# هدي الساري

## لمقدمة فتح الباري

تأليف

الإمام الحافظ شهاب الدين أحمد بن علي بن حجر العسقلاني
٧٧٣ - ٨٥٢ هـ

أشرف على تحقيق الكتاب وراجعه

شعيب الأرنؤوط  عادل مرشد

الرسالة العالمية

# هدي الساري

## لمقدمة فتح الباري

تأليف

الإمام الحافظ شهاب الدين أحمد بن علي بن حجر العسقلاني

٧٧٣ - ٨٥٢ هـ

أشرف على تحقيق الكتاب وراجعه

شعيب الأرنؤوط  عادل مرشد

اعتنى بتحقيق هذا الجزء وتصحيحه

عادل مرشد  عامر غضبان

الجزء الأول

الرسالة العالمية

بسم الله الرحمن الرحيم

# مقدمة الناشر

الحمد لله رب العالمين، والصلاة والسلام على المبعوث رحمةً للعالمين، سيدنا محمد بن عبد الله الأمين وعلى آله الطيبين المطهّرين، وصحابته الراشدين المهديّين ، وعلى من اتّبعهم بإحسان إلى يوم الدين، وبعد:

فإننا في مؤسستنا هذه، مؤسسة الرسالة العالمية، قد أخَذْنا على أنفُسنا عَهْداً بأن نُقدّم لطلبة العلم وأهله كلَّ ما هو مُفيدٌ وماتعٌ من الأعمالِ العلمية، والتحقيقات المتقَنة، التي تُذكَر لنا بخَير دائماً على ألسنة ذوي النَّصَفة، الذين يَميزُون السمين من الغَثّ، مما يَصدُر من الأعَمال.

ونحن على عهدنا في ذلك لم نُغيِّر، ولن نبدّلَ إن شاءَ الله تعالى، بعونه وكرمه وإحسانه.

واليومَ يسرُّنا أن نَزُفَّ إلى طلبةَ العلم والقرّاء الكرام ، عملاً جديداً من أعمالنا، ألا وهو تحقيق ذاك السّفر الجليل، الذي طبّقت شهرتُه الآفاق ، وسعى إلى اقتنائه كُلّ حريص على فهم معاني ودلائل حَديث رسول الله ﷺ، ذالكم هو كتاب «فتح الباري بشَرحِ البخاري» للإمام الحافظ عُمدةِ شُرّاح «الصحيح» أبي الفضل شهاب الدين أحمد بن علي بن حجر العَسْقلانيّ، المتوفى سنة (٨٥٢ هـ)، رحمه الله رحمةً واسعة، وجزاه الله عن الحديث وأهله خير الجزاء.

ولقد اضطلع بأعباء تحقيق هذا الشرح والتعليق عليه وتبيين غوامضه ، فريقُ التحقيق في مؤسستنا بقدر الوُسع والطاقة، وذلك بالاعتماد في مقابلة نص الكتاب وتصحيحه على أصول خطية جيدة، فقاموا بتحقيقه تحقيقاً علمياً معتدلاً منضبطاً، امتدَّ العمل فيه على مدى سنوات ، بذل فيه الجميع جهده وطاقته ليخرج على الوجه المرضيّ ، فجزاهم الله خير الجزاء ، وأجزل لهم المثوبة والعطاء.

ونسأله تعالى أن يتقبّل جهدَنا هذا، وأن يجعله ذُخراً لنا في ميزان أعمالنا يوم القيامة، اللهمّ آمين.

وآخر دعوانا أن الحمدُ لله رب العالمين

الناشر

بسم الله الرحمن الرحيم

الحمد لله رب العالمين الذي بنعمته تتمُّ الصالحات، وصلَّى الله وسلَّم على محمد عبده ورسوله، سيدِ الأولين والآخرين، خاتمِ الأنبياء والمرسلين، وعلى آله وأصحابه أجمعين، ومن تبعهم واقتفى منهجهم، إلى يوم الدين، وبعد:

فإن من عظيم فضل الله تعالى علينا وعلى الناس، مما يستوجب منا الشكرَ الجزيل ومَزِيدَ الثناء والتبجيل، أن هيّأ لهذه الأمة على مر العصور والأزمان من يجدد لها أمر دينها، ومن يذُودُ عن حِيَاض الكتاب العزيز والسنة المشرَّفة، من العدول الذين يَنفُون عنهما تحريفَ الغالِين وتأويل الجاهلين وانتحال المبطلين، أئمةً يدعون إلى الخير، ويهدون بالحق وبه يعدلون، فرضوان الله تعالى عنهم ورحماته عليهم أجمعين.

ولقد كان من أولئك الأئمة الأفذاذ العظماء، الذين يُشارُ إليهم بالبَنان، ويُشادُ بفضلهم في كل صُقْعٍ على كل لسانٍ، من نافَتْ فضائلُه على كل ذي فضلٍ، وجَلَّت عن الحصر والتَّعداد، مَن ميَّزه اللهُ على أبناء عُمُره، بأنواع المعارف والعلوم، مع ما متَّعه به من قوة الحافظة وذكاء القلب، فصار القصدُ إليه من المطالب العالية، وهو مَن وافق خَبَرُه خُبْرَه، وعلانيتُه سِرَّه، إنه إمام عصره وحافظ وقته، أقضى القضاة، وزين الديار المصرية، شيخ الإسلام، الإمام الهُمام، العلمُ الشامخ، أبو الفضل حقاً، وشهاب الدين صدقاً، أحمد بن علي بن محمد الكِناني، الشهير بابن حَجَرٍ العَسْقَلانيّ، وسنتعرض لترجمته من غير إطالة، لما جُبِلت عليه النفوس من سرعة الـمَلَالة، إذ قد ألَّف في ترجمته كتاباً حافلاً، تلميذُه النجيب الحافظ شمس الدين السَّخَاوي، لم يترك لمن بعده زيادة لمستزيد، سماه «الجواهر والدُّرر في ترجمة شيخ الإسلام ابن حجر»، استوعب فيه الكلام عنه: عن نسبه، وعن أسلافه من أهل بيته، وعن نشأته العلمية، وأبرز شيوخه،

ثم عن أهم مرويّاته، ثم ثناء الأئمة عليه، وذِكْر بعض تعقُّباته على بعض من سبقه من أهل العلم.

ثم بيّن فيه الوظائفَ العلمية التي أُنيطت به، والمهامَّ الإدارية التي أُسندت إليه.

ثم أوعَبَ القولَ في آثاره العلمية، مُتمثِّلةً في دروسه وتصانيفه، ونظمه ونثره، وخُطَبه ورسائله، وفتاويه واختياراته.

ثم استوفى القولَ في أخلاقه وصفاته العَلِيَّة.

ثم عقّب بذكر عدد ممن تلقى عنه روايةً ودرايةً.

ثم ذيَّل بذكر مرضه ووفاته رحمه الله تعالى، ثم بذكر زوجاته، وأبنائه وبناته، وخَدَمِه.

ثم خَتَمَ بذكر بعض المراثي التي قيلت فيه رحمه الله، وألحقَنا به على خير حالٍ يرضاه سبحانه.

وكان قد سبق السَّخاويَّ إلى ترجمة الحافظ بعضُ أقرانه، وهو إمام الحرم تقي الدين الفاسِيُّ، فقد ترجم له في كتابه «ذيل التقييد» ترجمةً تَلِيقُ به، وهي على اختصارها نفيسة في فوائدها، وذكر فيها أنه انتفع بالحافظ في علم الحديث كثيراً، وهذه من التراجم العزيزة، لأن تقي الدين هذا توفي قبل الحافظ بنحو عشرين سنة.

كما ترجم للحافظ أيضاً بعضُ أصحابه، وهو تقي الدين بن فَهْد المكّي في كتابه المشهور «لَحْظ الألْحاظ بذَيل تذكرة الحفاظ»، وهو في طبقة كبار أصحاب الحافظ، وترجمته مختصرة أيضاً، لكنها نفيسة.

وترجم للحافظ أيضاً ابن تَغْرِي بَرْدِي، وهو من أصحابه كذلك، في كتابه «المنهَل الصافي والمستَوفَى بعد الوافي».

وهذا أوانُ البَدْء بذكر شيء من شَذَرات ترجمته رحمه الله، نُعقِبها إن شاء اللهُ بذكر

فضائل كتابه هذا الذي شرَّفنا الله سبحانه وتعالى بتحقيقه وإخراجه والعناية بنصوصه، ثم نختم ذلك ببيان المنهج الذي مشينا عليه في تحقيق هذا الكتاب، ثم بوصف الأصول الخطية التي اعتمدناها فيه وفي مقدمته الموسومة بـ «هُدَى[1] السارِي»، والله المستعانُ وعليه التُّكْلان.

## أولاً: اسمه ونسبه:

هو أحمد بن علي بن محمد بن محمد بن علي بن أحمد، شهاب الدين، أبو الفضل، الكِنانيّ، العَسْقَلاني، ثم المِصْري، الشافعي، ويُعرَف بابنِ حَجَرٍ، وهو لقبٌ لبعضِ آبائِه.

وُلِدَ في ثاني عَشْري شعبان، سنة ثلاث وسبعين وسبع مئة، بمصر العَتيقة، ونشأ بها يتيماً، إذ ماتَ أبوه في رجب سنة سبع وسبعين وسبع مئة، وماتت أمه قبل ذلك وهو طفل، فنشأ في كَنَفِ أحد أوصيائه: زكيّ الدين الخَرُّوبي ـ نسبة لرَحبة الخرُّوب بمصر ـ.

وقد ترجمَ الحافظُ[2] لأبيه، فقال: وُلِد في حدود العشرين وسبع مئة، وسمع من أبي الفتح بن سيِّد الناس وغيره، واشتغل بالفقه والعربية، ومَهَر في الآداب، وقال الشعرَ فأجاد، ووقّع في الحكم، ونابَ قليلاً عن ابن عقيل، ثم ترك... وأقبل على شأنه، وأكثر الحجَّ والمجاورة، وله عدة دواوين، منها ديوان الحرم مدائح نبوية ومكية في مجلدة، وكان موصوفاً بالعقل والمعرفة، والدِّيانة والأمانة، ومكارم الأخلاق ومحبة الصالحين والمبالغة في تعظيمهم، ومن محفوظاته «الحاوي»، وله استدراك على «الأذكار» للنووي، فيه مباحثُ حسنةٌ، وكان ابن عَقيل يحبُّه ويُعظِّمه، ورأيت خطَّه له بالثناء البالغ، ولما قَدِم الشيخ جمال الدين بن نُباتة أخيراً أنزله عنده ببيت من أملاكه في جِواره وطارَحَه ومَدَحَه بما هو مشهور في ديوانه.

---

(١) بضم الهاء وفتح الدال المهملة وآخره ألف مقصورة، على وَفْق ضبط الحافظ نفسه بخطه، كما سنبينه في حينه إن شاء الله.

(٢) في «إنباء الغَمْر بأبناء العُمر» ١/ ١١٦-١١٧.

قرأتُ بخط ابن القطّان وأجازَنِيه: كان يحفظ «الحاوي الصغير» ويَنظِم الشعر، وكان مُجازاً بالفتوى وبالقراءات السبع، حافظاً لكتاب الله تعالى، معتقِداً في الصالحين وأهل الخير جعله الله تعالى منهم، وكان أوصى أن يكفَّن في ثياب الشيخ يحيى الصنافيري، قال: ففعلْنا به ذلك، مات يوم الأربعاء ثالث عشرين شهر رجب.

وترجم لأبيه أيضاً تقيُّ الدين المَقْرِيزِيّ، وتقي الدين الفاسِيُّ أثناء ترجمته للحافظ[1].

## ثانياً: عصره:

نشأ الحافظُ رحمه الله في عصرٍ حافلٍ بالعلماء وطلبة العلم، في مختلِفِ التخصصات المعروفة آنذاك، كالحديث والتفسير والفقه واللغة والقراءات وغيرها، وقد أنجبَ ذلك العصر نماذجَ ونُخَباً عَزَّ وجودُ نظائرَ لها فيما سبق وفيما لحق، ولا سيما في البلد الذي كان فيه الحافظ، وهي مصر العتيقةُ التي كانت حاضِرةَ العلم والعلماء، يَنهَدُ إليها طلبة العلم من كلّ حَدَبٍ وصَوْب، بُغيةَ التلقّي عن شيوخها العظماء البارعين، والسماع من مسنِديها الأكابر الذين كانت أسانيدهم في منتهى العُلوِّ، بحيث ألحقوا الأحفاد بالأجداد، والصغار بالكبار.

ولقد كان الحافظ بما متَّعَه الله به من الهمة العالية والتصميم الأكيد، حريصاً كلَّ الحرص على أن لا يُفوِّت فرصة اللقاء بشيخٍ يسمع به، ولو كلَّفه ذلك أن يرحل إليه.

كما كان حريصاً رحمه الله على تحصيل ما يمكنه تحصيله من الكتب والأجزاء، حتى كان أكثرَ أقرانه شيخاً، وأوسعَهم روايةً، والمطالعُ لكتابيه «تجريد أسانيد الكتب المشهورة والأجزاء المنثورة» و«المجمع المؤسس»، يَجِدُ مِصداقَ ذلك.

وسنأتي على بيان أبرز شيوخه إن شاء الله تعالى في مطلبٍ مستقلٍّ.

---

(١) التقي الفاسي في «ذيل التقييد» الترجمة (٦٩١)، والمقريزي في «السلوك لمعرفة دول الملوك» ٤/ ٣٩٥.

## ثالثاً: نشأته العلمية:

ولنترك للحافظ رحمه الله البيانَ عن نشأته، إذ لخَّص ذلك تلخيصاً حسناً[١]، وخيرُ من يُنبِي عن المرء نفسُه:

قال: لم يدخل[٢] الكُتَّابَ حتى أكمل خمس سنين، فأكمل حفظَ القرآن وله تسعُ سنين، ثم لم يتهيأ له أن يُصلِّيَ بالناس التراويحَ إلا في سنة خمس وثمانين وسبع مئة، وقد أكمل اثنتي عشرة سنة.

قال: وحَفِظ بعد ذلك كتباً من مختصرات العلوم، ولازم أحدَ أوصيائه أيضاً، وهو الشيخ شمس الدين محمد بن علي بن محمد بن عيسى بن أبي بكر بن القطّان المصري، فحضر دروسَه.

ثم حُبِّبَ إليه النظر في التواريخ وهو بعدُ في المكتَب، فعلق بذهنه شيء كثير من أحوال الرواة.

وفي غضون ذلك سمع من نجم الدين بن رَزِين، وصلاح الدين الزِّفْتاوي ـ بالكسر والسكون نسبةً إلى زفتا قرية بمصر ـ وزين الدين ابن الشَّيْخة.

ونظر في فنون الأدب من سنة اثنتين وتسعين، فقال الشعر ونظم مدائح نبوية ومقاطيع.

ثم اجتمع بحافظ العصر زين الدين العراقي، وذلك في شهر رمضان سنة ست وتسعين، فلازمه عشرةَ أعوام، وحُبِّبَ إليه فنُّ الحديث، فما انسلخت تلك السنةُ حتى خرَّج لشيخه مُسنِدِ القاهرة أبي إسحاق التَّنُوخِيّ المئة العُشاريّات، فكان أولَ من قرأها في جمعٍ حافلٍ الحافظُ أبو زُرْعة ابنُ الحافظ العراقي.

---

(١) في كتابه «رفع الإصر عن قضاة مصر» ص٦٢-٦٤.

(٢) كذلك فعل الحافظ في ترجمته لنفسه بصيغة الغائب تواضعاً منه رحمه الله.

## رابعاً: رحلاته:

وكما كانت عادة طلبة العلم أنهم لم يكونوا يَقنَعون بما يحصِّلونه على شيوخهم في بلدانهم، حتى يَنهَدُوا راحِلين إلى مختلِف الأقطار، سعياً منهم للالتقاء بالشيوخ الكبار، طلباً لما عندهم من العلم والرواية، وكذلك كان للحافظ رحلةٌ واسعةٌ شَمِلت عدداً من البلدان، ذكر[١] أن أولها كان في سنة خمس وثمانين وسبع مئة، حيث اصطحبه وصيُّه زكي الدين الخَـرُّوبي معه إلى مكة، وأنه سمع في تلك السنة «صحيح البخاري» على مسنِد الحجاز عفيف الدين عبد الله النَّشَاوَرِي ـ نسبةً إلى نَشاوَر[٢] ـ خاتمة أصحاب إمام المقام رضيّ الدين الطبريّ، ولم يضبط سماعَه...، قال: والاعتماد على ذلك كان على الشيخ نجم الدين المَرْجَانيّ، فإنه أعلمَني بعد دهرٍ طويلٍ بصورة الحال، فاعتمدتُ عليه وُثوقاً به[٣].

ثم ذكر أنه رحل إلى الإسكندرية، فسمع من مُسنِدِيها إذ ذاك[٤].

وأنه حجّ بعد ذلك، ودخل اليمن[٥]، فسمع بمكة والمدينة ويَنبُع وزَبِيد وتَعْز وعَدَن، وغيرها من البلاد والقرى.

---

(١) في كتابه «رفع الإصر عن قضاة مصر» ص٦٢-٦٤.

(٢) هي نيسابور نفسها، ويسميها العجم نشاور، وهو الذي دَرَج عليه الناسُ في وقتٍ متأخرٍ، قال القَلْقَشَنْدي في «صُبْح الأعشى» ٤/ ٣٨٩ في كلامه عن نَيسابُور: قال ابن سعيد: والعجم تسميها نشاور. قال في «تقويم البلدان»: واسمها الآن نشاور، يعني بفتح النون والشين المعجمة وألف وفتح الواو وراء مهملة في الآخر.

(٣) وليس معنى ذلك أن هذا هو سماعه الوحيد لـ«صحيح البخاري»، بل له سماعاتٌ أخرى له بعدما كبر، بيَّنها في «معجمه المفهرس» المعروف بـ«تجريد أسانيد الكتب المشهورة والأجزاء المنثورة» الكتاب رقم (١).

(٤) وكان ذلك في أواخر سنة سبع وتسعين وسبع مئة، كما أخبر بذلك السخاوي في «الجواهر والدرر» ١/ ١٤٥.

(٥) وقد وصلها سنة ثمان مئة، وهي رحلته الأولى إليها، ثم رحل إليها ثانياً سنة ستٍّ وثمان مئة، كما أخبر بذلك السخاوي في «الجواهر» ١/ ١٤٧و١٥١.

ولقي باليمن إمامَ اللغة غير مُدافَع، مجد الدين بن الشِّيرازي، فتناول منه بعض تصنيفه المشهور المسمى «القاموس في اللغة»، ولقي جمعاً من فضلاء تلك البلاد.

ثم ذكر أنه رجع إلى القاهرة[١]، ثم رحل إلى الشام[٢] فسمع بقَطْية[٣] وغزة والرملة والقدس ودمشق والصالحية، وغيرها من القرى والبلاد.

وأن إقامته بدمشق كانت مئةَ يوم، ومسموعَه في تلك المدة كان نحو ألف جزء حديثي، منها من الكتب الكبار: «المعجم الأوسط» للطبراني، و«معرفة الصحابة» لأبي عبد الله بن مَندَهْ، وأكثر «مسند أبي يَعْلَى» وغير ذلك[٤].

ثم أخبر أنه رجع وأكمل كتابه «تَغْليق التعليق» في حياة كبار مشايخه، فكتبوا عليه.

وكان قد عزم وهو بدمشق على التوجُّه إلى حلب ليأخذ بها عن خاتمة مُسنِديها عمر ابن أيدغمش، فبلغته وفاتُه، فتخلَّف عن التوجُّه إليها.

ثم يسَّر الله عزّ وجلّ له بعد دهر، وذلك سنة ستٍّ وثلاثين وثمان مئة، السفرَ إلى حلب، بصحبة السلطان الأشرف بَرْسْباي، لما توجَّه إلى آمِد لدفع أذى التركمان الذين أكثروا فيها وفيما حولها الفساد، ونهب الأموال وقطع الطرق على القوافل، وغير ذلك[٥].

وقد سردَ السخاويُّ الأماكن التي رحل إليها الحافظُ، فبلغت خمسين بلداً[٦].

---

(١) وكان ذلك في سنة إحدى وثمان مئة، كما قال السخاوي في «الجواهر» ١/ ١٥٥.

(٢) وكان ذلك في سنة اثنتين وثمان مئة، كما قال السخاوي في «الجواهر» ١/ ١٥٦. وذكر أيضاً من البلاد التي دخلها الحافظ: نابلس والخليل.

(٣) قرية شمالَ سيناء في الطريق إلى العَرِيش.

(٤) زاد السخاوي في «الجواهر» ١/ ١٦٠-١٦١ منها: «السنن» للدارقطني، و«مسند مُسدَّد» و«الموطأ» لأبي مصعب الزُّهْري، وغيرها. وذكر أنه علّق في غضون ذلك بخطه على تلك الأجزاء الحديثية مقدارَ ثماني مجلدات فأكثر، منها وضع أطرافاً لكتاب «المختارة» لضياء الدين المقدسي في مجلد ضخم.

(٥) «الجواهر» ١/ ١٧٦.

(٦) «الجواهر» ١/ ١٩٢

## خامساً: مُؤهِّلاته العلمية:

ذكرنا عن الحافظ رحمه الله أنه حفظ القرآن وهو ابن تسع سنين، قال السخاوي[١]: حفظه عند الصدر السَّفْطيّ شارح «مختصر التبريزي».

ثم جوَّد القرآن بعد ذلك على شهاب الدين أحمد بن محمد بن علي الخُيوطيّ[٢].

وأخذ القراءات بالروايات السبع على برهان الدين إبراهيم بن أحمد التنوخي، وأَذِنَ له في الإقراء. وقرأ أيضاً على شمس الدين محمد بن محمد الغُماري[٣].

وذكر الحافظ عن نفسه أنه حفظ مختصرات في بعض العلوم، وقد عدَّ منها السخاوي: «العمدة» و«ألفية العراقي» و«الحاوي الصغير» و«مختصر ابن الحاجب» و«المُلحة»[٤].

وذَكَرْنا عنه رحمه الله أيضاً أنه كان له ولعٌ بالنظر في التواريخ وأيام الناس منذ صغره، حتى إنه ـ كما قال السخاوي ـ ربما كان يستأجر كتب التواريخ ممن هي عنده، فيَعلَق بذهنه الصافي الرائق شيءٌ كثير من أحوال الرواة، وكان ذلك بإشارة شخصٍ من أهل الخير.

وأنه تَعانَى فنونَ الأدب حتى بَرَع فيها، حتى كان ـ كما قال السخاوي ـ لا يسمع شعراً إلا ويستحضر من أين أخذه الناظم، وطارَحَ الأدباء، وصار يقول الشعر وينظم المدائح النبوية، وينثر النثر الفائق[٥].

وأما في سائر العلوم الأخرى فقد قدَّمنا عنه رحمه الله أنه كان في ابتداء أمره بصحبةِ أحدِ أوصيائه، وهو محمد بن علي بن محمد بن عيسى القطان المصري، فكان يحضر دروسه

---

(١) في كتابه «الضوء اللامع» ٢/ ٣٦.

(٢) «المجمع المؤسس» للحافظ، الترجمة (٤٣٣)، و«الجواهر والدرر» للسخاوي ١/ ١٢٤.

(٣) «المجمع المؤسس» للحافظ، الترجمة (٦١٨)، و«الجواهر» للسخاوي ١/ ١٣٩.

(٤) «الضوء اللامع» ٢/ ٣٦.

(٥) «الجواهر والدرر» ١/ ١٢٥و١٢٦

في الفقه وأصوله والعربية والحساب وغيرها، وقرأ عليه شيئاً من «الحاوي الصغير»[١].

ثم بعد ذلك تلقَّى الفقهَ وأصولَه على جماعةٍ، منهم: برهان الدين إبراهيم بن موسى الأَبْناسي، وسراج الدين عمر بن رسلان البُلْقِيني، وحضر دُروسَه.

ومنهم سراج الدين عمر بن علي بن المُلقِّن، وعز الدين محمد بن أبي بكر بن جماعة.

وقرأ في الفقه والعربية أيضاً على نور الدين علي بن أحمد الأَدَميّ ـ نسبةً إلى صناعة الأَدَم، أي: الجِلد ـ ولازمه كثيراً[٢].

كما قرأ في العربية على الغُماري المذكور قريباً.

وقرأ في اللغة على المجد الشيرازي، كما قدّمنا عن الحافظ، وهو المعروف بالفيروزآبادي، تناول منه الحافظ النصف الثاني من كتابه «القاموس»، وأذن له مع المناوَلة في رواية الكتاب عنه[٣]. وبرع في اللغة وفاقَ في استحضارها، قال السخاوي: حتى لقد رأيت النَّوَاجيّ[٤] يأتي إليه في كل شهر بما يقف عليه من ذلك وشبهه، فيراجعُه فيه، فيزيحُ عنه إشكالَه، ويُرشِدُه إلى فهمه بَديهةً[٥].

وقرأ في النحو على أبي الفرج الغَزِّي، وغيره، وأَذن له.

وفي العَروض والأدب على بدر الدين محمد بن إبراهيم البَشتَكي ـ نسبة لخانِقاه بَشْتاك، في ظاهر القاهرة. والخانقاه فارسي معرَّب، أصله «خانَهْ كاهْ» ـ[٦].

---

(١) «الجواهر» ١/ ١٢٤.

(٢) «الجواهر» ١/ ١٢٨-١٢٩و١٣٧-١٣٨.

(٣) «الجواهر» ١/ ١٤٨.

(٤) هو أديب عصره شمس الدين محمد بن حسن بن علي بن عثمان، وكان شاعراً بليغاً. انظر «الضوء اللامع» للسخاوي ٧/ ٢٢٩.

(٥) «الجواهر» ١/ ١٣٩.

(٦) «الجواهر» ١/ ١٣٦و١٣٩-١٤٠.

ثم حُبِّب إليه فنُّ الحديث النبوي، فأقبل عليه بكُلِّيته، حتى غلب عليه رحمه الله، وكان أولُ ذلك ـ كما قدمنا عنه ـ عند لقائه بشيخه الحافظ الكبير أبي الفضل العراقي سنة ست وتسعين وسبع مئة، ولازمه الحافظ قريب العشر سنين، وأذن له في تدريس الألفية وشرحِها، و«النكت على ابن الصلاح»، وسائر كتب الحديث وعلومه، ولقَّبَه بالحافظ.

قال السخاوي: وجَدَّ رحمه الله بهمّةٍ وافرة، وفكرةٍ سليمةٍ باهرة، في طلب العلوم، منقولها ومعقولها، حتى بلغ الغاية القصوى، وصار كلامه مقبولاً عند أرباب سائر الطوائف، لا يَعْدُونَ مَقالتَه لشدة ذكائه وقوة باعِه، حتى كان حقيقاً بقول القائل:

وكـان مِـن العُلـوم بحيـث يُقـضَى ... لـه في كـلِّ علـمٍ بـالجميعِ

وأبرز ما يدلُّ على صحة مقالة السخاوي هذه إملاءاتُه رحمه الله تعالى التي كان يُملِيها من حفظه، حتى بلغت مجالس إملائه خمسينَ ومئةً وألفَ مجلسٍ تقريباً، وكان يحضرها خلقٌ كثيرون، يصلُ عددهم إلى خمسين ومئة نفسٍ[1].

ولا بدّ من الإشارة هنا إلى أن عدداً من الأمور قد ساعدت الحافظَ رحمه الله على زيادة مخزونه العلمي، وسَعَة مَعارفِه، مما يسَّره الله تعالى له، وقد بيّنها السخاوي[2]، ونحن نُجمِلها بما يلي:

١- سرعة القراءة الحسنة، حيث قرأ «السنن» لابن ماجَهْ في أربعة مجالس، و«صحيح مسلم» كذلك في أربعة مجالس، و«صحيح البخاري» في عشرة مجالس، و«سنن النسائي الكبرى» في عشرة مجالس.

٢- سرعة الكتابة مع حُسنها، ومما كتبه «التقييد» لابن نُقْطة البغدادي في خمسة أيام،

---

(١) «الجواهر» ٢/ ٥٨٤و٥٨٥.

(٢) في «الجواهر» ١/ ١٦١-١٧٠و١٧٨و١٨٤.

وكتاب «فصل الربيع في فضل البديع» في تسع كراريس، في يومين متتاليين، فرغ منه وقت العصر من اليوم الثاني، مع ما تخلل ذلك من أكل وشرب وحديث وصلاة ونوم.

وكان رحمه الله لا تمنعه الكتابة عن فَهْم ما يسمعه من علم وحديث.

ومما وقفنا عليه نحن مما هو بخطه: «سنن أبي داود»، وهو مما كتبه بزَبيد في اليمن سنة ثمان مئة، كما علَّقه بخطِّه في آخره، وهو غاية في الجودة والإتقان، وكان هو النسخةَ الأمّ التي اعتمدناها في تحقيق «السنن».

وممن أشار أيضاً إلى سرعة كتابته وسرعة قراءته مع حُسنِهما: تقي الدين الفاسِيُّ[1].

٣- شربه من ماء زمزم[2] لما حج سنة ثمان مئة أو سنة خمس وثمان مئة ـ الشك من السخاوي ـ بقصد بلوغ مرتبة الحافظ الذهبي، ثم شربه مرة أخرى بقصد تيسير الكتابة على الفتاوى.

٤- رُفْقتُه الذين كانوا غايةً في الديانة والتواضع، والحرص على تلقي العلم، مع البُعد عن الغِلِّ والحسد والكتمان، والمعونة في التناوب بالكتابة والمذاكرة والقراءة، وإقالة العثرة فيما بينهم، وتوجيه ما ظاهرُه القُبحُ من قول أو فعل بالتوجيه المَرْضِيّ، حتى يصرفَه عما يُخالفه.

٥- عدم التردُّد إلى أحدٍ من الرؤساء والكبراء، لئلا يصرفه الاجتماعُ بهم عما هو آخذ بسبيله من الالتقاء بأهل العلم والنهل من علومهم.

٦- عدم تفويته شيئاً من وقته بما لا طائل تحته، بل كان همُّه المطالعةَ والقراءةَ والسماعَ والعبادةَ والتصنيفَ والإفادةَ.

---

(١) في «ذيل التقييد» عند ترجمته للحافظ برقم (٦٩١).

(٢) في هذا إشارة إلى حديث النبي ﷺ: «زمزم لما شرب له»، وقد أخرجه أحمد برقم (١٤٨٤٩)، وابن ماجه برقم (٣٠٦٢)، وله طرق أخرى، وقد أفرد فيه الحافظُ نفسه جزءاً، كما قال السخاوي في «المقاصد الحسنة» (٩٢٨)، ونقل عنه قولَه في شأنه: مرتبةُ هذا الحديث أنه باجتماع طرقه يصلح للاحتجاج به.

٧- تواضعه في طلب العلم، حيث كتب عن بعض تلامذته، كالبرهان البِقاعيّ، كتب عنه وفاة تقي الدين الحِصْني الفقيه الشافعي، وكتب عن حفيد الحسيني مصنف «التذكرة» أصل «تعجيل المنفعة»، وهو عز الدين حمزة بن أحمد بن علي ابن مصنف «التذكرة» شمس الدين الحسيني، كتب عنه ترجمة أيوب الحارثي، أحد رجال «مسند أحمد».

وفي هذا أيضاً أمانتُه رحمه الله في نسبة كل قولٍ إلى قائله، من غير أن يجدَ غَضاضةً في ذلك مع علوّ منصبه، وإن كان القائلُ تلميذاً له، أو أصغر سِنّاً منه، أو دونه في العلم والمعرفة.

## سادساً: شيوخه:

لعل الحافظ رحمه الله تعالى يكون من أكثر أقرانه شيوخاً، بالمفهوم الأوسع لكلمة الشيخ، الذي يشمل شيوخه الذين سمع منهم الحديثَ بعد الحديث، والذين سمع عليهم بعض الأجزاء الحديثية، أو كُتُب السنة المشهورة، أو بعضها، وكذا الذين أجازوه في بعض مروياتهم، ولو باستدعاء بعض الأبناء أو التلامذة، وكذلك الذين أخذ عنهم الحافظُ مذاكرةً أو إنشاداً، أو سمع لهم خطبةً، أو تصنيفاً، أو حضر معهم وأفاد منهم فائدة، حتى ولو كانوا من أقرانه أو تلامذته.

وقد جمع الحافظ رحمه الله مَشْيختَه في مصنف مُفرَد، سمّاه «المَجمَع المُؤسِّس للمعجم المُفهرِس»، وقد أبلغ فيه عددَ شيوخه إلى ثلاثين وسبع مئة شيخ، ذكر في تراجمهم ما أفاده من كلٍّ منهم، وطريق تَلقّيه عنه، مع ضبطه لما يُشكِل ويَشتبِه من أسمائهم وأنسابهم.

وقد بيّن الحافظُ خُطَّته في ترتيب فهرسته هذه في مقدمتها، وأنه قسم شيوخه إلى قسمين:

**القسم الأول**: من حمل عنهم على طريق الرواية، يعني شيوخ الرواية الذين أخذ

عنهم رواية أجزاء الحديث أو اللغة أو الشعر، أو غيرها من العلوم التي كانت تُتَلقّى بطريق الرواية بالإسناد إلى أربابها ومصنفيها.

**والقسم الثاني**: وهم الذين أخذ عنهم شيئاً على طريق الدراية، كشيوخه الذين تلقى عنهم علوم القرآن والحديث والتفسير والفقه والعربية، وغيرها.

وأضاف إلى القسم الثاني من أخذَ الحافظُ عنه شيئاً في المذاكرة من الأقران ونحوهم.

فأما شيوخ الرواية فحَسْبُ من أراد معرفتَهم أن يطالع كتابه ذلك، والذي يعنينا هنا من شيوخه أولئك الذين أخذ عنهم العلمَ، ولازمَهم، حتى اختصَّ بهم، وأكثرَ من النقلِ عنهم، وتدوين تقريراتهم، وخصوصاً في شرحه على البخاري، ومن أبرز هؤلاء:

١ - الإمام الحافظ عبد الرحيم بن الحسين بن عبد الرحمن، أبو الفضل، زين الدين، العراقي، الكُردي، ولد في منشأة المهراني بالقرب من القاهرة، سنة خمس وعشرين وسبع مئة، ونشأ في القاهرة، وكان من الأئمة البارعين الجامعين بين علوم عدة، أبرزُها علما الحديث والفقه.

وكان قد تلقى علمَ الحديث عن علاء الدين التُّرْكُماني، وتقي الدين السُّبْكي، وابنِ عبد الهادي، وابن شاهِد الجيش، وغيرهم، وغلبَ عليه هذا العلمُ، حتى قال عنه الحافظ: تقدَّم في فنِّ الحديث بحيث كان شيوخ العصر يُبالغون في الثناء عليه بالمعرفة، كتقي الدين السبكي، وصلاح الدين العلائي، وعز الدين بن جَمَاعة، وعماد الدين بن كثير، وغيرهم، وحُبِّب إليه هذا الفنُّ حتى غلبَ عليه، وتَوغَّل فيه حتى صار لا يُعرَف إلا به، وانصرفَتْ أوقاتُه إليه.

وله تصانيف حسنة، منها: «تخريجُ أحاديث إحياء علوم الدين»، وله «تكملة شرح الترمذي» الذي ابتدأه ابنُ سيّد الناس، وابتدأ كتاب «طرح التثريب شرح التقريب»، وأكمله ابنُه وليُّ الدين أبو زُرْعة.

وله نظم رائق في علوم عدة، منها ألفية الحديث، وعمل لها شرحاً، ونكَّت عليها نُكَتاً سماها «التقييد والإيضاح»، ونظم «منهاج البيضاوي»، ونظم «الاقتراح» لابن دقيق العيد، ونظم ألفيةً في السيرة النبوية، ونظم غريب القرآن.

وتلقى علم الفقه عن عماد الدين البُلْبَيسيّ، وحفظ «التنبيه في الفقه» لأبي إسحاق الشِّيرازي، وحفظ نصف «الحاوي الصغير» لنجم الدين القَزْوِيني.

وقد لازمه الحافظُ من سنة ست وتسعين وسبع مئة إلى سنة خمس وثمان مئة، وانتفع به في علم الحديث كثيراً، ثم أذن له في تدريسه وإقرائه، كما قدَّمْنا، وقد نقل السَّخاويُّ[1] نَصَّ إذن العراقي له في ذلك، يقول: أَجزْتُ له أن يَروي ذلك عني، ويقرأ «الألفية» و«الشرح» عليها، و«النُّكَت» المذكورة، ويُفِيدَها لمن أراد، ويُقرئ كتب الحديث وعلوم الحديث، وأذِنْتُ له أن يَروِيَ ذلك، ويُلقِيَ بذلك الدُّرُوس الحديثيّة، ويرويَ عني جميعَ مُؤلَّفاتي ومَرْويَّاتي.

توفي رحمه الله تعالى سنة ست وثمان مئة[2].

٢- الإمام عمر بن رَسْلان بن نصير، أبو حفص، سراج الدين، الكِناني، البُلقِيني - نسبةً إلى بُلقِينةَ قرية في مصر بالغربية من أعمال المحلَّة الكبرى - وصفه الحافظُ بقوله: شيخ الإسلام، عَلَم الأعلام، مفتي الأنام. وإذا أطلق الحافظ الوصفَ في شرح البخاري بقوله: قال شيخنا شيخ الإسلام، فإنه يقصدُه، ولد سنة أربع وعشرين وسبع مئة، وحفظ القرآن وهو ابن سبع سنين، وحفظ «المحرَّر في الفقه» للرافعي، و«الكافية» لابن مالك، و«مختصر ابن الحاجب»، و«الشاطبية».

سمع الحديث من جماعة من مشايخ عصره، كمحمد بن غالي، وأحمد بن كشتغدي،

---

(١) في «الجواهر والدرر» ١/ ٢٧١.

(٢) «المعجم المفهرس» للحافظ، الترجمة (١٣٨)، و«إنباء الغمر بأبناء العمر» له أيضاً ٢/ ٢٧٥-٢٧٩، و«لحظ الألحاظ بذيل طبقات الحفاظ» لتقي الدين بن فهد المكي ص٢٢٠.

وإسماعيل بن إبراهيم التَّفْلِيسي، وابن عبد الهادي، وابن شاهد الجيش، والميدومي، وغيرهم. وأجاز له الحافظان المِزِّي والذهبي، وغيرهما.

وأخذ النحو عن أبي حيان، وأذن له في إقرائه وأطراه فيما كتبه له.

وأخذ الفقه والأصول عن شمس الدين الأصبهاني، وابن عَدْلان، ونجم الدين الأُسواني، وزين الدين الكَتْناني. وانتهت إليه الرياسة في الفقه، والمشاركة في غيره حتى كان لا يجتمع به أحدٌ من العلماء إلا ويعترفُ بفضله، ووُفُور علمه، وحِدَّةِ ذِهْنِه.

وقرأ عليه الحافظ الكثير من «الروضة» للنووي، ومن كلامه على حواشيها، وسمع عليه «مختصر المزني». ولم يزل ملازماً له إلى أن أذن له في الإفتاء والتدريس.

مات سنة خمس وثمان مئة[1].

٣- الإمام عمر بن علي بن أحمد الأنصاري، الأندلسي الأصل، المصري، نزيل القاهرة، أبو حفص، سِراجُ الدين بن الملقِّن، والملقِّن زوج أمِّه عيسى المغربي، سمي بذلك لأنه كان يُلقِّنُ القرآنَ الكريم بجامع ابن طُولون، وقد تَربّى سراجُ الدين في حجره، بحيث نُسب إليه.

ولد سنة ثلاث وعشرين وسبع مئة.

وكان أبوه أبو الحسن عالماً بالنحو، ولهذا يُعرف أيضاً بابن النحوي، وقد مات عن ابنه وهو في عمر السنة.

عُنيَ بالطلب في صغره، فأُسمِع على الحافظين ابن سيِّد الناس وقطب الدين الحَلَبيّ، ولازم زين الدين الرَّحَبِي وعلاء الدين مُغَلْطاي، وبهما تخرج في علم الحديث.

وحفظ القرآن و«العمدة».

---

(١) «المعجم المفهرس» للحافظ، الترجمة (١٦٦)، و«إنباء الغمر بأبناء العمر» له أيضاً ٢/ ٢٤٥، و«الجواهر» للسخاوي ١/ ١٢٨.

واشتغل بالتصنيف وهو شابٌّ، فكتب الكثيرَ، حتى كان أكثر أهل عصره تصنيفاً، حيث بلغت ثلاث مئة تقريباً، ومن مصنفاته «التوضيح في شرح الجامع الصحيح»، قال الحافظ: اعتمد فيه على شرح شيخه القطب الحلبي ومُغَلْطاي، وزاد فيه قليلاً، وهو في أوائله أقعدُ منه في أواخره.

وقد قرأ عليه الحافظ قطعةً كبيرةً من «شرحه الكبير على المنهاج»، وغير ذلك.

توفي سنة أربع وثمان مئة.

قال الحافظ: وهؤلاء الثلاثة: العراقي والبلقيني وابن الملقن، كانوا أعجوبة هذا العصر على رأس القرن: الأول: في معرفة الحديث وفنونه، والثاني: في التوسع في معرفة مذهب الشافعي، والثالث: في كثرة التصانيف[1].

٤- الإمام إبراهيم بن موسى بن أيوب، بُرهان الدين، أبو محمد، الأَبْنَاسيّ ـ نسبة لأَبْناس، قرية صغيرة بالوجه البحري من مصر ـ الشافعي، نزيل القاهرة، ولد سنة خمس وعشرين وسبع مئة تقريباً.

تلقى الفقه عن جمال الدين الإسْنَوي ـ نسبة إلى إسنا، مدينة بصعيد مصر ـ، وعن ولي الدِّين المنفَلُوطي ـ نسبة لمنفَلُوط بلدة بصعيد مصر في غربي النيل ـ.

وتخرج في الحديث بعلاء الدين مُغَلْطاي.

قال الحافظ: مَهَر في الفقه والأصول والعربية.

وقد بحثَ عليه الحافظ في «المنهاج» للنووي، وغير ذلك.

توفي سنة إحدى وثمان مئة، مرجعَه من الحج[2].

---

(١) «المعجم المفهرس» للحافظ، الترجمة (١٦٧)، و«إنباء الغَمْر بأبناء العُمْر» له أيضاً ٢/ ٢١٦، و«الجواهر» للسخاوي ١/ ١٢٩.

(٢) «المعجم المفهرس» للحافظ، الترجمة (١٦٧)، و«طبقات الشافعية» لابن قاضي شُهْبة، الترجمة (٧١١)، و«الضوء اللامع» للسخاوي ١/ ١٧٣.

٥- الإمام محمد بن محمد بن علي الغُماري - نسبةً إلى غُمارة من قبائل البربر - ثم المصري، شمس الدين النحوي المالكي. ولد سنة عشرين وسبع مئة.

أخذ القراءات والنحو والعربية عن أبي حيان الأندلسي، وقرأ عليه كثيراً من كتب القراءات.

وقرأ كثيراً من كتب أبي حيان أيضاً في الأصول على صلاح الدين العلائي.

وتفقَّه على خليل المالكي بمكة، وقرأ عليه كثيراً من الكتب الحديثية.

قال ابن الجزري: انتهت إليه علوم العربية في زماننا، وكان أحفظَ أهل زمانه لشواهد العربية.

وقال الحافظ: كان كثير الاستحضار للشواهد واللغة، من مشاركة في الأصول والفروع، وهو خاتمة من كان يشار إليه في القراءات والعربية.

مات سنة اثنتين وثمان مئة[1].

٦- الإمام محمد بن أبي بكر بن عز الدين عبد العزيز بن محمد بن جَمَاعة، الحَمَويّ الأصل، ثم المصري. من بيت علم وفضل، ولد سنة تسع وخمسين وسبع مئة.

نشأ في ظلِّ جدِّه أقضى القضاة عز الدين، وسمع منه الكثير، وأُحضر وهو صغير لسماع الحديث، وأجاز له خلقٌ من الشاميين والمصريين بعناية زين الدين العراقي.

وكان قوي الحافظة حتى إنه حفظ القرآن في شهر.

قال الحافظ: اشتغل صغيراً، ومال لفُنون المعقول فأتقنها إتقاناً بالغاً، إلى أن صار هو المشار إليه في الديار المصرية في هذا الفن، وله من التصانيف في ذلك، علَّقتُ أسماءه في كرّاسةٍ، يقضي الناظر فيها العجب.

---

(١) «المعجم المفهرس» للحافظ، الترجمة (٦١٨)، و«غاية النهاية في طبقات القراء» لابن الجزري، الترجمة (٣٤٢٤).

وقال أيضاً: فاق الأقران بذكائه وقوة حافظته وحسن تقريره.

وقال السخاوي: لازمه شيخُنا في غالب العلوم التي كان يقرئها من سنة تسعين وسبع مئة، إلى أن مات سنة تسع عشرة وثمان مئة. قال: كان شيخنا يبالغ في تعظيمه حتى إنه كان لا يُسمّيه في غَيْبته إلا إمام الأئمة.

وقال ابن قاضي شُهْبة: مهر في النحو والمعاني والبيان والمنطق وتوغل في الكلام والطب والتشريح، وكان آية من الآيات في معرفة العلوم الأدبية والعقلية والأصلين.

مات سنة تسع عشرة وثمان مئة[1].

**سابعاً: تلامذته:**

وعلى عادة أهل العلم الذين ما إن يتمُّ لهم الطلبُ، وتتكوَّن لديهم المعرفةُ، حتى يقوموا بنشر ذلك العلم الذي أمتعَهم الله به، وتلك المعارف التي منَّ اللهُ بها عليهم، مما تلقَّوه عن شيوخهم وأساتذتهم، يقومون بنشره مخلصين فيه لله، لا يبتغون به سوى مرضاته سبحانه.

ولقد كان الحافظُ رحمه الله تعالى خيرَ خلف لمن سلفَه من أهل العلم، فقام بما قامُوا به تجاهَه، وفاءً بحقِّ العلم، وأداءً لفرضِه، مِن تبليغه لمن يبتغيه، وإيصاله لمن يحملُه عنه.

وصار بُغيةَ طلبة العلم، يَقصِدونه من كل حَدَب وصَوْب، ليُفيدوا من علومه، ويَنهَلُوا من معارفه، فكان له تلامذة أفذاذٌ عُرفوا بالعلم والفضل، ومن أشهرهم[2]:

١ - الإمام إبراهيم بن خَضِر بن أحمد، برهان الدين، أبو اسحاق، العثماني ـ من ولد عثمان بن عفان ﷺ ـ الصعيدي القُصُوري، القاهري. ولد سنة أربع وتسعين وسبع مئة.

---

(١) «المعجم المفهرس» للحافظ، الترجمة (٦٦٢)، و«الضوء اللامع» للسخاوي ٧/ ١٧١، و«طبقات الشافعية» لابن قاضي شهبة الترجمة (٧٤١)، و«بغية الوعاة» للسيوطي ١/ ٦٣.

(٢) وسنذكر في خاتمة «الفتح» صورةَ ما وجدناه في الطبعة البولاقية منه، مما نُقل عن نسخة الإمام إبراهيم بن خضر، مِن ذكر الذين حضروا مجلس ختم «فتح الباري»، وأكثرهم ممن لازم الحافظ رحمه الله تعالى، وكتب عنه أماليه، وبعضهم كتب عنه كثيراً من «الفتح».

حفظ القرآن و«العمدة» و«التنبيه»، وغيرها.

أخذ الفقه والفرائض عن البرهان البَيْجُوري، والشهاب الطَّنْتَدائي ـ نسبةً لطَنْتَدا، قرية في الغربية بمصر، تُعرف الآن بطنطا ـ، وغيرهما.

وكذا تفقه بالوليِّ العراقي، وسمع عليه ألفيةَ والده، وشرحَها، وبالجلال البُلقِيني.

وأخذ العربية عن الجمال القَرَافي وجُلُّ انتفاعه فيها به، والشمس الأسيوطي، وغيرهما.

ولازم الحافظَ في الحديث، واشتدت عنايته بملازمته، بحيث إنه قرأ عليه كتب الإسلام، والكثير من تصانيفه، خصوصاً «فتح الباري». قال السخاوي: ما أعلم قرأه عليه تامّاً غيرُه.

قلنا: ووصفه الحافظ رحمه الله في تقريره على نسخته من «الفتح» في الخاتمة، بقوله: الإمام العالم العلامة الفاضل الماهر الباهر المعين، مفيد الطالبين، جمال المدرِّسين.

وقال فيه أيضاً: الشيخ الفاضل العالم المحدِّث الفقيه الفَرَضيّ المفنن الفائق في جُلّ العلوم...، فلقد كان لي به سرور، وانتفاعٌ في الغَيبة والحضور.

قال السخاوي: وكان شيخنا يُجِلُّه، ما أعلم أنه يقدِّم عليه أحداً من أصحابه.

قال: وكنت ممن أكثر من ملازمته، وقرأت عليه معظم شرح الألفيه لابن عقيل، وقرأت عليه معظم الفقه، بل كنت أول الأمر أقرأ عليه ما أرُوم قراءته على شيخنا من تصانيفه، وحضرت عنده في قراءة شرح «جمع الجوامع» للمَحلِّي، وفي قراءة «منهاج البيضاوي» و«التوضيح» و«جامع المختصرات» وغير ذلك، وسمعت من لفظه الكثير، وما أعلم أنني أخذت بعد شيخنا عن أجلَّ منه.

توفي قبل الحافظ بقليل سنة اثنتين وخمسين وثمان مئة، وحَزِن لوفاته حزناً شديداً[1].

---

(١) «الضوء اللامع» للسخاوي ١/ ٤٣-٤٧، «والجواهر والدرر» له ٢/ ٧٠٥، و«نظم العِقْيان في أعيان الأعيان» للسيوطي ص١٥.

٢- الإمام إبراهيم بن عمر بن حسن الرُّبَاط ـ بضم الراء بعدها موحدة خفيفة ـ برهان الدين، أبو الحسن، البِقاعي. ولد سنة تسع وثمان مئة تقريباً.

أخذ القراءات عن ابن الجزري وغيره، والحديث عن الحافظ ابن حجر، والفقه عن التقي ابن قاضي شُهبة.

ومهر وبرع في الفنون ودأَب في الحديث.

وقد أثنى عليه الحافظُ بحسن القراءة والفصاحة.

وجاء بخط الحافظ في آخر نسخةٍ من «هُدَى الساري» كان يملكها البُرهان البِقاعي، وهي عندنا، ما نصُّه: قرأ عليَّ جميعَ هذا الكتابِ صاحبُه الإمام العلّامة الأوحَدُ، المفسِّر، المحدِّث الحافظ برهان الدين البقاعي... وأرخها الحافظ بسنة اثنتين وخمسين وثمان مئة؛ يعني قُبيلَ وفاته رحمه الله.

ونقل السخاوي من خطِّه أنه دخل القاهرة سنة أربع وثلاثين وثمان مئة، وسارع إلى اللقاء بالحافظ، حيث كان يُمْلي بالمدرسة البيبرسية، وكتب أماليه، وأنه بعد ذلك لازم مجالسَه وكتابة مصنفاته ومحاضراته.

وله مصنفات حسنة، أشهرها «النكت الوفيّة بما في شرح الألفية»، ألَّفها في حياة شيخه الحافظ رحمهما الله، كما يدل عليه كلامُه في مقدمته، حيث قال: قيّدتُ فيها ما استفدتُه من تحقيق شيخنا شيخ الإسلام حافظ العصر، أبي الفضل شهاب الدين، أحمد ابن علي بن حجر الكِناني العسقلاني، ثم المصري الشافعي، قاضي القضاة بالديار المصرية، أيام سماعي لبحثها عليه، بارك الله في حياته، وأدام عموم النفع ببركاته.

وله عند ختم «الفتح» قصيدةٌ في تقريظه والثناء على الحافظ، وهي مثبتةٌ في آخر نسخة الإمام إبراهيم بن خضر من «الفتح»، مما نقلْناه من آخر الطبعة البولاقية، وأثبتها أيضاً السخاويُّ في فصلٍ عَقَدَه في «الجواهر» لبيان ما امتُدِح به الحافظُ وكتابُه «الفتح»،

من عيون النظم والنثر[١].

٣- الإمام محمد بن أحمد بن محمد بن إبراهيم، جلال الدين، أبو عبد الله، الأنصاري، المَحَلِّي الأصل ـ نسبة للمَحَلّة الكبرى من الغربية ـ القاهري، ولد سنة إحدى وتسعين وسبع مئة. قرأ القرآن وكُتباً واشتغل في فنون:

فأخذ الفقه وأصوله والعربية عن الشمس البِرْماوي.

والفقه أيضاً عن البَيجُوري والجلال البُلقِيني والوليّ العراقي.

وأخذ الأصول أيضاً عن العز بن جماعة.

والنحو أيضاً عن الشهاب العُجيمي سبط ابن هشام، والشمس الشَّطَنُوفي.

والفرائض والحساب عن ناصر الدين بن أنس المصري الحنفي.

والمنطق والجدل والمعاني والبيان والعروض، وكذا أصول الفقه عن البدر الأَقْصَرائي.

ولازم البِساطيَّ في التفسير وأصول الدين وغيرهما.

وأخذ علوم الحديث عن الوليّ العراقي والحافظ، وبه انتفعَ، فإنه قرأ عليه جميع شرح ألفية العراقي، بعد أن كتبه بخطّه في سنة تسع عشرة وثمان مئة، وأذن له في إقرائه، وكان أحدَ طلبة المؤيَّدية عنده، بل كان كلُّ ما يُشكِل عليه في الحديث وغيره يُراجعه فيه.

ومهر وتقدم على غالب أقرانه، وتفنن في العلوم العقلية والنقلية.

وكان أولاً يتولى بيع البَزِّ في بعض الحوانيت، ثم أقام شخصاً عِوَضَه فيه مع مشارفته له أحياناً، وتصدّى هو للتصنيف والتدريس والإقراء.

ولي تدريس الفقه بالبَرْقُوقية، وبالمؤيَّدِيّة بعد موت الحافظ.

---

(١) «إنباء الغمر» للحافظ ٤/ ١٠٤، و«الجواهر» للسخاوي ١/ ٣٢٥و٤٠٤، و«نظم العقيان» للسيوطي ص٢٤، و«البدر الطالع بمحاسن من بعد القرن السابع» للشوكاني، الترجمة (١٢).

توفي سنة أربع وستين وثمان مئة[1].

٤- الإمام محمد بن عبد الرحمن بن محمد بن أبي بكر، شمس الدين أبو الخير وأبو عبد الله، السَّخاوي الأصل، القاهري، ولد سنة إحدى وثلاثين وثمان مئة.

وحفظ «عمدة الأحكام» و«التنبيه» و«المنهاج» و«ألفية ابن مالك» و«ألفية العراقي» وغالب «الشاطبية» و«مقدمة الشاوي» في العَروض و«النخبة» لشيخه الحافظ.

وقرأ القرآن على النور البُلْبَيسي والزين عبد الغني الهيثمي، ثم على الزين رضوان العُقْبي والشهاب السَّكَنْدَري.

وأخذ الفقه عن البدر الأزهري، ثم على الشمس ابن عمر الطبّاخ، ثم على الشهاب ابن أسد، والعَلَم صالح البُلْقِيني، والشمس الوَنَائي، وحضر دروس غيرهم.

وقرأ الأصول على الكمال بن إمام الكاملية، وغيره.

وأخذ العربية والنحو والصرف عن الشهاب الأُبَّدي المغربي، والجمال بن هشام الحنبلي، والبرهان بن خَضِر، والشهاب أبي العباس الحِنَّاوي، والعز عبد السلام البغدادي.

وقرأ في اللغة على المحبِّ بن الشِّحْنة.

وحضر دروس التقيّ الشُّمُنِّي في الأصلين والمعاني والبيان والتفسير.

وقرأ الحديث على الزين السَّنْدَبِيسي والزين قاسم الحنفي.

وقرأ على الحافظ الاصطلاح بتمامه، وسمع عليه جُلّ كُتُبه، كالألفية وشرحها مراراً، ولازَمَه أشدّ الملازمة، حتى حمل عنه ما لم يشاركه فيه غيرُه، حمل عنه عِلماً جمّاً اختَصَّ به كثيراً، بحيثُ كان مِن أكثر الآخذين عنه، وأعانه على ذلك قُربُ منزله منه، فكان لا يَفُوتُه مما يقرأ عليه إلا النادر، وعَلِمَ الحافظ شدة حرصه على ذلك، فكان يُرسل خلفه أحياناً بعضَ خَدَمه لمنزله، يأمره بالمجيء للقراءة، ثم أذن له في الإقراء

---

(١) «الضوء اللامع» للسخاوي ٧/ ٣٩-٤١، و«حسن المحاضرة» للسيوطي ١/ ٤٤٣.

والإفادة والتصنيف، وصلى به إماماً التراويح في بعض ليالي رمضان، بل قال: إنه أمثل جماعتي.

أخذ عن شيخه الحافظ الرغبة الشديدة في الإملاء، وإذا أطلَقَ الوصفَ بقوله: شيخنا، وخصوصاً في «الضوء اللامع»، فإنه يقصد الحافظ.

توفي سنة اثنتين وتسع مئة[1].

٥- الإمام زكريا بن محمد بن أحمد بن زكريا، أبو يحيى، الأنصاري، الأزهري، المصري، ولد سنة أربع وعشرين وثمان مئة.

حفظ القرآن عند محمد بن ربيع والبرهان البُلْبَيسي.

كما حفظ «عمدة الاحكام» وبعض «مختصر التبريزي في الفقه» و«المنهاج الفرعي» و«ألفية النحو» و«الشاطبيتين» وبعض «المنهاج الأصلي» ونحو النصف من «ألفية الحديث»، و«التسهيل».

أخذ الفقه عن جماعة منهم القاياتي والعَلَم البُلْقِيني والحافظ وغيرهم.

وأخذ أصول الفقه عن القاياتي والكافِياجي ـ نُسب بذلك لإكثاره من قراءة «كافية ابن الحاجِب» وإقرائها، بزيادة الجيم على عادة الترك في النسب ـ وغيرهما.

وأصول الدين والمنطق، والنحو والصرف عن العز عبد السلام البغدادي، والشَّرْواني، والشُّمُنِّي، والكافِياجي، والأُبَّدِي، وغيرهم.

وقرأ المعاني والبديع والبيان على القاياتي والشمس البخاري، وغيرهما.

واللغة عن القاياتي.

والتفسير عنه وعن الكافِياجي والحافظ.

---

(١) ترجم لنفسه في كتابه «الضوء اللامع» ٨/ ٢ ترجمة حافلةً، وانظر ترجمته أيضاً في «الكواكب السائرة بأعيان المئة العاشرة» لنجم الدين الغَزِّي، الترجمة (٨٣)، و«فهرس الفهارس» لمحمد عبد الحي الكتاني، الترجمة (٥٦٢).

وأخذ علم الهيئة والهندسة والميقات والفرائض والحساب والجبر والمقابلة، وغيرها عن ابن المجدي، وغيره.

وقرأ السبع على النور البُلْبَيسي ورضوان العُقْبي وغيرهما، والثلاث الباقية على الزين طاهر المالكي.

وتلقى الحديثَ عن ابن الهُمام والحافظ، وغيرهما، وسمع على الحافظ أشياء كثيرة، منها الكثير من شرح ألفية العراقي، ومن مقدمة ابن الصلاح، وجميع شرح «النخبة» له، وقرأ عليه «بلوغ المرام» من تأليفه أيضاً و«السيرة النبوية» لابن سيد الناس ومعظم «السنن» لابن ماجه وأشياء غيرها.

وله معرفة بعلوم أخرى كالطب والحكمة والتصوف وغيرها.

وكتب له الحافظُ إذناً نصُّه: وأذنتُ له أن يُقرئَ القرآنَ على الوجه الذي تلقّاه، ويُقرِّر الفقه على النمط الذي نصَّ عليه الإمامُ وارتضاه، وأذن له في إقراء شرح «النخبة» وغيرها.

وله مصنفات كثيرة الفائدة، انتفع بها خلقٌ كثيرون.

وعُمِّر حتى ألحق الأحفاد بالأجداد، إذ توفي سنة ست وعشرين وتسع مئة عن عمر المئة أو أكثر[1].

**ثامناً: ثناء الأئمة عليه:**

وليس عجيباً على رجلٍ مثل الحافظ رحمه الله تعالى، بما كان يتمتع به من جلال القدر في العلم، والاجتهاد في العمل، والتفاني في تعليم الناس، وإفادة من يقصده منهم، أن يمتدحَه المادِحُون، ويُثنيَ عليه المحبُّون، ويُنوِّه بشأنه العلماءُ الصادقون، سواءٌ كان ممن أفاده من شيوخه وأساتذته، أو من تلامذته الذين لازَمُوه وأفادوا منه، وقرؤوا

(١) «الضوء اللامع» ٣/ ٢٣٤، و«نظم العقيان» الترجمة (٨١)، و«البدر الطالع» للشوكاني، الترجمة (١٧٥).

عليه، أو مَن حضر مجالسه العلمية، وإملاءاته السَّنِيّة، أو كان ممن عاصرَه من أقرانه وعايَنَ فضلَه وعِلمَه وأخلاقَه العَلِيّة، أو كان ممن سمع بذلك من خلال ما تواترت على نقله الرُّكبان، وتَوارَدَ على روايته أهلُ الصدق والعِرفان.

وقد استوفى تلميذُه الوفيّ شمس الدين السخاويّ ما قاله فيه أهل العلم مُنوِّهين بشأنه، وسردَ أسماءهم، وما امتدحوه به من النظم الرائق، والنثر الفائق، ونذكر منهم أشهَرَهم ممن لا تخفى مراتبُهم العلمية على أحدٍ من ذوي المعرفة، ولا يجحدُ فضلَهم أحدٌ من ذوي النَّصَفة:

فقد وصفه شيخُه أبو الفضل العراقي بقوله: الحافظ المتقن، الناقد الحجة.

وبقوله: الفقيه المحدِّث الفاضل، البارع المُفيد، المُجيد لما أنشأه.

وبقوله: الشيخ العالم، والكامل الفاضل، الإمام المحدِّث، المُفيد المُجيد، الحافظ المتقِن، الضابط الثقة المأمون.

وسأله الكمال ابن العَديم عند موته عمَّن بقي بعده من الحفاظ، فبدأ به، ثم ثنَّى بولده أبي زُرْعة وليِّ الدين، ثم بالشيخ نور الدين الهيثمي[1].

ووصفه شيخه سراج الدين البُلْقِيني قائلاً: الشيخ الحافظ، المتقن المحقِّق[2].

ووصفه ابن شيخه أبو زرعة العراقي بقوله: صاحب الفضائل الباهرة، الشيخ الإمام، والسيد الهُمام، ذو الأوصاف الحميدة، والمناقب العَديدة، جمال المحدِّثين، مفيد الطالبين... وقد سلَك طريق السلف الماضين، والأئمة المتقدِّمين... لقد حلَّ هذا الشهابُ محلَّ الشُّهُب الثَّواقِب، وسار فضلُه في الخافقَين مسيرَ الكواكب[3].

---

(١) «الجواهر والدرر» ١/ ٢٦٨-٢٧٢.

(٢) «الجواهر» ١/ ٢٦٧.

(٣) «الجواهر» ١/ ٢٨٤.

ووصفه الإمام شيخ القُرّاء شمس الدين بن الجَزَري بقوله: سيدنا ومولانا، الشيخ الإمام العلّامة، شيخُ الأنام، وحافظُ الإسلام، شهاب الدنيا والدين[١].

وقال ابن ناصر الدين الدمشقي في بعض مُراسَلاته إليه: مولانا وسيدنا، شيخ الإسلام، حافظ الأعلام، ناصر السنة، إمام الأئمة، قاضي قضاة الأمة[٢].

ووصفه مُؤرِّخ الديارِ المصرية تقي الدين المَقْرِيزي مُرجِّحاً إياهُ على أهل عصره بقوله: لو أنفق أحدُهم مِلءَ الأرضِ ذهباً ما بَلَغَ مُدَّهُ ولا نَصِيفَه. وقال: ما أعلم الآن مَن أستفيدُ منه من الحديث غيرَه[٣].

وقال فيه شيخ الحرم تقي الدين الفاسيّ: هو أحفظُ أهل العصر للأحاديث والآثار، وأسماء الرجال المتقدِّمين منهم والمتأخرين، والعالي من ذلك والنازِل، مع معرفةٍ قويةٍ بعلل الأحاديث، وبراعةٍ حسنةٍ في الفقه وغيره... وقد انتفعتُ به في علم الحديث وغيره كثيراً، جزاه الله عنا خيراً، وله من حسن البِشْر، وحلاوة المذاكَرة، والمروءة وكثير العناية بقضاء حوائج أصحابه ما كَثُر الحمدُ له بسببه، زاده الله توفيقاً وفضلاً[٤].

وقال تقي الدين بن فَهْد المكي في وصفه: الإمامُ العلّامة، الحافظُ، فَريدُ الوقت، مَفْخَر الزمان، بقيَّة الحفّاظ، عَلَمُ الأئمة الأعلام، عُمدةُ المحقِّقين، خاتمة الحفّاظ المبرِّزين، والقضاة المشهورين... انفرد في الشُّبُوبيّة بين علماء زمانه بمعرفة الحديث، لا سيما رجاله وما يتعلّق بهم.

وقال أيضاً: إمام علّامة، حافظٌ محقِّق، متين الدِّيانة، حسن الأخلاق، لطيف المحاضرة، حسن التعبير، عديم النظير، لم تر العيونُ مثلَه، ولا رأى هو مثلَ نفسه، جدَّ في طلب

---

(١) «الجواهر» ١/ ٢٩٣.

(٢) «الجواهر» ١/ ٢٩٩.

(٣) «الجواهر» ١/ ٣٠٤.

(٤) «ذيل التقييد في رواة السنن والمسانيد» الترجمة (٦٩١).

العلوم، وبلغ القصوى في سرعة الكتابة، والكشف والقراءة... وله الخُلُق الرَّضِيّ[١].

وقال ابن تَغْري بَرْدي: برعَ في الفقه والعربية، وصار حافظَ الإسلام، علّامةً في معرفة الرجال واستحضارهم، والعالي والنازل مع معرفةٍ تامّة بعلل الأحاديث وغيرها، وصار هو المعوَّلَ عليه في هذا الشأن في سائر أقطار الأرض، وقدوةَ الأمة، علّامةَ العلماء، حجّةَ الأعلام، مُحييَ السنة.

قال: وكان رحمه الله حافظَ المشرق والمغرب، أميرَ المؤمنين في الحديث، انتهت إليه رئاسةُ علم الحديث من أيام شبيبته بلا مُدافعةٍ، بل قيل: إنه لم يَرَ مثلَ نفسِه، قلت: وهذا هو الأصح. وكان عفا الله عنه ذا شيبة نيِّرة ووقار وأُبهة، ومهابة، هذا مع ما احتوى عليه من العقل والحكمة والسكون والسياسة والدُّرْبة بالأحكام ومداراة الناس، قلَّ أن يخاطب الشخصَ بما يكره، بل كان يُحسِنُ لمن يُسيء إليه، ويتجاوز عمَّن قَدَرَ عليه[٢].

وقال قاسم بن قُطْلُوبُغا واصفاً إياه بقوله: شيخنا العالم العلّامة، الحافظ الفهّامة، الجامع بين التحقيق والحفظ، الآخِذ من العلوم بحظٍّ، القويّ الحافظةِ في الرواية، الذكيُّ القَريحة في الدراية، الضابط لقواعد السند والمتن بالتحقيق، العالم بمعاقد الاتصال والانقطاع والتعليق، العارف بأسماء الرجال وأحوالهم، المطلع على مبدأ أمورهم ومآلهم، شيخ مشايخ الإسلام إلى دار السلام، أعلى الله درجته في عِلِّيين، وجعل له لسان صدق في الآخِرين[٣].

وقال بُرهان الدين البقاعي: شيخ الإسلام، وطِرازُ الأنام، عَلَم الأئمة الأعلام، شهاب المهتدين، مِن أتباع كلِّ إمام، حافظُ العصر، وأستاذُ الدهر، سلطانُ العلماء، ومَلِك الفقهاء، الذي إذا سلك بحرَ التفسير كان الترجُمانَ، والآتي من فرائد فوائده

---

(١) «لحظ الألحاظ بذيل طبقات الحفاظ» له، ص٣٢٦و٣٣٢و٣٣٦.

(٢) «المَنْهَل الصافي والمُستَوفَى بعد الوافي» له ٢/ ١٩و٢٣.

(٣) «الجواهر» ١/ ٣١٩-٣٢٠.

بعقود الجُمان، أو رَكِبَ متنَ الحديث كان أحمدَ الزمان، وأظهر من خفايا خفاياه ما لم يَسبِق إليه أبو حاتم ولا ابنُ حبان، وإن تكلَّم في الفقه وأصوله عُلِمَ أنه الشافعي، وأبرز من لوايا رواياه ما لم يتجاسر عليه الإمامُ ولا الرافعيّ، أو تيمَّم كلامَ العرب على اختلاف أنواعه فسيبويه والمبرِّد، وإن عرض العَرُوض أو الأدب على انشعاب أنحائه فالخليل بن أحمد، متى تحدَّث المتفنِّنون بشي من العلم كان مالِكَ قياده وأستاذ نقَّاده[١].

وقال السخاوي في مفتتح كتابه الذي ترجم به للحافظ: اعتنى بهذا الفنِّ أعظمَ عناية، إلى أن بلغ الغايةَ القُصوى في الدراية والرواية، وفاق كثيراً من الرجال، وحاز شرف الرُّتبة في الحال والمآل، شيخُ الإسلام، وأوحدُ الأئمة الأعلام، حافظ العصر، وخاتمة المجتهدين، حاملُ راية العلم والأثر، فألف كتابةً وقراءة وسماعاً، وجمع فنوناً عديدة منه وأنواعاً، وحرّر فيه ما لم يُسبَق إليه، وصار المعوَّل في حفظ السنَّة وغيرها عليه، مع ما رزقه الله من فرط الذكاء والتدقيق، ومن حاذق التعبير والتحقيق.

وقال السيوطي: انتهت إليه الرحلة والرئاسة في الحديث في الدنيا بأسرها، فلم يكن في عصره حافظ سواه[٢].

وقال أيضاً: إمام هذا الفنّ للمقتدين، ومُقدَّم عساكر المحدثين، وعُمدة الوجود في التوهية والتصحيح[٣].

وقال ابن العماد الحنبلي في وصفه أيضاً: شيخ الإسلام، عَلَمُ الأعلام، أمير المؤمنين في الحديث، حافظ العصر[٤].

إلى غير هؤلاء من الأئمة الجِلّة الأعلام، الذين نَطقُوا بالحقِّ، وقالوا فيه ما يعلمونه

---

(١) «الجواهر» ١/ ٣٢٥-٣٢٦.

(٢) «حسن المحاضرة» له ١/ ٣٦٣.

(٣) «نظم العقيان» له أيضاً، الترجمة (٣٤).

(٤) «شذرات الذهب في أخبار من ذهب» ٩/ ٣٩٥.

علم اليقين، دون المَيْن والتخمين.

وأفردَ السخاوي فصلاً خاصّاً لما قيل في الحافظ ابن حجر رحمه الله من القصائد الجِياد، التي تضمَّنت بيان فضل الحافظ، ووصفَ شرحه هذا، ومرتبتَه من بين سائر شروح البخاري، كمِثل الذي أُنشِد في مجلس ختمه، مما سنذكر نماذج منه أيضاً في ختام الشرح، مما نقلناه عن الطبعة البُولاقيّة، مما أُثبِتَ في آخرها عن نسخة البرهان بن خَضِر أحدِ تلامذة الحافظ الكبار.

وبعض ذلك مما قيل بعد وفاته، من المراثي الفريدة، التي تُصوِّر بالغ ما أحسَّ به أهلُ العلم، بل سائرُ الناس، من وافر الأسى وعظيم الحزن، لِفقدانه.

**تاسعاً: مصنفاته:**

لقد كان الحافظ رحمه الله تعالى كغيره من العلماء العامِلين المخلصين، ما إن يتمُّ لهم الطلبُ، وتُستكمَل لديهم المعرفةُ، حتى يقوموا ببثِّ ذلك ونشره في مصنفات تحفظ تلك العلومَ والمعارف، لئلا تبقى حبيسةَ عقولهم وقلوبهم، فتندثرَ وتتلاشى بوفاتهم، بل ترثُها الأجيالُ اللاحقة، وتستفيد مما تحويه من نتائج الأفكار، وثمرات النظر والاعتبار، فكان للحافظ مصنفاتٌ طار ذِكرُها في الآفاق، وصارت طَلِبة الطلبة، وبُغيةَ العلماء، حتى في حياة الحافظ رحمه الله، إذ أشادَ بها كثير من شيوخه من خلال ما يظهر من تقريظاتهم على بعضها:

كتقريظ أبي الفضل العراقي وولده أبي زرعة والسراج البُلقِيني والمجد الفيروزآبادي على «تغليق التعليق»، وتقريظ أبي الفضل العراقي على «لسان الميزان»، وتقريظ البُرهان الأَبْناسي على «المئة العشاريات»، وتقريظ الأَبْناسي أيضاً هو والعراقي على «نظم اللآلي بالمئة العوالي»، وتقريظ كمال الدين الشُّمُنِّي على «النخبة»، وتقريظ شمس الدين بن الجَزَري على «القول المسدَّد في الذبّ عن مسند أحمد»، إلى غير ذلك من التقاريظ التي

سجَّلها السخاوي، وفيما ذكرناه غُنْية[١].

هذا، وقد كان ابتداؤه بالتصنيف رحمه الله في سنٍّ مبكِّرة، حيث ذكر السخاويُّ أن له كتابين فرغ منهما سنة خمس وتسعين وسبع مئة، وهما «مختصر تلبيس إبليس لابن الجوزي» و«مقدمة في العَرُوض»، يعني وهو إذ ذاك في الثاني والعشرين من عمره، لأن ولادته كما قدَّمنا كانت سنة ثلاث وسبعين وسبع مئة.

وممن أشار إلى مصنفاته في حياته مُنوِّهاً بجلال مقدارها وأهميتها تقيُّ الدين الفاسيّ، صاحب «ذيل التقييد»، وهو من أقران الحافظ، وتوفي قبله بعشرين سنة. وكذا تقيُّ الدين بن فهد المكي صاحب «لحظ الألحاظ بذيل طبقات الحفاظ»، وهو في طبقة كبار أصحابه.

وقد عَقَدَ السخاويُّ في كتابه الذي أفرده لترجمته باباً مستقلًّا سردَ فيه مصنفاته، وأبلَغَها إلى مئتين وسبعين مصنفاً، وهو أكثر من ترجم للحافظ تعداداً لها، وقد فاتَه بعضُها مما استدركه عليه شاكر محمود عبد المنعم في رسالةٍ علمية قدَّمَها في جامعة بغداد، درس فيها مصنفاتِ الحافظ دراسةً مُوسَّعةً، ورتّبها على حسب الموضوعات ترتيباً أنيقاً، وجهدُه فيها واضحٌ[٢].

ونَقَلَ السخاوي عن الحافظ مما سمعَه منه أنه لم يكن راضياً عن مصنفاته التي ابتدأ بها التصنيفَ، مُعلِّلاً بأنه لم يتهيأ له من يُعِينُه على تحريرها إذ ذاك، وكأنه بذلك يُشير إلى أن ما تَلاها من التصانيف كان أصحابُه يُعِينُونه على تحريرها، بل قد صرَّح بذلك في مقدمة كتابه «انتقاض الاعتراض»، حيث قال ما نصُّه: ابتدأت في شرحٍ متوسطٍ سميتُه «فتحَ الباري»، فلما كان بعد خمس سنين أو نحوها، وقد بُيِّض منه مقدارُ الربع على طريقةٍ مُثلَى، وقد اجتمع عندي من طلبة العلم المهَرة جماعةٌ وافَقُوني على تحرير هذا

(١) «الجواهر والدرر» ١/ ٢٦٤-٢٩٨.

(٢) وهذه الرسالة بعنوان «ابن حجر العسقلاني، مصنفاته ودراسة منهجه وموارده في كتابه الإصابة».

الشرح، بأن أكتبَ الكُرّاسَ، ثم يُحصِّلُه كلٌّ منهم نَسْخاً، ثم يقرؤه أحدُهم ويعارِضُ معه رُفْقتُه، مع البحث في ذلك والتحرير، فصار السطرُ لا يُكمَل إلا وقد قُوبِل وحُرِّرَ...

قلنا: وهذا يؤكِّد على شدة تَحرِّيه رحمه الله تعالى وتدقيقه، كما يَنِمُّ عن مزيد تواضعه، وعدم اعتداده بنفسه، وفيه ما يُرشِد إلى أن الأعمال العظيمة هي ما تظافرت الجهودُ واتّحدتْ لإتمامه، دون ما يَنفرِدُ به المرءُ ويرى أنه قادرٌ على إنجازه وحدَه.

ولا شك أن كتابه هذا الذي نقدِّم له هو أعظم مصنفات الحافظ على الإطلاق، وسنُفرِد له مطلباً نتوسّع قليلاً في الحديث عنه إن شاء الله تعالى.

ونحن هنا نقتصر على ذكر أشهر مصنفات الحافظ رحمه الله، مما لا يسعُ أحداً الاستغناءُ عنه، ومنها:

١ - «تغليقُ التعليق»: وهو مِن أجلِّ كتب الحافظ رحمه الله، مما ألَّفه في وقت مبكِّرٍ في حياة كبار شيوخه، حيث أخبر هو أنه أكمله سنة أربع وثمان مئة، وأنه وقف عليه أكابر شيوخه، وشهدوا بأنه لم يُسبَق إليه.

قال الحافظ: لم يُفرِدْه أحدٌ بالتصنيف، وقد صرَّح بذلك الحافظ أبو عبد الله بن رُشَيد في كتاب «ترجمان التراجم» له، فقال: وهو ـ أي: التعليق ـ مفتقرٌ إلى أن يُصنَّف فيه كتابٌ يخصُّه تُسنَد فيه تلك المعلَّقات، وتُبيَّن درجتُها من الصحة والحسن أو غير ذلك من الدرجات، وما علمتُ أحداً تعرّض لتصنيفٍ في ذلك، وإنه لمُهِمٌّ لا سيما لمن له عنايةٌ بكتاب البخاري.

وهو كتاب يشتمل على وصل التعاليق المرفوعة والآثار الموقوفة والمقطوعة الواقعة في «صحيح البخاري»، بذكر موضع وَصْلِه في «الصحيح» نفسه، إن كان البخاريُّ وَصَلَه في موضعٍ آخرَ من «صحيحه»، وإلا فيَصِلُه الحافظُ بإسناده إلى مَن عَلَّق عنه البخاريُّ، مع الإشارة إلى من خرَّجه من أصحاب الكتب المشهورة والأجزاء المنثورة،

غالباً، وربما لا يكون وقع للحافظ بإسناده الخاص، فيشير إلى من خرَّجه وحسب.

وربما لم يقع للحافظ مسنداً في شيء مما وقف عليه من الأجزاء الحديثية، فيبيِّض له، وربما استدرك ذلك بعدُ في «الفتح»، وهذا في الجملة قليلٌ جداً.

وقد ذكر الحافظُ أنه قد حصل له بفَراغه إعانةٌ عظيمةٌ عند الشروع في شرح البخاري، وأنه أغناه عن تعبٍ كثير.

وقد كثُرت نُسَخُه، وانتشرت في حياته، واغتَبَط به الناسُ، لما فيه من جليل الفائدة وعظيم النفع[1].

٢- «هُدَى السَّاري لمقدمة فتح الباري»: كذلك ضبطه الحافظ نفسه بخطه في نسخة عندنا كانت في ملك البرهان البقاعي، فرغ من قراءتها عليه في سنة اثنتين وخمسين وثمان مئة، يعني قبيل وفاته رحمه الله.

وقد أخبَر الحافظُ أنه أتمَّ المقدمةَ سنة ثلاث عشرة وثمان مئة، وأنه بعدها مباشرة ابتدأ بالشرح.

وهذه المقدمة كثيرة الفوائد، وقد بحث فيها الحافظ في عشرة فصولٍ موضوعات عدة، تتعلق بـ «صحيح البخاري»، عن الباعث على تصنيفه وموضوعه وشرطه، ومنهجه في إيراد الأحاديث اختصاراً وتكراراً وغرضه من ذلك، وعن تعاليقه المرفوعة على غاية الاختصار، وعن رجال البخاري، عن توضيح ما اشتَبَه وما ائتَلَف واختلَف، وتقييد ما أُهمل، وبيان ما أُبهِم منهم، والأجوبة عمن تُكلِّم فيه من رجاله، والبحث في أحاديث البخاري التي انتُقِدت عليه، والإجابة عنها، والبحث في مناسبات ترتيب الأبواب باختصار، وعدة أحاديث كل صحابيٍّ موصولاً ومعلقاً، ثم ختم ذلك بترجمة

---

(١) انظر «هُدَى الساري» للحافظ، الفصل الرابع منه، ومقدمة كتابه «انتقاض الاعتراض»، و«الجواهر والدرر» للسخاوي ٢/ ٦٦٥.

ضافية حسنةٍ للبخاري، أغنانا بها عن إفراد ترجمةٍ له، ولم يترك فيها زيادةً لمستزيد[١].

٣- «لسان الميزان»: وهو من أوائل كتب الحافظ رحمه الله، واطَّلع عليه شيخُه الحافظ العراقي المتوفى سنة ست وثمان مئة، وكتب بخطه على نسخة منه تقريظاً، كما ذكر السخاوي.

وهذا الكتاب مفيد للغاية، اشتمل على تراجم مَن ليس في «تهذيب الكمال» من «ميزان الاعتدال» للذهبي، ممن تُكُلِّم فيهم، مع زيادات كثيرة جداً في أحوالهم من جرحٍ وتعديلٍ، وبيان وهمٍ، كما يشتمل على خلْقٍ كثيرٍ ممن لم يذكرهم الذهبي في «الميزان» أصلاً.

وكان الحافظُ تمنّى أن لا يكون تقيَّد فيه بكتاب الذهبي، وأن يكون جعله كتاباً مبتَكَراً[٢].

٤- «تهذيب التهذيب»: وهو من كتب الحافظ القديمة أيضاً، إذ انتهى الحافظ من تبييضه سنة سبع وثمان مئة.

وهو كتابٌ جليل في بابه، لخّص فيه الحافظُ كتاب «تهذيب الكمال» للمزي، مقتصراً على ما ورد في المترجَم من جرح وتعديل، مع إضافة ما زاده الذهبي في «تذهيب تهذيب الكمال»، ومُغَلْطاي في «إكمال تهذيب الكمال» على وجه الاختصار أيضاً، وزيادة ما وقف عليه هو مما فاتهم، ويُميِّزُ بين كلام المزي وبين اختصاره لكلام الذهبي ومغلطاي وزياداته هو بعبارة «قلت»[٣].

---

(١) انظر «هُدَى الساري» للحافظ، ومقدمة كتابه «انتقاض الاعتراض»، و«الجواهر والدرر» للسخاوي ٢/ ٦٧٦، و«ابن حجر العسقلاني، مصنفاته ودراسة منهجه وموارده في كتابه الإصابة» لشاكر محمود عبد المنعم ١/ ١٨٩.

(٢) «الجواهر والدرر» للسخاوي ١/ ٢٦٨و٢/ ٦٥٩، و«ابن حجر العسقلاني» لشاكر عبد المنعم ١/ ٣٠٣.

(٣) انظر مقدمة الحافظ على «تهذيب التهذيب»، و«الجواهر والدرر» للسخاوي ٢/ ٦٨٢، و«ابن حجر العسقلاني» لشاكر عبد المنعم ١/ ٣٠٥.

٥- «تقريب التهذيب»: وقد صنفه الحافظ رحمه الله بعد أن فرغ من تصنيف «تهذيب التهذيب» بمدةٍ، وذلك سنة سبع وعشرين وثمان مئة، تلبيةً لالتماس بعض طلبة الحديث، كما أوضحَه هو في مقدمته.

وهو نافعٌ في العُجالة للمبتدئ، جرَّد فيه أسماء رجال «تهذيب الكمال»، بألخص عبارة، بذكر اسم الرجل واسم أبيه وجده، وشهرته في النسبة، وكنيته ولقبه، مع ضبط ما يشكل من ذلك بالحروف، ثم يُبيِّن درجته جرحاً وتعديلاً، بحسب ما ينتهي إليه اجتهادُه من خلال ما سيق فيه من أقوال النقاد، ويبين أيضاً طبقته، وسنة وفاته.

ولكن لا يصلح أن يعتمد عليه المتخصِّصُ بعلم الحديث، بل لا بد له من الرجوع إلى الكتب التي استوعبتِ الكلام على الرجال، ابتداءً من «تهذيب التهذيب» إذ هو أصله، وذلك لأن الحافظ رحمه الله لم يقصد من وراء تصنيفه أن يُعتمَد عليه، بل إنه ذكر في مقدمته أنه قليل الجدوى لطالبي هذا الفنِّ ـ يعني المتخصصين فيه ـ وأنه إنما صنفه استجابةً لرغبة طالبه[1].

٦- «تبصير المنتبِه بتحرير المشتبِه»: وهو من كتب الحافظ القديمة كذلك، إذ فرغ من تحريره سنة ست عشرة وثمان مئة.

قصد فيه الحافظ تحرير «المشتبه» للذهبي، بتحقيق ضبط الأسماء بالحروف، ثم باستدراك ما فاته مما في الأصول التي لخصها، كـ«الإكمال» لابن ماكولا، و«ذيل مشتبه الأسماء والنسب» لابن نُقْطة، وذيولهما، ثم زاد كثيراً مع ذلك[2].

---

(١) انظر مقدمة الحافظ على «التقريب»، و«ابن حجر العسقلاني» لشاكر عبد المنعم ١/ ٣٠٧.

**تنويه**: لا بدَّ هنا من الإشارة إلى أن الأستاذين الجليلين الشيخ شعيباً الأرنؤوط والدكتور بشار عواد قد قاما بجهد مشكور في تتبع كثير من أحكام الحافظ على الرجال في كتابه هذا وسمَّياه «تحرير تقريب التهذيب»، وقدَّما له بمقدمة ضافية أبانا فيها عن منهجهما في هذا التعقّب، وهو من مطبوعات مؤسسة الرسالة.

(٢) انظر مقدمة الحافظ على «التبصير»، و«الجواهر والدرر» ٢/ ٦٧٩، و«ابن حجر العسقلاني» لشاكر عبد المنعم ١/ ٣٠٧.

٧- «تعجيل المنفعة بزوائد رجال الأئمة الأربعة»: وهو من الكتب التي ألّفها الحافظ في وقت متأخر قليلاً، إذ فرغ منه سنة خمس وثلاثين وثمان مئة.

وقد بيَّن الحافظ في مقدمته أنه أفرد فيه ما زاده محمد بن علي بن حمزة الحسيني على شيخه المزي في «تهذيب الكمال»، من رجال الأئمة الأربعة المتبوعين، يعني رجال «الموطأ»، و«مسند الشافعي»، و«مسند أحمد»، و«مسند أبي حنيفة» الذي خرَّجه الحسين ابن محمد بن خسرو.

ثم ذكر أنه زاد فيه على الحسيني ما وقفَ عليه هو من رجال روايات مالك مما ليس في «الموطأ» من خلال كتاب «الغرائب عن مالك» الذي جمعه الدارقطني، وكذا رجال روايات الشافعي، مما ليس في «المسند»، من خلال «معرفة السنن والآثار» الذي ألفه البيهقي، وكذلك رجال كتاب «الزهد» لأحمد، مما ليس في «المسند»، ورجال كتاب «الآثار» لمحمد بن الحسن الشيباني.

قال الحافظ: إذا انضمَّ «تعجيل المنفعة» إلى رجال «التهذيب» كان حاوياً إن شاء الله تعالى على غالب رواة الحديث في القرون الفاضلة إلى رأس الثلاث مئة[1].

٨- «الإصابة في تمييز الصحابة»: وهذا الكتاب ذكر تقي الدين الفاسيّ المتوفى سنة اثنتين وثلاثين وثمان مئة أنه مما كمُل من كتب الحافظ. وهذا يعني أنه أكمله قبل ذلك التاريخ.

لكن الظاهر أن الحافظ لم يكن بيَّضَه بعدُ، وكان يزيد فيه الزيادةَ تِلوَ الزيادة، حتى طلب إليه بعض أصحابه أن يُبيِّضَه، فأجابه لذلك، كما أوضحه في مقدمة الكتاب.

وهو كتاب جليل المقدار، قسم فيه المترجَمين على أربعة أقسام: الأول: مَن وردتْ روايتُه أو ذِكرُه من طريق صحيحة أو حسنة أو منقطعة. والثاني: من له رؤية فقط. والثالث: من أدرك الجاهلية والإسلام، ولم يَرِدْ في خبر أنه اجتمع بالنبي ﷺ. والرابع:

---

(١) انظر مقدمة الحافظ على «التعجيل»، و«ابن حجر العسقلاني» لشاكر عبد المنعم ١/ ٣١٠.

مَن ذُكر في كتب مصنفي الصحابة أو مخرِّجي المسانيد غلطاً، مع بيان ذلك وتحقيقه مما لم يُسبَق إلى غالبه[١].

٩- «الدرر الكامنة في أعيان أهل المئة الثامنة»: وقد ذكر الحافظ أنه فرغ منه في سنة ثلاثين وثمان مئة، سوى ما ألحقه بعد فراغه إلى سنة سبع وثلاثين وثمان مئة، كما جاء بخطِّه في ختام بعض نسخ الكتاب.

وهو في تراجم أعيان العلماء والملوك والأمراء والكُتَّاب والوزراء والأدباء والشعراء، من الرجال والنساء، ممن كان في المئة الثامنة، من سنة إحدى وسبع مئة، إلى آخر سنة ثمان مئة، مع العناية فيه بأهل الحديث النبوي، واعتمد في ذلك على مصادر مُهِمَّة، أشار إليها في مقدمة الكتاب[٢].

١٠- «إنباء الغَمْر بأبناء العُمر»: وهذا كتاب أفرده الحافظ لذكر حوادث الزمان منذ مولده سنة ثلاث وسبعين وسبع مئة، حتى سنة خمسين وثمان مئة، كما أخبر هو عن ذلك في مقدمته، مبيناً مصادره في ذلك: وهي ما شاهده من ذلك، أو تلقَّفَه عمن رجع إليه، أو وجده بخط مَن يثق به من مشايخه ورُفقته، وعدَّد بعض المصنفات التي اطَّلع عليها لبعض شيوخه وبعض أقرانه ومن يكبُره قليلاً، ممن له عناية بتدوين الحوادث والتاريخ.

وأضاف لذلك وفيات الأعيان الذين قَضَوْا في تلك السنين، مستوعباً لأهل الحديث منهم ممن لقيه أو أجاز له[٣].

---

(١) انظر مقدمة الحافظ على «الإصابة»، وترجمة الحافظ في «ذيل التقييد» للفاسيّ، برقم (٦٩١)، و«الجواهر والدرر» للسخاوي ٢/ ٦٨١، و«ابن حجر العسقلاني» لشاكر عبد المنعم ١/ ٢٩٦.

(٢) انظر مقدمة الحافظ على «الدرر الكامنة»، و«الجواهر والدرر» للسخاوي ٢/ ٦٨٥، و«ابن حجر العسقلاني» لشاكر عبد المنعم ١/ ٣٣٢. وانظر أيضاً نصَّ ما كتبه الحافظ على بعض نسخ الكتاب في نهاية الجزء الأول من الطبعة الهندية نقلاً عنها.

(٣) «الجواهر والدرر» للسخاوي ٢/ ٦٨٥، و«ابن حجر العسقلاني» لشاكر عبد المنعم ١/ ٣٣٦-٣٣٩.

١١- «المجمع المؤسِّس للمعجم المفهرِس»: وهذا كتاب نفيس ترجم فيه الحافظ لشيوخه بالمفهوم الأوسع لكلمة الشيخ، إذ ذكر فيه شيوخه بالسماع والإجازة والإفادة، كما أوضحناه عند الحديث عن شيوخه، وأنه أبلغهم في العدد إلى ثلاثين وسبع مئة شيخ، ولم يزل يضيف إليه ويزيد إلى ما بعد سنة اثنتين وثلاثين وثمان مئة[١].

١٢- «مُوافقة الخُبْرِ الخَبَر في تخريج أحاديث المختصر»: وهو من إملاءات الحافظ التي أملاها من حفظه في مجالس على عادته رحمه الله، لأحاديث «مختصر ابن الحاجب»، وكان إملاؤها في ثلاثين ومئتي مجلس، ابتدأ به سنة ست وثلاثين وثمان مئة، وأتمَّه سنة ست وثلاثين وثمان مئة[٢].

١٣- «نتائج الأفكار في تخريج أحاديث الأذكار»: وهو من إملاءاته السَّنِيَّة رحمه الله، خرّج فيه أحاديث «الأذكار» للنووي، ابتدأ به سنة سبع وثلاثين وثمان مئة، وانقطع عنه سنة اثنتين وخمسين وثمان مئة قُبيل وفاته، لما ابتدأَ به الوَعْك، وكان ذلك في ستين وستّ مئة مجلس، وأكمَلَه من بعده السخاوي[٣].

١٤- «الدِّراية في تلخيص تخريج أحاديث الهداية»: وهو كتاب لخّص فيه الحافظُ كتاب «نصب الراية في تخريج أحاديث الهداية» لجمال الدين الزَّيْلَعيّ، وكتاب «الهداية» المذكور للمَرْغِيناني في فقه الحنفية، فرغ منه الحافظ سنة سبع وعشرين وثمان مئة[٤].

١٥- «التمييز في تلخيص تخريج أحاديث شرح الوجيز»: وهو كتاب لخّص فيه الحافظ كتاب «البدر المنير في تخريج أحاديث الشرح الكبير» لشيخه ابن المُلقِّن تلخيصاً حسناً جداً، وزاد عليه زيادات وفوائد وتنبيهات، فرغ من اختصاره سنة اثنتي عشرة

---

(١) «الجواهر والدرر» ١/ ٢٠٠و٢/ ٦٧٠، و«ابن حجر العسقلاني» ١/ ٢٧٩-٢٨٨.

(٢) «الجواهر والدرر» ٢/ ٥٨٢و٦٨٥.

(٣) «الجواهر والدرر» ٢/ ٥٨٣و٥٨٧.

(٤) «الجواهر والدرر» للسخاوي ٢/ ٦٦٧، و«ابن حجر العسقلاني» لشاكر عبد المنعم ١/ ٢٢٩.

وثمان مئة، وفرغ منه تتبُّعاً سنة عشرين وثمان مئة. وكتاب «شرح الوجيز» المذكور لأبي القاسم الرافعي، في فقه الشافعية[١].

١٦- «إطراف المُسنِد المُعتَلي بأطراف المُسنَد الحنبلي»: وهو كتاب عمل فيه الحافظ أطرافاً لـ«مسند أحمد»، وهو مما كمُل قديماً من كتبه، حتى قال السخاوي: إن شيخه العراقي المتوفى سنة ست وثمان مئة، كان كثيرَ الاعتماد عليه في إملائه. وهذا يعني أنه ألَّفه قبل وفاة شيخه بمُدّة[٢].

١٧- «إتحاف المَهَرة بأطراف العشرة»: وهو كتاب عمل فيه الحافظ أطرافاً لعدة كتب، وهي: «الموطأ»، «ومسند الشافعي»، و«مسند أحمد»، و«مسند الدارمي»، و«صحيح ابن خزيمة»، و«منتقى ابن الجارود»، و«صحيح ابن حبان»، و«مستخرج أبي عوانة»، و«مستدرك الحاكم»، و«شرح معاني الآثار» للطحاوي، و«سنن الدارقطني». وإنما زاد العددُ واحداً على العشرة، لأن «صحيح ابن خزيمة» لم يكن لديه منه مما وَجَدَه منه سوى رُبعِه[٣].

١٨- «المطالب العالية بزوائد المسانيد الثمانية»: وهذا الكتاب أفرد فيه الحافظ زوائد ثمانية مسانيد، وهي «مسانيد»: الطيَالسي، وعبد بن حُميد، وإسحاق بن راهويه، وأبي بكر بن أبي شيبة، ومُسدَّد، وابن أبي عمر العَدَني، وأبي يعلى الموصلي رواية ابن المقرئ الأصبهاني، والحارث بن أبي أسامة، وكثيراً ما يُبيِّن فيه درجة الخبر الزائد، فزاد بذلك كعادتِه رحمه اللهُ فائدةً جليلةً[٤].

---

(١) «الجواهر والدرر» للسخاوي ٢/ ٦٦٦، و«ابن حجر العسقلاني» لشاكر عبد المنعم ١/ ٢٢٧.

(٢) «الجواهر والدرر» للسخاوي ٢/ ٦٧٢، و«ابن حجر العسقلاني» لشاكر عبد المنعم ١/ ٢٤٤.

(٣) «لحظ الألحاظ» لابن فهد المكي ص٣٣٣، و«الجواهر والدرر» للسخاوي ٢/ ٦٧٢، و«ابن حجر العسقلاني» لشاكر عبد المنعم ١/ ٢٤٣.

(٤) «الجواهر والدرر» للسخاوي ٢/ ٦٦١، و«ابن حجر العسقلاني» لشاكر عبد المنعم ١/ ٢٤٩.

١٩- «تلخيص زوائد البزّار»: وهذا الكتاب لخّص فيه الحافظ «كشف الأستار عن زوائد البزار» للهيثمي، الذي ذكر فيه زوائد البزار على الكتب الستة، فزاد الحافظ عليه زوائد البزار على «مسند أحمد» أيضاً، مع عنايته أيضاً ببيان درجة الخبر الزائد[١].

٢٠- «النُّكَت الظِّراف على الأطراف»: وهو كتاب عَلَّق فيه الحافظ على «تحفة الأشراف بمعرفة الأطراف» لأبي الحجاج المِزِّي، بيّن فيه الأوهامَ التي وقعت له، وهي يسيرةٌ، كما قال الحافظ، وبيّن فيه أيضاً أوهام مُغَلْطاي، في جزء له بيّن فيه بعض أوهام المزي[٢].

٢١- «بلوغ المرام من أدلة الأحكام»: وهذا الكتاب لخّص فيه الحافظ كتاب «الإلمام في أحاديث الأحكام» لابن دقيق العيد، وزاد عليه كثيراً. اعتنى فيه الحافظ ببيان درجة كل أثر على غاية الاختصار، إما بنقل أحكام من سبقه، أو حكمه هو، وبيّن أنه صنعه ليستعين به مَن يحفظه في ابتداء الطلب. فرغ منه الحافظ سنة ثمان وعشرين وثمان مئة[٣].

٢٢- «نخبة الفِكَر في مصطلح أهل الأثر»: وهو جزء يشتمل على أنواع علم الحديث ملخصاً من كتاب ابن الصلاح، مع زيادة أنواع لم يذكرها ابن الصلاح، فرغ منه الحافظ سنة اثنتي عشرة وثمان مئة. ثم شرحه الحافظ في مجلد سماه «نزهة النظر في توضيح نخبة الفكر»، فدَمَجه بالنخبة، وهذا المختصر من المختصرات المهمّة في علوم الحديث مما تلقّاه العلماء بالقَبول، وأقبلوا على شرحه، فتعددت شروحه[٤].

٢٣- «المقاصد العليّات في فهرست المرويات»: وهو المطبوع الآن باسم: «المعجم

---

(١) «الجواهر والدرر» للسخاوي ٢/ ٦٦٤، و«ابن حجر العسقلاني» لشاكر عبد المنعم ١/ ٢٥١.

(٢) انظر مقدمة الحافظ على « النكت الظراف»، و«الجواهر والدرر» للسخاوي ٢/ ٦٧٢، و«ابن حجر العسقلاني» لشاكر عبد المنعم ١/ ٢٤٥.

(٣) «الجواهر والدرر» للسخاوي ٢/ ٦٦١، و«ابن حجر العسقلاني» لشاكر عبد المنعم ١/ ٢٥٤.

(٤) «الجواهر والدرر» للسخاوي ٢/ ٦٧٧، و«ابن حجر العسقلاني» لشاكر عبد المنعم ١/ ١٧٦-١٨٢.

المفهرس» أو «تجريد أسانيد الكتب المشهورة والأجزاء المنثورة»، كما وُجِدَ في نسخة منه. وهذا الكتاب ذكر فيه الحافظ مرويّاته من الكتب والأجزاء، وهو مرتَّب على ستة أبواب: الأول: في الكتب المبوَّبة، الثاني: في المسانيد، الثالث: في فنون علم الحديث، الرابع: في المشيخات والمعاجم، الخامس: في الأجزاء المنثورة، مرتب على حروف المعجم بأشهر أسمائها، السادس: في الكتب التي لا أسانيد فيها غالباً من كتب الفقه والقراءات والتفسير وعلوم الحديث والتواريخ والأدبيات[1].

وهذا الفهرس يَنِمُّ عن سَعَة مرويات الحافظ من الكتب المشهورة والأجزاء المنثورة بما يُنيفُ به على أهل عصره، من شيوخه وأقرانه وتلامذته، بل عمَّن سبقه ولحقه.

٢٤- «النُّكت على ابن الصلاح»: وهذا الكتاب نكَّت فيه الحافظ على ابن الصلاح في كتابه في أنواع علوم الحديث، المعروف باسم «المقدّمة»، ونكَّت فيه أيضاً على شيخه العراقي في نكته على ابن الصلاح في كتاب سمّاه: «التقييد والإيضاح لما أطلق وأغلق من كتاب ابن الصلاح»، وكان يرمز فيه لابن الصلاح بالرمز (ص)، ولشيخه بالرمز (ع).

ولكنه رحمه الله لم يكمل هذا الكتاب، بل وصل فيه إلى الحديث المقلوب[2].

وفيه فوائد جليلة، وزيادات على ابن الصلاح، وتحقيقات مهمة في علوم الحديث.

وللحافظ رحمه الله من الكتب غيرُ ما ذكرنا مما يسَّر اللهُ تعالى استخراجَه من بطون مكتبات المخطوطات العالمية، وطبع، وما ذكرنا منها هو أهمها، ونَسرُد ما نُشِرَ من مصنفاته مما لم نذكره سَرْداً دون بيان لتمام الفائدة، وهي:

١- «تسديد القوس مختصر مسند الفردوس».

٢- «الأربعون العالية لمسلم على البخاري»، أو «عوالي مسلم».

---

(١) «الجواهر والدرر» للسخاوي ٢/ ٦٧١، و«ابن حجر العسقلاني» لشاكر عبد المنعم ١/ ٢٩٤.

(٢) «الجواهر والدرر» للسخاوي ٢/ ٦٧٨، و«ابن حجر العسقلاني» لشاكر عبد المنعم ١/ ١٨٣.

٣- «نظم اللآلي بالمئة العوالي».

٤- «الكاف الشاف في تخريج أحاديث الكشاف». يعني «الكشاف» للزمخشري.

٥- «مختصر الترغيب والترهيب».

٦- «الإعجاب ببيان الأسباب» طبع باسم «العجاب في بيان الأسباب»، يعني بيان أسباب النزول.

٧- «رفع الإصر عن قضاة مصر».

٨- «الإيثار بمعرفة رواة الآثار». يعني كتاب «الآثار» لمحمد بن الحسن الشيباني.

٩- «نزهة الألباب في الألقاب».

١٠- «العشرة العشارية».

١١- «الأمالي المطلقة».

١٢- «انتقاض الاعتراض».

١٣- «الخصال المكفِّرة للذنوب المقدَّمة والمؤخَّرة».

١٤- «القول المسدَّد في الذَّبِّ عن مسند أحمد».

١٥- «الوقوف على الموقوف في صحيح مسلم».

١٦- «توالي التأسيس بمعالي ابن إدريس». يعني الإمام الشافعي.

١٧- «المشيخة الباسمة».

١٨- «معجم الحُرّة مريم» نُشر ضمن برنامج جوامع الكلم باسم «معجم الشيخة مريم».

١٩- «الزهر النضر في حال الخضر».

٢٠- «المرحمة الغيثية بالترجمة الليثية». يعني الليث بن سعد.

٢١- «أجوبة الحافظ ابن حجر العسقلاني عن أحاديث المصابيح».

٢٢- «الغُنية في مسألة الرؤية». يعني رؤية النبيِّ ﷺ ربَّه عزّ وجلّ ليلة الإسراء.

٢٣- «الإمتاع بالأربعين المتباينة بشرط السماع».

٢٤- «تعريف أهل التقديس بمراتب الموصوفين بالتدليس».

٢٥- «الأمالي الحلبية».

٢٦- «تبيين العجب بما ورد في فضل رجب».

٢٧- «ردع المجرم في الذب عن عِرض المسلم»، طبع باسم «الأربعون في ردع المجرم عن سب المسلم».

٢٨- «لذة العيش بطرق حديث: الأئمة من قريش».

٢٩- «الكلام على حديث: إن أَولى الناس بي أكثرهم عليَّ صلاة».

٣٠- «الكلام على قوله: إن امرأتي لا تردُّ يد لامس» نشر في برنامج المكتبة الشاملة.

٣١- «ديوان ابن حجر العسقلاني».

## عاشراً: كتابه «فتح الباري بشرح البخاري»:

وهذا الكتاب هو أجلُّ تصانيف الحافظ رحمه الله، وسوف نقسم الكلام عنه على مطالب:

### أ- ابتداء الحافظ تصنيفه، والمدة التي استغرقها في ذلك:

ذكر الحافظ في مقدمة كتابه «انتقاض الاعتراض»: أنه ابتدأ بتصنيف الشرح عقب انتهائه من مقدمته التي سماها «هُدَى الساري» سنة ثلاث عشرة وثمان مئة، وأنه ابتدأه شرحاً مطولاً أطالَ فيه التبيين، فخشي أن يُعوِّقه عن تكملتِه على هذه الصفة عائقٌ، فشرع في شرح متوسط سماه «فتح الباري بشرح البخاري».

وقد أرَّخ الحافظُ في ختام نسخته من «الفتح» شُروعَه بهذا الشرح المتوسط في أوائل سبع عشرة وثمان مئة، وأنه استمر في تصنيفه إلى سنة اثنتين وأربعين وثمان مئة. أي: أنه استغرق فيه خمساً وعشرين سنة، ولكنه لم يتوقف، بل كان يُلحِقُ فيه بعد ذلك الفائدةَ تِلوَ الفائدة، فلم ينته منه إلا قُبيل وفاتِه بيسير[1].

### ب- منهجه في تصنيف الكتاب:

أبانَ الحافظُ رحمه الله تعالى عن منهجه في هذا الكتاب بياناً شافياً في مدخل «هُدى الساري»، وقد اتضح لنا من خلال كلامه ذلك أنه سلك فيه مسلكاً علمياً شاملاً وافياً لكل ما تتطلَّبُه الأحاديث النبوية من التوضيح والبيان وحلّ المشكلات، وقد ظهر لنا مِصداقُ ذلك أثناءَ عملنا فيه، فكان فيه مِثالَ المحدِّثِ الحافظ، والفقيهِ العالمِ بالخلاف، واللغويِّ العارف بفقه اللغة ولسان العرب، والنحوي البارع، والباحث المحقق.

وكان عمله فيه على طريقة الإملاء، ثم بالمباحثة والمدارسة والمحاققة بينه وبين من يَثِقُ به من تلامذته، كما قَدَّمنا عنه، وأنه بذلك يختلف عن سائر مصنفاته، وقد أشار

---

(١) انظر مقدمة «انتقاض الاعتراض» للحافظ، و«الجواهر والدرر» للسخاوي ٢/ ٦٧٥.

رحمه الله إلى هذه المنهجية في عمله، فقال: اجتمع عندي من طلبة العلم المهَرة جماعةٌ وافَقُوني على تحرير هذا الشرح، بأن أكتبَ الكُرّاسَ، ثم يُحصِّلُه كلٌّ منهم نَسْخاً، ثم يقرؤه أحدُهم ويعارِضُ معه رُفْقتُه، مع البحث في ذلك والتحرير، فصار السِّفْر لا يَكمُل إلا وقد قُوبِل وحُرِّرَ، ولزم مِن ذلك البُطءُ في السير لهذه المصلحة.

قلنا: والسبب في هذا أن شرحاً مثله بهذه الضخامة، لا بد وأن يستعين فيه صاحبُه بمن يقوم معه بتحقيق مسائله ومراجعة مباحثه، ممن ترقّى في سُلَّم هذا الفنِّ، وعلا فيه كعبُه، وذلك أن الجهد الفردي مهما بلغ من الإتقان والضبط، ومهما تحلّى فيه صاحبُه من الصبر والمصابرة، فلا بدَّ وأن يَقصُر عن القيام بأعباء مثله، ولهذا خرج كتاب «الفتح» في حُلّة فائقة الروعة، محكمة الترابط بين مباحثه ومسائله.

ونحن من خلال عملنا فيه لَمَسنا هذا الأمرَ وتحقّقناه، وأيقنّا أنه عملٌ عظيمٌ يَقضي له علينا بإجلاله، وأنه يعزّ وجودُ نظيرٍ له فيما سبق وفيما لحق، بالرغم مما وصلتْ إليه المدنيَّة الحديثة الآن من التطوُّر، وما وفَّرتْه من الوسائل التي من شأنها أن تزيد من حجم الجهود العلمية، وأن تُسرِّع في إخراجها، مع الضبط والإتقان.

**ج- ثناء العلماء على كتاب «الفتح»:**

ولا نعلم كتاباً من الكتب نال مثلَ ما نال هذا السِّفر العظيم من استِبشار الناس به، وتطلُّبهم لتحصيله، فقد طلبه الكبار من العلماء، حتى الملوك، كما أخبر بذلك الحافظُ نفسُه، إذ طلبه ملك المشرق شاه رخ بن تيمورلنك من السلطان الأشرف بَرْسْباي سلطان مصر، في جملة ما طلبه من كتب العلم، وكذا طلبه سلطان المغرب أبو فارس عبد العزيز الحفصي، باستدعاء بعض العلماء.

كما قام بانتساخه جمعٌ كبيرٌ من الأئمة الأعلام من تلامذة الحافظ، بما يدلُّ على اعترافهم بعظيم قدره، ومَزيد اعتنائهم باقتنائه، والتبرُّك به.

ولما كان مجلسُ خَتْم «فتح الباري» حضره الأكابرُ من القضاة والعلماء، وأرباب المناصب، وأهل الأدب والشعر، حتى قالوا فيه من الأشعار والقصائد ما لم يحظَ به كتابٌ من كتب أهل العلم، في بيان فضله وأهميته، وتَقدُّمه على شروح مَن تَقدَّم.

وقد أُثبِتت أسماءُ كثير منهم وما قيل في «الفتح» من التقاريظ والقصائد، في آخر نسخة البرهان بن خَضِر أحد كبار تلامذة الحافظ، وسنذكرها في آخر الكتاب إن شاء الله تعالى، نقلاً عن الطبعة البُولاقية، وكذا أَثبتَ عدداً منهم السخاويُّ، مُخبِراً أنه كان هناك أيضاً وهو صغير[١].

وقد ذكر ابنُ فهد المكي أن كتاب «فتح الباري» هو أَولَى كتب الحافظ بالتعظيم وأَوّلها بالتقديم[٢].

وقال أبو ذر بن البرهان الحلبي في أثناء كلامه عن الحافظ: شَرَح البخاريَّ شرحاً عظيماً لم يُشرَح البخاريُّ مثلَه، وتلقاه الناس بالقبول، وسارعوا إلى كتابته وقراءته عليه، وطلبه ملوك الآفاق إلى بلادهم[٣].

وقال السخاوي: هو أجلُّ تصانيف الحافظ مطلقاً، وأنفعها للطالب مغرباً ومشرقاً، وأجلَّها قدراً، وأشهرها ذكراً[٤].

وقال السيوطي: لم يصنف أحدٌ في الأولين ولا في الآخرين مثلَه[٥].

وقيل للشَّوكاني: أمَا تشرح «الجامع» للبخاري كما شرحه الآخَرون من العلماء،

---

(١) انظر مقدمة «انتقاض الاعتراض»، و«الجواهر والدرر» للسخاوي ١/ ٤٠١-٥٦٥ و ٢/ ٦٩٩-٧١٠، و«الضوء اللامع» له أيضاً ٢/ ٣٨.

(٢) «لحظ الألحاظ» ص٣٣٢.

(٣) «الجواهر والدرر» للسخاوي ١/ ٣٢٠-٣٢١.

(٤) «الجواهر والدرر» ٢/ ٦٧٥.

(٥) «ذيل طبقات الحفاظ» له ص٣٨١.

قال: لا هجرة بعد الفتح. يعني به «فتح الباري» للحافظ ابن حجر العسقلاني[١].

**د- بعض المؤاخذات التي تؤخذ على الحافظ رحمه الله في هذا الشرح:**

من خلال عملنا في هذا الكتاب ظهرت لنا بعض المؤاخذاتِ المنهجية مما نبّهنا عليه في مواضعه، وهي قليلة جداً، بل غارقة في بحر هذا الجُهد العظيم، ولأنها عند التدقيق يمكن أن يكون أدَّى إليها بعضُ الأمور، كطولِ المدة التي استغرقها التصنيفُ، وتَباعُدِ المباحث عن بعضها أحياناً، ولولا الأمانة العلمية لما نبَّهنا عليها لقِلَّتها بجانب تلك الفوائد الجليلة التي اشتمل عليها هذا الكتاب.

**ومن أهم هذه المؤاخذات:**

١- الخطأ في الإحالة، حيث كان رحمه الله ربما أحال في شرح الحديث الذي كرره البخاري في مواضع من «صحيحه»، بأنه استوفى شرحَه في بعض تلك المواضع، ويكون الشرح في موضع آخر. وربما لا يشرح الحديث شرحاً وافياً كما تُوهمه عبارته في الإحالة، بل يُنبِّه على بعض حروفه وحسب.

٢- وعندما يكون الحديث متكرراً، فإنه ربما يكرِّر شرحَه أحياناً من غير زيادة فائدةٍ تُرجَى.

٣- وربما وقفنا على تغايُرٍ في اجتهادِه وترجيحاتِه رحمه الله في بعض المسائل، عند تكرار البحث في عدة مواضع. ولعل عُذْرَه في ذلك أن المجتهد ربما اطّلع على زيادة في المسألة التي هو بصدد بحثها مما لم يكن وقف عليه قبلَ ذلك، مما يدعُوه لأن يُغيِّر بعض ترجيحاته واجتهاداته، وهذا أمر ممكن الوقوع ومشهور حتى لدى الأئمة الأربعة الأعلام.

٤- وقد يقع له رحمه الله تعالى في تقرير بعض المسائل العقدية ما لا نوافقه عليه، مما وجدناه يميلُ فيه إلى مذهب التأويل المطلق على خلاف مذهب السلف، والله تعالى أعلم.

---

(١) «الحِطة في ذكر الصحاح الستة» لصِدِّيق حسن خان ص٧١.

## هـ- الشروح السابقة للبخاري، ومَوقعُ شرح الحافظ منها:

لقد سَبَق الحافظَ رحمه الله إلى تَسنُّم ذروة شرف شرح «صحيح البخاري» جماعةٌ من العلماء، نقتصر على ذِكْر مَن أفاد الحافظُ رحمه الله من شُروحهم وأكثر من النقل عنهم، وهم:

١- أبو سليمان حَمْد بن محمد الخطّابي البُسْتِيّ، المتوفى سنة (٣٨٨هـ)، وكتابه في شرح البخاري هو «أعلام الحديث»[١].

٢- أبو جعفر أحمد بن نصر الداوودي المغربي، المتوفى سنة (٤٠٢هـ)، وكتابه هو «النصيحة في شرح البخاري»[٢].

٣- أبو القاسم المهلَّب بن أحمد بن أَسِيد بن أبي صُفْرة التميمي الأندلسي، المتوفى سنة (٤٣٥هـ) تقريباً، وله في البخاري اختصار مشهور، سماه كتاب «النصيح في اختصار الصحيح»، وعَلَّق عليه تعليقاً في شرحه مفيد[٣].

٤- أبو الحسن علي بن خلف بن بطَّال البكْري، القُرطُبي ثم البَلَنْسِيّ، المتوفى سنة (٤٤٩هـ)[٤].

٥- أبو محمد وأبو عمرو عبد الواحد بن عمر بن عبد الواحد، المعروف بابن التِّين الصَّفَاقُسِيّ ـ وتقال بالسين بدل الصاد أيضاً ـ توفي سنة (٦١١هـ)، وكتابه في شرح البخاري هو «المُخبِر الفصيح الجامع لفوائد مسند البخاري الصحيح»[٥].

---

(١) انظر ترجمته في «سير أعلام النبلاء» للذهبي ١٧/ ٢٣، و«طبقات الشافعية الكبرى» لابن السبكي، الترجمة (١٨٢).

(٢) انظر ترجمته في «ترتيب المدارك وتقريب المسالك» للقاضي عياض ٧/ ١٠٢.

(٣) انظر ترجمته في «ترتيب المدارك» ٨/ ٣٥، و«سير أعلام النبلاء» ١٧/ ٥٧٩، وتحرفت فيه نسبة صاحب الترجمة إلى: الأسدي، وإنما هو الأُسيِّدي، نسبة لأُسيِّد، بطن من بني تميم.

(٤) انظر ترجمته في «سير أعلام النبلاء» ١٨/ ٤٧، و«الوافي بالوفيات» لصلاح الدين الصفدي ٢١/ ٥٦.

(٥) انظر ترجمته في «شجرة النور الزكية» لمحمد بن محمد مخلوف، الترجمة (٥٢٨)، و«تراجم المؤلفين التونسيين» لمحمد محفوظ، الترجمة (١٠٣).

٦- أبو الحسن زين الدين علي بن محمد بن منصور، المعروف بابن المُنَيِّر الإسكَنْدري، توفي سنة (٦٩٥هـ)، له شرح جليل على البخاري في عدة أسفار، يذكر الترجمة ويُورِد عليها أسئلةً مُشكِلةً، حتى يُقال: لا يمكن الانفصالُ عنها، ثم يُجيب عن ذلك، ثم يتكلم على فقه الحديث ومذاهب العلماء، ثم يُرجِّح المذهبَ ويُفرّع[١].

٧- أبو محمد عبد الله بن سعْد بن سعيد، المعروف بابن أبي جَمْرة الأندلسي، توفي سنة (٦٩٥هـ)، اختصر البخاري، ثم شرحه، وسماه «بهجة النفوس وتحلِّيها بمعرفة ما لها وما عليها»[٢].

٨- أبو علي عبد الكريم بن عبد النور بن مُنِير، المعروف بقطب الدين الحلبي، ثم المصري، توفي سنة (٧٣٥هـ)[٣].

٩- أبو عبد الله مُغَلْطاي بن قَلِيج بن عبد الله البَكْجري المصري، المتوفى سنة (٧٦٢هـ)[٤].

١٠- أبو عبد الله محمد بن يوسف بن علي الكِرْماني، المتوفى سنة (٧٨٦هـ)، وسمى شرحه «الكواكب الدراري في شرح صحيح البخاري». قال الحافظ: وهو شرح مفيد على أوهام فيه في النقل لأنه لم يأخذ إلا من الصحف[٥].

---

(١) انظر ترجمته في «الوافي بالوفيات» ٢٢/ ٩٠، و«الديباج المُذهَب في معرفة أعيان علماء المَذهَب» لابن فرحون المالكي ٢/ ١٢٣.

(٢) انظر ترجمته في «البداية والنهاية» لابن كثير ١٧/ ٦٨٩، و«طبقات الأولياء» لابن الملقِّن ص٤٣٩، وتحرفت سنة وفاته في «طبقات الأولياء» من خمس وتسعين وست مئة، إلى: خمس وسبعين وست مئة. وقيل: وفاته كانت سنة تسع وتسعين وست مئة، كما أرّخه محمد بن محمد مخلوف في «شجرة النور» الترجمة (٦٧٤)، والأكثر والأشهر أنه سنة خمس وتسعين وست مئة.

(٣) انظر ترجمته في «المعجم المختص بالمحدثين» للذهبي ص١٥٠، و«معجم الشيوخ» لابن السبكي، الترجمة (٧٩).

(٤) انظر ترجمته في «الوفيات» لابن رافع السَّلامي، الترجمة (٧٥٩)، و«الدرر الكامنة» للحافظ ٦/ ١١٤.

(٥) انظر ترجمته في «طبقات الشافعية» لابن قاضي شهبة، الترجمة (٧٠٧)، و«الدرر الكامنة» للحافظ ٦/ ٦٦.

١١- ولأبي العباس أحمد بن محمد بن منصور، ناصر الدين ابن المُنَيِّر الإسكَنْدَري ـ وهو أخو زين الدين الذي قدَّمْنا ذكره ـ كتاب «المتواري على أبواب البخاري»، اعتمد عليه الحافظُ كثيراً في بيان مُناسَبات تراجم البخاري للأحاديث، ونقل أيضاً عن حاشية له على البخاري.

١٢- ولأبي حفص ابن الملقِّن أيضاً شيخ الحافظ كتاب «التوضيح لشرح الجامع الصحيح»، يَنقُل عنه الحافظ في كثيرٍ من الأحيان مُتعقِّباً إياه على بعض ما تبعَ فيه شيخَه مُغَلْطاي، من غير تحقيق لما ينقله، كما اتَّضح لنا من خلال عملنا في الكتاب.

وكان منهج الحافظِ رحمه الله في النقل من تلك الشروح، أنه يُورِدُ أقوال الشُّراح في بيان المسألة التي هو بصدد بيانها، فإما أن يُورِدها مُقِرّاً لما جاء فيها من الفوائد والتقريرات، وإما أن يُورِدَها مُتعقِّباً لها، إما بتعقُّبه هو، أو بنقلِه لتعقُّب غيره ممن سَبَقَه، موافقاً له على ذلك التعقُّب.

**و- الأصول الخطية التي اعتمدناها في المقدمة والشرح:**

**- أما أُصول المقدِّمة المعروفة بـ«هُدَى الساري» فكانت ثلاثةً، وهي:**

١- نسخة مصوَّرة عن الأصل الخطِّي الموجود في المكتبة الظاهرية في دمشق، تحت رقم (٨٢٣).

تتكون هذه النسخة من (٣١٢) ورقة، في كل ورقة لوحتان، في كل لوحة (١٩) سطراً، في كل سطر (١٢) كلمة تقريباً.

وهي نسخة تامّة، مكتوبة بخط نسخيٍّ واضح جداً، نسخها محمد بن صدقة المالكي في آخر حياة الحافظ رحمهما الله، إذ فرغ من نساختها سنة إحدى وخمسين وثمان مئة.

وقد انتسخها لأمر الإمام برهان الدين البِقاعيِّ، أحد كبار تلامذة الحافظ، الذي قام بعد ذلك بقراءتها على الحافظ في جماعة.

فقد جاء في آخر لوحة بخط الحافظ منها ما نصُّه: الحمد لله وسلامٌ على عباده الذين اصطفى، أما بعد: فقد قرأ عليَّ جميعَ هذا الكتاب صاحبُه الإمام العلّامة الأوحد المفسِّر المحدِّث الحافظ، برهان الدين البِقاعي، من أوله إلى آخره، في ليالٍ آخرها ليلة الأحد لليلةٍ بقيت من شهر ربيع الأول سنة اثنتين وخمسين وثمان مئة، وسمع معه جماعة بفواتات، وأذنتُ له أن يرويه عنّي، ويُفيده لمن يشاء، وجميع ما يجوز عني روايته. قاله كاتبه أحمد بن علي بن محمد بن محمد بن علي العسقلاني الأصل، الشافعي، الشهير بابن حجر، حامداً مُصلِّياً مُسلِّماً.

ومن خلال هذا التقرير اتضح لنا أن هذه القراءة كانت من آخر العرضات عليه، إذ كانت قبل وفاة الحافظ بتسعة أشهر، لأنه رحمه الله توفي في أواخر ذي الحجّة من السنة المذكورة، وكانت تُعارَض بأصله كما يُفهَم من بلاغات القراءة على حواشيها.

وعنوان هذه النسخة كتبه الحافظُ بخطِّه، وضبَطَه بضم الهاء وفتح الدال.

وقد تعاقَب على تملُّك هذه النسخة بعد البرهان البقاعي جماعةٌ سُجِّلت أسماؤهم على ورقة العنوان.

ونظراً لجودة خطِّها وكونها آخرَ العرضات على الحافظ جعلناها النُّسخةَ الأمّ، وأطلقْنا عليها في عملنا اسمَ «الأصل»[1].

٢- نسخة مصوَّرة عن الأصل الخطي الموجود في المكتبة الأزهرية في القاهرة، تحت رقم (٧٨٨).

تتكون هذه النسخة من (٣٦٥) ورقة، في كل ورقة لوحتان، في كل لوحة (٣٠) سطراً، في كل سطر عشر كلمات تقريباً.

---

(١) وقد زوَّدَنا بها صاحبُنا الشيخ محمد بن ناصر العجمي من دولة الكويت، فله منّا جزيل الشكر، ومن الله حُسْن الثواب

وهي نسخة تامّة، كُتبت بخط نسخيّ واضح جداً، نسخها أبو الفتح إبراهيم، كما جاء في اللوحة الثانية من الورقة (٣٦٥)، وأن فراغه من نسخها كان سنة أربع وثمانين ومئة وألف، نسخها لعليٍّ بن صالح أفندي.

وقد رمزنا لهذه النسخة في عملنا بالرمز (ف).

٣- نسخة مصوَّرة عن الأصل الخطِّي الموجود في المكتبة المحمودية في المدينة المنوَّرة، تحت رقم (٥٦٨).

تقع هذه النسخة في (٧١) ورقة، في كل ورقة لوحتان، في كل لوحة (٨٠) سطراً، في كل سطر (٢٠) كلمة تقريباً.

وهي تامة كذلك، كتبت بخط نسخي، لكنه دقيق جداً، على وضوحه.

وقد استنسخها الشيخ محمد عابد السندي لنفسه، ولم نستطع معرفةَ الناسخ، لكنه أرَّخ فراغَه من نساختها سنة خمس وعشرين ومئتين وألف، كما جاء في آخر لوحة منها.

وقد اشتملت أوراقها السابقة لورقة العنوان على فوائد بخط محمد عابد، منها تراجم لبعض العلماء، وهم ـ فيما يظهر لنا ـ ممن نقل عنهم الحافظُ في المقدمة والشرح، نقل الشيخ عابد تراجمهم من «حسن المحاضرة» للسيوطي كما نصَّ عليه هو، ثم ترجم للحافظ ترجمة ظهر لنا من بعض عباراتها أنها منقولة من كتاب السخاوي «الجواهر والدرر»، ثم ختم ذلك بقصيدة لشيخه الأديب شهاب الدين الحجازي في رثاء الحافظ رحمهم الله جميعاً.

وقد قام الشيخ محمد عابد بعد ذلك بمقابلتها، مع عدد مِن شيوخ العصر، حتى انتهى من ذلك كما أرَّخَه بخطه في اللوحة الأخيرة سنة ست وعشرين ومئتين وألف.

وقد رمزنا لهذه النسخة في عملنا بالرمز (ع).

- وأما الأصول الخطية التي اعتمدناها في الشرح، فهي:

١ - نسخة مصوَّرة من مركز الملك فيصل للبحوث والدراسات الإسلامية بالرياض، تحت رقم (٩٥) حديث (م).

تقع هذه النسخة في أحد عشر جزءاً، تتراوح فيها الخطوط لخمسةٍ، كلهم متقنٌ، وخطوطهم واضحةٌ، سوى ما تخلَّل ذلك من خطوطٍ لآخرين، وهي قليلة جداً.

وهؤلاء الخمسة أكمل بعضهم عملَ بعض، يبتدئ كلُّ واحدٍ منهم مِن حيثُ فرغ سابقُه، وهكذا، فجاء الكتاب كاملاً تامّاً، بحمد الله تعالى.

ولم نستطع التعرُّف إلا على ناسخين من أولئك النساخين، أما الأول فهو محمد كمال الدين أخي محمد جلال الدين المَحَلِّي الإمام المعروف، وله من هذه الأجزاء الثالث والرابع والخامس.

وأما الثاني فهو محمد بن محمود بن علاء الدين القَرَافي، وله الجزء السادس من هذه الأجزاء.

وقد أرَّخ كلٌّ منهما فراغه من النسخ، فظهر لنا من خلال تأريخ المَحلِّي للجزء الرابع أنه فرغ منه سنة أربع عشرة وتسع مئة، وللجزء الخامس أنه فرغ منه سنة ست عشرة وتسع مئة.

وأما القرافي فأرّخ فراغه من نسخ جزئه سنة إحدى وثمانين وتسع مئة.

وهذا يدل على أن هذه النسخة تمت كتابتها في القرن العاشر، وبالنظر إلى تفاوت ما بين تأريخ المحلِّي وتأريخ القرافي يتضح لنا أنهم لم يجتمعوا كلُّهم في وقتٍ واحدٍ، وإن كان عملُهم متتابعاً متكاملاً.

ونظراً لكون هذه النسخة كاملة بمجموعها، ولجودة الخطوط فيها، وقُرب النسخة من عهد الحافظ رحمه الله، وقلةِ الخطأ فيها، جعلناها النسخةَ الأمَّ، ورمزنا إليها بالرمز (أ).

٢- نسخة مصوَّرة عن الأصل الخطِّي الموجود في المكتبة المحمودية في المدينة المنورة، تحت رقم (٥٨٣).

وهي نسخة استنسخها الشيخ محمد عابد السِّندي لنفسه، وقد قدَّمْنا الكلامَ على وصفِ أوراقها قريباً في بيانِ الأصول المعتمدة في مقدمة «الفتح».

وهي نسخة تامَّة، وخطها دقيق، ويَكثُر فيها الخطأ والتحريف، فالظاهر أنها لم تَنَلْ مِن العناية ما نالتْه المقدِّمة.

ولم نتبيَّن تاريخَ الانتهاء منها، إذ ختمها ناسخها بخاتمة الحافظ لنسخته، ولم يَزِدْ.

وقد رمزنا إليها في عملنا بالرمز (ع).

وكنا في الغالب عند اتفاق هذه النسخة والتي قبلها على حرف معيَّن نشير إليهما بالأصلين.

٣- نسخة مصوَّرة عن الأصل الخطِّي الموجود في مكتبة مجمع اللغة العربية بدمشق، تحت الأرقام (١٠٦٣-١٠٦٧)

تتكوَّن هذه النسخة من ثمانية أجزاء، الموجود منها خمسة أجزاء، وهي: الثاني والثالث والرابع والسادس والسابع.

أما الجزء الثاني فيتكوّن من (٥٨٧) ورقة، والثالث (٥٧٦) ورقة، والرابع (٥٧١) ورقة، والسادس (٥٦٢) ورقة، والسابع (٤٥٢) ورقة، كلُّ ذلك على وجه التقريب.

وقد كُتبت بخط نسخيٍّ واضح، لكن لم يُذكَر في الأجزاء التي بين أيدينا منها اسم الناسخ ولا تاريخ النسخ[1].

---

(١) لكن ذكر لنا صاحبُنا الشيخ محمد بن ناصر العجمي ـ وهو الذي زوَّدَنا بها مشكوراً ـ أنها بخط الشيخ محمد بن بدر الدين بن بلبان الحنبلي الصالحي المتوفى سنة (١٠٨٣هـ)، وذلك أنه يعرف خطَّه معرفة جيدة، والعُهدة عليه، وهو أهلٌ لذلك. وانظر ترجمة ابن بلبان في كتاب «فوائد الارتحال ونتائج السفر =

وقد وصلتنا هذه النسخة متأخِّرةً بعد أن قَطَعْنا شوطاً كبيراً في العمل، ووصلنا إلى أُخريات الكتاب، فاعتمدناها فيما بقي، مع مراجعاتٍ فيها لكثير من المواضع التي انتهينا منها.

وقد رمزنا إليها في عملنا بالرمز (ب).

٤- قطعة من الكتاب، تشتمل على أكثر شرح كتاب المغازي من «فتح الباري».

تقع في (٢٦٩) ورقة.

ناسخها هو محمد بن محمد الدِّمياطي المالكي، كما جاء في آخر ورقة منها، وأرَّخ فراغَه من نسخها سنة سبع وثمانين وألف.

وقد استأنسنا بها في عملنا ولم نعتمدها، نظراً لكثرة الأخطاء فيها، ورمزنا إليها في العمل بالرمز (د).

---

= في أخبار القرن الحادي عشر» لابن فتح الله الحموي ترجمة (١٤٨) ـ طبع دار النوادر ـ وذكر فيه أن ابن بلبان كتب من «فتح الباري» أكثر من ثمان نسخٍ.

## المنهج المتَّبع في تحقيق كتاب «فتح الباري بشرح البخاري» للحافظ ابن حجر العسقلاني

نظراً لأهمية هذا السِّفر الجليل الذي أطبق على جلالته وعظيم خطره، أكابرُ أهل العلم والفضل قديماً وحديثاً، وجعلوه لهم مرجعاً لا مَحِيدَ عنه، ينهلون من عَذْب مورده، ويستشهدون بعباراته وفرائد فوائده، كان حريّاً به أن يلقى العنايةَ اللائقة به، من حيث تحقيقُ نصوصه وضبطُها، وتخريجُ آثاره وأخباره، والتعليق على ما حقُّه التنبيه عليه، فكان عملنا فيه على الوجه الآتي:

١- قمنا بمقابلة الشرح على نسختين خطِّيَّتين تامَّتين، وخطُّهما جيد واضح، كما نبهنا عليه عند وصفهما، ونسخة ثالثة جيدة لكنها ينقص منها ثلاثة أجزاء، وقد وصلتْنا مؤخّراً، فاعتمدناها في آخر عملنا، مع مراجعة لكثير من المواضع السابقة قدْرَ الطاقة.

٢- قمنا بتثبيت ألفاظ رواية البخاري وَفْقاً لما اعتمده الحافظ ابن حجر من خلال شرحه، حيث كان يشرحُ الحديث عبارةً عبارةً مبتدئاً ذلك بقوله: وقوله كذا...، والرواية التي اعتمدها ـ لكونها أتقن الروايات عنده كما قال في أول الشرح ـ هي رواية أبي ذرٍّ الهرويّ عن مشايخه الثلاثة: الكُشمِيهَنيّ، والمُستَمْلي، والسَّرَخْسي، ثلاثتهم عن الفِرَبْريّ عن البخاري، علماً بأن الحافظ ابن حجر لم يَسرُد متون أحاديث البخاري بألفاظها في شرحه، فاعتمدنا في إثباتها على النسخة اليونينية بوصفها أضبطَ نسخة أشارت إلى روايات البخاري بدقَّة متناهية، مع مراجعة شرح القسطلّاني المسمى «إرشاد الساري»، حيث كانت له عناية فائقة ببيان روايات البخاري وضبطها أيضاً على النسخة اليونينية وفروعها، ووزّعنا هذه الأحاديث قبل شروحها قَدْر الإمكان.

٣- قمنا بضبط ومراجعة ما تضمَّنه شرح الحافظ من كلمات تحتاج لضبط وبيان، وتصحيح ما وقع من أخطاء في الطبعات السابقة لـ«فتح الباري» ـ خاصة الطبعة

السلفية، لكونها اعتُمدت في المراجعة عند أهل العلم لفترة زمنية طويلة ـ والتنبيه على أهم هذه الأخطاء في الهامش.

كما قمنا بضبط الروايات والنقولات التي يوردها الحافظ بالرجوع إليها في المصادر التي نقل عنها مما هو متوفّر بأيدينا منها، وأكثرها متوفِّر بحمد الله تعالى.

ولأن القسطلَّاني كانت له عناية كبيرة بنقل وتلخيص كلام الحافظ ابن حجر من شرحه هذا، فقد كنّا نراجع أحياناً نصَّ الحافظ من خلال شرح القسطلاني ونقابله به.

وربما قابلنا نصَّ الحافظ أيضاً ببعض الشروح الأخرى التي عُنيت بنقل نصوصه، كـ«تحفة الأحوذي شرح جامع الترمذي» للمباركفوري، و«عون المعبود شرح سنن أبي داود» لأبي الطيب العظيم آبادي، و«نيل الأوطار شرح منتقى الأخبار» للشوكاني.

وربما صوَّبنا بعضَ الكلمات في نصٍّ ما من خلال شرح الحافظ نفسه في مكان آخر، إذ كان يكرر البحث أحياناً في عدة مواضع، وربما وقع التصويب من بعض كتب الحافظ الأخرى التي صدرت محققةً، كـ«تغليق التعليق» مثلاً.

ونظراً لاشتراك الحافظ ابن حجر مع الإمام بدر الدين العَيني في شرحه «عمدة القاري» في كثير من المصادر التي رجعا إليها، ونقلا عنها، واعتناء العيني بنقل كثير من عبارات الحافظ على سبيل المناقشة له فيها، بعبارة: وقال بعضهم، فقد كنّا نضبط في بعض الأحيان ما يُشكِل علينا من كلام الحافظ أو ما نظن أنه وقع فيه تحريف في الأصول التي اعتمدناها من خلال كتاب «عمدة القاري»، وننبِّه غالباً على ذلك في الهامش باختصار شديد.

٤- عَمَدنا إلى بيان ما يُشكِل من كلام الحافظ ويَغمُض من عبارات تحتاج إلى توضيح وتوجيه في الهامش، وعزو ذلك للمصادر المعتمدة.

وربما ناقَشْنا الحافظ أحياناً في بعض ما قرَّره، فإن كان بحث المسألة في موضع آخر على نحو فيه مزيد ضبط وتحقيق نبَّهنا على ذلك.

٥- قمنا بتخريج ما ورد في الشرح من آيات وأحاديث وآثار، وعزوها لمصادرها، وتنضيد الآيات بالرسم العثماني.

وكنَّا نرجع في كثير من الأحيان إلى أصول خطِّيّة متوفِّرة لدينا لبعض المصادر كـ«صحيح مسلم» و«السنن الأربعة» حيث يتوفر لدينا لأكثرها أصول جيّدة عتيقة، فنضبط بعض ألفاظ الآثار التي يسوقها الحافظ منها، فقد كنّا نجدُ أحياناً فروقاً بين مطبوعات هذه المصادر وبين نقول الحافظ منها، فنجد نقل الحافظ في أحايين كثيرة موافقاً لما جاء في تلك الأصول الخطية، وننبّه على ذلك في الهامش.

وكان التخريج بذكر رقم الحديث أو الجزء والصفحة وَفْقَ ما هو مُتعارَف عليه، ضمن أقواس داخل الشرح نفسه، عقب كل مصدر يعزو له الحافظ، اللهم إلا أن يكون الأمر بحاجة إلى بيان كأن يعزو الحافظ مثلاً للطبراني هكذا مطلقاً، ونجده في «المعجم الأوسط» دون «المعجم الكبير» أو «المعجم الصغير»، وكذلك عزوُه لأبي يعلى ويكون في «مسنده الكبير» الذي برواية ابن المقرئ الأصبهاني، والذي لا يوجد بين أيدينا منه سوى زوائده التي جمعها الحافظ نفسه في «المطالب العالية» كما نصَّ على ذلك في مقدمته، وكذلك جمعَها البُوصِيريّ ضمن كتاب «إتحاف الخِيَرة المَهَرة»، ولا يكون في «مسنده الصغير» المطبوع الذي برواية ابن حمدان، إلى غير ذلك.

وربما عزا الحافظ الخبرَ لمصدر من المصادر فلا نقف عليه فيه، فكنّا نخرجه من المصادر الحديثية الأخرى التي استطعنا أن نقف على الخبر فيها.

وربما استدرَكْنا على الحافظ ذكر مصادر حديثية أخرى غير التي خرَّج منها الخبر، لكون تلك المصادر أَولى بالذِّكر، نظراً لتقدُّمِها أو لشُهْرتها.

وقد كنا أحياناً نحكم على بعض الأحاديث والآثار التي يُورِدها الحافظ في هوامشنا، خصوصاً عندما يأتي بها حُجَّةً لرأي يذهب إليه، أو يرجِّح به قولاً على قول، أو مذهباً

على آخر.

وعند سكوتنا عن حكم الحافظ على حديث ما وعدم تعليقنا عليه، فهذا يعني إقرارنا له على ذلك، وما خالفْناهُ فيه فهو قليلٌ جداً إذا ما قُورِن بما أقرَرْناه عليه.

٦- اعتنينا بوضع أرقام صفحات الطبعة السلفية الأولى على حواشي طبعتنا هذه ليسهل الوصول إلى ما يقابلها، خصوصاً أن الطبعة السلفية كانت هي الطبعة المعتمدة في العزو لها لفترة طويلة من الزمن.

٧- كما أننا أفدنا من الطبعة السلفية ونقلنا عدداً لا بأس به من تعليقات الشيخ العلّامة عبد العزيز بن باز رحمه الله تعالى على الأجزاء الثلاثة الأولى، بخاصة فيما يتعلق بالمعتقَد، مشيرين إليها بالحرف (س) تنبيهاً إلى أن هذه التعليقات منقولة من السلفية.

٨- جعلنا النصوص والكلمات التي شرحها الحافظ باللون الأسود تمييزاً لها عن الشرح، وفصَّلنا الفِقْرات تفصيلاً واضحاً يُعرَف من خلاله مُبتدأ الكلام ومنتهاه، مراعين في ذلك الوحدة الموضوعية قدر المستطاع ليسهل على القارئ مطالعة الكتاب وإدراك معانيه.

٩- اعتمدنا الترقيم المشهور للأستاذ محمد فؤاد عبد الباقي رحمه الله لأحاديث البخاري وأبوابه.

## ما انمازت به طبعتنا هذه عن سائر الطبعات السابقة

١- أننا راعَينا فيها الأصول الخطية التي قُمنا بمقابلتها بالمطبوع مقابلةً دقيقةً بقدر الوُسْع والطاقة.

٢- أننا ضبطنا نصوص الكتاب ضبطَ قلمٍ، وخصوصاً ما يُشكِلُ، خلافاً للطبعة البولاقية، وكذا للطبعة السلفية، وما تلاها من الطبعات التي اعتدت عليها.

٣- أن طالب العلم يجدُ في هذا الكتاب طَلِبَتَه من حيث عزو التخريجات فيه واعتماد الطبعات المحقَّقة للمصادر المطبوعة التي اخترناها على سائر الطبعات، باعتبارها أتقنَ ما طُبع منها وأتمَّه، وربما عزونا إلى ترقيمات الطبعات القديمة لبعض المصادر، نظراً لتعارف الناس عليها، وكون ترقيماتها مُثبَّتة في هوامش الطبعات الحديثة، مما يسهل الرجوع للطبعات الحديثة من خلالها.

٤- استدراكنا على الطبعة السلفية كثيراً من الأخطاء الطباعية، والسقوطات الكثيرة أيضاً، وكذا الإقحامات، وغيرها من الأخطاء التي تَبِعَتْ في أكثره الطبعةَ البُولاقية، فكنا في الأغلب نبيِّن ذلك في الهامش.

**وفي الختام**، نتوجَّه بالشكر والعِرفان لكل مَن ساهَمَ في هذا العمل الجليل، وأعان فيه بمقابلة لأصوله الخطية أو بتصحيح تجارب الطبع، أو بالنَّظر فيه وإبداء النصح والمشورة، ونخصُّ بالذِّكر منهم الأساتذة: صبري أبو سنينة، عصام الحاج ياسين، سالم عليّان، علي مجدلاوي، فجزاهم الله خير الجزاء، ووفَّقهم وإيّانا إلى كل خير وصلاح، اللهمَّ آمين.

ولا يفوتنا في هذا المقام أن نوجِّه الشكر إلى صاحب هذه الدار العامرة بإذن الله تعالى، دار الرسالة العالمية، الأخ الكريم المهندس محمد إقبال دعبول، لسَعَة صدره وتحمُّله تبعات هذا العمل الجليل وغيره من الأعمال القيمة في مجال تحقيق التراث، ونشرها على ما يسرُّ القرّاء والمطالعين لها من أهل العلم والمعرفة، فجزاه الله خير الجزاء، وأجزل له المثوبة والعطاء. واللهَ عزَّ وجلَّ نسأل التوفيقَ والسَّداد، والحمد لله ربِّ العالمين.

**محمد كامل قره بلَلي** **عادل مرشد**

**عمّان** في: ١٧ رجب ١٤٣٣ هـ

٧ حزيران ٢٠١٢ م

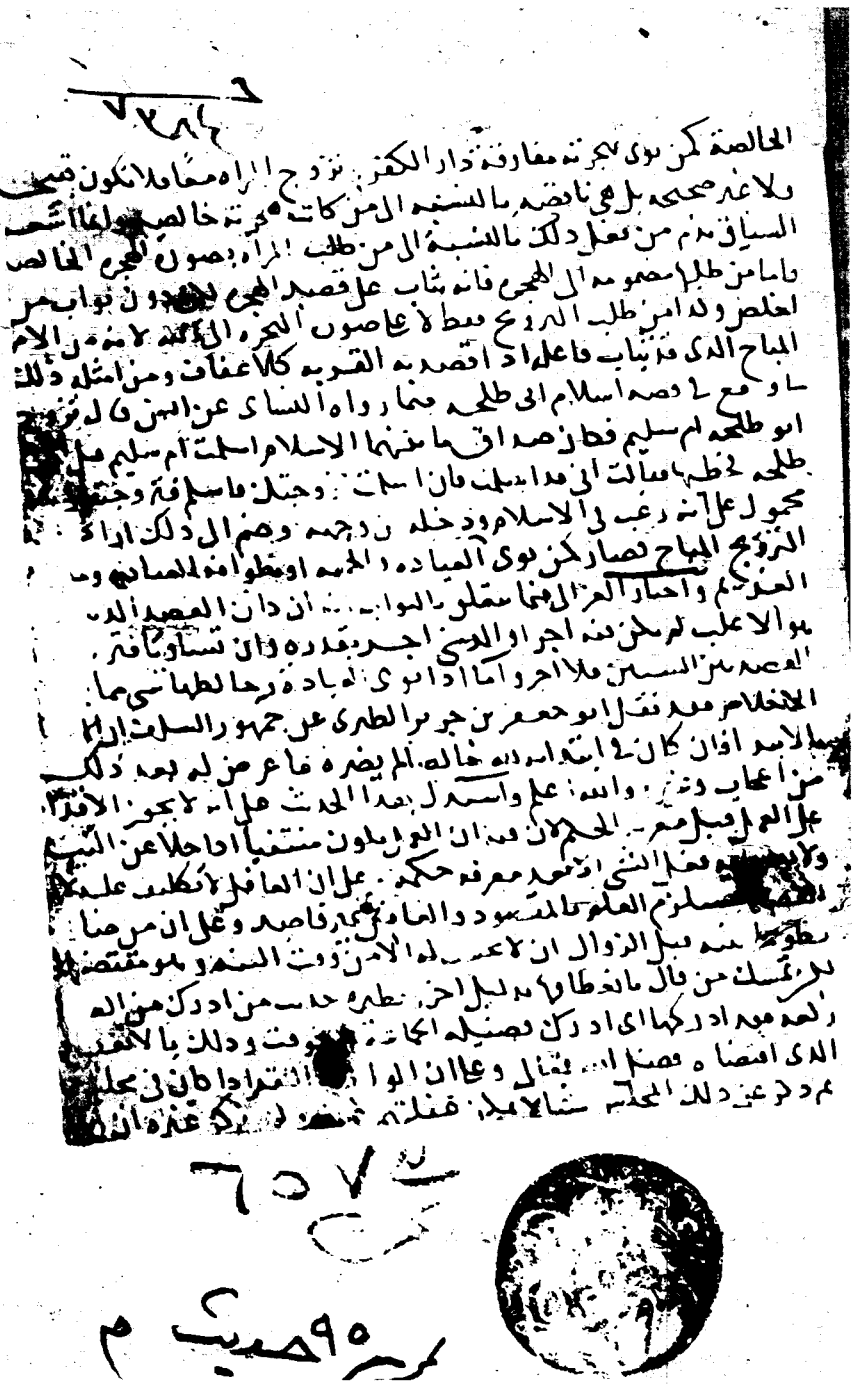

أول ورقة من ج١ من نسخة (أ) وما قبلها ناقص منها

بسم الله الرحمن الرحيم

أبواب صفة الصلاة قوله باب إيجاب التكبير وافتتاح الصلاة الظاهر أن الواو بمعنى
الإيجاب والمراد الوجوب تجوزا لأن الإيجاب خطاب الشارع والوجوب ما يتعلق بالمكلف وهو
المراد هنا ثم إن الظاهر أن الواو عاطفة أما على المضاف وهو إيجاب وأما على المضاف إليه وهو
التكبير والأول أولى لأن كان المراد بالافتتاح الدعاء لأنه لا يجب والذي يظهر من سياقه أن الواو
بمعنى مع وأن المراد بالافتتاح المشروع في الصلاة وأبعد من قال إنها بمعنى الموجودة أو اللزوم
وكأنه أشار إلى حديث عائشة كان النبي صلى الله عليه وسلم يفتتح الصلاة بالتكبير وسيأتي بعد
باب من حديث ابن عمر رأيت النبي صلى الله عليه وسلم افتتح التكبير في الصلاة واستدل به على تعيين لفظ
عائشة على تعيين لفظ التكبير دون غيره من ألفاظ التعظيم وهو قول الجمهور وأبو يوسف
وعن الحنفية يتعين كل لفظ يقصد به التعظيم ومن حجة الجمهور حديث رفاعة في قصة
المسيء صلاته أخرجه أبو داود بلفظ لا يتم صلاة أحد من الناس حتى يتوضأ فيضع الوضوء مواضعه
ثم يكبر وزاد الطبراني بلفظ ثم يقول الله أكبر وحديث أبي حميد كان رسول الله صلى الله عليه وسلم
إذا قام إلى الصلاة اعتدل قائما ورفع يديه ثم قال الله أكبر أخرجه ابن ماجه وابن خزيمة
وابن حبان وهذا يبين أن المراد بالتكبير وهو قول الله أكبر وروى البزار بإسناد صحيح على
شرط الصحيح عن علي أن النبي صلى الله عليه وسلم كان إذا قام إلى الصلاة قال الله أكبر ولأحمد والنسائي
من طريق واسع بن حبان أنه سأل ابن عمر عن صلاة رسول الله صلى الله عليه وسلم فقال الله أكبر
كلما وضع ورفع فما ورد المصنف حديث أنس إنما جعل الإمام ليؤتم به من وجهين ثم حديث
أبي هريرة في ذلك وأعرض عنه الإسماعيلي فقال ليس في الطريق الأول ذكر التكبير وأما الثاني والثالث
فبيان إيجاب التكبير وأما فيه الأمر بتأخير تكبير المأموم عن الإمام قال ولو كان ذلك إيجابا للتكبير
لكان قوله فقولوا ربنا ولك الحمد إيجابا لذلك على المأموم وأجيب عن الأول بأن مراد المصنف
أن يبين أن حديث أنس من الطريقين واحد اختصره شعيب وأتمه الليث وأما احتياج إلى ذكر
الطريق الأخرى لتصريح الزهري فيها بأخبرني له وعن الثاني بأنه صلى الله عليه وسلم فعل ذلك
بيانا لجواز الصلاة وبيان الواجب واجب كذا جزم به ابن رشد وتعقب بالاعتراض الثاني
وليس بوارد على جزمه لاحتمال أن يكون قائلا بوجوبه كما قاله شيخه إسحاق بن راهويه وقد أجاب
أيضا أثبت إيجاب التكبير في حالة من الأحوال طائفة الرجحة ووجوبه على المأموم فاستفيد
من الحديث وأما الإمام فسكوت عنه ويمكن أن يقال في السياق إشارة إلى الإيجاب كقوله إذا أتيتم
فصلوا مما يجزئ وقوله وقال الكرماني في الحديث دال على الجزء الثاني من الترجمة لأن لفظة إذا صلى
قائما يستدعي الكون والافتتاح بحال القيام فكأنه قال إذا افتتح الإمام الصلاة قائما فافتتحوا
أيضا قياما فيما قاله ويحتمل أن يكون الواو بمعنى مع والمعنى باب إيجاب التكبير مع
افتتاح الصلاة فيستفيد دلالة على الترجمة بشكل أتم ويحصل للأمة أنه لم يظهر له توجيه
لكن ظهر في هذا الحديث والله أعلم وقال في قوله فقولوا ربنا ولك الحمد الخ

الورقة الأولى من ج٢ من نسخة (أ)

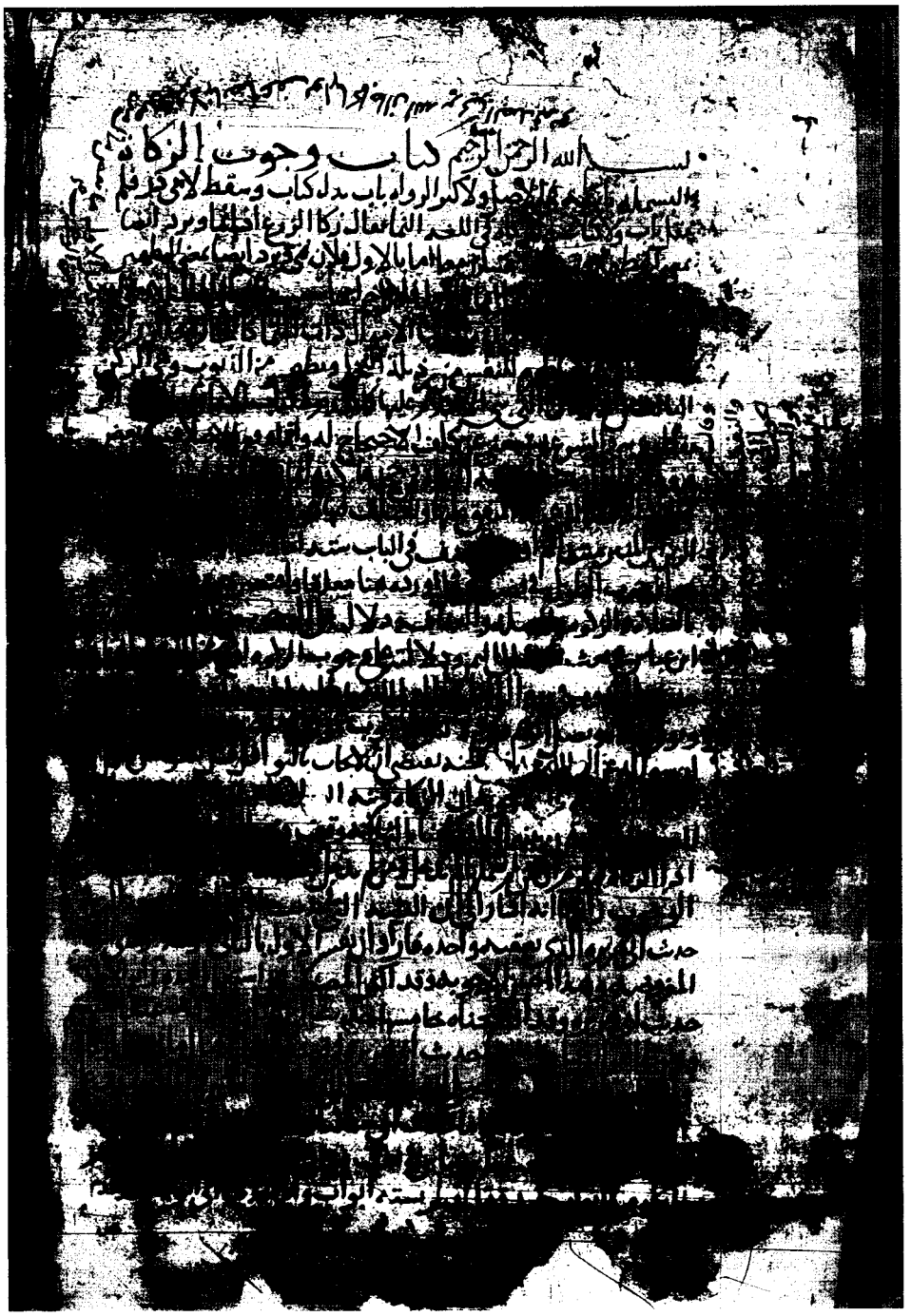

الورقة الأولى من ج٣ من نسخة (أ)

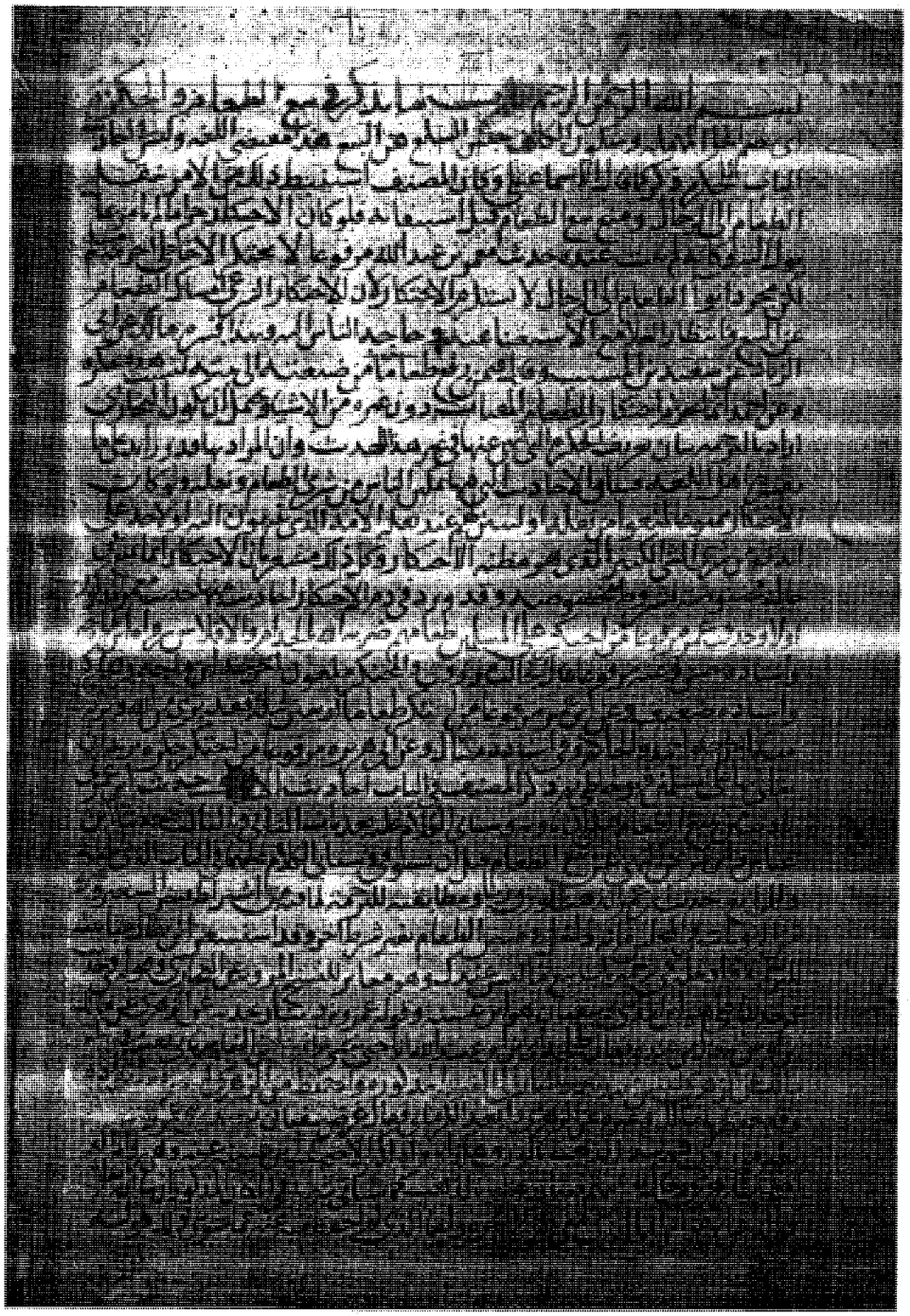

الورقة الأولى من ج٤ من نسخة (أ)

بسم الله الرحمن الرحيم **كتاب** بدء الخلق

كذا للاكثر وسقط البسملة لابي ذر وللنسفي ذكر وبه صغاني ابو بسم
بدء كتاب وبدء الخلق بهمزة اوله وبالهمز اي ابتداؤه والمراد بالخلق المخلوق
قوله باب ما جاء في قوله تعالى وهو الذي يبدأ الخلق ثم يعيده وهو
اهون عليه قال الربيع بن خثيم بالمعجمة والمثلثة مصغر وهو كوفي من كبار
التابعين والحسن هو البصري فيما كان عليه هين اي البدء والاعادة اي
انهما حملا اهون على غير التفضيل وان المراد بها الصفة كقوله الله اكبر وكقول
الشاعر لعمرك ما ادري وان كنت داريا وان لاجل اي وان لاجل وامر الربيع وصله الطبري
من طريق منذر والثوري عنه نحوه واما اثر الحسن فروى الطبري ايضا من
طريق قتادة واظنه عن الحسن ولكن لفظه واعادته عليه اهون من بدئه وكل
على الله هين وظاهر هذا اللفظ ابقاء صيغة افعل على بابها وكذا قال مجاهد
فيما اخرجه ابن ابي حاتم وغيره وقد ذكر عبد الرزاق في تفسيره عن معمر عن قتادة
ان ابن مسعود كان يقرأها وهو عليه هين وحكى بعضهم عن ابن عباس ان الضمير للمخلوق
لانه ابتدأ نطفة ثم علقة ثم مضغة والاعادة ان يقول له كن فيكون فهو اهون
على المخلوق انتهى ولا يثبت هذا عن ابن عباس بل هو من تفسير الكلبي كما حكاه الفراء
لانه يقتضي تخصيصه بالحيوان ولان الضمير الذي بعده وهو وله المثل
الاعلى يصير معطوفا على غير المذكور قبله قريبا وقد روى ابن ابي حاتم عن ابن
عباس باسناد صحيح في قوله اهون عليه اي ايسر وقال الزجاج خوطب العباد بما
يعقلون لان عندهم البعث اهون من الابتداء فجعله مثلا وله المثل الاعلى
قال الربيع عن ابن عباس في هذه الآية وهو اهون عليه لا ان شيئا يعظم
على الله لانه يقول لما لم يكن كن فيخرج متصلا واخرجه ابو نعيم واخرج ابن
ابي حاتم نحوه عن الضحاك والله اعلم **قوله** هين وهين مثل كيس
وميت وميت وضيق وضيق الاول بالتشديد والثاني بالتخفيف في
الجميع وقال ابو عبيدة في تفسير الفرقان في قوله تعالى فاحيينا به بلدة ميتا
هي مخففة بمنزلة هين ولين وضيق بالتخفيف فيهما والتشديد وسيأتي
ذلك ايضا في آخر تفسير سورة النحل وعن ابن الاعرابي ان العرب تمدح بالهين
اللين مخففا وتذم بهما مثقلا فالهين بالتخفيف من الهون وهو السكينة
والوقار ومنه يمشون هونا وعينه واو بخلاف الهين بالتشديد **قوله**
افعيينا افاعيينا علينا حين انشأكم وانشأ خلقكم كانه اراد ان يعني قوله افعيينا
استفهام انكار اي ما اعجزنا الخلق الاول حين انشأناكم وكانه عدل عن التكلم الى
الغيبة لمراعاة اللفظ الذي في القرآن في قوله تعالى هو اعلم بكم اذ انشأكم من
الارض

الورقة الأولى من ج٥ من نسخة (أ)

بسم الله الرحمن الرحيم وصلى الله على سيدنا محمد

قصة دوس وذي الشرى والطفيل بن عمرو الدوسي بفتح المهملة وسكون الواو
بعدها مهملة ثم لسينهم في عزن ذي الخلصة والطفيل بن عمرو ابن طريف ابن
العاص بن ثعلبة بن سلتم بن فهم ابن دوس كان يقال له ذا النور اخرج ز
انه لما اتى النبي صلى الله عليه وسلم بعثه الى قومه فقال اجعل لي اية فقال اللهم نور
له فسطع نور بين عينيه فقال يا رب اخاف ان يقولوا مثلة فتحول الى طرف سوطه
وكان يضيء في الليلة الظلماء ذكره هشام ابن الكلبي في قصة طويلة وفيها انه دعى قومه
الى الاسلام فاسلم ابو هريرة ولم يسلم ابوه واجابه ابو هريرة رضي الله عنه قوله وهذا يدل على
تقدم اسلامه وقد جزم ابن حاتم بانه قدم مع ابي هريرة بخيبر وكانها قدمته
الثانية قوله عن ابن ذكوان هو عبد الله ابو الزناد قوله اللهم اهد دوسا
واتهم ورفع مصداق ذلك فذكر ابن الكلبي ان حبيب بن عمرو بن حممة الدوسي
كان حاكما على دوس وكذا كان ابوه من قبله وعمر ثلاث مائة سنة وكان حبيب يقول اني
لا اعلم خلقا كنت ادري من هو فلما سمع بالنبي صلى الله عليه وسلم خرج اليه ومعه
خمسة وسبعون رجلا من قومه فاسلم واسلموا وذكر ابن اسحاق ان النبي صلى الله عليه وسلم
ارسل الطفيل ابن عمرو فاحرق صنم عمرو ابن حممة الذي يقال له ذو الكفين بفتح الكاف
وكسر الفاء فحرقه وذكر موسى ابن عقبة عن ابن شهاب ان الطفيل بن عمرو استشهد
باجنادين في خلافة ابي بكر وكذا قال ابو الاسود عن عروة وجزم ابن سعد بانه
استشهد باليمامة رسول قوله حدثنا اسمعيل ابن ابي اويس حدثني عبد الله بن ابي بكر
عن ابيه عن عمرة قوله اي اردت القدوم قوله فلما كنت في الطريق بقدم
[illegible] في هذه الرواية [illegible] قوله [illegible] في الشق فاصل احدهما صاحبه لان رواية ابن عيينة
وجه الاشكال وان الذي اصل هو ابو هريرة بخلاف غلامه فانه اتى ابو هريرة
[illegible] ذلك اما لان اصله فلا يلتفت الى انكار ابن التين انه
وانما كونه عاد فخر عند النبي صلى الله عليه وسلم فلا ينافيه انه [illegible] عن انه
رجع عن الاباق ورجع الى سيده ببركة الاسلام ويحتمل ان [illegible] الطريق التي
انما فصل الطريق فلا تنافي الروايتان [illegible] وحديث عمرو بن حاتم
اي ابن عبد الله بن سعد بن الحشرج بمهملة ثم معجمة ثم راء ثم جيم وزن جعفر
ابن امرئ القيس بن عدي الطائي منسوب الى طيء بفتح المهملة وتشديد التحتانية
المكسورة بعدها همزة ابن ادد بن زيد بن يشجب بن عريب بن زيد بن كهلان
بن سبا يقال كان اسمه جلهمة فسمي طيئا لانه اول من طوى بيرا ويقال اول من
طوى المناهل واخرج مسلم من وجه اخر عن عدي بن حاتم قال اتيت عمر فقال
ان اول صدقة نصبت وجه النبي صلى الله عليه وسلم ووجه اصحابه صدقة
طيء جئت بها الى النبي صلى الله عليه وسلم وزاد احمد في اوله اتيت عمر في اناس
من قومي فجعل يعرض علي ما استقبله فقلت اتعرفني فذكر نحو ما اورده
البخاري وهكذا اورده مسلم جميعا قوله ثنا عبد الملك بن عمير وعمرو بن

الورقة الأولى من ج٦ من نسخة (أ)

بسم الله الرحمن الرحيم

قوله بسم الله الرحمن الرحيم كتاب النكاح كذا للنسفي وعند
الفربري آخر البسملة والنكاح في اللغة الضم والتداخل وقيل هو حقيقة
النكح بضم مكسور العين والعجز وبجوز كسر واوله وكثر استعماله في الوطء وسمي به العقد لكونه
وقال ابو القاسم الزجاجي هو حقيقة فيهما وقال الفارسي اذا قالوا نكح فلانة او بنت فلان
فالمراد العقد واذا قالوا نكح زوجته فالمراد الوطء وقال آخرون صلحه لهما وهو مشترك
عليه ويكون
المحسوسات وفي المعاني قالوا نكح المطر الارض اي لحق النفع عينه وحقيقة
الارض اذا
ها وبدرته فاذا نكحت الحصاة اخفاف الابل وقال الشرع حقيقة في العقد
مجاز في
الصحيح والحجة ذلك كثرة وروده في الكتاب والسنة للعقد حتى قيل انه
ورد في القرآن الا للعقد ولا يبعد قوله حتى ينكح زوجا غيره لان شرط الوطء في التحليل انما ثبت
بالسنة والا فالعقد لا بد منه لان قوله حتى ينكح معناه حتى يتزوج اي يعقد عليها ومفهومه
ذلك كان
مفهوم العقد
كانه لا بد
يطلق على العقد ايضا قال ابو الحسين بن فارس ان النكاح لم يرد
الا في قوله تعالى وابتلوا اليتامى حتى اذا بلغوا النكاح فان المراد به الحلم والله اعلم وفي وجه
كون الحقيقة انه حقيقة في الوطء مجاز في العقد وقيل مقول بالاشتراك على كل منهما و
الزجاجي وهذا الذي يترجح في نظري وان كان اكثر ما يستعمل في العقد ورجح بعضهم
بان اسماء الجماع كلها كنايات لاستقباح ذكره فيبعد ان يستعير من لا يقصد لمسماه اسم
لما لا يستقبحه فدل على انه في الاصل للعقد وهو انما يتوقف على تسليم المدعى انها كلها
وقد جمع اسماء النكاح ابن القطاع فزادت على الالف قوله باب الترغيب في
النكاح لقوله تعالى فانكحوا ما طاب لكم من النساء اذا الاصيلي وابو الوقت الآية ووجه
انها صيغة امر تقتضي الطلب وافاد رجحانه الندب فثبت الترغيب وقال القرطبي لا
لان الآية سيقت لبيان ما يجوز الجمع بينه من اعداد النساء
من الامر بنكاح الطيب مع ورود النهي عن ترك التبتل ونسبة فاعله الى الاعتداء
تحرموا طيبات ما احل الله لكم ولا تعتدوا وقد اختلف في النكاح فقال الشافعية انه
لهذا لو نذره لم ينعقد وقال الحنفية هو عبادة والحق ان الصورة التي يستحب فيها
كما سيأتي بيانه يستلزم ان يكون حينئذ عبادة لمن نظر اليه في حد ذاته ومن اثبت نظر
الصورة المخصوصة ثم ذكر المصنف في الباب حديثين الاول حديث انس وهو من
لكن من طريق ابي النضر قوله جاء ثلاثة رهط كذا في رواية عبيد وفي رواية ثابت عند
نفر من اصحاب النبي صلى الله عليه وسلم ولا منافاة بينهما فالرهط من ثلاثة

الورقة الأولى من ج٧ من نسخة (أ)

بسم الله الرحمن الرحيم رب يسر وهون واعن واختم بخير باكر يسر وصلى الله وسلم على سيدنا
كتاب الضحايا
سنة الاضحية كذا لابي ذر والنسفي
ولغيرهما سنة الاضاحي وهي جمع اضحية بضم الهمزة وبجوز كسرها وبجوز حذف الهمزة
فتفتح الضاد والجمع ضحايا وهي اضحاة والجمع اضحى وبه سمي يوم الاضحى وهو يذكر ويؤنث وكان
تسميتها اشتقت من اسم الوقت الذي تشرع فيه وكانه ترجم بالسنة اشارة الى مخالفة
من قال بوجوبها قال ابن حزم لا يصح عن احد من الصحابة انها واجبة وصح انها غير واجبة
عن الجمهور ولا خلاف في كونها من شرائع الدين وهي عند الشافعية والجمهور سنة
مؤكدة على الكفاية وفي وجه للشافعية من فروض الكفاية ومن الحنيفة تجب على المقيم
الموسر وعن مالك مثله في رواية لكن لم يعتبر بالمقيم ونقل عن الاوزاعي وربيعة والليث
مثله وخالف ابو يوسف من الحنفية واشهب من المالكية فوافقا الجمهور وقال احمد يكره
تركها مع القدرة وعنه واجبة وعن محمد بن الحسن هي سنة غير مرخص في تركها قال
الطحاوي وبه ناخذ ولنا في الآثار ما يدل على وجوبها انتهى واقرب ما تمسك به للوجوب
حديث ابي هريرة رفعه من وجد سعة فلم يضح فلا يقربن مصلانا اخرجه ابن ماجه واحمد
ورجاله ثقات لكنه اختلف في رفعه ووقفه والموقوف اشبه بالصواب قاله الطحاوي
وغيره ومع ذلك فليس صريحا في الايجاب قول ابن عمر هي سنة ومعروف وصله
حماد بن سلمة في مصنفه بسند جيد الى ابن عمر وللترمذي مجسنا من طريق جبلة بن
سحيم ان رجلا سال ابن عمر عن الاضحية اهي واجبة فقال ضحى رسول الله صلى الله
عليه وسلم والمسلمون بعده قال الترمذي العمل على هذا عند اهل العلم ان الاضحية
ليست بواجبة وكانه فهم من كون ابن عمر لم يقل في الجواب بعده انه لا يقول بالوجوب
فان الفعل المجرد لا يدل على ذلك وكانه اشار بقوله والمسلمون الى انها ليست من
الخصائص وكان ابن عمر حريصا على اتباع افعال النبي صلى الله عليه وسلم فلذلك لم يصرح
بعدم الوجوب وقد احتج من قال بالوجوب بما ورد في حديث مخنف بن سليم رفعه على
كل اهل بيت اضحية وقد اخرجه احمد والاربعة بسند قوي ولا حجة فيه لان الصيغة
ليست صريحة في الوجوب المطلق وقد ذكر معها العتيرة وليست واجبة عند من قال
بوجوب الاضحية واستدل من قال بعدم الوجوب بحديث ابن عباس كتب علي النحر ولم
يكتب عليكم وهو حديث ضعيف اخرجه احمد وابو يعلى والطبراني والدارقطني وصححه
الحاكم وقد اطلت فيه واستوعبت طرقه وحاله في الخصائص من تخريج احاديث الرافعي وسياتي
شيء من المباحث في وجوب الاضحية في الكلام على حديث البراء في قصة ابي بردة بن نيار بعد
ابواب ثم ذكر المصنف حديث البراء وانس في امر من ذبح قبل الصلاة بالاعادة وسياتي

الورقة الأولى من ج٨ من نسخة (أ)

بسم الله الرحمن الرحيم رب يسر وهون وأعن وحسن عبيرته [illegible]

الاستئذان

[illegible]

الورقة الأولى من ج٩ من نسخة (أ)

الرحيم رب يسر وهون واعن واختم بخير يا كريم اللهم صل على سيدنا محمد

## كتاب الأيمان والنذور

قوله الأيمان بفتح الهمزة جمع يمين
في اللغة اليد واطلقت على الحلف لانهم كانوا اذا تحالفوا اخذ كل يمين صاحبه
باليمنى من شانها حفظ الشيء فسمي الحالف بذلك لحفظ المحلوف عليه ويسمى المحلوف
يمينا ايضا على ايمن كرغيف وارغف وعرفت شرعا بانها توكيد
بذا الخصوص المعاريف وافرادها والنذور جمع نذر واصله الاخبار
باب ما ليس بواجب لحدوث امر قوله قول الله تعالى
بعضهم كالاسماعيلي قول لا يواخذكم الله باللغو
الاية الى قوله تشكرون وساق في رواية كريمة الاية كلها والاول
الى قوله بما عقدتم الايمان واما بقية الاية فقد ترجم به في
قوله فكفارته اطعام عشرة مساكين بخبر يحتمل ان يكون ساقه
حيث احتاج اليه قوله اللغو قال الراغب هو في الاصل ما
في الايمان ما يورد عن غير روية فيجري مجرى اللغا وهو صوت
ليه وباب مفرد في تفسير المائدة قوله عقدتم قرئ بتخفيف
ددوهو الجمع بين اطراف الشيء ويستعمل في الاجسام
هذا قال عطا يعني قوله عقدتم الايمان اكد ثم ذكر في
الحديث الاول قوله عبد الله هو ابن المبارك قوله ان
عبد الله بن عمر عن هشام بسنده عن ابي بكر الصديق انه كان اخرجه
ضي انه من رواية عائشة عن ابيها وقد تقدم في تفسير المائدة ذكر من
ره الترمذي في العلل المفرده وقال سالت محمدا يعني البخاري عنه فقال
مدسه رجح كان ابو بكر وكذلك رواه سفيان ووكيع عن هشام بن عروة قوله لم
حنث في يمين قط حتى انزل الله كفارة اليمين الاية اخره قبل ان قول ابن بكر ذلك وقع عن
حلفه ان لا ينفع مسطحا بشيء قلت ولا يائل اولوا الفضل سلم الاية فعاد الى مسطح ما
ينفعه به وقد تقدم بيان ذلك في شرح حديث الافك في تفسير النور ولم اقف على
المذكور مسندا ثم وجدته في تفسير الثعلبي نقلا عن ابن جريج في حديث انها نزلت
ابي بكر الصديق حين حلف ان لا ينفق على مسطح لخوضه في الافك قوله الا اثبتا لذلك
وكفرت وافقه وكيع وقال ابن نمير في روايته الا كفرت عن يميني واثبت ووافقه شعبة
وسيأتي البحث في ذلك في باب الكفارة قبل الحنث من كتاب كفارات الايمان الحديث
الثاني قوله الحسن هو ابن ابي الحسن البصري وعبد الرحمن بن سمرة يعني ابن حبيب بن عبد

الورقة الأولى من ج ١٠ من نسخة (أ)

بسم الله الرحمن الرحيم رب يسر وتمم بخير واختم بالخير وصلى الله على سيدنا محمد
في رواية كريمة والاصيلي تأخير البسملة والفتن جمع
فتنة قال الراغب اصل الفتن ادخال الذهب النار لتظهر جودته من رداءته ويستعمل
في ادخال الانسان النار ويطلق على العذاب لقوله ذوقوا فتنتكم وعلى ما يحصل به
العذاب كقوله تعالى الا في الفتنة سقطوا وعلى الاختبار كقوله وفتناك فتونا وفيما
يؤول اليه الانسان من شدة ورخاء وفي الشدة اظهر معنى واكثر استعمالا قال تعالى
ونبلوكم بالشر والخير فتنة ومنه قوله وان كادوا ليفتنونك اي يوقعونك في بليته
ومحنة فيصرفك عن العمل بما اوحي اليك وقال ايضا الفتنة تكون من الافعال الصادرة
من الله ومن العبد كالبلية والمصيبة والقتل والعذاب والمعصية وغيرها من المكروهات
فان كانت من الله فهي على وجه الحكمة وان كانت من الانسان بغير امر الله فهي مذمومة فقد
ذم الله الانسان بايقاع الفتنة كقوله تعالى والفتنة اشد من القتل وقوله ان الذين فتنوا
المؤمنين والمؤمنات وقوله ما انتم عليه بفاتنين وقوله بايكم المفتون وكقوله واحذرهم
ان يفتنوك وقال غيره اصل الفتنة الاختبار ثم استعملت فيما اخرجته المحنة والاختبار
الى المكروه ثم اطلقت على كل مكروه او آل اليه كالكفر والاثم والتحريق والفضيحة والجنون وغير
ذلك قوله ما جاء في قول الله تعالى واتقوا فتنة لا تصيبن الذين ظلموا
منكم خاصة قلت ورد فيه ما اخرجه احمد والبزار من طريق مطرف بن عبد الله بن الشخير
قال قلنا للزبير يعني في قصة الجمل يا ابا عبد الله ما جاء بكم ضيعتم الخليفة الذي قتل بعد
عثمان بالمدينة ثم جئتم تطلبون بدمه يعني بالبصرة فقال الزبير انا قرأنا على عهد رسول
الله صلى الله عليه وسلم واتقوا فتنة لا تصيبن الذين ظلموا منكم خاصة لم نكن نحسب انا اهلها
حتى وقعت منا حيث وقعت واخرج الطبري من طريق الحسن البصري قال قال الزبير
لقد خوفنا بهذه الآية ونحن مع رسول الله صلى الله عليه وسلم وما ظننا انا خصصنا بها
واخرجه النسائي من هذا الوجه نحوه وله طرق اخرى عن الزبير عند الطبري وغيره واخرج
الطبري من طريق السدي قال نزلت في اهل بدر خاصة فاصابتهم يوم الجمل وعند ابن
ابي شيبة نحوه وعند الطبري من طريق علي بن ابي طلحة عن ابن عباس قال امر الله المؤمنين
ان لا يقروا المنكر بين ظهرانيهم فيعمهم العذاب ولهذا الاثر شاهد من حديث عدي بن عميرة
سمعت رسول الله صلى الله عليه وسلم يقول ان الله عز وجل لا يعذب العامة بعمل الخاصة
حتى يروا المنكر بين ظهرانيهم وهم قادرون على ان ينكروه فاذا فعلوا ذلك عذب الله الخاصة
والعامة اخرجه احمد بسند حسن وهو عند ابي داود من حديث العرس بن عميرة وهو اخو
عدي وله شواهد من حديث حذيفة وجرير وغيرهما عند احمد وغيره قوله وما كان النبي صلى

الورقة الأولى من ج ١١ من نسخة (أ)

الغفير وروايته في الكنى لابي بشر الدولابي وجعفر الوسلة وروايته في الكنى للنسائي ومجاهد
وعطاء ويحيى بن جعدة وروايته في زيادات البر والصلة للحسين بن الحسن المروزي
وحسان بن عطية وحديثه في ترجمته في الحلية لابي نعيم واسانيد هذه المراسيل جياد وفي
بعض هذا ما يدل على ان للحديث اصلا وقد استوعبت طرقها وبينت اختلاف اسانيدها و
متونها فيما علقته على علوم الحديث لابن الصلاح في الكلام على الحديث المعلول ورايته
ختمه هنا لفتح بطريق من طرق هذا الحديث مناسبة للختم ثم اسوقها باسند العالي المتصل
بالسماع والاجازة الى منتهاه قرأت على الشيخ الامام العدل المسند المكثر الفقيه
شهاب الدين ابي العباس احمد بن الحسن بن محمد بن محمد ابن زكريا القرشي الزبيدي بمنزله ظاهر
القاهرة اخبرنا محمد ابن اسمعيل بن عبد العزيز بن عيسى بن الابكر انا ابو بكر انا اسمعيل ابن عبد المنعم
ابن الحنفي انا ابو بكر عبد العزيز بن احمد بن باقا انا ابو زرعة طاهر بن محمد بن طاهر انا عبد الرحمن
ابن محمد وقراته عاليا على الشيخ الامام المقرئ المفتي العلامة ابي اسحق ابرهيم بن احمد بن
عبد الواحد بن عبد المؤمن بن كامل عن ايوب بن نعمة انا نابلس سماعا عليه انا اسمعيل بن احمد بن
عبد الرزاق بن اسمعيل القوصي انا عبد الرحمن ابن حمد الدولابي انا ابو نصر احمد بن الحسين
الكسار انا ابو بكر احمد بن محمد بن اسحق الحافظ المعروف بابن السني انا ابو عبد الرحمن احمد بن شعيب
النسائي انا محمد بن اسحق هو الصغاني نا ابو سلمة منصور بن سلمة الخزاعي نا خلاد بن يحيى
هو الصفار عن خالد بن الاعزل عن عروة عن عائشة قالت كان رسول الله صلى الله عليه وسلم
اذا جلس مجلسا او صلى صلاة كلمة كانت فسألته عن ذلك فقال ان تكلم بكلام خير كان طابعا عليه يختم
عليه الى يوم القيامة وان تكلم بغير ذلك كانت كفارة له سبحانك اللهم وبحمدك لا اله الا
انت استغفرك واتوب اليك والله اعلم الكتاب والحمد لله وحده
وصلى الله على سيدنا محمد وآله وصحبه وسلم تسليما كثيرا ورضي الله عن اصحاب رسول الله اجمعين
قال مؤلفه رحمه الله تعالى فرغ منه جامعه احمد بن علي بن محمد بن محمد بن علي بن احمد بن محمد
الكناني العسقلاني الاصل المصري المولد والمنشا نزيل القاهرة في اوائل ذي الحجة من رجب الفرد
سنة اثنين واربعين وثمانمائة سوى ما الحقه في هذا الكراس من زيادة عشر حين تبيضها وكان
جمعه لقدومه في سنة ثلاث عشرة وشروعه في الشرح في اوائل سنة سبع عشرة ونسأل الله لنا باطنا
وظاهرا واولا واخرا وحسبنا الله ونعم الوكيل ونعم المولى ونعم النصير

الفاظ

الورقة الأخيرة من ج ١١ من نسخة (أ)

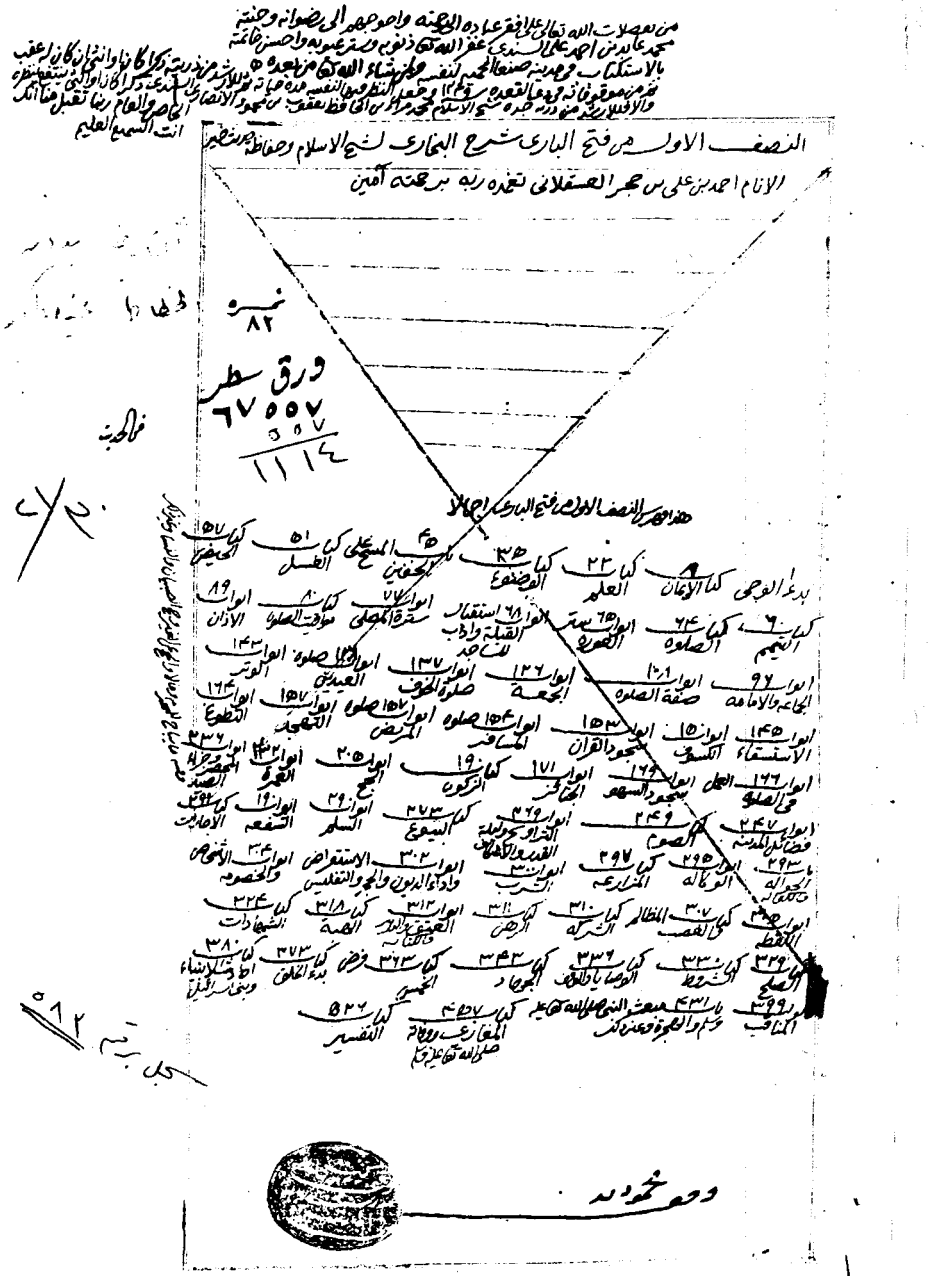


لوحة العنوان من ج١ من نسخة (ع)

الورقة الأولى من ج١ من نسخة (ع)

الورقة الأخيرة من ج١ من نسخة (ع)

النصف الثاني من كتاب فتح الباري شرح صحيح البخاري

للإمام العلامة الحافظ أحمد بن حجر العسقلاني نفع الله به آمين

وهو آخر الكتاب

ورق ٥٤٢ سطر ٦٧

بقية التفسير كتاب ٥٣ القرآن — فضائل كتاب ٧٠ النكاح — كتاب ١١٤ الطلاق — كتاب ١٤٢ النفقات — كتاب ١٤٥ الأطعمة

كتاب ١٥٦ العقيقة — كتاب ١٥٨ الصيد والذبائح — كتاب ١٧٠ الأضاحي — كتاب ١٧٥ الأشربة — كتاب ١٨٨ المرضى — كتاب ١٩٣ الطب

كتاب ٢١٤ اللباس — كتاب ٢٤٠ البر والصلة والأدب — كتاب ٢٧٤ الاستيذان — كتاب ٢٩٠ الدعوات — كتاب ٣١٤ الرقاق — كتاب ٣٥٧ القدر

كتاب ٣٦٤ الأيمان والنذور — كتاب ٣٧٥ كفارات اليمين — كتاب ٣٧٨ الفرائض — كتاب ٣٨٧ الحدود — كتاب ٤٠٨ الديات — كتاب ٤٢١ استتابة المرتدين

كتاب ٤٣٨ الإكراه — كتاب ٤٣١ الحيل — كتاب ٤٣٤ التعبير — كتاب ٤٤٩ الفتن — كتاب ٤٦٧ الأحكام — كتاب ٤٨٣ التمني

باب ٤٨٥ في خبر الواحد — كتاب ٤٨٧ الاعتصام بالكتاب والسنة — كتاب ٥٠١ التوحيد

وصح محمود

لوحة العنوان من ج٢ من نسخة (ع)

بسم الله الرحمن الرحيم قوله سورة النحل ع

بسم الله الرحمن الرحيم سقطت البسملة لغير ابي ذر وقوله روح القدس جبريل نزل به الروح الامين
اما قوله روح القدس جبريل فاخرجه ابن ابي حاتم باسناد رجاله ثقات عن عباس بن مسعود وروى الطبري من طريق
محمد بن كعب القرظي قال روح القدس جبريل وكذا جزم به ابو عبيدة وغير واحد واما قوله نزل به الروح الامين
فكره استيفاء هذا التعقب هنا التاويل فان المراد بجبريل الفاقا وكانه اشار الى رد ما روى الضحاك عن مجاهد عن
ابن عباس قال روح القدس الاسم الذي كان عيسى يحيي به الموتى اخرجه ابن ابي حاتم واسناده ضعيف قوله وقال ابن عباس
في تقليبهم اختلافهم وصله الطبري من طريق علي بن ابي طلحة عنه مثله ومن طريق سعيد عن قتادة في تقلبهم يتقلبون في
اسفارهم قوله وقال مجاهد تميد تكفأ هو بالكاف وتشديد الفاء مهموز وقيل يعم اوله وسكون الكاف وقد
وصله الفريابي من طريق ابن ابي نجيح عن مجاهد في قوله والقى في الارض رواسي ان تميد بكم قال تكفأ بكم ومعنى تكفأ
تقلب وروى الطبري من حديث علي رضي الله عنه باسناد حسن موقوفا قال لما خلق الله الارض جعلت تمور فقالت الملائكة ما
يطيق هذه الجبال وهو عند احمد والترمذي من حديث انس مرفوعا قوله مفرطون منسيون وصله الطبري من طريق
ابن ابي نجيح عن مجاهد في قوله لا جرم ان لهم النار وانهم مفرطون قال منسيون ومن طريق سعيد بن جبير مفرطون
اي متروكون في النار منسيون فيها ومن طريق سعيد عن قتادة قال معجلون قال الطبري ذهب قتادة الى انه
من قولهم افرطنا فلانا اذا قدموه فهو مفرط ومنه انا فرطكم على الحوض قلت وهذا كله على قراءة الجمهور على
تخفيف الراء وفتحها وقرأ نافع بكسرها وهو من الافراط وقرأها ابو جعفر بن القعقاع بفتح الفاء وتشديد
الراء مكسورة اي مقصرون في اداء الواجب مبالغون في الاساءة قوله وضيق امر ضيق وامر ضيق سواء هين
وهين ولين وليّن وميت ومَيت قال ابو عبيدة في قوله تعالى ولا تك في ضيق بفتح اوله وتخفيف الياء ضيق
كميت وهين وليّن فاذا خففتها قلت ميت وهين ولين فاذا كسرت فهو مصدر ضيق اسم وقرأ الاكثر
هنا وفي النمل بالكسر والباقون بالفتح فقيل هما لغتان وقيل المفتوح مخفف من ضيق اي في امر ضيق واعترض
الفارسي بان الصفة غير خاصة بالموصوف فلا يدعى الحذف قوله قال ابن عباس يتفيأ ظلاله يتهيأ كذا قيل
والصواب يميل وقد تقدم بيانه في كتاب الصلاة قوله سبل ربك ذللا لا يتوعر عليها مكان سلكته رواه
الطبري من طريق ابن ابي نجيح عن مجاهد مثله ويتوعر بالعين المهملة وذلك حال من السبل اي ذللها الله لها
وهو جمع ذلول قال تعالى جعل لكم الارض ذلولا ومن طريق قتادة في قوله ذللا اي مطيعة وعلى هذا قوله
ذللا حال من فاعل اسلكي وانتصاب سبل على الظرفية او على انه مفعول به قوله الفاشت الطبع سيأتي في
آخر السورة قوله وقال غيره فاذا قرأت القرآن فاستعذ بالله من الشيطان الرجيم هذا مقدم ومؤخر وذلك
ان الاستعاذة قبل القراءة المراد بالغير ابو عبيدة فان هذا كلامه بعينه وقرره غيره فقال اذا وصلت
بين الكلامين والتقدير فاذا اخذت في القراءة فاستعذ وقيل هو على اصله لكن ضمنوا معنى اذا اردت
القراءة لان الفعل يوجد عند القصد من غير فاصل وقد اخذ بظاهره الايماء ابن سيرين وبه قال داود الظاهري
ونقل عن ابي هريرة وعن مالك وهو مذهب حمزة الزيات فكانوا يستعيذون بعد القراءة قلت ومعناها
اي معنى الاستعاذة الاعتصام بالله هو قول ابي عبيدة ايضا قوله وقال ابن عباس تسيمون ترعون روى
الطبري من طريق العوفي عن ابن عباس في قوله ومنه شجر فيه تسيمون قال ترعون فيه انعامكم ومن طريق علي بن
ابي طلحة عن ابن عباس تسيمون اي ترعون ومن طريق عكرمة عن ابن عباس مثله وقال ابو عبيدة اسمت الابل
ارعيتها وسامت هي رعت قوله شاكلته ناحيته كذا وقع هنا وهذا انما هو في السورة التي تليها وقد اعاده
فيها ووقع في رواية ابي ذر عن المستملي نيته بدل ناحيته وسياق الكلام عليه هناك قوله قصد السبيل البيان
وصله الطبري من طريق علي بن ابي طلحة عن ابن عباس في قوله وعلى الله قصد السبيل قال البيان ومن طريق العوفي

عن ابن عباس

مفطرون

الورقة الأولى من ج٢ من نسخة (ع)

ورواياتهم في زيادات الثقات والعلم للحسين بن الحنبلي المروزي وحسان بن عطية وحديثهم ترجمته في الخليلي وغيرهم وانا
هذه المراسيل جياد وفي بعض هذا ما يدل على ان الحديث المرسل وقد استوعبت طرقها وبينت اختلاف اسانيدها والناظر
متونها فيما علقته على علوم الحديث لابن الصلاح في الكلام على الحديث المعلول وقد انتهى ختم هذا الفتح بطريق من طرق هذا
الحديث مسندا متصلا ثم اتبعتها بالسند العالي المتصل بالسماع والاجازة الى منتهاه وقرأت على شيخ الامام العدل المسند
المكثر الفقيه شهاب الدين ابي العباس احمد بن الحسن بن محمد بن زكريا المقدسي الربعي عن ظاهر القاهرة اخبرنا محمد
ابن اسمعيل بن عبد الغفور بن عيسى بن ابي بكر الاقوي انا اسمعيل بن عبد المنعم بن الحرجي انا ابو بكر بن عبد القادر بن احمد بن باقا
انا ابو نصر عبد الظاهر بن محمد بن طاهر انا ابن عبد الرحمن بن احمد ح وقرأت ايضا على شيخ الامام المقرئ المحقق العلامة ابي اسحق ابراهيم
ابن احمد بن عبد الواحد بن عبد الموسى بن كامل بن ايوب بن نعمة الشافعي سماعا عليه انا اسمعيل بن احمد العراقي بن عبد الرزاق
بن السني انا ابو عبد الرحمن احمد بن شعيب النسائي انا محمد بن اسحق هو الصغاني انا ابو سلمة منصور بن سلمة الخزاعي نا خالد بن
سليمان هو الحضرمي بن خالد بن ابي عمران عن عروة عن عائشة قالت كان رسول الله صلى الله عليه وسلم اذا جلس مجلسا او صلى
تكلم بكلمات فسئل عن ذلك فقال ان تكلم بكلام خير كان طابعا عليه يعني خاتما عليه الى يوم القيمة وان تكلم بغير ذلك
كانت كفارة له سبحانك اللهم وبحمدك لا اله الا انت استغفرك واتوب اليك ﴿ والله اعلم آخر الكتاب والحمد لله
وحده وصلى الله على سيدنا محمد وآله وصحبه وسلم تسليما كثيرا دايما ابدا الى يوم الدين آمين ﴿ قال ناسخه ﴾
فرغ منه جامعه احمد بن علي بن محمد بن علي الكناني في الكتب العشر في الاصل الشافعي المذهب المصري المولد
والمنشأ نزيل القاهرة في اول يوم من رجب الفرد سنة اثنين واربعين وثمانمائة وانا مسوا ما الحقه في هذا الكراس وثاني عشر
رجب منها وكان جمعه المقدسي في سنة ثلاث عشرة وسرعة في الشرح اوايل سنة سبع عشرة وثمانمائة والحمد لله اولا وآخرا
وظاهرا وباطنا لا نحصي ثناء عليه هو كما اثنى على نفسه وصلى الله على سيدنا محمد وعلى آله وصحبه وسلم ﴿

الورقة الأخيرة من ج ٢ من نسخة (ع)

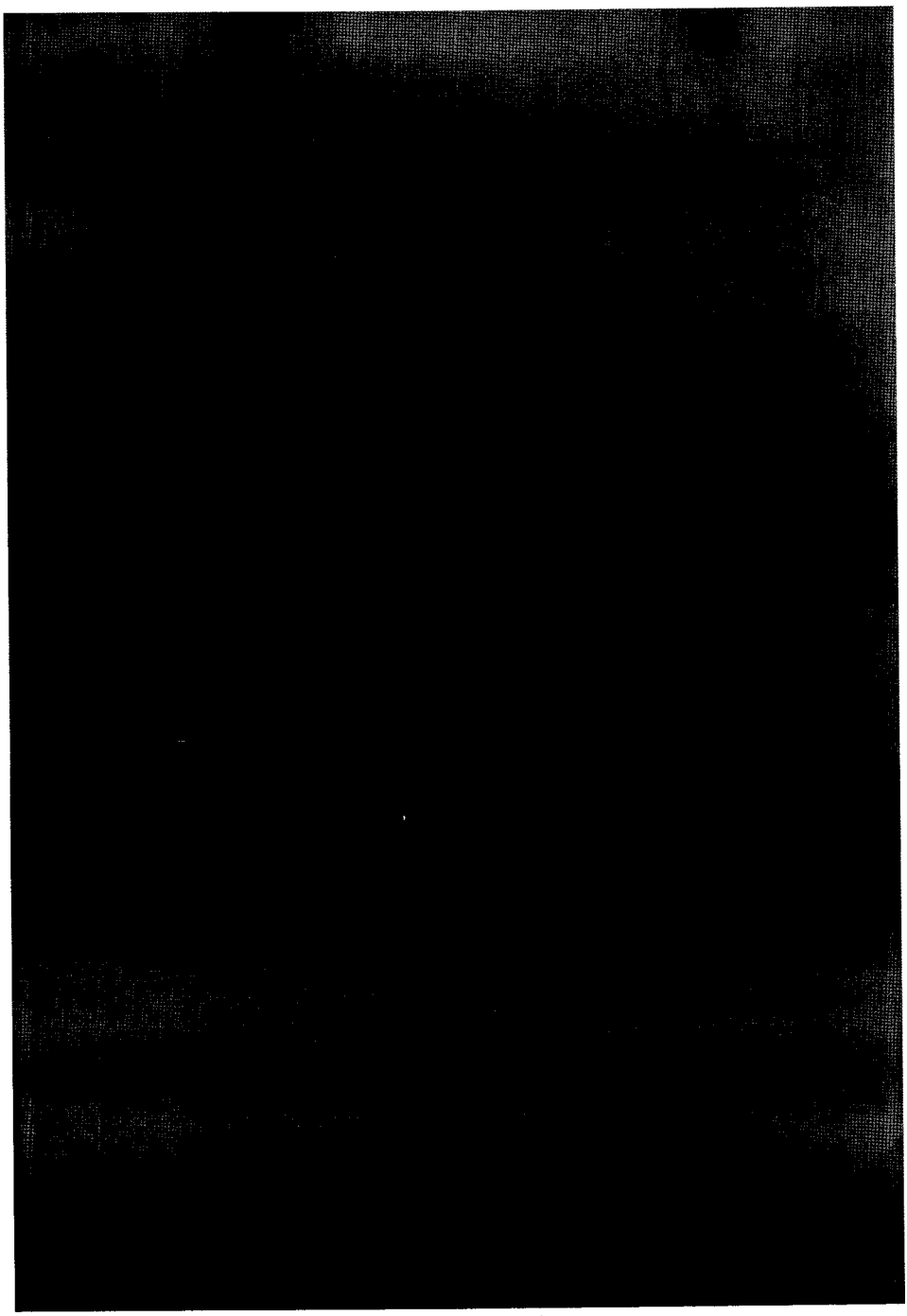

الورقة الأولى من ج٢ من نسخة (ب)

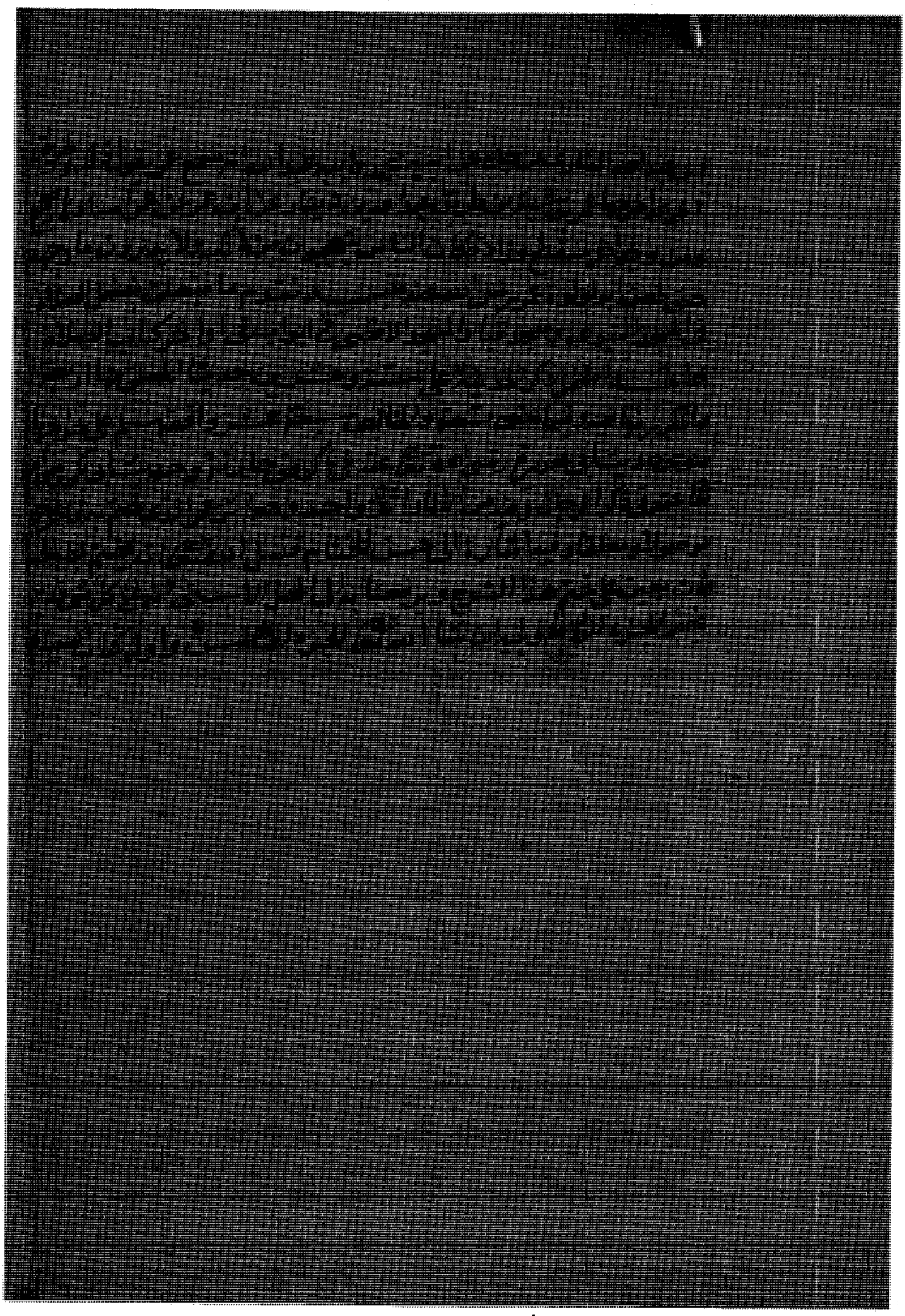

الورقة الأخيرة من ج٢ من نسخة (ب)

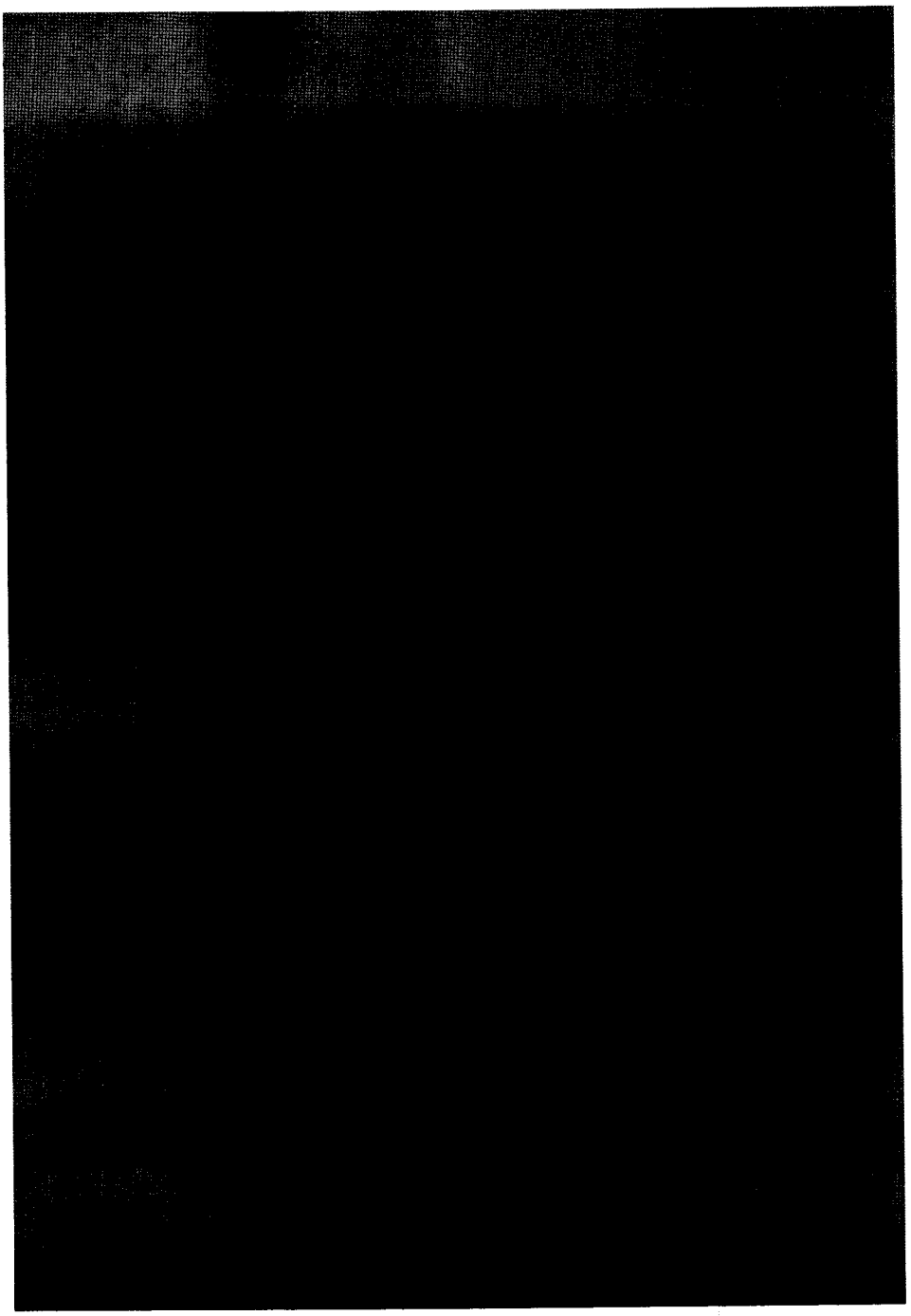

الورقة الأولى من ج٧ من نسخة (ب)

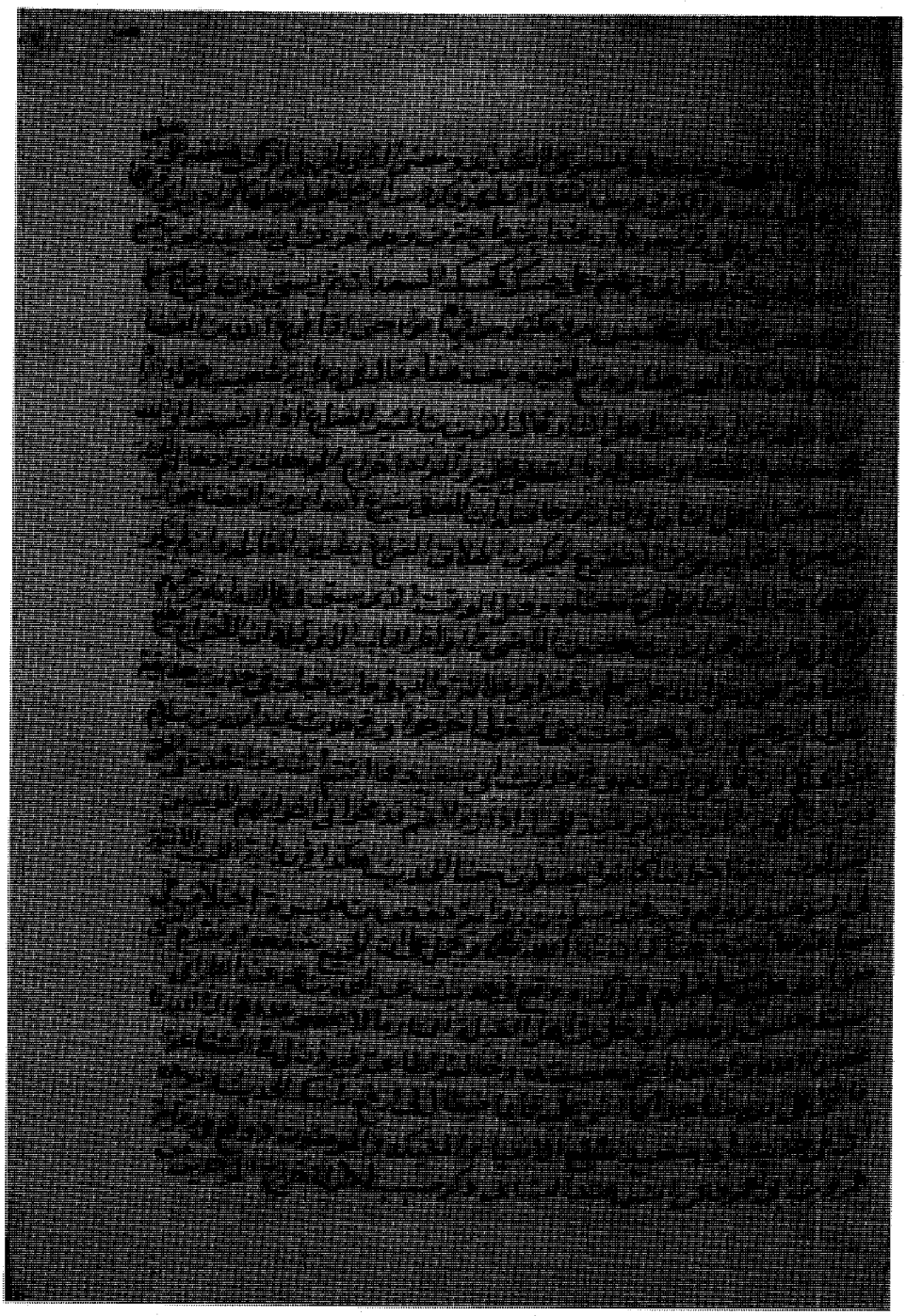

الورقة الأخيرة من ج٧ من نسخة (ب)

بسم الله الرحمن الرحيم

باب غزوة موتة

بضم الميم وسكون الواو بغير همز لاكثر الرواة وبه جزم
المبرد ومنهم من يهمزها وبه جزم ثعلب والجوهري
وابن فارس وحكي صاحب الواعي الوجهين واما الموتة
التي وردت الاستعاذة منها وفسرت بالجنون فهي بغير
شك همز قوله من ارض الشام قال ابن اسحاق هي
بالقرب من البلقا وقال غيره هي علي مرحلتين ويقال
ان السبب فيها ان شرحبيل بن عمرو الغساني وهو من
امراء قيصر علي الشام قتل رسولا ارسله النبي صلي الله
عليه وسلم الي صاحب بصري واسم الرسول الحارث بن
عمير فبعث النبي صلي الله عليه وسلم عسكرا في ثلاثة
الاف وفي مغازي ابي الاسود عن عروة بعث رسول الله
صلي الله عليه وسلم الجيش الي موتة في جمادي من سنة
ثمان وكذا قال ابن اسحاق وموسي بن عقبة وغيرهما من
اهل المغازي لا يختلفون في ذلك الا ما ذكر خليفة في
تاريخه انها كانت سنة سبع ثم ذكر المصنف فيه ستة
احاديث الحديث الاول حديث ابن عمر قوله
حدثنا احمد هو ابن صالح بينه ابو علي بن سويه عن
الفربري وبه جزم ابو علي قوله عن عمر وهو ابن الحارث
وابن ابي هلال هو سعيد قوله قال واخبرني نافع
هو معطوف علي شي محذوف ويؤيد ذلك قوله انه وقف
علي جعفر يوميذ ولم يتقدم لغزوة موته اشارة ولم

ار

الورقة الأولى من قطعة (د)

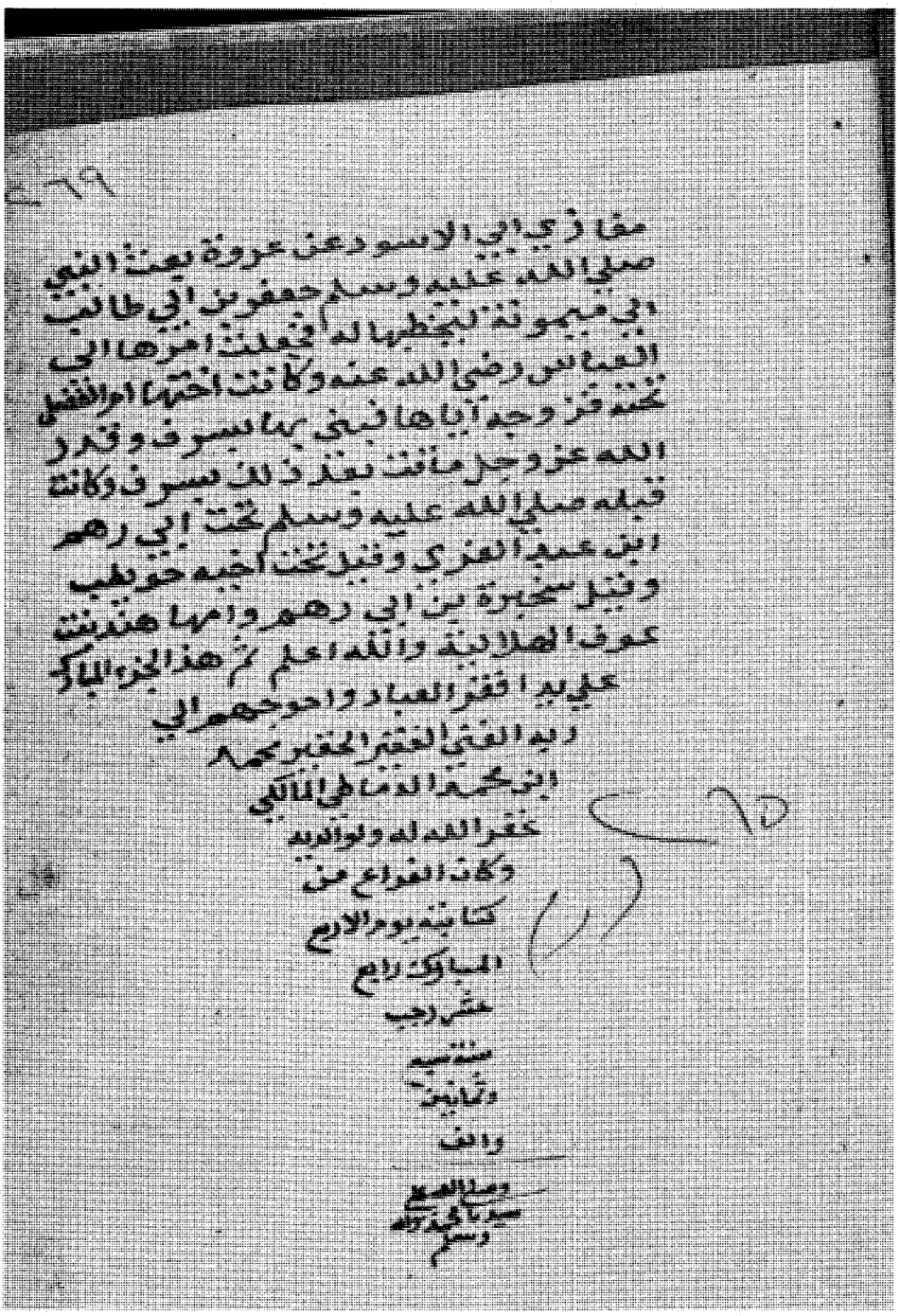

مغازي ابي الاسود عن عروة بعث النبي
صلى الله عليه وسلم جعفر بن ابي طالب
الى ميمونة يخطبها له فجعلت امرها الى
العباس رضي الله عنه وكانت اختها ام الفضل
تحته فزوجه اياها فبنى بها بسرف وقدر
الله عز وجل ما كان بعد ذلك بسرف وكانت
قبله صلى الله عليه وسلم تحت ابي رهم
ابن عبد العزى وقيل تحت اخيه حويطب
وقيل سحيرة بن ابي رهم وامها هند بنت
عوف الهلالية والله اعلم تم هذا الجزء المبارك
عليه افقر العباد واحوجهم الى
ربه الغني الغفور الحقير محمد
ابن محمد الدماطي المالكي
غفر الله له ولوالديه
وكان الفراغ من
كتابته يوم الاربع
المبارك رابع
عشر رجب
سنة تسع
وثمانين
والف
وصلى الله على
سيدنا محمد وآله
وسلم

الورقة الأخيرة من قطعة (د)

لوحة العنوان من هُدَى الساري بخط الحافظ ابن حجر من نسخة الأصل

الورقة الأولى من هُدَى الساري من نسخة الأصل

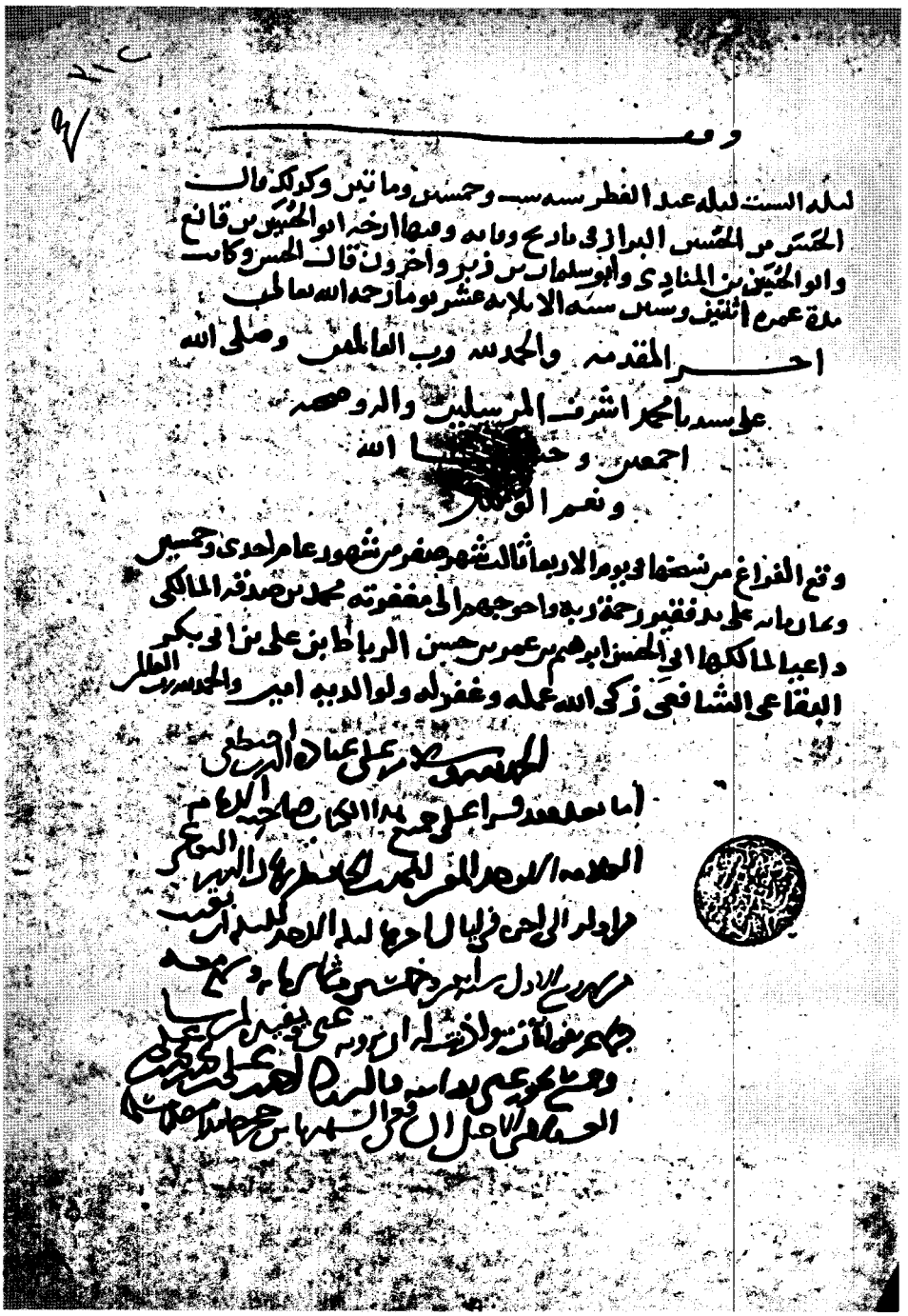

الورقة الأخيرة من هُدَى الساري من نسخة الأصل وعليها خط الحافظ ابن حجر

الورقة الأولى من هُدَى الساري من نسخة (ف)

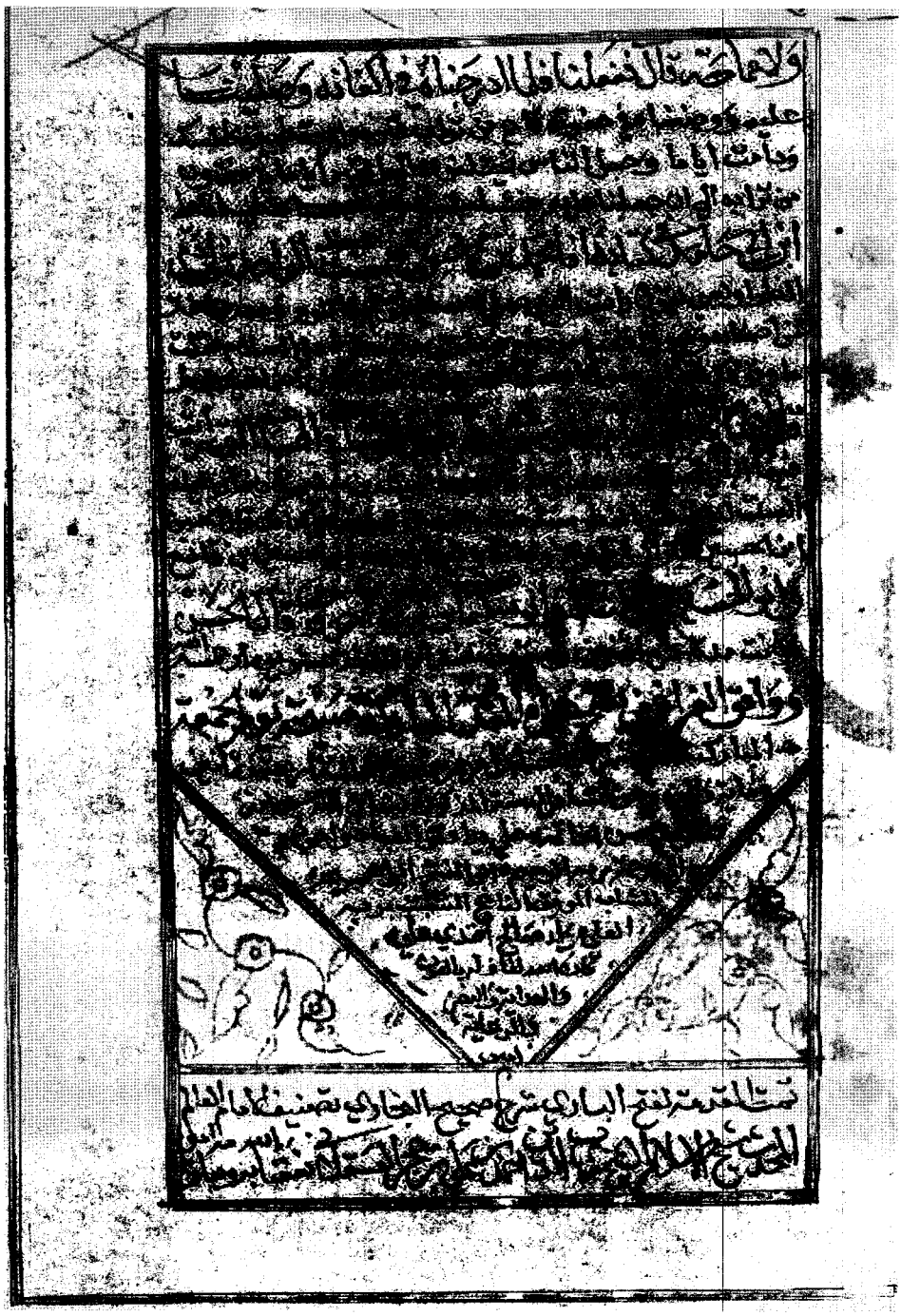

الورقة الأخيرة من هُدَى الساري من نسخة (ف)

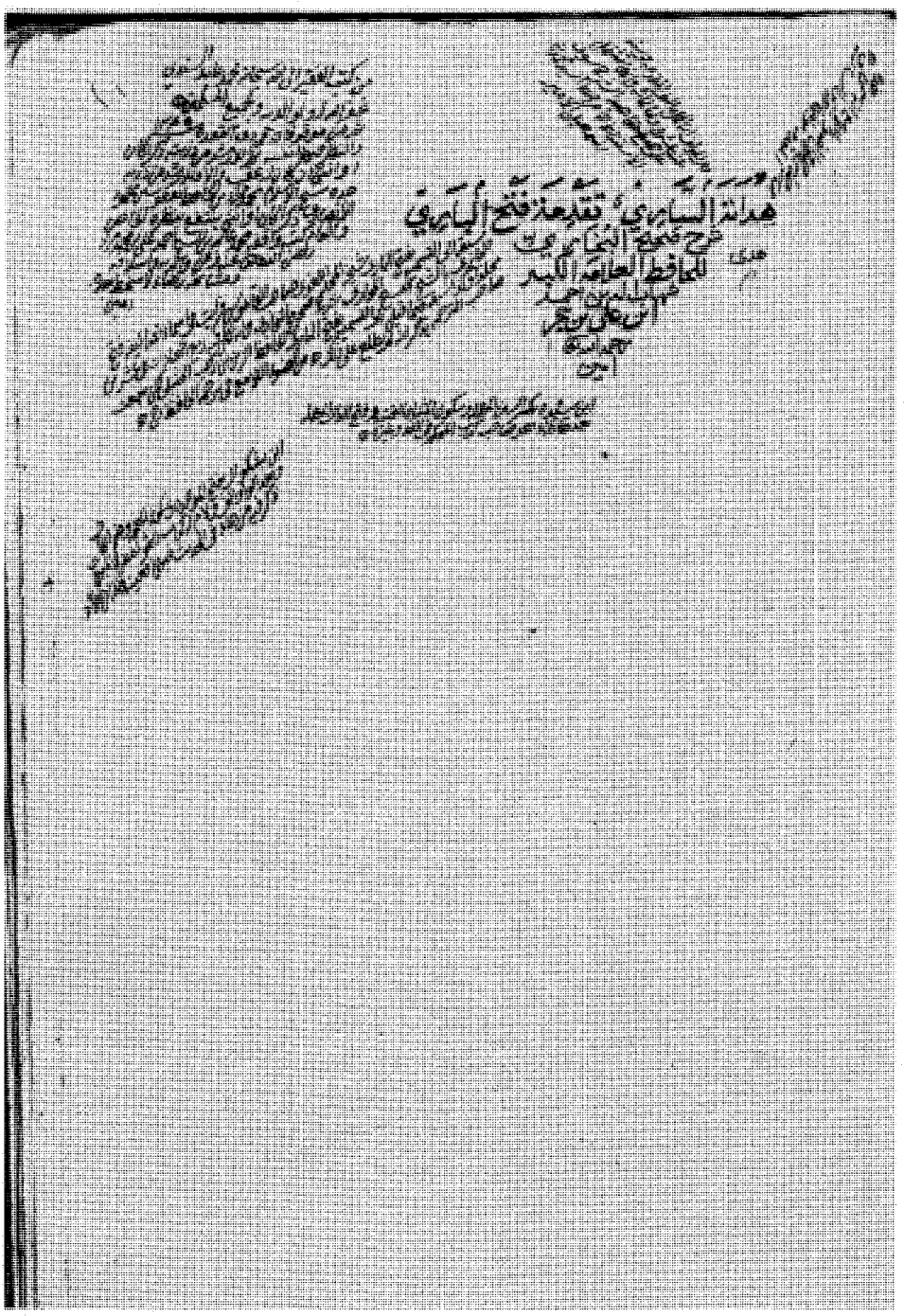
هداية الساري مقدمة فتح الباري
شرح صحيح البخاري
للحافظ العلامة المجتهد
أبي الفضل أحمد
بن علي بن حجر

لوحة العنوان من هُدَى الساري من نسخة (ع)

بسم الله الرحمن الرحيم وبه نستعين وبه نستعين وبه نستعين وبه نستعين

الحمد لله الذي شرح صدور أهل الإسلام للسنة فانقادت لاتباعها وأبرزناحت أسماعها
وأمات نفوس أولي الطغيان بالبدعة بعد أن تمادت في نزاعها إذ تعالت في ابتداعها وأشهد
أن لا إله إلا الله وحده لا شريك له العالم بانقياد الأفئدة وامتناعها المطلع على ضمائر القلوب فجاءت
افتراقها واجتماعها وأشهد أن محمدا عبده ورسوله الذي انقضت بحقه كلمة الباطل بعد ارتفاعها
وانفصلت بإرساله أنوار الهدى فظهرت جمعتها بعد انقطاعها صلى الله عليه وسلم ما دامت السموات
والأرض هذا في سمعها وهذا في أسماعها وعلى آله وصحبه الذين كسروا جيوش الهرة وفتحوا
حصون قلاعها وعمروا في محبة داعيهم الواسع تعالى الأخطار والأوطار فلم يجاوزوها بعد
وداعها وحفظوا على أتباعهم أخفى الدواء فعالم وأحوالهم أمنت بهم الشر الرين من ضياعها
أما بعد فإن أولى ما صرفت فيه نفائس الأيام وأعلى ما خصص بمزيد الاهتمام الاشتغال
بالعلوم الشرعية المتلقاة عن خير البرية وتلاوة كتاب عاقل في أن يدبرها على كتاب الله المتين
وسنة نبيه المصطفى وإن باقي العلوم لما آلت نفعها وهي الضالة المطلوبة أو اجتنبه وهي
الضائع المغلوبة وقد رأيت الإمام أبا عبد الله البخاري في جامعه الصحيح قد تصدى
للاقتباس من أنوارها البهية تقريرا وجنيا طائلا وكرع في منا هلها الروية انتزاعا وانتظاما وزرق
بحسن نكته السعادة فيما جمع حتى أذعن له المخالف والموافق وتلقى كلامه في التصحيح بالتسليم المطابق
والمفارق وقد استخرت الله عز وجل في إن أضم إليه تتمة أشارحة لمعنى أبوابه موضحة لمقاصده
كاشفة عن مغزاه في تقييد أوابده واقتناص شواردها وقد رتبت بين يدي ذلك كله مقدمة
وتبين قواعده وتنبي فرائده مهما معه وجيزة دون الاستهلال وفوق التقصير سهلة المأخذ
تفتح المستغلق وتدل للصعاب وتشرح الصدور وتحصر القول فيها أنا الله تعالى في عشرة فصول
الأول في السبب الباعث له على تصنيف هذا الكتاب الثاني في بيان موضوعه والكشف عن مغزاه
فيه والكلام على تحقيق شروطه وتقرير كونه من أصح الكتب المصنفة في الحديث النبوي ويلتحق به الكلام
على ترجمة البديعة الثالث البحث عن المسالك التي انفرد بتدقيقها عن نظرائه وتنبيه تحقيقه لها عن
غيرها الرابع في بيان السبب لإيراده الحديث المعلقة والآثار الموقوفة مع أنها ليست من أصل موضوع الكتاب
والخفت فيه بيان الأحاديث الموصولة المعلقة والإشارة لمن وصلها على سبيل الاختصار الخامس في ضبط
الغريب الواقع في متونه من تمثيله على حروف المعجم بأخص عبارة وأخلص إشارة لتسهل مراجعته وتخف
تكراره السادس في ضبط الأسماء المشكلة التي فيه وكذا الكنى والأنساب وهي على قسمين الأول المؤتلف والمختلف
الواقع فيه حيث تدخل تحت ضابط على التسهيل مراجعتها ويخف تكرارها وما عدى ذلك فيذكر في الأصل
والثاني المفردات من ذكر السابع في التعريف بشيوخه الذين أهمل ذكرهم إذا كانت تكثر أشد الحاجة لأن
يتنبل أشد الكد وفيه الكلام على جانب جميع ما فيه من مهلة ميم على سياق الكتاب مختصا الثامن في بيان
الأحاديث التي انتقدها عليه حافظ عصره أبو الحسن الدارقطني وغيره من النقاد والجواب عنها هذا
حديثا وإيضاح أنه ليس فيها ما يخل بشرط الذي حققناه التاسع في بيان أسماء من طعن فيه من رجاله
على ترتيب الحروف والجواب عن ذكر الطعن بطريق الإنصاف والعدل والاعتذار عن المصنف في التخريج
لبعضهم ممن ينوي جانب القدح فيه أما لكونه تجنب ما طعن فيه بسببه وإما لكونه أخرج ما وافقه عليه من
هو أقوى منه ولما تعبر ذلك من الأسباب العاشر في بيان فهرست كتابه المذكور بابا بابا وعدد ما حوى كل باب
من الحديث ومنه نظم عدد أحاديثه بالمكرر وبدونه تبعا لشيخ الإسلام أبي ذكريا النووي رحمه الله تعالى
ثم كأنه ثم أضفت إليه مناسبة ذلك مما استفدته من شيخ الإسلام أبي حفص البلقيني رحمه الله ثم أردفه بيان
أسماء الصحابة الذين اشتمل عليهم كتابه مرتبا لهم على الحروف وعدد ما لكل واحد منهم عدد من الحديث ومنه نظم
تجريد ما اشتمل عليه كتابه من غير تكرير ثم ختمت هذه المقدمة بترجمة كاشفة عن حصائصه ومناقبه جامعة
لما شوه ومناقبه ليكون ذكره والطعن عنه نظامها ونشر مكتمها فإذا تحررت بهذه الفصول وشرحت
هذه الأصول افتتحت شرح الكتاب منقسما بالفتاح الوهاب فأسوق إن شاء الله الباب وحديثه والإتمام إذ كون
وتمام المطلوب بينهما أن كاعد خفيه ثم أخرج ثانيا ما يتعلق به غرض صحيح في ذلك الحديث من الفوائد المتفقة
والإسنادية من تفاوت وزيادة ونقص وكشف غامض وتصريح مدلس بسماع ومتابعة سامع من شيخ اختلط قبل ذلك
منتزعا لذلك من أمهات المسانيد والجوامع والمستخرجات والأجزاء والفوائد بشرط الصحة أو الحسن فما أورده من
ذلك وثالثا أصلا ما انقطع من معلقاته وموقوفاته وهناك تلتئم زوائد الفوائد وتنتظم شوارد الفرائد
ورابعا أضبط ما في كل من جميع ما تقدم أسماء وأوصافا مع إيضاح معاني الألفاظ اللغوية والتفسير على المشكل
البيانية وتحذف ذلك وخامسا أورد ما استفدته من كلام الأئمة فيما استنبطوه من ذلك الخبر من الأحكام الفقهية
والمواعظ الزهدية والآداب المرعية مقتصرا على الراجح من ذلك مبينا للواضح دون المستغلق في تلك
المسالك مع الاعتناء بالجمع بين ما ظاهره التعارض مع فيه والتنصيص على المنسوخ بناسخه والعام بمخصصه
والمطلق بمقيده والمجمل ببينه والظاهر بمؤوله والإشارة إلى نكت من القواعد الأصولية وتبديد الفوائد

الرابع

الورقة الأولى من هُدَى الساري من نسخة (ع)

الورقة الأخيرة من هُدَى الساري من نسخة (ع)

بسم الله الرحمن الرحيم

وصلَّى الله على سيدنا محمدٍ وآله وصحبه وسلَّم

الحمد لله الذي شرح صدورَ أهلِ الإسلام بالسُّنّة، فانقادت لاتّباعها وارتاحت لسماعها، وأمات نُفوسَ أُولي الطغيان بالبدعة بعد أن تَمادَت في نِزاعها إذ تغالت في ابتداعها، وأشهد أن لا إله إلا الله وحده لا شريك له، العالِمُ بانقيادِ الأفئدة وامتناعها، المطَّلعُ على ضمائر القلوب في حالتَي افتراقها واجتماعها، وأشهد أن محمداً عبدُه ورسولُه، الذي انخفضت بحقه كلمةُ الباطل بعد ارتفاعها واتَّصلت بإرساله أنوارُ الهُدى فظهرت حجتها بعد انقطاعها، صلى الله عليه وسلم ما دامت السماءُ والأرض، هذه في سُمُوِّها، وهذه في اتِّساعها، وعلى آله وصحبه الذين كَسَروا جيوشَ المَرَدة، وفتحوا حُصُون قِلاعها، وهَجَروا في محبة داعيهم إلى الله الأقطار[1] والأوطان، فلم يعاودوها بعد وداعها، وحَفِظوا على أتباعهم أقوالَه وأفعالَه وأحوالَه، حتى أَمِنَت بهم السنن الشريفة مِن ضَيَاعها.

أما بعد: فإن أَوْلى ما صُرِفت فيه نفائِسُ الأيام، وأعلى ما خُصَّ بمزيد الاهتمام الاشتغالُ بالعلوم الشرعية المُتَلَقَّاة عن خَيرِ البرية، ولا يرتابُ عاقلٌ في أن مَدارَها على كتابِ الله المُقتفَى، وسنةِ نبيه المصطفى، وأن باقي العلوم إما آلاتٌ لفَهْمهما وهي الضالَّة المطلوبة، أو أَجنبية عنهما وهي الضارَّة المغلوبة.

وقد رأيتُ الإمام أبا عبد الله البخاري في «جامعه الصحيح» قد تصدَّى للاقتباس مِن أنوارهما البهيّة تقريراً واستنباطاً، وكَرَع مِن مناهلهما الرَّوِيَّة انتزاعاً وانتشاطاً، ورُزِق بحسن نيته السعادةَ فيما جَمَع حتَّى أذعَنَ له المُخالف والموافق، وتلقى كلامه في التصحيح بالتسليم المطاوع والمُفارِق، وقد استخَرتُ اللهَ تعالى أن أضم إليه نُبَذاً شارحةً لفوائدِه، مُوضحةً لمقاصدِه، كاشفةً عن مَغْزاه في تقييد أَوابِدِه واقتناص شَوَارِدِه، وأُقدِّم بين يدي

(١) في (ف) و(س): الأوطار.

ذلك كلمة مُقدمةً في تبيين قواعِدِه وتزيين فرائِدِه، جامعةً وَجِيزةً، دون الإسهاب وفَوقَ القُصُور، سهلةَ المأخذ، تَفتَح المُستَغلِق وتُذلِّل الصعاب، تشرحُ الصدور، ينحصر القولُ فيها إن شاء الله تعالى في عشرة فصول:

**الأول**: في بيان السبب الباعث له على تصنيف هذا الكتاب.

**الثاني**: في بيان موضوعه والكشف عن مَغزاه فيه، والكلام على تحقيق شروطه، وتقرير كونه أصحَّ الكتب المصنَّفة في الحديث النبوي، ويلتحق به الكلام على تراجمه البديعة المثال، المنيعةِ المنال التي انفرد بتدقيقه فيها عن نُظَرائه واشتهر بتحقيقه لها عن قُرَنائه.

**الثالث**: في بيان الحكمة في تقطيعه للحديث واختصاره، وفائدةِ إعادتِه للحديث وتَكْراره.

**الرابع**: في بيان السبب في إيراده للأحاديث المُعلَّقة، والآثار الموقوفة، مع أنها تُباين أصلَ موضوع الكتاب، وألحقتُ فيه سياقَ الأحاديث المرفوعة المعلقة، والإشارة لمن وَصَلها على سبيل الاختصار.

**الخامس**: في ضبط الغريب الواقع في مُتونه مرتِّباً له على حروف المعجم، بأَلخَصِ عِبارة وأخلَصِ إشارة، لتسهُل مراجعتُه ويَخِفَّ تكراره.

**السادس**: في ضبط الأسماء المُشكلةِ التي فيه، وكذا الكنى والأنساب، وهي على قسمين:

الأول: المُؤتَلِفة والمختلفة الواقعة فيه، حيثُ تدخُل تحتَ ضابطٍ كلي لتَسهُل مراجَعتُها ويخِفَّ تكرارُها، وما عدا ذلك فيُذكر في الأصل.

والثاني: المفرَدات مِن ذلك.

**السابع**: في التعريف لشيوخه الذين أهمَل نسبتهم إذا كانت يكثر اشتراكها كمحمد، لا من يقلُّ اشتراكُه كمُسدَّد، وفيه الكلام على جميع ما فيه من مُهمَل ومُبهَم على سياقِ الكتاب مختصراً.

**الثامن**: في سياقِ الأحاديث التي انتقدها عليه حافظُ عَصرِه أبو الحسن الدارَقُطني وغيرُه من النقاد، والجواب عنها حديثاً حديثاً، وإيضاح أنه ليس فيها ما يُخِلُّ بشرطه الذي حققناه.

**التاسع**: في سياق أسماء جميع مَن طُعِن فيه من رجاله على ترتيب الحروف، والجواب عن ذلك الطعن بطريق الإنصاف والعدل، والاعتذار عن المصنِّف في التخريج لبعضهم ممن يَقْوَى جانبُ القدح فيه، إما لكونه تجنَّب ما طُعِن فيه بسببه، وإما لكونه أخرج ما وافَقَه عليه مَن هو أَقوى منه، وإما لغير ذلك من الأسباب.

**العاشر**: في سياق فهرست كتابه المذكور باباً باباً، وعِدَّة ما في كل باب من الحديث، ومنه تظهر عِدَّةُ أَحاديثه بالمُكرر، أَوردتُه تبعاً لشيخ الإسلام أبي زكريا النووي رضي الله عنه تَبرُّكاً به، ثم أضفتُ إليه مناسبةَ ذلك مما استفدتُه من شيخ الإسلام أبي حفص عُمر البُلقِيني رضي الله عنه، ثم أردفتُه بسياقِ أسماءِ الصحابة الذين اشتمل عليهم كتابُه مُرتِّباً لهم على الحروف، وعَدّ ما لكلِّ واحدٍ منهم عنده مِن الحديث، ومنه يظهر تحرير ما اشتمل عليه كتابهُ مِن غير تكرير.

ثم ختمتُ هذه المقدمة بترجمةٍ كاشفةٍ عن خصائصه ومَنَاقبه، جامعةٍ لمآثره ومَقَانبه، ليكون ذكره واسطةَ عِقْدِ نِظامِها، وسُرَّةَ مِسْكِ خِتامها.

فإذا تحرَّرَت هذه الفصول، وتقرَّرت هذه الأصول، افتَتَحتُ شرح الكتاب مستعيناً بالفتاح الوهاب، فأَسُوق إن شاء الله البابَ وحديثَه أولاً، ثم أذكر وجه المناسبة بينهما إن كانت خفية.

ثم أستخرجُ ثانياً ما يتعلق به غَرضٌ صحيحٌ في ذلك الحديث من الفوائد المَتْنيَّة والإسنادية مِن تتمات وزيادات، وكشفِ غامضٍ، وتصريح مُدلِّسٍ بسماعٍ، ومُتابَعَة سامعٍ من شيخ اختلط قبل ذلك، مُنترِعاً كل ذلك من أمهات المسانيد والجوامع والمُستَخْرَجات والأجزاء والفوائد بشرط الصِّحة أو الحُسْن فيما أُورِدُه من ذلك.

وثالثاً أصِلُ ما انقطعَ مِن مُعلَّقاته وموقوفاته، وهناك تلتئم زوائدُ الفوائد، وتنتظمُ شَوَارِدُ الفرائد.

ورابعاً أضبِط ما يُشكِل من جميع ما تقدم أسماءً وأوصافاً، مع إيضاح معاني الألفاظ اللغوية، والتنبيه على النُّكَت البيانية ونحو ذلك.

وخامساً أُورد ما استفدتُه من كلام الأئمة مما استنبطوه مِن ذلك الخبر مِن الأحكام الفقهية، والمواعظ الزُّهْدِيّة، والآداب المَرْعِيَّة، مُقتصِراً على الراجح مِن ذلك، مُتحرِّياً للواضح دون المُستَغلِق في تلك المسالك، مع الاعتناء بالجمع بين ما ظاهرُه التعارُض مع غيره. والتنصيص على المنسوخ بناسِخِه، والعام بمُخصِّصِه، والمطلَق بمُقيِّده، والمُجمَل بمُبَيِّنه، والظاهر بمُؤَوَّله، والإشارة إلى نُكتٍ من القواعِد الأصولية، ونُبَذٍ من فوائد العربية، ونُخَبٍ من الخِلافيّات المَذهَبِية بحَسَب ما اتصل بي مِن كلام الأئمة، واتَّسَع له فَهْمي مِن المقاصد المهمة، وأُراعي هذا الأسلوبَ إن شاء الله تعالى في كل بابٍ، فإن تكرَّر المتنُ في باب غير بابٍ تَقدَّم، نبَّهتُ على حكمةِ التِّكرار مِن غير إعادة له إلا أن يَتَغاير لفظُه أو معناه، فأُنبِّه على الموضع المُغايِر خاصَّة، فإن تكرَّر في بابٍ آخر اقتصرتُ فيها بعدَ الأول على المُناسَبة شارحاً لما لم يَتقدَّم له ذِكرٌ مُنبِّهاً على الموضع الذي تقدم بَسْطُ القول فيه، فإن كانت الدّلالةُ لا تظهر في الباب المُقدَّم إلا على بُعدٍ، غَيَّرت هذا الاصطلاح بالاقتصار في الأول على المُناسَبة، وفي الثاني على سياقِ الأساليب المُتعاقِبة مُراعياً في جميعها مصلحةَ الاختصار دون الهَذْر والإكثار.

واللهَ أسألُ أن يَمُنَّ عليَّ بالعَون على إكماله بكَرَمه ومَنِّه، وأن يهدِيَني لما اختُلف فيه مِن الحق بإذنه، وأن يُجزِل لي على الاشتغال بآثار نَبيِّه الثوابَ في الدار الأُخرى، وأن يُسْبِغَ عليَّ وعلى مَن طالَعَه أو قَرأَه أو كَتَبه النِّعمَ الوافِرة تَتْرَى، إنه سميع مُجيب.

# المقدّمة

# الفصل الأول

## في بيان السبب الباعث لأبي عبد الله البخاري على تصنيفِ «جامعِه» وبيان حُسْنِ نِيَّتِه في ذلك

اعلم ـ عَلَّمني اللهُ وإياك ـ أنَّ آثارَ النبي ﷺ لم تكن في عصرِ أَصحابه وكبارِ تَبَعِهم مُدوَّنةً في الجوامع ولا مُرتَّبة، لأمرين:

أحدهما: أنهم كانوا في ابتداء الحال قد نُهُوا عن ذلك، كما ثبت في «صحيح» مسلم[1] خشية أن يختلط ذلك بالقرآن العظيم.

وثانيهما: لِسَعَة حِفظهم وسَيَلان أذهانهم، ولأنَّ أكثَرَهم كانوا لا يَعرِفون الكتابة.

ثم حَدَث في أواخر عصرَ التابعين تدوينُ الآثار، وتبويبُ الأخبار، لَمَّا انتشر العلماء في الأمصار، وكَثُر الابتداع مِن الخوارج والرَّوَافِض ومنكري الأقدار، فأول مَن جمع في ذلك الرَّبيعُ بن صَبيح وسعيد بن أبي عَروبة وغيرهما، وكانوا يُصَنِّفون كلَّ بابٍ على حِدَة إلى أن قام كبارُ أهل الطبقة الثالثة فدَوَّنوا الأحكام، فصنَّف الإمامُ مالك «الموطأ»، وتوخَّى فيه القوي مِن حديث أهلِ الحِجاز، ومَزَجَه بأقوال الصحابةِ، وفتاوى التابعين ومَن بعدهم، وصَنَّف أبو محمد عبد الملك بن عبد العزيز بن جُرَيج بمكة، وأبوعمرو عبد الرحمن بن عَمرو الأوزاعي بالشام، وأبوعبد الله سُفيان بن سعيد الثوري بالكوفة، وأبو سَلَمة حماد ابن سلمة بن دينار بالبصرة.

ثم تلاهم كثيرٌ مِن أهل عَصرِهم في النَّسْجِ على مِنْوالِهم، إلى أن رأى بعضُ الأئمة مِنهم أن يُفرد حديثَ النبي ﷺ خاصة، وذلك على رأس المئتين، فصنَّف عبيد الله بن موسى العَبْسي

---

(١) برقم (٢٤٩٣) من حديث أبي سعيد الخدري: أنَّ رسول الله ﷺ قال: «لا تكتُبوا عني، ومن كتب عني غير القرآن فليمحُه».

الكوفي مُسنداً، وصنَّفَ مُسدَّد بن مُسَرْهَد البصري مُسنداً، وصنَّف أَسد بن موسى الأُمَوي مُسنداً، وصنَّف نُعيم بن حَمّاد الخُزاعي نزيلُ مِصر مُسنداً.

ثم اقتفى الأئمةُ بعد ذلك أَثرهم، فقَلَّ إمامٌ مِن الحفاظ إلا وصَنَّف حديثَه على المسانيد، كالإمام أحمد بن حنبل، وإسحاق بن راهويه، وعُثْمان بن أبي شيبة وغيرهم مِن النُّبَلاء، ومنهم مَن صَنَّف على الأبواب وعلى المسانيد معاً كأبي بكر بن أبي شيبة.

فلما رأى البخاري رضي الله عنه هذه التصانيف ورواها، وانْتَشَقَ رَيَّاها، واستَجْلى مُحَيَّاها، وجَدَها بحَسْب الوضع جامعةً بين ما يدخل تحت التصحيح والتحسين، والكثير منها يَشملُه التضعيف، فلا يُقال لغَثِّه: سمين، فحرَّك هِمَّته لجمع الحديث الصحيح الذي لا يَرْتاب فيه أَمين، وقَوَّى عَزمَه على ذلك ما سَمِعه مِن أُستاذه أمير المؤمنين في الحديث والفقه إسحاق بن إبراهيم الحنظلي، المعروف بابن راهويه.

وذلك فيما أخبرنا أبو العباس أحمد بن عُمر اللؤلؤي، عن الحافظ أبي الحَجّاج المِزّي، أخبرنا يوسف بن يعقوب، أَخبرنا أبو اليُمْن الكِنْدي، أخبرنا أبو منصور القَزّاز، أخبرنا الحافظ أبو بكر الخطيب، أخبرني محمد بن أحمد بن يعقوب، أخبرنا محمد بن نُعيم، سمعت خَلَف بن محمد البخاري بها يقول: سمعت إبراهيم بن مَعقِل النَّسَفي يقول: قال أبو عبد الله محمد بن إسماعيل البخاري: كنا عند إسحاق بن راهويه فقال: لو جمعتم كتاباً مختصراً لصحيح سنةِ النبي ﷺ. قال: فوقع ذلك في قلبي، فأخذت في جمع «الجامع الصحيح».

ورُوينا بالإسناد الثابت عن محمد بن سليمان بن فارسٍ قال: سمعتُ البخاري يقول: رأيتُ النبي ﷺ وكأنني واقفٌ بين يديه، وبيدي مِرْوَحَة، أَذُبُّ بها عنه، فسألت بعضَ المعَبِّرين، فقال لي: أنت تَذُبُّ عنه الكذب. فهو الذي حملني على إخراج «الجامع الصحيح».

وقال الحافظ أبو ذر الهَرَوي: سمعت أبا الهيثم محمد بن مكي الكُشْمِيهَني يقول: سمعتُ محمد بن يوسف الفِرَبري يقول: قال البخاري: ما كتبتُ في كتاب «الصحيح» حديثاً إلّا اغتسلت قبل ذلك وصليتُ ركعتين.

وقال أبو علي الغَسّاني: روي عنه أنه قال: خرَّجت «الصحيح» مِن ست مئة ألف حديث.

وروى الإسماعيلي عنه قال: لم أخرِّج في هذا الكتاب إلا صحيحاً، وما تركت من الصحيح أكثر. قال الإسماعيلي: لأنه لو أخرج كلَّ صحيحٍ عنده لجمع في الباب الواحد حديثَ جماعةٍ مِن الصحابة، ولذكرَ طريق كل واحدٍ منهم إذا صَحَّت فيصير كتاباً كبيراً جداً.

وقال أبو أحمد بن عَدي: سمعت الحسن بن الحسين البزاز يقول: سمعت إبراهيم بن مَعقِل النَّسَفي يقول: سمعت البخاري يقول: ما أدخلت في كتابي «الجامع» إلا ما صح، وتركت من الصحيح حتّى لا يطول.

وقال الفِرَبري أيضاً: سمعت محمد بن أبي حاتم البخاريَّ الوَرّاق يقول: رأيت محمد ابن إسماعيل البخاري في المنام يمشي خلفَ النبي ﷺ، والنبي ﷺ يمشي، فكلما رفع النبي ﷺ قَدَمه وَضَعَ البخاريُّ قَدَمه في ذلك الموضع.

وقال الحافظ أبو أحمد بن عدي: سمعت الفِرَبري يقول: سمعت نجمَ بن فُضَيل ـ وكان من أهل الفَهم ـ يقول... فذكر نحو هذا المنام أنه رآه أيضاً.

وقال أبو جعفر محمد بن عَمرو العُقَيلي: لما أَلَّفَ البخاري كتاب «الصحيح» عرضه على أحمد بن حنبل ويحيى بن معين وعلي بن المديني وغيرهم، فاستحسنوه وشَهِدوا له بالصِّحَّة إلّا في أربعةِ أحاديث، قال العُقَيلي: والقول فيها قولُ البخاري، وهي صحيحة.

# الفصل الثاني

## في بيان موضوعه والكشف عن مَغْزاه فيه

تَقرَّر أنه التزم فيه الصحَّة، وأنه لا يورد فيه إلّا حديثاً صحيحاً، هذا أصل موضوعه، وهو مُستفادٌ مِن تسميته إياه «الجامع الصحيح المسند مِن حديثِ رسول الله ﷺ وسُنَنِه وأيامه»، ومما نقلناه عنه من رواية الأئمة عنه صريحاً، ثم رأى أن لا يُخْلِيه مِن الفوائد الفقهية، والنكت الحُكمِيَّة، فاستخرج بفَهمِه من المتُون معاني كثيرة فرَّقها في أبواب الكتاب بحَسْب تناسُبِها، واعتنى فيه بآيات الأحكام، وانتزع منها الدَّلالات البديعة، وسَلك في الإشارة إلى تفسيرِها السبل الوسيعة.

قال الشيخ محيي الدين نفع الله به: ليس مقصود البخاري الاقتصارَ على الأحاديث فقط، بل مُراده الاستنباط منها والاستدلال لأبوابٍ أَرادَها، ولهذا المعنى أَخْلى كثيراً من الأبواب عن إسناد الحديث، واقتصر فيه على قوله: «فيه فلان عن النبي ﷺ» أو نحو ذلك، وقد يَذكُر المَتنُ بغير إسناده، وقد يورِدهُ مُعلَّقاً، وإنما يفعل هذا لأنه أراد الاحتجاج للمسألة التي تَرجَم لها وأشار إلى الحديث لكونه معلوماً، وقد يكون مما تقدم، وربما تقدم قريباً، ويقع في كثير مِن أبوابه الأحاديث الكثيرة، وفي بعضها ما فيه حديث واحد، وفي بعضها ما فيه آية مِن كتاب الله، وبعضُها لا شيء فيه البتة، وقد ادعى قومٌ أنه صنع ذلك عمداً، وغَرَضُه أن يُبيِّن أنه لم يثبت عنده حديث بشرطه في المعنى الذي تَرجَم عليه.

ومِن ثَمَّ وقع في بعضٍ من نُسَخ الكتاب ضَمُّ بابٍ لم يُذكر فيه حديث إلى حديثٍ لم يُذكر فيه باب، فأشكل فهمُه على الناظرِ فيه، وقد أوضح السببَ في ذلك الإمام أبو الوليد الباجي المالكي في مقدمة كتابه في «أسماء رجال البخاري»، فقال: أخبرني الحافظ أبو ذَرٍّ عبدُ بن أحمد الهَرَوي، قال: حدثنا الحافظ أبو إسحاق إبراهيم بن أحمد المُستَمْلي، قال: انتسخت كتابَ البخاري من أصله الذي كان عند صاحبه محمد بن يوسف الفِرَبري،

فرأيتُ فيه أشياءَ لم تتمَّ، وأشياءَ مُبيَّضة، منها تراجم لم يُثبِت بعدها شيئاً، ومنها أحاديث لم يُترجم لها، فأضفنا بعضَ ذلك إلى بعض. قال أبو الوليد الباجي: ومما يدل على صحة هذا القول أن رواية أبي إسحاق المُستَمْلي ورواية أبي محمد السَّرَخْسي، ورواية أبي الهَيثم الكُشْمِيهَني، ورواية أبي زيد المروزي مختلفة بالتقديم والتأخير، مع أنهم انتسخوا مِن أصلٍ واحد، وإنما ذلك بحسب ما قَدَّرَ كلُّ واحد منهم فيما كان في طُرَّةٍ أو رُقعةٍ مُضافة أنه من موضعٍ ما، فأضافه إليه، ويُبيِّن ذلك أنك تجد ترجمتين وأكثر مِن ذلك متصلة ليس بينها أحاديث.

قال الباجي: وإنما أوردتُ هذا هنا لما عُنيَ به أهل بلدنا من طلب معنى يجمع بين الترجمة والحديث الذي يليها وتكلفهم في ذلك مِن تعسُّفِ التأويل ما لا يسوغ. انتهى.

قلت: وهذه قاعدة حَسَنة يُفزَعُ إليها حيث يتعسر وجهُ الجمع بين الترجمة والحديث، وهي مواضع قليلة جداً، ستظهر كما سيأتي ذلك إن شاء الله تعالى.

ثم ظهر لي أن البخاري مع ذلك فيما يورده من تراجم الأبواب على أطوارٍ:

إن وَجَدَ حديثاً يناسب ذلك الباب ولو على وجهٍ خفي ووافق شَرْطَه أورده فيه بالصيغة التي جعلها مصطلحةً لموضوع كتابه، وهي «حدثنا» وما قام مقام ذلك، والعنعنة بشرطها عنده.

وإن لم يجد فيه إلا حديثاً لا يوافق شَرطَه مع صلاحيته للحُجَّة كَتَبه في الباب مُغايراً للصيغة التي يسوق بها ما هو مِن شرطه. ومن ثَمَّ أورد التعاليقَ كما سيأتي في «فصل حكم التعليق».

وإن لم يجد فيه حديثاً صحيحاً لا على شرطه، ولا على شرط غيره، وكان مما يُستأنس به، ويُقدِّمُه قومٌ على القياس، استعملَ لفظ ذلك الحديث أو معناه ترجمةَ بابٍ، ثم أورد في ذلك إما آيةً مِن كتاب الله تشهدُ له، أو حديثاً يؤيِّد عمومَ ما دَلَّ عليه ذلك الخبر.

وعلى هذا فالأحاديث التي فيه على ثلاثة أقسام، وسيأتي تفاصيلُ ذلك مشروحاً إن

شاء الله تعالى.

ولنَشْرع الآن في تحقيق شرطه فيه، وتقرير كونه أصحَّ الكتب المصنَّفة في الحديث النبوي:

قال الحافظ أبو الفضل بن طاهر فيما قرأت على الثقة أبي الفَرَج بن حَمَّاد: أن يونس بن إبراهيم بن عبد القوي أخبره، عن أبي الحسن بن المُقَيَّر، عن أبي المُعمَّر المبارك بن أحمد، عنه: شرط البخاري أن يُخرِّج الحديث المتَّفَق على ثقة نَقَلَتِه إلى الصحابي المشهور، مِن غير اختلاف بين الثقات الأثبات، ويكون إسناده متصلاً غير مقطوع، وإن كان للصحابي راويان فصاعداً فحَسَن، وإن لم يكن إلّا راوٍ واحدٌ وصَحَّ الطريق إليه كفى.

قال:وما ادعاه الحاكم أبو عبد الله أنَّ شرط البخاري ومسلم أن يكون للصحابي راويان فصاعداً، ثم يكون للتابعي المشهور راويان ثقتان، إلى آخر كلامه، فمُنتقَضٌ عليه بأنهما أخرجا أحاديث جماعةٍ مِن الصحابة ليس لهم إلا راوٍ واحد، انتهى.

والشرط الذي ذكره الحاكم وإن كان مُنتقَضاً في حق بعض الصحابة الذين أَخرَج لهم، فإنه مُعتبَر في حق مَن بَعدَهم، فليس في الكتاب حديثٌ أصلٌ مِن روايةِ مَن ليس له إلا راوٍ واحدٌ قط.

وقال الحافظ أبو بكر الحازمي رحمه الله: هذا الذي قاله الحاكم قولُ مَن لم يُمعِن الغَوصَ في خبايا «الصحيح»، ولو استقرأ الكتاب حقَّ استقرائِه، لوجد جملةً مِن الكتاب ناقِضَةً دعواه. ثم قال ما حاصله: إن شرط الصحيح أن يكون إسنادُه متصلاً، وأن يكون راويه مُسلِماً صادقاً غير مُدلِّس ولا مُختلِط، متصفاً بصفات العدالة، ضابطاً مُتحَفِّظاً، سليمَ الذهن قليل الوَهْم، سليم الاعتقاد.

قال: ومذهب مَن يُخرِّج الصحيح أن يَعتبِر حالَ الراوي العدل في مشايخه العدول، فبعضُهم حديثُه صحيح ثابت، وبعضُهم حديثه مدخول.

قال: وهذا باب فيه غُموض، وطريقُ إيضاحه معرفةُ طبقات الرواة عن راوي الأصل

ومراتبِ مَدَارِكهم، فلنوضح ذلك بمثال، وهو: أن يُعلم أن أصحابَ الزهري مثلاً على خمسِ طَبَقات، ولكل طبقة منها مَزِيَّة على التي تليها، فمن كان في الطبقة الأولى فهو الغاية في الصحة وهو مَقصِد البُخَاري، والطبقة الثانية شاركت الأولى في التثبُّت إلا أن الأُولى جمعت بين الحِفظ والإتقان، وبين طولِ الملازمة للزهري، حتّى كان فيهم مَن يُزَامله في السفر ويلازِمه في الحَضَر، والطبقة الثانية لم تلازِم الزُّهري إلا مُدّةً يسيرة، فلم تمارِس حديثَه، فكانوا في الإتقان دون الأولى، وهم شَرطُ مسلم.

ثم مَثَّلَ الطبقة الأولى بيونس بن يزيد وعُقَيل بن خالد الأيْلِيَّينِ، ومالك بن أنسٍ، وسفيان بن عُيَينة، وشُعيب بن أبي حمزة.

والثانية: بالأوزاعي، والليث بن سعد، وعبد الرحمن بن خالد بن مُسافر، وابن أبي ذئب.

قال: والطبقة الثالثة نحو جعفر بن بُرْقان، وسفيان بن حُسَين، وإسحاق بن يحيى الكلبي.

والرابعة: نحو زَمْعة بن صالح، ومعاوية بن يحيى الصَّدَفي، والمثنى بن الصبَّاح.

والخامسة: نحو عبد القُدُّوس بن حَبيب، والحَكَم بن عبد الله الأَيْلي، ومحمد بن سعيد المصْلوب.

فأما الطبقة الأولى فهم شرط البخاري، وقد يُخَرِّج مِن حديث أهلِ الطبقةِ الثانية ما يعتمده مِن غير استيعاب، وأما مسلم فيخرج أحاديث الطبقتين على سبيل الاستيعاب، ويُخَرِّج أحاديثَ أهل الطبقة الثالثة على النحو الذي يصنعه البخاري في الثانية، وأما الرابعة والخامسة فلا يُعرِّجان عليهما.

قلت: وأكثر ما يُخَرِّج البخاري حديثَ الطبقة الثانية تعليقاً، وربما أخرج اليسيرَ مِن حديث الطبقةِ الثالثة تعليقاً أيضاً، وهذا المثال الذي ذكرناه هو في حق المُكثِرين، فيُقاس على هذا أصحابُ نافع وأصحابُ الأعمش وأصحاب قَتَادة وغيرهم، فأما غير المكثرين

فإنما اعتمد الشيخان في تخريج أحاديثهم على الثِّقةِ والعَدَالة وقلَّة الخطأ، لكن منهم مَن قَويَ الاعتمادُ عليه، فأخرجا ما تفرد به كيحيى بن سعيد الأنصاري، ومِنهم مَن لم يَقْوَ الاعتمادُ عليه، فأخرجا له ما شاركه فيه غيرُه، وهو الأكثر.

وقال الإمام أبو عمرو بن الصَّلاح في كتابه في علوم الحديث فيما أخبرنا أبو الحَسَن بن الجَوْزي، عن محمد بن يوسف الشافعي عنه سماعاً عليه، قال: أولُ مَن صنَّف في الصحيح البخاري أبو عبد الله محمد بن إسماعيل، وتلاه أبو الحسين مُسلِم بن الحجَّاج القُشَيري، ومسلم مع أنه أخَذَ عن البخاري واستفاد منه، فإنه يُشارك البخاري في كثيرٍ من شيوخِه، وكتاباهما أصحُّ الكتب بعد كتاب الله العزيز.

وأما ما رُوِّيناه عن الشافعي رضي الله عنه أنه قال: ما أعلم في الأرض كتاباً في العلم أكثرَ صواباً من كتاب مالك. قال: ومنهم من رواه بغيرِ هذا اللفظ، يعني بلفظ: أصح مِن «الموطأ»، فإنما قال ذلك قبل وجود كتابي البخاري ومسلم، ثم إن كتاب البخاري أصحُّ الكتابين صحيحاً وأكثرُهما فوائد.

وأما ما رُوِّيناه عن أبي علي الحافظ النيسابوري أستاذ الحاكم أبي عبد الله الحافظ من أنه قال: ما تحت أدِيم السماء كتابٌ أصحُّ مِن كتاب مُسلِم بن الحَجَّاج، فهذا وقولُ مَن فَضَّلَ مِن شيوخ المغرب كتابَ مُسلِم على كتاب البخاري إن كان المراد به أنَّ كتاب مسلم يَترجَّح بأنه لم يُمازِجه غير الصحيح، فإنه ليس فيه بعد خُطبته إلا الحديث الصحيح مَسروداً، غير ممزوج بمثلِ ما في كتاب البخاري في تراجم أبوابه مِن الأشياء التي لم يُسندِها على الوصف المشروط في الصحيح، فهذا لا بأس به. وليس يلزم منه أن كتابَ مُسلِم أرجح فيما يَرجِع إلى نَفسِ الصحيح على كتاب البخاري.

وإن كان المراد به أن كتاب مسلم أصح صحيحاً فهذا مردود على مَن يقوله، والله أعلم. انتهى كلامه.

وفيه أشياء تحتاج إلى أدلة وبيان فقد استشكل بعضُ الأئمة إطلاقَ أَصَحِّيَّة كتاب

البخاري على كتاب مالك مع اشتراكهما في اشتراط الصحة والمبالغة في التحري والتثبُّت، وكون البخاري أكثرَ حديثاً لا يلزم منه أفضلية الصحَّة. والجواب عن ذلك أن ذلك محمولٌ على أصلِ اشتراط الصحة، فمالك لا يَرَى الانقطاع في الإسناد قادِحاً، فلذلك يُخرِّج المراسيل والمنقَطِعات والبَلاغات في أصلِ موضوع كتابه، والبخاري يَرَى أن الانقطاع عِلةٌ فلا يُخرِّج ما هذا سبيله إلا في غير أصلِ موضوعِ كتابه كالتعليقات والتراجم، ولا شك أن المُنقَطِع وإن كان عند قومٍ مِن قبيل ما يُحتجّ به، فالمتصل أقوى منه إذا اشترك كلٌّ مِن رُواتهما في العدالة والحفظ، فبان بذلك شُفُوف كتاب البخاري، وعُلِم أن الشافعي إنما أطلق على «الموطأ» أفضلية الصحة بالنسبة إلى الجوامع الموجودة في زَمَنه، كَـ«جامِع سفيان الثوري»، و«مصنف» حماد بن سلمة، وغير ذلك، وهو تفضيلٌ مُسَلَّم لا نِزاع فيه.

واقتضى كلامُ ابن الصلاح أن العلماء متفقون على القولِ بأفضلية البخاري في الصحة على كتاب مُسلِم إلا ما حكاه عن أبي علي النيسابوري من قوله المتقدم، وعن بعض شيوخ المغاربة أن كتاب مسلم أفضلُ مِن كتاب البخاري من غير تعرُّض للصحة.

فنقول: روينا بالسند الصحيح عن أبي عبد الرحمن النسائي ـ وهو شيخ أبي علي النيسابوري ـ أنه قال: ما في هذه الكتب كلها أجود من كتاب محمد بن إسماعيل. والنسائي لا يعني بالجَوْدة إلا جَوْدة الأسانيد كما هو المتبادِر إلى الفهم مِن اصطلاح أهل الحديث، ومثل هذا من مثل النسائي غاية في الوصف مع شِدَّة تَحرِّيه وتَوقِّيه وتَثبُّتِه في نقدِ الرجال، وتقدُّمِه في ذلك على أهل عصره، حتى قدَّمه قوم مِن الحُذَّاق في معرفة ذلك على مسلم بن الحجَّاج، وقَدَّمه الدارقطني في ذلك وغيرِه على إمام الأئمة أبي بكر بن خُزيمة صاحب «الصحيح».

وقال الإسماعيلي في «المدخل» له: أما بعد، فإني نظرت في كتاب «الجامع» الذي ألفه أبو عبدِ الله البخاري، فرأيتُهُ جامعاً ـ كما سُمِّي ـ لكثيرٍ من السنن الصحيحة، ودالاً على جُملٍ من المعاني الحَسَنة المستَنبَطَة التي لا يكمل لمثلها إلّا مَن جَمَع إلى معرفة الحديث ونَقَلَتِه

والعِلم بالروايات وعِلَلها عِلماً بالفقه واللغة، وتمكُّناً منها كلها، وتبحُّراً فيها، وكان يرحمه الله الرجلَ الذي قَصَرَ زمانَه على ذلك، فبرع وبَلَغ الغايةَ، فحاز السَّبْقَ، وجمع إلى ذلك حسن النية والقصد إلى الخير، فنَفَعَه الله ونَفَع به.

قال: وقد نَحَا نحوَه في التصنيف جماعةٌ: منهم الحسن بن علي الحُلْواني لكنه اقتصر على اليسير[1]. ومنهم أبو داود السِّجِسْتاني وكان في عصر أبي عبد الله البُخارِي فسَلَكَ فيما سماه «سُنَناً» ذِكْرَ ما روي في الشيء وإن كان في السند ضعف إذا لم يجد في الباب غيره. ومنهم مسلم بن الحَجَّاج، وكان يُقاربه في العصر، فرام مَرَامه، وكان يأخذ عنه أو عن كُتُبه، إلا أنه لم يُضايق نفسه مُضايَقَة أبي عبد الله، وروى عن جماعةٍ كثيرةٍ لم يَتعرَّض أبو عبد الله للرِّواية عنهم. وكلٌّ قَصَدَ الخيرَ، غير أن أحداً منهم لم يبلغ مِن التشدُّد مَبلَغَ أبي عبد الله، ولا تَسبَّبَ إلى استنباط المعاني واستخراج لطائفِ فِقْه الحديث وتراجم الأبواب الدالَّة على ما له وَصْلةٌ بالحديث المروي فيه تَسبُّبَه، ولله الفضلُ يختصُّ به مَن يشاء.

وقال الحاكم أبو أحمد النيسابوري وهو عَصْريُّ أبي علي النيسابوري، ومُقدَّم عليه في معرفة الرجال فيما حكاه أبو يعلى الخليلي الحافظ في «الإرشاد» ما ملخَّصه: رحم الله محمد ابن إسماعيل فإنه ألف الأصول ـ يعني أصول الأحكام ـ من الأحاديث، وبَيَّن للناس، وكلٌّ من عمل بعده فإنما أخَذَه مِن كتابه، كمسلم بن الحجاج.

وقال الدارقطني لما ذُكر عنده الصحيحان: لولا البخاري لما ذهب مسلم ولا جاء. وقال مرة أخرى: وأي شيءٍ وصنع مُسلِم؟! إنما أخذ كتابَ البخاري فعَمِل عليه مُستخرجاً، وزاد فيه زيادات. وهذا الذي حكيناه عن الدارقطني جَزَم به أبو العباس القُرطُبي في أول كتاب «المفهم في شرح صحيح مسلم».

والكلام في نقل كلام الأئمة في تفضيله كثير، ويكفي منه اتفاقُهم على أنه كان أعلم بهذا الفن مِن مسلم، وأنَّ مسلماً كان يَشهد له بالتقدم في ذلك والإمامة فيه والتفرد بمعرفة

---

(١) في الأصول الخطية: على اليسير، وفي (س) وحدها: على السنن.

ذلك في عصره، حتى هَجَرَ مِن أجله شيخَه محمد بن يحيى الذُّهْلي في قصةٍ مشهورة سنذكرها مبسوطة إن شاء الله تعالى في ترجمة البخاري، فهذا مِن حيث الجملة، وأما من حيث التفصيل فقد قررنا أن مدار الحديث الصحيح على الاتصال وإتقان الرجال وعَدَم العِلل، وعند التأمل يظهر أن كتاب البخاري أتقَنُ رجالاً وأشدُّ اتصالاً، وبيانُ ذلك مِن أوجه:

**أحدها**: أن الذين انفرد البخاري بالإخراج لهم دون مسلم أربع مئة وبضعة وثلاثون رجلاً: المتكلم فيه بالضعف منهم ثمانون رجلاً، والذين انفرد مسلم بالإخراج لهم دون البخاري ست مئة وعشرون رجلاً، المتكلم فيه بالضعف منهم مئة وستون رجلاً، ولا شك أن التخريج عمن لم يتكلم فيه أصلاً أوْلى مِن التخريج عمن تكلم فيه، وإن لم يكن ذلك الكلام قادحاً.

**ثانيها**: أن الذين انفرد بهم البخاري ممن تكلم فيه لم يُكثِر من تخريج أحاديثهم، وليس لواحدٍ منهم نسخة كبيرة أخرجها كلَّها أو أكثرها إلّا ترجمة عكرمة عن ابن عباس، بخلاف مسلم، فإنه أخرج أكثر تلك النسخ: كأبي الزبير عن جابر، وسُهَيل عن أبيه، والعلاء بن عبدالرحمن عن أبيه، وحماد بن سلمة عن ثابت وغير ذلك.

**ثالثها**: أن الذين انفرد بهم البخاري ممن تُكُلِّم فيه أكثرهم مِن شيوخه الذين لَقِيَهم وجالَسَهم وعَرَف أحوالهم واطّلع على أحاديثهم ومَيَّز جيدها مِن موهومها، بخلاف مسلم فإن أكثر مَن تفرَّد بتخريج حديثه ممن تُكُلِّم فيه ممن تقدم عن عَصرِه مِن التابعين ومَن بَعدَهم، ولا شك أن المحدِّث أَعرفُ بحديث شيوخه ممن تقدم منهم.

**رابعها**: أن البخاري يُخرِّج من أحاديث أهل الطبقة الثانية انتقاءً، ومسلم يُخرِّجها أُصولاً كما تقدم ذلك مِن تقرير الحافظ أبي بكر الحازمي.

فهذه الأوجه الأربعة تتعلق بإتقان الرواة.

وبقي ما يتعلق بالاتصال، وهو **الوجه الخامس**، وذلك أن مسلماً كان مَذهبُه على ما

صَرَّح به في مقدمة «صحيحه» وبالغ في الرد على مَن خالفه أن الإسناد المُعَنْعَن له حكم الاتصال إذا تعاصَرَ المُعنْعِن ومَن عَنعَن عنه، وإن لم يثبت اجتماعُهما، إلا إن كان المُعنْعِن مُدلِّساً، والبخاري لا يحمل ذلك على الاتصال حتى يَثبُتَ اجتماعُهما ولو مرة، وقد أظهرَ البخاري هذا المذهب في «تاريخه» وجرى عليه في «صحيحه» وأكثرَ منه، حتى إنه ربما خَرَّج الحديث الذي لا تعلق له بالباب جُملةً إلا ليُبيِّن سماع راوٍ من شيخه، لكونه قد أخرج له قبل ذلك شيئاً مُعنعَناً، وسترى ذلك واضحاً في أماكنه إن شاء الله تعالى، وهذا مما يُرَجِّح به كتابُه، لأنا وإن سَلَّمنا ما ذكره مسلم مِن الحكم بالاتصال، فلا يخفى أن شرطَ البخاري أوضحُ في الاتصال، والله أعلم.

وأما ما يتعلق بعدم العلة وهو **الوجه السادس**، فإن الأحاديث التي انتُقِدت عليهما بَلَغت مئتي حديث وعشرة أحاديث، كما سيأتي ذِكرُ ذلك مُفصَّلاً في فصلٍ مُفرَد، اختص البخاري منها بأقلَّ مِن ثمانين، وباقي ذلك يختص بمسلم، ولا شك أن ما قل الانتقاد فيه أرجح مما كَثُر، والله أعلم.

وأما قول أبي علي النيسابوري فلم نَقِفْ قط على تصريحِه بأن كتاب مسلم أصحُّ مِن كتاب البخاري، بخلاف ما يقتضيه إطلاقُ الشيخ محيي الدين في «مختصره» في علوم الحديث وفي مقدمة «شرح البخاري»، حيث يقول: اتَّفَق الجُمهور على أن «صحيحَ البخاري» أصحهما صحيحاً وأكثرهما فوائد، وقال أبو علي النيسابوري وبعض علماء المغرب: «صحيح مسلم» أصح، انتهى.

ومقتضى كلام أبي علي نفي الأصحِّيَّة عن غير كتاب مُسلِم عليه، أما إثباتُها له فلا، لأنَّ إطلاقه يحتمل أن يريد ذلك، ويحتمل أن يريد المساواة، والله أعلم.

والذي يظهر لي من كلام أبي علي أنه قدم «صحيح مسلم» لمعنى غير ما يَرجِع إلى ما نحن بصَدَدِه مِن الشرائط المطلوبة في الصحة، بل ذلك لأن مسلماً صنف كتابَه في بلده بُحضور أُصُوله في حياةِ كثيرٍ مِن مشايخه، وكان يَتحرَّز في الألفاظ ويَتحرَّى في السِّياق،

ولا يتصدَّى لما تَصدَّى له البخاري من استنباط الأَحكام ليُبوِّب عليها، ولزم من ذلك تقطيعه للحديث في أبوابه، بل جَمَع مسلمٌ الطرق كلها في مكانٍ واحدٍ، واقتصر على الأحاديث دون الموقوفات، فلم يُعرِّج عليها إلا في بعض المواضع على سبيل النُّدُور تبعاً لا مقصوداً، فلهذا قال أبو علي ما قال، مع أني رأيت بعضَ أئمتنا يُجَوِّز أن يكون أبو علي ما رأى «صحيح البخاري»، وعندي في ذلك بُعد، والأقرب ما ذكرته، وأبوعلي لو صرح بما نُسِب إليه لكان محجوجاً بما قدمناه مُجملاً ومُفصَّلاً، والله الموفِّق.

وأما بعضُ شيوخ المغارِبة فلا يُحفظ عن أحدٍ منهم تقييد الأفضلية بالأَصحِّيَّة، بل أطلقَ بعضُهم الأفضَلِيَّة، وذلك فيما حكاه القاضي أبو الفضل عِياض في «الإلماع» عن أبي مروان الطُّبْني ـ بضم الطاء المهملة ثم إسكان الباء الموحدة بعدها نون ـ قال: كان بعضُ شيوخي يفضِّل «صحيح مسلم» على «صحيح البخاري»، انتهى.

وقد وجدت تفسير هذا التفضيل عن بعض المغاربة، فقرأت في «فهرست» أبي محمد القاسم ابن القاسم التُّجيبي قال: كان أبو محمد بن حزم يفضل كتاب مسلم على كتاب البخاري، لأنه ليس فيه بعد خُطبتَه إلا الحديث السرد، انتهى.

وعندي أن ابن حزم هذا هو شيخ أبي مروان الطُّبْني الذي أبهمه القاضي عِياض، ويجوز أن يكون غيره، ومَحْمَل تفضيلهما واحد، ومن ذلك قول مَسْلَمة بن قاسم القُرطُبي ـ وهو مِن أقران الدارقطني ـ لما ذَكَر في «تاريخه» «صحيح مسلم» قال: لم يضع أحد مِثلَه، فهذا محمول على حُسن الوَضع وجَوْدة الترتيب.

وقد رأيتُ كثيراً مِن المغاربة ممن صنف في الأحكام بحذف الأسانيد، كعبدِ الحق في «أحكامه» و«جَمعه» يعتمدون على كتاب مسلم في نقل المتُون وسياقها دون البخاري، لوجودها عند مسلم تامةً وتقطيع البخاري لها. فهذه جِهَة أُخرى مِن التفضيل لا ترجع إلى ما يتعلق بنفس التصحيح، والله أعلم.

وإذا تقرر ذلك فلنُقابِل هذا التفضيلَ بجهة أخرى مِن وجوه التفضيل غير ما يرجع إلى

نفسِ الصحيح، وهي ما ذكره الإمام القُدوة أبو محمد بن أبي جمرة في «اختصاره» للبخاري، قال: قال لي مَن لقيتُه مِن العارفين عمن لقي مِن السادة المُقَرِّ لهم بالفَضْل: إن «صحيح البخاري» ما قُرِئ في شِدَّة إلا فُرجت، ولا رُكِب به في مَركِب فغَرِق. قال: وكان مجابَ الدعوة، وقد دعا لقارئِه رحمه الله تعالى.

وكذلك الجهة العُظمى الموجِبة لتقديمه وهي ما ضَمَّنه أبوابَه من التراجم التي حَيَّرت الأفكار، وأدهَشَت العُقُول والأبصار، وإنما بلغت هذه الرتبة وفازت بهذه الحُظْوة لسبب عظيم أوجبَ عِظَمها، وهو ما رواه أبو أحمد بن عَدِي عن عبد القدوس بن همام، قال: سمعتُ عِدَّة مشايخَ يقولون: حَوَّل البخاري تراجم «جامِعِه» ـ يعني بَيَّضَها ـ بين قبرِ النبي ﷺ ومِنبَرِه، وكان يُصلّي لكل تَرجَمَةٍ ركعتين.

ولنشرع الآن في الكلام عليها، ونبين ما خفي على بعض مَن لم يُمعِن النظر فاعترض عليه اعتراض شابٍّ غِرٍّ على شيخ مُجَرِّب أو مُكتَهِل، وأوردها إيرادَ سَعدٍ وسَعدٌ مُشتَمِلٍ ما هكذا تُورَد يا سَعدُ الإبل، وأولُ شيءٍ وَقعَ الكلامُ مَعَه فيه مِن هذه المادة أول حديث بدأ به كتابه واستفتح به خِطابه، فسدَّد كثير من هؤلاء نحوه سِهام اللوم، وانتصر بعضٌ، وبعضٌ لَزِم مِن التسليم طريقَ القوم.

ولنذكر ضابطاً يشتمل على بيان أنواع التراجم فيه، وهي ظاهر وخفية، أما الظاهرة فليس ذكرها من غَرَضِنا هنا، وهي أن تكون الترجمة دالة بالمطابقة لما يُورِد في مضمنها، وإنما فائدتُها الإعلام بما وَرَدَ في ذلك الباب من غير اعتبار لِمقدار تلك الفائدة، كأنه يقول: هذا الباب الذي فيه كَيْتَ وكَيْت، أو باب ذِكر الدليل على الحُكم الفلاني مَثلاً، وقد تكون الترجمة بلفظ المترجَم له أو ببعضه أو بمعناه، وهذا في الغالب قد يأتي من ذلك ما يكون في لفظِ الترجمة احتمال لأكثرَ مِن مَعنىً واحد، فيُعيِّن أحدَ الاحتمالين بما يَذكُر تحتها مِن الحديث. وقد يوجد فيه ما هو بالعكس مِن ذلك؛ بأن يكون الاحتمال في الحديث والتعيين في الترجمة، والترجمة هنا بيانٌ لتأويل ذلك الحديث نائبةٌ مَناب قول الفقيه، مثلاً: المُراد بهذا الحديث العامِّ الخصوصُ، أو بهذا الحديثِ الخاصِّ العمومُ، إشعاراً بالقِياس لوجود

العلة الجامعة. أو أن ذلك الخاص المراد به ما هو أعم مما يدل عليه ظاهرُه بطريق الأعلى أو الأدنى، ويأتي في المُطلَق والمُقيَّد نظير ما ذكرنا في الخاص والعام، وكذا في شرح المشكل، وتفسير الغامض، وتأويل الظاهر، وتفصيل المُجمَل. وهذا الموضع هو مُعظَم ما يُشكِل مِن تراجم هذا الكتاب، ولهذا اشتهر من قول جمعٍ من الفُضَلاء: فِقهُ البخاري في تَراجِمِه.

وأكثر ما يفعل البخاري ذلك إذا لم يجد حديثاً على شرطِه في الباب، ظاهر المعنى في المقصَد الذي تَرجَم به ويستنبط الفقه منه، وقد يفعل ذلك لغرضِ شَحْذِ الأذهان في إظهارِ مُضْمَرِه واستخراج خَبيئته، وكثيراً ما يفعل ذلك ـ أي هذا الأخير ـ حيث يذكر الحديث المفسِّر لذلك في موضع آخر مُتقدِّماً أو متأخِّراً، فكأنه يُحيل عليه ويومئ بالرَّمز والإشارة إليه.

وكثيراً ما يُترجِم بلفظِ الاستفهام، كقوله: باب: هل يكون كذا. أو: مَن قال كذا، ونحو ذلك، وذلك حيث لا يَتَّجه له الجزمُ بأحدِ الاحتمالين، وغرضُه بيان هل يثبُت ذلك الحُكم أو لم يثبت، فيُترجِم على الحكم، ومُراده ما يَتفسَّر بَعدُ مِن إثباتِه، أو نَفيِه، أو أنه مُحتمِلٌ لهما، وربما كان أحدُ المحْمَلَين أظهر، وغرضُه أن يُبقي للنظر مجالاً، وينبه على أن هناك احتمالاً أو تعارُضاً يوجِب التوقُّف حيث يَعتقِد أنَّ فيه إجمالاً، أو يكون المُدرَك مُختلفاً في الاستدلال به.

وكثيراً ما يترجِم بأمر ظاهرُه قليل الجَدْوى، لكنه إذا حقَّقَه المتأمِّل أَجدى، كقوله: «باب قول الرجل: ما صَلَّينا» فإنه أشار به إلى الرد على مَن كَرِه ذلك، ومنه قوله: «باب قول الرجل: فاتتنا الصلاة» وأشار بذلك إلى الرد على مَن كَرِه إطلاق هذا اللفظ.

وكثيراً ما يترجم بأمرٍ مُختصٍّ ببعض الوقائع، لا يظهر في بادئ الرأي، كقوله: «باب استياك الإمام بحضرةِ رَعِيَّته» فإنه لما كان الاستياكُ قد يُظَنُّ أنه من أفعال المَهَنة، فلعل بعض الناس يَتوهَّم إن إخفاءَه أَولى، مُراعاةً للمُروءة، فلِمَا وَقَعَ في الحديث أن النبي ﷺ استاك بحَضْرة الناس دلَّ على أنه مِن باب التطيُّب لا مِن الباب الآخَر، نَبَّهَ على ذلك ابنُ

دقيقِ العيد، ولم أَرَ هذا في البخاري، فكأنه ذكره على سبيل المثال[١].

وكثيراً ما يترجم بلفظ يُومِئُ إلى معنى حديثٍ لم يَصحَّ على شَرطِه، أو يأتي بلفظِ الحديث الذي لم يَصحَّ على شرطه صريحاً في الترجمة، ويُورد في الباب ما يُؤدِّي مَعناه، تارةً بأمرٍ ظاهر، وتارةً بأمرٍ خَفي، من ذلك قوله: «باب الأُمراء مِن قُرَيش» وهذا لفظ حديثٍ يُروى عن علي رضي الله عنه، وليس على شرطِ البخاري، وأورد فيه حديث: «لا يزال والٍ من قُرَيش»[٢].

ومنها قوله: «باب اثنان فما فوقهما جماعة» وهذا حديث يُروى عن أبي موسى الأشعري، وليس على شرطِ البخاري، وأورد فيه: «فأذِّنا وأقيما ولْيَؤُمَّكما أحَدُكما».

وربما اكتفى أحياناً بلفظ التَّرجمة التي هي لفظ حديثٍ لم يَصِحَّ على شرطِه، وأوردَ معها أثراً أو آية، فكأنه يقول: لم يصحَّ في الباب شيءٌ على شرطي.

وللغَفْلة عن هذه المقاصد الدقيقة اعتقد مَن لم يُمعِن النظر أنه ترك الكتابَ بلا تبييض، ومَن تأمَّلَ ظَفَر، ومَن جَدَّ وَجَد، وقد جمع العلامة ناصرُ الدين أحمد بن المُنيِّر خطيب الإسكندرية من ذلك أربع مئة ترجمة، وتكلم عليها، ولَخَّصها القاضي بدر الدين بن جَمَاعة وزاد عليها أشياء.

وتكلَّم على ذلك أيضاً بعضُ المغاربة، وهو محمد بن منصور بن حَمَامة السِّجِلْماسي، ولم يُكثِر من ذلك، بل جُملةُ ما في كتابه نحو مئة ترجمة، وسماه «فك أغراض البخاري المُبهَمة، في الجَمْع بين الحديث والترجمة».

وتكلّم أيضاً على ذلك زين الدين علي بن المُنيِّر أخو العلامة ناصر الدين في «شرحه»

---

(١) من قوله: «ولم أر هذا» إلى هنا، من الأصل وحده وسقط من غيره. قلنا: وقول ابن دقيق العيد ذكره في كتابه «إحكام الأحكام» ص٥١ على حديث أبي موسى الأشعري المخرَّج عند البخاري برقم (٢٤٤) تحت باب السواك، ولعلَّ ما ذكره ابن دقيق العيد قد وقع في نسخة عنده من «الصحيح»، وإلا فليس في روايات «الصحيح» المعتمدة في اليونينية الباب الذي ذكره.

(٢) كذا قال، ولفظ الحديث عند البخاري برقم (٧١٤٠) من حديث ابن عمر رضي الله عنهما مرفوعاً: «لا يزال هذا الأمر في قريش».

على البخاري، وأمعن في ذلك.

ووقفت على مجلد من كتاب اسمه «ترجُمان التراجم» لأبي عبد الله بن رُشَيد السَّبْتي يشتمل على هذا المقصَد وصل فيه إلى كتاب الصيام، ولو تم لكان في غاية الإفادة، وإنه لكثير الفائدة مع نَقصِه، والله تعالى الموفق.

# الفصل الثالث

## في بيان تقطيعه للحديث واختصارِه وفائدة إعادته له في الأبواب وتَكرارِه

قال الحافظ أبو الفضل محمد بن طاهر المقدِسي فيما رُوِّيناه عنه في جزءٍ سَمَّاه «جواب المُتَعَنِّت» اعلم أن البخاري رحمه الله كان يَذكُر الحديث في كتابه في مواضع، ويَستدِل به في كل باب بإسنادٍ آخر، ويَستخرج منه بحُسن استنباطِه وَغزَارة فِقهِه معنىً يقتضيه الباب الذي أخرجه فيه، وقَلَّما يورِد حديثاً في موضعين بإسنادٍ واحدٍ ولفظٍ واحدٍ، وإنما يُورده من طريقٍ أُخرى لمعانٍ نَذكُرها، والله أعلم بمُراده منها.

فمنها أنه يُخرِج الحديث عن صحابي، ثم يورده عن صحابي آخر، والمقصود منه أن يُخْرِج الحديث عن حَدِّ الغَرَابة، وكذلك يفعل في أهل الطبقة الثانية والثالثة، وهلم جرّاً إلى مشايخه، فيَعتَقِد مَن يرى ذلك مِن غير أهلِ الصَّنعة أنه تكرارٌ، وليس كذلك، لاشتماله على فائدةٍ زائدة.

ومنها أنه صحَّح أحاديثَ على هذه القاعدة، يَشتَمل كلُّ حديثٍ منها على معانٍ مُتَغايرة، فيُورِدِه في كل بابٍ من طريقٍ غيرِ الطريق الأُول.

ومنها أحاديث يرويها بعضُ الرواة تامةً ويرويها بعضُهم مُختصرة، فيوردها كما جاءَت ليُزيل الشُّبهةَ عن ناقليها.

ومنها أن الرواة ربما اختَلَفَت عِباراتُهم، فحدَّث راوٍ بحديث فيه كلمة تحتمل معنىً، وحَدَّث به آخر فعبَّر عن تلك الكلمة بعَينها بعبارةٍ أُخرى تحتمل معنىً آخر، فيورِدُه بطُرُقه إذا صَحَّت على شرطه، ويُفرِدُ لكل لفظةٍ باباً مُفرداً.

ومنها أحاديث تعارَضَ فيها الوصل والإرسال ورَجَحَ عنده الوصل فاعتمَدَه، وأورد

الإرسال مُنبِّهاً على أنه لا تأثير له عنده في الموصول.

ومنها أحاديث تعارَضَ فيها الوَقْفُ والرَّفع، والحُكم فيها كذلك.

ومنها أحاديث زاد فيها بعضُ الرواة رجلاً في الإسناد، ونَقَصَه بعضُهم، فيوردها على الوجهين حيث يَصحُّ عنده أن الراوي سمعه من شيخٍ حدثه به عن آخر، ثم لقي الآخر فحدَّثه به، فكان يرويه على الوجهين.

ومنها أنه ربما أورد حديثاً عَنْعَنَه راويه، فيورده من طريقٍ أخرى مُصرِّحاً فيها بالسماع على ما عُرِف من طريقته في اشتراط ثُبوت اللقاء في المُعَنْعَن، فهذا جميعه فيما يتعلق بإعادة المتن الواحد في موضع آخر، أو أكثر.

وأما تقطيعُه للحديث في الأبواب تارةً، واقتصارُه منه على بعضِه أُخرى، فذلك لأنه إن كان المتنُ قصيراً أو مُرتبطاً بعضُه ببعض، وقد اشتمل على حُكمين فصاعداً، فإنه يُعيده بحسب ذلك مراعياً مع ذلك عدم إخلائه من فائدةٍ حديثية، وهي إيراده له عن شيخٍ سوى الشيخ الذي أخرجه عنه قبل ذلك كما تقدم تفصيلُه، فيستفيد بذلك تكثير الطرق لذلك الحديث، وربما ضاق عليه مخرجُ الحديث حيثُ لا يكون له إلا طريق واحدة، فيتصرَّف حينئذٍ فيه، فيورده في موضعٍ موصولاً، وفي موضعٍ مُعلَّقاً، ويوردُه تارةً تاماً وتارةً مُقتَصِراً على طَرَفه الذي يحتاج إليه في ذلك الباب.

فإن كان المتن مشتملاً على جُمَلٍ مُتعددة لا تَعَلُّق لإحداها بالأُخرى، فإنه يُخرجُ كلَّ جملةٍ منها في باب مُستقلٍّ فراراً مِن التطويل، وربما نَشِط فساقَه بتمامِه، فهذا كله في التقطيع.

وقد حكى بعضُ شُرَّاح البخاري أنه وقع في أثناء الحج في بعض النُّسَخ بعد باب قَصْر الخُطبة بعَرَفة باب التعجيل إلى الموقف؛ قال أبو عبد الله: يُزاد في هذا الباب حديثُ مالكٍ، عن ابن شهاب، ولكني لا أريد أن أُدخِلَ فيه مُعاداً. انتهى. وهو يقتضي أنه لا يَتعمَّد أن يُخرج في كتابه حديثاً مُعاداً بجميع إسنادِه ومَتنِه، وإن كان قد وقع له مِن ذلك شيء فعن غيرِ قصد وهو قليلٌ جدّاً، سأنبه على مَوَاضِعِه مِن الشرح حيث أُصِلُ إليها إن شاء الله تعالى.

وأما اقتصاره على بعض المتن ثم لا يذكر الباقي في موضع آخر فإنه لا يقع له ذلك في الغالب إلّا حيث يكون المحذوف موقوفاً على الصحابي، وفيه شيء قد يُحكَم برفعِه، فيَقتَصِر على الجُملة التي يُحكَم لها بالرفع ويَحذِف الباقي، لأنه لا تَعلُّق له بموضوع كتابِه.

كما وقع له في حديث هُزَيل بن شُرَحْبِيل، عن عبد الله بن مسعود رضي الله عنه، قال: إن أهلَ الإسلام لا يُسَيِّبون،وإن أهلَ الجاهلية كانوا يُسَيَّبون. هكذا أورده، وهو مختصر مِن حديثٍ موقوف، أوَّلُه: جاء رجلٌ إلى عبد الله بن مسعود، فقال: إني أعتقتُ عَبداً لي سائبةً فمات وترك مالاً، ولم يَدَع وارثاً. فقال عبد الله: إن أهلَ الإسلام لا يُسَيِّبون، وإن أهلَ الجاهِليَّة كانوا يُسَيِّبون، فأنت ولي نعمته، فلك ميراثُه، فإن تَأثَّمت وتَحَرَّجت في شيءٍ، فنحن نَقبلُه مِنك ونجعلُه في بيتِ المال.

فاقتصرَ البخاري على ما يُعطَى حُكم الرفع مِن هذا الحديث الموقوف، وهو قوله: إن أهلَ الإسلام لا يُسَيِّبون، لأنه يَستدعي بعُمُومه النقل عن صاحبِ الشرع لذلك الحكم، واختصر الباقي، لأنه ليس مِن موضوعِ كتابه، وهذا مِن أَخفَى المواضع التي وَقَعت له مِن هذا الجِنْس.

وإذا تَقرَّر ذلك اتَّضح أنه لا يُعيد إلا لفائدةٍ، حتى ولو لم تظهر لإعادته فائدة من جِهة الإسناد، ولا مِن جهة المتن، لكان ذلك لإعادته لأجل مُغايرة الحُكم الذي تشتمل عليه الترجمة الثانية موجباً لئلا يُعدّ مُكرَّراً بلا فائدة، كيف وهو لا يُخليه مع ذلك مِن فائدة إسنادية، وهي إخراجُه للإسناد عن شيخٍ غيرِ الشيخ الماضي، أو غير ذلك على ما سَبَق تفصيلُه، وهذا بَيِّن لمن استَقرَأ كتابه وأنصف مِن نفسه، واللهُ الموفق لا إلهَ غيرُه.

# الفصل الرابع

## في بيان السبب في إيراده للأحاديث المعلَّقة مرفوعةً وموقوفةً، وشرح أحكام ذلك

**والمراد بالتعليق**: ما حُذِفَ مِن مبتدأ إسناده واحدٌ فأكثر ولو إلى آخر الإسناد، وتارةً يجزم به كـ«قال»، وتارةً لا يجزم به كـ«يُذكَر».

فأما المُعلَّق مِن المرفوعات فعلى قسمين: أحدهما: ما يوجد في موضع آخر من كتابه هذا موصولاً، وثانيهما: ما لا يوجد فيه إلا مُعلَّقاً.

**فالأول**: قد بيّنَّا السببَ فيه في الفصل الذي قبل هذا، وأنه يورده مُعلَّقاً حيثُ يَضيق مَخْرَج الحديث، إذ من قاعدته أن لا يُكرِّر إلا لفائدة، فمتى ضاق المَخرَجُ واشتمل المتنُ على أحكامٍ فاحتاج إلى تكريره فإنه يَتصرَّف في الإسناد بالاختصار خَشْيةَ التطويل.

**والثاني** ـ وهو ما لا يوجد فيه إلّا مُعلَّقاً ـ فإنه على صورتين: إما أن يُورِدَه بصيغة الجَزْم، وإمّا أن يُورِدَه بصيغة التمريض.

**فالصيغة الأولى** يُستَفاد منها الصِّحَّة إلى مَن عَلَّق عنه، لكن يبقى النظرُ فيمن أبرز مِن رجال ذلك الحديث، فمنه ما يَلتَحِق بشرطِه، ومنه ما لا يلتحق، أما ما يلتحق فالسبب في كونه لم يُوصِل إسنادَه إما لكونه أخرج ما يقومُ مقامه، فاستغنى عن إيراد هذا مُستوفى السياق ولم يُهمِله، بل أورده بصيغة التعليق طلباً للاختصار، وإما لكونه لم يحصل عنده مسموعاً، أو سَمِعه وشكَّ في سماعه له من شيخِه، أو سَمِعَه من شيخه مُذاكرةً، فما رأى أنه يَسوقُه مساق الأصل، وغالبُ هذا فيما أورده عن مشايخه، فمن ذلك أنه قال في كتاب الوكالة: قال عثمان بن الهيثم: حدثنا عَوف، حدثنا محمد بن سِيرين، عن أبي هُريرة رضي الله عنه قال: وَكَّلني رسول الله ﷺ بزكاة رمضان. الحديث بطوله، وأورده في مواضع أخرى، منها

في فضائل القرآن، وفي ذكر إبليس، ولم يقل في موضعٍ منها: حدثنا عثمان، فالظاهر أنه لم يسمعه منه.

وقد استعمل المصنف هذه الصيغة فيما لم يسمعه مِن مشايخه في عدة أحاديث، فيوردها عنهم بصيغةِ «قال فلان»، ثم يوردها في موضع آخر بواسطة بينه وبينهم، وسيأتي لذلك أمثلة كثيرةٌ في مواضعها، فقال في «التاريخ» قال إبراهيم بن موسى: حدثنا هشام بن يوسف، فذكر حديثاً، ثم قال: حدثوني بهذا عن إبراهيم. ولكن ليس ذلك مُطَّرداً في كل ما أورده بهذه الصيغة، لكن مع هذا الاحتمال لا يَجمُل حَمْل جميع ما أورده بهذه الصيغة على أنه سمع ذلك من شيوخه، ولا يلزم من ذلك أن يكون مُدلِّساً عنهم، فقد صَرَّح الخطيب وغيرُه بأن لفظ «قال» لا يُحمل على السماع إلا ممن عُرِف من عادته أنه لا يُطلق ذلك إلا فيما سَمِع، فاقتضى ذلك أنَّ مَن لم يُعرف ذلك من عادته كان الأمر فيه على الاحتمال، والله تعالى أعلم.

وأما ما لا يلتحق بشرطِه فقد يكون صحيحاً على شرط غيره، وقد يكون حَسَناً صالحاً للحجة، وقد يكون ضعيفاً لا مِن جِهة قدحٍ في رجاله بل مِن جهة انقطاعٍ يسير في إسناده.

قال الإسماعيلي: قد يصنع البخاري ذلك إما لأنه سمعه عن ذلك الشيخ بواسطة مَن يَثِقُ به عنه، وهو معروف مشهور عن ذلك الشيخ. أو لأنه سمعه ممن ليس مِن شرط الكتاب، فينبِّه على ذلك الحديث بتسمية مَن حَدَّث به، لا على جهة التحديث به عنه.

قلت: والسبب فيه أنه أراد أن لا يَسوقَه مساقَ الأصل. فمثال ما هو صحيح على شرط غيرِه قوله في الطهارة: وقالت عائشة: كان النبي ﷺ يذكر الله على كل أحيانِه. وهو حديث صحيح على شرط مسلم، وقد أخرجه في «صحيحه» كما سيأتي بيانه.

ومثال ما هو حسن صالح للحُجَّة قوله فيه: وقال بَهز بن حكيم، عن أبيه، عن جده: الله أحقُّ أن يُستَحيا منه مِن الناس، وهو حديث حَسَن مشهور عن بَهز، أخرجه أصحابُ السُّنن كما سيأتي.

ومثال ما هو ضعيف بسبب الانقطاع لكنه مُنجَبِر بأمر آخر قوله في كتاب الزكاة: وقال

طاووس: قال معاذ بن جَبَل لأهل اليمن: ائتوني بعَرْضٍ، ثيابٍ خَميصٍ أو لَبِيسٍ في الصدقة مكانَ الشعير والذُّرة، أهونُ عليكم وخيرٌ لأصحابِ محمد ﷺ. فإسناده إلى طاووس صحيح، إلا أن طاووساً لم يسمع مِن معاذ.

فأما ما اعتَرَض به بعضُ المتأخرين بنقضه هذا الحكم في صيغة الجزم، وأنها لا تُفيد الصحة إلى مَن علَّق عنه، بأن المصنف أخرج حديثاً قال فيه: قال عبد الله بن الفَضْل، عن أبي سلمة، عن أبي هريرة، عن النبي ﷺ قال: «لا تُفاضِلوا بين الأنبياء...» الحديث، فإن أبا مسعود الدِّمشقي جزم بأن هذا ليس بصحيح، لأن عبد الله بن الفَضْل إنما رواه عن الأعرج عن أبي هريرة، لا عن أبي سلمة، ثم قوَّى ذلك بأن المصنف أخرجَه في موضعٍ آخر موصولاً، فقال: عن عبد الله بن الفضل، عن الأعرج، عن أبي هريرة. انتهى، فهو اعتراض مردود، والقاعدة صحيحة لا تَنتَقِضُ بهذا الإيراد الواهي.

وقد روى الحديث المذكور أبو داود الطيالسي في «مُسنَده» عن عبد الله بن الفَضْل، عن أبي سلمة، عن أبي هريرة، كما علقه البخاري سواء، فبطل ما ادعاه أبو مسعود مِن أن عبدَ الله ابن الفَضْل لم يَروِه إلا عن الأعرج، وثَبَت أن لعبد الله بن الفَضْل فيه شيخين، وسنزيد ذلك بياناً في موضعه إن شاء الله تعالى.

**والصيغة الثانية**، وهي صيغة التمريض، لا تُستفاد منها الصحة إلى مَن عَلَّق عنه، لكن فيه ما هو صحيح، وفيه ما ليس بصحيح، على ما سنبيِّنه.

فأما ما هو صحيح فلم نَجِدْ فيه ما هو على شرطِه إلا مواضع يسيرة جداً، ووجدناه لا يَستعمِل ذلك إلا حيث يُورِد ذلك الحديث المعلَّق بالمعنى، كقولِه في الطب: ويُذكر عن ابن عباس عن النبي ﷺ في الرُّقى بفاتحةِ الكتاب، فإنه أسنَدَه في موضع آخر من طريق عُبيد الله ابن الأخنس، عن ابن أبي مُلَيكة، عن ابن عباس رضي الله عنهما أن نفراً مِن أصحاب النبي ﷺ مَرُّوا بحيٍّ فيه لَدِيغ... فذكر الحديث في رُقيَتِهم للرجل بفاتحة الكتاب، وفيه قول النبي ﷺ لما أخبروه بذلك: «إن أَحقَّ ما أخذتم عليه أجراً كتابُ الله».

فهذا كما تَرَى لمّا أورده بالمعنى لم يَجزِم به، إذ ليس في الموصول أنه ﷺ ذكر الرُّقية بفاتحةِ الكِتاب، إنما فيه أنه لم يَنهَهَم عن فِعلِهم، فاستُفيد ذلك مِن تقريره.

وأما ما لم يورده في موضع آخر مما أورده بهذه الصيغة، فمنه ما هو صحيح إلا أنه ليس على شرطه، ومنه ما هو حسن، ومنه ما هو ضعيف فَردٌ، إلا أنَّ العمَلَ على مُوافقته، ومنه ما هو ضعيف فَرْدٌ لا جابِرَ له.

**فمثال الأول**: أنه قال في الصلاة: ويُذكر عن عبد الله بن السائب قال: قرأ النبي ﷺ المؤمنون في صلاة الصبح حتى إذا جاء ذِكرُ موسى وهارون أو ذِكرُ عيسى أَخَذَته سَعْلَةٌ فركع. وهو حديث صحيح على شرط مسلم أخرجه في «صحيحه»، إلا أن البخاري لم يُخرِّج لبعض رواته.

وقال في الصيام: ويُذكر عن أبي خالد، عن الأعمش، عن الحَكَم ومسلم البَطين وسَلَمة بن كُهَيل، عن سعيد بن جبير وعطاء ومجاهد، عن ابن عباس قال: قالت امرأة للنبي ﷺ: إن أختي ماتت وعليها صَومُ شهرين متتابعين... الحديث، ورجال هذا الإسناد رجالُ الصحيح، إلا أن فيه اختلافاً كثيراً في إسناده، وقد تفرَّد أبو خالد ـ وهو سليمان بن حَيَّان الأحمر ـ بهذا السياق، وخالف فيه الحفاظ مِن أصحابِ الأعمش كما سيأتي بيانُه إن شاء الله تعالى.

**ومثال الثاني** ـ وهو الحسن ـ: قولُه في البيوع: ويُذكر عن عثمان بن عفان رضي الله عنه أن النبيَّ ﷺ قال له: «إذا بِعتَ فكِل وإذا ابتعتَ فاكْتَل»، وهذا الحديث قد رواه الدارقطني من طريق عبيد الله بن المغيرة، وهو صدوق، عن مُنقِذ مولى عُثمان، وقد وُثّق، عن عُثمان، به. وتابعه عليه سعيدُ بن المسيِّب، ومن طريقه أخرجه أحمد في «المسند» إلّا أنَّ في إسناده ابن لهيعة، ورواه ابن أبي شيبة في «مصنفه» من حديث عطاء، عن عثمان، وفيه انقطاع، فالحديث حسن لما عَضَدَه مِن ذلك.

**ومثال الثالث** ـ وهو الضعيف الذي لا عاضِدَ له إلّا أنه على وَفْقِ العَمَل ـ قوله في

الوصايا: ويُذكر عن النبي ﷺ أنه قَضَى بالدَّين قبل الوصية. وقد رواه الترمذي موصولاً مِن حديث أبي إسحاق السَّبيعي عن الحارث الأعور، عن علي. والحارث ضعيفٌ، وقد استغربه الترمذي، ثم حكى إجماع أهلِ العلم على القول به.

**ومثال الرابع**، وهو الضعيف الذي لا عاضِدَ له، وهو في الكتاب قليل جداً، وحيث يقع ذلك فيه يَتَعقَّبُه المصنف بالتضعيف بخلاف ما قبله، فمن أمثلته قوله في كتاب الصلاة: ويُذكر عن أبي هريرة رَفَعه: «لا يَتَطَوَّع الإمامُ في مكانه» ولم يصح، وهو حديث أخرجه أبو داود من طريق ليث بن أبي سُليم، عن الحجَّاج بن عُبَيد، عن إبراهيم بن إسماعيل، عن أبي هريرة، وليث بن أبي سُلَيم ضعيف، وشيخُ شَيخِه لا يُعرَف، وقد اختُلِفَ عليه فيه.

فهذا حكم جميع ما في الكتاب مِن التعاليق المرفوعة بصيغتي الجزم والتمريض، وهاتان الصيغتان قد نقل النوويُّ اتفاقَ مُحقِّقي المحدثين وغَيرِهم على اعتبارِهما، وأنه لا ينبغي الجزمُ بشيء ضعيف، لأنها صيغة تَقتَضي صحتَه عن المُضَاف إليه، فلا ينبغي أن تُطلَق إلا فيما صح. قال: وقد أهمل ذلك كثيرٌ مِن المصنِّفين مِن الفقهاء وغيرهم، واشتد إنكارُ البيهقي على مَن خالف ذلك، وهو تساهُلٌ قبيح جداً من فاعله، إذ يقول في الصحيح: يُذكَر، ويُروَى، وفي الضعيف: قال، ورَوَى، وهذا قلبٌ للمعاني وحَيْدٌ عن الصواب.

قال: وقد اعتنى البخاري رحمه الله باعتبار هاتين الصيغتين وإعطائهما حكمَهما في «صحيحه»، فيقول في الترجمة الواحدة بعضَ كلامه بتمريض وبعضَه بجزمٍ مُراعياً ما ذكرنا، وهذا مُشعِرٌ بتَحَرِّيه ووَرَعِه، وعلى هذا فيُحمل قوله: ما أدخلت في «الجامع» إلا ما صَحَّ، أي: مما سُقتُ إسنادَه، والله تعالى أعلم، انتهى. كلامه.

وقد تبين مما فصلنا به أقسام تعاليقه أنه لا يَفتَقِر إلى هذا الحَمْل، وأن جميع ما فيه صحيح باعتبار أنه كله مقبول ليس فيه ما يُردُّ مطلقاً إلا النادر، فهذا حُكم المرفوعات.

**وأما الموقوفات** فإنه يجزم منها بما صحَّ عنده ولو لم يكن على شَرطِه، ولا يجزم بما كان في إسناده ضعف أو انقطاع إلّا حيثُ يكون مُنْجَبِراً، إما بمجيئه مِن وجهٍ آخر، وإما بشُهرَتِه

عمن قاله، وإنما يورد ما يورد من الموقوفات مِن فتاوَى الصحابة والتابعين ومِن تفاسيرهم لكثيرٍ مِن الآيات على طريق الاستئناس والتقوية لما يختارُه مِن المذاهب في المسائل التي فيها الخلاف بين الأئمة.

فحينئذٍ ينبغي أن يقال: جميع ما يورد فيه إما أن يكون مما تَرجَم به أو مما تَرجَم له، فالمقصود في هذا التصنيف بالذات هو الأحاديث الصحيحة المسندة وهي التي تَرجَم لها، والمذكور بالعرض والتَّبَع الآثارُ الموقوفة والأحاديث المعلَّقة، نعم والآيات المكرَّمة، فجميعُ ذلك مُترجَم به إلّا أنها إذا اعتبرت بعضُها مع بعض واعتبرت أيضاً بالنسبة إلى الحديث يكون بعضُها مع بعض منها مُفسِّر ومنها مُفسَّر، فيكون بعضُها كالمترجَم له باعتبار، ولكن المقصود بالذات هو الأصل، فافهم هذا فإنه مَخلَص حَسَن يندفع به اعتراضٌ كثيرٌ عما أورده المؤلف مِن هذا القبيل، والله الموفق.

وهذا حِينُ الشروع في سِياق تعاليقه المرفوعة، والإشارة إلى مَن وصلها، وأضفتُ إلى ذلك المتابعات لالتحاقها بها في الحكم، وقد بسطتُ ذلك جميعَه في تصنيف كبير سميته «تَغْلِيق التَّعْليق» ذكرتُ فيه جميعَ أحاديثِه المرفوعة وآثاره الموقوفة، وذكرتُ مَن وَصَلها بأسانيدي إلى المكان المعلَّق، فجاء كتاباً حافِلاً وجامِعاً كاملاً لم يُفرِدْه أحدٌ بالتصنيف، وقد صرَّح بذلك الحافظ أبو عبد الله بن رُشَيد في كتاب «تُرجُمان التراجم» له، فقال: وهو ـ أي: التعليق ـ مُفتَقِر إلى أن يُصنّف فيه كتابٌ يَخصُّه، تُسندَ فيه تلك المُعلَّقات وتُبيَّن درجتها مِن الصحة أو الحسن، أو غير ذلك مِن الدرجات، وما علمتُ أحداً تَعرَّض لتصنيفٍ في ذلك، وإنه لمُهِمٌّ لا سيَّما لمن له عناية بكتاب البخاري.

مِن «بَدْء الوحي» متابعةُ عبد الله بن يوسف، عن الليث، وَصَلَها المؤلف في الأنبياء وفي التفسير. ومتابعة أبي صالح عنه، وَصَلَها يعقوب بن سفيان في «تاريخه» عنه، ومتابعة هلال ابن رَدَّاد، عن الزُّهري، وَصَلَها الذُّهْلي في «الزُّهْريات»، ومتابعة يونس عنه وصلها المؤلف في التفسير، ومتابعة مَعمَر وصلها المؤلف في تعبير الرؤيا.

حديث أبي سفيان في شأن هِرَقل؛ متابعة صالح ـ وهو ابن كَيْسان ـ وصلها المؤلف في الجهاد، ومتابعة يونس وصلها في الجزية والاستئذان، ومُتابَعة معمر وصلها في التفسير.

«**الإيمان**» حديث عبد الله بن عَمرو: «المُسلِم من سَلِم...» الحديث، روايةُ أبي مُعاوية فيه وَصَلها إسحاق بن راهويه في «مُسنَده» عنه، ووصلها ابن حبان في «صحيحه»، ورواية عبد الأعلى وصلها عثمان بن أبي شيبة في «مسنده» عنه.

حديث أبي سعيد: «أَخرِجوا مِن النار... » الحديث؛ رواية وُهَيب عن عَمرو ـ وهو ابن يحيى المازِني ـ شيخ مالك في قوله: «مِن خردل مِن خير» وغير ذلك، وصلها مسلم بالإسناد ولم يَسُق لفظها، بل أحال بها على حديث مالك، وهو في «مسند» أبي بكر بن أبي شَيْبة موافق لما عَلَّقَ البخاري، ووصله البخاري مِن حديث وُهَيب، لكن بلفظ مالك.

حديث سعد بن أبي وقاص: أعطى رهطاً وفيهم سعد... الحديث، رواية يونس عن الزُّهري وَصَلها عبد الرحمن بن عمر الزهري الملقب رُسْتَه في كتاب «الإيمان» له، ورواية صالح وصلها البخاري في الزكاة، ورواية معمر وصلها عبد بن حُميد وابن أبي عمر العَدَني والحُمَيدي وغيرهم في مسانيدهم، ووقع لمسلم في إسناده وَهْمٌ بيَّنته في «تَغْلِيق التَّعْليق»، ورواية ابن أخي الزهري وصلها الإسماعيلي.

حديث عبد الله بن عمرو: «أربعٌ مَن كُنَّ فيه...» الحديث؛ متابعة شعبة عن الأعمش وصلها المؤلف في كتاب المظالم.

**باب قول النبي ﷺ: «أحبُّ الدِّين إلى الله تعالى الحَنيفيَّةُ السَّمْحَة»** هذا الحديث لم يذكره إلّا هنا، ولم يَسُقْ له إسناداً، وقد وَصَله المؤلف في كتاب «الأدب المفرَد»، وأحمد في «مسنده» من حديث عكرمة، عن ابن عباس، وله شاهد مُرسَل في «طبقات ابن سعد»، وفي الباب عن أُبيّ بن كعب وجابر وابن عمر وأبي أُمامة وأبي هريرة وغيرهم.

**باب كُفْران العَشِير**؛ فيه عن أبي سعيد، وَصَله في كتاب العيدين، ولم يسق لفظة «كُفْران العَشِير» وهو مذكور في كتاب الحيض.

حديث أبي سعيد: «إذا أسلم العبدُ فحَسُن إسلامُه...» الحديث، لم يُسنده المؤلف، وقد وصله أبو ذَرّ الهَرَوي في روايته ولم يَسُق لفظه، ووصله النسائي في «السنن»، والحسن بن سفيان في «مسنده»، والإسماعيلي عنه، والدارقطني في «غرائب مالك»، وسَمُّويه في «فوائده» وغيرهم، وقد سُقته مِن طريق عَشَرةِ أنفُس عن مالكٍ بسنده.

حديث أنس: «يَخرجُ مِن النار مَن قال لا إله إلا الله...» رواية أبان بن يزيد العطار، وصلها الحاكم في «الأربعين» له، والبيهقي في كتاب «الاعتقاد».

حديث أبي هريرة: «من اتَّبع جِنازةَ مُسلِم»؛ متابعة عثمان بن أبي الهَيثم وَصَلها أبو نُعيم في «المستخرج».

**باب ما جاء أن الأعمال بالنية**، وقال النبي ﷺ: «ولكن جهادٌ ونية». وصله المؤلف في الجهاد من حديث ابن عباس.

**باب ما بَيَّن ﷺ لعبدِ القَيْس**؛ وصله في مواضع في كتاب الإيمان هذا وغيره.

**باب قول النبي ﷺ: «الدين النصيحة لله ولرسوله»** الحديث، هذا الحديث لم يذكره إلا هنا، ولم يَسُق له إسناداً، وقد وَصَله مسلم وأبو داود وأحمد بن حنبل وغيرهم مِن حديث تَمِيم الداري، ووقع لنا عالياً في جزءِ الأنصاري، وفي «مسند» الدارمي. وفي الباب عن أبي هريرة وابن عمر وابن عباس.

«**العلم**» حديث ابن مسعود: حدثنا رسول الله ﷺ وهو الصادق المصدوق... وصله في بَدْء الخلق وفي القدر وغير ذلك.

حديث شَقِيق، عن عبد الله: سمعت من النبي ﷺ كلمة... وصله في الجنائز والتوحيد وغير ذلك.

حديث حُذيفة؛ وصله في التوحيد وغيره.

حديث ابن عباس؛ في التوحيد أيضاً.

وحديث أنس كذلك، وأوله: «إذا تقرَّب العبدُ مني شبراً».

وكذا حديث أبي هريرة، وأوله: «لكل عَمَلٍ كَفَّارة».

قوله: واحتجَّ بعضُهم في القِراءة على العالِمِ بحديث ضِمَام بن ثَعْلَبة، وفي آخره: فهذه قراءةٌ على النبي ﷺ، أخبر ضمامٌ قومه بذلك. وقد وصله أبو داود من حديث ابن عباس في قصة ضِمام، وفي آخرها: أنَّ ضماماً قال لقومه عندما رجع إليهم: إن الله قد بعث رسولاً... الحديث. وأصلُ قصة ضِمام وَصَله المؤلِّف من حديث شَريك، عن أنس.

حديث أنس: نَسَخ عثمانُ المصاحف؛ وصله في فضائل القرآن وغيره.

حديث وَفْد عبد القَيْس، تَقَدَّم.

حديث مالك بن الحُوَيرِث؛ وصله في باب خبر الواحد بتمامه.

**باب التناوب في العلم**: حديث ابن وَهْب وصله ابن حِبان في «صحيحه»، وأبونُعَيم في «المستخرج»، وحمل البخاري رواية ابن وَهْب عن يونس على روايةِ أبي اليَمان عن شُعيب، وفي رواية شُعيب زيادة ليست عند يونس.

قوله: واحتج بعضُ أهلِ الحِجاز في المناولة بحديث النبي ﷺ حيث كتب لأمير السَّرية... الحديث، رواه ابن إسحاق في «المغازي» مُرسلاً، ووَصَلَه الطبراني من طريقٍ أخرى من حديث جُندُب بن عبد الله، وإسناده حسن.

حديث: «من يرد الله به خيراً يفقهه في الدين، وإنما العِلم بالتَّعَلُّم»؛ رواه ابن أبي عاصم في كتاب «العلم» له مِن حديث مُعاوية بهاتين الجُملَتين، وقد وصل المؤلِّفُ الجملةَ الأُولى فقط.

حديث جابر بن عبد الله في رحلته إلى عبد الله بن أُنَيس؛ هو حديث عبد الله بن أُنيس المذكور في التوحيد، وسيأتي ذكر مِن وَصَله إن شاء الله تعالى.

قوله في باب فضل مَن عَلِمَ وعَلَّم: «قال إسحاق: وكان منها طائفةٌ قَيَّلَت الماء» وفي روايةٍ أخرى: قال ابن إسحاق، وفي رواية أُخرى: قال أبو إسحاق، وقد رواه عن أبي أُسامة إسحاق بن راهويه في «مسنده» فكأنه المراد، ورُوِّيناه أيضاً في «الأمثال» للرامَهُرْمُزي من

حديث أبي إسحاق إبراهيم بن سعيد الجَوْهري، وأما ابن إسحاق فلا يُعرف مِن حديثه.

حديث «ألا وقول الزُّور» فما زال يُكرِّرها؛ وصَلَه المؤلف في الشهادات والديات من حديث أبي بَكْرة.

حديث ابن عمر: قال النبي ﷺ: «ألا هل بلغت؟» وصله أيضاً في الحدود.

حديث إسماعيل، عن أيوب، وَصَله المؤلف في الزكاة.

قوله: باب **لِيُبلِّغ العِلمَ الشاهدُ الغائبَ**، قاله ابن عباس عن النبي ﷺ، وصله المؤلف في الحج بلفظ: ليبلغ الشاهدُ الغائبَ، وكأنه ذكره هنا بالمعنى.

متابعة معمر، عن همام وَصَلها أبو بكر المروزي في كتاب «العلم» له، والبغوي في «شرح السنة».

قول عائشة: نِعْمَ النساءُ نساءُ الأنصار، لم يَمنعهنَّ الحياءُ أن يَتَفقَّهنَ في الدين؛ هو طَرَفٌ مِن حديث طويلٍ وصله ابن خزيمة في «صحيحه»، والمرفوع منه عند مسلم وغيره.

«**الطهارة**» قوله: وبيَّن النبيُّ ﷺ أنَّ فرضَ الوضوء مرةً مرةً، وتوضأ أيضاً مرتين مرتين، وثلاثاً ثلاثاً، ولم يَزِدْ على ثلاث. فحديثُ الوُضوء مَرَّةً مرةً وَصَله من حديث ابن عباس، وحديث الوُضوء مرتين مرتين وَصَله مِن حديث عبد الله بن زيد، وحديث الوضوء ثلاثاً ثلاثاً وصله مِن حديث عثمان بن عفان، وقوله: ولم يَزِد، يريد لم يَرِدْ ما يدل على الزيادة على الثلاث، ولعله يشير إلى حديث عبد الله بن عَمرو الذي فيه: «مَن زاد فقد أساء وظَلَم»، وهو عند ابن خزيمة وأبي داود وغيرهما.

قوله: وأن يجاوزوا فعل النبي ﷺ؛ يُشير إلى ما تَقدَّم، وإلى ما يأتي في باب الوضوء بالمد.

متابعة محمد بن عَرْعَرة عن شُعبَة وَصَلها المؤلِّف في الدعوات، ورواية غُندَر عنه وَصَلها البَزَّار باللفظ المعلَّق، ووصلها أحمد بلفظ: «إذا دَخَل»، ورواية موسى ـ وهو ابن إسماعيل ـ عن حماد ـ وهو ابن سلمة ـ وَصَلها البيهقي، ورواية سعيد بن زيد ـ وهو أخو حماد بن زيد ـ وصلها المؤلف في «الأدب المفرد» له.

قول أبي الدرداء: أليس فيكم صاحب النعلين؟ وصله المؤلف في المناقب وغيرها.

متابعة النَّضْر بن شُمَيل عن شُعْبة، وَصَلها النسائي.

ومتابعة شاذان ـ واسمه الأسود بن عامر ـ وَصَلها المؤلف في الصلاة.

رواية إبراهيم بن يوسف بن إسحاق بن أبي إسحاق السَّبِيعي، عن أبيه، عن أبي إسحاق، حدثني عبد الرحمن بن الأسود لم أجدها.

**قوله: باب الاستنثار في الوضوء**، ذكره عثمان وعبد الله بن زيد وابن عباس. **باب المضمضة في الوضوء**: قاله ابن عباس وعبد الله بن زيد، وأحاديث الثلاثة موصولةٌ عنده في الطهارة.

حديث عائشة: حَضَرَت الصبحُ، فالتُمِسَ الماءُ، فلم يُوجد، فنَزَلَ التيمُّم؛ مُختصر من حديثها الطويل في ضَياع عِقدِها، وهو موصولٌ عند المؤلف من حديثها في التفسير والنكاح والمناقب وغيرها.

حديث أحمد بن شَبيب عن أبيه؛ وصله أبو نُعيم في «المستخرج»، والبيهقي، وغيرهما.

قوله: ويُذكر عن جابر أن النبي ﷺ كان في غزوة ذاتِ الرِّقاع... الحديث؛ هو مختصرٌ مِن حديثٍ طويلٍ وصله أبو يعلى في «مسنده»، وابن خزيمة في «صحيحه»، وأبو داود، وغيرهم.

رواية شعبة، عن الأعمش؛ وَصَلها مسلم.

متابعة وَهْب بن جَرير عن شعبة؛ موصولة في «مسند» أبي العباس السَّرَّاج. ورواية غُندَر عنه وصلها أحمد ومسلم. ورواية يحيى القطان، عنه وصلها أحمد بن حنبل.

قوله: وسُئِل مالك عن مَسحِ جميعِ الرأس فاحتجَّ بحديث عبد الله بن زيد؛ وصله ابن خُزيمة من حديث مالك بالسؤال المذكور.

قوله: وقال أبو موسى: دعا النبي ﷺ بقَدَح... الحديث، وصله في المغازي، والخطاب لأبي موسى وبلال.

قوله: وقال عُروة عن المسوَر وغيره: وإذا توضأ النبي ﷺ كادوا يقتتلون على وَضوئِه؛ وَصَله في كتاب الشروط.

رواية موسى بن عقبة، قال: أخبرني أبو النَّضر، أن أبا سلمة أخبرَه، أن سعداً... وصلها الإسماعيلي عن الحسن بن سُفيان، وسُقتُه عالياً تامّاً مِن فوائد أبي زكريا المزكي.

متابعة حرب بن شَدَّاد وَصَلها النسائي. ومتابعة أبان ـ وهو العطار ـ، عنه وصلها أحمد بن حنبل والطبراني. ورواية معمر عنه وصلها البيهقي. ومتابعة يونس عن الزهري وصلها مسلم. ومتابعة صالح بن كيسان وصلها أبو العباس السَّرَّاج.

حديث عروة، عن المِسوَر؛ تقدم التنبيه عليه وأنه في الشروط.

رواية سعيد بن أبي مريم، عن يحيى بن أيوب، عن حُميد: سمعت أنساً؛ لم أجدها.

رواية عفان عن صَخْر بن جُوَيرِية؛ وصلها أبو عَوَانة في «صحيحه»، ورواية نُعَيم بن حماد عن ابن المبارك، وصلها الطبراني في «الأوسط»، ورويناها في «الغَيْلانيات» باختصار.

حديث ابن عباس: بتُّ عند النبي ﷺ فاستَنَّ... وصله المؤلف في التفسير.

«**الغُسْل**» رواية يزيد بن هارون عن شعبة؛ وصلها أبو عوانة في «صحيحه». ورواية بَهز بن أسَد وصلها الإسماعيلي. ورواية الجُدِّيّ ـ وهو عبد الملك بن إبراهيم ـ لم أجدها.

قوله: كان ابن عيينة يقول أخيراً: عن ابن عباس، عن ميمونة؛ وصله الشافعي وأبوبكر بن أبي شَيْبة والحُمَيدي وغيرهم في مسانيدهم عن ابن عُيَينة بزيادة مَيمونة.

زيادة مسلم بن إبراهيم عن شعبة؛ لم أجدها، وزيادة وَهْب بن جَرير عنه وصلها الإسماعيلي.

رواية سعيد عن قَتَادة أن أنساً حَدَّثهم؛ وصلها المؤلف في باب الجُنُب يخرجُ ويَمشي في السوق.

متابعة عبد الأعلى، عن معمر؛ وصلها أحمد في «مسنده» عنه. ورواية الأوزاعي عن الزُّهري وصلها المؤلف في الصلاة.

حديث بَهْز بن حكيم، عن أبيه، عن جَدّه وصله أحمد بن حنبل، وأصحاب السنن الأربعة، وليس في رواية واحد منهم تَوْفِية بلفظ الترجمة، نعم وَصَله البيهقي من طريق عبد الوارث، عن بَهز بن حكيم، وفيه اللفظ المذكور. ووقع لنا بعُلُوّ في الجزء الثاني من «حديث المخلِّص»، وفي «الثقفيات».

رواية إبراهيم بن طَهمان عن موسى بن عُقبة؛ وصلها النسائي.

متابعة أبي عوانة ـ وهو الوَضَّاح ـ عن الأعمش؛ وَصَلها المؤلف في موضع آخر مِن الغسل. ومتابعة محمد بن فُضَيل، عنه وصلها أبو عَوَانة يعقوب في «صحيحه».

متابعة عَمرو بن مرزوق عن شُعْبة؛ رويناها في جُزءٍ مِن حديث أبي عَمرو بن السماك، قال: حدثنا عثمان بن عمر الضَّبِّي، حدثنا عَمرو بن مرزوق، به. ورواية موسى بن إسماعيل، عن أبان؛ زعم الشيخ علاء الدين مُغَلْطاي أن البيهقي وَصَلها من طريق عفان، عن موسى، ووهم مُغَلطاي في ذلك، وإنما رواها البيهقي عن عفان، عن أبان نفسه، وليست لعفان عن موسى رواية مِن وجهٍ من الوُجوه أصلاً.

**«الحيض والتيمم» باب قول النبي ﷺ: «هذا شيء كتبه الله على بناتِ آدم»**؛ وصله المؤلف في باب تقضي الحائض المناسك كلها.

متابعة خالد ـ وهو ابن عبد الله الطحَّان ـ عن الشيباني؛ رويناها في «فوائد» أبي القاسم التَّنُوخي، ووصلها الطبراني بإسناد آخر. ومتابعة جرير عنه وَصَلها أبو يعلى في «مسنده»، والإسماعيلي عنه. ورواية سفيان الثوري، عنه وَصَلها أحمد بن حنبل في «مسنده».

حديث: كان النبي ﷺ يذكر الله تعالى على كل أَحيانه؛ وصله مسلم وأبو داود والترمذي والسَّرَّاج وأبويَعْلى، كلهم من طريق يحيى بن زكريا بن أبي زائدة، عن أبيه، عن خالد بن سلمة، عن البَهِيّ، عن عُروة، عن عائشة. قال الترمذي: لا يعرف إلا من حديث يحيى، انتهى.

وقد رواه يحيى بن عبد الحميد الحِمّاني في «مسنده» عن أبيه، ورواه ابن أبي داود في كتاب

«الشريعة» له عن محمود بن آدم، عن الفَضل بن موسى، ورواه أبو يعلى في «مسنده» عن هارون بن معروف، عن إسحاق بن يوسف الأَزرَق، كلهم عن زكريا، فكان المنفرد به زكريا لا ابنه، وخالد بن سلمة فيه مقالٌ، ولم يُخرِّج له البخاري شيئاً إلا هذا الذي أشار إليه هنا.

حديث أم عطية وصله في العيدين.

حديث ابن عباس، عن أبي سفيان في شأن هِرَقل، تَقدَّم في بَدءِ الوحي.

حديث عطاء، عن جابر: حاضت عائشةُ فنَسَكَت المناسك؛ وصله في الحج مِن طريقه.

رواية هشام بن حَسّان عن حَفْصة عن أم عطية؛ وصلها في الطلاق.

قوله: باب لا تقضي الحائض الصلاة، وقال جابر وأبوسعيد عن النبي ﷺ: «تَدَعُ الصلاة» هذا التعليق عن هذين الصحابيين ذكره المؤلف هنا بالمعنى عنهما ولم أجده عن واحدٍ منهما بهذا اللفظ. فأما حديث جابر فرواه أحمد في «مسنده» وأبو داود عنه من طريق ابن جُرَيج، قال: أخبرني أبو الزبير أنه سمع جابراً يقول: دخل النبي ﷺ على عائشة وهي تبكي... فذكر الحديث في حَيضِها، وفيه: «وأهِّلي بالحج، ثم حُجِّي واصنعي ما يصنع الحاج غير أن لا تطوفي بالبيت ولا تصلي»، وقد أخرجه مسلم من هذا الوجه لكن لم يسق لفظه، ورويناه عالياً في «مسند» عبد بن حُمَيد، ثم وجدته عند المصنف في كتاب الأحكام من طريق حَبيب، عن عطاء، عن جابر، وفيه: «غير أنها لا تطوفُ ولا تصلي».

وأما حديث أبي سعيد فاتَّفَق الشيخان عليه في حديثٍ في خُطبةِ العيد، وفيه قوله ﷺ للنساء: «أليس إذا حاضَت لم تُصَلِّ؟»، وهو موصولٌ في كتاب الحيض.

حديث عمَّار في التيمم؛ رواية النَّضر بن شُمَيل عن شعبة فيه، وَصَلها مسلم مثله سواء.

قوله: ويُذكر أن عَمرو بن العاص أجْنَبَ في ليلةٍ باردة فتيمم وتلا ﴿وَلَا تَقْتُلُوٓاْ أَنفُسَكُمْ﴾ الآية [النساء: ٢٩]. فذكر ذلك للنبي ﷺ فلم يُعنِّف؛ وصله الدارقطني من طريق وَهِب بن جَرِير بن حازِم، عن أبيه، عن يحيى بن أيوب، عن يزيد بن أبي حبيب، عن عِمران بن أبي

أنس، عن عبد الرحمن بن جُبَير، عن عَمرو بن العاص، فساقه كما ذكره البخاري وأتَمّ. وقد رواه أبو داود وابن حبان في «صحيحه» والحاكم من حديث عَمرو ابن الحارث عن يزيد بن أبي حبيب، وليس فيه ذكر التيمم.

حديث يَعلى بن عُبَيد، عن الأعمش، وصله أحمد بن حنبل وإسحاق بن إبراهيم في «مُسنَدَيهِما» وابن حبان في «صحيحه»، ووقع لنا عالياً من حديث أبي العباس السَّرَّاج، عن إسحاق بن إبراهيم، ووصله الإسماعيلي أيضاً.

«**كتاب الصلاة**» حديث أبي سفيان في قصة هِرَقل؛ تقدم في بَدْء الوحي.

قوله: ويُذكر عن سلمة بن الأكوع أن النبي ﷺ قال: «يَزُرُّه ولو بشوكة» وفي إسناده نظر؛ وصله أبو داود، وابن خزيمة، وابن حبان، والبخاري في «تاريخه» وابن أبي عَمر العَدَني في «مسنده»؛ ووقع لي عالياً جداً في الجزء الأول من «حديث المخلِّص».

قوله: وأمر النبي ﷺ أن لا يَطوفَ بالبيت عُرْيان؛ وصله بعد سبعة أبو اب في حديث أبي هريرة في تأذين عليٍّ يوم النَّحْر بمِنىً.

رواية عبد الله بن رجاء عن عِمران القَطَّان؛ وَصَلها الطبراني في «الكبير».

حديث أبي حازم، عن سَهلٍ في عَقدِ أُزُرِهم؛ وَصَله بعد قليل.

حديث أم هانئ: الْتَحَفَ النبيُّ ﷺ بثوبٍ وخالف بين طَرَفيه على عاتِقَيه؛ وصله أبو بكر بن أبي شيبة في «مُصنفه» من طريق محمد بن عَمرو، عن إبراهيم بن عبد الله بن حُنَين، عن أبي مُرَّة مولى عَقِيل عنها، وأصله في «صحيح» مسلم من طريق أبي جعفر الباقِر، عن أبي مرة، وليس عنده «على عاتِقَيه»، وهو مِن المتَّفق عليه مِن حديث مالك، عن أبي النضر، عن أبي مُرَّة، لكن ليس فيه: «خالَفَ بين طَرَفيه على عاتِقَيه».

**باب ما يذكر في الفخذ**: ويُروى عن ابن عباس وَجرْهَد ومحمد بن جَحْش، عن النبي ﷺ: «الفَخِذ عورة». أما حديث ابن عباس فوَصَلَه أحمد والترمذي، ووقع لنا بعُلّو في «مسند عبد بن حُميد».

وأما حديث جَرْهَد فوَصَله البخاري في «التاريخ»، وأبو داود، وأحمد، والطبراني مِن طُرُق، وفيه اضطراب، وصححه ابن حبان.

وأما حديث محمد بن جَحْش فوصله البخاري في «التاريخ» أيضاً، وأحمد، والطبراني، ورُوِّيناه عالياً في «فوائد» علي بن حُجر مِن رواية أبي بكر بن خُزَيمة عنه.

قوله فيه: وقال أنس: حَسَر النبيُّ ﷺ عن فَخِذه؛ أسنده في الباب.

وقال أبو موسى: غَطَّى النبي ﷺ رُكبَتَيه حين دخل عثمان؛ وصله في مناقب عثمان.

وقال زيد بن ثابت: أنزل الله تعالى على رسوله وفَخذُه على فَخِذِي... الحديث؛ وَصَله في الجهاد والتفسير.

حديث هشام بن عروة، عن أبيه، عن عائشة، في أَنْبِجَانِيَّة أبي جَهْم؛ وَصَله أبو داود، وأصله في مسلم.

**باب الصلاة على الفراش**: وقال أنس: كُنّا نصلي مع النبي ﷺ فيسجُد أحَدُنا على ثوَبِه؛ وصله المؤلف في باب السجود على الثوب، في أوائل كتاب الصلاة.

رواية الليث، عن جعفر بن ربيعة في صفة السجود؛ وَصَلها مسلم والطبراني في «الأوسط».

**باب يستقبل بأطراف رجليه**، قاله أبو حُمَيد؛ وصله مُطوَّلاً في باب سُنَّة الجلوس في التشهد.

حديث نُعيم بن حَمَّاد عن ابن المبارك؛ في رواية أبي ذر الهَرَوي: حدثنا نُعَيم. وزعم أبو نعيم في «المستخرج» أنه ذكره عن ابن المبارك تَعلِيقاً، وقد وصل الدارقطني طريق نُعيم المذكور.

ورواية ابن أبي مريم عن يحيى ـ هو ابن أيوب ـ وَصَلها محمد نَصْر المَرْوَزِي في كتاب «تعظيم الصلاة»، والبيهقي، وابن منده في «الإيمان». ورواية علي ـ وهو ابن عبد الله المَدِيني ـ عن خالد بن الحارث لم أجدها.

قوله: وقال أبو هريرة: قال النبي ﷺ: «استقبِل القِبلَة وكَبِّر»؛ هو طرف مِن قصة المسيءِ صلاتَه، وقد وَصَله المؤلِّف في الاستئذان، وفيه هذا اللفظ.

قوله: وقد سلَّم النبي ﷺ في ركعتي الظهر، وأقبلَ على الناسِ بوَجهِه، ثم أتمَّ ما بقي؛ وصله مِن طرق لكن ليس في شيء منها: «وأقبل على الناس بوَجهِه»، وهي في «الموطأ» من طريق داود بن الحُصَين، عن أبي سُفيان، عن أبي هريرة.

رواية ابن أبي مريم عن يحيى بن أيوب؛ عند أبي ذر: قال ابن أبي مريم. وعند غيره: حدثنا ابن أبي مريم. وسيُعاد في التفسير، في تفسير سورة البقرة.

قوله: وقال إبراهيم ـ هو ابن طَهْمان ـ عن عبد العزيز بن صُهَيب، عن أنس: أُتي النبيُّ ﷺ بمالٍ من البحرين، الحديث؛ وصله الحاكم في «المستدرك» وأبوعبد الله بن مَنده في «أماليه»، والبُجَيري عمر بن محمد بن بُجَير في «صحيحه»، وأبو نعيم في «المستخرج».

قوله: لقول النبي ﷺ: «لَعَنَ الله اليهود اتخذوا قُبورَ أنبيائهم مساجِد»؛ وصله المؤلِّف في الجنائز.

حديث الزُّهري عن أنس: «عُرِضَت عليَّ النار وأنا أُصلي»؛ وصله في باب وقت الظهر من طريق شعيب[1] عنه.

حديث أبي قِلابة عن أنس: قَدِم رهطٌ مِن عُكْلٍ، فكانوا في الصُّفَّة؛ وصله بهذا اللفظ في كتاب المحاربين.

حديث عبد الرحمن بن أبي بكر: كان أصحابُ الصفة فقراء؛ وصله المؤلف في باب السَّمَر مع الضيف.

حديث كعب بن مالك: كان النبي ﷺ إذا قَدِم مِن سَفَرٍ بدأ بالمسجَدِ فيُصلي فيه؛ وصله في الجهاد مختصراً هكذا، وأورده في المغازي مُطولاً في قصة توبة كعب.

قوله: وزاد إبراهيم بن المنذِر: حدثني ابن وَهْب، أخبرني يونس... الحديث في الحبشة،

---

(١) تحرف في (س) إلى: شعبة.

في بعض الروايات: «وزاد في رواية يحيى ـ هو القَطَّان ـ وعبد الوهاب ـ هو الثَّقَفي ـ عن يحيى ـ هو الأنصاري ـ مُسنداً عنده عن علي بن المدِيني، عنهما» وهو مَعطوفٌ على روايةِ علي عن ابن عيينة، وقد وصله الإسماعيلي مِن رواية بُندار عنهما.

ورواية جعفر بن عَوْن وَصَلها أحمد في «مسنده» عنه، والنسائي، ووقع لنا في جزءِ الحسن بن علي بن عفان، عنه بعُلّو. ورواية مالك وَصَلَها المؤلف في باب المكاتب.

حديث ابن عباس: طاف النبي ﷺ على بَعيرٍ؛ وصله في باب مَن أشار إلى الرُّكن، في كتاب الحج.

حديث الوليد بن كَثِير، عن عُبيد الله بن عبد الله: أن ابن عمر حدثهم؛ وَصَله مسلم، ووقع لنا بعُلوّ في «مستخرج» أبي نُعَيم.

حديث عاصم بن علي: حدثنا عاصم بن محمد؛ وصله إبراهيم الحَرْبي في «غريب الحديث» له.

قوله: وزاد شعبة، عن عَمرو، عن أنس: حتى يخرج النبي ﷺ؛ وصله في باب كم بين الأذان والإقامة مِن حديث شعبة.

قوله: زاد مُسدَّد: قال خالد: قال الشيباني... الحديث؛ وصله في باب: إذا أصابَ ثوبُ المصلي امرأتَه إذا سجد، عن مُسدَّد، به.

«أبواب المواقيت» قال بكر بن خَلَف: حدثنا محمد بن بكر البُرساني؛ وَصَله الإسماعيلي في «مُستخرجه» وأحمد بن علي الأبّار في جمع حديث الزُّهري.

قوله: قال سعيد، عن قتادة، يعني عن أنس: لا يَتفُل قُدَّامه، الحديث. وقال شعبة ـ يعني عن قتادة ـ لا يَبزُق بين يديه، الحديث. وقال حُمَيد، عن أنس: لا يَبزُق في القبلة، الحديث. أما حديث سعيد فوَصَله أحمد في «مسنده» من طرق، وابن حبان في «صحيحه». وأما حديث شعبة فوَصَله المؤلِّف عن آدم عنه. وأما حديث حُمَيد فوَصَله المؤلف أيضاً مِن طريق إسماعيل بن جعفر عنه.

متابعة سفيان ـ وهو الثوري ـ عن الأعمش في الإبراد؛ وصلها المؤلف في باب صفة النار عن الفِريابي عنه. ومتابعة يحيى القَطَّان وصلها أحمد في «مسنده» عنه، ووقعت لنا في «فوائد» القَزْويني. ومتابعة أبي عوانة لم أجدها، وإنما وجدته مِن رواية أبي معاوية، وَصَله من طريقه ابنُ ماجه.

وقال جابر: كان النبي ﷺ يصلي الظهر بالهاجرة؛ وصله في باب وقت المغرب من طريق محمد بن عمرو بن حسن، عنه.

رواية معاذ عن شعبة في حديث أبي برزة الأسلمي في المواقيت؛ وصلها مسلم.

رواية مالك عن الزُّهري في وقت العصر؛ وصلها المؤلف عن القَعْنبي، عنه. ورواية يحيى بن سعيد ـ وهو الأنصاري ـ وَصَلها الذُّهلي في «الزُّهريات»، ورواية شُعيب بن أبي حمزة عنه وصلها الطبراني في «مسند الشاميين»، ورواية ابن أبي حَفْصة ـ وهو محمد بن مَيْسَرة ـ وصلها الذُّهلي أيضاً.

قال أبو هريرة عن النبي ﷺ: «أَثقلُ الصلاة على المنافقين العشاء والفجر» وقال: «لو يعلمون ما في العَتَمة والفجر» هذان حديثان، وصل الأول منهما في باب فضل العشاء جماعة، والثاني في باب الأذان.

قوله: ويُذكَر عن أبي موسى: كنا نَتَناوب النبي ﷺ عند صلاة العِشاء فأعْتَم بها؛ وصله بعد هذا ببابٍ واحدٍ، قيل: إنما أورده بصيغة التمريض لأنه ساقَه بالمعنى، وفيه نظر.

قوله: وقال ابن عباس وعائشة: أعْتَمَ بالعِشاء، وقال بعضهم عن عائشة: أعتم بالعَتَمة؛ وصل حديثَ ابن عباس في باب النوم قبل العشاء، وحديثَ عائشة في باب فضل العشاء من طريق عُقَيل، عن الزُّهري، عن عُروة عنها، والطريق الثانية المُبهم راويها مِن طريق شُعيب بن أبي حمزة، عن الزهري.

قوله: وقال جابر: كان النبي ﷺ يُصلي العِشاء، وقال أبو بَرْزَة: كان يؤخِّر العِشاء، وقال أنس: أَخَّر العشاء، وقال ابن عمر وأبوأيوب وابن عباس: صلَّى رسولُ الله ﷺ المغرب

والعِشاء؛ أما حديث جابر فوَصَله المؤلف في باب وقتِ العِشاء، وحديث أبي برزة تقدم في باب وقت الظهر، وحديث أنس وَصَله في باب وقت العشاء إلى نصفِ الليل، وحديث ابن عمر وأبي أيوب في الحج، وحديث ابن عباس في باب تقصير الصلاة، وسيأتي.

قوله: وقال أبو بَرْزَة: كان النبي ﷺ يَستَحِبُّ تأخيرَها، يعني العشاء؛ تقدم أنه وَصَله.

قوله: عبد الرحيم المحارَبي، حدثنا زائدة؛ هكذا في جُلِّ روايتنا ليس فيه صيغة أداء، نعم في رواية أبي ذر الهَرَوي: حدثنا عبد الرحيم.

قوله: وقال ابن أبي مريم: أخبرنا يحيى بن أيوب؛ رُوِّيناه موصولاً عالياً في الجزء الأول من «حديث المخلِّص» قال: حدثنا البغوي، حدثنا أحمد بن منصور، حدثنا سعيد بن أبي مريم، به.

رواية ابن رجاء، عن همام رُوِّيناها موصولةً عالياً في «جزء» محمد بن يحيى الذُّهلي، قال: حدثنا عبد الله بن رجاء.

متابعة عَبْدة ـ وهو ابن سليمان ـ عن هشام؛ وَصَلها المؤلف في باب صفة إبليس وجنودِه.

قوله: بابَ من لم يكره الصلاة إلّا بعد الفجر والعصر: رواه عُمر وابن عمر وأبوسعيد وأبوهريرة؛ أما حديث عمر فوصله من طرق من حديث ابن عباس عنه، وأما حديث ابن عمر ففي الباب المذكور، وأما حديث أبي سعيد ففي الصلاة أيضاً والحج، وأما حديث أبي هريرة ففي الباب الذي قبله.

حديث كُرَيب، عن أم سَلَمة: صلى النبي ﷺ بعد العصر؛ وصله في باب السهو، وسيأتي.

رواية حَبَّان بن هِلال عن همام؛ وصلها أبو عَوَانة الإسفَرَايني في «صحيحه» عن عمار ابن رجاء، عن حَبّان.

**«أبواب الأذان والإقامة والإمامة»** رواية عثمان بن جَبَلة وأبي داود، عن شُعْبة، عن عَمرو ابن عامر، عن أنس في الصلاة قبل المغرب؛ لم أجدها، وزعم مُغَلْطاي أن الإسماعيلي وصل

حديث عُثمان بن جَبَلة، وليس في كتاب الإسماعيلي ذلك، وإنما فيه مِن رواية عثمان بن عمر ابن فارس[١].

قوله: ويُذكر عن بلال أنه جعل إصبعيه في أُذُنيه؛ وصله ابن ماجه من حديث سعدِ القَرَظ، وصححه الحاكم مع ضعف إسناده، ووصله سعيد بن منصور من حديث بلال، وإسناده ضعيف ومنقطع أيضاً، لكن عند أبي داود في «السنن» والطبراني في «مسند الشاميين» وصححه ابن حبان من طريق عبد الله الهَوْزَني، قال: لقيت بلالاً... فذكر حديثاً طويلاً فيه: قال بلال: فجعلت إصبعي في أذني فأذنت. وروى ابن خُزَيمة في «صحيحه» من طريق أبي جُحَيفة، قال: رأيت بلالاً يؤذن وقد جعل إصبعيه في أذنيه، وهو عن حَجَّاج ابن أرطاة، عن عَوْن بن أبي جُحَيفة، وتردد ابن خُزَيمة في صحته لذلك. وقد وصله الطبراني من حديث الثوري عن عَوْن، وليس عنده الحجاج، لكن قد بينتُ في كتاب «المُدْرَج» أن الثوري إنما سمع هذه الزيادة مِن عون.

قوله: باب لا يسعى إلى الصلاة وليأتِ بالسَّكينة والوَقَار، وقال: «ما أدركتم فصَلُّوا وما فاتكم فأتمُّوا» قاله أبو قتادة؛ ووصله في الباب الذي قبله[٢] من طريق شَيْبان، عن يحيى ابن أبي كثير، وقال بعده: تابعه علي بن المبارك ـ يعني عن يحيى ـ ووصل حديث علي بن المبارك في باب المشي إلى الجمعة.

حديث ابن أبي مريم عن يحيى بن أيوب في احتساب الآثار؛ وصله أبو ذر في روايته، وقال: حدثنا ابن أبي مريم. ورُوِّيناه موصولاً عالياً في الجزء الأول مِن «حديث المخلِّص»، وقال: حدثنا البَغَوي، قال: حدثنا الرمادي[٣]، عنه.

متابعة غُنْدَر ومعاذ عن شعبة في حديث ابن بُحَينة؛ وَصَلها الإسماعيلي. ورواية محمد

---

(١) تقدم الكلام على رواية عثمان بن جبلة في (ع) و(ف) و(س) قبل عنوان «أبواب الأذان...»، وهو خطأ، وصوبناه من الأصل.

(٢) كذا في الأصول: في الباب الذي قبله، وهو خطأ، فإن الحديث الذي أشار إليه الحافظُ أخرجه البخاري بعد هذا الموضع ببابين، وهو عنده برقم (٦٣٨).

(٣) تحرف في (ع) و(س) إلى: الزيادي، والرمادي هذا هو أحمد بن منصور.

ابن إسحاق عن سعد بن إبراهيم؛ رويناها في «المغازي الكبرى» له، وتابعه إبراهيم بن سعد بن إبراهيم عن أبيه. ورواية حماد بن سلمة عن سعد؛ وَصَلها إسحاق بن راهويه في «مسنده»، ووقعت لنا بعُلوّ في «معرفة الصحابة» لأبي عبد الله بن مَنْده.

رواية أبي داود عن شُعْبة في صلاة النبي ﷺ خلف أبي بكر وهو مريض؛ وصلها البيهقي، ورويناها بعلو في «حديث شعبة» لأبي الحسين بن المظَفَّر. ورواية أبي معاوية عن الأعمش؛ وصلها المؤلف في باب الرجل يأتم بالإمام.

حديث زهير ووهب بن عثمان، عن موسى بن عُقْبة، عن نافع، عن ابن عُمر في البِداءَةِ بالعَشاء قبل الصَّلاة؛ لم أجدها.

متابعة الزُّبَيدي عن الزُّهري في حديث عائشة: «مُرُوا أبابكر فليُصَلِّ بالناس»؛ وصلها الطبراني في «مسند الشاميين»، ووقعت لنا بعلو في «البِشرانيات». ومتابعة ابن أخي الزُّهري عن عمه وَصَلها الذهلي في «الزُّهريات». ومتابعة إسحاق بن يحيى الكَلْبي عن الزهري؛ رُوِّيناها في نسخته من طريق سليمان بن عبد الحميد البَهْرَاني، عن يحيى بن صالح، عنه. ورواية عُقَيل، عن الزُّهري، عن حمزة بن عبد الله بن عمر مُرسلاً؛ أسندَها الذهلي في «الزهريات».

ورواية معمر بمتابعة عُقَيل رواها ابن سعد في «الطبقات» وأبو يعلى في «مسنده» من طريق ابن المبارك، عنه، وأوردها البيهقي من طريق عبد الرزاق، عن معمر، فزاد فيها: عن حمزة، عن عائشة، كرواية ابن أخي الزُّهري ومَن تابعه.

قوله: باب مَن دخل ليؤم الناس فجاء الإمامَ الأول، فتأخر الآخر، أو لم يتأخر، جازت صلاتُه: فيه عن عائشة، عن النبي ﷺ؛ يُشير بذلك إلى قصَّة صلاةِ أبي بكر بالناس، وخروج النبي ﷺ وقد شَرَع أبو بكر في الصلاة، فتأخَّرَ، وتقدم النبيُّ ﷺ. وقد تقدمت الإشارة إليه.

وفي قوله: أو لم يتأخر؛ يُشير إلى ما رُوي أن أبا بكر استَمرَّ يُصلِّي وأن النبي ﷺ صلى خلفه، وقد تكلَّم هو عليه أيضاً في باب حد المريض أن يشهد الجماعة.

قوله: لقول النبي ﷺ: «يؤم القوم أقرؤهم لكتاب الله تعالى»؛ هذا الحديث لم يُوصِل

المؤلف إسناده، وقد وصله مسلم وأبو داود والترمذي من حديث أبي مسعود عُقبة بن عَمرو الأنصاري.

متابعة سعيد بن مسروق عن مُحارب في حديث جابر؛ وَصَلها أبو عوانة في «صحيحه». ومتابعة مِسْعَر بن كِدَام عنه وصلها إسحاق بن راهويه وأبوالعباس السَّراج والنَّسائي. ومتابعة الشَّيباني وهو ـ أبو إسحاق سليمان ـ وصلها البَزَّار. ورواية عَمرو بن دينار عن جابر وصلها المؤلف، ورواية عُبيد الله بن مِقْسَم عنه وصلها ابن خزيمة في «صحيحه»، وأصله عند أحمد بن حنبل وغيره، ورواية أبي الزبير عنه وصلها السَّرَّاج. ورواية الأعمش وصلها إسحاق بن راهويه والنسائي.

متابعة بِشر بن بكر عن الأوزاعي في حديث أبي قتادة؛ وصلها المؤلف. ومتابعة ابن المبارك عنه وصلها أحمد وابن أبي شيبة والنسائي. ومتابعة بقية بن الوليد عنه لم أجدها[1].

رواية موسى عن أَبَانَ، وصلها السَّراج وابن المنذر.

متابعة مُحاضِر عن الأعمش، لم أجدها.

قوله: ويُذكر عن النبي ﷺ أنه قال: «ائتمُّوا بي وليأتمَّ بكم مَن بعدكم»؛ هذا الحديث وصله مسلم وأبو داود والنسائي أَتمَّ مما هنا، ورويناه عالياً في «مسند» عبد بن حميد، وهو صحيح، وإنما لم يَجزِم به لأنه اختصره.

حديث عُقبة بن عُبَيد عن بُشَير بن يسار؛ وصله أحمد بن حنبل، وأبو نعيم في «المستخرج» من طريقه.

قوله: وقال النُّعمان بن بَشير: رأيت الرجل منا يُلزِقُ كَعبَه بكعب صاحبه؛ هذا الحديث لم يُوصِل المؤلف إسنادَه، وقد وصله ابن خزيمة في «صحيحه» وأبو داود والدارقطني في حديثٍ أصلُه عند مسلم.

رواية عفان، عن وُهَيب؛ وصلها المؤلف في الاعتصام عن إسحاق، عن عفان به.

---

(١) وقع في الأصل مكان قوله: «لم أجدها» بياض.

«أبواب صفة الصلاة» حديث أبي حُمَيد؛ يأتي مُطولاً في باب سُنَّة الجُلوس في التشهد.

ورواية حماد بن سلمة عن أيوب في رفع اليدين؛ وصلها البخاري في جزء «رفع اليدين» له، والسراج والبيهقي. ورواية إبراهيم بن طَهْمان، عن أيوب وموسى بن عقبة؛ وصلها البيهقي.

حديث عائشة في صلاةِ الكُسوف وصله في باب إذا انفلتت الدابةُ في الصلاة.

قوله: قال إسماعيل ـ يعني ابن أبي أُوَيس ـ عن مالك: يُنْمَى، قيل: إن إسماعيل هذا هو ابن إسحاق القاضي، رواه عن القَعْنَبي، عن مالك، ولكن وجدت روايته في «المتفق» للجَوزَقي، وليس فيها مخالفة لرواية البخاري عن القَعْنَبي، فصح أنه ابن أبي أُويس، وسياقه هكذا في «الموطأ» روايتِه، وقد انقطَعَت في هذه الأزمان.

قوله: وقال سهل ـ يعني ابن سعد ـ: التَفَتَ أبو بكر فرأى النبي ﷺ؛ وصله بتمامه في باب الإشارة في الصلاة.

رواية موسى بن عُقْبة عن نافع في النُّخامة، وصلها مسلم. ورواية ابن أبي رَوَّاد ـ وهو عبدالعزيز ـ وصلها أحمد بن حنبل.

حديث أم سَلَمة بقراءِة الطورِ في الفجر، وَصَله المؤلف في الحج.

قوله: ويُذكر عن عبد الله بن السائب: قرأ النبي ﷺ المؤمنون في الصبح... الحديث، هذا الحديث وَصَلَه مسلم والنسائي، والبخاري في «التاريخ»، ووقع لنا بعُلُوٍّ في «مسند» الحارث بن أبي أسامة.

حديث عبيد الله بن عمر، عن ثابت، عن أنس في قصةِ الرجل الذي كان يَفتَتِح بـ ﴿قُلْ هُوَ ٱللَّهُ أَحَدٌ﴾، وصله الترمذي والبزار، جميعاً عن البخاري، عن إسماعيل بن أبي أُويس، عن عبد العزيز الدَّرَاوَرْدي، عنه. ورواه ابن خزيمة في «صحيحه» والحاكم في «المستدرك» والجَوْزَقي في «المتفق»، كلهم من طريق إبراهيم بن حمزة عن الدَّرَاوَرْدي. ووقع لنا بعُلوٍّ في «جزء بِيبَى»[1] عن ابن أبي شُرَيح.

---

(١) قوله: «جزء بيبى» تحرف في (ف) و(س) إلى: جزأين، والحديث في «جزء بيبى» برقم (٨٣).

متابعة محمد بن عَمرو عن أبي سلمة في الجهر بالتأمين، وصلها ابن خزيمة والسراج. ومتابعة نُعيم المُجْمِر عن أبي هريرة وصلها ابن خُزَيمة والنسائي والسَّرَّاج والطبري، وابن حبان والحاكم والدارقطني مُطوَّلاً من حديثه، فيه أن أبا هريرة جَهَر بالتأمين وبالتكبير وبالبسملة، ثم قال بعد أن سَلَّم: أنا أشبهُكم صلاةً برسول الله ﷺ.

**قوله: باب إتمام التكبير**، قاله ابن عباس عن النبي ﷺ، وصله بعد قليل من حديثه. وقوله: فيه مالك بن الحويرث، وصله في باب كيف يعتمد على الأرض.

ورواية موسى، عن أبان موصولة، لأنه رواه عن موسى، عن همَّام وأبَان جميعاً، لكن فرَّقهما.

ورواية عبد الله بن صالح عن الليث في التكبير، وصلها الذُّهلي في «الزُّهريات».

وذكر هنا أطرافاً من حديث أبي حُميد، وسيأتي قريباً.

قوله: وقال نافع: كان ابن عمر يضع يديه قبل رُكبتيه، وصله ابن خُزيمة والبيهقي وغيرهما مرفوعاً، وأورده البيهقي أيضاً موقوفاً.

رواية ابن المبارك عن يحيى بن أيوب عن يزيد بن أبي حبيب في حديث أبي حُميد الساعدي، وَصَلها جعفر الفِريابي في «كتاب الصلاة» له. ورواية أبي صالح، عن الليث، عن يزيد، وصلها الطبراني.

**باب الذكر بعد الصلاة**: رواية شُعْبة عن عبد الملك، وصلها الطبراني في «الدعاء» له، والسَّرَّاج.

قوله: ويُذكر عن أبي هُريرة، رَفَعه «لا يَتطوّع في مكانه» ولم يصحَّ، وصله أبو داود، ووقع لنا بعُلُوٍّ في «أمالي» المحاملي من طريق الأصبهانيين عنه.

رواية ابن وهب عن يونس عن الزُّهري في حديث هِند الفراسية، وَصَلها النسائي. ورواية عثمان بن عُمر عن يونس وصلها المؤلف في باب انتظار الناس قيامَ الإمام، ورواية الزُّبَيدي عن الزهري وَصَلها الطبراني في «مُسند الشاميين»، ورواية شُعيب عن الزُّهري

وصلها الذُّهلي في «الزُّهريات»، وكذا رواية ابن أبي عَتيق عنه، وكذا رواية الليث عن يحيى ابن سعيد عن ابن شهاب.

**قوله: باب قول النبي ﷺ: «مَن أكل البصلَ أو الثوم مِن الجوع، أو غيره فلا يقربنَّ مسجدَنا»** كأنه يُشير إلى حديث أبي الزُّبير عن جابر: نَهى رسولُ الله ﷺ عن أكل البَصَل والكُرَّاث، فغَلَبتنا الحاجةُ فأكلنا منها، فقال: «مَن أكلَ مِن هذه الشجرةِ المنتِنةِ فلا يَقربَنَّ مسجدَنا» الحديث، وصله مسلم، فالحاجة تشمل الجوعَ وغيرَه.

ورواية مَخلَد بن يزيد عن ابن جُريج عن عطاء في هذا الحديث، وَصَلها السَّرّاج.

ورواية أحمد بن صالح عن ابن وهب وَصَلها المؤلف في الاعتصام، ورواية أبي صفوان عن يونس وَصَلها في الأطعمة، ورواية الليث في «الزهريات».

قوله: وقال عَيَّاش، عن عبد الأعلى، جزم أبو نعيم في «المستخرج» أنه قال: وقال لي عياش، وهو ابن الوليد الرقَّام، فهو موصول.

متابعة شُعْبة عن الأعمش عن مجاهد عن ابن عمر في النهي عن مَنعِ النساء المساجد، وصلها أحمد، والطبراني.

**«كتاب الجمعة»** رواية بُكير بن الأشجّ وسعيد بن أبي هلال عن أبي بكر بن المنْكَدِر، وصلها مسلم وأبو داود والنسائي.

**قوله: باب السواك للجمعة:** وقال أبو سعيد، عن النبي ﷺ: «يستن»، وصله في باب الطِّيب للجمعة.

رواية الليث عن يونس، وصلها الذهلي.

رواية أبان بن صالح عن مجاهد، وصلها البيهقي.

رواية يونس بن بُكَير عن أبي خَلْدة، وصلها البخاري في «الأدب المفرد»، ورواية بِشر ابن ثابت عنه، وصلها الإسماعيلي والبيهقي.

قوله: وقال أنس: خَطَب النبي ﷺ على المنبَر، وقوله بعد ذلك: **باب الخطبة قائماً**، وقال

أنس: بينا النبي ﷺ يخطب قائماً، هما طَرَفان مِن حديثٍ وَصَله المؤلف في الاستسقاء.

وستأتي رواية سليمان بن بلال عن يحيى بن سعيد، وصلها المؤلف في علامات النبوة.

**باب: مَن قال في الخطبة بعد الثناء: أما بعد**، رواه عكرمة، عن ابن عباس، وصله في آخر الباب في حديث.

ورواية محمود عن أبي أُسامة، تأتي في الجهاد.

متابعة يونس بن عُبيد، عن الحسن، عن عَمرو بن تغلب، وصلها أبو نُعيم في جزءٍ له فيه مسانيد جماعةٍ، منهم يونس بن عُبيد.

متابعة يُونسَ بن يزيد عن ابن شهاب، وصلها مسلم.

متابعة أبي مُعاوية وأبي أسامة جميعاً، عن هِشام بن عُروة، عن أبيه، عن أبي حُميد في قوله: أما بعد، وَصَلها مُسلِم، ورُوِّيناها في «الأربعين» لأبي الفُتوح الطائي، وفي «أمالي» المحاملي بعُلُو، ووصلها المؤلف من طريق أبي أسامة وحده مختصراً في الزكاة. ومتابعة العَدَني عن سفيان وصلها مسلم.

متابعة الزُّبيدي، عن الزهري في حديث المِسوَر بن مَخْرمة وصلها الطبراني في «مسند الشاميين».

حديث سَلْمان في الإنصات، أسنده المؤلف في باب الدّهن للجمعة.

**صلاة الخوف**: حديث موسى بن عُقبة، عن نافع، عن ابن عمر في صلاة الخوف، وقول مجاهد نحوه، بَيَّنه الإسماعيلي بياناً شافياً.

قوله: احتج الوليد بقول النبي ﷺ: لا يُصلِّين أحدٌ العصر إلا في بني قريظة، وَصَل المؤلفُ المرفوعَ مِن حديث ابن عمر بعدُ بباب.

**باب العيدين**: رواية مُرَجَّى بن رجاء، عن عُبيد الله بن أبي بكر، عن أنس في أكل التمر وتراً، وصلها الإسماعيلي وأبو نعيم، وأصله في «مسند» أحمد.

قوله: قال عبد الله بن بُسْر: إن كنا فَرَغنا في هذه الساعة، وذلك حين التسبيح، هو

حديث مرفوعٌ وصله أحمد وأبو داود والحاكم والطبراني، ولفظ أحمد: خرج عبد الله بن بُسر صاحبُ النبي ﷺ مع الناس، فأنكر إبطاءَ الإمام، وقال: إن كنا مع النبي ﷺ قد فَرَغنا ساعَتَنا هذه، وذلك حين التسبيح. وفي رواية الطبراني: وذلك حين تسبيح الضحى.

حديث أبي سعيد: قام النبي ﷺ مُقابِلَ الناس، هو طرف من حديثه الطويل في الخُطبة يوم العيد.

رواية محمد بن كثير عن سُفيان، وَصَلها المؤلِّف في الاعتصام.

متابعة يونس بن محمد المؤدِّب عن فُلَيح، وصلها الإسماعيلي من طريق أبي بكر بن أبي شيبة، وفيه اختلاف بيناه في «تغليق التعليق». ورواية محمد بن الصلت وصلها الترمذي والدارمي.

قوله: لقول النبي ﷺ: «هذا عيدُنا أهلَ الإسلام»، يشير بذلك إلى حديثين:

أحدهما: عن عائشة في قصة الجارِيَتين اللتين كانتا تُغَنِّيان عند النبي ﷺ، وفيه قوله: «دعهما فإن لكل قومٍ عيداً وهذا عيدُنا» وهو موصولٌ عنده في باب سُنَّة العيدين.

ثانيهما: حديث عُقبة بن عامر عن النبي ﷺ قال: «يومُ عَرَفة وأيامُ التشريق عيدُنا أهلَ الإسلام» وقد وصله أبو داود والنسائي وابن خزيمة والحاكم وغيرهم.

«**مِن أبواب الوتر**» قال أبو هريرة: أوصاني النبي ﷺ بالوِتر قبل النوم، وَصَله المؤلف بمعناه في الصوم، وهو عند أحمد بلفظه.

«**الاستسقاء**» رواية ابن أبي الزناد، عن أبيه، عن الأعرج، عن أبي هريرة: أنَّ النبي ﷺ كان إذا رَفَع رأسه مِن الركعة الأخيرة يقول: «اللهم أنجِ الوليد...» الحديث، يُنظَر فيه.

رواية عمر بن حمزة، عن سالم بن عبد الله بن عُمر، عن أبيه، وَصَلها أحمد وابن ماجه. زيادة أسباطِ بن نَصْر عن منصور عن أبي الضُّحى، وَصَلها البيهقي في «السنن» وفي «الدلائل».

رواية المسعودي، عن أبي بكر موصولة عنده وهي معطوفة على حديث عبد الله بن محمد، عن سفيان، عن عبد الله بن أبي بكر، قال سفيان: وأخبرني المسعودي، فذكره، وقد

ساقه الحُمَيدي في «مسنده» عن سفيان مُبيَّناً، ووهم مَن عَدَّه في التعليق.

رواية أيوب بن سليمان عن أبي بكر بن أبي أُويس في حديث أنس في قِصَّة الأعرابي القائل يوم الجمعة: هَلَكت الماشية، وصلها أبو عوانة في «صحيحه» والإسماعيلي والبيهقي، ورُوِّيناها بعُلُو في الجزء الثالث مِن «أمالي» المحاملي.

رواية الأُوَيسي عن محمد بن جعفر، تأتي في الدعوات.

متابعة القاسم بن يحيى عن عُبيد الله بن عُمر في حديث عائشة، لم أجدها. ورواية الأوزاعي عن نافع وصلها أحمد والنسائي، وفيها اختلافٌ بينتُه في الكبير[1]، ورواية عُقَيل عن نافع كذلك.

حديث أبي هريرة: «خمس لا يَعلمُهُنَّ إلا الله» وَصَله في كتاب الإيمان.

«**الكسوف**» حديث عائشة: خَطَب النبي ﷺ في الكسوف، وصله في موضع آخر مُطوَّلاً، وحديث أَسماءَ كذلك.

وحديث أبي موسى في قوله: «يخوف الله بهما عباده» وصله بعد ثمانية أبواب.

رواية عبد الوارث عن يونس، وصلها المؤلِّف في باب كُسوف القمر، وكذا رواية شُعْبة وخالد الطحان عنه. ورواية حماد بن سلمة عنه وصلها الطبراني. ورواية موسى بن إسماعيل عن مُبارَك بن فَضَالة لم أجدها، ورواية أشعث عن الحسن وصلها النسائي.

حديث عائشة: ما سجدت سجوداً أطول منها: معطوف على حديث عبد الله بن عَمرٍو، وليس مُعلقاً، بل أبو سلمة رواه عنهما جميعاً.

**قوله: باب لا تَنكسِف الشمس لموتِ أحدٍ ولا لحياته**: رواه أبو بكرة والمغيرة وأبوموسى وابن عباس وابن عمر، وقال بَعدُ: قاله أبو موسى وعائشة رضي الله عنهما[2] عن النبي ﷺ،

---

(١) يعني في كتاب «تغليق التعليق».

(٢) هكذا ثبتت العبارة في الأصل مختصرة، وثبتت في باقي النسخ مفصَّلاً فيها ذكرُ الأبواب التي علَّق فيها البخاري هذه الأحاديث، فجاء فيها بعد ذكر ما قاله البخاري عند باب: لا تنكسف الشمس لموت أحد: =

الأحاديث الخمسة، بل الستة موصولة عنده، فَرَّقها في أبو اب الكسوف.

رواية أبي أسامة عن هشام في «أما بعد»، تقدم في الجمعة، وقد وقع لنا بعلو في «جزء محمد بن عثمان بن كَرَامة».

رواية الأوزاعي وغيره عن الزهري معطوفة على رواية الوليد عن ابن نَمِر، وقد أوضَحَه مسلم فليس مُعلَّقاً. ومُتابَعة سليمان بن كثير عن الزهري في الجهر وَصَلها أحمد والنسائي، ومتابعة سفيان بن حسين وصلها الترمذي والبيهقي.

«**أبواب سجود القرآن**» **قوله: باب سجدة النجم**، قاله ابن عباس، وصله المؤلف في باب سجود المسلمين مع المشركين.

ورواية إبراهيم بن طَهْمان عن أيوب، لم أجدها.

قوله: زاد نافع عن ابن عمر، يعني عن عمر بن الخطاب: إن الله لم يَفرِض علينا السجود إلّا أن نشاء. هو معطوف على رِواية ابن أبي مُلَيكة، والقائل: زاد نافع، هو ابنُ جُريج، وليس مُعلَّقاً كما ظن المِزِّي. وقد أوضحه الإسماعيلي وأبونُعَيم في «مستخرجيهما» والبيهقي، والله الموفق.

«**أبواب تقصير الصلاة**» متابعة عطاء عن جابر، وصلها في الحج.

قوله: وسَمَّى النبيُّ ﷺ يوماً وليلة سَفَراً، هو في حديث أبي هريرة: «لا يحل لامرأة... الحديث»، وَصَله المؤلفُ بعدُ.

متابعة أحمد عن ابن المبارك، لم أجدها، وليس هو أحمد بن حنبل، لأنه لم يسمع من ابن المبارك.

متابعة يحيى بن كثير، عن المَقْبُري، وَصَلها أحمد. ومُتابعة سهيل بن أبي صالح عنه وصلها أبو داود وابن حبان والحاكم، وفيه اختلاف على سُهيل بينتُه في الكبير، ومتابعة

---

= وقال بعده: باب الذكر في الكسوف، رواه ابن عباس رضي الله عنهما، وقال بعده: باب الدعاء في الخسوف، قاله أبو موسى وعائشة رضي الله عنهما.

مالك وصلها مسلم وأبو داود وغيرهما.

زيادة الليث عن يونس في باب: يُصلي المغرب ثلاثاً، وصلها الذُّهلي في «الزهريات».

ورواية الليث عن يونس في باب: يَنزل للمكتوبة، وصلها الإسماعيلي.

ورواية إبراهيم بن طَهْمان، عن حَجَّاج ـ هو ابن حَجَّاج ـ عن أنس بن سِيرين، عن أنس، لم أجدها.

قوله: وركع النبي ﷺ ركعتي الفجر في السفر، وصله مسلم في حديث أبي قتادة الأنصاري في قصة النوم عن صلاة الصبح، وفي الباب عن أبي هريرة وبلال وعِمران بن حُصَين، كما بينتُها في الكبير.

رواية الليث عن يونس، وصلها الذهلي.

رواية إبراهيم بن طَهْمان عن حُسين المعلِّم، وَصَلها البيهقي.

ومتابعة علي بن المبارك عن يحيى بن أبي كَثير، وَصَلها الحسن بن سُفيان، وأبو نعيم في «المستخرج»، ومتابعة حرب بن شدَّاد، عن يحيى وصلها المؤلف بعدُ ببابٍ.

**قوله: باب يؤخر الظهر إلى العصر إذا ارتحل قبل أن تزيغ الشمس**، فيه ابن عباس، تقدم حديث ابن عباس مِن رواية إبراهيم بن طَهمان المذكورة، لكنه غير مُقيَّد بالارتحال، إلا أنه يؤخذ مِن قوله: إذا كان على ظَهرِ سَيرٍ.

«**أبواب التهجد والتطوع**» رواية سفيان عن عبد الكريم أبي أُميّة موصولة، وكذا رواية سفيان عن سليمان بن أبي مسلم. كلاهما عنده عن علي عن سفيان، ولكن وقع في رواية أبي ذر الهَرَوي في زيادة سليمان: قال علي بن خَشْرَم: قال سفيان. فالظاهر أنها مِن رواية الفِرَبري عن علي بن خَشْرم. ووَهِم مَن زعم أن رواية عبد الكريم مَعلَّقة، بل هي موصولة كما بينه أبو نعيم وغيره.

**قوله: باب تحريض النبي ﷺ على صلاةِ الليل والنوافل من غير إيجاب**: وَصَلَ مقصود ذلك في هذه الأبواب.

قوله: باب قيام النبي ﷺ حتّى تَرِمَ قدماه: وقالت عائشة: حتى تَفَطَّرَ قدماه، وصله المؤلف مِن حديث المغيرة بن شُعْبة بلفظ الباب، وحديث عائشة وصله أيضاً في تفسير سورة الفتح.

متابعة سليمان أبي خالد الأحمر عن حُميد، وصلها المؤلف في الصيام.

قوله: وقال سَلمان لأبي الدرداء: نَمْ، فلما كان من آخر الليل قال: قُم، هو طرف مِن حديث طويلٍ وصله المؤلف في الأدب من حديث أبي جُحَيفة.

رواية القَعْنَبي عن مالك في قِصَّةِ المرأةِ من بني أَسَد، وَصَلها أبو نُعَيم في «المستخرج».

رواية هشام ـ هو ابن عمار ـ عن أبي العِشرين عن الأوزاعي، وصلها الإسماعيلي وأبو نُعَيم في «مستخرجيهما». ومتابعة عمرو بن أبي سلمة عن الأوزاعي وَصَلها مسلم.

متابعة عُقَيل عن الزهري، وصلها الطبراني في «المعجم الكبير» في مسند عبد الله بن رَوَاحة. ورواية الزُّبَيدي عنه وَصَلها المؤلِّف في «تاريخه الصغير».

حديث أبي هريرة: أوصاني النبي ﷺ بركعتي الضُّحى، هو طرف مِن حديث الوتر المتقدِّم.

حديث عِتْبان بن مالك: غدا عَلَيَّ رسول الله ﷺ وأبوبكر بعدما امتدَّ النهار... الحديث، أسنده المؤلِّف بعد قليل مُطوَّلاً، مِن طريق الزُّهري عن محمود بن الربيع عنه.

متابعة كثير بن فَرْقَد عن نافع في الرواتب، لم أجدها، ومتابعة أيوب عنه وصلها المؤلف بعد أبواب، ورواية ابن أبي الزناد عن موسى بن عُقبة، يُنظر فيها.

قوله: باب صلاة الضُّحى في الحَضَر: قاله عتبان عن النبي ﷺ، هو طرف من حديث عِتبان الذي تقدم التنبيه عليه، لكن ليس عنده في شيء من طُرُقه التصريحُ بأن الركعتين اللتين صلاهما صلاة الضُّحى، نعم رُوِّيناه في «مسند» أحمد و«سنن» الدارقطني وفي «جزء» الذهلي بعُلُوّ من طريق عثمان بن عمر عن يونسَ عن الزهري، ولفظه أن رسولَ الله ﷺ صلى في بيته سُبْحة الضُّحى.

ومتابَعة ابن أبي عدي عن شعبة، وصلها إسحاق، ومتابعة عَمرو بن مرزوق وصلها

البَرْقاني في كتاب «المصافحة».

**قوله: باب صلاة النوافل جماعة:** ذكره أنس وعائشة، وقد وصل حديثهما من طرق.

متابعة عبد الوهاب عن أيوب، وصلها مسلم.

زيادة ابن نُمَير عن عُبيد الله بن عُمر، في «مسند أبي بكر بن أبي شيبة»، ووصلها مسلم أيضاً.

**«أبواب العمل في الصلاة» قوله: باب من رجع القَهقَرى في صلاته أو تقدم بأمر ينزل به:** رواه سهل بن سعد عن النبي ﷺ، هو موصول عنده في الجمعة.

رواية الليث، عن جعفر بن ربيعة في قصة جُريج الراهب وأمِّه، وصلها الإسماعيلي وأبو نعيم وغيرهما.

رواية النَّضْر بن شُمَيل، عن شعبة «فذَعَتُّه» بالذال المعجمة، وصلها مسلم.

**قوله:** ويذكر عن عبد الله بن عمرٍو قال: نفخ النبي ﷺ في سجوده في كسوف، وصله أحمد والترمذي وابن خزيمة وابن حبان.

**قوله: باب من صفق جاهلاً مِن الرجال في صلاته لم تَفسُد:** فيه سهل بن سعد، وصله بعد بابين.

رواية هشام عن ابن سيرين في النهي عن الخَصْر في الصلاة، وصلها أحمد، وأصل الحديث عند المؤلف. رواية أبي هلال عنه وصلها الدارقطني في «الأفراد».

متابعة ابن جُريج عن ابن شهاب في التكبير، وصلها أحمد والسَّرَّاج والطبراني.

**قوله: باب الإشارة في الصلاة:** قاله كُريب عن أُمِّ سَلَمة، وصل حديثها بَعدُ بباب.

**«كتاب الجنائز»** متابعة عبد الرزاق عن مَعمَر، وصلها مسلم، ورُوِّيناها عاليةً جداً في «جزء الذهلي»، ورواية سلامة بن رَوْح عن عُقَيل لم تقع لي بعد.

رواية نافع بن يزيد عن عقيل، وصلها الإسماعيلي. ومتابعة شُعيب عن الزُّهري وصلها المؤلف في الشهادات. ومتابعة عَمرو بن دينار عنه وصلها ابن أبي عمر العَدَني في «مسنده»

عن سُفيان بن عُيَينة عنه. ومتابعة معمر وصلها المؤلف في التعبير.

متابعة ابن جُرَيج عن ابن المنكدر، وصلها مسلم.

حديث أبي رافع، عن أبي هريرة: «ألَا آذنتُموني به»، وصله المؤلف بتمامه في باب كَنْسِ المسجد.

رواية شَريك عن ابن الأصبهاني، وصلها أبو بكر بن أبي شَيْبة، ورُوِّيناها في الجزء الثاني من «فوائد» ابن أخي مِيمِي[1].

قول ابن عباس: المسلم لا يَنجس حياً ولا ميتاً، ذكره سعيدُ بن منصور وابن أبي شيبة موقوفاً. ووصله الحاكم مرفوعاً، ورواه البيهقي مرفوعاً وموقوفاً.

حديث «المؤمن لا يَنجس»، أسنده المؤلف في باب الجُنُب يَمشي في السوق في الطهارة، من حديث أبي رافع عن أبي هريرة.

رواية وكيع عن سفيان في حديث أم عَطِيّة، وصلها الإسماعيلي.

**قوله: باب قول النبي ﷺ: «يُعذَّب الميت ببعضِ بكاءِ أَهلِه عليه»** وصله من حديث ابن عباس عن عُمر.

حديث «كُلُّكُم راعٍ»، وصله في مواضع من حديث ابن عمر.

حديث «لا تُقتلُ نفس ظُلماً إلا كان على ابنِ آدم الأول كِفلٌ مِن دَمِها» الحديث، وصله مِن حديث ابن مسعود في بدء الخلق.

متابعة عبد الأعلى ـ وهو ابن حَمَّاد ـ عن يَزيد بن زُرَيع، وصلها أبو يَعلى في «مسنده» عنه. ورواية آدم عن شعبة رُوِّيناها في «حديثه» مِن طريق إبراهيم بن دِيْزِيل، عنه.

ورواية الحَكَم بن موسى عن يحيى بن حمزة، وَصَلها مسلم عنه، وابن حبان في «صحيحه»، عن أبي يعلى عن الحَكَم.

---

(١) ضُبط في الأصل بكسر الميمين وياء ساكنة بينهما، وابنُ أخي ميمي لقبُ محمد بن عبد الله بن الحسين البغدادي الدقّاق، أحد الثقات، ترجم له الذهبي في «سير أعلام النبلاء» ١٦/ ٥٦٤. وتحرَّف في (س) إلى: سمي

**قوله: باب قول النبي ﷺ: «إنا بك لمحزونون»**، هو طرف من قصة موتِ إبراهيم وَلَدِ النبي ﷺ مِن مارِية، وقد ذُكِرَ في رواية سليمان بن المغيرة الآتية.

وحديث ابن عمر «تدمع العين»، وصله بعدُ بباب.

ورواية موسى بن إسماعيل عن سليمان بن المغِيرة، وصلها البيهقي في «الدلائل».

زيادة الحُمَيدي عن سُفيان «أو توضع»، وصلها أبو نُعَيم في «مُستَخرجه» من طريق الحُمَيدي.

رواية أبي حمزة ـ وهو السُّكَّري ـ عن الأعمش في قصة قيس بن سَعد وسهل بن حُنَيف، وصلها أبو نُعيم. ورواية زكريا عن الشعبي وصلها سعيد بن منصور.

ورواية أبي الزبير، عن جابر: كنت في الصف الثاني، وصلها النسائي وابن بِشْران، وأصله في مسلم.

حديث «من صلى على الجنازة»، وصله المؤلف مِن حديث أبي هريرة.

حديث «صلوا على صاحبكم»، وصله مِن حديث سَلَمة بن الأكوع.

حديث «صلوا على النَّجاشي»، وصله مِن حديث جابر.

رواية يزيد بن هارون، عن سَلِيم بن حَيَّان في حديث جابر في الصلاة على النجاشي، وصلها المؤلف في هجرة الحبشة. ومتابعة عبد الصمد عنه وصلها الإسماعيلي. ورواية ابن المبارك، عن فليح، وَصَلها الإسماعيلي.

رواية سليمان بن كَثير عن الزهري، وَصَلها الذُّهْلي.

حديث أبي هريرة في «الإذخر لقبُورنا وبُيُوتنا»، هو طَرَف مِن حديثه، وصله المؤلف في اللُّقَطَة وغيرها.

وروايةُ أبَان بن صالح عن الحَسَن بن مُسلِم، رواها البخاري في «التاريخ الكبير» وابن ماجه.

ورواية مجاهد عن طاووس، وصلها المؤلف في الحج.

قوله: وقال: الإسلام يعلو ولا يُعلَى. هكذا هو غير مَعزوٍّ لقائل، وقد وصله الدارقطني ومحمد بن هارون الرُّوياني في «مسنده» والخَليلي في «فوائده»، كلهم من طريق عائذ بن عَمرو المزَني، زاد الخليلي في روايته: وكان ممن بايع تحت الشجرة. وفي حديثه قصة.

رواية شُعيب عن الزهري في قصة ابن صَيَّاد، وَصَلها المؤلف في الأدب. ورواية عُقَيل عنه وصلها في الجهاد[1]، وكذا رواية معمر. ورواية إسحاق الكلبي وَصَلها الذُّهلي.

قوله: وقال حَجَّاج بن مِنهال: حَدَّثنا جَرير بن حازم، وصله المؤلف في ذِكر بني إسرائيل، قال: حدثنا محمد، حدثنا حجاج، وسياقَةُ الموصول أتمّ.

قوله: وقال عَفَّان: حدثنا داود بن أبي الفُرات، كذا في بعض الروايات، وفي بعضها: حدثنا عفان، وكذا وَصَله أبو بكر بن أبي شيبة، قال: حدثنا عفان.

حديث ابن عمر في كراهية الصلاة على المنافقين، وَصَله في الجنائز أيضاً في قِصّة عبد الله بن أُبيٍّ ابن سَلَول.

قوله: زاد غُندَر ـ يعني عن شعبة: سمعت الأشعث يقول ـ: «عذاب القبر حق»، وصله النسائي.

رواية النضر عن شُعْبة عن عَون بن أبي جُحَيفة، وصلها إسحاق بن راهويه والبَيهقي في «البعث والنشور».

حديث أبي هريرة: «من مات له ثلاثةٌ مِن الولد لم يَبلُغوا الحِنث...» الحديث، تقدم ذكر مَن وَصَله في أوائل الجنائز مِن رواية شَريك عن ابن الأصبهاني، وقد رواه بهذا اللفظ أبو عَوَانة في «صحيحه» من حديث أنس بن مالك.

قوله: في حديث سَمُرة بن جُندُب في رؤيا النبي ﷺ: وقال يزيد بن هارون ووَهْب بن جَرير: «وعلى شط النهر رجل»، رَوَى حديث يزيد بن هارون أحمد في «مسنده» عنه، ووصل

---

(١) رواية عقيل في كتاب الجهاد برقم (٣٠٣٣)، وهي معلقة وليست موصولة، وذكر الحافظ في «الفتح» أن الإسماعيلي وصلها في «مستخرجه».

حديث وَهْب بن جَرير مسلم والترمذي مختصراً، وساقه أبو عَوَانة في «صحيحه»، وفيه هذا اللفظ المعلق.

قوله: وقال بعض أصحابنا عن موسى بن إسماعيل: كَلُّوب حديد، وصله الطبراني في «الكبير» عن العباس بن الفَضْل، عن موسى.

متابعة علي بن الجعد عن شعبة في حديث عائشة «لا تَسبُّوا الأموات»، وصلها المؤلف في كتاب الرقاق عنه.

ومتابعة محمد بن عَرعَرة وابن أبي عَدي، عن شعبة، لم أقف عليهما، وكذا رواية عبد الله بن عبد القُدّوس ومحمد بن أنس، عن الأعمش.

«**كتاب الزكاة**» حديث ابن عباس عن أبي سُفيان، تقدَّم في بدء الوحي، وهو في التفسير بهذه الزيادة.

رواية سليمان بن حرب وأبي النُّعمان عن حماد في قصة وفد عبد القَيْس، وصلهما المؤلف، أما حديث سليمان ففي المغازي، وأما حديث أبي النعمان ففي الخمس.

ورواية بَهز بن أَسَد، عن شعبة، وصلها المؤلف في الأدب.

متابعة سليمان ـ وهو ابن بلال ـ عن عبد الله بن دينار، تأتي في التوحيد، وكذا رواية وَرْقاء عن ابن دينار. ورواية مسلم بن أبي مريم عن أبي صالح رُوِّيناها في «كتاب الصِّيام» ليوسف بن يعقوب القاضي، ورواية زيد بن أسلم عنه وصلها مسلم من حديث ابن وهب عن هشام بن سعد عنه. ورواية سُهيل بن أبي صالح عن أبيه، وَصَلها مسلم أيضاً.

حديث أبي هريرة: «ورجل تَصدَّقَ بصدقة فأخفاها»، وصله المؤلف بَعدُ ببابين مطوَّلاً.

حديث أبي موسى: «هو أحد المتصدقَين»، وصله المؤلف بعد أبو اب.

حديث: «من أخذ أموالَ الناس يُريد إتلافها أتلفه الله»، وصله المؤلف مِن حديث أبي هريرة في باب الاستقراض.

حديث نهي النبي ﷺ عن إضاعة المال، هو طرفٌ مِن حديث المغيرة بن شُعْبة،

وصله المؤلف في الصلاة.

قوله: قال كعب: قلت: يا رسول الله، إن من تَوبَتي أن أنخلِع مِن مالي صَدقةً... الحديث، هو طرف مِن قصة توبة كعب بن مالك، وقد وَصَله بتمامِه في المغازي في غزوة تبوك.

قوله: كفعل أبي بكر حين تصدَّق بماله، وكذلك آثَرَ الأنصارُ المهاجرينَ، أما قِصَّة أبي بكر فوصلها أبو داود والترمذي والحاكم من حديث عمر بن الخطاب، ورويناه بعلو في مُسنَدَي عبد بن حُميد والدارمي. وأما إيثار الأنصار فسيأتي في كتاب الهِبَة إن شاء الله تعالى.

متابعة الحسن بن مسلم عن طاووس في الجُبَّتين، وصلها المؤلف في اللباس، ورواية حَنظلة عنه يأتي الكلام عليها هناك، ورواية الليث عن جعفر بن ربيعة لم أجِدها.

**قوله في باب العَرْض في الزكاة:** وقال طاووس: قال معاذ لأهل اليمن... الحديث، وصله يحيى بن آدم في كتاب الخراج.

حديث: «وأما خالدٌ فقد احتَبَس أَدراعَه»، وصله المؤلف مِن حديث أبي هريرة بعد قليل.

حديث: «تصدَّقْن ولو مِن حُلِيِّكن»، وصله المؤلِّف مِن حديث أبي سعيد في العيدين.

**قوله: باب لا يُجمَع بين مُتَفرِّق، ولا يُفرَّق بين مُجتَمِع،** ويُذكرعن سالم عن ابن عمر عن النبي ﷺ مثله، وصله أبو يَعلى وأحمد وأبو داود والترمذي في حديث طويل، ورويناه في «مسند» الدارمي و«صحيح» ابن خزيمة مختصراً.

حديث أبي بكر وأبي ذر وأبي هريرة في زكاة الإبل، أسند المؤلف الأحاديث الثلاثة في الزكاة، وحديث أبي ذر أيضاً في النذر.

رواية الليث عن عبد الرحمن بن خالد في قول أبي بكر: لو مَنَعوني عَنَاقاً، وصله الذُّهلي في «الزهريات».

حديث أبي حُميد في قصة ابنِ اللُّتْبِيَّة، وصله المؤلف في الهبة وغيرها، وقد تقدم في الصلاة.

رواية بُكَير ـ وهو ابن عبد الله بن الأَشَجِّ ـ عن أبي صالح عن أبي هريرة في الترهيب

مِن منعِ الزكاة نحو حديثِ أبي ذر، وصلها مسلم، ورُوِّيناها بعُلُوّ في «مستخرج» أبي نُعيم.

حديث: «له أجران، أجر الصدقة والقرابة»، وهو طرف مِن حديث زينب امرأة عبد الله ابن مسعود في سؤالها عن الصدقة على زوجها، وقد وصله المؤلف بعد ثلاثة أبواب.

متابعة رَوْح عن مالك، تأتي في البيوع. ورواية يحيى بن يحيى أسنَدَها المؤلِّف في الوكالة. ومتابعة إسماعيل أسندها في تفسير سورة آل عمران، وسيأتي الكلام في الاختلاف عليه في الوصايا.

**قوله: باب الزكاة على الزوج والأيتام في الحَجْر**، قاله أبو سعيد عن النبي ﷺ، قد وصله في الباب الذي قبله.

حديث «إن خالداً احتبسَ أَدْراعَه» يأتي قريباً.

قوله: ويُذكر عن أبي لاسٍ قال: حَمَلَنا النبيُّ ﷺ على إبل الصدقة. وصله أحمد وإسحاق في مُسنَدَيهما، وصححه ابن خزيمة والحاكم، ووقع لنا عالياً في «المعرفة» لابن مَنْدَه.

متابعة ابن أبي الزناد عن أبيه في قصة العَبَّاس بن عبد المطلب، وصلها أحمد بن حنبل وأبوعُبَيد في كتاب «الأموال». ورواية ابن إسحاق[1] عن أبي الزناد وصلها الدارقطني. ورواية ابن جريج، قال: حُدِّثت عن الأعرج، وصلها عبد الرزاق في «مصنفه» وخالف الناس في ابنِ جَميل، فجعل مكانَه أَبا جَهم بن حُذَيفة.

زيادة عبد الله بن صالح عن الليث في الشفاعة العظمى، وصلها البزار والطبراني في «الأوسط» وابن منده في كتاب «الإيمان» له. ورواية مُعَلَّى ـ وهو ابن أَسَد ـ عن وُهيب، وصلها يعقوب بن سفيان عنه، ورُوِّيناها بعُلُوٍّ في «أمالي» ابن البَخْتَري.

رواية سليمان ـ وهو ابن بلال ـ عن عَمرو بن يحيى، وصلها المؤلف في الحج.

ورواية سليمان أيضاً عن سعد بن سعيد الأنصاري، وصلها أبو علي أحمد بن الفضل ابن خُزَيمة في «فوائده»، ومن طريقه أخرجها الحافظ الضياء في «الأحاديث المختارة».

---

(١) في (ع) و(س): رواية إسحاق بن راهويه، وهو خطأ.

قوله: كما رَوَى الفضل بن عباس: أنَّ النبي ﷺ لم يُصَلِّ في الكعبة، وصله أحمد في «مسنده» من حديث الفضل. وحديث بلال وصله المصنف في الحج.

رواية أبي داود، قال: أنبأَنا شعبة، هي في «مسنده».

قوله: وإنما جَعَلَ النبيُّ ﷺ في الركاز الخمس، وصله من حديث أبي هريرة وأبي سعيد.

رواية الليث عن جعفر بن ربيعة، تأتي في البيوع.

متابعة أبي قِلابة، عن أنس في قصة العُرَنِيين، وصلها في الجِهاد وغيره. ومتابعة حُميد عنه عند مسلم والنسائي وأبي داود وابن ماجه وابن خُزَيمة، ووقعت لنا بُعلُوّ في «جزءِ» أبي مسعود الرازي، وفيه نُكتة ذكرتُها في كتاب «المُدْرَج». ومتابعة ثابت وصلها المؤلِّف في كتاب الطب.

«**كتاب الحج**» حديث أنس أن النبي ﷺ أهَلَّ مِن ذي الحُلَيفة، وصله المؤلف في باب مَن بات بذي الحُليفة حتّى أصبَح، وحديث ابن عباس في ذلك وَصَله في باب ما يَلبَس المحرِمُ من الثياب.

رواية أبان ـ وهو العطار ـ عن مالك بن دينار، وصلها أبو نُعَيم في «المستخرج»، ووقعت لنا بعُلُوّ في الجزء الأول من حديث أبي العباس بن نَجيح.

رواية محمد بن أبي بكر المقَدَّمي، عن يزيد بن زُرَيع، وقع في رواية أبي ذر الهَرَوي: «حدثنا محمد بن أبي بكر»، ولكن عَدَّها الضِّياء المقدسي مِن المعلَّقات، وأخرجها في كتاب «الأحاديث المختارة مما ليس في الصحيحين أو أحدهما» مِن مُسند أبي يعلى «ومُعجم الطبراني الكبير».

رواية ابن عيينة عن عَمرو بن دينار، رواها سعيد بن منصور وابن أبي حاتم في «تفسيره» والإسماعيلي، وقد وقعت لنا مِن وجه آخر مُتَّصلة بَيَّناها في «الكبير».

**قوله: باب قول النبي ﷺ: «العقيق وادٍ مُبارَك»**، وصله في الاعتصام.

رواية أبي عاصم عن ابن جُريج، في بعض الروايات: حدثنا أبو عاصم.

رواية بعضهم عن أيوب، عن رجلٍ، عن أنس، أوردَها المؤلف في باب نحر البُدْن قائمةً.

**قوله: باب من بات بذي الحُلَيفة حتى أصبح**، قاله ابن عمر عن النبي ﷺ، وصله قبل أبواب.

متابعة أبي معاوية عن الأعمش في حديث التَّلْبية، وصلها مُسدَّد في «مسنده»، والجَوْزَقي في «المتفق». ورواية شعبة وَصَلها أحمد وأبو داود الطيالسي.

رواية أبي مَعمَر عن عبد الوارث، وَصَلها أبو نُعَيم في «المستخرج». ومتابعة إسماعيل ابن عُليَّة عن أيوب وصلها المؤلف بعد.

**قوله: باب مَن أهلَّ في زمن النبي ﷺ كإهْلالِ النبي ﷺ**، قاله ابن عمر عن النبي ﷺ، وصله المؤلِّف في باب بَعْث النبي ﷺ عليّاً إلى اليمن مِن آخر المغازي.

زيادة محمد بن بكر عن ابن جُريج، وَصَلها أيضاً في الباب المذكور.

حديث ابن عباس: مِن السُّنة أن لا يُحرِم بالحج إلا في أشهر الحج، وَصَلَه ابن خزيمة في «صحيحه» والدارقطني والحاكم، ورويناه عالياً في الجزء الثاني من «حديث أبي طاهر المخلِّص».

رواية أبي كامل فُضَيل بن حُسين الجَحْدَري عن أبي مَعْشَر ـ وهو البَّراء، واسمه يوسف ابن يزيد ـ عن عُثْمان بن غِياث، وصلها الإسماعيلي في «مستخرجه» وأبو نعيم، ووقع عندهما: عن أبي مَعْشَر، عن عثمان بن سعد.

رواية أبي معاوية عن هشام بن عروة، وصلها مسلم والنسائي.

رواية سَلامة بن رَوح عن عُقَيل، وصلها ابن خُزيمة في «صحيحه»، ورواية يحيى بن الضحاك ـ وهو البابْلُتِّي ـ عن الأوزاعي وَصَلَها أبو عوانة في «صحيحه».

متابعة أبان العطار عن قتادة، وصلها أحمد بن حنبل، ومتابعة عِمران القَطَّان، وصلها أحمد وأبو يعلى وابن خزيمة. ورواية عبد الرحمن بن مَهْدي عن شعبة وَصَلها أحمد أيضاً.

**قوله: باب هَدْم الكعبة**، قالت عائشةُ عن النبي ﷺ: «يغزو جَيشٌ الكعبةَ فيُخسفُ

بهم»، سيأتي في أوائل الصوم.

متابعة الليث عن كَثير بن فَرقَد، وصلها النسائي.

متابعة الدَّرَاوَرْدي عن ابن أخي ابن شِهاب، وَصَلها الإسماعيلي.

قصة ابن عباس ومعاوية في استلام الأركان، وَصَلها أحمد والطبراني والترمذي والحاكم.

متابعة إبراهيمَ بن طَهْمان عن خالد الحَذَّاء، وَصَلها المؤلف في الطلاق.

حديث عطاء: طاف نساءُ النبي ﷺ مع الرجال، وفيه قصة، وقع في كَثيرٍ من الروايات: قال عَمرو بن علي، وفي رواية أبي ذر وغيرِه قال لي عَمرو بن علي، وكذا أخرجه البيهقي من رواية حماد بن شاكر عن البخاري، قال: قال لي عمرو بن علي. وأخرجه أبو نُعيم في «مستخرجه» من طريق البخاري قال: قال لي عمرو بن علي. ثم قال بعدَه: هذا حديث عزيز ضَيِّق المخرَج.

رواية عَبْدان لحديث الإسراء، وقع في كثيرٍ من الروايات: قال عبدان. وفي رواية أبي ذر: قال لي عبدان، ووصلها الجَوْزَقي في «المتَّفق».

قوله: زاد الحُمَيدي عن سفيان، كذا رُوِّيناه في «مسند الحُمَيدي».

قوله: قال أبو الزبير عن جابر: أَهْلَلنا مِن البطحاء، وصله أحمد ومسلم. ورواية عُبيد ابن جُريج عن ابن عمر وصلها المؤلِّف في اللباس. ورواية عبد الملك عن عطاء وصلها مسلم.

**باب الجمع بين الصلاتين:** قال الليث: حدثني عُقَيل... إلى آخره، وصله الإسماعيلي.

قوله في باب التمتع: قال آدمَ ووَهْب وغُندرٌ، عن شعبة: عُمرةٌ متقبلة، أما رواية آدم فوصلها في باب التمتع والقران، وأما رواية وَهْب فوصلها البيهقي، وأما رواية غُنْدَر فأخرجها أحمد عنه.

**قوله: باب إشعار البُدْن،** قال عروة عن المِسْور: قَلَّد النبيُّ ﷺ الهَدْيَ، هذا طَرَف من حديث طويل وَصَله المؤلف في الشروط.

متابعة محمد بن بَشَّار عن عُثمان بن عُمر لم أقف عليها، لكن أخرجه الإسماعيلي من هذا الوجه.

**باب نحر الإبل مُقيَّدةً**: رواية شُعْبة عن يونس وَصَلها إسحاق بن راهويه في «مُسنَده»، ووقع لنا بعلو في«المناسك» للحَرْبي.

**باب الذبح قبل الحلق**: رواية عبد الرحيم بن سليمان الرّازي وصلها الإسماعيلي والطبراني في «الأوسط»، ورواية القاسم بن يحيى لم أقف عليها، رواية عفان أخرجها أحمد بن حنبل عنه، ورواية حماد بن سلمة عن قيس وَصَلها النسائي والطحاوي وابن حبان.

**باب الحلق والتقصير**: حديث الليث عن نافع وصله مسلم وغيره، وحديث عُبيد الله وصله مسلم.

**باب الزيارة يوم النحر**: حديث أبي الزبير عن عائشة وابن عباس، وصله أبو داود والترمذي. وحديث أبي حسان وصله الطبراني في «الكبير» والبيهقي، وحديث عبد الرزاق عن عبيد الله بن عُمر في «مستخرج» الإسماعيلي.

وحديث القاسم عن عائشة في قولها: حاضت صفيةُ، وصله المؤلِّف بمعناه، وحديث عروة وَصَله المؤلف في المغازي، وحديث الأسود وَصَله في باب الإدلاج مِن المحَصَّب.

**باب الفُتيا على الدابة**: حديث مَعمَر وصله أحمد بن حنبل ومسلم.

**باب الخُطبة أيام مِنى**: متابعة ابن عُيينة رواها أحمد في «مسنده» عنه، ووصلها مسلم.

وحديث هشام بن الغاز وصله أبو داود وابن ماجه، ووقع لنا عالياً في «حديث» الفاكهي.

**باب أصحاب السقاية**: حديث أبي أُسامة وَصَلَه مسلم، وحديث أبي ضَمْرة وصله المؤلف في باب ما جاء في سِقاية الحاج، وحديث عُقبةَ بن خالد وصله...[1].

---

(١) وقع هنا بياض في الأصل و(ف)، وفي (ع) و(س): وصله مسلم، وهو خطأ، وقد ذكر الحافظ في «الفتح» عند الحديث (١٧٤٥) أن الذي وصل رواية عقبة هو عثمان بن أبي شيبة في «مسنده».

**باب رمي الجِمار**: وقال جابر: رمى النبي ﷺ يوم الأضحى، ورَمَى بعد ذلك بعد الزوال، وصله مسلم، وابن خزيمة، وابن حبان من طريق عبد الملك بن جُريج، عن أبي الزبير، عن جابر.

**باب رمي الجمار بسبع حَصَيَات، وباب يُكبِّر مع كل حَصَاة، وباب مَن رَمى جمرة العقبة ولم يقف**: قال في كل منها: رواه ابنُ عمر، وحديث ابن عمر في هذا كله وَصَله المؤلف في باب مَن رمى الجِمار، ولم يقف: من طريق سالم بن عبد الله بن عمر، عن أبيه.

**باب الدعاء عند الجمرتين**: قال محمد: حدثنا عثمان بن عُمر، عن يونس، عن الزهري، وصله الإسماعيلي من حديث أبي موسى محمد بن المثنَّى.

**باب طواف الوداع**: مُتابعة الليث وَصَلَها الطبراني في «الأوسط» وسَمّويه في «فوائده».

**باب إذا حاضت بعدما أفاضت**: رواية خالد وصلها البيهقي، ورواية قتادة وصلها الإسماعيلي.

وحديث أَفلح عن القاسم، وصله مسلم[1].

وحديث مُسدَّد عن أبي عوانة رُوِّيناه في «مسنده»، ورواية جرير عن منصور وصلها المؤلف في باب التمتع والقِران والإفراد.

**باب من نزل بذي طُوًى**: حديث محمد بن عيسى عن حماد عن أيوب، وصله الإسماعيلي.

**باب الإدلاج من المحصَّب**: حديث محمد عن مُحاضِر وَصَله الإسماعيلي وأبونُعيم من طريق الحسن بن سفيان، عن محمد بن عبد الله بن نُمَير.

**«العُمرة» باب من اعتمر قبل الحج**: حديث إبراهيم بن سَعد، عن ابن إسحاق: حدثني عِكرمة بن خالد، وَصَله أحمد بن حنبل عن يعقوب بن إبراهيم بن سعد عن أبيه.

---

(١) رواية أفلح عن القاسم لم نقف عليها في «صحيح البخاري»، ولم يرها أيضاً الحافظ ابن حجر كما جاء في «تغليق التعليق» ٣/ ١١٣، وإنما ذكرها تبعاً للمزي حيث ذكرها في «تحفة الأشراف» ١٢/ ٢٥٤ معزوَّة للبخاري.

**باب يَفعل في العمرة ما يفعل في الحج**: رواية أبي معاوية وَصَلها مسلم، ورواية سُفيان ـ وهو الثوري ـ رُوِّيناها في «جامعه».

**باب متى يَحِلُّ المعتَمِر**، وقال عطاء، عن جابر، وصلها المؤلِّف في باب تقضي الحائض المناسكَ إلا الطوافَ.

**باب مَن أَسرَعَ ناقتَه**: زيادة الحارث بن عُمَير، عن حُمَيد: حَرَّكها مِن حُبِّها، وصلها أحمد ابن حنبل وأبوبكر بن أبي شيبة في مسندَيهما.

**باب لا يُعضَد شجرُ الحَرَم**: حديث ابن عباس وَصَله المؤلف قبل أبواب.

**باب لا يحل القتال بمكة**: حديث أبي شُريح وَصَله المؤلف في الباب الذي قبله.

**باب ما يُنهى مِن الطيب للمُحرِم**: رواية موسى بن عُقبة وصلها النسائي، ورواية إسماعيل ابن إبراهيم بن عُقبة وصلها أبو الحسين بن بِشْران في «فوائده»، ووقعت لنا بعُلُو عنه. ورواية جُوَيرية وصلها المؤلف في اللباس، وليس فيه مقصودُ الترجمة، ووصله أبو يعلى بتمامه. ورواية ابن إسحاق وصلها أحمد بن حنبل وأبو داود والحاكم في «مستدركه». وحديث عُبيد الله بن عمر وصله النسائي وابن خزيمة، وحديث مالك في «الموطأ»، ورواية ليث بن أبي سُليم لم أقفْ عليها.

**باب حج الصبيان**: رواية يونسَ عن الزُّهري وصلها مسلم.

حديث ابن جُريج عن عطاء وصله المؤلف في باب العمرة في رمضان، ورواية عُبيد الله ابن عَمْرو وصلها أحمد بن حنبل وابن ماجه.

«**فضل المدينة**» حديث معمر عن الزهري وصله المؤلف في الفتن، وحديث سليمان بن كَثير وصله المؤلف في كتاب «بِرِّ الوالدين» خارج «الصحيح».

حديث عُثمان بن عمر عن يونس، في «الزهريات».

«**كتاب الصوم**» قوله: قال النبي ﷺ: «مَن صام رمضان» وصله في الباب الذي بعده.

قوله: وقال ـ يعني النبي ﷺ ـ: «لا تَقَدَّموا رمضانَ»، وصله مسلم بهذا اللفظ، وهو

عند المؤلف بلفظ: «لا يَتقَدَّمن أحدُكم رمضانَ بصومِ يومٍ أو يومين» الحديث.

قوله: وقال غيره، عن الليث: حدثني عُقيل ويونس، وصله الإسماعيلي من رواية كاتب الليث عن الليث عن عُقَيل، باللفظ الذي ذكره المؤلف، وكذا أورده الذُّهلي في «الزهريات» عن أبي صالح عن الليث عن يونس قال... نحو لفظ عُقَيل.

**باب من صام رمضان إيماناً واحتساباً ونيَّة**، وقالت عائشة عن النبي ﷺ: «يُبعَثون على نياتهم»، هذا طرف مِن حديثٍ وصله المؤلف في البيوع في باب ما ذُكِر في الأسواق.

**باب قول النبي ﷺ: «إذا رأيتم الهِلال فصوموا»** هذا الحديث أورده مسلم بهذا اللفظ، وأما البخاري فأورده بلفظ: «إذا رأيتموه فصوموا».

ورواية صِلَةَ عن عمَّار في صوم يوم الشك، وَصَلَها ابنُ خُزَيمة وابن حبان في «صحيحهما» والأربعة، وأحمد في «مسنده»، والحاكم في «مستدركه».

**باب قول الله عز وجل: ﴿وَكُلُواْ وَٱشۡرَبُواْ﴾** [البقرة: ١٨٧]، فيه البراء، يُشير بذلك إلى حديثه المشهور في نزول الآية، وهو موصول في الباب الذي قبله وفي غيره.

**باب الصائم يُصبِح جُنُباً**: رواية همام عن أبي هريرة وصلها أحمد في «مسنده».

وحديث عُبيد الله ـ ويقال عبد الله ـ بن عبد الله بن عمر في «مسند الشاميين» للطبراني وفي «السنن الكبرى» للنسائي.

**قوله في باب اغتسال الصائم**: ويُذكر عن النبي ﷺ أنه اسْتاكَ وهو صائم. **وفي باب السِّواك للصائم**، ويُذكر عن عامر بن ربيعة قال: رأيتُ النبي ﷺ يَستاكُ وهو صائم، وصله أحمد وأبو داود والترمذي وابن خُزيمة والدارقطني وغيرهم مِن طريق عاصم بن عُبيد الله ـ وهو ضعيف ـ عن عبدِ الله بن عامر عن أبيه، ووقع لنا بعلو في «مسند» عبد بن حميد.

وحديث أبي هريرة رواه ابنُ خُزيمة بهذا اللفظ. وحديث جابر رواه ابن عَدي في «الكامل». وحديث زيد بن خالد رواه أحمد وأصحاب السنن الثلاثة، وحَكَى الترمذي عن البخاري أنه صححه. وحديث عائشة رواه النسائي وابن حبان وغيرهما.

**باب قول النبي ﷺ: «إذا توَضأَ فليستَنشِقْ بمَنخِره الماءَ»**، هذا الحديث لم يُسنِده البخاري، ووَصَله مسلم، ووقع لنا عالياً في «صحيفة» همام، عن أبي هريرة.

**باب إذا جامع في رمضان**، ويُذكر عن أبي هريرة رَفَعه: «من أفطر يوماً مِن رمضان...» الحديث، وصله أصحابُ «السنن» من حديث أبي المطوِّس عن أبيه عن أبي هريرة، ووقع لنا بعلو في «مسند» الطيالسي، وفيه اضطراب، ورواه الدارقطني من وجه آخرَ ضعيف.

**قوله في بابِ الحِجامة للصائم**: ويُذكر عن أبي هريرة: إذا قاء يفطر، يُشير إلى حديث هشام بن حَسَّان، عن محمد بن سِيرين، عن أبي هريرة مرفوعاً: «من ذَرَعه القَيء وهو صائم فليس عليه قَضاء، ومَن استقاء فليَقضِ» وقد رواه أصحابُ السنن من هذا الوَجه، وقال الدارمي: قال عيسى بن يُونُس: زعم أهلُ البصرة أن هشاماً وَهِم فيه.

وحديث الحسن عن غير واحدٍ: «أفطر الحاجِمُ والمحجوم»، وصله البيهقي، وفي بعض النسخ مِن البخاري: قال لي عياش. وفي «التاريخ» حدثني عياش، والله أعلم.

ورواية شبابة عن شعبة، في «غرائب شعبة» لابن منده.

**باب الصوم في السفر**: متابعة جرير وصلها المؤلف في الطلاق، ومتابعة أبي بكر بن عياش وصلها أيضاً في باب تَعجِيل الإفطار.

**باب ﴿وَعَلَى ٱلَّذِينَ يُطِيقُونَهُۥ﴾**: حديث ابن عمر أسنده المؤلف في الباب مختصراً، والطبري[1] في «تفسيره» وفيه المقصودُ. وحديث سلمة وَصَله المؤلف في تفسير سورة البقرة.

وحديث ابن نُمير عن الأعمش، وصله البيهقي بطُوله، وأبونُعيم في «المستخرج».

**باب من مات وعليه صوم**: مُتابعة ابن وهب عن عَمرو بن الحارث وصلها مسلم. ومتابعة يحيى بن أيوب وصلها ابن خُزيمة وأبو عوانة والدارقطني.

ورواية يحيى ـ وهو القطّان ـ عن الأعمش رواها أحمد عنه، وكذا حديث أبي معاوية.

---

(١) في (ع) و(س): الطبراني، وهو تحريف.

ورواية أبي خالد الأحمر وصلها مسلم ولم يسق اللفظ، ووصلها أيضاً ابن خزيمة والترمذي والنسائي، وغيرهم، ووقع لنا بعلوٍّ في السادسِ من حديث ابن صاعد، وحديث عبيد الله ابن عَمْرو وصله مسلم. وحديث أبي حَرِيز وصله البيهقي.

**باب إذا أفطر في رمضان ثم طَلَعت الشمس**: رواية مَعمَر عن هشام بن عُرْوة وصلها عبد بن حميد في «مسنده».

**باب التنكيل لمن أكثر الوِصَال**، رواه أنس، سيأتي في التمنِّي.

**باب حق الأهل**، رواه أبو جُحَيفة، وصله قَبلُ.

**باب ما يذكر من صوم النبي ﷺ**. رواية سليمان ـ وهو أبو خالد الأحمر ـ عن حميد عند المؤلف في الباب.

**باب من زار قوماً فلم يفطر عندهم**: رواية ابن أبي مريم عن يحيى بن أيوب، وقعت مُصرَّحة بالتحديث فيها مِن رواية كَريمة عن الكُشمِيهني.

قوله: قال النبي ﷺ: «لا صامَ مَن صام الأبد» وصله ابن ماجه بهذا اللفظ، وهو عند المؤلف بلفظ: «لا صامَ من صامَ الدهرَ».

**باب الصوم آخر الشهر**: رواية ثابت عن مُطرِّف وصلها مسلم.

**باب صوم يوم الجمعة**: قوله: زاد غير أبي عاصم، المراد بالغير يحيى القطان، كذلك وصله النسائي مِن حديثه.

ورواية حماد بن الجَعْد عن قتادة رُوِّيناها في «حديث هُدبة بن خالد»، رواية البَغَوي عنه.

**باب صيام أيام التشريق**: رواية إبراهيم بن سعد عن ابن شِهاب في «مسند» الشافعي عنه.

**باب فضل ليلة القدر**: متابعة سليمان بن كَثير في «الزهريات».

**باب تَحرِّي ليلة القَدْر**، فيه عُبادة، وصله في باب رفع ليلة القدر.

حديث عبد الوهاب الثقفي عن أيوب بمتابعة وُهَيب، رُوِّيناها في «مسند» ابن أبي عُمر العَدَني عنه.

«كتاب البيوع» **باب ما يكره مِن الشبهات**: رواية همَّام بن مُنبِّه عن أبي هريرة، أسندها المؤلف في اللُّقطة.

**باب من لم يرَ الوَساوس**: رواية ابن أبي حَفْصة عن الزُّهري، وصلها السَّرَّاج في «مُسنَدِه».

**باب التجارة في البحر**: حديث الليث وصله المؤلف هنا في رواية أبي إسحاق المُستَمْلي عن الفِرَبري، فقال في آخره: حدثني عبد الله بن صالح، حدثنا الليث بهذا، ووصله أيضاً الإسماعيلي وغيره.

**باب كسب الرجل وعمله بيده**: رواية همام بن يحيى عن هشام أخرجها أبو نُعيم في «المستخرج».

**باب مَن أنظر مُوسِراً**[1]: رواية أبي مالك عن رِبْعي في «مسند» ابن أبي عمر، ومتابعة شُعْبة عن عبد الملك عند المؤلف في الاستقراض، ومتابعة أبي عَوَانة عنده في ذكر بني إسرائيل، ورواية نُعيم بن أبي هِند وصلها مسلم.

**باب إذا بيَّن البَيِّعان**: حديث العَدَّاء بن خالد وَصَله الترمذي والنسائي وغيرهما، وفي السياق قلبٌ بيَّنتُه في الأصل، ووقع لنا بعلو في «رباعيات» أبي بكر الشافعي.

**باب مُوكِل الرِّبا**: قال ابن عباس: هذه آخر آيةٍ أُنزلت، وَصَله في التفسير.

**باب ما قيل في الصوَّاغ**: حديث طاووس عنده في الحج.

وحديث عبد الوهاب عن خالد الحذَّاء، في الحج أيضاً.

**باب شِراء الحوائج بنفسه**: حديث ابنِ عُمر يأتي، وحديث عبد الرحمن بن أبي بكر في

---

(١) وقع في الأصول الخطية: مُعسراً، وهو خطأ، فالتعليقات التي أوردها جاءت عند البخاري في باب من أنظر مُوسِراً، بإثر الحديث (٢٠٧٧).

الأطعمة، وحديث جابر يأتي أيضاً.

**باب كم يجوز الخِيار**: قوله: زاد أحمد: حدثنا بَهْز، وصلها أبو عَوَانة عن أبي جعفر الدَّارِمي ـ وهو أحمد بن سعيد ـ: حدثنا بَهْز بسنده.

**باب إذا اشترى فوَهَب مِن ساعَتِه**: قال الحُمَيدي: حدثنا سفيان، حدثنا عَمرو، عن ابن عُمر، هو في «مُسنَد» الحُميدي. وفي رواية ابن عساكر في «الصحيح» قال لنا الحُمَيدي.

ورواية الليث عن عبد الرحمن بن خالد عند الإسماعيلي.

**باب ما ذُكر في الأسواق**: حديث عبدالرحمن بن عَوْف في فضائل الأنصار، وحديث أنس في النكاح، وحديث عُمر في الاستئذان، وفيه قصة أبي موسى الأشعري.

**باب كراهية الصخب في الأسواق**: مُتابعة عبد العزيز بن أبي سَلَمة في تفسير سورة الفتح، ورواية سعيد بن أبي هِلال عن هِلالٍ عن عطاء في «مسند» الدارمي.

**باب الكَيل على البائع**، وقال النبي ﷺ: «اكتالوا حتى تَستَوفوا»، هو طرف من حديث طارق بن عبد الله المحارِبي، وهو عند أحمد وأبي داود، ووقع لنا بعلوّ في «المحامليات». وحديث عُثمان بن عفان وصله أحمد وغيره.

وحديث فِراسٍ عن الشَّعبي عن جابر في الوصايا، وحديث هشام عن وَهْب بن كَيْسان في الصُّلح.

**باب بَرَكة صاع النبي ﷺ**، فيه عائشة، وصله في الحج والهِجْرة والطب.

**باب بيع الطعام قبل أن يُقبَض**: زاد إسماعيلُ عن مالك، وصله البيهقي.

**باب النَّجش**: حديث «الخَدِيعة في النار» في «معجم الطبراني الصغير».

وحديث «مَن عَمل عملاً...» يأتي في الصلح.

**باب بيع الملامسة، وباب بيع المنَابَذة**: فيه أنس، وصله المؤلف بعد أبواب.

**باب النهي عن التَّصْرية**: رواية أبي صالح عن أبي هريرة وصلها مسلم، ورواية مجاهد في «المعجم الأوسط» للطبراني، ورواية الوليد بن رَباح في «مسند» أحمد بن مَنِيع، ورواية

موسى بن يَسَار عند أحمد ومسلم. ورواية ابن سِيرين بذكر التمر فيه في «مسند» الشافعي، وابنِ أبي عُمر ومسلم والنسائي، وروايته بدون ذكر التمر عند مسلم، ووقع لنا بعلو في حديث عبد الله بن إسحاق الخُراساني.

**باب هل يبيع حاضرٌ لباد؟** حديث «إذا استنصح أحدُكم أخاه فلينصح له» عند أحمد مِن حديث حكيم بن أبي يزيد عن أبيه، وعند البيهقي مِن حديث جابر، وله طرق أخرى بينتُها في الكبير.

**باب بيع المزابَنَة:** حديث أنس موصول عنده كما تقدم.

**باب بيع الثمار قبل أن يَبدُوَ صلاحها:** حديث الليث عن أبي الزِّناد لم أقف على الإسناد إليه، وأظنه في نسخة أبي صالح كاتِبِه عنه، لكن رواه سعيد بن منصور عن عبد الرحمن بن أبي الزِّناد عن أبيه عن خارجة بن زيد.

وحديث علي بن بحر القطان، هو شيخ البخاري.

**باب إذا باع الثمار:** رواية الليث عن يونس في «الزهريات».

**باب من باع نَخلاً قد أُبرَت:** رواية إبراهيم بن موسى عن هِشام بن يوسف، وقع في طريق أبي ذر: قال لي إبراهيم بن موسى.

قوله: في باب مَن أَجرى أَمرَ الأمصار[1] على ما يَتَعَارفون بينهم: وقال النبي ﷺ لِهند: «خُذي ما يكفيك ووَلَدَك بالمعروف»، هو طرف من حديث عائشة، وهو موصول في النفقات.

**باب بيع الأرض مُشَاعاً:** رواية عبدالرحمن بن إسحاق عن الزهري في «مسند» مُسدَّد، ورواية هِشام بن يوسف عن معمر في باب تَركِ الحِيَل، وحديث عبدالرزاق قبل هذا بباب واحد.

**باب شِراء المملوك مِن الحربي:** حديث سَلمان عند أحمد والطبراني وغيرهما، واللفظ المذكور هنا وقع في حديث بُريدة عند ابن حبان في «صحيحه». وقصة سَبْي عمار لم أَتَحقَّقها.

---

(١) تحرَّف في (س) إلى: الأنصار.

وقصة سَبْي صُهَيب أشار إليها المؤلف في هذا الباب، وصَرَّح بها الحاكم في «مستدركه». وقصة بِلال ذَكَرها عبد الرزاق في «مُصنفه»، ومُسدَّد في «مسنده» وأبو نعيم في «الحلية» بألفاظ مختلفة.

**باب قتل الخِنزير، وباب لا يُذاب شَحْم الميتة، وباب تحريم الخمر**: ذكر فيها حديث جابر، وسيأتي.

**باب أمر النبي ﷺ اليهود ببيع أرضهم**: حديث المقبُري عن أبي هريرة وصله في الجزية، رواية أبي عاصم في حديث جابر: «إن الله حَرَّمَ بيع الخمر والميتة...» الحديث، وصلها أحمد ومسلم وأبو داود.

**باب السَّلَم إلى من ليس عنده**: حديث عبد الله بن الوَليد العَدَني عن سفيان، في «جامع سفيان» روايته، وكذا حديثُه في باب السلم إلى أجل معلوم.

**باب استئجار المشركين عند الضرورة**، وعامَلَ النبي ﷺ يهودَ خيبر، وصله في المغازي.

**باب أجر السِّمْسار**: حديث «المسلمون عند شروطهم» وصله أحمد وأبو داود والحاكم من حديث أبي هريرة، والدارقطني والحاكم من حديث عَمرو بن عَوْف.

**باب ما يُعطَى في الرُّقْية**: حديث شعبة وصله المؤلف في الطب.

**باب إذا استأجر أرضاً**: قال ابن عمر: أعطى النبيُّ ﷺ خيبرَ بالشطر، وصله في الباب مِن حديث جُويرية عن نافع، وقال بعده: قال عُبيد الله بن عُمر عن نافع، ووصل حديث عُبيد الله في المزارعة.

**باب الكفالة**: حديث اللَّيث عن جعفر بن رَبيعة، تقدم في أوائل البيوع.

**باب جِوار أبي بكر**: رواية أبي صالح: حدثني عبد الله عن يونس، في «الزهريات»، وأبوصالح: هو سليمان بن صالح الملقب سَلمُويه، وعبد الله: هو ابن المبارك.

**باب وكالة الشَّريك**، وقد أَشرك النبي ﷺ علياً في هَدْيِه ثم أمره بقِسْمَتها، هذا الكلام مَلفَّق مِن حديثين، أحدهما في الحج من حديث علي: أنَّ النبي ﷺ أمره أن يقومَ على بُدْنِه وأمره

بقسمتها، والآخر في كتاب الشَّركة من حديث عطاء عن جابر: أن النبي ﷺ أمر عليّاً أن يُقيم على إحرامِه، وأَشْرَكَه في الهَدْي.

**باب إذا أبصر الراعي أو الوكيل شاة تموت**: متابعة عَبْدة وصلها المؤلِّف في كتاب الذبائح.

**باب إذا وَكَّل رجلاً**: حديث عثمان بن الهيثم وصله المُستَمْلي في روايته عن محمد بن عَقِيل، عن أبي الدرداء بن مُنِيب، عنه.

**باب إذا قال لوكيله: ضعه حيث أراك الله**: مُتابعة إسماعيل عن مالك في تفسير آل عمران، ورواية رَوْح عنه، أخرجها أحمد عنه.

**باب فضل الزرع**: حديث مسلم بن إبراهيم أخرجه مسلم عن عَبدِ بن حُمَيد، عنه.

**باب اقتِناء الكلب للحَرْثِ**: حديث ابن سيرين وحديث أبي صالح وصله أبو الشيخ في كتاب «الترهيب» له، وكذا حديث أبي حازم.

**باب قطع الشجر والنخل**: حديث أنس وَصَله المؤلف في الهجرة وغيرها.

**باب إذا زَرَع بمالِ قوم**: رواية إسماعيل بن إبراهيم بن عُقبة عن نافع وصلها في الأدب.

**باب أوقاف أصحاب النبي ﷺ**: قوله: قال النبي ﷺ لعُمر تَصَدَّق بأَصْله... إلخ، أورده بالمعنى ووَصَله مِن طرق.

**باب مَن أحيا أرضاً مَوَاتاً**: حديث عَمرو بن عَوف في «مسند» أبي بكر بن أبي شَيْبة، وحديث جابر في «مسند» أحمد بن حنبل.

**باب إذا قال رَبُّ الأرض أُقِرُّك**: رواية عبد الرزاق عن ابن جُريج وصلها أحمد ومسلم.

**باب ما كان الصحابةُ يواسي بعضُهم بعضاً**: رواية الرَّبيع بن نافع عن معاوية بن سَلّام وصلها مسلم.

**باب الشِّرب**: وقال عثمان: قال النبي ﷺ: «من يشتري بئر رُومَة»، وصله الترمذي في حديث طويل.

**باب فضل سقي الماء**: حديث الرَّبيع بن مسلم عن محمد بن زياد، وصله أبو عَوَانة في «صحيحه»، وحديث حماد بن سلمة...[1].

**باب من رأى أن صاحب الحوض أحق بمائه**: رواية عليٍّ لم أقف عليها.

**باب كتابة القطائع**: رواية الليث عن يحيى كذلك.

**باب الرجل يكون له مَمَرّ**: رواية ابن إسحاق عن بُشَير بن يَسَار كذلك.

**باب أداء الديون**: رواية صالح وعُقَيل عن الزُّهري، في «الزهريات».

**باب لصاحب الحق مَقَال**: حديث «لَيُّ الواجِدِ يُحِلُّ عِرضَه وعُقُوبتَه» وصله أحمد وأبو داود والنسائي وغيرهم، وأخرجه البيهقي من الوجه الذي أشار إليه المؤلف.

**باب مَن أَخَّر الغريم إلى الغد**: حديث جابر، في الهبة.

**باب إذا أقرَضَه إلى أجل مسمى**: رواية الليث عن جعفر في أوائل البيوع.

**باب مَن رَدَّ أمرَ السَّفِيه**: حديث جابر أن النبيَّ ﷺ ردَّ على المتصدِّق قبل النهي ثم نهاه، في «مسند» عبد بن حُميد من طريق محمود بن لَبِيد عن جابرٍ في قصة الذي أَتى بمثل البيضة مِن الذهب أصابها في بعض المعادن، ورواه أيضاً أبو داود وابنُ خُزيمة وأبو يعلى، وفي روايته عن ابن إسحاق: حدثني عاصم بن عُمر، عن محمود.

حديث النهي عن إضاعة المال موصول عنده قبل بابين مِن حديث المغيرة، وحديث الذي يُخدَع في البيوع موصولٌ عنده بَعدُ مِن حديث ابن عمر.

**باب الملازمة**: رواية الليث عن جعفر بن ربيعة وصلها الإسماعيلي.

**باب إذا وجد خشبة**: رواية الليث تقدمت.

**باب إذا وجد تمرةً في الطريق**: رواية يحيى القطان عن سفيان في «مسند» مُسدَّد و«معاني» الطحاوي، ورواية زائدة عن منصور عند مسلم.

---

(١) هنا بياض في الأصول.

**باب كيف تُعرَّف لُقَطة أهل مكة**: حديث طاووس في الحج عند المؤلف، وحديث خالد عن عكرمة، عنده في أوائل البيوع، وحديث أحمد بن سعيد ـ وهو أبو جعفر الدارمي ـ لم أجده.

**باب قِصاص المظالم**: رواية يونس بن محمد عن شيبان، في «الإيمان» لابن منده.

**باب ما جاء في السقائف**: قوله: وجلس النبي ﷺ في سقيفة بني ساعدة، هو طرف مِن حديثٍ لسهل بن سعد، وصله المؤلف في كتاب الشِّرب.

**باب أفنية الدور**: قوله: قالت عائشة فابتنى أبو بكر مَسجِداً... الحديث، هو طَرفٌ مِن حديثٍ وَصَله المؤلف في الهِجرة.

**باب إماطة الأذى**: رواية همام في الصلح.

**باب النُّهبى بغير إذن صاحبه**: حديث عُبادة في الديات ووفود الأنصار.

**باب إذا كَسَر قصعةً لغيره**: رواية ابن أبي مريم عن يحيى بن أيوب لم أجدها.

**باب شركة اليتيم وأهل الميراث**: رواية الليث عن يونس أخرجها ابن جَرير الطبري في «تفسيره».

**«كتاب العتق» باب ما يستحب مِن العِتاقة في الكسوف**: رواية الدراوردي عن هشام بن عُروة، وصلها البيهقي.

**باب إذا أعتق عبداً بين اثنين**: رواية الليث عن نافع وصلها مسلم، ووقعت لنا بعُلُوّ في «جزء» أبي الجهم. ورواية ابن أبي ذئب عن نافع وَصلها مسلم، ورواية ابن إسحاق عن نافع في «صحيح» أبي عوانة، وكذا رواية صخر بن جُوَيْرِية، ورواية جُوَيرِيَة بن أسماء عن نافع وصلها المؤلف في الشركة، ورواية يحيى بن سعيد الأنصاري عنه وصلها أحمد ومسلم وأبو داود والنسائي، ورواية إسماعيل بن أمية عن نافع وصلها مسلم والطبراني.

**باب إذا أعتق نصيباً في عبدٍ**: متابعة حَجَّاج بن حَجَّاج وموسى بن خَلَف لم أجدهما. ورواية أبان وَصَلها أبو داود، ورواية شُعْبة في «مسند» أبي داود الطيالسي.

**باب الخطأ والنسيان**: حديث «لكل امرئ ما نوى» وَصَله في النكاح بهذا اللفظ.

**باب إذا قال لعبده: هو لله**: رواية أبي كُرَيب عن أبي أسامة عند المؤلف في كتاب اللِّعان.

**باب أم الوَلَد**: حديث أبي هريرة عنده في كتاب الإيمان.

**باب إذا أُسر أخو الرجل**: حديث أنس في قول العباس: فادَيْتُ نفسي وعَقِيلاً، تقدم في الصلاة، وأعاد هذا التعليقَ أيضاً في **باب مَن ملك مِن العرب رقيقاً**.

**باب قول النبي ﷺ: «العبيد إخوانكم، فأطعموهم مما تأكلون»**، وصله المؤلف مِن حديث أبي ذر بالمَعنى في الباب، ومن حديث جابر وصحابيٍّ لم يُسمَّ في «الأدب المفرد».

**باب كراهية التطاول على الرقيق**: حديث «قوموا إلى سَيِّدكم»، هو طرف من حديث أبي سعيد الخُدْري في قصة حُكم سعد بن معاذ في بني قُرَيظة، وقد أسنده المؤلف في المغازي.

وحديث: «مَن سَيِّدكم؟» طرف من قوله ﷺ لبني سَلِمة: «مَن سَيِّدكم؟» قالوا: جَدُّ بن قيس، وقد وصله ابن منده في «المعرفة» من حديث كعب بن مالك بإسناد صحيح، ووصله المؤلف في «الأدب المفرد» من حديث أبي الزبير، عن جابر.

**باب المكاتب**: حديث الليث، عن يونس، في «الزهريات».

**باب ما يجوز من شروط المكاتب**: فيه ابن عمر أسنده بعَدَ باب.

**«كتاب الهبة والمنيحة والعُمرى والرُّقبى» باب من استوهب من ساعته**: حديث «اضربوا لي معكم سهماً»، هو طرف من حديث أبي سعيد في الرُّقية بفاتحة الكتاب، وهو عنده في الطب وغيره.

**باب من استسقى**: حديث سهل بن سعد في النكاح.

**باب قبول هدية الصيد**: حديث أبي قتادة في الباب الذي قبله.

**باب من أهدى وتَحرَّى بعض نسائه**: رواية هشام عن رجل، ورواية أبي مروان عن هشام، لم أجدهما.

**باب المكافأة في الهدية:** رواية وكيع رواها ابن أبي شيبة في «مصنفه» عنه، ورواية مُحاضِر لم أقف عليها.

**باب الهبة للولد:** حديث «اعدلوا بين أولادِكم»، هو طرف من حديث النُّعمان بن بَشير، وقد وصله المؤلف بعدُ، وحديث «اشترى النبي ﷺ مِن عُمر بعيراً» تقدم في البيوع مِن «مسند الحُمَيدي».

**باب هبة الرجل لامرأته:** حديث «استأذن النبي ﷺ أزواجَه أن يُمرَّض في بيتِ عائشة» وحديث «العائد في هبته كالكلب» مُسندان عنده في الباب.

**باب هبة المرأة لغير زوجها:** رواية بكر بن مُضَر عن عمرو بن الحارث، في «الأدب المفرَد» و«بر الوالدين» للمؤلف.

**باب كيف يُقبض العبدُ والمتاع:** حديث ابن عمر: كنت على بَكْرٍ صعبٍ... تقدم.

**باب إذا وهب ديناً:** حديث «من كان له عليه حق فليعطه»، وصله المؤلف بمعناه في كتاب المظالم مِن حديث أبي هريرة، وهو في «مسند» مُسدَّد بهذا اللفظ.

رواية الليث عن يونس في قِصَّة دَينِ والد جابر، في «الزهريات».

**باب الهِبة المقبوضة:** حديث «وهَبَ النبي ﷺ وأصحابه لهوازن ما غَنِموا منهم» هو طرف من حديث المِسوَر ومروان بن الحكم، وهو موصولٌ عنده في الصلح. رواية ثابت ابن محمد عن مِسعَر وَصَلها أبو ذر في روايته، ووَصَلها الإسماعيلي في «مستخرجه».

**باب مَن أُهدي له هدية وعنده جلساؤه،** ويذكر عن ابن عباس أن جُلساءَه شركاؤه، ولم يصح هذا الحديث، رواه عبد بن حُميد من حديث ابن عباس مرفوعاً، ورواه عبد الرزاق في «مصنفه» عنه موقوفاً، وهو أشبه.

**باب إذا وهَبَ بعيره وهو راكبه:** قال الحُمَيدي... إلخ، تقدم في البيوع وأعاده قريباً.

**باب قبول الهدية من المشرك:** حديث أبي هريرة «هاجر إبراهيم بسارة» وصله في البيوع، وحديث «أُهدِيَت للنبي ﷺ شاةٌ فيها سُمٌّ» وصله مِن حديث أنس في الجزية، وحديث أبي

حُميد: أهدى ملك أَيْلَة بغلةً بيضاءَ، وصله في الزكاة. ورواية سعيد عن قتادة في قصة أُكَيدِر رُوِّيناها في «المختارة» للضياء مِن كتاب ابن أبي عاصم.

**باب ما قيل في العُمْرَى**: حديث عطاء عن جابر، معطوفٌ على رواية قَتادة عن النضر ابن أنس، وقد أخرجه أبو نعيم في «المستخرج» من طريق أبي الوليد عن همام، بالإسنادين معاً.

**باب فضل المَنِيحة**: حديث أحمد بن شبيب عن أبيه عن يونس، في «الزهريات»، ورواية محمد بن يوسف عن الأوزاعي تأتي في الرقاق.

**باب إذا قال: أخدمتُك هذه الجارية**: قال ابنُ سيرين عن أبي هريرة: «فأَخْدَمَها هاجرَ»، وصله في أحاديث الأنبياء من هذا الوجه.

«**كتاب الشهادات**» حديث الليث عن يونس في قصة الإفك، وصله المؤلف في تفسير سورة النور.

**باب إذا شهد شاهدٌ أو شهود بشيءٍ**، حديث بلال والفَضْل تقدما في الحج.

**باب الشهادة على الأنساب**، قال النبي ﷺ: «أرضَعَتني وأبا سلمة ثُوَيْبة»، هذا طرف مِن حديث أمِّ حَبيبة.

ومتابعة ابن مهدي عن سفيان وصلها مسلم.

وحديث نفي النبي ﷺ الزاني سَنَة، طَرَفٌ من حديث أبي هريرة في قصة العَسِيف، وهو في النكاح والحدود. وحديث نهي النبي ﷺ عن كلام كعب بن مالك وصاحِبيه طرفٌ مِن قِصَّة تَوبةِ كعب، وهو في المغازي وغيرها.

وحديث الليث عن يونس في قصة المرأة التي سَرَقت، وصله أبو داود.

**باب لا يَشْهَد على جَوْرٍ**: رواية أبي حَرِيز عن الشعبي، في «صحيح» ابن حبان والطبراني.

**باب ما قيل في شهادة الزور**: متابعة غُندَر وصلها المؤلف في «الأدب»، ومتابعة أبي عامر في «الإيمان» لابن منده، ومتابعة بَهْز أخرجها أحمد عنه، ومُتابعة عبد الصمد وَصَلها المؤلف في

الديات، وحديث إسماعيل عن الجُرَيْري وصله المؤلف في استتابة المرتَدِّين.

**باب شهادة الأعمى**: زيادة عَبَّاد بن عبد الله وصلها أبو يَعلى في «مسنده».

**باب اليمين على المدَّعى عليه في الأموال**: حديث «شاهداك أو يمينه»، هو طرف من حديث الأشعث، ووصله المؤلِّف بَعدُ، وأعاد التعليق في **باب يَحلِف المدَّعى عليه**.

**باب كيف يُستَحلف**: حديث «ورَجُلٌ حَلَفَ بالله كاذباً بعد العصر» هو طرف من حديث أبي هريرة، ووصله قَبلُ ببابين.

**باب من أقام البينة بعد اليمين**: حديث «لعل بعضَكم أن يكون أَلحَنَ بحُجَّته من بعض»، هو طرف من حديث أُمِّ سَلَمة، وقد وصله في الباب بمعناه، وفي كتاب المظالم بلفظه.

وحديث المِسوَر موصول عنده في الخُمس.

**باب لا يُسأل أهل الشرك عن الشهادة**: حديث أبي هريرة: «لا تُصَدِّقوا أهلَ الكتاب ولا تُكذِّبوهم»، وصله المؤلف في تفسير البقرة.

**باب القُرعة في المشكِلات**: حديث أبي هريرة: عَرَض النبيُّ ﷺ على قومٍ اليمينَ فأسرعوا، فأمَر أن يُسهَم بينهم، أسنده المؤلف قبل أبو اب من طريق همَّام بن مُنبِّه عنه.

«**كتاب الصلح**» رواية عبد الله بن جعفر المخْرَمي وصلها مسلم، ورواية عبد الواحد ابن أبي عون وصلها الدارقطني، ووقعت لنا بعُلُوّ في الثالث من «حديث المخَلِّص».

**باب الصلح مع المشركين**، فيه عن أبي سفيان، يُشير بذلك إلى حَديثه الطويل في شأن هِرَقل. وحديث عوف بن مالك وَصَله المؤلِّف في الجِزْية، وحديث سَهل بن حُنَيف وصله المؤلف في الاعتصام، وحديث أسماء ـ وهي بنت أبي بكر ـ وصله المؤلِّف في الأدب، وسيأتي، وحديث المِسور وصله في أوَّل الشروط.

ورواية موسى بن مسعود ـ وهو أبو حُذيفة النَّهدِي ـ وصلها أبو نُعيم في «المستخرج» وأبوعَوَانة في «صحيحه»، ورواية مُؤَمَّل بن إسماعيل وصلها أحمد بن حنبل عنه.

**باب الصلح في الدِّية**: رواية الفزاري وصلها المؤلف في التفسير.

**باب الصلح بين الغُرَماء**: حديث جابر في وفاء دَين أبيه من طريق هشام عن وهب، وصله المؤلف في الاستقراض، ورواية ابن إسحاق يُنظَر فيها.

**باب الصلح بالدَّين والعَين**: رواية الليث عن يونس في «الزهريات».

«**كتاب الشروط**» حديث جابر في قصة جمله: رواية شعبة عن مغيرة وصلها البيهقي، ورواية إسحاق عن جرير وصلها المؤلف في الجهاد، ورواية عطاء عن جابر وصلها المؤلف في الوكالة، ورواية ابن المنكَدِر وصلها البيهقي، ورواية زيد بن أسلم وصلها البيهقي أيضاً، ورواية أبي الزُّبير عن جابر وصلها البيهقي أيضاً، وأصلُها عند مسلم، ورواية الأعمش عن سالم رواها مسلم والنسائي، ووقع لنا بعُلُوّ من حديث محمد بن عُبيد عنه في «مسند» عبد ابن حُميد، ورواية عُبيد الله بن عمر عن وهب أسندها المؤلف بعد أبواب، ورواية ابن إسحاق عن وَهْب وصلها أحمد، ورواية أبي إسحاق عن سالم ورواية داود بن قيس عن عُبيد الله بن مِقسَم لم أجدهما، ورواية أبي نَضْرة وصلها أحمد ومسلم والنسائي وابن ماجه.

**باب الشروط في المَهْر**: حديث المِسْوَر وصله في الخُمس.

**باب الشروط في الطلاق**: متابعة معاذ عن شُعْبة وصلها مسلم، ومتابعة عبد الصمد كذلك، ورواية غُندَر وصلها أبو نُعيم في «مستخرجه» على مسلم، ورواية آدم وعبد الرحمن ابن مَهْدي والنَّضْر ـ وهو ابن شُمَيْل ـ لم أقف عليها، ورواية حَجَّاج ـ وهو ابن مِنْهال ـ وصلها البيهقي.

**باب إذا اشترط في المزارعة**: رواية حماد بن سلمة وصلها أبو يعلى.

**باب الشروط في القرض**: حديث الليث تقدم في أوائل البيوع.

**باب الشروط في الجهاد**: رواية عُقَيل عن الزُّهري وصلها المؤلف في الطلاق.

«**كتاب الوصايا والوقف**» متابعة محمد بن مسلم ـ وهو الطائفي ـ عن عَمرو بن دينار، لم أقف عليها.

**باب قول الله تعالى** ﴿مِنۢ بَعۡدِ وَصِيَّةٍ يُوصِي بِهَآ أَوۡ دَيۡنٍ﴾ [النساء: ١١]: حديث «إياكم

والظن» وصله المؤلِّف في الأدب من حديث أبي هريرة، وحديث «آية المنافق ثلاث» وصله المؤلف في الإيمان من حديث عبد الله بن عَمرو.

حديث أنَّ النبي ﷺ قَضَى بالدين قبل الوصية، وصله أحمد والترمذي وغيرهما من حديث الحارث عن علي. حديث «لا صدقة إلا عن ظهر غنًى» وصله المؤلف مِن حديث أبي هريرة في الزكاة بغير لفظه، ووصله النسائي وأحمد بلفظه مِن وجه آخر. وحديث «العبد راع في مالِ سيِّدِه» وصله المؤلف مِن حديث ابن عُمر في العتق.

**باب إذا وَقَفَ لأقاربه**: رواية ثابت عن أنس في قصة أبي طَلحَة وصلها أحمد ومسلم، ورواية الأنصاري وصلها الدارقطني.

وحديث ابن عباس وصله المؤلف في تفسير سورة الشعراء، وحديث أبي هريرة وصله المؤلف بعد باب.

ومتابعة أَصبغ لم أرها.

**باب هل يَنتَفِع الواقف بوَقْفِه**: حديث عمر موصولٌ بعد بابين.

**باب إذا وَقَفَ شيئاً**: حديث عمر أشرنا إليه، وقِصَّة أبي طلحة تقدمت الإشارة إليها.

**باب من تصدَّق إلى وكيله**: رواية إسماعيل عن عبدِ العزيز، وقع في بعض الروايات: حدثنا إسماعيل، وهو ابن أبي أُوَيس، وذكر الطَّرْقي أن المؤلف رواه عن الحسن بن شَوْكَر، عن إسماعيل بن جعفر، عن عبد العزيز.

**باب إذا وقف أرضاً**: رواية إسماعيل ـ وهو ابن أبي أُويس ـ عن مالك عند المؤلف في تفسير سورة آل عمران، ورواية عبد الله بن يوسف في الزكاة، ورواية يحيى بن يحيى تقدمت في الوَكَالة.

وحديث عَبْدان عن أبيه، وصله الإسماعيلي وأبو نعيم والبيهقي، وذكر الدارقطني أنَّ عُثمان والد عَبْدان تَفرَّد به عن شعبة. وحديث عُمر تقدم التنبيه عليه.

**باب قول الله عزَّ وجلّ**: ﴿ يَٰٓأَيُّهَا ٱلَّذِينَ ءَامَنُواْ شَهَٰدَةُ بَيۡنِكُمۡ ﴾ [المائدة:١٠٦]: حديث علي بن

عبد الله عن يحيى بن آدم في قصة السَّهمي، وقع في رواية أبي ذر الهَرَوي: قال لي عليٌّ، وقد وصله أيضاً أبو نُعيم في «مستخرجه».

«كتاب الجهاد» **باب درجات المجاهدين**: رواية محمد بن فُلَيح عن أبيه، عند المؤلف في التوحيد.

**باب الجنة تحت بارقة السيوف**: حديث المغيرة عند المؤلف في الجزية، وقول عمر طَرَفٌ من حديث سهل بن حُنَيف في قصة الحُدَيبية، وهوعند المؤلف في الاعتصام وغيره. ومتابعة الأُوَيسي عن الفزاري وصلها ابن أبي عاصم في كتاب «الجهاد» له.

**باب من طلب الولد للجهاد**: رواية الليث عن جعفر في قصة سليمان بن داود ﷺ وصلها أبو نُعيم في «المستخرج».

**باب مَن حَدَّث بمَشَاهِدِه**، قاله أبو عثمان عن سعد، وصله المؤلِّف بعد أبواب من حديث سليمان التيمي عن أبي عثمان.

**باب مَن حَبَسَه العُذر**: رواية موسى: وهو ابن إسماعيل، عن حماد: وهو ابن سَلَمة، وصلها أبو داود في «السنن» وغيره[1].

**باب التَّحَنُّط عند القتال**: رواية حماد عن ثابت في قصة ثابت بن قَيْس عند الطبراني في «المعجم الكبير» وابن سعد في «الطبقات».

**باب «الخيل معقود في نواصيها الخير»** متابعة مُسدَّد في «مسنده» رواية معاذ بن المثنَّى، عنه، ورواية سليمان بن حرب في «المعجم الكبير» و«مُستخرج» أبي نُعيم.

**باب السبق بين الخيل**: رواية عبد الله عن سُفيان في «جامع» سفيان، رواية عبد الله بن الوليد عنه.

---

(١) كذا في الأصل: «وغيره»، ويشير بذلك إلى الإسماعيلي، فقد وصله أيضاً كما ذكر في «التغليق» ٣/ ٤٣٥، وفي (ع) و(ف) و(س): عنه، وهو صحيح أيضاً، فإن أبا داود يرويه (٢٥٠٨) مباشرة عن موسى بن إسماعيل.

**باب ناقة النبي ﷺ**: حديث ابن عمر وصله المؤلف في باب حَجَّة الوداع في أواخر المغازي، وحديث المِسْور سبق أنه وصله في الصلح.

وحديث موسى عن حماد، وصله أبو داود في «السنن».

**باب بغلة النبي ﷺ**، قاله أنس، وصله في المغازي في قصة حُنين، وحديث أبي حُميد في الجِزية.

**باب جهاد النساء**: رواية عبد الله بن الوليد عن سفيان في «جامع» سفيان.

**باب الحِراسة في الغَزو**: زيادة عَمرو ـ وهو ابن مرزوق ـ رُوِّيناها في «أمالي» القَطِيعي، ووقع في رواية أبي ذر الهَرَوي: زادنا عَمرو، ووصلها أيضاً أبو نعيم في «المستخرج».

**باب مَن استعان بالضعفاء**: حديث ابن عباس عن أبي سفيان، ساقه بطولِه بعد أبواب.

**باب لا يقال فلانٌ شَهيد**: حديث أبي هريرة: «الله أعلم بمن يجاهد في سبيله» وصله في أوائل الجهاد مِن حديث ابن المسَيّب عنه، وحديث: «الله أعلم بمن يُكلَم في سبيله» وصله أيضاً في أوائل الجهاد مِن حديث الأعرج عنه.

**باب اللَّهو بالحِراب**: حديث علي عن عبد الرزاق، وقع في رواية أبي ذر عن المُستَمْلي: زادنا علي.

**باب الدَّرَق**: رواية أحمد عن ابن وَهْب وصلها المؤلف في العيدين.

**باب الرِّماح**: حديث ابن عمر: «جُعل رزقي تحتَ ظِلِّ رُمحي» وصله أبو داود، ووقع لنا بعُلُوّ في «مسند» عبد بن حُميد، وله شاهد بإسناد حسن مرسل في «مصنف» ابن أبي شيبة.

**باب ما قيل في دِرعِ النبي ﷺ**: حديث «أما خالد فقد احتبس أَدْرَاعه» هو طرف من حديث لأبي هريرة أسنده المؤلف في الزكاة.

ورواية وُهَيب عن خالد وصلها في التفسير.

وحديث يعلى عن الأعمش وصله في السَّلَم، وحديث مُعلَّى وصله في الاستقراض.

**باب الدعاء على المشركين بالهزيمة**: رواية يوسف بن إسحاق وصلها في الطهارة، ورواية شُعْبة وصلها في المبعث.

**باب دعوة اليهود والنصارى إلى الإسلام**: حديث عمر وصله المؤلف في الزكاة، وحديث ابن عمر وصله في الإيمان.

**باب الخروج آخر الشهر**: رواية كُريب عن ابن عباس وصلها في الحج.

**باب التوديع**: حديث ابن وهب عن عَمرو، وصله النسائي والإسماعيلي.

**باب من غزا وهو حديثُ عَهدٍ بعُرسٍ**، فيه جابر، أشار بذلك إلى حديث جابر في قِصة جَمَله، وفيه قوله: فقلت: يا رسول الله، إني عَروس. وهو موصول عنده قَبلُ بباب.

**باب من اختار الغزو بعد البناء**، فيه أبو هريرة، وصله المؤلف في أخبار الأنبياء.

**باب قول النبي ﷺ: «نُصِرت بالرعب»** حديث جابر وصله المؤلف في الطهارة والصلاة والخُمس.

**باب كراهية السَّفَر بالمصاحف**: رواية محمد بن بِشر أخرجها إسحاق بن راهويه في «مسنده» عنه، ورواية ابن إسحاق وصلها أحمد بن حنبل في «مسنده» عن يزيد بن هارون عنه.

**باب التكبير عند الحرب**: متابعة علي عن سُفيان وصلها المؤلف في علامات النبوة.

**باب السرعة في السير**: حديث أبي حُميد وصله المؤلف في أواخر الحج.

**باب ﴿فَإِمَّا مَنًّا بَعْدُ وَإِمَّا فِدَآءً﴾** [محمد: ٤]، فيه حديث ثُمامة، يشير إلى حديث أبي هريرة في قصة ثُمامة بن أُثال، وقد وصله في المغازي وغيرها.

**باب السير وحده**: رواية أبي نُعيم، وقعت موصولةً في أكثر الروايات من طريق أبي ذر الهَرَوي وغيره.

**باب لا تَمَنَّوا لقاء العدو**: رواية أبي عامر العَقَدي وَصَلها مسلم والنسائي.

**باب ما يجوز من الاحتيال**: رواية الليث عن عُقَيل وصلها الإسماعيلي.

**باب الرَّجَز في الحرب**: حديث سَهل وأنس وَصَلهما المؤلِّف في قصة الخندق في المغازي، وحديث يزيد ـ وهو ابن أبي عُبَيد ـ عن سلمة بن الأكوع وصله في المغازي والدعوات وغير موضع.

**باب من قال: خُذْها وأنا ابن فلان**: حديث سَلَمة وَصلَه في المغازي.

**باب فِداء المشركين**: رواية إبراهيم بن طَهْمان، تقدم الكلامُ عليها في الصلاة في ذكر المساجد.

**باب قول النبي ﷺ لليهود: «أسلِموا تَسلَموا»** رواية المقبُري عن أبي هريرة وصلها المؤلف في الجِزية وغيرها.

**باب كتابةِ الإمامِ الناسَ**: رواية أبي معاوية عن الأعمش وصلها أحمد بن حنبل في «مسنده» عنه، وأخرجها مسلم.

**باب من غَلَب على العَدوِّ فأقام ثلاثاً**: متابعة معاذ وصلها الإسماعيلي، ووقعت لنا بعُلُوّ في «فوائد» أبي الحسين بن بِشران، ومُتابعة عبد الأعلى بن عبد الأعلى وَصَلَها مسلم.

**باب مَن قسم الغنيمة في غَزْوِهِ**: حديث رافع وصله المؤلف في الشركة.

**باب إذا غَنِم المشركون مال المسلم**: حديث ابن نُمير عن عُبيد الله بن عمر في ذلك وصله ابن ماجه.

**باب الغُلول**: رواية أيوب عن أبي حيان عن أبي زُرعة، وصلها مسلم والطبراني في «المعجم الصغير»، ووقع لنا تاماً في «كتاب الزكاة» ليوسف بن يعقوب القاضي.

**باب القليل مِن الغُلول**، ولم يذكر عبد الله بن عَمرو عن النبي ﷺ أنه حَرَّق مَتاعَه. ثم ساقه مِن حديث سالم بن أبي الجعد في قصة كِرْكِرَة، قال: وقال ابن سَلَام: كَرْكَرَة، يعني بفتح الكاف. وأشار بحَرقِ متاعِ الغالِّ إلى حديثٍ أخرجه أبو داود إسناده ضعيف، وصحَّح المؤلف في «التاريخ» أنه موقوف.

**باب البِشارة في الفتوح**: حديث مُسدَّد في ذكر ذي الخَلَصة، هو في «مسنده» رواية معاذ ابن المثنَّى عنه.

**باب ما يُعطى البَشير**: حديث كعب بن مالك، هو طرف مِن قصة توبته، وقد وصله في المغازي.

**باب الطعام عند القُدُوم**: زيادة معاذ عن شُعْبة في حديث جابر وصلها مسلم.

**باب ما ذُكر مِن دِرع النبي ﷺ**: زيادة سليمان ـ وهو ابن المغيرة ـ عن حُميد بن هِلال وصلها مسلم.

**باب إيثار النبي ﷺ أهلَ الصُّفَّة والأرامل حين سألته فاطمةُ أن يُخدِمَها**: وصله أحمد في «مسنده» من طريق عطاء بن السائب عن أبيه عن علي مطوَّلاً، وأصله في «الصحيح» في تعليمِها الذِّكر عند النوم دون مقصود الترجمة.

روايةُ حُصين عن سالم عن جابر، وَصَلها المؤلف في الأدب، ورواية عمرو بن مرزوق عن شعبة وصلها أبو نُعيم في «المستخرج»، وحديث «إنما أنا قاسم» في حديث جابر المذكور، وحديث «إنما أنا خازنٌ» وَصَله المؤلف في الاعتصام.

حديث «أُحلت لكم الغنائم» وصله المؤلف[1] من حديث أبي هريرة ومن حديث جابر.

**باب قَسْم ما يَقدَم عليه**: رواية ابن عُلَيّة وصلها في الأدب، ورواية حاتم بن وَرْدان في الشهادات، ورواية الليث في اللباس.

وقصة هوازن وسؤالهم النبي ﷺ برَضَاعه فيهم، وصله ابنُ إسحاق في «المغازي» من حديث عَمرو بن شُعَيب عن أبيه عن جده، ورواه الطبراني وغيره من حديث زهير بن صُرَد نحوه.

وقوله: ما كان يَعِدُ الناسَ أن يُعطيهم مِن الفيء، فيه حديث جابر في الباب. وقوله: ما أعطى الأنصارَ، فيه حديث أنس عنده. وقوله: ما أَعطى جابرَ بن عبد الله مِن تمرِ خيبر، فيه إشارة إلى حديثٍ رواه أبو داود والدارقطني مِن طريق ابن إسحاق عن وهبِ بن كَيْسان

---

(١) تكرر في (س) هنا مما سبق قوله: «في الأدب، ورواية عمرو بن مرزوق عن شُعبة وصلها أبو نُعيم في المستخرج»، وحديثا جابر وأبي هريرة وصلهما المؤلف في الباب نفسه في فرض الخمس برقم (٣١٢٢) و(٣١٢٤).

عن جابرٍ، ووقع لنا بعُلُوّ في «المحامليات».

ورواية الليث عن يونس، وصلها المؤلف في المغازي.

وكذا رواية عبد الله بن زيد في قصة المؤلفة.

وزيادة جَرير بن حازم وصلها مسلم، ورواية مَعمَر وصلها المؤلف في المغازي.

وزيادة أبي عاصم وصَلَها المؤلف في العيدين.

ورواية أبي ضَمْرة بإرسالها لم أجدها[1].

«**كتاب الجزية**» حديث إبراهيم بن طَهْمان تقدم في الصلاة في المساجد.

وحديث عمر في إخراج اليهود وَصَله في الجهاد.

وحديث ابن عمر موصولٌ في قصة الفتح.

وحديث ابن وهب أخرجه في «جامعه».

وحديث أبي موسى محمد بن المثنَّى وصله أبو نعيم في «المستخرج».

«**كتاب بَدْء الخلق**» رواية عيسى ـ وهو ابن موسى غُنْجَار ـ وصلها الطبراني في مسند رَقَبة بن مَصْقَلة، وابنُ مَندَه في «أَماليه».

**باب ما جاء في سبع أَرَضين**: رواية ابن أبي الزناد لم أجدها.

**باب ذكر الملائكة**: حديث أنس: قال عبد الله بن سَلام، وصله في الهِجرة.

ومتابعة أبي عاصم عن ابن جريج وصلها في الأدب، ورواية موسى بن إسماعيل عن جَرير بن حازم في المغازي.

وحديث أبي هريرة في معارضة جِبريل وَصَله المؤلِّف في فضائل القرآن، وحديث عائشة عن فاطمة في علامات النبوة.

ومتابعة شعبة عن الأعمش وصلها في النكاح، ومتابعة أبي حمزة لم أرها، ومتابعة ابن

---

(١) أخرجها ابن أبي شيبة في «مصنفه» ١٢/ ٣٥٣ عن حفص بن غياث، وعن عبد الله بن نمير، كلاهما عن هشام بن عروة عن أبيه مرسلاً.

داود رواها مسدد في «مسنده»، رواية معاذ بن المثنى عنه، ومتابعة أبي معاوية وصلها مسلم.

وحديث أنس «تَحرُس الملائكةُ المدينة» وصله المؤلف في أواخر الحج، وحديث أبي بَكْرَةَ في الفتن.

**باب صفة الجنة**: رواية أبي عبد الصمد وصلها المؤلف في تفسير سورة الرحمن، ورواية الحارث بن عُبَيد وصلها مسلم، ووقعت لنا بعُلُوّ في جزء حنبل بن إسحاق.

**أبواب الجنة**: حديث «مَن أنفق زوجَين...» وصله المؤلف في الصيام من حديث أبي هريرة، وحديث عبادة في أبو اب الجنة وصله في أحاديث الأنبياء.

**باب صفة النار**: رواية غندر عن شعبة وصلها المؤلف في الفتن.

**باب صفة إبليس**: رواية الليث، عن هشام روّيناها في جزء ابن زُنْبور بعُلوٍّ.

وحديث عثمان بن الهيثم مضى في كتاب الوكالة.

ورواية الليث عن خالد بن يزيدَ وصلها الطبراني في «الأوسط» وأبو نعيم في «المستخرج».

**باب الجن**: متابعة عبد الرزاق عن مَعمَر وصلها مسلم، ورواية يونس عن الزُّهري كذلك، ورواية ابن عُيينة عنه وصلها أحمد والحُمَيدي في «مُسندَيهما» عنه، ورواية إسحاق الكلبي ومحمد بن أبي حَفْصة لم أجدهما، نعم هما في «الزهريات» للذهلي، ورواية الزُّبيدي وصلها مسلم، ورواية إبراهيم بن مَجمِّع رواها البغوي في «معجم الصحابة»، ووقعت لنا بعُلُوّ في «فوائد» أبي بحر البَرْبَهاري.

**باب خمس من الدواب**: رواية ابن جريج عن عطاء وصلها المؤلِّف في الباب الذي قبله، ورواية حَبيب المعلم في «مسند» أبي يعلى و«الأدب المفرد» للبخاري.

ومتابعة أبي عَوَانة عن الأعمش وصلها المؤلف في التفسير، ورواية حفص بن غِياث في الحج، ورواية أبي معاوية وصلها أحمد بن حنبل عنه، ورواية سليمان بن قَرْم لم أرها، ورواية حماد بن سلمة عن هشام وصلها أحمد والإسماعيلي.

«**كتاب أحاديث الأنبياء**» رواية الليث عن يحيى بن سعيد، ورواية يحيى بن أيوب عنه،

وصلها البخاري في «الأدب المفرد» والإسماعيلي في «المستخرج».

**باب ذكر إدريس**: رواية عَبْدان في الإسراء، تقدم في الصلاة، ووصله الجَوزَقي.

**باب عادٍ**: حديث عطاء عن عائشة في الرِّيح وصله المؤلف في بدء الخلق، وحديث سليمان ابن يَسار عنها في تفسير سورة الأحقاف.

ورواية ابن كثير عن سُفيان، في تفسير سورة براءة.

حديث: قال رجل للنبي ﷺ: رأيتُ السَّدَّ مثل البُرْد المحبَّر، قال: «رأيته؟!» وصله ابن أبي عمر في «مسنده».

**باب إبراهيم**: رواية أبي أسامة وصلها في قصة يوسف، وروايةُ مُعتمِر في قصة يعقوب.

ومتابعة عبد الرحمن بن إسحاق عن أبي الزناد في «مسند» مُسدَّد رواية أبي خليفة عنه، ومتابعة عَجلان وصلها أحمد في «مسنده»، ورواية محمد بن عَمرو وصلها أبو يعلى. ومتابعة أنس في حديث الشَّفاعة وصلها المؤلف في صفة الجنة بطُوله.

ورواية الأنصاري، عن ابن جُريج في قصة هاجَر وصلها أبو نُعيم في «المستخرج».

حديث عبد الله بن زيد في أُحُد وصله المؤلف في البيوع.

ورواية إسماعيل عن مالك وصلها في التفسير.

وحديث ابن عمر في قصة الكريم ابن الكريم، في قصة يوسف، وحديث أبي هريرة في قصة يعقوب.

**باب ثمود**: حديث سَبْرة بن مَعبدَ في إلقاء الطعام، رواه الطبراني وأبونُعيم وسَمّويه في «فوائده».

وحديث أبي الشُّموس فيه في «الآحاد» لابن أبي عاصم و«المعرفة» لابن مَندَهْ، وحديث أبي ذر في ذلك في «مسند» البزار، ومتابعة أسامة بن زيد عن نافع في «فوائد» ابن المقرىء.

**باب قصة يوسف**: رواية حُسين الجُعْفي عن زائدة، وصلها المؤلف في الصلاة.

قصة موسى: متابعة ثابت عن أنس في الإسراء وصلها مسلم، ومتابعة عباد بن أبي علي عنه لم أرها.

**باب قصة داود:** رواية موسى بن عُقبة عن صَفْوان بن سُلَيم، وصلها المؤلف في «خلق أفعال العباد» والإسماعيلي.

**باب قصة سليمان:** رواية شُعيب عن أبي الزِّناد وصلها المؤلف في الأيمان والنذور، ورواية ابن أبي الزناد لم أجدها.

**باب قصة مريم:** رواية ابن وهب وصلها مسلم، ومتابعة ابن أخي الزهري وإسحاق الكلبي في «الزهريات».

ومتابعة عُبيد الله، عن نافع، وصلها مسلم.

ورواية إبراهيم بن طَهْمان وصلها النسائي.

**باب نزول عيسى ابن مريم:** متابعة عُقيل وصلها ابن مَندَه في كتاب «الإيمان»، ومتابعة الأوزاعي وصلها البيهقي.

**باب بني إسرائيل:** متابعة شُعْبة عن الأعمش لم أرها.

وحديث جابر في الشحوم وصله المؤلف في البيوع، وحديث أبي هريرة وصله في البيوع أيضاً.

ومتابعة غُندُر عن شُعْبة، وصلها مسلم.

قوله: وقال غيره: عن معمر، هو عبد الرزاق، أخرجه أحمد عنه.

ورواية معاذ عن شعبة، وصلها مسلم.

ومتابعة عبد الرحمن بن خالد عن الزهري، في «الزهريات».

«**كتاب المناقب**» رواية يعقوب بن إبراهيم وصلها مسلم بغير السياق الذي عَلَّقَه البخاري، وقد انتقده أبو مسعود.

ورواية الليث بن سعد عن أبي الأسود: وصله المؤلف بعد باب.

وحديث ابن عمر وأبي هريرة في الكريم ابن الكريم، تقدما في فضائل الأنبياء عليهم السلام. وحديث البراء بن عازب في قوله: «أنا ابن عبد المطلب» وصله المؤلف في الجهاد في أثناء حديث.

وحديث عائشة: «رأيت النبي ﷺ يستُرُني بردائِهِ» تقدم في العيدين.

**باب من انتسب إلى آبائه في الإسلام**: رواية قَبيصة وصلها الإسماعيلي والطبراني.

**باب خاتم النبوة**: رواية إبراهيم بن حمزة وصلها المؤلف في الطب.

**باب صِفة النبي ﷺ**: رواية يوسف بن أبي إسحاق وصلها قَبلُ بحديث، وفي هذا زيادة.

ورواية ابن بُكير عن بكر بن مُضَر في الصلاة.

وحديث أبي موسى يأتي في المناقب.

ورواية الليث عن يونس في «الزهريات».

ورواية سعيد بن مِيناء، عن جابر في الاعتصام.

قوله: وقال غيره: يعني عن مُعتَمِر بن سليمان، فعرفنا أن الغير هو عُبيد الله بن معاذ، كذلك وصله مسلم والإسماعيلي والبيهقي في «الدلائل» من طريقه.

**قوله: وقال عبد الحميد**: هو عبد بن حميد صاحب «المسند»، ورواية أبي عاصم وصلها أبو داود والبيهقي.

**قوله: تابعه غيره عن عبد الرزاق**: هكذا وصله الإمامان أحمد وإسحاق في «مسنديهما» عن عبد الرزاق كرواية يحيى عنه.

ورواية محمود عن أبي داود، قال أبو نُعيم: قال البخاري: قال لنا محمود.

رواية همام عن أبي هريرة في نَزعِ أبي بكر، وصلها المؤلف في التفسير.

حديث عائشة في الغار وصله في أول الهِجرة، وحديث ابن عباس وَصَله بعد بباب، وكذا حديث أبي سعيد.

وحديث ابن عباس في سَدِّ الأبواب وَصَله في الصلاة.

وحديث أبي سعيد فيه وصله قَبلُ بباب.

وحديث عبد الله بن سالم عن الزُّبيدي، وصله الطبراني في «مسند الشاميين».

متابعة جَرير، عن الأعمش وصلها مسلم، ومتابعة أبي مُعاوية وعبد الله بن داود وصلهما مُسدَّد في «مسنده» ـ رواية أبي خليفة عنه ـ عنهما. ووقع لنا بعُلّوّ من حديث أبي معاوية في «أمالي» أبي جعفر الرزاز، وأخرجه مسلم لكن قال: عن أبي هريرة بدل أبي سعيد، وهو وهم منه. ومُتابعة مُحاضِر عن الأعمش رُوِّيناها في «فوائد» أبي الفتح الحداد، رواية السِّلَفي عنه.

**باب مناقب عمر**: زيادة زكريا بن أبي زائدة وصلها الإسماعيلي.

رواية حَمَّاد بن زيد عن أيوب، وصلها الإسماعيلي أيضاً.

**مناقب عثمان**: حديث «من يحفر بئر رومة...» تقدم في آخر الوقف، وكذا حديث «مَنْ جَهَّزَ جيش العُسرة...».

ورواية معمر، عن الزهري وصلها المؤلف في هجرة الحبشة.

متابعة عبد الله عن عبد العزيز لم أرها.

زيادة حماد، عن عاصم وغيره، وصلها ابنُ أبي خَيثمة.

**مناقب علي**: حديث «أنت مني وأنا منك» وصله في النكاح من حديث البراء، وقول عمر وصله في باب وفاة عمر.

**مناقب جعفر**: حديث «أشبهت خَلقي وخُلُقي» وصله في النكاح.

**مناقب فاطمة**: حديث «فاطمة سيدةُ نساء أهل الجنة» وصله في الوفاة من حديث عائشة عنها.

**مناقب الزبير**: حديث ابن عباس وصله في التفسير.

**مناقب طلحة**: قول عمر في باب وفاة عمر.

**باب مناقب سعد**: متابعة أبي أسامة وصلها في باب إسلام سعد.

وزيادة محمد بن عَمرو بن حَلحَلة في الخُمُس.

وحديث البراء في زيد بن حارثة في النكاح.

ورواية نُعَيم عن ابن المبارك لم أرها، ووقع لي من حديث عَبْدان عن ابن المبارك، رواه ابن أبي الدنيا في كتاب «الأمر بالمعروف».

قوله: حدثني بعض أصحابي: عن سليمان بن عبد الرحمن، هو الذُّهْلي، كذاك رُوِّيناه في «الزهريات» من طريقه عن سليمان، أو يعقوب بن سُفيان، كذلك رُوِّيناه في «تاريخه» عن سليمان، وكذا رواه الطبراني في «مسند الشاميين» عن أبي عامر الصُّوري عن سليمان بالزيادة المذكورة.

**مناقب الحسن**: رواية نافع بن جُبَير عن أبي هريرة، أسنده المؤلف في البيوع.

ورواية عبد الرزاق عن معمر أخرجها أحمد والترمذي، ووقعت لنا عالية في «مسند» عبد بن حُميد.

**مناقب بلال**: حديث «سمعت دَفَّ نعليك» وصله المؤلف في صلاة الليل.

حديث فاطمة تقدم.

حديث «لولا الهجرة لكنت امرأً من الأنصار» قاله عبد الله بن زيد، وصله في غزوة حُنين.

**باب فضل دور الأنصار**: رواية عبد الصَّمد عن شُعْبة، وصلها المؤلف في مناقب سعد ابن عُبادة.

حديث «اصبِروا حتَّى تَلقَوني على الحوض» في المغازي من رواية عبد الله بن زيد.

رواية قتادة عن أنس في مناديل سعد وصلها في الهبة، ورواية الزهري عنه تأتي في اللباس إن شاء الله تعالى.

**باب مَنقَبة أُسيد بن حُضَير**: رواية مَعْمَر عن ثابت وصلها الإسماعيلي، ووقعت لنا بعُلُوّ في «فضائل الصحابة» لطِرادٍ، وحديث حماد بن سلمة وصله النسائي.

**مَنقَبة سعد بن عُبادة**: قول عائشة طَرفٌ مِن قِصة الإفك، وهي في المغازي والتفسير بتمامها.

**مناقب عبد الله بن سَلَام**: روايةُ النَّضْر بن شُمَيل عن شعبة، أخرجها إسحاق بن راهويه في «مسنده» عنه، ورواية أبي داود ووهب لم أجدهما.

**مناقب خديجة**: رواية إسماعيل بن الخليل رواها أبو عَوَانة في «صحيحه».

**ذكر هِند بنت عتبة**: رواية عَبْدانَ عن عبد الله وصلها البيهقي.

**باب زيد بن عَمرو بن نُفَيل**: رواية الليث رُوِّيناها بعُلُوّ في جزء أبي بكر بن زُنبور، عن ابن أبي داود.

**قوله: قال موسى بن عُقبة**: حدثنا سالم بن عبد الله، ولا أعلمه إلا عن أبيه، أن زيد بن عَمرو بن نُفَيل خَرَج إلى الشام، وصله أبو يعلى في «مسنده الكبير» مِن هذا الوجه بتمامه.

**باب أيام الجاهلية**: حديث ابن وهب وصله أبو نُعيم في «المستخرج».

**باب ما لقي النبي ﷺ بمكة**: متابعة ابن إسحاق وصلها أحمد بن حنبل، ورواية عَبدة عن هِشام وصلها النَّسائي، ورواية محمد بن عَمرو وصلها البخاري في «خلق أفعال العباد» وأبو يعلى بتمامه.

**باب انشقاق القمر**: رواية أبي الضُّحى وصلها أبو داود الطيالسي في «مسنده»، ورُوِّيناها بعلو في «المعرفة» لابن مَنده، ومتابعة محمد بن مسلم وصلها البيهقي في «الدلائل».

**باب هِجرة الحبشة**: حديث عائشة: «أُريتُ دارَ هِجرتكم ذاتَ نخلٍ» وصله المؤلف في الصلاة، وحديث أبي موسى وأسماء ـ وهي بنت عُمَيس ـ وصلهما المؤلف في غَزوة حُنَين في حديثٍ واحد.

رواية يونس عن الزهري وصلها المؤلف في مناقب عثمان، ورواية ابن أخي الزهري وصلها ابن عبد البَر في «التمهيد».

**باب موت النجاشي**: متابعة عبد الصمد مضت في الجنائز.

ورواية عبد الله بن محمد عن ابن عُيينة لم أرها.

**باب هِجرة النبي ﷺ وأصحابه إلى المدينة**: حديث عبدِ الله بن زيد وَصَلَه المؤلف في غزوة حُنين، وحديث أبي هريرة وصله المؤلف في فضائل الأنصار، حديث أبي موسى وصله المؤلف في غزوة خيبر وغيرها.

رواية أَبَان بن يزيد عن هشام لم أقف عليها.

حديث ابن عباس طرف من حديث وصله المؤلف في تفسير سورة براءة.

متابعة خالد بن مَخلد وَصلَها مسلم.

قوله: حدثني محمد بن الصَّبَّاح أو بلغني عنه، رواه أبو نُعيم في «المستخرج» من طريق أبي بدر عباد بن الوليد، عن محمد بن الصَّبَّاح.

ورواية دُحيم، عن الوليد وصلها الإسماعيلي.

ورواية محمد بن يوسف مضت في الهبة.

**باب مقدم النبي ﷺ المدينة**: رواية بِشر بن شُعيب عن أبيه أخرجها أحمد في «مسنده» عنه، ومتابعة إسحاق بن يحيى الكلبي وصلها أبو بكر بن شاذان البزّاز في نسخة يحيى بن صالح عن إسحاق.

**باب التاريخ**: متابعة عبد الرزاق وصلها الإسماعيلي.

ورواية أحمد بن يونس وصلها المؤلف في حَجَّة الوداع، ورواية موسى في الدعوات.

وحديث عبد الرحمن بن عَوف في البيوع، وحديث أبي جُحَيفة في الصوم.

**«المغازي» باب غزوة بدر**: حديث وَحشي وصله المؤلف بطوله في غزوة أحد، وحديث كعب بن مالك وصله بتمامه في غزوة تبوك.

ورواية الليث عن يونس وصلها قاسم بن أَصْبَغ، ومن طريقه ابن عبد البَرِّ في «التمهيد»، ومتابعة أَصْبَغَ وصلها الإسماعيلي، ورواية الليث، عن يونس أيضاً وصلها البخاري في «التاريخ».

**باب حديث بني النضير وما أرادوا مِن الغدر برسول الله ﷺ**: ذكر ذلك ابن إسحاق في المغازي.

متابعة هُشيم وصلها المؤلف في تفسير سورة الحشر.

**باب غزوة أحد**: رواية حُمَيد وصلها الترمذي والنسائي، ووقعت لنا بعُلُوّ في «جزء» ابن مَلّاس، ورواية ثابت وصلها مسلم، ووَقَعَت لنا بعُلُوّ في «مسند» عبد بن حميد.

ورواية أبي الوليد وصلها الإسماعيلي.

ورواية عباس بن سَهْل عن أبي حُميد، وصلها المؤلف في أواخر الحج. زيادة خليفة عن يزيد بن زُرَيع، في «تاريخه».

**باب غزوة الخندق**: رواية محمود عن عبد الرزاق، أخرجها محمد بن قُدامة في كتاب «أخبار الخوارج» له عن محمود.

وزيادة إبراهيم بن طَهْمان وصلها النَّسائي.

**باب غزوة ذات الرقاع**: رواية عبد الله بن رَجاء وصلها أبو العباس السَّرَّاج في «مسنده» وسَمّويه في «فوائده». وحديث ابن عباس وصله أحمد وإسحاق والنسائي.

ورواية بكر بن سَوَادة وصلها حَرْمَلة في «حديثه» عن ابن وهب، وسعيد بن منصور في «السنن»، ووقعت لنا بعُلوّ في «الخِلَعِيّات».

ورواية ابن إسحاق وصلها أحمد. ورواية يزيد عن سلمة وصلها المؤلف مُطوَّلة.

ورواية معاذٍ عن هشام رواها ابن جَرِير، ومُتابعة ليث عن هِشام ـ وهو ابن سعد ـ وصلها المؤلف في «التاريخ».

ورواية أبان عن يحيى وصلها مسلم والإسماعيلي، ورواية مسدَّد عن أبي عوانة عن أبي بشر، يعني عن سليمان بن قيس عن جابر، وصلها في «مسنده الكبير» رواية معاذ بن المثنى عنه. ورواية أبي الزبير عن جابر رواها ابن جرير، وحديث أبي هريرة رواه أبو داود وابن حبان.

**باب غزوة بني المُصطَلِق**: قول الزهري: كان الإفك في المَرَيسِيع، وصَله البيهقي في «الدلائل».

رواية محمد بن عقبة عن عثمان بن فرقد لم أقف عليها.

**باب غزوة الحديبية**: روايةُ عُبيد الله بن معاذ وصلها أبو نُعيم في «المستخرج»، ومتابعة محمد بن بَشَّار وصلها الإسماعيلي.

ومتابعة أبي داود، عن قُرَّة وصلها الإسماعيلي أيضاً.

ومتابعة الأعمش، عن سالم وصلها المؤلِّف في الأشربة.

وقول محمود: ثم أُنسيتُها، يعني بإسناده إلى المسّيب بن حَزْن كما وصله المؤلف بعدُ.

ومتابعة معاذ عن شعبة وصلها الإسماعيلي.

ورواية هشام بن عمَّار عن الوليد بن مسلم لم أجدها، نعم أخرجه أبو نعيم مِن طريق دُحَيم عن الوليد.

**باب قصة عُكْل وعُرَينة**: رواية شعبة وصلها المؤلف في الزكاة. ورواية أبان لم أجدها، ورواية حماد بن سلمة وصلها أبو داود والترمذي والنسائي. ورواية يحيى بن أبي كثير وصلها المؤلف في المحاربين، ورواية أيوب وصلها في الباب المذكور.

ورواية عبد العزيز بن صُهَيب وصلها مسلم وغيره، ورواية أبي قِلابة وصلها المؤلف من طرق في الطهارة والقَسامة وغير موضع.

**باب غزوة خيبر**: متابعة مَعمَر وصلها المؤلف في القَدَر.

ورواية شَبِيب بن سعيد وصلها الذُّهْلي وابن مَندَه في «الإيمان»، ورواية ابن المبارك في «كتاب الجهاد» له، ومتابعة صالح بن كَيْسان وصلها البخاري في «التاريخ»، ورواية الزُّبيدي وصلها البخاري أيضاً في «التاريخ».

ورواية الزُّبيدي في قصة أبان بن سعيد، وصلها أبو داود.

**باب استعمال النبي ﷺ على خيبر**: رواية عبد العزيز بن محمد وصلها الدارقطني وأبو عوانة في «صحيحه».

**باب الشاة التي سُمَّت بخيبر**: رواية عُروة عن عائشة ستأتي من طريق يونس عن الزُّهري.

**باب عُمْرة القضاء**: حديث أنس وصله المؤلف في الحج.

وزيادة حماد بن سلمة، عن أيوب وصلها الإسماعيلي والطبراني.

وزيادة ابنِ إسحاقَ وصلها ابن خُزيمة وابن حبان، وهي في «المغازي».

**باب بعث أسامة**: رواية عمرَ بن حفص بن غِياث في «فوائد سَمّويه» و«مُستخرج» أبي نعيم.

**باب غزوة الفتح**: رواية عبد الرزاق وصلها أحمد في «مسنده» عنه، ورواية حماد بن زيد المرسلة لم أَقِف عليها.

**باب أين رَكَزَ الراية**: رواية مَعمَر أسندها المؤلف في الجهاد، ورواية يونس في الحج.

ومُتابعة مَعمَر عن أيوب وصلها أحمد، ورواية وُهَيب المرسلة لم أرها.

**باب دخول النبي ﷺ من أعلى مكة**: رواية الليث وصلها المؤلف في الجهاد.

ومُتابعة أبي أُسامة في الباب مُرسلة وفي الحج موصولة، ومتابعة وُهَيب في الحج.

ورواية الليث عن يونس، في «التاريخ الصغير» و«الأدب المفرد» للمؤلف.

ورواية الليث في قصة عبدِ بن زَمْعة وصلها الذُّهلي في «الزهريات».

ورواية خالد عن أبي عُثمان في قصة مُجاشِع وصلها الإسماعيلي.

ورواية النَّضْر عن شُعْبة وصلها الإسماعيلي أيضاً.

حديث أبي هريرة «إن الله حَرَّم مكة» وصله المؤلف في الحج.

**باب غزوة حُنين**: رواية إسرائيل وصلها المؤلف في الجهاد، وكذا رواية زُهير عن أبي إسحاق.

قوله: قال بعضهم عن حماد بن زيد: يعني موصولاً، يشير إلى ما رواه مسلم عن أحمد بن

عَبْدة، عن حماد بن زيد. ورواية جرير بن حازم تقدمت في الخُمُس، ورواية حماد بن سلمة وَصَلَها مسلم والطبراني وأبونُعيم.

رواية الليث وصلها المؤلف في الأحكام.

ورواية الحُمَيدي عن سُفيان بلفظ الخبر في مسند عبد الله بن عمر من «مسند» الحُميدي.

ورواية هشام بن يوسف عن معمر لم أقف عليها.

**باب بعث أبي موسى إلى اليمن**: رواية جَرير عن الشيباني وصلها الإسماعيلي، ورواية عبد الواحد لم أرها.

ورواية أبي عامر العَقَدي وصلها المؤلف في الأحكام، ورواية وَهْب ابن جَرير وصلها أبو نُعيم في «مستخرجه» على مسلم، ورواية وكيع وصلها المؤلف في الجهاد مختصراً، وأخرجها ابن أبي عاصم في كتاب «الأشربة» تامة، ورواية النضر بن شُمَيل وصلها المؤلف في الأدب، ورواية أبي داود ـ وهو الطيالسي ـ في «مسنده»، وأخرجها النسائي من طريقه.

وزيادة معاذ عن شعبة، لم أقف عليها.

**باب بعث علي إلى اليمن**: زيادة محمد بن بكر عن ابن جُريج، وصلها الإسماعيلي وأبو عوانة في «صحيحه».

**باب وفد عبد القيس**: رواية بكر بن مُضَر عن عَمرو بن الحارث، وصلها الطحاوي في «معانيه».

**باب قدوم الأشعريين**: حديث أبي موسى وصله المؤلف في هجرة الحبشة.

ورواية غُندَر عن شُعْبة عن سليمان عن ذكوان، وصلها أحمد عنه.

وكذا رواية غُندَر عن شُعْبة عن الأعمش عن إبراهيم.

**باب حَجَّة الوَداع**: رواية محمد بن يوسف وصلها الطبراني وأبو نعيم في «المستخرج».

ورواية الليث عن يونس، في «الزهريات».

**باب غزوة تبوك**: رواية أبي داود ـ وهو الطيالسي ـ عن شعبة رويناها في «مسنده».

**باب مرض النبي ﷺ ووفاته**: رواية يونس عن الزهري في السُّمِّ، وصلها الإسماعيلي، والبزار والحاكم في «المستدرك».

حديث ابن عمر في صلاة أبي بكر بالناس وصله المؤلف في الصلاة، وحديث أبي موسى كذلك، وفي قصة يوسف. وحديث ابن عباس كذلك وفي هذا الباب.

ورواية ابن أبي الزناد عن أبيه في اللّدود، وصلها أحمد والحاكمُ وأبو يعلى.

«**التفسير**» **تفسير البقرة**: رواية ابن أبي مريم عن يحيى بن أيوب وصلها المؤلف في الصلاة. ورواية أبي أسامة، عن الأعمش وصلها في الاعتصام.

وزيادة عُثمان بن صالح عن ابن وهب، لم أرها.

ورواية عبد الله بن الوليد عن سُفيان، هي في «جامع» سُفيان، روايته عنه.

ورواية عبد الصمد عن أبيه، رواها إسحاق بن راهويه عنه، ومن طريقه أبو نعيم، وكذا وصله ابن جَرير عن أبي قلابة.

ورواية محمد بن يحيى بن سعيد رواها الطبراني في «الأوسط»، والحاكم في «التاريخ».

رواية إبراهيم بن طَهْمان عن يونس، في النكاح.

رواية أيوب عن محمد تأتي في الطلاق.

ورواية محمد بن يوسف عن سفيان، كذا رُوِّيناها في «تفسيره».

**تفسير آل عمران**: رواية عبد الله بن يوسف عن مالك في قِصة أبي طلحة، وصلها المؤلف في الزكاة، ورواية رَوح بن عبادة رواها أحمد في «مسنده» عنه، وقد تقدم.

رواية إسحاق بن راشد عن الزهري وصلها الطبراني.

ومتابعة عبد الرزاق عن ابن جُريج، وصلها ابن جرير.

**سورة النساء**: مُتابعة سعيد، عن ابن عباس وصلها المؤلف في الوصايا.

ورواية الليث، عن أبي الأسود، وصلها الطبراني في «الأوسط».

**سورة المائدة**: رواية وكيع عن سفيان وصلها أحمد وإسحاق في «مسنديهما».

ورواية النضر عن شعبة وصلها أبو نعيم في «المستخرج»، ورواية روح عنه وصلها المؤلف في الرقاق.

ورواية أبي اليمان عن شُعيب وصلها المؤلف في المناقب، ورواية ابن الهاد وصلها الطبراني في «الأوسط».

**سورة الأنعام**: زيادة يزيد بن هارون عن العَوَّام وصلها الإسماعيلي، ورواية محمد بن عُبيد وصلها المؤلف في التفسير بعدُ، ورواية سَهْل بن يوسف وصلها المؤلف في أحاديث الأنبياء.

ورواية أبي عاصم عن عبد الحميد بن جعفر، تقدم الكلام عليها في البيوع وأن أحمد رواه عنه.

**سورة الأعراف**: رواية عبد الله بن بَرّاد عن أبي أسامة لم أقف عليها.

**سورة الأنفال**: رواية معاذ عن شعبة لم أقف عليها.

**سورة براءة**: رواية أحمد بن شَبيب في أول الزكاة.

ورواية الليث: حدثني عُقَيل، في «الناسخ والمنسوخ» لأبي داود.

ومتابعة عثمان بن عمر رواها أحمد وإسحاق في «مسنديهما» عنه، ورواية الليث عن يونس وصلها المؤلف في فضائل القرآن، ورواية الليث عن عبد الرحمن بن خالد وصلها البغوي في «معجمه»، ورواية موسى بن إسماعيل عن إبراهيم بن سعد وصلها المؤلف في التوحيد، ورواية يعقوب بن إبراهيم عن أبيه وصلها أبو يعلى وابن أبي داود في «المصاحف»، ورواية أبي ثابت وصلها المؤلف في الأحكام.

**سورة هود**: رواية شَيْبان، عن قتادة، حدثنا صَفْوان، تأتي في التوحيد.

**سورة يوسف**: متابعة أبي أسامة وصلها المؤلف في أحاديث الأنبياء.

**سورة الإسراء**: رواية يعقوب عن ابن أخي ابن شهاب في «الزُّهريات»، ومن طريقه قاسم في «الدلائل»، وقد رواها أحمد بن يعقوب عن أبيه، فليعقوب فيه إسنادان.

زيادة الأشجعي، رُوِّيناها في «تفسير» الثوري روايته عنه.

**سورة مريم**: رواية الثوري عن الأعمش وصلها المؤلف بعد باب، ورواية شعبة وصلها بعد بابين، ورواية حفص ـ وهو ابن غِياث ـ وصلها في الإجارة، ورواية أبي معاوية أخرجها أحمد ومسلم والترمذي والنسائي، ورواية وكيع وصلها المؤلف مع حديث شعبة.

وزيادة الأشجعي رُوِّيناها في «تفسير» الثوري روايته عنه.

**سورة الحج**: رواية أبي أسامة عن الأعمش وصلها المؤلف في أحاديث الأنبياء، ورواية جرير وصلها في الرِّقاق، ورواية عيسى بن يونس أخرجها إسحاق بن راهويه في «مسنده» عنه، ورواية أبي معاوية وصلها مسلم والطبري.

ورواية سفيان، عن أبي هاشم وصلها المؤلف في المغازي.

**سورة النور**: رواية أبي أسامة في قصة الإفك، أخرجها أحمد بن حنبل في «مسنده» عنه. ورواية أحمد بن شَبِيب عن أبيه، وصلها ابن مَرْدويه في «تفسيره».

**سورة الشعراء**: رواية إبراهيم بن طَهمان وصلها النسائي في «التفسير» من طريقه.

ومتابعة أصبغ مَضَت في الوصايا.

**سورة السجدة**: رواية أبي معاوية وصلها أبو عُبَيد في فضائل القرآن له عنه، ومسلم وابن ماجه عن أبي بكر بن أبي شيبة عنه.

**سورة الأحزاب**: مُتابعة موسى بن أَعْيَن عن مَعْمَر أخرجها النسائي، ورواية عبد الرزاق أخرجها أحمد عنه، ورواية الليث عن يونس في «الزهريات»، وكذا رواية أبي سفيان المَعْمَري.

متابعة عَبَّاد بن عباد رواها أبو بكر ابن مَرْدويه في «تفسيره»، ورُوِّيناها في «فوائد» يحيى ابن مَعِين روايةِ أبي بكر بن علي المروزي عنه.

رواية ابن أبي مريم عن يحيى بن أيوب تأتي في النكاح.

ورواية أبي صالح عن الليث، وصلها ابن مردويه في «تفسيره».

**سورة حم السجدة**: رواية المِنْهال بن عَمرو وصلها البخاري في طريق أبي ذر في آخر المتن،

فقال: حدثنيه يوسف بن عَدي، ورويناها موصولةً في «المصافَحَة» للبَرقاني، وفي «المعجم الكبير» للطبراني.

**سورة النجم**: رواية عبد الرحمن بن خالد بن مُسافر في «الزهريات»، ورواية مَعْمَر أخرجها أحمد في «مسنده» عنه.

ومتابعة إبراهيم بن طَهْمان وصلها الإسماعيلي، ورواية ابن عُلَيَّة المرسلة لم أَرَها.

**سورة الرحمن**: قول أبي الدرداء في قوله: ﴿كُلَّ يَوْمٍ هُوَ فِي شَأْنٍ﴾ رُوِّيناه مرفوعاً في «صحيح» ابن حبان وغيره من حديثه.

**سورة الممتَحنة**: مُتابعة يونس تأتي في الطلاق، ومتابعة مَعْمَر أسندها المؤلف في الأحكام، ومتابعة عبد الرحمن بن إسحاق وَصَلَها ابن مَرْدويه في «تفسيره»، ورواية إسحاق بن راشد في «الزُّهريات» للذُّهلي.

ومتابعة عبد الرزاق عن معمر في حديث عُبادة، وصلها مسلم.

**سورة المنافقين**: رواية ابن أبي زائدة عن الأعمش وصلها النسائي.

**سورة الطلاق**: رواية سليمان بن حرب وصلها الطبراني في «الكبير»، ورواية أبي النعمان وصلها أبو نعيم في «المستخرج» والبيهقي من طريق يعقوب بن سفيان.

**سورة المدَّثِّر**. قوله: حدثنا محمد بن بشَّار، حدثنا عبد الرحمن بن مَهدي وغيره، قالا: حدثنا حَرْب بن شَدَّاد مِثلَ حديث علي بن المبارك، الغير المبهم هو أبو داود الطيالسي، كذلك رُوِّيناه في «مستخرج» أبي نُعَيم من طريق أبي عَرُوبة الحَرَّاني، عن محمد بن بَشَّار بُنْدار، عن عبد الرحمن بن مَهدِي وأبي داود، قالا: حدَّثنا حرب. ورواية علي بن المبارك التي أشار إليها رُوِّيناها في «صحيح» مسلم وفي كتاب الأوائل لأبي عَرُوبة من طريق عُثمان ابن عُمر، ووقع لنا بعُلُوّ في «الغَيْلانيّات» من حديث عثمان بن عمر.

**سورة المرسلات**: قوله: وسُئل ابن عباس عن قوله: ﴿لَا يَنطِقُونَ﴾، يُشير إلى الحديث الذي تَقدَّم في تفسير «حمٓ فصلت» من طريق المِنْهال بن عَمرو.

ومتابعة أسود بن عامر عن إسرائيل وصلها أحمد عنه، وأحاديث حفص وأبي معاوية وسليمان بن قَرْم تقدمت في بدء الخلق، ورواية يحيى بن حماد عن أبي عَوَانة وصلها الطبراني في «الكبير»، ورواية ابن إسحاق عن عبد الرحمن بن الأسود وصلها أحمد وابن مردويه.

**سورة والشمس وضحاها**: رواية أبي معاوية وصلها إسحاق بن راهويه عنه، باللفظ الذي عَلَّقه البخاري.

**سورة اقرأْ**: رواية الليث عن عُقَيل عن الزُّهري وصلها المؤلف في تفسير هذه السورة أيضاً.

ومُتابعة عَمرو بن خالد وصلها علي بن عبد العزيز البغوي في «منتخب المسند» له عنه.

**سورة الكوثر**: رواية أبي الأحوص وصلها أبو بكر بن أبي شيبة في «مصنفه» عنه، ورواية مُطرِّف وصلها النسائي في «تفسيره»، والبيهقي في «البعث والنشور»، ورواية زكريا لم أقف عليها.

«**فضائل القرآن**» رواية مُسدَّد عن يحيى، في «مسنده» رواية معاذ بن المثنى عنه.

رواية مسروق، عن عائشة، عن فاطمة موصولة عنده في علامات النبوة، مُتابعة الفَضل عن حُسين بن واقد، رواها إسحاق بن راهويه في «مسنده» عنه.

ورواية أبي مَعمَر عن عبد الوارث وصلها الإسماعيلي.

ورواية عثمان بن الهيثم في آية الكرسي تقدم ذِكرُها في الوَكَالة.

ورواية عَمْرة عن عائشة في فضل ﴿قُلْ هُوَ ٱللَّهُ أَحَدٌ﴾ وصلها المؤلف في التوحيد.

وزيادة أبي مَعْمَر القَطِيعي عن إسماعيل بن جعفر، أخرجها أبو يعلى في «مسنده» عنه، والنَّسَائي في «عمل يوم وليلة».

**باب نزول السكينة**: رواية الليث، عن يزيد بن الهاد وصلها أبو نعيم في «مستخرجيه» معاً.

**باب استذكار القرآن**: متابعة بشر بن محمد عن ابن المبارك لم أقف عليها، ومتابعة ابن جُريج وصلها مسلم.

**باب نِسيان القرآن:** مُتابعة علي بن مُسهِر وصلها المؤلِّف بعد قليل، ومتابعة عَبْدَة بن سليمان وصلها المؤلف في الدعوات.

**باب اقرؤوا القرآن ما ائتلفت عليه قلوبكم:** متابعة الحارث بن عُبَيد عن أبي عِمران وصلها الدارمي في «مسنده»، ومتابعة سعيد بن زيد وصلها الحسن بن سفيان، ورواية أبَان وصلها مسلم، ورواية حماد بن سلمة لم أرها، ورواية غُنْدَر وصلها الإسماعيلي، ورواية ابن عَوْن وصلها أبو عُبيد في «فضائل القرآن» له عن مُعاذ بن معاذ عنه.

«**كتاب النكاح**» **باب تزويج المعسِر**، فيه سهل بن سعد، وصله المؤلف في باب عَرض المرأة نفسها.

**باب قول الرجل لأخيه: انظر أيَّ زَوجَتَيَّ شِئتَ**، رواه عبد الرحمن بن عوف، وصلها في الهجرة إلى المدينة.

**باب التبتُّل والخِصاء:** رواية أصبَغ عن ابن وَهب وصلها الإسماعيلي والجَوْزَقي.

**باب تزويج الأبكار:** رواية ابن أبي مُلَيْكة وصلها المؤلِّف في تفسير النور.

**باب تزويج الثَّيِّبات:** حديث أم حبيبة وصله المؤلف بعد أبواب.

**باب اتخاذ السراري:** رواية أبي بكر ـ وهو ابن عياش ـ عن أبي حَصين أخرجها أحمد بن حنبل في «مسنده»، ووقعت لنا بِعُلُوّ في «مسند» الطيالسي، وذكر أبو نُعَيم أن أبا بكر المذكور تَفرَّد به.

**باب قوله عز وجل:** ﴿وَأُمَّهَٰتُكُمُ ٱلَّٰتِىٓ أَرۡضَعۡنَكُمۡ﴾ [النساء: ٢٣]: رواية بِشر بن عُمر وصلها مسلم.

قوله: ودَفَع النبي ﷺ ربيبةً له إلى مَن يكفُلُها، أشار به إلى حديث أمِّ سلمة في قصة تزويجها النبي ﷺ وتَشَاغُلها برضَاعَة بنتها زينب لما أراد أن يَدخُل عليها، حتى جاء عمار ابن ياسر فأخذها عِندَه، فأقر ذلك النبي ﷺ، وقد أَسندَ القَصَّة ابنُ سعد وأحمد والحاكم في «المستدرك»، وروى البزار والحاكم من طريق فَرْوة بن نَوْفل عن أبيه مقصودَ الترجمة.

قوله: وسَمَّى النبيُّ ﷺ ابنَ ابنته ابناً، هو الحسن، والحديث في المناقب من طريق أبي بَكْرة.

رواية الليث عن هشام في قوله: دُرّة بنت أبي سلمة، لم أرها.

**باب لا تُنكح المرأة على عمتها**: رواية داود عن الشعبي وقعت لنا بعُلُوّ في «مسند» الدارمي، ورواها مسلم والترمذي، ورواية ابن عون رواها النسائي في «السنن الكبرى» والبيهقي.

**باب هل للمرأة أن تَهَبَ نَفسَها**: رواية أبي سعيد المؤدِّب وصلها ابن مَرْدويه والبيهقي، ورواية محمد بن بِشر أخرجها أحمد في «مسنده» عنه، ورواية عَبْدة وصلها مسلم وابن ماجه.

**باب النهي عن نِكاح المتعة**: رواية ابن أبي ذئب وصلها الإسماعيلي والطبراني، وحديث علي موصول عند المؤلف في المغازي وغيرها.

**باب من قال لا نكاح إلا بولي**: رواية يحيى بن سليمان عن ابن وهب لم أرها، ووجدتُه بطولِه من رواية أصبَغ عن ابن وَهْب عند الدارقطني، وكذا وصله أبو نُعَيم من رواية أحمد ابن عبد الرحمن بن وهب، عن عمه.

**باب إذا كان الولي هو الخاطب**: حديث سَهْل تقَدَّمت الإشارةُ إليه أول النكاح.

**باب تزويج الأب**: حديث عمر يأتي قريباً.

**باب السلطان ولي لقول النبي ﷺ**: «**زَوَّجناكها**»، هو طرف مِن حديث سهل.

**باب تزويج اليتيمة**: فيه سهل، تقدم. ورواية الليث عن عُقَيل وصلها المؤلف في باب الأَكْفاء في المال.

**باب تفسير ترك الخِطبة**: متابعة يونس في عَرْض عُمر حَفصَة، وصلها الدارقطني في «العلل»، ورواية موسى بن عُقبة وابن أبي عَتِيق في «الزهريات».

**باب قول الله**: ﴿وَءَاتُواْ ٱلنِّسَآءَ صَدُقَٰتِهِنَّ﴾ [النساء:٤]: حديث سهل تقدم، وذَكَره بعد باب.

**باب الشروط في النكاح**: حديث المِسْور وصله المؤلف في الخُمُس وغَيرِه.

**باب الصُّفْرة للمُتزوِّج**: حديث عبد الرحمن بن عوف وصله المؤلف في الهِجرة.

**باب الهَدِيَّة للعروس**: رواية إبراهيم بن طَهْمان عن أبي عُثمان، لم أرها، لكن وَصَلها مسلم من حديث جعفر بن سليمان عن أبي عثمان.

**باب الوليمةُ حق**: حديث عبدالرحمن بن عوف في الهِجرة.

**باب حق إجابة الوليمة**، ولم يُوقّت النبي ﷺ يوماً ولا يومين، ذكر فيه حديث ابن عمر وهو مُطلق في الإجابة، وقد ذكرنا ما فيه في التخريج الكبير.

ومتابعة أبي عوانة عن أشعث وصلها المؤلف في الأشربة، ومتابعة الشَّيباني عنه وصلها في الاستئذان.

**باب المداراة مع النساء**: حديث «إنما المرأة كالضِّلَع» وصله المؤلف دون قوله في أوله: «إنما»، فذكرها الإسماعيلي من الوجه الذي ذكره منه المؤلف.

**باب حُسن المعاشرة مع الأهل**: رواية سعيد بن سَلَمة عن هشام في قصة أم زَرْع، وصلها مسلم ولم يَسُق لفظَها، وساقها أبو عوانة في «صحيحه» وأبو نعيم في «المستخرج على مسلم». قوله: وقال بعضُهم: فأَتَقَمَّح، هي رواية أحمد بن جَنَاب عن عيسى بن يونس عند أبي يعلى الموصلي، ومن طريقه أبو نُعَيم في «المستخرج على مسلم».

**باب موعظة الرجل ابنته**: رواية عُبيد بن حُنَين وصلها المؤلف في تفسير سورة التحريم.

**باب لا تأذن المرأة لأحدٍ في بيت زوجها إلا بإذنه**: رواية أبي الزناد عن موسى بن أبي عُثمان عن أبيه، وصلها أحمد والنسائي، ووقعت لنا بعُلُوّ في «جزء» ابن نُجَيد.

**باب كُفران العَشير**: حديث أبي سعيد وصله في العيدين.

ومتابعة أيوب عن أبي رجاء وصلها النسائي والإسماعيلي، ورواية سَلْم بن زَرِير وصلها المؤلف في صفة الجنة.

**باب لزوجك عليك حق**: حديث أبي جُحَيفة وصله في الصيام.

**باب الهجرة في غير بيوتهن**: حديث مُعاوية بن حَيْدة وقع لنا بعلو في جزء البانياسي، ووصله أبو داود والنسائي وأبوذر الهَرَوي في «المستدرك».

**باب إذا تزوج البِكر**: رواية عبد الرزاق وصلها مسلم.

**باب الغَيْرة**: رواية وَرَّاد عن المغيرة بن شُعْبة في غَيْرة سعد، وصلها المؤلف في أواخر الحدود.

**باب يَقِلّ الرجال**: حديث أبو موسى وصله في الزكاة.

**باب طَلَب الولد**: متابعة عُبيد الله عن وَهْب، وصلها في البيوع. والثقة المذكور في حديث مُسدَّد عن هُشيم: هو شُعْبة، قاله الإسماعيلي.

**«كتاب الطلاق»** رواية أبي مَعمَر عن عبد الوارث، وصلها أبو ذر الهَرَوي في روايته بلفظ: حدثنا أبو مَعمَر.

**باب هل يُوَاجِه بالطلاق**: رواية حَجَّاج بن أبي مَنيع رواها يعقوب بن سفيان في «تاريخه»، ووقعت لنا بعُلُوّ في «مشيخته».

ورواية الحُسين بن الوليد عن ابن الغَسِيل، وصلها أبو نُعيم في «المستخرج».

**باب إذا قال: فارَقتُك**: حديث عائشة وصله المؤلف بتمامه في التفسير.

**باب من قال لامرأته: أنت عليَّ حرام**: رواية الليث عن نافع وصلها مسلم، ووقعت لنا بعُلُوّ في جزء أبي الجَهم.

**باب إذا قال لامرأته: هذه أُختي**: قصة إبراهيم وسارة مع الجَبّار، وصلها المؤلف في الهَبة وفي أحاديث الأنبياء مِن حديث أبي هريرة.

**باب الطلاق في الإغلاق**: حديث «الأعمال بالنِّيَّة» وصله المؤلف هكذا في العتق، وحديث «أبِكَ جُنون» وصله في الحدود في قصة ماعز، وحديث علي في قصة حمزة وصله المؤلف في المغازي، وحديث علي «ألم تعلمْ أن القلمَ رُفع...» وصله أبو داود وابن ماجه وابن حبان، ووقع لنا بُعلُوّ في «الجَعْدِيَّات».

**باب الخُلْع**: رواية إبراهيم بن طَهْمان وصلها الإسماعيلي.

ورواية ابن جُريج عن عطاء بإرسالها أخرجها عبد الرزاق عنه، وكذا رواية مُجاهد المرسلة، أخرجها عبدُ بن حُميد في «تفسيره».

ورواية إبراهيم بن المنذر رواها الذُّهلي في «الزهريات» عنه.

**باب الإشارة في الطلاق**: حديث ابن عمر وصله المؤلف في الجنائز، وحديث كعب بن مالك وصله المؤلف في الملازمة. وحديث أسماء في الكسوف وَصَله المؤلف في الصلاة، وكذا حديث أنس في صلاة أبي بكر. وحديث ابن عباس وصله في العلم، وحديث أبي قتادة وصله في الحج في باب لا يُشير المحرِم إلى الصيد.

وحديث زينب بنت جَحْش وصله في أواخر أحاديث الأنبياء.

ورواية الأُوَيْسي عن إبراهيم بن سعد وصلها أبو نعيم في «المستخرج».

ورواية الليث، عن جعفر في الجُبَّة تقدمت في الزكاة.

**باب قوله ﷺ: «لو كنت راجماً بغير بينة»**: رواية أبي صالح، عن الليث وقعت موصولةً في رواية أبي ذر بلفظ: قال لي أبو صالح. ورواية عبد الله بن يوسف وصلها المؤلف في كتاب المحارِبين.

**باب ﴿ وَٱلْمُطَلَّقَٰتُ يَتَرَبَّصْنَ بِأَنفُسِهِنَّ ﴾** [البقرة: ٢٢٨]: زيادة ابن أبي الزناد وصلها أبو داود وابن ماجه.

**باب ﴿وَبُعُولَتُهُنَّ أَحَقُّ بِرَدِّهِنَّ﴾**: قوله: وزاد فيه غيره: عن الليث، رواها مسلم عن محمد ابن رُمْح، ووقعت لنا بعُلُوّ في «جزء» أبي الجَهْم، وقد ذكرناه قبل.

**باب تَلبَس الحادَّة ثياب العَصْب**: رواية الأنصاري عن هشام، وصلها البيهقي.

**«كتاب النفقات» باب حفظ المرأة زوجَها في ذات يده**: حديث مُعاوية في نساءِ قريش وصله أحمد والطبراني، وحديث ابن عباس وصله أيضاً أحمد والطبراني وأبو يعلى.

**باب المَرَاضع**: رواية شُعيب في قصة ثُوَيْبة وصلها المؤلف في النكاح.

«**كتاب الأطعمة**» حديث أنس في التسمية وغيرها وصله مسلم وأبونُعيم في «المستخرج»، وهو المشار إليه في أواخر النكاح مِن حديث الجَعْد أبي عثمان[1].

**باب مَن تَتبَّع حَوَالَي القَصْعة**: حديث عمر بن أبي سَلَمة وصله المؤلف في باب تسمية الطعام.

**باب الخُبز المرقَّق**: رواية عَمرو بن أبي عَمرو وصلها المؤلف في باب الحَيْس.

**باب المؤمن يأكل في مِعًى واحد**: رواية ابن بُكَير ـ وهو يحيى ـ وصلها أبو نُعَيم في «المستخرج».

**باب الأَقِط**: رواية عَمرو بن أبي عَمرو وصلها المؤلف في باب الحَيْس، ورواية حُميد وصلها المؤلف في باب الخبز المرَقَّق.

**باب ما كان السلف يَدَّخِرون**: حديث عائشة وصله المؤلف في الهِجرة، وكذا حديث أسماء، وأسنده أيضاً في الجهاد.

ورواية محمد بن كَثير عن سفيان وصلها الطبراني.

ومتابعة محمد عن ابن عُيَينة أخرجها ابن أبي عمر في «مسنده» عن سفيان بن عيينة، ورواية ابن جُرَيج عن عطاء وصلها في الحج.

**باب مَن ناول**: رواية ثُمامة عن أنس، وصلها في باب مَن أَضَافَ رجلاً.

**باب الرُّطب والتمر**: رواية محمد بن يوسف عن سفيان لم أرها.

**باب ما يُكره من الثومِ والبُقول**: حديث ابن عُمر وَصَله المؤلف في غزوة خيبر.

**باب الطاعِم الشاكر مثل الصائم الصابر**: حديث أبي هريرة وصله ابن خزيمة وابن حبان وابن ماجه.

**باب الرجل يُدعى إلى طعام**: رواية وُهَيب عن هِشام وصلها الإسماعيلي، ورواية يحيى ابن سعيد أخرجها أحمد بن حنبل عنه بلفظه، ووصلها المؤلف في الصلاة بلفظ آخر.

---

(١) يقصد الحديث رقم (٥١٦٣) من أحاديث «الصحيح».

**باب إذا حضر العشاء**: رواية الليث، عن يونس في «الزهريات».

«**كتاب العقيقة**» رواية حَجَّاج ـ وهو ابن مِنْهال ـ عن حماد وصلها البيهقي، ورواية غير واحد عن عاصم وهشام رواها النسائي وأحمد من رواية ابن عُيَينة عن عاصم، ورواها أبو داود والترمذي من رواية عبد الرزاق عن هِشام، ورواها ابن ماجه من رواية عبد الله بن نُمير عن هشام. ورواها جماعة عن هشام عن حَفْصة بإسقاط الرَّبَاب، كذا أخرجه الدارمي والحارث بن أبي أسامة وغيرهما، ورواية يزيد بن إبراهيم عن محمد بن سيرين لم أرها، وكذا رواية أَصْبَغ عن ابن وهب.

«**كتاب الذبائح والصيد**» **باب الصيد إذا غاب عنه يومين أو ثلاثة**: رواية عبد الأعلى عن داود، وصلها أبو بكر ابن أبي شيبة وأبو يعلى والإسماعيلي وغيرهم.

**باب أكل الجراد**: رواية سفيان عن أَبي يَعْفُور وصلها الدارمي. ورواية أبي عوانة عنه وصلها مسلم، ورواية إسرائيل وصلها الطبراني.

**باب ذبيحة المرأة**: رواية الليث عن نافع وصلها الإسماعيلي.

**باب ذبيحة الأعراب**: مُتابعة علي عن الدَّرَاوَرْدي لم أرها، ومتابعة أبي خالد وصلها المؤلف في التوحيد، ومتابعة الطُّفاوي وصلها في البيوع.

**باب النحر والذبح**: مُتابعة وكيع أخرجها أحمد عنه، ومسلم، ومتابعة ابن عيينة وصلها المؤلف بَعدُ عن الحُمَيدي عنه.

**باب ما يكره مِن المُثْلَة**: رواية عَدي بن ثابت عن سعيد بن جُبَير وصلها مسلم والبخاري في «تاريخه» وأبو نعيم في «المستخرج»، ومتابعة سليمان بن حرب أخرجها البيهقي.

**باب لحوم الحُمُر الإنسية**: حديث سلمة وصله المؤلِّف في غزوة خيبر، وكذا رواية أبي أُسامة عن عبيد الله، ومتابعة ابن المبارك عن عُبيد الله كذلك.

ومتابعة الزُّبيدي عن الزهري وصلها النسائي، ومتابعة عُقَيل وصلها أحمد، ورواية مالك وصلها المؤلف بعد قليل، ورواية مَعمَر وصلها مسلمٌ والحسنُ بن سفيان، ورواية الماجِشُون

وصلها مسلم، ومتابعة يونس وصلها أبو نُعيم في «المستخرج»، وستأتي في الطب، ورواية ابن إسحاق وصلها إسحاق بن راهويه في «مُسنده».

ومتابعة ابن عيينة وصلها المؤلف في الطب، ومتابعة الماجِشون ويونس ومعمر تَقدَّمت كما ترى.

**باب الوسم**: متابعة قُتيبة عن العَنْقَزي لم أقف عليها.

«**كتاب الأضاحيّ**» **باب سنة الأضحيّة**: رواية مُطرِّف عن عامر وصلها المؤلف في العيدين.

**باب أضحيّة النبي ﷺ**: قوله: ويُذكَر بكَبشَين سَمِينَين، وصله أبو عوانة في «صحيحه» من حديث أنس، وأحمد من حديث أبي رافع.

ومتابعة وُهَيب وصلها الإسماعيلي، ورواية إسماعيل ـ وهو ابن عُلَيَّة ـ وصلها المؤلف بعد قليل، ورواية حاتم بن وَرْدان وصلها مسلم.

**باب قول النبي ﷺ لأبي بُرْدة**: «**ضَحِّ**» متابعة عُبيدة ـ وهو ابن مُعتِّب ـ عن الشَّعبي وإبراهيم لم أرها، ومتابعة وَكيع عن حُرَيث وصلها أبو الشيخ في كتاب «الأضاحي» له، ورواية عاصم وصلها أبو عَوَانة في «صحيحه»، ورواية داود وصلها أحمد ومسلم، ووقعت لنا بعُلُوّ في «مسند» الحارث، ورواية زُبَيد وصلها المؤلف بعد بابين، ورواية فراس وصلها المؤلف بعد ثلاثة أبواب، ورواية أبي الأحوص وصلها المؤلف في العيدين، ورواية ابن عَوْن وصلها المؤلف في الأيمان والنذور، ورواية حاتم بن وَرْدان تقدمت قريباً.

«**كتاب الأشربة**» متابعة مَعمَر عن الزهري وصلها المؤلف في أحاديث الأنبياء، ومتابعة ابن الهاد وصلها النسائي وأبو عوانة في «صحيحه» والطبراني في «الأوسط»، وهو عندهم من رواية ابن الهاد عن عبد الوهاب بن بُخت عن الزُّهري، وبهذا جزم الحاكم، فلعل ذِكر عبد الوهاب سقط سهواً. ومتابعة عثمان ـ وهو ابن عُمر بن موسى بن عُبيد الله التَّيْمي ـ رواها تمام في «فوائده»، ووهم الحاكم فظن أنه عثمان بن عمر بن فارس، فقال: إنما رواه عثمان بن عمر عن يونس عن الزهري، وتَبِعه المِزِّي على ذلك فوهم. وروايةُ الزُّبيدي عن

الزُّهري وصلها النسائي وابن حبان.

قوله: وكان أبو هريرة يُلحِقُ معها الحَنتَم والنَّقير، يشير إلى حديثٍ رواه أحمد والنسائي وابن ماجه من طريق محمد بن عَمرو، عن أبي سلمة، عن أبي هريرة بتمامه.

**باب ما جاء أن الخمرَ ما خامر العقل**: رواية حَجَّاج عن حماد، وصلها علي بن عبد العزيز في «منتخب المسند».

**باب ما جاء فيمن يَستَحِل الخمر**: رواية هشام بن عمار وصلها الحسن بن سفيان في «مسنده» والإسماعيلي والطبراني في «الكبير» وأبونُعيم من أربعة طرق، وابن حبان في «صحيحه» وغيرهم.

**باب الترخيص في الأوعية**: رواية خليفة لم أرها.

**باب مَن رأى أن لا يخلط البُسْر والتمر**: رواية عَمرو بن الحارث وصلها مسلم والبيهقي.

**باب شُرب اللبن**: رواية إبراهيم بن طُهْمان وصلها أبو عوانة في «صحيحه» والطبراني في «الصغير»، ووقعت لنا بعلو في «غرائب شعبة» لابن مَنده. ورواية هشام وصلها المؤلف في الإسراء، وكذا رواية سعيد وهمام.

**باب استعذاب الماء**: رواية يحيى بن يحيى وصلها المؤلف في الوَكَالة، ورواية إسماعيل في التفسير.

**باب مَن شرب وهو واقف**: زيادة مالك وصلها المؤلف في الحج.

**باب الشرب مِن قَدَح النبي ﷺ**: رواية أبي بُردة وصلها المؤلف في الاعتصام.

**باب شرب البَرَكة**: متابعة عَمرو ـ وهو ابن دينار ـ عن جابر، وصلها المؤلف في التفسير، ورواية حُصين وصلها في المغازي، ورواية عَمرو وصلها أحمد ومسلم، ووقعت لنا بعلو في «مسند» عبد بن حميد، ومتابعة سعيد بن المسيّب وصلها المؤلف في المغازي.

«**كتاب كفارة المرض والطب**» رواية زكريا بن أبي زائدة عن سعد ـ وهو إبن إبراهيم ـ وصلها مسلم.

**باب مَن ذهب بَصرُه**: متابعة أشعث وصلها أحمد والطبراني في «الأوسط»، ومتابعة أبي ظِلال وصلها الترمذي، وعبد بن حميد.

**باب عيادة المشرِك**: رواية سعيد بن المسيّب عن أبيه، وصلها المؤلف في التفسير.

**باب دعاء العائد للمريض**: رواية عائشة بنت سعد عن أبيها وصلها المؤلف في الطب مُطولاً.

ورواية عَمرو بن أبي قيس رُوِّيناها بعلو في «فوائد» أبي بكر محمد بن العباس بن نَجيح، ورواية إبراهيم بن طَهْمان وصلها الإسماعيلي، ورواية جرير عن منصور وصلها ابن ماجه.

ورواية القُمّي ـ وهو يعقوب ـ عن ليث وصلها البزار، ووقعت لنا بعُلُوّ في «الغَيلانيات» وفي «جزء» ابن بُخَيت.

**باب الحَجْم في السفر**: حديث ابن بُحَيْنة وصله المؤلف بعد أبواب.

**باب الحِجامة على الرأس**: رواية الأنصاري وصلها أحمد والإسماعيلي والبيهقي وأبونُعيم.

**باب الحَجْم مِن الشقيقة**: رواية محمد بن سَواء وصلها الإسماعيلي.

**باب الإثمِد**: حديث أم عَطِيّة وصله المؤلف في الطلاق.

**باب الجُذَام**: رواية عَفَّان لم أرها.

**باب العُذْرة**: رواية يونس عن الزُّهري وصلها أحمد بن حنبل. ورواية إسحاق بن راشد وصلها المؤلف بعد بابين.

**باب دواء المبطون**: متابعة النضر بن شُمَيل وصلها إسحاق بن راهويه في «مسنده» عنه.

**باب لا صَفَر**: رواية الزُّهري عن أبي سلمة وسنانٍ وَصَلها المؤلف بعد بابين.

**باب ذات الجَنْب**: رواية عَبَّاد بن منصور وصلها أبو يعلى في «مسنده».

**باب أجر الصابر**: متابعة النَّضْر عن داود بن أبي الفُرات، وصلها المؤلف في القَدَر.

**باب الرُّقى بفاتحة الكتاب**: قوله: ويُذكر عن ابن عباس عن النبي ﷺ، وصله المؤلف بعد باب، وإنما لم يَجزِم به لذِكره إياه بالمعنى.

**باب رُقية العين**: مُتابعة عبد الله بن سالم عن الزُّبيدي، وصلها الذهلي في «الزهريات»، وروايةُ عُقَيل مع إرسالها وقعت لنا في جزءٍ من رواية أبي الفضل بن طاهر الحافظ، وأخرجها الحاكم في «المستدرك» موصولة.

**باب السحر**: متابعة أبي أسامة وصلها المؤلف بعد باب، ومتابعة أبي ضَمْرة وصلها في الدعوات، ومتابعة ابن أبي الزناد لم أرها، ورواية الليث مضت في باب صِفة إبليس، ورواية ابن عيينة وصلها المؤلف بعد باب.

**باب السُّمّ**: رواية عُروة عن عائشة، تقدم الكلام عليها في أواخر المغازي.

**باب ألبان الأُتُن**: رواية الليث عن يونس وصلها البغوي في «الجعديات» دون القصة التي فيه، وروى أبو نُعيم القصة والحديث معاً في «المستخرج» من طريق أبي ضَمْرة عن يونس.

«**كتاب اللباس**» حديث «كُلُوا واشربوا والبَسواْ...» الحديث، وصله النسائي وابن ماجه وأبو داود الطيالسي من حديث عَمرو بن شُعيب، عن أبيه، عن جده.

**باب مَن جَرَّ ثَوبَه مِن الخُيَلاء**: متابعة يونس، عن الزهري وصلها المؤلف في أحاديث الأنبياء. ورواية شُعيب الموقوفة وصلها الإسماعيلي.

ومتابعة جَبَلة بن سُحَيم وصلها النسائي، ووقعت لنا بعُلُوّ في جزء هِلال الحَفَّار، ومتابعة زيد بن عبد الله...[1]، ومتابعة زيد بن أسلم وصلها المؤلف بَعدُ، ورواية الليث عن نافع وصلها مسلم والنسائي، ومتابعة موسى بن عُقبة وصلها المؤلف في فضل أبي بكر، ومتابعة عُمر بن محمد وصلها مسلم، ومتابعة قُدامة بن موسى وصلها أبو عوانة في «صحيحه»، ووقعت لنا بعلو في «الثَّقَفيَّات».

**باب الأَردِيَة**: حديث أنس وصله المؤلف بعد قليل.

---

(١) هنا بياض في الأصول. وانظر شرح الحديث (٥٧٩١) في «الفتح».

**باب جَيْب القميص**: متابعة ابن طاووس وصلها المؤلف في الزكاة وفي الجهاد، ومتابعة أبي الزناد وصلها المؤلف في الزكاة، ورواية حَنْظَلَة سبقت في الزكاة، وأن الإسماعيلي وصلها، وكذا رواية جعفر بن رَبِيعة عن الأعرج.

**باب القَباء**: متابعة عبد الله بن يوسف: عن الليث وصلها المؤلف في الصلاة، ورواية غيره عن الليث بلفظ: «فَرّوج حرير» وصلها أبو نُعيم في «المستخرج على مسلم» من طريق يونس بن محمد عن الليث.

**باب التَّقنُّع**: حديث ابن عباس وصله المؤلف في الجمعة، وحديث أنس وصله في فضائل الأنصار.

**باب البُرود**: حديث خَبَّاب وصله المؤلف في الصلاة.

**باب لُبْس الحرير**: رواية أبي معمر عن عبد الوارث وصلها أبو نعيم في «المستخرج»، ورواية عبد الله بن رجاء وصلها النسائي.

**باب مسّ الحرير مِن غير لُبس**: رواية الزُّبيدي عن الزُّهري وصلها الطبراني في «المعجم الكبير» وفي «مسند الشاميين» وتمّام الرَّازي في «فوائده»، وقد بينتُ وَهْم المِزِّي فيه في أطرافه في التخريج الكبير.

**باب لُبس القَسِّيِّ**: رواية عاصم عن أبي بُردة وصلها مسلم وأبو داود، ووقعت لنا بعُلُوّ في «المحامليات».

**باب القُبّة الحمراء**: رواية الليث عن يونس وصلها الإسماعيلي.

**باب المزَرَّر بالذهب**: رواية الليث عن ابن أبي مُلَيكة وصلها المؤلف في الهبة.

**باب خواتيم الذهب**: رواية عَمرو ـ وهو ابن مرزوق ـ عن شعبة، وصلها أبو عَوَانة في «صحيحه»، وقاسمُ بن أَصْبَغ، ومن طريقه ابن عبد البر.

ومتابعة إبراهيم بن سعد عن الزُّهري وصلها أحمد ومسلم، ووقعت لنا بعُلُوّ في «أمالي» أبي القاسم بن الجَرّاح، ومتابعة زياد بن سعد وصلها مسلم، ورويناها في «فوائد» الفاكِهي، ومتابعة

شُعَيب وصلها الإسماعيلي، ورواية ابن مسافر كذلك.

**باب فَصّ الخاتم**: رواية يحيى بن أيوب عن حُمَيد، رُوِّيناها في «مسند حُمَيد عن أنس» للقاسم بن زكريا المطرِّز.

**باب الخاتم للنساء**: زيادة ابن وَهْب عن ابن جُريج وصلها المؤلِّف في تفسير الممتحنة.

**باب استعارة القلائد**: زيادة ابن نُمير عن هشام، وصلها المؤلِّف في الطهارة.

**باب القُرْط للنساء**: حديث ابن عباس سبق قَبلُ بباب.

**باب المتشبهون**: متابعة عَمرو ـ وهو ابن مَرزوق ـ وصلها أبو نُعيم في «المستخرج».

قوله: قال بعض أصحابنا: عن المكِّي بن إبراهيم، رُوِّيناه مِن طريق أبي أمية الطَّرَسُوسي، عن مكي، وهو في «جزء» أبي الفضل بن الفُرات وفي «شعب الإيمان» للبيهقي من وجه آخر عن مكي، وكأن مكي بن إبراهيم أرسله لمّا حدث به البخاري، ثم سمعه البخاري عنه موصولاً.

**باب الجَعْد**: قوله: قال بعض أصحابي: عن مالك بن إسماعيل، هو يعقوب بن سفيان، كذا رواه في «تاريخه» بالزيادة التي أشار إليها المؤلف. ومتابعة شُعْبة وصلها المؤلف في باب صِفة النبي ﷺ.

ورواية هشام، عن معمر وصلها يعقوب بن سفيان أيضاً والإسماعيلي، ورواية أبي هلال وصلها البيهقي في «دلائل النبوة».

**باب الوصل للشعر**: رواية ابن أبي شيبة، عن يونس بن محمد وصلها الإسماعيلي.

ومتابعة ابن إسحاق عن أَبَان بن صالح، رويناها في «المحامليات» من طريق الأصبهانيين.

**باب التصاوير**: رواية الليث عن يونس، وصلها أبو نُعيم في «المستخرج»، وهي في «المعجم الكبير» للطبراني.

**باب مَن كره القُعود على التصاوير**: رواية ابن وهب وصلها المؤلف في بدء الخلق.

قوله: وقال بعضهم: صاحب الدابة أحقُّ بصدرِها إلا أن يأذن له، فيه حديث مرفوع بينته في الكبير.

«كتاب الأدب» **باب مَن أحقّ الناس بحُسن الصحبة**: رواية ابن شُبْرُمة ويحيى بن أيوب وصلهما المؤلف في «الأدب المفرد»، وروى مسلم طريق ابن شُبْرُمة.

**باب صِلَة المرأة أُمَّها**: رواية الليث عن هشام، رُوِّيناها بعُلُوّ في «جزء» أبي الجهم.

**باب بَلِّ الرحم**: زيادة عَنْبَسة بن عبد الواحد وصلها المؤلف في «بر الوالدين» له خارج «الجامع»، وفي «الأدب المفرد»، والإسماعيلي وأبو نعيم في «مستخرجيهما».

**باب من وصل رَحِمه في الشرك**: قوله: ويقال أيضاً عن أبي اليمان: أَتَحَنَّت، يعني بالتاء المثناة، هي رواية أبي زُرعة الدمشقي عن أبي اليمان، كذا أخرجها أبو نعيم في «المستخرج». ورواية مَعمَر وصلها المؤلف في الصلاة، ورواية صالح بن كَيْسان وصلها مسلم، ووقعت لنا بعُلُوّ في «الإيمان» لابن منده، ورواية ابن مُسافر وصلها الطبراني في «الكبير»، ومتابعة هشام بن عروة وصلها المؤلف في العِتق، ورواية ابن إسحاق في المغازي له.

**باب رحمة الولد**: رواية ثابت عن أنس وصلها المؤلف في الجنائز.

**باب إثم مَن لا يأمن جارُه بوائقَه**: متابعة شَبَابة وصلها الإسماعيلي، وأخرجها إسحاق ابن راهويه في «مسنده» عنه، ومتابعة أَسَد بن موسى وصلها الطبراني في «مكارم الأخلاق» له، ورواية حُميد بن الأسود لم أرها، ورواية عثمان بن عمر وصلها أحمد في «مسنده» عنه، ورواية شعيب بن إسحاق، وأبي بكر بن عَيَّاش لم أرهما.

**باب طِيب الكلام**: حديث أبي هريرة وصله المؤلف في الصلح من رواية همام بن مُنبِّه عنه.

**باب حُسن الخلق**: حديث ابن عباس وصله المؤلف في بدء الوحي والصيام، وحديث أبي ذر وصله في مناقب قريش.

**باب قول الله تعالى**: ﴿لَا يَسْخَرْ قَوْمٌ مِّن قَوْمٍ﴾ [الحجرات:١١]: رواية الثَّوري عن هشام وصلها المؤلف في النكاح، ورواية وُهَيب وصلها المؤلف في التفسير، ورواية أبي معاوية تقدمت الإشارة إليها في التفسير.

**باب ما يُنهى مِن السِّباب واللَّعن**: مُتابعة غُندَر أخرجها أحمد في «مسنده» عنه.

**باب ما يجوز مِن ذِكر الناس**: حديث ذي اليدين تقدم في الصلاة.

**باب ما يُكرَه مِن التمادُح**: رواية وُهَيب عن خالد ـ وهو الحَذَّاء ـ وصلها المؤلف عن موسى عنه بَعدُ.

**باب من أثنى على أخيه**: حديث سعد ـ وهو ابن أبي وقاص ـ وصله المؤلف في مناقب عبد الله بن سَلام.

**باب الكِبْر**: رواية محمد بن عيسى لم أقف عليها.

**باب الهِجران لمن عصى**: حديث كعبٍ طرَفٌ مِن قصة توبته، وقد مضى في المغازي.

**باب هل يزور صاحبه كل يوم**: رواية الليث عن عُقَيل وصلها المؤلف في الهِجرة في حديث طويل.

**باب الزيارة**: قصة سَلمان وأبي الدرداء وصلها المؤلف في الصيام مِن حديث أبي جُحَيفة.

**باب الإخاء**: حديث أبي جُحَيفة سَبَق كما ترى، وحديث عبد الرحمن بن عَوْف وصله المؤلف في البيوع.

**باب التَّبسُّم والضحك**: حديث فاطمة وصله في المناقب، وحديث ابن عباس وصله في الجنائز، ورواية الحُمَيدي تقدم في المغازي الكلامُ عليها.

**باب مَن أكفرَ أخاه**: رواية عكرمة بن عمار وصلها أبو نُعيم في «المستخرج».

**باب مَن لم ير إكفارَ مَن قال ذلك متأوِّلاً**: قول عُمَر لحاطِبٍ وصله المؤلف في المغازي من حديث علي.

**باب ما يجوز مِن الغَضَب**: رواية المكّي بن إبراهيم أخرجها أحمد في «مسنده» عنه، ووقعت لنا بعلو في «مسند» الدارمي عنه أيضاً.

**قوله: باب قول النبي ﷺ: «يَسِّروا ولا تُعَسِّروا»**، وكان يحب التخفيف واليُسر على الناس: أما حديث «يَسِّروا» فوصله في الباب، وأما حديث «كان يحب التخفيف» فأشار به إلى حديثٍ

وصله في الصلاة في باب ما يُصَلَّى بعد العصر من حديث عائشة بلفظ: «كان يحب ما خَفَّفَ عنهم»، وعنده في الأدب مِن حديث أبي بَرْزة أنه رأى مِن تيسير النبي ﷺ.

رواية الليث، عن يونس في قصة الأعرابي وصلها الذهلي.

**باب المداراة:** رواية حماد بن زيد عن أيوب، وصلها المؤلف في الخمس، ورواية حاتم ابن وَرْدان وصلها في الشهادات.

**باب قول الضيف لصاحبِه: لا آكل:** حديث أبي جُحَيفة وصله قبل ببابين.

**باب إكرام الكبير:** رواية الليث عن يحيى ـ وهو ابن سعيد ـ وصلها مسلم والترمذي والنسائي، ورواية ابن عيينة وصلها مسلم والنسائي ووقعت لنا بعلو في «الزيادات».

**باب هجاء المشركين:** متابعة عُقَيل وصلها الطبراني في «الكبير»، ورواية الزُّبَيدي وصلها المؤلف في «التاريخ الصغير» والطبراني أيضاً.

**باب ما جاء في قول الرجل: وَيْلَك:** متابعة يونس عن الزُّهري وصلها البيهقي، ورواية عبد الرحمن بن خالد وصلها الذهلي.

ورواية النَّضْر بن شُمَيل عن شعبة وصلها إسحاق بن راهويه، عنه فيما أحسب. وروايةُ عُمر بن محمد وصلها المؤلف في المغازي.

ورواية شُعْبة عن قتادة باختصارها، وصلها مسلم وأحمد.

**باب علامة حب الله تعالى:** متابعة جَرير بن حازم وصلها أبو نُعيم في كتاب «المحبِّين»، ومتابعة أبي عوانة وصلها أبو عوانة في «صحيحه»، ومتابعة سليمان بن قَرْم وصلها مسلم في «صحيحه».

ورواية أبي معاوية ومحمد بن عُبيد، قال مسلم في «صحيحه» والحسن بن سفيان في «مسنده» حدثنا محمد بن عبد الله بن نُمير، حدثنا أبو معاوية ومحمد بن عُبيد جميعاً به، ووقع لنا حديث محمد بن عُبيد بعلو في «فوائد» النجّاد.

**باب قول الرجل: مَرحباً:** حديث عائشة وصله المؤلف في علامات النبوة، وحديث أم

هانئ وصله المؤلف في الصلاة وغيرها من حديثها.

**باب لا يَقُل: خَبُثَت نفسي**: متابعة عُقَيل وصلها الطبراني في «الكبير»، وسمّويه في «فوائده».

**باب قول النبي ﷺ: «إنما الكَرْمُ قلبُ المؤمن»** وصله في الباب. وحديث «إنما المفلِس...» وصله المؤلف في الرِّقاق، وحديث: «إنما الصُّرَعة» وصله المؤلف بلفظ «إنما الشديد من يملك نفسه»، ووصله باللفظ المذكور...[1]، وحديث: «لا مُلكَ إلا لله» وصله مسلم، ووقع لنا بعُلُو في صحيفة همام، وأصل الحديث عند المؤلف دون الزيادة.

**باب قول الرجل: فِداك أبي وأمي**: حديث الزبير وصله المؤلف في المناقب.

**باب قول الرجل: جعلني الله فداك**: قول أبي بكر وصله المؤلف في الهِجرة من حديث أبي سعيد.

**باب قول النبي ﷺ: «سَمُّوا باسمي»** قاله أنس، سيأتي في باب مَن سمَّى بأسماءِ الأنبياء.

حديث أنس تقدم في الجنائز، وحديثه في «سمُّوا باسمي» وصله في البيوع، وحديث أبي بَكْرة في الكسوف.

**باب مَن دعا صاحبَه**: رواية أبي حازم عن أبي هريرة وصلها المؤلف في الأطعمة.

**باب كُنية المشرك**: حديث المِسْور وصله في النكاح.

**باب المعاريض**: رواية إسحاق عن أنس وصلها في الجنائز.

**باب قوله للشيء: ليس بشيء**: حديث ابن عباس وصله في الطهارة والجنائز وغير موضع.

**باب رفع البصر إلى السماء**: رواية أيوب عن ابن أبي مُلَيكة وصلها المؤلف في أواخر المغازي، وأخرجها ابن حبان باللفظ الذي عَلَّقه المؤلف.

**باب التكبير**: رواية ابن أبي ثور وصلها المؤلف في العلم وغيره.

**«كتاب الاستئذان» باب يسلم الصغير على الكبير**: رواية إبراهيم بن طَهْمان وصلها المؤلِّف في «الأدب المفرد».

---

(١) هنا بياض في الأصل.

**باب التسليم ثلاثاً**: رواية ابن المبارك عن ابن عُيَينة وصلها أبو نُعيم في «المستخرج».

**باب إذا دعي**: رواية سعيد عن قتادة وصلها في «الأدب المفرد» وأبو داود.

**باب تسليم الرجال على النساء**: متابعة شُعيب عن الزهري وصلها المؤلف في الرقاق، ورواية يونس وصلها في فضل عائشة، ورواية النعمان بن راشد وصلها الطبراني في «الكبير»، ووقعت لنا بعلو في «جزء» هلال الحَفَّار.

**باب مَن رَدَّ**: حديث عائشة سبق كما ترى. وحديث رَدّ الملائكة على آدم وصله المؤلف في أول كتاب الاستئذان من رواية هَمّام عن أبي هريرة.

ورواية أبي أُسامة عن عُبيد الله وصلها في الأيمان والنذور.

**باب بمن يبدأ في الكتاب**: رواية الليث عن جَعفر تقَدَّمت في البيوع، ورواية عُمر بن أبي سَلَمة وصلها أبو نُعيم في «المستخرج»، ووقعت لنا بعُلُو في «فوائد» ابن السماك، وفي ثالث المخلِّص.

**باب قوله: قُوموا إلى سيدكم**: قوله: أفهمني بعضُ أصحابي عن أبي الوليد بعضَه، وَقَعَ لنا الحديث تامّاً من رواية محمد بن سعد كاتب الواقِدي، عن أبي الوليد، أخرجه في «الطبقات»، ووقع لنا أيضاً من رواية محمد بن أيوب بن الضُّرَيس عن أبي الوليد، أخرجه البيهقي في «شعب الإيمان».

**باب المصافحة**: حديث ابن مسعود وصله المؤلف بعد باب، وحديث كَعْب بن مالك مختصر من قصةِ توبتِه، وهو في المغازي وغيرها.

**باب مَن أجاب بلَبَّيْك**: رواية أبي شهاب وصلها المؤلف في الاستقراض، ورواية أبي صالح، عن أبي الدرداء تأتي في الرقاق.

**باب من اتكأ بين يدي أصحابه**: حديث خبَّاب وصله المؤلف في علامات النبوة.

**باب الجلوس كيفما تَيَسَّر**: رواية معمر وصلها المؤلف في البيوع، ورواية محمد بن أبي حفصة وعبد الله بن بُدَيل وصلهما الذهلي في «الزهريات».

**باب الخِتان بعد الكِبَر**: رواية ابن إدريس عن أبيه وصلها الإسماعيلي.

**باب ما جاء في البِناء**: حديث أبي هريرة وصله المؤلف في الإيمان في حديث.

«**كتاب الدعوات**» رواية مُعْتَمِر عن أبيه وصلها مسلم.

**باب التوبة**: متابعة أبي عوانة وصلها أبو نعيم في «المستخرج»، ومتابعة جَرير ورواية أبي أسامة وصلهما مسلم، ورواية شعبة وأبي مسلم قائد الأعمش ـ واسمه عُبيد الله بن عبد القُدُّوس ـ لم أرهما، ورواية أبي معاوية أخرجها أحمد وإسحاق في «مسنديهما» عنه.

**باب بلا ترجمة**: متابعة أبي ضَمْرة وصلها البخاري في «الأدب المفرد»، ومتابعة إسماعيل بن زكريا وصلها الطبراني في «الأوسط»، ورواية يحيى ـ وهو القطان ـ أخرجها الإمام أحمد عنه والنسائي في «اليوم والليلة»، ووقعت لنا بعُلُوّ في السابع من «حديث المزَكِّي»، ورواية بشر بن المفَضَّل أخرجها مُسدَّد في «مسنده» عنه، ورواية مالك وصلها المؤلف في التوحيد، ورواية ابن عَجْلان أخرجها أحمد والترمذي والنسائي.

**باب الدعاء في الصلاة**: رواية عَمرو ـ وهو ابن الحارث ـ وصلها المؤلف في التوحيد.

**باب الدعاء بعد الصلاة**: متابعة عُبيد الله بن عُمر عن سُمَيٍّ وصلها المؤلف في الصلاة، ورواية ابن عَجْلان عن سُمَيّ ورَجاءٍ وصلها مسلم والطبراني في «الأوسط»، ورواية جَرير عن عبدالعزيز بن رُفَيع وصلها الإسماعيلي والنسائي، ورواية سُهيل عن أبيه وصلها مسلم والنسائي.

ورواية شعبة، عن منصور وصلها أحمد.

**باب قول الله تعالى**: ﴿وَصَلِّ عَلَيْهِمْ﴾ [التوبة: ١٠٣]: حديث أبي موسى وصله المؤلف في المغازي.

**باب رفع الأيدي**: حديث أبي موسى، هو في الذي قبله. حديث ابن عمر وصله المؤلف في غزوة الفتح، ورواية الأُوَيسي وصلها أبو نُعيم في «المستخرج».

**باب الدعاء عند الكرب**: رواية وهب بن جرير بن حازم عن شعبة لم أرها.

**باب الدعاء للصبيان**: حديث أبي موسى وصله المؤلف في العقيقة وفي الأدب.

**باب الدعاء إذا هبط وادياً**: حديث جابر وصله المؤلف في الجهاد.

وكذا حديث يحيى بن أبي إسحاق، عن أنس.

**باب الدعاء للمُتزَوِّج**: رواية ابن عيينة وصلها المؤلف في المغازي، ورواية محمد بن مسلم لم أرها.

**باب تكرير الدعاء**: زيادة عيسى بن يونس وصلها المؤلف في الطب، ورواية اللَّيث بن سعد تقدمت في صِفة إبليس.

**باب الدعاء على المشركين**: حديث ابن مسعود وصله المؤلف في الصلاة في الاستِسْقاء، وحديث ابن عمر وصله المؤلف في المغازي.

**باب قول النبي ﷺ: اللهم اغفر لي**: رواية عبيد الله بن معاذ، أخرجها مسلم عنه.

**باب فضل التهليل**: رواية إبراهيم بن يوسف لم أرها، ورواية موسى بن إسماعيل أخرجها ابن أبي خَيْثمة في «تاريخه» عنه، ورواية إسماعيل ـ وهو ابن أبي خالد ـ عن الشعبي وصلها الحُسين بن الحَسَن المروزي في «زيادات الزهد» لابن المبارك، ورواية آدم لم أرها، وكأنها في نسخته المعروفة، ورواية الأعمش وصلها النسائي في «الكبرى»، ورواية حُصَين وصلها النسائي، ووقعت لنا بعُلُو في «الدعاء» لمحمد بن فُضَيل، ورواية أبي محمد الحَضْرمي عن أبي أيوب وصلها أحمد والطبراني في «الكبير» ووقعت لنا بعُلُو في «أمالي» المَحامِلي.

**باب فضل ذكر الله**: رواية شُعْبة وصلها أحمد والإسماعيلي، ورواية سُهيل عن أبيه وصلها أحمد وأبو داود الطيالسي، ووقعت لنا بعلوّ في «الأربعين» للثقفي.

**«كتاب الرِّقاق»** رواية العباس العنبري أخرجها ابن ماجه عنه.

**باب مَن بلغ الستين**: متابعة أبي حازم وصلها الإسماعيلي وابن منده في «التوحيد»، ومتابعة ابن عجلان وصلها أحمد والبيهقي، ووقعت لنا بعُلُو في «فوائد» الفاكهي.

ورواية الليث عن يونس وصلها الإسماعيلي، ورواية ابن وهب وصلها مسلم.

ورواية شعبة عن قتادة وصلها مسلم، ووقعت لنا بعلو في «أمالي» الحُرْفي.

**باب العمل الذي يُبتَغى به وجهُ الله**: حديث سعد ـ وهو ابن أبي وقاص ـ وصله المؤلف في الفرائض وغيرها.

**باب المكثِرون هم المقِلُّون**: رواية النَّضْر بن شُمَيل وصلها الإسماعيلي وابن مَنده في «الإيمان» وابن حبان في «صحيحه»، وحديث عطاء بن يسار عن أبي الدرداء وصله البَيهقي في «البعث والنشور».

**باب ما أُحِبُّ أن لي أحداً ذهباً**: رواية الليث عن يونس في الزهريات.

**باب الغِنى غِنى النفس**: متابعة أيوب مضت في النكاح، ومتابعة عَوْف وصلها المؤلف في النكاح أيضاً. ورواية صخر وحماد وصلهما النسائي وابن منده في «الإيمان»، ووقع لنا حديث صخر عالياً في «الجعديات».

**باب كيف كان عيشُ النبي ﷺ**: قوله: حدثني أبو نعيم بنحوٍ من نصف هذا الحديث، قد وصله النسائي والحاكم في «المستدرك» وأبو نعيم في «الحلية» بتمامه.

**باب القصد والمداومة على العمل**: رواية عفان أخرجها أحمد في «مسنده» عنه.

**باب الخوف من الله تعالى**: رواية معاذ عن شعبة، تقدم في أحاديث الأنبياء الكلام عليه.

**باب العُزلة راحة من خُلّاط السوء**: رواية محمد بن يوسف وصلها مسلم والإسماعيلي وابن منده في «الإيمان»، ومتابعة الزُّبيدي وصلها مسلم، ومتابعة سليمان بن كثير وصلها أبو داود، ومتابعة النعمان بن راشد وصلها أحمد بن حنبل، ورواية معمر وصلها أحمد ومسلم، ووقعت لنا بعلو في «مسند» عبد بن حميد، ورواية يونس في «الزهريات» للذهلي، وكذا رواية ابن مُسافِر ويحيى بن سعيد.

**باب قول النبي ﷺ: «بُعثتُ أنا والساعة كهاتين»** متابعة إسرائيل عن أبي حَصِين وصلها الإسماعيلي.

**باب مَن أحبَّ لقاءَ الله**: رواية أبي داود ـ هو الطيالسي ـ هي في «مسنده»، ووصلها الترمذي. ورواية عَمرو بن مرزوق وصلها الطبراني في «الكبير»، ورواية سعيد عن قتادة وصلها مسلم والترمذي والنسائي، ووقعت لنا بعُلُوّ في «البعث» لابن أبي داود.

**باب نفخ الصور**: حديث أبي سعيد وصله المؤلف في التفسير.

**باب يقبض الله الأرض**: رواية نافع عن ابن عمر وصلها المؤلف في التوحيد، وستأتي.

**باب من نُوقِش الحساب عُذِّب**: متابعة ابن جُريج ومحمد بن سُليم وصلهما معاً أبو عَوَانة في «صحيحه»، ومتابعة أيوب وصلها المؤلف في التفسير، ورواية صالح بن رُستم وصلها إسحاق بن راهويه في «مسنده» وأبو عوانة في «صحيحه»، ووقعت لنا بعلو في «المحامليات».

**باب صفة الجنة والنار**: حديث أبي سعيد وصله المؤلف في التوحيد، ورواية إسحاق بن إبراهيم عن المغيرة بن سَلَمة وصلها أبو نُعيم في «المستخرج على مسلم» من طريق إسحاق ابن راهويه في «مسنده».

**باب الحوض**: حديث عبد الله بن زيد، وصله المؤلف في المناقب.

متابعة عاصم عن أبي وائل وصلها الحارث بن أبي أسامة في «مسنده»، وروايةُ حُصين وصلها مسلم.

ورواية أحمد بن شَبِيب، عن أبيه وصلها أبو عوانة في «صحيحه» والإسماعيلي.

ورواية شُعيب وعُقَيل في «الزهريات» للذُّهلي، ورواية الزُّبيدي وصلها الذُّهلي أيضاً والدارقطني في «الأفراد».

وزيادة ابن أبي عَدي عن شُعْبة وصلها مسلم.

«**كتاب القدر**» رواية آدم عن شعبة وصلها المؤلف في التوحيد.

**باب جف القلم**: حديث أبي هريرة تقدم في أوائل النكاح.

**باب**: رواية شَبابة وصلها الطبراني في «الأوسط».

**باب لا مانع لما أَعطى الله**: رواية ابن جُريج عن عَبدة وصلها أحمد عن عبد الرزاق عنه، ووقعت لنا بعُلُو في «مستخرج» أبي نُعيم على مسلم.

«**كتاب الأيمان والنذور**» حديث سعد وصله المؤلف في كتاب الإيمان في أوائل الكتاب، وحديث أبي قتادة وصله في الجهاد في كتاب الخمس.

ورواية شعبة وصلها في المناقب، ورواية إسرائيل وصلها في اللباس.

**باب لا تَحلِفوا بآبائكم**: متابعة عُقَيل وصلها أبو نُعيم في «المستخرج على مسلم»، ومتابعة الزُّبيدي وصلها النسائي، ومتابعة إسحاق الكلبي وقعت لنا في «نسخته» رواية يحيى بن صالح الوُحَاظي عنه، من طريق أبي بكر بن شاذان، ورواية ابن عُيَينة رواها الحُمَيدي في «مسنده» عنه، ورواية معمر أخرجها أحمد عن عبد الرزاق عنه، واختلف فيه على معمر، ورواية أحمد هذه هي الراجحة.

**باب لا يقول: ما شاء الله وشئت**: رواية عمرو بن عاصم وصلها المؤلف في ذكر بني إسرائيل.

**باب** ﴿وَأَقْسَمُوا بِاللَّهِ جَهْدَ أَيْمَانِهِمْ﴾ [الأنعام: ١٠٩]: حديث ابن عباس في قول أبي بكر، وصله المؤلف في التعبير.

**باب الحَلِف بعِزَّة الله**: حديث ابن عباس وصله المؤلف في التوحيد، وحديث أبي هريرة وصله المؤلف في الرقاق، وقول أيوب عليه السلام وصله المؤلف في أحاديث الأنبياء عليهم السلام مِن حديث أبي هريرة.

ورواية شعبة، عن قتادة وصلها المؤلف في التفسير.

**باب إذا قال: والله لا أتكلم اليوم**: حديث «أفضل الكلام أربع» وصله ابن حبان في «صحيحه» من حديث سَمُرة بن جُنْدب، وأخرج أصله مسلم والنسائي، ورواه ابن حبان والنسائي من طريق أبي صالح عن أبي هريرة، ورواه النسائي وجعفر الفِريابي من طريق أبي صالح عن أبي هريرة وأبي سعيد جميعاً، ورواه أحمد بن حنبل، مِن طريق أبي صالح عن

بعض أصحاب النبي ﷺ. وحديث أبي سفيان تقدم في أوائل الكتاب.

**باب إذا حَنِث ناسياً في اليمين**: رواية أيوب عن ابن سيرين وَصَلها المؤلف في الأضاحي.

**باب إذا حلف أن لا يَأْتَدِم**: رواية ابن كثير عن سفيان وصلها البيهقي.

**باب إذا حَرَّمَ طعامَه**: رواية إبراهيم بن موسى عن هشام وصلها المؤلف في التفسير.

**باب النذر فيما لا يملك**: رواية الفَزَاري عن حُميد وصلها المؤلف في الحج.

ورواية عبد الوهاب عن أيوب على إرسالها لم أرها.

وحديث ابن عمر وصله في البيوع، وحديث أبي طَلْحة وصله في الوَكَالة.

**باب الكفارة قبل الحِنث**: متابعة حماد بن زَيد في التوحيد.

ومتابعة أشهل بن حاتم عن ابن عون وصلها أبو عَوَانة في «صحيحه» والحاكم، ومتابعة يونس وصلها المؤلف في الأحكام، ومتابعة سِماك بن عَطِية وصلها مسلم، ومتابعة سِماك بن حرب وصلها الطبراني في «الكبير»، ومتابعة حُمَيد وصلها البزَّار والطبراني، ومتابعة قتادة وصلها مسلم والنسائي، ومتابعة منصور: إن كان ابنَ وَرْدان فقد وصلها الطبراني، وإن كان منصور بن المعتمر فقد وصلها النسائي. ومتابعة هشام وصلها أبو عوانة في «صحيحه»، ووقعت لنا بعلو في «الغَيْلانيات»، ومتابعة الربيع فإن كان ابنَ صُبَيح فقد وصلها أبو عوانة في «صحيحه» والطبراني ، وإن كان هو الربيع بن مسلم كما جَزَم به الدِّمياطي وساقه من طريق وكيع، عن الربيع ـ غير منسوب ـ عن الحسن فلا أدري إن كان هو الربيع بن مسلم أو ابن صُبَيح، لكن ظهر لي أنه ابن صُبَيح، لأن الربيع بن مسلم ما روى عن الحسن شيئاً.

«**كتاب الفرائض**» **باب الولاء**: قول ابن عباس في قصة بَرِيرة: رأيتُه ـ يعني زوجها ـ عبداً، وصله المؤلف في الطلاق.

**باب إذا أسلم على يديه رجل**: حديث «الولاء لمن أعتق» وصله المؤلف في الشروط من حديث عائشة، وحديث تميم الداري وصله أحمد والنسائي والترمذي وابن ماجه والطبراني

وابن أبي عاصم والدارمي والنَّجَّاد وآخرون.

**«كتاب الحدود» باب قول الله تعالى:** ﴿وَٱلسَّارِقُ وَٱلسَّارِقَةُ فَٱقْطَعُوٓاْ أَيْدِيَهُمَا﴾ [المائدة:٣٨]: متابعة عبد الرحمن بن خالد في «الزهريات» للذهلي، ورواية ابن أخي الزهري وصلها أبو عَوَانة في «صحيحه»، ورواية معمر وصلها أحمد عن عبد الرزاق عنه، وأخرجها أبو عوانة في «صحيحه» من طريق سعيد بن أبي عروبة، عن معمر، وقال: قال سعيد: نَبَّلْنا[1] معمراً فرَوَينا عنه وهو شاب.

ورواية وَكِيع وابن إدريس على الإرسال وصلها البيهقي، وأخرج ابن أبي شيبة حديث وكيع في «مصنفه».

ومتابعة ابن إسحاق وصلها الإسماعيلي، ورواية الليث، عن نافع وصلها مسلم.

**باب لا يُرجَم المجنون والمَجنونة:** قول علي لعمر مَضَى في الطلاق.

**باب الرَّجم بالمصلَّى:** رواية يونس وصلها المؤلف قبل ثلاثة أبواب، ورواية ابن جُريج وصلها مسلم، ووقعت لنا بعُلُو في «مستخرج» أبي نُعيم عليه.

**باب مَن أصاب ذَنباً دون الحد:** رواية أبي عثمان عن ابن مسعود وصلها المؤلف في الصلاة وفي التفسير، ورواية الليث عن عَمرو بن الحارث وصلها البخاري في «التاريخ» والإسماعيلي والطبراني في «الأوسط».

**باب لا يُثرِّب على الأَمَة إذا زَنَت:** مُتابعة إسماعيل بن أمية وصلها النسائي.

**باب أحكام أهل الذمة:** متابعة علي بن مُسهر وصلها مسلم، ومُتابعة خالد وصلها المؤلف في باب رَجْم المحصَن، ومتابعة المُحارِبي لم أجدها، ومتابعة عَبِيدَة وصلها الإسماعيلي.

**قوله: وقال بعضهم بعد سورة المائدة:** وهذه رواية أحمد بن مَنيع في «مسنده» عن عَبيدة ابن حُمَيد، عن أبي إسحاق.

---

(١) قوله: «نبّلنا» تحرف في (ع) و(س) إلى: نبأنا.

**باب مَن أدَّبَ أهله**: حديث أبي سعيد وصله المؤلف في الصلاة.

**باب كم التعزيز**: متابعة شُعيب وصلها المؤلف في الصيام، ومُتابعة يحيى بن سعيد وصلها الذهلي في «الزُّهريات»، ومتابعة يونس وصلها مسلم، ومتابعة عبد الرحمن بن خالد ستأتي في الأحكام.

«**كتاب الديات والمحاربين**» رواية حَبيب بن أبي عَمرة عن سعيد بن جُبَير، وصلها البزار والطبراني والدارقطني في «الأفراد».

**باب قول الله**: ﴿وَمَنْ أَحْيَاهَا﴾ [المائدة:٣٢]: حديث أبي بكرة وصله المؤلف في الحج وغيره.

وحديث ابن عباس وصله أيضاً في الحج والفتن، وحديث أبي موسى وصله المؤلف في الفتن.

**باب من قُتِلَ له قتيل**: رواية عبد الله بن رجاء وصلها البيهقي.

ومتابعة عُبيد الله بن موسى وصلها مسلم.

**قوله: وقال بعضهم عن أبي نعيم**: «**القتل**» يعني بالقاف والتاء المثناة مِن فوق، أراد به محمد بن يحيى الذُّهْلي، هكذا أخرجه الجَوْزَقي من طريقه.

**باب القِصاص بين الرجال والنساء**: قوله: وجَرَحت أختُ الرُّبيِّع إنساناً، يشير إلى حديثٍ أخرجه مسلم مِن حديث حماد بن سلمة عن ثابت عن أنس: أنَّ أختَ الربيع أم حارثة جرحت إنساناً... الحديث، وأصله عند المؤلف مِن رواية حُميد، عن أنس بلفظ: «لَطَمَت إنساناً، أو كَسَرت ثَنِيَّة جارية»، ويُشبه أن يكونا واقِعَتين.

**باب القَسَامة**: حديث الأشعث وصله المؤلف في الأحكام.

**باب إذا لطم يهودياً**: حديث أبي هريرة، أسنده المؤلف في قصة موسى في فضائل الأنبياء.

**باب ما جاء في المتأوِّلين**: رواية الليث، عن يونس وصلها الإسماعيلي، ورواية هُشَيم عن حُصين وصلها في الجهاد.

«كتاب الإكراه» و«ترك الحيل» حديث «الأعمال بالنية» مضى القول فيه في الطلاق.

**باب يمين الرجل**: حديث «المسلم أخو المسلم» وصله المؤلف في الباب. وحديث: «قال إبراهيم لامرأته: هذه أختي» وصله في المظالم وغيرها.

**باب إذا غَصَب جاريةً**: حديث «أموالكم عليكم حرام» وصله المؤلف في الإيمان والحج. وحديث «لكل غادر لواء» وصله في الباب.

**باب احتيال العامِل**: حديث «بيع المسلم لا داءَ ولا خِبثةَ»، تقدم الكلامُ عليه في البيوع مِن حديث العَدّاء بن خالد.

«كتاب التعبير» **باب الرؤيا الصالحة**: رواية ثابت وصلها مسلم، وروايةُ حُميد وصلها أحمد، ورواية إسحاق بن عبد الله وصلها المؤلف بعد باب، ورواية شُعيب بن الحَبْحاب وصلها ابن مَنْده في كتاب «الروح» له، ووقعت لنا بُعلُو في الرابع من حديث أبي جعفر الرَّزَّاز.

**باب مَن رأى النبي ﷺ**: متابعة يونس وابن أخي الزُّهري عن الزُّهري وصلهما مسلم.

**باب رؤيا الليل**: حديث سَمرُة وصله بعد قليل بطوله.

ومتابعة سليمان بن كثير عن الزُّهري وصلها مسلم، ووقعت لنا بعُلُوٍّ في «مسند» الدارمي، ومتابعة ابن أخي الزُّهري عنه في «الزُّهريات» للذُّهلي، ومتابعة سفيان بن حسين وصلها أحمد في «مسنده»، ورواية الزُّبيدي وصلها مسلم. وروايةُ شُعيب وإسحاق بن يحيى في «الزهريات»، ورواية مَعمَر وصلها مسلم، وأخرجها إسحاق بن راهويه في «مسنده» مبيناً.

**باب القَيْد في النوم**: رواية قتادة وصلها مسلم، ورواية يونس وصلها البزار، ورواية هشام وصلها أحمد وإسحاق في «مسنديهما» ومسلم، ووقعت لنا بعُلُوّ في «أمالي» أبي بكر النَّجَّاد، ورواية أبي هلال لم أرها، وقد بيَّنتُ موضع الإدراج فيه في كتابي في «المدرَج».

**باب نزع الماء من البئر**: حديث أبي هريرة وصله المؤلف في الباب الذي يليه.

**باب من كذب في حُلمه**: رواية قُتيبة عن أبي عَوَانة وقعت لنا في نسخة قُتيبة، روايةِ النسائي عنه. ورواية شُعْبة وصلها الإسماعيلي، ومتابعة هشام عن عِكرمة الموقوفة لم أرها.

«**كتاب الفتن**» حديث عبد الله بن زَيد وصله في المغازي، وحديث «سَتَرون بعدي أموراً تُنكِرونها» وصله المؤلف في الباب بعده.

**باب ظهور الفتن**: رواية شُعيب وصلها المؤلف في الأدب، ورواية يونس وصلها مسلم، ورواية الليث وصلها الطبراني في «الأوسط»، ورواية ابن أخي الزهري وصلها الطبراني في «الأوسط» أيضاً.

ورواية أبي عوانة عن عاصم لم أرها.

**باب إذا التقى المسلمان بسيفيهما**: رواية مُؤمّل ـ وهو ابن إسماعيل ـ عن حَمَّاد بن زيد وصلها أحمد في «مسنده».

ورواية مَعمَر وصلها مُسلِم والنسائي والإسماعيلي، ورواية بَكَّار بن عبد العزيز وصلها الطبراني في «الكبير»، ورواية غُندَر أخرجها أحمد عنه ومسلم، ورواية سفيان الموقوفة عن منصور وصلها النسائي.

**باب مَن كَرِه أن يُكثِّر سوادَ الفِتَن**: رواية الليث عن أبي الأسود، تقدمت في سورة النساء.

**باب التعوذ مِن الفتن**: رواية عباس النَّرْسي وصلها أبو نُعيم في «المستخرج».

**باب خروج النار**: حديث أنس في قصة إسلام عبد الله بن سَلَام، وصله المؤلف في الهجرة.

**باب ذِكر الدجال**: رواية ابن إسحاق وَصَلها الطبراني في «الأوسط».

وحديث أبي هريرة وصله المؤلف في بَدءِ الخلق، وحديث ابن عباس وصله المؤلف فيه وفي أحاديث الأنبياء.

«**كتاب الأحكام**» **باب الأمراء مِن قريش**: مُتابعة نُعيم بن حَمَّاد وصلها الطبراني.

**باب ما يُكره مِن الحِرص على الإمارة**: رواية محمد بن بَشَّار لم أرها.

حديث «خُذي ما يكفيك» وَصَله المؤلف بهذا اللفظ في كتاب النفقات.

**باب الشهادة على الخط**: قوله: وقد كتب النبي ﷺ إلى أهل خيبر، أشار بهذا إلى حديث سهل بن أبي حَثْمة في قصة مُحيِّصة، وقد وصله المؤلف في باب كتاب الحاكم إلى عمّاله.

**باب مَن حكم في المسجد**: رواية يونس وابن جُريج تقدما في الحدود، ورواية مَعمَر وصلها المؤلف فيه.

**باب الشهادة تكون عند الحاكم**: قول عمر في الرجم وصله المؤلف في حديث السَّقيفة، وقصة ماعز وصلها المؤلف في الحدود.

ورواية عبد الله عن الليث في قصة أبي قتادة، وقع في رواية أبي ذر عن الكُشْمِيهني: قال لي عبد الله، وهو ابن صالح.

قوله: وقد كَرِه النبي ﷺ الظَّنّ: وقال: «إنما هذه صَفيّة»، أشار بهذا إلى الحديث الآتي، ورواية شُعيب وصلها المؤلف في الأدب، ورواية ابن مُسافِر في الخُمُس، ورواية ابن أبي عَتِيق في الاعتكاف، ورواية إسحاق الكَلْبي في «الزهريات» للذُّهْلي.

**باب أمر الوالي**: رواية النضر ووكيع تقدما في المغازي، ورواية أبي داود ـ وهو الطيالسي ـ وقعت لنا في «مسنده». رواية يونس بن حَبيب عنه، ورواية يزيد بن هارون وصلها أبو عَوَانة في «صحيحه» والبيهقي.

**باب بيع الإمام على الناس**: قوله: وقد باع النبي ﷺ مُدبَّراً مِن نُعيم بن النَّحَّام، أشار به إلى حديث جابر في هذه القصة، وقد وصله في البيوع.

**باب هدايا العمال**: زيادة هشام بن عُروة تقدمت في الجمعة.

**باب ترجمة الحُكَّام**: رواية خارجة بن زيد عن أبيه وصلها البخاري في «التاريخ»، ووقعت لنا بعُلُو في «حديث» الفاكِهي، ووقعت لنا بعُلُو من وجهٍ آخر عن زيد بن ثابت في جزء هِلال الحَفَّار.

**باب بِطانة الإمام**: رواية سليمان عن يحيى وصلها الإسماعيلي، ورواية سليمان عن ابن أبي عَتِيق وموسى بن عُقبة وصلها البيهقي، ووقعت لنا بعُلُو في «حديث يحيى المزَكِّي»،

ورواية شُعيب وقعت لنا مِن طريق عليّ بن محمد الجَكَّاني عن أبي اليَمان عنه، ورواية الأوزاعي وصلها أحمد وابن حبان والحاكم، ورواية مُعاوية بن سَلّام وصلها النسائي، ورواية ابن أبي حُسين وسعيد بن زياد عن أبي سلمة لم أرها، ورواية عبيد الله بن أبي جعفر عن صفوان بن سُلَيم وصلها النسائي والإسماعيلي، ووقع لنا بعُلُو في «حديث أبي الأحْوَص العُكْبَري».

**باب بيعة النساء**: حديث ابن عباس في ذلك وصله المؤلف في تفسير سورة الممتحنة.

ورواية الليث، عن يونس في «الزهريات».

**باب قوله: ليت لي كذا وكذا**: حديث عائشة وصله المؤلف في الهِجرة.

**باب كراهة تمني لقاءِ العَدَو**: رواية الأعرج عن أبي هريرة وصلها المؤلف في الجهاد.

**باب ما يجوز مِن اللَّوِّ**: رواية إبراهيم بن المنذِر عن مَعْن بن عِيسى لم أرها.

ومُتابعة سليمان بن المغيرة عن ثابت وصلها مسلم، وَوَقَعت لنا بعُلُو في «مسند» عبد ابن حُمَيد.

ومتابعة أبي التَّيَّاح عن أنس وصلها المؤلف في المغازي.

ورواية الليث عن عبد الرحمن بن خالد في «الزهريات».

**باب إجازة خبر الواحد**: حديث ابن عباس وصله المؤلف في العِلم وغيره.

**باب وصاة النبي ﷺ وفود العرب**: حديث مالك بن الحُوَيرِث وصله قبلُ في باب إجازة خبرِ الواحد.

**كتاب الاعتصام**: مُتابعة قُتَيبة عن ليث وصلها التِّرمذي والإسماعيلي.

ورواية ابن بُكير[1] وصلها المؤلف في باب استتابة المرتدِّين، ورواية عبد الله ـ وهو ابن صالح ـ أخرجها أبو عُبَيد في كتاب «الأموال» له عنه، ووقع لنا في هذا المكان مِن رواية أبي ذر الهَرَوي: قال لي عبد الله.

---

(١) تحرَّف في (ع) و(س) إلى: أبي بكر.

**باب إثم مَن آوى مُحدِثاً**: حديث عليٍّ أسنده المؤلف في أواخر الحج.

**باب ما كان النبي ﷺ يُسأَل**: حديث ابن مسعود أسنده المؤلف في التفسير.

**باب ما جاء من اجتهاد القُضاة**: متابعة ابن أبي الزِّناد وصلها الطبراني، ووقعت لنا بعُلُو من رواية المَحَاملي عن البخاري عن الأُوَيسي، عنه.

**باب الحَضِّ على الاتفاق**: زيادة الليث عن يونس وصلها البيهقي في الصلاة.

حديث سَهل بن سعد في فضل أُحد، تقدَّم في الزكاة.

ورواية هارون بن إسماعيل عن علي بن المبارك أخرجها عبد بن حُمَيد في «مسنده» عنه.

**باب ﴿ وَكَذَٰلِكَ جَعَلْنَٰكُمْ أُمَّةً وَسَطًا ﴾** [البقرة: ١٤٣]: رواية جعفر بن عَوْن، جَزَم أبو نُعيم بأنها مُعلَّقة، وقد أخرجها عبد بن حُمَيد في «مسنده» عنه.

**باب إذا اجتهَدَ العامِل**: حديث «مَن عَمِلَ عملاً ليس عليه أمرُنا فهو رد» وصله بهذا اللفظ مسلم من حديث عائشة، وأصله عند البخاري.

**باب أجر الحاكم**: رواية عبد العزيز بن المطَّلِب المرسلة لم أَجِدها.

**باب الأحكام التي تُعرَف بالدلائل**: رواية ابن عُفَير عن ابن وهب تقدم الكلام عليها في الصلاة، وكذا حديث الليث، وأما حديث أبي صَفْوان فوصله المؤلف في الأطعمة.

وزيادة الحُمَيدي عن إبراهيم بن سَعْد وصلها المؤلف عنه في فضل أبي بكر.

**باب كراهية الخِلاف**: رواية يزيد بن هارون عن هارون الأعور، قال الدارمي في «مسنده» حدثنا أبو النعمان، حدثنا هارون الأعور، وحدثنا يزيد بن هارون، حدثنا همام، جميعاً عن أبي عِمران، فيُحرَّر هذا.

**باب نهي النبي ﷺ على التحريم**: حديث أم عطية «نُهينا عن اتِّباع الجنائز» وصله المؤلف في الجنائز.

ورواية محمد بن بكر عن ابن جُريج تقدم الكلام عليها في حَجَّة الوَداع وفي الحج.

**باب قول الله تعالى**: ﴿وَأَمْرُهُمْ شُورَىٰ بَيْنَهُمْ﴾ [الشورى:٣٨]: حديث: شاوَرَ النبي ﷺ أصحابَه

يومَ أُحُد في الخروج، وصله أحمد والحاكم والطبراني بتَمامِه، والنسائي وابن ماجه مختَصَراً مِن حديث ابن عباس، ووصله أحمد أيضاً والدارمي والنسائي من طريق جابر.

حديث: شاوَرَ النبي ﷺ عَلِياً وأُسامة فيما رَمَى أهلُ الإفك عائشة، هو طَرَف من حديث الإفك، وقد تقدم في المغازي وفي التفسير.

ورواية أبي أسامة تقدمت في التفسير أيضاً.

وقصة جَلْد الرَّامِين وصلها أبو داود وأحمد والترمذي والبيهقي من طريق ابن إسحاق، عن عبد الله بن أبي بَكر، عن عَمْرة، عن عائشة.

وحديثُ أبي بكر في قِتال مانعي الزكاة تقدم في الزكاة، وحديث «مَن بدَّل دينه فاقتلوه» وصله المؤلف في الجهاد من حديث ابن عباس.

قوله: وكان القُرّاء أصحابَ مَشُورةِ عمر وصله المؤلف في تفسير الأعراف.

«**كتاب التوحيد**» زيادة إسماعيل بن جعفر عن مالك مضت في فضائل القرآن.

**باب قول الله تعالى:** ﴿ مَلِكِ ٱلنَّاسِ ﴾ [الناس: ٢]: حديث ابن عمر يأتي قريباً.

ورواية شُعيب تأتي أيضاً، ورواية الزُّبَيدي وصلها ابن خزيمة، ووقعت لنا في «جزء» ابن جَوصا، ورواية ابن مُسافر وصلها المؤلف في التفسير، ورواية إسحاق بن يحيى في «الزهريات».

**باب قول الله تعالى:** ﴿ وَهُوَ ٱلْعَزِيزُ ٱلْحَكِيمُ ﴾: حديث أنس وصله المؤلف في الأيمان والنذور. وبقية التعاليق التي في هذا الباب تقدمت فيه.

**باب** ﴿ وَكَانَ ٱللَّهُ سَمِيعًا بَصِيرًا ﴾: رواية الأعمش عن تميم بن سَلَمة وصلها أحمد في «مسنده» وابن منده في «التوحيد».

**باب السؤال بأسماء الله تعالى:** متابعة يحيى بن سعيد وجميع ما ذكر معها تقدم في الدعوات، ومتابعة محمد بن عبد الرحمن والدَّراوَرْدي وأسامة بن حفص تقدمت أيضاً في الذبائح.

**باب قول الله تعالى:** ﴿ٱلْخَٰلِقُ ٱلْبَارِئُ﴾: رواية مجاهد عن قَزَعة وصلها مسلم وأبو داود والترمذي والنسائي، ووقعت لنا بعلو في «الزيادات».

ورواية سعيد ـ وهو ابن داود ـ عن مالك وصلها اللالكائي في «السنة» والدارقطني في «الغرائب».

ورواية عمر بن حمزة وصلها مسلم، ووقعت لنا بعُلُو في «مسند» عبد بن حميد، ورواية أبي اليمان وصلها ابن خزيمة في «التوحيد»، ووقعت لنا بعلو في «مسند» الدارمي.

**باب:** رواية عبيد الله بن عَمرو، وصلها الدارمي في «مسنده».

**باب**﴿وَكَانَ عَرْشُهُۥ عَلَى ٱلْمَآءِ﴾ [هود: ٧]: رواية الليث عن ابن مُسافِر تقدمت في تفسير براءة.

ورواية الماجِشُون وصلها أبو داود الطيالسي في «مسنده»، وفيه رد على أبي مسعود الدمشقي حيث زَعَم أن البخاري وهم فيها.

**باب قول الله تعالى:**﴿تَعْرُجُ ٱلْمَلَٰٓئِكَةُ﴾ [المعارج: ٤]: رواية أبي جَمْرة عن ابن عباس، تقدمت في إسلام أبي ذر.

ورواية خالد بن مَخْلد وصلها الجَوْزَقي في «المتَّفق».

**باب قول الله تعالى:** ﴿وُجُوهٌ يَوْمَئِذٍ نَّاضِرَةٌ﴾ [القيامة: ٢٢]: رواية حجَّاج بن مِنْهال وَصَلَها الإسماعيلي وأبو نعيم في «المستخرج».

ورواية قيس بن سعد عن طاووس وصلها مسلمٌ وأصحاب السنن، ورواية أبي الزُّبير عنه وصلها مالك ومسلم.

**باب ما جاء في قوله:** ﴿إِنَّ رَحْمَتَ ٱللَّهِ قَرِيبٌ مِّنَ ٱلْمُحْسِنِينَ﴾ [الأعراف: ٥٦]: رواية همام وصلها المؤلف في صفة الجنة.

**باب قول الله:** ﴿تُؤْتِي ٱلْمُلْكَ مَن تَشَآءُ﴾ [آل عمران:٢٦]: حديث سعيد بن المسيّب عن أبيه وصله المؤلف في المغازي.

ورواية أحمد بن صالح في «الزهريات» للذهلي.

**باب قول الله:** ﴿وَلَا تَنفَعُ ٱلشَّفَٰعَةُ عِندَهُۥٓ﴾ [سبأ: ٢٣]: رواية مَسروق عن ابن مسعود وصلها المؤلف في «خلق أفعال العباد»، ووقع لنا بعلو في «جزء» هلال الحَفَّار. وحديث جابر عن عبد الله بن أُنَيس وصله أحمد وأبو يعلى والطبراني، وهو في «الأدب المفرد» للبخاري مطول، وفي «خلق أفعال العباد» بلفظ التعليق.

**باب قول الله:** ﴿أَنزَلَهُۥ بِعِلْمِهِۦ﴾ [النساء: ١٦٦]: زيادة الحميدي، في «مسنده» كما علق البخاري.

**باب قول الله:** ﴿يُرِيدُونَ أَن يُبَدِّلُواْ كَلَٰمَ ٱللَّهِ﴾ [الفتح: ١٥]: رواية خَليفة، وقع في رواية أبي ذر الهَرَوي: قال لي خليفة.

**باب كلام الرب مع الملائكة:** رواية آدم عن شَيبان لم أجدها.

**باب قول الله تعالى:** ﴿كُلَّ يَوْمٍ هُوَ فِي شَأْنٍ﴾ [الرحمن: ٢٩]: حديث ابن مسعود أسنده المؤلف في هجرة الحبشة.

**باب قول الله تعالى:** ﴿لَا تُحَرِّكْ بِهِۦ لِسَانَكَ﴾ [القيامة: ١٦]: حديث أبي هريرة وصله أحمد وابن ماجه وابن حبان في «صحيحه» والحاكم من حديث أبي هريرة.

**باب قول الله تعالى:** ﴿يَٰٓأَيُّهَا ٱلرَّسُولُ بَلِّغْ﴾ [المائدة: ٦٧]: حديث أنس: أن النبي ﷺ بعث خاله حَراماً إلى قوم... وصله المؤلف في الجهاد.

ورواية محمد عن أبي عامر العَقَدي لم أرها، لكن أخرج الإسماعيلي الحديث من رواية أحمد بن ثابت الجَحْدَري عن أبي عامر.

**باب قول الله:** ﴿فَأْتُواْ بِٱلتَّوْرَىٰةِ﴾ [آل عمران: ٩٣] قوله: وسمى النبي ﷺ الإسلام والإيمان عَمَلاً، يُشير إلى حديث ابن مسعود: سُئِل النبي ﷺ: أي العمل أفضل؟ قال: «إيمان بالله»، وقد علقه هنا ووصله في الباب الذي بعده، وستأتي الإشارة إليه من حديث أبي ذر وأبي هريرة أيضاً، وأشار أيضاً إلى حديث ابن عمر «بني الإسلام على خمس، فإن فيه تسمية الإسلام عَمَلاً».

وحديث أبي هريرة في قصة بلال وصله المؤلف في كتاب صلاة الليل.

قوله: وسَمَّى النبي ﷺ الصلاة عملاً، ذكر معنى ذلك في الباب. وحديث «لا صلاةَ لمن لم يَقْرأ بفاتحةِ الكتاب» وصله في الصلاة من حديث عُبادة بن الصامت.

**باب رواية النبي ﷺ عن رَبِّه**: رواية مُعْتَمر عن أبيه وصلها مسلم وابن حبان في «صحيحه»، وزاد في آخر الحديث: «والله أوسع بالمغفرة»، ووقع لنا بعُلو في «فوائد» أبي الحسن العتيقي[1].

**باب ما يجوز من تفسير التوراة**: حديث ابن عباس عن أبي سفيان بن حرب تقدم في الإيمان وفي التفسير وفي الجهاد وغير موضع، موصولاً ومعلقاً.

**باب قول النبي ﷺ: «الماهر بالقرآن مع السَّفَرة الكِرام البَرَرة»** وَصَل المؤلف هذا الحديث من رواية سعد بن هشام عن عائشة في التفسير بغير هذا اللفظ، ووصله مسلم بهذا اللفظ، وحديث: «زيِّنوا القُرآن بأصْواتِكم» وَصَله في كتاب «خلق أفعال العباد» خارج «الجامع» من حديث البراء بن عازب من طرق. ووقع لنا بعُلُو في «مسند» الدارمي، وأسنده أيضاً أبو داود والنسائي وابن ماجه، ورواه ابن حبان في «صحيحه» من حديث أبي هريرة، ورواه ابن أبي داود في «المصاحف» مِن حديث ابن عباس، ورُوِّيناه في الأول من حديث ابن السَّمَّاك مِن حديث ابن مسعود موقوفاً.

**باب قول الله تعالى: ﴿وَلَقَدْ يَسَّرْنَا ٱلْقُرْءَانَ لِلذِّكْرِ﴾** [القمر:٣٢]: حديث «كلٌّ ميسر لما خُلق له» وصله المؤلف في القَدر وفي التفسير من حديث علي بن أبي طالب.

**باب قول الله تعالى: ﴿وَٱللَّهُ خَلَقَكُمْ وَمَا تَعْمَلُونَ﴾** [الصافات: ٩٦]: قوله: وسمى النبي ﷺ الإيمان عملاً، تقدم قريباً. وحديث أبي ذر: أي الأعمال أفضل؟ وصله المؤلف في العِتْق. وحديث أبي هريرة في ذلك وصله المؤلف في الإيمان وفي الحج.

وحديث وَفْد عبد القيس وصله في الباب من حديث ابن عباس.

---

(١) تحرف في (س) إلى: العقيقي. وانظر ترجمته في «سير أعلام النبلاء» ١٧/ ٦٠٢.

قرأت على عبد القادر بن محمد بن علي سِبط الذهبي عن أحمد بن علي بن الحَسَن العابِد فيما قُرِىء عليه وهو يسمع: أن محمد بن إسماعيل الخطيب أخبرهم، أنبأنا أبو الحسن علي ابن حمزة، أنبأنا أبو القاسم الشَّيباني، أخبرنا أبو طالب بن غَيْلان، حدثنا أبو بكر الشافعي، أخبرنا إسحاق بن الحسن الحَرْبي[1]، حدثنا أبو حُذَيفة، حدثنا سفيان، عن رجل، عن مجاهد في قوله: ﴿وَزِنُوا۟ بِٱلْقِسْطَاسِ ٱلْمُسْتَقِيمِ﴾ [الإسراء: ٣٥] قال: العدل بالرومية، ورواه الفِريابي في «تفسيره» عن وَرْقاء بن عمر، عن ابن نَجيح عن مجاهد مثله.

آخر ما في «الصحيح» من الأحاديث المعلَّقة المرفوعة، قد بينتُ ما وَصَله منها في مكان آخر من كتابه مع تَعْيينه، وما لم يُوصله هو في مكان آخر من كتابه، ووصله في مكان من كُتُبه التي هي خارج «الصحيح» بينته أيضاً، وما لم نقف عليه من طريقة بينتُ مَن وَصَله إلى مَن عَلَّق عنه مِن الأئمة في تصانيفهم، وقد استوفيت جميع ذلك بطرقه واختلاف ألفاظه في «التخريج الكبير» فتصير هذه الأوراق التي لُخصت في هذه المقدمة كالعنوان لذلك التخريج.

ومَن تأمَّل هذا الفصل حقَّ تأمُّله عرف سعة حفظ البخاري، وكثرة روايته، وجودة استحضاره، وقُوَّة ذاكِرَته، رحمه الله تعالى ورضي عنه بمنِّه وكرمه، والله الموفق لا إله إلّا هو.

وهذ الفصل من النفائس المستَجَادة، وهو مُستَحِقّ لأن يُفرَد بالتصنيف، فمن أرادَ إفرادَه فليبدأْ بحمد الله تعالى والثناء عليه بأن يقول: الحمد لله، واصلِ مَن انقطع إليه، ورافعِ مَن وضع خَدَّ التواضع، متوكلاً عليه، وصلى الله على سيدنا محمد الذي أوتي جوامع الكلم، واشتهر مِن نصيحته للأُمة ما تيقن وعُلم، وعلى آله وصحبه نجوم الهُدى ومصابيح الاقتدا.

أما بعد: فهذا مختصر جعلتُه كالعنوان لكتاب «تغليق التعليق» الذي وصلتُ فيه تعاليقَ البخاري في «صحيحه»، وأوضحتُ فيه ما يَحتاج إليه الطالب من تضعيف الحديث وتصحيحه،

---

(١) في (ع) و(س): محمد بن إسحاق بن الحسن الحربي، بزيادة «محمد بن»، وهو خطأ، وقد وقع على الصواب أيضاً في «تغليق التعليق» ٥/ ٣٨٢، وانظر ترجمته في «السير» ١٣/ ٤١٠.

ليرجع إلى هذا المختصر بأدنى نظرٍ للمتأمل، ويُعوِّل على نسبة الحديثِ إلى تخريجه مَن أراد أن يُعوِّل. هذا آخر الخطبة. ويكتب بعد ذلك: والمراد بالتعليق... إلى أن ينتهي إلى آخر هذا الفصل لمن أراد أن يقفَ على ذلك بأدنى تحصيل، والله تعالى يهدينا جميعاً إلى سواء السبيل[1].

(١) زاد على حاشية الأصل: قال: ويُسَمَّى «التشويق إلى تغليق التعليق».

# الفصل الخامس

## في سياق ما في الكتاب من الألفاظ الغريبة على ترتيب الحروف مشروحاً

وقد ذكرت كثيراً منه على ظاهر لفظه غيرَ مُراعٍ لأصل مادته تيسيراً للكشف، ونبهتُ على بعض ذلك كما ستراه، وأوردتُ فيه كثيراً وإن كان مذكوراً في الأصل لتتم الفائدةُ في موضعٍ واحد.

### حرف الألف

**(فصل أ أ) قوله:** «آآآ» كذا وقع مهموزاً ممدوداً في حديث عبد الله بن مُغَفَّل، وهو حكاية تَرجيعِه ﷺ لما قرأ سورةَ الفتح.

**قوله:** «**أوابِد**» هو جمع آبِدة، وزن فاعِلة، يقال: أَبَدَت تَأْبُدُ: إذا توحَّشَت، ويُقال: جاء فلانٌ بآبِدة، إذا جاء بأمرٍ مُشكل.

**قوله:** «**ماء آجِن**» أي: متغير الريح.

**قوله:** «**آخِرة الرَّحل**» بكسر المعجمة: وهو عودُ في مُؤخَّرِه، وهو ضد قَادِمَتِه.

**قوله:** «**آدر**» أي: به أَدَرة بالقصر وفتح الدال: وهو العظيم الخُصْيتين، ويقال: بضم الهمزة وسكون الدال.

**قوله:** «**آدم**» **في صفة موسى، وفي صفة نبينا «ليس بالآدم»** جمعه أُدْم بالضم وسكون الدال: وهو اللون الذي بين البياض والسواد.

**قوله:** ﴿وَلَا يَـُٔودُهُۥ﴾: أي: لا يُثقِلُه، يقال: آده يَؤُوده إذا أثقله، والآدُ والأَيْد: القوة.

**قوله:** ﴿ءَاسِنٍ﴾: في وصف الماء، أي: مُتغيِّر.

**قوله:** «**آل فلان**» أي: أهل، فإذا صَغَّروا آل ردوه إلى الأصل، فقيل: أُهَيل.

**قوله:** «آمين» بالمد ويجوز قَصْرُ الهمزة، وأنكره ثعلب، والميم مخففة ويجوز تشديدها، وأنكره الأكثرون، والنون مفتوحة على كل حال، ويقال في فعله: أَمَّنَ الرجلُ ـ بالتشديد ـ تأميناً، واختُلف في معناه، فقال عطاء: هو دعاءٌ، وقيل: كذلك يكون، وقيل: هو اسم لله، وقيل: أصله أمين بالقصر، فدخل عليه حرف النداء، فكأنه قيل: يا الله استجب. وقيل: هي درجةٌ في الجنة تجب لمن قال ذلك. وقيل: هو طابَعٌ لدفع الآفات، وقيل غير ذلك.

**قوله:** «آنفاً» أي: قريباً، وقيل: أول وقت كنا فيه، وقيل: الساعة، وكله بمعنى. وهو مِن الاستئناف.

**قوله:** «آية» أي: علامة، وآية القرآن علامةٌ على تمامِ الكلام، أو لأنها جماعةٌ من كلمات القرآن، والآية تقال للجماعة.

**(فصل أب) قول أم عطية:** «بِأَبي» ضُبِط للأكثر بكسر الباءَين وفتح الهمزة بينهما، وسَهَّل بعضهم الهمزةَ ياءً، وللأَصِيلي بفتح الموحدة الثانية، وكذا لأبي ذر في بعض المواضع لكن مع تسهيل الهمزة، وكذا لعَبْدوس في الحج، وهذه الروايات كلها صحيحة، قال ابن الأنباري: معناها: بأبي هو، فحُذِف «هو» لكثرة الاستعمال، وأصله: أفديه بأبي. ووقع لبعضِهم بَأْبَى بفتح الباءين معاً وسكون الهمزة بينهما، كأنه جعله اسماً واحداً وجعل آخِرَه مقصوراً.

**قوله:** «الأبّ» هو ما تأكله الأنعام، وقيل: هو المتهيِّئ للرعي، ومنه قول قُسِّ بن ساعدة: فجَعَلَ يَرتَعُ أَبّاً.

**قوله:** «الأبتر» يأتي في الباء.

**قوله:** «للأبد» الأبد: هو الدهر، وقوله: «لأَبَدِ أَبَدٍ» المراد المبالغة في دوام ذلك.

**قوله:** «الأباريق» هي المعروفة، وقيل: ما كان ذا أُذُن وعُروة فهو إبريق، وإلا فهو كوب. وقيل: الإبريق ما له خُرطوم فقط. وقيل: هو مُشتق مِن البريق، فيُذكَر في الموحَّدة.

**قوله:** «نخل أُبِرت» وقوله: «أَبَرها» و«يُؤبِرون» بالتخفيف على الأشهر وبالتشديد،

والاسم: الإِبَار: وهو التلقيح.

**قوله:** «لم يأْبِر» كذا عند ابن السَّكَن بتقديم الهمزة، والمشهور عكسه[1]، وسيأتي.

**قوله:** «أَبْزَن» بفتح أوله، قيده القابسي، وذكره ثابت بكسرها، وهي كلمة فارسية، صفة حوض صغيرٍ، أو قِصْرية من فَخَّار، أو حَجَر مَنقُور. وقال أبو ذر: كالقِدر يُسَخَّن فيه الماء، وأنكره عياض، قال: وإنما أراد أنس أنه يَتَبرَّد فيه. قلت: ولا يَمتَنِع أن يكون أصل اتخاذه للتسخين، ثم استعمل للتبريد حيث لا نار.

**قوله:** «الأبطح» هو: مَسِيل الماء، فيه دِقاق الحَصَى، وهو البَطْحاء أيضاً، ويُضاف إلى مكة ومِنًى، وهو واحد، وهو إلى مِنىً أقربُ منه إلى مكة، كذا قال ابنُ عبد البر وغيره من المغاربة، وفيه نظر.

**قوله:** «أَبَقَ» بفتح الباء ويجوز كسرها، أي: هرب.

**قوله:** ﴿أَبَابِيلَ﴾ أي: مجتمعة متتابعة.

**قوله:** «أُبلِسوا» أي: أَيِسوا. وقوله: ألم تر الجِنَّ وإبْلاسَها، أي: تَحيُّرها ودَهْشتَها، والإبلاس: الحَيْرة والسكوت مِن الحزن أو الخوف، وقال القَزَّاز: أَبْلَس: نَدِم وحَزِن.

**قوله:** «أَبَنوا أهلي» بتخفيف الباء، أي: اتهموهم وذكروهم بالسوء، ووقع عند الأصيلي بالتشديد. قال ثابت: التأبين: ذِكرُ الشيء وتَتبُّعُه، والتخفيف بمعناه. ووقع عند عَبدُوس بتقديم النون، وهو تصحيف، لأن التأنيب اللوم، وليس هذا موضعه. وقوله «نأْبُنُه برُقْيةٍ» أي: نَظُنُّه يَرقي، وهو حُجَّة لمن قال: إنه قد يُستعمَل في غير الشر.

**قوله:** «أَبْهَري» الأبهَر: عِرقٌ في الظهر، وقيل: هو عِرقٌ مُستبطِنُ القَلب، فإذا انقطع لم يبق معه حياة، وقيل غير ذلك.

**قوله:** «الأَبْواء» بفتح الهمزة وسكون الموحدة: قرية مِن الفُرْع مِن عمل المدينة، بينها وبين الجُحْفة مما يلي المدينة ثلاثةٌ وعشرون ميلاً، قيل: سُمِّيت بذلك للوَباء الذي بها، ولا

---

(١) يعني «يَبْتَِر»، وسيأتي في فصل (ب ت).

يصح ذلك إلّا على القلب.

**قوله: «حتى يأتي أبو منزلنا»** أي: صاحبه.

**قوله: «إنا إذا صِيحَ بنا أَبَينا»** كذا للأَصيلي بمُوحَّدة، أي: أَبينا الفرار، ولغيره بالمثناة، أي: أجبنا الداعي.

**قوله: «وكانت بنتَ أبيها»** أي: في الشهامة وقوة النفس.

**قوله: «لا أَبا لك»** كلمةُ حَثٍّ على الفعل، أي: اعمل عمل من لا مُعاون له.

**فصل (أت) قوله في حديث الهجرة: «أُتينا»** على البناء للمفعول، أي: أُدرِكْنا، وقوله: الطريق المِتْناء، بكسر الميم بعدها همزة ساكنة، وقد تُسهَّل، وبالمد، أي: مَحَجَّة مَسلوكة.

**قوله: «أتى»** بالقصر، أي: جاء، وبالمد أي: أعطى، وقال ابن عباس في قوله تعالى: ﴿ٱئْتِيَا طَوْعًا أَوْ كَرْهًا﴾ أي: أَعطِيَا ﴿قَالَتَآ أَتَيْنَا طَآئِعِينَ﴾ [فصلت:١١]، قال عِياض: ليس أَتى هنا بمعنى أعطى، وإنما هو بمعنى جاء، ويمكن تخريجُه على تقريب المعنى بأنهما لـمّا أُمِرَتا بإخراج ما فيهما فأجابتا، كان كالإعطاء، فعبَّر بالإعطاء عن المجيء بما أُوْدِعَتاه.

**قوله: «لقد هممتُ أن أرسلَ إلى أبي بكر أو آتيه»** كذا لأبي ذر مِن الإتيان بلفظ المتكلم، وللباقين: «وابنه» بالموحدة والنون، وقيل: هو وَهْم، وليس كذلك، بل هو الصواب بدليل الرواية الأُخرى «أن ادعوا أباك وأخاك».

**قوله: «كنا عند أبي موسى فأُتِيَ ذكرُ دَجَاجة»** كذا لأبي ذر بفتح همزة «أُتِيَ»، وللأصيلي بضمِّها، وهو الصواب، فإن التقدير: أُتي بدَجَاجة و«ذَكَر» بلفظ الماضي، كأن الراوي شك في المأتي به، لكنه حفظ كونه دجاجة.

**قوله في حديث الحديبية: «فإن يأتونا كان قد قَطَع اللهُ عيناً مِن المشركين»** كذا للأكثر من الإتيان، ولابن السكن بموحدة، وبعد الألف مُثنَّاة مُشدَّدة، مِن البَتات[1]، أي: قاطعونا.

**قوله: «أَتان»** هي الأنثى من الحُمُر، وقوله: «على حمارٍ أتانٍ» ضَبَطه الأَصيلي بالتنوين فيهما

---

(١) يعني: بَاتُّونا.

على أنَّ أحدَهما بدل من الآخر بَدَل البعض مِن الكل، لأن لفظ الحمار يُطلق على الذَّكر والأنثى، وضُبِط في رواية أبي ذر بالإضافة، أي: حمارِ أنثى، وقيل: المراد وصفه بالصلابة، لأن الأتان من أسماء الحجارة الصلبة.

**قوله: «أُتْرُجَّة»**، واحدة الأُتْرُجِّ، وهو معروف، مشدَّد الجيم أو بنون ساكنة قبل الجيم. وقع في تفسير يوسف: ولا يُعرَف في كلام العرب الأترج، وليس المراد بذلك النفي المطلَق، وإنما أراد أنه لا يُعرَف في كلامهم تفسير المتَّكَأ به، لا أنه نفى اللفظة من كلام العرب، فإنها ثابتة في الحديث.

**(فصل أث) قوله: ﴿حَتَّىٰ يُثْخِنَ فِي ٱلْأَرْضِ﴾**: أي: يبالغ، وقيل: يغلب، والمراد المبالغة في قتل الكفار. يقال: أثخنه المرَض إذا أوْهَنَه، وقول عائشة: حتى أثْخَنتُ عليها، أي: بالغتُ في إفحامها، ولبعضهم بالمهملة قبلها نون، وهو أصوب، وسيأتي.

**قوله: «لولا أن يَأْثُروا»** أي: يَنقُلوا، يقال: أَثَرتُ الحديث بالقصر آثُرُهُ بالمد وضم المثلثة أَثْراً بسكونها: إذا حدَّثت به.

**وقوله: «ذاكراً ولا آثِراً»** أي: ناقلاً، وقال مجاهد: **﴿أَوْ أَثَـٰرَةٍ مِّنْ عِلْمٍ﴾** أي: يأثُرُ علماً.

**وقوله: «على إثر واحدة منهما»** بكسر الهمزة وسكون المثلثة، وبفتحهما أيضاً، أي: بعدها.

**وقوله: «يُنسَأ له في أَثَره»** أي: يؤخَّر له في أجَلَه.

**وقوله: «لأُوثِرَنَّه على نفسي»** أي: لأُقدمنَّه.

**وقوله: «آثر ناساً في القِسْمة»** أي: فَضَّلَهم. ومنه: «فآثر التُّوَيتات» كذا للأكثر، ولبعضهم: «فأين التُّوَيتات» وهو تصحيف.

**قوله: «ستكون بعدي أُثْرة»** بضم الهمزة وسكون الثاء، وبفتحهما أيضاً، قال الأزهري: هو الاستئثار، أي: يُستَأْثَر عليكم بأمور الدنيا ويُفضَّل عليكم غيرُكم. ومنه قول عمر: ما استأثَرَ بها عليكم، وفي حديث البيعة: «وعلى أَثَرة علينا»، وهي بفتحتين.

**قوله: «مِن أَثْل الغابة»** بفتح أوله، قال ابن عباس: هو الطَّرْفاء، وقيل: أَعظمُ منه.

**قوله:** «**تَأَثَّلْتُه**» أي: اتخذته أصلاً. وأُثْلَةُ الشيءِ، بضم الهمزة وسكون الثاء: أصله، ومنه قوله: «غير مُتَأَثِّلٍ مالاً».

**قوله:** «**آثَمُ عند الله**»، أي: أعظم إثماً، وقوله: تأثيماً وتأثُّماً، أي: تَحَرُّجاً من الإثم. وكذا قوله: تأثَّموا منه. وقوله: كرهت أن أؤثِمَكم، أي: أُدخِل عليكم إثماً بسبب ما يَدخُل عليكم مِن المشقَّة الداعي إلى التسخُّط، ومنه قوله: «حتى يُؤثِمَه» أي: يَدخِله في الحرج.

**قوله:** «**المَأْثم**» أي: الأمر الذي يوجِب الإثم، أو هو نفس الإثم، وضعاً للمصدر موضع الاسم.

**قوله:** ﴿يَلْقَ أَثَامًا﴾ أي: عقوبة.

**قوله:** ﴿أَثَثًا﴾ أي: مالاً.

**(فصل أ ج) قوله:** «**الأُجَاج**» أي: المُرّ.

**قوله:** «**أَجَّجَ ناراً**» بالتشديد، أي: أَشعَلَها حتى سُمِع لها صوت، وهو مِن الأَجيج.

**قوله:** «**ما أَجُدُّ**» بفتح أوله وضم ثانيه وتشديد الدال، أي: أجتهد في القتال، ولبعضهم بفتح أوله وكسرِ الجيم مخففاً مِن الوِجْدان، والأول أقوى.

**قوله:** «**أَجَرْنا مَن أجَرْتِ**» يقال: أَجار يُجير إجارةً، وقوله: أَجَره الله، بالقصر، وآجَرَه بالمد، يأجُره بالضم، من الأَجْر ومن الإجارة للأجير.

**قوله:** «**ولا يُجيز يومئذٍ إلّا الرسل**» يقال: أجاز الوادي يُجيز إجازةً: إذا قَطَعة سيراً، ومنه «أول مَن يُجيز»، وقوله «حتى أَجازَ الوادي» ومنه «فنَظَر ثم أجاز».

**قوله:** «**قبل أن تُجيزوا عليَّ**» أي: تُكملوا قتلي[1].

**قوله:** «**أَجْل أن يأكلَ معك**» بسكون الجيم، أي: مِن أجل، ويُقال: بكسر الهمزة. وأما أَجَل بفتحتين فمعناه نعم، بسكون آخره، والأجَل بفتحتين أيضاً: الغاية مِن كلِّ

---

(١) زاد بعد هذا في (س) وحدها: وأجهَزَ على الجريح: إذا تَمَّمَه قتلاً، قال الجوهري: إنما أجهزوه بالهاء، ولا يقال: أجَزْت على الجريح. قلنا: وهي زياد مقحمة.

شيء، ويُطلق على العُمُر.

قوله: «أُجُم» بضمتين، أي: حصن، والجمع آجام بالمد، وبكسر الهمزة أيضاً بلا مد.

قوله: «أَجِيفوا الأبواب» أي: أَغلِقوها، مِن الإجافة.

(فصل أح) قوله: «الأحابيش» هم أحياء مِن القارَة انضمّوا إلى بني ليث في محاربتهم قريشاً، والتَّحبيش: التجميع، وقال الزبير: تحالفت قريشٌ وبنو الحارث بن عبد مَناف بن كِنانة وعَضَل والقارَة على بني ليث بن بكر، فسُمّوا يومئذٍ الأحابيش، وكان ذلك أول إخراج بني ليث من تِهامة، قال الواقِدي: وكان بنو عبد المطلب هم الذين عَقَدوا حِلفَ الأحابيش.

قوله: «أُحُدٌ» بضمتين: جبل بالمدينة معروف.

قوله: «الحج أَحَدُ الجِهادين» بفتحتين، ومن قاله بهمزة ممدودة، ثم خاء مكسورة معجمة، ثم راء فقد صَحَّف.

قوله: ﴿أَحَسُّواْ﴾ أي: توقعوا، يقال: أحسست كذا، أي: توقَّعتُه، ويجيء بمعنى ظَنَنْتُه ويقال: حَسَست وأَحْسَسْت، وسيأتي في الحاء.

قوله: «فلما أَحْفَظَه» أي: أَغضَبَه، وزناً ومَعنىً، والإِحفاظ: الإغضاب.

قوله: «الإِحليل» بكسر أوله، أي: الذَّكَر.

(فصل أخ) قوله: «إخ إخ» بكسر أوَّله: كلمة تقال للجَمَل ليَبرُك.

قوله: «يتأَخّى مُناخَه» ويُروى يَتَوخى بالواو، أي: يَقصِد.

قوله: «إخَاذات» بالكسر والتخفيف والذال معجمة، أي: غُدْران، واحدتها إخاذةٌ.

قوله: «يُؤَخَّذ ـ بفتح الهمزة وقد تسهل وتشديد الخاء ـ عن امرأته» أي: يُحبس عن جِماعها، من الأُخذة بضم الهمزة، وهي رُقية الساحر، وأصله مِن الرَّبْط، ومنه قيل للأسير: أَخِيذ، ومنه قوله: «فلما أُخذ» أي: صُرع.

وقوله: «تأخذُ أُمَّتي بأَخْذ القرون» كذا بالموحدة، ويُروَى: «مَأخَذَ» بالميم منصوباً على

التمييز، أي: يسلكون مَسلكَهم، وضبطه بعضهم بموحدة بعدها همزة مكسورة، ثم خاء مفتوحة، ثم دال مكسورة جمع «إخْذَة» مثل كِسَر وكِسْرة، قال ثعلب: يُقال: ما أَخَذ أَخْذَه، أي: ما قَصَدَ قَصْدَه. ومنه قوله: «أخذ أهل الجنة أَخَذاتهم» بفتحتين، أي: سلكوا طُرُقهم، أو حَصَّلوا كراماتِهم.

**قوله: «الأَخِرَ»** بقصر الهمزة وكسر المعجَمة، أي: الأَبعَد، وقيل: الأرذَل، وأما قوله في حديث العسيف: «واغدُ يا أُنيس إلى امرأة الآخَر» فهو بالمد وفتح الخاء.

**قوله: «مُؤخِّرة الرَّحْل»** بكسر الخاء المعجمة الثقيلة، وأنكره ابن قتيبة وسكَّن الهمزة وخفف الخاء، وصحَّحه النووي وحَكى التشديد قولاً، وفتح الأَصيلي الميم وسَهَّل الهمزة كذلك، وفيه لغة أخرى: آخِرةُ بالمد كما تقدم، وجمع الجوهري فيها ست لغات.

**قوله: «الأخشَبَين»** هما جبلا مكة قُعَيقِعان وأبو قُبَيس، سُمِّيا بذلك لعِظَمِهما وخُشُونتهما.

**قوله: «أَخفَره»** الإخفار: الغَدْر، وهو مِن الخُفْرة، بضم ثم سكون، وحقه أن يُذكر في الخاء، يقال: أَخْفَرتَه إذا لم تَفِ بذمَّتِه، وخَفَرْتَه: أَجَرْتَه، والهمزة في أخفرتَه للإزالة.

**قوله: ﴿أَخْلَدَ إِلَى ٱلْأَرْضِ﴾** أي: قعد وتقاعس.

**قوله: «ولكن أُخوة الإسلام»** كذا للأكثر، وللأصيلي: «ولكن خُوّة الإسلام» بغير ألف، قال ابن الأخضر النحوي: نقل حركة الهمزة إلى نون لكن، ثم خرج من الكسرة إلى الضمة بسكون النون، وقال ابن مالك: هو بضم النون للإتباع.

**(فصل أ د) قوله: «مأدُبة»** بضم الدال وفتحها، أي: مدعاة إلى الطعام، وفي رواية القابسي: «ائتَدَبَ الله» أي: أجاب مَن دعاه، والمشهور انتدب بنون.

**قوله: ﴿شَيْـًٔا إِدًّا﴾**: أي: قولاً عظيماً[1].

**قوله: «من أُدْم البيت»** بالضم وسكون الدال: جمع إدام، ومنه قوله: خبز مأدوم، أي:

---

(١) زاد بعد هذا في (ع) و(س): قوله «به أُدْرَة» بضم الهمزة وسكون الدال، أي: عظيم الخصيتين. وانظر هذه المادة في فصل (أ أ).

مُضاف إليه ما يُؤْتَدَم به، وهو ما يؤكل مع الخبز ما كان، وقوله: فآدَمَتْه بالمد وبالقصر وتخفيف الميم، أي: جَعَلَت له إداماً.

**قوله: «من أديم الأرض»** أي: جلدها، وقوله: مِن أُدْم الرجال بضم الهمزة وسكون الدال: جمع آدم بالمد[1].

**قوله: «أرأيت رجلاً مُؤْدِياً»** بهمزة ساكنة وقد تسهل واواً، بعدها ياء خفيفة، أي: قوياً على السفر أو كامل الأداة.

**قوله: «أداة الحرب»** أي: السلاح، وأداة كل شيء آلتُه.

**قوله: «الإداوة»** بالكسر: هي إناء صغير مِن جلد يُتَّخذ للماء، والجمع: أَداوَى بفتح الواو.

**(فصل أ ذ) قوله: «الإِذْخِر»** بكسر ثم سكون وبكسر الخاء المعجمة: حشيشة معروفة طيِّبةُ الريح توجد بالحجاز.

**قوله: «أَذَرْبِيجان»** بفتحتين وسكون الراء وكسر الموحدة بعدها ياء ساكنة ثم جيم، وبفتح أوله وثالثه وسكون ثانيه: بلدة معروفة، وضبطها الأَصيلي بالمد، وحكى فيه أيضاً فتح الموحدة.

**قوله: «أَذْرُح»** بفتح ثم سكون، ثم راء مضمومة، ثم حاء مهملة، قرية بالشام من أَدَانِيه. وقيل، هي فلسطين.

**قوله: «مُذعِنين»** أي: مُنقادين.

**قوله:** ﴿ وَأَذَٰنٌ مِّنَ ٱللَّهِ ﴾ أي: إعلام، وقوله: ﴿أُذُنُ خَيْرٍ﴾[2] يصدِّق ما يُقال، وقوله: ﴿وَأَذِنَتْ لِرَبِّهَا﴾ أي: سمعت، وقوله: «ما أَذِن الله كأَذَنِه» بحركات، أي: ما استمع كاستماعه، وقيل: ما أعلمَ إعلامَه، وقوله: «آذِنِّي» أي: أعلمني، و﴿وَإِذْ تَأَذَّنَ﴾ أي: أعلم، وقوله: «فلم تُؤْذِنوني» أي: فلم تُعلِموني، وقوله: ﴿ءَاذَنَّٰكَ﴾ أي: أعلمناك، وقوله:

---

(١) زاد في (س): من الأُدمة.

(٢) في الأصول الخطية: «أذن صدق» وهو سبقُ قلم.

«فآذَنتُكم» أي: أعلمتُكم.

**قوله: «لاها اللّهِ إذاً»** هو قَسَم، و«إذًا» ظرف يتعلق به لا بالذي بعده، لئلا يَختلَّ الكلامُ، ويأتي الكلام على دعوى الخطَّابي وغيره في أنَّ الألف مِن «إذاً» زائدة في الشرح إن شاء الله تعالى.

**(فصل أ ر) قوله: «أرأيت»** أي: أَعلِمني، وقوله: «أرأيتُكم» أي: أَعلِموني، وسيأتي توجيهه في حرف الراء.

**قوله: «أَرِبَ ما لَه»** بفتح الألف والموحدة بينهما راء مكسورة، وبفتح أوله وثانيه وتنوين الموحدة، ولأبي ذر بفتح الجميع، فمن جعله فعلاً، فمعناه احتاج، أو تَفطَّن، يقال: أرب، إذا عَقَل، فهو أَرِيب. وقيل: معناه تعجب مِن حِرصه، وقيل: دعاء عليه بسقوط آرابه، وهي أعضاؤه، وهو كقول عمر ﷺ: «أَرِبْتَ عن بَدَنِك» أي: تَقطَّعت آرابُك عن بَدَنك. ومَن جعله اسماً، فمعناه حاجةٌ جاءَت به، وتكون «ما» فيه زائدة، وأنكر عياض توجيه رواية أبي ذر، ووجهها ابن الأثير بأن معناه أنه ذو خبرة وعلم.

**قوله: «أملَكُكم لإِرْبه»** بكسر ثم سكون، قال الخطابي: كذا يقول أكثر الرواة، والإِرْب: العُضو، قال: وإنما هو: لأَرَبِهِ بفتحتين، أي لحاجته اهـ. وقد قالوا أيضاً: الإرب بالسكون: الحاجة. وقوله: «بكل إرب منه إرباً منه» المراد هنا العُضو، وكذا قوله: «يسجد على سبعة آراب» وقوله: ﴿غَيْرِ أُوْلِي ٱلْإِرْبَةِ﴾ [النور:٣١] أي: النكاح، قال طاووس: الحاجة إليه، وقال ابن عباس: ﴿وَلِيَ فِيهَا مَـَٔارِبُ﴾ أي: حاجات.

**قوله: «على إرثٍ من إرثِ إبراهيم»** أي: على بقية مِن شريعته.

**قوله: «أَرْجِئْهُ»**(١) أي: أخِّره، «تُرجِئُ»(٢) أي: تؤخِّر. قوله: ﴿عَلَىٰٓ أَرْجَآئِهَا﴾، أي: ما لم يتشقق

---

(١) هكذا في الأصل بهمزة ساكنة، وهي قراءة ابن كثير وأبي عمرو وابن عامر من السبعة، وقرأ بقيّتهم: ﴿أَرْجِهْ﴾ بلا همز.

(٢) هكذا في الأصل، بالهمز، وهي قراءة ابن كثير وأبي عمرو وابن عامر وعاصم في رواية أبي بكر، وقرأ بقية السبعة: ﴿تُرْجِي﴾ بالياء.

منها. وقيل: على نواحيها. «أُرجوحة» هو حبل يُشَدُّ طرفاه في موضع عالٍ، ثم يحرَّك راكبُه.

**قوله: «الأُرْجُوان»** بضم أوله وثالثه وسكون الراء بينهما: هو الشديد الحُمْرة.

**قوله: «أَرِيحاء»** بوزن فَعِيلاء: هي قَرية الغَور بقرب بيت المقدس.

**قوله: «إِرْدَبّها»** هو كَيل معروف بمصر قدر خمسين صاعاً.

**قوله: «الأَرْزَة»** بفتح أوله وسكون ثانيه بعدها زاي: هي شجرة قوية عظيمة، قيل: هي شجرة الصَّنَوْبر.

**قوله: «الأرز»** فيه ست لغات: فتح الهمزة وضمها، وضم الراء وسكونها، وبحذف الهمزة والراء مضمومة بعدها زاي مشددة، أو نون ساكنة بدل التشديد.

**قوله: «لَيأرِزُ»** يقال: أرِز بكسر الراء يأرز مثلثة الراء، أي: ينضم ويجتمع.

**قوله: «إثم الأَرِيسِيِّين»** بفتح أوله وكسر الراء وتشديد الياء بعد المهملة، وللنسفي بياء بدل الهمزة الأولى، وفيه روايات أخرى خارج «الصحيح»، وهو نسبة إلى أَرِيس، وقيل: هم أتباع عبد الله بن أَرِيس، وكان قد ابتدع فيهم ديناً، وقيل: هم الملوك الذين يخالفون أنبياءهم، وقيل: هم الفلاحون والأتباع، وبه جزم الليث بن سعدٍ، ويؤيده ما في بعض رواياته: كان عليك إثم رعاياك.

**قوله: «بئر أَرِيس»** هي معروفة بالمدينة إلى الآن، كأنها نُسبت إلى بانيها.

**قوله: «الأَرْش»** بفتح ثم سكون ثم شين معجمة: هو ما يأخذه المشتري إذا اطلع على عيبٍ في السلعة.

**قوله: «مِن أهل الأرض»** أي: من أهل الذمة، قيل لهم ذلك لأنهم أُقِرُّوا بأرضهم على أن يُعطوا الجزية، وجمع الأرض أَرَضون بفتح الراء.

**قوله: «بني أَرْفِدة»** هم الحبشة، نُسِبوا إلى جَدٍّ لهم.

**قوله: «أَرِق»** بكسر الراء وفتحها، أي: سَهِر، والاسم الأَرَق بالفتح.

**وقوله: «أَرَقتُ الماء» و«جعل يُريق»** تكرر في الحديث، وجاء بالهاء، والأصل الهمزة:

من الإراقة، وهي الصبّ.

**قوله: «ارْكُوا هذين»** أي: أخِّروا، وأصله الراء، لأنه مِن ركا.

**قوله: «الأراك»** هو شجر معروف طيِّب الريح يُستاك به، وهو عَلَم على مَوضِعٍ بعرفات معروف.

**قوله: «الأَريكة»** واحدة الأرائك، وهي السُّرُر، قيل: هي التي في الحجال، وقال الأزهري: كل ما اتُّكِئَ عليه فهو أريكة.

**قوله: «إِرْمِينِيَة»** بكسر ثم سكون ثم كسر ثم ياء ساكنة ثم نون مكسورة ثم ياء خفيفة مفتوحة: بلدة كبيرة معروفة.

**قوله: «أَرْنَبَته»** أرنبة الأنف، طرفُه المحدد.

**قوله: «أَنْفَجْنا أرنباً»** أي: أَثَرْناه، والأرنب دُوَيبّة معروفة.

**قوله: «اعجَلْ أو أَرِنْ»** بكسر الراء وسكون النون بوزن أَقِم، للنسفي، ولغيره بسكون الراء وكسر النون، وضبطه الأَصِيلي بكسرها وإثبات الياء، وقال الخطابي: الصواب فيه ائرَن، فعل أمر من الأَرَن، وهو الإسراع، وقد يكون بوزن أَطِع، مِن أرانَ القوم إذا هلكت مواشيهم، أو بوزن أعْطِ، بمعنى «أَدِم الحَزَّ»، مِن رَنَوتَ: إذا أَدَمْت النظر، أو يكون أرن بمعنى هات. وقال الزمخشري: كل من علاكَ وغلبكَ فقد ران بك، و«رِينَ بفُلان» ذُهب به الموت، وأرَان القومُ بمواشيهم، أي: ذُهِبَ بها، فمعنى أرِن أي: صِرْ ذا رَيْنٍ في ذبيحتك.

**قوله: «إن بعض النخاسين سَمَّى آرِيّ خُرَاسان وسِجِستان»** هو بهمزة مفتوحة ممدودة وراء مكسورة وياء مشددة، كذا ضبطه الجُرجاني، وهو مَربِط الدابة، وقيل: مَعلَفها، وقيل: حَبلٌ يُدفن في الأرض لتُربط فيه الدابة. والمعنى أن الدلّال كان يسمي مَربِط دوابه هذا الاسم ليُوهم أن الدابة جُلِبت مِن تلك البلدة ليُرَغِّب فيها، وكأن المضاف سَقَط مِن الأصل، كأنَّ الأصل كان: آريَّ دوابِّه، أو كان مُعرَّفاً فسقطت آلة التعريف، كأنه كان فيه: يُسمِّي الآريَّ، واللام فيه للجِنس، وعند المروزي: أَرَى بفتح الهمزة والراء بوزن دعا،

ولغيره بضم الهمزة، وكلاهما وهم.

(فصل أ ز) قوله: «إزاء كذا» أي: قُبالتَه.

وقوله: «وازَيْنا العدو» أي: صافَفْناهم، وأصله الهمز، آزيت إلى الشيء: انضممت إليه.

قوله: «إزْرَة المؤمن» بالكسر، والمراد الهيئة ويقوله بعضهم بالضم.

قوله: «أَنصُرك نَصراً مُؤزَّراً» أي: بالغاً قوياً، وقيل: هو مِن وازَرْتُ: صرت وزيراً.

قوله ﴿أَزْرِى﴾ [طه: ٣١] أي: ظهري، وأصل الأزر القوة.

قوله: «وكان لها أَزرارٌ في كُمَّيها» وقع في رواية الجرجاني إزار، وهو خطأ، والأَزرار: جمع زِرٍّ، وهو معروف.

قوله: «وشَدَّ المِئزَر» كناية عن التأهُّب والاستعداد.

قوله: ﴿أَزِفَتِ ٱلْآزِفَةُ﴾ أي: اقتربت الساعة، وأصل الأَزَف القُرب.

(فصل أ س) قوله: «إسْتَبرق» هو ما غَلُظ مِن الدِّيباج، وهو مُعَرَّب.

قوله: «أَسِدَ» بوزن عَلِم، أي: صار كالأسد، يقال: أَسِدَ واستأسَدَ.

قوله: «إذا أُسِّد الأمر» يأتي في الواو.

قوله: ﴿وَشَدَدْنَآ أَسْرَهُمْ﴾ قال مَعمَر بن المثنَّى: الأسْر: شِدَّة الخَلْق، وكل شيء شَدَدتَه فهو مأسور.

وقوله: «بأسْرَهم» أي: بجَمْعهم.

قوله: «أسارير وجهه» يأتي في السين.

قوله: «أساطير» واحدتها أُسطورة وإسطارة، وهي التُّرَّهات، وستأتي في السين.

قوله: «أُسْطُوانة» أي: سارية، وهي الدِّعامة.

قوله: «أَسِيف» أي: سريع الحزن. وقوله: ﴿ءَاسَفُونَا﴾ أي: أسخطونا، وقوله: أَسِفَ أي: نَدِم، وَزنه ومعناه.

قوله: «أسقَطوا لها به» يأتي في السين[1].

قوله: «الأُسْقُفِّ» ويقال فيه: سُقُفّ بضمتين، معروف عند النصارى.

قوله: «أُسْكُفَّه» بضم الهمزة والكاف بينهما سين مهملة ساكنة والفاء مشددة: هي عتبة الباب السفلى.

قوله: «يَأْتَسي» أي: يتبع ويقتدي، وفي رواية: يَتَأسّى بوزن يتفعل.

وقوله: ﴿فَلَا تَأْسَ﴾ أي: لا تحزن، ﴿فَكَيْفَ ءَاسَىٰ﴾: كيف أحزن.

قوله: «آساني بماله» يأتي في الواو.

قوله: «ماء آسن» يقال: أَسَنَ الماءُ، إذا تَغيَّر ريحُه.

قوله: «كان عليٌّ مُسيئاً في شأنها» كذا للنسفي ولابن السكن، وكذا هو لابن أبي خَيثَمة، والإساءة المذكورة مِن جهة قوله: «والنساء سواها كثير»، ورواه أكثرُ رواة البخاري: وكان عليٌّ مسلماً في شأنها. ثم اختلفوا، فلبعضهم بسكون السين وكسر اللام، أي: لم يقل فيها شيئاً، فسَلِمَ، ولبعضهم بالتشديد، أي: وقَفَ، لم يُثبِت ولم يُنكِر.

(فصل أ ش) قوله: «أَشخَصَه» أي: نقله مِن مكان إلى مكان، ومنه الإشخاص بكسر أوله.

قوله: «الأَشَر» بالفتح، أي: البَطَر.

قوله: «أَشْرِبَتْه قلوبُكم» يأتي في الشين المعجمة.

قوله: «الآشِرَة والواشِرَة والمُؤْتَشِرة» هي المحدِّدة أطرافَ الأسنان. وفي الحديث ذكر المِئْشار، وقع بالنون وبالياء الأخيرة، بهمز وبغير همز، ونَقَل أبو زيد عن أبي عَمرو بن العلاء توهين النون.

قوله: «الأَشْطاط» بفتح أوله وسكون ثانيه، هو مكانٌ تِلقاءَ الحُدَيبية.

---

(١) كذا قال الحافظ، ولم يشرح هذا العبارة في حرف السين، وهي في الحديث (٤٧٥٧) من أحاديث «الصحيح»، وشرحها الحافظ ضمن شرح الحديث (٤٧٥٠).

قوله: «إِشْفَى» مقصور بكسر الهمزة، هو المِثقَب الذي يُخرَز به.

قوله: «وأشْفَيْتُ منه على الموت» أي: أشرفتُ.

(فصل أ ص) قوله: «إصبَع» بكسر الهمزة وفتح الموحدة، ويجوز تثليث الهمزة مع تثليث الباء فتكمل تسعة، وعاشرها أُصبُوع، بضمتين وزيادة واو.

قوله: «إِصر» أي: عهد، والإصر أيضاً: الإثم.

قوله: «الآصال» واحدُها أصيلٌ: وهو العَشِيُّ.

قوله: «استأصلتَ قومَك» أي: قتلتَ جماعتهم، فلم تُبقِ منهم أَصْلاً.

(فصل أ ط) قوله: «لا تُطروني» الإطراء: الإفراط في المدح، ومنه: يُطريه.

قوله: «أَطَرْتُها بين نسائي» يأتي في الطاء.

قوله: «أَطِيط» قيل: هو صوت المحمَل عند السير، وقيل: صوت الإبل عند كِظَّتها[1].

قوله: «الأُطُم» بضمتين: هو الحِصن، و«آطام المدينة» بالمد، ويقال بالكسر أيضاً. ويقال لِما ارتفع من البناء.

(فصل أ ع) قوله: «أُع أُع» حكاية الصوت الخارج عند وضع السِّواك في الفم.

قوله: «أعيا» أي: تَعِب، والاسم الإِعْياء.

(فصل أ غ) قوله: «أُغْروا بي» بضم أوله، من الإغراء: وهو التسليط، وقوله: ﴿لَنُغْرِيَنَّكَ﴾ أي: لنُسَلِّطَنَّك، فسره في الأصل.

(فصل أ ف) قوله: ﴿أُفْرِغْ عَلَيْهِ قِطْرًا﴾ أي: أُنزِل، كذا في الأصل، وهو بمعنى أَسكُب، والاسم الإِفْراغ.

قوله: «أَفْشَته حفصةُ» أي: أَظهرَتْه، ومنه قولها: ما كنتُ أُفشِي.

قوله: «أَفْضَوا» مِن الإفضاء، وهو مُلاقاة الشيء للشيء، وقال ابن عباس: قوله: ﴿أَفْضَىٰ بَعْضُكُمْ إِلَىٰ بَعْضٍ﴾ هو كناية عن النكاح.

---

(١) أي عند شبعها وامتلاء بطونها.

**قوله:** ﴿تُفِيضُونَ فِيهِ﴾ أي: تقولون فيه كذا، وهو مِن الإفاضة، ومنه: أَفاض مِن عَرَفة.

**قوله:** «**أُفٍّ**» بتشديد الفاء وضم أوله، يستعمل جواباً عما يُستَقْذَر، وعما يُضجَر منه، وفيه عشر لغات: ضم الهمزة مع سكون الفاء، وبتشديدها بالحركات الثلاث، مُنَوَّنٌ وبغير تنوين، فذلك ستة، وبإشباع الفتحة مع التشديد وبكسون الفاء، وبكسر الهمزة مع فتح الفاء المشددة، وبفتح الهمزة وتشديد الفاء بعدها تاء تأنيث مُنوَّنة مفتوحة أيضاً، وقد جمعها ابن مالك في بيت فقال:

أُفٍّ فثلِّثْ ونَوِّن إن أردتَ وأفْ ... أُفًّا ورفعاً ونصباً أُفَّةً قُبِلا

وحكى البارعُ ضَمَّ الهمزة في التاسعة، وفي العاشرة بالهاء بلا تنوين، وقال ابن جِنِّي: لا يُقال مثل العامة بكسر الفاء وإثبات الياء، وأجازه الأَخْفَش، وقال أبو البقاء: مَن كسر بناه على الأَصل، ومَن فتح طلب التخفيف، ومَن ضم أَتبع، ومن نوَّن أراد التنكير، ومن لم ينوِّن أراد التعريف، ومَن خَفَّف حذف أحد المِثلَين.

**قوله:** «**الأُفُق**» بضمتين، جمعُه: آفاق بالمد، وهي نواحي السماء والأرض، وأما «الأَفَق» بفتحتين فهو جمع أَفِيق، مثل: أَدَم وأديم، وزناً ومعنًى.

**قوله:** «**الإفك والأَفَك**» الثانية بفتحتين، بمنزلة النِّجْس والنَّجَس، تقول: إفْكُهم وأَفَكُهم، وتقول: أَفَكَهم بفتحتين، فعل ماض بمعنى صَرَفهم، كما قال: ﴿يُؤْفَكُ عَنْهُ مَنْ أُفِكَ﴾ أي: يُصرَف عنه من صُرِف، وأما ﴿وَٱلْمُؤْتَفِكَةَ﴾ فيقال: ائتفكت: أي: انقلبت، وأصل الإِفْك الكَذِب.

**قوله:** «**لم يُفلِته**» من الإفلات، وهو الإطلاق.

(**فصل أ ق**) **قوله:** «**أَقِط**» بفتح الهمزة وكسر القاف، وقد تسكن، ويجوز ضم أوله وكسره، قال عياض: هو جُبن اللبن المستخرج زُبدُه، وخَصَّه ابنُ الأعرابي بالضَّأن، وقيل: لبنٌ مُجفَّف مُستَحجر يُطبَخ به.

**قوله:** «**أَقْسَط فهو مقسط**» من الإقساط، وهو العَدْل.

**قوله:** «**أَقْلَعَت عنه الحُمَّى**» مِن الإقلاع، والمراد: ارتفعت.

قوله: «أَقِلني» مِن الإقالة، وهو ترك العَقْد.

قوله: «الأقاليد» جمع إقليد، وهو المِفتاح.

(فصل أ ك) قوله: «لو غيرُ أكّار قَتَلني» الأكّار: هو الزَّرَّاع، مأخوذ مِن الأُكْرة بضم وسكون: وهي الحُفْرة بجانب النَّهر ليَصفُوَ ماؤها، وأَكَرتُ الأرضَ: إذا شَقَقْتُها للحرث، وأشار بذلك إلى الأنصار، لأنهم أصحابُ زرع.

قوله: «فأُكفِئَت» وقوله: «لتَستكفِئَ إناءَها» الإكفاء: الإفراغ.

قوله: «على إكافٍ» بكسر أوله، هو كالبَرذَعة ونحوها لذوات الحافر.

قوله: «أُكْلَةَ خيبر» وقوله: «أُكْلَة أو أُكْلَتين» بالضم: اللقمة، وبالفتح المصدر.

قوله: «تأكل القُرَى» أي: تُساق إليها غنائمُ القُرى، أو لأنها منها فُتِحت القُرى وغُنِمت أموالها.

قوله: «على أَكَمة» بفتحات: هي الرابية، والجمع آكام بالمد، وبالكسر بلا مد أيضاً.

(فصل أ ل) قوله: «أَلَتْنا» أي: نَقَصْنا، وقوله: ﴿يَلِتْكُم﴾ أي: ينقصكم.

قوله: ﴿إِلًّا وَلَا ذِمَّةً﴾ قال البخاري: الإلُّ: القرابة، وقال غيره: العهد، وقيل: المراد به الله.

قوله: «فأَلحَّت القَصْواء» بتشديد الحاء، من الإلحاح.

قوله: ﴿لِإِيلَٰفِ قُرَيْشٍ﴾ أي: أَلِفوا ذلك، وقال ابن عُيينة: أي: لنِعمتي. وقوله: «المؤلفة قلوبهم» من التأليف وأصله التجميع، وقوله: «ما ائتَلَفَت» أي: ما اجتمعت، وقالوا: الإيلاف: العهد والذِّمام، أول مَن أخذه مِن الملوك لقريش هاشم بن عَبد مَنَاف.

قوله: «ما أَلْفَاه السَّحَر» أي: ما وجده، ﴿أَلْفَوْا﴾: وَجَدوا، ﴿أَلْفَيْنَا﴾: وَجَدْنا، ﴿وَأَلْفَيَا سَيِّدَهَا﴾: وَجَدا.

قوله: ﴿أَلْقَى ٱلسَّامِرِيُّ﴾ أي: صنع.

قوله: «أَلِيم» مُؤلم مِن الوجع، وهو مِن الألم، وهو في موضع مُفعِل، وقيل: هو ذو ألم.

قوله: «الأَلَنْجُوج» بفتحتين وسكون النون وضم الجيم الأولى، جاء في تفسير الأَلُوَّة، وهو

العود الهِندي، ويقال بياء أوله على التسهيل، وللأَصيلي: «أنجوج» بحذف اللام، وهو وهم، والأَلُوَّة بالفتح وضم اللام والتشديد.

**قوله: «من هذا المتألِّي»** أي: الحالِف المبالِغ، والأَلِيَّة: اليمين، يقال: آلى، أي: حَلَف، والإيلاء: الحَلِف إلى مُدَّة مُعيَّنة، وهو شَرعي، ويقال فيه أَلَى أيضاً.

**قوله: «ما آلو ما اقتَدَيتُ به»** أي: ما أُقَصِّرُ.

**قوله: «ما أَلَوْت»** أي: لم أستطع، وهو مِن أَلَا يَأْلُو، وتقول: ما أَلَوتُ جُهداً، أي: لم أدَعْ جُهداً، وما أَلَوت نُصحاً، ومنهم مَن يَمدُّه.

**قوله: ﴿لَا يَأْلُونَكُمْ خَبَالًا﴾** أي: لا يُقصِّرون في إفسادِكم.

**قوله: ﴿وَأُوْلِي ٱلْأَمْرِ﴾** [النساء: ٥٩] أي: ذوي الأمر.

**قوله: «إليك عني»** أي: تَنَحَّ وابعَد عني.

**قوله: «أَلَيات»** بفتح أوله واللام، جمع أَلْية بفتح وسكون، أي: المقْعَدة.

**(فصل في إلّا: بالتشديد وكسر أوله أو فتحه، وأَلَا بالتخفيف بالفتح وبالكسر)** إلّا بالكسر والتشديد حرف استثناء أو استدراك، وبالتخفيف للغاية، ويَرِد بمعنى «مع» كقوله: يربط إلى ساريةِ المسجد، وبمعنى اللام كقوله: كتب إلى أمير السرية، وبالفتح والتشديد للتَّوْبيخ، وبالتخفيف للاستفتاح، ووقع اختلافٌ في بعض الأحاديث، بيّناه في مواضعه.

**(فصل أم) قوله: «إمّا لا»** تكررت، وهي بكسر أوله وتشديد الميم وفتح اللام، وضبطه الأصيلي بكسرها، وخَطَّأَ أبو حاتم مَن كَسَرها، ونَسَبه إلى العامة، لكن خرج على الإمالة، وجعل الكلمة كلها واحدة، والمعنى إن كنت لا تفعل كذا فافعل غيره، وكأَنَّهم اكتَفَوا بذكر لا عن ذكر الفعل.

**قوله: «أَمَا»** بفتح وتخفيف، حرف استفتاح. وتكون بمعنى: حَقّاً، وهي مركبة مِن همزة الاستفهام وما النافية، وتفيد التقرير، وهي مثل «ألم» كقوله: ﴿أَلَمْ نَشْرَحْ لَكَ﴾ ووقع في

قصَّة الحسن ﷺ: «أما علمت»، ولبعضهم بحذف الهمزةِ، وهي تُحذف كثيراً، ولا بدَّ هنا مِن تقديرها.

قوله: ﴿وَلَآ أَمَتًا﴾ قال في الأصل: هي الرابية.

قوله: «أَمَدُها» أي: غايتها، الأمد: الغاية.

قوله: «لقد أَمِرَ ـ بفتح ثم كسر ـ أَمْرُ ابنُ أبي كَبْشة» أي: عَظُم، يقال: أَمِر القومُ: إذا كَثُروا، ومنه: ﴿لَقَدْ جِئْتَ شَيْـًٔا إِمْرًا﴾ أي: عظيماً.

قوله: «تأَمَّرتم» بوزن تَفَعَّلتم، أي: تشاورتم، وهو من الائتمار، وهو المشورة.

قوله: ﴿يَأْتَمِرُونَ﴾ أي: يَتَشاورون.

قوله: «فإن أصابت الإمرة» بكسر أوله وسكون الميم، أي: الإمارة، وأما الأمارة ـ بالفتح ـ فهي العلامة، وورد لفظ «الأمر» كثيراً بمعنى طلب الفعل، وأما ﴿أَمْرُ ٱلسَّاعَةِ﴾ و«أمر العامة» فمعناه الشأن، وكذا قوله: «أُولي الأمر».

قوله: ﴿أَمَرْنَا مُتْرَفِيهَا﴾ أي: كَثَّرْناهم، وقيل: أمَرْنَاهم بالطاعة.

قوله: «ويَشرَكونا في الأمر» في رواية الجُرجاني: في الثَّمَر بفتحتين، وهو أوجهُ.

قوله في قصة السِّواك: «فلَيَّنتُه فأَمَرَّه» بالتشديد، أي: استنَّ به، وللقابسي «بأمْره» والأول أوْجَه.

قوله: «أَمْلَيت» أي: أملَلْت، وقوله ﴿تُمْلَىٰ عَلَيْهِ﴾ أي: تُقرأ. وقوله: يُمِلُّها عليَّ كلمةً كلمةً: من الإملاء، وهو إلقاء القول على سامعه.

قوله: «أَمَّنا في ثوب» من الإمامة.

وقوله: ﴿إِمَامٍ مُّبِينٍ﴾ أي: الطريق، والإمام: كل ما ائتمَمْت به واهتَدَيت.

قوله: «وإمامُكم منكم» قيل: خليفتُكم، وقيل: القرآن.

قوله: «على أُمَّة» أي: على إمام، قاله مجاهد. وقوله: ﴿أُمَّتُكُمْ أُمَّةً وَٰحِدَةً﴾ أي: دِينكم.

وقوله: ﴿وَٱدَّكَرَ بَعْدَ أُمَّةٍ﴾ أي: بعد قَرْن، وقُرئ «بَعْدَ أَمَهٍ» بفتح الهمزة والميم المخففة

بعدها هاء، والأَمَهُ: النِّسيان، وللأُمّة معانٍ أُخرى غير هذه.

قوله: «لا أُمَّ لك» هي كلمة تقولها العرب عند الإنكار، وقد لا يُقصَد بها الذم.

قوله: «أن تَلِدَ الأَمةُ» أي: الجارية الموطوءة. وقوله في ولد الملاعنة: «وكان ابن أُمِّه» هو بضم أوله وتشديد الميم بعدها ضمير، أي: يُدعى إلى أمه، لانقطاع نَسَبه مِن أبيه.

قوله: «الأُمِّي» أي: الذي يقرأ[1] ولا يكتب، قيل: نُسِب إلى الأم لأن ذلك مِن شأن النساء غالباً.

قوله في حديث عُمر: «بعد أن قالها أَمِنْتُ» للأكثر بكسر الميم مقصوراً، والتاء مضمومة للمتكلم، ومفتوحة على الحكاية، وللأصيلي بالمد وفتح الميم.

قوله: «أمناً بني أرفدة» بالنصب على المصدر، أي: أمِنتُم أمناً، وللأصيلي والهَرَوي: «آمِناً» بالمد، أي: صادفتم وقتاً، أو مكاناً، أو بلداً، ولهذا قال في آخره: يعني مِن الأمن.

وقول عائشة: «فأَمَّمتُ مَنزِلي» بتشديد الميم، أي: تيمَّمتُ، وهذه الياء مسهلة مِن الهمزة.

قوله: «إلّا آمنَ عليه البشر» أي: آمنوا عند مُعايَنته لوضوح المعجزة.

قوله: «إن الأمانةَ نزلت في جَذْر قلوب الرجال» قيل: المراد بها التكليف، وقيل: معنًى إذا تمكن في قلب العبد قام بأداء التكاليف.

(فصل أ ن) قوله: «آناء الليل» أي: أوقاته، واحدها «أَنًى» بوزن رَحًى، وبوزن غِنًى، ويقال: «إنْيٌ» بوزن قِدْر.

قوله: «إناء أحدكم» معروف، والجمع آنية.

قوله: «يُؤَنِّبوني» أي: يُوَبِّخوني، أَنَّبه: وبَّخه.

قوله: «الأَنبَجانية» بفتح أوله وثالثه وبكسرهما، وبالتشديد والتخفيف، وبالتذكير والتأنيث، قال ثعلب: هي كل ما كَثُف مِن الأَكْسِية، وقال غيره: إذا كان الكِساء بعَلَمين، فهي الخَميصة، وإلّا فالأنبجانية، وأغرب ابنُ قُتيبة فقال: إنما هي مَنبِجانية، نسبةً إلى مَنْبِج،

---

(١) كذا في الأصل و(ف)، وصحَّح عليها في الأصل. وفي (ع) و(س): لا يقرأ.

بلد معروف بالشام، ومَن قالها بهمز أوله فقد غيّر، ونقل ذلك ابنُ قتيبة عن الأصْمَعي، وأنكره غيره.

**قوله:** ﴿يَسْتَنْبِطُونَهُۥ﴾ أي: يَستَخرجونه، من الإنباط، وهو إخراج الماء مِن الأرض.

**قوله:** «**أَنَّثا بإذن الله**» أي: وَلَدا أُنثى.

**قوله:** «**الإنْسية**» قاله ابن أبي أُويس بفتحتين، والمشهور بكسر أوله وسكون ثانيه، والأَنس بالفتح: التأنيس، وجوَّز أبو موسى ضمَّ أوله، وهو ضد الوَحْشة.

**قوله:** «**أستأنِسُ يا رسول الله؟**» هو بالاستفهام أي: أَنبَسِطُ؟ من الأنس.

**قوله:** «**فحَمِيَ أَنَفاً**» بفتحات، أي: حَمِيَّة وغَضَباً، ويُروى بسكون النون.

**قوله:** «**أَنفَذَه لنا ابن الأصبهاني**» يعني بعثه، فكأنه رواه عنه بالمكاتبة، أو المراد أنه مر فيه إلى آخره، مِن النفوذ لا من الإنفاذ.

**قوله:** «**الأنام**» أي: الخلق.

**قوله:** «**أنين الصَّبي**» أي: الصوت الضعيف.

**قوله:** ﴿إِنَىٰهُ﴾ أي: وقته، ومنه «ألم يأنِ للرجل»، يقال: أَنَى يَأْني، وآن يَئِين، وأنال، الكلُّ بمعنًى، أي: قَرُب.

**قوله:** «**استَأْنَيت بهم**» أي: انتظرتهم.

**قوله:** ﴿وَإِلَيْهِ أُنِيبُ﴾ أي: أرجع، مِن الإنابة: وهي الرجوع.

**قوله:** «**أنّى بأرضِك السلام**» أي: مِن أين.

**قوله:** «**أنَّى شِئتم**» أي: كيف شئتم.

**قوله:** «**أنهَرَ الدمَ**» أي: أراقَه.

**قوله:** «**مَئِنّة مِن فِقْهه**» أي: دليل عليه، كذا لأكثرهم بفتح أوله وكسر الهمزة وتشديد النون، ولابن السكن: «مائنة» بالمد.

(فصل أ هـ) **قوله:** «**أَهَبَة**» بحركات، جمع إهاب على غير قياس، وفي رواية الأَصِيلي «آهِبة»

بكسر الهاء قبلها مَدَّة، وهو وهم.

**قوله: «يتأهّبون أُهْبَةَ عدوِّهم»** أي: يستعدون لذلك ما يحتاجون له.

**قوله: «أهْلَك ولا نعلم إلّا خيراً» وقوله: «ليس بك على أهلك هوان»** الأهل: يطلق على النفس، وعلى الزوج، وعلى الأقارب.

**قوله: «إهَالَة سَنِخَة»** بكسر الهمزة، الإهالة: ما يؤتَدمُ به من الأدهان، والسَّنِخ: المتغيِّر الريح.

**قوله: «أهْوى» وقوله: «يُهْوِين»** يأتي في الهاء.

**(فصل أ و) قوله: «آب»** أي: رجع، ومنه: **«آيبون»** أي: راجعون، والأوَّاب: الرَّجَّاع، ﴿إِيَابَهُمْ﴾ أي: مَرجعهم، كله مِن الأَوْب، وهو الرجوع، وقوله: ﴿أَوِّبِي﴾ أي: سَبِّحي.

**قوله: «آوانا»** كذا للأكثر من الإيواء، ولابن السكن **«أروانا»** مِن الرِّي، والأول أشهر، وقوله: **«أواه الله»** أشهر ما يُقرأ بقصر الألف، ويجوز المد ثُلاثياً ورباعياً، متعدٍّ وغير متعدٍّ.

**قوله: «الأَوْليان»** واحده أَوْلى، ومنه: أَوْلى به، أي: أحق، وأما قوله: **«أولى له»** فيُقال لمن حاول أمراً بعد أن فاته، والعرب تقولها عند المعْتِبة.

**قوله: «أوّه أوّه»** بتشديد الواو وكسرها أو فتحها بلا مد، وهاء ساكنة: كلمة يقولها الرجل عند الشِّكاية والتوجُّع.

**قوله: «الأوَّاه»** أي: الرحيم بلسان الحبشة، كذا حكاه في الأصل، وقيل: هو المتضرِّع، وقيل: الكثير البُكاء، أو الدعاء، وقال غيره: ﴿لَأَوَّاهٌ﴾ شَفَقاً وفَرَقاً. وقال الشاعر:

تـــأوَّهُ آهَـــةَ الرَّجـــلِ الحـــزين

كذا لهم بالمد، وللأصيلي بغير مد وبتشديد الهاء.

**قوله: «أوَانُ وجدتُ»** الأوان: الزمان والوقت والحِين.

**قوله: «إني لأراه مُؤمناً، فقال: أوْ مسلماً»** هو بسكون الواو على معنى الإِضراب، ويجوز أن يكون بمعنى التردد، أي: لا تقطعْ بأحدِهما، ولا يجوز فتح الواو هنا، وكذا قول المرأة:

أوْ إنه لرسولُ الله حقاً، وكذا قوله في حديث الحُمُر التي طبخت: «أوْ ذاك»، وأما قوله: «أوَخَيرٌ هو؟» فهو بفتح الواو، وهي ابتدائية قبلها همزة الاستفهام، وكذا قوله: «أَوَأَملِكُ لك أن نزع اللهُ...»، وقوله في الأشربة: «أوَمُسكرٌ هو؟».

(فصل أي) قوله: «يُوجز الصلاة» وقوله: «أوجز» مِن الإيجاز، وهو الإسراع.

قوله: ﴿أَوْجَفْتُمْ﴾: مِن الإيجاف، وسيأتي في الواو.

قوله: «ليس البر بالإيضاع» قال البخاري: ﴿وَلَأَوْضَعُواْ﴾ أسرَعوا، وسيأتي في الواو.

قوله في كلام كعب بن الأشرف: فقال: «وأيضاً والله» أي: ستزيد بصيرتُكم فيه.

قوله: «الأيكة» قال مجاهد: إظلال العذاب إياهم، كذا في الأصل، وقد أشبعتُ القول فيه في ترجمة شُعيب من أحاديث الأنبياء عليهم السلام.

قوله: «إِيلِيَاء» بكسر الهمزة واللام، بينهما ياء أَخيرة ساكنة، وقبل الألف مثلها مفتوحة، أي: بيت المقدس، ووهم من قال: أيلة هنا.

وأَيْلة، بفتح أوله وسكون الياء أيضاً وفتح اللام: ساحل القُلزُم، كانت مدينة معروفة، ثم خربت، وهي بين مِصر والحجاز.

قوله: «ايم الله» بسكون الياء، وأولها ألف وصل أو قطع، وهي قَسَم، وقد ذكروا فيها عدة لغات جَمَعها ابن مالك في بيتين:

هَمزُ ايمُ وايمُن فافتح واكسر أو إم قل ... أو قلْ مُ أو مُنُ بالتثليث قد شُكِلا

وأيمُنُ اختِمْ به والله كلَّا أَضِفْ ... إليه في قَسَمٍ تَستَوفِ ما نُقِلا

وقوله: «الأَيِّم» بتشديد الياء: هي التي مات زوجها أو طَلَّقها، وقيل: مَن لا زوجَ لها ولو كانت بكراً، ومنه: تَأَيَّمت حفصة، أي: مات زوجها. وأما قوله: أيُّمَ هذا، فهو استفهام، قال الحربي: هي «أَيُّ» و«ما» صلة، قال الله تعالى: ﴿أَيَّمَا ٱلْأَجَلَيْنِ قَضَيْتُ﴾ [القصص:٢٨] وقال: ﴿أَيًّا مَّا تَدْعُواْ﴾ [الإسراء:١١٠]، وهو بالتشديد للأصيلي، ولأبي ذر بإسكان الياء، قال الخطابي: هما لغتان.

**قوله:** ﴿أَيَّانَ مُرْسَىٰهَا﴾ أي: متى خروجُها.

**قوله:** «**إيهاً يا ابن الخطاب**» بكسر الهمزة: كلمة تصديق، ومنه قول ابن الزُّبير: إيهاً والإلهِ. وأما «إيهِ» بالكسر والتنوين فكلمة استزادة.

**قوله:** «**إياي وإياك وإياكم**» كلمة تحذير.

وقوله: ﴿يَٰٓأَيُّهَا ٱلَّذِينَ ءَامَنُوا۟﴾ و﴿يَٰٓأَيُّهَا ٱلنَّاسُ﴾، «أيُّ» بالتشديد: اسم مبني على الضم.

**قوله:** «**أيْ فلان**» هو حرف نِداء بمعنى يا.

**قوله:** «**إِي والله**» بالكسر والتخفيف، معناه: نَعَم والله.

## حرف الباء الموحدة

أصلها للإلصاق لما تقدمها مِن اسم أو فعل، وتأتي زائدة لتحسين الكلام، وقد تُحذف كما في القَسَم، وتأتي بمعنى «مِن أجل»، وبمعنى اللام، وعن، وفي، ومِن، ومع، وبمعنى الحال، والبدل، والعِوض.

(فصل ب أ) **قوله:** «**باءَ**» أي: رجع، ومنه: «باء بها أحَدُهما»، ﴿وَبَآءُو﴾ و ﴿تَبُوَّأَ﴾، وقيل في ﴿وَبَآءُو﴾: انقلبوا، ﴿تَبُوَّأَ﴾: تَحمِل، كذا في الأصل.

**قوله:** «**الباءَة**» أي: النكاح، وتُبدل همزتُهُ هاء وتُسهَّل.

**قوله:** ﴿بِٱلْبَأْسَآءِ﴾ مِن البأس ومِن البؤس، قال مجاهد: تَبْأَس: تَحزَن[1]، ومنه: «لا تَبْأَسوا»، و«البائس». وقوله: ﴿بِعَذَابٍ بَئِيسٍ﴾ أي: شديد، والبأساء والبُؤس بهمز وبغير همز، وكذلك البؤس: الشدة.

وقوله: «**عسى الغُوَيْرُ أَبْؤُساً**» أي: عساه يُحدِث أَبؤساً، جمعُ البأس، وهو الشِّدة مِن المرض والحرب وغيرهما، ويأتي تمامُه في الغُوَير.

**قوله:** ﴿تَقِيكُم بَأْسَكُمْ﴾ في الأصل: هي الدروع، وإنما هو تفسير السَّرابيل، وأما

---

(١) كذا في الأصول، والذي في «الصحيح» قول مجاهد هذا في تفسير كلمة ﴿تَبْتَئِسْ﴾ من تفسير سورة هود الآية ٣٦.

البأس هنا فهي الحرب، ومنه: «كنا إذا اشتد البأس».

**قوله**: «**بابوس**» بوزن قابوس: هو الرضيع مِن أي نوع كان، وزَعَم الداوودي أنه اسم عَلَم على ذلك الصبي، وغَلَّطوه.

(**فصل ب ب**) قوله: «ببّاناً واحداً»، بموحدتين، الثانية مُشددة، وبعد الألف نون، فَسَّره ابن مَهدي: شيئاً واحداً، وقال أبو عُبيد: لا أَحسبُه مِن كلام العرب، وأسند إلى قولِ بعضِهم: لم يلتق حرفان مِن جِنسٍ واحدٍ، وهذا لم يَطَّرد، فقد ثبت: «لستُ مِن دَدٍ»، وقال أبو سعيد الضَّرير: هو بياء أخيرة بدل الموحدة الثانية، أي: شيئاً واحداً، وردَّه الأزهري، وقال: هي لغة صحيحةٌ ليست فاشِيَة في كلام مُضَر، وقد صحَّحها صاحبُ «العَين» وقال: يُقال: هم على بَيَانٍ واحدٍ، أي: على طريقةٍ واحدة، وقال الطبري: المراد: لولا أن أتركهم فُقراء مُعدمين لا شيء لهم، أي: متساوين في الفقر.

(**فصل ب ت**) **قوله**: «**بتَّ طلاقي**» وقوله «طلقني بَتَّةً» وقوله: «طلقني البتّةَ» وفي الحُمُر: «أو نهى البَتَّة» أصلها القَطْع، والمراد به في الطلاق قَطعُ العِصمة، وزعم بعض العَجَم أن البتَّة لم تُسمَع إلا بقطع الهمزة، والذي ثبت في الحديث بالوصل على الجادة في ألِف التعريف، فانتفى ما نفاه. وقوله في قصة الحُديبية: «فإن بَاتُّونا» تقدم في فصل «أت».

**قوله**: «**لم يَبْتَئِر**» أي: لم يدّخر، فَسَّره قتادة، ويؤيده قول الشاعر:

فإنْ لم تَبتئِرْ رُؤَسَا قُريشٍ ... فليس لِسائرِ الناسِ ابتئارُ

يقال: بَأَرْت الشيءَ إذا ادخرْته، والاسم البئيرة، بوزن عَظيمة، ويجوز كسر أوله وسكون الهمزة، قال الشاعر:

فإنك إن تَبْأَرْ لنفسك بِئرةً[1] ... تَجِدْها إذا ما غَيَّبَتك المقابرُ

---

(١) تحرَّفت في الأصول إلى: مَرّة، ولا تستقيم هذه اللفظة مع قول الحافظ: ويجوز كسر أوله وسكون الهمزة، وقال الزمخشري في «الفائق» ١/ ٧٠: «ولم يبتئر خيراً» أي: لم يدَّخر من البؤرة وهي الحفرة، أو من البئرة، والبئيرة: الذخيرة.

وفي رواية الأصيلي بالزاي، وللجُرجاني بالنون والزاي، وغُلِّط. وقال عياض: روي بالميم في غير «الصحيحين»، وأثبته صاحب «المطالع» لبعض الرواة في مسلم.

**قوله: «المُنتَبِر»** يأتي في النون[1].

**قوله: «الأبتَر»** هو المقطوع الذنب من الحيّات، وفي غيرها: القصير الذنب، وعَبَّر به عمَّن لا نسلَ له، أو مَن لا ذِكرَ له بالثناء عليه.

**قوله: «البِتْع»** هو نبيذ العَسَل، كان أهل اليمن يَشربَونه.

**قوله: «بَتَكه»** أي: قطعه.

**قوله: «التبتُّل»** هو ترك النِّكاح، والبَتول المنقطِعة عن الزوج. وقوله: ﴿وَتَبَتَّلْ﴾ أي: أَخلِصْ، قاله مجاهد.

**(فصل ب ث) قوله: «لا أَبثُّ خبَره»** أي: لا أُظهِره، أو لا أَنشرُه.

**قوله:** ﴿وَبَثَّ فِيهَا مِن كُلِّ دَآبَّةٍ﴾ أي: نشر فيها. وقوله: ﴿إِنَّمَآ أَشْكُواْ بَثِّي﴾، وقوله: «حَضَرني بثِّي» أي: شديدٌ حزني، وقولها: ولا يُولِجُ الكَفَّ ليعلمَ البَثَّ، قيل: هو ذمٌّ، أي: لا يَتفقَّد أمورَها، وقيل: مدح، أي: لا يَستكشِف عَيبَها.

**قوله: «وعَصَرَ ابنُ عمر بَثرة»** بفتح المثلثة وبسكونها: هي خُرَاج صغير.

**قوله: «فانبثق الماء»** أي: انفجر.

**وقوله: «فبَثَقَه»** يقال: بَثَقَ النهرَ: إذا كَسَره ليَصرِفَه عن طريقه، وفي رواية: فشَقَّه بالشين المعجمة.

**وقوله: «بَثِقَ المسافر»** يأتي في «ب ش».

**(فصل ب ج) قوله: «بجَّحني»** بتشديد الجيم، وحُكي تخفيفُها.

**قوله: «فبَجَحت»** بفتح الجيم وبكسرها أيضاً، وضَعَّف الجوهري الفتح، أي: فرَّحَني ففرحت، وقيل: عظَّمني.

---

(١) لم يذكره في النون من المقدمة، وهو في شرح الحديث (٧٠٨٦) من أحاديث «الصحيح».

**قوله:** «**عُجَره وبُجَره**» البُجَر بضم أوله وفتح الجيم: الهموم، وقيل: المعايب، وأصلها العُروق المنعَقدة في الجسد، والأَبْجَر: العظيم البطن. والعُجَر يأتي في العين.

**قوله:** ﴿فَٱنۢبَجَسَتۡ﴾ أي: انفجرَت. وقول أبي هريرة: «فانبَجَستُ منه» كذا لابن السكن وأبي ذر إلا عن المُستَمْلي، وله عنه بالخاء المعجمة، وكذا للنسفي والأصيلي والقابِسي، والصواب بنون ثم خاء معجمة مفتوحة ثم نون مفتوحة بعدها سين مهملة، قاله عِياض وغيره.

(فصل ب ح) **قوله:** «**فأخذته بُحّة**» بالضم والتشديد: ما يحدث للصوت فيمنع جهارته.

**قوله:** «**البحرين**» هي بلاد معروفة، فيها عِدَّة قُرى، قاعدتُها هَجَر.

**قوله:** «**البُحَيرة**» **وقوله:** «**البَحْرة**» الأول تصغير الثاني، المراد: القرية، والعرب تُسمي القُرى البِحار، ومنه قوله عليه السلام: «اعمل مِن وراء البِحار» أي: البلاد، وقال الحَربي: البَحرة دون الوادي، وقيل: كل بلد لها نهر أو ماء ناقع فهي بُحيرة.

**قوله:** «**وكتب له ببِحْرِهم**» أي: ببلدهم، وفي رواية عَبْدوس: بالنون بدل الموحدة، وهو تصحيف.

**قوله:** «**البَحيرة**» بفتح أوله، قال ابن المسيّب، هي التي يُمنع دَرُّها للطواغيت، أي: للأصنام، والبَحرُ الشَّق، كانوا يشُقون أُذُن الناقة بنصفين إذا أُنتِجَت خمسةَ أبطُن آخرُها ذكر، ثم لا تُذبح ولا تُركب ولا يُشرب لبنها، وقيل: هي بنت السائبة.

(فصل ب خ) **قوله:** «**بخٍ بخٍ**» يقال للشيء إذا ارتضي، وقيل: إذا عُظِّم، وفيها لغات: إسكان الخاء وكسرها مُنوناً وبغير تنوين، وبضمها مُنوناً، وبتشديدها ساكناً ومنوناً، واختار الخطابي إذا كُرِّر تنوين الأولى وتَسكين الثانية، ومن شواهد التسكين فيهما قول الأعشى:

بَـخْ بَـخْ لـوالـدِه وللـمـولـودِ

**قوله:** ﴿بَخۡسٗا﴾ أي: نقصاناً.

**قوله:** ﴿بَٰخِعٞ﴾ أي: مُهلكٌ.

(فصل ب د) قوله: «بَدْء الوحي وبَدْء الحَيض وبَدْء الأذان وبَدْء الخلق» مهموز مِن الابتداء، وقال عِياض في الأول: رُويَ بالضم غير مهموز مِن الظهور، والأول أَوْلى بدلالة البقية[1].

قوله: «يكون لهم بَدء الفُجور» أي: أوله.

قوله: «عَوْداً على بَدء» أي: مرة بعد مرة.

قوله: «وعُدتم مِن حيث بَدَأْتُم» أي: رجعتم إلى ما كُنتم عليه في الجاهلية مِن ترك إعطاء الحقوق غالباً، وهو قريب من الحديث الآخر: «لا تقوم الساعة حتى لا يُقسَمَ ميراثٌ، ولا يُفرح بغنيمة» وشَرَحه عِياض بما في تقريره تكلُّف.

قوله: «استبدَّ علينا» أي: انفرد.

قوله: «فبَدَّد أصابعه» أي: فرَّق.

قوله: «لا بُدَّ منه» أي: لا انفكاك.

قوله: «أَبَدَّه بصره» أي: أَتبَعه، وللأكثر أَمدَّه بالميم.

قوله: «اقتلهم بَدَداً» أي: مُتفرِّقين، وحُكي بكسر أوله وخُطِّئت، وقيل: الصواب بالضم من البُدَةِ، بضم وتخفيف، وهو النصيب، أي: أَعطِ كلًّا منهم نصيبَه مِن القتل.

قوله: «أُتي ببَدرٍ فيه خَضِرات» أي: طبق، فسره ابن وهب، ولغيره: بقِدر بالقاف، قال النووي: الصواب هنا بالموحدة.

قوله: «بَدَرَ الطَّرْفَ نباتُه» أي: سبق ومنه: «بادَرَني عَبدي». و«تبدُرُ يمينُ أحدِهم شهادتَه» و«ابتدراه» و«بَدَرتني بالكلام».

وقول: ﴿وَبِدَارًا﴾ أي: مُبادَرةً.

قوله: «بَوادِرُه» هو جمع بادِرة: وهي لحمة بين المنكِب والعُنُق، وأما قوله: «فإن عجلت منه بادِرَةٌ» فمن المبادرة.

---

(١) في (س) وحدها: بدلالة التنبيه عليه، وهو خطأ.

**قوله: «قَلِيب بدر، ويوم بدر»** هو موضع معروف كانت به الوقعة المشهورة.

**قوله: «بِدْعاً»** أي: أولاً، كذا في الأصل، والبَديعُ من أَسماء الله، قال في الأصل: البَديع والمبدع والخالق والبارئ والفاطِر واحدٌ، ولبعض الرُّواة: والبادئ بالدال، وغُلِّطَ، وقد جاء في الأسماء الحسنى في بعض الطرق: البادئ، وفي أخرى: المبدئ، ومنه: ﴿يَبْدَؤُا۟ ٱلْخَلْقَ ثُمَّ يُعِيدُهُۥ﴾ و﴿بَدَأَ ٱلْخَلْقَ﴾، وفي اللغة: بدأَ وأَبدأَ بمعنى.

**وقول عمر: «نِعمت البِدعة»** هو فِعل ما لم يُسبَق إليه، فما وافق السنة فحَسَن وما خالف فضلالة، وهو المراد حيث وَقَع ذمُّ البدعة، وما لم يوافق ولم يُخالِف فعلى أصلِ الإباحة.

**قوله: «إنما البدَل»** بمعنى قضاء الحج.

**قوله: «بَدَنة»** هي واحدة البُدْن، قال مجاهد: سُمِّيت البُدْن لسِمَنها، وقال عِياض: البُدْن مختصة بالإبل، وقال غيره: يقع على الجَمَل والناقة والبقرة، لكن على الإبل أكثر.

**قوله: «فلما بَدَّن»** بتشديد الدال، أي: أَسَنَّ، وبضم الدال مخففاً، أي: كَثُر لَحمُه، وأنكره بعضهم، ورُد بالرواية الأخرى: «فلما أَسَنَّ وأَخَذَ اللحم».

**قوله: «ثم بَدَا لأبي بكر»** أي: ظهر له رأي. وفي حديث أبرص وأعمى: «ثم بَدَا لله أن يبتليهم» قال عياض: قيدناه عن مُتقني شيوخنا: «بدأ الله» بالهمزة المفتوحة أي: ابتدأ الله ابتلاءهم قال: والأول لا يجوز إطلاقُه على الله إلّا على أن يُؤَوَّل بمعنى الإرادة.

**قوله: «بَدَا»** أي: خرج إلى البادية، ومنه: أذن لي في البَدْوِ، وفي البداوة.

**قوله: ﴿بَادِىَ ٱلرَّأْىِ﴾** أي: ما ظهر لنا، عن ابن عباس، وهو على قراءة طرح الهمزة، وأما مَن هَمَز فمن الابتداء، ووقع في قِصَّة الخَضِر مثل هذه اللفظة بالوجهين.

**(فصل ب ذ) قوله: «الباذَق»** بفتح الذال غير مهموز: نوع مِن الأشربة، وهو العصير المطبوخ.

**قوله: «على أن جاء عمر بالبَذْر»** هو ما عُزِل من الحبوب للزراعة.

**قوله: «مُتَبَذِّلة»** بوزن متفعِّلة بالتشديد، وللكشميهني بوزن مُفتَعِلة، أي: لابسة بِذْلَةَ

الثياب، أي: غير مُتزيِّنة.

وقوله: «المتباذلين» من البَذل: وهو الإعطاء.

(فصل ب ر) قوله: «بَرَأَ النَّسَمة» أي: خلقها، وقوله: «مِن شَرِّ ما خَلَق وبَرأَ» كرر تأكيداً، والبارئ من أسماء الله، والبَرِيّة بهمز وبغير همز، فمن هَمَزَ فمِن الخَلق، ومَن لم يهمز فمن البَرَى: وهو التراب، أو مِن بَرَيْتُ العودَ: إذا قوَّمته.

وقوله: «أصبح بحمد الله بارئاً» قال ثابت: هذا لغة الحِجاز، بَرَأْت من المرض، ولغة تميم بَرِئَت، وأما «بَرِئَ من الدَّين» فبالكسر جزماً، ومنه: «بَرِئَت منه الذمة».

قوله: ﴿إِنَّنِي بَرَآءٌ﴾: الواحد والاثنان والجميع والمذكر والمؤنث سواء، كذا في الأصل، وقرأ عبد الله: (إنني بريء) بلفظ الإفراد، وكله من البراءَة والخلاص.

قوله: «ولا تُستَبرأ العذراء» وقوله: «يستبرئها بحيضة» أي: يمسك عن جماعها، وأصله مِن براءةِ الرحم.

وقوله: «استبرأ لدينه» أي: أَخَذ حِذره قبل أن يدخلَ في الأمر.

قوله: «لا يستبرىء مِن بوله» أي: لا يستقصي ما عِنده، أو لا يَتَجنَّبه، وهو الموافق للرواية الأخرى: «لا يَستنزِه» بالنون والزاي.

قوله: ﴿وَلَا تَبَرَّجْنَ﴾ قال معمر: أن تُخرج محاسِنَها.

قوله: ﴿بُرُوجًا﴾ فسره: منازل للشمس والقمر.

قوله: «ما أنا ببارِح» أي: بذاهِبٍ، وقد تكرر. وقوله: غير مبرِّح، أي: شديد، والبارِحة: أقرب ليلة مضت، وفي قوله بعد الصبح: «هل رأى أحد منكم البارحةَ رؤيا؟» رد على مَن زعم أنها لا تقال: إلّا بعد الزوال.

قوله: «مِن البُرَحاء» بوزن عُظَماء: هو شدة الكَرْب، ويقال لشدة الحُمّى أيضاً.

قوله: «أربعة بُرُد» جمع بريد، والبريد أربعة فراسخ، والفرسخ ثلاثة أميال، ويُطلَق البَريد على الرسول العجول. وقوله: «بَريد الرُّوَيْثة» سيأتي في الراء.

قوله: «البُرْدة» هي الشَّملة، والجمع: بُرود، وقوله: «الثلج والبَرَد» بفتحتين، معروف.

قوله: «من صلى البَرْدَين» بفتح أوله وسكون الراء، أي: الصبح والعصر.

قوله: «أبرِدُوا عن الصلاة» بكسر الراء، أي: أخِّروها عن وقت شِدَّة الحر، وقوله: «ابرُدوها بالماء» بضم الراء مع الوَصل، وبكسرها مع الهمز، وقال الجوهري: الثانية لغة رديئة.

قوله: «لو أنَّ عملنا بَرَدَ لنا» بفتح الراء، أي: ثَبَت وخَلُص.

قوله: «ضربه حتى بَرَد» أي: سكن وبَطَلت حركتُه.

قوله: «حتى أثَّرت فيه حاشية البُرْد» كذا للأصيلي، ولغيره: الرداء، قال عياض: الأول الصواب، لأن في أول الحديث «وعليه بُرْد نجراني» فلا يسمى رداءً، كذا قاله، ولا يمنع أن يَتَردَّى بالبُرد.

وقوله: «البَراذين» بالذال المعجمة: هي الخيل التي ليست بعَرَبية.

قوله: «إبرار القَسَم» وقوله: «لأَبَرَّه»، وقوله: «أتبرَّر بها» أي: أطلب البر وعمله، كله مِن البر، وهو ضد الحِنْث، ويُطلق على الطاعة، وعلى فِعل الخير، وعلى الخير، وعلى الإحسان.

وقوله: «الحج المبرور» قيل: الخالص، وقيل: المقبول، وقيل: الذي لم يُخالطه إثم. و«البَرُّ» بالفتح ضد البحر، وضد الفاجر، ويطلق على المحسن والمطيع.

قوله: «وزن بُرَّة» بضم أوله والتشديد، أي: قَمْحة.

قوله: «تبرَّزت» وقوله: «البَراز» بفتح أوله: هو كناية عن قَضاء حاجة الإنسان في الخَلَاء.

قوله: «إن ابن أبي العاص قد بَرز» بتخفيف الراء، أي: ظهر، وبتشديدها، أي: قدَّم عسكره.

قوله: «وهو هذا البارَز» بفتح الراء، قال القابسي: أي البارزون لقتال المسلمين، يقال: بارَزَ وظاهَرَ، وقال أبو نعيم في «مستخرجه» هم الأكراد، وقيل: الديلم، والبارَز بلدهم،

وقاله سفيان مرة بتقديم الزاي، وعليه شرح أبو موسى.

**قوله:** ﴿بَرْزَخٌ﴾ أي: حاجز.

**قوله:** «نتبرَّضُه تبرُّضاً» بالضاد المعجمة، أي: نَتَبعُه قليلاً قليلاً، والبَرْض: الماء القليل.

**قوله:** «البَرْطَمة» هو ضرب من اللهو، وللأَصيلي البرطنة، بالنون، وقيل: التي بالنون الانتفاخ مِن الغَضَب.

**قوله:** «بَرِقَ الفجرُ» أي: لمع، و«بارقة السيوف» لمعانها، وقوله: «تَبرُق أَساريرُ وجهه» أي: تلمع، وقوله: «بَرّاق الثَّنايا» أي: شديد البياض. وقوله: «البُراق» بضم أوله، ذُكِر في المِعراج، سُمِّي بذلك، إما لاشتقاقه مِن البَرْق لسرعته. وإما لشِدَّة بياضه.

**قوله:** «بَرْك الغِماد» بفتح أوله للأكثر، وقيل: بالكسر، وسكون الراء، وضُعِّفَ فتحها: موضع في أقاصي هَجَر، وقيل: في طرف اليمن، وقيل: وراء مكة بخمس ليال. وله تتمة في الغين المعجمة.

**قوله:** «بَرَكَ الجملُ» بحركات، أي: استناخ، و«بَرَّك» بالتشديد مِن البَرَكة، واختلف في قولها في حديث أم رزع: «كثيراتُ المَبارِك»، فقيل: تُحبَس لتُنحَر، فقليلاً ما تسرح، وقيل: يُحلب لبنها من كثرة مَن يَطرُق مِن الضِّيفان.

**قوله:** «البُرْمة» بالضم: قِدرة من بِرام.

**قوله:** ﴿مُبْرِمُونَ﴾ أي: مُجمِعون.

**قوله:** «بُرْنُس» بضم النون: نوع مِن الثياب معروف.

**قوله:** «بَرْنيّ» بسكون الراء وكسر النون بعدها ياء النسب: ضَرْبٌ من التمر معروف، وهو أَجودُه.

**قوله:** «والبرِّية ـ بالتشديد ـ إلى جانبه» أي: الفَلاة.

(فصل ب ز) **قوله:** «البازر» تقدم.

**قوله:** «بُزَاخة» بضم أوله والخاء معجمة: موضع بالبحرين، وقيل: بالقرب مِن الكوفة،

وهو ماء لبني طيِّئ، وقيل: ماء لبني أَسَد، وهو أشبه.

**(فصل ب س) قوله: «كان مَبسُوراً»** أي: به وَرَمٌ في أسفل مَخرَجِه، ومنه قوله: «فيَّ بواسير»، ورواه بعضهم بالنون.

**قوله: «يَسُوسُون»** أي: يسيرون، قاله مالك، وقيل: يزجرون الإبل لأنهم يقولون في سوقها: بسْ بسْ.

**قوله: ﴿ وَبُسَّتِ ﴾** أي: فُتَّت.

**قوله: ﴿بَسْطَةً ﴾** أي: زيادة وفضلاً.

**قوله: «انبسط»** أي: أظهر البِشر.

**قوله: ﴿بَاسِطُوٓاْ ﴾** قال ابن عباس. البَسْط: الضرب.

**قوله: ﴿يَقْبِضُ وَيَبْصُۜطُ ﴾** البسط كناية عن سَعَة رحمتِه.

**قوله: «بَسَق»** لغة قليلة في بَصَق، وبالزاي كالصاد.

**قوله: ﴿بَاسِقَٰتٖ ﴾** أي: طوال، قاله مجاهد.

**قوله: ﴿تُبۡسَلَ ﴾** أي: تُفضَح، قاله ابن عباس، وقال في قوله تعالى: **﴿أُبۡسِلُواْ ﴾** أي: أُسْلِموا، والبَسْل يكون بمعنى الحلال والحرام، ويقال: فلان أُبسِل مالُه، أي: أُسْلِم بدَيْنِه.

**(فصل ب ش) قوله: «يباشرها» وقوله: «يباشر»** أي: تُلاقي بشَرتُه بَشَرة غيره، وأصل البَشَرة جِلدةُ الوَجه والجَسَد، وتطلق المباشرة على الجِماع، ومنه قوله تعالى **﴿وَلَا تُبَٰشِرُوهُنَّ ﴾**.

**قوله: «اقبَلوا البُشرى»** ووقع للأَصيلي بالتحتانية والمهملة وهو تصحيف.

**قوله: «بَشاشة القلوب»** هي الأُنس واللُّطف، ومنه بَشاشة العُرْس.

**قوله: «بَشِعة في الحَلْق»** أي: كريهة في الطعم.

**قوله: «بَشِقَ المسافر»** بكسر الشين، قال أبو عبيدة: أي: تأَخَّر، وقيل: مَلَّ، وقيل: ضَعُف، ولغير الأَصيلي: بَثِقَ بمثلثة، ولبعضهم مثله لكن أوله لام، ورجحه الخطابي.

(فصل ب ص) قوله: ﴿ٱلْأَبْصَٰرُ﴾ [ص:٤٥] أي: البَصَر في أمر الله، وقوله: «بَصُرَ عيني» و﴿فَبَصُرَتْ بِهِۦ﴾ بضم الصاد: إذا نظرت إليه بعد مانع، والاسم منه: البُصْر، بالضم ثم السكون.

قوله: ﴿مُسْتَبْصِرِينَ﴾ أي: ضَلَلة: كذا في الأصل، والمستبصِر هو الداخل في الأمر على بَصيرة، أي على عَمْد، وهو كقوله: ﴿وَأَضَلَّهُ ٱللَّهُ عَلَىٰ عِلْمٍ﴾.

قوله: «بُصْرَى» بالضم مقصوراً، هي بلد معروف بالشام، وهي مدينة حَوْران.

قوله: «بَصِيص» أي: بَريق.

قوله: «بصق» يقال: بالصاد والسين والزاي كما تقدم.

(فصل ب ض) قوله: «تَبِضُّ من المِلْء» أي: تقطر وتسيل، ويقال: بَضَّ الماءُ إذا سال، وقيل: البض الرَّشح، وروي تَبِصّ بمهملة، مِن البصيص وهو البريق.

قوله: «بُضع امرأة» بضم أوله: هو الفَرْج، ويطلق على الجِماع، والمباضعة اسم الجماع، وقوله: استبضعي منه، أي: اطلبي منه الجِماع لأجل الولد، ومنه نكاح الاستبضاع، فسَّرته عائشة.

قوله: «بِضاعة» بالكسر: قِطعة مِن المال غير النقد، وبالضم: بُضاعة، قال القعنبي: نخل بالمدينة، وقيل: هي دار بني ساعدة بالمدينة، وبِئرُها مشهور.

قوله: «بِضع» بكسر أوله، في العدد ما بين ثلاث إلى تسع على المشهور، وقيل: إلى عشر، وقيل: من اثنين إلى عشرة، ومن اثني عشر إلى عشرين، وقيل: سبع، وقيل: من واحد إلى أربع.

قوله: «مثل البَضْعة» بفتح أوله: هي القِطعة مِن كل شيء، ومنه: «فاطمة بَضْعةٌ مني».

(فصل ب ط) قوله: «بُطحان» بضم أوله وسكون ثانيه: واد بالمدينة، تكرر ذكره في الحديث، وضَبَطه أهل اللغة بفتح أوله وكسر ثانيه. وبه جزم أبو عُبيد البكري.

قوله: «البَطْحاء» و«الأَبطَح» تقدم.

قوله: «بُطِحَ لها» أي: ألقى على وجه.

قوله: ﴿بَطِرَتْ﴾ أي: أَشِرَت، فسره في الأصل، ومنه قوله: ﴿بَطَرًا﴾، والبَطَر فسروه بالطُّغيان عند النعمة.

قوله: «بعض بَطَارِقَته» جمع بِطريق، وهو الحاذق بالحرب بلغة الروم.

قوله: «باطِشٌ بجانب العرش» أي: متعلق به، والبطشُ: الأخذُ القوي الشديد.

قوله: «فمثلُ ذلك بَطَل» أي: ذهب باطلاً، وفي رواية: يُطَلّ، بالتحتانية، مِن طَلَّ دَمُه، ورجحها الخطابي.

قوله: «ماتت في بَطن» أي: في نِفاسها.

قوله: «كانت له بِطانتان» بِطانة الرجل صاحب سِرِّه.

قوله: «امرأة بطيئة» بوزن فعيلة، وهي ضد السريعة.

(فصل ب ظ) قوله: «بَظْر اللات» بفتح أوله وإسكان ثانيه: ما يقطع مِن فرج المرأة عند الخِتان، ومنه قول حمزة: «يا ابن مُقطِّعة البُظور».

(فصل ب ع) قوله: «فبعثنا البعير» أي: أقمناه مِن مَبْرِكِه، ومنه «حين تنبعث به راحلته» أي: تنهض قائمة.

قوله: «يَبعَثُ البُعوث إلى مكة» أي: يجهز الجيوش.

قوله: «فابتَعَثاني» أي: أَيقظاني.

قوله: «وتؤمن بالبعث» أي: الحياة بعد الموت. وبَعثُ النبي: إرسالُه بالشرع.

وقوله: «يا آدم، ابعَثْ بَعْثَ النار» هو مِن تسمية المفعول بالمصدر، والمراد مَن يُرسَل إلى النار.

قوله: «يوم بُعاث» وقوله: «غناء بُعَاث» بضم أوله، هو موضع على مِيلَين مِن المدينة كان به وقعة بين الأوس والخزرج قبيل الإسلام، ومنهم مَن ذكره بالغَين المعجمة كالأَصيلي والقابِسي. وتَبِعا في ذلك الخليل بن أحمد، وتفرد به وغَلَّطوه.

قوله: ﴿بُعْثِرَتْ﴾ أي: أُثيرت. بَعْثَرتُ حَوْضي، أي: جعلتُ أسفله أعلاه.

قوله: «أراكم مِن بعدي» أي: من خلف ظهري، وأَبعدَ مَن فَسَّره بما بعد الموت.

وقوله: «في دار البُعَداء» أي: الحبشة، لبُعد ديارهم ونَسَبهم ودينهم.

قوله: «فأحَرِّق على مَن لا يخرج إلى الصلاة بَعدُ» أي: بعد أن سمع النداء، ولبعضهم: «بعُذر» وهي متعلقة بالنفي، والتقدير: لا عذر له في ترك الخروج.

قوله: «البعير» هو الجَمَل، ويطلق على الأُنثى أيضاً، والجمع أَبعِرَة.

وقوله: «ترمي بالبَعْرة» واحدة البَعْر: وهو روث الجِمال. وفي تفسير الحوايا: المباعِر، أي: أماكن البَعْر، ولبعضهم الأمعاء بدل المباعر.

قوله: «البَعُوض» هو البَقّ، وقيل: صِغارُه، واحدتها بَعوضة، ويُجمع على بَعْض[1] أيضاً.

قوله: «بعْ» فعل أمر مِن البيع، وهو المعاوضة، وقال إبراهيم: العرب تقول: بع لي، وهي تعني الشراء، يعني أن لفظ البيع يُطلق على الشراء.

(فصل ب غ) قوله: في التَّلبِينة: «البغيضُ النافع» بغيض وزن عظيم، قيل لها ذلك لأن المريض يَكره الدواء وهو نافع.

قوله: ﴿لَا يَبْغِيَانِ﴾ أي: لا يختلطان، لأنه لا يبغي أحدُهما على الآخر بأن يتجاوز به مكانه.

قوله: «مهر البَغِيّ» بتشديد الياء قبلها كسرة، هي الزانية، ومهرها ما تُعطاه، وقوله: «على البغاء» أي: على الزنى، وأصل البغاء الطَّلَب، وأكثر ما يُستعمل في الشر، ومنه: ﴿فَإِنْ بَغَتْ إِحْدَىٰهُمَا عَلَى ٱلْأُخْرَىٰ﴾ و«بَغَوا علينا»، وجاء لمطلَق الطَّلَب في قوله: «أبغني حبيباً» أي: اطلب، أي: أعِنِّي على الطَّلَب، ومثله: «أبغني أحجاراً».

قوله: «يبتغي» أي: يطلب، و«حبَسَني ابتغاؤه» أي: طلبُه، و«بَغَيتُ حتى جمعتُها» أي:

---

(١) كذا في الأصول، ولم نجد هذا الجمع في معاجم اللغة.

طلبت، وصَحَّف مَن ذكره بلفظ: «تعبت» بمثناة ثم مهملة ثم موحدة، وفي قصة زيد بن عَمرو: خرج يسأل عن الدين ويَبتغيه، كذا وقع للقابِسي، أي: يطلبه، ولغيره: يتّبعه، بمثناة ثقيلة ثم موحدة.

(فصل ب ق) قوله: «بَقَرَ خواصِرَهما» أي: شقها، وأصل البَقْر التوسُّع، وقوله: يبقرون بُيوتَنا، أي: ينقّبُونَها ويَسرقون ما فيها.

قوله: «بُقَع الماء» جمع بُقْعة، وكذا البُقعة من الأرض يجمعها بُقَع، وبِقاعٌ أيضاً.

قوله: «بَقِيع بُطحان» وقوله: «البقيع» هو مقبرة أهل المدينة، وقال الخليل: كل موضع من الأرض فيه شجر يقال له: بقيع، وكان البقيع أولاً كذلك، ثم نُبِش واتُّخِذ مقبرةً.

قوله: ﴿ٱلْعَصْفِ﴾ بَقْل الزرع: أي: نباته الأخضر، ووقع للمُستَملي بمثلثة وفاء، والأول هو الوجه.

قوله: «بقية خير» أي: فَضْلة.

قوله: «أَبْقَى لثوبك» كذا لأكثرهم مِن البقاء، قال الأصيلي: ويقال بالنون.

قوله: «كراهيةَ أن يرى أني كنت أَبقِيه» كذا لهم بموحدة أي: أَرتَقِبُه، وفي مسلم «أَنْتَبِهُ» بنون ومثناة، وهو بمعناه.

قوله: «إلّا الإبقاء عليهم» أي: الرفق بهم.

(فصل ب ك) قوله: ﴿وَٱلْإِبْكَٰرِ﴾ بكسر أوله، هو أول الفَجر، قاله مجاهد.

قوله: «بدَلْوِ بَكَرَة» على الإضافة، والبكرة بالتحريك: التي يُجعل فيها حبل الدلو، وللأصيلي بإسكان الكاف. والبَكْرة: هي الصغيرة من الإبل.

قوله: «البَكْر» بفتح ثم سكون: هو الصغير من الإبل.

قوله: ﴿ٱلصُّمُّ ٱلْبُكْمُ﴾ قيل ذلك لرَعاع الناس وجَهَلتهم، لأنهم لا يقبلون، فكأنهم لا يسمعون، ولا يُحسنون النطق بالحق، فكأنهم لا يَنطِقون.

قوله: «أبكم» هو أَحد البُكْم.

**قوله:** ﴿وَبُكِيًّا﴾ أي: جماعة باكٍ.

**(فصل ب ل) قوله:** «بَلِّحوا عليَّ» بالتشديد وبالتخفيف أيضاً، أي: عَجَزوا، يقال: بلح الرجل إذا وَقَفَ من التعب.

**قوله:** «بَلْدَح» بسكون اللام وبالحاء المهملة: وادٍ غربي مكة لبني فَزَارة.

**قوله:** «أليست البلدةَ؟» أي: مكة، قيل: اللام بدل الإضافة، أي: بلدتنا، وقيل: اسم مكة، وقيل: اسم منى.

**قوله:** «إلى البلاط» هو موضع قريب من مسجد المدينة اتخذه عُمر لمن يتحدَّث، ويأتي البلاط في مِلاط.

**قوله:** «البُلعوم» فسره في الأصل مجرى الطعام.

**قوله:** «أَبُلُّها بِبِلالِها» وفي رواية: «بِبِلاَها» قال البخاري: لا أعرف للثاني وجهاً، ويقال للماء في السقاء: بَلّة و«لا بِلال» بكسر أوله ويُفتح، أي: ماء. ومعنى الحديث سأصِلَها بصِلَتها، ومنه قوله: «بُلُّوا أرحامكم».

**قوله:** «ما أَبلى أَحدٌ» أي: أغنى، ومنه: أبلاه، وأبلاني. يُستعمل في الخير مقيداً وفي الشر مُطلقاً، كقوله تعالى: ﴿بَلَآءً حَسَنًا﴾ وقد يُطلق فيهما كقوله تعالى: ﴿وَنَبْلُوكُم بِٱلشَّرِّ وَٱلْخَيْرِ فِتْنَةً﴾ وأصله الاختبار، ومنه: «أراد الله أن يَبتَلِيَهم».

**قوله:** «تبلَّغْ عليه» أي: اكتفِ به. وقوله: «لا بلاغ»، أي: لا وصول.

**وقوله:** «أَبْلِي وأَخْلِقي» أمر بالإبلاء، أي: البَسي إلى أن يصير خَلَقاً بالياً.

**قوله:** ««بَلْهَ ما اطلعتم عليه» بفتح أوله وسكون اللام وفتح الهاء، تأتي بمعنى الإضراب، وبمعنى غير، وكيف، فحيث أدخل عليها «من» فهي بمعنى غير، لا غير.

**(فصل ب م):** خالٍ.

**(فصل ب ن) قوله:** «بالبنات» أي: اللُّعب والصور اللواتي شبه الجواري، تلعب بها الصبايا.

قوله: «البُنْدُقة» معروفة: تُصنع من طين وغيره يُرمى بها الصيد مِن عصاً مُجوَّفة أو من غيرها.

قوله: «بَنانه» أي: إصبَعه.

قوله: «تَبَنَّى زيداً» أي: دعاه ابنَه.

قوله: «بُنيَ بي» بضم أوله على البناء للمفعول، أي دُخِل عليّ، ومنه قوله: «ولم يَبْنِ بها»، وأصل ذلك أنهم كانوا يبنون للمتزوج قُبةً يدخل فيها على أهله.

قوله: «كالبنيان» أي: البِناء.

قوله: «البَنِيّة» بكسر النون والتشديد: هي الكعبة.

(فصل ب ه) قوله: «قوم بُهُت» بضم أوله وثانيه وقد تسكن، جمع بَهُوت بفتح أوله وضم ثانيه، مِن البهتان، وهو قول الباطل، ومنه: بَهَتُوني، وقوله: ﴿فَبُهِتَ﴾ بالضم وكسر الهاء، أي: ذَهَبت حُجَّته.

قوله: «بَهجَتُها» أي: حُسنُها.

قوله: «ابهارَّ الليل» بتشديد الرَاء، قيل: انتصف، أو ذهب مُعظمُه، إذ بُهْرة كلِّ شيء أكثرُه. والأبْهَر تقدَّم في الألف.

قوله: «ما بَهَشْتُ لهم بقَصَبة» أي: ما مددتُ يدي إليها.

قوله: «رعاة البَهْم» أي: الغنم، أو هو جمع بَهْمة، وهي واحدة البهائم.

قوله: «ذبحتُ بُهَيْمة» هو تصغير بَهْمة.

قوله: «يُباهي» أي: يُفاخر، وأصله البَهاء، وهو الجَمال والحُسن.

قوله: «بَهْ بَهْ» قال ابن السكِّيت: بمعنى: بَخ بَخ، واستبعده ابنُ الأثير، إذ هو في مقام إنكار، وجَوَّز غيرُه أن تكون الباء بمعنى الميم.

(فصل ب و) قوله: «فليَتبوَّأ» أي: ليتخذ مَباءةً: وهي المنزِل، ومنه: «بَوَّأه الله»، وهو أمر بمعنى الخبر.

**قوله:** «**ولا يَبُوح**» أي: لا يُظهِر، وقوله: «كفراً بَوَاحاً» بفتح وتخفيف، أي: ظاهراً، وقيل: الصواب بَوْحاً، بسكون الواو بغير ألف.

**قوله:** ﴿دَارَ ٱلْبَوَارِ﴾ هو الهلاك، قاله مجاهد. وقال ابن عباس: النار. وكأن أحدهما فسَّر المضاف والآخر فسر المضاف إليه.

**قوله:** ﴿قَوْمًا بُورًا﴾ أي: هالكين.

**قوله:** «**البؤس**» تقدم في البأس.

**قوله:** «**بُواط**» بالضم والتخفيف، جَبَل مِن جُهَينة.

**قوله:** «**باعاً**» وفي رواية: «بُوعاً» هو طول ذراعَي الإنسان وما بينهما.

**قوله:** «**اتخِذوا بوقاً**» هي شيء مُجوَّف يُنفخ فيه.

**قوله:** «**بوائقه**» جمع بائقةٍ، وهي المصيبة أو الداهية.

**قوله:** «**بينهما بَوْن**» أي: بُعْد، ويطلق البَون على الاختلاف، وعلى مسافة ما بين الشيئين.

**قوله:** «**بَالَ الشيطانُ في أذنه**» قيل: على حقيقته، وقيل: كناية عن الاستخفاف.

**قوله:** «**لا يُبالِيهم اللهُ بالةً**» و«**لا يلقي لها بالاً**» و«**ما باليت**» كله مِن المبالاة، وهي الاكتراث بالشيء، والبال أيضاً: الحال والفِكر، وقيل: والهَمّ.

**(فصل ب ي) قوله:** «**بِيَبِي**» تقدم في الهمزة.

**قوله:** «**فيُبيِّتُهم الله**» **وقوله:** «**فيَبِيتون**» هو مِن البَيَات، وقد تكرر، والمرادُ إيقاعُ الحرب بالليل، وفي قصة ابن أبي الحُقَيق: «دخل عليه بَيَّتَه» بالتشديد مِن هذه المادة، وفي رواية بإسكان الياء التحتانية، وهو مُتَّجِه.

**قوله:** «**البيداء**» هي الأرض القَفْر، والجمع: بِيدٌ وزن بِيرٍ. وقوله: «حتى استوت راحلته على البَيْداء»، وقوله: «بَيْداؤكم هذه» هي الأرض الملساء التي دون ذي الحُلَيفة في طريق مكة، وأما قول عائشة: «حتى إذا كنا بالبيداء أو بذات الجَيش انقطع عِقدٌ لي» فقيل: هي هي، وقال البكري: هي أدنى إلى مكة مِن ذي الحُلَيفة.

**قوله: «بَيْدَ أنهم»** أي: غيرَ أنهم، وقد تأتي بمعنى «على» وبمعنى «إلا»، وبمعنى «مِن أجل».

**قوله: «بَيْدَر من بيادر التمر»** هو الجَرِين، وقوله: «بَيدِرْ كلَّ تَمَر» فعل أمر منه، أي: اجعل كل صنفٍ في بَيْدَر.

**قوله: «بيرحاء»** موضع قِبلي المسجد النبوي، يُعرف بقصر بني جَدِيلة، اختُلف في ضبطه، فقيل: بلفظ البِئر والإضافةُ كمثل حرف الهجاء، وعلى هذا فحركات الإعراب في الراء، وأنكر ذلك أبو ذر الخُشَني، وإنما هي بفتح الراء على كل حال، وقال الصُّوري: هي بفتح الباء والراء معاً في كل حال، فحصلنا على أربعة أقوال[1]، وحُكي المد والقَصر فيها، فتصير ثمانية، وفي رواية لمسلم بَرِيحاء بفتح الباء وكسر الراء بعدها ياء ثم حاء مهملة، ولأبي داود مثله، لكن أشبع فتحة الباء إلى أن صارت باريحاء، فكمُلت عشرة.

**قوله: «بئر جمل»** بالإضافة والجيم: موضع معروف بالمدينة.

**قوله: «بئر أَرِيس»** تقدم في الهمزة.

**قوله: «بئر ذَرْوان»** هو موضع بالمدينة، قال الأصمعي: من قالها: ذَرْوان فقد أخطأ، وإنما هي: ذو أَروان، وقال غيره: إنما قالوا: ذروان تخفيفاً، وجمع البئر: أَبْآر، بسكون الموحدة بعدها همزة، كحِمْل وأحمال، ويقال: آبار بالمد، وهو جمع قِلَّة. وقوله: بِئَارها، بكسر وهمزة، وقد تسهل، وهو جمع كثرة.

**قوله: «حريق بالبُوَيْرة»** تصغير بئر، وهو موضع معروف بالمدينة كان لليهود.

**قوله: ﴿بَيْضٌ مَّكْنُونٌ﴾** قال ابن عباس: اللؤلؤ.

**قوله: «وابياضَّت»** أي: صَفَت، يقال: ابيَضَّ الشيءُ: إذا أسفَرَ، وابياضَّ: إذا تحوَّل

---

(١) هكذا في الأصل و(ف): أربعة أقوال، لكنه ذكر ثلاثة أقوال فيما سبق، وفي ضبط هذه اللفظة في «الفتح» عند شرح الحديث (١٤٦١) ذكر أربعة أقوال، منها ضم الراء، فلعله غفل عن ذكره هنا، وبذكره مع المد والقصر تستقيم العبارة كما في الأصل، وقد وقعت العبارة في (ع) و(س) وجاء ما بعدها مستقيماً مع ذلك، فأثبتنا ما في الأصل.

مِن لون إلى آخر بين اللونين.

**قوله: «البِيض»** بالكسر جمع أبيض: السيوف، وبالفتح جمع بَيْضة، وهي التي تُلبَس في الرأس في الحرب، وتُطلَق على المُلْك وعلى العزِّ وعلى مُعظَم الشيء.

**قوله: «بَيضَتهم»** بالفتح، أي: جماعتهم.

**قوله: «بِيعة»** بكسر أوله: هي الكنيسة وقيل: البِيعة لليهود كالكنيسة للنصارَى، وأما البَيعة بالفتح فواحدة البَيْع، وهو المعاوضة، وقد تكرر، وقد تقدم، ويطلق على السَّوم، ومنه: «لا يَبعْ بعضُكم على بيع بعض».

**قوله: «البيان»** يطلق للظهور وللفهم ولذكاء القلب، ومنه البَيِّنة لظهورها، أو لظهور الحق بها.

**قوله: «ليس بالطويل البائن»** أي: المُفْرط في الطول، وأصل البائن البعيد، فكأنه بَعُد عن أنظاره.

**وقوله: «أَبِن القَدَح»** أي: أبعِدْه.

**قوله: «بينا»** هو من البَيْن، وهو الوصل، تقول: بينا أنا، أي: أنا مُتَّصل بفعلٍ، ويُطلق على البُعد فهو مِن الأضداد، وأما بينما فهو الأول زِيد فيه «ما».

## حرف التاء المثناة من فوق

**(فصل ت أ) قوله: «تائه»** أي: مُتَحيِّر.

**قوله: «فليتَّئِد» وقوله: «اتَّئدوا»** المراد التأني والرَّزانة، والاسم التُّؤَدة، وقول عمر في قصة علي وعباس: «تَيْدَكم» بفتح أوله وسكون الياء وفتح الدال، وللأصيلي بكسر أوله، ولأبي ذر بفتح أوله وكسر الهمزة وسكون الدال، والأول أصوب، وهو اسم فعل من التُّؤَدة.

وحكى سيبويه: بَيس فلان، بفتح أوله، فعلى هذا فالياء مُسهَّلة من الهمزة، وهي مُبدَلة من الواو[1].

---

(١) هذه الفقرة من كلام سيبويه ليس هذا موضعها، وإنما هو في (فصل ب أ) عند قوله: بعذاب بئيس.

(فصل ت ب) قوله: ﴿تَبَابٍ﴾ أي: خُسران، وقوله: ﴿تَبَّتْ﴾ أي: خسرت، وقوله: «تَبّاً لك» أي: خُسْراناً، ويقال للهلاك، ومنه قوله: «تَتْبيب» أي: تدمير، كذا في الأصل.

وكذا قوله: ﴿وَلِيُتَبِّرُواْ﴾، قال في الأصل: ليُدَمِّروا، وقوله: ﴿مُتَبَّرٌ﴾» أي: خُسران.

قوله: «سبع في التابوت» أي: الجسد، شَبَّهه بالصندوق.

قوله: ﴿نَبَارًا﴾ أي: هلاكاً.

قوله: «تِبراً مِن الصدقة» أي: ذهباً غير مسبوك.

قوله: «تَبِيع» في زكاة البقر: هو الذي دَخَل في السنة الثانية، أو استوفاها ودخل في الثالثة وقوله: كنت تِبيعاً لطلحة، أي: تابعاً له أخدمه.

قوله: «تُبَّع» هو لقب ملوك اليمن، سُمّي بذلك لأنه يتبع صاحبه، والظل يسمى تُبَّعاً، لأنه يَتبَع الشمس، كذا في الأصل، وعن الأصمعي: سمي تُبَّعاً لأنه ملَكَ فتابَعَه الناس.

قوله: «تِباعاً» أي: مُتَوالية يتبع بعضها بعضاً. وقول أبي هريرة: «ما سألته إلّا ليستَتْبِعني» أي: ليقول لي: اتبعني إلى المنزل. ووقع لابن السَّكَن: ليُشبِعَني، مِن الشِّبَع بمعجمة ثم موحدة.

قوله: ﴿كُنَّا لَكُمْ تَبَعًا﴾ بفتحات، واحدها تابع، مثل: غَيَبٍ وغايبٍ، وقوله: «تَبِعةٌ» أي: حق يُطلب به، ومنه قوله: ﴿عَلَيْنَا بِهِۦ تَبِيعًا﴾ أي: طالباً. وعن ابن عباس: نصيراً، وقيل: ثائراً. وقيل: معنى «أَتبَعَه» سار خلفه، و«اتَّبَعه» مشدداً: حذا حَذْوَه.

قوله: «وإذا أُتْبِع أحدُكم فليَتَّبِع» بالسكون في الأولى والتشديد في الثانية للمُعْظَم، ولبعضِهم بالسكون فيهما، وبه جزم ابن الأثير، وخَطَّأ الخطابيُّ التشديد وتبعَه النووي، وللذي ثبت في الرواية وجه، وقال صاحب «البارع»: أَتبَعتُه على فلان: أَحَلتُه، وأتبَعَني عليه: أَحالني.

قوله: «تبوك» معروفة، وهي مِن أَداني أرض الشام.

قوله: «التبتُّل» تقدم في الموحدة.

قوله: «التِّبن» هو ما يُخرجُ منه القمح والشعير.

قوله: «في تُبّان» بضم أوله والتشديد: هو سراويل قصيرة الساقين، أو بلا ساقين.

(فصل ت ج) قوله: «تُجاهَه» أي: مُقابِله مِن تلقاءِ وَجهه، وحقه أن يُذكر في الواو.

(فصل ت ح) قوله: «مِن تَحت» أي: من أسفل، وتَحتُ القوم: أراذلهم.

قوله: «يُتحِفونه» أي: يوجهون إليه التُّحَف مِن طُرَف الفاكهة وغيرها. ومنه قوله: «فما تُحْفَتهم؟» وهي بسكون الحاء، وقد تفتح.

(فصل ت ر) قوله: «تَرِبَ جَبينُه» أي: قُتِل، لأن القَتِيل يقعُ على وَجهِه فيترب، وظاهره الدعاء عليه بذلك، ولا يقصد ذلك، وكذا قوله: «تربت يداك» أي: افتَقَرَت فامتلأت تُراباً، وقيل: المراد ضَعُف عقلك لجهلك بهذا، وقيل: افتَقَرْت مِن العلم. وقيل: معناه استَغْنَيت، يقال: هي لغة القِبْط استعملها العرب، واستُبعد. والراجح أنه شيء يُدعَم به الكلام تارةً للتعجُّب، وتارةً للزَّجْر، أو التهويل، أو الإعجاب، وهو كويل أُمِّه، ولا أَبا لك، وعَقْرى حَلْقى. وقال الداوودي: إنما هو ثَربت بالمثلثة، وغُلِّط.

قوله: ﴿ذَا مَتْرَبَةٍ﴾ أي: الساقط في التراب.

قوله: «أتراب» أي: أمثال، وهو جمع تِرْب بكسر أوله.

قوله: «التَّرجُمان» بفتح أوله، وضمَّه الأصيلي، وضمِّ الجيم: هو مَن يفسِّر لغةً بلُغَةٍ، وقوله: «يترجم له» من ذلك.

قوله: «سحابة مثل التُّرس» أي: مستديرة، والتُّرس معروف، ومنه «يتَتَرَّس» و«يترِّسُه».

قوله: «مترس» يأتي في الميم.

قوله: «تُرْعة» بضم ثم سكون بعدها عين مهملة، قيل: الباب، وقيل: الروضة، وقيل: الدَّرَجة.

قوله: ﴿أُتْرِفُوا﴾ أي: أهلكوا، كذا في الأصل، وهو تفسير باللازم. والمُترَف: المتوسع

في ملاذِّ الدنيا، وهو شأن مَن يحصل له الهلاك.

**قوله:** «**التَّراقي**» جمع تَرْقُوَة بضم القاف، وهو العظم الذي بين ثغرة النحر والعاتق.

**قوله:** «**يُطالِعُ تَرِكَته**» أي: ولده الذي تركه هناك، وهو بكسر الراء، من الشيء المتروك، وقيل: بالسكون، وهي في الأصل بَيض النعامة لأنها لا تَحضُنه.

**قوله:** «**قُبة تُركية**» منسوبة إلى التُّرك، وهم الجيل المعروف، قال النووي: كانت صغيرة مِن لُبُود.

**قوله:** «**التُّرَّهات**» تأتي في الأساطير.

**(فصل ت س) قوله:** «**تُسْتَر**» مدينة من بلاد فارس، وهو بضم أوله وسكون ثانيه وفتح المثناة، وضبطه البكري بفتح أوله وضم ثالثه.

**قوله:** ﴿تَسْنِيمٍ﴾ قال ابن عباس: يعلو شراب أهل الجنة، يريد أن المزاج يكون فوق الممزوج، وقال الراغب: التسنيم: عين رفيعةُ القَدْر، ذكر أهل التفسير أنها تختص بالمقرَّبين، ويُمزج منها شرابُ أهل اليمين، ثم قيل: هو مِن المعرَّب، وقيل: أصلُه مِن سَنَّمَه بتشديد النون إذا رفعه.

**(فصل ت ع) قوله:** «**تَعِس**» بكسر العين وبفتحها، أي: عَثَر فسقط على وَجهه، وقيل: معناه بَعُد، وقيل: هَلَك، أو: لَزِمه الشر.

**قوله:** ﴿فَتَعْسًا﴾ كأنه يقول: أَتعسَهم الله، دعاءٌ عليهم بالتَّعْس.

**قوله:** «**تِعْهِن**» بكسر أوله وقد يفتح وسكون ثانيه وكسر الهاء، موضع على ثلاثة أميالٍ مِن السُّقيا بطريق مكة، وضبطه بعضُهم بضم أوله وثانيه وتشديد الهاء، حكاه أبو موسى في «الذيل»، قال: ومنهم مَن يَكسر أوله، وهو الذي في الحديث، مع سكون ثانيه كما ذكر أولاً.

**(فصل ت ف) قوله:** «**التَّفْل**» بسكون الفاء: هو النفخ ببُصاق قليلٍ، أو بغير بُصاق، ومنه قوله في التيمم: و«تَفَل فيهما»، و«يَتفُلُ» بضم الفاء وبكسرها.

**قوله:** «**وليَخرجْن تَفِلات**» التَّفَل بفتح الفاء: الريح الكريهة، والمراد أن لا يَتَطيَّبن، يقال: هو تَفِلٌ، أي: غير مُتطيِّب.

**قوله:** ﴿تَفَثَهُمْ﴾ التَّفَث: إذهاب الشَّعَث.

**قوله:** «**الشيء التافِه**» أي: اليسير الحقير.

**(فصل ت ق) قوله:** «**التَّقِيّة إلى يوم القيامة**» أي: التستر لأجل الحَذَر، والجمع التُّقى، وقوله: يَتَّقي بجذوع النخل، أي: يستتر بها. وتَقْوى الله: الخوفُ منه.

**(فصل ت ك) قوله:** «**وكان مُتَّكِئاً**» و«**كان يَتَّكِئ**»، قال الخطابي: كل مُعتَمِدٍ على شيء متمكن منه فهو مُتكئٌ، ومنه قوله: «يَتوكَّأ».

**(فصل ت ل) قوله:** «**التَّلْبينة**» تأتي في اللام.

**قوله:** «**تَلْعة**» بفتح أوله: أرضٌ مرتفعة يتردد فيها السيل، والجمع تِلاع.

**قوله:** «**مِن تِلادي**» بكسر أوله، أي: من قديم ما قرأتُ، وتِلاد المال: قديمُه، وطارِفُه: جَديدُه.

**قوله:** «**تَلَّه في يده**» أي: دفعه إليه. وقوله: ﴿وَتَلَّهُۥ لِلْجَبِينِ﴾ أي: وضع وجهه بالأرض.

**قوله:** «**فَيْءُ التُّلول**» جمع تَلٍّ، وهو الموضع المرتفع.

**قوله:** «**لا دَرَيتَ ولا تَلَيت**» قيل: معناه: ولا تَلَوتَ، وإنما قالها بالياء للمؤاخاة والإتْباع، وقيل: معناه ولا تَبِعت الحق، وقال ابن الأثير: ولا ائتليت، أي: لا استطعت، يقال: ما أَلَوْت، أي: ما استطعت، وهو افْتَعَلْتُ منه. وهذا الذي جزم به ذكره ابن الأنباري تجويزاً.

**(فصل ت م) قوله:** «**تمتمة**» هو تردد اللسان إلى لفظ كأنه التاء، واسم الرجل تَمْتَام.

والتمني يأتي في الميم.

**(فصل ت ن) قوله:** «**التنعيم**» مكان معروف خارج مكة، سُمِّي بذلك لأنه عن يمينه جبل يقال له: نُعيم وآخر يُقال له: ناعم، والوادي اسمه نَعمان.

**قوله:** «**التنور**» هو الذي يُخبَز فيه، وقيل: اسم مكان بالكوفة، وقال ابن عباس في قوله:

﴿وَفَارَ ٱلتَّنُّورُ﴾ أي: نَبَع الماء، وهذا تفسير «فار» وقال عِكرمة: وجه الأرض، وقيل: هو من المعرَّب.

**قوله:** ﴿ٱلتَّنَاوُشُ﴾: هو الرد مِن الآخرة إلى الدنيا.

**(فصل ت هـ) قوله:** «تِهامة» بكسر أوله: كل ما انخَفَض مِن بلاد الحجاز، ونَجْد: كل ما ارتفع. قال ابنُ فارس: مأخوذة مِن التَّهَم بفتحتين، وهو شِدَّة الحر وركود الريح، قال البكري: أولها من مِدارج تحت عِرْق، وطَرَفها الآخر مَدارج العَرَج.

**(فصل ت و) قوله:** «يُتَوِّجوه» أي: يُلبسوه التاج[1].

**قوله:** «فدعا بِتَورٍ» هو إناء مِن حِجارة أو غيرها مثل القدر.

**قوله:** «تَوِيَ لأحدهما» أي: هَلَك، ومنه: «لا تَوَى عليه»، ووَهِم مَن قاله بالمثلثة.

**قوله:** «تِيب عليه» أي: قُبِلت توبتُه، والتوبة الرجوع.

**(فصل ت ي) قوله:** «تَيْس» هو الذكر الثَّنِيُّ مِن المعز الذي لم يَبلُغ حد الضِّراب.

**قوله:** ﴿تَارَةً﴾: جمعُه: تِيَرَةٌ وتارات، وصوابه: تِيَر، بكسر أوله وفتح ثانيه.

**قوله:** «كيف تِيكُم» هي من أسماء الإشارة للمؤنث.

**قوله:** «التيمم، وتَيمَّموا» يأتي في الياء الأخيرة، وأصلُه القصد، ﴿ءَآمِّينَ﴾: عامِدين، وأَمَّمت ويَمَّمت واحد.

**قوله:** «تَيْماء» موضع قريبَ بادية الحِجاز، وهي حاضِرة طيِّئ، يخرج منها إلى الشام على البَلْقاء.

## حرف الثاء المثلثة

**(فصل ث أ) قوله:** «تثاءَب» والاسم الثُّؤَبَاء، وقيل: الصواب بتشديد الهمزة، ولا يقال: تَثَاوَب بالواو، قال ابن دُرَيد: أصله: ثَئِبَ الرجلُ، إذا استرخى وكَسِل.

---

(١) زاد بعد هذا في (س) وحدها: قوله: «تَوَخَّاه»: أي: قصده، والتَّوَخِّي هو القَصْد. قلنا: وليس هذا موضعه، وسيأتي في (فصل و خ).

(فصل ث ب) قوله: ﴿لِيُثْبِتُوكَ﴾ قال: ليحبسوك، كذا في الأصل، وقوله: «فاستَثبَتُّ عطاءً» هو من التثبُّت، وقوله: «طعنتُه فأثبَتُّه» أي: أثبتُّ الطعنةَ فيه فأصبتُ مَقتلَه، وقوله: «إذا عمل عملاً أَثبَتَه» أي: دامَ عليه.

قوله: ﴿ثُبَاتٍ﴾ يقال: واحدها: ثُبَة بالضم والتخفيف، قال ابن عباس: أي: سَرَايا مُتفرِّقين.

قوله: «ثَبَج البحرِ» أي: وسطه، وقيل: ظَهرُه، وأصله ما بين الكاهل إلى الظهر.

قوله: «ثَبِير» هو جبل معروف بمكة، على يسار الذاهب إلى مِنى مِن عرفة.

قوله: ﴿ثُبُورًا﴾ قال ابن عباس: أي: وَيْلاً، وقوله: ﴿مَثْبُورًا﴾ أي: ملعوناً.

قوله: «ثَبِطَة» أي: ثَقِيلة، وأصله التعويق.

(فصل ث ج) قوله: ﴿ثَجَّاجًا﴾ أي: منصبّاً، والثَّجُّ: الصَّبّ.

(فصل ث خ) قوله: «أَثخَنتُه» تقدم في الألف[1].

(فصل ث د) قوله: «الثَّدْي» بفتح أوله وسكون الدال وتخفيف الياء للواحد، وبالضم وكسر الدال والتشديد للجمع. وقوله: «ذو الثُّدَيَّة» المشهور بالمثلثة مصغراً، وقيل: أوله ياء أخيرة كذلك، وله وجه.

(فصل ث ر) قوله: «ولا يُثَرِّب» أي: ولا يُوبِّخ.

قوله: «الثريد» معروف، وهو ما يصنع بمرق اللحم، وقد يكون معه اللحم غالباً.

قوله: «الثُّريا» هو النجم المعروف.

قوله: «الثَّرَى» هو التراب الندي، وقوله: «فثُرِّي» أي: بُلَّ بالماء حتى صار كالثَّرى، ومنه «مكانٌ ثَرْيانُ».

قوله: «نَعَماً ثَرِيّاً» أي: كثيرة، يقال: أَثرَوْا إذا كَثُرت أموالُهم، والاسم: الثَّراء والثَّروة، والثراء بالمد: المال والغِنَى.

---

(١) في (س) وحدها شرحت الكلمة: أي: أثقلته بالجراح.

(فصل ث ع) قوله: «مَثْعَب» أي: مَسِيل، ومنه: «يَثعَبُ دماً».

قوله: «الثعبان» قال ابن عباس: الحية الذَّكر.

قوله: «الثَّعارِير: هي الضَّغَابِيس» قال الأصمعي: هو نبات يَنبُت في أصول الثُّمام شِبه الهِلْيوَن، وقال أبو عُبيد: صِغار القِثَّاء، وقيل: شِبهها، ويقال للأَقِط إذا كان رطباً، وقيل: هو نبت يخرج في الأذْخِر وغيرِه قدر شِبرٍ، فيه حُمُوضة. وقال القابِسي: صَدَف الجَوْهر، وكأنه أخَذَه من الطريق الأُخرى حيث قال: «كأنهم اللؤلؤ» ولا تَلازُم بينهما لأنهما تشبيهان مُختَلِفان، وقوله في الحديث: «فيَنبُتُون» يَدُلُّ للأول.

(فصل ث غ) قوله: «له ثُغاء» هو صوت الغنم، يقال: ما لَه ثاغِيةٌ، أي: غنم.

قوله: «كالثَّغْب شُرِب صَفْوُه» هو بسكون ثانيه وفتحه: الماء المستَنقِع مِن المطر، وقوله: «وكان منها ثَغبة» كذا رواه بعضهم، وهو تصحيف، وإنما هو «نَقِيّة» بالنون والقاف والتشديد.

قوله: «ثُغْرة نَحرِه» بضم أوله: هي النُّقْرة التي بين التَّرْقُوَتين. والثَّغْر: ما يلي دار العدو. وأَثْغَرَ الصبي، إذا نبتت سِنُّه، وإذا قُلِعَتْ.

(فصل ت ف) قوله: «استَثْفِري بثوب» أي: شُدِّي على فَرجِك، وهو مأخوذ مِن ثَفَرِ الدابة، وهو الذي يُشدَّ تحت ذَنَبها.

قوله: «جمل ثَفال» بفتح أوله، وهو البطيء السير. وخَطَّؤوا من كَسَرَ أولَه.

(فصل ث ق) قوله: ﴿ٱلثَّاقِبُ﴾ المُضِيء، يقال: أَثقِبْ نارَك، للموقِد.

قوله: «ثَقْب في تنور» وللكُشميهني بالنون.

قوله: «ثَقِفٌ» أي: فَطِنٌ وزناً ومعنى.

قوله: «لما ثَقُل» أي: اشتدَّ مرضُه.

قوله: «الثَّقَل مِن جَمْع» بفتحتين: هو متاع المسافر وأتباعُه.

قوله: ﴿وَأَثْقَالًا﴾ أي: أوزاراً، وقوله: ﴿مُثْقَلَةٌ إِلَىٰ حِمْلِهَا﴾ أي: مُثقلة ذَنباً، وقوله:

﴿مِثْقَالُ ذَرَّةٍ﴾ أي: زِنة ذرّة. ومنه:

إذا اســتَثقَلَت بالمــشركين المــضاجعُ

أي: غلب عليهم النومُ حتى ما يُطِيقوا القيام مِن ثِقَل الرؤوس. والغَشْي المُثْقِل، أي: الذي يُثقِل صاحبَه.

(فصل ث ك) قوله: «ثَكِلَتك أمُّك» الثَّكَل، بفتحتين، وبضم ثم سكون: الفَقْد، وهي كلمة تُستعمَل ولا يراد بها حقيقتُها.

(فصل ث ل) قوله: «ثلاث ورباع» بُيِّن في الأصل.

قوله: «ثَلَطَت» أي: سَلَحت، والثَّلْط بسكون اللام: الرَّجيع السهل.

قوله: «يُثلَغُ رأسُه» أي: يُشدَخ.

قوله: «ثُلّة» بالضم، أي: أُمّة، كذا في الأصل، والثُّلَّة: القِطْعة مِن الناس، وبفتح أوله: القِطْعة من الغَنم.

قوله: «ثُلْمة الجِدار» أي: الموضع المنهدِم منه.

(فصل ث م) قوله: «ثَمَد قليل الماء» قيل: هو ما يظهر من الماء في الشتاء.

قوله: «ثِمال اليتامى» أي: مُطعِمهم وعِمادهم، أو ظِلّهم، وقيل: مُطعِمُهم في الشدة.

قوله: «ثَمِلٌ» بكسر الميم، أي: سكران.

قوله: «ثمَّرتُ أَجره» أي: نَمَّيتُه وكَثَّرتُه.

قوله: «ثَمَر الأراك» بفتحتين، أي: ما يؤكل منه.

قوله: ﴿وَكَانَ لَهُۥ ثَمَرٌ﴾ قال مجاهد: ذهب وفضة، وقال غيره: جماعة الثمر.

قوله: «ثُمَّ» بالضم حرف عطف يرتّب ما بعده على ما قبله.

قوله: «ثَمّ» بالفتح: ظرف مكان، وقوله: «أَثَمَّ هو» الهمزة للاستفهام، أي: أَهاهُنا هو؟

قوله: «ثامِنُوني» أي: بايعوني فيه واذكروا لي ثَمَنه.

قوله: «ثُمنُهن» بضم أوله، أي: ميراثهن الثُّمن.

(فصل ث ن) قوله: «في ثُنَّتِه» بالضم وتشديد النون بعدها مثناة: هو ما بين السُّرَّة والعانةِ.

قوله: «ثَنيَّة جارية» أي سِنُّها المقدم. وثَنِيَّة الوَداع: موضع على طريق المدينة.

قوله: «بيع الثُّنْيا» بضم أوله وسكون ثانيه، أي: ما يُستثنى في البيع.

قوله: ﴿يَثْنُونَ صُدُورَهُمْ﴾ قرأ ابن عباس: «تَثْنَوني»، لأبي الهيثم بمثناة أوله، ولغيره بتحتانية، ثم مثلثة ساكنة ثم نون مفتوحة وبعد الواو نون مكسورة، وصدورهم بالرفع، وهو أفعوعَلْت، مِن انثنى الشيءُ: انعطفَ، قال في الأصلِ: كانوا يَستحيون أن يَتَخلَّوا فيُفْضوا بفُروجِهم إلى السماء.

(فصل ث و) قوله: «ثابَ رجالٌ» أي: رجعوا، وقوله: «ثابَتْ إلينا أجسامُنا» أي: رَجَعت، وقوله: ﴿مَثَابَةً﴾ أي: مُجتَمَعاً، وقيل: مَعاذاً.

قوله: «ثُوِّب بالصلاة» أي: دُعِيَ إليها.

قوله: ﴿هَلْ ثُوِّبَ ٱلْكُفَّارُ﴾ أي: جُوزِي.

قوله: «لا بأس أن يُعطيَ الثوبَ بالثلث» كذا للأكثر بالموحدة، ولابن السكن والنسفي بالراء، قال عياض: الثاني أشبه بسياق الباب. قلت: والأول مُوجَّه أيضاً لأنه في النَّسَاجة وذاك في الزراعة.

قوله: «ثائر الرأس» أي: مُنتشِر الشعر.

قوله: «يثور من بين أصابعه» أي: ينتشر.

قوله: «جبل ثَوْر» هو معروف بمكة، وثور جبل آخرُ صغير بالمدينة، وأنكره مُصعب الزُّبيري وأثبَتَه جماعة.

قوله: «ثَوَى» أي: أقامَ، و﴿مَثْوَىٰهُ﴾ أي: مُقامَه.

(فصل ث ي) قوله: «الثَّيِّب» مَن تزوَّج وحصل له الوَطءُ، يُقال للأنثى وللذكر، وهو مِن

ثابَ يثوب، كأنه مَن صَلَح لعَوْد الوَطْء، وقيل: لأنها ترجع بغير الوجه الذي كانت عليه مِن الحياء.

## حرف الجيم

(فصل ج أ) قوله: «فجُئِثتُ» يأتي في (ج ث).

قوله: «جَأْشه» بسكون الهمزة، أي: قَلْبه.

قوله: «لها جُؤَار» هو صوت البقرة ويُستعمل للآدمي، وقوله: ﴿فَإِلَيْهِ تَجْـَٔرُونَ﴾ أي: تَضِجّون وتستغيثون.

(فصل ج ب) قوله: «جَبَّ أَسنِمتَها» أي: قَطَعها.

قوله: «الجُبّ» بالضم، أي: الرَّكِيَّة التي لم تُطْوَ.

قوله: «الجِبْت» بالكسر، قال عمر: السِّحر، وقال عِكرمة: الشيطان.

قوله: «جُبَّتان» تثنية جُبّة: وهي ما قُطِع من الثياب مشمراً، ويقال بالنون.

قوله: «جَبَذتُ بثوبه» الجَبْذ معروف، ويقال فيه: الجَذْب، ومنه فاجتَبَذْتها، واجتذبتها.

قوله: «جُبَار» أي: هَدْرٌ لا يُطلب.

قوله: «بجَبَلي طَيِّئ» هما أَجَأٌ ـ بوزن ذَهَب ـ وسَلْمى.

قوله: ﴿وَٱلْجِبِلَّةَ ٱلْأَوَّلِينَ﴾ قال: هم الخلق، جُبِل: خُلِق، ومنه: جِبِلًّا وجِبِلاً، مخفف ومثقل.

قوله: «الجُبن» هو ضد الشجاعة.

قوله: ﴿يُجْبَىٰٓ﴾ أي: يجلب.

قوله: «وأحْدَثْنا التَّجْبِيهَ» بفتح المثناة وسكون الجيم وكسر الموحدة بعدها تحتانية ساكنة ثم هاء. فُسِّر في الحديث بالجَلْد والتحميم والمخالفة في الركوب، قال ثابت: وقد يكون معناه التعيير والإغلاظ، مِن جَبَهْت الرجل، أي: قابلتُه بما يكره. وضبطها بعضهم بمثناة آخره وقبلها حركة، وأصله البُروك وهو بعيد هنا.

(فصل ج ث) قوله: «جُثِثْتُ منه» بكسر المثلثة بعدها همزة ساكنة وقد تسهل ياء ثم تاء المتكلم، وللأكثر بتقديم الهمزة، أي: رُعِبت وخِفت.

قوله: ﴿ٱجْتُثَّتْ﴾ أي: قُطِعت.

قوله: «المُجَثَّمة» هي المحبوسة لتُرمى.

قوله: «جُثاً» بوزن عُرًى، جمع جاثٍ، أي: بارِك على رُكبتيه.

قوله: ﴿جَاثِيَةً﴾ أي: مُستَوفِزَة على الرُّكب، وقوله: «فجَثَا» فعل ماض منه.

(فصل ج ح) قوله: «من جُحرها» أي: مكانها، والجُحر المكان الضَّيِّق.

قوله: «جُحِش» بالضم: هو أكبر من الخَدْش.

قوله: «الجُحْفة» بالضم ثم السكون: مشهورة مِن المواقيت.

قوله: «الجحيم» هو من أسماء النار، وأصله ما اشتدَّ لهبُه.

(فصل ج د) قوله: «أجادب» إحداها جَدِبَة بفتح أوله وكسر ثانيه، وقد يسكن، ضد الخِصبة، قال الأصمعي: الأجادب ما لا يُنبِت الكلأ.

قوله: ﴿ٱلْأَجْدَاثِ﴾: جمع جَدَث بفتحتين آخره مثلثة: هو القبر.

قوله: «فاجْدَح لي» أي: حَرِّك السَّوِيق بالماء، وقال الداوودي أي: احلُب، وخُطِّئ.

قوله: «هذا جَدُّكم» بالفتح، أي: حَظُّكم.

قوله: «ولا ينفع ذا الجَدّ مِنك الجَد» قال الحسن: الجد: غِنًى، وقيل: الحظ، وقيل: العظمة. وقوله: «تمادى بي الجِد» بالكسر، أي: السرعة في السير.

قوله: «جِدَاد النخل» أي: صِرامها وقطع ثمرها.

قوله: «فأطال جِدّاً» أي: بالغ.

قوله: «جوادّ الطريق» جمع جادة بالتشديد، وهي الواضح منها.

قوله: «عن الجَدْر» هو مِن البيت، أي: الجدار الذي في الحِجْر، وهو الأساس القديم، وليس المراد الحِجر كله، ومنه «حتى يبلغ الجَدر».

**قوله: «أُعطيتُ جَدَلاً»** أي: حجة ومدافعة.

**قوله: «فجَدّع وسَبَّ»** أي دعا عليه بالقطع، وقوله: «هل تُحِسُّ فيها مِن جَدْعاء»، أي: مقطوعة الأذن.

(فصل ج ذ) **قوله: «فاجتذبتها»** تقدم قبل.

**قوله: «في جَذْرِ قلوب الرجال»** الجذر بالفتح، ويجوز الكسر: الأصل مِن كل شيء، قيل: ومنه «حتى يبلغ الماء إلى الجَذْر» والمشهور بالدال المهملة.

**قوله: ﴿جُذَٰذًا﴾** قال قتادة: قَطَّعَهن.

**قوله: «يا ليتني فيها جَذَعٌ»** بفتحتين: هو أول الأسنان، والجَذَع من الحيوان ما لم يُثنِ، ومنه الجَذَع مِن الضأن، ومنه قوله: «وليست عنده جَذَعة».

**قوله: «جُذوع النخل»** وقوله: **«حنين الجِذْع»** بكسر الجيم وسكون الذال، معروف.

**قوله: «بجِذْل شجرة»** بكسر أوله، أي: أصلُها، وقوله: «جُذَيلها» بالتصغير، هو عود ينصب للجَرباء من الإبل لتَحْتَك به.

**قوله: «المجذوم»** هو من أصابه داء الجُذام، أعاذنا الله منه.

**قوله: «بني جَذيمة»** بالفتح وزن عظيمة: هي قبيلة معروفة.

**قوله: «جَذْوة»** أي: قِطعة غليظة مِن الخشب ليس فيها لَهب.

**قوله: «المُجْذِبة»** بالضم ثم السكون وكسر الذال المعجمة، أي: المنتصبة.

(فصل ج ر) **قوله: «جُرَآء»** بوزن فُعَلاء مِن الجُرأة، وهي الإقدام، وقوله: «لأنها أجْرأُ»[1] إي أكثر إقداماً، ومنه «ما جَرّأ صاحبَك».

**قوله: «جرباء»، وقوله: «أجرب»** الجَرَب داء معروف، أعاذنا الله منه.

---

(١) هذه اللفظة من الأثر المعلق في كتاب الجهاد، باب الركوب على الدابة الصعبة والفَحُولة من الخيل، قال راشد بن سعد: كان السلف يستحبون الفحولة لأنها أجرى وأجسر، وهي في «الصحيح» بدون همز، من الجري، وأشار الحافظ في «الفتح» إلى معناها بهمز وبدون همز، ولم ينقل خلافاً في ضبط اللفظة بين روايات البخاري.

قوله: «جِراب» بالكسر للجمهور: وعاء من جلد، وجوَّز القزاز الفتح.

قوله: «يُجَرجِر» أي: يردده بالجَرجَرة، وهي صوت البعير عند الضَّجر.

قوله: «الجَرَادة» واحدة الجراد، معروف، وسُمِّيت بها فرس أبي قتادة.

قوله: «جَرِيدة» هي سَعَفة النخل، وقد تُطلَق على غيره.

قوله: «المجردَل» كذا للأَصِيلي، ويأتي في الخاء المعجمة.

قوله: «جَرْداوَين» أي: ليس عليهما شعر.

قوله: «تُجرَّر» أي: يَجرُّونها مِن مكان إلى مكان.

قوله: «اجترَّت» أي: أخرجت الجِرَّة، وهي ما كانت ابتَلَعَته لتمضَغَه.

قوله: «الجِرِّيتُ لا تأكله اليهود» هو حوت يشبه الحيات، ويقال فيه بحذف المثناة من آخره.

قوله: «الجَريرة» أي: الجناية، ومنه: «بجَريرة قومك» أي: بجنايتهم.

قوله: «هَلُمَّ جَرّاً» أمر بالاستمرار، انتصب على المصدر، أي: جُرَّ جَرّاً.

قوله: «الجُرُز» بضمتين، قال ابن عباس: الأرض التي لا تُمطَر إلّا ماء لا يغني عنها.

قوله: «الجَرَس» هو الجُلجُل، وأصله مِن الجَرْس بفتح ثم سكون: وهو الصوت الخفي، ويقال بكسر أوله.

قوله: «جَرَسَت» أي: رَعَت.

قوله: «الجُرُف» بضمتين موضع معروف بالمدينة على ثلاثة أميال. وقوله: ﴿عَلَىٰ شَفَا جُرُفٍ﴾ أصله ما تجرفه السيول، و«طاعون الجارِف» وقع بالعراق مراراً، أولها سنة سبع وستين ثم سنة سبع وثمانين، وسمي بذلك لكثرته، كأنه جَرَف الناس كالسيل.

قوله: ﴿يَجْرِمَنَّكُمْ﴾ أي: يحملنكم، قاله ابن عباس، وقيل: معنى ﴿لَا جَرَمَ﴾ لا محالة، ويُقال: أجْرَم وجَرَم بمعنى، وقيل: أصل جَرَم كَسَب، ومنه اجترَمَ، أي: اكتسب.

قوله: «الجِرْية» أي: جَرْي الماء إلى أسفل.

**قوله: «يُجري عليه»** أي: الرزق.

**قوله: ﴿مَجْرِىٰهَا﴾** أي: مَدفَعها، وهو مصدر أجريتُ.

**قوله: «فأرسلوا جَرِيّاً أو جَرِيَّين»** الجَرِيّ بفتح أوله وكسر الراء وتشديد الياء: الرسول، لأنه يجري في الحوائج، ومنه قوله: «لا يستَجْرِيَنَّكم الشيطان».

(فصل ج ز) **قوله: «جزيرة العرب»** قال المغيرة: مكة والمدينة واليمامة واليمن، ورُوي مثله عن مالك.

**قوله: «في جِزارتها»** بكسر الجيم، أي: على عمل الجَزَّار.

**قوله: «الجَزُور»** بفتح أوله: هو ما يُجزَر من الإبل، أي: يُذبح، والجمع جَزائرُ وجُزُر.

**قوله: «الجَزَع»** بالتحريك، أي: القول السيِّئ، وقيل: الفَزَع.

**قوله: «يُجزِّعه»** أي: يطرح عنه الجَزَع.

**قوله: «مِن جَزْع أظفار»** بإسكان الزاي: خَرَز معروف.

**قوله: «فتَجزَّعوها»** أي: تقسَّموها.

**قوله: «جزافاً»** مثلث الجيم، أي: بغير كيلٍ ولا وزن.

**قوله: «الجَزْل»** أي: القوي[1].

**قوله: «أيَجْزِي إحدانا»** أي: أيكفي، وقوله: «ما أَجزأَ فلان» أي: ما أَغنى، وأجزأني بالهمز: كفاني، وقوله: «ويُجزئ من ذلك ركعتان» أي: ينوب أو يقضي، وقوله: «أجزِي به» أي: أُثيبُ.

(فصل ج س) **قوله: ﴿جَسَدًا﴾** قال مجاهد: شيطاناً، وقال غيره: ولداً صغيراً شِق إنسان، قيل: هو الذي ولدته إحدى جواريه، حيث أَقسمَ أن يَطَأَهن فيَحمِلن فيَلِدْن، ولم يقل: إن شاء الله.

---

(١) هكذا فسَّره هنا، وهو في قول عيينة بن حصن لعمر رضي الله عنه: والله ما تعطينا الجَزْل، وفسَّره في شرحه برقم (٧٢٨٦): أي: الكثير.

قوله: «ثم يؤتى بالجِسر» أي: الصِّراط، وهو كالقنطرة بين الجنة والنار يمرُّ عليها المؤمنون.

قوله: «ولا تَجَسَّسوا» أي: لا تسألوا عن الشر، وقيل: التجسس التبحُّث.

(فصل ج ش) قوله: «جَشَّته» أي: طحنته.

قوله: «جُشاء» بضم أوله والمد، يعني أنَّ فَضلَ طعامهم يخرج فيه.

قوله: «لتَجَشَّمتُ لِقاءه» أي: تكلَّفتُ.

(فصل ج ع) قوله: «جَعْبة ـ بفتح أوله ـ من نَبْل» هي الكِنانة التي يُوضع فيها السهام.

قوله: «جَعْد» الجعد في الشَّعر المتجَعِّدُ. وفي الرجال والحيوان الشديدُ الخَلْق.

قوله: «الجِعِرَّانة» هو موضع معروف بين مكة والطائف، بكسر أوله وبكسر العين وتشديد الراء، ويقال بإسكانها وتخفيف الراء. قال علي بن المديني: أهل المدينة يخففونها، وأهل العراق يشددونها، وخَطّأ الخطابيُّ التشديد.

قوله: «يكون انجِعافُها» أي: انقلاعُها.

قوله: «الجعائل» جمع جَعِيلة، وهو ما يجعلُه القاعد لمن يخرج عنه مجاهداً، والجُعْل ما يُجعل على عمل معين.

(فصل ج ف) قوله: ﴿فَيَذْهَبُ جُفَآءً﴾ يقال: أَجْفَأَت القِدرُ: إذا غَلَت فعَلاها الزَّبَدُ.

قوله: «الجَفاء» بفتح أوله، أي: التباعُد وعدم الرِّقَّةِ والرحمةِ.

قوله: «يُجافي جنبَه» أي: يجفو فِراشَه، من الجَفَاء: وهو البعد.

قوله: «الجَفْرة» بالفتح: هي من وَلَد الضأن ما مضى له أربعةُ أشهر.

قوله: «جُفّ طَلْعة» أي: غِشاؤها.

قوله: «جَفْن السيف» أي: غِمده. وقوله: جَفنة الركب، أي: أعظم قَصعة معهم.

(فصل ج ل) قوله: «تَلَقِّي الجَلَب» أي: ما يُجلب مِن البوادي إلى القُرى.

**قوله: «جُلُبّان السلاح»** بضم اللام وتشديد الموحدة، وبتسكين اللام والتخفيف، وذكر في الصلح: «جُلُبّ» بضمتين، هو جمع جُلْبة[1]: وهي الغِمد والغِلاف.

**قوله: «جِلبابها»** قال النضر: الجِلباب ثوب أقصر من الخِمار وأعرض منه، وهو المِقْنَعة.

**قوله: «فهو يتجلجلُ»** أي: يَغوص، وروي بخاءين معجمتين، والأول أشهر.

**قوله: «فاطلعت في الجُلْجُل»** لم يفسره صاحبا «المشارق والمطالع» ولا صاحب «النهاية»، وأظنه الجُلجُل المعروف، وهو الجَرَس الصغير الذي يُعلَّق في عُنُق الدابة.

**قوله: «يا جَلِيح»** بوزن عظيم، لم يذكروه أيضاً، ويحتمل أنه من الجَلْح، أو هو عَلَم على المخاطب بذلك، أو من التَّجليح، وهو التصميم على الأمر.

**قوله: «جليداً»، وقوله: «جَلْداً»** هو من الجَلاَدة، وهي القوة.

**قوله: «مِن جِلْدَتنا»** أي: من جنسنا.

**قوله: «جَلَده»** أي: ضربه بالجِلدة.

**قوله: «إنك لجِلْف»** أي: غليظ أحمق.

**قوله: «إذْخِرٌ وجَلِيل»** الجليل بالجيم: الثُّمام بضم المثلثة، نَبْت معروف.

**قوله: «جِلالها»** بالكسر: هي الثياب التي تلبسها البُدن.

**قوله: «أُجْلِيَكم منها»** الجلاء بالفتح: الإخراج مِن أرض إلى أرض.

وفي النعوت الحُسنى: ذو الجلال. أي: العظمة.

**قوله في ذكر الحوض: «فيُجْلَون»** أي: يُبعدون، ويروى بفتح الحاء المهملة وتشديد اللام بعدها همزة[2]، أي: يُطرَدون عن الماء.

---

(١) هذا اللفظ في رواية معلقة أوردها البخاري بعد الحديث (٢٧٠٠)، قال الحافظ في شرحه هناك: «جُلُبّ» بضم الجيم واللام وتشديد الموحدة، وذكرها الخطابي بالتخفيف، جمع جُلْبة.

(٢) أي: يُحلَّؤون.

(فصل ج م) قوله: ﴿يَجْمَحُونَ﴾ أي: يسرعون. ومنه: «فجمَح موسى في أثره» أي: أسرع.

قوله: «الجَمَد» بفتح الميم وسكونها: الماء الجامد، وقوله: «جامدة» أي: قائمة، وقوله: «جُمادى» أحد الشهرين، سُمِّي بذلك لأنه اتفق وقوعُه في قوة الشتاء.

قوله: «استَجْمَرَ» أي: تَمَسَّحَ بالأحجار، والجِمار بالكسر: الحجارة الصغار، وقوله: رمى الجَمْرة، هي المواضع التي تُرمى فيها حَصَيات الجِمار في منى، وأكبرها جمرة العقبة.

قوله: «جَمَز» بالزاي، أي: وَثَب وعدا وأسرعَ.

قوله: «مِن جَمْع» بإسكان الميم: هو مكان معروف بالمزدَلفة، وهو اسم المَشعَر الحرام، وقيل: هو المزدلفة نفسها. وقوله: «تموت بجَمْع» بفتح أوله وبضمه أيضاً والميم ساكنة أيضاً، أي: تموت في نِفاسها.

قوله: «مِن تمر الجَمْع» هو كُل ما لا يُعرف له اسمٌ.

قوله: «فأجمَعتُ صِدقَه» أي: عزمتُ عليه.

قوله: «الصلاة جامعة» أي: في جماعة، أو ذات جماعة.

قوله: «مُستَجْمِعاً ضاحكاً» أي: مقبلاً على ذلك.

قوله: «جوامع الكَلِم» قال البخاري: بلغني أن الله يجمعُ له الأمورَ الكثيرةَ التي كانت لِمَن قبله في أمرٍ واحد أو أمرين. وقال غيره: المراد الموجَز من القول مع كثرة المعاني. وجزم في «النهاية» بأن المراد القرآن.

قوله: ﴿جِمَالاتٌ صُفْرٌ﴾[1] قال: هي حِبال السفن.

قوله: «جَمَلُوه فباعوه» أي: أذابوه.

قوله: «حُبّاً جَمّاً» أي: كثيراً.

---

(١) قوله: ﴿جِمَالاتٌ صُفْرٌ﴾ كذا هو في الأصل، وهي قراءة نافع وابن كثير وأبي عمرو وابن عامر، وعاصم في رواية أبي بكر، وهكذا أُثبتت في النسخة اليونينية لـ«صحيح البخاري» في كتاب أحاديث الأنبياء باب (٣٠)، وفي تفسير سورة المرسلات من كتاب التفسير.

**قوله: «فقد جَمُّوا»** بالفتح وتشديد الميم، أي: استراحوا، ومنه قوله: «مَجِمَّة للمريض» بكسر الجيم وفتحها إن فتحتَ الميم، فإن ضممتها كسرت الجيم، أي: مُريحة.

**قوله: «جُمَّته»** بالضم، أي: شعرُه الكثير، وهو أكثر من الوَفْرة.

**قوله: «فوقَ شَعري جُمَيمةً»** بالتصغير، أي: بقي يسيراً[1].

**قوله: «مثل الجُمان»** بالضم والتخفيف، وهو شذورٌ تُصنع مِن الفضة أمثال اللؤلؤ.

**(فصل ج ن) قوله: «يجنأُ عليها»** بالهمزة قيده الأصيلي، ولغيره بالحاء المهملة، وصحَّح أبو عُبيد يجنأ، بفتح أوله بالجيم.

**قوله: «جُنُب» وقوله: «أجْنَبت»** مِن الجَنابة، وأصلها البُعد، واستُعمل في إنزال المني ونحوه لأن صاحبه يبعد عن المسجد وعن الصلاة.

**قوله:** ﴿فَبَصُرَتْ بِهِۦ عَن جُنُبٍ﴾ أي: عن بُعد، وقوله: ﴿وَٱلْجَارِ ٱلْجُنُبِ﴾ هو الغريب.

**قوله: «تمر جَنِيب»** أي: ليس بمُختلط، وقال مالك: هو الكَبِيس، وقيل: الطَّيب، وقيل: القوي.

**قوله: «جَنَبات أم سُليم»** أي: نواحيها. ومنه: «على جَنَبَتي الصراط» بالتحريك، أي: ناحيَتيه.

**قوله: «جَنابِذ اللؤلؤ»** واحدها جُنبُذة، وفُسِّر بالقِباب، وسيأتي في حبائل.

**قوله: «جُنْح الليل»** بضم أوله وبكسره، هو أول الليل، وقيل: قطعة مِن نصفه الأول، وقوله: استجنح الليل، أي: أقبلَ، وقوله: ﴿وَإِن جَنَحُواْ لِلسَّلْمِ﴾ أي: طَلَبوا.

**قوله: «أمراء الأَجناد»** جمع جُند، كان عمرُ قَسَّم الشام أجناداً أربعة، وقيل: خمسة، فولَّى على كل جُندٍ منها أميراً. ومنه «الأرواحُ جُنودٌ مُجَنَّدة».

**قوله: «جِنازة»** بكسر الجيم وفتحها، يقال للميت ولسريره، وقيل: بالفتح للميت، وبالكسر للسرير.

---

(١) فسَّر الحافظ هذه العبارة في شرح الحديث (٣٨٩٤) بما معناه: ربا شعري وكثر حتى بلغ جُميمة، وهي تصغير الجُمّة.

**قوله:** ﴿جَنَفًا﴾ أي: مَيلاً.

**قوله:** «**جُنَّة من النار**» بضم أوله، أي: سِتر، ومنه: «جُنَّتان مِن حديد»، ومنه: المِجَنّ، وهو الترس، والجمع مجَانّ بفتح الميم، ومنه «كالمَجَانّ المُطْرَقة».

**قوله:** «**تُجِنّ بَنَانَه**» أي: تَستُرها.

**قوله:** «**جَنَّ**» بالفتح، أي: أَظلَمَ، وسُمِّي الجنُّ جِنّاً لاستتارهم، وقيل لكل ما استتر: جِنَّة، بالكسر.

**قوله:** «**الجنين**» هو الولد ما دامَ في بطن أمه، قيل له ذلك لاستتاره، فإذا وضعته، فإن كان حياً فهو ولد، أو ميتاً فسِقْط، وقد يطلق عليه: جَنين مجازاً.

**قوله:** «**جِنَّان البيوت**» بكسر أوله، وهي الحيّات، وقيل: البِيض الرِّقاق، وقيل: ما لا يَتَعرَّض للناس، وفي الأصل: الحيات أجناس؛ الجانّ والأفاعي والأساوِد.

(فصل ج هـ) **قوله:** «**بلغ مني الجهد**» الأكثر بالفتح، ولبعضهم بالضم، وهو المشقة وقُرِىء: ﴿وَٱلَّذِينَ لَا يَجِدُونَ إِلَّا جُهْدَهُمْ﴾ بالوجهين.

**قوله:** «**اجهَدْ جَهْدَك**» أي: ابلُغْ أقصى ما تقدِر عليه. وقوله: «جاهِداً عليه» أي: مبالغاً في أذاه، وكذا «اجْهَدْ عليَّ».

**قوله:** «**جَهْد البلاء**» قيل: الشدة، وقيل: كثرة العيال وقلّة المال[1].

**وقوله في الجماع:** «**ثم جَهَدَها**» أي: بالغ في مَشَقَّتها وإخراج ما عِندَها.

**قوله:** ﴿جَهْرَةً﴾ أي: مُعايَنة.

**قوله:** «**إلّا المُجاهِرين**» أي: المعلِنين بالمعصية، والجَهْر ضد السر، وفيه: «وإن من المجاهرة»، وفي رواية الحَمُّوِيّ: «وإن مِن المَجَانَة».

**قوله:** «**قضيت جَهَازَك**» أي: فرغتَ من تحصيل أُهْبة السفر. ومنه: «أُجَهِّز جيشي».

**قوله:** «**جَهَش الناس**» أي: استقبلوه مستعدين للبكاء.

---

(١) قوله: «وقلة المال» ليس في الأصل و(ف).

قوله: «فلا يَرفُثْ ولا يَجهَل» أي: لا يقلْ قولَ أهل الجهل، والجاهليةُ ما قبل الإسلام، وقد تُطلَق باعتبار قومٍ مخصوصين.

(فصل ج و) قوله: «الجَوْبة» بالفتح: هي المكان المتسع مِن الأرض. وقوله: ﴿جَابُواْ﴾ أي: نَقَبوا. يَجُوب الفَلاة أي: يقطعها، وقال مجاهد: ﴿كَٱلْجَوَابِ﴾: حِياضُ الإبل.

قوله: «مُجوِّب عليه» أي: مُترِّس.

قوله: «جُوَاثَى» بالضم وفتح الواو الخفيفة وبالمثلثة: قرية من البحرين.

قوله: «جائحة» أي: مُصيبة، ومنه: اجتاحَ أصلَه، أي: أهلكَه كلَّه.

قوله: «بالجَوْد» بفتح أوله: هو المطر الغزير.

قوله: «يَجودُ بنفسه» أي: يُخرجها من جَسَده.

قوله: ﴿ٱلْجُودِيِّ﴾ قال مجاهد: جبل بالجزيرة.

قوله: «جَوْر عن طريقنا» أي: مخالف.

قوله: «الجِوار» بكسر أوله وبواو خفيفة أي: المجاورة.

قوله: «له جُوار» بالضم، تقدم في أول الحرف.

قوله: ﴿فَجَاسُواْ﴾ أي: يَمَّموا.

قوله: «جَوَّاظ» بوزن فعَّال آخره ظاء معجمة، هو البَطين القصير، وقيل غير ذلك.

قوله: «مَجَاعة» من الجوع، أي: زمان الجوع. وقوله: «الرَّضاعة من المَجاعة» أي: من يرضعُ لجُوعه.

قوله: «الجَوف» مِن مراد، كذا للأكثر بالواو، وهو موضع باليمن، وللكُشميهني بالراء بدل الواو، وغُلِّط.

قوله: «فأجَافوا عليهم البابَ» أي: أَغلقوا، ومنه «أَجِيفوا الأبواب».

قوله: «جَوْلة» أي: انكشاف وذَهاب عن مكانهم، ومنه «ثم جالَت الفَرَس».

قوله: «عُرْوة جُوَالقه» بالضم، أي: الغِرَارة، والجمع: جَوَالق.

قوله: «فاجتَوَوا المدينةَ» أي: استَوخَموها.

قوله: «كأنها جُؤْنة عَطّار» بضم أوله مهموز ويسهل: هي الوِعاء.

قوله: «يُجِيل القِداح» أي: يُديرها، والمراد أنه يخلطها ويضرب بها.

(فصل ج ي) قوله: «جَيْب القميص» أي: فَرجه، أو شَقه الذي يدخل منه الرأس.

قوله: ﴿ٱلصَّٰٓفِنَٰتُ ٱلْجِيَادُ﴾ أي: السِّراع، قاله مجاهد.

قوله: «كأجاويد الخيل» أَجاويد جمع جَيِّد، وهو الأصيل فيها.

قوله: «جائزته يوم وليلة» قيل: ما يَجُوز به ويكفيه.

قوله: «لا نُجِيز البَطحاءَ إلا شَدّاً» مِن: أجاز الوادي: إذا قَطَعه، ومنه: «فأكون أنا وأمتي أولَ من يُجيز» أي: أول مَن يجوز.

قوله: «قبل أن تُجيزوا عليّ» أي: تكملوا قتلي.

قوله: «أَجيزوا الوفد» أي: أعطوهم الجائزة.

قوله: «أن تُجِيزَ ابني بواحدٍ من الخمسين» أي: تعتدّ به.

قوله: «فليتجوَّز» أي: ليُسرع.

قوله: «يَشُقُّ عليّ اجتيازه» أي: المضي فيه.

قوله: «حتى يَجيش» أي: يفور أو يَتَدَفَّق.

قوله: «جِيفة» بالكسر: الميت الذي أَنتنَ، وقوله: الجِيَف بالكسر وفتح الياء، هو الجمع، وقوله: قد جَيَّفوا، أي: صاروا جِيَفاً.

قوله: «فوجدوا الجام» هو إناء معروف مِن فضة أو غيرها، وهو مُستدير لا قعر له غالباً.

## حرف الحاء

(فصل ح ب) قوله: «حِبّ رسول الله ﷺ» بكسر أوله، أي: مَحبوبُه.

قوله: «بحَبيبتَيه» أي: بعينَيه.

**قوله: «الحَبّة السوداء»** بفتح أوله، وفسرت في الحديث: الشُّونِيز، وهي في العُرف الآن أشهر مِن الشُّونِيز، وحكى الحربي عن الحسن أنها الخَرْدَل.

**قوله: «كما تنبت الحِبة»** بكسر أوله، قال الفراء: هي بِزر البَقل البري، وقال أبو عَمرو: نبت ينبت في الحشيش، وقيل: ما كان في النبات له اسم فواحده حَبة بالفتح، وما لا اسم له: حِبة بالكسر، وقوله: «حَبة مِن خَردل» بالفتح: واحدة الحب.

**قوله: «لم يكن له يومئذ حَب»** يعني حِنطة، وكذا قوله: ﴿وَحَبَّ ٱلْحَصِيدِ﴾، قيل: الحِنطة، وقيل: أعمّ.

**قوله: «بُرْد حِبَرة»** بكسر أوله وفتح ثانيه: من التحبير، وهو التَّزيين، والمراد هنا عَصْب اليمَن. وقوله: لا ألبس الحَبِير، قيل: هو مِثله، وقيل: هو ثوب وَشْيٍ مُخطَّط، وقيل: جديد.

**قوله: «حَبْر العرب»** بفتح أوله وكسره أي: عالِمُهم، وقوله: «كعبُ الحَبْر» أي: العالِم، وقيل: سمي بذلك للحِبر الذي يكتب به وقال الشاعر:

والعالِمُ المَدعوُّ حَبْراً إنَّما سمَّاهُ باسمِ الحَبْرِ حَملُ المِحْبَرِ

**قوله: «حَبَسه القرآن»** أي: مَنَعه مِن الخروج منها، قال في الأصل: يعني قوله: ﴿خَٰلِدِينَ فِيهَا﴾.

**قوله: «لعلها تحبِسُنا»** أي: تمنعنا، وكذا قوله: «فحبَسَه بعد ما أُقيمت الصلاةُ».

**قوله: «جمعوا لك الأحابيش»** تقدم في فصل أح.

**قوله: «ما يَقتُل حَبَطاً»** يقال: حَبِطت الدابةُ: إذا أكلت المرعى حتى يَنتَفِخ بطنُها فتموت، وقوله: «حَبِط عملُه» أي: بَطَلَ.

**قوله:** ﴿وَٱلسَّمَآءِ ذَاتِ ٱلْحُبُكِ﴾ أي: مُحتبِكة بالنجوم، وقال في الأصل: يعني استواءَها وحسنها.

**قوله: «حَبائل اللؤلؤ»** كذا لجميع الرواة في جميع المواضِع إلا في أحاديث الأنبياء لغير المروزي، فقالوا: «جَنابِذ» وقد تقدم في الجيم، قال جماعة: «حبائل» تصحيف من «جنابذ»،

وقال ابن حزم: لا أعرف حبائل ولا جنابذ. وفسر غيرُه «جنابذ» بالقِباب كما تقدم، وقال عياض: يحتمل أن يريد بالحبائل القلائد والعقود، والحَبل: هو الطويل من الرَّمْل، أو يريد جمع حُبلة، وهو ضَربٌ من الحلي معروف، وتعقبه ابن قُرقُول فقال: الحبائل إنما تكون جمع حِبالة أو حَبيلة لا جمع حَبل ولا حُبْلة. وقال صاحب «النهاية»: يحتمل أن يكون حبائل جمع حَبْل على غير قياس. والله أعلم.

**قوله: «نهى عن بيع حَبَل الحَبَلة»** بتحريك الموحدتين وبتحريك الأول وتسكين الثاني، فسره في رواية مالك عن نافع ببيع الجزور إلى أن تُنتَج الناقة ثم تُنتَج التي في بطنها، وفي رواية جُويرية عن نافع كذلك، وأُبهم المفسر في رواية عبيد الله عن نافع. وقيل: هو شِراء نتاج النتاج على تقدير أن يكون ما في بطن الناقة أُنثى، وقيل: هو بيع العِنَب قبل طِيبه، لأن الحَبْلة ـ وهي الكَرْمة ـ تقال بسكون الباء وفتحها. وقيل: معناه: بيعُ الأَجِنَّة ـ وهي الحَبَل ـ في بطون الأمهات، وهي الحَبَلَة، والحَبَلَة بالتحريك: جمع حابِلة، قاله الأخفش.

**فائدة:** قالوا: الحبَل بالموحدة مختص بالآدميات إلا في هذا الحديث.

**قوله: «وما لنا طعام إلا ورق السَّمُر والحُبْلة»** قيل: الحُبْلة ثمر السَّمُر، وهو يشبه اللُّوبياءَ، ووقع لمسلم «إلا الحُبْلة وهو السَّمُر»، وقيل: الحُبلة ثمر العِضاه، وقيل: ثمر الطَّلْح.

**قوله: «تقطعت بي الحِبال»** جمع حَبْل، وهو المستطيل مِن الرمل، وقيل: الضخم المرتفع منه.

**قوله: «يحتبي بثوبه»** أي: يَنصِب ساقيه ويُدير عليهما ثوبَه، أو يعقِد يديه على ركبته معتمداً، والاسم الحَبْوَة والحُبْية، بضم الحاء وكسرها.

**قوله: «ولو حَبْواً»** أي: زحفاً، وهو زحف مخصوص يُقال لمن زَحَف على استِه أو على يديه ورجليه، ومنه «ومنهم مَن يَحْبو».

**(فصل ح ت) قوله: «تَحُتُّه بظُفرها»** أي: تقشِره، ومنه قوله: فحَتَّها، كذا قوله «حُتِّية»، وقوله: «لا يَتَحاتُّ ورقُها» أي: لا يسقُط.

**قوله: «مات حَتفَ أَنفِه»** يقال لمن يموت على فِراشه، والحَتْفُ: الموت، قال أبو عُبيد: كأن أنفه أماته بانقطاع النَّفَس، وقيل: يريد أن نفسَه تخرج على فِراشِه من فمه وأنفه.

**(فصل ح ث) قوله: «أَحَثَّ الجَهَازِ»** أي: أَعْجَلَه، وقوله: «أكلاً حثيثاً» أي: سريعاً، وتكرر بتصاريفه.

**قوله: «في حُثَالة»** بالضم، أي: رُذَالة.

**قوله: «فاحْثُ»** فعل أمر بالحَثْوِ، وهو الحَثْي أيضاً، وأصله الغَرْف باليد.

**(فصل ح ج) قوله: «حاجَّ آدمُ موسى»** أي: غلبه بالحُجة وظَهَر عليه.

**قوله: «لا حجة لهم»** أي: لا برهان، وقال مجاهد: لا خُصومة.

**قوله: «شهر ذي الحجة»** بالفتح، ويجوز الكسر، سمي بذلك لأنه يُحج فيه.

**قوله: «الحَجيج»** أي: الحُجَّاج، وهما جمعان.

**قوله: «حَجِيجُه»** أي: غالبُه بالحجة.

**قوله: «رَبِيبَتي في حَجْري» و«في حَجْر ميمونة»** هو بالفتح معناه: التربية كالحضانة وتحت النظر، والمنع مما لا ينبغي، وحُكي في المنع التثليث، وكذا في المصدر. وأما قوله: «أجلسه في حَجْره» فيجوز فيه الفتح والكسر إذا أُريد به الثوب والحِضن، وحَكَى في «المحكم» الضم أيضاً إذا أُريد الحضن، وإن أريد الاسم فبالكسر لا غير.

وفي الأصل في قوله تعالى: ﴿كَذَّبَ أَصْحَٰبُ ٱلْحِجْرِ﴾: هو موضع ثمود. وأما ﴿وَحَرْثٌ حِجْرٌ﴾ فمعناه حرام، وكل ممنوع فهو حِجر مَحجور، والحِجر كل بناء بنيتَه فحَجَّرتَ عليه مِن الأرض، ومنه سُمّي حطيم البيت حِجراً، ويقال للأنثى من الخيل: حِجر، ويقال للعقل: حِجر، وأما حَجْر اليَمامة فهو المنزل اهـ. وكل ذلك بالكسر إلّا حَجْر اليَمامة.

**قوله: «تَحجَّرتَ واسعاً»** أي: ضيَّقتَ، وكذا حَجَّرت، وأما «تَحجَّر كَلْمُه» فمعناه صار يابساً كالحَجَر مِن يُبسِه عند اجتماعه.

**قوله: «وكانت عائشةُ تطوف حَجْرةً»**، بالفتح وسكون الجيم، أي: ناحيةً مُنفردة غير بعيدة.

قوله: «**فأتيت به الحُجَر**» بضم ثم فتح: هي البيوت، جمع حُجْرة، ومنه: مما يلي الحُجَر ومنه: احتَجَرَ حُجْرةً.

وقوله: «**يَحتَجِره من الليل**» أي: يمنعه.

قوله: «**فما احتجزوا**» بالزاي، أي: ما انكفوا عنه.

قوله: «**آخُذُ بحُجَزكم**» بالضم ثم الفتح: جمع حُجْزَة، وهي مَعقِد السَّراويل والإزار، ومنه: وهي محتَجِزة، وقوله: أخرَجَته من حُجْزَتها، وللقابسي من حُزَّتها، على الإدغام، وقوله: «فجعل يحجزهن ويَغلِبْنه» أي: يحول بينهن وبين النار.

قوله: «**الحِجاز**» هو ما بين نجد وجبل السَّراة، وهو جبل ممتد من اليمن إلى أطراف الشام، وقيل: أوله مِن جبل طيِّئ.

قوله: «**بحَجَفةٍ**» بفتحتين، أي: دَرَقة.

قوله: «**مثل زِرِّ الحَجَلة**» المشهور بفتحتين، والزِّرُّ واحدُ الأزرارِ التي في العُرَى كأزرار القَمِيص، والحَجَلة على هذا الكِلَّةُ، وهي سِتر مُسَجَّف. ووقع في صِفَة النبي ﷺ: الحُجْلة مِن حُجَلِ الفرسِ: الذي بين عينيه، وقيدوه بضم أوله وسكون ثانيه، وهو القيد، وبه سمي حَجْل المرأة بمعنى الخَلخَال، وبكسر أوله وفتح ثانيه، وقيل: هو خطأ، لأن حجل الفرس بياض في قوائمها لا بين عينيها، ومنه: «يأتون غراً مُحَجَّلين»، ويمكن توجيهه. وقال الترمذي: هو زر أبيض، ووقع للخطابي بتقديم الراء على الزاي، وسيأتي.

قوله: «**فجعلت أَحجِلُ**» أي: أقفزُ على رجل واحدة، والاسم منه: الحَجْل بالفتح ـ ويجوز الكسر ـ ثم السكون، ومنه: يَحْجِل في قيوده.

قوله: «**حَجَمه**» و«**احتَجَم**» و«**المِحجم**» الآلة التي يُمَصّ بها موضع الحِجامة.

قوله: «**الحَجُون**» بالفتح ثم الضم مخففاً: هو الجبل الذي بجانب مسجد العقبة، وقال الزبير[1]: هي مقبرة أهل مكة.

---

(١) تحرَّف في (ع) و(س) إلى: الزبيدي. والزبير: هو الزبير بن بكّار.

**قوله: «بمِحجَن»** بكسر الميم وسكون الحاء وفتح الجيم: عصاً مُعوَجَّةٌ. وقوله: حَجَنَه بِمِحْجَنِه، أي: نَخَسه بطَرَفه.

**قوله: «يقال للعقل: حِجْرٌ حِجاً»** بكسر أوله مقصور: هو من أسماء العقل، بمعنى المعرفة والتيقظ.

**(فصل ح د) قوله: «الحُدَاء»** بضم أوله والمدِّ مهموز: هو ضَرْبٌ مِن الغناء تُساق به الإبل.

**قوله: «الحِدَأَة»** بالكسر وفتح الدال بعدها همزة: طير معروف[1]، ويقال له: الحُدَيّا، بالضم وتشديد الياء، والحُدَيّاة، مثله بزيادة هاء في آخره، والجمعُ كالأول بلا هاء، كِعنَبَة وعِنَب.

**قوله: ﴿مِّن كُلِّ حَدَبٍ يَنسِلُونَ﴾** هو ما ارتفع من الأرض، وقال قتادة: أي: أَكَمَة. وقال غيره: يَظهرون مِن غليظ الأرض ومرتفعها. والجَمْع حِداب.

**قوله: «الحُدَيْبية»** بالتخفيف والتثقيل: موضع معروف من جهة جُدّة، بينها وبين مكة عشرة أميال.

**قوله: «لولا حِدْثانُ قومِكِ»** بكسر أوله وسكون الدال، أي: قُربُ عهدهم.

**قوله: «حدث به عيب»** بفتح الدال حيث وقع إلا في قولهم: «ما قَدُمَ وما حَدُث» فبالضم.

**قوله: «لِمَن أَحدثَ عليه»** أي: تَغوَّطَ. وقوله: «ما لم يُحدِث» فسِّر في الحديث بالفُساء والضُّراط، وفي رواية النسفي «ما لم يُحدِث فيه، يُؤذِ فيه». وهو تفسير لـ«يحدث»، ويحتمل المعنى الأعمُّ أيضاً، ولبعضهم بزيادة «أو» بينهما.

**قوله: «من أحدثَ حَدَثاً»** أي: فَعَلَ فِعلاً لا أصل له، والمراد مما يخالف الشرع.

**قوله: «مِن أمتي مُحدَّثون»** بفتح الدال المشددة، وقرأ ابن عباس: «مِن نبي ولا مُحدَّث»،

---

(١) زاد هنا في (ف) و(ع) و(س): ويقال بالقصر أيضاً.

قيل: المراد: يجري الصوابُ على ألسِنَتهم من غير قَصْد، وقيل: المراد الإلهام، وهو في مسلم بلفظ: «مُلهَمون».

**قوله: «حُدّاث الأسنان»** بضم أوله والتشديد، أي: شباب، والحُدّاث أيضاً الذين يَتَحدَّثون، مثل السُّمَّار.

**قوله: «ما يُحِدُّون إليه النظر»** أي: يُديمون، أو يبالغون.

**قوله: «يَسْتَحِدّ بها»** أي: يحلق شَعر عانته، وكذا: «تَستَحِدّ المُغِيْبة».

**قوله: «أن تُحِدَّ على مَيت»** بالضم من الرباعي، وهو الإحداد، ومن الثلاثي أيضاً، يقال: حَدَّتْ وأَحَدَّتْ، والمراد الامتناع من الزينة والطِّيب.

**قوله: «فيَحُدُّ لي حداً»** أصل الحد المنع والفصل بين الشيئين، والمعنى يمنعني من تجاوزه.

**قوله: ﴿يُحَآدُّونَ﴾** قال في الأصل: يُشاقُّون. وهي مفاعَلَة مِن المحادَّة، وكأن أصله أن العدوَّ يلاقي عدوَّه بحدِّ السيف، أو أن كُلًّا منهما يُجاوِز الحَدَّ في العداوة.

**قوله: «﴿ذَاتِ ٱلشَّوْكَةِ﴾ أي: الحِدَّة»** والمراد: حِدَّة القُوَّة والظهور.

**وقوله: «محدودين»** أي: ذهب حدهم وقوتهم، ومنه: أرى حَدَّهم كَليلاً، وقوله: أُداري منه بعض الحَدِّ، أي: شدة الخُلُق. ومنه: «وكان رجلاً حديداً» أي: شديد الخلق.

**قوله: «على حِدَةٍ منه»** بالكسر وفتح الدال مخففاً، أي: ناحية.

**(فصل ح ذ) قوله: «معها حِذاؤُها»** بالكسر والمد، أي: نعلُها، وقوله: حِذاء الإمام أي: بِجَنْبه، ومنه «حَذْوَ قُدَيد».

**قوله: «فحذف بيديه»** أي: رمى، وكذا: حَذَفه بالسيف، وأما «حَذَفه بعصاه» فغلط من قاله بالمعجمة.

**قوله: «وإما أن يُحْذِيَه»** يُقال: أحذيتُ الرجل إذا أعطيتَه، وحَذَيتُه أيضاً، والاسم: الحُذْيَا والحَذِيَّة، ومنه «يُحْذَيْن من الغنيمة».

(فصل ح ر) **قوله**: «حِراء» هو جبل معروف بمكة، يكسر أوله، وحُكي فيه الفتح والضم، وهو ممدود ويقصر، ويصرف ولا يصرف.

**قوله**: «الحَرْبة» هي رمح قصير، معروفة، وقوله: «بحِرابهم» جَمْعُها.

**قوله**: «مَحرُوبين» أي: مسلوبين، يقال: حُرِب الرجلُ، إذا سُلِب حَرِيبَتَه، أي: مالَه: فهو حَرِيب ومَحروب، والاسم الحَرَب بفتحتين.

**قوله**: «الحَرْبيّ» منسوب إلى أهل الحرب.

**قوله**: «المحاربة لله» قال البخاري: هي كلمة الكفر.

**قوله**: «خَمِيصة حُرَيْثية» قيل: هو تصحيف، والصواب جَوْنِيَة بالجيم والنون. وقيل: بل منسوبة إلى رجل يقال له حُرَيث.

**قوله**: «ويتحرج» **وقوله**: «أحرجكم»، **وقوله**: «التحريج»، **وقوله**: «حتى يحرجه» كله مِن الحَرَج، وهو ضِيق الصدر وغيره، ويطلق على الإثم.

**وقوله**: ﴿عَلَىٰ حَرْدٍ﴾، قال قتادة: جِدّ في أنفسهم.

**قوله**: ﴿ٱلْحَرُورُ﴾ قال: هو بالنهار مع الشمس، وقال ابن عباس ورُؤْبةُ: الحَرور بالليل والسَّموم بالنهار. وقيل: هذا هو الأغلب، وقد يُطلق كُلٌّ على الآخر، وقيل: هو الحَرّ الشديد ليلاً أو نهاراً، والسَّموم بالنهار فقط، وعن الكسائي: هما سواء.

**قوله**: «استَحَرَّ القتلُ» بتشديد الراء، أي: كَثُر واشتد.

**قوله**: «الحَرّة» بالفتح والتشديد: هي أرض ذاتُ حِجارة سُود، والمراد بذلك حَرَّة المدينة، ومنه قوله: إلى الحَرَّتين، ويوم الحَرَّة اسم وَقعةٍ كانت بحَرَّة المدينة في خِلافة يزيد ابن معاوية.

**قوله**: «وحِرزاً للأميين» أي: يَحُوطهم. وقوله: «إلى جبل لأُحْرِزَه» أي: أحفظه فيه.

**قوله**: ﴿حَرَضًا﴾ أي: مُحَرَضاً يُذيبك الهمُّ، كذا في الأصل، وقال غيره: رجل حَرَضٌ، أي: فاسد.

قوله: «حِرفتي» أي: كَسْبي، واحتَرَف، أي: اكتَسَب.

قوله: «فحَرَّفها» أي: جعلها مُحَرَّفة إشارة إلى صفة قَطْع السيف.

قوله: «اقرأْ على حرف» أي: على لغة منهم.

وقوله: ﴿يُحَرِّفُونَ﴾ أي: يغيرون.

قوله: «الحُرَقَات من جُهينة» واحدها الحُرقَة، بالضم ثم الفتح، قبائل.

قوله: «حَرَّكتُ بعيري» أي: دفعتُه ليمشي سريعاً.

قوله: ﴿وحِرْمٌ عَلَىٰ قَرْيَةٍ﴾[1] بكسر الحاء، أي: وَجَبَ أن لا رجوعَ، وعلى قراءة ﴿وَحَرَامٌ عَلَىٰ قَرْيَةٍ﴾ حَرُم الرجوع، فيتحد المعنى.

قوله: «وأنتم حُرُم» جمع حَرامٍ، أي: مُحرِم، أو داخل الحَرَم. وقوله: حُرُم الحج، بضمتين: جميع أموره، وفتحَ الأصيلي الراء، أي: الممنوعات.

قوله: «مع ذي مَحرَم» أي مع مَن يَحرُم عليه نكاحُها.

وقوله: «حَرَّمها الله» أي: جعلها حَراماً.

قوله: «إن الصورةَ مُحَرَّمة» أي: محرمة الضَّرب.

قوله: «لحُرْمِه» بالضم، وقيل: بالكسر، وصوَّبه ثابت، وعكسه الخطابي.

قوله: «أَحَرُورِيّة» الحرورية نِسبة إلى حَرُوراء، قرية بالعِراق، وهم طائفة مِن الخوارج كان ابتداء خروجهم بها، ويقال لجماعتهم: الحَرُورية، قال مصعب بن سعد عن أبيه: الحَرُورية الذين ينقضون عهد الله. ومنه قوله: «عام حَجِّ الحَروريَة».

قوله: «فليتحرَّ الصواب» وقوله: «أحرى أن لا يفعل»، هو من التَّحَرِّي، وهو طلب الصواب. وقوله: «حَرِيّ أن لا يفعل» أي: خَلِيق، وزناً ومَعنىً، ويقال أيضاً: حَرٍ بالتنوين بلا تشديد، والواحد والاثنان والجماعة سواء، و«أَحرى» أفعَلُ تفضيل منه.

---

(١) هي قراءة حمزة والكسائي، ورواية أبي بكر عن عاصم، وقرأ الباقون: ﴿وَحَرَامٌ﴾، وهذه الآية في كتاب القدر، الباب (٩).

قوله: «يستَحِلُّون الحِرَ» مخفف الراء: فرج المرأة، قيل: أصله حِرْح، فحُذفت الأخيرة تخفيفاً، وهي ظاهرة في الجمع.

(فصل ح ز) قوله: «الأحزاب» جمع حِزب، وهم الجماعة المتحزِّبة، وقال مجاهد في تفسير ﴿حمٓ﴾ الأحزاب، القرون الماضية[1]. وقوله «كُنَّ حِزْبين» تثنية حزب.

قوله: «حتى يُحزَرَ» أي: يُقدِّر، ولبعضهم بتقديم الراء، أي: يحفظ.

قوله: «كان حَزَّاء» فسَّره بقوله: ينظر في النجوم، أي: في أحكامها، ويقال له أيضاً الحازي، يقال: حَزى يَحزي ويحزو: إذا تكَهَّن، فكأنه أراد بيان جهة تَكهُّنِه.

قوله: «يحتزُّ مِن كَتِف شاة» أي: يقطع، ومنه: حتى حَزَّ له، أي: قطع، والحُزّة بالضم: القِطعة.

قوله: «حَزَم على بطنه» أي: شد عليه حِزاماً. ورجلٌ حازِم، أي: عاقل.

(فصل ح س) قوله: «الحِسبة» أي: طلب الأجر، ومنه «تحتسبون آثاركم»، وقوله: «إيماناً واحتساباً»، والاسم: الحِسبان بكسر أوله، وأصله ادِّخار أجر ذلك العمل.

قوله: ﴿بِغَيْرِ حِسَابٍ﴾ قال مجاهد: بغير حَرَج، وكأنه تفسيرٌ باللازم.

قوله: «فيحسِب الحاسب» أي: يظنُّ الظانُّ، وهو بكسر السين وبفتحها، وأما الذي بضمها فهو من الحساب، وقوله: «أتُحسَب عليه بتطليقة» أي: تُعدّ.

وقوله: ﴿بِحُسْبَانٍ﴾ قيل: معناه بحسابٍ ومنازل، وقيل: كحُسْبان الرَّحى، وحُسْبان جمع حساب، مثل شهاب وشُهبان. وقوله: «حُسبانُه» أي: حِسابه.

وقوله: «كتاب الله حَسْبُنا» أي: كافينا، ومنه: ﴿حَسْبُنَا ٱللَّهُ﴾.

قوله: «حَسَر» بفتحتين، أي: كَشَف. وقوله: حُسَّراً، بالضم والتشديد: جمع حاسر، وقوله: ﴿يَسْتَحْسِرُونَ﴾ أي: ينقطعون[2]، وهو استفعال مِن حَسَر إذا تَعِب، ومنه:

---

(١) قول مجاهد هذا في تفسير سورة ﴿صٓ﴾.

(٢) التفسير الذي أورده البخاري في تفسير سورة الأنبياء: لا يُعيُون، وباقي التفسير منقول من هناك.

﴿حَسِيرٌ﴾، وحَسَرت.

**قوله: «الحسيس والحِسّ واحد»** وهو مِن الصوت الخَفِي. وقوله: ﴿فَتَحَسَّسُواْ﴾ أي: استخبِروا، وقيل: الفرق بينهما أنه بالجيم: السؤال عن العورات مِن غيره، وبالحاء: استكشاف ذلك بنفسه، وقيل: هما بمعنى.

**قوله: «هل تُحِسّون فيها»**، قوله: ﴿هَلْ تُحِسُّ مِنْهُم مِّنْ أَحَدٍ﴾ يقال: حَسَست وأحْسَست، أي: وجدت، والرباعي أكثر.

**قوله: «حَسَكة»** أي: شوكة صُلبة قوية.

**قوله:** ﴿حُسُومًا﴾ أي: متتابعة.

**قوله: «فلم يحسِمهم»** أي: ما كَواهم بَعد القطع.

**قوله:** ﴿ٱلْحُسْنَيَيْنِ﴾: تثنية حُسنى، إحداهما الشهادة، والأخرى الفَتْح.

**(فصل ح ش) قوله: «يَحُشُّها»** أي: يجمعُ لهبَها.

**قوله: «حَشَفة»** واحدة الحَشَف، وهو التمر اليابس.

**قوله: «حاشَ لله»** هو تنزيه واستثناء، وقيل: معناه مَعَاذ الله، وأصله مِن حاشيت، أي: نحَّيْت.

**قوله: «حَشْيَا رابيةً»** أي: وقع على حشاك الرَّبو بسبب التَّعَب، فيحصل منه البُهْر، فينشأ عنه الرَّبْو، يقال: حَشِي بفتح ثم كسر: أصابه الرَّبْو فانقطع نَفَسُه.

**(فصل ح ص) قوله: «فحَصَبَني» وقوله: «فحَصَبَهم»** هو الرمي بالحَصْباء، وقال عكرمة: معنى قوله: ﴿حَصَبُ جَهَنَّمَ﴾ أي: حطب. وقال غيره: ﴿حَاصِبًا﴾: الريح العاصف، والحاصب: ما ترمي به الريح، ومنه ﴿حَصَبُ جَهَنَّمَ﴾ أي: يُرمى به فيها. ويقال: حَصَب في الأرض، أي: ذَهَب، والحَصَب مشتق من الحَصْباء، وهي الحجارة. وقوله: «ليلة الحَصْبة» و«المحَصَّب» و«التَّحْصِيب» كله مِن الحَصْباء، والمراد هنا الأَبْطَح، وهو خَيْف بني كِنانة ظاهر مكة، والتَّحصيب هو النزول بذلك المكان.

قوله: ﴿حَصْحَصَ ٱلْحَقُّ﴾ الحَصْحَصة: التحريك، والمراد: ظَهَرَ.

قوله: «حَبَّ الحصيد» هو المستأصَل، ومنه: «احصدوهم»، وقوله: «حصائد ألسنتهم» أي: ما يقتطعونه من الكلام، واحدتها حَصِيدة، شَبَّهها بما يُحصَد من الزرع.

قوله: «المُحْصَر» أي: الممنوع من التصرف، وقال عطاء: الإحصار من كل شيء يَحبِسه، يعني في الإحرام.

قوله: ﴿وَحَصُورًا﴾ أي: لا يأتي النساء.

قوله: «حَصَّت كلَّ شيء» أي: اجتاحَتْه.

قوله: «حِصَصهم» جمع حِصَّة، وهي النصيب.

قوله: ﴿وَحُصِّلَ﴾: مِن التحصيل، أي: مُيِّز. وقوله: «بذُهَيبة لم تُحصَّل مِن ترابها» أي: لم تُصَفَّ ولم تُخلَّص.

قوله: «حَصَانٌ رَزَانٌ» بالفتح، أي: عفيفة، ومنه: ﴿أَحْصَنَتْ فَرْجَهَا﴾، وأحصنت المرأة أي: تزوجت، ويأتي بمعنى العِفَّة والحُرِّيّة والإسلام، وحَصنت مثلث الصاد.

قوله: «وحِصانُه إلى جنبه» أي: فرسه المنجِب، سمي بذلك لأن ظهره كالحِصن لراكبه.

قوله: «حِصن تُسْتَر» موضع مِن بلاد العراق.

قوله: «بيع الحَصَاة» هو مِن بيوع الغَرَر، وهو أن يقول: إذا نَبَذتُ إليك الحَصاة فقد وجب البيع، وقيل: أن يقول: بعتُك ما تقع عليه حَصاتُك إذا رميتَ بها، وبعتك مِن الأرض ما تنتهي إليها حَصَاتُك.

قوله: «مَن أحصاها» أي: حَفِظها، كذا في الدعوات، وقيل: مَن أحاط بها عِلماً ومعرفة، وقيل: إيماناً، وقيل: استخرجها مِن كتاب الله، وقيل: أطاق العمل بمقتضاها، وقيل: أخْطَرها بباله، وقيل: مَن عَرَف معانيها.

وقوله: «لا أُحصي ثناءً عليك» أي: لا أبلُغُ وصفَ واجبِ حقك وعَظَمَتك.

(فصل ح ض) قوله: «حَضْرَمَوت» هي من بلاد اليمن مشهورة، وهُذَيل تقوله بضم الميم.

قوله: «إنَّ الكافر إذا احتُضر» يقال: حَضَره الموت، إذا قَرُب موتُه وحضرته الملائكة المُوَكَّلون بنزع الأرواح، ومنه: «إن ابنتي حُضِرَتْ».

قوله: «قراءة الليل مَحضُورة» أي: تحضُرها الملائكة.

قوله: ﴿شِرْبٍ مُّحْتَضَرٌ﴾ أي: يحضرون الماء. و«الحاضر» ضد البادي.

قوله: «يَحضُنُونا عن الأمر» أي: يُخرجونا. قاله أبو عبيد، وضبطه الأزهري بضم أوله مِن الرباعي وخطَّأه مِن الثلاثي، وأثبته ابن فارس وغيرُه.

قوله: «في حِضْنَيه» بكسر أوله، أي: جَنبيه، وقيل: الحِضن الخاصرة، وثبت بلفظه في بدء الخلق، وفي «الصحاح» الحِضن ما تحت الإبط إلى الكَشْح.

(فصل ح ط) قوله: ﴿وَقُولُواْ حِطَّةٌ﴾ أي: حُطَّ عنا ذُنوبَنا.

قوله: «الحَطيم» تقدم في الحِجْر، قيل له ذلك لانحطام الناس فيه، أي: ازدحامهم.

قوله: «يَحطِمُ بعضُها بعضاً» أي: يأكل بعضُها بعضاً، وسميت جهنم «الحُطَمة» لأنها تَحطِم ما دخل فيها.

قوله: «حَطَمَه» أي: زَحَمه البأس، يروى بالباء والنون، فبالباء المراد به كِبَر السِّنِّ، وبالنون أي: كثُر عليه الوُفود، فشَغَلوه عن الراحة بالنهار.

قوله: «قبل حَطْمةِ الناس» بالإضافة، أي زَحمتهم، ومنه في قصة كعب: «يحطِمُهم الناس».

قوله: ﴿حُطَٰمًا﴾ أي: محطوماً.

(فصل ح ظ) قوله: ﴿كَهَشِيمِ ٱلْمُحْتَظِرِ﴾ قال: الحِظار من الشجر، والحِظار: كل شيء مانع بين شيئين، ومنه الحَظِيرة. وقوله: «حِظار شديد» أي: مانع قوي، ومنه: حَظَر البيع ويَحظُره، ومنه ﴿وَمَا كَانَ عَطَآءُ رَبِّكَ مَحْظُورًا﴾ أي: ممنوعاً.

قوله: «فليت حَظِّي» أي: نصيبي.

قوله: «أحْظَى عنده مني» أفعَلُ تفضيل مِن الحُظْوة: وهي عِظَم المنزِلة.

(فصل ح ف) قوله: ﴿وَحَفَدَةً﴾ بفتحتين: جمع حافِد، قال ابن عباس: مَن وَلَدَ الرجلُ،

وقيل: أتباعُه وخَدَمه.

**قوله:** ﴿ٱلْحَافِرَةِ﴾ قال ابن عباس: الأمر الأول. وقيل: أصل الحافِرة الحافِرُ، أُلحقت به تاء التأنيث لكثرة الاستعمال، ثم كَثُر حتى استُعمل في كل أوَّلية.

**قوله:** «حِفْش» بالكسر، قال مالك: البيت الصغير، وقال الشافعي: القريب السَّقف، وقال أبو عُبيد: الحِفش: الدُّرْج، سُمِّي البيت به للصغر، وقيل: هو زِنْبيل مِن خُوص، شُبِّه البيتُ الحقير به.

**قوله:** «أَحْفَظَه» أي: أغضَبَه.

**قوله:** «حَفُّوا دونهما بالسلاح» وقوله: «يَحفُّونهم بأجنحتهم» و«حفَّت بهم الملائكة» أي: أَحْدَقوا بهم، ومنه حافة الطريق[1] أي: جانبه، والمِحَفَّة بالكسر: شِبْه الهَوْدَج إلّا أنها لا قُبَّة لها. وقوله: ﴿حَآفِّينَ مِنْ حَوْلِ ٱلْعَرْشِ﴾ أي: مُطِيفين به.

**قوله:** «تُحفَّل الإبل» أي: تُترك بلا حَلْب ليكثُر لبنُها، ومنه: المُحَفَّلة.

**قوله:** «وجعلت تَحفِن الماء» أي: تجمعه بيديها، والحَفْنة: الغَرْفة باليدين أو اليد.

**قوله:** «يُحْفي شارِبَه» أي: يَجُزُّه ويَستقصيه.

**قوله:** «أَحْفَوْه بالمسألة» أي: أكثَروا وألَحّوا، وقوله: ﴿كَانَ بِى حَفِيًّا﴾ أي: لطيفاً، وقيل: بارّاً.

**قوله:** «الحَفْياء» بالمد والقصر ساكن الفاء: موضع معروف بالمدينة.

(فصل ح ق) **قوله:** ﴿حُقُبًا﴾ أي: زماناً، والجمع أَحْقاب.

**قوله:** «فأحقَبَها على ناقة» أي: جعلها وراءَه مكان الحقيبة.

**قوله:** «حَقَّروا شأنها» أي: صَغَّروه وجعلوه حقيراً.

**قوله:** «الأحقاف» جمع حِقْف بالكسر، هو ما اعوَجَّ مِن الرَّمل.

---

(١) ظاهر صنيع الحافظ أنَّ الفاء في «حافة» مشدَّدة، وهو غريب، والمشهور عند أهل اللغة تخفيفها، وهي من باب (ح و ف).

**قوله: «أمِيناً حقَّ أمين»** أي: أمين حقيقةً.

**قوله: «حِقّة»** هي التي دخلت في رابع سَنَة من الإبل، قيل: سميت بذلك لأنها استحقت الركوب والتحميل، وجمعها: حُقُق بالضم، وحِقاق بالكسر، وحَقائق.

**قوله: «﴿ٱلْحَآقَّةُ﴾ القيامة»** لأن فيها حَوَاقَّ الأمور، والحَقَّةُ والحاقَّةُ واحد. والحاقة: النازلة والداهية، وبذلك سميت القيامة، وقيل: لأنها تَحُقُّ كل إنسان من خير أو شر، وقيل: لأنها تَحُقُّ كلَّ مخاصمٍ، أي: تغلبه وتَخصِمه.

**قوله: «المُحاقَلة»** هي كِراء الأرض بجُزء مما يخرج منها، ومنه: كنا أهل حَقْلٍ، وأصل الحقل الزرع.

**قوله: «حاقِنَتي»** قيل: الحاقِنة ما سفل من البطن، والذاقِنة ما علا منها، وقيل: الحاقنة ما فيه الطعام، وقيل: الوَهْدة المنخَفِضة بين التَّرْقُوَتين والحَلْق.

**قوله: «فأعطانا حَقْوَه»** بفتح أوله، أي: إزارَه، وهو موضع الإزار، فأُطلق عليه. وقيل: الخاصِرة فقط.

**(فصل ح ك) قوله: «مِن حِكّة»** هو داء معروف أعاذنا الله منه.

**قوله: «المحكَّك»** تقدم في الجيم، ومعنى المحكَّك: المعاوَد، وأراد أنه يُستَشْفَى برأيه كما يَستَشفي الأجربُ من الإبل بالتحكُّك.

**قوله: «الحِكْمة»** قال البخاري: الحكمة: الإصابة في غير نبوة، وقال قتادة: الحِكْمة: السُّنَّة، وقيل: إنها تطلق على الفِقه والعلم والدين، وعلى ما ينفع مِن موعظةٍ ونحوِها، وعلى الحُكم بالحق، وعلى الحَسَنة، وعلى الفهم عن الله ورسوله، وقد وردت بمعنى النبوة.

**(فصل ح ل) قوله: «يُحَلَّؤون»** بتشديد اللام وبالهمزة أي: يُطردون.

**قوله: «الحِلاب»** بالكسر والتخفيف: الإناء الذي يُحلب فيه، ويُقال له: المِحلَب. وأما قوله في الغُسل: باب مَن بدأ بالحِلاب أو الطِّيب، ففيه كلام كثير، أوجَهُه أن مرادَه: هل يبدأ بالغُسل قبل الطيب ليبقى أثر الطيب، أو بالطيب قبل الغسل، وقد أوضحتُه في الشَّرح.

قوله: «ومِن حَقِّها حَلَبُها على الماء» بفتح اللام، ويجوز الإسكان.

قوله: «جمعت أحْلاسَها» أي: ثيابها، جمع حِلْس بالكسر، وهو الكِساء ونحوه يُجعل على البعير تحت القَتَب.

قوله: «لا حِلف في الإسلام» أصل الحِلف أنهم كانوا يتعاقدون ويتحالفون على نصر بعضهم بعضاً ويضعون أيديهم جميعاً في جَفْنة فيها طِيب أو غيره، ومنه: الحُلَفاء، وحلفاؤهم، وتحالفت، وغَمَس حِلْفاً.

قوله: «الحُلقوم» فسَّره في الأصل: مجرى الطعام[1].

قوله: «حَلَّق» بتشديد اللام، أي: ارتفع، والحالِق: الجبل العالي.

قوله: «الحَلْقة» بالسكون: السلاح، والجماعة المستديرون، وقد تُفتَح لامُه.

قوله: «اغفر للمُحَلِّقين» أي: من يَحلِق شعره.

قوله: «حَلْقى» مقصور، أصله أن المرأة كانت إذا مات لها حميم حَلَقت شعرها، فكأنه دعا عليها بذلك، لكن لا يُقصد ظاهرُه.

قوله: «فلما حلَّت» أي: صارت حَلالاً للأزواج.

قوله: «بلغت مَحِلَّها» أي: موضع الإحلال.

قوله: «وعلى غُلامِه حُلّة» هي ثِياب ذات خُطُوط، والحُلَّة لا تكون إلا من ثوبين، وقيل: إنما تكون حُلة إذا كانت جديدة، وقال أبو عبيد: الحُلَل بُرود اليمن.

قوله: «حَلْ حَلْ» بالفتح وسكون اللام: هو زَجْر الناقة للنُّهوض.

قوله: «تَحِلَّة القَسَم» أي: تحليل اليمين.

قوله: «حَلَّ من إحرامه» أي: صار حَلالاً، وكذا إذا خرج من الحَرَم.

---

(١) نقل الحافظ هذا التفسير عن البخاري في شرح لفظة «البلعوم» في (فصل ب ل ع)، وهي اللفظة التي فسَّرها البخاري؛ جاء تفسيره لها في زيادة لإحدى روايات «الصحيح» بإثر الحديث (١٢٠)، ومعنى البلعوم والحلقوم واحدٌ.

قوله: «**مُحلًّى بفضة**» مِن الحِلْية.

قوله: «**ثم بَرَك فتحلَّل**» أي: انحلَّت قوته.

قوله: «**حُلوان الكاهن**» أي: رِشوتُه، والحُلوان أصله الشيء الحُلو.

قوله: «**حَلِيلة جاره**» هي المرأة ذات الزوج، قيل لها ذلك لكونه تَحُلُّ معه في موضع واحد.

قوله: «**بلغ الحُلُم**» أي: أدرك، والمحتلم والحالِم واحد.

قوله: «**إذا هي احتَلَمَت**» أي: رأت المجامَعَة في النوم.

قوله: «**حَلَمة ثَدْيه**» بفتحتين: هو طَرَفه.

قوله: «**ذو الحُلَيفة**» يأتي في الذال المعجمة.

قوله: «**الحَلْي**» بفتح ثم سكون: ما تتحلى به المرأة، وجمعُه بضم ثم كسر وتشديد، ويجوز كسر أوله. وقوله في حديث أم زرع: «من حَلْي» يجوز بالمفرد وبالجمع.

(فصل ح م) قوله: «﴿حمٓ﴾» قال مجاهد: مجازها مجاز أوائل السور، أي: حُكمها، وقيل: هو اسم للسورة، وقيل: هو اسم الله، وقيل: تُجمع من الحروف المقطعة أسماء لله تعالى، وقيل غير ذلك.

قوله: ﴿حَمَإٍ﴾ بفتحتين: جمع حَمْأة، وهو المنتِن[1] المتغير.

قوله: «**كأنه حَمِيتٌ**» بوزن عَظيم: هو زِقُّ السمن، شُبِّه به الرجل الأسود السمين.

قوله: «**لا رُقية إلا مِن حُمَة**» بالضم وتخفيف الميم، وخَطّأ الأزهري التشديد: هي فُوعة السم، وقيل: السم نفسه.

قوله: «**حَمْحَمة**» و«**قامت تُحَمْحِم**» هو صوت الفرس، وهو دون الصَّهيل.

قوله: «**الحُمس**» قال في مسلم: «هم قُريش وما وَلَدَت»، ويدخل معهم حُلَفاؤهم، وقيل: سُمُّوا بذلك لتحمُّسهم، أي: تَشدُّدهم في الأمر.

---

(١) كذا قال هنا، وفي تفسير سورة الحجر قال البخاري: الطين المتغيِّر، وكذا نقلها الحافظ في «الفتح».

**قوله: «حِمْص»** مدينة بالشام مشهورة، بكسر أوله وسكون الميم.

**قوله: «أرأيتَ إن استَحْمَق»** أي: فَعَلَ فِعل الأحمق، والأحمق: الجاهل المتهور، ومنه: لِيَراني أحمقُ، ومنه: يُحمِّقوا إنساناً، أي: يَنسِبُوه إلى الحُمْق.

**قوله: «حَمِيل السَّيْل»** هو ما يجيء به السيل مِن طين وغيره، فعيل بمعنى مفعول، وقيل: هو خاص بما لم يُصِبْك قَطْرُه، ولبعضهم بالهمزة بدل اللام وهو كالحَمَأة.

**قوله: «كنا نُحامِل»** أي: نحمل على ظهورنا لغيرنا.

**قوله: «حمل على بعيرٍ أو على فرس»** أي: أباحَها فجعلها محمولاً عليها.

**قوله: ﴿حَمُولَةً وَفَرْشًا﴾** قال ابن عباس: يحمل عليها، ومنه قوله: حَمُولة الناس، و«لا أجِدُ حَمُولةً».

**قوله: «واستثنيتُ حُملانَه»** بضم المهملة، أي: أحمل عليه نفسي أو رَحْلي، ومنه: يستحمِلُه، ويسأله الحُمْلان.

**قوله: «هذا الحِمالُ لا حِمالُ خيبر»** هو بالكسر: من الحَمل، والذي يُحمل من خيبر التمرُ، أي: إن هذه الحجارة التي تُحمل للبناء في الآخرة أفضل مما يُحمل مِن خيبر، وجاء بفتح الجيم، وقيل: هو تصحيف.

**قوله: ﴿حَمَّالَةَ ٱلْحَطَبِ﴾** أي: تمشي بالنميمة.

**قوله: «نُحَمِّمهم»** أي: نُسوِّد وجوهَهم بالحُمَم، وهو الفحم.

**قوله: «توفي حَميمٌ لأم حبيبة»** أي: قريبٌ، وهو الذي يهتم بأمر قريبه. والحميم: الماء الحار، وأصله المطر الذي يجيء في الحر، ويُطلق على العَرَق.

**قوله: «الحَمْنان»** جمع حَمنانة: وهو صِغار الحَلَم، وهو القُراد.

**قوله: «أحمي سمعي وبصري»** مأخوذ مِن الحِمَى وأصله المنع.

**قوله: «الحَمْوُ»** فسَّره في مسلم بأنه أخو الزوج وما أشبَهَه من أقاربه، قال الأصمعي: الأَحْماء مِن قِبَل الزوج، والأَصْهار مِن قِبَل المرأة. وقال أبو علي القالي: الأصهار يقع عليهما جميعاً.

**قوله:** «حَمِيَّة» أي: أنَفاً وغَضَباً.

**قوله:** «حِمَى الله» أصل الحمى المنعُ، أي: الذي منعه.

**قوله:** «بين مكة وحِمِيَر» بكسر أوله وسكون ثانيه وفتح الياء قبيلة مشهورة باليمن، وسمي بها الموضع.

(فصل ح ن) **قوله:** «الحَنْتَم» فسره في الحديث بالجِرار الخُضْر، وقيل: الحُمر، وقيل: البِيض، وقال الحربي: جِرار مُزفَّتة، وقيل: الحَنتَم: المَزَادة المَجبُوبة.

**قوله:** «فيَتَحَنَّث» أي: يفعل فعلاً يطرح عنه الحِنث، أي: الإثم، ومنه: «لم يبلغوا الحِنْث» أي: لم يُدرِكوا فيكتب عليهم الإثم، وأما قول عائشة: «ولا أتحنَّث إلى نَذْري» فهو على الأصل، أي: لا أفعل فِعلاً يُوجِب الحِنثَ. وقال في العتق: «أتحنَّث» أي: أتبَرَّر، وأراد طرحَ الإثم.

**قوله:** «حناجرهم» الحَنْجَرة: الحُلقوم.

**قوله:** «بضَبٍّ مَحنُوذ» أي: مشويّ، وكذا ﴿جَآءَ بِعِجْلٍ حَنِيذٍ﴾.

**قوله:** «الحَنوط» هو ما يُطيَّب به الميت، ومنه: فحنَّطه، وأتحنَّط.

**قوله:** «الحنيفية» أي: الملة المستقيمة، وقوله: «حنيفاً» هو للواحد، و«حنفاء» للجماعة، وقال أبو عبيد: الحنيف عند العرب: مَن كان على دين إبراهيم، وأصل الحَنَف الميل، والمعنى: مالَ إلى الإسلام.

**قوله:** «فحَنَّكه»، التحنيك: إدخال الإصبع في حَنَك الصغير عند ولادته، والحَنَك: باطن أعلى الفم.

**قوله:** «لأَحْتَنِكَنَّ» أي: لأستأصِلن، يقال: احتَنَك فلان ما عند فلان مِن علم، أي: استقصاه.

**قوله:** «ولهم حَنين» أصلُه ترجيع الناقة صوتها لولدها، ومنه: «فحَنَّ إليه الجِذعُ حَنينَ العِشار» أي: الناقة.

**قوله:** «حُنَين» بالضم: هو الوادي الذي بقرُب الطائف، بينه وبين مكة بضعةَ عشرَ ميلاً،

وكانت به الوَقْعة المشهورة.

**قوله: «وأحناهُ على ولد»** أي: أشفَقُه، يقال: حَنَا عليه يَحنُو حُنُوّاً. ومنه: فرأيتُه يَحْني عليها، قال الخطابي: المحفوظ بالحاء المهملة، ووقع في الرواية بالجيم.

**قوله: «حَنَى رأسَه»** أي: أَمالَه.

**(فصل ح و) قوله: ﴿حُوبًا﴾** قال ابن عباس: أي: إثماً. ومنه «تَحَوَّبُوا» أي: خافوا الحُوْب، وهو بالضم، ويجوز فتح أوله.

**قوله: ﴿وَلَا يَجِدُونَ فِي صُدُورِهِمْ حَاجَةً﴾** قال الحسن: أي: حَسَداً. وقوله: «على حاجَته» أي: التَّغوُّط ونحوه، وقوله: «فإن كانت له حاجةٌ إلى أهله» كناية عن الجِماع.

**قوله: ﴿ٱسْتَحْوَذَ﴾** أي: غلب.

**قوله: «حَوَاريٌّ وحَوَاريَّ الزبيرُ»** قال سفيان: الحواري: الناصر، وقيل: سميَ الحواريون لبياض ثيابهم، ويطلق الحَواري على الخالِص والخليل والمخلِص والناصح والخَصِيص والمجاهد والمفْضِل ومن يَصحَب الكبير ومن يصلح لخلافة كبيرة.

**قوله: «حار عليه»** أي: رجع.

**قوله: «الحُور العين»** أي: يحارُ فيها الطَّرْف.

**قوله: «بالحَوْرانية»** نسبة إلى حَوْران بالفتح: وهي مدينة مشهورة.

**قوله: «المحاوَرة» وقوله: «يُحاوِره»** المحاوَرَة المراجعة.

**قوله: «حواشي أموالهم»** أي: أطرافها.

**قوله: «جعلت تُحوِّضه»** أي: تجعل له حَوْضاً يجتمع فيه الماء.

**قوله: «يَحُوطك»** أي: يَصُونك.

**قوله: «حاكَ في الصدر»** أي: تردَّد.

**قوله: «حَوْلاً»** أي: سَنَة.

**وقوله: «لا حول ولا قوة»** أي: لا حركة إلا بالله. وقيل: الحول: الحِيلة، وقيل: الانصراف.

**قوله: «ما حالَ بينهم»** أي: حَجَزَ.

**قوله: «ويُحِيل بعضُهم على بعض»** مِن أحالَ: إذا مالَ، أي: يَميل بعضهم على بعض مِن كثرة الضحك، وكذا وقع عند مسلم.

**قوله: «أَحالوا إلى الحِصن»** قال أبو عُبيد: أحال إلى المكان، أي: تَحوَّل.

**قوله: «الحَوَالة»** مشهورة، وهي تحول الدَّين.

**قوله: «الحامِ»** أي: فحل الإبل.

**قوله: «يحوِّي لها بعَباءَة»** أي: يجعل لها حَوِيَّة تركب عليها، وهي كساء ونحوه يُحشى بشيءٍ ويُدار حول سنامِ البعير، وهي بالتشديد، وحكي فيه التخفيف، والجمع الحَوَايا.

**قوله: «الحوايا»** قال ابن عباس: المباعِر، وهي من تسمية الشيء بما يحُل فيه.

**(فصل ح ي) قوله: «شر حِيبة»** بالكسر، أي: حالة ، والحيبة أيضاً المسْكنة والحاجة. ويقال فيها: حَوْبة بالواو، ويفتح أوله ويضم.

**قوله: «فحادَ»** أي: مالَ.

**قوله: «الحِيرة»** بالكسر بلد بالعراق خَرِبت.

**قوله: «الحَيْس»** هو خِلطُ الأَقِط بالتمر والسمن.

**قوله: «تَحُوزُونه»** أي: تُؤوونه.

**قوله: ﴿مِن مَّحِيصٍ﴾** أي: من مُجِير أو مَعدِل. وقوله: فحاصوا، أي: نَفَروا.

**قوله: «الحَيْض»** معروف، وقوله: «الحَيضة» بالفتح: هي المرة الواحدة، و«ثياب حِيضَتي» بكسر الحاء، أي: الحالة، وامرأة حائض ولا يقال: حائضة. والاستحاضة معروفة، وهي انفجار عِرق مِن المرأة يُخرج الدم من فرجها، والمرأة مُستَحَاضة.

**قوله: ﴿وَأَحَٰطَتۡ بِهِۦ خَطِيٓـَٔتُهُۥ﴾**: وقوله: **﴿أُحِيطَ بِهِمۡ﴾** أي دَنَوا مِن الهلكة.

**قوله: ﴿وَحَاقَ﴾**: أي: نزل. وقوله: «يَحِيق بهم» أي: ينزل.

**قوله: «على حِيال أُذُنه ووَجهِه»** أي: مقابلَه.

**قوله: «حان، وحانت»** أي وقع حينُها ويتحيَّنون الصلاة، أي: يطلبون حينَها، أي وقتَها، ومنه: «تَحَيَّنوا ليلةَ القَدر كله مِن الحِين.

**وقوله: ﴿وَمَتَٰعًا إِلَىٰ حِينٍ﴾»** قال: الحِين عند العرب مِن ساعةٍ إلى ما لا يُحصَى عَدَدُه، والمراد به هنا يوم القيامة.

**قوله: «حيَّ هَلَا» و«حيَّ على الفلاح»** كله بمعنى: أَقبِلوا، وسيأتي معنى هَلَا في الهاء.

**قوله: «كان حَيِيّاً»** أي: شديد الحياء.

**قوله: «التحيات»** جمع تحية وهي السلام.

**قوله: «والشمس حَيّةٍ»** أي: باقيةعلى شِدَّة حرها.

**قوله: «الحيّات»** جمع حَيّة، وهي أُنثى الثعبان. قال: الحيات أجناس الأفاعي والأَساوِد والجان.

**قوله: «سَيِّد الحي»** هو اسمٌ لمنزل القبيلة، ثم سميت القبيلة به.

## حرف الخاء المعجمة

**(فصل خ ب) قوله: «خَبَأتُ لك خَبْأً»** بالفتح وسكون الموحدة مهموزاً، ومنه ﴿يُخْرِجُ ٱلْخَبْءَ﴾، وبالكسر في الموحدة وزن عَظِيم، وهو اسم ما خَبَأته، فعيل بمعنى مفعول. و«أختبىء دعوتي» أي: أَدَّخِر، وأختبئ أنا، أي: أستَتِر، والخِباء ـ بالكسر والمد ـ مِن بيوت الأعراب، وقد يُستعمل في غيرها، والجَمع أَخْباء وأَخبِية، ومنه «أهل أَخْباء».

**قوله: «الخَبَب»** أي: الإسراع، ومنه: يَخُبُّ ثلاثةَ أطواف، أي: يُسرع في المشي.

**قوله: ﴿وَبَشِّرِ ٱلْمُخْبِتِينَ﴾** أي: المطمئنّين كذا في الأصل، وهو تفسيرٌ باللازم.

**قوله: «خَبَث الحديد، بفتحتين وآخره مثلثة، وخَبَث الفِضة»** هو الرديء منهما، وأما «إذا كَثُرَ الخَبَث» فالمراد به الفُجُور.

**قوله: «الخُبُث والخبائث»** قيل: ذُكْران الشياطين وإناثهم، أو الخُبْث: الشر كله، والخبائث: الخطايا أو الأفعال المذمومة.

قوله: «ولا خِبْثة» بالكسر، أراد بالخِبثة الحرام، أوالرِّيبة، وقيل: بيع أهل العهد.

قوله: «خَبِيث النفس» أي: ثقيلاً غير نشيط. قوله: «لا يقل أحد: خَبُثت نفسي» كره الاسم فقط، وقوله: «الدواء الخبيث» فسَّره الترمذي في روايته السمَّ، وقال غيره: الحرام. وقوله: «ثمن الكلب خبيث» أي: حرام، أو مكروه، أو فاسد. ومنه: «من أكلَ مِن هذه الشجرة الخبيثة» فإن خُبثَها مِن جهة كراهية رائحتها.

قوله: «نهى عن المُخابَرة» هي المزارَعة على جُزءٍ يخرج من الأرض، وأصله أن أهل خيبر كانوا يتعاملون كذلك، جزم بذلك ابن الأعرابي، وقال غيره: الخبير في كلام الأنصار: الأكَّار.

قوله: «خُبْزة واحدة» هي الطُّلمة بالمهملة وزناً ومعنى، والمراد الرغيف.

(فصل خ ت) قوله: «يَختِلُه» أي: يستغفله ويُراوغُه ليقتلَه، أو يسمعَ كلامه بغير علمه.

قوله: ﴿خِتَٰمُهُۥ مِسْكٌ﴾ أي: طِينه.

قوله: «خاتِم النبيين» أي: آخرهم.

قوله: «الخِتان» هو الموضع الذي يُقطع مِن الفرج، ثم استعمل للفعل.

قوله: «خَتَنُه» بالتحريك، أي: صِهره.

(فصل خ د) قوله: «الأخدود» شَق في الأرض مستطيل.

قوله: «ذوات الخُدور» وقوله: «من خِدرَتها» وقوله: «في خِدرِها» الخِدر: سِتر يكون للجارية البكر في ناحية البيت، وقيل: الخدور: البيوت.

قوله: «تَخدِشها هرةٌ» وقوله: «خدوشاً في وجهه» الخَدْش: قَشْرُ الجِلد بعُود أو نحوه، ولو لم يَدْمَ.

قوله: «الخداع» و«يخدع» و«خديعة» كلها مِن إظهار غير ما يكتم، وقوله: «الحرب خَدَعة» مِن ذلك، والمشهور فيه بفتحتين، ويقال بالضم ثم السكون، ويقال بالفتح ثم السكون، وحُكي فتح الدال فيهما.

**قوله: «خَدَلَّج الساقين»** بفتحتين وتشديد اللام بعدها جيم، أي: ممتلئ الساقين، وقوله: «خَدْلاً» مثله لكن بلا جيم والدالُ ساكنة، وكَسَرها الأصِيلي.

**قوله: «خَدَم سُوْقِها»** أي: الخلاخِيل، الواحدة خَدَمة بفتحتين.

**قوله: ﴿أَخْدَانٍ﴾** أي: أخِلاّء، جمع خِدْن بالكسر، وهو الخليل.

**قوله: «﴿مُذْعِنِينَ﴾: مُستَخدِين»** هو بالخاء المعجمة والدال المهملة، معناه السير السريع، قال كعب بن زهير في وصف الناقة:

تَخْـدي عـلى نـشراتٍ[1] وهـي لاهيَـةٌ

يقال: خَدَى يَخدي خَدْياً فهو خادٍ.

**(فصل خ ذ) قوله: «حصى الخَذْف»** هو الذي يُرمى به بين الإبهام والسبابة.

**(فصل خ ر) قوله: «خَرِب المدينة»** بفتح أوله وكسر ثانيه، أو كسر أوله وفتح ثانيه: جمع خِربة، وهي الخَرَابة.

**قوله: «ولا فاراً بخَرْبة»** أي سرقة، ضبطوه بفتح أوله إلا الأصيلي فبالضم والراءُ ساكنة. وقال في أواخر الحج: الخربة: البَلِيّة، وفي رواية المستملي: يعني السَّرِقة. وقال الخليل: الخُربة ـ بالضم ـ الفساد في الدين، وهو مشتق من الخارِب، وهو اللص، ولا يكاد يُستعمل إلّا في سرقة الإبل، ويقال: المختص بالإبل الخِرابة، وقال غيره: الخَربة بالفتح السرقة، وقيل: العيب، وبالكسر هيئة الخارب.

**قوله: «خِرِّيتاً»** بوزن فِعِّيل مُشدد: هو الماهر بالهداية.

**قوله: «خَرْجاً معلوماً»** أي: أجراً.

**قوله: «كان يأكل مِن خَرَاجه»** أي: غَلَّته.

**قوله: «المخَرْدَل»** أي: المقطع، ومنه قوله: «ومنهم مَن يُخردَل».

---

(١) قوله: «نشرات» هكذا وقع في الأصول، وهو تصحيف، وصوابه: يَسَرات، كما في كتب اللغة، وكما في «شرح قصيدة كعب بن زهير» لابن هشام ص٢١١-٢١٢، واليَسَرات: قوائم الناقة.

قوله: «فخَرَرْت عنها» أي: سقطت، ومنه: فخَرَّ عليه، وخر إلى الأرض.

قوله: «تَخرِزان» وقوله: «أخرِزُ غَرْبَه» هو خِياطة الجُلُود.

قوله: «تُلقي خُرْصَها» بضم أوله: هي الحَلْقة التي في الأُذن.

قوله: ﴿قُتِلَ ٱلْخَرَّٰصُونَ﴾ أي: الكذابون.

وقوله: «بِخَرْصِها» بالفتح، أي: بحَزْرها وتقديرها، والخِرص بالكسر الاسم، وبالفتح اسم الفعل، وقيل: لغتان في الاسم، والمصدر بالفتح. وأما الذي بمعنى الكذب فبالفتح فقط.

قوله: «يَختَرِط السيف» أي: يَسُلُّه.

قوله: «مَخرَفاً ومِخرافاً وخِرَافاً» كله من الخُرفة بالضم، وهي الفاكهة، والمِخرَف وعاء يجمع فيه الفاكهة، ومنه: «يَختَرِف لهم» أي: يَجمع، وقال الأصمعي: المخرف جنى النخيل، وأُطلق المخرف على البستان.

قوله: «خَرقاء» أي: لا تحسن العمل.

قوله: «لا يخرِم» أي: لا ينقص.

قوله: «انخرام قَرنِة» أي: انقضاؤه.

(فصل خ ز) قوله: «على خَزِير» هو حَيْس يُصنع من النُّخالة.

قوله: «ما لمِستُ خَزّاً» هو ما خُلِط من الحرير بالوبر ونحوه.

قوله: «الخزَف» هو ما استعمل من الطين المشوي.

قوله: «كُلْ ما خَزَق» أي: شَقَّ وقَطَعَ.

قوله: «يختَزلونا» أي: يُزيلونا.

قوله: «بخِزَامة» هي حَلْقة مِن شَعر تُجعل في أنف البعير الصعب ليَرْتاض.

قوله: «الخزائن» جمع خِزانة، وهي ما يُخزن فيه الشيء.

قوله: «غير خَزايا» أي: غير مُهانين ولا مَفضوحين، ومنه قوله: «نُخزيهما» أي: نفضحهما،

و«لا تُخزِني»، ولا يُخزِيك الله.

(فصل خ س) قوله: «خاسِئاً»، وقوله: «اخسأ» هي كلمة زَجْر، قال في الأدب: خَسَأتُ الكلبَ: أبعدتُه طرداً، ﴿خَٰسِـِٔينَ﴾: مُبعَدين.

قوله: «﴿خُسْرٍ﴾ أي: ضلال» وهو تفسير باللازم لأن الضال خاسر، ومنه «خِبت وخَسِرت» أي: هلكت أو حرمت الخير.

قوله: «خَسَفت الشمس» بفتحتين، قيل: الخسوف في الكل، والكسوف في البعض. وهو أولى مِن قول مَن قال: الخسوف للقمر والكسوف للشمس، لصِحَّة ورود ذلك في الصحيح بالخاء للشمس. والخسف في الأرض أن تغور هي أو بمن حَلَّ بها.

(فصل خ ش) قوله: ﴿خُشُبٌ مُّسَنَّدَةٌ﴾ جمع خَشَبة. وأَخْشَبا مكة: جَبَلاها، أبو قُبيس وقُعَيقِعان.

قوله: «خَشخَشة» أي: صوت.

قوله: «خَشَاش الأرض» بفتح أوله، ويجوز الكسر والضم: هي الحَشرات، ولبعضهم: «خَشِيش» بوزن عظيم، وهو بمعناه، وصَحَّف بعضهم الخاء بالإهمال، وفسَّر بالنبات، وهو غَلَط.

قوله: ﴿ٱلْخَٰشِعِينَ﴾ أي: المؤمنين حقاً، وهو تفسير باللازم، وأصل الخُشُوع التذلل والسكون، ويظهر بغَضِّ البصر وخَفْضِ الصوت.

قوله: «سمعتُ خَشَفَة» بفتحتين وبتسكين الثاني: هو الصوت الذي ليس بشديد.

(فصل خ ص) قوله: «خَصِيبة» أي: ذات خِصْب.

قوله: «خاصِرَتي» و«امتدت خاصِرَتاها» الخاصرة معروفة، وهي الخَصْر، ومنه قوله: نهى عن الخَصْر في الصلاة، ونهى أن يصلي الرجل مُختَصِراً، معناه أن يُصلي وهو متوكئ على خاصِرَته، أو يصلي وبيده عصا يتوكأ عليها، مأخوذ مِن المِخصَرة. وقيل: معناه أن لا يُتمَّ ركوعها ولا سجودها، وقيل: أن يقرأ مِن آخر السورة آية فصاعداً ولا يتم السورة. قلت:

وهذا كله تفسير للاختصار، لكن رواية الخَصْر تؤيد الأول.

**قوله: «خَصَاصة»** أي: حاجَة.

**قوله: «أَخْصِف نعلي»** أي: أَخْرُزها، وأصل الخَصْف الضمُّ والجمع، ومنه: ﴿يَخْصِفَانِ عَلَيْهِمَا مِن وَرَقِ ٱلْجَنَّةِ﴾، أي: يجمعان بعضه إلى بعض.

**قوله: «خَصَفة»** بفتحتين، وحُجْرة مُخَصَّفة: هي حصير من خُوص.

**قوله: «خَصْلة مِن النفاق»** أي: جُزء أو شعبة أو حالة، وأصل الخَصْلة لحمة مُنفَردة في الجسم.

**قوله: «الخَصِم»** بفتح أوله وكسر ثانيه، أي: كثير الخصام، والخَصْم بفتح ثم سكون يطلق على الواحد والجمع مؤنثاً ومذكراً.

**قوله: «ما نَسُدُّ منها مِن خُصْم»** بالضم ثم السكون، أي: ناحية وطرَف، والمراد به هنا فم الرَّاويةِ الأسفل.

**قوله: «نَسْتَخصي»** نستفعل من الخِصاء، وهو قَطعُ الذكر، أو سَلُّ الأُنثيين.

**(فصل خ ض) قوله: «المِخضَب»** بكسر أوله وفتح ثالثه: يشبه القِصرية يُغسل فيها الثياب.

**قوله: «مَخضُود»** قال مجاهد: الموْقَر حَمْلاً، ويقال: الذي لا شوك فيه.

**قوله: «خَضِرة حُلْوة»** أي: ناعمة مُشتهاة، والخَضِر مِن النبات: الرَّخْص الطَّرِي.

**قوله: «نهى عن المخاضَرة»** هي بيع الثمار قبل أن يَبدُوَ صلاحُها.

**قوله: «إلا آكلة الخَضِر»** بفتح ثم كسر، وحُكيَ بضم ثم فتح، ولبعضهم: «آكلة الخضراء» بالمد، قال الأزهري: المراد ما له أصل غامضٌ في الأرض، فالماشية تشتهيه وتُكثر منه، لأنه يبقى فيه خُضْرة ورطوبة.

**قوله: «خضراء قريش»** أي: معظمهم، وقوله: «كتيبة خضراء» أي: تلبسُه، أطلق على سواد الحديد خُضْرة.

**قوله:** «**خُضْعاناً**» بضم أوله ويُكسَر، أي: مُذلَّلاً، وهو مصدر خَضَعَ، أو جمع خاضع.

**(فصل خ ط) قوله:** ﴿خِطْئًا﴾ [الإسراء:٣١]: إثماً، وهو اسم خَطِئت، والخَطَأ مفتوح مصدرٌ، من الإثم، وخَطِئتُ بمعنى أَخطأتُ.

**قوله:** «**على خِطْبة أخيه**» بالكسر، وهو التكلم في ذلك في النكاح، وأما في الجمعة والعيد وغيرهما فبضم أوله.

**قوله:** ﴿وَعَزَّنِي فِي ٱلْخِطَابِ﴾ أي: الكلام.

**قوله:** «**حتى يَخطِر**» بكسر الطاء، ومنهم من يضمّها، أي: يوسوس. ويَخطِر في مشيه، أي: يتمايل.

**قوله:** «**يُخاطِر بنفسه**» أي: يلقيها في المهالك.

**قوله:** «**خُطَّة**» بضم أوله، أي: قضية، ومنه: «**خُطَّة رُشْد**» أي: أمر حق.

**قوله:** «**حتى أسمع خَطِيطه**» أي: صوت نَفَسِه وهو نائم، ويروى: غَطيطه، بالغين المعجمة، وهو المعروف في اللغة.

**قوله:** «**أخذ خَطِّيّاً**» بفتح أوله وحُكي الكسر، أي: رُمحاً منسوب إلى الخَطِّ، موضع بالبحرين.

**قوله:** «**فمن وافقَ خَطَّه فذاك**» أي: عَلِمَ مثلَ علمه.

**قوله:** «**خَطَّ خُططاً**» أي: عَلَّم علامات في الأرض، ومنه قوله: «**فخَطَطْتُ بزُجِّه**».

**قوله:** «**تَخطَفُه الطيرُ**» أي: تذهب به بسرعة، ومنه قوله: **فخَطِفَته**.

**قوله:** «**خَطِيفة**» أي: عَصِيدة، وزناً ومعنى، وقيل: تكون مِن اللبن.

**وقوله:** «**إن للجِنِّ خَطْفَة**» أي: يختَطِفون بسرعة.

**قوله:** «**أخذ بخِطامه**» هو الحبل يُشدُّ على رأس البعير، ومنه: مَخْطوم، وقوله: «**خُطِم بأنفه**» أي جاءت الضربة في موضع الخِطام، والخَطْم مُقدَّم الأنف، ومنه «**خَطْم الجبل**».

**قوله: «تَخُطُّ رجلاه»** وقوله: «يخطان» هو من الخطو[1]، وقوله: «خُطُوات» جمع خُطْوة وهو بالضم: ما بين نقل القدم في المشي، وبالفتح المصدر، ويقال: «خَطَوتُ خَطْوةً واحدة»، وجمعها خَطَوات بالفتح، وجمعها أيضاً خُطاً، ومنه «كثرة الخُطا».

**(فصل خ ف) قوله: «خَفِت»** بكسر الفاء، أي: مات، أو قَرُب مِن الموت.

**قوله: «لا تُخفِروا» وقوله: «إنا كرهنا أن نُخفِرَك»** يقال: أخفَرْتُ الرجل: إذا غَدَرْت به، وخَفَرته: إذا أَجَرته.

**قوله: «فخَفَّضَهم»** أي: سَكَّنهم، وقوله: «فخَفَّضْتُ عالِيَه» أي: أمَلتُه، وقوله: «فخَفَضوا أصواتَهم» أي: أَخْفَوها، وقوله: «فخَفَّضَ البصر» أي: أمالَه، ومنه: «يَخفِض القِسْط ويَرفَعه»، وقوله: ﴿خَافِضَةٌ﴾ أي: تخفض قوماً إلى النار، ﴿رَّافِعَةٌ﴾ أي: ترفع قوماً إلى الجنَّة.

**قوله: «وأَخِفّاؤهم بالتشديد، وخِفَافُهم بالتخفيف»** جمع خفيف.

**قوله: «الخُفُّ»** هو غِلاف الرِّجلِ من جُلُود.

**قوله: «الخَفْقَة»** هي كالسِّنة مِن النَّوم، وأصله مَيل الرأس.

**قوله: «﴿مِن طَرْفٍ خَفِيٍّ﴾ أي: ذليل»** كذا في الأصل، وهو تفسيرٌ بالمعنى، وقوله: «أَخْفِ علينا» أمرٌ بالإخفاء، وقوله: ﴿يَتَخَافَتُونَ﴾ أي: يتناجون سراً.

**قوله: «خافَتَ»** أي: سارَر.

**(فصل خ ل) قوله: «خَلَأَتِ القَصْواء»** بفتحتين مهموز، أي: امتَنَعت مِن المشي، وهو كالحِرَان للفَرَس.

**قوله: «حُبِّب إليه الخَلاء»** بالمد، أي: الخَلوة.

**قوله: «إن كان خَلَبَها»** أي: خدعها.

**قوله: «لا خِلابة»** أي: لا خَدِيعة.

**قوله: «خُلْبة»** بالضم: هو ليف، ويطلق على الحبل المتَّخذ منه.

---

(١) الصواب: من الخط، بدون واو كما هو ظاهر الحديث. (س).

**قوله: «خليج»** أي: نهر يخرج مِن جَنْب، وخليج الوادي: جانبُه.

**قوله: «اختُلِجوا دوني»** أي: اقتُطعوا وانتُزعوا مني، ومنه «ليُخْتَلَجُنَّ».

**قوله: «يَختَلِسُه الشيطان»** أي: يأخذه سَرِقةً بسرعة.

**قوله: «أَخلُصُ إليه»** بضم اللام، وقوله: «خَلَصَت إلى عظمي»، وقوله: «خَلَص إليَّ من عِلْمه»، وقوله: «لسنا نَخلُص إليك»، وقوله: «فتَخلُص في أهل الفقه»، وقوله: «إذا خَلَصَ المؤمنون»، قال في «البارع»: خَلَص فلان إلى فلان: وصل إليه، ويُطلَق على السلامة والنجاة. وقوله: «ورَهطُك المخلَصين» بفتح اللام، أي: المختارين، و«المخلِص» بالكسر: السالم من الرياء. وقوله: ﴿خَلَصُواْ نَجِيًّا﴾ قال في الأصل: معناه: اعتزلوا.

**قوله: «ذو الخَلَصة»** هو بيت صنم كان ببلاد دَوْس.

**قوله: «خَلِيطَين»** أي: شريكين، و«الخُلَطاء» الشركاء، و«الخِلْط مِن التمر» بمعنى المخلوط، وقوله: «ما له خِلْط» أي: ما يُخالطه شيء من ثُفْل الطعام إذا خرج.

**قوله: «الخُلْع»** بالضم وسكون اللام، معروف في أبواب الطلاق.

**قوله: «وقد كانت هُذيلٌ خَلَعوا خَليعاً، أو مخلوعاً»** أي: أخرجوه مِن حِلْفهم، فكأنهم نَزعوا اليمين التي لبِسوها معه.

**قوله: «تختلفُ أيدينا»** أي: يضع هذا حين يرفع هذا.

**قوله: «لخَلُوف فم الصائم»** أي: تغيُّر رائحته، قال عياض: الأكثر يقولونه بالفتح، وبعضهم بالضم وبعضهم بهما.

**قوله: «ونَفَرُنا خُلُوف»** بالضم، أي: رجالنا غَيبٌ.

**قوله: ﴿ٱلْخَوَالِفِ﴾** الخالف: الذي خَلَفَك فقعد بَعدَك، ومنه: يَخلُفه في الغابِرين.

**قوله: ﴿خِلْفَةً لِّمَنْ أَرَادَ أَن يَذَّكَّرَ﴾** قال في الأصل: مَن فاته عملٌ مِن الليل أدركَه بالنهار.

**قوله: «أو ليُخالِفَنَّ اللهُ بين وُجُوهكم»** قيل: تُحوَّل إلى أَقفائهم.

قوله: «أو خَلِفات» بكسر اللام، جمع خَلِفة، وهي التي يمضي لها نِصفُ الحَمْل.

قوله: «﴿خِلَـٰفَكَ﴾ وخَلْفَك واحد» أي: من بعدك.

قوله: «مِخلَافان» أي: إقليمان، وهو بلغة أهل اليمن.

قوله: «ولجعلتُ له خَلْفاً» بسكون اللام، أي: باباً في الظهر.

قوله: «إذا وَعَد أخلَفَ» أي: فَعلَ خِلافَ ما ذَكَر أنه يفعله.

قوله: «ثم أُخالِف إلى رجالٍ» أي: أَقصِدُهم مِن خَلفِهم، أو أخالف ظَنَّهم أني مشتغل بالصلاة لآخُذَهم على غِرَّة.

قوله: «خالِقوا الناسَ» أي: تخلقوا لهم بخلق حسن.

قوله: ﴿أَخْتِلَـٰقٌ﴾ أي: كذب، وأصله مِن الخَلْق، كأن الكاذب يَخلُق ما يقول.

قوله: «أَبْلِي وأَخلِقي» أي: قَطِّعي، يُقال: خَلُقَ الثوبُ وأَخْلَقَ، ولبعضهم: أَخلِفي بالفاء.

قوله: «ثوبٌ خَلَق» بفتحتين، أي: بالٍ.

قوله: «خَلِيق للإمارة» أي: حَقيق بها.

قوله: «أُتي بخَلُوق» أي: طيب مخلوط بزَعْفران.

قوله: «لا خَلاَق» أي: لا نصيب.

قوله: «أخلاقهم على خَلْق رجلٍ واحد» بفتح أوله وسكون اللام للأكثر، وللنسفي بضَمَّتين.

قوله: «يُخلِّلُ أصولَ شعره» أي: يَفرق شعره ليَدخله الماء.

قوله: ﴿لَّا بَيْعٌ فِيهِ وَلَا خِلَـٰلٌ﴾ أي: مُخالَلة، وقوله: ﴿وَلَا خُلَّةٌ﴾ أي: مودَّة، ومنه قوله: «خُلَّة الإسلام» أي: مودّته، والخلّة مثلثة الخاء، والكسر أشهر في الخِلّ، ووَجَّه عِيَاضٌ الفتح وحكى الفرّاء الضم، والخليل: الصادق الخالص المختَصّ بالمودة، الذي لا خَلَل عنده في شيء مِن ذلك.

**قوله: «خَلائل خديجة»** جمع خليلة، أي: صديقة.

**قوله: «في خُلَّتها»** بالضم، أي: خلائلها، أقام الواحدَ مقام الجَمْع، والخَلَّة بالفتح: الخَصْلة والحاجة.

**قوله: ﴿خِلَٰلَكُمْ﴾** [التوبة:٤٧]: من التخلُّل، **﴿وَفَجَّرْنَا خِلَٰلَهُمَا﴾** أي: بينهما، ومِن خلال السَّحَاب[1]، أي: أضعاف السحاب.

**قوله: «خَلَا منها»** مقصور، أي: ذهبَ شبابُها.

**قوله: «لا يُختَلى خَلَاها»** مقصور، ومَن مَدَّه فقد أخطأ، وهو النبات الرَّطْب.

**قوله: «لستُ لكَ بمُخْلِية»** أي: منفردة بك.

**قوله: «كانوا يستحيَون أن يَتَخَلَّوا»** أي: يَتكشَّفوا عند قضاء الحاجة.

**(فصل خ م) قوله: ﴿خَٰمِدِينَ﴾** أي: هامدين.

**وقوله: «خَمَدَت النار»** سَكَن لَهَبُها.

**قوله: «الخمر ما خامَرَ العقل»** أي: غطّاه، وهو وارد على من زَعَم اختصاصه بماء العِنَب، وقد ثبت في «صحيح» مسلم «كُل مسكر خَمْر».

**قوله: «الخُمْرة»** بالضم: حَصِير صغير مَضْفُور بقدر الوجه والكفين.

**قوله: «على خِمارها»** هي سترة الرأس، والجمع خُمُر بضمتين.

**قوله: «خَمِّر إناءَك»** أي: غَطّه، ومنه «ألا خَمَّرته» وخَمَّرت وجهي.

**قوله: «والخميس: الجيش»** قيل: سُمِّي الجيش بذلك لأن له قَلْباً ومُقدِّمة وسَاقة وميمنة ومَيْسَرة، وقيل: لأنه يُخمِّس، وردَّ عياض بأن التَّخميس أمر شرعي، والعرب شأنها أن تقول للخَمْس: خميس، وللنصف: نصيف، والخُمُس بضم الميم وإسكانها: جزء من خمسة أجزاء الغنيمة.

---

(١) لفظة «السحاب» لم ترد في الأصل، وأثبتت في باقي النسخ، وهذه العبارة لتفسير قوله تعالى: ﴿مِنْ خِلَٰلِهِۦ﴾ [النور:٤٣]، وهي في أصل الصحيح في تفسير سورة النور.

قوله: «خُمُوش» أي: خدوش، أو هي الجِراحات التي لا أثر لها، ومنه: اقتصَّ شُريح من خُموش.

قوله: «في خَمِيصة» قال الأصمعي: كساء من صوف أو خزٍّ مُعلَم، وقال أبو عُبيدة: كساء مُربَّع له عَلَمان.

قوله: «بعَرْضٍ ثيابٍ، خَمِيص أو لَبِيس» وذكره أبو عُبيد بالسين المهملة، وفسَّره بالثوب الصغير، ووُجِّه ما في البخاري على أنه تذكير الخَميصة.

قوله: «أصابه خَمَصٌ» و«رأيت به خَمَصاً» بفتح الميم، أي: ضُموراً في بَطنِه من الجوع، ويعبَّر عن الجوع به، قال في الأصل: ﴿مَخْمَصَةٍ﴾ أي: مَجاعة.

قوله: «أَخْمَصُ قدمه» هو المتَجافي من باطِنه عن الأرض.

قوله: «الخَمْط» قال: هو الأراك.

قوله: «خَمَل رَقِيق» أي: هُدب، والخَميلة: كساء ذات خَمَل مِن أي لونٍ كان، وقيل: الخَميل: الأسود مِن الثياب.

(فصل خ ن) قوله: «أخنَى اسم عند الله» أي: أفحش، مشتق مِن الخَنَى، وهو الفُجُور.

قوله: «خلفَ المخنَّث» أي المتكسِّر المتعطِّف المتخلِّق بخُلُق النساء.

قوله: «انخَنَثَ في حَجْري» أي: مال وانثنى عند الموت.

قوله: «لم يَخنَزِ اللحمُ» أي: لم يُنتِن.

قوله: «خَنَس الإبهامَ» أي: قبضها.

قوله: «خَنَسَه الشيطانُ» أي: قَبَض على قلبه، ومنه: ﴿ٱلْخَنَّاسِ﴾ بلفظ المبالغة منه.

قوله: ﴿بِٱلْخُنَّسِ﴾ هي النجوم التي تَخنِس في مجراها، أي: تَرجِع، وقيل: لأنها تغيب بالنهار وتظهر بالليل، وخصَّها بعضُهم بالسبعة السيارة، وبعضهم بالخمسة ما سوى القَمَرين.

قوله: «الخِنْصِر» هي الإصبع الصُّغرى، وقد يُطلق على الوُسطى.

قوله: «أَخْنَعُ اسم» أي: أذلُّ.

قوله: «لهم خَنِين» أي: بُكاء له صوت فيه غُنّة.

(فصل خ و) قوله: «خَوْخة» أي: كُوَّة بين بيتين، عليها باب صغير.

قوله: «رَوْضة خَاخ» موضع بقرب حَمْراء الأسد، ووقع في رواية أبي عَوَانة بمهملة ثم جيم، وقالوا: إنها تصحيف.

قوله: «خُوَار» هو صوت البقر.

قوله: «خُوْز وكرمان» الخُوز جيل من العَجَم، وكِرمان بلد.

قوله: «خُوَيصَّة» تصغير خاصة، أي: حاجة تخصُّه.

قوله: «مُخَوَّصة» أي: منسوجة بالذهب.

قوله: «يتخوَّضون» بالمعجمتين، أي: يتلبسون.

قوله: «﴿عَلَىٰ تَخَوُّفٍ﴾» أي: تَنقُّص.

قوله: ﴿تَضَرُّعًا وَخِيفَةً﴾: من الخوف.

قوله: «خَوَّلْنا» أي: أعطيْنا.

قوله: «إخوانُكم خَوَلُكم» أي: خَدَمكم وعبيدكم.

قوله: «يتخوَّلُنا» أي: يُصلِحنا، وقال أبو عُبيدة: أي: يُذلِّلنا.

قوله: «خامة الزَّرْع» هي أولُ ما ينبتُ منه، يكون غضّاً طريّاً أو ضعيفاً.

قوله: «خِوان» بكسر أوله وضمِّه، هو المائدة المعدَّة للأكل، وشذَّ من أثبت في أوله همزةً، بلفظِ جمعِ أخٍ.

قوله: ﴿خَاوِيَةٌ﴾ [البقرة:٢٥٩] أي: لا أنيسَ فيها.

(فصل خ ي) قوله: «خَيْبةً لك» أي: حِرْماناً.

قوله: «أستَخِيرُك» أي: أطلبُ خِيَرَتك.

قوله: «بين خِيَرَتَين» هو مصدرُ اختار، كذا قال القاضي.

**قوله:** ﴿خَيْرَٰتٌ حِسَانٌ﴾ واحدتها: خَيْرة، بالفتح[١].

**قوله:** «**خير دُورِ الأنصار**» أي: أفضل.

**قوله:** «**بيع الخِيار**» أي: التخيير.

**قوله:** في **فضل جعفر**: «**كان أخيرَ الناس**»، ولبعضهم بغير ألف في أوله، وهو المشهور، قال ابنُ مالك: إثباتُ الألف هو الأصلُ في أفْعَل التفضيل، لكن لم يستعملوا في الخيرِ والشرّ إلا خير وشرّ، كقوله تعالى: ﴿شَرٌّ مَّكَانًا﴾ و﴿خَيْرٌ ثَوَابًا﴾، وقد استُعمِلَ الأصل في بعض الأحاديث كهذا، ومنه قول رُؤْبة:

يـا قاسـمَ الخـيراتِ وابـنَ الأَخْيَـرِ

وعن أبي قِلابَة أنه قرأ: ﴿سَيَعْلَمُونَ غَدًا مَّنِ ٱلْكَذَّابُ الأَشَرُّ﴾ بفتح الشين وتشديد الراء.

**قوله:** «**المَخِيط**» بفتح الميم وكسر الخاء، أي: الثوب، وبكسر ثم سكونٍ: الإبرة.

**قوله:** «**خَيْف بني كِنَانة**» هو الوادي المعروف بالمحصَّب.

**قوله:** «**يُخيَّل إليه**» أي: يظنُّ به، وقوله: يُخالُ إليَّ، مثل: يُخيَّلُ إليَّ.

**قوله:** «**لا إخَالُه**» أي: لا أظنُّه.

**قوله:** «**خُيَلاء**» أي: تكبُّراً ومَرَحاً، ومنه: جرَّ إزارَه من مَخِيلَة.

**قوله:** «**الختَّال والمختال واحد**» قال ابنُ مالك: صوابُ الأول: الخال، بحذف التاء المثناة. انتهى، ويجوزُ أن يكون بالمثنّاة من تحت، وهي رواية الأَصيلي.

**قوله:** «**إذا رأى مَخِيلةً**» أي: سحابة يُخيَّلُ فيها المطر.

**قوله:** «**أَوجَسَ خِيفةً**» أي: أضمرَ خوفاً، فذهبت الواو لكسرة الخاء.

**قوله:** ﴿خَآئِنَةَ ٱلْأَعْيُنِ﴾: هو النظرُ إلى ما نُهي عنه، وهو بلفظ المصدر، كقولهم: عافاه الله عافيةً[٢].

---

(١) أورد البخاري رحمه الله هذا التفسير لكلمة «خيرات» في تفسير سورة براءة الآية ٨٨.

(٢) قال القاضي عياض في «المشارق» ١/ ٢٤٨: وفاعلة تأتي مصدراً، كقولك: عافاك الله عافيةً.

**قوله:** «جمل خِيار» أي: مختارٌ جيد.

## حرف الدال المهملة

**(فصل د أ) قوله:** «داء» أي: مرض.

**قوله:** «دَأْب» أي: حال، قاله مجاهد في تفسير قوله: ﴿كَدَأْبِ ءَالِ فِرْعَوْنَ﴾ والدَّأبُ: الحالُ الملازِمة، ومنه: دَأْبي ودَأْبها.

**قوله:** «تدأْدأَ» أي: تدلَّى، كما في الرواية الأخرى، يقال: تدأْدأَ وتَدهْدَهَ: إذا انحطَّ من عُلوٍ إلى سُفلٍ.

**(فصل د ب) قوله:** «الدُّبَّاء» ممدود ويقصر: القَرْعُ.

**قوله:** ﴿دَآبَّةُ ٱلْأَرْضِ﴾ أي: الأَرَضة.

**قوله:** «من دِيباج» هي الثيابُ المتَّخَذة من إبرَيْسَم، وقد تفتح دالُه.

**قوله:** «بَرَأَ الدَّبَر» بفتح الباء: هو الجرحُ الذي يكون على ظهر البعير.

**قوله:** «غلاماً عن دُبُر» أي: بعدَ موته.

**قوله:** ﴿دَابِرُ﴾ أي: آخِر.

**قوله:** «لا تَدَابروا» أي: لا تَقاطَعوا.

**قوله:** «مثل الظُّلَّة من الدَّبْر» بسكون الموحدة: جماعةُ النَّحل، وقيل: الزَّنابير.

**قوله:** «الدَّبُور» هي الريحُ الغربيَّة.

**(فصل د ث) قوله:** ﴿يَٰٓأَيُّهَا ٱلْمُدَّثِّرُ﴾ **وقوله:** «دثِّرُوني» أي: غطُّوني.

**قوله:** «أهل الدُّثور» أي: أهلُ المال الكثير.

**(فصل د ج) قوله:** «مُدجَّج» أي: كامل السلاح والآلة.

**قوله:** «الدجَّال» أي: الكذَّاب.

**قوله:** «شاة داجِن» هي ما يألفُ البيتَ من الحيوان.

**(فصل د ح) قوله:** ﴿دُحُورًا﴾ أي: طرداً، و«مدحُورين» أي: مطرودين.

**قوله:** «تَدحَض الشمس» أي: تزولُ عن كَبِد السماء.

قوله: «**الدَّحْض والطِّين**» أي: الماء يكون منه الزَّلَق، وقوله: «**دَحْضٌ مَزِلَّة**» مثله، والدَّحْض: الزَّلَق، ﴿زَلَقًا﴾: لا تثبتُ فيه قدمٌ[1].

قوله: ﴿دَحَىٰهَآ﴾ أي: بَسَطَها. ودَحَا السَّيلُ، أي: بسطَ فيه ما ساقه من تُراب.

(فصل د خ) قوله: «**لن أدَّخر**» أصله من الذُّخر بالذال المعجمة، فلما أُدغمت في تاء افتعل قُلِبت دالاً، والمدَّخَر: المكنوز.

قوله: «**الدُّخّ**» قيل: هو لغةٌ في الدُّخَان، وقيل: نبتٌ موجود بين النَّخيل، قاله الخطَّابي، ووهَّاه عِياضٌ.

قوله: ﴿دَٰخِرِينَ﴾ أي: خاضعين، وأصله من الذِّلّة، داخرٌ أي: ذَليل.

قوله: «**فوَلَجَتْ داخلاً لهم**» أي: بيتاً أو مَخدَعاً.

قوله: ﴿مُدَّخَلًا﴾ أي: مكاناً يُدخلون فيه.

قوله: «**داخِلَة إزارِه**» طَرَفه الذي يلي الجسد.

قوله: ﴿دَخَلًا﴾ بفتحتين، أي: مَكْراً وخَديعة.

قوله: «**دُخَاناً**» هو ما يصعدُ من النار.

قوله: «**على دَخَن**» قلت: **وما دَخَنُه؟** أي: غير صافٍ ولا خالص.

(فصل د ر) قوله: ﴿فَٱدَّٰرَٰٔتُمۡ﴾ أي: اختلفتم، كذا في الأصل، وهو من الدَّرء وهو الدفعُ، فالمعنى: دفع ذلك بعضُكم عن بعض.

قوله: ﴿وَيَدۡرَءُونَ﴾ أي: يدفعون، ودرأتُه عنّي: دفعته.

قوله: «**الدِّرَجة**» بكسر أوله، وفتحِ ثانيه، جمعُ دُرْج بضمِّ أوله.

قوله: «**دَرَج زمزم**» جمع دَرَجة بفتحتين، وهي السلالم.

---

(١) تفسير كلمة ﴿زَلَقًا﴾ ليس هنا مكانه، ولكن الحافظ أورد هنا ما جاء في «الصحيح» في رواية أبي ذر الهروي عن الكشميهني عند شرح كلمة «مدحضة مزلة» ضمن الحديث (٧٤٣٩)، وزاد هناك في شرح كلمة «ليدحضوا»: ليُزلقوا.

قوله: ﴿سَنَسْتَدْرِجُهُم﴾ من التدريج، وهو النقلة من الشيء إلى الشيء على مهل.

قوله: «لَبَن الدرِّ» و«يمنع دَرُّها» و«يَدِرُّ لبنُها» أي: يتدفَّق.

قوله: ﴿مُدْرَارًا﴾ أي: يتبعُ بعضه بعضاً.

قوله: «تَدْرَدُ» الدَّرَد بالتحريك: سقوطُ الأسنان.

قوله: «تَدَرْدَر» أي: تَرَجْرَجُ[1] وزناً ومعنى.

قوله: «فيُدارِسُه القرآن» أي: يقرأ معه.

قوله: «بيت المِدْراس» هو البيتُ الذي يقرؤون فيه، والمِدراس مِفْعال من الدَّرْس، ومنه: «فوضعَ مِدْراسُها يَدَه».

قوله: ﴿دِرَاسَتِهِمْ﴾ أي: تلاوتهم.

وقوله: «خِفتُ دُروسَ العِلم» أي: ذهابُه.

قوله: «أدراعه» و«لبس الدِّرع» أي: الثوب الذي يُلبس في الحرب.

قوله: «الدَّرْك الأسفل» هو اسمٌ من الإدراك، ويقال: الدَّرْك بفتح الراء وسكونها، ومنه قوله: «دركاً لقضاء حاجته»، ومنه قوله: «درك الشقاء» أي: لحاق الشَّقاء.

قوله: ﴿ادَّارَكُوا﴾ أي: اجتمعوا، كذا في الأصل، وكأن المراد: لحِقَ بعضُهم بعضاً.

قوله: «من دَرَنه» أي: من وَسَخه.

قوله: «دُرْنُوك» هو ضرْبٌ من الثياب له خَمْلٌ قصير.

(فصل د س) قوله: «دَسَره البحرُ» أي: دفعه، وقوله: ﴿ذَاتِ أَلْوَاحٍ وَدُسُرٍ﴾ هي أضلاع السفينة.

قوله: «دسَّتْه في ثوبه» أي: غيَّبَته.

قوله: ﴿دَسَّاهَا﴾ أي: أغواها، وأصله: دَسَسَ، أي: وضع الشيء بخفية.

---

(١) تحرَّفت في (ع) و(س) إلى: تدحرج.

**قوله: «في دَسْكَرةٍ بحمص»** الدَّسْكرة: بناءٌ كالقصر.

**قوله: «دسماء»**، وكذا «**دَسِمة**» أي: متغيَّرة اللون إلى السواد، كالثوب الذي أصابه الدَّسَم من الزيت ونحوه، وكان ذلك من العَرَق. وقيل: كان ذلك لونَها الأصلي، فإن في بعض الروايات: سوداء.

**(فصل د ع) قوله: «أدْعَج»** أي: شديد سواد العين.

**قوله: «يُدَعُّون»** أي: يُدفعون، مِن دعَعْتُ. كذا في الأصل.

**قوله: «فدَعَتُّه»** يأتي في الذال المعجمة.

**قوله: «مَن لم يجب الدَّعوة»** بفتح الدال على المشهور، هي الطعام.

**قوله: «بدَعْوى الجاهلية»** هي قولهم: يا آلَ فلان، ومنه: حتى تداعَوْا.

**قوله: «بِدِعاية الإسلام»** بكسر الدال، بدعوتِه وهي التوحيد.

**قوله: «دُعاة على أبو اب جهنم»** أي: يدعون الناسَ إلى العمل بما يُولج فيها.

**قوله: «دُعَّار طيِّئ»** بضمِّ أوله والتشديد: جمع داعر، وهو الشِّرير، ويطلق على المفسِد والسارق.

**(فصل د غ) قوله: «تَدْغَرْن أولادكنَّ»** بفتح أوله: هو غَمْزُ الحَلْق بسبب العُذرة، وهي المسماة بسُقوط اللَّهاة.

**(فصل د ف) قوله: «بين الدَّفتين»** أي: جانبي المصحَف.

**قوله: «دَفَّت دافَّةٌ»** الدَّفُّ بالفتح: السَّير الذي ليس بشديد.

**قوله: «تُدَفِّفان»** أي: تضربان بالدُّف، وهو بالضمِّ ويُفتح، وهو الذي يُضرب به في الأعراس.

**قوله: «دَفّ نعليك»** بالفتح، أي: صوت مشيك فيهما.

**قوله: «الدِّفء»** ما استدفأتَ به.

**(فصل د ق) قوله: «فاندقَّتْ عُنقها»** أي: انكسرت.

**قوله: «دقَّ الباب»** أي: ضربه.

**(فصل د ك) قوله: ﴿ دُكَّتِ ﴾** أي: زُلزلت، وقوله: ﴿فَدُكَّتَا﴾، وقوله: فدُكِكْن، جعل الجبال واحدةً.

**قوله: «حتى دَكِنَ»** أي: صار لونه أَدكن، وهو الشديدُ السواد.

**قوله: «دكَّه دكاً»** أي: ألزقَه بالأرض، وناقة دكَّاء: لا سنامَ لها، والدَّكْداك من الأرض مثله.

**(فصل د ل) قوله: «والدُّلْجة»** هو بالضمِّ وسكون اللام: سيرُ الليل كلِّه، ويقال: بفتح الدال وبفتح اللام أيضاً، وكذلك قوله: «فأدْلَجوا»، قيل: هو سيرُ الليل كلِّه، ويقال: ادَّلَجَ بالتشديد سار آخرَ الليل، وأدلج بالتخفيف سار الليلَ كلَّه، وهذا قولُ الأكثر.

**قوله: «فلقيناه مُدلِجاً»** هو من أدلَجَ، أي: سار آخرَ الليل.

**قوله: «تَندلِقُ اقتابُه»** أي: تخرج أمعاؤه.

**قوله: «دَلَك»** أي: عالجَ إخراجَ الوَسَخ.

**قوله: «دُلوك الشمس»** هو زوالها عن الاستواء، ويأتي بمعنى الغُروب.

**قوله: «دَلُّ الطريق»** أي: هِدايته.

**قوله: «أشبهُ الناسِ سَمْتاً ودَلاًّ»** أي: هَدْياً، وهي الطريقة الحسنة.

**(فصل د م) قوله: «من دِيماس»** بكسر أوله ويُفتح، أي: حمَّام.

**قوله: «دَمَّوْا وجهه»** أي: جرحوه فخرج منه الدَّمُ.

**قوله: «الدَّمَان»** بالفتح والضمِّ وتخفيف الميم: هو فسادُ الطَّلع، ويقال: إن داله مثلثة.

**(فصل د ن) قوله: «الدَّنَس»** أي: الوَسَخ.

**قوله: «الدِّنَان»** بكسر الدال: جمع دَنّ بالفتح، وهو الخابية.

**قوله: ﴿دَانِيَةٌ ﴾** أي: قريبة.

**قوله: «الجمرة الدّنيا»** بكسر الدال وضمِّها، أي: القريبة.

قوله: «الدَّنيئة» أي: الحقيرة وزناً ومعنىً.

(فصل د هـ) قوله: «تَدَهدَهَ» تقدَّم في تَدَأْدَأَ.

قوله: «دَهِش» أي: ذَهِل وزناً ومعنى، ومنه: فدهشت.

قوله: ﴿دِهَاقًا﴾ أي: ممتلئة، قاله ابنُ عباس.

قوله: «الدِّهقان» بكسر أوله وبالضم أيضاً، فارسي معرَّب، أي: رئيس القرية.

قوله: ﴿مُدْهَآمَّتَانِ﴾ أي: سَوْداوان من الرِّيِّ.

قوله: ﴿مُّدْهِنُونَ﴾ أي: مكذِّبون، مثل: ﴿وَدُّواْ لَوْ تُدْهِنُ فَيُدْهِنُونَ﴾، كذا في الأصل، وكأنه تفسيرٌ باللازم، وإلا فالإدهان من المُداهَنة، ومنه قوله: «مَثَلُ المُدهِن في حدود الله» أي: المُصانِع فيها.

قوله: ﴿أَدْهَىٰ وَأَمَرُّ﴾: أفعل من الداهية.

(فصل د و) قوله: «دَوْحة» أي: شجرة كبيرة، ومنه: دَوحات المدينة.

قوله: «مِن دارةِ الكفر» تأنيث الدار.

قوله: «يَدُوكون» أي: يخوضون.

قوله: «فيُدال علينا» أي: تكون له الدَّولة، وهو الظُّهور.

قوله: «دُووِي» أي: صُنع له الدواء أو عُولج.

قوله: «دُوْمة الجَنْدل» بضمِّ الدال وفتحها، وهي قريبةٌ من تبوك.

قوله: «دَوِيّ صوته» أي: رفعُه وتتابعُه.

(فصل د ي) قوله: «دِيباج» تقدَّم.

قوله: «دائرة» أي: دولة، و﴿دَآئِرَةُ ٱلسَّوْءِ﴾ العذاب، قاله مجاهد.

قوله: ﴿دَيَّارًا﴾ أي: أحداً، وكأنه فَيْعال من الدَّوران.

قوله: «دائس» اسم فاعل من الدَّيْس[1]، وهو دَوْسُ الطعام بعد حصده.

---

(١) كذا في الأصول الخطية، وفي (س): الدياس، وفي كتب اللغة: داس الطعام يدوسه دوساً ودياساً ودياسة =

**قوله:** ﴿ٱلدِّينِ﴾: أي: الجزاء في الخير والشرِّ، كما تَدِين تُدَان، ومنه: يدانون، وقال مجاهد: ﴿ٱلدِّينِ﴾: الحساب، ﴿مَدِينِينَ﴾: مُحاسَبين.

**قوله:** «**لا يجمعهم دِيوان**» أي: كتاب حاسب.

## حرف الذال المعجمة

**(فصل ذ أ) قوله:** «**أخذ بذُؤَابتي**» أي: بشعرِ ناصيتي، ويُطلَق على موضعها من الرأس، وقد تُسهِّل الهمزة، وفتحُ أوله خطأ.

**(فصل ذ ب) قوله:** «**ذُبابه بين ثدييه**» أي: طَرَفُ سيفه.

**قوله:** «**يقتل الذُباب**» هو الطيرُ المعروف من جُملة الحشرات، وهو جمعٌ، والواحد ذُبابة، وقيل: هو اسمُ جمعٍ، يُقال للواحد فصاعداً.

**(فصل ذ خ) قوله:** «**ذُخْرَها**» بالتخفيف، أي: خَبْأها.

**(فصل ذ ر) قوله:** «**ذَرَفت**» بفتح الرَّاء، أي: انصبَّ الدَّمعُ منها.

**قوله:** «**ذَرَّة**» بفتح أوله، واحدةُ الذَّر، وهو النَّمل الصغار، وقيل: الهباء الذي يظهر في عين الشمس، وقيل غير ذلك.

**قوله:** «**ذَرْها**» أي: دَعْها، وقوله: «**أن تَذَرَ**» أن تدع.

**قوله:** «**موتاً ذَريعاً**» أي: فاشياً كثيراً، أو سريعاً.

**قوله:** ﴿وَٱلذَّٰرِيَٰتِ﴾ قال عليٌّ: الرِّياح، وقال غيره: تَذْرُوه: تُفرِّقه.

**قوله:** «**فذُرُّوني**» بضم الذال[1] وتشديد الراء، فعلُ أمر بالتذرية، ومنه قوله تعالى: ﴿تَذْرُوهُ ٱلرِّيَٰحُ﴾ أي: تفرقه، يُقال: ذَرَتْه الرِّيحُ تَذرُوه وتُذرِيه: إذا أطارته.

---

= وليس فيها ديساً.

(١) في الأصل: بفتح الذال، وفي باقي الأصول: بضم الذال، وهو الصواب، لقوله بعد ذلك: فعل أمر بالتذرية، فقد ذكر عند شرح هذه اللفظة من الحديث (٦٤٨٠) أنه بضم الذال من التذرية، أما بفتحها فهو من الذرّ.

قوله: «الذُّرَة» بضمِّ الذال وتخفيف الراء: نوعٌ من القَطَانيّ[1] ذكره في الزكاة.

قوله: «أُتِيَ بذَرِيرة» هو نوعٌ من الطِّيب معروف.

قوله: «غُرّ الذُّرَى» أي: بِيض الأعالي، أي: الأَسنِمة، وذِروة كل شيء أعلاه، وهو بكسر أوله، ويجوزُ ضمُّه.

(فصل ذ ع) قوله: «فذَعَتُّه» بفتح الذال والعين وتشديد المثناة، أي: خنقتُه، وقيل: غمزتُه غمزاً شديداً. ورُوي بالدال المهملة، أي: دفعتُه بعُنف.

قوله: «ذَعَرْتُها» أي: أفزعتها. وقوله: «ذُعْراً» أي: فَزَعاً.

(فصل ذ ف) قوله: «مِسك أذفَر» أي: ذكِيّ، وهو من الذَّفَر بفتح الفاء، يقال للطَّيِّب الرِّيح وغيرِه، وأما بسكونها وإهمال الدال فخاصٌّ بالكريه الرِّيح.

(فصل ذ ق) قوله: «ذاقِنتي» قيل: الذاقنة ثُغرة النَّحر، وقيل: طَرَفُ الحُلْقوم.

قوله: ﴿ٱلْأَذْقَانِ﴾ قال: هو مجتمع اللَّحيين، الواحد ذِقن.

(فصل ذ ك) قوله: «أحرقَني ذَكاؤُها» أي: شِدَّة حرها.

قوله: «لا ذاكراً ولا آثِراً» قال أبو عُبيدة: ليس هو من الذِّكر ضد النسيان، وإنما معناه: قائلاً، كما تقول: ذكرت لفلان حديثَ كذا.

قوله: «قَعَدوا إلى المذكِّر» أي: القاصّ، ووهم من قال: هو الوقت، وكذا من قال: موضع الذِّكر، فضبطه بفتح الميم والكاف وسكون الذال بينهما.

قوله: «مَذاكيره» أي: ذَكَره، وهو اسمُ واحدٍ بلفظ الجمع، وقيل: المرادُ ذَكَرُه وخُصيتاه، فهو من باب التغليب.

قوله: «يُقاتِل للذِّكْر» أي: ليُذكرَ بين الناس ويُوصف بالشجاعة، ولفظ الذِّكر يُطلَق على ضدِّ النسيان، وعلى القرآن، والوحي، والحِفظ، والخَبَر، والطاعة، والشَّرف، والخَيْر، واللَّوح المحفوظ، وكلِّ كتاب مُنزَل من الله تعالى، والنُّطق بالتسبيح، والتفكُّر بالقلب، والصلاة

---

(١) القطانيّ: جمع قُطنيّة، وهي مأكولات الحبوب.

الواحدة، ومطلق الصلاة، والتوبة، والغيب، والخُطبة، والدُّعاء، والثناء، والصِّيت، والشُّكر، والقراءة، فهذه زيادةٌ على عشرين وجهاً من كلام الحربيِّ والصَّغاني وغيرهما.

**قوله: «ذكَّاه»** أي: ذبحه، والتذكية اسمٌ للذَّبح الشَّرعي، وهو قطعُ الأوداج.

**(فصل ذ ل) قوله: «ذُلْف الأنوف»** بضمِّ الذال وسكون اللام، والاسم الذَّلَف بتحريك اللام[1]، أي: فُطْس الأنوف، وقيل: هو قِصَر الأنف وانبطاحه، وقيل: ارتفاع طَرَفه مع صِغَر أَرنَبَته.

**قوله: «أذلقَتْه الحِجارة»** أي: بلغت به الجَهْدَ، وقيل: معناه: أضعفَته.

**قوله: ﴿لَّا ذَلُولٌ﴾**: قال أبو العالية: لم يذلَّها العملُ، وليست بذَلول تثيرُ الأرضَ، ولا تعملُ في الحَرْث.

**(فصل ذ م) قوله: «ذِمّة الله»** أي: ضَمانُه، وقيل: الذِّمام الأمان.

**(فصل ذ ن) قوله: «ذَنوباً أو ذَنوبين»** قال: الذَّنوب: الدَّلو العظيمة، وقيل: لا تُسمَّى بذلك إلا إذا كان فيها ماء. وقوله: ﴿ذَنُوبًا مِّثْلَ ذَنُوبِ أَصْحَٰبِهِمْ﴾ أي: نصيباً، وقال مجاهد: سبيلاً.

**(فصل ذ ه) قوله: «الذَّهاب»** بالفتح: المطر، وأما الذهاب بالكسر فمعروفٌ[2]، ويفتح أيضاً.

**قوله: «بذُهَيْبة»** تصغير ذَهَبة.

**قوله: ﴿تَذْهَلُ﴾** أي: تُشغَل.

**قوله: «أَسْأَلُ عن ذِهْ»** اسم إشارة للمؤنث، يقال: ذِه وذِي وهذه وهذي، والهاءُ للسَّكت.

**(فصل ذ و) قوله: «خمس ذَوْدٍ»** الذَّود من الإبل: ما بين الاثنين إلى التسع.

---

(١) من قوله: «بضم الذال» إلى هنا لم يرد في الأصل، وفي (ف) أثبت فقط: بتحريك اللام، والمثبت من (ع) و(س).

(٢) كذا قال الحافظ، والمعروف في كتب اللغة أنَّ الذهاب بمعنى المطر بكسر الذال المعجمة، وقد أورده الفارابي في «معجم ديوان الأدب» ١/ ٤٥٣ في وزن فِعَال بكسر فاء الفعل، كجِرَاب وخِضاب وحِلاب.

**قوله: «لأذُودَنَّ»** أي: لأطْرِدَنَّ.

**قوله: ﴿ذُوقُواْ﴾** قال: معناه: باشروا وجرِّبوا، وليس هو من ذَوْقِ الفم.

**قوله: «ذَوَاقاً»** مصدر ذاقَ يَذُوق.

**(فصل ذ ي) قوله: «فإذا هو بذِيخٍ»** بكسر الذال، بعدها ياءٌ تحتانية، ثم خاء معجمة، هو ذَكَرُ الضِّباع.

**قوله: «ذات الجَنْب»** قيل: هو السِّل، وقيل: الدُّبَيْلة، وقيل: قَرْحة في الباطن، وقيل: طول المرض.

**قوله: «ذات الجيش»** موضع على بَرِيد من المدينة.

**قوله: «ذات الرِّقاع»** بكسر الراء: اسمُ شجرة بنَجْد، سُمِّيت بها الغَزْوة، وقيل: اسمُ جَبَل فيه بياضٌ وحُمرة، وقيل: لكونهم عصبوا أرجلهم بالرِّقاع. ومال غيرُ واحد إلى أنهما غزوتان.

**قوله: «ذات السَّلاسل»** هو موضعٌ بأطراف الشام، كانت به غزوةُ عَمرو بن العاص.

**قوله: «ذات عِرْق»** مُهَلُّ أهل العِراق.

**قوله: «ذات العُشَيرة»** بالمعجمة، وقيل: بالمهملة، مصغراً، هي اسمُ الوقعة التي كانت بالعُشيرة، وهي أول المغازي، ولم يتفق فيها قتال.

**تنبيه:** تكرَّر قوله: ذات يوم، وذات ليلة، وذات يده، وذات بينكم، وكلُّه كنايةٌ عن نفس الشيء وحقيقته، وتُطلق على الخلق والصفة، وأصلُها اسم الإشارة للمؤنث، وقد يُجعل ذات اسماً مستقلاً، فيُقال: ذات الشيء. والله أعلم، وسيأتي الكلام على قولِ خُبيب: «وذلك في ذات الإله» في شرح كتاب التوحيد إن شاء الله تعالى مبسوطاً.

**قوله: «ذو الحُلَيفة»** هو ميقات أهل المدينة.

**قوله: «ذو الخَلَصة»** بفَتَحات، بيت صنم لدَوْس.

**قوله: «ذو السُّويقَتَين»** يأتي في حرف السين.

قوله: «ذو طَوًى» بفتح الطاء مقصور، وقيل: بكسر الطاء، وقيل: بضمها، قال الأصمعيُّ: الوادي المقدَّس مقصور، والذي في طريق الطائف ممدود.

قوله: «ذو الطُّفْيَتَين» يأتي في الطاء.

قوله: «ذو قَرَد» ماءٌ على نحو يومٍ من المدينة، مما يلي بلادَ غَطَفان.

قوله: «ذو المجَاز» هو سوقٌ من أسواق الجاهلية، وكان بمكان قرب مكة.

تنبيه: «ذو» جاء بمعنى صاحب، ومنه: «تصل ذا رَحِمك»، وقال القاضي عِياضٌ في «المشارق» هي عند النحاة وأهل العربية إنما تُضاف إلى الأجناس، ولا تصحُّ إضافتُها إلى غيرها، ولا تُثنى عند أكثرهم، ولا تُجمع، ولا تضاف إلى مُضمَر، ولا صفة، ولا ألف ولام، ولا اسم مفرد، ولا مضاف، لأنها نفسها لا تنفك عن الإضافة، ومهما جاء من ذلك كذلك فهو نادرٌ، كقولهم: «ذوو رأينا»، وقوله: «إن تَقتُلْ تقتلْ ذا دمٍ»، وكذا «ذو مال»، وفي التنزيل: ﴿ذَوَا عَدْلٍ مِّنكُمْ﴾ و﴿ذَوَاتَآ أَفْنَانٍ﴾.

وقال الزبيدي في «مختصر العين» أصل ذُو ذَوَوٌ، لأنهم قالوا في التثنية: ذَوا، قال: وذكره في «اللفيف» بالياء وبالواو في المعتلّ، انتهى.

وذكر صاحبُ «الصحاح» نحوَه، واستشهد بقوله سبحانه وتعالى: ﴿ذَوَاتَآ أَفْنَانٍ﴾ وهذا يُعكِّر على ما تقدَّم إلا إن التُزِم أنه من النادر، والله أعلم.

والأذواءُ اسم لرؤساء اليمن، مثل: ذي عين، وذي يَزن.

وأُضيفت إلى مفرد مضاف في رواية الأصيلي في الجهاد، ففيه: «من أهَلَّ من ذي مسجد ذي الحُليفة»، وسقطت «ذي» من رواية غيره.

وتجيء بمعنى «الذي» كقولهم: أنا ذو سمعتُ به.

## حرف الراء

(فصل ر أ) قوله: ﴿أَثَٰثًا وَرِءْيًا﴾: قال ابنُ عباس: الأثاثُ: المال، والرِّئيُ: المنظَر.

قوله: «أرأيت» معناه الاستخبار، أي: أخبرني عن كذا، وهو بفتح المثناة في الواحد والمثنى

والجمع، تقول: أرأيتَ وأرأيتَك وأرأيتَكما وأرأيتَكم، ويقال للمؤنث في الجمع بكسر المثناة أو الكاف، وفي الجمع كالأول لكن بنون بدل الميم، وقد يُراد بها الرؤية، فيثنَّى ما قبل علامة المخاطب ويُجمَع.

**قوله: «راءَينا المشركين»** بوزن «فاعَلْنا» من الرؤية، أي: أريناهم بذلك الفعل أنا أقوياء، وليس هو من الرِّياء.

**قوله: «كريه المَرْآة»** بفتح الميم والمدّ، أي: المنظر، وأما المِرآة بكسر الميم فهي التي يُرى فيها الوجه.

**(فصل ر ب) قوله: «رَبَّتَها»** أي: سيِّدتَها.

**قوله: «يَرُبّني بنو عمّي»** أي: يدبّر أمري ويصير لي ربّاً، أي: سيداً، ومنه قولُ سلمان: تداوَلني بضعةَ عشرَ من ربٍّ إلى ربّ، أي: من سيّدٍ إلى سيّد.

**قوله: «الربانيُّون»** أي: العلماء، قيل: سُمُّوا بذلك لعلمهم بالربّ سبحانه وتعالى، وقيل: الرّبَّاني الذي يُربِّي الناس بصِغار العلم قبلَ كِباره، أي: بالتدريج، وقيل غير ذلك، ومنه قوله: ﴿رِبِّيُّونَ﴾ واحدُهُ رِبِّيٌّ.

**قوله: «يُربِّيها كما يُربِّي»** هو من التربية، وهي القيامُ على الشيء وإصلاحُه.

**قوله: «رَبيبة النبيّ ﷺ»** بوزن فَعِيلة، من التربية، والمراد بها بنتُ امرأته.

**قوله: «الرَّبابة البيضاء»** أي: الغَمامة.

**قوله: «مال رابح»** بالموحدة من الرِّبح، وبالتحتانية، أي: يروحُ الأجر عليه على الدَّوام.

**قوله: «مِرْبَد النَّعَم»** بكسر الميم، أي: الموضع الذي تُحبس فيه.

**قوله: «الرَّبَذة»** بفتحات: مكانٌ معروف بين مكة والمدينة.

**قوله: «مرابض الغَنَم»** جمع مَرْبِض، وهو موضع إقامتها على الماء.

**قوله: «الرِّباط»** أي: ملازمة الثَّغر للجهاد، وأصله الحبسُ، كأن المرابطَ حَبَسَ نفسه على هذه الطاعة.

قوله: ﴿ وَرَبَطْنَا عَلَىٰ قُلُوبِهِمْ ﴾ أي: ألهَمناهمُ الصَّبر.

قوله: «من رِباع» بكسر أوله، جمع رَبْع، وهي الدار المعروفة. وقيل: لا يُقال: رَبْع إلّا لما فيه بناءٌ زائد.

قوله: «رَبَاعِيَته» أي: المقدَّم من أسنانه.

قوله: «ارْبَعوا على أنفسِكم» أي: الزَموا شأنكم ولا تعجَلوا، وقيل: معناه كُفُّوا وارفُقوا.

قوله: «على أَربِعاءَ» بكسر الموحدة: جمع رَبيع، وهو الجدوَل. والأربعاء اسمٌ لليوم المخصوص، وهو مثلث الباء.

قوله: «رَبَا من أسفلِها» أي: زاد، وقوله: ﴿وَيُرْبِي ٱلصَّدَقَٰتِ﴾ أي: يُنمِّيها.

قوله: ﴿رَّابِيَا﴾: هو من رَبَا يربُو: إذا زاد. والرِّبا في المعاملة مقصورٌ.

قوله: «رَبَا الرَّجُلُ» أي: أصابه نفَسٌ في جَوْفه، ومنه قوله: «ما لكِ حَشْيَا رابيةً» أي: أصابكِ الرَّبْو، فعلا نَفَسُك. ومنه سُمِّيت الرَّبْوة لِمَا ارتفع من الأرض، وقوله: ﴿وَرَبَتْ﴾ أي: ارتفعت.

(فصل ر ت) قوله: «رتعت، وترتع» أي: تأكل وهي مُطْلَقة.

قوله: ﴿رَتْقًا﴾ أي: مُلتصِقة.

قوله: «يُرتِّل القرآن» أي: لا يستعجل في قراءته.

(فصل ر ث) قوله: «يَرثي له» أي: يتوجَّع.

(فصل ر ج) قوله: «وأَرجأَ أمرَنا» أي: أخَّره، وكذا قوله: ﴿تُرْجِى﴾ أي: تُؤخِّر.

قوله: «عُذَيْقُها المرَجَّب» الرُّجْبة بضم الراء وسكون الجيم: البناء الذي تُحاط به النخلة مخافة أن تسقط.

قوله: «رَجَب مُضَر» هو الشهرُ، نُسِبَ إلى مُضَرَ لتعظيمهم له.

قوله: «حتى يَرتجَّ» أي: يتحرك ويضطرب، وفي قوله: ﴿رُجَّتِ﴾ أي: زُلْزِلت.

قوله: «وَزَنَ لي فأرجَحَ» أي: زادَ في الميزان حتى مال.

قوله: «﴿ٱلرِّجْزُ﴾، قال: هي الأوثان» وهو تفسيرٌ باللازم، لأنها تؤدِّي إلى الرجز، وهو العذاب، ومنه في الطاعون: «رجزٌ أُرسِل».

قوله: «الرَّجَز» بفتحتين، هو ضربٌ من الشِّعر معروف، وأنكر بعضُهم أن يكون شِعراً.

قوله: «رِجْس» بسكون الجيم، أي: قَذَر، وقيل: الرِّجس النَّجَس، ويجيء الرِّجس بمعنى الإثم، وبمعنى الكفر، كقوله: ﴿لِيُذْهِبَ عَنكُمُ ٱلرِّجْسَ﴾، و﴿فَزَادَتْهُمْ رِجْسًا إِلَىٰ رِجْسِهِمْ﴾، وقد يجيء بمعنى العذاب أو بما يقتَضِيه.

قوله: «يُرجِّع» أي: يُكرِّر.

وقوله: ﴿ٱلرُّجْعَىٰٓ﴾ تأنيث المرجع.

قوله: ﴿ذَاتِ ٱلرَّجْعِ﴾ أي: تَرجِعُ بالمطر.

قوله: ﴿رَجْعٌۢ بَعِيدٌ﴾ أي: رَدٌّ.

وقوله: «باسترجاعه» أي: بقوله: إنا لله وإنا إليه راجعون، ومنه قوله: فاسترجَعَ.

قوله: «غزوة الرَّجِيع» هو مكانٌ في بلاد بني سُليم وهُذيل.

قوله: «يتراجعان بينهما بالسَّويّة» يتعلق بالخليطين في الزكاة، وتفسيره يأتي في الشَّرح.

قوله: «يَرجُفُ فؤادُه» أي: يضطرب، و«ترجُف المدينة» أي: يقع بها زلزلة لطيفة، ﴿وَٱلْمُرْجِفُونَ فِى ٱلْمَدِينَةِ﴾ هم الذين يخوضون في الفتن وغيرها.

قوله: «كنت أرجِّل رأسَه» أي: أسرِّح شَعْرَه، ومنه قوله: «أراد الحج، فرَجَّل» أي: شعرَ رأسه، ومنه قوله: المرجَّل، بالتشديد. وأما «المِرْجَل» بكسر أوله وسكون الراء فهو القِدْر.

قوله: «فما ترجَّلَ النهارُ» أي: ارتفع.

قوله: «المترجِّلات من النّساء» أي: المتشبهِّات بالرجال.

**قوله:** ﴿وَرَجِلِكَ﴾ الرَّجِل: الرَّجَّالة، وقول الشاعر:

ورَجْلـــةٍ يـــضربونَ البَيْـــضَ

هو جمع راجلٍ على غير قياس.

**قوله:** ﴿لَأَرْجُمَنَّكَ﴾ أي: لأَشتُمنَّك، وقيل: لأهجرنَّك، وأما قوله: ﴿أَن تَرْجُمُونِ﴾ فقيل: معناه القتل، ومنه: ﴿لَتَكُونَنَّ مِنَ ٱلْمَرْجُومِينَ﴾.

**قوله:** «**تُرجِّين النكاح**» بالضم والتشديد، من الرجاء، وهو الأملُ، ويجيء أيضاً بمعنى الخَوف، ومنه: ﴿لَا نَرْجُونَ لِلَّهِ وَقَارًا﴾ أي: لا تخافون عَظَمةً كذا في الأصل، ومثله: ﴿فَمَن كَانَ يَرْجُواْ لِقَآءَ رَبِّهِۦ﴾ أي: يخافه، يقال في الأمل: رجَوتُ ورجَيت بالواو وبالياء، وفي الخوف بالواو لا غير.

**(فصل ر ح) قوله:** «**مرحباً**» هي كلمةٌ تُقال عند إرادة المبرَّة للقادم، أصلها الرَّحب، أي: صادفتَ رَحباً.

**قوله:** «**رحَّب بي**» أي: قال لي: مرحباً.

**قوله:** «**رَحْرَاح**» أي: واسع.

**قوله:** «**الرُّحَضاء**» بضمّ الراء وفتح الحاد والضادِّ المعجمة مع المدِّ، هو عَرَقُ الحُمَّى.

**قوله:** «**مراحيض**» جمع مِرْحاض، وهو بيتُ الخلاء، مأخوذ من الرَّحْض: وهو الغَسل.

**قوله:** «**الرَّحيق**» قال ابنُ عباس: الخمر، وقال غيره: الشَّراب الذي لا غِشَّ فيه.

**قوله:** «**الرِّحلة في المسألة النازلة**» أي: الرحيل بسبب ذلك. وقوله: «**لا تُشَدُّ الرِّحال**»، وقوله: «**على الرَّحل**» هو مفرد الذي قبله: ما يُوضع على ظهر البعير تحتَ الراكب، يقال: رَحَلْتُ البعير بالتخفيف، أي: شددتُ عليه الرَّحل.

**قوله:** «**صلة الرَّحِم**» بفتح الراء وكسر الحاء، وذوو الرَّحم: هم الأقارب، ويقع على كلِّ من يجمع بينهما نسبٌ من جهة النساء.

**قوله:** «**الرَّحَى**» هي التي يُطحن فيها، معروفة.

(فصل ر خ) قوله: ﴿رُخَآءً حَيۡثُ أَصَابَ﴾: قال مجاهد: أي: طَيِّبة، وقيل: لينة.

قوله: «الرُّخصة» وقوله: «أرْخَصَ له» هو من ذلك، وهي مقابِلةُ العَزِيمة.

قوله: «بائعه برُخص» أي: بدون قيمة الوقت.

قوله: «في شِدَّة ولا رَخاء» أي: في ضِيق ولا سَعة.

قوله: «منزلي مُتَراخٍ» أي: بعيد.

(فصل ر د) قوله: «رِدْء الإسلام» أي: عَونهم، وقال ابنُ عباس: ﴿رِدۡءٗا يُصَدِّقُنِيٓ﴾ يُقال: معيناً، ويُقال: مُغيثاً.

قوله: «رَدَاح» بالفتح، أي: ثقيلة ممتلئة.

قوله: «فارتدّا» أي: رجعا، وقوله: «فرددتُها عليه» أي: أَعَدتُها. وقال ابنُ عباس: ﴿وَٱلۡمُتَرَدِّيَةُ﴾: التي تتردَّى، أي: تسقط فتموت. والمردودة من بناته هي المطلَّقة.

قوله: «فردَّتني» أي: جعلته لي رِداء، وقيل: معناه صرفت به جُوعي، وهو غلطٌ.

قوله: «رَدْع» بسكون الدال وبالعين المهملة، أي: صبغ.

وقوله: «رَدْغ» بالغين المعجمة، أي: طين كثير.

قوله: ﴿رَدِفَ﴾ أي: اقتربَ.

قوله: «رِدفُ فلان» بكسر أوله وسكون الدال، أي: راكبٌ خلفَه، يُقال: أردفتُه، أي: حملته خَلْفي، ورَدِفتُه أي: ركبتُ خلفَه.

(فصل ر ز) قوله: «لا أَرْزأُ» وقوله: «ما رَزِئْنا»، وقوله: «فلم يَرْزَآني» كلُّه من الرَّزء بالفتح: وهو النَّقص، وأما قوله: «الرَّزِيَّة» فهو من الرُّزء بالضمِّ، وهو المصيبة.

قوله: «ثوبين رازِقيَّين» أي: من كَتَّان أبيض، وفي اللون زُرقة، وقيل: الرازقيّ الضَّعيف من كلّ شيء.

قوله: «حَصَانٌ رَزَانٌ» أي: عاقلة، من الرَّزانة، وهو الثبات والوَقار.

(فصل ر س) قوله: «الرَّسُّ» قال: هو المعدِن، جمعُه رِساس. وقيل: الرَّسُّ: الفساد، وسُمِّي

أهلُ الرَّسِّ بذلك لأنهم رَسُّوا نبيَّهم، أي: دسُّوه في بئر حتى مات.

**قوله:** ﴿رَّاسِيَـٰتٍ﴾ أي: ثابتات.

**قوله:** ﴿مُرْسَىٰهَا﴾ أي: مَقَرُّها.

**قوله:** «على رُسغِه» بضم الراء، أي: المفصل الذي بين الكفِّ والساعد، وكذا مُجتمع الساق والقَدَم.

**قوله:** «يَرْسُف في قُيوده» بضمِّ السين، ويقال: بكسرها، هو مَشيُ المقيَّد.

**قوله:** «على رِسْل» بكسر الراء، فُسِّر في الحديث وهو لَبَنُ المِنْحة، يُقال: الرَّسْل بالفتح: الإبل، وبالكسر: اللبن. وقوله: «على رسْلِكما» بفتح الراء وبكسرها، أي: على هِيْنَتكما، وقيل: بالكسر: التُّؤَدة، وبالفتح: الرِّفق، وأصله السَّيرُ البطيء، ومنه قوله: مشى مترسلاً، ويأتون أَرسالاً[1].

**(فصل ر ش) قوله:** «رَشْحُهم المسْك» أي: عَرَقهم، ومنه قوله: «في رَشْحه».

**قوله:** «رَشِدَ» بكسر ثانيه وبفتحه: هو الصواب كيفما تصرَّف.

**قوله:** «يرشُّون» هو صبُّ الماء مفرّقاً.

**قوله:** «ارشُقُوهم» أي: ارموهم بالنَّبْل، ومنه قوله: «رشقتهم نبالُ ثقيف».

**قوله:** «الرِّشوة» بكسر الراء وبضمِّها، أي: العطية في الباطل، والجمع رُشاً، بضمِّ الراء والقصر.

**(فصل ر ص) قوله:** «رَصَدتُه» أي: رَقَبتُه، وقوله: أُخِذَ علينا بالرَّصَد، أي: بالارتقاب، ومنه: «أرصُده» بضم الصاد، أي: أرقُبه، و«أَرصَدَ الله له مَلَكاً» أي: أقعَدَه على طريقه.

**قوله:** ﴿بُنْيَـٰنٌ مَّرْصُوصٌ﴾ قال ابنُ عباس: مُلصَقٌ بعضُه ببعض، وهو قولُ الأكثر، وقال

---

(١) قوله: «ويأتون أرسالاً» جاء في قول أسماء بنت عميس رضي الله عنها في الحديث (٤٢٣١): فلقد رأيت أبا موسى وأصحاب السفينة يأتوني أرسالاً يسألوني عن هذا الحديث؛ قال القاضي عياض في «المشارق» ١/ ٢٩٩: أي: أفواجاً طائفة بعد أخرى.

يحيى ـ وهو الفرَّاء ـ: مبني بالرَّصاص.

وقوله: «تراصُّوا» أي: تلاصقوا.

قوله: «رِصَافه» بكسر الراء، أي: العُقْبة التي تُلوَى على مدخل النَّصل في السهم.

(فصل ر ض) قوله: «ارضَخي» أي: أعطي الرَّضخ، وهو الشيءُ القليل بالنسبة لغيره ومنه: «يرضخ لها». وقوله: «رَضَخَ رأسها» أي: شَدَخَ وزناً ومعنًى.

قوله: «رضَّ رأسها» أي: دقَّ، و«يرضُّ فخذي» أي: يدقّها.

قوله: «يوم الرُّضَّع» جمع رَضيع، أي: لئيم، والمعنى يوم هلاكِ اللِّئام، وقيل للئيم: راضعٌ، لأنه يمتصُّ اللبن من الضَّرْع لئلا يسمع غيرُه صوتَ الحلب فيطلب منه، والرَّضاعة بفتح الراء وكسرها.

قوله: «رَضْف» هي الحِجارة المحمَاة، ومنه: «رَضِيفُهما» أي: ما طُرحت فيه الحجارة المحماة.

قوله: «الرَّضَم» بفتح الضاد وقد تُسكن: حِجارةٌ مجتمعة.

قوله: «قوم رِضاً» يقال للواحد والجمع، وقوله: «وكان رضيّاً»[1] أي: مرضيّاً، يعني أنه فَعِيل بمعنى مفعول.

(فصل ر ط) قوله: «رَطْبة» بسكون الطاء، أي: لم يجفَّ لسانُه من قراءتها.

قوله: «فقام في الرِّطاب» بكسر الراء: جمع رُطَبة، أي: النخل ذات الرُّطَب.

قوله: «ارتطَمَت» أي: ساخَت، بالخاء المعجمة.

قوله: «رَطَنَ» أي: تكلَّم بغير العربية، ومنه: الرَّطانة، بفتح الراء وبكسرها.

(فصل ر ع) قوله: «رُعِبْتُ» أي: فزعت، ومنه: «رُعْبُ المسيح» أي: الفَزَع منه.

---

(١) كذا قال الحافظ، وهو ذهول منه رحمه الله، فاللفظة المقصودة هي «رضيّاً»، وهي في قوله تعالى: ﴿وَٱجْعَلْهُ رَبِّ رَضِيًّا﴾ [مريم:٦]، وأورد البخاري تفسيرها في كتاب أحاديث الأنبياء: باب قول الله تعالى: ﴿ذِكْرُ رَحْمَتِ رَبِّكَ عَبْدَهُۥ زَكَرِيَّآ﴾ الآيات.

قوله: «فإذا تَرعرعَتْ» أي: كَبِرَت.

قوله: «رَعَاع الناس» بفتح الراء وبمهملتين: هم السُّقَّاط منهم.

قوله: «تحت راعُوفةٍ» هي صخرةٌ تُترَك في أسفل البئر ليجلس عليها المستقي.

قوله: «رُعَامها» بضمِّ الراء وبالعين المهملة، أي: ما يسيل من أُنوفها.

قوله: «رِعْل» بكسر الراء وسكون العين: حيٌّ من سُلَيم.

قوله: «رِعاء الشَّاء» بكسر الراء ممدود، وبضمِّ أوله وبعد الألف هاء تأنيث، وهما جمعُ راعٍ، وهو القائمُ على الماشية. ومنه: «كلُّكم راعٍ» أي: حافظ مؤتَمَن.

قوله: «راعِنا» فسَّره بقوله: ﴿ٱنظُرۡنَا﴾، وقيل: معناه: حافِظْنا، من الرَّعي، أي: أرعِنا سَمعَك.

(فصل ر غ) قوله: «والرَّغباءُ إليك» بفتح الراء وبالمد، من الرَّغبة، وهي الطلب، وتكررت في الحديث.

قوله: «رَغَسَه اللهُ مالاً» أي: كثَّره له.

قوله: «أرغم اللهُ أنفَه» و«رغِمَ أنفه» هو دعاءٌ بالذُّل والخزي، كأنه دعا عليه بأن يُلصق بالرَّغام، وهو التراب. وقيل: معناه الاضطراب. والرُّغم: المساءة والغضب. وقوله: سنّة نبيِّكم وإن رَغِمتم، أي: كَرِهتم.

(فصل ر ف) قوله: ﴿وَرُفَٰتًا﴾ أي: حُطاماً.

قوله: ﴿فَلَا رَفَثَ﴾ قيل: الجِماعُ، وقيل: الفُحش في الكلام، وقيل: مذاكرة ذلك مع النساء.

قوله: «الرِّفادة» بالكسر، أي: المعونة.

قوله: ﴿ٱلرِّفۡدُ ٱلۡمَرۡفُودُ﴾ قيل: معناه العَوْن المعين، يُقال: رفدتُه إذا أعنتَه، وقيل: معناه بئسَ العطاءُ المعطَى.

قوله: «رَفْرفاً أخضر» هو بساط.

قوله: «**ارفضي عُمرتك**» أي: اتركي، ومنه: رفَضَه، و«يرفضه»، كلُّه من الترك.

قوله: «**لو أن أُحداً ارْفَضَّ**» بالتشديد، أي: سقط.

قوله: «**رفَّعتُ فرسي**» أي: طلبتُ منه الزيادة في السَّير.

قوله: «**على رَفّ**» هو خشبٌ يُرفع عن الأرض إلى جنب الجدار، والجمع رُفوف ورِفافٌ.

قوله: «**المَرْفَق**» بفتح أوله وثالثه، ويكسر أوله أيضاً: هو طَرَفُ عظم الذِّراع مما يلي العَضُد.

قوله: «**كان بنا رافقاً**» أي: مُعيناً.

قوله: «**الرَّفيق الأعلى**» قيل: هو اسمٌ من أسماء الله تعالى، وخطَّأ ذلك الأزهريُّ، وقال: بل هم جماعة الأنبياء وغيرهم، وهو المراد بقوله سبحانه وتعالى: ﴿وَحَسُنَ أُوْلَٰٓئِكَ رَفِيقًا﴾ وقال غيره: الرَّفيق الأعلى الجنة. ومنه قوله: وكان رفيقاً، هو من الرِّفق.

قوله: «**الرُّفقة**» أي: الجماعة المرافقة في السفر.

قوله: «**الرَّفاهِية**» أي: رَغَدُ العيش.

(**فصل ر ق**) قوله: «**فما رَقَأَ الدمُ**» بالهمز، أي: انقطع جريُه، ومنه قولها: لا يرقأُ لي دمعٌ، وأما قوله: وكنت رقَّاءً في الجبال، فهو فَعَّال من الرُّقيّ.

قوله: «**ارقُبوا محمداً**» أي: احفظوه.

قوله: «**رَقيب عتيدٌ**» قال مجاهد: أي: رَصَد، وقوله: «الرقيب» هو من أسماء الله سبحانه وتعالى، ومعناه الحافظ، وقوله: ﴿فَٱرۡتَقِبۡ﴾ أي: انتظِرْ.

وقوله: ﴿وَفِي ٱلرِّقَابِ﴾: هم المكاتَبون يُعطَون من الصدقات ما يَفكُّون به رِقَابهم.

قوله: «**الرَّقُوب**» فسَّره في الحديث بمن لم يُقدِّم من ولده شيئاً. قال أبو عُبيد: معناه في كلامهم إنما هو على فَقْد الأولاد في الدنيا، فجعلها فَقْدَهم في الآخرة، وليس هذا بخلاف ذلك، ولكنه تحويل.

**قوله: «الرُّقبى»** هو أن يقول الرجلُ لآخر: وقد وهبتُك كذا، فإن مِتّ قبلي رجعَتْ إليَّ، وإن متُّ قبلَكَ فهو لك. فكلُّ واحد منهما يرقبُ صاحبَه، ومنه أن يكون ذلك من الجانبين معاً.

**قوله: «مَن أعتقَ رقبةً»** أي: شخصاً من الآدميين، وهو من تسمية الشيء باسم بعضه.

**قوله: «رِقاع تَخفِق»** أي: أوراق، والمرادُ صحائفُ سيئّاته. وقيل: ما كُتب عليه من الحقوق التي أَثِمَ بتأخير وفائها.

**قوله: «رغيفاً مرقَّقاً»** بالتشديد أي: ليّناً واسعاً، ومنه: الرُّقاق، بالضم والتخفيف.

**قوله: «مَرَاقُّ البَطْن»** بتشديد القاف، يأتي في الميم.

**قوله: «رَقْم في ثوب»** أي: طَرزٌ ونحوه.

**قوله: «الرَّقْمة في ذِراع الحمار»** هي كالدائرة فيه، أو شِبه الظُّفر يكون في قوائم الدوابّ.

**قوله: ﴿وَٱلرَّقِيمِ﴾** أي: الكتاب، مرقومٌ من الرَّقْم. وقيل: الرقيم: الكهفُ نفسُه، وقيل: اسمُ القرية، وقيل: اسمُ الكلب.

**قوله: «رقاه»، وقوله: «إني لأَرْقي»** بكسر القاف: من الرُّقية، وهي العُوذة.

**قوله: «رَقِيَ ـ بكسر القاف ـ المنبر»** أي: صعِد، وكذا قوله: رقِيتُ على ظهر بيتٍ لنا، أي: صعدتُ.

**(فصل ر ك) قوله: «رَكِبَ ذاتَ غَدَاة مركَباً»** أي: سار مسيراً وهو راكبٌ.

**قوله: «فبعَثوا الرِّكاب»** أي: أثاروا الإبل.

**قوله: «في رُكوب»** أي: ركائب، جمع رِكاب.

**قوله: «أركُدُ في الأُولَيَيْن»** أي: أسكُنُ وأترُكُ الحركة، والمعنى أنه يُطيل القراءةَ فيهما.

**قوله: «الرِّكاز»** هو الكَنْز عند أهل الحجاز، وفسَّره أهلُ العراق بالمعدِن.

**قوله: «ركَزَ الرايةَ»** أي: غَرَزها.

**قوله: ﴿رِكْزًا﴾** أي: صوتاً، وقيل: الصوت الخفيّ.

**قوله: «هذا رِكْس»** أي: رِجْس، يُقال بالكاف وبالجيم. وأما قوله: ﴿أَرْكَسَهُم﴾ فقال

ابنُ عباس: معناه بدَّدَهم، وقال غيره: ردَّهم من حالةٍ إلى حالة.

**قوله: «رَكَضَ دابَّته»** أي: حرَّكها ودفعها للسير، ومنه: ركضني، ويركض.

**قوله:** ﴿وَٱرۡكَعِي﴾ أي: صلِّي، من تسمية الشيء ببعضه.

**قوله:** ﴿فَيَرۡكُمَهُۥ جَمِيعٗا﴾ أي: يجمعُه، والرُّكَامُ جعلُ الشيء بعضه فوق بعض.

**قوله:** ﴿إِلَىٰ رُكۡنٖ شَدِيدٖ﴾ أي: عَشيرة. وكذا قوله: ﴿فَتَوَلَّىٰ بِرُكۡنِهِۦ﴾ أي: بمن معه، وأصلُ الرّكن الناحيةُ من الجبل، ويُوضَع موضعَ القوة. وقوله: ﴿وَلَا تَرۡكَنُوٓاْ﴾ أي: لا تميلوا، وكذا قوله: ﴿لَقَدۡ كِدتَّ تَرۡكَنُ إِلَيۡهِمۡ شَيۡـٔٗا قَلِيلٗا﴾.

**قوله: «يستَلِم الرُّكنين اليمانيَين»** أي: الحَجَر الأسود والذي يُسامِتُه من قِبل اليَمَن.

**قوله: «على رأس رَكِيّ»** وقوله: «على شَفَة الرَّكِيِّ» أي: البئر، وهي الرَّكيّة أيضاً، وإثباتُ الهاء فيها قليلٌ.

**(فصل ر م) قوله: «تَرمَح الدابةُ»** أي: تضرب برجلها.

**قوله: «عظيم الرَّمَاد»** هو كِنايةٌ عن كثرة الأضياف، لأن مِن لازم ذلك كثرةَ الطَّبيخ، فتكثر النيرانُ، فيكثر الرَّمادُ. وقوله: رماداً، هو ما يبقى من الفحم مذروراً.

**قوله: «له رَمْزَة»**، وفي رواية: زَمْرَة بتقديم الزاي، وفي رواية: رمرمة براءين، وفي رواية بزايين. قال عِياضٌ وغيرُه: هو بمعجمتين: تحريكُ الشَّفَتين بكلامٍ من الخيشوم والحَلْق لا يتحرَّك فيه اللسان، وبمهملتين: صوتٌ خفي ساكن جداً، وبتقديم الراء: صوتٌ خفيٌّ بتحريك الشفتين لا يُفهم، وبتقديم الزاي: صوتٌ من داخل الفم.

**قوله: «جَمَلٌ أرمَكُ»** أي: أورَقُ، وهو الذي فيه بياض وسَواد.

**قوله: «رِمَال حَصِير» وقوله: «وقد أثَّر الرِّمال» وقوله: «على سَرير مَرمُول»** هو المنسوج من السَّعَف بالحبال.

**قوله: «أن يَرْمُلوا الأشواط»** الرَّمَل في الطواف: الوثب في المشي ليس بالشديد.

**قوله: «أَرْمَلوا في الغزو»** أي: نَفِدَ زادُهم. والأرمَلة: التي لا زوجَ لها، وقيل: تختصُّ بمن

مات زوجُها، وقد يُطلق على المحتاجة.

**قوله:** ﴿رَمِيمٌ﴾ أي: نبات الأرض إذا يَبِس ودِيسَ، كذا فيه، وقال غيره: الرَّميم: الجافُّ المنحطِم، والرِّمَّة بكسر وتثقيل: العظمُ البالي.

**قوله:** «**إلى مِرْماتين**» قال أبو عُبيد وغيره: المِرْماة بكسر الميم وبفتحها أيضاً: ما بين ظِلْفَي الشاة من اللحم، فعلى هذا الميم أصلية، وقيل: هو السهمُ الذي يُرمى به، فالميم زائدة، وهي مكسورة قولاً واحداً. وقيل: هو سهمٌ يُلعب به في كوم تراب، فمن رَمَى به فثبت على الكوم غَلَب، وقيل: المِرْماتان السَّهمان اللذان يَرمي بهما الرجلُ فيُحرِزُ السَّبقَ، و«الرَّمِيَّة» بكسر الميم والتشديد: الصيدُ الذي يُرمى.

**(فصل ر ه) قوله:** «**رَهْبةً منك**» أي:خوفاً، وكذا قوله: ﴿تُرْهِبُونَ﴾، وقوله: ﴿وَٱسْتَرْهَبُوهُمْ﴾ من الرَّهْب أيضاً، وهو الخوف. ومنه قوله: رَهَبُوت، بوزن فَعَلُوت، من الرَّهبة أيضاً.

**قوله:** «**رَهْطاً**» قال أبو عُبيد: الرَّهْط ما دون العشرة، وقيل: إلى ثلاثة.

**قوله:** «**أرهقَتْنا الصلاة**» أي: أدركَتْنا، وقوله: ﴿تَرْهَقُهَا قَتَرَةٌ﴾ أي: تلحقها وتغشاها. وقوله: ﴿وَلَا تُرْهِقْنِي مِنْ أَمْرِي عُسْرًا﴾ أي: لا تُحمِّلني ما لا أُطيقهُ، قال الأزهري: الرَّهَق اسمٌ من الإرهاق، وهو الحمل على ما لا يُطاق. وقوله: راهقتُ الحُلُم، أي: أدركتُه.

**قوله:** «**الرَّهن**» **وقوله:** ﴿فَرُهُنٌ[1] مَّقْبُوضَةٌ﴾: أصلُ الرَّهن: الحَبْس، ومنه: ﴿كُلُّ نَفْسٍ بِمَا كَسَبَتْ رَهِينَةٌ﴾ والهاء للمبالغة، أي: محبوسة بِكَسْبها، والرَّهن معروف في الفقهيات.

**قوله** ﴿وَٱتْرُكِ ٱلْبَحْرَ رَهْوًا﴾ قال مجاهد، أي: طريقاً يابساً. وقال غيره: ساكناً، وقيل: منفرِجاً، وقال ابنُ عَرَفة: يجوز أن يكون رَهْواً من نعتِ موسى عليه الصلاة والسلام، أي: على هِيْنتك، أو من نعتِ البحر كما تقدَّم، وقال ابنُ الأعرابي: رهواً، أي: واسعاً بعيدَ ما بين الطاقات.

---

(١) هكذا في الأصل، وهي قراءة ابن كثير وأبي عمرو من السبعة، وقرأ الباقون: «فَرِهانٌ».

(فصل ر و) قوله: «ولا تأتني برَوْثةٍ» أي: بَعْرَة، ومنه قوله: «وأَرواثها».

قوله: «بَريد الرُّوَيثة» بلفظ تصغير رَوْثة، وهو مكان معروفٌ.

قوله: «غَدوة أو رَوْحة» وقوله: «الرَّوحة» و«على رَوْحة» هو وقتٌ لما بين زوال الشمس إلى الليل.

قوله: ﴿ فَرَوْحٌ وَرَيْحَانٌ ﴾ قال مجاهد: جنةٌ ورَخاء، وقيل: راحة واستراحة.

وقوله: ﴿مِن رَّوْحِ ٱللَّهِ ﴾ أي: من رحمته[1]. والريحانُ يأتي. وقوله: ﴿رُوحًا مِّنْ أَمْرِنَا ﴾بضم الراء، قال ابنُ عباس: القرآن وقيل: كُلُّ ما كان فيه حياة للنفوس بالإرشاد، وقيل: هو جبريل. وقوله: ﴿ نَزَلَ بِهِ ٱلرُّوحُ ٱلْأَمِينُ ﴾ هو جبريلُ، وكذا: رُوحُ القُدُس. وفي الروح أقوال منتشرة.

قوله: «الرَّوحاء» بفتح الراء والمدّ: موضع من عمل المدينة، بينهما ما بين الثلاثين والأربعين مِيلاً.

قوله: «فيكون لهم أرواحٌ» جمعُ رِيح، والمرادُ الرائحة الكريهة.

قوله: «لم يَرَح» بفتح الراء، ويُروى بكسرها مع فتح أوله وضمِّه، يُقال: رُحتُ الشيء أَراحُه، ورِحتُه بالكسر أَريحُه: إذا وجدتَ ريحَه، وأَرحتُه أيضاً أُرِيحه.

قوله: «فلم يَرُعهم» أي: لم يُفزعهم، الرَّوع بالفتح: الفَزَع، وبالضمّ النَّفْس.

قوله: ﴿ فَرَاغَ ﴾ بالغين المعجمة، أي: مالَ، وقيل: رجع في خُفية.

قوله: «رُوَيدَك» أي: ارفُقْ، تصغير «رُود» بالضمَّ، وهو الرِّفق، وانتصب على صفة لمحذوف.

(فصل ر ي) قوله: «المُرائي» وقوله: «الرياء» هو إظهارُ الخير لقصد الشُّهرة، وهو ما كان مع إبطان غيره.

قوله: «يَريبني» أي: يُشكِّكني، من الرَّيب.

---

(١) زاد هنا في (ف) و(س): وقيل: معناه الرجاء.

**قوله: «راثَ علينا»** أي: أبطأَ.

**قوله:** ﴿وَيَذْهَبَ بِرِيحِكُمْ﴾ قال قتادة: الحرب، وقال غيره: النَّصر.

**قوله: «يوماً راحاً»** أي: ذا رِيح.

**قوله:** ﴿وَرَيْحَانٌ﴾ قال مجاهد: الرزق، وقيل: النَّضِيج الذي لم يُؤكل. وقوله: «رَيحانتاي»، الرَّيحانة: كلُّ بقلة طيِّبة الرِّيح، وهو ما يُستراح إليه أيضاً.

**قوله:** ﴿وَرِيشًا﴾: قال ابنُ عباس: المال، وقيل: ما ظَهر من اللِّباس.

**قوله: «الرَّيع»** الارتفاع من الأرض، وجمعه رِيَعَة، والرِّياعُ واحده رِيعة[1].

**قوله: «لم يَرِمْ»** أي: لم يَبرَحْ، يُقال: رامَ يَرِيم رَيْماً: إذا بَرِح وأقام[2].

**قوله** ﴿كَلَّا بَلْ رَانَ﴾ أي: غلب حتى غطَّى على قلوبهم، وقيل: المراد: ثَبْتُ الخطايا.

**قوله: «لأرى الرِّيَّ»** كناية عن ظهوره.

**قوله: «يوم التَّروية»** هو اليومُ الثامن من ذي الحِجَّة، سُمِّي بذلك لكونهم كانوا يتروَّون من الماء للخروج إلى الموقف.

## حرف الزاي

**(فصل ز ب) قوله: «له زَبِيبتان»** هما الزَّبَدتان اللتان في جانبي شِدْقَي الحيَّة من السُّمَ. وقيل: الزَّبيبة: النُّكتة السوداء فوقَ عينها، ويقال: بجانبِ فِيها.

**قوله:** ﴿الزَّبَدُ﴾ قال مجاهد: السيل، و﴿زَبَدٌ مِّثْلُهُ﴾: خَبَثُ الحديد والحِلية.

**قوله:** ﴿زُبَرَ الْحَدِيدِ﴾ أي: قطع الحديد، واحدها زُبْرة.

**قوله: «زَبَرَني»** أي: زجَرني. وزَبَره، أي: أَغلظَ له. قوله: ﴿الزُّبُرِ﴾: الكتُب، واحدها:

---

(١) جاء في شرح هذه الكلمة في تفسير سورة الشعراء في «الصحيح»: الرِّيع: الأيفاع من الأرض، وجمعه: رِيَعَة وأرياع، واحده: رِيعة. وفي رواية القابسي وعبدوس وأبي ذر: الارتفاع من الأرض، كما نقل القاضي عياض في «المشارق» ١/ ٢٩٧.

(٢) صواب العبارة: إذا برح وزال من مكانه.

زَبُور، ويقال: زَبَرتُ، أي: كتبت.

**قوله:** «**الزَّبيل**» بفتح أوله وكسر ثانيه: هو القُفَّة الكبيرة، ويقال لها أيضاً: الزِّنْبيل.

**قوله:** ﴿ٱلزَّبَانِيَةَ﴾: هي الملائكة، قيل: سُمُّوا بذلك لدفعهم الناس في جهنم، والزَّبْن الدفعُ، والواحد زِبْنِية.

**قوله:** «**المزابنة**» هي بيع من بياعات الغَرَر، مشتقٌّ من الزَّبْن وهو الدفع، كأن كلاًّ من المتبايعين يدفعُ الآخرَ عن حقِّه، وقيل: هي بيع الرُّطَب في رؤوس النَّخل بالتمر.

**(فصل ز ج) قوله:** «**فحَطَطْتُ بزُجِّه**» الزُّج بالضم: الحديدة التي في أسفل الرُّمح.

**قوله:** «**زجَّحَ موضِعَها**» أي: سَمَرَها أو حَشَا شُقوقَ لصاقها بالزُّج، ويحتمل أن يكون النَّقرُ في طَرَف الخشبة، فترك فيه زُجّاً يمسكه ويحفظ ما في جوفه.

**قوله:** «**الزُّجاجة**» معروفة.

**قوله:** ﴿زَجْرَةٌ وَٰحِدَةٌ﴾ أي: صَيْحة، وقوله: زَجْراً شديداً، أي: نهياً قوياً، ومنه قوله: زجرها.

**قوله:** ﴿مُزْدَجَرٌ﴾ قال مجاهد: أي: مُتَناهٍ، وقال غيره. مُزجَر. وفي قوله: ﴿وَٱزْدُجِرَ﴾ قال مجاهد: استُطير جُنوناً، وقال غيره: افْتُعل من الزَّجر، وقال غيره: أي زُجِرَ بالشَّتم.

**قوله:** «**مُزْجي السَّحاب**» أي: باعثُها وسائقُها.

**(فصل ز ح) قوله:** «**زُحزِحَ**» أي: بُوعِد، والزحزحةُ: الإبعاد. وقوله: ﴿بِمُزَحْزِحِهِۦ﴾ أي: بمباعِده.

**قوله:** «**زَحْفاً**» أي: مشياً على الألْية.

**(فصل ز خ) قوله** ﴿زُخْرُفَ ٱلْقَوْلِ﴾: هو كلُّ شيء حسَّنتَه ووشَّيتَه وهو باطل، وقوله: «لتُزخرِفُنَّها» أي: تزينونها بالذَّهب وغيره، والزُّخرف الذهب أيضاً.

**(فصل ز ر) قوله:** ﴿وَزَرَابِىُّ مَبْثُوثَةٌ﴾، قال يحيى الفرَّاء: هي الطَّنافِس لها خَمَلٌ رقيقٌ، وقال غيره: زَرَابيُّ النَّبْت: ألوانُه.

**قوله: «زِرّ الحَجَلَة»** قيل: المراد بالحَجَلة الكِلَّةُ، وزِرُّها ما تُزرَّر به، وقيل: المراد بها الطيرُ، وزرُّها: بَيضُها. وقيل: المراد بها البياض، وزرُّها النقطة البيضاء.

**قوله: «مُزرَّرة بالذهب»** أي: أزرارها ذهبٌ. وقوله: «يزُرُّه» أي: يشدُّه كشدِّ الإزار.

**قوله: «لا تُزْرِموه»** أي: لا تقطعوا بَوْلَه.

**قوله: «الرِّيح رِيح زَرْنَب»** هو نوعٌ من الطِّيب كأنها وصفته بطيب الرِّيح، أو بحُسْن الثناء.

**(فصل ز ط) قوله: «من رجال الزُّط»** هم صِنفٌ من السُّودان.

**(فصل ز ع) قوله: «فلا تُزَعزِعوها»** أي: لا تُحرِّكوها ولا تُقلقوها.

**قوله: «زعم»** الزّعمُ مثلث الزاي، وأصله في المشكوك فيه، وقد يُطلق على الكذب، وقد يُطلق على المحقَّق، وعلى مطلَق القول، ويتميز بالقرينة.

**(فصل ز ف) قوله: «تَزْفِر لنا القِرَب أي: تُخيط»** وقيل: لا يُعرف هذا التفسير في اللغة، وهو في رواية المستملي وحدَه، والمعروفُ: تحملها مملوءة، والزِّفر بكسر أوله: القِربة.

**قوله:** ﴿ زَفِيرٌ وَشَهِيقٌ ﴾ قال ابنُ عباس: صوتٌ شديد وصوتٌ ضعيف، وقيل: الأصل في الزَّفير صوتُ الحِمار في ابتداء النَّهيق، والشَّهيق آخِره، وقيل: الزَّفيرُ من الصدر والشَّهيقُ من الحَلْق.

**قوله: «زَفَّتِ امرأةٌ»** هو من الزَّفيف: وهو تقارب الخطو.

**قوله: «المزفَّت»** هو المطليُّ بالزِّفت من الأواني.

**(فصل ز ق) قوله: «الزُّقاق»** بالضمّ: هو الطريق، جمعه أزِقّة، وقوله: «زِقاق» بالكسر: جمع زِقّ، وهو الظَّرْف.

**قوله: «الزَّقوم»** من الزَّقْم، وهو اللَّقم الشديد، والشُّرب المفرط.

**(فصل ز ك) قوله: «الزكاة»** الطاعة والإخلاص، وقوله: ﴿لَا يُؤْتُونَ ٱلزَّكَوٰةَ﴾ أي: لا يشهدون أن لا إله إلّا الله.

قوله: «لا أُزكَّى به» أي: لا يُثنى عليَّ بسببه بما ليس فيَّ.

قوله: ﴿أَزْكَىٰ طَعَامًا﴾ أي: أكثرُ رَيْعاً.

(فصل ز ل) قوله: «كان أزْلفَها» أي: قرَّبها، أو جمعها، أو اكتسبها.

قوله: ﴿وَزُلَفًا﴾ ساعات بعد ساعات، ومنه سُمِّيت المزدلِفة، لأن الزُّلَف منزلةٌ بعد منزلة. وأما ﴿زُلْفَىٰٓ﴾ فمصدرٌ مثل: قُرْبى، ويُقال: ازدَلَفوا: اجتَمَعوا، ﴿وَأَزْلَفْنَا﴾: جَمَعْنا.

قوله: «هناك الزلازل» قيل: على ظاهره جمع زَلْزَلة، وهي اضطرابُ الأرض. وقيل: المرادُ الحروبُ الواقعةُ في الفتن لكثرة الحركة فيها.

قوله: «الأزلام» ذُكر تفسيره في تفسير سورة المائدة، والأزلام واحدها: زَلَم، وهي القِداح، وهي سِهامٌ مكتوب عليها: افعَلْ، أو: لا تَفعَلْ، فإذا أراد أمراً أدخل يدَه فإن خرج الأمرُ فَعَلَ، وإن خرج النهيُ لم يفعلْ.

قوله: ﴿فَأَزَلَّهُمَا﴾ أي: زَحزَحَهما عن القَصْد المستقيم.

(فصل ز م) قوله: «زُمْرة» بالضم، أي: جماعة. وتقدم «زَمْرة» بالفتح في الراء.

قوله: «مِزمارة الشيطان» الزَّمْر الغِناءُ والصوت الحسن والعالي، ويقال: المزمار صوتٌ بصفير.

قوله: «زمِّلوني» أي: لفُّوني في ثيابي.

قوله: «زامِلَتُه» الزَّامِلة: البعيرُ الذي يُحمل عليه الطعام والمتاع، كأنها فاعلة من الزِّمل وهو الحِمْل.

قوله: «الزَّمهَرير» هو البردُ الشديد.

(فصل ز ن) قوله: «الزَّنادقة» الزِّنديق: من لا يعتقد مِلَّةً، ويُنكر الشرائع، ويُطلق على المنافق.

قوله: «تُزَنُّ بِريبة» أي: تُتهم.

قوله: ﴿زَنِيمٍ﴾ قال: له زَنَمةٌ مثلُ زَنَمة الشاة، بتحريك النون، وهي لحمة معلَّقة في عُنقها.

(فصل ز هـ) قوله: «يُزهِّدها» أي: يُقلِّلها.

قوله: «أزهَر اللون» أي: مُشرِقه.

قوله: «المِزْهَر» بكسر الميم، هو عودُ الغِناء، ويطلق على المِعزفة[1]، وهي أكثر عند العرب.

قوله: ﴿وَزَهَقَ ٱلْبَٰطِلُ﴾ أي: هَلَكَ، والزُّهوق الخروجُ، وهو استعارة.

قوله: «الزَّهو» هو ابتداءُ إرطاب البَلَح، وأصله الظهور. وقوله: «حتى يُزهِي» فسَّره في الحديث، فقال: حتى يحمرَّ، وهو بضمِّ أوله وكسر الهاء من الرباعي، وفي رواية: «حتى يَزهوَ»، وهو من زها ثلاثياً، ومنهم من أنكرها، ومنهم من أنكر الأولَ، ويقال: «زها» إذا ظهر، و«أزهَى» إذا اشتدَّ. وأما قولُ عائشة: تُزْهَى أن تَلْبسه، أي: تترفَّع عنه ولا ترضاه.

(فصل ز و) قوله: «من أنفقَ زَوجين» أي: شيئين من كلِّ شيء، ويُطلق الزَّوج على الصِّنف والنوع، وعلى كلِّ مُقترنَين ونقيضَين وشَبيهَين.

قوله: «مِزوَد تمر» المزود وِعاءٌ كالجِراب ونحوه.

قوله: «مَزادة» أي وعاء الماء.

قوله: «قول الزُّور» أي: الكذب والباطل.

قوله: «زوَّرتُ مقالةً» أي: هيأتها وصوَّرتُها في نفسي.

قوله: ﴿تَزَٰوَرُ﴾ أي: تميلُ، وهو من الزَّوَر: وهو المَيلُ، والأَزوَر: الأمْيَل.

قوله: «نهى عن الزُّور» بالضمِّ، يعني: وصلَ الشَّعرِ بشَعرٍ آخرَ أو غيره.

قوله: «لِزَوْرك» بفتح الزاي، أي: لضيفك، وقد تكلَّم عليه المصنِّف في باب إكرام الضيف من الأدب.

قوله: «الزَّوْراء» بالمدِّ: وهو موضع بسوق المدينة.

قوله: «يَزول في الناس» أي: يتحرك ذاهباً وآيباً ولا يستقرُّ.

---

(١) قال صاحب «مفاتيح العلوم» ١/ ٢٥٩: المِعزفة: آلة ذات أوتار لأهل العراق.

قوله: «يُزوَى بعضُها إلى بعض» أي: ينقبض وينضمُّ.

قوله: «الزاوية» هو موضعٌ بالبصرة على فَرْسخين منها، كانت به وقعة مشهورةٌ للحَجَّاج، وكان به قصرٌ لأنس بن مالك.

(فصل ز ي) قوله: «زاحَ عني الباطل» أي: ذهب.

قوله: «زيادة كَبِد الحوت» هي القطعة المنفردة المتعلِّقة في الكبد.

قوله: ﴿ٱلْحُسْنَىٰ وَزِيَادَةٌ﴾ قال مجاهدٌ: مغفرة، وقال غيره: النظرُ إلى وجه الله، وثبت الثاني في حديث صحيحٍ عند مسلم.

قوله: «قبل أن أَزيغَ» أي: أَمِيل، ومنه: ﴿زَاغَتِ ٱلْأَبْصَٰرُ﴾ أي: مالَت، وقوله: ﴿مَا زَاغَ ٱلْبَصَرُ﴾. وقوله: «قبل أن تَزِيغَ الشمس» أي: تميل إلى جهة المغرب.

قوله: ﴿زِينَةِ ٱلْقَوْمِ﴾: الحُلِيّ الذي استعاروا من آل فرعون.

## حرف السين المهمَلة

(فصل س أ) قوله: «صنع سُؤراً» بسكون الهمزة، أي: طعاماً، وقيل: السؤر الصَّنيع بالحبشية، وقيل: بالفارسية، وقيل: لا يُهمز.

قوله: «إنك لسَؤول» أي: كثير السؤال.

قوله: «السآمة» أي: المَلال.

(فصل س ب) قوله: ﴿ثُمَّ أَتْبَعَ سَبَبًا﴾ أي: طريقاً.

قوله: ﴿بِسَبَبٍ﴾ أي: بحبل، قاله ابن عباس، وقال: ﴿ٱلْأَسْبَابُ﴾: السماء، وقال مجاهد: طُرقها في أبوابها.

قوله: ﴿وَتَقَطَّعَتْ بِهِمُ ٱلْأَسْبَابُ﴾ وقال مجاهد: الوُصُلات في الدنيا.

قوله: «سبَّابَتَيه» تثنية سبَّابة، وهي الإصبع التي بجنب الإبهام.

قوله: «سابيتُ» بوزن فاعَلْتُ من السَّبِّ، وهو الشتم، وقوله: «سِباب» هو مصدر.

قوله: «النعال السِّبتية» منسوبة إلى السِّبت بالكسر، وهو جلدُ البقر. قوله: «سِبْتِيَّ» بكسر

أوله وسكون ثانيه، أي: نَعْلَيَّ. ومنه: النعال السِّبتية، وهي التي لا شَعرَ فيها[1].

**قوله:** ﴿يَسْبَحُونَ﴾ أي: يدورون.

**قوله:** «**سابح يَسبَح**» أي: يَعُوم.

**قوله:** «**حين التسبيح**» أي: حين صلاةِ النافلة، ومنه قوله: سُبحة الضحَى، وسُمِّيت الصلاة سُبحةً لما فيها من تعظيم الله وتنزيهه، ومنه: كان يسبح بعد العشاء، أي: يتنفَّل. وأما قوله تعالى: ﴿لَوْلَا تُسَبِّحُونَ﴾ فمعناه: لولا تقولون: إن شاء الله، أُريدَ بالتسبيح ذكرُ الله تعالى.

**قوله:** «**سبحان الله**» هو تنزيهُه عن السُّوء، وهو منصوب على المصدر.

**قوله:** «**ذات سَبَخَة**» بفتحتين وخاء معجمة، هي أرضٌ مالحة، وقد يُسكَّن ثانِيه، والجمع سِباخ.

**قوله:** «**سِيماهم التَّسبيدُ**» أي: استئصال الشَّعر بالحَلْق أو غيره، وقيل: المبالغة في التقشُّف، والأول أشهر.

**قوله:** «**سُبَاطة قوم**» هي المَزبَلة.

**قوله:** ﴿وَٱلْأَسْبَاطَ﴾: هم قبائلُ بني إسرائيل.

**قوله:** «**سَبْط الشعر**» أي: ليس فيه تكسُّر، وَسَبْط الكَفَّين، أي: بسيطهما، وقد تُكسر الموحَّدة، وحُكي فيها الفتح أيضاً.

**قوله:** «**لكلِّ سُبوع ركعتين**» هو جمع سَبْع، مثل: ضَرْب وضُروب، والمراد طاف سبعَ مرارٍ.

**قوله:** «**من لها يوم السَّبُع**» بضم الموحدة وبسكونها، قيل: هي اسم موضع الحشر، وقيل: موضع ظَفَرِه بها، تقول: سَبَعَ الذئبُ الغنمَ: إذا افترسها. وقيل: المرادُ يومُ الإهمال،

---

(١) من قوله: «قوله: سبتيّ» إلى هنا من الأصل وحده، ولم يرد في غيره. وهذا الحرف «سبتي» من كلام الحجاج الثقفي، وهو في «صحيح مسلم» برقم (٢٥٤٥).

وقيل: يوم يفترسُ السَّبُعُ الراعيَ فينفرد الذئبُ بالغنم، وقيل: هو يومُ عيدٍ كان في الجاهلية يجتمعون فيَلْتَهون عن الغنم فيأكلها السَّبُع، وقيل: المراد يومُ الذُّعر، يقال: أسبعَ فلان فلاناً، إذا أذعره.

وقال النووي: أكثرُ الرواة على ضمِّ الباء، ومنهم من يُسكِّنُها، والأصحُّ أن المعنى: من لها عند الفتن حين تُتْرَكُ لا راعيَ لها، وادعى بعضُهم أنها بالموحدة تصحيفٌ، وأن الصواب بالمثناة التحتانية، وهو الضَّياع، يقال: أَسَعْتُ وأَضَعْتُ.

**قوله:** «**سَبَغَت**» أي: كَمَلَت، وقوله: توضَّأَ فأَسبَغَ أي: أكمَلَ. وقوله: لم يُسبِغ، أي: خفَّف.

**قوله:** ﴿سَٰبِغَٰتٍ﴾ قال: شاملات، وهي الدُّروع. وقوله: «سَابغ الأَلْيتين» أي: عظيمهما، من سُبوغ الثوب. وقيل: شديد السواد من كثرة الشَّعر.

**قوله:** «**انقطعَتْ بي السُّبُل**» أي: الطُّرق.

**قوله:** ﴿لِّلسَّبِيلِ﴾ أي: بِطَريق. وسبيل الله: طاعتُه، والسبيل في الأصل: الطريق، ويذكر ويؤنث، والتأنيث أكثر، وسبيلُ الله عامٌّ يقع على كلِّ عمل خالص أُريدَ به التقربُ إلى الله تعالى بأنواع الطاعات، وإذا أُطلِق أُريد به الجهاد غالباً. وأما ابنُ السبيل فهو المسافر، سُمِّي ابناً لها لملازمتِه لها. وفي قصة وَقف عمر: «سَبِّل ثمرتَها» أي: اجعلها مباحةً، سبَّلتُ الشيءَ إذا أبحتَه، كأنك جعلتَ إليه طريقاً.

**قوله:** «**المسبِل إزارَه**» هو الذي يُطوِّل ثوبَه ويُرسلُه إذا مشى كِبْراً وعُجباً.

**قوله:** «**السبيُ**» **وقوله:** «**سَبِيئة**» مهموز وغير مهموز: هو ما غُلِب عليه من الآدميين، أو استُرِقَّ.

**(فصل س ج) قوله:** «**ملكْتَ فأَسجِحْ**» بفتح الهمزة، ثم مهملة ساكنة، ثم جيم مكسورة، ثم حاء مهملة، أي: قدَرتَ فسهِّل، أي: اعفُ.

**قوله:** ﴿يُسْجَرُونَ﴾ قال مجاهد: تُوقد لهم النار. وفي قوله: ﴿ٱلْمَسْجُورِ﴾ قال مجاهد:

المُوقَد، وفي رواية: المُوقَر بالراء وقال غيره: المملوء، وهو بمعنى الذي بالراء. وفي قوله ﴿سُجِّرَتْ﴾ قال الحسن: تُسجَر حتى يذهبَ ماؤها ولا يبقى فيه قَطْرةٌ، وهذا بمعنى قول مجاهد الأول، لكن قال مجاهد في هذا: معنى سُجِّرت: أَفْضى بعضُها إلى بعض، فصارت بحراً واحداً.

قوله: «**فأخذتُه فسَجَرتُه في التَّنُّور**» أي: أوقدتُه، وهذا يُؤيِّد التفسيرَ الأول.

قوله: «**سِجْف حُجْرتِه**» هو السِّتر المشقوق الوسط.

قوله: ﴿ٱلسِّجِلِّ﴾ بتشديد اللام قال: هي الصحيفة. وقيل: مَلَك، وروى أبو داود أنه اسمُ صحابي.

قوله: «**سَجْلاً**» بفتح أوله وسكون الجيم، أي: دَلْواً.

وقوله: «**الحربُ سِجال**» بالكسر، أي مرة كذا ومرة كذا، مأخوذ من مُساجلة المُسْتَقِين حيث يُدلي هذا سَجْلَه مرةً، وهذا مرةً.

قوله: «**سجِّيل**» قال هو الشديد الكبير، ويُقال باللام وبالنون، وقال ابنُ عباس: أصله سَنْكِ وكِل، فأُدغم ثم عُرِّب، قال الأزهري: قد بَيَّن الله المراد بقوله: ﴿حِجَارَةً مِّن سِجِّيلٍ﴾ حيث قال: ﴿حِجَارَةً مِّن طِينٍ ۝٣٣ مُّسَوَّمَةً﴾.

وأما ﴿سِجِّينٌ﴾ حيث وقع فقيل: هو فِعِّيل من السِّجن، وقيل: حجرٌ تحت الأرض السابعة.

قوله: «**مسجًّى**» أي: مغطًّى به كله.

قوله: ﴿إِذَا سَجَىٰ﴾ أي: أظلَمَ، وقيل: استوى، وقيل: غطَّى النهارَ بظلمته.

(فصل س ح) قوله: «**ثم سُحِبوا إلى القَليب**» أي: جُرِّرُوا إلى البئر.

قوله: ﴿فَيُسْحِتَكُم﴾ أي: يُهلككم، وقيل: يستأصلكم.

قوله: «**السُّحت**» أي: الحرام، سُمِّي بذلك لأنه يُسحِتُ المالَ، أي: يُهلكه، وقيل: المراد به الرِّشوة.

**قوله: «سَحّاً»** كذا في «الصحيحين» منوَّن على المصدر[1]، أي: تَسُحُّ سَحّاً. ورُوِيَ في غيرهما: سَحَّاء، بالمد والهمز على الصِّفة.

**قوله: «سَحْري ونَحْري»** السَّحْر بالفتح وسكون الحاء: الرِّئة: تُريد أنه مات وهو مستندٌ لصدرها ما بين جَوْفها وعُنقها.

**قوله:** ﴿ٱلْمُسَحَّرِينَ﴾ [الشعراء:١٥٣] أي: مسحورين مرَّةً بعد مرة. وقوله: ﴿تُسْحَرُونَ﴾ أي: تَعْمَوْن، وقيل: تُصرفون.

**قوله: «السَّحَر»** هو آخر الليل. **وقوله: «السُّحور»** هو الغَداء في ذلك الوقت، وبالفتح ما يُؤكل ذلك الوقت.

**قوله: «سُحقاً»** أي: بُعداً. يقال: ﴿سَحِيقٍ﴾: بعيد. أُسْحِقوا: أُبعِدوا.

**قوله: «اسحَقوني»** أي: دُقُّوا الرماد إذا أحرقتُمُوني.

**قوله: «إن من البيان لسِحْراً»** أي: منه ما يصرفُ قلوبَ السامعين، وإن كان غيرَ حقّ، وكذلك السِّحر، فإن أُريدَ بالحديث المدحُ فالمعنى أنه يُستمال به القلوب، ويُتَرَضَّى به الساخطُ، ويُستنزل به الصَّعب، وإن أُريدَ به الذمُّ فالمعنى أنه يُكتسب به من الإثم ما يَكتسبه الساحرُ.

**قوله: «سَحُولية»** هي نسبة إلى قرية، يُقال لها: سَحُول، باليمن، وقال ابنُ حبيب وابنُ الأعرابي: السُّحول: القُطن، ووقع في رواية: ثلاثة أثواب سَحُولية كُرْسُف، والكُرسف: القُطن.

**قوله: «أَسْحَم»** أي: شديد السواد.

**قوله: «السّحنة»** بكسر أوله ويُفتح، وسكون الحاء، بعدها نون: هي بَشَرةُ الوجه وهيئتُه.

---

(١) هكذا قال الحافظ هنا في المقدمة، لكنه في مواضع هذه الكلمة في شرح الأحاديث (٤٦٨٤) و(٧٤١١) و(٧٤١٩) أثبت رواية «سحَّاء» بالمد، وشرح عليها، وقوله هنا نقله عن القاضي عياض في «المشارق» ٢/ ٢٠٩، حيث قال: كذا عند جميع شيوخنا في «الصحيح» منوَّناً على المصدر.

**قوله: «بمَسَاحِيهم»** بسكون الياء: جمع مِسْحاة، وهي المِجرَفة من الحديد، والميم مكسورة، وهي زائدة، لأنه من السَّحْو: وهو الكَشْف والإزالة.

**(فصل س خ) قوله: «ليس بسخَّاب»** وفي رواية: بصخَّاب، والصَّخَب اختلاطُ الأصوات، يقال بالصاد والسين، والأول أشهر.

**قوله: «ألبسَته سِخَاباً»** بكسر أوله والتخفيف، هي القِلادة من طِيب أو قَرَنْفُل، وقيل: خيط يُنظم فيه خَرَزٌ ويُعلَّق على الصِّبيان والجواري، ومنه تُلقي سِخابها.

**قوله: «أتسخَرُ بي»** أي: أتستهزئ بي؟ قاله من شِدَّة الدَّهَش بالفَرَح، أو ظن لما وقع منه من الإخلاف أنه يُقابل بذلك عُقوبةً.

**قوله: «سَخْطةً لدِينه»** بفتح السين وتضم، أي: كراهيةً، ويُقال: السَّخَط والسُّخْط كالسَّقَم والسُّقْم.

**قوله: «سَخاوة نفس»** أي: طِيب نفس، وقيل: ترك الحِرص عليه.

**(فصل س د) قوله: «سدّ الرَّوحاء»** يُقال بالضمِّ والفتح، وهو الجبل، وفي قوله: ﴿بَيْنَ ٱلسَّدَّيْنِ﴾ قيل: الجبلين، وقوله: رأيتُ السَّدَّ مثلَ البُرْد المحبَّر، هو سدُّ يأجوجَ ومأجوج، وهو المكان الذي سدَّه عليهم ذو القَرْنين، وهو الرَّدم، وهو ما جُعل بعضُه على بعض حتى يتصل.

**قوله: «سَدِّدوا وقارِبوا»** السَّدَاد القصد في الأمر.

**قوله:** ﴿سِدْرَةِ ٱلْمُنتَهَىٰ﴾ هي شجرة في السماء السابعة، وقيل: في السادسة.

**قوله: «سادلة رِجلَيْها»** أي: مرسلتهما على الجمل، ويُروى: سابلة، بالموحدة.

**قوله: «يَسدِل شَعْره»** أي: يُرسله مِن خلفه، ومنه: كانوا يَسدِلون. والسَّدْل في الصلاة إرخاءُ الثوب.

**قوله:** ﴿سَدِيدًا﴾ أي: صدقاً، قاله مجاهد، وقال غيره: قَصْداً مستقيماً لا ميلَ فيه، وهو السَّداد.

قوله: ﴿أَن يُتْرَكَ سُدًى﴾ أي: هَمَلاً.

(فصل س ر) قوله: «سَرباً» بسكون الراء وتفتح، أي: مَذهَباً.

قوله: «يَسرُب» أي: يسلُك، ومنه: ﴿وَسَارِبٌ بِٱلنَّهَارِ﴾، ومنه: يُسرِّبُهن إليَّ، أي: يُرسِلهن واحدةً بعد أخرى.

قوله: ﴿سَرَٰبِيلَ﴾: هي القُمُص.

قوله: «السَّراب» هو ما يظهرُ نصفَ النهار في الفَيافي كأنه ماء.

قوله: «أمثال السُّرُج» أي: المصابيح.

قوله: «سَرِّح الماء» أي: أطلِقْه.

قوله: «قليلات المَسارِح كثيرات المَبارك» أي: إن إبلَه لا تغيبُ عن الحي، ولا تسرح إلى المراعي البعيدة، ولكنها تكون بفِنائه لِيَقرِيَ من لُحمانها وألبانِها الضِّيفانَ.

قوله: «سَرْحَة» أي: شجرة طويلة.

قوله: «سَرْح المدينة» أي: الإبل التي ترعى.

قوله: «سُرَادِق» أي: حُجرة، وهي[1] المُطنَّبة[2] بالفُسطاط، وقيل: كلُّ ما أحاط بشيء كالمِضْرَب.

قوله: ﴿وَقَدِّرْ فِي ٱلسَّرْدِ﴾ أي: قدِّر المسامير لا تَدِقُّ ولا تعظُم، وقيل: متابعة حِلَق الدِّرع شيئاً بعد شيء.

قوله: «أَسرُدُ الصوم» أي: أُتابعه.

قوله: «سَرَر هذا الشهر» بفتح أوله وثانيه، قال أبو عُبيد: سِرَار الشهر: آخره، وسَرَرُه مثلُه.

---

(١) في (ف): أو هي.

(٢) كذا في الأصول الخطية: «المطنبة»، وتحرَّفت في (س) إلى: المعنية. وفي أصل «الصحيح» في تفسير قوله تعالى: ﴿أَحَاطَ بِهِمْ سُرَادِقُهَا﴾ [الكهف:٢٩]: مثل السرادق، والحجرة التي تُطيف بالفساطيط.

**قوله: «ملوك على الأسِرَّة»** جمع سَرِير، وهو معروف.

**قوله:** ﴿وَلَٰكِن لَّا تُوَاعِدُوهُنَّ سِرًّا﴾ قال الحسن: الزِّنى، وقيل: الإفصاح بالنكاح، وقيل: المجامَعة، وقيل غير ذلك.

**قوله: «أساريرُ وجهه»** أي: خُطوط الجَبْهة، واحدها سِرٌّ وسَرَرٌ، والجمع أسرار، وجمع الجمع أسارير.

**قوله: «سُرِّيَ عنه»** أي: كُشف عنه.

**قوله: «سَرَعانُ الناسِ»** بفتحتين، أي: المسرِع المستعجل منهم.

**قوله: «سَرْغ»** موضع بالشام، بفتح أوله وسكون الراء، آخره غينٌ معجمة.

**قوله: «سَرِف»** بفتح السين وكسر الراء: قرية على ستة أميال من مكةَ، بها قبرُ ميمونةَ رضي الله عنها. وأما قوله: وحَمَى عمرُ السرفَ، فقيل: الصوابُ بالشين المعجمة، قال أبو عُبيد البَكْري: هو ماء لبني باهلة أو لبني كلاب، قال: وأما سَرِف الذي بقرب مكة فلا تدخله الألفُ واللام.

**قوله: «أسرفَ رجلٌ على نفسه»** السَّرَف: مجاوزةُ القصد والغلوّ في الشيء.

**قوله: «سَرَقَة من حرير»** بفتح السين والراء، قيل: هو الأبيض منه، وقيل: الجيِّد منه.

**قوله: «السِّرقين»** فسَّره في الأصل بزِبْل الدوابِّ، ويقال بالقاف وبالجيم، وهي فارسية عُرِّبت.

**قوله:** ﴿سَرْمَدًا﴾ أي: دائماً.

**قوله: «سَرَوَات الجن»** أي: سادتُهم، ومنه قوله: وقُتِلَت سَرواتُهم، أي: سادتُهم، واحدها سَرِيٌّ، مشتقٌ من السَّرْو.

**قوله: «نكحت رجلاً سَرِيّاً»** أي: جمعَ المروءةَ والسَّخاءَ معاً.

**قوله:** ﴿تَحْتَكِ سَرِيًّا﴾ أي: نَهراً صغيراً بالسُّريانية، وقيل: السَّرِيُّ: الجدول، سُمِّي بذلك لأن الماء يسري فيه، أي: يمرُّ فيه جارياً.

**قوله: «ما السُّرَى يا جابر؟»** وقوله: «أسرَيْنا» من السُّرى، وهو سيرُ الليل.

**قوله: «خلفَ سَريَّة»** قال ابنُ السِّكيت: السَّرية ما بين الخمسة إلى الثلاث مئة، وقال الخليلُ: هو نحو أربع مئة، ويدلُّ له قوله ﷺ: «خيرُ السَّرايا أربعُ مئة»، أخرجه أبو داود وغيره.

**(فصل س ط) قوله: «سَطِيحة»** هو إناءٌ من جلود، قال ابنُ الأعرابي: هي المَزادة إذا كانت من جِلْدين سُطِحَ أحدُهما على الآخر.

**قوله: «الأساطير»** واحدها أُسطورة، وهي التُّرَّهات، بضمِّ المثناة وتشديد الراء وتخفيف الهاء، واحدها: تُرَّهة، وهي فارسي معرَّب، أصلها الطُّرق الصِّغار غير الجادَّة تتشعب عنها، ثم استُعير للباطل، وربما جاء مضافاً.

**قوله: «المسيطرون»** المسيطِر: المسلّط، يُقال بالصاد وبالسين.

**قوله:** ﴿يَسْطُرُونَ﴾ أي: يخُطُّون.

**قوله:** ﴿يَسْطُونَ﴾ أي: يفرِّطون، من السَّطوة، ويقال: يبطشون.

**(فصل س ع) قوله: «لبَّيْك وسعدَيْك»** أي: ساعدَتْ طاعتُك مساعدةً بعد مساعدة.

**قوله: «شوك السَّعْدان»** هو نبتٌ ذو شوك من أحسن مراعي الإبل.

**قوله: «سَعَّروا البلادَ»** بتشديد العين، وحكى أبو حاتم التخفيفَ، أي: ألهَبوها كالْتهاب السَّعير.

**قوله: «السِّعر»** أي: الثمن الذي يقف عليه في الأسواق، والتسعُّرُ والاضطرام: التوقُّد الشديد.

**قوله:** ﴿سَعِيرًا﴾ أي: وُقوداً.

**قوله: «السَّعُوط»** وقوله: «استَعَطَ» أي: جُعل فيه سَعُوط، بفتح السين، وهو ما يُجعل في الأنف من الأدوية.

**قوله: «يَسعَى في الوادي»** أي: يمشي قوياً.

**قوله: «ساعيه» وقوله: «سُعَاة»** هم وُلاة الصَّدقة[١].

**قوله: «الساعي على الأرملة»** أي: العامل عليها.

**قوله: «سَعَوا له بكل شيء»** أي: طلبوا.

**قوله: «لا تأتُوها وأنتم تَسْعَون»** أي: تَجرُون، ومنه: السعيُ بين الصفا والمروة، و«يَسعَون في السِّكك»، وأما قوله: ﴿فَٱسْعَوْاْ إِلَىٰ ذِكْرِ ٱللَّهِ﴾ فمعناه: فامضُوا إلى ذكر الله، فالسعيُ يُراد به الجريُ، ويُراد به المضيُّ، قال بعضهم: إذا كان بمعنى المضيِّ أو بمعنى الجري تعدَّى بإلى، وإذا كان بمعنى العمل تعدَّى باللام كقوله: ﴿وَسَعَىٰ لَهَا سَعْيَهَا﴾، ويردُّه ﴿فَٱسْعَوْاْ إِلَىٰ ذِكْرِ ٱللَّهِ﴾ فإنه بمعنى امضُوا[٢].

**قوله: «على ساعتي هذه»** أي: على حالتي، أو: في وقتي.

**قوله في حديث الجمعة: «مَن راح في الساعة الأُولى»** ذهب مالكٌ إلى أن أولها دُخولُ الوقت، وهو زوالُ الشَّمس، وذهب غيرُه إلى أنها من أوائل النهار.

**قوله في حديث المكاتَب: «ثم استُسعِي»** أي: اتُّبع فيما بقي عليه، فطلبه بالسعي في فَكَاك رَقَبته.

**قوله: «مِن أَشراط الساعة»** سُمِّي يوم القيامة الساعة لأنها كلمح البصر، ولم يكن في كلام العرب في المُدَدِ أقصر من الساعة.

**(فصل س غ) قوله:** ﴿فِي يَوْمٍ ذِي مَسْغَبَةٍ﴾ أي: مجاعة.

**(فصل س ف) قوله:** ﴿مَّسْفُوحًا﴾ أي: دماً مُهراقاً.

**قوله: «سَفْح الجبل»** أي: عُرضُه من أسفله.

**قوله: «بعدما أسفرَ»** أي: أضاءَ وابتدأَ الإسفار، والأصل فيه البيانُ، يقال: أسفر وسَفَر.

---

(١) قال الحافظ في شرح الحديث (٦٤٩٧) في قول حذيفة رضي الله عنه: «وإن كان نصرانياً ردَّه عليَّ ساعيه» أي: واليه الذي أقيم عليه لينصف منه، وأكثر ما يستعمل الساعي في ولاة الصدقة، ويحتمل أن يراد به هنا الذي يتولى قبض الجزية.

(٢) كذا قال، والمعنى الذي ذكره الحافظ موافق لما قاله ذلك البعض، فلا استدراك عليه.

**قوله:** ﴿سَفَرَةٍ﴾ قال: هم الملائكة، واحدهم سافِر، يُقال: سَفَرتُ بينهم، أي: أصلحت، وجُعِلت الملائكةُ إذا نزلت بوحي الله وتأديته كالسَّفير الذي يُصلح بين القوم. وفي تفسير سورة عَبَسَ فيه زيادة.

**قوله:** «**وصنعنا لهم سُفرةً في جِراب**» أي: زاداً، أصلُ السُّفرة الزادُ الذي يُصنع للمسافر، ثم استُعمل في وعاء الزاد كالمَزادة والراوِية.

قوله: «سَفَعتُ» أخذتُ ولطمتُ[1].

**وقوله:** «**سَفْعة**» روي بالفتح والضم، فسَّرها في الحديث صُفرة، وفي بعض اللغة: صُفْرة مشوبة بسواد أو زُرقة، وقيل: غير معروف في اللغة، وقيل: معناه ضربةٌ وإِخذَةٌ من الشيطان، من قوله: ﴿لَنَسْفَعًا﴾ أي: لنأخذن. سفعتُ بيده أخذتُ وقبضتُ[2]، وقيل: معناه علامةُ الشيطان، ومنه: سَفْعاء الخَدَّين. **وقوله:** «**بعدما مسَّهم سَفْعٌ**» أي: سوادٌ من لَفْح النار، أو علامة من النار، وقوله: «سُفعة من غضب» بضمِّ السين: هو سواد مَشُوب بحُمْرة.

**قوله:** «**السَّفق بالأسواق**» يُقال بالصاد والسين، المراد المبايعة، وأصلها عند البيع ضربُ أيدي المتبايعَين بعضها ببعض.

**قوله:** «**فسمعتُ تسفيقَها**» أي: ضَرْب كفٍّ على كفّ.

**قوله:** «**يسفِك دماً**» أي: يُهريقه.

**قوله:** «**اليدُ السُّفلى**» فسَّرها في الحديث بأنها الآخذة، وعن الحسن أنها المانعة، والسُّفْل والعُلْو بضمِّ أولهما ويجوز الكسر.

**قوله:** «**السُّفُن**» جمعُ سفينة، وهي ما يُركب في البحر.

**قوله:** «**سَفِيهة**» أي: خفيفة العَقْل جاهلة.

**(فصل س ق) قوله:** «**سِقاؤُها**» أي: ما تشرب فيه.

---

(١) هذه الفقرة سقطت من (س).

(٢) زاد هنا في (س): يقال: سفعت: لطمت.

قوله: «أحقُّ بسَقَبه» أي: بما يُلاصِقه.

قوله: «السّقط» أي: ما يُولد ميتاً، وهو مثلث السين.

قوله: ﴿سُقِطَ فِيٓ أَيۡدِيهِمۡ﴾ قال: كلُّ من نَدِمَ فقد سُقِطَ في يده. وقال غيره: تحيَّر.

قوله: «وكان ابنُ الناطور سُقِّفَ» أي: جعل أُسْقُفّاً، وهو رئيسُ النصارى.

قوله: «سَقِيفة بني ساعِدة» هو مكانٌ لهم كانوا يستظِلُّون به.

قوله: ﴿وَٱلسَّقۡفِ ٱلۡمَرۡفُوعِ﴾: هو السماء.

قوله: ﴿جَعَلَ ٱلسِّقَايَةَ فِي رَحۡلِ أَخِيهِ﴾ قيل: هي مِكيال كانوا يَكتالون به.

قوله: «سِقْيَهم» بالكسر: اسمٌ للشيء الـمُستَقَى. والاستسقاء: الدعاء بطلب السقي.

قوله: «وهو قائلٌ السُّقْيا» هو اسمُ موضع من الفُرع وقعت القائلة فيه.

(فصل س ك) قوله: ﴿وَمَآءٖ مَّسۡكُوبٖ﴾ أي: جارٍ.

قوله: «فجعلته في سُكّ» بضمِّ المهملة وتشديد الكاف: طِيب.

قوله: «إسكاتة» بكسر أوله، وضمَّه الأصيليُّ: مصدرُ سَكَتَ.

قوله: «سَكْر الأنهار» هو سدُّها. وقوله: ﴿سُكِّرَتۡ﴾ أي: غُطِّيت.

قوله: «السَّكَر» بفتحتين: هو ما حُرِّم.

قوله: «سِكَك المدينة» جمع سِكَّة، وهي الطريق المسلوكة.

قوله: «فاستَكَانا» أي: خَضَعا.

قوله: «السَّكينة في أهل الغنم» أي: الوقارُ أو الرحمة أو الطُّمأنينة، مأخوذ من سُكون القلب، وتُطلق السَّكينة أيضاً بإزاء معانٍ غير ما ذُكر، منها: الملائكة في قوله: «تلك السَّكينة تنزَّلت لسماع القرآن» وقيل في سَكينة بني إسرائيل: هي رِيح، وقيل: خَلْق كرأس الهرِّ، وقيل: له وجهٌ كوجه الإنسان، وقيل: رُوح يتكلَّم، وقال النوويُّ: هي شيء من خلق الله فيه طُمأنينة ورحمة ومعه ملائكة.

**قوله:** ﴿ٱلْمَسْكَنَةُ﴾ مصدر، يُقال: فلان أسكنُ من فلان، أي: أحوجُ منه ولم يُرِد السُّكون، وقال غيره: المسكنة فقرُ النفس، وإن كان مُوسِراً، وتَمسكَنَ: تشبَّه بالمساكين، الواحد مِسْكين، وهو الذي أسكنَه الفقرُ، أي: قلَّل حركته، فعلى هذا هو مِفْعِيل من السُّكون.

**(فصل س ل) قوله: «السُّلَحفاة»** بضمِّ أوله وفتحِ ثانيه وسكون المهملة، وبسكون ثانيه وفتح ثالثِه، وبحذف الهاء فيهما، وبتحتانية بدل الألف مع كسر الفاء، وبالمدِّ والقصر فيها، لغات.

**قوله: «مَسْلَحة لهم»** بفتح الميم واللام: هم القومُ الذين يُعَدُّون بالسلاح لحراسة الجيش.

**قوله:** ﴿نَسْلَخُ﴾ أي: نُخرج أحدَهما من الآخر.

**قوله: «سِلْخ حيَّة»** أي: جلدها.

**قوله: «في مِسْلاخها»** بكسر أوله، أي: جلدها، والمرادُ أن تكون نَظيرتَها في كلِّ شيء.

**قوله: «سُلسِلت الشياطينُ»** أي: رُبطت بالسَّلاسل.

**قوله:** ﴿سَلْسَبِيلًا﴾ قال مجاهد: حَدِيدةُ الجِرْية. وقيل: هو اسمُ العَيْن، وقيل: لَيِّنة سَهْلة في الحَلْق، تَسلسَلُ فيه. وقال ابنُ الأعرابي: لم أسمع هذا الحرف إلّا في القرآن.

**قوله: «قال ابنُ عباس: كل سلطان في القرآن حُجَّة»** وأصله من التسلُّط، وهو الغَلَبة، وقيل: اشتقاقُه من السَّليط ـ وهو الدُّهن ـ لإضاءته.

**قوله: «تَرْعَى بسَلْع»** هو جبلٌ معروف بالمدينة.

**قوله: «السِّلعة»** أي: المتاع.

**قوله: «اجعلْه سَلَفاً»** أي: خيراً متقدِّماً.

**قوله: «السَّلَف»** أي: القرض إلى أجل.

**قوله: «تنفرد سالِفَتي»** أي: ينقطع عُنقي، لأن السالفَة أعلى العُنق، وقيل: للإنسان سالفتانِ، وهما جانبا العُنق.

**قوله: «بسِلْقٍ»** بكسر أوله: بَقْلةٌ معروفة.

**قوله: «السَّالِقة»** وقوله: «ليس منا مَنْ سَلَق» بتخفيف اللام، أي: رفع صوتَه عند المصيبة، وقيل: هو ضربُ الوجه.

**قوله: «سَلَكت»** أي: دخلت.

**قوله: «فانسَلَلتُ منه»** أي: خرجتُ في خفية. ومنه: فانسلَّ فذهبَ.

**قوله: «يأتي بسَلَى جَزُور»** هي مَشِيمة البهيمة. ومنه: ما قَرَأَتْ بسَلًى قَطُّ.

**قوله ﴿سُلَٰلَةٍ﴾** أي: الولد، وقيل: النُّطفة.

**قوله: «سَلِيم»** أي: لَدِيغ، سُمِّي بذلك للتفاؤل.

**قوله: «السَّلَم»** هو السَّلَف إلى أجل معلوم.

**قوله: «سَلِمات الطريق»** جمع سَلِمة بكسر اللام، وهي الحِجارة، وبفتح اللام جمع سَلَمة، أي: شجرة كبيرة، وأغربَ الداوودي، فقال: هي ما تفرَّع من جوانب الطريق.

**قوله: «وهل لي بعدَ قومي من سلام؟»** أي: سلامة.

**(فصل س م) قوله: «فيما سقتِ السماء»** أي: المطر، سمَّاه سَماءً لنزوله من السماء، وكذا قوله: على إثر سماءٍ.

**قوله: «سَمْتاً وهَدْياً»** أي: قصداً وطَريقةً.

**قوله: «تسميت العاطس»** قال ثعلبٌ: هو بالمهملة من السَّمت، وقال أكثرُ الناس: بالمعجمة، وأصله الدعاءُ بالخير، وقيل: أصله من إشمات الشيطان.

**قوله: «الحَنِيفيّة السَّمْحة»** أي: السَّهلة.

**قوله: «مكاناً سَمْحاً»** أي: سهلاً، وكذا: أسمح لخروجه.

**قوله: ﴿سَٰمِدُونَ﴾** قال عكرمة: أي: يتغنَّون بالحِميَرية. وقال غيره: أي: لاهُون، والسُّمود: الغَفْلة عن الشيء، وقيل: معناه مستكبرون، وقيل: السامد القائم في تحيُّرٍ.

**قوله: «وسَمَر أعينَهم»** أي: كَحَلَها بالمسامِيرِ المُحْماة.

**قوله: «السِّمسار»** هو الدلَّال، وقوله: «السَّمسرة» أي: الدّلالة، وأصلها القيام بالأمر.

قوله: «إلى ظل سَمُرَة» بضم الميم: هي شجرة الطَّلْح.

قوله: «وجاءت السَّمراء» أي: القمحُ الشامي، ومنه: «يردُّها وصاعاً من تمر، لا سمراء».

قوله: «أهلُ سَمَرِه» أي المتحدثون عنده بعد العشاء، وأصل السَّمرَ مشتقٌ من لون القَمَر، لأنهم كانوا يتحدَّثون فيه.

قوله: «شاة سَمِيط، أو مَسْموطة» أي: شُويت بجلدها.

قوله: ﴿سَمْكَهَا﴾ قال: بناءها.

قوله: «رِياء وسُمعة» أي: يُري فعلَه ويُسمع به.

قوله: «سَمَلَ أعينَهم» أي: فقأها بالشوك، وقيل: بحديدة محماة تُدنى من العين حتى يذهبَ ضَوْؤها، وقيل: كَحَلَهم بحديدة.

قوله: ﴿سَمِّ ٱلْخِيَاطِ﴾ أي: ثَقْبُ الإبرة، ومَسامُّ الإنسان كلُّها تُسمَّى سُموماً.

قوله: «قتل نفسَه بسَمٍّ» معروف، يقال بفتح السين وضمها، والفتح أفصح، والسَّموم بالفتح: هي الريح الحارة.

قوله: «ويظهر فيهم السِّمَن» أي: كثرة اللحم، ووجه كونه عَيْباً أنه حصل من كثرة الأكل، وليس من الصِّفات المحمودة.

قوله: «تُساميني» أي: تضاهيني، وأصله من السُّموّ، وهو الارتفاع[1].

(فصل س ن) قوله: «بالسُّنح» بضم أوله، وآخرُه حاء مهملة، هو موضع معروف في عوالي المدينة. وقول عائشة: «فأكره أن أُسنِّحَه» أي: أمرَّ أمامه.

قوله: «إهالة سَنِخَة» أي: دُهْن زَنِخ.

قوله: «أُسندَ الأمرُ» أي: وُكلَ.

قوله: «يُسْنِدْنَ في الجبل» أي: يُصعِدْنَ.

---

(١) وقع في الأصول هنا عبارة: «قوله: ﴿وَأَسَلْنَا لَهُ﴾ أي: أذبنا له»، وحقها أن تكون في (فصل س ي)، وأثبتناها هناك على الصواب.

قوله: «سُندُسٍ» هو رقيق الدِّيباج.

قوله: «أسْنِمة الإبل» جمع سنام، وهو حَدَبة الجَمَل.

قوله: «مُسَنَّماً» أي: مرتفعاً على وجه الأرض، مأخوذٌ من السَّنام.

قوله: «فاستنَّ» أي: استاكَ، والاستنانُ الاستياكُ، وهو دَلْكُ الأسنان بالعُود ونحوه.

قوله: «إنَّ فرسَ المجاهد لتَسْتَنُّ» أي: تمرَحُ، وقيل: ترعَى، وقيل: تَقْمُصُ[1].

قوله: ﴿يَتَسَنَّهْ﴾ أي: يتغير، والمسنون: المتغيِّر.

قوله: «حتى أسَنَّ» بالتشديد، أي: دخل في السِّنّ.

قوله: «اعطُوه سِنّاً» أي: ناقة لها سِنٌّ معين.

قوله: «سَنَن مَن كان قبلكم» بفتح أوله، أي: طريقهم.

قوله: «سُنَّة حسنة» أي: فِعْلة جميلة.

قوله: ﴿سَنَا بَرْقِهِۦ﴾ أي: ضياؤه.

قوله: «سَنَاهْ سَنَاهْ» أي: حسنة بلسان الحَبشة.

قوله: ﴿سِنَةٌ﴾ بكسر أوله، أي: نُعاس.

قوله: «أصابهم سَنَةٌ» أي: عامُ مجاعة.

قوله: «نهى عن بيع السِّنين» وهو بيعُ الثمر سنةً وهو من بيوع الغَرَر.

(فصل س ه) قوله: «الساهرة» قيل: وجهُ الأرض، وقيل: المكان المستوي.

قوله: «اسهَكُوني» أي: اسحقوني.

قوله: «إلّا أسهَلْنَ بنا» أي: أفضَيْن بنا إلى سَهل من الأرض، يُقال: أَسهلَ القومُ: إذا صاروا إلى السهل، ومنه قوله: «ثم يُسْهِل» بإسكان السين، أي: يسير في السَّهل.

قوله: «إلّا أن يَسْتَهِموا عليه» أي: يقترعوا بالسِّهام، قال الله تعالى: ﴿فَسَاهَمَ﴾ أي:

---

(١) قال في «القاموس»: هو أن يرفع يديه ويطرحهما معاً ويعجن برجليه.

قارَعَ، وكذا قولها: خرج سَهْمي، وقوله: سهمي الذي بخيبَر، أي: نصيبي، وكذا قوله: «اضربوا لي معكم سَهْماً».

**قوله: «على سَهْوة»** أي: صُفَّة بين يَدَي البيت، أو مِخدَع، أو عيدان يُوضَع عليها المتاع، أو كُوَّة بين بيتين، أو حائط بين حائطين والسقفُ على الجميع، فما كان وسطاً فهو سَهْوة وما كان داخلاً فهو مِخدع، وقيل: السهوة بيتٌ صغيرٌ منحدر في الأرض مرتفع السَّمْك يُشبه الخِزانة، وقيل: صُفّة بين بيتين.

**قوله: «السَّهو في الصلاة»** أي: النسيان.

**(فصل س و) قوله: «واسَوأَتاه»** السَّوأة الفَعلة القَبيحة، ويُسمى الفَرْجُ بذلك، ومنه قوله تعالى: ﴿مِن سَوْءَٰتِهِمَا﴾.

**قوله: «ومن أَساءَ في الإسلام»** أي: استمرَّ على كُفره، أو أسلمَ ثم ارتدَّ.

**قوله: «من سُوء الفتن»**، وفي رواية: «سوأى الفتن» السُّوء الهلاك والبلاء ونحوه، ومنه السيئة، وهي كلُّ ما قبَّحه الشرعُ، والسوأى تأنيثُه.

**قوله: «إنا إذا نَزَلنا بساحةِ قَوم»** أي: بفِنائهم.

**قوله: «ساخَتْ فَرَسُه»** أي: غاصت.

**قوله: «سِوادي»** بالكسر، أي: سِراري، ومنه قوله: «صاحب السِّواد» أي: السِّرّ، وأما قوله: «لا يُفارق سَوادي سَوادَه» فبالفتح، أي: شَخصي شخصَه، وتكرَّر، ومنه: «ورأيت أسوِدةً بالساحل» أي: أشخاصاً، وأما قوله: «فأُتي بسَواد بطنها» فقيل: الكبد، وقيل: حشوة البَطْن كلها.

**قوله: «سيِّد»** مأخوذ من السُّؤدُد، وهي الرِّياسة والزَّعامة ورِفعة القَدْر، ويُطلق على الربِّ والمالك، والرئيس والأميرِ، والشَّريف والفاضل، والكريم والحليم الذي يتحمَّل أذى قومِه، والزَّوجِ.

**قوله: «الحبَّة السوداء»** فُسِّرت في الحديث بالشُّونيز، قيل: هو الخَرْدل، وقيل: البُطم،

وقيل: السَّرْو، وقيل: الرَّازِيانج.

**قوله: «تسوَّرتُ عليه الجدارَ»** أي: علوتُ سُورَه.

**قوله: «إنَّ جابراً صَنَعَ سُوراً»** أي: طعاماً، تقدَّم في (س أ).

**قوله: «سِواران» وقوله: «أَساوِرَة»** هو جمعُ سوَار بفتح أوله[1] وضمه، وهو ما يَتحلّى به النساء في أيديهن، ويقال له: إسوار بكسر الهمزة وبضمها، ويُطلَق الأخير على آحاد الفُرْس، وقيل: هو الرامي منهم أو القائد أو المقاتل.

**قوله: «ما خلا سَوْرةً من حِدَّة»** بفتح السين، أي: ثورة وعَجَلة.

**قوله: «كدتُ أن أُساوِرَه»** أي: آخُذَ برأسه أو أُواثبَه.

**قوله: «يَسُوسه»** أي: يتعهد الشيءَ بما يُصلحه، سواء كان آدمياً أم دابة، وقوله: أسوسُه، أي: أقوم عليه، وقوله: «تسوسُهم الأنبياء» أي: تحكم بينهم.

**قوله: «ويُساط بالحَميم»** أي: يُخلَط، ومنه سُمِّي السَّوط، لأنه يَخلِطُ اللحمَ بالدم.

**قوله: «سُوَاع»** هو اسمُ صنم.

**قوله: «فلم يجد مَسَاغاً»** أي: مَسْلكاً.

**قوله: «كم سُقْتَ إليها؟»** أي: كم أمهَرتَها؟ وأصله أنهم كانوا يُمهرون المواشي.

**قوله: «نزل يسوقُ بهنَّ»** أي: يَحدُو، ومنه: «سَوْقَك بالقوارير».

**قوله: «يُرَى مُخُّ سُوقها»** جمع ساق، وأما السُّوق التي يباع فيها، فقيل: سُمِّيت بذلك لما يُساق إليها من الأمتعة، وقيل: للقيام فيها على السُّوق.

**قوله: «ذو السُّويقَتين»** تصغير الساقين، صغَّرهما لدِقَّتهما وحُموشتهما، وهي صفة السُّودان غالباً.

**قوله: «فيُكشَف عن ساق»** قيل: الأمر الشديد، وقيل غير ذلك، والساقُ حاملة الشجر.

**قوله: «السَّويق»** هو القمحُ أو الشعير المَقلُوُّ، ثم يُطحَن.

---

(١) قال صاحب «القاموس»: ككِتَاب وغُراب. ولم يذكر الفتحَ.

قوله: «يُسوِّل لهم» أي: يُزيِّن.

قوله: «سائمة الغنم» أي: الراعية يَسُومون: يَرعَون[1]. وقال مجاهد: ﴿ٱلْمُسَوَّمَةِ﴾: المطهَّمة، قيل: المطهَّمُ السَّمينُ.

قوله: «على سَوْم أخيه» أي: طَلَبِه أو عَرْضِه، يُقال: سامني: عَرَضَ عليَّ، كأنه يعرضُ على البائع الثمن. وأما قوله: ﴿يَسُومُونَكُمْ﴾ ففسَّره في الأصل: يُولُونكم، وقيل: يَحمِلونكم على ذلك، أي: يُطالبونكم به. ومنه: استيامُ البائع، وهو أن يطلبَ لسلعتِه ثمناً معيناً، والمساوَمَة: المجَاذبةُ بين المتبايعَين.

قوله: «السَّامُ عليكم» أي: الموت، وقيل: أصله السآمة فسُهِّلت الهمزة وحُذفت الهاء، والأول المعتمد.

قوله: «سَوَاء» بالفتح ويُمدّ، و«سِوى» بالكسر ويُقصَر منوناً وغير منون، فالممدود بمعنى: مثل، وبمعنى: وَسَط، ومنه: ﴿سَوَآءِ ٱلْجَحِيمِ﴾، وبمعنى: مُعتدِل، ومنه: ﴿سَوَآءَ ٱلسَّبِيلِ﴾، ويقال فيهما بالكسر مقصوراً، وأما المقصور فبمعنى: غير.

قوله: «ساوَى الظلُّ التُّلولَ» معناه: ماثَلَ امتدادُه ارتفاعَها، وهو قَدْر القامة، وشرحه الداوودي بما وهم فيه.

قوله: ﴿ٱسْتَوَىٰ عَلَى ٱلْعَرْشِ﴾: هو من المتشابه الذي يُفوَّض علمه إلى الله تعالى، ووقع تفسيره في الأصل.

قوله: «وقال مجاهد: ﴿ٱلسُّوٓأَىٰٓ﴾: الإساءة» كذا للأَصيلي، وتقدم في أول الفصل.

قوله: ﴿سَوِيًّا﴾ أي: صحيحاً.

(فصل س ي) قوله: «سَيَّبَ السوائبَ» وقوله: «إن أهلَ الإسلام لا يُسيِّبون» كانوا في الجاهلية إذا نذروا قال أحدهم: ناقتي سائبة، أي: تسرحُ ولا تُمنَع من مَرْعًى، والسائبةُ أن

---

(١) كذا قال الحافظ هنا، وفي أصل «الصحيح» في تفسير سورة النحل: قال ابن عباس: ﴿تُسِيمُونَ﴾: تَرعَوْن.

يقول لعبدِهِ: أنتَ سائبةٌ، أو: أعتقتَك سائبةً، فيصحّ عتقُه، واختُلِف لمن يكون ولاؤه.

قوله: «السَّاج» بالجيم، هو ضَربٌ من الخشب يؤتى به من الهند، والواحدة ساجَةٌ، ويجمع على سِيجان.

قوله: «وما سُقِي بالسَّيح» أي: بالأنهار والسواقي.

قوله: «ساخَتْ قوائم فَرَسي» أي: دخلت في الأرض[1].

قوله: «حُلَّة سِيَراء» تقدَّم في الحاء[2].

قوله: «سَيْر» هو قِدٌّ من جِلد، وجمعه: سُيور.

قوله: «كان لا يسير بالسَّرِيَّة» ظاهرُه أنه لا يخرجُ مع سراياه، وقيل: معناه لا يسيرُ بالسِّيرة السَّرِيّة، أي: العادلة، والسِّيرة هي طريقةُ الإمام في رعيته، والرَّجل في أهله. وفي قوله: «على سيرتها» أي: حالتها[3].

قوله: «سِيف البحر» بكسر أوله، أي: ساحله.

قوله: ﴿سَيْلَ ٱلْعَرِمِ﴾ قال: هو السُّدُّ، وهو ماءٌ أحمرُ ذكره مفصلاً في تفسير سورة سبأ.

قوله: «بطن المسِيل» أي: مَسِيل مياه الأمطار من الجبل.

قوله: ﴿وَأَسَلْنَا لَهُۥ﴾ أي: أذَبنا.

قوله: ﴿سِيمَاهُمْ﴾ بالتخفيف، أي: علامتهم، وقال مجاهد: السَّحْنة، وقيل: التواضع، وبقيته في سورة الفتح.

قوله: «لا سيَّما» بالتشديد.

---

(١) أورد الحافظ هذه اللفظة قبل قليل في فصل (س و)، وقال: «ساخت فرسه» أي: غاصت.

(٢) شرح في حرف الحاء كلمة «حلة» ولم يذكر سِيَراء، وانظر شرحها عند الحديث (٨٨٦).

(٣) كذا وقعت العبارة هنا: «على سيرتها»، والذي أورده البخاري في «الصحيح» تفسير هذه اللفظة من قوله تعالى: ﴿سَنُعِيدُهَا سِيرَتَهَا ٱلْأُولَىٰ﴾، قال: حالتها، انظر «باب قوله الله عزَّ وجلّ: ﴿وَهَلْ أَتَىٰكَ حَدِيثُ مُوسَىٰٓ﴾» في أحديث الأنبياء، وتفسير سورة طه من كتاب التفسير.

## حرف الشين المعجمة

(فصل ش أ) قوله: «الشُّؤم» بالهمز: هو ما كانوا يتطيَّرون به، ويقال لكلِّ محذور: مشؤوم ومَشْأَمة، والشُّؤمى: اليُسرى، تأنيثُ الأشأم، ومنه حديث عَدِي: «فينظر أشأمَ منه» وسُمِّيت أرضُ الشام شأماً لكونها عن يسار الكعبة.

قوله: «شُؤون رأسها» هي الخطوط التي في عَظْم الجُمجمة، وواحدها شأن. وأما قوله: «إني لفي شأنٍ» فمعناه الخَطْب أو الأمر أو الحال، ومنه قوله: «ما شأنكم؟» أي: ما خَطْبكم أو أمركم؟ ومنه: «كان لي ولها شأنٌ» ومنه: «ثم شَأْنَكَ بأعلاها» أي: هو مباحٌ لك، وكذلك: «شأنَك بها». وأما قوله تعالى: ﴿كُلَّ يَوْمٍ هُوَ فِي شَأْنٍ﴾ فهو إشارةً إلى تنفيذ ما قَدَّره وإيجاد ما سَبَق في علمه أنه يُوجد.

قوله: «شاهٍ شاه» منون الأول، فسَّره في الحديث فقال: «مَلِك الملوك» وهو فارسي، وأصله شاهان شاه، فشاه: ملك، وشاهان جمعُه، وهو على قياس كلامهم في التقديم والتأخير. وكذا قوله: أبو شاهٍ، وقد غلَّطوا من جعل هاءَه تاءً مثناة.

قوله: «أرفعُ فَرَسي شَأْواً» الشأوُ الشَّوْط والمَدَى، ومنه: شَأَوتُ القومَ: أي سبقتُهم عَدْواً.

(فصل ش ب) قوله: «يُشبِّب بأبياتٍ له» أي: يتغزَّل.

قوله: «وشَبَّ ضِرامُها» أي: عَظُم شرُّها، وهو استعارةٌ من وُقود النار: إذا اشتدَّ اشتعالها.

قوله: «شَبَبة» جمع شابّ، وكذا قوله: «شُبَّان».

قوله: «بشِبع بطني» بالسكون وبالفتح، والباء سببيّة، والشِّبعُ: ضدُّ الجوع.

قوله: «شِبراً» الشِّبر بالكسر: مِن طرف الخِنْصِر إلى طرف الإبهام.

قوله: «الشِّبْرِق» هو نبتٌ حجازي يُؤكل، ولا شوكَ له، إذا يبس يُسمَّى الضَّريع.

قوله: «مُشتَبِهات» أي: مشكلات، وكذا متشابهات. وقوله: ﴿مُتَشَٰبِهًا﴾ ليس من

الاشتباه، ولكن يُشبه بعضُه بعضاً، ويختلف في الطَّعم.

قوله: «مِن أين يكون الشَّبَه» بفتحتين، وبكسر أولِه وسكون ثانيه، كمَثَل ومِثْل، وزناً ومعنًى.

(فصل ش ت) قوله: «﴿أَشْتَاتًا﴾ وشتَّى وشَتَاتٌ وشَتٌّ، واحدٌ» كذا وقع، ومرادُه أن اشتقاق ذلك مُتَّحِدٌ، وإلّا فشَتٌّ مفردٌ، وما عداه جمعٌ، ومعناه: متفرِّقون ومختلفون.

قوله: «في يومٍ شاتٍ» أي: في زمن الشتاء.

(فصل ش ث) قوله: «شَثْن الكَفَّين» بسكون المثلثة، أي: غليظهما.

(فصل ش ج) قوله: «على المِشْجَب» هي أعوادٌ تُوضَع عليها الثياب.

قوله: «شَجَّكِ أو فَلَّكِ» أي: جَرَحَكِ، والشجُّ مختصٌّ من الجراح بالرأس والوجه.

قوله: ﴿شَجَرَ بَيْنَهُمْ﴾ أي: اختلفوا، والشَّجْر بالفتح: الأمرُ المختلف. وقوله: «شاجَرَه» أي: نازَعَه. وقوله: «الرمحُ شاجِر» أي: قاصد أن يطعن.

قوله: «شُجاع أقرع» هو الحيَّة الذَّكَر، وقيل: كلُّ حيَّة شُجاع، بضم أوله، وقد يُكسر.

قوله: «شُجْنةٌ مِن الرحمن» بضمّ أوله وبكسره، وحُكيَ الفتح أيضاً، وأصله اشتباكُ العروق والأغصان، ومنه: الحديثُ ذو شُجون، أي: متداخل. وأضافها إلى الرحمن مجازاً.

(فصل ش ح) قوله: «شاحِباً» أي: متغيِّر اللون بهُزال أو جُوع أو مَرض.

قوله: «ويُلقى الشُّحُّ» فسَّره في الأصل بالحرص الشديد.

قوله: «يتشحَّط في دمِه» أي: يضطرب فيه.

قوله: «حُرِّمت عليهم الشُّحوم» هي شحم الكُلَى والكَرِش والأمعاء خاصَّة، فاللام فيه عَهْديَّة.

قوله: «شَحناء» هي العداوة.

قوله: ﴿ٱلْمَشْحُونِ﴾ قال مجاهد: الموقَر، أي: المملوء.

(فصل ش خ) قوله: «يَشخُب» أي: يصبُّ.

قوله: «شَخَصَ بصرُه» أي: ارتفع وامتدَّ، وقوله: «لا شَخْصَ» هو كلُّ جِسم له ارتفاعٌ وظهور، واستُعمل هنا استعارة.

(فصل ش د) قوله: «يَشْدَخُ رأسَه» أي: يكسره.

قوله: «اشدُد وطْأتَكَ» أي: خُذهم بشدَّة.

قوله: «لن يُشادَّ هذا الدِّينَ» بتشديد الدال، أصلها يُشادِد، أي: يُغالبه.

قوله: «اشتدَّ النهارُ» أي: ارتفع.

وقوله: «فخرج يشتدُّ» و«اشتدَّ وراءه» كلُّه من الجَرْي، وكذا: لا نقطعُ البطحاءَ إلّا شدّاً.

قوله: ﴿بَلَغَ أَشُدَّهُۥ﴾ واحدها: شُدٌّ بالضم، كذا في الأصل، وقال غيره: الأَشُدُّ من خمسةَ عشرَ إلى أربعين، وهي جمع شِدَّة مثلُ: نِعمة وأنعُم، وهي القوة والجَلَادة في البَدن والعَقْل، وقيل: الأشُد بلوغُ الحُلُم، وقيل: ثماني عشرة سنة، وقيل: ثلاثة وثلاثون عاماً، وقيل غير ذلك.

قوله: «أشدّ منه» أي: أشجع.

قوله: «ألا تَشُدُّ» أي: تحمل فتقاتل، وكذا قوله: شَدَّ عليَّ، أي: حمَلَ عليَّ، وقوله تعالى: ﴿سَنَشُدُّ عَضُدَكَ بِأَخِيكَ﴾ قال ابنُ عباس: أي سنُعين.

قوله: «شِدْقه» أي: فمه، وقوله: لو كنتَ في شِدق الأسد، كناية عن المؤالَفة، أي: لو كنتَ في موضع لا يُوصل إليك فيه عادةً لأحببتُ أن أصلَ إليك.

(فصل ش ذ) قوله: «لا يدَعُ شاذَّةً» الشُّذوذ الانفراد.

(فصل ش ر) قوله: «يَشْرَئبُّون» بالهمز وبتشديد الموحدة، هو مدُّ العُنق كالمتطاول، وقال الأصمعيُّ: هو رفعُ الرأس.

قوله: «في مَشْرُبة» بضمِّ الراء وفتحها، أي: غُرفة.

قوله: ﴿وَأُشْرِبُواْ فِي قُلُوبِهِمُ﴾ أي: حلَّ فيها محلَّ الشرب وقَبِلوه، يُقال: ثوبٌ مُشرَبٌ، أي: مصبوغ.

قوله: «في شَرْب من الأنصار» بالفتح وسكون الراء، جمعُ شارِب.

قوله: «ما جاء في الشِّرب» بكسر أوله، أي: حُكْم قِسمة الماء.

قوله: «شِراج الحَرَّة» الشِّراج بكسر أوله: مسايلُ الماء، واحدها شَرْج بسكون الراء، وكذا قوله: شَرِيج الحَرَّة.

قوله: ﴿فَشَرِّدْ﴾ أي: فَرِّق.

قوله: ﴿لَشِرْذِمَةٌ﴾ أي: طائفة.

قوله: «فيُشَرشِر شِدْقَه» أي: يقطعه ويشقُّه، والشَّرشرة أصلها أخذُ السَّبُع بفيه.

قوله: ﴿أَشْرَاطُهَا﴾ أي: علاماتها، وهو جمعُ شَرَط بفتحتين، وقيل: هو الرديءُ من كلِّ شيء، فعلى هذا فالمرادُ صِعابُ أمورها وشدائدها قبل قيامها.

قوله: ﴿شُرَّعًا﴾ أي: شوارع، وقال ابنُ قُتيبة: أي شوارع في الماء، جمعُ شارع، كأنه يُريد: شاربةً.

وقوله: «فنَشرَعُ فيه جميعاً» أي: نتناول.

وقوله: «الشَّريعة» و«الشِّرعة» أي: السُّنة والطريقة.

وقوله: ﴿شَرَعَ لَكُم﴾ أي: سَنَّ لكم، أو أَظهَرَ وبيَّنَ.

قوله: «كان لي شارِف» أي: ناقةٌ مُسِنٌّ.

قوله: «مُشرِف الوَجنَتَين» بسكون الشين، أي: مرتفعهما.

قوله: «بشَرَف الرَّوْحاء» أي: الجبل العالي الذي بها.

قوله: «شَرَفاً أو شَرَفين» أي: شَوْطاً أو شَوْطين، أو طَلَقاً أو طلقَين. وقيل: الشَّرَف ما علا من الأرض.

قوله: «ولا مُشرِف» أي: متطلِّع، وقوله: «ذات شَرَف» بفتحتين، أي: ذات قدر كبير، وقيل: يستشرفُ الناسُ لها، أي: يَرفَعون أبصارَهم إليها.

قوله: «شَرِّقوا» أي: توجَّهوا نحو المشرق.

قوله: «تُشرِق الشمس» أي: تطلع.

قوله: «شَرِقَ بذلك» بكسر الراء، أي: ضاق صدرُه حسداً كمن غصَّ بالماء.

قوله: ﴿شَرْقِيًّا﴾ أي: مما يلي الشرق.

قوله: «أيام التشريق» أي: أيام مِنًى، سُمِّيت بذلك لأنهم كانوا يُشرِّقون فيها لحومَ الأضاحي، أي: يقطعونها ويُقدِّدونها، وقيل: سُمِّيت بذلك من أجل صلاة العيد، لأنها تُصلَّى وقتَ شروق الشمس، وقيل: لأن الهَدْيَ لا يُنحر حتى تُشرق الشمس.

قوله: «أو شِرْكٌ في دم» أي: شَرِكة، وكذا: «من أعتق شِرْكاً»، وأصل الشَّركة معلوم، وقوله: «بمن شَرِكَهُم»[1] بكسر الراء، أي: شارَكَهم.

قوله: «شِراك نَعْله» الشِّراك: أحدُ سُيور النَّعل التي تكون على وجهه.

قوله: ﴿شَرَوْا﴾ أي: باعوا، والشِّراء والبيع واحدٌ لكنه غلب من جهة مُعطي الثمن، كما غلب البيعُ من جهة صاحب السِّلعة.

قوله: «ركب شَرِيّاً» أي: فرساً يَسْتَشرِي في مَشيه ويتمادَى، وقال ابنُ السِّكِّيت: أي فرساً خِياراً، وشَراةُ المال خِيارُه.

(فصل ش س) قوله: «شِسْع» هو أحدُ سُيور النَّعل، وهو الذي يدخلُ بين الإصبعين.

قوله: «شاسع الدار» أي: بعيدُها.

(فصل ش ط) قوله: ﴿شَطْـَٔهُۥ﴾ أي: فِراخه، يُقال: شَطَأَ السنبلُ: نَبَتت الحبَّة عَشْراً وثمانياً وسبعاً، فيَقوَى بعضُه ببعض، ولهذا قال: ﴿فَـَٔازَرَهُۥ﴾ أي: قوَّاه، ولو كانت حبةً واحدةً لم تقم على ساق.

قوله: «مَسَلّ شَطْبة» قيل: الشَّطْبة من جَريد النَّخل، وقيل: عُود محدَّد.

قوله: «شَطْر ما يخرجُ منها» أي: نصفه، وقوله: «وَضَع عني شَطْرَها» أي: بعضها،

---

(١) في الأصول الخطية: لمن شركهم، وفي (س): لمن يشركهم، والصواب: بمن شركهم، كما في أثر زيد بن ثابت المعلَّق في كتاب الفرائض: باب ميراث الولد من أمه وأبيه.

وقوله: ﴿شَطْرَ ٱلْمَسْجِدِ ٱلْحَرَامِ﴾ أي: جِهتَه.

**قوله:** ﴿شَطَطًا﴾ أي: إفراطاً أو إسرافاً، وقال مجاهد: قوله: ﴿وَلَا تُشْطِطْ﴾ أي: لا تُسرِف.

**قوله:** «**على شَطّ النهر**» أي: جانبه.

**قوله:** «**بِشَطَنَين**» أي: بحَبلَين، والشَّطَن بالتحريك: الحبلُ الطويل.

**(فصل ش ع) قوله:** «**بين شُعَبها**» أي: المرأة، والشُّعَب: النواحي، قيل: المراد ما بين يديها ورجليها، وقيل: شُعَب الفَرْج، وكنَّى بذلك عن الجماع، لأن القعود كذلك مَظِنَّته، وقيل غير ذلك.

**قوله:** «**شُعْبة من الإيمان**» أي: قِطعة.

**قوله:** «**الشِّعْب**» بالكسر: الطريق في الجبل. وأما الشَّعْب فواحدُ الشعوب، ومنه: ﴿وَجَعَلْنَٰكُمْ شُعُوبًا﴾ وقيل: الشعوب: النَّسب البعيد، والقبائلُ دونَ ذلك، وقال ابنُ عباس: الشُّعوب: القبائلُ العظام، وقيل: الشعوب: العجم، والقبائلُ: العرب. وقول أنسٍ: اتخذ مكانَ الشَّعْب سِلْسَلةً، أي: الصَّدْع.

**قوله:** «**شَعْبان**» الشهرُ المعروف، قيل: سُمِّي بذلك لتشعبهم فيه، أي: تفرُّقهم.

**قوله:** «**تَمَتَشِط الشَّعِثة**» يُقال: امرأة شَعْثاء وشَعِثة، أي: ملبَّدةُ الشَّعر، ورجل أشعثُ، و«شَعِث رأسه» من ذلك.

**قوله:** ﴿مِن شَعَآئِرِ ٱللَّهِ﴾: جمع شَعِيرة، أي: علامة، ومنه: المَشعَرُ الحرام، ومشاعر الحجِّ.

**قوله:** «**ثم لم أَشْعُر**» أي: لم أعلم، ومنه قولهم: ليتَ شِعري.

**وقوله:** «**فشقَّ من قَصِّه إلى شِعْرته**» بكسر الشِّين، أي: شعر عانتِه.

**قوله:** «**أشعِرْنَها إياه**» أي: الفُفْنها فيه، واجعَلْنَه مما يلي جسدَها. مأخوذٌ من الشِّعار وهو ما يلي الجَسَد. ومنه قوله للأنصار: «الأنصار شِعار»، وإشعار البُدْن أن يشقَّ أحد جنبي السَّنام حتى يسيلَ الدمُ، ويجعل ذلك علامةً لها يُعرف بها أنها هَدْي.

**قوله:** ﴿رَبُّ ٱلشِّعْرَىٰ﴾ قال: هو مِرْزَمُ الجَوزاء، وقال غيره: الشِّعرى يُقال لنجمين في

السماء، أحدهما العَبُور لأنها عَبَرت المجرَّة وليس في السماء نجمٌ يقطعها عَرْضاً غيره، والآخر الغُمَيصاء لأنها لا تتوقَّدُ توقُّد العَبُور، وكان أبو كَبْشة الخُزاعي يعبدها، فأنزل الله في تكذيبه وتكذيب من تابعه ﴿وَأَنَّهُۥ هُوَ رَبُّ ٱلشِّعْرَىٰ﴾ أي: ربُّ النجم الذي كانوا يعبدون.

**قوله: «شَعَف الجبال»** أي: رؤوسها وأطرافها.

وقال في التفسير: وقوله: «شَعَفها» بالمهملة من المشعوف، ولم يَرِد ـ أي: في القرآن ـ والعرب تقول: فلان مشعوفٌ بفلانة، أي: بَرَّحَ به حبُّها. وأما بالمعجمة فيقال: لصق بقلبي، وداخله، والشَّغاف حِجابُ القلب. وقال أبو عُبيد: المشغوف بالمعجمة: الذي بَلَغَ حُبُّه شَغافَ قلبه، وبالمهملة: الذي خَلَصَ الحبُّ إلى قلبه فأحرقه.

**قوله: «واشتدَّ اشتعال القتال» وقوله: «اشتعلت وشبَّ ضِرامُها»** أي: عَظُم أمرُها.

**وقوله: «يَتبَعُني بشُعلةٍ من نار»** الشُّعلة بالضم: ما اتُّخذت فيه النار والتهبت فيه.

**قوله: «مُشْعانٌّ»** بضم أوله وتشديد النون، أي: منتفش[1]. وقال في الأصل: مُشعَانٌّ، أي: طويل جداً فوق الطول.

**(فصل ش غ) قوله: «نهى عن الشِّغار»** فسَّره في الحديث، قيل: أصله من رفع الرِّجل، وكنَّى بذلك عن النِّكاح، وقيل: أصل الشَّغر البُعد، وقيل: الاتساع.

**قوله: «يَشْغَلُهم»** بفتح الغين، من الشُّغل ضدّ الفراغ.

**(فصل ش ف) قوله: «وأخذ الشَّفْرة»** أي: السِّكين، وشَفْرة السَّيف، حَدُّه، وشَفِيرُ جهنم: حَرْفها، وشفيرُ الوادي: طَرَفه، وشُفْر العين: منبت شعر الجَفْن.

**قوله: «يَشْفعُ الأذان»** أي: يقوله زوجاً زوجاً، ومنه: قام في الشَّفْع، و«إن كان صلَّى خمساً شَفَعْنَ له صلاتَه» و«شفعها بالسجدتين»، ومنه: ﴿وَٱلشَّفْعِ وَٱلْوَتْرِ﴾ قال القُتَبي: الشَّفع: الزَّوج، والوتر: الواحد. وأما في الآية فعن مجاهد: الوتر: الله، والشَّفع: جميع الخلق. وقال غيره: الوتر: يومُ عرفة، والشفع: أيامُ العشر، وقيل: أيامُ النَّحر. وقيل: الوتر: آدمُ شُفِعَ بحواء.

---

(١) في (س) وحدها: منتفش الشعر، بزيادة «الشعر».

وقال ثعلب: الشُّفعة بالضم، اشتقاقها من الزيادة، لأنه يَضمّ ما شُفع فيه إلى نصيبه، والشفاعةُ: الرَّغبة، لزيادته في الرَّغبة. وشَفَعَ أولَ كلامه بآخره.

قوله: «**ولا تُشِفُّوا بعضَها على بعض**» بضمِّ التاء، أي: لا تُفضِّلوا وتزيدوا، والشِّف بالكسر: الزيادةُ والنقصان، وهو من الأضداد. والشَّف بالفتح اسمُ الفعل، ويقال للثوب الرَّقيق الذي يُظهِرُ ما وراءه: شِفٌّ، بكسر أوله، ومنه: جوهرٌ شفَّاف.

قوله: «**شَفَّ هذا على هذا**» أي: زاد.

قوله: «**وإذا شَرِبَ اشتفَّ**» أي: استقصى، هذا على رأي مَنْ رواه بالمعجمة.

قوله: «**غاب الشَّفَق**» هي الحُمرة التي تبقى بعد مَغِيب الشمس، وهي بقيةُ شعاعها. وقيل: الشَّفق البياضُ الذي يبقى بعد الحُمرة.

قوله: «**أشفَقَ أبو بكر**» أي: خاف.

قوله: «**شافهني**» أي: كلَّمني بغير واسطة.

قوله: «**ما شفيتَني**» أي: ما بلغتَ مُرادي، والشِّفاء الدواء، ومنه: «هجاهم حسان فشَفَى واشتَفَى. والشِّفاء أيضاً الراحة.

قوله: «**أَشفَيتُ منه**» أي: أشرفْتُ على التلف.

قوله: ﴿شَفَا حُفْرَةٍ﴾ قال في الأصل: مثل: شَفَا الرَّكِيَّة، وهو حَرْفها.

(فصل ش ق) قوله: «**حتى تُشقِح**» أي: تحمرَّ أو تصفرَّ.

قوله: «**بمِشْقَص**» هو نَصْلُ السَّهم الطويل، وجمعه مشاقص.

قوله: «**من باع شِقْصاً**» أي: نصيباً.

قوله: «**شِقّه الأيمن**» بكسر أوله، أي: جانبه.

قوله: «**أهل غُنيمة بشِقّ**» بكسر أوله، أي: في جَهْد من العيش، وقيل: الشِّقُّ، موضع معين، ويجوز فتحُ أوله، أي: مكان ضيِّق.

وقوله: «**لولا أن أشقَّ**» أي: لولا أن أُثقل.

وقوله: «غيرَ مشقوق عليه» أي: غيرَ مجهود.

قوله: «جئناك من شُقَّة بعيدة» بضمِّ أوله، ويجوزُ الكسر، أي: من مَسيرٍ بعيد فيه مشقّة.

قوله: «يَشُقّ عَصَا المسلمين» أي: يُفرِّق جماعتَهم.

قوله: «الشاقَّة» أي: التي تشُقُّ جَيْبَها عند المصيبة. ومنه: شقُّ الجَيْب.

قوله: «من شَقِيقة كانت به» أي: صُداع شديد في الرأس.

(فصل ش ك) قوله: «فشكَرَ اللهُ له» أي: رضي اللهُ عنه، والشَّكُور من أسماء الله تعالى الحُسنى، قيل: معناه: الذي يُذكر عنده القليلُ من عمل عباده، فيُضاعف لهم ثوابه، وقيل: الراضي باليسير من الشُّكر. وأما قوله ﷺ: «أفلا أكون عبداً شكوراً» فمعناه: مُثنياً على الله، مبالغاً في ذلك.

قوله: «الشَّكِس» قيل: هو العَسِر الذي لا يرضَى بالإنصاف، ومنه: ﴿مُتَشَٰكِسُونَ﴾.

قوله: «فشكَّت عليها ثيابَها» أي: جمعت أطرافها، ويُقال: شككتُه بالرُّمح: إذا نظمتَه به، والشَّكُّ إلصاقُ الشيء بالشيء كالعَضُد بالجنب، ويُطلق على اللزوم.

قوله: «شاكي السِّلاحِ» أي: جامع لها، يُقال: شاكٍ وشائك، والشِّكّة: السلاحُ التامُّ وقيل: أصلُه شائكُ السلاح، ومعنى شائكٍ: ذو شَوْكة، فهو من المقلوب.

قوله: «نحن أحقُّ بالشكِّ من إبراهيمَ» قيل: المرادُ نفي الشكِّ عنهما، أي: لم يشكَّ ونحن كذلك، ولو شكَّ لكنَّا أولى بذلك منه، إعظاماً لإبراهيم.

قوله: ﴿عَلَىٰ شَاكِلَتِهِۦ﴾ أي: طريقته أو ناحيته أو نِيَّته.

قوله: «الشَّكِلة» بفتح الشين وكسر الكاف: هي الغَزِلة الغَنِجَة.

قوله: «في شكواه الذي قُبِضَ فيه» وفي رواية: في شَكْوِه، أي: في مَرَضه. وقوله: «وهو شاكٍ» أي: مريض ومنه: «اشتكَى سعدٌ». وأما قولُ أمِّ سَلَمة: «شكوتُ أني أشتكي» فالثاني بمعناه، والأول معروف، ومنه أُخذ الثاني، ومنه: «شكَتْ ما تَلْقَى من الرَّحَى» وقوله: «يُكثِرن الشَّكاة»، وقول ابن الزُّبير:

وتلـك شَـكَاةٌ ظـاهرٌ عنـك عارُهـا

ويُراد بالشَّكَاة: الذمُّ والعَيْب.

(فصل ش ل) قوله: «شَلَّتْ يده» أي: يبست، وهو بالفتح، ولا يُقال بالضمِّ، والاسمُ الشَّلَل.

قوله: «على شِلْوٍ» بالكسر: هو العُضو من اللحم، وممزَّع أي: مقطَّع، وقيل: الشِّلو: الجسدُ من كل شيء.

(فصل ش م) قوله: ﴿ٱشْمَأَزَّتْ﴾ أي: نفرت.

قوله: «تشميت العاطس» أي: الدعاء له بإزالةِ الشَّماتة عنه، وتقدَّم في المهملة.

قوله: «مشمِّر الإزار» أي: رافعه، ومنه: «وإنهما لمشمِّرتان».

قوله: «شَمَّسَ ناساً» أي: أقامَهم في الشمس.

قوله: «شَمِطَ رأسُه» أي: اختلط البياضُ بالسَّواد، ومنه: «أَعُدُّ شَمَطَاتِه»، وقال ثابتٌ: كلُّ لونينِ اختلطا فذاك الشَّمَط.

قوله: «اشتمال الصَّمَّاء» فسَّره في الحديث بالتوشُّح، وهو إدارةُ الثوب على الجسد بغير إخراج اليد، والاسمُ الشَّمْلة، وقيل: إنما تُسمَّى شملة إذا كان لها هُدْبٌ، وحكى الخليلُ كسرَ أوله، والجمعُ شِمال، مشترِكٌ مع اليد. وأما بالفتح فهو الرِّيح التي تأتي من دُبر القبلة، وفيها لغاتٌ: كاليد، وبوزن جَعْفَر مهموز[1]، وبتقديم الهمزة على الميم[2]، وغير ذلك.

(فصل ش ن) قوله: ﴿شَنَـَٔانُ﴾ أي: بُغْض أو عداوة.

قوله: «تشنَّجت الأصابع» أي: يبِست.

قوله: «شَنَار» بالفتح، أي: عَيْب.

قوله: «شَنَّ الغارةَ» أي: فرَّقها وصبَّها، كصبِّ الماء وتفريقه.

---

(١) يعني: شَمْأَل.

(٢) يعني: شأمَل.

**قوله: «شَنّ معلَّقة»** أي: قِربة بالية، وكلُّ سِقاء خَلَقٍ فهو شَنٌّ.

**قوله: «شَنِقوا له»** بكسر النون، أي: أبغَضوه.

**قوله: «حلَّ شِنَاقها»** قال أبو عُبيدة: هو الخَيْط الذي تُعلَّق به القِربة، ومنه: «شَنَقَ للقَصْواء الزِّمام» أي: عَطَفَ به رأسَها.

**قوله: «أَزْد شَنُوءة»** بفتح الشين وضمِّ النون، وبعد الواو همزة: قبيلةٌ معروفة.

**(فصل ش ه) قوله: «شِهاب»** أي: الكوكب الذي يُرمَى به، جمعه شُهُب، وشِهاب النار كلُّ عُود اشتعل في طَرَفه.

**قوله: «أشهد على النبيِّ ﷺ»** أي: أُخبرُ بعلم، وقوله في اللِّعان: «أَشهدُ بالله» أي: أَحلِفُ، وكذا قول أبي هريرة وغيره: أشهد بالله، أي: أَحلِف لقد سمعتُ، وفي الأصل: ﴿ٱلْأَشْهَـٰدُ﴾ واحدُه شاهدٌ، مثلُ: أصحاب وصاحب.

**قوله: «ليبلِّغ الشاهدُ الغائبَ»** أي: الحاضرُ السامعُ مَن غابَ.

**قوله: ﴿شَهِدَ ٱللَّهُ﴾** أي: بيَّن، وقيل للشاهد: شاهد، لأنه يُبيِّن الحكم، ومنه: ﴿إِنَّآ أَرْسَلْنَـٰكَ شَـٰهِدًا﴾.

**قوله: «كانوا يَضْرِبوننا على الشهادةِ والعَهْد»** قيل: هو أن يحلف بعهد الله، أو يشهدَ بالله، ويُؤيده قولُه في الرواية الأخرى: «نُهينا أن نحلفَ بالشهادة والعهد».

**قوله: «ما يجدُ الشَّهيدُ»** قيل: سُمِّي شهيداً لأنه يُشاهد ما له من الخير والمنزلة عند موته، وقيل: لأن اللهَ وملائكتَه شَهِدوا له بالجنة، وقيل: الشهيدُ: الحيُّ. قال أبو عُبيد الهَرَوي: هذا قول النَّضر بن شُميل، كأنه تأوَّل قوله تعالى: ﴿بَلْ أَحْيَآءٌ عِندَ رَبِّهِمْ﴾، وقيل: لأنَّ ملائكة الرحمة تشهدُ له، وقيل: لأنه قامَ بشهادة الحقِّ في الله، وقيل: لأنه ممن يَشْهدُ على الأمم قبله.

**قوله: «الشَّهر»** قيل: سُمِّي بذلك لاشتهاره.

**قوله: ﴿وَشَهِيقٌ﴾** تقدَّم في زفير.

قوله: «شواهق الجبال» أي: طِوالها، جمعُ شاهق، وهو العالي الممتنع.

(فصل ش و) قوله: «لم يُشَب» أي: لم يُخلَط، يقال: شابَ يَشُوبُ شَوْباً، ومنه: شَوْبُ اللبن بالماء، وقوله: ﴿ثُمَّ إِنَّ لَهُمْ عَلَيْهَا لَشَوْبًا﴾ قيل في تفسيره: يُخلط طعامُهم ويُساط بالحميم.

قوله: «شارَة حَسَنة» أي: هيئة، ومنه: الشَّوَار بالفتح، أي: متاع العَروس.

قوله: «أشار عليهم» أي: نَصَحَهم، وهو من المَشُورة، وهي بفتح أوله وضمِّ ثانيه وسكون الواو، ويجوزُ سكونُ ثانيه وفتحُ الواو، يُقال: أصله من: شارَ الدابةَ، إذا عرضها، ويقال: من شارَ العَسَلَ، إذا جَنَاه. وأما قوله: أشار إليهم، فمعناه: أومأَ، وهو من الإشارة.

قوله: «يَشُوصُ فاهُ بالسِّواك» أي: يَدلُكه أو يحُكُّه، وقيل: الشَّوص الغَسْل، وقيل: الشَّوصُ الاستياكُ بالعرض، وهو قول الأكثر. وقال وكيع: بل بالطُّول من سُفل إلى عُلو.

قوله: «طفت أشواطاً» جمع شَوْط بالفتح، أي: مرَّة، وهو في الأصل مسافةً تعدوها الفرسُ، والشَّوطُ في حديث أبي أُسيد[1] بالمعجمة وآخره مهملة كالأول: بستان بالمدينة، ويقال فيه بالظاء المعجمة.

قوله: ﴿شُوَاظٌ مِّن نَّارٍ﴾ أي: لَهَب، وهو الذي لا دُخان له.

قوله: «متشوِّفين» أي: متطلِّعين، ومنه: تَشوَّفَت.

قوله: «شاكي السلاح» تقدَّم[2].

قوله: «كَوَاه من الشَّوكة» بالفتح: هو داءٌ كالطاعون.

قوله: ﴿ذَاتِ ٱلشَّوْكَةِ﴾ أي: الحد، وشَوكة القتال: شدَّته وحِدَّته.

قوله: «وإذا شِيكَ فلا انتَقَش» أي: إذا أصابته الشَّوكةُ لا أُخرجت منه بالمِنْقاش.

قوله: «الشُّؤم» ضدُّ اليُمْن تقدَّم[3].

---

(١) هو الحديث (٥٢٥٥).

(٢) في فصل (ش ك).

(٣) في فصل (ش أ).

قوله: «شامةٌ وطَفِيلُ» قيل: هما جَبَلان بمكة.

قوله: ﴿نَزَّاعَةً لِّلشَّوَىٰ﴾ قيل: هي الأطراف: اليدان والرِّجلان وجلدةُ الرأس، يقال لها: شَوًى.

قوله: «شَوائل» جمع شائلة، وهي الناقة التي شالَ لبنُها، أي: نَفِدَ، وتُسمَّى الشَّوْل، أي: ذات شَوْل، لأنه لم يبق في ضَرْعها إلا شَولٌ من لبن، أي: بقية.

(فصل ش ي) قوله: «أَشاحَ» أي: انكمش وقبضَ وجهَه.

قوله: «مَشْيَخة قريش» جمع شَيْخ، وهو بسكون الشين، وحُكي كسرها.

قوله: ﴿مَّشِيدٍ﴾ أي: مَبنيّ.

قوله: «مِن الشِّيزَى» مقصورٌ: هي الجِفان، وأصلُ الشِّيزَى شجرٌ تُصنع منه، وأراد بها الشاعرُ أصحابَها الذين كانوا يُطعمون فيها وقُتِلوا.

قوله: «فشامَ السيفَ» أي: أغمدَه.

قوله: «شِيمتُه الوفاء» أي: خُلُقه وطَبْعُه.

قوله: «شانَه» أي: عابَه، والشَّين ضدُّ الزَّين.

قوله: ﴿فِي شِيَعِ ٱلْأَوَّلِينَ﴾ أي: الأُمم، والشِّيَع: الأنصار والأولياء والطوائف، ومنه: ﴿أَوْ يَلْبِسَكُمْ شِيَعًا﴾ أي: فِرقاً.

قوله: ﴿لَّا شِيَةَ﴾ أي: لا بياضَ، قاله أبو العالية، وقيل: كلُّ لون يُخالف معظمَ الألوان فهو شِية، ويُطلق على العلامة.

## حرف الصاد المهملة

(فصل ص ب) قوله: «صَبَأنا» بالهمز، وقد يُسهَّلُ، وقوله: «الصابئ» كذلك، والصَّبَأَة: مَن همزَ قاله بوزن كَفَرَة، ومن لم يهمز قاله بوزن رُماة، ومعناه الخروج من دِينٍ إلى دين. فأما «الصابئون» فقال أبو العالية: هم فرقةٌ من أهل الكتاب، وقيل: من النَّصارى تُخالفهم إلى أشياء من اليهودية، فكأنهم خرجوا من الدِّينين إلى ثالث، وهم يزعمون أنهم على شريعة

نوح أو إدريس أو إبراهيمَ، ومنهم من يعبدُ الكواكبَ أو الملائكة.

**قوله: «انصبَّتْ قدَماه»** أي: انحدرَت.

**قوله: «مُصبِّحٌ في أَهلِه»** أي: يُؤتى وقتَ صلاة الصبح فيُسلَّم عليه، و«صبَّحْنا خيبرَ» بالتخفيف والتثقيل: أتيناها صباحاً.

**قوله: «صُبح رابعةٍ»** بضم أوله، ويجوز كسرُه.

**قوله: «يا صَبَاحَاه»** كلمة تُقال عند هجوم العدوِّ، وخُصَّ هذا الوقت لأنه كان الأغلبَ لوقت الغارة، فكأن المعنى: جاء وقتُ القتال فتأهبوا.

**وقوله: «اصطَبَحَ»** أي: شَرِبَ صباحاً، ومثله: الصَّبُوح وضِدُّه الغَبوق. وقولها: أتصبَّح، أي: أنام أول النهار.

**قوله: «أَصبِحي سِراجَك»**، أي: أَوقِديه. والمصباحُ: السِّراج، لأنه يُطلَب به الضياء.

**قوله: «قتله صَبْراً» وقوله: «أن تُصبرَ البهائم» وقوله: «لا تَصْبُرْ يمينَه»**، كلُّه من الحبس والقَهْر، ففي الأَيمان الإجبار عليها، وفي البهائم نصبُها للرمي، وفي القتل ظاهر. وأصل الصبر الثبات.

**وقوله: «أَصْبَرُ على أذًى»** أي: أَشَدُّه حِلْماً.

**وقوله: «الصُّبْرة من الطعام»** ما جُمع من الحبِّ بلا كَيل.

**قوله: «قَرَظ مصبور»** معناه: مجتمعٌ على الأرض بعضُه على بعض.

**قوله: «صِبغة الله»** أي: دِينه.

**قوله: «أُصَيْبِغ من قُرَيش»** كذا لبعضهم بالمهملة والغين المعجمة، وعكَسَ آخرون، والأولُ معناه: أُسَيْوِد، كأنه عَيَّرَه بلونه، والثاني كأنه تصغير ضَبُع على غير قياس، وقال له ذلك تحقيراً له، وهو أشبهُ بمساق الكلام لقوله بعدُ: وتَدَعُ أَسَداً.

**قوله: «الصِّبْية»** بكسر أوله وتخفيف الموحدة: جمعُ صَبِيّ، والصِّبيان بكسر أوله ويجوز ضمُّه، والصِّبا بكسر أوله: الصِّغَر، ويجوز المدُّ فيه.

وقوله: «نُصِرتُ بالصَّبا» بفتح أوله مقصوراً: الريحُ التي تهبُّ من مطلع الشمس.

(فصل ص ح) قوله: «لا يُورِدُ مُمرِضٌ على مُصِحٍّ» أي: ذو إبل مريضةٍ على ذي إبل صحيحة، وراءُ «يُورِد» و«مُمرِض» وصادُ «مُصِحّ» مكسوراتٌ. قال ابنُ القطَّاع: أَصَحَّ القومُ: سَلِمَت إبلُهم من العاهة، وذلك مخافة ما يقعُ في النفوس من اعتقادِ العَدْوَى التي نفاها ﷺ[1]، وجوداً واعتقاداً، وأبطلها شَرْعاً وطَبْعاً، قاله عِيَاض.

قوله: «في صَحْفَتها» أي: القَصْعة، وقيل: هي أصغر.

(فصل ص خ) قوله: «وكثر عنده الصَّخَب» أي: اختلاطُ الأصوات، ومنه قوله: «لا صَخَبَ فيها»، وقوله: «ليس بصَخَّاب»، وقوله: تَصْخَبُ عليه.

قوله: ﴿ٱلصَّآخَّةُ﴾ أي: الصَّيْحة التي تكون عنها القيامة، تُصِخُّ الأسماعَ: تُصِمُّها.

(فصل ص د) قوله: «يَصُدُّ هذا» أي: يُعرِضُ ويَهجُر، وقوله: صُدِدْت عن البيت، أي: مُنِعْتُ الوصولَ إليه، ومنه: «إنهم صادُّوك»، ﴿وَلَا يَصُدَّنَّكُمُ﴾.

قوله: ﴿صَدِيدٍ﴾ هو اللحمُ المختلط بالدم، وقيل: هو قَيْحٌ ودمٌ.

قوله: ﴿يَصِدُّونَ﴾ بكسر الصاد، أي: يَضِجُّون، بالجيم، قاله مجاهد.

قوله: ﴿يَصَّدَّعُونَ﴾ بالإدغام أي: يتفرَّقون، ومنه قوله: فتصدَّعوا عنها، أي: انكشفوا، وكذا: فتصدَّع السَّحابُ. وأصله الانشقاق عن الشيء، ومنه: انصداعُ الفَجْر، وقوله: ﴿ذَاتِ ٱلصَّدْعِ﴾ أي: تتصدَّعُ بالنبات.

قوله: «صُدْغيه» الصُّدغ جانب الرأس مما يلي الوجه.

قوله: «صَدَف» أي: أعرَض. وقوله: ﴿ٱلصَّدَفَيْنِ﴾ أي: الجبلين.

قوله: «المصدِّق» بالتخفيف: هو الذي يتولَّى العمل على الصَّدقة، والمصَّدِّق بالتشديد: الذي يعطيها، وقد يُخفَّف أيضاً. والصِّدِّيق بالتشديد مبالغة من الصِّدق، والصَّدِيق بالتخفيف

---

(١) وقع هنا في (س) والأصول زيادة: حسماً للمادة. لكن رجّحت في الأصل، وحذفها هو الموافق لما في «المشارق» ٢/ ٣٩ للقاضي عياض.

وفتح أوله: الصاحبُ المخلِص الذي صَدَقَتْ مَوَدَّتُه.

قوله: «أصدقاء خديجة» جمع صَدِيقة، وهو نادرٌ كسَفِيهة وسُفهاء، والمشهور اختصاص هذا الجمع بالذكور.

قوله: «الصَّدْمة الأولى» أي: أول نزول المصيبة، وأصلُ الصَّدمة الضَّرْبة الصائبة.

قوله: «وكيفَ حياةُ أصداءٍ» هو جمعُ صَدًى، كانوا في الجاهلية يزعُمون أنَّ الميتَ إذا بَلِيَ خرج من هامته شِبهُ الطائر، فيُسمَّى الصَّدى، فيذهب فلا يُرى بَعدُ.

قوله: «فتصدَّى لي رجل» أي: تعرَّض لي. وأما قوله في عبس: ﴿تَصَدَّىٰ﴾ أي: تَغَافَلَ، كذا في الأصول، وفي بعض النُّسخ، تَلَهَّى: تغافلَ، فلعل تصدَّى تغييرٌ من تلهَّى، أو سَقط تفسيرُ تصدَّى إلى تفسير تلهَّى، ووُصل ما بين الكلامين، ومحتمل أن يكون المرادُ: تتصدَّى لأجل من استغنى، فتتغافل عن الأعمى، وأصله التصدُّد، فأُبدلت الدال ياءً.

(فصل ص ر) قوله: «في صَرِيح الحكم» أي: خالصه، ومثله: «صريحُ الإيمان».

قوله: «صَرَخَ» أي: رفع صوتَه، وكذا: استهلَّ صارخاً ولأصرُخَنَّ بها، واستُصْرِخ.

قوله: «صوت الصَّارِخ» أي: الدِّيك.

قوله: ﴿ٱلصَّرْحَ﴾ يعني به هنا كلَّ مِلاطٍ اتُّخذ من القوارير، قال: والصَّرْح: القصر، جماعته صُروح، تكلَّم عليه في تفسير النمل. قلت: والصَّرح في اللغة: القَصْرُ والبناء المشرِف.

قوله: ﴿صِرٌّ﴾ بكسر أوله، أي: بردٌ شديد، وقوله: ﴿صَرْصَرٍ﴾ أي: شديدة.

قوله: ﴿صَرَّةٍ﴾ بالفتح، أي: صَيْحة.

قوله: «صُرَّة» بالضم، أي: خِرقة مربوطة.

قوله: «المصرَّاة» قال: هي التي صُرِّي لبنُها وحُقِنَ وجُمع، وأصل التصرية حبسُ الماء، وقال غيره: أصله من صَرَّى بوزن زكَّى، وقوله: «لا تُصَرُّوا» بوزن تُزَكُّوا مِن صَرَّى: إذا جَمَع، مثقَّلٌ ومخفَّف. وأما بحذف واو الجمع وبضمِّ لامِ الإبل، فعلى ما لم يُسمَّ فاعله، ويخرَّجُ ذلك على تفسير من فسَّره بالربط والشَدِّ، من صَرَّ يصُرُّ، وهو تفسيرُ الشافعي، ومنه: نهى

عن التصرية، وهو حبسُ اللبن في ضَرْع الشاة لتُباع كذلك يغَرُّ بها المشتري، واستشهد الخطَّابي للشافعي بقول الشاعر:

فقلتُ لقومي: هذه صَدَقاتُكم مُصرَّرةً أخلافُها لم تُجرَّدِ

**قوله:** ﴿فَصُرْهُنَّ﴾ أي: قَطِّعْهن.

**قوله:** «صِرَار» بالكسر والتخفيف: موضعٌ قريب من المدينة، وقيل: بئرٌ قديمة على ثلاثة أميال منها، من طريق العراق.

**قوله:** ﴿صِرَٰطِ ٱلْجَحِيمِ﴾ أي: وَسَط الجحيم، قاله ابن عباس، والصِّراط في الأصل الطريق، ومنه الصراطُ المستقيم، والصِّراط الذي يُنصَبُ على جهنم يجوزُ عليه الناسُ جاء في صفته أنه أحَدُّ من السَّيف، وأدَقُّ من الشَّعرة.

**قوله:** «الصُّرَعة» بضمِّ الصاد وفتح الراء: وهو الذي يصرَعُ الناس بقوته، وقيل للذي يملكُ نفسَه عند الغضب: صُرَعة، لأنه قَهْرَ أقوى أعدائه: نفسَه وشيطانَه.

**قوله:** «بين مِصْراعين» المِصْراع البابُ، ولا يقال: مِصْراع إلا إذا كان ذا دَرْفَتَين.

**قوله:** ﴿صَرْعَىٰ﴾ أي: وُقوعاً، وقوله: «صُرِعَت عن دابتها» أي: سقطت.

**قوله:** «لا ينصرف» أي: لا يذهب، و«لا ينصرف من الصلاة» أي: لا يخرج منها.

**قوله:** «وصُرِّفت الطُّرق» أي: قُسمت الدارُ فبُيِّنَتْ طُرُقها.

**قوله:** «صَرْف ولا عَدْل» قيل: الصَّرفُ: التوبة، والعَدل: الفِدية، وقيل: الصَّرف: النافلة، والعدل: الفريضة، نُقِلَ ذلك عن الحسن البصري، وعن الجمهور عكسُه، وقيل: الصَّرف: الحيلة، والعدل: الدِّيّة أو الفِدية، وقيل: العدل: التصرُّف في الفعل، وفيهما أقوالٌ أخرى منتشرة.

**قوله:** «صَرِيف الأقلام» أي: صَرِيرها على اللَّوح.

**قوله:** «مُنْصَرَف الرَّوحاء» هو موضعٌ معروف، تقدَّم في الراء.

**قوله:** «فهدى الله ذلك الصِّرم» بالكسر، أي: القطعة من الناس.

**قوله:** ﴿كَٱلصَّرِيمِ﴾ فَعِيل من الصُّرْم ـ بالضم ـ، وهو القَطْعُ، وهو بمعنى مصروم، وهو كلُّ رَمْلة انصرَمَت من معظم الرَّمل.

**قوله:** «**صِرَام النَّخل**» أي: قَطْعه، والصِّرمة من الإبل وغيرها: القِطعة القليلة، ومنه قوله: ربّ الصُّرَيمة، بالتصغير.

**قوله:** «**من يَصْريني منك؟**» أي: من يقطعني؟، والصَّرْي: القَطْع، قال الحربيُّ: إنما هو: ما يَصرِيك عني؟، أي: يقطعُك عن مسألتي، يعني: فجَرَى على القَلب.

(فصل ص ع) **قوله:** «**جملاً صَعْباً**» أي: لم يُذلَّل للركوب.

**قوله:** «**في صَعيد**» أي: أرضٍ، والصَّعيد وجهُ الأرض التي لا نبات فيها، والجمع صُعُد بضمتين، ويُطلق على التراب أيضاً.

**وقوله:** «**الصُّعُدات**» بالضم: هي الطُّرق، مأخوذة من الصَّعيد.

**قوله:** «**صَعِدَ**» أي: علا، وأصعدَ مِثلُه، يُقال: أَصعدَ في الأرض، أي: ذهب مبتدئاً لا راجعاً، وفي الرجوع انحدر، ومنه: ﴿إِذْ تُصْعِدُونَ﴾.

**قوله:** «**فسَمَا بَصَري صُعُداً**» بضمتين للأكثر بالقصر منون، وللأصيلي بالمدِّ من غير تنوين، معناه: ارتفعَ طالعاً. وأما تنفَّسَ الصُّعَداء فهو بفتح العين والمدِّ، أي: علا نفَسُه صاعداً.

**قوله:** «**صعَّدَ النظرَ**» بتشديد العين، أي: نظر إلى أعلاه بتدريج، و«صَوَّبَ» عكسُه.

**قوله:** ﴿وَلَا تُصَعِّرْ﴾: الصَّعَر: الإعراضُ بالوجه. وأما قول كعب: وأنا إليها أصْعَرُ، فمعناه: أَمْيَلُ، وجاء بالغين المعجمة[1].

(فصل ص غ) **قوله:** «**صَاغِيَتي**» أي: خاصَّتي، يقال: صَغْوُك إلى فلان، أي: مَيْلُك، ومنه يُصغي إليَّ رأسه، أي: يُميلُها.

**قوله:** ﴿صَٰغِرُونَ﴾: يعني: أذِلَّاء.

---

(١) الرواية الأخرى هي: أصغو، بالغين المعجمة والواو، ومعناها: أَمِيلُ.

(فصل ص ف) قوله: «على صِفَاحِهما» أي: جانبيهما، ومنه: على صَفْحَتِهما.

قوله: «غير مُصْفِحَ» بفتح الفاء وبكسرها، أي: غير ضارب بعَرْضه، بل بحدِّه، فمَن جعله وصفاً للسيف، ومن كَسَرَ جَعَله وصفاً للضارب، وصَفْحَا السيفِ وجهاه، وغِراراه حدَّاه، والصَّفيحة من السيوف العَريضة، وصَفْحة العُنق جانبُه.

قوله: «صُفِّدت الشياطين» أي: أُوثقت بأغلال الحديد.

قوله: ﴿فِي ٱلْأَصْفَادِ﴾ أي: الوِثاق.

قوله: «لا صَفَر» قيل: المرادُ الشَّهر، وكانت الجاهلية تُغيِّر حُكمَه واسمه في النَّسِيء. وقيل: بل كانوا يزيدون في كلِّ أربعِ سنين شهراً يُسمُّونه صَفَرَ الثاني، فتكون السنةُ الرابعة ثلاثةَ عشرَ شهراً لتستقيم لهم الأزمانُ من جهة الشتاء والصَّيف، وقيل: المرادُ دوابٌّ في البطن كالحيَّات تُصِيبُ الإنسان إذا جاعَ، وكانوا يقولون: إنها تُعدِي، فأبطَلَ الشارعُ العَدْوى.

قوله: «مَلِك بني الأصفر» هم الروم، سُمُّوا بذلك باسم جدِّهم الأصفر بن الروم بن عِيْص بن إسحاقَ بن إبراهيم، قاله الحَرْبيُّ، وقيل: لأن الحبشة غَلَبَتْ عليهم فولدت نساؤهم منهم أولاداً صُفراً، فنُسِبوا إليهم، حكاه ابنُ الأنباريّ.

قوله: «صِفْرُ رِدائِها» أي: خاليتُه، والصِّفر بالكسر الشيء الفارغ، يريد أنها ضامرةُ البطن، لأن الرداء ينتهي إلى البطن، وقيل: المرادُ أنها خفيفةُ الأعلى، ثقيلةُ الأسفل، أي: امتلاء منكبيها ورِدْفَيها وقيام نَهْدَيها يدفعان الرِّداء عن مسِّ بطنها.

قوله: «الصَّفراء والبيضاء» أي: الذهب والفِضة.

قوله: «دعَت بشيء من صُفرة» بالضم، أي: خَلوق.

قوله: «من صُفْرٍ» بالضم، أي: نُحاس.

قوله: «الصَّفراوات» موضع في طريق المدينة.

قوله: «أهل الصُّفة» هي سَقيفة مظلَّلة كانت يأوي إليها المساكين في المسجد النبوي، وأبعَدَ

من قال: إنهم سُمّوا بذلك لأنهم كانوا يصفُّون على باب المسجد.

**قوله: «صُفَّة زمزم»** هو مكان مظلَّل كان هناك.

**قوله:** ﴿ٱلصَّآفُّونَ﴾ أي: الملائكة، وقوله: الصافَّات قال: بَسْطُ أجنحتِهنَّ عند الطيران، ومنه: ﴿ٱلطَّيْرِ فَوْقَهُمْ صَٰٓفَّٰتٍ﴾.

**قوله: «كانوا صفاً»** أي: جميعاً.

**قوله:** ﴿صَوَآفَّ﴾ أي: قِياماً.

**قوله: «الصَّفْق بالأسواق»** أي: التصرُّف في التجارة، ومنه قوله: أعطاني صفقةَ يمينه، أي: عهدَه وميثاقه، وأصله من صَفْق اليد على الأُخرى عند البيع، ومنه: صفقة البيع، وقد تكرَّر التصفيقُ، وهو ضربُ إحدى الكفَّين على الأخرى، ويقال له: التصفيحُ أيضاً.

**قوله:** ﴿ٱلصَّٰٓفِنَٰتُ﴾ قال مجاهد: صَفَنَ الفرسُ: رفعَ إحدى رجليه.

**قوله: «اللِّقْحَة الصَّفيّ»** أي: الكريمةُ الغزيرةُ اللبن، والجمع صَفايا.

**قوله: «صَفْوان»** أي: صخرة ملساء، بإسكان الفاء، ووهم من فتحها.

**قوله: «الصَّفَا»** أي: الجبل الذي بمكة.

**قوله: «صِفِّين»** بكسر أوله وتشديد الفاء، موضع الوَقْعة المشهورة بين الشام والعِراق.

**(فصل ص ق) قوله: «أحقُّ بصَقَبه»** بفتح الصاد والقاف، بعدها موحدة، أي: بجِوَاره.

**قوله: «مثل الصَّقْرين»** تثنية الطائر المعروف.

**(فصل ص ك) قوله: «صكَّ في صَدْري»** أي: ضرب فيه ضربةً شديدة، وقوله: «صكَّه موسى» كذلك، وقوله: ﴿فَصَكَّتْ وَجْهَهَا﴾ قيل: جمعت أصابعَها فضربَتْ جبهتها.

**(فصل ص ل) قوله: «الصُّلب»** أي: ظهرُ الرجل.

**قوله: «فيكسِرُ الصَّليب»** أي: الذي تُعظِّمه النَّصارى.

**قوله: «في ثوب مُصلَّب»** يريد فيه صورة الصَّليب.

**قوله: «صَلْتاً»** بفتح أوله ويُضَمّ، أي: مسلولاً.

**قوله:** ﴿صَلْدًا﴾ أي: ليس عليه شيء.

**قوله:** ﴿يُصَلُّونَ﴾ قال أبو العالية: صلاةُ الله الثناء، والملائكة الدعاء، وكذا من بني آدم، وقال ابنُ عباس: يُصَلُّون أي: يُبرِّكون.

**قوله:** «صِلة الرَّحِم» أي: إكرام القَرَابة من جهة الأم.

**قوله:** «الصَّالقة» هي المولْوِلَة بالصوت الشديد عند المصيبة، ومنه: «ليس منا من صَلَق».

**قوله:** ﴿صَلْصَلٍ﴾ قال: هو طِينٌ خُلِطَ برمل، فصلصل كما يُصلصل الفَخَّار، ويُقال: مُنتن، يُريدون به صَلَّ، كما قيل: صرَّ البابُ وصَرْصَرَ.

**قوله:** «صَلْصَلة الجرس» هو صوتُ وَقْعِ الحديد، أي: طَنينه.

**قوله:** ﴿بِهَا صِلِيًّا﴾ يُقال: صَلِيَ يَصْلَى بفتح اللام في المضارع، أي: شَوِيَ يشوى، ومنه قوله: مَصْلِيّة، بفتح الميم، أي: مشوية.

**(فصل ص م) قوله:** «الصَّامت» هو العَيْنُ من الذهب والفِضة.

**قوله:** «أَصْمتَ» أي: أَسْكَتَ، أَصمتَ الرجلُ: إذا سكت هو، وأصمتَه غيرُه: إذا أسكتَه.

**قوله:** ﴿ٱلصَّمَدُ﴾: الذي لا جوفَ له، وقيل: الذي انتهى إليه السُّؤْدد، وقيل: المقصود، وقيل: الذي لا يأكل، وقيل: الذي لا عَيْب له، وقيل: المالك، وقيل: الحكيم، وقيل: المِلك، وقيل: الكامل، وقيل: الذي لا شيء فوقه، وقيل: الذي لا يُوجد أحدٌ بصفته.

**قوله:** «اشتمال الصَّمَّاء» قيل: سُمِّيت بذلك لاشتمالها على الأعضاء حتى لا تجدَ منفذاً، كالصخرة الصمَّاء، و«الصَّمصامة» السيفُ بحدّ واحد.

**قوله:** «صَوْمعة» هي منارةُ الراهب ومتعبَّدُه.

**قوله:** «المنُّ صَمْغةٌ» كذا وقع، والصَّمغة ما يذوبُ من الشجر، والصحيح أنه عسلٌ ينزل على بعضِ الثمار في بعض البلاد، وهو كالمسمَّى بالتَّرَنْجبين.

**(فصل ص ن) قوله:** «صناديد» جمع صِنْديد، وهو العظيمُ الشَّريف.

**قوله في قِصة أبي لُؤلُؤة:** «الصَّنَعُ» يقال: رجلٌ صَنَعٌ بفتحتين، أي: حاذِق في صناعته،

ومنه أن زينبَ بنتَ جَحْش كانت صَنَاعاً.

**قوله في قصة صفية: «نُصنِّعها»** بالتشديد، أي: نُزيِّنها.

**قوله: «صَنْعاء»** بلد معروفٌ باليمن.

**قوله: «صَنِفة ثوبه»** أي: طَرَفه الذي يلي طُرَّته.

**قوله: «صَنِّف تمرك»** أي: اجعل كلَّ صِنف منه على حِدة.

**قوله: «صنم»** قال نِفْطويه: كلُّ ما كان معبوداً مصوراً فهو صنم، أو غير مصوَّر فهو وَثَن.

**قوله: «صِنْوُ أبيه»** أي: مثله وقريبه، وأصله النَّخلتان تخرجان عن أصلٍ واحد، ومنه: ﴿صِنْوَانٌ﴾.

**(فصل ص هـ) قوله: «الصَّهباء»** مكانٌ معروف بين المدينة وخيبر.

**قوله: «صِهراً له»** الأصهار من جهة النساء، والأحماءُ من جهة الرِّجال، والأَخْتان يجمعهما. كذا في «المطالع»، وقال غيره: الصِّهر أعمُّ، وأصلُ المصاهرة المقاربة.

**قوله: «أهل صَهِيل»** أي: خيل، والصَّهيل صوتُ الخيل.

**قوله: «صَهْ»** كلمةُ زجر للسكوت.

**(فصل ص و) قوله: «صيِّباً»** أي: نافعاً، بياء تحتانية مشدَّدة أي: مطراً، صاب يصوبُ: إذا نزل، ورُوي صَيْباً بسكون الياء.

**قوله: ﴿ٱلصُّورِ﴾** قال مجاهد: كالبُوق.

**قوله: «الصُّورة محرَّمة»** أي: الوجه لا يحلُّ ضَرْبُه.

**قوله: ﴿صُوَاعَ ٱلْمَلِكِ﴾**: هو مِكْيال، وهو المكُّوك بالفارسية.

**قوله: «الصَّاع»** مِكْيال معروف، والجمع أَصْوُع وصِيعان.

**قوله: «يصولُ كالجمل»** أي: يحمل على الناس ويَحطِمهم.

**قوله: «أصبتَ أصاب الله بك»** أي: قصدتَ طريق الهُدى فوجدتَه، والإصابة الموافقة.

**قوله: ﴿رُخَآءً حَيْثُ أَصَابَ﴾** أي: حيث أراد.

قوله في قصة حُنين: «أن يصيبهم ما أصاب الناسَ» أي: ينالهم من عطاياه.

قوله: «أُصيب يومَ أُحد» أي: قُتل.

قوله: «أصابَتها[1] يوم خيبر» أي: أصابتني في ساقي، وأصلُ الإصابة الأخذ يُقال: أصابَ من الطعام، إذا أكل منه.

قوله: «صَيِّتاً» أي: جَهير الصوت.

(فصل ص ي) قوله: ﴿صَيْحَةً﴾ أي: هَلَكة.

قوله: «إنا اصَّدنا» أي: اصطدنا، وهو مثل أن يصَّالحا، وقيل: اصدتُ بمعنى أثرتُ الصَّيد.

قوله: «من صائر الباب» أي: شَقِّ الباب، فُسِّر في الحديث.

قوله: «يكفيك آيةُ الصَّيف» أي: التي أُنزلت في زمن الصَّيف.

## حرف الضاد المعجمة

(فصل ض أ) قوله: «مِن ضِئْضِئ» أي: من أصله أو مَعْدِنه أو نَسْله.

قوله: «مِن قَدُوم ضأن» الضأن من الغنم معروف، وقيل: المرادُ بالضأن هنا جبلٌ ببلاد دَوْس، وقَدُوم بقُربه.

(فصل ض ب) قوله: «وأَضُبّاً» بضمِّ الضاد: جمعُ ضَبّ، وهي دابة معروفة.

قوله: «أُضَيبع مِن قُريش» بالتصغير، تقدَّم في الصاد المهملة.

قوله: «ضَبَابة» بالفتح، وهو البُخار المتصاعد من الأرض في يوم الدَّجْن.

قوله: «يُبْدي ضَبْعَيه» بفتح أوله وسكون ثانيه، أي: عَضُدَيه، وقيل: إبطَيْه، وقيل: الضَّبْع: ما بين الإبط إلى نِصف العَضُد، والاضطِباع: وضعُ الثوب تحتَ الإبط الأيمن، وإلقاء طَرَفَيه على الكتف الأيسر.

(فصل ض ج) قوله: «فضجَّ المسلمون» أي: صاحوا.

---

(١) أثبتت هذه اللفظة في الأصل و(ف) و(س)، وفي (ع): أصابتها، وهي التي شرح عليها الحافظ في الحديث (٤٢٠٦).

قوله: «ضِجَاع» أي ما يُضطجع عليه.

(فصل ض ح) قوله: «الضَّحَاء» بالمدِّ: هو أولُ اشتداد حرِّ الشمس إلى نصف النهار، وبالقصر من أول ارتفاعها.

قوله: «ضَحْضَاح» أصلُه ما رقَّ من الماء على وجه الأرض، واستُعير هنا للنار.

قوله: ﴿وَٱلشَّمْسِ وَضُحَىٰهَا﴾ قال: ضَوْؤها، يقال: ضَحِيَ الشيءُ إذا ظهر. وقوله: ضاحية، يقال: ضاحية كلِّ شيء: جانبه الظاهرُ للشمس.

قوله: «الضحايا» و«الأضاحي» جمعٌ، واحدُه ضَحِيَّة وإضحِيَّة بكسر الهمزة وبضمها، وأَضحاة بفتح أوله.

(فصل ض خ) قوله: «ضَخْم» أي: غليظ، وقوله: «إنك لضخم» أراد أنه غبيٌّ، فعبَّر عنه باللازم لكون الغالب على من يكون ضَخْماً الغباوة.

(فصل ض ر) قوله: «ضَرَبها المخاضُ» أي: أصابها الطَّلْق.

قوله: «ضَرْبٌ من الرجال» أي: وَسَطٌ، لا ناحلٌ ولا غليظ.

قوله: «من ضَرِيبته» أي: من خَرَاجه، ومنه: ضريبة العبد، وضرائبُ الإماءُ.

قوله: «ضِراب الجَمَل» أي: أخذ الأُجرة على مائه.

قوله: «ضَرَبَ بيده فأكلَ» أي: وضعها في المأكول.

وقوله: «ضَرَبَ الناسُ بعَطَن» أي: استقرَّ أمرُهم، وأصله من إقامة الإبل بمكانها بعد الشُّرب.

قوله: «وتَضَرَّبَ الحوتُ» أي: تحرَّكَ ليذهبَ، وهو من الضَّرْب في الأرض، بمعنى الذهاب فيها. ومنه: ﴿يَضْرِبُونَ فِي ٱلْأَرْضِ﴾ أي: يطلبون الرِّزق.

قوله: «لا تُضارُّون» بالتشديد من المُضارَّة، ويُروى بالتخفيف من الضَّير.

قوله: «لها ضرائر» جمع ضِرَّة بالكسر والفتح، وهن الزوجاتُ لرجل واحدٍ، وسُمِّيت الضِّرَة لمضاررتها الأخرى غالباً.

قوله: «شكا ضَرَارته» أي: عَماه، والضريرُ: الأعمى، والضَّرارة أيضاً: الزَّمانة.

قوله: «أو ضَارية» جمعها: ضَوَارٍ، وهي المواشي التي ترعى زروعَ الناس، والكلب الضَّاري: المعتاد بأن يصيد.

قوله: «أهل ضَرْع» أي: ماشية، وقيل: الضَّرْع للأنثى خاصَّة من البقر والغنم، وأما الإبلُ فخِلْفٌ، ولغيرها ثدْيٌ.

قوله: «الضَّريع» هو نبتٌ، يقال له: الشِّبْرِق، وهو سمٌّ، وقيل غير ذلك، كما تقدم في الشين[1].

قوله: «شبَّ ضِرامُها» أي: اشتعالُها.

(فصل ض ع) قوله: «وأضعف قلوباً» عبارةٌ عن سُرعة قَبولهم، ولين جانبهم.

قوله: «كلُّ ضعيفٍ متضعِّف» هو الخاضع الذي يُذلُّ نفسَه لله تعالى.

قوله: «ضَعَفَة أهلِه» يعني: النساء والصِّبيان، قال ابنُ مالك: ضَعَفَة جمعُ ضعيف نادر.

قوله: «ضعيف الصوت» أي: خافضه، وقولُه: «أعرف فيه الضعفَ» أي: الناشئ من قِلَّة الغذاء، والضَّعفُ ضدُّ القوة، ويقال للمريض: ضعيف لقلة قوته، ويجوز ضمُّ أول الضّعف وفتحه، أو بالضم الاسم وبالفتح المصدر، وقيل: بالضم في المعنوي كالعَقْل، وبالفتح في الحِسّي.

قوله: ﴿ضِعْفَ ٱلْحَيَوٰةِ﴾ أي: عذابها، كذا في الأصل، وقال غيره: المراد ضِعفُ عذابِ الحياة، أي: مثلَيه، وقيل: المراد مضاعفة العذاب.

(فصل ض غ) قوله: ﴿أَضْغَٰثُ أَحْلَٰمٍ﴾ واحدها ضِغْث، وهو الكلامُ المختلِط.

وقوله: ﴿وَخُذْ بِيَدِكَ ضِغْثًا﴾ أي: حُزمة حَطَب.

قوله: «ضَغْطَة» بالفتح، ويُروى بالضمِّ، أي: قهراً.

قوله: «لا تَضَاغطوا» أي: لا تَضَايقوا.

---

(١) في شرح كلمة «شبرق».

قوله: «ضغائن» جمع ضِغْن، وهو العداوة أو الحقد.

قوله: «يَتَضَاغَوْن» أي: يُصوِّتون باكين، وقيل: الضُّغاء ممدود: صوتُ الاستجداء والذِّلة، وقيل: هو الصِّياح والبكاء.

(فصل ض ف) قوله: «أَشُدُّ ضَفْرَ رأسي» المشهورُ بفتح أوله وسكون الفاء، أي: أجعلُه ضفائرَ، وحُكي بضمتين جمع ضَفِيرة، وهي الخُصْلة من الشعر، والمراد إدخالُ بعض الشَّعر في بعض، ومنه: وضَفَرْنا رأسَها، ومنه قوله: «ولو بضَفِير من حَبْل» أي: مفتول، فَعِيل بمعنى مفعول.

(فصل ض ل) قوله: «ضَلَع الدَّين» بفتحتين، أي: شِدَّته، وبكسر أوله: عَظْمُ الجَنْب، ومنه: «خُلِقَتْ من ضِلَع» وقوله: «بين أضْلَعَ منهما» أي: أشدّ، ورواه بعضُهم: «بين أصلَحَ» بمهملتين، والأول أوجَه.

قوله: «مِن قَدُومِ ضالٍ» بتخفيف اللام، أي: سِدْر.

قوله: ﴿أَءِذَا ضَلَلْنَا فِي ٱلْأَرْضِ﴾ أي: هلكنا.

قوله: ﴿إِنَّا لَضَآلُّونَ﴾ أي: أضلَلْنا مكانَ جَنَّتنا.

قوله: ﴿وَأَضَلَّهُ ٱللَّهُ﴾ أي: لم يهده، وقوله: ضلَّ منه، أي: ضاع، ومنه: أضللتُ بعيري.

قوله: «ضلَّ عملي» أي: حاد عن طريق الحقّ. وضلَّ عن الطريق، أي: نَسِيه، و«ضالة الإبل» وغيرها الضائعُ منها، والجمع ضوالُّ، وأصل الضَّلاَل الغَيْبة.

قوله: «لا ترجِعوا بعدي ضُلاَّلاً» أي: جائرين[1] عن الطريق، كذا في الأصل.

(فصل ض م) قوله: «مُتَضمِّخ» أي: متلطِّخ.

قوله: «مُضمَّر» بوزن محمَّد، أي: مُعَدٌّ للسباق، ومنه: الخيل التي ضُمِّرت، وفي رواية: أضمرت، والتي لم تُضْمَر.

---

(١) في (ع): حائدين، وهي كذلك في «مشارق الأنوار» ٢/ ٥٨، والمثبت من الأصل و(ف)، وفي (س): حائرين، وهو تحريف، وقول الحافظ: كذا في الأصل، إن كان يقصد به أصل «صحيح البخاري»، فلم يرد فيه.

قوله: «فضَمَز لي بعضُ أصحابه» بالزاي، أي: سكت، ويحتمل أن يكون تصحَّف، وكان بالغين المعجمة بدل الضاد، وسياقُ الكلام يدلُّ على ذلك، وفي رواية الكُشْمِيهَني: فضمَّرني، بالراء والتثقيل، أي: أسكتني، ورواه بعضُهم: فضَمَّن، بتشديد الميم بعدها نون، ولا يظهرُ وجهه، وعن رواية ابن السَّكَن، فغمض، بمعجمتين، أي:غمضَ عينيه منكِراً.

(فصل ض ن) قوله: ﴿ضَنكًا﴾ فسَّرها في الأصل بالشقاء، وهو باللازم، وأصل الضَّنْك الضِّيق والشِّدَة، وقيل: المرادُ به هنا عذابُ القبر.

قوله: «الضَّنين» أي: البَخيل، ومنه: «يَضَنُّ به» أي: يبخل.

(فصل ض ه) قوله: ﴿يُضَاهُونَ﴾[1] أي: يُشبِّهون.

(فصل ض و) قوله: «ضَوْضَؤُوا»[2] أي: صوَّتوا واستغاثوا.

(فصل ض ي) قوله: «لا ضَيْر» أو: «لا يَضِير» أي: لا ضَرَر، ومنه قوله:

وتعلـــمُ أيُّ أَرْضَـــيْنا تَـــضِير

قوله: ﴿قِسْمَةٌ ضِيزَىٰٓ﴾ أي: عوجاء.

قوله: «تُعِين ضائعاً» أي: عاجزاً، مأخوذ من الضَّياع.

قوله: «مَنْ لي بضَيْعتهم» أي: عِيالهم، سُمِّيت العِيال بالمصدر كما تقول: مات وترك فَقْراً، أي: فقراء.

قوله: «أخشى عليه الضَّيْعة» أي: الهلاك، وتُطلق على الأرض التي يكون لها خَراجٌ، وعلى كلِّ ما يكون المعاش من تجارة وصناعة وزراعة.

وقوله: «إضاعة المال» أي: إنفاقه في الحرام، وقيل: ترك القيام عليه، وقيل: المال هنا الحيوان.

قوله: «ضَافَه ضَيْفٌ» أي: نزل به نازلٌ، ومنه: تضيَّف أبو بكر رَهْطاً، أي: جعلهم أضيافاً له.

---

(١) كذا في الأصول، وهي قراءة العشرة عدا عاصم، فقد قرأها ﴿يُضَٰهِـُٔونَ﴾ بالهمز.

(٢) هكذا أثبتت في الأصل بالهمز، وفي باقي الأصول: ضَوضَوا، بدون همز.

قوله: «تَضِيفُ الشمسُ» أي: حين تميل.

قوله: «بدار هَوَان ولا مَضِيعة» بكسر الضاد وسكون بعدها، وبسكونها وفتح بعدِها، والمراد الموضعُ الذي يضيع فيه ولا يُعرف قَدْرُه.

## حرف الطاء المهملة

(فصل ط أ) قوله: «طأْطأَ رأسَه» أي: خَفَضَه.

(فصل ط ب) قوله: «مَطْبوب» أي: مسحور، والطَّب بالفتح: السِّحر، وبالكسر: العلاج، ويُطلق على الطَّبيب، وقيل: هو من الأضداد.

قوله: «وبالناس طَبَاخٌ» بفتح أوله وتخفيف ثانيه، أي: قوة، وقد يُستعمل في غيرها، يقال: لا طَبَاخ لفلانٍ أي: لا عقلَ، ولا خيرَ، ويُطلق على السِّمَن.

قوله: «طُبِعَ» أي: خُلِق.

قوله: ﴿طَبَقًا عَن طَبَقٍ﴾ أي: حالاً بعد حال.

قوله: «عاد ظهرُه طَبَقاً» أي: فَقَارُه واحدة.

قوله: «فأطْبَقَتْ عليهم» أي: عمَّهم مطرُها.

قوله: «طَبَاقاء» بالفتح ممدود، قيل: هو الأحمقُ الذي انطبقت عليه أمورُه، وقيل: الأحمق الفَدْم، وقيل: العَيِيُّ، لأنه ينطبق فمه من عِيِّه، وقيل: الثقيل الصدر عند الجماع، وقيل: الذي لا يأتي النساء.

(فصل ط ح) قوله: ﴿طَحَىٰهَا﴾ أي: دَحَاها، والمراد اتساعها.

(فصل ط ر) قوله: «حيث انتهى طَرْفه» بسكون الراء، أي: امتدَّ لَحْظُه، ويقال: طرْفُ العين حركتُها، والطَّرَف بالتحريك: الأخير.

قوله: «طَرْفاء الغابة» الطَّرْفاء: شجرٌ من البادية، واحدتها طَرَفَة بالتحريك، وبه سُمِّي الرَّجل.

قوله: «أُطاردُ حية» أي: أتصيَّدها.

قوله: ﴿بِطَرِيقَتِكُمُ﴾ أي: دينكم.

قوله: «طَرَقَه وفاطمةَ» أي: جاءه ليلاً، وكذا قوله: أن يأتيَ الرجلُ أهلَه طُروقاً، قال في الأصل: ما أتاك ليلاً فهو طارق، ويُقال للنجم الثاقب: الطارق.

قوله: ﴿سَبْعَ طَرَآئِقَ﴾ أي: سبعَ سماوات، سُمِّيت بذلك لأنها مطارَقة بعضُها فوق بعض.

قوله: ﴿طَرَآئِقَ قِدَدًا﴾ أي: فِرقاً مختلفة.

قوله: «طَرُوقة الجمل» أي: استحقَّت أن يطأها الفَحْلُ.

قوله: «المجانُّ المطرَّقة» بالتشديد وفتح الطاء، وبالسكون وتخفيف الراء، أي: التَّرِسة التي أُطبقت بالعَقَب[1].

(فصل ط س) قوله: «الطَّسْت» واحد الطِّساس، وهو الإناء المعروف، ويقال له: طَسْت وطَسَّة، وفي الجمع طُسُوس وطُسُوت، ويُذكَّر ويؤنث.

(فصل ط ع) قوله: «إنما هي طُعْمة» أي: أُكلة، ورُوي بالكسر، أي: هيئة الكسب. وقوله: «فما زالت تلك طِعْمتي» أي: صِفة أكلي.

قوله: «بيع الطعام» هو كلُّ مطعوم يُقتات.

قوله: «فاستطعمتُ الحديث» أي: طلبتُ منه أن يُحدّثني به.

قوله: «الطاعون» هو قُروح تخرجُ في المغابن، قلما يلبثُ صاحبها.

قوله: «المطعونُ شهيد» هو مَن مات بالطاعون.

قوله: «فجعل يطعُن بيده» أي: يضرِب برأسها، ومنه: «يطعُنها بعُود» وهو بضمِّ العين، ويجوز الفتح.

(فصل ط غ) قوله: ﴿ٱلطَّٰغُوتُ﴾: قال عمرُ: هو الشيطان، وقال عِكرمة: الكاهن، وقيل: الطواغيت بيوتُ الأصنام، وهي الطواغي بغير تاء.

قوله: ﴿طَغَا ٱلْمَآءُ﴾ أي: كَثُر، وقوله: ﴿بِٱلطَّاغِيَةِ﴾ أي: طَغَتْ على الخُزَّان.

---

(١) أي: بالجِلد. وزاد بعده في (س): قوله: «لا تُطروني» الإطراء ممدوداً: مجاوزةُ الحدِّ في المدح.

قوله: ﴿بِطَغْوَىٰهَآ﴾ أي: معاصيها.

(فصل ط ف) قوله: «كأنهاعَنبةٌ طافئة» يُروى بالهمز، أي: مطموسة، وفي وصفها أيضاً ممسوحة وغير ناتئة، وبغير همز أي: بارزة، ومنه الطافي من السمك كما سيأتي، وفي وصفها أيضاً جاحظة، وكأنها كوكب، ويحتملُ أن تكون عيناه بهاتين الصِّفتين.

قوله: «أطفأَت السِّراج» مهموز، أي: نفخَت فيه حتى خَمَدَ لَهيبه.

قوله: «طَفِقَ بالحجر ضرباً» أي: جعل، فصار ملتزماً بذلك.

قوله: «العُوذ المَطافيل» هي النُّوق التي معها أولادها.

قوله: ﴿وَيْلٌ لِّلْمُطَفِّفِينَ﴾: المطفِّف الذي لا يُوفي غيره، والتطفيف: النقصُ، ويُطلق على الزيادة، ومنه: طفَّ بي الفرسُ، أي: زاد على الغاية. وطفَّ الكيلُ: امتلأ، ويُطلق على ما يقارب الامتلاء.

قوله: «شامةٌ وطَفِيل» هما جبلان بمكة.

قوله: «الطافي من السمَك» هو الذي مات فطَفَا على وجه الماء.

(فصل ط ل) قوله: «طَلِبة» بكسر اللام، يعني شيئاً يطلبه.

قوله: «لو أنَّ لي طِلاعَ الأرض» بكسر الطاء، أي: ما طلعت عليه الشمسُ من الأرض، و«المطَّلَع» بالتشديد ما يُطَّلَع عليه من أهوال يوم القيامة. وقال في الأصل: المَطْلَعُ: الطُّلوع، وبالكسر: الموضع الذي يُطْلَع منه.

قوله: «فليُطلع لنا قَرْنَه» أي: يُظهر نفسَه.

قوله: «طَليعة» يُقال لمن أُرسل ليطَّلعَ على خبر العدو.

قوله: «أَطلَع إطلاعةً» أي: أشرفَ، وزنه ومعناه.

قوله: «استُطلقَ بطنُه» أي: أصابه الإسهالُ فانطلق.

قوله: «تَطَلَّق وجهُه» أي: انبسط وظهر فيه البِشر، ووجهٌ طَلِيق، أي: منبسط.

قوله: «الطُّلَقاء» أي: مَن أَسلمَ يومَ الفتح، وهو بفتح اللام والمدِّ، جمعُ طَلِيق، ويُقال لمن

أُطلق من إِسارٍ ونحوه.

**قوله: «فانتزع طَلَقاً من حَقَبِه»** هو قيدٌ من أديم أحمرَ، وقيل: الحبل القويّ.

**قوله: «طُلِّقت المرأة»** بضمِّ أوله والتشديد، من الطلاق، وبالتخفيف الولادة، والماضي بفتح اللام مخففاً، ويقال في الطلاق بالضم أيضاً، وهي طالقٌ فيهما معاً، ومُطْلقة بالسكون من الطَّلق، وبالتشديد من الطلاق.

**قوله: «الطَّلُّ»** هو المطرُ الرقيق.

**قوله: «ومثل ذلك يُطَلُّ»** أي: يبطل، يقال: طُلَّ دمُه بضم الطاء، ويجوزُ الفتح، وأُطِلَّ، وطَلَّه الحاكمُ وأَطَلَّه.

**قوله: «ويُطلى بها السُّفن»** أي: تُدهن.

**قوله: «الطِّلاء»** ممدود بكسر أوله: هو ما طُبخ من العصير حتى يغلُظَ، وشُبِّهُ بطلاء الإبل، وهو القَطِران الذي يُطلى به الجَرب.

**(فصل ط م) قوله: «طَمِثَت»** أي: حاضت، والطَّمث: الحيضُ، ومنه: «مِن طَمثها»، أي من حيضها.

**قوله: «طَمَحَتْ»** أي: شَخَصَت.

**قوله: «طَمَسَه»** أي: محاه، وقوله: ﴿نَّطْمِسَ وُجُوهًا﴾ أي: نُسوِّيها حتى تعودَ كالأَقفية.

**قوله: «اطمأنَّ»** سكنَ وأقامَ، والموضعُ المطمئنُّ: المنخفض.

**(فصل ط ن) قوله: «طُنُبَي المدينة»** الطُّنُب: الحبل الذي يُشدُّ إلى الوَتِد.

**قوله: «أطنَبَ»** أي: بالغَ في المدح.

**قوله: «طُنْبُور»** آلة من آلات الملاهي.

**قوله: «طِنْفسة»** بكسر الطاء وفتح الفاء على الأفصح: بِساط صغير له خَملٌ، ويجوز ضمُّهما وكسرهما وفتحهما، وفتح الطاء مع كسر الفاء.

**(فصل ط هـ) قوله: ﴿طه﴾** قال عِكرمةُ: معناه يا رجل بالنَّبطية، وقيل غير ذلك، وقال

الخليل: من فتح طه، فمعناه: يا رجل، ومن قرأ بكسرهما فهما حرفان من حروف المعجم، وقيل: معناه: فعلُ أمرٍ بالطمأنينة، وقيل: الهاءُ ضميرُ الأرض وإن لم يتقدم لها ذكرٌ، والمعنى: طأِ الأرضَ.

**قوله: «تطهَّري بها»** أي: تنظَّفي لتنقطعَ رائحة الدم بطِيب المِسْك، وأصل التطهر في الشَّرع بالماء، وفي اللغة الإنقاءُ.

**قوله: «المِطْهرة»** بكسر أوله، أي: الإناء الذي يُتطهَّر به، وبفتح أوله: المكان.

**قوله: «المطهَّمة»** بالتشديد: هي التامَّةُ الخَلْق.

**(فصل ط و) قوله: ﴿كَٱلطَّوۡدِ﴾** أي: الجبل.

**قوله: «عدا طَوْرَه»** أي: قَدْره.

**وقوله: ﴿أَطۡوَارًا﴾** أي: أحوالاً، طوراً كذا وطوراً كذا، وقوله: **﴿وَٱلطُّورِ﴾** أي: الجبل بالسُّريانية.

**قوله: ﴿ٱلطُّوفَانَ﴾** قيل: هو الموتُ الكثير، وقيل: الماء، هذا في قصة آل فرعون، وأما في قصة نوح فالماءُ بلا خِلاف.

**قوله: «كان يَطوفُ على نسائه»** أي: يجامِعُ، وأصلُه أن يدُورَ على الشيء من جوانبه.

**قوله: «مثل الطَّاق»** أي: الكُوَّة.

**قوله: ﴿ٱلطَّوۡلِ﴾** بالفتح، أي: الفضل.

**قوله: «طُوِّقه»** أي: جُعِل في طَوْقه، وكذا **﴿سَيُطَوَّقُونَ﴾**.

**قوله: ﴿طُوًى﴾** هو اسم الوادي.

**قوله: «طُوبَى»** قال في الأصل: طُوبى فُعْلَى من كلِّ شيء طيِّب، وهي ياء حُوِّلت إلى الواو.

**قوله: «طَوِيّ ـ بتشديد الياء. من أَطواءِ بَدْر»** قال: الطَّوِي: البئرُ المطويّة.

**قوله: «بطُولَى الطُّولَيَينِ»** طُولى تأنيث أطول، و«الطُولَيينِ» تثنيةُ طُولَى، وفُسِّرت الطُّولى بالأعراف، وفُسِّر الطُّولَيانِ بالأعراف والأنعام، وهو في رواية النَّسائي وغيره.

(فصل ط ي) قوله: «فطار لنا عثمان» أي: صار في نصيبنا وقِسْمنا، ومنه: «فطارت القُرعة لعائشةَ ولحفصةَ» ومنه: «أطَرْتُها بين نسائي» أي: قَسَمتُها. والطَّير يُطلق على النَّصيب، وقال ابنُ عباس: ﴿طَٰٓئِرُكُم﴾ أي: مصائبكم، وقوله: «لا طِيَرة» هي نفيٌ لما كانوا يعتقدونه في الجاهلية، وأصلُه أن يعتبر حالَ الطَّير إذا طار، فإن تيامنَ فعلوا، وإن تشاءَمَ تركوا، واعتقدوا أن ذلك مشؤوم، ثم أُطلق على كلِّ ما يُتشاءم به.

قوله: ﴿إِذَا مَسَّهُمْ طَٰٓئِفٌ[1] مِّنَ ٱلشَّيْطَٰنِ﴾ أي: ألَمَّ بهم لَمَم، ويقال: طائف.

قوله: ﴿طَآئِفَةٌ﴾: يُقال للواحد فما فوقه، أخذاً من قوله تعالى: ﴿فَلَوْلَا نَفَرَ مِن كُلِّ فِرْقَةٍ مِّنْهُمْ طَآئِفَةٌ﴾، وقيل: أقله ثلاثة.

قوله: «فما أصابته في طِيَلها» بكسر أوله وفتح التحتانية، أي: الحَبْل الذي تُربط به، ويقال له: طِوَل بالواو المفتوحة.

## حرف الظاء المعجمة

(فصل ظ أ) قوله: «وكان ظِئراً لإبراهيمَ» أي: أباً من من الرَّضاعة، ويُطلق على المرضِعة أيضاً.

(فصل ظ ب) قوله: «لو رأيتُ الظِّباء» جمع ظَبْي بفتح الظاء، وهو الغزال.

(فصل ظ ر) قوله: «ظَرِب» هو واحدُ الظِّراب، وهي الجبالُ الصِّغار.

قوله: «ظروف الأدَم» أي: الأوعية.

قوله: «غلاماً ظَريفاً» أي: حسن الهيئة.

(فصل ظ ع) قوله: «الظُّعُن» جمع الظَّعينة، وهي المرأة، وأصله الهَوْدَجُ إذا كانت فيه المرأة، ثم أُطلق على المرأة، وقيل: سُمِّيت المرأة بذلك لكونها يُظعَنُ بها، أي: يُرحل بها، فَعِيلة بمعنى مفعولة.

(فصل ظ ف) قوله: «الظُّفُر» بضمتين معروف.

---

(١) هي قراءة ابن كثير وأبي عمرو والكسائي.

قوله: ﴿كُلَّ ذِى ظُفُرٍ﴾ قال: نحو البقرة والنَّعامة، وفي الظُّفر لغات: بضمتين، وبكسرتين إتباعاً، وبسكون الفاء مع ضم أوله وكسره، وأُظفور.

قوله: «ظَفَار» بوزن قَطَامِ: اسمُ مدينة باليمن. وقوله: منْ جَزْع ظَفَارٍ منسوب إليها، ولبعضهم: من جَزْع أظفار، جمع ظُفْر، وهو القُسْط المعروف الذي يُتبخَّر به، كأنه يُثقب ويُنظَم.

قوله: «قُسْط ظَفَارٍ» فيه ما في الأول، والأصوب في الأول: جَزْعُ ظَفَارٍ، وفي الثاني قُسْط أظفارٍ.

(فصل ظ ل) قوله: «أخاف ظَلَعَهم» أي: مَيْلَهم وضعفَ إيمانهم، وأصله داءٌ في الرِّجْل.

قوله: «الظِّلْف» هو كلِّ حافر مُنشقّ، وقد يُطلق على ذات الظِّلف. وقوله: «بأظلافها» هو جمع الظِّلف.

قوله: «ظُلِّلَ عليه» أي: جُعل عليه ما يُظلُّه.

قوله: «يَظلُّ الرجل» أي: يصيرُ.

قوله: «أظلَّه» أي: غَشِيه.

قوله: «مثل الظُّلَّة» أي: السَّحابة، وجمعها ظُلَل، ومنه: «رأيت ظُلَّة تَنطِف السَّمْن».

قوله: «تحتَ ظِلال السيوف» كنايةٌ عن القُرب من القِرْن في القتال حتى يصيرَ تحتَ ظلِّ سيفه.

قوله: ﴿وَلَمْ تَظْلِم﴾ أي: لم تَنقُصْ.

(فصل ظ ن) قوله: «الظَّنِين» أي: المتهَم، مأخوذٌ من الظَّنِّ، وهو من الأضداد، يقال: ظننتُ: إذا تحققت وإذا شككتُ، وقيل: الشكُّ الظنُّ المستوي.

(فصل ظ ه) قوله: «بارَزَ وظاهَرَ» أي: لبس دِرعاً فوق أخرى.

قوله: ﴿ظَهِيرٍ﴾ أي: عَون أو نَصير، ومنه: «يُظاهرون عليكم».

قوله: «ببعير ظَهير» أي: قوي.

قوله: «الظِّهار» هو قولُ الرجل لزوجته: أنتِ عليَّ كظهر أمي.

قوله: «بين ظَهْرانَيْهم» أي: بينهم على سبيل الاستظهار، والعرب تضعُ الاثنين موضعَ الجمع، ومنه قوله: «ظَهْرانَي جهنم»، وقوله: ظَهْرانَي الحِجر.

قوله: ﴿ظِهْرِيًّا﴾ أي: لم يلتفتوا إليه، ويقال لمن لم يقضِ الحاجة: ظَهَرتَ حاجتي، وجعلتني ظِهريّاً، والظِّهريُّ أن تأخذ معك دابَّةً أو وِعاءً تستظهرُ به. كذا قال في الأصل.

قوله: «جعل لي ظَهْرَه إلى المدينة» أي: أباح لي رُكوبَه.

قوله: «عن ظهرِ قَلْب» هو كِناية عن الحِفظ.

قوله: «مُصبح على ظَهْر» أي: على رَحيل.

قوله: «قبل أن يَظْهَر» أي: يعلو، ومنه قوله: ﴿أَن يَظْهَرُوهُ﴾ أي: يعلوا عليه، وكذا قوله: «ظهرتُ لمستوًى»، ومنه قوله: «أسرَيْنا حتى ظَهَرْنا». وقوله: «ظاهرٌ عنكَ عارُها» أي: زائل، وقوله: «حتى إذا أَظهَرْنا» أي: دخلنا في الظَّهيرة.

قوله: «ما كان عن ظَهْر غِنًى» أي: زائد، كأنه يُطرح خلفَ الظَّهر.

## حرف العين المهملة

(فصل ع ب) قوله: «ما يعبأ به» يُقال: ما عَبَأتُ بكذا، أي: لم أهتمَّ به، من العِبء بكسر العين والهمز، وهو الثقل.

قوله: «بِعَبَاءة» مهموز ممدود، وقد تُبدل ياءً، هي كِساء، قيل: إذا كان فيه خُطوط.

قوله: ﴿تَعْبَثُونَ﴾ قال في الأصل: تبنون، والعَبَثُ في الأصل فعلُ ما لا فائدة فيه.

قوله: ﴿فَأَنَا أَوَّلُ ٱلْعَٰبِدِينَ﴾ أي: الجاحدين، مِن عَبِدَ يَعبَد بكسر الماضي وفتح المضارع، أي: جَحَد، وقيل: من العِبادة على طريق الفرض، والمشروط لا يستلزمُ الوقوع.

قوله: «احتبس أدراعَه وأعبُدَه» هي بالموحدة في رواية الأكثر، جمع عَبْد، ويُروى بالمثناة وسيأتي.

قوله: «العِبرانية» هي لسانُ بني إسرائيل.

**قوله:** ﴿تَعْبُرُونَ﴾ أي: تُؤوِّلون الرُّؤيا، يقال: عَبَّرَ الرؤيا مثقَّلٌ ومخفَّفٌ، إذا أعلمَ بما يؤول إليه أمرُها.

**قوله:** «العَبِير» هو طِيب معمولٌ من أخلاط.

**قوله:** «حتى يُعبِّر عنه لسانُه» أي: يُبين.

**قوله:** «لعله أن يعتبر» أي: يتذكر، من العِبرة، ومنه قوله: عبرة لمن بقي.

**قوله:** «وجد مَعَابِر صغاراً» أي: مراكب يعبرُ فيها من جانب إلى جانب.

**قوله:** ﴿عَبَسَ وَتَوَلَّىٰٓ﴾ أي: كَلَحَ وأعرضَ، من الأصل.

**قوله:** «عبقرياً يَفرِي» قال ابنُ نُمير: العبقريُّ عِتاق الزَّرابي، وقال أبو عُبيدة: العبقريُّ من الرِّجال الذي ليس فوقه شيء، ويُطلق على السيِّد والكبير والقويّ، وقيل: هو منسوبٌ إلى عَبْقَر، موضعٍ بالبادية يسكنه الجنُّ، فأطلقته العربُ على كلِّ ما كان عظيماً في نفسه فائقاً في جنسه.

(فصل ع ت) **قوله:** «فعَتَبَ الله عليه» أي: لامَه، وقيل: المَلَام بإدلالٍ، ومنه: عاتبني أبو بكر. وقيل: العِتاب: المَوجِدة، وأما قوله: «لعله يَسْتَعتِب» فمعناه: يعترفُ فيلومُ نفسَه، وأعتبَ: أزالَ الشَّكوى.

**قوله:** «عَتَبة الحُجْرَة» هي العارضة التي تكون للباب من خَشَب أو حِجارة.

**قوله:** «أعتُدَه» جمع عَتِيد، وهو الفرسُ الصُّلْب المعدُّ للركوب، وقيل: السريع الوثب، وقيل: هو جمعُ قِلّة للعتاد، وهو ما يُعدُّ من سلاح ودابة وآلةِ حرب.

**قوله:** «عَتُود» بفتح أوله وضم المثناة: من وَلَد المعْز ما بلغَ السِّفاد ولم يُكمل سنةً.

**قوله:** ﴿أَعْتَدْنَا﴾ أي: أعددنا، من العَتَاد.

**قوله:** «عَتِيرة» هي التي تُذبح في رجب، وقيل: كانوا ينذرونها لمن بلغَ مالُه عدداً معيناً أن يذبحَ من كلِّ عشرةٍ منها رأساً للأصنام، ويصبَّ دَمَها على رأسها.

**قوله:** ﴿وَٱلْمُعْتَرَّ﴾ أي: الذي يعترُّ بالبُدْن من غنيّ أو فقير، أي: يُلمُّ بها مرة بعد مرةٍ، وقيل:

هو الذي يتعرَّض ولا يسألُ صريحاً.

**قوله:** «**العواتق**» جمع عاتق، وهي البِكْر التي لم يَبْنِ بها الزوجُ، أو الشابة، أو البالغ أو التي أشرفت على البلوغ، أو التي استحقَّت التزويج ولم تزوج، أو التي زُوِّجت عند أهلها ولم تخرج عنهم. وأما العاتقُ من الأعضاء فمن المنكب إلى أصل العُنُق.

**قوله:** ﴿ٱلْبَيْتِ ٱلْعَتِيقِ﴾ أي: عَتَقَ من الجبابرة، أو من الغَرَق في عهد نوح، أو سُمِّي عَتِيقاً لشَرَفه أو لحُسنه أو لقِدَمه.

**قوله:** «**من العِتاق الأُوَل**» أي: من أول ما نزلَ من القرآن، أو المراد بالعَتِيق: الشريف.

**قوله:** «**على فرس عَتِيق**» أي: بالغٍ في الجودة أو السَّبق، وسُمِّي أبو بكر عَتِيقاً لشَرَفه، أو لحُسنه، أو لعِتْقه من النار، وقيل: بل هو عَلَمُ شخصٍ، سمَّاه أبو ه عبدَ الله وأمُّه: عتيقاً.

**قوله:** ﴿فَٱعْتِلُوهُ﴾ أي: ادفَعوه.

**قوله:** ﴿عُتُلٍّ﴾ بالتشديد: وهو الجافي الغليظ، وقيل: الشديدُ من كلِّ شيء.

**قوله:** «**ليلة معتِمة**» أي: مُظلمة، وأعتَمَ: دخلَ في ظُلمة الليل، والعَتَمة: ظُلمةُ الليل، وتنتهي إلى ثُلُث الليل، وأُطلقت على صلاة العشاء لكونها توقع فيها. ومنه قوله: «روضةٌ مُعْتِمةٌ».

**قوله:** ﴿عِتِيًّا﴾ أي: عَصِيّاً، عَتا يَعتو عُتوّاً أي: عَصَى، وقال مجاهد: ﴿عَتَوْاْ﴾ أي: طَغَوا، وقال ابنُ عُيينة: ﴿عَاتِيَةٍ﴾ عَتَتْ على الخُزَّان.

**(فصل ع ث) قوله:** ﴿فَإِنْ عُثِرَ﴾ أي: ظُهِر أو اطُّلع، وأكثر ما يُستعمل في وجود ما أُخفي بغير تطلُّب. وعَثُرَ الفرسُ والرجلُ، بالضمِّ في الماضي والمضارع: زلَّ برِجْله وبلسانه.

**وقوله:** ﴿أَعْثَرْنَا عَلَيْهِمْ﴾ أي: أظهَرْنا.

**قوله:** «**أو كان عَثَرياً**» بفتحتين، أي: سَقَته السماءُ من غير معالجة.

**قوله:** «**عُثَان**» بضم أوله، أي: دُخان.

**(فصل ع ج) قوله:** «**عَجْب ذَنَبه**» بفتحٍ ثم سكون، هو العظمُ المحدَّد أسفل الصُّلْب، وهو

مكان الذَّنَب من ذوات الأربع.

**قوله:** ﴿عُجَابٌ﴾ مبالغة من عَجَبٍ.

**قوله:** «من تعاجيبِ ربِّنا» : كأَعاجيب، لا واحدَ له من لفظه، أي: ما أظهره في خَلْقه من العجائب.

**قوله:** «عَجَاجة الدابة» أي: غُبارها الذي تُثيره.

**قوله:** «مُعتجِراً بعِمامة» هو لَيُّها فوق الرأس دون تحنيكٍ، وقيل: اللفُّ مطلقاً.

**قوله:** «عُجَره وبُجَره» أي: عُيوبه، والعُجَر: العُقَد التي تجتمع في الجسد.

**قوله:** «عَجُز راحلته» أي: مؤخرها، وهو بوزن رَجُل على الأفصح، ويجوزُ سكونُ الجيم، وأعجازُ الأمور: أواخرُها، وعَجِيزة المرأة معروفة، وقد تُقال للرجل، والعَجَزةُ بفتحتين: جمعُ عاجز.

**قوله:** ﴿أَعْجَمِيٌّ﴾: الأعجمُ الذي لا يُفصِحُ ولو كان عربياً، والعَجَميُّ مِن العَجَم ولو كان فصيحاً.

**قوله:** «العَجْماء جُبَار» أي: البهيمة، والجُبار تقدم في الجيم.

**قوله:** «العَجْوة» هو اللَّيِّن من التمر والجيِّدُ منه.

(فصل ع د) **قوله:** «أعداد مياه الحُديبية» العِدُّ بكسر أوله: الماءُ المجتمع المَعين، ويُطلق على الذي لا تنقطعُ مادّتُه، وجمعه أعداد كنِدٍّ وأنداد.

**قوله:** ﴿فَسْـَٔلِ ٱلْعَآدِّينَ﴾ أي: الملائكة، لأنهم يعدُّون الأعمال حتى الأنفاس[1].

**قوله:** «ما زالَتْ أُكْلَةُ خيبر تُعادُّني» بتشديد الدال، أي: تُعادِدُني، والعِدَاد: اهتياجُ الألم باللَّديغ، كلما مضت سنةٌ من يوم لُدِغ هاجَ.

**قوله:** «وعُدِّلت الصفوف» أي: سُوِّيت.

---

(١) المثبت من الأصل و(ف)، وفي (ع): يعدون الأنفاس حتى الأعمال، وفي (س): يعدون الأنفاس فضلاً عن الأعمال.

قوله: «عَدَلتُمونا» أي: شبَّهتُمونا.

قوله: «مما عُدِلَ به» أي: وُزِن به.

قوله: «صَرْف ولا عَدْل» تقدَّم في الصاد.

قوله: «بعِدْل تمرة» قال المصنِّف: يُقال: عِدْل بالكسر، أي: زِنة، وبالفتح، أي: مثل، ومنه: ﴿أَوْ عَدْلُ ذَٰلِكَ صِيَامًا﴾، وقال غيره: هما لغتانِ بمعنىً، وقيل: بالكسر من الجنس، وبالفتح من غير الجنس، وقيل بالعكس.

قوله: ﴿وَهُم بِرَبِّهِمْ يَعْدِلُونَ﴾ أي: يجعلون له عَدْلاً بالفتح، ومنه: «قيمة عَدْل».

قوله: «فقَسَمَ فعَدَلَ» من العَدْل: وهو الاستقامة.

قوله: «قد عَدَلْنا بالله» أي: أشرَكْنا، والعَدِيل: الشَّريك.

قوله: «نِعْمَ العِدْلان» أي: الحِمل، والعِدْل بالكسر نصفُ الحمل لاستوائهما.

قوله: «تَكسِبُ المعدومَ» أي: الشيء الذي لا يُوجدُ تجدُه أنت لوفور معرفتِك وتكسِبه لنفسِك، وقيل غير ذلك.

قوله: «جنة عَدْن» أي: خُلد، يقال: عَدَنَ بالمكان أي: أقامَ به، ومنه سُمِّي المعدِن، ومعدِن كلِّ شيء أصله.

قوله: «عَدَا حمزةُ» من العُدوان: وهو مجاوزةُ الحدّ، وكذا «عدا عليه الذئبُ»، و«عدا يهودي»، ومنه: ﴿غَيْرَ بَاغٍ وَلَا عَادٍ﴾، ومنه: ﴿يَعْدُونَ فِي السَّبْتِ﴾ أي: يتجاوزون ما أُمروا به، ومنه قوله: «لن تعدُوَ قَدْرَك» أي: لن تتجاوزَه، وقوله: ﴿بَغْيًا وَعَدْوًا﴾ من العُدْوان، ومنه قوله: ﴿لَا يُحِبُّ الْمُعْتَدِينَ﴾ أي: في الدعاء وفي غيره.

قوله: «له عليه عِدَة» أي: وعد، مثل زِنَةٍ ووَزْن.

قوله: «عُدْوَتان» أي: جانبان، والعُدْوة بالضم: شَفِير الوادي.

قوله: «لا عَدْوى» العدوى ما كانت الجاهليةُ تعتقده من تعدِّي داء ذي الداء إلى من يُجاوره ويُلاصقه، فقوله: «لا» يحتملُ النهيَ عن قول ذلك واعتقاده، أو النفي لحقيقة ذلك كما قال: «لا

يُعدي شيءٌ شيئاً» و«من أعدى الأول؟»، وهذا أظهر.

قوله: «تَعَادى بنا خَيْلُنا» أي: تجري، والعَدْوُ الطلق من الجري، وأصله التوالي، والعادية: الخيلُ تعدو عَدْواً.

قوله: «ما عدا سَوْرةً مِن حِدَّة» أي: ما خلا، وخلا وعدا من أدوات الاستثناء.

قوله: «استعدَى عليه» أي: رفع أمرَه إلى الحاكم.

قوله: «فلم يَعْدُ أن رأى الناس» أي: لم يتجاوز.

(فصل ع ذ) قوله: «العَذْراء» أي: البِكْر.

قوله: «لَيَتَعذَّرُ في مرضه» أي: ليتمنَّع.

قوله: «استعذَر» أي: طلب المعذرة، أي: قال: مَن يَعذِرُني، أي: يقوم بُعذري.

قوله: «أحبُّ إليه العُذرُ» أي: الإعذار.

قوله: «أعلَقَتْ عليه من العُذْرة» بالضمِّ ثم السكون: هي اللَّهاة، وتطلق على وجع الحَلْق من هيجان الدم، وقيل: قَرْحة في الحَرْم بين الأنف والحلق تعرضُ للأطفال عند طُلوع العُذرة، وهي تحت الشِّعْرَى، وطلوعها في وَسَط الحر. وأمّا العَذِرَة بفتح ثم كسر فالغائط.

قوله: «أعطته عِذاقاً» جمع عَذْق بالفتح، وهي النخلة، ومنه قوله: «عَذْق ابن زيد». وأما بالكسر فالعُرجون. وقوله: «عُذَيقُها المرجَّبُ» فهو تصغير عَذْق، والمرجَّب المعظَّم.

قوله: «عَذَله» أي: لامَه، والعَذْل بالسكون والتحريك: اللَّوم.

(فصل ع ر) قوله: «التعرُّب في الفتنة» أي: سُكنى البادية بين الأعراب.

قوله: ﴿عُرُبًا﴾ بضمتين، واحدها عَروب، مثل صُبُر وصَبور، قيل: العُرُبُ المحبَّباتُ إلى أزواجهن، والعَرِبة الحديثةُ السنِّ التي تحب اللهوَ ولا تملُّ منه.

قوله: «أعرَبُهم أحساباً» أي: أصحُّهم وأوضحهم.

قوله: «عُرِجَ بي إلى السماء» أي: صُعِد.

قوله: ﴿ذِى ٱلْمَعَارِجِ﴾ قال: تعرُج الملائكة إليه، وقيل: المعراج سُلَّم تصعدُ فيه الملائكة

والأرواح والأعمال، وقيل: هو من أحسن شيء لا تتمالكُ النفسُ إذا رأته أن تخرج إليه، وإليه يَشخَصُ بصرُ المحتضَر من حُسنه، وقال ابن عباس: المعارج: دَرَجٌ.

**قوله: «إلى العَرْج»** بفتح ثم سكون: هو أولُ تِهامة.

**قوله: «من تَعَارَّ»** أي: استيقظ، وقيل: تمطَّى وأنَّ أو تكلَّم، وقيل: تقلَّب في فِراشه من السَّهر.

**قوله: «ممن تُخشَى مَعَرَّتُه»** بفتح المهملة وتشديد الراء، أي: عَيْبه.

**قوله: «من عُرْس»** بالضم ثم السكون، أي: من وليمة، وقوله: «أعرس الرجلُ بأهله» أي دخل بها، والعَروس الزَّوجة لأَوَّلِ الابتِناءِ بها، والرَّجل كذلك، وقوله: «أعْرَسْتُم الليلَة» هو كناية عن الجماع.

**قوله: «عرَّسَ» وقوله: «مُعرِّسين»** التعريس نزولُ آخر الليل للنوم والراحة، وقد يستعمل في كلِّ وقت، ومنه: «معرِّسين في نَحْر الظَّهيرة».

**قوله: «من عَريش»** أي: مظلَّلٍ بجريد ونحوه، يقال: عَروش وعَريش، وقال ابن عباس: ﴿مَّعْرُوشَٰتٍ﴾ ما يُعرَش من الكَرْم. والعُروش: الأبنية، وعَرْش البيت: سقفه، وكذا عَرائشه، والعَرْش: السَّرير للسلطان.

**قوله: «أقام بالعَرْصة ثلاثاً»** أي: وسط البلد، وعَرْصة الدار: ساحتُها.

**قوله: «عَرْض ثيابٍ»** بفتح أوله وسكون الراء: ما عدا الحيوانَ والعَقار وما يُكال وما يُوزن، ويُطلق أيضاً على متاع الدنيا، ومنه: «كثرة العَرَض» وهذا أكثر ما يُقال بالحركة، وهو ما يُسرع إليه الفَناء، ومنه: «يبيع دينَه بعَرَض».

**قوله: «عُرِضوا ـ بالضم ـ فأَبَوا»** أي: عُرض عليهم الطعام فامتنعوا. والعُراضة بالضم: الهديَّة.

**قوله: «عَرْض الوسادة»** بفتح أوله: ضدُّ الطُّول، وذكره الداوودي بالضمِّ، وصوَّبوا الأول: وعَرْض الشيء جانبه، وقيل: وَسَطه.

قوله: «عَرَضَ له رجل» أي: ظهر له.

قوله: «عُرضتُ يوم الخندق» أي: أُحضرت للاختبار، ومنه: عَرَضَ الأميرُ الجيشَ.

قوله: «المِعْراض» هي خشبةٌ محدودة الطرَف، أو في طرفها حديدةٌ، يُرمى بها الصَّيد.

قوله: «معروضة في المسجد اعتراض الجِنازة» مأخوذ من العَرْض ضد الطول.

قوله: «يُعرِّض ـ بالتشديد ـ ولا يبوح» أي: يُلوِّح، والمعاريض: التوريةُ بالشيء عن آخر بلفظ يَشرَكه فيه، أو يحتمله مجازُه أو تصريفُه.

قوله: «ولو أن تَعرُضَ عليه عُوداً» بضم الراء وفتح أوله، وذكره أبو عُبيد بكسر الراء، معناه: تضع عليه بالعَرْض.

قوله: «وهذه الخطوطُ: الأعراضُ» جمع عَرَضٍ بفتح الراء: وهو حوادثُ الدَّهر.

قوله: «عُرِضَ له» أي: عارضٌ من الجِنّ أو من المرض.

قوله: «عُرْض الحائط» بالضم، أي: جانبه.

قوله: «أَعرضَ عنه» أي: لم يَلْتفِت إليه.

قوله: ﴿عَارِضًا مُّسْتَقْبِلَ﴾ هو السَّحاب.

قوله: «عِراض الوجوه» يُريد سَعَتها.

قوله: «يتعرَّض للجواري» أي: يتصدَّى لهن يُراودهنَّ.

قوله: «استبرأ لدينه وعِرْضه» العِرْض بكسر أوله وسكون ثانيه، وجمعه أعراضٌ، ومنه: «أعراضُكم عليكم حرام»، قال ابنُ قُتيبة: هو بَدَنُ الإنسان ونفسُه، وقال غيره: هو موضعُ المدحِ والذمِّ من نفسه، أو سَلَفِه، أو من يُنسَبُ إليه، وقيل: ما يَصونُه من نفسه وحَسَبه.

قوله: «العَرْف عَرْفُ مِسك» بالفتح، أي: الرِّيح الطَّيبة.

قوله: ﴿عَرَّفَهَا لَهُمْ﴾ أي: بيَّنها لهم، ويحتمل أن يكون أيضاً من العَرْف.

قوله: «العُرْفُط» بضمتين: هو شجر الطَّلْح، وله صَمغ يُقال له: مَغَافير، رائحته كريهة.

قوله: «بَعدَ المعرَّف» أي: وقوف الناس بعَرَفة.

قوله: «عُرفاؤُكم» جمع عَرِيف، وهو من يلي أمرَ القوم، ومنه: فعرَّفَنا، أي: جعلنا عُرَفاء.

قوله: «إذا انشقَّ معروفٌ من الفجر ساطعُ» أي: ظاهر.

قوله: «ليس لعِرْقٍ ظالمٍ حقّ» قيل: هو الذي يبنى في مَوَات غيره، وقيل: المشتري في أرضِ غيره.

قوله: «كان يُصلِّي إلى العِرْق» أي: الجبل الصغير من الرَّمل.

قوله: «إنما ذلك عِرْق» واحد العُروق، أي: انفجرَ.

قوله: «عَرْقاً سميناً» بفتح أوله، وهو العَظم عليه بقيةٌ من اللحم، ومنه: فتجعل أصولَ السّلْق عَرْقَه، ومنه: تَعَرَّقَه واعترقَه، قال الخليل: العُرَاق عظمٌ لا لحمَ عليه، وما عليه لحم فهو عَرْق. وقال غيرُه: العَرْق واحدُ العُرَاق، ومثله رُذَال جمع رَذْل.

قوله: «مِكتَل يُقال له العَرَق» بفتحتين، وسكَّنه بعضُهم، هو المِكتل الضَّخم يسعُ خمسةَ عشرَ صاعاً إلى عشرين صاعاً.

قوله: «عَرَكَت المرأة» أي: حاضت، والمعركةُ موضعُ القتال لأن المتقاتلَين يعتركان، ومنه: اعتركوا.

قوله: «رجل عارِم» من العرامة، وهي الشَّهامة في شِدَّة وشرٍّ.

قوله: ﴿ٱلْعَرِمِ﴾ قيل: هو اسمُ الوادي، وقيل: المطر الشديد، وقيل: الفأر الذي خَرَّبَ السّدَّ، وقيل: هو السّدُّ، وقيل: العَرِم المسناة بالحِمْيرية.

قوله: «كنت أَرى الرُّؤيا أُعْرَى منها» أي: أُحَمُّ، من العُرَوَاء بضم ثم فتح، وهو نَفْضُ الحُمَّى.

قوله: «لحقُوقه التي تَعْرُوه» أي: التي تغشاه، وقوله: ﴿إِن نَّقُولُ إِلَّا ٱعْتَرَىٰكَ﴾ افتعَلَ من عَرَوْتُه، وقوله: «يَعتَريهم» أي: يقصِدُهم.

قوله: «في أعلاه عُروة» أي: شيء يُتمسَّك به. وعُروة الكلأ ما له أصلٌ في النَّبت، وعُروة الدَّلو: أُذُنه.

قوله: «أن تُعْرَى المدينة» أي: تخلو فتترك عَرَاء، والعَرَاءُ: الفَضَاء من الأرض.

قوله: «العَرَايا» جمعُ عَرِيّة، فَعيلة بمعنى مفعولة، وهو من عَرَاه يَعْرُوه، أي: أعطاه، ويحتملُ أن يكونَ من عَرِيَ يَعْرَى، كأنها عَرِيَتْ من الذي حَرُمَ، فهي فَعِيلة بمعنى فاعلة، يقال: هو عِرْوٌ من الأمر أي: خِلْوٌ منه.

قوله: «النَّذير العُرْيان» أصله أن رجلاً من خَثْعمَ طَرَقَه عدوُّهم، فسلبه ثيابَه، فأنذر قومه بهم، فكذَّبوه فاصطُلِمُوا، وقيل: لأن العادة أن ينزعَ ثوبَه ويُلوِّح به ليُرى من بُعدٍ، وشَرْطه أن يكون على مكانٍ عالٍ.

(فصل ع ز) قوله: «عَزَب» بفتح الزاي، أي: لا زوجَ له، ومنه: «اشتدَّتْ علينا العُزْبة» ورجل عَزَبٌ وأعْزَبُ بمعنى، ومنهم من أنكرَ أعزبَ، ويُقال للمرأة أيضاً: عَزَبٌ، قال الشاعر:

يـا مَـنْ يـدلُّ عَزَبـاً عـلى عَـزَبْ

قوله: «الكوكب العازب» كذا للأَصيلي، ولغيره: بالغين المعجمة والراء المهملة، وللكُشْمِيهَني: بتقديم الموحدة على الراء.

قوله: ﴿لَايَعْزُبُ﴾ بضم الزاي، أي: لا يغيب.

قوله: «فأصبحت بنو أَسَد تُعزِّرُني» أي: توقفُني عليه، أو توبِّخُني على التقصير فيه.

قوله: ﴿فَعَزَّزْنَا﴾ أي: شَدَدْنا وقوَّيْنا.

قوله: ﴿فِي عِزَّةٍ﴾ أي: مغالبة وممانعة.

قوله: ﴿وَعَزَّنِي فِي ٱلْخِطَابِ﴾ أي: غَلَبني، فصار أعزَّ مني، أعزَزْتُه: جعلته عزيزاً، وكيفما تصرفت هذه الكلمة فهي راجعة إلى القوة والغَلَبة.

قوله: «تعازَفَتِ الأنصار» مأخوذ من المعازف، وهي المزاهرُ وآلات الملاهي.

قوله: «العَزْل» هو تركُ صبِّ المنيِّ في الفرج عند الجماع خشيةَ أن تحبَلَ المرأة.

قوله: «وأطلق العَزَالي» جمع عزلاء، وهي فمُ المزادةِ الأسفل.

قوله: «عَزْمة» أي: حقٌّ واجب، ومنه: «عزائم السجودُ» أي: مؤكَّداتها.

قوله: ﴿عَزَمَ ٱلْأَمْرُ﴾ أي: جَدَّ.

قوله: «العُزَّى» صنمٌ كان بالطائف.

قوله: ﴿عِزِينَ﴾ أي: حِلَق وجماعات، واحدها: عِزَة بالتخفيف، وأصلها عِزْوَة.

(فصل ع س) قوله: «عَسْب الفَحْل» بسكون السين مع فتح أوله، ويجوز ضمُّه: هو كِراءُ ضِرابه، وقيل: العَسْب الضِّراب نفسه، وقيل: ماؤه.

قوله: «العَسِيب» واحد العُسُب، وهو سَعَف النخل.

قوله: «غزوة العُسْرة» وهي غَزْوة تبوك، سُمِّيت بذلك لمشقَّة السَّفر إليها.

قوله: «العُسَير، أو العُسَيرة» مصغَّر، المشهورُ بالإهمال، وقيل: بالإعجام.

قوله: «وأمر لي بعُسّ» بضم أوله: هو القَدَح الكبير.

قوله: «عُسْفان» بضمِّ أوله، موضعٌ معروف بقرب مكة.

قوله: «العَسِيف» هو الأجير.

قوله: «العُسَيلة» هي كناية عن لَذَّة الجماع، والتصغيرُ للتقليل، إشارة إلى أنَّ القليل منه يُجزئ، والتأنيث لغة في العسل، وقيل: هو إشارة إلى قطعةٍ منه، وليس المرادُ بعضَ المنيِّ لأن الإنزال لا يُشترط.

قوله: «وما عَسَيْتَهم» قال ابنُ مالك: ضمَّن عسى معنى حَسِبَ، فعدَّاه تعديتَه، مع جواز أن تكون التاءُ حرفَ خطاب، والضميرُ اسمَ عسى، والتقدير: عساهم، وأطال في تقرير ذلك.

(فصل ع ش) قوله: «كأصوات العِشار» بكسر أوله: هي النُّوق الحوامل، ومنه: «ناقة عُشَراء» بضم أوله وفتح ثانيه ممدود، وهي التي مَضَى لحملها عشَرةُ أشهر.

قوله: «يَكْفُرْنَ العَشِير» أي: الزوج، مأخوذ من المعاشرة، وكل مُعاشر عَشِير، وعَشيرةُ الرجل بنو أبيه الأَدْنَون.

قوله: «فيما سَقَتِ الأنهارُ العُشر» أي: زكاة ما يخرجُ منه سهمٌ من عشرة.

قوله: «عاشوراء» قال ابنُ دُرَيد: هو يومٌ إسلامي، ولم يكن في الجاهلية، لأنه ليس في

كلامهم عاشوراء، وتُعقِّب بما في «الصحيح»: كانت قريشٌ تصومُ يوم عاشوراء في الجاهلية. ثم هو بالمدِّ، وحَكَى أبو عَمرو الشَّيباني فيه القَصْرَ.

قوله: ﴿مِعْشَارَ﴾ مِفْعال مِن العُشر.

قوله: «مَعْشَر» هم كلُّ من يشتركُ في وصف.

قوله: «تَعشيشاً» أي: لا تملأ زواياه زبالةً فيصير كالعُشّ.

قوله: «العَشَنَّق» بفتح أوله وثانيه وتشديد النون، ثم قاف، أي: الطويل، وقيل: الشَّرِس، وقيل: الجريء.

قوله: «العَشِيّ» قال مجاهد: هو مَيْلُ الشمس إلى أن تغرُب، وصلاة العشيِّ: الظهرُ أو العصر، وقوله: تعشَّيت، أي: أكلت آخرَ النهار.

قوله: ﴿وَمَن يَعْشُ﴾ بضم الشين، قال ابنُ عباس: يَعْمَى، وقال غيره: الأَعْشَى الذي يُبصر بالنهار، لا بالليل.

(فصل ع ص) قوله: «من لحم أو عَصَب» أي: عُروق.

قوله: «العَصَبية» أي: الحَمِيَّة، والعَصَبةُ بالتحريك في اللغة القرائب الذكور يُدلون بالذكور، والعُصْبة بالضم: الجماعةُ، والعِصابة أيضاً: الجماعة.

وقوله: «يجعل على رأسِه العِصابة» أي: يُعصِّبه بالتاج، ومنه: عَصَبَ رأسَه، أي: شدَّه.

قوله: «العَصْب» بفتح وسكون: ثياب يُؤتى بها من اليمن يُعصَبُ غَزْلُه ـ أي: يُشدَّ ـ ويُجمع، ثم يُصبغ، ثم يُنسَج، فيأتي موشياً، لأن الذي عُصِبَ منه يبقى أبيضَ، وأبعدَ السُّهيليُّ فقال: العَصب صِبغٌ لا ينبتُ إلّا باليمن.

قوله: «العصر» أي: المدة، وقال يحيى الفرَّاء: قوله: ﴿وَٱلْعَصْرِ﴾ الدَّهر، أقسمَ به.

قوله: ﴿إِعْصَارٌ﴾ أي: ريحٌ عاصفٌ شديدة.

قوله: «العُصْفر» نَبْتٌ معروف.

قوله: ﴿ٱلْعَصْفِ﴾: هو بقلُ الزَّرع إذا قُطع قبل أن يُدرِك، وقيل: هو التِّبن، وقيل غير ذلك.

قوله: «عَصَمَ مني» أي: مَنَعَ، ومنه: عِصْمة للأراملِ، أي: يمنعهم من الأذى.

قوله: ﴿بِعِصَمِ ٱلْكَوَافِرِ﴾: جمعُ عِصْمة، وهي عُقْدة النكاح.

قوله: «لا يضعُ عصاه عن عاتقه» كنايةٌ عن كثرة ضَرْبه المرأة، وقيل: كان كثيرَ السَّفر، والأولُ الصوابُ لثبوته في بعض الطُّرق.

قوله: «عُصَيّة» بالتصغير حيٌّ من بني سُلَيم.

(فصل ع ض) قوله: «العَضْباء» هو اسمُ ناقةِ النبيِّ ﷺ، قال أبو عُبيد: الأعضبُ: المكسورُ القرن، فقيل: كانت مقطوعةَ الأُذن، وقيل: بل هو اسمٌ فقط، وهو الأرجحُ، وقيل: العَضْباء القصيرة اليد.

قوله: «العَضُد» هو ما بين المِرْفَق إلى الكتف.

قوله: «عِضَادتيه» تثنية عِضَادة، وهي جانبُ الباب.

قوله: «لا يُعضَد شجرها» أي: لا يُقطَع، وأصله من قطع العَضُد، وهو ما بين المرفق إلى الكتف وفيه ستُّ لغات وزن رَجُل ورِجْل وحَقَب وفَلْس وقُفْل وكَبِد.

قوله: ﴿سَنَشُدُّ عَضُدَكَ﴾ قال ابنُ عباس: كلَّما عَزَّزتَ شيئاً جعلتَ له عَضُداً.

قوله: «عضَّ يدَ رجل» العَضُّ معروف، وهو الأخذُ بالأسنان، ومنه قوله: «أنْ تَعَضَّ بأصلِ شجرة»، والمرادُ به اللزوم.

قوله: «عَضَل والقَارَة» هما حيَّان من بني سُلَيم.

قوله: ﴿وَلَا تَعْضُلُوهُنَّ﴾ أي: لا تقهروهن، قاله ابن عباس، والمعنى منعُ الرجل وليَّته من التزويج، وأصله التضييق.

قوله: ﴿جَعَلُوا۟ ٱلْقُرْءَانَ عِضِينَ﴾: جمع عِضَةٍ، مِن عَضَّيتُ الشيء: إذا فرَّقته، قال ابن عباس: هم أهلُ الكتاب آمنوا ببعض وكفروا ببعض، وواحده عَضِيهة، عَضَهَه: رماه بالقبيح.

قوله: «العِضاه» هو كلُّ شجر له شوك.

(فصل ع ط) قوله: ﴿ثَانِىَ عِطْفِهِۦ﴾ أي: جانب رقبته، كناية عن التكبُّر.

**قوله: «مُتعطِّفاً بمِلْحَفةٍ»** المتعطِّف: المتوشِّح بالثوب، كذا في «العَيْن»، وقال ابنُ شُميل: هو أن يكون على المنكبين، لأنه يقع على عِطْفَي الرجل، وهما جانبا عُنقه، ومنه قوله: ونَظَرُه في عِطْفيه.

**قوله: «حتى ضَرَبَ الناسُ بعَطَن»** أي: رَوُوا ورَوِيَت إبلُهم، فأقامت على الماء، ومنه: «أعطان الإبل» أي: مواضع إقامتها على الماء.

**(فصل ع ظ) قوله: «فيه عُظْمٌ من الأنصار»** أي: جماعة.

**قوله: «عِظَة النساء»** أي: موعظتهن.

**(فصل ع ف) قوله: «عُفْر إبْطَيه»** أي: بياضهما المشوب، مأخوذ من عَفَرِ الأرض، ورُوي بفتحتين، ورُوي بضم أوله وسكون ثانيه. وعَفْراء: ليست بخالصة البياض، وقوله: يُعفِّر وجهَهُ، أي: يسجد، وقوله: لأُعفِّرن وجهَه، أي: لأُلصقنَّه بالتراب.

**قوله: «في عَفاف»** أي: كَفاف عما لا يحلُّ.

**قوله: «عِفْرِيت»** هو القويُّ النافذُ مع خُبْث وَدهاء، ويُطلق على المتمرِّد من الجنِّ والإنس أيضاً.

**قوله: «عِفاصها»** بكسر أوله، أي: الوعاء.

**قوله: «تعفُّفاً»** أي: طلباً للعِفَّة، وهي الكفُّ عما لا يحلُّ، ومنه: «يستعِفّ» أي: يطلب العَفاف.

**قوله: «استَعْفُوا»** أي: اطلُبوا العَفْوَ.

**قوله: ﴿عَفَوا﴾** أي: كثُروا.

**قوله: «عَفَا الأثر»** أي: كَثُرَ، أو خَفِي، وهو الأظهر، ومنه: «تعفو أَثَرَه».

**قوله: «عوافي الطير» و«رأوا طيراً عافياً»** العافي كلُّ طالب رزق من إنسانٍ أو دابة أو بهيمة.

**قوله: «فله العَفْو»** أي: الصَّفْح.

**(فصل ع ق) قوله: «ويلٌ للأعقاب من النار»** العَقِب: مؤخَّر القَدَم، ومنه: رجع على عَقِبيه.

قوله: «العاقِب» هو الذي يخلُفُ مَنْ قبله.

قوله: ﴿فَعَاقَبْتُمْ﴾: هو ما يُؤدِّي المسلمون إلى من هاجرت امرأتُه من الكفار.

قوله: «مَنْ شاء فليُعَقِّب» أي: فليرجع عَقِب مُضيِّ صاحبه، والتعقيبُ: الغزوة بإثر الأخرى في سنة واحدة، ومنه: يَعْتَقبون.

وقوله: «يتعاقبون» أي: يتداولون.

قوله: ﴿مُعَقِّبَٰتٌ﴾ قال في الأصل: هم الملائكةُ الحَفَظَة، تُعقِّب الأولى الأخرى، ومنه: على بعير يعتقبانِه.

قوله: «لا مُعَقِّبَ» أي: لا مُغيِّر.

قوله: «عُقْبى الله» أي: ثوابه في الآخرة، والعُقبى: ما يكون كالعِوَض من الشيء، ومنه: العِقاب على الذَّنب، لأنه بدلٌ من فعله.

قوله: «لا تَضْمَنُ الدابة ما عاقبت بيدٍ[1] أو رجل» أي: فعَلت ذلك بمن فَعَله بها.

قوله: «ثم تكون لهم العاقبة» أي: الغلبة في آخر الأمر.

قوله: ﴿عُقْدَةً مِّن لِّسَانِي﴾: قال في الأصل: هو كلّ من لم ينطق بحرف من تمتمةٍ أو فأفأةٍ ونحو ذلك، والحقُّ أنه لم يَبقَ في كلام موسى شيء من ذلك لقوله: ﴿قَدْ أُوتِيتَ سُؤْلَكَ﴾.

قوله: «عَقَدَ بيده تسعين» أي: ثنى السَّبابة إلى أصل الإبهام.

قوله: «عَقَدَ لي» أي: أمَّرني.

قوله: «معقودٌ في نواصيها الخير» أي: ملازمٌ لها.

قوله: ﴿بِٱلْعُقُودِ﴾ قال ابنُ عباس: العهود.

قوله: «عَقْرَى حَلْقَى» تقدَّم في الحاء، قال ابنُ عباس: هي لغةُ قريش، أي: الدعاء بهذا، أي: أُصيبت بحلقِ شَعرِها وعَقْرِ جسمها، وظاهره الدعاءُ، وليس بمراد، وجوَّز فيه

---

(١) المقصود بهذه العبارة قول شريح التابعي في باب العجماء جبار من كتاب الديات: لا تضمن ما عاقبت، أن يضربها فتضرب برجلها.

أبو عُبيد التنوين، وقيل: المعنى أنها لشُؤْمها تَعقِر قومَها وتَحلِقُهم، وهو كنايةٌ عن إدخال السوء عليهم.

قوله: «لا يعقِرْ مسلماً» أي: يَجْرِحْ. وقوله: فعقرتُه، أي: جرحتُه، وهو هنا كنايةٌ عن الذَّبح، ويُطلق على ضَرْب قوائم البعير بالسَّيف.

قوله: «فعَقِرْتُ حتى ما تُقِلُّني رِجلاي» بفتح أوله وكسر القاف، ووهم من ضمَّه، أي: دَهِشتُ، والاسم العَقَر بفتحتين، وهو فَجْأة الفَزَع.

قوله: «رفَعَ عَقِيرته» أي: صوتَه، قيل: أصلُه أن رجلاً قُطِعت رجله، فكان يرفعُ المقطوعة على الصحيحة ويصيحُ.

قوله لمسيلِمة: «لئن أدبرتَ ليَعقِرَنَّك الله» أي: ليُهلِكَنَّك، قيل: أصلُه مِن عَقْرِ النَّخل، وهو أن تُقطع رؤوسها فتَيْبَس.

قوله: «أهل الأرض والعَقَار» بالفتح، أي: الدُّور، ويُطلق على أصل المال والمتاع.

قوله: «عِقاص رأسها» العِقاصُ: جعلُ الشَّعر بعضه على بعض وضَفْرُه، والعَقِيصة: الشعرُ المضفور.

قوله: «العَقِيقة» هي الذَّبيحة التي تُذبح يومَ سابع المولود. والعُقوق: العصيان، وأصله من العَقِّ، وهو الشَّقُّ وزنه ومعناه، والعَقُّ أيضاً القطع.

قوله: «الإبل المعقَّلة» أي: المشدودة في العِقال، وهو الحبلُ. ومنه: إلى عِقال أسود، ولو منعوني عِقالاً، وقتَلَه في عِقال، أي: بسبب عِقال، ويُطلق العِقال على زكاةِ عامٍ.

قوله: «وعَقَلْتُ ناقتي» أي: شددتُها.

قوله: «العَقْل» أي: حُكم العقل، وهو الدِّية، ومنه: «إما أن يُعقَلَ» أي: يُعطى الدِّية. والمراد بالعاقلة في الدِّية: العَصَبات، وهم مَنْ عدا الأصولِ والفروعِ.

قوله: ﴿ٱلرِّيحَ ٱلْعَقِيمَ﴾ قال مجاهد: التي لا تُلْقِح، والعَقيم التي لا تَلِدُ.

(فصل ع ك) قوله: «عُكَّازة» هي عصاً في أسفلها زُجّ.

قوله: «اعتكف» أي: لازَمَ المسجدَ، واعتكف المؤذِّن للصبح، أي: انتصبَ قائماً يُراقب الفجر.

قوله: «في عُكَّة عسل» قِربة صغيرة.

قوله: «عُكَاظ» موضعٌ بقرب مكة، كان به سُوق عظيمة.

قوله: «عُكُومُها رَدَاحٌ» الأعكام: الأحمال والغَرَائر، والرَّدَاح: المملوءة، والمراد وَصْفُها بالسِّمَن.

قوله: «عُكَن بَطْني» جمع عُكْنة، وهي طَيَّات البطن.

(فصل ع ل) قوله: «عُلْبة فيها ماء» هي قَدَحٌ ضخم من خشب أو غيره.

قوله: «العَلاَبيّ» بفتح أوله وتخفيف اللام، بعدها موحدة، وهي العَصَب الرَّطب تُشدُّ به أجفانُ السيوف والرِّماح.

قوله: «عِلاجه» أي: عملَه.

قوله: «يُعالج من التنزيل شِدَّةً» أي: يُمارس.

قوله: «عالجتُ امرأةً» أي: راوَدتُها.

قوله: «العِلْج» بكسر أوله وسكون ثانيه: القويُّ الضخم.

قوله: «العُلْقة» بضم أوله وسكون ثانيه: الشيءُ اليسير الذي فيه بُلْغة.

قوله: «عَلِقَتْ به الأعرابُ» أي: لزِموه.

قوله: «أعلاقنا» أي: خِيار أموالنا، وقيل: المرادُ ما يُعلَّق على الدَّواب والأحمال من أسباب المسافر.

قوله: «أَعلقَ[1] الأغاليقَ» أي: علَّق المفاتيح.

قوله: «عَلَقةٌ» بفتحتين، هي القطعة من الدم.

---

(١) كذا في الأصول، وهي رواية الأصيلي كما ذكر القاضي عياض في «المشارق» ٢/ ٨٤. وفي رواية الأكثرين: علَّق. وهو عند البخاري برقم (٤٠٣٩).

**قوله: «بعِلاقتِه»** أي: ما يُعلَّق به.

**قوله: «أعْلَقْتُ عليه»** ويُروى: علَّقت. وقوله: «بهذا العِلاق»، ويُروى: «الأعَلاق»، هو معالجة عُذْرة الصبي، وهو وَرَم في حَلْقه ترفعه أمُّه أو غيرُها بإصبعها.

**قوله:** ﴿كَٱلْمُعَلَّقَةِ﴾ هي التي لا أيِّم ولا ذات زوج.

**قوله: «تَعلَّتْ من نِفاسها»** أي: انقطع دمُها فطهرت.

**قوله: «العِلْك»** هو ما يطولُ مَضْغُه، وأصله نبتٌ بأرض الحجاز.

**قوله: «أولاد عَلاَّت»** أي: إخوة من أبٍ أمهاتُهم شتَّى.

**قوله: «حتى أتى العَلَم»** أي: العلامة في الأرض، وهي المعْلَم أيضاً، ويُطلق على الجبل، ومنه: «ينزل إلى جنب عَلَم».

**قوله: «والعَلَم في الثوب» وقوله: «أعلامها»** جمعُ عَلَم، أي: العلامة أيضاً.

**وقوله: «أن تُعلَم الصُّورة»** أي: يُجعل الوَسْمُ في وجوه الحيوان.

**قوله: «تَعلَّمْ»** بالتشديد والجزم، أي: اعلَمْ، قيل: أصله: تَعلَّمْ مني، فحذف، ويُقال في الأمر المحقَّق.

**قوله: «العالَم»** بفتح اللام، قيل: الخَلق، وقيل: العُقلاء منهم، فعلى الأول هو من العلامة، وعلى الثاني هو من العِلم، ومن الأول: ربُّ العالَمين، ومن الثاني: ﴿لِيَكُونَ لِلْعَٰلَمِينَ نَذِيرًا﴾ ويُطلق على الآدميين فقط، مثل قوله: ﴿أَتَأْتُونَ ٱلذُّكْرَانَ مِنَ ٱلْعَٰلَمِينَ﴾.

**قوله: «لم أُعلِنْه»** أي: لم أُظهِره. وقوله: لا يَستَعلن به، أي: لا يقرؤه علانيةً، أي: جَهْراً.

**قوله: «العِلاوة»** بكسرٍ وتخفيف: ما يُوضع على البعير وغيره بعد الحِمْل زيادةً.

**قوله: «وعالَ قلمُ زكريا»** أي: مالَ، ولبعضهم: فعالى، أي: غلب في العلو، وجاء في غير الأصل: فصَعِدَ.

(فصل ع م) **قوله:** ﴿ذَاتِ ٱلْعِمَادِ﴾: أهل عَمودٍ لا يُقيمون، وقيل: ذات الطُّول والبناء الرَّفيع.

**قوله: «رَفيع العِماد»** إشارة إلى أن بيته عالي السَّمْك، متسعُ الأرجاء، وقد يُكنى بالعِماد عن نفس الرجل لحَسَبه وشَرَفه.

**قوله: «هل أعمَدُ من رجلٍ»** أي: أعجبُ أو أعذرُ، وقيل: هل زاد على عَميد قومٍ قُتِلَ، وعَميدُ القوم: سيِّدهم.

**قوله: «العُمْرى»** هي إسكان الرجل الآخرَ دارَه عُمُرَه، أو تمليكُه منافعَ أرضه عَمُرَه، أو عُمُرَ المعطَى.

**قوله:** ﴿وَٱسْتَعْمَرَكُمْ﴾ أي: جعلكم عُمَّاراً.

**قوله: «التعمُّق»** أي: التنطع، والمتعمِّق: البعيدُ الغَوْر الغالي في القصد، المتشدِّد في الأمر، و﴿عَمِيقٍ﴾ أي: بعيد المذهب، وأعمَقوا، أي: أبعَدُوا في الأرض.

**قوله: «فأمر لي بِعُمالة»** بضم أوله ويجوز الكسر: هي أُجرة العامل. وقوله: فعَمَّلني، أي: جعل لي عُمالة، أو جعلني عاملاً، أي: نائباً على بلد. وكذا من يتولَّى قبضَ الزكاة.

**قوله في خيبر: «ليعتملوها»** أي: ليعملوا ما يُحتاج له من زِراعة وغيرها.

**قوله: «روضة مُعتَمَّة»** بتشديد الميم، أي: تامة النبات، وروي بالتخفيف، أي: شديدة السواد.

**(فصل ع ن) قوله: «دابة يُقال لها: العَنْبر»** يُقال: هو الحوت الذي يقذفُ العنبر، وقد ورد أنه كان على صُورة البعير[1].

**قوله:** ﴿ٱلْعَنَتَ﴾ بمثناة آخره، أي: الزِّنى وأصلُه الضَّرَر. ومنه: ﴿لَأَعْنَتَكُمْ﴾ أي: لأحرجَكم.

**قوله: «عَنِيد وعَنُود واحد»** من العُنود، وهو التجبُّر، والعِناد: جَحْد الحقِّ من العارف.

**قوله: «عَنَزَة»** بفتحتين هي عصاً في طرفها زُجٌّ.

---

(١) لم يرد هذا في أي من طرق الحديث: إنما فيه أنَّ أبا عبيدة ﷺ رحل بعيراً وأمَرَّه تحت ضلع من أضلاع الحوت، لبيان عظم خلقه.

**قوله: «مَنِيحة العَنْز»** بسكون النون، أي: عَطيَّة لبن الشاة.

**قوله: «عُنْصرهما»** أي: أصلهما.

**قوله: «فلم يُعنِّف»** التعنيفُ: اللومُ، والعُنف بالضم ضدُّ الرِّفق.

**قوله: «العَنْفَقة»** ما بين اللَّحيَين.

**قوله: «عَنَاق جَذَعَةٍ»** هي الأنثى من وَلَدَ المعز.

**قوله: «العَنَق»** هو سيرٌ سهل سريعٌ ليس بالشديد.

**قوله: «العَنْقَزيّ»** منسوب إلى العنقز: وهو نبتٌ معروف، وقيل: هو المرزَنْجُوش.

**قوله: «العَنَان»** بفتح أوله، أي: السَّحَاب.

**قوله: «عِنَان فرسه»** بكسر أوله، أي: لِجامها.

**قوله: «عنَّانا»** بالتشديد، أي: أتعبَنا، والعَنَاءُ: المشقةُ والتعب.

**قوله: «معنيَّة ـ بالتشديد ـ بأمري»**، أي: ذات عِناية بي.

**قوله: ﴿وَعَنَتِ﴾** أي: خَضَعت، يقال: عَنَى يَعْنَى، وعَنَا يعنو.

**وقوله: «فُكُّوا العانيَ»** أي: الأسير، وأصله الخضوع.

**قوله: «عَنْ»** هو حرفُ جرّ بمعنى «مِن» غالباً، لأن فيها البيانَ والتبعيض، قيل: إلا أن «مِن» تقتضي الانفصال بخلاف «عن»، يُقال: أخذتُ منه مالاً، وأخذت عنه عِلماً. وقد تأتي بمعنى «على» كقوله: «خالفَ عنَّا عليٌّ والزُّبير»، وقوله: «لكذبتُ عنه» أي: عليه، وقوله: «اقتصَروا عن قواعد إبراهيم» أي: على قواعده. وقوله: «لست أنافسكم عن هذا الأمر» أي: عليه أو فيه، ومنه قوله: «يتعلَّى عني»، ووردَ بلفظ «عليَّ»، أي: يترفع. ومنه: «سقط عنهمُ الحائط» ورُوي: عليهم. وقد تأتي «عن» سببيةً كقوله: كان يضربُ الناسَ عن تلك الصلاة، وقوله: «لا تهلكوا عن آية الرَّجم»، وقد يحتمل أن يكونا على حذف مضاف.

**(فصل ع هـ) قوله: «العَهْد»** أي: الذِّمة، ومنه: المعاهَد، وقوله: «كانوا يضربوننا على الشهادة والعَهْد»، العهد يُطلق على اليمين، والأمانِ، والذِّمة، والحُرْمة، وأمر المرء بشيء، والمعرفة،

والوقت، والالتقاء[1]، والإلمام، والوصية، والحفاظ، والظاهرُ أنه أراد هنا اليمين، كأنهم كانوا يُعلِّمونهم ويُؤدِّبونهم على المحافظة على الشهادات والأيمان أن يتحفَّظوا في ذلك.

**قوله: «عمَّا عَهِدَ»** أي: عرفه في البيت.

**قوله: «وللعاهِر»** أي: الزاني.

**قوله: «من عِهْن»** أي: صُوف.

**(فصل ع و) قوله:** ﴿غَيْرَ ذِى عِوَجٍ﴾ أي: لَبْس.

**قوله: «بالمعوِّذات»** جاء مفسَّراً في الرواية الأخرى بالإخلاص والسُّورتين بعدها.

**قوله: «العُوذ المطافيل»** العُوذ بالذال المعجمة: جمع عائذ، وهي الناقة التي وضعت إلى أن يقوى ولدُها.

**قوله: «ذات عَوَار»** أي: عَيْب.

**قوله: «فأَعْوَزَ أهلُ المدينة»** أي: عَدِموا، والعَوَز: العَدَم.

**قوله: «أَيُعاضُ صاحبُها»** أي: يُعطَى العِوَض.

**قوله:** ﴿عَوَانٌۢ بَيْنَ ذَٰلِكَ﴾ أي: نَصَف، لا بِكر ولا هَرِمة.

**قوله: «عاهة»** أي: آفة أو مرض.

**(فصل ع ي) قوله: «عَيْبتي»** أي: موضع سِرِّي، مأخوذ من عَيْبة الثياب، وهي ما تُحفظ فيها. ومنه قوله: «عَيْبة نُصْحي» أي: موضع سِرِّي وأمانتي.

**قوله: «عاثَتْ في دمائها»** أي: أفسدت، ومنه ﴿وَلَا تَعْثَوْا۟ فِى ٱلْأَرْضِ مُفْسِدِينَ﴾ أي: لا تَعبَثوا.

**قوله: «فعيَّرتُه بأمّه»** أي: عِبتُه.

**قوله: «سَهْم عائر»** هو الذي لا يُدرى من رَمَى به.

**قوله: «من عَيْر إلى ثَوْر»** وفي رواية: من عائر، هما جبلان بالمدينة، وقيل: إنَّ ذِكرَ ثَوْر فيه

---

(١) تحرَّف في الأصل إلى: والاكتفاء.

غلطٌ، وصحَّحَ غيرُ واحد أن له وجوداً بالمدينة أيضاً.

**قوله: «حتى تخرجَ العِيرُ»** بكسر العين، أي: القافلة.

**قوله: «أعافُه»** أي: أتقزَّزُه.

**قوله: «عالة»** أي: فقراء، والعَيْلَة: الفقر.

**قوله ﴿عَآئِلًا﴾** أي: ذا عِيال، وقوله: **«عالَها»** أي: جعلَها من عِياله.

**قوله: «عَيْن من المشركين»** أي: جاسوس.

**قوله: «عين رُكبته»** أي: رأسها.

**قوله: «يوم عَيْنَيْن»** أي: يوم أُحد.

**قوله: «عَيْن التمر»** موضع خارج البصرة.

**قوله: «زوجي عَيَاياء»** بالمد، أي: عَيِيّ عاجز.

## حرف الغين المعجمة

(فصل غ ب) **قوله: «لا تُغبِّروا علينا»** أي: لا تُثيروا علينا الغُبَار. ومنه: مغبرَّة قدماه، أي: علاهما الغبارُ، وهو الترابُ الناعم.

**قوله: «غُبَّرات ـ بضمٍّ ثم تشديد ـ أهلِ الكتاب»** أي: بقاياهم.

**قوله: «الكوكب الغابر»** أي: الذاهب الماضي، وفي رواية: الغارب.

**قوله: «العَشْر الغوابر»** أي: البواقي، ويُطلق على المواضي، وهو من الأضداد.

**قوله: «الاغتباط»** أصله الحَسَد، ويطلق أيضاً على السرور بالشيء[1]، وقيل: الفَرْقُ بينهما أنَّ الحَسَد تمني زوال النِّعمة، والغِبْطة تمني مثل النِّعمة.

**قوله: «لا أَغبُق»** بفتح أوله وضم الموحدة، ويجوز تثليثها، والغبوق: شرب العشيّ.

**قوله: «غَبْن أهلِ الجنة أهلَ النار» وقوله: «غَبَنْتُه»** أصلُ الغَبْن: النقص، ثم استُعمل في نحو القَهْر.

---

(١) قوله: «ويطلق أيضاً على السرور بالشيء» من الأصل وحده.

قوله: «غَبيَ عليكم» بالتخفيف، أي: خَفِيَ، وفي رواية: أُغْمِيَ، وفي رواية: غُمَّ عليكم.

(فصل غ ث) قوله: «جمل غَثّ» أي: هزيل.

قوله: «غثاء» هو الزَّبَد، وما ارتفع عن الماء.

قوله: «يا غُثَرُ» قيل: النون زائدة، وهو مأخوذ من الغُثْر، وهو السُّقوط، وقيل: أصلية، والغنثر: ذُباب، كأنه استحقَرَه.

(فصل غ د) قوله: «غُدَّة كغُدَّة البعير» الغُدَّة: خُرَاجٌ في الحَلْق.

قوله: «أي غُدَر» معناه: يا غادرُ، والغادر: الناقض العهد.

وقوله: ﴿لَا يُغَادِرُ﴾ أي: لا يتركُ.

قوله: «غَدير الأشطاط» هو مَوضع، والغدير: النهرُ الصَّغير.

قوله: «غُندَر» قيل: النون زائدة من الغدر، وقيل: الغندر المِشغَبُ.

قوله: «غَدْوة في سبيل الله» الغَدوة بفتح أوله: من أول النهار إلى الزوال، والمرادُ بها هنا سَيْرُ أول النهار.

(فصل غ ر) قوله: «سهم غَرْب» أي: جاء من حيث لا يُدرى، قال أبو زيد: بتحريك الراء: إذا رَمَى شيئاً فأصاب غيرَه، وبسكونها: إذا لم يُعلم من رَمَى به، ويجوزُ فيه الإضافة وتركها.

قوله: «غرِّبوا» أي: توجَّهوا قِبلَ المغرب.

قوله: «فاستحالَتْ غَرْباً» أي: انقلبت دَلْواً كبيرة.

قوله: «أَخرِزُ غَرْبَه» أي: دلوه.

قوله: ﴿وَغَرَابِيبُ سُودٌ﴾ أي: أشد سواداً.

قوله: «وتُصبحُ غَرْثَى» الغَرْث: الجوعُ، أي: لا تذكرُ أحداً بسُوء.

قوله: «غُرّاً محجَّلين» الغُرَّة: بياض في الوجه غيرُ فاحش، ومنه: «يُطيل غُرَّتَه»، وقوله: «غُرّ الذُّرَى» أي: بِيض الأعالي، وتطلق الغُرَّة على النَّسَمَة، ومنه: «بغُرَّة عَبْد أو أمة». وقيل: الغُرَّة: الخِيار، وقيل: البياض، ويُروَى بالتنوين، وبتركه.

**قوله: «بيع الغَرَر»** بفتح الغين، أي: المخاطرة، ومنه: «عِش ولا تغتر»، والمراد به في البيع: الجهلُ به، أو بثمنه، أو بأجله.

**قوله: «لا يَغُرَّنَّكِ أنْ كانت جارتُكِ ـ أي: ضَرَّتُك ـ أوضأَ منك»**[1]، أي: لا تغترِّي بها فتفعلي كفعلها، فتقَعي في الغَرَر، لأنها تُدِلُّ بحبِّه لها.

**قوله: «وهم غارُّون»** بالتشديد، أي: غافلون.

**قوله: ﴿ٱلْغَرُورُ﴾** قال مجاهد: الشَّيطان، وقال غيره: الهلاك.

**قوله: «اغرَوْرَقَتْ عيناه»** أي: امتلأت بالدُّموع ولم تَفِضْ.

**قوله: «غَرَض»** بفتحتين، أي: هدف، وزنه ومعناه.

**قوله: «بَقِيع الغَرْقد»** قال أبو حنيفة: الغرقد: هو العَوْسَج، إذا عَظُمت صارت غرقدة، وسُمِّي البقيع بذلك لشجرات كانت فيه قديماً.

**قوله: «تَغِرَّةً أن يُقتلا»** أي: حِذَاراً.

**قوله: «في الغَرْز»** بفتح أوله وسكون ثانيه، ثم زاي: هو رِكاب البعير.

**قوله: «في غُرفة»** أي: مكان عال، والجمع غُرَف، والغُرفة أيضاً بالضمِّ: مِقدارُ مِلاء اليد، وبالفتح: المرَّة الواحدة.

**قوله: «غُرْلاً»** أي: غير مُختَتِنين.

**قوله: «المَغْرَم»** هو الدَّين، والغَريم: الذي عليه الدَّين، والذي له أيضاً، وأصله اللزوم.

**قوله: ﴿غَرَامًا﴾** أي: هلاكاً.

**قوله: ﴿إِنَّا لَمُغْرَمُونَ﴾** قال مجاهد: أي: لمُلزَمون.

**قوله: «أُغْرُوا بي»** بضم أوله، أي: سُلِّطوا علي.

**قوله: «كأنما يُغْرَى في صدري»** بضم أوله وسكون المعجمة، أي: يُلصق به.

**(فصل غ ز) قوله: ﴿غُزًّى﴾** قال: واحدها غازٍ، والغُزاة أيضاً جمع غازٍ.

---

(١) قوله: «أوضأ منك» تحرَّف في (ع) و(س) إلى: أو صاحبتك.

قوله: «للغزَّالين» أي: الذين يبيعون الغَزْل.

(فصل غ س) قوله: ﴿وَغَسَّاقًا﴾ يقال: غَسَقَت عينُه، وغَسَقَ الجرحُ، وكأن الغَساق والغَسيق واحد، وقيل: الغَسَّاق: المنتن. وأما غَسَقُ الليل فاجتماعُ ظُلمته.

قوله: ﴿غِسَّلِينٍ﴾: كلُّ شيء غسلتَه فخرج منه شيء فهو غِسلين، فِعلين من الغَسْل، من الجرح والدَّبَر.

(فصل غ ش) قوله: «غَشَشتُه» من الغِشّ، وهو نقيضُ النُّصح، وتغطية الحقِّ، ويُطلق على الخَديعة أيضاً.

قوله: ﴿غَـٰشِيَةٌ مِّنْ عَذَابِ ٱللَّهِ﴾ أي: عُقوبة تُغطِّي عليهم.

قوله: «غاشية أهله» أي: الذين يَلُوذون به ويتكرَّرون عليه.

قوله: «لها غِشاء» أي: غِطاء.

قوله: «فتغشَّى بثوبه» أي: تغطَّى به.

قوله: «فغُشي عليه» وقوله: «عَلَاني الغَشيُ» هو ضَربٌ من الإغماء خفيفٌ.

قوله: «غِشيان الرجل امرأته» أي: مجامعتُها، وغشيتُ امرأتي، أي: جامعتُها، وقوله: «فاغْشَنَا به» أي: باشِرْنا به، ومنه: «فلا يَغْشَنا»، ومنه: «إن غشيت شيئاً»، وقوله: «لم يغْشَهُنَّ اللحمُ»، ومنه: «ما لم تُغْشَ الكبائر» أي: تُؤتى وتُباشَر.

قوله: ﴿يَسْتَغْشُونَ ثِيَابَهُمْ﴾ أي: يتغطَّون.

(فصل غ ص) قوله: «غاصٌّ بأهله» أي: ممتلئٌ بهم.

(فصل غ ض) قوله: «لو غضَّ الناسُ» أي: لو نقصوا، وقيل: معناه رجعوا، وقيل: كَفُّوا، ومنه: «غُضُّوا أبصاركم، و«أغَضُّ للبصر»، والغَضَاضة: النقصُ.

(فصل غ ط) قوله: «فغَطَّني» أي: غَمَّني، وزناً ومعنًى.

قوله: «وإنَّ بُرْمَتَنا لَتَغِطُّ» أي: تغلي، ولغَلَيانها صوتٌ، ومنه: «فغُطَّ حتى رَكَضَ برِجله» أي: صَوَّت وهو نائم بنَفَسه، ومنه: سمعتُ غَطِيطه، وغَطِيط البَكْر: صِياحُه.

**قوله:** ﴿وَأَغْطَشَ﴾ أي: أظلَمَ.

(فصل غ ف) **قوله:** «**غُفْرانَك**» مصدرٌ منصوب على المفعول، أي: أعطِنا ذلك.

**قوله:** «**المِغْفَر**» بكسر الميم، هو ما يُجعل من الزَّرَد على الرأس مثل القَلَنسُوة.

**قوله:** «**مَغَافير**» قيل: جمع مُغْفور، وهو شيء يُشبه الصَّمغ يكون في أصل الرِّمْث، فيه حلاوة، ووقع في «تفسير» عبد الرزاق أن المغافير بطنُ الشاة، كذا قاله عبد الرزاق من قِبل نفسه، ولم يُتابع، وقد تقدَّم في العُرفط له تفسيرٌ آخر، وقيل: الميم فيه أصلية.

**قوله:** «**لحوم الغوافل**» أي: الغافلات عن الفواحش.

**قوله:** «**أَغفَى إغفاءة**» نام نوماً خفيفاً، ويجوز غَفَا، وأنكره ابنُ دُريد.

(فصل غ ل) **قوله:** ﴿غُلْبًا﴾ قال: الغُلب: الملتفَّة.

**قوله:** «**ليس بالأَغاليطِ**» جمعُ أُغلوطة، وهو ما يُغلط فيه ويُخطأ.

**قوله:** «**أغلظت له**» أي: شدّدت عليه في القول.

**قوله:** «**قلوب غُلْف**» كلُّ شيء في غِلاف، يقال: سيفٌ أغلفُ. ورجل أغلف: إذا لم يكن مختوناً.

**قوله:** «**فغَلَفَها بالحِنَّاء**» بالتخفيف، وحُكي التشديد، وأنكره ابنُ قُتيبة، والمراد: صَبَغَها.

**قوله:** «**الأغاليق**» أي: المفاتيح.

**قوله:** «**في إغلاق**» أي: إكراه، وقيل: غَضَبٌ.

**قوله:** «**أَكره الغُلَّ**» هو ما يُجعَل في العُنُق.

**قوله:** «**من غُلول**» أي: خِيانة في المغْنَم.

**قوله:** «**من غَلَّته**» أي: من أُجرة عمله.

**قوله:** «**نام الغُلَيِّم**» بالتصغير، وكذا قوله: «**أُغَيْلِمة من بني عبد المطلب**»، وقوله: «**غِلْمة من قريش**» جمع غُلام.

**قوله:** «**غَلَت القُدور**» من الغَلَيان، وهو الفَوران.

**قوله: «من غَلْوة»** بفتح أوله، أي: طَلَق فرسٍ، وهو مَدَى جَرْيه.

**(فصل غ م) قوله: «بَرْك الغِماد»** المشهور في الروايات كسر الغين، وجزم ابنُ خالويه بضمِّها وخطَّأ الكسرَ، ونسبه النوويُّ لأهل اللغة، لكن جوَّز أبو عُبيد البَكْري وغيرُه الضمَّ والكسرَ، وجوَّز القزَّاز وغيرُه الفتحَ أيضاً، وذكره ابنُ عُديس في «المثلث»، وهو موضعٌ على خمسِ ليال أو ثمان من مكةَ إلى جهة اليمن مما يلي البحر، وأغربَ بعضُهم فحكى فيها إهمالَ الغين.

**قوله: «يتغمَّدني»** أي: يستُرني.

**قوله: ﴿فِي غَمْرَتِهِمْ﴾**: ضلالتهم.

**قوله: ﴿غَمَرَٰتِ ٱلْمَوْتِ﴾** أي: شدائده.

**قوله: «أما صاحبُكم فقد غامر»** فسَّره المستملي بأن المرادَ: سَبَقَ بالخير. وقال الخطابيُّ معناه: خاصمَ فدخل في غَمَرات الخُصومة، وقال الشَّيباني: المغامرةُ: المعاجلة، وقد تكون مفاعلة من الغِمْر، وهو الحِقد.

**قوله: «الغَمْز من العُذْرة»** رفعُ اللَّهاة بالإصبع.

**قوله: «غَمَسَ يمينَ حِلْف»** أي: حالفهم، وأصله أنهم كانوا يُحضِرون يوم التحالف جَفْنةً مملوءة طِيباً أو خَلُوقاً، ويُدخلون أيديهَم فيها.

**قوله: «اليمين الغَموس»** هي التي لا استثناءَ فيها، قيل: سُمِّيت بذلك لغمسِها صاحبَها في المأثَم.

**قوله: «فغَمَسَ مِنْقارَه»** أي: وضعَه في الماء.

**قوله: «أَغمِصُه عليها»** أي: أَعِيبُه، **وقوله: «مغموصاً عليه»** أي: مطعوناً عليه.

**قوله: «أغمضته عند الموت»** أي: أطبقت أجفانَه.

**قوله: ﴿غُمَّةً﴾** أي: همٌّ وضِيق.

**قوله: «فإن غُمَّ عليكم»** أي: سترَه الغَمامُ.

قوله: «بالغَمِيم» ماءٌ بين عُسْفان وضَجْنان.

(فصل غ ن) قوله: «غُنْثَر» تقدَّم[١].

قوله: «الغَنِجَة» هو تكسُّرٌ في الجارية.

قوله: «غُنْدَر» تقدم[٢].

قوله: «غُنَيمة» تصغير غَنَم، كأنه أراد الجماعة.

قوله: «يتغنَّى بالقرآن» قال ابنُ عُيينة: يَستغني به، يقال: تغانيتُ وتغنَّيت، أي: استغنيتُ، وفي رواية: يجهرُ به، وكلُّ رفع صوتٍ عند العرب يُقال له غِناء، وقيل: المراد تحزينُ القراءة وترجيعها، وقيل: معناه يجعله هِجِّيراه وتسليةَ نفسِه، وذِكرَ لسانِه في كلِّ حالة، كما كانوا يفعلون بالشِّعر والرَّجَز. والغِنى بالكسر والقصر: ضدُّ الفقر، وبالفتح والمدِّ: الكفاية.

قوله: «رَبَطَها تَغَنِّياً» أي: استغناء.

قوله: ﴿كَأَن لَّمْ يَغْنَوْاْ فِيهَا﴾ أي: لم يعيشوا، وقيل: لم ينزلوا، أو: لم يُقيموا راضينَ، وهو أقرب، وقولُ عثمان: «أغنِها عنا» بقطع الألف، أي: اصرِفها، وقيل: كفَّها.

(فصل غ و) قوله: «الغابة» بالموحدة: من أموالِ عوالي المدينة، وأصل الغابة شجرٌ ملتفٌّ.

قوله: «غُوَاث» بالضم والكسر، أي: إغاثة.

قوله: «عسى الغويرُ أبؤُساً» أي: عسى أن يكون باطنُ أمرِك رَديئاً، وقيل: أصله غارٌ كان فيه ناسٌ، فانهدَّ عليهم، فصار مثلاً لكلِّ شيء يُخاف أن يأتي منه شرّ، ثم صُغِّر الغار، فقيل: غُوَير. وقيل: نصَبَ «أبؤساً» على إضمار فعل، أي: عسى أن يُحدِثَ الغَويرُ أبؤساً.

قوله: «أغارَ عليهم» و«يُغير عليهم»، و«يُغيرون» والغارةُ: الدفعُ بسرعة لقصدِ الاستئصال.

قوله: «غائر العينين» أي: داخلتين في الـمُقْلتين غير جاحظتين.

قوله: ﴿إِنْ أَصْبَحَ مَآؤُكُمْ غَوْرًا﴾ يقال: ماءٌ غَوْرٌ وبئرٌ غَوْرٌ، المفرد والجمع والمثنى واحد،

---

(١) في (فصل غ ث).

(٢) في (فصل غ د).

وهو الذي لا تنالُه الدِّلاء، وكلُّ شيء غُرتَ فيه فهو مَغَارةٌ.

**قوله:** ﴿غَوَاشٍ﴾ تقدَّم في (غ ش).

**قوله:** «**الغائط**» هو المنخفِضُ من الأرض، ومنه سُمِّي الحَدَثُ، لأنهم كانوا يقصدونه ليستَتِروا به.

**قوله:** «**غَوْغاء الجراد**» قيل: هو الجرادُ نفسه، وقيل: صوتُه.

**قوله:** «**غَوْغاؤهم**» أي: اختلاطُ أصواتهم.

**قوله:** ﴿لَا فِيهَا غَوْلٌ﴾ قال مجاهد: وَجَعُ بطنٍ، وقيل: لا تذهبُ عقولهم، والغُوْلُ بالضمِّ: التي تَغوَّلُ، أي: تتلوَّن في صُوَر لتُضِلَّ الناس في الطرق، وحديث: «لا غُول» فيه نفي ما كانوا يعتقدونه من ذلك.

(فصل غ ي) **قوله:** ﴿غَيَٰبَتِ ٱلْجُبِّ﴾: كلُّ شيء غيَّبتَه عنك فهو غَيَابة.

**قوله:** «**تستحِدَّ المُغِيبة**» بالضم: هي التي غاب عنها زَوجُها.

**قوله:** «**وإنَّ نفرَنا غَيَبٌ**» بفتحتين، وللأصيلي بضمِّ أوله وتشديد الياء، أي: غير حُضور.

**قوله:** «**غَيْبوبة الشَّفَق**» أي: مَغِيبه.

**قوله:** «**الغِيبة**» بالكسر: هي ذِكرُ الرجل بما يَكره ذِكرَه مما هو فيه.

**قوله:** «**الغيث**» هو الماء الذي ينزل من السماء، وقد يُسمَّى الكلأ غَيْثاً.

**قوله:** «**أنا أغيرُ منك**» و«**إني امرأة غَيور**» و«**المؤمن يَغار**» كلُّه من الغَيْرة، وهي معروفة.

**قوله:** «**لا يَغِيضها شيءٌ**» أي: لا يَنْقُصها.

**قوله:** «**غَيْقة**» هو مكان بين مكةَ والمدينة لبني غِفار.

**قوله:** «**ما يُسقى بالغَيل**» بفتح أوله، هو الماءُ الجاري على وجه الأرض.

**قوله:** «**قُتل غِيلة**» بكسر أوله، أي: خَدِيعة، والاغتيالُ الأخذُ على غَفْلة، وقوله: «أنهى

عن الغِيلة» بكسر أوله، أي: الأخذُ على غِرَّة[1]، ويُقال بفتح أوله أيضاً، ويقال: لا يُفتح إلا مع حذف الهاء. والغائلة في البيع: كلُّ ما أدَّى إلى بَلِيَّة، وقال قتادة: الغائلة: الزِّنى، وقال غيره: السَّرقة.

**قوله: «ثمانين غَاية»** أي: راية، قيل لها ذلك لأنها تُشبه السَّحابة، وفي حديث السِّباق ذكر الغاية، وهي الأَمد.

**قوله: «غَيَاياء»** رُوي بالغين المعجمة، وأنكره أبو عُبيد، لكن له وجهٌ.

**قوله: «إذا كان لِغَيَّةٍ»** بفتح أوله، من الغَيّ، وبكسره أيضاً، وأنكره أبو عُبيد، والغَيُّ: الرَّشَد. وقوله: «غَوَتْ أمتك» الغَيُّ هو الانهماك في الشرِّ، ومنه: «أغْوَيْتَ الناسَ» أي: رميتَهم في الغَيّ.

## حرف الفاء

**(فصل ف أ) قوله: «فَأْفَأ»** هو الذي يغلِبُ على لسانه الفاءُ وترديدها من حبسةٍ فيه.

**قوله: «يرجُفُ فؤاده»** قيل: الفؤادُ: القلب، وقيل: عين[2] القلب، وقيل: غِشاؤه، وجمعُ الفؤاد: أفئِدة.

**قوله: «الفأرة»** معروفة، بهمز، وقد تُسهَّل.

**قوله: «فأخذ فأساً» وقوله: «بفُؤُوسهم»** هي القَدُوم برأسين.

**قوله: «ويُعجبني الفأل»** مهموز، وقد لا يُهمز، قال أهلُ المعاني: الفألُ فيما يَحسُن وفيما يَسوء، والطِّيَرَة فيما يسوء فقط، وقال بعضُهم: الفأل فيما يَحسن فقط. والفأل ما وقع عن غير قَصْدٍ، بخلاف الطِّيرة.

**قوله: «فِئام»** بكسر أوله، وحُكي فتحُه، وبالهمز، وقد يُسهَّل: اسمُ جمعٍ لا واحدَ له من لفظه.

---

(١) هكذا في النسخ الخطية، وجاء في (س) وحدها: نكاح الحامل، والأخذ على غرة، بزيادة: نكاح الحامل. والغيلة المذكورة في حديث مسلم (١٤٤٢) الذي فيه: «لقد هممت أن أنهى عن الغيلة» هي إتيان المرأة وهي مرضع، ليس وهي حامل.

(٢) تحرَّف في (س) إلى: غير.

(فصل ف ت) قوله: «تفتأُ تذكر» أي: لا تزال.

قوله: «فُتَّتْ» أي: بُسَّتْ.

قوله: ﴿يَسْتَفْتِحُونَ﴾ أي: يستنصرون، ومنه: أَفتحُ هو؟ وقوله: ﴿ٱلْفَتَّاحُ﴾ أي: القاضي، ومنه: ﴿ٱفْتَحْ بَيْنَنَا﴾ أي: اقضِ.

قوله: «فَتَخها» قال عبدُ الرزاق: الفَتَخُ: الخواتم العِظام، وقيل: هي خواتم تُلبَس في الرِّجل، وقال الأصمعي: لا فُصوصَ لها، وواحدها فَتَخة، كقصب وقَصَبة.

قوله: «فإذا فَتَرَتْ تعلَّقَتْ به» أي: كَسِلَتْ، ومنه: «يقومُ فلا يفتُر».

قوله: «فَتَرَ الوحيُ» أي: سَكَن وتأخر نزولُه. وزمانُ الفترة: هو ما بين الرَّسولين من المدَّة التي لا وحي فيها.

قوله: «لا ينفتِل» أي: لا يلتفتُ، ومنه: ثم انفتلَ. وقوله: «فأخذ بأُذني يفتِلها» أي: يمعَكُها.

قوله: «تُفتنون في قبوركم» أصلُ الفِتنة الاختبارُ والامتحان، ثم استُعمِل فيما أخرجه الاختبارُ للمكروه، ومنه: ﴿وَظَنَّ دَاوُۥدُ أَنَّمَا فَتَنَّٰهُ﴾. فتنَه كذا وأَفتنَه، والأولُ أشهرُ، وجاءت بمعنى الكُفر، وبمعنى الضَّلال، وبمعنى الإثم، وبمعنى العذاب، وبمعنى ذَهاب العقل، وبمعنى الاعتذار، فمما ورد بمعنى الاختبار قوله: «الفِتنة التي تموجُ» و«الفِتن»، و«تُفتنون في قبوركم»، وبمعنى الكُفر قوله: ﴿وَٱلْفِتْنَةُ أَكْبَرُ مِنَ ٱلْقَتْلِ﴾ وبمعنى الضلال: ﴿مَآ أَنتُمْ عَلَيْهِ بِفَٰتِنِينَ﴾، قال مجاهد: بضالِّين، وبمعنى الإثم قوله: ﴿أَلَا فِى ٱلْفِتْنَةِ سَقَطُوا۟﴾ وبمعنى العذاب كقوله: «فتنة النار» ونحوه، وبمعنى ذهاب العقل: «كدنا أن نفتَتِنَ في صلاتنا»، وبمعنى الاعتذار: ﴿ثُمَّ لَمْ تَكُن فِتْنَتُهُمْ﴾ قال ابن عباس: معذرتهم، وبمعنى التوبيخ قوله: ﴿ٱئْذَن لِّى وَلَا تَفْتِنِّىٓ﴾قال: أي: لا توبِّخني، وقال غيره: لا تُضِلَّني، ووردت بمعنى الالتهاء بالشيء عن أَولَى منه، ومنه: ﴿إِنَّمَآ أَمْوَٰلُكُمْ وَأَوْلَٰدُكُمْ فِتْنَةٌ﴾ وبمعنى الدلالة على الشيء ومنه: ﴿وَإِن كَادُوا۟ لَيَفْتِنُونَكَ﴾.

قوله ﴿فَتَيَٰتِكُمُ ٱلْمُؤْمِنَٰتِ﴾: جمعُ فتاة، والمراد الإماءُ.

**قوله: «فُتيا»** أصله السؤال، ثم سُمِّي الجواب به.

**(فصل ف ج) قوله: «لم يَفْجَأْهم» وقوله: «نظر الفُجاءة»** هو بضم الفاء ممدود، وبفتح الفاء ثم سكون، بمعنى البَغْتة، يُقال: فَجِئَني الأمرُ، أي: أتاني بغتةً، ومنه: فَجِئَه الحقُّ، والجيم تكسر وتفتح.

**قوله: «سالكاً فَجّاً»** أي: طريقاً واسعاً، قال في قوله: ﴿سُبُلًا فِجَاجًا﴾ أي: طُرقاً واسعة.

**قوله: «فإذا وَجَدَ فَجْوة»** أي: طريقاً متَّسِعاً، والجمع فَجَوات.

**قوله: ﴿فُجِّرَتْ﴾** أي: فاضت، ومنه: «تفجَّرُ دَماً»، والفُجور: إكثارُ المعصية، شُبِّه بانفجار الماء، ويُطلق على الكذب.

**(فصل ف ح) قوله: «أَفْحَج»** أي: بعيد ما بين الفَخِذين.

**قوله: «لم يكن فاحشاً»** أي: بَذِيئاً، وهو الذي يتكلم بما يقبح، ويُطلق على البخيل[1] أيضاً، والمتفحِّشُ: الذي يُكثر من ذلك ويتكلفه، وقيل: الفُحش: عُدْوان الجواب، والفاحشة: كلّ ما نهى الله عنه، وقيل: كلُّ ما يشتدُّ قُبحه من المنهيَّات كالزِّنى، وكلام الحَلِيمي يقتضي أن الفاحشةَ أكبرُ الكبائر.

**قوله: «عَسْب الفحول»** هو ذَكَرُها المعَدُّ لِضِرابها.

**قوله: «فَحْمة العِشاء»** أي: شِدَّة الظُّلمة.

**(فصل ف خ) قوله: «من فَخِذٍ أخرى»** بفتح أوله وسكون ثانيه، ويجوزُ كسرُه: دون القَبيلة وفوقَ البَطْن، والفخذُ من الأعضاء مثله، ويُقال أيضاً بكسر أوله، ويقال: بكسر ثانيه إتباعاً.

**(فصل ف د) قوله: «في الفدَّادين»** بالتشديد، وحُكيَ التخفيف، قال الأصمعيُّ: هم الذين تعلو أصواتُهم في حروثهم ومواشيهم، يُقال: فدَّ الرجلُ يَفِدُّ ـ بكسر الفاء ـ فَدِيداً: إذا اشتدَّ صوتُه، وقيل: هم المكثرون من الإبل، وقيل: أهلُ الجَفَاء من الأعراب.

---

(١) تحرَّف في (ع) إلى: العطب، وفي (س) إلى: الباطل.

قوله: «على فَدْفَد» هي الفلاة من الأرض لا شيءَ فيها، وقيل: ذاتُ الحَصَى، وقيل: الجَلِدة، وقيل: المستوية.

قوله: «فَدَك» بفتحتين: مدينة عن المدينة بيومين.

قوله: «لما فَدَعَ أهلُ خيبر» أي: أزالوا يدَه من مَفصِلها، فاعوجَّت.

قوله: «فاديتُ نفسي» أي: أعطيتُ الفِداء، وهو العِوَضُ الذي يبذله المأسورُ عن نفسه لئلا يُقتل.

قوله: «فِداً لكَ» بالقصر وبالمدِّ، وبكسر الفاء فيهما، وحُكي فتحُ أوله مع القصر، وقيل: المدُّ في المصدر فقط.

(فصل ف ذ) قوله: «صلاة الفَذّ» أي: المنفرد.

قوله: «الآية الفاذَّة» أي: المنفردة، وكذا قوله: لا يَدَع شاذَّةً ولا فاذة.

(فصل ف ر) قوله: «الفُرات» أي: الماء العَذْب، وهو اسمُ النهر المعروف بالشام.

قوله: «فَرْثها» أي: ما في الكَرِش.

قوله: «فُرِج سقفُ بيتي» أي: شُقَّ أو فُتِحَ، ومنه: «فُرج صدري».

قوله: ﴿وَمَا لَهَا مِن فُرُوجٍ﴾ أي: شُقوق.

قوله: «وجد فُرْجة في الحَلْقة» أي: مكاناً خالياً، والفاء مثلثة، والفتحُ أشهر.

قوله: «فَرَّجَ بين أصابعه» أي: فتح.

قوله: «فَرُّوج حَرِير» بفتح أوله وتشديد الراء، وبتخفيفها أيضاً، وحُكي ضمُّ أوله: هو القَبَاء الذي شُقَّ من خلفه.

قوله: «حتى يُفْرَج عنكم» أي: يُوسَّع عليكم، أو ينكشف عنكم الغمُّ والاسم الفَرَج بفتحتين.

قوله: ﴿لَا يُحِبُّ ٱلْفَرِحِينَ﴾ أي: المرحين، كذا في الأصل، وقال غيره: المراد البَطَر.

قوله: «فرجعنا فَرْحى» بفتح أوله مقصور، جمع فارِح، مثل هَلْكَى جمعُ هالك.

قوله: «حتى تنفرد سالِفتي» أي: تزولَ عن جَسَدي.

قوله: «فارّاً بدَم» أي: هارباً.

قوله: «فَرْسخ» أصله الشيءُ الواسع، وأطلق على مقدار ثلاثة أميال.

قوله: «فِرْسِن شاة» هو ما فوق الحافر، فهو كالقَدَم للإنسان، وهو بكسر أوله وثالثه.

قوله: «الفَرَاش» بفتح الفاء: هو ما يتطايرُ من الذُّباب ونحوه في النار، ومنه قوله: ﴿كَٱلْفَرَاشِ ٱلْمَبْثُوثِ﴾ وقيل: المرادُ الجَرَاد.

قوله: ﴿فِرَٰشًا﴾ أي: مِهاداً.

قوله: «الولد للفِرَاش» أي: لمالك الفِرَاش، وهو السيِّد أو الزَّوج.

قوله: «فِرْصة مُمَسَّكة» أي: قطعة من قُطن أو صُوف تُطيَّب بالمِسْك، وقيل: المعنى أنها تُقطَع بجلدها، والجلد هو المَسْك بفتح الميم، والمشهور في فِرْصة كسر الفاء، وحُكي تثليثها.

قوله: «فُرْضتَي الجَبَل» الفُرْضة: المكانُ المتسع، وهو هنا ما انحدر من وَسَط الجبل وجانبه.

قوله: «الفَريضة» هو ما فرض الله، أي: أَلْزَم به، ويُطلق على السِّنّ المعيَّن من زكاة المواشي.

قوله: «فَرَطُنا»، وقوله: «فَرَط صِدْقٍ»، وقوله: «اجعله فَرَطاً» الفَرَطُ بفتح الفاء والراء: الذي يتقدم الواردين، فيُهيِّئ لهم ما يحتاجون، وهو في هذه الأحاديث: المتقدِّم للثواب والشفاعة. وأما قوله: «تفارَطَ الغزوُ» فقيل: معناه تأخَّر وقتُه وفاتَ، والتفريطُ: التقصيرُ، والإفراط: الزيادة، وقوله: ﴿وَكَانَ أَمْرُهُۥ فُرُطًا﴾ أي: نَدَماً، كذا في الأصل.

قوله: «يَفرَعُها[1] الحُرُّ» أي: يُزيل بكارتها.

قوله: «تَفْرَعُ النِّساء طُولاً» أي: تزيد عليهنَّ في الطُّول.

قوله: «لا فَرَعَ» بفتحتين: هو أولُ النِّتاج، كانوا يذبحونه للأصنام، فنفاه الإسلام، وقيل: كان من تمَّتْ إبلُه مئةً قدَّم بَكْراً، فنحره للصنم، فهو الفَرَع، والفُرُع بضمتين: مكانٌ من عَمَل المدينة.

---

(١) هكذا في الأصول، والذي في البخاري في كتاب الإكراه، باب إذا استكرهت المرأة على الزنى: يفترعها الحر.

قوله: «أفرغَ على يديه» أي: سَكَبَ.

قوله: ﴿سَنَفْرُغُ لَكُمْ﴾ أي: سنحاسبكم، كذا في الأصل، وقال المبرّد: «سنفرُغ» سنعمل، والفَرَاغ على وجهين: الفَرَاغ من الشُّغل، والقصدُ إلى الشيء.

قوله: «فَرَقَ رأسَه» و«يَفرُقُون رؤوسهم» بفتح الماضي وضمِّ المستقبل، والراءُ مخففة فيهما، وشدَّدها بعضُهم: والتخفيفُ أشهر، وانفراقُ الشَّعرِ انقسامُه من وَسَط الرأس، ومَفْرِق الرأس: مُقدَّمه، ومنه: «على مفارقه».

قوله: «فَرِقْنا» أي: فَزِعْنا، وزنه ومعناه، وهو بكسر ثانيه.

قوله: ﴿وَقُرْءَانًا فَرَقْنَٰهُ﴾ قال ابنُ عباس: فصَّلناه.

قوله: «من قَدَح يُقال له: الفَرَق» بفتح الراء ويجوزُ إسكانها: هو إناءٌ يأخذ ستةَ عشرَ رِطلاً، ومنه: «على فَرق أرز».

قوله: «على فَرْوة بيضاء» قال ابنُ عباس: الفَرْوة وجهُ الأرض، وقيل: قطعةٌ يابسة من حَشِيش.

قوله: ﴿فَٰرِهِينَ[1]﴾ أي: مَرِحين أو حاذقين.

قوله: «أعظم الفِرَى» بكسر أوله: جمعُ فِرْية، و«أفرى الفِرَى»، أي: الكذب.

قوله: «يَفرِي فَريَه» بالتخفيف وبالتشديد، وأنكر الخليلُ التشديدَ، يقال: فلان يَفرِي الفريَ، أي: يعمل العملَ البالغ.

(فصل ف ز) قوله ﴿وَٱسْتَفْزِزْ﴾ أي: استخفَّ ﴿بِخَيْلِكَ﴾: الفُرسان.

قوله: «فافْزَعُوا إلى الصلاة» أي: بادروا إليها.

قوله: «وقع فَزَعٌ» أي: ذُعر واستغاثة، يُقال: فَزِعَ من الشيء: إذا ارتاع منه، وفَزِعَ له: إذا أغاثَه.

---

(١) هكذا أثبتت في الأصول الخطية: ﴿فَٰرِهِينَ﴾، وهي قراءة ابن كثير وأبي عمرو ونافع وأبي جعفر ويعقوب، وقرأ عاصم وابن عامر وحمزة والكسائي وخلف ﴿فارهين﴾، بإثبات ألف، والعبارة في «الصحيح» في تفسير سورة الشعراء: ﴿فَٰرِهِينَ﴾: مرحين، ﴿فارهين﴾ بمعناه، ويقال: ﴿فارهين﴾: حاذقين.

**قوله:** ﴿فُزِّعَ عَن قُلُوبِهِمْ﴾ أي: كُشِف عنها الفَزَع.

**(فصل ف س) قوله:** «**فَسِيحة**» أي: واسعة، ومنه: «بيتها فُسَاح» ضبطوها بضم الفاء، ويجوز فتحُها.

**قوله:** «**فُسْطاط**» أي: خِباء ونحوه، ويُطلق أيضاً على مجتمع أهل الناحية.

**قوله:** «**خمس فواسِق**» أصلُ الفِسْق الخروجُ عن الشيء، ومنه سُمِّي هؤلاء فواسق لخروجهم عن الانتفاع بهم.

**(فصل ف ش) قوله:** «**فَشَتْ تلك المقالةُ**» أي: ظهرت. وقوله: «يفشو العِلم»[1] أي: يظهر، و«أفشَتْه حفصة» تقدَّم في الألف.

**(فصل ف ص) قوله:** «**يتفصَّد عَرَقاً**» أي: يسيل.

**قوله:** «**بأمرٍ فَصْل**» بإسكان الصاد، أي: قاطعٍ يفصِلُ المنازعة.

**قوله:** ﴿وَفَصْلَ ٱلْخِطَابِ﴾ قال مجاهد: الفَهْم في القضاء، وقيل: البيِّنة على المدَّعي واليمينُ على المدَّعى عليه، وقيل: قوله: أما بعد.

**قوله:** «**المفصَّل**» قال ابنُ عباس: هو المحكَم، وهو من أولِ الفتح إلى آخر القرآن، وقيل في ابتدائه غير ذلك زيادة على عشرة أقوال، وسُمِّي المفصَّل لكثرة الفواصل بالبسملة وبغيرها.

**قوله:** ﴿وَفَصِيلَتِهِ﴾ قال: هم أصغرُ آبائه القُرْبَى إليه ينتهي نسبه، وقيل غير ذلك.

**قوله:** ﴿وَفِصَٰلُهُۥ﴾ أي: فِطامُه.

**قوله:** «**فَصَلَت**[2] **الهَدِيَّة**» أي: خرجت وفارقت أهلَها. وقوله: «بَعد أن فَصَلوا» أي: رحلوا.

---

(١) أي: يظهر العلمُ، كذا أسندَ الفعلَ هنا إلى العلم، والذي عند البخاري (١٠٠/ ١): وليُفشُوا العلمَ، أسندَ الفعلَ إلى أهل العلم، وضبطه الأكثرون بالتاء المثنّاة من فوق خطاباً لأهل العلم.

(٢) هكذا ضبطت في الأصل بفتح الفاء والصاد، وذكر القسطلاني ٤/ ٣٥٠ أنها كذلك في نسخة، لكنها في اليونينية بضم الفاء وكسر الصاد بدون خلاف، وهي في أثر عَبيدة السلماني في كتاب الهبة، باب إذا وهب هبة أو وعد ثم مات قبل أن تصل إليه.

**قوله: «كانت الفَيْصلَ»** أي: القَطيعة.

**قوله: «فيَفصِم عني»** أي: يُقلِع، والفصمُ: الإزالة من غير إبانة.

**قوله: «فَصُّه مما يلي كَفَّه»** بفتح أوله، وحُكِي تثليثه، معروف.

**قوله: «تَفَصِّياً»** أي: زوالاً أو تفلُّتاً.

**(فصل ف ض) قوله: «نَفضَحُهم»** أي: نُشهِرُهم بقُبح ما فعلوا، مأخوذ من الفضِيحة.

**قوله: «الفَضِيخ»** هو البُسر يُفضخ، أي: يُشدَخ ويُلقى عليه الماء.

**قوله: «لا تَفُضَّ الخاتَمَ»** أي: لا تكسرْه، وهو كِنايةٌ عن افتضاض عُذْرة البِكر، وقد يُطلق على الوَطء الحرام.

**قوله: «فتَفتَضُّ به»** فسَّره مالكٌ بالتمسُّح، أي: تمسَحُ قُبُلَها به، فلا يكاد يعيش من نَتْن رِيحها. وقيل: معنى تفتضُّ: تصير كالفِضَّة، والأول أَولى.

**قوله: «ولو أنَّ أُحُداً انفضَّ»** أي: تفرَّق.

**قوله: ﴿ٱنفَضُّوٓاْ﴾** أي: تفرَّقوا.

**قوله: «أفضلت فَضْلي»** أي: ما فَضَلَ عن حاجتي، ومنه: فَضْل سِواكه، وفَضْل وَضوئه، ومنه: كان لرجالٍ فُضول أَرَضِين، ومنه: «أَفضِلا لأُمِّكما»، وقوله: «فضل الإزار» و«فضل الماء»، وفي صِفة الجنة: «لا تزالُ تفضُلُ حتى يُنشِئَ الله لها خَلقاً».

**قوله: «وعندي منه فاضلة»** أي: فَضْلة منه، ورواه بعضهم: فاضِلُه، بضمّ اللام وهاء الضمير.

**قوله: «وأَفضلَ عليك»** أي: أعطاك.

**قوله: «ملائكة فُضُلاً»** بضم أوله وثانيه، وبسكون ثانيه، فُسِّر في الأصل بالزيادة[1].

---

(١) هكذا قال الحافظ هنا تبعاً للقاضي عياض في «المشارق» ٢/ ١٦٠، بينما قال في شرح الحديث (٦٤٨): نسبةُ عياض هذه اللفظة للبخاري وهمٌ، فإنها ليست في «صحيح البخاري» هنا في جميع الروايات إلّا أن تكون خارج «الصحيح».

قوله: «يُفضِي بفَرْجه إلى السماء» أي: يكشفه.

قوله: «قد أفضَوا إلى ما قدَّموا» أي: وصَلوا.

(فصل ف ط) قوله: «على الفِطْرة» أي: فِطرة الإسلام، ومنه في الإسراء: «أخذتَ الفِطرة»، وقيل: المراد بالفِطرة أصلُ الخِلْقة، وأما حديث: «الفِطرةُ خمسٌ» أو «خمسٌ من الفِطرة» فالمراد بها السُّنة عند الأكثر.

قوله: «تتفطَّر قدماه» أي: تنشقّ.

قوله: «فُطْس الأُنوف» الفَطَسُ: انخفاضُ قَصَبة الأنف.

(فصل ف ظ) قوله: «ليس بفَظّ» أي: غليظ القلب، وقوله: أنت أفظُّ وأغلظُ، ليس المراد به المفاضلة، بل بمعنى: فَظّ وغليظ، ويحتمل المفاضلة بتأويل.

قوله: «أفظَع منه» أي: أسوأ منظراً، ومنه: أفظعني، ويُفظعِنا أي: يُفزعنا ويَسوؤنا أمرُه.

(فصل ف غ) قوله: «فَغَر لها فاه» أي: فتحه.

(فصل ف ق) قوله: «فَقَأَ عينَه» بالهمز، أي: شقَّها فأطفأَها.

قوله: «فَقَار ظَهْره» واحدها فَقَارة، وهي عِظام الظَّهر، والمراد أنه أباح له رُكوبَه، ومنه: «أفقرَني ظَهْرَه».

قوله: ﴿فَاقِعٌ لَّوْنُهَا﴾ أي: صافٍ نقيّ.

قوله: «الفُقَّاع» هو شَرَاب يُتخذ من الشَّعير، ومن الزَّبيب.

(فصل ف ك) قوله: «انفكَّت قدمُه» أي: انخلعت.

قوله: «فَكَاك الأسير» أي: تخليصه من الأَسر.

قوله: ﴿فَكُّ رَقَبَةٍ﴾ أي: خلاصها.

قوله: ﴿تَفَكَّهُونَ﴾ أي: تعجبون، والفاكهة ذكرها المؤلِّفُ في تفسير الرحمن.

(فصل ف ل) قوله: «افتُلِتَتْ نفسُها» أي: ماتت فَلْتةً، والفَلْتَة ما يُعمل بغير رَوِيّة.

قوله: «المفلِس» الذي قلَّ مالُه.

قوله: «فالقٌ كَبِدي» أي: يشقُّها، ومنه: فلقَ رأسَه: شقَّه.

قوله: ﴿ٱلْفَلَقِ﴾ أي: الصُّبح، وقيل: فَلَقُ الصُّبح: بيانه وانشقاقه، وقال ابنُ عباس: ﴿فَالِقُ ٱلْإِصْبَاحِ﴾ ضَوْءُ الشمس بالنهار، وضوءُ القمر بالليل.

قوله: «مُفَلْطحة» أي: لها شوكة عظيمة، لها عَرْضٌ واتساع.

قوله: ﴿فِى فَلَكٍ يَسْبَحُونَ﴾ أي: يدورون في فَلَك، مثل فَلْكَةِ المِغْزَل.

قوله: ﴿ٱصْنَعِ ٱلْفُلْكَ﴾ أي: السَّفينة، الفُلْكُ والفَلَكُ واحد، كذا في الأصل، ولبعضهم: الفُلْك واحدٌ، أي: جمعاً وإفراداً، وقال أبو حاتم السَّجِستاني: الفُلك ـ أي بالضم والسكون ـ في القرآن واحده، والجمعُ والمؤنثُ والمذكر بلفظٍ واحد، لا نعلم أحداً جَمَعه. كذا قال: وجمعه غيرُه على أفلاك، وأما الفَلَك بحركتين، فهو ما دونَ السماء رُكِّبت فيه النجوم، قاله الخليل.

قوله: «فَلَّكِ» أي: كَسَرَكِ.

قوله: «بهنَّ فُلُول» أي: ثُلَم، ومنه: «فُلَّها يومَ بدر».

وقوله: «أيْ فُلُ» مثل قوله: يا فلان، أو هو ترخيمُه.

قوله: «فَلُوّه» أي: مُهْره.

قوله: «فَلَتْ رأسَه» وقوله: «تَفْلِي رأسَه» أي: أخذت منه القَمْلَ.

(فصل ف م) قوله: «فم» مثلثُ الفاء، بإثبات الميم وحذفها وتضعيفها، والعاشرةُ إتباعُ فائه لميمه، وأفصحُها فتح الفاء مع النقص.

(فصل ف ن) قوله: ﴿أَفْنَانٍ﴾ أي: أغصان.

قوله: ﴿تُفَنِّدُونِ﴾ أي: تُجهِّلون.

قوله: «بفِناء داره» أي: بساحتها، وكذا قوله: بفِناء الكعبة، وفِناء المسجد.

(فصل ف ه) قوله: «فَهِد» أي: جلسَ جلوسَ الفَهْد، والفهدُ معروفٌ بكثرة النوم، وقيل: معناه وثبَ وثوبَ الفهد، وهو موصوف أيضاً بسُرعة الوثوب.

قوله: «بِفِهْر» بكسر أوله، أي: حَجَر.

(فصل ف و) قوله: ﴿مِن تَفَٰوُتٍ﴾ أي: تَخالُفٍ.

قوله: «فَوْجاً بَعدَ فَوجٍ» أي: جمعاً بعد جمع.

قوله: «من فَوْر حَيْضتها» أي: ابتدائها.

قوله: ﴿مِّن فَوْرِهِمْ﴾ أي: من غَضَبهم، وقيل: من ساعتهم.

قوله: ﴿بِمَفَازَتِهِمْ﴾: مأخوذ من الفَوْز، وهو النجاة، وسُمِّيت المفازة تفاؤلاً.

قوله: «فَوَّضتُ أمري إليك» أي: صرَفته.

قوله: ﴿مَّا لَهَا مِن فَوَاقٍ﴾ قال مجاهد: من رُجوع، وقيل: من راحة.

قوله: «الفاقة» هي الفقر.

قوله: «أتفوَّقُه تفوُّقاً» مأخوذ من فُوَاق الناقة، لأنها تُحلب، ثم تُترك ساعةً حتى تَدُرَّ، ثم تُحلب.

قوله: «الفُوم» قال: هي الحُبوب، وقيل: الثُّوم، والفاءُ قد تُبدل ثاءً مثلثةً.

قوله: «فاه» تقدم في (ف م)، وجمعُ الفم أفواه، لأن أصله فَوَه، كثَوْب وأثواب.

(فصل ف ي) قوله: ﴿يَتَفَيَّؤُاْ﴾ قال ابنُ عباس: يتهيَّأ أو يتميَّل، وقال غيرُه: مأخوذٌ من الفَيء، وهو ظِلُّ الشمس، ومنه: «فَيء التُّلول». والفَيءُ: الغنيمة، ومنه: «نَستَفِيءُ سُهمانَنا» ومنه: «أول ما يُفيءُ الله علينا».

قوله: «تُفيِّئها الرِّيحُ» أي: تُميلها.

قوله: ﴿فِئَةً﴾ أي: جماعة، وقوله: ﴿فِئَتَيْنِ﴾ أي: جماعتين.

قوله: «فِئام»[1] أي: جماعة.

قوله: «مِن فَيْح جهنم» أي: وَهَجِها، ويُروى: فَوْح جهنم.

---

(١) تقدم في (فصل ف أ).

قوله: «ثم يُفيضُ الماء» أي: يصبُّه، ومنه: «يَفِيضُ المال». وقوله: أفاضَ من عَرَفة، أي: أخذ منها إلى مِنىً.

قوله: ﴿يُوفِضُونَ﴾ أي: يرجعون.

قوله: «الفُيُول» جمع فِيل، وهو الدابة المعروفة.

قوله: «في في امرأتِك» أي: فمها.

## حرف القاف

(فصل ق ب) قوله: «قُباء» مكان معروف بالمدينة، بضم أوله والمدّ، وحُكي تثليثه والقَصْر والتنوين وعكسه.

قوله: «وعليه قَبَاء» بفتح أوله ممدود، هو جنسٌ من الثياب ضيقة من لباس العَجَم، معروف، والجمعُ أقبية.

قوله: «قُبَّة» أي: خيمة، وقوله: «تركيّة» نسبة إلى التُّرك، الجيلُ المعروف، ويقال: قَبَوتُ الشيءَ، أي: رفعتُه.

قوله: «أقول فلا أُقبَّح» أي: لا يُرَدُّ قولي، والقَبح بالفَتح: الإبعاد.

قوله: ﴿مِنَ ٱلْمَقْبُوحِينَ﴾ أي: المهْلَكين، وقيل: المبْعَدين.

قوله: «المقبرة» مثلث الموحَّدة، وكسرُها نادر.

قوله: ﴿قَبَسٍ﴾ أي: شُعلة من نار.

قوله: «قِبَلَ بيت المقدس» أي: جِهتَه.

قوله: ﴿ٱلْعَذَابُ قُبُلًا﴾ قال في الأصل: قِبَلاً وقُبُلاً وقَبَلاً، الأولُ بكسر ثم فتح، والثاني بضمتين، والثالث بفتحتين، فالأول معناه معاينة أو مقابلة، والثاني مثله، وقيل: جمعُ قَبيل، والمعنى أنها ضُروبٌ للعذاب، كلُّ ضربٍ منها قَبيل، والثالث قيل: معناه استئنافاً.

قوله: ﴿وَقَبِيلُهُۥ﴾ أي: جِيله الذي هو منهم.

قوله: «لا قِبَلَ لي» أي: لا طاقة.

**قوله: «لها قِبالان»** أي: شِراكان.

**قوله: «قَبِلَت الماء»** أي: أقرَّته فيها.

**قوله: «القَبول»** بفتح أوله: أي: الرِّضا.

**قوله: «إقبال الجداول»** أي: وقت سَيْلها.

**قوله: «القَبيل في السَّلَف»** أي: الكَفيل.

**(فصل ق ت) قوله: «حملها على قَتَب»** بفتحتين: هو للجمل كالسَّرج للفَرَس، وجمعه أقتابٌ. وأما قوله: «تندلق أقتابُه» فالمراد الأمعاء، وهي جمعُ قِتْب، بكسر أوله وسكون ثانيه، ويُقال ذلك للصغير من آلة الجمل.

**قوله: «لا يدخلُ الجنة قتَّات»** أي: نمَّام.

**قوله: «حِمْل قَتّ»** هو ما تأكل الدوابُّ من الشيء اليابسِ.

**قوله: «الإقتار»** أي: الإملاق والافتقار.

**قوله: «قَتَرة الجيش»** أي: الغَبَرة، وكذا قوله: «وعلى وجهه قَتَرة».

**قوله:** ﴿قُتِلَ ٱلْخَرَّٰصُونَ﴾ أي: لُعن الكذابون، ومنه: ﴿قُتِلَ ٱلْإِنسَٰنُ﴾، ومنه قوله: قاتل الله فلاناً، ويُطلق القتل والقِتال على المخاصمة مبالغةً.

**(فصل ق ث) قوله: «القِثَّاء»** هو المأكولُ المعروف، وحُكي ضمُّ أوله، والهمزةُ فيه أصلية.

**(فصل ق ح) قوله: «اقتحمَ المكان»** أي: دخل، واقتحم عن بعيره، أي: نزل.

**قوله: «أقحَطَ»** أي: جامعَ ولم يُنزِل، والقَحْط ضدُّ الخِصْب، معروف.

**(فصل ق د) قوله: «القِدْح»** هو السَّهمُ الذي لا ريشَ فيه، كانوا يتفاءلون به، وجَمعُه قِداح.

**قوله: «فقَدَّه»** أي: قطعه.

قوله: «موضع قِدَّةٍ» أي: قطعة[1].

قوله: «قُدَيد» بضم أوله، مُصغَّر: موضع معروفٌ بين مكةَ والمدينة.

قوله: «فاقدُروا له» أي: احتاطوا لقَدْره، وقد فُسِّر في الرواية الأخرى: وأُطلِقَ «أكملوا العِدَّة».

قوله: ﴿لَيْلَةِ ٱلْقَدْرِ﴾ أي: ذات القَدْر العظيم، وأُطلِقَ عليها ذلك لشَرَفها.

قوله: «فوجدوا قميصَ عبدِ الله يَقْدُرُ عليه» أي: قَدْرَه سواء.

قوله: ﴿عَلَىٰ قَدَرٍ﴾ أي: على مَوْعِد، قاله مجاهد.

قوله: ﴿يَبْسُطُ ٱلرِّزْقَ لِمَن يَشَآءُ وَيَقْدِرُ﴾ أي: يُوسِّع ويُضيِّق.

قوله: ﴿ٱلْمُقَدَّسِ﴾ قال ابنُ عباس: المبارَك، والقُدس اسمُ البلد والمسجد.

قوله «رُوحُ القُدُس» أي: جبريل.

قوله: «القادسية» بلدٌ معروف بالعِراق.

قوله: «لك من القَدَم» بفتحتين، أي: السَّبْق.

قوله: ﴿قَدَمَ صِدْقٍ﴾ قال مجاهد: خير، وقال زيد بن أسلم: محمد ﷺ، وقيل غير ذلك.

قوله: «بَرَزَ [يمشي] القُدَمِيَّة» بضم القاف وفتح الدال، يقال لمن يتقدَّم في الشرِّ أو الخير، وقيل: المراد أنه طلَبَ معاليَ الأمور.

قوله: «قَدُوم ضأن» بالتخفيف، اسمُ موضع، وصوابه فتحُ القاف، وضمَّها بعضُهم.

قوله: «واختتنَ بالقَدُوم» رواية شُعيب عن أبي الزِّناد مخففة، وغيره بالتشديد، وقيل: بالتخفيف الموضعُ، وبالتشديد الآلةُ. وفي قصة الخَضِر: فأخذ القَدُوم، رُويت أيضاً بالتخفيف،

---

(١) هكذا ضبط الحافظ هذه اللفظة هنا (قدةٍ) بالتاء في آخرها، وفسرها بالقطعة، والصواب أنها «قده»، بتشديد الدال، وفي آخرها هاء الضمير، وقد جاءت هذه اللفظة في الحديث (٦٥٦٨)، وهي في رواية الحمُّوي والمستملي، كما أشير إليها في هامش اليونينية، وضبطت القاف فيها بالفتح والكسر معاً. أما ما في متن اليونينية فهو «موضع قدم»، وانظر تفسير القدِّ في «مشارق الأنوار» ٢/ ١٧٢، وفي «النهاية» ٤/ ٢١، وانظر شرح الحديث (٢٧٩٦) في «الفتح».

وقيل: لا يُقال في الآلة إلّا بالتخفيف.

**قوله:** ﴿لَا تُقَدِّمُوا بَيْنَ يَدَيِ اللَّهِ وَرَسُولِهِ﴾ أي: لا تَفتاتوا عليه.

**قوله:** «**قُدْ بيده**» أمرٌ بالقَوْد، ومنه: يقتدي.

**(فصل ق ذ) قوله:** «**إلى قُذَذِه**» بضم القاف، أي: رِيش السَّهم.

**قوله:** «**قد قَذِرَني الناسُ**» وقوله: «تقذُّراً»، وقوله: «القَذَر» معروف كلُّه، وهو بالمعجمة.

**قوله:** «**يَقذِف في قلوبكما**» أي: يرمي، والمراد وَسْوَسة الشيطان.

**قوله:** «**قَذَفَ امرأة**» أي: رماها بالزِّنى، ومنه قَذْفُ المحصنات.

**قوله:** «**يُقذف في النار**» أي: يُرمى، ومنه: ﴿وَيُقْذَفُونَ مِن كُلِّ جَانِبٍ ۝٨ دُحُورًا﴾. وقوله: «**يَقذِفْنَ في ثوب بلال**» أي: يرمينَ.

**قوله:** «**فيتقذَّف عليه نِساءُ قريش**» أي: يترامَين عليه.

**قوله:** «**فقذفتها**» أي: فألقيتُها، قاله مجاهد.

**قوله:** «**القَذَى**» أي: التراب ونحوه في العين[1].

**(فصل ق ر) قوله:** «**يقرأ السلام**» بفتح أوله والهمزة، من القراءة، وقوله: «**يُقرئُك السلام**» بضم أوله من الإقراء، يقال: أقرئ فلاناً السلام، واقرأ عليه السلام، كأنه حين يُبلغه سلامَه يحملُه على أن يقرأ السلامَ ويَرُدَّه.

**قوله:** ﴿إِنَّ عَلَيْنَا جَمْعَهُ وَقُرْآنَهُ﴾ أي: قِراءته، وقد تكرَّر ذكرُ القراءة والاقتراء والقارئ والقُرَّاء والقُرآن، والأصلُ في هذه الكلمة الجمعُ، وكلُّ شيء جمعتَه فقد قرأتَه، وسُمِّي القرآن بذلك لأنه جَمَعَ القَصَصَ والأحكام وغير ذلك، وهو مصدرٌ كالغُفْران والكُفْران، ويُطلق على الصلاة لكونها فيها قراءةٌ، تسميةً الشيء باسم بعضِه، وعلى القراءةِ نفسِها كما مضى، وقد يُحذَف الهمزُ تخفيفاً.

---

(١) في الأصل و(ع): كما تقدم في العين، وزيادة «كما تقدم» لا وجه لها، ولم يرد عن هذه المادة شيء في حرف العين، والمقصود هنا: التراب ونحوه مما يقع في عين الإنسان.

وقوله: «استقرِئوا القرآنَ من أربعة» أي: اسألوهم أن يُقرِؤوكم.

قوله: «ألا تدعني أستقرئ لك الحديث» أي: أتتبعُه وآتي به شيئاً فشيئاً.

قوله: «أيام أَقرائك» جمع قُرْء بالضم والفتح، وقد تكرَّر، ويُجمع على قُروء أيضاً، وهو الطُّهر من الحيض، وقيل: هو الحيض، وقال مَعْمرٌ ـ وهو أبو عُبيدة اللُّغوي ـ يُقال: أَقرأَتِ المرأةُ: إذا دنا حيضُها، وأقرأَتْ: إذا دنا طُهرها، وأطلقَ غيرُه أنه من الأضداد، ويدلُّ على ذلك قوله ﷺ: «دعِي الصلاة أيامَ أقرائك» أي: أيام حِيَضك، وقوله: «من قُرْء إلى قُرْء» أي: من طُهر إلى طُهر، فاستُعمل مشتركاً، والتحقيق أنه انتقالٌ من حالٍ إلى حال. وقيل: الوقت، وقيل: الجمع. قوله: «وقال معمرٌ» يُقال: ما قَرَأَتْ بسَلًى: إذا لم تجمع وَلَداً في بطنها» وقال غيره: ما قرَأَت الناقةُ جنيناً، أي: لم تشتمل عليه، وهذا مصيرٌ منه إلى أنَّ معناه الجمع.

قوله: ﴿يَتِيمًا ذَا مَقْرَبَةٍ﴾ أي: ذا قرابة.

وقوله: «تُقرِّبُ بي فرسي» أي تُسرع، قال الأصمعيُّ: التقريبُ أن ترفعَ الفرسُ يديها معاً وتضعهما معاً.

وقوله: «القِرَاب بما فيه» قرابُ السيف وغيره: وِعاؤه.

قوله: «سدِّدوا وقارِبوا» أي: لا تَغْلُوا ولا تُقصِّروا، واقرُبوا من الصَّواب.

قوله: «إذا قَرُبَ الزمانُ لم تكد رُؤْيا المؤمن تكذب» قيل: المرادُ اقترابُ الساعة، وقيل: المراد استواءُ الليل والنهار، وقوله: «يتقارب الزمانُ وتكثر الفِتن» قيل: المراد قِصَرُ الأعمار، وقيل: قِصَرُ الليل والنهار، ويُؤيِّده أنَّ في الحديث الآخر: «يتقاربُ الزمان حتى تكون السَّنةُ كالشهر»، وقيل: استواء الناس في الجهل.

قوله: «أقْرُبُ السَّفينةِ» جمع قارب على غير قياس، وهي معابرُ صِغارٌ.

قوله: «لأُقرِّبنَّ لكم صلاةَ رسول الله ﷺ» أي: لأُرينكم ما يُشبهها ويقرُب منها.

قوله: «وكانوا إلى عليٍّ قريباً» أي: رجعوا إلى مقاربته حينَ بايعَ أبا بكر بعد نُفورهم منه.

**قوله: «شَيْطانك قَرِبَك»** بكسر الراء، يُقال: قَرِبَه بالكسر يَقْرَبه بالفتح في المستقبل، فإذا لم يكن هناك تعدية قلتُ: قَرُب بالضم.

**قوله:** ﴿مِنۢ بَعۡدِ مَآ أَصَابَهُمُ ٱلۡقَرۡحُ﴾ أي: ألمُ الجِراح، ويُطلق أيضاً على الجِراح والقُروح الخارجة في الجسد، ومنه: ﴿إِن يَمۡسَسۡكُمۡ قَرۡحٌ﴾، وقوله: «قَرِحت أشداقُنا» بكسر الراء، أي: أصابتها القُروح.

**قوله: «غزوة ذي قَرَد»** بفتحتين، أوله قاف، ويُروى بضمتين، حكاه البَلاذُري، وقال: إن الصواب الفتحُ فيهما.

**قوله: «يقرِّد بعيرَه»** أي: يُزيل عنه القُرَاد.

**قوله: «قرَّت عينُ أمِّ إبراهيم»** أي: حصلَ لها السُّرور، كأن عينَ الحزين مضطربة، وعينَ المسرور ساكنة، وقيل: قرَّت: نامت، وقيل: هو من القُرِّ بالضم وهو البرد، لأن دمعةَ السرور باردةٌ، ودمعةَ الحزن حارَّة، ولذا يُقال في الشتم: سَخِنَتْ عينُه، وقول امرأة أبي بكر: «لا وقُرَّةِ عَيْني» أقسَمَتْ بالشيء الذي يُقِرُّ عينَها، وقيل: أرادت بذلك النبيَّ ﷺ.

**قوله: «يُقَرُّ في صدري»** أي: يثبت، ويُروى: يُقرَأ، من القراءة، ويُروى: يُغْرَى بالغين، أي: يُلصَقُ بالغِراء.

**قوله: «يَتَقرَّى حُجَرَ نسائه»** أي: يتتبعهن.

**قوله: «فيَقَرُّها في أُذن وَليِّه قَرَّ الدجاجة»** أي: يصبها[1]، والمراد بقَرِّ الدجاجة صوتها. وأما الروايةُ الأخرى «فيُقرقِرُها قرقرةَ الدجاجة»، فالمعنى: يُردِّدُها ترديدَ صوتِ الدجاجة. ويُروى «الزُّجاجة» بالزاي، وهو كنايةٌ عن استقرارها فيها، وقال ابنُ الأعرابي: تقول: قَرَرْتُ الكلامَ في الأُذن، إذا وضعتَ فمك عند المخاطبة عند الصِّماخ، وتقول: قرَّ الخبرَ في الأُذن يقَرُّه قرّاً: إذا أودَعه.

**قوله في الإفك: «يُقرّه»** بضمِّ أوله والتشديد، أي: لا ينكره، وأما أقرَّ بالشيء فمعناه صَدَّق به.

---

(١) في (ع) و(س): يثبتها.

**قوله: «تقرُصُه بالماء»** بالصاد المهملة، أي: تمعَكُه بأطراف أصابعها.

**قوله: «قَرَضَه»** بالمعجمة، أي: قطعه بالمِقراض.

**قوله: ﴿تَقْرِضُهُمْ﴾** قال مجاهد: تتركهم، وقال غيره: تَعدِلُ عنهم، وهو نحوه.

**وقوله: «القَرْض» بفتح القاف:** هو السَّلَف، والقِراضُ: المضاربة، وهو أن يَجعل للعامل جزءاً من الرِّبح.

**قوله: «تُلقي القُرْط»** أي: ما تُحلَّى به الأذن.

**قوله: «قِيراط من الأجر»** أي: جزء من أربعةٍ وعشرين جزءاً.

**قوله: «على قراريطَ لأهل مكة»** قيل: هو موضع، وقيل: جمعُ قيراط، وجزم به سُوَيد بن سعيد فيما حكاه عنه ابنُ ماجه، قال: معناه: كلُّ شاة بقيراط.

**قوله: «مقروظ»** أي: مدبوغ بالقَرَظ، وهو معروف.

**قوله: «أقرعَ بين نسائه»، و«اقترعوا»، و«كانت قُرْعة»، و«اقتسم المهاجرون قُرْعةً»** هي رميُ السِّهام على الحظوظ، وصِفتُه أن تُكتب الأسماءُ في أشياء ويُخرجها أجنبيٌّ، فمن خرج اسمُه استحقَّ.

**قوله: «قَرْعَ نعالهم»** أي: صوتَ خَفْقها بالأرض.

**قوله: «حتى قَرَعَ العَظْمَ»** أي: ضرب فيه.

**قوله: «لتُقرِّعَنَّ بها أبا هريرة»** أي: لَتَرْدَعَنَّه، والتقريع يُطلق على التوبيخ، ويُحتمل أن يكون من أقرعتُه، إذا قهرتَه بكلامك.

**قوله: «مِن قِرَاع الكتائبِ»** أي: قتال الجيوش، وأصله وَقْع السيوف.

**قوله: «اقترفت ذنباً»** أي: اكتسبت، و«قارفتِ ذنباً»، أي: خالطتِ، ومنه: «من لم يُقارِف» أي: يكتسب، وقيل: المراد الجِماع هنا.

**قوله: «قِرام لعائشة»** أي: سِتر، وهو بكسر القاف.

**قوله: «القُرْفُصَاء»** هو الاحتباء باليد، وقيل: هي جِلْسة المستوفِز.

**قوله:** «قَرْني» أي: أصحابي، واختلف السَّلَفُ في تعيين مدَّة القَرْن، فقيل: مئة سنة، وهو الأشهرُ، وحَكَى الحَرْبيُّ الاختلافَ فيه من عشرةٍ إلى مئة وعشرين، ثم قال: عندي أن القَرْن كلُّ أُمة هلكَتْ فلم يبقَ منها أحدٌ.

**قوله:** «**قرن الشيطان**» و«**بين قرني الشيطان**» قيل: أُمَّته، وقيل: تسلُّطه، وقيل: جانبَا رأسه، وأنه حينئذ يتحرَّك، ويدلُّ عليه قولُه: «فإذا ارتفعَتْ فارقها، وإذا استوَتْ قارنَها».

**قوله:** «**فليُطلِعْ لنا قَرْنَه**» أي: فليُظهِر لنا رأسَه، وهو كناية عن عدم الاختفاء بالكلام.

**قوله:** «**يغتسلُ بين القَرْنَين**» أي: جانبي البئر، وهما الدعامتان أو الخَشَبتان اللتان تمتدُّ عليهما الخشبةُ التي تُعلَّق فيها البَكْرة.

**قوله:** «**بكبش أقْرَن**» الأقرنُ من الكِباش الذي له قَرنٌ، ومن الناس: الذي التقَتْ حاجباه.

**قوله:** «**ثلاثة قُرون**» أي: ضفائر.

**قوله:** «**قَرْن الثعالب**»، و«**قَرْن المنازل**»، و«**مُهَلُّ أهل نجد قَرن**» كُلُّها بسكون الراء، وأصله جُبَيلٌ صغيرٌ منفرد مستطيل من الجبل الكبير، ثم سُمِّيت به أماكن مخصوصة.

**قوله:** «**قَرِينتها في كتاب الله**» أي: نظيرتها، ومنه: «خذ هاتين القَرِينتين»، وقوله: ﴿وَقَيَّضْنَا لَهُمْ قُرَنَاءَ﴾ قيل: المرادُ الشياطين، وهو جمع قَرِين، ومنه: ﴿فَهُوَ لَهُ قَرِينٌ﴾ وهو الشيطان الذي وُكِّل به.

**وقوله:** ﴿أَوْ جَاءَ مَعَهُ الْمَلَائِكَةُ مُقْتَرِنِينَ﴾ أي: يمشون معاً.

**قوله:** «**بئسما عوَّدتم أقرانكم**»، و«**حتى تَقتُلَ أقرانَها**» هذا جمع قِرْن بكسر القاف، وهو الذي يُناظره في بطشٍ أو شدَّة، وكذا في العِلم. وأما في السِّن فبالفتح. والقِرانُ في الحجِّ: جمعُه مع العُمْرة، ويُقال منه: قَرَنَ، ولا يُقال: أقرن، وكذلك قِران التمر، وهو جمعُ التمرتين في لُقْمة، ووقع في أكثر الروايات: نَهَى عن الإقران، وصوابه القِران.

**وقوله:** ﴿وَمَا كُنَّا لَهُ مُقْرِنِينَ﴾ أي: مُطِيقين، وقيل: ضابطين، يُقال: فلان مُقرِنٌ لفلان: ضابط له.

(فصل ق ز) قوله: «وما نرى في السماء قَزَعة» أي: سحابة، والقَزَع في الأصل: السحابُ المتفرِّق الرقيق.

قوله: «نهى عن القَزَع» قال عُبَيد الله راويه: هو أن يُحلَقَ رأسُ الصبيِّ، ويُترك له هاهنا شعر، وهاهنا وهاهنا، يعني في جوانب الرأس، وأصلُه من الذي قبله.

(فصل ق س) ﴿فَرَّتْ مِن قَسْوَرَةٍ﴾ قيل: هو أصواتُ الناس واختلاطهم، وكلُّ شديد قَسْوَرةٌ، وقال أبو هريرة: القَسْورةُ: الأسد.

قوله: «القَسِّيّ» قال أبو بُرْدة عن عليّ: هي ثياب مضلعة بالحرير، فيها أمثالُ الأترجّ، وقال غيره: كانت تُعمل بالقَسِّ من دِيار مصر، فنُسبت إليها.

وقوله: «القُسْط الهِندي» بضم القاف، نوعٌ مما يُتبخَّر به من العُود.

قوله: ﴿القِسْطاس﴾: قيل: هو العَدْل بالرومية، حكاه عن مجاهد، وقال غيره: هو أقومُ الموازين وليس بعربي، وقيل: القِسْط مصدرُ المقسِط وهو العادل، وأما القاسط فمعناه الجائر، كذا في الأصل، وفيه نظر، ووجَّهوه بتأويل. وقوله: «يخفض القِسْط ويرفعه»، قيل: المراد الرِّزق، وقيل: الميزان، وقيل: النَّصيب.

قوله: «أجر القَسَّام» هو فعَّال من القَسْم بفتح القاف، وهو تمييز النصيب، والاسم القُسَامة بالضم والتخفيف، والقَسَامة بالفتح هي الأَيمان في الدِّماء.

قوله: ﴿وَأَن تَسْتَقْسِمُوا بِالْأَزْلَامِ﴾ ذكره في المائدة، وهو الضَرْب بالسِّهام لإخراج ما قَسَمَ اللهُ لهم من أمر.

قوله: ﴿عَلَى الْمُقْسِمِينَ﴾ أي: الذين حَلَفوا أن لا يتركوا الشِّرك.

قوله: ﴿لَا أُقْسِمُ﴾ أي: أُقسم، ويقرأ: «لَأُقسِمُ»، وقوله: ﴿تَقَاسَمُوا﴾ أي: تحالفوا، ﴿وَقَاسَمَهُمَا﴾ أي: حَلَف لهما.

وقوله: «لو أقسمَ على الله لأبرَّه» قيل: لو دعا لأجابه، وقيل: على ظاهره.

(فصل ق ش) قوله: «قَشَبني رِيحُها» أي: ملأ خياشيمي، والقَشْبُ: الشمُّ، ويُطلق على الإصابة بكلِّ مكروه.

قوله: «تقشَّع السَّحَابُ» أي: تفرَّق.

قوله: «قُشَام» بضمِّ القاف والتخفيف، هو أُكالٌ يقع في التمر، وقيل: هو أن يتساقط وهو بُسْر قبلَ أن يَصيرَ بَلَحاً.

(فصل ق ص) قوله: «من قَصَب» أي: من لُؤلؤ مجوَّف.

قوله: «يجرُّ قُصْبَه» بضم القاف وسكون الصاد، أي: أمعاءَه، وسُمِّي الجزَّار قصَّاباً من التقصيب، وهو التقطيع، تقول: قصَّبتُ الشاة: أي: قطعتها أعضاءً.

قوله: ﴿قَصْدُ ٱلسَّبِيلِ﴾: أي: وَسَطه وأعدَله، ومنه: «عليكم بالقصد» أي: الاستقامة.

قوله: «قَصُرتِ الصلاة» أي: نقصت عن الإتمام، ومنه: تقصير الصلاة، والتقصيرُ في السفر، أي: جعل الرُّباعية اثنتين، والتقصيرُ في النُّسُك: قطعُ طَرَف بعضِ شعرِ الرأس.

وقوله: «اقتَصَروا عن قواعدِ إبراهيم» أي: نَقَصُوا يُقال: أقصرَ عنه: إذا تركَه عن قُدرةٍ، وقصَّر عنه: إذا تركه عن عَجْز، ويُقال: اقتصر عليه، أي: لم يطلب سِواه، وقوله: «قُصِرَت الدعوةُ عليهم» أي: خُصَّت بهم. قوله: «قصَّرَتْ بهم النفقة» أي: ضاقت عليهم. وقوله: «فاقصُر الخُطبة» أي: قلِّلها. وقوله: «قَيْصَر» هو لقبُ من يملك الرُّوم.

قوله: ﴿بِشَرَرٍ كَٱلْقَصْرِ﴾: قال ابنُ عباس: نرفع الخَشَبَ بقَصَرٍ ثلاثةَ أذرُع، أي: بقدر ثلاثة أذرع.

قوله: «قَصْر بني خَلَف» هو بالبصرة، والمراد بهم أولادُ طَلْحَةِ الطَّلَحاتِ.

قوله: ﴿مَّقْصُورَٰتٌ فِى ٱلْخِيَامِ﴾: أي: محبوساتٌ قاصِرات لا يَبْغِينَ غيرَ أزواجهنَّ.

قوله: ﴿قُصِّيهِ﴾ أي: اتَّبِعي أثره، ومنه: ﴿عَلَىٰٓ ءَاثَارِهِمَا قَصَصًا﴾.

قوله: «قَصَّها على رسول الله ﷺ» أي: حدَّثه بها تامة، وقوله: «لا يسجدُ بسجود القاصِّ» أي: المذَكِّر الواعظ.

قوله: «قاصَّه في الدَّين» أي: حاسبه، ومنه: «يَتَقاصُّون مظالم كانت بينهم»، ومنه: القِصاص لأنه يأخذ منه حقَّه، وقيل: من القطع لأنَّ أصله في الجرح يُقطعُ كما قَطع.

**قوله: «القَصَّة البيضاء»** بفتح القاف، كناية عن النَّقاء، والمراد به ماءٌ أبيض يخرج آخرَ الحيض عند انقطاعه كالخيط الأبيض، وقيل: هو خُروج ما تحتشي به أبيضَ كالقَصَّة، وهي الجِير[1]، ومنه: «بناه بالحجارة المنقوشة والقَصَّة».

**قوله: «تناول قُصَّة من شَعْر»** بضم القاف: ما أقبل على الجبهة من شعر الرأس، سُمِّي بذلك لأنه يُقَصُّ، والقصُّ: ما في وَسَط الصدر من الشَّعر، وقيل: الـمُشاشُ المغروزة فيه أطراف الأضلاع.

**قوله: «القَصْعة»** هو الإناء يكون من خَشَب.

**وقوله: «فقَصَعَتْه»** أي: فَركَتْه بظُفرها، وقوله: «فأقصعته» يأتي في (ق ع).

**قوله: «﴿قَاصِفًا﴾: يقصف كلَّ شيء»** أي: يرميه، وقوله: فيتَقصَّفَ عليه النِّساء، أي: يزدحِمْنَ.

**قوله: «حتى يَقْصِمَها الله»** أي: يكسرها، ويُستعمَل في الإهلاك، وقول عائشة: «فقَصِمْته» بكسر الصاد، أي: شققتُه، ويُروى بالضاد المعجمة، أي: قطعتُه.

**(فصل ق ض) قوله: «بقَضِيب»** أي: بسيف رقيق، أو بُعود.

**قوله: ﴿يُرِيدُ أَن يَنقَضَّ﴾** أي: ينصدع من غير أن يسقط. وقوله: لو أن أُحُداً انقضَّ لما فعل بعثمانَ، أي: انهارَ وتصدَّعَ وتفرَّق.

**قوله: «تَقضَمُها كما يقضَمُ الفَحْلُ»** أي: يقطعها، ومنه: «فقضِمته».

**قوله: «أحسنكم قَضَاءً»** أي: وَفاءً.

**قوله: «تقاضَى ابنَ أبي حَدْرَد»** أي: طلب منه وفاءَ دينه.

**قوله: «قَضَى»** أي: مات[2].

---

(١) في (ع) و(س): الجِص.

(٢) هذه اللفظة بهذا المعنى في الحديث (١٣٠٤)، وفيه: فقال رسول الله ﷺ: «قد قضى؟» قالوا: لا، وفي الحديث (٤٤٣٨)، عن عائشة رضي الله عنها في ذكر وفاة النبي، قالت: ثم قال: «في الرفيق الأعلى ثلاثاً» ثم قضى، وانظر ما تأتي به هذه اللفظة من معانٍ بعد قليل.

**قوله: «عُمرة القضاء، والقضية»** أي: ما في الكتاب الذي اصطلحوا عليه بالحُدَيبية، ويحتمل أنها سُمِّيت بذلك لكونهم اعتمروا بعدها، فكأنها عِوَضٌ عنها وإن لم تَجِبْ، وأما قوله: لا يَعدِلُ في القضيَّة، فمعناه: الحُكومة.

**قوله:** ﴿وَقَضَيْنَآ إِلَىٰ بَنِيٓ إِسْرَٰٓءِيلَ﴾ أي: أمرناهم، ويأتي القضاء على وجوه بمعنى الأمر، والحُكم، والخَلْق، ومنه: ﴿فَقَضَىٰهُنَّ سَبْعَ سَمَٰوَاتٍ﴾ أي: خلقهن. كذا في الأصل، ويأتي أيضاً بمعنى الإجزاء والوفاء، ومنه: قضى دَيْنَه، وبمعنى صَنَعَ، ومنه: ﴿فَٱقْضِ مَآ أَنتَ قَاضٍ﴾، وبمعنى الفراغ، ومنه: «فلما قَضَى صلاتَه»، وبمعنى الإتمام، ومنه: ﴿قَضَىٰٓ أَجَلًا﴾، والقتل، ومنه: ﴿فَوَكَزَهُۥ مُوسَىٰ فَقَضَىٰ عَلَيْهِ﴾، وبمعنى الإحصاء والتقدير، وبمعنى الإعلام، ومنه: ﴿وَقَضَيْنَآ إِلَىٰ بَنِيٓ إِسْرَٰٓءِيلَ﴾.

**(فصل ق ط) قوله: «دِرْع قِطْرٍ»** بكسر أوله: هو ضربٌ من ثياب اليمن، فيه حُمرة.

**قوله:** ﴿أَفْرِغْ عَلَيْهِ قِطْرًا﴾ أي: أَصُبّ عليه رَصَاصاً، ويقال: الحديد، ويقال: الصُّفْر، ويقال: النُّحاس، قاله ابنُ عباس.

**قوله:** ﴿مِّنْ أَقْطَارِهَا﴾: أي: جوانبها، واحدُها قُطْر، بضمِّ أوله ثم سكون.

**قوله: «قَطَر الدَّم»** أي: انسكب، ومنه: وذَكَرُ أحدِنا يقطُرُ.

**قوله:** ﴿عَجِّل لَّنَا قِطَّنَا﴾ أي: نَصيبنا، وقيل: عذابنا،وقيل: القِطُّ الصحيفة، وهي صحيفة الحسنات.

**قوله: «جَعْداً قَطَطاً»** هو الشديد الجُعودة كالسُّودان.

**قوله: «قطُّ»** هو بالتشديد إذا كانت ظرفاً، وقد تُخفف، والقافُ مفتوحة على الأشهر، وحُكي ضمُّها، وقيل: إذا كانت بمعنى حَسْب فالطاءُ ساكنة جزماً، وفي صفة جهنم: «فتقول: قَطْ قَطْ» بسكون الطاء وبكسرها. وفي رواية: «قَطْني قَطْني» بزيادة نون، وكله بمعنى: حَسْبي، وبمعنى التقليل.

**قوله: «يَقْطَعُ دونها السَّرابُ»** أي: أسرعَتْ حتى إنَّ السَّرابَ يُرى من دونها ويتقطع.

قوله: ﴿بِقِطْعٍ مِّنَ ٱلَّيْلِ﴾ أي: سَوَاد.

وقوله: «ليس فيكم من تُقطَعُ الأعناقُ إليه مثلَ أبي بكر»، قيل: هو من قولهم: مُنقطع القَرِين، وقيل: معناه: ليس فيكم سابقٌ إلى الخيرات مثله، مأخوذ من سَبْق الجواد، يُقال للفرس إذا سَبَقَ: تقطَّعت أعناقُ الخيل فلم تلحقْه.

قوله: «يَقتَطِع» أي: يَسلُب.

قوله: «قَطَعُوا لي قميصاً» أي: فصلوه ثم خاطوه.

قوله: «تقطَّعوا» أي: اختلفوا.

قوله: «أربعة آلاف مقُطَّعة» أي: مُنجَّمة.

قوله: «أن يَقطعَ بَعْثاً قَطَعَه» أي: يُفرد قوماً للغزو، ومنه: قطعَ بعثَ كذا. وأما قوله: «أن نُقتطَعَ دونك» فمعناه أن يمنعنا العدوُّ من اللحاق بك.

قوله: «القطائع» هي تسويغُ الإمام شيئاً لمن يراه أهلاً.

قوله: «أن يُقطِعَ لهم البحرين» أي: يخصّهم بجِزْيتها، وأمّا قوله: «الأرض التي أقطعها الزُّبيرَ» فالمراد به: التي أُفردت له من المَوات فأحياها.

قوله: «على قطيع من الغنم» أي: طائفة منها.

قوله: «قَطيفة» هي الكِساء ذات الخَمَل.

قوله: «قِطْفاً من عِنَب» بكسر أوله: هو العُنقود.

قوله: ﴿قُطُوفُهَا دَانِيَةٌ﴾ أي: يقطِفون كيف شاؤوا.

قوله: «جمل يَقْطِف، أو به قِطَافٌ» هو المتقاربُ الخطوِ بسرعة، وهو من عُيوب الدَّوابِّ.

قوله: ﴿مِن قِطْمِيرٍ﴾: هي لِفَافة النَّواة.

(فصل ق ع) قوله: «قَعْب» هو إناءٌ من خشب مدوَّر.

قوله: ﴿مَقْعَدِ صِدْقٍ﴾ أي: مُستَقَرّ.

قوله: «قُعِدَ لها» على ما لم يسم فاعله، أي: أُجلِسَ أو حُبِس لها.

**قوله: «قَعود»** بفتح أوله: ما اقتُعِد للركوب وأمكن ركوبُه، يُقال ذلك للذكر والأنثى، لكن للأنثى قَعودة بزيادة هاء.

**قوله: «عند القَعْدة»** أي: الجلسة في الصلاة، وهي بالفتح.

**قوله:** ﴿ٱلْقَوَاعِدَ﴾: هي الأساس، واحدتُها قاعدةٌ، والقواعدُ من النساء واحدتُها قاعدٌ.

**قوله: «من قَعْر حُجْرتها»** أي: داخلها من السُّفل.

**قوله: «كقُعَاص الغَنَم»** هو داءٌ يُسرِع إهلاكَها.

**قوله: «فأقْعَصَتْه»** أي: قتَلَته، ويُروى: أَقْصَعَتْه، أي: شَدَخته، والقصعُ: شَدْخُ الشيء بين الظُّفرين.

**قوله: «تَقَعْقَع»** أي: تتحرك وتضطرب بصوتٍ، ومنه: قَعْقَعةُ السِّلاح.

**قوله: «نهى عن الإقعاء»** هو أن يُلصِق أَلْيَتَيه بالأرض ويَنصِب ساقَيه، ويداه بالأرض، وهكذا المكروه، ويُطلَقَ على الجلوس على وَرِكيه، وهذا وَرَدَ أنه فُعِل في الجلوس بين السجدتين مثله.

**(فصل ق ف) قوله: «كل قَفار»** كذا رُوي، والأشهر بتقديم الفاء كما تقدَّم[1].

**قوله: «يَقتَفرُ الصَّيد»** أي: يطلبه في الأرض القَفْر، وهي الخالية.

**قوله: «عن القُفَّازين»** بضم القاف: هو ما تلبسه المرأة في اليد ليسترها.

**قوله: «قُفُّ البئر»** بضم أوله: هو البِناء الذي حوله.

**قوله: «قَفَّ شَعْرِي»** أي: انقبض وانجمع من إنكارِ ما قلتَ، والقُفوف: القُشَعْرِيرة من البرد وشبهه.

**قوله: «حين قَفَلَ الجيشُ»، و«إنا قافلون»** أصله الرُّجوع، ومنه: مَقْفَلَه من خَيْبر، ولا تُسمَّى قافلةً إلّا إذا رجعت، وقد يُطلق في الابتداء عليها تفاؤلاً.

---

(١) لم يتقدم شيء عن هذا الحرف في (فصل ف ق)، وانظر شرح الحديث (٨٢٨).

قوله: «وأنا المُقَفِّي» أي: جئت في آثار الأنبياء أخيراً، والذي يَقفو الشيءَ يتبعُ أثرَه.

(فصل ق ل) قوله: «تُلقي القُلْب» بضم القاف، أي السِّوار.

قوله: «ما به قَلَبَةٌ» أي: داء، من القُلَاب، بضمِّ أوله مخففاً.

قوله: ﴿فِي تَقَلُّبِهِمْ﴾ أي: اختلافهم.

قوله: «فقام يَقلِبُها» بفتح أوله، أي: يَصرِفها إلى بيتها ويرجعها إليه، يُقال: قلبتُه، وانقَلَبَ هو، ومنه: فلم أنقلبْ إلى أهلي، و﴿يَنقَلِبُونَ﴾.

قوله: «القَلِيب» البِئر، وقيل: يختصُّ بغير المطويَّة.

قوله: «قِلات السَّيل» جمعُ قَلْت بالفتح، هي الحُفرة التي يجتمعُ فيها الماء.

قوله: «القِلادة، والقلائد» هو ما يُعلَّق في العُنق، والمَقاليدُ والأَقالِيد: المفاتيح.

قوله: «قَلَصَ دمعي» أي: انقبضَ وارتفعَ، وقوله: «وتقلَّصَتْ عليه» أي: انقبضَت وانضمَّت.

قوله: «ثلاثةَ عشرَ قَلُوصاً» القَلُوص بالفتح في الواحد، والجمع قِلاص بالكسر، وقلائص، وهي فَتِيَّات النُّوق.

قوله: ﴿أَقْلِعِي﴾ أي: أمسكي.

قوله: «أُقلِعَ عنها» أي: كُفَّ. والقِلْع بكسر أوله: شِراعُ السفينة.

قوله: «الأقلَف»: هو الذي لم يَخْتَتِنْ.

قوله: «تَقَلْقَلُ» أي: تتحركُ بصوت شديد.

قوله: «قِلَال هَجَر» أي: الجِرار.

قوله: «فذهبَ يُقِلُّه» أي: يرفعُه.

قوله: «يُقلِّم أظفارَه» أي: يقصُّها.

قوله: «القَلَنسُوَة» بفتح أوله وضم السين وبالواو، قال ابنُ دُرَيد: أُراه مشتقاً من قَلْنَسَ

الرجل[1] [الشيءَ]، إذا غطَّاه وسَتَرَه، والنون زائدة، وفيها سبعُ لغات: قَلَنْسُوة، وبياء بدل الواو، وقَلَنْسَاة[2]، وبغير نون، وقُلَيْسِنة بعد اللام تحتانية ثم سين مكسورة ثم نون، وبتحتانية بدل النون، وقُلَينِيْسة بعد اللام تحتانية ساكنة، ثم نون مكسورة، ثم تحتانية ساكنة، ثم سين مهملة.

**قوله:** ﴿وَمَا قَلَىٰ﴾ أي: أبغَضَ، ومنه: «وإنَّ قلوبنا لتَقْليهم» أي: تُبغضهم، وفي رواية: لتَلعنُهم.

**(فصل ق م) قوله:** «أَشربُ فأَتقمَّح» أي: أشرب حتى أَروَى وزيادة على ذلك، والتقمُّح في الشُّرب كالزيادة في الشِّبَع من الأكل، ورُوي: أتقنَّح، بالنون، قال البخاريُّ: بالميم أصح.

**قوله:** «تعالَ أقامِرْك» القِمار معروف، وهو جعلُ شيءٍ لمن يَغلبُ مطلقاً في أيِّ شيء كان.

**قوله:** «القَمْطَرير» أي: الشديد، يُقال: قَمْطَرير وقُماطر: والعَبوس: أشدُّ ما يكون، وقال الأزهريُّ: القَمطرير: المنقَبِضُ ما بين العينين.

**قوله:** «فيَنقمِعْن منه» أي: يتَغيَّبْنَ ويَدخُلْنَ البيتَ.

**قوله:** «في القُمْقُم» أي: ما يُسخَّن فيه الماء من نُحاس وغيره.

**قوله:** ﴿وَٱلْقُمَّلَ﴾: الحُمنان الصِّغار.

**قوله:** «تقُمُّ البيت» أي: تكنُسُه.

**(فصل ق ن) قوله:** «قَنَأَ لونها» أي: اشتدت حُمرتها، يُقال: أحمرُ قانِئٌ، أي: شديد الحُمرة.

---

(١) العبارة في الأصل: قلسَ الرَّحْلَ، وهي تصحيف، وفي باقي النسخ أثبتت العبارة، قلنس الرجلُ، وهي ناقصة، وأثبتنا كلمة «الشيء» لإتمام العبارة من «مشارق الأنوار» ٢/ ١٨٥، وانظر كلام ابن دريد في «جمهرة اللغة» ٢/ ١١٥٦.

(٢) تحرَّفت في الأصل إلى «قلنسناة» وفي (ف) إلى: «قلنسياة»، ولم تذكر هذه اللفظة في (ع) و(س)، وأثبتناها على الصواب من معاجم اللغة.

**قوله: «قَنَت شهراً»** أي: دعا، والقُنوت يُطلق على الدُّعاء والقيام، والخُضوع والسكون والسُّكوت، والطاعة والصلاة، والخُشوع والعِبادة وطُول القِيام. قال: ابنُ الأنباريّ: يُحملُ كلُّ ما يردُ منها في الحديث على ما يقتضيه سياقُه، ومنه: ﴿وَقُومُواْ لِلَّهِ قَـٰنِتِينَ﴾. وقال ابن مسعود: القانتُ: المطيع.

**قوله: «أتقنَّح»** تقدَّم في «أتقمَّح».

**قوله: «قَنْطَرة»** معروفة، والجمع قَناطِر، وإثباتُ الياء فيها غلطٌ، فذاك جمعُ قِنطار، واختلف النقلُ في قَدْره، فالأكثر أنه مئة رِطْل، وقيل: الجملةُ الكثيرة من المال، وقيل: ملء جِلْد بقرة من الذَّهب، وقيل: أربعة آلاف دينار، ورجَّحَه ثعلبٌ، وقال: إذا قالوا: قناطير مُقنطَرة، فهي اثنا عشَرَ ألف دينار، وقيل: هو ألفٌ ومئتا أُوقية، وقيل: أربعون أُوقية ذهباً، وقيل: ألفُ ومئتا دينار، وقيل: هو مئةُ مَنٍّ أو مئةُ مِثقال أو مئةُ درهم، وقيل: سبعون ألفَ دينار، وقيل: ثمانون ألفَ دينار، ولعل هذين الأخيرين في القناطير المقنطرة.

**قوله: «مقنَّع» و«تقنَّع بِردائه»** أي: غطَّى رأسه، ومُقنَّع بالحديد، أي: مغطًّى رأسُه به.

**قوله: «قَنِعَ بقوله»** أي: اكتفى.

**قوله: ﴿مُقْنِعِي رُءُوسِهِمْ﴾** أي: رافعي رؤوسهم، ينظرون في ذُلّ.

**قوله: «القِنْو»** قال: هو العِذْق، والاثنان كالجمع: قِنْوان، مثل: صِنْو وصِنْوان.

**قوله: «اقتنَى»** أي: اكتسب شيئاً فأبقاه عنده.

**قوله: «وادي قَناةَ»** هو وادٍ من أودية المدينة، عليه حَرثٌ ومال.

**(فصل ق هـ) قوله: «قَهْرَمانه»** أي: القائم بأموره.

**قوله: «القَهْقَرَى» وقوله: «تَقَهْقَر»**: هو الرُّجوع إلى خلف.

**(فصل ق و) قوله ﴿قَابَ قَوْسَيْنِ﴾** أي: قَدْر قوسين.

**قوله: «أَقادَ بها الخلفاءُ» وقوله: «وإما أن يُقاد»**: القَوَد: قتلُ القاتل بمن قتلَه، وأصله أنهم كانوا يدفعون القاتلَ لوليِّ المقتول، فيقوده بحبل. ومنه: «يُقيدني».

**قوله: «يَقُودني»** أي: يجرُّني. وقوله: «قُدْ بيده» أمرٌ بالقَوْد.

**قوله: «فاستقاد لأمر الله»** أي: أذعَنَ.

**قوله: «القَوَارير»** قال أبو قلابة: يعني النساء، شَبَّهَهُنَّ من ضعفهن بالزُّجاج.

**قوله: «فقُوِّضَ»** أي: أُزيل.

**قوله: «القائف» و«القافَةُ»** أي: الذي يقتفي الأثر[1].

**قوله: «ففشَتْ تلك القالةُ»** أي: القَوْل، ويحتمل أن تكون الفَعلة، ويحتمل أن تكون بمعنى القائلة، أي: الجماعة القائلة، وقد يُطلق القولُ موضعَ الفعل، ومنه في قصة الخَضِر: «فقال بيده فأقامه» أي: أشار بيده، وقوله: «فقال بيده هكذا» في الوضوء، أي: نَفَضَها، وقوله: «آلبرَّ تقولون بهنَّ» أي: تظنون.

**قوله: «تقاولَتْ به الأنصار»** أي: تهاجَوا، وقوله: «تقاوَلَتا» أي: تَشاتَمتَا، وقوله: «تَقَوَّل» بالتشديد، أي: كذب.

**قوله: «يؤمُّ القومَ»** هم الجماعة من الرجال على الصحيح.

**(فصل ق ي) قوله: «القاحة»** بمهملة خفيفة: وادٍ على ثلاث مراحلَ قِبَلَ السُّقيا.

**قوله: «قِيد شِبر» و«قِيد سَوْط»** أي: قَدْره.

**قوله: «المقيَّر»** هو بمعنى المزفَّت، والمقيَّر: المطليُّ بالقار، وهو القِير.

**قوله:** ﴿وَقَيَّضْنَا لَهُمْ قُرَنَآءَ﴾ أي: سلَّطْنا أو وكَّلْنا.

**قوله: «فأجلسَني في قاعٍ» وقوله: «قاعاً يعلوه الماء» وقوله: «إنما هي قيعان»، وقوله: «بقاعٍ قَرْقَر»** القاعُ: المستوي الصُّلب الواسع من الأرض.

**قوله: «وهو قائلٌ السُّقيا»** أي: نازلٌ للقائلة بالسُّقيا، ومنه: ولم يَقِل عندي، ومنه: قائلة الضُّحى والاسمُ المَقيل.

**قوله: «قَيَّلَتِ الماء»** قيل: القَيْل: شُربُ وَسَط النهار.

---

(١) هذه الفقرة من الأصل وحده.

**قوله: «أنت قيَّام السماوات والأرض»** بتشديد الياء، والقيَّام والقَيُّوم: القائمُ بالأمر، وكذلك القَيِّم. ويوم القيامة، قيل: سُمِّيت بذلك لقيام الناس فيها. وإقامةُ الصلاة: إتمامها، والإقامةُ في الصلاة معروفة.

**قوله: «لِقَيْنِهم»** أي: الصائغ.

**وقوله: «قَيْنة»** أي: جارية تُغنِّي. وقوله: «تُقيَّنُ» أي: تُمشَّط وتُزَيَّن وتُجلَّى على زوجها.

**قوله: ﴿وَمَتَٰعًا لِّلْمُقْوِينَ﴾** أي: السائرين في القِيّ، وهو القَفْر والأرض الملساء، والأرض القَفْر: الخالية، وأَقْوَت[1] الدارُ: خَلَتْ من أهلها.

## حرف الكاف

**(فصل ك أ) قوله: «كآبة»** أي: حُزن.

**(فصل ك ب) قوله: «كَبَّه الله»** أي: ألقاه، يقال في اللازم: أَكبَّ، وفي المتعدِّي: كَبَّ، تقول: أكبَّ عليه، ومنه: فأكبَبْنا على الغنائم، وقد تكلَّم عليه المصنِّف.

**قوله: «كَبَتَ الكافرَ»** أي: صَرَعَه أو خيَّبه أو أذلَّه أو أخزاه، ومنه: ﴿كُبِتُوٓاْ﴾ أُخْزُوا.

**قوله: «الكَبَاث»** بفتحتين مخففة: هو ثَمرُ الأراك، وقيل: ورقُه، وغُلِّط قائلُه.

**قوله: «ونحن ننقلُ الترابَ على أكبادنا»** كذا في غزوة الخندق بغير خلاف[2]، وهو استعارةٌ، و يُروى في غير هذا الموضع بالتاء الفوقانية، والكَتَدُ: مجمعُ العُنق والصُّلب، ويؤيده روايةُ مسلم: «أكتافِنا».

**قوله: ﴿فِي كَبَدٍ﴾** أي: في شِدَّة خَلق، وقيل: الذي يُكابدُ أمورَه، وقيل: خُلِقَ منتصباً غيرَ مُنْحَنٍ.

**قوله في حفر الخندق: «فعرضت لنا كَبِدَةٌ»** بكسر الموحدة في رواية القابسي والأصيلي وغيرهما، أي: قطعة من الأرض يَشُقُّ حفرُها لصلابتها، ويُروَى بالنون[3]، وبالياء

---

(١) في الأصل، وأقفرت. والوجه ما أثبتناه من النسخ الأخرى، وهو الموافق لسياق المادة المشروحة.

(٢) ذكر في شرح الحديث (٤٠٩٨) أنَّ هذا في بعض النسخ فقط.

(٣) زاد هنا في (س) وحدها: يعني مكسورة، وبالمثناة الفوقية، قال القاضي: ولا أعرفُ معناهما.

التحتانية وبتقديم الدال عليها أيضاً.

**قوله:** «**كَبِد الحوت**» هو العُضو المعروف من كلِّ حيوان.

**قوله:** «**الله أكبر**» قيل: معناه الكبير، وقيل: أكبرُ من كلِّ شيء، فحُذف لوضوح المعنى.

**قوله:** «**وأَسندُوا عُظْمَ ذلك وكُبْرَه**» بضمَّ الكاف وبكسرها أيضاً. ومنه: ﴿وَٱلَّذِى تَوَلَّىٰ كِبْرَهُۥ﴾ أي: مُعْظَمَه، وقيل: المرادُ الإثم الكبير، من الكبيرة، كالخِطْء من الخَطيئة.

**قوله:** «**كبِّر كبِّر**» أي: قدِّم الكبيرَ السِّنّ، وقال يحيى القطان: أي: لِيَلِ الكلامَ الأكبرُ، وفي رواية: «الكُبْرَ الكُبْرَ» أي: قدِّم السِّنَّ، وفي رواية: «كَبِّرِ الكُبْر» أي: قدِّم الأكبر.

**قوله:** «**على ساعتي هذه من الكِبَر**» أي: على حالتي من زيادة السِّنّ.

**قوله:** ﴿وَتَكُونَ لَكُمَا ٱلْكِبْرِيَآءُ﴾ أي: المُلْك، لأنه يلزم منه العَظَمَة.

**(فصل ك ت) قوله:** «**أهل الكتاب**» أي: المنزَّل على أحد النبيَّينِ موسى أوعيسى.

**قوله:** ﴿كِتَابٌ مَّعْلُومٌ﴾ أي: أجل، وكتاب الله: القرآن، وقد يُطلق على ما أوجبَه، كقوله: «لأقضين بينكما بكتاب الله»، ومنه نحو: ﴿كَتَبْنَا عَلَيْهِمْ﴾ و﴿كُتِبَ عَلَيْكُمُ ٱلْقِتَالُ﴾.

**قوله:** «**لأقضينَّ بينكما بكتاب الله**» أي: بحُكمه، وكذا: «كتابُ الله القِصاصُ» و«أقم عليَّ كتابَ الله»، و«كتابُ الله أحقُّ».

**قوله:** «**كتائب**» و«**كتيبة**» هي الجيوشُ المجتمعة التي لا تنتشر.

**قوله:** «**المكتوبة**» أي: المفروضة.

**قوله:** «**المكاتَبة**» و«**كاتِبوهم**» و«**كاتِبْ يا سلمان**» أصله أن السيِّد يُعتِق عبدَه على مالٍ معلوم يُؤدِّيه إليه مقطَّعاً، فيُكتَب بينهما بذلك كتابٌ.

**قوله:** «**على أَكتادِنا**» جمعُ كَتَد، وهو مجمع العُنق والصُّلب، وقد تقدَّم.

**قوله:** «**ائتوني بكَتِف**» أي: جلد كَتِف الشاة ليكتب فيه.

**قوله:** «**في مِكْتل**» هو الزِّنبيل والقُفَّة، قال ابنُ وهب: المِكْتل يسعُ من خمسةَ عشرَ صاعاً إلى عِشرين.

**قوله: «بالحِنَّاء والكَتَم»** هو نباتٌ يُصبغ به الشعر، يَقرُبُ لونُه من الدُّهمة.

**(فصل ك ث) قوله: «عنده كثيب»** أي: قطعة من الرَّمل مستطيلة، تُشبِه الرَّبوة من التراب، والجمعُ: كُثُب، بضم المثلثة.

**قوله: «أكثَبُوكم»** أي: قارَبوكم.

**قوله: «فحلب كُثْبة»** بالضم وسكون المثلثة، أي: قليلاً منه جمعه.

**قوله: «مِن كَثَب»** بفتحتين، أي: مِن قُرْب.

**قوله: «كَثّ اللِّحية»** أي: فيها كثافةٌ واستدارة، وليست طويلة.

**قوله:** ﴿ٱلْكَوْثَرَ﴾: هو نهرٌ في الجنة، وقيل: القرآن، وقيل: النبوة، وقيل: فَوْعَل من الكثرة، ومعناه: الخيرُ الكثير.

**قوله: «مَنْ سأل تكثراً»** أي: ليجمعَ الكثيرَ بلا حاجة، ومنه: «من ادَّعى دَعْوى يتكثَّر بها».

**(فصل ك ح) قوله: «على الأَكْحَل»** قال الخليل: هو عِرقُ الحياة، وقال أبو حاتم: هو في اليد، وقيل: في كلّ عضو منه شُعْبة.

**(فصل ك خ) قوله: «كَخِ كَخِ»** كلمة زجرٍ للصبي عما يُريد فعلَه، يقال بفتح الكاف وكسرها، وسكون الخاءين وكسرهما، وبالتنوين مع الكسر وبغير التنوين، قيل: هي كلمة أعجمية عرَّبتها العرب.

**(فصل ك د) قوله: «كَدَاء»** بالمدِّ مفتوح الكاف، و«كُدي» بالقصر مضموم الكاف: جبلان بقرب مكة، الأعلى الممدودُ والأسفل المقصورُ، ويُقال في المقصور بصيغة التصغير، والأصحُّ أن الذي بصيغة التصغير موضعٌ آخرُ من جهة اليمن.

**قوله: «يَكْدَحون»** أي: يكتَسِبون.

**قوله: «ليس من كَدِّك»** أي: تَعَبِك.

**قوله: «الكَديد»** بفتح الكاف: هو ما بين عُسْفان وقُدَيد، على اثنين وأربعين ميلاً من مكة.

**قوله:** ﴿ٱنكَدَرَتْ﴾ أي: انتثرت.

قوله: «الكُدْرة» بالضم لون يقرُبُ إلى السَّواد.

قوله: «مَكدوس» بالمهملة، أي: مطروح.

قوله: «يَكدَمُ الأرض» أي: يَعَضُّها.

قوله: ﴿وَأَكْدَىٰٓ﴾ أي: قَطَعَ عطاءَه.

قوله: «كُدْية» أي: قطعة غليظة.

(فصل ك ذ) قوله: «فإن كَذَبَني» بالتخفيف، أي: أخبرني بالكذب.

قوله: «على أن أكون مكذَّباً» بالفتح، أي: يُكذبني الناسُ، ويُروى بالكسر، أي: يُكذِّبُ قولي عملي، وقد يُطلق الكذب على الخطأ.

قوله: «فكذاك وكذاك، حتى أهلُ مكةَ من مكة» الإشارة إلى مَنْ يسكنُ بينَ الميقات والحَرَم.

(فصل ك ر) قوله: «وَاكربَ أباه» أي: غَمَّه، ومنه: فكُرِبَ لذلك.

قوله: «فكَرَّ الناسُ عنه» أي: رجعوا.

قوله: «آية الكُرْسي» أي: ﴿ٱللَّهُ لَآ إِلَٰهَ إِلَّا هُوَ ٱلْحَيُّ ٱلْقَيُّومُ﴾ إلى قوله: ﴿ٱلْعَلِيُّ ٱلْعَظِيمُ﴾.

قوله: «الكُرْسُف» أي: القُطْن.

قوله: «كَرِشي» بكسر الراء وبالشين المعجمة، أي: جماعتي وموضعُ ثقتي، ويُطلق الكَرِش على الجماعة من الناس.

قوله: «كَرَعْنا» أي: شربْنا بأفواهنا.

قوله: «لو دُعيتُ إلى كُرَاعٍ» قيل: المراد اسم مكان، وهو كلُّ أنفٍ سائل من جبل أو حَرَّةٍ، وقيل: المراد العضوُ، والجمع أَكارِع، وهو لذوات الظِّلف خاصَّة.

قوله: «الدوابُّ والكُراع»، وقوله: «هلك الكُراع»: هو اسمٌ لجميع الخيل.

قوله: «تُكركِرُ حَبَّاتِ شعير» أي: تطحنها.

قوله: «تقاتلون خُوزاً وكِرمان» أي: أهلها، و«أحرم من كِرمان»: هي بلدٌ معروف من بلاد العَجَم، بكسر الكاف وفتحها.

**قوله: «الكَرْم»** قيل: سَمَّت العرب شجرةَ العنب كَرْماً لأن الخمر كانت تحملُهم على الكَرَم، والكَرَم والكريمُ بمعنًى وَصْفٌ بالمصدر، فنَهى الشرعُ عن تسمية العنب كَرْماً، لأنه مدحٌ لما حرَّم الله، وقيل: سُمِّيت كرماً لكَرَم ثمرتها، وظِلِّها وكثرة حَمْلها، وطِيبها وسهولة جَنَاها.

**قوله: «الكَريم ابنُ الكريم»** أي: الذي جمع كثرةَ الخير.

**قوله: «كرائم أموالهم»** نفائسها.

**قوله: «قال لكَرِيِّه»** أي: الذي اكترى منه.

**قوله: «رجل كَرِيه المَرْآة»** أي: قَبيح المنظر.

**قوله: «الكَرَى»** مقصور: النوم، ويُطلق على النُّعاس.

**قوله: «الكِرَاء»** بالمد: هو الأُجرة.

**(فصل ك س) قوله: «تَكسِبُ المعدومَ»** أشهرُ الروايات فيه فتحُ أوله، أي: تكسِبُه لنفسِك، وكَنَّى عن العزيز الوجودِ بالمعدوم، وقيل: تَكسِبُه غيرَك، يُقال: كَسَبَ مالاً، وكَسَبَ غيرَه مالاً، متعدياً لواحد، ومتعدياً لاثنين[1]. وأجاز ابنُ الأعرابي: أكسبَ بالهمزة، وأنكره القزَّاز، ويدلُّ على الجواز قوله:

فأكسَبَني مالاً وأكسبتُه حمداً

**قوله: «نهى عن كَسْب الإماء»** هو أُجورُهنَّ على البِغاء.

**قوله: «كُسْت أظفار»** أي: قُسْط، يُقال بالكاف والقاف وبالطاء والتاء.

**قوله: «فلم يَكسِره لهم»** أي: لم يُمكِّنهم من أخذ جميع الحائط.

**قوله: «كَسَعَ أنصارياً»** قال المصنِّف: الكَسْعُ: أن يضرب بيده على شيء أو برجله، ويكون أيضاً إذا رماه بسوء، وقال الخليل: أن يضرب بيده أو رجله دُبُرَ إنسان.

**قوله: «كَسَفَت الشمسُ»** أي: سُتِرَ ضوؤها.

---

(١) كذا العبارة في الأصل، وفي بقية النسخ مكانها: لازماً ومتعدياً.

**قوله:** ﴿كِسَفًا﴾ أي: قِطَعاً، قاله ابن عباس.

**قوله:** «**يُكسِل**» بضمِّ أوله من الرباعي، وبفتحه من الثلاثي، أي جامَعَ فلم يُنزِل، وأصلُ الكسل تركُ العمل لعدم الإرادة، فإن كان لعدم القُدرة فهو العَجْز.

**قوله:** «**كاسِية في الدنيا**» أي: مكسُوَّة[1].

**(فصل ك ش) قوله:** «**إنا لنَكشِر في وجوه قوم**» بكسر الشين، الكَشْر: ظهورُ الأسنان عند التبسُّم.

**قوله:** «**فتكشَّطَ السحابُ**» أي: تفرَّق، والكَشْطُ والقَشْط سواءٌ، يُقال: كُشِطت وقُشِطت.

**قوله:** «**انكشفوا**» أي: انهزموا.

**(فصل ك ظ) قوله:** «**وهو كَظِيظ**» بوزن عظيم، أي: ممتلئ، يقال: كَظَّ الوادي: امتلأ.

**قوله:** «**كِظَامَةَ قوم**» أي: سِقاية، أو كُنَاسة.

**قوله:** ﴿وَٱلْكَٰظِمِينَ ٱلْغَيْظَ﴾ أي: الكاتمين، يقال: كَظَمَ الغَيْظَ، أي: احتمله وصبر عليه، أي: حبسه، ومنه في التثاؤب: «فليكْظِم ما استطاع».

**قوله:** ﴿مَكْظُومٌ﴾ أي: مغموم.

**(فصل ك ع) قوله:** ﴿وَكَوَاعِبَ﴾: جمع كاعِب، وهي الناهد.

**قوله:** «**تَكَعْكَعْتَ**» أي: نكصتَ، أي: رجعتَ وراءَك.

**(فصل ك ف) قوله:** «**أَكْفَاء**» و«**تتكافأ دِماؤهم**» أي: يتساوَوْن في القِصاص، والكُفء بالضم، وبالكسر مع المدِّ وبالقصر: المِثْل.

**قوله:** «**يَتَكفَّؤها الجبَّارُ**» أي: يقلبها ويُميلها، وقيل: يضمُّها.

**قوله:** «**فانكفأتُ إلى امرأتي**» أي: رجعتُ، ومنه: انكفأتُ إليهنَّ.

**قوله:** «**تَكفَّأَ**» بتشديد الفاء، أي: تمايَل إلى قُدَّامَ.

---

(١) في الأصل و(ف): مكسية، لكن صححت على هامش الأصل إلى: مكسوة، وهو الصواب، فإنَّ أصلها واوي، وفي (ع) و(س): مكتَسِية.

**قوله: «اكفِتُوا صِبيانكم»** أي: ضُمّوهم، ومنه قوله: ولا نَكفِت شعراً.

**قوله: ﴿كِفَاتًا﴾** أي: ذات كَفْتٍ، أي: ضَمٍّ وجمع.

**قوله: «يكفرن العَشِير»** أي: يجحَدْنَ إحسانَه.

**قوله: «كَافُور»**: هو الطِّيب المعروف، ويُطلق على الوعاء، قال بعضُهم: وعاء كلِّ شيء كافورُه، وكُفرَّاه، ويُقال للعنب إذا خرج: كافور وكُفُرَّى.

**قوله: «الكُفَرَّى»** بضم الكاف وفتح الفاء، وبضمهما معاً، وتشديد الراء، مقصور: هو وعاء الطَّلْع، قاله الأَصمعي، ورجَّحه القَاليُّ، وقال الخطابي: هو الطَّلْعُ بما فيه، وقال الفرَّاء: هو الطَّلْع حين ينشقّ، ويُؤيّده قوله في الحديث: قِشرُ الكُفَرَّي[1].

**قوله: «غير مكفيٍّ ولا مَكفُور»** أي: غير مجحود.

**قوله: «كفَّارة اليمين»** قال الراغب: الكفَّارة ما يُعطي الحانثُ في اليمين، واستعملت في كفارة القتل والظِّهار، وهي من التكفير، وهو سَتْرُ الفعل وتغطيته، فيصير بمنزلة ما لم يعمل . قال: ويصحُّ أن يكون أصلُه إزالةُ الكُفر، نحو التمريض في إزالة المرَض، وأصل الكُفر: السَّتر، وتكفَّر الرجلُ بالسلاح: إذا تستَّر به.

**قوله: «يتكفَّفون الناس»** أي: يسألونهم ليعطوهم بالأكُف.

**قوله: «كَفاف»** أي: سواء.

**قوله: «كَفَّة واحدة»** أي: ملء كَفِّه من الماء.

**قوله: «كُفِّي رأسَك»** أي: اجمعي أطرافَه.

**قوله: «فكَفَّ»** أي: تَرك.

**قوله: «كَفيل»** أي: ضَمين، والجمع كُفَلاء، ومنه الكفالة، و«تكفَّل الله»، و«كَفَّلَهم عشائرَهم».

---

(١) قوله: قشر الكفرى، ليس في حديث مرفوع إنما هو تفسير الأكمام في قوله تعالى: ﴿وَمَا تَخْرُجُ مِن ثَمَرَٰتٍ مِّنْ أَكْمَامِهَا﴾ [فصلت:٤٧] وقد نقله البخاري في تفسير سورة فصلت.

**قوله:** ﴿وكَفَلَها زكرِيَّاءُ﴾[1] أي: ضَمَّها[2]، ومنه: ﴿فَقَالَ أَكْفِلْنِيهَا﴾ أي: ضُمَّها إليَّ، وكله بمعنى الضمّ، وليس من كفالة الدُّيون.

**قوله:** ﴿كِفْلٌ﴾ أي: نَصيب، وقال أبو موسى: ﴿كِفْلَيْنِ مِن رَّحْمَتِهِۦ﴾ أي: أجرَين بلسان الحبشة.

**قوله:** «**الكَفَن**» هوما يلبَسه الميتُ.

**(فصل ك ل) قوله:** «**الكَلأ**» مهموز بغير مدّ: هو المرْعَى رَطْباً ويابساً.

**قوله:** «**كُلاَّب، وكَلُّوب**» أي: خُطَّاف، والجمع: كَلاليب.

**قوله:** ﴿عَبَسَ﴾ أي: كَلَحَ، الكَلَح بفتح اللام: تقلُّص الشفتين. وقال في موضع آخر: ﴿كَٰلِحُونَ﴾: عابسون.

**قوله:** «**اكلَفُوا من العمل**» يقال: كَلِفْتُ بالشيء: إذا أُولعتَ به.

**قوله:** «**تحمِلُ الكَلَّ**» أي: من لا يقدِرُ على العَمل والكَسْب، وقال المصنِّفُ: الكَلُّ: العِيال. وهو أحدُ معانيه، ويُطلق على الواحد والجمع والذكر والأنثى، وأصلُه من الكَلال وهو الإعياء، ثم استُعمل في كلِّ أمر ضائع أو أمر مثقِل، ومنه قوله: «من ترَكَ كَلًّا» أي: عِيالاً أو دَيْناً.

**قوله:** ﴿كَلَٰلَةً﴾ قال المصنِّفُ: هو من لم يَرِثْه أبٌ ولا ابنٌ، وهو مصدرٌ مِن: تكلَّله النَّسَبُ، وقوله: تكلَّله النَّسَبُ، أي: عَطَف عليه وأحاط به، وزاد غيرُه، من لم يَرِثْ والداً ولا ولداً.

**قوله:** «**الإِكْليل**» هو التاجُ، وأكاليل الوجه: الجبين وما يُحيط به، وهو موضع الإكليل.

**قوله:** «**كَلَّا**»: كلمةُ زجر، وتأتي بمعنى: لا والله.

**قوله:** «**يُكْلَمُ في سبيل الله**» أي: يُجرح. و«نداوي الكَلْمَى، أي: الجَرْحَى[3].

---

(١) هكذا ضبطت الآية في النسخة اليونينية، في كتاب أحاديث الأنبياء، باب ﴿وَٱذْكُرْ عَبْدَنَا دَاوُۥدَ ذَا ٱلْأَيْدِ﴾ وهي قراءة ابن كثير ونافع وأبي عمرو وابن عامر.

(٢) في الأصل: وضمَّنَها، وما أثبتناه من باقي النسخ هو الموافق للسياق، وهو المذكور في أصل «الصحيح».

(٣) زاد في (ع) و(س): والكَلْم: الجرح.

قوله: ﴿وَكَلِمَتُهُۥٓ أَلۡقَىٰهَآ إِلَىٰ مَرۡيَمَ﴾ أي: قوله: كُنْ.

قوله: ﴿إِلَىٰ كَلِمَةٖ سَوَآءِۭ بَيۡنَنَا وَبَيۡنَكُمۡ﴾: هي كلمةُ التوحيد.

قوله: «بكلمةِ الله» أي: بأمرِ الله.

قوله: «بكلمات الله التَّامة» قيل: المعنى: كلامُه، وقيل: عِلْمه.

(فصل ك م) قوله: «الكَمْأة» بفتح أوله وثالثه، وسكونِ ثانيه، مهموزٌ، ويُجوز حذفُ الألف، وخُطِّئ من أثبتها مُسهَّلة، هو معروفٌ من نبات الأرض، والعربُ تسمِّيه جُدَريَّ الأرض، فسمّاه الشارعُ مَنّاً، أي: هو طعام بغير عمل، كالمنِّ الذي أُنزل على بني إسرائيل.

قوله: «فكَمَنَا فيه» أي: اختَبَيَا.

قوله: ﴿ٱلۡأَكۡمَهَ﴾: من يُولد أعمى، وقال مجاهد: الذي يُبصِرُ بالنهار لا بالليل، وهو انتقالٌ من تفسير الأعشى إلى تفسير الأكمه، والكَمَهُ: العَمَى.

(فصل ك ن) قوله: «الكَنُود: الكَفور» أي: الجَحود.

قوله: «هذا كَنْزُك» وتكرَّر ذِكرُ الكَنْز، وهو ما يُودع في الأرض من الأموال، والمراد به هنا ما يُدَّخر فلا يُؤدَّى الحقُّ منه.

قوله: «كَنْزٌ من كُنوز الجنة» أي: أجرُ قائلها مُدَّخَر كالكنز.

قوله: «كَنَسَ كما يَكنِسُ الظبيُ» أي: تَغيَّب واستتر.

قوله: «ما كشفتُ كَنَفَ أُنثى» أي: ثوبَها الذي يستُرُها، وكنَّى هنا بذلك عن الجِماع، ومنه قول المرأة: لم يُفتِّشْ لنا كَنَفاً.

قوله: «فتكنَّفه الناسُ» أي: أَحاطوا به، وتكرَّر.

قوله: «بين أكنافِكم» أي: جوانبكم.

قوله: «فيضع عليه كَنَفَه» بفتح أوله والنون، أي: يسترُه فلا يفضحُه.

قوله: «الكَنِيف» بفتح أوله، هو الخَلاَء.

قوله: «كِنَانته» أي: ما يضعُ فيها سِهامه، سُمِّيت بذلك لأنها تُكنُّها، أي: تحفظها. ومنه

قولُ عمر: أَكِنَّ الناس من المطر، أي: اصنع لهم كِنّاً، قال المصنِّف: ﴿أَكِنَّةً﴾ واحدها كِنَان. وأكنان واحدها كِنٌّ، مثل حِمْل وأحمال، تقول: كَنَنْتُ الشيء: أخفَيتُه.

**قوله: «يتعاهد كَنَّتَه»** بفتح أوله، أي: امرأةَ ابنِه، أو أخيه.

**(فصل ك هـ) قوله: ﴿ٱلْكَهْفِ﴾** قال مجاهد: الجَبَل.

**قوله: ﴿وَكَهْلًا﴾** قال مجاهد: هو الحليم، وقال غيرُه: هو الذي بين الرُّجولية والشيخوخة.

**قوله: «على كاهِلِه»** أي: ما بين كتفيه، وقيل: مقدَّمُ أعلى الظَّهر، وهو الثُّلث الأعلى فيه.

**قوله: «الكهان»** جمعُ كاهن، وهو الذي يتعاطَى الأخبارَ عن الكائنات في مستقبل الزَّمان.

**(فصل ك و) قوله: «الكُوب»** قال البخاريُّ: ما لا أُذُنَ له ولا عُرْوةَ، وقال أيضاً: الأكوابُ: الأباريقُ التي لا خُرْطومَ لها، وقال غيرُه: الأكوابُ ما كان مستديراً لا عُرْوَة له. وقيل غير ذلك.

**قوله: «مثل الكوَّة»** هي الطَّاقة: بالفتح إذا كانت غيرَ نافذة، وبالضمِّ إذا كانت نافذةً.

**قوله: ﴿كُوِّرَتْ﴾**: تُكَوَّرُ حتى يذهبَ ضَوؤها.

**قوله: «يُكوَّران[1]، تُكَوَّرُ يوم القيامة»** أي: ذهبَ نورُهما وضِياؤُهما، وقيل: رُميَ بهما.

**قوله: «كِيزانُه عدد نجومِ السماء»** جمع كُوزٍ، ويجمع على أكواز.

**قوله: «الكوفة»** هي مشهورة من بلاد العِراق.

**قوله: «إن الشيطان لا يتكوَّنُني»** أي: لا يتمثَّلُ بي.

**(فصل ك ي) قوله: «كَيْتَ وكَيْتَ»** هذا اللفظ مبني على الفتح، وهو كِنايةٌ عن الأحوال والأفعال، تقول: فعلتُ كَيْتَ وكَيْتَ، وكان من الأمر كَيْتَ وكَيْتَ، فإن كان من الأقوال تقول: قلتُ ذَيْتَ وذَيْتَ.

---

(١) هكذا وقع في الأصول هنا، ولفظ الحديث (٣٢٠٠) في البخاري: «مكوَّران».

**قوله: «مَن كادَ أهلَ المدينة» وقوله: «يُكادانِ به»** من الكَيْد والمَكيدة، وهو اعتقادُ فِعل السُّوء وتدبيره بهما.

**قوله: «كادُوا»** يُقال: كاد الشيءُ بمعنى قَرُبَ.

**قوله: «وهو يَكيد بنفسه»** أي: يسُوق، كأنه من كاد يَكادُ: إذا قاربَ.

**قوله: «كما ينفي الكِيرُ خَبَثَ الحديد»** الكِير معروفٌ، وهو آلةُ الحدَّاد التي ينفخُ بها.

**قوله: «الكَيْسَ الكَيْسَ، أي: الولد»** يُقال: كاسَ: إذا وَلَدَ كَيِّساً، وقال ابن حِبَّان: المرادُ بالكَيْس هنا الجِماع، وسبقه إلى ذلك ابنُ الأعرابي، وهو كَيْسٌ مخصوص، لأنَّ من أطال الغَيْبة عن أهله فلما اجتمع جامَعَ كان ذلك من فِطنته، وقيل: المراد هنا الجِماع لطلب الولد والنَّسْل، وهو من فِطنةِ فاعلِه لامتثاله للسنّة.

**قوله: «غلام كَيِّس»** بالتثقيل والتخفيف، أي: فَطِنٌ، والكَيْسُ هنا ضِدُّ العَجْز، فيكون بالتخفيف فقط.

**قوله: «من كِيس أبي هريرة»** بكسر أوله، أي مما عنده من العلم المقتَنَى في قلبه، ويُروَى بفتح أوله، أي: من فِقهِه وفِطنته.

**قوله: ﴿كَيْلَ بَعِيرٍ﴾** أي: ما يحمِلُ بعيرٌ.

**وقوله: «إذا بعتَ فكِلْ»** أمرٌ بالكَيْل.

## حرف اللام

**(فصل ل أ) قوله: «كأنهم اللؤلؤ»** قيل هو كِبار الدُّر، وقيل: اسمٌ جامع لجنس الدُّر، وقوله: «يتلألأ» أي: يُشرق.

**قوله: «نَرهَنُكَ اللَّأْمة»** هي الدِّرع، وتُستعمل في جميع السلاح. ومنه: ويستلئِمُ للقتال، قال الأصمعي: معناه يلبَسُ سلاحَه التامَّ.

**قوله: «التأَمَ» و«لَأَمَ بينهما»** أي: ضَمَّ بعضَهما إلى بعض.

**(فصل ل ب) قوله: «لبَّيكَ»** معناه إجابةً لك بعدَ إجابة، كما قال: حنانَيْك، ونُصِب على

المصدر، قال الحَرْبيُّ: والإلباب: القُربُ، وقيل: الطاعة، وقيل: الخضوع، وقيل: الاتجاه والقصد، وقيل: المحبة، وقيل: الإخلاص.

**قوله: «فلبَّبتُه بردائه»** أي: جمعَ عليه ثوبَه عند صدره[1] في لَبَّته وهو بالتشديد والتخفيف، واللَّبّة بالفتح والتشديد: المَنْحَر.

**قوله: «لذي لُبٍّ»** بضمِّ اللام، أي: عَقْل، والجمع ألباب، وجمع اللبيب أَلِبّاء بكسر اللام والتشديد والمدِّ.

**قوله: «استلبَثَ الوحيُ»** أي: أبطأَ نزولُه، كذا في «المشارق»، وقال في «النهاية»: هو استفعل من اللَّبث، وهو الإبطاء والتأخير، ولم يتعرَّضا لمعنى السين هنا، وقال شيخُنا في «القاموس»: استلبثَه، استبطأه، وهذا على القياس، ولكن مقتضاه أن يُقرأ الوحي بالنصب، وقد قيل: إنه ضُبِط في بعضِ نُسخ البخاري كذلك، ويحتملُ أن يكون معنى الروايةِ المشهورة تأخَّر عامداً مثل استأخر.

**قوله: «من لَبَّدَ شَعْره، والتلبيد، وملبِّداً»** هو جمعُ الشَّعر في الرأس بما يُلصِقُه، وقوله: «كِساء ملبَّداً» أي: مُشطت حتى صارت كاللِّبد»، وقيل: معناه مرقَّعاً.

**قوله:** ﴿كَادُواْ يَكُونُونَ عَلَيْهِ لِبَدًا﴾ أي: أعواناً، وقيل: ﴿لُّبَدًا﴾ [البلد:٦]، أي: كثيراً.

**قوله: «لَبِيس»** أي: ملبوس.

**قوله:** ﴿لَبُوسٍ لَّكُمْ﴾ أي: الدُّروع.

**قوله:** ﴿وَلَلَبَسْنَا﴾ قال ابنُ عباس: أي: لشبَّهْنا، وقال غيره: أي: خَلَّط عليهم، وقال: ﴿يَلْبِسَكُمْ﴾ من الالتباس، أي الاختلاط.

**قوله: «يتلبَّط»** أي: يتقلَّب على الأرض.

**قوله: «لَبِنة» و«موضع اللَّبنة»** جمعُه لَبِن بكسر الموحدة: معروفٌ، وهو الطِّين يُعجَنُ، ثم يُجفَّف ويُبنى به، فإذا أُحرِقَ فهو الآجُرُّ، ومنه: لَبِنُ المسجد، وقوله: على لَبنتَين، ومنه قوله:

---

(١) زاد في الأصل هنا كلمة: قوله، على أنها بداية لفقرة جديدة، وهو خطأ.

«لِبنَتُها ـ بالكسر كالأول وبالسكون ـ من دِيباج» أي: رُقعة في الجَيْب.

قوله: «عندي عَنَاق لَبَن» بفتح الموحدة، أي: ملبونة تطعَم اللَّبَن.

قوله: «بنت لَبون» معروفٌ، من أسنان الإبل ما دَخَلَ في الثالثة.

قوله: «التَّلْبينة» هي حَسَاءٌ كالحَرِيرة، يُتخذُ من دَقيق أو نُخالة، سُمِّيت بذلك لشبهها باللَّبن في البياض.

(فصل ل ت) قوله: ﴿ٱللَّٰتَ وَٱلْعُزَّىٰ﴾ قال ابنُ عباس رضي الله عنه: كان اللات رجلاً يَلُتُّ السَّويق للحاجِّ، كأنه كان في الأصل مثقَّلاً ثم خُفِّف.

(فصل ل ث) قوله: «لَثِقَ» بكسر الثاء، أي: وقعَ في ماء وطين.

(فصل ل ج) قوله: «ألجأتُ ظَهْري» أي: أسندتُ، ومنه: «ولا مَلْجَأَ».

قوله: «من استلجَّ في يَمينه» من اللَّجاج، وهو التمادي في الأمر.

قوله: «إنَّ للمسجد لَلَجَّةً» بفتح اللامين مثقَّل، أي: اختلاط أصوات.

قوله: «يُلجِمهم العَرَق» أي: يصلُ إلى أفواههم حتى يصيرَ موضعَ اللِّجام من الدابة.

(فصل ل ح) قوله: «ألحَّتْ» أي: تمادَتْ على فِعلها.

قوله: «اللَّحد» سُمِّي لَحداً لأنه في ناحية، وقوله: ﴿مُلْتَحَدًا﴾ أي: مَعدِلاً، وإذا كان مستقيماً، يقال له: الضَّريح.

قوله: «لِحاف» هو الذي نتغطَّى به.

قوله: «أَلحفَ» أي: بالغَ في الطَّلب.

قوله: «اللُّحَيف» بالضم والمهملة مصغراً: اسمُ فرس النبي ﷺ، ويقال: بالخاء المعجمة، قال الواقدي: سُمِّي اللُّحيف لأنه كان كالملتحف بمَعرَفته، ويُقال: شُبِّه بلِحْفِ جبل، ثم صُغِّر.

قوله: «أَلحَنُ بحُجته» أي: أفطَنُ بها وأَقوَمُ، واللَّحن مشترَك بين الخطأ والفِطنة، وقيل: إنما يُقال في الفطنة بالتحريك.

**قوله: «ما بين لَحْيَيْه»** قيل: لسانُه، وقيل: بَطنُه، واللّحيُ بفتح اللام وكسرها: العظمُ الذي تنبتُ عليه اللِّحية من الإنسان.

**قوله: «تَلاحَى رَجُلانِ»** أي: تخاصَما، والملاحاةُ: الخصومة والسِّباب أيضاً، والاسم اللِّحاء مكسور ممدود.

**قوله: «لَحْي جَمَل»** يُقال بكسر اللام وبفتحها، هو موضعٌ على سبعة أميالٍ من المدينة، قال ابنُ وضَّاح: هو عَقَبة الجُحْفة، وفي رواية: لَحيَيْ جَمل، بالتثنية.

**(فصل ل د) قوله: «الأَلَدُّ الخَصِم»** وهو الدائمُ الخُصومة، والاسمُ اللَّدَدُ، مأخوذ من لَدِيدَي الوادي، وهما جانباه.

**قوله: «لا تَلُدُّوني»، وقوله: «إلا لُدَّ»، وقوله: «ويلدُّ به من ذات الجنْب» و«لَدَدْناه»** اللَّدُود بفتح اللام: الدواء الذي يُصبُّ من أحد جانبي فم المريض، وهما لَدِيداه. ولَدَدت: فعلتُ ذلك بالمريض.

**قوله:** ﴿ لُدًّا ﴾ أي: عُوجاً، أَلَدُّ: أعوجُ.

**قوله: «لُدِغَ»** يُقال: لدغَتْه العقرب، أي: ضربَتْه بذنبها، وأما لذَعَته نارٌ، فبالعين المهملة والذال المعجمة.

**(فصل ل ذ) قوله: «إنما البَدَلُ على من نقضَ حَجَّه بالتلذُّذ»** أي: بالجِماع وأنواعه.

**(فصل ل ز) قوله:** ﴿ لَازِبٍ ﴾ أي: لازِم.

**قوله: «ألزقته»** ضممته إليه.

**قوله: «اللِّزام»** أي: فصل القضية، وفسَّره في الحديث بيومِ بدر.

**وقوله: «فيلتزمُه»** أي: يضمُّه.

**(فصل ل ص) قوله: «مُلْصَقاً في قريش»** أي: لست من أنفُسهم.

**(فصل ل ط) قوله: «اللَّطَخ»** بالتحريك، أي: التُّهمة.

**قوله: «اللَّطَف»** بالتحريك أيضاً، أي: البِرُّ والرِّفق.

قوله: «لَطْم الخُدود» أي: ضربُها.

(فصل ل ظ) قوله: ﴿نَارًا تَلَظَّىٰ﴾ أي: تَوهَّجُ، وقيل: تلتهِبُ، و«لَظَى» من أسماء جهنم.

(فصل ل ع) قوله: «تُلاعِبُها وتُلاعبك» قيل: هو من اللَّعِب، وقيل من اللِّعاب بكسر اللام، وتدلُّ عليه الروايةُ الأخرى: «أين أنت من العَذَارى ولِعابها»، ورواه الكُشمِيهَني بضم اللام فيرجع إلى المعنى الأول[1]، ويُشير الثاني إلى مصِّ رِيقِها وارتشافِه.

قوله: «رجل لعَّاب» أي: مَزَّاح، بصيغة مبالغة من اللَّعب.

قوله: «اللَّعن» و«الالتعان» من العُرف[2] الشرعي، وهو معروفٌ، وأصلُ اللعن البُعد، واللَّعين: المطرود.

(فصل ل غ) قوله: «فلَغِبوا» أي: تَعِبوا، ومنه قوله: ﴿وَمَا مَسَّنَا مِن لُّغُوبٍ﴾، قال: هو النَّصَب.

قوله: «لَغَادِيده» هو ما تعلَّق من لحم اللَّحيَين، وقيل: هي لحمة في باطن الأُذنيين من داخل.

قوله: «فكثر عنده اللَّغَط» هو الكلام الذي لا يُفهم، ومنه: ولَغَطَ نِسوةٌ.

قوله: «أكثَروا اللَّغوَ» وقوله: «فقد لغا»، وقوله: ﴿لَغِيَةً﴾، وقوله: «فقد لغوتَ» أصلُ اللَّغو ما لا محصولَ له من الكلام، ولغوُ اليمين ما لا كفارةَ فيه، وفسرَّ المصنِّفُ اللَّغوَ بالباطل.

(فصل ل ف) قوله: «لفَحَتْك النار» أي: أثَّرت فيك.

قوله: «لفَظَتْه الأرضُ» أي: طَرحَته.

قوله: «مُتَلَفِّعات بمُروطهن» أي: متلفِّفات، والتلفُّع يُستعمل في الالتحاف مع تغطية الرأس، وقد يجيء بمعنى تغطيةِ الرأس فقط.

---

(١) ذكر عند شرح الحديث (٥٠٧٩) أنَّ ضم اللام في لفظة «لعابها» هو الذي يراد به الريق، وهو الصواب الموافق لمصادر اللغة.

(٢) تحرَّف في (س) إلى: القذف.

قوله: «إذا أكلَ لفَّ» أي: جَمَع.

قوله: ﴿أَلْفَافًا﴾ أي: مجتمعة.

(فصل ل ق) قوله: «لِقْحة»، وقوله: «بلِقاح» اللِّقحة بكسر اللام ـ ويُقال بفتحها: ذواتُ الألبان من الإبل، قال ثعلبٌ: هي بعد ثلاثة أشهر من إنتاجها لَبون، وجاءت في الحديث في البقر والغنم، ونُوقٌ لواقحُ، أي: حاملات الأجِنّة. وقولُ المصنِّف: ﴿لَوَٰقِحَ﴾: ملاقح، هي أحد الأقوال، بمعنى مُلقِحة، أو ذات لَقحٍ، أي: تُلقِحُ الشَّجر والنبات، وتأتي بالسحاب، وقيل: لواقِح: حاملات للسَّحاب كما تحمِلَ الناقة.

قوله: «لَقِسَتْ نفسي» أي: خبُثت، وقيل: ساءت خُلُقاً.

قوله: «اللُّقَطة» بضم اللام وفتح القاف، ومنه: «ولا تحلُّ لُقَطَتُها» والالتقاط: أخذُ الشيء الموجود على غير طلَب.

قوله: ﴿تَلْقَفُ﴾ أي: تَلْقَم.

قوله: «ما لم يكن نَقْعٌ أو لَقْلَقَةٌ» فسَّر المصنِّفُ وغيرُه اللقلقةَ بالصوت، واللقلقة حكايةُ الأصوات إذا كثرت، واللَّقْلَق: اللِّسانُ، كأنه يُريد تردُّد اللسان بالصوت بالبكاء ونُدْبة الميت.

قوله: «لَقِنٌ» أي: فَهِمٌ حافظ.

قوله: «يُلْقَى الشُّحُّ» أي: يُجعل في القلوب.

قوله: ﴿أَلْقَىٰهَآ إِلَىٰ مَرْيَمَ﴾ أي: أعلمَها به.

وقوله: ﴿وَلَا يُلَقَّىٰهَآ إِلَّا ٱلصَّٰبِرُونَ﴾ قيل: معناه: يُعطاها، وقيل: يُوفَّق لها.

قوله: «نهى عن التلقِّي» أي: مُلاقاة القادمين بالسِّلَع.

(فصل ل ك) قوله: «تلكَّأَتْ» أي: تردَّدَتْ.

قوله: «فلكَزني لَكْزَة» قال البخاريُّ: لكَزَ ووَكَزَ واحد، وقال غيرُه: الدفعُ باليد في الصَّدر.

قوله: «أَثَمَّ لُكَعُ؟» قال الهَرَويُّ: هو الصغير في لغة بني تميم، وقيل: الجَحْشُ الراضع، وقال ذلك للحَسَن على سبيل الإشفاق والرحمة.

(فصل ل م) قوله: «لَمح البصر» أي: التفاتُه.

قوله: «يَلمِزُون الناس» أي: يَعيبونهم، وقيل: هو بغير التصريح، بإشارة العينين.

قوله: «نهى عن اللِّماس، وعن الملامسة» هو نوعٌ من بيوع الجاهلية، وهو أن يبتاعَ الثوبَ لا يعلمُه إلا أن يلمِسَه بيده.

قوله: «يتلمَّظه» أي: يَتَّبعُه بلسانه في فمه.

قوله: «ما رأيتُ شيئاً أشبهَ باللَّمَم» يعني قوله تعالى: ﴿إِلَّا ٱللَّمَمَ﴾، وقد قيل في تفسيره خلافُ ما قال ابنُ عباس، وهو أن يأتي بالذَّنب ثم لا يُعاوده، وقيل: ترك الإصرار، وقيل: كلُّ ما دون الشِّرك، وقيل: ما لم يأت فيه حدٌّ في الدنيا ولا وَعيدٌ في الأُخرى، وقيل: ما كان في الجاهلية، وقولُ ابن عباس أقوى، وحاصلُه أنه ما دون الكبائر.

قوله: «إن كنتِ ألممتِ بذَنْب» الملِمُّ بالشيء هو الذي يأتيه غيرَ معتادٍ له، وهو بخلاف المُصِرِّ.

وقوله: «يقتل أو يُلِم» أي: يُقرِّب من القتل. وقوله: «مِن كلِّ عين لامَّةٍ» أي: ذات لَمم، وهو طَرفٌ من الجنون.

قوله: «مِن اللِّمَم» بكسر اللام جمع لِمَّة بالكسر أيضاً، وهو شعرُ الرأس، سُمِّيت بذلك لأنها أَلَّت بالمَنْكِبين.

(فصل ل ه) قوله: ﴿يَلْهَثْ﴾ أي: يُخرِجُ لسانه من التَّعب أو العَطَش.

قوله: «بلِهْزِمَتَيْه» بكسر اللام والزاي، أي: شِدْقَيه، كذا فسَّره في الحديث، وقال الخليل: هما بَضْعتان في أصل الحَنَك، وقيل غير ذلك.

قوله: «المَلهوف» أي: المكروب، وقيل: المظلوم.

قوله: «في لَهواتِ رسولِ الله ﷺ» جمع لَهاة، وهي اللَّحمة التي بأعلى الحَنْجَرة.

قوله: «أَلهاني الصَّفْقُ بالأسواق» أي: شَغَلَني، وفي التفسير: ﴿تَلَهَّىٰ﴾ أي: تشاغل.

(فصل ل و) قوله: «لواء رسول الله ﷺ» أي: الراية. وقوله: «لكلِّ غادر لواءٌ» أي: علامةٌ، إذ

موضوعُ اللواء، والمراد به شُهرةُ مكان الرئيس وعلامةُ مَوضِعِه.

قوله: «ما بين لابَتَيْها» أي: المدينة، يعني: حَرَّتَيها من جانبيها، واللَّابةُ: الحَرَّة ذاتُ الحِجارة السُّودِ.

قوله: «لاثَتْني» أي: لَفَّتْ عليَّ بعضَه وأَدَارته عليه، يعني خِمارَها.

قوله: «لاثَ الناسُ به» أي: استَداروا حولَه.

قوله: «لاذَ مِنِّي» أي: استَتَر عني، ومنه: «يلُذْنَ به» أي: يستَتِرن.

قوله: «يَلوطُ حوضَه» ويُروى: يَلِيط حوضَه، أي: يُصلحه ويُطَيِّنه، يُقال: لاطَ الشيءَ بالشيء إذا ألزقَه، وقوله: فالتاطَ به، أي: دعاه ابنَه، ومنه: يُليطُ أولادَ الجاهلية لمن ادعاهم، أي: يُلصِقُ ويُلحِق.

قوله: «فَلُكْنا» بضمِّ اللام، وقوله: «فلاكها، ولاكُوه» اللَّوك بالفتح: مَضْغُ الشيء الصُّلْب وإدارتُه في الفم.

قوله: «تَلَوَّمُ بإسلامِها الفَتْحَ» أي: تنتظر، أراد: تتلوَّمُ، فحذَف إحدى التاءَين تخفيفاً.

قوله: «سبعةٌ عَجْوةٌ، وستةٌ لَوْنٌ» اللَّونُ من التمر: ما عدا العَجْوة، وقيل: هو الدَّقَل، أي: رديءُ التمر، لا الدَّقل الذي هو الدَّوْمُ، وفي رواية: «واللِّينُ على حِدَة»، قيل: اللِّين هو اللَّون وهو اللِّينة، وهو ما خلا العجوةَ والبَرْنيَّ، وقيل: اللَّونُ واللِّينة الأخلاطُ من التمر، وقيل: اللِّينة اسمُ النَّخلة.

قوله: «فتلوَّنَ وجهُ رسولِ الله ﷺ» أي: تغيَّر لونُه غَضَباً.

قوله: «لَواه حَقَّه» أي: مَطَلَه، ومنه: «لَيُّ الواجِدِ».

قوله: «لوَّى ذَنَبه» بالتشديد، قال أبو عُبيد: يُريد أنه لم يفعل المعروف، ولكنه زاغَ عنه وتنحَّى.

قوله: «لا يَلْوي أحدٌ على أحد» أي: لا ينعطِفُ عليه.

قوله في الترجمة: «بابُ ما يجوزُ من اللَّوِّ» يريد من قول: لو، وإدخالُ الألف واللام عليه فيه

نظرٌ، إذ «لو» حرفٌ، وهما لا يدخلان على الحرف، كذا أطلقه عِياضٌ، والجواب عن البخاريِّ ظاهرٌ كما سنذكره إن شاء الله في موضعه.

(فصل ل ي) قوله: «خِطامُها لِيف» و«حَشْوُها لِيفٌ» هو ما يخرجُ من أُصول سَعَفِ النَّخل، يُحشَى بها الوسائد ويُفتل منها الحِبال.

وقد تقدَّم اللّيط واللِّينة في فصل (ل و) إذ هو أصلهما، وكان ابنُ دُريد يذهبُ إلى أن الياء والواو لغتان، وقد تقدَّم أيضاً[1].

قوله: «لَيُّ الواجِدِ» أي: مَطْلُه، والله أعلم.

## حرف الميم

(فصل م أ) قوله: «مؤونة عاملي» أي: لازِمُه وما يتكلَّفه، قيل: مراده ناظرُ صَدَقاتِه.

قوله: «فتلك أُمُّكم يا بَني ماءِ السماء» قال الخطابي: يُريد العربَ لانتجاعِهم الغَيْثَ، وقيل: أراد الأنصار لأنهم ينتَسبون إلى ماء السماء، وهو عامرُ والد عَمرو الملقَّب مُزَيْقِياء.

(فصل م ت) قوله: «مِتَرْس» ضبطها الباجيُّ عن أبي ذرّ: بكسر الميم، وفتحِ المثناة المخفَّفة وسكون الراء، وضبطها الأَصيلي بتشديد التاء، وسكون الراء، وغيرُه بكسر الراء، هي كلمةٌ بالفارسية معناها: الأمانُ.

قوله: «مَتَعَ النهارُ» بفتح المثناة، أي: طالَ، وقيل: علا وارتفعَ.

قوله: ﴿مَتَاعاً﴾: المتاع: ما يُتمتَّعُ به، أي: يُنتفع.

قوله: «عن المُتعة» لها مدلولان: مُتعةُ الحجِّ، وهي جمعُ غيرِ المكيِّ الحجَّ والعمرةَ في أشهر الحجِّ، ومتعةُ النِّساء، وهي النِّكاح إلى أجلٍ، وكان في الجاهلية يُشارِطُ الرجلُ المرأةَ على شيء معلوم وأيام معلومة، فإذا انقضت خلَّى سبيلَها بغير عَقْدٍ ولا طلاق، وفي الحديث ذكر ثالثة، وهي متعةُ المطلَّقة، ومنه قوله تعالى: ﴿وَمَتِّعُوهُنَّ﴾، وهو ما يُعطِي الزوجُ المطلَّقةَ

---

(١) لم يسبق ذكر ابن دريد في (فصل ل و)، والعبارة هنا منقولة من «مشارق الأنوار» ١/ ١٦٩، وهي بتمامها في «المشارق»، وكان ابن دريد يذهب إلى أنَّ الياء والواو في اللِّينة لغتان، لأنه أدخلهما في الحرفين.

بعد طلاقها إحساناً إليها، وأما غيرُ المدخول بها فمَتاعُها نصف ما فَرَضَ لها. وحُكي عن الخليل أنَّ متعة الحجِّ بكسر الميم.

**قوله:** ﴿وَأَعْتَدَتْ لَهُنَّ مُتَّكَـًٔا﴾ تقدَّم في المثناة[1]، وقد تكلَّم البخاري عليه في سورة يوسفَ.

**قوله:** «على مَتْن ثَور» أي: ظهرِه، ومنه: «على متونهم».

**قوله:** «فقام مُمْتِناً» كذا وقع في كتاب النِّكاح: بضمِّ الميم الأُولى وسكون الثانية وكسر المثناة[2]، قيل: معناه طويلاً، وضبطه أبو ذرّ بفتح المثناة وتشديد النون، أي: متفضِّلاً، ورُوي: فقام ممثِّلاً، أي: منتصباً.

**(فصل م ث) قوله:** «مَثاعِب المدينة» جمع مَثْعَب، وهو مَسِيل الماء.

**قوله:** «ستجدون في القوم مُثْلةً» بضم الميم وسكون المثلثة، ويُروى بفتح أوله وضمِّ ثانِيه، ويُروى بضمِّهما معاً، هو ما فُعِل من التشويه بالقتلى، وجمعه مُثُلات بضمتين، وأما قوله تعالى: ﴿وَقَدْ خَلَتْ مِن قَبْلِهِمُ ٱلْمَثُلَٰتُ﴾ فهي العُقوبات، واحدها مَثُلَة بفتح الميم، وفي الأصل: المُثُلات واحدها مَثُلَة، وهي الأشباهُ والأَمثال، وقال أبو عمرو: المُثْلة بالضمِّ ثم السكون، والمَثْل بفتح أوله وسكون ثانيه: قطعُ الأنف والأُذن، ومنه: «مَثَّل به المشركون».

**قوله:** «فيها تماثيل» أي: صُوَر مصوَّرة على صِفة الأجساد، ومنه قوله: ﴿مَا هَٰذِهِ ٱلتَّمَاثِيلُ﴾ هي الأصنام، واحدها تمثال.

**قوله:** «رأيتُ الجنةَ والنار ممثَّلتَين» أي: منتصِبتين، وهذا على أنه رآهما حقيقةً، وهو الأظهر، ويُحتمل أنه أُريَ مثالَهما.

**قوله:** «لا يتمثَّل في صُورتي» أي: لا يتشبَّهُ بي.

**قوله:** «فتمثَّل ببيت شِعر» أي: أنشدَه وضَرَبَه مثلاً.

---

(١) لم يتقدم عن هذه الآية شيء في التاء المثناة، لكن أشار الحافظ في حرف الألف (فصل أ ت) إلى ما قاله البخاري عن تفسير كلمة ﴿مُتَّكَـًٔا﴾ بالأترج. وفصَّل القول في تفسير سورة يوسف.

(٢) كذا قال هنا، وضبطه عند شرح الحديث (٥١٨٠) بفتح المثناة، وهو كذلك في اليونينية.

**قوله:** ﴿وَمَضَىٰ مَثَلُ ٱلْأَوَّلِينَ﴾ أي: سُنَّتهم، قاله مجاهد، وقيل: عُقوبتُهم. وقوله: ﴿وَمَثَلًا لِّلْآخِرِينَ﴾ أي: عِظةً لمن بعدَه، قاله قتادة، وقال غيرُه: عِبرة. وقوله: ﴿بِطَرِيقَتِكُمُ ٱلْمُثْلَىٰ﴾ هي تأنيثُ الأمثل، وقال ابنُ عُيينة: ﴿أَمْثَلُهُمْ﴾ أعدَلُهم، ومنه: «الأمثل فالأمثل» أي: الأشرف فالأشرف.

**(فصل م ج) قوله:** «**وعَقَلَ مَجَّة مَجَّها**»، **وقوله:** «**فمجَّ فيها**» معناه إرسال الماء من الفم بإبعادٍ له، وعبَّر عنه النووي[1]: طرح الماء من الفم بالتزريق.

**قوله:** «**يُمجِّدونك**» أي: يُثنون عليك، والمجيدُ من أسماءِ القرآن معناه العظيمُ، وقيل: الشريف، وهو من الأسماء الحُسْنى أيضاً، وأصلُ المجدِ الشَّرَفُ الواسع.

**قوله:** «**كأثَرِ المَجْلِ**» بفتح أوله وسكون ثانيه، وقد يُفتح: هي النُّفَّاخات التي تخرج في الأيدي مملوءةً ماءً.

**قوله:** «**المَجَانّ المطرَّقة**» جمع مِجَنّ: وهو التُّرس، والميم زائدة لأنه من الجنَّة.

**قوله:** «**وهل أرِدَنْ يوماً مياهَ مَجَنَّةٍ**» هو موضعٌ بأسفلِ مكةَ، وهو بفتح الميم، وتكسر أيضاً، وهي زائدة.

**(فصل م ح) قوله:** ﴿مِن مَّحَٰرِيبَ﴾: جمع مِحْراب، وهو معروف.

**قوله:** «**قد امتُحشِوا**» بضمِّ المثناة وكسرِ الحاء على ما لم يُسمَّ فاعلُه، وضَبَطَه الأصيلي بفتحها، يُقال: مَحَشَتْه النار، أي: أحرقَتْه، والمَحْشُ: إحراق الجلد وظهورُ العظم، وحَكَى يعقوبُ: أمحشه الحَرُّ، قال صاحب «الأفعال»: محشت لُغيّة، وأمحشت هو المعروف، وقال الداوودي: معناه: انقبَضوا واسوَدُّوا.

**قوله:** «**التمحيص**» يقال: مَحَصتُه: استخرجتُ ما عنده.

**قوله:** «**مَحْضاً**» أي: خالصاً.

**قوله:** «**مُمحِلين**» أي: أصابهم المَحْل، وهو القَحْط.

---

(١) سقطت كلمة «النووي» من (س)، والجملة «وعبر عنه... إلخ» لم ترد في (ف) و(ع).

قوله: ﴿وَهُوَ شَدِيدُ ٱلْمِحَالِ﴾: أي: العقوبة، وقيل: القوة، وقيل: الكَيْد، وقيل: الجِدال، يُقال: ماحَلَ عن أمرِه، أي: جَادَلَ.

قوله: ﴿ٱمْتَحَنَ ٱللَّهُ قُلُوبَهُمْ﴾: أي: أخلَصَها.

قوله: «لا أَمْحاه» هو كقوله: أَمْحُوه، يقال: مَحَيتُه أمحاه، ومَحَوتُه أمحُوه: إذا أزلتَه.

(فصل م خ) قوله: «مُخّ سُوقِها[1]» أي: الدُّهن الذي داخل العَظْم.

قوله: «تَمخَرُ الرِّيحَ السُّفنُ»، وقوله: ﴿مَوَاخِرَ﴾ قال الخليلُ: مَخَرَتِ السفينةُ: إذا استقبلت الرِّيحَ، وقال أبو عُبيد: المَخْرُ: الشَّقُّ، والمعنى تَشُقُّ السُّفنُ الماءَ بصدرها، وقال الفرَّاء: المخْرُ: صوتُ جَرْي الفُلْك بالرِّيح. وفي الحديث: «استمخروا الرِّيح» أي: اجعلوا ظهورَكم إليها.

قوله: «بنت مَخَاض» هي التي حملت أمُّها وهي في السنة الثانية، والماخض: الناقةُ الحاملُ، والمَخَاضُ: الطَّلْق.

قوله: «والأوطاب تُمخَضُ» أي: تُحرَّك، والمَخِيض من اللبن: هو الذي حُرِّك وعاؤه ليُخرَج زُبدُه منه.

قوله: «مخاليف اليَمَن» واحدها مِخْلاف، وهو كالأقاليم لغير أهل اليمن.

(فصل م د) قوله: «في المدة التي مادَّ فيها أبا سفيان» بتشديد الدال، أي: جعلَ بينه وبينه مُدَّةَ صُلْحٍ، ومنه: «إن شاؤوا مادَدْتُهم».

قوله: «مُدَّ أحدِهم» و«توضأ بالمُدّ» وتكرَّر ذِكرُ المُدِّ، وهو كَيْل يسعُ رطلاً وثلثاً، قيل: سُمِّي بذلك لأنه يسعُ ملء كَفي الإنسان.

قوله: «المُدِّ الأول» إشارة إلى أن المُدَّ زِيدَ في زمن بني أُمية.

قوله: «مادَّة الإسلام» أي: عَوْنُه.

قوله: «وامتدَّ النهارُ» أي: طالَ وارتفع.

---

(١) في (ع): مخ ساقها، وفي باقي النسخ: مخ سُوقها، والمثبت من الحديث (٣٢٤٥).

قوله: ﴿يَمُدُّونَهُمْ فِي ٱلْغَيِّ﴾ أي: يُطيلون لهم.

قوله: «المَدَر» هو الطِّين الذي لا رملَ فيه، ومنه: يمدُرُ حوضَه.

قوله: «مِداد كلماته» أي: كثرتها وزيادتها، تقول: مدَّ الشيءُ مدّاً ومِداداً.

قوله: «وليس لنا مُدىً» جمع مُدْية، وتكرَّر، هي السِّكين، والميم مضمومةٌ، ويجوزُ كسرها في الجمع، ويجوزُ كسرُها أيضاً في المفرد.

قوله: ﴿وَإِلَىٰ مَدْيَنَ﴾ أي: إلى أهلِ مدينَ، لأن مدينَ بلدٌ.

قوله: «مدى صوت المؤذِّن» أي: غايته ومنتهاه.

(فصل م ذ) قوله: «مذَّاءً» ممدود، المَذْي بفتح الميم: الماء الرَّقيق يخرجُ عند الملاعبة، يُقال منه: مَذَى الرجلُ وأمذى.

قوله: «مَذْقة لَبَن» أي: قليل مخلوط بماء.

قوله: «الماذِيَانات» بكسر الذال ويجوزُ فتحُها، قيل: هي السواقي الصِّغار، وقيل: الأنهارُ الكِبار.

(فصل م ر) قوله: «المرأة» واحدةُ النِّساء، والمرأتان تثنيةٌ، ولا جمعَ له من لفظه، والمَرْءُ من الرجال الواحدُ، والجمعُ: مَرْؤُون، ويجوز ضمُّ ميمِه، وبلا لام: امرُؤٌ وامْرَآنِ.

قوله: «المروءة» هي مكارم الأخلاق.

والمِرآة بالمدِّ والكسر: التي يَرَى فيها الشخصُ صورتَه، والميم زائدة، وكذا قوله: كَرِيه المَرْآة، بفتح الميم، أي: الرُّؤية.

قوله: «مِرْبَد النَّعم» وقوله: «فوضعت في المِرْبَد» هو الموضع الذي تُحبس فيه الإبل للبيع.

قوله: «سألتُه عن المرْجِئة» هم طائفةٌ من المبتدعة، تقول: لا يضرُّ مع الإيمان معصيةٌ.

قوله ﴿مِن مَّارِجٍ﴾: المارجُ: اللَّهب المختلط، وقيل: نارٌ دون الصواعق.

قوله: «في مَرْجٍ أو رَوْضة» المرْج: أرضٌ فيه نبات تمرَح فيه الدَّواب.

قوله: «مَرِجَ أمرُ الناس» أي: اختَلَط، و﴿مَرَجَ ٱلْبَحْرَيْنِ﴾: خَلَطَهما، وقد تكلَّم عليه المصنِّفُ في سورة الرحمن.

قوله: «مِرْجَل» أي: قِدْر.

قوله: ﴿تَمْرَحُونَ﴾ أي: تَبْطَرُون، قاله مجاهد.

قوله: ﴿مَّرِيدًا﴾ أي: متمرِّداً، كذا في الأصل، وهو من المَرْد بفتح الميم وسكون الراء، والمارد: الماكرُ، وهو البالغ في الشرِّ.

قوله: ﴿مِرَّةٍ﴾ بكسر الميم، أي: قوة.

قوله: «بمُرورهم» جمع مِرّ بكسر الميم، وهي المِسْحاة.

قوله: «مَرّ الظَّهْرَان» موضعٌ خارج مكة، تقدَّم في الظاء.

قوله: ﴿مُّسْتَمِرٌّ﴾ قال مجاهد: أي: ذاهب، وقال غيره: قويٌّ نافذ.

قوله: «مَمَرّ الناس» أي: مَمشاهم.

قوله في تفسير ﴿ٱلشِّعْرَىٰ﴾: «هو مِرْزَمُ الجَوْزاء» قد تُعُقِّب بأن المِرْزَم نجمٌ آخر غيرُ الشِّعْرَى.

قوله: «المُرَيْسيع» ماءٌ لبني خُزَاعة.

قوله: «أصابَه مُرَاض» بضم الميم مخففاً، وكسر بعضُهم الميمَ: هو من عاهات التمر.

قوله: «لا يُورِدُ مُمرِضٌ على مُصِحٍّ» أي: مريضٌ على صحيح، أو صاحبُ إبلٍ مريضةً على صاحب إبل صحيحة.

قوله: «أن يُمَرَّضَ في بيتي» أي: يُعالَج في مرضِه.

قوله: ﴿فِي قُلُوبِهِم مَّرَضٌ﴾ قال أبو العالية: أي: شَكٌّ.

قوله: «تمرَّط شَعْرُها» أي: انتَتَف وتقطَّع.

قوله: «في مُرُوطهنَّ»، وقوله: «في مِرْطي» بكسر الميم، وتكرَّر: هو الدِّرع من خَزّ أخضر، قاله النَّضر بن شُميل، وقال الخليل: كِساء، ويُؤيِّده قوله: في مِرْط مُرحَّل من شَعْر أسود.

قوله: «فتمرَّغتُ» أي: تمعَّكتُ.

قوله: «يَمرُقون من الدِّين» أي: يخرُجون منه كما ينفصلُ السَّهم من الرميَّة إذا أنفذَها.

قوله: «مَرَاقّ البَطْن» هو بتشديد القاف: ما رقَّ من أسفل البطن ولانَ، ولا واحدَ له من لفظه، وميمُه زائدة.

قوله: «مَرْمَرةٌ حمراء» هو نوعٌ من الرُّخام.

قوله: «مِرْماتَين» قال البخاريُّ: المِرْماة: ما بين ظِلْف الشاة من اللَّحم، انتهى. وهي مكسورة الميم.

قوله: «المَرْوة» هي الحجارةُ المحدَّدة، وبها سُمِّيت قَرِينةُ الصَّفا.

قوله: ﴿أَفَتُمَٰرُونَهُۥ﴾: أي: تُجادلونه، من المِراء، أو تشكُّون فيه، مِن المِرْية، ومنه: «يتمارى في الفُوق»، و«لا أُمارِيك»، و«تمارَينا»[1]. وقوله: ﴿أَلَآ إِنَّهُم فِي مِرْيَةٍ﴾ أي: في شَكٍّ، وقوله: ﴿يَمْتَرُونَ﴾ أي: يشكُّون.

قوله: «المَرِيء» بفتح الميم وكسر الراء، آخره مهموز، أي: الحُلْقوم، وأما المُرْي بضم الميم وسكون الراء بلا همز فهو الذي يُؤكل.

قوله: «كَنيسة يقال لها: مارِيَة» بتخفيف الياء، وهو نظيرُ اسم سُرِّيّة النبيِّ ﷺ والدة إبراهيم.

(فصل م ز) قوله: ﴿مُّزْجَىٰةٍ﴾ أي: قليلة، فسَّره في الأصل.

قوله: «مُزْدلفة» قال عطاءٌ: إذا أفَضْتَ من مأزِمَيْ عَرَفةَ فهي المزدلفةُ إلى مُحسِّر، انتهى. وسُمِّيت بذلك لازدِلاف القوم بها، أي: اجتماعهم، وقيل: لأنها تُقرِّب إلى الله، وقيل غير ذلك.

قوله: «المِزْر» فسَّره بشراب الذُّرة والشَّعير، ويُصنع من القمح أيضاً.

قوله: «مُزعة لحم»، وقوله: «شِلْوٍ مُمزَّعٍ» أي: قطعة من لحم مقطَّعة مفرَّقة.

قوله: «مزَّقَه» أي: قَطَّعَه، ومنه: «أن يُمزَّقوا كلَّ ممزَّق» أي: يتفرَّقوا بذَهاب مُلكهم.

قوله: «المأزِمان» واحدهما مأزِم، وهو المَضِيق.

---

(١) قوله: «وتمارينا» لم يرد في الأصل.

**قوله:** ﴿ٱلْمُزْنِ﴾ أي: السحاب.

**(فصل م س) قوله: «المسيح عيسى ابن مريم»** قيل: سُمِّي بذلك لأنه كان إذا مسحَ ذا عاهة بَرَأَ، وقيل: لمسحه الأرضَ وسياحته، وقيل: لأنه كان ممسوحَ الرِّجل لا أخمصَ له، وقيل: هو الصِّدِّيق، وهذا قولُ إبراهيم النَّخَعي وغيره، وقيل: لأن زكريا مسَحَه بالدُّهن، وقيل: لأنه وُلِدَ ممسوحاً به، وقيل غير ذلك.

**قوله: «المسيح الدَّجال»** أكثرُ الرواة يقولونه كالأول، قال أبو عُبيد: سُمِّي بذلك لمسح إحدى عَيْنيه، وقيل: لمسحه الأرضَ، وقيل فيه غير ذلك ايضاً، وبعضُ أهل اللغة يقولونه بكسر الميم وتشديد السين المهملة، ومنهم من يقوله بالخاء المعجمة مع التشديد، وقال أبو الهيثم: المسيح بالمهملة ضدُّ الذي بالمعجمة، مَسَحه الله: إذا خلقه خلقاً حسناً، ومسَخَه: إذا خلقه خلقاً قبيحاً مَلعوناً.

**قوله: «فلما مَسَحوا الرُّكن حَلُّوا»** أي: استلموه.

**قوله: «المساحي»** جمعُ مِسْحاة، وهي الآلة التي يُقلَع بها الطِّينُ ونحوه.

**قوله: «فلا يتمسَّحْ بيمينه»** أي: يَسْتَجْمِر.

**قوله:** ﴿حَبْلٌ مِّن مَّسَدٍ﴾: قال: ليفُ المُقْل، وهي السلسلة التي في النار.

**قوله:** ﴿لَا مِسَاسَ﴾: مصدر ماسَّه يَماسُّه مِساساً.

**قوله: «المسُّ مسُّ أرنب»** ضربته مثلاً لحُسن خُلقه وعِشرته، لأن جِلدَ الأرنب لينُ المسِّ.

**قوله: «ما دون أن أمسَّها»** أي: أُجامعها، والمسُّ والمِساس: الجِماع.

**قوله: «مِسِّيك»** بوزن فِعِّيل بالتشديد، والتخفيف مع فتح أوله، من البُخْل.

**قوله: «فِرْصة مُمَسَّكة»** قيل: مُطَيَّبة بالمِسْك، وقيل: ذات مَسْك بفتح الميم، أي: جلد، والمرادُ قطعةُ صُوف، والمسْك معروف، وهو أطيبُ الطيب.

**(فصل م ش) قوله:** ﴿أَمْشَاجٍ﴾: أي: أخلاط، قاله في الأصل، ويُقال: مَشِيج كخَلِيط، وممشوج كمخلوط.

قوله: «في مِشط ومُشاطة» ويُروى: مُشاقة، فبالطاء ما يُمشط من الشَّعر ويخرجُ في المِشْط منه، وبالقاف مثله، وقيل: ما يُمشط من الكَتَّان، والمِشط الآلةُ التي يُمشط بها، بكسر الميم وبضمها، وبسكون ثانيه ويجوزُ الضمُّ، والجمعُ أمشاط، ووقع في رواية القابسي: مِشاط الحديد، وغُلَّط[1].

وقوله: «امتشطي، وتمشطي» أي: سَرِّحي شَعْرَك.

قوله: «المشْعَر الحرام» هو مُزْدَلِفة.

قوله: «المِشْقَص» معروف، بكسر أوله وبفتح قافِه.

قوله: «ثوب مُمَشَّق» أي: مصبوغٌ بالمِشْق، بكسر أوله، وهو المَغْرة[2].

قوله: «المِشْكاة» قال سعدُ بن عِياض: هي الكوَّة، وقال غيره: هي غيرُ النافذة.

قوله: «المُشَلَّل» بضم أوله وفتح الشين والتشديد: موضعٌ بقُدَيد من ناحية البحر، وهو الجبل الذي يُهبط إليها منه.

(فصل م ص) قوله: «المِصِّيصة» وقع ذكرُها في باب صفة النبيِّ ﷺ، وهي بكسر الميم مخففاً ومثقَّلاً: بلدٌ بالشام معروفة.

قوله: «امصَصْ بَظْرَ اللَّات» بفتح الصاد الأولى، من المصّ.

قوله: ﴿مَصَانِعَ﴾ قال: هو كلُّ بناءٍ صُنع.

قوله: «مَصَعتْه بظفرها» أي: أَذهَبَته، وأصل المصْع التحريك[3].

(فصل م ض) قوله: «في الجسد مُضْغة» أي: قطعة لحم، والمرادُ القلب كما صرَّح به.

(فصل م ط) قوله: «تَمَطَّرَ في المطَر» أي: طلبَ نزولَ المطر عليه، يُقال: مَطَرت السماء

---

(١) هكذا قال هنا، وقال في شرح الحديث (٣٨٥٢): هي رواية الأكثر.

(٢) المغرة: طين أحمر يستخدم في صبغ الأثواب.

(٣) هذه المادة «مصعته بظفرها» جاءت في (ف) و(ع) و(س) ضمن فصل (م ض)، وأثبتت في هذه النسخة بالضاد والغين المعجمتين (مضغته)، وهو تصحيف، والصواب أنها بإهمال الصاد والعين، وضمن فصل (م ض)، وكذا جاءت في الأصل، وفي «مشارق الأنوار» ١/ ٣٨٥.

وأمطرت، ويقال: مَطَرت في الرحمة، وأمطرت في العذاب. وقال ابنُ عُيينة: ما سمَّى الله مطراً في القرآن إلا عذاباً، يعني ما أُطلق المطر في القرآن إلا على العذاب، وتُعقِّب بقوله تعالى: ﴿وَلَا جُنَاحَ عَلَيْكُمْ إِن كَانَ بِكُمْ أَذًى مِّن مَّطَرٍ﴾.

**قوله: «فتمطَّأْتُ»** وقع في الأصل بالهمز، وهو وهمٌ، والصوابُ: تمطَّيْتُ، وأصله تمطَّطَ أي: تمدَّد، وقيل: هو من المَطَا وهو الظَّهْر، لأن المتمطِّي يمدُّ مَطَاه بتَمَطِّيه، أي: ظَهْرَه.

**قوله: «بمطارقَ»** جمع مِطراق، وهو آلةٌ معروفة.

**قوله: «مَطْلُ الغنيِّ»** المطلُ معروف، وهو تركُ إعطاء ما حلَّ أجَلُه مع طلبِه.

**(فصل م ع) قوله:** ﴿إِلَىٰ مَعَادٍ﴾ قال ابنُ عباس: مكة، وهو تفسيرٌ بالإشارة.

**قوله: «معادِن العرب»** جمع مَعْدِن، وهو كنايةٌ عن الأصول.

**قوله: «المعرَّف»** هو موضعُ الوقوف بعرَفَة.

**قوله: «المعرَّس»** هو موضعٌ على ستة أميالٍ من المدينة.

**قوله: «فتَمعَّر وجهُه»** أي: انقبضَ وتغيَّر، ويُروى بالمعجمة.

**قوله: «فامتَعَضُوا»** بضاد معجمة، أي: أَنِفُوا من ذلك لكراهتهم له، ومشقَّتِه عليهم.

**قوله: «تمعَّط شعرُها»** أي: انتَتَفَ وسَقَط.

**قوله: «فتمعَّكْتُ»** أي: تحكَّكتُ وتقلَّبتُ.

**قوله: «في مِعىً واحد»** بالقصر، ويجوزُ المدُّ، والجمعُ أمعاء وأَمعِية، وهو محلُّ الأكل من الإنسان.

**قوله: «مع»** بالسكون، وتُفتَح إذا وُصِلت، وكسرُها لغة، و«معاً» للاثنين والجمع[1].

**(فصل م غ) قوله: «فتمغَّر وجهه»** أي: صار أحمرَ كالمَغْرَة[2]، ورُوي بالمهملة، وقد تقدَّم.

**(فصل م ق) قوله: «المقامُ»، «مَقَام إبراهيم»** هو الحَجَرُ الذي قامَ عليه حتى رَفَعَ بناء البيت،

---

(١) قوله: «ومعاً للاثنين والجمع» سقط من (س)، والفقرة كلها سقطت من (ف) و(ع).

(٢) المغرة: طين أحمر.

وقيل: بل هو الذي وضعته زوجُ إسماعيل لإبراهيم حتى غسلت رأسَه وهو راكبٌ.

(فصل م ك) قوله: ﴿مُكَآءً﴾ أي: إدخال أصابعهم في آذانهم[1]، وقيل: الصَّفير.

قوله: «مِكْتَل» هو الزِّنْبيل، وهو القُفَّة.

قوله: «فمكَثْنا غيرَ بعيد» أي: أقَمْنا.

قوله: «ماكَسْتُكَ» المماكسة في البيع: إعطاءُ الثمن بأنقصَ.

قوله: «مَكُّوك» هو مكيال معروف بالعراق، يسعُ صاعاً ونصفاً.

قوله: ﴿مَكَانَتِكُمْ﴾ أي: مكانكم، قاله في الأصل.

قوله: «مكة» قيل: سُمِّيَت بذلك لقلّة مائها، وقيل: لأنها تمُكُّ الذنوبَ، ولها أسماءٌ كثيرة.

(فصل م ل) قوله: «مَلْأى» أي: شديدة المِلاء، وقوله: «يمينُ الله ملأى» عبارة عن كثرة الجُود وسَعَة العطاء.

قوله: «أحسِنُوا المَلَأَ» بالهمز مقصور مع فتح أوله وثانيه: هو العِشْرة، وقيل: إنه يُقرأ بكسر أوله وسكون ثانيه، وهو متجهٌ أيضاً، ومنه: «مِلء السماوات والأرض»، والملأُ الجماعة، ومنه: «إن المَلأ قد بَغَوا علينا»، والملأُ: الأشرافُ والرُّؤساء، ومنه: «ذكرتُه في ملَإٍ خيرٍ منهم»، وكذا المَلأ الأعلى، وأصله ما اتسع من الأرض.

وقوله: «كلمة تملأُ الفَم» أي: عظيمة.

قوله: «على مَليءٍ» بالهمز، أي: غنيٍّ.

قوله: «كَبْش أَملح» أي: في صُوفه بياضٌ وسواد.

وقوله في تفسير ﴿ٱلصَّرْحَ﴾: «كلُّ مِلاطٍ» بكسر أوله: هو الطِّين، كذا للأكثر، وللأَصيلي وابن السَّكَن بالموحدة، وهي ما فرشت به الأرض من حجارة أو غيرها.

---

(١) كذا وقع في الأصول الخطية: «آذانهم»، وفي (س): أفواههم، وهو الموافق للرواية في «الصحيح» في أوائل تفسير سورة الأنفال.

**قوله:** «**فأَمَلَّتْ عليه**» يُقال: أمْلَلتُ الكتابَ وأمليتُ، لغتان.

**قوله:** «**أَملقَ**» أي: افتقرَ ونَفِدَ زادُه.

**قوله:** «**لَتَمَلُّنَّه**» من الملاَل، وهو السآمة، ومنه: «لا يمَلُّ حتى تَمَلُّوا» وهو من المقابلة، وقيل غير ذلك في تفسيره.

**قوله:** «**أمليتُ لهم**» أي: أطلتُ لهم، من المَلِيِّ والمِلاَوة، ومنه: سرتُ مليّاً، ويُقال للواسع الطويل من الأرض: مَلًى، كذا في الأصل.

**قوله:** «**بمَلَلٍ**» بلامَين، مَوضع على ثمانيةَ عشرَ ميلاً من المدينة.

**(فصل م م) قوله:** «**وكان مما يُحرِّك شَفَتَيه**» أي: كان كثيراً ما يُحرِّك شفتيه، وقيل: هي: مِن ما، فـ«مِن» بمعنى رُبَّ، و«ما» كافَّة، ومنه قول الشاعر:

وإنّا لَمِمَّا نضرِبُ القِرنَ ضَربةً على وَجهِه تُلقي اللسانَ منَ الفَمِ

**(فصل م ن) قوله:** «**لأن يمنحَ أحدُكم أخاه خيرٌ له**» المِنحَةُ عند العرب على وجهين: أحدهما العَطية مثلاً كالهبة والصِّلة، والآخر يختصُّ بذوات الألبان، وهو أن يُعطيَه الشاةَ مثلاً لينتفع بلَبنها ويردَّها، ومنه: «المنيحة» و«منيحة العنز».

**قوله:** «**مِنْديل**» معروف.

**قوله:** «**قَرْن المنازل**» هو قرنُ الثعالب، وهو بقرب مكة.

**قوله:** «**المناصِع**» قال الأزهريُّ: أُراها مواضعَ خارج المدينة، وجاء في الحديث: صَعيدٌ أفيَحُ خارج المدينة.

**قوله:** «**مِنْصَف**» قال في رواية: المِنصَف: الوَصِيف، وهو تفسيرُه.

**قوله:** «**مَنَعة**» بالتحريك، أي: جماعة يمنعونَني، جمعُ مانع، ويُقال بالتسكين، أي: عِزَّةُ امتناعٍ أمتَنعُ بها.

**قوله:** «**أهل مُنَقٍّ**» بفتح النون ويجوز كسرها، هو الذي يُنقي القمحَ من قُشوره، وقيل: يُغَربلُه، والميم فيه زائدة.

قوله: «بين مَنْكِبي الكافر» المَنْكِب معروف، وهو أعلى الكاهل، والكاهلان: الجانبان، والمراد أعلاهُما.

قوله: ﴿فَٱمْشُواْ فِي مَنَاكِبِهَا﴾: أي: جوانبها.

قوله: «فقام مُمْتَنّاً» هو من المنِّ، وهو القوَّة[1]، وقد تقدَّم في «م ت».

قوله: «أمَنّ الناس» أفعل تفضيل من المنِّ، وهو العطاء، ومنه: مَنٌّ مِن الله عليَّ، وأما قوله: ﴿بِٱلْمَنِّ وَٱلْأَذَىٰ﴾ فهو الذي يَذكر عطاءَه ليُتمدَّح به، ومنه: ﴿غَيْرَ مَمْنُونٍ﴾، قال في تفسيره: غير محسوب، وقال غيره: غير مقطوع، يُقال: مَنَّ: إذا أعطى، ومنَّ: إذا قَطَعَ، ومنَّ: إذا تمدّح بالعطاء.

قوله: ﴿ٱلْمَنَّ وَٱلسَّلْوَىٰ﴾ قال في تفسيره: المنُّ صَمْغة، وتُعقِّب بأنه شيء يسقُط على الشجر، وهو التَّرَنْجَبين، وأما قوله: «الكَمْأة من المنِّ» فالمعنى أنها تُشبه المنَّ، لكونها تأتي عفواً بلا عِلاج.

قوله: ﴿مِنسَأَتَهُۥ﴾ أي: عَصاه.

قوله: ﴿ٱلْمَنُونِ﴾ بفتح أوله وضمّ ثانيه مخففاً، أي: الموت.

قوله: «مناة الطاغية» هو صنمٌ نصبه عمرُو بن لُحَيّ لجهة البحر مما يلي قُديداً، وكانت الأزدُ تُهِلُّ لها.

قوله: ﴿مَّا تُمْنُونَ﴾ أي: من النُّطَف، وقيل: هو من التقدير، يُقال: مَنَى اللهُ الشيءَ، أي: قدَّره، وتمنَّيت كذا، يُقال: هو مأخوذٌ من المَنَى بفتح الميم والنون، وهو القَدرُ، لأنَّ صاحبه يُقدِّر حصولَه، والاسم: المُنْية والأُمنيَّة، والجمع: المُنَى بالضم والأمانيّ، ومنه: ﴿مِن نُّطْفَةٍ إِذَا تُمْنَىٰ﴾.

قوله: «فلم يُمْنِ» أي: لم يُنزل.

قوله: «مِنى» بالكسر والقصر، حَدُّها من العَقَبة إلى مُحسِّر، وسُمِّيت بذلك لما يُمنَى فيها من الدماء، أي: يُراق.

---

(١) صوابه: من المُنّة، وهي القوة، كما قال في شرح الحديث (٥١٨٠).

(فصل م هـ) قوله: ﴿يَمْهَدُونَ﴾ أي: يسوُّونَ المضاجع.

قوله: «الماهر» أي: الحاذِق، وأكثرُ ما يُوصف به السابح، والمَهْر: الصَّداق، يُقال: مَهَرْتُ المرأةَ، وأنكر أبو حاتم أمهَرتُ، ويُقال: إنها لغة ضعيفة، وصحَّحها أبو زيد.

قوله: «ليس بأبيضَ أمْهَقَ» أي: خالصُ البياض، لا تشوبُه حُمرةٌ ولا غيرها، وقيل: بياضٌ في زُرقة.

قوله: «إنما هي للمُهْلة» هو صَدِيدُ الجِسم وقَيحُه، والمشهورُ بضمِّ أوله، وحُكي فَتحُه وكَسرُه.

قوله: «مَهلاً» أي: رِفقاً، وزعم بعضُهم أن أصلَه «مه» زيدت فيه «لا».

قوله: «مَهْنة أهله» وقوله: «مَهَنَة أنفسِهم»: الأول بسكون الهاء، أي: خِدمتهم، والميم مفتوحة، وحُكي كسرُها، وأنكره الأصمعيُّ، والمَهْنةُ: الحذاقةُ بالعمل، والثاني بفتحات، أي: خَدَمة أنفسِهم، والواحد ماهِنٌ، ومنه: «فامتَهَنُوا وعالَجوا».

قوله: «مَهْيَعة» هي الجُحفة، وهي بوزن مَخْرَمة، وقيل: بوزن فَعِيلة.

قوله: ﴿وَمُهَيْمِنًا عَلَيْهِ﴾ قال: المهيمِن: الأمين، القرآنُ أمينٌ على من قبله.

قوله: «مَهْيَم» هي كلمة يمانيةٌ، معناها: ما هذا؟ ووقع في قصة هاجرَ موضع مهيم: مَهْيا، والأولُ المعروف، وأفاد بعضُ حذَّاق المتأخرين أن أصلها: ما هذا الأمر؟ فاقتصر من كلِّ كلمةٍ على حرف لأَمْنِ اللَّبس.

قوله: ﴿مَّهِينٍ﴾: أي: ضعيف، قاله مجاهد.

قوله: «مَهْ» كلمةُ زَجْر، وقد تكرَّر، وقد ترِدُ للاستفهام، لقوله في حديث موسى: «ثم مه؟» أي: ثم ما يكون؟ كأنَّ أصلَها ما، والهاءُ للسَّكْت.

(فصل م و) قوله: «المويقات» قال البخاري: المهلِكات، وقال غيره: المُوبَق بعمَله المحاسَب عليه المعاقَب، وأصلها الواو.

قوله: «ثم مُوتانٌ كقُعاص الغَنَم» بضم الميم وتفتح هو اسمٌ للطاعون، والموت.

وقوله: «فليُمِتها طَبْخاً» أي: لتذهبَ رائحتُها.

وقوله: «فقد مات مِيتةً جاهلية» بكسر الميم، أي: على حالةِ الموت الجاهلي.

قوله: «المَوَات» مَوَات الأرض ما لم يُعمر، ولا هو في مِلْك أحدٍ، ويُقال له: مَوَتان، بفتحتين.

قوله: «مؤتة» بالضمِّ مهموز، وقد لا تهمز: موضع بالشَّام قريبٌ من البَلْقاء.

قوله: «ماجَ الناسُ» أي: اختلطوا، و«تموجُ موجَ البحر» أي: تضطرب.

قوله: «مادَتْ» أي: مالت، وزنه ومعناه.

قوله: ﴿تَمُورُ ٱلسَّمَآءُ مَوْرًا﴾ أي: تدور، فسَّره في الأصل.

قوله: «المَوْسِم» أي: اجتماع الناس في الحجِّ وغيره.

قوله: «مُوقَها» هو الخفُّ، فارسيٌّ معرَّب، وموقُ العين: طرفُ شِقِّها، ولكل عين مُوقان، وفيه تسعُ لغات: مُوق وماقٌ وماقي بوزن قاضي، وماقٍ بوزن عالٍ، بالهمز في الأربعة، وبغير الهمز في الأربعة، وأُمْق بوزن ظُلْم[1]، ويُقال: الموق المؤخِر، والماق المُقدِم.

قوله: «المومِسات» جمع مُومِسة، ويُجمع أيضاً على مَياميس، وهن البغايا.

(فصل م ي) قوله: «ميتة» تقدَّم قبلُ.

قوله: «فلما فرغَ من الطعام مائَتْه» وفي رواية «أماثته» رباعي، والأولُ أشهر لغةً، والمعنى: حلَّلَتِ التمرَ ومرَسَتْه في الماء.

قوله: «المِيثرة» قال علي: كانت النِّساء تصنعُه لبعولتِهنَّ، وقيل: الميثرة جلودُ السِّباع، والجمعُ مَياثر، والميم زائدة، وأصلها الواو، من الشيء الوثير.

قوله: «المائدة» أصلها مفعولة، كعِيشة راضية، والمعنى: مِيد بها صاحبها، يُقال: مادَني

---

(١) كذا في (ع) و(س)، وهو الموافق لما في «مشارق الأنوار» ١/ ٣٩١، حيث قال القاضي: مضموم الأول مسكن الثاني، لكن في الأصل و(ف): بدون عِلم، أي: بكسر الهمزة في أوله، وفي «القاموس» في باب (أ م ق) ضبطت: أمق، بفتح الهمزة في أوله.

يَمِيدني كذا في الأصل، والمائدةُ أصلُها الخِوان الذي يُؤكل عليه، وأما قوله: أُكِلَ على مائدةِ رسول الله ﷺ، أي: سُفْرته، ولم يكن له خِوان ـ وهو الذي يُعَدُّ لذلك من الخَشَب ـ كما صحَّ عن أنس، ويُقال: لا يُقال له مائدة إلا إذا كان عليه طعامٌ، وقيل: هو اسمُ الطعام نفسه.

**قوله: «مِيرِي أهلَكِ»** المِيرة ما يمتارُه البدوي من الطعام.

**قوله: ﴿تَكَادُ تَمَيَّزُ﴾** أي: تتميَّز، فسَّره في الأصل: بـ«تَقَطَّعُ».

**قوله: «بالمِيْشار»** ويُقال بالنون أيضاً، معروفٌ.

**قوله: «أميطي»، وقوله: «أمِط»** يُقال: ماطَه هو وأماطَ غيرَه، أي: أبعدَه ونحَّاه، والاسمُ المَيْط.

**قوله: «إلا انماعَ كما ينماعُ المِلحُ في الماءِ»** أي: سال وجَرَى، والاسم المَيْع.

**قوله: «كمقدار مِيل»** المِيلُ يُطلق على مسافة من الأرض، وهي ألفُ باع، ومنه: ثلاثون ميلاً، وعلى ما يُكتحَلُ به.

**قوله: «والعَشِيُّ: مَيْلُ الشمس»** بفتح الميم، وقت دُنوِّها للغروب، وقد استعملوا المَيْلَ في الأجسام وغيرها، ومنه: ﴿فَلَا تَمِيلُوا كُلَّ الْمَيْلِ﴾.

**قوله: «مائلات مُميلات»** قيل: زائغات.

**قوله: «ما»** تردُ للاستفهام والنفي، وموصولة وموصوفة وزائدة.

## حرف النون

**(فصل ن أ) قوله: «نَأَى بِيَ الشَّجرُ»** أي: بعُدَ في طلب المرْعَى، والنَّأْي البُعد، نَأَى ينأَى مِثلُ سَعَى يَسْعَى، ويُقال مقلوباً: نَاءَ يَناءُ، بوزن حارَ يَحارُ، وناءَ يَنوءُ، بوزن دارَ يدورُ، ومنه: «ناءَ بصدرِه» أي: تباعَدَ. وأما قوله: «ثم ذهب ينوء» فمعناه يقومُ.

**قوله: ﴿وَهُمْ يَنْهَوْنَ عَنْهُ وَيَنْأَوْنَ﴾** أي: يتباعدون، قاله ابنُ عباس، قال البخاري: ناءَ: تباعد.

**قوله: «ما أُراه يعني إلّا نِيئَه»** أي: غير نضيجهِ، ويُروى: إلّا نَتْنَه بالمثناة بعدها نون، أي: رائحته الكريهة.

**(فصل ن ب) قوله: ﴿النَّبَأ﴾** أي: الخبر، وقال البخاري: ﴿النَّبَأ العَظِيم﴾: القرآن، والنَّبيءُ بالهمزة: المخبِرُ عن الله، وقيل: بمعنى مفعول، أي: أخبره الله بأمره، وقيل: اشتُقَّ من النَّبِيء: وهو ما ارتفعَ من الأرض، لرِفْعةِ منازلهم، وقيل: النَّبِيء: الطريقُ، سُمِّي بذلك لأنه الطريقُ إلى الله تعالى. ولغةُ قريش تركُ الهمز، إما تسهيلاً وأما مشتقاً من النَّبْوة وهي الارتفاعُ.

**قوله: «نهى عن المنابذة»** هو من البيوع المنهيِّ عنها، وهي المبايعة لشيئين ينبذُه كلُّ واحدٍ منهما إلى صاحبه يجب بذلك بيعهما، وقيل في تفسيره غير ذلك، كجعل النَّبذ قَطْعاً للخِيار.

**قوله: «خذي نُبْذةً من قُسط»** أي: قطعة، والنَّبذُ: الرميُ والطَّرح، ومنه: «فنبذَ الناسُ خواتيمهم». قوله: «قبرٍ منبوذٍ» أي: متباعد مُنفرد، ويُروى بالإضافة، أي: «لَقِيطٍ»، هو من طُرِحَ صغيراً لأولِ ما يُولد، ويُقال له: لقيط إذا أُخذ، ومنبوذ ما دام مطروحاً، وقد يُطلق عليه منبوذ بعد الأخذِ مجازاً، ومنه في حديث عمر: أُتي في منبوذ[1]، وقوله: ﴿فَٱنتَبَذَتْ﴾ أي: بعدتُ ناحيةً، وقوله: ﴿فَنَبَذْنَٰهُ﴾ أي: ألقيناه، وقوله: ﴿ٱنتَبَذَتْ مِنْ أَهْلِهَا﴾ أي: اعتزلَتْ، وقوله: ﴿فَٱنۢبِذْ إِلَيْهِمْ عَلَىٰ سَوَآءٍ﴾أي: اكشِفْ لهم الأمر في نَقْضِ ما بينك وبينهم، ومنه: فنبَذ أبو بكر في ذلك العام إلى الناس، أي: نقضَ العهدَ الذي كان بينهم، والنَّبذُ يقعُ بالقول والفِعل، في الأجسام والمعاني.

**قوله: «النَّبيذ»** تكرَّر في الحديث، وهو ما يُعمل من الأشربة من التمر وغيره، والنِّباذ هو طرحُ التمر والزبيب في الماء.

**قوله: ﴿وَلَا تَنَابَزُوا۟﴾**: النَّبَزُ بالتحريك: اللَّقبُ، فنُهوا عن التداعي بالألقاب.

**قوله: «أن رجلاً نبّاشاً»** أي: كان ينبُشُ القبورَ.

---

(١) يعني القصة المذكورة في كتاب الشهادات، باب إذا زكى رجل رجلاً كفاه.

قوله: «**النَّبَط والنَّبِيط والأنباط**» هم نصارَى الشام الذين عَمَرُوها، وأهل سَواد العراق، سُمُّوا بذلك لاستنباطهم الماء واستخراجه، وقيل: هم جِيلٌ من الناس، وتقدم أيضاً في الهمزة.

قوله: «**يَنبُع**» من النَّبع، وهو خروجُ الماء من الأرض.

قوله: «**وإذا نَبِقُها**» أي: ثمرُها، والنَّبِق: ثمرُ السِّدر، واحدها نَبَقَة بالفتح وبالكسر أيضاً ويُسكَّن.

قوله: «**النَّبْل**» هي السِّهام العربية، لا واحدَ لها من لفظها، وإنما يُقال: سهم.

قوله: «**نَبَا**» بالقصر، أي: بَعُد[1].

(فصل ن ت) قوله: «**كما تُنتَجُ البهيمةُ**» أي: تَلِدُ.

قوله: ﴿**وَإِذْ نَتَقْنَا ٱلْجَبَلَ**﴾ أي: رفَعْنا.

قوله: «**مُنتِنة**» أي: كلمة قبيحة.

قوله: «**هؤلاء النَّتَنَى**» أراد الجِيَفَ المنتنة.

قوله: «**ناتئ الجبين**» أي: بارزه، وهو من النُّتوء.

(فصل ن ث) قوله: «**الاستنثار**» واستنثرَ استفعلَ منه، أي: استنشقَ الماء، ثم استخرجَ ما في أنفه فنثَره. وقيل: من النَّثْرة وهي طَرَفُ الأنف.

قوله: «**لا تنثُّ حديثَنا**» جاء بالنون وبالموحدة، وهما بمعنى.

قوله: «**نَثَلَ لي كِنانتَه**» أي: صبَّها واستخرجَ ما فيها، ومنه: «**وأنتم تنتَثِلونها**» أي: تستخرجون ما فيها، ومنه: «**فينتثِلُ طعامَه**».

(فصل ن ج) قوله: «**لا مَنجَى**» من النَّجاء، وهو السلامة.

قوله: «**طويل النِّجاد**» أي: حِمالة السَّيف، وهو كِنايةٌ عن طول القامة.

---

(١) المقصود بهذا التفسير رواية لأثر ابن مسعود المذكور في كتاب التوحيد، باب قول الله تعالى: ﴿وَلَا تَنفَعُ ٱلشَّفَٰعَةُ عِندَهُۥٓ إِلَّا لِمَنْ أَذِنَ لَهُۥ ...﴾، وفيه: فإذا فزع عن قلوبهم وسكن الصوت، ونقل القاضي عياض في «المشارق» ٢/ ٣ أنَّ رواية عبدوس والبعض: ونَبَتْ عن الصوت، قال: ومعناه: ارتفعت عنه وبَعُدَت، إن صحَّت هذه اللفظة.

قوله: «أهل نجد» حدُّها ما بين جُرَش إلى سَواد الكوفة، ونجد يُطلق على كلِّ ما كان مرتفعاً، وأما قوله تعالى: ﴿وَهَدَيْنَٰهُ ٱلنَّجْدَيْنِ﴾ أي: طريق الخير وطريق الشرِّ، وقيل: هما الثَّديان.

قوله: «نواجِذه» أي: أنيابُه.

قوله: «نَجَرَ خشبةً» أي: كسَرَها بالقادُوم.

قوله: «بُرْد نَجْراني» منسوب إلى نجران، ومنه: أهل نَجْران، وهي مدينة معروفة.

قوله: «لا تبيعوا غائباً بناجِز» أي: بحاضر.

قوله: «المؤمن لا ينجُس» بضم الجيم من الثلاثي، وبفتحها أيضاً، أي: لا يصيرُ نَجِسَ العين.

قوله: «نهى عن النَّجْش» بسكون الجيم: هو مدحُ السِّلعة بما ليسَ فيها والزيادة في ثمنها، وهو لا يُريد شراءَها بل ليغرَّ غيره، ومنه: «لا تناجشوا»، و«الناجِشُ: آكلُ ربا»، ولعلَّه فيمن يفعلُ ذلك برِشوة.

قوله: «يجري نَجْلاً» بفتح النون وسكون الجيم، أي: ينِزُّ ماءً قليلاً، وقيل: النَّجل: الغَدير الذي لا يزالُ فيه الماء، وفي الأصل: نَجْلاً يعني آجِناً.

قوله: «أربعة آلاف مُنجَّمة» أي: مقطَّعة في أوقات معلومة، ومنه: نجمتها عليها.

قوله: «استنجى» أي: أَزالَ النَّجْو، وهو الغائطُ، سُمِّي نجواً لأنهم كانوا يقصدون به النَّجْوة، وهو المرتفع من الأرض، ليأخذوا منه ما يُزيلون به أثرَه، فسُمِّي باسمه كما سُمِّي الغائط لأنهم كانوا يقصدونه لقضاء الحاجة.

قوله تعالى: ﴿ فَٱلْيَوْمَ نُنَجِّيكَ ﴾ أي: نُلقيك على نَجْوة من الأرض، من الأصل.

قوله: ﴿خَلَصُواْ نَجِيًّا﴾ قال في الأصل: هي ـ أي: لفظة نجيّ ـ كلمةٌ تُقال للواحد فأكثر. ويُقال للجمع: أنجيةٌ يتناجَوْن، أي: يتخافتون، ومنه قوله: ﴿وَإِذْ هُمْ نَجْوَىٰٓ﴾ مصدرٌ مِن ناجيت، فوصفهم بذلك، والمرادُ: يتناجَوْن. ومنه: «لا يتناجى اثنان دون واحد».

قوله: ﴿مَا لِيٓ أَدْعُوكُمْ إِلَى ٱلنَّجَوٰةِ ﴾: أي: إلى الإيمان، قاله مجاهدٌ، وهو تفسيرٌ باللازم، وقال غيره: النَّجاة: السلامة وكذلك النَّجاء، وحديثُ النَّجوى في الآخرة معناه تقريرُ اللَّهِ

تعالى العبدَ على ذنوبه في سَتْرٍ من الناس.

(فصل ن ح) قوله: ﴿قَضَىٰ نَحْبَهُۥ﴾ وقع في التفسير: أي: عهدَه، وقيل: نذرَه، أي: إلزامه نفسَه، ويُؤيده قوله في طلحة: «هذا ممن قَضَى نحبَه». والنَّحْبُ أيضاً: الموت، كأنه ألزمَ نفسَه الموتَ ولا يفِرُّ، فوفى بذلك.

قوله: «بين سَحْري ونَحْري» النَّحْر مَجمعُ التراقي في أعلى الصدر، ومنه: «على نُحوركما». وقوله:«نَحْر الظَّهيرة» هو مبلغُ الشمس منتهاها من الارتفاع. وقوله: «ردَّ كيدَ الكافر في نَحْره» كناية عن خَيْبته.

قوله: «كانوا في نَحْر العدوِّ» أي: مُقابِلتَه.

قوله: ﴿وَنُحَاسٌ﴾ قال: هو الصُّفر يُذاب على رؤوسهم.

قوله: ﴿أَيَّامٍ نَّحِسَاتٍ﴾ أي: مشائيم، قاله مجاهد.

قوله: ﴿صَدُقَٰتِهِنَّ نِحْلَةً﴾ أي: مُهورَهنَّ عَطيةً. وتُطلق النِّحْلة على المعْتقَد.

قوله: «فانتحَى عليها» أي: اعتمد.

قوله: «حتى أنحَيت عليها» أي: قصدتُها فغلبتها. وقوله: «صلى نحوَ بيت المقدس» أي: قصدَه.

قوله: «فنُحُّوا من الديوان» أي: أُزيلوا، وعند الأكثر: فمُحوا من المحو، ونَحَّاه، أي: أزاله.

قوله: «كان على أربعةِ أنحاء» أي: أَوجُهٍ.

(فصل ن خ) قوله: «الناخِرةُ والنَّخِرة سواءٌ» قال بعضُهم النَّخِرة: البالية، والناخرة: العظمُ المجوَّف الذي تمرُّ فيه الرِّيح.

قوله: «نَخَس بعيري» أي: طَعَنه.

قوله: «فلا يتنخَّع» النُّخاعة والنُّخامة بمعنىً، وسيأتي.

قوله: «النِّخاع» بكسر النون، والنَّخعُ قطعُ نُخاع الشاة، وهو خيطُ عُنقها الأبيض الداخل في القَفا.

قوله: «إلى نَخْلَةَ» هو موضعٌ قريبٌ من مكة، ونَخْلَةُ أيضاً موضعٌ بسوق المدينة.

قوله: «مُنْخُلاً» أي: غِرْبالاً.

قوله: «إلى نخلٍ قريبٍ من المسجد» ويُروى بالجيم، وقد تقدَّم المراد به قريباً.

قوله: «تنخَّم»: رمى بالنُّخامة، وهي ما يخرج من الفم من رُطوبةِ الرأس أو الصدر، وقيل: بالميم من الرأس وبالعين من الصَّدر.

(فصل ن د) قوله: «يَندُبْنَ مَنْ قُتل من آبائي» أي: يَرْثِينَهم، والنُّدبة تختصُّ بالثناء على الميت.

قوله: «انتدبَ الله» أي: سارع إليه بالثواب: يُقال: انتدَبَ فلانٌ في حاجتي، أي: نهَض لها.

قوله: «فرسٌ يُقال له: مندوب» يحتمل أن يكون عَلَماً عليه، ويحتملُ أن يكونَ سُمِّي بذلك لنَدَبٍ فيه وهو أثر الجُرْح، ومنه: «وإنه لنَدَبٌ بالحَجَر من ضَرْب موسى»، وقوله: ندَبَ الناسَ فانتدبَ الزُّبيرُ، أي: دعاهم فأجاب الزبيرُ.

قوله: «فنَدَّ منها بعيرٌ» أي: شرَدَ ونَفَرَ.

قوله: «أن تجعلَ للَّهِ نِدّاً» بكسر النون، أي: مِثْلاً، وجمعه أنداد، ويُطلق النِّد على الضِّدِّ أيضاً.

قوله: «أندرَ ثَنيَّتَه» أي: أسقَطَها.

قوله: «فأكلوا فَنَدِموا» من النَّدامة.

قوله: «غيرَ خَزَايا ولا نَدَامى» أي: نادمين.

قوله: ﴿نَدِيَّا﴾: النديُّ والنادي واحد، وهو المجلِسُ الذي يُتحدَّث فيه.

قوله: ﴿فَلْيَدْعُ نَادِيَهُۥ﴾ أي: عَشِيرتَه، كأنه أطلق على الجماعة اسمَ مجلِسِهم.

(فصل ن ذ) قوله: «النَّذِيرُ» أي: المبلِّغ[1]، وأنذرتُه: أعلمتُه.

(فصل ن ز) قوله: «نزحناها» و«نزحوه» هو استقاءُ جميع ماء البئر.

قوله: «نَزرتَ رسولَ الله ﷺ» بتخفيف الزاي ويجوزُ تشديدها، أي: ألححتَ عليه.

---

(١) في الأصل: البليغ، والمثبت من باقي النسخ.

**قوله: «نَزَعَ إلى أهله»** أي: رجع، ومنه: ويَنزِع إلى أهله. وقوله: «نزَعَ الولدُ إلى أبيه» أي: جَذبه، وهو كنايةٌ عن الشَّبَه، ومنه: «نَزَعه عِرْقٌ».

**قوله: «ونزَعْنا منها» و«نزعت بمُوقها»** أي: استقت. وقوله: «لا يَنزعُ هذا العلم انتزاعاً» أي: يُزيله.

**قوله: «شديد النَّزْع»** بفتح أوله وسكون الزاي، أي: شديد جَذْبِ الوَتَرِ للرمي.

**قوله: «ولم يُنزِل»** أي: المنيَّ.

**قوله:** ﴿يَتَنَٰزَعُونَ بَيۡنَهُمۡ﴾ أي: يتعاطَوْن، قاله مجاهد، والمنازَعةُ: المجادَلة.

**قوله:** ﴿وَإِمَّا يَنزَغَنَّكَ﴾ أي: يستخِفَّنَّك، قاله في الأصل.

**قوله:** ﴿يُنزَفُونَ﴾ أي: لا تذهب عقولهم، وأصلُ النَّزف السَّيلان، ومنه: فنَزَفه الدَّمُ، أي: استخرجَ قوته.

**قوله: «أعدَّ الله له نُزُلاً»** أي: ضِيافةً، وقال البخاري: أي: ثَوَاباً[1].

**قوله: «نَزَوتُ لآخُذَه»** أي: وثبتُ، وقوله: «فنزَا منه الماء» أي: ارتفع وظهر.

**قوله: «ستعلمُ أيُّنا منها بنُزْهٍ»** أي: ببُعدٍ.

**قوله: «لا يستنزهُ من البَوْل»** أي: لا يتباعَدُ.

**(فصل ن س) قوله: «إن كان نَسَاءً»** بالفتح ممدوداً، أي: مؤخراً، وللأكثر نَسِيئاً بوزن عَظِيم، ومنه: «أنسأ الله في أجله» أي: أخَّره، ومنه: «يُنسأ في أثره».

**قوله: «نسيئة»** أي: مؤجَّلة، وقوله: ﴿إِنَّمَا ٱلنَّسِيٓءُ﴾ أي: التأخير.

**قوله: «في نَسَب قومها»** أي: في أَشرَف بيوتِ قومها.

**قوله:** ﴿وَنَسۡرًا﴾: هو اسمُ الصنم الذي كان يعبدُه قومُ نوح.

**قوله:** ﴿لَنَنسِفَنَّهُۥ﴾: يُقال: نسفَ الشيءَ: إذا أَذْراه.

---

(١) قال البخاري ذلك في أوائل تفسير سورة آل عمران، لتفسير قوله الثاني: ﴿نُزُلًا مِّنۡ عِندِ ٱللَّهِ﴾ [آل عمران:١٩٨]. أمّا الحديث الذي ذكره الحافظ ابن حجر فلم يخرجه البخاري، إنما هو عند مسلم (٦٦٩).

**قوله: «نُسُكنا» و«نَسَكْتُ شاتي» و«المَنْسك» و«المناسِك» و«النُّسُك» و«من نَسَك» و«إحدى نَسِيكَتَيك»** النَّسيكة: الذَّبيحة، وجمعها نُسُك، والمَنْسَك بفتح السين وكسرها: موضعُ الذَّبح، وأما المناسِك فهي مواضعُ متعبَّدات الحجِّ، واحدها أيضاً مَنْسَك، وهو موضعُ التعبُّد.

**قوله:** ﴿يَنسِلُونَ﴾ أي: يخرُجون، قاله ابنُ عباس.

**قوله: «نَسَم بنيه»** بالتحريك، أي: أرواحُهم، الواحدة نَسَمَة.

**قوله: «ونَسْواتها تَنطِفُ»** وفي رواية: ونَوْسَاتُها، وهو أشبهُ، وسيأتي.

**قوله: «فنَسِيتها»** بفتح النون والتخفيف، وبضمها مع التثقيل روايتان.

**قوله في التفسير:** ﴿وَكُنتُ نَسْيًا﴾ أي: حَقِيراً وقيل: المراد به هنا خِرْقةُ الحَيْض.

**(فصل ن ش) قوله: «نَشَأَ»** أي: قامَ بالحبشية.

**قوله: «فأنشأَ يُحدِّثنا» و«أنشأت سحابةٌ»**[1] **و«أنشأ رجلٌ»** كلُّ ذلك بمعنى الابتداء.

**قوله: «فلم يَنْشَب»** بفتح الشين، أي: لم يمكُثْ، وأصلُ النُّشوب التعلُّق، فكأنه قال: لم يتعلَّق بشيء غير ما ذكر.

**قوله: «نَشِيج عمر» وقوله: «نَشَجَ الناس يبكون»**: هو صوتٌ معه ترجُّعٌ[2] وتحزُّن.

**قوله: «يَنشُدْنَكَ العدلَ»، وقوله: «أَنْشُدُك الله»** قيل: أصله سألتُ الله برفع صوتي، والمعنى: سألتُك بالله أو ذكَّرتُك به، والنَّشيدُ: هو الصوت.

**قوله: «إلّا لمُنشِد»** أي: لمعرِّفٍ، يقال في الضالة: أنشدتُها: إذا عرَّفتَها، ونَشَدتُها: إذا طلبتَها، وأصلُه رفع الصوت.

**قوله:** ﴿نُنْشِرُها﴾[3] أي: نُخرجها.

---

(١) كذا في الأصول، والذي في الحديث (١٠٢١): فنشأت سحابة، بدون خلاف.

(٢) في (ف) و(س): توجع، وهو تحريف.

(٣) هذه اللفظة في الآية (٢٥٩) من سورة البقرة، وهي كذلك بالراء المهملة في قراءة نافع وابن كثير وأبي عمرو ويعقوب وأبي جعفر، وقرأها ابن عامر وعاصم وحمزة والكسائي وخلف ﴿ننشزها﴾. بالزاي، أي: نرفع العظام بعضها إلى بعض عند الإحياء. «السبعة» ص١٨٩، و«النشر» ٢/ ٢٣١.

قوله: ﴿نُشُرًا[1] بَيْنَ يَدَيْ رَحْمَتِهِۦ﴾: أي: متفرقة. وقوله: «فلما نَشَرَ الخشبة» أي: شقَّها، وقوله: «النُّشرة» و«تَنَشَّر» هو نوعٌ من الاغتسال على هيئة مخصوصة لدفع ضَرَر العائن.

قوله: ﴿نُشُوزًا﴾ أي: بُغضاً، قاله ابن عباس، وقال غيرُه: النُّشوز تعالي أحدِهما على الآخر.

قوله: «ناشز الجبهة» أي: مُرتفِعها.

قوله: «على نَشَز» النَّشَز: المكانُ المرتفع.

قوله: «يَنْشَغ للموت» النَّشْغ: الشَّهيق وعُلوّ النَّفَس الصُّعداء، حتى يكادَ يبلغُ الغَشْيَ.

قوله: «الاستنشاق» هو جَذْبُ الماء بالنَّفَس في المَنْخِرين.

قوله: «انتشلَ عَرْقاً» أي: رفَعَه وأخرجه.

قوله: «قال لنَشْوان» أي: سَكْران.

(فصل ن ص) قوله: «نَصَباً» بفتحتين، ويجوزُ بضمِّ أوله وسكون ثانيه، أي: تَعَباً، ومنه: «من النَّصَب والجوع»، وقوله: «على قَدْر نَصَبك».

قوله: «فنصَب يدَه» أي: مدَّها، ونصبَ رِجلَه، أي: أقامها.

قوله: «ونَصَبني للناس» أي: رفعني لأبصارهم وشهرني.

قوله: «نُصُب» بضمتين وبفتح ثم سكون: واحد الأنصاب، وهي الحِجارة التي كانوا يذبحون عليها. وقوله: ﴿إِلَىٰ نُصُبٍ﴾ قرأ الأعمشُ: «نَصْب» أي: شيء منصوب، والنُّصب بالضم واحدٌ، والنَّصَبُ مصدرٌ، قاله المصنِّف، وقال غيرُه: قرأ الجمهور بفتح ثم سكون، وقرأ ابنُ عامر وحفصٌ عن عاصم بضمتين، فالأولُ هو الشيءُ المنصوب، والثاني قيل: مفرد، مثل حُقُب واحد الأحقاب، وقيل: جمع، مثل سُقُف جمع سَقْف، وقيل: مثل كُتُب جمع كِتاب.

---

(١) هكذا في الأصول، وضبطت في «الصحيح» في كتاب بدء الخلق، باب ما جاء في قوله: ﴿وهو الذي أَرسَلَ الرياحَ نُشُراً﴾ بضم النون والشين، وهي قراءة أبي عمرو ونافع وابن كثير وأبي جعفر ويعقوب، وقرأها ابن عامر بالنون المضمومة مع إسكان الشين ، وقرأها حمزة والكسائي وخلف بفتح النون مع إسكان الشين (نَشْراً)، وقرأها عاصم بباء مضمومة وشين ساكنة (بُشْراً). «السبعة» ص٤٥٦، و«النشر» ٢/ ٢٦٩.

قوله: «جِنّ نَصِيبِين» هي بلدٌ من بلاد الجزيرة معروفة.

قوله: «ذات مَنصِب» أي: قَدْر ورِفعة، ونِصابُ كلِّ شيء أصله.

قوله: «أَنصِت» أي: اسكُت، ومنه: «استنصتِ الناسَ»، أي: مُرْهم بالسُّكوت.

قوله: ﴿تَوْبَةً نَّصُوحًا﴾ قال قتادة: الصادقة، وقال الزجاج: أي: بالغة النُّصح، وقيل: «نَصُوحاً» بمعنى: منصوح أخبرَ عنها باسم الفاعل، لأنَّ العبد نَصَحَ نفسَه، كما قال: ﴿عِيشَةٍ رَّاضِيَةٍ﴾ أي: ذات رضاً.

قوله: «إذا وجدَ فجوةً نصَّ» أي: دفع في سَيْره وأسرع، والنَّصُّ: منتهى الغاية في كلِّ شيء.

قوله: «ويَنصَعُ طِيبُها» أي: يخلُص، وقيل: يظهرُ، وَرَدَ لازماً ومتعدياً.

قوله: «إلى المناصِع» واحدها مَنْصَع، وهو الصَّعيدُ الأَفيَح.

قوله: «مُدَّ أحدِهم ولا نَصِيفه» أي: نِصفه، يُقال: نِصْف ونَصِيف، وأما قوله: «ونَصِيف إحداهن» فهو الخِمار.

قوله: «أن يُناصِفَه» أي: يقسمه بيننا وبينه نِصْفين.

قوله: «فأتاني مَنْصِف» رُوي بفتح الميم وكسرها، هو الوَصِيف كما فسَّره في الحديث، وأنما يُقال لمن يكون صغيراً، يُقال: نَصَفْتُ الرجلَ: إذا أَخدَمته.

قوله: «بنصالها» و«ينظر إلى نَصْله» النَّصل: حديدةُ السَّهم. وقوله: «مُنَصِّل الأَسنة» يُريد شهرَ رجب، لأنهم كانوا ينزعون أسنَّةَ رِماحهم إذا استهلَّ.

قوله: «في نواصي الخَيل» أي: ملازمٌ لها، ولم يُرِد الناصيةَ خاصَّة، ومنه: «ناصِيتُه بيدِ شيطان».

(فصل ن ض) قوله: «نَضَبَ عنه الماء» أي: نَفِدَ ونَشِفَ.

قوله: «لحماً نَضِيجاً» أي: استوى طبخُه، ومنه: «ما يُنضِجُون كُراعاً» أي: يطبخونه.

قوله: «فيما سُقي بالنَّضح» أي: بالسَّواني وما في معناها من السَّقي بالدَّلو ونحوه، وسُمِّيت الإبل نواضحَ لنَضْحها الماءَ باستقائها وصبِّها إياه، وقد تكرَّر في الحديث ذكرُ الناضح والنواضح.

قوله: «يَنْضَح» أي: يسيل، والنَّضحُ الرشُّ، وقد يأتي بمعنى الصبِّ. ومنه: «تقرُصُه بالماء ثم تنضَحُه»، وقوله: فمن نائلٍ وناضح، أي: آخذٍ ورَاشٍّ.

قوله: «ينضخ طِيباً» بالمعجمة، قال الخليل: النَّضْخ كاللَّطخ يَبْقَى له أثرٌ، وقال غيره: هو أكثر من الذي بالمهملة.

قوله: ﴿نَضَّاخَتَانِ﴾ أي: فيَّاضتان، قاله ابنُ عباس، وقال غيرُه: تفورانِ بكلِّ خير.

قوله: ﴿طَلْعٌ نَضِيدٌ﴾: قال في الأصل: هو الكُفُرَّى ما دام في أكمامه، أي هو منضودٌ بعضُه على بعض، وقال غيرُه: معناه نُضِّد بعضُه إلى جنب بعض.

قوله: ﴿وَطَلْحٍ مَّنضُودٍ﴾: قال مجاهد: الموْز، وقال غيره: المعنى ليس لها سُوقٌ بارزةٌ، ولكنها منضودة بالوَرَق والثمار من أسفلها إلى أعلاها.

قوله: «قَدَح من نُضَار» أي: من خشب جيِّد، والنُّضار: الخالصُ من كلِّ شيء، والنُّضار: الذهب، والنُّضار يُتخذ من النَّبْع والأثْل، ولونُه إلى الصُّفرة.

قوله: «وما فيها من النَّضْرة» أي: البهجة.

قوله: وقال الحسن: ﴿نَضْرَةَ ٱلنَّعِيمِ﴾: النَّضرة في الوجه، والسُّرور في القلب.

قوله: «ومنا من ينتَضِلُ» أي: يرمي بسهمه، والمناضلة بالسِّهام المراماة بها.

قوله: «ينظر إلى نَضِيِّه» بفتح النون وكسر الضاد وتشديد الياء، هو القِدْح وعُود السَّهم.

(فصل ن ط) قوله: ﴿وَٱلنَّطِيحَةُ﴾ أي: الدابة تُنطَح فتموت، وقال ابنُ عباس: تُنطَحُ الشاةُ فما أدركتَه يتحرَّك فاذبح وكُلْ. قوله: «تنطِحه» أي: تضربه بقرونها، وهو بكسر الطاء، وحُكي فتحها.

قوله: «المتنطِّعون» جمعُ مُتنطِّع، وهو المبالغُ في الأمر قولاً أو فِعلاً، وتنطَّع في الكلام: بالغَ فيه، كتشدَّقَ، والنَّطَع بفتحتين: أعلى الفم من داخل، وحُكي بضمٍّ ثم سكون، وتقدم ضبطُ الشِّدق.

قوله: «نِطَعاً» هو الذي يُفترش من الجلود، وفيه لغاتٌ: فتح النون وكسرُها، وسكونُ الطاء وفتحُها، والأفصحُ كسر النون، وفتح الطاء.

قوله: «نُطْفةٍ»: أي: المَنِيّ.

قوله: «يَنطِفُ رأسُه» أي: يقطُر ويسيل، ومنه: «تنطِفُ سَمْناً وعسلاً».

قوله: «ذات النِّطاقين» سُمِّيت به أسماءُ بنت أبي بكر لأنها كانت تجعلُ لها نِطاقاً فوقَ نِطاق، وقيل: كان لها اثنان تلبسُ أحدهما وتحمِلُ في الآخر الزَّاد إلى أبيها، والثاني أصحُّ لأنه جاء عنها صريحاً في الصحيح، وفي حديث هاجَرَ: «أول ما اتخذَ النِّساء المِنْطَق» بكسر أوله وفتح ثالثه: هو النِّطاق، والجمع مناطِق، وهو أن تلبَسَ الثوبَ ثم تُشدُّ الوَسَطَ بشيء وترفع وَسَطَ الثوب وتُرسِله على الأسفل لئلا تعثر في الذَّيل.

(فصل ن ظ) قوله: «بخير النَّظَرين» أي: خير الأمرين، إما الأخذُ أو التَّركُ، ورد في البيع وفي القِصاص.

قوله: «أن بها النَّظْرة» بفتح ثم سكون، أي العَيْن، من نَظَر الجِنِّ.

قوله: «كنت أُنظِر المعسِر» أي: أؤخره، ومنه: استنظرتُه، أي: طلبتُ منه التأخير، والاسم منه النَّظِرة، بفتح ثم كسر.

قوله: «فقال الحجَّاج: أَنظِرْني» أي: انتظرني، ومنه: «خَشُوا... فانظُرهم» بألف وصل، أي: انتظرهم، ومنه: ﴿ٱنظُرُونَا نَقۡتَبِسۡ﴾.

قوله: «أعرِفُ النظائر» أي: الأشباه.

(فصل ن ع) قوله: «فنَعَتَه»، «وتنعَتها» النَّعت: الوصف، والجمع النُّعوت.

قوله: ﴿نَعۡجَةٗ﴾ أي: امرأة، قاله مجاهد.

قوله: «نَعَسَ» بفتح العين، من النُّعاس بضمِّ النون، وهو مقدِّمة النَّوم، قيل: تأتي ريحٌ لطيفة من قبل الدِّماغ إلى العين فتغطِّي العين، هذا هو النعاس، فإذا وصل إلى القلب فهو النَّوم.

قوله: «نَعَشَهم» أي: جبرَهم.

وقوله: «وانتعشَ المريض» أي: أفاق.

قوله: «تنعِق بغَنَمِها» أي: تصيح، ومنه: وينعِقُ بهما عامر بن فُهيرة بغَلَس.

قوله: «نَعْل السَّيف» هي الحديدةُ التي تكون في أسفل القِراب.

قوله: «تَنعُّله» أي: لُبسِه النَّعل، والنَّعلُ التي تُلبس في الرِّجل معروفة، وقوله: «ينتعِلُون الشَّعر» أي: نِعالهم من حِبال مضفورة من شَعَر، وقد يُحتمل أن مراده كمالُ شُعورهم ووفورها حتى يطؤوها بأقدامهم.

قوله: «حُمْر النَّعَم» بفتحتين، أي: الإبل، وحُمرها أفضلُها، والنَّعَمُ: الإبل خاصّة، فإذا قيل: الأنعام دخلت معها البقرُ والغنمُ، وقيل: بل النَّعَم للثلاثة، ومنه قوله: بنَعَمِهم.

قوله: «نَعَماً ـ بفتحتين ـ ثَرِيّاً» أي: إبلاً كثيرة، وجاء بكسر أوله، من النعمة.

قوله: «ولا نُعمةَ عينٍ» أي: لا تقرُّ عينُك بذلك، والنُّعمة بالفتح وبالضم المسرَّة، وبالكسر ما أنعم الله على عباده.

قوله: «فأنعَمَ أن يُبرِدَ» أي: بالغَ فأحسنَ.

قوله: «لم أُنعِمْ أن أصدِّقَها» أي: لم تَطِبْ نفسي بذلك.

قوله: «نِعِمَّا» أي: نعمَ الشيء، فبُولِغَ فيه، وقد تكرَّر مثل نعم كذا، كنِعْمَ الرجلُ ونِعْمَ المجيءُ.

قوله: «نَعَى النَّجاشيَّ» أي: أخبرَ بموته.

قوله: «نَعِيُّ أبي سفيان» بكسر العين والتشديد، أي: الخبر بموته.

قوله: «فسمعت النَّاعِيَ» اسم الفاعل من النَّعْي.

قوله: «يَنْعَى عليَّ قتلَ رجلٍ» أي: يعيبه به ويُوبخه.

(فصل ن غ) قوله «نُغْض كتفِه» بضم أوله وسكون الغين: هو فرعُ الكتف الذي يتحرك.

قوله: ﴿فَسَيُنْغِضُونَ﴾ أي: يَهزُّون، قاله ابنُ عباس.

قوله «ما فعل النُّغَير» بالتصغير: هو طائر يشبه العصفور، قيل: أحمر المِنقار.

(فصل ن ف) قوله: «نفث ثلاثَ نَفَثاتٍ، وقوله: «جعل ينفُثُ» بمثلثة، أي: ينفُخ في الرُّقية كالذي يبزُق، وقيل: لا بُزاق فيه، فإن كان فهو التَّفل، وقيل: هما بمعنى.

قوله: «نفثَ في رُوعي» أي: ألقَى إليَّ وأوحَى، والرُّوع: النَّفْس.

قوله: «أنفَجْنا أرنباً» أي: أثرناها فنفَجَتْ، أي: وثَبَتْ، ووهم من ذكره بلفظ: بَعَجْنا بموحدة، ثم عين مهملة، ثم جيم، وفسَّره بشَقِّ البطن، ويَرُدُّه: فسعيتُ حتى أدركتُها.

قوله: «يَنْفَحُ فيه الطِّيب» أي: يظهر رِيحُه، والنَّفحة دفعُ الدَّابة برِجلها.

قوله: «يُنافِح عن رسول الله ﷺ» أي: يُدافع ويُخاصم.

قوله: «نَفِدَ» أي: فرغ.

قوله: «يَنفُذُهم البصرُ» بفتح أوله وبالذال المعجمة، أي: يحيطُ برؤيتهم.

قوله: «حتى نَفَذَ» أي: خَلَصَ.

قوله: «أنفذَ» أي: أرسلَ.

قوله: «وليُنفِذَنَّ الله أمرَه» يُمضيه.

قوله: «هؤلاء النَّفَر» أي: الجماعة ما بين الثلاثة إلى العشرة.

قوله: «وَنَفرُنا خُلُوف» أي: جماعتُنا غَيَبٌ.

قوله: ﴿حُمُرٌ مُّسْتَنفِرَةٌ﴾ أي: نافرة مذعورة.

قوله: «ولا تُنفِّروا»، و«إن منكم منفِّرين» هو من النِّفار وهو الشُّرود والهرب، ومنه نُفور الدَّابَّة.

قوله: «فانفِري» و«لتنْفِرْ» هو يومُ رحيل الناس من مِنىً، ويومُ النَّفر هو اليومُ الثالث من أيام مِنىً.

قوله: «نَفُور» بفتح أوله، أي: كَفُور، وأما بضمِّ أوله فمن النَّفرة.

قوله: «أكثر نَفيراً» أي: عدداً وجماعةً.

قوله: «لعلك نَفِسْتِ» أي: حِضْتِ، والنُّفساء التي ولدت، والجمع نِفاسٌ مثل كِرام.

قوله: «نَفَاسة» أي: حَسَداً، ومنه: لم نَنفَسْ عليك، ومنه «لا تنافَسوا».

قوله: «أنفَسُها عند أهلها» أي: أفضَلُها.

قوله: «فأنفَسَهم» بفتح الفاء، أي: أعجبهم وعَظُم في نفوسهم.

قوله: «فلينفِّسْ عن مُعسِر» أي: يُؤخِّر.

قوله: «ولا يتنفَّسْ في الإناء» أي: يَنْفُخ فيه وهو يشربُ.

قوله: «مما يخرُجُ من الأنفُس» يُشير إلى الرِّيح الخارجة من الدُّبر بصوت.

قوله: «افتُلِتَتْ نفسُها» أي: توفيت فجأة، والمراد بالنَّفس الروحُ، وتكرَّر في مواضع.

قوله: ﴿إِذْ نَفَشَتْ فِيهِ غَنَمُ ٱلْقَوْمِ﴾ أي: رَعَتْ.

قوله: «حُمَّى بنافضٍ» أي: برِعْدة.

قوله: «فلم يَنْفُضْ به» أي: لم يتمسَّح، ومنه قوله: «أستنفضُ بهنَّ».

قوله: «نَفْضَ الأَديم» أي: أُجهِدُها وأَعْرُكُها كما يُعرَك الأديم.

قوله: «فنفِطَ» بكسر الفاء، أي: وَرِمَ.

قوله: «نافَقَ، والنِّفاق، والمنافقين» أصله إظهارُ شيء باطنُه بخِلافه، واشتقاقه من نافِقاء اليَرْبوع.

قوله: «مُنَفِّقة للسلعة» أي: سبب لسُرعة بيعها.

قوله: «الأنفال، ونَفَّلني، ونفَّلَنا» النَّفَل بفتح الفاء: الزيادة، وأُطلق على الغَنِيمة لأن الله تعالى زادها لهم فيما أحلَّ لهم مما حَرَّم على غيرِهم. قال المصنِّف: النافلة: العطيَّة، ويُطلق النَّفل أيضاً على اليمين.

قوله: «نَفِهَت نفسك» بكسر الفاء، أي: أعيَتْ وكَلَّت.

قوله: «نَفَى ولدَه» أي: أنكره، والنفيُ: الإبعاد.

(فضل ن ق) قوله: «أنقاب المدينة» جمع نَقْب، أي: مداخل المدينة، أبوابها وفُوهات طُرقها.

قوله: «وإذا نَقْب مثلُ التنُّور» هو شقٌّ في الحائط يخلص منه إلى ما وراءه.

قوله: «نَقِبت أقدامُنا» بكسر القاف، أي: تقرَّحت وقطعت الأرضُ جلودَها.

قوله: «كان أحدَ النُّقباء» جمع نَقِيب، وهو مقدَّم القوم، و«أنقُب عنه» أي: أُفتِّشُ. وقوله: ﴿فَنَقَّبُواْ فِي ٱلْبِلَٰدِ﴾ أي: ضَرَبوا، قاله مجاهد، وقال غيرُه: جالوا فيها وبحثوا وسلكوا أنقابَها.

قوله: «لا تُنقِّثُ مِيرتَنَا تنقيثاً» أي: تنقلها.

قوله: «نَقَدَني ثمنَه» أي:عجَّله. والنَّقدُ في الزكاة: العين.

قوله: ﴿ٱلنَّاقُورِ﴾ أي: الصُّور.

قوله: «نهى عن النَّقير» هي النَّخلة يُنقر أصلُها ويُنبذ فيها.

قوله: «نَقَرَه» بالفعل الماضي، أي: عضَّه بمخلبه.

قوله: «تَنْقُزانِ القِرَبَ» أي: تثبان بها، والنَّقزُ: الوثب.

قوله: «الناقوس» هي آلة من نُحاس أو غيره يُضرب بها فتُصوِّت.

قوله: «وإذا شِيكَ فلا انتَقَش» أي: إذا أصابته شوكةٌ فلا وَجَدَ من يُخرِجُها، والانتقاشُ: إخراجُ الشوكة من الرِّجل، وأصله من المِنْقاش الذي يُستخرج به.

قوله: «من نُوقش الحساب» أي: استُقصِيَ عليه، والمناقشة: الاستقصاء.

قوله: «لا يَنْقُصان» أي: معاً في سنة واحدة، قال الخطَّابي: غالباً، وقيل: لا ينقُصُ الثوابُ بسبب نقص العَدَد، وقيل: لا ينقُصُ أحدُهما عن الآخر في الأجر، وهذا أضعفُها.

قوله: «لنَقَضتُ الكعبة» أي: هدمتُها.

قوله: ﴿أَنقَضَ ظَهْرَكَ﴾ أي: أثقن، كذا في الأصل، قال الفِرَبْري: قال أبو مَعْشَر: الصوابُ: أثقل. وهو مأخوذٌ من النَّقيض: وهو صَرِير رَحْل الدَّابة من ثِقَل الحَمْل.

قوله: ﴿أَن يَنقَضَّ﴾ أي: يَنْهدِم.

قوله: «انقُضِي رأسَك» أي: حُلِّي ضفائرِه.

قوله: «النَّقع» التراب، وقيل: الغُبار، وقيل: الصَّوت، وقوله: ﴿نَقْعًا﴾ أي: غُباراً.

قوله: «أتى النَّقيع» هو موضعُ سُوق بالمدينة، وقوله: «حَمَى النَّقيع» هو وادٍ بينه وبين المدينة عشرون فَرْسخاً، ومساحته مِيلٌ في بَرِيد، قال الخطَّابي: صحَّفه بعضُهم بالموحدة، وحكى

أبو عُبيد البَكْري فيه الوجهين، ووقع عند الأصيلي كالأول، لكن بالفاء[١] وغلَّطوه.

**قوله:** «مُنَقٍّ» قال أبو عُبيد: جاء بكسر النون، ولا أعرفُه، وإنما هو بالفتح الذي يُنقِّي الطعام، وقال غيره: بالكسر هو من النَّقيق وهو صوتُ المواشي كالدَّجاج[٢].

**قوله:** «ولا سَمِين فيُنتَقَل» أي: يُذهب به، من الانتقال، ويُروى: فيُنْتَقَى: أي: يُرغب فيه ويُختار.

**قوله:** «ما يَنقِم ابنُ جَميل» أي: يُنكر أو يَعتِب.

**قوله:** «حتى نَقِهْتُ» أي: أفقتُ من مرضي.

**قوله:** «ما رأى النَّقِيَّ» و«قُرصة النَّقي» بفتح النون وكسر القاف والتشديد، أي: الدَّرْمَك.

**قوله:** «التي لا تُنقِي» أي: ليس لها نِقْي بكسر النون وسكون القاف والتخفيف، وهو الشَّحم، وأصله مُخُّ العَظْم.

**قوله:** «وكان منها نَقِيَّة» أي: أرض بيضاء.

**قوله:** «والشمس نَقِيَّة» أي: بيضاء صافية.

**(فصل ن ك) قوله:** «يَنْكَأ العدوَّ» كذا الرواية بفتح الكاف والهمز، وهي لُغةٌ، والأشهرُ في هذا: يَنْكِي، والمراد المبالغة في الأذى.

**قوله:** ﴿لَنَكِبُونَ﴾ أي: عادِلون، من الأصل.

**قوله:** «على مَنْكِبِه» تقدَّم في الميم.

**قوله:** «نُكِبَت أُصبعه» أي: أصابها حَجَرٌ فأدماها.

**قوله:** «يَنكُتُ بِقَضِيب» أي: يضرب به في الأرضَ حتى يُؤثِّر فيها، ومنه: «فنُكِتَ في قلبه».

---

(١) في الأصول: لكن بالباء، وصوبناه من «مشارق الأنوار» ١/ ١١٥ حيث قال القاضي عياض: وقع في كتاب الأصيلي في موضع بالنون والفاء، وهو تصحيف قبيح، والأشهر في هذا النون والقاف.

(٢) تقدم شرح لفظة «منق» في (فصل م ن)..

**قوله:** ﴿أَنكَٰثًا﴾ أي: نقضاً، والنَّكْثُ النَّقض.

**قوله:** «**نَكَحَ، ونكحت، والنِّكاح**» يُطلق على العَقْد، وعلى الجِماع، ومنه: «ما أنتِ بناكحٍ حتى تنقضيَ العِدَّة». وأكثر ما ورد في الكتاب والسُّنة بمعنى العَقْد.

**قوله:** ﴿إِلَّا نَكِدًا﴾ أي: قليلاً أو عَسِراً.

**قوله:** ﴿نَكِرَهُمْ﴾ أي: استنكَرَ هيئتَهم.

**قوله:** ﴿نَكِّرُوا۟ لَهَا عَرْشَهَا﴾: أي: غيِّروا صِفَته.

**قوله:** ﴿شَيْـًٔا نُّكْرًا﴾ أي: داهية.

**قوله:** «**فنكَّسَ**» أي: أطرقَ، «**نكسوا**» أي: أطرقوا، و«**انتَكسَ**» أي: انقلبَ على وجهه.

**قوله:** ﴿نُكِسُوا۟﴾ أي: رُدُّوا إلى وراء.

**قوله:** «**وَيَأسَها مِن بعد أنكاسِها**» الأنكاس: جمعُ نِكْس بالكسر[1]، وهو الضَّعيف.

**قوله:** «**نَكَصَ على عَقِبيه**» و«**على أعقابهم ينكِصُون**»[2] أي: يرجعون على العَقِب.

**قوله:** ﴿أَنكَالًا﴾ أي: قيوداً أو عُقوبة.

**قوله:** «**كالمنكِّل لهم**» التنكيلُ: العقوبة.

**قوله:** «**يَنْكُلوا**» بضمِّ الكاف، النُّكول: الامتناع.

(**فصل ن ل**) **قوله:** «**نلت منها**» أي: أخذت منها، وكذا تمكنتُ منها بما أُريد.

(**فصل ن م**) **قوله:** «**نُمْرُقة**» بضمِّ النون والراء، ويُقال: بالكسر فيهما، هي الوسادة.

**قوله:** «**نَمِرَة**» بكسر الميم، جمعه نِمار، هي الشَّملة المخطَّطة من صُوف.

---

(١) كذا قال هنا، وأما في شرح الحديث (٣٨٦٦) في «فتح الباري» فقال: الإنكاس: الانقلاب، فجعله مصدراً، وهو كذلك مصدر في النسخة اليونينية بلا خلاف.

(٢) هكذا جاءت هذه الجملة هنا، وهي رواية غير أبي ذر الهروي للتفسير الذي أورده البخاري بإثر الحديث (٦٥٩٣)، ورواها أبو ذر الهروي ﴿عَلَىٰٓ أَعْقَٰبِكُمْ تَنكِصُونَ﴾، وهو الموافق للفظ الآية (٦٦) من سورة المؤمنون، وشرح عليها الحافظ بهذا اللفظ.

وزاد في نسخة (ف) لوحدها هنا: بضم الكاف زيادة مقحمة من النساخ.

قوله: «الناموس» المرادُ به جبريلُ، وهو في الأصل صاحبُ سِرِّ الملِك.

قوله: «النامصة» أي: التي تنتفُ الشَّعر، والمتنمِّصة التي تطلبه.

قوله: «اتخذتم أنماطاً» النَّمط بالفتح ظهرُ فِراش، ويُطلق على ما يُغشَّى به الهودج، والنَّمَط أيضاً الصِّنف والطَّريق.

قوله: «لا يدخلُ الجنة نمَّام» وقوله: «يمشي بالنميمة» هو نقلُ كلامِ الناس لقصدِ الإفساد.

قوله: «فَنَمَيتُ ذلك» أي: نقلته.

قوله: «يَنْمي ذلك» أي: يرويه.

(فصل ن ه) قوله: «نَهْب إبلٍ» أي: غنيمة إبل.

قوله: «نهى عن النُّهْبَى» بالضمِّ، وكذا النُّهْبة، «ولا نَنْتَهب» كلُّه اسم للانتهاب، وهو أخذُ الجماعة الشيءَ على غير اعتدال.

قوله: «وإني لأنْهَج» بفتح الهاء، أي: أنفُخُ من التَّعب.

وقوله: «النِّهْد» بالكسر: هو طعامُ الصُّلح بين القبائل، وكذا المسافرون إذا جمعوا أزوادهم، والنَّهد بالفتح: الثدي. ونَهَدَ إليه مثلُ نَهَض.

قوله: «ما أنهرَ الدمَ» أي: ما أساله وصبَّه بكثرة.

قوله: «فانتهَرهما أبو بكر» أي: صاحَ عليهما.

قوله: «ناهزتُ الاحتلام» أي: قاربتُه.

قوله: «لا يَنْهَزُه إلا الصلاةُ» أي: لا يُنهِضُه.

قوله: «فنَهَسَ منها نَهْسة» بالمهملة، وقيل: بالمعجمة. وقيل: النَّهْس: الأكلُ من اللحم وأخذُه بأطراف الأسنان، وبالمعجمة بالأضراس، وقال الخطَّابي: بالمهملة أبلغُ من المعجمة.

قوله: «نَهِيق الحمير» أي: صوتهم.

قوله: «تُنتَهَكُ ذِمّة الله» أي: تُستباح وتُتَناول بما لا يحلُّ.

قوله: «نَهِكتهم الحربُ» بكسر الهاء، أي: أثَّرت فيهم ونالت منهم، ونهكَ الرجلَ المرضُ: إذا أضعفَه.

قوله: «المَنْهَل» كلُّ ماء تَرِدُه على الطريق، فإذا كان على غير الطريق لا يُسمَّى مَنْهَلاً.

قوله: «نَهْمَتَه من سَفَره» بفتح النون، أي: رغبتَه وشهوته.

قوله: «أنَّ التقيَّ ذو نُهية» بضمِّ النون ـ وتُفتح أيضاً ـ وسكون الهاء، أي: عَقْل وانتهاء عن فِعل القَبيح.

قوله: «فتناهَى ابنُ صَيَّاد» أي: انتهى عن الكلام.

قوله: ﴿لِأُوْلِي ٱلنُّهَىٰ﴾: بضمِّ النون، أي: العُقول، وقال ابنُ عباس: التُّقى.

قوله: «سِدْرة المنتهى» فُسِّرت في الخبر بأنها ينتهي إليها ما دُونها، فلا يتجاوزُها.

(فصل ن و) قوله: «فذهب لِيَنُوءَ» أي: ليقومَ ويَنْهَضَ.

قوله: ﴿لَتَنُوٓأُ بِٱلْعُصْبَةِ﴾ أي: لَتَثقُل.

قوله: «ونِواءً على أهل الإسلام» أي: معاداةً لهم.

قوله: «مُطِرْنا بنَوء كذا» أي: بنَجْمِ كذا، والنَّوء عند العرب سُقوطُ نجمٍ من نجوم المنازل الثمانية والعشرين، وهي مَغيبُه بالمغرب مع طلوع الفجرِ، وطلوعُ مقابِلِه من قِبَل المشرق.

قوله: «للشُّرُفِ النِّواء» بكسر النون ممدود، أي: السِّمان.

قوله: «نتناوبُ النُّزول» أي: ننزل بالنَّوبة.

قوله: «فكانت نَوْبتي» أي: وقتي.

قوله: «وإليك أَنبتُ» أي: رجعتُ، والإنابة: التوبةُ والرُّجوع.

قوله: «مَنْ نابَه شيء» أي: نزلَ به.

قوله: «يَنتَابون الجُمعة» أي: ينزلون إليها.

قوله: «لِنوائبه» أي: حوائجه ولوازمه التي تحدُثُ له.

**قوله: «نهى عن النِّياحة»** و«النَّوح» أصلُه التَّناوحُ، وهو التقابُل، ثم استُعمل في اجتماع النِّساء وتقابلهنَّ في البُكاء على الميِّت.

**قوله: «أن يُنوِّرُوا ناراً»** أي: يُظهروا نورَها.

**قوله: «أَناسَ مِن حُلِيٍّ أُذنيّ»** أي: ملأهما حُليّاً يَنوسُ، أي: يتحرَّك.

**قوله: «ونَوْساتها تنطِفُ»** أي: قرون رأسِها تقطرُ بالماء، ورُوي: نَسْواتُها، وهو مقلوبٌ.

**قوله: ﴿وَلَاتَ حِينَ مَنَاصٍ﴾** أي: حين فِرَار، والنَّوصُ: الهَربُ.

**قوله: «في نَواصيها»** جمع ناصية: وهي مُقدَّم الرأس.

**قوله: «مالك تَنَوَّقُ في قُريش»** من النِّيقة، بكسر النون وسكون المثناة، وهي فِعلُ المختار من الأمور.

**قوله: «ناقة مُنوَّقة»** أي: مُذلَّلة.

**قوله: «بغير نَوْل»** أي: جُعْل، وقوله: **«فيما نالَ من أجر»** النَّول: الأجرُ، والنَّيْل بالفتح: العَطيَّة.

**قوله: «نالَ للرَّجُل»** أي: حانَ.

**قوله: «وما نَوْلُك أن تفعل»** أي: **ما حقُّك.**

**قوله: «تناولتُ»** أي: مددتُ يدي فأخذتُ.

**قوله: «حتى تناولتها»** أي: أخذتُها بلساني، والمراد الشَّتم والذَّمُّ.

**قوله: «المناولة»** هي الإعطاء، وفي الاصطلاح: إعطاءُ الكتاب للطالب ليرويَه عنه، ويُشترط أن يُصرِّح بالإذن على الصحيح.

**قوله في قِصة أميةَ بنت خلف: «حين نامَ الناسُ»** أي: قُتِلوا[1]، ومنه: **«فأَنِيموهم»** أي: اقتلوهم.

---

(١) هكذا فسر هذه العبارة هنا، وقال في شرح الحديث (٢٣٠١): أي رقدوا، وأراد بذلك اغتنام غفلتهم ليصون دَمَه.

قوله: «زيادة كَبِد النُّون»، وقوله: «أخذ نُوناً» أي: حُوتاً، والنِّينان: الحِيتان.

قوله: «وزن نَواةٍ من ذَهَب» قال أبو عُبيد: هي خمسةُ دراهمَ، وقيل: اسم لما زِنتُه ذلك، وقيل: قدر نَواةٍ من ذهب قيمتُها خمسةُ دراهم.

قوله: «النَّوى» هو المكانُ البعيد، وقد يُطلق على البُعد نفسه.

(فصل ن ي) قوله: «لا يعني إلا نِيْئه» بالكسر والمدّ والهمز: ضدُّ النَّضيج.

قوله: «حتى بَدَتْ أنيابُه» النابُ: السِّنُّ الذي خلف الرَّبَاعِيَة.

قوله: «فمن نائلٍ وناضح» أي: فمِن مُدرِكٍ وآخِذٍ، ومنه: «مع ما نالَ مِن أجرٍ أو غَنِيمة».

قوله: «نلتُ من فلان» أي: سببتُه، ومنه: «نال مِن عِرْضه».

قوله: «انتوى» أي: قصد مكاناً.

## حرف الهاء

(فصل ه أ) قوله: «هاءَ وهاءَ» بالمدِّ، ويُروى بالقصر، وقيل: المعنى: هاكَ، فأُبدِلت الكافُ همزةً، وأُبقيت حركتها عليها، أي: هاك وهاك، بمعنى خُذْ وخُذْ، كأنَّ كلَّ واحد منهما يقولُ ذلك لصاحبه، وقيل: معناه هاكَ وهاتِ.

قوله: «إذا قال: ها ضَحِكَ الشيطان» هي حِكايةُ صوتِ المتثائب.

(فصل ه ب) قوله: ﴿هَبَآءً مَّنثُورًا﴾: قال ابنُ عباس: الهباء ما تَسْفي به الرِّيحُ، وقال غيره: هو ما يخرجُ من الكُوَّة مع ضَوْء الشمس، شبيهٌ بالغُبار.

قوله: «هَبَّتِ الرِّكاب» أي: ثارَتْ.

قوله: «هبَّ ساعةً من الليل» أي: قامَ من نومه.

قوله: «هَبُّوراً» هي لغة نَبَطِية، بتشديد الموحدة[1]، وهو دُقاق الزَّرْع.

قوله: «اعْلُ هُبل» هو اسمُ الصنَّم الأكبر الذي كانوا يعبدونه، وكانوا قد وضعوه على الكعبة.

---

(١) ضبطه في تفسير سورة الرحمن، بتخفيف الموحدة.

قوله: «لم يَهْبُلْنَ» أي: لم يَغْشَهُنَّ اللحمُ، قال الخليل: التهبُّل: كثرةُ اللحم.

(فصل هـ ت) قوله: «فهتَفَ بي البوَّاب» أي: ناداني مُعلِناً.

قوله: «فَهَتَكَه» أي: جَذَبه فقطَعَه.

(فصل هـ ج) قوله: «تهجَّد» أي: قام من الليل، والهُجود من الأضداد، يُقال للقيام وللنوم.

قوله: «أهَجَرَ؟» بهمزة الاستفهام، والاسمُ الهَجْر، وهو الهَذَيانُ، ويُطلق على كثرةِ الكلام الذي لا معنى له، قيل: وهو استفهامُ إنكار.

قوله: «لو تعلمون ما في التهجير[1]»، و«الصلاة بالهاجرة»، و«المهَجِّر» قال الخليل وغيره: الهَجير والهاجرة: نصفُ النهار عند اشتداد الحرِّ.

قوله: «هجرة إليَّ» الهجرة الترك، وهي هنا التحوُّل من دارٍ إلى دار.

قوله: «مجوس هَجَر»، و«قِلال هَجَر»: هي بلدٌ معروف من ناحية البحرين.

قوله: «هَجَعَ» أي: نام.

قوله: «هَجَمَتْ عينُك» بفتح الميم مخففاً، أي: غارت، وقوله: «انهجَم عليهم الغارُ» أي: سقط.

قوله: «الهَجِين» هو الذي أبو ه عربيٌّ دون أمِّه.

(فصل هـ د) قوله: «هَدَأَ نَفَسُه» أي: سكن.

قوله: «الهَدْأة» بسكون الدال وفتح الهاء والهمزة: موضعٌ بين عُسفان ومكة، وبين مكة والطائف موضعٌ آخرُ غيرُ هذا، يُقال له: الهَدَةُ بغير همز، ويُنسَبُ إليه هَدَوِيّ.

قوله: «مُهدَّبة» أي: لها هُدْب، وواحدتها هُدْبة، وبها سُمِّي الرَّجل.

قوله: «هُدَدُ بن بُدَدَ» اسمُ عَلَمٍ على رجل.

قوله: «فأهْدَرَها» أي: أبطَلَها فلم يجعل فيها قِصاصاً.

قوله: «هُدْنة» أي: صُلْح.

---

(١) قال صاحب «النهاية»: التهجيرُ: التبكيرُ إلى كلِّ شيء والمبادرة إليه، أراد المبادرة إلى أول وقت الصلاة.

قوله: «الهَدْي»، و«أشبه الناس هَدْياً» أي: طريقةً وسَمْتاً.

قوله: «يُهادَى بين اثنين» أي: يمشي مشياً ثقيلاً، والتهادي: المشي الثقيل مع التمايُل.

قوله: ﴿وَهُدُوٓاْ إِلَى ٱلطَّيِّبِ مِنَ ٱلْقَوْلِ﴾ أي: أُلهِموا، وهو من الهِداية.

قوله: ﴿أَوَلَمْ يَهْدِ لَهُمْ﴾ أي: يتبيَّن.

قوله: ﴿وَهَدَيْنَٰهُمْ﴾ أي: دَلَلْناهم على الخيرِ والشرِّ، كقوله: ﴿وَهَدَيْنَٰهُ ٱلنَّجْدَيْنِ﴾ ومنه: ﴿هَدَيْنَٰهُ ٱلسَّبِيلَ إِمَّا شَاكِرًا وَإِمَّا كَفُورًا﴾ والهُدَى بضم الهاء والقصر: الإرشادُ والإسعاد، ومنه: ﴿أُوْلَٰٓئِكَ ٱلَّذِينَ هَدَى ٱللَّهُ﴾.

قوله: «أَهْدَى الهَدْيَ» بفتح الهاء وسكون الدال: هو ما يُهْدَى إلى البيت من بقرةٍ وبَدَنةٍ وشاةٍ، وأهلُ الحجاز يخفِّفونه، وبعضُ العرب يُثقلونه.

قوله: ﴿هُدْنَآ﴾ أي: تُبْنا[1].

(فصل هـ ذ) قوله: «هُذِّبوا ونُقُّوا» أي: أُخلِصوا وصُفُّوا.

قوله: «هَذّأ كهذِّ الشِّعر» أي: سرعة بالقِراءة وعَجَلة، والهذُّ: السُّرعة.

(فصل هـ ر) قوله: «الهَرْج» فسَّره في الحديث: القَتْل، وفي رواية: بلغة الحَبَشة، قال عِياض: هي وهم من قولِ بعضِ الرواة، وإلا فهي عربيةٌ صحيحة. قلتُ: كونُها عربيةً لا يمنعُ كونَها بلغةِ الحبشة، فإن لغتهم توافق اللغةَ العربية في أشياءَ كثيرة.

قوله: «هِرَّة» أي: قِطَّة.

قوله: «إلى مِهْراس» هو الحَجَرُ الذي يُهرس به الشيء.

قوله: «ثَنِيَّة هَرْشي» بسكون الراء وبالمعجمة: جبلٌ من تِهامةَ، قريب الجُحْفة.

قوله: ﴿يُهْرَعُونَ﴾ أي: يُسرِعون.

قوله: «هَريقوا عليه» هو من الأمر بالإراقة، والهاء مُبدلةٌ من الهمزة، ومنه: «أهرِقْ هذه القِلال».

---

(١) هذه الفقرة لم ترد في الأصل، وهي في غيره.

قوله: «هَرِمَة» أي: كبيرة إلى الغاية، ومنه: «أعوذ بكَ من الهَرَم».

قوله: «هَرْولة، وأُهرول، ويُهرولون» قال الخليل: الهرولة: بينَ المشي والعَدْو.

(فصل هـ ز) قوله: «أتستهزِىء بي» الـهُزْء: السُّخرية.

قوله: «تهتز» قال الخليل: اهتزَّتِ الأرضُ: إذا أنبتت، واهتزَّ النباتُ إذا طال، وقوله: «اهتزَّ العرشُ» أي: استبشرَ، وقيل: المرادُ الملائكة.

قوله: «هُزَيْلة» تصغيرُ الهَزْل، وهو ضِدُّ الجِدّ.

(فصل هـ ش) قوله: «هُشِمَت البَيْضة» أي: كُسِرت.

قوله: ﴿فَأَصْبَحَ هَشِيمًا﴾ أي: جافاً.

(فصل هـ ص) قوله: «هَصَرَ ظَهْرَه» أي: ثناه وعَطَفَه إلى أسفل مستوياً.

(فصل هـ ض) قوله: «هَضْبة» بسكون الضاد: هي الصَّخرة الراسية العظيمة، وجمعها هِضاب، وقيل: الجبلُ المنبسط على الأرض.

قوله: ﴿طَلْعُهَا هَضِيمٌ﴾ أي: يتفتَّت إذا مُسَّ، كذا في الأصل، وقال غيره: هو المنضمُّ في وِعائه قبل أن يَظْهَر.

قوله: ﴿لَّا تَخَافُ ظُلْمًا وَلَا هَضْمًا﴾ أي: نقصاً.

(فصل هـ ط) قوله: ﴿مُّهْطِعِينَ إِلَى الدَّاعِ﴾ أي: النَّسَلان، كذا في الأصل، وقال غيره: أهطعَ الرجلُ فهو مُهطِع: إذا أسرَعَ، وقال ثعلب: المهطِعُ: هو الذي ينظر في ذُلّ وخُشوع.

(فصل هـ ل) قوله: «الهَلَع» قيل: قِلَّةُ الصَّبر، وقيل: الحِرص.

قوله: «سلَّطَه على هَلَكَتِه» أي: إهلاكه.

قوله: «قِلادة هَلَكَت» أي: ضاعت، وقوله: فإنَّ العِلمَ لا يِهلِكُ، بكسر اللام، وحُكي الفتحُ، أي: لا يَضيعُ.

**قوله: «يُهِلُّ أهل المدينة»، وقوله: «أهلَّ»، وقوله: «الإهلال»، و«أهلَّ الهلالُ»، و«استُهِلَّ الشَّهر»** أصلُ الاستهلال رفعُ الصوت، وأصلُ الإهلال قولُ: لا إله إلا الله، ثم أُطلِقَ على رفع الصَّوت بالتلبية[1].

**قوله: «يتهلَّلُ وجهُه»** أي: يُشرق حتى كأنه الهلال، وفي الأصل: يُقال: أهلَّ: تكلم به، واستهلَلْنا الهِلالَ، واستهلَّ المطر من السَّحاب، واستهلَّ الصبيُّ، كلُّه من الظُّهور.

**قوله: ﴿وَمَآ أُهِلَّ بِهِۦ لِغَيۡرِ ٱللَّهِ﴾** أي: ما ذُبح لغيرِه، وأصله رفعُ الذابح صوتَه بذِكرِ من ذَبَحَ له.

**قوله: «هَلُمَّ»** قال في الأصل: لغة أهلُ الحجار للواحد والاثنين والجمع، انتهى. وصرَّفه غيرُهم، ومنه حديث أبي هريرة في الملائكة السيارة «فيقولون: هلُمُّوا».

**(فصل هـ م) قوله: ﴿هُمَزَةٍ لُّمَزَةٍ﴾**: الهامز: العائب في الغَيبة والحضرة، وهذا البناء من صِيغ المبالغة.

**قوله: ﴿مِنۡ هَمَزَٰتِ ٱلشَّيَٰطِينِ﴾** أي: طعنهم، وقيل: خَطَراتهم بقلب الإنسان.

**قوله: ﴿إِلَّا هَمۡسًا﴾** أي: صوتاً خَفِيّاً.

**قوله: «هَمَل النَّعَم»** بفتح الميم، هي الإبل بغير راعٍ، وكذا غيرها.

**قوله: «إذا همَّ أحدُكم»** أي: قصدَ واعتمدَ بهِمَّته، وهو أول العَزْم.

**قوله: «الهِمْيان»** أي: تِكَّة السراويل، ويُطلق على ما يُوضع فيه النفَقة في الوسط.

**(فصل هـ ن) قوله: «فلم يقربها إلّا هَنَةً واحدة»** بتخفيف النون، وحُكي تشديدُها، وأنكره الأزهريُّ، والمراد بالهَنَة هنا: المرَّة الواحدة الضعيفة.

**قوله: «وذكر هَنَةً من جِيرانه»** أي: حاجةً.

**قوله: «أسمعنا من هُنيَّاتك»** بالتصغير، جمعُ هَنَةٍ، أي: من أُمورك، وفي رواية: من هُنَيهاتك، وهو جمع[2] هُنَيْهة وهو مما تقدَّم، وزِيدَ فيه الهاء.

---

(١) قوله: «أهل الهلال» و«استهل الشهر» هو من ظهور هلال غرة الشهر، وليس من رفع الصوت والتلبية.

(٢) في (ف) و(ع) و(س): «تصغير هنيهة»، والتصويب من الأصل.

قوله: «يا هَنْتاه» قال الخليلُ: إذا دعوتَ امرأةً فكنَّيتَ عن اسمها، قلتَ: يا هَنَةُ، فإذا وصلتَها بالألف والهاء وقفت عندها في النداء، فقلت: يا هَنْتاه، ولا يُقال إلا في النداء.

قوله: «هُنَيَّة» تصغير هَنَةٍ، وهو بالتخفيف.

قوله: «لستُ هُنَاكم» «هنا» اسمٌ للمكان، والمعنى لستُ في تلك المنزلة.

(فصل هـ و) قوله: ﴿وَأَفْـِٔدَتُهُمْ هَوَآءٌ﴾ أي: جُوفٌ لا عُقولَ لهم، قاله في الأصل، وقال غيرُه: أصله من الهواء الذي لا يثبتُ فيه شيء، فهو خالٍ.

قوله: «هَوْدجها» وقوله: «هَوْدَجي» الهَوْدَج ما تركبُ فيه المرأةُ على ظهر الجَمَل، وهو كالمحفَّة عليه قُبَّة.

قوله: ﴿هَادُواْ﴾ أي: صاروا يهوداً، من الأصل، وقال غيره: ﴿هَادُواْ﴾: تابوا.

قوله: «يتهوَّع» أي: يتقيأ.

قوله: ﴿عَذَابَ ٱلْهُونِ﴾ أي: الهَوَان. والهَوْن بالفتح: الرِّفق.

قوله: «آذاك هوامُّك» جمعُ هامَّة بالتشديد، وهو يُطلق على ما يَدِبُّ من الحيوان كالقَمْل وشبهه[1]، ومنه: «من كلِّ شيطان وهامَّة».

قوله: «وكيف حياةُ أصداءٍ وهامِ» قيل: كانت العربُ تزعم أن روحُ القتيل الذي لا يُؤخذ بثأره تصيرُ هامَةً، وهي كالطير، قيل: هي البُومة، وأنها تقول: اسقوني اسقوني حتى يُوخذ بثأرِه، وجاء الإسلام يرفع ذلك، ومنه: «لا هامَة» وهو بالتخفيف.

قوله: ﴿وَٱلْمُؤْتَفِكَةَ أَهْوَىٰ﴾ أي: ألقاها في هُوَّة.

قوله: «هوَى» أي: نَزَل.

قوله: ﴿فَقَدْ هَوَىٰ﴾ قال ابنُ عباس: أي: شَقِيَ.

قوله: «فأهويتُ لأَنزِع» أي: مِلتُ.

قوله: ﴿ٱسْتَهْوَتْهُ﴾ أي: أضلَّتْه.

---

(١) زاد هنا في (س) وحدها: على دوابِّ الأرض من حَيَّة وذاتِ سَمٍّ.

(فصل هـ ي) قوله: «أَتَهَبْنَني» من الهَيْبة، وهي الخوف.

قوله: ﴿هَيْتَ لَكَ﴾ قال عِكرمةُ: معناه هَلُمَّ، وقال ابنُ جُبير: تعاله، وقرأ ابنُ مسعود بكسر الهاء، ومعناه: تهيأتُ لكَ.

قوله: «لا يَهِيجُ الرُّسل»[1] أي: ما يُحرِّك عليهم شيئاً، ومنه قوله: «هاجت السماء»، و«هاج المطر».

قوله: ﴿عَلَىٰ شَفَا جُرُفٍ هَارٍ﴾ أي: هائر، يُقال: تهوَّرت البئرُ، إذا انهدمت، ومثله: انهارَ.

قوله: «كَثِيب أَهْيَل أو أَهْيَم» أما بالميم فلا معنى له هنا، والمعروف باللام، وقيل: معنى الذي بالميم الذي لا يتماسكُ، فشُبِّه بالإبل الهِيم، ومنه قوله: ﴿كَثِيبًا مَّهِيلًا﴾، وهو الرملُ السائل.

قوله: ﴿وَمُهَيْمِنًا عَلَيْهِ﴾ أي: شاهداً، ويقال: قائماً، ويُقال: أميناً.

قوله: ﴿شُرْبَ الْهِيمِ﴾: أي: الإبل التي يُصيبها الداء الذي يُقال له: الهُيام، يُكسِبُها العَطَش فلا تَرْوَى حتى تموت.

قوله: ﴿هَيْهَاتَ هَيْهَاتَ﴾ أي: بعيدٌ بعيدٌ، قاله في الأصل، وقال غيره: أصلُها هاها، وهو ما يُقال عند الحثِّ على السَّير السَّريع.

## حرف الواو

ترد للعطف وغيرِه، واختُلِف هل تفيد الترتيب؟ قال ابنُ مالك: كونُها للمعية راجحٌ، وللترتيب كثيرٌ، ولعكسه قليلٌ.

(فصل و أ) قوله: «وأد البنات» أي: قتلُهنَّ، وأصلُه دفنُهنَّ أحياء، ومنه الموءودة.

قوله: ﴿مَوْئِلًا﴾ قال في الأصل: وأَل يَئِل: نجا ينجو، وهو صحيح، قال في «الجمهرة»: ومنه قولهم: لا وألْتُ إن وألْتَ، أي: لانجوتُ، وقال صاحب «العين»: الموئِلُ: الملْجَأ، وقال في الأصل أيضاً: مَوئِلاً: مَحْرِزاً.

(فصل و ب) قوله: «إن الوبأَ قد وقع» مهموز مقصور، وجاء ممدوداً، والقصرُ أشهرُ،

---

(١) في (س) وحدها: «لا تهيج الريح الرسل». وهو خطأ.

وهو المرضُ الكثيرُ العامُّ المسرع، ومنه: أرض وَبِئةٌ، أي: كثيرةُ المرَض.

**قوله: «لوَبْرٍ تَلَلَّى»** هو بسكون الموحدة: دُويبَّة على قَدْر السِّنَّور بيضاءُ، وقد تكونُ غَبْراءَ، من ذوات الجبال، وضبطه بعضُهم بفتح الموحدة على أنه شَبَّهَه بشَعَر الإبل تحقيراً لقَدْره، والأول هو المعروف.

**قوله: «وتناول وَبَرَةً»** بفتح الموحدة أي: شَعرة من شعر البعير، ومنه: «في أهل الوَبَر».

**قوله: «أوباشاً»** أي: جُموعاً من قبائلَ متفرِّقة.

**قوله: «وَبِيص الطِّيب»** بالصاد المهملة، أي: بَرِيقُه، ومنه: «وَبيص خاتمه».

**قوله: «الموبِقات»** أي: المهلكات.

**قوله: ﴿وَابِلٌ﴾** قال عِكرمةُ: مطرٌ شديدٌ، والجمعُ وَبْل.

**قوله: ﴿فَذَاقَتْ وَبَالَ أَمْرِهَا﴾** أي: مكروهَه، وفسَّره في الأصل بالجزاء.

**قوله: ﴿وَبِيلًا﴾** أي: شديداً.

**(فصل و ت) قوله: «لن يَتِرَك»** أي: لن ينقُصَكَ.

**قوله: «وُتِرَ أهلَه وماله»** أي: نُقِصَ أو سُلِبَ.

**قوله: «إنه وِتر»** بكسر أوله، ويجوزُ فيه الفتح.

**قوله: ﴿ٱلْوَتِينَ﴾** قال: هو نُياطُ القلب.

**(فصل و ث) قوله: «وُثِئَتْ رِجلي»** بضمّ أوله، مثل كُسِرَت، هو وَصَمٌ يُصيب العَظْمَ لا يبلغُ الكَسْر.

**قوله: «وأشدُّنا وَثْبةً من يَثِبُ قبرَ عثمان»** الوثوب: النَّهضة بسرعة، ومنه: وَثَبتُ إليه، ومنه: يَثِبُ في الدِّرع، ووثَبَ قائماً.

**قوله: «نهى عن المَياثِر» و«عن مِيثرة الأُرجوان»** بكسر أوله: هي كالمِرفَقة تُتخذ كصِفةِ السَّرج، قاله الحَرْبي. قال: وإنما نهى عنها إذا كانت حمراءَ، وفي الأصل عن علي: أنها كأمثال

القطائفِ، يضعونها على الرِّحال رِفقاً بالراكب، وهي من الوَثَارة وهو اللِّين، وقيل: هي غِشاءُ السُّروج من الحَرير.

**قوله:** ﴿ٱلْوُثْقَىٰ﴾: تأنيثُ الأوثق، مأخوذٌ من الوَثاق بالفتح، وهو حبلٌ أو قيدٌ يُشدُّ به الأسيرُ والدابةُ، والميثاقُ: العهدُ، وكذلك المَوْثق، ومنه: «تواثقنا على الإسلام» أي: تحالفنا عليه.

**قوله:** ﴿ٱلْأَوْثَٰنِ﴾: جمع وَثَن، وهو ما كان صُورةً من حِجارة أو غيرها، وقال الأزهريُّ: ما كان له جُثَّةٌ وَثَن، وما كان صورةً بغير جُثة فهو صنم، ومنهم من لم يُفرِّق.

**(فصل و ج) قوله:** « **له وِجاء**» بالمدِّ: هو رضُّ الأُنثيين رضّاً شديداً لتذهب شهوةُ الجِماع، ويُنزَّل منزلة الخِصاء، والمعنى أن الصومَ يقطعُ النِّكاح كما يقطعُه الوِجاء، ورُوي: وَجًى بوزن عَصاً، واستُبعِدَ.

**قوله:** «**فوجَأْتُ في عُنقها**» أي: طعنتُ.

**قوله:** «**وَجَبَت الشمسُ**» أي: سقطت.

**قوله:** «**أوجبَ**» أي: وَجَبَ له جزاؤه، قال أبو عُبيد: يُقال للحسنة وللسيئة، والوجوبُ لغةً: اللزومُ، وشرعاً: ما يُعاقب تارِكُه.

**قوله:** «**فلا تجدْ عليَّ**» أي: لا تغضب، ومنه: وجدَ عليَّ، ومنه: الموْجِدَة.

**قوله:** «**وجَدتُ عليه وَجْداً**» أي: حَزِنْت.

**قوله:** «**وكأنهم وَجَدُوا في أنفسهم**» أي: غَضِبوا، ووقع عند أبي ذرّ: كأنهم وُجْدٌ في أنفسهم، أي: غِضاب[1].

**قوله:** «**مِن وَجْدِ أُمِّه به**» يصحُّ حمله على الحُزن وعلى الحُبِّ، والأول أظهرُ، والثاني مَلزومه.

**قوله:** «**فمن وَجَدَ منكم بماله شيئاً فليبِعْه**» أي: اغتبطَ به وأحبَّه.

**قوله:** «**لَيُّ الواجد**» أي: مَطْلُ الغنيّ.

**قوله:** «**يُوجِز**» أي: يُسرع.

---

(١) هذه الرواية في الحديث (٤٣٣٠)، والعبارة فيه: فكأنهم وجدوا إذ لم يصبهم ما أصاب الناس.

قوله: «وَجِع» أي: مريض يتألم، وفي رواية بالقاف بدل الجيم، وهو بمعناه، والعربُ تُسمِّي كلَّ مرض وَجَعاً.

قوله: «مما لم يُوجِفْ عليه» أي: ممّا لم يُؤخذ بغَلَبة جيش، وأصلُ الإيجاف الإسراعُ في السَّير.

قوله: «وَجْنتاه» الوَجْنة مثلثة الواو، والجيم ساكنة، ويجوز كسر الجيم وفتحها مع فتح الواو، وقد تبدل همزة مضمومة: هي جانب الوجه، وهو عَظْمه العالي.

قوله: «وَجَّهَ هاهنا» أي: توجَّه، وقوله: «وجَّهتُ وَجْهي» أي: قَصْدي.

قوله: «وُجاه العدوّ» بضم الواو وكسرها: هو استقبالُ الشيء بالوجه، وتُبدل الواو تاءً، فيقال: تُجاهه.

قوله: «كان لعلي وجهٌ حياةَ فاطمة» أي: جاه زائدٌ لأجلها، ومنه: «أرى لك وجهاً عند هذا».

قوله: «وهو مُوجِّهٌ قِبل المشرِق» بكسر الجيم، ويجوزُ فتحها.

(فصل و ح) قوله: «كأنه وَحَرَة» بالفتح، قيل: هي الوَزَغة، وقيل: نوعٌ منها.

قوله: «فإذا هي وحوشاً[1]» جمعُ وَحْش، وهي المكان الخالي المقفِر، ومنه حديث فاطمةَ: كانت في مكانٍ وَحْشٍ وهو بسكون الحاء، وتكسرُ، والأولُ أفصح.

قوله: ﴿فَأَوْحَىٰٓ إِلَيْهِمْ﴾ أي: أشار، وأصل الوحي الإعلامُ في خفاء وسرعة.

(فصل و خ) قوله: «يُؤخَّذ الرجلُ عن امرأته» بتشديد الخاء، أي: يُسحر، وحقُّ هذا أن يُذكر في الهمزة، فإنه من الأخذ.

قوله: «استوخَموا المدينة»، وقوله: «والمدينة وَخِمة» الأرضُ الوخِمة، التي لا يُوافِق هواؤها مَن نَزَلها، ومَرْعًى وَخِم لا تنجَعُ عليه الماشية.

قوله: «يَتوخَّى» أي: يتحرَّى ويقصِد.

(فصل و د) قوله: «الأوداج» جمعُ وَدَج، وهو ما أحاطَ بالعُنق من العروق، وقيل: الوَدَجان: عِرقان غليظان في جانبي ثُغْرة النَّحر.

---

(١) كذا في الأصول، والعبارة في الحديث (١٨٧٤): «فيجدانها وحوشاً».

**قوله:** ﴿ٱلْوَدُودُ﴾ فَعُول بمعنى فاعل، من الوُدّ، وهي المحبة، أو بمعنى المفعول، والوُدُّ مثلث الواو،، والضمُّ أشهر.

**قوله:** ﴿وَدًّا وَلَا سُوَاعًا﴾ هو اسمُ عَلَمٍ على صنم.

**قوله:** «على وَدٍّ» بالفتح، أي: وَتِد.

**قوله:** «غير مُودَعٍ» أي: متروك[1].

**قوله:** ﴿ٱلْوَدْقَ﴾ أي: المطر.

**قوله:** «شَحْم ولا وَدَك» هو دَسَمُ اللَّحم ودُهنه.

**قوله:** «مُودَن اليد» أي: ناقصها.

**قوله:** «وادي القُرَى» هو مكانٌ معروف بينه وبين المدينة ثلاثةُ أيام[2] من جِهة الشام.

**(فصل و ذ) قوله:** «أنْ لا أَذَرَه» أي: لا أتركَه.

**قوله:** «يَتوذَّفُ» أي: يُسرع مُتبختراً.

**(فصل و ر) قوله:** «مِن وراءُ وراءُ» هي كلمة يقولها من يُريد التواضع، وضُبِط بالضمّ، ويجوزُ الفتح.

**قوله:** ﴿وَكَانَ وَرَآءَهُم﴾ أي: أمامهم، ومثله: ﴿مِّن وَرَآئِهِۦ جَهَنَّمُ﴾، وقوله: «يقاتل مِن وراء الإمام»، قيل: معناه بين يديه.

**قوله:** «يوم وِرْدها» بكسر الواو، أي: شربها.

**قوله:** ﴿وِرْدًا﴾ أي: عِطاشاً، والوُرود: الأخذ في الشُّرب.

**قوله:** «وَرَطَات الأمور» جمع وَرْطة بسكون الراء، أي: شدائدها وما لا يُتخلَّص منه.

**قوله:** «هل فِيها من أَوْرق»، و«إنَّ فيها لوُرْقاً»: الوُرْقة من الألوان في الإبل التي تضرِبُ إلى لون الرَّماد.

---

(١) هذه الفقرة التي سقطت من (س).

(٢) تحرَّف في (س) إلى: ثلاثة أميال.

قوله: «وارُوا الصبيَّ» أي: ادفِنوه.

قوله: «وَرَّى بغيرها» أي: سترها، وأوهمَ بذكرها أن مرادَه غيرُها.

قوله: «توارَى» أي: تغطَّى.

قوله: «ولا تُورُوا ناراً» أي: تُوقِدوا.

قوله: «حتى يَرِيَه» هو من الوَرْي بفتح الواو وسكون الراء: داءٌ يُصيب الرِّئة.

(فصل و ز) قوله: ﴿لَا وَزَرَ﴾ أي: لا حِصْنَ، كذا في الأصل، وقال غيرُه: الوَزَرُ بالفتح: المكان الذي يُلتجأ إليه.

قوله: ﴿وَلَا تَزِرُ وَازِرَةٌ وِزْرَ أُخْرَىٰ﴾ أي: لا يُؤخذ أحدٌ بذنب أحدٍ، والوِزْر: الثِّقل، والجمع أوزار، وقوله: ﴿حَتَّىٰ تَضَعَ الْحَرْبُ أَوْزَارَهَا﴾قال: أي: آثامَها، وقال غيره: الأوزارُ: السلاحُ، والوِزْر ما يحمله الإنسان، وسُمِّي السِّلاح بذلك.

قوله: «أوزاع» أي: جماعات متفرِّقون، وأصله من التوزيع، وهو الانقسامُ، ومنه: فقاموا إلى غُنَيمة فتوزَّعوها.

قوله: ﴿يُوزَعُونَ﴾ أي: يُكَفُّون.

قوله: ﴿أَوْزِعْنِيٓ﴾ أي: اجعلني، كذا في الأصل، وقال غيرُه: أي: ألهمني.

قوله: «وازَتْ برؤوسنا»، وقوله: «وازى» هو من الموازاة: وهي المقابلة.

(فصل و س) قوله: «الوِسادة» هي ما تُجعل تحتَ الرأس عند النَّوم، وقد تكرَّر، ومنه: «فاضطجعت في عَرض الوِسادة».

قوله: «إذا وُسِّد الأمر» بضمّ أوله والتشديد، ويُخفف ، أي: أُسند وجُعل في غير أهله، وأصله أن الملِك كان يوضع له وِسادة يجلسُ عليها ليعلوَ مجلسُه.

قوله: ﴿وَسَطًا﴾ الوسط: العَدْل.

قوله: ﴿وَمَا وَسَقَ﴾ أي: جَمَعَ.

قوله: «خمسة أوسُق» جمع وَسْق، بفتح أوله وسكون ثانيه، وحُكي كسر أوله، وهو ستون صاعاً.

قوله: «الوسيلة» هي منزلةٌ في الجنة.

قوله: ﴿ٱسْتَوَىٰ﴾ أي: استوى.

قوله: ﴿لِّلْمُتَوَسِّمِينَ﴾ أي: الناظرين بعين البَصِيرة.

قوله: «الوَسْم في الصورة» أي: العلامة، ومنه: «يَسِمُ إِبلَ الصدقة» والميسَمُ: الآلة.

قوله: «يخضِب بالوَسْمة» هو نبتٌ يُخضب بورقه الشَّعرُ أسودُ.

قوله: «أوسَم» أي: أجمل، من الوَسامة، وهي الجمال.

قوله: «الموَسْوِس، والوَسْواس، ووَسْوَسَتْ به صدورُها» الوَسْوَسَة حديث النَّفس، ويُطلق الموَسْوِس على من اختلط كلامُه ودهش.

(فصل و ش) قوله: «أَوشاب» أي: أَخلاط.

قوله: «الوِشاح» هو سَيْرٌ يُنظَم فيه خَرَزٌ تتوشَّح به المرأة.

قوله: «يوشِك» و«أوشكَ» أي: يُسرع، وأسرعَ.

قوله: «الواشمة» و«المستوشمة» و«الموشومة» هو من الوَشْم، وهو شقُّ الجلد بإبرة وحشوُه كُحلاً أو غيره، فيخضرُّ مكانُه.

قوله: «مَوْشيّاً» أي: مَصنوعاً بالوَشي، وهو من الحرير رفيع الصَّنعة.

قوله: «يَسْتوشيه» أي: يَسْتخرجه.

(فصل و ص) قوله: «لا وَصَبَ» أي: لا مرض.

قوله: ﴿عَذَابٌ وَاصِبٌ﴾ أي: دائم.

قوله: ﴿بِٱلْوَصِيدِ﴾: هو الفِناء، وجَمعُه: وصائد ووُصُد، ويقال: الوَصيد: الباب.

قوله: ﴿مُّؤْصَدَةٌ﴾ أي: مُطبَقَة.

قوله: «بالوَصِيف» أي: الخادم الصغير، ذكراً كان أو أنثى، وقيل: المراد به هنا القَبْر.

**قوله: «تقطَّعتْ أوصالُه»** أي: أعضاؤُه ومفاصلُه.

**قوله: «نهى عن الوصال»** أي: صوم الليل والنهار دونَ فِطرٍ في الليل.

**قوله: «الوَصِيلة»** هي الشاة إذا وَلَدَتْ ستةَ أبطُن عَنَاقين عناقَين، ثم وَلَدَتْ في السابعة عَناقاً وجَدْياً قالوا: وَصلَتْ أخاها، فأحلوا لبنَها للرِّجال دون النساء، فإذا وَلَدَتْ في السابع ذكراً ذبحوه للنساء دون الرجال، فإن وَلَدته ميتاً أكلوه كلُّهم.

**قوله: «الواصلة والموصولة»** هو من وَصْل الشَّعر في الرأس.

**قوله: «صِلة الرَّحم»**، و**«مَن وَصَلَها وصَلَه الله»** قالوا: صلة الرحم بِرٌّ من يجمع بينه وبينه في النَّسب أُنثى.

**(فصل و ض) قوله: «الوضوء»** بالضم: الفعل، والاسمُ بالفتح، وهو الماءُ الذي يُتوضَّأ به، وأصلُه النظافةُ، ثم نُقِل في الشَّرع إلى كيفية مخصوصة.

**قوله: «أوضأ منكِ»** أفعلُ من الوَضاءة.

**قوله: «وَضَحَ وجهُه»** أي: بياضُه.

**قوله: «على أوضاح»** هي نوعٌ من الحُليّ، سُمِّيت بذلك لبَياضها، لأنها تُعمل من الفِضَّة.

**قوله: «وَضَرٌ من صُفْرة»** أي: لَطْخٌ من خَلُوق، أو طِيب له لون.

**قوله: «نضعُ كما تَضَعُ الشاةُ»** أراد أن نَجْوَهم كان يخرجُ بعُسرٍ ليُبْسه من أكلهم وَرَقَ السَّمُر، وعدمِ الغذاءِ المألوف.

**قوله: «يَسْتوضعُ الآخرَ»** أي: يطلب منه الوَضِيعة، وهي تركُ بعض الدَّين.

**قوله: ﴿مَّوْضُونَةٍ﴾** أي: منسوجة.

**قوله: «الوَضِين»** هو بِطانٌ منسوجٌ بعضُه على بعض، يُشَدُّ به الرَّحْل على البعير كالحِزام للسَّرْج.

**(فصل و ط) قوله: «وِطاء»** أي: مُواطأة، وهي الموافقة.

**قوله: «اشدُدْ وَطْأَتَك»** أي: عُقوبتك وأَخْذك.

قوله: «والأَوطاب تُمخَضُ» جمع وَطْب، وهو سِقاء اللَّبن خاصة، ووقع في النَّسائي: الوِطاب، وهو القياس.

قوله: «الطلاق عن وَطَر» أي: غرض.

قوله: «المَوَاطِن» جمع موطِن، وهو كلُّ مقام أقام به الإنسان.

(فصل و ع) قوله: «وعاءين» وقوله: «وعاءها» واحد الأوعية، وهو ما يُحفظ فيه الشيء.

قوله: «وُعِكَ أبو بكر» أي: مَرِض.

قوله: «استوعَى للزُّبير حقَّه» أي: استوفاه واستوعَبه، وقوله: «لا تُوعِي فيُوعَى عليك» أي: لا تُحصِي.

قوله: ﴿وَعِيَةٌ﴾ أي: حافظة، وقوله: ﴿وَتَعِيَهَآ﴾ أي: تحفظها، من الأصل.

قوله: «الواعية» أي: الصَّارخة المعْلِمة بموت من مات.

(فصل و ف) قوله: «وَفْد عبد القَيْس» الوافد: الزائر، والمرادُ به هنا من يقدَم على الرئيس من قومه.

قوله: «مُوَفَّراً» أي: طيِّباً أو كاملاً.

قوله: ﴿مَّوْفُورًا﴾ أي: وافراً، كذا في الأصل، وقال غيرُه: وَفَرْتُه فهو موفور، أي: غير ناقص، والمرادُ لا ينقصُ من جزائه شيئاً.

قوله: «فُوا ببيعة الأول» أمرٌ بالوفاء.

قوله: «أن يَفيَ به» أي: لا يَغْدِر.

قوله: «مُوافين» أي: مُقارِبين.

(فصل و ق) قوله: ﴿وَقَبَ﴾ أي: أظلَمَ.

قوله: «وقَّت» أي: حدَّد.

قوله: «وَقِيذ» أي: قَتِيل بلا ذكاة، وقوله: ﴿وَٱلْمَوْقُوذَةُ﴾ قال: هي التي تُضرب بالخَشَب فتموت.

قوله: «وَقَرَ في أنفسِهم» أي: تمكَّن، ومنه: وَقَرَ الإيمانُ في قلبي.

قوله: ﴿وَقْرٌ﴾ بالفتح، أي: صَمَمٌ.

قوله: «الوَقار» أي: السَّكينة، وقوله: ﴿وَقَارًا﴾ أي: عَظَمة.

قوله: «وَقَصَتْه ناقتُه، أو أوقَصَتْه» الوقص: كسر العُنق.

قوله: ﴿بِمَوَٰقِعِ ٱلنُّجُومِ﴾ أي: بمساقط النُّجوم إذا سقطت، وقيل: مُحكَم القرآن، كذا في الأصل، وقال ابنُ عباس: النُّجوم نجومُ القرآن، ونزوله شيئاً بعد شيء.

قوله: «إن ابن أُختي وَقِعٌ» بكسر القاف مصروف، أي: مريض.

قوله: «يتقي بجذوع النَّخل» أي: يجعلها وِقايةً له.

(فصل و ك) قوله: «وِكاءها» بالمدِّ: هو الخَيْط الذي يُربط به الظَّرْف، ومنه: «لم تُحلَل أَوكيتُهن»، وقوله: «لا تُوكي فيُوكيَ الله عليك» أي: لا تُضيِّقي على نفسِك في النَّفقة، كنَّى عن ذلك بالرَّبط.

قوله: «مَوْكِب جبريل» أي: هيئة عَسْكره عند رُكوبه.

قوله: «الوَكْت» فسَّره في الأصل: أثر الشيء الصَّغير منه.

قوله: ﴿فَوَكَزَهُۥ﴾ أي: طَعَنَه.

قوله: «لا وَكْسَ» أي: لا نقصَ.

قوله: «وَكَفَ المسجدُ» أي: قَطَرَ سقفُه بالماء.

قوله: «وَكَلَ بالرَّحِم ملكاً» رُوي بالتخفيف، والتشديد، أي: استكفاه ذلك وكفَّله إياه.

وقوله: «من توكَّل لي ما بين رِجليه» أي: تكفَّل.

(فصل و ل) قوله: «فولَجَتْ عليه» أي: دخَلَتْ. قوله: «فَلْيلجِ النار» أي: فلْيَدْخلها، ومنه: «ووَلَجَ عليه شابٌّ» وقوله: «فَلْيَلِجْ عليك».

قوله: ﴿وَلِيجَةً﴾ قال في الأصل: كلُّ شيء أدخلتَه في شيء فقد أولجتَه فيه، ومنه: ﴿يُولِجُ ٱلَّيْلَ فِى ٱلنَّهَارِ﴾.

**قوله: «وَليدة»** أي: أَمَة.

**قوله: «شاةٌ والدٌ»** أي: معها ولدُها.

**قوله: «نهى عن قتل الوِلدان»** أي: الأطفال.

**قوله: «وَلَغَ»** أي: شَرِبَ بلسانه.

**قوله: «مُزَينة مواليَّ»** أي: أوليائي المختصُّون بي.

**قوله: ﴿إِذْ تَلَقَّوْنَهُۥ﴾** بالتشديد هي قراءة العامة، أي: يرويه بعضُهم عن بعض، قاله مجاهد، وقالته بالتخفيف وكسر اللام عائشة، وهو من الوَلْق، أي: الكذب.

**قوله: «أَوْلَمَ»** أي: جَعَلَ وَليمةً، وهي ما يُصنع من الطعام عند السرور، والمرادُ به هنا عند التزويج، وقال صاحب «الأفعال»: الوليمة: طعامُ النِّكاح.

**قوله: «أولى الناس بعيسى»** أي: أخصُّهم به وأقربُهم إليه، وفي المواريث: «فلأَولى رَجلٍ ذَكَر»، أي: أقرب وأقعد، والمولَى يقعُ على الوليِّ بالنَّسَب، والاسمُ منه: الوَلاية بالفتح، وعلى القيِّم بالأمر، والاسم منه: الوِلاية بالكسر، وعلى المعتِق من فوق ومن أسفلَ، والاسم منه الوَلاء، وعلى الناصر والحليف وابنِ العمِّ والعَصَبة. وقال الفرَّاء: المَوْلَى والوَليُّ واحدٌ، والمولَى يُطلق أيضاً على أشياء، منها: التابع المحبُّ، والجارُ والمُؤوي والصِّهر والأخ والابنُ وابنُ الأخت، والشَّريك والصاحبُ وغير ذلك. وفي الأصل: قال مَعْمَرٌ، يعني أبا عُبيدة بنَ المثنى اللُّغوي... ونقل عنه ما في تفسير سورة النِّساء[1]، وفي الأصل أيضاً: الوَلاية مفتوح الواو مصدرُ الوَلاء، وهي الرُّبوبية، وبالكسر الإمارة، وتكرَّر قوله: «الوَلاء» والمراد به مِيراثُ المعتَق من أسفل.

**قوله: «يَسْمَعُها مَنْ يليه»** أي: من يقرب منه.

**(فصل و م) قوله: «المومِسات»** جمعُ مُومِسة، وهي العاهرةُ المجاهِرة بذلك.

**(فصل و ن) قوله: ﴿وَلَا تَنِيَا فِي ذِكْرِي﴾** أي: لا تَضْعُفا، من الوِناء، وهو الضّعف.

---

(١) في باب ﴿وَلِكُلٍّ جَعَلْنَا مَوَالِيَ﴾.

(فصل و ه) قوله: «وَهَلَ ابن عمر» يُقال بفتح الهاء وكسرها في الفَزَع، وبفتحها خاصَّة في الغَلَط، وحُكي الكسر أيضاً، وقال صاحبُ «الأفعال»: وَهَلَ في الشيء بالفتح وَهْلاً بالسكون: ذهبَ وهمُه إليه، ووَهِل بالكسر وَهَلاً بالفتح، أي: نَسِيَ.

قوله: «وَهَنَتهُم حُمَّى يثربَ» أي: أضعفتهم، وقال في الأصل في قوله تعالى: ﴿وَلَا تَهِنُوا۟﴾ أي: لا تضعُفوا، وهو من الوهْن.

قوله: ﴿فَهِىَ يَوْمَئِذٍ وَاهِيَةٌ﴾ قال في الأصل: وَهْيُها: تشقُّقُها، وقال غيرُه: أي: ضعيفة جداً.

(فصل و ي) قوله: «وَيْحَك» وَيْح هي كلمةٌ تُقال لمن وقع في هَلَكَة لا يستحقُّها، قال الحسنُ: «وَيْح» كلمةُ رحمة.

قوله: ﴿وَيْكَأَنَّ ٱللَّهَ﴾ قال سيبويه: كلمة ويك تنبيهٌ معناه: أما تتنبَّهُ! وقال غيره: معنى ويكأنَّ كذا: ألم تَرَ؟.

قوله: «وَيْلٌ» هي كلمةٌ تُقال لمن وقع في هَلَكَة يستحِقُّها، وقال سيبويه: وَيْح: زَجْر لمن أشرف على هَلَكة، ووَيْل لمن وقعَ فيها. وقيل: ويل كلمةُ رَدْع، وقيل: هو الحزن. وقيل: أشقُّ العذاب، وقيل: وادٍ في جهنم، ومنه قوله: «يا ويلَها» و«ويلَك»، وتكرَّرت في الحديث.

قوله: «وَيْلُ امِّه» هي كلمة تعجُّب لا يُراد بها الذمُّ.

## حرف الياء

(فصل ي أ) قوله: ﴿وَلَا تَاْيْـَٔسُوا۟﴾ اليأسُ ضدُّ الرَّجاء.

قوله: ﴿فَلَمَّا ٱسْتَيْـَٔسُوا۟ مِنْهُ﴾ افتَعَلُوا مِن يئِستُ، كذا في الأصل[1].

قوله: ﴿لَيَـُٔوسٌ كَفُورٌ﴾: فَعُول من اليأس، ومنه: ﴿أَفَلَمْ يَاْيْـَٔسِ ٱلَّذِينَ ءَامَنُوٓا۟﴾.

(فصل ي ب) قوله: ﴿يَبَسًا﴾ أي: يابساً.

(فصل ي ت) قوله: «وذكرت أنها مُوتِمة» أي: ذات أيتام.

---

(١) قال الحافظ عند ذكر هذا الحرف في كتاب أحاديث الأنبياء، باب قوله تعالى: ﴿لَقَدْ كَانَ فِى يُوسُفَ وَإِخْوَتِهِۦٓ ءَايَـٰتٌ...﴾: وقع في كثير من الروايات: افتعلوا، وصوَّب رواية: استفعلوا.

**(فصل ي ث) قوله: «يثرب»** هو اسمُ المدينة قبل الإسلام، فسمَّاها النبيُّ ﷺ طَيْبة، ونهاهم عن تسميتها بيثرب، ووقع في القرآن حكايةَ قول المنافقين.

**(فصل ي ح) قوله: ﴿يَحْمُومٍ﴾**: هو دُخانٌ أسودُ، قاله مجاهد.

**(فصل ي د) قوله: «أَتَّخِذ عندهم يداً يَحْمُون بها قرابتي»** اليدُ تُطلق على النِّعمة والإحسان ونحو ذلك.

**قوله: «أطوَلهنَّ يداً»** أي: أسمحهن.

ووقع ذِكرُ اليد في القرآن والحديث مضافاً إلى الله تعالى، واتفق أهلُ السنة والجماعة على أنه ليس المراد باليد الجارحة التي هي من صِفات المحْدَثات، وأثبتوا ما جاء من ذلك وآمنوا به، فمنهم من وقف ولم يتأوَّل، ومنهم من حَمَلَ كلَّ لفظ منها على المعنى الذي ظهر له، وهكذا عملوا في جميع ما جاء من أمثال ذلك.

**قوله: ﴿حَتَّىٰ يُعْطُوا۟ ٱلْجِزْيَةَ عَن يَدٍ﴾** أي: عن قَهْر، وقيل: عن ذُلّ واعتراف، وقيل: بغير واسطة.

**قوله: «في ذاتِ يدِه»** أي: فيما ملكه.

**(فصل ي ر) قوله: «يوم اليَرْموك»** بفتح أوله، موضعٌ من بلاد الشام كانت فيه الوقعة.

**(فصل ي س) قوله: «ذو اليَسَار»** أي: المال، واليسارُ أيضاً ضدُّ اليمين.

**قوله: «أُيسِّر على المعسِر»** أي: أُعاملُه بالمُياسرة.

**قوله: «يَسِّرْ لي جليساً»** أي: هَيِّئ لي. واليد اليُسرى يُقال لها: الشُّؤمى، وهي ضدُّ اليمنى.

**(فصل ي ع) قوله: «لها يُعار»** بالضمِّ، هو صوتُ المعز من الغَنَم، ومنه: «شاة تَيْعَر» أي: تُصوِّت.

**قوله: ﴿وَيَعُوقَ﴾** هو اسمُ صنم كان في قوم نوحٍ، ثم صار إلى قومٍ من العرب، وكذا قوله: ﴿وَلَا يَغُوثَ﴾.

**(فصل ي ق) قوله: ﴿شَجَرَةً مِّن يَقْطِينٍ﴾** وقع في الأصل: هو كلُّ ما كان من الشجر لا

أصل له، كالدُّباء ونحوه، وقال غيره: اليقطين: القَرْعُ.

**قوله: «يقظانُ، ويَقِظ، واستيقظ، ويَقْظَى»** كلُّه من اليَقَظة، وهي الانتباه.

**(فصل ي ل) قوله: «يَلَمْلَم»** هو وادٍ معروف بقُرب مكةَ من طريق اليَمَن.

**(فصل ي م) قوله «اليَمّ»**: هو البحر.

**قوله: «اليمامة»** بلدٌ معروف بين مكة واليمن[1].

**قوله: «يعجبه التيمُّن»** أي: البَدَاءة باليمين، ويحتمل التناوُل[2] أيضاً.

**قوله: «اليمن»** قال سُمِّيت اليمن لأنها عن يمين الكعبة، والشأم لأنها عن شمالها، وتقدم ذِكرُ اليد اليمنى قريباً.

**قوله: ﴿تَأْتُونَنَا عَنِ ٱلْيَمِينِ﴾** أي: عن الحقِّ.

**(فصل ي ن) قوله: «أينعَتْ له ثمرتُه»** أي: أدركَتْ وطَابَتْ، واليَنْعُ بفتح الياء: إدراك الثِّمار.

آخرُ الفصل، والحمدُ لله كثيراً، ولا نُحصي ثناءً عليه.

---

(١) الأصوب أن يقال: بين مكة والبحرين، واليمامة من نَجْد، وقاعدتها حَجْر اليمامة التي قامت على أنقاضها مدينة الرياض حاليّاً كما قال الأستاذ حمد الجاسر رحمه الله في تعليقه على كتاب «الأماكن» للحازمي ١/ ٣٢٤.

(٢) في (ع) و(س): التفاؤل.

# الفصل السادس

## في بيان المؤتلف والمختلف من الأسماء والكنى والألقاب والأنساب مما وقع في صحيح البخاري على ترتيب الحروف ممن له ذكر فيه أو رواية وضبط الأسماء المفردة فيه وهو قسمان: الأول: في المشتبه في الكتاب خاصة، والثاني: في المشتبه بغيره مما وقع خارجاً عن الكتاب

## الأول

## حرف الألف

(**الأَحْنَف**) بالحاء المهملة والنون، معروف، وبالخاء المعجمة والياء المثناة من تحت: مِكْرَز بن حفص بن الأَخْيَف، له ذِكر في الحديث الطويل في قِصَّة صلح الحديبية.

(**أخزَم**) بالخاء المعجمة والزاي: زيد بن أَخْزَم، مِن شيوخ البخاري، روى عنه في كتاب المناقب، وبالحاء المهملة: من أجداد عبّاد بن منصور، لكنه لم يقع سياق نسب عباد في «الصحيح»، وإنما نذكر مثل هذا ليُستفاد في الجملة.

(**أَسْلَم**) بفتح اللام كثير، وبضمها: في نسب قُضَاعة، وهو أَسْلَم[1] بن الْحاف بن قُضاعة، لكن لم يقع ذكره في نسب أحد من الرواة ممن يُنسب إليه.

(**أَسِيد**) بفتح الألف وكسر السين: أبو بَصير عُتبة بن أَسِيد بن جارية الثَّقفي، له ذكر في قصة صلح الحديبية، وعَمرو بن أبي سفيان بن أَسيد بن جارية الثَّقَفي مِن شيوخ الزهري، وقيل فيه: عُمر، بضم العين، وبضم الهمزة وفتح السين جماعة.

(**أفلَح**) بالفاء جماعة، وبالقاف: عاصم بن ثابت بن أبي الأقلَح، له صحبة.

---

(١) زاد في (س) هنا: بن الحارث، وهو خطأ، وتحرف «الحاف» في (ع) إلى: الحارث.

(أُميَّة) كثير، وبغير ألف: يعلى بن عبيد بن مَيّة، لكن لم يقع ذكر اسم جده في «الصحيح»، وأُمَيْنة بياء تحتانية ساكنة بعدها نون: هي بنت أنس بن مالك حدَّث عنها أبوها في «الصحيح».

(أنس) كثير، ومنهم محمد بن أنس، له ذكر في آخر كتاب الجنائز، ومَن قاله بتاء مثناة من فوق بعدها شين معجمة فقد صحَّف.

(الأسَدي) بفتح السين كثير، وبسكونها جماعة مِن الأَزْد، وقد تُبدَل الزاي سيناً: منهم عبد الله بن بُحَينة وابن اللُّتْبِيَّة، وممن اجتَمَع له النِّسبتان جمعياً الفتح والسكون: مُسدَّد بن مُسَرْهَد شيخ البخاري، فإنه مِن الأزد فيجوز أن يُقال فيه: الأسْدي بالإسكان، ثم هو مِن بطن منهم ينسبون إلى أسَد بن شَرِيك بالفتح، فيجوز أن يُقال فيه: الأَسَدي بالفتح، لكنه مع ذلك لم يقع منسوباً في «الصحيح».

(الأَزدي) كثير، وبواو بدل الزاي: عمرو بن ميمون الأوْدي، مِن كبار التابعين، وهُزَيل بن شُرَحبيل، وأبو قيس عبد الرحمن بن ثَرْوان، وإدريس بن يزيد الأَوْدي الكوفي، وابنه عبد الله بن إدريس الفقيه، وأحمد بن عثمان بن حَكيم الأوْدي من شيوخ البخاري، وهذا قد لا يُلبِس.

## حرف الباء الموحدة

(بشّار) بالباء الموحدة وتشديد الشين المعجمة: والد بُنْدار محمد بن بَشَّار البصري شيخ البخاري والجماعة، فردٌ في «الصحيح» وبقية من فيه بهذه الصورة بالياء التحتانية وتخفيف السين. وبتقديم السين وتثقيل الياء التحتانية: أبو المِنهال سَيَّار بن سَلَامة، تابعي.

(بِشْر) بكسر الموحدة وسكون الشين المعجمة، كثير، وبضم الموحدة وإهمال السين: عبد الله بن بُسْر المازني، له في البخاري حديث موصولٌ في صِفة شَيْب النبي ﷺ، وحديث مُعلَّق في صلاة الجمعة، قال فيه: ويُذكر عن عبد الله بن بُسْر، وبُسْر بن سعيد الحَضْرَمي المدني، تابعي، وبُسْر بن عُبيد الله الحضرمي الشامي، وبفتح النون أوله: يحيى بن أبي بُكير ابن نَسْر[1]، لكنه لم يقع ذكر جدِّه في «الصحيح».

---

(١) انظر تعليقنا عليه فيما يأتي في الفصل السابع من المقدمة.

(بُرَيْد) يأتي في يزيد.

(بَشِير) كثير، وبضم الموحدة وفتح الشين المعجمة: بُشَير بن يسار الأنصاري المدني، وبُشَير بن كعب العَدَوي البصري، تابعيان، ليس في «الصحيح» مصغراً بهذه الصورة غيرهما، وبوزنه لكن أوله ياء تحتانية ثم سين مهملة: يُسَيْر بن عَمرو، تابعي كبير، وأكثر ما يَرِد بهمزة في أوله.

(بَصير) بالفتح وكسر الصاد: أبو بَصير الثقفي، ذُكر في صلح الحُديبية، وبضم النون وفتح الصاد: نُصَير بن أبي الأشعث، له في البخاري موضع واحد في اللباس.

(بَرّة) كان اسم زينب بنت أم سلمة فغيَّره النبي ﷺ، وكذا جُوَيرِيَة زوج النبي ﷺ، وبزاي: القاسم بن أبي بَزَّة، مِن صغار التابعين.

(بَيَان) ظاهر، وبفتح الياء التحتانية وتشديد النون وآخره قاف: الحسن بن مسلم بن يَنّاق مِن صغار التابعين، وهذا قد لا يلتبس.

(البرَاء) بالتخفيف: ابن عازب، وبتشديد الراء أبو العالية، تابعي، واسمه زياد بن فَيْروز على المشهور، وأبومَعْشَر واسمه يوسف بن يزيد[1].

(البَزَّاز) بزاءين جماعة، وبراء في آخره: الحسن بن الصَبَّاح مِن شيوخ البخاري، وكذا يحيى بن محمد بن السَّكَن وبِشْر بن ثابت، هؤلاء الثلاثة في «صحيح» البخاري بالراء ومَن عداهم بالزاي، والله أعلم.

(البصري) بالباء كثير، وبالنون: مالك بن أَوس بن الحَدَثان، وعبد الواحد بن عبد الله، ما في الكتاب بالنون غيرهما.

## حرف الثاء المثناة من فوق

(تُمَيْلة) بالتاء المثناة: كنية يحيى بن واضِح، وبالنون: جدُّ محمد بن مِسكين شيخ البخاري، وما في الكتاب بهذه الصورة غير هذين.

---

(١) تحرَّف في الأصول و(س) إلى: زياد.

(تَيِّهان) بالياء التحتانية وتشديدها: والد أبي الهيثم الصحابي، وبنون وباء موحدة ساكنة: أبو صالح مولى التَّوأَمة اسمه نَبْهان.

(التَّوَّزِي) بالفتح وتثقيل الواو ثم زاي: هو أبو يعلى محمد بن الصلت، وكل ما في الكتاب غيره فهو بالثاء المثلثة والواو ساكنة وبالراء المهملة.

(التغلِبي) بإسكان الغين المعجمة وكسر اللام ثم باء موحدة: المسيَّب بن رافع وحدَه، ومَن عداه بالثاء المثلثة ثم العين المهملة وفتح اللام.

## حرف الثاء المثلثة

(ثَوْر) ظاهر، وبضم الموحدة: بُوْر بن أَصْرَم شيخ البخاري، وهو بين الباء والفاء إلا أنه لم يقع في «الصحيح» مُسمًّى بل كَنَّاه: قال في الجهاد: حدثناه أبو بكر بن أصْرَم، فسماه أبو ذر في روايته، فقال اسمُه بُوْر المروَزي. انتهى، وأما ثَوْر: ففيه رجلان ربما اشتبها، مدني وشامي، فالمدني: ثَوْر بن يزيد، أول اسم أبيه ياء مثناة مِن تحت ثم زاي مكسورة، والشامي: ثور بن زَيْد، أول اسم أبيه الزاي المفتوحة.

## حرف الجيم

(جَمْرة) بالجيم والراء المهملة: كُنية نصر بن عِمران الضُّبَعي، وهو أبو جَمْرة، روى عن ابن عباس وأبي بكر بن عُمارة بن رُوَيبة وغيرهما، وليس في البخاري ما يَشتَبِه به مِن الكُنى غير أبي حمزة الأنصاري الراوي عن زيد بن أرقم، وغير أبي حمزة السُّكَّري المروزي، وأما الأسماء دونَ الكُنى فجماعة.

وأما ما وقع في المغازي من طريق شُعْبة، عن أبي جمرة، عن عائذ بن عَمرو، فالجمهور على أنه بالجيم والراء، ووقع لأبي ذر الهَرَوي عن الكُشمِيهني بالحاء المهملة والزاي[1]، والله أعلم.

(جَرير) كثير، وبحاء ثم راء مهملتين وآخره زاي: اثنان: حَرِيز بن عُثمان الرَّحَبي،

---

(١) وهو وهمٌ كما قال أبو علي الجيّاني في «تقييد المهمل» ١/ ١٥٧ و٢/ ٦٧٧.

وأبو حَريز: واسمه عبد الله بن حُسين قاضي سِجِسْتان، وليس في الكتاب بضم الحاء المهملة شيء ولا بفتحها وآخره راء شيء.

(جُعيد) بضم الجيم: ابن عبد الرحمن تابعي، وبحاء مهملة وفاء: أمّ حُفَيد، لها ذكر في حديث ابن عباس.

(الجَريري) بالفتح: هو يحيى بن أيوب من ولد جَرير بن عبد الله، له ذكر في رواية مُعلَّقة، لكنه لم يُنسَب فيها، وبضم الجيم وفتح الراء: سعيد بن إياس، وعباس بن فَرُّوخ بصريّان، وبالحاء بوزن الأول: يحيى بن بِشر، من شيوخ البخاري.

## حرف الحاء المهملة

(حارثة) جماعة، وبجيم وياء مثناة تحتُ: جد عبد الرحمن ومُجَمَّع ابنَي يزيد بن جارِيَة، وجد عَمرو بن أبي سفيان بن أَسِيد بن جارية، وأبوبصير بن أَسِيد بن جارية، وجارية بن قُدَامة التميمي، له ذِكر بلا رواية.

(الحَبْر) كثير، وبخاء معجمة وياء مثناة آخر الحروف: أبو الخير مَرْثَد بن عبد الله اليَزَني.

(حِبان) بالكسر وباء موحدة مثقلة: حِبّان بن موسى، وجد أحمد بن سِنان بن حِبان القَطَّان، وهما من شيوخ البخاري، وأما حِبان بن عطية وحِبان ابن العَرِقة فلهما ذكر بلا رواية. وبفتح الحاء: واسع بن حَبّان، وابن أخيه محمد بن يحيى بن حَبَّان، وحَبّان بن هلال، ومَن عدا هؤلاء بالياء المثناة من تحت، وكل ما فيه أبو حَيَّان كنيةً فهو بالياء المثناة من تحت.

(حَصين) بفتح الحاء وكسر الصاد المهملة: كنية عثمان بن عاصم الأسدي، ومَن عداه بالضم وفتح الصاد، ووهمَ أبو الحسن القابِسي، فقال في الحُصَين بن محمد الأنصاري أنه بالضاد المعجمة، والمحفوظ أنه كالجادَّة، ولم يُخرِّج البخاري لحُضَيْن بن المنذِر الذي يُكنَّى أبا ساسانَ وهو بالضاد المعجمة، وأما حُضَير آخره راء مهملة: فهو والد أُسَيد، وقد لا يَشتَبِه.

(حازم) بالحاء المهملة كثير، وبالمعجمة: والد أبي معاوية محمد بن خازِم، وكنية والد هُشَيم[1] بن أبي خازم، وأما محمد بن بِشْر العَبدي فمُختَلف في كنيته هل هو أبو خازم بالخاء

---

(١) تحرَّف في (س) إلى: هشام. وهشيم هذا: هو ابن بَشِير.

المعجمة أو المهملة، ولم يقع عنده مكنيّاً.

(حُجَير) بالضم وفتح الجيم آخره راء: هشام بن حُجَير، عن طاووس، وأما حُجَين ابن المثنَّى فهو مثله إلا أن آخره نون.

(حَرَام) بالراء المهملة في نسب الأنصار، ومنه قول أم سلمة: وعنده نِسوة من بني حَرَام، وفي الرواة بالزاي: حَكيم بن حِزَام، وموسى بن حِزام شيخ البخاري، وأما بالخاء المعجمة والذال: فهو والد خنساء بنت خِذَام، لها ذكر، وقد لا يَشتَبه.

(حَكِيم) بالفتح كثير، وبالضم مصغَّر: رُزَيق بن حُكَيم، له ذكر، وقد قيل فيه بالفتح أيضاً.

(حُبَاب) بضم الحاء وتخفيف الموحدة: وهو ابن المنذر، له ذكر، وكنية عبد الله بن أُبيٍّ ابن سَلُولَ له ذكر أيضاً، وكنية سعيد بن يسار، له رواية، ومَن عدا هؤلاء: خَبَّاب بفتح الخاء المعجمة وتثقيل الباء، وليس في الكتاب جَنَاب بالجيم والنون.

(حمّاد) كثير، وبكسر الحاء وتخفيف الميم وآخره راء: اسم واحد ذكر في حديثٍ أن رجلاً صحابياً كان يُلقَّب بذلك.

(حَبَّة) بالباء الموحدة: هو أبو حَبّة الأنصاري، ذُكر في حديث الإسراء، وبالياء آخر الحروف والد جُبير بن حيَّة الثقفي، ما في «صحيح» البخاري بهذه الصورة غير هذين.

(حُبَيش) بالضم وفتح الموحدة وآخره شين معجمة جماعة، وبالخاء المعجمة وفتح النون آخره سين مهملة: خُنَيس بن حُذافة، صحابي له ذِكر، واختُلف في حُبَيش بن الأشعرَ[1] المقتول يومَ الفتح، ففي جميع الروايات كالأول، وقاله ابن إسحاق في «المغازي» كالثاني.

(حبيب) كثير، وبضم الخاء المعجمة وفتح الباء الموحدة ثلاثة: خُبَيب بن عبد الرحمن شيخ مالك، وكنية عبد الله بن الزُّبير، وخُبيب بن عَدِي صحابي له ذكر.

(حرب) كثير، وبزاي ونون: جدُّ سعيد بن المسيّب بن حَزْن فقط.

(حُرَيث) تصغير حَرْث آخره ثاء مثلثة، كثير، وبكسر الخاء المعجمة وتثقيل الراء وآخره تاء

---

(١) تحرَّف في (س) إلى: الأشعث.

مثناة من فوق: والد الزُّبير بن الخِرِّيت، وقد لا يَشتبِه لملازمة الألف واللام له.

(حَزْم) بالزاي جماعة، وبالجيم والراء قبيلة معروفة، وفي حديث زَهْدَم: دَخَل رجلٌ مِن جَرْم على أبي موسى.

(الحَرَامي) بتخفيف الراء في نسب الأنصار، ومَن عداه بالزاي.

(الحَرَّاني) نسبة إلى حَرّان، كثير، وبالضم والدال بدل الراء: عُقبة بن صُهبان الحُدَّاني، ويحيى بن موسى خَتٌّ فقط.

(الحَرَشِي) بالشين المعجمة واضح، وبضم الجيم: النضر بن محمد الجُرَشي، ويونس ابن القاسم اليمامي، وبإهمال السين بوزن الأول لم يقع في الكتاب.

## حرف الخاء المعجمة

(الخزاز) بالزاءين كثير، وبراء ثم زاي: عُبيد الله بن الأخنس فقط، وليس فيه بالجيم بعدها زاي وبعد الألف راء شيء من الأعلام، نعم في حديث علي: «ولا يعطي الجزار منها شيئاً».

(الخياط) اسم لا نسب، خَليفة بن خَيّاط، وفي الكتاب اثنان يُنسَبان هذه النسبة: أبو خَلْدة خالد بن دينار، وحُريث بن أبي مَطَر، لكن لم يقعا في الكتاب منسوبَين، وما عدا ذلك فهو حنَّاط بالحاء المهملة والنون.

## حرف الدال

(داود) كثير، وبضم أوله وتقديم الواو المهموزة: أبو المتوكِّل الناجيّ، اسمه علي بن دُؤاد.

## حرف الراء

(الرَّبيع) كثير، وبالضم والفتح وفتح الباء وتثقيل الياء الأخيرة، امرأتان: بنت مُعَوِّذ ابن عَفراء، صحابية لها رواية، وبنت النَّضْر عمة أنس بن مالك لها ذِكر، ووقع في الجهاد: أم الرُّبَيِّع بنت البراء، والصواب أنها الرُّبيِّع بنت النَّضْر، وسنُنَبِّه عليه بعدُ إن شاء الله تعالى.

(رُزَيق) بن حُكيم، وبتقديم الزاي في نسب الأنصار بني زُرَيق.

(رَبَاب) بالفتح والموحدة: هي بنت صُلَيع بضم الصاد المهملة مصغراً، تابعية لها حديث في العقيقة، وبكسر الراء بعدها ياء تحتانية قد تُهمَز: رِياب بن يَعمَر جد زينب بنت جَحْش وأقاربها، وبضم الزاي أو فتحها بعدها نون خاطَبَ بها النبي ﷺ زينبَ بنت أم سَلَمة.

(رَباح) بفتح الراء والباء الموحدة: عطاء بن أبي رباح، وزيد بن رباح فقط، ومَن عداهما بكسر الراء وبالياء المثناة من تحت.

(أبوالرِّجال) بكسر الراء بعدها جيم خفيفة: محمد بن عبد الرحمن بن حارثة بن النُّعمان المدني، روى عن أُمِّه عَمْرة بنت عبد الرحمن، وبفتح الراء وتشديد الحاء المهملة: أبو الرَّحَّال عُقبة ابن عُبيد، علَّق له البخاري في الجمعة.

(رَدَّاد) بتشديد الدال الأولى: هلال بن رَدَّاد في أوائل الكتاب، وبواو بدل الدال الأولى جماعة، وبتقديم الواو على الراء: وَرَّاد كاتب المغيرة بن شُعْبة، وهذا الفصل قد لا يُلبِس.

(رَقَبة) بفتحات وموحدة: هو ابن مَصْقَلَة، قال البخاري في بدء الخلق: وروى عيسى، عن رَقَبَة، وبضم الراء وياء تحتانية مشددة بدل الموحدة: رُقَيّة بنت النبي ﷺ زوج عُثمان، لها ذِكر، وأبورُقَيّة تميمٌ الداري، قال البخاري في الفرائض: ويُذكَر عن تميم الداري، فذكر حديثاً، لكنه لم يقع مَكنيّاً في «الصحيح»، وإنما يُذكَر مثلُ هذا ليستفاد في الجملة كما قلنا غير مرة.

## حرف الزاي

(الزُّبير) واضح، ومما يَشتبِه منه: الزبير بن عَدِيّ، له حديث واحد عن أنس في «الجامع»، والزبير بن عَرَبي بالراء بعدها موحدة بلفظ النسب، له حديث واحد فيه عن ابن عمر، وبفتح أوله عبد الرحمن بن الزَّبِير مذكور في حديث عائشة: أن رِفاعة القُرَظي طلَّق امرأته البَتَّة، وبنون: ساكنة ثم موحدة مفتوحة: سعيد بن داود بن أبي زَنْبَر الزَّنْبَري، له ذكر في التوحيد تعليقاً، لكنه لم يُنسَب.

## حرف السين المهملة

(سُريج) في البخاري بهذه الصورة بالمهملة وبالجيم، اسمان وكنية: فالاسمان: سُريج ابن يونس، وسُريج بن النعمان، والكنية: أحمد بن أبي سُريج الرازي، والثلاثة من شيوخه إلا أنه في «الصحيح» روى عن الأول بواسطة، وحَدَّث عن الثاني تارةً بواسطة، وتارةً بغير واسطة، وبالشين المعجمة والحاء المهملة جماعة.

(سَلّام) بالتشديد كثير، وبتخفيف اللام: عبد الله بن سَلاَم الصحابي المشهور فقط، واختُلف في محمد بن سَلَام شيخ البخاري، والراجح أنه بالتخفيف أيضاً.

(سُليم) بالضم وفتح اللام جماعة، وبالفتح وكسر اللام: سَلِيم بن حَيَّان الهُذَلي فقط، وفي «الجامع» راوٍ ربما اشتَبه بهذا، وهو سليمان بن حَيّان أبو خالد الأحمر، لكن فيه زيادة النون.

(سَلَمة) بفتح اللام جماعة، ومما يَشتبِه به: سلمة بن علقمة، له رواية في «الجامع»، وليس لمَسلَمة بن علقمة عنده رواية، وبكسرها في نسب الأنصار، ويقال لهم: بنو سَلِمة، وهو سَلِمة بن سعد بن علي بن أَسَد بن سارِدة بن تَزيد بن جُشَم بن الخَزرَج، منهم: جابر ابن عبد الله، وأبو قتادة الأنصاري وغيرهما، وسَلِمة الجَرْمي وابنه عَمرو بن سَلِمة.

(سعيد) كثير، وبضم السين وفتح العين في نسب عَمرو بن العاص وغيره: سُعَيد بن سَعْد بن سَهْم، ولم يأت مذكوراً في «صحيح» البخاري، وبوزنه لكن آخره راء: سُعَير بن مالك بن الخِمْس.

(سَوَاد) بالفتح في نسب الأنصار، وبالضم في نسب بَلِيٍّ، منهم: كَعْب بن عُجْرة.

(السامِيّ) نسبة إلى سامَة بن لؤي، منهم: عبد الأعلى بن عبد الأعلى، وعبّاد بن منصور، وأبو المتوكِّل الناجيّ، ومحمد بن عَرعَرة بن البِرِند السامِي، ومَن عدا هؤلاء بالشين المعجمة.

(السُّلَمى) بالضم كثير، وبالفتح في الأنصار فقط.

(السِّيناني) بالكسر بعدها ياء أخيرة، وقبل الألف وبعدها نونان: الفضل بن موسى فقط، وباقي ما في الكتاب بفتح المعجمة بعدها ياء أخيرة ثم موحدة.

## حرف الشين المعجمة

(شُعَيب) واضح، وبثاء مُثلَّثة في آخره: عبد الرحمن بن حمَّاد بن شُعَيث الشُّعَيثي.

## حرف الصاد المهملة

(صُبيح) بالضم: أبو الضُّحى مسلِم بن صُبَيح، وبالفتح: الرَّبيع بن صُبَيح، ذُكر في كفارة اليمين في المتابعات.

(صُعير) بالضم وفتح المهملة: عبد الله بن ثعلبة بن صُعَير، وبالفتح وكسر الغين المعجمة واضح، لكن لم يأت عَلَماً، نعم فيه حاتم بن أبي صَغِيرة لكنه بزيادة هاء.

## حرف الظاء المعجمة

(الظفري) بفتحتين في الأنصار، وبالكسر وسكون الهاء بدل الفاء: المعافَى بن عِمران الظِّهْري.

## حرف العين المهملة

(عابد) بالموحدة كثير، وبياء أخيرة والذال معجمة: عائذ بن عَمرو المُزَني، صحابي، وأيوب بن عائذ الطائي، وأبو إدريس الخَوْلاني: اسمه عائذ الله.

(عبّاس) واضح، وبالياء المثناة من تحت وإعجام الشين: أبو بكر بن عَيَّاش المقرئ، الكوفي، وعلي بن عياش الحِمصي مِن شيوخ البخاري، وليس بينه وبين أبي بكر نِسبة، ومما يشتدُّ اشتباهُه في هذه المادة: عباس بن الوليد، وعياش بن الوليد، أحدهما بالموحدة والمهملة والآخر بالمثناة وبالمعجمة، وكلاهما من شيوخ البخاري، فالأول هو النَّرْسي، له في الكتاب حديثان: أحدهما في علامات النبوة، والثاني في المغازي في باب بعث أبي موسى ومعاذ إلى اليمن، قال في كلٍّ منهما: حدثنا عباس بن الوليد، وعلّق له ثالثاً في كتاب الفِتن، قال: قال عباس النَّرْسي: حدثنا يزيد بن زُرَيع، فذكر حديثاً، وباقي ما في الكتاب مِن حديث الآخر، وهو عيّاش بن الوليد الرَّقّام، يَذكُر أباه تارةً، وتارةً لا يذكره، واختُلِف في موضعٍ في الحج قال فيه: حدثنا عباس بن الوليد، حدثنا محمد بن فُضَيل، فذكر حديث أبي

هريرة في فضل المحَلِّقين، فأكثر الروايات بالشين المعجمة، وفي رواية ابن السَّكَن بالمهملة، وكان القابسي يشكُّ فيه عن أبي زيد، فيقول: عباس أو عياش، ويَجزِم به عن الأَصِيلي، فيقول: عياش؛ بالمعجمة، وهو الصواب، واختُلِف في موضع آخر في المبعَث، قال فيه: حدثنا عيّاش بن الوليد، حدثنا الوليد بن مُسلِم، ففي أكثر الروايات بالمعجمة، وهو غير مُقيَّد في كتاب الأَصيلي، ونَقَل أبو علي الجيَّاني عن بعضهم أنه عباس بن الوليد بن مَزْيَد البَيروتي، ورَدَّ ذلك وقال: إنه ليس بشيء، وهو كما قال.

(عُبَادة) كثير، وبالفتح: محمد بن عَبَادة الواسطي، عن يزيد بن هارون.

(عَبّاد) كثير، وبالضم وتخفيف الموحدة: قيس بن عُبَاد، تابعي.

(عَبْدة) واضح، وبفتح الباء: بَجَالة بن عَبَدة التميمي، عن عُمر.

(عَبيدة) بالفتح: ابن عَمرو السَّلْماني، تابعي، وابن حُميد الحَذَّاء الكوفي عن عبد الملك ابن عُمير، وعامر بن عَبيدة قاضي البصرة، له ذِكر في كتاب الأحكام، ثلاثة فقط، وبالضم جماعةٌ كنًى وأسماء.

(عَبْثَر) بإسكان الموحدة بعدها ثاء مثلثة ثم راء. هو ابن القاسم، يكنى أبا زُبَيد. وبنون ثم موحدة: محمد بن سَوَاء بن عَنْبر السَّدُوسي، وبضم أوله والغينُ معجمة بعدها نون وفتح الثاء المثلثة: قاله أبو بكر الصديق لابنه عبد الرحمن في قِصَّته.

(عَبْس) بالموحدة: أبو عَبس بن جَبْر، وجدُّ القبيلة المشهورة مِن قيس، وبالنون: جدُّ القبيلة الأخرى مِن اليمن، وأما أبو عَبْسيٍّ بزيادة ياء في آخره فمشهور لكن لا يُلبِس.

(عُتَيبة) ظاهر، وبياءين مثناتين تحتانيتين بعدهما نون: سُفيان بن عُيَينة، تكرر ذِكره مُسمًّى وغير مسمًّى، وعُيينة بن حِصْن الفَزَاري ليس له رواية، وإنما ذُكر في أثناء الحديث، وهو صحابي.

(عُتْبة) كثير، وبفتح الغين المعجمة وكسر النون وتشديد الياء الأخيرة: عبد الملك بن حُميد بن أبي غَنِيَّة وابنه يحيى، ووقع في كتاب العيدين: وأَمَرَ أنسٌ مولاهم ابنَ أبي عُتْبة

بالزاوية، وهذا كأصل الباب بالعين المهملة المضمومة، وله في الكتاب رواية عن أبي سعيد الخُدري في الأدب وفي الحج، واسمه عبد الله بن أبي عُتْبة، لكن وقع في الموضع الذي ذكرناه في العيدين عند أبي ذر الهَرَوي عن مشايخه: ابن أبي غَنِيَّة، بفتح الغين المعجمة كعبد الملك بن حُمَيد، وهو تصحيف فتفطَّنْ له، وأما خُبيب بن عبد الرحمن بن حَبيب بن يِسَاف بن عِنَبة الأنصاري، فبكسر العين المهملة وفتح النون بعدها باء موحدة، ولم يُنسَب حبيب إلى جده في الكتاب.

(عتَّاب) بالمثناة والموحدة: هو ابن بَشِير الجَزَري، وغِياث بكسر المعجمة بعدها ياء مثناة من تحت وبعد الألف ثاء مثلثة: عثمان بن غِياث الرَّاسِبي، وحفص بن غِياث، وابنه عُمر، وغيرهم.

(عثَّام) بمثلثة: ابن علي العامري، وبالمعجمة والنون: طَلْق بن غَنَّام بن طَلْق بن مُعاوية، شيخ البخاري.

(عَزِيز) بالفتح والزاي وبعد الياء زاي أيضاً، في حديث ابن أبي مُلَيكة عن عُقبة بن الحارث: أنه تَزَوَّج بِنتاً لأبي إهاب بن عَزيز، ورواه أبو ذر الهَرَوي عن المستَملي والسَّرَخْسي بضم العين، وقتادة بن دِعَامة بن عَزيز التابعي المشهور، وخَيْثَمة بن عبد الرحمن كان اسم أبيه عَزيزاً فغيَّره النبي ﷺ، وليس في «الصحيح» من صُرِّح به إلا الأول، وبضم الغين المعجمة وفتح الراء وبعد الياء راء أيضاً على التصغير: محمد بن غُرَير الزُّهري شيخ البخاري.

(عَقِيل) بفتح العين: ابن أبي طالب أخو علي، وأبوعَقِيل الأنصاري، صحابيان لهما ذِكر، وأبوعَقيل زُهْرة بن مَعبَد تابعي، وأبوعَقيل بَشير بن عُقبة الدَّوْرَقي، وفي البخاري بالضم: عُقَيل بن خالد صاحب الزُّهري، وقد تكرر ذِكرُه.

(عَنَزة) بفتح النون والزاي، يُنسب إليه العَنَزيون، وبكسر الغين المعجمة وفتح الياء المثناة من تحت بعدها راء: في نسب بني ليث، منهم: بنو البُكَير إياس وإخوته، وهو البُكير ابن عبد يالِيل بن ناشب بن غِيَرة بن سعد بن ليث بن بكر بن عبد مَناة.

(**العابدي**) بالموحدة والمهملة: عبد الله بن السائب العابدي، مِن ولدِ عابد بن عبد الله ابن عُمر بن مخزوم، وبالياء المثناة من تحت، والذال معجمة علي بن مُسهِر العائذي.

(**العَبْدي**) كثير، وبالفاء بعدها ياء مثناة من تحت: محمد بن جعفر الفَيْدي شيخ البخاري، وهذا قد لا يُلبِس.

(**العَبْسي**) بالموحدة من بني عبس بن بَغِيض بن رَيْث بن غَطَفان: منهم حُذيفة بن اليمان صحابي، وصِلَة بن زُفَر تابعي، ورِبْعي بن حِرَاش تابعي أيضاً، وعُبيد الله بن موسى شيخ البخاري، وبالياء المثناة مِن تحت والشين المعجمة: عبدالرحمن بن المبارك العَيْشي، وأمية بن بِسْطام العَيْشي، وهما مِن شيوخ البخاري، ويزيد بن زُريع مشهور، وهو عَيْشي، ولكنه لم يَرِدْ منسوباً، وهؤلاء من بني عَيش بن مالك بن تَيْم الله بن ثعلبة بن عُكَابة بن صعب بن علي بن بكر ابن وائل، وبنون بعدها مهملة: مَن ينسب إلى عَنْس بن مالك بن أُدَد في مَذْحِج: منهم عمار بن ياسر الصحابي المشهور، ومنهم الأسود الكذاب، وآخرون.

(**العَدَوي**) كثير، وبالذال المعجمة الساكنة والراء: عبد الله بن ثَعلبة بن صُعَير العُذْري رأى النبيَّ ﷺ وهو صغير، روى عنه الزهري، وقد نسبه أحمد بن صالح في حديث رواه عنه، فقال: العَدَوي، كالأول فصحَّفه، وإنما هو من بني عُذْرة بن زيد اللات بن رُفَيدة بن قُضَاعة.

(**العُمَري**) كثير، وبفتح العين وسكون الميم: جعفر بن عَون بن جعفر بن عَمرو بن حُرَيث نُسِب إلى جده عَمرو بن حُرَيث، وفي الأنصار مَن يُنسب إلى بني عمرو بن عوف: منهم مُرَارة بن الربيع أحد الثلاثة المخلَّفين مذكور في حديث كعب بن مالك، لكنه لم يذكره بنسبه، وعبد الرحمن ومُجمِّع ابنا يزيد بن جارية لهما في الكتابين حديث إلا أنهما لم يُنسَبا أيضاً.

(**العَمِّي**) بفتح العين واضح، وبضم القاف: يعقوب القُمِّي ذُكر في الشواهد، وقد لا يُلبِس.

(العَنَزي) بفتح النون كثير، وبسكونها: عامر بن ربيعة العَنْزِي: حليف بني عدي، صحابي، وابنه عبد الله بن عامر، من بني عَنْز بن وائل أخي بكر بن وائل، قال أبو عُبيدة مَعمَر بن المثنى: وعددُ بني عنز بن وائل قليل في الأرض.

(العَنبَري) واضح، وبقاف بدل الموحدة والزاي معجمة: عمرو بن محمد العَنْقَزي، وقد لا يُلبِس.

(العَوْفي) بسكون الواو بعدها فاء: مَن ينسب إلى عبد الرحمن بن عوف الزُّهري، وبفتح الواو بعدها قاف: محمد بن سِنان العَوَقي شيخ البخاري، وهو مِن العَوقة بطن من عبد القيس هو عَوَق بن الدِّيل بن عَمرو بن وَدِيعة بن لُكَيز بن أفْصى بن عبد القيس.

## حرف الغين المعجمة

(غَزِيّة) بالفتح وكسر الزاي بعدها ياء مثناة تحتانية ثقيلة: عُمارة بن غَزِيَّة، استَشهَد به في كتاب الزكاة، وبضم العين المهملة وفتح الراء على التصغير: خاطَبَت به عائشةُ عروةَ بن الزبير، وهو في آخر تفسير سورة يوسف.

## حرف الفاء

(الفَرْوي) إسحاق بن محمد بن أبي فَرْوَة، وبتقديم الواو وبدل الراء زاي: خطَّاب بن عُثمان الفَوْزي.

## حرف القاف

(القارئ) من يُنسب إلى القراءة جماعة، وبتشديد الياء نسبة إلى القارَةِ: عبد الرحمن بن عبدٍ القاريّ، روى عن: عُمر بن الخطاب، وحفيد أخيه يعقوب بن عبد الرحمن بن محمد ابن عبد الله بن عبدٍ القاريّ نزيل الإسكندرية من طبقة الليث.

(القاضي) كثير، وبالصاد المشددة من غير ياء: عطاء بن يسار قاصُّ أهل المدينة وغيره، ولا يُلبِس.

## حرف الكاف

(كَثير) كثير، وبالموحدة: جُنادة بن أبي أُمية، واسم أبي أمية كَبِير، لكن لم يسمَّ في «الصحيح»، وكبير بن غَنْم بن ذُودان بن أسد في نسب زينب أم المؤمنين وغيرها كذلك، وبنون وزاي: عمرو بن علي بن بَحْر بن كَنِيْز المعروف بالفَلّاس.

## حرف الميم

(مُبارَك) واضح، وبالنون والزاي واللام: أبو المَنازل خالد الحذّاء.

(مُحرِز) بإسكان الحاء المهملة وكسر الراء بعدها زاي: صفوان بن مُحرِز تابعي، وعبيد الله بن مُحرِز، له ذكرٌ في كتاب الأحكام، وبالجيم المفتوحة وكسر الزاي بعدها زاي أخرى: مُجزِّز المدلِجي صحابي ذُكر في حديث عائشة في قصة أُسامة وزيد بن حارثة، وحَكَى إسماعيل القاضي عن علي بن المديني عن ابن عُيَينة أن ابن جريج صَحَّفه، فقال: مُحرِز كالأول، واختُلف في علقمة بن مُجزِّز، قال البخاري: باب سرية عبد الله بن حُذافة السهمي وعلقمة بن محرز المدلِجي، ففي رواية ابن السَّكن وغيره كالأول، وضبطه الدارقطني وعبد الغني كالثاني.

(مثنَّى) واضح، وبكسر الميم بعدها ياء تحتانية ثم نون: عطاء بن مِينا وسعيد بن مِينا تابعيان، ولا يُلبِس لأنه لا يُكتَب إلّا بالألف دون الأول.

(معتِّب) بالمثناة ثم الموحدة واضح، وهو في نسب جُبير بن حَيّة وغيره مِن ثقيف ولم يصرّح به في الكتاب، وبكسر الغين المعجمة بعدها ياء تحتانية ثم مثلثة: مُغِيث زوج بَرِيرة ذُكر في قصتها.

(مَعقِل) جماعة، وبضم الميم وفتح الغين المعجمة وتشديد الفاء: عبد الله بن مُغَفَّل صحابي مفرَد.

(مَعمَر) واضح، وبالضم وفتح العين وتشديد الميم: مُعَمَّر بن يحيى بن سام، وقد قيل فيه بالتخفيف كالأول، وهو رواية الأكثر، وأما مُعمَّر بن سليمان الرَّقِّي فهو بالتثقيل، ولم

يخرج له البخاري، ووهمَ الدِّمياطي في زعمه أنه روى له حديث المغيرة بن شعبة.

(مُنبِّه) ظاهر، وبسكون النون وفتح الياء التحتانية: يعلى ابن مُنْيَة الصحابي، وهي أمُّه، واسم أبيه أُمَيَّة.

(المَخْرَمي) بالفتح وسكون الخاء المعجمة وفتح الراء: عبد الله بن جعفر مِن ولد المِسور بن مَخرَمة، له حديث في الصلح مُتابعة، وبالضم وفتح الخاء وتثقيل الراء: محمد بن عبد الله بن المبارك المخرَّمي مِن شيوخ البخاري، نُسِب إلى المخرَّم موضعٍ ببغداد نزله بعضُ ولد يزيد بن مُخَرَّم فنُسب إليه.

(المُرِّي) بالراء المثقلة جماعة، وبفتح الزاي بعدها نون: النعمان بن مُقرِّن وسُويد بن مُقرِّن ومعقل بن يسار وعبد الله بن سَرجِس وعبد الله بن مغفَّل ورافع بن عَمرو وعائذ ابن عمرو المزنيُّون الصحابيُّون، وفي التابعين: معاوية بن قُرَّة وعُبيد أبو الحسن وبكر بن عبد الله، وقيل: يقال لخالد بن عبد الله الطحّان المزني، لأنه مولى ابن مُقرِّن.

## حرف النون

(نصر) جماعة، ونَضْر كذلك، فالذي بالمهملة عارٍ مِن الألف واللام، والذي بالمعجمة ملازم له، كالنضر بن شُمَيل.

(النَّسَائي) أبو خَيثَمة زُهير بن حَرْب، مِن نَسَا بلدٍ معروف، وبكسر النون والشين معجمة بعدها مَدَّة: محمد بن حرب النِّشَائي كان يبيع النّشاء، كلاهما مِن شيوخه.

## حرف الهاء

(هُذيل) بالذال المعجمة واضح، وبالزاي: هُزَيل بن شُرَحبيل الأَوْدي، تابعي.

## حرف الياء

(يزيد) كثير، وبالتاء المثناة مِن فوق أوله: تَزِيد بن جُشَم في نسب بعض الأنصار، منهم معاذ والبراء بن مَعْرُور، وبضم الموحدة وفتح الراء: بُرَيد بن عبد الله بن أبي بُرْدة بن أبي موسى الأشعري، واختلفوا في كنية عَمرو بن سَلِمة، فجمهور الرواة قالوه كالجادَّة، وحَكَى أبو ذر

عن شيخه أبي محمد السَّرَخْسي أنه قال: بالموحدة والراء، وقال عبد الغني ابن سعيد: لم أسمعه مِن أحد إلا بالياء والزاي، وذكره مسلم في «الكنى» بالموحدة والراء، فالله أعلم.

## القسم الثاني

(أُبي) كلُّ ما فيه بهذه الصورة مِن الأسماء فهو بضم الهمزة وفتح الموحدة وتشديد الياء، وليس فيه آبِي بالمد وكسر الموحدة.

أما قوله في كتاب الطهارة: قال: وقال أَبي: ثم توضأ؛ فقائل ذلك هشام بن عُروة، وأراد أن أباه قال ذلك، وقوله في كتاب الحج، في حديث عائشة: ثم بعث بها مع أَبي، فهو بفتح الهمزة وكسر الباء الموحدة وتخفيف الياء بالإضافة، تعني أباها أبا بكر الصديق.

ووقع في الأيمان والنذور مِن حديث أسامة بن زيد: أنَّ ابنةً لرسول الله ﷺ أَرسلت إليه، ومع رسول الله ﷺ أسامة وسعد وأَبي ـ أو أُبيّ ـ: أن ابني قد احتُضِر... الحديث، فهذا شكٌّ من الراوي أن أسامة هل قال: وأَبي، يعني أباه زيد بن حارثة، أو قال: وأُبيّ بالضم، يعني أُبي بن كعب، وهذا في رواية أبي ذر وحده، وفي رواية الباقين: وأُبي، من غير شك، وهو الصواب، فقد وقع عند المصنف في كتاب القَدَر: وأُبي بن كعب.

وأما قوله في حديث عائشة في وقعة أُحُد: فقال حذيفة: أَبي أَبي؛ فإنما يعني بذلك أباه اليمان، لأنه قُتِلَ يومئذٍ، والله أعلم.

(أحمد) كل ما فيه فهو بالحاء وبالدال، وليس فيه أجمد بالجيم، ولا أحمر بالراء.

(الأعور) جماعة، وليس فيه بالغين المعجمة والزاي شيء.

(أُثاثة) بضم الهمزة وبين الثاءين المثلثتين ألف: هو مِسطَح بن أُثاثة بن عبَّاد بن عبد المطلب المذكور في حديث الإفك.

(أَشْوَع) بشين معجمة ساكنة بعدها واو مفتوحة: هو سعيد بن عَمرو بن أَشْوَع الهمْداني.

(أَشهَل) بالشين المعجمة وفتح الهاء بعدها لام: هو ابن حاتم البصري.

(الأغَرّ) بالغين المعجمة والراء، وليس فيه بالمهملة والزاي شيء.

(إشْكاب) بكسر أوله، وشينُه معجمة.

(الأَيْلي) بفتح الهمزة بعدها ياء تحتانية ساكنة ثم لام: جماعة في الكتاب، يُنسَبون إلى أَيْلة، وليس فيه بضم الهمزة والموحدة وتشديد اللام شيء.

(الأَلْهاني) بفتح الهمزة وسكون اللام وبعد الألف نون: محمد بن زياد، تابعي.

(بُحَينة) بالضم وفتح الحاء المهملة.

(بَدَل) بفتحتين أولُه موحدة.

(بَعْجة) أوله موحدة ثم عين مهملة ثم جيم: تابعي، حديثه في الأضاحيّ.

(بَجَرة) بفتح الباء والجيم: والد مِقسَم، أخرج حديثَ مِقسم في التفسير إلا أنه لم يذكر أباه.

(بَجَالة) بفتح الموحدة والجيم الخفيفة.

(بَقِيّة) فَعِيلة مِن البقاء، ذُكر في الصلاة استشهاداً.

(البِكَالي) بكسر الموحدة وتخفيف الكاف: نَوْف، ذُكر في حديث سعيد بن جُبير، عن ابن عباس في قصة الخَضِر.

(البُنَاني) بضم الموحدة وتخفيف النون وبعد الألف نون أخرى: كل ما في الكتاب بهذه الصورة فهو بهذا الضبط، وليس فيه بالنون والموحدة وبعد الألف مثناة شيء.

(البُرْساني) بالضم وسكون الراء والسين المهملة، وبعد الألف نون: محمد بن بكر وغيره.

(البِيكَنْدي) بكسر الموحدة وسكون الياء الأخيرة وفتح الكاف وسكون النون بعدها دال مهملة.

(البَعْلاني) بالفتح وسكون العين المهملة.

(البُرُلُّسي) بضم الموحدة والراء وتشديد اللام المضمومة والسين مهملة.

(البُرْدي) بضم الموحدة وسكون الراء، وليس في الكتاب بفتح الياء الأخيرة وسكون الزاي شيء.

(تُوَيت) بضم أوله وفتح الواو بعدها ياء أخيرة ثم مثناة: الحَولاء بنت تُوَيت بن حَبيب ابن أسد بن عبد العُزَّى، لها ذكر في حديث عائشة.

(التِّنْعِي) بالمثناة والنون: سلمة بن كُهَيل التِّنعي.

(ثابت) كل ما في الكتاب بالمثلثة وبعد الألف موحدة ثم مثناة، وليس فيه نابت أوله نون، نعم اسم أبي حفصة نابت، وحديث عُمارة بن أبي حَفْصة في الكتاب، وكذا ابنه حَرَميٌّ بن عُمارة ابن أبي حفصة، لكنه لم يقع مذكوراً في الكتاب باسمه.

(ثَرْوان) بفتح المثلثة وسكون الراء: أبو قيس عبد الرحمن بن ثَرْوان الأَوْدي، وليس في الكتاب بالموحدة والزاي شيء.

(جَبْر) بفتح الجيم وسكون الموحدة: أبو عَبْس بن جَبْر، صحابي، وليس في الكتاب بفتح الخاء المعجمة بعدها ياء مثناة مِن تحت شيء، نعم فيه أبو الخير مَرْثَد اليَزَني، لكنه بملازمة الألف واللام.

(جَميل) بفتح الجيم واضح، ومنه: يَسَرَة بن صفوان بن جَميل اللَّخْمي، في تفسير: الحجرات، وليس في الكتاب حَميل بالمهملة، نعم في خَبرٍ لعمر فأخذ حَميلاً، والحَميل: الكفيل، ولا في الكتاب بضم الحاء المهملة شيء.

(جُعْشُم) بالضم وسكون العين وضم الشين المعجمة.

(أبو الجَوْزاء) بالجيم والزاي، وليس في الكتاب بالحاء والراء شيء.

(جَيْسور) بفتح الجيم، وقيل: الحاء المهملة، بعدها ياء تحتانية ثم سين مهملة مضمومة وبعد الواو راء: اسم الغُلام الذي قتله الخضرُ، اختَلَف رواة «الجامع» في ضبط أوله.

(الجَمّال) بالجيم جماعة، ولم يقع عنده بالحاء المهملة.

(الجُدِّي) بضم الجيم وتشديد الدال: عبد الملك بن إبراهيم، وليس عنده، الحَدَثي بفتح الحاء والدال المهملتين ثم الثاء المثلثة.

(الجُنْدَعي) بضم الجيم وسكون النون وفتح الدال ويجوز ضمها، وليس فيه الخِبذَعي

بالخاء المعجمة وسكون الموحدة وبالذال المعجمة.

(حَيْوة) بفتح الحاء المهملة وسكون الياء الأخيرة وفتح الواو.

(خَوَّات) بالمعجمة وآخره مثناة، وليس في الكتاب بالجيم وآخره موحدة شيء.

(خِيَار) بكسر الخاء المعجمة وتخفيف الياء الأخيرة: عُبيد الله بن عَدي بن الخِيار، وليس في الكتاب في أسماء الآدميين بفتح الجيم وتشديد الموحدة شيء.

(الخُدْري) بالضم: أبو سعيد، وليس في الكتاب الجَدَرِي بالجيم المفتوحة، نعم سنان ابن أبي سنان الدُّؤَلي ينسب هذه النسبة، إلا أنه لم يُذكَر بها في الكتاب.

(خِذَام) والد خنساء، بكسر الخاء المعجمة وتخفيف الذال.

(خِراش) بالخاء المعجمة المكسورة وفتح الراء الخفيفة وآخره شين معجمة، معدوم في الكتاب، وفيه رِبْعي بن حِراش بالحاء المهملة.

(الخُشَني) بضم الخاء وفتح الشين المعجمتين: أبو ثعلبة، وليس فيه بفتح الحاء والسين المهملتين شيء.

(خُمَير) بضم الخاء المعجمة وفتح الميم الخفيفة بعدها ياء أخيرة ثم راء، معدوم في الكتاب، وفيه محمد بن حِميَر، بكسر الحاء المهملة وإسكان الميم وفتح الياء الأخيرة.

(خَصِيب) بفتح الخاء المعجمة وكسر الصاد معدوم، وفيه بُرَيدة بن الحُصَيب بضم المهملة وفتح الصاد، صحابي.

(الخُتَّلي) بضم الخاء المعجمة وفتح التاء المثناة المثقلة: عبّاد بن موسى، وليس فيه الحُبُلِّي بضم الحاء المهملة والباء الموحدة.

(خِلَاس) ابن عَمرو، بالكسر وتخفيف اللام، تابعي.

(خَرَشة) بالفتح وفتح الراء والشين المعجمة.

(الخمْس) والد سُعَير، بالكسر وسكون الميم.

(خَرَّبُوذ) بالفتح وفتح الراء المشددة وضم الموحدة وآخره ذال معجمة.

(خَلِيّ) على وزن عَلِيّ، والد خالد شيخ البخاري.

(الخُرَيبي) بالضم وفتح الراء بعدها ياء أخيرة ثم موحدة.

(الخارَكِي) بفتح الراء.

(الخُلْقاني) بالضم وسكون اللام بعدها قاف.

(دِحْية) بالكسر وسكون الحاء المهملة بعدها ياء أخيرة، صحابي.

(دُخْشُم) بالضم وسكون الخاء المعجمة وضم الشين المعجمة وآخره ميم، وقيل: في آخره نون، وقيل: بالتصغير، أبو[1] صحابي.

(الدَّثِنَة) بفتح الدال وكسر المثلثة وفتح النون.

(الدَّغِنَة) بوزنه، وغينُه معجمة، وقيل: بضم الدال والغين وتشديد النون.

(دُكَين) بالضم وفتح الكاف وآخره نون: أبو نعيم الفَضْل بن دُكَين، وليس فيه بالراء المهملة شيء.

(الدُّؤَلي) أبو الأسود الدؤلي، ويقال له: الدِّيلي، منسوب إلى الدؤل، ويقال: الدِّيل بن بكر بن عبد مَنَاة[2] بن كِنانة، قال أبو علي القالي في كتاب «البارع»: قال الأصمعي وسيبويه والأخفش وابن السِّكِّيت وأبو حاتم والعَدَوي وغيرهم: هو بضم الدال وفتح الهمزة، منسوب إلى الدُّئِل بضم الدال وكسر الهمزة، وإنما فُتِحت في النسب كما فُتحت ميم نَمِر في النَّمَري، ولام سَلِمة في السَّلَمي، قال الأصمعي: وكان عيسى بن عمر يقولها في النسب بكسر الهمزة أيضاً تبقيةً على الأصل، وحكاه أيضاً عن يونس وغيره، وَتبقِيَتُه على الأصل شاذٌّ في القياس، قال أبو علي: وكان الكِسائي وأبو عُبيدٍ ومحمد بن حَبيب وغيرهم يقولون: أبو الأسود منسوب إلى الدِّيل، بكسر الدال وسكون الياء. قلت: ومن رَهْط أبي الأسود أيضاً نَوْفل بن معاوية بن عُروة بن صخر بن يَعْمَر بن نُفاثة بن عدي بن الدِّيل،

---

(١) لفظ «أبو» سقط من (ع) و(س).

(٢) في (ع) و(س): عبد مناف، وهو خطأ.

صحابي حديثه في المناقب مِن «الجامع الصحيح»، ومن هذا القبيل أيضاً ممن خُرِّج حديثه في «الجامع» ومنهم مَن لم يُذكَر بنَسَبه: سِنان بن أبي سِنان شيخ للزهري، وثَور بن زيد الدِّيلي شيخ مالك، ومحمد بن عَمرو بن حَلْحَلة، ومحمد بن إسماعيل بن أبي فُدَيك.

(ذَرّ) بن عبد الله الـمُرهَبي بفتح الذال المعجمة، وابنه عُمر بن ذر.

(ذَكْوان) بفتح الذال المعجمة وسكون الكاف جماعةٌ، ومما يُشتَبه فيه الحسين بن ذَكوان والحسن بن ذكْوان، بصريان في عصر واحد، وحديث الثاني منهما عن أبي رجاء العُطارِدي عن عِمران بن حُصَين في الشفاعة، ليس له في الكتاب غيره كما سيأتي في ترجمته.

(رَوْح) بفتح الراء، وحَكى القابِسيُّ: أن بعضهم قرأ رُوح بن القاسم بالضم، وهو خطأ.

(الرَّبَعي) بفتح الباء الموحدة: أبو الجَوزاء، تابعي منسوب إلى الرَّبَعة، وهو ابن الغِطرِيف من بني زَهْران.

(الرَّوَاجِني) بالجيم المكسورة والنون: عَبَّاد بن يعقوب.

(زِر) بكسر الزاي: ابن حُبَيش، مُخضرَم.

(زَرِير) والد سَلْم، بفتح الزاي وكسر الراء بعدها ياء أخيرة ثم راء أيضاً: سَلْم بن زَرِير، قال الأَصيلي: قرأ لنا أبو زيد المروزي: زُرير بضم الزاي، والصواب بالفتح.

(الزِّمّاني) بكسر الزاي وتشديد الميم ليس له ذكر في «الجامع»، وفيه أبو هاشم الرُّمَّاني بضم الراء.

(زَبْر) عبد الله بن العلاء بن زَبْر، بفتح الزاي وسكون الموحدة بعدها راء.

(زُبيد) بالباء الموحدة، وليس في «الجامع» زييد بياءين مثناتين مِن تحت.

(الزُّبَيدي) بضم الزاي نسبة إلى القَبِيلة، وليس في «الجامع» من يُنسَب إلى البلد وهي بالفتح.

(سَمُرة) بضم الميم.

(سَبْرة) بإسكان الباء الموحدة.

(أبوسِرْوَعة) بكسر المهملة وسكون الراء وفتح الواو.

(سِياه) بالكسر والياء المثناة مِن تحت.

(سَلَامة) بتخفيف اللام، وليس في الكتاب بتشديدها شيء.

(السَّفَر) بفتح الفاء: عبد الله بن أبي السَّفَر، وليس فيه بإسكانها شيء.

(سِيدان) بالكسر وياء أخيرة ساكنة.

(سُمَيّ) بالضم وفتح الميم بعدها ياء أخيرة مشددة.

(السَّلْماني) بسكون اللام.

(السَّرْمارِي) بفتح السين وسكون الراء ثم ألف وبعدها راء.

(السَّعْدي) بفتح السين وسكون العين المهملتين، وضبط بعضُ المغاربة إبراهيم بن نَصْر السعدي شيخ البخاري بالضم والغين المعجمة، وهو تصحيف.

(الشَّنَئي) بفتح الشين المعجمة والنون وهمزة مكسورة: سفيان بن أبي زُهير، صحابي من أَزْدِ شَنُوءه وليس فيه بالسين المهملة والموحدة بوزنه شيء.

(شَبَابة) بفتح الشين المعجمة والباء الموحدة الخفيفة وبعد الألف باء أخرى موحدة مفتوحة.

(شُبَيل) بضم المعجمة مصغر: هو الحارث بن شُبيل فقط.

(شُمَيل) والد النضر، بالتصغير.

(الشَّعْبي) بالفتح، وليس فيه بالكسر.

(الشُّعَيْثي) منسوب إلى شُعيث بالثاء المثلثة.

(الشَّعِيري) منسوب إلى بيع الشعير، وليس فيه بالمهملة والمثناة من فوق شيء.

(صَبَّاح) حيث أتى فبتشديد الباء الموحدة وليس فيه بتخفيفها ولا بالياء المثناة تحت شيء.

(أم صُبَيّة) بضم الصاد: كنية خَوْلة بنت قيس.

(صُدَي) بالضم وفتح الدال: اسم أبي أُمامة الباهلي.

(صُرَد) والد سليمان، بضم المهملة وفتح الراء بعدها دال مهملة.

(الصَّنْعاني) بالنون والعين المهملة، وليس فيه بحذف النون وبالغين المعجمة شيء.

(ضِمَام) بكسر الضاد المعجمة وتخفيف الميم.

(طرْخان) بكسر أوله[1] والد سليمان التيمي.

(عَبْدان) بالباء الموحدة، وليس فيه بالياء الأخيرة شيء.

(علي) ابنُ أبي طالب، وكُلُّ ما في الكتاب بهذه الصورة بوزنه، وليس فيه بضم العين وفتح اللام شيء.

(عُمَيس) والد أسماء بنت عُميس، بالضم وفتح الميم، وبوزنه: عُبَيس بالباء الموحدة بدل الميم، والد بِشْر شيخ البخاري.

(عَبْلة) بسكون الباء الموحدة.

(عُلَيّة) بضم العين وفتح اللام بعدها ياء أخيرة مُشدَّدة.

(أبوعَبْس) ابن جبر بسكون الباء الموحدة.

(عُكّاشة) بضم أوله وتشديد الكاف وقد تخفَّف والشين معجمة.

(عابس) بباء موحدة وسين مهملة، وليس فيه بالياء الأخيرة والشين المعجمة شيء.

(العَرِقَة) بفتح العين وكسر الراء وفتح القاف.

(العَنَزي) تقدم[2] وليس فيه بالغين المعجمة المضمومة والموحدة المفتوحة شيء.

(العَلَقِي) بفتح العين واللام بعدها قاف.

---

(١) وقال الفيروزآبادي في «القاموس» (ط ر خ): طَرخان، بالفتح، ولا تضم ولا تكسر، وإن فعله المحدثون، اسم للرئيس الشريف، خراسانية، والجمع: طَراخنة.

(٢) تقدَّم في القسم الأول من هذا الفصل.

(العُتَقي) بضم العين وفتح المثناة.

(العَيْزار) بفتح العين المهملة بعدها ياء مثناة مِن تحت ثم زاي وبعد الألف راء مهملة.

(غَفَلَة) بفتح الغين المعجمة والفاء واللام.

(غَزْوان) بسكون الزاي.

(غَوْرَث) المذكور في حديث جابر بالفتح وسكون الواو وفتح الراء بعدها ثاء مثلثة.

(فِطْر) بكسر الفاء وسكون الطاء.

(القِشْب) بكسر القاف وسكون الشين المعجمة بعدها موحدة.

(قَوْقَل) بقافين، في حديث أبي هريرة: هذا قاتلُ ابن قَوْقَل.

(قَزَعَة) بفتح القاف والزاي والعين.

(القَنْطَري) بسكون النون، منسوب إلى القَنْطرة.

(القَنَوي) بالقاف والنون المفتوحتين: قُرّة بن حبيب، منسوب إلى القَنَا: وهي الرِّماح، وأما بالغين المعجمة فليس فيه شيء، وزيد بن أبي أُنَيسة وإن كان يُنسَب هذه النسبة، لكنه لم يرد منسوباً.

(القُطَعي) بضم القاف وفتح الطاء.

(القُردُوسي) بضم القاف وسكون الراء وضم الدال: هو هشام بن حسان، وليس في «الجامع» بكسر القاف وفتح الدال شيء.

(القَسْمَلي) بالفتح وسكون السين المهملة وفتح الميم.

(القَطَواني) بفتحات: خالد بن مخلد، ولم يذكره في «الجامع» بهذه النسبة، لأنه نُقِل عنه أنه كان يَغضَب منها.

(كُرَيز) بضم الكاف وفتح الراء وبعد الياء زاي: عبد الله بن عامر بن كُرَيز ذُكر في الصلح، وبنت الحارث بن كُريز في أواخر المغازي، وليس فيه بفتح الكاف شيء.

(أبو كُدَينة) بضم الكاف وفتح الدال بعدها ياء أخيرة ثم نون.

(أبو كَبْشة) بالفتح وسكون الموحدة بعدها شين معجمة، وليس فيه بالياء الأخيرة المشددة بعدها سين مهملة شيء، وقد روى البخاري في كتاب «الأشربة» المفرَد حديثاً عن أبي كَيِّسة[1]، نبَّه عليه الدارقطني في «المؤتلف والمختلف» له.

(ابن اللُّتَبِيَّة) بضم اللام وفتح المثناة وكسر الموحدة وتشديد الياء، وقيل بفتح اللام.

(مُنِير) والد عبد الله شيخ البخاري، بضم الميم وكسر النون آخره راء، وليس فيه بفتح النون آخره نون شيء.

(مَخْلَد) بفتح[2] الميم وسكون الخاء المعجمة وليس فيه بضم الميم وفتح الخاء وتشديد اللام شيء.

(مَرَّار) بفتح أوله وتشديد الراء: هو أبو أحمد بن حَمّويه، لكن لم يقع مُسمًّى في الكتاب إلا في بعض روايات أبي ذر.

(مُقرِّن) بالضم وفتح القاف وكسر الراء المشددة.

(مَلّ) والد أبي عثمان عبد الرحمن بن مَلّ بفتح الميم، ويقال بضمها، وبه جزم الصُّوري وأبوذر الهَرَوي، ويقال بكسرها.

(مَعْرور) ابن سُوَيد بسكون العين المهملة، وليس فيه بالغين المعجمة شيء.

(مُحَاضِر) بالضم وفتح المهملة[3].

(مَجْزَأة) ابن زاهر، تابعي، بفتح الميم وسكون الجيم وفتح الزاي بعدها الألف المهموزة المفتوحة، وربما سَهَّلوا الهمزة وربما كسروا الميم.

(مُطهَّر) بوزن محمَّد.

(مُحبَّر) بالمهملة والموحدة بوزنه أيضاً.

---

(١) كذا قال، والذي في «المؤتلف والمختلف» للدارقطني ٤/ ١٩٧٢: «كَيْسة ساكن الياء خفيفة» بإسقاط «أبي»، وهي كَيْسة بنت أبي كثير، روت هذا الحديث عن أمها عن عائشة رضي الله عنها.

(٢) تحرَّفت في (س) إلى: بضم.

(٣) يعني الحاءَ.

(مِجْلَز) بكسم الميم وسكون الجيم وفتح اللام.

(أبومُرَاوح) بالضم والراء وكسر الواو بعدها حاء مهملة.

(أبوالمَليح) بفتح الميم، وليس فيه بضمها شيء.

(المُرْهِبي) بكسر الهاء والباء الموحدة.

(المَقْبُري) بالفتح وسكون القاف وضم الموحدة.

(المُسْلِي) بالضم وسكون السين المهملة وكسر اللام.

(المِعْوَلي) بالكسر وسكون العين المهملة وفتح الواو.

(المَعْنِي) بالفتح وسكون العين المهملة وكسر النون.

(المُسنَدي) بفتح النون.

(نابل) بالباء الموحدة بعد الألف، وليس فيه بالمثناة شيء.

(الناجيُّ) بالنون والجيم.

(نُسَيبة) بالضم وفتح المهملة وسكون الياء الأخيرة بعدها موحدة.

(نَشِيط) بفتح النون وكسر الشين المعجمة: هو عبد الله بن عُبَيدة بن نَشِيط.

(النُّفَيلي) بالضم وفتح الفاء، وليس فيه بالموحدة والقاف شيء.

(النَّخَّاس) بالخاء المعجمة، وليس فيه بالمهملة شيء.

(هُرَيم) بالضم وفتح الراء بعدها ياء أخيرة.

(الهَمْداني) بسكون الميم والدال مهملة، وليس فيه بفتح الميم وإعجام الذال شيء.

(واقد) بالقاف، وليس فيه بالفاء شيء.

(وَرَقَة) ابن نوفل، بفتحات.

(وَسَّاج) بتشديد السين المهملة آخره جيم.

(وَبَرَة) بفتحات.

(**الواشِحي**) بالشين المعجمة والحاء المهملة.

(**الوُحَاظي**) بضم الواو بعدها حاء مهملة وظاؤه معجمة.

(**ياسر**) كوالد عمار، وليس فيه بالنون والشين المعجمة شيء، وقد قيل: إن اسم والد أبي ثعلبة الخُشَني ناشِر، لكن لم يذكر في «الجامع».

(**يَسَرة**) بفتح الياء الأخيرة والسين المهملة: هو ابن صَفْوان شيخ البخاري، وليس في «الجامع» بالباء الموحدة المضمومة ولا المكسورة مع الشين المعجمة شيء ولا المهملة.

(**يَعْفُور**) بالفاء والراء: أبو يعفور الأكبر، تابعي، والأصغر مِن شيوخ ابن عُيَينة.

**تمّ بحمد الله وتوفيقه الجزء الأول من «هُدَى الساري»**

**ويليه الجزء الثاني وأوله:**

## الفصل السابع

## في تبيين الأسماء المهمَلة التي يكثر اشتراكها

# الفصل السابع

## في تبيين الأسماء المهملة التي يكثر اشتراكها

### حرف الألف

قال الشيخ قطب الدِّين الحلبي: وقع من بعض الناس اعتراضٌ على البخاري بسبب إيراده أحاديثَ عن شيوخٍ لا يزيد على تسميتهم، لما يحصل في ذلك مِن اللَّبس، ولا سيما إن شاركهم ضعيفٌ في تلك الترجمة، وقد تكلم في بيان بعض ذلك الحاكمُ والكَلَاباذيُّ وابنُ السَّكَن والجَيَّانيُّ وغيرهم.

قلت: وقد نقل البَيَّاسي[1] ـ أحد الحفاظ من المغاربة ـ في «الأحكام الكبرى» التي جمعها، عن الفِرَبري ما نصه: كلُّ ما في البُخاري محمد عن عبد الله فهو ابن المبارك، وما فيه عبد الله غيرَ منسوب أو غير مُسمى الأب فهو ابن محمد المُسْنَدي[2]، وما فيه عن إسحاق كذلك فهو ابن راهويه، وما كان فيه محمد عن أهل العراق، مِثل أبي معاوية وعَبْدة بن سُليمان ومروان الفَزاري، فهو ابن سَلّام البِيكَنْدِي، وما فيه عن يحيى فهو ابن موسى البَلْخي.

قلت: وقد يرد على بعض ما قال ما يُخالفه، وقد يَسَّر الله تعالى تتبُّعَ ذلك في جميع الكتاب، واستوعبتُه هنا مُبيِّناً لجميعِه ناسباً كلَّ قولٍ إلى قائله، نفع الله بذلك.

### ذكر من اسمه أحمد

### فصل

### فيمن ذُكِر مُجرَّداً عن النسب

وهو سبعة تراجم:

**الأولى**: أحمد قال: حدثنا بَهْزُ بن أسد، ذكره البخاري في البيوع عَقِبَ حديث حفص

---

(١) تصحَّفت في (س) إلى: البيّاشي، بالشين المعجمة.

(٢) تحرَّفت في (س) و(ع) إلى: الأسدي.

ابن عُمر، عن همّام، عن قتادة، حديث حكيم بن حزام: «البَيِّعان بالخيار»، قال: وزاد أحمد: حدثنا بهز، قال همّام: فذكرتُ ذلك لأبي التّيَّاح فذكَره، وأحمد هذا لم يذكره الحاكم ولا الكَلَاباذي ولا أبو عليٍّ الجَيَّاني، ولا أفرده[1] الحافظ أبو الحجَّاج المِزّي بترجمةٍ كما صنع في غيره، والمتبادِر إلى الذِّهن أنه الإمام أحمد بن محمد بن حنبل، إلا أنَّ هذا الحديث بهذا الإسناد ما هو في «مسنده»، وقد رواه أبو عَوانةَ في «صحيحه» قال: حدثنا أبو جعفر الدارمي، قال: حدثنا بهز بن أسد، وأبو جعفر الدارمي هذا اسمه أحمد بن سعيد بن صَخْر، حافظٌ جليل، قد روى عنه البخاري في «الجامع» في باب صلاة التطوع على الحِمار، قال: حدثنا أحمد بن سعيد، قال: حدثنا حَبّان، قال: حدثنا همام، فذكر حديثاً، وروى عنه غيرَ هذا، فيظهر أنه هو، والله أعلم.

**الثانية**: أحمد عن ابن وَهْب، وقع في الصلاة في باب رفع الصوت في المساجد، حدثنا أحمد، حدثنا ابن وَهْب بحديث كعب بن مالك، أنه تقاضى ابنَ أبي حَدْردٍ دَيْناً.

وفي باب إذا قام الرجل عن يسار الإمام فحَوَّله، حدثنا أحمد، حدثنا ابن وَهْبٍ بحديث ابن عباس: نِمتُ عند مَيْمونة.

وفي الجُمعة في موضع سيأتي ذكره.

وفي العيدين في باب الدَّرَق والحِراب في العيد: حدثنا أحمد، حدثنا ابن وَهْب بحديثِ عائشة: دخل عليَّ رسولُ الله ﷺ وعِندي جاريتان تُغنِّيان.

وفي الجنائز في موضعين، الأول: في باب نَقْض شعر رأس المرأة: حدثنا أحمد، حدثنا ابن وَهْب بحديث أمِّ عطية أنهنَّ جَعَلن رأسَ بنتِ رسول الله ﷺ ثلاثة قُرون. الثاني: في باب كيف الإشْعار للميت، وهو حديث أمِّ عطية أيضاً، لكن الأول من رواية حَفْصة بنت سيرين عنها، والثاني من رواية أخيها محمد عنها.

وفي الحج في ثلاثة مواضع، الأول: في باب قوله تعالى: ﴿يَأْتُوكَ رِجَالًا﴾: حديث ابن عمر:

---

(١) تحرَّفت في (س) إلى: ولأفرده.

رأيت رسولَ/الله ﷺ يركبُ راحلتَه بذي الحُلَيفة. الثاني: في باب مُهَلِّ أهل نَجْد: حديث ابن عمر: مُهَلُّ أهل المدينة ذو الحليفة. الحديث الثالث: في باب الطَّواف على غيرِ وُضوء[1]، حديث عائشة: أنَّ أول شيءٍ بدأ به حين قَدِم أنه توضأ ثم طاف بالبيت.

وفي الجهاد في باب الدَّرَق: حديث عائشة الذي تقدم في العيدين، ذَكَرَ طرفاً منه تعليقاً.

وفي بدء الخلق في باب «إذا قال أحدكم: آمين، والملائكة في السماء: آمين» الحديث[2]: حدثنا أحمد، حدثنا ابن وَهْبٍ بحديثِ زيد بن خالد، أنَّ أبا طلحة حدثه بحديث: «لا تدخل الملائكةُ بيتاً فيه صورة».

وفي المغازي في باب غزوة خيبر: حدثني أحمد، حدثنا ابن وَهْبٍ بحديث أنس: قَدِمنا خيبر، فلما فتح الله الحِصْن ذُكر له جَمالُ صَفِية، الحديث.

وفي المغازي أيضاً في باب غزوة مؤتة: حدثنا أحمد، حدثنا ابن وَهْبٍ بحديث ابن عمر: أنه وقف على جعفر، قال: فعددت به خمسين بين طعنةٍ وضربة، الحديث.

وفي تفسير سورة الأحقاف: حدثنا أحمد، حدثنا ابن وَهْبٍ بحديثِ عائشة: ما رأيتُ رسولَ الله ﷺ ضاحكاً حتى أَرى منه لَهَواتِه، الحديث.

وقد اختَلَف الحُفّاظ في تعيين أحمد هذا: هل هو أحمد بن صالح بن[3] الطَّبَري، أو أحمد ابن عيسى التُّستَري، أو أحمد بن عبد الرحمن[4] بن وهب ابن أخي ابن وَهْب؟ فقال أبو علي بن السَّكَن أحد رواة «الصحيح» عن الفِرَبري: هو في المواضع كلها: أحمد بن صالح، وقال الحاكم

---

(١) كذا في جميع الأصول الخطية التي بين أيدينا: «على غير وضوء»، وهو خطأ، الصواب: «على وضوء» كما في «الجامع» بين يدي الحديث (١٦٤١).

(٢) في الأصل المعتمد: «في باب ذكر الملائكة»، وسقط اسم الباب من (س)، والمثبت من (ع) و(ف)، وهو الصواب، فحديث طلحة المذكور إنما هو في الباب المذكور من «الجامع» برقم (٣٢٢٦)، وليس في باب ذكر الملائكة.

وقد وقعت هذه الفقرة في الأصل و(س) بعد الفقرتين التاليتين، والأوجه ذكرها هنا كما في (ع)، والله أعلم.

(٣) لفظة «بن» سقطت من (س).

(٤) «بن عبد الرحمن» سقطت من (س).

أبو أحمد الكرابيسي: هو ابن أخي ابن وَهْب، وقال الحاكم أبو عبد الله: هو أحمد بن صالح، أو أحمد بن عيسى لا يخلو أن يكون واحداً منهما، ولم يُحدِّث عن ابن أخي ابن وَهْب شيئاً، ومَن زعم أنه ابن أخي ابن وَهْب فقد وَهِم، والدليل على ذلك أن مشايخ البخاري الذين لم يُخرِّج عنهم في «الصحيح» قد روى عنهم في بقية كتبه، كأبي صالح[1]، ولم نجد له رواية عن ابن أخي ابن وَهْب في شيءٍ من تصانيفه، فإما أن يكون لم يكتب عنه شيئاً، وإما أن يكون كتب عنه وتَرَكه.

وقال أبو عبد الله بن منده: كل ما في «الجامع» أحمد عن ابن وَهْب، فهو ابن صالح، وإذا حدَّث عن أحمد بن عيسى نَسَبه، ولم يخرج عن ابن أخي ابن وَهْب شيئاً.

وقال الإسماعيلي في كثيرٍ من هذه المواضع بعد أن يخرجها من طريق أحمد ابن أخي ابن وَهْب: أحمد ابن أخي ابن وَهْب ليس مِن شرطه.

قلت: واختلف رواة «الجامع» في تعيين بعض هذه المواضع، فأما الموضع الأول الذي في الصلاة، فنَسَبه الوليد بن بكر العُمَري، عن أبي عليٍّ محمد بن عمر الشَّبُّويّ، عن الفِرَبري، عن البخاري، قال: حدثنا أحمد بن صالح، قال: حدثنا ابن وَهْب. وأهمله الباقون.

وأما الموضع الثاني فلم أرَهُ منسوباً في شيءٍ من الروايات، لكن جَزَم أبو نُعيم في «المستخرج» بأنه ابن صالح، وأخرجه مِن طريقه.

وأما الموضع الذي في الجُمعة فهو في باب من أين تُؤتَى الجُمعة، قال: حدثنا أحمد، حدثنا ابن وَهْب بحديث عائشة: كان الناس يَتَناوبون الجمعة من العَوَالي، الحديث، هكذا في أكثر الرِّوايات، وفي رواية أبي زيد المَرْوَزي، ورواية[2] أبي ذَرٍّ عن مشايخه، وفي أصل أبي سعد[3] بن السمعاني الذي قرأ فيه على أبي الوقت، وكذا في رواية الوليد بن بكر، عن أبي علي الشَّبُّوي: حدثنا أحمد بن صالح، حدثنا ابن وَهْب، ولم ينبه أبو عليٍّ الجَيَّاني على هذا الموضع.

---

(١) واسمه: عبد الله بن صالح المصري، كاتب الليث بن سعد.

(٢) لفظة «ورواية» سقطت من (س).

(٣) تحرَّفت في (ع) و(س) إلى: سعيد.

وأما الموضع الذي في العيدين فهو في رواية أبي ذرٍّ في هذا الحديث: حدثنا أحمد بن عيسى، وكذا هو في رواية الحافظ أبي القاسم بن عساكر، عن مشايخه. ووقع في رواية أبي علي الشَّبُّوي: حدثنا أحمد بن صالح، وقد علّق البخاري في الجهاد في باب الدَّرَق عَقِب حديث إسماعيل عن ابن وَهْب، طَرفاً من حديث أحمد هذا، كما قدمنا. واستخرجه الإسماعيلي وأبو نُعيم مِن حديث الحسن بن سفيان، عن أحمد بن عيسى، فالله أعلم.

وأما الموضعان اللذان في الجنائز فقال أبو علي الشَّبُّوي في الأول منهما: حدثنا أحمد بن صالح، وقال في الثاني: حدثنا أحمد، يعني ابن صالح.

وأما المواضع الثلاثة التي في الحج، ففي رواية أبي ذرٍّ: حدثنا أحمد بن عيسى، ووافقه أبو علي الشَّبُّوي في الموضعين الأوّلين وخالفه في الثالث، فقال فيه: حدثنا/ أحمد بن صالح[1]، ووجدت في الحج موضعاً آخر، وهو باب مِن أين يخرج من مكة: حدثنا أحمد، حدثنا ابن وَهْب، ولم أرَهُ منسوباً في شيءٍ من الروايات.

وأما الموضع الذي في الجهاد فمضى في العيدين.

وأما الموضع الذي في بدء الخلق ففي رواية الشَّبُّوي أيضاً: حدثنا أحمد بن صالح.

وأما الموضع الأول في المغازي: ففي رواية الشَّبُّوي أيضاً: حدثنا أحمد بن صالح، وفي رواية كريمةَ المَرْوَزيّة: حدثنا أحمد بن عيسى.

وأما الموضع الثاني في المغازي، فلم أره منسوباً في شيءٍ من الروايات، ولم ينبِّه عليه أبو عليٍّ الجَيَّاني، لكن جزم أبو نُعيم في «المستخرج» بأنه أحمد بن صالح.

وأما الموضع الذي في التفسير، ففي رواية أبي ذرّ: حدثنا أحمد بن عيسى. وأهمله الباقون.

ووَضَحَ من مجموع ذلك أنه لم يُخَرِّج عن ابن أخي ابن وَهْب شيئاً، إذ الرواة مُتَّفِقون في الجُملَة على أحمد بن صالح وأحمد[2] بن عيسى، والله أعلم.

---

(١) زاد هنا في (س): حدثنا أحمد بن عيسى، وهو خطأ.

(٢) في الأصل المعتمد: أو أحمد، والمثبت من سائر الأصول.

**الثالثة**: أحمد عن محمد بن أبي بكر المُقدَّمي بحديث أنس قال: جاء زيد بن حارثة يشكو، فذكر الحديث، وهو في باب ﴿وَكَانَ عَرْشُهُۥ عَلَى ٱلْمَآءِ﴾ مِن كتاب التوحيد، قال أبو عليٍّ الجَيَّاني: لم يَنسُبْ أبو عليّ بن السَّكَن ولا غيره من رواة «الجامع» أحمدَ هذا، وقال الكَلَاباذي: يقال: إنه أحمد بن سَيَّار أبو الحسن المَرْوزي، وقال الحاكم أبو عبد الله: هو عندي أحمد بن النضر، يعني الآتي.

**الرابعة**: أحمد عن عُبيد الله بن معاذ بحديث أنس في ذِكر أبي جهل، وهو في تفسير سورة الأنفال، لم يُنسَب أيضاً في جميع الروايات، وجزم الحاكمان أبو أحمد وأبو عبد الله بأنه أحمد بن النضر بن عبد الوهّاب النَّيسابوري. قال الحاكم: بلغني أن محمد بن إسماعيل كان يُكثِر الكوْنَ[1] بنيسابور عند ابنَي[2] النضر، وقد روى الحديث المذكور في السورة المذكورة عن محمد بن النضر عن عُبيد الله.

**الخامسة**: قال البخاري في كتاب اللباس في باب هل يُجعل نَقشُ الخاتم ثلاثةَ أَسطُر: حدثنا محمد بن عبد الله الأنصاري، عن أبيه، عن ثُمامة، عن أنس: أنَّ أبا بكرٍ لما استُخلف كتب له.. الحديث، ثم قال: وزادني أحمد: حدثنا الأنصاري، حدثني أبي، عن ثُمامة، عن أنسٍ قال: كان خاتم النبيِّ ﷺ في يده وفي يد أبي بكر.. الحديث.

قلت: ولم يذكر أبو عليٍّ الجَيَّاني أحمدَ هذا مَن هو، وجزم المِزّي في «الأطراف» في ترجمة أنسٍ عن أبي بكر بأنه أحمد بن حنبل، وتبع في ذلك الحُميديَّ، لكن لم أرَ هذا الحديث مِن هذه الطريق في «مسند» أحمد فينظر فيه.

**السادسة**: قال البخاري في الشهادات: حدثنا أبو الرَّبيع سُليمان بن داود، وأفهمني بعضَه أحمد، قال: حدثنا فُلَيح بن سُليمان، عن الزُّهْري، فذكر حديث الإفك.

قلت: لم يُبين أبو عليٍّ الجَيَّاني مَن هو أحمد هذا، ووقع في كتاب خَلَف الواسطي في

---

(١) في (س): السكون.

(٢) في (س): ابن، والمثبت من سائر الأصول الخطية، وهو الصواب.

«الأطراف»: وأفهمني بعضَه أحمد بن يونس، وبهذا جَزَم الدِّمْياطي، وقال ابن عساكر والمِزِّي: إنه وهم.

قلت: ورأيته في نسخة الحافظ أبي الحسين اليونيني، وقد أهمله في جميع الروايات التي وقعت له إلا روايةً واحدة، فإنه كتب عليها علامة «ق» ونسبه فقال: أحمد بن يونس. وقال الذهبي في «طبقات القرّاء» له في ترجمة أحمد بن النضر: هو الذي أبهمه البخاري في حديث الإفك، يعني هذا، وجوَّز أبو عبد الله بن خَلفُون أن يكون هو أحمد بن حنبل، وأما أبو نُعيم في «المستخرج» فإنه أخرجه من طرق عن أبي الرَّبيع الزَّهْراني عن فُليح، وقال في آخره: أخرجه البخاري عن أبي الرَّبيع، ولم يتعرض لذكر أحمد، ولم أرَهُ في «المصافحة» للبُرقاني، مع أنه وقع له عالياً عن أبي الرَّبيع، وهو على شرطه لو كان عنده أنَّ أحمد الـمُهمَل الذي ثبَّت البخاري في بعضه ممن سمعه من أبي الرَّبيع الزَّهْراني كما قال الذهبي وغيره، فترْكُه لإخراجِه يدل على أنه اعتمد على أنه أحمد بن يونس، وعلى تقدير أن لا يكون هو أحمد بن يونس فالذين سمعوه من أبي الرَّبيع ممن يُسمَّى أحمد جماعةٌ، منهم: أحمد ابن علي بن الـمُثنَّى أبو يعلى، وأحمد بن عَمرو بن أبي عاصم النَّبِيل أبو بكر، وأحمد بن النضر.

**السابعة**: أحمد، حدثنا عَنْبَسة، ذكره في باب شهود الملائكة بدراً مِن كتاب المغازي: هكذا هو في رواية أبي ذرٍّ الهَرَوي عن مشايخه غير منسوب، ونسبه الأصيلي وغيرُه في روايته، فقال: حدثنا أحمد بن صالح، وقد أخرج البخاري عن أحمد بن صالح، عن عَنْبَسة عدةَ مواضع غيرَ هذا ولم يُنبِّه أبو عليٍّ الجَيَّاني على هذا الموضع أيضاً.

**تنبيه**: أحمد، حدثنا أبي، يأتي قريباً فيما بعدُ أنه أحمد بن حفصٍ النَّيسابوري.

## فصل
## فيمن ذُكِر منسوباً لكنه لم يتميز عمن يشترك معه في ذلك

وهو تراجم:

**الأولى**: أحمد بن محمد، عن إبراهيم، عن أبيه، في باب حج النساء: قال ابن عدي: هو أحمد

ابن محمد بن عَوْن القَوَّاس، وقال غيره: هو أبو الوليد الأزرَقيُّ جدُّ صاحب «التاريخ»، وهذا هو الصواب، وإبراهيم شيخه هو: ابن سعد بن إبراهيم بن عبد الرحمن ابن عوف.

**الثانية**: أحمد بن محمد، حدثنا عبد الله بن المبارك، قال الدارقطني: هو أحمد بن محمد بن ثابت يُعرف بابن شَبّويه، وقال الحاكم أبو عبد الله: هو أحمد بن محمد بن موسى المروزي يُعرَف بمَرْدُويه، ورَجَّح المزي وغيره هذا الثاني، ووقع في باب كم تُقصَر الصلاة: تابعه أحمد عن ابن المبارك، وهو هذا.

**الثالثة**: أحمد بن أبي عَمرو، عن أبيه، عن إبراهيم وهو ابن طَهْمان: هو أحمد بن حفص ابن راشد السَّلَمي[1] النَّيسابوري، له أحاديث في الحج والنكاح، وقد قال ابن السَّكَن في روايته في النكاح: حدثنا أحمد بن حفص، ووقع في باب قوله تعالى: ﴿جَعَلَ ٱللَّهُ ٱلْكَعْبَةَ ٱلْبَيْتَ ٱلْحَرَامَ﴾ في أثناء كتابِ الحج: حدثنا أحمد، حدثنا أبي، حدثنا إبراهيم، وهو هذا.

**الرابعة**: أحمد بن واقد، حدثنا حماد بن زيد، وقع في الصلاة وغيرها، وهو أحمد بن عبد المِلك بن واقد، نَسَبه إلى جده.

## ذكر من اسمه إبراهيم

قال في الحج: حدثنا إبراهيم، أخبرنا الوليد، حدثنا الأوزاعي. وإبراهيم هذا هو: ابن موسى الفَرّاء المعروف بالصغير، وكان من كبار الحفاظ، ووقع منسوباً في رواية أبي علي ابن شَبّويه وغيره، والوليد: هو ابن مسلم، ويروي عن الوليد بن مسلم في «صحيح» البخاري ممن اسمه إبراهيم: إبراهيم بنُ المنذر الحِزامي، ومن شيوخه ممن حدث عن الوليد بن مسلم أيضاً: إبراهيم بن حمزة الزُّبيري، ولم يذكر الجَيَّاني هذه الترجمة، وقال في باب من باع نخلاً قد أُبِّرت: قال لي إبراهيم: أخبرنا هشام، عن ابن جريج. وإبراهيم هذا هو: ابن المنذر، قاله المِزّي، وهشام: هو ابن سُليمان المَخزومي، نبَّه عليه المِزّي، قال: لأن ابن المنذر لم يسمع مِن هشام بن يوسف.

---

(١) السَّلَمي، بفتح السين واللام، نسبة إلى بني سَلِمة، كما نُصَّ عليه في «السنن الكبرى» للنسائي في إسناد الحديث (٣٣٨٧)، واللام في سَلِمة مكسورة تفتح عند النسبة.

قلت: ويحتمل أن يكون إبراهيم هو: ابن موسى الرازي، وهشام هو: ابن يوسف.

## ذكر من اسمُه إسحاق على ترتيب المشايخ

ترجمة: قال في باب مرض النبي ﷺ ووفاته، وفي باب المعانقة مِن كتاب الأدب: حدثنا إسحاق، حدثنا بِشْر بن شُعيب، وهو حديث واحد، ولم أرَ إسحاق هذا منسوباً في شيءٍ من الروايات إلا في رواية ابن السَّكَن، فإنه نَسَبَه في الباب الأول، فقال: حدثنا إسحاق بن منصور.

ترجمة: قال في باب «أُحلَّت لكم الغنائم»: حدثنا إسحاق سمع جريراً. وقال في باب تفسير «لقمان»: حدثنا جَرير، وقال في البيوع: قال إسحاق: عن جَرير، عن مُغيرة. أما الموضع الأول فنَسَبه المِزِّي في «الأطراف»: إسحاق بن إبراهيم، وهو في ترجمة عبد الملِك ابن عُمَير، عن جابر بن سَمُرة[1]، ولم أره منسوباً في شيءٍ من الروايات، وكذا قال أبو عليٍّ الجَيَّاني: إنه لم يَرَه منسوباً، ولا ذكره أبو نَصْر الكَلَاباذي.

قلت: ولا ذكره خَلَف في «الأطراف»، ومستند المِزِّي فيه أن الحديث وُجِد في مسند جابر بن سَمُرة من «مسند» إسحاق بن راهويه بهذا السياق.

وأما الموضع الثاني فقال الجَيَّاني فيه كما قال في الأول، ونسبه المِزِّي في «الأطراف» أيضاً: إسحاق بن إبراهيم، ويؤيد ذلك أن البخاري روى في تفسير سورة الأحزاب، وفي باب استئذان الإمام من كتاب الجهاد عن إسحاق بن إبراهيم، عن جرير.

وأما الموضع الثالث فهو: إسحاق بن إبراهيم، بدليل ما مضى، والله أعلم.

ترجمة: قال في باب الأذان للمسافر: حدثنا إسحاق، حدثنا جعفر بن عَوْن، حدثنا أبو العُمَيْس، عن عَوْن بن أبي جُحَيفة، عن أبيه، قال: رأيت رسول الله ﷺ بالأَبْطَح، الحديث. لم يقع إسحاق هذا منسوباً في شيءٍ من الروايات إلا في بعض النسخ من طريق أبي الوقت، وجَزَم خَلَف في «الأطراف» بأنه ابن منصور، وتردد أبو نَصْر الكَلَاباذي هل هو ابن إبراهيم، أو

---

(١) في (ع) و(س): جاء بن محمد بن سمرة، وهو خطأ.

ابن منصور؟ ورجَّح أبو عليٍّ الجَيَّاني أنه ابن منصور، واستَدَلَّ على ذلك بأن مسلماً روى هذا الحديث بعينه عن إسحاق بن منصور، عن جعفر بن عَوْن بهذا الإسناد، وهو استدلالٌ قوي.

ترجمة: قال في باب فضل صلاة الفجر، وفي باب «البَيِّعان بالخيار»، وفي باب إذا كان البائع بالخِيار هل يجوز البيع، وفي باب حديث بني النَّضير[1]، وفي باب أجر الصابر في الطاعون مِن كتاب الطب، وفي باب الجَعْد من كتاب اللباس، وفي باب المعاريض مَندُوحة عن الكذب، وفي باب كيف كانت يمين النبي ﷺ، وفي باب إذا أقرَّ بالقتل مرةً: حدثنا إسحاق، حدثنا حَبّان بن هِلال، قال أبو عليٍّ الجَيَّاني: لم أجد إسحاق هذا منسوباً عن أحدٍ من رواة الكتاب، ولعلّه إسحاقُ بن منصور، فإنّ مسلماً قد روى في «صحيحه» عن إسحاق بن منصور، عن حَبَّان بن هلال.

قلت: رأيته في رواية أبي علي محمد بن عمر الشَّبُّويِّ في باب «البَيِّعان بالخيار»، قد قال فيه: حدثنا إسحاق بن منصور، حدثنا حَبّان، فهذه قرينة تُقوِّي ما ظنه أبو عليٍّ رحمه الله، ويُقوِّي ذلك أن إسحاق بن راهويه لا يقول: حدثنا، وإنما يقول: أخبرنا.

ترجمة: قال في باب الأذان قبل الفجر، وفي باب إسلام سعد من كتاب المغازي: حدثنا إسحاق، حدثنا أبو أسامة، واسمه: حَمّاد بن أسامة، وقال في باب كم تُقْصَر الصلاة: حدثنا إسحاق[2]، قال: قلت لأبي أسامة. قال أبو عليٍّ الجَيَّاني: قد روى البخاري في كتاب الأطعمة عن إسحاق بن إبراهيم الحنظلي عن أبي أسامة، وروى في غير موضع عن إسحاق بن إبراهيم، عنه، وروى في العَقيقة وغيرها عن إسحاق بن منصور، عن أبي أسامة، وروى في تفسير سورة السجدة وغيرها عن إسحاق بن نصر، عن أبي أسامة، فلا

---

(١) تحرَّفت في (س) إلى: أبي النضر.

(٢) إسحاق في هذا الموضع لم يُنسب في رواية أبي ذر والأصيلي، ونسب في باقي الروايات: إسحاق بن إبراهيم الحنظلي. انظر السلطانية ٢/ ٥٤، ولعل هذا سبب عدم تنبيه الجَيّاني على هذا الموضع كما سيشير إليه الحافظ بعد قليل.

يخلو أن يكون إسحاقُ الذي لم ينسُبْه أحدَ هؤلاء الثلاثة.

قلت: جزم المِزِّي في «الأطراف» في الموضع الأول أنه إسحاق بن إبراهيم، وفيه نظر، وأما الموضع الثالث فلم يُنَبِّه عليه أبو عليٍّ الجَيَّاني، وهو عندي إسحاق بن إبراهيم أيضاً؛ لأن هذه الصيغة هي التي عبَّر بها في «مسنده» فقال في ترجمة عُبيد الله بن عمر عن نافع عن ابن عمر: قلت لأبي أسامة: حدثكم عُبيد الله، عن نافع، عن ابن عمر رضي الله عنهما، أن النبي ﷺ قال: «لا تسافر المرأةُ ثلاثاً إلا مع ذي محرم»، وقد جزم المِزِّي في «الأطراف» أيضاً بأنه إسحاق بن إبراهيم، وعلى هذا فينبغي حمل الموضع الثاني عليهما، ويتقرر أنه إذا روى عن إسحاق، عن أبي أسامة إذا لم يَنسُبْ إسحاق، فهو ابن إبراهيم الحنظلي، وإن روى عن غيره نَسَبَه، وربما روى عنه هو فنَسَبَه أيضاً، والله أعلم.

ترجمة: قال في باب «النسك شاة» من كتاب الحج، وفي باب «خيرُ مال المسلم غَنَمٌ يَتْبَع بها شَعَفَ الجِبال» من كتاب بدء الخلق، وفي باب غزوة الخندق، وفي باب تفسير البقرة في موضعين، وفي باب تفسير الأنفال، وفي باب ﴿وَمَن يَتَوَكَّلْ عَلَى ٱللَّهِ فَهُوَ حَسْبُهُۥٓ﴾ مِن كتاب الرِّقاق: حدثنا إسحاق، حدثنا رَوح، وهو ابن عُبادة. قال أبو عليٍّ الجَيَّاني: لم أجد إسحاق هذا منسوباً عن أحد من الشيوخ في شيءٍ من هذه المواضع ـ يعني التي ذكرها، وهي التي في بدء الخلق، وتفسير البقرة، والرِّقاق، ولم ينبِّه على ما عداها ـ، قال: وقد روى البخاري في تفسير سورة الأحزاب وتفسير سورة (ص) عن إسحاق بن إبراهيم، عن روح. قلت: وكذا في الرِّقاق. انتهى، قال: وروى في الصلاة والأشربة وغير موضع: عن إسحاق بن منصور عن رَوْح. ومراده أن التردد في كونه ابن إبراهيم أو ابن منصور باقٍ، والذي يظهر لي أنه إسحاق بن منصور في المواضع كلها إلا الذي في بدء الخلق، وقد جزم خَلَف في «الأطراف» بأن إسحاق المذكور في الحج، وفي بدء الخلق، وفي تفسير الأنفال هو إسحاق ابن منصور، ووافقه المِزِّي، والموضع الثاني مِن الموضعين اللذَين في تفسير البقرة قد أعاده البخاري في كتاب العِدّة، فقال: حدثنا إسحاق بن منصور حدثنا رَوْح، فذكره بعينه، فهذه المواضع تدل على أنه إذا رَوى عن إسحاق عن رَوْح، ولم يَنسبه فهو ابن منصور، إلّا إن عَبّر

إسحاق بقوله: أخبرنا، فهو ابن إبراهيم، لأنه لا يقول: حدثنا، وقد عَبّر بهذا في بَدْء الخلق فأخرجه أبو نُعيم من «مُسند» إسحاق بن راهويه موافِقاً لسياقه حرفاً حرفاً، وقال: أخرجه البخاري عن إسحاق.

ترجمة: قال في باب مقام النبي ﷺ بمكة بعد الفتح من كتاب المغازي، وفي باب قول الله تعالى: ﴿وَأَسِرُّواْ قَوْلَكُمْ أَوِ ٱجْهَرُواْ بِهِۦ﴾ من كتاب التوحيد: حدثنا إسحاق، حدثنا أبو عاصم. وهو الضحّاك بن مَخْلَد شيخ البخاري، لم أرَه منسوباً في شيءٍ من الروايات، وجوّز أبو عليٍّ الجَيَّاني أنه إسحاق بن منصور، واستدلّ على ذلك بأن مسلماً أخرج في «صحيحه» عن إسحاق بن منصور عن أبي عاصم.

قلت: وجزم الحاكمُ أبو عبد الله بأن إسحاق الذي حدّث البخاري عنه عن أبي عاصم، هو إسحاق بن نصر الآتي ذكره، والله أعلم.

ترجمة: قال في تفسير سورة الأحزاب: حدثنا إسحاق، حدثنا عبد الله بن بكر، هو السَّهمي. قال أبو علي: لم ينسُبْه أحدٌ مِن شيوخ «الجامع» ولا أبو نَصْر الكَلَاباذي. قلت: جَزم خَلَف في «الأطراف» والمِزِّي بأنه إسحاق بن منصور.

ترجمة: قال في باب «سُترة الإمام سُترةٌ لمن خلفه»، وفي باب «مَن أجْرَى أهلَ الأمصار على ما يَتعارفون» في كتاب البيوع، وفي تفسير سورة النساء: حدثنا إسحاق، حدثنا عبد الله ابن نُمَير، قال أبو علي: لم أَجده منسوباً لأحدٍ من الرواة، ولا نَسَبه أبو نَصْر، يعني الكَلَاباذي.

قلت: الحديث الذي في البيوع هو الحديث الذي في التفسير، وقد جزم خَلَف في «الأطراف» وتَبِعَه المِزِّي بأن إسحاق الذي في التفسير هو إسحاق بن مَنصور، فيتعين أن يكون هو الذي في البيوع، وأما الذي في الصلاة، فلم ينسباه، وينبغي حملُه عليه.

ترجمة: قال في باب...[1] حدثنا إسحاق، حدثنا عبدُ الله بنُ الوليد العَدَني...[1].

---

(١) كذا وقع بياض هنا في الموضعين في الأصل المعتمد دون سائر الأصول التي بين أيدينا، وكُتِب في هامش الأصل: قال المؤلف: ذكره الجياني ولم أظفر به بعد.

ترجمة: قال في باب كراهية الخِلاف من كتاب الاعتصام: حدثنا إسحاقُ، حدثنا عبد الرحمن ابن مهدي. جزم أبو نَصْر الكَلَاباذي بأنه إسحاقُ بن إبراهيمَ الحَنْظَلي، ومال أبو عليٍّ الجَيَّاني إلى أنه إسحاقُ بن منصور.

ترجمة: قال في باب فضل الإصلاح بين الناس، وفي باب من يأخذ بالرِّكاب ونحوه من كتاب الجهاد، وفي تفسير سورة الأنعام، وفي تفسير الأعراف، وفي باب «اللهُ أعلمُ بما كانوا عاملين» من كتاب القَدَر، وفي باب ترك الحِيَل: حدثنا إسحاق، حدثنا عبدُ الرزَّاق. وإسحاق هذا في هذه المواضع، قال أبو عليّ الغَسَّانيُّ: يحتملُ أن يكونَ إسحاقَ بن نَصْر، فإنه أخرج عنه الكثيرَ عن عبد الرزاق، وهو إسحاق بنُ إبراهيمَ بن نَصْر، نسبه البخاريُّ إلى جدِّه، وقد رَوَى البخاريُّ أيضاً عن إسحاقَ بن إبراهيم الحنظلي ـ وهو إسحاق بن راهويه ـ عن عبد الرزّاق، وذلك في كتاب الوضوء، وروى أيضاً عن إسحاق بن منصور، عن عبد الرزاق، وذلك في كتاب الإيمان، وفي تفسير: ﴿قُلْ هُوَ ٱللَّهُ أَحَدٌ﴾، قال: فاجتمع لنا أنَّ البخاريَّ يروي عن هؤلاء الثلاثةِ، عن عبد الرزاق.

قلت: لكنَّ القاعدة أن مثل هذا المهمَل إنما يُحمَلُ على الأكثر، وأما الأقلُّ فيُنسبُ، فيتعيَّنُ حملُ ذلك على إسحاق بن نَصْر، لكن الذي في مناقب ابن عمرَ[1] من «الصحيح»: حدثنا إسحاق، حدثنا عبد الرزاق، فنسبه ابنُ السَّكَن، فقال: ابن منصور، ونسبه الأصيليّ فقال: إسحاق بن نصر، ولم ينسُبْه غيرهما[2]. والذي في تفسير الأنعام مهمل في أكثر الأصول، فنسبه خلَفٌ: ابنَ نصر، ونسبه مسعودٌ: ابن منصور، والحديثُ الذي في فضل الإصلاح نسبه أبو ذرٍّ في روايته: إسحاق بن منصور، والحديثُ الذي في القَدَر نسبه أبو ذرّ في روايته: إسحاق بن إبراهيم، وفي باب وَفْد بني حَنيفة: حدثنا إسحاق، حدثنا عبد الرزاق. فنسبه أبو زيد المَرْوزي وابنُ السَّكَن: إسحاق بن نصر، ونسبه الأصيليّ[3] عن أبي أحمدَ: إسحاق بن منصور، فالله أعلم.

---

(١) في (س): مناقب عمر، وهو خطأ.

(٢) في هذا الموضع من «الفتح» (٣٧٣٨) ذكر الحافظ أنَّ «إسحاق بن نصر» هي رواية أبي ذرٍّ وحده.

(٣) تحرَّف في (ع) و(س) إلى: الإسماعيلي.

ترجمة: قال في باب «إذا شَرِبَ الكلبُ من الإناء»، وفي باب هل يُؤذِّنُ إذا جَمَعَ، وفي باب صلاة القاعد، وفي باب وقف الأرض للمسجد، ومناقب سعد، وغزوة خيبر، وغزوة الفتح، وفي باب التسليم والاستئذان، وفي باب ما ذُكِرَ أن النبيَّ ﷺ لم يكن له بوَّابٌ من كتاب الأحكام، وفي باب كراهية الخِلاف من كتاب الاعتصام: حدثنا إسحاق، حدثنا عبدُ الصمد. قال الغسَّانيُّ: نسب الأَصيليُّ إسحاقَ الذي في باب الوقف، وفي باب غزوة الفتح، وفي الباب الذي في الأحكام، فقال في هذه المواضع الثلاثة: حدثنا إسحاق بن منصور، وأهملَهُ سائرَها، ولم أجده لابن السَّكَن ولا لغيرِه منسوباً.

قلت: قد وقع في رواية أبي علي الشَّبُّوي عن الفِرَبْري في باب وقف الأرض: حدثنا إسحاق، هو ابنُ منصور، حدثنا عبد الصمد، وجزم أبو نُعيم في «المستخرج» بأن الذي في باب «إذا شَرِبَ الكلب»، وكذا الذي في التسليم والاستئذان هو الكَوْسَجُ، وهو إسحاقُ ابن منصور، ومما يدلُّ على أنه هو أنَّ البخاريَّ قال في باب صلاة القاعد: حدثنا إسحاق ابن منصور، حدثنا رَوحُ بن عُبادة ـ فذكر حديثاً، وقال بعده ـ: سواء، وحدثنا إسحاق، حدثنا عبدُ الصمد. فهذه قرينةٌ في أنه هو ابنُ منصور، والموضع الذي في الأحكام ثبت في رواية أبي ذرّ الهرَوي عن شُيوخه الثلاثة منسوباً، فقال فيه: حدثنا إسحاق بن منصور. وتَعيَّن حملُ باقي المواضع عليه. وأهمل الغسَّانيُّ موضعاً آخر، وهو في التوحيد في باب كلام الربِّ مع الملائكة، وهو مهملٌ أيضاً في جميع الروايات، إلا أنني رأيتُ في بعض النُّسخ: حدثنا إسحاق هو ابن راهويه، وهذا تفسيرٌ من بعض من لا يُعرف، فلا يُعتمدُ، والله أعلم.

وقد أخرجَ البخاريُّ في باب غزوة خيبر، عن إسحاق، عن عبد الصمد حديثاً، فأشار أبو نُعيم إلى أنه ليس بإسحاقَ بن إبراهيم؛ لأن إسحاقَ بن إبراهيم إنما رَوَى ذلك الحديثَ في «مسنده» عن النَّضْر لا عن عبد الصمد.

فالحاصلُ من هذا كلِّه أن إسحاق عن عبد الصمد حيث أُبهم فهو: ابنُ منصور، والله أعلم.

ترجمة: قال في باب الأدب، حدثنا إسحاق، حدثنا أبو المغيرة، وهو عبدُ القدُّوس بن الحجَّاج، نسبه ابنُ السَّكَن في روايته: إسحاق بن راهويه، وحكى الكَلَاباذي عن أبي حاتم الحذَّاء أنه إسحاق بن منصور.

ترجمة: قال في باب وَفْد عبدِ القيس: حدثنا إسحاقُ، حدثنا أبو عامر العَقَديُّ. ذكر الكَلَاباذي أنه إسحاق بن راهويه، وكذا أخرجه أبو نُعيم في «المستخرج» من «مسند» إسحاق بن راهويه.

ترجمة: قال في باب كيف صلاةُ الليل، وفي باب كم يقرأ القرآن، من فضائل القرآن: حدثنا إسحاق، حدثنا عُبيد الله. قال الغسَّاني: لم أجده منسوباً لأحدٍ من رُواة الكتاب، وذكر الكَلَاباذي أن إسحاق الحَنْظلي يروي عن عُبيد الله بن موسى. قلتُ: وقد أخرج أبو نُعيم الحديثين من «مسند» إسحاقَ بن راهويه الحنظلي.

ترجمة: قال في الذبائح: حدثنا إسحاقُ، سَمِعَ عَبْدَةَ. قال الغسَّاني: نسبه أبو عليّ بنُ السَّكن: إسحاقَ بن راهويه. قلت: وكذا أخرجه أبو نُعيم من «مسند» إسحاق بن راهويه.

ترجمة: قال في الجهاد والاعتصام والتوحيد: حدثنا إسحاق، حدثنا عفَّان. قال الغسَّاني: لم ينسبه الكَلَاباذي ولا أحدٌ من الرواة التي[1] وقع لنا رواياتهم. قلتُ: وقع في رواية الأصيلي وابنِ عساكر وأبي الوقت في كتاب الجهاد: حدثنا إسحاق بنُ منصور، حدثنا عفَّان، فيُحمل الموضعان الأخيران على ذلك.

ترجمة: قال في الاعتصام: حدثنا إسحاق، أخبرنا عيسى بنُ يونس وابنُ إدريسَ وابنُ أبي غَنيّةَ، ثلاثتهم عن أبي حيان. قال الغسَّانيُّ: نسبه الكَلَاباذي: إسحاقَ بن إبراهيم الحَنْظلي، قال: ولم أجده منسوباً في شيءٍ من الروايات. قلتُ: وقد جزمَ خَلَف في «الأطراف» أنه إسحاقُ بن راهويه، وكذا أخرجه أبو نُعيم في «مسند» إسحاقَ بن راهويه، والله أعلم.

---

(١) كذا في الأصل.

ترجمة: قال في باب كُنية النبيِّ ﷺ: حدثني إسحاق، أخبرنا الفضلُ بن موسى. قال الغسَّانيُّ: ذكر الكَلَاباذي أن إسحاق بن راهويه يروي في «الجامع» عن الفضل بن موسى. قلتُ: وقد وقع منسوباً في أصل أبي ذرٍّ الهَرَوي، وفي الأصل المقروء على أبي الوقت، ولفظه: حدثني إسحاق بن إبراهيم، وكذا أخرجه أبو نُعيم في «المستخرج» من «مسندِ» إسحاق بن راهويه.

ترجمة: قال في باب «من قاتَلَ لتكونَ كلمةُ الله هي العليا» في أول كتاب الجهاد: حدثنا إسحاق، حدثنا محمد بن المبارك، هو الصُّوري. قال الغسَّاني: نسبه الأَصيلي فقال: حدثنا إسحاق بنُ منصور. قلتُ: وأخرجه الإسماعيليُّ من حديث إسحاقَ بن زيد الخطَّابي، وكان يسكنُ حرَّان، حدثنا محمد بن المبارك. فإنْ كان[1] الأصيليُّ ما نسبه من قِبَل نفْسِه وإلّا فهو هذا الخطّابي فيما أراهُ، والله أعلم.

ترجمة: قال في الصلاة في باب «إذا قال الإمامُ: مكانَكم»، وفي تفسير سورة النور: حدثنا إسحاقُ، حدثنا محمد بن يوسف. قال الغسَّانيُّ: لم ينسُبْه أحدٌ من الرواة، ولعله إسحاق بن منصور. قلتُ: وبذلك جزمَ المِزِّي في «الأطراف».

ترجمة: قال في باب فصِّ الخاتم، من كتاب اللِّباس: حدثنا إسحاق، حدثنا مُعتِمرٌ[2]. قال الغسَّاني: لم أجده منسوباً لأحدٍ من الرواة. قلتُ: وأخرجه أبو نُعيم في «المستخرج» من «مسندِ» إسحاقَ بن راهويه.

ترجمة: قال في باب من لم يَرَ الوضوءَ إلّا من المَخْرَجَين، وفي باب تشبيك الأصابع من الصلاة، وفي فضائل الصحابة، وفي موضعينِ من تفسير سورة البقرة، وفي باب تشمير الثياب من اللِّباس، وفي باب «يَسِّروا ولا تُعسِّروا» من الأدب، وفي باب وصاة وفود العرب أن يُبلِّغوا مَنْ وراءَهم من إجازة خبر الواحد: حدثنا إسحاق، حدثنا النَّضر، وهو ابنُ شُمَيل.

---

(١) عبارة «فإنْ كان» تحرَّفت في (س) إلى: «قال: كأنّ».

(٢) تحرَّفت في (س) إلى: معمر.

أما الموضعُ الأول فوقع في رواية الأصيلي وأبي علي بن شَبّويه: حدثنا إسحاقُ ابن منصور، وبذلك جزم أبو نُعيم في «المستخرج» وفيما بعده، وجزم في باقي المواضع بأنه إسحاقُ بن إبراهيم، ووقع في رواية أبي علي بن السَّكَن في جميع المواضع: حدثنا إسحاق ابن إبراهيمَ، وقال الكَلاباذي في ترجمة النَّضر: إنه يروي عنه في «الجامع» إسحاقُ بن إبراهيم وإسحاق بنُ منصور، والله أعلم.

ترجمة: قال في الصوم: حدثنا إسحاق، حدثنا هارون بن إسماعيل. قال الغسَّاني: لم ينسبه أبو نَصْر ولا غيرُه من شيوخنا. قلتُ: أخرجه أبو نُعيم من «مسندِ» إسحاقَ بن راهويه.

ترجمة: قال في الأذان، وفي الاستسقاء، وفي باب التقاضي من البيوع، وذِكْرِ الملائكة: حدثنا إسحاق، حدثنا وَهْب بن جَرِير. أما الموضعُ الذي في الأذان فلم يقع منسوباً في شيءٍ من الروايات، وأما البقيةُ فنسبه أبو علي بن السَّكَن: إسحاقَ بن إبراهيم، وبه جزم الكَلاباذي في ترجمة وهب بن جرير، وكذا أخرجها أبو نُعيم في «المستخرج» من «مسندِ» إسحاقَ بن راهويه.

ترجمة: قال في الكسوف، وفي الوكالة، وفي غزوة الحُدَيْبية، وفي الأيمان والنُّذور: حدثنا إسحاق، حدثنا يحيى بن صالح. قال الغسَّاني: لم يُنسَب إسحاق هذا، وأظنه ابنَ منصور، فإنّ مسلماً أخرج الحديثَ الذي أخرجه البخاريُّ في الوَكالة فنسبه، فقال: حدثنا إسحاقُ ابن منصور. قلتُ: أخرجَ أبو نُعيم الحديثَ الذي في الكسوف، والذي في الأيمان والنُّذور من «مسندِ» إسحاقَ بن راهويه، ووقع في رواية كَرِيمةَ المروزيةَ عن الكُشْمِيهَني في الحديث الذي في الأيمان والنذور: حدثنا إسحاقُ، يعني ابنَ إبراهيم.

ترجمة: قال في باب قول الله: ﴿ إِنَّ ٱلَّذِينَ يَشْتَرُونَ بِعَهْدِ ٱللَّهِ وَأَيْمَٰنِهِمْ ثَمَنًا قَلِيلًا ﴾ من كتاب الشهادات، وفي باب إذا زوَّج ابنته وهي كارهةٌ من كتاب النكاح، وفي باب الدُّعاء بعد الصلاة من كتاب الدعوات: حدثنا إسحاقُ، أخبرنا يزيدُ بن هارون، قال الغسَّانيُّ: لم أجده منسوباً، وقد صرَّح البخاريُّ في باب شهود الملائكة بدراً، فقال: حدثنا إسحاقُ بنُ منصور، أخبرني يزيدُ بن هارون.

ترجمة: قال في باب ما يَسْتُرُ من العَورة، وفي باب من قال: لا يقطعُ الصلاةَ شيء، وفي باب النوافل جماعةً، وفي باب إذا قال المشركُ: لا إله إلّا الله، من كتاب الجنائز، وفي باب الفُتيا على الدَّابة، وفي باب حجِّ الصِّبيان من كتاب الحج، وفي باب هل يُرشِدُ المسلمُ أهلَ الكتاب؟ من الجهاد، وفي باب نزول عيسى ابن مريم من أحاديث الأنبياء، وفي باب شهود الملائكة بدراً، وفي عُمرة الحُدَيبية، وفي باب قول الله تعالى: ﴿وَيَوْمَ حُنَيْنٍ إِذْ أَعْجَبَتْكُمْ كَثْرَتُكُمْ﴾ من المغازي، وفي باب كتاب النبيِّ ﷺ إلى كسرى، وفي تفسير التوبة، وفي تفسير الممتحنة، وفي باب لُحوم الحُمر، وفي باب آية الحجاب: حدثنا إسحاقُ، حدثنا يعقوب بنُ إبراهيم.

قلتُ: وقع في رواية أبي ذرٍّ في الموضع الثاني، وفي الموضع الأخير: حدثنا إسحاقُ بن إبراهيم، والموضعُ الذي في نزول عيسى أخرجه أبو نُعيم من «مسندِ» إسحاقَ بن إبراهيم، وقال: رواه البخاريُّ عن إسحاق، والموضعان اللذان في الحجّ وقعا في رواية الأصيلي وفي رواية أبي عليّ بن شَبّويه معاً: حدثنا إسحاق بنُ منصور، حدثنا يعقوبُ، ووافقهما أبو عليّ ابنُ السَّكن في الموضع الأول، ووقع في عدة مواضعَ منها عند ابن السَّكن: حدثنا إسحاق ابن إبراهيم، ووقع في رواية أبي عليّ بن شَبّويه في الموضع الذي في الجنائز: حدثنا إسحاق ابنُ إبراهيم، وفي الموضع الذي في الجهاد: حدثنا إسحاقُ بن منصور، والموضعُ الذي في غزوة الحُديبية أخرجه أبو نُعيم في «مستخرجه» من طريق الحسن بن سُفيان، عن إسحاقَ ابن أبي كامل، عن يعقوب، وقال بعده: أخرجه البخاريُّ عن إسحاقَ، عن يعقوب.

ترجمة: قال في الطهارة، وفي عدة مواضع: حدثنا إسحاق، حدثنا خالد. وإسحاق هذا حيث أتى فهو: ابن شاهين الواسطي، وخالد هو: ابن عبد الله الطحان، وقد نسبه في بعض المواضع.

## ذِكْر مَن اسمُه إسماعيل

ترجمة: قال في باب تفاضل أهل الإيمان في الأعمال، وفي عِدَّةِ مواضعَ: حدثنا إسماعيل، حدثنا مالك. وإسماعيلُ هذا حيث أتى هكذا فهو: ابنُ عبد الله بن أبي أُويس المدني ابنُ أختِ مالك، وكذا إذا قال: حدثنا إسماعيل، حدثني سليمان، وهو ابن بلال، هكذا وقع في باب ما جاء

في قبر النبيِّ ﷺ، وفي غير هذا الموضع قال: حدثنا إسماعيل، قال: حدثني أخي، حدثني سليمان. وإسماعيلُ بنُ أبي أُويس قد سَمِعَ من سليمانَ بن بلال، وسمعَ من أخيه ـ واسمُه عبدُ الحميد، يُكنى أبا بكر، ويُعرف بالأعشى ـ عن سليمان، ورَوَى أيضاً عن إسماعيلَ، عن عبد العزيز الأُويسيِّ، وعن إسماعيل، عن ابن وَهْب بن عُقبة، وهو هو.وقال في تفسير المنافقين: حدثنا إسماعيل بن عبد الله، حدثنا إسماعيلُ بن إبراهيم بن عُقبة، وهو هو.

ترجمة: قال في باب وضع اليُمنى على اليُسرى، في صفة الصلاة، عقبَ حديثِ القَعْنَبيِّ، عن مالك، عن أبي حازم، عن سهل بن سعد: وقال إسماعيلُ: يُنَمى[1] ذلك، ولم يقل: يَنمِي[1] ذلك، إلى النبيِّ ﷺ. إسماعيلُ هذا هو: ابنُ أبي أويس، وزعم مُغَلْطاي أنه إسماعيل ابن إسحاق[2] القاضي، وأنه رواه عن القَعْنَبيِّ، وفيما قاله نظرٌ، فإن إسماعيلَ القاضي لم يذكره أحدٌ من شيوخ البخاري، بل هو من أقرانه في الأخذ عن القَعْنَبيِّ وعليِّ بن المديني وأمثالهما، والبخاريُّ أكبرُ منه في غير ذلك، وقد وجدتُ الحديثَ من رواية إسماعيلَ بن إسحاق المذكور عن القَعْنبي باللفظ الذي ساقه البخاريُّ عنه أولاً في «المتفق» للجَوْزقي، فدلَّ على أنه ليس المرادَ، وتعيَّن أنه ابنُ أبي أُويس، والله أعلم.

## ذكر من اسمُه حَبَّان وغيرُ ذلك

ترجمة: قال في باب من نَسِي صلاةً: قال حَبَّان: حدثنا همَّام. وحَبَّان هذا بفتح الحاء المهملة، وهو ابنُ هِلال، وليس هو حِبَّان بالكسر، وهو ابنُ موسى، لأنه لم يُدرك همّاماً، وليس هذا من شرط هذا الفصل، لكن ذُكِر للفائدة.

ترجمة: قال في باب الإنصات للعلماء، وفي غير موضع: حدثنا حجَّاج، حدثنا شعبة، وهذا هو ابنُ مِنْهال. وقال في باب وجوب الزكاة: حدثنا حجَّاج، حدثنا حماد بنُ زيد، وهو ابنُ مِنهال أيضاً، نسبه أبو عليّ ابنُ شَبّويه في روايته، وقال في باب إذا عَدَّلَ رجلٌ أحداً: حدثنا

(١) تحرَّفت في (س) إلى: يفي، في الموضعين.

(٢) تحرَّفت في (س) إلى: إسماعيل.

حجَّاج، حدثنا عبدُ الله بن عمر النُّمَيْري. وهو ابنُ مِنهال أيضاً، نسبه البخاريُّ في هذا الحديث بعينه في باب حَمْل الرجلِ امرأتَه في الغزو.

ترجمة: قال في تفسير الزُّمر: حدثنا الحسنُ، حدثنا إسماعيل بنُ الخليل. كذا في أُصولنا، والحسنُ هذا هو: ابنُ شُجاع البَلْخي، جزم بذلك أبو حاتم سهلُ بن السَّري الحافظ، نقله عنه أبو نَصْر الكَلَاباذي، ووقع في «المصافحة» للبَرْقاني: الحُسين بضمِّ الحاء، ونقل عن الحاكم أبي أحمدَ أنه الحُسينُ بنُ محمد بن زياد القَبَّاني.

ترجمة: قال في غَزْوة خَيْبر: حدثنا الحسنُ، حدثنا قُرَّة بن حبيب. والحسنُ هذا هو: ابن[1] محمد بن الصبَّاح الزَّعْفَراني، نسبه أبو علي بن السَّكَن وغيره، وزعم الحاكم أنه الحسنُ بن شُجاع، والأولُ هو الصواب.

ترجمة: قال في كتاب الطب في باب الشفاء في ثلاث: حدثني حُسين، عن أحمد بن مَنيع. قال الحاكم: حُسين هذا هو: ابنُ يحيى بن جعفر، وقد أكثر البخاريُّ عن يحيى، وكان ابنُه الحسين كبيرَ القَدْر حدَّث أبوه عنه. وقال الكَلَاباذي: حُسين عندي هو: ابنُ محمد بن زياد القَبَّاني، فإن عنده مسندَ أحمدَ بن منيع عنه، وكان القَبَّاني ممن يلازمُ البخاريَّ لـمّا كان بنيسابور.

ترجمة: قال في باب التيمُّن في الوضوء والغسل: حدثنا حفص بن عمر، حدثنا شعبة. وقد تكرَّر كثيراً، وأخرج عنه أيضاً عن هشام الدَّستُوائي ويزيد بن إبراهيم التُّسْتَري وغيرهما، وحيث أتى فهو أبو عُمر الحَوْضي البَصْري، وفي عصره أبو عُمر حفص بن عُمر الدُّوري المقرىء وغير واحد، ولهذا ميَّزتُه.

ترجمة: قال في باب إذا لم يجد ماءً ولا تراباً[2]، وفي باب الخَيْمة في المسجد، وفي باب مَرْجِع النبي ﷺ من الأحزاب: حدثنا زكريا بنُ يحيى، حدثنا عبدُ الله بن نُمير. قال الكَلَاباذي:

---

(١) لفظة «ابن» سقطت من (س).

(٢) زاد هنا في (س) و(ع): وفي باب الجمعة، ولم ترد هذه العبارة في الأصل المعتمد و(ف)، والصواب حذفها، فلا يوجد في أبواب الجمعة رواية لزكريا بن يحيى عن ابن نمير، ولكن ورد ذلك في بابين آخرين لم يذكرهما الحافظ هنا، وهما باب من قام إلى جنب الإمام لعلة، وباب هجرة النبي ﷺ وأصحابه إلى المدينة.

هو في هذه المواضع الثلاثة زكريا بنُ يحيى بنِ صالح، أبو يحيى البَلْخي. وقال أبو أحمد بنُ عَديّ: هو زكريا بن يحيى بن زكريا بن أبي زائدةَ الكوفيُّ، وكذا ذكر الدارقطنيُّ في «رجال البخاري» زكريا بن يحيى الكوفي.

قلتُ: وقد حدّث[1] البخاريُّ في باب العيدَيْن، فقال: حدثنا زكريا بنُ يحيى أبو السُّكَين، حدثنا المحاربيُّ، وقال في باب خُروج النساء إلى البَرَاز: حدثنا زكريا، قال: حدثنا أبوأسامةَ، فيحتملُ أنه أبو السُّكَين الطائي الكوفي، ويحتمل أنه البَلْخي، ويحتمل أيضاً أن المرادَ في المواضع البقية الطائيَّ؛ فإنه يُحدّثُ عن ابن نُمير أيضاً، لكن دَلَّ اقتصارُ البخاري على تمييز الذي في العيدَيْنِ دون غيره على تغايرهما.

ترجمة: قال في باب «الخيلُ معقودٌ في نواصيها الخَيْر»: قال سليمان: حدثنا شعبة، وقال في باب سمَّى النبيُّ ﷺ الإيمانَ عملاً، في أواخر الكتاب: حدثنا سليمانُ، حدثنا شعبة. وسليمانُ هذا هو: ابنُ حَرْب البصري، قاضي مكةَ، قد نسبه البخاريُّ في عِدّة مواضعَ من كتابه.

ترجمة: قال في تفسير سورة النِّساء: حدثنا صَدَقةُ، أخبرني يحيى، وهو ابنُ سعيد القطَّان. وصدقةُ هذا هو: ابنُ الفضل المَرْوَزيُّ، من حفَّاظ خُراسان، وقد رَوَى البخاريُّ في مواضعَ أخرى عنه، عن سفيانَ بن عُيينةَ وعبدِ الرحمن بن مهدي وحجَّاجِ بن محمد والوليدِ بن مسلم وأبي خالد الأحمر وغُنْدر وأبي معاوية، وربما نسبَه، وليس في شيوخه من اسمُه صدقةُ غيره.

ترجمة: عباسُ بن الوليد وعيَّاشُ بن الوليد، وهذان شيخان مشتبهان في الاسم خطّاً، مختلفان نُطقاً، متفقان في الأب خطّاً ونُطقاً مختلفان شَخْصاً، فالأولُ بالباء الموحدة والسينِ المهملة، والثاني بالياء المثناة تحت والشينِ المعجمة، وقد أوضحتُ أمرَهما في الفصل الماضي، فليُراجَعْ منه.

ترجمة: قال في باب من سألَ الناسَ تكثراً: زاد عبد الله حدثني الليث. وعبدُ الله هذا هو: ابنُ صالح أبو صالح كاتبُ الليث، وقد ذكره في مواضعَ أخرى تعليقاً، وقال في باب التكبير

---

(١) تحرَّفت في (س) إلى: وجدت.

إذا علا شَرَفاً: حدثنا عبد الله، حدثنا عبدُ العزيز بنُ أبي سَلَمَة، وفي تفسير سورة الفتح: حدثنا عبد الله، حدثنا عبدُ العزيز بن أبي سلمةَ، فأما الموضعُ الأول: فنسبه أبو علي ابن السَّكَن: عبدَ الله بن يوسف، وتردَّد أبو مسعود الدِّمشقي بين أن يكونَ هو عبدَ الله بن صالح كاتبَ الليث، أو عبدَ الله بن رجاء الغُدَاني، وأما الثاني فتردَّد فيه أبو مسعود، ونسبه أبو علي بن السَّكَن وأبو ذرّ في روايتهما: أنه عبدُ الله بن مَسْلمةَ، وجزم أبو علي الغسَّاني وتبعه جماعةٌ من المتأخرين بأنه عبدُ الله بن صالح، واستدل المِزِّي على صحة ذلك بأن البخاريَّ أخرج الحديثَ المذكورَ هنا في كتاب «الأدب المفرد» عن عبد الله بنِ صالح فنسبَه، فدلَّ أنه هو، فالله أعلم.

ترجمة: قال في باب ما يُكره من النياحة على الجنازة: تابعه عبدُ الأعلى، عن يزيدَ بن زُرَيع. وعبدُ الأعلى المذكور هو: عبدُ الأعلى بن حماد أحدُ مشايخه.

ترجمة: قال في باب ﴿وَإِلَىٰ ثَمُودَ أَخَاهُمْ صَٰلِحًا﴾: حدثنا عبدُ الله، حدثنا وَهْبُ بن جَرير، وفي باب علامات النبوة: حدثنا عبدُ الله، حدثنا أبو عاصم، وفي باب وضع الصبيِّ على الفَخِذ: حدثنا عبد الله بن محمد، حدثنا عارِمٌ، وقال في تفسير سورة التوبة: حدثنا عبدُ الله بن محمد، حدثنا يحيى بنُ معين، حدثنا حجَّاج، فذكر حديثاً. وعبد الله في هذه المواضع هو: ابنُ محمد البخاري الجُعْفي المُسنَدي، وقد أكثر عنه المصنِّفُ، ونسبَه في مواضعَ كثيرة إلى أبيه، وتارةً يقول: الجُعْفي، وتارةً يقول: المسنَدي، وهو من نُبلاء مشايخه، وإن كان قد لقي مَنْ هو أعلى إسناداً منه.

ترجمة: قال في تفسير البقرة: قال عبدُ الله: حدثنا سفيانُ. وعبدُ الله هذا هو: ابنُ الوليد العَدَني، وسفيانُ هو: الثوريُّ، ولم يُدركه البخاريُّ، ويحتمل أنه المسنَدي المذكورُ قبلُ. وسفيانُ هو: ابنُ عيينة، وهذا الثاني أرجحُ عندي.

ترجمة: قال في تفسير الأعراف: حدثني عبد الله، حدثنا سليمانُ بن عبد الرحمن وموسى ابن هارون ـ هو البُرْدي ـ قالا: حدثنا الوليدُ بن مسلم، وقال في إسلام أبي بكر: حدثني

عبدُ الله، عن يحيى بن معين، حدثنا إسماعيلُ بن مجالد، فذكرَ حديثاً. فأما الأولُ فنسبه ابنُ السَّكن في روايته: عبدَ الله بن حماد، وبه جزمَ أبو نصر الكَلَاباذي وغيره، وكان عبدُ الله بن حماد من تلامذة البخاريِّ، وروايتُه عنه هنا من رواية الأكابرِ عن الأصاغر. وأما الثاني فنسبه أبو زيد المروزيُّ: عبدَ الله بن حماد، وبه جزمَ أبو نَصْر الكَلَاباذي أيضاً، وأمّا أبو علي ابن السَّكَن فنسبه: عبدَ الله بن محمد، قال أبو عليٍّ الجَيَّاني: لم يصنع شيئاً. قلتُ: بل لصنيعه وجهٌ، وقد تقدَّم قبلُ بترجمةٍ أن البخاريَّ رَوَى عن عبد الله بن محمد، عن يحيى بن معين، حديثاً غيرَ هذا، فهذه قرينةٌ تقوِّي ما ذهب إليه أبو علي بن السَّكَن، وروايةُ عبد الله بن محمد المسنَدي عن يحيى بن معين من باب رواية الأقران، والله أعلم.

ترجمة: قال في علامات النبوة: قال عبدُ الحميد: حدثنا عثمان بن عمر، فذكر حديثاً. وعبدُ الحميد هذا اتفق الحفَّاظُ على أنه عبدُ بن حُميد الحافظُ المعروفُ، لكني لم أجد هذا الحديث في «تفسيره» ولا في «مسنده»، والله أعلم.

ترجمة: قال في باب مَنْ خرج من اعتكافه عندَ الصُّبح: حدثنا عبدُ الرحمن، حدثنا سفيان، وقال في تفسير البقرة: حدثني عبدُ الرحمن، حدثنا يحيى بنُ سعيد، وقال في الصلاة، وفي الأدب: حدثنا عبدُ الرحمن، حدثنا بَهْزُ بن أسد. أما الأولُ فوقع منسوباً في رواية أبي ذرّ الهَرَوي: عبدَ الرحمن بن بِشر، وهو: ابنُ الحَكَم العَبْدي النَّيسابوري، وهو معروفٌ بالرواية عن سفيان بن عُيينة، وأما الموضع الثاني فلم أرَه منسوباً في شيءٍ من الروايات، وجزم صاحبُ «الأطراف» بأنه عبدُ الرحمن بن بِشر. وأما الموضعان الأخيران فنسبه أبو علي بن السَّكَن وغيرُه فيهما: عبدَ الرحمن ابن بشر أيضاً، والحديثان معروفان بروايته، والله أعلم.

## ذكر من اسمُه عَبْدة

ترجمة: قال في باب مَن أعاد الحديثَ ثلاثاً ليُفهَمَ عنه، وفي قصة يوسفَ: حدثنا عَبْدَةُ، حدثنا عبدُ الصَّمد، وعبدةُ هذا هو: ابنُ عبد الله الخُزَاعيُّ المَرْوزيُّ، وقد نسبه المصنِّف في التفسير، وقال ابنُ عدي: إنَّ البخاريَّ رَوَى عن عَبْدةَ بنِ سُليمان المَرْوَزيِّ، ولم يذكر ذلك غيرُه.

## ذِكر من اسمُه عثمان

ترجمة: قال في باب مَنْ سأل وهو قائمٌ عالماً جالساً، وفي غير موضع: حدثنا عثمانُ، حدثنا جَرِير. وعثمانُ هذا هو: ابنُ أبي شيبةَ، تكرَّر له في مواضع.

## ذِكر من اسمه عليّ

ترجمة: قال في كتاب الدِّيات: حدثنا عليٌّ، حدثنا إسحاق بنُ سعيد بنِ عَمرو بن سعيد بن العاص. وعليٌّ هذا لم يذكره أبو عليٍّ الجَيَّاني، ولم أره منسوباً في شيءٍ من الروايات، وجَوَّز صاحبُ «الأطراف» أن يكون هو عليَّ بن الجَعْد، ولا يبعدُ ذلك، فإن إسحاقَ بن سعيد المذكور قديمٌ، مات قبل مالك فلم يُدركه عليُّ بن المديني ولا اللَّبقي[1]، لكني لم أجد لعليٍّ بن الجعد فيما جمعه البَغَويُّ مِن حديثه روايةً عن السَّعيدي، فالله أعلم.

ترجمة: قال في باب الغَيْرة، من كتاب النِّكاح: حدثنا عليٌّ، عن ابن عُلَيَّة. زعمَ أبو نَصْر الكَلَاباذي أنَّ علياً هذا هو: ابنُ أبي هاشم[2]، ولا يبعدُ عندي أن يكون هو ابنَ المديني، والله أعلم.

ترجمة: قال في باب ما يقولُ إذا رجعَ من الغزو، وفي باب شُهود الملائكة بدراً: حدثنا عليٌّ، حدثنا بِشرُ بن المفضَّل. وعليٌّ في الموضعين هو: ابنُ عبد الله بنِ المديني، وقد صرَّح به في كتاب الأدب، فقال: حدثنا عليُّ بن عبد الله، حدثنا بِشر بن المفضَّل.

ترجمة: قال في باب الترغيب في النِّكاح: حدثنا عليٌّ، سمعتُ حَسَّانَ بن إبراهيم. وعليٌّ هذا لم يذكره الجَيَّاني، ولم أره منسوباً في شيءٍ من الروايات، ونسبه صاحب «الأطراف»: عليَّ بن عبد الله، فهو ابنُ المديني.

ترجمة: قال في باب الطِّيب للجُمُعة: حدثنا عليٌّ، حدثنا حَرَميُّ بن عمارة. وعليٌّ هذا هو: ابن المديني، صرّح به ابن عساكر وغيره في الرواية، قالوا: حدثنا عليُّ بن عبد الله بن جعفر.

---

(١) واللبقي اسمه: عليُّ بن سلمة، وسيأتي تصريح المصنف باسمه بعد قليل.

(٢) تحرَّفت في (س) إلى: هشام.

ترجمة: قال في الطهارة، وفي غير موضعٍ: حدثنا عليٌّ، حدثنا سفيان. وعليٌّ هذا هو: ابنُ عبد الله بن جعفر المديني، قد نسبه في مواضعَ كثيرةٍ أيضاً.

ترجمة: قال في الشُّفعة، وفي تفسير الفتح: حدثنا عليٌّ، حدثنا شَبابةُ. وعليٌّ هذا نسبه أبو ذرّ عن الـمُستَملي في روايته في الموضعين: عليَّ بن سَلَمةَ، وهو اللَّبَقي، ونسبه في الموضع الثاني في روايته عن أبي الهيثم وأبي محمد الحَمُّوي: عليَّ بن عبد الله، وكذلك نسبه أبو علي بن السَّكَن في روايته عن الفِرَبْريِّ، ورجَّح أبو عليٍّ الجَيَّاني أنه ابنُ سَلَمَة، فالله أعلم.

ترجمة: قال في باب إن حَلَفَ لا يشربُ نبيذاً: حدثني عليٌّ، سَمِعَ عبدَ العزيز بن أبي حازم. وعليٌّ هذا لم يذكره الجَيَّاني، ولا وجدتُه منسوباً في شيءٍ من الروايات، ولكن نسبَه خَلَفٌ في «أطرافه»: عليَّ بن عبد الله، فهو ابنُ المديني.

ترجمة: قال في تفسير سورةِ الحَشْر: حدثنا عليٌّ، حدثنا عبدُ الرحمن، هو ابنُ مهدي. تكرَّر، وهو ابنُ المديني، وقد نسبه في باب الدعاء إذا انتبهَ من الليل في الدَّعوات وغيرِه.

ترجمة: قال في تفسير المائدة، وفي باب الدعاء في الصلاة من كتاب الدَّعوات: حدثنا عليٌّ، حدثنا مالك بن سُعير. وعليٌّ هذا هو: ابنُ سَلَمة اللَّبَقي، بفتح اللام والباءِ الموحدة، بعدها قافٌ، جزم بذلك أبو مسعود الدِّمشقي وأبو نَصْر الكَلَاباذي، ووقع في رواية أبي ذرّ عن الـمُستَملي منسوباً في الموضع الأول.

ترجمة: قال في باب الدواءِ بالعَجْوة: حدثنا عليٌّ، حدثنا مروان[1]، وعليٌّ هذا لم أره منسوباً في شيءٍ من الروايات، ولا ذكره أبو عليّ الغسَّاني، وذكر صاحبُ «الأطراف» أنه عليُّ بن عبد الله، يعني ابنَ المديني.

ترجمة: قال في باب قراءة الفاجر والمنافق: حدثنا عليٌّ، حدثنا هشام، هو: ابنُ يوسف، حدثنا مَعْمرٌ. وعليٌّ هذا هو: ابنُ المديني.

---

(١) في (س): ابن مروان، وهو خطأ.

ترجمة: قال في باب «ما أُدِّي زكاتُه فليس بكَنْز»: حدثنا عليٌّ، سَمِعَ هُشيماً، وفي تفسير آل عمران: حدثنا عليٌّ، حدثنا هُشيم. أما الأولُ فنسبه أبو ذرّ في روايته عن الـمُسْتملي: عليَّ بن أبي هاشم، ووافقه أبو مسعود الدِّمشقي على ذلك، وكذلك نَسَبَ أبو ذرّ عن المستملي عليّاً هذا في الموضع الثاني، والله أعلم.

ترجمة: قال في باب افتراش الحرير: حدثنا عليٌّ، حدثنا وَهْبُ بنُ جَرير. وعليٌّ لم أره منسوباً، والظاهرُ أنه ابنُ المديني.

ترجمة: قال في باب مرض النبيِّ ﷺ ووفاته: حدثنا عليٌّ، حدثنا يحيى. وعليٌّ هذا هو: ابنُ المديني، قد أكثر عنه عن يحيى بن سعيد القطَّان.

ترجمة: قال في باب أين يصلِّي الظهر يوم التّروية، من كتاب الحج: حدثنا عليٌّ، سمع أبا بكر ابن عياش. وعليٌّ لم أره منسوباً، ويشبه أن يكون هو ابن المديني.

ترجمة: قال في الأدب، باب وضع الصبيِّ على الفَخِذ: حدثنا عبدُ الله بن محمد، حدثنا عارمٌ، حدثنا المعتمرُ بن سُليمان، عن أبيه، سمعتُ أبا تَـمِيمةَ يُحدِّث عن أبي عثمان، عن أسامةَ بن زيد. وعن عليٍّ، حدثنا يحيى، حدثنا سُليمان، عن أبي عثمان، عن أسامةَ. فقوله: «وعن عليّ» هل هو معطوف على عارم، فيكونَ من رواية الأقران، أو ذكره البخاريُّ عن شيخه عليّ بالعنعنة؟ الثاني أظهر. وعليّ هو: ابن المديني، وقد أكثر عن القطان.

ترجمة: قال في باب اغتباط صاحب القرآن: حدثنا عليُّ بن إبراهيم، سَمِعَ روحَ بن عُبادة، فاختلفوا في تعيين عليٍّ هذا، فقيل: هو عليُّ بن إبراهيم[1] بن عبد الحميد[2] الواسطي، حكاه الحاكم، ورجَّحه اللالَكائيُّ وابنُ السَّمعاني، وقيل: هو علي بن عبد الله ابن إبراهيم البغدادي، وإنما نُسِبَ إلى جدِّه حكاه الحاكم أيضاً، وقد رَوَى البخاريُّ في باب إجابة الداعي عن عليِّ بن عبد الله بن إبراهيم، عن حجَّاج بن محمد حديثاً آخر، وقال أبو أحمد

---

(١) زاد هنا في (س) و(ع): «ابن عبد الله»، وهو خطأ.

(٢) كذا في الأصول الخطية جميعها و(س)، ولعله وهم من الحافظ، صوابه «عبد المجيد»، انظر «تهذيب الكمال» ترجمة علي بن إبراهيم ٢٠/ ٣١٥، و«سير أعلام النبلاء» ١٣/ ٩٠.

ابنُ عديّ: يُشبه أن يكون عليُّ بن إبراهيم الذي في الفضائل هو: عليَّ بنَ الحُسين بن إبراهيم بن إشكاب، نَسَبَه إلى جدِّه، وقد حدَّث عن أخيه محمد في «الجامع». قلتُ: الأولُ أصحُّ وأصوب، وقد حدَّث البخاريُّ في «التاريخ» عن عليِّ بن إبراهيمَ بحديثٍ آخر.

## ذِكرُ من اسمُه عُمر

ترجمة: قال في تفسير ﴿وَٱلَّيۡلِ إِذَا يَغۡشَىٰ﴾: حدثنا عمر، حدثنا أبي، حدثنا الأعمشُ. وعمرُ هذا هو: ابنُ حفص بن غِياث، وقع منسوباً في رواية أبي ذرّ، وإنما نبهتُ عليه لأنه رَوَى في موضعٍ آخرَ عن عمر بن محمد بن الحسن الكوفي، عن أبيه، وأبوه يروي عن الأعمش.

## ذِكرُ من اسمُه عياش

ترجمة: عيّاش تقدّم في عبّاس.

## ذكرُ من اسمُه محمد

ترجمة: قال في باب إمامةِ المفتون والمبتدع: حدثنا محمد بنُ أبان، حدثنا غُنْدَر. قيل: هو البَلْخي مُستملي وكيع، وقيل: الواسطي.

ترجمة: قال في الصوم: حدثنا محمدُ بن خالد، حدثنا محمد بن موسى بن أعيَن، وقال في باب رُقية العَيْن من كتاب الطبّ: حدثنا محمدُ بن خالد، حدثنا محمد بنُ وَهْب بن عطية، حدثنا محمد بنُ حَرْب، وقال في الأحكام[1]: حدثنا محمد بن خالد، حدثنا الأنصاريُّ محمد ابنُ عبد الله، وقال في كتاب التوحيد: حدثنا محمد بن خالد، حدثنا عُبيد الله[2] بن موسى. قال الحاكم والكَلَاباذي وأبو مسعود: محمدُ بن خالد هو: الذُّهْلي، نسبه إلى جدِّ أبيه، فإنه: محمد بن يحيى بن عبد الله بن خالد بن فارس، وقد حدَّث أبو محمد بنُ الجارود، عن محمد ابن يحيى الذُّهلي، عن محمد بن وهب بن عطية، بالحديث الثاني الذي في الطبِّ، فهذه قرينةٌ بأنه هو، مع أنه وقع التصريحُ به في رواية الأَصيلي، فقال: حدثنا محمد بن خالد الذُّهلي.

---

(١) تحرَّفت في (س) إلى: الأذكار.

(٢) تحرَّفت في (س) إلى: عبد الله.

وأما الذي في الأحكام فذكر خَلَفٌ أنه الرافِقي، وقد ذكر ابنُ عَديّ في شيوخ البخاري: محمدَ بن خالد بن جَبَلَةَ الرافِقي، وقال: أخرج عنه، عن عُبَيد الله بن موسى.

ترجمة: قال في كتاب الصُّلح: حدثنا محمد بن عبد الله، حدثنا الأُويسيُّ وإسحاقُ بن محمد الفَرْوي، وقال في الجهاد: حدثنا محمد بن عبد الله، حدثنا حسين بنُ محمد، وقال في المغازي: حدثنا محمد بن عبد الله، حدثنا حماد بن مَسْعَدة، وقال في تفسير الكهف: حدثنا محمد بن عبد الله، حدثنا سعيد بنُ أبي مريم، وقال في تفسير ص: حدثنا محمد بنُ عبد الله، حدثنا محمد بن عُبيد الطَّنافسيُّ، وقال في الأيمان والنذور: حدثنا محمد بن عبد الله، حدثنا عثمان بن عمر، وقال في الحدود: حدثنا محمد بن عبد الله، حدثنا عاصم بن علي، وقال في القَسَامة: حدثنا محمد بن عبد الله، حدثنا محمد بن سابق، وقال في التوحيد[1]: حدثنا محمد ابن عبد الله، حدثنا يحيى بن بُكير.

أما الموضعُ الأول الذي في الصُّلح، فهو هكذا في جميع الروايات إلا روايةَ أبي أحمدَ الجُرْجاني ورواية إبراهيم بن مَعقِل النَّسَفي، فسقط منها ذِكرُ محمد بن عبد الله، وصار الحديثُ عندهما للبخاري عن إسحاق الفَرْوي والأُويسيِّ بلا واسطة، وذكر الحاكم أن محمد بن عبد الله المذكور هو: الذُّهْلي نسبه البخاريُّ إلى جدِّه.

وأما الثاني الذي في الجهاد، فجزم الكَلَاباذيُّ بأنه الذُّهْلي، ووقع في رواية أبي عليّ بن السَّكن: أنه محمد بن عبد الله بن المبارك المُخرِّمي القاضي ببغداد.

وأما الثالثُ الذي في المغازي فجزم الكَلَاباذي بأنه الذُّهليُّ، وكذا جزم البَرْقانيُّ.

وأما الرابع الذي في تفسير الكهف، فجزم الحاكم بأنه الذُّهلي.

وأما الخامسُ الذي في تفسير ص، فقال الكَلَاباذي: أُراه الذُّهْلي.

وأما السادسُ والسابعُ، فقال الجَيَّاني: لم أره منسوباً في شيءٍ من الروايات، ولا ذَكَر الكَلَاباذيُّ فيه شيئاً. قلتُ: جزم المِزَيُّ «في التهذيب» بأنه فيهما: الذُّهلي أيضاً، وقد رَوَى

---

(١) زاد هنا في (س) إلى: محمد.

البخاريُّ في بَدْء الخَلق عن محمد بن عبد الله بن المبارك المُخرِّمي كما تقدَّم، وعن محمدِ بن عبد الله بن إسماعيل بن أبي الثَّلْج، وهما من هذه الطبقة، ورَوَى أيضاً عن محمدِ بن عبد الله الرَّقَاشيِّ في التفسير، ومحمدِ بن عبد الله بن نُمَيْر، ومحمدِ بنِ عبد الله بن حَوْشب، وهما أعلى من هذه الطبقة، وعن محمدِ بن عبد الله الأنصاريِّ، وهو أعلى من ابنِ حَوْشب والرَّقَاشي.

وأما الثامن، وهو الذي في القَسَامة، فقال الكَلَاباذي: يُقال: إنه الذُّهليُّ، والله أعلم.

وأما التاسع فلم يذكره الجَيَّاني، وجزم المزِّيُّ في «التهذيب» بأنه الذُّهلي، والله أعلم.

ترجمة: قال في موضعين من الصلاة: حدثنا محمد بن أبان، حدثنا غُندَر. ومحمدُ بن أبان هذا هو: الواسطيُّ، روى عن البصريين، وغندرٌ بصريّ، وزعم ابنُ عَديٍّ أنه محمد بن أبان البَلْخيُّ. قال الباجي: هو وهمٌ، فإن البَلْخيَّ إنما يروي عن الكوفيين. قلتُ: ويُؤيد هذا أن البخاريَّ ذكر الواسطيَّ في «تاريخه» ولم يذكر البلْخي.

ترجمة: قال في باب غَزْوة خَيْبر: حدثني محمد بن أبي الحُسين، حدثنا عُمرُ بن حفص. ومحمدُ بن أبي الحسين هذا هو: السِّمْناني، واسمُ أبيه جعفر، وكان من الحفاظ، وهو من طبقة البخاريِّ، وليس له عنده غيرُ هذا الحديث فيما قيل.

ترجمة: قال في باب فضائل الصحابة: حدثنا محمدُ بن يوسف، حدثنا أحمدُ بن إبراهيم ابن يزيد الحرَّاني[1]. ومحمدُ بن يوسف هذا هو: البِيْكَنْديُّ البخاريُّ، من صِغار شيوخه. وقد أكثر البخاريُّ في «الجامع» عن محمد بن يوسف، وهو الفِرْيابيُّ، وهو أعلى طبقةً من هذا، وقال في العلم: حدثنا محمد بن يوسف، حدثنا أبو مُسهِر. ومحمد بن يوسف أيضاً هو: البِيْكَندي.

ترجمة: قال في فضائل الأنصار: حدثنا محمد بن يحيى، سَمِعَ شاذان. جزم الحاكمُ والكَلَاباذي بأنه محمدُ بن يحيى بن عبد العزيز الصائغ، وليس هو الذُّهلي.

ترجمة: قال في البيوع: حدثنا محمد بن عَمرو، حدثنا المكيُّ بن إبراهيم. جزم الدارقطنيُّ بأنه أبو غسَّان الرازي المعروف بزُنَيْج، ووقع في رواية أبي أحمد الجُرْجاني أنه محمدُ بن عمرو بن عبَّاد

---

(١) كذا في الأصول الخطية التي بين أيدينا، والصواب: أحمد بن يزيد بن إبراهيم الحرّاني.

ابن جَبَلَة، وجزم الحاكم والكَلَاباذي بأنه محمد بن عَمرو السَّوَّاق البَلْخي، ويُؤيِّده أن المكيَّ شيخَه بَلْخيٌّ، فالله أعلم.

ترجمة: قال في باب فضل أبي بكر: حدثنا محمد بن يزيد الكوفي، حدثنا الوليد، عن الأوزاعيِّ. ومحمد بن يزيد هذا هو: الرِّفاعي أبو هشام فيما جزم به أبو أحمد بنُ عديّ وأبو الوليد الباجيُّ والخطيبُ وغيرهم، وجزم غيرُهم بأنه محمد بن يزيد الحِزامي، وهو كوفي أيضاً، وقد ذكره البخاريُّ في «التاريخ» فقال: محمد بن يزيد الكوفي سَمِعَ الوليدَ بن مسلم وضَمْرةَ، وذَكَرَ أباهشام الرِّفاعي في ترجمةٍ على حِدة، فهذه قرينةٌ تُقوِّي أن المرادَ بمَن ذكره في «الصحيح» هو الحِزاميُّ، والله أعلم.

ترجمة: قال في الطبِّ: حدثنا محمد، حدثنا أحمد بن بَشير أبو بكر. جزم أبو نَصْر الكَلَاباذي بأنه محمد بن سَلَام، وكذا نسبه الأَصيليُّ وأبو ذرّ في روايتهما.

ترجمة: قال في تفسير سورةِ براءة: حدثنا محمد، حدثنا أحمدُ بن أبي شُعيب. هكذا في أكثر الروايات، وسقط ذِكرُ محمد من رواية أبي علي بنِ السَّكَن، فصار الحديثُ للبخاريِّ: عن أحمدَ بن أبي شُعيب، وجزم الحاكم بأنه محمدُ بن إبراهيم البُوشَنْجيُّ، وقال مرةً: هو محمدُ بن النَّضر النَّيسابوري. قال أبو عليٍّ الجَيَّاني: والذي عندي أنه محمدُ بن يحيى الذُّهْلي لثبوت الحديث بعينه في كتاب «علل حديث الزُّهريّ»[1] لمحمد بن يحيى الذُّهْلي. قلتُ: وبذلك جزم البيهقيُّ في «الدلائل».

ترجمة: قال في التوحيد: حدثنا محمد، حدثنا أحمد بنُ صالح. كذا في معظم الروايات، وسقط ذِكرُ محمد لابن السَّكَن، وجزم الحاكم والكَلَاباذي بأن محمداً هو الذُّهلي.

ترجمتان: قال في النِّكاح وفي الأدب: حدثنا محمد، حدثنا إسماعيلُ بن جعفر، وقال في السَّلَم: حدثنا محمد، حدثنا إسماعيلُ ابن عُلَيَّة، قال أبو ذرّ في روايته في الأول: هو ابنُ سَلَام، وجزم الكَلَاباذي بأنه محمد بن سَلَام في الموضعين.

---

(١) تحرَّفت في (س) إلى: إبراهيم.

ترجمة: قال في الصلاة في باب الاستسقاء في الجامع: حدثنا محمد، حدثنا أبو ضَمْرة، هو: أنسُ بن عِياض، ووقع في رواية الأصيلي وغيره: حدثنا محمدُ بن سَلَام.

ترجمة: قال في أول كتاب الاستقراض: حدثنا محمد، حدثنا جَرِير. وقع منسوباً في رواية أبي علي الشَّبُّوي وغيره: محمد بن سَلَام، وفي رواية أبي ذرّ عن أبي الهيثم أنه محمدُ ابن يوسف، وقال في الفرائض: حدثنا محمد، حدثنا جَرِير. قال الجَيَّاني: هو ابنُ سَلَام إن شاء الله.

ترجمة: قال في باب ما ذُكر عن بني إسرائيل: حدثنا محمد، حدثنا حجَّاج بن مِنْهال. قال الحاكم: هو الذُّهلي، ونسبه أبو علي بن السَّكَن في روايته فقال: محمد بن مَعْمر.

ترجمة: قال في الحج، وفي المغازي: حدثنا محمد، حدثنا سُريج بن النُّعمان، حدثنا فُلَيح. قال الحاكم: هو الذُّهْلي في الموضعين، ونسب أبو علي بن السَّكَن الذي في الحج: محمدَ بن سَلَام، وقال أبو عليٍّ الجَيَّاني: الأشبهُ عندي أنه محمدُ بن رافع، فإن البخاري قال في الصُّلح: حدثنا محمد بن رافع، حدثنا سُريجُ بن النُّعمان، حدثنا فُليحٌ، فهذه الأحاديثُ الثلاثة من نُسخة واحدةٍ. قلتُ: وقد قال أبو ذر في روايته في الحديث الذي في المغازي: هو ابنُ رافع، فهذا موافقٌ لما رجَّحه الجَيَّاني.

ترجمة: قال في بَدْء الخلق: حدثنا محمد، حدثنا ابنُ أبي مريم. كذا وقع في رواية أبي ذرّ عن أبي الهيثم، وسقط في رواية الباقين ذِكرُ محمد، جعلوه عن البخاريِّ، عن سعيد بن أبي مريم، فإن كان أبوالهيثم حَفِظه فهو الذُّهلي كما قدَّمنا أنه رَوَى في تفسير سورة الكهف عن محمد بن عبد الله، عن ابن أبي مريم، وأن الحاكم جزمَ بأنه الذُّهلي، والله أعلم.

ترجمة: قال في الطهارة، والجهاد، والمغازي، والتفسير: حدثنا محمدٌ، حدثنا سفيانُ بن عُيينة. ومحمدٌ هذا هو: ابنُ سَلَام، فإنه نسبه في موضع آخرَ في الطهارة.

ترجمة: قال في الصِّيام: حدثنا محمدٌ، حدثنا أبو خالد سليمانُ بن حيان الأحمرُ. نسبه ابنُ السَّكن: محمدَ بن سَلَام، ، وإليه أشار الكَلَاباذي.

ترجمة: قال في الصلاة، وفي الأيمان والنُّذور: حدثنا محمدٌ، حدثنا أبو الأحوص سَلَّام ابن سُلَيم. نسبه ابنُ السَّكن: محمدَ بن سَلَام، وكذا نسبه الأَصيلي وغيره في الحديث الذي في الصلاة.

ترجمة: قال في ذِكر الأنبياء: حدثنا محمدٌ، قال: حدثنا سَهْل بن يوسف. نسبه ابنُ السَّكن: محمدَ بن سَلَام، وقال الكَلَاباذي: قال لي أبو أحمدَ الحافظُ: هو ابنُ المثنى، وقد رَوَى البخاريُّ في الجهاد عن محمد بن يسار، عن سَهْل بن يوسف حديثاً غيرَ هذا.

ترجمة: قال في الدِّيَات: حدثنا محمدٌ، حدثنا عبد الله بن إدريس. نسبه ابنُ السَّكن: محمدَ بن سَلَام.

ترجمة: قال في ذِكر بني إسرائيل: حدثنا محمدٌ، حدثنا عبد الله بن رجاء. قال الجَيَّاني: لم ينسبه أحدٌ من الرواة، ولعله محمدُ بن يحيى الذُّهلي. قلتُ: قد جوَّز أن يكون الذُّهليَّ أبو ذرٍّ الهَرَوي في روايته، فقال: يُشبهُ أن يكون محمدٌ هذا هو: الذُّهليَّ، وقد سَمِعَ البخاريُّ من عبد الله بن رجاء، ولكن هذا الحديث عنده: عن محمد، عن عبد الله بن رجاء، ثم ذكره بسنده عن محمد بن يحيى بن عبد الله الذُّهلي، عن عبد الله بن رجاء، وكذلك ساقه أبو نُعيم في «مُستخرجه» من طريق الذُّهْلي، عن عبد الله بن رجاء، فاللهُ أعلم، وقال البَرْقاني: قيل: هو الذُّهْلي.

ترجمة: قال في التفسير في أواخر تفسير البقرة: حدثنا محمد، حدثنا عبد الله بن محمد النُّفيلي. هكذا ثبت في جميع الروايات إلا في رواية أبي علي بن السَّكَن، فإنه جعله: عن البخاري، عن النُّفيلي، ولم يَذكُرْ بينهما أحداً، وقال الكَلَاباذي: أُرَى أن محمداً هذا هو: الذُّهلي، قال: وقال لي أبو عبد الله بن البَيِّع: هو محمد بن إبراهيم البُوشَنْجِي، قال: وهذا مما أملاه البُوشَنْجِيُّ بنَيْسابور. قلت: حكى الحاكم في «تاريخه» ذلك عن شيخه[1] أبي عبد الله بن الأَخْرم، وقد أخرج أبو نُعيم هذا الحديثَ في «مستخرَجه» من طريق أبي حاتم محمد بن إدريس الرازي، عن

(١) تحرَّفت في (س) إلى: نسخة.

النُّفيلي، ثم قال: أخرجه البخاري عن محمد، عن النُّفيلي، ويُحتمل أن يكون محمدٌ هو أبو حاتم.

ترجمة: قال في الصلاة، وفي عدة مواضع: حدثنا محمد، حدثنا عبد الله. لا يَنسُبُها، ومحمد هو: ابنُ مُقاتل، وعبد الله هو: ابن المبارك، وقد نسبها أو أحدَهما في عِدَّة مواضع، وجزم بما قلناه أبو علي بن السَّكَن.

ترجمة: قال في البيوع: حدثنا محمد، حدثنا عبد الله بن يزيد. قال الجَيَّاني: لم يَنسُبْه أحدٌ من الرُّواة. قلت: ويظهر لنا أنه الذُّهلي، وبه جزم الحاكم، ثم راجعتُ نسخةَ أبي عليٍّ بن شَبّويه، فإذا به قد أسقَطَه، فصار: عن البخاري، عن عبد الله بن يزيد، لم يَذكُر بينهما أحداً.

ترجمة: قال في الحج وفي اللِّباس: حدثنا محمد بن عبد الأعلى. نَسَبَه ابنُ السَّكن: محمدَ ابن سَلَام، وفي رواية أبي ذرّ في الحج: حدثنا محمد، هو: ابن سَلَام، قال الجَيَّاني: وقد روى البخاريُّ في الحج أيضاً عن محمد بن المُثنَّى، عن عبد الأعلى، فالله أعلم.

ترجمة: قال في العِتْقِ، وفي الفِتَن: حدثنا محمد، حدثنا عبد الرزاق. جزم الحاكم بأنه الذُّهْلي، ونسبَ ابنُ السَّكن الذي في العِتْق: محمدَ بن سَلَام، ولم يَصنَعْ شيئاً، وما ذكر الحاكمُ أشبهُ بالصواب، قاله الجَيَّاني. قلت: ويُشبِهُ عندي أن يكون محمدٌ في الموضعين هو محمدَ بن رافع، فإن البخاريَّ أخرج عنه، عن عبد الرزاق غيرَ ذلك.

ترجمة: قال في العِلْم: حدثنا محمد، حدثنا المُحارِبي. يعني عبدَ الرحمن بن محمد، ومحمدٌ هذا نسبه أبو ذَرٍّ والأصيليُّ في روايتهما: ابنَ سَلَام.

ترجمة: قال في التفسير: حدثنا محمد، حدثنا عبد الرحمن بن مَهْدي. ومحمدٌ هذا نسبه أبو علي ابن السَّكَن: ابنَ سلام.

ترجمة: قال في الهجرة: حدثنا محمد، حدثنا عبدُ الصّمد. ومحمد نسَبَه ابن السَّكَن: ابنَ بَشَّار بُنْدَار، وقال أبو نُعيم: يقال: إن محمداً هنا: هو أبو موسى محمد بن المُثنَّى.

ترجمة: قال في الطَّهارة، والصلاة، والجنائز، والمَناقِب والنِّكاح، والتوحيد: حدثنا محمد، حدثنا عبد الوهّاب، يعني الثَّقفي، ومحمدٌ نسبه ابنُ السَّكَن في بعض هذه المواضع: ابنَ سَلَام،

وكذا نسبه أبو ذَرٍّ في الصلاة، ونسبه الأَصِيليُّ في الجنائز: محمدَ بن الـمُثَنَّى، وقد صَرَّح البخاريُّ في الأضاحي وغيرِها باسم أبيه، ورَوَى في تفسير ﴿أَقْتَرَبَتِ﴾ وفي الإكراه: عن محمد بن عبد الله بن حَوْشَب، عن عبد الوهَّاب، والله أعلم.

ترجمة: قال في الصلاة، والصِّيام[1]، والجِهاد، وبَدْء الخَلْق، والأنبياء، والمناقب، وتفسير: البقرة ويوسف، وفي النِّكاح، واللِّباس، والأدب، والإيمان، والأحكام، والتَّمَنِّي: حدثنا محمد، حدثنا عَبْدَةُ، يعني ابن سليمان، ومحمدٌ نَسَبَه ابن السَّكَن في بعض هذه المواضع: ابن سَلَام، وكذا نسَبَه أبو ذَرٍّ في روايته في الجهاد، وبه جزم أبو نَصْر الكَلَاباذي، وابن عساكر، وغيرُهما.

ترجمة: قال في الطبِّ، وفي الاعتصام: حدثنا محمد، حدثنا عَتَّابُ بن بَشير. نسبه أبو ذَرٍّ عن الـمُسْتَملي: ابنَ سَلَام، وبه جزم الكَلَاباذي وغيرُه.

ترجمة: قال في الأدب: حدثنا محمد، حدثنا عثمان بن عمر. نسبه ابن السَّكن: ابنَ بَشَّار بُنْدار.

ترجمة: قال في المغازي في آخر حديث الإفك: قال محمد: حدثنا عثمان بن فَرْقَد. نسبه الأَصِيليُّ والـمُسْتَملي: محمدَ بن عُقْبة، وقال في البيوع: حدثنا محمد، حدثنا عثمان بن فَرْقَد. نسبه أبو ذرّ: ابنَ سَلَام، وكذا[2] نسبه ابن السَّكَن هنا، وفي الذي قبله.

ترجمة: قال في اللِّباس، وفي الأيمان والنُّذور: حدثنا عثمان بن الهَيْثَم، أو محمد، عنه. جزم الحاكم بأن محمداً هو: الذُّهْلي.

ترجمة: قال في المغازي، وفي التفسير: حدثنا محمد، حدثنا عفان. جزم الحاكم في الموضع الأول بأنه الذُّهْلي، ولم يَتعرَّض للثاني، وسقَطَ ذِكرُ محمدٍ من رواية ابن السَّكَن، جعله: عن البخاريِّ، عن عفان، بلا واسطة.

ترجمة: قال في العِيدَين: حدثنا محمد، حدثنا عمر بن حَفْص. قال أبو عليٍّ الجَيَّاني: يُشبِهُ

---

(١) زاد هنا في (س): والحج، وهو خطأ، والصواب بدونها كما في الأصول الخطية.

(٢) من قوله: «نسبه أبو ذر» إلى هنا سقط من (س).

أن يكونَ هو: الذُّهليَّ. وقد سقط ذِكرُ محمدٍ من رواية ابن السَّكَن وأبي أحمد[1] الجُرْجاني، وأبي زيدٍ المَرْوَزي. قلت: وعلى تقدير ثبوته، فيُشبِهُ أن يكونَ هو: محمد بن جعفر السَّمْناني، وقد تقدم له حديثٌ عن عمر بن حَفْص غيرَ هذا.

ترجمة: قال في الجنائز: حدثنا محمد، حدثنا عمرو بن أبي سَلَمةَ، قال الكَلَاباذي: محمدٌ هذا يقال: إنه الذُّهلي.

ترجمة: قال في الاعتصام: حدثنا محمد، حدثنا الفُضَيل بن سليمان. نسبه الأصِيليُّ: محمد ابن عُقْبَةَ الشَّيْبانيَّ، وكذا هو في رواية ابن عساكر وغيرِه، وقال الجَيَّاني: لا يَبعُدُ أن يكونَ هو محمدَ ابن أبي بكر المُقدَّمي، فإن البخاريَّ يَروِي عنه، عن فُضَيل بن سليمان كثيراً.

ترجمة: قال في الصِّيام، والتفسير، والطلاق: حدثنا محمد، حدثنا غُنْدَر. محمد بن جعفر لم يَنسُبْه أحدٌ من الرُّواة فيما قاله الجَيَّاني. قلت: ويُحتمل أن يكونَ هو: الذُّهليَّ، فإنه سمع من غُنْدَر، ويُحتمل أن يكون محمدَ بن أبَان الذي تقدم ذِكره، وقد روى البخاريُّ في تفسير الفَتْح، عن محمد ابن الوليد البُسْري، عن غُنْدر، غيرَ هذا.

وفي أخبار الأنبياء في قصة موسى: حدثنا محمد، حدثنا غُنْدر. ومحمدٌ هذا يُحتمل أنه محمدُ بن المُثَنَّى أبو موسى، فقد روى أبو نُعيم في «مُستخرَجه» هذا الحديثَ من طريق الحسن بن سفيان، عنه.

ترجمة: قال في الطهارة، والجنائز، والحج، والشَّهادات، والمغازي، وتفسير ﴿عَمَّ﴾، والنِّكاح، والأطعمة، والأدب، والتعبير، والاعتصام: حدثنا محمد، حدثنا أبو معاوية. جزم ابنُ السَّكَن بأنه محمد بن سَلَام، ونسبه الأصيليُّ في بعضها كذلك، وقد صرَّح البخاريُّ بالرواية عن محمد بن سَلَام، عن أبي معاوية في النِّكاح وغيره، وروى في الطهارة عن محمد بن المُثَنَّى، عن محمد بن حازم، وهو أبو معاوية هذا، والظاهر أنه محمد بن سَلَام حيث أهْمَله.

---

(١) تحرَّفت في الأصل المعتمد إلى: أبي محمد، والتصويب من سائر الأصول الخطية.

ترجمة: قال في تفسير المائدة: وزادني محمد، عن أبي النُّعمان. يعني محمد بن الفَضْل، قال الجَيَّاني: محمدٌ هذا هو: الذُّهلي. قلت: وقع في رواية ابن الحطيئة من طريق أبي ذَرٍّ: وزادني محمدٌ البِيكَندي، عن أبي النُّعمان، فعلى هذا فهو ابن سَلَام، أو محمد بن يوسف البخاري البِيكَنْدي، وهو أصغرُ من ابن سَلَام، فالله أعلم.

ترجمة: قال في الاعتكاف، والبيوع، والصَّيد: حدثنا محمد، حدثنا ابن فُضَيل. وقع في رواية الأصِيلي في الاعتكاف: حدثنا محمد بن سَلَام، وفي رواية كَرِيمة، عن أبي الهيثم: حدثنا محمد، هو: ابن سَلَام، وبه جزم ابن السَّكَن في المواضع الثلاثة، وقد صرَّح البخاري في النِّكاح بروايته عن محمد بن سَلَام، عن محمد بن فُضَيل.

ترجمة: قال في الجُمُعة، وفي البيوع، والوصايا، والمناقب والمرضى، واللِّباس: حدثنا محمد، حدثنا مَخْلَد بن يزيد، قال الجَيَّاني: هو ابن سلام، قلت: وقد نسبه أبو ذَرٍّ في روايته في الوصايا، وصَرَّح البخاري في مواضع أُخرى بذكر أبيه، وجزم أبو نُعيم في «المُستخرَج» في عدَّةٍ منها أنه ابنُ سَلَام.

ترجمة: قال في الحج: زادني محمد: حدثنا مُحاضِر. نسبه ابن السَّكَن: ابنَ سَلَام.

ترجمة: قال في الحج، والمغازي، وتفسير المائدة: حدثنا محمد، حدثنا مروان الفَزَاري. نسبه ابن السَّكَن، وأبو ذَرٍّ عن المُسْتملي: ابن سَلَام، وبه جزم الكَلَاباذي عن أبي أحمد، وفي رواية كَرِيمة، عن أبي الهيثم: حدثنا محمد، هو: ابنُ سَلَام.

ترجمة: قال في الطهارة، والشَّرِكة، والجِزْية، واللِّباس: حدثنا محمد، حدثنا وكيع. نسب الأصِيليُّ وغيرُه الذي في الطهارة: محمدَ بن سَلَام، وبه جزم ابنُ السَّكَن في بقية المواضع، وقد صَرَّح به في الفرائض، وقد روى في الوضوء عن محمد بن المُثَنَّى، عن وكيع، فالله أعلم.

ترجمة: قال في الحج: حدثنا محمد، حدثنا يحيى بن صالح. قال الحاكم: هو الذُّهْلي، وقال أبو مسعود الدِّمَشْقي: هو محمد بن مسلم بن وَارَة، وقال الكَلَاباذي: قال لي السَّرَخْسي: هو أبو حاتم محمد بن إدريس الرَّازي، وذكر أنه وجده في أصلٍ عَتِيق.

ترجمتان: قال في العيدين: حدثنا محمد، حدثنا أبونُميلةَ يحيى بن واضح، وقال في السَّلَم: حدثنا محمد، حدثنا يَعْلَى بنُ عُبَيد. نسبه ابن السَّكَن في الموضعين: محمدَ بن سَلَام، وبه جزم الكَلَاباذي فيهما.

## ذكر من اسمه محمود

روى البخاري في مواضع عن محمود ـ غيرَ منسوب ـ عن عبد الرزاق، وعن سعيد ابن عامر، وعن أبي أحمد الزُّبَيري، وعن أبي أُسامة، وعن شَبَابَةَ بن سَوَّار، وعن وَهْب ابن جَرِير، وعن عُبَيد الله بن موسى. ومحمودٌ هذا هو: ابن غَيْلان الـمَرْوَزي، وقد صرَّح به في مواضع أُخرى عن هؤلاء، وعن غيرهم، وجزم أبو ذَرٍّ والأَصِيليُّ وغيرُهما في روايتهم ببعض من ذكر فيها ذكر، وفي طبقته محمودُ بن آدم الـمَرْوَزي، ولم يُخَرِّجْ عنه البخاريُّ شيئاً.

## ذكر من اسمه مُسْلِم

روى البخاري في مواضع عن مسلم، عن وُهَيب، وعن هشام الدَّسْتُوائي، وعن أبَان العَطَّار، وعن أبي عَقِيل. وهو ابن إبراهيم الفراديسيّ[1]، وقد صرَّح به في مواضع أُخرى.

## ذكر من اسمه موسى

روى البخاري في مواضع عن موسى، عن وُهَيب، وعن أبي عَوَانة، وعن ثابت بن يزيد، وعن جُوَيرِيَة بن أسماء، وعن عبد الواحد بن زياد. وهو موسى بن إسماعيل التَّبُوذَكي، وقد صرَّح به في مواضع أُخرى عن هؤلاء، وعن غيرهم، وروى عن موسى بن حِزام، عن حسين بن علي الجُعْفي في كتاب بَدْء الخَلق، حدثنا موسى. وموسى بن حِزام أصغرُ من التَّبُوذكي، ولم يَلْقَ أحداً ممن ذُكر أولاً.

---

(١) كذا في الأصول التي بين أيدينا، وهو خطأ، لعله سبق قلم من الحافظ أو أنه خطأ قديم، صوابه: الفراهيدي، أما الفراديسي فالذي ينتسب إليها من شيوخ البخاري هو إسحاق بن إبراهيم بن يزيد، والله أعلم.

## ذكر من اسمه هارون

قال في الوصايا: حدثنا هارون، حدثنا أبو سعيد مولى بني هاشم. وهارون هذا: هو ابنُ الأشعث البخاري، نسبه أبو ذَرٍّ في روايته، وقد روى البخاريُّ عن هارون بن إسماعيل الخَزّاز، ورَوَى عن واحدٍ عنه، والخَزَّاز أصغرُ من ابن الأشعث هذا.

## ذكر من اسمه هشام

قال في قيام الليل: قال هشام: حدثنا ابن أبي العِشْرين. وهشام: هو ابن عَمَّار الدِّمَشْقي، وابن أبي العِشْرين: هو عبد الحميد، وفي طبقة هشام بن عَمَّار: هشامُ بن خالد الدِّمَشْقي، ولم يُخَرِّج عنه البخاري شيئاً.

## ذكر من اسمه يحيى

ترجمة: قال في اللِّباس وغيره: حدثنا يحيى، حدثنا الليث. ويحيى هذا هو: يحيى بنُ عبد الله ابن بُكَيْر، وقد أكثرَ البخاريُّ الرواية عنه، عن الليث، لكنه يَنسُبُه إلى جدِّه، فيقول: حدثنا يحيى ابن بُكَير، وبهذا اشتهر.

ترجمة: قال في الحَيْض، وفي الاعتصام: حدثنا يحيى، حدثنا ابن عُيَينة. أما الذي في الحيض، فنسبه أبو علي بن السَّكَن في روايته: يحيى بنَ موسى، وهو المعروف بخَتٍّ[1]، واسمُ جدِّه عبد الله بن سالم، فيُحمل الثاني عليه.

ترجمة: قال في الصلاة، والصِّيام، والمناقب، وعلامات النُّبوَّة، وتفسير ﴿ٱقۡرَأۡ﴾، واللِّعان، والنَّفَقات، واللِّباس، والأحكام: حدثنا يحيى، حدثنا عبد الرزاق. نسبه ابن السَّكَن أيضاً يحيى بنَ موسى، ووافقه أبو ذَرٍّ الهَرَوي على الذي في المناقب، وكذا وجدتُه منسوباً لجميعهم في باب كَسْب الرجل من كتاب البيوع، وذكر الحُميديُّ في «الجمع بين الصحيحين» في مسند عائشة في حديث الزُّهريِّ[2]، عن عُروة، عنها في قصة زيد بن حارثة وأُسامة بن زيد

---

(١) تصحَّف في (س) إلى: تحت.

(٢) لفظة «الزهري» تحرَّفت في (س) إلى: أبي موسى.

الذي في صفَة النبيِّ ﷺ، يحيى هذا غير منسوب، ويقال: إنه يحيى بن قَزَعةَ. قلت: ولم أرَ ذلك لغيره، وقد ذكرتُ أنّ في رواية أبي ذَرٍّ: حدثنا يحيى بن موسى، فهو الصواب، وقد روى البخاريُّ أيضاً عن يحيى بن جعفر، عن عبد الرزاق، لكنه يَنسُبُه، وجدتُه كذلك في موضعين: في أول كتاب الاستئذان، وفي باب قوله تعالى: ﴿أَنفِقُوا۟ مِن طَيِّبَٰتِ مَا كَسَبْتُمْ﴾ من كتاب البيوع.

ترجمة: قال في الصلاة، والجهاد، والمغازي، وتفسير الأعراف، ومريم، والدُّخَان في موضعين، والنَّجْم، و﴿ٱقْتَرَبَتِ﴾، والـمُدَّثِر، والليل، وفي موضعين من النِّكاح، والذَّبائح، والأدب، والـمُرتدِّينَ، وخَبَر الواحد، والتوحيد: حدثنا يحيى، حدثنا وكيع. نسبه ابنُ السَّكَن في أكثر هذه المواضع: يحيى بنَ موسى، لكن في الموضع الذي في الصلاة، وهو في باب الصلاة عند مُناهَضةِ الحُصون، نسَبَه أبو ذَرٍّ عن الـمُسْتَملي: يحيى بنَ جعفر، وكذا جزم أبو نُعيم في الذي في الأدب وغيرِه: بأنه يحيى بنُ جعفر، وقد صرَّحَ بروايته عن يحيى ابن جعفر، عن وكيع، في باب عِدَّةِ أصحابِ بَدْر، والله أعلم.

ترجمة: قال في أوائل الصلاة، وفي الجنائز، وفي تفسير الدُّخان: حدثنا يحيى، حدثنا أبو معاوية. ويحيى هذا نسَبَه ابنُ السَّكَن في الموضع الذي في الجنائز: يحيى بنَ موسى، فيُحمل الموضعان الآخران عليه، قال أبو عليٍّ الجَيَّاني: لم أجِدْهُ منسوباً لأحد من المشايخ. قلت: جزم أبو نُعيم بأن الذي في الجنائز هو: يحيى بن جعفر، وجزم أبو مسعود، وخَلَف، والمِزِّي في «الأطراف»: بأنه يحيى بن يحيى، وهو بعيدٌ، والاعتمادُ على ما قال ابنُ السَّكَن، وقد وافقه على ذلك أبو علي بن شَبّويه عن الفِرَبْري، والله أعلم.

## ذكر من اسمه يعقوب

ترجمة: قال في الطهارة: حدثنا يعقوب بن إبراهيم، حدثنا إسماعيل بن إبراهيم. ويعقوب هذا هو: الدَّوْرَقي، وقد نسبه أبو ذَرٍّ الهَرَويُّ في روايته في باب الصلاة في مسجد قُبَاء، وكذا نسبوه كلُّهم في باب قوله للأنصار: «أنتم أحبُّ الناس إليَّ».

ترجمة: قال في باب إذا اصطَلَحُوا على جَوْر، وفي باب فضل من شَهِدَ بَدْراً: حدثنا يعقوب، حدثنا إبراهيم بن سعد[1]. جزم الكَلَاباذي بأن يعقوب في هذين الموضعين: هو ابنُ حُمَيد ابن كاسب، وبه جزم الحاكم عن مشايخه، ثم جوَّزَ أن يكونَ هو يعقوبَ بن محمد الزُّهْريَّ، وقال الحاكم أيضاً: ناظرني شيخنا أبو أحمد الحاكم في أن البخاريَّ روى في «الصحيح» عن يعقوب بن حُمَيد، فقلت له: إنما روى عن يعقوب بن محمد، فلم يَرجِعْ عن ذلك.

قلت: وجزم ابن منده، وأبو إسحاق الحَبَّال، وغيرُ واحد بما قال أبو أحمد الحاكم، وقال الجَيَّاني: اتفقت النُّسخُ كلُّها على أن الذي في الصُّلْح غيرُ منسوب، إلا ابنَ السكن فإنه قال فيه: حدثنا يعقوب بن محمد، وكذا قال في الذي في المغازي، وخالفه أبو ذَرٍّ الهَرَوي، وأبومحمد الأَصِيليُّ، فقالا: حدثنا يعقوب بن إبراهيم، وبذلك جزم أبو مسعود الدِّمَشْقي في «الأطراف»، ثم جوَّز أن يكون هو: يعقوبَ بن إبراهيم بن سعد، وهو غَلَطٌ، فإن يعقوب مات قبل أن يرحل البخاريُّ، وقد روى الكثيرَ بواسطة، وجوَّز المِزِّي أن يكونَ هو: يعقوب بن إبراهيم بن كثير الدَّوْرَقيَّ المذكورَ قبلَ هذا، والله أعلم، وقال البَرْقاني في «المصافحة»: يعقوب ابن حُمَيد ليس من شرطه، وقيل: هو يعقوبُ بن إبراهيم بن سعد، ولكن سقط من النُّسخة الواسطةُ بينه وبين البخاريِّ، لأنَّ البخاريَّ لم يَسمَع منه.

## ذكر من اسمه يوسف

قال في التوحيد: حدثنا يوسف بن راشد، حدثنا أحمد بن عبد الله، يعني ابن يونس. ويوسف هذا: هو ابن موسى بن راشد، وقد روى عنه غيرَ هذا، فقال: حدثنا يوسف بن موسى، ونسبه هنا إلى جدِّه.

## ذكر من يُكْنَى أبا أحمد

قال في الشُّروط: حدثني أبو أحمد، حدثنا أبو غسان محمد بن يحيى الكِناني، حدثنا مالك. سمَّاه ابنُ السَّكَن في روايته: مَرَّار بن حَمُّويَة، وبذلك جزم أبو ذَرٍّ الهَرَوي عن بعض

---

(١) تحرَّف في (س) إلى: سعيد.

مشايخه، وأبو نُعيم في «المستخرَج»، وأبو مسعود في «الأطراف»، وغيرُهم، وقال الحاكم: أهلُ بُخارى يزعمون أنه أبو أحمد محمد بن يوسف البِيكَنْدي البخاري، وقد أكثر البخاريُّ الروايةَ عنه، قال الحاكم: وقرأتُ هذا الحديثَ بخطِّ أبي عمرو المُسْتَملي، قال: حدثنا أبو أحمد محمدُ بن عبد الوَهَّاب الفَرَّاء، عن أبي غسان، يعني: فيجوزُ أن يكونَ هو الفَرَّاء، والله أعلم.

## ذكر من يُكْنَى أبا صالح

قال في الكَفَالة: قال أبو صالح: حدثنا عبد الله بن يونس، عن الزُّهْري. وأبو صالح هذا هو: سليمان بن صالح، لقبُه سَلْمويه، وقد روى البخاريُّ في تفسير سورة ﴿ٱقْرَأْ﴾، وفي الذبائح عنه بواسطة.

وقال في مواضع: قال أبو صالح، عن الليث. وهو: عبد الله بن صالح كاتبُ الليث كما سيأتي في الفصل التاسع، وقال في بَدْء الوحي عَقِبَ حديث يحيى بن بُكَير، عن الليث: تابَعَه أبو صالح وعبد الله بن يوسف، وأبو صالح هذا هو: عبد الله بن صالح كاتبُ الليث فيما جزم به أبو نُعيم في «المستخرَج» وغيرُ واحد، وذكر الحافظ قُطْبُ الدِّين الحَلَبي في «شرحه» تبعاً للحافظ أبي أحمد الدِّمْياطي: أنه عبد الغَفَّار بن داود الحَرَّاني، وبه جزم بعضُ المتأخِّرين، ثم وجدتُه كذلك في القطعة التي شرَحَها الشيخُ محيي الدِّين النَّوَوي رحمه الله، وهو وهمٌ، والحديثُ موجودٌ من رواية كاتب الليث في عِدَّةِ دواوينَ، منها: في «تاريخ يعقوب بن سفيان»، و«معجم الطبراني الأوسط»، و«مُسند محمد بن هارون الرُّوياني»، وغير ذلك، والله أعلم.

## ذِكر من يُكْنَى أبا مَعْمَر

قال في العِلْم، وغيرِه: حدثنا أبو مَعْمَر، حدثنا عبد الوارث. وأبو مَعْمَر هذا، اسمُه عبدُ الله ابن عمرو بن أبي الحجَّاج البصري، يقال له: المُقْعَد. وقد روى البخاريُّ أيضاً عن أبي مَعْمَر إسماعيلَ بن إبراهيم القَطِيعيِّ، لكنه لا يَروي عن عبد الوارث.

## ذكر من يُكْنَى أبا الوليد

قال في الطهارة: حدثنا أبو الوليد، حدثنا ابن عُيَيْنة. وأبو الوليد هو: هشام بن عبد الملك الطَّيالسي، وقد روى البخاريُّ عن غير واحدٍ ممن يُكْنَى أبا الوليد ويَروي عن ابن عُيَيْنة، منهم: أحمد بن محمد الأزْرَقي، وهشام بن عَمَّار، وغيرُهما، لكنه يُسمِّيهم، وأكثرَ من الرواية عن أبي الوليد الطَّيَالسي، عن شُعبة، وزائدة، وهذه الطبقة.

هذا آخر ما قصدتُ تحريرَه في هذا الفصل، ثم ظهر لي أن الاقتصارَ عليه قصورٌ، إذ لا فرقَ بين ما وقع من ذلك في شيوخ المصنِّف، أو شيوخ شيوخه فصاعداً، فرأيتُ أن أمُرَّ على ما في الكتاب من هذا النَّمط، وأَسرُدَه على الوِلاء، لكونه أكثرَ نفعاً، وأسهلَ تناولاً، وألحقتُ به ما في معناه من تسمية مَكْنيٍّ، أو مُبهَمٍ، أو مُلقَّبٍ، سواءٌ كان في الإسناد، أو المَتْن، وقدمتُ على ذلك فُصولاً:

**الأول**: في ضابط تسمية من ذُكِرَ بالكُنْية.

**والثاني**: في ضابط تسمية من ذُكر بالبُنوَّة كابن فلان.

**والثالث**: في ضابط معرفة من ذُكِرَ بالنِّسْبة.

**والرابع**: في ضابط من ذكر باللَّقَب.

ثم مشيتُ على الكتاب على الوِلاء، وأعدتُ المكرَّرَ إذا تباعدَ العهدُ به في الغالب، والله الموفِّق.

## فصل
## في تسمية من اشتُهر بالكُنْية، وتكرَّرَ اسمُه غالباً

جمعتُه ليَسهُلَ، ورَتَّبتُه على حروف المعجم.

أبو الأَحْوَص التابعي: عَوْف بن مالك، أبو الأَحْوَص من طبقة حمَّاد بن زيد، اسمُه: سَلَّام بن سُلَيم، أبو إدريس الخَوْلاني: عائذ بن عبد الله، أبو إسحاق السَّبِيعي: عمرو بن عبد الله، أبو إسحاق الشَّيْباني: سليمان بن فَيْروز، أبو إسحاق الفَزَاري: إبراهيم بن محمد

ابن الحارث، أبو الأسود الدِّيلي: ظالـمُ بن عمرو، عن عمر وغيره، أبو الأسود عن عُرْوةَ وعِكْرِمة، اسمه: محمد بن عبد الرحمن، أبو أُسيد السَّاعِدي، صحابيٌّ، اسمه: مالك بن ربيعة، أبو الأشْهَب العُطاردي: جعفر بن حَيَّان، أبو أُمامة بن سَهْل، اسمه: أسعد، أبو أنس الأصْبَحي حليفُ بني تَيْم[1]، اسمه: مالك بن أبي عامر، أبو إياس: معاوية بن قُرَّة.

أبو بَدْر: شجاع بن الوليد، أبو بُرْدةَ بن أبي موسى، قيل: اسمه الحارث، وقيل: عامر، أبو بُرْدة بن نِيار خالُ البَرَاء، اسمه: هانىء، وقيل: الحارث، وقيل غيرُ ذلك، أبو بُرْدة الأصغر: بُرَيد بن عبد الله، أبو بَرْزةَ[2] الأسْلَمي: نَضْلَة بن عُبَيد، أبو بِشْر، عن سعيد بن جُبَير وطبقتِه، اسمه: جعفر بن أبي وَحْشِيَّة، أبو بَشِير[3] الأنصاري: مشهورٌ بكُنْيته، قيل: اسمه قَيْس بن عُبَيد، أبو بكر بن أبي الأسود، اسمه: عبد الله بن محمد بن حُمَيد بن الأسود، أبو بكر بن أَصْرَم، اسمه: بُور بالباء الموحَّدة، أبو بكر بن حَزْم، هو: ابن[4] محمد بن عمرو الآتي، أبو بكر بن أبي أُوَيس، اسمه: عبد الحميد بن عَبْد الله، أبو بكر بن أبي خَيْثَمة، هو: أبو بكر بن سليمان بن أبي خَيْثَمة العَدَوي، يُنسَبُ إلى جدِّه، أبو بكر بن سالم بن عبد الله بن عمر، اسمُه كُنْيته، أبو بكر بن أبي شَيْبَةَ، اسمه: عبد الله بن محمد بن إبراهيم بن عثمان العَبْسي، أبو بكر بن شَيْبَةَ، اسمه: عبد الرحمن بن عبد المِلك بن شَيْبة، نُسِبَ إلى جدِّه، أبو بكر بن عبد الرحمن بن الحارث بن هشام الـمَخْزُومي، قيل: اسمه محمد، وقيل: اسمُه كُنْيتُه، أبو بكر بن أبي مُلَيكة، أخو عبد الله، لا يُسمَّى، أبو بكر بن عمر بن عبد الرحمن بن عبد الله بن عمر: اسمُه كُنْيتُه، أبو بكر بن عَيَّاش، قيل: اسمه شُعبة، وقيل غيرُ ذلك على عشَرة أقوال، وصحَّحَ ابن حِبَّان وغيرُه أنّ اسمَه كُنْيتُه، ورجَّح أبو زُرْعة أنه شُعبة، أبو بكر ابن محمد بن عمرو بن حَزْم الأنصاري، اسمُه كُنْيتُه، أبو بكر بن الـمُنْكدِر، أخو محمد، اسمه

---

(١) تحرَّفت في (س) إلى: تميم.

(٢) تحرَّفت في (س) إلى: بردة.

(٣) تحرَّفت في (س) إلى: «أبو بشر».

(٤) لفظة «ابن» سقطت من الأصل المعتمد و(ع) و(س)، وأثبتناها من (ف).

كُنْيَتُه، وكان محمدٌ يُكْنَى أبا بكر وأبا عبد الله، أبو بكر بن أبي موسى الأشْعَري، قيل: اسمه عمرو، وقيل: عامر، وقال ابن سَعْد وغيرُه: اسمُه كُنْيَتُه، أبو بكر الحَنَفي، اسمه عبدُ الكبير بن عبد المجيد، أبو بكر[1] الصِّدِّيق: عبدُ الله بن عثمان بن أبي قُحافةَ، أبو بكرةَ الثَّقَفي: نُفَيع.

أبو تُمَيْلة المَرْوَزي: يحيى بن واضح، أبو تَمِيمَة الهُجَيمي: طَرِيف بن مجالد[2]، أبو تَوْبَةَ الحَلَبي: الرَّبيع بن نافع، أبو التَّيَّاح: يزيد بن حُمَيد الضُّبَعي.

أبو ثابت المدني: محمد بن عُبيد الله، أبو ثَعْلَبة الخُشَني، اسمه: جُرْثوم، وقيل غيرُ ذلك.

أبو جُحَيفة: وَهْب بن عبد الله السُّوَائي، أبو جعفر الباقر: محمد بن علي بن الحسين بن علي، أبو جعفر السِّمْناني: محمد بن جعفر، أبو جَمْرَةَ الضُّبَعي: نَصْر بن عِمْران، أبو جُهَيم بن الحارث ابن الصِّمَّة، قيل: اسمه عبد الله، أبو الجُوَيْرية الجَرْمي: اسمه حِطَّان بن خُفَاف.

أبو حازم الأشْجَعي عن أبي هريرة: اسمه سلمان[3]، أبو حازم الأعْرَج عن سَهْل بن سعد السَّاعِدي: اسمه سَلَمة بن دِينار، أبو الحُباب: سعيد بن يَسار المدني، أبو حَبَّة البَدْري: أنصاري، قيل: اسمه عمرو، وقيل: عامر، وقيل: مالك، وقيل غيرُ ذلك، أبو حُذَيفة النَّهْدي: موسى بن مسعود، أبو حَسَّان عن ابن عباس اسمه: مسلم بن عبد الله، أبو الحسن السُّوَائي: اسمه عطاء، أبو حَصِين الأَسَدي ـ بفتح أوله ـ اسمه: عثمان بن عاصم، أبو حَفْص بن العلاء، قيل: اسمه عمر، أبو حَمْزة السُّكَّري المَرْوَزي: محمد بن ميمون، وقد يأتي بكُنْيته مجرَّداً، ويُعرَف بأنه شيخُ شيوخ البخاري، أبو حُمَيد الساعدي، قيل: اسمه عبد الرحمن، وقيل: المنذر، أبو حَيَّان التَّيْمي: يحيى بن سعيد بن حَبَّان.

أبو خالد الأحمر: سليمان بن حَبَّان، أبو خَلْدَةَ السَّعْدي: خالد بن دِينار، أبو خَيْثَمة: زُهَير بن معاوية الجُعْفي، أبو خَيْثَمة: زُهَير بن حَرْب شيخُه، أبو الخَيْر: مَرْثَد بن عبد الله اليَزَني.

---

(١) لفظة «بكر» سقطت من (س).

(٢) تحرَّفت في (س) إلى: خالد.

(٣) تحرَّفت في (س) إلى: سليمان.

أبو داود الطَّيالسي: سليمان بن داود، أبو الدَّرْداء: عُوَيمِر.

أبو ذِبْيان: خَليفة بن كَعْب، أبو ذَرٍّ الغِفاري: جُنْدُب بن جُنادة، وقيل: بُرَيْر[1] بن جُنْدُب، وقيل: جُنْدُب بن السَّكَن، وقيل غيرُ ذلك.

أبو رافع الصائغ: نُفَيع، أبو رافع مولى رسول الله ﷺ، اسمه: إبراهيم، وقيل: أَسْلَم، وقيل: ثابت، وقيل: هُرْمُز، أبو الرَّبيع الزَّهْراني: سليمان بن داود، أبو الرِّجَال: محمد بن عبد الرحمن الأنصاري، أُمُّه عَمْرةُ بنت عبد الرحمن، أبو رجاء مولى أبي قِلابَة: اسمه سَلْمان، ووقع في بعض الرِّوايات: سُليمان، وهو تصحيف، أبو رجاء العُطَاردي: عِمْران ابن تَيْم، أبو الرَّحَّال الطائي: عُقْبة بن عُبيد[2].

أبو زُبَيد: عَبْثر بن القاسم، أبو الزُّبير: محمد بن مسلم بن تَدْرُس، أبو زُرْعةَ بن عمرو ابن جَرير عن أبي هريرة قيل: اسمه هَرِم، وقيل: عَمْرو، وقيل: عبدُ الله، وقيل: عبد الرحمن، وقيل: جَرِير، ويقال: اسمه كُنْيَتُه، أبو الزِّناد: عبد الله بن ذَكْوان المدني، أبو زيد الهَرَوي: سعيد بن الرَّبيع.

أبو سعيد الأَشَجُّ: عبد الله بن سعيد، أبو سعيد بن المُعَلَّى الأنصاري، يقال: اسمه رافع، وقيل: الحارث، صحابي، أبو سعيد الخُدْري: سعد بن مالك بن سِنان، أبو سعيد المَقْبُري: كَيْسان، أبو سعيد مولى بني هاشم: عبد الرحمن بن عبد الله، أبو السَّفَر: سعيد ابن يُحْمِد، أبو سفيان: صَخْر بن حَرْب، أبو سفيان عن جابر: طَلْحة بن نافع، أبو سفيان المَعْمَري[3]: محمد بن حُمَيْد، أبو سفيان الحِمْيَري: سعيد بن يحيى، أبو سفيان مولى ابن أبي أحمد، قيل: اسمه وَهْب، وقيل: قُزْمان، وكان مولى لبني عبد الأَشْهَل فلازم عبدَ الله بن أبي أحمد بن جَحْش فنُسِبَ إليه، أبو السُّكَين الطائي: زكريا بن يحيى، أبو سَلَمة بن عبد الرحمن بن عوف، قيل: اسمه عبد الله، وقيل: إسماعيل، وقيل: اسمه كُنْيَتُه، أبو سَلَمة التَّبوذَكي: موسى بن إسماعيل، أبو سَلَمة

---

(١) تحرَّفت في (س) إلى: بريد.

(٢) تحرَّفت في (س) إلى: عبد الله.

(٣) تحرَّفت في الأصل المعتمد إلى: العمري، والتصويب من سائر الأصول.

الخُزَاعي: منصور بن سَلَمة، أبو سُهَيل بن مالك ابن أبي عامر، اسمه: نافع، أبو السَّوَّار العَدَوي، قيل: اسمه حَسَّان بن حُرَيث، وقيل: حُرَيث بن حَسَّان، وقيل: حُجَيْر بن الرَّبيع، وقيل غيرُ ذلك.

أبو شُرَيح الخُزَاعي الكَعْبي العَدَوي: خُوَيلد، وقيل: عبد الرحمن بن عمرو، وقيل: هانىء، وقيل غيرُ ذلك، أبو شُرَيح: عبد الرحمن بن شُرَيح، بصري، أبو الشَّعْثاء: جابر بن زيد، تابعيٌّ، أبو الشَّعْثاء المُحارِبي: اسمه سُلَيْم بن أسود، وهو أكبرُ من الذي قبله، أبو شِهاب الحَنَّاطُ[1] الكبير، اسمه: موسى بن نافع، له حديثٌ واحدٌ في الحجّ، أبو شهابٍ الحَنّاطُ الصغير، اسمه: عبدُ رَبِّه بن نافع، مُكثِر.

أبو صالح عن الليث، هو: عبد الله بن صالح الجُهَني، أبو صالح السَّمّان الزَّيَّات، اسمه: ذَكْوان، صاحبُ أبي هريرة وأبي سعيد، أبو صالح مولى التَّوأمَة: اسمه نَبْهان، مُقِلٌّ، أبو صَخْرة: جامع بن شَدَّاد، أبو الصِّدِّيق النَّاجي: بكر بن عمرو، أبو صَفْوان: عبد الله بن سعيد الأُمَوي.

أبو الضُّحى: مسلم بن صُبَيح، أبو ضَمْرة: أنس بن عِياض اللَّيثي.

أبو الطُّفَيل: عامر بن وَاثِلة، أبو طَلْحة: زيدُ بن سَهْل الأنصاري، أبو طَوَالة: عبد الله ابن عبد الرحمن بن مَعْمَر الأنصاري.

أبو ظَبْيان: حُصَين بن جُنْدُب، أبو ظِلال: هو هِلال بن أبي هِلال، عن أنس، ووقع في رواية أبي ذَرٍّ: أبو ظِلال بن هِلال، وفيه نقص.

أبو عاصم: الضَّحَّاك بن مَخْلَد النَّبِيل، بصريٌّ من قُدماء شيوخ البخاري، أبو العالية الرِّياحي: رُفَيع، تابعيٌّ كبير، أبو العالية البَرَّاء ـ بالتشديد ـ قيل: اسمه زياد بن فَيرُوز، وقيل: اسمه كُلثُوم، وقد رَوَيا معاً عن ابن عباس، والرِّياحي يأتي غيرَ منسوب، أبو عامر العَقَدي: عبد الملك بن عمرو، أبو عامر الأشعري: في الأشْرِبة، أو أبو مالك، كذا بالشكِّ، ولا يُعرف اسمُه، وأبو مالك هو المشهور، يأتي. أبو عَبَّاد: يحيى بن عَبَّاد الضُّبَعي، أبو العباس

---

(١) تصحَّفت في (س) إلى: الخياط، وكذلك في الموضع الثاني الآتي بعد بضعة كلمات.

الشاعر الأعْمى: اسمه السائبُ بن فَرُّوخ المَكِّي، أبو عبد الله الأَغرُّ، اسمُه: سَلْمان، أبو عبد الله الصُّنابحي: اسمه عبد الرحمن بن عُسَيلة، أبو عبد الرحمن السُّلَمي: عبد الله بن حَبِيب، أبو عبد الرحمن[1] المُقرىء: عبد الله بن يزيد، أبو عبد الصمد العَمِّي: عبد العزيز ابن عبد الصمد، أبو عَبْش بن جَبْر: اسمه عبد الرحمن، وقيل: عبد الله، أبو عُبيد: القاسم ابن سلام، أبو عُبيد عن عقبة بن وَسّاج وغيره، هو: حاجب[2] سُليمان، قيل: اسمه حَيٌّ، وقيل: حُبَيٌّ، وقيل: عبد الملك، أبو عُبَيد مولى ابن أَزْهر: اسمه سعد بن عُبَيد، أبو عُبيدة ابن الجَرَّاح: عامر بن عبد الله بن الجرَّاح الفِهْري أَمِينُ هذه الأُمَّة، أبو عُبيدة ابن عبد الله بن مسعود: اسمه عامر، أبو عُبَيدة الحَدَّاد: عبد الواحد بن واصل، أبو عثمان: الجَعْد بن دِينار، عن أنس، أبو عثمان النَّهدي: عبد الرحمن بن مَلّ، أبو عثمان التَّبَّان مولى المغيرة، عن أبي هريرة: اسمه سعيد، وقيل: عمران، أبوعَطِيَّة الوادِعي: مالك بن عامر على الصحيح، أبو عَقِيل الدَّوْرَقي: بَشير بن عُقبة، أبو عَقِيل: زُهْرة بن مَعْبَد، أبو علي الحَنَفي: عُبيد الله بن عبد المجيد، أبو عمر الحَوْضي: حَفْص بن عمر، أبو عمر مولى أسماءَ بنت أبي بكر، اسمه: عبد الله بن كَيْسان، أبو عمرو الأَوْزاعي: عبد الرحمن بن عمرو، أبو عمرو الشَّيْباني: سعد بن إياس، أبو عمرو مولى عائشة: اسمه ذَكْوان، أبو عِمْران الجَوْني: عبد الملك بن حَبِيب، أبو العُمَيس: عُتْبة[3] بن عبد الله المَسْعُودي، أبو عَوَانة: الوَضَّاح ابن عبد الله، أبو عَوْن الثَّقَفي: محمد بن عُبَيد الله، أبو العلاء: يزيد بن عبد الله بن الشِّخِّير، أبو عِياض: عمرو بن الأسود العَنْسي[4].

أبو غَسَّان: يحيى بن كثير[5] العَنْبَري، أبو غَسَّان المدني: محمد بن مُطرِّف، أبو غسَّان النَّهْدي

---

(١) تحرَّفت في (س) إلى: عبد الله.

(٢) تحرَّفت في (س) إلى: صاحب.

(٣) تحرَّفت في (س) إلى: عقبة.

(٤) تحرَّفت في (س) إلى: العبسي.

(٥) تحرَّفت في (س) إلى: بكير.

شيخُ البخاري: اسمه مالك بن إسماعيل، أبو غَلاّب: يونس بن جُبَير الباهلي، أبو الغَيْث مولى ابن مُطيع: اسمه سالم، مدني.

أبو فَرْوة الجُهَني: مسلم بن سالم، هو الأصغر، أبو فَرْوة الهَمْداني: عُرْوة بن الحارث، تابعي.

أبو قَتادة الأنصاري: اسمه الحارث بن رِبْعي، وقيل: النُّعمان، وقيل: عمرو، والأول أشهر، أبو قُتيبة: سَلْم[1] بن قُتَيبة الشَّعِيري، أبو قُدَامة: الحارث بن عُبيد، أبو قُدامة السَّرَخْسي: عُبَيد الله ابن سعيد، أبو قِلابة الجَرْمي: عبد الله بن زيد، عن أنس وغيره، أبو قَيْس الأَوْدي: عبد الرحمن ابن ثَرْوان، أبو قَيْس مولى عمرو بن العاص: لا يُعرف اسمه.

أبو كَبْشة السَّلُولي: لا يُعرف اسمُه، ووَهِم فيه الحاكم، أبو كُدَيْنة: يحيى بن الـمُهَلَّب، أبو كُرَيْب: محمد بن العلاء.

أبو لُبَابَةَ الأنصاري: بَشِير، وقيل: رِفاعة بن عبد المنذر، صحابيّ، أبو ليلى: عبدُ الله بن عبد الرحمن بن سَهْل[2] الأنصاري شيخُ مالك، وقيل: هو أبو ليلى عبد الله بن سَهْل.

أبو مالك الأشعري: لا يُعرف اسمه، أو هو الحارثُ بن الحارث، أبو المتوكِّل الناجي: علي بن دُؤاد، وقيل: ابن داود، أبو مجاهد الطائي: سعد، أبو مِجْلَز: لاحق بن حُمَيد، أبو محمد الحضرمي، عن أبي أيوب، زعم الطَّبَرانيُّ أنه أفلح مولى أبي أيوب، والحقُّ أنه غيره، أبو محمد مولى أبي قتادة: اسمه نافع بن عباس، أبو مُراوِح الغِفاري عن أبي ذَرٍّ، يقال: اسمه واقد، أبو مُرَّة مولى عَقِيل اسمه: يزيد، أبو مريم الأَسَدي: عبد الله بن زياد، أبو مُساوِر: الفضل بن مُساوِر، أبو مسعود البَدْري: اسمه عُقبة بن عمرو الأنصاري، أبو مسعود الجُزيري: سعيد بن إياس، أبو مسلم قائدُ الأعمش: اسمه عُبَيد الله بن سعيد، أبو مصعب الزُّهْري: أحمد بن أبي[3] بكر المدني، أبو معاوية الضَّرير: محمد بن خازم، بمعجمتين، أبو معاوية

---

(١) تحرَّفت في (س) إلى: مسلم.

(٢) تحرَّفت في (س) إلى: سهيل.

(٣) لفظة «أبي» سقطت من (س).

النَّحْوي: شَيْبان بن عبد الرحمن، أبو مَعْبَد، عن ابن عباس: اسمه نافِذ[1]، أبو مَعْشَر البَرَّاء: يوسف بن يزيد، أبو مَعْشَر البخاري، ذُكِرَ في سورة ﴿أَلَمْ نَشْرَحْ﴾: من أصحاب البخاري، حكى عنه الفِرَبْري، واسمه: الفضل بن أحمد بن يعقوب، أبو الـمُعَلَّى عن سعيد ابن جُبَير: اسمه يحيى بن مَيْمون الكوفي، أبو مَعْمَر عن ابن مسعود: عبد الله بن سَخْبَرة، أبو مَعْمَر عن عبد الوارث: عبد الله بن عمرو بن أبي الحَجَّاج الـمُقْعَد، أبو المغيرة: عبد القُدُّوس بن الحجَّاج، أبو الـمَلِيح بن أُسامة الهُذَلي: اسمه عامر، وقيل: زيد، تابعيّ، أبو المِنْهال عن أبي بَرْزَةَ: اسمه سَيَّار بن سَلامةَ، أبو المِنْهال عن زيد بن أرْقَم والبَراء: اسمه عبد الرحمن بن مُطعِم الـمَكِّي، أبو موسى الأشعري: اسمه عبد الله بن قَيْس، صحابي، أبو موسى: محمد ابن الـمُثَنَّى البصري شيخُ البخاري، أبو موسى عن الحسن: اسمه إسرائيل، أبو موسى عن جابر في صلاة الخَوْف، يقال: هو عَلِيُّ بن رَباح، وقيل: هو أبو موسى الغافِقي، ولا يَثبُت، أبو مَيْسَرة: اسمه عمرو بن شُرَحْبِيل، تابعي.

أبو النَّجاشي عن رافع بن خَدِيج: اسمه عطاء بن صُهَيب، أبو نَصْر عن ابن عباس في النِّكاح: لا يُعرف اسمه، أبو النَّضر: هاشم بن القاسم، بغدادي، أبو النَّضْر الدِّمشقي الفَرادِيسي: إسحاق بن إبراهيم بن يزيد، وقد يُنسب إلى جدِّه، أبو نَضْرةَ العَبْدي: المنذر بن مالك بن قُطَعة، أبو النُّعمان: محمد بن الفضل السَّدُوسي عارِم، أبو نُعيم: الفضل بن دُكين ابن زهير الكوفي، أبو نوح، اسمه: عبد الرحمن بن غزوان، لقبه: قراد.

أبو هارون الغَنَوي: إبراهيم بن العلاء، له موضعٌ واحد رواه عنه سفيان بن عُيَيْنة مقطوعاً، أبو هاشم الرُّمَّاني: يحيى بن دِينار، وقيل: ابن نافع، وقيل غير ذلك، أبو هريرة: جزم ابن الكَلْبي بأنه: عُمَير بن عامر، وجزم ابن إسحاق بأنه: عبد الرحمن بن صَخْر، ورواه عن[2] بعض أصحابه، عن أبي هريرة، قال: كان اسمي عبدَ شَمْس بن صَخْر، فسمَّاني النبيُّ ﷺ عبدَ الرحمن،

---

(١) تصحَّفت في (س) إلى: ناقد.

(٢) لفظة «عن» سقطت من (س).

رواه الحاكم في «المستدرك»، ويُقوِّيه ما رواه ابن خُزَيمة، عن محمد بن عمرو، عن أبي سَلَمة، عن أبي هريرة قال: كان اسمي عبدَ شَمْس، وصَحَّحه جمعٌ من المتأخِّرين، ومال الدِّمْياطي إلى قول ابن الكَلْبي، وقال ابن خُزَيمة: اسمه عبد الله، أو عبد الرحمن. قلت: وفيه اختلافٌ كثيرٌ جداً، وما ذكرناه أقربُها إلى الصِّحة مع ما فيها، والله أعلم. أبو هشام: المغيرة بن سَلَمة المَخْزُومي، أبو هَمَّام: محمد بن الزِّبْرِقان، أبو هلال الرَّاسِبي: محمد بن سُلَيْم.

أبو واقد اللَّيثي، قيل: اسمه الحارث بن مالك، وقيل غير ذلك، أبو وائل: شَقِيق بن سَلَمة، أبو الوليد الطَّيَالسي: هشام بن عبد الملك، أبو الوليد صاحبُ ابن سِيرين: اسمه عبد الله بن الحارث.

أبو لاس الخُزاعي، له موضعٌ واحد، يقال: اسمه عبد الله بن عَنَمة[1]، ولا يَصِحُّ، وهو صحابي.

أبو يحيى الحِمَّاني: هو عبد الحميد بن عبد الرحمن، أبو يزيد المدني: تابعي، قال أبو زُرْعَةَ: لا يُسَمَّى، أبو يَعْفُور الأكبر: تابعي، اسمه وَقْدان، وقيل: واقد، أبو يَعْفُور الأصغر: عبد الرحمن بن عُبَيد بن نِسْطاس، أبو يعلى: منذر الثَّوْري، أبو يعلى التَّوَّزي: محمد بن الصَّلْت، أبو اليَمان: الحَكَم بن نافع، شيخ البخاري. آخِرُ الكُنَى.

فصلٌ منه: أُمُّ حَرَام بنتُ مِلْحان، يقال لها: الغُمَيصاء.

أُمُّ خالد بنت خالد بن سعيد بن العاص: اسمها أَمَة.

أُمُّ الدَّرداء الكبرى، اسمها: خَيْرة، بالمعجمة المفتوحة[2].

أُمُّ الدَّرْداء الصُّغرى: هُجَيْمة.

أُمُّ رُومان والدةُ عائشة، قال ابن إسحاق: اسمها زينب، وحكى السُّهَيلي أن اسمها: دَعْد.

أُمُّ سلَمَة أُمُّ المؤمنين رضي الله عنها: هند بن أبي أمية بن المغيرة المخزومية[1].

---

(١) تصحَّفت في (س) إلى: غنمة.

(٢) هذه الترجمة سقطت من الأصل المعتمد و(ف)، وأثبتناها من (ع) و(س).

أُم سُلَيم والدة أنس بن مالك: اسمها سَهْلة، ويقال: رُمَيلة، ويقال: مُلَيكة، ويقال: الرُّمَيصاء، ويقال غير ذلك.

أُمُّ شَرِيك، يقال: اسمها غَزِيَّة، ويقال: غُزَيلة.

أُمُّ عَطِيَّة: اسمها نُسَيبة.

أُمُّ عمرو بنت عبد الله بن الزُّبير: لا يُعرف اسمها.

أُمُّ العلاء الأنصارية، يقال: هي والدةُ خارجةَ بن زيد بن ثابت.

أُمُّ الفضل: لُبَابةُ بنت الحارث الهِلالية.

أُمُّ قَيْس بنت مِحْصَن الأسَدية، حكى أبوالقاسم الجَوْهَري أن اسمها: آمِنة.

أُمُّ كُلْثُوم بنت عُقْبَةَ بن أبي مُعَيط: كُنْيتها اسمها.

أُمُّ هانىء بنت أبي طالب: فاخِتةُ، وقيل: هِنْد.

أُمُّ يعقوب: لها قصةٌ مع ابن مسعود، لم تُسَمِّ.

## فصل: فيمن ذُكِرَ باسم أبيه أو جدِّه، أو نحو ذلك

ابنُ أَبْزى: عبد الرحمن، ابنُ أخي الزُّهْري: محمد بن عبد الله بن مسلم، ابن إدريس الأَوْدي: عبد الله، ابن إدريس الشافعي: محمد، ذُكِرَ في موضعين في الرِّكاز والعرايا، ابن أُذَيْنة: عبد الرحمن، ذكر في الوصايا، ابن إسحاق: محمد، ابن أشوع: سعيد بن عمرو بن أشوع، ذكر في الهِبَة، ابن الأصْبَهاني: عبد الرحمن بن عبد الله، ابن أفْلح، عن أبي محمد مولى أبي قتادة، هو: عمر ابن كثير بن أفلح نُسِبَ إلى جدِّه، ابن أبي[٢] أوفى: عبد الله، ابن أبي أُوَيس: إسماعيل، ابن أبي أيوب: سعيد.

ابن بُحَينة: عبد الله بن مالك بن القِشْب، ابن بَرَّاد: عبد الله، ابن أبي بُرْدَة: سعيد، ابن بُرَيدة: هو عبد الله، و لم يُخَرِّج لسليمان أخيه شيئاً، ابن بَشَّار: هو محمد، لقبُه بُنْدَار، ابن بُكَير

---

(١) وهذه الترجمة أيضاً سقطت من الأصل المعتمد و(ف)، وأثبتناها من (ع) و(س).

(٢) لفظة «أبي» سقطت من (س).

المصري: هو يحيى بن عبد الله بن بُكَير، نُسب إلى جدِّه، ابن أبي بُكَير الكِرْماني: اسمه يحيى، واسم أبي بُكَير: نَسْر[1] بالنون والمهملة، ابن بكر: محمد البُرْساني، ابن أبي بَكْرَةَ: اسمه عبد الرحمن، ابن أبي بكر أخبر عبدَ الله بنَ عمر عن عائشة: هو عبد الله بن محمد بن أبي بكر الصِّدِّيق، نُسِبَ لجدِّه.

ابن التَّيْمي: مُعْتمِر بن سُليمان.

ابن أبي ثَوْر: عُبَيد الله بن عبد الله.

ابن جابر: اسمه عبد الرحمن بن يزيد بن جابر الدَّمَشقي، ابن جابر في حديث أبي بُرْدة ابن نِيار: هو عبد الرحمن بن جابر بن عبد الله الأنصاري، ابن جُرَيج: هو عبد الملِك بن عبد العزيز بن جُرَيج، نُسِبَ إلى جدِّه، ابن جعفر: عبد الله بن جعفر بن أبي طالب، ابن أبي جعفر: هو عُبَيد الله المصري.

ابن أبي حازم: عبد العزيز بن سَلَمة بن دِينار، ابن أبي حَبِيب: يزيد المصري، ابن أبي حَثْمَة: أبو بكر بن سليمان بن أبي حَثْمَة، نُسِبَ إلى جدِّه، ابن حزم: هو أبو بكر بن محمد بن عمرو بن حزم الأنصاري نُسب إلى جدِّه، ابنُ أبي حسين: عبد الله بن عبد الرحمن وعمر ابن سعيد، أبو حسين: جدُّهما، ابن الحَضْرمي: العلاء، صحابيٌّ، ابن أبي حَفْصة: محمد بن مَيْسرة، ابن حَلْحَلة: محمد بن عمرو بن حَلْحَلة، نُسِبَ إلى جدِّه، ابن حِمْيَر: اسمه محمد، ابن الحَنَفيَّة: محمد بن علي بن أبي طالب، والحنَفيَّةُ أُمُّه واسمُها خَوْلة كانت من سَبْي اليمامة، ابن حَكِيم عن سعيد بن جُبَير: اسمه يَعْلَى، ابن حُنَين: عبد الله وعُبَيد وإبراهيم أبناءُ عبد الله بن حُنَين، ابن حَيٍّ: صالح بن صالح بن حَبَّان.

ابن أبي خالد: هو إسماعيل، ابن خَرَّبُوذ: اسمه معروف، ابن الخطَّاب: هو عمر، كذا في

---

(١) كذا قال الحافظ هنا، اسم أبي بكير نسر، وكذلك قال في «تقريب التهذيب» تبعاً لأصله «تهذيب الكمال»، وهذا وهمٌ، والصواب أنَّ نسراً اسم والد أبي بكير جدّ يحيى، هكذا قال عبد الغني بن سعيد الأزدي في «المؤتلف والمختلف» (٨٢)، والخطيب البغدادي في «تاريخه» ١٤/ ١٥٥، وسبق أن ذكره الحافظ على الصواب في أوائل الفصل السادس.

مناقب أبي بكر، ابن خَلِيّ: خالد.

ابن داود: عبد الله الخرَيْبي[١]، ابن دُكَين: الفضل، ابن دِينار: عبد الله.

ابن ذرٍّ: عمر، ابن ذَكْوان: هو أبو الزِّناد عبد الله، ابن أبي ذِئْب: محمد بن عبد الرحمن.

ابن أبي رافع: عُبَيد الله، ابن رَاهَويه: إسحاق بن إبراهيم الحَنْظَلي، ابن رجاء: عبد الله، ابن أبي رجاء الهَرَوي: أحمد، ابن أبي رِزْمة: محمد بن عبد العزيز، ابن أبي رَوَّاد: عبد العزيز.

ابن أبي زائدة: يحيى بن زكريا بن أبي زائدة، ابن زَبْر: عبد الله بن العلاء بن زَبْر، نُسب إلى جدِّه، ابن الزُّبير: عبد الله، ابن أبي الزِّناد: عبد الرحمن.

ابن السَّبَّاق: عُبَيد، ابن أبي سَرْح: عِياض بن عبد الله بن سعد، ابن سعيد بن جُبَير: عبد الله، ابن أبي السَّفَر: عبد الله بن سعيد بن يُحْمِد[٢]، ابن سَلَمة: هو حماد، وقع في عُمْرة القَضاء، ابن أبي سَلَمة الماجِشُون: عبد العزيز بن عبد الله، ابن سَوّاء: محمد، ابن سُوقَة: محمد، ابن سَلَام الصحابي: عبد الله، ابن سَلاَم شيخُ البخاري: محمد البِيكَنْدي، ابن سِيرين: محمد، ابن شُبْرُمة: عبد الله، ابن شِهاب: هو محمد بن مسلم بن عُبَيد الله بن عبد الله بن شهاب بن الحارث بن زُهْرةَ الزُّهْري الفقيه.

ابن أبي الشَّعْثَاء: أَشْعث بن سُلَيم.

ابن أبي صَعْصَعة: عبد الله بن عبد الرحمن.

ابن طاووس: عبد الله، ابن أبي طلحة: هو إسحاق بن عبد الله بن أبي طَلْحةَ زيدِ بن سَهْل الأنصاري.

ابن عابِس: عبد الرحمن، ابن عبَّاس: عبد الله، ابن عبد الرحمن بن أَبْزى: سعيد، ابن أُمِّ عَبْد: هو عبد الله بن مسعود، ابن أبي عَبْلَة: إبراهيم، ابن أبي عُبَيد عن سَلَمة: اسمه يزيد، ابن أبي عُتْبةَ مولى أنس: اسمه عبد الله، ابن أبي عَتِيق: هو محمد بن عبد الله، ابن أبي عَتِيق:

---

(١) تحرَّفت في (س) إلى: الخربي.

(٢) تحرَّفت في (س) إلى: محمد.

محمد بن عبد الرحمن بن أبي بكر الصِّدِّيق بن أبي قُحَافةَ التَّيْمي، وهذا يروي عن الزُّهْري، وأبوه يروي عن عائشة، ابن عثمان: هو محمد بن عثمان بن مَوْهَب، له في الأدب، ابن عَجْلان: محمد، ابن عَرْعَرة: محمد، ابن أبي عَرُوبة: سعيد، ابن أبي عَدِيّ: محمد، ابن أبي العِشْرين: عبد الحميد بن حَبِيب بن أبي العِشْرين، ابن عَطِيَّة: هو حِبَّان[1]، له ذِكرٌ في أواخر الجهاد، ابن عُفَير: سعيد بن كَثِير بن عُفَير، نُسِبَ إلى جدِّه، ابن عِلَاقة: زياد، ابن عُلَيَّة: إسماعيل بن إبراهيم بن مِقْسَم، وعُلَيَّةُ: أُمُّه، وقيل: جدَّتُه، ابن عمر: عبد الله، ابن عمرو ابن العاص: عبد الله، ابن عَوْن: عبد الله، ابن عَوْف: عبد الرحمن، ابن عيَّاش: أبو بكر، ابن عُيَيْنة: سفيان.

ابن الغَسِيل: عبد الرحمن بن سليمان بن عبد الله بن حَنْظلة ـ وهو غَسِيلُ الملائكة ـ ابن أبي عامر الأنصاري، ابن أبي غَنِيَّة: عبد الملك.

ابن أبي فُدَيك: محمد بن إسماعيل، ابن فُضَيل: محمد، ابن فُلان: هو عبد الله بن زياد بن سِمْعان، روى عنه ابنُ وَهْب، له موضعٌ واحد مقرون، ابن فُلَيح: محمد.

ابن أبي قَتادة: عبد الله، ابن قُسَيط: يزيد بن عبد الله بن قُسَيط.

ابن أبي كَثير: يحيى.

ابن أبي ليلى: عبد الرحمن.

ابن الماجِشُون: عبد العزيز بن عبد الله بن أبي سلمة، ابن المبارك: عبد الله، ابن أبي الـمُجالِد: اسمه محمد[2]، ابن مُجَمِّع: إبراهيم بن إسماعيل، ابن مُحَيْريز: عبد الله، ابن أبي مَرْيَم: سعيد، ابن مُسافِر: عبد الرحمن بن خالد بن مُسافِر، ابن مُسهِر: علي، ابن الـمُسَيّب: سعيد، ابن مُغَفَّل المُزَني الصحابي: عبد الله، ابن مُقَدَّم: عمر بن علي، ابن مِقْسَم: عُبيد الله، ابن أبي مُلَيكة: عبد الله بن عُبَيد الله، وأبو مُلَيكة جَدُّه، ابن مُنَبِّه: هَمَّام، ابن الـمُنْكَدِر: محمد،

---

(١) تصحَّفت في (س) إلى: حيان.

(٢) تحرَّفت في (س) إلى: مخلد.

ابن مَهْدي: عبد الرحمن، ابن مَوْهَب: هو عثمان بن عبد الله بن مَوْهَب.

ابن أبي نَجِيْح: عبد الله، واسم أبيه: يَسار، ابن أبي نُعْم[1]: عبد الرحمن، ابن نَمِر: عبد الرحمن، ابن أبي نَمِر: شَريك، ابن نُمَير: عبد الله، وابنُ نُمَير شيخُ البخاري: محمدُ بن عبد الله بن نُمَير.

ابن الهاد: يزيد بن عبد الله، ابن هُرْمُز عن ابن بُحَينة: هو عبد الرحمن الأعرج، ابن أبي هِنْد: عبد الله بن سعيد، ابن أبي هلال: سعيد، ابن وَهْب: عبد الله، ابن أبي يعقوب: محمد ابن عبد الله الضَّبِّي، ابن يَعْمَر: يحيى، ابن يونس: أحمد بن عبد الله بن يونس اليَرْبُوعي.

## فصلٌ منه

بنت الحارث في قصة خُبَيْب بن عَدِيٍّ: هي أُمُّ عبد الله، وهي زوجة أبي سَرْوَعة بن الحارث أخي عُقْبة بن الحارث النَّوْفلي.

## الفصل الثالث

## في تسمية من ذُكِرَ من الأنساب

الأشجعي: عُبَيد الله بن عبيدالرحمن[2]، الأُوَيسي: عبد العزيز بن عبد الله، الأنصاري شيخُ البخاري: محمد بن عبد الله بن الـمُثَنَّى.

البَدْري: أبو مسعود عُقْبة بن عمرو، البَرَّاء: أبو العالية، نُسب إلى بَرْي السِّهام.

التَّيْمي: سليمان.

الثَّقَفي: عبد الوَهَّاب بن عبد المجيد، الثَّوْري: سفيان بن سعيد.

الجُدِّي: عبد الملك بن إبراهيم. الجُرَيْري: سعيد بن إياس.

الحُمَيْدي: عبد الله بن الزُّبَيْر.

الدَّرَاوَرْدي: عبد العزيز بن محمد.

---

(١) تحرَّفت في (س) و(ع) إلى: نعيم.

(٢) في (ع) و(ف) و(س): عبد الرحمن، والمثبت من الأصل المعتمد، وكلاهما قيل في اسمه.

الزُّبَيْدي: محمد بن الوليد، الزُّبَيْري: أبو أحمد محمد[1] بن عبد الله الأسَدي، الزُّهْري: في ابن شِهاب.

السَّبِيعي: عمرو بن عبد الله أبو إسحاق، السَّعِيدي: عمرو بن يحيى بن سعيد.

الشَّعْبي: عامر بن شَرَاحِيل، الشَّيْباني: أبو إسحاق سليمان بن أبي سليمان.

الصُّنابِحي: عبد الرحمن بن عُسَيلة.

العَدَني: عبد الله بن الوليد، العَقَدي: عبد الملك بن عمرو أبو عامر، العُمَري: عُبَيد الله ابن عمر بن حَفْص، الفَرْوي: إسحاق بن محمد، الفِرْيابي: محمد بن يوسف، الفَزاري: أبو إسحاق إبراهيم بن محمد الدِّمَشْقي.

القُمِّي: هو يعقوب بن عبد الله، له موضعٌ واحد في الطِّب.

المُجْمِر: نُعَيم بن عبد الله، المُحَارِبي: عبد الرحمن بن محمد، المَسْعُودي: اسمه عبد الرحمن بن عبد الله، المَعْمَري: أبو سفيان محمد بن حُمَيد، المَقْبُري: أبو سعيد كَيْسان، وابنه سعيد، المُقَدَّمي: محمد بن أبي بكر، المُقْرىء: أبو عبد الرحمن عبد الله بن يزيد، المُلَائي: أبو نُعيم الفضل بن دُكَيْن.

## الفصل الرابع
## في مَن ذُكر بلَقَبٍ أو نحوِه

الأحول: عاصم بن سليمان، الأزرق: إسحاق بن يوسف، الأَعْرَج: عبد الرحمن بن هُرْمُز، الأَعْمش: سليمان بن مِهْران، الأَغَرُّ: أبو عبد الله سَلْمان.

الباقِر: محمد بن عليِّ بن حسين أبو جعفر، البَحْر: عبد الله بن عباس، البَطِين: مسلم بن عِمْران، بُنْدار: محمد بن بَشَّار، البَهِيُّ: عبد الله بن يَسَار[2].

الحَذَّاء: خالد بن مِهْران، كان يَجلِسُ عندهم.

---

(١) في (س): أبو أحمد بن محمد، بزيادة لفظة «بن» وهو خطأ، والمثبت من الأصول الخطية.

(٢) تصحَّفت في الأصل المعتمد إلى: بشار، والمثبت من سائر الأصول الخطية.

خَتَنٌ الـمُقْرِىء: بكر بن خلف.

دُحَيم: عبد الرحمن بن إبراهيم.

ذو البُطَين: أُسامة بن زيد، ذو اليَدَينِ: الخِرْباق.

الرِّشْك: يزيد الضُّبَعي.

سَعْدان اللَّخْمي: سعيد بن يحيى بن صالح، سَلَمويه: سليمان بن صالح الـمَرْوَزي، سُنَيد: اسمه الحسين.

شاذان: الأسود بن عامر.

عارِم: محمد بن الفضل السَّدُوسي، عَبْدان: عبد الله بن عثمان، عَبْدَة بن سليمان: اسمُه عبد الرحمن، عُبَيد بن إسماعيل: هو عُبَيد الله، عُوَيْمر أبو الدَّرْداء: اسمه عامر.

غُنْدَر: محمد بن جعفر.

فُلَيح بن سليمان، قيل: اسمه عبد الملك.

قُتَيْبة بن سعيد، قيل: اسمه يحيى.

كاتب المغيرة، قيل: اسمه وَرَّاد.

الماجِشُون: أبو سَلَمة، مُسَدَّد: اسمه عبد الملك.

النَّبيل: أبو عاصم الضَّحَّاك بن مَخْلد.

أبو الزِّناد: لَقَبٌ، وكُنيَتُه أبو عبد الرحمن.

ذاتُ النِّطاقَيْنِ: أسماءُ بنت أبي بكر الصِّدِّيق.

**وهذا حِينُ الشُّروعِ في المقصود:**

## بَدْءُ الوحي

الحُميدي عن سفيان، هو: ابن عيينة حيث جاء.

عبدان عن عبد الله، هو: ابن المبارك، عن يونس، هو: ابن يزيد حيث وقع.

أبو اليمان عن شُعيب، هو: ابن أبي حمزة حيث وقع.

قوله في حديث أبي سفيان: في ركبٍ مِن قُريش: كانوا قريباً من ثلاثين رجلاً، والترجمان لم يُسَمَّ، والموضع الذي وَجَدهم فيه الرسول: غَزّة، وعظيم بُصرى، قيل: هو الحارث بن أبي شِمْر، وهو ملك غَسَّان، والرجل الأعرابي لم يُسَمَّ، وصاحب له برُومِيّة يقال: إنه ضغاطر، ابن أبي كبشة: عنى به سيدَنا محمداً ﷺ، فقيل: إنه جَدُّ جَدِّ أُمِّه، وقيل: أحد أجداده من الرَّضاعة، وقيل غير ذلك.

## كتابُ الإيمان

وقال معاذ ـ هو: ابن جبل ـ: اجلس بنا، المقول له ذلك هو: الأسود بن هِلال.

إسماعيل هو: ابن أبي خالد، عن الشعبي.

داود: هو ابن أبي هند.

عن أبي موسى، قالوا: يا رسول الله. في مسلم: قلنا، ولابن حبان: أنه السائل، وللطبراني: عن عُبيد بن عُمَير،عن أبيه، أنه سأل عن ذلك.

الليث عن يزيد: هو ابن أبي حَبيب.

عن عبد الله بن عمرو، أن رجلاً سأل، قيل: هو أبو ذر، وفي «ابن حبان» مِن حديث هانىء ابن يزيد والد شُريح: أنه سأل عن معنى ذلك، فأجيب بنحو ذلك.

آدم: هو ابن أبي إياس.

أيوب: هو ابن أبي تَميمة السَّختياني.

عن عُبادة بن الصامت إني مِن النُّقباء: كان النُّقباء اثني عَشَر رجلاً، وهم: أسعد بن زُرارة، وعبد الله بن رَوَاحة، وسعد بن الربيع، ورافع بن مالك، والبراء بن مَعْرُور، وسعد ابن عُبادة، وعبد الله بن عَمرو والد جابر، والمنذر بن عَمرو، وعُبادة بن الصامت، هؤلاء مِن الخَزْرَج، ومن الأوس: أُسَيد بن حُضَير، وسعد بن خَيْثمة، ورفاعة بن عبد المنذر.

عَبْدة: هو ابن سُليمان، عن هشام: هو ابن عُروة.

عمرو بن يحيى، عن أبيه: هو ابن عُمارة بن أبي حَسَن.

قال وُهيب: حدثنا عَمرو، يعني: عن أبيه، بهذا الإسناد والمتن.

مرَّ برجل من الأنصار يعِظُ أخاه في الحياء: لم يُسَمَّيا جميعاً.

عن صالح، هو: ابن كَيْسان.

حدثنا أبو رَوْح الجَرْمي، هو اسمٌ بلفظ النَّسَب، غَلِط فيه بعضهم فجعَله نِسبةً، وسماه باسمٍ غَلِط فيه أيضاً.

عن واقد بن محمد: هو ابن زيد بن عبد الله بن عُمر.

وقال عِدَّةٌ من أهل العلم: سَمَّيتُ منهم في «وصل التعاليق»: أنساً وابن عُمر ومجاهداً وغيرهم.

سُئل أي: العلم أفضل؟ السائل هو: أبو ذر، كما في كتاب العِتق.

سعد بن أبي وقاص: اسمُ أبي وقاص: مالك بن وُهَيب بن زُهْرة.

قوله: فترك رجلاً هو أعجبُهم إليّ: هو جُعَيل بن سُراقة، ذكره الواقدي.

وقال عمار: هو ابن ياسر.

يونس: هو ابن عُبَيد البَصري.

عن الحسن: هو ابن أبي الحَسَن البصري.

قول أبي بَكْرة: أنصُرُ هذا الرجُلَ، هو: علي بن أبي طالب في وقعة الجَمَل.

قوله: عن المَعْرور: هو ابن سُوَيد.

قوله: وعلى غلامه حُلَّة: لم يسم هذا الغلام.

سابيتُ رجلاً فعيَّرتُه بأمِّه: هو بلال، وأمُّه: حَمَامة، وبها يُشهَر، وكانت نُوبيّة.

بِشْر، هو: ابن خالد، حدثنا محمد، هو: ابن جعفر غُندَر، عن سُليمان، هو: الأعمش، عن

إبراهيم، هو: ابن يزيد النَّخَعي، عن علقمة، هو: ابن قيس، عن عبد الله، هو: ابن مسعود، وهذا مما قيل: إنه أصح الأسانيد.

حدثنا أبو الرَّبيع، هو: الزَّهراني.

عبدُ الواحد، هو: ابن زياد، عُمارة، هو: ابن القَعْقاع.

حدثنا إسماعيل، هو: ابن أبي أُويس عبد الله بن عبد الله، وهو ابن أخت مالك.

حدثنا ابن سَلَام، هو: محمد، ويحيى بن سعيد، هو: الأنصاري.

زهير. هو: ابن معاوية الجُعفي، قال: حدثنا أبو إسحاق: هو عمرو بن عبد الله السَّبيعي[1]، عن البراء، هو: ابن عازِب.

نزل على أجداده، أو قال: أخواله مِن الأنصار: هم من بني عَمرو بن عَوف مِن الخزرج، وكانت أم عبد المطلب جدِّ النبي ﷺ منهم، واسمُها سلمى، فهم أجدادُه حقيقةً وأخواله مجازاً، والشك مِن راوي الخبر.

قوله: فخرج رجل ممن صلى معه فمر على أهل مسجد: قال ابن عبد البر: اسم الرجل عباد ابن نَهِيك، وقيل: ابن بشر بن قيظي الأشهلي. وهذا أرجح، رواه ابن أبي خَيْثمة وغيرُه[2]، وأهلُ المسجد: بنو حارثة.

مات على القِبلة رجالٌ وقُتلوا: سَمّى منهم ممن مات: البَرَاء بن مَعْرُور، وأسعد بن زُرَارة، وأما القَتْل ففيه نَظَر، لأن التحويل كان قبل نُزُول القتال.

حدثنا محمد بن المثنى، حدثنا يحيى: هو ابن سعيد القطان، عن هِشام: هو ابن عُروة.

وعندها امرأة: هي الحَوْلاء بنت تُوَيت، كما في مُسلِم.

---

(١) من قوله: قال حدثنا أبو إسحاق، إلى هنا، هذه العبارة لم ترد في الأصل المعتمد و(ف)، وأثبتناها من (ع).

(٢) بدل «وغيره» وقعت العبارة في (ع) و(س): والفاكهي وابن منده بسند حسن، وما أثبتناه من الأصل المعتمد و(ن).

هشام، هو: ابن أبي عبد الله الدَّستُوائي[1]، وقال أبان: هو ابن يزيد العَطَّار.

قوله: إنَّ رجلاً من اليهود قال لعُمر: هو كعب الأحبار، رُوِّينا ذلك في «مسند» مُسدَّد بإسناد حسن، وأورده ابن عساكر في أوائل «تاريخ دمشق» من طريقه، وهو في «المعجم الأوسط» للطبراني من هذا الوجه، وكان سؤاله لعمر عن ذلك قبل أن يُسلم، وجاء في روايةٍ أُخرى في «الصحيح»: أن اليهود قالوا، وقد تَعيَّن السائل منهم هنا، فلعله لما سأل كان في جماعةٍ منهم.

قوله: جاء رجلٌ مِن أهل نجد: قال ابن بَطَّال ـ وتَبِعه عِياض وابنُ العَرَبي والـمُنذري وابن باطيش وآخرون ـ: هو ضِمام بن ثَعْلَبة، وقال النووي في «شرح المهذب»: فيه نظر، وقال القرطبي في «المفهم» ـ وتبعه شيخُنا شيخ الإسلام سراج الدين البُلْقيني ـ: الظاهر أنه غيره لاختلاف السياقين. وهو كما قال.

حدثنا روح: هو ابن عبادة، حدثنا عَوف: هو الأعرابي، عن الحسن: هو البصري، ومحمد: هو ابن سيرين.

وقال ابن أبي مليكة، هو: عبد الله بن عُبَيْد الله بن أبي مُلَيكة، واسمه زهير بن عبد الله ابن جُدْعان أبو محمد التَّيمي: أدركت ثلاثين مِن أصحاب النبي ﷺ. قلت: أسماؤهم مسرودة في ترجمته في «تهذيب الكمال» وغيره، لكنهم لم يُبلغوهم هذا العدد. ويُذكر عن الحسن ما خافه، الضمير يعود على النِّفاق.

عن زُبَيد، هو: ابن الحارث اليامي.

قوله: فتلاحى رجلان: هما كعب بن مالك وعبد الله بن أبي حَدْرَد، قاله ابنُ دِحية.

أبو حَيَّان التيمي عن أبي زُرعة، هو: ابن عَمرو بن جرير البَجَلي.

حدثنا أبو نعيم، هو: الفضل بن دكين، قال: حدثنا زكريا، هو: ابن أبي زائدة، عن عامر، هو: الشعبي.

---

(١) زاد هنا في (ع) و(س) عبارة: «بفتح المثناة»، وهو خطأ.

عن أبي جَمْرة، هو بالجيم والراء، واسمه: نَصْر بن عِمران.

إنَّ وفد عبد القيس: كان الوفدُ أربعةَ عَشَر رجلاً بالأَشَجّ، وهو رئيسهم، واسمه: المُنذر ابن عائذ، كذا في حديث مَزِيْدة العَصَري، وفي رواية أبي خِيَرَة الصُّباحي أنهم كانوا أربعين رجلاً، فإما أن يكون لهم وِفادَتان، وإما أن يكون الأَشراف منهم أربعة عَشَر والباقون أتباعاً، وقد بينتُ أسماءَ الأربعين في كتابي في «الصحابة».

عن أبي مسعود، هو: عقبة بن عَمرو.

قال: استَعْفُوا لأميرِكم، فإنه كان يُحبُّ العَفو، الأمير هو: المُغيرة بن شُعبة، قال جرير: ذلك لما مات.

## كتابُ العلم

عن أبي هريرة: بينما رسول الله ﷺ في مجلسٍ يحدث القوم جاءَه أعرابي، لم يُسمَّ هذا الأعرابي.

وقال أبو العالية، هو: رُفيع.

حدثنا سليمان، هو: ابن بلال.

واحتجَّ بعضُهم في القراءة على العالم بحديث ضِمام بن ثعلبة، هو: الحميدي شيخُه[1].

رواه موسى، هو: ابن إسماعيل التَّبُوذكي أبو سلمة.

واحتجَّ بعض أهل الحجاز في المناولة بحديث النبي ﷺ حيث كتب لأمير السرية، المحتج بهذا هو: الحُميدي، وأميرُ السرية هو: عبد الله بن جَحْش كما في «السيرة» لابن إسحاق، بسندٍ مُرسَل، ورجاله ثِقات، وكما في «الطبراني الكبير» من حديث جُندُب بن عبد الله بسَنَد حسن.

---

(١) قال المصنف في «فتح الباري» ١/ ٣١٦ ما نصه: كذا قال بعض من أدركته، وتبعته في المقدمة، ثم ظهر لي خلافه، وأنَّ قائل ذلك أبو سعيد الحداد، أخرجه البيهقي في «المعرفة» من طريق ابن خزيمة، قال: سمعت محمد بن إسماعيل البخاري يقول: قال أبو سعيد الحداد: عندي خبر عن النبي ﷺ في القراءة على العالم، فقيل له، فقال: قصة ضمام بن ثعلبة، قال: آلله أمرك بهذا؟ قال: نعم. اهـ.

بعث بكتابه رجلاً وأَمَره أن يدفعه إلى عظيم البَحرين، فدفعه عظيم البحرين إلى كِسرى، المبعوث: عبد الله بن حُذافة، وعظيمُ البحرين هو: المنذر بن ساوى، وكِسرى هو: أَبْرَوَيز بن هُرمُز.

قوله: فحسبت، القائل هو: ابن شهاب.

أخبرنا عبد الله، هو: ابن المبارك.

فقيل له: إنهم لا يقرؤون، أي: الروم.

إذ أقبل ثلاثةُ نفر: لم يُسمَّ واحدٌ منهم.

حدثنا مُسدد، حدثنا بشر، هو: ابن الـمُفضَّل. وأمسك إنسانٌ بخِطامه، هو: بلال، رواه النسائي مِن حديث أم الحصين، وعند الإسماعيلي التصريح بأنه أبو بكرة نفسه، فيُحمل على أن كلًّا منهما أمسك.

ويقال: الرباني: الذي يُربِّي، القائل فيما قيل هو: ابنُ عباس.

حدثنا جرير، هو: ابن عبد الحميد، عن منصور هو: ابنُ الـمُعتَمِر.

فقال له رجل: يا أبا عبد الرحمن، الرجل هو: عبد الله بن مِرْداس، أشار إلى ذلك محمد ابن سعد في كتاب «الطبقات».

حدثنا ابن وَهْب، هو: عبد الله، عن يونس، هو: ابن يزيد، سمعت معاوية، هو: ابن أبي سفيان.

حدثنا إسماعيل بن أبي خالد على غير ما حدثناه الزُّهْري، قال: سمعت قيس بن أبي حازم. القائل: سمعت قيس بن أبي حازم، هو: إسماعيل، والذي حدثه الزُّهْري هو: سُفيان، حدثه به الزُّهْري عن سالم بن عبد الله بن عُمر عن أبيه، بلفظٍ آخر، كما ذكره في التوحيد.

حدثنا يعقوب بن إبراهيم، عن أبيه، هو: إبراهيم بن سعد. «بينما موسى في ملأٍ مِن بني إسرائيل، إذا جاءه رجل»، لم نقف على تسميته، «فقال لموسى فتاه»، هو: يُوشَع بن نُون.

حدثنا عبد الوارث، هو: ابن سعيد، حدثنا خالد، هو: الحذَّاء.

## باب الخروج في طلب العلم

ورحل جابرُ بن عبد الله مَسِيرة شهر إلى عبد الله بن أُنَيس في حديث واحد، الحديث ذكر المصنف طرفاً منه في كتاب التوحيد، والرحلة كانت من المدينة إلى مصر.

أبو بردة بن أبي موسى، تقدم في الإيمان[1].

قال إسحاق، هو: ابن راهويه.

وقال ربيعة، هو: ابن أبي عبد الرحمن شيخ مالك.

حدثنا المكي بن إبراهيم، هو اسمه بلفظ النسب، وليس بنسب؛ لأنه بَلْخيّ، أخبرنا حنظلة، هو: ابن أبي سفيان الجُمَحي، عن سالم، هو: ابن عبد الله بن عمر.

فجاءه رجل فقال: لم أشعر، الحديث من رواية عبد الله بن عَمرو، ومِن رواية عبد الله ابن عباس، لم يُسمَّ واحدٌ ممن سأل عن هذه الأشياء.

حدثنا وُهَيب، هو: ابن خالد، حدثنا هشام، هو: ابن عروة بن الزبير، عن فاطمة، هي: امرأته، وهي: بنت المنذر بن الزبير، عن أسماء، هي: بنت أبي بكر الصديق، وهي جدة هِشام، وفاطمة أم أبويهما عروة والمنذر، عن أبي جَمْرَة، بالجيم.

قوله: إنه تزوج ابنة لأبي إهاب: اسمها غَنِيَّة[2] وتُكْنى أم يَحيى، فأتته أمرأةٌ: لم تُسمَّ، قولُه: ونكحت زوجاً غيره، هو: ظُرَيب بن الحارث.

كنت أنا وجارٌ لي من الأنصار: هو أوس بن خَوَلي الذي آخى النبي ﷺ بينه وبين عمر ابن الخطاب، ذكر ابن بَشكوال ما يؤيده، وسيأتي شرح ذلك في كتاب النكاح.

قوله: دخلت على حفصة: القائل: دخلت، هو: عمر لا الأنصاري، وفي السياق اختصار يأتي بيانه في كتاب النكاح.

أخبرني سفيان، هو: الثوري، عن ابن أبي خالد، هو: إسماعيل، عن أبي مسعود الأنصاري

---

(١) هذه العبارة لم ترد في الأصل، و(ف)، وأثبتناها من (ع) و(س).

(٢) تصحَّفت في (س) إلى: عنبة.

قال: قال رجل: يا رسول الله، لا أكاد أُدرك الصلاة مما يُطوِّل بنا فلان، أبو مسعود تقدم أنه عُقبة ابن عَمرو، والقائل: حزم بن أبي كعب، وفلان هو: مُعاذ بن جبل، وقيل: أُبيُّ بن كَعب.

سأله رجل عن اللقطة: قيل: هو بلال، وقيل: الجارود، وقيل: عُمير والد مالك، وقيل: هو زيد بن خالد نفسه.

فقال رجل: مَن أبي؟ قال: «أبوك حُذافة»: هو عبد الله كما يأتي في حديث أنس.

فقام آخر فقال: من أبي! قال: «أبوك سالم مولى شيبة»: هو سعد بن سالم مولى شَيبة بن ربيعة، ذكره ابن عبد البر في ترجمة سُهيل بن أبي صالح مِن «التمهيد»، ولم يذكر سعداً في الصحابة لا هو ولا غيرُه مِن جميع مَن صَنَّف فيه، وقد أوضحته بحمد الله في كتابي في «الصحابة».

حدثنا عبد الصمد، هو: ابن عبد الوارث، ثمامة، هو: ابن عبد الله بن أنس.

أخبرنا المحاربي، هو: عبد الرحمن بن محمد، حدثنا صالح بن حَيَّان، هو: صالح بن صالح بن حَيّ والد الحَسن، ووقع عنده في «الأدب المفرد»: حدثنا صالح بن حي.

حدثنا عبد العزيز بن عبد الله، حدثني سُليمان، هو: ابن بلال.

فقالت امرأة: واثنين؟ قال: «واثنين»: هي أم مُبَشِّر كما عند المصنف، وقيل: أم سُلَيم كما عند أحمد، والطبراني، وابن بِشْران، وابن أبي مَسَرَّة[1]، وقيل: أم أيمن كما في «الأوسط» للطبراني.

عبد الله بن عبد الوهاب قال: حدثنا حماد، هو: ابن زيد.

كما يحدث فلان وفلان: سمى ابنُ ماجه في روايته منهما: ابن مسعود، والثاني: قيل: هو أبو هريرة.

عبد الوارث، هو: ابن سعيد، عن عبد العزيز، هو: ابن صُهَيب.

حدثني موسى، هو: ابن إسماعيل التَّبُوذَكي[2].

---

(١) تحرَّفت في (ع) و(ف) و(س) إلى: ميسرة، والمثبت من الأصل، وهو الصواب، وهو أبو يحيى عبد الله بن أحمد المكي، انظر ترجمته في «سير أعلام النبلاء» ١٢/ ٦٣٢.

(٢) زاد هنا في (ع): عثمان بن عاصم ولم ترد هذه الزيادة في سائر الأصول.

وكيع عن سفيان، هو: الثوري، عن مُطرِّف، هو: ابن طَرِيف.

شيبان: هو ابن عبد الرحمن ، عن يحيى، هو: ابن أبي كثير، عن أبي سلمة، هو: ابن عبد الرحمن بن عَوف، أن خُزَاعةَ قَتَلوا رجلاً مِن بني ليث عام فتح مكة بقَتيلٍ منهم قتلوه. المقتولان هما: مُنبِّه الخُزاعي، ذكره ابن إسحاق، وقتلته بنو ليث، وجُنَيدب بن الأوكع، ذكره ابنُ هشام، وقتلته بنو كعب، وهم خزاعة، وعن ابن إسحاق: أن خِراش بن أمية الخُزاعي قتل ابن الأثوع[1] الهُذَلي بقتيل في الجاهلية يقال له: أحمر، فقال النبي ﷺ: «يا معشر خُزاعة، ارفعوا أيديكم عن القتل» الحديث، وروينا في آخر الجزء من «فوائد» أبي علي بن خُزيمة أن اسم القاتل: هِلال بن أمية، فالله أعلم.

فجاء رجلٌ مِن أهل اليمن، فقال: اكتب لي يا رسول الله، فقال: «اكتبوا لأبي فلان»: هو أبوشاهٍ بهاءٍ مُنونة، والمسؤول أن يُكتب هو خطبة النبي ﷺ تلك.

فقال رجل من قريش: هو العباس بن عبد المطلب، ووقع في «مصنف» أبي بكر بن أبي شيبة أن اسمه: شاه، وهو غريب.

وهب بن منبه عن أخيه، هو: همام، تابعه معمر، أي: تابعَ وهباً. وعمرو، هو: ابن دينار، أي: أن عَمراً أخبر ابن عُيينة بذلك أيضاً عن الزُّهْري.

عن هند، هي: بنت الحارث الفِراسية، عن أم سلمة، هي: هند بنت أبي أمية بن الـمُغيرة الـمَخزومية زوج النبي ﷺ.

شعبة، حدثنا الحكم، هو: ابن عُتَيبة.

حدثنا إسماعيل، هو: ابن أبي أُوَيس، حدثني أخي، هو: أبو بكر عبد الحميد.

حدثنا حجاج، هو: ابن مِنهال.

فانطلقا، فإذا غُلام يلعب مع الغِلمان، فأخذ الخَضِر برأسه، اسم هذا الغلام: جَيْسُور.

---

(١) تصحَّفت في الأصل و(ف) إلى: الأنوع، وتحرَّفت في (س) إلى: الأكوع، وقد ضبطها الحافظ في «الفتح» عند الحديث (٦٨٨٠) ج ٢٢/ ص٤٦ بالثاء المثلثة والعين المهملة، والله أعلم.

حدثنا عثمان، هو: ابن أبي شيبة، حدثنا جَرير، هو: ابن عبد الحميد، عن: منصور، هو: ابن الـمُعتَمر، جاء رجل، هو: لاحق بن ضُمَيرة.

فقام رجل منهم فقال: يا أبا القاسم ما الرُّوح؟: لم يُسمَّ.

إسرائيل، هو: ابن يونس بن[1] أبي إسحاق عمرو بن عبد الله السَّبِيعي، عن الأسود، هو: ابن يزيد النَّخَعي.

أخبرنا معاذ بن هشام، هو: ابن أبي عبد الله الدَّستُوائي.

معتمر، سمعت أبي، هو: سُليمان بن طَرْخان، عن أنس، قال: ذُكر لي، لم يُسمِّ أنسٌ مَن ذَكر له ذلك، ويحتمل أن يكون سمعه من معاذ صاحب القصة.

أنَّ رجلاً قام في المسجد فقال: يا رسول الله، من أين تأمرنا أن نُهِلَّ؟ لم يُسمَّ هذا الرجل. قال ابن عمر: يزعمون أن النبي ﷺ قال: «ويُهِلُّ أهل اليمن مِن يَلَمْلَم» ولم أفقه هذه من رسول الله ﷺ: ثبت ذكرها في حديث ابن عباس.

## كتاب[2] الوضوء

وكره أهل العلم الإسراف فيه، أي: الوضوء. قد عقد أبو بكر بن أبي شَيبة باباً في ذلك ذكره عن جماعة من الأئمة، منهم: علقمة بن قَيس، وهلال بن يِساف، وإبراهيم التَّيمي، وإبراهيم النَّخَعي عن نفسه، وعن غيره.

قال رجل مِن حضرموت: ما الحَدَث؟ لم يُعرف اسمه، وجاء أنه أعرابي.

عن خالد، هو: ابن يزيد.

عن عباد بن تميم عن عمه، هو: عبد الله بن زيد بن عاصم المازني.

قلنا لعَمرو: إنَّ ناساً يقولون: إن النبي ﷺ تنام عينُه ولا ينام قلبُه، رُوي هذا مِن حديث أبي سَلَمة بن عبد الرحمن، عن عائشة، وهو في «الصحيح» في أبواب قيام الليل وغير ذلك.

---

(١) تحرَّفت في (س) إلى: عن.

(٢) لفظة «كتاب» لم ترد في الأصل و(ف)، وأثبتناها من (ع) و(س).

وقال موسى، هو: ابن إسماعيل، عن حماد، هو: ابن سلمة.

ورقاء، هو: ابن عمر.

إنَّ ناساً يقولون: إذا قعدت على حاجتك، ثبت ذلك من قول أبي أيوب الأنصاري.

يزيد بن هارون، أخبرنا يحيى، هو: ابن سعيد الأنصاري.

أجيء أنا وغلام، هو: أنصاري لكن لم أقف على اسمه، ثم ظهر لي أنه أبو هريرة، فيكون نِسبتُه أنصاريّاً على سبيل المجاز، وقد بينتُ ذلك في شرحي.

تابعه النضر: هو ابن شُميل، وشاذان، هو: الأسود بن عامر.

سعيد بن عمرو المكي، هو: ابن سعيد بن العاص الأموي.

حدثنا عَبدان، هو: عبد الله بن عثمان، أخبرنا عبد الله، هو: ابن المبارك كما تقدم، أبو إدريس، اسمه: عائذ الله بن عبد الله الخولاني، كما تقدم[1].

إسماعيل، هو: ابن عليَّة، حدثنا خالد، هو: ابن مهران الحذاء، أم عطيّة، هي: نسيبة الأنصارية[2].

في غسل ابنته: هي زينب كما في «مسلم».

أشعث بن سليم، هو: ابن أبي الشعثاء المحاربي.

وقال الزُّهْري: إذا ولغ في الإناء ليس له وضوءٌ غيره يتوضأ به، قال سفيان: هذا الفِقه بعينه، سفيان هذا هو: الثوري، وإنما نبهت عليه لأن المتبادر إلى الذهن أنه ابن عيينة، لأنه صاحب الزُّهْري دون الثوري، ولكن رواه ابنُ عبد البر في «التمهيد» من طريق دُحَيم عن الوليد بن مسلم، عن الأوزاعي، عن الزُّهْري، قال الوليد: فذكرتُه لسفيان الثوري، فقال: ذكره.

عاصم، هو: ابن سُليمان الأحول، عن ابن سيرين، هو: محمد، قلت لعَبيدة، هو بفتح العين: ابن عَمرو السَّلْماني.

---

(١) من قوله: «أبو إدريس» إلى هنا لم ترد في الأصل و(ف)، وأثبتناه من (ع) و(س).

(٢) عبارة «أم عطية هي نسيبة الأنصارية» لم ترد في الأصل و(ف)، وأثبتناها من (ع) و(س).

عباد، هو: ابن العوام، عن ابن عون، هو: عبد الله.

عن ابن أبي السفر، اسمه: عبد الله، واسم أبيه: سعيد بن يُحمِد[1] كما تقدم.

كان في غزوة ذات الرقاع فرمى رجلٌ بسهم: هو عبّاد بن بِشر الأنصاري، رواه الواقدي.

وقال أهل الحجاز: ليس في الدم وُضوء، رواه إسماعيل القاضي، عن إسماعيل بن أبي أُوَيس، عن عبد الرحمن بن أبي الزناد، عن أبيه، عن كل مَن أدركه مِن الفُقَهاء.

فقال رجل أعجَمي: ما الحدث؟: تقدم أنه حَضْرمي، وليس بينهما تنافٍ، لأنه حضرميُّ النسب أعجَميُّ اللسان.

منذر، هو: ابن يعلى، يكنى أبا يَعلى، عن محمد ابن الحنفية، اسم الحنفية: خَوْلة، وأبوه: علي ان أبي طالب.

النضر، هو: ابن شُميل.

قوله: أرسَلَ إلى رجل من الأنصار فجاءَ ورأسُه يقطر: قيل: اسم هذا الرجل صالح، رواه عبد الغَني بن سعيد في «مبهماته»، وفي «الأوسط» للطبراني أنه رافع بن خَدِيج، وذكره ابن بَشْكوال أيضاً، وفي مسلم في قصةٍ أخرى لعِتبان بن مالك يمكن أن يفسر بها، ووقع في «الصحابة» لابن قانع: عبد الله بن عِتبان، وروى ابن السَّكَن نحو هذه القصة لأبي عثمان الأنصاري. تابعه وهب، هو: ابن جَرير بن حازم.

يزيد بن هارون، عن يحيى، هو: ابن سعيد الأنصاري.

عبد الوهّاب، هو: ابن عبد المجيد الثقفي.

وقال حماد، هو: ابن أبي سُليمان، عن إبراهيم.

وسُئل مالك، الذي سأله عن ذلك هو: إسحاق بن عيسى بن الطَّبَّاع، بَيَّنَة ابنُ خُزَيمة في «صحيحه».

---

(١) تحرَّفت في (س) إلى: محمد.

أنَّ رجلاً قال لعبد الله بن زيد، وقع في «الأم» للشافعي مِن هذه الطريق أنه قال لعبد الله، فيكون السائل هو: يحيى والدَ عَمرو، لكن في رواية أُخرى عند المصنف: شَهدتُ عَمرو بن أبي حَسَن سأل، فيجوز أن يكون كلاهما سأل، وهو جدُّ عَمرو بن يحيى، ليس هو جده حقيقة، وإنما هو بمنزلته لأنه عم أبيه.

وهيب عن عَمرو، هو: ابن يحيى بن عُمارة المازني.

وقال أبو موسى: دعا النبي ﷺ بقَدَحٍ فيه ماء، فغسل يديه ووجهه فيه، ومَجَّ فيه، ثم قال لهما: «اشربا منه»: المخاطب بذلك أبو موسى وبلال كما أسنده المؤلِّف في المغازي عن ابن شهاب، قال: أخبرني محمود بن الربيع قال: وهو الذي مَجَّ رسولُ الله ﷺ في وَجهه وهو غلام مِن بئرِهم. قلت: لم يَذكر الـخَبَر بل اقتصر على الجُملَة المعترضة، والخبر مذكور مِن هذه الطريق في باب صلاة النوافل جماعةً، وبقيته: فزَعَم محمودٌ أنه سمع عِتبان بن مالك الأنصاري، وكان ممن شَهِد بدراً يقول: كنتُ أُصلِّي لقومي بني سالم، وكان يحول بيني وبينَهم واد، فذكر الحديث بطوله.

وقال عروة عن الـمُسور وغيرِه، هو: مروان بن الحَكَم، كما بينه في المغازي وغيرِه، عن الجعد، هو: ابن عبد الرحمن، سمعت السائب بن يزيد يقول: ذَهَبَت بي خالتي، اسمها ...[1]

حدثنا خالد بن مخلد، حدثنا سُليمان، هو: ابن بلال، عن عَمرو بن يحيى، عن أبيه قال: كان عمي يُكثِر الوضوء، هو: عمرو بن أبي حَسَن.

حدثنا مسدِّد، حدثنا حماد، هو: ابن زيد.

مسعر، حدثني ابن جبر، هو: عبد الله بن عبد الله بن جبر، نَسَبه إلى جَدِّه.

---

(١) كذا هنا بياض في الأصل، ووقع في (ف): اسمها لم أقف عليه، وفي (ع): اسمها سامى، وفي (س): اسمها سلمى، وفي هامش (ف): وقال الجزري: هي أخت النمير بن قاسط الكبرى، انتهى من المناوي على «الشمائل».

## من باب المسح على الخفين إلى كتاب الغسل

ابن وَهْب، هو: عبد الله، عن عَمرو، هو: ابن الحارث المصري، حدّثني أبو النضر، هو: سالم بن أبي أُمية مولى عُمر بن عُبَيد الله.

عمرو، عن بُكير، هو: ابن عبد الله بن الأشج.

مر النبي ﷺ بقَبرين فقال: «إنهما ليُعذبان» وفي رواية: مر بحائطٍ فسمع صوتَ إنسانَين يُعذَّبان، وقع في «الأوسط» للطبراني مِن حديث جابر: مر على قُبورِ نساءٍ هَلكن في الجاهلية مِن بني النجار، ورواه أبو موسى المديني في كتاب «الترغيب» مِن هذا الوجه، ولفظه: مر على قَبرين مِن بني النجار هَلَكا في الجاهلية فسمِعَهما يُعذَّبان في البول والنميمة.

رأى أعرابياً يبولُ في المسجد، وفي لفظٍ: جاء أعرابيٌّ فبال في طائفةِ المَسجد، ولأبي هُرَيرة: قام أعرابيٌّ في المسجد فبال، فتناوله الناس. قيل: إن اسم هذا الأعرابي: ذو الخُوَيصِرة اليماني، رواه أبو موسى في ذيل كتاب «الصحابة»، وذكر أبو بكر التاريخيّ عن عبد الله بن نافع أنه الأَقرع ابن حابس التميمي.

مالك، عن هشام بن عُروة، عن أبيه، عن عائشة، قالت: أُتي رسولُ الله ﷺ بصبيٍّ فبالَ على ثوبه، روى الدارقطني من طريق الحجاج بن أرطاة عن هِشام بهذا الإسناد: أنها أتت بعبدِ الله بن الزُّبير، ووقع نحو ذلك للحسين بن علي، رواه الحاكم، ولسليمان بن هاشم بن عُتبة بن أبي وقاص، رواه ابن مَنده.

عن أمِّ قَيس بنت مِحصَن أنها أتت بابنٍ لها صغير، اسمها: آمنة، وقيل: جذامة، وأما اسم ابنها فلم أره.

سُبَاطةَ قوم، في بعض الطرق: من الأنصار.

عن أسماء، هي: بنت أبي بكر، قالت: جاءت امرأةٌ إلى النبي ﷺ، فقالت: أرأيتَ إحدانا تحيضُ، الحديث، في «مسند» الإمام الشافعي أن أسماءَ هي السائلة، ولا بُعد في أن تُبهِمَ نفسَها كما وقع ذلك كثيراً في عدة مواضع، وسيأتي قريباً في معاذة نظيره. وقول النووي: إنه ضعيف، وَهمٌ

منه، بل إسناده على شرط الصّحيحين.

قال: وقال أبي: ثم توضّئي، القائل هو: هِشام بن عروة، حكى ذلك عن أبيه.

قتيبة، حدثنا يزيد، هو: ابن زُرَيع، وقيل: ابن هارون.

عن أنس، قال: قدم أُناسٌ من عُكْلٍ أو عُرَينة، وفيه: قَتَلوا راعيَ النبي ﷺ، واستاقوا النَّعَم، فجاء الخبر في أول النهار، فبعث في آثارهم، الحديث، اسم الراعي المقتول: يَسار، واسم أمير السرية: كُرْز بن جابر، وكانت النَّعَم خمسة عشر، ذكر ذلك ابنُ سعدٍ، وحكى موسى بن عُقبة أن اسم أمير السّريّة: سعيد بن زيد. وروى الطبريّ من حديث جرير بن عبد الله البَجَلي، أنه كان أمير السّريّة، ولا يصحّ.

معن هو: ابن عيسى القزاز.

حدثنا عَبْدان، أخبرني أبي، تقدم أنَّ عبدان هو: عبد الله بن عثمان[1] بن جبلة بن أبي روَّاد المروزي، أصله من البصرة[2].

إذ قال بعضُهم لبعض: أيُّكم يجيء بسَلَى جَزور بني فلان؟ القائل: أبوجهل، والجزور لبني جُمَح، وفيه: فانبعث أشقى القوم، هو: عُقبة بن أبي معيط كما في مسلم، وفيه: وعدَّ السابع فلم أحفظه، سماه في كتاب الصلاة قبيل باب المواقيت.

عُمارة بن الوليد بن المغيرة المَخزومي، حدثنا محمد بن يوسف، هو: الفِريابي، حدثنا سفيان، هو: الثوري، وإنما نبهت على هذا هنا وإن كان واضحاً لأن البخاري روى عن محمد بن يوسف البِيْكَندي، وهو يروي عن سفيان بن عُيَينة، وهو يروي أيضاً عن حُمَيد، لكن هذا الحديث إنما هو من رواية الفِريابي عن الثَّوري، جزم بذلك خَلَف وأبو نُعيم وغيرهما.

فقيل لي: كبِّر، فدفعتُه إلى الأكبر، القائل له هو: جبريل عليه السلام كما بيناه في رواية نُعيم بن حماد التي عَلَّقها عن ابن المبارك، عن أسامة، هو: ابن زيد الليثي.

---

(١) تحرَّفت في (س) إلى: عمر.

(٢) من قوله: «حدثنا عبدان» إلى هنا، لم يرد في الأصل و(ف)، وأثبتناه من (ع) و(س).

عبد الله، أخبرنا سفيان، هو: الثوري، عن منصور، هو: ابن الـمُعْتَمِر.

## من كتاب الغسل إلى الصلاة

أبو بكر بن حفص، هو: ابن عمر بن سعد بن أبي وَقَّاص، سمعت أبا سلمة يقول: دخلت أنا وأخو عائشة، هو: عبد الله بن يزيد رضيعها كما في مسلم، وزعم الشارح الداودي أنه عبد الرحمن بن أبي بكر.

وقال بَهز، هو: ابن أسد، والجُدِّي، هو: عبد الملك بن إبراهيم.

عن أبي إسحاق، حدثنا أبو جعفر، هو: محمد بن علي بن الحسين، وهذا من رواية الكبير عمن هو أصغر سِناً منه، وفيه: فقال رجل: ما يكفيني، هو: الحسن بن محمد بن علي ابن أبي طالب كما صرح به المؤلف بعد حديثين.

أبو عاصم، هو: الضحاك بن مَخلَد، أكثرَ البخاري عنه، وروى هنا عن واحدٍ عنه، عن حَنظلة، هو: ابن أبي سفيان الـجُمَحي، عن القاسم، هو: ابن محمد بن أبي بكر.

الأعمش، حدثني سالم، هو: ابن أبي الـجَعْد، كما في الحديث الذي بعده.

أفلح، هو: ابن حُميد، ولم يُخرِّج لأفلح بن سعيد شيئاً.

زاد مسلم، هو: ابن إبراهيم، ووهب، هو: ابن جَرير بن حازم، عن شعبة، وفي بعض الروايات هنا: ووُهيب. والظاهر أنه وَهم، فقد أسندَه الإسماعيلي في «مستخرجه» من طريق وهب بن جرير، عن شُعبة.

قال سُليمان: لا أدري أذكر الثالثة أم لا؟ سُليمان هو: الأعمش راوي الحديث، وكأنه شك فيه لـمَّا حدَّث به، وقد تقدم قبله مِن حديث عبد الواحد، عن الأعمش وفيه: مرتين أو ثلاثاً.

ابن أبي عدي، هو: محمد، وفيه: ذكرتُه لعائشة فقالت: يرحم الله أبا عبد الرحمن، لم يذكر البخاري مفعول الذِّكر هنا، وقد ذكره بعد أبواب مِن هذا الوجه، قال: ذكرت لعائشة قول ابن

عمر: ما أحب أن أصبح مُحرِماً أَنضخُ[1] طيباً، فقالت عائشة: أنا طيبتُ، فذكر الحديث، وظهر بهذا أنَّ أبا عبد الرحمن هو: عبد الله بن عمر.

حديث معاذ بن هشام، حدثني أبي، عن قتادة، حدثنا أنس: كان النبي ﷺ يدور على نسائِه في الساعة الواحدة مِن الليل والنهار، وهنّ إحدى عشْرة، الحديث. وقال سعيد: عن قتادة: إنّ أنساً حدثهم: تسعُ نسوة، فالتسع هن: عائشة بنت أبي بكر، وحفصة بنت عُمر، وأم سَلَمة بنت أبي أُمية، وزينب بنت جَحْش، وأم حَبيبة بنت أبي سفيان، وسَوْدة بنت زَمْعة، وجُوَيرية بنت الحارث، وصَفِيَّة بنت حُيَي، وزينب بنت خُزَيمة، وهي أُمُّ المَساكين، أو مَيْمونة بنت الحارث؛ لأن زينب بنت خُزَيمة ماتت قبلَه، وميمونة آخِر مَن تَزَّوج منهن، والأشبه في هذا عدُّ ميمونة؛ لأن زينب إذ ماتت لم يكن استكمل نكاحَ التسع، وهذا موافق لرواية سعيد، وأما الزائدتان في حديث هِشام فأراد بهما مارية القِبطية، ورَيْحانة النَّضَريّة[2]، وهما سُرِّيَّتان، وإنما عَدَّهما في النسوة تغليباً، ولما مات النبي ﷺ خَلَّف منهن تِسعاً، ومارية، وماتت في حياته زينب بنت خُزَيمة ورَيْحانة.

زائدة، هو: ابن قُدَامة، عن أبي حَصِين، بفتح الحاء: تقدم أنه عُثمان بن عاصم، عن أبي عبد الرحمن، هو: السُّلَمي، واسمه عبد الله بن حبيب، عن علي، هو: ابن أبي طالب، قال: كنت رجلاً مَذَّاءً، فأمرت رجلاً أن يسأل، هو: المِقداد بن الأسود كما ثبت عنده بعد هذا، وفي النسائي و«الطبراني»: فأمرت عَمّار بن ياسر، وفيه أيضاً: تذاكَرَ عليٌّ وعمّار والمِقداد المذيَ، فقال لهما عليّ: سلا النبي ﷺ عن ذلك.

وقال بهز، هو: ابن حكيم بن معاوية بن حَيْدة القُشَيْري.

أُمُّ هانئ بنت أبي طالب، يقال: اسمها فاختة.

---

(١) في (س): ما أنضخ، وهو خطأ.

(٢) كذا في الأصل، وفي (ع) و(ف) و(س): النَّضِيرية، وكلاهما صواب، فهذه النسبة إلى بني النضير، وهم جماعة من اليهود كانوا يسكنون المدينة، والنسبة إليهم: نَضَري ونضِيري. انظر «الأنساب» للسمعاني.

وابن فضيل، اسمه: محمد[١].

بَكر[٢] هو: ابن عبد الله المُزَني، عن أبي رافع، هو: نفيع الصائغ.

تابعه عمرو، هو: ابن مرزوق، وقال موسى، هو: ابن إسماعيل، حدثنا أبان، هو: ابن يزيد العطار.

الحسين المُعلِّم، قال: قال يحيى، هو: ابن أبي كثير.

وقال بعضهم: كان أول ما أُرسل الحيض على بني إسرائيل، قائل ذلك هو: ابن مَسعود، رواه ابن أبي شيبة.

وكان أبو وائل يرسل خادمه، لم أقِف على اسمها، إلى أبي رَزين، اسمه: مسعود بن مالك الأسدي.

حدثنا المكي بن إبراهيم، حدثنا هِشام، هو: ابن أبي عبد الله الدَّستُوائي، ولم يخرِّج البُخاري لمكي، عن هشام بن عُروة شيئاً.

أبو إسحاق الشيباني، اسمه: سُليمان بن فَيْروز، تابعه خالد، هو: ابن عبد الله الطحان.

ورواه سفيان، هو: الثوري، عن الشيباني.

أنَّ عائشة رأت ماء العُصْفُر، فقالت: كأن هذا شيء كانت فلانة تجده. وفي الحديث الذي بعده: اعتكفَت مع رسول الله ﷺ امرأةٌ مِن أزواجه فكانت ترى الدمَ والصُّفْرةَ والطَّسْتُ تحتها، وهي تصلي. فقيل: إنَّ هذه المرأة سَوْدة بنت زَمْعة، وقيل: زينب بنت جَحْش، ورأيت في حاشية نسخةٍ صحيحة من طريق أبي ذر الهَرَوي أنها أمُّ حَبيبة بنت أبي سفيان.

يزيد بن زريع ومُعتمر عن خالد، هو: الحذَّاء.

أيوب عن حفصة، هي: بنت سيرين.

---

(١) من قوله: «أم هانئ» إلى هنا، لم ترد هاتان الفِقْرتان في الأصل و(ف)، وأثبتناهما من (ع) و(س).

(٢) تحرَّفت في (ف) و(س) إلى: بكير.

منصور ابن صَفِية، هو: ابن عبد الرحمن العَبْدري، وصفية هي أُمه، وهي بنت شيبة بن عثمان الحَجَبي، أن امرأة من الأنصار قالت: كيف أغتسل مِن المحيض؟ في مسلمٍ أنها أسماء بنت شَكَل بفتح الشين المعجمة والكاف، وادعى الدِّمياطي أنه تصحيف، وأن الصواب: السَّكَن بالمهملة وآخره نون، وأنها نُسِبَتْ إلى جَدِّها، وهي أسماء بنت يزيد بن السَّكن، وبه جزم ابنُ الجوزي في «التلقيح»[1]، وقَبْله الخطيب، وهو رَدٌّ للأخبار الصحيحة بمُجرَّد التوهم، وإلّا فما المانع أن يكونا امرأتين، وقد وقع في «مصنف» ابن أبي شيبة كما في مسلم، فانتفى عنه الوهم، وبذلك جزم ابن طاهر، وأبو موسى المديني، وأبو عليٍّ الجَيَّاني، والله أعلم.

حدثنا موسى بن إسماعيل، حدثنا إبراهيم، هو: ابن سعد.

وبلغ بنتَ زيد بن ثابت أنَّ نساءً يَدْعُون بالمصابيح، لزيد بن ثابت مِن البنات: أم إسحاق وحسنة وعَمْرة وأم كلثوم، ولم أر لأحدٍ منهنّ رواية، إلّا لأم كُلثوم وكانت امرأة سالم بن عبد الله بن عُمر، فالظاهر أنها هي.

مُعاذة، أنَّ امرأة قالت لعائشة: أتجزئ إحدانا صلاتُها إذا تَطهَّرت؟ السائلة هي: مُعاذة كما في مسلم.

فقدمت امرأة فنزلت قصر بني خَلَف فحدثت عن أُختها، وكان زوج أختها غزا مع النبي ﷺ ثنتي عشرة غزوة، المرأة هي...[2] وأختها هي: أم عَطية، واسمها نُسَيبة بنت الحارث الأنصارية، وزوجُ أُمِّ عَطية هو...[2]، وقَصرُ بني خلف: منسوب إلى خَلَف الخزاعي جدِّ طلحة الطّلحات، وفيه: أليس يشهد عرفة، وكذا وكذا، يعني: ومزدلفة ومنًى والجمرات وما أشبه ذلك.

أنَّ أم حَبِيبة استُحِيضت سبع سنين، هي: بنت جحش.

إنَّ صفية قد حاضت، هي: بنت حُيَي.

---

(١) المسمى: «تلقيح فهوم أهل الأثر في عيون التواريخ والسِّير».

(٢) بياض في الأصول الخطية الثلاثة، في الموضعين.

حسين المعلم عن ابن بُرَيدة، هو: عبد الله، ولم يخرِّج البخاري عن أخيه سُلَيمان شيئاً، والمرأة هي: أم كعب الأنصارية كما في مسلم.

استعارت مِن أسماء، هي: بنت أبي بكر أختها، قلادةً فهلكت، فبعث رسول الله ﷺ رجلاً فوجدها، الرجل هو: أُسَيد بن حُضَير، كما ثبت عنده في رواية أُخرى، قال: فبعث أُسَيدَ بن حُضَير، وناساً معه.

أقبل النبي ﷺ مِن نحو بئر جمل، فلقيه رجلٌ فسلم عليه، هو: أبو جُهَيم راوي الحديث كما في «مسند الشافعي»، وجاء مِثلُه للمهاجِر بن قُنفُذ.

عن ذر، هو: ابن عبد الله المرهبي، وفيه: جاء رجل إلى عمر بن الخطاب، لم أقف على اسمه، وفي «الطبراني»: جاء رجل من أهل البادية.

وقال النضر، هو: ابن شُمَيل، وابن عبد الرحمن، هو: سَعيد كما في الرواية التي قبلها.

عوف، هو: الأعرابي، حدثنا أبو رجاء، هو: عمران بن مِلحان العُطَاردي، وفيه: فكان أول من استيقظ فلان، هو: أبو بكر الصديق، كما في رواية سَلْم بن زَرِير عنده، وفيه: فإذا هو برجُلٍ مُعتزل لم يُصلِّ مع القوم، فقال: «ما منعك يا فلان؟»، هذا الرجل لم يُسمَّ، ووهم من زعم أنه خَلاَّد بن رافع، وفيه: فدعا عَلِيّاً وفلاناً، هو: عِمران بن حُصَين راوي الخَبَر، كذا في رواية سَلْم ابن زَرِير أيضاً، وفيه: فلقيا امرأة بين مَزَادتين، لم أقف على اسمِ هذه المرأة.

## كتاب الصلاة

وقال ابن عباس: حدثني أبو سفيان، هو: صَخر بن حَرْب، في حديث هِرَقل: يعني الذي مَضَى في بَدءِ الوحي.

قال ابن شهاب: فأخبرني ابنُ حَزم، هو: أبو بكر بن محمد بن عَمرو بن حزم الأنصاري: أن ابن عباس وأبا حبة الأنصاري كانا يقولان، قال أبو زُرعة الرازي: اسم أبي حَبّة: عامر بن عبد عمرو، وهو بالموحدة، وفيه: فقال جِبريل لخازِنِ السماء: افتح، اسم خازن سماء الدنيا: إسماعيل، سماه الطبراني في «الأوسط» من حديث أبي سعيد.

يزيد بن إبراهيم، هو: التُّستَري، عن محمد، هو: ابن سيرين، عن أم عطية، هي: نُسَيبة، قالت: أُمِرنا، وقع عنده في العيدين من طريقهما: أَمَرَنا نبينا ﷺ. وفيه: قالت امرأة، القائلة: هي: أم عطية نَفسُها كما في رواية أُخرى، وتقدم في الحيض ما يدل عليه.

وقال أبو حازم، هو: سلمة بن دينار.

صلى جابر، هو: ابن عبد الله، وفيه: فقال له قائل هو: عُبادة بن الوليد بن عُبادة بن الصامت كما في مُسلم، وعند البخاري: أن محمد بن المنكدر وسعيد بن الحارث سألاه عن ذلك أيضاً، وفي جزء عامر بن سَيَّار: أن سعيداً المَقْبُري سأله عن ذلك أيضاً.

يحيى، حدثنا هشام، حدثني أبي، هو: عُروة بن الزبير، عن عُمر بن أبي سلمة، هو: ابن عبد الله بن عَبد الأَسد ربيب النبي ﷺ.

عن أبي النضر، هو: سالم، أن أبا مُرة، هو: يزيد كما تقدم ذلك، وفيه: «زعم ابن أمي»، في رواية الحَمُّوي: «ابن أبي» وكِلاهما صحيح، وهو علي بن أبي طالب، وأُمُّهما فاطمة بنت أَسَد بن هاشم، وفيه: فُلان بن هُبَيرة، قال ابن الجوزي تبعاً لغيره: إن كان المُراد بفُلان ابنها فهو جَعْدَة، وقد استنكر ذلك ابنُ عبد البر على مَن قاله، وقال: يَبعُد أنَّ علياً يروم قَتلَ ابن أُختِه وهي مُسلِمة وهو صغير، ومال غيرُه إلى احتمال أن يكون لهُبيرةَ ولدٌ مِن غير أُمِّ هانىء، فهذا ما في هذه الرواية، وهي رواية مالك، ويُحتمل أن يكون سَقَط مِن روايته لفظة «عم» وكان فيه: «فُلان ابنُ عم هُبيرة» وهو صادق أن يُفسَّر به الحارثُ بن هشام، أو عبد الله بن أبي ربيعة، وكذلك زُهير بن أبي أُمية على ما عند الزبير بن بَكَّار في «النَّسب»، ومما يدل على أنَّ في رواية مالك شيئاً ما أخرجه أبو عُبيد في كتاب «الأموال» عن عبد الرحمن بن مَهدي، عن مالك في هذا الحديث بعينه، فقال فيه: هبيرة أو فلان بن هُبيرة، ولا يصح أن يُفسَّر الذي أجارته بهبيرة؛ لأنه كان هَرَب[1]، وسيأتي في الجهاد بقية ما فيه.

---

(١) تحرَّفت في الأصل إلى: صغيراً، والمثبت من سائر الأصول، فهبيرة كان من الذين هربوا يوم فتح مكة.

قوله: أنَّ سائلاً سأله: لم أقف على اسمه، لكن ذكر شمس الدين الحنفي السَّرَخْسي في كتابه «المبسوط» أن السائل: ثوبان.

الأعمش عن مسلم بن عِمران، هو: البَطِين.

رَوح، هو: ابن عُبادة، كان ينقلُ معهم، يعني: مع قُرَيش لما بَنَت الكعبة، وهذا من مرسلات الصحابة، ويُحتمل أن يكون جابر أخذه عن العباس بن عبد المطلب، وفي السياق ما يُستأنَس به لذلك، والله أعلم.

أيوب عن محمد، هو: ابن سيرين، وفيه: قام رجل فسأله عن الصلاة في الثوب الواحد، وفيه: ثم سأل رجلٌ عمر، أي: ابن الخطاب، لم أقف على تسمية واحدٍ منهما.

ابن أبي ذئب، هو: محمد بن عبد الرحمن كما تقدم، وفيه: سأل رجل ما يَلبَس الـمُحْرِم؟ لم أقف على اسمه.

قَبِيصة حدثنا سُفيان، هو: الثوري.

في مُؤَذِّنِين، لم أر مَن سماهم.

ابن أبي الـمَوَالي، هو: عبد الرحمن.

وقال جرهد، هو: الأَسلمي، ومحمد بن جَحش، هو: محمد بن عبد الله بن جحش نُسب إلى جده، وقال أبو موسى، هو: عبد الله بن قَيس الأشعري.

وركب أبو طلحة، هو: زيد بن سهل الأنصاري، وهو زوج أم أنس بن مالك. فقالوا: محمد، قال عبد العزيز، يعني: ابن صهيب. وقال بعض أصحابنا: والخميس، هو: ثابت البُناني، فجاء رجل إلى النبي ﷺ: لم أقف على اسمه، وفيه: قال: «خذ جارية مِن السبي غيرها»، في «الأم» للشافعي أنَّ النبي ﷺ قَتَل يومئذٍ كنانةَ بن الربيع وأعطى أُخته لِدحية الكَلبي. قلت: وكِنانة كان زوج صَفِية بنت حُيَي، فكأن النبي ﷺ لما استعاد صفية مِن دحية أعطاه عِوضاً عنها أُختَ زوجها. وفيه: فقال له ثابت، هو: البُناني، وأم سُلَيم هي: بنت مِلحان والدة أنس بن مالك.

حدثنا أبو اليمان، هو: الحكم بن نافع، أخبرنا شُعيب، هو: ابن أبي حمزة الحِمصي، تَكرَّر كثيراً.

إلى أبي جَهْم، هو: ابن حذيفة العَدَوي، واسمه عامر على المشهور.

الليث، هو: ابن سعد، عن يزيد، هو: ابن أبي حَبيب، عن أبي الخير، هو: مَرثَد بن عبد الله اليَزَني كما تقدّم.

عمِلَه فلان مولى فلانة، يعني: المِنبَر، هي أنصارية، صَحَّفها بعض الرواة فقال: عُلاثة، فذكرها بعضُهم في حرف العين مِن الصحابة وهوخطأ، والنجار قيل: اسمه باقوم بالموحدة والقاف، وقيل: آخره لام، وهي رواية عبد الرزاق، وقيل: قَبِيصة، وقيل: قصيبة بتقديم الصاد، وقيل: ميمون، وقيل: مِينا، وقيل: إبراهيم، وقيل: كِلاب، وقيل: صَباح، والأول أشهر، وقد شرحتُ أحاديثهم في كتابي في الصحابة، وقيل: إن الذي عمله تميم الداري، وسيأتي من حديث ابن عمر لكن رَوَى الواقدي مِن حديث أبي هريرة أن تميماً أشار به، فعَمِله كِلاب مولى العباس، وجزم البلاذُري بأن الذي عَمِله: أبو رافع مولى النبي ﷺ.

أنَّ جدته مُلَيكة، قيل: هي جدة أنس بن مالك، وقيل: بل جدة إسحاق بن عبد الله بن أبي طلحة، ويقال: إن أنس بن مالك كان إذا قال: «إن جدته» يُشير بيده إلى إسحاق، فإن تكن جدّة إسحاق فهي أم أنس بن مالك[1]؛ لأن عبد الله بن أبي طلحة أخوه لأمه أم سُلَيم، وليس اسم أم سُلَيم مُلَيكة على المشهور، وجزم ابنُ سعد في «الطبقات» بأن مليكة جدة أنس، فإن ثبت وإلا فيجوز أن تكون جدة إسحاق لأمه، وهي العجوز المذكورة في هذا الحديث، واليتيم: اسمُه ضُمَيْرة[2]، ذكره عبد الملك بن حبيب في «الواضحة».

الليث عن يزيد، هو: ابن أبي حَبيب، عن عِراك، هو: ابن مالك، عن عُروة، هو: ابن الزبير وهو تابعيّ، وحديثه هذا صورته صورة المرسل، وسيأتي أنه محمولٌ على أنه سمع من عائشة.

---

(١) العبارة في (س): فإن نكّر جدة فهي أم أنس بن مالك، وهو تحريف، والمثبت من الأصول الخطية.

(٢) تصحَّفت في (س) إلى: صميرة.

غالب القطان هو: ابن عبد الله، عن بكر بن عبد الله، هو: الـمُزَني.

قال إبراهيم: فكان يعجبهم، يعني: يُعجِب أصحاب عبد الله بن مسعود كما صرح به ابنُ خزيمة وغيره.

أبو أسامة، هو: حماد بن أسامة[1].

مهدي، هو: ابن ميمون، عن واصل، هو: ابن حيان المعروف بالأحدب، عن أبي وائل، هو: شقيق بن سلمة[2]. رأى رجلاً، لم أقف على اسمه، وفي «صحيح» ابن خزيمة أنه كِنْدي.

عن جعفر، هو: ابن ربيعة، عن ابن هُرمُز، هو: عبد الرحمن الأعرج.

## من باب استقبال القبلة إلى آخر المساجد

يحيى، هو: القطان، عن سيف، هو: ابن سُليمان، سمعت مجاهداً، هو: ابن جبر.

ابن جريج، هو: عبد الملك بن عبد العزيز بن جريج، نسب إلى جده[3]. عطاء، هو: ابن أبي رباح، وليس عنده عن عطاء الخُراساني إلا في التفسير على ما قيل، وعطاء بن السائب أخرج له مقروناً.

إسرائيل، هو: ابن يونس بن أبي إسحاق، وأبو إسحاق، هو: عَمرو بن عبد الله، تكرر. فصلّى مع النبي ﷺ رجل، ثم رجع فمر على قوم: تقدم في الإيمان أنه عباد.

حدثنا مُسلم، هو: ابن إبراهيم، حدثنا هشام، هو: ابن أبي عبد الله الدَّستُوائي، محمد ابن عبد الرحمن، هو: ابن ثَوبان، ولم يخرج لمحمد بن عبد الرحمن بن نَوفل عن جابر شيئاً.

بينا الناس بقُباء في صلاة الصبح إذ جاءهم آتٍ، قيل: هو عباد بن وهب، أو ابن نَهِيك[4].

---

(١) هذه الفقرة لم ترد في الأصل و(ف)، وأثبتناها من (ع) و(س).

(٢) عبارة «عن أبي وائل شقيق بن سلمة» لم ترد في الأصل و(ف) وأثبتناها من (ع) و(س).

(٣) من أول هذه الفقرة إلى هنا، لم يرد في الأصل و(ف) وأثبتناها من (ع)، ووقعت في (س) مختصرة.

(٤) وقع بعد هذا في (ف) و(ع) و(س) عنوان نصه: من باب القسمة وتعليق القنو في المسجد إلى السترة. ولم يرد ذلك في الأصل، وهو الأوجه إذ أنه داخل ضمن العنوان السابق قبل بضعة أسطر.

وقال إبراهيم، هو: ابن طَهمان، وفيه: أُتي النبي ﷺ بمالٍ من البحرين، في «ابن أبي شَيبة» بسند جيد مع إرساله أن المال كان مئة ألف، والمرسل به: العلاء بن الحَضْرمي مِن الخراج، وفي «الردة» للواقدي أنَّ الرسول به هو: العلاء بن جارية[1] الثقفي. وفاديت عَقيلاً، هو: ابن أبي طالب.

أنَّ رجلاً قال: يا رسول الله، أرأيت رجلاً وجد مع امرأته رجلاً، سيأتي في النكاح أن السائل: عُوَيمر العَجْلاني.

عُقَيل، هو: ابن خالد، وفيه: وأنا أُصلّي لقومي، هم: بنو سالم بن عوف بن الخزرج، وفيه: فقال قائل منهم: أين مالك بن الدُّخْشن؟ فقال بعضُهم: ذلك منافقٌ، لم أقف على اسم واحدٍ من هذين، وزعم بعض المتأخِّرين أن الثاني هو: عِتْبان بن مالك راوي الحديث.

عن الأشعث بن سُلَيم، هو: أشعث بن أبي الشعثاء المحاربي.

أنَّ أم حَبيبة، هي: رملة بنت أبي سفيان، وأم سَلَمة هي: هِند بنت أبي أمية، وهما مِن أزواج النبي ﷺ كما تقدم.

عن أبي التيَّاح، هو: يزيد بن حُميد الضُّبَعي، وفيه: حتى ألقَى بفناءِ أبي أيوب، هو: خالد ابن زيد.

حدثنا عبيد الله، هو: ابن عمر بن حفص بن عاصم بن عُمر بن الخطاب.

لا تدخلوا على هؤلاء الـمُعذَّبين، هم: ثمود قوم صالح.

وقال عُمر: إنا لا ندخل كنائسكم، قاله للدِّهْقان الذي استدعاه لضيافتِه بالشام.

عَبْدة، هو: ابن سُليمان.

عن عائشة، أن وليدة كانت سوداء لحيٍّ مِن العَرَب، لم تُسمَّ هذه الوليدة التي روت عائشةُ عنها، ولا عُرفت مِن أي حيٍّ هي، ولا الصَّبيّة التي حكت عنها قصة الوِشاح.

---

(١) تحرَّفت في (ع) و(س) إلى: حارثة.

وقال أبو قِلابة، هو: عبد الله بن زيد، قدم قومٌ مِن عُكْل، تقدم في الطهارة: كان أصحاب الصُّفَّة فقراء، في حديث أبي حازم عن أبي هريرة أنهم كانوا سبعين، وهو عنده بعد قليل، وقد سَرَدهم أبو نُعيم في «حِلية الأولياء» ومن قَبلِه أبو عبد الرحمن السُّلَمي الصوفي الحافظ، والحاكم في «الإكليل».

فقال النبي ﷺ لإنسان: «انظر أين هو»، هو: سهل بن سعد راوي الحديث.

عن أبي حازم، هو: سَلمان مولى عَزَّة[1]، ولم يسمع أبو حازم سَلَمةُ بن دينار مِن أبي هريرة شيئاً.

وإياك أن تُحَمِّر أو تُصَفِّر، لم أقف على اسم المخاطَب بذلك.

عبد العزيز، حدثني أبو حازم، هو: أبوه سلمة بن دينار كما تقدم، وفيه: إلى امرأةٍ، مُرِي غُلامَك النجار، تقدم قريباً.

مرَّ رجلٌ ومعه سِهامٌ، لم أقف على اسم هذا الرجل.

سفيان، هو: ابن عُيينة، ويحيى هو: ابن سعيد، وعبد الوهاب، هو: ابن عبد المجيد الثقفي، وجعفر بن عَوْن، ومالك، كلهم عن يحيى، هو: ابن سعيد الأنصاري.

أنه تقاضى ابنَ أبي حَدْرَد، اسمه: عبد الله.

أنَّ رجلاً أسود، أو امرأة سوداء[2]، في رواية أُخرى: لا أراه إلا امرأة، وبه جزم أبو الشيخ في كتاب «الصلاة» له بسندٍ مُرسل، وسماها أمَّ مِحْجَن، وروي من طريق ابن بُريدة، عن أبيه أن اسمها: محجنة، وهو في «البيهقي».

أصيب سعد[3]، هو: ابن معاذ، وفيه: وفي المسجد خَيمة مِن بني غِفار، هي خيمة رُفَيدة الأسْلَمية، نزلها قوم من بني غِفار.

---

(١) تحرَّفت في (س) إلى: عميرة.

(٢) كتب هنا في هامش الأصل: في «القاموس» في مادة خرق: وخرقاء امرأة سوداء كانت تقم مسجد رسول الله ﷺ.

(٣) تحرَّفت في (س) إلى: سعيد.

أنَّ رجلين مِن أصحاب النبي ﷺ خرجا في ليلةٍ مُظلمة ومعهما مثل المصباحين، هما: أُسَيد بن حُضَير، وعبّاد بن بشر كما في مسلم.

وهب بن جرير، هو: ابن أبي حازم.

قوله: رأى عمر رجلاً يُصلي بين أُسطوانتين، هو: قرة بن إياس، رواه ابن أبي شيبة في «مُصنَّفه» وأوضحته في «تغليق التعليق».

قوله: اذهب فائتني بهذين، فجئتُهُ بهما، لم أقف على اسمهما.

أنَّ رجلاً نادى النبي ﷺ وهو على المنبر: لم أقف على تسميته، وكذا الثلاثة نفر، كما تقدّم في العلم.

عبّاد بن تميم عن عمه، هو: عبد الله بن زَيد كما تقدم.

وصلَّى ابن عون: عبد الله.

أبو معاوية، هو: محمد بن خازم بمعجمتين، عن الأعمش: سليمان بن مهران، عن أبي صالح: ذكوان، تكرر كثيراً، وهو من أصح الأسانيد.

ابن شُميل، هو: النضر، أخبرنا ابن عَوْن، هو: عبد الله، عن ابن سيرين، هو: محمد، وهي من أصح الأسانيد أيضاً. نبئت أن عِمران بن حُصَين قال: ثم سلم، القائل ذلك هو: محمد بن سِيرين، والذي أنبأه بذلك هو: خالد الحَذّاء، عن أبي قِلابة، عن عمه أبي المُهَلَّب، عن عِمران، فأبهم ثلاثةً، وصَرَّح بذلك عنه أشعث فيما رواه أصحابُ السنن الثلاثة.

وحدثني نافع، قائل ذلك هو: موسى بن عُقبة.

## من باب سترة المصلى إلى المواقيت

قوله: أنا وغلام، تقدم في الطهارة[1].

الحكم، هو: ابن عتيبة.

---

(١) عبارة «في الطهارة» سقطت من الأصل، وهي مثبتة في بقية الأصول.

ورأى ابنُ عمر رجلاً، لم أقف على اسمه، وفي روايةٍ: ورأى عُمر، فإن ثبت فهو قُرَّة بن إياس، والد مُعاوية كما رواه ابن أبي شيبة.

أبو ضمرة، هو: أنس بن عياض[١].

فأراد شاب من بني أبي مُعَيط أن يجتاز بين يديه، وقع في النسائي: أن ابناً لمروان بن الحكم، وسماه ابن الجوزي في «التلقيح»: داود، وهو في «مصنف» عبد الرزاق كذلك، ومروان ليس هو مِن ولد أبي مُعيط بل أبو مُعيط ابن عم أبيه؛ لأنه مروان بن الحكم بن أبي العاص بن أمية، وأبو مُعَيط هو: ابن أبي عَمرو بن أمية، فيجوز أن تكون والدةُ[٢] داود بن مَروان مِن ذُرِّية أبي مُعَيط، ثم راجعت «النسب» للزبير بن بَكَّار، فوجدت داود أمه أم أبان بنت عثمان بن عفان، وأمها رَملة بنت شَيبة بن ربيعة، وأمها أم شراك[٣] العامرية، فيجوز أن يكون داود نُسِبَ إلى أبي مُعَيط مِن جهة الرَّضاعة، أو لأنَّ جده لأمه عُثمان كان أخا الوليد بن عُقبة بن أبي مُعَيط مِن أمه فنُسب إليه مجازاً، والله أعلم. وزعم بعضهم أن الـمُجتاز هو عبد الرحمن بن الحارث بن هِشام، وهو غَلَط لما بيناه، فكأنّهما واقعتان، ووقع في كتاب الصلاة لأبي نُعيم: جاء الوليد بن عُقبة بن أبي مُعيط، وفيه نظر؛ لأنَّ الوليد حينئذٍ لم يكن شاباً بل كان شيخاً، فلعله ابنه.

قوله: لكان أن يقف أربعين، في «مسند» البزار من رواية ابن عُيينة عن أبي النَّضر: أربعين خَريفاً، ولم يشك.

ابن أخي ابن شهاب، اسمه: محمد بن عبد الله[٤].

هُشيم عن الشيباني، هو: أبو إسحاق سُليمان بن فَيروز.

قولُه: فانبعث أشقاهم، تقدم في الطهارة أنه عُقبة بن أبي مُعَيط. فانطلق مُنطلِقٌ إلى فاطمة، لم يُسمَّ هذا المنطلق، ويحتمل أن يكون هو: ابن مسعود الراوي.

---

(١) هذه الفقرة لم ترد في الأصل و(ف)، وأثبتناها من (ع) و(س)، لكن تحرفت فيهما ضمرة إلى: حمزة.

(٢) تصحَّفت في (س) إلى: يكون والده.

(٣) تحرَّفت في (س) إلى: شريك.

(٤) هذه الفقرة لم ترد في الأصل و(ف)، وأثبتناها من (ع) و(س).

## من المواقيت إلى الأذان

أَخَّرَ الصلاة، هي: صلاة العصر، كما عند المؤلف في كتاب بَدء الخلق.

قولُه: فدخل عليه أبو مسعود، هو: عُقبة بن عَمرو.

قولُه: أو أنّ جبريل هو أقام لرسولِ الله ﷺ وُقوت الصلاة، وقع ذلك مُبيَّناً في «السنن» لأبي داود، و«صحيح ابن حبان».

عن أبي جَمرة، هو: نصر بن عِمران.

يحيى، هو: ابن سعيد، عن إسماعيل، هو: ابن أبي خالد، عن قيس، هو: ابن أبي حازم، وهذا أيضاً مِن أصح الأسانيد، وتكرر.

أنَّ رجلاً أصاب مِن امرأة قُبلة، هو: أبواليَسَر كعب بن عَمرو كما في النسائي وغيره، ولم أعرف اسم المرأة.

عن يزيد بن عبد الله، هو: ابن أسامة بن عبد الله بن شَدَّاد بن الهاد، عن محمد بن إبراهيم، هو: التَّيمي.

مهدي، هو: ابن مَيمون، عن غَيلان، هو: ابن جَرير.

حدثنا أبو بكر، هو: عبد الحميد بن أبي أُوَيس عبد الله بن عبد الله الأَصْبَحي، عن سُليمان، هو: ابن بلال، الأعرج هو عبد الرحمن بن هُرمز، وغيره هو: أبو سَلَمة بن عبد الرحمن فيما أظن، ونافع هو بالرفع، والقائل: «ونافع» هو: صالح بن كَيسان شيخ سُليمان بن بلال، أنهما يعني: أنَّ شيخيه حدّثاه عن رسول الله ﷺ بالواسطتين اللذين ذكر.

أذَّن مؤذن النبي ﷺ، وفي رواية أخرى: فأراد المؤذن أن يؤذن، هو: بلال، وقد صرح باسمه الترمذي والجَوْزقي في روايتهما من طريق شُعبة بهذا الإسناد.

تابعه سُفيان، هو: الثَّوري، ويحيى، هو: ابن سعيد القطان.

أخبرنا عبد الله، هو: ابن المبارك، أخبرنا خالد بن عبد الرحمن، هو: السُّلمي أبو أمية البصري، ليس له في الكتاب سوى هذا الموضع، ولم يروِ عن خالد بن عبد الرحمن العَبدي ولا

عن خالد بن عبد الرحمن المكي شيئاً.

عن هِشام، هو: ابن عُروة، يعني عن أبيه، عن عائشة: في قعر حُجْرتها.

سمعت أبا أمامة، هو: أسعد بن سَهل بن حُنيف.

هشام، هو: الدَّستُوائي، كنا مع بُريدة، هو: ابن الحُصَيب الأسلمي.

الحُميدي: عبد الله بن الزبير، تكرر كثيراً.

شيبان، هو: ابن عبد الرحمن، عن يحيى، هو: ابن أبي كثير، عن أبي سلمة، هو: ابن عبد الرحمن بن عَوف، وهذا من أصح الأسانيد، وتكرر.

الوليد، هو: ابن مسلم، حدثنا الأوزاعي، هو[1]: عبد الرحمن بن عَمرو، تكرر كثيراً.

قَدِم الحَجّاج، هو: ابن يوسف الثقفي، يعني إلى المدينة النبوية حيث أمَّره عبد الملك بن مروان عليها بعد قتل ابن الزبير، فكان يُؤخِّر الصلاة، فسألْنا جابراً، يعني عن ذلك.

عن سلمة، هو: ابن الأكوع.

ويُذكر عن أبي موسى، هو: عبد الله بن قيس الأشعري.

وقال بعضُهم عن عائشة: أعتَمَ النبي ﷺ بالعتمة، هو بهذا اللفظ عنده مِن حديث صالح بن كَيْسان، عن الزُّهري، عن عُروة، عنها.

عن أبي موسى قال: كنت أنا وأصحابي الذين قَدِموا مَعي في السفينة، الحديث، كانت عُدَّتُهم سبعين نَفْساً كما ثبت من حديثه.

عن أبي المِنهال، هو: سَيَّار بن سَلامة.

حدثني أبو بكر، هو: عبد الحميد بن أبي أُويس، عن سليمان، هو: ابن بلال.

أبو جمرة عن أبي بكر ـ واسمه كُنيتُه ـ عن أبيه، وهو: أبو موسى عبد الله بن قَيس الأشعري،

---

(١) تحرَّفت في (س) إلى: عن.

وقد سمى أباه فقط في الإسناد الذي بعده فتعين، خِلافاً لمن قال هو: أبو بكر ابن عُمارة بن رُوَيبة.

قولُه: سَمِع رَوْحاً، هو: ابن عُبادة لا ابن القاسم، وسعيد، هو: ابن أبي عَروبة.

حدثنا إسماعيل بن أبي أُوَيس عن أخيه، هو: أبو بكر عبد الحَميد المتقدم آنفاً.

عن أبي العالية، هو: رُفيع الرِّياحي.

عن أبي أسامة عن عُبيد الله، هو: ابن عُمر بن حَفص العُمَري.

عن أم سلمة، هي: هند بنت أبي أمية الـمَخزومية أم المؤمنين.

عبد الواحد، هو: ابن زياد لا ابن زيد، حدثنا الشيباني، هو: أبو إسحاق سُليمان.

قوله: سرنا مع رسول الله ﷺ ليلاً فقال بعضُ القوم، لم يُسمَّ هذا الرجل، وقيل: هو عُمر.

أبو بكر بن أبي حَثْمة، هو مَنسوب إلى جده، وهو: أبو بكر ـ واسمه كُنيته ـ ابن سُلَيمان ابن أبي حَثمة، واسمه: عبد الله، وهو قرشي عَدَوي.

قوله: فهو أنا وأبي وأمي، هي: أم رُومان بنت الحارث بن غَنْم الفراسية من بني كِنانة زوج أبي بكر الصديق، «وامرأتي» اسمها: أُمَيمة بنت عَدي بن قَيْس السَّهْمي، والخادم لم يُسمَّ، وكذا لم يُسمَّ أحدٌ من الأضياف، ولا القوم الذين كان بينهم وبين النبي ﷺ العهد المذكور.

## كتاب الأذان

هشام، هو: ابن أبي عبد الله الدَّستُوائي، عن يحيى، هو: ابن أبي كثير.

قوله: أنه سمع معاوية يوماً فقال مِثلَه إلى قوله: أشهد أن محمداً رسول الله، كذا اختصره، وقد أخرجه أبو نُعيم أوضح منه، ولفظه: كنا عند معاوية فنادى المنادي بالصلاة، فقال مثل ما قال، ثم قال: هكذا سمعت نبيكم. وساقه الإسماعيلي بتمامه، وفيه فقال: الله أكبر الله أكبر، فقال معاوية: الله أكبر الله أكبر، فقال: أشهد أن لا إله إلا الله، فقال معاوية: وأنا أشهد أن لا إله إلّا الله، فقال: أشهد أن محمداً رسول الله، فقال معاوية: وأنا أشهدُ أن محمداً رسولُ الله.

قوله: قال يحيى: وقال بعض إخواننا، هو: عَلقمة بن وَقَّاص فيما أَحسَب، كما أخرجه النَّسائي من وجه آخر عن علقمة، عن معاوية.

قول أبي ذرّ: فأراد المؤذّن: في رواية الترمذي: فأراد بلال، كما تقدم.

قول مالك بن الحويرث: أتى رجلان النبي ﷺ، هما: مالك بن الحُوَيرث وابن عمه كما بينه المصنف.

قوله: سمع جَلَبَةَ رجال، سُمِّي منهم: أبو بكرة في «الطبراني».

## الجماعة

قوله: عن أنس، قال: أُقيمت الصلاةُ والنبي ﷺ يناجي رجلاً، لم يُسمَّ هذا الرجل.

قوله: وكان الأسود، هو: ابن يَزيد النخعي.

قولُه: الأعمش، قال: سمعت سالماً، هو: ابنُ أبي الجعد، سمعت أم الدرداء، هي: هُجَيمة الأوْصَابية وهي الصُّغرى، وأما أم الدرداء الكبرى فاسمها خَيرة.

حديث: «بينما رجل يمشي بطريق»، لم يُسمَّ هذا الرجل.

حديث مالك بن الحُوَيرث: «فأذِّنا وأقيما»، المُخاطب بذلك: مالك بن الحُوَيرث الراوي، وصاحبٌ له هو: ابن عمه كما سيأتي.

حديث ابن بُحَينة: رأى رجلاً وقد أقيمت الصلاة يُصلي ركعتين، الحديث، هو: ابن بُحينة كما رُوِّيناه من طريق جعفر بن محمد بن علي بن الحسين، عن أبيه مرسلاً، ووقع نحو ذلك لقيس بن عمرو جدّ[1] يحيى بن سعيد الأنصاري، أخرجه أبو داود وغيره، ولثابت ابن قيس بن شَمَّاس، أخرجه الطبراني مِن حديثه.

مؤذن ابن عباس بالبَصرة، لم يُسمَّ.

حديث أنس: قال رجل مِن الأنصار: إني لا أستطيع الصلاة معك، هو: عِتبان بن مالك.

---

(١) لفظة «جدّ» تحرَّفت في (س) إلى: حدثني.

فقال رجل من آل الجارود، هو: عبد الحميد بن المُنذر بن الجارود العَبدي، روى ابن ماجه بعضَ هذا الحديث بعينه من طريقه عن أنس.

حدثنا عبد العزيز بن عبد الله، هو: الأُوَيسي، حدثنا إبراهيم، هو: ابن سعد، عن صالح، هو: ابن كَيسان.

قلت لأبي قِلابة: كيف كان يُصلي؟ قال: مثل شيخِنا هذا، اسم الشيخ المُشار إليه: عَمرو بن سلمة الجَرمي، بَيَّنه المُصنّف في موضع آخر.

قوله: في حديث أبي موسى وعائشة: «مري أبا بكر فلْيصلِّ بالناس»، فأتاه الرسول، يعني أبا بكر، فصلى بالناس، اسم هذا الرسول: بلال كما عند المؤلف بعد قليل، ويحتمل أن يكون عبدَ الله بن زَمعة بن الأسود؛ لأنه رُوي ذلك مِن حديثه.

قوله في حديث سهل بن سعد: فجاءه المؤذن، هو: بلال، كما عند المصنف في الأحكام.

حديث عائشة: اشتكى النبي ﷺ فصلى وراءَه قومٌ قياماً، سُمِّي منهم: أبو بكر وعُمر وأَنس وجابر، كما أوضحتُه في «الشرح».

يحيى بن سعيد عن سفيان، هو: الثوري، حدثني أبو إسحاق، هو: السَّبيعي، حدثني عبد الله بن يزيد، هو: الخَطْمي، حدثني البراء، هو: ابن عازب.

قوله: كان يؤمهم سالم مولى أبي حُذَيفة، هو: ابن عُتبة بن ربيعة، اسمه مُهشِّم، وقيل غير ذلك.

حديث عُبيد الله بن عَديٍّ بن الخِيار في قوله لعثمان: إنك إمام عامة ونزل بك ما ترى، ويصلي لنا إمام فتنة ونتحرَّج، الحديث، المراد بإمام الفتنة المذكور: عبد الرحمن بن عُدَيس البَلَوي، قاله ابن عبد البر، قال: وقد صلى بالناس أيام حِصار عُثمان بأمره أبو أمامة أسعد ابن سَهل بن حنيف، وليس هو المرادَ هنا.

حديث: كان معاذ يؤمُّ قومَه فصلى العشاء، فقرأ بالبقرة، فانصرف رجلٌ، اسم هذا الرجل: حَزم بن أبي كعب، رواه أبو داود وابن حبان، وقيل: هو حَرَام خال أنس، رواه أحمد من

حديث أنس بإسناد صحيح، وقيل: سُليم بن الحارث، حكاه الخطيب، ورواه الطحاوي والطبراني.

حديث أبي مسعود: قال رجلٌ: يا رسول الله، إني لأتأخر عن الصلاة في الفجر مما يُطيل بنا فلان، يُحتمل أن يكون الإمام معاذاً والرجل سُليماً أو حزماً[1]، ولأبي يعلى في «مسنده»: كان أُبيّ بن كعب يُصلِّي بأهل قُباء، فاستفتح سورةً طويلة، فذكر نحو هذا الحديث، فيحتمل أن يكون هو الإمامَ في حديث أبي مسعود.

قول أبي أُسَيد: طوَّلت بنا يا بُنيّ، اسم ابنه: المنذر، ذكره أبو بكر بن أبي شيبة.

ثابت بن يزيد، حدثنا عاصم، هو: ابن سُليمان الأحول.

حديث عَمرو بن دينار، عن جابر، قال: كان معاذ يصلي مع النبي ﷺ، ثم يأتي قومَه فيصلي بهم، هي صلاة العِشاء كما ثَبت قَبلُ.

حديث الأسود عن عائشة، في صلاة أبي بكر بالناس في مَرَض النبي ﷺ: فخرج يُهادَى بين رجلين تخطُّ رِجلاه الأرض، هما: العَبَّاس وعلي، كما في حديث عُبَيد الله بن عبد الله بن عُتبة عنها، وفي روايةٍ لمسلم: أنه خرج بين علي والفضل بن عباس، وجَمَع النووي بينهما بأنّ خروجه مِن بيت عائشة كان بين علي والعَباس، وخروجه من بيتِ مَيمونة كان بين علي والفَضْل، وللخطابي في «المعالم»: أنه خرج بين علي وأسامة، ورُوِّيناه في الجزء الخامس من حديث إسماعيل الصَّفَّار، من طريق أُسامة بن زيد نفسه، قال: ثم أخرجته مُسنِدَهُ إلى صدري حتى انتهى إلى أبي بكر وهو في الصلاة، ولابن ماجه من رواية سالم بن عُبيد: أنه خرج بين بَريرة ورجل آخر، وفي رواية ابن أبي شيبة بسند جيد: ابن بَريرة وتوبة، واختُلف في تَوبة أَرجُلٌ هو أم أمرأة؟ وحديث سالم بن عبيد يدل على أنه رجل، وفي روايةٍ للواقدي: فخرج يتوكأ على الفضل بن العباس وغلامه ثوبان، فيُحمل هذا الاختلاف على تَعدُّد القصة، وقد حَمَلَ الشافعي رحمه الله الاختلاف في كونه كان الإمامَ

(١) في (س): حراماً، والمثبت من الأصول الخطية.

وأبو بكر يصلي مع الناس خلفه، أو كان أبو بكر الإمام ورسول الله ﷺ يُصلِّي خلفه على التعدُّد، لأنه ﷺ مَرِضَ أياماً واستخلفَ فيها أبا بكر فلا يَبعُد أن يكون خرج إلى الصلاة فيها مِراراً، والله أعلم.

وفي هذا الحديث أيضاً: فقيل له: إن أبا بكر رجل أَسِيف، أُبهم فيه القائل، والمراجع في ذلك: عائشة، ففي رواية حمزة بن عبد الله[1] بن عُمر عنها، قالت: لقد راجعتُه مرتين أو ثلاثاً، وفي رواية عُبيد الله بن عبد الله بن عتبة عنها: ما حَمَلَني على كثرة مُراجعتي له، وفي رواية عُروة عنها: أنها أَمَرَت حفصة فراجَعَتْه أيضاً في ذلك.

حديث أنس: صليت أنا ويتيمٌ في بيتنا، اسمه: ضُمَيْرَةُ الحِمْيَرِيُّ. حدثنا عبد الله بن محمد، حدثنا سفيان، هو: ابن عيينة، عن إسحاق، هو: ابن عبد الله بن أبي طلحة.

قوله في حديث عائشة: فلما أصبح ذكر ذلك الناس، الذي ذَكَر له ذلك: عمر بن الخطاب، بيَّنه عبد الرزاق.

## أبواب صفة الصلاة

### باب التكبير وافتتاح الصلاة

حديث أنس: أنَّ رسول الله ﷺ ركب فرساً فجُحِش شِقُّه فصلى لنا صلاةً مِن الصلوات، هي: الظهر.

عبد الأعلى، هو: ابن عبد الأعلى، حدثنا عبيد الله، هو: ابن عمر بن حفص.

حدثنا موسى حدثنا أبو عَوانة، هو: الوضاح. شكا أهل الكوفة سعداً، هو: ابن أبي وقاص، وفيه: فأرسل معه رجلاً، هو: محمد بن مسلمة[2].

حديث أبي هريرة في قصة المُسيء صلاتَه، ذكر أبو موسى في «ذيل الصحابة»: أنه خَلاَّد جد يحيى بن عبد الله بن خَلاَّد.

---

(١) في (س): حمزة عن ابن عبد الله، وهو خطأ.

(٢) تحرَّفت في (س) و(ف) إلى: سلمة.

حدثنا عمر حدثنا أبي، هو: عُمر بن حفص بن غِياث.

إنَّ أم الفضل، هي: لبابة بنت الحارث.

معتمر عن أبيه، هو: سُليمان التيمي، عن بكر، هو: ابن عبد الله الـمُزَني.

شعبة عن أبي عَون، هو: محمد بن عُبَيد الله الثَّقَفي الأعور، وليس له في البخاري غير هذا الموضع.

وقال عُبيد الله، هو: ابن عمر بن حفص، عن ثابت، هو: البُناني، عن أنس: كان رجلٌ مِن الأنصار يؤمُّهم في مسجد قُباء، هو: كُلثوم بن الهِدْم، وقيل: كُرز بن زَهْدَم، كذا رأيت بخط الرَّشيد العطار نقلاً عن «صِفَة التصوُّف» لابن طاهر.

أبو وائل: شقيق بن سلمة[1]. جاء رجل إلى ابن مسعود، اسم الرجل: نَهيك بن سِنان كما عند مسلم، وفيه: فذكر عشرين سورة مِن الـمُفصَّل سورتين في كل ركعة، بَيَّن ابنُ خُزيمة في «صحيحه» أسماء العشرين سورة المذكورة مِن طريق أبي خالد الأحمر، عن الأعمش، قال: هي عشرون سورة ـ على تأليف عبد الله، أولهن الرحمن وآخرُهن الدخان ـ: الرحمن، والنجم، والذاريات، والطور، واقتربت، والحاقة، والواقعة، ونون، والنازعات، وسأل، والمدثر، والمزمل، وويلٌ للمطففين، وعبس، ولا أقسم، وهل أتى، والمرسلات، وعمَّ يتساءلون، وإذا الشمس كوِّرت، والدخان، وسيأتي في فضائل القرآن للمؤلف طرفٌ منه.

قوله: وكان أبو هريرة ينادي الإمام: لا تسبقني بآمين، روى ابن سعد في «الطبقات» أن أبا هريرة قال ذلك للعلاء بن الحَضْرمي لما توَجَّه معه إلى البحرين.

حدثنا إسحاق الواسطي أخبرنا خالد، هو: ابن عبد الله الطحان الواسطي. قوله: عن أبي العلاء، هو: يزيد[2] بن عبد الله بن الشِّخِّير، عن مُطرِّف، هو: أخوه[3].

---

(١) عبارة «أبو وائل: شقيق بن سلمة» لم ترد في الأصل و(ف)، وأثبتناها من (ع) و(س).

(٢) تصحَّفت في (س) إلى: بريد.

(٣) عبارة «عن مطرف هو أخوه» لم ترد في الأصل، وأثبتناها من سائر الأصول.

عن عكرمة قال: رأيت رجلاً عند المقام يُكبِّر في كل خفضٍ ورفع، قلت: هو أبو هريرة، سماه علي بن عبد العزيز في «مسنده»، والطبراني في «الأوسط»، ووقع في «مصنف» ابن أبي شيبة: رأيت يَعلى يُصلِّي، وهو تحريف، وإنما هو: رأيت رجلاً يُصلِّي، ولأبي نُعيم في «المستخرج» أن تلك الصلاة صلاة الظُّهر.

حديث زيد بن وهب رأى حذيفة رجلاً لا يُتمُّ الركوع، هذا الحديث مختصر، وهو مُطوَّل عند أحمد، وعند ابن خُزيمة: أنَّ الرجل كِنديٌّ، لكنه لم يُسمِّه.

حديث رِفاعةَ بن رافع: فقال رجل: ربَّنا ولك الحمْدُ، في أبي داود والترمذي: أنَّ القائلَ: رِفاعة، وجعله ابنُ منده غيرَ راوي الحديث، ووَهِمَ الحاكم فجعله معاذَ بن رِفاعة.

قوله: فصلَّى بنا صلاةَ شيخنا هذا أبي يزيد، هو: عمرو بن سَلَمة الجَرْمي كما تقدم.

أبو عَوَانةَ عن عمرو، هو: ابن دينار.

سعيدُ بن الحارث: صلَّى لنا أبو سعيد، هو: الخُدْري.

عن محمد بن عمرو بن عطاء: أنه كان جالساً في نَفَرٍ من أصحاب النبي ﷺ، فذكَرْنا صلاةَ النبي ﷺ، الحديث في صفة الصلاة، في «سنن أبي داود» وابن خزيمة: أنهم كانوا عشرةً من الصحابة، وسَمَّى أبو داود منهم: أبا قَتادة وأبا أَسِيد، وسهل بن سعد، ومنهم أيضاً أبو هريرة عنده ومحمدُ بن مسلمة[1].

حديث عائشة: فقال له قائل: ما أكثرَ ما تستعيذُ، لم يُسَمَّ هذا القائل، ثم وقع لي أنه عائشةُ كما سيأتي قريباً.

عن أبي الخير، هو: مَرْثَد بن عبد الله.

عمرو، هو: ابن دينار، أنَّ أبا مَعْبَد، هو: نافِذ[2] مولى ابنِ عباس.

---

(١) تحرَّفت في (س) إلى: سلمة.

(٢) تصحَّفت في (س) إلى: ناقد.

حديث أبي هريرة: جاء الفقراءُ إلى النبي ﷺ، فقالوا: ذهب أهل الدُّثور، الحديث، يأتي تسميةُ مَن عرفناه من السائلين عن ذلك في الدعوات. قوله فيه: فاختلفنا بيننا، القائل: سُمِّي، والمرجوعُ إليه: أبو صالح كما عند مسلم.

ابن أبي مُليكة عن عُقبة، هو: ابن الحارث النَّوْفلي. قوله: ففزِعَ الناسُ، الذي سأله عن ذلك منهم هو: عُقْبة الراوي، بَيَّنَ ذلك المصنفُ في أثناء كتاب الزكاة.

قوله: قَرِّبُوها ـ إلى بعض أصحابه ـ هو: أبو أيوب الأنصاري.

قوله: عبد الرحمن بن عابس، سمعتُ ابن عباس، وقال له رجل: شهدتُ الخروج مع رسول الله ﷺ، لم يُسمَّ السائل، وأظنُّ أن في بعض الطرق أنه الراوي.

قوله: فقال له قائل: ما أكثرَ ما تستعيذُ من المأثم والمغرَم، السائل له عن ذلك: عائشة، بيَّنه النسائي في روايةٍ له من طريق مَعْمَر عن الزُّهري[1].

## كتاب الجُمعة

عن ابن عمر: أنَّ عمر بن الخطاب بَيْنا هو قائم في الخُطبة يومَ الجمعة، إذ دخل رجل من المهاجرين الأوَّلين، هو: عثمان بن عفان كما في مسلم وأبي داود، قال ابن عبد البَرِّ: لا أعلمُ بين أهل الحديث في ذلك خلافاً.

قولُه: وقد قلتُ في حُلَّة عُطارِدَ، هو: ابن حاجب بن زُرارة التميمي.

عن ابن عمر: كانت امرأة لعمر تَشهدُ صلاةَ الصبح، هي: عاتكة بنت زيد بن عمرو ابن نُفَيل، روى ابن سعد ما يُؤيِّدُه في ترجمتها من «طبقاته»، وقوله في سياق الحديث: «فقيل لها: لم تخرجين؟»، لم أقف على القائل لها ذلك، ويُحتملَ أن يكون هذا: ابنَ عمر راوي الحديث المذكور، فإنه مشهور من روايته من طرق أخرى.

حديث سهل بن سعد: أرسل رسول الله ﷺ إلى فلانةَ امرأةٍ من الأنصار: «مُرِي غلامَك

---

(١) تحرَّفت في (س) إلى: زهير.

النَّجار»، اختُلِف في اسم النجار، فقيل: باقوم، وقيل غيرُ ذلك، كما تقدّم في أبواب المساجد[1].

عن جابر بن عبد الله قال: جاء رجلٌ والنبيُّ ﷺ يَخطُب، هو: سُلَيك الغَطَفاني كما في «صحيح مسلم» وابن حبان.

قوله: عن أنس: بينما النبي ﷺ يَخطُب يومَ جمعة، إذ قام رجل فقال: هلك الكُراع، الحديث، لم يُسمَّ هذا الرجلُ، وقد قيل: هو مُرَّة بن كعب، وقيل: العباس بن عبد المطلب، وقيل: أبو سفيان بن حرب، وكل ذلك غَلَطٌ ممن قاله؛ لمغايَرةِ كلٍّ من أحاديث الثلاثة للقصة التي ذكرها أنس، ثم وجدت في «دلائل النبوة» للبيهقي في رواية مُرسَلة ما يدلُّ على أنه خارجة بن حِصْن بن حذيفة بن بدر الفَزاري، أخو عُيينة بن حِصن، فهذا هو المعتمد، وفي رواية يحيى بن سعيد: فقام أعرابيّ، وله: فقام رجل أعرابي من أهل البدو، وعنده: فأتى الرجل، فقال: يا رسول الله، فمقتضى هذا أنه هو، وفي رواية إسحاق بن أبي طلحةَ عن أنس: فقام ذلك الرجل أو غيره، وكذا ذكره عن قَتادة عن أنس في الاستسقاء، وفي رواية شَريك بن أبي نَمِر في الاستسقاء: سألت أنساً: أهو الرجلُ الأول؟ قال: لا أدري.

قولُه: عن جابر: بينا نحن نُصلِّي مع النبي ﷺ إذ أقبلَت عِيرٌ تَحمِلُ طعاماً، فالتَفَتُوا إليها حتى ما بقي مع النبي ﷺ إلّا اثنا عشر رجلاً، في «المراسيل» لأبي داود: أن القادم بالتجارة: دِحْية، ويقال: إنَّ صاحب المال هو: عبد الرحمن بن عوف، فيحتمل ـ إنَّ صحَّ ـ أن يكون دِحيةُ كان السفيرَ، وفي رواية لمسلم: فيهم أبو بكر وعمر، وذكر إسماعيل بن أبي زياد الشامي في«تفسيره» بسندٍ مُنقطعٍ أنهم: أبو بكر وعمر وعثمان وعلي وطلحة والزبير وسعد وسعيد وعبد الرحمن بن عوف وأبو عُبيدة وبلال وابن مسعود، وفي رواية: فيهم عمار بن ياسر، وفي رواية: سالم مولى أبي حُذيفة، وفي «الصحيح»: أنَّ جابرَ بن عبد الله منهم.

---

(١) بدل عبارة «وقيل غير ذلك كما تقدم في أبواب المساجد» وقع في (س) وهامش (ع): وقيل: باقول، وقيل: كلاب، وقيل: صباح، وقيل: ميمون، وقيل: قبيصة، وقيل: مينا، وقيل: إبراهيم، والمرأة لم تُسمَّ، وصحفها بعضهم فقال: علاثة بالعين والثاء المثلثة.

حديث سهل بن سعد: كانت فينا امرأةٌ تجعلُ[1] على أربِعاءَ في مزرعة لها سِلْقاً، الحديث، لم تُسمَّ هذه المرأةُ.

## صلاة الخوف

قوله: عن موسى بن عُقْبة، عن نافع، عن ابن عمر، نحواً من قول مجاهد. انتهى، أحالَ على قول مجاهد ولم يتقدَّم له ذِكْر، وقد بيّنته في «تغليق التعليق» من طريق الإسماعيلي وغيره.

قوله: فأدرك بعضُهم العصرَ في الطريق، فقال بعضهم: لا نُصلِّي حتى نأتيَها، وقال بعضهم: بل نصلي، لم يُرِدْ منّا ذلك، فذُكِر للنبي ﷺ. انتهى، لم أقف على تسمية أحدٍ منهم.

## صلاة العيدين

حديث حَفْصةَ بنتِ سيرينَ، تقدَّم في الحيض.

حديث عائشة: أنَّ أبا بكر دخل عليها وعندها جاريتان في أيام مِنىً، اسم إحداهما: حَمَامة، سَمَّاها ابنُ أبي الدنيا في كتاب «العيدين» له بسندٍ صحيح، وعند المحاملي من حديث ابن عباس: أنَّ امرأة كانت تُغنِّي بالمدينةِ اسمها زينب، فيمكن أن يُفسَّر به الثانيةُ.

حديث أنس: «مَن ذبح قبلَ الصلاة فَلْيُعِدْ» فقام رجل، هو: أبو بُرْدة بن نِيَار كما في حديث البراء بن عازب.

قوله: عن سعيد بن جُبَير، قال: كنت مع ابن عمر حين أصابه سِنانُ الرُّمْح في أَخْمَصِ قَدَمه، لم أقف على تسمية الذي أصابَ رِجْلَه، وهو من عَسْكر الحجاج بن يوسف، وكان ذلك في حِصار الحجاج لابن الزبير.

حديث ابن عباس في وَعْظِ النساء: فقالت امرأةٌ واحدة منهنّ، لم يُجِبْهُ غيرُها: نعم، لا يدري حَسَنٌ من هي، أما المرأة فيُحتَمَل أن تكون هي: أسماءَ بنت يزيد بن السَّكَن، خطيبةَ النساء، فهي التي قالت في شيءٍ من هذه القصة: «وكيف يكفُرْنَ؟[2]»، أخرجه الطبراني

---

(١) تحرَّفت في (س) إلى: تحقل.

(٢) تحرَّفت في (س) إلى: تكون.

والبيهقي من حديثها، وأما حَسَنٌ المذكور، فهو: ابن مُسلِم راوي الحديث.

حديث حَفْصةَ بنت سِيرينَ: جاءت امرأة فنزلت قَصْرَ بني خَلَفٍ، الحديث، تقدم في الحيض.

## أبواب الوتر

حديث ابن عمر: أنَّ رجلاً سأل النبي ﷺ، في «المعجم الصغير» للطبراني في أوائله: أن ابنَ عمرَ السائلُ، لكن في مسلم عن ابن عمر: أنَّ رجلاً سأل النبيَّ ﷺ، وأنا بينه وبين السائل، وفي أبي داود: أنَّ رجلاً من أهل البادية.

قولُه: عبدُ الرحمن بن القاسم، هو: ابن محمد بن أبي بكر الصِّدِّيق.

عاصم، هو: ابن سليمان الأحول، سألت أنس بن مالك عن القُنوت، فقال: قد كان القنوتُ، قلت: قبل الركوع أو بَعْدهُ؟ قال: قبلَهُ، قلت: فإن فلاناً أخبرني عنك أنك قلتَ: بعد الركوع، الحديثَ، قلت: رَوَى عن أنسٍ أن القنوت بعد الركوع: محمدُ بن سيرين وغيرُه، ويُجمَعُ بينهما بأن القنوت في الصّلوات المكتوبة، كالصبح، بعد الركوع، كما صرَّح به ابن سيرين، وفي الوتر قبل الركوع، كما في حديث عاصم هذا، والله أعلم.

## أبواب الاستسقاء

عَبَّاد بن تميم عن عمه، هو: عبد الله بن زيد بن عاصم المازِنيُّ.

حديث أنس في الاستسقاء، تقدَّم قريباً.

## أبواب الكسوف

حديث عائشة: أنَّ يهوديةً، لم أقف على اسمها.

قول الزُّهْري: فقلت لعُرْوة: إن أخاك لم يَزِد على ركعتين، هو: عبد الله بن الزبير.

موسى عن مُبارَك، هو: ابن فَضَالة.

زائدة عن هشام، هو: ابن عُرْوة، عن فاطمة، هي: بنت المنذر زوجتُه، عن أسماء، هي: بنت أبي بكر جدَّتها.

قول الوليد: وقال الأوزاعي وغيره: سمعت الزُّهري، هو: عبد الرحمن بن نَمِر[1]، بيَّنه مسلم في روايته.

قول ابن عباس: أيكفُرْنَ بالله؟، لم أقف على اسم السائلة، وسيأتي قريباً.

## أبواب سجود القرآن

عن عبد الله، هو: ابن مسعود، قال: قرأ النبي ﷺ النجمَ بمكة فسجد فيها، وسجد مَن معه، غيرَ شيخ أخذ كفّاً من حصى، هو: أُميَّة بن خلف، سمَّاه المؤلف في تفسير سورة النجم.

حديث جُندُب: احتَبَسَ جبريل، فقالت امرأة، هي: أم جميل حَمَّالةُ الحَطَب، وسيأتي قريباً.

سعد بن إبراهيم عن عبد الرحمن، هو: ابن هُرمُز الأعرج.

مُعتَمِر، حدثني أبي، هو: سليمان التيمي، حدثني بكر، هو: ابن عبد الله المُزَني.

## أبواب تقصير الصلاة خالٍ، والتطوُّع[2] قاعداً

قولُه: حدثنا أحمد بن سعيد حدثنا حَبَّان، هو: ابن هِلال، حدثنا همام.

قوله: رواه إبراهيم بن طَهْمان عن حجاج، هو: ابن حجاج.

رَوْح بن عُبادة أخبرنا حسين، هو: المعلِّم.

عبد الصمد سمعت أبي يقول، هو: عبد الوارث بن سعيد.

عبدان عن عبد الله، هو: ابن المبارك حيث أتى.

## التهجد والنوافل

حديث جُندُب بن عبد الله: احتَبَسَ جبريل، فقالت امرأةٌ من قريش: أبطأ عليه شيطانه، هي: أم جميل حمالة الحطب، رواه الحاكم في «المستدرك» من طريق زيد بن أرقم.

عن زياد، هو: ابن عِلاقة، سمعت المغيرة، هو: ابن شُعبة.

---

(١) تحرَّفت في (س) إلى: نمير.

(٢) تحرَّفت في (س) إلى: حال التطوع.

عن أشعث، سمعت أَبي يقول، هو: أبو الشَّعثاء سُلَيم بن أسود.

أخبرنا حنظلة بن أبي سفيان، هو: الجُمَحي.

تابعه سليمان وأبو خالد الأحمر، أبو خالد الأحمر: هو سليمان بن حَيّان، وما وجدتُه من حديث سليمان بن بلال، فيُحتمَل أن تكون الواو زائدةً.

الأسود، هو: ابن يزيد النَّخَعي، عن عائشة.

حديث عائشة: كانت عندي امرأة من بني أسد[1]، فقال رسول الله ﷺ: «مَن هذه؟» قلت: فُلانة. هي: الحَوْلاء بنت تُوَيت، كما تقدم في الإيمان.

حديث أنس: هذا حبلٌ لزينب، هي: بنت جحش.

حديث عبد الله بن عَمْرو[2]: «لا تكن مثلَ فلان» لم أقف على اسمه.

عمرو، هو: ابن دينار، عن أبي العباس، هو: السائب بن فَرُّوخ.

قال رجل من الأنصار، وكان ضَخماً، قيل: هو عِتْبان بن مالك، وفي الطبراني من طريق عَبَّاد بن منصور عن أنس قال: اتخذ أبو طلحة مسجداً في داره، فأرسل إلى النبي ﷺ، الحديث، فيحتمل أن يُفسَّرَ به.

قوله فيه: فقال فلان ابن فلان ابن الجارود، هو: عبد الحميد بن المنذر بن الجارود كما تقدم.

عبد الله بن بُرَيدة، حدثني عبد الله المُزَني: هو ابن مُغَفَّل.

مَرثَد بن عبد الله اليَزَني، قلت: ألا أعجِّبُكَ من أبي تميم، هو: الجَيْشاني عبد الله بن مالك، ولم يذكر المِزِّي في «التهذيب» أبا تميم هذا في من أخرج له البخاري، وهو على شرطه.

حديث عِتْبان: فقال رجلٌ: ما فعل مالك؟ هو: ابن الدُّخْشُم، فقال رجل منهم: ذاك منافق، قيل: إن الرجل الذي قال ذلك هو: عِتْبان.

---

(١) تحرَّفت في الأصل إلى: إسرائيل، والمثبت من بقية الأصول الخطية.

(٢) تحرَّفت في (س) إلى: عمر.

## الأفعال في الصلاة

قَزَعةُ، هو: ابن يحيى.

فلمّا رجعنا من عند النجاشي، اسمه: أَصْحَمة.

عيسى، هو: ابن يونس، عن إسماعيل، هو: ابن أبي خالد.

حديث أبي هريرة: «نادت امرأةٌ ابنَها وهو في صَومَعته»، الابن: هو جُرَيْج، وأمه لم تُسَمَّ.

قوله: فجعل رجل من الخوارج يقول: اللهم افعل بهذا الشيخ، لم أعرف اسمَ هذا الرجل، والشيخ قد سُمِّيَ في هذا الحديث.

أبو هلال، اسمه: محمد بن سُلَيم الراسِبي.

حديث أبي هريرة: يقول الناس: أكثرَ أبو هريرة، فلَقِيتُ رجلاً، فقلت: بِمَ قرأَ رسول الله ﷺ البارحةَ في العَتَمَة؟ فقال: لا أدري، قلت: لكن أنا أدري، قرأ سورة كذا وكذا، فيه الرجل المُبهَم، والسورة، ولم أعرفهما.

## السهو

قول أم سَلَمة: فأرسلتُ إليه الجارية، لم أقف على اسمها.

## كتاب الجنائز

قوله: وحَنَّطَ ابنُ عمر ابناً لسعيد بن زيد، اسمه: عبد الرحمن، رويناه في «جزء» أبي الجهم.

أم العلاء امرأة من الأنصار، هي: بنت الحارث بن ثابت الخَزْرجية.

حديث ابن عباس: مات إنسانٌ كان رسول الله ﷺ يَعودُهُ، فمات بالليل، يحتمل أن يكون هو: طلحة[1] بن البراء.

حديث أبي سعيد: «من مات لها ثلاثةٌ مِن الولد كُنَّ حِجاباً من النار» فقالت امرأة: واثنان؟

---

(١) في (س): أبو طلحة، وهو خطأ.

قال: «واثنان»، هي أم مُبَشِّر، رواه الطبراني في «الكبير»، وذكره ابن بَشكُوالٍ من حديث جابر، قال: وقيل: أم هانىء، ولم يذكر مُستَنَدَهُ، وروى ابن أبي مَيسَرة في «فوائده» من حديث أم سُلَيم: أنها سألت عن ذلك وأجيبت بذلك، وهو عند أحمد والطبراني أيضاً، وروى الطبراني في «الأوسط» من حديث أم أيمن، وروى البيهقي من حديث عائشة: أنَّ كُلاًّ منهما ممّن سألت عن ذلك.

قوله: فقال سعد، هو: ابن أبي وقاص: «لو كان نَجِساً ما مَسِسْتُه»، لم أقف على اسم الميت المذكور[1].

حديث أم عَطِية، اسمها: نُسَيبة الأنصارية، بضم النون، وبنت النبي ﷺ المُتوفاة: زينبُ، وهي الكبرى، كما ثبت في مسلم، وورد في الترمذي: أن أم عطية أيضاً حَضَرَتْ وفاةَ أم كُلثوم بنت النبي ﷺ، والجمعُ واضحٌ بأنْ حَضَرَتْها جميعاً، وقد شَهِدَ غُسْل أم كلثوم أيضاً: أسماءُ بنت عُمَيس وصفية بنت عبد المطلب وليلى بنت قائِف، فهُنَّ المراد بقوله: «اغسِلْنَها» بصيغة الجمع.

حديث ابن عباس: بينما رجل واقف بعَرَفة إذ وقع عن راحِلَته، لم أعرف اسمه، ووهمَ مَن قال من شُرَّاح «المنهاج»: إنه واقد بن عبد الله، وقد بيَّنته في موضع آخر.

حديث ابن عمر: أن عبد الله بن أُبَيٍّ لما تُوفِّي جاء ابنُه إلى النبي ﷺ، اسمه: عبد الله.

حديث سهل: أنَّ امرأة جاءت إلى النبي ﷺ ببُرْدَة منسوجة فيها حاشِيَتُها، لم أعرف اسم المرأة، وفيه: فقال رجل من القوم: اكْسُنِيها، ما أحسَنَها، هو: عبد الرحمن بن عوف، رواه الطبراني فيما أفاده المُحِبُّ الطبراني، لكن لم نقفْ على ذلك في «معجم» الطبراني، بل فيه في مسند سعد نقلاً عن قتيبة: أنه سعد بن أبي وقاص. وقوله: فقال القوم: ما أحسنتَ، الذي خاطبه بذلك منهم: سهلُ بن سعد راوي الحديث، بيَّنه الطبراني من وجه آخر عنه: قال سهلٌ: فقلتُ له.. إلى آخره.

---

(١) قلنا: لكن استدرك في «الفتح» ٤/ ٥٤٧ عندما أورد أثر عائشة بنت سعد من «مصنف ابن أبي شيبة»، وفيه أنَّ الميت: سعيد بن زيد بن عمر.

حديث أم عطية: نُهِينا عن اتِّباع الجنائز، رواه ابن شاهين والإسماعيلي بإسناد صحيح عن أم عطية، قالت: نهانا رسولُ الله ﷺ.

حديث ابن سيرين: تُوفِّي ابنٌ لأُمِّ عطية، لم أعرف اسمه.

حديث زينبَ بنت أبي سَلَمة: «لما جاء نَعْيُ أبي سفيان من الشام»، المعروف: لـمَّا جاء نعيُ يزيد بن أبي سفيان، فلعله كان فيه: نعيُ ابنِ أبي سفيان، فسقطت «ابن»، وأما أبو سفيان فمات بالمدينة بلا خِلاف بين أهل الأخبار، وابنه يزيدُ مات على الشام أميراً.

قولها: ثم دخلت على زينب، هي: بنت جحش، حين توفي أخوها، هو: أبو أحمد بن جَحْش المكفوفُ، وأما أخوه عبد الله فاستُشهد قبل ذلك.

حديث أنس: مرَّ النبيُّ ﷺ بامرأة تبكي عند قبر، فقال: «اتقي الله»، لم أعرف اسمها، وفيه: فقيل لها: إنه رسول الله، في الطبراني في «الأوسط»: القائل لها ذلك: هو الفَضْل بن عباس.

حديث أسامة بن زيد: أرسَلَت بنتُ النبي ﷺ إليه: أنَّ ابناً لي قُبِضَ فائتِنا، أما البنت: فهي زينب، وأما ابنها فيحتمل أن يكون هو: عليَّ بن أبي العاص بن الربيع، كذا قال الدِّمياطي، وفيه نظرٌ؛ لأن عليّاً دخل مع النبي ﷺ مكةَ يومَ الفتح وقد راهَقَ، ومَن كان في هذا السنِّ لا يُقال فيه: صبيّ، وقد رواه الدُّولابي بسند البخاري بلفظ: أنَّ بنتاً لها أو صبياً، ولأبي داود من هذا الوجه: إن ابني أو ابنتي، وفي رواية للمصنف: إنَّ بنتي احتُضِرت، والبنت اسمها: أُمَيْمة، كذا في «معجم» أبي سعيد بن الأعرابي، ووقع في الجزء الثاني من حديث سَعْدان بن نصر: أُتِيَ النبي ﷺ بأُمامةَ بنت زينب، وفيه نظر؛ لأن أمامة عاشَت بعد النبي ﷺ حتى تزوَّجَها عليٌّ بعد فاطمة، فإن ثبت أن أُمامة غير أُمَيْمة فلا إشكالَ، وإلا فيُحمل على أنها وصلت إلى حدِّ النَّزْع، ثم أفاقَت، ويأتي مثلُ هذا الاحتمال في علي بن أبي العاص، ويُحتمل أن تكون البنتُ المرسَلَةُ لأجل الابن غيرَ البنت المرسَلَة بسبب البنت، إن ثَبَتَ أن أُميمة غيرُ أُمامة، فتتعيَّنُ أُميمة، ويكون الابن إما عبد الله بن عثمان من رُقيَّة، وإما مُحَسِّن بن علي بن أبي طالب من فاطمة، والله أعلم. ثم رأيت في «الأنساب» للبلاذُري أنه

عبد الله بن عثمان بن عفان، فإنه ذكر في ترجمته أن النبي ﷺ وضعه في حَجْره ودَمَعَت عليه عينُه، وقال: «إنما يَرحَمُ اللهُ من عباده الرحماءَ»، كذا ذكره بغير إسناد، وفي «مسند البَزَّار» من حديث أبي هريرة قال: ثَقُلَ ابنٌ لفاطمة، فبَعَثَت إلى النبي ﷺ تدعوه، فقال: «ارجع، فإنّ لله ما أخَذَ وله ما أبقى وكل أجلٍ بمقدار» فلما احتُضِرَ بَعَثَت إليه، فقال لنا: «قُوموا» فلما جلس جعل يقرأ ﴿فَلَوْلَآ إِذَا بَلَغَتِ ٱلْحُلْقُومَ﴾ الآيات [الواقعة:٨٣] حتى قُبِضَ فدَمَعَت عيناه، فقال سعد: يا رسول الله، تبكي وتَنْهَى عن البكاء؟ فقال: «إنما هي رحمة، وإنما يرحم الله مِن عباده الرحماءَ»، فتعيَّن أن يكون الابنُ مُحَسِّناً، فإن فاطمة لم تلد من علي من الذكور غيرَ ثلاثة، ولم يَمُتْ في عهده ﷺ غيرُه.

قوله: فقام ومعه سعد بن عُبادة ومعاذ بن جبل وأُبيّ بن كعب وزيد بن ثابت ورجالٌ، قلت: سُمِّيَ منهم: عبادةُ بن الصامت في رواية عبد الواحد في أوائل التوحيد، وفي رواية شُعْبة عند أبي داود: أن أسامة كان معهم، وفي رواية عبد الرحمن بن عوف عند الطبراني في «الكبير» أنه كان فيهم، ووقع في رواية شُعْبة في الأيمان والنذور: وأَبي أو أُبَيّ، كذا بالشك، فعلى الأول يكون معهم زيدُ بن حارثة، لكن الثاني أرجحُ لرواية هذا الباب: «وأُبَيُّ بن كعب»، والظاهر أن الشك فيه من شعبة؛ لأنه لم يقَعْ عند غيره.

حديث أنس: شَهِدْنا بنتاً للنبي ﷺ وهو جالسٌ على القبر، فرأيت عينيه تَدمَعَان، قال الطبري[1]: هي أم كُلْثُوم، وصححه ابن عبد البَرِّ، ووقع في «الأوسط» للبخاري[2] من حديث حماد بن سَلَمة، عن ثابت، عن أنس، أنها رُقَيَّة، ولا يَصِحُّ؛ لأن النبي ﷺ لم يَحضُر موتَها، وصحَّح ابن بَشْكُوال أنها زينب، وهي رواية ابن أبي شيبة.

حديث ابن أبي مُلَيكةَ: توفِّيَت بنتٌ لعثمان، قال أبو عمر بن عبد البَرِّ: هي أم أَبان، قلت: وهو في مسلم.

قوله: وقال عمر: دَعْهُنَّ يبكينَ على أبي سليمان، هو: خالد بن الوليد.

---

(١) تحرَّفت في (ع) و(س) إلى: الطبراني، والمثبت من الأصل و(ف)، وانظر «تاريخ الطبري» ١١/ ٤٩٨.

(٢) تحرَّفت في (ع) و(س) إلى: «للطبراني» والمثبت من الأصل و(ف)، وهو في «التاريخ الأوسط» للبخاري (٥٢).

حديث جابر: فسَمِعَ صوتَ صائحة[1] فقال: «مَن هذه؟» فقالوا: بنتُ عمرو أو أختُ عمرو، أما بنت عمرو، فهي: فاطمةُ، وأما أخته: فهِنْد.

حديث سعد: ولا يَرِثُني إلا ابنةٌ لي، هي: أم الحكم كما حَرَّرْتُه في «الصحابة»، ووهم مَن قال: هي عائشة؛ لأنها لا صحبةَ لها، وليست لسعد ابنةٌ أخرى اسمُها عائشة.

قوله: فغُشِي عليه ورأسُه في حَجْر امرأة من أهله، هي: أم عبد الله بنت أبي دَوْمة زوجتُه، كذا في النسائي، وفي «تاريخ البَصْرَة» لعمر بن شَبَّة: صفية بنت دَمُون، وهي والدة أبي بُرْدة ولدِهِ.

حديث عائشة: لـمَّا جاء قتلُ ابنِ حارثة، هو: زيد، وجعفر هو: ابن أبي طالب، وابن رَوَاحة هو: عبد الله، وفيه: فأتاه رَجُلٌ، لم أعرف اسمه.

حديث أنس: اشتكى ابنٌ لأبي طلحة، هو: أبوعُمَير، رواه الحاكم في «المستدرك»، وفيه: قال سفيانُ: فقال رجلٌ من الأنصار، هو: عَبَايةُ بن رِفاعة بن رافع بن خَدِيج، ذكره الدِّمياطي في «أنساب الخزرج»، ووَصَلَه ابنُ سعد في طبقات النساء بإسناد صحيح.

قوله: فرأيتُ تسعةَ أولاد كلُّهم قد قرأَ القرآن، قد ذكر عليُّ بن المديني من أسماء أولاد عبد الله بن أبي طَلْحةَ ممن حَمَلَ العِلمَ وقرأ القرآنَ: إسحاق وإسماعيل ويعقوب وعُميراً وعمر ومحمداً وعبد الله وزيداً والقاسم، وذكر غيرَهم أيضاً.

حديث أنس: دَخَلْنا مع رسول الله ﷺ على أبي سيفٍ القَيْنِ، قيل: هو البراء بن أوس، وكان ظِئراً لإبراهيم، يعني: ابنَ النبيِّ ﷺ، ومُرضِعتُه: أمُّ سيفٍ كما في مسلم، وقيل: هي أمُّ بُرْدة بنت المنذر بن زيد بن لَبِيد الأنصارية، واسمها خَولة، وهي امرأةُ البراء بن أوس، قال أبو موسى: لعلَّهما أرضَعَتاه، وقال عِياض ثم النووي: خولة المذكورة لها كنيتان.

حديث أم عطية: فما وَفَتْ منَّا غيرُ خمسِ نسوة: أم سُلَيم وأم العلاء وابنة أبي سَبْرة وامرأتان أو امرأة معاذ وامرأة أخرى، وفي «الذَّيل»[2] لأبي موسى: وأم معاذ، فقيل: هو تصحيفٌ، وليس

---

(١) تحرَّفت في (ع) و(س) إلى: نائحة.

(٢) تحرَّفت في (ع) و(س) إلى: الدلائل.

كذلك، بل ثبت في «الطبقات» لابن سعد: «أم معاذ وامرأة معاذ» معاً، وابنة أبي سَبْرة: لم تُسمَّ، وكذا امرأةُ معاذ، وقيل: هي هي.

قوله: فأخَذَ أبو هريرةَ بيدِ مروان، هو: ابن الحَكَم بن أبي العاص، ولم يُسَمَّ صاحبُ الجنازة.

حديث جابر: «تُوفِّي اليومَ رجلٌ صالحٌ من الحَبَشِ» هو: النجاشي، واسمه أَصْحَمة، تقدم.

حديثُ ابن عباس في الذي دُفِن ليلاً، قيل: هو طَلحةُ بن البراء، وقيل: حبيب بن خُمَاشة.

قوله: وقال أنس: امشِ بين يديها وخلفَها، المخاطَبُ بذلك: العَيْزار، رواه عبد الرزاق من طريق حُمَيد، قال: سمعت العَيْزار يسأل أنس بن مالك، فقال له: إنما أنت مُشَيِّع، فذكره.

قوله: وقال غيره قريباً منها، هو: قول عبد الرحمن بن قُرْظ الصحابي، وروى سعيد بن منصور عن سعيد بن جُبَيرٍ نحوَه.

الليث، حدثنا سعيد، عن أبيه، هو: أبو سعيد كَيْسانُ المَقبُرِيُّ.

أبو إسحاق الشَّيباني هو: سليمان بن فيروز[1]، عن عامر: هو الشَّعبي.

قوله: قيل: وما القِيراطان؟ السائلُ عن ذلك هو: أبو هريرة، بيَّنه أبو عَوَانة في «صحيحه» من طريق أبي مُزاحم عنه.

حديث ابن عمر: أنَّ اليهودَ جاءوا برجلٍ وامرأة زَنَيَا، ذكر ابن العربي في «أحكامه» أن اسم المرأة: بُسْرة، ولم يُسَمّ الرجل.

ولـمَّا مات الحسن بن الحسن بن علي ضَرَبَت امرأتُه القُبَّةَ على قَبْره، هي: فاطمة بنت الحسين بنتُ عمه.

حديث أبي هريرة: أنَّ رجلاً أو امرأة كان يَقُمُّ المسجد، تقدَّم في الصلاة.

حديث سَمُرة: صَلَّى على جنازة فقام وَسَطَها، هي: أم كعب.

---

(١) عبارة «هو سليمان بن فيروز» لم ترد في الأصل و(ف)، وأثبتناها من (ع) و(س).

حديث طَلْحة بن عبد الله[١]: «صلَّيتُ خلفَ ابن عباس على جنازة»، لم تُسَمَّ.

حديث ابن عباس: أنَّ النبي ﷺ أَمَّهُم على قبرٍ منبوذٍ، تقدم، ويُحتمل أن يُفَسَّر بطلحة ابن البراء، أو بحبيب بن خُماشة، ففي ترجمة كُلٍّ منهما: أنه دُفِنَ ليلاً.

حديث أنس: «العبد إذا وُضِعَ في قبره أتاه مَلَكان»، هما: مُنكَر ونَكِير، رواه الترمذي من حديث أبي هريرة[٢].

حديث أنس: شَهِدنا بنتَ رسول الله ﷺ وهو جالِسٌ على شَفير القبر، تقدَّم أنها زينب.

وقال سليمان بن كثير: حدثنا الزُّهري، قال: حدثني مَن سمع جابراً، هو: عبد الرحمن ابن كعب بن مالك.

قوله: وقال سفيان، هو: ابن عُيَيْنة، قال أبو هارون، هو: الغَنَوي، واسمه إبراهيم بن العلاء.

قوله: وقال ابن عبد الله، هو: عبد الله بن عبد الله[٣].

قولُه: عن جابر، قال: لما حَضَرَ أُحُدٌ دعاني أبي من الليل، هو: عبد الله بن عَمْرو بن حَرَام.

قوله: واسْتَوصِ بأَخَواتِكَ خيراً، قيل: كانوا ستَّ بنات، وقيل: سبع.

قوله: ودفنتُ معه آخرَ في قبره، وفي رواية: دُفِنَ مع أَبي رجل فلم تَطِبْ نفسي حتى أخرَجْتُه، هو: عمرو بن الجَمُوح، وقال في طريق أخرى: كُفِّنَ أَبي وعَمِّي في نَمِرة، وعمرو ابن الجَمُوح ليس عَمَّه حقيقة، وإنما كان مُصادقاً لأبيه، كما ذكره ابنُ سعد، وكانت هندُ بنتُ عمرو عمَّةُ جابرٍ عنده.

قوله: وكان ابنُ عباس مع أُمِّه من الـمُستَضْعَفين، اسم أمه: لُبَابة بنت الحارث، وهي أم الفَضْل.

---

(١) تحرَّفت في (ع) و(س) إلى: عبيد الله.

(٢) وفي أثناء حديث قتادة عن أنسٍ هذا (١٣٧٤) قال قتادة: وذُكر لنا أنه يُفسح له في قبره، لم يبين الذاكر لقتادة هنا، ولا ذَكَر في «التعليق» من وصله. من هامش الأصل.

(٣) يعني: ابن أُبيٍّ بن سلول.

قوله: وقال: «الإسلام يعلو ولا يُعلَى»، ليس هو معطوفاً على ابن عباس، وإنما هو حديث مرفوع مُستَقِلّ.

ابن صَيَّاد: اسمه صافٍ كما ذُكِرَ بعدُ.

حديث أنس: كان غلام يهودي يَخدُم النبي ﷺ فمَرِض، ذكر ابن بَشكُوال أنَّ اسمه: عبد القُدُّوس، ولم يُسَمِّ أباه.

سفيان، قال عُبَيد الله، هو: ابن أبي يزيد.

قوله: ورأى ابنُ عمر فُسْطاطاً على قبر عبد الرحمن، هو: ابن سعيد بن زيد الذي تقدم في أول الجنائز أنه حَنَّطَه، ولم يُسَمَّ الغلام.

حديث ابن عباس: مَرَّ بقبرين يُعذَّبان، تقدَّم في الطهارة.

حديث علي: كنا في جنازة في بقيع الغَرْقَد، فيه: فقال رجل: يا رسول الله، أفلا نَتَّكِل؟ الرجل هو: عليّ، ذكره المصنف في التفسير لكن بلفظ: «قلنا»، وسيأتي هناك أن جابراً روى أنَّ سُراقة سأل عن ذلك.

حديث أنس: مرّ بجنازة فأثنَوا عليها خيراً فقال ﷺ: «وَجَبتْ»، ثم مَرُّوا بأخرى فأثنَوا عليها شراً فقال: «وَجَبَت»، وعن أبي الأسود: أنه وقع مثلُ ذلك في عهد عمر، لم يُسَمَّ واحد من الأربعة، ووقع في حديث أبي هريرة عند ابن أبي حاتم في تفسير قوله تعالى: ﴿لِتَكُونُوا۟ شُهَدَآءَ عَلَى ٱلنَّاسِ﴾ [البقرة: ١٤٣]: أن الذي قال للنبي ﷺ: ما قولُك: وَجَبَت؟، هو: أُبَيُّ بن كعب.

حديث ابن عمر: اطّلع النبي ﷺ على أهل القَلِيب، الحديث، هم: الكفار الذين قُتِلوا يومَ بدر، ورأسهم أبو جَهْل بن هشام.

حديث عائشة: أنَّ يهوديَّةً دخَلَت عليها فذكرت عذابَ القبر، لم تُسَمَّ.

عون بن أبي جُحَيفة عن أبيه، هو: وَهْبُ بن عَبْدِ الله السُّوائِي عن البراء عن أبي أيوب، فيه ثلاثة من الصحابة، بعضهم عن بعض.

موسى بن عُقْبة، حدثتني بنتُ خالد، اسمها: أَمَة.

حديث البراء: لما مات إبراهيم، هو: ابنُ النبي ﷺ.

حديث سَمُرة في رؤيا النبي ﷺ: «رأيتُ الليلةَ رجلين»، هما: جبريل وميكائيل، كما سيُوضِّحُه المصنف، وفيه: قال بعض أصحابنا عن موسى: كَلُّوب، بيَّنته في فصل التعليق، وكذا قوله فيه: قال يزيد ووهب بن جَرِير.

حدثنا سعيد بن أبي مريم، حدثنا محمد بن جعفر، أخبرني هشام بن عُرْوة، محمد بن جعفر هذا قد يَظُنُّ مَن لا خِبرةَ له أنه غُندَر، لكون المصنف يروي عنه بواسطة محمد بن المثنَّى وبِشر بن خالد ومحمد بن بشار وهذه الطبقة، وليس هو به، وإنما هو: محمد بن جعفر ابن أبي كثير المدني، وليست لمحمد بن جعفر غُندَرٍ روايةٌ عن هشام بن عُرْوة.

حديث وفاة عمر، فيه: ووَلَجَ عليه شابٌّ من الأنصار، لم أعرف اسمه.

أبولَهَب، اسمه: عبد العُزَّى.

حديث عائشة: أنَّ رجلاً قال: إن أمي افتُلِتَت نفْسُها، نقل ابن عبد البَرِّ: أنه سعد بن عُبادة، واسم أمه: عَمْرة بنت سعد بن عمرو، وقيل: عَمْرة بنت مسعود بن قيس بن عمرو، وهي من بني النجار، وفي النسائي ما يَشهَدُ له.

## كتاب الزكاة

عن أبي أيوب: أنَّ رجلاً قال للنبي ﷺ: أخبِرْني بعملٍ، الحديثَ، وعن أبي زُرْعةَ عن أبي هريرة نحوُه وأتمُّ منه، حكى ابن قُتيبة في «غريب الحديث»: أنه أبو أيوب نفسُه، وأفاد أبو إسحاق الصَّرِيفِيني أنه: لَقِيطُ بن صَبِرة وافدُ بني المُنتفِق، وقد وقع قريبٌ من ذلك لعبد الله بن الأخرَم أو سعد بن الأخرم، ولصخر بن القَعْقاع الباهلي.

حديث وَفْد عبد القيس: قالوا: ولسنا نَخلُصُ إليك إلا في الشهر الحرام، في «سنن البيهقي»: إلّا في شهر رجب.

حدثني ابن نُمَير حدثني أبي، هو: عبد الله.

حديث خالد بن أسلَم: خرجنا مع ابن عمر، فقال أعرابي: أخبِرْني عن قول الله عزَّ وجلّ: ﴿وَٱلَّذِينَ يَكۡنِزُونَ﴾ [التوبة:٣٤]، لم يُسَمَّ هذا الأعرابي.

عبد الصمد حدثني أبي، هو: عبد الوارث.

حديث عَدِيِّ بن حاتم: كنت عند النبي ﷺ، فجاءه رجلان، أحدُهما يشكو العَيْلَة، والآخر يشكو قَطْع السبيل، لم أعرفهما.

عن أبي مسعود، هو: عُقْبة بن عمرو البَدْري، قال: كنا نُحامِل فجاء رجلٌ فتصدَّقَ بشيء كثير، فقالوا: مرائي، وجاء رجل فتَصدَّقَ بصاعٍ، فقالوا: إن الله لغنيٌّ، الحديث، في التفسير عند المصنف: وجاء أبو عَقِيل بنصفِ صاعٍ، أما المتصدِّقُ بالكثير، فقيل: هو عبد الرحمن بن عوف، ذكَرَه الواقدي، وذكر أن المال المذكور كان ثمانيةَ آلافٍ، وقيل: عاصم بن عَدِيّ، وكان تصدَّقَ بمئة وَسْقٍ، وأما المتصدِّقُ بالصّاع ففي «صحيح مسلم»: أنه أبو خَيثَمة، أخرجه في قصة كعب بن مالك في حديثه الطويل، وفيه: وقال النبي ﷺ: «كُنْ أبا خَيثَمة» فإذا هو أبو خيثمة الأنصاري، وهو الذي تصدَّقَ بصاعٍ حتى لَمَزَه المنافقون، واسم أبي خيثمة هذا: عبد الله، وقيل: مالك بن قيس، وروى سَمّويهِ في «فوائده» وابنُ قانع والطبراني في «الأوسط» في ترجمة موسى بن هارون الحمَّال، من طريق عَمِيرة بنت سهلٍ صاحبِ الصاع الذي لَمَزه المنافقون، أنه خرج بزكاته بصاعٍ من تمر، وبابنتِه عَمِيرة، حتى أتى النبي ﷺ، فذكر قصة، وسهلٌ هذا: هو ابن رافع بن أبي عمرو البَلَوِي، وأما أبو عَقِيل فاسمه عبد الرحمن بن سيحان[1]، ذكره ابن الكلبي في «تفسيره»، وأخرجه ابن منده من طريقه، وقيل: اسمه جثجاث بجيمين وثاءين مثلَّثتين، حُكي ذلك عن قَتادَة، وذكره السُّهَيلي، وقيل: أوله حاء مهملة، ووقع في «أسباب النزول» وغيره: أنَّ أبا عَقِيل تصدَّق بصاع، ولا ينبغي أن يُعَدَّ ذلك خلافاً؛ لأنَّ الذي في «الصحيحين» أصحُّ، وعلى ما حرَّرتُه لا يبقى اختلافٌ. وأما اللامِزون فروى الخطيبُ في «المتَّفِق» في ترجمة زيد ابن أسلَم من طريق «مغازي» الواقدي

(١) تصحَّفت في (س) إلى: شيخان.

قال: جاء زيد بن أسلم العَجْلاني بصدقته، فقال معتِّب بن قُشَير وعبد الرحمن بن نَبْتَل: إنما أراد الرِّياء، فنزلت الآية.

حديث عائشة: دخلت امرأةٌ معها ابنتان لها، لم أعرف اسمَها ولا ابنتَيها.

حدثنا سعيد بن يحيى، حدثنا أبي، هو: يحيى بن سعيد الأُمَوي.

حديث أبي هريرة: جاء رجل فقال: يا رسول الله، أيُّ الصدقة أعظمُ أجراً؟، لم أعرف اسمه، ويُحتمَل أن يكون أبا ذَرٍّ، لثبوت معنى ذلك من حديثه.

عن فراس، هو: ابن يحيى.

حديث أبي هريرة: أنّ رسول الله ﷺ قال: «قال رجل: لأتصَدَّقَنّ بصدقة»، لم أعرف اسم واحد من الثلاثة الـمُتصدَّق عليهم ولا اسمَ الـمُتصدِّق.

أن مَعْنَ بن يزيد قال: بايعت النبي ﷺ أنا وأبي وجَدِّي، اسم جدِّه: الأخنس، وهو السُّلَمي، ووقع في «الصحابة» لمُطيَّن: أن اسم جده ثَوْر، لكن جزم ابن حِبان وغيرُه بأن ثوراً جدُّه لأمه.

حدثني إسماعيل، هو: ابن أبي أُوَيس، حدثني أخي، هو: أبو بكر، عبد الحميد[1]، عن سليمان، هو: ابن بلال: «ما من يوم يُصبِح العباد فيه إلا مَلَكان يَنزِلان»، لم يُعيَّنا.

جعفر، هو: ابن ربيعة، عن ابن هُرْمُز، هو: عبد الرحمن.

يحيى بن سعيد أخبرني عمرو سَمِعَ أباه، عمرو: هو ابن يحيى بن عُمارة بن أبي حَسَن.

حديث أبي سعيد: أنَّ أعرابياً سأل رسولَ الله ﷺ عن الهجرة، لم أقف على اسمه.

قوله: رواه بُكَير، هو: ابن عبد الله بن الأشجِّ.

قوله: فزعم ابن مسعود أنه وولدَه أحقُّ مَن تصدَّقتُ به عليهم. قلت: ما عرفتُ مِن أولاد

---

(١) في (ف) و(س): أبو بكر بن عبد الحميد، وهو خطأ، والمثبت من سائر الأصول، وهو عبد الحميد بن أبي أويس، كنيته أبو بكر، والله أعلم.

عبد الله بن مسعود أحداً وُلِدَ في عهد النبي ﷺ، وفي رواية: فوجدتُ امرأةً من الأنصار على الباب، حاجتُها مثلُ حاجتي، اسمها: زينب أيضاً، رواه أبو داود الطيالسي في «مسنده» عن شُعبة، عن الأعمش بسنده، وأخرجه النسائي أيضاً.

حديث أم سلمة: أَلي أجرٌ أن أُنفقَ على بَني أبي سَلَمة، إنما هم بَنِيَّ، هم: سَلَمة وعُمَرُ[1] وزينب وعبد الله ودُرَّة، أولاد أم سلمة من أبي سلمة بن عبد الأسد.

حديث أبي هريرة: فقال النبي ﷺ: «ما يَنقِمُ ابنُ جميل؟»، قال ابن منده: لا يُعرَف اسمه، ومنهم من سَمَّاه حُميداً، وقيل: عبد الله.

حديث سعد: أعطى النبيُّ ﷺ رَهْطاً وأنا جالس فيهم، فتَرَكَ رجلاً، تقدَّمَ في الإيمان، وأنه: جُعَيل بن سُراقة.

الليث، حدثني ابن أبي جعفر، هو: عبيد الله[2].

عن الشَّعْبي، حدثني كاتب المغيرة بن شعبة، هو: وَرَّاد.

صالح، هو: ابن كَيْسان، عن إسماعيل بن محمد، أنه قال: سمعت أبي، هو: محمد بن سعد بن أبي وقاص.

عن عباس الساعدي، هو: ابن سهل بن سعد، إذا امرأةٌ في حديقة لها لم تُسَمَّ هذه المرأة، وفي هذا الحديث: «فقام رجل فألقَتْه بجَبَلَيْ طيِّئ»، لم يُسَمَّ أيضاً، وفيه: وأهدى مَلِك أَيْلة للنبي ﷺ بَغلةً بيضاءَ، مَلِك أَيْلَة، وقع في كتاب «الهدايا» للحَرْبي، عن علي: أنه يُوحنّا ابن رُؤْبة، وفي «صحيح مسلم» في هذا الحديث: وجاء رسولُ ابنِ العَلْماء صاحب أَيلَة، فيُحمل على أنَّ اسمَ أبيه رُؤْبة، وأُمِّه: العَلْماء، واسم البغلة: دُلدُل، وكان ذلك سنة تسع، وليست هذه البغلة التي شهد عليها يوم حُنَين وقال لها: «البَدِي»، بل تلك أهداها له فَرْوَةُ ابن نُفاثةَ الجُذَامي، كما رواه مسلم أيضاً.

---

(١) تحرَّفت في (س) إلى: عمرو.

(٢) تحرَّفت في (س) إلى: عبد الله.

وقال سليمان بن بلال: حدثني عمرو، هو: ابن يحيى بن عُمارة.

عن عباس عن أبيه، هو: سهل بن سعد. قال أبو عُبيد، هو: القاسم بن سَلَّام.

قوله: فأخذ أحدُهما تمرةً، هو: الحسن بن علي كما سيأتي صريحاً.

حديث ابن عباس: أُعطِيَتْها مولاةٌ لميمونة، لم تُسَمَّ هذه المولاة.

حديث عائشة في قصة بَرِيرة: وأراد مواليها، هم أهل بيتٍ من الأنصار.

حديث أم عطية: إلّا شيءٌ بَعَثَت به إلينا نُسَيبةُ، هي: أم عطية نفسُها.

شعبة عن عمرو، هو: ابن مُرَّة.

قوله: فأتاه أبي بصَدَقته، هو: أبو أَوفى، وهو: عَلْقمة بن خالد بن الحارث.

قوله: وقال مالكٌ وابنُ إدريس، هو: محمد الشافعي، وبذلك جزم أبو زيد المَرْوزي في روايته عن الفِرَبْري، وقيل: عبد الله بن إدريس الأَوْدي، ولا يصح.

حديث أبي حُميد: استعمل رسولُ الله ﷺ رجلاً من الأَزْد على صدقات بني سُلَيم يُدعى ابنَ اللُّتبية، اسمه: عبد الله، والمبعوث إليهم: بنو ذِبْيان، أفاده العسكري، ولكن في حديث الباب: أنهم بنو سُلَيم، فلعله كان إلى الفريقين.

حديث أنس: أنَّ ناساً من عُرَينة، الحديث، كان عددهم ثمانيةً، فقَطَّع اثنين وصَلَبَ اثنين وسَمَلَ اثنين وسَمَرَ اثنين، رواه الحسن بن سفيان من طريق ابن عَقِيل، عن أنس، واسم الراعي: يَسَار، ذكره ابن سعد، وقد تقدم أتمُّ من هذا في الطهارة.

حدثنا الوليد، هو: ابن مُسلِم، حدثنا أبو عمرو، هو: عبد الرحمن بن عمرو الأَوزاعي.

## كتابُ الحج

حديث ابن عباس: فجاءت امرأةٌ من خَثْعَم، لم تُسمَّ.

قوله: وقال أَبَان، هو: ابن صالح.

حدثنا مالك بن إسماعيل حدثنا زهير، هو: ابن معاوية.

قوله: قال عبد الله، يعني: ابنَ عمر راوي الحديث: وبلغني أن رسول الله ﷺ قال: «ويُهِلُّ أهلُ اليمن من يَلَمْلَم»، وأعاده بعد قليل من وجه آخر بلفظ: قال ابن عمر: وزعموا أنَّ النبي ﷺ قال ـ ولم أسمعه ـ: «ومُهَلُّ أهل اليمن من يَلَملم»، يُحتمَل أن يكون ابنُ عمر عنى بمَن بَلَّغه ذلك ابنَ عباس، فإنه ثابت في «الصحيح» من روايته، وهو عند أحمد والطبراني وغيرهما من حديث الحارث بن عمرو السَّهْمي، وفي «مسند أحمد» من حديث جابر مرفوعاً، وهو في مسلم، لكن لم يُصرِّحْ برفعه، وعند النسائي من حديث عائشة، عن عبد الله بن عمر، قال: لـمَّا فُتِح هذان المِصْران، يعني: البصرة والكوفة.

الأوزاعي حدثنا يحيى، هو: ابن أبي كَثِير.

قوله: «أتاني آتٍ من ربي»، لم أقف على تعيينه، والذي يظهر أنه جبريل.

حديث يعلى بن أُمية: جاء رجل فقال: يا رسول الله، كيف ترى في رجل أحرَمَ بعمرة وهو مُتضمِّخٌ بطِيب؟ الحديثَ، حكى ابن فَتْحُون في «الذيل» أن اسم الرجل: عطاء بن مُنْية، وعزاه لـ«تفسير» الطَّرْطُوسي، وفيه نظر، وقال: إن صحَّ فهو أخو يعلى بن مُنْية. وفي «الشفاء» لعياض ما يُشعِر أنّ اسمه عمرو بن سَوَّاد، والصواب أنه: يعلى بن أُمية راوي الحديث، كما أخرجه الطحاوي من طريق شُعْبة، عن قتادة، عن عطاء: أنَّ رجلاً يقال له: يعلى بن أمية راوي الحديث، كما أخرجه الطحاوي من طريق شُعْبة، عن قتادة، عن عطاء: أنَّ رجلاً يقال له: يعلى بن أمية أحرَم وعليه جُبَّة، فأمره النبي ﷺ أن يَنزِعَها.

وَهْب بن جَرير، هو: ابن حازم.

عن الأعمش عن عُمَارة، هو: ابن عُمَير، عن أبي عَطِيَّة، اسمه: مالك بن عامر، وقيل: عمرو بن أبي جُندُب.

أيوب عن رجل عن أنس، قيل: هو أبو قِلابة.

حدثني الحسن بن علي، حدثنا عبد الصمد، هو: ابن عبد الوارث.

حديث ابن عمر: سأل رجلٌ النبي ﷺ: ما يَلبَس الـمُحرِم؟، لم يُسَمَّ هذا الرجل.

حديث أبي موسى: فأتيتُ امرأة من قومي فمشطتني، لم تُسَمَّ هذه المرأة، وقد ذكر في أبواب العمرة أنها امرأة من قيس، ويُشبه أن يكون مَحرَماً لها[١].

قال رجلٌ برأيه ما شاء، يأتي في التفسير: أنه عمر.

حدثنا حاتم، هو: ابن إسماعيل.

وقال أبو معاوية: حدثنا هشام، يعني: ابنَ عُرْوة بالإسناد الماضي.

وقال يحيى بن الضحَّاك، هو: البابْلُتِّيّ، وفي نسخة: «وقال يحيى، عن الضحاك» وهو تصحيف.

## الطواف

عن أبي وائل، يعني: شَقِيق بن سَلَمة، قال: جئتُ إلى شَيْبة، هو: ابن عثمان العَبْدَري الحَجَبي.

تابعه الدَّراوردي، هو: عبد العزيز بن محمد[٢].

قوله: وقد أخبرتني أمي، يعني: أسماء بنت أبي بكر، هي وأختها، يعني: عائشة، والزبير وفلان وفلان، هما: عبد الرحمن بن عوف وعثمان بن عفان.

أخبرني عطاء إذ مَنَعَ ابنُ هشام النساءَ الطوافَ مع الرجال، ابن هشام المذكور: هو إبراهيم بن هشام بن إسماعيل بن هشام بن الوليد بن المغيرة المَخزُومي، أو أخوه محمد، وكان أميرَ مكة أيامَ هشام بن عبد الملك بن مروان، وهو خال هشام.

عن يزيد بن زُرَيع عن حَبِيب، هو: المعلِّم.

حديث ابن عباس: أن النبي ﷺ مَرّ وهو يطوف بالكعبة بإنسان رَبَطَ يده إلى إنسان بسَيْرٍ أو بخيطٍ فقَطَعَه، لم يُسَمَّ واحدٌ منهما في هذا الحديث، وقد وقع ذلك لخليفة بن بِشْر، أخرجه ابن مَندَه من طريقه بإسناد غريب، عن خليفة بن بشر، عن أبيه، أنه أسلم، فذكر حديثاً،

---

(١) وقع في (س) بعد هذا عبارة: «وأبو شهاب، اسمه: صُدَي»، ولم ترد هذه العبارة في أصولنا الخطية.

(٢) هذه العبارة لم ترد في الأصل و(ف)، وأثبتناها من (ع) و(س).

قال: ثم لَقِيَه النبي ﷺ، فرآه هو وابنَه مقرونَينِ، فقال: «ما هذا؟» وفيه: فأخذ الحَبْل فقَطَعَه.

عن عطاء، هو: ابن أبي رباح، عن عروة، هو: ابن الزُّبير.

خالد عن خالد، تكرّر كثيراً، الأول هو: الواسطي، والثاني هو: الحذّاء.

قول العباس: يا فَضْلُ، اذهب إلى أمِّك، هي: أم الفَضْل، واسمها: لُبابة بنت الحارث.

حدثني محمد، هو: ابن سَلَام، أخبرنا الفَزَاري، هو: مروان بن معاوية عن عاصم، هو: ابن سليمان الأحوَل.

قول عائشة: أرسلني مع عبد الرحمن، هو: ابن أبي بكر أخوها.

أنَّ ابنَ عمر أراد الحجَّ عامَ نزل الحَجَّاجُ، هو: ابن يوسف، بابن الزبير، كان ذلك في سنة اثنتين وسبعين.

قوله: فقيل له: إن الناسَ كائنٌ بينهم قِتال، القائل له ذلك: أولادُه عبد الله وعبيد الله وسالم، روى البخاري ذلك عن نافع مُفرَّقاً وسَمَّى الثلاثةَ.

عن أيوب: هو السَّخْتِياني، عن حفصة، هي: بنت سِيرِين، قَدِمَت امرأة فنزلت قَصْرَ بني خلف، تقدم في كتاب الحيض.

## أبواب الخروج إلى مِنىً وعَرَفة

قال عبدُ الملك، هو: ابن أبي سليمان، عن عطاء.

حدثني إسماعيل بن أَبَان، حدثنا أبو بكر، هو: ابن عَيَّاش، عن عبد العزيز، هو: ابن رُفَيع.

قوله: ثم رَدِفَ الفضلُ، هو: ابن العباس.

ابن جُرَيج، حدثنا عبد الله مولى أسماء، هو: البَهِيّ[1].

---

(١) كذا قال الحافظ رحمه الله، وهو ذهول منه، فإنَّ عبد الله مولى أسماء هذا: هو عبد الله بن كيسان المدني، كما ذكر الحافظ في «الفتح» ٥/ ٥٢٨، وهو غير عبد الله البهي، وهذا الأخير لم يخرِّج له البخاري شيئاً في «الصحيح».

الأعمش حدثني عُمارة، هو: ابن عُمير، عن عبد الرحمن، هو: ابن يزيد النَّخَعي، عن عبد الله، هو: ابن مسعود.

حدثني إسحاق أخبرنا النَّضْر، هو: ابن شُمَيل.

قول عائشة: ثم بَعَثَ بها مع أبي، تعني: أباها أبا بكر الصديق رضي الله عنه.

حدثنا أبو نُعيم حدثنا زكريا، هو: ابن أبي زائدة، عن عامر، هو: الشَّعْبي.

عن القاسم، عن أم المؤمنين، هي: عائشة.

علي بن المبارك، عن يحيى، هو: ابن أبي كَثِير.

أراد ابن عمر الحجَّ عام حج الحَرُورِيَّة في عهد ابن الزبير، كان ذلك في سنة أربع وستين.

قال يحيى: فذكرته للقاسم، يعني: ابنَ محمد بن أبي بكر الصديق.

يزيد بن زُرَيع، عن يونس، هو: ابن عُبَيد البَصْري.

حديث ابن عمر: أتى على رجلٍ قد أناخَ بَدَنَته، لم يُسَمِّ.

قال سفيان: حدثني عبد الكريم، هو: ابن مالك الجَزَري.

سليمان بن بلال، حدثني يحيى، هو: ابن سعيد الأنصاري. عن ابن[1] خُثَيم، هو: عبد الله بن عثمان بن خُثَيم.

حديث أبي هريرة وأنس في الرجل الذي قال له النبي ﷺ: «اركب» فقال: إنها بَدَنَة، لم يُسَمَّ هذا الرجل.

حديث عِمران: تمتَّعنا على عهد رسول الله ﷺ، قال رجلٌ برأيه ما شاء، هو: عمر، كما ثبت في «صحيح مسلم».

حديث جُوَيرية بن أسماءَ، عن نافع، أنَّ عبد الله، هو: ابن عمر، قال: حَلَقَ النبي ﷺ وطائفةٌ من أصحابه، وقَصَّرَ بعضُهم، كان ذلك في الحُدَيْبِيَة، ووقع عند ابن سعد في «الطبقات»

---

(١) تحرَّفت في (س) إلى: أبي.

من حديث أبي سعيد: أنَّ الصحابة حَلَقُوا إلّا أبا قتادَة وعثمان.

حديث ابن عباس وعبد الله بن عمرو في سؤال الرجل عن التقديم والتأخير في النَّحْر والحَلْق وغيرِهما، لم يُسَمَّ السائلُ، ويُحتمَل تعدُّدُه.

شعبة، أخبرنا عمرو، هو: ابن دينار، سمعت جابر بن زيد، هو: أبو الشَّعْثاء.

حدثنا قُرَّة، هو: ابن خالد، عن أبي بَكْرة، هو: نُفَيع بن الحارث.

مِسعَر عن وَبرة، هو: ابن عبد الرحمن الـمُسْلِي.

الأعمش، سمعت الحجاجَ يقول على المنبر، هو: الحجاج بن يوسف أميرُ العراق.

طلحة بن يحيى، حدثنا يونس، هو: ابن يزيد الأيلي.

مُحاضِر، هو: ابن الـمُوَرِّع.

## أبوابُ العمرة

هَمَّام: هو ابن يحيى.

إبراهيم بن يوسف عن أبيه، هو: يوسف بن إسحاق بن أبي إسحاق السَّبيعي.

حديث ابن عباس: قال النبي ﷺ لامرأة من الأنصار سَمَّاها ابنُ عباس فنَسيتُ اسمَها: «ما مَنَعَكِ أن تَحُجِّي معنا؟» قالت: كان لي ناضحٌ فرَكِبَه أبوفلان وابنه، لزوجها وابنها، المرأة هي: أم سِنان، كما عند المصنف وعند مسلم، والزوج: أبو سِنان، والابن: سِنان، ووقع لأم مَعقِل ـ واسمها زينب ـ شبيهٌ بهذه القصة كما في النسائي والطبراني، واسم أبي مَعقِل: الهيثمُ، ووَقَعَ مثلُه لأم طَليق وأبي طَليق، وهو عند ابن أبي شيبة وابن السَّكَن، وروى ابن حِبّان في «صحيحه» من طريق يعقوب بن عطاء، عن أبيه، عن ابن عباس، قال: قالت أم سُلَيم: يا رسول الله، حَجَّ أبو طلحة وابنُه وتَرَكاني، ورواه ابن أبي شيبة أيضاً من وجه آخر عن عطاء، والابنُ المذكور: الظاهرُ أنه أنس؛ لأنَّ أبا طلحة لم يكن له ابنٌ كبير يحُجُّ، فيكون فيه مجازٌ، ويؤيد ذلك أنَّ في حديث البخاري: أنها من الأنصار، وليست

أُمُّ مَعقلٍ أنصاريةً، نعم، وفي «سنن أبي داود»؛ أن أبا مَعقِل لم يَحُجَّ معهم بل تأخَّر لمرضه فمات، وأما أم سِنان فهي أنصارية أيضاً، فيُحتمَل التعدُّد لمن ذُكِرَ هنا.

قوله: وليس مع أحد منهم هَدْيٌ غيرَ النبي ﷺ وطلحة، هو: ابن عبيد الله.

حديث ابن عوف، عن القاسم، عن عائشة: «فإذا طَهُرْتِ فاخرُجي إلى التَّنْعيم فأَهِلِّي ثم ائتِينا بمكان كذا» هو: المُحصَّب كما تبيَّن في موضعه.

حديث يعلى بن أُمية في السائل عن الحَلُوق بعد العمرة، تقدَّم.

حديث جَرِير، هو: ابن عبد الحميد، عن إسماعيل، هو: ابن أبي خالد، عن عبد الله بن أبي أوفى، قال: اعتَمَرَ رسول الله ﷺ واعتَمَرْنا معه، وفيه: فقال له صاحبٌ لي: أكان دَخَلَ الكعبةَ؟ قال: لا، لم يُسَمَّ هذا الرجل.

حديث أبي موسى: ثم أتيتُ امرأةً من قيس ففَلَتْ رأسي، تقدَّم.

حديث ابن عباس: فحَمَلَ واحداً بين يديه وآخرَ خلفه، الذي حَمَلَه خلفَه: قُثَمُ بن العباس، والآخر: عبد الله بن جعفر.

حديث البراء: فجاء رجل من الأنصار فدخل من قِبَل بابه، هو: رِفاعة بن التابوت كما في ترجمته في «الصحابة»، وكذا عند البغوي وغيره من المفسرين.

صفية بنت أبي عبيد، هي: زوج عبد الله بن عمر.

## المُحصَر وجزاء الصيد

عن نافع: أنَّ بعض بني عبد الله بن عمر قال له: لو أقَمتَ، هو: سالم أو عبد الله كما تقدَّم عنهما.

وقال رَوْح، هو: ابن عُبادة، عن شِبل، هو: ابن عَبَّاد.

وقال مالك وغيره: يَنحَر هَدْيَه ويَحلِق، هو قول الشافعي وإسحاق بن راهَوَيهِ وجَمْع.

منصور: هو ابن المُعتمر، عن أبي حازم: هو سلمان الأشجعي.

حديث أبي قتادة: فلقيتُ رجلاً من بني غِفار في جوف الليل، فقلت: أين تركتَ النبي ﷺ؟ قال: تركتُه بِتِعْهِنَ، لم يُسَمَّ.

عن أبي محمد مولى أبي قتادة، اسمه: نافع. قال لنا عمرو: اذهبوا إلى صالح، القائل: سفيان بن عُيينة، وعمرو: هو ابن دينار، وصالح هو: ابن كَيْسان، وكان قَدِمَ مكة.

زيد بن جُبَير، سمعت ابن عمر، حدثتني إحدى نسوة النبي ﷺ، هي: حَفصة.

عمرو بن سعيد: هو الأشدَق، كان أمير المدينة أيام يزيد بن معاوية.

حديث ابن عمر: قام رجل فقال: يا رسول الله، ماذا تأمرنا أن نَلبَسَ؟، لم يُسَمَّ.

حديث ابن عباس: وَقَصَت بمُحرِمٍ ناقتُه، لم يُسَمَّ.

قول كُرَيب[1]:ثم قال لإنسان يَصُبُّ عليه الماءَ: اصْبُب، اسم أبي أيوب: خالد بن زيد، ولم يُسَمَّ الذي كان يصبُّ عليه.

حديث أنس: فلما نَزَعَه، جاء رجلٌ فقال: إنّ ابن خَطَلٍ متعلِّقٌ بأستار الكعبة، ابن خَطَل اسمه: عبد الله، والذي جاء بذلك لم يُسَمَّ.

حديث يعلى، تقدَّم.

وعَضَّ رجلٌ يدَ رجُل، العاضُّ هو: يعلى، والمعضوض هو: أجيرُه كما في مسلم.

أنَّ امرأة من جُهَينة، هي: امرأة سِنان بن سَلَمَة الجُهَني، كما في النسائي، وفي الطبراني: أنها عمته، ولم تُسَمَّ أمُّها.

حديث الفضل بن عباس: أنَّ أمرأة من خَثْعَم، لم تُسَمَّ.

حديث السائب بن يزيد: حُجَّ بي مع النبي ﷺ، الذي حَجَّ به: أبوه، كما ثبت في رواية الفاكهي، واسم أم السائب: عُلَيَّة بنت شُرَيح الحَضْرمي، وتُكنى أم العلاء، وفي الرواية التي

---

(١) هذا سبق قلم من الحافظ رحمه الله، فهذا قول عبد الله بن حنين وليس كريباً، انظر الحديث في البخاري برقم (١٨٤٠).

بعدها: قال عمر بن عبد العزيز للسائب بن يزيد، لم يَذكُر مَقُولَ عمر بن عبد العزيز، وعند الإسماعيلي إشارةٌ إلى أنه بسبب قَدْرِ الصاع.

حديث ابن عباس: قال رجلٌ: يا رسول الله، إني أريد أن أخرُجَ في جيش كذا وكذا، وامرأتي تُريد الحجَّ، لم يُسمَّيا، ويُحتمَل أن يكون أبا مَعقِل وامرأته أم مَعقِل.

حديث ابن عباس: قال لأم سِنان الأنصارية: «ما مَنَعَكِ أن تَحُجِّي معنا؟» قالت: أبو فُلان، هو: أبو سِنان كما تقدَّم.

الفَزَاري: هو مروان بن معاوية، رأى شيخاً يُهادَى بين ابنَيهِ، هو: أبو إسرائيل، واسمه قيس، وقيل: قُشَير، ولم يُسَمَّ ابناه.

قال عُقْبة بن عامر: نَذَرت أختي، هي: أم حِبَال، بكسر المهملة بعدها موحدة خفيفة وآخره لام[1]، ذكرها ابن ماكُولا، لكن تبيَّن أن أخاها ما هو راوي هذا الحديث، وقد وهم في ذلك جماعة.

يحيى بن أيوب عن يزيد، هو: ابن أبي حَبِيب، عن أبي الخير، هو: مَرْثَد بن عبد الله اليَزَني.

## فضائل المدينة

حدثنا محمد بن بشار، حدثنا عبد الرحمن، هو: ابن مَهدي، حدثنا سفيان، هو: الثَّوري، عن إبراهيم التَّيْمي، عن أبيه، هو: يزيد بن شَريك.

حدثنا خالد بن مَخْلَد، حدثنا سليمان، هو: ابن بلال.

قوله: «وآخِر مَن يُحشَر راعيان من مُزَينةَ» لم يُسَمَّيا.

أنس بن عِياض، حدثني عُبَيد الله، هو: ابن عمر بن حَفْص.

الفضل: هو ابن موسى السِّينانيّ[2]، عن جُعَيد، هو: ابن عبد الرحمن، عن عائشة بنت سعد،

---

(١) ذَهَلَ الحافظ رحمه الله هنا في ضبط الكنية، فإن ابن ماكولا ذكر في كتابه «الإكمال» ٢/ ٣١١ أم حِبّان بتشديد الباء والنون في آخره، وانظر ما كتبه الحافظ نفسه عند شرح الحديث رقم (١٨٦٦).

(٢) تصحَّفت في (س) إلى: الشيباني.

سمعت سعداً، تعني: أباها سعد بن أبي وقاص.

إبراهيم بن سعد عن أبيه، هو: سعد بن إبراهيم، عن جده، هو: إبراهيم بن عبد الرحمن بن عوف.

حديث جابر: جاء أعرابيٌّ إلى النبي ﷺ فبايَعَه على الإسلام، لم يُسَمَّ، وفي «ربيع الأبرار» للزمخشري: أنه قيس بن أبي حازم، وفيه نظرٌ.

حديث أبي سعيد في قصة الدجَّال: «فيخرُج إليه رجلٌ هو خيرُ الناس يومئذٍ» ذكر إبراهيم ابن سفيان الراوي[1] عن مُسلِم: أنه يُقال: إنه الخَضِر، وكذا حكاه مَعمَر في «جامعه»، وهذا إنما يَنِمُّ على رَأي من يَدَّعي بقاء الخَضر، والذي جزَمَ به البخاري وإبراهيم الحَرْبي وآخرون مِن مُحقِّقي المحدّثين خلافُ ذلك.

حديث زيد بن ثابت: لـمَّا خَرَجَ رسول الله ﷺ إلى أُحُدٍ رجع ناسٌ من أصحابه، هم: عبد الله بن أُبَيٍّ وأصحابه.

عن زيد بن أسلم عن أمه، اسم أمه...[2] وأكثر الروايات: عن أبيه.

## كتابُ الصوم

حديث طَلْحة: أن أعرابياً جاء، تقدَّم في الإيمان: أنه ضِمَام بن ثعلبة، وقيل: غيرُه.

جامعٌ: هو ابن أبي راشد.

ابن أبي أنس مولى التَّيْميِّين عن أبيه، هو: نافعُ بن أبي أنس مالكِ بن أبي عامر الأَصْبَحي، حلفاء طلحة بن عبيد الله التَّيْمي.

وقال غيرُه: عن الليث، هو: أبو صالح كاتب الليث.

عَبْدان عن أبي حمزة، هو: محمد بن ميمون السُّكَّري.

---

(١) تصحَّفت في (س) إلى: الرازي، وإبراهيم بن سفيان هذا هو راوي كتاب مسلم، يكنى أبا إسحاق، انظر «صحيح مسلم» (٢٩٣٨) (١١٢).

(٢) بياض في الأصول الخطية بمقدار كلمة.

وقال صِلَةُ، هو: ابن زُفَر.

حديث ابن عمر: «الشهر هكذا وهكذا وهكذا» يعني عشراً وعشراً وتسعاً، وأما حديثه الآخر: «الشهر هكذا وهكذا» يعني مَرَّة تسعةً وعشرين، ومرَّة ثلاثين، فهذا لم يقل فيه: «هكذا» ثلاث مرات، بخلاف الذي قبلَه، ففيه: وخَنَسَ الإبهامَ في الثالثة، فدلَّ على أنه يُريدُ تسعة.

حديث البراء: أنَّ قيس بن صِرْمة الأنصاري أتى امرأته، لم تُسَمَّ.

حديث سَلَمة بن الأَكوع: أنَّ النبي ﷺ بعث رجلاً يُنادي في الناس يومَ عاشوراء، هو: هِندُ بن أسماء السلمي، رواه ابن بَشْكُوال من طريق محمد بن إسحاق بسنده، وقيل: أسماء ابن حارثة، كما رواه أحمد في «مسنده» في ترجمة هِنْد بن أسماء.

وقال همَّام وابنُ عبد الله بن عمر، عن أبي هريرة، هو: عبد الله، وقيل: عُبَيد الله بن عبد الله بن عمر.

حديث عائشة: إن كان رسول الله ﷺ لَيُقَبِّلُ بعضَ أزواجه وهو صائم، الـمُقَبَّلة هي: عائشة، كما في مسلم، أو أم سلمة، وهو عند البخاري.

يزيد بن زُرَيع، حدثنا هشام، هو: ابن حسان، حدثنا ابن سِيرين، هو: محمد.

قوله: وبه قال الشَّعْبي وابن جُبَير، هو: سعيد.

حديث عائشة: أنَّ رجلاً أتَى النبيَّ ﷺ، فقال: إنه احترَقَ، الحديث، هو: سَلَمة بن صَخْر، رواه ابن أبي شيبة وابن الجارود، وبه جَزَم عبدُ الغني، وتُعُقِّبَ عليه بأن سَلَمَة هو الـمُظاهِر في رمضان، وإنما أتَى أهله في الليل؛ رأى خَلْخالها في القمر، ولكن روى ابن عبد البر في «التمهيد» من طريق سعيد بن بشير، عن قتادة[1]، عن سعيد بن المسيّب: أنَّ الرجل الذي وَقَعَ على أهله في رمضان في عهد النبي ﷺ هو: سلمان بن صَخْر أحد بني بَيَاضة، قال ابن عبد البر: أظُنُّ هذا وهماً؛ لأن المحفوظ ما تقدَّم، يعني مِن أنَّ سَلَمة أو سلمان إنما كان مُظاهِراً. قلت: والسبب في ظَنِّهم أنه الـمُحترق: أنَّ ظِهارَه من امرأته كان في شهر رمضان

(١) عبارة «عن قتادة» سقطت من (س).

وجامَعَ ليلاً، كما هو صريح في حديثه، وأما المُحترِق ففي رواية أبي هريرة: أنه أعرابيٌّ وأنه جامَعَ نهاراً، فتغايَرا، نعم اشتركا في قَدْر الكفارة، وفي الإتيان بالتمر، وفي الإعطاء، وفي قول كُلٍّ منهما: أَعَلَى أفقَرَ منّا، والله أعلم.

حديث أبي هريرة: جاء رجلٌ فقال: هَلَكتُ، الحديثَ، تقدَّم في الذي قبله.

يحيى: هو ابن أبي كَثِير، عن عمر بن الحَكَم. وقال بُكَير، هو: ابن عبد الله بن الأَشَجِّ، عن أمِّ عَلقَمة، هي: مَرْجانة.

قولُه: ويُروى عن الحَسَن، عن غيرِ واحدٍ مرفوعاً: «أفطَرَ الحاجمُ والمحجوم» هكذا أبهَمَ شيوخَ الحسن سليمانُ التَّيمي، كما بيَّنتُه في «التعليق»، وبيَّنتُ أنه روى عنه، عن شدَّاد ابن أوس، وهذه رواية حُميد عنه، وعن أسامة بن زيد، وهذه رواية أشعَث عنه، وعن أبي هريرة، وهذه رواية يونس عنه، وعن ثَوبان، وهذه رواية قَتادةَ عنه، وعن مَعقِل بن يَسَار، وهذه رواية عطاء بن السائب عنه، ويُحتمَل أن يكون سَمِعَه منهم كلِّهم.

عن أبي إسحاق الشَّيْباني، هو: سليمان، سَمِعَ ابنَ أبي أَوفَى، هو: عبد الله، فقال لرجل: «انزل فاجْدَح لي» هو: بلال المؤذن.

حديث جابر: كان النبي ﷺ في سفر، فرأى زِحاماً ورجلاً قد ظُلِّلَ عليه، هو: أبو إسرائيل، وقد تقدَّمت تسميتُه في أواخر الحج.

زهير: هو ابن معاوية الجُعْفي، حدثنا يحيى، هو: ابن سعيد الأنصاري.

محمد بن جعفر، أخبَرَني زيد، هو: ابن أَسلَم، عن عياض، هو: ابن عبد الله بن سعد بن أبي سَرْح.

حديث ابن عباس: جاء رجلٌ فقال: يا رسول الله، إنَّ أمي ماتت وعليها نَذْرٌ، وفي رواية: إنَّ امرأة قالت: إن أختي ماتت، ذكر ابن طاهر أنَّ اسم الميتة: عائشةُ أو غانية[1].

---

(١) انظر شرح الحديث (١٨٥٢) من «الفتح».

حدثنا أحمد بن يونس، حدثنا أبو بكر، هو: ابن عَيَّاش، عن سليمان، هو: أبو إسحاق الشيباني، والمَقُول له: «اجدَحْ لي» تقدَّمَ أنه بلال.

وقال عمر لنَشْوان، لم يُسَمَّ، وفي رواية أبي عبيد: أنه كان شيخاً، وفي «أخبار المدينة» لعمر بن شَبَّة ما يدل على أنه ربيعة بن أُمية بن خلف.

قوله: عن الرُّبيِّع بنت مُعوِّذ قالت: أرسل النبيُّ ﷺ غَداةَ عاشوراء في قُرى الأنصار، لم أقف على اسم الرسول، وليس هو أسماء أو هنداً ابني حارثة، فإنهما أَسلَميَّان أُرسِل أحدُهما إلى قومه أسلَمَ بذلك.

حديث أبي هريرة: نهى رسول الله ﷺ عن الوِصال في الصوم، فقال له رجلٌ من المسلمين: إنك تُواصِل، لم يُسَمَّ هذا الرجل.

قال: فرأى أمَّ الدرداء، هي: خَيْرة الصحابية، وهي الكبرى، وأما أم الدرداء الصغرى: فهي هُجَيْمة كما تقدَّم.

قوله: قال سليمان عن حُميد: إنه سأل أنساً، هو: أبو خالد الأحمَر، ذَكَرَه بعدُ.

عن أبي قِلابة، حدثني أبو المَلِيح قال: دخلت مع أبيك، يعني: زيداً الجَرْمي والد أبي قِلابة، على عبد الله بن عمرو.

حديث ابن عمر: أنَّ رجلاً قال له: إني نذرتُ يوماً فوافق يومَ النَّحْر، لم يُسَمَّ الرجل.

حديث عِمران بن حُصَين عن النبي ﷺ: أنه سأله أو سأل رجلاً وعِمرانُ يَسمَع، فقال: «يا أبا فلان، أما صُمْتَ سَرَرَ هذا الشهر؟» لم يُسَمَّ هذا الرجل.

قولُه: زاد غير أبي عاصم عن ابن جُرَيج، هو: يحيى بن سعيد القَطَّان، رواه النسائي.

قتادة عن أبي أيوب، هو: العَتَكي، واسمه يحيى بن مالك، ويقال: حبيب.

عمرو: هو ابن الحارث، عن بُكَيْر، هو: ابن عبد الله بن الأَشَجِّ.

حديث سَلَمة بن الأكوَع: أمَرَ النبيُّ ﷺ رجلاً مِن أسلَم، تقدَّم.

## التراويح وليلة القَدْر والاعتكاف

حديث عُبَادة بن الصامت: خرج النبي ﷺ ليُخبِرَنا بليلة القَدْر، فتَلاحَى رجلان، الحديثَ، زَعَمَ أبو الخَطَّاب بن دِحْيَة أنهما: كعب بن مالك وعبد الله بن أبي حَدْرَد، ولم يَذكُر على ذلك دليلاً، وفي رواية محمد بن نَصْر في «قيام الليل»: أنهما من الأنصار.

حديث صفية بنت حُيَيّ: مَرَّ رجلان من الأنصار فسَلَّما، فقال: «على رِسْلكما، إنها صفية» لم يُسمَّيا، وفي رواية: فأَبصَره رجلٌ من الأنصار، ووقع في «شرح العُمدة» لابن العطار: أنهما أُسَيد ابن حُضَير وعَبَّاد بن بِشر.

حديث عائشة: اعتَكَفَت مع رسول الله ﷺ امرأةٌ مُستَحاضة، قيل: هي سَوْدة، وقد تقدَّم في كتاب الحيض.

## كتاب البيوع إلى السَّلَم

قول أبي هريرة: وقد قال رسول الله ﷺ في حديث يُحدِّثه: «إنه لن يَبسُطَ أحدٌ ثوبَه حتى أَقضيَ مَقالتي» الحديث، المقالة المشار إليها رواها أبو نُعيم في «الحلية» من طريق الحَسَن، عن أبي هريرة، قال: قال رسول الله ﷺ: «ما مِن رجل يَسمَع كلمة أو كلمتين أو ثلاثاً أو أربعاً أو خمساً مما فَرَض الله عز وجل فيَتَعَلَّمُهنَّ ويُعلِّمُهنّ إلّا دخل الجنة» الحديث.

قول سعد بن الرَّبيع لعبد الرحمن بن عوف: انظر أيَّ زوجتَيَّ هَوِيت، إحدى زوجتي سعد ابن الرَّبيع هي: عَمرة بنت حَزْم، أخت عمرو بن حَزْم، سمَّاها إسماعيل القاضي في «أحكام القرآن»، والأخرى لم تُسمَّ، ولا زوجة عبد الرحمن بن عوف التي تزوجها، إلّا أنَّ اسمَ أبيها أبو الحَيْسر أنسُ بن رافع الأنصاريّ.

ابن عُيينةَ عن أبي فَرْوَة، وهو الأكبر، واسمه: عُروةُ بن الحارث، وأما الأصغرُ فاسمه: مسلمُ بن سالم الجُهني، وغَلِط مَن زعم أنه يزيدُ بن سِنان أبو فَرْوةَ الجَزَري.

حديث عُقبة بن الحارث: أنَّ امرأةً سوداء جاءت، تقدَّم أنها لم تُسمَّ.

قوله: وكانت تحتَه بنتُ أبي إهاب، تقدَّم أن اسمها: غَنِيّة، واسم أبي إهاب التميمي: عَزِيزٌ، بفتح العين المهملة وزايين معجمتين.

وليدة زَمْعَة، لم تُسمَّ، وابنها الذي اختصم فيه سعدُ بن أبي وقاص وعبدُ بن زَمْعَةَ اسمه: عبدُ الرحمن، سمَّاه ابنُ عبد البرِّ وغيره.

منصور: هو ابنُ المُعتمر، عن طلحةَ هو: ابن مُصرِّف.

حديثُ عائشةَ وأنس في قصة اليهودي الذي رَهَن النبيُّ ﷺ عنده [دِرْعَه][1] على الطعام، هو: أبو الشَّحم، وهو من بني ظَفَر، رواه البيهقي، وكان الطعامُ ثلاثين صاعاً، رواه المصنِّف، وفي رواية: عشرين، ويُجمع بينهما بأنه كان فوق العِشرينَ ودونَ الثلاثين، فجُبِرَت الكسورُ تارةً وأُلغيت أخرى.

حديث الرجل الذي أقرضَ الرجلَ من بني إسرائيلَ ألفَ دينار، المُقرض هو: النجاشيُّ، رُوِّيناه في كتاب «معرفة الصحابة المصريين» لمحمد بن الربيع الجِيزي.

زائدةُ: هو ابن قُدامة، عن حُصَين، هو: ابنُ عبد الرحمن، عن سالم، هو: ابنُ أبي الجَعْد، حدثني جابرٌ قال: بينما نحن نُصلِّي... الحديث، حتى ما بقي مع النبيِّ ﷺ إلّا اثنا عشرَ رجلاً، تقدَّم في الجمعة.

عن أبي المنهال: هو عبد الرحمن بن مُطعِم.

حسان: هو ابنُ إبراهيمَ الكِرماني، حدثنا يونس، هو: ابن يزيد، قال: قال محمدٌ، هو: الزُّهري.

حديث حُذيفة: «تلقَّت الملائكةُ رُوحَ رجلٍ ممن كان قبلَكم» لم يُسمَّ.

حديث أبي مسعود عُقبة بن عمرو البَدْري: جاءَ رجلٌ من الأنصار يُكنى أبا شُعيب، فقال لغلام له قصَّاب، لم يُسمَّ. وفيه: فجاء معهم رجلٌ، فقال النبيُّ ﷺ: «إنَّ هذا قد تبعنا» لم يُسمَّ أيضاً.

---

(١) لفظة «درعه» لم ترد في الأصول الخطية، وأثبتناها من (س).

حديث سَمُرةَ: «رأيتُ رجلين أتياني»، هما: جبريلُ وميكائيل، كما تقدَّم في الجنائز.

عن عون بن أبي جُحَيفةَ قال: رأيتُ أبي اشترى عبداً حجَّاماً، لم يُسَمَّ.

حديثُ عبد الله بن أبي أَوفى: أنَّ رجلاً أقام سلعةً وهو في السوق، لم يُسمَّ أيضاً.

حديثُ علي: واعدتُ صوَّاغاً من بني قَينُقاع، لم يُسمَّ، وبنو قَيْنُقاع من اليهود.

حديث أنس: أنَّ خياطاً دعا النبيَّ ﷺ لطعامٍ، لم يُسمَّ.

حديث سهل بن سعد: جاءت امرأةٌ ببُرْدة، تقدَّمَ أنَّ المرأةَ لم تُسمَّ، وأنَّ الذي طلب البُردة: عبدُ الرحمن بن عوف.

حديث سهل أيضاً، وحديثُ جابر، في صانِع المنبر، تقدَّم الخلافُ في اسمه في الجُمعة، وأنَّ المرأة لم تُسمَّ لكنها أنصارية.

حديثُ عبد الرحمن بن أبي بكر: جاءَ مُشرِكٌ بغَنم، لم يُسمَّ أيضاً.

حديث عائشةَ في اليهودي والرَّهن، تقدَّم قريباً.

حديثُ جابر: «تزوجتَ بِكراً أم ثيباً؟» اسم زوجته: سُهيلة بنت مسعود الأَوسية.

حديث سفيانَ: قال عمرو، هو: ابنُ دينار: اشترى ابنُ عمر إبلاً هِيْماً من رجل يقال له: نَوَّاس، وله شَرِيكٌ، لم يُسمَّ الشَّريك.

حديث أنس: حَجَمَ أبوطَيْبة، اسمه: دِينارٌ، وقيل: نافع، وقيل: مَيْسرة، وكان مولى مُحيِّصة الأنصاريِّ الحارثي، وكان خراجُه ثلاثةَ آصُع، فوضعوا عنه صاعاً.

حديثُ ابن عباس: احتَجَم النبيُّ ﷺ، تقدَّم اسمُ الحجَّام.

حدثنا إسحاقُ، أخبرنا حَبَّان، هو: ابنُ هلال.

حديث ابن عمر: أنَّ رجلاً كان يُخدَعُ في البيوع، هو: حَبَّان بن مُنقذ، كما رواه ابنُ الجارود والحاكم وغيرهما، وقيل: هو مُنقِذ بن عمرو، كما وقع في ابن ماجه و«تاريخ» البخاري.

حديث أنس: كان النبيُّ ﷺ في السوق، فقال رجلٌ: يا أبا القاسم، لم يُسمَّ هذا الرجل.

حديث أبي هريرة: «أثَمَّ لُكَعُ» هو: الحسنُ بن عليِّ بن أبي طالب.

قوله: وقال سعيد، هو: ابنُ أبي هلال، عن هلال، هو: ابنُ أبي ميمونة، عن عطاء، هو: ابنُ أبي رباح، عن ابن سَلَام، هو: عبد الله.

وقال هشام، هو: ابنُ عُروة، عن وهب، هو: ابنُ كَيْسان.

الوليد: هو ابنُ مسلم، عن ثَور، هو: ابنُ يزيد الشامي.

حديث مالك بن أوس أنه قال: مَنْ عنده صَرْفٌ؟ فقال طلحة: أنا حتى يجيء خازنُنا من الغابة، لم يُسمَّ الخازن.

قوله: زاد إسماعيل، هو: ابنُ أبي أويس، يعني: عن مالك، عن نافع، عن ابن عمر.

حديث جابر: أنَّ رجلاً أعتقَ غلاماً له عن دُبُر، الرجلُ هو: أبو مذكور، والغلامُ اسمُه: يعقوبُ كما في مسلم، والمشتري: نُعيم بن النَّحَّام، والثمنُ ثمان مئة درهم كما في «الصحيحين».

قوله: قال بعضهم عن ابن سِيرين: صاعاً من طعام، وقال بعضهم: صاعاً من تمر، ولم يذكر ثلاثاً، بيَّنتُ الاختلافَ على ذلك في فصل التعليق.

حديث ابنِ عمر: أنَّ عائشة أرادت أن تشتريَ جاريةً، هي: بَرِيرةُ، زوجُ بَرِيرةَ اسمه: مُغيث، وأهلها من الأنصار.

حديث طلحةَ: حتى يأتي خازني من الغابة، تقدَّم قريباً.

عن أبي سفيان مولى ابن أبي أحمد، قيل: اسمه وهبٌ، وقيل: قزمان، وابنُ أبي أحمد: هو عبدُ الله بن أبي أحمد بن جحش، وقيل: إنه كان مولى بني عبد الأشهل إلّا أنه انقطع إلى ابن أبي أحمد فنُسِبَ إليه.

حدثنا عبدُ الله بن عبد الوهاب، هو: الحَجَبي، قال: سمِعتُ مالكاً وسأله عُبيدُ الله بن

الرَّبيع، هو: ابن أبي فَرْوةَ الحاجبُ؛ حاجبُ المهدي[1]: أحدَّثك داود، هو: ابنُ الحُصَين، عن أبي سفيان، هو: مولى ابن أبي أحمدَ، ولم يذكر المِزِّي عُبيدَ الله بن الرَّبيع في «التهذيب» لأنه ليس له روايةٌ، وإنما سَمِعَ الحجبيُّ الحديثَ بقراءته على مالك.

قوله: يحيى بن سعيد، هو: الأنصاريُّ، سمعتُ بُشَيْراً، هو: ابنُ يسار.

حديث جابر: نهى عن بيع الثمرة قبل أن تُشقِّح، قيل: وما تُشقِّح؟، لم يُسَمَّ القائل، وكذا حديث أنس: قيل: وما تزهو؟، لم يُسمَّ القائلُ أيضاً.

قوله: وقال يزيد عن سفيان بن حُسين، هو: يزيدُ بن هارون.

حكَّام: هو ابنُ سَلْم، حدثنا عَنْبسةُ، هو: ابن سعيد قاضي الريّ، عن زكريا، هو: ابن إسحاق.

قوله: حدثنا عمر بن يونس حدثني أبي، هو: يونسُ بن القاسم اليمامي الحنفي.

حديث عائشة: قالت هندُ أمُّ معاوية، هي: بنتُ عُتبةَ بن ربيعة بن عبد شمس.

حديثُ ابن عمرَ: «خرج ثلاثةُ نَفَرٍ يمشون، فأصابهم المطر» الحديث في قصة الغار، لم يُسمَّ واحدٌ منهم.

حديثُ عبد الرحمن بن أبي بكر: جاء رجلٌ مشركٌ مُشعانٌّ، الحديث، تقدَّم.

حديث أبي هريرة وأبي سعيد: استعمل رجلاً على خيبر، هو: سَوَاد بن غَزِيَّة، وقيل: مالك بن صَعْصَعة، حكاه الخطيبُ.

قوله: وقال لي إبراهيم، هو: ابنُ المنذر، أخبرنا هشام، هو: ابنُ سليمان.

حديث أبي هريرة: «هاجر إبراهيمُ بسارَةَ، فدخل بها قريةً فيها مَلِكٌ من الملوك» الحديث، وفيه: «وأخدم وليدةً» فالقرية قيل: هي مِصر، وذكر ابنُ قتيبة في «المعارف» أنها الأردنُّ، والـمَلِك اسمه: صادوق، وقيل غيرُه، فذكر ابن هشام في كتاب «التِّيجان»: أنه عمرو بن امرىء

---

(١) يعني أنَّ حاجب المهدي هو الربيع والد عبيد الله.

القيس بن سَبَأ، وأنه كان إذ ذاك ملكَ مِصر، وقيل: اسمه سفيان بن عُلْوان، والوليدةُ: هي هاجَرُ أمُّ إسماعيل.

حديث عائشةَ في ابن وليدةِ زَمْعة، تقدَّم.

حديث ابنِ عباس: بلغَ عمرَ بن الخطاب أن فلاناً باع خمراً، هو: سَمُرةُ بن جُندب.

حديث عبد الرحمن بن عوف أنه قال لصهيب: اتَّقِ الله ولا تَدَّعِ إلى غير أبيك، اسم أبيه: سِنانُ بن مالك.

حديث ابن عباس: أنَّ رجلاً أتاه فقال: إني إنسانٌ أبيع التصاوير، الحديث، لم يُسمَّ هذا الرجل.

حديث أبي سعيد: أنَّ رجلاً قال: يا رسول الله، إنا نصيبُ سَبْياً، هو: مجدي بن عمرو الضَّمْري كما سيُذكر في القَدَر.

حديث: سُئِلَ رسول الله ﷺ عن الأَمة تزني، الحديث، لم يُسمَّ السائل.

الليثُ عن سعيد، هو: ابنُ أبي سعيد المَقبُري.

وكيع عن إسماعيل، هو: ابنُ أبي خالد.

حديثُ أنس: ذُكِرَ له جمالُ صفيةَ بنتِ حُيَيّ وقد قُتِلَ زوجُها، الذاكر لذلك لم يُسمَّ، وزوجُ صفية: هو كِنانةُ بن أبي الحُقَيق اليهودي.

حديث عَون بن أبي جُحَيفة: رأيتُ أبي اشترى حجَّاماً، تقدَّم.

## السَّلَم والشُّفْعة والإجارة

اختلف عبدُ الله بن شدَّاد وأبو بُردة، هو: ابنُ أبي موسى، في السَّلف.

شُعبة حدثنا عمرو، هو: ابنُ مرَّة.

سفيان عن أبي بردة، هو: بُرَيْد بن عبد الله بن أبي بُردة بن أبي موسى.

أقبلتُ ومعي رجلان من الأشعريين، لم يُسمَّيا، وقد سُمِّي من الأشعريين الذين قَدِموا مع

أبي موسى في السفينة: كعبُ بن عاصم وأبو مالك وأبو عامر وغيرُهم.

عمرو بن يحيى عن جدِّه، هو: سعيد بن عمرو الأَشدَق بن سعيد بن العاص.

حديث عائشةَ: استأجرَ رجلاً من بني الدِّيل، هو: عبد الله بن أُريقط.

حديث يعلى بن أُميَّة: كان لي أجيرٌ، فقاتل إنساناً، فعَضَّ أحدُهما إصبعَ صاحبه، تقدَّم أنَّ في مسلم أنَّ يعلى هو: العاضُّ، وأما أجيرُه فلم يُسمَّ، وفيه: عبد الله بن أبي مُلَيكة عن جدِّه، واسم جدِّه: زُهيرُ بن عبد الله بن جُدْعان.

حديث ابن عمر في قصة الغار، تقدَّم.

حديث أبي سعيد: فلُدِغ سيِّدُ ذلك الحي، لم يُسمَّ الحيُّ ولا كبيرُهم، والراقي هو: أبو سعيد راوي الحديث، رواه عبد بن حُميد من طريق أبي نَضْرةَ عن أبي سعيد، وعِدَّة الغنم التي أعطوها في ذلك: ثلاثون شاةً، وعِدَّةُ السَّرية: ثلاثون رجلاً. ورواه ابنُ ماجه والترمذيُّ أيضاً مختصراً، وجاء في روايةٍ أخرى أن الراقي غيرُ أبي سعيد، فيحتمل التعدُّد.

حديث أنس: حَجَم أبو طَيْبة النبيَّ ﷺ، اسمُ أبي طَيْبة: دينارٌ، وقيل غير ذلك كما تقدَّم.

حديث ابن عباس: احتجم النبيُّ ﷺ، وأعطى الحجَّام أجرَه، هو: أبو طَيْبة، وقيل: أبو هِند البَياضي، والأجرةُ وقع في حديث أنسٍ أنها صاع.

حديث أنسٍ: دعا النبيُّ ﷺ غلاماً فحجمه، تقدَّم.

محمد بن جُحادة عن أبي حازم، هو: سلمان.

## الحَوالة والكَفَالة والوَكَالة

حديث سَلَمةَ: أُتي النبيُّ ﷺ بجنازة، لم يُسمَّ واحدٌ من الموتى الثلاثة.

حديث حمزة بن عمرو الأسلمي: أن عمر بَعثَه مُصدِّقاً، فوقع رجلٌ على جارية امرأته، لم يُسمَّوا.

قوله: وقال جَرِيرٌ والأشعثُ في المرتدِّين، هم الذين ارتدُّوا في إمارة ابن مسعود على

الكوفة، وكانت عِدَّتُهم مئة وسبعين رجلاً، ذكره ابنُ أبي شيبة.

حديث جابر: «لو قد جاءنا مالُ البحرين قد أعطيتك هكذا وهكذا» كانت الإشارة باليدين جميعاً.

حديث عائشة في قصة أبي بكر، فيها لُقِيُّه ابنَ الدَّغِنةِ سيِّدَ القارَة، اسمه: مالكٌ، أفاده مُغَلْطاي، ولم يذكر مستنده في ذلك، وقد روى البلاذُرِيُّ الحديثَ المذكور في شأن الهجرة عن الوليد بن صالح ومحمد بن سعد، كلاهما عن الواقديِّ، عن مَعمَر، عن الزُّهري، عن عُروة، عن عائشة، فذكرت خروجَ أبي بكر مهاجراً إلى الحَبَشة، وفيه: فلقيه ابنُ الدَّغِنةِ، وهو الحارثُ بن يزيد سيِّدُ القارَة، وساق الحديث بتمامه، فهذا أولى. ووهم مَنْ زعم أنه ربيعةُ بن رُفيع، لأن ذاك يُقال له: ابنُ الدَّغنة، ويقال له: ابنُ لَذْعة، وهو الذي قَتَلَ دُرَيد ابن الصِّمَّة. وفي الصحابة أيضاً حابسُ بن دَغِنَة وهو ثالثٌ.

الليث عن يزيد، هو: ابن حبيب.

حديث عبد الرحمن بن عوف في قصة أميةَ بن خَلَف وقَتلِه، اسمُ ابنِ أمية: عليّ، والذي قتله: عمارُ بن ياسر، والذي قتل أُميةَ: فريقٌ من الأنصار، سمَّى ابنُ إسحاق منهم: معاذَ بن عَفْراء وخارجةَ بن زيد وحبيبَ بن يِساف، وفي «المستدرك» للحاكم: أن رِفاعة بن رافع طَعَنَه تحتَ إبطه، وفي البلاذُري عن إبراهيمَ بن سعد وغيرِه: أن الذي تجلَّله[1] بالسيف من تحتِ عبد الرحمن ابن عوف هو الحُبابُ بن المنذر، وأنه أصابَ رِجلَ عبد الرحمن.

حديث: استعمل رجلاً على خيبر، تقدَّم قريباً.

حديث نافع: أنه سَمِعَ ابنَ كعب بن مالك، هو: عبدُ الله، واسمُ الجارية لا يُعرف.

حديث أبي هريرة: كان لرجل على النبيِّ ﷺ سِنٌّ من الإبل، الحديث، لم يُسَمَّ هذا الرجل، وفي «الأوسط» للطبراني شيء يدلُّ على أنه العِرباضُ بن سارية، لكن في النَّسائي وابن ماجه ما يدلُّ على أنَّ فيه وهماً.

---

(١) أي: علاه. وتصحَّفت في (س) إلى: تخلّله.

عن عطاء بن أبي رَباح وغيرِه، يزيد بعضُهم على بعض، عن جابر، سُمِّي منهم: أبو الزُّبير كما تقدَّم في الحج، وزوجةُ جابر تقدَّم أن اسمها سُهَيلة، وبناتُ عبد الله بن عمر وأخواتُ جابر لم يُسمَّيْن.

حديث سَهْل بن سعد: جاءت امرأة إلى النبيِّ ﷺ فقالت: يا رسول الله، إني قد وهبتُ نفسي لك، فقال رجلٌ: زَوِّجْنيها، لم يُسمَّ الرجلُ ولا المرأةُ، ووهم مَنْ زعم أنها أُمُّ شريك.

معاويةُ بن سَلَّام عن يحيى، هو: ابنُ أبي كثير.

حديث أبي هريرة في قصة العَسِيف: «واغدُ يا أُنيس على امرأةِ هذا، فإن اعترفَتْ فارجمها» العَسِيف وأبوه والمستأجرُ وامرأتُه لم أعرِف أسماءَهم، وأُنيس: هو ابنُ الضحَّاكِ الأسلَمي، نقله ابن الأثير عن الأكثرين، ويُؤيِّده أن في الحديث: فقال رجلٌ من أسلم، ووهم مَنْ قال: هو أُنيسُ بن أبي مَرْثد، فإنه غَنَويٌّ، وكذا قولُ ابن التين: الخِطابُ كان في ذلك لأنس بن مالك، ولكنه صُغِّر.

## المزارعة والشِّرب

قال قيس بن مسلم، عن أبي جعفر، هو: محمدُ بن علي بن الحُسين.

ابنُ عُيينة عن يحيى، هو: ابن سعيد، سَمِعَ حَنْظَلَةَ، هو: ابنُ قيس الزُّرَقي، عن رافع، هو: ابنُ خَدِيج.

قال: حدثني عمَّاي أنهم كانوا يُكرون الأرضَ، عمُّه الواحد: ظُهَير، رواه المصنِّف، والآخرُ: اسمه مُهَير، رواه ابن السَّكن، وسمَّاه غيرُه مُظَهِّراً.

حديث أبي هريرة: كان عنده رجلٌ من أهل البادية، لم يُسمَّ.

حديث سَهْل بن سعد: كانت لنا عجوزٌ، تقدَّم في الجمعة.

حديث سَهْل بن سعد: أُتي النبيُّ ﷺ بقَدَح فشرب منه، وعن يمينه غُلامٌ أصغرُ القوم، هو: ابنُ عباس، رواه ابن أبي شيبة.

حديثُ أنس: حُلِبَت لرسول الله ﷺ داجنٌ، وعن يساره أبو بكر، وعن يمينه أعرابيّ، قيل: هو خالدُ بن الوليد، وقد أنكرَ ابنُ عبد البرِّ هذا على مَن زعمه.

حديث الأشعث: كانت لي بئرٌ في أرض ابن عم لي، اسم ابن عمه الجَفْشِيشُ بن معدي كَرب، وهو لقبه، واسمه مَعْدان، ذكره الطبراني وغيره.

حديث: أنَّ رجلاً من الأنصار خاصم الزُّبير في شِراج الحَرَّة، هو: حُمَيد، رواه أبو موسى في «الذَّيل» بسند جيد، وقيل: ثابت بن قيس، حكاه ابن بشكوال واستُبْعِدَ، وقيل: حاطبُ بن أبي بَلْتَعة، حكاه ابن باطيش وليس بشيء؛ لأن حاطباً ليس أنصارياً.

حديث أبي هريرة: «بينا رجلٌ يمشي فاشتدَّ عليه العطش»، لم يُسمَّ هذا الرجل.

حديثُ ابنِ عمر: «عُذِّبت امرأةٌ في هِرَّة»، لم تُسمَّ أيضاً.

حديث سهل، تقدَّم قريباً.

حديث ابن عباس: يأتي في مناقب الأنبياء.

حديث أبي هريرة: وسُئِل رسولُ الله ﷺ عن الحُمُر، السائلُ: هو صَعْصَعة بن ناجية جدُّ الفرزدق.

حديث زيد بن خالد الجُهَني: جاء رجلٌ فسأل عن اللُّقطة، وفي رواية إسماعيلَ بن جعفر: أنَّ رجلاً سأل، وسيأتي، وفي رواية تأتي في اللُّقطة: سُئلَ النبيُّ ﷺ، هو: عُمَيرٌ أبو مالك، رواه الإسماعيليُّ، وأبو موسى في «الذيل» من طريقه، وفي «الأوسط» للطبراني من طريق ابن لَهيعة، عن عُمارة بن غَزِيَّة، عن ربيعة، عن يزيد مولى الـمُنبعِث، عن زيد بن خالدٍ أنه قال: سألتُ. وفي رواية سفيان الثوريِّ، عن ربيعة عند المصنِّف: جاء أعرابيٌّ. وذكر ابن بَشكُوال أنه بلال، وتُعقِّب بأنه لا يقال له: أعرابيٌّ، ولكن الحديث في أبي داود وفي رواية صحيحةٍ: جئتُ أنا ورجل معي، فيُفسَّر الأعرابيُّ بعُمير أبي مالك، ويحمل على أنه وزيد بن خالد جميعاً سألا عن ذلك، وكذا بلال، ثم وجدتُ في «معجم» البَغَويِّ وغيره من طريق عُقبة بن سُويد الجُهَني، عن أبيه قال: سألتُ رسول الله ﷺ عن اللُّقطة، فقال:

عَرِّفْها سنةً، الحديث، وسنده جيد، وهو أولى ما فُسِّر به المبهمُ الذي في «الصحيح».

## الاستقراض والحَجْر والتفليس والخصومات والإشخاص والمُلازمة

حديث أبي هريرة: أنَّ رجلاً تقاضَى رسولَ الله ﷺ فأغلظَ له، تقدَّم.

حدثنا أبو نُعيم، حدثنا سفيان، هو: الثوريُّ، عن سَلَمة، هو: ابن كُهيل.

قول جابر: وكان لي عليه دينٌ: هو ثمنُ الجَمَل.

قوله في حديثِ ابنِ كعب بن مالك، هو: عبد الرحمن، ودَيْنُ والدِ جابر كان ـ كما سيأتي ـ ثلاثين وَسْقاً من تمر، والذي فَضَلَ له من التمر سبعة عشر وَسْقاً.

حدثنا إبراهيم بن المنذر، حدثنا أنس، هو: ابن عِياضٍ أبو ضَمْرة، عن هشام، هو: ابن عُرْوة. وتركَ عليه ثلاثين وَسْقاً لرجلٍ من اليهود، اسم اليهوديِّ: أبو الشَّحْم، رواه الواقدي في «المغازي» في قصة دَيْن جابر، عن إسماعيل بن عطية بن عبد الله السُّلمي، عن أبيه، عن جابر.

حدثنا إسماعيلُ بن أويس، حدثني أخي، هو: أبو بكر بنُ أبي أُويس، عن سليمان، هو: ابنُ بلال.

عن محمد بن أبي عَتِيق: هو محمد بن عبد الله بن محمد بن عبد الرحمن بن أبي بكر الصِّدِّيق، وأبو عَتِيق كنيةُ جدِّه محمد، وقد تقدَّم.

قولُ عائشة: فقال له قائل: ما أكثرَ ما تستعيذُ من المأثم والـمَغْرَم، هي القائلة كما في الرواية الأُخرى.

قال سفيانُ: عِرضُه يقول: مَطَلَني، هو: سفيانُ الثوريُّ.

حديثُ جابر في بيع المدبَّر، تقدَّم.

عن جابر قال: أُصيب عبد الله، هو: ابن عمرو بن حَرَام والد جابر، وقد تقدَّم بقية ما فيه. وقوله فيه: فأخبرت خالي ببيع الجَمَل فلامني، اسمُ خاله: ثعلبةُ بن عَنَمة بن عَدِيِّ بن سنان، وله خالٌ آخرُ اسمه: عَمرو بن عَنَمة، وقد وقع عند ابنِ عساكر بإسناده إلى جابر، أنَّ اسمَ خاله الذي

شَهِدَ به العَقَبَةَ: الجدُّ بن قَيْس، وبيَّنا أنه خالُه من جهةٍ مجازية، فيحتمل أن يكون هو الذي لامه على بيع الجمل أيضاً، لأنه كان يُتَّهم بالنِّفاق بخلاف ثعلبة وعمرو ابنَيْ عنَمة.

حديث ابنِ عمر في الرجل الذي كان يُخدَعُ في البيوع، هو: حَبَّان بن مُنقِذ، أو والدُه مُنقِذُ بن عمرو.

حديث عبد الله، هو: ابنُ مسعود، سمعتُ رجلاً قرأ آيةً، لم أعرف اسمه.

حديث أبي هريرة: استبَّ رجلان: رجلٌ من المسلمين ورجلٌ من اليهود، اسمُ اليهوديِّ: فِنْحاص، سماه ابنُ إسحاق لكن في قصةٍ أخرى، وذكر ابن بَشكُوال أنَّ المسلم: أبو بكر الصِّدِّيق، وهو في «كتاب الأهوال» لابن أبي الدنيا بسند صحيحٍ إلى سعيد بن المسيّب، قال: كان بين أبي بكر ويهوديٍّ كلامٌ، فذكر الحديثَ، ورواه ابنُ عيينة في «جامعه» عن عَمرو بن دينار مرسلاً أيضاً، في رواية أخرى أنه عمر لكنه في قصةٍ أخرى أخرجها ابنُ أبي شيبةَ في «مصنفه» من مراسيل مكحولٍ، لكن سيأتي من حديث أبي سعيدٍ عقب هذا أن القصة وقعت لرجل من الأنصار، فيُحمَل على التعدُّد، لكن لم يُسمَّ من اليهود غيرُ واحد، أو يُحمَل على أن في قول اليهودي[1]: رجل من الأنصار مجازاً.

حديث أنس: أنَّ يهودياً رَضَّ رأسَ جارية بين حجرين، لم أعرفهما.

قوله: ويُذكر عن جابر: أنَّ النبيَّ ﷺ ردَّ على المتصدِّق صدقتَه، زعم مُغَلْطاي: أنه أبو مذكور الأنصاريُّ الذي دَبَّر غلامَه، وقد رَدَدنا ذلك عليه في «تغليق التعليق».

حديث الأشعث: كان بيني وبين رجل خصومة، تقدَّم أنه الجَفْشِيش.

حديث كعب بن مالك: أنه تقاضى ابنَ أبي حَدْرَد ديناً، هو: عبد الله كما يأتي عند المصنِّف.

قوله: أخرَج عمرُ أخت أبي بكر، هي: أُمُّ فَرْوة بنت أبي قُحافة.

حديث سعد بن أبي وقَّاص في ابن وليدة زَمْعَةَ، تقدَّم أن الوليدة لم تُسمَّ، وأن اسمَ الولد: عبد الرحمن.

---

(١) لفظة «اليهودي» تحرَّفت في (س) إلى: الراوي.

حديث أبي هريرة: بعث رسولُ الله ﷺ خَيلاً قِبَلَ نَجْد، كان أميرها العباس بن عبد المطلب، وهو الذي أَسَرَ ثُمامة، ذكره سيف في «الرِّدة والفتوح» له[1].

## اللُّقَطة

حديث زيد بن خالد في السائل عن اللُّقَطة، تقدَّم.

روح: هو ابنُ عبادة، حدثنا زكريا، هو: ابنُ إسحاق.

حديث أبي بكر في شأن الهجرة: فانطلقتُ، فإذا أنا براعي غنم، فقلتُ: ممَّن أنت؟ فقال: لرجلٍ من قريش، الحديث، لم يُعرف اسمُ الراعي ولا صاحبُ الغنم، وذكر الحاكم في «الإكليل» شيئاً يدلُّ على أنه ابنُ مسعود، وهو وهم.

## المظالم

معاذ بن هشام، أخبرني أبي، هو: ابنُ أَبي عبد الله الدَّستُوائي.

حديثُ صفوانَ بن مُحرِز: بينما أنا أمشي مع ابنِ عمر، إذ عَرَضَ رجلٌ فسأله عن النَّجوى، لم أعرف اسم هذا الرجل السائل.

حديث سهل بن سعد: أُتي بشراب وعن يمينه غلامٌ، هو: عبد الله بن عباس، وقيل: أخوه الفضل، حكاه ابن التين.

حديث أبي سلمة بن عبد الرحمن: أنه كانت بينَه وبينَ أُناس خصومة، لم يُسمَّوا.

شعبة عن جَبَلة، هو: ابنُ سُحَيم.

اللحام غلامُ أبي شعيب، لم يُسمَّ، ولا الرجلُ الذي تَبِعَهم كما تقدَّم.

حديث أمِّ سَلَمة: سَمِعَ النبي ﷺ جَلَبَةَ خصوم، لم يُسمَّوا.

عن أنس، قال: كنتُ ساقيَ القوم في منزل أبي طلحة، أسامي القوم جاءت مُفرَّقةً في

---

(١) قال الحافظ في شرح الحديث (٤٣٧٢): وفيه نظر، لأنَّ العباس إنما قدم على رسول الله ﷺ في زمان فتح مكة، وقصةُ ثمامة تقتضي أنها كانت قبل ذلك.

أحاديثَ صحيحة في هذه القصة، وهم: أُبيُّ بن كعب وأبو عُبيدة بن الجرَّاح ومعاذُ بن جبل، وأبو دُجانة سِماك بن خَرَشَةَ وسُهيل بن بَيْضاء وأبو بكر؛ رجلٌ من بني ليث بن بكر ابن عَبْد مناة بن كنانة، وهو ابنُ شَعُوب الشاعر الآتي ذِكرُه في أوائل المغازي.

حديث أبي هريرة: «بينما رجلٌ بطريق» لم يُسمَّ هذا الرجل.

قول عمر: كنتُ وجارٌ لي من الأنصار، تقدم في العلم، والمتخوَّفُ منه: جَبَلَةُ بن الأَيهم كما في «تاريخ» ابن أبي خَيْثمة و«الأوسط» للطبراني، والغلامُ الأسود اسمُه: رَباح.

حدثنا مسلم، هو: ابنُ إبراهيم.

أبو الأسود الراوي عن عِكرمةَ، هو: محمدُ بن عبد الرحمن النَّوفلي يتيمُ عُرْوة.

حديث أنس: أنَّ النبيَّ ﷺ كان عند بعض نسائه، فأرسلت إحدى أمهات المؤمنين بقَصْعة مع خادم، أما الخادمُ فلم يُسمَّ، وأما المرسِلةُ فهي: صفية، رواه أبو داود والنسائي من حديث عائشة، وقيل: حَفْصة، رواه الدارقطني من حديث أنس، ورواه ابن ماجه من حديث عائشة، وقيل: أم سَلَمة، رواه الطبراني في «الأوسط» من حديث أنسٍ أيضاً، وإسناده أصحُّ من إسناد الدارقطني، وساقه بسندٍ صحيح، وهو أصحُّ ما جاء في ذلك، ويحتملُ التعدُّد. وحكى ابن حزم في «المحلَّى» أن المرسِلَة: زينب بنت جَحْش، وعيَّنَ أنه كان في بيت عائشةَ. والتي كسرت القَصْعة: عائشةُ على الأقوال كلّها، وصرَّح بها الترمذيُّ وغيره.

حديث أبي هريرة في قصة جُرَيج، لم تُسمَّ أُمُّه، واسم الراعي: صُهَيب، واسم الغلام: بابوس، وفي الطبراني «الأوسط» أن المرأة التي ادَّعَت أنه أَحبَلَها كانت بنتَ ملكِ القرية، أخرجه من حديث عِمران بن حُصين.

## الشَّرِكة والرَّهن

حديثُ رافع بن خَدِيج: فأهوى رجلٌ منهم بسَهْم فحَبَسه الله، لم يُسمَّ هذا الرجلُ.

سألتُ أبا المِنهال، تقدَّم: أنه عبد الرحمن بن مُطعِم بن وهب.

أخبرني سعيدٌ، هو: ابنُ أبي أيوب.

الأعمش: تذاكرنا عند إبراهيمَ الرَّهن في السَّلَف، هو: إبراهيمُ بن يزيد النَّخَعي الفقيه.

أسماء الذين قَتَلوا كعبَ بن الأشرف تأتي في المغازي.

حديث عائشة: اشترَى من يهودي طعاماً، هو: أبو الشَّحْم، كما تقدَّم، وابنُ عمِّ الأشعث اسمه: الجَفْشِيشُ، تقدَّم أيضاً.

## العتق وتوابعه

فانطلق علي بن الحُسين إلى عبدٍ له، لم يُسمَّ هنا، ووقع في روايةٍ لأحمد أن اسمه: مُطرِّف، وفي الأوّل من «الغيلانيات» أنه قِبْطيّ.

تابعه عليٌّ، هو: ابن المديني، عن الدَّرَاوَرْدي، هو: عبد العزيز بن محمد.

محمد بن بِشرٍ وغيرُه، عن إسماعيل، هو: ابنُ أبي خالد، عن قيس، هو: ابن أبي حازم، عن أبي هريرة: أنه لما أقبل يُريد الإسلامَ ومعه غُلامُه، لم يُسَمَّ.

حديث سعد في قصة ابن زَمْعَة تقدَّم، وكذا حديث جابر في المدبَّر.

حديث أنس: أنَّ رجالاً من الأنصار استأذنوا أن يتركوا لابن أُختهم عباسٍ فداءَه، أطلقوا على العباس ابنَ أُختهم مجازاً، لأنَّ أمَّ عبد المطَّلب من الأنصار من بني النَجَّار.

حديث أبي ذَرّ: سابَّيتُ رجلاً، تقدَّم أنه بلالٌ، وأمُّه حَمامة.

حديث ابن عمر: فأصاب يومئذ جُويرية، هي: بنت الحارث بن أبي ضِرَار.

عن المغيرة: هو ابنُ مِقسَم الضَّبِّي، عن الحارث، هو: ابنُ يزيد العُكْلي، وعُمارة: هو ابنُ القَعْقاع بن شُبرمة الضَّبِّي، والسَّبيَّةُ التي كانت من بني تميم عند عائشةَ هي: أمُّ سَمُرة أو أُمُّ زينب العنبرية، رواه الطبراني من طريق عبد الله بن رُدَيح، عن أبيه، عن جدِّه ذُؤيب العنبري: أن عائشةَ قالت: يا نبي الله، إني أريد عَتِيقاً من ولد إسماعيل قَصْداً، فقال: «حتى يجيء سَبْيُ بني العنبر» فلما جاء قال لها: «خُذي أربعةَ غِلْمة» قال: فأخذت رُدَيحاً وزُبيباً وزُخَيّاً وسَمُرة، فقال زُبيبٌ: يا رسولَ الله، أخذوا زَرْبيّةَ[1] أمي، فقال: رُدُّوها عليه.

---

(١) تحرَّفت في (س) إلى: زبيبة.

محمد بن فُضَيل عن مُطرِّف، هو: ابن طَرِيف.

غلامُ أبي ذَرّ، لم يُسمَّ.

أيمن: هو المكي، قال: دخلتُ على عائشة فقلت: كنتُ غلاماً لعُتبة بن أبي لهب، ومات فوَرِثني بنوه، وإنهم باعوني من ابن أبي عَمرو فأعتقني، واشترط بنو عُتبة الولاء، أما بنو عُتبة فهم: العباسُ وهاشم وغيرهما، وأما ابنُ أبي عمرو فهو: عبدُ الله بن أبي عمرو بن عمر بن عبد الله المخزومي.

## الهبة

جيرانُ رسولِ الله ﷺ من الأنصار: سعد بن عُبادة، وعبد الله بن عَمرو بن حرام، وأبو أيوبَ خالدُ بن زيد، وأسعدُ بن زُرارة، وغيرُهم.

الغلامُ النجَّار، تقدَّم اسمُه في الجمعة.

الأعرابيُّ الذي عن يمينه، لم يُسمَّ، ووهم من قال: هو خالدُ بن الوليد، كما قدَّمناه.

وزوجُ بَرِيرة الذي خُيِّرت منه اسمُه: مُغِيث.

حديث عائشة: أنَّ نساء رسولِ الله ﷺ كنَّ حزبين، والحزب الآخر: أمُّ سلمة، وسائرُ الأزواج هنَّ: جُويرية بنت الحارث الخُزَاعية وميمونةُ بنت الحارث الهِلالية وزينبُ بنت جَحْش وأمُّ حبيبة.

هشام بن عُرْوة عن رجلٍ عن الزُّهري، لم يُسمَّ الرجل من قريش، ولا الرجلُ الذي من الموالي، وأبو مروان هو: يحيى بن أبي زكريا يحيى الغسَّاني.

العطيةُ التي أعطاها والدُ النُّعمان بن بَشير بن سعد الأنصاريّ له هي: غلامٌ، لكن لم يُسمَّ، وأمُّ النُعمان: عَمرةُ بنت رَواحة.

ووليدةُ ميمونةَ: لم تُسمَّ أيضاً.

عمرو: هو ابن الحارث، ويزيدُ، هو: ابنُ أبي حبيب، كلاهما عن بُكَير، هو: ابنُ عبد الله بن الأشجِّ.

وابن اللُّتبية الأزْدي، اسمُه: عبد الله، حكاه ابنُ سعد.

حديث أبي هريرة: جاء رجلٌ إلى رسول الله ﷺ، فقال: هلكتُ، تقدَّم في الصوم، وفيه: فجاء رجلٌ من الأنصار بعَرَق فيه تمرٌ، لم يُسمَّ، وإن صحَّ أنّ المحترقَ: سَلَمةُ بن صَخْر، فالرجل هو: فَرْوة بن عمرو البَياضي.

حديث سهل بن سعد، تقدَّم قريباً.

قوله: ووَهَبَ الحسنُ بن علي لرجل دَينَه، لم يُسمَّ الرجلُ.

حديث أبي هريرة: كان لرجلٍ دينٌ، تقدَّم في الوَكالة.

حدثنا ابن فُضَيل، هو: محمد، كما تقدَّم، عن أبيه فُضَيل بن غزوان الضبِّي.

قوله لفاطمة: «ترسلي به إلى فلان» لم يُسمَّ.

قول عليّ: فشَقَقتُها بين نسائي في روايةٍ أخرى لمسلم: بين الفواطم، وهي: فاطمة بنت أَسَد أُمُّه، وفاطمةُ بنت النبيِّ ﷺ زوجتُه، وفاطمةُ بنت حمزة ابنة عمِّه، رواه ابنُ أبي الدنيا في كتاب «الهدية»، وحكى القرطبيُّ فيهن أيضاً: فاطمة بنت الوليد بن عتبة بن ربيعة، وفيه نظرٌ. وقال عِياض: يشبهُ أن تكون فاطمة بنت شَيبة بن رَبيعة زوج عَقِيل بن أبي طالب.

أُكَيدر دُومة: اسمه عبد المِلك.

وحديثُ أبي حُميد وغيره، تقدَّم.

واليهودية التي أَهدَت الشاةَ التي فيها السُّمّ: زينبُ بنت الحارث، ابنة أخي مَرْحَب، وهي زوجُ سلام بن مِشْكم.

حديث عبد الرحمن بن أبي بكر: فإذا مع رجل صاعٌ من طعام، لم يُسمَّ، وكذا المشرِكُ صاحبُ الغنم.

حديث ابن عمر: رأى عمرُ حُلَّةً على رجل تُباع، هو: عُطارد بن حاجب. وفيه: فأرسلَ بها عمرَ إلى أخٍ له من أهل مكة قبل أن يُسلم، هو: عثمانُ بن حَكيم، وهو أخوه لأمه.

حديث: أنَّ بني صُهيب ادَّعَوا بيتَيْن، أسماءُ أولادِ صُهيب: حمزةُ وسعد وصالحٌ وصَيْفي وعبَّاد وعثمان ومحمد، وقد رَوَوا عنه الحديث.

حديث عمر: حَمَلتُ على فرسٍ فأضاعه الذي كان عنده، لم يُسمَّ، وذكر الواقديُّ أن اسمَ الفرس: الوردُ، وكان تميمٌ الداريُّ أهداه للنبي ﷺ فأعطاه لعمر.

حديث جابرٍ في الثلاث حَثَيات، ذكر في الجِزية أن كلَّ حَثْية خمس مئة.

قول عائشة: ارفع بصرَك إلى جاريتي، لم تُسمَّ.

أُمُّ أيمن: اسمها بَرَكة.

أبو كَبْشة السَّلولي: لا يُسمَّى، قاله أبو حاتم، ووهم الحاكم في «المدخَل» فسمَّاه: البراءَ ابن قيس، وخطَّأه في ذلك الحافظ عبدُ الغني بنُ سعيدٍ فأصاب.

حديث أبي سعيد: جاء أعرابيٌّ فسأل عن الهجرة، لم يُسمَّ.

حديث ابنِ عباسٍ: خرجَ إلى أرضٍ تهتزُّ زَرْعاً، فقال: «لمن هذه؟» قالوا: لفلان، لم يُسمَّ هذا الرجل.

وقصة سارةَ، تقدَّمت في أواخر البيوع.

## كتاب الشهادات

قوله في حديث الإفْك: «مَن يَعذِرني من رجل» هو: عبد الله بن أُبيّ. «ولقد ذكروا رجلاً» هو: صَفوان بن المُعطَّل.

امرأة رِفاعة القُرَظي، اسمها: سهيمة، وقيل غير ذلك، كما سيأتي في النكاح.

حديث عُقْبة بن الحارث: أنه تزوَّج بنتاً لأبي إهاب، هي: أم يحيى، واسمها: غَنِيَّة.

حديث أنس في الجنازتين، وحديث أبي الأسود عن عمر في ذلك أيضاً، تقدَّم في الجنائز، وفيه: أن السائل في حديث أنس هو: عمر.

قول أفلَحَ لعائشة: أَرضعَتْكِ امرأةُ أخي بلبن أخي، اسم أخيه: وائل، وقيل: الجَعْد، واسم

ابنة حمزة: أمامة، وقيل: عُمارة، وقيل غير ذلك، وعم حَفْصةَ من الرِّضاعة: لم يُسَمَّ، وأخو عائشة من الرَّضاعة: قيل: هو عبد الله بن يزيد، وهو غَلَط؛ لأنه تابعي.

اسم صاحبَيْ كعب بن مالك: هلالٌ ومُرارةُ كما سيذكر في المغازي.

واسمُ المرأة التي سَرَقَت في الفَتْح: فاطمةُ بنت أبي الأسود بن عبد الأسد.

حديث النعمان بن بَشِير، تقدَّم اسمُ أمه وغيرها في الهبة.

أبو جَمْرة الراوي عن زَهْدَم، هو: نَصْر بن عِمران الضُّبَعي.

وكان ابن عباس يَبعَث رجلاً إذا غابت الشمس، لم يُعيَّن.

قوله: وأجاز شهادتَه، يعني: الأعمى، قاسمٌ، يعني: ابنَ عبد الرحمن بن عبد الله بن مسعود، كذا ظننتُ، ثم تبيَّن أنه ابنُ محمد بن أبي بكر، وهو في «سنن» سعيد بن منصور.

وأجاز سَمُرة بن جُندُب شهادةَ امرأة مُنتَقِبة، لم أعرف اسم هذه المرأة.

حديث عائشة: سَمِعَ النبي ﷺ رجلاً يقرأ في المسجد، هو: عبد الله بن يزيد الأنصاري القارىء، وزَعَم عبد الغني أنه الخَطْمي، وليس في روايته التي ساقها نِسبتُه كذلك، وقد فرَّق ابن مَنده بينه وبين الخَطْمي فأصاب.

قوله: وزاد عَبَّاد بن عبد الله، هو: ابن الزبير، عن عائشة: تَهجَّد النبي ﷺ في بيتي، فسَمِعَ صوت عَبَّاد، هو: ابن بِشْر بن وَقَش.

الأَمَةُ السوداء التي أَرضَعَت أمَّ يحيى ابنة أبي إهاب: لم تُسمَّ.

الذين تكلموا في الإفْك: مِسطَح بن أثاثة وحسَّان بن ثابت وحَمْنة بنت جحش وكبيرهم عبد الله بن أُبيّ بن سلول، وأما المرأة الأنصارية فلم تُسَمَّ.

قوله: وقال أبو جميلة، هو: سُنَيْن: وَجَدتُ مَنبوذاً، لم يُسَمَّ، قال عَرِيفي: إنه رجل صالح، اسم العريف: سِنان فيما ذكر الشيخ أبو حامد الإسفراييني في «تعليقته».

حديث أبي بكرةَ وأبي موسى معاً: أثنى رجلٌ على رجل، لم يُسمَّيا، ويمكن أن يسمى

الـمُثني بمِحجَن بن الأدرَع، والـمُثنَى عليه بعبد الله ذي البِجادين كما بيَّنتُه في الأدب من الشرح.

قوله: قال مغيرة: احتلمْتُ، هو: ابن مِقسَم الضَّبِّي.

وجدّةُ الحسن بن صالح لم تُسمَّ[1].

الذي خاصم الأشعَث بن قيس هو: الجَفْشيش، كما تقدَّم.

امرأة هِلال بن أمية اسمُها: خولة بنت عاصم، رواه ابن مَندَه.

حديث أبي هريرة: عَرَضَ النبي ﷺ اليمينَ على قوم فأَسرَعوا، لم يُسَمُّوا.

العَوَّام: هو ابن حَوشَب، أقام رجلٌ سِلعةً فحَلَفَ، لم يُسمَّ.

حديث طَلْحة: جاء رجلٌ، يُقال: هو ضِمام بن ثعلبة، وقد تقدَّم في الأيمان.

عن سعيد بن جُبَير: سألني يهودي من أهل الحِيرة، لم يُسمَّ.

حديث: أنّ أمَّ العلاء، امرأةً من نسائهم، يُقال: إنها والدة خارجة الراوي عنها.

## الصُّلح

حديث سهل بن سعد: إنَّ أناساً من بني عمرو بن عوف، لم يُسمَّوا، وقوله فيه: في ناس مِن أصحابه، سُمِّي منهم: أُبيُّ بن كعب وسهيل بن بيضاء في الطبراني.

مُعتمِر، سمعت أبي، هو: سليمان التَّيْمي، فقال رجلٌ من الأنصار منهم: لَحِمارُ رسول الله ﷺ أطيَبُ ريحاً منك، هو: عبد الله بن رَواحة، سمَّاه أسامة بن زيد في حديثه كما سيأتي في تفسير آل عمران، وقوله: فغَضِبَ لعبد الله رجلٌ من قومه، لم أعرفه.

حديث: جاء أعرابيٌّ، فقال: إن ابني كان عَسِيفاً على هذا، فيه عِدَّةُ مُبهَمات، وقد تقدَّم أنه لم يُسَمَّ واحدٌ منهم. وقوله في الحديث: فسألتُ أهلَ العلم فأخبروني، ذكر ابن سعد في

---

(١) الذي وقع في الخبر في باب بلوغ الصبيان وشهادتهم من كتاب الشهادات قبل الحديث (٢٦٦٤) هو إخبار الحسن بن صالح عن جارةٍ لهم كانت جَدّةً وهي بنت إحدى وعشرين، وليست بجَدَّته.

«الطبقات» من حديث سهل بن أبي حَثْمة: أن الذين كانوا يُفتُون على عهد رسول الله ثلاثةٌ من المهاجرين: عمر وعلي وعثمان، وثلاثة من الأنصار: أُبَيّ بن كعب ومعاذ بن جبل وزيد ابن ثابت. وعن ابن عمر قال: كان أبو بكر وعمر يُفتيان في زمن النبي ﷺ، وعن خِراش الأسلَمي: كان عبد الرحمن بن عوف ممن يُفتي في زمن النبي ﷺ.

حديث البراء في قصة بنت حمزة، تقدَّم اسمُها.

لم يذكر مُؤمل، هو: ابن إسماعيل، وأبو جَندَل اسمه: عبد الله.

قوله: زاد الفَزَاري، هو: مروان بن معاوية.

سفيان عن أبي موسى، هو: إسرائيل، سمعت الحسن، هو: البصري.

حديث عائشة: سمع النبيُّ ﷺ صوتَ خُصوم عالية أصواتهما، هما: عبد الله بن أبي حَدْرَد وكعب بن مالك كما صُرِّح بهما في رواية أخرى عند المصنف فيما قيل، وفيه بُعد.

حديث الزبير: أنه خاصَمَ رجلاً من الأنصار، تقدَّم، وقيل: إنه ثعلبة بن حاطب، وقيل غيرُه.

حديث البراء في قصة صُلْح الحُدَيبِيَة وعُمرة القضية، فيه: فلما أقام ثلاثاً أَمَروه أن يَخرُجَ، كان السفير له بذلك: حُويطب بن عبد العُزَّى، رواه الطبراني في «الكبير» من حديث ابن عباس.

## الشروط

الأعمش وأبو إسحاق، عن سالم، هو: ابن أبي الجَعْد، وحَنظلة الزُّرَقي، هو: ابن قيس، أنَّ رجلاً من الأعراب قال: اقض بيننا بكتاب الله، تقدَّم قريباً.

قوله: فلما أجمَعَ عمر على ذلك أتاه أحدُ بني أبي الحُقَيق، اسمه...[1].

---

(١) وقع هنا بياض في الأصول الخطية، وقال الحافظ عند شرح الحديث (٢٧٣٠): هو رأس يهود خيبر، ولم أقف على اسمه.

قوله في حديث الحُدَيبية: فانتَزَعَ سَهْماً من كِنانته ثم أمرهم أن يجعلوه فيه، روى ابن سعد من طريق أبي مروان: حدثني أربعة عشر رجلاً من الصحابة، أن الذي نَزَلَ البئر: ناجيةُ بن الأعجم، وقيل: هو ناجية بن جُندُب، وقيل: البراء بن عازب، وقيل: عباد بن خالد، حكاه عن الواقدي، ووقع في «الاستيعاب»: خالد بن عُبادة.

وفيه: فقال رجل من بني كِنانة: دعوني آتِهْ، فقالوا: ائْتِه، هو: الحُلَيس بن عَلْقمة سَيِّد الأحابيش، ذكره الزبير بن بَكَّار في «الأنساب»، وأبو جَندَل: اسمه عبد الله كما تقدَّم، وفيه: فدعا حالِقَه فحَلَقَه، ذكر النووي: أنه خِراش بن أُمية، وفيه: فطَلَّقَ عمر يومئذ امرأتين كانتا له في الشرك هما: قُرَيبة بنت أبي أمية، وأم كلثوم بنت أبي جَرْول الخُزاعية، كما سيأتي في «الصحيح» أيضاً، وفيه: فجاءه أبو بَصير، هو: عُتبة بن أسيد بن جارية الثَّقَفي، فأرسلوا في طَلَبِه رجلَين، هما: جُحَيش بن جابر من بني عامر بن لؤي، سمَّاه موسى بن عُقبة، وهو المقتول كما جَزَمَ به البلاذُري وابن سعد، لكن قالا: خنيس بن جابر، والآخر مولى له اسمه: كَوثَر، والذي أُرسِل إلى النبي ﷺ في طَلَبِ أبي بَصِير هو: الأَخنَس بن شريق وأزهر ابن عبد عوف، رواه ابن سعد.

قوله فيه: وكان المغيرة صحب قوماً في الجاهلية، ذكر الواقدي أنَّ المغيرة تَوجَّه مع نَفَرٍ من بني مالك من ثَقيف أيضاً إلى الـمُقَوقِس، فأعطاهم وقصَّر بالمغيرة، فلما رجعوا جلسوا في موضع يَشرَبون، فامتنع المغيرة من الشُّرْب معهم حتى سَكِروا وناموا، فقام فقَتَلهم كلَّهم وأخذ جميع ما معهم، فذكر القصة وقيامَ عَمِّه عُرْوة بن مسعود في إصلاح أَمْره مع قومه من بني مالك، قال: وكان عِدَّة المقتولين ثلاثة عشر رجلاً، فتحمَّل عروة ثلاث عشرة دِيَةً، فذلك قوله: أَسعَى في غَدْرَتِك، وروى عبد الرزاق، عن مَعمَر، قال: سمعت أنه لم يَنْجُ منهم إلا الشَّريد، فلذلك سُمِّي الشَّرِيد، وكان يُسمَّى قبل ذلك مالكاً.

## الوصايا

قوله: «يَرحَم اللهُ ابن عَفْراء» كذا هنا، وفي أكثر الروايات: سعد بن خولة، ويُحتمَل أن يكون خولةُ اسمَ أبيه، وعَفراء أمه، وهو من بني عامر بن لؤي، وفي هذا الحديث: ولم يكن له يومئذ إلّا

ابنةٌ، هي: أم الحَكَم الكبرى، وأمها: بنت شهاب بن عبد الله بن الحارث بن زُهْرة، وهي شَقِيقة إسحاق الأكبر الذي كان يُكنَى به سعد بن أبي وقَّاص، ووهم مَن قال: هي عائشة؛ لأن عائشة أصغر أولاده، وعاشت إلى أن أَدرَكها مالك بن أنس. وقد تقدَّم ذلك في الجنائز.

قصة ابن وليدة زَمْعة، تقدَّمت مِراراً، وأنَّ اسمه: عبد الرحمن، وأمه لم تُسَمَّ.

حديث أنس: أنَّ يهودياً رَضَّ رأسَ جارية، لم يُسَمَّيا.

حديث أبي هريرة: قال رجل: أيّ الصدقة أفضل؟ لم يُسَمَّ، وامرأة رافع بن خَدِيج الفَزَارية لا أعرف اسمَها.

## الوَقْف

حديث أنس وأبي هريرة في الذي كان يَسُوق البَدَنَة، لم يُسَمَّ.

حديث ابن عباس: أنَّ سعد بن عُبادة تُوُفِّيت أمُّه وهو غائب عنها. تقدَّم أن أمه اسمها: عَمْرة، وكان سعد غائباً في غزوة دُومَة الجَندَل مع رسول الله ﷺ سنةَ خمسٍ من الهجرة.

حديث عائشة: أن رجلاً قال: إنَّ أُمي افْتُلِتَت نفسُها، هو: سعد بن عُبادة.

حديث ابن عمر: أنَّ عمر حَمَلَ على فَرَس فحَمَلَ عليها رجلاً، فأراد بيعها، الحديث، لم يُسَمَّ هذا الرجل.

حديث أبي عبد الرحمن، هو: السُّلَمي: أنَّ عثمان أَشْرَف عليهم حيث حُوصِر، فقال: أنشد الله، الحديثَ، وفي آخره: فصَدَّقوه، عند النسائي وأبي داود الطيالسي من طريق الأحنف ابن قيس: أن ممن صَدَّقه على ذلك: علي بن أبي طالب وطلحة والزبير وسعد بن أبي وقاص.

قوله: خرج رجلٌ من بني سَهْم، هو: بُزَيل بن مارِيَة، وفي هذا الحديث: فقام رجلان من أوليائه، هما: عمرو بن العاص، رواه الطبري من حديث تَمِيم الداري، والآخر: المطلَّبُ ابن أبي وَدَاعة السَّهميان، رواه عبد الغني بن سعيد الثَّقَفي في «تفسيره» من حديث عطاء، عن ابن عباس.

تنبيه: بُزَيل، بضم الموحدة أو النّون وفتح الزاي بعدها ياء آخر الحروف ثم لام، هذا هو المعروف، ووقع في كثير من الروايات: بُريل بموحدة وراء، وفي بعضها: بديل، بموحدة ودال، وعند الترمذي والطبري: ابن أبي مريم، وللطبري في رواية أخرى: ابن أبي مارِيَة، والله أعلم.

## الجهاد

حدثنا مُسدَّد حدثنا خالد، هو: ابن عبد الله الطَّحَّان.

حديث أبي هريرة: جاء رجلٌ فقال: دُلَّني على عمل يَعدِل الجهاد، لم أعرف اسمه.

حديث أبي هريرة: «مَن آمن بالله وأقام الصلاة» الحديث، وفيه: فقالوا: يا رسول الله، أفلا أُبشِّر الناس؟، الحديث، الـمُستأذِن في ذلك: معاذ بن جبل، أخرجه الترمذي من حديثه[1]، أو أبو الدَّرداء، كما وقع عند الطبراني، وأصله في النسائي.

حديث أبي سعيد: قيل: يا رسول الله، تقدَّم في الإيمان.

حدثنا موسى، حدثنا جَرِير، هو: ابن حازم، و«الرجلين»: جبريل وميكائيل.

معاوية بن عمرو حدثنا أبو إسحاق، هو: الفَزَاري.

قوله: أول ما رَكِبَ المسلمون البحر، مع معاوية، كان ذلك في خلافة عثمان، وكانت غَزاتهم إلى قُبْرس، وبها ماتت أم حَرَام.

قوله: بعث النبي ﷺ أقواماً من بني سُلَيم إلى بني عامر في سبعين، يعني: من الأنصار، وهذه الغزاة هي: بئر مَعُونة، وسيأتي ذكرها في المغازي، قال: فلما قدموا قال لهم خالي، هو: حَرَام ابن مِلْحان أخو أم سليم، قال: فأومؤوا إلى رجل منهم فطَعَنَه، هو: عامر بن الطُّفيل، قال: فقَتَلوهم إلّا رجلاً أعرج، هو: كعب بن زيد[2] الأنصاري، وهو من بني أمية ابن زيد، كما عند

---

(١) بل هو في البخاري نفسه (٢٨٥٦)، أما ما أخرجه الترمذي (٢٦٤٣) فليس فيه قصة استئذان معاذ، والله أعلم.

(٢) تحرَّفت في الأصل إلى: يزيد.

الإسماعيلي، قال همام: وأراه آخَرَ معه، هو: عمرو بن أُمية الضَّمْري، كما في السيرة.

جُندُب بن سفيان: هو جُندُب بن عبد الله بن سفيان العَلَقي البَجَلي، نُسِبَ إلى جده.

حدثنا عمرو بن زُرارة، حدثنا زياد، هو: ابن عبد الله البَكَّائي.

حديث البراء: لَقِيَ النبيَّ ﷺ رجلٌ مقنَّعٌ بالحديد، فقال: أُقاتل يا رسول الله، أو أُسلِم الحديثَ هذا الرجل لم أعرف اسمه، لكنه أنصاري أوسي من بني النَّبِيت كما وقع في مسلم.

حديث أنس: أنَّ أم الرُّبيِّع بنت البراء وهي أم حارثة بن سُراقة. قلت: كذا وقع هنا، وعند الإسماعيلي والترمذي: أن الربيع بنتُ النضر، وهي عمة أنس، وهي زوج سُراقةَ والدِ حارثة، وهذا هو الصواب.

شعبة عن عَمْرو، وهو: ابن مُرَّة، جاء رجلٌ فقال: الرجل يُقاتِل للمَغْنَم، هو: لاحق بن ضميرة كما تقدم، وفي جزء من حديث أبي بكر بن أبي الحديد في أوله: أن معاذ بن جبل سأل عن ذلك.

حدثنا إبراهيم بن موسى، أخبرنا عبد الوهاب، هو: ابن عبد المجيد الثَّقفي، حدثنا خالد، هو: الحَذَّاء.

قوله: فأتيناه وهو وأخوه في حائط، هو: قَتادة بن النعمان أخوه لأمه، كذا قال بعضهم، وهو خطأ، فإن قتادة مات في خلافة عمر، وهذا عاش إلى خلافة معاوية، لأن علي بن عبد الله بن عباس وُلِدَ في آخر خلافة علي، ولم أر في الأنساب لمالك بن سِنان والدِ أبي سعيد الخُدْري وَلَداً ذَكَراً سوى أبي سعيد، والله أعلم.

حديث جابر في بنت عمرو أو أخت عمرو، هي: هند أو فاطمة كما تقدَّم.

معاوية بن عمرو، حدثنا أبو إسحاق، هو: الفَزَاري.

عمرو بن ميمون الأَوْدي كان سعد، هو: ابن أبي وقاص.

قوله: ويُقال: واحد الثُّبات: ثُبَةٌ، قائل ذلك هو: أبو عبيدة مَعمَر بن المثنى، وهو في كتاب «المجاز» له.

حديث أنس: قُتِل أخوها معي، هو: حَرَام بن مِلْحان، والمراد بالمعية: معية الصحبة اللائقة، لأنه إنما قُتِل ببئر مَعُونة كما تقدَّم.

سفيان: هو الثوري، حدثني منصور، هو: ابن الـمُعتمِر.

حديث أبي هريرة: فقال بعض بني سعيد بن العاص، يأتي في المغازي في غزوة خَيبَر.

شعبة عن أبي إسحاق، هو: السَّبيعي.

حديث أبي سعيد الخُدْري: فقام رجل فقال: هل يأتي الخير بالشر؟ تقدَّم في أوائل الكتاب.

عبد الوارث، حدثنا الحسين، هو: الـمُعلِّم، حدثني يحيى، هو: ابن أبي كَثِير.

حديث مالك بن الحُوَيرِث، تقدَّم في الصلاة، وأن صاحبَه المذكور: ابنُ عمه، وهو لَيْثي.

حدثنا أبو نُعيم حدثنا زكريا، هو: ابن أبي زائدة، عن عامر، هو: الشَّعبي.

أبو الأحوَص عن أبي إسحاق، هو: السَّبيعي.

مقدار ثمن جَمَل جابر، مضى في الشروط.

حديث البراء في يوم حُنَين: فقال له رجل: أفَرَرتُم يوم حنين؟ لم يُسمَّ هذا الرجل، لكن وقع في المغازي أنه من قيس، وفيه: فلقد رأيتُه وإنه لعلى بغلته البيضاء وإن أبا سفيان آخِذٌ بلِجامها، أبو سُفيان هذا: هو ابن الحارث بن عبد المطلب ابنُ عم النبي ﷺ، وليس هو أبا سفيان بن حَرْب والدَ معاوية.

حدثنا عبد الله بن محمد، هو: المسنَدي، حدثنا معاوية، هو: ابن عمرو، حدثنا أبو إسحاق، هو: الفَزَاري.

حديث أنس: كانت العَضْباء لا تُسبَق، فجاء أعرابي فسَبَقَها، لم يُسمَّ هذا الأعرابي.

حديث أنس: دخل النبي ﷺ على بنت مِلْحان، هي: أم حَرَام، وفيه: فرَكِبَتِ البحر مع بنت قَرَظَة، هي: فاختة بنت قَرَظَة بن عبد عمرو بن نَوفل بن عبد مناف، وُلِدَت في عهد النبي ﷺ، ومات أبوها كافراً، وقُتل أخوها ـ واسمه: مسلم ـ يوم الجَمَل، وهي زوج معاوية بن أبي سفيان.

حديث أنس: «تَنقُزانِ القِرَبَ، وقال غيره: تنقلان» هو: جعفر بن مِهران.

حديث عمر بن الخطاب: أمُّ سَليط أحقُّ، لا يُعرف اسمها، وذكر ابن سعد أنها أم قيس بنت عبيد[1] بن زياد من بني مازن، وكان يُقال لها: أم سَلِيط لأن اسم ابنها سَلِيط، وقوله: فقال بعض مَن عنده، لم يُسمَّ القائل.

حديث أبي موسى الأشعري: رُمِيَ أبو عامر، هو: عمه.

إسماعيل بن زكريا، حدثنا عاصم، هو: ابن سليمان الأَحول.

زوج صَفيَّة بنت حُيَيّ في حديث أنس، هو: كِنانة بن الربيع.

حماد بن زيد عن يحيى، هو يحيى بن سعيد الأنصاري.

حديث سهل بن سعد: «ما أجزأ منا اليوم أحدٌ كما أجزأ فلان» هو: قُزْمان، وفيه: «فقال رجلٌ من القوم: أنا صاحبُه، هو: أكثَم بن أبي الجَوْن الخُزاعي.

حديث سَلَمة بن الأكوَع: «ارموا وأنا مع بني فلان» لم أر تعيينَ البَطْنِ المذكور، إلّا أنَّ في رواية أخرى: «وأنا مع بني الأدرَع» وقد سُمِّي منهم مِحجَن وسَلَمة، والأدرَع لقبٌ، واسمه: ذَكْوان، وعند ابن إسحاق في «المغازي» عن سُفيان بن فَرْوة الأسلَمي، عن أشياخ من قومه من الصحابة قالوا: مَرَّ رسول الله ﷺ ونحن نتناضلُ، فبينا مِحجَن يُناضِل رجلاً منا فقال: «ارموا»، فألقى نَضْلة قَوسِه من يده، وقال: والله لا أرمي مع مِحجَن وأنت معه، فقال: «ارموا وأنا معكم كلكم» وعُرِف بهذا تسمية القائل: كيف نرمي؟ وهو: نَضْلة الأسلمي، ويُحتمَل أن يكون هو أبا بَرْزة، فإن اسمه نَضْلة بن عبيد، وفي الطبراني من حديث حمزة بن عمرو الأسلمي في هذا الحديث: «وأنا مع مِحجَن بن الأدرَع».

قوله: وقال بعضهم: اللُّحَيْفُ، هي: رواية الواقدي عن أُبَيّ[2] بن عباس بسنده المذكور.

حديث سهل: لما كُسِرت بَيضةُ النبي ﷺ وأُدمِيَ وجهُه وكُسِرت رَباعِيَتُه، الذي كَسَرَ

---

(١) تحرَّف اسمها في (س) إلى: ابنة قيس بن عبيد.

(٢) لفظة «أُبيّ» سقطت من (س) و(ع).

البيضة: عبد الله بن شهاب، والذي أَدْمى وجهَه: عبد الله أو عمرو بن قمئة، والذي كَسَر رَباعِيَته: عُتبة بن أبي وقاص.

حديث جابر: «وإذا عنده أعرابي، هو: غَوْرَث بن الحارث كما سيأتي في المغازي.

حدثنا محمد بن المثنّى حدثنا عبد الوهاب، هو: الثقفي.

وقال يعلى، هو: ابن عُبيد، حدثنا الأعمش. وقال مُعلَّى، هو: ابن أسد، حدثنا عبد الواحد، هو: ابن زياد.

حديث أنس: أن عبد الرحمن، هو: ابن عوف.

جَرِير بن حازم سمعت الحَسَن، هو: ابن أبي الحسن البَصْري.

حدثنا عمرو بن خالد حدثنا زهير، هو: ابن معاوية، حدثنا أبو إسحاق، هو: السَّبيعي، سمعت البراء وسأله رجل، هو: قيسيٌّ لم يُسَمَّ.

حدثنا إبراهيم بن موسى أخبرنا عيسى، هو: ابن يونس، أخبرنا هشام، هو: الدَّسْتُوائي، عن محمد، هو: ابن سِيرين، عن عَبِيدة، هو: ابن عمرو.

حديث ابن مسعود: الذي طَرَحَ عليه سَلاها، هو: عُقبة بن أبي مُعَيط. وقوله: فنسيت السابع، هو: عُمارة بن الوليد.

أبو الزِّناد، أن عبد الرحمن، هو: ابن هُرْمُز الأعرج.

حديث عبد الله بن عباس: أنَّ رسول الله ﷺ بعث بكِتابه إلى كِسرى، الرسولُ بذلك هو: عبد الله بن حُذَافة.

قوله: قال أبو سفيان: فوَجَدَنا رسولُ قَيصَر ببعض الشام، لم يُسَمَّ الرسول، وكذا الترجمان، وعظيم بُصْرى: تقدَّم أنه الحارث بن أبي شِمْر، والذي حَمَلَ الكتاب من عند الحارث إلى قَيصر: هو عَدِيُّ بن حاتم، وقع ذلك في رواية ابن السَّكَن في «معجم الصحابة»، والموضِعُ الذي كانوا فيه من الشام هو: غَزَّة، وكان متجَرُهم إليها كما في رواية ابن إسحاق، والرَّكْب

الذين كانوا صُحبة أبي سفيان: في رواية ابن السَّكَن أنهم كانوا نحو عشرين رجلاً، وللحاكم في «الإكليل»: كانوا ثلاثين، ولعل ذلك بأتباعهم؛ جَمْعاً بين الروايتين.

قوله: «وقال ابن وهْب: أخبرني عمرو، هو: ابن الحارث، عن بُكَير، هو: ابن عبد الله ابن الأشجِّ، فذكَرَ حديث أبي هريرة: «إن لقيتم فلاناً وفلاناً ـ لرجلين من قريش سمَّاهما ـ فحَرِّقوهما بالنار» هما: هَبَّار بن الأسود ونافع بن عبد عمرو، أخرجه ابن بَشكُوال من طريق ابن لَهِيعة عن بُكَير، ووقع في «السيرة» لابن هشام: هَبَّار وخالد بن عبد قيس، وكذا هو في «مسند البزّار»، وفي كتاب «الصحابة» لابن السَّكَن: هَبّار ونافع بن قيس، والصواب: نافع بن عبد قيس بن لَقِيط بن عامر الفِهري، وهو والد عُقبة، حرَّره البلاذُري، وهو الذي نَخَسَ بزينب بنت رسول الله ﷺ بعيرَها، وكانت حاملاً فألقت ما في بطنها، وكان هو وهبار معه، فلهذا أمر ﷺ بإحراقهما، وفي «الطبراني» من حديث حمزة ابن عمرو، أنه كان أمير هذه السَّريَّة.

حديث عبد الله بن زيد: لما كان زمن الحرة أتاه آتٍ فقال له: إن ابن حَنظَلة، هو: عبد الله بن حَنظلة بن أبي عامر، والآتي لم يَحضُرني اسمه.

ابن فُضَيل عن عاصم، هو: الأحول، وأخو مُجاشع اسمه: مُجالِد.

عن أبي وائل قال: قال عبد الله، هو: ابن مسعود: أتاني اليوم رجل، قلت: لم يَحضُرني اسمه.

قول جابر: فلقيني خالي، هو: ثعلبة بن عَنَمة، وزوجته: سهيلة بنت مسعود، وأخواته تقدَّم أنهن لم يُسمَّينَ، ومقدار الثمن تقدَّم الاختلافُ فيه في الشروط.

قوله: وأخذ عطية بن قيس فرساً، لم يُسمَّ صاحبُ الفَرَس.

حديث يَعلى في قصة الذي عَضَّ أجيرَه، تقدَّم أن العاضَّ هو: يعلى، وأنَّ الأجير لم يُسَمَّ.

قوله: عَبدة، هو: ابن سليمان، عن هشام، هو: ابن عروة، وخروج الثلاث مئة كان في سَرِيّة أبي عُبيدة بن الجَرَّاح، قال رجل: يا أبا عبد الله، القائل هو: أبو الزبير، كما رواه مسلم، ويأتي في المغازي ما يدل على أنه وَهْب بن كَيْسان، والمخاطَبُ بذلك: جابر بن عبد الله راوي الحديث.

حديث عبد الله بن عمرو: جاء رجلٌ فاستأذَنَ في الجهاد، يُحتمَل أن يُفسَّر بجاهِمة أو معاوية بن جاهِمة، رواه البيهقي وغيره.

الرسول المذكور في حديث أبي بَشِيْر الأنصاري هو: زيد بن حارثة، رواه الحارث بن أبي أسامة في «مسنده».

حديث ابن عباس: فقام رجل فقال: يا رسول الله، اكتتبت في غزوة كذا وكذا، وتركتُ امرأتي حاجّةً، لم أر مَن سمَّاها.

حديث علي في قصة رَوضَة خاخٍ، اسم الظَّعِينة: سارة، على المشهور، وكانت مولاة عمرو بن هاشم بن المطلب، وقيل: اسمها كَنود، وتكنى أم سارة، سماها كَنودَ البلاذُرِيُّ وغيرُه، وقالوا: إنها مزنيّة، وذُكِرَ أن المكتوبَ إليهم هم: صفوان بن أمية وسهيل بن عمرو وعكرمة بن أبي جهل.

حديث الصَّعْب بن جَثَّامة: سُئل النبي ﷺ، في «صحيح ابن حبان» أن الصَّعْب هو السائل.

حديث ابن عمر: أنَّ أمرأة وُجِدَت في بعض مغازي النبي ﷺ مقتولةً، لم تُسمَّ المرأة، وكان ذلك في غزوة الفَتْح.

حديث أبي هريرة في التحريق بالنار، تقدَّم قريباً.

حديث ابن عباس: أنَّ علياً حَرَّقَ قوماً، هم: السَّبئية أتباع عبد الله بن سبأ، وكانوا يَزعُمون أن علياً ربُّهم، تعالى الله وتقدَّسَ عن مقالتهم، وفي ابن أبي شيبة: أنهم كانوا قوماً يعبدون الأصنام.

حديث العُرَنيين، تقدَّم أن الراعي: يَسَار.

حديث أبي هريرة: «قَرَصَت نملةٌ نبيّاً من الأنبياء فأمَر بقرية النمل فأُحرِقَت» هو: موسى بن عِمران كليم الله، رواه الحكيم في «نوادر الأصول»، وكذا رواه جعفر الفِرْيابي في أواخر كتاب «القدر» من حديث أبي ذر موقوفاً، وقال المنذري في «الترغيب والترهيب»: هو عُزَير.

حديث جَرِير في ذي الخَلَصَة، فيه: فقال رسولُ جرير، اسم هذا الرسول: حُصَين بن ربيعة ويُكنَى أبا أرْطاة، سمَّاه مسلم في روايته، ووهم من سماه أرطاة، كأنه انقلب من كنيته إلى اسمه.

حديث البراء: بَعَثَ رسولُ الله ﷺ رَهْطاً إلى أبي رافع، هو: سَلَام بن أبي الحُقَيق اليهودي، والرَّهْط هم: عبد الله بن عَتِيك، وهو الذي تولى قَتْله، ومسعود بن سِنان وعبد الله بن أُنيس وأبو قتادة وخزاعي بن أسود الأَسلَمي، ذَكَرهم ابن إسحاق، وزاد موسى بن عُقبة: أسود بن حِزام حليف بني سواد، وروى أبو موسى في «الذَّيل» من طريق حماد بن سَلَمة: أنه أسود بن أبيض، والله أعلم. وسَمَّى المصنف في المغازي منهم عبد الله ابن عُتْبة، فالله أعلم.

حديث البراء في قصة الرُّماة يومَ أُحُد، وفيه: فلم يَبقَ معه غيرُ اثني عشر رجلاً، سُمِّي منهم عند ابن سعد وغيره: عاصم بن ثابت بن أبي الأقلح وسهل بن حُنَيف وأبو دُجانة ومحمد بن مسلمة وأُسيد بن حُضَير والحُباب بن المُنذر، فهؤلاء من الأنصار، وأبو بكر وعليّ وطلحة وعبد الرحمن بن عوف وأبو عبيدة والزبير وسعد بن أبي وقاص، فهؤلاء من المهاجرين. قلت: وهؤلاء غيرُ من استُشهِد، والله أعلم.

حديث سَلَمة بن الأكوَع: لقيني غلامُ عبد الرحمن بن عوف، لم يُسمَّ الغلام، ويحتَمل أنه رَباح الذي كان يَخدُم النبي ﷺ.

حديث أنس: جاء رجل فقال: إن ابن خَطَل، الحديث، ابن خَطَل اسمه: عبد العُزَّى، وكان النبي ﷺ سماه عبد الله، وقيل: هو عبد الله بن هِلال بن خَطَل، وقيل: هِلال بن عبد الله بن خَطَل، من بني تيم الأدرَم، والذي جاء: لم يُسمَّ، والذي قَتَلَ ابن خَطَل: سعيدُ ابن زيد كما رواه الحاكم، وقيل: سعد بن أبي وقاص، رواه البزَّار، وقيل: الزبير بن العوَّام، رواه الدارقطني، وقيل: سَعيد بن حُريث، رواه ابن مَندَه، وقيل: سعد بن ذؤيب، رواه أبو نعيم، وهو تصحيف، وإنما هو سعيد بن حريث، وكذا وقع مصرَّحاً به في «تصنيف»

ابن أبي شيبة و«دلائل» البيهقي. وقيل: أبو بَرْزَةَ[١] الأسلَمي، رواه أبو سعيد النَّيسابوري، وقيل: عمار بن ياسر، رواه الحاكم، ويُجمَع بينها بأنهم ابتَدَروا إلى قَتْله والذي باشر قَتْلَه منهم هو: سعيد بن حُرَيث. وقال البلاذُري: الثبت أن الذي باشَرَ قَتْله أبو بَرْزة الأسلَمي وضَرَبَ عنقه بين الركن والمقام. قلت: ويؤيِّده ما رواه ابن أبي شيبة عن معتمر عن أبيه عن أبي عثمان النَّهدي: أن أبا بَرْزة قتل ابن خَطَل وهو متعلِّق بأستار الكعبة، وفي «البر والصلة» لابن المبارك من حديث أبي بَرْزة نفسِه قال: قَتلتُ ابن خَطَل وهو متعلِّق بأستار الكعبة.

حديث أبي هريرة: بَعَثَ رسول الله ﷺ عشرةً عيناً. سمَّى ابن إسحاق في «السيرة» منهم ستة أنفس، وكذا موسى بن عقبة، وفيه: فَنزَلَ إليهم ثلاثةُ رَهْطٍ، منهم: خُبَيب وابن دَثِنة، اسمه: زيدٌ، ورجل آخر سمَّاه ابن هشام في «السيرة»: عبد الله[٢] بن طارق، وهو الذي قال: هذا أول الغَدْر، فقتلوه، وفيه: فابتاع خُبَيباً بنو الحارث، هم: عُقْبة وأبو سِرْوَعة وأخوهما لأمهما حُجَير بن أبي إهاب، وبنت الحارث: تقدَّم أنها أم عبد الله، وابنها هو: أبو حسين بن مالك، أو الحارث بن عدي النَّوفَلي، ووقع في السيرة أنَّ الذي حَدَّثَ عبيدَ الله[٣] بن عِياض بذلك: ماويّةُ[٤] مولاة حُجَير بن أبي إهاب، والذي في «الصحيح» أصحُّ، أو لعلهما أخبَرَتاه جميعاً، وفي هذا الحديث: وكان عاصم قَتَلَ عظيماً من عُظَمائهم، هو: عُقْبة بن أبي مُعيط، وفيه: فقتله ابن الحارث، هو: أبو سِرْوَعة، رواه أبو داود الطيالسي وغيره.

قوله: زهير، هو: ابن معاوية، حدثنا مُطَرِّف، هو: ابن طَرِيف، أن عامراً، هو: الشَّعْبي.

حديث سَلَمة: أتى عَينٌ من المشركين، لم يُسَمَّ.

حديث ابن عباس: وأوصى عند موته بثلاث، فذكر اثنتين ونسيت الثالثة، القائل: ونسيت الثالثة، هو: ابن عُيَيْنة، بيَّنه الإسماعيلي في روايته هنا، وقد بيَّنه البخاري بعدُ في الجزية، وفي

---

(١) تحرَّفت في (س) إلى: بردة.

(٢) تحرَّفت في (ع) و(س) إلى: عبيد الله.

(٣) تحرَّفت في (س) إلى: عبد الله.

(٤) تحرَّفت في (س) إلى: مارية.

«مسند الحميدي» أنه: سليمان شيخ ابن عُيينة، والثالثة: وقع في «صحيح ابن حبان» ما يرشد إلى أنها الوصية بالأرحام.

قول عمر: إيايَ ونَعَمَ ابنِ عوف وابنِ عفان، هما: عبد الرحمن بن عوف وعثمان بن عفان، وهو واضح.

حديث ابن عباس في الرجل الذي قال: اكتُتِبتُ في غزوةٍ وحَجَّتِ امرأتُه، تقدَّم أنهما لم يُسَمَّيا.

حديث أبي هريرة في الرجل الذي قاتل قِتالاً شديداً أنه من أهل النار، تقدَّم أنه قُزْمان، وأنَّ الذي قال: قتل يا رسول الله، هو: أكثم بن أبي الجَوْن الخُزَاعي.

قوله: وقال رافع، هو: ابن خَدِيج، وذكر حديثه بعد أبواب من رواية عَباية بن رِفاعة عن جده رافع، وفيه: فأهوى إليه رجلٌ بسَهْم، لم يُسمَّ هذا الرجل، وقيل: هو رافع الراوي، والقائل: فقال جَدِّي، هو: عَباية، وظاهر السياق أن القائل ذلك هو: رافع، وليس كذلك، وقد تبيَّن من رواية أخرى ما قلناه.

وفي حديث ابن عمر: وأَبَقَ له عبدٌ، لم يُسَمَّ.

حديث رسول جَرِير، تقدَّم أن اسمه حُصَين بن ربيعة، ويُكنَى أبا أرْطاة الأَحْمَسي.

قول أبي عبد الرحمن، هو: السُّلَمي، لابن عطية: إني لأعلم الذي جَرَّأ صاحِبَك، يعني: عليَّ بن أبي طالب، وقد تقدم اسمُ المرأة المُبهَمة فيه قريباً.

## فرض الخُمُس

قول علي: واعَدتُ صَوَّاغاً، تقدم أنه لم يُسَمَّ، ولا الرجل الأنصاري صاحب الحُجْرة.

حديث مالك بن أوس: إذا رسول عمر، قيل: هو يَرْفأ، وفيه نظر؛ لأن يَرْفأَ إنما كان حاجِبَه.

حديث عائشة: دخل عبد الرحمن بسواك، هو: ابن أبي بكر، وكان السواك جريدة رطبة.

حديث صفية في الاعتكاف، تقدَّم أنه لم يُسَمَّ الرجلان من الأنصار، وعَمُّ حفصة من الرَّضاعة لم أعرف اسمه.

قوله: وزاد سليمان، هو: ابن المغيرة، عن حُميد، هو: ابن هِلال.

حديث المِسْوَر: ثم ذكر صِهْراً له من بني عبد شمس، هو: أبو العاص بن الرَّبيع، وبنت عدوّ الله[1] هي: جُوَيرية بنت أبي جَهْل كما تقدَّم.

حديث جابر في قصة الأنصاري الذي أراد أن يُسمِّي ابنه القاسم، هو: أنس بن فَضالة، فسمَّى ابنَه محمداً، رواه ابن مَنده. وأما الحديث الذي فيه: «سَمِّ ابنَك عبد الرحمن» فهو لغير هذا.

حدثنا عبد الله بن يزيد، هو: المُقرِىء، حدثنا سعيد، هو: ابن أبي أيوب، حدثني أبو الأسود، هو: محمد بن عبد الرحمن بن نوفل يتيم عُرْوة، عن ابن أبي عَيَّاش، هو: النعمان، عن خولة الأنصارية، هي: بنت حَكيم.

جَرِير: هو ابن عبد الحميد، عن عبد الملك، هو: ابن عُمَير.

حديث أبي هريرة: «غزا نبيٌّ من الأنبياء» هو: يوشع بن نون، رواه الحاكم في «المستدرك» عن كعب الأحبار، والمدينة التي فُتِحت: أريحا، وهي بيت المَقدِس، والمكان الذي قُسمت فيه الغنيمة سُمِّي باسم الذي وُجِد عنده الغُلول، وهو: عاجز، فقيل للمكان: غور[2]، رواه الطبريّ[3].

حديث أبي موسى: قال أعرابي، هو: لاحق بن ضَمْرة كما تقدَّم.

حديث عبد الله بن الزبير: لما وقف الزبيرُ يومَ الجَمَل دعاني فقمت إلى جَنْبه، وفيه: وأوصى بثُلُث ثُلثِه لبني عبد الله بن الزبير، هم: خُبَيب وعَبَّاد وهاشم وثابت، وباقي بنيه وُلِدوا بعد ذلك، وفيه: وله ـ يعني: للزبير ـ يومئذ تسعة بنين وتسع بنات، الذكور هم: عبد الله وعُرْوة والمنذر، أمهم: أسماء بنت أبي بكر، وعمرو وخالد، وأمهما: أم خالد بنت خالد بن سعيد بن

---

(١) تحرَّفت في (س) إلى: عبد الله.

(٢) تصحفت في (س) و(س) إلى: عاجز.

(٣) تحرَّفت في (س) و(ع) إلى: الطبراني، انظر «تاريخ الطبري» ١/ ٤٤١.

العاص، ومصعب وحمزة أمُّهما: الرَّباب بنت أنيف، وعبيدة وجعفر، أمهما: زينب بنت بشر من بني قيس بن ثعلبة، وباقي أولاد الزبير ماتوا قبله. والبنات هن: خديجة الكبرى وأم الحسن وعائشة، أمهن: أسماء بنت أبي بكر، وحبيبة وسَودة وهند، أمهن: أم خالد المذكورة، ورملة، أمها: الرباب المذكورة، وحَفْصة، أمها: زينب بنت بشر المذكورة، وزينب، أمها: أم كلثوم بنت عقبة. وابن زَمْعة المذكور في هذا الخبر هو: عبد الله، وفيه: وكان للزبير أربع نسوة، قد ذُكِرْنَ، ومات وفي عصمته أيضاً عاتكةُ بنت زيد بن عمرو بن نفيل، ورَثَتْه بأبيات مشهورة، ولكن أسماء لم تَرِث؛ لأنه كان طَلَّقها قبل قَتْله بمدة طويلة، وكذا طَلَّق أمَّ كلثوم بنت عقبة بن أبي معيط قديماً. وقاتِلُ الزبير في يوم الجمل هو: عمرو بن جرموز التَّيْمي، قَتَلَه غَدراً وهو نائم.

قوله: زَهدَم، هو: ابن الحارث[1]، وفي حديثه: وعنده رجل أحمر من بني تَيْم الله، لم يُسَمَّ.

حديث ابن عمر: أما تغيُّب عثمان عن بَدْر فإنه كان تحته بنت رسول الله ﷺ، هي: رقية.

حديث جابر في قسمة الجِعِرّانة: إذ قال له رجل: اعدِل، هو: ذو الخويصرة، واسمه: حرقوص بن زهير، ووقع في موضع آخر في «الصحيح»: أنه عبد الله بن ذي الخويصرة.

قول ابن إسحاق: وكان نوفل أخاهم لأبيهم، هم: أولاد عبد مناف بن قُصَيّ، وأم نوفل هي: واقدة بنت أبي عدي المازنية.

عن يحيى بن سعيد، هو: الأنصاري، عن ابن أَفلَح، هو: عمر بن كثير، نُسِبَ إلى جده، والرجل المُشرك الذي علا الرجلَ المسلم، فقَتَل أبو قتادة المشرك، لم يُسمَّيا، وفيه: قول أبي قتادة: مَن يَشهَد لي؟ ذكر الواقدي أن الذي شَهِدَ بالسَّلَب لأبي قتادة هو: أسود بن خزاعي الأسلَمي، والرجل الذي أخَذَ السَّلَب وقع في رواية أخرى عند المصنف أنه من قريش.

حديث ابن عمر: أصاب عمر جاريتين من سَبْي حُنَين، لم تُسمَّيا.

---

(١) كذا وقع للحافظ تسمية والد زهدم، وهو سبق قلم، والصواب أنه زهدم بن مُضرِّب الأزدي.

حديث أنس في مقالة الأنصار يوم حُنَين: فحُدِّثَ رسولُ الله ﷺ، لم أقف على اسم الذي حَدَّثه بذلك، ويُحتمَل أن يكون ابنَ مسعود، ثم رأيت عن ابن إسحاق أنه سعد بن عُبادة.

حديث أنس في الأعرابي الذي جَذَبَ البُرْدَ، لم أعرف اسمه.

حديث ابن مسعود في قول الرجل: والله إن هذه لقِسْمة ما عُدِلَ فيها، ذكر الواقدي أن هذا القائل هو: مُعتِّب بن قُشَير.

حديث عبد الله بن مُغَفَّل: رمى إنسان بجِرَاب فيه شَحْم، لم يُسمَّ الإنسان.

حديث ابن أبي أوفى: نادى مُنادي رسول الله ﷺ: أَكْفِئُوا القدور، المنادي هو: أبو طلحة كما تقدم، ورواه مسلم من حديث أنس.

## الجزية والموادعة

المال الذي قَدِم به أبو عبيدة بن الجرَّاح من البَحرين، في «مُصنف ابن أبي شيبةَ» عن حميد بن هلال: أنه كان مئة ألف، قال: وهو أول خَراج قدم به عليه.

وعامِلُ كسرى المذكور في حديث المغيرة بن شعبة والهُرْمُزان هو: رستم، وسمَّاه ابن أبي شيبة من رواية أبي وائل شَقِيق بن سَلَمة عن المغيرة، والتَّرجُمان لم يُسمَّ.

ومَلِك أيلَة تقدم أن في «صحيح مسلم» أنه ابن العَلْماء، وفي غيره اسمه: يوحنا بن رُؤبة.

حديث أبي هريرة: لما فُتِحت خَيبَر أُهدِيَت للنبي ﷺ شاةٌ فيها سُمّ، اسم من أهدى الشاةَ: زينبُ، وفيه: «مَن أبوكم؟» قالوا: فلان، قال: «كَذَبتم، بل أبوكم فلان» ما أدري مَن عَنَى بذلك.

حديث عاصم عن أنس في القنوت: فقلت: إن فلاناً قال: بعد الركوع، هو: محمد بن سيرين، وأهل الحجاز يُطلِقون لفظ «كَذَبَ» في موضع «أخطأ»، وفيه: بَعَثَ أربعين أو سبعين من القراء إلى أناس من المشركين، هم: أهل بئر مَعُونة، وكانوا سبعين كما في «الصحيح»، وفي «السيرة» لابن هشام: أربعين.

حديث أم هانىء: فلان ابن هُبَيرة، قال ابن الجوزي وطائفة قبله: هو جعدة، وغَلَّطوه في ذلك كما سنُوضِّحه، قال ابن عبد البر: روى الحميدي وغيره من طريق ابن عجلان، عن سعيد المَقبُري، عن أبي مُرَّة مولى أم هانىء، عن أم هانىء قالت: أتاني يوم الفَتْح حَمَوان لي فأَجَرتُهما، فجاء عليٌّ يريد قتلَهما، الحديث، قال أبو عمر: ذكر ابن شريح الفقيه وغيره أنهما: جَعْدة بن هُبَيرة ورجل آخر، قال ابن عبد البر: وما أدري ما هذا ؛ لأنَّ هُبَيرة هو: ابن أبي وهب المَخزومي زوج أم هانىء، وجَعْدة ولده من أم هانىء، فهو ابنها لا حموها، وما كانت أم هانىء لتحتاج إلى إجارة ابنها، ولا كان عليٌّ ليَقصد قَتْلَ ابنِ أخته، ولم يكن لهبيرة ابنٌ يُسمَّى جَعْدة من غير أم هانىء. انتهى، وهو في غاية التحقيق، ثم أفاد بعد ذلك أنَّ الرجلين قيل: هما: الحارث بن هشام وعبد الله بن أبي ربيعة، فهذا أشبه، وكذا ذكره الأزرقي، والله أعلم. وقد تقدم بقيّة ما فيه في كتاب الصلاة.

بِشْر بن المُفضَّل عن يحيى، هو: ابن سعيد الأنصاري.

حديث ابن شهاب: وكان يعني الذي سحره من أهل الكتاب، هو: لَبيد بن الأَعصم.

حديث أسماء بنت أبي بكر: قَدِمَت عَلَيَّ أمي وهي مشركة مع ابنها، أمها هي: قُتَيلة، واسم ابنها: الحارث بن مدرك المخزومي، أفاده الزبير بن بَكَّار.

## كتابُ بَدْءِ الخلق

حديث عِمران: فجاء رجلٌ فقال: يا عِمران، وفي رواية له: فنادى مُنادٍ، لم يُسمَّ هذا الرجل، والنَّفَر الذين من بني تميم يُحتمل أن يكونوا وَفْدَهم المشهور.

قوله: كانت بينه وبين أناس خصومةٌ في أرض، لم يُسمَّوا.

حدثنا عبد الله بن أبي شيبة، عن أبي أحمد، هو: الزُّبيري.

قوله: وقال مجاهد: ﴿بِحُسْبَانٍ﴾: كحُسْبان الرَّحى، وقال غيره: بحساب ومنازل لا يَعدُوانِها، هو قول يحيى بن زياد الفَرَّاء في «معاني القرآن»، وقد ثبت مثلُه عن ابن عباس، أخرجه الطبريّ[1] بإسناد صحيح إلا قوله: «لا يَعدُوانها»، وقوله بعد هذا: حُسْبان: جماعة

(١) تحرَّفت في (س) و(ع) إلى: الطبراني، وهو في «تفسير الطبري» ٢٧/ ١١٥.

الحساب، مثل: شِهاب وشُهبان، هذا قول أبي عبيدة في «مجاز القرآن»، وقوله بعد ذلك: ﴿ضُحَىٰهَا﴾: ضَوءها، إلى آخر ما ذكر، رَجَعَ إلى تفاسير مُجاهِد الذي بدأ به.

قوله تعالى ﴿يُولِجُ﴾: يُكوِّر، وقوله: «﴿وَلِيجَةً﴾: كل شيء أَدخَلتَه في شيء، هذا قول أبي عبيدة مَعمَر بن المثنى في «المجاز».

قوله: زاد موسى، يعني: عن جرير بن حازم بسنده الماضي.

حديث عائشة: إذ عَرَضتُ نفسي على ابن عبد ياليلَ بن عبد كُلالٍ، اسمه: مسعود، أو أخوه الأعمى المذكور في السيرة في قَذْف النجوم عند مبعث النبي ﷺ، وقوله هنا: «عبد كُلال» فيه نظرٌ، والذي في السِّيَر: أنَّ النبي ﷺ عرض على عبد ياليل وإخوته بني عمرو بن عُمير بن عوف، فالله أعلم. ومَلَك الجبال لم يُسمَّ.

يزيد بن زُرَيع، حدثنا سعيد، هو: ابن أبي عَروبة.

قوله تعالى: ﴿مَّوْضُونَةٍ﴾، هو قول أبي عبيدة.

قوله: ﴿عُرُبًا﴾، مُثقَّلة: واحدها عَروب، مثل: صَبور وصُبُر، وهو قول الفرَّاء.

قوله تعالى: ﴿مَّسْكُوبٍ﴾: جارٍ، قاله الفراء.

قوله: يُقال: غَسَقَت عينُه، إلى آخره، هو قول أبي عبيدة.

قوله: وقال غيره: ﴿حَاصِبًا﴾: الريح العاصف، هو قول أبي عبيدة، قاله في سورة «سبحان».

قوله: ويقال حَصَبَ في الأرض: ذَهَبَ، هو قول الخليل في «العين».

عن أبي وائل قيل لأسامة، هو: ابن زيد: لو أتيت فلاناً، هو: عثمان بن عفان.

حديث عبد الله، هو: ابن مسعود: ذُكِرَ عند النبي ﷺ رجلٌ نام حتى أصبح، لم يُسمَّ هذا الرجل.

حديث صفية في الرجلين من الأنصار، تقدم أنهما لم يُسمَّيا إلّا ما ذكره ابنُ العطار.

حديث سليمان بن صُرَد: كنت جالساً ورجلان يَستبَّان، لم أعرفهما.

قوله: إنَّ الشيطان عَرَضَ لي فشَدَّ عَلَيَّ يَقطَعُ الصلاة عليّ، فأمكَنني الله منه، فذكره، أي: بقية الحديث، وهو في الصلاة بتمامه.

حديث أبي الدرداء: أفيكم الذي أجاره الله من الشيطان؟ هو: عمار بن ياسر.

حدثني سليمان بن عبد الرحمن، حدثني الوليد، هو: ابن مُسلِم.

حديث سعد: استأذن عمر على النبي ﷺ وعنده نسوة من قريش، هن: أمهات المؤمنين: عائشة وحَفْصة وأم سلمة وزينب بنت جحش وغيرهن.

قوله: قال ابن جُرَيج وحَبيب عن عطاء، حَبيب هذا هو: الـمُعلِّم.

حديث أبي هريرة: «نزل نبيٌّ من الأنبياء تحت شجرة، فلَدَغَته نملة»، تقدَّم أنه موسى عليه السلام.

حديث أبي هريرة: «غُفِرَ لامرأة مُومِسة» لم تُسَمَّ هذا المرأة، وكذا المرأة التي رَبَطَت الهِرَّة.

قوله ـ عَقِبَ حديث ابن شهاب: عن عروة، عن عائشة في الوَزَغ ـ: وزعم سعد بن أبي وقاص، القائل: وزعم سعد: هو الزُّهري كما بيَّنه الدارقطني في «غرائب مالك» له، وهو مُنقطِع، وقد وَصَلَه مسلم من طريق مَعمَر، عن الزُّهْري، عن عامر بن سعد، عن أبيه.

## أخبار الأنبياء

قوله: ﴿صَلۡصَٰلٖ﴾ ، يُقال: مُنتِن، يُريدون به صَلَّ، كما يقولون: صَرَّ البابُ وصَرْصَر عند الإغلاق، هو قول الخليل.

قوله: وقال غيره: الرِّياش والرِّيش واحد، هو قول أبي عبيدة.

حديث عبد الله بن مسعود: «إلّا كان على ابن آدم الأول كِفْل من دمها» هو: قابيل قاتِلُ أخيه هابيل.

حديث أبي سعيد: فأَقبَل رجلٌ غائِرُ العينين، تقدم أنه ذو الخُوَيصِرة التميمي.

قوله: ﴿قِطْـرًا﴾، يُقال: الحديد، هذا قول أبي عبيدة.

قوله: وقال بعضهم: استطاع يستطيع[١].....

قوله: وقال رجل للنبي ﷺ: رأيت السَّدَّ، لم يُسمَّ هذا الصحابي.

حديث أبي هريرة في قصة سارة والجبار، تقدم في أوائل البيوع.

حديث أبي هريرة: قيل: يا رسول الله، مَن أكرم الناس؟ لم يُسمَّ السائل.

حديث أبي هريرة في قصة سارة، تقدم، ولم يُسمَّ حاجب الملك المذكور.

قوله: أما كَثِير بن كثير فحدثني قال: إني وعثمانَ بن أبي سليمان جلوسٌ مع سعيد بن جُبَير، فقال: ما هكذا حدثني ابن عباس، لم يُعيَّن المنفيُّ في كلام سعيد، وقد بيَّنه مُسلِم بن خالد عن ابن جُرَيج بهذا الإسناد: أنَّ سعيداً سئل عن المقام: هل قام عليه إبراهيم لما زار إسماعيل، لأن سارة أَحلَفته أن لا ينزل، فقال سعيد: ما هكذا، إلى آخره.

حديث ابن عباس في تزوج إسماعيل بن إبراهيم بالمرأتين من جرهم، واحدة بعد أخرى، أما الأولى فقال المسعودي في «مروج الذهب»: هي الحَدّاء[٢] بنت سعد، وأما الثانية فحكى ابن سعد عن ابن إسحاق: أنها رعلة بنت مضاض بن عمرو، وقال هشام ابن الكلبي: هي رعلة بنت يَشْجُب بن يَعْرُب بن لوذان بن جُرهُم، وقال المسعودي: هي سامة بنت مهلهل بن سعد بن عوف، وقال الدارقطني: اسمها السيدة، وقال السهيلي: قيل: اسمها عاتكة، وقال الشريف الجوّاني[٣]: هي هالة بنت الحارث بن مضاض، ويقال: سلمى، ويقال: الحنفاء. قلت: والنفس إلى ما قال ابن الكلبي أميل، والله أعلم. وفي حديث ابن عباس

---

(١) في الأصل و(ف): اسطاع يسطيع، والمثبت من (ع)، وهو الموافق لما في «الصحيح»، وقد وقع بعدها بياض في نسخة الأصل.

(٢) كذا في الأصول الخطية بالحاء وتشديد الدال، وجُوِّدت الحاء في (ف) بوضع علامة الإهمال عليها، ووقعت في (س) الجداء، بالجيم، والله أعلم.

(٣) تحرَّفت في (س) إلى: الحرّاني، وهو محمد بن سعد بن علي الشريف المالكي الجواني، توفي سنة (٥٨٨هـ)، صاحب «التحفة الظريفة في طبقات النسابين» و«ديوان العرب في إيضاح النسب» انظر «هدية العارفين» ٢/ ١٠٣.

من طريق أخرى: «لما كان بين إبراهيم وأهله ما كان» يشير إلى قصة غَيْرة سارة من هاجَر لما وَلَدْت إسماعيل.

قوله: عن سالم بن عبد الله: إنّ ابن أبي بكر، هو: عبد الله بن محمد بن أبي بكر الصديق.

حدثنا إبراهيم التيمي، عن أبيه، هو: يزيد بن شريك.

حديث سلمة: «ارموا وأنا مع بني فلان» تقدَّم في الجهاد.

حديث عبد الله بن زَمعة: «انتدب لها رجل» يعني: قاتل الناقة، هو: قدار بن سالف أشقى ثمود، وأبو زَمعة الذي وقع التمثيل به هو: الأسود بن المطلب بن أسد بن عبد العزى، وهو جد عبد الله بن زَمعة بن الأسود راوي الحديث المذكور، وقيل له: عم الزبير، لكونه ابن عم أبيه، ومات الأسود كافراً بعد وقعة بدر وقد قارب المئة، وقُتِلَ ابنُه زَمعة يوم بدر.

قوله: تابعه أسامة، هو: ابن زيد الليثي.

حديث أم رُومان في قصة الإفك: وَلَجَت علينا امرأة من الأنصار، لم تُسمَّ هذه المرأة.

قوله: وقال غيره: كل ما لم ينطق بحرف أو فيه تَمْتَمة أو فأفأة فهي عُقْدة، هذا قول أبي عبيدة في «المجاز».

حديث أُبَيّ بن كعب: «جاء موسى رجلٌ فقال: هل تعلم أحداً أعلمَ منك؟» لم أعرف اسم هذا الرجل .

حديث عبد الله، هو: ابن مسعود: قَسَمَ النبي ﷺ قَسْماً، فقال رجل: إن هذه لَقِسْمةٌ ما أُريد بها وجه الله، تقدَّم أنه مُعتِّب بن قُشَير.

حديث أبي هريرة: استَّبَ رجلٌ من المسلمين ورجل من اليهود، تقدَّم، وأن اليهودي اسمه: فنحاص، وأنَّ اللاطِمَ: أبو بكر، رواه ابن بَشْكُوال من طريق عمرو بن دينار، وقيل خلاف ذلك، كما سيأتي قريباً أن اللاطم رجلٌ من الأنصار ولم يُسمَّ.

حديث أبي هريرة: «لم يتكلّم في المهد إلّا ثلاثة» وفيه قصة جريج، وقد تقدَّم أنَّ اسمَ الراعي: صُهيب.

حديث أبي هريرة في قصة سليمان بن داود: «فلم تَلِد إلا امرأةٌ واحدة نصفَ إنسان» لم تُسمَّ المرأة، وقيل: إنها بنت الملك التي كانت سبباً لذهاب خاتمه ومُلكه، والنصف: قيل: هو الجَسَدَ الذي أُلقي على كرسيِّه.

وقوله في قصة سليمان بن داود أيضاً: «فقال له صاحبه» قيل: هو الملك، وقيل: الذي عنده عِلمٌ مِن الكتاب، وهو: آصف بن برخيا.

حديث أبي هريرة في المرأتين اللتين تخاصَمَتا عند سليمان عليه السلام في الولَدَين، لم يُسمَّوا.

حديث عبد الله، هو: ابن مسعود، في قصة ابن لقمان، ذكر ابن قتيبة في «المعارف» أن اسمه: باريان[1].

قوله: وقال غيره: النَّسْيُ: الحقير، هذا أشار إليه الفرّاء، وروى الطبري[2] معناه عن الربيع بن أنس.

حديث أبي هريرة: «لم يتكلم في المهد إلا ثلاثة» تقدَّم، وفيهم: جُرَيج، وقد تقدَّم أن أمه لم تُسمَّ وأن الراعي اسمه: صُهَيب، وفيه ذِكْر الأمة وابنها ولم يُسمَّيا، ولا الجبار.

حديث أبي هريرة، فيه: «وأُتيتُ بإناءين أحدهما لبن، فأخذت اللبن، فقيل لي: هُديتَ» القائل له ذلك هو: جبريل.

حديث عبد الله: هو ابن عمر، في قصة الدجال، فيه: «كأشبه مَن رأيت بابن قَطَن» اسمه: عبد العُزَّى.

حديث أبي هريرة: «رأى عيسى رجلاً يسرق» لم يُسمَّ هذا الرجل.

حديث حذيفة: «إنَّ رجلاً حَضَرَه الموتُ» لم يُسمَّ هذا الرجل.

حديث ابن عباس: سمعت عمر يقول: قاتل الله فلاناً، يعني: سَمُرة بن جُندُب.

---

(١) كذا في (ف) و(ع)، وفي الأصل: باران، وفي (س): ثاريان، وكتب في هامش (ف): بالياء والراء، وقيل: بالدال، قلنا: ولم نتبين وجه الصواب فيه، والله أعلم.

(٢) تحرَّفت في (س) إلى: الطبراني.

قوله: حدثنا محمد، حدثنا حَجَّاج، هو: ابن المِنهال، حدثنا جَرِير، هو: ابن حازم، عن الحسن، هو: ابن أبي الحسن البَصْري، والرجل الذي به الجُرْح لم يُسمَّ.

حديث أبي هريرة في قصة أبرص وأقرع وأعمى، لم يُسمَّ واحدٌ منهم، ولم يُسمَّ الـمَلَك الذي جاءهم أيضاً.

حديث ابن عمر في قصة الثلاثة الذي دخلوا الغار، لم يُسمَّوا، وفيه مِن المبهم أيضاً: أبَوا أحدهم، وأهلُه، وعيالُه، وبنت عم الآخر، وأجير الآخر، ولم أقف في شيءٍ من طرق هذا الحديث على تسمية أحد منهم.

وكذا المرأة التي سَقَت الكلب.

حديث أبي سعيد في قصة الذي قَتَلَ تسعة وتسعين نفساً، لم يُسمَّ هو ولا الراهب الذي أكمل به المئة، وفيه: «فقال له رجلٌ: ائتِ قرية كذ وكذا» اسم هذه القرية: نصرة، واسم القرية الأخرى: كفرة، رواه الطبراني من حديث عبد الله بن عمرو بن العاص بإسناد لا بأس به، ولم يُسمَّ الرجل الذي أشار عليه بذلك، إلّا أن في بعض طرقه أنه راهبٌ أيضاً، وفي رواية في «الصحيح» أنهم وجدوه أقربَ إلى القرية الصالحة بشِبْرٍ، والله أعلم.

حديث أبي هريرة: «بينا رجلٌ يَسوقُ بقرةً» لم أقف على اسمه.

حديث أبي هريرة: «اشترى رجل من رجل عقاراً» لم أقف على اسمهما، ولا على اسم وَلَدَيهما، ولا الحاكم الذي تحاكما إليه، ثم وجدت في «المبتدأ»[1] لوَهْب بن مُنبِّه أن الحاكم: داود عليه السلام.

حديث عائشة: أنَّ قريشاً أهمَّهم شأنُ المخزوميَّة، اسمها: فاطمة بنت الأسود، والرجل الذي قال: ومَن يَجْترِئُ عليه إلا أسامةُ؟ هو: مسعود بن الأسود، رواه ابن أبي شيبة.

حديث ابن مسعود: سمعت رجلاً قرأ آيةً وسمعتُ النبيَّ ﷺ يَقرأُ خِلافها، الحديثَ، في «مسند أحمد» شيءٌ يُستأنَسُ به على أنَّ الرجل المذكور هو: عمرو بن العاص.

---

(١) تحرَّفت في (س) إلى: «المسند».

حديث شَقِيق، هو: ابنُ سَلَمة أبو وائل، عن عبد الله، يعني: ابنَ مسعود: كأني أنظُرُ إلى النبي ﷺ يحكي نبياً من الأنبياء، قيل: هو نوح عليه السلام.

حديث أبي سعيد وحذيفة وأبي مسعود وأبي هريرة ـ بالمعنى ـ: «أنَّ رجلاً قال: إذا مِتُّ فأحرِقوني» لم يُسمَّ هذا الرجل.

وحديث أبي هريرة: «كان رجل يُداين الناسَ» لم يُسمَّ أيضاً.

حديث عبد الله بن عمر في المرأة التي رَبَطَت الهِرَّة، تقدَّم.

حديث ابن عمر: «بينما رجلٌ يَجُر إزارَه من الخُيَلاء خُسِفَ به» ذكر أبو بكر[1] الكَلَاباذي في «معاني الأخبار» أنه: قارون، وكذا هو في «صِحاح» الجوهري، وزعم السهيلي في «مبهمات القرآن» أن اسمه: هيزن، فالله أعلم.

## المناقب النبوية

جَرير عن عُمارة، هو: ابن القَعقاع.

قتيبة، حدثنا المغيرة، هو: ابن عبد الرحمن المخزومي.

حدثنا أبو نُعيم، حدثنا سفيان، يعني: الثوري، عن سعد، هو: ابن إبراهيم بن عبد الرحمن.

حديث سَلَمة: «وأنا مع بني فلان» تقدم.

حدثنا علي بن عَيَّاش، حدثنا حَرِيز، هو: ابن عثمان الرَّحَبي الحِمصي.

حديث أبي هريرة: «لا تقوم الساعة حتى يَخرُج رجلٌ من قَحطان» قيل: اسمه جهجاه.

قوله: «أرأيتم إن كانت جُهَينة ومُزَينة» الحديث، وفيه: فقال رجل: خابوا وخَسِروا، القائل: هو الأقرع بن حابس، كما تُرشِد إليه الرواية التي بعد هذه.

حديث جابر: «غَزَونا فكَسَعَ الأنصاريَّ المُهاجِريُّ» الأنصاري: سنان بن وبرة، والمهاجري: جهجاه بن قيس الغِفاري، والغزوة المذكورة: غزوة المُرَيسِيع.

---

(١) تحرَّفت في (س) إلى: «أبو نصر».

حديث أبي ذر: فقلت لأخي: انطَلِق، اسم أخيه: أُنَيس، كما في رواية ابن عباس.

حديث أبي هُريرة: «يا أم الزبير بن العوام» هي: صَفِية بنت عبد المطلب.

حديث أنس: قالوا ـ يعني الأنصار ـ: إلّا ابنَ أختٍ لنا، هو: النعمان بن مُقرِّن، رواه أحمد بن منيع في «مسنده» بسند صحيح.

حديث عائشة: أنَّ أبا بكر دَخَلَ عليها وعندها جاريتان، تقدم في العيدين.

حديث أنس: كان رسول الله ﷺ في السوق، فقال رجل: يا أبا القاسم، يُقال: إن القائلَ كان يهودياً ولم يُسَمَّ.

حديث السائب بن يزيد: ذهبت بي خالتي، لم تُسمَّ.

قوله: قال ربيعة: فرأيت شَعْراً من شَعْره، فإذا هو أحمر فسألتُ، لم أعرف اسم المسؤول، ويُحتمَل أن يكون أنساً، وهو شيخه فيه.

قوله: «ما قال المُدْلِجي» هو: مُجَزِّز.

يعقوب بن عبد الرحمن، عن عمرو، هو: ابن أبي عمرو مولى المطلب، عن سعيد المَقبُري.

حديث عائشة: ألا يُعجِبُكَ أبا فلان، جاء فجلس إلى جانب حُجْرَتي، هو: أبو هريرة كما في مسلم.

## علامات النبوة

حديث عِمران بن حُصَين: فاعتَزَلَ رجلٌ من القوم، لم يُسمَّ، وفيه المرأة صاحبة المَزادَتين لم تُسمَّ أيضاً، وقد تقدَّم ما فيه في التيمم.

حدثنا عبد الرحمن بن المبارك، حدثنا حَزْم، هو: ابن أبي حَزْم القُطَعي[1].

حديث أنس: فانطلق رجلٌ من القوم فجاء بقَدَح، لم يُسمَّ، ثم وجدت في «مسند الحارث

(١) تحرَّفت في (س) إلى: القطيعي.

ابن أبي أسامة» من طريق شَرِيك بن أبي نَمِر، عن أنس قال: قال لي رسول الله ﷺ: «انطلق إلى بيت أم سَلَمة» قال: فأَتيتُه بقَدَح ماء، إما ثلثه وإما نصفه، فتوضأ وفَضَلت فَضْلة وكثر الناس فقالوا: لم نَقدِر على الماء، فوَضَع يده في القَدَح فتوضَّأ الناس، الحديث، وأخرجه أبو نعيم في «دلائل النبوة» من هذا الوجه.

حديث عبد الرحمن بن أبي بكر قال: فهو أنا وأبي وأمي، هي: أم رُومان كما تقدم في آخر المواقيت، وامرأة عبد الرحمن هي: أُميمة بنت عدي بن قيس بن حُذافة السَّهْمي، وهي أم أكبر أولاده أبي عتيق محمد الذي له رؤية، والخادِم لم تُسمَّ.

حديث أنس: فقام رجلٌ فقال: هَلَكت الكُراع، تقدَّم في الاستسقاء.

حديث جابر: فقالت امرأة من الأنصار أو رجل: يا رسول الله، ألا نَجعَل لك مَنبَراً؟ في رواية ابن أبي رَوَّاد عند البيهقي في «الدلائل» ـ وهي التي عَلَّقها البخاري قبل هذا ـ: أنَّ الرجل: تَمِيمٌ الداري، وقد قَدَّمنا الاختلافَ في اسم صانع المِنْبَر، ورَجَّحنا أن تميماً هو المُشِير به، وأنَّ صانعه الذي قطعه من طرفاء الغابة هو المُختلَف في اسمه، وأما المرأة فتقدم في حديث سهل بن سعد أنها أنصارية لم تُسمَّ.

حديث أبي هريرة: «تقاتلون قوماً نِعالُهم الشَّعْر، وهو هذا البارَز» أخرجه أبو نعيم من طريق إبراهيم بن بَشَّار الرَّمادي عن سفيان بالإسناد المذكور، قال أبو هريرة: «وهم أهل هذا البارَز» يعني: الأكراد.

حديث عَدِيِّ بن حاتم، إذ أتاه رجلٌ فشكا إليه الفاقَةَ ثم أتاه آخرُ، لم يُسمَّ الرجلان فيما وقفتُ عليه، لكن في «دلائل النبوة» لأبي نعيم ما يُرشِد إلى أنهما: صُهَيب وسلمان.

الليث عن يزيد، هو: ابن أبي حَبِيب.

الماجِشون عن عبد الرحمن بن أبي صَعْصَعة عن أبيه، هو: عبد الله، وعبد الرحمن نُسِبَ إلى جده.

حدثنا عبد العزيز الأُويسي، حدثنا إبراهيم، هو: ابن سعد.

حديث عمرو بن يحيى بن سعيد الأموي عن جده، هو: سعيد بن عمرو بن سعيد بن العاص، قال: كنت مع مروان، يعني: ابن الحَكَم، وأبي هريرة، الحديث، وفيه قول أبي هريرة: إن شئت أُسِّميهم بني فلان وبني فلان، يعني: بني حَرْب وبني مروان.

حديث أبي سعيد: «آيتُهم رجلٌ أسودُ إحدى عَضُدَيه مثل ثَدْي المرأة» اسمه: نافع، أخرجه ابن أبي شيبة في أواخر كتابه، وقيل: حرقوص، وقيل: ثرملة، وقيل غير ذلك.

حديث أنس: افتقد ثابت بن قيس، فقال رجل: يا رسول الله، أنا أعلَمَ لك عِلمَه، هو: سعد بن معاذ، رواه مسلم وإسماعيل القاضي في «أحكام القرآن»، ورواه الطبري لعاصم ابن عدي، والواقدي لأبي مسعود، وابن المنذر لسعد بن عبادة، ولعلّه أقوى[1].

حديث البراء: قرأ رجلٌ الكهفَ، وفي الدار دابةٌ، هو: أُسَيد بن حُضَير.

حديث البراء عن أبي بكر في قصة الهجرة: فإذا أنا بِراعٍ مُقبِل بغَنَمه إلى الصخرة، فقلت: لمن أنت يا غلام؟ فقال: لرجل من أهل المدينة أو مكة، وفي رواية تقدمت في البخاري الجَزْمُ بأنها مكة، وإطلاق المدينة عليها للصفة لا للعَلَمية، فليست المدينة النبوية مُرادةً هنا، والراعي وصاحب الغنم لم يُسميَّا، ويأتي في الفضائل أنه من قريش، وأما ما رواه أحمد وابن أبي شيبة وغيرهما، من طريق عاصم بن أبي النَّجُود ، عن زِرِّ بن حُبَيش، عن ابن مسعود، قال: كنتُ غلاماً يافعاً أرعَى غنماً لعُقبة بن أبي مُعَيط، فجاء النبي ﷺ وأبو بكر وقد فَرَّا من المشركين، الحديث، فليس هو في هذه القصة؛ لمغايرة السياقين، والله أعلم.

حديث ابن عباس: دَخَلَ على أعرابيٍّ يَعودُه، الحديث، في «ربيع الأبرار» أن اسمه: قيس.

---

(١) كذا في الأصل و(ف)، يعني: سعد بن عبادة، ووقع في (ع) و(س): «والأول أقوى»، يعني: سعد بن معاذ، وقد اختلف قول الحافظ في «الفتح» فقد رجَّح عند شرح الحديث (٣٦١٣) أنه سعد بن عبادة، وعند شرح الحديث (٤٨٤٦) رجَّح أنه سعد بن معاذ بقوله: والأول المعتمد. قلنا: والراجح أنه سعد بن عبادة كما هو مثبت هنا، لأنه علَّل ذلك هناك بقوله: وهو أشبه بالصواب، لأنَّ سعد بن عبادة من قبيلة ثابت بن قيس، فهو أشبه أن يكون جاره من سعد بن معاذ لأنه من قبيلة أخرى، والله أعلم.

حديث أنس: كان رجلٌ نصرانيّاً فأسلم، وفيه أنه ارتدَّ ولَفَظَته الأرضُ، في «صحيح مسلم»: أنه من بني النجار.

حديث أبي بكرة: أخرَجَ النبيُّ ﷺ ذاتَ يوم الحَسَنَ، يعني: ابن علي.

حديث جابر: فأنا أقولُ لها ـ يعني امرأته ـ: أَخِّري عني أَنماطَك، الحديثَ، اسمُ امرأته: سهيمة بنت مسعود بن أوس[1] الأنصارية، ذكرها ابنُ سعد فيمَن بايَعَ من النساء.

حديث ابن مسعود: انطَلَقَ سعدُ بن معاذ مُعتَمِراً، الحديث، فقال أُمية بن خلف لامرأته، اسم امرأته: صفية بنت معمر بن حبيب بن وَهْب بن حُذافة بن جُمَح، من رَهْطه.

حديث ابن عمر: جاء اليهودُ برجل وامرأة زنيا، تقدَّم أنَّ اسم المرأة: بُسْرة، والرجل لم يُسمَّ، وفيه: فوضَعَ أحدُهم يدَه على آية الرَّجْم، هو: عبد الله بن صوريا، فسَّره النسائي في روايته.

حديث ابن عباس: أنَّ عبد الرحمن قال لعمر: إن لنا أبناءً مثله، كان أكبر أولاد عبد الرحمن بن عوف محمداً، وبه كان يُكنَى.

حديث أنس: أن رجلين خَرَجا مِن عند النبي ﷺ في ليلة مُظلِمة، هما: أُسيد بن حُضَير وعَبَّاد بن بِشْر، كما علَّقه المصنِّف بعدُ.

قوله: سمعت الحَيَّ يتحدثون، هم: البارِقيُّون.

## فضائل الصحابة

حديث أبي بكر[2] في شأن الهجرة، تقدَّم قريباً.

حديث جُبَير بن مُطعم: أتت امرأة، لم تُسمَّ.

حديث عمار: رأيت النبي ﷺ وما معه إلّا خمسةُ أعبُد وامرأتان وأبو بكر، الأعبُد المذكورون هم: بلال وزيد بن حارثة وعامر بن فُهَيرة وأبو فُكَيهَة وياسر والد عمار، والمرأتان: خديجة،

---

(١) تحرَّفت في (س) إلى: سهيلة بنت مسعود بن أبي أوس.

(٢) تحرَّف في الأصل إلى: أبي بكرة، والمثبت من سائر الأصول، وحديثه في شأن الهجرة في «الصحيح» برقم (٣٦٥٢).

وسُمَيَّة والدة عمار، أو أم أيمن.

حديث عمرو بن العاص: قلت: ثم مَنْ؟ قال: «عمر»، فعَدَّ رجالاً، في رواية...[1].

حديث أبي هريرة: «بينما راعٍ» لم يُسمَّ، وفيه: «بينما رجلٌ يَسوقُ بقرةً» لم يُسمَّ أيضاً، لكن يُحتمَل أن يُفسَّر الأول بأنه: هَبَّار بن أوس الأسلمي، فقد روى البخاري في «تاريخه» من طريقه أنه قال: «كنت في غنم لي، فشَدَّ الذئبُ على شاة منها، فصاح عليه، فأقعَى على ذنبه فقال: مَن لها يوم تُشغَل عنها؟» الحديث.

حديث محمد ابن الحنفية: قلت لأبي: مَن خير الناس؟ قال: أبو بكر، قلت: ثم مَن؟ قال: عمر، رُوِّينا في الجزء الثاني من حديث أبي بكر الـمُنَقِّي: أنَّ علياً سُئِل مرة أخرى: مَن الثالث؟ فقال: عثمان بن عفان، وفي إسناده إرسال.

حديث أبي موسى: إن يُرِد الله بفلان خيراً، يريد أخاه، هو: أبو رُهْم أو أبو بُرْدة.

حديث أنس: أنَّ رجلاً سأل النبي ﷺ عن الساعة، الحديث، قال ابن بَشكُوال: هو أبو موسى أو أبو ذر، وساق الحديث من طريقهما، وليس فيما ساقه ما يَشهَد لصحة ما ذَكَرَ، وفي الدارقطني من حديث ابن مسعود التصريحُ بأن السائل عن ذلك هو: الشيخ الأعرابي الذي بال في المسجد، وقد قدَّمنا تسميتَه في الطهارة، وفي «جزء أبي الجَهْم» أنَّ السائل عن ذلك: عُمَير بن قتادة، وفي «العِلم» للمُرْهِبي: أنَّ السائل عن ذلك: عمر بن الخطاب، وأظن هذا من جملة الحكمة في إيراد البخاري لهذا الحديث في مناقب عمر.

قوله في مناقب عمر: قال يحيى: الـزَّرَابيُّ: الطَّنافِس، يحيى المذكور: هو ابن زياد الفرَّاء.

حديث سعد: وعنده نسوةٌ من قريش، تقدَّم.

حديث أبي سعيد: «عُرض عليَّ عمر وعليه قميصٌ يَجُرُّه» قالوا: فما أوَّلتَه؟ قال: «الدِّين» السائل عن ذلك: أبو بكر الصديق، رواه الحكيم الترمذي في «نوادر الأصول».

---

(١) بعد هذا بياض في الأصول الخطية.

حديث عبد الله بن هشام: كنا مع النبي ﷺ وهو آخِذٌ بيد عمر بن الخطاب، يأتي تمامه في الأيمان والنذور.

حديث عُبَيد الله بن عدي بن الخِيَار: أنه كلَّم عثمان في أمر الوليد، هو: ابن عُقبة بن أبي مُعَيط، كان أمير الكوفة فشَهدوا عليه أنه شَرِبَ الخَمْر، فطَلَبه عثمانُ إلى المدينة، فلما ثَبَت عليه عنده ذلك أقام عليه الحدَّ، فوقع هنا: أن عليّاً جَلَده ثمانين، وفي موضع آخر ـ وهو قبيل الهجرة ـ: أنه جلده أربعين، وكذا في مسلم: أن عليّاً أمَرَ عبد الله بن جعفر فجَلَدَه أربعين، وهو أصح، والذين شَهِدوا عليه بذلك: أبو زينب الأزْدي، وسعد بن مالك الأشعري، وأبو مُورِّع، وجُندُب الأزْدي، روى ذلك عمر بن شَبَّة عن الـمَدائني، وذكر ابن عبد البر منهم: حُمْران مولى عثمان، وهو في مسلم، وذكر ابن حمدون في «تذكرته» منهم: قَبِيصة بن جابر.

حديث عثمان بن مَوهَب: جاء رجلٌ من أهل مصر وحَجَّ البيت، فرأى قوماً من قريش، فقال: من الشيخ فيهم؟ قالوا: عبد الله بن عمر، قيل: إن هذا الرجل هو: يزيد بن بِشْر السَّكْسَكي، وفيه: فإنه كانت تحته بنتُ رسول الله ﷺ، هي: رُقيَّة.

حديث مَقتَل عمر، فيه: فطار العِلْج بسِكِّين، هو: أبو لؤلؤة فيروز غلام الـمُغيرة بن شعبة، وفيه: حتى طَعَن ثلاثة عشر رجلاً مات منهم سبعة، قلت: سُمِّي منهم: كليب بن البكير الليثي، أخرجه ابن أبي شيبة بإسناد حَسَن، وفيه: فلما رأى ذلك رجل من المسلمين، في «مغازي» يحيى بن سعيد الأموي أن اسمه: حِطَّان، وفي «طبقات ابن سعد»: فقام إليه هاشم بن عتبة[1] وعبد الله بن عوف وغيرهما، فطَرَح عليه عبد الله بن عوف خَمِيصةً فنَحَرَ نفسَه، فاحتَزَّ رأسَه عبدُ الله بن عوف، وفيه: وجاء رجلٌ شابٌّ فقال: أبْشِر، في رواية أخرى أن هذا الشاب أنصاري، وفي «طبقات ابن سعد» و«صحيح ابن حبان» شيءٌ يُرشِد إلى أنه هو: ابن عباس، وفي المغازي من «مصنف ابن أبي شيبة» من طريق المِسوَر بن مَخرَمة ما

(١) تحرَّف في (ف) و(س) إلى: عقبة، والمثبت من الأصل و(ع)، وهو الصواب، وهو هاشم بن عتبة بن أبي وقاص الزهري، انظر ترجمته في «تاريخ بغداد» ١/ ٥٥٦ طبعة دار الغرب الإسلامي.

يُرشِد إلى أنه: المِسوَر، والأول أصح، ويُحتمَل أن يكون أُطلق عليه أنصاري بالمعنى الأعم.

حديث: جاء رجلٌ إلى سَهْل فقال: هذا فلان ـ لأمير المدينة ـ يدعو عليّاً على المِنبَر، الرجل الذي جاء لم يُسمَّ، وأمير المدينة: هو مروان بن الحكم.

حديث: جاء رجل إلى ابن عمر فسأله عن عثمان وعلي، هذا الرجل هو: نافع بن الأزرَق، فقد روى ابن أبي شيبة من هذا الوجه في هذه القصة، فذكر طَرَفاً من الحديث، وفي آخره: فإني أُبغِضُه، قال: فأبغضك الله، وأبهَمَ الرجلَ، ثم روي من وجه آخر: أنَّ نافع ابن الأزرق جاء إلى ابن عمر فقال له: إني لأُبغِضُ علياً، فقال: أبغَضَك الله، وليس هذا السَّكْسَكي المتقدم فيما أظن.

حديث مروان بن الحكم: أصابَ عثمانَ رُعافٌ شديد، سنةُ الرُّعاف هي: سنة إحدى وثلاثين، ذكره عمر بن شَبَّة، فدَخَلَ عليه رجلٌ من قريش، هو: طلحة بن عُبَيد الله، وفيه: دخل عليه رجلٌ آخرُ أحسَبُه الحارثَ، هو: ابن الحكم أخو مروان.

حديث عائشة: دخل على النبي ﷺ قائِفٌ، هو: مُجَزِّز المُدْلِجي.

حديث عائشة: أنَّ امرأة من بني مَخزوم سَرَقَت، تقدَّم أنها: فاطمة بنت أبي الأسود.

حديث أبي الدرداء في الذي أجارَه اللهُ من الشيطان، هو: عمار بن ياسر.

حديث أبي موسى: قَدِمتُ أنا وأخي من اليمن، تقدَّم أنه: أبو رُهْم، وفيه من دخول عبد الله بن مسعود وأمه، أمُّه هي: أم عَبْد.

قوله: بَعَثَ بَعْثاً وأمَّر عليهم أسامة، فطَعَن بعض الناس في إمارته، كان البَعْث المذكور إلى أطراف الرُّوم حيث قُتِل زيد بن حارثة والد أسامة، وأمير جَيْش الروم حينئذٍ: شُرَحْبيل بن عمرو الغَسَّاني، ذكره البلاذُري، وذكر أمر الذي أنكر بَعْثَ أسامة هو: عياش ابن أبي ربيعة المخزومي.

حديث: أَوتَرَ معاوية بعد العِشاء بركعةٍ وعنده مولى لابن عباس، هو: كُرَيب، رواه محمد بن نصر المَرْوزي في كتاب «الوتر» له، ورواه أيضاً من طريق علي بن عبد الله بن عباس:

أنه شاهَدَ ذلك من معاوية، فسأل عن ذلك أباه، وهو المراد بقول ابن أبي مليكة: قيل لابن عبّاس.

حديث عائشة أنها استعارت من أسماء، يعني: بنت أبي بكر أختَها، قِلادةً فهَلَكت، فأرسل ناساً، تقدم في التيمم.

قول غَيْلان بن جَرير: ويُقْبِل أنسٌ عليَّ أو على رجل من من الأزْد، غَيْلان هو: الأزْدي، والشك من الراوي، هل قال: عليَّ أو أبهَمَ نفسَه؟

حديث أنس في قول الأنصار في الغنائم: فبَلَغَ ذلك النبي ﷺ، اسم الذي بَلَّغَه ذلك تقدَّم قريباً.

حديث عائشة: كان يومُ بُعاث، هو: حَرْبٌ كانت بين الأوس والخَزْرَج قبل الهجرة بخمس سنين.

حديث عبد الرحمن بن عوف وأنس في تزوُّج عبد الرحمن بن عوف امرأةً من الأنصار، هي: بنتُ أبي الـحَيْسِر، اسمه: أنس بن رافع، أو سَهْلة بنت عاصم بن عدي بن الجدّ[1] بن العَجْلان، كما تقدم في البيوع.

حديث أنس: جاءت امرأةٌ من الأنصار ومعها صَبيٌّ لها، لم يُسمَّيا.

حديث أبي أُسَيد: فقال سعدٌ، هو: ابن عُبادة، كما يأتي عَقِبه، وفيه: «قيل: قد فَضَّلَكم على كثير»، والجوابُ قولُ النبي ﷺ كما سيأتي أيضاً.

حديث أُسَيد بن حُضَير: أنَّ رجلاً من الأنصار قال: يا رسول الله، ألا تَستَعمِلُني كما استَعمَلتَ فلاناً؟ السائل هو: أُسَيد الراوي، والـمُستعمَل هو: عمرو بن العاص.

حديث أنس حين خرج إلى الوليد، يعني: ابنَ عبد الـمَلِك بدمشق.

حديث أبي هريرة: أنَّ رجلاً أتى النبيَّ ﷺ فقال: «مَن يُضِيفُ هذا؟» في بعض السِّيَر وهي

---

(١) تحرَّفت في (س) و(ع) إلى: الخيار، والمثبت من (أ) و(ف) على الصواب، انظر «طبقات ابن سعد» ٣/ ١٢٧، و«تاريخ دمشق» ٤٥/ ١٢٣.

«سيرة أبي البختري»: أنَّ الرجل هو أبو هريرة، وفيه: فقال رجل من الأنصار لامرأته، في مسلم: فقام رجل من الأنصار يقال له: أبو طلحة، وعلى هذا فالمرأة: أم سُليم، والأولاد: أنس وإخوته، واستَبعَدَ الخطيبُ أن يكون أبو طلحة هذا هو زيد بن سَهْل عمَّ أنس بن مالك زوجَ أمِّه، فقال: هو رجل من الأنصار لا يُعرَف اسمُه، ونَقَلَ ابن بَشْكُوال عن أبي المتوكل الناجي أنه: ثابت بن قيس، وقيل: عبد الله بن رَوَاحة.

حديث سعد بن أبي وقاص في عبد الله بن سَلَام قال: وفيه نَزَلت هذه الآية:﴿وَشَهِدَ شَاهِدٌ مِّنۢ بَنِيٓ إِسۡرَٰٓءِيلَ عَلَىٰ مِثۡلِهِۦ﴾ الآية [الأحقاف:١٠]، قال: لا أدري قال مالك الآيةَ أو في الحديث، قلت: هذا الشك من عبد الله بن يوسف شَيْخِ البخاري، وليس ذلك في سياق الحديث، بل هو قول مالك، أوضَحَه ابن وَهْب عن مالك، وأخرجه الدارقطني من حديثه في «غرائب مالك».

حديث قيس بن عُبَادٍ: دَخَلَ رجلٌ على وَجْهِه أثَرُ الخُشوع، فقالوا: هذا رجلٌ مِن أهل الجنة، الحديثَ، سُمِّي من القائلين: سعدُ بن مالك وابنُ عمر، كما سيأتي في التعبير.

حديث البراء: أُهدِيَت للنبي ﷺ حُلَّة، الذي أهداها هو: أُكَيدِر دُومة، كما في رواية أنس.

حديث أبي صالح عن جابر: «اهتَزَّ العرشُ لموت سَعْد» فقال رجلٌ لجابر: فإنَّ البراء يقول: «اهتَزَّ السريرُ»، لم أعرف اسم هذا الرجل.

حديث أبي سعيد: أنَّ ناساً نَزَلوا على حُكْم سَعْدٍ، هم: بنو قُرَيظة.

حديث أنس: أنَّ رجلَين خَرَجا، فسَّرهما في الرواية المعلَّقة التي بعد ذا كما مضى، وقد ذكرنا مَن وَصَلها في الفصل الثالث.

حديث أنس: جَمَع القرآنَ أربعةٌ، فذكرهم، وفيهم: أبو زيد، هو: قيس بن السَّكَن، وقيل: أوس، وقيل غير ذلك في تسميته.

## أيام الجاهلية والمبعث

حديث ابن عمر في سؤال زيد بن عمرو بن نفيل عالماً من اليهود وعالماً من النصارى، لم يُسمَّيا.

قوله: دخل أبو بكر على امرأة من أحمَس يُقال لها: زينب، هي: بنت عوف أو بنت جابر، وقيل: بنت المُهاجِر بن جابر.

حديث عائشة: أسلَمَت امرأةٌ سوداء لبعض العرب، وكان لها حِفْشٌ، تقدَّم في الصلاة أنها لم تُسَمَّ ولا مَن ذُكِرَ من قومها.

حديث عائشة: كان لأبي بكر غلامٌ يَجبي له الخَرَاج، الحديث، لم يُسمَّ الغلامُ ولا الذي كان تكهَّن له فأعطاه.

حديث ابن عباس في القَسامة، اشتَمَل على جماعة ممن أُبهِمَ، وهم: المستأجِر، والأجير، والهاشمي الذي أخَذَ العِقال، والمُبلِغ، والمرأة، وابنها، والرجل الذي فَدَى يمينَه، والخمسون الذين حَلَفوا فلم يَبقَ منهم عينٌ تَطرِف، وقد ذكر الزبير بن بَكَّار أن المستأجِر: خِداش بن عبد الله بن أبي قيس العامَريّ، وأن الأجير: عمرو بن عَلْقَمة بن المطلب[1] بن عبد مناف، وأُطلِق عليه أنه هاشمي مجازاً، وأن المرأة: زينب بنت علقمة، وأن ابنها: حُوَيطِب بن عبد العُزَّى، ولم أقف على اسم الهاشمي الذي أخذ العِقال، ولا على اسم اليمني المُبلِغ، ولا على أسماء باقي الخمسين الذين حَلَفوا، وأفاد الزبير أيضاً أن الذي حَكَم بينهم في ذلك هو: الوليد بن المغيرة.

سفيان عن عُبَيد الله، هو: ابن أبي يزيد، وفيه: ونَسِيَ الثالثة، الناسي هو: عُبَيد الله.

قوله: زاد بَيَان، هو: ابن بِشْر.

حديث عمار: إلّا خمسةُ أعبُدٍ وامرأتان، تقدَّم قريباً.

عن معن بن عبد الرحمن، هو: ابن عبد الله بن مسعود.

حديث ابن عباس في إسلام أبي ذر، اسم أخي أبي ذر: أُنَيْس.

حديث ابن عمر: ما سَمِعتُ عمرَ يقول لشيء: إني لأظنُّه كذا، إلّا كان، بينما عمر جالسٌ إذ مرَّ به رجل جميل، قال البيهقي: يُشبه أن يكون هو: سَوَاد بن قارب، وقد سُقتُ حديث سواد

---

(١) في (ع) و(س): عبد المطلب، وهو خطأ.

ابن قارب في كتابي في الصحابة من عدّة طرق.

قولةُ سعيد بن زيد: رأيتُني موثقي عمرَ على الإسلام أنا وأخته، اسمها: فاطمة، وكانت زَوجَ سعيد المذكور.

حديث أنس: أنَّ أهل مكة سألوا أن يُريَهم آيةً، فأراهم انشقاقَ القمر، في «دلائل النبوة» لأبي نعيم من حديث ابن عباس: أنَّ السائل: الوليد بن المغيرة، وأبو جهل، والعاص بن وائل، والعاص بن هشام، والأسود بن عبد يَغُوث، والأسود بن المطلب وابنه زَمْعة، والنَّضر بن الحارث، وهم الذين قالوا: سَحَرَهم، والـمُخاطَب بقوله: اشْهَدُوا: أبو سَلَمة بن عبد الأسد، والأرقَم بن أبي الأرقم، وابن مسعود.

حديث جابر: شَهِد بي خالاي العقبةَ، وفيه عن ابن عيينة: أن أحدهما البراء بن معرور، وكأنه خالُه من جهة مجازية، وتعقبه الدّمياطي بأن هذا لا يَصِح، وخالاه إنما هما: ثعلبة وعمرو ابنا عَنَمة الأنصاريان. انتهى، وروى الطبراني في ترجمة جابر بإسناد حسن إليه، قال: شَهِد بن خالي جد بن قيس العقبة.

حديث عُبادة في عدد أصحاب العقبة الأُولى، تقدَّم في أوائل الكتاب.

## الهجرة إلى المدينة

حديث عائشة: أنَّ سعداً، هو: ابن معاذ، وقوله: من قوم، أراد: قريشاً كما عند المصنف، وغَلِط الداوودي الشارح فقال: أراد بني قُرَيظة.

حديث عائشة: لقيه ابن الدَّغِنة، اسمه: مالك أو الحارث كما تقدم، وفيه: فقال قائل لأبي بكر: هذا رسول الله ﷺ، يحتمل أن يُفسَّر بعامر بن فُهَيرة مولى أبي بكر، وفي الطبراني أنَّ قائلَ ذلك: أسماءُ بنت أبي بكر، وفيه: خُذْ إحدى راحَلتَيَّ، قال: «بالثمن»، في «سيرة عبد الغني» وغيره أنَّ الثمن كان أربع مئة درهمٍ، وعند الواقدي أنه ثمان مئة، وفيه: استأجر رجلاً من بني الدِّيلِ، هو: عبد الله بن أُرَيْقط، وفيه: فأوفى رجلٌ من يهود على أُطُمٍ من آطامِهم، لم يُسمَّ هذا اليهودي، وفيه: فتمثّل بشعر رجل من المسلمين، هو: عبد الله بن رَوَاحة.

حديث البراء في شأن الهجرة مختصراً: فمرَّ براعٍ، تقدَّم أنه لم يُسمَّ.

حديث أنس: فإذا هو بفارس قد لَحِقَهم، هو: سُرَاقة بن مالك بن جُعشُم.

حديث عائشة: إنَّ أبا بكر تزوَّج امرأةً من كَلْب يُقال لها: أم بكر، فلما هاجَرَ طلَّقها فتزوَّجها ابنُ عمها، هذا الشاعر الذي رثى كُفّارَ قريش، الشاعر المذكور: هو أبو بكر بن الأسود بن شَعوب، مشهور بالنسبة إلى جده، واسمه: شداد، وساق ابن هشام الشِّعْر في «السيرة» بزيادة خمسة أبيات، وزَعَم أنه كان أسلَمَ ثم ارتدَّ، وفي «مسند البزار»: أن أبا بكر ابن شعوب المذكور كان في الرَّهْط الذين كانوا في بيت أبي طَلْحةَ لما حُرِّمت الخَمْرُ، وهو الذي يقول فيه أبو سفيان بن حَرْب في وقعة أحُد[1]:

ولم أحمِلِ النَّعماءَ لابنِ شَعوبِ

قوله: ثم قَدِمَ عمرُ بن الخطاب في عشرين، سَمَّى ابنُ إسحاق منهم في «السيرة» ثلاثة عشر رجلاً، فلعل باقي العدد أتباع.

حديث عائشة في القَينَتين، تقدَّم في العيدين.

حديث سعد: ولا يَرِثُني إلا ابنةٌ لي واحدة، تقدم أنها: أم الحكم الكُبرى، ووهم مَن سمَّاها عائشة.

حديث أنس في تزويج عبد الرحمن بن عوف امرأةً من الأنصار، هي: سُهَيمة كما تقدم.

حديث عبد الرحمن بن مُطعِم: باع شَرِيك لي دراهم، لم يُسمَّ هذا الشريك.

حديث أبي هريرة: «لو آمَنَ بي عشرة من اليهود» سَمَّى أبو نعيم منهم في «دلائل النبوة»، الزبيرَ بن بَاطِيَا ويوشع، ولفظه: «لو آمن بي الزبير وذَوُوه من رؤساء يهود لأسلَموا كلُّهم».

---

(١) كذا في الأصل على الصواب «وقعة أحد» وهو كذلك في «سيرة ابن هشام» ٢/ ٧٥، ووقع في سائر الأصول: «وقعة بدر» وهو خطأ.

## من المغازي إلى آخر بَدْر

اسم امرأة أُميَّة بن خَلَف: أمُّ صفوان صفية، كما تقدم.

حديث أنس: انطَلَق ابنُ مسعود فوَجَد أبا جهل قد ضَرَبَه ابنا عَفْراء حتى بَرَد، هما: معاذ ومُعوِّذ كما تقدم في «الصحيح»، وفي «المغازي» أنهما معاذ بن عَفْراء ومعاذ بن عمرو ابن الجموح، وفيه نظر.

حديث علي: فينا نَزَلَت هذه الآية: ﴿هَٰذَانِ خَصْمَانِ﴾ [الحج:١٩]، وفيه حديث أبي ذر: نَزَلَت في هؤلاء الرَّهْط الستة، قد سمَّاهم المصنف في روايته، ووقع تعيين المبارَزة في «سنن أبي داود» والحاكم «والغيلانيات»، وكذا هو في «السيرة» لكن اتفقوا على أنَّ عليّاً للوليد، واختلفوا هل عُبَيدة لشَيبة أو لعُتبة؟

حديث عبد الرحمن بن عوف في قَتْل أُمية بن خلف، وفيه: قَتْلُ ابنه، اسمُه: عليّ، وتقدَّم ذِكْرُ من قتَلَه في الوكالة.

حديث ابن مسعود: غير أنَّ شيخاً أخذ كَفّاً من تراب، تقدم أنه: الوليد بن المغيرة.

قول هشام بن عروة: فأخذه بعضنا: هو أخوه عثمان.

حديث أبي طلحة: أَمَرَ يومَ بدر بأربعة وعشرين رجلاً من قريش، فقُذِفوا في طَوِيٍّ، سمَّاهم ابن إسحاق في «المغازي» ولكن لم يَستوفِ العِدَّة.

حديث أنس: أُصيبَ حارثةُ وهو غلام فجاءت أمه، هي: الرُّبيِّع بنت النضر، عمةُ أنس، وابنها: حارثةُ بن سُراقة.

حديث علي في الظَّعِينة، هي: سارة كما تقدم، وللحاكم في «الإكليل»: هي كَنود أم سارة.

حديث البراء: أصابوا منا ـ يعني: يوم أحد ـ سبعين، وكان النبي ﷺ أَصابَ منهم يومَ بدر أربعين ومئة: سبعين أسيراً وسبعين قَتيلاً، قد سَرَدَ ابن إسحاق في «المغازي» أسماءَ الجميع، لكن لم يَستوفِ العِدَّة.

حديث عبد الرحمن بن عوف في أَبناءِ عَفْراء، تقدَّم قريباً.

حديث أبي هريرة: بَعَثَ رسولُ الله ﷺ عشرةً عيناً، تقدَّم في الجهاد جميعُ ما فيه من الـمُبهَمات.

حديث أنس: مات أبو زيد ولم يَتْرُكْ عَقِباً وكان بَدْرِيّاً، هو: قيس بن السَّكَن، وقيل غيره.

حديث عائشة: أنَّ سالماً مولى أبي حُذَيفة كان مَولى امرأةٍ من الأنصار، هي: ثُبَيْتة بنت يَعَار[1]، وقيل غير ذلك.

حديث الرُّبيِّع بنت مُعوِّذ: دَخَلَ عليَّ النبيُّ ﷺ غَدَاةَ بُنِيَ بي، الحديث، اسم زوجها: إياس بن البِكِّير[2]، وقُتِلَ من آبائها يومَ بدر: أبوها مُعوِّذ، وعمُّها عوف، قَتَلَهما عكرمةُ بن أبي جهل.

حديث علي في الشارف، تقدم أن الصَّوَّاغ لم يُسمَّ، والقَيْنة التي غَنَّت أيضاً لم تُسمَّ، وذكر الـمَرزُباني في «معجم الشعراء» أن قائلَ الشِّعرِ المذكور هو: عبد الله بن السائب المخزومي.

حديث صالح بن خَوَّات عن من شَهِد النبي ﷺ، هو: سَهْل بن أبي حَثْمة، أو والده: خَوَّات بن جُبير، كما رواه ابن منده.

حديث ابن مَعقِل: أنَّ عليّاً كبّر على سهل بن حُنَيف، في «الـمُستخرَج» للإسماعيلي أنه كَبَّر عليه ستاً.

حديث رافع بن خَدِيج: أنَّ عمَّيه شَهِدا بدراً، هما: ظُهَير ومُظَهِّر كما تقدم في البيوع.

## مِن قَتْل كعب بن الأشرَف إلى الحديبية

حديث جابر في قَتْل كعب بن الأَشرَف، لم تُسمَّ امرأة كَعْبٍ المذكور.

حديث البراء في قَتْل أبي رافع، هو: سَلَام بن أبي الحُقَيق، تقدم في الجهاد.

حديث البراء: لَقِينا المشركين يومئذ، يعني: يوم أُحُد، وأمَّرَ عليهم عبد الله، هو: ابن جُبَير.

---

(١) تحرَّف اسمها في (س) إلى: بثينة بنت معاذ.

(٢) كذا ضبطت في رواية أبي ذر الهروي، ويقال أيضاً: بُكَير، بضم الباء مصغراً.

حديث جابر: قال رجلٌ يوم أُحُد: إن قُتِلت أين أنا؟ قال ابن بَشكُوال: هو عُمَير بن الحمام، والذي في السِّيَر وفي مسلم من حديث أنس: أن عميراً قال ذلك ببدر، ولا بُعْدَ في تعدُّد القصة، فعلى هذا فهو غير عمير، والله أعلم.

حديث أنس: أنَّ عمَّه غاب عن قِتال بَدْر، هو: أَنَس بن النَّضْر، وفيه: حتى عَرَفَته أختُه، هي: الرُّبيِّع بنت النَّضر.

حديث زيد بن ثابت: رجع ناسٌ ممن خَرَج إلى أُحُد، هم: عبد الله بن أُبَيِّ بن سَلول ومَن تَبِعَه، كما في السيرة.

حديث جابر، تقدَّم اسمُ امرأته، وأما أخواته فلم أقف على أسمائهنَّ ولا على أسماء غُرَمائه.

حديث سعد: رأيت رجلَين يومَ أُحُد يُقاتلان مع رسول الله ﷺ، هما: جبريل وميكائيل، كما وقع عند المصنف في الفضائل.

حديث عائشة في قَتْل اليَمان والد حُذَيفة، بَيَّن عَبْدُ بن حُمَيد في «تفسيره» أن الذي باشَرَ قَتْلَ اليمان خطأً هو: عُتْبة بن مسعود أخو عبد الله.

قوله في حديث أنس: وقال غيره: تنقلان، تقدم أنه عَنَى بذلك: جعفر بن مهران السباك.

حديث عثمان بن مَوهَب: جاء رجلٌ حَجَّ البيت، فرأى قوماً جلوساً، فقال: مَن هؤلاء القعود؟ قالوا: قريش، قال: مَن الشيخ؟ قالوا: ابن عمر، تقدَّم أنَّ الرجل مِصريّ، وأن اسمه: يزيد بن بِشر السَّكْسَكي فيما قيل.

حديث وَحْشيٍّ في مَقتَل حمزة: ووَثَبَ إليه رجلٌ من الأنصار، يعني إلى مُسيلِمة، هو: عبد الله بن زيد بن عاصم المازني، رواه الحاكم في «المستدرك»، ونقل السهيلي في «الروض» أنَّ عدي بن سهل شاركه في قَتْله، وكذا قيل في أبي دُجانة سِماك بن خَرَشة.

حديث أبي هريرة: بَعَثَ النبيُّ ﷺ سَرِيَّةً عيناً، تقدَّم في الجهاد أنهم عشرة، وتقدم فيه أسماءُ مَن عَرَفتُ ممن أُبهِم فيه.

حدثنا عبد الوارث، هو: ابن سعيد، حدثنا عبد العزيز، هو: ابن صُهَيب.

قوله: سأل رجلٌ أنسَ بن مالك عن القنوت: أبعد الركوع أو عند الفَرَاغ من القراءة؟ السائل هو: عاصم الأحوَل، رواه المصنف أيضاً.

حديث أنس: بَعَثَ خالَه، هو: حَرَام، والأعرج: كعبُ بن زيد، وهو من بني أُميَّة بن زيد، والرجل الآخر لم يُسمَّ، وكأنه عمرو بن أمية الضَّمْري.

حديث هشام بن عروة، أخبرني أبي، قال: لما قُتِلَ أهلُ بِئر مَعُونة، قال عامر بن الطُّفيل لعمرو بن أمية: مَن هذا القَتيل؟ فقال له: عامر بن فُهَيرة، يقال: إن الذي قَتَل عامرَ بن فُهَيرة هو: عامرُ بن الطفيل، وقيل: جَبَّار بن سُلمى.

حديث عاصم: قلت لأنس: إن فلاناً حدثني عنك، تقدَّم في القنوت.

حديث جابر، قال لامرأته، تقدَّم اسمُها قريباً.

حديث ابن عمر: دخلتُ على حَفْصة، هي: أختُه بنتُ عمر.

قوله: قد كان من أَمْر الناس ما ترين، هذا في قضيّة الحَكَمين بصِفِّين، وقد بيَّن ذلك محمد بن قدامة الجوهري في تصنيفه، وفيه: قال حبيب: حُفِظتَ، هو: حَبِيب بن مَسلَمة الفِهْري.

حديث أنس: فجاءت أم أيمن، هي: بركةُ حاضِنةُ النبي ﷺ، وهي والدة أسامة بن زيد.

حديث جابر: فجئنا فإذا أعرابي قاعدٌ بين يديه، هو: غَورَثُ بن الحارث كما عند المصنف، وفي «مغازي الواقدي» أنه: دُعْثُور.

حديث عائشة في قصة الإفك بطوله، فيه: فدَخَلَت عليَّ امرأةٌ من الأنصار، لم تُسمَّ هذه المرأة، وفي رواية أم رُومان: إذ وَلَجَت امرأةٌ من الأنصار، فقالت: فَعَلَ الله بفلان وفَعَل، قالت أم رُومان: وما ذاك؟ قالت: ابني ممن حَدَّث الحديثَ، قالت: وما ذاك؟ قالت: كذا وكذا، يعني: ما قيل في عائشة من الإفك. قلت: وهذه المرأة أيضاً لم تُسمَّ، وهي غير الأولى، والذين تكلموا في الإفك من الأنصار ممن عُرِفَت أسماؤهم: عبد الله بن أُبَيّ بن سَلُولَ، وحسَّان بن ثابت، ولم تكن أم واحد منهما موجودة إلّا أن تكون أماً لأحدهما من رَضاع أو غيره، أن يكون المذكور ممن لم يُسمَّ منهم، كما في حديث عروة: أنَّ فيهم من لم يُسمَّ، لكنهم

عُصْبة كما قال الله، وفي حديث الإفك: وكانت أم حَسَّان من رَهْط ذلك الرجل، وأم حسَّان اسمها: الفُرَيعة بنت خالد، والله أعلم.

## مِن الحديبية إلى غزوة الفتح

قال أبو داود: حدثنا قُرَّة، هو: ابن خالد، حدثنا الأعمش، سمع سالماً، هو: ابن أبي الجَعْد.

حديث زيد بن أسلمَ، عن أبيه: خَرَجتُ مع عمر إلى السوق، فلَحِقَت عمرَ امرأةٌ شابةٌ، فقالت: هَلَكَ زوجي وتَرَكَ صِبْيةً صغاراً، هي: بنت خُفَاف بن إيماء الغِفاري كما عنده، لكن لم أعرف اسمَ زوجها ولا أولادها، وفيه: فقال رجل: أكثَرتَ لها، لم أعرف اسمه، وفيه: إني لأرى أبا هذه وأخاها حاصَرَا حِصْناً، لم أعرف اسم أخيها إلا أنه يحتمل أن يُفسَّر بالحارث الذي أخرج له مسلم من رواية خالد بن عبد الله بن حَرْملة عنه عن أبيه خُفَاف في الصلاة، ويُعكِّر على ذلك أنَّ ابن حبان ذكر الحارث في التابعين، ومقتضى حديث الباب أن يكون صحابياً، ولخُفاف ابنٌ آخرُ اسمه مَخْلَد، تابعي.

حديث زاهر الأسلمي: نادى مُنادي رسول الله ﷺ، هو: أبو طلحة كما تقدم.

حديث عمر: فسَمِعتُ صارخاً يَصرُخ بي: لم أعرف اسمه.

حديث المِسْور بن مَخْرمة ومروان في قصة الحديبية، فيه: وبعث عيناً له من خُزاعة، هو: بُسر بن سفيان، وهو بالموحّدة المضمومة والسين المهملة، ذكره ابن عبد البرّ، وفيه: فكانت أم كُلْثوم بنت عُقبة ممن خَرَج، فجاء أهلُها يسألون أن تُرجَع إليهم، حَضَر في ذلك أخوها عمارة بن عقبة كما في السيرة.

حديث نافع: أن بعض بني عبد الله ـ يعني: ابن عمر ـ قال له: لو أَقمتَ العام، هو: عبد الله ابن عبد الله، وأخوه سالم بن عبد الله كما جاء من حديثهما.

حديث نافع: أرسَلَ عبدُ الله ـ يعني: ابن عمر ـ إلى فَرَسٍ عند رجل من الأنصار، لم يُسمَّ هذا الرجل، ويَصلُح أن يكون هو: أوس بن خَوْلِيّ.

حديث أنس في قصة العُرَنيِّين، تقدم في الطهارة أنهم كانوا ثمانيةً، وأن الراعي: يَسَار، وغير ذلك من الفوائد، وأن أمير البَعْث الذين خرجوا في طَلَبهم: سعيد بن زيد، أو كُرْز ابن جابر، ووهم مَن قال: هو جَرِير البَجَلي.

حديث سَلَمة بن الأكوَع: فلَقِيني غلامٌ لعبد الرحمن بن عوف تقدَّم أنه لم يُسمَّ.

حديث سَلَمة أيضاً: فقال رجلٌ مِن القوم لعامر، هو: ابنُ الأَكوَع، عمُّ سَلَمة، لأنَّ سلمة[1] هو: ابن عمرو بن الأكوع، وفيه: «مَن السائق؟» قالوا: عامر بن الأكوع، قال: «يَرحَمُه الله» قال رجل من القوم، هو: عمر بن الخطاب كما في «صحيح مسلم»، والذي سأل عامراً أولاً هو: أُسيد بن حُضَير، وهو ممّن قال: إن عامراً حَبِطَ عملُه، كما صرَّح به المصنف في الأدب، وفيه: فتناول به ساق يهودي، هو: مَرحَب كما في مسلم أيضاً، وفيه: فقال رجل: يا رسول الله، أوَنُهرِيقُها؟ لم يُسمَّ هذا، ويحتمل أن يكون هو: عمر.

حديث أنس: جاءه جاءٍ فقال: أُكلتِ الحُمُر، لم يُسمَّ.

قوله: فأمر مُنادياً، هو: طلحة كما تقدم.

حديث سهل بن سعد: وفي أصحاب رسول الله ﷺ رجلٌ لا يَدَعُ لهم شاذَّةً ولا فاذَّةً، تقدم أنه قُزْمان، والذي قال: أنا صاحبه حتى عَرَفَ ما آلَ إليه أمره، هو: أكثم بن أبي الجَون، وقد تقدم ذلك.

حديث أبي هريرة في هذه القصة: «فقال: قم يا فلان فأَذِّنْ: أنه لا يَدخُل الجنةَ إلّا مؤمنٌ» هو: بلال، سمَّاه المؤلف في باب العمل بالخواتيم، وروى مسلم أن المؤذن في قصة خيْبر هو: عمر بن الخطاب، وروى الطبراني والبيهقي من حديث العِرباض بن سارِيَة، أن عبد الرحمن بن عوف أذَّنَ: أنَّ الجنةَ لا تَحِلُّ إلّا لمؤمن، وكأنَّ هذا في قصةٍ أخرى، أو المؤذِّن أكثر من واحد.

حديث أنس: قَدِمنا خَيبَر فذُكِرَ له جَمَالُ صفية بنت حُيَيٍّ وقد قُتِلَ زوجُها وكانت عروساً، الحديثَ، اسم زوجها: كِنانة بن الربيع، وكانت صفيَّة قد صارت في سَهْم دِحْيَةَ الكَلْبي،

---

(١) عبارة «لأنَّ سلمة» سقطت من (س).

فعَوَّضه النبي ﷺ عنها أختَ كنانة بن الربيع زوجِها، ذكر ذلك الشافعي في «الأم»، وهو في «مغازي أبي الأسود» عن عُرْوة من رواية ابن لَهِيعة.

حديث سهل بن سعد في قصة عليٍّ يوم خَيبَر، فيه: «فأرسِلوا إليه» كان الرسولُ إليه: سَلَمة بنَ الأكوَع كما في مسلم من حديثه.

حديث عبد الله بن مُغفَّل: فرمى إنسانٌ بجِراب فيه شَحْم، تقدَّم في الجهاد.

حديث ابن أبي أوفى: فجاءَ مُنادي النبيِّ ﷺ: «لا تأكلوا من لحوم الحُمُرِ» هو: أبو طلحة زيد ابن سهل، كما تقدَّم.

حديث أبي هريرة: ومعه عَبْدٌ له يُقال له: مِدْعَم، أهداهُ له أحدُ بني الضِّباب، هو: رِفاعة بن زيد كما عند المصنف في موضع آخر. وفيه: فجاء رجل حين سَمِعَ ذلك من النبي ﷺ بشِرَاك، لم يُسمَّ هذا الرجل إلّا أنَّ في رواية محمد بن إسحاق وغيره: أنه أنصاري.

حديث أبي هريرة: فقال له بعض بني سعيد بن العاص، هو: أَبان، وفيه: هذا قاتِلُ ابن قَوقَل، هو: النعمان بن قَوقَل الأنصاري، وكان قتَلَهُ بأُحُد، ويُقال: إن قاتِلَه صفوان بن أمية الجُمَحي.

حديث أبي سعيد وأبي هريرة: استَعمَل رجلاً على خَيبَر، هو: سواد بن غزية، وهو من بني عدي بن النجار، رواه الخطيبُ، قال: ويُقال: هو مالك بن صَعْصَعة، والأول أقوى؛ لأن في الرواية الثانية: بَعَثَ أخا بني عدي، وأما مالك بن صَعْصَعة فهو من بني مازن بن النجَّار.

حديث أبي هريرة في الشاة المسمومة، تقدم أنَّ التي أهَدَت الشاةَ يهوديّةٌ اسمُها: زَينَبُ بنت الحارث بن سَلّام، وفي «جامع مَعمَر» عن الزُّهْري: أنها أسلَمَت فترَكَها النبي ﷺ.

حديث البراء في عُمْرة القضاء: فتَبِعَتْهم ابنةُ حمزة، اسمها: أُمامة، على المشهور.

قوله: مغيرة بن عبد الرحمن عن عبد الله بن سعيد، هو: ابن أبي هند، ولم يخرِّج البخاري لعبد الله بن سعيد بن أبي سعيد المَقبُري شيئاً، وهو من هذه الطبقة، ووقع في بعض الروايات هنا: عبد الله بن سَعْد، بإسكان العين، وهو تصحيف.

حديث عائشة: فأتاه رجل فقال: إنَّ نساءَ جَعفَر، يعني: ابن أبي طالب، فذَكَرَ بكاءَهنَّ، لم يُسمَّ الرجلُ، وكان الذي أتى بخَبَر أهل مُؤتَةَ: يعلى بن أُمية، ذكره موسى بن عقبة في «مغازيه».

قوله: محمد بن فُضَيل عن حُصَين، هو: ابن عبد الرحمن، عن عامر، هو: الشَّعْبي.

حديث أسامة بن زيد: بعثنا النبي ﷺ إلى الحُرَقَة، فصَبَّحْنا القومَ، ولَحِقتُ أنا ورجلٌ من الأنصار رجلاً منهم، لم أعرف اسمَ الأنصاري، ويحتمل أن يكون أبا الدَّرْدَاء، ففي «تفسير» عبد الرحمن بن زيد ما يُرشِد إليه، وأما المقتول فهو: مِرْداس بن عمرو، ويُقال: ابن نَهِيك الفَدَكي، وكان أميرُ هذه السرِيَّة: غالبَ بن عبد الله الليثي.

حديث يزيد بن أبي عُبَيْد عن سَلَمة: غَزَوتُ سَبْعَ غَزَوات، فذكر منها أربعاً، قال يزيد: ونَسيتُ الباقي. قلت: هي الفَتْح والطائف وتبوك.

## مِن غزوة الفَتْح إلى حجِّ أبي بكر الصديق سنةَ تسع

حديث عليٍّ في الظَّعينة، تقدَّم أنها سارة أو كَنُود.

قوله في غزوة الفَتْح: فرآهم ناس من حَرَسِ رسول الله ﷺ، سُمِّي منهم في السيرة: عمر بن الخطاب.

حديث أنس: جاءه رجل، فقال: ابنُ خَطَل، تقدَّم أن اسم ابنِ خَطَل: عبدُ العُزّى، والرجل لم يُسمَّ.

حديث ابن عباس: لم يَدخُل الكعبةَ حتى أُخرِجَت الأصنامُ، الذي باشَرَ إخراجها هو: عمرُ، روى أبو داود من حديث جابر معناه.

حديث ابن عباس: كان عمر يُدخلُني مع أَشياخ بَدْر، فقال بعضُهم، هو: عبد الرحمن بن عوف.

حديث سعد في ابن وَليدَة زَمْعة، تقدم أنَّ اسمَ الابن: عبدُ الرحمن، وأن الوليدةَ لم تُسمَّ.

حديث عُرْوة بن الزبير: أنَّ امرأةً سَرَقَت، تقدَّم أنها فاطمةُ المخزومية.

حديث المِسوَر في وَفْد هَوَازِن، ذكر ابنُ سعد بإسناده أنهم كانوا أربعة عشر رجلاً قَدِموا بإسلام قومهم، وفيهم: أبو ثروان عمُّ النبي من الرَّضاعة، وأبو صُرَد زُهَير بن صُرَد.

حديث أبي قتادة في غزوة حُنَين، تقدم أن الرجل الذي رآه يَختِلُ الرجلَ المسلمَ لم يُسمَّيا، وأن الذي أَخَذَ السَّلَب لم يُسمَّ أيضاً، إلّا أنه قرشي، وعند الواقدي: أنه أوس بن خزاعي الأسلمي.

حديث أبي موسى الأشعري في قصة أوطاس، فيه: ورُمِيَ أبو عامر عمُّ أبي موسى في رُكْبتِه، رماه جُشَميٌّ منهم، قال ابن إسحاق في «المغازي»: يَزعُمون أن سَلَمة بن دُرَيد بن الصِّمَّة هو الذي رَمَى أبا عامر، وقال ابن هشام: حدثني مَن أثِقُ به أن الراميَ له: العلاءُ ابن الحارث الجُشَمي وأخوه أَوفَى، وقيل: وافي، فأصابَ أحدُهما قَلْبَه والآخرُ رُكبتَه، فقَتَلاه، فقَتَلَهما أبو موسى، فرَثَاهما بعضُهم بأبيات منها:

همـــا القـــاتِلانِ أبـــا عـــامرٍ[1]

حديث أم سَلَمة في قول المُخَنَّث: إن فَتَحَ اللهُ عليكم الطائفَ، قال ابنُ جُرَيج: اسمه: هِيتٌ، كذا هو في البخاري من قول ابن جُرَيج، ووقع موصولاً من حديث عائشة في «صحيح ابن حبان»، وابنة غَيْلان اسمُها: بادية، وقد تزوَّجها عبد الرحمن بن عوف بعدَ ذلك، وهي بالباء الموحّدة والدال المُهمَلة بعدها ياء أخيرة، وقيل: بعد الدال نون، والأول أرجح.

قوله: شُعْبة عن عاصم، هو: ابنُ سليمان، سمعت أبا عثمان، هو: النَّهْدي، سمعتُ سعداً، هو ابن أبي وقاص، وأبا بَكْرة، هو: الثَّقَفي، وكان تَسوَّرَ حِصْنَ الطائف في أناسٍ، ذكر ابنُ إسحاق في «المغازي» أن عِدَّتَهم ثلاثةٌ وعشرون نَفْساً.

حديث أبي موسى: قال أعرابي: ألا تُنجِزُ لي ما وَعَدْتَني؟ لم يُسمَّ هذا الأعرابي.

---

(١) عجزه:

وقـــد كـــان ذا هَبَّـــةٍ أرْبَـــدا

جاء في «السيرة» لابن هشام ٢/ ٤٥٧: أنَّ الذي رثاهما رجل من بني جشم، وقال مرة ٢/ ٤٧٦: أنّها امرأة من بني جشم، وهي أختهما.

حديث أنس في قصة حُنَين: فلم يُعْطِ الأنصارَ شيئاً، فقالوا، لم يَذكُر المقالة ما هي في هذه الرواية، وهي مذكورة عنده في آخر الباب من حديث أنس أيضاً.

حديث يعلى بن أمية في الأعرابي الـمُتضَمِّخ بالطِّيبِ السائل عن العُمْرة، تقدَّم في الحج قَولُ مَن زَعَمَ أن اسمَه: عطاء.

حديث ابن مسعود: لما قَسَمَ النبي ﷺ غنائمَ حُنَين، قال رجل من الأنصار، هو: مُعتِّب ابن قُشَير، كما تقدم.

قوله في قِسْمة غنائم حُنَين: وأعطى ناساً، قد سمَّاهم ابنُ إسحاق في «المغازي» فيُنظَر منه.

حديث علي: بَعَثَ النبي ﷺ سَرِيَّةً، فاستَعمَل رجلاً من الأنصار، كذا في هذه الرواية، وهي سَرِيَّة عَلْقمة بن مُجَزِّز الـمُدْلجي، والذي وقع له ذلك هو: عبدُ الله بن حُذافة السَّهْمي، كما رواه أحمد وابن ماجه من حديث أبي سعيد، فلعل مَن أطلَقَ عليه أنصارياً أطلَقَه باعتبار حِلْفٍ أو غير ذلك من أنواع المجاز.

حديث أبي موسى ومعاذ في بَعْثِهما إلى اليمن، فيه: وإذا رجلٌ عنده قد جُمِعَت يداه إلى عُنُقه، لم يُسمَّ هذا الرجلُ الذي ارتَدَّ.

حديث أبي موسى في حجَّته: حتى مَشَطَتني امرأةٌ مِن نساء بني قَيْس، تقدَّم أنها لم تُسمَّ، وأظنُّ المرادَ بقَيْس: والدَه، فكأنها كانت مِن نساء أحد إخوته.

حديث معاذ: لما قرأ: ﴿وَٱتَّخَذَ ٱللَّهُ إِبْرَٰهِيمَ خَلِيلًا﴾ [النساء:١٢٥] فقال رجلٌ خَلْفه: قَرَّت عينُ أمِّ إبراهيم، لم أقف على اسم هذا القائل.

حديث أبي سعيد: بَعَثَ عليٌّ بذُهَيْبة، وفيه: فقال رجلٌ من الصحابة: كنا نحن أحقَّ بهذا، لم أعرف اسم هذا القائل، وكأنه أُبهِم سَتْراً عليه، وفيه: فقام رجل غائِرُ العينَين، تقدم أنه: ذو الخُوَيصِرة، وقيل: عبد الله بن ذي الخُوَيصِرة، وكلاهما عند المصنف، وقيل فيه: حرقوص، وجَزَمَ بذلك ابنُ سعد.

حديث جَرِير في كَسْر ذي الخَلَصة، فيه: فقال رسول جَرِير، تقدم أنه أبو أَرْطاة حُصَين ابن ربيعة، وقد ذكره المصنف بكُنيته من طريق أخرى هنا، ووَقَعَ مُسمًّى عند مسلم.

قوله: وقال ابنُ إسحاق عن يزيد، هو: ابن رُومان، عن عروة هو: ابن الزبير.

حديث جَرِير: كنتُ باليمن، فلما كنا ببعض الطّريق رُفِعَ لنا رَكْبٌ، لم يُسمَّ منهم أحد.

حديث جابر في قصة بَعْث الساحِل، فيه: وكان رجلٌ من القوم نَحَرَ ثلاثَ جرائِر، هو: قَيْس بن سعد بن عُبادة، كما عند المصنف، وهو الذي مَرَّ على بَعيرِه راكباً تحت ضِلْع الحُوت.

## مِن حَجِّ أبي بكر إلى التفسير

حديث أبي هريرة: وكانت منهم ـ أي: من بني تميم ـ سَبِيَّة عند عائشة، تقدَّم أنها أم سمرة في العِتق.

حديث ابن عباس في قدوم وَفْد عبد القَيْس، تقدم في أول الكتاب.

حديث أم سَلَمة: فأرسَلْتُ إليه الخادِم، لم تُسمَّ.

حديث أبي هريرة: بَعَثَ النبي ﷺ خيلاً قِبَلَ نَجْد، فجاءَتْ برجلٍ من بني حَنِيفة يُقال له: ثُمامة، في «الفتوح» لسيف: أن الذي أسَرَ ثُمامة هو: العباسُ بن عبد المطلب، وفيه نَظَر.

حديث ابن عباس: قَدِمَ مسيلِمةُ الكذاب، وفيه: أحدهما العَنْسِيّ، اسمه: عيهلة بياء أخيرة ساكنة، ولقبه الأسود، تَنبَّأ باليمن فقُتِل بصَنْعاء، وصاحب اليمامة هو: مُسَيلِمة.

قوله: عن صالح، هو: ابن كَيْسان، عن ابن[1] عُبَيدة، هو: عبد الله، أنَّ عُبَيد الله بن عبد الله بن عُتْبة قال: بَلَغَنا أن مُسَيلمةَ الكذّاب قَدِمَ المدينة فنَزَلَ في دار بنت الحارث، وكان تحته ابنةُ الحارث بن كُرَيز، وهي أم عبد الله بن عامر، مقتضى هذا السياق أن التي نَزَلَ مُسيلمةُ عليها هي: زوجتُه، وليس كذلك، بل التي نَزَلَ عليها هي: رَمْلة بنت الحَدَث، بدال مهملة بعد الحاء المهملة، لا بِرَاءٍ قبلها ألف، كذا هو عند ابن سعد وغيره، والحَدَث هو: ابن ثَعلبة بن الحارث بن زيد من الأنصار، وكانت دارُها دارَ الوفود، ولعل الحدث صُحِّفَ بالحارث،

---

(١) تحرَّفت في (س) إلى: أبي.

إذ الحارث يُكتَب بلا ألف، وأما زوجة مُسَيلمة فهي كَيِّسة ـ بعد الكاف ياء مثناة تحتانية مشددة ـ ابنة الحارث بن كُرَيز ـ بضم الكاف ـ ابن ربيعة بن حبيب بن عبد شمس، تَزوَّجها مسيلمةُ ثم قُتِلَ عنها، فخَلَفَ عليها ابنُ عمها عبد الله بن عامر بن كُرَيز، فولدت له عبد الله وعبد الرحمن وعبد الملك، ذكر ذلك الدارقطني في «المؤتلف والمختلف» وتَبِعَه ابنُ ماكولا. فعلى هذا، فالصواب أن يُقال: وهي أمُّ عبد الله بن عبد الله ابن عامر، ولعلها كانت كذلك فسَقَطَ عبدُ الله الثاني على بعض الرواة، ويُمكِن أن يُقال: إن أصحاب مسيلمة نزلوا دار الوفود وهي دار بنت الحَدَث، ونَزَل هو دار زوجتِه بنت الحارث فيرتفعُ التصحيفُ، وليس مقصودُ البخاري منه إلّا أن يسوقَ حديثَ عُبَيد الله بن عبد الله بن عُتْبَة عن ابن عباس في رُؤْيا النبي ﷺ، وباقي القصة أورده ضِمْناً وتَبَعاً، والله الموفق.

حديث حُذَيفة: جاء أهل نَجْران، تقدَّم أن رأسَهم: السِّيدُ والعاقِب.

حديث أبي موسى: قَدِمتُ أنا وأخي من اليمن، تقدَّم أنه أبو رُهْم، وأُمُّ عبد الله بن مسعود هي: أُمُّ عبد.

حديث زَهْدَم، هو: ابن مُضَرِّب الجَرْمي، لما قَدِم أبو موسى ـ يعني: الكُوفةَ ـ أكرَمَ هذا الحيَّ من جَرْم، وإنّا لجلوسٌ عنده، وهو يَتغدَّى دَجاجاً، وفي القوم رجلٌ جالسٌ، لم يُسمَّ هذا الرجلُ، ووقع في الترمذي وغيرِه ما يُوهِمُ أنه زَهْدَمٌ المذكور.

شُعبة عن سليمان، هو: الأعمش، عن ذَكْوان، هو: أبو صالح السَّمَّان.

حديث أبي هريرة: وأَبَق غلامٌ لي، لم أعرِفِ اسمَه، ويُحتمل أن يكونَ هو: سعداً الدَّوْسي.

حديث: أنَّ امرأةً من خَثْعَم استفتت، لم أعرف اسمَها، ولا اسمَ ابنها.

أيوب هو: السَّخْتياني، عن محمد هو: ابن سِيرين، عن أبي بَكْرَةَ هو: عبد الرحمن.

حديث طارق بن شِهاب: أنَّ ناساً من اليهود قالوا: لو نَزَلَتْ هذه الآيةُ فينا، يعني: ﴿ٱلْيَوْمَ أَكْمَلْتُ لَكُمْ دِينَكُمْ﴾ تقدَّم أن المخاطَبَ بذلك: عمرُ بن الخطاب، وأن المتكلِّمَ به منهم: كَعْب الأحبار.

حديث ابن عمر: حَلَق النبيُّ ﷺ في حَجَّة الوَداع، تقدَّم أن اسمَ الذي حَلَقَ رأسَ النبي ﷺ: هو: مَعْمَر بن عبد الله بن نَضْلَة.

حديث سعد بن أبي وَقَّاص: ولا يَرِثُني إلا ابنةٌ لي، تقدَّم أنها أُمُّ الحَكَم الكبرى.

حديث عُروة بن الزُّبير: سئل أسامة بن زيد، وأنا شاهد، لم أعرف اسمَ السائل عن ذلك.

حديث يَعْلَى بن أُميَّة: كان لي أجيرٌ، فقاتل إنساناً، تقدَّم أنَّ الأجيرَ لم يُسَمَّ، وأن يَعْلَى هو الذي عَضَّ يَدَ أجيره.

حديث كَعْب بن مالك في قصة تَوْبتِه عن تَخلُّفِه في غزوة تَبُوك، فيه: فقال: «ما فعل كعبٌ؟» فقال رجلٌ من بني سَلِمَة، في «مغازي الواقدي»: أنَّ اسمه عبدُ الله بن أُنَيس، وفيه: إذا نَبَطيٌّ من الشام، لم يُسمَّ هذا النَّبَطي، وملكُ غَسَّان هو: الحارث بن أبي شِمْر، وامرأةُ كعب بن مالك اسمها: خَيْرة، وامرأةُ هلال بن أُميَّة اسمها: خَوْلة بنت عاصم، والذي بَشَّر كعباً بتوبته، وسعى إليه بذلك: حمزةُ بن عمرو الأَسْلمي، والذي رَكَضَ الفرسَ لم أعرفِ اسمَه، وفي «مغازي الواقدي» أن الذي استعار كعبٌ منه الثَّوْبينِ: أبو قَتادةَ، فيُحتمل أن يكونَ هو صاحبَ الفَرَس؛ لأنه كان فارسَ النبيِّ ﷺ.

حديث ابن عباس: «إلى عظيم البحرين» هو: المنذر بن ساوى، وكسرى هو: ابن هرمز.

وحديث أبي بكرة: أنَّ أهل فارس ملَّكوا عليهم بنتَ كِسْرى، هي: بُوران، رواه ابن قُتَيبة وغيرُه من طريق عبد العزيز بن أبي بَكْرة، عن أبيه.

قوله: وسكَتَ عن الثالثة، أو قال: فنَسِيتُها، القائل: ابن عُيَينة، والساكتُ: شيخُه سليمان الأحْوَل.

قول عائشة: دخل عليَّ عبدُ الرحمن، يعني: أخاها، وكان السِّواكُ جَرِيدةً رَطْبةً كما عند المؤلف أيضاً.

قول الزُّهْري: أخبرني سعيدُ بن المُسَيَّب في رجال من أهل العلم، سُمِّي منهم: عُرْوة، وهو عند المصنِّف، وأبو سَلَمة بن عبد الرحمن.

قوله: فقال بعضُهم: قد غلبه الوَجَعُ، القائل هو: عمر، وصرَّح به المصنِّف في كتاب الطِّب.

قول الصُّنابحيِّ عبد الرحمن بن عُسَيلة: فأقبَلَ راكبٌ، لم أعرفِ اسمَه.

## من أول التفسير إلى آخر البَقَرة

قوله: وقال غيرُه: ﴿يَسُومُونَكُمْ﴾: يُولُونكم، هذا قول أبي عُبيدة مَعْمَر بن الـمُثَنَّى في «المجاز».

قوله: وقال بعضُهم: الحبوبُ التي تُؤكَلُ كلُّها فُومٌ، هذا يُحكى عن عطاء وقتادة.

قوله: وقال غيرُه: ﴿يَسْتَفْتِحُونَ﴾: يَسْتَنصِرُون، هو قول أبي عبيدة.

حدثني عمرو بن عليّ، هو: الفَلاَّس، حدثنا يحيى، هو: ابن سعيد القَطَّان، حدثنا سفيان، هو: الثَّوري، عن حَبيب، هو: ابن أبي ثابت، عن عبد الله بن أبي حسين، نُسبَ إلى جدِّه، وهو: عبد الله بن عبد الرحمن.

قول عمر: بَلَغَني معاتبةُ النبيِّ بعضَ نسائه، هي: عائشة وحَفْصة. وقوله: فدخلتُ عليهن، فقالت لي إحداهن، هي: زَيْنَبُ بنت جَحْش كما رُوِّيناه في «جزء حاجب الطُّوسي» من الوجه الذي أخرجه منه البخاريُّ، ومن طريقه رواه الخطيبُ، ولأمُّ سَلَمَة مع عمرَ كلامٌ آخر أخرجه البخاريُّ بعد ذلك من حديث ابن عباس عن عمر.

حديث البَرَّاء في تحويل القِبْلة: فخرج رجلٌ ممن كان صَلَّى معه، هو: عَبَّاد بن بِشْر كما مضى، والمسجدُ: مسجدُ بني عبد الأشْهَل، والرِّجالُ الذين ماتوا قبلَ التحويل سَمَّينا منهم: أسعدَ بن زُرَارة والبراء بن مَعْرور كما تقدم.

وفيه حديثُ ابن عمر: إذ جاءَ جاءٍ، لم يُسَمَّ، ومن فَسَّره بالذي قبله فقد أخطأ؛ لأن الصلاةَ في حديث البَرَاء كانت صلاةَ العصر، وهذه الصُّبح، وذاك مسجدُ بني حارثةَ، وذا مسجد قُباء.

قول أنس: لم يَبْقَ ممن صلَّى القِبلتَيْنِ غيري، يعني: قِبْلَةَ بيتِ الـمَقْدس والكَعْبة.

حديث أنس: أنَّ الرُّبَيِّع عَمَّتَه كسَرَتْ ثَنِيَّة جارية، لم أعرف اسمَ المكسورة.

قوله: قراءةُ العامَّةِ ﴿يُطِيقُونَهُۥ﴾ وهو أكثر، يشيرُ إلى قراءة ابن عباس وعائشة وعِكْرِمة وسعيد بن جُبَير ومجاهد: ﴿وَعَلَى ٱلَّذِينَ يُطِيقُونَهُۥ﴾ أي: يَعجِزُون عنه، والمراد بالعامَّة هنا: القراءاتُ المشهورة الموافقةُ لرسم المصحف.

قوله: عن الشَّعْبي، عن عَدِيٍّ، يعني: ابن حاتم الطَّائي، قال: أخذ عَدِي، القائلُ هو: الشَّعبي، أو عَدِيٌّ قال ذلك على سبيل التَّجريد.

قول سَهْل بن سعد: وكان رجالٌ إذا أرادوا الصومَ، هم من الأنصار، وقد سُمِّي منهم: صِرْمةُ بن قَيْس.

حديث نافع عن ابن عمر: أتاه رجلان في فِتْنة ابن الزُّبَير، هما: نافعُ بن الأزْرق كما تقدَّم، والثاني يحمل أن يُفسَّرَ بالعلاء بن عِرَار الآتي.

قول ابن وَهْب: أخبرني فلانٌ، هو: ابن لَهِيعة، والرجلُ الذي أتَى ابنَ عمر هو: العلاء ابن عِرَار ـ بمهملات ـ بَيَّنَه النسائي في كتاب «الخصائص»، وفي «أمالي النَّجَّاد»: أنه ابن عِرَار، أو الهيثم بن حَنَش.

قوله: فقال رجلٌ برَأيِه ما شاء، هو: عمر كما في مسلم، وفي بعض نُسخ البخاري كذلك.

النَّضْر: هو ابن شُمَيل، عن شُعبةَ، عن سليمان، هو: الأعمش.

قوله: وقال عبد الله، هو: ابن الوليد العَدَني.

قوله: تَدْرِي فيم نَزَلتْ؟ قلت: لا. قال: أُنزِلَتْ في كذا وكذا، للطَّبَري في «التفسير»: قال: نَزَلتْ في إتْيان النِّساء، يعني مُدبِرات.

قوله: عَبَّاد بن راشد حدثنا الحسن، هو: البصري، حدثني مَعْقِل بن يَسار، هو: المُزَني، قال: كانت لي أُختٌ، اسمُها: جُمَيلُ[1] ـ بضم الجيم ـ سمَّاها ابنُ الكَلْبي، وحكى السُّهَيلي في

(١) في الأصل و(س): جميلة، بزيادة هاء في آخره، والصواب ما أثبتناه كما في «الإكمال» لابن ماكولا ٢/ ١٢٥، و«التبصير» للمصنف ١/ ٢٦٤، وسيأتي على الصواب في أبواب العدّة.

اسمها: ليلى، وقال إبراهيم، هو: ابن طَهْمان، عن يونس، هو: ابن عُبَيد.

قوله: طَلَّقَها زوجُها، هو: أبو البَدَّاح بن عاصم بن عَدِيّ، كذا قاله بعضُ الناس، وهو غلطٌ، فإن أبا البَدَّاح تابعيٌّ، والصُّحبة لأبيه، فلعلّه هو الزوج، ووقع في كتاب «المجاز» لابن عبد السلام: أنه عبدُ الله بن رَوَاحة.

يزيد بن زُرَيع عن حَبيب، هو: ابن الشَّهِيد.

حدثني إسحاق، حدثنا رَوْح، هو: ابن عبادة، حدثنا شِبْل، هو: ابن عبّاد.

حدثنا عبد الله بن محمد، حدثنا يزيد، هو: ابن هارون، أخبرنا هشام، هو: الدَّسْتُوائي، عن محمد، هو: ابن سِيرين، عن عَبِيدة، هو بفتح العَيْن، وهو: ابن عمرو السَّلْماني.

الأعمش، حدثنا مسلم، هو: ابن صُبَيح أبو الضُّحَى، وفي طَبَقتِه: مسلم المُلائي الأعْور، ولم يُخَرِّجْ له البخاري.

النُّفَيلي، حدثنا مِسْكين، هو: ابن بُكَير.

## آل عِمران والنِّساء

حديث الأشْعث وغَرِيمه، هو: جَفْشِيش كما تقدم.

حديث عبد الله بن أبي أَوْفَى: أنَّ رجلاً أقام سَلْعَةً، لم أعرف اسمَه.

عن ابن أبي مُلَيكة: أنَّ امرأتين كانتا تَخْرِزانِ في بيت، أو في الحُجْرة، فخَرَجتْ إحداهما وقد أُنفِذَ بإِشْفَى في كَفِّها، لم أعرف اسمَهما.

حديث ابن عباس، عن أبي سفيان بن حَرْب في قصة هِرَقْل، فيه: «عظيم بُصْرى»، وهو: الحارث بن أبي شِمْر الغَسَّاني.

وقوله: فدَفَعَه عظيمُ بُصْرى إلى هِرَقل، فيه مجاز، وذلك أنه أرسَلَ به إليه صُحبة عَدِيِّ ابن حاتم كما في رواية ابن السَّكَن في الصحابة، وقد أوردنا بقية ما فيه في أول الكتاب.

قوله: فقسمها أبو طلحة في أقاربه وبني عمِّه، سمَّى منهم المصنفُ في كتاب الوقف: أُبَيَّ بن كعب وحَسَّان بن ثابت.

حديث ابن عمر في اليهوديَّينِ الزانيين، تقدم أنَّ الرجل لـم يُسمَّ، وأنَّ اسمَ المرأة: بُسْرةٌ، وأنَّ الذي وَضَعَ يدَه: عبد الله بن صوريا.

قوله: «العَنْ فلاناً وفلاناً» سمَّاهم المؤلفُ: الحارثَ بن هِشام وصفوانَ بن أُمية وسُهَيلَ ابن عمرو، وقد أَسلَم الثلاثةُ، وسمَّى الترمذي في روايته: أبا سفيان بن حَرْب، وفي كتاب ابن أبي شيبة: منهم العاص بن هشام، وهو وهمٌ، فإن العاص قُتِلَ قبل ذلك ببَدْر، ونقل السُّهيلي عن رواية الترمذي فيهم: عمرو بن العاص، فوهم في نَقْله.

قوله: «العَنْ فلاناً وفلاناً» لأحياءٍ من العرب، هم الذين قَدَّمنا قبلُ، ولم يُرِد بقوله: «أحياء»: قبائلَ، وإنما أرادَ: ضِدَّ أمواتٍ، وعند الإسماعيلي: «العن فلاناً وفلاناً وأُناساً من العرب» ثم رأيتُه عند مسلم: «عصية ورِعْل وذَكْوان» فتعيَّن أن المراد أحياء، أي: قبائل.

حديث البراء بن عازب في أُحُد: ولم يَبقَ معه غيرُ اثني عشر رجلاً، قيل: هم العَشَرة وعمار وابن مسعود وجابر، وهذا غَلَطٌ من قائِلِه، إنما ذلك في حال الانفِضاضِ يومَ الجمعة، وقد ثبت في «الصحيح» أن عثمان بن عفان ﷺ لم يَبقَ معه، وحكى ابنُ التين أنَّ الاثني عشر كانوا من الأنصار، وأنهم ممن قُتِلَ، ولَحِقَ النبيُّ ﷺ بالجبل وليس معه إلا طلحة بن عُبَيد الله. وقد ذكر الواقدي والبلاذُري أسماءَ مَن ثَبَتَ معه ﷺ بأُحُد، فمن المهاجرين: أبو بكر وعمر وعلي وسعد ابن أبي وقاص وطلحة والزبير وأبو عُبَيدة وعبد الرحمن بن عوف، ومن الأنصار: أُسَيد بن حُضَير والحُبَاب بن المُنذر والحارث بن الصِّمَّة وسعد بن معاذ وأبو دُجانة وعاصِم بن ثابت ابن أبي الأَفلَح وسَهْل بن حُنَيف، قالوا: وبايَعَه يومئذ منهم على الموت من المهاجرين: عليٌّ وطلحةُ والزبيرُ، ومن الأنصار: الحارثُ والحُباب وعاصم وسهل وأبو دُجَانة، والله أعلم.

«حدثنا أحمد بن يونس، أراه قال: وحدثنا أبو بكر» يعني: ابن عَيَّاش، رواه الحاكم في «المستدرك» من طريق أحمد بن يونس عن أبي بكر بن عيَّاش من غير تردُّد.

قوله في حديث ابن عباس: «دعا النبي ﷺ يهوداً فسألهم عن شيء فكَتَموه إياه» كان السؤالُ عن صِفَته عندهم بإيضاح، فأخبروه بأمرٍ مُجمَل.

حديث عائشة: «أنَّ رجلاً كانت له يتيمة فنَكَحَها، وكان لها عَذْق» لم أرَ مَن سمَّاها.

الأشجَعي عن سفيان: هو الثوري، عن الشَّيْباني: هو أبو إسحاق سليمان.

أبو أسامة عن إدريس: هو ابن يزيد الأَودي.

حديث عائشة: «هَلَكت قِلادة لأسماء فبَعَثَ رجالاً في طَلَبها» المبعوث: أُسَيد بن حُضَير ومَن تَبِعَه.

حديث عروة، هو ابن الزبير: «خاصَمَ الزبيرُ رجلاً من الأنصار» هو: ثابت بن قيس بن شَمَّاس، وقيل: ثعلبة بن حاطب، وقيل: حُميد.

سفيان عن عُبَيد الله: هو ابن أبي يزيد المكي، سمعت ابن عباس: «كُنت أنا وأمي» هي: لُبابة بنت الحارث أم الفَضْل.

قوله: «وقال غيره: المراغَم: المهاجَر» هو قول أبي عبيدة في «المجاز»، قال: المراغَم والمهاجَر واحد.

قوله: «غُندَر وعبد الرحمن» هو: ابن مَهدي «قالا: حدثنا شُعبة، عن عَدِي» هو: ابن ثابت «عن عبد الله بن يزيد» هو: الخَطْمي.

وقوله: رجع ناس، هم عبد الله بن أُبَيّ وأصحابه، وكانوا ثُلُثَ الناس، والفريقُ الذين قالوا: «اقتلهم» المهاجرون.

حديث ابن عباس: «كان رجلٌ في غُنيمة له فلَحِقَه المسلمون، فقال: السلام عليكم، فقتلوه وأخذوا غُنَيمتَه»[1] القاتل: محلِّم بن جَثَّامة، والمقتول: عامر بن الأضبَط، رواه البغوي في «معجم الصحابة» من طريق عبد الله بن أبي حَدْرَد، وكان أميرَ السَّريَّة: أبو قَتادة الأنصاري.

حديث البراء «لما نزلت: ﴿لَّا يَسْتَوِى ٱلْقَٰعِدُونَ﴾ [النساء:٩٥] قال: ادعوا فلاناً» هو: زيد ابن ثابت، كما بيَّنه في رواية أخرى.

---

(١) في (س): سلبه.

قوله: «حدثنا عبد الله بن يزيد، حدثنا حَيْوة» هو: ابن شُرَيح، «وغيره» هو: عبد الله بن لَهِيعة، كما رواه الطبراني في «المعجم الأوسط».

حديث أبي الأسود، عن عِكرمة، عن ابن عباس: «أنَّ ناساً من المسلمين كانوا مع المشركين يُكثِّرون سوادَ المشركين، يأتي السَّهْم يُرمَى به فيُصيبُ أحدَهم» الحديثَ، سَمَّى ابنُ أبي حاتم في «تفسيره» من طريق ابن جُرَيج عن عِكرمة، ومن طريق ابن عُيَينة عن ابن إسحاق، الناسَ المذكورين، وهم: علي بن أُميَّة بن خَلَف، وأبو العاص بن منبِّه بن الحجاج، وزَمْعة بن الأسود، والحارث بن زمعة، وأبو قيس بن الفاكه، وعند ابن جُرَيج: أبو قيس بن الوليد بن المغيرة.

فليح: هو ابن سليمان، حدثنا هلال، هو: ابن أبي ميمونة.

## المائدة والأنعام

قوله: «وقال غيره: الإغراء: التسليط» هو قول.....[1].

حديث طارق بن شهاب: «قالت اليهود لعمر» تقدَّم أن قائِلَهم لهذه المقالة هو: كعب الأحبار.

حديث أنس في العُرَنيِّين، تقدَّم.

وقول عَنْبسة: «يا أهلَ كذا»، في رواية أخرى: «يا أهل الشام»، وفي رواية: «يا أهل هذا الجند».

حديث أنس في التي كُسِرَت ثَنِيَّتُها، لم تُسَمَّ.

سفيان: هو الثوري، وخالد: هو ابن عبد الله الطحّان، كلاهما عن إسماعيل: هو ابن أبي خالد.

---

(١) بياض في الأصل بمقدار كلمتين، وقد كتب الناسخ على طرف البياض: «كذا»، ووقع في بقية النسخ: هو قول صاحب «العين»: قلنا: وهذه زيادة مقحمة، بدليل قوله في «الفتح» ١٣/ ٢٢٢: لم أعرف الغير ولا مَن عاد عليه الضمير.

قوله: «وقال غيره: الزَّلَم هو القِدْح لا ريش له» إلى آخره، هو تفسير السُّدِّي، رواه الطبري وغيرُه، وروى معناه عن مجاهد وغيره.

حديث أنس: «إني لقائمٌ أسقي أبا طلحة وفلاناً وفلاناً إذ جاء رجلٌ» تقدَّم مِن تسميةِ مَن كان مع أبي طلحة: أُبيُّ بن كعب وسُهَيل ابن بيضاء وغيرُهما. وأما الرجل الذي جاء فلم يُسمَّ.

عيسى: هو ابن يونس، وابنُ إدريس: عبد الله، كلاهما عن أبي حَيَّان التَّيمي.

حديث أنس: «فقال رجل: مَن أَبي؟ قال: أبوك فلان» تقدم أنه عبد الله بن حُذَافة.

قوله: «يقال: على الله حُسْبانه» أي: حِسابه.

قوله: «عن العوَّام» هو: ابن حَوْشَب «عن مجاهد».

شُعبة، عن عمرو: هو ابن مُرَّة.

## من أول الأعراف إلى آخر هود

عن أبي سعيد قال: «جاء رجلٌ من اليهود فقال: يا محمد، إن رجلاً مِن أصحابك من الأنصار قد لَطَمَني» اليهوديُّ: اسمه فنحاص، وجاء في الذي لَطَمه أنه: أبو بكر، وفي رواية: عمر، لكنْ فيه نظر لقوله هنا: «من الأنصار» فيُحتَمل تعدُّدُ القصة، لكن فنحاصَ مَلطُومُ أبي بكر.

قول ابن عباس: «الصُّمُّ البُكْمُ: نَفَرٌ من بني عبد الدار» هم الذين كانوا يَحمِلون اللواءَ يومَ أُحُد حتى قُتِلوا، وأسماؤهم في «السيرة».

حديث ابن عمر: أن رجلاً جاءه فقال: «يا أبا عبد الرحمن» تقدَّم في البقرة.

قوله: «بَيَانٌ» هو ابن بِشْر، أن وَبَرَة: هو ابن عبد الرحمن.

قوله: «فقال رجل: كيف تَرَى في قِتال الفتنة» هذا الرجل اسمُه: حكيم، سمَّاه البيهقي في روايته لهذا الحديث من الطريق التي أخرجها البخاري.

حدثنا يحيى بن عبد الله السُّلَمي، أخبرنا عبد الله، هو: ابنُ المبارك.

قوله: «لأوَّاهٌ: شَفَقاً وفَرَقاً» إلى آخره، هو كلام أبي عبيدة في «المجاز»، ولم يُسَمَّ الشاعرُ، وهو: المثقَّب العبدي، واسمه عائذ بن محصن بن ثعلبة، وهذا البيت في قصيدة له أولها:

أفـــاطِمَ قبـــلَ بَيْنِـــكِ متِّعينـــي

حديث: «بعثني أبو بكر في تلك الحَجَّة» يعني: حجة أبي بكر الصديق سنةَ تسع «في مؤذِّنين» لم يُسمَّوا.

حديث حُذَيفة: «ما بقي من أصحاب هذه الآية إلّا ثلاث» في رواية الإسماعيلي تعيينُ الآية، وهي قوله تعالى: ﴿لَا تَتَّخِذُواْ عَدُوِّى وَعَدُوَّكُمْ أَوْلِيَآءَ﴾ [الممتحنة:١] وفيه: «فقال أعرابي» لم يُسَمَّ، والأربعة من المنافقين الذين أشار إليهم حُذَيفة يُمكِنُ معرفةُ تعيينهم من الاثنَيْ عشر أصحابِ العَقَبة بتبوك، فيُنظَر فيمَن تأخَّرَت وفاتُه منهم، ويُطبَّق على ذلك.

قوله: «قال ابنُ أبي مُليكة: وكان بينهما شيء» أي: بين ابن عباس وابن الزُّبَير، وكان الاختلاف بينهما في أَمْر البيعة بالخلافة لابن الزبير، فأبى ابنُ عباس حتى يَجتمِعَ الناسُ عليه، فأمره ابنُ الزبير بالخروج من مكة، فآل الأمرُ إلى أن خَرَجَ إلى الطائفِ فأقام به حتى مات. وقد ساق مسلم طرفاً من ذلك.

قوله في الرواية الأخرى: «لَأَن يَرُبَّني بنو عمِّي» يعني: بني أُمية.

حديث أبي سعيد: «فقال رجل: ما عَدَلَتَ» تقدَّم أنه: ذو الـخُوَيصِرة.

حديث ابن مسعود: «فجاء أبو عَقِيْل بصاع» تقدم في الزكاة.

قول كعب بـن مالك في حديثه: «عـن كلامي وكلامِ صاحِبَيّ» هما: مُرَارة بـن الربيع وهِلال بن أُمية.

قوله في تفسير: ﴿ٱلْحُسْنَىٰ وَزِيَـادَةٌ﴾: «وقال غيره: النظرُ إلى وجهه» هذا رواه مسلم من حديث ثابت، عن عبد الرحمن بن أبي ليلى، عن صُهَيب مرفوعاً، وقيل: إنَّ الصواب أنه موقوف

على عبد الرحمن، ورواه الطبري من قول أبي موسى الأشعري وحُذَيفةَ بن اليمان وغيرهما، وأخرجه ابنُ خُزَيمة من قول جَرِير بن عبد الله البَجَلي وغيره.

قوله: «وقال غيره: وحَاقَ: نَزَلَ، يَحيقُ: يَنزِلُ، يؤوس: فَعُول مِن يَئِسْتُ» هذا كلام أبي عبيدة في «المجاز».

حدثنا الحَسَن بن محمد، حدثنا حَجَّاج، هو: ابن محمد.

قوله: «وقال غيره عن ابن عباس: يَستَغشُون: يُغَطُّون رؤوسَهم» وهذه رواية علي بن أبي طلحة عن ابن عباس، أخرجها الطبري وغيره من طريقه، وعن ابن عباس فيها قولٌ ثالثٌ.

قوله: «إجرامي: مصدر أجرَمتُ، وبعضهم يقول: جَرَمتُ» هكذا ذكره أبو عبيدة في «المجاز».

يزيد بن زُرَيع، حدثنا سعيد، هو: ابن أبي عَرُوبة، وهشام: هو الدَّسْتُوائي، والرجل الذي عَرَضَ لابن عمر لم يُسَمَّ.

حديث ابن مسعود: «أن رجلاً أصابَ من إمرأةٍ قُبْلةً» قيل: هو أبو اليسر كعب بن عمرو، وقيل: نبهان التمار، وقيل: فلان بن مُعتِّب، رواه الطبري، وقيل: عمرو بن غَزِيَّة، وقد ذُكِرَ بعضُ ذلك في كتاب الصلاة في أوائل المواقيت.

## من أول يوسف إلى آخر الحِجْر

قال ابن عُيَينة: «عن رجل، عن مُجاهد» الرجل هو: منصور بن المعتمِر.

قوله: «وقال بعضُهم: واحدُها شَدٌّ في الأشُدِّ» هو قول الكِسائي.

قوله: «وأبطَلَ الذي قال: الأُتْرُجُّ» قال أبو عبيدة في «المجاز»: زَعَمَ قومٌ أنه الترنج، وهذا أبطَلُ باطلٍ في الأرض، ولكن عسى أن يكون مع المتَّكأ ترنج.

قوله: «وقال غيره: مُتَجاوِرات: مُتَدَانيات» هذا كلام أبي عبيدة في «المجاز»، وكذا قوله: «المثُلات: واحِدُها مَثُلَة، وهي الأمثالُ» ولفظ أبي عبيدة: مجازها مجاز الأمثال.

قوله: «وقال علي: قال غيرُه: على صَفْوان يَنفُذُهم ذلك»، وقوله: «قال علي: قلت لسفيان: إنَّ إنساناً روى عنك: فُزِّعَ» يعني بالزاي والعين المهملة «قال: هكذا قرأ عمرٌو» الإنسان المذكور: هو الحُميدي، وأشار عليٌّ بذلك إلى الرواية الشاذة التي قرأها الحسن في هذا الحرف: «إذا فُرِّغَ» بالراء والغين المعجمة، وأما الغيرُ المُبهَم في الأول فما عَرَفتُ مَن هو.

## من أول النحل إلى آخر العنكبوت

قوله: «وقال غيره: ﴿ فَإِذَا قَرَأْتَ ٱلْقُرْءَانَ فَٱسْتَعِذْ ﴾ هذا مُقدَّمٌ ومُؤخَّرٌ، وذلك أنَّ الاستعاذةَ قبلَ القراءة» أشار إلى هذا المعنى أبو عُبيدة في «المجاز»، ونقله ابنُ جُرَيج عن بعض أهل العربية مُبهَماً، ورَدَّه على قائله.

قوله: «وقال ابن عُيينة عن صَدَقَةَ: ﴿أَنكَٰثًا﴾ هي خَرقاءُ» قال مُقاتل: هي رَيْطة بنت عمرو بن كعب بن سعد بن زيد مناة بن تميم، كانت إذا أبرَمَت غَزْلَها نقَضَته، ذكره السُّهيلي. قلتُ: وذكر ذلك البلاذُري وغيره أيضاً، وزاد أن لَقَبَها الحظياء، قالوا: وهي والدةُ أَسَد بن عبد العُزَّى بن قُصَيٍّ، وفي «تفسير ابن مردويه»: أنها المجنونة التي كانت تُصرَعُ، فدعا لها النبي ﷺ بالصَّبْر، واسمها: سُعَيرة الأسدية، أخرجه من طريق ابن عباس بسند ضعيف، وسيأتي في الطب أنها: أم زُفَر.

هارون الأعور، عن شُعَيب، هو: ابن الحَبْحاب.

قوله: «وقال غيره: نَغَضَت سِنُّك: أي: تحرَّكت» هو قول أبي عبيدة في «المجاز».

قوله: «وقال مجاهد: ﴿ وَكَانَ لَهُۥ ثُمُرٌ ﴾: ذَهَبٌ وفِضَّة، وقال غيره: جماعةُ الثَّمَر» هو قول أبي عبيدة في «المجاز»، وكذا قوله: «باخِعٌ: مُهلِكٌ»، وقوله: ﴿وَلَمْ تَظْلِم﴾: لم تَنقُص، وكذا قوله: «﴿أَسَفًا﴾: نَدَماً.

قوله: «يَزعُم أن موسى صاحِبَ الخَضِر ليس هو موسى صاحِبَ بني إسرائيل» قلت: وهو قول غير واحد ممن أسلَمَ من أهل الكتاب كما نقله وَثِيمة عنهم، يَزعُمون أنه موسى ابن ميشا بن إفرائيم بن يوسف بن يعقوب، وهو: ابن عم يُوشَع؛ لأنه يوشع بن نون بن إفرائيم

ابن يوسف، والحقُّ أنه موسى بن عمران.

قوله: «يزعمون عن غير سعيد أنه: هُدَد بن بُدَد» لم أقف على اسم هذا المُبهَم.

قوله: «وفي حديث غير عمرو: وفي أصل الصخرة عين يقال لها: الحياة» هذا كلام سفيان، يُشير إلى أن ذلك لم يقع في حديث عمرو، وقد رواه ابنُ مردويه من وجه آخر عن سفيان، فأدرَجَه في حديث عمرو.

قوله: «وقال غيره: بُكِيّاً: جماعةُ باكٍ» هو قول أبي عبيدة في «المجاز».

شعبة، عن سُليمان هو: الأعمش في قصة خَبَّاب.

قوله في الأنبياء: «وقال غيره: أَحَسُّوا: تَوقَّعوا، مِن: أحسَسْت» إلى آخره، ذكره أبو عبيدة في «المجاز» بمعناه. وقال فيه: مجاز خامدٍ مجاز هامدٍ.

قوله في الحج: «وقال غيرُه: يَسطُون: يَفرُطون» هذا قول أبي عبيدة في «المجاز»، قال البخاري: «ويُقال: يَسطُون: يَبطِشُون» وهذا قول ابن عباس في رواية علي بن أبي طلحة عنه، أخرجه الطبري وغيره.

قوله في المؤمنون: «وقال غيره: ﴿مِن سُلَٰلَةٍ﴾: الولدُ» إلى آخره، هو كلام أبي عبيدة في «المجاز».

قوله في النور: «وقال غيره: سمِّي القرآن لجماعة السُّوَر، وسمِّيت السورة لأنها مقطوعة» إلى آخره، هو كلام أبي عبيدة أيضاً.

واسم امرأة عُوَيمر التي لاعَنَها: خَوْلَةُ بنت قيس، ذكره مُقاتِل، وفي رواية لسهل أُبهِم الرجلُ والمرأة، وقد عُيِّن الرجلُ قبلُ، وكذا في رواية ابن عمر أبهَمَهُما وهما هذانِ، وأما ما في رواية ابن عباس: أنَّ هِلالَ بن أُمية قَذَفَ امرأته، فاسمُها: خولة بنت عاصم، والمَرميُّ بها هو: شَرِيكُ ابن سَحْماء بخلاف الأول، فوهمَ مَن زَعَمَ أنه المرميُّ بها.

حدثنا محمد بن كثير، حدثنا سُليمان هو: ابنُ كثير أخوه، عن حُصَين، بالضم هو: ابن عبد الرحمن.

قوله في حديث الإفك: «وقام رجلٌ من الخَزرج» هو: سَعْد بن عُبَادة، وفيه: «فسأل عني خادمي» هي بَريرة كما في رواية الزُّهْري، وفيه: «وقد جاءت امرأةٌ مِن الأنصار» لم تُسَمَّ هذه المرأة، ولا الغلامُ الذي أُرسِل معها، قولها فيه: «الذين يَرحَلون هَودَجي» وقع عند الواقدي من طريق عباد بن عبد الله بن الزبير، عن عائشة في حديث الإفك، أن الذي كان يَرحَل هَودَجها ويَقُودُ بعيرَها: أبوموهوبة مولى رسول الله ﷺ، وكان رجلاً صالحاً، وذكره البلاذُري فقال: أبومُوَيهِبة.

حديث عائشة: «لما نزلت هذه الآية: ﴿وَلْيَضْرِبْنَ بِخُمُرِهِنَّ عَلَىٰ جُيُوبِهِنَّ﴾ أَخَذْنَ أُزْرَهنَّ»، في «تفسير ابن مرودويه» وغيره: أنهن نساء الأنصار.

قوله: «وقال غيره: السَّعيرُ مذكَّر» إلى آخره، هو كلام أبي عبيدة في «المجاز»، وكذا قوله في الشعراء: «وقال غيره: ﴿لَشِرْذِمَةٌ﴾: طائفةٌ قليلة» إلى آخره.

حديث ابن عباس في نزول: ﴿وَأَنذِرْ عَشِيرَتَكَ ٱلْأَقْرَبِينَ﴾، ذكر الواقدي أنهم كانوا يوم جَمْعهم لذلك خمسةً وأربعين رجلاً من بني هاشم ومن بني المطَّلب[1] فقط.

قوله: «سفيان العُصفُري» هو: ابن زياد.

قوله في العنكبوت: «وقال غيره: الحَيَوان والحَيُّ واحدٌ» هو قول أبي عبيدة، ولفظه: مجازُ الحيوان والحياة واحد.

## من أول الروم إلى آخر سَبَأ

حديث مسروق: «بينما رجلٌ يُحدِّث في كِنْدَة» لم أقف على اسمه.

حديث أنس في الأحزاب: «وقَعَدَ في البيت ثلاثةُ رجال» الحديث في قصة الحِجاب، وفي رواية: «رجلان»، لم يُسمَّوا.

حديث عائشة: «كنتُ أغارُ على اللاتي وَهَبْنَ أنفُسَهن لرسول الله ﷺ» ذكروا مِن الواهِبات: أُمَّ شَرِيك، وقد تقدَّم أن اسمَها غزيَّة، وقيل: غُزيلة، روى هذا النسائي، وخَولةَ

(١) في (س) وحدها: بني عبد المطلب، وهو خطأ.

بنتَ حَكِيم، صَرَّح به المؤلف في النكاح، وليلى بنتَ الخَطِيم، ذكره ابنُ أبي خَيثَمة عن أبي عبيدة مَعمَر بن المثنى، وكذا ذكر فاطمة بن شُرَيح، ولم يَدخُل بهؤلاء، ورُوِيَ عن قتادة وغيره: أنَّ ميمونة بنت الحارث ممن وَهَبَت نفسَها فتزوَّجها، وكذا قيل في زينب بنت خُزَيمة أمِّ المساكين، وقال ابن عباس: لم يكن عند النبي ﷺ أحَدٌ ممن وَهَبَت نفسَها له.

قوله: «يقال: إناهُ: إدراكه» إلى آخره، وفيه الكلام على قوله: ﴿لَعَلَّ ٱلسَّاعَةَ تَكُونُ قَرِيبًا﴾، هو قول أبي عبيدة في «المجاز».

قولها: «أرضَعَتني امرأةُ أبي القُعَيس» لم تُسمَّ.

ابن أبي حازم والدَّرَاوَرْدي، عن يزيد: هو ابنُ عبد الله بن الهاد.

قوله في سبأ: «وقال غيره: العَرِم: الوادي» هو قول قتادة، رواه ابن جَرير بإسناد صحيح.

حديث أبي هريرة: «إنَّ عِفْريتاً تفلَّتَ عليَّ» يُمكِنُ أن يُفسَّر بإبليسَ، كما رواه مسلم من حديث أبي الدرداء.

## من أول الزُّمَر إلى آخر الأحقاف

قوله: «وقال غيره: مُتَشاكِسون: الرجل الشَّكِسُ» هو قول أبي عبيدة في «المجاز».

ابن جُرَيج قال: قال يعلى، هو: ابن مُسلم.

حديث ابن عباس: «أنَّ ناساً مِن أهل الشِّرْك كانوا قد قَتَلوا وأكثَروا» الحديث في نزول قوله تعالى: ﴿قُلْ يَٰعِبَادِىَ ٱلَّذِينَ أَسْرَفُوا۟ عَلَىٰٓ أَنفُسِهِمْ﴾ سَمَّى الواقديُّ منهم: وَحْشيَّ بن حَرْب.

حديث ابن مسعود: «جاء حَبْر إلى النبي ﷺ فقال: إن الله يُمسِكُ السماوات على إصبع» لم يُسمَّ هذا الحَبْر.

حدثنا إسماعيل بن خليل، حدثنا عبد الرحيم، هو: ابن سليمان، وفيه: عن عامر، وهو: الشَّعْبي.

قوله في أول غافر: «ويقال: ﴿حمٓ﴾ مجازُها مجازُ أوائل السُّوَر، ويُقال: هو اسم» إلى آخره،

هذا كلام أبي عبيدة في «المجاز» ولفظه: قال أبو عبيدة في قول الله عزَّ وجلّ ﴿حمٓ﴾: مجازها مجاز أوائل السور، وقال بعض العرب: بل هو اسمٌ، واحتَجَّ بقول شُرَيح ابن أوفى العَبسي؛ وذكر البيت، ثم ساق باقي الكلام على ذلك.

قوله في فُصِّلت: وقال رجلٌ لابن عباس، قيل: هو نافع بن الأزرَق، وقيل: عطية بن الأسود.

قوله: «وقال غيرُه: ﴿سَوَآءً لِّلسَّآئِلِينَ﴾: قَدَّرها سَواءً» إلى آخره، هو كلام أبي عبيدة أيضاً.

قوله: «وقال غيره: ويُقال للعنب إذا خَرَجَ أيضاً: كافور وكُفُرَّى» قاله الأصمعي.

حديث ابن مسعود: «جاء رجلان من قريش وخَتَنٌ لهما مِن ثَقِيف» الثقفي هو: عبد ياليل ابن عمرو بن عمير، رواه البغوي في «تفسيره»، وقيل: حبيب بن عمرو، حكاه ابن الجوزي، وقيل: الأخنَس بن شَرِيق، حكاه ابن بَشكُوال، والقُرَشيان: صفوان بن أُمية وربيعة، رواه البغوي، وقيل: الأسود بن عبد يَغُوث، حكاه ابن بَشكُوال.

قول سفيان: حدثنا منصور وابن أبي نَجِيح، أو حُمَيد: يعني ابنَ قيس الأعرج.

قوله: ﴿وَقِيلِهِۦ يَٰرَبِّ﴾ إلى آخره، لم يُعيَّن قائلُه، فكنت أظنُّه من جملة قول مجاهد فلم أجِدْه منقولاً عن مجاهد، ثم وجدتُ في كلام أبي عبيدة في «المجاز» نحوَه، وهو كثير النَّقْل منه كما عَلِمتَ، قال أبو عبيدة: ﴿وقِيلَهُ يَٰرَبِّ﴾ نَصْبُه في قول أبي عمرو بن العلاء على ﴿نَسْمَعُ سِرَّهُمْ وَنَجْوَىٰهُمْ﴾... وقِيلَهُ، وقال غيره: هي في مَوضِع الفِعل: ويقول.

قوله: «وقال غيره: ﴿إِنَّنِي بَرَآءٌ مِّمَّا تَعْبُدُونَ﴾ العربُ تقول: نحن منك البَرَاء» إلى آخره، هو قول أبي عبيدة في «المجاز» بمعناه.

قوله في الدخان: «الأعمَش عن مُسلِم» هو: أبو الضُّحَى.

قوله: «قال عبد الله» يعني ابن مسعود: «إنما كان هذا» أي: قوله: ﴿فَٱرْتَقِبْ يَوْمَ تَأْتِي ٱلسَّمَآءُ بِدُخَانٍ مُّبِينٍ﴾ وأشارَ بذلك إلى ما أخرجه مسلم في أول هذا الحديث: «قال: جاء إلى عبد الله رجلٌ فقال: تركتُ في المسجد رجلاً يُفسِّر هذه الآية: ﴿يَوْمَ تَأْتِي ٱلسَّمَآءُ بِدُخَانٍ

مُبِينٍ﴾ قال: يأتي الناسَ يومَ القيامةِ دُخَانٌ فيأخُذُ بأنفاسِهم حتى يأخُذَهم منه كهيئة الزُّكَام، فقال عبد الله: إنما كان هذا» فذكر الحديث، والرجل المذكور يُحتمَل أن يُفسَّر بأبي مالك الأشعري، فإن الطبراني أخرَجَ في ترجمته من طريق شُرَيح بن عبيد عنه في أثناء حديث قال: الدُّخَان يأخُذُ المؤمنَ كالزُّكْمة.

قولُه: «وقال غيره: تُبَّع: ملوك اليمن» إلى آخره، هو قول أبي عبيدة أيضاً.

حديث ابن مسعود: «قيل: يا رسول الله، استَسقِ اللهَ لمُضَر، فإنها قد هَلَكَت، قال: لمُضَر؟ إنك لجريءٌ» في رواية للمؤلف: «فأتاه أبو سفيان» يعني: ابنَ حَرْب «فقال: أي مُحَمَّد، إنَّ قومَك هَلَكوا»، وفي ترجمة كعب بن مُرَّة في «المعرفة» لابن مَنْدَه بإسناده إليه قال: دعا رسولُ الله ﷺ على مُضَرَ فأتيتُه فقلتُ: يا رسول الله، قد نَصَرَكَ اللهُ وأعطاك واستَجابَ لك، وإن قومَكَ قد هلكوا، فادعُ اللهَ لهم... فذكر الحديث، فهذا أَولى أن يُفسَّر به القائلُ لقوله: يا رسول الله، بخلاف أبي سفيان، فإنه وإن كان جاء أيضاً مُستَشفِعاً، لكنه لم يكن أسلمَ إذ ذاك.

قوله في الأحقاف: «وقال بعضُهم: أَثَرَة وأُثْرة وأَثارة: بقيَّةٌ من عِلم» هو قول أبي عبيدة في «المجاز».

قوله: «فقال له عبد الرحمن بن أبي بكر شيئاً» أُبهِمَ القول، وكان الذي دار بين مروان وعبد الرحمن في ذلك أن مروان لما تكلَّم في البَيعة ليزيد بن معاوية قال: سُنَّة أبي بكر وعمر، فقال له عبد الرحمن بن أبي بكر: بل سُنَّة هِرَقْل، بيَّنه الإسماعيلي في «مستخرجه».

## من أول القتال إلى آخر الواقعة

حدثنا إبراهيم بن حمزة، حدثنا حاتم، هو: ابن إسماعيل، عن معاوية، هو: ابن أبي المُزَرِّد.

حديث البراء: «بينما رجلٌ من أصحاب النبي ﷺ يقرأ» هو أُسَيد بن حُضَير كما تقدَّم.

حدثنا أحمد بن إسحاق السُّلَمي، حدثنا يعلى، هو: ابن عُبَيد.

قوله فيه: «فقال رجلٌ: ألم تر إلى الذين يُدعَون إلى كتاب الله؟ فقال عليٌّ: نعم» الرجل هو الأشعث بن قيس.

حديث ابن أبي مُلَيكة: «وأشار الآخرُ برجلٍ آخر» تقدَّم عنده، ويأتي أنَّ عمر أشار بالأَقرَع ابن حابِس، وأشار أبو بكر بالقَعْقاع بن مَعبَد بن زُرارة.

قوله: «ولم يذكر ذلك عن أبيه» يعني: أبا بكر الصديق؛ لأنه جَدُّ عبد الله بن الزبير لأُمِّه، وقد روى ابن مردويه من طريق مُخارِق، عن طارق، عن أبي بكر، أنه قال ذلك أيضاً.

حديث أنس: «أنَّ النبيَّ ﷺ افتَقَدَ ثابتَ بن قيس بن شمّاس، فقال رجل: أنا أعلَمُ لك عِلمَه» هو: سَعْد بن مُعاذ، وقيل: أبو مسعود[1].

قوله: «وقال غيرُه: ﴿ نَّضِيدٌ ﴾: الكُفُرَّى» إلى آخره، هو: قول أبي عبيدة في «المجاز» بمعناه.

قوله: «وقال غيره: ﴿لَتَذْرُوهُ﴾: تُفرِّقه» لم أعرف قائله.

قوله: «وقال بعضهم في قوله: ﴿وَمَا خَلَقْتُ ٱلْجِنَّ وَٱلْإِنسَ إِلَّا لِيَعْبُدُونِ﴾: خَلَقَهم ليَفعلوا، ففَعَلَ بعضٌ وتَرَكَ بعضٌ» رواه ابن جرير من طريق علي بن أبي طلحة عن ابن عباس بمعناه.

قوله: «وقال غيره: ﴿تَمُورُ﴾: تدور» هو: قول مجاهد.

قوله: «وقال غيره: ﴿يَتَنَٰزَعُونَ﴾: يَتَعَاطَون» هو: قول أبي عبيدة في «المجاز».

قوله: «ومن قرأ: أَفتَمْرُونَه: أَفتَجْحَدونه» قلت: هي قراءة حمزة والكِسائي، ومن السلف: ابن عباس وابن مسعود ومسروق ويحيى بن وثّاب[2] والأعمش وإبراهيم، وفَسَّرها كذلك، رواه أبو عبيدٍ في كتاب «القراءات» عن هُشيم[3]، عن مغيرة، عن إبراهيم قراءةً وتفسيراً.

قوله في حديث عبد الله، هو: ابن مسعود: «فسَجَدوا إلّا رجلاً واحداً» قيل: هو الوليد ابن المغيرة، كما تقدَّم في الصلاة.

---

(١) وفاتَه هنا أن يذكر سعدَ بن عُبادة، وذكره في «الفتح» عند شرح الحديث (٣٦١٣)، وقال: هذا أشبه بالصواب... إلخ.

(٢) تحرَّف في (س) إلى: ثوبان.

(٣) تحرَّف في (س) إلى: هشام.

قوله: «فتَعَاطَى فعاطَى» إلى آخره، هو: كلام أبي عبيدة.

حدثنا يحيى بن بُكَير، حدثنا بَكْر، هو ابن مُضَر، عن جعفر، هو: ابن ربيعة.

قوله: «عن أبي إسحاق: أنه سَمِعَ رجلاً سأل الأسودَ» يعني: ابنَ يزيد، لم أعرف اسمَ هذا الرجل، وللمصنف في رواية أن الأسود هو الذي سأل عبدَ الله بن مسعود عن ذلك.

قوله في الرحمن: «وقال غيره: ﴿وَأَقِيمُواْ ٱلْوَزْنَ﴾: يُريد لسانَ الميزان» هذا قول ابن عباس، رواه ابن جرير في «التفسير» من طريق المغيرة بن مسلم، قال: رأى ابنُ عباس رجلاً يَزِنُ قد أَرجَحَ، فقال: أقِمِ اللسان، أَقِمِ اللسان، أليس قد قال الله: ﴿وَأَقِيمُواْ ٱلْوَزْنَ بِٱلْقِسْطِ﴾؟

قوله: «وقال بعضهم: العَصْف: يريد المأكول» إلى آخره، هو: كلام أبي عبيدة في «المجاز»، ويحيى بن زياد الفرَّاء في كتاب «معاني القرآن».

قوله: «وقال غيرُه: العَصْف: وَرَقُ الحِنْطة» هذا قول ابن عباس وقتادة، رواه ابن جرير وغيره.

قوله: «وقال بعضهم عن مجاهد: ﴿رَبُّ ٱلْمَشْرِقَيْنِ﴾» إلى آخره، رواه ابن جرير وغيره من طريق ابن أبي نجيح عنه.

قوله: «وقال بعضهم: ليس الرُّمَّان والنَّخل بالفاكهة» إلى آخره، هو كلام الفرَّاء بنحوه.

قوله: «وقال غيره: مارِجٌ: خالِصٌ» هو: قول ابن عباس من رواية علي بن أبي طلحة عنه.

قوله: «يُقال: مَرَجَ الأميرُ رعيَّتَه» إلى آخره، هو: كلام أبي عبيدة في «المجاز».

قوله: «وقال غيره: ﴿تَفَكَّهُونَ﴾: تَعجَبون» هو: قول عبد الرحمن بن زيد بن أسلم، رواه ابن جرير في «التفسير» عنه.

قوله: «ويقال: بمَسقِط النجوم إذا سَقَطنَ» هو: قول قتادة، رواه ابن جرير عنه بإسناد صحيح.

## من أول الحديد إلى آخر الجمعة

حدثنا قُتَيبة، حدثنا ليث، هو: ابن سعد، ولم يروِ قُتيبة عن ليث بن أبي سُلَيم ولم يُدْرِكُه.

حديث أبي هريرة: «أتى رجلٌ رسولَ الله ﷺ فقال: إني مجهودٌ» تقدَّم أنه قيل فيه: إنه أبو هريرة، والذي نزلت فيه الآية هو: أبو طلحة كما في مسلم.

حديث علي في قصة الظَّعِينة التي أرسلها حاطِبٌ، تقدم أنها: سارة.

حديث أم عطية في البيعة: «فقَبَضَت امرأةٌ يَدَها» المرأة هي: أم عطية بدليل الرواية الأخرى: «فقلت: أَسعَدَتني فلانةُ» لكن فلانة لم تُسمَّ.

حديث ابن عباس: «فقالت امرأةٌ واحدةٌ لم يُجِبْهُ غيرُها» هذه المرأة يقال: إنها أسماء بنت يزيد بن السَّكَن.

قوله: «وقال يحيى: بالرصَاص» هو: يحيى بن زياد الفرَّاء أبو زكريا، قال هذا في كتاب «معاني القرآن».

حديث جابر: «فانفَضَّ الناسُ إلّا اثني عشر رجلاً» تقدم في الصلاة أنهم: العَشَرةُ المبشَّرةُ، وابنُ مسعود، وعمار بن ياسر، وجابر راوي الحديث، فكأنه لم يَعُدَّ نفسَه من الاثني عشر.

## من أول المنافقين إلى آخر القيامة

حديث زيد بن أرقم في قصة عبد الله بن أُبيٍّ في قوله: ﴿لَا تُنفِقُواْ﴾ قال: «فذكرتُ لعمِّي» قيل: اسمُ عمِّه: ثابت بن زيد بن قيس بن زيد، وفيه نَظَر؛ لأنه يكون ابنَ عمِّه، لكن لعله سمَّاه عمّاً تعظيماً، وفي «تفسير ابن مردويه»: أنه قال ذلك لسعد بن عُبَادة، وعنده أنَّ الضمير في ﴿يَنفَضُّواْ﴾ يعود إلى الأعراب، وكونه سمَّى سعدَ بن عبادة عمَّه يُسوَّغ، لأنه كبيرُ قومه، وقال بعضهم: يجوز أن يكون أراد عمَّه لأُمِّه: عبدَ الله بنَ رَوَاحة.

حديث جابر: «كنا في غَزَاةٍ فكَسَعَ رجلٌ من المهاجرين رجلاً من الأنصار» اسمُ الأنصاري:

سِنان، وهو جُهَنيٌّ من حلفاء الأنصار، والمهاجريُّ: جَهْجاه الغفاري، وكان يَخدِمُ عمرَ بن الخطاب، وفي «تفسير ابن مردويه» أن مُلاحاتَهما كانت بسببِ حَوضٍ شربت منه ناقَةُ الأنصاري.

حديث أنس: «حَزِنتُ على مَن أُصيب بالحَرَّة» يعني: الوقعة التي كانت بحَرَّة المدينة سنة ثلاث وستين في إمرة يزيد بن معاوية، وفي هذا الحديث: «فسأل أنساً بعضُ مَن كان عنده» السائل يحتمل أن يكون: النَّضْر بن أنس، فإنه روى حديث الباب عن أبيه.

حديث ابن عمر: «أنه طَلَّقَ امرأتَه وهي حائضٌ» هي: آمنةُ بنت غِفار، رويناه في الجزء التاسع من حديث قُتيبة جَمْع سعيد العيّار، وكذا ضَبَطَ ابنُ نقطة أباها بغين معجمة وفاء، وعزاه لابن سعد، وذكر أنه وجده كذلك بخط أبي الفَضْل بن ناصر الحافظ.

حديث أم سَلَمة: «قُتِلَ زوجُ سُبَيعة» هو: سعد ابن خولة، وأبو السنابل اختُلِفَ في اسمه فقيل فيه: حَبَّة، وقيل: لَبيد رَبِّه، وقيل غير ذلك، وممن خطبها أيضاً: أبو البِشْر بن الحارث، ذكره ابن وضاح، ونقله ابن الدباغ وقيَّده بكسر الموحدة وسكون المعجمة.

حديث عمر: «إذ قالت لي امرأتي» هي: زينبُ بنت مَظعُون.

قوله: «وكان لي صاحب من الأنصار» نقل ابن بَشكُوال أنه: أوس بن خَولِيّ، وقيل: هو عِتبان بن مالك.

قوله: «نتخوَّف مَلِكاً من ملوك غسَّان» هو: جَبَلة بن الأَيهم، رواه الطبراني في «الأوسط»، وقوله: «وغلام لرسول الله ﷺ» اسمُ هذا الغلام: رَبَاح.

حديث ابن عباس: «﴿عُتُلٍّ بَعْدَ ذَٰلِكَ زَنِيمٍ﴾ رجلٌ من قريش له زَنَمة» قيل: هو الوليد ابن المغيرة، رواه مقاتل، وقيل: الأسود بن عبد يغوث، رواه مجاهد وعطاء، وقيل: الأخنس بن شَريق، رواه السُّدِّي، ويُحتمَل الجميعُ.

قوله: «وقال غيره: ﴿دَيَّارًا﴾: أحداً» هو: قول أبي عبيدة في «المجاز».

حدثنا محمد بن بشار، حدثنا عبد الرحمن بن مَهدي وغيره، هو: أبو داود الطيالسي، بَيَّنه أبو نعيم في «مستخرجه».

## من أول الإنسان إلى آخر القرآن

قوله: «﴿هَلۡ أَتَىٰ عَلَى ٱلۡإِنسَٰنِ﴾: يقال: معناه: أتى على الإنسان» إلى آخر كلامه، هو: كلام يحيى بن زياد الفراء في «معاني القرآن».

قوله: «ويقال: سَلاسِلاً وأغلالاً، ولم يُجْرِ بعضهم» هو أيضاً كلام الفراء، وعنى ببعضهم: حمزةَ الزيَّات، فإنه قرأ الجميع بلا ألف.

قوله: «وسُئِل ابن عباس» تقدم في (فصلت).

حديث ابن مسعود: «بينا نحن في غار» كان ذلك بالخَيْف من مِنى.

قوله: «وقال غيره: ﴿وَغَسَّاقًا﴾: غَسَقَت عينُه» هو: أبو عُبيدة في «المجاز»، وكذا قوله: «وقال بعضهم: النَّخِرة: البالية» وقوله: «وقال غيره: ﴿أَيَّانَ مُرۡسَىٰهَا﴾: متى مُنتهاها؟» وأما قوله: «وقال غيره: ﴿سُجِّرَتۡ﴾: أَفضَى بعضها إلى بعض فصارت بحراً واحداً» فهو: كلام يحيى بن زياد الفراء.

قوله: «وقرأ أهلُ الحِجاز: فعَدَّلَكَ، بالتشديد» هم: ابن كثير ونافع وأبو جعفر وشيبة.

قوله: «وقال غيره: المطفِّف لا يُوَفِّي غيرَه» هذا قول أبي عبيدة.

قوله: «ويقال: الضَّريع: نَبْت يُقال له: الشِّبرِق» إلى آخره، هو: كلام الفرّاء، ونقل منه أبو عبيدة ما هنا فقط.

قوله: «وقال غيره: ﴿سَوۡطَ عَذَابٍ﴾» إلى آخره، هو: كلام يحيى بن زياد الفراء في كتاب «معاني القرآن».

قوله: «وقال غيره: ﴿جَابُواْ﴾: نَقَبوا» هو: كلام أبي عبيدة، وبقيته من نقل المصنِّف.

حديث عبد الله بن زَمعة: «﴿إِذِ ٱنۢبَعَثَ أَشۡقَىٰهَا﴾ انبعَثَ لها رجلٌ عزيزٌ عارِمٌ» هو: قُدَار بن سالف.

عن إبراهيم، هو: ابن يزيد النَّخَعي «قدم أصحاب عبد الله» هم: علقمة بن قيس، وعبد الرحمن والأسود ابنا يزيد النَّخَعي.

حديث علي: «كُنَّا في جنازة» لم يُسمَّ صاحبُها فيما وقفتُ عليه، وأخرج ابن مردويه في «تفسيره» من طريق جابر: أن السائل عن ذلك: سُرَاقة بن جُعشُم، وسيأتي بقية الكلام عليه في القدر.

قوله: «﴿سَجَىٰ﴾: أَظلمَ وسَكَن» هذا كلام الفراء.

حديث جُندُب بن سفيان: «جاءت امرأةٌ، فقالت: إني لأرجو أن يكون شيطانُك قد تَرَكَك، فنزلت: والضُّحى» هي: العوراء بنت حرب أخت أبي سفيان، وهي حَمَّالة الحَطَب زوج أبي لهب، رواه الحاكم في «المستدرك» من حديث زيد بن أرقم، والتي قالت له: «ما أرى صاحِبَك إلا أبطأ عنك» هي: زوجته خديجة رضي الله عنها، كما في «المستدرك» أيضاً و«أعلام النبوة» لأبي داود و«أحكام القرآن» للقاضي إسماعيل و«تفسير ابن مردويه» من حديث خديجة نفسها، فخاطَبته كلُّ واحدةٍ منهما بما يليق بها، وروى سُنَيد في «تفسيره»: أنَّ قائل ذلك: عائشة، وهو باطل لأنَّ عائشة لم تكن إذ ذاك زوجته.

قوله: «يقال: ﴿فَمَا يُكَذِّبُكَ﴾ فما الذي يُكذِّبك؟ كأنه قال: فمن يَقدِر على تكذيبك؟» إلى آخره، هذا كلام الفراء في «معاني القرآن».

قوله: «قال قتادة: فأُنبِئتُ أنه قرأ عليه: لم يكن» هذا رواه ابن مردويه من حديث أبيّ بن كعب.

حديث أبي هريرة: «وسُئل عن الحُمُر» السائل: صَعْصَعة بن ناجية جَدُّ الفَرَزْدَق الشاعر، وفي رواية لابن مردويه: صَعْصعة بن معاوية عمّ الأحنف.

قوله: «يقال: ﴿فَأَثَرْنَ بِهِۦ نَقْعًا﴾ غباراً» هو: قول الفراء إلى آخر كلامه.

قوله: «قال بعض العرب: الماعون: الماء» نقله الفراء عن بعض العرب فقال: سمعتُ بعضَ العرب يقول: الماعون هو الماء، وأنشدني فيه:

يَـــمُجُّ صَـــبِيرُهُ المـــاعُونَ صَـــبّا

قوله: «يقال: ﴿لَكُمْ دِينُكُمْ﴾: الكفر» إلى آخره، إلى قوله: «ويَشفِين» هو: كلام الفراء في «معاني القرآن»، ومن قوله: «﴿لَآ أَعْبُدُ مَا تَعْبُدُونَ﴾ الآن» كلام أبي عبيدة في «المجاز».

حديث ابن عباس: «كان عمر يُدخِلني مع أشياخِ بدرٍ، فكأنَّ بعضَهم وَجَدَ في نفسه» هو: عبد الرحمن بن عوف.

قوله: ﴿حَمَّالَةَ ٱلْحَطَبِ﴾، تقدَّم أنها: العَوراء بنت حَرْب بن أمية.

قوله: «يُقال: لا يُنوَّنُ أحدٌ، أي: واحدٌ» هذا كلام أبي عبيدة في «المجاز».

قوله: «يُقال: فَلَقٌ أبين من فَرَقٍ» هو: كلام الفرّاء.

قوله: «سفيان، عن عاصم» هو: ابن أبي النَّجود، وعَبْدَة: هو ابن أبي لُبابة، عن زِرٍّ: هو ابن حُبَيش.

## فضائل القرآن

حديث جُندُب، تقدَّم أنَّ المرأة: العوراءُ بنت حَرْب.

حديث يعلى بن أُمية في المُتضمِّخ، قيل: اسمُه عطاء، كما تقدَّم في الحج.

حديث يوسف بن ماهِك «قال: إني عند عائشة أم المؤمنين إذ جاءها عراقي فقال: أيُّ الكَفَنِ خير» الحديثَ، لم أعرف اسمَ هذا العراقي.

حديث شَقِيق، هو: ابن سَلَمة أبو وائل،

قال عبد الله، هو ابن مسعود: «قد عَلِمَتُ النظائر» وفيه: «عشرون سورةً من أول المفصَّل على تأليف ابن مسعود آخرُهنَّ من الحواميم: ﴿حمٓ﴾ الدخان و﴿عَمَّ يَتَسَآءَلُونَ﴾»، قلت: وقع سِرُّ ذلك في رواية أبي داود من طريق أبي إسحاق، عن عَلْقمة والأسود، عنه قال: (الرحمن) و(النجم) في ركعة، و(اقتَرَبَت) و(الحاقة) في ركعة، و(الطُّور) و(الذاريات) في ركعة، و(سَأَلَ) و(النازعات) في ركعة، و(وَيْلٌ للمُطَفِّفِينَ) و(عَبَسَ) في ركعة، و(المُدَّثِّر) و(المُزَّمِّل) في ركعة،

و(هَلْ أتى) و(لا أُقسِم) في ركعة، و(عَمَّ يتساءلون) و(المُرسَلات) في ركعة، و(الدُّخان) و(إذا الشمسُ كوِّرت) في ركعة. والرواية التي في آخرها: (حم) الدخان و(إذا الشمس كُوِّرت)، رواها محمد بن نصر المَرْوزي في «قيام الليل» مفسِّراً للسور أيضاً، وقد تقدَّم في أبواب صفة الصلاة: أنَّ خزيمة أخرجه مفسِّراً من طريق أبي خالد الأحمر، عن الأعمَش.

حدثنا خالد بن يزيد، حدثنا أبو بكر، هو: ابن عَيَّاش.

حديث: «خُذوا القرآن من أربعة: من عبد الله بن مسعود وسالم» هو: مولى أبي حُذَيفة ومعاذ، هو: ابن جَبَل.

حديث علقمة: «كنا بحِمْص، فقرأ ابنُ مسعود سورة يُوسفَ، فقال رجلٌ» قيل: هو نَهِيك بن سِنان.

قوله: «تابعه الفضل» هو: ابن موسى.

قوله: «فجاءت جاريةٌ فقالت: إن سَيِّد الحيِّ سَليم، وإن نَفَرَنا غَيَبٌ، فقام معها رجلٌ» قد تقدَّم أنه هو: أبو سعيد، وقيل: غيره، ولم تُسمَّ الجاريةُ ولا سيِّد الحي ولا الحيُّ.

حديث البراء: «كان رجلٌ يقرأ سورة الكهف» هو: أُسَيد بن حُضَير كما تقدم.

حديث أبي سعيد الخدري: «أنَّ رجلاً سَمِعَ رجلاً يقرأ: ﴿قُلْ هُوَ ٱللَّهُ أَحَدٌ﴾» الحديث، اسم القارئ: قتادة بن النعمان، رواه ابن وَهْب، عن ابن لَهيعة، عن الحارث بن يزيد، عن أبي الهيثم، عن أبي سعيد[1].

حديث سهل بن سعد في قصّة الواهبة، فقال: معي سورة كذا وسورة كذا، يقال: إنَّ المرأة خولة بنت حكيم، وقيل: أم شريك، ولا يَثبُت شيء من ذلك، والرجل لم يُسَمَّ، والسُّوَر في النسائي وأبي داود من حديث عطاء عن أبي هريرة: البقرة أو التي تليها، وفي الدارقطني عن ابن مسعود: البقرة وسورة من المفصَّل، ولتَّام الرازي عن أبي أُمامة قال: زَوَّج النبي ﷺ رجلاً من الأنصار على سبع سور، وفي «فوائد» أبي عمرو بن حيّويه، عن ابن

(١) زاد في (ع) و(س): وأما السامع فلم يسمَّ.

عباس، قال: معي أربعُ سور أو خمسُ سور.

حديث عائشة: «سمع رجلاً يقرأ في المسجد» هو: عبد الله بن يزيد الأنصاري كما تقدَّم.

حديث أبي وائل: «غَدَوْنا على عبد الله، فقال رجل: قرأتُ المفصَّل البارحةَ» هو نَهِيك ابن سِنان كما مضى في الصلاة.

حديث عبد الله بن عمرو: «أنكحني أبي امرأةً ذات حَسَبٍ» الحديث، هذه المرأة هي: أم محمد بنت مَحمِيَة بن جَزْء الزُّبيدي، ذكرها ابن سعد.

قوله: «وعن أبيه، عن أبي الضحى» الضمير يعود على سفيان، وهو: الثوري؛ لأنه روى هذا الحديث عن الأعمش بإسنادَي الأعمش، ورواه أيضاً عن أبيه، وهو: سعيد بن مسروق، بإسناد آخر.

حديث ابن مسعود: «سمعت رجلاً قرأ آيةً» تقدم أنه لم يُسمَّ.

## من كتاب النكاح

حديث أنس: «جاء ثلاثةُ رَهْطٍ» هم: ابن مسعود وأبو هريرة وعثمان بن مَظعون، وسيأتي مُفرَّقاً ما يشير إلى ذلك، وقيل: هم سعد بن أبي وقاص وعثمان بن مظعون وعلي بن أبي طالب، وفي «مصنف عبد الرزاق» من طريق سعيد بن المسيّب أنَّ منهم علياً وعبد الله ابن عمرو بن العاص.

حديث ابن عباس: «كان عند النبي ﷺ تِسعٌ، كان يَقسِم لثمانٍ ولا يَقسِمُ لواحدة» هي: سَوْدة بنت زَمْعة، كانت وَهَبت يومَها لعائشة، ووهم مَن قال: هي صفية بنت حُيَيّ، وأسماء الباقيات تقدّمت في الطهارة، وكذا حديث أنس.

رَقَبة: هو ابن مَصقَلة، عن طلحة، هو: ابن مُصرِّف.

حديث أنس: «آخى النبيُّ ﷺ بين عبد الرحمن بن عوف وسعد بن الربيع الأنصاري، وعند الأنصاري امرأتان» هما: عَمْرة بنت حَزْم بن زيد أخت عمارة وعمرو، والأُخرى لم أعرف اسمها، والأنصارية التي تزوجها عبد الرحمن تقدَّم أنها: بنت أبي الحَيسَر بن رافع الأنصارية،

ذكره الزبير بن بكَّار، وقال ابن سعد في تسمية أولاد عبد الرحمن بن عوف: وعبد الله بن عبد الرحمن قُتِلَ بإفريقية، وأمه بنت أبي الحسحاس بن رافع بن امرئ القيس من الأوس، ولم يسمِّها أيضاً، وفي زوجات عبد الرحمن بن عوف من الأنصار أيضاً: سهلة بنت عاصم ابن عدي بن العجلان.

حديث جابر: «أبِكْراً أم ثَيِّباً؟ قلت: ثَيِّباً» هي: سهيلة بنت مسعود بن أوس بن مالك الأوسية، وهي والدة ابنه عبد الرحمن، ذكرها ابن سعد.

قوله: «وقال أبو بكر» هو: ابن عَيَّاش.

حديث أبي هريرة في الجبّار الذي مَرَّ به إبراهيمُ وسارة، تقدَّم أنه: صادوق، وقيل غير ذلك.

حديث أنس: «أعتَقَ صفيَّة» هي: بنت حُيَيّ.

حديث سهل: «جاءت امرأة» تقدَّم في فضائل القرآن اسمُها، ولم أعرف اسم الزوج.

قوله: «أن أبا حُذيفة بن عُتبة» اسمه: مُهشِّم، وقيل: هُشَيم، وقيل: قاسم، وقيل غير ذلك.

قوله: «وهو» أي: سالم «مولى امرأة من الأنصار» هي: سلمى بنت تَعَار بالمثناة من فوق بعدها مهملة، قاله موسى بن عقبة عن ابن شهاب، وقال إبراهيم بن المنذر: هي بنت يَعار بالمثناة من تحت، وحكى الخطيبُ عن مُصعَب:أن اسمِها ثُبيتة، بمثلَّثة مضمومة بعدها موحدة مفتوحة ثم ياء أخيرة ساكنة ثم مثناة من فوق مفتوحة، وعن أبي طُوَالة: اسمها عمرة بنت يعار، والله أعلم.

قوله في آخر حديث أبي اليمان عن شُعَيب، في قصة سالم مولى أبي حذيفة المذكور: «فذكَرَ الحديثَ» لم يَسُقْ بقيَّته في موضع آخر، وقد ساقه بتمامه البَرقاني في «المستخرج»، ورويناه من طريق الطبراني في «مسند الشاميين».

حديث سهل بن سعد: «مَرَّ رجلٌ فقال: ما تقولون في هذا؟ قالوا: حَرِيٌّ إن خَطَبَ أن يُنكَح» وفيه: «فمَرَّ رجلٌ من فقراء المسلمين، فقال: ما تقولون في هذا؟ قالوا: حَرِيٌّ إن خَطَبَ أن لا يُنكَح» لم أعرف اسم واحد من المارَّيْنِ، وأما المجيب عن القول فقد روى ابن حبان في

«صحيحه»: أنه أبو ذرّ، أخرجه من حديثه.

عمر بن محمد العسقلاني، عن أبيه، هو: محمد بن زيد بن عبد الله بن عمر.

حديث عائشة: «سمعت رجلاً يستأذنُ في بيت حَفْصة» تقدَّم أنه لم يُسمَّ، وفيه: «فقلت: لو كان فلان حيّاً» لعَمِّها من الرَّضاعة لم يُسمَّ أيضاً، وليس هو أفلَحَ أخا أبي القُعَيس، فإن ذاك قد أُذِنَ لها في دخوله عليها، وهذا ذكرت أنه مات.

حديث ابن عباس: «قيل للنبي ﷺ: ألا تزوّج ابنةَ حمزة؟» القائل له ذلك هو: عليّ بن أبي طالب كما ثبت من حديثه في مسلم، وابنة حمزة اسمها: أُمامة، وقيل: عُمارة، وقيل: فاطمة.

حديث أم حبيبة: «انكَحْ أختي ابنةَ أبي سفيان» اسمها: حَمْنة، وهي في مسلم، وقيل: دُرَّة، رواه أبو موسى في «الذيل» وهو وهمٌ، وقيل: عزَّة، صحَّحه ابن الأثير، وفي هذا الحديث: «إنك تُريد أن تَنكِح بنت أبي سلمة» هي: دُرَّة كما عند المصنف وغيره، وسيأتي ما في البيهقي: أنها زينب، وفي هذا الحديث: «فلما مات أبو لهب أُرِيَه بعضُ أهله» ذكر السهيلي أنَّ الذي رآه: العباسُ بن عبد المطلب أخوه.

حديث عائشة: «أن النبي ﷺ دخل عليها وعندها رجلٌ، فكأنه تغيَّر» لم أعرف اسم هذا الأخ، ويحتمل أن يكون ابناً لأبي القُعَيس؛ لأن أبا القُعَيس كان مات، وجاء أخوه يستأذن على عائشة كما في «الصحيح»، وأبطَلَ مَن زعَمَ أنه عبد الله بن يزيد رَضِيع عائشة؛ لأنه تابعي باتفاق الأئمة، ولم يذكره أحدٌ في الصحابة، ويحتمل أنه إنما كان أخا عائشة من الرَّضاعة؛ لأن أباه وأمه كانا عاشا بعد النبي ﷺ، فولداه بَعدُ، فهو رضيع عائشة باعتبار شُرْبها من لَبَنِ أبوَيه، فالله أعلم.

حديث عُقبة بن الحارث: «تزوَّجتُ فلانةَ بنتَ فلان» تقدَّم أنها: أم يحيى بنت أبي إهاب ابن عزيز الدارمية، وأن الأمَةَ السوداء لم تُسمَّ.

قوله: «وجَمَعَ الحسنُ بن الحسن بن علي بين ابنتَي عَمٍّ في ليلة» هما: أم الفضل بنت محمد ابن علي، وأم موسى بنت عُمر[1] بن علي.

---

(١) تحرَّف في (س) إلى: عَمرو.

قوله: «وجَمَعَ عبد الله بن جعفر بين بنت علي وأمراتِه» أما امرأة علي فهي: ليلى بنت مسعود، وأما بنته فهي: زينب.

قوله: «ودَفَعَ النبي ﷺ رَبيبةً له إلى مَن يَكفُلُها» هي: زينب بنت أم سلمة كما في «مسند أحمد» و«المستدرك»، والمدفوعة إليه هو: عمار بن ياسر، وكان أخا أم سلمة من الرَّضاع، ثم ظَهَرَ لي أن الصواب أنه نَوفَل بن معاوية الدِّيلي كما أخرجه الحاكم في «المستدرك» وبيَّنتُه في «تغليق التعليق».

قوله: «وسمَّى النبي ﷺ ابنَ ابنتِه ابناً» هو: الحَسَن بن علي.

حديث أم حبيبة: «بلغني أنك تخطب، قال: بنتَ أمِّ سلمة» رواه البيهقي من هذا الوجه فقال: زينب بنت أم سلمة، والمعروف في هذه القصة: دُرَّة كما تقدم.

حديث عائشة: «يجيء بكِ المَلَكُ في سَرَقَةٍ» هو جبريل، سمَّاه الترمذي في روايته.

قوله: «وقال داود» هو: ابن أبي هند «وابن عون، عن الشَّعبي، عن أبي هريرة» وساقه قبله من رواية عاصم: وهو ابن سليمان، عن الشَّعبي، عن جابر.

قوله: «فنرى خالة أبيها بتلك المنزلة» قائل ذلك هو: الزُّهْري.

قوله في حديث ابن عباس: «فقال له مَولى له: إنما ذلك في الحال الشديد» هو: عكرمة.

حديث: «كنا في جَيْش، فأتانا رسولُ الله ﷺ فقال: إنه قد أُذِنَ لكم أن تستمتعوا» لم أعرف اسم هذا الرسول.

حديث أنس: «جاءت امرأةٌ إلى رسول الله ﷺ تَعرِضُ نفسَها» هي: أم شَرِيك، أو خولة بنت حكيم، أو ليلى بنت قيس بن الخَطيم، وهذا الثالث أشبَهُ، وقد تقدم في تفسير الأحزاب أنهنّ من الواهبات[1]، وفي هذا الحديث: «فقالت ابنةُ أنس: ما أقلَّ حياءَها» اسم هذه الابنة: أُمينةُ.

حديث سهل بن سعد، تقدم قريباً.

---

(١) في (س): «وقد تقدم في التفسير: تزوج امرأتين من الواهبات» وهو خطأ.

حديث عائشة: «أُريتُكِ في المنام يجيء بكِ المَلَكُ» تقدم قريباً.

حديث مَعقِل بن يَسَار، تقدَّم في تفسير البقرة.

قوله في «باب تزويج الرجلِ ابنتَه للإمام» في قول هشام بن عروة: «وأُنبِئْتُ» إلى آخره، لم يُسمّ مَن أنبَأَه، ويُشبِه أن يكون حَمَلَه عن امرأته فاطمة بنت المنذر عن جدتها أسماء.

قوله: «وخَطَبَ المغيرة بن شعبة امرأةً هو أَولى الناس بها، فأمر رجلاً فزوَّجه» هو: عثمان بن أبي العاص، بيَّنه سعيد بن منصور، وأما المرأة فلم تُسمَّ.

حديث خنساء بنت خِدَام[1]: «أنَّ أباها زوَّجها» اسم زَوجِها: أُنيس بن قتادة، ذكره ابن عبد البر مختصراً، وهو وهمٌ، فإن أنيس بن قتادة هو زوجها الأول وقُتِلَ عنها يوم أحد، كذا رواه الواقدي من طريق خنساء نفسِها: أنها كانت تحت أُنيس بن قتادة وقد قُتِلَ عنها يوم أُحُد فزَوَّجها أبوها رجلاً من مُزَينة فكَرِهَته، فرَدَّ النبي ﷺ نكاحَه، فتزوَّجها أبو لُبابة ابن عبد المنذر، وبنحو ذلك رواه عبد الرزّاق في «مصنّفه» من وجه آخر مرسل، لكن لم يقل: من مزينة، وقال: فقالت: يا رسول الله، إنَّ عمَّ ولدي[2] أحب إليَّ. ولم يذكر اسمه في هذه الرواية، بل رواه من طريق أخرى فقال: إنه أبو لُبابة بن عبد المنذر كما في رواية الواقدي، وكذا أخرجه الدارمي عن يزيد بن هارون بسند حديث الباب، وروى ابنُ إسحاق عن حَجَّاج بن السائب، عن أبيه ـ هو: السائب بن أبي لُبابة بن عبد المنذر ـ عن جدته خنساء بنت خِدَام: أنها كانت أيِّماً من رجل فزوَّجها أبوها رجلاً من بني عوف، فحَنَّت إلى أبي لُبابة، فارتَفَع شأنُهما إلى النبي ﷺ، فأَمَرَ أباها أن يُلحِقَها بهواها. قلت: فلاحَ مِن هذا أنَّ الزوجَ الذي أُبهِم في البخاري لم يُسمَّ، بل قيل فيه: من مُزَينة، وقيل فيه: من بني عوف، والله أعلم.

---

(١) ضبطه الحافظ في «الفتح» عند شرح الحديث (٥١٣٨) بالدال المهملة، وكذلك فعل في «التقريب»، والمشهور عند غيره ممن اعتنى بضبط مشتبِه الأسماء: خِذَام بالذال المعجمة.

(٢) في الأصول: ابن عم ولدي، وهو تحريف، وأثبتنا العبارة على الصواب من «مصنف عبد الرزاق» (١٠٣٠٩).

حديث ابن عمر: «جاء رجلان مِن أهل الـمَشرِق» هما: عمرو بن الأهتَم والزِّبرقان بن بدر، رواه الطبراني في «الأوسط» من حديث أبي بَكْرة.

حديث الرُّبيِّع بنت مُعوِّذ: «جاء النبي ﷺ حين بُنيَ بي» اسم زوجها: إياس بن البُكير الليثي كما تقدم في المغازي.

حديث أنس في تزويج عبد الرحمن بن عوف، تقدم.

حديث المِسوَر: «ذَكَرَ صِهْراً له» هو: أبو العاص بن الرَّبيع.

حديث أنس في الرجلين اللذين تأخَّرا في بيت زينب بنت جَحْش، تقدم في الأحزاب.

حديث عائشة: «تزوَّجني النبي ﷺ فأَتتني أمِّي» هي: أم رُومان، وفيه: «فإذا نِسوةٌ من الأنصار» منهن: أسماء بنت يزيد بن السَّكَن، وأسماء مُقَيِّنة عائشة، وقيل: هي بنت يزيد المذكورة.

حديث أبي هريرة: «غزا نبيٌّ من الأنبياء» قيل: هو يُوشَع.

حديث عائشة: «أنها زَفَّتِ امرأةً إلى رجل من الأنصار» الرجل هو: نُبيط بن جابر، والزوجة هي: الفارعة أو الفُريعة بنت أسعد بن زُرَارة، ذكر ذلك ابن سعد وغيره، وكان أسعَدُ أوصى إلى رسول الله ﷺ، فكان أولاده في حَجْرِه، فهذا وجه مَدخَل عائشة في القصة.

«وقال إبراهيم» هو: ابن طَهْمان «عن أبي عثمان» هو: الجَعْد.

حديث عائشة في القِلادة: «فبعَثَ أُناساً في طَلَبها» تقدم أن رأسهم: أُسَيد بن حُضَير.

## أبواب الوَليمة وعِشرة النساء

حديث أنس في الرَّهْط الذين تأخروا في بيت زينب بنت جحش تقدَّم، وحديثه في تزويج عبد الرحمن بن عوف: تقدَّم أنَّ امرأته بنتُ أبي الحسحاس الأنصاري، واسم إحدى امرأتَي سعد بن الربيع تقدَّم.

قوله: «عن بيان» هو: ابن بِشْر «سمعت أنساً يقول: بنى النبي ﷺ بامرأة» هي: زينب بنت جحش.

حديث صفية بنت شيبة: «أَولَـمَ النبي ﷺ على بعض نسائِهِ بمُدَّين من شعير» هي: أم سلمة.

أبو الأحوص: هو سَلَّام بن سُلَيم، عن الأشعث، هو: ابن أبي الشَّعثاء.

حديث: «دعا أبو أُسَيد رسول الله ﷺ في عُرْسِه وكانت امرأته خادمَهم» هي: أم أُسَيد سلامة بنت وهب بن سلامة بن أميمة.

حديث أم زَرْع، سمى الزبير بن بكار في روايته عن محمد بن الضحاك، عن الدَّراوَرْدي، عن هشام بن عروة، عن أبيه، عن عائشة، منهن: عَمْرة بنت عمرو، وحُبَّى بنت كعب، ومهدد بنت أبي هزومة، وكَبْشة، وهند، وحُبَّى بنت علقمة، وكبشة بنت الأرقم، وبنت أوس بن عبد، وأم زرع، وأغفل اسم اثنتين منهن، رواه الخطيب في «المبهمات» وقال: هو غريب جداً، وحكى ابن دُرَيد أن اسم أم زَرْع: عاتكة، ولم يُسمَّ أبو زَرْع، ولا بنته، ولا ابنه، ولا جاريته، ولا المرأة التي تزوَّجها، ولا الولدان، ولا الرجل الذي تزوَّجته أم زَرْع بعد أبي زَرْع.

قوله: «وقال بعضهم: فأَتقَمَّح» هو في رواية أحمد بن حُباب عن عيسى بن يونس، وفي رواية سعيد بن سلمة بن أبي الحسام عن هشام بن عروة.

حديث عمر في قصة المتظاهرتين، تقدَّم في العلم أن اسمَ جاره فيما زَعَم ابنُ القسطلّاني: عِتبان أو أوس، وتلقّاه ابن بَشكُوال كعادته، فإنه ذكر فيمَن آخى النبي ﷺ بينه وبين عمر: أوس بن خَوَليّ أو عِتبان بن مالك. قلت: والراجح أنه أوس بن خَوَليّ، روى ابن سعد في طبقات النساء من حديث عائشة: كان عمر مؤاخياً لأوس بن خَوَليّ، لا يسمع شيئاً إلا حدَّثه، ولا يسمع عمر شيئاً إلّا حدَّثه، فلَقِيَه عمر يوماً فقال: هل كان مِن خَبَر؟ قال أوس: نعم عظيمٌ، قال عمر: لعل الحارث بن أبي شِمْر سار إلينا، قال أوس: «أَعظَمُ من ذلك» الحديث، وتقدم أن اسمَ امرأة عمر: زينبُ بنت مظعون، ومَلِك غسان هو: جَبَلة بن الأيهم، رواه الطبراني من حديث ابن عباس، وقد ذكرت من حديث عائشة: أنه الحارث بن أبي شمر، ويُجمَع بينهما بأن الحارث هو: مَلِك غسان، وهو الذي كان أراد أن يُجهِّز إليهم: جَبَلَة ابن الأيهم، والغلام الأسود اسمه: رَبَاح.

قوله: «ورواه أبو الزِّناد أيضاً، عن موسى، عن أبيه» هو: موسى بن أبي عثمان التبَّان.

حدثنا خالد بن مَخلَد، حدثنا سليمان، هو: ابن بلال، وفيه: «قيل: يا رسول الله، إنك آليتَ» القائل له ذلك: عائشة، وكذا في حديث أم سلمة.

حديث عائشة: «أن امرأةً من الأنصار زَوَّجت ابنتَها» يأتي في العِدَّة.

حديث أسماء، هي: بنت أبي بكر: «أن امرأةً قالت: يا رسول الله، إنَّ لي ضَرَّةً» هي: أسماء، كَنَّتْ في هذه الرواية عن نفسها، وزوجها: الزُّبير، وضَرَّتها: أم كلثوم بنت عُقبة بن أبي مُعَيط.

حديث أسماء المذكورة، فيه: «حتى أرسل إليَّ أبو بكر بخادِم» لم أعرف اسم الخادم.

حديث أنس: «أرسَلَت إحدى أمهات المؤمنين بصَحْفة» تقدم في المظالم ذِكْرُ الخِلاف في المُرسِلة، أما الضاربة فعائشة بلا تردُّد.

حديث المِسوَر: «أن بني هشام بن المغيرة استأذنوا في أن يُنكِحوا ابنتَهم عليَّ بن أبي طالب» هي: العوراء بنت أبي جهل بن هشام كما تقدَّم، والذي استأذَنَ النبيَّ ﷺ هو: عَمُّها الحارث بن هشام، روى ابن أبي شيبة في مناقب فاطمة من «مصنفه» ما يُرشِد إليه.

حديث عُقْبة بن عامر: «فقال رجل من الأنصار: أرأيت الحَمْوَ؟» لم أعرف اسمه.

حديث ابن عباس: «فقام رجل فقال: إن امرأتي خَرَجَت حاجَّةً» تقدَّم في الحج.

حديث أنس: «جاءت امرأةٌ من الأنصار إلى النبي ﷺ» لم أعرفها.

حديث أم سلمة: «كان عندها في البيت مُخَنَّث» هو: هِيت.

حديث عائشة: «جاء عمي من الرَّضاعة» هو: أفلَحُ أخو أبي القُعَيس.

حديث جابر: «تزَوَّجتَ بِكراً أو ثَيِّباً؟» تقدَّم قريباً.

حديث ابن عباس: «وسأله رجلٌ: هل شَهِدتَ العيدَ؟» تقدَّم.

## كتاب الطلاق إلى الظِّهار واللعان

حديث ابن عمر: «طَلَّق امرأته» هي: آمنة بنت غِفار كما تقدم.

حديث عائشة: «أن ابنة الجَونِ استعاذَت» هي: أُميمة بنت النعمان بن شَراحيل، كما عند المصنف من حديث أبي أُسَيد، وفي رواية له: أُميمة بنت شراحيل، ولابن ماجه: عَمْرة، ولابن إسحاق: أسماء بنت كعب، وقال ابن الكلبي: أسماء بنت النعمان بن الحارث بن شراحيل بن الجون بن حَجْر بن معاوية بن عمرو، وما في «الصحيح» أولى أن يُتَّبع، وذكر في رواية أبي أُسيد: «ومعها دايتُها حاضِنةٌ لها»، ولم تُسمَّ، فلعل اسمها أَحَدُ ما قيل عند هؤلاء فاشتبه.

حديث سهل بن سعد في قصة عُوَيمر العَجْلاني، تقدَّم في تفسير النور.

حديث عائشة: «أن رجلاً طَلَّق امرأته ثلاثاً فتَزوَّجت فطلَّق»، وأعاده بعد بابين بلفظ آخر، الزوج الأول: هو رِفاعة القُرَظي، والثاني: عبد الرحمن بن الزَّبير، كما في «الصحيح» أيضاً، والمرأة اسمها: تميمة بنت وهب، وقيل: سُهيمة بالسين، وقيل: أُميمة بنت الحارث، وقيل: عائشة بنت عبد الرحمن بن عَتيك، ووقع في «السيرة» لابن إسحاق و«المعرفة» لابن مَندَه مقلوباً أنَّ الأول: عبد الرحمن والثاني: رفاعة، ويُحتمل أن يكون مَن أُبهِمَ في حديث عائشة هذا غير هذه القصة، فقد روى النسائي من طريق عائشة أيضاً: أن عمرو بن حَزْمٍ طَلَّقَ الرُّميصاء فنَكَحَها رجلٌ فطَلَّقها قبل أن يَمسَّها، وأشار الترمذي في الباب إلى رواية الرُّميصاء هذه، والله أعلم.

حديث عُبَيد بن عُمَير، عن عائشة في قصة المغافير، فيه: «فدَخَلَ على إحداهما» هي: حَفْصة.

حديث عائشة: «فدخل على حَفْصة، فأَهدَت لها امرأةٌ مِن قومها عُكَّة عَسَل» لم أعرف اسمها.

حديث أبي هريرة: «أن رجلاً من أسلَمَ زنى» هو: ماعز بن مالك، والمرأة: فاطمة فتاة هَزّال.

قوله: «قال الزُّهري: فأخبرني مَن سَمِعَ جابر بن عبد الله» قيل: هو أبو سلمة بن عبد الرحمن.

حديث ابن عباس: «أن امرأة ثابت بن قيس» هي: جميلة الآتي ذِكْرها، وقيل: هي حبيبة بنت سهيل، رواه الشافعي وأبو داود.

حديث عِكرمة: «أن أخت عبد الله بن أُبيٍّ» هي: جميلة، رواه النسائي من هذا الوجه فقال: جميلة بنت أُبيّ ابن سلول، والنسائي أيضاً والطبراني من وجه آخر من حديث الرُّبيِّع بنت معوِّذ: جميلة بنت عبد الله بن أُبيّ، فأتى أخوها يشتكي، وهذا هو الصواب وجَزَمَ به الخطيب، وقال الدِّمياطي: مَن قال: إنها أخت عبد الله فقد وهمَ، كذا قال وجَرَى على عادته في توهيم ما في «الصحيح» اعتماداً على ما في غيره، وقد روى الدارقطني والبيهقي من وجه آخر أن زينب بنت عبد الله بن أُبيٍّ كانت عند ثابت، فعلى هذا يُحتمَل أنه كانت عنده زينبُ بنت عبد الله وأختُها أو عمتُها جميلة، واحدة بعد أخرى، أو كانت زينب تُلقَّب جميلة وتجتمع الروايات، ولا بُعدَ في أن يقع لهما جميعاً الاختلاعُ منه، والله أعلم.

قوله: «مثل حديث مجاهد» أشار إلى حديثه المُرسَل، وهو في «مصنف عبد الرزاق» وغيره من طريقه.

قوله: «واشترى ابنُ مسعود جاريةً فالتمسَ صاحِبَها» لم أرَ مَن سَمَّاهما.

حدثنا أبو عامر: هو العَقَدي، حدثنا إبراهيم، هو: ابن طَهْمان، عن خالد، هو: الحَذَّاء.

حديث أنس في اليهودي الذي قَتَلَ الجاريةَ على أوْضاح، لم أر من سَمَّاهما ولا مَن ذُكِرَ لها.

حديث ابن أبي أوفى: «قال لرجل: اجْدَحْ لي» هو: بلال.

حديث أبي هريرة: «أن رجلاً أتى النبيَّ ﷺ فقال: وُلِدَ لي غلامٌ أسودُ، فقال: هل لك من إبل؟» هو ضَمضَم بن قتادة، رواه عبد الغني بن سعيد في «المبهمات» وابن فتحون من طريقه وأبو موسى في «الذيل»، ولم أعرف اسمَ امرأته، لكن في الرواية أنها امرأة من بني عِجْل، وفي الحديث: فقَدِمَ نِسوةٌ من بني عِجْل فأخبَرنَ أنه كان لها جَدّةٌ سوداء.

حديث ابن عمر: «أن رجلاً من الأنصار قَذَفَ امرأته» هو: عُوَيمر العجلاني، كما سيأتي من روايته: فَرَّقَ بين أخَوَي بني العجلان، كما تقدم، ويأتي من حديث سهل بن سعد قريباً.

حديث ابن عباس: «أنَّ هِلال بن أُميَّة قَذَفَ امرأته» هي: خولة بنت عاصم.

حديث ابن عباس: «ذُكِرَ التلاعُنُ، فقال عاصم بن عَدِيٍّ قولاً، فأتاه رجلٌ من قومه» هو: عُوَيمر كما في حديث سهل بن سعد، والمرأة والذي رُمِيَت به ذكر ذلك في تفسير النور، وفيه: «فقال رجل لابن عباس في المجلس: هي التي قال رسول الله ﷺ: لو رَجَمْتُ أحداً بغير بَيِّنة لَرَجَمْتُ هذه؟ قال: لا، تلك امرأة كانت تُظهِر في الإسلام السُّوءَ» السائل هو: عبد الله بن شَدَّاد، والمرأةُ لم أعرفها، لكن في «سنن النسائي» في الفرائض من رواية عمرو ابن شُعَيب عن أبيه عن جده ما يدلُّ على أنها هي هذه الملاعنة.

## أبواب العِدَّة

حديث: «طَلَّقَ رِفاعةُ امرأتَه» تقدَّم الخِلاف في اسمها.

حديث أم سَلَمة: «أن سُبَيعة تُوفِّي زوجُها» هو: سعد بن خَوْلة.

حديث: «إنَّ يحيى بن سعيد بن العاص طَلَّق بنت عبد الرحمن بن الحَكَم» هي: عَمْرة فيما أظن.

أختُ مَعقِل بن يَسَار: تقدَّم أنها: جُمَيلُ، بضم الجيم.

امرأةُ ابن عمر: تقدم أنها: آمنة بنت غِفار.

قوله: «زاد غيرُه عن الليث» هو: أبو الجَهْم العلاء بن موسى.

حديث أم حبيبة: «فدَعَت بطِيبٍ فدَهَنَت منه جاريةً»، لم أعرف اسمَ هذه الجارية، وأخو زينب بنت جحش هو: أبو أحمد، وفيه حديث أم سلمة: «جاءت امرأةٌ فقالت: يا رسول الله، إن ابنتي تُوفِّي عنها زوجُها وقد اشتَكَت عينَها» فالزوج هو: المغيرة المخزومي، رواه إسماعيل القاضي في «الأحكام»، والمرأة السائلة هي: عاتكة بنت نُعيم بن عبد الله بن النحام، رواه أبو نعيم في «معرفة الصحابة»، وروى الإسماعيلي في «مسند يحيى بن سعيد الأنصاري» ـ تأليفَه ـ من طريق يحيى المذكور، عن حميد بن نافع، عن زينب بنت أم سلمة، عن أم سلمة قالت: جاءت امرأةٌ من قريش، قال يحيى: لا أدري: ابنةُ النحام أو أمها بنت سعد، ورواه الإسماعيلي من طرق كثيرة فيها التصريح بأن البنت هي: عاتكة، فعلى هذا فأمها لم تُسمَّ.

حديث ابن عمر في المتلاعنَين، تقدم قريباً.

## النفقات

حديث عبد الرحمن بن أبي ليلى عن علي: «أن فاطمة أتَتِ النبيَّ ﷺ تسأله خادِماً»، وفيه: قيل ولا ليلة صِفِّين»، عيَّن مسلم في روايته القائل بأنه عبد الرحمن راويه، وقد سأل عليّاً عن ذلك أيضاً عبدُ الله بن الكوّاء، رواه ابن أبي شيبة من وجه آخر.

حديث: «هَلَكَ أبي وتَرَك سَبعَ بناتٍ أو تسع بنات» تقدم أني لم أعرف أسماءَهنَّ.

حديث أبي هريرة في الذي أفطَرَ في رمضان بالجِماع، تقدم في الصوم.

حديث أم سلمة: «هل لي من أَجْر في بني أبي سلمة؟» هم: عمر وسَلَمة وزينب ودُرَّة، وقيل: فيهم محمد، والله أعلم.

حديث أم حبيبة: «قلت: يا رسول الله، انكَحْ بنتَ أبي سفيان» تقدم في أوائل النكاح.

## الأطعمة

حديث أنس: «أنَّ خَيَّاطاً دعا رسول الله ﷺ لطعام صَنَعَه» تقدم في البيوع.

قوله: «وكان قال بواسِطٍ قُبَيلَ هذا في شأنه كلِّه» قاله في آخر حديث عبد الله هو: ابن المبارك، عن شعبة، عن أشعث، هو: ابن أبي الشعثاء، والضمير في «كان» لشعبة، وقائِلُ ذلك: عبد الله بن المبارك.

حديث عبد الرحمن بن أبي بكر، تقدم في البيوع.

حديث قتادة: «كنا عند أنس وعنده خَبَّازٌ له» لم يُسمَّ.

يونس الإسكاف: هو يونس بن أبي الفرات البصري.

حديث ابن عباس عن خالد بن الوليد: «أنه دخل على ميمونة فوجد عندها ضَبّاً محنوذاً، فأَهْوى رسولُ الله ﷺ إلى الضّبِّ، فقالت امرأة» هي: ميمونة كما في رواية الطبراني في ترجمة مطَّلب بن شعيب من «الأوسط»، وفي مسلم من حديث يزيد بن الأصم عن ابن عباس ما

يُؤيِّده، والذي أهدى الضَّبَّ هي: أم حُفيد كما تقدم عند المصنف، واسمها: هُزيلة بنت الحارث.

حديث نافع: «كان ابن عمر لا يأكل حتى يُؤتَى بمسكين يأكل معه، فأَدخَلتُ رجلاً» هو: أبو نَهِيك كما أخرجه المصنف من وجه آخر.

حديث أبي هريرة: «أن رجلاً كان يأكل أكلاً كثيراً، فأسلم فكان يأكل أكلاً قليلاً»، قال ابن بَشكُوال: الأكثر على أن هذا الرجل هو: جَهْجاه الغِفاري، رواه ابن أبي شيبة والبزار في «مسنده» وغيرهما، وقيل: هو نَضْلة بن عمرو، رواه أحمد في «مسنده»، وأبو مسلم الكَجِّي في «سننه»، وثابت بن قاسم في «الدلائل»، وقيل: هو أبو نَضْرة الغفاري، ذكره أبو عُبيد في «الغريب» وعبد الغني بن سعيد في «المبهمات»، وقيل: ثُمامة بن أُثال، ذكره ابن إسحاق وحكاه ابن بطَّال.

حديث عِتْبان بن مالك في صلاة النبي ﷺ في بيته، فيه: «فقال قائلٌ منهم: أين مالك ابن الدُّخشُن؟» تقدَّم في الصلاة أنَّ بعضهم قال: إن القائل هو: عِتْبان بن مالك.

حديث سهل بن سعد: «كانت لنا عجوز تأخذ أصول السلق» تقدَّم في الجمعة.

فُليح ومحمد بن جعفر، هو: ابن أبي كثير، عن أبي حازم: هو سلمة بن دينار المدني.

حديث أنس: «دعا النبيَّ ﷺ خياط» تقدَّم في البيوع.

حديث سعد: «رأيتني سابعَ سبعة مع النبي ﷺ» لم أر مَن سمَّاهم، وعند المصنف في مناقب سعد: أنَّ ذلك كان في بعض المغازي.

حديث حذيفة: «فسقاه مجوسيٌّ» لم يُسمَّ، ولكن عند المصنف أنه دِهقان.

حديث عائشة في بَرِيرة، اسم زوجها: مُغِيث كما عند المصنف.

حديث أبي مسعود الأنصاري: «كان من الأنصار رجلٌ يقال له: أبو شُعَيب، وكان له غلامٌ لحَّامٌ، فقال: اصنع لي طعاماً أدعو رسول الله ﷺ خامس خمسة، فتَبِعَهم رجلٌ» لم أرَ مَن سَمَّاهم جميعاً ولا بعضَهم.

حديث أبي عثمان، هو: النَّهدي: «تَضَيَّفتُ أبا هريرة سبعاً فكان هو وامرأته وخادِمه يَعتَقِبون الليلَ أثلاثاً» امرأته اسمها: بُسْرة بنت غزوان، وهي بضم الموحدة وسكون المهملة، وخادِمُه لم أعرف اسمها.

حدثنا سعيد بن أبي مريم، حدثنا أبو غسَّان، هو: محمد بن مُطرِّف، حدثنا أبو حازم، هو: سلمة بن دينار، وفيه: «كان يهودي يُسلِفُني إلى الجِذَاذ» لم أعرف اسمه، ويحتمل أن يكون هو: أبو الشحم.

## العقيقة

حديث عائشة: «أُتيَ النبي ﷺ بصَبيٍّ» تقدَّم في الطهارة.

حديث أنس: «كان ابنٌ لأبي طلحة يشتكي» هو: أبو عُمير، وفيه: «فولَدَت غلاماً» هو: عبد الله.

قوله بعده: «عن ابن عون، عن محمد» هو: ابن سيرين «عن أنس، وساق الحديث»، يُوهِمُ أنَّ المتن مُساوٍ للذي قبله، وليس كذلك، نبَّه عليه الإسماعيلي، وقد أخرجه مسلم عن محمد بن المثنى شيخ البخاري كما ذكر الإسماعيلي.

قوله: «وقال حَجَّاج» هو: ابن مِنهال: «حدثنا حماد» هو: ابن سلمة «حدثنا أيوب وقتادة وهشام» هو: ابن حسان «وحَبِيب» هو: ابن الشهيد، وقد أوضحنا ذلك في «تغليق التعليق».

قوله: «وقال غيرُ واحد» ذكرت منهم في «تغليق التعليق»: سفيان بن عُيَينة وعبد الرزاق وحفص بن غِياث وعبد الله بن نُمَير وعبد الله بن بكر السَّهمي وغيرهم.

## الذبائح والصيد

«قال الأعمش، عن زيد» هو: ابن وَهْب: «استعصى على آل عبد الله» هو: ابن مسعود.

حديث عبد الله بن مُغفَّل: «أنه رأى رجلاً يَخذِف» وفيه: «لا أكلِّمُك كذا وكذا».

حديث جابر في قصة العَنبَر: «فلما اشتدَّ الجوعُ نَحَرَ ثلاث جزائر» هو: قيس بن سعد بن عُبادة.

حديث رافع بن خَدِيج: «فأهوى إليه رجلٌ بسهم فحَبَسَه الله» لم أعرف هذا الرجل.

حديث نافع: «سمعتُ ابنَ كعب يُخبِر ابنَ عمر أنَّ أباه أخبَره أنَّ جاريةً لهم كانت ترعى غَنَماً» وفي رواية: عن رجل من بني سَلِمة، وفي رواية: أنه سمع رجلاً من الأنصار، يأتي في فصل الأحاديث المعللة، واسم الجارية لا يُعرَف.

الرجل الذي سأل عن الضبِّ، فقال: «لا آكلُه ولا أُحرِّمه» هو: خزيمة بن جَزْء السلمي، رواه الطبراني وغيره.

حديث عبد الله بن مُغفَّل: «فرمى إنسانٌ بجرابٍ فيه شَحْم» لم أعرفه.

حديث هشام بن زيد: «دخلتُ مع أنس على الحَكَم بن أيوب» هو: أمير البصرة نيابةً عن ابن عمه الحجَّاج بن يوسف الثقفي.

حديث ابن عمر: «أنه دخل على يحيى بن سعيد» هو: ابن العاص بن سعيد بن العاص ابن أُمية، وكان أبوه أمير المدينة، وكذا أخوه عمرو الأشدق، وهو والد سعيد الذي روى عن ابن عمر هذا الحديث.

قوله في حديث خالد بن الوليد في قصة الضبِّ: «فقال بعضُ النسوة اللاتي في بيت ميمونة» تقدَّم قريباً أنها: ميمونة، وبقية النسوة لم يُسمَّينَ.

قوله: «قال غلامٌ من بني يحيى» اسم الغلام: سعيد.

أيوب، عن القاسم: هو ابن عاصم، عن زَهدَم، هو: الجَرْمي، قال: «كنا عند أبي موسى وعنده رجلٌ أحمر»، لم أعرف اسمه.

عن أنس: «دخلت على النبي ﷺ بأخٍ لي» هو: عبد الله بن أبي طلحة، وهو أخوه من أمّه.

حديث رافع بن خَدِيج في قصة البعير الذي نَدَّ فرماه رجل، لم أعرف اسمه.

حديث ابن عباس: «مَرَّ بشاة مَيْتة، فقال: ما على أهلها» كانت الشاة لمولاة ميمونة كما في مسلم، ولم تُسَمَّ المولاة.

## كتاب الأضاحيّ

قال مُطرِّف: هو ابن طَرِيف، عن عامر، هو: الشَّعبي.

هشام، عن يحيى: هو ابن أبي كَثير، عن بَعْجة، هو: ابن عبد الله بن بدر الجُهَني.

حديث أنس: «مَن ذَبَحَ قبل الصلاة فليُعِدْ، فقام رجل» هو: أبو بُرْدة بن نِيَار خال البراء بن عازب، وقد ذكره المصنف من حديث البراء.

«تابَعَه عُبيدة» هو بضم العين: وهو ابن مُعتِّب «عن الشَّعبي، وإبراهيم» هو النَّخَعي، وحُرَيث هو: ابن أبي مطر.

عن مسروق: أنه أتى عائشة فقال: «إن رجلاً يبعث بالـهَدْي إلى الكعبة» هو: زياد ابن أبيه، وذُكر أنه أخذ ذلك عن ابن عباس.

حديث أبي سعيد: «فخرجتُ حتى آتيَ أخي أبا قتادة، وكان أخاه لأمه وكان بَدْرياً» كذا أورده هنا، وإنما هو قتادة بن النعمان أخو أبي سعيد لأمه، وقد ذكره المؤلف في المغازي على الصواب.

## كتاب الأشربة

قوله: «تابعه مَعمَرٌ وابنُ الهاد والزُّبيدي وعثمان بن عمر» هو: ابن موسى بن عُبَيد الله ابن معمر التيمي، ووهمَ مَن قال: هو عثمان بن عمر بن فارس.

حديث عبد الملك بن أبي بكر بن عبد الرحمن بن الحارث بن هشام: «أن أبا بكر» يعني: أباه.

حديث أنس: «كنت أسقي فأتاهم آتٍ» لم يُسمَّ هذا الآتي.

حديث سهل بن سعد: «أتى أبو أُسَيد وكانت امرأته خادِمَهم» تقدَّم أن اسمها: سلامة.

قوله: «الأعمش: سمعت أبا صالح يذكر أُراهُ عن جابر» هكذا أورده من حديث حفص ابن غِيَاث عنه، ورواه مسلم من حديث أبي معاوية عن الأعمش عن أبي صالح عن جابر بغير تردُّد، وإنما قدَّم المصنف رواية حفص لقول الأعمش فيه: سمعت أبا صالح.

حديث البراء عن أبي بكر: «مَرَرتُ براعٍ» تقدَّم.

حديث جابر: «دَخَل رسول الله ﷺ على رجل من الأنصار ومعه صاحبٌ له» الأنصاري هو: أبو الهيثم بن التَّيِّهان، والصاحب المذكور هو: أبو بكر الصديق.

حديث سهل بن سعد: «أُتِيَ بشَرَاب فشَرِبَ منه، وعن يمينه غلامٌ وعن يساره الأشياخ» تقدَّم أنَّ الغلام: عبد الله بن عباس، وفي «مسند أحمد» من حديث عبد الله بن أبي حَبيبة الأنصاري شيءٌ يدل على أنه هو عبد الله بن أبي حبيبة المذكور.

حديث: «كنت قائماً على الحيِّ أسقيهم عمومتي» تقدَّم مِن تسميتهم: أبو طلحة وأُبيُّ بن كعب وسُهَيل ابن بيضاء، وفي هذه الرواية: «قال: وحدثني بعض أصحابي أنه سمع أنساً» هو قتادة.

قوله: «قال عبد الله» هو: ابن المبارك «قال معمر أو غيره: هو الشرب من أفواهها» لم أعرف اسم الغير المذكور.

حديث حذيفة: «أنه استسقى فأتاه دِهْقان» لم أعرف اسمه.

حديث سهل: «ذُكِرَ للنبي ﷺ امرأةٌ من العرب» تقدَّم أنها: الجَوْنيّة، وذُكِرَ هناك الاختلاف في اسمها.

## كتاب المرضى والطب

سفيان: هو الثوري، عن سعد: هو ابن إبراهيم بن عبد الرحمن بن عوف.

يحيى: هو ابن سعيد القَطَّان، عن عِمران أبي بكر: هو: ابن مسلم القَصير.

حديث ابن عباس: «ألا أُريكَ امرأةً من أهل الجنة؟» ذكر في الحديث أنها: أم زُفَر، وسماها أبو موسى في «الذَّيل»[1]: سُعَيرة بالمهملات، وهو في «تفسير ابن مردويه». وذكر ابن طاهر أنها المرأة التي كانت تأتي النبي ﷺ فيُكرمُها لأجل خديجة، وهو من رواية الزبير ابن بكار عن شيخ من أهل مكة قال: أم زُفَر ماشِطَة خديجة.

---

(١) تحرَّف في (ع) و(س) إلى: الدلائل، وكتاب «الذيل» هذا استدراك على كتاب ابن منده في الصحابة.

حديث ابن عباس: «دخل النبي ﷺ على أعرابي يعودُه» وقع في «ربيع الأبرار»: أنَّ اسم هذا الأعرابي: قيس بن أبي حازم، فإن صَحَّ فهو متفق مع التابعي الكبير المخضرم، وإلا فهو وهمٌ.

حديث الجعيد: هو ابن عبد الرحمن، عن عائشة بنت سعد، هو: ابن أبي وقاص: «أن أباها قال: شَكَيتُ بمكة شكوى شديدة» وفيه: «إني لا أترك إلا ابنةً واحدةً» هي: أم الحَكَم الكبرى كما تقدم في الوصايا موضحاً.

حديث السائب بن يزيد: «دخَلَت بي خالتي» لم تُسمَّ.

حديث أبي سعيد: «أنَّ رجلاً أتى النبي ﷺ فقال: أخي يشتكي بطنه» لم أعرفهما[1].

حديث أنس في العُرَنيين، تقدم في الطهارة.

قوله: «وقرأ عبد الله: قُشطت» عبد الله هذا هو: ابن مسعود، وقد بيَّنتُه في «تغليق التعليق».

حديث ابن عباس في قصة عُكّاشة: «فقام آخر فقال: أَمِنْهم أنا؟» هو: سعد بن عُبادة فيما قيل، رواه الخطيب في «مبهماته» بإسناد مُرسَل فيه أبو حذيفة البخاري، وهو ضعيف، وسيأتي في اللباس عند المصنف: فقام رجل من الأنصار.

حديث أم سلمة: «أنَّ امرأةً تُوفِّي عنها زوجُها فاشتَكَت عينَها» تقدَّم في النكاح.

حديث أم قيس بنت محصن: «دخلت بابنٍ لي» لم أعرف اسمه.

حديث أبي سعيد: «جاء رجلٌ إلى النبي ﷺ فقال: إن أخي استطلق بطنه» لم أعرفهما.

حديث أبي هريرة في: «لا عدوى، فقال أعرابي» لم أعرف اسمه.

حديث أنس: «أَذِنَ لأهل بيت من الأنصار أن يَرْقُوا من الحُمَةِ» هم: آل عمرو بن حَزْم، رواه مسلم من حديث جابر، وفي «موطأ ابن وَهْب» التصريحُ بعُمارة بن حَزْم منهم.

حديث العرنيين، تقدَّم.

---

(١) هذه الفقرة سقطت من (س).

حديث ابن عباس: «أن عمر خَرَج إلى الشام فلَقِيَه أمراء الأجناد أبو عبيدة بن الجرَّاح وأصحابه» قلت: بقيتهم: يزيد بن أبي سفيان وخالد بن الوليد وشُرَحبيل بن حَسَنة وعمرو بن العاص.

حديث حَفْصة بنت سِيرين: «قال لي أنس: يحيى بِمَ مات؟» هو يحيى: بن سِيرين أخوها.

حديث أبي سعيد: «أنَّ ناساً من الصحابة أتَوا على حَيٍّ من العرب، فلُدِغَ سيِّدُهم» وفيه: الرُّقية بأم القرآن، ووقع في رواية أبي ذر عن الحمُّوِي والمستملي: بالقرآن، وقد عيَّنه باقي الروايات، وتقدم هذا الحديث وأن الصحابة كانوا في سَرِيَّة، وكانوا ثلاثين رجلاً، وأنَّ الغَنَم التي كانت أَجْرَ الراقي ثلاثين رأساً، وأن الحيَّ لم يُعيَّن، وأن سيِّدَهم لم يُسمَّ، وأن الراقي هو: أبو سعيد الخدري راوي الحديث، لكنه أبهَمَ نفسَه في هذه الرواية.

حديث ابن عباس في المعنى، كان الراقي فيه: عمَّ خارجة بن الصَّلْت.

حديث أم سلمة: «رأى في بيتها جارية في وجهها سَفْعة» لم تُسمَّ.

سفيان، حدثني سليمان: هو الأعمش، عن مسلم، هو: ابن صُبيح أبو الضُّحى.

حديث أبي سعيد في الرقية، تقدم قريباً.

حديث ابن عباس في قصة عُكّاشة، تقدَّم أيضاً.

حديث أبي هريرة: «أنَّ امرأتين من هُذَيل اقتَتَلتا، فرَمَت إحداهما الأخرى بحَجَر فقَتَلَت وَلَدَها، فقال وليُّ المرأة» الحديث، الضاربة هي: أم عفيف بنت مسروح، والمضروبة: مُلَيكة بنت عُوَيم[1]، رواه أحمد في «مسنده»، وفي رواية البيهقي وأبي نعيم في «المعرفة» عن ابن عباس أنَّ اسم المرأة الأخرى: أم غُطيف، ووليُّ المرأة: هو مسروح ابنها، رواه عبد الغني بن سعيد في «المبهمات»، والأكثر على أنَّ القائل هو: زوجها حَمَل بن النابغة، وفي «معجم الطبراني» أنَّ القائل هو عِمران بن عُوَيم أخو مُلَيكة، ويحتمل تعدُّد القائلين، فإن إسناد هذه صحيح، والله أعلم.

---

(١) في (ع) و(س): عويمر، بزيادة راء، وكلاهما قيل في اسمه، وفي عزو هذا الخبر إلى «مسند أحمد» وهمٌ نبَّهنا عليه في «الفتح» ١٧/ ٥٨٤.

حديث عائشة: «سَحَرَ رسولَ الله ﷺ رجلٌ من بني زُرَيق يقال له: لَبِيد بن الأعصم» ذكر ابن سعد في «الطبقات» أنَّ مُتولِّيَ السِّحْر: أخوات لبيد، وكُنَّ أسحَرَ منه، وأنه هو الذي دَفَنَه، وفيه: «أتاني رجلان»، في رواية الطبراني من طريق مرجَّى بن رجاء، عن هشام ابن عروة بسنده بلفظ: «أتاني مَلَكان»، ويحتمل أن يكونا جبريلَ ومكائيلَ، كما في حديث سعد بن أبي وقاص الذي سيأتي، وفيه: «فأتاها النبيُّ ﷺ في ناس من أصحابه» سمَّى ابنُ سعد منهم: عَمَّار بن ياسر وعليَّ بن أبي طالب والحارث بن قيس الزُّرَقي، وفي رواية للمؤلف أخرى: «فاستخرج»، ذكر ابنُ سعد أيضاً أنَّ الذي استخرَجَه: قيس بن محصن الزُّرقي.

حديث ابن عمر: «قَدِمَ رجلان من المَشرق» تقدَّم أنهما: الزِّبرقان بن بدر وعمرو بن الأهتم.

حديث أبي هريرة في «لا عدوى، فقال أعرابي» لم يُسمَّ.

حديث أبي هريرة في جَمْع اليهود لما أهدَوا شاةً فيها سُمٌّ: «فقال: مَن أبوكم؟ قالوا: فلان، فقال: كَذَبتُم، بل أبوكم فلان» الذي أبهَموه هم لم أعرفه، والمُبهَم في الجواب هو: إسرائيل يعقوب بن إسحاق بن إبراهيم الخليل عليهم السلام.

## كتاب اللباس

حديث أبي هريرة وابن عمر بمعناه: «بينما رجلٌ يمشي في حُلَّةٍ تُعجِبه نفسُه، إذ خُسِفَ به» ذكر السُّهيلي عن الطبري أن اسم الرجل المذكور: الهَيْزَن، وأنه من أعراب فارس، ذَكَرَ ذلك في «مبهمات القرآن» في سورة الصافات، ووقع في كتاب «معاني الأخبار» لأبي بكر الكَلَاباذي الجزمُ بأنه قارون، وكذا ذكر الجوهري في «الصحاح»، وفي «تاريخ الطبري» عن سعيد بن أبي عَروبة، عن قتادة: ذُكِرَ لنا أنه يُخسَف بقارون كل يوم قامة، وأنه يُجلجَلُ فيها لا يبلُغ قَعرَها إلى يوم القيامة.

قوله: «ويُذكَر عن الزُّهْري وأبي بكر بن محمد» هو: ابن عمرو بن حَزْم.

حديث عائشة: «جاءت امرأةُ رِفاعة» تقدَّم ذِكرُها في النكاح، وخالد بن سعيد المذكور هاهنا هو: ابن العاص بن أُمية.

حديث ابن عمر: «أنَّ رجلاً سأل عما يَلبَس المُحرِم» تقدَّم في الحج.

قوله: «تابَعَه عبد الله بن يوسف، عن الليث، وقال غيره: فرّوج حرير» يعني بالإضافة، هو: أبو صالح كاتب الليث، وكذا رواه يونس بن محمد بن المؤدب عن الليث.

حديث عائشة في قصة الهجرة، فيه قول أبي بكر: «خُذْ إحدى راحلتي، قال: بالثمن» لم يذكر قَدْر الثمن، وقد ذكر الواقدي: أنه كان أربع مئة درهم.

حديث أنس: «كنت أمشي مع رسول الله ﷺ فأدركه أعرابي» لم يُسمَّ.

حديث سهل بن سعد في المرأة التي أهدَت الجُبَّة، تقدَّم في الجنائز.

حديث ابن عباس في قصة عُكّاشة، تقدَّم في الطب.

حدثنا أبو نعيم، حدثنا إسحاق بن سعيد، عن أبيه سعيد بن فلان بن سعيد بن العاص هو: سعيد بن عمرو الأشدق، وقد صرَّح به المؤلف بَعدُ في روايته عن أبي الوليد عن إسحاق بن سعيد.

حديث أنس في ولد أم سُليم: هو عبد الله بن أبي طلحة كما تقدم.

حديث امرأة رفاعة، تقدم تَسميتُها في النكاح. وفي هذا: «فجاء ومعه ابنانِ له مِن غيرها» لم أعرف اسمَهما ولا اسمَ أُمِّهما.

حديث سعد: «رأيت بشمال النبي ﷺ ويمينه رجلين» وفي رواية مسلم: جبريل وميكائيل.

حديث حذيفة في الدِّهقان: لم يُسمَّ.

قوله: «وقال جَرير عن يزيد» جَرِير هو: ابن عبد الحميد، ويزيد هو: ابن أبي زياد، وليس له في البخاري غير هذا الموضع.

حديث عمر في المتظاهرتَين، تقدَّم في عِشرة النساء[1].

قوله: «قال إسحاق: حدثتني امرأةٌ من أهلي: أنها رأته على أم خالد»[1].

---

(١) في (ع) و(س): «تقدم في الطلاق» وهو خطأ.

قوله: «وقال عمرو: أخبرنا شعبة» عمرو هذا هو: ابن مرزوق، وروى عن شعبة عمرُو ابن حَكَّام لكن لم يخرج عنه المصنف شيئاً.

حديث سهل بن سعد في الواهبة، تقدم في النكاح.

حديث عائشة: «هَلَكَت قِلادةٌ لأسماء فبعث في طَلَبها رجالاً» الحديث، تقدَّم أنَّ رأسهم: أُسَيد بن حُضَير.

حديث ابن عباس في الـمُخنَّثين من الرجال والمُترجِّلات من النساء: «فأخرَجَ النبي ﷺ فلاناً، وأخرَجَ عُمرُ فلاناً» تقدَّم عند المؤلف أنَّ الـمُخنَّث الذي أمر النبي ﷺ أن لا يدخل على نسائه هو: هيت، وقيل: ماتع، وقيل: أَنَّةُ بنون مشددة بعدها هاء تأنيث، وأما الذي أخرجه عمر فهو: ماتع وهو بتاء مثناة فوق، وقيل: هَدِم، ووقع في رواية أبي ذر الهَرَوي: «فأخرج النبي ﷺ فلانة» فإن كان محفوظاً فيُكشَف عن اسمها، وفي الطبراني من حديث واثلة نحو حديث ابن عباس، وفيه: أنه أخرَجَ أَنجَشَة، وهو في «فوائد تمام» أيضاً.

حديث أم سلمة: «فقال مُخنَّث لعبد الله أخي أم سلمة: إن فتح عليكم الطائف فإني أدلُّك على بنت غيلان» تقدَّم أنَّ المُخنَّث: هيت، وأما المرأة فهي: بادية بنت غيلان، وعبد الله المذكور هو: ابن أبي أمية.

قوله: «حدثنا المكي بن إبراهيم، عن حنظلة، عن نافع، قال أصحابنا: عن مكي، عن ابن عمر» قلت: تقدم التنبيه عليه في فصل التعليق.

قوله: «قال بعض أصحابي: عن مالك» يعني: ابنَ إسماعيل، وقد بيَّنتُ في فصل التعليق مَن المرادُ بقوله: بعض أصحابي.

قوله: «حدثنا مسلم» هو ابن إبراهيم «حدثنا جرير» هو: ابن حازم لا ابن عبد الحميد، فإنه لم يُدرِك قتادة.

قوله: «معاذ بن هانئ، حدثنا قتادة، عن أنس أو عن رجل، عن أبي هريرة، قال: كان

---

(١) هنا بياض في الأصل.

النبي ﷺ ضَخْم القَدَمين» هذا الرجل يحتمل أن يكون سعيدَ بن المسيّب، فقد رواه ابن سعد من حديثه عن أبي هريرة، وقتادة مكثِرٌ عنه.

حديث سهل بن سعد: «أنَّ رجلاً اطَّلَع من جُحْر في دار النبيِّ ﷺ» تقدم أنه: الحَكَم ابن أبي العاص، وفي «السنن» لأبي داود في باب كيفية الاستئذان من طريق هُزَيل: هو ابن شُرَحبيل، قال: «جاء سعدٌ فوقف على باب النبي ﷺ ليستأذن، فقام على الباب مُستقبِل الباب، فقال النبي ﷺ: هكذا عنك، وإنما الاستِئذانُ من النَّظَر» وسعد هذا لم يُنسَب عند أبي داود ونُسِبَ عند الطبراني، فوقع في روايته: جاء سعد بن عبادة، وأورد ابن عساكر هذا الحديث في «الأطراف» في ترجمة سعد بن أبي وقاص، فالله أعلم.

وُهيب: هو ابن خالد، حدثنا هشام هو: ابن عُروة بن الزبير.

حديث عائشة: «أن جاريةً من الأنصار تزوَّجَت، وأنها مَرِضَت فتمَعَّطَ شَعرُها فأرادوا أن يَصِلوها»، وحديث أسماء بنت أبي بكر: «أن امرأةً جاءت إلى رسول الله ﷺ فقالت: إني أَنكَحتُ ابنتي ثم أصابها شكوى، فتمَزَّقَ رأسُها، وزوجُها يَستَحِثُّني» لم أعرف أسماء الثلاث، وفي حديث أسماء: «منصور بن عبد الرحمن عن أمه» وهي: صفية بنت شَيْبة، وأعاد حديث أسماء ـ وهي: ابنة أبي بكر ـ من رواية بنت ابنها فاطمة بنت المنذر عنها بلفظ: أصابَتها الحَصْبة.

حديث أبي هريرة: «أنه دخل داراً بالمدينة فرأى أعلاها مُصوِّراً يُصوِّر» الدار لمروان بن الحَكَم، والمصوِّر ما عرفتُ اسمه.

حديث ابن عباس: «فحَمَل واحداً بين يديه وآخرَ خلفه» هما: قُثَم والفَضْل ابنا العباس بن عبد المطلب كما عند المؤلف، وحصل عنده تردُّد في أيِّهما قدَّامه.

قوله: «وقال بعضُهم: صاحبُ الدابة أحقُّ بصَدْرِها» قد ذكرت في فصل التعليق أنه مرفوع من حديث النعمان بن بَشِير وغيره.

حديث أنس: «أقبلنا من خَيبَر وبعضُ نساء النبيِّ ﷺ رَدِيفُه» هي صفية بنت حُيَيّ.

ابن شهاب، عن عَبَّاد بن تميم، عن عمه هو: عبد الله بن زيد بن عاصم المازني.

## كتاب الأدب

حديث أبي هريرة: «أنَّ رجلاً قال: يا رسول الله، مَن أحقُّ الناس بُحسْن صَحَابتي؟» هو معاوية بن حَيْدة جد بَهْز بن حَكِيم.

حديث عبد الله بن عمرو: «قال رجل: أُجاهِد، قال: لكَ أبوان؟ قال: نعم، قال: ففيهما فجاهد» لم أعرف أسماءهم، ويحتمل أن يُفسَّر بجاهمة بن العباس.

حديث ابن عمر: «بينما ثلاثة» الحديث في قصة الغار، لم يُسمَّوا.

منصور: هو ابن المُعتمِر، عن الـمُسيّب هو: ابن رافع.

حديث أسماء بنت أبي بكر: «أتَتني أمي وهي راغبةٌ» اسمها: قُتيلة[1] كما تقدم.

حديث ابن عمر: «رأى عُمرُ حُلَّةَ سِيَراء فأرسَلَ عمر بها إلى أخ له من أهل مكة قبل أن يُسلِم» هو: أخوه لأمه عثمان بن حكيم بن أُمية، وثبت في رواية النسائي: فكَسَاها عمر أخاً له من أُمِّه مشركاً، والسياق الأول مفهومه أنه أسلم، ولم يذكروه في الصحابة، ويرشِّح[2] ما قلناه أنَّ ابن إسحاق ذكر أنَّ حكيم بن أمية أسلم قديماً بمكة، وقد قيل: إنَّ في قوله: «أخاً له» مجازاً؛ لأنه إنما هو أخو أخيه زيد بن الخطاب، أمهما أسماء بنت وهب، ويحتمل أن يكون أخا عمر من الرَّضاعة.

حديث عمرو بن العاص: «ألا إن آل أبي فلان ليسوا لي بأولياء، إنما وليِّي اللهُ وصالحُ المؤمنين» قال أبو بكر بن العربي: المراد: آل أبي طالب، ومعنى الحديث: إني لا أخُصُّ قرابتي ولا فصيلتي الأَدنَينَ دون المؤمنين، وقال غيره: المراد: آل أبي العاص بن أمية.

قوله: «ويقال أيضاً: عن أبي اليمان» بيَّنتُ قائِلَه في فصل التعليق.

حديث أنس: «أخذ النبي ﷺ إبراهيم» هو: ابنه من مارية القِبطية.

حديث ابن عمر: «سأله رجلٌ عن دم البَعُوض» لم أعرفه، وفيه: «وقد قَتَلوا ابن النبي ﷺ» يعني: الحسين بن علي.

---

(١) تحرَّف في (س) إلى: قيلة.

(٢) في (س): ويوضح.

حديث عائشة: «جاءتني امرأةٌ ومعها ابنتان لها تسألني» لم أعرف أسماءهن.

حديث عائشة: «جاء أعرابي فقال: أتُقبِّلون الصبيان؟» يحتمل أن يكون هو: الأقرَع بن حابِس، سمَّاه المصنف في قصةٍ قبل هذه، ووقع مثل هذا لعُيَينة بن حِصْن، وفي كتاب أبي الفرج الأصفهاني بإسناده عن أبي هريرة: أن قيس بن عاصم دخل على النبي ﷺ، فذكر قصة وفيها: «فهل إلا أن تُنزَع الرحمة منك؟» فهذا أشبه بلفظ حديث عائشة، ويحتمل التعدُّد.

حديث عمر: «فإذا امرأة من السَّبْي تَحلُبُ ثديَها» لم أعرف اسمها ولا اسم الصبي.

حديث عائشة: «أنَّ النبي ﷺ وضع صَبيّاً في حَجْره يُحنِّكُه، فبال عليه» تقدَّم في الطهارة احتمال أن يكون: الحُسَيْن بن علي أو ابن الزبير.

حديث أبي هريرة: «بيْنا رجل يمشي بطريق فاشتد عليه العَطَش» تقدَّم.

حديث أبي هريرة: «قام رسول الله ﷺ في صلاة وقمنا معه، فقال أعرابي: اللهم ارحمني ومحمداً» هو الذي بال في المسجد كما تقدم، وتقدم في الطهارة أنه ذو الخُوَيصِرة اليماني.

حديث عائشة: «إنَّ لي جارَين» لم يعيَّنا.

حديث أنس: «أنَّ أعرابياً بال في المسجد» تقدَّم.

حديث: «دخلنا على عبد الله بن عمرو حين قَدِمَ معاويةُ الكوفة» كان ذلك سنة إحدى وأربعين.

حديث أنس: «استأذَنَ رجلٌ على النبي ﷺ فقال: بئس أخو العَشِيرة» قال عبد الغني ابن سعيد في «المبهمات»: هو مَخرَمَة بن نوفل والد المِسوَر، قلت: وكذا رُويناه في «أمالي الهاشمي» من طريق أبي زيد المدني عن عائشة قالت: جاء مَخرَمة بن نَوفَل[1]، فذكره، وقيل: عُيَينة بن حِصْن الفَزَاري.

قوله: «وقال أبو ذر لأخيه» اسمه: أنيس.

حديث سهل في البُرْدة المنسوجة، تقدَّم في الجنائز.

---

(١) زاد في (س): والد المسور.

موسى بن عُقبة عن نافع هو: مولى ابن عمر.

حديث سليمان بن صُرَد: «استَبَّ رجلان» وفيه: «فانطَلَق إليه الرجل» فيه ثلاثة أُبهِموا ولم أعرف أسماءهم.

حديث عُبادة بن الصامت في ليلة القدر: «فتَلاحَى فلانٌ وفلان» تقدم في الصيام أنَّ ابن دِحْية زَعَمَ أنهما: كعب بن مالك وعبد الله بن أبي حَدْرد.

حديث أبي ذر: «كان على غلامه بُرْدٌ فقال: كان بيني وبين رجل كلامٌ، وكانت أمه أعجمية» الرجل هو: بلال المُؤذِّن، وأمه: حَمَامة، وكانت نُوبية، وغلام أبي ذر لم أعرف اسمه.

حديث ابن عباس في القبرين، تقدَّم في الطهارة.

حديث عائشة: «استأذن رجل فقال: بئس أخو العشيرة» تقدم قريباً.

قوله: «حدثنا أحمد بن يونس، حدثنا ابن أبي ذئب، وقال في آخره: قال أحمد: أَفهَمَني رجلٌ إسناده» هذا الرجل هو: ابن أخي ابنِ أبي ذئب، كذلك ذكره أبو داود عن أحمد بن يونس، وكذا أخرجه الإسماعيلي عن إبراهيم بن شريك عن أحمد بن يونس.

حديث ابن مسعود: «قَسَمَ رسول الله ﷺ قسمةً، فقال رجل من الأنصار» تقدم أنه: مُعتِّب بن قُشَير.

حديث أبي موسى: «سمع النبيُّ ﷺ رجلاً يُثني على رجل»، وحديث أبي بكرة في ذلك، لم أعرفهما.

حديث عائشة: «أتاني رجلان» تقدم في الطب.

حديث عائشة: «ما أظن فلاناً وفلاناً يَعرِفان من ديننا شيئاً» لم أعرفهما، وقد صرَّح الليث بأنهما كانا من المنافقين.

حديث صفوان بن مُحرِز: «أنَّ رجلاً سأل ابن عمر» لم يُسمَّ.

عوف بن الطُّفيل: هو ابن عبد الله[1] بن سَخْبَرة.

حديث ابن عمر: «رأى عمر على رجل حُلَّةً من إستبرق» هو: عُطارِد بن حاجب التميمي.

حديث عائشة في امرأة رِفاعة، تقدم في النكاح، وفي هذه الرواية: «وابن سعيد بن العاص» هو: خالد كما مضى.

حديث محمد بن سعد عن أبيه: وهو سعد بن أبي وقاص قال: «استأذن عمر على رسول الله ﷺ وعنده نسوةٌ من قريش» هن من أزواجه كما تقدم.

حديث أبي هريرة: «أتى رجل النبيَّ ﷺ فقال: هَلَكتُ» تقدَّم في الصيام.

حديث أنس: «أنَّ رسول الله ﷺ زار أهل بيت من الأنصار» هم: آل أبي طلحة في بيت أم سُليم كما في رواية إسحاق بن أبي طلحة عن أنس، ويحتمل أن يكون: عِتْبان بن مالك، وهو الراجح.

قوله: «قال إبراهيم: العَرَق: المِكتَل» هو: إبراهيم بن سعد.

حديث أنس: «فأدركه أعرابي فجَبَذَ بردائه» تقدَّم.

حديث أنس: «أنَّ رجلاً جاء يوم الجمعة فقال: قَحَطَ المطر» تقدَّم في الاستسقاء.

حديث سَمُرة: «أتاني رجلان» تقدَّم في آخر الجنائز.

حديث ابن مسعود: «فقال رجل من الأنصار: والله إنها لقِسْمةٌ» الحديث، تقدم قريباً.

حديث عائشة: «صَنَع النبي ﷺ شيئاً فرخَّصَ فيه، فتَنَزَّه عنه قومٌ» يُنظَر فيه.

عبد الله مولى أنس هو: ابن أبي عُتبة البصري.

حدثنا محمد بن عَبَادة الواسطي، حدثنا يزيد هو: ابن هارون، وفيه: «فتجوَّزَ رجلٌ فصَلَّى صلاة خفيفةً» تقدم أنه: حَزْم بن أبي كعب.

---

(١) ذكرُ «عبد الله» في نسب عوف ذهولٌ من الحافظ رحمه الله، وقد اختُلف في نسبه فقيل: عوف بن مالك بن الطفيل ابن سخبرة، وقيل: عوف بن الطفيل بن الحارث بن سخبرة، وقيل: عوف بن الحارث بن الطفيل بن سخبرة، كما هو مبيَّن في مصادر ترجمته.

حديث أبي مسعود: «أتى رجلٌ النبي ﷺ، فقال: إني أتأخر» تقدَّم في الصلاة.

حديث زيد بن خالد في السؤال عن اللُّقَطة، تقدَّم في البيوع.

حديث سليمان بن صُرَد، تقدَّم قريباً.

حديث أبي هريرة: «أنَّ رجلاً قال للنبي ﷺ: أوصني، قال: لا تغضب» هو: جارية بن قُدامة، رواه ابن أبي شيبة وأحمد والحاكم في «المستدرك» من حديثه، ووقع مثل هذا السؤال لأبي الدرداء، وهو في «فوائد ابن خيرون» والطبراني، وعبد الله بن عمرو في «فوائد ابن صخر»، وكذا سفيان بن عبد الله الثقفي عند الطبراني، وكذا وقع مثله لعثمان بن أبي العاص، فالله أعلم.

حديث ابن عمر: «مَرَّ النبي ﷺ على رجل وهو يعاتِبُ في الحياء» تقدَّم في الإيمان.

حديث أنس: «جاءت امرأة تَعرِض نفسها» وفيه: «فقالت ابنته» هي: أُمينة بنت أنس، وتقدَّم في النكاح.

حديث الأزرق بن قيس: «وفينا رجل له رأي» تقدم في الصلاة أنه من الخوارج.

حديث أبي هريرة: «أنَّ أعرابياً بال في المسجد» هو: ذو الخُوَيصِرة اليماني.

حديث عائشة: «استأذن رجل» تقدم.

حديث عبد الرحمن بن أبي بكر في قصة أضياف أبي بكر، تقدم في علامات النبوة.

حديث سلمة بن الأكوع في قصة قتل عامر بن الأكوع، فيه: «فقال رجل من القوم لعامر بن الأكوع» هو: أُسَيد بن حُضَير، وفيه: «فقال رجل من القوم: وَجَبَت» هو: عمر بن الخطاب كما في مسلم، وفيه: «فقال رجل: أوْ نُهريقُها ونَغسِلُها؟» يحتمل أن يكون هو: عمر أيضاً، وفيه: «من قاله؟ قال: فلان وفلان وأُسَيد بن حُضَير» لم أقف على تسمية الباقين.

حديث أنس: «أتى النبيُّ ﷺ على بعض نسائه ومعهن أم سُلَيم فقال: ويحك يا أنجَشَة» هو: الحادي، وكان عبداً أسودَ، والمُبهَمة فيه: عائشة وحفصة فيما قيل.

حديث: «إن أخاً لكم لا يقول الرَّفَث، يعني بذلك ابن رَوَاحة» هو: عبد الله.

حديث عائشة في قصة أفلح أخي أبي القُعَيس، لم أعرف اسم المرأة كما تقدم.

حديث أم هانئ في الذي أجارته: «فلان بن هُبَيرة» تقدَّم ما فيه أوائل الصلاة.

حديث أنس وأبي هريرة في الذي يَسوقُ البَدَنة، لم يُسمَّ.

حديث أبي بكرة: «أثنى رجل على رجل» لم أعرفهما.

حديث أبي هريرة في الذي جامع في رمضان، تقدَّم في الصوم.

حديث أبي سعيد في الخوارج: «آيتُهم رجلٌ» تقدَّم ذكر المخدَج واسمه: نافع.

«أنَّ أعرابياً قال: أخبرني عن الهجرة» تقدَّم في الإيمان.

حديث أنس: «أنَّ رجلاً من أهل البادية قال: متى الساعة؟» لم أعرف اسمه، لكن تقدم أنَّ في «الدارقطني» ما يدل على أنه ذو الخويصرة اليماني، وفي الحديث: «فمَرَّ غلامٌ للمغيرة» هو: ابن شُعبة «وكان من أقراني» هذا الغلام اسمه: سعد وهو دَوْسي، كذا في النسائي، ولمسلم: «فمَرَّ غلام من الأنصار اسمه محمد» فيُحمَل على التعدُّد.

حديث ابن مسعود: «جاء رجل فقال: يا رسول الله، كيف تقول في رجل أحبَّ قوماً» الحديث هو: أبو ذر، رواه أحمد بن حنبل من حديثه، أو أبو موسى كما تقدَّم في مناقب عمر.

حديث أنس: «أنَّ رجلاً سأل النبي ﷺ: متى الساعة؟» قيل: هو أبو موسى أو أبو ذر، وفيه نظر لمجيئه من الطريق السابقة بلفظ: أنَّ رجلاً من أهل البادية، وقد تقدَّم قريباً أنه: ذو الخويصرة، ويُحتمَل أن يكون الذي من البادية سأل أولاً، ثم سأل أبو ذر أو أبو موسى.

حديث ابن عباس: «قَدِمَ وَفْدُ عبدِ القَيْس» تقدَّم في الإيمان.

حديث جابر: «وُلِدَ لرجل منا غلامٌ» لم أعرف الرجل.

حديث سهل بن سعد: «أُتيَ بالمنذر بن أبي أُسَيد حين وُلِدَ فقال: ما اسمه؟ قال: فلان، قال: بل هو المنذر» ينظر فيه.

حديث أبي هريرة: «أنَّ زينب كان اسمها بَرَّةَ فسماها النبي ﷺ زينب» هي: زينب بنت أم سلمة، رواه ابن مردويه في تفسير الحجرات من طريقها، وقيل: إنَّ ذلك وقع أيضاً لزينب بنت جحش ولميمونة بنت الحارث ولجويرِيَة بنت الحارث أمهات المؤمنين.

سعيد بن المسيّب، عن أبيه، عن جده هو: حَزْن بن أبي وَهْب المخزومي.

حديث صفية في قصة الاعتكاف: «مَرَّ بهما رجلان من الأنصار» لم يُسمَّيا.

حديث أنس: «عَطَس عند النبي ﷺ رجلان» الحديث، الذي لم يَحمَد فلم يُشمِّته هو: عامر ابن الطفيل، والذي حَمِدَ فشمَّته: ابن أخيه، كذا أخرج الطبراني من حديث سهل بن سعد.

## كتاب الاستئذان

حديث ابن عباس: «وأقبَلَت امرأةٌ من خَثعَم تستفتي، فقالت: إن فريضة الله في الحجِّ أدرَكَت أبي شيخاً كبيراً» تقدَّم في الحج.

«ابن جريج، أخبرنا زياد» هو: ابن سعد: «أنه سمع ثابتاً مولى ابن زيد» هو: ابن عياض الأعرج مولى عمر بن عبد الرحمن بن زيد بن الخطاب.

حديث عبد الله بن عمرو: «أنَّ رجلاً سأل: أيُّ الإسلام خيرٌ؟» تقدَّم في الإيمان[1].

حديث أنس في البناء بزينب بنت جحش: وبقي منهم رَهْط، تقدَّم في النكاح، وفي تفسير الأحزاب.

حديث سهل بن سعد وحديث أنس بمعناه: «اطَّلَع رجل من جُحْرٍ» تقدَّم أنه: الحكم ابن أبي العاص.

حديث سهل بن سعد: «كانت لنا عجوز» تقدَّم في الجمعة.

حديث أبي هريرة في قصة المُسيء صلاته، هو: خلّاد كما تقدَّم.

---

(١) زاد هنا في (س) وحدها: أنه الحكم بن أبي العاص. وهي زيادة مقحمة، وتقدم أنه أبو ذر أو هانئ بن يزيد والد شريح بن هانئ.

حديث عليٍّ في روضة خاخ: «فإنَّ بها امرأةً من المشركين» تقدَّم في المغازي وأنَّ اسمها: سارة.

حديث أبي سفيان في قصة هِرَقل، تقدَّم في بدء الوحي.

حديث أبي هريرة في قصة الرجل الذي أسلَفَ، تقدَّم في البيوع.

قوله: «أَفهَمَني بعض أصحابي عن أبي الوليد» بيّنته في فصل التعليق.

حديث عبد الله بن مسعود: «فقال رجل من الأنصار: إن هذه لَقِسمة» تقدَّم في الجهاد.

حديث أنس: «أُقيمَتِ الصلاةُ ورجلٌ يناجي النبي ﷺ» تقدَّم في صلاة الجماعة.

حديث سفيان عن عمرو هو: ابن دينار «قال: قال ابن عمر» فذكر الحديث، «قال سفيان: فذكرتُه لبعض أهله فقال: والله لقد بَنَى بيتاً» يُنظَر فيه.

حدثنا أبو نُعيم، حدثنا إسحاق، عن سعيد: هو إسحاق بن سعيد بن عمرو بن سعيد ابن العاص بن سعيد بن العاص[1] بن أُميَّة، وسعيد شيخُه: أبوه المذكور.

## كتاب الدَّعَوات

عبد الوارث، حدثنا الحسين هو: المُعلِّم.

حديث الحارث بن سُوَيد: «حدثنا عبد الله» هو: ابنُ مسعود: «حديثين أحدهما عن النبي ﷺ، والآخر عن نفسه» قد فَسَّر مسلم والترمذي وابنُ المبارك في «الزهد» أنَّ الحديث الأول هو الموقوف، والثاني المرفوع.

حديث البراء: «أنَّ النبي ﷺ أوصَى رجلاً» هو: البراء راوي الحديث كما عند المؤلف من طريق أخرى في الباب الذي قبله، ووقع ذلك لأُسَيد بن حُضَير، رواه الخطيبُ من حديثه.

قوله: «العلاء بن المسيّب، حدثني أَبي» هو: ابن رافع.

حديث كُرَيب، عن ابن عباس في دعاء النبي ﷺ بالليل: «قال كُرَيب: وسَبْع في التابوت،

---

(١) قوله: «بن سعيد بن العاص» سقط من (س).

فلَقِيتُ رجلاً من ولد العباس فحدَّثني بهن» هو: داود بن علي بن عبد الله بن عباس، رواه الترمذي وغيره من جهته، والقائل: «فلقيت» هو: سَلَمة بن كُهَيل الراوي له عن كُرَيب لا كُرَيب، وقيل: هو كُرَيب، والذي لَقِيَه هو علي بن عبد الله بن عباس.

قوله: «وعن شُعبة، عن خالد» هو: الحذَّاء.

قوله: «وقال يحيى وبِشْر: عن عُبَيد الله» يحيى هو: ابنُ سعيد القطَّان، وبِشْر هو ابن المُفَضَّل، وشيخُهما عبيدُ الله هو: ابن عمر بن حَفْص بن عاصم.

حديث يزيد بن زُرَيع: «حدثنا حسين» هو المُعلِّم كما تقدَّم.

الليث وعمرو بن الحارث، عن يزيد هو: ابن أبي حبيب.

حديث أبي هريرة: «قالوا: يا رسول الله، ذهب أهل الدُّثور» تقدَّم في أواخر صفة الصلاة أنَّ قائلَ ذلك: فقراءُ المهاجرين، وسُمِّي منهم في رواية النسائي في «اليوم والليلة»: أبو الدَّرْداء، أخرجه من طريق أبي عمر الضَّبِّي وأبي صالح كلاهما عن أبي الدَّرْداء قال: قلت: يا رسول الله، وسُمِّي منهم أيضاً أبو ذر، أخرجه أبو داود والطبراني في «الأوسط» من وجه آخر عن أبي هريرة، وأخرجه أحمد وابن خزيمة وابن ماجه من حديث أبي ذر نفسه.

حديث سَلَمة بن الأكوع في قصة عامر بن الأكوع، تقدَّم في المغازي أن الرجل المُبهَم هو: عمر.

حديث عائشة: «سَمِعَ النبيُّ ﷺ رجلاً يقرأ في المسجد» تقدم أنه: عبد الله بن يزيد[1] الأنصاري.

حديث عبد الله: «قسم النبي ﷺ قَسْماً، فقال رجل» تقدَّم أنه: مُعتِّب بن قُشَير.

قوله: «وقال أبو موسى: وُلِدَ لي غلام» هو: إبراهيم كما عند المصنف في الأدب.

هارون المُقرئ هو: ابن موسى النحوي.

حديث أنس في الاستسقاء: «فقام رجلٌ» تقدم في الصلاة.

---

(١) تحرَّف في (ع) و(س) إلى: زيد. وقد تقدَّم في الشهادات.

حديث أنس: «قالت أمي» هي أم سليم بنت مِلحان.

حديث السائب بن يزيد: «ذهبت بي خالتي» تقدَّم أنها لم تُسمَّ.

حديث عائشة: «فأُتِيَ بصبيّ فبال» تقدم.

الدَّراوَرْدي وابن أبي حازم، عن يزيد هو: ابنُ أسامة بن عبد الله بن شَدَّاد بن الهاد الليثي.

حديث أنس: «فإذا رجلٌ يُدعَى لغير أبيه، فقال: مَن أبي؟ قال: حُذَافة» هو: عبد الله السَّهْمي.

حديث عائشة: «دَخَلَت عليَّ عجوزان من عُجُز يهود» لم تُسمَّيا.

حديث سعد هو: ابن أبي وقاص: «ولا يَرِثُني إلا ابنةٌ لي» هي: أم الحَكَم الكبرى كما تقدم.

هِشام: هو ابن عُرْوة، عن أبيه، عن خالته هي: عائشة.

حديث أنس: «تزوَّجَ عبد الرحمن بن عوف امرأةً» تقدَّم تسميتها في البيوع.

حديث جابر في بناته وأخواته، تقدَّم أنهنَّ لم يُسمَّيْنَ، وزوجته تقدّم أنها: سُهَيلة بنت مسعود.

حديث عائشة: «جاءني رجلان» تقدَّم أنهما مَلَكان.

حديث أبي إسحاق هو: السَّبيعي، عن ابن أبي موسى هو: أبو بُرْدة.

وُهَيب: هو ابن خالد، عن داود هو: ابن أبي هند، عن عامر هو: الشَّعبي، والرَّبيع هو: ابن خُثَيم، وإسماعيل هو: ابنُ أبي خالد، وهِلال هو: ابن يِسَاف.

حديث أبي موسى: «فلما علا رجل نادى» لم يُسمَّ الرجلُ، وأظنُّ أنه: أبو موسى الراوي.

حديث شَقِيق هو: أبو وائل: «كنا ننتظر عبد الله» يعني: ابنَ مسعود «إذ جاء يزيدُ بن معاوية فقلنا: ألا تَجلِس» هو: يزيد بن معاوية العَبْسي، بالباء الموحدة، أو النَّخَعي الكوفي، ولم يُدرِك يزيدُ ابن معاوية بن أبي سفيان عبدَ الله بنَ مسعود.

## كتاب الرقاق

حديث عمرو بن عوف حَلِيف بني عامر بن لؤي البَدْري وليس هو الـمُزَني: «فقَدِمَ أبو عبيدة بمال من البَحْرين» تقدَّم أن المالَ كان مئةَ ألفٍ.

حديث أبي سعيد: «إنَّ أكثرَ ما أخافُ عليكم ما يخرجُ لكم من زَهْرة الدنيا، فقال رجل: هل يأتي الخيرُ بالشر؟» تقدَّم في الزكاة.

حديث سهل بن سعد: «مَرَّ رجل على رسول الله ﷺ، فقال لرجل عنده جالس: ما رأيُكَ في هذا» وفيه: «ثمَّ مَرَّ رجل آخر، فقال: ما رأيُكَ في هذا؟» فيه ثلاثة: المسؤول والمارَّان، فأمّا المسؤول فهو: أبو ذَرٍّ الغِفاري، رواه ابن حبان في «صحيحه» من طريقه، والمارَّان لـم يُسمَّيا، لكن في «مسند الرُّوياني» ما يُشعِر بأنَّ الفقير الـمارَّ هو: جُعَيل الضَّمري.

حديث مجاهد، عن أبي هريرة: «أنه كان يقول: آلله الذي لا إله إلّا هو إن كنتُ لأعتمدُ بكَبِدي على الأرض من الجوع» وفيه: «مِن أين هذا اللبن؟ قالوا: أهداهُ لك فلانٌ أو فلانة» لم يُسمَّ، وفيه: «الحَقْ إلى أهل الصُّفَّة فادْعهم» تقدَّم أنهم سبعون نَفْساً، وأن الحاكم في «الإكليل» والسُّلمي وابن الأعرابي وأبا نعيم في «الحلية» عُنُوا بسَرْدِ أساميهم.

حديث قتادة: «كنا نأتي أنساً وخَبَّازُه قائم» لم يُسمَّ.

قوله: «حدثنا علي بن مسلم، حدثنا هُشَيم، أخبرنا غيرُ واحد منهم: مغيرةُ وفلانٌ ورجلٌ ثالث» قلت: المرادُ بفلان: مُجالِد بن سعيد، أخرجه الإسماعيلي من طريقه، والثالث: زكريا بن أبي زائدة أو إسماعيل بن أبي خالد، وقد أخرجه الطبراني من طريق الحسن بن علي بن راشد، عن هُشَيم، عن الأربعة، عن الشَّعبي به.

حديث حذيفة وأبي سعيد: «كان رجلٌ ممن كان قبلكم يُسيء الظنَّ بعمله، فقال لأهله: إذا متُّ فأحرِقوني» قيل: إن هذا الرجل اسمه: جُهَينة، وذلك أنَّ في «صحيح أبي عوانة» عن أبي بكر، أنَّ هذا الرجل هو: آخر أهل النار خروجاً منها، وفي «الرواة عن مالك» للخطيب

من رواية ابن عمر: آخر مَن يَدخُل الجنةَ رجلٌ من جُهَينة، يقول أهل الجنة: عند جُهَينةَ الخبرُ اليقين.

حديث أبي هريرة: «أصدَقُ بيتٍ قاله الشاعرُ» هو لَبيد بن ربيعة كما عنده في موضع آخر.

مَهدِيٌّ: هو ابنُ ميمون، عن غَيلان هو: ابن جَرِير.

حديث سهل بن سعد: «نظر إلى رجل يُقاتِل المشركين» هو: قُزْمان كما تقدَّم في الجهاد.

حديث أبي سعيد: «جاء أعرابي فقال: أيُّ الناس خَير؟» لم يُسمَّ.

حديث أنس: «كانت العضباء لا تُسبَق، فجاء أعرابي على قَعُود» لم يُسمَّ.

حديث قتادة، عن زُرَارة هو: ابن أبي أوفى، عن سعد[1] هو: ابن هشام بن عامر الأنصاري.

حديث أبي هريرة: «استَبَّ رجلان: رجلٌ من المسلمين ورجلٌ من اليهود» تقدَّم أن اليهودي: فِنحاص فيما قيل، وأنَّ المسلم: أبو بكر أو عمر، وفي رواية في «الصحيح» أنه من الأنصار، فيحتمل التعدُّد.

حديث أبي سعيد: «أتى رجلٌ من اليهود فقال: ألا أخبِرُك بنُزُلِ أهل الجنة» لم يُسمَّ.

حديث أنس: «أن رجلاً قال: يا نبي الله، كيف يُحشَر الكافرُ على وجهه».....[2].

قوله: «قال سَهلٌ أو غيره: ليس فيها مَعلمٌ لأحد» ما أدري مَن عَنَى أبو حازم بقوله: «أو غيره».

حدثنا عبد العزيز بن عبد الله هو: الأُوَيسي، حدثني سليمان: هو ابن بلال.

حدثنا ابن عباس في قصة عُكّاشة: «ثم قام رجلٌ آخر» تقدَّم.

حديث أنس: «أصيب حارثة يوم بدر» هو: حارثة بن سُرَاقة، وأمه: الرُّبيِّع بنت النضر عمة أنس.

---

(١) تحرَّف في (س) إلى: سعيد.

(٢) بياض في الأصول، وفي (س): لم يُسمَّ. وقال في «الفتح» عند شرح الحديث (٦٥٢٣): لم أقف على اسمه.

حدثنا إبراهيم: هو النَّخعي، عن عَبِيدة بفتح العين هو: ابن عمرو السَّلْماني، عن عبد الله هو: ابن مسعود: «إني لأعلَمُ آخِرَ أهل النار» تقدم أن اسمه: جُهَينة.

حديث مَعبَد بن خالد، عن حارثة هو: ابن وَهْب الخُزاعي، وفيه: «فقال: الـمُستَورِد» هو: ابن شَدَّاد الفِهْري.

## كتاب القدر

حديث عِمران بن حُصَين: «قال رجلٌ: يا رسول الله، أيعرف أهلَ الجنة مِن أهل النار؟» قلت: هو عمران الراوي، بيَّنه مُسدَّد في «مسنده»، وهو عند المصنف في موضع آخر في التفسير.

حديث أُسامة، هو: ابن زيد: «كنتُ عند النبي ﷺ إذ جاءَهُ رسولُ إحدى بناتِه أنَّ ابنَها يُجودُ بنفسه» تقدَّم الكلام على تسمية الابن والبنت في الجنائز، وأما الرسول فلم يُسمَّ.

حديث أبي سعيد: «جاء رجلٌ من الأنصار فقال: إنا نصيب سَبْياً» الحديث في العَزْل، هو: أبو صِرْمة بن قيس، وفي المغازي للمصنف عن أبي سعيد قال: سألنا، ولابن مَندَه في «المعرفة» من طريق مَجْديّ بن عمرو الضَّمْري أنه قال: غَزَونا مع النبي ﷺ غزوة المُرَيسيع فأصبنا سَبْياً.

حديث علي: «ما منكم من أحد إلّا قد كُتِبَ مَقعَدُه، فقال رجل» تقدم في التفسير أنَّ سُراقة سأل عن ذلك، وصاحب الجنازة ما عرفتُه، وقيل: إنَّ السائل هو: علي الراوي، وفي مسند أبي بكر من «مسند أحمد»: أن أبا بكر سأل عن ذلك، وفي «مسند عمر» لأبي بكر المَرْوَزي والبزار: أنَّ عمر أيضاً سأل عن ذلك، ووقع مثلُ ذلك لذي اللِّحية الكِلابيّ، واسمه شُرَيح بن عامر، أخرجه عبدُ الله بن أحمد في زيادات «المسند» والحسنُ بن سفيان وابنُ أبي خَيثمة والطبراني كلهم من حديثه.

حديث أبي هريرة: «شهدنا خيبَر، فقال لرجل ممن يَدَّعي الإسلام: هذا من أهل النار»، وحديث سهل بن سعد نحوه، هو: قُزمان كما تقدَّم، والذي تَبِعَه: أكثم بن أبي الجَوْن الخُزاعي.

قوله: «وقال ابن جُريج: أخبرني عَبْدَة» هو: ابن أبي لُبابة.

## كتاب الأيمان والنذور والكفارات

حديث أبي هريرة وزيد بن خالد في قصة المتخاصِمَين والعَسِيف الذي زَنَى بالمرأة، لم يُسمَّ واحدٌ منهم.

حديث أبي حُمَيد الساعديّ: «استعمل عاملاً» هو: عبد الله ابن اللُّتبيَّة.

حديث أبي سعيد: «أنَّ رجلاً سَمِعَ رجلاً يقرأ: ﴿قُلْ هُوَ ٱللَّهُ أَحَدٌ﴾» السامِعُ هو: أبو سعيد نفسُه، والقارئُ هو: قتادة بن النعمان كما تقدَّم في فضائل القرآن.

حديث أبي موسى في أكل الدجاج، لم أعرف اسمَ الرجل الأحمر الذي من تَيْمِ الله، وقد قيل: إنه زَهدَم راوي الحديث.

حديث أسامة في قصة موت ابن بنت النبي ﷺ، تقدَّم قريباً، وفيه: «فقال سعد» هو: ابن عُبَادة.

حديث عبد الله: «سُئِلَ النبيُّ ﷺ: أيُّ الناس خير؟ قال: قَرْني» لم يُعيَّن السائل.

حديث عبد الله بن عمرو في قصة السائل عن التقديم والتأخير في الحج، وأُبهِمَ المسؤول عنه هنا، تقدم في العلم، وحديث ابن عباس في ذلك كذلك.

حديث أبي هريرة في المُسيء صلاتَه، تقدم أنه: خَلّاد.

حديث الأشعث: «نزلتْ في صاحب لي» هو: الجفشيش كما تقدم.

حديث البراء بن عازب: «وكان عندهم ضَيفٌ لهم، فأَمَر أهلَه أن يذبحوا» الحديثَ، كذا وقع هنا، والصواب أن البراء روى ذلك عن أبي بُرْدة بن نِيَار خالِه، والضَّيفُ لم يُسمَّ.

حديث سهل بن سعد في عُرْس أبي أُسَيد، زوجتُه: هي أم أُسَيد.

حديث سعد بن عُبَادة: «أنه استَفْتى في نَذْرٍ كان على أمه» تقدَّم أنها: عَمْرة بنت مسعود.

حديث ابن عباس قال: «أتى رجلٌ فقال: إن أختي نَذَرت» هو: عُقْبة بن عامر الجُهَني، ولم تُسَمَّ أختُه[١].

حديث أنس: «إنَّ الله لغَنيٌّ عن تعذيبِ هذا نفسَه» تقدَّم أنه: أبو إسرائيل فيما قيل.

حديث ابن عباس: «مَرَّ بإنسان يَقُودُ إنساناً» لم يُسمَّيا، وتقدم في الحج أنه يُحتمَل أن يكونَ هو: بِشْراً والد خليفة.

حديث ابن عمر: «سأله رجلٌ فقال: نَذَرتُ أن أصوم» لم يُسمَّ، وفي «الأوسط» للطبراني: أنَّ كريمة بنت سِيرين سألت ابنَ عمر عن ذلك.

حديث أبي هريرة في الذي وقع على امرأتِه في رمضان، تقدَّم أنه قيل: إنه سَلَمة بن صَخْر البَيَاضي.

حديث جابر: «دَبَّرَ رجلٌ من الأنصار غلاماً» تقدَّم أنَّ السيِّدَ: أبو مذكور، والغلامَ: يعقوبُ القِبطي.

حديث زَهدَم في قصة رجلٍ أحمرَ شبيهٍ بالموالي، تقدم قريباً.

قوله: «وهشام والربيع» هو: ابن صَبيح، والله أعلم.

## كتاب الفرائض

حديث سعد بن أبي وقاص: «وليس يَرِثُني إلّا ابنةٌ لي» هي: أم الحَكَم الكبرى.

حديث هُزَيل بن شُرَحبيل: «سُئِلَ أبو موسى» لم يُسمَّ السائل.

حديث أبي هريرة: «قَضَى في جَنينِ امرأةٍ من بني لحيان» فيه عِدَّة ممن أُبهِم، وقد تقدم تسمية بعضهم في المرضى والطب[٢]، وللبيهقي من حديث أبي المليح عن أبيه: أنَّ المرأة الأخرى من بني معاوية.

---

(١) في (س) مكان قوله: «ولم تسمَّ أخته»: اسم أخته أم حبال كما تقدم. وهو خطأ، وكون السائل هو عقبة بن عامر الجهني فيه نظر، وانظر ما سلف في هذا الفصل عند أبواب المحصر وجزاء الصيد في قول عقبة بن عامر: نذرت أختي... وانظر كلام الحافظ في «الفتح» عند شرح هذا الحديث برقم (١٨٦٦).

(٢) قوله: «في المرضى والطب» من (ع) و(س).

أخوات جابر: تقدم أنهم لم يُسمَّين، وزيدٌ المذكور في هذه الأبواب هو: ابن ثابت الأنصاري.

قوله: «قلت لأبي أسامة: حدَّثكم إدريس» هو ابن يزيد الأَودي «عن طلحة» هو ابن مُصرِّف.

حديث ابن عمر في اللِّعان، تقدم في التفسير.

حديث ابن وليدة زَمْعة، تقدَّم أنه: عبد الرحمن، وأن الوليدة لم تُسمَّ.

قول بَريرة: «لو أُعطِيتُ كذا وكذا ما كنتُ معه» وفي رواية أخرى: «فخَيَّرها من زوجها» اسم زوجها: مُغِيث.

حديث أنس: «ابن أخت القوم منهم» هو: النعمان بن مُقرِّن، رواه أحمد بن مَنيع، وهذا قاله في حقه للأنصار، ووقع مثلُ ذلك لقريش في حق عُتبة بن غَزْوان، رواه الحاكم، وقاله أيضاً لوفد عبد القيس في حق مُشَمرِج العبدي، رواه ابن السَّكَن في «الصحابة» له، وقاله لبني عبد المطلب في حق جُبَير بن مُطعِم، أخرجه ابن عساكر في ترجمته، وقوله: «مولى القوم منهم» عنى به: رُشَيداً الفارسي، رواه ابن سعد.

حديث أبي هريرة: «كانت امرأتان ومعهما ابناهما» لم يُسمَّوا.

## كتاب الحدود

حديث أبي هريرة: «أُتِيَ النبيُّ ﷺ برجل قد شَرِبَ، فقال: اضربوه» هو: النُّعَيمان، وقوله: «قال بعضُ القوم: أخزاك الله» هو: عمر بن الخطاب، رواه البيهقي، ويُفسَّر به القائل في حديث عمر في قصة عبد الله المُلقَّب حِماراً.

حديث عائشة: «أنَّ أسامة كلَّم النبيَّ ﷺ في امرأة» هي: فاطمة بنت أبي الأسد، وهي المذكورة بعدُ في حديث عائشةَ: «أنَّ قريشاً أهمَّهم شأنُ المرأة المخزومية التي سَرَقَت» وهي المراد بقول عائشة بعدُ: «أنَّ النبي ﷺ قَطَعَ يدَ امرأةٍ فكانت تأتي بعد ذلك».

حديث أنس في العُرَنيِّين، تقدَّم في الطهارة.

حديث علي حين رَجَمَ المرأة، هي: شُرَاحة الهَمْدانية.

حديث جابر: «أنَّ رجلاً من أَسلَم» هو: ماعز.

حديث أبي هريرة: «أتى رجل فقال: إني زَنَيتُ، فأَعرَضَ عنه» هو: ماعز، والمرأة: فاطمة فتاة هَزَّال، وقيل: مُنِيرة، وفي «طبقات ابن سعد»: مهيرة، والذي رَجَمه لما هَرَبَ فقتله: عبد الله بن أُنَيس، وحكى الحاكم عن ابن جُرَيج: أنه عمر، وكان أبو بكر الصديق رأسَ الذين رجموه، ذكره ابن سعد، وقول الزُّهْري: «أخبرني مَن سمع جابراً» هو: أبو سَلَمة بن عبد الرحمن.

حديث ابن عمر في قصة اليهوديَّين الزانيَين، تقدم أن اليهودية: بُسْرة، ذكر ذلك ابن العربي في «أحكام القرآن» واليهودي لم يُسمَّ، وقد كُرِّر في هذا الفصل، وقوله: «فوَضَعَ أحدُهم» هو: عبد الله بن صوريا.

قوله: «ولم يُعاقِب الذي جامَعَ في رمضان» هو: سَلَمة بن صَخْر إن ثبت ذلك كما تقدَّم في الصيام.

قوله: «ولم يُعاقِب عمرُ صاحب الظبي» هو: قَبيصة بن جابر، رواه عبد الرزاق في «مصنفه».

حديث أبي هريرة وعائشة في قصة الذي جامَعَ في رمضان، تقدَّم قريباً.

حديث أنس: «فجاء رجل فقال: إني أصبتُ حَدّاً» تقدم في الصلاة أنه: أبو اليَسَر بن عمرو، واسمه كعب.

حديث أبي هريرة وزيد بن خالد في قصة العَسِيف: تقدم أن مَن أُبهِم فيه لم يُسمَّ، وقد كُرِّر في هذا الفصل.

حديث ابن عباس عن عمر في قصة السَّقيفة، فيه: «فقال عبد الرحمن بن عوف: لو رأيتُ رجلاً أتى أمير المؤمنين فقال: يا أمير المؤمنين، هل لك في فلان يقول: لو قد مات عمرُ لقد بايعتُ فلاناً»، في «مسند البزار» و«الجعديات» بإسناد ضعيف أنَّ المراد بالذي يُبايَعُ له: طلحةُ بن عُبَيد الله، ولم يُسمَّ القائلُ ولا الناقلُ، ثم وجدتُه في «الأنساب» للبلاذُري بإسناد

قوي من رواية هشام بن يوسف، عن مَعمَر، عن الزُّهْري بالإسناد المذكور في الأصل، ولفظه: «قال عمر: بلغني أن الزبير قال: لو قد مات عمر بايَعْنا علياً»، الحديث، فهذا أصح، وفيه: «فلما دَنَونا منهم لَقِيَنا رجلان صالحان» هما عُوَيم بن ساعدة ومَعْن بن عدي، سمَّاهما المصنف في غزوة بدر، وكذا رواه البزار في مسند عمر، وفيه رَدٌّ على مَن زعم أن عُوَيم بن ساعدة مات في حياة النبي ﷺ، وفيه: «تشهَّد خطيبهم» قيل: هو ثابت بن قيس بن شَمَّاس، وفيه: «فقال قائل الأنصار» هو: الحُباب بن المنذر، رواه مالك وغيره، وأما القائل: «قتلتُم سعداً» فلم أعرفه.

حديث ابن عباس: «وأخرج فلاناً وأخرج عمر فلاناً» تقدَّم في اللباس.

حديث أبي هريرة وزيد بن خالد في قصة العَسِيف، تقدَّم قريباً.

حديث أبي هريرة: «جاء أعرابي فقال: إنَّ امرأتي وَلَدَت غلاماً أسودَ» تقدَّم في اللعان.

حديث عبد الرحمن بن جابر عمَّن سمع النبي ﷺ، هو: أبو بُرْدة بن نِيَار.

حديث أبي هريرة في النهي عن الوِصَال: «فقال: إنك تواصِل» لم يُسمَّ.

حديث سهل بن سعد وابن عباس في المتلاعِنَين، تقدَّم في النكاح.

## كتاب الدِّيَات

حديث عبد الله، هو: ابن مسعود: «قال رجل: يا رسول الله، أيُّ الذنب أعظم؟» هو: ابن مسعود راوي الحديث، كما وقع عند المصنف من وجه آخر.

حديث المقداد: «إني لَقِيتُ كافراً فاقتَتَلنا فضرب يدي فقَطَعها ثم لاذَ مني بشجرة» لم أعرف المقتول، وأظنُّ المسألةَ حَصَلَت فَرْضاً وتقديراً لا وقوعاً، فإنَّ المقداد لم يكن مقطوع اليد.

حديث عبد الله، هو: ابن مسعود: «لا تُقتَل نفسٌ ظُلماً إلّا كان على ابن آدم الأول كِفلٌ منها» هو: قابيل بن آدم في قتله لأخيه هابيل، وكان أول مَن سَنَّ القتلَ ظُلماً فسَنَّ سنة سيئة بقي عليه وِزرُها.

حديث أسامة بن زيد: «بعَثَنا رسول الله ﷺ إلى الحُرَقة من جُهَينة، ولَحِقَتُ أنا ورجل من الأنصار رجلاً» الأنصاري لم يُسمَّ، والمقتولُ: مِرداس، كما تقدم في الجهاد.

حديث الأحنف: «ذهبتُ لأنصر هذا الرجل» هو: عليٌّ.

حديث أنس: «أنَّ يهودياً رَضَّ رأس جارية» لم يُسمَّيا.

حديث أبي هريرة: «قتَلَت خُزاعةُ رجلاً من بني ليث بقتيل لهم في الجاهلية» تقدَّم في العلم، وفيه: «فقام رجلٌ من قريش» هو: العباس كما في الرواية الأخرى، وفي «مصنف» ابن أبي شيبة: فقام رجل من قريش يقال له: شاه[1].

قوله: «وقال بعضُهم: عن أبي نُعيم» القائل: هو محمد بن يحيى الذُّهلي، ورواه البخاري في العلم عن أبي نعيم بالشك.

حديث: «جرَحَت أختُ الرُّبيِّع إنساناً» هذه رواية حماد بن سلمة عن ثابت عن أنس، والمحفوظ قصة الربيِّع، لكن الخبر محتمل للتعدّد لأن هذه «جرحت» وتلك «كسرت».

حديث أنس: «أن رجلاً اطّلع في بيت النبي ﷺ» تقدَّم أنه: الحَكَم بن أبي العاص.

حديث سلمة بن الأكوع في قصة عامر بن الأكوع: «فقال رجل منهم: أسمِعْنا يا عامر» تقدَّم أنه أُسَيد بن حُضَير.

حديث عِمران بن حُصَين: «أن رجلاً عَضَّ يد رجل» تقدَّم أن العاضَّ: يعلى بن أمية، والمعضوضَ: أجيرُه، وهو مُصرَّح به عند النسائي من رواية يعلى نفسِه، بخلاف ما وقع في «شرح مسلم» للنووي: ولم يُسمَّ الأجيرُ.

حديث أنس: «أنَّ ابنة النضر لَطَمَت جاريةً» ابنةُ النضر هي: الرُّبيِّع بنت النضر عمة أنس، والملطومة: ما عَرَفتُ اسمَها.

حديث الشَّعبي: «أنَّ رجلين شِهَدا عند عليٍّ على رجل أنه سَرَقَ» لم أعرف أسماءَهم.

---

(١) حكم الحافظ ابن حجر على هذه الرواية بالغلط عند شرح الحديث (١١٢) (س).

حديث ابن عمر: «أن غلاماً قُتِلَ غِيلةً» المقتول اسمه: أُصَيل، رواه البيهقي، والقاتل وقع عند المؤلف أنهم أربعة: المرأة أم الصبي، وصديقها، وخادِمُها، ورجل ساعدهم، ولم يُسمَّوا، وقد شرح الطحاوي ثم البيهقي القصة وبيَّنتُها في «تغليق التعليق».

قوله: «وكتب عمر بن عبد العزيز في قتيل» لم أعرف اسمه.

حديث سهل بن أبي حَثْمة: «أن نَفَراً من قومه» هم: محيِّصة وحويِّصة ابنا مسعود وعبد الله وعبد الرحمن ابنا سهل.

حديث أبي قِلَابة في ذكر العُرَنيين: «فقال القوم: أَوَليس قد حَدَّث أنسٌ» المخاطِب بذلك لأبي قلابة هو: عَنْبَسة بن سعيد بن العاص، وأسماء العُرَنيين تقدمت في الطهارة، وفيه: «دخل نَفَرٌ من الأنصار فتحدَّثوا فخَرَجَ رجلٌ منهم فقُتِلَ» هذه القصة هي: قصة حويِّصة ومحيِّصة التي رواها سهل بن أبي حَثْمة، وفيه: «وقد كانت هُذَيل خَلَعوا خليعاً[1] لهم في الجاهلية» لم أقف على أسماء هؤلاء، وفيه: «وكان عبد الملك بن مروان أقاد رجلاً بقَسَامة ثم نَدِمَ» لم أقف على أسمائهم أيضاً.

حديث أنس وسهل في الذي اطَّلع من الجُحْر، تقدَّم قريباً.

حديث أبي هريرة: «أن امرأتين من هُذَيل اقتتلتا» تقدَّم أنهما: أم غطيف ومُلَيكة، وبيَّنا بقيةَ ما فيه قبله.

«حدَّثنا عبد الواحد» هو ابن زياد «حدثنا الحَسَن» هو: ابن عَمْرو الفُقَيمي.

حديث أبي سعيد: «أن يهودياً قال: إن رجلاً من الأنصار لَطَمني» لم يُسمَّ الأنصاريُّ، ووقع مثلُ هذه القصة لأبي بكر ولعمر كما تقدم بيانُه.

## كتاب المرتدين

حديث عبد الله بن عَمْرٍو: «جاء أعرابي فقال: ما الكبائر؟» يُنظَر.

حديث ابن مسعود: «قال رجل: يا رسول الله، أنُؤاخَذُ بما عملنا في الجاهلية؟» يُنظَر.

---

(١) في (ع) و(س): حليفاً، وهي رواية أبي ذر الهروي عن الكشميهني.

حديث عكرمة: «أُتيَ عليّ بزنادقة فأحرَقَهم» قد قَدَّمنا أنهم الذين ادَّعَوا فيه الإلهية.

حديث أبي موسى: «أقبلتُ ومعي رجلان من الأشعريين» لم أعرفهما، وفيه قصة اليهودي الذي ارتدَّ بعد أن أسلم، ولم أعرف اسمه.

حديث أنس: «مَرَّ يهودي فقال: السامُ عليكم» لم أعرفه.

حديث أبي سعيد: «جاء عبد الله بن ذي الخُوَيصرة التميمي فقال: اعدل يا رسول الله» تقدَّم عند المصنف من رواية أبي سعيد أيضاً: جاء ذو الخويصرة، وهو أصوب، وفي هذا الحديث: «آيتُهم رجلٌ إحدى يديه مثل ثَدْي المرأة» واسم هذا المذكور المقتول في وقعة النهر: نافعٌ كما تقدم، وقاتِلُه اسمه: الأشهب البجلي.

حديث عمر: «سمعت هِشام بن حَكيم يقرأ سورة الفرقان على حروف كثيرة لم يُقرِئْنيها رسولُ الله ﷺ» بيَّنها أبو عمر بن عبد البر في «التمهيد» في كلامه على هذا الحديث.

قوله: «كما قال لقمان لابنه» اسم ابنه بارِيَان، ذكره ابن قتيبة في «المعارف».

حديث عِتْبان: «فقال رجل: أين مالِك؟ فقال رجل: ذاك منافق» تقدَّم أن عِتْبان راويَ الحديث أحدُ هذين، ولم يُسمَّ الآخر.

قوله: «عن حُصَين، عن فلان» هو: سعد بن عُبَيدة كما تقدَّم، و تقدَّم تسميةُ المرأة.

## كتاب الإكراه وترك الحيل

حدثنا سعيد بن سليمان: هو الواسطي الملقب سَعْدويه، حدثنا عَبَّاد هو: ابن العوَّام، عن إسماعيل هو: ابن أبي خالد، عن قيس هو: ابن أبي حازم.

حديث خنساء بنت خِدَام، تقدَّم في النكاح.

حديث جابر في المدبَّر، تقدم في العتق.

حديث صفية بنت أبي عبيد: «أن عبداً من رقيق الإمارةِ وقع على وليدة من الخُمس» لم أعرفهما.

حديث أبي هريرة: «هاجَرَ إبراهيمُ بسارةَ فدخل بها قريةً فيها مَلِك» تقدَّم أنه: صادوق.

حديث أنس: «انصُر أخاك، فقال رجل: يا رسول الله، أنصُرُه مظلوماً» يُنظر.

حديث طلحة: «أنَّ أعرابياً ثائرَ الرأسِ» تقدَّم في الإيمان.

حديث: «استَفتَى سعدُ بن عُبَادة في نَذْرٍ على أُمِّه» هي: عَمْرة بنت مسعود كما تقدَّم.

حديث ابن عمر: «ذُكِرَ للنبي ﷺ رجلٌ يُخدَع في البيوع» هو: حَبَّان بن مُنقِذ كما تقدَّم.

حديث القاسم، هو: ابن محمد: «أن امرأةً من ولد جعفر» هو: ابن أبي طالب «تخوَّفَت أن يُزوِّجَها وليُّها وهي كارهةٌ» هي: أم كلثوم بنت عبد الله بن جعفر، ووليُّها: أبوها، وكان الخاطِبُ لها: يزيدَ بن معاوية، فتزوّجت ابنَ عَمِّها القاسم بن محمد بن جعفر.

قوله: «فأهدت لحفصةَ امرأةٌ مِن قومها» لم تُسمَّ.

## كتاب التعبير

حديث ابن عباس: «أن رجلاً قال: إني رأيتُ الليلةَ في المنام» تقدَّم وأنه لم يُسمَّ.

حديث أبي سعيد الخُدْري، فيه: «وعُرِضَ عَلَيَّ عمرُ بن الخطاب وعليه قميص يَجُرُّه، قالوا: فما أوّلتَ؟» السائلُ عن ذلك هو: أبو بكر الصديق، ذكره الحكيم الترمذي في «نوادره» في هذا الحديث.

حديث عائشة: «رأيتُ المَلَكَ يَحمِلُكِ في سَرَقةٍ من حَريرٍ» هو: جبريل كما في رواية الترمذي.

قوله في حديث أبي هريرة: «إذا اقتَرَبَ الزمان» ـ: «وأدرجه بعضُهم كلَّه في الحديث» الرواية الـمُدرَجة: رواية قتادة ويونس وهشام، والمُفصَّلة: رواية عوف.

## كتاب الفتن[1]

حديث أُسَيد بن حُضَير: «أنَّ رجلاً أتى النبيَّ ﷺ فقال: يا رسول الله، استَعمَلتَ فلاناً» تقدَّم أنَّ القائلَ: أُسَيد الراوي، والمرادُ بفلانٍ: عمرُو بن العاص.

---

(١) زاد في (س) وحدها: نعوذ بالله العظيم منها.

حديث أبي هريرة: «لو شئتُ أن أقول: بني فلان وبني فلان» يعني: بني مروان وبني معاوية.

حديث جابر: «مَرَّ رجلٌ بسِهَام في المسجد» وحديث أبي موسى نحوه تقدَّما في الصلاة.

حديث ابن سِيرين: «عن عبد الرحمن بن أبي بكرة ورجلٍ آخرَ أفضل في نفسي من عبد الرحمن» هو: حُمَيد بن عبد الرحمن الحِميَري سمَّاه المصنف في الحج، وفيه: «فلما كان يوم حُرِّقَ بن الحَضرَميّ» هو: عبد الله بن عمرو بن الحضرمي.

قوله فيه: «فحدَّثتني أُمي عن أبي» اسم أمه: هالة العِجلية، ذكره خليفة بن خياط، وسمَّاها ابن سعد: هولة.

قوله: «حدثنا عبد الله بن عبد الوهاب» هو: الحَجَبي «حدثنا حماد» هو: ابن زيد «عن رجل لم يُسمِّه» هو: عمرو بن عُبَيد رأسُ الاعتزال، وإنما ساق الحديث من طريقه ليُبيِّنَ غلطَه فيه.

«حدثنا عبد الله بن يزيد» المقرئ «حدثنا حَيْوَة» هو: ابن شُرَيح و«غيره» هو: ابن لَهِيعة كما رواه الطبراني.

حديث سلمة بن الأكوع: «أنه دخل على الحجاج» هو: ابن يوسف، وكان ذلك لما كان أميراً على المدينة.

حديث أنس في قصة السائل عن أبيه، هو: عبد الله بن حُذافة.

حديث سعيد بن جُبَير: «خرج علينا عبد الله بن عمر، فبادَرَنا إليه رجلٌ» هو: يزيد بن بِشْر السَّكسَكي.

حديث أسامة: «ألا تُكلِّم هذا» هو: عثمان بن عفان.

حديث أبي بَكْرة: «أن فارساً ملَّكوا ابنةَ كِسرى» هي بوران بنت بَرويز كما تقدَّم.

قوله: «وجاء إلى ابن شُبرُمة فقال: أدخلني على عيسى» يعني: ابن موسى بن محمد بن علي بن عبد الله بن عباس، وكان أمير الكوفة يومئذ.

«أخبرني محمد بن علي» هو: أبو جعفر الباقر «أن حَرْملة» هو: مولى أسامة بن زيد.

## كتاب الأحكام

حديث علي: «بَعَثَ النبيُّ ﷺ سَرِيَّةً وأمَّر عليها رجلاً من الأنصار» تقدَّم أن فيه مجازاً، وأنَّ الأمير في هذه القصة هو: عبد الله بن حُذَافة السَّهمي، وهو مُهاجِريّ، وفي ابن ماجه و«مسند أحمد» تعيينُ عبد الله بن حُذافة، وأنَّ أبا سعيد كان من جملة المأمورين.

حديث أبي موسى: «دخلتُ أنا ورجلان من قومي» تقدَّم، وأنهما لم يُسمَّيا، إلّا أنَّ في «الأوسط» للطبراني أن أحدهما: ابنُ عمه.

حديث أبي تَميمة طَرِيف بن مُجالِد: «شَهِدتُ صفوان» هو: ابن مُحرِز «وجُندُباً» هو: ابن عبد الله البَجَلي.

حديث أنس في الرجل الذي سأل: متى الساعة؟ تقدَّم في الأدب.

حديث ثابت: «سمعت أنساً يقول لامرأة من أهله: تعرفين فلانة» لم أعرفها.

حديث أبي موسى: «أن رجلاً أسلَم ثم تَهوَّد» تقدَّم قريباً.

قوله: «كتب أبو بكرةَ إلى ابنه» هو: عُبَيد الله.

حديث أبي مسعود: «جاء رجلٌ فقال: إني لأتأخَّرُ عن صلاة الغَدَاة من أجل فلان» تقدَّم في صلاة الجماعة، وأنَّ الذي جاء: سُليم بن الحارث، والإمامَ: أُبيُّ بن كعب، كما في «مسند أبي يعلى»، وقيل: هو معاذ بن جبل.

حديث ابن عمر: «أنه طَلَّق امرأته» هي آمِنة كما تقدَّم.

قوله: «وكتب عمر إلى عامِلِه في الحدود» هو: يعلى بن أُمية عامِلُه على اليمن، كتب إليه في قصة رجل زنى بامرأةٍ مُضِيفِه: إن كان عالماً بالتحريم فحُدَّه.

حديث سهل بن سعد في المتلاعِنَين، تقدَّم في اللعان.

حديث أبي هريرة: «أتى رجل فقال: إني زَنَيتُ» هو: ماعز كما تقدم.

حديث أم سلمة: «إنكم تَختَصِمون إليَّ»، في «مصنف عبد الرزاق»: أنَّ المُختَصَمَ فيه كان

أرضاً هَلَكَ أهلُها وذهب مَن يَعلَمُها، لكنه لم يُسمِّ المختصمَين.

قوله: «وقال شُرَيح ـ وسأله إنسان الشهادةَ ـ قال: ائتِ الأميرَ» لم يُسمَّ.

حديث أبي قتادة في السَّلَب: تقدم في الجهاد، ولم يُسمَّ القرشي الذي أخذ السَّلَب.

حديث: «مَرَّ رجلان من الأنصار» في قصة صفية بنت حُيَيّ، لم يُسمَّيا.

قوله: «وقد أجاب عثمان بن عفان عبداً للمغيرة بن شُعبة» لم أعرف اسمه.

قوله: «فيهم أبو بكر وعمر وأبو سَلَمة» هو: ابن عبد الأسد «وزيد» هو: ابن حارثة.

حديث ابن عمر: «قال له أناس: إنا ندخُلُ على سُلطاننا» هو الحجاج بن يوسف كما فُسِّر في «الغيلانيات»، والسائل: هو أبو إسحاق الشيباني، كما رواه الطبراني في «الأوسط»، ورُوينا في «جزء» أبي مسعود بن الفرات: أن عروة بن الزبير سأل عن ذلك ابنَ عمر أيضاً، وأنَّ أبا الشَّعثاء سأل ابنَ عمر عن ذلك أيضاً، فهؤلاء ثلاثة يُحتمَل أن يكونوا المرادَ بقول الراوي: أُناس.

حديث سعد في ابن وليدة زَمْعة، هو: عبد الرحمن، والأَمةُ لم تُسمَّ.

حديث الأشعث: «نَزَلَت فيَّ وفي رجل» تقدَّم أنه: الجفشيش.

حديث جابر: «دَبَّر رجلٌ» تقدَّم قريباً.

حديث زيد بن خالد وأبي هريرة في قصة العَسِيف، تقدَّم أنهم لم يُسمَّوا.

حديث المِسوَر بن مَخرَمة: «أن الرَّهط الذين وَلّاهم عمرُ اجتمعوا» هم: علي وعثمان وسعد بن أبي وقاص وطلحة بن عُبَيد الله والزبير بن العوَّام وعبد الرحمن بن عوف.

حديث جابر: «أنَّ أعرابياً بايَعَ ثم أصابه وَعْكٌ» هو: قيس[1] كما تقدَّم.

حديث أم عطية: «فقَبَضَت امرأةٌ يدَها فقالت: فلانة أَسعَدَتني» تقدَّم في الجنائز.

حديث جُبَير بن مُطعِم: «أتَتِ امرأةٌ النبيَّ ﷺ تُكلِّمُه في شيء» لم تُسمَّ.

قوله: «وقد أخرَجَ عمرُ أختَ أبي بكر حين ناحَت» هي: أم فَرْوة بنت أبي قُحَافة.

---

(١) زاد في (س): «بن ثابت» وهي زيادة مقحمة، وانظر شرح الحديث (١٨٨٣) من «الفتح».

## كتاب التمنِّي وإجازة خَبَر الواحد

حديث عائشة: «ليت رجلاً صالحاً من أصحابي يَحرُسُني، قال: مَن هذا؟ قيل: سعد» هو: ابن معاذ.

حديث ابن عباس في المتلاعِنَين، تقدَّم في اللعان.

حديث ابن عمر وحديث البراء في تحويل القِبلة، تقدَّما في أوائل الكتاب.

حديث أنس: «كنتُ أسقي أبا طلحة فجاءهم آتٍ فقال: إن الخمْرَ قد حُرِّمت» تقدَّم في البيوع وغيره.

حديث عمر: «كان رجلٌ من الأنصار إذا غاب عن رسول الله ﷺ وشَهِدتُه أتيتُه بما يكون» هو: أوس بن خَوَليّ كما تقدَّم.

حديث علي: «أنَّ النبي ﷺ بعث جيشاً وأمَّر عليهم رجلاً» هو عبد الله بن حُذافة كما تقدَّم.

حديث عمر: «جئتُ فإذا غلامٌ أسودُ على الدَّرَجة» هو: رَبَاح كما تقدم.

حديث ابن عباس: «بَعَثَ بكتابه إلى كِسرى فأمره أن يَدفَعَه إلى عظيم البحرين» المبعوث بالكتاب: هو عبد الله بن حُذافة، وعظيمُ البحرين: المُنذِر بن ساوى، وكِسرى: هو: ابن هُرمُز، وقد تقدَّم جميعُ ذلك.

حديث سَلَمة بن الأكوع: «أنَّ رسول الله ﷺ قال لرجل مِن أسلم: أذِّنْ في قومك» هو: أسماء بن حارثة، رواه أحمد في «مسنده» في ترجمة هند بن أسماء، وقد تقدَّم في الصوم.

حديث ابن عمر في ذِكْرِ لحم الضَّبِّ: «فنادتهم امرأةٌ» هي: ميمونة بنت الحارث زوجُ النبي ﷺ.

## كتاب الاعتصام

حديث طارق بن شِهاب: «قال رجلٌ من اليهود لعمر» هو: كعب الأحبار، كما تقدم في الإيمان.

عن أبي وائل قال: «جَلَستُ إلى شَيْبة» هو: ابن عثمان الحَجَبي.

حديث جابر: «جاءت ملائكةٌ» سُمِّي منهم: جبريل وميكائيل، رواه الترمذي والإسماعيلي.

حديث أبي موسى: «سُئِلَ رسول الله ﷺ عن أشياء، فقام رجلٌ فقال: يا رسول الله، مَن أَبي؟ قال: أبوك حُذافة» هو: عبد الله «ثم قام آخرُ فقال: مَن أبي؟ قال: أبوك سالمٌ مولى شَيْبة» هو سعد بن سالم مولى شَيبة بن ربيعة بن عبد شمس، وقد أوضحتُه في كتاب الإيمان.

حديث أنس في نحو هذه القصة: «فقام رجل فقال: أين مَدخَلي يا رسول الله؟ قال: النار» لم يُسمَّ هذا الرجل.

قوله: «وأشار الآخَرُ بغيره» هو القَعقَاع بن مَعبَد بن زُرارة التميمي.

حديث سَهْل في المتلاعِنَين، تقدَّم في اللعان.

حدثني ابن وَهْب، حدثني عبد الرحمن بن شُرَيْح وغيرُه، هو ابن لَهيعة.

حديث أبي سعيد: «جاءت امرأة إلى رسول الله ﷺ فقالت: ذهب الرجالُ بحديثِكَ» هي: أسماء بنت يزيد بن السَّكَن، وفيه: «فقالت امرأةٌ: أو اثنين» هي: أم مُبشِّر أو أم سُلَيم أو أم هانئ، وتقدَّم في الجنائز.

حديث أبي هريرة: «أنَّ أعرابياً قال: إن امرأتي وَلَدَت غلاماً أسودَ» تقدَّم أنَّ الأعرابيَّ هو: ضمضم بن قتادة.

حديث ابن عباس: «أنَّ امرأة قالت: إنَّ أمي نَذَرَت أن تَحُجَّ» تقدَّم أنها: عمة سِنَان بن عبد الله الجُهَني، وقيل: اسمها غايثة[1].

حديث جابر: «أنَّ أعرابياً بايَعَ» تقدَّم أنَّ اسمه: قيس.

حديث عبد الله: «إلّا كان على ابنِ آدمَ الأولِ» تقدَّم أنه: قابيل.

حديث ابن عباس عن عبد الرحمن بن عوف: «لو شَهِدتَ أميرَ المؤمنين أتاه رجلٌ» تقدَّم في الحدود.

---

(١) انظر شرح الحديث (١٨٥٢) من «الفتح».

حديث عبد الرحمن بن عابس: «سُئِلَ ابنُ عباس: أَشَهِدتَ العيدَ» السائلُ: عطاءُ بن أبي رباح.

حديث ابن عمر في اليهوديَّين اللذين زَنَيا، تقدَّم مراراً أن الرجل لم يُسمَّ، وأنَّ اسمَ المرأة: بُسرَة.

حديث ابن عمر في الدعاء في قنوت الفجر: «اللهم العن فلاناً وفلاناً» تقدَّم أنَّ منهم صفوان بن أمية والحارث بن هشام وغيرهما.

حديث أبي هريرة وأبي سعيد: «أن النبي ﷺ بَعَثَ أخا بني عَدِيّ الأنصاري» هو: سَوَاد ابن غَزِيّة كما تقدم.

حديث جابر في أكل الثُّوم والبَصَل: «قَرَّبوها إلى بعض أصحابه» هو: أبو أيوب الأنصاري.

«حدثنا عُبَيد الله بن سَعْد بن إبراهيم، حدثنا أبي وعمي» هو: يعقوب بن إبراهيم بن سعد بن إبراهيم بن عبد الرحمن بن عوف، وفيه: «أَتَته امراة» لم أعرف اسمها.

حديث عائشة: «أتت امرأةٌ تسأل عن دم الحيض» هي: أسماء بنت شَكَل كما في مسلم، وقد تقدَّم ما فيه.

قوله في حديث الإفك من طريق هشام عن أبيه عن عائشة: «وقال رجل من الأنصار لما بَلَغَه ذلك: سُبحانك ما يكون لنا أن نتكلَّم بهذا، سُبحانك هذا بُهتانٌ عظيم» قائل ذلك من الأنصار: أبو أيوب، رواه الحاكم في «الإكليل» وغيره من طريق ابن إسحاق والواقدي وغيرهما، والطبراني في «مسند الشاميين» والآجُرِّي في طرق حديث الإفك، كلاهما من طريق عطاء الخراساني عن الزُّهري عن عُرْوة عن عائشة، ورُوي أيضاً عن أُبيّ بن كعب أنه قال ذلك لامرأته أم الطُّفيل، رواه الحاكم أيضاً من طريق الواقدي، ورُوي عن قتادة بن النعمان أيضاً، نُقِلَ عن ابن بَشكُوال، ولم أَرَه في كتابه.

## كتاب التوحيد

حديث أبي سعيد: «أنَّ رجلاً سمع رجلاً يقرأ: ﴿قُلْ هُوَ ٱللَّهُ أَحَدٌ﴾» تقدَّم في فضائل القرآن.

حديث عائشة: «بَعَثَ النبي ﷺ رجلاً على سَرِيَّة، وكان يقرأ لأصحابه في صلاتهم فيَختِم بـ﴿قُلْ هُوَ ٱللَّهُ أَحَدٌ﴾» قيل: هو كُلثوم بن الهِدْم، وفيه نظرٌ؛ لأنهم ذكروا أنه مات في أول الهجرة قبل نزول القتال، ورأيت بخط الرشيد العطار: كلثوم بن زَهدَم، وعزاه لـ«صفة التصوُّف» لابن طاهر، ويقال: قتادة بن النعمان، وهو غَلَط وانتقالٌ مِن الذي قبله إلى هذا.

حديث أسامة بن زيد: «جاءه رسولُ إحدى بناتِهِ» تقدَّم في الجنائز.

قوله: «قال يحيى: الظاهرُ على كل شيءٍ علماً» هو: يحيى بن زياد أبو زكريا الفرَّاء.

قوله: «وقال الأعمش عن تميم» هو: ابن سلمة، ووهم مَن زَعَم أنه تميم بن طَرَفة.

حديث أبي هريرة في قصة قَتْل خُبيب بن عدي، تقدَّم في المغازي.

قوله: «رواه سعيد، عن مالك» هو: سعيد بن داود بن أبي زَنبَر الزَّنبري.

حديث عبد الله: «جاء رجلٌ إلى النبي ﷺ من أهل الكتاب فقال: يا أبا القاسم، إن الله يُمسِكُ السماوات على إِصبَع» تقدَّم وأنه لم يُسمَّ، وفي بعض طرقه أنه حَبْرٌ مِن أحبارهم.

«أبو عوانة وعبيد الله بن عمرو، عن عبد الملك» هو: ابن عُمير الكوفي.

حديث عمران: «ثم أتاني رجلٌ فقال: يا عمران، أدرِك ناقتَك» لم يُسمَّ هذا الرجلُ.

حديث أنس: «جاء زيدُ بن حارثة يَشكو» يعني: زينبَ بنت جحش امرأتَه.

حديث ابن عباس: «قال أبو ذَرٍّ لأخيه» هو: أُنيس.

حديث أبي سعيد: «فأقبَلَ رجلٌ غائرُ العينَين» هو: ذو الخويصرة التميمي.

حديث أبي هريرة وأبي سعيد في الشفاعة، وفيه ذِكرُ آخرِ أهل النار خروجاً منها، تقدَّم أنه: جُهَينة.

«حدثنا عُبيد الله بن سَعْد، حدثنا عمي» هو: يعقوب بن إبراهيم بن سعد.

«أيوب، عن محمد، عن ابن أبي بَكْرة» هو: عبد الرحمن.

حديث أسامة: «كان ابنٌ لبعض بناتِ النبي ﷺ يَقضِي» تقدَّم في الجنائز.

حديث أبي هريرة في قصة سليمان بن داود، تقدَّم أن المرأة التي جاءت بشِقِّ إنسان لم تُسمَّ، وقيل: إنه الجَسَدُ الذي أُلقيَ على كرسيِّه.

حديث ابن عباس: «دَخَلَ على أعرابي يَعودُه» تقدَّم أنَّ اسمه: قيس.

حديث أبي هريرة: «استَبَّ رجل من المسلمين ورجل من اليهود» تقدَّم أنَّ اليهودي لم يُسمَّ، وأنَّ المسلم: أبو بكر أو عمر.

حديث البراء بن عازب قال: «قال رسول الله ﷺ: يا فلان» تقدَّم أنَّ البراء هو المُخاطَب بذلك.

حديث أبي هريرة: «قال رجل لم يَعمَل خيراً قطُّ» تقدَّم أنه آخر أهل النار خروجاً منها وأنَّ اسمه: جهينة.

حديث أبي موسى: «جاء رجل فقال: يا رسول الله، الرجل يقاتل حميّةً» الحديث، تقدَّم أنَّ اسمه: لاحق بن ضُميرة.

حديث صفوان بن مُحرِز: «أنَّ رجلاً سأل ابنَ عمر: كيف سَمِعتَ رسولَ الله ﷺ يقول في النَّجوى» تقدَّم أنه لم يُسمَّ.

حديث أبي هريرة: «أن النبي ﷺ كان يُحدِّث، وعنده رجلٌ من أهل البادية فقال: إن رجلاً من أهل الجنة استأذَنَ ربَّه في الزرع» الحديث، لم أقف على اسم الأعرابي المذكور، ويُحتمَل أن يكون هو المراد فإنه سأل ذلك.

حديث عبد الله، هو: ابن مسعود: «اجتَمَع عند البيت ثَقَفيَّان وقُرشيٌّ، أو قرشيان وثَقَفي» تقدَّم في تفسير فُصلت.

حديث أبي هريرة من طريق ابن جُرَيج، عن ابن شهاب: «ليس منا مَن لم يَتَغنَّ بالقرآن، زاد غيرُه: يَجهَرُ به» الغير المذكور هو: سفيان بن عُيَينة، رواه المصنف من طريقه أيضاً، وكذا رواه بعدُ من طريق أبي سَلَمة عن أبي هريرة.

حديث عبد الله، هو: ابن مسعود: «قال رجل: يا رسول الله، أيُّ الذنب أكبرُ؟» الرجل المذكور هو: عبد الله بن مسعود الراوي، بيَّنَ ذلك المصنف قبلُ في باب قول الله: ﴿فَلَا تَجْعَلُوا لِلَّهِ أَندَادًا﴾.

حديث ابن مسعود: «أن رجلاً سأل النبيَّ ﷺ: أيُّ العَمَل أفضلُ» السائل هو: ابن مسعود الراوي كما ثبت عند المصنف في الصلاة وغيرها.

حديث ابن عمر: «أُتِيَ النبيُّ ﷺ برجل وامرأة من اليهود زَنَيا» تقدَّم مراراً أن الرجلَ لم يُسمَّ، وأنَّ المرأة اسمُها: بُسْرة، وفيه: «فقالوا لرجل ممن يَرضَون: يا أعور، اقرأ» هو: عبد الله ابن صوريا، وفيه: «فقال: ارفَعْ يَدَكَ» الذي قال له: «ارفع يدك» هو: عبد الله بن سَلَام، صَرَّح به المؤلف في باب الرجم في البلاط.

حديث عائشة في الإفك، تقدَّم مراراً أنَّ أصحاب الإفك: عبدُ الله بن أبيٍّ ابن سلول وحسَّان بن ثابت ومِسطَح بن أُثاثة وحَمْنة بنت جحش.

حديث علي: «أنَّ النبي ﷺ كان في جنازة فقال: ما منكم من أحد إلا كُتِبَ مَقعَدُه من النار أو من الجنة، فقالوا: ألا نَتَّكِلُ» الحديثَ، صاحب الجنازة لم يُسمَّ، والسائل عن ذلك جماعةٌ سُمِّيَ منهم: عِمرانُ بن حُصَين وأبو بكر وعمر وسُرَاقة بن جُعشُم، وقد تقدَّم قريباً في القدر.

«حدثنا محمد بن أبي غالب» هو: القُومَسي، وهو أصغر من البخاري «حدثنا محمد بن إسماعيل» هو: ابن أبي سَمِينة[1] البصري.

حديث زَهدَم الجَرْمي: «كان بين هذا الحيِّ من جَرْم وبين الأشعريين وُدٌّ وإخاء، فكنا عند أبي موسى الأشعري، فقُرِّبَ إليه طعامٌ فيه لحمُ دجاج، وعنده رجل من بني تَيْم الله كأنه من

---

(١) تحرَّف في (ع) و(س) إلى: سمية.

الموالي» لم يُسمَّ هذا الرجل، وفي سياق الترمذي أنه هو: زَهدَم، وكذا عند أبي عوانة في «صحيحه»، ويُحتمَل أن يكون كلٌّ من زَهدَم والأحمر امتَنعا من الأكل.

حديث عائشة: «سأل أناسٌ النبيَّ ﷺ عن الكُهّان» هم: ربيعة بن كعب الأسلمي وقومه، كما ثبت ذلك في «صحيح مسلم».

وإلى هنا انتهى الكلامُ على تعيينِ المُهمَل وتسميةِ المُبهَم، مما حصل الوقوفُ عليه مما في «الجامع الصحيح»، نَفَعَ اللهُ بجميع ذلك بمنه وكرمه.

# الفصل الثامن

## في سياق الأحاديث التي انتقدها عليه حافظُ عصره أبو الحسن الدارقطني وغيرُه من النقاد، وإيرادها حديثاً حديثاً على سياق الكتاب وسياق ما حضر من الجواب عن ذلك

وقبل الخَوْض فيه ينبغي لكل منصف أن يعلمَ أن هذه الأحاديث، وإن كان أكثرُها لا يَقدَحُ في أصل موضوع الكتاب، فإن جميعها واردٌ من جهة أُخرى: وهي ما ادَّعاه الإمامُ أبو عمرو بن الصَّلاح وغيره من الإجماع على تلقِّي هذا الكتاب بالقَبُول، والتَّسليم لصحة جميع ما فيه، فإن هذه المواضع مُتنازَعٌ في صحتها، فلم يَحصُلْ لها من التلقِّي ما حَصَلَ لمعظم الكتاب، وقد تَعرَّضَ لذلك ابنُ الصلاح في قوله: إلّا مواضعَ يسيرة انتقدها عليه الدارقطنيُّ وغيره، وقال في مقدمة «شرح مسلم» له: ما أَخَذَ عليهما ـ يعني على البخاري ومسلم ـ وقدح فيه، مُعتمَدٌ من الحفّاظ، فهو مستثنى مما ذكرناه لعدم الإجماع على تلقِّيه بالقَبُول. انتهى، وهو احترازٌ حسنٌ.

واختلف كلام الشيخ محيي الدين في هذه المواضع، فقال في مقدمة «شرح مسلم» ما نصُّه: فصلٌ، قد استدرَكَ جماعةٌ على البخاري ومسلم أحاديث أخلَّا فيها بشرطَيهما، ونَزَلَت عن درجة ما التَزَماه، وقد أَلَّف الدارقطنيُّ في ذلك، ولأبي مسعود الدمشقي أيضاً عليهما استدراكٌ، ولأبي علي الغَسّاني في جزء العِلَل من «التقييد» استدراكٌ عليهما، وقد أُجيب عن ذلك أو أكثره. انتهى، وقال في مقدمة «شرح البخاري»: فصلٌ: قد استدرَكَ الدارقطنيُّ على البخاري ومسلم أحاديث وطَعَنَ في بعضها، وذلك الطعنُ مبنيٌّ على قواعدَ لبعض المحدِّثين ضعيفةٍ جدّاً، مخالفةٍ لما عليه الجمهورُ من أهل الفقه والأصول وغيرهم، فلا تغترَّ بذلك. انتهى كلامه، وسيَظهَرُ من سياقها والبحث فيها على التفصيل أنها ليست كلُّها كذلك، وقوله في «شرح مسلم»: وقد أُجيبَ عن ذلك أو أكثره، هو الصوابُ، فإنَّ منها مما

الجوابُ عنه غيرُ مُنتهِضٍ كما سيأتي، ولو لم يكن في ذلك إلّا الأحاديثُ المعلَّقة التي لم تتَّصل في كتاب البخاريِّ من وجهٍ آخر، ولا سيَّما إن كان في بعض الرجال الذين أُبرِزُهم فيه مَن فيه مقالٌ كما تقدم تفصيلُه، فقد قال ابن الصلاح: إن حديث بَهْز بن حَكيم المذكور وأمثاله ليس من شَرْطه قطعاً، وكذا ما في مسلم من ذلك، إلاّ أن الجوابَ عما يتعلَّقُ بالمعلَّق سهلٌ، لأن موضوع الكتابين إنما هو للمسنَداتِ، والمعلَّق ليس بمُسنَدٍ، ولهذا لم يتعرض الدارقطنيُّ فيما تتبَّعه على «الصحيحين» إلى الأحاديث المعلَّقة التي لم تُوصَلْ في موضع آخر، لعلمه بأنها ليست من موضوع الكتاب، وإنما ذُكِرَت استئناساً واستشهاداً، والله أعلم. وقد ذكرنا الأسبابَ الحاملة للمصنّف على تخريج ذلك التعليق، وأن مراده بذلك أن يكون الكتابُ جامعاً لأكثر الأحاديث التي يُحتَجُّ بها، إلا أن منها ما هو على شَرْطه، فساقه مساقَ أصل الكتاب، ومنها ما هو على غير شرطِه فغايَرَ السياقَ في إيراده ليمتاز، فانتفى إيرادُ المعلَّقات.

وبقي الكلامُ فيما عُلِّل من الأحاديث المسنَدات، وعِدَّةُ ما اجتمعَ لنا من ذلك مما في كتاب البخاريِّ ـ وإن شارَكَه مسلمٌ في بعضه ـ مئةٌ وعَشَرةُ أحاديث، منها ما وافَقَه مسلمٌ على تخريجه: وهو اثنانِ وثلاثون حديثاً، ومنها ما انفرَدَ بتخريجه: وهو ثمانيةٌ وسبعون حديثاً، والجوابُ عنه على سبيل الإجمال أن نقول: لا رَيْبَ في تقديم البخاريِّ ثم مسلمٍ على أهل عصرِهما ومَن بعدَه من أئمة هذا الفنِّ في معرفة الصحيح والعِلَل، فإنهم لا يَختلِفُون أنَّ عليَّ بن المَدِيني كان أعلمَ أقرانه بعِلَل الحديث، وعنه أخذ البخاريُّ ذلك، حتى كان يقول: ما استصغَرتُ نفسي عند أحدٍ إلا عند عليِّ بن المديني، ومع ذلك فكان عليُّ بن المديني إذا بَلَغَه ذلك عن البخاري يقول: دَعُوا قولَه، فإنه هو ما رأى مثلَ نفسِه، وكان محمد بن يحيى الذُّهْلي أعلمَ أهل عصره بعِلَل حديث الزُّهْري، وقد استفادَ منه ذلك الشيخان جميعاً، وروى الفِرَبْريُّ عن البخاري قال: ما أدخلتُ في «الصحيح» حديثاً إلّا بعد أن استَخَرتُ الله تعالى وتَيقَّنتُ صِحَّتَه، وقال مَكِّيُّ بن عبدان[1]: سمعتُ مسلم بن

(١) تحرَّف في (س) إلى: عبد الله.

الحَجَّاج يقول: عَرَضتُ كتابي هذا على أبي زُرْعة الرازي، فكلُّ ما أشار أن له عِلَّةً تركتُه.

فإذا عُرِفَ ذلك وتَقرَّرَ أنهما لا يُخرِّجان من الحديث إلا ما لا عِلَّة له، أو له عِلَّةٌ إلّا أنها غير مؤثِّرة عندهما، فبتقدير توجيه كلام مَن انتقَدَ عليهما يكون قولُه معارضاً لتصحيحهما، ولا رَيْبَ في تقديمِهما في ذلك على غيرهما، فيندفعُ الاعتراضُ من حيث الجُمْلةُ، وأما من حيث التفصيلُ فالأحاديث التي انتُقِدَت عليهما تنقسم أقساماً:

**القسم الأول منها:** ما تختلف الرُّواةُ فيه بالزيادة والنقص من رجال الإسناد، فإن أَخرَجَ صاحبُ «الصحيح» الطريق المَزِيدةَ، وعلَّلَه الناقدُ بالطريق الناقصة، فهو تعليلٌ مردود كما صَرَّح به الدارقطني فيما سنحكيهِ عنه في الحديث الخامس والأربعين، لأن الراوي إن كان سمعه، فالزيادةُ لا تَضُرُّ، لأنه قد يكون سَمِعَه بواسطةٍ عن شيخه ثم لَقِيَه فسمعه منه، وإن كان لم يَسمَعْه في الطريق الناقصة فهو مُنقطِعٌ، والمنقطِع من قسم الضعيف، والضعيفُ لا يُعِلُّ الصحيح، وسيأتي أمثلةُ ذلك في الحديث الثاني والثامن وغيرِهما.

وإن أخرجَ صاحبُ «الصحيح» الطريقَ الناقصة، وعلَّلَه الناقدُ بالطريق المزِيدة، تَضمَّنَ اعتراضُه دعوى انقطاعٍ فيما صَحَّحَه المصنِّف، فيُنظَرُ إن كان ذلك الراوي صحابياً أو ثقةً غيرَ مدلِّس، قد أدرَكَ من روى عنه إدراكاً بيّناً، أو صَرَّح بالسَّماع إن كان مدلِّساً من طريق أخرى، فإن وُجِد ذلك اندفع الاعتراضُ بذلك، وإن لم يُوجَدْ وكان الانقطاعُ فيه ظاهراً، فمُحصَّلُ الجواب عن صاحب «الصحيح» أنه إنما أخرج مثلَ ذلك في بابِ ما له متابعٌ وعاضِدٌ، أو ما حَفَّته قَرِينةٌ في الجُمْلة تقوِّيه، ويكون التصحيح وَقَعَ من حيثُ المجموعُ كما سنوضح ذلك في الكلام على الحديث الرابع والعشرين من هذه الأحاديث وغيره، وربما عَلَّل بعضُ النقّاد أحاديث ادَّعى فيها الانقطاعَ لكونها غيرَ مسموعة، كما في الأحاديث المرويّة بالمكاتبة والإجازة، وهذا لا يلزم منه الانقطاعُ عند من يُسوِّغ الروايةَ بالإجازة، بل في تخريج صاحب «الصحيح» لمثل ذلك دليلٌ على صِحَّة الرواية بالإجازة عنده، وقد أشرنا إلى ذلك في الحديث السادس والثلاثين وغيره.

**القسم الثاني منها**: ما تختلف الرواة فيه بتغيير رجالِ بعض الإسناد، فالجواب عنه: أنه إن أمكَن الجمعُ بأن يكون الحديث عند ذلك الراوي على الوجهينِ جميعاً فأخرَجَهما المصنِّفُ ولم يَقتصِر على أحدهما حيث يكون المختلفون في ذلك متعادلِينَ في الحفظ والعدد، كما في الحديث الثامن والأربعين وغيره، وإن امتنع بأن يكون المختلفون غيرَ متعادلين بل متفاوتين[1] في الحفظ والعدد، فيُخرِّجُ المصنِّف الطريق الراجحة، ويُعرِضُ عن الطريق المرجوحة أو يشيرُ إليها كما في الحديث السابع عشر، فالتعليلُ بجميع ذلك من أجل مُجرَّد الاختلاف غيرُ قادحٍ، إذ لا يَلزَمُ من مجرَّد الاختلاف اضطرابٌ يُوجِبُ الضعف، فينتفي الاعتراضُ أيضاً عمّا هذا سبيلُه، والله أعلم.

**القسم الثالث منها**: ما تَفرَّد بعضُ الرواة بزيادةٍ فيه دون مَن هو أكثرُ عدداً أو أضبطُ ممن لم يَذكُرْها، فهذا لا يُؤثِّر التعليلُ به إلا إن كانت الزيادةُ منافيةً بحيث يَتعذَّرُ الجمعُ، أما إن كانت الزيادةُ لا مُنافاةَ فيها بحيث تكون كالحديث المستقِلِّ، فلا، اللهمَّ إلا إنْ وَضَحَ بالدلائل القوية أن تلك الزيادةَ مُدرَجةٌ في المتن من كلام بعضِ رُواتِه، فما كان مِن هذا القِسْم فهو مؤثِّر، كما في الحديث الرابع والثلاثين.

**القسم الرابع منها**: ما تَفرّدَ به بعضُ الرواة ممن ضَعُفَ من الرواة، وليس في هذا «الصحيح» من هذا القَبِيل غيرُ حديثين: وهما السابع والثلاثون، والثالث والأربعون، كما سيأتي الكلامُ عليهما ويتبيّن أن كلًّا منهما قد تُوبع.

**القسم الخامس منها**: ما حُكِم فيه بالوَهْم على بعض رجاله، فمنه ما يُؤثِّرُ ذلك الوهمُ قَدْحاً، ومنه ما لا يؤثِّرُ، كما سيأتي تفصيله.

**القسم السادس منها**: ما اختُلِفَ فيه بتغيير بعض ألفاظ المتن: فهذا أكثرُه لا يترتَّبُ عليه قَدْحٌ، لإمكان الجَمْع في المختلف من ذلك أو الترجيحِ، على أن الدارقطنيَّ وغيرَه من أئمة النَّقْد لم يَتعرَّضوا لاستيفاء ذلك من الكتابَينِ كما تَعرَّضوا لذلك في الإسناد، فممّا لم يَتعرَّضوا له

---

(١) تحرَّف في (س) و(ف) إلى: متقاربين.

من ذلك: حديثُ جابرٍ في قصة الجمل، وحديثُه في وفاءِ دَيْن أبيه، وحديث رافع بن خَديج في المخابَرة، وحديثُ أبي هريرة في قصة ذي اليدين، وحديثُ سهل بن سعدٍ في الواهبةِ نفسَها، وحديثُ أنس في افتتاح القراءة بـ:﴿ٱلْحَمْدُ لِلَّهِ رَبِّ ٱلْعَٰلَمِينَ﴾، وحديثُ ابن عباس في قصة السائلةِ عن نَذْر أمِّها أو أختها، وغيرُ ذلك مما سنأتي إن شاء الله تعالى على بيانه عند شَرْحِه في أماكنه.

فهذه جملةُ أقسامِ ما انتقَدَه الأئمةُ على «الصحيح»، قد جرَّدتها وحَقَّقتُها وقَسَّمتُها وفَصَّلتُها، لا يَظهَرُ منها ما يؤثِّرُ في أصل موضوع الكتاب بحمد الله إلا النادرُ، وهذا حينُ الشُّروعِ في إيرادها على ترتيب ما وَقَعَ في الأصل ليَسهُلَ مراجعتُها إن شاء الله تعالى.

## من كتاب الطهارة

**الحديث الأول:** قال الدارقطنيُّ: أخرجَ البخاري (١٥٦) عن أبي نُعَيم، عن زهير، عن أبي إسحاق قال: ليس أبو عُبَيدة ذَكَرَه ولكن عبدُ الرحمن بن الأسود عن أبيه عن عبد الله قال: أتيتُ النبيَّ ﷺ بحَجَرين ورَوْثةٍ... الحديث في الاستجمار، قال: وقال إبراهيم بن يوسف، عن أبيه، عن أبي إسحاق: حدَّثني عبدُ الرحمن بن الأسود عن أبيه بهذا. انتهى، ثم ساق الدارقطنيُّ وجوهَ الاختلاف فيه على أبي إسحاق، فمنها: روايةُ إسرائيل عنه عن أبي عُبيدة عن أبيه، ومنها: روايةُ مالك بن مِغْوَلٍ وغيره عنه عن الأسود عن عبد الرحمن من غير ذِكْر عبد الرحمن، ومنها: رواية زكريا بن أبي زائدة عنه عن عبد الرحمن[1] بن يزيد عن الأسود، ومنها: روايةُ مَعمَر عنه، عن عَلْقمة عن عبد الله، ومنها: روايةُ يونسَ بن أبي إسحاق عن أبيه عن أبي الأحوص عن عبد الله، قال الدارقطنيُّ: وأحسنُها سياقاً الطريق الأُولى التي أخرجها البخاريُّ، ولكنْ في النفس منها شيءٌ لكثرة الاختلاف فيه على أبي إسحاق، انتهى.

وأخرج الترمذيُّ في «جامعه» حديثَ إسرائيل المذكور، وحكى بعضَ الخلاف فيه، ثم قال: هذا حديثٌ فيه اضطراب، وسألتُ عبدَ الله بن عبد الرحمن ـ يعني الدارميَّ ـ عنه، فلم يَقْضِ

---

(١) تحرَّف في (س) إلى: عبد الله.

فيه بشيء، وسألتُ محمداً ـ يعني البخاريَّ ـ عنه فلم يَقْضِ فيه بشيء، وكأنه رأى حديثَ زهير أشبهَ، ووضعه في «الجامع»، قال الترمذي: والأصح عندي حديث إسرائيل، وقد تابعه قيس بن الربيع، قال الترمذي: وزهير إنما سمع من أبي إسحاق بأَخَرة، انتهى.

وحكى ابنُ أبي حاتم عن أبيه وأبي زُرْعة أنهما رَجَّحا روايةَ إسرائيل، فكأنَّ الترمذي تَبِعهما في ذلك، والذي يَظهَرُ أن الذي رَجَّحه البخاري هو الأرجح، وبيان ذلك أن مجموع كلام هؤلاء الأئمة مُشعِرٌ بأنَّ الراجح على الروايات كلِّها إما طريق إسرائيل: وهي عن أبي عُبيدة عن أبيه، وأبو عُبيدة لم يَسمَعْ من أبيه، فيكون الإسنادُ مُنقطِعاً، أو رواية زهيرٍ: وهي عن عبد الرحمن بن الأسود عن أبيه عن ابن مسعود فيكون متَّصِلاً، وهو تصرُّف صحيح؛ لأن الأسانيد فيه إلى زهير وإلى إسرائيل أثبتُ من بقيةِ الأسانيد، وإذا تَقرَّرَ ذلك كانت دعوى الاضطرابِ في هذا الحديث منتفيةً، لأن الاختلاف على الحفَّاظ في الحديث لا يُوجبُ أن يكون مُضطرباً إلّا بشرطين، أحدهما: استواءُ وجوه الاختلاف، فمتى رَجَحَ أحدُ الأقوال قُدِّمَ، ولا يُعَلُّ الصحيحُ بالمرجوح، وثانيهما: مع الاستواء أن يَتعذَّرَ الجمعُ على قواعد المحدِّثين، أو يَغلِبَ على الظن أنَّ ذلك الحافظَ لم يَضبِطْ ذلك الحديثَ بعَيْنِه، فحينئذ يُحكَمْ على تلك الرواية وحدَها بالاضطراب، ويُتوَقَّف عن الحُكم بصحة ذلك الحديث لذلك، وهنا يَظهرُ عدمُ استواء وجوه الاختلاف على أبي إسحاق فيه؛ لأن الروايات المختلِفةَ عنه لا يَخلُو إسنادٌ منها من مَقالٍ غير الطريقين المقدَّمِ ذِكرُهما عن زهير وعن إسرائيل، مع أنه يمكن رَدُّ أكثرِ الطرق إلى رواية زهير.

والذي يَظهَرُ بعد ذلك تقديمُ رواية زهير، لأن يوسف بن إسحاق بن أبي إسحاق قد تابع زهيراً، وقد رواه الطبراني في «المعجم الكبير» من رواية يحيى بن أبي زائدة عن أبيه عن أبي إسحاق كرواية زهيرٍ، ورواه أبو بكر بن أبي شَيْبة في «مصنفه» من طريق ليث بن أبي سُلَيم عن عبد الرحمن بن الأسود عن أبيه عن ابن مسعودٍ كروايةِ زهير عن إبي إسحاق، وليثٌ وإن كان ضعيفَ الحِفْظ فإنه يُعتبَر به ويُستشهَد، فيُعرَف أن له من رواية عبد الرحمن

ابن الأسود عن أبيه أصلاً، ثم إن ظاهرَ سياقِ زهير يُشعِرُ بأن أبا إسحاق كان يرويه أولاً عن أبي عُبيدة عن أبيه، ثم رَجَعَ عن ذلك وصَيَّره عن عبد الرحمن بن الأسود عن أبيه، فهذا صريحٌ في أن أبا إسحاق كان مُستحضِراً للسَّندَينِ جميعاً عند إرادة التحديث، ثم اختارَ طريقَ عبد الرحمن وأضرَبَ عن طريق أبي عُبيدة، فإما أن يكون تَذكَّر أنه لم يَسمَعْه من أبي عبيدة، أو كان سَمِعَه منه وحدَّثَ به عنه ثم عَرَفَ أن أبا عبيدة لم يَسمَعْ من أبيه فيكون الإسنادُ مُنقطِعاً، فأعلَمَهم أن عنده فيه إسناداً مُتَّصِلاً، أو كان حدَّث به عن أبي عبيدة مُدلِّساً له ولم يكن سمعه منه.

فإن قيل: إذا كان أبو إسحاق عندكم مدلِّساً، فلِمَ تَحكُمون لطريق عبد الرحمن بن الأسود بالاتصالِ مع إمكان أن يكون دَلَّسَه عنه أيضاً، وقد صَرَّحَ بذلك أبو أيوب سليمان ابن داود الشاذَكُوني فيما حكاه الحاكمُ في «علوم الحديث» عنه، قال في قول أبي إسحاق: ليس أبو عُبيدةَ ذكره ولكن عبدُ الرحمن عن أبيه، ولم يقل: حدَّثني عبدُ الرحمن، وأوهَمَ أنه سمعه منه: تدليسٌ، وما سمعتُ بتدليسٍ أعجبَ من هذا. انتهى كلامه، والجواب: أن هذا هو السببُ الحامل لسِياقِ البخاري للطريق الثانية عن إبراهيم بن يوسف بن إسحاق بن أبي إسحاق التي قال فيها أبو إسحاق: حدَّثني عبدُ الرحمن، فانتَفَتْ ريبةُ التدليس عن أبي إسحاق في هذا الحديث، وبَيَّنَ حفيدُه عنه أنه صَرَّحَ عن عبد الرحمن بالتحديث، ويتأيَّدُ ذلك بأن الإسماعيلي لما أخرجَ هذا الحديثَ في «مُستخرَجه على الصحيح» من طريق يحيى ابن سعيد القَطَّان عن زهيرٍ استَدلَّ بذلك على أن هذا مما لم يُدلِّسْ فيه أبو إسحاق، قال: لأن يحيى ين سعيد لا يَرضَى أن يأخذَ عن زهيرٍ ما ليس بسماعٍ لشيخه، وكأنه عرف هذا بالاستقراءِ من حالِ يحيى، والله أعلم.

وإذا تَقرَّرَ ذلك لم يَبْقَ لدعوى التعليل عليه مَجالٌ، لأن روايتَي إسرائيل وزهير لا تَعارُضَ بينهما، إلّا أنَّ رواية زهير أرجحُ لأنها اقتَضَت الإضرابَ عن رواية إسرائيل، ولم تَقتَضِ ذلك روايةُ إسرائيل، فترَجَّحَت روايةُ زهير.

وأما متابعةُ قيس بن الرَّبيع لرواية إسرائيل، فإن شَرِيكاً القاضي تابع زهيراً، وشريكٌ أوثقُ من قيس.

على أنَّ الذي حَرَّرناه لا يردُّ شيئاً من الطريقين إلا أنه يُوضح قوةَ طريق زهير واتصالها، وتمكُّنَها من الصحة وبُعْدَ إعلالها، وبه يَظهَرُ نفوذُ رأي البخاري وثقوبُ ذهنه، والله أعلم، وقد أخرج البخاريُّ من حديث أبي هريرة ما يَشهَدُ لصحة حديث ابن مسعود، فازداد قوةً بذلك، فانظُرْ إلى هذا الحديث كيف حَكَم عليه بالمرجوحية مثلُ أبي حاتم وأبي زُرْعة، وهما أماما التعليل، وتَبِعهما الترمذيُّ، وتَوقَّفَ الدارميُّ، وحكم عليه بالتدليس الموجِبِ للانقطاع أبو أيوب الشاذَكُونيُّ، ومع ذلك فتَبيَّن بالتنقيب والتتبُّع التامِّ أن الصواب في الحُكْم له بالراجحية، فما ظنُّك بما يدَّعيه مَن هو دون هؤلاء الحفَّاظِ النُّقَادِ من العِلل، هل يَسُوغُ أن يُقبَل منهم في حق مثل هذا الإمام مُسلَّماً؟ كلّا والله، واللهُ الموفق.

(خ م) **الحديث الثاني**: قال الدارقطنيُّ: وأخرجا جميعاً ـ يعني البخاريَّ (٢١٨) ومسلماً (٢٩٢) ـ حديثَ الأعمش عن مجاهدٍ عن طاووس عن ابن عباس، يعني في قصة القَبرَين وأنَّ أحدَهما كان لا يَستبرِئُ من بولِه، قال: وقد خالفه منصورٌ فقال: عن مجاهدٍ عن ابن عباس، وأخرج البخاريُّ حديثَ منصور على إسقاطه طاووساً. انتهى، وهذا الحديث أخرجه البخاري في الطهارة (٢١٦) عن عثمان بن أبي شَيبة عن جَرير، وفي الأدب (٦٠٥٥) عن محمد بن سَلام عن عَبِيدة بن حُميد، كلاهما عن منصور به، ورواه (٢١٨) من طريق أخرى من حديث الأعمش، وأخرجه باقي الأئمةِ السِّتة من حديث الأعمش أيضاً، وأخرجه أبو داود أيضاً والنسائي وابن خُزَيمة في «صحيحه» من حديث منصور أيضاً، وقال الترمذي بعد أن أخرجه: رواه منصورٌ عن مجاهد عن ابن عباس، وحديث الأعمش أصحُّ: يعني المتضمِّن للزيادة. قلت: وهذا في التحقيق ليس بعلَّةٍ؛ لأنَّ مجاهداً لم يُوصَف بالتدليس، وسماعُه من ابن عباس صحيحٌ في جُملةٍ من الأحاديث، ومنصورٌ عندهم أتقَنُ من الأعمش، مع أنَّ الأعمش أيضاً من الحفَّاظ، فالحديث كيف ما دار، دارَ على ثقة، والإسناد كيف ما دار، كان متّصلاً، فمثلُ هذا لا يَقدَحُ في صحة الحديث إذا لم يكن راويهِ مُدلِّساً، وقد أكثَرَ الشيخانِ

من تخريج مثل هذا، ولم يَستوعِب الدارقطنيُّ انتقادَه، والله الموفق.

(خ م) **الحديث الثالث**: قال الدارقطنيُّ فيما قرأتُ بخطِّه: وأخرج البخاريُّ (٢٩٢) عن أبي مَعْمَر، عن عبد الوارث، عن الحُسين المعلِّم، عن يحيى بن أبي كثير، عن أبي سَلَمة، عن عطاء بن يَسار، عن زيد بن خالد الجُهَني: أنه سأل عثمانَ بن عفَّانَ عن الرجل يُجامِعُ أهلَه ولا يُمْنِي، فقال عثمان: يتوضَّأ ويَغسِلُ ذَكَره، سمعته من رسول الله ﷺ، قال: وسألتُ عن ذلك عليّاً والزُّبير وطلحةَ وأبيَّ بن كعب فأمروه بذلك، قال يحيى بن أبي كثير: وأخبرني أبو سَلَمةَ أيضاً، أنَّ عُرْوة أخبره، أن أبا أيوبَ أخبره، أنه سمع ذلكَ من رسول الله ﷺ. قال الدارقطنيُّ: وهذا وهمٌ، وهو قولُه: إنَّ أبا أيوب أخبره أنه سمعَ ذلك من رسول الله ﷺ، لأنَّ أبا أيوب لم يسمعه من رسول الله ﷺ، إنما سمعه من أُبيِّ بن كعب، كذلك رواه هشام بن عُرْوة عن أبيه، وقد أخرجه البخاريُّ من حديث هشام على الصواب، انتهى.

وقد وافق البخاريَّ مسلمٌ على تخريجه على الوجهين، وقال الخطيب: قولُه: إنَّ أبا أيوب سمع ذلك من النبي ﷺ، خطأٌ، فإن جماعة من الحفَّاظ رَوَوْه عن هشام عن أبيه عن أبي أيوب، عن أبيِّ بن كعب. قلت: وغايةُ ما في هذا أن أبا سلمة وهشاماً اختلفا، فزاد هشامٌ فيه ذِكر أُبيِّ بن كعب، ولا يَمْنَع ذلك أن يكون أبو أيوب سمعه من رسول الله ﷺ، وسمعه أيضاً من أبيِّ بن كعب عن النبي ﷺ، مع أن أبا سلمة أَجَلُّ وأَسَنُّ وأتقنُ من هشام، بل هو من أقران عُرْوة والدِ هشام، فكيف يُقضَى لهشامٍ عليه، بل الصواب أن الطريقين صحيحان.

ويُحتمَل أن يكون اللفظُ الذي سمعه أبو أيوب من أُبيِّ بن كعب غيرَ اللفظ الذي سمعه من النبي ﷺ؛ لأن سِياقَ حديث أُبيِّ بن كعب عند البخاريِّ يقتضي أنه هو الذي سألَ النبيَّ ﷺ عن هذه المسألة، فتضَمَّن زيادةَ فائدةٍ، وحديث أبي أيوب عنده لم يَسُقْ لفظَه، بل أحال به على حديث عثمان كما تَرَى، وعلى تقدير أن يكون أبو أيوب في نَفْس الأمر لم يسمعه إلّا من أُبيِّ بن كعب، فهو مُرسَل صحابيٍّ، وقد اتفقَ المحدِّثون على أنه في

حُكْم الموصول، وقد أخرج مسلم في «صحيحه» (١٩) شبيهاً به، ولم يتعقَّبه الدارقطنيُّ، وهو حديثُ ابن عباس في قصة إرسال معاذ بن جَبَل إلى اليمن، فإن في بعض الروايات: عن ابن عباس عن معاذٍ، وفي بعضها: عن ابن عباس قال: أَرسَلَ النبيُّ ﷺ معاذاً.

وتَعقَّبَ القاضي أبو بكر بن العربي حديثَ زيد بن خالد وزَعَم أن فيه ثلاثَ عِللٍ، فقال: الأولى: أن مَدَارَه على حُسين بن ذَكْوان المعلِّم، ولم يُصرِّح بسماعه له من يحيى بن أبي كثير، وإنما جاء عن حسين قال: قال يحيى بنُ أبي كثير، الثانية: أنه خُولِف فيه فرواه غيرُه عن يحيى بن أبي كثير موقوفاً غيرَ مرفوع، الثالثة: أن أبا سلمة أيضاً قد خُولِفَ فيه فرواه زيدُ بن أسلمَ عن عطاء بن يسار عن زيد بن خالد موقوفاً عن جماعة من الصحابة. قلت: والجواب عن الأُولى: أن ابن خُزيمة والسَّرّاج والإسماعيلي وغيرهم رَوَوُا الحديثَ من طريق حسين المعلِّم فصرَّحوا فيه بالإخبار، ولفظ السَّرّاج بسنده إلى حسين: أخبرنا يحيى ابنُ أبي كثير أن أبا سلمة حدَّثه... إلى آخره، وأما الجوابُ عن الثانية والثالثة: فالتعليل المذكور بهما غيرُ قادحٍ، لأن رواية حسين مُشتمِلةٌ على الرفع والوقف معاً، فإذا اشتَمَلَ غيرُها على الموقوف فقط، كانت هي مُشتمِلةً على زيادة لا تُنافي الروايةَ الأخرى فتُقبَلُ من الحفَّاظ وهو كذلك، فتبيَّنَ أن التعليل بذلك ليس بقادحٍ، والله أعلم.

## من كتاب الصلاة

**الحديث الرابع**: قال البخاريُّ: باب الخَوْخَة والـمَمَرِّ في المسجد (٤٦٦): حدثنا محمد ابن سِنَان، حدثنا فُلَيح ـ هو ابن سليمان ـ حدَّثنا أبو النَّضر، عن عُبَيد بن حُنَين، عن بُسْر ابن سعيد، عن أبي سعيد الخدري قال: خطب النبيُّ ﷺ فقال: «إن الله خَيَّرَ عَبداً بين الدنيا وبين ما عنده فاختارَ ما عندَه» الحديث، قال الدارقطنيُّ: هذا السِّياق غيرُ محفوظ، واختُلِفَ فيه على فُلَيح، فرواه محمد بن سِنان هكذا، وتابعه المعافَى بن سليمان الحَرَّاني، ورواه سعيد بن منصور ويونس بن محمد المؤدِّب[1] وأبو داود الطَّيالسي عن فُلَيح عن أبي النَّضْر عن عُبَيد بن حُنَين وبُسْر

(١) تحرَّف في (س) إلى: المؤذن.

ابن سعيد جميعاً عن أبي سعيد. قلت: أخرجه مسلمٌ عن سعيد، وأبو بكر بن أبي شَيْبة عن يونس، وابن حِبَّان في «صحيحه» من حديث الطَّيالسي، ورواه أبو عامر العَقَدي عن فُلَيح عن أبي النضر عن بُسْر بن سعيد عن أبي سعيد، ولم يذكر عُبَيدَ بن حُنَين، أخرجهما البخاري في مناقب أبي بكر، فهذه ثلاثةُ أوجه مختلفة.

فأما روايةُ أبي عامر فيمكن ردُّها إلى رواية سعيد بن منصور، بأن يكون اقتَصَرَ فيها على أحد شَيخَيْ أبي النضر دون الآخر، وقد رواه مالكٌ عن أبي النضر عنهما جميعاً، حَدَّثَ به القَعْنَبيُّ في «الموطأ» عنه، وتابعه جماعةٌ عن مالك خارج «الموطأ»، وأخرجه البخاري أيضاً عن ابن أبي أُوَيس عن مالكٍ في الهجرة، لكنه اقتصر فيه على عُبَيد بن حُنين حَسْبُ. وأما رواية محمد بن سِنان فوَهمٌ، لأنه صَيَّرَ بُسْرَ بن سعيد شيخاً لعُبيد بن حُنَين، وإنما هو رفيقُه في رواية هذا الحديث، ويمكن أن تكون الواوُ سَقَطت قبل قوله: عن بُسْر، وقد صَرَّحَ بذلك البخاريُّ فيما رواه أبو علي بن السَّكَن الحافظ في زوائده في «الصحيح»، قال: أخبرنا الفِرَبْري، قال: قال البخاريُّ: هكذا رواه محمد بن سنان عن فُلَيح، وإنما هو عن عُبيد بن حُنين وعن بُسْر بن سعيد؛ يعني بواو العَطْف، فقد أَفصَحَ البخاريُّ بأن شيخه سقطت عليه الواوُ من هذا السياق، وأن من إسقاطها نَشَأ هذا الوهمُ، وإذا رجعنا إلى الإنصاف لم تكن هذه عِلَّةً قادحةً مع هذا الإيضاح، والله أعلم.

(خ م) **الحديث الخامس**: قال الدارقطنيُّ: أخرجا جميعاً[1] حديثَ مالك عن الزُّهري عن أنس قال: كنا نُصلِّي العصر، ثم يذهبُ الذّاهبُ منَّا إلى قُبَاء فيأتيهم والشمسُ مرتفعةٌ، وهذا مما يعتد[2] به على مالك؛ لأنه رفعه وقال فيه: إلى قُباء، وخالفه عددٌ كثير، منهم: عمرو ابن الحارث، والليث بن سعد، ويونس بن يزيد، ومعمر، وشعيب بن أبي حمزة، وصالح بن كَيسان، وابنُ أبي ذئْب، وآخرون. انتهى، وقد تعقّبه النسائيُّ أيضاً على مالك، وموضعُ التعقُّب منه قوله: إلى قُباء، والجماعة كلُّهم قالوا: إلى العَوَالي، ومثلُ هذا الوَهْم اليسير لا

(١) البخاري (٥٥١)، ومسلم (٦٢١) (١٩٣).

(٢) في (س): ينتقد.

يلزم منه القدحُ في صحة الحديث، لا سيَّما وقد أخرَجَا الروايةَ المحفوظة، والله أعلم.

(خ م) **الحديث السادس**: روى البخاريُّ (٦٦٣) من طريق شُعْبة قال: أخبرني سعدُ بن إبراهيم، سمعتُ حفصَ بن عاصم قال: سمعتُ رجلاً من الأَزد يقال له: مالك ابن بُحَيْنة: أنَّ رسول الله ﷺ رأى رجلاً وقد أُقِيمَت الصلاةُ يُصلِّي ركعتين، فلما انصرفَ رسولُ الله ﷺ لاثَ به الناسُ، فقال له رسول الله ﷺ: «آلصُّبحَ أربعاً، آلصُّبحَ أربعاً»، وقال حمادٌ عن سعدٍ عن حَفْص: عن مالك، وقال ابنُ إسحاق عن سعد عن حفص: عن عبد الله بن مالك ابن بُحَيْنة، ورواه قبلَ ذلك عن عبد العزيز عن إبراهيم بن سَعْد عن أبيه عن حَفْص عن عبد الله بن مالك به، قال أبو مسعود الدمشقيُّ: أهلُ العراق منهم شُعْبة وحماد وأبو عَوَانة يقولون: مالك ابن بُحَينة، وأهلُ الحجاز يقولون: عبد الله بن مالك ابنُ بُحَينة، وهو الصواب. وذكر البخاري في «تاريخه» ترجمةَ عبد الله بن مالك ابن بُحَينة ثم قال: وقال بعضُهم: مالكُ ابن بُحَينة، والأول أصحُّ. قلت: وهذا لا يُعِلُّ هذا الخبرَ، لأن أهل النَّقد اتَّفقوا على أن رواية أهل العراق له عن سعدٍ فيها وهمٌ، والظاهرُ أن ذلك من سعد بن إبراهيم إذْ حَدَّثَ به بالعراق، وقد اغتَرَّ ابنُ عبد البرِّ بظاهر هذا الإسناد فقال: لعبد الله ابن بُحَينة ولأبيه مالكٍ صحبة، والله أعلم.

**الحديث السابع**: قال الدارقطنيُّ: أخرجَ البخاريُّ أحاديثَ للحسن عن أبي بَكْرة، منها (٧٨٣): حديثُ «زادَكَ الله حِرْصاً ولا تَعُدْ»، والحسن إنما يروي عن الأحنَف بن قيس عن أبي بَكْرة، يعني فيكونُ الحديث مُنقطعاً، وسيأتي الكلام على ذلك قريباً في الكسوف إن شاء الله تعالى.

(خ م) **الحديث الثامن**: قال الدارقطنيُّ: وأخرَجَا جميعاً[1] حديثَ يحيى بن سعيد القَطَّان عن عُبَيد الله بن عُمر عن سعيدٍ المقْبُري عن أبيه عن أبي هريرة، في قصَّة المسِيء صلاتَه، وقول النبي ﷺ له: «ارجِعْ فصَلِّ فإنك لم تُصَلِّ»، وقد خالَفَ يحيى القَطَّانُ أصحابَ عُبَيد الله

(١) البخاري (٧٥٧) و(٧٩٣)، ومسلم (٣٩٧).

كلَّهم، منهم: أبو أسامة وعبد الله بن نُمَير وعيسى بن يونس وغيرهم، فرَوَوْه عن عُبَيد الله عن سعيدٍ عن أبي هريرة، ولم يذكروا أباه، ويحيى حافظٌ ويُشبِهُ أن يكون عُبَيدُ الله حَدَّثَ به على الوجهين، والله أعلم. قلت: ورجَّحَ الترمذيُّ رواية يحيى القَطَّان، وهذا من قَبِيلِ الحديث الثاني. وقد أوضحنا الجوابَ عن مثل ذلك هناك.

**الحديث التاسع**: قال الدارقطنيُّ: وأخرج البخاري (٨٨٣) عن آدمَ عن ابن أبي ذِئب عن سعيد المقبُري عن أبيه عن ابن وَدِيعةَ عن سَلْمان عن النبي ﷺ في غُسْل الجمعة، وقد اختُلِفَ فيه على المقْبُريِّ فقال ابنُ عَجْلان: عن أبيه عن ابن وَديعة عن أَبي ذرٍّ، وأرسله أبو مَعشَر عنه فلم يذكر أبا ذر ولا سلمان، ورواه الدَّراوَرْديُّ عن عُبيد الله بن عمر عن المقبُريِّ عن النبي ﷺ، ولم يَذكُرْ بينهما أحداً، وقال عبد الله بن رجاءٍ عن عُبَيد الله بن عمر عن سعيد المقبري عن أبي هريرة، انتهى.

ورواه البخاري أيضاً (٩١٠) من حديث ابن المبارك عن ابن أبي ذِئب به، وقد اختُلِفَ فيه على ابن أبي ذئب أيضاً، فقال أبو عليٍّ الحنفي فيما رُويناه في «مسند» الدارمي عنه مثلَ رواية آدم، وكذا رُويناه في «صحيح» ابن حِبَّان من طريق عثمان بن عمر عن ابن أبي ذئب، ورواه أحمدُ في «مسنده» عن أبي النَّضْر وحَجَّاج بن محمد جميعاً عن ابن أبي ذئب كذلك، وقال أبو داود الطَّيالسي في «مسنده» عن أبي أبي ذئب عن سعيد عن أبيه: عن عُبَيد الله بن عَدِيِّ بن الخِيار عن سلمان، وهذه رواية شاذَّةٌ؛ لأن الجماعة خالَفُوه، ولأن الحديث محفوظٌ لعبد الله بن وَدِيعة لا لعبيد الله بن عَدِي، وأما ابن عَجْلان فلا يقارب ابنَ أبي ذئب في الحفظ ولا تُعلَّل رواية ابن أبي ذئب مع إتقانه في الحفظ برواية ابن عجلانَ مع سوءِ حفظه، ولو كان ابن عجلانَ حافظاً لأمكن أن يكون ابنُ وَديعة سمعه من سلمان ومن أبي ذر، فحدَّثَ به مرةً عن هذا ومرةً عن هذا، وقد اختار ابنُ خُزَيمة في «صحيحه» هذا الجمع وأخرج الطريقين معاً: طريقَ ابن أبي ذئب من مسند سلمان، وطريقَ ابن عَجْلان من مسند أبي ذر، رضي الله عنهما.

وأما أبو مَعشَر فضعيفٌ لا معنى للتعليل بروايته، وأما روايةُ عُبَيد الله بن عمر فهو من الحفَّاظ، إلّا أنه اختُلِفَ عليه كما ترى، فرواية الدَّرَاوَرْدي لا تنافي روايةَ ابن أبي ذئب لأنها قَصَّرَت عنها، فدَلَّ على أنه لم يَضبِطْ إسناده فأرسله، ورواية عبد الله بن رجاءٍ إن كانت محفوظةً فقد سَلَكَ الجادّةَ في أحاديث المقبري، فقال: عن أبي هريرة، ويجوزُ أن يكون للمقبريِّ فيه إسنادٌ آخر، فقد وجدتُه في «صحيح» ابن خُزَيمة من رواية صالح بن كَيْسان عن سعيد المقبُريِّ عن أبيه عن أبي هريرة، وإذا تقرَّرَ ذلك عُرِفَ أن الرواية التي صحَّحها البخاري أتقنُ الروايات، والله أعلم.

**الحديث العاشر**: قال الدارقطنيُّ: وأخرج البخاري (٩٥٣) عن محمد بن عبد الرحيم عن سعيد بن سليمان عن هُشَيم عن عُبَيد الله بن أبي بكر عن أنس، أن النبيَّ ﷺ كان لا يَغْدُو يوم الفِطْر حتى يأكلَ تَمَراتٍ. قال: وقد أنكَرَ أحمدُ بن حنبل هذا من حديث هُشَيم عن عُبَيد الله بن أبي بكر وقال: إنما رواه هشيم عن محمد بن إسحاقَ عن حَفْص بن عُبَيد الله عن أنس، وقيل: إن هُشَيماً كان يُدلِّسه عن عبيد الله بن أبي بكر، وقد رواه مِسعَر ومُرجَّى بن رجاءٍ وعلي بن عاصم عن عُبَيد الله، ولا يَثبُتُ منها شيءٌ. انتهى كلامه، وأحمدُ ابن حنبل إنما استنكَرَه لأنه لم يعرفه من حديث هُشَيم، لأن هُشَيماً كان يُحدِّث به قديماً هكذا، ثم صار بعدُ لا يُحدِّث به إلا عن محمد بن إسحاق، ولهذا لم يسمعه منه إلّا كبار أصحابه.

وأما قوله: إن هُشَيماً كان يُدلِّسُ فيه، فمردودٌ، فرواية البخاريِّ نصُّها[1] عن هُشَيم: قال: أخبرنا عبيدُ الله بن أبي بكر، فذَكَرَها، والعَجَبُ من الإسماعيليِّ أيضاً، فإنه أخرجه من رواية أبي الرَّبيع الزَّهْراني عن هُشَيم عن عُبَيد الله، ثم قال: هشيمٌ مدلِّس، فكأنَّه لَمَّا رآه عنده[2] مُعنعَناً ظنَّ أن هشيماً دَلَّسه، ومن هنا يظهر شفوفُ نَظَرِ البخاري على غيره.

وأما روايةُ مرجَّى بن رجاء فعلَّقها البخاريُّ في الباب، ووَصَلها أحمدُ بن حنبل وابن خُزيمة في «صحيحه» والإسماعيليُّ، ولا أدري ما معنى قولِ الدارقطني: لا يثبُتُ منها شيءٌ وقد رواه

---

(١) في (س): نفسها.

(٢) في (س): لما رواه عنه.

غيرُ من ذَكَرَ، أخرجه ابن حبان في «صحيحه» والإسماعيليُّ في «مستخرَجه» والحاكم في «مستدركه» من طريق عُتْبة بن حُميد عن عُبَيد الله بن أبي بكر نحوَه. نعم، رواية مِسْعَرٍ لا يصحُّ إسنادُها عنه، وعليُّ بن عاصم ضعيف. وأما الطريق التي ذكرها عن هُشَيم عن محمد ابن إسحاق فرواها أحمدُ بن مَنيع في «مسنده» والتِّرمذي في «جامعه» والإسماعيلي في «مستخرجه» من طريق هُشيم به، وقد ظَهَرَ بما قَرَّرناه أنَّ إحدى الطريقين لا تُعِلُّ الأُخرى، والله أعلم.

**الحديث الحادي عشر**: قال البخاريُّ (٩٨٦): حدثنا محمدٌ، حدَّثنا أبو تُمَيْلة يحيى بن واضح، عن فُلَيْح بن سليمان، عن سعيد بن الحارث، عن جابر بن عبد الله قال: كان النبيُّ ﷺ إذا كان يومُ عيدٍ خالَفَ الطريقَ، تابَعَه يونُسُ بن محمد بن فُلَيح، وحديثُ جابرٍ أصحُّ. هكذا في جميع الروايات التي وَقَعَت لنا عن البخاريِّ، إلّا أنَّ في رواية أبي علي بن السَّكَن: تابَعَه يونسُ بن محمد عن فُلَيح عن سعيد عن أبي هريرة، وحديثُ جابر أصحُّ، كذا وقع عنده، قال أبو عليٍّ الجَيَّاني: والظاهرُ أنَّ هذا الإصلاح من قِبَله[1]. قلتُ: والتخبيط[2] فيه ممن دون البخاريِّ، وقد ذكره أبو مسعود الدمشقي في «الأطراف» مُحَرَّراً، فذكر حديث أبي تُمَيلة وبعده تابعه يونسُ بن محمد عن فُلَيح، وقال محمد بن الصَّلْت عن فُلَيح: عن سعيد عن أبي هريرة، قال البخاريُّ: وحديثُ جابر أصحُّ، وكذا حكاه أبو نُعيم في «مُستخرَجه»، وحكى البَرْقاني نحوَه، ثم قال أبو مسعود متعقِّباً عليه: إنما رواه يونسُ بن محمد عن فليح عن سعيد عن أبي هريرة لا عن جابر، قال: وكذا رواه الهيثمُ بن جَميل عن فُلَيح. قلت: ولم يُصِبْ أبو مسعود في دعواه أنَّ رواية يونس بن محمد إنما هي من مسند أبي هريرة، فقد رواه أبو بكر بن أبي شَيْبة في «مسنده» عن يونس بن محمد من مسند جابرٍ كما قال البخاريُّ، ومن طريقه أخرجه الإسماعيليُّ، وكذا رواه أبو جعفر العُقَيلي في «مصنفه» من حديث يونس، وكذا قال الترمذيُّ: أنَّ أبا تُمَيلة ويونسَ بن محمد رَوَياه عن فُلَيح عن سعيد عن

---

(١) ليس كذلك، فقد وقع هذا أيضاً في رواية أبي ذر الهروي.

(٢) في (س): والتخليط.

جابر. نعم، رُويناه من طريق محمد بن عُبَيد الله بن المُنادَى وأحمد بن الأزهر وعلي بن مَعْبَد، ثلاثتهم عن يونس بن محمد عن فُلَيح عن سعيد عن أبي هريرة، كما قال أبو مسعود، وقَوِيَ بهذا أن لسعيد بن الحارث فيه شيخَينِ، وقد ذكر أبو مسعود أيضاً أن محمد بن حُميد رواه عن أبي تُميلة، فصيَّره من مسند أبي هريرة، ولكن محمد بن حُميد لا يُحتَجُّ به، ورواية محمد بن الصلت قد ذَكَرتُ مَن وَصَلَها في فصل التعليق، ولله الحمد.

**الحديث الثاني عشر**: قال الدارقطني: أخرج البخاريُّ أحاديثَ للحسن عن أبي بَكْرة، منها: حديث الكسوف (١٠٤٠) والحسن إنما يروي عن الأحنف عن أبي بَكْرة. قلت: البخاريُّ معروف أنه ممن كان يُشدِّد في مثل هذا، وقد أخرج البخاريُّ حديث الكسوف من طرقٍ عن الحسن عَلَّق بعضها، ومن جملة ما علَّقه فيه: رواية موسى بن إسماعيل (١٠٤٨) عن مُبارَك بن فَضَالة عن الحسن قال: أخبرني أبو بكرة، فهذا مُعتمَدُه في إخراج حديث الحسن، ورَدُّه على من نفى أنه سمع من أبي بكرة باعتماده على إثبات من أثبته، وسيأتي مزيدٌ لذلك في فَضْل الحسن بن علي بن أبي طالب إن شاء الله تعالى.

## من قَصْر الصلاة

(خ م) **الحديث الثالث عشر**: قال الدارقطنيُّ: أخرجا جميعاً[1] حديث ابن أبي ذِئْب عن سعيد المَقبُري عن أبيه عن أبي هريرة عن النبي ﷺ قال: «لا يَحِلُّ لامرأةٍ تسافرُ وليس معها مُحرَمٌ»، قال الدارقطني: وقد رواه مالك ويحيى بن أبي كَثير وسُهَيل عن سعيد عن أبي هريرة؛ يعني لم يقولوا: عن أبيه. قلت: لم يُهمِل البخاريُّ حكاية هذا الاختلاف، بل ذكره عَقِبَ حديث ابن أبي ذِئْب، والجواب عن هذا الاختلاف كالجواب في الحديث الثاني، فإن سعيداً المقبريَّ سمع من أبيه عن أبي هريرة، وسمع من أبي هريرة، فلا يكون هذا اختلافاً قادحاً، وقد اختُلِفَ فيه على مالك، فرواه ابن خُزَيمة في «صحيحه» من حديث بِشْر بن عمر عنه عن سعيد عن أبيه عن أبي هريرة، وقال بعده: لم يقل أحدٌ من أصحاب مالك في هذا

---

(١) البخاري (١٠٨٨)، ومسلم (١٣٣٩).

الحديث: عن سعيد عن أبيه، غيرُ بِشْر بن عمر. انتهى، وقد أخرجه أبو عَوَانة في «صحيحه» من حديث بشر بن عمر أيضاً، وصَحَّحَ ابنُ حبان الطريقين معاً، والله أعلم.

## من قيام الليل

**الحديث الرابع عشر**: قال الدارقطني: أخرج البخاريُّ (١١٥٢) حديث الأوزاعي عن يحيى عن أبي سَلَمة عن عبد الله بن عمرو قال: قال لي النبيُّ ﷺ: «لا تكن مثلَ فلانٍ، كان يقوم الليلَ فتَرَكَ قيام الليل». وقد اختُلِفَ فيه على الأوزاعيّ فقال عمرو بن أبي سَلَمة والوليد بن مُسلم وغيرهما عنه عن يحيى: عن عُمر بن الحكم بن ثَوْبان عن أبي سلمة، زادوا رجلاً. انتهى، وهذا القول فيه كالقول في الذي قبلَه، بل هنا صَرَّح الأوزاعي بالتحديث عن يحيى، وصرَّح يحيى بالتحديث عن أبي سلمة، فانتفت تُهْمةُ التدليس، والراوي له هكذا عنده عن الأوزاعيِّ عبد الله بن المبارَك، وهو من الحفَّاظ المتقنين، ومع ذلك فالبخاريُّ لم يُهمِلْ حكاية الخلاف في ذلك، بل ذكره تعليقاً، وأخرج مسلمٌ طريق عمرو بن أبي سلمة كما أوضحتُه في «تغليق التعليق».

(خ م) **الحديث الخامس عشر**: قال الدارقطني: وأخرجا جميعاً[1] حديث شُعبة عن عمرو عن جابر: «إذا جاء أحدكم والإمامُ يَخطُبُ فليُصلِّ ركعتين»، وقد رواه ابن جُرَيْج وابن عُيَينة وحماد بن زيد وأيوب ووَرْقاء وحبيب أبو[2] يحيى، كلهم عن عمرو: أنَّ رجلاً دخل المسجد فقال له: صَلَّيتَ. قلت: هذا يُوهم أن هؤلاء أرسلوه، وليس كذلك، فقد أخرجه الشيخانِ من رواية حماد بن زيد وسفيان بن عُيَينة، ومسلم من حديث أيوب وابن جريج، كلهم عن عمرو بن دينار موصولاً، وإنما أراد الدارقطنيُّ أن شُعبةَ خالف هؤلاء الجماعةَ في سياق المتن واختصره، وهم إنما أَورَدُوه على حكاية قصَّة الداخل وأمْرِ النبي ﷺ له بصلاةِ ركعتين والنبيُّ ﷺ يَخطُب، وهي قصة مُحتمِلةٌ للخُصوص، وسياقُ شعبة يقتضي العمومَ في حقِّ كل داخل، فهي مع اختصارها أَزْيدُ من روايتهم، وليست بشاذَّةٍ، فقد تابعه

---

(١) البخاري (١١٦٦)، ومسلم (٨٧٥) (٥٧).

(٢) تحرَّف في (س) إلى: بن، ووقع في (ف): وحبيب وأبو يحيى، وهو خطأ.

على ذلك رَوْحُ بن القاسم عن عمرو بن دينار، أخرجه الدارقطنيُّ في «السنن»، فهذا يدلُّ على أنَّ عمرو بن دينار حَدَّثَ به على الوجهين، والله أعلم.

ووقع في هذا الموضع للمِزِّي في «الأطراف» شيءٌ ينبغي التنبيهُ عليه، وذلك أنه قال في أول ترجمة شُعبة عن عمرو بن دينار عن جابر: حديث: أن رجلاً جاء والنبيُّ ﷺ يَخطُب فقال: «أَصلَّيتَ؟» قال: لا... الحديث: خ في الصلاة عن آدم، وم فيه عن بُندارٍ عن غُندَر، يعني كلاهما عن شعبةَ به. وهذا اللفظ الذي صَدَّر به الحديثَ ليس هو لفظَ شعبة كما ترى.

## من كتاب الجنائز

**الحديث السادس عشر**: قال الدارقطنيُّ: وأخرج البخاريُّ (١٣٢٥) حديثَ ابن أبي ذِئْب عن سعيدٍ عن أبيه أنه سأل أبا هريرة، فقال: سمعتُ النبيَّ ﷺ يقول: «من صلَّى على الجنازة فله قيراطٌ» الحديث، قال: وقد رواه عُبَيد الله بن عمر عن سعيد عن أبي هريرة، لم يقل: عن أبيه. قلتُ: وهذا نظيرُ الحديث الثالثَ عشرَ، لكن رواية عُبَيد الله بن عمر في هذا غيرُ مشهورة، فرواية ابن أبي ذِئْب هي المعتمَدَة، وهي من أفراد «الصحيح»، وإنما أورَدَها المصنف مقرونةً برواية الأعرج عن أبي هريرة.

**الحديث السابع عشر**: قال الدارقطني: أخرج البخاريُّ (١٣٤٣) حديثَ الليث عن الزُّهري عن عبد الرحمن بن كعب عن جابر: أن النبيَّ ﷺ كان يَجمَعُ بين قتلى أُحدٍ ويُقدِّمُ أقرأهم، وقد رواه ابنُ المبارك عن الأوزاعي عن الزُّهْري مرسلاً عن جابر، ورواه معمر عن الزهري، عن ابن أبي صَغِيرة عن جابر، ورواه سليمان بن كَثيرٍ عن الزُّهْري: حدَّثني من سمع جابراً، وهو حديث مُضطرِب. انتهى، أطلق الدارقطنيُّ القولَ في هذا الحديث بأنه مُضطرِب مع إمكان نفي الاضطراب عنه بأن يفسَّر المبهَم الذي في رواية سليمان بالمسمَّى الذي في رواية الليث، وتُحمَل رواية معمر على أنَّ الزهريّ سمعه من شيخين، وأما رواية الأَوزاعي المرسلة فقصَّر فيها بحذف الواسطة، فهذه طريقة من ينفي الاضطراب عنه، وقد ساق البخاريُّ ذِكرَ الخلاف فيه، وإنما أخرج روايةَ الأوزاعي مع انقطاعها لأنَّ الحديث عنده

عن عبد الله بن المبارَك عن الليث والأوزاعي جميعاً عن الزُّهري، فأسقط الأوزاعيُّ عبدَ الرحمن ابن كعب، وأثبَتَه الليثُ، وهما في الزُّهْري سواءٌ، وقد صَرَّحا جميعاً بسماعهما له منه، فقَبِلَ زيادةَ الليث لثقته، ثم قال بعدَ ذلك: ورواه سليمانُ ابن كثير عن الزُّهْري عمَّن سمع جابراً، وأراد بذلك إثباتَ الواسطة بين الزُّهْريِّ وبين جابرٍ فيه في الجُمْلة، وتأكيدَ رواية الليث بذلك، ولم يَرَها عِلَّةً تُوجِب اضطراباً، وأما روايةُ مَعمَر فقد وافقه عليها سفيان بن عُيَيْنة، فرواه عن الزُّهْري عن ابن أبي صَغيرة وقال: ثَبَّتني فيه معمر، فرَجَعَت روايتُه إلى رواية معمر.

وعن الزُّهْري فيه اختلافٌ لم يذكره الدارقطنيُّ، فقيل: عن أُسامة بن زيد عن الزُّهري عن أنس، ومن هذا الوجه أخرجه أبو داود والتِّرمذي، ونقل في «العلل» عن البخاري أنه قال: حديث أُسامة خطأٌ غَلِطَ فيه؛ يعني أن الصواب حديثُ الليث، ووَهِمَ الحاكمُ فأخرج حديثَ أسامة هذا في «مستدركه»، وعن الزُّهْري فيه اختلافٌ آخر، رواه البيهقيُّ من طريق عبد الرحمن ابن عبد العزيز الأنصاري عن الزُّهْريّ عن عبد الرحمن بن كعب بن مالك عن أبيه، وهو خطأ أيضاً، وعبدُ الرحمن هذا ضعيف، ولا يَخفَى على الحاذقِ أن رواية الليث أرجحُ هذه الروايات كما قَرَّرْناه، وأن البخاري لا يُعِلُّ الحديثَ بمجرَّد الاختلاف.

حديث ابن عباس: مَرَّ النبيُّ ﷺ بقبرين، تقدَّم في الثاني.

**الحديث الثامن عشر**: قال الدَّارقطنيُّ: أخرج البخاري (١٣٦٨) حديث داود بن أبي الفُرَات عن ابن بُرَيدة عن أبي الأسود عن عمر: مُرَّ بجنازةٍ فقال: وَجَبَت... الحديث، وقد قال عليُّ بن المديني: إنَّ ابن بُرَيْدة إنما يروي عن يحيى بن يَعمَر عن أبي الأسود، ولم يقل في هذا الحديث: سمعتُ أبا الأسود، قال الدارقطني: وقلت أنا: وقد رواه وَكِيع عن عمر بن الوليد الشَّنِّي عن ابن بُريدة عن عمر، ولم يذكر بينهما أحداً. انتهى، ولم أرَه إلى الآن من حديث عبد الله بن بُريدة إلا بالعنعنة، فعِلَّتُه باقية إلا أن يُعتذرَ للبخاري عن تخريجه بأن اعتماده في الباب إنما هو على حديث عبد العزيز بن صُهَيب عن أنس، بهذه القصة سواءٌ، وقد

وافقه مسلمٌ على تخريجه، وأخرج البخاريُّ حديث أبي الأسود كالمتابعة لحديث عبد العزيز بن صُهيب، فلم يَستوفِ نَفْيَ العِلَّة عنه كما يستوفيها فيما يُخرِّجه في الأصول، والله أعلم.

## من الزَّكاة

(خ م) **الحديث التاسع عشر**: قال الدارقطني: وأخرجا جميعاً[1] حديث عَفَّان عن وُهَيب عن أبي حيَّان عن أبي زُرْعة عن أبي هريرة: أن رجلاً قال للنبي ﷺ: دُلَّني على عملٍ إذا أنا عملتُه دخلتُ الجنة... الحديث، وقد رواه يحيى القَطَّان عن أبي حيان فخالف وُهَيباً فأرسَلَه ولم يذكر أبا هريرة. انتهى، وقد أخرج البخاري حديث يحيى القَطَّان عقبَ حديث وُهَيب، فأَشعَرَ بأن العِلَّة ليست بقادحةٍ لأن وُهيباً حافظ، فقدَّم روايته لأن معه زيادة، وفي معنى روايته حديثٌ آخر اتفقا عليه من هذا الوجه في كتاب الإيمان من طريق جَرِير وإسماعيل ابن عُلَيَّة عن أبي حيان، وهو مما يُقوِّي روايةَ وُهَيب، والله أعلم.

**الحديث العشرون**: قال أبو مسعود: أخرج البخاريُّ (١٤٠٥) حديث شُعيب بن إسحاق، عن الأوزاعي، قال: أخبرني يحيى بنُ أبي كثير، أنَّ عمرو بن يحيى بن عُمارة أخبره عن أبيه أنه سَمِعَ أبا سعيد يقول: قال النبيُّ ﷺ: «ليس فيما دُون خمسةِ أوْسُقٍ صَدَقة» الحديث، وقد رواه داود بن رُشَيْد وهشام بن خالد عن شُعَيب عن الأوزاعي عن يحيى غير منسوب، ورواه الوليد بن مُسلِم عن الأوزاعي عن عبد الرحمن بن أبي اليَمان عن يحيى ابن سعيد، ورواه عبد الوهاب بن نَجْدة عن شعيب عن الأوزاعي قال: حدثني يحيى بن سعيد. انتهى كلامه، واقتضى أمرَينِ، أحدهما: أن شيخ البُخاريِّ ـ وهو إسحاقُ بن يزيد ـ وَهِمَ في نسبة يحيى فقال: ابن أبي كثير، وإنما هو يحيى بن سعيد، بدليل رواية عبد الوهّاب، وأن داود وهشاماً لم يَنسُباه، ثانيهما: أنه اختُلِفَ فيه على الأوزاعي مع ذلك بزيادة رجلٍ فيه بينَه وبينَ يحيى بن سعيد من رواية الوليد بن مسلم، وإذا تأمَّلتَ ما ذَكَرَه لم تَجِدْ ما اختاره مستقيماً، بل روايةُ الوليد بن مسلم تدلُّ على أنه لم يكن عند الأوزاعي عن يحيى

---

(١) البخاري (١٣٩٧)، ومسلم (١٤).

ابن سعيد إلّا بواسطةٍ، وقد صَرَّح شعيبٌ عنه بأن يحيى أخبره، فاقتَضَى ذلك أن رواية عبد الوهاب ابن نَجْدة إمَّا موهومة وإما مُدلَّسة، ورواية إسحاق عن شعيبٍ صحيحة صريحة.

وقد وجدتُ لإسحاق فيه متابعاً عن شعيب، وذلك فيما أخرجه أبو عَوَانة في «صحيحه» قال: حدثنا أبو إبراهيم الزُّهري ـ وكان من الأبدال ـ حدثنا أبو أيوب سليمان بن عبد الرحمن، حدثنا شعيبُ بن إسحاق حدثنا الأوزاعيُّ، أخبرني يحيى بن أبي كَثِير، فذكره سواءً، وهكذا أخرجه الإسماعيلي في «مُستخرَجه» من طريق سليمان بن عبد الرحمن، ثم قال: الحديثُ مشهور عن يحيى بن سعيد رواه الخلقُ عنه، وقد رواه داود ابن رُشَيد عن شعيب عن الأوزاعي عن يحيى بن سعيد. قلت: وهو يدلُّ لما قلناه، أنَّ رواية الأوزاعي له عن يحيى بن سعيد مُدلَّسة، وعن يحيى بن أبي كثير مسموعة، وكأنه كان عند شعيب بن إسحاق عن الأوزاعيِّ على الوجهين، والله أعلم.

**الحديث الحادي والعشرون:** قال الدارقطني: وأخرج البخاري (١٤٤٨) حديثَ الأنصاريِّ عن أبيه عن ثُمامة عن أنسٍ عن أبي بكر حديثَ الصَّدَقات، وهذا لم يسمعه ثمامةُ من أنس، ولا عبدُ الله بن المثنّى من ثُمامة، قال عليُّ بن المديني: حدثني عبدُ الصمد حدثني عبدُ الله بن المثنَّى قال: دَفَعَ إليَّ ثمامةُ هذا الكتابَ، قال: وحَدَّثَنا عَفّانُ، حدثنا حماد قال: أخذتُ من ثمامة كتاباً عن أنس نحو هذا، وكذا قال حماد بن زيد عن أيوب: أَعطاني ثمامةُ كتاباً، فذكر هذا. قلت: ليس فيما ذَكَرَ ما يقتضي أن ثمامة لم يسمعه من أنس كما صَدَّرَ به كلامه، فأما كَونُ عبد الله بن المثنى لم يسمعه من ثمامةَ، فلا يَدُلُّ على قَدْحٍ في هذا الإسناد، بل فيه دليلٌ على صحة الرواية بالمناوَلة إن ثبت أنه لم يسمعه، مع أن في سياق البخاريِّ عن عبد الله بن المثنى: حدثني ثمامةُ أن أنساً حَدَّثَه، وليس عبدُ الصمد فوقَ محمد بن عبد الله الأنصاري في الثِّقة، ولا أعرفَ بحديث أبيه منه، والله أعلم.

حديث أنس في النهي عن بَيْع الثَّمَرة، يأتي في البيوع إن شاء الله تعالى.

## من كتاب الحج

(خ م) **الحديث الثاني والعشرون**: قال الدارقطنيُّ: اتَّفَقا[1] على حديث عطاءٍ عن صفوان ابن يَعْلى عن أبيه حديث الجُبَّة في الإحرام، وفيه: «واصنَعْ في عُمرَتك ما تَصنَعُ في حَجِّكَ» من حديث ابن جُرَيج وهَمَّام وغيرهما عن عطاء، ورواه الثَّوريُّ عن ابن جُرَيج وابن أبي ليلى جميعاً عن عطاءٍ عن يعلى بن أُميَّة مُرسَلاً، وكذا قال قتادةُ ومَطَرٌ الورَّاق ومنصور بن زاذان وعبد الملك بن أبي سليمان وغيرُ واحدٍ عن عطاءٍ ليس فيه صفوان. قلت: في رواية ابن جُرَيج: أخبَرني عطاءٌ أن صفوان بن يعلى أخبره عن يعلى به، ورواية جَمِيع مَن ذكره عن عطاء عن يعلى مُعَنعَنة، فدلَّ على أنه لم يَرْوِه عن يعلى إلّا بواسطة ابنه، وابنُ جُرَيج من أعلم الناس بحديث عطاءٍ، وقد صَرَّح بسماعه منه، فالتعليل بمثل هذا غير مُتَّجِهٍ كما قدَّمنا غيرَ مرة.

**الحديث الثالث والعشرون**: قال الدارقطنيُّ: أخرج البخاريُّ (١٥٥٠) حديثَ الثَّوري عن الأعمش عن عُمارة عن أبي عَطِيَّة عن عائشة في التلبية، وتابعه أبو معاوية عن الأعمش، وقال شعبةُ عن الأعمش: عن خَيْثمة عن أبي عطية به، وقال: ورُوِيَ عن يحيى القَطَّان عن الأعمش عن خَيْثَمة أيضاً، ورواه إسرائيلُ وأبو الأحوص وزهيرُ بن معاوية ومحمد بن فُضَيل وأبو خالد وغير واحد عن الأعمش كما قال الثَّوريُّ، ورواه عبد الله بن داود الخُرَيْبي عن الأعمش، فأوضَحَه وبَيَّنَ عِلَّته، قال: حدثنا الأعمشُ عن عُمارة عن أبي عطيَّة عن عائشة، فذَكَرَه، قال الأعمش: وذَكَر خَيْثمة عن الأسود: أنه كان يزيدُ: «والـمُلْك، لا شَرِيكَ لك»، قال الدارقطنيُّ: فيُشبِهُ أن يكون الوهمُ دَخَلَ على شُعْبة من ذِكْر الأعمش لخيثمة في آخره. قلت: وهو تحقيقٌ حَسَنٌ، ومقتضاه صحةُ ما اختاره البخاريُّ واعتمده من رواية الأعمش، على أن البخاري لم يُهمِلْ حكايةَ الخلاف، بل حكاها عَقِبَ حديث الثوري، والله أعلم.

---

(١) البخاري (١٥٣٦)، مسلم (١١٨٠).

**الحديث الرابع والعشرون:** قال الدارقطنيُّ: أخرج البخاري (١٦٢٦) حديثَ أبي مروان عن هشام بن عُرْوة عن أبيه، عن أم سَلَمة، أن النبيَّ ﷺ قال لها: «إذا صُلِّيَت الصُّبحُ فطُوفي على بَعِيرك والناسُ يُصَلُّون» الحديث، وهذا مُنقطِع، وقد وَصَله حفصُ بن غِيَاث عن هشام عن أبيه عن زينب عن أم سَلَمة، ووَصَلَه مالكٌ عن أبي الأسود عن عُرْوة كذلك في «الموطأ». قلت: حديث مالكٍ عند البخاري في هذا المكان مقرونٌ بحديث أبي مروان، وقد وقع في بعض النُّسخ ـ وهي رواية الأصيليّ في هذا ـ: عن هشامٍ عن أبيه عن زينبَ عن أم سلمة موصولاً، وعلى هذا اعتَمَدَ المِزِّي في «الأطراف»، ولكن مُعظَم الروايات على إسقاط زينب، قال أبو عليٍّ الجَيَّاني: وهو الصحيحُ، ثم ساقه من طريق أبي علي بن السَّكَن عن علي بن عبد الله بن مُبشِّر عن محمد بن حَرْب شيخِ البخاري فيه على الموافقة وليس فيه زينبُ، وكذا أخرجه الإسماعيليُّ من حديث عَبْدة بن سليمان ومُحاضِر وحسَّان بن إبراهيم، كلُّهم عن هشام ليس فيه زينب، وهو المحفوظُ من حديث هشام، وإنما اعتمد البخاريُّ فيه روايةَ مالك التي أثبَتَ فيها ذكرَ زينب، ثم ساق معها روايةَ هشام التي سَقَطَت منها، حاكياً للخلاف فيه على عُرْوة كعادته، مع أن أسماع عُرْوةَ من أمِّ سلمة ليس بمُستبعَدٍ، والله أعلم.

(خ م) **الحديث الخامس والعشرون:** قال الدارقطنيُّ: وأخرجا[1] حديث ابن جُرَيج عن الزُّهْري عن سليمان بن يسار عن ابن عباس عن الفضل في قصة الخَثْعَميَّة، قال: وقال حَجَّاجٌ في هذا الحديث عن ابن جُرَيج: حُدِّثتُ عن الزُّهري. قلت: الحديث مُخَرَّج عندهما من رواية مالكٍ وغيره عن الزُّهْري، فليس الاعتمادُ فيه على ابن جُرَيج وحدَه، مع أن حَجَّاجاً لم يُتابَع على هذا السِّياق، إلّا أنه حافظٌ، وابن جريج مدلِّس، فتُعتَمدُ رواية حجاج إلى أن يُوجَدَ من رواية غيره عن ابن جُرَيج مصرِّحاً فيه بالسَّماع من الزُّهْري، فإني لم أرَه من حديثه إلّا مُعَنعَناً، والله أعلم.

---

(١) البخاري (١٨٥٣)، ومسلم (١٣٣٥).

**الحديث السادس والعشرون:** قال الدارقطنيُّ: وأخرج البخاريُّ (١٨٩٠) حديث الليث عن خالد عن سعيد بن أبي هِلالٍ عن زيد بن أسلمَ عن أبيه عن عمر: اللهمَّ ارزُقْني شهادةً في سبيلك، واجعَلْ موتي في بلدِ رسولك. قال: وقال هشامُ بن سعد: عن زيد بن أسلمَ عن أبيه عن حَفْصة عن عمر، وقال رَوْحُ بن القاسم: عن زيد بن أسلمَ عن أُمِّه عن حفصة عن عمر. قلت: الظاهر أنه كان عند زيد بن أسلم عن أبيه عن عمر وعن أمِّه عن حفصة عن عمر؛ لأنَّ الليث ورَوْحَ بن القاسم حافظان، وأسلمُ مولى عمر من الملازِمينَ له العارفين بحديثه، وفي سياق حديث زيد بن أسلم عن أُمِّه عن حفصة زيادةٌ على حديثه عن أبيه عن عمر، كما بيَّنتُه في كتابي «تغليق التعليق»، فدَلَّ على أنهما طريقانِ محفوظان، وأما روايةُ هشام بن سعد فإنها غيرُ محفوظةٍ، لأنه غيرُ ضابطٍ، والله أعلم، وقد رواه مالكٌ عن زيد بن أسلم عن عمر لم يَذكُرْ بينَهما أحداً، ومالك كان يَصنَعُ ذلك كثيراً.

## من كتاب الصيام

(خ م) **الحديث السابع والعشرون:** قال الدارقطنيُّ: أخرج مسلم (١١٤٨) حديث الأشجِّ عن أبي خالدٍ عن الأعمش عن الحَكَم ومسلم البَطِين وسَلَمة بن كُهَيل عن سعيد وعطاء ومجاهد عن ابن عباس: أن امرأةً زَعَمَتْ أن أختها ماتت وعليها صومٌ... الحديث، قال: وقال البخاري (١٩٥٣): ويُذكَرُ عن أبي خالدٍ، فذكره، قال الدارقطني: وخالفه جماعةٌ منهم شعبةُ وزائدة وابن نُمَيْر وأبو معاوية وجَرِير وغيرُ واحد عن الأعمش عن مسلم عن سعيد بن جُبَير عن ابن عباس، وبيَّن زائدةُ في روايته من أين دَخَلَ الوهمُ على أبي خالد، فقال في آخر الحديث: فقال الحَكَمُ وسلمةُ بن كُهَيل، وكانا عند مُسلم حين حَدَّثَ بهذا الحديث: ونحن سمعناه من مجاهدٍ عن ابن عباس. قلت: قد أَوضحتُ هذه الطرق في كتابي «تغليق التعليق» وبَيَّنتُ أنه لا يَلحَقُ الشيخين في ذِكْرِهما لطريق أبي خالد لومٌ، لأن البخاري علَّقه بصيغةٍ تشير إلى وَهْمِه فيه، وأما مسلم فأخرجه مُقتصِراً على إسناده دون سياق متنه، لكن للحديث عِلَّةٌ أخرى لم يتعرَّض لها الدارقطنيُّ، وهي اختلافُهم في سياق متنه، وسنُوضح إن شاء الله تعالى في موضعه إذا يَسَّرَ اللهُ علينا الوصول بمنِّه وقُوَّته.

## من كتاب البيوع

**(خ م) الحديث الثامن والعشرون:** قال الدارقطني: أخرج البخاري (٢١٥٢) حديث الليث عن سعيد الـمَقْبُري عن أبيه عن أبي هريرة، أنه سمعه يقول: قال النبيُّ ﷺ: «إذا زَنَتِ الأَمَةُ فتَبيَّنَ زِناها، فليَجلِدْها الحدَّ ولا يُثرِّبْ» الحديث، وقد اختُلِفَ على سعيدٍ فرواه عبيدُ الله بن عمر من رواية محمد بن عُبَيد ويحيى بن سعيد الأُمَوي عنه عن سعيد عن أبيه، ورواه عَبْدةُ بن سليمان عن ابن إسحاق عن سعيدٍ هكذا، وخالفه ابنُ المبارَك ومُعتمِرُ بن سليمان وعُقْبة بن خالد وأبوأسامة وغيرهم فرَوَوْه عن عُبَيد الله بن عمر عن سعيد عن أبي هريرة، لم يقولوا: عن أبيه، وكذا قال غيرُ واحد عن ابن إسحاق، وكذا رواه أيوب بن موسى وإسماعيل بن أُمية وأسامة بن زيد وغيرهم عن سعيدٍ ليس فيه: عن أبيه، وأخرجها مسلمٌ على اختلافها واقتَصَرَ البخاريُّ على حديث الليث. قلت: الليثُ إمامٌ وقد زاد فيه: عن أبيه، فلا يضرُّه من نَقَصَه، على أنه في مثل هذا لا يَبعُدُ أن يكون الحديثَ عند سعيد على الوجهين لكثرة من رواه عنه دون ذِكْر أبيه، وإذا صحَّ أنه عنده على الوجهين، فلا يضرُّه الاختلافُ، مع أن الحديث عند الشيخين من غير طريق الـمَقبُري عن أبي هريرة أيضاً، والله أعلم.

**(خ م) الحديث التاسع والعشرون:** قال الدارقطني: وأخرجا جميعاً[1] حديث مالك عن حُمَيد عن أنس: أن النبي ﷺ نَهَى عن بيع الثِّمار حتى تُزهِيَ، فقيل: وما تُزهِي؟ قال: حتى تَحمَرَّ، قال رسولُ الله ﷺ: «أرأيتَ إذا مَنَعَ اللهُ الثَّمرةَ بِمَ يأخذُ أحدُكم مال أخيه»، قال الدارقطني: خالف مالكاً جماعةٌ منهم: إسماعيلُ بن جعفر وابنُ المبارك وهُشَيم ومروان بن معاوية ويزيد بن هارون وغيرهم، قالوا فيه: قال أنسٌ: أرأيت إن مَنَعَ الله الثمرة، قال: وقد أخرجا جميعاً حديثَ إسماعيل بن جعفر وقد فَصَل كلامَ أنس من كلام النبي ﷺ. قلت: سَبَقَ الدارقطنيَّ إلى دعوى الإدراج في هذا الحديث أبو حاتم وأبو زُرْعة الرازيان وابن خُزَيمة وغير

---

(١) البخاري (٢١٩٨)، ومسلم (١٥٥٥).

واحد من أئمة الحديث، كما أوضحتُه في كتابي «تقريب المَنهَج بترتيب المُدْرَج» وحكيتُ فيه عن ابن خُزيمة أنه قال: رأيتُ مالك بن أنس[1] في المنام فأخبَرني أنه مرفوعٌ، وأن مُعتمِر بن سليمان رواه عن حُميدٍ مُدرَجاً لكن قال في آخره: لا أدري: أنسٌ قال: بمَ يستحِلُّ، أو حَدَّثَ به عن النبي ﷺ؟! والأمرُ في مثل هذا قريبٌ.

(خ م) **الحديث الثلاثون**: قال الدارقطني: وأخرجا[2] حديث عَمْرو بن دينار عن طاووس عن ابن عباس، قال: بَلَغَ عمرَ بن الخطاب أن سَمُرة باعَ خمراً، فقال: قاتَلَ الله سَمُرة... الحديث، وقد رواه حماد بن زيد عن عمرو عن طاووس: أن عمر قالَ، وكذلك رواه الوليد بن مسلم عن حَنْظلة بن أبي سفيان عن طاووس: أنَّ عمر. قلت: صَرَّح ابن عُيَينة عن عمرو بسماع طاووس له من ابن عباس، وهو أحفظُ الناس لحديث عمرو، فروايتُه الراجحة، وقد تابعه رَوْحُ بن القاسم، أخرجه مسلم من طريقه.

## من الشُّفعة

**الحديث الحادي والثلاثون**: قال الدارقطني: أخرج البخاريُّ (٢٢٥٨، ٦٩٧٧، ٦٩٨١) حديث إبراهيم بن مَيسرة عن عمرو بن الشَّرِيد عن أبي رافع: «الجارُ أحقُّ بسَقَبِه» من رواية ابن جُرَيج والثَّوْري وابن عُيَينة عن إبراهيم، وخالفهم محمدُ بن مسلم عن إبراهيم ابن مَيسَرة، ولا يُلتفَتُ إليه، يعني لأنه ضعيفٌ، فلا تُعلِّلُ روايتُه الرواياتِ الثابتةَ.

حديث كعب بن مالك، يأتي في الذبائح إن شاء الله تعالى.

## من الشِّرب

**الحديث الثاني والثلاثون**: قال الدارقطنيُّ فيما نقلتُ من خطّه من جزءٍ مُفرَد وليس هو في كتاب «التتبُّع»: أخرج البخاري (٢٣٥٩) عن التِّنِّيسي عن الليث عن الزُّهْري عن عُرْوة عن عبد الله بن الزُّبير: أنَّ رجلاً خاصَمَ الزُّبير في شِرَاجِ الحَرَّة... الحديث بطوله، وهو إسنادٌ متصِل لم

---

(١) في (س): رأيت أنس بن مالك.

(٢) البخاري (٢٢٢٣)، ومسلم (١٥٨٢).

يَصِلْه هكذا غيرُ الليث، ورواه غير الليث عن الزُّهْري فلم يذكروا فيه عبدَ الله بن الزُّبير، وأخرج البخاريُّ أيضاً من حديث مَعمَر، ومن حديث ابن جُرَيج، ومن حديث شعيب، كلُّهم عن الزُّهْري عن عُرْوة، ولم يذكروا في حديثهم عبد الله بن الزبير كما ذكره الليث. انتهى، وإنما أخرجه البخاري بالوجهين على الاحتمال لأن عُرْوةَ صحَّ سماعُه من أبيه، فيجوزُ أن يكون سمعه من أبيه وثبَّته فيه أخوه، والحديث مُشتمِلٌ على أمر يتعلّق بالزبير، فدواعي أولاده متوفِّرةٌ على ضَبطِه، فاعتَمَدَ تصحيحَه لهذه القَرِينة القوية، وقد وافق البخاريَّ على تصحيح حديث الليثِ هذا، مسلمٌ وابن خُزَيمة وابن الجارود وابن حِبَّان وغيرُهم، مع أن في سياق ابن الجارود له التصريحَ بأن عبد الله بن الزُّبير رواه عن أبيه الزبير، وهي رواية يونس عن الزُّهْري، والله أعلم.

(خ م) **الحديث الثالث والثلاثون**: قال الدارقطنيُّ: أخرجا جميعاً[1] حديث الزُّهْري عن سالم عن أبيه عن النبي ﷺ: «مَن باعَ عبداً وله مالٌ»، وقد خالفه نافعٌ عن ابن عمر عن عمر، وقال النسائي: سالمٌ أجلُّ في القلب، والقولُ قول نافع. قلت: الحديث عند البخاريِّ بهذا السِّياق عن عبد الله بن يوسف حدثنا الليثُ حدثني ابن شِهاب عن سالم عن أبيه سمعتُ رسولَ الله ﷺ يقول: «مَن ابتاعَ نَخلاً بعدَ أن تُؤبَّر» الحديث، وفيه: «ومَن ابتاعَ عبداً وله مالٌ، فمالُه للذي باعه إلا أن يَشترِطَ المبتاعُ»، وعن مالكٍ عن نافع عن ابن عمر عن عمر في العبد، وهو معطوفٌ على «حدَّثنا الليث»، فقد أخرجه على الوجهين، ومقصودُه منه الاحتجاجُ بقصة النخل المؤبَّرة، وهي مرفوعةٌ بلا خلاف، بدليل أنه أخرجَها في أبواب المزارَعَة، وأما قصة العبد فأخرجها على سبيل التَّبَع وبَيَّنَ ما فيها من الاختلاف، فلا اعتراضَ عليه، والله أعلم.

حديث جابر في الجَمْع بين القتلى يوم أُحُدٍ، تقدَّم في الجنائز.

حديث أبي هريرة: «من أَعتَقَ شِرْكاً» يأتي في العتق.

حديث أنس عن أبي بكرٍ في الصَّدقات، مضى في الزكاة.

---

(١) البخاري (٢٣٧٩)، ومسلم (١٥٤٣) (٨٠).

## من العتق

(خ م) **الحديث الرابع والثلاثون**: قال الدارقطني: وأخرَجا جميعاً[١] حديثَ قَتادة عن النَّضْر ابن أنس عن بَشير بن نَهِيك عن أبي هريرة: «من أعتقَ شَقِيصاً» وذكرا فيه الاستسعاء من حديث ابن أبي عَرُوبة وجَرير بن حازم، وقد رَوَى هذا الحديثَ شعبةُ وهشام، وهما أثبتُ الناس في قتادة فلم يَذكُرا في الحديثِ الاستسعاءَ، ووافَقَهما همامٌ وفَصَلَ الاستسعاء من الحديث فجعله من رأي قتادةَ لا من رواية أبي هريرة، قاله المقرِئ[٢] عن همام، وقال أبو مسعود: حديثُ همام عندي حسن وعندي أنه لم يَقَعْ للشيخين، ولو وقع لهما لحَكَما بقوله وتابعه معاذ بن هشام عن أبيه عن قتادة، وكذا رواه أبو عامر عن هشام، قاله الدارقطنيُّ، قال: وهذا أوْلَى بالصواب من حديث ابن أبي عَرُوبة وجَرِير بن حازم. قلت: قد اختُلِفَ فيه على همام وعلى هشام، وأَشبَعتُ الكلام عليه في «تقريب المنهَج بترتيب المُدرَج» ولله الحمد.

## من الهبة

**الحديث الخامس والثلاثون**: قال الدارقطنيُّ: وأخرج البخاري (٢٥٨٥) حديث عيسى بن يونس عن هشامٍ عن أبيه عن عائشة: أن النبيَّ ﷺ كان يَقبَلُ الهديةَ ويُثيبُ عليها. قال: ورواه وكيعٌ ومُحاضِر ولم يَذْكُرا: عن عائشة. قلت: رَجَّحَ البخاريُّ الرواية الموصولة بحِفْظ راويها.

حديث عمر في الطاعون، تقدَّم في الجنائز[٣].

حديث أبي بَكْرة: «إن ابني هذا سيِّدٌ» يأتي في المناقب.

## من كتاب الجهاد

(خ م) **الحديث السادس والثلاثون**: قال الدارقطنيُّ: وأَخرجا جميعاً[٤] حديث موسى بن عُقْبة عن أبي النَّضْر مولى عمر بن عُبَيد الله قال: كتَبَ إليه عبدُ الله بن أبي أوفى فقرأته: أنَّ

---

(١) البخاري (٢٥٢٧)، ومسلم (١٥٠٣).

(٢) تحرَّف في الأصل و(ع) و(س) إلى: المقبري، ووقع في (ف) على الصواب، والمقرئ: هو عبد الله بن يزيد.

(٣) لم يتقدم في الجنائز، وهو عند البخاري برقم (٥٧٢٩).

(٤) البخاري (٢٩٦٥) و(٣٠٢٤)، ومسلم (١٧٤٢).

النبي ﷺ قال: «لا تتمنَّوْا لقاءَ العدو، وإذا لَقِيتُموهم فاصبِرُوا» الحديث، قال: وأبو النَّضْر لم يسمع من ابن أبي أوفى، وإنما رواه عن كتابه، فهو حُجَّةٌ في رواية المكاتَبة. قلت: فلا عِلَّة فيه، لكنه ينبني عن أن شَرْطَ المكاتَبة:هل هو من المكاتِبِ إلى المكتوب إليه فقط، أم لكلِّ مَن عَرَفَ الخطَّ أن يرويَ به، وإن لم يكن مقصوداً بالكتابة؟ الأول هو المتبادِرُ إلى الفَهْم من المصطلَح، وأما الثاني فهو عندهم من صور الوِجَادة، لكن يمكن أن يقال هنا: إن رواية أبي النَّضْر هنا تكون عن مولاه عمر بن عُبَيد الله عن كتاب ابن أبي أوفى إليه، ويكون أَخْذُه لذلك عن مولاه عَرْضاً لأنه قرأه عليه لأنه كان كاتِبَه، فتصيرُ ـ والحالةُ هذه ـ من الرواية بالمكاتَبة كما قال الدارقطني، والله أعلم.

**الحديث السابع والثلاثون:** قال الدارقطني: وأخرج البخاري (٢٨٥٥) حديث أُبيّ بن عباس ابن سهل بن سعد عن أبيه عن جدِّه، قال: كان للنبيّ ﷺ فرس يقال له: اللحيف، قال: وأبيٌّ هذا ضعيف. قلت: سيأتي الكلام عليه في الفصل الآتي.

**الحديث الثامن والثلاثون:** قال أبو مسعود في حديث إبي إسحاق الفَزَاري عن عبد الله ابن عبد الرحمن الأنصاريِّ ـ هو أبو طُوَالة ـ سمعتُ أنساً يقول: دخل النبيُّ ﷺ على بنت مِلْحان فاتَّكأ عندها ثم ضحك... الحديث، وفيه: «ناسٌ من أُمَّتي يَركَبُون البحرَ الأخضر»، قال أبو مسعود: هكذا في كتاب البخاري (٢٨٧٧): أبو إسحاق عن أبي طُوَالة، وسَقَطَ عليه بينهما زائدةُ بن قُدامة، كذا قال أبو مسعود، واستَنَدَ في ذلك إلى رواية المسيَّب ابن واضح عن أبي إسحاق الفَزَاري عن زائدة عن أبي طُوَالة، وهو مُستنَدٌ في غاية الوَهاءِ، فإن المسيّب ضعيف، والحديث في كتاب «السِّيَر» لأبي إسحاق الفزاري من رواية عبد الملك بن حَبيب المِصِّيصي عنه، ليس فيه زائدة، وهكذا رواه الإمام أحمد في «مسنده» عن معاوية بن عمرو عن أبي إسحاق الفزاري عن أبي طُوَالة، ليس فيه زائدة، كما رواه البخاريُّ عن عبد الله بن محمد عن معاوية بن عَمْرو سواء، حتى قال أبو عليٍّ الجَيَّاني: تتبَّعتُ طرقَ هذا الحديث عن أبي إسحاق فلم أجد فيها زائدة. انتهى، نَعم، الحديثُ محفوظٌ لزائدة عن أبي طُوَالة أيضاً بمتابعة أبي إسحاق عن أبي طُوَالة، لا من رواية أبي إسحاق الفَزاري عن زائدة،

رواه عن زائدةَ حسينُ بن علي الجُعْفيُّ ومعاويةُ بن عمرو أيضاً، ومن طريقهما أخرجه الإسماعيلي في «مُستخرَجه» وأبو عَوَانة في «صحيحه» لا ذِكْرَ لأبي إسحاق الفَزَاري فيه، وقد رواه أحمد في «مسنده» عن معاوية بن عمرو عن أبي إسحاق، وعن معاويةَ بن عمرو عن زائدة كلاهما عن أبي طُوَالة، فذكر هذا الحديث، وأخرجَ بهذا الإسناد عن معاويةَ بن عمرو عنهما حديثاً آخر، وهو حديث أنس في فَضْل عائشة على النساء، فأظنُّ المسيَّبَ بن واضح إن كانت روايتُه محفوظةً يكون قد رواه عن أبي إسحاق الفَزاري وزائدة جميعاً عن أبي طُوَالة، فوقع[1] موضعَ واوِ العطف: عن، والله أعلم.

**الحديث التاسع والثلاثون**: قال الدارقطنيُّ: أخرج البخاريُّ (٢٨٩٢) حديث عبد الرحمن ابن عبد الله بن دينارٍ، عن أبي حازم، عن سَهْل بن سعد: «رِباطُ يومٍ في سبيل الله خيرٌ من الدنيا وما عليها» الحديث، ولم يقل هذا غيرُ عبد الرحمن، وغيره أثبتُ منه، وباقي الحديث صحيح. قلت: عبد الرحمن بن عبد الله بن دينار يأتي الكلامُ عليه في الفصل الذي بعد هذا، وقد تفرَّد بهذه الزيادة.

**الحديث الأربعون**: قال الدارقطني: أخرج البخاري (٢٨٩٦) حديث محمد بن طَلْحة عن أبيه، عن مُصعَب بن سعد قال: رأى سعدٌ أنَّ له فَضْلاً على مَن دُونَه، فقال النبي ﷺ: «هل تُنصَرون وتُرزَقون إلّا بضعفائكم»، قال الدارقطني: وهذا مُرسَل. قلت: صورتُه صورة المرسَل إلّا أنه موصولٌ في الأصل معروف من رواية مُصعَب بن سعد عن أبيه، وقد اعتمدَ البخاريُّ كثيراً من أمثال هذا السِّياق، فأخرجه على أنه موصولٌ إذا كان الراوي معروفاً بالرواية عمَّن ذَكَرَه، وقد رُويناه في «سنن» النسائي، وفي «مُستخرَجي» الإسماعيلي وأبي نُعَيم، وفي «الحلية» لأبي نُعيم، في الجزء السادس من «حديث» أبي محمد بن صاعد، من حديث مُصعب بن سعد عن أبيه: أنه رأى... فذكره، وقد تَرَكَ الدارقطنيُّ أحاديث في الكتاب من هذا الجنس لم يتتبَّعْها.

---

(١) في (س): فوضع.

**الحديث الحادي والأربعون:** قال الدارقطني: وأخرج البخاريُّ (٢٩٤٧، ٣٠٨٨) حديثَ توبةِ كعب بن مالك، من طرق صحيحة عن عُقَيل وغيره، عن الزُّهري، عن عبد الرحمن ابن عبد الله بن كعب بن مالك، عن أبيه، عن كعب، وهو الصواب، وأخرجه ـ يعني في الجهاد (٢٩٤٨) مختصراً ـ عن أحمد بن محمد، عن ابن المبارَك، عن يونس، عن الزُّهْري، عن عبد الرحمن بن عبد الله بن كَعْب عن كعب، قال: وهو مُرسَل، فقد رواه سُوَيْد بن نَصْر عن ابن المبارك فقال: عن أبيه عن كعب، كما قال الجماعةُ. قلت: وقع في رواية البخاري: عن عبد الرحمن بن عبد الله بن كعب قال: سمعتُ كعباً، فأخرجه على الاحتمال، لأنَّ من الجائز أن يكون عبدُ الرحمن سمعه من جدِّه وثَبَّتَه فيه أبوه، فكان في أكثر الأحوال يرويه عن أبيه عن جدِّه، وربما رواه عن جدِّه، لكن رواية سُوَيد بن نصر التي أشار إليها الدارقطنيُّ تُوجبُ أن يكون الخلاف فيها على عبد الله بن المبارك، وحينئذٍ فتكون روايةُ أحمد بن محمد شاذّة، ولا يترتَّب على تخريجها كبيرُ تعليل، فإنَّ الاعتماد إنَّما هو على الرواية المتصلة، والله أعلم. ثم وجدت الحديث في «سنن» أبي داود عن مَعمَر، عن الزُّهْري، عن عبد الرحمن بن عبد الله بن كعب، عن أبيه، قال: كان رسول الله ﷺ... فذكره، وقال محمد بن يحيى الذُّهْلي في «عِلل حديث الزُّهْري»: ما أظنُّ عبدَ الرحمن بن عبد الله بن كعب سمع من جدِّه شيئاً، وإنما يروي عن أبيه وعمه عُبَيد الله بن كعب، ثم ساق حديث مَعمَرٍ كما ذكره أبو داود سواءً.

**الحديث الثاني والأربعون:** قال الدارقطني: وأخرج البخاري (٢٩٩٦) حديث العوَّام ابن حَوشَب، عن إبراهيم السَّكْسكي، عن أبي بُرْدة، عن أبي موسى، عن النبي ﷺ قال: «إذا مَرِضَ العبدُ أو سافرَ، كَتَبَ اللهُ له مثلَ ما كان يعملُ صحيحاً مُقِيماً»، وهذا لم يُسنِدْهُ غيرُ العَوَّام وخالفه مِسعَرٌ فقال:عن إبراهيم السَّكْسَكي عن أبي بُردة قولَه، لم يذكر أبا موسى ولا النبيَّ ﷺ. قلت: مِسعَرٌ أحفظُ من العوَّام بلا شكٍّ، إلّا أنَّ مثل هذا لا يقال من قِبَل الرأي، فهو في حُكْم المرفوع، وفي السِّياق قصةٌ تَدُلُّ على أن العوّام حَفِظَه، فإن فيه: اصطَحَبَ يزيدُ بن أبي كَبشَة وأبو بُرْدة في سفر فكان يزيد يصومُ في السفر، فقال له أبو بُرْدة:

أفطِرْ فإني سمعتُ أبا موسى مِراراً يقول؛ فذكره، وقد قال أحمد بن حنبل: إذا كان في الحديث قصة دَلَّ على أنَّ راويه حَفِظَه، والله أعلم.

**الحديث الثالث والأربعون:** قال الدارقطني فيما وجدتُ بخطِّه: أخرج البخاريُّ (٣٠٥٩) حديث إسماعيل بن أبي أُوَيس، عن مالك، عن زيد بن أسلمَ، عن أبيه: أنَّ عمر استعمل مولًى له يُدعَى هُنيّاً على الخُمْس... الحديث بطوله، قال: وإسماعيلُ ضعيف. قلت: سيأتي الكلامُ عليه، وأظنُّ أن الدارقطني إنما ذَكَرَ هذا الموضع من حديث إسماعيل خاصة وأعرض عن الكثير من حديثه عند البخاري لكون غيرِه شارَكَه في تلك الأحاديث وتَفرَّدَ بهذا، فإنْ كان كذلك، فلم ينفرد به بل تابعه عليه مَعْنُ بن عيسى، فرواه عن مالكٍ كرواية إسماعيل سواءً، والله أعلم.

**الحديث الرابع والأربعون:** قال الدارقطني: وأخرج البخاريُّ (٣٠٧٤) حديث عَمْرو ابن دينار عن سالم بن أبي الجَعْد عن عبد الله بن عمرو قال: كان على ثِقْل النبي ﷺ رجلٌ يقال له: كِرْكِرة... الحديث، وليس فيه سماعُ سالمٍ من عبد الله بن عمرو، وقد روى سالم عن أخيه عن عبد الله بن عمرو غيرَ هذا. قلت: وهذا تعليلٌ لا يَرِدُ على البخاريِّ مع اشتراطه ثبوتَ اللقاء، ولا يَلزَمُ من كون سالمٍ روى عن عبد الله بن عمرو حديثاً بواسطةٍ أن لا يرويَ عنه بلا واسطةٍ بعد أن ثَبَتَ لُقِيُّه له، والله أعلم.

(خ م) **الحديث الخامس والأربعون:** قال الدارقطني: وأخرجا جميعاً[1] حديثَ ابن جُرَيْج عن الزُّهْري، عن عبد الرحمن بن عبد الله، عن أبيه وعمِّه عُبَيد الله بن كعب، عن كعبٍ: أن النبي ﷺ كان إذا قَدِمَ من سفرٍ ضُحىً بدأَ بالمسجد... الحديث، وقد خالف مَعمَرٌ فقال: عن الزُّهري عن عبد الرحمن بن كعب عن أبيه، وقال عُقَيل عن الزُّهْري: عن ابن كعبٍ عن أبيه، وهي تُشبه روايةَ معمر، قال الدارقطني: ورواية ابن جُرَيج أصحُّ ولا يَضُرُّه مَن خالفه. قلت: قولُ معمر وغيره: عبد الرحمن بن كعب يُحمَل على أنه نَسَبه إلى جدِّه، فتكون

(١) البخاري (٣٠٨٨)، ومسلم (٧١٦).

روايتُهم مُنقطِعةً، وهذا الجواب صحيح من الدارقطني في أن الاختلاف في مثل هذا لا يضرُّ كما قَرَّرْناه أولاً، والله أعلم.

## من الخمس والجزية

**الحديث السادس والأربعون:** قال الدارقطني: أخرج البخاريُّ (٣١٤٤) حديث حماد ابن زيد عن أيوب عن نافع: أن عمرَ أصاب جاريتين من سَبْيِ حُنَينٍ، وفي أوله: أنَّ عمر قال: نَذَرْتُ نَذْراً... هكذا أخرجه مُرسَلاً، ووَصَلَ حديثَ النذر حماد بن سلمة وجَرِير بن حازم وجماعةٌ عن أيوب عن نافع عن ابن عمر عن عمر، وهو صحيحٌ، ووَصَلَ حديثَ الجاريتين جَرِيرُ بن حازم عن أيوب، وقولُ حمادٍ أصحُّ. قلت: إذا صحّ أصلُ الحديث صحَّ قولُ من وَصَلَه، وقد بَيَّن البخاري الخلاف فيه، وقَدَّمنا أنه في مثل هذا يُعتمَدُ على القرائن، والله الموفِّق.

**الحديث السابع والأربعون:** قال الدارقطني: أخرج البخاريُّ (٣١٦٦) حديث عبد الواحد ابن زياد عن الحسن بن عمرو عن مُجاهدٍ عن عبد الله بن عَمْرو عن النبي ﷺ: «من قَتَلَ مُعاهداً لم يَرِحْ رائحةَ الجنة» الحديث. وقد خالفه مروانُ بن معاوية فرواه عن الحسن بن عمرو عن مجاهدٍ عن جُنَادة بن أبي أميّة عن عبد الله بن عمرو، وهو الصواب. قلت: مروان أثبت من عبد الواحد، وقد زاد في الإسناد رجلاً، ولكن قد تابَعَ عبدَ الواحد أبو معاوية، أخرجه ابنُ ماجه من طريقه، وعمرُو بن عبد الغفار الفُقَيمي ومن طريقه أخرجه الإسماعيليُّ، فالظاهر أن رواية عبد الواحد أرجحُ لمن تابعه، وأما روايةُ مروان بن معاوية التي زاد فيها جُنادة فأخرجها النسائي وغيره، ووَهِمَ الحاكمُ فاستدركه، ويحتمل أن يكون مُجاهدٌ سمعه من عبد الله بن عمرو بعد أن سمعه من جُنادة عنه، فالله أعلم.

## من بَدْء الخلق

**الحديث الثامن والأربعون:** قال الدارقطنيُّ: أخرج البخاريُّ (٣٣١٧) من حديث إسرائيل عن الأعمش ومنصور جميعاً عن إبراهيم عن عَلْقمة عن عبد الله قال: كنّا مع النبيّ ﷺ في غارٍ

فنزَلَت ﴿وَٱلْمُرْسَلَٰتِ﴾ الحديث. ولم يُتابَع إسرائيل عن الأعمش على عَلقَمة، أما عن منصور فتابَعَه شَيبَانُ عنه، وكذا رواه مُغيرة عن إبراهيم. انتهى، وقد حكى البخاريُّ الخلافَ فيه، وهو تعليل لا يَضُرُّ، والله أعلم.

## من أحاديث الأنبياء

**الحديث التاسع والأربعون:** قال الدارقطني: أخرج البخاريُّ (٣٣٥٠) حديث ابن أبي أُوَيْس عن أخيه عن ابن أبي ذِئْب عن سعيدٍ المَقْبُري عن أبي هريرة قال: يَلْقى إبراهيمَ عليه السلام أباه آزرَ يوم القيامة وعلى وجه آزرَ قَتَرة... الحديث، قال: وهذا رواه إبراهيم ابن طَهْمان عن ابن أبي ذئب، عن سعيد المقبري، عن أبيه، عن أبي هريرة. قلت: قد علَّق البخاري حديث إبراهيم بن طهمان في التفسير فلم يُهمِلْ حكايةَ الخلاف فيه، ولكن أعلَّه الإسماعيلي من وجه آخر فقال بعد أن أورده: هذا خبرٌ في صحته نظرٌ من جهة أن إبراهيم عالمٌ أنَّ الله لا يُخلِفُ المِيعادَ، فكيف يجعلُ ما بأبيه خِزْياً له مع خُبْرِه بأن الله قد وَعَدَه أن لا يُخزِيَه يوم يُبعَثون، وعِلْمِه بأنه لا خُلْفَ لوَعْده؟ انتهى، وسيأتي جوابُ ذلك إن شاء الله في موضعه.

**الحديث الخمسون:** قال الدارقطني: أخرج البخاريُّ (٣٣٥٣) حديث يحيى القَطَّانِ عن عُبَيد الله عن[1] سعيد عن أبيه عن أبي هريرة قيل: يا رسولَ الله، من أكرمُ الناس؟ قال: «أتقاهم» الحديث، ووافقه مسلم (٢٣٧٨) على إخراجه، وقد خالفه فيه جماعةٌ منهم أبو أسامة وعبد الله بن نُمَير ومُعتمِر بن سليمان وآخرون قالوا: عن عُبَيد الله عن سعيدٍ[1] عن أبي هريرة، لم يقولوا: عن أبيه. قلت: قد أخرج البخاريُّ حديثَ مُعتمِر وأبي أسامة وغيرهما، فهو عنده على الاحتمال، ولم يُهمِلْ حكايةَ الخلاف فيه.

**الحديث الحادي والخمسون:** قال أبو عليٍّ الجَيَّاني: أخرج البخاري (٣٣٦٢) عن أحمد ابن سعيد الدارميِّ حدثنا وَهْبُ بن جرير عن أبيه عن أيوب عن عبد الله بن سعيد بن جُبَير عن

---

(١) تحرَّف في (س) في الموضعين إلى: بن.

أبيه عن ابن عباس عن النبي ﷺ قصةَ زَمْزَمَ، قال: وتَعقَّبه أبو مسعود الدمشقيُّ بأن قال: اختلَفُوا في هذا الإسناد على وَهْب بن جَرِير؛ كأنه يَغمِزُ البخاريَّ إذ أخرجه في «الصحيح»، قال أبو علي: رواه حَجَّاج بن الشاعر عن وهب بن جرير مثلَه سواء، لكن قال: عن ابن عباس عن أُبيِّ بن كعب، زاد فيه أُبيّاً، وأسنده من رواية أبي عليّ بنِ السَّكَن عن البَغَويّ عن حَجَّاج به، وعن محمد بن بَدْر الباهلي عن محمد بن أحمد بن نَيزَك عن وهب بن جُرَير مثله، لكن قال: عن أيوب عن سعيد بن جُبَير، فأسقَطَ عبد الله بن سعيد، وكذا رواه عليُّ بن المدِيني عن وهب بن جَرير، رواه النسائي في «السنن» من طريقه عن أحمد بن سعيد شيخ البخاريِّ مثلَ ذلك، وقال في آخر حديث ابن المديني: قال وهبٌ: وحدثنا حماد بن زيد عن أيوب عن عبد الله بن سعيد عن أبيه نحوَه، ولم يذكر أُبيّاً، فتبيَّن بهذا أن وهب بن جرير كان إذا رواه عن أبيه أسقط عبد الله بن سعيد بن جُبير وأثبت أُبيَّ ابن كعب، وإذا رواه عن حماد بن زيد أسقطَ أُبيَّ بن كعب وأثبت عبد الله بن سعيد بن جبير، فبانَ أنَّ روايةَ البخاري فيها إدراجٌ يسير.

وفي الإسناد اختلافٌ آخر، فإن في آخره عند النسائي أيضاً: قال وهبُ بن جرير: فأتيتُ سَلَّامَ بن أبي مُطيع فحدَّثتُه بهذا عن حماد فأنكره إنكاراً شديداً، ثم قال لي: فأبوك ما يقول؟ قلت: يقول: عن أيوب عن سعيد بن جبير، فقال: قد غَلِطَ إنما هو أيوبُ عن عِكْرمة بن خالد. انتهى، ورواه إسماعيل بن عُلَيَّة عن أيوب، قال: نُبِّئتُ عن سعيد بن جُبير عن ابن عباس: ولم يذكر أُبيَّ بن كعب، قال أبو عليٍّ الجَيَّاني: هذا الاختلاف إذا تأمَّلَه المتبحِّرُ في الصَّنْعة عَلِمَ أنه يعود إلى وِفاقٍ وأنه لا يدفع بعضُه بعضاً، وحَكَمَ بصحته، ثم بيَّن طريقَ الجمع بين هذه الروايات، والله الموفق.

**الحديث الثاني والخمسون:** قال أبو عليٍّ الجَيَّاني: قال البخاري (٣٤٣٨): حدثنا محمد ابن كَثير أخبرنا إسرائيلُ حدثنا عُثمانُ بن المغيرة عن مجاهدٍ عن ابن عمر قال: قال النبيُّ ﷺ: «رأيتُ عيسى وموسى وإبراهيم» الحديث، قال: والمحفوظُ فيه: مجاهد، عن ابن عباسٍ، قال

أبو مسعود: أخطأَ البخاريُّ في قوله: عن ابن عمر، وإنما رواه محمدُ بن كثير عن إسرائيل بهذا الإسناد عن ابن عباس، وكذلك رواه إسحاق بن منصور السَّلُوليُّ ويحيى ابن آدم وابن أبي زائدة وغيرُهم عن إسرائيل، وكذلك نبَّه على هذا الوَهْم أبو ذَرٍّ الـهَرَويُّ في نسخته فساق الحديث من طريق حَنبَل بن إسحاقَ عن محمد بن كثير فقال: عن ابن عباس، كذا قال أبو ذرّ، وكذا رواه عثمانُ الدارميُّ عن محمد بن كثير، وكذا رواه أبو أحمد الزُّبيريُّ عن إسرائيل.

قلت: وكذا رواه أحمدُ في «مسنده» عن أسود بن عامرٍ شاذانَ عن إسرائيل، وكذا رواه الطبرانيُّ عن أحمد بن محمد الخُزَاعي عن محمد بن كثير، وكذا رواه سَمّويه في «فوائده» عن الحُسين بن حَفْص عن إسرائيل، ويؤيد أنه من سَبْقِ القلم أن البخاري قد أخرجه في موضعٍ آخر من رواية ابن عَوْن عن مجاهد عن ابن عباس، وهو الصواب، وقد تَعَقَّبه أبو عبد الله بن مَندَه أيضاً على البخاري فأخرجه في كتاب «الإيمان» من طريق محمد بن أيوب بن الضُّرَيْس وموسى بن سعيد الطَّرَسُوسي كلاهما عن محمد بن كثير به، وقال في آخره: قال البخاريُّ: عن ابن عمر، والصوابُ: ابن عباس، ثم رأيته في «مُستخرَج» الإسماعيلي من طريق أبي أحمد الزُّبيري عن إسرائيل، وقال فيه: عن ابن عباس، ولم يَتعقَّبه كعادته، واستدللتُ بذلك على أن الوهمَ فيه من غير البخاري، والله أعلم، وكذا رواه أبو نُعيم في «مُستخرَجه» عن الطبراني[1] كما تقدم، وقال بعده: رواه البخاريُّ عن محمد بن كثير فقال: ابن عمر، ثم ساقه من طريق أبي أحمد الزُّبيري فقال: ابن عباس أيضاً، الحديث.

## من ذِكْر بني إسرائيل

**الحديث الثالث والخمسون:** قال الدارقطني: أخرج البخاري (٣٤٦٩، ٣٦٨٩) عن يحيى بن قَزَعةَ وعن الأُوَيسي عن إبراهيم بن سعد عن أبيه عن أبي سَلَمة عن أبي هريرة، عن النبي ﷺ:

---

(١) زاد هنا في (ف) و(س): «عن أحمد بن محمد بن علي الخزاعي عن محمد بن كثير وقال: ابن عباس»، وهو تكرار لما سبق، ووقع في (ع) و(ف) و(س) تقديم تخريج رواية أبي نعيم على رواية الإسماعيلي.

«كان في الأُمم ناسٌ مُحَدَّثون»، قال: وتابَعَهما سليمانُ بن داود الهاشميُّ وأبو مروان العُثْماني، وخالَفَهم ابنُ وَهْب فرواه عن إبراهيم بن سعد فقال: عن عائشة، بدَلَ: أبي هريرة، وقد رواه زكريا بن أبي زائدة عن سعد بن إبراهيم عن أبي سلمة عن أبي هريرة، ورواه يعقوبُ وسعدٌ ابنا إبراهيم بن سعد وأبو صالحٍ كاتبُ الليث ويزيدُ بن الهادِ عن إبراهيم بن سعد عن أبيه عن أبي سلمة قال: بَلَغني أن النبي ﷺ قال، فذكره. قلت: تَقْوَى روايةُ الأُوَيسي ومن تابعه بمتابعة زكريا، وأما روايةُ ابن الهادِ ومن تابعه فلا تُنافيها لأنها مُبهَمةٌ وتلك مُفسَّرة، فبقيت روايةُ ابن وَهْب وحدَه، وقد قال أبو مسعود في «الأطراف»: لا أعلمُ أحداً تابع ابنَ وهبٍ في قوله عن إبراهيم بن سعد: عن عائشة، والمشهورُ من رواية إبراهيم بن سعد: عن أبي هريرة، لكن أخرجه مسلمٌ (٢٣٩٨) من حديث ابن عَجْلان عن سعد بن إبراهيم بن سعد كما قال ابن وَهْب، فيحتمل أن يقال: لَعلَّ أبا سلمة كان يرويه عن أبي هريرة وعن عائشة أيضاً، والله أعلم.

## من المناقب

**الحديث الرابع والخمسون:** قال البخاري (٣٥٠٤): حدثنا أبو نُعيم، حدَّثنا سفيان (ح) قال: وقال يعقوب بن إبراهيم ـ هو ابن سعد ـ: حدثنا أبي عن أبيه حدثني الأعرجُ عن أبي هريرة، قال: قال رسول الله ﷺ: «قريشٌ والأنصار وجُهَينةُ ومُزَينةُ وأسلَمُ وأشجعُ وغِفَارُ مَوَاليَّ ليس لهم مَولًى دونَ الله ورسولِه». وتعقَّبه أبو مسعود الدمشقي بأن رواية يعقوب تخالف روايةَ سفيان؛ لأن يعقوب إنما يرويه عن أبيه عن صالح بن كَيْسانَ عن الأعرج عن أبي هريرة بلفظ: «غفار وأسلمُ ومُزينة ومَن كان من جُهَينة خيرٌ عندَ الله من أسد وغطفان»، وكذا أخرجه مسلم (٢٥٢١/ ١٩١) قلت: وهو تعقُّبٌ غير جيّد، لأن يعقوب يحتمل أن يكون روى الحديثين جميعاً عن أبيه، فالأول الذي أخرجه البخاريُّ، شاركه سفيانُ الثَّوري في روايته فرواه عن سَعْد بن إبراهيم والد إبراهيم بن سعد، والثاني الذي أخرجه مسلمٌ رواه عن أبيه عن صالح مُنفرِداً به، والله أعلم.

**الحديث الخامس والخمسون:** قال الدارقطنيُّ: أخرج البخاريُّ (٣٦٩٢) حديث ابن عُلَيَّة عن أيوب عن ابن أبي مُلَيكة عن المِسوَر بن مَخرَمة: لما طُعِنَ عمرُ قال له ابن عباس: صحبتَ النبيَّ ﷺ فأحسنتَ صُحبتَه... الحديث، ورواه حمادٌ عن أيوب عن ابن أبي مُلَيكة عن ابن عباس، ليس فيه المِسوَر. قلت: طريق حمادٍ أسندها الإسماعيليُّ وغيره، وقد أشار إليها البخاريُّ، وابن أبي مُلَيكة قد صحَّ سماعه من ابن عباس ومن المِسوَر جميعاً، والمِسورُ قد حضر القصَّة، فالظاهر أن ابن أبي مُلَيكة رواه عن كلٍّ منهما، والله أعلم.

**الحديث السادس والخمسون:** قال الدارقطنيُّ: أخرج البخاري (٣٧١٧، ٣٧١٨) حديث مروانَ عن عثمان في فضيلة الزُّبير، وقد اختَلَفَ في لفظه عليُّ بن مُسهِر وأبوأسامة. قلت: البخاري أخرجه من حديث علي بن مسهر وأبي أسامة جميعاً، وليس بينهما تبايُنٌ يُوجِبُ تعليلاً كما سيأتي في مناقب الزُّبير إن شاء الله تعالى.

**الحديث السابع والخمسون:** قال الدارقطني: أخرج البخاري (٣٧٢٦) عن مَكِّيّ بن إبراهيم عن هاشم بن هاشم عن عامر بن سعدٍ عن أبيه قال: لقد رأيتُني وأنا ثلثُ الإسلام. وقد خالفه ابنُ أبي زائدة ويحيى بن سعيد الأُموي وأبوأسامة، رَوَوْه عن هاشم ابن هاشم عن سعيد بن المسيّب عن سعد. قلت: قد أخرج البخاريُّ حديث ابن أبي زائدة إثرَ حديث مكيّ، وعلَّق حديثَ أبي أسامة، وطريقُ الأُموي أخرجها الإسماعيلي، والظاهر أنَّ البخاري أخرجه على الاحتمال لقرينةِ معرفة عامر بن سعد بحديث أبيه وصحةِ سماع هاشمٍ منه ومن سعيد[1] جميعاً.

**(خ م) الحديث الثامن والخمسون:** قال الدارقطني: أخرجا جميعاً[2] حديث شُعبة عن أبي إسحاق عن صِلةَ عن حُذيفة قصة مجيء أهل نَجْران، وفيها: «لأبعَثَنَّ حقَّ أمين» فبَعَثَ أبا عُبيدة بن الجرَّاح. قال: وأخرجه مسلمٌ للثَّوري عن أبي إسحاق مثلَه، وخالفهما إسرائيلُ

---

(١) تحرَّف في (س) إلى: سعد.

(٢) البخاري (٣٧٤٥)، ومسلم (٢٤٢٠).

فرواه عن أبي إسحاق عن صِلَة عن عبد الله بن مسعود، ولا يَثبُتُ قولُ إسرائيل. قلت: قد وافَقَهما على تصحيحه عن حذيفة.

**الحديث التاسع والخمسون:** قال الدارقطنيُّ: أخرج البخاريُّ أحاديثَ للحسن عن أبي بَكْرة، منها: حديث «إنَّ ابني هذا سيِّدٌ» الحديث، والحسنُ إنما يروي عن الأحنف عن أبي بَكْرة، يعني: فيكون ما أخرجه البخاريُّ مُنقطِعاً. قلت: الحديث مخرَّج عن الحسن من طرق عنه، والبخاريُّ إنما اعتَمَدَ روايةَ أبي موسى عن الحسن أنه سمع أبا بَكْرة، وقد أخرجه مطوَّلاً في كتاب الصُّلح (٢٧٠٤)، وقال في آخره: قال لي عليُّ بن عبد الله: إنما ثَبَتَ عندنا سماعُ الحسن من أبي بَكْرة بهذا الحديث، وأعرَضَ الدارقطنيُّ عن تعليله بالاختلاف على الحسن، فقيل عنه هكذا، وقيل عنه: عن أم سَلَمة، وقيل عنه: عن النبي ﷺ مرسَلاً؛ لأنَّ الأسانيد بذلك لا تَقْوَى.

وما زلتُ متعجِّباً من جَزْم الدارقطني بأن الحسن لم يسمع من أبي بَكْرة، مع أن في هذا الحديثِ في البخاري: قال الحسنُ: سمعتُ أبا بَكْرة يقول، إلى أن رأيتُ في «رجال البخاري» لأبي الوليد الباجيِّ في أول حرف الحاء للحسن بن علي بن أبي طالبٍ ترجمةً وقال فيها: أخرج البخاريُّ قولَ الحسن: سمعتُ أبا بكرة، فتأوَّل أبو الحسن الدارقطني وغيرُه على أنه الحسن بن علي؛ لأن الحسن[1] عندهم لم يسمع من أبي بَكْرة، وحمله البخاريُّ وابن المديني على أنه الحسنُ البصري، وبهذا صحَّ عندهم سماعُه منه، قال الباجيُّ: وعندي أن الحسن الذي سمعه من أبي بَكْرة إنما هو الحسن بن علي بن أبي طالب. قلت: أوردتُ هذا مُتعجِّباً منه، لأني لم أرَه لغير الباجيِّ، وهو حَمْلٌ مخالفٌ للظاهر بلا مُستنَد، ثم إن راوي هذا الحديث عند البخاريِّ عن الحسن لم يدرك الحسن بن علي، فيلزم الانقطاعُ فيه، فما فَرَّ منه الباجيُّ من الانقطاع بين الحسن البصري وأبي بَكْرة وقع فيه بين الحسن بن علي والراوي عنه، ومن تأمَّل سياقه عند البخاري تحقَّق ضعفَ هذا الحَمْل، والله أعلم. وأما

---

(١) أي: البصريَّ.

احتجاجُه بأنَّ البخاري أخرج هذا الحديث[١] من طريق أخرى فقال فيها: عن الحسن عن الأحنف عن أبي بكرة، فليس بين الإسنادين تنافٍ؛ لأن في روايته له عن الأحنف عن أبي بَكرة زيادةً بيِّنةً لم يشتمل عليها حديثُه عن أبي بَكرة، وهذا بَيِّنٌ من السياقين، والله الموفق.

## من السيرة النبوية والمغازي

**الحديث الستون:** قال الدارقطني: أخرج البخاريُّ (٣٨٥٦) حديث محمد بن إبراهيم التَّيْمي، حدثني عُرْوةُ بن الزُّبير، قال: سألتُ ابنَ عمرو بن العاص: أخبِرْني بأشدِّ شيء صنعه المشركون بالنبي ﷺ... الحديث، وتابعه ابن إسحاق عن يحيى بن عُرْوة عن عروة قلتُ لعبد الله بن عمرو، وقال هشامٌ عن أبيه: قيلَ لعمرو بن العاص، وكذا قال محمد بن عمرو عن أبي سَلَمة عن عمرو[٢]. قلت: ذكر البخاريُّ الاختلافَ فيه كما ترى، واقتضى صنيعُه ترجيحَ رواية محمد بن إبراهيم التَّيْمي، لأن يحيى وهشاماً ابني عُرْوة اختَلَفا على أبيهما، فوافَقَ محمدُ بن إبراهيم يحيى بنَ عروة على قوله: عن عبد الله بن عمرو، وأكَّدَ ذلك أن لقاء عروة لعبد الله بن عمرو بن العاص أثبتُ من لقائه لعمرو بن العاص، وقد صَرَّح في حديث محمد بن إبراهيم التَّيمي بأنه هو الذي سأل، وأما رواية هشام فليس فيها أنه سأل عمرَو بن العاص، فيحتمل أنه كان بلغه ذلك عن عمرو بن العاص، لأن رواية أبي سلمة تدلُّ على أن عمرو بن العاص حدَّث بذلك، وكأنه بَلَغَ عروةَ عنه فأرسله عنه ثم لقيَ عبدَ الله بن عمرو فسأله فحدَّثَ بذلك عنه، ومقتضى ذلك تصويبُ صنيع البخاريِّ، وتبيَّن بهذا وأمثاله أنَّ الاختلاف عند النُّقّاد لا يضرُّ إذا قامت القرائنُ على ترجيح إحدى الروايات، أو أمكن الجمعُ على قواعدهم، والله أعلم.

**الحديث الحادي والستون:** قال الدارقطني: أخرج البخاري (٣٨٦٤) حديث ابن وَهْب عن

---

(١) بل هو حديث آخر، وهو حديث «إذا التقى المسلمان بسيفيهما»، وهو في «الصحيح» برقم (٣١)، وأما حديث «إنَّ ابني هذا سيِّد» لم يخرجه البخاري من طريق الحسن عن الأحنف عن أبي بكرة، إنما هو عنده في عدة مواضع من رواية الحسن عن أبي بكرة بلا واسطة.

(٢) تحرَّف في (س) إلى: عروة.

عُمر بن محمد قال: أخبرني جَدِّي زيدُ بن عبد الله بن عمر عن أبيه، قال: بينما هو في الدارِ خائفاً ـ يعني عمرَ ـ بعد أن أسلمَ، إذ جاءه العاصُ بن وائل السَّهْمي أبو عمرو فقال: ما بالُك؟ قال: زعم قومُك أنهم سيقتلونني... الحديث، قال: وخالفه الوليد بن مسلم فرواه عن عمر بن محمد: حدثني أبي عن جدِّي عن ابن عمر، زاد فيه رجلاً. قلت: قد صَرَّح في رواية البخاري بسماعه من جدِّه، فالظاهر أنه سمعه منهما إن كان الوليدُ حَفِظَه.

**الحديث الثاني والستون:** قال الدارقطني: وأخرج البخاري (٣٩١٢) حديث ابن جُرَيج عن عُبَيد الله بن عمر عن نافع: أن عمر فَرَضَ للمهاجرين الأوَّلين أربعةَ آلاف، وهذا مُرسَل، يعني أن نافعاً لم يُدرِكَ عمرَ بن الخطاب. قلت: لكن في سياق الخبر ما يدلُّ على أن نافعاً حمله عن عبد الله بن عمر، فقد قدَّمْنا مِراراً أن البخاري يعتمدُ مثلَ ذلك إذا تَرجَّحَ بالقرائن أن الراوي أخذه عن الشيخ المذكور في السِّياق، والله أعلم. وقد أورده أبو نُعيم من طريق أخرى عن عبيد الله بن عمر عن نافع عن ابن عمر، فذكر نحوَه وأتمَّ منه.

**الحديث الثالث والستون:** قال الدارقطنيُّ: أخرج البخاريُّ (٣٩٩٢) حديث جَرِير عن يحيى بن سعيد عن مُعاذ بن رِفاعة عن أبيه، وكان أبوه من أهل بدرٍ، حديثَ: «ما تَعُدُّون مَن شَهِدَ بدراً فيكم؟»، وأخرجه (٣٩٩٣، ٣٩٩٤) من حديث حمادٍ ويزيد بن هارون معاً عن يحيى بن سعيد عن معاذٍ مُرسلاً، ولم يُسنِدْه غيرُ جرير، وقد خالفه الثَّوْريُّ فقال: عن يحيى عن عَبَاية بن رِفاعة، عن رافع بن خَدِيج. قلت: سياقُ البخاري يُعطي أن طريق حماد مُتَّصلة، فإنه قال: حدثنا سليمانُ، يعني: ابن حَرْب، حدثنا حمادٌ، يعني: ابنَ زيد، عن يحيى: هو ابن سعيد، عن مُعاذ بن رِفاعة بن رافع، وكان رِفاعةُ من أهل بدر وكان رافعٌ من أهل العَقَبة، وكان يقول لابنه، يعني لرِفاعة: ما يَسُرُّني أني شهِدتُ بدراً بالعَقَبة، قال: سأل جبريلُ النبيَّ ﷺ... فذكر الحديث، وروى ابن مَندَه في «المعرفة» من طريق عُمارة بن غَزِيَّة عن يحيى بن سعيد عن رفاعة بن رافع؛ كذا عنده، ولعلَّه عن ابن رفاعة بن رافع، قال: سمعت أَبي يقول: إنَّ جبريل قال، وهذا يُقوِّي رواية جرير في الجُمْلة، والله أعلم. وأما حديث الثوريِّ الذي

أشار إليه فرواه ابنُ ماجه وإسحاق بن راهويه وأحمد بن حنبل والطَّبَراني وابن حِبَّان من طريقه، وكذا رواه أبو يعلى من حديث علي بن مُسهِر عن يحيى ابن سعيد به، وهو حديث آخرُ غيرُ حديث رفاعة بن رافع، والله أعلم.

(خ م) **الحديث الرابع والستون:** قال الدارقطنيُّ: وأخرجا[1] حديثَ مالكٍ عن يزيد بن رُومانَ عن صالح بن خَوَّاتٍ عمَّن صَلَّى مع النبي ﷺ صلاةَ الخوف، وأخرجاه من حديث شُعْبة عن عبد الرحمن بن القاسم عن أبيه عن صالح بن خَوَّات عن سهل بن أبي حَثْمة، وأخرجه البخاريُّ من حديث يحيى بن سعيد عن القاسم عن صالح عن سهلٍ موقوفاً. قلت: واختُلِفَ فيه على صالحٍ اختلافاً آخر، فقيل: عنه عن أبيه، وهذه رواية أبي أُوَيس عن يزيد بن رُومان، أخرجها ابن مَندَه في «المعرفة»، فيحتمل أن يُفسَّر به الـمُبهَم في رواية مالك، وأما تعارُضُ الرفع والوقف في حديث سهلٍ فالرفعُ مشهور عنه، والله أعلم.

**الحديث الخامس والستون:** قال أبو عليٍّ الجَيَّاني: أخرج البخاريُّ (٤٢٠٣) حديث شعيبٍ عن الزُّهري: أخبرني سعيدُ بن المسيّب أنَّ أبا هريرة قال: شَهِدْنا خَيْبَر فقال رسولُ الله ﷺ لرجلٍ ممن يَدَّعي الإسلام: «هذا مِن أهلِ النارِ» الحديث، قال: وتابعه مَعمَرٌ، وقال شَبِيب[2] عن يونس عن الزُّهْري: أخبرني ابنُ المسيّب وعبدُ الرحمن بن عبد الله بن كعب أن أبا هريرة قال قال: وقال ابن المبارك عن الزُّهْري: عن سعيدٍ عن النبي ﷺ ـ يعني مُرسَلاً ـ وتابعه صالحٌ عن الزُّهري، وقال الزُّبيدي: أخبرني الزُّهري أن عبد الرحمن بن كعب أخبره عن عبيد الله[3] بن كعب قال: حدَّثني مَن شَهِدَ مع النبي ﷺ خيبرَ، قال الزُّهْريُّ: وأخبرني عبد الله بن عبد الله وسعيدٌ عن النبي ﷺ. انتهى، قال: وكلامه فيه اختصارٌ وحذفٌ لا يُفهَمُ المراد منه، وفيه وهمٌ في قوله: قال الزُّهْريُّ: وأخبرني عبد الله بن عبد الله وسعيدٌ عن النبي ﷺ؛ لأنَّ عبد الله بن عبد الله لا يُعرَف، والصواب إن شاء الله: عبد الرحمن بن

---

(١) البخاري (٤١٢٩)، ومسلم (٨٤٢).

(٢) تحرَّف في (س) إلى: شعيب، وشبيب هذا: هو ابن سعيد البصري.

(٣) تحرَّف في (س) إلى: عبد الله.

عبد الله ـ وهو ابن كعب ـ قال: وكنت أظنُّ أن الوهمَ فيه ممن دون البخاريِّ، إلى أن رأيتُه في «التاريخ» قد ساقه كما ساقه في «الصحيح» سواءً.

قلت: الخَطْبُ فيه يسيرٌ مِن سَبْقِ القَلَم من عبد الرحمن إلى عبد الله، على أن يعقوب بن سفيان قد وافَقَ البخاريَّ على سياقه له، فرواه عن شيخه الذي أخرجه عنه في «التاريخ» وهو إسحاق بن العلاء بن زِبرِيق، فلعلَّ الوهمَ منه، والله أعلم، ثم ساق من «حديث الزُّهْري» لمحمد بن يحيى الذُّهلي طرقَ حديث شعيب ومعمر وصالح كما قال البخاريُّ، ثم ساق حديثَ الزُّبَيدي عن الزُّهْري أن عبد الرحمن بن عبد الله بن كعب أخبره أن عمَّه عُبيد الله بن كعب قال: أخبَرني من شَهِدَ... فذكر الحديث إلى قوله: قد صَدَّقَ اللهُ حديثَك، قد انتحَرَ فلانٌ فقَتَلَ نفسه. قال الزُّهري: وأخبرني عبد الرحمن أنّ عبد الله وسعيد بن المسيّب قالا: إن رسول الله ﷺ قال: «يا بلال، قُمْ فأذِّن: إنه لا يدخلُ الجنَّة إلّا مؤمن» الحديث، قال الذُّهلي: فمعمر وشعيب ساقا الحديثَ كلَّه وميَّزه الزُّبَيديُّ، قال الجَيَّاني: لا تَخالُفَ بين هذه الطرق؛ لأن الحديث جميعه عند سعيد بن المسيّب عن أبي هريرة كما أسنده معمرٌ وشعيب، ولكنَّ الزُّهْري لما رواه للزُّبَيدي عن عبد الرحمن بن عبد الله بن كعب، ولم يكن آخِرُه عند[1] عبد الرحمن موصولاً، بَيَّنَ ذلك وقَرَنهما وأرسله عن ابن المسيّب، ولكن رواية شَبيب[2] عن يونس غيرُ محفوظةٍ حيث جعله كلَّه موصولاً عن عبد الرحمن بن عبد الله بن كعب وسعيد بن المسيّب جميعاً عن أبي هريرة، فوَهِمَ، قاله الذهليُّ، قال: ويدلُّ على ذلك أنَّ موسى بن عُقْبة وابن أخي الزُّهْري رَوَيَا عن الزُّهْري عن سعيد بن المسيّب وعبد الرحمن بن عبد الله بن كعب القصة الأخيرة مرسَلاً لم يذكرا أبا هريرة. قلت: فهذا يُقوِّي أن في رواية شعيب ومعمر إدراجاً أيضاً في آخره.

وحكى مسلمٌ في «التمييز»: أنَّ الحُلْواني حدَّثهم بهذا الحديث عن يعقوب بن إبراهيم بن سعد عن أبيه عن صالح بن كَيْسان عن ابن شِهاب أخبرني عبدُ الرحمن بن المسيّب أنَّ النبي ﷺ

---

(١) تحرَّف في (س) إلى: أخبره عنه.

(٢) تحرَّف في (س) إلى: شعيب.

قال: «يا بلال، قُمْ فأذِّن: إنه لا يدخل الجنةَ إلّا مؤمنٌ»، قال الحُلْواني: قلنا ليعقوبَ: مَن عبدُ الرحمن بن المسيّب؟ قال: كان لسعيد بن المسيّب أخٌ يقال له: عبد الرحمن، وكان رجل من بني كِنانة يقال له: عبد الرحمن بن المسيّب أيضاً، فأظنُّ أن هذا هو الكِنانيَّ. قال مسلم: وهذا الذي قاله يعقوبُ ليس بشيءٍ، وإنما هذا إسنادٌ سَقَطت منه لفظةٌ واحدة وهي الواو، ففحُشَ خطؤُه، والصواب: عن الزُّهْري أخبرني عبد الرحمن وابنُ المسيّب، فعبدُ الرحمن: هو ابنُ عبد الله بن كعب بن مالك، وابنُ المسيّب: هو سعيد، قال: وكذلك رواه موسى بن عُقْبة وابن أخي الزُّهْري عن الزُّهْري، والوهمُ فيه ممن دونَ صالح بن كَيْسان. انتهى، فاستَفَدْنا من هذا أن صالحاً وافَقَ موسى بنَ عُقْبة وابنَ أخي الزُّهْري على إرساله، وكذلك وافقهم يونسُ من رواية ابن المبارك عنه وهو الصواب، والله أعلم.

ثم إنَّ في الحديث موضعاً آخرَ يتعلَّقُ بوَهمٍ في المتن، وهو قوله عن أبي هريرة: شَهِدْنا خيبرَ، وسيأتي شرحه في الحديث الذي بعدَ هذا، وقد صَرَّح بالوَهْم فيه موسى بن هارون وغيره، لأن أبا هريرة لم يَشهَدْها، وإنما حضر عَقِبَ الفتح، والجوابُ عن ذلك: أنَّ المراد من الحديث أصلُ القصة، وقوله: شَهِدْنا، فيه مَجازٌ، لأنه شَهِدَ قَسْمَ النبي ﷺ لغنائم خيبرَ بها بلا خلاف، والله أعلم. ووقع في رواية شبيب بن سعيد عن يونس التي تقدَّمت في هذا الموضع: شَهِدْنا حُنَيناً، وهو شذوذٌ منه، والصواب ما في رواية الجماعة.

(خ م) **الحديث السادس والستون**: قال الدارقطنيُّ فيما تتبَّعه على كتاب مسلم: أخرج عن قُتيبة عن الدَّراوَرْدي عن ثَوْرٍ عن أبي الغَيْث عن أبي هريرة قال: خَرَجْنا مع النبي ﷺ إلى خيبرَ فلم نَغنَمْ ذهباً ولا وَرِقاً، فذَكَر الحديث في قصة مِدْعَمٍ، وقد أخرجَ هذا الحديث البخاري (٤٢٣٥) ومسلم (١١٥) من حديث مالكٍ عن ثَوْر به، وهو وهمٌ، قال أبو مسعود: إنما أرادا منه قصةَ مِدعَم في غُلول الشَّمْلة، وأما حضور أبي هريرة عند النبي ﷺ في خيبرَ فصحيحٌ من طرق أخرى، فإن كان ثورٌ وَهِمَ في قوله: خَرَجْنا، فإنَّ القصة المُرادة من نفس الحديث صحيحة. قلت: فقد اعتَرَفَ أبو مسعود بأن فيه وهماً ونسبه إلى ثورٍ، وفيه نظَر، لأنَّ إمام أهل المغازي محمدَ بن إسحاق رواه عن ثور بن يزيد بهذا الإسناد ولفظه: انصَرَفَ

رسولُ الله ﷺ إلى وادي القُرَى عُشَيْشِيَةً[1]، فنَزَلَ غلامٌ يَحُطُّ رَحْلَه... فذكر الحديث، فدَلَّ على أن الوهم فيه ممن دون ثَورٍ أو من ثورٍ لما حَدَّثَ به غيرَ محمد بن إسحاق، وحديث ابن إسحاق هذا قد أخرجه أبو عَوَانة في «صحيحه» وأبو عبد الله بن مَندَه في كتاب «الإيمان» له على شَرْط الصِّحَّة، وهو حُجَّةٌ في المغازي، وروايته هنا راجحةٌ على رواية غيره، والله أعلم.

**الحديث السابع والستون:** قال الدارقطنيُّ: أخرج البخاريُّ (٤٢٧٨) حديث مَعمَرٍ عن أيوب عن عِكْرمة عن ابن عباس، قال: خرج النبيُّ ﷺ في رمضان عامَ الفتح وأصحابُه بين صائمٍ ومُفطِر... الحديث، وقد أرسله حمادُ بن زيد والثقفيُّ عن أيوب عن عِكْرمة. قلت: قد ذكر البخاريُّ حديث حماد تعليقاً، واختلفت الرواياتُ عنه في وصله وإرساله، ولكنه اعتمد الموصول، لروايته له موصولاً من حديث خالد عن عِكرمة عن ابن عباس أيضاً، على أنه لم يَذكُر حديثَ معمر إلّا تعليقاً.

**الحديث الثامن والستون:** قال الدارقطنيُّ: أخرج البخاريُّ (٤٣٤٢) عن موسى عن أبي عَوَانة عن عبد الملك بن عُمَير عن أبي بُرْدة قال: بَعَثَ رسولُ الله ﷺ أبا موسى ومعاذَ بن جبل إلى اليمن، قال: وبَعَثَ كلَّ واحد منهما على مِخْلاف... الحديث، وفيه قصة قَتْل المرتدِّ، وقصة: كيف تقرأ القرآن، وقد خالفه الهيثم بن جَميل فرواه عن أبي عَوَانة عن عبد الملك عن أبي بُرْدة عن أبيه. قلت: هذا يُقوِّي حديث موسى، وذلك أن البخاريَّ أخرج هذا الحديث من طرق فيها: عن أبي بردة عن أبي موسى، فاعتمد أن أبا بردة حَمَله عن أبيه، وتَرجَّح ذلك عنده بقَرينة كونها قصّةً تختصُّ بأبيه، فدواعيهِ متوفِّرة على حملها عنه كما تقدّمت نظائره في حديث عُرْوة عن عائشة، وفي حديث نافع عن ابن عمر في غير موضع، وحديثُ الهيثم المشار إليه وصله الإسماعيليُّ عنه فقال: حدثنا القاسم بن زكريا، حدثنا فَضْل بن يعقوب، حدثنا الهيثم به موصولاً، وقد أخرج البخاريُّ لعِرَاكٍ عن عُرْوة عن النبي ﷺ حديثاً في صلاته ﷺ وعائشةُ معترضة، ثم أخرجه من حديث الزُّهْري عن عُرْوة عن عائشة،

---

(١) في (س): عشيّة. وعُشيسيةً: تصغير عُشيّة.

فلم يَعُدَّ حديثَ عراك مُرسَلاً لما قرَّرناه، ولهذا لم يَتعقَّبْه الدارقطني فيما تَعقَّب، والله أعلم.

طريق أخرى في هذا الحديث: قال الدارقطني: وأخرج البخاري (٤٣٤٤) عن مُسلمٍ عن شُعْبة عن سعيد بن أبي بُرْدة عن أبيه قال: بَعَثَ النبيُّ ﷺ أبا موسى ومعاذاً إلى اليمن... فذكر الحديث، وفيه سؤالُ أبي موسى عن الشراب المتَّخَذ من الشَّعير، وقصة قتل اليهوديِّ المرتدّ، وسؤالُ معاذٍ أبا موسى: كيف تقرأُ؟ وغير ذلك، وقال: تابعه العَقَديُّ ووَهْب عن شعبة، ورواه النضر ووكيع وأبو داود عن شُعْبة عن سعيد بن أبي بردة عن أبيه عن جده موصولاً، قال الدارقطني: وقد رواه مسلم من حديث وكيع موصولاً لكنه عنده مُختصَر، فأحسَبُ أن شعبة كان إذا حَدَّث به بطوله أرسله، وإذا اختصره وصله. قلت: قد رواه عليُّ بن الجَعد وغيره عن شعبة موصولاً وبتمامه، أخرجه الإسماعيليُّ في «صحيحه» عن إبراهيم بن هاشم وغيره عن علي بن الجَعْد.

**الحديث التاسع والستون:** قال الدارقطنيُّ: أخرج البخاريُّ أحاديثَ للحسن عن أبي بَكْرة، منها حديث (٤٤٢٥): «لن يُفلِحَ قومٌ وَلَّوا أمرهم امرأةً»، والحسن إنما يروي عن الأحنف بن قيس عن أبي بكرة. قلت: قد تقدم الجوابُ عن ذلك في الحديث التاسع والخمسين.

**الحديث السبعون:** قال الدارقطنيُّ: وأخرج البخاريُّ (٣١٠٠، ٤٢٥١) حديث أيوب ونافع بن عمر كلاهما عن ابن أبي مُلَيكة عن عائشة أنها قالت: تُوفِّيَ النبي ﷺ في بيتي وفي يومي وبين سَحْري ونَحْري... الحديث، قال: وأخرجه أيضاً (٤٤٤٩) من حديث عمر بن سعيد عن ابن أبي مُلَيكة، أن ذَكْوانَ مولى عائشة أخبره: أن عائشة كانت تقول، فذَكَره. قلت: أخرج البخاريُّ الطريقين على الاحتمال لصحة سماع ابن أبي مُلَيكة من عائشة كما تقدَّم في نظائره، ويؤيد ذلك أن قُتَيبة بن سعيد روى هذا الحديث عن حفص بن مَيْسَرة عن ابن أبي مُليكة قال: سمعت عائشة تقول، فذكره.

## من كتاب التفسير

**(خ م) الحديث الحادي والسبعون:** قال الدارقطنيُّ: أخرج البخاريُّ (٤٥٦٨) حديث هشام بن يوسف عن ابن جُرَيج عن ابن أبي مُليكة، أن عَلْقَمة بن وَقَّاص أخبره أن مروان

قال لبوَّابه: اذهَبْ يا رافع إلى ابن عباس فقل: لئن كان كلُّ امرِىء فرح بما أُوتِيَ وأحبَّ أن يُحمَدَ بما لم يفعل مُعذَّباً، لَنُعذَّبَنَّ أجمعون، فقال ابن عباس: ما لكم ولهذه، إنما دعا النبيُّ ﷺ يهوداً فسألهم عن شيء... الحديث، قال: وأخرجه أيضاً من حديث حَجَّاج عن ابن جُرَيج عن ابن أبي مُلَيكة عن حُمَيد بن عبد الرحمن، أنه أخبره أن مروان، بهذا، قال: وأخرج مسلمٌ (٢٧٧٨) حديث حَجَّاج وحدَه. قلت: وسياقه عند مسلم: أنَّ مروان قال: اذهب يا رافعُ ـ لبوابه ـ إلى ابن عباس، فذكر مثلَه، إلى أن قال: إنما أُنزِلَت هذه الآية في أهل الكتاب، فذكره بنحوه، فقد اختلف هشامُ بن يوسف وحَجَّاج بن محمد في شيخ ابن أبي مُلَيكة، هشامٌ يجعله علقمةَ ابن وَقَّاص، وحجاجٌ يجعله حُميدَ بن عبد الرحمن، وقد تابع عبدُ الرزاق هشامَ بن يوسف، وتابع حجاجاً محمدُ بن عبد الملك بن جُرَيْج عن أبيه، قال إسحاق بن راهويه في «مسنده»: حدثنا رَوْح بن عُبَادة حدثنا محمد بن عبد المِلك بن جُرَيج عن أبيه عن ابن أبي مُلَيكة، أن حميد بن عبد الرحمن بن عوف أخبره، أن مروانَ بَعَثَ إلى ابن عباس... فذكره، والظاهر أن هذا الاختلاف غيرُ قادح لاحتمال أن يكون ابنُ أبي مليكة سمعه منهما جميعاً، والله أعلم. وسيأتي بَسْطُ الكلام إن شاء الله تعالى على هذا الحديث في آخر تفسير سورة آل عمران من هذا الشرح بعَوْن الله تعالى.

(خ م) **الحديث الثاني والسبعون**: قال الدارقطنيُّ: وأخرجا[1] حديث الثوريِّ وهُشَيم عن أبي هاشم عن أبي مِجْلَز عن قيس بن عُبَاد عن أبي ذرٍّ: أنه كان يُقسِمُ قَسَماً أن قوله تعالى: ﴿هَٰذَانِ خَصْمَانِ﴾ [الحج:١٦] نزلت في السِّتة المُبارزين يومَ بدر، وأخرجاه أيضاً من حديث سُليمان التَّيمي عن أبي مِجلَز عن قيس عن علي قال: أنا أولُ من يَجثُو للخُصومة، قال قيس: وفيهم نزلت ﴿هَٰذَانِ خَصْمَانِ﴾، قال البخاري: وقال عثمان عن جَرير عن منصور عن أبي هاشم عن أبي مِجلَز قولَه، قال: فاضطرب الحديث. قلت: لا اضطرابَ فيه، بل روايةُ منصور قَصَّرَ بها منصور، وقد وصلها الطَّبري عن ابن حُمَيد عن جَرير إن كان ابنُ حميد حَفِظَ، ووصلها أيضاً الثَّوريُّ وهُشَيم، وأما حديث سليمان التَّيمي عن أبي مِجلَز فلا

(١) البخاري (٣٩٦٩) و(٤٧٤٣)، ومسلم (٣٠٣٣).

مُخالفةَ بينه وبين حديث أبي هاشم عنه؛ لأن رواية التَّيمي لحديث عليٍّ غير رواية أبي هاشم لحديث أبي ذر، فهما حديثان مختلفان، وبهذا يُجمَع بينهما وينتفي الاضطرابُ، والله أعلم.

تنبيه: قوله: وأخرجاه من حديث سليمان التَّيمي، وَهْمٌ، وإنما هو من أَفراد البخاري (٤٧٤٤).

**الحديث الثالث والسبعون:** قال الخطيب: أخرج البخاري (٤٦٩١، ٤٧٥١) عن مسروق عن أم رُومَان رضي الله عنها ـ وهي أمُّ عائشة ـ طَرَفاً من حديث الإفك، وهو وهمٌ، لم يَسمَعْ مسروق من أم رُومان لأنها تُوفِّيت في عهد النبي ﷺ، وكان لمسروقٍ حين تُوفِّيت ستُّ سنين، قال: وخَفِيَت هذه العِلَّة على البخاري، وأظنُّ مُسْلماً فَطِنَ لهذه العِلَّة فلم يُخْرجه، ولو صَحَّ هذا لكان مسروق صحابياً لا مانعَ له من السَّماع من النبي ﷺ، والظاهر أنه مُرسَل، قال: ورأيته في تفسير سورة يوسف من «الصحيح» عن مسروق قال: سألتُ أمَّ رُومان... فذكره، قال: وهو من رواية حُصَين عن شَقيق عن مسروق، وحُصَين اختُلَط، فلعلَّه حَدَّثَ به بعد اختلاطه، وقد رأيته من رواية أخرى عنه، عن شقيق عن مسروق، قال: سُئِلَت أمُّ رُومان، فلعلَّ قوله في رواية البخاري: سألتُ، تصحيفٌ من: سُئِلَت، وقال ابن عبد البرِّ: روايةُ مسروق عن أم رومان مُرسَلة، وتبعه القاضي عِيَاض، وتبعهم جماعة من المتأخرين المقلِّدين للخطيب وغيره وعندي أن الذي وقع في «الصحيح» هو الصواب والراجح، وذلك أن مُستنَد هؤلاء في انقطاع هذا الحديث إنما هو ما رُوِيَ عن علي بن زيد بن جُدْعان ـ وهو ضعيف ـ: أنَّ أم رُومان ماتت سنة ستٍّ، وأن النبيَّ ﷺ حَضَرَ دفنَها، وقد نَبَّه البخاريُّ في تاريخَيه «الأوسط» و«الصغير» على أنها رواية ضعيفة، فقال في فصل من مات في خلافة عثمان: قال عليُّ بن زيد عن القاسم: ماتت أمُّ رومان في زمن النبي ﷺ سنة ستٍّ، قال البخاري: وفيه نظرٌ، وحديث مسروق أسندُ، أي: أصحُّ إسناداً، وهو كما قال، وقد جَزَمَ إبراهيم الحَرْبيُّ الحافظ بأن مسروقاً إنما سمع من أم رومان في خلافة عمر، وقال أبو نُعيم الأصفهاني: عاشت أمُّ رُومان بعد النبي ﷺ دهراً.

قلت: ومما يدلُّ على ضعف رواية علي بن زيد بن جُدْعان ما ثبت في «الصحيح»[1] من رواية أبي عثمان النَّهدي، عن عبد الرحمن بن أبي بكر الصِّدّيق: أن أصحاب الصُّفَّة كانوا ناساً فقراء... فذكر الحديث، في قصّة أضياف أبي بكر، وقال فيه: قال عبد الرحمن: إنّما هو أنا وأمي وامرأتي وخادمٌ بيننا، الحديث. وأم عبد الرحمن هي أُمُّ رُومان، لأنه شقيق عائشة، وعبدُ الرحمن إنما أسلمَ بعد سنة ستٍّ، وقد ذكر الزبيرُ بن بَكَّار من طريق ابن عُيَيْنة عن علي ابن زيد، أنَّ إسلام عبد الرحمن كان قُبيلَ الفتح، وكان الفتحُ في رمضان سنة ثمان، فبانَ ضعفُ ما قال عليُّ بن زيد في تقييد وفاةِ أم رومان مع ما اشتَهَر من سُوءِ حِفْظه في غير ذلك، فكيف تُعَلُّ به الروايات الصحيحة المعتمَدة؟ والله أعلم.

**الحديث الرابع والسبعون:** قال الدارقطنيُّ: أخرج البخاري (٤١٧٧، ٤٨٣٣) عن القَعْنَبي وعبد الله بن يوسف وغيرهما عن مالك عن زيد بن أسلَم عن أبيه: أنَّ النبي ﷺ كان يسيرُ وعمرُ معه... الحديث في نزول سورة الفَتْح، مُرْسلاً، وقد وصله قُرَادٌ وغيره عن مالك. قلت: بل ظاهر رواية البخاري الوصلُ، فإن أوله وإن كان صورتُه صورةَ المرسَل، فإنَّ بعده ما يُصرِّح بأن الحديث لأسلمَ عن عمر، ففيه بعد قوله: «فسأله عمرُ عن شيءٍ فلم يُجِبْه»: فقال عمر: نَزَرتَ رسولَ الله ﷺ ثلاثَ مراتٍ كلَّ ذلك لا يجيبُك، قال عمرُ: فحَرَّكتُ بعيري ثم تقدَّمتُ أمامَ الناس وخشيتُ أن يَنزِل فيَّ قرآنٌ، وساقَ الحديث على هذه الصورة حاكياً لمعظم القصة عن عمر، فكيف يكون مُرسَلاً؟! هذا من العَجَبِ، والله المستعان.

**الحديث الخامس والسبعون:** قال أبو علي الغَسَّاني: أخرج البخاريُّ في تفسير سورة نوح (٤٩٢٠): حدثنا إبراهيمُ بن موسى حدثنا هشامٌ عن ابن جُرَيْج، قال: قال عطاءٌ عن ابن عباس: صارتِ الأوثانُ التي كانت في قوم نوحٍ في العرب بعدُ... الحديثَ، وهذا الحديثُ قال أبو مسعود الدمشقيُّ: هذا الحديث ثَبَتَ في تفسير ابن جُرَيج عن عطاء الخُراساني عن ابن عباس، وعطاءٌ لم يسمع من ابن عباس، وابنُ جُرَيج لم يسمع من عطاء، إنما أخذ الكتابَ من

(١) أخرجه البخاري (٦٠٢)، ومسلم (٢٠٥٧).

ابنه ونَظَرَ فيه، ثم تكلَّم على ذلك بما سيأتي في الطلاق إن شاء الله تعالى.

(خ م) **الحديث السادس والسبعون**: قال الدارقطنيُّ: وأخرجا جميعاً[1] حديث أيوب وعثمان ابن الأسود عن ابن أبي مُلَيكة عن عائشة: «من حُوسِب عُذِّب»، وأخرجه البخاري (١٠٣) من حديث نافع بن عمر عن ابن أبي مُلَيكة كذلك، وأخرجاه من حديث حاتم بن أبي صَغيرة عن ابن أبي مُلَيكة عن القاسم عن عائشة على الاختلاف. قلت: في رواية البخاريِّ من حديث عثمان بن الأسود عن ابن أبي مُلَيكة: سمعتُ عائشةَ، فالظاهر أنه أخرجه على الاحتمال بأن يكون ابنُ أبي مُلَيكة سمعه من القاسم عن عائشة، ثم سمعه من عائشة، فحَدَّثَ به على الوجهين كما في نظائره.

## من فضائل القرآن

**الحديث السابع والسبعون**: قال الدارقطنيُّ فيما نقلت من خطِّه: أخرج البخاري (٥٠٢٨) حديث الثَّوْري عن عَلْقمة بن مَرْثَد عن أبي عبد الرحمن السُّلَمي عن عثمان، أن النبي ﷺ قال: «خَيرُكم مَن تَعلَّم القرآن وعَلَّمَه»، وأخرجه أيضاً (٥٠٢٧) من حديث شُعْبة عن علقمة بن مرثد عن سعد بن عُبَيدة عن أبي عبد الرحمن عن عثمان، وقال فيه: وأَقرأ أبو عبد الرحمن في إمْرة عثمان حتى كان الحَجَّاجُ، قال الدارقطني: فقد اختَلَفَ شعبةُ والثَّوريُّ في إسناده، فأدخل شعبةُ بين علقمة وبين أبي عبد الرحمن سعدَ بن عُبَيدة، وقد تابع شعبةَ على زيادته مَن لا يُحتَجُّ به، وتابع الثوريَّ جماعةٌ ثقات. قلت: قد قدَّمنا أنَّ مثل هذا يُخرِجُه البخاريُّ على الاحتمال، لأنّ رواية الثَّوريِّ عند جماعة من الحفَّاظ هي المحفوظة، وشعبةُ زاد رجلاً فأمكن أن يكون علقمةُ سمعه من سعد عن أبي عبد الرحمن ثم لقيَ أبا عبد الرحمن فسمعه منه، قال الدارقطنيُّ: وقال حَجّاج بن محمد عن شعبة: لم يسمع أبو عبد الرحمن من عثمان شيئاً، قال: وقد أخرج البخاريُّ حديثاً من طريق أبي إسحاق عن أبي عبد الرحمن عن عثمان. قلت: الحديث الذي أشار إليه ذكره البخاريُّ في كتاب الوقف تعليقاً، وهو مُناشَدة عثمان للصحابة عند حِصاره في ذِكْر حَفْرِه بئرَ رُومةَ وغير ذلك من مناقبه، والحديث عند البخاري من

---

(١) البخاري (٤٩٣٩)، ومسلم (٢٨٧٦).

طرق غير هذا موصولة، فلهذا لم أُفرِدْه بالذِّكر، لأنه إنما أورده اعتباراً.

وأخرج أبو عَوَانة في «صحيحه» حديث أبي عبد الرحمن السُّلَمي في القرآن من طريق حَجَّاج عن شعبة بسنده، وقال في أثره: قال شعبةُ: ولم يسمع أبو عبد الرحمن من عثمان، ثم أخرج أبو عَوانة حديث الثوريِّ، ومتابعة عمرو بن قيس الـمُلائي ومحمد بن أبان وغيرهما له على إسقاط سعد بن عُبَيدة، والحديث مُخَرَّجٌ في الكتب الأربعة من «السنن» من هذا الوجه، فرواه أبو داود من حديث شُعْبة فقط، ورواه النَّسائي والتِّرمذي وابنُ ماجه من حديث شعبة وسفيان معاً، ونقل الترمذيُّ عن علي بن عبد الله ابن الـمَدِيني ترجيحَ حديث سفيان على حديث شعبة، وأما كونُ أبي عبد الرحمن لم يسمع من عثمان فيما زَعَمَ شعبةُ، فقد أثبت غيرُه سماعَه منه، وقال البخاري في «التاريخ الكبير»: سمع من عثمان، والله أعلم.

## من كتاب النكاح

**الحديث الثامن والسبعون:** قال الدارقطنيُّ: أخرج البخاريُّ (٥٠٨١) حديث يزيدَ ـ هو ابن أبي حَبيب ـ عن عِرَاك عن عُرْوة: أن النبي ﷺ خَطَبَ عائشةَ إلى أبي بكر، قال: وهذا مُرسَل. قلت: هو محمولٌ عند البخاريِّ على أن عُرْوة حمَلَه عن عائشة، كما تقدم نظيرُه.

**الحديث التاسع والسبعون:** قال الدارقطنيُّ: أخرج البخاريُّ (٥١٣٨) حديث خَنْساء بنت خِدَام الأنصارية: أن أباها زَوَّجها وهي ثَيِّبٌ فكَرِهت ذلك... الحديث، من رواية مالك عن عبد الرحمن بن القاسم عن أبيه عن عبد الرحمن ومُجمِّع ابنَيْ يزيدَ بن جارية، عن خنساء به، ومن رواية يزيد بن هارون (٥١٣٩) عن يحيى بن سعيد عن القاسم عن عبد الرحمن بن يزيد ومجمِّع بن يزيد أنهما حَدَّثاه: أن رجلاً يُدعَى خِدَاماً أنكحَ ابنةً له، نحوه. قلت: عبدُ الرحمن بن القاسم أعرفُ بحديث أبيه من غيره، وقد وَصَلَه، ومالكٌ أتقنُ لحديث أهل المدينة من غيرِه، ومع ذلك فأخرج البخاريُّ الطريقين، فأفهَمَ أنه رأى أنّ الموصولَ أرجحُ، وهو المعتمد، والله أعلم.

## من كتاب الطلاق

**الحديث الثمانون:** قال الدارقطنيُّ: وأخرجَ البخاريُّ عن أزهرَ بن جَميلٍ عن الثقفي عن أيوب[1] عن عِكْرمة عن ابن عباس: أن امرأة ثابت بن قيس اختَلَعَت منه، ومن حديث جَرِير بن حازم عن أيوب كذلك، قال: وأصحاب الثقفي غير أزهرَ يُرسِلونه، وكذا حمادُ ابن سلمة، عن أيوب، وكذا أرسله أصحاب خالدٍ الحذّاء عن عكرمة. قلت: قد حكى البخاري الاختلاف فيه، وعلّقه لإبراهيم بن طهمان عن خالدٍ الحذّاء مرسلاً، وعن أيوب موصولاً، وذلك ممّا يقوِّي روايةَ جَرير بن حازم، وفي رواية أبي ذَرٍّ عن الـمُستملي من الزيادة: قال البخاريُّ عَقِبَ حديث أزهرَ: لا يُتابَع فيه عن ابن عباس، وهذا معنى قول الدارقطني: إنَّ أصحاب الثقفي يُرسِلونه. وقد ذكرتُ من وَصَلَ حديث إبراهيم بن طَهْمان في «تغليق التعليق».

**الحديث الحادي والثمانون:** قال أبو علي الغَسَّاني: قال البخاري (٥٢٨٦): حدثنا إبراهيم ابن موسى، حدثنا هشام ـ هو ابنُ يوسف ـ عن ابن جُرَيْج قال: قال عطاءٌ عن ابن عباس: كان المشركون على مَنْزِلتين من النبي ﷺ... الحديث، وفيه قصةُ تطليق عمر بن الخطاب قُرَيبة بنت أبي أُمية وغير ذلك، تَعقَّبه أبو مسعود الدمشقيّ فقال: ثَبَتَ هذا الحديث والذي قبله ـ يعني بهذا الإسناد ـ سوى الحديث المتقدِّم في التفسير من تفسير ابن جُرَيج عن عطاءٍ الخُراساني عن ابن عباس، وابن جُرَيْج لم يسمع التفسير من عطاء الخراساني، وإنما أَخَذَ الكتاب من ابنه عثمان ونظر فيه.

قال أبو علي: وهذا تنبيه بديع من أبي مسعودٍ رحمه الله، فقد رُوِّينا عن صالح بن أحمد ابن حنبل عن عليّ بن الـمَدِيني قال: سمعتُ هشام بن يوسف يقول: قال لي ابن جُرَيج: سألتُ عطاءً ـ يعني ابنَ أبي رباح ـ عن التفسير من البقرة وآل عمران، ثم قال: أعفني من هذا! قال

---

(١) كذا وقع للحافظ، وهو سبقُ قلمٍ منه، ففي «التتبع» للدارقطني ص٤٨٨-٤٨٩: أزهر بن جميل عن الثقفي عن خالد عن عكرمة... وهو الصواب الذي عند البخاري برقم (٥٢٧٣)، أمّا رواية أيوب عند البخاري برقم (٥٢٧٥) فهي معلَّقة من طريق إبراهيم بن طهمان عنه.

هشام: فكان بعدُ إذا قال: عطاءٌ عن ابن عباس، قال: الخُراساني، قال هشام: فكتَبْنا ما كَتَبْنا ثم مَلِلْنا، يعني: كتبنا أنه عطاءٌ الخُراساني، قال علي بن المديني: وإنّما كتبتُ أنا هذه القصة لأنَّ محمد ابن ثَوْر كان يجعلها عطاءً عن ابن عباس، فظَنَّ الذين حَمَلُوها عنه أنه عطاء بن أبي رباح، قال علي: وسألتُ يحيى القَطَّان عن حديث ابن جُرَيج عن عطاء الخراساني، فقال: ضعيف، فقلت ليحيى: إنه يقول: أخبَرنا، قال: لا شيء، كلُّه ضعيف، إنما هو كتاب دفعه إليه.

قلت: ففيه نوعُ اتصال، ولذلك استجاز ابنُ جُرَيْج أن يقول فيه: أخبرنا، لكن البخاري ما أخرَجَه إلّا على أنه من رواية عطاء بن أبي رباح، وأما الخُراساني فليس من شرطه، لأنه لم يَسمَعْ من ابن عباس، لكنْ لقائلٍ أن يقول: هذا ليس بقاطع في أن عطاءً المذكور هو الخُراساني، فإن ثبوتهما في تفسيره لا يَمنَعُ أن يكونا عند عطاء بن أبي رباح أيضاً، فيحتمل أن يكون هذان الحديثان عن عطاء بن أبي رباح وعطاءٍ الخُراساني جميعاً، والله أعلم. فهذا جوابٌ إقناعي، وهذا عندي من المواضع العقيمة عن الجواب السَّديد، ولا بُدَّ للجواد من كَبْوة، والله المستعان[1]. وما ذكره أبو مسعود من التعقُّب قد سَبَقَه إليه الإسماعيليُّ، ذَكَرَ ذلك الحُميدي في «الجَمْع» عن البَرْقاني عنه، قال: وحَكاه عن علي بن المَدِيني؛ يشيرُ إلى القصة التي ساقها الجَيَّاني، والله الموفق.

## من كتاب الأطعمة

**الحديث الثاني والثمانون:** قال الدارقطنيُّ: أخرجَ البخاريُّ (٥٣٧٨) عن عبد الله بن يوسف عن مالك عن وَهْب بن كَيْسان قال: أُتِيَ رسولُ الله ﷺ بطعامٍ ومعه ربيبُه عمر بن أبي سَلَمة فقال: «سَمِّ الله وكُلْ مما يَلِيك»، وهذا الحديث أرسله مالكٌ في «الموطأ»، ووَصَلَه عنه خالد ابن مَخْلَد ويحيى بن صالح، وهو صحيح مُتَّصِل، وقد رواه محمد بن عمرو بن حَلْحَلة وغيرُه عن وَهْب بن كيسان عن عمر متّصلاً، أخرجه البخاريُّ، إلّا أنه لم يخرج حديث من وَصَلَه عن مالك. قلت: إنما أخرج البخاريّ حديث مالك إثر حديث محمد بن عمرو بن حلحلة ليبيِّن

(١) انظر مقالة الحافظ رحمه الله في هذه المسألة عند شرح الحديث (٤٩٢٠) من «الفتح» وفي ترجمة عطاء بن أبي مسلم الخراساني من كتابه «تهذيب التهذيب».

موضعَ الخلاف فيه، وقد أخرجه النسائيُّ موصولاً عن خالد بن مَخْلد ومُرسلاً عن قُتيبة، كلاهما عن مالك، والمشهور عن مالكٍ إرسالُه كعادته.

## من الذبائح

**الحديث الثالث والثمانون:** قال الدارقطنيُّ: أخرجَ البخاري (٥٥٠٢، ٥٥٠٤، ٥٥٠٥) حديث عُبيد الله بن عمر عن نافع عن ابن كَعْب بن مالك عن أبيه: أنَّ جاريةً لكعب بن مالك، وعن مالكٍ عن نافع عن رجلٍ من الأنصار عن معاذ بن سَعْد أو سعد بن معاذ: أن جارية لكعب، وعن جُوَيرِيَة عن نافع عن رجل من بني سَلِمة أخبرَ عبد الله: أنَّ جاريةً لكعب بن مالك، الحديث في الذبح بالـمَرْوة، قال: ورواه الليثُ عن نافع سمع رجلاً من الأنصار يُخبِرُ عبدَ الله، وهذا اختلاف بيِّنٌ، وقد أخرجه، قال الدارقطني: وهذا قد اختُلِفَ فيه على نافع وعلى أصحابه: اختُلِفَ فيه على عُبَيد الله وعلى يحيى بن سعيد، وعلى أيوب وعلى إسماعيل بن أمية وعلى موسى بن عُقْبة وعلى غيرهم، وقيل فيه: عن نافع عن ابن عمر، ولا يصحُّ، والاختلافُ فيه كثير. قلت: هو كما قال، وعِلَّتُه ظاهرة، والجواب عنه فيه تكلّفٌ وتعسُّف.

**(خ م) الحديث الرابع والثمانون:** قال الدارقطنيُّ: وأخرجا[1] حديث أبي بِشْر عن سعيد ابن جُبَير عن ابن عمر: لَعَنَ مَن اتَّخَذ شيئاً فيه الروحُ غَرَضاً، ورواه عَدِيُّ بن ثابت عن سعيد بن جُبَير عن ابن عباس، ولم يُتابَعْ عليه عديٌّ، وتابَعَ أبا بِشْرٍ المنهالُ بن عمرو وغيره، وحديث عديّ وهمٌ. قلت: قد ذكر البخاريُّ حديث عدي تعليقاً ووَصَلَه مسلم، وعندي أنه حديث آخر غير حديث أبي بِشْر لاختلاف المتنَين لفظاً ومعنًى.

**الحديث الخامس والثمانون:** قال عبد الغني بن سعيد الحافظ: روى البخاريُّ (٥٥٤٣) عن مسدَّد عن أبي الأحْوَص عن سعيد بن مسروق عن عَبَاية بن رِفاعة عن أبيه عن جدِّه رافع بن خَدِيج قال: قلت للنبي ﷺ: إنا نَلقَى العدوَّ غداً، وليس معنا مُدًى، أفنذبحُ بالقَصَب؟ الحديث، قال: وأخطأ أبو الأحوص في هذا حيث قال: عن أبيه عن جدِّه، وقد

---

(١) البخاري (٥٥١٥)، ومسلم (١٩٥٨).

حذف البخاريُّ في «الصّحيح» قوله: عن أبيه، فصار: عن عَبَاية عن جدِّه رافع، وهو الصواب، قال: وهذا أصلٌ يَعمَل عليه مَن بعدَ البخاري: إذا وَقَعَ له خطأٌ في حديثٍ أن يُسقِطَه، وهذا إنما يَصلُحُ في النقصان لا في الزيادة، قال أبو علي الغَسَّاني: إنما تكلَّم عبدُ الغني على ما وقع له من رواية أبي عليّ بن السَّكَن، فظنَّ أنه من عمل البخاري، وإنما هو من عمل ابن السَّكَن، فإنه في رواية أبي ذَرٍّ عن شيوخه، وفي رواية الأصِيلي عن شيخَيْه[1] بإثبات قوله: عن أبيه، وكذا هو في رواية إبراهيم بن مَعْقِل النَّسَفي عن البخاري، وقد رواه أبو بكر بن أبي شَيْبة في «مسنده» عن أبي الأحوص، وقال: لم يقل أحدٌ: عن أبيه غيرُ أبي الأحوص، ورواه الثَّوْريُّ وشُعْبة وزائدة وغيرهم عن سعيد بن مسروق فلم يقولوا: عن أبيه. قلت: قد أخرج البخاريُّ الوجهين، ولا بُعْدَ في أن يكون عبايةُ سمعه من جدِّه مع أبيه فذَكَرَ أباه فيه، والذي يجري على قواعد النُّقّاد أن حديث أبي الأحوص من المَزِيد في مُتَّصِل الأسانيد، والله أعلم.

## من كتاب الطب

(خ م) **الحديث السادس والثمانون:** قال الدارقطنيُّ: وأَخرجا جميعاً[2] حديث الزُّبيدي عن الزُّهْري عن عُرْوة عن زينب بنت أبي سَلَمة عن أم سلمة: أن النبي ﷺ رأى في بيتها جاريةً بها سَفْعةٌ فقال: «استَرقُوا لها»، وقد رواه عُقَيل عن الزُّهْري عن عُرْوة مرسَلاً، ورواه يحيى بن سعيد عن سليمان بن يَسارٍ عن عُرْوة مرسلاً، وقال عبد الرحمن بن إسحاق عن الزُّهْري: عن سعيدٍ، ولم يَصنَعْ شيئاً. قلت: وهو ضعيف[3]، وأما رواية عُقَيل فقد أشار إليها البخاريُّ، إلّا أنَّ راويَها عنه ليس بحافظٍ، وحديث الزُّبَيدي رواه عنه ثقتانِ فكان هو المعتمَدَ.

---

(١) في (ع) و(س): «عن شيخه». وللأصيلي في روايته للبخاري شيخان: هما أبو زيد المروزي وأبو أحمد الجرجاني.

(٢) البخاري (٥٧٣٩)، ومسلم (٢١٩٧).

(٣) يعني: عبد الرحمن بن إسحاق، وهو المدني، وقد أطلق هنا القول بتضعيفه، بينما قال في «التقريب» صدوق.

## من كتاب اللباس

حديث نَقْش الخاتم: هو طرفٌ من حديث أنسٍ في الزكاة[١].

**الحديث السابع والثمانون:** قال الدارقطنيُّ: وأخرج البخاريُّ (٥٨٢٥) حديث الثقفي عن أيوبَ عن عِكْرمة في قصة امرأة رِفاعة القُرَظي، وفيه ذِكرُ عائشة، ولكنه مُرسَل، وكذا رواه حماد بن زيد عن أيوب. قلت: سياقُه يقتضي أنه من رواية عِكْرمة عن عائشة، فإن لفظه عن عِكْرمة: أن رفاعةَ طَلَّق امرأته فتزوَّجها عبد الرحمن بن الزَّبِير القُرَظي، قالت عائشة: وعليها خِمارٌ أخضر... فذكره، فهذا ظاهرٌ في ذلك إلّا أنَّ أكثر السِّياق صورته الإرسال، وإنما قصد البخاريُّ منه ذِكرَ الثياب الخُضْر لأنه أورده في باب الثياب الخضر، وأما أصل قصة رفاعة وامرأته فمخرَّجةٌ عنده في النكاح (٥٢٦٠) في مكانها من طريق الزُّهْري عن عُرْوة عن عائشة، والله أعلم.

(خ م) **الحديث الثامن والثمانون:** قال الدارقطنيُّ: اتَّفَقا[٢] على إخراج حديث أبي عثمان، قال: كتب إلينا عمرُ في الحرير، إلا موضعَ إصبعٍ، وهذا لم يسمعه أبو عثمان من عمر، لكنه حُجّةٌ في قَبُول الإجازة. قلت: فقد تقدَّم نظيرُ هذا الكلام في حديث أبي النَّضْر عن ابن أبي أَوفى[٣].

**الحديث التاسع والثمانون:** قال الدارقطنيُّ: وأخرج البخاريُّ حديث ثابتٍ عن ابن الزُّبير قال: قال محمدٌ ﷺ: «من لبس الحرير في الدنيا لم يلبسه في الآخرة»، وهذا لم يسمعه ابن الزبير من النبي ﷺ، إنما سمعه من عمر. قلت: هذا تعقُّبٌ ضعيف، فإن ابن الزبير صحابيٌّ، فهَبْهُ أرسَلَ فكان ماذا؟ وكم في «الصحيح» من مُرسَل صحابي، وقد اتفق الأئمةُ قاطبةً على قَبُول ذلك إلا من شَذَّ ممن تأخَّر عصرُه عنهم، ولا يُعتَدُّ بمخالفته، والله أعلم. وقد خرّجَ البخاريُّ حديث ابن الزُّبير عن عمر تِلوَ حديث ثابت عن ابن الزُّبير، فما بقيَ للاعتراض وجهٌ.

---

(١) انظر الأرقام (٣١٠٦) و(٥٨٧٢). وراجع الحديث الحادي والعشرين من هذا الفصل.

(٢) البخاري (٥٨٢٩)، ومسلم (٢٠٦٩).

(٣) وهو السادس والثلاثون من هذا الفصل.

## من كتاب الأدب

**الحديث التسعون:** قال الدارقطنيُّ: وأخرج البخاريُّ (٥٩٧٥) عن سعد بن حفص عن شَيْبان عن منصور عن المسيّب بن رافع عن وَرَّاد عن المغيرة عن النبي ﷺ قال: «إنَّ الله حَرَّم عليكم عقوق الأُمَّهات» الحديث، وهذا غيرُ محفوظٍ عن المسيّب، وإنما رواه شيبانُ عن منصور عن الشَّعْبي عن وَرَّاد، كذا قال عُبَيدُ الله بن موسى وحُسين بن محمد المَرُّوذي، وغيرهما، وكذلك قال جَرِير: عن منصور عن الشعبي، والذي عند منصورٍ عن المسيّب عن وَرَّاد حديثُ: كان يقول في دُبُرِ الصلاة والدعاء: «لا إله إلّا الله» الحديث، فلعله اشتَبه على سعد بن حفص. قلت: أما حديثُ جرير عن منصور فهو كما قال عن الشعبي، وأما حديث عُبَيد الله بن موسى عن شَيْبان فاختُلِفَ عليه فيه، فرواه مسلم في «صحيحه» من حديثه كما قال الدارقطنيُّ، وكذا رواه أبو عَوَانة في «صحيحه» عن أبي أُمية عن عُبَيد الله بن موسى، لكن قد رواه الإسماعيليُّ في «مُستخرَجه» من طريقين عن عُبَيد الله ابن موسى عن شَيْبَان عن منصور عن المسيّبِ ـ كما قال البخاري ـ عن سعد بن حفص، فعلى هذا يقوى الظنُّ بأنه كان عند شيبان عن منصور عن الشعبي والمسيّب معاً، ولا يُنسَبُ سعدُ بن حفص إلى الوَهْم مع متابعة إسحاق بن سَيَّار النَّصِيبيِّ له عن عُبَيد الله بن موسى عن شَيْبان، والله أعلم.

**الحديث الحادي والتسعون:** قال الدارقطني: وأخرج البخاريُّ (٦٠١٦) حديث عاصم ابن عليٍّ عن ابن أبي ذِئْب عن المَقْبُري عن أبي شُرَيْح: «والله لا يُؤمِنُ الذي لا يَأمَنُ جارُه بوائِقَه» قال: وتابَعَه شَبَابَةُ وأَسدُ بن موسى، وقال عثمان بن عمر وحُميد بن الأسود وغيرُ واحد: عن ابن أبي ذئب عن المَقْبُري عن أبي هريرة، قال: ورواه يزيدُ بن هارون وحَجَّاج ابن محمد وأبو النَّضْر عن ابن أبي ذِئْب، كما قال عاصم بن علي. قلت: ترجَّحَ عند البخاري أنه عند ابن أبي ذِئْب على الوجهين فذَكَرهما.

**الحديث الثاني والتسعون:** قال الدارقطنيُّ: وأخرج البخاري (٦١٠٣) حديث علي بن المبارك

عن يحيى بن أبي كثير عن أبي سَلَمة عن أبي هريرة، أن رسول الله ﷺ قال: «إذا قال الرجلُ لأخيه: كافرٌ، فقد باءَ به أحدُهما»، وقال عِكْرمةُ بن عمَّار عن يحيى: عن عبد الله بن يزيد، سمع أبا سَلَمة سمع أبا هريرة. قال الدارقطنيُّ: يحيى بنُ أبي كثير مُدلِّسٌ، ويُشبِه أن يكون قولُ عِكْرمة أَوْلى، لأنه زاد رجلاً، وهو ثقةٌ. قلت: قد أخرجَ البخاريُّ طريقَ عكرمة تعليقاً، فهو عنده على الاحتمال، والله أعلم.

**الحديث الثالث والتسعون:** قال الإسماعيلي: أخرج البخاريُّ (٦١٠٧) عن إسحاقَ عن أبي المغيرة قال: حدثنا الأوزاعيُّ، قال: حدثنا الزُّهْريُّ، عن حُمَيد عن أبي هريرة قال: قال رسول الله ﷺ: «من حَلَفَ منكم فقال في حَلِفِهِ: باللاتِ والعُزَّى، فليقل: لا إله إلّا الله، ومن قال لصاحبه: تعالَ أُقامِرْكَ، فليتَصدَّقْ»، قال: ولم يقل فيه أحد عن الأوزاعي: حدثني الزُّهْريُّ، إلا أبو المغيرة، وقد رواه الوليد وعمر بن عبد الواحد عن الأوزاعي عن الزُّهْري مُعنعَناً، ورواه بِشْر بن بكر عن الأوزاعي قال: بَلَغَني عن الزُّهْري، قال: وأبو المغيرة وبِشْر بن بكر صدوقان، إلّا أن بِشراً كان يغوصُ على مِثل هذا[1]. قلت: ورواه عُقْبة بن علقمة البَيروتي عن الأوزاعي كما قال بشرُ بن بكر سواء، رُوِّيناه في الجزء الثالث من حديث أبي العباس الأصمِّ قال: حدثنا العباس بن الوليد بن مَزْيَد عن عُقْبة به، وهذا من المواضع الدقيقة، ولكن الحديث في الأصل صحيحٌ عن الزُّهْري، قد أخرجه البخاريُّ من حديث معمر وعُقَيل عنه، والله أعلم.

**(خ م) الحديث الرابع والتسعون:** قال الدارقطنيُّ ما مُلَخَّصُه: إن الشيخين أخرجا[2] حديث الأعمش عن أبي وائل عن أبي موسى الأشعريِّ. «المَرْءُ معَ مَن أحَبَّ»، وأخرجاه[3] من حديث الأعمش عن أبي وائلٍ عن عبد الله أيضاً، والطريقانِ محفوظانِ عن الأعمش. قلت: فلا معنى لاستدراكه.

---

(١) في (س): كان يعرض عن مثل هذا.

(٢) البخاري (٦١٧٠)، ومسلم (٢٦٤١).

(٣) البخاري (٦١٦٨) و(٦١٦٩)، ومسلم (٢٦٤٠).

**الحديث الخامس والتسعون:** قال الدارقطنيُّ: أخرج البخاريُّ (٦١٩٠) حديثَ معمر، عن الزُّهْري عن ابن المسيّب عن أبيه عن جدِّه، أن النبي ﷺ قال له: «ما اسمُكَ؟» قال: حَزْنٌ، وأخرجه (٦١٩٣) من حديث هشام بن يوسف عن ابن جُرَيْج عن عبد الحميد بن جُبَير عن سعيد بن المسيّب: أنَّ جدَّه حَزْناً، وهذا مُرسَل، وكذا قال قَتَادةُ وعلي بن زيد وابن سعيد[1] بن المسيّب. قلت: هذا على ما قَرَّرْناه فيما قبلُ أن البخاري يَعتمِدُ هذه الصِّيغة إذا حَفَّت بها قرينةٌ تقتضي الاتصال، ولا سيَّما وقد وَصَلَه الزُّهْريُّ صريحاً، فأخرج الوجهين على الاحتمال، والله أعلم. وقد رواه عبدُ الرزاق عن ابن جُريج فقال فيه: عن أبيه عن جده أيضاً، أخرجه الإسماعيليُّ من طريقه.

## من كتاب الدعوات

(خ م) **الحديث السادس والتسعون:** قال الدارقطنيُّ: وأخرجا[2] حديثَ عُبَيد الله بن عمر عن سعيدٍ المَقْبُري عن أبيه عن أبي هريرة: «إذا أوَى أحدُكم إلى فِراشِه فلينفُضْه»، وقد اختُلِفَ فيه على عبيد الله، فرواه جماعةٌ من أصحابه هكذا، ورواه يحيى القَطَّان وابنُ المبارك وغيرُ واحد عن عبيد الله، لم يقولوا: عن أبيه، وكذا رواه مالك وابن عَجْلان عن سعيدٍ عن أبي هريرة. قلت: جوابُ مثلِ هذا التعليل تقدَّم في الحديث الثاني، وقد أشار البخاريُّ إلى الاختلاف فيه على عُبَيد الله وعلى سعيدٍ، فلا استدراكَ عليه.

## من كتاب الرِّقاق

**الحديث السابع والتسعون:** قال الدارقطنيُّ: أخرج البخاريُّ (٦٤٩٣)، حديث أبي غَسَّان عن أبي حازم عن سَهْل بن سعد، قال: نَظَرَ النبيُّ ﷺ إلى رجلٍ يقاتل المشركين فقال: «هو مِن أهل النار» الحديث، وفيه: «إنَّ العبدَ لَيعمَلُ فيما يَرَى الناسُ عملَ أهل الجنة وإنه لمن أهل النار، ويعملُ فيما يَرَى الناسُ عملَ أهل النار وهو من أهل الجنة، وإنما الأعمالُ بالخواتيم»، قال: وقد رواه ابن أبي حازم ويعقوب بن عبد الرحمن وسعيدٌ الجُمَحي عن أبي

---

(١) كذا وقع في الأصول، والذي في «التتبع» للدارقطني ص٢٦١: وكذلك قال قتادة وعلي بن زيد عن ابن المسيّب.

(٢) البخاري (٦٣٢٠)، ومسلم (٣٧١٤).

حازم فلم يقولوا في آخره: «وإنما الأعمال بالخواتيم». قلت: زادها أبو غَسَّان، وهو ثقةٌ حافظ، فاعتَمَدَه البخاريُّ.

**الحديث الثامن والتسعون:** قال الدارقطنيُّ: أخرج البخاريُّ (٦٥٨٥) حديث أحمد بن شَبِيب عن أبيه عن يونس عن الزُّهْري عن سعيد عن أبي هريرة عن النبي ﷺ: «يَرِدُ عليَّ الحوضَ رَهْطٌ من أصحابي» الحديث، وعن أحمد بن صالح عن ابن وَهْب عن يونس مثلَه، لكن قال: عن أصحاب النبيِّ ﷺ، ولم يقل: عن أبي هريرة، وقال شعيب وعُقَيل عن الزُّهري: كان أبو هريرة يُحدِّث، وقال الزُّبَيدي عن الزُّهْري: عن أبي جعفر محمد بن علي عن عُبَيد الله بن أبي رافع عن أبي هريرة، قال الدارقطني: ورواه مَعمَرٌ عن الزُّهْري عن رجل عن أبي هريرة، ولو كان عن سعيد بن المسيّب لم يُكَنِّ عنه الزُّهْريُّ ولَصَرَّح به. قلت: يحتمل أن يكون النسيانُ طرأ فيه على معمر، وأما رواية الزُّبَيدي فإنه إسنادٌ آخر للحديث، وقد بَيَّنَ البخاريُّ وجوهَ الاختلاف فيه إلا طريقَ مَعمَرٍ فلم يَعتدَّ بها.

## من النذور

**الحديث التاسع والتسعون:** قال الدارقطنيُّ: أخرج البخاريُّ (٦٧٠٤) حديث وُهَيب عن أيوب عن عِكْرمة عن ابن عباس: بينما النبيُّ ﷺ يَخطُب إذ قام أبو إسرائيل... الحديث، وقد رواه الثقفيُّ وابن عُلَيَّة عن أيوب مُرسَلاً. قلت: قد أشار البخاريُّ إلى الخلاف فيه واعتمد حديثَ وُهَيبٍ لِحِفْظه.

## من الحدود

(خ م) **الحديث المئة:** قال الدارقطنيُّ: أخرجا[1] حديث ابن وَهْب عن عمرو بن الحارث عن بُكَيْر عن سليمان بن يسارٍ عن ابن جابرٍ عن أبيه عن أبي بُرْدة بن نِيَارٍ حديثَ: «لا يُجلَدُ فوقَ عَشَرةِ أسواطٍ...»، وقد خالفه الليثُ بن سعد وسعيد بن أبي أيوب فروياه عن يزيد بن أبي حَبيب عن بُكَير فلم يقولا: عن أبيه، وقال مسلم بن أبي مريم عن ابن جابر: عمَّن

(١) البخاري (٦٨٥٠)، ومسلم (١٧٠٨).

سمع النبيَّ ﷺ، قال: وقولُ عمرو بن الحارث صحيحٌ لأنه ثقةٌ وزاد رجلاً، وقد تابعه أسامةُ بن زيد عن بُكَير. قلت: أخرج البخاريُّ الأوجه كلَّها إلّا روايةَ أسامة، واقتصَر مسلمٌ على حديث عمرو بن الحارث عن بكير.

## من التعبير

**الحديث الأول بعد المئة:** قال الدارقطنيُّ: أخرج البخاري (٧٠٤٢) حديث أيوبَ عن عِكْرمة عن ابن عباس: «مَنْ صَوَّر صُورةً»، ورواه خالدٌ وهشام عن عِكْرمة عن ابن عباس موقوفاً، وقال قتادةُ عن عكرمة عن أبي هريرة موقوفاً، واختُلِفَ عليهم فيه. قلت: تَعارُضُ الوقفِ والرفعِ فيه لا أثَرَ له؛ لأن حُكْمه الرفعُ، وقد أشار البخاريُّ إلى الخلاف فيه على عِكْرمة عن ابن عباس أو عن أبي هريرة، والراجحُ عنده أنه عن ابن عباس، والله أعلم.

## من الفتن

**(خ م) الحديث الثاني بعد المئة:** قال الدارقطنيُّ: وأخرجا[1] حديثَ عبد الأعلى عن مَعْمَر عن الزُّهْري عن سعيد بن المسيّب عن أبي هريرة عن النبي ﷺ قال: «يَتَقارَبُ الزمانُ ويُلقَى الشُّحُّ» الحديث، وقد تابع حمادَ بن زيدٍ عبدُ الأعلى، وخالفهما عبدُ الرزاق عن معمرٍ فأرسله ولم يَذكُر أبا هريرة، ويقال: إنَّ مَعمراً حَدَّثَ بالبصرة من حِفْظه بأحاديث وَهِمَ في بعضها، وقد خالفه فيه شعيبٌ ويونس والليث بن سعد وابنُ أخي الزُّهْري، رَوَوْه عن الزُّهْري عن حُميد عن أبي هريرة، وقد أخرجا حديثَ حميد أيضاً. قلت: الزُّهْري صاحبُ حديث فلا استبعادَ أن يكون عنده عن حميدٍ وسعيدٍ جميعاً، والظاهر أن البخاريَّ أخرجه على الاحتمال كما تقدَّم في نظائره.

## من كتاب الأحكام

**الحديث الثالث والمئة:** قال الدارقطنيُّ: أخرج البخاريُّ (٧١٤٨) حديث ابن أبي ذِئْب عن سعيد عن أبي هريرة: «إنكم ستَحرِصُون على الإمارة، وستكونُ خِزْياً ونَدامةً» الحديث،

---

(١) البخاري (٧٠٦١)، ومسلم بإثر الحديث (٢٦٧٢) (١٢).

وقد رواه عبدُ الحميد بن جعفر عن سعيدٍ المَقْبُرِيِّ عن عمر بن الحَكَم عن أبي هريرة موقوفاً. قلت: قد أخرجه البخاريُّ على أثر حديث ابن أبي ذِئْب، فهو عنده على الاحتمال، لأن ابن أبي ذئب زاد على عبد الحميد في الرَّفْع، وعبد الحميد زاد على ابن أبي ذِئْب في الإسناد رجلاً، لكن صَنيعه يُشعِرُ بترجيح رواية ابن أبي ذئب لِحِفْظه.

**الحديث الرابع والمئة:** قال الدارقطنيُّ: وأخرج البخاريُّ (٧١٦٥) حديث ابن عيينة عن الزُّهْري عن سهل بن سعد: «فَرَّقَ بين المُتلاعنين»، وهذا مما وُهِّمَ فيه ابنُ عَيَيْنة، لأن أصحاب الزُّهْري قالوا: فطَلَّقَها قبل أن يأمُرَه النبيُّ ﷺ، وكان فِراقُه إياها سُنّةً، لم يقل أحدٌ منهم: إنَّ النبي ﷺ فَرَّقَ بينهما. قلت: لم أره عند البخاري بتمامه، وإنما ذَكَرَ بهذا الإسناد طَرَفاً منه، وكأنه اختصره لهذه العِلَّة، فبَطَلَ الاعتراضُ عليه.

**الحديث الخامس والمئة:** قال الدارقطني: وأخرج البخاريُّ (٧١٩٨) حديثَ يونُس عن الزُّهْري عن أبي سَلَمة عن أبي سعيد عن النبي ﷺ قال: «ما بعثَ الله من نبيٍّ إلا كان له بِطانَتان»، وتابعه يحيى وابنُ أبي عَتِيق، وكذا قال ابن أبي حُسَين وسعيد بن زياد عن أبي سلمة، وقال شعيب عن الزُّهْري مثلَه إلا أنه وَقَفَه، وقال الأوزاعي ومعاوية بن سَلَّام عن الزُّهْري: عن أبي سلمة عن أبي هريرة، وقال صفوانُ بن سُلَيم: عن أبي سلمة عن أبي أيوب. قلت: حكى البخاريُّ هذه الأوجه كلَّها، وكأنه تَرجَّحَ عنده طريقُ أبي سلمة عن أبي سعيد، فإن أكثر أصحاب الزُّهْري رَوَوْه كذلك، ولأن الزُّهْري أحفظُ من صفوانَ بن سُلَيم، فالله أعلم.

## من كتاب التمنِّي

**الحديث السادس والمئة:** قال البخاريُّ (٧٢٤٢): حدثنا أبو اليَمَان، أخبرنا شعيب عن الزُّهْري (ح) وقال الليث: حدثني عبد الرحمن بن خالد عن ابن شهاب عن سعيد بن المسيّب أنَّ أبا هريرة أخبره قال: نَهَى رسول الله ﷺ عن الوِصَال... الحديث، قال أبو مسعود: هكذا في «صحيح» البخاري لم يَذكُر كيف يروي شعيبٌ هذا الحديث عن الزُّهْري، وإردافُه له بحديث

الليث يُوهِمُ أنهما سواءٌ، وليس كذلك، بل شعيب يرويه عن الزُّهْريِّ عن أبي سلمة عن أبي هريرة، وقد أخرجه البخاريُّ في الصيام (١٩٦٥) على الصواب، قال أبو علي الغَسَّاني: هذا تنبيهٌ حسنٌ جداً، ويمكن أن يكون البخاريُّ اكتفى بما ذكره في الصيام، لكن هذا النَّظْم فيه التباس. قلت: صدق أبو عليٍّ، والذي عندي أن الإسناد الأول سقطت منه كلمةٌ واحدة وهي قوله: عن أبي سلمة، ثم حوَّله برواية الليث، وبهذا يرتفع اللَّبْس، والله أعلم.

## من كتاب التوحيد

**الحديث السابع والمئة:** قال البخاريُّ (٧٤٢٨): وقال الماجِشُونُ عن عبد الله بن الفَضْل عن أبي سَلَمة عن أبي هريرة في حديثٍ أولُه: «لا تُفاضِلُوا بين الأنبياء، فإن الناس يَصعَقُون، فأكونُ أولَ من يُفِيقُ فإذا موسى آخذٌ بالعرش» اختصره، وتَعقبَّه أبو مسعود بأن المعروف روايةُ الماجشون عن عبد الله بن الفَضْل عن الأعرَج عن أبي هريرة، وقد تكلَّمنا عليه في الفصل الذي مضى في أحكام التعليق بما يغني عن الإعادة.

**الحديث الثامن والمئة:** قال البخاريُّ (٧٤٧٥): حدثنا يَسَرةُ بن صفوان حدَّثنا إبراهيمُ بن سعد عن الزُّهْري عن سعيد بن المسيّب عن أبي هريرة، قال: قال رسول الله ﷺ: «بَيْنا أنا نائمٌ رأيتُني على قَلِيبٍ فنَزَعتُ ما شاء الله» الحديث، قال أبو مسعود: سَقَطَ منه رجلٌ بين إبراهيم بن سعد والزُّهْري، وقد رواه مسلمٌ على الصواب عن عمرو بن محمدٍ الناقدِ وغيره عن يعقوب بن إبراهيم بن سعد عن أبيه عن صالح بن كَيْسان عن الزُّهري، والله أعلم.

(خ م) **الحديث التاسع والمئة:** حديثُ عمرو بن دينار عن أبي العباس الشاعرِ عن عبد الله في قصة حصار الطائفِ، اختُلِفَ فيه على ابن عُيَينة في اسم والد عبد الله: هل هو عمرُ بن الخطاب أو عمرو بن العاص؟ فوقع في أكثر النسخ من «صحيح» البخاري (٧٤٨٠): عبد الله بن عمر، يعني: ابن الخطاب، وفي بعضها: ابنُ عَمْرو، وقال أبو نُعيم الأصبهاني: أخرجه الحُمَيدي وأبو خَيْثمة في «مسنديهما» في مسند ابن عمر بن الخطاب، وقال أبو عَوَانة الإسفراييني: رواه جماعة ممن يَفهَمُ ويَضبِطُ عن ابن عُيَينة كذلك، وكذا كان يقول قدماءُ

أصحاب ابن عُيَينة عنه، والمتأخِّرون منهم يقولون: عن عبد الله بن عَمْرو بن العاص، ومنهم من لا يَنسُبه، كذا وقع عند النَّسائي، والاضطرابُ فيه من سفيان، وقال أبو عليٍّ الجَيَّاني: حَدَّث به عليُّ بن المديني عن سفيان فقال: عبدُ الله بن عَمْرو، فرَدَّ ذلك عليه حامدُ بن يحيى البَلْخي فرجع إليه، وصَوَّبَ الدارقطنيُّ في «العلل» قولَ من قال: ابنُ عمر. قلت: ليس في التعليل بذلك كبيرُ تأثيرٍ، والله أعلم.

(خ م) **الحديث العاشر والمئة**: أخرج البخاريُّ في أواخر الكتاب (٧٥١٧) حديث شَرِيك بن أبي نَمِر عن أنسٍ في الإسراء بطُوله، وقد خالف فيه شريكٌ أصحابَ أنس في إسناده ومَتْنه، أما الإسناد فإن قتادة يجعله عن أنسٍ عن مالك بن صَعصَعة، والزُّهْريُّ يجعله عن أنس عن أبي ذَرٍّ، وثابتٌ يجعله عن أنس من غير واسطةٍ، لكن سياق ثابت لا مخالفةَ بينَه وبين سياق قتادة والزُّهْريِّ، وسياقُ شريكٍ يخالفهم في التقديم والتأخير والزيادة الـمُنكَرة، وقد أخرج مسلم إسناده فقط تِلْوَ حديث ثابت، وقال في آخره: فزادَ ونَقَصَ، وقدَّم وأخَّر، وتكلَّم ابنُ حَزْمٍ والقاضي عياض وغيرهما على حديث شريك هذا، وانتصرَ له جماعةٌ منهم أبو الفضل بن طاهر فصَنَّفَ فيه جُزءاً، وسنذكر ما يتعلَّقُ به مُستوفًى عند الكلام عليه إن شاء الله تعالى في موضعه.

هذا جميعُ ما تَعقَّبه الحفَّاظ النُّقَّاد العارفون بعِلَل الأسانيد، المطَّلِعون على خفايا الطرق، وليست كلها من أَفراد البخاريِّ، بل شاركه مسلمٌ في كثير منها كما تراه واضحاً ومرقوماً عليه رَقْمُ مسلمٍ وهو صورة (م)، وعِدَّة ذلك اثنان وثلاثون حديثاً، فأفراده منها ثمانيةٌ وسبعون فقط، وليست كلُّها قادحةً، بل أكثرُها الجوابُ عنه ظاهر والقدحُ فيه مُندفِع، وبعضها الجوابُ عنه مُحتمَل، واليسير منه في الجواب عنه تَعسُّفٌ كما شرحته مُجمَلاً في أول الفصل، وأوضحته مبيَّناً إثرَ كل حديث منها، وإذا تأمَّل المنصِف ما حَرَّرتُه من ذلك عَظُمَ مقدارُ هذا المصنِّف في نفسه وجَلَّ تصنيفُه في عينه، وعَذَرَ الأئمة من أهل العلم في تَلقِّيه بالقَبُول والتسليم، وتقديمهم له على كل مصنَّفٍ في الحديث والقديم، وليسا سواءً مَن يَدفَعُ بالصدر فلا يأمن دعوى العصبية، ومَن يَدفَعُ بيد الإنصاف على القواعد المرضيَّة، والضوابط

المرعية، فللَّهِ الحمدُ الذي هدانا لهذا وما كنا لنهتديَ لولا أن هدانا الله، والله المستعان وعليه التُّكْلان.

وأما سياقُ الأحاديث التي لم يتتبَّعها الدارقطنيُّ وهي على شرطه في تتبُّعه من هذا الكتاب، فقد أوردتها في أماكنها من الشرح لتكميل الفائدة، مع التنبيه على مواقع الأجوبة المستقيمة كما تقدَّم لئلا يَستدرِكَها من لا يَفْهَم، وإنما اقتصرتُ على ما ذكرتُه عن الدارقطني على الاستيعاب، فإني أردتُ أن يكون عُنْواناً لغيره، لأنه الإمام المقدَّم في هذا الفن، وكتابه في هذا النوع أوسعُ وأوعَبُ، وقد ذكرتُ في أثناء ما ذكره عن غيره قليلاً على سبيل الأمثلة، والله أعلم.

# الفصل التاسع

## في سياق أسماء من طُعِن فيه من رجال هذا الكتاب مرتَّباً لهم على حروف المعجم، والجواب عن الاعتراضات موضعاً موضعاً، وتمييز من أخرج له منهم في الأصول أو في المتابعات والاستشهادات مفصَّلاً لذلك جميعه

وقبلَ الخوض فيه ينبغي لكلِّ مُنصِفٍ أن يعلم أن تخريج صاحب «الصحيح» لأي راوٍ كان، مقتضٍ لعدالته عنده وصِحَّةِ ضبطه وعدم غَفْلَتِه، ولا سيما ما انضافَ إلى ذلك من إطلاق جمهور الأمّة على تسمية الكتابَينِ بـ«الصحيحين»، وهذا معنىً لم يَحصُلْ لغير مَن خَرَّجَ عنه في الصحيح، فهو بمثابة إطباق الجمهور على تعديل من ذُكِرَ فيهما، هذا إذا خَرَّجَ له في الأصول، فأما إن خَرَّج له في المتابعات والشواهد والتعاليق، فهذا تتفاوت درجات من أخرَجَ له منهم في الضبط وغيره، مع حصول اسم الصِّدْق لهم، وحينئذٍ إذا وَجَدنا لغيره في أحد منهم طعناً، فذلك الطعنُ مقابِلٌ لتعديل هذا الإمام، فلا يُقبل إلا مُبيَّنَ السبب، مفسَّراً بقادح يَقدَحُ في عدالة هذا الراوي أو في ضبطه مُطلَقاً، أو في ضبطه لخبرٍ بعَيْنه، لأن الأسباب الحاملة للأئمة على الجَرْح متفاوتةٌ، منها ما يَقدَحُ ومنها ما لا يَقدَح. وقد كان الشيخُ أبو الحسن الـمَقْدسي يقول في الرجل الذي يُخرَّج عنه في «الصحيح»: هذا جازَ القَنْطرةَ، يعني بذلك أنه لا يُلتفتُ إلى ما قيل فيه، قال الشيخ أبوالفَتْح القُشَيري[1] في «مختصره»: وهكذا نعتقدُ، وبه نقول، ولا نَخرُجُ عنه إلّا بحُجَّة ظاهرة، وبيانٍ شافٍ يزيد في غَلَبة الظن على المعنى الذي قَدَّمْناه من اتفاق الناس بعد الشيخين على تسمية كتابيهما بالصحيحين، ومِن لوازمِ ذلك تعديلُ رُواتِهما.

قلتُ: فلا يُقبَلُ الطعنُ في أحدٍ منهم إلّا بقادح واضح، لأن أسباب الجَرْح مختلفة، ومدارها

---

(١) هو الإمام تقي الدين ابن دقيق العيد رحمه الله، وعبارته التي نقلها الحافظ عنه في كتابه «الاقتراح في بيان الاصطلاح» ص٣٢٧.

هنا على خمسة أشياء: البِدْعة، أو المخالفة، أو الغلط، أو جهالة الحال، أو دعوى الانقطاع في السَّنَد بأن يُدَّعى في الراوي أنه كان يُدلِّس أو يرسل.

فأما جهالةُ الحال فمُندفِعةٌ عن جميع من أَخرَجَ لهم في «الصحيح»، لأن شرط «الصحيح» أن يكون راويه معروفاً بالعدالة، فمن زَعَمَ أن أحداً منهم مجهولٌ، فكأنه نازَعَ المصنفَ في دعواه أنه معروف، ولا شكَّ أن المدَّعي لمعرفته مقدَّمٌ على من يَدَّعي عدم معرفته، لما مع الـمُثبِت من زيادة العلم، ومع ذلك فلا تَجِدُ في رجال «الصحيح» أحداً ممن يَسُوغُ إطلاقُ اسم الجَهالة عليه أصلاً كما سنبيِّنه.

وأما الغلطُ، فتارة يكثُر من الراوي، وتارةً يَقِلُّ، فحيثُ يُوصَفُ بكونه كثيرَ الغلط يُنظَرُ فيما أَخرَجَ له: إن وُجِدَ مرويّاً عنده أو عند غيره من روايةِ غير هذا الموصوف بالغلط، عُلِمَ أن الـمُعتمدَ أصلُ الحديث لا خصوصُ هذه الطريق، وإن لم يُوجَدْ إلا من طريقه فهذا قادحٌ يوجب التوقُّفَ عن الحُكْم بصحة ما هذا سبيلُه، وليس في «الصحيح» بحمد الله من ذلك شيءٌ. وحيث يوصفُ بقِلَّة الغلط كما يقال: سيِّئُ الحفظ، أو: له أوهامٌ، أو: له مناكيرُ، وغيرُ ذلك من العبارات، فالحُكْم فيه كالحُكْم في الذي قبلَه. إلّا أنَّ الرواية عن هؤلاء في المتابعات أكثرُ منها عند المصنّف من الرواية عن أولئك.

وأما المخالفةُ، ويَنشأُ عنها الشذوذُ والنكارةُ، فإذا روى الضابطُ أو الصَّدوقُ شيئاً فرواه من هو أحفظُ منه أو أكثرُ عدداً بخلاف ما رَوى بحيث ينعذَّرُ الجمعُ على قواعد المحدِّثين، فهذا شاذٌّ، وقد تشتدُّ المخالفةُ أو يَضعُفُ الحفظُ فيُحكم على ما يخالِف فيه بكونه مُنكراً، وهذا ليس في «الصحيح» منه سوى نَزْرٍ يسير قد تبيَّن في الفصل الذي قبلَه بحمد الله.

وأما دعوى الانقطاع فمدفوعةٌ عن من أخرجَ لهم البخاريُّ، لما عُلِمَ من شَرْطه، ومع ذلك فحُكْم مَن ذُكِرَ من رجاله بتدليس أو إرسال أن تُسبَرَ أحاديثُهم الموجودة عنده بالعَنْعَنة، فإن وُجِدَ التصريحُ بالسماع فيها اندفعَ الاعتراضُ، وإلّا فلا.

وأما البدْعة، فالموصوفُ بها إما أن يكون ممن يُكفَّرُ بها أو يُفسَّق، فالمكفَّر بها لا بدَّ أن يكونَ

ذلك التكفيرُ مُتفَقاً عليه من قواعد جميع الأئمة، كما في غُلاَةِ الروافض من دعوى بعضهم حُلُولَ الإلهية في عليٍّ أو غيره، أو الإيمان برجوعه إلى الدنيا قبل يوم القيامة، أو غيرِ ذلك، وليس في «الصحيح» من حديث هؤلاء شيءٌ البَتَّة. والمفسَّق بها كبِدَع الخوارج والروافض الذين لا يَغْلُون ذلك الغُلُوَّ، وغير هؤلاء من الطوائف المخالِفين لأصول السُّنة خلافاً ظاهراً لكنه مستندٌ إلى تأويلٍ ظاهرُه سائغ، فقد اختَلَفَ أهل السنة في قَبُول حديثِ مَن هذا سَبيلُه إذا كان معروفاً بالتحرُّز من الكذب، مشهوراً بالسلامة من خَوارِم المروءة، موصوفاً بالدِّيانة والعبادة، فقيل: يُقبَل مُطلَقاً، وقيل: يُرَدُّ مُطلَقاً، وقيل: والثالث: التفصيلُ بين أن يكون داعيةً لبِدعتِه أو غيرَ داعيةٍ، فيُقبَلُ غيرُ الداعية ويُردُّ حديثُ الداعية، وهذا المذهب هو الأعدلُ، وصار إليه طوائفُ من الأئمة، وادَّعى ابنُ حِبَّان إجماعَ أهل النقل عليه، لكن في دعوى ذلك نظرٌ.

ثم اختلف القائلون بهذا التفصيل، فبعضهم أطلقَ ذلك، وبعضهم زاد تفصيلاً فقال: إن اشتَمَلَت روايةُ غير الداعية على ما يَشيدُ بدعتَه ويُزيِّنُه ويحسِّنه ظاهراً، فلا تُقبَلُ، وإن لم تَشتمِل فتُقبَل، وطَرَّدَ بعضُهم هذا التفصيلَ بعينه في عكسه في حقِّ الداعية فقال: إن اشتملت روايته على ما تُرَدُّ به بِدعته قُبل وإلّا فلا. وعلى هذا: إذا اشتملت رواية المبتدع ـ سواء كان داعيةً أم لم يكن ـ على ما لا تَعلُّق له ببدعته أصلاً، هل تُقبَل مُطلقاً أو تُرَدُّ مُطلَقاً؟ مال أبوالفتح القُشَيري إلى تفصيلٍ آخر فيه فقال: إن وافَقَه غيرُه فلا يُلتفَتُ إليه هو، إخماداً لبدعته وإطفاءً لناره، وإن لم يوافقه أحدٌ ولم يُوجَدْ ذلك الحديثُ إلا عنده، مع ما وَصْفنا من صدقة وتحرُّزه عن الكذب واشتهارِه بالتديُّن وعدم تعلُّقِ ذلك الحديث ببدعته، فينبغي أن تُقدَّم مصلحةُ تحصيل ذلك الحديث ونشر تلك السُّنَّة على مصلحة إهانته وإطفاء بدعته، والله أعلم[1].

واعلم أنه قد وَقَعَ من جماعةٍ الطعنُ في جماعة بسبب اختلافهم في العقائد، فينبغي التنبُّهُ لذلك وعدمُ الاعتداد به إلّا بحقٍّ، وكذا عابَ جماعةٌ من الوَرِعينَ جماعةً دخلوا في أمر الدنيا

---

(١) انظر «الاقتراح» لابن دقيق العيد ص٣٣٦-٣٣٧.

فضعَّفوهم لذلك، ولا أثَرَ لذلك التضعيف مع الصدق والضبط، والله الموفِّق. وأبعدُ ذلك من الاعتبار تضعيفُ من ضَعَّفَ بعضَ الرواة بأمرٍ يكون الحَمْلُ فيه على غيره، أو للتَّحامُل بين الأقران، وأشدُّ من ذلك تضعيفُ مَن ضَعَّفَ مَن هو أوثقُ منه، أو أعلى قدراً، أو أعرفُ بالحديث، فكلُّ هذا لا يُعتَبرُ به، وقد عقدتُ له فصلاً مستقلاً سردتُ فيه أسماءهم في آخر هذا الفصل بعون الله تعالى.

وإذا تقرَّر جميعُ ذلك فنعودُ إلى سَرْد أسماء من طُعِنَ فيه من رجال البخاري مع حكاية ذلك الطعن، والتنقيبِ عن سببه، والقيامِ بجوابه، والتنبيهِ على وجه رَدِّه على النعت الذي أَسلَفناه في الأحاديث المعلَّلَة بعون الله وتوفيقه.

## حرف الألف

(خ ت ق) أحمد بن بَشِير الكوفي أبو بكر مولى عَمْرو بن حُرَيْث المخزومي، قال النّسائي: ليس بذاك القوي، وقال عثمان الدارمي: متروك، وقَوَّاه ابن مَعين وأبو زُرْعة وغيرهما. أخرج له البخاريُّ حديثاً واحداً تابَعه عليه عنده مروان بن معاوية وأبوأسامة، وهو في كتاب الطب. فأما تضعيفُ النسائي له فمشعِرٌ بأنه غيرُ حافظ، وأما كلام عثمان الدارمي فقد رَدَّه الخطيبُ بأنه اشتبه عليه براوٍ آخَر اتفق اسمُه واسمُ أبيه، وهو كما قال الخطيب رحمه الله تعالى، وروى له التِّرمذيُّ وابن ماجه.

(خ س) أحمد بن شبيب بن سعيد الحَبْطي، روى عنه البخاري أحاديث، بعضها قال فيه: حدثنا، وبعضها قال فيه: قال أحمد بن شبيب. ووَثَّقه أبو حاتم الرازي، وقال ابن عَدِيٍّ: وثَّقه أهلُ العراق، وكتب عنه عليُّ بن المَديني، وقال أبوالفتح الأزدي: مُنكَر الحديث غيرُ مَرْضيٍّ، ولا عِبْرَةَ بقول الأزدي، لأنه هو ضعيفٌ فكيف يُعتمد في تضعيف الثّقات؟! وسيأتي في ترجمة أبيه ثناءُ ابن عَديٍّ على أحاديثه. وقد روى له النسائي، وأبو داود في كتاب «الناسخ والمنسوخ».

(خ د) أحمد بن صالح المِصْري أبو جعفر بن الطَّبري، أحدُ أئمة الحديث الحُفَّاظ المُتقنين

الجامعين بين الفقه والحديث، أكثرَ عنه البخاريُّ وأبو داود، واعتمده الذُّهْليُّ في كثير من حديث أهل الحجاز، ووَثَّقه أحمدُ بن حنبل ويحيى بن معين ـ فيما نقله عنه البخاري ـ وعليُّ ابن المديني وابن نُمَيْر والعِجْلي وأبو حاتم الرازي وآخرون، وأما النسائي فكان سيِّئَ الرأي فيه، ذَكَرَه مرةً فقال: ليس بثقةٍ ولا مأمون، أَخبرني معاويةُ بن صالح قال: سألتُ يحيى بن معين عن أحمد بن صالح فقال: كَذَّاب يَتَفَلسَفُ، رأيتُه يخطِر[1] في الجامع بمصر. انتهى، فاستند النسائيُّ في تضعيفه إلى ما حكاه عن يحيى بن معين، وهو وهمٌ منه حمله على اعتقاده سوءُ رأيه في أحمد بن صالح، فنذكر أولاً السببَ الحاملَ له على سوء رأيه فيه، ثم نذكر وجهَ وهمِه في نقله ذلك عن يحيى بن معين.

قال أبو جعفر العُقَيلي: كان أحمد بن صالح لا يُحدِّثُ أحداً حتى يَسألَ عنه، فلما أن قَدِمَ النسائيُّ مصر جاء إليه وقد صحب قوماً من أهل الحديث لا يرضاهم أحمدُ، فأبى أن يحدِّثَه، فذهب النسائي فجمع الأحاديث التي وَهِمَ فيها أحمدُ وشَرَعَ يُشنِّعُ عليه، وما ضَرَّه ذلك شيئاً، وأحمد بن صالح إمامٌ ثقة. وقال ابن عدي: كان النسائي يُنكِرُ عليه أحاديثَ، وهو من الحفَّاظ المشهورين بمعرفة الحديث، ثم ذكر ابنُ عدي الأحاديث التي أنكرها النسائيُّ وأجاب عنها، وليس في البخاري مع ذلك منها شيءٌ، وقال صالح جَزَرة: لم يكن بمصر أحدٌ يَحفَظُ الحديث غيرُ أحمد بن صالح، وكان يُذاكِرُ بحديث الزُّهْري ويحفظه. وقال ابن حبان: ما رواه النسائي عن يحيى بن معين في حق أحمد بن صالح فهو وهمٌ، وذلك أن أحمد بن صالح الذي تكلَّم فيه ابنُ معين هو رجل آخر غير ابن الطَّبَري كان يقال له: الأُشْمومي[2]، وكان مشهوراً بوَضْع الحديث، وأما ابن الطبري فكان يُقارِبُ ابنَ معين في الضبط والإتقان. انتهى، وهو في غاية التحرير. ويؤيِّدُه ما نقلناه أولاً عن البخاري أنَّ يحيى بن معين وَثَّقَ أحمدَ بن صالح ابن الطَّبَري، فتَبيَّنَ

---

(١) يخطر: أي يمشي مِشية تبختر.

(٢) ذكر الحافظ هذه النسبة في «تبصير المنتبه» ١/ ٤٧، وهي نسبة إلى موضع في مصر، قال: ونسب إليها من المتقدمين الشُّمومي بلا ألف. قلنا: وكذلك نسب أحمد بن صالح الأشمومي بحذف الألف في كثير من المصادر كالتهذيب وغيره.

أنَّ النسائي انفَرَدَ بتضعيف أحمد بن صالح بما لا يُقبَلُ، حتى قال الخَليلي: اتفق الحفاظ على أن كلامه فيه تحاملٌ، وهو كما قاله وروى البخاريُّ في «الصحيح» أيضاً عن رجلٍ عنه، وكذا الترمذيُّ[1].

(خ ت) أحمد بن أبي الطيِّب البغدادي، أبوسليمان المعروف بالـمَرْوَزي، قال أبو زُرْعة: كان حافظاً، وقال أبو حاتم: ضعيفُ الحديث. قلت: روى البخاريُّ في فَضْل أبي بكر عنه عن إسماعيل بن مجالد حديثَ عَمَّارٍ[2]، وقد أخرجه في موضع آخر من رواية يحيى بن معين عن إسماعيل، فتَبيَّنَ أنه عند البخاريِّ غيرُ مُحتَجٍّ به، والله أعلم، وروى له الترمذيُّ.

(خ) أحمدُ بن عاصم البَلْخي، معروفٌ بالزهد والعبادة، له ترجمة في «حِلْية الأولياء»، وقد ذَكَرَه ابنُ حِبَّان في «الثقات» فقال: روى عنه أهلُ بلده، وقال أبو حاتم الرازي: مجهول. قلت: روى عنه البخاريُّ حديثاً واحداً في كتاب الرِّقاق[3]، وهو في رواية الـمُستَمْلي وحدَه.

(خ س ق) أحمد بن عبد الملك بن واقد الحَرَّاني، وقد يُنسَب إلى جده، قال ابن نُمَير: تركتُ حديثه لقول أهل بلده، وقال الميموني: قلتُ لأحمد: إن أهل حَرَّانَ يُسيئون الثناءَ عليه، فقال: أهلُ حَرَّانَ قَلَّ أن يَرضَوْا عن إنسان، هو يَغشَى السلطانَ بسبب ضَيْعةٍ له. قلت: فأَفصَحَ أحمدُ بالسبب الذي طعن فيه أهلُ حَرَّان من أجله، وهو غيرُ قادحٍ. وقد قال أبو حاتم: كان من أهل الصِّدْق والإتقان.

وروى عنه أحمدُ في «مسنده»، والبخاريُّ في: الصلاة والجهاد والمناقب أحاديثَ شُورِكَ فيها عن حَمَّاد بن زيد، وروى له النسائيُّ وابنُ ماجه.

(خ م س) أحمد بن عيسى التُّسْتَري المِصْري، عابَ أبو زُرْعة على مسلم تخريجَ حديثه ولم

---

(١) رواية الترمذي عن رجل عنه في كتاب «الشمائل» (٩٠)، وليست في «سننه».

(٢) هو قول عمار رضي الله عنه: رأيت رسول الله ﷺ وما معه إلّا خمسة أعبُدٍ وامرأتان وأبو بكر، أخرجه البخاري برقم (٣٦٦٠).

(٣) إنما روى عنه البخاري تفسيراً لبعض الألفاظ الواردة في أحد أحاديث باب رفع الأمانة من كتاب الرقاق، ولم يرو عنه حديثاً مرفوعاً، انظر روايته بإثر الحديث (٦٤٩٧).

يُبيِّنْ سببَ ذلك، وقد احتجَّ به النسائي مع تعنُّته، وقال الخطيب: لم أرَ لمن تكلَّم فيه حُجّةً تُوجِبُ تركَ الاحتجاج بحديثه. قلت: وقع التصريحُ به في«صحيح» البخاري في رواية أبي ذَرٍّ الهَرَوي، وذلك في ثلاثة مواضع، أحدها: حديثُه عن ابن وَهْب عن عمرو بن الحارث عن أبي الأسود عن عُرْوة عن عائشة: أنَّ أول شيءٍ بدأ به النبيُّ ﷺ الطوافُ، وقد تابعه عليه عِنْدَهُ أصبغُ عن ابن وَهْب. وثانيها: حديثُه عن ابن وَهْب عن يونس عن الزُّهْري عن سالم عن أبيه في المواقيت مقروناً بسفيان بن عُيَيْنة عن الزُّهري، وثالثها: بهذا الإسناد في الإهلال من ذي الحُلَيفة، بمتابَعة ابن المبارَكِ عن يونس، وقد أخرجَ مسلمٌ الحديثين الأخيرين عن حَرْمَلة عن ابن وَهْب، فما أخرج له البخاريُّ شيئاً تَفرَّدَ به. ووقع في البخاري عدةُ مواضعَ غيرُ هذه يقول فيها: حدثنا أحمدُ عن ابن وَهْب، ولا يَنسُبُه، وقد ذكرنا ذلك مشروحاً في الفصل السابع[1].

(خ ت س ق) أحمد بن المِقدَام بن سليمان العِجْلي، أبوالأشعث، مشهورٌ بكُنيَتِه، وَثَّقه أبو حاتم وصالح جَزَرة والنسائي، وقال أبو داود: لا أُحدِّثُ عنه لأنه كان يُعلِّم المُجَّان المُجُونَ، كان مجَّانٌ بالبصرة يَصُرُّون صُرَرَ دراهم فيَطْرحُونَها على الطريق ويجلسون ناحيةً، فإذا مَرَّ مارٌّ بصُرَّةٍ فأراد أن يأخذَها صاحوا: ضَعْها ضَعْها، ليخجلَ الرجل، فعَلَّمَ أبوالأشعث المارَّةَ فقال لهم: هيِّؤوا صُرَرَ زجاجٍ كصُرَرِ الدراهم، فإذا مَرَرتُم بصُرَرِ الدّراهم فأردتم أخذَها فصاحوا بكم، فاطرَحُوا صررَ الزجاج وخُذُوا صررَ الدَّراهم التي لهم، ففعلوا ذلك. وتعقَّب ابنُ عدي كلام أبي داود هذا فقال: لا يُؤثِّرُ ذلك فيه، لأنه من أهل الصِّدق. قلت: ووَجْهُ عدم تأثيره فيه أنه لم يُعلِّم المُجَّان كما قال أبو داود، إنما عَلَّمَ المارَّة الذين كان قصدُ المُجَّان أن يُخجِلُوهم، وكأنه كان يذهب مذهبَ من يُؤدِّبُ بالمال، فلذا جَوَّزَ للمارَّةِ أن يأخذوا الدراهمَ تأديباً للمُجَّان حتى لا يعودوا لتخجيلِ الناس، مع احتمال أن يكونوا بعدَ ذلك أَعادُوا لهم دراهمَهم، والله أعلم.

---

(١) انظر تفصيل ذلك في فصل «أحمد عن ابن وهب» في أوائل الفصل السابع.

وقد احتجَّ به البخاريُّ والترمذي والنَّسائي وابن خُزَيمة في «صحيحه» وغيرُهم.

(خ) أحمد بن يزيد بن إبراهيم الحَرَّاني أبو الحسن المعروف بالورتَنِّيس[1]، قال أبو حاتم: ضعيفُ الحديث أدركتُه ولم أكتب عنه. قلت: روى له البخاريُّ حديثاً واحداً في علامات النبوة متابعةً، وهو حديثُ أبي بكرٍ في قصة الهِجْرة، رواه البخاري عن محمد بن يوسف البِيْكَندي عنه عن زهير بن معاوية، وقد تابعه عليه الحسنُ بن محمد بن أَعيَنَ عن زُهَير، وأخرجه البخاري في فضل أبي بكر وفي اللُّقَطة من حديث إسرائيلَ، وفي الهِجْرة من حديث إسحاق بن أبي إسحاق السَّبيعي، كلهم عن أبي إسحاق عن البَرَاء عن أبي بكر، فتَبيَّنَ أن تخريجه لهذا في المتابعة لا في الأصول، على أنَّ البخاريَّ قد لَقِيَ أحمد هذا وحَدَّثَ عنه في «التاريخ»، فهو عارفٌ بحديثه، والله أعلم.

(خ م د ت س) أبانُ بن يزيد العَطَّارُ، قال أحمدُ: ثَبْتٌ في كل المشايخ، وقال ابن معين: ثقةٌ، كان القطَّانُ يروي عنه. ونقل ابن الجوزي من طريق الكُدَيمي[2] عن ابن المديني عن القطان أنه قال: أنا لا أروي عنه. وهذا مردود؛ لأن الكُدَيميَّ ضعيف. قلت: وإنما أخرجَ له البخاريُّ قليلاً في المتابَعات مع ذلك، ولم أرَ له موصولاً سوى موضعٍ، قال في المزارعة: قال لنا مسلمٌ[3]: حدَّثنا أبانُ، فذكر حديثاً، وهذه الصِّيغةُ قد وقعت له في حديثٍ لحماد بن سَلَمة، ولم يُعلِم المِزِّي مع ذلك له سوى علامة التعليق، فتناقَض. وروى له مسلم وأبو داود والترمذي والنسائي.

(ع) إبراهيم بن سعد بن إبراهيم بن عبد الرحمن بن عَوْف الزُّهْري، ثقةٌ حُجَّة، قاله ابنُ معين، وقال أحمد والعِجْلي وأبو حاتم: ثقة، وقال صالح جَزَرة: كان صغيراً حين سمع

---

(١) هكذا نصَّ المصنف هنا وفي شرح الحديث (٣٦١٥) على أنَّ الورتنيس لقب أحمد بن يزيد صاحب الترجمة، لكنه ذكر في «تهذيب التهذيب» وفي «نزهة الألباب في الألقاب» ٢/ ٢٣٠ أنَّ هذا اللقب لإبراهيم جد صاحب الترجمة.

(٢) هو محمد بن يونس بن موسى الكديمي، ابن امرأة روح بن عبادة، له ترجمة في التهذيب.

(٣) هو مسلم بن إبراهيم الأزدي الفراهيدي.

من الزُّهْريِّ، وقال ابن عَدِي: هو ثقةٌ من ثقاتِ المسلمين، ثم روى عن عبد الله بن أحمد بن حنبلٍ عن أبيه قال: ذُكِرَ عند يحيى بن سعيدٍ إبراهيمُ بن سعد وعُقَيلُ بن خالد فجعل يقول: عقيلٌ وإبراهيمُ بن سعد، كأنه يُضعِّفهما، قال أحمد: وأيشٍ يَنفَعُ هذا؟ هذان ثِقَتانِ لم يَخبَرْهما يحيى. قال ابن عدي: كلامُ من تكلَّم فيه: فيه تحاملٌ، وأحاديثه عن الزُّهْريِّ مستقيمةٌ. أخرج له الجماعة.

(خ د) إبراهيم بن سُوَيْد بن حَيَّان المديني، روى له البخاريُّ حديثاً واحداً في الحج من روايته عن عَمْرو بن أبي عَمرو عن سعيد بن جُبَير عن ابن عباس في الأمر بالسَّكِينة عند الدَّفْع من عَرَفَةَ، ولهذا المتن شواهدُ، ووَثَّقَه ابنُ معين وأبو زُرْعة، وقال ابن حِبَّان في «الثقات»: ربما أتى بمناكيرَ. قلت: أوضَحْنا أن الذي أخرجه له البخاريُّ غيرُ مُنكَر، روى له أبو داود.

(ع) إبراهيم بن طَهمان الخُراساني، أحدُ الأئمة، وَثَّقه ابن المبارَك وابن مَعين والعِجْلي وابن راهويه والجمهور، وقال ابن عمار: ضعيف، وقال صالح جَزَرة لمّا ذُكِرَ له قولُ ابن عمَّار فيه: إنما وَقَعَ لابن عمارٍ حديثٌ من رواية الـمُعافَى بن عِمرَان عن إبراهيم بن طَهْمان عن محمد بن زياد عن أبي هريرة في أول جُمعةٍ جمِّعَت، قال صالح: وهذا غَلِطَ فيه مَن دونَ إبراهيم، لأن جماعةً رَوَوْه عنه عن أبي جَمْرة عن ابن عباس، وهو الصواب، وكذا هو في «تصنيفه»، وابن عمار لا يَعرِفُ حديثَ إبراهيم. قلت: وكذا أخرجه البخاري في أواخر الـمَغازي من حديث أبي عامر العَقَدي عن إبراهيم بن طهمان عن أبي جَمْرة عن ابن عباس، وقال صالح جزَرَة: كان إبراهيم يميلُ إلى الإرجاء، وقال الدارقطنيُّ: ثقةٌ إنما تكلَّموا فيه للإرجاء. انتهى، وذكَرَ الحاكمُ أنه رجع عن الإرجاء، وأفْرَطَ ابن حَزْمٍ فأطلقَ أنه ضعيف، وهو مردودٌ عليه، وأكثرُ ما خَرَّجَ له البخاري في الشواهد، وأخرج له الباقون.

(خ د س) إبراهيم بن عبد الرحمن السَّكْسَكي أبوإسماعيل الكوفي، قالَ أَحمدُ: ضعيفٌ، وقال النسائي: يُكتَب حديثُه وليس بذاك القويِّ، وقال ابن عدي: لم أجدْ له حديثاً منكرَ المتن، وهو إلى الصِّدق أقربُ، وقال الحاكم: قلتُ للدراقطْني: لمَ تَرَكَ مسلمٌ حديثَه؟ فقال:

تكلَّم فيه يحيى بنُ سعيد، قلت: بحُجَّة؟ قال: هو ضعيف. قلت: له في «الصحيح» حديثان، أحدُهما: عن عبد الله بن أبي أَوْفى في نزول قوله تعالى: ﴿ إِنَّ ٱلَّذِينَ يَشْتَرُونَ بِعَهْدِ ٱللَّهِ وَأَيْمَٰنِهِمْ ثَمَنًا قَلِيلًا ﴾ الآية، أخرجه في التفسير وغيره، وهذا له أصلٌ من حديث ابن مسعودٍ فهو شاهدٌ له، والثاني: من حديثه عن أبي بُرْدة عن أبيه: «إذا مرض العبدُ أو سافَرَ كَتَبَ الله له صالحَ ما كان يعمل. . .» الحديث، وقد تقدَّم الكلامُ عليه في الفصل الذي قبل هذا في الحديث الثاني والأربعين، وروى له أبو داود والنسائي.

(خ س ق) إبراهيم بن عبد الرحمن بن عبد الله بن أبي رَبيعة المخزُومي المدني، قال ابن القَطَّان الفاسي: لا يُعْرَفُ حاله. قلت: روى عنه جماعةٌ، ووَثَّقه ابنُ حِبَّان، وله في «الصحيح» حديثٌ واحد في كتاب الأطعمة في دعائه ﷺ في تمرِ جابرٍ بالبَرَكة حتى أَوْفَى دَيْنَه، وهو حديثٌ مشهور له طرقٌ كثيرة عن جابرٍ، وروى له النسائي وابن ماجه.

(خ ت س ق) إبراهيم بن المنذر الحِزَامي، أحدُ الأئمة، وَثَّقه ابنُ مَعين وابن وَضَّاح والنسائي وأبو حاتم والدارقطني، وتكلَّم فيه أحمدُ من أجل كونِه دخل إلى ابن أبي دُؤاد، وقال الساجي: عنده مناكيرُ، وتَعقَّبَ ذلك الخطيبُ. قلت: اعتَمَدَه البخاري وانتَقَى من حديثه، وروى له الترمذيُّ والنسائيُّ وغيرهما.

(خ م د ت س) إبراهيم بن يوسف بن إسحاق بن أبي إسحاق السَّبِيعيُّ، قال أبو حاتم: حَسَنُ الحديث يُكتَبُ حديثه، وقال ابن عدي: ليس بمُنكَر الحديث، وقال ابن المديني ليس هو كأَقوى ما يكون. قلت: هذا تضعيفٌ نسبيٌّ، وقال الجُوزْجاني: ضعيف. قلت: وهو إطلاقٌ مردود. وقال النسائي: ليس بالقويِّ. احتجَّ به الشيخان في أحاديث يسيرة، وروى له الباقون سوى ابن ماجه.

(خ ت ق) أُبيُّ بن عبَّاس بن سَهْل بن سعدٍ الساعديُّ الأنصاري المدني، ضعَّفه أحمدُ وابن معين، وقال النسائي: ليس بالقوي. قلت: له عند البخاري حديثٌ واحد في ذِكْر خيل النبي ﷺ كما قدَّمناه في الفصل الذي قبلَه في الحديث السابع والثلاثين، وقد تابعه عليه أخوه

عبدُ الـمُهيمِن بن العباس، وروى له الترمذيُّ وابن ماجه.

(خ م د ت س) أزهَرُ بن سعدٍ السَّمّان البصري صاحب ابنِ عَوْن، أحدُ الأثبات، وَثَّقه ابن مَعين وابن سعد وأحمدُ بن حنبل، وأورده العُقَيلي في «الضعفاء» بسبب حديثٍ واحد خُولِفَ فيه، وحكى عن أحمد أنه قال: ابنُ أبي عَدِيٍّ أحبُّ إليّ من أزهر. قلت: وهذا لا يُوجِبُ قَدْحاً فيه، واحتجَّ به الباقون سوى ابن ماجه.

(خ) أسامة بن حَفْص المدني، ضعَّفه الأزديُّ، وقال أبوالقاسم اللّالكائي: مجهول. قلت: له في «الصحيح» حديثٌ واحد في الذبائح بمتابعة أبي خالدٍ الأحمر والطُّفاوي[1]، وقرأتُ بخطِّ الذَّهبي في «مِيزانه»: ليس بمجهولٍ، فقد روى عنه أربعةٌ.

(ع) أسباط بن محمد القُرَشي، وَثَّقه ابن مَعِين وقال: هو عندنا ثبتٌ، والكوفيون يُضعِّفونه، وقال العُقَيلي: ربما يَهِمُ في الشيء، وقال ابن سعد: كان ثقةً صدوقاً إلا أن فيه بعضَ الضعف. قلت: له في «الصحيح» حديثٌ واحد في تفسير قوله تعالى: ﴿لَا يَحِلُّ لَكُمْ أَن تَرِثُوا۟ ٱلنِّسَآءَ كَرْهًا﴾ أخرجه في تفسير سورة النساء وفي الإكراه من حديثه، وروى له الباقون.

(خ) أسباط أبواليَسع، قال ابن حِبّان: روى عن شُعْبة أشياءَ لم يُتابَع عليها. قلت: روى عنه البخاريُّ حديثاً واحداً في البيوع من روايته عن هشام الدَّستُوائي مقروناً، وقال أبو حاتم: مجهولٌ. قلت: قد عَرَفَه البخاريُّ.

(خ د س) إسحاق بن إبراهيم بن يزيد أبو النَّضْر الفراديسي، وقد يُنسَب إلى جدِّه، وثَّقه أبو مُسهِر والدارقطنيُّ والنسائي، وذَكَرَ له الأزديُّ حديثاً خالفه فيه من هو أضعفُ منه، وكذا قال ابنُ حبان: ربما خالَفَ، وأوردَ له ابن عديٍّ أحاديثَ الحَمْلُ فيها على شيخه، وروى عنه أبو داود واحتجَّ به النسائي.

(خ ٤) إسحاق بن راشدٍ الجَزَري، وَثَّقه النسائي في رواية، وقال مرةً : ليس بقوي،

---

(١) أبو خالد الأحمر هو سليمان بن حيان الأزدي، والطُّفاوي هو محمد بن عبد الرحمن أبو المنذر البصري، وهما من رجال التهذيب.

وقال ابن معين في روايةٍ: ثقةٌ، وفي رواية: ليس هو في الزُّهْري بذاك، وقال الذُّهْلي: هو مضطربٌ في حديث الزُّهْري، وروى عن ابن المديني عن الطَّيالسي عن أشرسَ ـ رجلٍ من أهل الرَّيِّ ـ ما يدلُّ على أنه لم يَلْقَ الزُّهْريَّ، وروى ابن أبي خَيثَمة بإسنادٍ جَيِّدٍ عن إسحاق: أنه لقيَ الزُّهريَّ، وقال أحمد بن حنبل: إسحاقُ بن راشدٍ أحبُّ إليَّ من النُّعمان بن راشد. قلت: غالبُ ما أخرج له البخاريُّ ما شاركه فيه غيرُه عن الزُّهْري، وهي مواضعُ يسيرةٌ سنذكر بعضَها في ترجمة عَتَّاب بن راشد الراوي عنه، وروى له أصحابُ السنن.

(خ م د س) إسحاق بن سُوَيْد بن هُبَيرة العَدَوي، وَثَّقه ابنُ مَعِين والنَّسَائي والعِجْلي وقال: كان يَحمِلُ على عليِّ بن أبي طالب. وذكره أبو العَرَب[1] في «الضعفاء» فقال: من لم يُحِبَّ الصحابةَ فليس بثقةٍ ولا كرامةَ. قلت: له عند البخاريِّ حديثٌ واحد في الصيام مقروناً بخالدٍ الحَذَّاء، وروى له مسلم وأبو داود والنسائي.

(خ ت ق)[2] إسحاق بن محمد بن إسماعيل بن عبد الله بن أبي فَرْوة الفَرْويُّ، قال أبو حاتم: كان صدوقاً ولكن ذهب بصرُه فربما لُقِّنَ، وكتبُه صحيحة، وَهَّاه أبو داود والنسائي، والمُعتمَد فيه ما قال أبو حاتم، وقال الدارقطنيُّ والحاكم: عِيبَ على البخاريِّ إخراجُ حديثه. قلت: روى عنه البخاريُّ في كتاب الجهاد حديثاً، وفي فَرْض الخُمس آخرَ، كلاهما عن مالكٍ، وأخرج له في الصلح حديثاً آخر مقروناً بالأُوَيْسي، وكأنّهما مما أَخَذَه عنه من كتابه قبل ذهاب بصره، وروى له التِّرمذيُّ وابن ماجه.

(خ د ت س) إسرائيل أبو موسى البَصْري، وَثَّقه ابنُ معين وأبو حاتم والنسائي وغيرهم، وقال أبو الفتح الأزدي: فيه لِينٌ، والأزديُّ لا يُعتمَدُ إذا تَفَرَّد فكيف إذا خالَفَ؟ روى له البخاريُّ وأصحابُ «السنن» إلّا ابنَ ماجه.

---

(١) هو أبو العرب محمد بن أحمد بن تميم بن تمام المغربي الإفريقي، المصنف في علم الحديث والرجال، انظر ترجمته في «السير» ١٥/ ٣٩٤.

(٢) علم عليه في الأصل (خ د ق)، وهو خطأ، فقد ذكر المصنف أنه من رجال الترمذي، وليس من رجال أبي داود.

(ع) إسرائيل بن يونسَ بن أبي إسحاق السَّبيعيُّ، أحدُ الأثبات، قال أحمد: ثقةٌ، وتَعجَّب من حفظِه، وقال مرةً هو وابنُ معين[1]: كان أثبتَ من شَرِيك، وقال أيضاً: كان القَطَّان يَحمِلُ عليه في حال أبي يحيى القَتّات، قال: روى عنه مناكيرَ، وقال ابن معين: هو أثبتُ في أبي إسحاق من شَيْبان. وقدَّمه أبو نُعيم فيه على أبي عَوَانة، وقدَّمه أحمدُ في حديث أبي إسحاق على أبيه يُونسَ بن أبي إسحاق، وكذا قدَّمه أبوه على نفسه في جدِّه، وقال أبو حاتم: ثقةٌ صدوق من أتقنِ أصحاب أبي إسحاق. وقال ابن سعد: كان ثقةً، وحَدَّث عنه الناسُ حديثاً كثيراً، ومنهم من يَستضعِفُه، وقدَّم ابنُ معين وأحمدُ شعبةَ والثَّوريَّ عليه في حديث أبي إسحاق، وقدَّمه ابنُ مَهْديٍّ عليهما، وقال حَجَّاجُ الأعورُ: قلنا لشُعْبة: حَدِّثنا عن أبي إسحاق، فقال: سَلُوا إسرائيل فإنه أثبتُ فيها منِّي. وقال عيسى بن يونس: سمعتُ إسرائيلَ بن يونس يقول: كنتُ أحفظ حديث أبي إسحاق كما أحفظ السورةَ من القرآن، وقال العِجْلي: ثقةٌ صدوق متوسِّط.

فهذا ما قيل فيه من الثناء، وبعد ثبوتِ ذلك واحتجاج الشيخين به لا يَجمُلُ من متأخِّر لا خبرةَ له بحقيقة حالِ مَن تقدَّمه أن يُطلِقَ على إسرائيل الضعفَ، ويَرُدَّ الأحاديثَ الصحيحة التي يرويها دائماً لاستناده إلى كون القَطَّان كان يَحمِلُ عليه من غير أن يَعرِفَ وجهَ ذلك الحَمْل، وقد بحثتُ عن ذلك فوجدتُ الإمام أبا بكر بن أبي خَيْثَمة قد كَشَفَ عِلَّةَ ذلك وأبانها بما فيه الشفاءُ لمن أنصف. قال ابن أبي خَيْثمة في «تاريخه»: قيل ليحيى بن مَعِين: إنَّ إسرائيل روى عن أبي يحيى القَتَّاتِ ثلاث مئة، وعن إبراهيم بن مُهاجر ثلاث مئة، يعني مناكيرَ، فقال: لم يُؤتَ منه، أُتِيَ منهما. قلت: وهو كما قال ابنُ مَعِين رحمه الله، فتوجَّهَ أن كلام يحيى القَطَّان محمولٌ على أنه أنكرَ الأحاديث التي حدَّثه بها إسرائيلُ عن أبي يحيى، فظَنَّ أن النكارة من قِبَلِه، وإنما هي من قبل أبي يحيى كما قال ابن معين، وأبو يحيى ضَعَّفَه الأئمة النقاد، فالحملُ عليه أَوْلَى من الحمل على من وَثَّقوه، والله أعلم، احتَجَّ به الأئمة كلهم.

---

(١) زاد في (ع) و(ف) و(س): وأبوداود، أي إنَّ أبا داود قال أيضاً: هو أثبت من شريك، ولم ينقل هذا القول عن أبي داود في إسرائيل بن يونس.

(خ صد ت) إسماعيل بن أَبَانَ الورَّاق الكوفي، أحدُ شيوخ البخاري ولم يُكثِرْ عنه، وَثَّقه النسائي ومُطيِّن وابن معين والحاكم أبو أحمد وجعفرٌ الصائغ والدارقطني وقال في رواية الحاكم عنه: أثنَى عليه أحمدُ وليس بقويٍّ، وقال الجُوزْجاني: كان مائلاً عن الحق ولم يكن يَكذِبُ في الحديث، قال ابن عَدِيٍّ: يعني ما عليه الكوفيون من التشيُّع. قلت: الجوزجانيُّ كان ناصبيّاً مُنحرِفاً عن عليٍّ، فهو ضدُّ الشِّيعي المنحرِفِ عن عثمان، والصوابُ موالاتُهما جميعاً، ولا ينبغي أن يُسمع قول مبتدعٍ في مبتدعٍ، وأما قولُ الدارقطني فيه فقد اختَلَفَ، ولهم شيخٌ يقال له: إسماعيل ابن أبان الغَنَويُّ، أجمَعُوا على تَرْكِه، فلعله اشتَبَه به، والله أعلم.

(خ س) إسماعيل بن إبراهيم بن عُقْبة، وَثَّقه النسائي ويحيى بن مَعِين وأبو حاتم وغيرهم، وتكلَّم فيه الساجيُّ وتَبِعَه الأزديُّ بكلام لا يستلزم قَدْحاً، وقد احتجَّ به البخاريُّ والنسائيُّ، لكن لم يُكْثِرا عنه.

(خ م د س) إسماعيل بن إبراهيم بن مَعمَر أبو مَعمَر القَطِيعي، روى عنه الشيخانِ وأبو داود، غَمَزَه أحمدُ بن حنبل لأنه أجاب في المِحْنة، ووثَّقه ابن سعد وابن قانع وأبو يعلى، وقال ابن معين: ثقةٌ مأمون، وجاء عن جعفر الطَّيالسي عن يحيى بن معين أنه أخطأ في حديثٍ كثيرٍ، واستَنكَرَ الخطيبُ صحة ذلك عن يحيى، ولا يَصِحُّ عنه إن شاء الله تعالى، وروى له أبو داود والنسائي.

(ع) إسماعيل بن زكريا الخُلقاني أبو زياد، لقبُه شَقُوصا، اختَلَفَ فيه قولُ أحمد بن حنبل ويحيى بن معين، وقال النسائيُّ: أرجو أنه لا بأس به، ووثَّقه أبو داود، وقال أبو حاتم: صالحٌ، وقال ابن عدي: هو حسنُ الحديث يُكتَبُ حديثه.

قلت: روى له الجماعةُ، لكن ليس له في البخاري سوى أربعةِ أحاديثَ: ثلاثةٌ منها أخرجها من رواية غيره بمتابعتِه، والرابع أخرجه عن محمد بن الصَّبَّاح، عنه، عن أبي بُرْدةَ عن جدِّه أبي بُرْدة[1]، عن أبي موسى، في قِصَّة الرجل الذي أُثنيَ عليه فقال النبي ﷺ: «قَطعتُم ظَهْرَ الرجل»،

---

(١) في (ف): عن جده، عن أبي بردة، وهو خطأ. فالحديث من رواية أبي بردة بريد بن عبد الله بن أبي بردة، عن جده أبي بردة، واسم الجد الحارث، وقيل عامر، ابن أبي موسى الأشعري، والحديث عند البخاري (٢٦٦٣).

ولهذا شاهدٌ من حديث أبي بَكْرة وغيره، والله أعلم.

(خ م د ت ق) إسماعيل بن أبي أُوَيْسٍ عبدِ الله بن عبد الله بن أُوَيْس بن مالك بن أبي عامرٍ الأَصْبَحيُّ، ابنُ أخت مالك بن أنس، احتَجَّ به الشيخانِ إلا أنهما لم يُكثِرا من تخريج حديثه[1]، ولا أخرَجَ له البخاريُّ مما ينفرد به سوى حديثين، وأما مسلمٌ فأخرج له أقلَّ مما أخرجَ له البخاريُّ، وروى له الباقون سوى النَّسائي فإنه أطلَقَ القولَ بضعفه، وروى عن سَلَمة بن شبيب ما يوجبُ طَرْحَ روايته، واختَلَفَ فيه قولُ ابن معين، فقال مرةً: لا بأسَ به، وقال مرةً: ضعيف، وقال مرةً: كان يَسرِقُ الحديث هو وأبوه، وقال أبو حاتم: محَلُّه الصِّدق وكان مُغفَّلاً، وقال أحمد ابن حنبل: لا بأس به، وقال الدارقطني: لا أختارُه في الصحيح.

قلت: ورُوينا في مناقب البخاري بسندٍ صحيح: أن إسماعيل أخرجَ له أصولَه وأَذِنَ له أن ينتقيَ منها وأن يُعلمَ له على ما يُحدِّثُ به ليُحدِّثَ به ويُعرِضَ عن ما سواه، وهو مُشعِرٌ بأنَّ ما أخرجه البخاريُّ عنه هو من صحيح حديثه، لأنه كَتَبَ من أصوله، وعلى هذا فلا يُحتجُّ بشيءٍ من حديثه غيرِ ما في «الصحيح» من أجْلِ ما قَدَحَ فيه النسائيُّ وغيره، إلا إنْ شارَكه فيه غيرُه فيُعتبَرُ به.

(خ ت) إسماعيل بن مُجَالِد بن سعيد الهَمداني أبو عمر[2] الكوفي، قال أبو داود: هو أثبتُ من أبيه، وقال أبو زُرْعة: هو وَسَطٌ، وقال أحمد: ما أُراه إلا صَدُوقاً، وقال النسائي: ليس بالقوي، وقال الدارقُطْني: ضعيف، وقال البخاري: صدوقٌ، وأخرج له في «الصحيح» حديثاً واحداً في فَضْل أبي بكر قد نَبَّهتُ عليه في ترجمة أحمد بن أبي الطَّيِّب.

(خ) أَسِيد بن زيد الجَمَّال، قال النسائي: متروكٌ، وقال ابن معين: حدَّثَ بأحاديثَ كذبٍ، وضعَّفه الدارقطني، وقال ابن عدي: لا يُتابَع على رواياته، وقال ابن حِبّان: يروي عن الثِّقات

---

(١) يصح هذا القول في رواية مسلم لإسماعيل بن أبي أويس، فقد روى له مسلم في سبعة مواضع، أكثرها متابعة، أما البخاري فقد روى له قريباً من مئتين وأربعين حديثاً، فهو من جملة شيوخه الذين أكثر من الرواية عنهم في الصحيح، وأغلب مروياته متابع عليها في «الصحيح».

(٢) في (ف) و(س): أبو عمرو، وهو تصحيف.

المناكيرَ ويَسرِقُ الحديث، وقال البَزَّار: احتُمِلَ حديثه مع شيعيَّةٍ شديدة فيه، وقال أبو حاتم: رأيتهم يتكلَّمون فيه. قلت: لم أرَ لأحدٍ فيه توثيقاً، وقد روى عنه البخاريُّ في كتاب الرِّقاق حديثاً واحداً مقروناً بغيره، فإنه قال: حدَّثنا عِمران بن مَيْسرة، حدَّثنا محمدُ بن فُضَيل، أخبرنا حُصَين ح، وحدثني أَسِيد بن زيد حدثنا هُشَيم عن حُصَين قال: كنت عند سعيد بن جُبَيْر، فذكر عن ابن عباس حديث: «عُرِضَت عليَّ الأمم» فذكره، قال ابن عدي: وإنما أخرجَ البخاريُّ حديث هُشَيم، لأن هُشيماً كان أثبتَ الناس في حُصَين. انتهى، وهو عند البخاري من طرقٍ أخرى غيرِ هذه، وقد أخرجه مسلم في الإيمان من «صحيحه» عن سعيد بن منصور، عن هُشَيم به.

(خ ت) أشهلُ بن حاتم الجُمَحي مولاهم البَصْري، قال أبو داود: أُراه كان صَدَوقاً، وقال أبو زُرْعة: ليس بقويّ، وقال ابن حبان: كان يخطىء. قلت: له عند البخاريِّ حديثان، أحدُهما في الأطعمة، أخرجه عن عبد الله بن مُنِير عنه عن ابن عون عن ثُمامة عن أنس، ثم رواه عن عبد الله بن منير أيضاً عن النَّضْر بن شُمَيل عن ابن عون به. وثانيهما عَلَّقه له عن ابن عون عن الحسن عن عبد الرحمن بن سَمُرة متابعةً.

(خ م د س ق) أَفلَحُ بن حُمَيْد الأنصاريُّ مولاهم المدني، أحد الأثبات، وثَّقه ابن معين وأبو حاتم والنسائي وابن سعد، ذكره ابن عَدِيٍّ فقال: قال ابن صاعد: كان أحمدُ يُنكِرُ على أفلحَ حديثَ ذاتِ عِرْق، قال ابن عدي: لم يُنكِرْ عليه أحمدُ غيرَ هذا، وقد انفَرَدَ به عن أفلحَ مُعافَى بن عِمران، وأفلحُ صالح، وأحاديثه مستقيمة. قلت: قال أبو داود: سمعتُ أحمدَ بن حنبل يقول: لم يُحدِّثْ يحيى القَطَّان عن أفلحَ، وروى أفلحُ حديثينِ مُنكَرَين: أن النبي ﷺ أشعَرَ، وحديثَ: وَقَّتَ لأهل العراق ذاتَ عِرْق. قلت: لم يُخرِّج له البخاري شيئاً من هذا ولله الحمد، بل له عنده حديث في الطَّهارة، وثلاثةٌ في الحج، ورابعٌ في الحج أيضاً علَّقه، ووافقه مسلمٌ على تخريج الخمسة، وكلُّها عندهما عنه عن القاسم عن عائشة.

(ع) أَوْس بن عبد الله الرَّبَعي أبوالجَوْزاء، ذكره ابن عدي في «الكامل»، وحَكَى عن البخاري أنه قال: في إسناده نظرٌ ويَختلِفون فيه، ثم شَرَحَ ابن عديٍّ مرادَ البخاري فقال: يريد أنه

لم يَسمَعْ من مثل ابن مسعودٍ وعائشةَ وغيرهما، لا أنه ضعيفٌ عنده. قلت: أخرج البخاريُّ له حديثاً واحداً من روايته عن ابن عباس قال: كان اللاتُ رجلاً يَلُتُّ السَّويقَ، وروى له الباقون.

(خ ت س ق) أيمن بن نابلٍ الحَبَشي المكي نزيل عَسْقلان، وأبوه: بِنونٍ ثم ألف ثم باء موحدة مكسورة ثم لام، وَثَّقه الثَّوْري وابن معين وابن عمَّار والنسائي والعِجْلي، وقال يعقوب بن شَيْبة: صدوقٌ وإلى الضعفِ ما هو. وأنكَرَ عليه النسائيُّ والدارقطني وغيرهما زيادتَه في أول التشهُّد الذي رواه عن أبي الزُّبير: «بسم الله وبالله»، وقد رواه الليثُ وعَمْرو ابن الحارث وغيرهما عن أبي الزُّبير بدونها، وكذلك هو بدونها في صِحاح الأحاديث المرويَّة في التشهد. قلت: له عند البخاري حديثٌ واحد عن القاسم بن محمد عن عائشة في اعتمارها من التنعيم، أخرجه متابعةً، وروى له أصحابُ السنن غير أبي داود.

(خ د ت س) أيوب بن سليمان بن بلال المدنيُّ أبو يحيى، وثَّقَه أبو داود فيما رواه الآجُرِّيُّ عنه والدارقطنيُّ وابن حِبَّان، وقال أبوالفتح الأزدي: له أحاديثُ لا يُتابعُ عليها، ثم ساق له أحاديث صحيحة أفراداً، والأزديُّ لا يُعرَّجُ على قوله، وأفرَطَ ابنُ عبد البر فقال في «التمهيد»: إنه ضعيفٌ، ولم يَسبِقْه أحدٌ من الأئمة إلى ذلك. قلت: روى عنه البخاري حديثين، أحدهما في الصلاة، والآخر في الاعتصام، وروى له أصحاب السنن إلّا ابنَ ماجه.

(خ م ت) أيوب بن عائذ بن مدلج الطائي، وثّقه ابن معين وأبو حاتم والنَّسائي والعجليُّ وأبو داود وزاد: كان مرجئاً، وكذا ضعَّفه بسبب الإرجاء أبو زُرْعة، وقال البخاريُّ: كان يرى الإرجاءَ إلا أنه صدوقٌ. قلت: له في «صحيح» البخاري حديثٌ واحد في المغازي في قصة أبي موسى الأشعريّ، أخرجه له بمتابعةِ شُعْبة، وروى له مسلم والتِّرمذي.

(ع) أيوب بن موسى بن عَمرٍو الأَشدَقِ بن سعيد بن العاص الأُمَويِّ، اتَّفَقوا على توثيقه، وشَذَّ أبوالفتح الأزدي فقال: لا يقومُ إسنادُ حديثه، روى له الجماعة.

(خ م س) أيوب بن النَّجّار اليَمامي، واسم النَّجار: يحيى، قاله ابنُ صاعدٍ، وثَّقه أحمدُ وابن

معين وأبو زُرْعة وأبو داود وغيرهم، ونقل أبو الوليد الباجِيُّ في «رجال البخاري» عن العِجْلي وابن البَرْقي أنهما ضعَّفَاه، وكان يقول: لم أسمَعْ من يحيى بن أبي كثيرٍ سوى حديث: «الْتَقَى آدمُ وموسى». قلت: ما أخرج الشيخان غيرَه، وهو عندهما متابعة.

## حرف الباء

(خ ٤) بَدلُ بن الـمُحبَّر التَّميميُّ البصري، وثَّقه أبو زُرْعة وأبو حاتم وغيرهما، وضعَّفه الدارقُطْنيُّ في روايته عن زائدة، قاله الحاكم، وذلك بسبب حديثٍ واحد خالَفَ فيه حُسَينَ بن علي الجُعْفيَّ صاحبَ زائدة، وهو في مسند ابن عمر من «مسند» البَزَّار. قلت: وهو تَعنُّت، ولم يُخرِّج عنه البخاري سوى موضعين عن شُعْبة، أحدهما في الصلاة، والآخر في الفتن، وروى له أصحابُ السنن.

(ع) بُرَيد بن عبد الله بن أبي بُرْدة بن أبي موسى الأشعريُّ، وثَّقه ابنُ معين والعِجْلي والترمذي وأبو داود، وقال النسائي: ليس به بأسٌ، وقال مرةً: ليس بذاك القويِّ، وقال أبو حاتم: ليس بالمتين يُكتَب حديثُه، وقال ابن عَديٍّ: صدوقٌ وأحاديثه مستقيمة، وأنكرُ ما روى حديثُ «إذا أرادَ اللهُ بأمةٍ خيراً قَبَضَ نبيَّها قبلَها»، ومع ذلك فقد أدخله قومٌ في صِحاحهم، وقال أحمد: روى مناكيرَ. قلت: احتَجَّ به الأئمة كلُّهم، وأحمدُ وغيرُه يُطلِقون المناكيرَ على الأفراد الـمُطلَقة.

(خ ق) بِشر بن آدم الضَّرير البغدادي، قال أبو حاتم: صدوقٌ، وقال ابن سعد: رأيتُ أصحابَ الحديث يَتَّقُون كتابَه، وقال الدارقطني: ليس بالقويِّ. قلت: روى عنه البخاريُّ في سجود القرآن حديثاً واحداً من مُسنَد ابن عمر، وأخرجه من وجهين آخرين، وروى له ابنُ ماجه.

(ع) بِشْر بن السَّرِيِّ أبو عمرو البصري الأفْوَه، سَكَنَ مكة، قال البخاريُّ: كان صاحبَ مواعظَ فلُقِّبَ الأفْوَهَ، وقال أحمد: كان مُتقِناً للحديث عَجَباً، ثم تَكلَّمَ في الرُّؤْية في الآخرة فوَثَبَ به الحُمَيدي فاعتَذَرَ فلم يُقْبَل منه. وقال ابن معين: رأيتُه بمكة يستقبلُ البيت ويدعو

على قومٍ يَرْمونَه برأي جَهْم، ووَثَّقه هو وعبد الرحمن بن مَهْدي والعِجْلي وعمرو بن علي والدَّارقُطْني وقال: إنما وَجَدُوا عليه في أمر المَذْهَب فحَلَفَ واعتذَر من ذلك. وقال ابنُ عدي: له أفرادٌ وغرائبُ عن الثَّوْري، وهو في نفسه لا بأس به[1]. قلت: له في البخاري حديثٌ واحدٌ متابعةً، وهو أول شيءٍ في كتاب الفتن، قال: حدثنا عليُّ بن عبد الله، حدثنا بِشْر بن السَّرِي، حدثنا نافعُ بن عمر عن ابن أبي مُلَيكة عن أسماء بنت أبي بكر في ذِكْر الحَوْض. ورواه البخاريُّ أيضاً في موضعٍ آخر عن سعيد بن أبي مريمَ عن نافع بن عمر عالياً، وروى له الباقون.

(خ ت س) بِشْر بن شعيب بن أبي حمزة الحِمْصي، شَهِدَ له أبو اليمان[2] أنه سمع الكتبَ من أبيه، ورُوي عن أحمد أنه سأله فقال: أجازني أبي. وقال ابن حِبَّان في كتاب «الثقات»: كان مُتقِناً. ثم غَفَلَ غَفْلَةً شديدة فذكره في «الضعفاء»، ورَوَى عن البخاري أنه قال: تَرَكْنَاه، وهذا خطأٌ من ابن حبان نشأ عن حَذْفٍ، وذلك أن البخاري إنما قال في «تاريخه»: تركناه حَيّاً سنة اثنتي عشرةَ ومئتين، فسَقَطَ من نسخة ابن حبان لفظةُ «حيّاً»، فتغيَّر المعنى. وليس له في البخاري سوى حديثٍ واحدٍ في آخر الترجمة النبوية، رواه عن إسحاقَ، عنه، عن أبيه عن الزُّهْري، عن ابن كَعْب بن مالكٍ، عن ابن عباس، عن عليّ والعباس في مراجعتهما في سؤال الإمارة وقول العباس: إني لأعرفُ وجوهَ بني عبد المطَّلِب عند الموت... الحديث، وذكر له مواضعَ يسيرةً تعليقاً، وروى له التِّرمذي والنسائي.

(ع) بَشير بن نَهِيك السَّدُوسي البَصْري، من كبار التابعين، وثَّقه العِجْلي والنسائي وابن سعد وأحمد بن حنبل، وقال أبو حاتم: لا يُحتجُّ به. قلت: له في البخاري حديثان عن أبي هريرة،

---

(١) في (ع) و(س): وهو ثقة في نفسه لا بأس به. بزيادة كلمة «ثقة»، ولم ترد هذه الزيادة في «الكامل» لابن عدي ٢/ ١٧٦.

(٢) أبو اليمان هو الحكم بن نافع الحمصي البهراني، راوي الصحيفة المشهورة عن شعيب بن أبي حمزة والد صاحب الترجمة عن الزهري، وقد روى أبو اليمان أنَّ شعيب بن أبي حمزة ذكر حين احتضر أنَّ ابنه بشراً سمع كتبه منه.

أحدهما حديث: «من أعتق عبداً»، وقد ذكرنا الخلافَ فيه في الفصل الماضي، والآخر حديثُ: «العُمْرَى جائزة»، وله أصل من حديث أبي هريرة وجابر وغيرهما.

(خ م د ت س) بَكْر بن عمرو الـمَعافِري المصري، قال أبو حاتم: شيخٌ، وقال أحمد: يُروى له، وقال الدارقطني: يُعتبر به. قلت: له في البخاري حديثٌ واحدٌ في التفسير، وهو حديثُه عن بُكَيْر بن الأشجّ عن نافع عن ابن عمر في ذِكْر عليٍّ وعثمان، وهو متابعة، قد أخرجه البخاريُّ من طريقٍ أخرى، وروى له الباقون سوى ابنِ ماجه.

(ع) بكر بن عمرو أبو الصِّدِّيق البصري الناجي، مشهورٌ بكنيته، وثَّقه جماعة، وقال ابن سعد: يتكلَّمُون في أحاديثه ويستنكرونها. قلت: ليس له في البخاري سوى حديثٍ واحد عن أبي سعيد في قِصَّة الذي قَتَلَ تسعةً وتسعين نفساً من بني إسرائيل ثم تابَ، واحتَجَّ به الباقون.

(ع) بَهْز بن أَسد العَمِّي أبو الأسود البصري، أحدُ الأثبات في الرواية، قال أحمدُ: إليه المنتهى في التثبُّت، ووَثَّقه ابنُ معين وأبو حاتم وابن سعد والعِجْلي، وقال يحيى القَطَّان لعبد الرحمن بن بشْر: عليكَ ببَهْزِ بن أسدٍ في حديث شُعْبة فإنه صدوقٌ ثقة، وشَذَّ الأزديُّ فذكره في «الضعفاء» وقال: إنه كان يتحاملُ على عليٍّ. قلت: اعتمده الأئمةُ، ولا يُعتمَدُ على الأزدي.

(خ) بَيَانُ بن عمرو البخاريُّ العابدُ شيخُ البخاريِّ، أثنى عليه ابنُ الـمَدِيني، ووَثَّقه ابن حبان وابنُ عديٍّ، وقال أبو حاتم: مجهولٌ، والحديث الذي رواه عن سالم بن نوح باطلٌ. قلت: ليس بمجهولٍ مَن روى عنه البخاريُّ وأبو زُرْعة وعُبَيدُ الله بن واصل ووَثَّقه مَن ذَكَرْنا، وأما الحديث فالعُهْدة فيه على غيره، لأنه لم يَنفرِدْ به كما قال الدارقطنيُّ في «المؤتلِف والمختلِف».

## حرف التاء المثناة

(خ م د س) تَوْبة بن أبي الأَسَد العَنْبَري أبوالمورِّع البصري، من صِغار التابعين، وثَّقه ابن معين وأبو حاتم والنسائي، وشَذَّ أبوالفتح الأزدي فقال: مُنكر الحديث. قلت: له في «الصحيح» حديثان أو ثلاثة من رواية شُعْبة عنه، وروى له مسلم وأبو داود والنسائي.

## حرف الثاء المثلثة

(خ د س ق) ثابتُ بن عَجْلان الأنصاري الحِمْصي، من صِغار التابعين، وثَّقه ابن معين ودُحَيْمٌ، وقال أبو حاتم والنسائي: لا بأسَ به، وقال عبد الله بن أحمد: سألتُ أبي فقلت: أهُوَ ثقةٌ؟ فسَكَت، كأنه مَرَّضَ أمرَه، وفي «الميزان»: قال أحمدُ: أنا متوقفٌ فيه، واستغرَبَ ابنُ عدي من حديثه ثلاثةَ أحاديث، وقال العُقَيلي: لا يُتابَع في حديثه، وتَعقَّب ذلك أبو الحسن بن القَطَّان بأن ذلك لا يضرُّه إلّا إذا كَثُر منه روايةُ المناكير ومخالفةُ الثِّقات، وهو كما قال، له في البخاريِّ حديثٌ واحد في الذبائح، سيأتي ذِكرُه في ترجمة الراوي عنه محمدُ بن حِمْيَر، وروى له أبو داود والنسائيُّ وابن ماجه.

(خ ت) ثابت بن محمد العابدُ، وثَّقَه مُطيَّن وصدَّقَه أبو حاتم، وقال الدارقُطْنيُّ: ليس بالقوي، وقال ابن عدي: هو عندي ممن لا يتَعَمَّد الكذبَ ولعله يُخطئ. قلت: روى عنه البخاريُّ في «الصحيح» حديثين في الهِبة والتوحيد لم يَنفردْ بهما.

(ع) ثُمامة بن عبد الله بن أنس بن مالك الأنصاريُّ، روى عن جدِّه، وثَّقه أحمدُ والنسائي والعِجْلي، وقال ابن عدي: أرجو أنه لا بأسَ به، وروى عن أبي يعلى أن ابن معين أشار إلى لِينِه. قلت: قد بَيَّن غيرُه السببَ في ذلك، وهو مِنْ أجْلِ حَدِيْث أنسٍ في الصدَقات الذي قدَّمناه في الفصل الذي قبلَ هذا، لكَوْنِ ثُمامةَ قيل: إنه لم يأخذه عن أنسٍ سماعاً، وقد بَيَّنَا أن ذلك لا يَقْدَحُ في صِحَّته. احتجَّ به الجماعة.

(ع) ثَوْر بن زَيْدٍ الدِّيلي مولاهم المدني شيخُ مالك، وثَّقه ابنُ معين وأبو زُرْعة والنَّسائي وغيرهم، وقال ابن عبد البَرِّ: صدوقٌ لم يَتَّهِمه أحدٌ، وكان يُنسَبُ إلى رأي الخوارج والقولِ بالقَدَر، ولم يكن يدعو إلى شيءٍ من ذلك، وفي «الميزان» للذَّهبي: اتَّهمه ابنُ البَرْقي بالقَدَر، ولعلَّه شُبِّه عليه بثور بن يَزيد، يعني الذي بعدَه. قلت: لم يتهمه ابنُ البَرْقي ولم يَشتبِه عليه، وإنما حَكَى عن مالك أنه سُئِلَ: كيف رويتَ عن داود بن حصين وثور بن زيد ـ وذكر غيرَهما ـ وكانوا يرَوْنَ القَدَر؟ فقال: كانوا لأَنْ يَخِرُّوا من السماء إلى الأرض أسهلُ عليهم من أن يكذبوا. احتَجَّ به الجماعة.

(ع) ثور بن يزيد الحِمْصي أبو خالد، اتَّفقوا على تثبُّته في الحديث مع قوله بالقدر، قال دُحَيْم: ما رأيتُ أحداً يشكُّ أنه قَدَري، وقال يحيى القَطَّان: ما رأيتُ شامياً أثبتَ منه. وكان الأوزاعي وابن المبارك وغيرهما يَنهَوْنَ عن الكتابة عنه، وكان الثَّوْري يقول: خذوا عنه واتَّقُوا لا يَنطَحْكم بقَرْنَيهِ؛ يُحذِّرهم من رأيه. وقدم المدينةَ فنهى مالكٌ عن مجالسته. وكان يُرمَى بالنَّصْب أيضاً، وقال يحيى بن معين: كان يجالس قوماً يَنالُون من عليّ لكنه هو كان لا يسبُّ. قلت: احتَجَّ به الجماعة[1].

## حرف الجيم

(ع) جَرِير بن حازم أبو النَّضْر الأزدي البصري، وثَّقه ابن معين، وقدَّمه علي بن الأشهَب، وضعَّفه في قتادة خاصة، وقال ابن مَهْدي: هو أثبت من قُرَّة بن خالد. ووثَّقه العِجْلي والنَّسائي، وقال أبو حاتم: صدوق صالح. وقال مُهنَّا بن يحيى: قال أحمد بن حنبل: كثيرُ الغلط، وقال الأثرَم عن أحمد: حدَّث بمصر أحاديث وَهِمَ فيها ولم يكن يحفظُ، وقال ابن سعد: ثقة إلّا أنه اختُلِطَ في آخر عمره. قلت: لكنه ما ضَرَّه اختلاطُه؛ لأن أحمد ابن سنان قال: سمعت ابن مَهْدي يقول: كان لجَريرٍ أولاد، فلما أَحسَّوا باختلاطه حَجَبُوه، فلم يسمع أحدٌ منه في حال اختلاطه شيئاً. واحتجَّ به الجماعة، وما أخرج له البخاري من روايته عن قتادة إلا أحاديثَ يسيرةً توبع فيها.

(ع) جَرِير بن عبد الحميد بن قُرْط الضَّبِّي أبو عبد الله الرازي، وكان منشؤه بالكوفة، قال اللَّالكائي: أَجمَعُوا على ثِقَته، وكذا قال الخليلي، وقال أبو خَيْثمة: لم يكن يدلِّس، وروى الشاذَكُوني عنه ما يدلُّ على التدليس، لكن الشاذكوني فيه مَقالٌ. وقال ابن سعد: كان ثقة يُرحَلُ إليه، وقال ابن معين وأحمد: هو أثبت من شَرِيك، ووثقه العِجْلي والنسائي وأبو حاتم وقال: يُحتجُّ بحديثه، ونسبه قُتَيبة إلى شيءٍ من التشيع المُفرِط، وقال أحمدُ بن حنبل: لم يكن بالذكيِّ، وقال البيهقي: نُسِبَ في آخر عمره إلى سوءِ الحفظ، ولم أرَ ذلك لغيره، بل احتجَّ به الجماعة.

---

(١) هذا وهمٌ، فإنَّ مسلماً لم يرو له شيئاً.

(خ م د ت س) الجَعْد بن عبد الرحمن، ويقال له: الجُعَيد، مدنيٌّ من صغار التابعين، وثَّقه ابن مَعين وغيره، واحتَجَّ به الخمسة، وشذَّ الأزدي فقال: فيه نَظَرٌ، وتَبِعَ في ذلك الساجيَّ لأنه ذكره في الضعفاء وقال: لم يَروِ عنه مالكٌ، وهذا تضعيفٌ مردود.

(ع) جعفر بن إياس، أبو بِشْر بنُ أبي وَحْشيَّة: مشهور بكنيته، من صِغار التابعين، وثَّقه ابن معين والعِجْلي وأبو زُرْعة وأبو حاتم والنسائي، وكان شعبةُ يقول: إنه لم يسمع من مجاهدٍ ولا من حبيب بن سالم، وقال أحمد: كان شعبةُ يُضعِّف أحاديثَه عن حبيب بن سالم، وقال البَرْديجي: هو من أثبتِ الناس في سعيد بن جُبَير، وقال ابن عدي: أرجو أنه لا بأسَ به. قلت: احتجَّ به الجماعة، لكن لم يُخرِّج له الشيخان من حديثه عن مجاهد ولا عن حبيب بن سالم.

## حرف الحاء المهملة

(ع) حاتِم بن إسماعيل المدني أبوإسماعيل الحارثيُّ مولاهم، وثَّقه ابن معين والعِجْلي وابن سعد، وقال أحمد: زعموا أنه كان فيه غَفْلة إلا أن كتابه صالح، وقال النسائي: ليس به بأس، وقال مرةً: ليس بالقويِّ، وتكلَّم علي بن المديني في أحاديثه عن جعفر بن محمد. قلت: احتجَّ به الجماعة ولكن لم يُكْثِرْ له البخاري ولا أخرج له من روايته عن جعفر شيئاً، بل أخرج ما تُوبِعَ عليه من روايته عن غير جعفر.

(ع) حَبِيب بن أبي ثابت الأسديُّ الكوفي، متَّفَق على الاحتجاج به، إنما عابوا عليه التدليسَ، وقال يحيى القَطَّان: له أحاديثُ عن عطاءٍ لا يُتابَع عليها، وقال ابن أبي مريم عن ابن معين: ثقةٌ حُجَّة، قيل له: ثبتٌ؟ قال: نعم، إنما رَوَى حديثين، يعني مُنكَرَين: حديثَ الاستحاضة وحديثَ القُبْلة. قلت: رَوَى هذين الحديثين عن عُرْوة عن عائشة، أخرجهما أبو داود وابن ماجه فقيل: إنه لم يسمع من عُرْوة بن الزُّبَير، وقيل: بل عُرْوة شيخُه فيهما عروة المُزَني لا ابن الزُّبَير، فالله أعلم.

(ع) حَبِيب المعلّم أبو محمد البصري، وثَّقه أحمد وابن معين وأبو زُرْعة، وقال النسائي: ليس بالقوي. قلت: له عند البخاري في الحج حديثٌ عن عطاء عن ابن عباس، وآخرُ عن عطاء

عن جابر، وعَلَّقَ له في بَدْءِ الخلق آخرَ عن عطاء عن جابر، والأحاديث الثلاثة بمتابعة ابن جُرَيْج له عن عطاء، هذا جميعُ ما له عنده، وروى له الجماعة.

(ع) حَجَّاج بن محمد الأعورُ المِصِّيصي: أحدُ الأثبات، أجمَعوا على توثيقه، وذكره أبو العرب الصِّقِلِّيّ في «الضعفاء» بسبب أنه تغيَّر في آخر عمره واختُلطَ، لكن ما ضرَّه الاختلاط، فإن إبراهيم الحَرْبي حكى أن يحيى بن معين مَنَعَ ابنَه أن يُدخِلَ عليه بعد اختلاطه أحداً، روى له الجماعة.

(خ م د س ق) حَرَمِيُّ بن عُمارة بن أبي حَفْصة أبو رَوْح البصري، قال أحمدُ وابن معين: صدوقٌ، زاد أحمدُ: كانت فيه غَفْلة، وقال أبو حاتم: ليس هو في عِداد القَطَّان وغُندَرٍ، هو مع وَهْب بن جَرير وعبد الصمد. وذكره العُقَيلي في «الضعفاء»، وحكى عن الأثرَم عن أحمد أنه أنكرَ من حديثه عن شُعْبة حديثين، أحدهما عن قَتادة عن أنس: «من كَذَبَ عليَّ»، والآخر: عن مَعْبد بن خالد عن حارثة بن وَهْب في الحوض، قال العُقَيلي: الحديثان معروفان من حديث الناس، وإنما أنكَرَهما أحمدُ من حديث شُعْبة. قلت: حديث الحوض هذا أخرجه الشيخان في «صحيحَيْهما» من حديثه، وللحديث شواهد، وروى له الجماعة سوى التِّرمذي.

(خ ٤) حَريز بن عثمان الحِمْصي، مشهورٌ من صغار التابعين، وثَّقه أحمدُ وابن معين والأئمة، لكن قال الفَلاّس وغيره: إنه كان يَنتقِصُ عليّاً، وقال أبو حاتم: لا أعلمُ بالشام أثبتَ منه، ولم يصحَّ عندي ما يقال عنه من النَّصْب. قلت: جاء عنه ذلك من غير وجهٍ، وجاء عنه خلافُ ذلك، وقال البخاري: قال أبو اليَمان: كان حَرِيزٌ يتناول من رجل ثم تَرَكَ. قلت: فهذا أعدَلُ الأقوال لعلّه تابَ. وقال ابن عديٍّ: كان من ثِقات الشاميين، وإنما وُضِعَ منه ببُغْضِه لعليّ، وقال ابن حِبَّان: كان داعيةً إلى مذهبه يُجتنَبُ حديثه. قلت: ليس له عند البخاري سوى حديثين، أحدهما: في صفة النبي ﷺ من روايته عن عبد الله بن بُسْر، وهو من ثُلاثيَّاته، والآخَر: حديثه عن عبد الواحد النَّصري عن واثلةَ بن الأسقَعِ حديث: «مِن أَفرَى الفِرَى أنْ يُرِيَ الرجلُ عينَه ما لم تَرَ» الحديث، وروى له أصحاب السنن.

(خ م د) حَسَّان بن إبراهيم الكِرْماني، وثَّقه ابن معين وعليُّ بن المديني، وقال النسائي: ليس بالقوي، وقال ابن عدي: حدَّث بأفرادٍ كثيرة، وهو عندي من أهل الصِّدْق إلا أنه يَغْلَطُ في الشيء، ولا يتَعمَّد، وأنكر عليه أحمدُ بن حنبل أحاديثَ، منها: حديثُه عن عاصمٍ الأحولِ عن عبد الله بن الحسن عن أمِّه عن أُمِّها في دخول المسجد والدعاء، وقال: ليس هذا من حديث عاصم، هذا من حديث ليث بن أبي سُلَيْم. وقال ابن عديٍّ: سمع من أبي سفيان طَرِيفٍ عن أبي نَضْرة عن أبي سعيد حديثاً ثم ظنَّ أن أبا سفيان هذا هو أبو سفيان والدُ سفيان الثَّوريِّ، فقال: حدثني سعيدُ بن مسروق، كذا قال ابن عديٍّ أن الوهمَ فيه من حسان، وقال غيره: الوهمُ فيه من الراوي عنه، وهو الظاهرُ. قلت: له في «الصحيح» أحاديثُ يسيرة تُوبعَ عليها، روى له الشيخان وأبو داود.

(خ) حَسَّان بن حَسَّان، وهو حسانُ بن أبي عَبَّاد البصري نزيلُ مكة، قال البخاري: كان الـمُقرِىءُ يُثني عليه، وقال أبو حاتم: مُنكَر الحديث. قلت: روى عنه البخاريُّ حديثين فقط، أحدهما في الـمَغَازي عن محمد بن طلحة عن حُمَيد عن أنس: أنَّ عمَّه غابَ عن قتال بدرٍ، ولهذا الحديث طرقٌ أخرى عن حميد، والآخر: عن هَمَّام عن قتادة عن أنس في اعتمار النبي ﷺ، أخرجه عنه في كتاب الحج، وأخرجه أيضاً عن هُدْبة وأبي الوليد الطَّيالسي بمتابعته عن هَمَّام.

(ع) حَسَّان بن عَطِيَّة الـمُحاربي، مشهورٌ، وثَّقه أحمدُ وابن معين والعِجْلي وغيرهم، وقال الأوزاعي: ما رأيت أشدَّ اجتهاداً منه، وتكلَّم فيه سعيد بن عبد العزيز من أجل القول بالقَدَر، وأنكَرَ ذلك الأوزاعيُّ، روى له الجماعة.

(خ ت س) الحسن بن بِشْر بن سَلْم البَجَلي الكوفي، قال أحمد: ما أَرى كان به بأسٌ في نفسه، وروى عن زهير أشياء مناكير، وقال أبو حاتم: صدوق، وقال النَّسائي: ليس بالقويِّ، وقال ابن عدي: ليس هو بمُنكَر الحديث. قلت: روى عنه البخاريُّ موضعين لا غيرُ، أحدهما: في الصلاة، والآخر: في المناقب، فأما الذي في الصلاة فحديثه عن مُعافَى بن عِمْران عن الأوزاعي

عن إسحاق بن أبي طلحة عن أنس في الاستسقاء، وهو عنده من غير وجهٍ عن إسحاق بن أبي طَلْحة، والآخر: حديثُه عن مُعافى أيضاً عن عثمان بن الأسود عن ابن أبي مُلَيكة عن معاوية: أنه أوتَرَ بركعةٍ، فصوَّبه ابنُ عباس، وهو عنده في الباب من حديث نافع بن عُمر عن ابن أبي مُلَيكة نحوه، فلم يُخرِّج عنه من أفراده شيئاً، ولا من أحاديثه عن زهير التي استَنكَرَها أحمد، وروى له التِّرمذي والنسائي.

(خ د ت ق) الحسن بن ذَكْوَان أبو سَلَمة البَصْري، ضعَّفه أحمد وابن مَعين وأبو حاتم والنَّسائي وابن المَدِيني، وقال ابن عديّ: أرجو أنه لا بأسَ به، وأورد له حديثين عن حَبيب بن أبي ثابت عن عاصم بن ضَمْرة عن علي، وقال: إنه دلَّسَهما، وإنما سمعهما من عَمْرو بن خالد الواسطي وهو متروكٌ. قلت: فهذا أحدُ أسباب تضعيفه، وقال الآجُرِّي عن أبي داود: كان قَدَريّاً، فهذا سببٌ آخر. روى له البخاري حديثاً واحداً في كتاب الرِّقاق من رواية يحيى بن سعيد القطَّان عنه عن أبي رَجَاء العُطَاردي عن عِمْران بن حُصَين: «يَخرُجُ قومٌ من النار بشفاعة محمدٍ ﷺ» الحديث مختصر، ولهذا الحديث شواهدُ كثيرةٌ، وروى له أصحابُ السنن إلا النسائي.

(خ د ت س) الحسن بن الصَّبَاح البَزَّاز أبو علي الواسطي، وَثَّقه أحمد وأبو حاتم، وقال النسائي: صالحٌ، وقال في «الكنى»: ليس بقويّ. قلت: هذا تليينٌ هَيِّن، وقد روى عنه البخاري وأصحابُ السنن إلّا ابنَ ماجه، ولم يُكْثِر عنه البخاري والله أعلم.

(خ ت ق) الحسن بن عُمارة الكوفي، مشهورٌ، رماه شُعْبة بالكذب، وأطبَقُوا على تَرْكِه، وليس له في «الصحيحين» روايةٌ إلا أن المِزِّيَّ عَلَّمَ على ترجمته علامةَ تعليق البخاري، ولم يُعلِّقْ له البخاري شيئاً أصلاً، إلا أنه قال في كتاب المناقب: حدثنا عليّ بن عبد الله حدثنا سفيان حدثنا شَبِيب بن غَرْقَدة: سمعتُ الحيَّ يَذكُرون عن عُرْوة ـ يعني البارقيَّ ـ أن النبي ﷺ أعطاه ديناراً يشتري له به شاةً، فذكر الحديث، قال سفيان: كأنَّ الحسن بن عُمارة جاءَنا بهذا الحديث عنه، يعني عن شَبِيب قال: سمعتُه من عُرْوة، قال: فأتيتُ شَبيباً فقال لي: إني

لم أسمعه من عُرْوة، إنما سمعتُ الحيَّ يُخبِرون عنه، ولكني سمعتُه يقول: قال النبي ﷺ: «الخيلُ معقودٌ في نواصيها الخيرُ»، فهذا كما ترى لم يَقصِدِ البخاريُّ الروايةَ عن الحسن ابن عُمارة ولا الاستشهادَ به، بل أراد بسياقه ذلك أن يُبيِّن أنه لم يَحفَظ الإسناد الذي حدَّثه به عروةُ، ومما يدلُّ على أن البخاري لم يَقصِدْ تخريجَ الحديث الأول أنه أخرجَ هذا في أثناء أحاديثَ عِدَّةٍ في فَضْل الخيل، وقد بالغ أبو الحسن بن القَطَّان في كتاب «بيان الوهم» في الإنكار على من زَعَمَ أنَّ البخاري أخرج حديث شِراء الشاة، قال: وإنما أخرج حديثَ الخيلِ، وانْجرَّ به سياقُ القصة إلى تخريج حديث الشاة، وهذا كما قُلناه، وهو لائحٌ لا خفاءَ به، والله أعلم.

(خ س ق) الحسن بن مُدرِك السَّدُوسي أبو علي الطَّحّان، قال النسائي في «أسماء شيوخه»: لا بأسَ به، وقال ابن عديّ: كان من حُفَّاظ أهل البصرة، وقال أبو عُبيَد الآجُرِّي عن أبي داود: كان كذاباً يأخذ أحاديث فَهْد بن عوف فيُلقيها على يحيى بن حماد[1]. قلت: إن كان مُستنَدُ أبي داود في تكذيبه هذا الفعلَ، فهو لا يُوجِبُ كذباً، لأن يحيى بن حماد وفَهْد بن عوف جميعاً من أصحاب أبي عَوَانةَ، فإذا سأل الطالبُ شيخَه عن حديث رفيقِه ليعرف إن كان من جُمْلة مسموعه فيحدثه به، أو لا، فلا فكيف يكون بذلك كذاباً؟! وقد كتب عنه أبو زرعة وأبو حاتم، ولم يذكُرا فيه جرحاً، وهما ما هما في النقد. وقد أخرج عنه البخاري أحاديثَ يسيرةً من روايته عن يحيى بن حمادٍ، مع أنه شاركه في الحَمْل عن يحيى بن حماد وفي غيره من شيوخه، وروى عنه النسائي وابن ماجه.

(ع) الحسن بن موسى الأشيَبُ، أحدُ الأثبات، اتَّفَقوا على توثيقه والاحتجاج به، وروى عبد الله بن عليِّ بن المَدِيني عن أبيه قال: كان ببغدادَ، وكأنه ضَعَّفه. قلت: هذا ظنٌّ لا تقومُ به حُجَّةٌ، وقد قال أبو حاتم الرازي: سمعتُ عليَّ بن المديني يقول: الحسن بن موسى

---

(١) قال مغلطاي في «الإكمال»: رأيت في نسختين صحيحتين في الظاهر من «كتاب الآجري» الحسين، بحاء مضمومة وياء مثناة بعد السين، فينظر، والله أعلم. قسم التراجم الساقطة من «إكمال تهذيب الكمال» لمغلطاي، طبعة دار المحدِّث، ص١٢١.

الأشيَبُ ثقة، فهذا التصريح الموافق لأقوال الجماعة أوْلَى أن يُعمَلَ به من ذلك الظنِّ، ومع ذلك فلم يُخرِّج البخاري له في «الصحيح» سوى موضع واحد في الصلاة تُوبع عليه[1].

(خ م س) الحُسين بن الحَسن بن يسار صاحب ابنِ عَوْن، قال أبو حاتم: مجهول، وقال الساجيُّ: تكلَّم فيه أزهرُ بن سعد فلم يُلتَفَتَ إليه، وقال أحمد بن حنبل: كان من الثقات. قلت: احتجَّ به مسلم والنسائي، وروى له البخاريُّ حديثاً واحداً في الاستسقاء تُوبع عليه[2].

(ع) الحُسين بن ذَكْوان المعلِّم البصري، وثَّقه ابن مَعين والنَّسائي وأبو حاتم وأبو زُرْعة والعِجْلي وابن سعد والبزَّار والدارقطني، وقال يحيى القَطَّان: فيه اضطراب. قلت: لعلَّ الاضطرابَ من الرواة عنه، فقد احتجَّ به الأئمة.

(ع) حُصَين بن عبد الرحمن السُّلَمي أبوالهُذيل الكوفي، مُتَّفَق على الاحتجاج به إلا أنه تغيَّر في آخر عمره، وأخرج البخاري من حديث شُعْبة والثَّوري وزائدة وأبي عَوَانة وأبي بكر بن عياش وأبي كُدَيْنة وحُصَين بن نُمَير وهُشَيم وخالد الواسطي وسليمان بن كثير العَبْدي وأبي زُبَيد عبثر بن القاسم وعبد العزيز العَمِّي وعبد العزيز بن مسلم ومحمد بن فُضَيل عنه، فأما شعبةُ والثَّوريُّ وزائدة وهُشَيم وخالد فسمعوا منه قبلَ تَغيُّره، وأما حُصَين بن نُمير فلم يخرِّج له البخاري من حديثه عنه سوى حديثٍ واحد كما سنُبيِّنه بعدُ، وأما محمد بن فضيل ومن ذُكِرَ معه فأخرج من حديثهم ما تُوبِعوا عليه.

(خ د ت س) حُصَين بن نُمير الواسطي أبو مِحصَن الضرير، وثَّقه أبو زُرعة وغيره، وقال عباس عن ابن معين: ليس بشيءٍ، قال أبو أحمد الحاكم في «الكنى»: وليس بالقويِّ عندهم، وقال أبو خَيْثمة: كان يَحملُ على عليٍّ فلم أعُدْ إليه. قلت: أخرج له البخاريُّ في أحاديث الأنبياء وفي الطب حديثاً واحداً تابعه عليه عنده هُشَيم ومحمد بن فُضيل، وروى له أصحاب السنن إلّا ابنَ ماجه.

---

(١) هو الحديث (٦٩٤)، ولم يتكرر في البخاري إلّا في هذا الموضع.

(٢) حديث الحسين بن الحسن هو الحديث رقم (١٠٣٧)، ومتابعته من طريق أزهر بن سعد السمان برقم (٧٠٩٤).

(ع) حفص بن غِيَاث بن طَلْق بن معاوية النَّخَعي أبو عُمَر القاضي الكوفي، من الأئمة الأثبات، أجمَعُوا على توثيقه والاحتجاج به، إلا أنه في الآخر ساءَ حِفظُه، فمَن سمع من كتابه أصحُّ ممن سمع من حفظه، قاله أبو زُرْعة، وقال ابن المديني: كان يحيى بنُ سعيد القَطَّان يقول: حفصٌ أوثقُ أصحاب الأعمش، قال: فكنت أُنكِرُ ذلك، فلما قَدِمتُ الكوفة بأخرةٍ أخرج إليَّ ابنُه عمرُ كتابَ أبيه عن الأعمش، فجعلتُ أترحَّمُ على القَطَّان. قلت: اعتمد البخاريُّ على حفص هذا في حديث الأعمش لأنه كان يُميِّزُ بين ما صَرَّحَ به الأعمشُ بالسَّماع وبين ما دَلَّسَه، نَبَّه على ذلك أبو الفضل بن طاهر، وهو كما قال. روى له الجماعة.

(خ م س ق) حفص بن مَيْسَرة العُقَيلي أبو عُمر الصَّنْعاني، نزيلُ عَسْقَلان، قال ابن مَعِين: ثقة، إنما يُطعَنُ عليه أنه عَرَضَ. يعني أن سماعه من شيوخه كان بقراءتِه عليهم، وعن ابن معين أيضاً أنه قال: ما أحسنَ حالَه إن كان سماعُه كلُّه عرضاً، كأنه يقول: إن بعضه مُناولةً، ووثَّقه أحمد وغيره، وقال أبو حاتم: في حديثه بعضُ الوَهْم. قلت: وشَذَّ الأزدي فقال: روى عن العلاء بن عبد الرحمن مناكيرَ، وقال الساجيُّ: في حديثه ضعفٌ. قلت: له في البخاري حديثٌ في الحجِّ عن هشام بن عُرْوة بمتابعة عَمْرو بن الحارث، وحديث في زكاة الفطر عن موسى بن عُقْبة بمتابعة زهير بن معاوية عند مسلم، وحديثٌ في الاعتصام عن زيد بن أسلم بمتابعة أبي غسان محمد بن مُطرِّف عنده، وفي التفسير عنه بمتابعة سعيد بن أبي هلال عنده. وروى له مسلم والنَّسائي وابن ماجَهْ.

(خ م ت س) الحَكَم بن عبد الله أبو النُّعمان البَصْري، قال الذُّهْلي: كان ثبتاً في شُعْبة، عاجَلَه الموتُ، وقال ابن عدي: له مناكيرُ لا يُتابَع عليها، قال ابن أبي حاتم عن أبيه: مجهولٌ. قلت: ليس بمجهول مَن رَوَى عنه أربعةٌ ثقاتٌ ووثَّقه الذُّهْلي، ومع ذلك فليس له في البخاري سوى حديثٍ واحد في الزكاة، أخرجه عن أبي قُدَامة عنه عن شُعْبة عن الأعمش عن أبي وائل عن أبي مسعود في نزول قوله تعالى: ﴿ ٱلَّذِينَ يَلۡمِزُونَ ٱلۡمُطَّوِّعِينَ مِنَ ٱلۡمُؤۡمِنِينَ ﴾ الآية، وأخرجه في التفسير من حديث غُندَر عن شُعْبة.

(ع) الحَكَم بن نافع أبو اليَمان الحِمْصي، مُجمَع على ثقته، اعتمده البخاريُّ وروى عنه الكثير، وروى له الباقون بواسطةٍ، تكلَّم بعضهم في سماعه من شعيب، فقيل: إنه مُناوَلة، وقيل: إنه إذنٌ مجرَّد، وقد قال الفضل بن غَسَّان: سمعت يحيى بن معين يقول: سألت أبا اليمان عن حديث شعيب فقال: ليس هو مُناوَلة، المناولةُ لم أُخرِجْها لأحدٍ. وبالغ أبو زُرْعة الرازي فقال: لم يسمع أبو اليمان من شعيب إلا حديثاً واحداً. قلت: إن صحَّ ذلك فهو حُجَّةٌ في صحة الرواية بالإجازة، إلا أنه كان يقول في جميع ذلك: أخبرنا، ولا مُشاحَحةَ في ذلك إن كان اصطلاحاً له.

(ع) حماد بن أُسَامة أبوأسامة الكوفي، أحدُ الأئمة الأثبات، اتفقوا على توثيقه، وشَذَّ الأزديُّ فذكره في «الضعفاء»، وحكى عن سفيان بن وكيع قال: كان أبوأُسامة يتتبَّع كتب الرواة فيأخذها وينسخها، فقال لي ابن نُمير: إن المحسِّن لأبي أسامة يقول: إنه دفن كتبه ثم تَتبَّع الأحاديث بعدُ من الناس فنسخها، قال سفيان بن وكيع: إني لأعجَبُ كيف جاز حديثُه؟ كان أمرُه بَيِّناً وكان من أسرقِ الناس لحديثٍ جيِّد. انتهى: وسفيان بن وكيع هذا ضعيفٌ لا يُعتدُّ به، كما لا يُعتَدُّ بالناقل عنه وهو أبوالفتح الأزدي، مع أنه ذكر هذا عن ابن وكيع بلا إسناد. وسقط من النسخة التي وقف عليها الذَّهَبيُّ من كتاب الأزدي «ابن وكيع» فظَنَّ أنه حكاه عن سفيان الثَّوْري، وصار يتعجَّبُ من ذلك، ثم قال: إنه قولٌ باطل، وأبوأسامة قد قال أحمد فيه: كان ثبتاً، ما كان أثبَتَه! لا يكاد يُخطىءُ. وروى له الجماعة.

(م د ت) حماد بن سَلَمة بن دِينار البَصْري، أحدُ الأئمة الأثبات إلا أنه ساء حِفْظُه في الآخِر، استشهد به البخاري تعليقاً، ولم يُخرِّج له احتجاجاً ولا مقروناً ولا متابعة إلا في موضع واحد قال فيه: قال لنا أبو الوليد حدثنا حماد بن سَلَمة... فذكره، وهو في كتاب الرِّقاق، وهذه الصيغة يستعملها البخاريُّ في الأحاديث الموقوفة وفي المرفوعة أيضاً إذا كان في إسنادها من لا يُحتَجُّ به عنده. واحتجَّ به مسلم والأربعة، لكن قال الحاكم: لم يَحتجَّ به مسلم إلا في حديث ثابت عن أنس، وأما باقي ما أخرَجَ له فمتابعة، زاد البيهقيُّ: أنّ ما عدا حديث ثابت لا يَبلُغ عند مسلم اثني عشر حديثاً، والله أعلم.

(خ ٤) حُمَيد بن الأسود أبو الأسود البصري، وثَّقه أبو حاتم، وقال أحمد بن حنبَل: ما أنكَرَ ما يجيءُ به. وقال العُقَيلي: كان عَفَّان يَحمِلُ عليه لأنه روى حديثاً مُنكراً، وقال الساجي: صدوق عنده مناكيرُ. قلت: روى له البخاري حديثين مقروناً بيزيد بن زُرَيع فيهما، أحدُهما في تفسير سورة البقرة، والآخر في الجهاد، وروى له أصحابُ السنن.

(ع) حُميد بن أبي حُميد الطَّويل البصري، مشهور من الثقات المتَّفق على الاحتجاج بهم، إلّا أنه كان يُدلِّس حديثَ أنس، وكان سمع أكثرَه من ثابتٍ وغيره من أصحابه عنه، فروى مُؤمَّل بن إسماعيل عن حماد بن سَلَمة قال: عامَّةُ ما يروي حميدٌ عن أنس سمعه من ثابت، وقال أبو عبيدة الحَدَّاد عن شعبة: لم يَسمَع حميدٌ من أنس إلا أربعةً وعشرين حديثاً، والباقي سمعها من ثابت، أو ثبّته فيها ثابت، فهذا قولٌ صحيح. وأما ما روي عن أبي داود الطّيالسي عن شعبة قال: كل شيء سمع حميدٌ عن أنس خمسةُ أحاديث، فالراوي لذلك عن أبي داود غيرُ مُعتمَدٍ، وقال علي بن المديني عن يحيى بن سعيد: كان حميدٌ الطويل إذا ذَهبْتَ تقِفُهُ على بعض حديث أنس يَشُكُّ فيه، وقال ابن سعد: كان ثقةً كثيرَ الحديث إلا أنه ربما دَلَّس عن أنس، وقال يحيى بن يعلى المحاربي: طرح زائدة حديث حميد الطويل. قلت: إنما تركه زائدة لدخوله في شيءٍ من أمر الخلفاء، وقد بَيَّن ذلك مَكِّيُّ بن إبراهيم. وقد اعتنى البخاريُّ في تخريجه لأحاديث حميدٍ بالطرق التي فيها تصريحه بالسَّماع فذكرها متابَعةً وتعليقاً، وروى له الباقون.

(ع) حُميد بن قيس الأعرجُ المكي أبو صفوان، قال عبد الله بن أحمد بن حنبل عن أبيه: ليس بالقويِّ، ووَثَّقه أحمدُ في رواية أبي طالب عنه، وكذا ابنُ مَعِين وابن سعد وأبو زُرْعة وأبو حاتم الرازيان وأبو داود والنَّسائي وابن خِرَاش والعِجْلي ويعقوب بن سفيان، وقال الترمذي في «العِلَل»: سمعت محمداً يقول: هو ثقةٌ، وقال أبو زُرْعة الدمشقي: هو من الثقات، وقال ابن عَديٍّ: إنما يجيءُ الإنكارُ مِن جهة مَن يروي عنه. احتجَّ به الجماعة.

(ع) حميد بن هلال العَدَويُّ أبو نَصْر، من كِبار التابعين، وثَّقه ابن مَعِين والعِجْلي والنسائي وآخرون، وقال يحيى القَطَّان: كان ابن سِيرينَ لا يرضاه. قلت: بَيَّنَ أبو حاتم الرازي أنَّ ذلك

بسبب أنه دَخَلَ في شيءٍ من عَمَل السُّلطان، وقد احتجَّ به الجماعة.

(ع) حَنْظَلة بن أبي سفيان الجُمَحي المكّي، أحدُ الأثبات. قال يعقوب بن شَيْبة: ثقة ولكنه دون المتَثَبِّتين، ووثَّقه ابن مَعِين والنسائي وأبو زُرْعة وأبو داود وآخرون، وأورد له ابن عديٍّ في «الكامل» حديثاً من روايته عن نافع عن ابن عمر استَنكَرَه، ولعلَّ العِلَّة فيه من غيره، قلت: احتجَّ به الجماعةُ، ولم يُخرِّجْ له البخاري شيئاً من حديثه عن نافع.

## حرف الخاء المعجمة

(خ س ق) خالد بن سعد الكوفي مولى أبي مسعود الأنصاري، وثَّقه ابن معين، وقال ابن أبي عاصم في كتاب «الأشربة» بعد حديث أخرجه من طريقه عن أبي مسعودٍ مرفوعاً في النبيذ: هذا خبرٌ لا يصحُّ، وخالدٌ مجهول، وما أظنُّه سمع من أبي مسعود لأنه لم يقل: سمعتُ، وذكره ابن عديٍّ في «الكامل» وأورد له هذا الحديث بعَينه واستَنكَرَه وقال: لعلَّ البلاءَ فيه من محمد بن إسحاق البَلْخي. قلت: أخرج له البخاريُّ حديثاً واحداً في الطب من روايته عن ابن أبي عَتِيق عن عائشة في الحَبّة السوداء، وله عنده شواهدُ.

(خ ت س) خالد بن عبد الرحمن بن بُكَير السُّلَمي أبوأُمية البصري، قال أبو حاتم: صدوقٌ لا بأس به، وقال ابن حبان في «الثقات»: يخطىءُ، وقال العُقَيلي: يُخالِفُ في حديثه. قلت: له في البخاري في الصلاة حديث واحد من روايته عن غالب القَطَّان عن بكر بن عبد الله المُزَني عن أنس، بمتابعة بِشْر بن المفضَّل عن غالبٍ.

(خ م ت س ق) خالد بن مَخْلَدٍ القَطَواني الكوفي أبوالهيثم، من كِبار شيوخ البخاري، روى عنه وروى عن واحدٍ عنه، قال العِجْلي: ثقة فيه تشيُّع، وقال ابن سعد: كان متشيِّعاً مُفرِطاً، وقال صالح جَزَرة: ثقة إلّا أنه كان مُتَّهماً بالغلوِّ في التشيع، وقال أحمد بن حنبل: له مناكيرُ، وقال أبو داود: صدوق إلّا أنه يَتَشيَّع، وقال أبو حاتم: يُكتَب حديثه ولا يُحتَجُّ به. قلت: أما التشيع فقد قَدَّمنا أنه إذا كان ثبْتَ الأخذ والأداء لا يضرُّه، لا سيما ولم يكن داعيةً إلى رأيه، وأما المناكير فقد تَتبَّعَها أبو أحمد بن عديٍّ من حديثه، وأوردها في «كامله»، وليس

فيها شيءٌ مما أخرجه البخاريُّ، بل لم أرَ له عنده من أفراده سوى حديثٍ واحدٍ، وهو حديث أبي هريرة: «مَنْ عادَى لي وَلِيّاً» الحديث، وروى له الباقون سوى أبي داود.

(ع) خالد بن مِهْران الحَذَّاء أبو المَنازِل البصري، أحدُ الأثبات، وثَّقه أحمدُ وابن مَعين والنسائي وابن سعدٍ، وتكلَّم فيه شعبةُ وابن عُلَيَّة إما لكونه دخل في شيءٍ من عمل السلطان، أو لِمَا قال حماد بن زيد: قَدِمَ علينا خالدٌ قَدْمةً من الشام، فكأنَّا أنكَرْنا حِفظَه، وقال أبو حاتم: يُكتَبُ حديثه ولا يُحتَجَّ به، روى له الجماعة.

(خ م س) خُثَيْم بن عِرَاك بن مالك الغِفَاري، وثَّقه النسائي وابن حبان والعُقَيلي، وشَذَّ الأزدي فقال: مُنكر الحديث، وغَفَلَ أبو محمد بن حَزْم فاتَّبع الأزديَّ وأفرَطَ فقال: لا تجوز الروايةُ عنه، وما دَرَى أن الأزديّ ضعيف، فكيف يَقبلُ منه تضعيفَ الثقات؟! ومع ذلك فما روى له البخاريُّ سوى حديثٍ واحدٍ عن أبيه عن أبي هريرة: «ليس على المسلم في فَرَسِه ولا مملوكِه صدقةٌ» أخرجه في الزكاة بمتابعة سليمان بن يسار له عن عِرَاك، وروى له مسلم والنَّسائي.

(خ د ت) خَلاَّد بن يحيى بن صفوان السُّلمي الكوفي أبو محمد، من قُدَماء شيوخ البخاري، حدَّثَه عن بعض التابعين، وثَّقه أحمد والعِجْلي والخليلي، وقال ابن نُمَير: صدوق إلا أن في حديثه غلطاً قليلاً، وقال الحاكم عن الدارقطني: ثقة، إنما أخطأ في حديثٍ واحد، حديثِ عمرو بن حُرَيْث عن عمر في الشِّعْر[1]، رفَعَه هو ووَقَفَه الناس. قلت: وإنما أخرجَ له البخاري أحاديثَ يسيرة غيرَ هذا، وقال أبو حاتم: ليس بذاك المعروف، محَلُّه الصدق، وروى له أبو داود والترمذي.

(ع) خِلاَس بن عمرو الهَجَري، وثَّقه ابن معين وأبو داود والعِجْلي، وقال أبو حاتم: يقال: وَقَعَت عنده صحفٌ عن عليٍّ وليس بقوي، وقال أحمد بن حنبل: كان القَطَّان يتوقَّى حديثه عن

---

(١) وهو حديث: «لأن يمتلئَ جوف أحدكم قيحاً خير له من أن يمتلئَ شعراً» أخرجه من طريق خلادٍ البزار في «مسنده» (٢٤٧)، ثم قال: لا نعلم أسنده إلا خلاد عن سفيان. قلنا: والحديث مرفوعاً روي عن غير واحد من الصحابة، منهم: ابن عمر عند البخاري (٦١٥٤)، وسعد بن أبي وقاص عند مسلم (٢٢٥٨).

علي خاصةً، واتفقوا على أن روايته عن علي بن أبي طالب وذَوِيه مرسَلةٌ، وقال أبو داود عن أحمد: لم يسمع من أبي هريرة. قلت: روايته عنه عند البخاريِّ، أخرج له حديثين قرنه فيهما معاً بمحمد بن سيرين، وليس عنده غيرهما.

(خ) خَلِيفة بن خَيّاط بن خليفة العُصْفُري أبو عمرو البصري، لَقَبُه شَبَابٌ، أحدُ الحُفَّاظ المصَنِّفين، من شيوخ البخاري، قال ابن عدي: له حديثٌ كثير وتصانيف، وهو مستقيمُ الحديث صدوق من المتيقِّظين، وقال ابن حبان: كان مُتقِناً عالماً بأيام الناس، وقال العُقَيلي: غَمَزة ابن المديني، وتعقَّب ذلك ابنُ عدي بأنه من رواية الكُدَيمي عن ابن المَدِيني، والكُدَيمي ضعيفٌ، لكن روى الحسن بن يحيى عن علي بن المديني نحوَ ذلك، وقال ابن أبي حاتم: ما رَضِيَ أبو زُرْعة يقرأُ علينا حديثه، وقال أبو حاتم: لا أُحدِّث عنه، هو غير قوي، كتبتُ من «مسنده» ثلاثةَ أحاديث عن أبي الوليد، ثم أتيتُ أبا الوليد فسألته عنها فأنكَرَها وقال: ما هذه من حديثي، فقلتُ: كتبتُها من كتاب شبابٍ العُصْفُري، فعَرَفه وسكن غضبُه. قلت: هذه الحكاية مُحتملة، وجميع ما أخرجه له البخاري إن قَرَنَه بغيره قال: حدثنا خليفةُ، وذلك في ثلاثة أحاديث، وأن أفرَدَه عَلَّق ذلك فقال: قال خليفةُ، قال أبو الوليد الباجِيُّ، ومع ذلك فليس فيها شيءٌ من أَفراده، والله أعلم.

## حرف الدال

(ع) داود بن الحُصَين المدني، وثَّقه ابن معين وابن سعد والعِجْلي وابن إسحاق وأحمد ابن صالح المصري والنسائي، وقال أبو حاتم: ليس بقويٍّ، لولا أن مالكاً روى عنه لتُرِك حديثه، وقال الجُوزْجاني: لا يَحمَدُون حديثه، وقال الساجي: مُنكر الحديث مُتَّهم برأي الخوارج، وقال ابن حبان: لم يكن داعيةً، وقال علي بن المديني: ما رَوَى عن عِكْرمة فمُنكر. وكذا قال أبو داود، وزاد: وحديثه عن شيوخه مستقيم، وقال ابن عديّ: هو عندي صالح الحديث. قلت: روى له البخاريُّ حديثاً واحداً من رواية مالك عنه عن أبي سفيان مولى ابن أبي أحمد عن أبي هريرة في العَرَايا، وله شواهد.

(خ م د س ق) داود بن رُشَيد أبوالفضل الخُوارَزْمي نزيلُ بغداد، أحدُ الثِّقات، وَثَّقه ابن معين وغيره، وروى عنه مسلم وأبو داود وابن ماجَهْ، وروى له البخاريُّ حديثاً واحداً بواسطةٍ، وكذا النَّسَائيِّ، وغَفَلَ ابن حَزْم فقال في «الإيصال» وفي «المحلَّى» في كتاب الحدود منه: إنه ضعيفٌ، فكأنه اشتَبَه عليه.

(ع) داود بن عبد الرحمن العَطَّار أبوسليمان المكي، وثَّقه ابن معين وغيره فيما رواه إسحاق ابن منصور عنه، وأبو حاتم وأبو داود والعِجْلي والبَزَّار، ونَقَلَ الحاكم أن ابن معين ضعَّفه، وقال الأزدي: يتكلَّمون فيه. قلت: لم يصحَّ عن ابن معين تضعيفُه، والأزديُّ قد قَرَّرْنا أنه لا يُعتَدُّ به، ولم يُخرِّج له البخاريُّ سوى حديث واحد في الصلاة متابعةً، وروى له الباقون.

## حرف الذال المعجمة

(ع) ذرُّ بن عبد الله الـمُرْهِبيُّ أبو عمرو الكوفي، أحدُ الثقات الأثبات، وَثَّقه ابن معين والنسائي وأبو حاتم وابن نُمير. وقال أبو داود: كان مُرجِئاً. وهَجَرَه إبراهيم النَّخَعي وسعيد بن جُبَير لذلك، وروى له الجماعة.

## حرف الراء

(خ د) الرَّبِيع بن يحيى بن مِقسَم الأُشْناني أبوالفضل البصري، من شيوخ البخاريِّ، قال أبو حاتم الرازي: ثقةٌ ثَبْت، وقال الدارقطني: يخطىءُ في حديث الثَّوْري وشُعْبة. قلت: ما أخرج عنه البخاريُّ إلّا من حديثه عن زائدةَ فقط.

(ع) رُفَيْع أبو العاليةِ الرِّياحي، من كبار التابعين، مشهورٌ بكُنْيَته، وثَّقه ابن معين وغيره حتى قال أبوالقاسم اللَّالَكائي: مُجمَع على ثقته، إلّا أنه كثيرُ الإرسال عن من أدرَكَه. وذكره ابن عدي في «الكامل»، ونقل عن حَرْمَلة عن الشافعي أنه قال: حديثُ أبي العالية الرِّياحي رِيَاح، قال ابن عدي: وعَنَى الشافعيُّ بذلك حديثَه في الضَّحِك في الصلاة، قال: وكلُّ مَن رواه غيرُه فإنما مدارهم ورجوعهم إلى أبي العالية، والحديث له وبه يُعرَف، ومن أجله تكلَّموا في أبي العالية، وسائرُ أحاديثه مستقيمة. قلت: احتَجَّ به الجماعة، لكن ليس له في البخاريِّ سوى ثلاثة

أحاديث من روايته عن ابن عباسٍ خاصةً.

(ع) رَوْح بن عُبَادة القَيْسي أبو محمد البصري، أَدركَه البخاريُّ بالسِّنِّ ولم يَلْقَه، وكان أحدَ الأئمة، وثَّقه علي بن المديني ويحيى بن معين ويعقوب بن شَيْبة وأبو عاصم وابن سعد والبَزَّار، وأثنى عليه أحمدُ وغيرُه، وقال يعقوب بن شَيْبة: قلتُ لابن معين: زَعَمُوا أن يحيى القَطَّان كان يتكلَّم فيه، فقال: باطلٌ، ما تَكلَّم فيه. وقال ابن المديني: كان ابن مَهْدي يَطْعُنُ عليه في أحاديثَ لابن أبي ذِئْبٍ مسائلَ عن الزُّهْري كانت عنده، فلما قَدِمْتُ المدينةَ أخرجها إليَّ مَعْنُ بن عيسى وقال: هي عند بصريٍّ لكم يقال له: رَوْحٌ سَمِعَها معنا، قال: فأتيتُ ابنَ مهدي فأخبرته فقال: استَحِلَّه لي. وكان عَفَّانُ يَطعُنُ عليه، فرَدَّ ذلك عليه أبو خَيْثمة فسكت عنه، وقال أبو خيثمة: أشدُّ ما رأيتُ عنه أنه حَدَّثَ مرةً فرَدَّ عليه ابنُ المديني اسماً، فمَحَاه من كتابه وأثبتَ ما قال له عليٌّ. قلت: هذا يدلُّ على إنصافه. وقال أبو مسعود: طَعَنَ عليه اثنا عشر رجلاً فلم يَنفُذ قولُهم فيه. قلت: احتَجَّ به الأئمةُ كلهم.

## حرف الزاي

(خ م د ت ق) الزُّبَير بن خِرِّيت البصري، وثقَّه أحمد وابن معين والنسائي وأبو حاتم وغيرهم، وحكى الباجيُّ في «رجال البخاري» عن علي بن المديني أنه قال: تَرَكَه شعبةُ. قلت: والذي رأيته عن عليٍّ أنه قال: لم يَرْوِ عنه شعبة، وبين اللفظين فُرْقانٌ. وقد روى له الجماعةُ سوى النَّسائي.

(ع) زكريا بن إسحاق المكي، وثَّقه ابن مَعِين وأحمد وأبو زُرْعة وأبو حاتم والنسائي وأبو داود وابن البَرْقي وابن سعد، وقال يحيى بن معين: كان يرى القَدَرَ، أخبرَنا رَوْحُ بن عُبَادة قال: رأيتُ منادياً ينادي بمكة: أن الأمير نَهَى عن مجالسة زكريا لأجل القدر. قلت: احتَجَّ به الجماعةُ، وله في البخاري عن يحيى بن عبد الله بن صَيْفيٍّ حديث واحد، وأحاديثُ يسيرة عن عمرو بن دينار.

زكريا بن أبي زائدة أبو يحيى الكوفي، وثَّقه أحمدُ ويعقوب بن سفيان وابن سعد والبَزَّار، وقال

أبو زُرْعة وأبو حاتم وأبو داود: صدوقٌ إلا أنه كان يُدلِّس عن الشَّعْبي[١]، وقال العِجْلي: ثقة إلا أن سماعه من أبي إسحاق بأخرةٍ، وقال أبو حاتم: ليِّنُ الحديث وإسرائيلُ أحبُّ إليَّ منه، وقال صالح بن أحمد عن أبيه: هو أحبُّ إليَّ من إسرائيل، ثم قال: ما أَقربَهما وحديثُهما عن أبي إسحاق ليِّنٌ. احتَجَّ به الجماعة.

(خ) زكريا بن يحيى بن عمر بن حِصن بن حُميد بن مُنْهِب الطائي أبو السُّكَين، من شيوخ البخاري، تكلَّم فيه الدارقطني فقال مرةً: ليس بالقويّ، وقال مرةً: متروك، وقال الحاكم: يخطىءُ في أحاديثَ، وقال الخطيبُ: ثقة. قلت: روى عنه البخاري في «الصحيح» حديثاً واحداً، وهو في العيدين عنه عن الـمُحارِبي عن محمد بن سُوقَة، وعن أحمد بن يعقوب عن إسحاق بن سعيد، كلاهما عن سعيد بن جُبَير عن ابن عمر في قصته مع الحَجَّاج حين أصابه سِنانُ الرمح[٢]، قال فيه البخاري: حدثنا زكريا بن يحيى أبو السُّكَين، وأخرج ثلاثةَ أحاديث أخرى في «الصحيح» عن زكريا بن يحيى غيرَ مَكْنيٍّ ولا منسوب، اثنين، منها عنه عن عبد الله بن نُمَير، والآخر عنه عن أبي أُسامة، وزكريا بن يحيى في هذه المواضع الثلاثة هو البَلْخيُّ، وليس لأبي السُّكَين عنده سوى الأول، وقد أخرجَ شاهدَه بجانبه[٣]، والله أعلم.

---

(١) كذا قال الحافظ حين جمع أقوال أبي زرعة وأبي حاتم وأبي داود، وكلمة «صدوق» لم يذكرها غير أبي داود، أما أبو حاتم فقد قال فيه: لين الحديث، ونقله الحافظ بعد قليل، وأما أبو زرعة فقد قال فيه: صُويلِح، وكلهم نبهوا إلى تدليسه عند الشعبي، انظر ترجمته في «تهذيب التهذيب».

(٢) قول الحافظ: «كلاهما عن سعيد بن جبير عن ابن عمر» وهم منه رحمه الله، فقصة ابن عمر مع الحجاج أخرجها البخاري بإسنادين مختلفين، أولهما (٩٦٦) إسناده عن زكريا بن يحيى أبي السكن، عن المحاربي، عن محمد بن سوقة، عن سعيد بن جبير، عن ابن عمر، وثانيهما (٩٦٧)، عن أحمد بن يعقوب، عن إسحاق بن سعيد بن عمرو ابن سعيد، عن أبيه، عن ابن عمر، ولعلَّ منشأ وهم الحافظ هنا هو المزي في «تحفة الأشراف» (٧٠٦٣)، وقد نبّه الحافظ ابن حجر على وهم المزي عند شرح الحديث (٩٦٧).

(٣) اختلفت أقوال الحافظ رحمه الله في تعيين هؤلاء الرواة، انظر الفصل السابع من «هدى الساري»، وانظر شرح الحديثين (٣٣٦) و(٤٧٨٨)، وانظر ترجمة زكريا بن يحيى بن صالح البلخي اللؤلؤي في «تهذيب التهذيب».

(ع) زهير بن محمد التَّميمي أبو المنذر الخُرَاساني، نزيلُ مكة، مُختلَف فيه، قال أحمد بن حنبل: كأنّ زهيراً الذي روى عنه أهلُ الشام آخر، فإن روايةَ أصحابِنا عنه مستقيمة، عبدِ الرحمن بن مَهْدي وأبي عامر العَقَدي، وأما رواية عمرو بن أبي سلمة التِّنيسي فبواطيلُ، وقال أبو حاتم: في حفظه سوءٌ، وحديثه بالشام أنكرُ من حديثه بالعراق. وقال العِجْلي والبخاري والنَّسائي نحو ذلك، وقال ابن عدي: لعلَّ أهل الشام أخطَؤُوا عليه، فإن روايات أهل العراق عنه تُشبِه المستقيمةَ وأرجو أنه لا بأس به. واختلفت فيه الرواية عن يحيى بن مَعين وهو بحَسب أحاديثِ مَن روى عنه، وأفرَطَ ابنُ عبد البر فقال: إنه ضعيف عند الجميع، وتعقبَّه صاحبُ «الميزان» بأن الجماعة احتَجُّوا به، وهو كما قال، قد أخرج له الجماعةُ، لكن له عند البخاري حديث واحد في كتاب المرضى قال فيه: حدثني عبد الله بن محمد، حدثنا عبد الملك بن عمرو ـ هو أبو عامر العَقَدي ـ حدثنا زهير بن محمد، عن محمد بن عمرو بن حَلْحَلَة، عن عطاء بن يسارٍ، عن أبي سعيد وعن أبي هريرة: حديث «ما يُصيبُ المسلمَ من نَصَبٍ...» الحديثَ، وقد تابعه الوليد بن كَثير عند مسلم، وأخرج البخاري في الاستئذان بهذا الإسناد إلى زهير عن زيد بن أسلمَ عن عطاء بن يسار عن أبي سعيد حديثَ: «إياكم والجلوسَ بالطُّرُقات...» الحديث، ولم يَنسُب زهيراً عنده، فذكر المِزِّي وغيره أنه زهير ابن محمد، وقد تابعه عليه حفص بن مَيْسرة عندهما، والدَّراوَرْدي عند مسلم وأبي داود، كلاهما عن زيد بن أسلم به. وليس له في البخاري غيرُ هذا.

(خ ت ق) زياد بن الرَّبيع اليَحمَدي البصري، يُكنى أبا خِدَاش، وثَّقه أحمد بن حنبل وأبو داود وابن حِبَّان. وذكره ابن عدي في «الكامل»، ونقل عن الدُّولابي عن البخاري أنه قال: في إسناده نَظَرٌ. قلت: قد روى له البخاريُّ في «الصحيح» حديثاً واحداً في المغازي من روايته عن أبي عِمْران الجَوْني عن أنس: أنه نَظَرَ إلى الناس وعليهم الطَّيالسةُ.. الحديث[1]، ما له عنده غيرُه، وقال ابن عديٍّ بعد أن أورَدَ له هذا الحديث وغيرَه: ما أَرى برواياته بأساً.

---

(١) هو الحديث (٤٢٠٨)، وليس حديثاً مرفوعاً.

(خ م ت ق) زياد بن عبد الله بن الطُّفَيل البَكَّائي العامري الكوفي، راوي «المغازي» عن ابن اسحاق، قال يحيى بن آدم عن عبد الله بن إدريسَ: ما أَجِدُ أثبتَ في ابن إسحاق منه لأنه أملَى عليه أملاءً مرتين، وقال صالح جَزَرَة: زيادٌ في نفسه ضعيف، ولكن هو أثبتُ الناس في كتاب «المغازي»، وكذا قال عثمانُ الدارِميُّ وغيره عن ابن مَعِين، وقال وَكيع: هو مع شرفه لا يَكذب، وقال أحمد بن حنبل وأبو داود: حديثُه حديث أهل الصِّدق، وضَعَّفَه عليُّ ابن المديني والنسائي وابن سعد، وأفرَطَ ابن حبان فقال: لا يجوزُ الاحتجاجُ بخبره إذا انفردَ. قلت: ليس له عند البخاري سوى حديثه عن حُميد عن أنس: أن عمَّه غاب عن قتال بدرٍ... الحديث، أورده في الجهاد عن عمرو بن زُرَارة عنه مقروناً بحديث عبد الأعلى عن حُميد، وروى له مسلم والترمذي وابن ماجَهْ.

(ع) زيد بن أبي أُنَيْسة الجَزَري أبوأسامة، أصلُه من الكوفة ثم سكن الرُّها، متفقٌ على الاحتجاج به وتوثيقه، لكن قال أحمدُ بن حنبل فيما حكاه العُقَيلي: حديثُه حسنٌ مقارب، وإن فيه لبعضَ النُّكرة. وقال المرُّوذي: سألتُ أحمد عنه فحَرَّكَ يدَه، وقال: صالحٌ، وليس هو بذاك. قلتُ: له في «صحيح البخاري» حديثُه عن أبي المِنهال بن عَمرو[1].

(ع) زيد بن وَهْب الجُهَني، أبوسليمان الكوفي، من كِبار التابعين. رحلَ إلى النبيِّ ﷺ فقُبِضَ وهو في الطريق، قال زُهير بن معاوية عن الأعمش: إذا حدَّثك زيدُ بن وهب عن أحدٍ فكأنَّك سمعتَه من الذي حدَّثك عنه. ووثقه ابنُ معين وابنُ خِراش وابنُ سعد والعِجْلي وجمهورُ الأئمة، وشذَّ يعقوبُ بن سُفيان الفَسَوي، فقال: في حديثِه خَلَلٌ كثير، ثم ساق من روايته قولَ عمر: يا حذيفةُ، بالله أنا من المنافقين؟ قال الفَسَويُّ: وهذا محال. قلت: هذا تعنُّتٌ زائد، وما بمثل هذا تضعَّفُ الأثبات، ولا تُرَدُّ الأحاديث الصحيحة، فهذا صَدَرَ من عمرَ عند غَلَبةِ الخوف وعدمِ أمْنِ المكر، فلا يُلتفَتُ إلى هذه الوساوس الفاسدة في تضعيف الثقات، والله الموفق.

---

(١) هو قصة الرجل الذي سأل ابن عباس ﷺ عن آيات تختلف عليه في القرآن، وأورده البخاري في أول باب تفسير حم السجدة (سورة فصلت)، ثم ذكر إسناده بعد رواية القصة.

## حرف السين

(خ د س ق) سالم بن عَجْلان الأفطس الجَزَريُّ، مولى بني أُمية، وثقه أحمدُ والعِجْليُّ وابنُ سعد والنَّسائي والدارقطني وغيرهم، وقال أبو حاتم: صدوقٌ نقيُّ الحديث، وكان مُرجِئاً. وقال الجُوزجاني: كان يُخاصم في الإرجاء داعيةً، وهو في الحديث متماسكٌ. وأفرطَ ابنُ حبان فقال: كان مُرجئاً، يقلبُ الأخبار، وينفرِدُ بالـمُعضِلات عن الثقات، اتُّهِمَ بأمر سوء فقُتِلَ صَبْراً. قلت: قد ذكر ابنُ سعد أن عبد الله بن علي بن عبد الله بن عباس قتله لما غَلَبَ على الشام، وذكر العِجْليُّ أنه كان مع بني أمية، فلما قَدِمَ بنو العباس حرَّانَ قتلوه، وقال أبو داود: كان إبراهيمُ الإمامُ[1] عند سالم الأفطس محبوساً، يعني: فمات في زمن مروانَ الحِمار، فلما قَدِمَ عبد الله بن علي حَرَّان دعا به فضَرَبَ عُنقه. انتهى، فهذا هو الأمرُ السُّوء الذي زعمَ ابنُ حبان أنه اتُّهم به، وهو كونُه مالَأَ على قتلِ إبراهيمَ، وأما ما وصفَه به من قَلْبِ الأخبار وغير ذلك، فمردودٌ بتوثيق الأئمة له، ولم يستطع ابنُ حِبان أن يُورِدَ له حديثاً واحداً. وليس له عند البخاريِّ سوى حديثين، أحدهما: حديثُه عن سعيد بن جُبير عن ابن عباس: «الشِّفاء في ثلاث» الحديث، والآخر بهذا الإسناد: أيَّ الأجلَيْنِ قَضَى موسى؟ ولكل منهما ما يشهدُ له، وروى له أصحابُ السُّنن إلا الترمذيَّ.

(خ ٤) سُرَيجُ بن النُّعمان الجَوْهري، من كِبار شيوخ البخاري، وثقه ابنُ معين والعِجْلي وابنُ سعد والنَّسائي والدارقطني. وقال أبو داود: ثقة غَلِطَ في أحاديث. قلت: لم يُكثر عنه البخاري، بل أخرج عنه في الجُمعة: عن فُلَيح، عن عثمان بن عبد الرحمن، عن أنس: أنَّ النبيَّ ﷺ كان يُصلِّي الجُمعة حين تميلُ[2] الشمس، وهذا الحديث قد تابعه عليه عند أحمدَ أبو عامر العَقَديُّ ويونسُ بن محمد المؤدِّب، وغيرُ واحدٍ عند غيره، هذا ما له عنه بلا واسطةٍ، وله عنه بواسطةٍ ثلاثةُ أحاديثَ، أحدها في المغازي في باب عُمرة القضاء، والآخر في باب حجَّة

---

(١) هو إبراهيم بن محمد بن علي بن عبد الله بن عباس، المعروف بالإمام، إمام الدعوة العباسية، قتل سنة ١٣١هـ، وأوصى أن تكون إمامة الدعوة بعده لأبي العباس السفاح. انظر «السيرة» ٥/ ٣٧٩.

(٢) المثبت من الأصل و(ف)، وهي رواية الحديث (٩٠٤)، وفي (ع) و(س): حين نزول الشمس.

الوداع، والثالث في باب الرَّمَل في الحجِّ والعُمرة، والأحاديثُ الثلاثة بسندٍ واحد عنه عن فُليح، عن نافع، عن ابن عمر، وهذا جميعُ ما له عنده، وروى له أصحابُ السُّنن الأربعة.

(خ ت ق) سَعْدان بن بِشْر الجُهَني، يُقال: اسمه سعيد، قال ابنُ المديني: لا بأسَ به. وقال أبو حاتم: صالحٌ. وقال الحاكم عن الدَّارقطني: ليس بالقوي. قلت: له عند البخاريِّ حديثٌ واحد في علامات النُّبوة بمتابعة إسرائيل، كلاهما عن سعد أبي مجاهد الطائي، عن مُحِلِّ بن خليفة، عن عَدي بن حاتم.

(ع) سعيدُ بن إياس الجُرَيري البصري، أحدُ الأثبات. قال أبوطالب عن أحمدَ: كان مُحدِّث أهل البصرة، وقال أبو حاتم: تغيَّر قبلَ موته، فمن كتبَ عنه قديماً فسماعُه صالح. وقال ابنُ أبي عَديّ: سمعنا منه بعدما تغيَّر. وقال يحيى بنُ سعيد القطَّان عن كَهْمَس: أنكرْنا الجُرَيري أيامَ الطاعون. وقال ابنُ حِبّان: اختُلِطَ قبلَ موته بثلاثِ سنين، ولم يفحُش اختلاطُه. قلت: اتفقوا على ثقته حتى قال النَّسائي: هو أثبت من خالد الحذَّاء، وقال العِجْلي: عبد الأعلى من أصحِّهم عنه حديثاً، سَمِعَ منه قبل أن يختلط بثمانِ سنين. انتهى، وما أخرجَ البخاريُّ من حديثه إلّا عن عبد الأعلى وعبدِ الوارث وبِشْر بن المفضَّل، وهؤلاء سَمِعوا منه قبلَ الاختلاط. نعم وأخرج له البخاريُّ أيضاً من رواية خالدٍ الواسطي عنه، ولم يتحرَّر لي أمرُه إلى الآن: هل سَمِعَ منه قبلَ الاختلاط أو بعَده؟ ولكن حديثَه عنه بمتابعةِ بشر بن المفضَّل، كلاهما عنه عن أبي بَكْرة، عن أبيه. وروى له الباقون.

(ع) سعيدُ بن أبي سعيد المَقْبُري، أبوسَعْد المدني، صاحبُ أبي هريرة، مُجمَع على ثقته، لكن كان شعبةُ يقول: حدثنا سعيدُ المقبري بعد أن كَبِرَ، وزعم الواقديُّ أنه اختلط قبل موته بأربعِ سنين، وتبعه ابنُ سعد ويعقوبُ بن شَيبة وابنُ حِبان، وأنكر ذلك غيرُهم. وقال الساجي عن يحيى بن معين: أثبتُ الناس فيه ابنُ أبي ذِئب. وقال ابنُ خِراش: أثبتُ الناس فيه الليثُ بن سعد. قلت: أكثرُ ما أخرج له البخاريُّ من حديث هذين عنه، وأخرج أيضاً من حديث مالكٍ وإسماعيلَ بن أمية وعُبَيد الله بن عمر العُمري وغيرهم من الكبار، وروى له الباقون، لكن لم يُخرجوا من حديث شعبةَ عنه شيئاً.

(ع) سعيدُ بن سُليمان الواسطي، المعروفُ بسَعْدويه، نزيلُ بغداد، من شيوخ البخاري. قال أبو حاتم: ثقةٌ مأمون ولعله أوثقُ من عفَّانَ. وقال الدُّوري عن ابن معين: كان أكيسَ من عَمرو بن عَون. وقال عبد الله بن أحمد عن أبيه: كان صاحبَ تصحيفٍ ما شئت. وقال الدارقطني: يتكلَّمون فيه. قلت: هذا تليينٌ مبهم لا يُقبل، ولم يُكثِر عنه البخاري، نعم روى هو والباقون أيضاً عن رجلٍ عنه، وجميع ما له في البخاري خمسةُ أحاديثَ ليس فيها شيء تفرَّد به.

(خ ت س ق) سعيدُ بن عُبَيد الله بن جُبير بن حيَّة الثَّقفي البصري، وثقه أحمدُ وابنُ معين وأبو زُرْعة والنَّسائي. وقال الحاكم عن الدارقطني: ليس بالقويِّ، يُحدِّث بأحاديثَ يُسندها وغيرُهُ يُوقِفها، واستنكر البخاريُّ في «التاريخ» حديثاً من روايته عن عبد الله بن بُريدة، وروى له في «الصحيح» حديثين، أحدهما من روايته عن بكر بن عبد الله المُزَني عن أنس في الأشربة، وله شواهدُ. والآخر من روايته عن عمِّه زياد بن جُبَير بن حيَّة، عن أبيه، عن المغيرة بن شُعبة، وهو حديثٌ طويلٌ في قصة فتح المدائن، أورده في الجِزية مطولاً، وفي التوحيد مختصراً، وله شاهد من حديث مَعْقِل بن يسار أورده ابنُ أبي شيبة بسندٍ قوي. وروى له أصحاب السُّنَن غيرَ أبي داود.

(ع) سعيدُ بنُ أبي عَروبة ـ واسمه مِهْران ـ العَدَوي، أبو النَّضْر البصري، من كبار الأئمة، وثقه الأئمةُ كلُّهم إلا أنه رُمي بالقَدَر. وقال العِجْلي: كان لا يدعو إليه، وكان قد كَبِرَ واختلط. وقال ابنُ أبي خَيْثمة عن ابن معين: أثبتُ الناس في قتادةَ هؤلاء الثلاثة: سعيدُ بن أبي عَروبة وشعبةُ وهِشام الدَّسْتُوائي. وقال أبو عَوانة: ما كان عندنا في ذلك الوقت أحفظُ منه، وقال أبو داود الطّيالسي: كان أحفظ أصحاب قتادة، وقال أبو حاتم: كان أعلمَ الناس بحديثِ قتادة، وقال أبو زُرْعة: أحفظُ أصحاب قتادة: سعيدٌ وهشام.

وقال دُحَيم: اختلطَ سعيدٌ مَخْرَجَ إبراهيمَ بن عبد الله بن الحسن. وقال أبو نُعيم: سمعتُ منه بعدما اختلط. وقال النسائي: حدَّثَ سعيدٌ عن جماعة لم يسمع منهم شيئاً، وهم: هشام بن عُروة وعَمْرو بن دينار، وسمَّى جماعةً من هذا الضَّرب من أهلِ الكوفةِ وأهلِ الحِجاز.

قلتُ: لم يُخرج له البخاريُّ عن غير قتادةَ سوى حديثٍ واحد أورده في «كتاب اللباس» من طريق عبد الأعلى عنه، قال: سمعتُ النَّضر بن أنس يُحدِّث قتادةَ[1] عن ابنِ عباس فذكر حديث: «من صوَّر صورةً...»، وقد وافقه على إخراجه مسلمٌ، ورواه أيضاً من حديث هِشام عن قتادة عن النَّضْر. وأما ما أخرجه البخاريُّ من حديثه عن قتادةَ، فأكثرُه من رواية من سَمِعَ منه قبلَ الاختلاط، وأخرج عن من سَمِعَ منه بعد الاختلاط قليلاً، كمحمد بن عبد الله الأنصاري ورَوْح بن عُبادة وابن أبي عَدِي، فإذا أخرجَ من حديث هؤلاء انتقَى منه ما توافقوا عليه كما سنبيِّنه في مواضعه إن شاء الله. واحتجَّ به الباقون.

(خ م ت) سعيدُ بن عَمرو بن أَشْوَع الكوفي، من الفقهاء، وثقه ابنُ معين والنَّسائي والعجلي وإسحاقُ بن راهويه، وأما أبو إسحاق الجُوزجاني فقال: كان زائغاً غالياً، يعني في التشيُّع. قلتُ: والجُوزجاني غالٍ في النَّصب فتعارَضا، وقد احتجَّ به الشيخان والترمذيُّ. له عنده حديثان أحدهما متابعة.

(ع) سعيدُ بن فَيْروز، أبوالبَخْتَري الطائي، مشهور في التابعين، وثقه ابنُ معين وأبو زُرْعة وأبو حاتم والعِجْلي، وقال: كان يتشيّع. وقال أبو داود: لم يَسمَعْ من أبي سعيد الخُدْري. وقال ابنُ معين: لم يَسمع من علي. وقال أبو حاتم: روايتُه عن أبي ذَرّ وعمر وعائشةَ وزيد ابن ثابت مرسلةٌ، ولم يسمع من رافع بن خَدِيج. وقال ابنُ سعد: كان كثيرَ الحديث ويُرسل كثيراً، فما كان من حديثه سماعاً فهو حسنٌ، وما كان «عَنْ» فهو ضعيفٌ. قلتُ: أخرج له البخاريُّ حديثاً واحداً عن ابن عُمر وعن ابن عباس جميعاً، صرَّح عنده بسماعه فيه، واحتجَّ به الباقون.

(خ م س) سعيدُ بن كَثير بن عُفَير، أبو عثمان البصري، وقد يُنسب إلى جدّه، مشهورٌ من شيوخ البخاري. قال ابنُ معين: ثقة، وقال أبو حاتم: صدوقٌ إلا أنه كان يقرأ من كُتب الناس، وقال النَّسائي: صالح، وابنُ أبي مريم أحبُّ إليَّ منه. وأورده ابنُ عَدِي في «الكامل»، ونقل عن

---

(١) في (ع) و(س): يحدث عن قتادة، بزيادة «عن»، وهو خطأ.

الدَّولابي عن السَّعْدي[1] قال: سعيدُ بن عُفَير فيه غيرُ لونٍ من البِدَع، وكان مخلِّطاً غيرَ ثقة. ثم تعقَّب ذلك ابنُ عدي، فقال: هذا الذي قاله السَّعدي لا معنى له، ولا بلغني عن أحدٍ في سعيد كلامٌ، وهو عند الناس ثقةٌ، ولم يُنسب إلى بِدَع ولا كذب، ولم أجد له بعد استقصائي على حديثه شيئاً يُنكر عليه سوى حديثين رواهما عن مالكٍ، فذكرهما، وقال: لعلَّ البلاءَ فيهما من ابنه عُبَيد الله، لأنَّ سعيدَ بن عُفير مستقيمُ الحديث. قلتُ: لم يُكثر عنه البخاريُّ، وروى له مسلمٌ والنَّسائي.

(ع) سعيدُ بن أبي هِلال الليثي، أبو العلاء المِصري، أصله من المدينة، ونشأ بها، ثم سكن مِصرَ، وثقه ابنُ سعد والعِجْلي وأبو حاتم وابنُ خُزيمة والدارقطني وابنُ حِبّان وآخرون. وشَذَّ الساجي فذكره في الضعفاء، ونقل عن أحمدَ بن حنبل أنه قال: ما أدري أيُّ شيء حديثُه، يخلطُ في الأحاديث. وتبع أبو محمد بنُ حزم الساجيَّ، فضعَّفَ سعيدَ بن أبي هلال مطلقاً، ولم يُصِب في ذلك والله أعلم. احتجَّ به الجماعة.

(خ س ق) سعيدُ بن يحيى بن صالح اللَّخْمي، أبو يحيى المعروفُ بسَعْدان، نزل دِمشقَ، وأصله من الكوفة، قال أبو حاتم: محلُّه الصِّدق، وقال دُحَيم: ما هو عندي ممن يُتهم بالكذب، وقال الدارقطني: ليس بذاك. وقال ابنُ حبان: مستقيمُ الحديث. قلتُ: له في البخاريّ حديثٌ واحد من روايته عن محمد بن أبي حَفْصةَ عن الزُّهري، تُوبع عليه عنده. وروى له النَّسائي وابنُ ماجه.

(خ ت) سعيدُ بن يحيى بن مَهْدي الحِمْيري، أبو سفيان الواسطي، مشهورٌ بكنيته، وثقه أبو داود. وقال أبو بكر بنُ أبي شيبةَ: كان صدوقاً، قال الدَّارقطني: كان متوسِّط الحال ليس بالقوي. قلتُ: له في «الصحيح» حديثٌ واحد في تفسير سورة «ق» من روايته عن عَوْف عن محمد بن سيرين، وله شاهدٌ، وروى له الترمذيُّ حديثاً واحداً أيضاً.

---

(١) السعدي المذكور هنا هو أبو إسحاق الجوزجاني، إبراهيم بن يعقوب، صاحب كتاب «أحوال الرجال»، وكلامه في سعيد بن كثير في هذا الكتاب في ترجمته برقم (٢٧٧).

(خ م س) سَلْم بن زَرِير، أبو يُونَس البَصْري، وثقه أبو حاتم وأبو زُرْعة والعِجْلي. وقال ابنُ معين: كان القطانُ يستضعفه، وقال أبو داود والنَّسائي: ليس بالقوي. وقال ابنُ حِبَّان: لا يجوزُ الاحتجاجُ به إذا انفردَ. وقال الحاكم: أخرج له البخاريُّ في الأصول. قلت: جميعُ ما له عنده ثلاثةُ أحاديث، أحدها حديثُه عن أبي رجاء عن عِمران بن حُصَين في قصة نومهم عن الصلاة في الوادي، وهو عنده بمتابعةِ عَوف عن أبي رجاء، ووافقه عليه مسلمٌ ولم يُخرِّج له غيرَه، والثاني بهذا الإسناد والمتابعةِ حديثُ: «اطلعت في الجنة فرأيتُ أكثرَ أهلها الفقراءَ» الحديث. والثالثُ حديثُه عن أبي رجاء عن ابنِ عباس: أنَّ النبيَّ ﷺ قال لابن صائد: «خبأتُ لك خَبْأً»، فلم يُخرِّج له في الأصول غيرَ هذا الحديث الواحد مع أنَّ لهذا الحديث شواهدَ كثيرة، والله الموفِّق. وروى له النَّسائي.

(خ ٤) سَلْم بن قُتيبة الشَّعيري، أبو قُتيبة، وثقه ابنُ معين وأبو داود وأبو زُرْعة والدارقطني وغيرهم. وقال يحيى بنُ سعيد: ليس هو من جِمال المحامل. وقال أبو حاتم: كان كثيرَ الوهم[1]. قلتُ: له في البخاري ثلاثةُ أحاديث أو أربعة. وروى له أصحابُ السُّنن.

(خ ت ق) سَلَمةُ بن رَجاء التميمي، أبو عبد الرحمن الكوفي. قال أبو حاتم: ما به بأس. وقال أبو زُرْعة: صدوق، وقال ابنُ معين: ليس بشيء. وضعَّفه النَّسائي. قلتُ: له في البخاريِّ حديثٌ واحد في الفضائل[2]، رواه عن إسماعيلَ بن الخليل، عنه، عن هشام، عن أبيه، عن عائشة في ذِكر يوم أُحد. وأورده في المغازي من طريق أبي أُسامة عن هشام نحوَه، وروى له الترمذيُّ وابنُ ماجه.

(ع) سليمان بن بلال المدني، أحدُ الثقات المشاهير، وثقه أحمدُ وابنُ معين وابنُ سعد والخَليلي وآخرون. قال عبدُ الرحمن بن مَهْدي: ندمتُ أن لا أكونَ أكثرتُ عنه. ونقل ابنُ شاهين في كتاب «الثقات» عن عثمانَ بن أبي شيبة أنه قال فيه: لا بأسَ به، لكن ليس ممن يُعتمد على حديثه. قلت: وهو تليينٌ غيرُ مقبول، فقد اعتمدَه الجماعة.

---

(١) عبارة أبي حاتم كما في «الجرح والتعديل» ٤/ ٢٦٦: ليس به بأس، كثير الوهم، يكتب حديثه.

(٢) يعني في كتاب فضائل أصحاب النبي ﷺ من «الصحيح».

(ع) سليمان بن حَيَّان، أبو خالد الأحمر الكوفي، مشهورٌ. قال النَّسائي: ليس به بأس، ووثقه ابنُ سعد والعِجْلي وابنُ المديني وغيرهم. وقال ابنُ معين: صدوقٌ وليس بحُجَّة. وقال ابنُ عدي: إنما أُتِيَ من سُوء حفظه فيغلط ويُخطىء. وقال أبو بكر البزَّار: اتفق أهلُ العلم بالنقل أنه لم يكن حافظاً، وأنه روى عن الأعمش وغيرِه أحاديثَ لم يُتابع عليها. قلت: له عند البخاريِّ نحوُ ثلاثة أحاديث من روايته عن حُميد وهشام بن عُروة وعُبيد الله ابن عُمر، كلُّها مما تُوبع عليه، وعلَّق له عن الأعمش حديثاً واحداً في الصِّيام، وروى له الباقون.

(خ م د س) سليمان بن داودَ العَتَكي، أبو الرَّبيع الزَّهْراني البَصْري. وثقه ابنُ معين وأبو زُرْعة وأبو حاتم وآخرون، وشَذَّ عبد الرحمن بن يوسف بن خِراش، فقال: تكلَّم فيه الناسُ وهو صدوق، انتهى. ولم نجد لأحد فيه كلاماً إلّا بالتوثيق. روى عنه البخاري ومسلم وأبو داود، وروى له النّسائي بواسطة.

(خ ٤) سليمان بن عبد الرحمن الدِّمشقي، المعروفُ بابن بنت شُرَحبيل. قال أبو حاتم: كان صدوقاً مستقيمَ الحديث، ولكنه كان يروي عن الضعفاء والمجاهيل، وكان في حدٍّ لو أنَّ رجلاً وَضَع له حديثاً لم يَفْهَم، وقال الآجُرِّي عن أبي داود: هو ثقةٌ، يُخطىء كما يخطىءُ الناسُ. قلتُ: هو حجة؟ قال: الحُجَّةُ أحمدُ بن حنبل. وقال يعقوب بنُ سفيان: كان صحيحَ الكتاب، إلّا أنه كان يُحوِّل ـ يعني: ينسخُ من أصلِه ـ فإن وقع منه شيء فمِن النَّقل، وهو ثقة. وقال الحاكم: قلتُ للدَّارقطني: أليسَ عنده مناكير؟ قال: بلى، حدَّث بها عن قومٍ ضعفاء، وأما هو فثقةٌ. قلت: روى عنه البخاريُّ أحاديثَ يسيرةً من روايته عن الوليد بن مسلم فقط، وروى له مقروناً بموسى بن هارون البُرْدي حديثاً من روايته عن الوليد أيضاً، وروى له الباقون سِوى مسلم.

(ع) سُليمان بن كَثير العَبْدي، قال النَّسائي: لا بأس به إلّا في الزُّهري، فإنه يُخطِىء عليه. وقال ابنُ معين، ضعيف. وقال الذُّهْلي والعُقَيلي: مُضطرِب الحديث عن الزُّهري، وفي غيره

أثبت. وقال ابنُ عدي: لم أسمع أحداً قال في روايته عن غير الزُّهري شيئاً، وله عن الزُّهري أحاديثُ صالحة، ولا بأس به. قلتُ: روى له البخاريُّ من حديثه عن حُصَين، وعلَّق له عن الزُّهري متابعةً، وروى له مسلمٌ والباقون.

(خ د ت ق) سِنانُ بن رَبيعة البصري الباهلي. قال أبو حاتم: شيخٌ مضطرِب الحديث. وقال يحيى بنُ معين: ليس بالقوي، وقال ابنُ عدي: أرجو أن لا بأس به. قلتُ: ليس له في البخاري سوى حديث واحد في كتاب الأطعمة مقروناً بالجَعْد أبي عثمان ومحمد بن سيرين، ثلاتهم عن أنس، وروى له أصحابُ السُّنن سوى النَّسائي.

(ق[1]) سُنَيد بن داود المِصِّيصي، صاحبُ التفسير. حُكي عن أحمدَ بن حنبل أنه حضرَ معه عند حجّاج[2] في سماع «الجامع» لابن جُرَيج، وكان يحمل حجَّاجاً على أن يُدلِّس تدليسَ التسوية. وضعَّفه أبو داود وأبو حاتم والنَّسائي. قلت: لم يثبت لي أن البخاريَّ روى عنه، بل وقع في «كتاب التفسير» عنده: حدثنا صَدَقةُ بن الفَضْل، حدثنا حجَّاج بن محمد، فذكر حديثاً في تفسير سورة النّساء، فوقع في رواية أبي علي بن السَّكَن وحدَه في هذا الموضع: حدثنا سُنَيدُ بن داود حدثنا حجَّاج فذكره، ولم يذكر صَدَقَةَ، وقولُ ابنِ السَّكَن شاذٌّ إلّا أنه محتمَل، والذي أظنه أنه كان في الأصل: عن صَدَقةَ وسُنَيد جميعاً عن حجَّاج، فاقتصَرَ الجماعةُ على صَدَقَة لثقته، واقتصر ابنُ السَّكن على سُنَيد بقَرِينة التفسير، فالله أعلم.

(خ د س) سَهْل بنُ بكَّار، أبو بِشر البَصْري، وثقه أبو حاتم والدَّارقطني. وقال ابنُ حِبَّان: ربَّما وهم وأخطأ. قلت: روى عنه البخاريُّ في «الصحيح» حديثين، كلاهما عن وُهَيب بن خالد، أحدهما في الحجِّ بمتابعة موسى بن إسماعيلَ، والآخر في الزكاة بتمامه، وفي الجِزية مختصرٌ، بمتابعة سليمانَ بن بلال لوُهيب، وروى عنه أبو داود، وروى له النَّسائي.

---

(١) يعني حجاج بن محمد المِصِّيصي.

(٢) عُلم على هذه الترجمة في الأصل و(ف) و(س) برمز البخاري وأبي داود، ولم يعلم عليها في (ع) بأي رمز، وأثبتنا رمز ابن ماجه من «التهذيب»، فلم يثبت الحافظ رواية البخاري لصاحب الترجمة هنا، وكذلك في التهذيب، ولم يرمز له هناك برمز البخاري، وكذلك لم يرو له أبو داود، إنما روى له ابن ماجه.

(ع) سُهيل بن أبي صالح السَّمان، أحدُ الأئمة المشهورين المكثرين، وثقه النَّسائي والدارقطني وغيرُهما. وقال أبو حاتم: يُكتب حديثُه ولا يُحتجُّ به. وقال ابن معينُ: صُويلح. وقال البخاريُّ: كان له أخٌ فماتَ، فوجَدَ عليه، فساءَ حفظُه. قلت: له في البخاريِّ حديثٌ واحد في الجهاد مقرونٌ بيحيى بن سعيد الأنصاري، كلاهما عن النُّعمان بن أبي عياش، عن أبي سعيد، وذكر له حديثين آخرين متابعةً في الدَّعوات، واحتجَّ به الباقون.

(خ م د س ق) سَلَّام بن مِسْكين الأزدي، أبو رَوْح البَصْري، أحدُ الأثبات، وثقه الأئمة، وقال أبو داود: كان يذهبُ إلى القَدَر، واحتجَّ بن الجماعةُ سوى الترمذي، وليس له في البخاري سوى حديثين، أحدهما في الطِّبّ، والآخر في الأدب.

(خ م ت س ق) سَلَّام بن أبي مُطيع الخُزَاعي، أبو سعيد البصري، مشهورٌ، قال أحمد: ثقة صاحبُ سُنّة، وقال ابنُ عدي: ليس بمستقيم الحديث عن قتادةَ خاصَّة، ولم أرَ أحداً من المتقدِّمين نسبه إلى الضَّعف. وقال ابنُ حِبّان: كان سيّئ الأخذ لا يجوزُ الاحتجاج به إذا انفرد. وقال الحاكم: نُسِبَ إلى الغفلة وسُوء الحِفظ. قلت: له في البخاري حديثان، أحدهما في فضائل القرآن وفي الاعتصام بمتابعة حمَّاد بن زيد وغيرِه له، عن أبي عِمران الجَوْني عن جُندب، والآخر في الدَّعوات بمتابعة أبي معاوية وغيرِه عن هشام بن عُروة عن أبيه عن عائشة.

(خ م د س ق) سَيْفُ بن سُليمان المَخْزومي المكي، أحد الأثبات. قال ابنُ المديني عن يحيى القطَّان: كان عندنا ثبتاً. وقال أبو داود: ثقة يُرمى بالقَدَر، وقال النسائي: ثقةٌ ثبتٌ. وقال زكريا الساجي: أجمعوا على أنه صدوقٌ ثقة غيرَ أنه اتهم بالقَدَر. قلت: له في البخاري أحاديث، أحدُها: في الأطعمة حديثُ حُذيفة في آنية الذَّهب بمتابعة الحكم وابنِ عون وغيرهما عن مجاهد عن ابن أبي ليلى عنه، ثانيها: في الحجِّ حديث عليّ في القيام على البُدْن بمتابعة ابن أبي نَجيح وغيرِه عن مجاهد عن ابن أبي ليلى عنه، ثالثها: في الحجِّ أيضاً حديثُ كَعْب بن عُجْرة في الفِدية بمتابعة حُميد بن قيس وغيرِ واحد عن مجاهد عن ابن أبي ليلى عنه، رابعها: في الصلاة وفي التهجُّد حديثُ ابنِ عمرَ عن بلال في صلاة النبيِّ ﷺ[1]، أخرجه

(١) يعني صلاة النبي ﷺ في الكعبة. انظر الحديث (٣٩٧) وأطرافه.

من حديثه عن مجاهد عنه، وله متابعٌ عنده عن نافع وعن سالم معاً، وهذه الأحاديثُ وقعت للبخاري عاليةً من حديث مجاهد، فإنه رواها عن أبي نُعيم عن سَيْف هذا عن مجاهد، ولم أرَ له عنده من أفراده عن مجاهد غيرَ الرابع، وقد ذكرتُ أنه أخرجَ شاهدَه، والله أعلم. وروى له الباقون إلا الترمذي.

## حرف الشين

(ع) شَبَابةُ بن سَوَّار، أبو عَمرو المدائني. وثقه ابنُ معين وابنُ المديني وابنُ سعد وأبو زُرْعة وعثمان بنُ أبي شيبةَ وغيرُهم. وقال أحمد: كتبتُ عنه شيئاً يسيراً قبل أن أعلم أنه يقول بالإرجاء. وقال ابنُ خِراش: كان أحمدُ لا يرضاه، وهو صدوق. وقال الساجي نحوَ ذلك، وزاد أنه كان داعيةً. وقال أحمدُ بن أبي يحيى عن أحمدَ بن حنبل: تركتُه للإرجاء، فقيل له: فأبو معاويةَ كان مرجئاً! فقال: كان شبابةُ داعيةً. وقال أبو حاتم: صدوقٌ يُكتب حديثُه ولا يُحتجُّ به. وقال ابنُ عدي: إنما ذَمَّهُ الناسُ للإرجاء، وأما في الحديث فلا بأسَ به. قلتُ: قد حكى سعيدُ بن عَمرو البَرْذَعيُّ عن أبي زُرْعَة أن شَبابَة رجع عن الإرجاء، وقد احتجَّ به الجماعة.

(خ د س) شِبْل بن عبَّاد المكي، من صِغار التابعين، وثقه أحمدُ وابنُ معين والدَّارقطني وأبو داود، وزاد: كان يَرَى القَدَر. قلت: له في البخاري حديثان عن ابن أبي نَجيح عن مجاهد بمتابعة وَرْقاء بن عُمر، وروى له أبو داود والنَّسائي.

(خ س) شَبِيبُ بن سعيد الحَبَطي، أبو سعيد البَصْري، وثقه ابنُ المديني وأبو زُرْعة وأبو حاتم والنَّسائي والدارقطني والذُّهلي. وقال ابنُ عدي: عنده نسخةٌ عن يونسَ عن الزُّهري مستقيمةٌ، وروى عنه ابن وَهْب أحاديثَ مناكيرَ، فكأنه لما قَدِم مصرَ حدَّث من حفظه فغلط، وإذا حدَّث عنه ابنُه أحمدُ فكأنه شَبيبٌ آخرُ، لأنه يُجوِّد عنه. قلتُ: أخرج البخاريُّ من رواية ابنه عن يونسَ أحاديث، ولم يُخرج من روايته عن غير يونسَ ولا من رواية ابنِ وهب عنه شيئاً. وروى له النَّسائي وأبو داود في «كتاب الناسخ والمنسوخ».

(ع) شُجاع بن الوليد بن قيس السَّكوني[١]، أبو بَدْر الكوفي. قال أحمدُ: كان شيخاً صدوقاً صالحاً، قال: ولقيتُه يوماً مع يحيى بن معين فقال له يحيى: يا كذَّاب، فقال: إن كنتُ كذاباً وإلا فهتكك الله، قال أبو عبد الله: فأظنُّ دعوةَ الشيخ أدركَتْه. وقال أبو بكر بنُ أبي خَيْثمة عن ابن معين: ثقة، انتهى. فكأنه كان مازَحَه فما احتملَ المِزاح، وقال ابنُ أبي حاتم: قلتُ لأبي: شُجاعُ بن الوليد أحبُّ إليك أو عبد الله بن بكر السَّهْمي؟ قال: عبدُ الله؛ لأنَّ شجاعاً روى حديث قابوس في العرب[٢]، وهو منكرٌ. قلتُ: فما قولُك في شجاع؟ قال: ليِّن الحديث، شيخٌ ليس بالمتقن، ولا يحتجُّ بحديثه، إلّا أنَّ له عن محمد بن عَمرو بن عَلْقَمة أحاديثَ صحاحاً. وسُئِلَ أبو زُرعة عنه، فقال: لا بأسَ به، وكان موصوفاً بالعبادة. ووثقه أيضاً العجليُّ وابنُ نُمير. قلت: ليس له عند البخاري سوى حديثٍ واحد في المُحصَر، وقد تُوبع، شيخُه فيه هو عُمر بن محمد بن زيد العُمَري عن نافع عن ابن عمر، وروى له الباقون.

(ع) شَرِيك بنُ عبد الله بن أبي نمر، أبو عبد الله المدني، وثقه ابنُ سعد وأبو داود، وقال ابنُ معين والنَّسائي: لا بأس به، وقال النَّسائي أيضاً وابنُ الجارود: ليس بالقويِّ، وكان يحيى بنُ سعيد القَطَّان لا يحدِّثُ عنه. وقال الساجي: كان يُرمى بالقَدَر، وقال ابنُ عدي: إذا روى عنه ثقةٌ فلا بأسَ برواياته. قلتُ: احتجَّ به الجماعة، إلّا أنّ في روايته عن أنسٍ لحديث الإسراء مواضعَ شاذَّة كما ذكرنا ذلك في آخر الفصل الماضي.

(ع) شَيْبَان بنُ عبد الرحمن النَّحْوي، أحدُ الأثبات. قال أحمد بنُ حنبل: ثبتٌ في كلِّ المشايخ. وقال ابنُ معين: هو أحبُّ إليّ في قتادةَ من معمر. وقال أيضاً: هو ثقةٌ صاحبُ كتاب، وقال أيضاً: ثقة في كلِّ شيء. ووثقه النَّسائي والعِجْلي وابنُ سعد والترمذي والبزَّار. وقال الساجي:

---

(١) تحرَّفت في (س) إلى: الكوفي.

(٢) يعني الحديث الذي فيه أنَّ النبي ﷺ قال لسلمان الفارسي: «لا تبغضني فتفارق دينك»، قال سلمان: وكيف أبغضك وبك هدانا الله؟! قال: «تبغض العرب فتبغضني» أخرجه أحمد (٢٣٧٣١) والترمذي (٣٩٢٧)، وإسناده ضعيف لضعف قابوس بن أبي ظبيان.

صدوقٌ عنده مناكيرُ وأحاديثُ عن الأعمش تفرَّد بها. وقرأتُ بخط الذهبي في «الميزان»: قال أبو حاتم: صالحُ الحديث لا يُحتجُّ به. قلتُ: وهو وهم في النقل، فالذي في كتاب ابن أبي حاتم عن أبيه: كوفيٌّ حسنُ الحديث، صالحٌ، يُكتب حديثُه. وكذا نقَلَه الباجيُّ عنه، وكذا هو في «تهذيب الكمال»، وهو الصواب، وأما قولُ الساجي فهو معارَضٌ بقول أحمد ابن حَنْبل: إنه ثبتٌ في كلِّ المشايخ. ومع ذلك فلم أرَ في البخاريِّ من حديثه عن الأعمش شيئاً، لا أصلاً ولا استشهاداً، نعم أخرج له أحاديثَ من روايته عن يحيى بن أبي كثير ومنصورِ ابن المعتمر وقتادةَ وفِراسِ بن يحيى وزياد بن عِلاقة وهلال الوزَّان، واعتمده الجماعةُ كلُّهم، والله أعلم.

## حرف الصاد

(ع) صالحُ بن حَيٍّ، واسمُ حَيّ: حَيَّان، وحيٌّ لقبٌ، وقيل: هو صالح بن صالح بن مُسلم بن حَيَّان، وقد يُنسب إلى جدِّه، فيُقال: صالح بنُ حيّ، أو: صالح بن حَيَّان. وهو والدُ الحسن بن حَيّ الفقيهِ المشهور وأخيه عليّ. قال ابنُ عُيينة: كان خَيْراً من ابنَيه، ووثقه أحمدُ وابنُ معين والنَّسائي والعِجْلي، وقال: روى عن الشَّعبي أحاديثَ يسيرة، وقال في موضع آخرَ: يُكتب حديثُه وليس بالقويِّ. قلت: هكذا وقع في «تهذيب الكمال» أن العِجليَّ ذكره في موضعين، وليس كذلك، بل كلامُه الأول في صاحب الترجمة، ولم أرَ لأحدٍ قطُّ فيه كلاماً، بل قال أحمدُ بن حنبل: إنه ثقةٌ ثقة، وهذا من أرفع صِيغ التعديل. وأما كلامُ العِجلي الأخير فقاله في صالح بن حَيَّان القُرَشي، وهذان رجلان يشتبهان كثيراً حتى يُظَنُّ أنهما رجلٌ واحد، لأنهما متعاصران من بلدة واحدة، وإذا نُسِبَ ابنُ حَيّ إلى جدِّه باسمه، صار: صالحَ ابن حيَّان، فأشكل بصالح بن حَيَّان القُرشي. وقد وقع في «صحيح البخاري» في كتاب العلم من طريق المُحَاربي عن صالح بن حيَّان عن الشَّعبي، حديثٌ، فظنَّ غيرُ واحد من الكبار ـ منهم: الدارقطنيُّ ـ أنه القُرَشيُّ، وليس به، بل صاحبُ الترجمة، لأنه معروف بالرواية عن الشَّعبي دون القُرَشي، وأيضاً فالحديثُ المذكورُ قد أخرجه البخاريُّ في أربعة مواضعَ أخرى من رواية صالح بن حَيّ عن الشَّعبي به، وقد احتجَّ الجماعةُ بابن حَيٍّ.

(خ م د ت س) صَخْر بن جُوَيرية، أبونافع، وثقه أحمد بن حنبل والذُّهلي وابن سعد، وقال أبو زُرعة وأبو حاتم والنَّسائي: لا بأس به، وقال أبو داود: تُكلِّم فيه، وقال ابنُ أبي خَيْثَمة عن ابن معين: ليس بالمتروك، وإنما يُتكلَّم فيه لأنه يقال: إن كتابه سَقَطَ، قال: ورأيتُ في كتاب علي ـ يعني ابن المديني ـ عن يحيى بن سعيد: ذهبَ كتابُ صخر فبُعث إليه من المدينة. قلتُ: له في البخاري سبعةُ أحاديث، وحديثٌ معلَّق، وحديث آخرُ متابعةً، واحتجَّ به الباقون إلا ابنَ ماجه.

## الضاد: فارغ

## حرف الطاء

(ع) طارقُ بن عبد الرحمن البَجَلي الأحمسيُّ الكوفي. قال يحيى بنُ سعيد: يجري مع إبراهيم بن مهاجر مجرىً واحداً ، وليس عندي بأقوى من ابن حَرْملة. وقال أحمدُ: ليس حديثُه بذاك، هو دون مُخارق. وقال أبو حاتم: لا بأس به يُكتب حديثُه، يُشبه حديثُه حديثَ مخارق، ووثقه ابنُ معين والعجلي والنَّسائي. قلت: ما له في البخاري سوى حديثٍ واحد رواه عن سعيد بن المسيّب عن أبيه في ذِكر الشَّجرة، واحتجَّ به الباقون.

(ع) طلحة بن نافع، أبو سفيانَ الواسطيُّ، ويُقال: المكي، صاحبُ جابر. قال أحمدُ والنَّسائي: ليس به بأس، وقال ابنُ أبي خَيْثَمةَ عن ابن معين: ليس بشيء. وقال أبو حاتم: أبو الزبير أحب إليَّ منه[1] وقال ابنُ عدي: أحاديثُ الأعمش عنه مستقيمةٌ، وقال ابنُ عُيينة: حديثُه عن جابر صحيفةٌ. وقال شُعبة: لم يسمع من جابرٍ إلا أربعة أحاديث، وكذا قال ابنُ المديني في «العلل» عن مُعلَّى بن منصور عن ابن أبي زائدةَ مثله. قلت: ما أخرج له البخاريُّ عن جابر غيرَ أربعة أحاديث، وهو مقرونٌ فيها عنده بغيره، منها حديثان في الأشربة وثالثٌ في الفضائل، قَرَنَه فيها بأبي صالح، ومنها حديثٌ في تفسير سورة الجمعة قَرَنَه فيه بسالم بن أبي الجَعْد، واحتجَّ به الباقون.

---

(١) قول أبي حاتم: «أبو الزبير أحب إليَّ مني» ساقط من الأصل، وأثبتناه من باقي النسخ.

(خ م د س ق) طلحة بن يحيى بن النُّعمان بن أبي عياش الأنصاري الزُّرَقي، وثقه يحيى ابنُ معين وعثمان بنُ أبي شيبةَ وأبو داود. وقال أحمد: مقارِبُ الحديث. وقال أبو حاتم: ليس بالقوي. وقال يعقوب بنُ شيبة: ضعيفٌ جداً. قلت: له في البخاري حديثٌ واحد في الحجِّ بمتابعة سليمانَ بن بلال، كلاهما عن يونس بن يزيد.

(خ ٤) طَلْقُ بن غَنَّام الكوفي، من كِبار شيوخ البخاري، وثقه ابنُ سعد والعِجْلي وعثمان بنُ أبي شيبة وابنُ نُمير والدارقطني. وقال أبو داود: صالحٌ، وشَذَّ ابنُ حَزْم فضعَّفه في «المحلَّى» بلا مستند، واحتجَّ به أصحابُ السُّنن.

## حرف العين

(ع) عاصم بن أبي النَّجود المُقرِىء، أبو بكر: واسمُ أبي النَّجود: بَهْدَلة، في قول الجمهور، وقال عَمرو بن علي: بَهْدَلَة اسمُ أمِّه. قال أحمدُ بن حنبل: كان رجلاً صالحاً وأنا أختارُ قراءتَه، والأعمشُ أحفظُ منه. وقال يعقوب بن سفيان: في حديثه اضطرابٌ، وهو ثقة، وقال أبو حاتم: محلُّه الصِّدق، وليس محلُّه أن يُقال: هو ثقة، ولم يكن بالحافظ، وقد تكلَّم فيه ابنُ عُلَيّة. وقال العُقَيلي: لم يكن فيه إلا سوءُ الحفظ، وقال البزَّارُ: لا نعلم أحداً ترك حديثَه مع أنه لم يكن بالحافظ. قلت: ما له في «الصحيحين» سوى حديثين، كلاهما من روايته عن زِرِّ بن حُبَيش عن أُبيِّ بن كعب، قَرَنَ في كلٍّ منهما بغيره، فحديثُ البخاريِّ في تفسير سورة المعوَّذتين، وله في البخاري موضعٌ آخرُ معلَّق في الفِتن. وروى له الباقون.

(ع) عاصم بن سليمان الأحْول، أبو عبد الرحمن البصري، من صِغار التابعين، قدَّمه شعبةُ في أبي عُثمان النَّهدي على قتادةَ، وعدَّه سفيانُ الثوري رابعَ أربعةٍ من الحفاظ أدركهم، ووصفه بالثقة والحِفظ أحمدُ بن حنبل، فقيل له: إنَّ يحيى القطَّان يتكلَّم فيه، فعَجِبَ. ووثقه ابنُ معين والعِجْلي وابنُ المديني وابنُ عمار والبزَّار، وقال أبو الشيخ: سمعتُ عَبْدَانَ يقول: ليس في العواصم أثبتُ منه، وقال ابنُ إدريس: رأيته أَتى السُّوق فقال: اضربوا هذا، أقيموا هذا، فلا أروي عنه شيئاً. وتركه وُهيبٌ لأنه أنكر بعضَ سِيرته. قلتُ: كان يلي الحِسبةَ بالكوفة، قاله ابنُ سعد. وقد احتجَّ به الجماعةُ.

(خ ت ق) عاصمُ بن علي بن عاصم بن صُهيب الواسطي. قال أحمدُ: ما كان أصحَّ حديثَه عن شعبةَ والمسعودي، وقال أيضاً: ما أقلَّ خطأَه. وقال المرُّوذي: قلتُ لأحمدَ: إن يحيى بن معين يقول: كلُّ عاصم في الدنيا ضعيف، قال: ما أعلمُ في عاصم بن علي إلا خيراً، كان حديثُه صحيحاً. وضعَّفَه ابنُ معين والنَّسائي، وأورد له ابنُ عدي أحاديثَ قليلةً عن شعبة، وقال: لا أعلم له شيئاً منكراً إلا هذه الأحاديث، ولم أرَ بحديثه بأساً، وقال العجلي: شهدتُ مجلسَ عاصم بن علي فحُزِر من شَهِده فكانوا مئةَ ألفٍ وستين ألفاً، وكان ثقةً. وثقه ابنُ سعد.

قلت: روى عنه البخاريُّ قليلاً عن عاصم بن محمد بن زيد، ورَوَى في كتاب الحدود عن رجلٍ عنه عن ابن أبي ذئب حديثاً واحداً، وروى له الترمذيُّ وابنُ ماجه.

(ع) عاصمُ بن عمر بن قتادة بن النُّعمان الأنصاري المدني، من صِغار التابعين. وثقه ابنُ معين والنَّسائي وأبو زُرْعة وابنُ سعد والبزَّار وآخرون. وشذَّ عبدُ الحق فقال في «الأحكام»: هو ثقةٌ عند ابن معين وأبي زُرْعة، وضعَّفه غيرهما. وأنكر ذلك عليه ابنُ القطَّان فقال: بل هو ثقةٌ مطلقاً، ولا أعرف أحداً ضعفه ولا ذكره في الضعفاء. قلت: وهو كما قال، وقد احتجَّ به الجماعةُ.

(ع) عامر بن واثلة، أبو الطُّفَيل اللَّيثي المكي، أثبتَ مسلمٌ وغيرُه له الصُّحبة. وقال أبو علي بن السَّكَن: رُوي عنه رؤيتُه لرسول الله ﷺ من وجوهٍ ثابتة، ولم يُرْوَ عنه من وجهٍ ثابت سماعُه، وروى البخاري في «التاريخ الأوسط» عنه أنه قال: أدركت ثمان سنين من حياة النبيِّ ﷺ، وقال ابنُ عدي: له صحبةٌ، وكان الخوارجُ يرمونه باتصاله بعليٍّ وقولِه بفضلِه وفضلِ أهلِ بيته، وليس بحديثه بأسٌ. وقال ابنُ المديني: قلتُ لجرير: أكان مغيرةُ يكره الروايةَ عن أبي الطُّفَيل؟ قال: نعم. وقال صالح بن أحمد بن حنبل عن أبيه: مكيٌّ ثقة، وكذا قال ابنُ سعد وزاد: وكان متشيِّعاً. قلت: أساء أبو محمد بنُ حزم فضعَّفَ أحاديثَ أبي الطُّفَيل، وقال: كان صاحبَ راية المختار الكذَّاب. وأبو الطُّفيل فصحابيٌّ لا شكَّ فيه، ولا يُؤثِّرُ فيه قولُ

أحد ولا سيما بالعصَبيّة والهوى، ولم أرَ له في «صحيح البخاريّ» سوى موضع واحد في العلم، رواه عن علي، وعنه معروفُ بن خَرَّبُوذ، وروى له الباقون.

(خ د س ق) عبَّاد بن راشد التميمي الحَبَطي البصري، وثَّقه العِجْلي وأحمدُ بن حنبل، وضعَّفه يحيى القَطَّان وأبو داود والنَّسائي. وقال أبو حاتم: صالحٌ، وأنكر على البخاريّ إدخاله إياه في «كتاب الضعفاء». قلت: له في «الصحيح» حديثٌ واحد في تفسير سورة البقرة بمتابعة يونسَ له عن الحسن البصري عن مَعقِل بن يسار، وروى له أصحابُ السُّنَن إلّا الترمذي.

(ع) عبَّاد بن عبَّاد بن حَبيب بن المُهلَّب بن أبي صُفرة، أبو معاوية، وثَّقه ابنُ معين وأبو داود والنَّسائي والعِجْلي وغيرهم، وقال أبو حاتم: لا يُحتجَّ بحديثه. وقال ابنُ سَعد: كان ثقةً وربما غلط، وقال مرة: ليس بالقوي. قلت: ليس له في البخاري سوى حديثين، أحدهما: في الصلاة عن أبي جَمْرة عن ابن عباس حديثُ وَفْد عبدِ القيس بمتابعة شُعبةَ وغيرِه. والثاني في الاعتصام عن عاصم الأحول بمتابعة إسماعيلَ بن زكريا. واحتجَّ به الباقون.

(ع) عبَّاد بن العَوَّام بن عُمر، أبوسَهْل الواسطي، قال ابن معين وأبو حاتم والعِجْلي وأبو داود والنَّسائي: ثقة، وقال ابنُ سعد: ثقة وكان يتشيَّع. وقال الأثرم عن أحمدَ: مُضطرب الحديث عن سعيد بن أبي عَروبةَ. قلت: لم يُخرج له البخاري من روايته عن سعيد شيئاً، واحتجَّ به هو والباقون.

(خ ت ق) عبَّاد بن يعقوب الرَّواجِني الكوفي، أبو سعيد. رافضيٌّ مشهورٌ إلّا أنه كان صدوقاً، وثقه أبو حاتم، وقال الحاكم: كان ابنُ خُزيمةَ إذا حَدَّث عنه يقول: حدثنا الثقة في روايته، المتهمُ في رأيه عَبَّادُ بن يعقوب. وقال ابنُ حِبَّان: كان رافضيّاً داعيةً، وقال صالحُ ابن محمد: كان يشتِمُ عثمانَ ﷺ. قلتُ: روى عنه البخاري في كتاب التوحيد حديثاً واحداً مقروناً، وهو حديثُ ابن مسعود: أيُّ العمل أفضل، وله عند البخاري طُرقٌ أخرى من رواية غيره.

(خ) عَبَّاسُ بن الحُسين القَنْطري. قال ابنُ أبي حاتم عن أبيه: مجهولٌ. قلت: إن أراد العينَ،

فقد روى عنه البخاري وموسى بنُ هارون الحَمَّال والحسنُ بن علي الـمَعْمَري وغيرهم، وإن أراد الحالَ، فقد وثقه عبد الله بن أحمد بن حنبل وقال: سألتُ أبي عَنه فذكره بخير، وله في «الصحيح» حديثان، قَرَنَه في أحدِهما، وتُوبع في الآخر.

(خ م س) عَبَّاسُ بن الوليد النَّرْسي، أبوالفضل البصري، ابنُ عمِّ عبد الأعلى بن حمَّاد، وثقه ابنُ معين ورجَّحه على عبد الأعلى، وقال أبو حاتم: شيخٌ يُكتب حديثه، وكان عليٌّ ابن المديني يتكلَّم فيه. ووثقه الدراقطني. قلت: روى عنه البخاريُّ ـ ولم يُكثر عنه ـ ومسلمٌ، وروى له النسائي.

(ع) عبد الله بنُ بُريدة بن الحُصَيب الأسلمي، أبوسَهْل الـمَرْوزي، مشهورٌ في التابعين، وثقه ابنُ معين والعِجلي وأبو حاتم. وقال الأثرم عن أحمدَ: أما سليمانُ بن بُرَيدةَ فليس في نفسي منه شيء، وأما عبدُ الله، ثم سكت. وقال البَغَوي عن محمد بن علي الجُوزجاني عن أحمد أنه ضعَّفه فيما يروي عن أبيه. وقال إبراهيمُ الحَرْبي:عبدُ الله أشهرُ من سليمانَ، ولم يسمعا من أبيهما، وفيما روى عبد الله عن أبيه أحاديثُ منكرةٌ، وسُليمان أصحُّ حديثاً. قلتُ: ليس له في البخاري من روايته عن أبيه سوى حديث واحد[1]، ووافقه مسلمٌ على إخراجه.

(ع) عبدُ الله بنُ جعفر بن غَيْلان الرَّقِّي، أبو عبد الرحمن، أدركه البخاريُّ بعدما تغيَّر، فروى عن الفضل بن يعقوب الرُّخامي عنه حديثاً واحداً. وروى له الباقون. وقال أبو حاتم وابنُ معين والعِجْلي: ثقة، وقال النَّسائي: ليس به بأسٌ قبل أن يتغيَّر. وقال هِلالُ بن العلاء: ذَهبَ بصرُه سنةَ ستَّ عشرةَ، وتغيَّر سنةَ ثمان عشرةَ، ومات سنةَ عشرين ومئتين.

(ع) عبد الله بن ذَكْوان، أبو الزِّناد المدني، أحدُ الأئمة الأثبات الفقهاء، وثَّقه الناسُ، ويُقال: إن مالكاً كَرِهَه لأنه كان يعملُ للسلطان. وقال ربيعةُ الرأي: إنه ليس بثقة. قلتُ: لم يلتفتِ الناسُ إلى ربيعةَ في ذلك للعداوة التي كانت بينهما، بل وثقوه، وكان سفيانُ الثوري يُسمِّيه أميرَ المؤمنين، واحتجَّ به الجماعة.

---

(١) بل له حديثان، أحدهما برقم (٤٣٥٠) «لا تبغضه ـ يعني علياً ـ فإن له في الخمس أكثر من ذلك»، والآخر برقم (٤٤٧٣) عنه عن أبيه، قال: «غزا مع رسول الله ﷺ ست عشرة غزوة».

(خ س ق) عبدُ الله بن رجاء الغُدَاني البصري، قال أبو حاتم: كان ثقة رِضاً. وقال ابنُ معين: ليس به بأس. وقال عمرو بنُ عليٍّ الفلاَّس: كان كثيرَ الغلط والتصحيف، ليس بحُجَّة. قلتُ: قد لقيه البخاريُّ وحدَّثَ عنه بأحاديثَ يسيرة، وروى أيضاً عن محمد عنه أحاديثَ أخرى، وروى له النَّسائي وابنُ ماجه.

(خ د س) عبد الله بنُ سالم الأشعري الحِمصي، وثقه النَّسائي والدارقطني، وذمَّه أبو داود من جهة النَّصب. روى له البخاريُّ حديثاً واحداً في الـمُزارعة، وعلَّق له غيرَه، وروى له أبو داود والنَّسائي.

(ع) عبدُ الله بن سعيد بن أبي هِند المدني، أبو بكر، وثقه أحمدُ وابنُ معين وأبو داود والعِجلي ويعقوبُ بن سفيان وعلي بنُ المديني وآخرون. وقال أبو حاتم: ضعيفُ الحديث. وقال أبو بكر بن خلاَّد: سألتُ يحيى القَطَّان عنه، فقال: كان صالحاً تعرِفُ وتُنكِر. قلتُ: احتجَّ به الجماعة.

(خ د ت ق) عبدُ الله بن صالح الجُهَني، أبو صالح كاتبُ الليث، لقيه البخاريُّ وأكثر عنه، وليس هو من شرطه في «الصحيح»، وإن كان حديثُه عنده صالحاً، فإنه لم يُورد له في كتابه إلّا حديثاً واحداً، وعلَّق عنه غير ذلك على ما ذكر الحافظُ المِزِّي وغيره، وكلامُهم في ذلك متعقَّب بما سيأتي. وعلَّق عن الليث بن سعد شيئاً كثيراً، كلُّه من حديث أبي صالح عن الليث، وقد وثقه عبد الملِك بن شُعيب بن الليث فيما حكاه أبو حاتم، فقال سمعتُه يقول: أبو صالح ثقةٌ مأمون، قد سَمِعَ من جَدّي حديثَه، وكان أبي يحضُّه على التحديث، قال: وسمعت أبا الأسود النَّضْر بن عبد الجبار وسعيدَ بن عُفَير يُثنيانِ عليه. وقال سعيدُ ابن عَمرو البَرْدَعي: قلتُ لأبي زُرْعة: أبو صالح كاتبُ الليث؟ فضَحِكَ وقال: حسنُ الحديث، قلتُ : فإن أحمد يحمل عليه، قال: وشيء آخر[1].

وقال ابنُ عبد الحكم: سمعتُ أبي وقيلَ له: إنَّ يحيى بن بُكير يقول في أبي صالح، فقال: قل

(١) لهذه القصة تكملة، تنظر من «التهذيب».

له: هل جئنا الليثَ قطُّ إلّا وأبو صالح عنده؟ رجلٌ كان يخرجُ معه إلى الأسفار وإلى الرِّيف وهو كاتبهُ، فيُنكَر على هذا أن يكون عندَه ما ليس عند غيره؟! وقال الذُّهلي: شغلني حُسنُ حديثه عن الاستكثار من سعيد بن عُفير. وقال يعقوبُ بن سفيان: حدثني أبو صالح الرجلُ الصالح. وقال عبدُ الله بن أحمد: سألتُ عنه أبي ، فقال: كان في أول أمرِه متماسكاً، ثم فَسَدَ بأَخَرَة، وقال أيضاً: ذكرتُه لأبي فكرهه، وقال: إنه روى عن الليث عن ابن أبي ذِئب، وأنكر أن يكون الليثُ سَمِعَ من ابن أبي ذئب. وقال أبو حاتم: سمعتُ ابن معين يقول: أقلُّ أحوال أبي صالح أنه قرأ هذه الكتب على الليث، ويمكن أن يكون ابن أبي ذئب كتب إلى الليث بهذا الدَّرج. وقال صالح جزرة: كان ابنُ معين يُوثِّقه، وعندي أنه يكذبُ في الحديث. وقال عليُّ بن المديني: ضربتُ على حديثه، وقال النَّسائي: ليس بثقة.

وقال أبو حاتم: الأحاديثُ التي أخرجها أبو صالح في آخر عُمره فأنكروها عليه، أرى أنَّ هذا مما افتعل خالدُ بن نَجيح، وكان أبو صالح يصحبُه، وكان أبو صالح سليمَ الناحية، وكان خالدٌ يضعُ الحديثَ في كُتب الناس، ولم يكن أبو صالح وَزْنَ الكذب، بل كان رجلاً صالحاً. وقال ابنُ حِبّان: كان صدوقاً في نفسه، وروى مناكيرَ وقعت في حديثه من قِبل جارٍ له كان يضعُ الحديث ويكتبه بخطٍّ يُشبه خطَّ عبد الله، ويرميه في داره، فيتوهم عبد الله أنه خطُّه فيحدِّث به. وقال ابن عديّ: مستقيم الحديث إلّا أنه يقع في أسانيده ومتونه غلطٌ، ولا يتعمَّد الكذب.

قلت: ظاهرُ كلام هؤلاء الأئمة أنَّ حديثه في الأول كان مستقيماً، ثم طرأ عليه فيه تخليطٌ، فمقتضَى ذلك أنَّ ما يجيء من روايته عن أهلِ الحِذْق كيحيى بن معين والبخاري وأبي زُرْعة وأبي حاتم فهو من صحيح حديثه، وما يجيء من رواية الشيوخ عنه فيُتوقَّف فيه، والأحاديثُ التي رواها البخاريُّ عنه في «الصحيح» بصيغة حدثنا، أو: قال لي، أو: قال المجرَّدة، قليلةٌ.

أحدُها: في كتاب التفسير في تفسير سورة الفتح: قال: حدثنا عبد الله، حدثنا عبدُ العزيز بن

أبي سَلَمة، فذكر حديثَ عبد الله بن عمرو في تفسير قوله تعالى: ﴿إِنَّآ أَرۡسَلۡنَٰكَ شَٰهِدٗا﴾ الآية [الفتح:٨]، وعبدُ الله هذا هو أبو صالح، لأن البخاريَّ رواه في كتاب «الأدب المفرد» فقال: حدثنا عبد الله بن صالح، وهو كاتب الليث فيما جزمَ به أبو علي الغَسَّاني.

ثانيها: في الجهاد قال: حدثنا عبد الله، حدثنا عبدُ العزيز بنُ أبي سلمة، فذكر حديثَ ابن عُمر في القول عند القُفول من الحجِّ، وعبد الله هو أبو صالح كما جزمَ به أبو علي الغسَّاني.

ثالثها: في البيوع، قال البخاريُّ: وقال الليثُ: حدثنا جعفرُ بن ربيعة، عن عبد الرحمن ابن هرمُز، عن أبي هريرة في قصة الرجل الذي أسلفَ الألفَ دينار، وقال بعده: حدثني عبدُ الله بن صالح، حدثني الليث بهذا. هكذا وقع في روايتنا من طريق أبي الوقت، وفي غيرها من الروايات.

رابعها: في الأحكام، قال البخاريُّ عَقِبَ حديث قتيبة، عن الليث، عن يحيى بن سعيد في حديث أبي قتادة في القتيل يومَ حُنَين، قال البخاريُّ: وقال لي عبدُ الله عن الليث، يعني بهذا الإسناد في هذا الحديث: فقام النبيُّ ﷺ فأدَّاه إليَّ، هكذا هو في روايتنا من طريق أبي ذَرّ عن الكُشْمِيهَني.

خامسها: في كتاب الزكاة عَقِبَ حديثِ ابن عمر في المسألة، قال في آخره: وزادني عبدُ الله بن صالح عن الليث ـ يعني بسنده ـ: «فيَشْفعُ ليُقضَى بين الخلق».

وعنده سادسٌ في تفسير سورة الأحزاب: حدثنا عبد الله بن يوسف، حدثنا الليثُ، حدثني ابنُ الهاد، عن عبد الله بن خَبَّاب، عن أبي سعيد في الصلاة على النبيِّ ﷺ، قال في آخره: وقال أبو صالح عن الليث: على محمدٍ وعلى آل محمد.

وعنده سابعٌ في الاعتصام: قال: حدثنا قُتيبة، حدثنا الليث، عن عُقيل، عن الزُّهري، عن عُبيد الله، عن أبي هريرة قال: لما تُوفِّي رسولُ الله ﷺ وكَفَرَ من كَفَرَ من العرب... الحديث، وفيه: قال أبو بكر: لو منعوني عِقالاً، الحديث، قال في آخره: قال لي ابنُ بُكَير وعبد الله عن الليث: عَناقاً، وهو أصحُّ.

وفي الكتاب عن أبي صالح موضعٌ ثامنٌ، وهو قوله في صِفة الصلاة: حدثنا يحيى بن بُكَير، حدثنا الليث، عن عُقيل، عن ابن شهاب، أخبرني أبو بكر بنُ عبد الرحمن، أنه سمع أباهريرة يقول: كان رسولُ الله ﷺ إذا قامَ إلى الصلاة يكبِّر حين يقوم، ثم يكبِّر حين يركع، ثم يقول: «سمع الله لمن حمده» حين يرفعُ صُلبه من الركوع، ثم يقول وهو قائم: «ربَّنا لك الحمد»، قال عبد الله بن صالح عن الليث: «ولك الحمدُ»، ثم يُكبِّر حين يسجد.

وفيه موضع تاسعٌ في صِفة الصلاة أيضاً، قال: حدثنا يحيى بن بُكَير، حدثنا الليث، عن خالد، عن سعيد، هو ابنُ أبي هلال، عن محمد بن عَمرو بن حَلْحَلَة، عن محمد بن عَمرو بن عطاء: أنه كان جالساً مع نَفَرٍ من أصحاب النبيِّ ﷺ فذكروا صلاة النبيِّ ﷺ، فقال أبو حُميد الساعدي: أنا كنتُ أحفظَكم لصلاته، رأيتُه إذا كَبَّر جعل يديه حِذاء مَنْكِبيه، وإذا ركع أمكنَ يديه من رُكبتيه، ثم هَصَرَ ظهرَه، فإذا رفعَ رأسَه استوى، حتى يعودَ كلُّ فَقَارٍ في مكانِه، الحديث، وقال بعده: قال أبو صالح عن الليث: كلُّ قَفارٍ[1].

وأما التعليقُ عن الليث من رواية عبد الله بن صالح عنه فكثيرٌ جداً، وقد عاب ذلك الإسماعيليُّ على البخاري، وتَعجَّبَ منه كيف يحتجُّ بأحاديثه حيث يُعلِّقها، فقال: هذا عَجَبٌ، يحتجُّ به إذا كان منقطعاً، ولا يحتجُّ به إذا كان متصلاً! وجوابُ ذلك أن البخاري إنما صنع ذلك لما قَرَّرناه أنّ الذي يُورده من أحاديثه صحيحٌ عنده، قد انتقاه من حديثه، لكنه لا يكون على شرطه الذي هو أعلى شروط الصِّحة، فلهذا لا يسوقُه مساقَ أصل الكتاب، وهذا اصطلاحٌ له قد عُرِف بالاستقراء من صَنيعه، فلا مُشاحَحةَ فيه، والله أعلم.

(خ) عبد الله بن عُبيدة الرَّبَذي، قال يعقوب بن شيبة والنَّسائي والدّارقطني وغيرهم: ثقة. وقال ابن أبي خيثمة: سألت ابن معين عنه فقال: هو أخو موسى، ولم يروِ عنه غيرُ أخيه موسى، وحديثهما ضعيفٌ. قلت: بل أخرجَ البخاريُّ حديثَه من طريق صالح بن كَيْسان عنه، عن عُبيد الله بن عبد الله بن عُتبة، عن ابن عباس في قول النبيِّ ﷺ: «رأيتُ أنه وُضع في

(١) كذا هي في (ع)، وفي باقي النسخ: كل فقار، انظر الحديث (٨٢٨) وشرحه.

يدي سوارانِ من ذهب» الحديث، قال البخاريُّ في المغازي: حدثنا سعيد بن محمد الجَرْمي، حدثنا يعقوبُ بن إبراهيم بن سعد، حدثنا أبي، عن صالح به. ورواه النَّسائي في الرؤيا، قال: حدثنا أبو داود الحرَّاني، حدثنا يعقوب بن إبراهيم مثلَه، لكنه قال: عن صالح، عن عُبَيد الله ابن عبد الله بن عُتبة، وأسقط عبد الله بن عُبيدة. ورواه البخاري في المغازي أيضاً من طريق أخرى عن ابن عباس، عن أبي هريرة مطولاً.

(ع) عبدُ الله بن عَمرو بن أبي الحجَّاج، أبو مَعْمَر الـمُقعَد البصري، وثقه ابن معين وعلي بن الـمَدِيني وأبو داود والعِجْلي وأبو حاتم وأبو زُرْعة والأئمةُ كلُّهم، لكن قال العِجلي وابنُ خِراش وغيرُ واحد: إنه كان يَرَى القَدَرَ، زاد أبو داود: لكنه كان لا يتكلَّمُ فيه. وقد روى عنه البخاريُّ وأبو داود، وروى له الباقون بواسطة.

(خ ٤) عبد الله بن العلاء بن زَبْر الرَّبَعي الدِّمشقي، وثقه ابن معين ودُحَيم وأبو داود وابنُ سعد ويعقوب بنُ شيبة والفلَّاس والدارقطنيُّ وجمهورُ الأئمة، وقال أحمد بن حنبل: مقارِبُ الحديث، وشذَّ أبو محمد بنُ حَزْم فقال: ضعيفٌ. قلت: له في البخاري حديثان، أحدهما في تفسير سورة الأعراف بمتابعة زيد بن واقد كلاهما عن بُسر بن عُبَيد الله، والآخرُ في الجِزية. وروى له أصحابُ «السُّنن».

(ع) عبدُ الله بن عيسى بن عبدِ الرحمن بن أبي ليلى الأنصاريُّ، أبو محمد الكوفيُّ، كان أكبرَ من عمِّه محمد بن عبد الرحمن، قال النَّسائي: ثقةٌ ثبتٌ، وقال ابنُ خِراش والحاكم: هو أوثقُ آلِ بيته. وقال العجلي وابنُ معين: ثقة، زاد ابنُ معين: وكان يتشيَّع. وقال ابنُ المديني: هو عندي منكرٌ. وقال إبراهيمُ الحَرْبي: لم يسمع من جدِّه. قلت: حديثُه عنه في «الصحيحين»، ففي البخاري في أحاديث الأنبياء من طريق أبي فَرْوةَ الهَمْداني: حدثني عبدُ الله بن عيسى، سمع عبدَ الرحمن بن أبي ليلى، قال: لقيني كعبُ بن عُجْرة... فذكر الحديث في الصلاة على النبيِّ ﷺ، وأورده في الصلاة أيضاً، وتابعه عليه عنده الحكمُ بن عُتَيبة عن عبد الرحمن، وله عنده حديثٌ آخر في الصيام بمتابعة مالك وإبراهيم بن سعد، كلُّهم عن الزُّهري في صوم أيام التشريق للمتمتِّع، وليس له في البخاري غير هذين الحديثين.

(خ م د س ق) عبدُ الله بن أبي لَبِيد المدني، أبو المغيرة، وثقه أحمدُ وابنُ معين وأبو حاتم والنَّسائي والعِجْلي، وقال الدَّرَاوردي[1]: كان يُرمى بالقَدَر، فلم يُصلِّ عليه صفوان بن سُلَيم لما أن مات، وقال ابنُ سعد: كان من العبَّاد، وكان يقول بالقَدَر، وقال العُقَيلي: يُخالَف في بعض حديثه. قلتُ: ليس له في البخاري سوى حديثٍ واحد في الصيام بمتابعة محمد بن عَمرو وسليمان الأحول، ثلاثتهم عن أبي سَلَمةَ عن أبي سعيد في الاعتكاف. وروى له الباقون سوى الترمذي.

(خ ت ق) عبد الله بن المثنَّى بن عبد الله بن أنس بن مالك الأنصاري، وثقه العِجْلي والترمذيُّ، واختلف فيه قولُ الدارقطني، وقال ابنُ معين وأبو زُرْعة وأبو حاتم: صالح، وقال النسائي: ليس بالقوي، وقال الساجي: فيه ضعفٌ ولم يكن من أهل الحديث، ورَوَى مناكيرَ، وقال العُقَيلي: لا يُتابَعُ على أكثر حديثه. قلت: لم أرَ البخاريَّ احتجَّ به إلا في روايته عن عمِّه ثُمامة، فعنده عنه أحاديثُ، وأخرج له من روايته عن ثابت عن أنس حديثاً تُوبع فيه عنده، وهو في فضائل القرآن، وأخرج له أيضاً في اللِّباس عن مسلم بن إبراهيم عنه، عن عبد الله بن دينار، عن ابن عُمر في النهي عن القَزَع بمتابعة نافعٍ وغيره عن ابن عمر. وروى له الترمذيُّ وابنُ ماجه.

(خ د ت) عبد الله بن محمد بن أبي الأسود: حُميد بن الأسود البصري، أبو بكر، وقد يُنسب إلى جدِّه، فيقال: أبو بكر بن أبي الأسود، قال يحيى بنُ معين: ما أرى به بأساً، ولكنه سَمِعَ من أبي عَوانةَ وهو صغيرٌ، وقال ابنُ أبي خيثمةَ: كان يحيى بنُ معين سيِّئ الرأي فيه. قلتُ: روى عنه البخاريُّ وأبو داود، وروى الترمذيُّ عن البخاريِّ عنه، لكن ما أخرج له عن أبي عَوَانة أحدٌ منهم، وهو ابنُ أختِ عبد الرحمن بن مَهْدي، وقال الخطيبُ: كان حافظاً متقناً.

(ع) عبد الله بن أبي نَجيح المكي، وثقه أحمدُ وابنُ معين والنَّسائي وأبو زُرْعة، وقال أبو حاتم إنَّ ما يقال فيه من أجل القَدَر، وهو صالحُ الحديث. وقال أحمدُ بن حنبل: هو

---

(١) في الأصل: الداودي، وهو خطأ، وجاء على الصواب في باقي النسخ.

وأصحابه قَدَريَّة، وقال العِجْلي: ثقة كان يرى القَدَر، وذكره النَّسائي فيمن كان يُدلِّس. قلتُ: احتجَّ به الجماعة.

(ع) عبد الأعلى بن عبد الأعلى البصري السامِيّ. وثقه ابن معين وأبو زُرْعة والنَّسائي والعِجْلي وابنُ نُمير وغيرُهم، وكان ممن سَمِعَ من سعيد بن أبي عَروبة قبلَ اختلاطه، وقال أحمدُ بن حنبل: كان يرى القَدَر، وقال ابنُ حبان في «الثقات»: كان متقناً، وكان لا يدعو إلى القَدَر، وقال محمدُ بن سعد: لم يكن بالقوي. قلت: هذا جرحٌ مردودٌ غير مبيَّن، ولعلَّه بسبب القَدَر، وقد احتجَّ به الأئمة كلُّهم.

(خ م د ت س) عبدُ الحميد بن أبي أُويس: عبد الله بن عبد الله بن أُوَيْس الأصبَحي، أبو بكر الأعشَى، أخو إسماعيلَ، وكان الأكبرَ. وثقه ابن معين وأبو داود وابنُ حِبَّان والدارقطنيُّ، وضعَّفه النَّسائي، وقال الأزدي في «ضعفائه»: أبو بكر الأعشَى يضعُ الحديث، فكأنه ظنَّ أنه آخَرُ غيرُ هذا، وقد بالغ أبو عمر بنُ عبد البرِّ في الردِّ عل الأزدي، فقال: هذا رجمٌ بالظن الفاسد وكَذِبٌ محضٌ، إلى آخر كلامه. قلتُ: احتجَّ به الجماعة إلا ابنَ ماجه.

(خ م د ت ق) عبدُ الحميد بن عبد الرحمن، أبو يحيى الحِمَّاني الكوفي، لقبُه بَشْمِين[1]، قال ابنُ معين: كان ثقةً، ولكنه كان ضعيفَ العقل، وقال النَّسائي: ثقة، وقال مرة: ليس بقويّ، وقال أبو داود: كان داعيةً إلى الإرجاء، وضعفه ابنُ سعد والعِجلي. قلت: إنما روى له البخاريُّ حديثاً واحداً في فضائل القرآن من روايته عن بُريد بن عبد الله بن أبي بُرْدة، عن أبي بُرْدة، عن أبي موسى في قول النبيِّ ﷺ: «لقد أُوتيتَ مِزماراً من مزامير آل داود»، وهذا الحديثُ قد رواه مسلمٌ[2] من طريقٍ أخرى عن أبي بُردة عن أبي موسى، فلم يُخرج له إلّا ما له أصلٌ، والله أعلم. وروى له الباقون سوى النَّسائي.

---

(١) هكذا قال الحافظ هنا، وكذلك في ترجمة عبد الحميد بن عبد الرحمن في «تهذيب التهذيب» و«تقريب التهذيب»، لكن في «تهذيب الكمال» أنَّ هذا اللقب «بشمين» لعبد الرحمن والد عبد الحميد، وفي ترجمة يحيى بن عبد الحميد في «تهذيب التهذيب» قال: لقب جده بشمين.

(٢) رواية مسلم له في المقدمة.

(خ م د س ق) عبدُ ربِّه بن نافع الكِناني، أبو شِهاب الحنَّاط الكوفي، نزيلُ المدائن. قال علي بنُ المديني عن يحيى بن سعيد: لم يكن بالحافظ، قال: ولم يرضَ يحيى أمرَه، وقال عبد الله بن أحمد عن أبيه: ما بحديثه بأس، وقال ابنُ معين والعِجْلي وابن سعد والبزَّار وابنُ نُمير وغيرُهم: ثقة. وقال يعقوب بنُ شيبة: تكلَّموا في حفظه. وقال النَّسائي: ليس بالقوي، وقال الساجي: صدوقٌ يَهِمُ في بعض حديثه. قلت: احتجَّ به الجماعة سوى الترمذي، والظاهر أنَّ تضعيف مَن ضعَّفه إنما هو بالنسبة إلى غيره من أقرانه كأبي عَوَانةَ وأنظاره.

(خ ٤) عبدُ الرحمن بن ثَرْوان، أبو قيس الأَودي، مشهورٌ بكنيته، وثَّقه ابن معين والعجلي والدَّارقطني، وقال أحمد: يخالَف في أحاديث، وقال أبو حاتم: ليس بقويّ، وقال النَّسائي: ليس به بأس. قلتُ: له في الفرائض من «صحيح البخاري» حديثان، كلاهما من روايته عن هُزَيْل بن شُرَحْبيل عن ابن مسعود، أحدهما: إنَّ أهلَ الإسلام لا يُسَيِّبون... الحديث موقوفٌ، والآخرُ: سُئِلَ أبو موسى عن ابنةٍ وابنةِ ابنٍ وأُخت، الحديث. وروى له الأربعة.

(ع) عبدُ الرحمن بن جابر بن عبد الله الأنصاري، وثَّقه العِجلي والنَّسائي وغيرهما، وقال ابن سعد: في روايته ورواية أخيه ضعف، وليس يُحتجُّ بهما. قلت: ليس له في البخاريِّ سوى حديثٍ واحد، وقد تقدَّم الكلام عليه في الفصل الذي قبلَه في الحديث المئة. وروى له الباقون.

(خ ت) عبد الرحمن بن حماد بن شُعَيث الشُّعَيثي بالثاء المثلثة، أبو سَلَمَة البصري، من كِبار شيوخ البخاري. قال أبو زُرْعةَ: لا بأس به، ووثَّقه الدارقطنيُّ. وقال أبو حاتم: ليس بالقويّ. قلتُ: روى عنه البخاريُّ حديثاً واحداً في الجنائز عن ابن عَوْن، عن محمد بن سيرين، عن أمِّ عطيةَ: أمرَنا أن نُخرج الـحُيَّض... الحديث، وقد تابعه عليه يزيدُ بن هارون عند النسائي، وهو مشهورٌ عن محمد بن سِيرِين من طُرقٍ أخرى عند البخاري أيضاً وغيره. وروى له الترمذيُّ.

(خ م د س ق) عبدُ الرحمن بن خالد بن مُسافرٍ الفَهْمي، صاحبُ الزُّهري. وثقه العِجْلي والنَّسائي والذُّهلي والدارقطنيُّ، وقَرَنَه النَّسائي بابن أبي ذِئب في أصحاب الزُّهْريِّ، وقال أبو حاتم: صالحٌ. وقال زكريا السَّاجي: صدوقٌ عندَهم، وله مناكيرُ. قلتُ: احتجَّ به الجماعة إلا الترمذيَّ[1].

(خ م د ت ق) عبدُ الرحمن بن سُليمان بن عبد الله بن حَنْظلةَ بن أبي عامر الأنصاريُّ، المعروف بابن الغَسيل، والغسيلُ هو حَنْظَلة، قُتل يومَ أُحد شهيداً وهو جُنُب، فغسَّلته الملائكةُ. وعبدُ الرحمن من صِغار التابعين، وثقه ابن معين والنَّسائي وأبو زُرْعة والدارقطني، وقال النَّسائي مرة: ليس به بأس، ومرَّةً: ليس بقويّ، وقال ابنُ حِبَّان: كان يُخطىء ويهمُ كثيراً، مَرَّض القولَ فيه أحمدُ ويحيى، وقالا: صالحٌ، وقال الأزديُّ: ليس بالقوي عندهم، وقال ابنُ عدي: هو ممن يُعتبرُ بحديثه ويُكتَبُ. قلتُ: تضعيفُهم له بالنسبة إلى غيرِه ممن هو أثبت منه من أقرانِه، وقد احتجَّ به الجماعةُ سوى النَّسائي.

(ع) عبدُ الرحمن بن شُرَيح بن عُبيد الله[2] بن محمود المَعَافري، أبو شُرَيح الإسكندراني، وثقه أحمدُ وابنُ معين والنَّسائي وأبو حاتم والعِجْلي ويعقوب بنُ سفيان، وشذَّ ابنُ سعدٍ فقال: منكرُ الحديث. قلتُ: ولم يلتفت أحدٌ إلى ابن سعد في هذا، فإن مادَّته من الواقدي في الغالب، والواقديُّ ليس بمعتمد، وقد احتجَّ به الجماعةُ.

(خ د ت س) عبدُ الرحمن بن عبد الله بن دينار المدني، قال الدُّوري عن ابن معين، في حديثه عندي ضعفٌ، وقد حدَّث عنه يحيى القَطَّان. وتكفيه روايةُ يحيى عنه، وقال عَمرو ابن علي: لم أسمع عبدَ الرحمن بن مَهْدي يُحدِّثُ عنه قطُّ. وقال أبو حاتم: يُكتبُ حديثُه ولا يُحتجُّ به. وقال ابنُ المديني: صدوق. وقال الدارقطني: خالفَ فيه البخاريُّ الناسَ، وليس هو بمتروك، وذكره ابنُ عدي في «الكامل» وأورد له أحاديثَ، وقال: بعضُ ما يرويه منكرٌ

---

(١) كذا قال، والذي في «التهذيب» و«التقريب» رُمز له: خ م مد ت س، وعليه فيكون ابنُ ماجه هو الذي لم يَروِ له.

(٢) في (ع) و(س): عبد الله، وهو خطأ.

مما لا يُتابَع عليه، وهو في جُملة من يُكتَبُ حديثُه من الضُّعفاء. قلتُ: احتجَّ به البخاريُّ ـ كما قال الدارقطني ـ وأبو داود والنَّسائي والترمذي، وقد تقدَّم ذكرُ الحديث الذي استُنكِرَ منه ممّا خرَّجَ عنه البخاريُّ، وهو التاسع والثلاثون في الفصل الذي قبل هذا.

(خ صد س ق) عبدُ الرحمن بن عبد الله البصري، أبو سعيد مولى بني هاشم البصري، نزيلُ مكةَ، مشهورٌ بكنيته. وثقه ابنُ معين، وقال أبو حاتم: كان أحمدُ يرضاه، وما كان به بأس. وقال العُقَيلي عن أحمدَ: كان كثيرَ الخطأ. وقال الساجي: كان يهمُ في الحديث. قلتُ: أخرج له البخاري في الوصايا حديثاً واحداً من روايته عن صخر بن جُويرية، عن نافع، عن ابن عمر في صدقة عمرَ بن الخطاب، وقد أخرجه من رواية ابن عَوْن وغيرِه عن نافع، فتبيَّن أنه ما أخرجَ له إلّا في المتابعة، وروى له أبو داود في «فضائل الأنصار»، والنَّسائي وابنُ ماجه.

(خ ٤) عبدُ الرحمن بن عبد الله بن عُتبة بن عبد الله بن مسعود الكوفي المسعودي، مشهورٌ من كِبار المحدِّثين إلّا أنه اختَلَطَ في آخر عُمره. وقال أحمد وغيرُه: من سَمِعَ منه بالكوفة قبلَ أن يخرج إلى بغداد، فسماعُه صحيح. قلت: عَلَّم المِزِّي عليه علامةَ تعليق البخاري، ولم أرَ له عنده شيئاً معلَّقاً، نعم له ذكرٌ في زيادة في حديث الاستسقاء، قال البخاري: حدثنا عبدُ الله بن محمد، حدثنا سفيانُ، عن عبد الله بن أبي بكر، سمعَ عبَّاد بن تميم، عن عمِّه قال: خرجَ النبيُّ ﷺ يستسقي واستقبلَ القِبلة، فصلَّى ركعتين، وقَلَبَ رِداءَه، قال سفيانُ: وأخبرني المسعودي، عن أبي بكر قال: جعل اليمين على الشِّمال. انتهى، فهذه زيادةٌ موصولة في الخبر، وإنما أراد البخاريُّ أصلَ الحديث على عادته في ذلك. وروى له الباقون سوى مسلم.

(خ س) عبدُ الرحمن بن عبد الملك بن شيبة، أبو بكر الحِزامي، وقد يُنسب إلى جدِّه، قوَّاه أبو حاتم وضعَّفه أبو بكر بنُ أبي داود، وقال ابنُ حِبَّان في «الثقات»: ربما خالف، وقال الحاكم أبو أحمد في «الكنى»: ليس بالمتين عندهم. قلتُ: روى عنه البخاريُّ حديثين، أحدهما

في أواخر صِفة النبيِّ ﷺ، وهو حديثُ موسى بن عُقبة، عن سالم، عن أبيه في رؤيا النبيِّ ﷺ لأبي بكر وقد نَزَعَ ذَنوباً أو ذَنوبين، الحديث، وقد رواه في التعبير من وجهٍ آخرَ عن موسى ابن عُقبة، وثانيهما في الأطعمة، قال: حدثنا عبدُ الرحمن بنُ شيبة، أخبرني ابنُ أبي الفُدَيك، عن ابن أبي ذئب، عن المقبُري، عن أبي هريرة: كنتُ ألزَمُ النبيَّ ﷺ لشِبَع بطني... الحديث، وفيه ذكرُ جعفر بن أبي طالب، وقد أخرجه في فضل جعفرٍ عن أبي مصعب أحمدَ بن أبي بكر، عن محمد بن إبراهيم بن دينار، عن ابن أبي ذئب به، فتبيَّن أنه ما احتجَّ به، وروى له النَّسائي.

(خ د ت س) عبدُ الرحمن بن غَزْوان، أبو نوح، المعروفُ بقُرَاد، وثقه ابن المديني وابنُ نُمير ويعقوب بنُ شيبة وابنُ سعد، وقال ابنُ معين: صالحٌ ليس به بأس. وقال أبو حاتم: صدوق. وقال الدارقطني: ثقة وله أفراد، وقال ابنُ حِبَّان في «الثقات»: كان يُخطىء، يتخالجُ في القلب منه لروايته عن الليث عن مالك عن الزُّهري عن عُروة عن عائشة قصةَ المماليك. قلت: أخطأ في سنده، وإنما رواه الليثُ، عن زياد بن عَجْلان، عن زياد مولى ابن عَيَّاش مرسلاً، بيَّنه الدارقطني في «غرائب مالك» والحاكم أبو أحمد في «الكنى» وغيرُ واحد، وقال الخَلِيلي: ابنُ غزوان قديمٌ ينفردُ عن الليث بحديث لا يُتابَع عليه، يعني هذا. قلت: ليس له في البخاري سوى حديثٍ واحد أخرجه في الخُلع: عن محمد بن عبد الله بن المبارك عنه، عن جَرير بن حازم بمتابعة إبراهيمَ بن طَهْمان، كلاهما عن أيوبَ، عن عِكرمةَ، عن ابن عباس في قصة امرأةِ ثابتِ بن قيس بن شَمَّاس، ورواه حمادُ بن زيد عن أيوب مرسلاً، وكذا خالدٌ الواسطيُّ وإبراهيمُ بن طَهْمانَ عن خالدٍ الحذَّاء. وقد تقدَّم هذا الحديثُ في الفصل الذي قبله، وهو الحديثُ الثمانون، وروى له أبو داود والتِّرمذي والنَّسائي، وله عند الترمذي حديثٌ من رواية أبي موسى الأشعري، فيه ألفاظٌ منكرة، والله أعلم.

(ع) عبدُ الرحمن بن محمد بن زياد المُحَاربي، أبو محمد الكوفي، وثقه ابنُ معين والنَّسائي والبزَّار والدارقطني، وقال أبو حاتم: صدوق إذا حدَّث عن الثقات، ويروي عن المجهولين

أحاديثَ منكرةً، فيفسُد حديثُه. وقال عثمان الدَّارمي: ليس بذاك. وقال عبدُ الله بن أحمد عن أبيه: بلغنا أنه كان يُدلِّس، ولا نعلمه سَمِعَ من معمر. وقال الساجي[1]: صدوقٌ يهمُ. قلتُ: ليس له في البخاري سوى حديثين متابعةً، قد نبَّهنا على أحدِهما في ترجمة زكريا بن يحيى أبي السُّكين، وعلى الثاني في ترجمة صالح بن حيَّان، وروى له الجماعةُ.

(خ ٤) عبدُ الرحمن بن أبي الموالي المدني، أبو محمد، وثقه ابن معين والنَّسائي وأبو زُرْعة، وقال أحمدُ وأبو حاتم: لا بأسَ به. وقال ابنُ خِراش: صدوقٌ. وقال ابنُ عدي: مستقيمُ الحديث، وأنكر أحمدُ حديثَه عن محمد بن المنكدر عن جابر في الاستخارة. قلتُ: هو من أفراده، وقد أخرجه البخاريُّ والخَطْب فيه سهلٌ، قال ابنُ عدي بعد أن أورَده: قد روى حديثَ الاستخارة غيرُ واحدٍ من الصحابة. انتهى، وقد احتجَّ به البخاريُّ وأصحابُ «السُّنن».

(ع) عبد الرحمن بن أبي نُعْم البَجَلي، أبوالحكم الكوفي العابد. وثقه ابنُ سعد والنَّسائي، وقال ابنُ أبي خَيْثمةَ عن ابن معين: ضعيفٌ. قلت: اعتمده الشيخان، وله عند البخاري ثلاثةُ أحاديثَ: عن أبي هريرة وأبي سعيدٍ وابن عمر، عن كلِّ واحدٍ حديثٌ واحد، وروى له الباقون.

(خ م د س) عبدُ الرحمن بن نَمِر اليَحْصُبي، من أصحاب الزُّهري. قال أبو حاتم ودُحَيم والذُّهْلي: ما روى عنه غيرُ الوليد بن مسلم، ووثقه الذُّهْلي وابنُ البَرْقي وأبو داود، وقال ابن معين: ضعيفٌ. وقال أبو حاتم: ليس بقويّ. قلتُ: له في «الصحيحين» حديثٌ واحد عن الزُّهري متابعةً. وروى له أبو داود والنَّسائي.

(ع) عبدُ الرحمن بن يزيد بن جابر الدِّمشقي، أحدُ الثقات الأثبات، وثقه الجمهور. وقال الفلَّاس وحدَه: ضعيفُ الحديث، حدَّث عن مكحول أحاديثَ مناكير، رواها عنه أهلُ الكوفة. وتَعقَّب ذلك الحافظُ أبو بكر الخطيب بأنَّ الذي روى عنه أهلُ الكوفة أبوأسامة

---

(١) تحرَّف في (س) إلى: الباجي.

وغيرُه هو عبدُ الرحمن بن يزيد بن تميم، وكانوا يغلطون فيقولون: ابنُ جابر، قال: فالحملُ في تلك الأحاديث على أهل الكوفة الذين وهموا في اسم جدِّه، وعبدُ الرحمن ابن يزيد بن جابر ثقةٌ. قلت: وقد بيَّن ما وقع لأبي أسامة وغيرِه من ذلك ابنُ أبي حاتم عن بعض شيوخه وأبو بكر بنُ أبي داود وأبوه وأبو بكر البزَّار وغيرُهم. وابنُ جابر احتجَّ به الجماعة.

(خ) عبدُ الرحمن بن يونس، أبو مسلم المُستَملي، قال أبو حاتم: صدوق. وقال ابنُ حِبَّان في «الثقات»: كان صاعقةً لا يَحمَدُ أمرَه، وقال ابن سعد: استملَى على ابن عُيينة ويزيدَ بن هارون، ورحل في طلب الحديث. قلت: روى عنه البخاريُّ حديثاً واحداً في الوضوء من مسند السائب بن يزيد بمتابعة إبراهيمَ بن حمزة وغيرِه، عن حاتم بن إسماعيل.

(ع) عبد الرزَّاق بن همَّام بن نافع الحِمْيري الصَّنعاني، أحدُ الحفاظ الأثبات، صاحبُ التصانيف وثقه الأئمة كلُّهم إلا العباسَ بن عبد العظيم العنبري وحدَه، فتكلَّم بكلام أفرطَ فيه، ولم يُوافقه عليه أحدٌ، وقد قال أبو زُرْعة الدِّمشقي: قيل لأحمدَ: من أثبتُ في ابن جُرَيج، عبدُ الرزاق أو محمدُ بن بكر البُرْساني؟ فقال: عبدُ الرزاق. وقال عباسٌ الدُّوري عن ابن معين: كان عبدُ الرزاق أثبتَ في حديث مَعْمَر من هشام بن يوسف، وقال يعقوبُ ابن شيبة عن عليِّ بن المديني: قال لي هشام بنُ يوسف: كان عبدُ الرزاق أعلمَنا وأحفظَنا، قال يعقوب: وكلاهما ثقةٌ ثبتٌ. وقال الذُّهلي: كان أيقظَهم في الحديث، وكان يحفظُ. وقال ابنُ عدي: رحلَ إليه ثقاتُ المسلمين وكتبوا عنه، إلا أنهم نسبوه إلى التشيُّع، وهو أعظمُ ما ذَمُّوه به، وأما الصِّدقُ فأرجو أنه لا بأسَ به. وقال النَّسائي: فيه نظرٌ لمن كَتَبَ عنه بأخَرَة، كتبوا عنه أحاديثَ مناكيرَ، وقال الأثرمُ عن أحمدَ: من سَمِعَ منه بعدما عَمِيَ فليس بشيء، وما كان في كتبه فهو صحيحٌ، وما ليس في كتبه فإنه كان يُلقَّنُ فيتلقَّن. قلت: احتجَّ به الشيخان في جُملةٍ مِن حديثِ مَن سَمِعَ منه قبلَ الاختلاط، وضابطُ ذلك مَن سمع منه قبلَ المِئتين، فأما بعدها فكان قد تغيَّر، وفيها سَمِعَ منه أحمدُ بن شَبّويه ـ فيما حَكَى الأثرمُ عن أحمدَ ـ وإسحاقُ الدَّبَري وطائفةٌ من شيوخ أبي عَوانةَ والطبرانيِّ، ممّن تأخَّرَ إلى قُرب الثمانين ومئتين. وروى له الباقون.

(ع) عبدُ السلام بن حَرْب المَلَائي الكوفي، أبو بكر، وثقه أبو حاتم والترمذيُّ ويعقوب بنُ شيبة والدارقطنيُّ والعِجْلي، وزاد: كان البغداديون يَستنكِرون بعضَ حديثه، والكوفيون أعلم به. وقال ابنُ سعد: كان فيه ضعفٌ. وقال يحيى بن معين: ليس به بأسٌ. وقال أحمدُ بن حنبل: كنَّا نُنكِرُ منه شيئاً، كان لا يقول: «حدثنا» إلا في حديث أو حديثين، وقيل لابن المبارك فيه، فقال: ما تحملني رِجلي إليه. قلت: له في البخاري حديثان، أحدهما في الطلاق بمتابعة الأنصاريِّ له عن هِشام، عن حفصة، عن أمِّ عطيةَ في الإحداد، والثاني في المغازي في باب قُدوم أبي موسى والأشعريين بمتابعة حمَّادِ بن زيد وغيرِ واحد، كلُّهم عن أيوبَ، عن أبي قِلابة، عن زَهْدَم الجَرْمي، عن أبي موسى الأشعري، فتبيَّن أنه لم يحتجَّ به. وروى له الباقون.

(ع) عبدُ العزيز بن أبي حازم: سَلَمة بن دِينار، أبو تمَّام المدني. وثقه النسائي وابنُ معين والعِجْلي، وقال أحمد بنُ حنبل: لم يكن يعرفُ يَطلبُ الحديث إلّا كُتب أبيه، فإنهم يقولون: إنه سَمِعَها، ويُقال: إن كتب سليمان بن بلال وقعت إليه ولم يسمعها. وقال ابنُ أبي خَيْثَمة عن مُصعب الزُّبيري: كان قد سَمِعَ مع سليمان، فلما مات سليمانُ أوصى إليه بكُتبه. وقال أبو حاتم: صالحُ الحديث، ويُقال: لم يكن بالمدينة بعدَ مالك أفقَه منه. قلتُ: احتجَّ به الجماعة.

(خ د ت ق) عبدُ العزيز بن عبد الله بن يحيى بن عَمرو بن أُويس بن سعد بن أبي سَرْح العامريُّ، الأُويسيُّ المدنيُّ، من كِبار شيوخ البخاري. قدَّمه أبو حاتم على يحيى بن بُكَير[1] في «الموطأ» وقال: هو صدوق. ووثقه يعقوب بنُ شيبة. وقال الدارقطني: حُجَّة. وقال الخَلِيلي: اتفقوا على توثيقه، لكن وقع في «سؤالات» أبي عُبيد الآجُرِّي عن أبي داود، قال: عبدُ العزيز الأُويسي ضعيفٌ، فإن كان عَنَى هذا ففيه نظرٌ، لأنه قد وثقه في موضعٍ آخَر، وروى عن هارون الحمَّال عنه، ولعله ضعَّف روايةً معينةً له وَهِمَ فيها، أو ضعَّفَ آخرَ اتفق معه في اسمه، وفي الجُملة فهو جرحٌ مردود.

---

(١) في (س): يحيى بن أبي بكير، بزيادة «أبي» وهو خطأ.

(ع) عبدُ العزيز بن عمر بن عبد العزيز بن مروان الأُموي، نزيل المدينة. وثقه ابنُ معين وأبو داود والنَّسائي وأبو زُرْعة وابنُ عمار، وزاد: ليس بين الناس فيه اختلافٌ. وحكى الخطَّابي عن أحمدَ أنه قال: ليس هو من أهل الحفظ، يعني بذلك سَعَةَ المحفوظ، وإلا فقد قال يحيى بنُ معين: هو ثبتٌ، روى شيئاً يسيراً. وقال أبو حاتم: يُكتب حديثه. وقال ميمون بن الأصبغ عن أبي مُسهِر: ضعيفُ الحديث. وقال يعقوبُ بن سفيان: حدثنا أبو نُعيم، حدثنا عبدُ العزيز وهو ثقةٌ. قلت: ليس له في البخاري سوى حديثٍ واحد في تفسير سورة المائدة من رواية محمد بن بِشر عنه، عن نافع، عن ابن عمر، قال: نزل تحريمُ الخمر، وليس في المدينة سوى خمسةِ أشربة... الحديث، ولهذا شاهدٌ من حديث عمرَ بن الخطاب، وروى له الباقون.

(ع) عبدُ العزيز بن محمد بن عُبيد بن أبي عُبيد الدَّراوَرْديُّ، أبو محمد المدني، أحدُ مشاهير المحدثين. وثقه يحيى بنُ معين وعلي بنُ المديني، وقال أحمد: كان معروفاً بالطلب، وإذا حَدَّث من كتابه فهو صحيحٌ، وإذا حدَّثَ من كُتب الناس وَهِم، وكان يقرأ من كُتبهم فيُخطئ، وربما قَلَبَ حديثَ عبد الله بن عُمر يرويها عن عُبيد الله بن عُمر. وقال أبو زُرْعةَ: سيِّئ الحِفظ، فربما حدَّث من حفظِه الشيء فيُخطئ. وقال النَّسائي: ليس به بأس، وحديثُه عن عُبَيد الله بن عُمر منكرٌ. وقال أبو حاتم: لا يُحتجُّ به. وقال الساجي: كان من أهل الصِّدق والأمانة إلّا أنه كثيرُ الوهم. وقال ابنُ سعد: كان ثقةً كثيرَ الحديث يَغلَطُ. قلت: روى له البخاريُّ حديثين قَرَنَه فيهما بعبد العزيز بن أبي حازم وغيرِه، وأحاديث يسيرة أفردَه لكنه أوردَها بصيغة التعليق في المتابعات. واحتجَّ به الباقون.

(ع) عبدُ العزيز بن المختار البصري. وثقه ابنُ معين في رواية ابن الجُنَيد وغيره، وقال في رواية ابنِ أبي خَيْثمة عنه: ليس بشيء. وقال أبو حاتم: مستوي الحديث ثقةٌ. ووثقه العِجْلي وابنُ البَرْقي والنَّسائي، وقال ابنُ حِبان في «الثقات»: يخطىء. قلت: احتجَّ به الجماعةُ. وذكر ابنُ القطان الفاسي أنَّ مرادَ ابنِ معين بقوله في بعض الرُّواة: ليس بشيء، يعني: أنَّ أحاديثه قليلةٌ جداً.

(ع) عبدُ الكريم بن مالك الجَزَري، أبو سعيد الحرَّاني، أحدُ الأثبات. وثقه الأئمة، قال ابنُ المديني: ثبتٌ ثبت. وقال ابنُ معين: ثقةٌ ثبتٌ. وذكره ابنُ عدي في «الكامل» لأجل حكاية الدُّوري عن ابن معين أنه قال: حديثُ عبد الكريم الجَزَري عن عطاء رديء، وقال ابنُ عدي: عَنَى بذلك حديثَ عائشة: كان النبيُّ ﷺ يُقبِّلها ولا يُحدِثُ وضوءاً. قال: وإذا روى الثقاتُ عن عبد الكريم فأحاديثُه مستقيمة، وأنكر يحيى القطان حديثَه عن عطاء في لحم البغل. قلتُ: لم يُخرج له البخاريُّ من روايته عن عطاء إلّا موضعاً واحداً معلَّقاً. واحتجَّ به الجماعة.

(ت س ق) عبدُ الكريم بنُ أبي المُخارِق، أبو أمية البصري، نزيلُ مكة. شارك الذي قبلَه في كثير من شيوخِه وفي الرُّواة عنه، فاشتبه الأمرُ فيهما، وأبوأُميَّة متروكٌ عند أئمة الحديث، وقد ذكره أبو الوليد الباجي في رجال البخاري من أجل زيادةٍ وقعت في حديثِ سفيان بن عُيَينة، عن سليمان، عن طاووس، عن ابن عباس، قال: كان رسولُ الله ﷺ إذا قامَ من الليل يتهجَّد، قال: «اللهمَّ لك الحمدُ، أنت قيِّمُ السماوات والأرض ومَن فيهنَّ، ولك الحمدُ» الحديث، أورده البخاريُّ في كتاب التهجد، وقال في آخره: قال سفيان: وزاد عبدُ الكريم أبو أُمية، يعني عن طاووس: «ولا حولَ ولا قوةَ إلا بالله». ولم يقصِد البخاريُّ الاحتجاجَ به، وإنما أورده كما حَصَلَ عنده، واحتجاجُه إنما هو بأصلِ الحديث عن سليمان كعادته في ذلك، وقد مَضَى له شبيهٌ بهذا العمل في ترجمة عبد الرحمن المسعودي، وعلَّم المِزّيُّ في «التهذيب» على ترجمته علامةَ تعليقِ البخاريِّ، وليس ذلك بجيِّد منه، والله الموفق.

وفي أوائل المغازي من طريق هشام، عن ابن جُريج: أخبرني عبدُ الكريم أنه سَمِعَ مِقْسَماً. فزعم بعضُهم أن عبدَ الكريم هذا هو ابنُ أبي المخارق، وليسَ كذلك، بل هو الجَزَريُّ كما جاء مصرَّحاً به في «مستخرَج» أبي نُعيم من طريق سعيد بن يحيى الأُموي، عن أبيه، عن ابنِ جُريج. وروى مسلمٌ حديثاً من رواية ابن عُيَينة، عن عبد الكريم، عن مجاهد في المتابعات، فقيل: هو الجَزري، وقيل: هذا. وروى له النَّسائيُّ حديثاً وضعَّفَه، وأخرج له الترمذيُّ وابنُ ماجه.

(خ) عبدُ المتعالِ بنُ طالب، شيخٌ بغدادي، وثّقه أبو زُرْعةَ ويعقوب بنُ شيبة وغيرُهما، وأورده ابنُ عدي في «الكامل» ونقل عن عثمانَ الدارمي: أنه سأل يحيى بنَ معين عن حديثٍ لهذا عن ابن وَهْب، فقال: ليس هذا بشيء. قلتُ: وهذا ليس بصريح في تضعيفه، لاحتمال أن يكون أرادَ الحديثَ نفسَه، ويُقوِّي هذا أنَّ عثمان هذا سأل ابنَ معين عن عبد المتعال فقال: ثقة. وكذا قال عبدُ الخالق بن منصور عن ابن معين. انتهى، وإنما روى عنه البخاريُّ حديثاً واحداً في أواخر الحجِّ قبلَ أبوابِ العُمرة بخمسة أبواب، وقد رَوَى ذلك الحديثَ بعينه في الحجِّ أيضاً عن أصبغَ بن الفَرَج بمتابعة عبدِ المتعال، والله أعلم.

(ع) عبدُ الملك بن أَعْيَنَ الكوفي. وثقه العِجْلي، وقال أبو حاتم: شيعيٌّ محلُّه الصِّدق. وقال ابنُ معين: ليس بشيء، وكان ابنُ مَهْدي يُحدِّث عنه، ثم تركه. قلتُ: ليس له في «الصحيحين» سوى حديثِ سفيان بن عُيَينة، عن جامع بن أبي راشد وعبدِ الملك بن أعيَنَ، سمعا شَقِيقاً يقول: سمعتُ ابنَ مسعود، فذكر حديث: «من حَلَفَ على مالِ امرئ مسلمٍ»، هو في التوحيد من «صحيح البخاري». وروى له الباقون.

(خ م س ق) عبد المِلك بن الصَّبَّاح المِسْمعي البصري، أبو محمد، من أصحاب شُعبة. قال أبو حاتم: صالحٌ، وذكره صاحبُ «الميزان» فنقل عن الخَليلي أنه قال فيه: كان متهماً بسَرِقة الحديث، وهذا جرحٌ مبهَمٌ، ولم أرَ له في البخاري سوى حديثٍ واحد، أورده في الدعوات مقروناً بمعاذ بن معاذ، عن شُعبةَ، عن أبي إسحاق، عن ابن أبي موسى، عن أبيه في قوله: «اللهم اغفر لي خَطَئي وعَمْدي»، وأورده أيضاً من حديث إسرائيلَ عن أبي إسحاق. وروى له مسلمٌ والنَّسائي وابنُ ماجه.

(ع) عبد المِلك بن عُمير الكوفي، مشهور، من كبار المحدِّثين، لقي جماعةً من الصحابة، وعُمِّرَ. وثقه العِجْلي وابنُ معين والنَّسائي وابنُ نُمير، وقال ابنُ مَهْدي: كان الثوريُّ يَعجبُ من حفظ عبد الملك، وقال أبو حاتم: ليس بحافظ، تغيَّر حفظُه قبلَ موته، وإنما عَنَى ابن مَهْدي عبدَ الملك بن أبي سليمان. وقال أحمدُ بن حنبل: مضطرِبُ الحديث، تختلِفُ عليه الحفَّاظ.

وقال ابن البَرْقي عن ابن معين: ثقة إلّا أنه أخطأ في حديثٍ أو حديثين. قلت. احتجَّ به الجماعةُ، وأخرج له الشيخانِ من رواية القدماء عنه في الاحتجاج، ومن رواية بعض المتأخرين عنه في المتابعات، وإنما عِيبَ عليه أنّه تغيَّر حفظُه لكبر سنِّه، لأنه عاش مئةً وثلاثَ سنين، ولم يذكره ابنُ عدي في «الكامل» ولا ابنُ حِبَّان.

(ع) عبدُ الواحد بنُ زياد العَبْدي البصري. قال ابنُ معين: أثبتُ أصحابِ الأعمش: شعبةُ وسفيانُ، ثم أبو معاوية، ثم عبدُ الواحد بن زياد، وعبدُ الواحدِ ثقةٌ، وأبو عَوانةَ أحبُّ إليَّ منه. ووثقه أبو زُرْعة وأبو حاتم وابنُ سعد والنَّسائي وأبو داود والعِجْلي والدارقطني، حتى قال ابنُ عبد البرِّ: لا خلافَ بينهم أنه ثقةٌ ثبت. كذا قال، وقد أشار يحيى القطان إلى لِينه، فروى ابنُ المديني عنه أنه قال: ما رأيتُه طلبَ حديثاً قطُّ، وكنتُ أُذاكرُه بحديث الأعمش فلا يَعرِفُ منه حَرْفاً. قلتُ: وهذا غيرُ قادح لأنه كان صاحبَ كتابٍ. وقد احتجَّ به الجماعة.

(خ ٤) عبدُ الواحد بنُ عبد الله النَّصْري. كان أميرَ المدينة في خِلافة يزيدَ بن عبد الملِك، وقال أفلحُ بن حُميد: كان محمودَ الولاية، ووثقه العِجْلي والدارقطني وغيرُهما، وقال أبو حاتم: لا يُحتجُّ به. قلت: له في «الصحيح» حديثٌ واحدٌ عن واثلةَ في التغليظ في الكذب على النبيِّ ﷺ. وروى له الأربعة.

(خ د ت س) عبدُ الواحد بن واصل، أبو عُبيدة الحدَّاد، مشهورٌ بكنيته، قال ابنُ معين: كان من المتثبِّتين، ما أعلم أنّا أخذنا عليه خطأً البتَّةَ. وقال أحمد: أخشى أن يكون ضعيفاً، وقال أيضاً: لم يكن صاحبَ حفظٍ، لكن كان كتابُه صحيحاً، ووثقه العِجْلي ويعقوبُ بن شيبة ويعقوبُ بن سفيان وأبو داود وغيرُهم. قلتُ: له في «الصحيح» حديثٌ واحد في الصلاة من روايته عن عثمانَ بن أبي روَّاد، عن الزُّهري، عن أنس، تابعه فيه محمدُ بن بكر البُرْساني عن عثمان، وروى له أبو داود والنَّسائي والترمذي.

(ع) عبدُ الوارث بن سعيد التَّنُّوري، أبو عُبَيدة البصري، من مشاهير المحدِّثين ونبلائهم.

أثنى شعبةُ على حفظه، وكان يحيى بنُ سعيد القَطَّان يرجعُ إلى حفظه، وقيل لابن معين: مَن أثبتُ شيوخ البصريين؟ فعدَّه فيهم، وقدَّمه مرةً على ابن عُلَيَّة في أيوب، ووثّقه أبو زُرعةَ والنّسائي وابن سعد وابن نُمَير والعِجْلي وأبو حاتم، وزاد: هو أثبت من حماد بن سلمة. وذكر أبو داود عن أبي عليٍّ الـمَوْصلي: أنَّ حماد بن زيد كان ينهاهم عنه لأجل القول بالقَدَر.

قال البخاري: قال عبدُ الصمد بن عبد الوارث: مكذوبٌ على أبي، وما سمعتُ منه يقول قطُّ في القَدَر شيئاً. وقال الساجي: حدثنا علي بنُ أحمد، سمعت هُدْبة بن خالد يقول: سمعتُ عبد الوارث يقول: ما رأيتُ الاعتزال قطُّ، قال الساجي: ما وَضَعَ منه إلّا القَدَرُ. قلت: يُحتمل أنه رجع عنه، بل الذي اتضح لي أنهم اتهموه به لأجل ثنائه على عَمْرو بن عُبيد، فإنه كان يقول: لولا أنني أعلم أنه صدوقٌ ما حدَّثتُ عنه، وأئمةُ الحديث كانوا يُكذِّبون عمرو بن عُبَيد، وينهون عن مجالسته، فمن هنا اتُّهم عبدُ الوارث. وقد احتجَّ به الجماعة.

(ع) عبدُ الوهاب بنُ عبد المجيد الثَّقفي، أبو محمد البصري، أحدُ الأثبات، قال عليُّ بن المديني: ليس في الدُّنيا كتابٌ عن يحيى بن سعيد الأنصاري أصحُّ من كتاب عبد الوهاب. ووثقه العِجْلي ويحيى بنُ معين وآخرون. وقال ابنُ سعد: ثقة وفيه ضعف. قلت: عَنَى بذلك ما نُقِمَ عليه من الاختلاط. قال عباسٌ الدُّوري عن ابن معين: اختَلَطَ بأخَرَة، وقال عُقبة بن مُكْرَم: اختَلَطَ قبلَ موته بثلاثِ سنين. وقال عمرو بنُ علي: اختَلَطَ حتى كان لا يعقِل. قلت: احتجَّ به الجماعة، ولم يُكثر البخاريُّ عنه، والظاهرُ أنه إنما أخرجَ له عمَّن سَمِعَ منه قبل اختلاطه، كعمرو بن علي وغيره، بل نقل العُقَيلي أنه لما اختَلَطَ حَجَبه أهلُه، فلم يَروِ في الاختلاط شيئاً، والله أعلم.

(ع) عُبَيد الله بن أبي جعفر المِصْري الفقيه، يكنى أبا بكر. وثقه أحمد ـ في رواية عبد الله ابنِه عنه ـ وأبو حاتم والنَّسائي وابنُ سعد. وقال ابنُ يونس: كان عالماً عابداً. ونقل صاحبُ «الميزان» عن أحمدَ أنه قال: ليس بقويّ. قلتُ: إن صحَّ ذلك عن أحمدَ، فلَّعله في شيء مخصوصٍ، وقد احتجَّ به الجماعة.

(ع) عُبَيد الله بن عبد المجيد الحَنَفي، أبو علي، مشهور بكنيته، وهو من نُبلاء المحدِّثين. قال ابن معين وأبو حاتم: لا بأسَ به. ووثقه العِجْلي والدَّارقطني وغيرُ واحد. وأخرجه العُقَيلي في «الضُّعفاء»، وأورد له حديثاً تفرَّد به ليس بمنكر. واحتجَّ به الجماعة.

(ع) عُبَيد الله بنُ موسى بن أبي المختار العَبْسي مولاهم، أبو محمد الكوفي، من كبار شيوخ البخاري. سمع من جماعة من التابعين، وثقه ابنُ معين وأبو حاتم والعِجْلي وعثمان ابن أبي شيبة وآخرون، قال ابن سعد: كان ثقةً صدوقاً حسن الهيئة، وكان يتشيَّع ويروي أحاديث في التشيُّع منكرة، وضُعِّف بذلك عند كثير من الناس. وعاب عليه أحمدُ غُلوَّه في التشيُّع مع تقشُّفه وعبادِته، وقال أبو حاتم: كان أثبتَهم في إسرائيل. وقال ابنُ معين[1]: كان عنده «جامع» سفيان الثوري، وكان يُستصغَر[2] فيه. قلت: لم يُخرج له البخاريُّ من روايته عن الثوريِّ شيئاً. واحتجَّ به هو والباقون.

(خ ٤) عَبيدة بن حُميد بن صُهَيب، أبو عبد الرحمن الكوفي، وثقه أحمدُ، وقال: ما أصحَّ حديثَه، وما أدري ما للناس وله! وقال ابنُ معين: ما به بأسٌ، وليس له بَخْتٌ. وقال ابنُ المديني مرةً: ما أصحَّ حديثَه، ومرةً ضعَّفه. وقال يعقوبُ بن شيبة: لم يكن من الحفَّاظ، وقال الساجي: ليس بالقويِّ، ووثقه آخرون. قلت: له في «الصحيح» ثلاثةُ أحاديثَ، أحدُها في الأدب: حديثُه عن منصور، عن مجاهد، عن ابن عباس في قصة القَبْرين اللذين يُعذَّب مَن فيهما، وهو عنده في الطهارة من رواية جَرير عن منصور. ثانيها في الدعاء: حديثه عن عبد الملك بن عُمير، عن مُصعَب بن سعد، عن أبيه في قوله: «اللهمَّ إني أعوذُ بك من البُخل والجُبن» الحديث، وهو عنده في الدعاء أيضاً من رواية شُعبة وزائدةَ عن عبد المِلك. ثالثها في الحجِّ: حديثُه عن عبد العزيز بن رُفيع، عن عبد الله بن الزُّبير، عن عائشةَ في الصلاة بعد العصر، وهذا حديثٌ فردٌ عنده، إلا أن الرواية عن عائشة في ذلك مرويةٌ عنده من طُرق، وروى له أصحابُ «السُّنن» الأربعة.

---

(١) كذا في الأصول، ويغلب على ظننا أنه محرَّف عن «ابن عدي»، فإنَّ هذا القول له في كتابه «من روى عنهم البخاري في الصحيح» (١٣٥).

(٢) تحرَّف في (س) إلى: يستضعف، وفي (ع) إلى: يصوب.

(خ د ت س) عتَّاب بن بَشير الجَزَري. ضعفه أحمد بنُ حنبل في خُصَيف ووثقه ابنُ معين والدارقطني. وقال النَّسائي: ليس بقوي. وقال أبو داود عن أحمد: تركه ابنُ مَهْدي بأخَرَة. وقال ابنُ المديني: ضَرَبْنا على حديثه. قلت: ليس له في «الصحيح» سوى حديثين، أحدهما في الطب: حديثُ أمِّ قيس بنت مِحصَن في الإعلاق من العُذْرة، أخرجه بمتابعة ابنِ عُيَينةَ وشُعيب بن أبي حمزة لشيخه إسحاقَ بن راشد، ثلاثتهم عن الزُّهري. ثانيهما في الاعتصام: حديثُ عليّ بن أبي طالب: أنَّ رسول الله ﷺ طَرَقَه وفاطمةَ، فقال: «ألا تُصلُّون» قال علي: فقلتُ: يا رسول الله، إنما أنفسُنا بيد الله... الحديث، أخرجه مقروناً بشُعَيب، هذا جميعُ ما له عندَه. وروى له أبو داودَ والنَّسائي والترمذي.

(خ س ق) عثمانُ بن صالح السَّهْمي، أبو يحيى المِصْري، من شُيوخ البخاري. وثقه ابنُ معين والدارقطني. وقال أبو حاتم: شيخٌ. وقال أبو زُرْعة: كان يكتبُ مع خالد بن نَجِيح، وكان خالدٌ يُملي عليهم ما لم يسمعوا من الشيخ، فبُلوا به. قلت: وهذا بعينه جَرَى لعبد الله ابن صالح كاتبِ الليث، وخالدُ بن نَجِيح هذا كان كذَّاباً، فكان يحفظُ بسُرعة، وكان هؤلاء إذا اجتمعوا عند شيخ فسمعوا منه، وأرادوا كتابةَ ما سَمِعوه، اعتمدوا في ذلك على إملاء خالدٍ عليهم، إما من حفظِه أو من الأصل، فكان يزيدُ فيه ما ليس منه، فدخلت عليهم الأحاديثُ الباطلة من هذه الجهة. وقد ذكر الحاكم أن مِثل هذا بعينه وقع لقُتيبة بن سعيد معه مع جلالة قُتيبة.

وأما ما رواه أحمدُ بن محمد بن الحجَّاج بن رِشدِين عن أحمدَ بن صالح أنه ترك عثمانَ ابن صالح فلا يقدحُ فيه، أمّا أولاً فابنُ رِشدِين ضعيفٌ لا يُوثق به في هذا، وأمّا ثانياً فأحمدُ ابن صالح من أقران عثمان، فلا يُقبَل قوله فيه إلّا ببيانٍ واضح، والحكمُ في أمثال هؤلاء الشيوخ الذين لقيهم البخاريُّ ومَيَّز صحيحَ حديثهم من سَقيمه وتكلَّم فيهم غيرُه، أنه لا يُدَّعى أن جميع أحاديثهم مِن شرطه، فإنه لا يُخرِجُ لهم إلّا ما تبيَّن له صحتُه، والدليلُ على ذلك أنه ما أخرج لعثمان هذا في «صحيحه» سوى ثلاثةِ أحاديث، أحدُها متابعة في تفسير سورةِ البقرة. وروى له النَّسائي وابنُ ماجه.

(ع) عثمان بن عُمر بن فارس العَبْدي البصري، أحدُ الأثبات وثقه أحمد وابن معين والعجلي وابنُ سعد وآخرون، وقال أبو حاتم: كان يحيى بنُ سعيد لا يرضاه. قلتُ: قد نقلَ البخاريُّ عن علي بن المديني: أنَّ يحيى بن سعيد احتجَّ به، ويحيى بنُ سعيد شديدُ التعنُّت في الرجال لا سيما من كان من أقرانِه، وقد احتجَّ به الجماعة.

(خ م د س) عثمانُ بن غِياث الرَّاسبي البصري. وثقه العجلي وابنُ معين وأحمد والنَّسائي، وقال أبو داود وأحمدُ: كان مرجئاً، وقال ابنُ معين وابنُ المديني: كان يحيى بنُ سعيد يُضعِّفُ حديثه في التفسير عن عِكرمة. قلت: لم يُخرِّج له البخاريُّ عن عِكرمةَ سوى موضعٍ واحد معلَّقاً. ورَوَى له حديثاً آخر أخرجه في الأدب (٣٦٩٣) من رواية يحيى بن سعيد عنه، عن أبي عثمان، عن أبي موسى حديثَ القُفِّ، ورواه في فضل عمرَ أيضاً من رواية أبي أسامة عنه، وتابعه عندَه أيوبُ وعاصمٌ وعليُّ بن الحكم، عن أبي عثمان. وروى له مسلمٌ وأبو داود والنَّسائي.

(خ ت) عثمان بنُ فَرْقَد العطَّار البصري. وثقه ابنُ حِبَّان، وقال: مستقيمُ الحديث، وقال أبو حاتم الرازي: رَوَى حديثاً منكراً، وهو حديثُ شُقْران. وقال أبوالفتح الأزدي: يتكلَّمون فيه. وقال الدارقطني: يُخالف الثقات. قلتُ: ليس له عند البخاريِّ سوى حديث واحدٍ، أخرجه مقروناً بعبد الله بن نُمَير، كلاهما عن هشام، عن أبيه، عن عائشة في أواخر البيوع في قوله تعالى: ﴿ وَمَن كَانَ غَنِيًّا فَلْيَسْتَعْفِفْ ﴾، وذكَرَ له آخرَ في حديث الإفك، قال فيه: قال محمدُ عن عثمان بن فَرقَد، عن هشام، عن أبيه: سببتُ حساناً عند عائشة، الحديث، ووصله من حديث عَبْدةَ عن هشام، وأخرج له الترمذيُّ (١٠٤٧) حديثَ شُقْران واستغربه[1].

(خ م د س ق) عثمانُ بن محمد بن أبي شيبة الكوفي، أحدُ الحفاظ الكِبار. وثقه يحيى بن معين وابنُ نُمير والعِجْلي وجماعة، وقال أبو حاتم: كان أكبرَ من أخيه أبي بكر إلّا أنَّ أبا بكر صنَّف[2]

---

(١) قال الترمذي: حسن غريب.

(٢) تحرَّف في (ع) (س) إلى: ضعيف.

وعثمانُ صدوقٌ. وقال الأثرمُ عن أحمد: ما علمتُ إلا خيراً، وقال عبد الله بن أحمد: عرضتُ على أبي أحاديث لعثمان فأنكرها، وقال: ما كان أخوه ـ يعني أبا بكر ـ يُطنِّفُ[1] نفسَه بشيء من هذه الأحاديث، وتتبع الخطيبُ الأحاديثَ التي أنكرها أحمدُ على عثمانَ وبيَّن عذرَه فيها. وذكر له الدارقطني في «كتاب التصحيف» أشياءَ كثيرة صحَّفها من القرآن في تفسيره، كأنه ما كان يحفظُ القرآن. روى له الجماعةُ سوى الترمذيّ.

(خ س) عثمانُ بن الهيثم بن الجَهْم المؤذِّن، أبو عَمرو البصري. قال أبو حاتم: كان صدوقاً غيرَ أنه كان يتلقَّن بأخَرَة. قال الدارقطني: كان صدوقاً كثيرَ الخطأ. وقال الساجي: ذُكِرَ عند أحمد فأومأ إليه أنه ليس بثبت، ولم يُحدِّث عنه. قلتُ: له في البخاري حديثُ أبي هريرة في فضل آية الكرسي، ذكره في مواضعَ عنه مطولاً ومختصراً، وروى له حديثاً آخرَ عن محمد ـ وهو الذُّهْلي ـ عنه عن ابن جُرَيج، وآخرَ في العلم صرَّح بسماعه منه، وهو متابعة.

(ع) عدي بن ثابت الأنصاري الكوفي التابعي المشهور. وثقه أحمدُ والنَّسائي والعِجْلي والدارقطني إلّا أنه قال: كان يغلو في التشيُّع، وكذا قال ابنُ معين. وقال أبو حاتم: صدوقٌ، وكان إمامَ مسجد الشِّيعة وقاصَّهم. وقال الجُوزجاني: مائل عن القصد، وقال عفَّانُ عن شعبةَ: كان من الرَّفّاعينَ[2]. قلتُ: احتجَّ به الجماعةُ، وما أُخرِج له في «الصحيح» شيء مما يُقوِّي بدعته.

(خ ٤) عطاءُ بنُ السائب بن مالك الثَّقفي الكوفي، وقيل: اسمُ جدِّه يزيد، من مشاهير الرُّواة الثقات إلا أنه اختَلَطَ فضعَّفوه بسبب ذلك، وتحصَّلَ لي من مجموع كلام الأئمة، أن روايةَ شعبةَ وسفيانَ الثوري وزهُير بن معاوية وزائدةَ وأيوبَ وحمادِ بن زيد عنه قبلَ الاختلاط، وأنَّ جميعَ مَن روى عنه غير هؤلاء فحديثُه ضعيفٌ؛ لأنه بعد اختلاطه، إلّا حمادَ بن سلمة فاختَلَفَ قولُهم فيه، له في البخاريِّ حديثه عن سعيد بن جُبير عن ابن عباس في ذِكر الحَوْض

---

(١) تحرَّف في (ع) إلى: يصف، وفي (س) إلى: تطيق. ومعنى طنَّف نفسه: رغَّبها وحملها على رواية شيء من هذه الأحاديث.

(٢) أي: الذين يكثرون من رفع أحاديث موقوفة.

مقرونٌ بأبي بِشر جعفر بن أبي وَحْشية أحدِ الأثبات، وهو في تفسير سورة الكوثر.

(م ٤) عطاء بن أبي مسلم الخُرَاساني، مشهور. مختلف فيه، ما علمت من ذكره في رجال البخاري سوى المِزِّي، فإنه ذكره في «التهذيب»، وتعلَّق بالقصة التي ذكرناها في الحديث الحادي والثمانين في الفصل الذي قبلَ هذا، وليس فيها ما يُقطَعُ به لما زعمه، والله أعلم.

(خ م د س ق) عطاء بنُ أبي ميمونةَ البصري، أبو معاذ مولى أنس. وثقه ابنُ معين والنَّسائي وأبو زُرْعةَ، وقال ابنُ عدي: في أحاديثه بعضُ ما يُنكَر، وقال البخاريُّ وغيرُ واحد: كان يرى القَدَر. قلتُ: احتجَّ به الجماعةُ سوى الترمذي، وليس له في البخاري سوى حديثه عن أنس في الاستنجاء.

(ع) عفَّان بنُ مسلم الصَّفَّار، من كِبار الثقات الأثبات. لقيه البخاريُّ وروى عنه شيئاً يسيراً، وحدَّث عن جماعةٍ من أصحابه عنه، اتفقوا على توثيقه حتى قال يحيى القطَّان: إذا وافقني عفَّان لا أبالي من خالفني. وقال أبو حاتم: ثقةٌ متقنٌ متينٌ. وسُئل أحمدُ بن حنبل: من تابعَ عفانَ على كذا؟ فقال: وعفان يحتاجُ إلى متابع؟ وذكره ابنُ عدي في «الكامل» لقول سليمان بن حرب: ما كان عفانُ يَضبِطُ عن شعبةَ، وقد قال أبو عمر الحَوْضي: رأيتُ شعبةَ أقامَ عفانَ من مجلسه مراراً من كثرة ما يُكرِّر عليه. قلت: فهذا يدلُّ على تثبُّته في تحمُّلِه، وكأن قولَ سليمان: إنه كان لا يَضبِطُ عن شعبة، بالنسبة إلى أقرانه الذين يحفظون بسرعة، وقد قال يحيى بنُ معين: ابنُ مهدي وإن كان أحفظَ من عَفَّان، فما هو من رجال عفَّان في الكتاب. وقال ابنُ المديني: ما أقول في رجل كان يشكُّ في حرف فيضربُ على خمسةِ أسطر؟ وقيل لابن معين: إذا اختلفَ عفانُ وأبو الوليد في حديث فالقولُ قولُ مَن؟ قال: القولُ قولُ عفَّان، والكلامُ في إتقانه كثيرٌ جداً. احتجَّ به الجماعة.

(ع) عُقيل بن خالد الأَيلي، أحدُ الثقات الأثبات، من أصحاب الزُّهري. اعتمده الجماعةُ، وقد تقدَّم في ترجمة إبراهيمَ بن سعد حِكايةُ أحمدَ بن حنبل في إنكاره على يحيى بن سعيد القطَّان تليينَ عُقيل وإبراهيم.

(ع) عِكْرمة أبو عبد الله مولى ابن عباس، احتجَّ به البخاريُّ وأصحابُ «السنن»، وتنكَّبَه[1] مسلمٌ فلم يُخرج له سوى حديثٍ واحدٍ في الحجِّ مقروناً بسعيد بن جُبَير، وإنما تركه مسلم لكلام مالكٍ فيه، وقد تعقَّب جماعةٌ من الأئمة ذلك، وصنَّفوا في الذبِّ عن عِكْرمة، منهم: أبو جعفر بنُ جَرير الطبريُّ ومحمد بن نصر المَروزيُّ وأبو عبد الله بن منده وأبو حاتم بنُ حِبَّان وأبو عمر بنُ عبد البرِّ وغيرُهم، وقد رأيتُ أن أُلخصَ ما قيل فيه هنا، وإن كنتُ قد استوفيتُ ذلك في ترجمته من «مختصري لتهذيب الكمال».

فأما أقوال من وَهَّاه فمدارها على ثلاثةِ أشياءَ: على رميه بالكذب، وعلى الطَّعن فيه بأنه كان يَرَى رأيَ الخوارج، وعلى القَدْح فيه بأنه كان يقبلُ جوائزَ الأمراء، فهذه الأوجهُ الثلاثة يدور عليها جميعُ ما طُعِن به فيه، فأما البِدعةُ فإن ثبتت عليه فلا تضرُّ حديثَه، لأنه لم يكن داعيةً مع أنها لم تثبت عليه. وأما قَبولُ الجوائز فلا يقدحُ أيضاً إلا عند أهل التشديد، وجمهورُ أهل العلم على الجواز كما صنَّف في ذلك ابنُ عبد البرِّ. وأما التكذيبُ فسنبيِّنُ ردَّه[2] بعد حكاية أقوالهم، وأنه لا يلزمُ من شيء منه قدحٌ في روايته، فالوجهُ الأول فيه أقوالٌ فأشدُّها ما رُويَ عن ابن عمر أنه قال لنافع: لا تكذب عليَّ كما كَذَبَ عكرمةُ على ابن عباس، وكذا ما رُوي عن سعيد بن المسيّب أنه قال ذلك لبُرْدٍ مولاه، فقد رُوي ذلك عن إبراهيم بن سعد بن إبراهيم، عن أبيه، عن سعيد بن المسيّب، وقال إسحاقُ بن عيسى بن الطبَّاع: سألتُ مالكاً: أبلغك أن ابن عمر قال لنافع: لا تكذب عليَّ كما كَذَبَ عكرمةُ على ابن عباس؟ قال: لا، ولكن بلغني أنَّ سعيد بن المسيّب قال ذلك لبُرْدٍ مولاه. وقال جَرير ابنُ عبد الحميد عن يزيد بن أبي زياد: دخلتُ على عليِّ بن عبد الله بن عباس وعكرمةُ مقيَّدٌ، فقلتُ: ما لهذا؟ قال: إنه يكذبُ على أبي. ورُوي هذا أيضاً عن عبد الله بن الحارث أنه دخلَ على عليٍّ. وسُئِلَ ابنُ سِيرين عنه، فقال: ما يسوءني أن يدخل الجنةَ، ولكنه كذَّاب. وقال عطاءٌ الخُراساني: قلتُ لسعيد بن المسيّب: إن عِكرمةَ يزعمُ أنَّ رسول الله ﷺ تزوَّج ميمونةَ وهو

---

(١) في (س): وتركه.

(٢) في (ع) و(س): فسنبين وجوه رده.

مُحرِمٌ، فقال: كَذَبَ مَخْبَثانٌ. وقال فِطرُ بن خليفة: قلت لعطاء: إن عكرمةَ يقولُ: سبقَ الكتابُ الخُفَّين، فقال: كذبَ، سمعتُ ابنَ عباس يقول: امسح على الخفين وإن خرجتَ من الخلاء، وقال عبدُ الكريم الجَزَري: قلت لسعيد بن جُبير[1]: إن عكرمةَ كَرِهَ كِرَى الأرض، فقال: كذب، سمعت ابن عباس يقول: إنّ أمثل ما أنتم صانعون استئجار الأرض البيضاء. وقال وُهَيب بن خالد: كان يحيى بن سعيد الأنصاري يُكذِّبه. وقال إبراهيمُ بن المنذر عن مَعْن بن عيسى وغيرِه: كان مالكٌ لا يرى عكرمةَ ثقةً، ويأمر أن لا يُؤخذ عنه. وقال الرَّبيعُ: قال الشافعيُّ: وهو ـ يعني مَالكاً ـ سيِّئُ الرأي في عِكرمةَ، قال: لا أرى لأحد أن يقبلَ حديثه. وقال عثمان بن مُرَّةَ: قلتُ للقاسم: إن عكرمة قال كذا، فقال: يا ابنَ أخي، إن عكرمةَ كذَّاب، يُحدِّث غُدوةً حديثاً يُخالفه عشيةً.

وقال الأعمشُ عن إبراهيم: لقيتُ عِكرمةَ فسالتُه عن البطشة الكبرى، فقال: يومُ القيامة، فقلت: إنَّ عبد الله ـ يعني ابن مسعود ـ كان يقولُ: البطشةُ الكبرى يومُ بدر، فبلغني بعد ذلك أنه سُئِلَ عن ذلك فقال: يومُ بدر. وقال القاسمُ بن مَعْن بن عبد الرحمن: حدثني أَبي، حدثني عبدُ الرحمن، قال: حدَّث عكرمةُ بحديث، فقال: سمعتُ ابنَ عباس يقول: كذا وكذا، قال: فقلتُ: يا غلام، هاتِ الدواةَ، قال: أعجبك؟ قلتُ: نعم، قال: تريدُ أن تكتبَه؟ قلتُ: نعم، قال: إنما قلتُه برأيي، وقال ابنُ سعد: كان عكرمةُ بحراً من البحور، ويتكلَّم الناسُ فيه، وليس يُحتجُّ بحديثه.

فهذا جميعُ ما نُقِل عن الأئمة في تكذيبه على الإبهام، وسنذكرُ إن شاء الله تعالى بيانَ ذلك، وتَصرُّفَ وجوهِه، وأنه لا يلزم عِكرمةَ من شيء منه قدحٌ في حديثه.

وأما الوجهُ الثاني: وهو الطعنُ فيه برأي الخوارج، فقال ابن لهيعة عن أبي الأسود محمدِ ابن عبد الرحمن يتيمِ عُروةَ: كان عكرمةُ قد أتَى نجدةَ الحَرُوري، فأقام عنده ستةً[2] أشهر، ثم رجع إلى ابن عباس فسلَّم عليه، فقال: قد جاء الخبيثُ، قال: فكان يُحدِّث برأي نجدةَ.

---

(١) تحرَّف في (ع) و(س) إلى: سعيد بن المسيّب.

(٢) تحرَّف في (ع) إلى: تسعة.

قال: وكان ـ يعني نجدة ـ أولَ من أحدثَ رأي الصُّفرية.

وقال الجُوزجاني: قلت لأحمد بن حنبل: أكان عكرمةُ إباضياً؟ فقال: يُقال: إنه كان صُفْريّاً. وقال أبو طالب عن أحمد: كان يَرَى رأيَ الخوارج الصُّفْرية، وعنه أَخَذَ ذلك أهلُ إفريقية. وقال علي بن المديني: يُقال: إنه كان يرى رأيَ نجدةَ، وقال يحيى بنُ معين: كان ينتحِلُ مذهب الصُّفْرية، ولأجل هذا تركه مالكٌ. وقال مصعبٌ الزُّبيري: كان يرى رأيَ الخوارج، وزعم أن عليَّ بن عبد الله بن عباس كان على هذا المذهب، قال مصعبٌ: وطلبه بعضُ الولاة بسبب ذلك، فتغيَّب عند داود بن الحُصين إلى أن مات. وقال خالدُ بن أبي عِمران المصري: دخل علينا عِكرمةُ إفريقيةَ وقتَ المَوْسِم، فقال: وَدِدتُ أني اليومَ بالموسم بيدي حَرْبةٌ أضربُ بها يميناً وشمالاً، وقال أبو سعيد بنُ يونس في «تاريخ الغرباء»: وبالمغرب إلى وقتنا هذا قومٌ على مذهب الإباضية يُعرَفون بالصُّفْرية يزعمون أنهم أخذوا ذلك عن عِكرمةَ. وقال يحيى بنُ بُكير: قَدِمَ عكرمةُ مصرَ ونزل بها داراً، وخرج منها إلى المغرب، فالخوارجُ الذين بالمغرب عنه أخذوا.

ورَوَى الحاكم في «تاريخ نيسابور» عن يزيدَ النحوي قال: كنت قاعداً عند عكرمة، فأقبل مقاتل بن حيّان وأخوه، فقال له مقاتل: يا أبا عبد الله، ما تقول في نبيذ الجرّ؟ فقال عكرمةُ: هو حرامٌ، قال: فما تقول فيمن يشربه؟ قال: أقول: إنّ كلَّ شربة منه كَفْرة. قال يزيد: فقلتُ: والله لا أدعُه أبداً، قال: فوثب مغضباً، قال: فلقيتُه بعد ذلك في مَفَازة يَزْد[1] فسلَّمتُ عليه، وقلت له: كيف أنت؟ فقال: بخير ما لم أرَك.

وقال الدَّراوَرْدي: توفّي عكرمةُ وكُثيِّر عَزَّة في يوم واحدٍ، فعجب الناسُ لموتهما واختلافِ رأيهما، عكرمةُ يُظَنُّ به رأي الخوارج، يُكفِّرُ بالذَّنب، وكُثيِّر شِيعيٌّ يؤمن بالرَّجعة إلى الدنيا.

وأما الوجهُ الثالث، فقال أبوطالب: قلتُ لأحمد: ما كان شأنُ عكرمة، كان ابنُ سيرين لا يرضاه؟ قال: كان يرى رأيَ الخوارج، وكان يأتي الأمراءَ يطلبُ جوائزَهم، ولم يترك موضعاً

---

(١) تحرَّف في (س) إلى: فرد. ويَزد: مدينة متوسطة بين نيسابور وشيراز وأصبهان، من أعمال فارس.

إلّا خرج إليه. وقال عبدُ العزيز بن أبي روَّاد: رأيتُ عكرمةَ بنيسابورَ، فقلتُ له: تركتَ الحرمين وجئتَ إلى خُرَاسان؟ قال: جئتُ أسعى على عيالي. وقال أبو نُعيم: قَدِمَ على الوالي بأصبهانَ، فأجازه بثلاثة آلافِ درهم.

هذا جميعُ ما قيل فيه من القَدْح، فأما الوجهُ الأول فقولُ ابنِ عمرَ لم يثبت عنه، لأنه من رواية أبي خَلَف الخَزَّاز عن يحيى البكَّاء: أنه سمع ابنَ عمر يقولُ ذلك، ويحيى البكَّاء متروكُ الحديث، قال ابنُ حِبَّان: ومن المحال أن يُجَرَّحَ العدلُ بكلام المجروح. وقال ابن جَرِير: إن ثبتَ هذا عن ابن عمر، فهو محتمِلٌ لأوجه كثيرة لا يتعيَّن منه القدحُ في جميع روايته، فقد يمكن أن يكون أنكرَ عليه مسألةً من المسائل كذَّبه فيها. قلتُ: وهو احتمال صحيحٌ، لأنه رُويَ عن ابن عمر أنه أنكرَ عليه الروايةَ عن ابن عباس في الصَّرْف، ثم استدلَّ ابنُ جرير على أن ذلك لا يوجبُ قدحاً فيه، بما رواه الثقاتُ عن سالم بن عبد الله بن عمر أنه قال إذ قيل له: إن نافعاً مولى ابنِ عمر حدَّث عن ابنِ عمر في مسألة الإتيان في المحلِّ المكروه: كذبَ العبدُ على أبي. قال ابنُ جَرير: ولم يروا ذلك من قول سالم في نافع جرحاً، فينبغي أن لا يروا ذلك من ابن عمر في عكرمةَ جرحاً، وقال ابنُ حِبَّان: أهلُ الحِجاز يُطلقون كَذَبَ في موضع أَخطأَ، ذكر هذا في ترجمة بُرْد من «كتاب الثقات». ويُؤيد ذلك إطلاقُ عُبادة بن الصامت قولَه: كَذَبَ أبو محمد، لما أُخبر أنه يقول: الوترُ واجبٌ، فإن أبا محمد لم يقله روايةً، إنما قاله اجتهاداً، والمجتهدُ لا يُقال: إنه كذبَ، إنما يُقال: أخطأ، وذكر ابنُ عبد البر لذلك أمثلةً كثيرة.

وأما قولُ سعيد بن المسيّب، فقال ابنُ جرير: ليس ببعيد أن يكون الذي حُكي عنه نظيرَ الذي حُكي عن ابن عمر. قلت: وهو كما قال، فقد تبيَّن ذلك من حكاية عطاء الخُراساني عنه في تزويج النبيِّ ﷺ بميمونةَ، ولقد ظُلِم عكرمةُ في ذلك، فإن هذا مروي عن ابن عباس من طُرق كثيرةٍ أنه كان يقول: إن النبيَّ ﷺ تزوَّجها وهو محرمٌ، ونظيرُ ذلك ما تقدَّم عن عطاء وسعيد بن جُبير، ويُقوِّي صحةَ ما حكاه ابنُ حِبَّان أنهم يُطلقون الكذبَ في موضع الخطأ، ما سيأتي عن هؤلاء من الثناءِ عليه والتعظيم له، فإنه دالٌّ على أن طَعْنَهم عليه إنما هو في

هذه المواضع المخصوصة، وكذلك قولُ ابنِ سِيرينَ: الظاهرُ أنه طَعَنَ عليه من حيث الرأي، وإلا فقد قال خالدٌ الحذَّاء: كلُّ ما قال محمدُ بن سِيرين: نُبئتُ عن ابن عباس، فإنما أخذَه عن عِكْرمة، وكان لا يُسمِّيه، لأنه لم يكن يرضاه. وأما روايةُ يزيدَ بن أبي زياد عن علي بن عبد الله بن عباس في تكذيبه، فقد ردَّها أبو حاتم بنُ حِبَّان بضعف يزيدَ، وقال: إن يزيدَ لا يُحتجُّ بنقله، وهو كما قال. وأما ما رُوي عن يحيى بن سعيد في ذلك فالظاهرُ أنه قلَّد فيه سعيدَ بن المسيّب.

وأما قصةُ القاسم بن محمد فقد بيَّن سببها وليس بقادح، لأنه لا مانعَ أن يكون عند المتبحِّر في العلم في المسألة القولان والثلاثةُ، فيخبر بما يستحضِرُ منها، ويُؤيّد ذلك ما رواه ابنُ هُبيرة قال: قَدِمَ عليها عكرمةُ مصرَ فجعل يُحدِّثنا بالحديث عن الرجل من الصحابة، ثم يُحدِّثنا بذلك الحديث عن غيره، فأتينا إسماعيلَ بن عُبيد الأنصاري وكان قد سَمِعَ من ابن عباس، فذكرنا ذلك له، فقال: أنا أخبرُه لكم، فأتاه فسأله عن أشياءَ كان سَمِعَها من ابن عباس فأخبره بها على مثلِ ما سَمِعَ، قال: ثم أتيناه فسألناه، فقال: الرجلُ صدوقٌ ولكنه سَمِعَ من العلم فأكثرَ، فكلما سَنَحَ له طريقٌ سَلَكَه. وقال أبو الأسود: كان عكرمةُ قليلَ العقل، وكان قد سَمِعَ الحديث من رجلين، فكان إذا سُئِلَ حدَّث به عن رجلٍ، ثم يُسأل عنه بعدَ حين فيُحدِّث به عن الآخر، فيقولون: ما أكذبَه! وهو صادق. وقال سليمانُ ابن حرب عن حماد بن زيد: قال أيوبُ: قال عِكرمةُ: أرأيت هؤلاء الذين يكذِّبونني من خلفي، أفلا يكذِّبونني في وجهي؟ يعني أنهم إذا واجهوه بذلك أمكنه الجوابُ عنه والمخرجُ منه. وقال سليمان بن حرب: وجهُ هذا أنهم إذا قرَّروه[1] بالكذب لم يجدوا عليه حُجَّةً.

وأما طعنُ إبراهيمَ عليه بسبب رجوعه عن قوله في تفسير البَطْشة الكبرى إلى ما أخبره به عن ابن مسعود، فالظاهرُ أن هذا يُوجب الثناءَ على عكرمةَ لا القدحَ، إذ كان يظنُّ شيئاً فبلغه عمَّن هو أَولى منه خلافُه، فترك قولَه لأجلِ قولِه.

---

(١) تحرَّف في (س) إلى: رموه.

وأما قصةُ القاسم بن مَعْن ففيها دلالةٌ على تحرِّيه، فإنه حدَّثه في المذاكرة بشيء فلما رآه قد أراد أن يكتبَه عنه شكَّ فيه، فأخبره أنه إنما قاله برأيه، فهذا أولى أن يُحمَل عليه من أن يُظَنَّ به أنه تعمَّد الكذب على ابنِ عباس برأيه.

وأما ذمُّ مالك له، فقد بيَّن سببه، وأنه لأجل ما رُمي به من القول ببدعة الخوارج، وقد جزمَ بذلك أبو حاتم، قال ابنُ أبي حاتم: سألتُ أبي عن عِكرمةَ، فقال: ثقةٌ، قلتُ: يُحتجُّ بحديثه؟ قال: نعم إذا روى عنه الثقات، والذي أنكرَ عليه مالكٌ إنما هو بسبب رأيه. على أنه لم يثبت عنه من وجهٍ قاطع أنه كان يرى ذلك، وإنما كان يُوافِق في بعض المسائل فنسبوه إليهم، وقد برَّأه أحمدُ العِجْلي[1] من ذلك، فقال في «كتاب الثقات» له: عكرمةُ مولى ابن عباس مكيٌّ تابعي ثقةٌ، بريء مما يرميه الناسُ به من الحَرُورية. وقال ابنُ جَرير: لو كان كلُّ من ادُّعيَ عليه مذهبٌ من المذاهب الرديئة ثبتَ عليه ما ادُّعي به، وسقطت عدالتُه، وبطلت شهادتُه بذلك، للَزِمَ تركُ أكثرِ محدِّثي الأمصار، لأنه ما منهم إلا وقد نسبه قومٌ إلى ما يُرغَب به عنه.

وأما قَبولُه لجوائز الأمراء، فليس ذلك بمانعٍ من قَبول روايته، وهذا الزُّهري قد كان في ذلك أشهرَ من عكرمةَ، ومع ذلك فلم يترك أحدٌ الروايةَ عنه بسبب ذلك.

وإذ فرغنا من الجواب عمَّا طُعِنَ عليه به، فلنذكُرْ ثناءَ الناس عليه من أهلِ عصره وهلمَّ جرّاً: قال محمد بن فُضيل عن عثمانَ بن حكيم: كنت جالساً مع أبي أمامةَ بن سهل بن حُنَيف إذ جاء عكرمةُ فقال: يا أبا أمامة، أُذكِّرك الله، هل سمعتَ ابنَ عباس يقول: ما حدَّثكم عني عكرمةُ فصدِّقوه، فإنه لن يكذب عليَّ؟ فقال أبو أمامة: نعم. وهذا إسنادٌ صحيح. وقال يزيدُ النحويُّ عن عكرمةَ، قال لي ابن عباس: انطلق فأفْتِ الناسَ. وحكى البخاريُّ عن عمرو بن دينار، قال: أعطاني جابرُ بنُ زيد صحيفةً فيها مسائل عن عكرمةَ، فجعلتُ كأني أتباطأ، فانتزعها من يدي وقال: هذا عكرمةُ مولى ابن عباس، هذا أعلمُ الناس، وقال الشَّعبي: ما بقي أحدٌ أعلمُ

(١) في (س): والعجلي، بزيادة الواو، وهو خطأ.

بكتاب الله من عكرمةَ، وقال حَبيبُ بن أبي ثابت: مرَّ عكرمةُ بعطاءٍ وسعيد بن جُبير قال: فحدَّثهم، فلما قام قلتُ لهما: تنكران مما حدَّث شيئاً؟ قالا: لا. وقال حبيبٌ أيضاً: اجتمعَ عندي خمسةٌ: طاووسٌ ومجاهدٌ وسعيد بن جُبير وعكرمةُ وعطاء، فأقبل مجاهدٌ وسعيد يُلقيان على عكرمة المسائل، فلم يسألاه عن آية إلا فسَّرها لهما، فلما نَفِدَ ما عندهما جعل يقولُ: أنزلت آية كذا في كذا، وأنزلت آيةُ كذا في كذا. وقال أيوبُ: حدثني فلانٌ قال: كنتُ جالساً إلى عكرمةَ وسعيد بن جُبير وطاووس ـ وأظنُّه قال: وعطاء ـ في نفر، فكان عكرمةُ صاحبَ الحديث يومئذ، وكأنَّ على رؤوسهم الطيرُ، فما خالفه أحدٌ منهم إلا أنَّ سعيداً خالفه في مسألةٍ واحدة، قال أيوبُ: أرى ابنَ عباس كان يقولُ القولين جميعاً. وقال ابنُ عُيَينة: كان عكرمةُ إذا تكلَّم في المغازي فسمعه إنسانٌ قال: كأنه مشرفٌ عليهم يراهم. قال: وسمعتُ أيوبَ يقول: لو قلتُ لك: إن الحسنَ ترك كثيراً من التفسير حين دخلَ عِكرمةُ البصرةَ حتى خرج منها لصدقتُ. وقال عبدُ الصمد بنُ مَعْقِل: لما قَدِمَ عكرمةُ الجَنَدَ أهدى له طاووسٌ نَجِيباً بستين ديناراً، فقيل له في ذلك، فقال: ألا أشتري علمَ ابن عباس لعبد الله بن طاووس بستين ديناراً؟ وقال الفَرَزدَقُ بن جَوَّاس[1]: قَدِمَ علينا عكرمةُ مَرْوَ، فقال لنا شهرُ ابن حوشب: ائتوه، فإنه لم تكن أمةٌ إلّا كان لها حَبْر، وإنَّ مولى هذا حَبْر هذه الأمة. وقال جَريرٌ عن مغيرةَ: قيل لسعيد ابن جُبير: تعلم أحداً أعلمَ منك؟ قال: نعم، عِكرمةُ. وقال قتادةُ: كان أعلمُ التابعين أربعة، فذكره فيهم، قال: وكان أعلمَهم بالتفسير.

وقال معمرٌ عن أيوب: كنت أريد أن أرحلَ إلى عكرمةَ، فإني لفي سوقِ البصرة إذ قيل لي: هذا عكرمةُ، فقمتُ إلى جنب حماره، فجعل الناسُ يسألونه وأنا أحفظُ. وقال حماد بنُ زيد: قال لي أيوب: لو لم يكن عندي ثقةً لم أكتب عنه. وقال يحيى بنُ أيوب: سألني ابنُ جُريج: هل كتبتم عن عكرمة؟ قلتُ: لا، قال: فاتكم ثُلُثا[2] العلم. وقال حبيبُ بنُ الشَّهيد: كنتُ عند

---

(١) تحرَّف في الأصول الخطية إلى: خراش، وفي (س) إلى: جراس. والتصويب من ضبط ابن نقطة له في كتابه «إكمال الإكمال» (١١٩٤).

(٢) في (س) وحدها: ثلث.

عَمرو بن دِينار، فقال: والله ما رأيتُ مثلَ عكرمة قطُّ، وقال سَلَّامُ بن مِسكين: كان عكرمةُ من أعلم الناس بالتفسير. وقال سفيان الثوري: خُذوا التفسيرَ من أربعةٍ، فبدأ به. وقال البخاريُّ: ليس أحدٌ من أصحابنا إلا احتجَّ بعكرمة. وقال جعفرٌ الطيالسي عن ابن معين: إذا رأيت إنساناً يقعُ في عكرمةَ فاتهمه على الإسلام. وقال عثمانُ الدَّارمي: قلتُ لابن معين: أيُّما أحبُّ إليك: عكرمة عن ابن عباس، أو عُبَيد الله بن عبد الله بن عُتبة عنه؟ قال: كلاهما، ولم يُخيِّر. فقلتُ: فعكرمة أو سعيد بن جُبَير؟ قال: ثقة وثقة، ولم يُخيِّر. وقال النَّسائي في «التمييز» وغيره: ثقة. وتقدَّم توثيقُ أبي حاتم والعِجْلي، وقال المَرُّوذي: قلتُ لأحمد بن حنبل: يُحتجُّ بحديثه؟ قال: نعم.

وقال أبو عبد الله محمد بن نصر المَرْوزي: أجمعَ عامةُ أهل العلم على الاحتجاج بحديث عِكرمةَ، واتفق على ذلك رؤساءُ أهل العلم بالحديث من أهل عصرِنا، منهم: أحمدُ ابن حنبل وإسحاقُ بن راهويه وأبوثور ويحيى بنُ معين. ولقد سألتُ إسحاقَ عن الاحتجاج بحديثه، فقال: عكرمةُ عندنا إمامُ الدنيا، وتعجَّب من سؤالي إياه. قال: وحدثنا غيرُ واحد أنهم شَهِدوا يحيى بن معين وسأله بعضُ الناس عن الاحتجاج بعكرمة، فأظهرَ التعجُّب. وقال عليُّ بن المديني: كان عِكرمةُ من أهل العلم، ولم يكن في موالي ابنِ عباس أغزرُ علماً منه. وقال ابنُ منده: قال أبو حاتم: أصحابُ ابنِ عباس عيالٌ على عكرمةَ. وقال البزارُ: رَوَى عن عكرمةَ مئةٌ وثلاثون رجلاً من وجوه البلدان، كلُّهم رضوا به. وقال العباس بن مُصعَب المروزي: كان عكرمةُ أعلمَ موالي ابن عباس وأتباعِه بالتفسير، وقال أبو بكر بن أبي خَيْثمةَ: كان عكرمةُ من أثبتِ الناسِ فيما يروي، ولم يُحدِّث عن من هو دونه أو مثلَه، أكثرُ حديثه عن الصحابة. وقال أبو جعفر بنُ جَرير: ولم يكن أحدٌ يدفعُ عكرمةَ عن التقدُّم في العلم بالفقه والقرآن وتأويله وكثرةِ الرواية للآثار، وأنه كان عالماً بمولاه.

وفي تقريظ جِلَّة أصحاب ابن عباس إياه ووصفِهم له بالتقدم في العلم، وأمرِهم الناسَ بالأخذ عنه ما بشهادةِ بعضهم تَثبتُ عدالةُ الإنسان ويستحقُّ جواز الشهادة، ومن ثبتت عدالته لم يُقبل فيه الجَرح، وما تسقطُ العدالةُ بالظنِّ وبقولِ فلانٍ لمولاه: لا تكذبْ عليَّ، وما أشبهَه من

القول الذي له وجوهٌ وتصاريفُ ومعانٍ غير الذي وجهه إليه أهلُ الغباوة ومن لا علمَ له بتصاريف كلام العرب. وقال ابنُ حِبَّان: كان من علماء زمانِه بالفقه والقرآن، ولا أعلمُ أحداً ذمَّه بشيء، يعني يجب قَبوله والقطع به.

وقال ابنُ عدي في «الكامل»، ومن عادته فيه أن يُخرج الأحاديث التي أُنكرت على الثقة أو على غير الثقة، فقال فيه بعد أن ذكر كلامهم في عكرمة: ولم أخرج هنا من حديثه شيئاً، لأنَّ الثقات إذا رووا عنه فهو مستقيم الحديث، ولم يمتنع الأئمةُ وأصحابُ الصِّحاح من تخريج حديثه، وهو أشهرُ من أن أحتاجَ إلى أن أُخرج له شيئاً من حديثه. وقال الحاكم أبو أحمد في «الكنى»: احتجَّ بحديثه الأئمةُ القدماء، لكنَّ بعضَ المتأخرين أخرج حديثه من حَيِّز الصِّحاح احتجاجاً بما سنذكره، ثم ذكر حكايةَ نافع.

وقال ابنُ منده: أما حالُ عكرمةَ في نفسه فقد عدَّله أُمَّةٌ[1] من التابعين، منهم زيادةٌ على سبعين رجلاً من خِيار التابعين ورفعائهم، وهذه منزلةٌ لا تكاد تُوجد لكبيرِ أحدٍ من التابعين، على أن من جرَّحه من الأئمة لم يُمسِك عن الرواية عنه، ولم يستغنِ عن حديثه، وكان حديثُه يُتلقَّى بالقَبول قرناً بعد قرن إلى زمنِ الأئمة الذين أخرجوا الصحيح، على أن مسلماً كان أسوأهم رأياً فيه، وقد أخرج له مع ذلك مقروناً. وقال أبو عمر بن عبد البرّ: كان عكرمة من جلّة العلماء ولا يقدح فيه كلام من تكلَّم فيه؛ لأنه لا حُجَّةَ مع أحد تكلَّم فيه، وكلامُ ابن سيرين فيه، لا خلافَ بين أهل العلم أنه كان أعلمَ بكتاب الله من ابن سِيرين، وقد يظنُّ الإنسان ظناً يغضبُ له ولا يملِكُ نفسَه، قال: وزعموا أن مالكاً أسقطَ ذكرَ عكرمةَ من «الموطأ»، لا أدري ما صحتُه، لأنه قد ذكره في الحجِّ، وصرَّح باسمه ومال إلى روايته عن ابن عباس، وترك رواية عطاء في تلك المسألة مع كونِ عطاءٍ أجلَّ التابعين في علم المناسك، والله أعلم.

وقد أطلنا القولَ في هذه الترجمة، وإنما أردنا بذلك جمعَ ما تفرَّق من كلام الأئمة في شأنه،

---

(١) في (ع): أئمة من التابعين.

والجوابَ عما قِيل فيه، والاعتذارَ للبخاري في الاحتجاج بحديثه، وقد وَضَحَ صحةُ تصرُّفه في ذلك، والله أعلم.

(خ د) عليُّ بن الجَعْد بن عُبيد الجوهري، أبو الحسن البغدادي، أحدُ الحفَّاظ. قال يحيى ابنُ معين: ما رَوَى عن شعبةَ من البغداديين أثبتُ منه، فقال له رجل: ولا أبو النَّضر؟ فقال: ولا أبو النضر، فقال: ولا شبابةُ؟ فقال: ولا شبابة. وقال أبو حاتم: لم أرَ من المحدِّثين من يُحدِّث بالحديث على لفظٍ واحد لا يُغيِّره سوى عليِّ بن الجعد، وذَكَرَ غيرَه. ووثقه آخرون، وتكلَّم فيه أحمدُ من أجل التشيُّع، ومن أجل وقوفه في القرآن. قلتُ: روى عنه البخاريُّ من حديثه عن شعبةَ فقط أحاديثَ يسيرة، وروى عنه أبو داود أيضاً.

(خ ٤) عليُّ بن الحكم البُناني، من صِغار التابعين. وثقه أبو داود والنَّسائي والعِجلي وغيرُهم، وتكلَّم فيه أبوالفتح الأزدي، فقال: فيه لِينٌ. قلتُ: ليس له عند البخاريّ سوى حديثه عن نافع عن ابن عمرَ في النهي عن عَسْب الفَحْل، وقد وافقه غيرُه. وروى له أصحابُ السُّنن.

(ع) عليُّ بن المبارك الهُنَائي البصري، صاحبُ يحيى بن أبي كثير: ذكره ابنُ عدي في «الكامل»، وقال يحيى بن سعيد القطان: كان له كتابان، أحدُهما لم يسمعه، فرَوَيْنا عنه ما سمع، وأما الكوفيون فرَوَوا عنه الكتابَ الذي لم يسمعه. قال عباسٌ العَنْبري: الذي عند وكيع عنه من الكتاب الذي لم يسمعه، وقال يعقوبُ بن شيبة: في روايته عن يحيى بن أبي كثير وهاءٌ. وقال ابنُ المديني: هو أحبُّ إليَّ من أبان. ووثقه العِجليُّ وابنُ معين وأحمدُ وابن نُمير وآخرون. قلت: أخرج له البخاريُّ من رواية البصريين عنه خاصَّة، وأخرج من رواية وكيعٍ عنه حديثاً واحداً تُوبع عليه. وروى له الباقون.

(خ) عليُّ بن أبي هاشم بن طِبْراخ البغدادي، من شيوخ البخاري. قال أبو حاتم: صدوقٌ، تركه الناسُ للوقف في القرآن. وقال الأزديُّ: ضعيف جداً. قلتُ: قدَّمتُ غير مرة أن الأزديَّ لا يُعتبر بتجريحه لضعفه هو، وقد بيَّن أبو حاتم السببَ في توقُّف من توقَّفَ عنه، وليس ذلك بمانع من قَبول روايته.

(خ د ت س) عمرُ بن ذرّ الهَمْداني الكوفي، أحدُ الزُّهاد الكِبار. قال يحيى القطان: كان ثقةً في الحديث، ليس ينبغي أن يُترك حديثه لرأي أخطأ فيه. وقال العجلي: كان ثقةً، وكان يَرَى الإرجاء. وقال يعقوب بنُ سفيان: ثقةٌ مرجىء. وقال ابنُ خِراش: كان صدوقاً من خِيار الناس، وكان مُرجئاً. وقال أبو حاتم: كان صدوقاً مُرجِئاً لا يُحتجُّ بحديثه. وقال ابنُ سعد: مات فلم يشهده الثوريُّ لأنه كان مرجئاً. وقال أبو داود: كان رأساً في الإرجاء. وثقه ابنُ معين والنَّسائي وآخرون. وروى له أيضاً أصحابُ السُّنن الثلاثة.

(خ م س) عمرُ بن أبي زائدة الوادعي الكوفي، أخو زكريا، وكان الأكبرَ، وثقه ابنُ معين وغيره، وذكره العُقيلي في «الضعفاء»، وقال: كان يَرَى القَدَر، وهو في الحديث مستقيم. قلتُ: له في البخاري حديثان، أحدُهما حديثُه عن عَوْن بن أبي جُحيفة عن أبيه قال: أتيتُ النبيَّ ﷺ وهو في قُبَّة حمراءَ من أَدَم، فرأيتُ بلالاً... الحديث، أخرجه في الصلاة، وفي اللباس بمتابعة أبي عُميس وسفيان الثوري وغيرهما.

والثاني: حديثُه عن أبي إسحاق عن عَمْرو بن ميمون، حديث أبي أيوبَ الأنصاري في من قال: لا إله إلّا الله عشراً، فذكر الاختلافَ فيه على عَمرو بن ميمون من طُرق. وروى له مسلمٌ والنَّسائي.

(ع) عمرُ بنُ علي بن عطاء بن مُقدَّم المقدَّمي البصري، أثنى عليه أحمدُ وابنُ معين وغيرُهما، وعابوه بكثرة التدليس، وأما أبو حاتم فقال: لا يُحتجُّ به، وأورده ابنُ عدي في «الكامل»، ولم أرَ له في «الصحيح» إلّا ما تُوبع عليه. واحتجَّ به الباقون.

(خ س) عمرُ بنُ محمد بن الحسن بن الزُّبير الأَسدي، المعروفُ بابن التَّلِ. قال النَّسائي وأبو حاتم: صدوقٌ، ووثقه الدارقطني وغيرُه، وقال ابنُ حِبَّان: في حديثه إذا حدَّث من حفظه بعضُ المناكير. قلتُ: سيأتي ذكرُ ما أخرج عنه البخاري في ترجمة أبيه محمد بن الحسن. وروى عنه النَّسائي أيضاً.

(خ م د س ق) عمرُ بن نافع، مولى ابن عمر: قال أبو حاتم: ليس به بأس، وكذا قال عباس الدُّوري عن ابن معين، وقال ابنُ عدي في ترجمته: حدثني ابنُ حماد عن عباس الدُّوري عن ابن معين قال: عمرُ بن نافع ليس حديثُه بشيء، فوهم ابنُ عدي في ذلك، وإنما قال ابنُ معين ذلك في عمر بن نافع الثَّقفي. وقوله في هذا وفي هذا بَيِّنٌ في «تاريخ» عباس، وأما مولى ابنِ عمر فقال أحمد: هو من أوثق ولد نافع، ووثقه النَّسائي أيضاً وغيره، وقال ابنُ سعد: كان ثبتاً قليلَ الحديث، ولا يحتجُّون بحديثه، كذا قال، وهو كلامٌ متهافت، كيف لا يحتجُّون به وهو ثبت؟! قلتُ: ليس له في البخاري سوى حديثين، أحدُهما: عن أبيه عن ابن عمر في زكاة الفِطر بمتابعةِ مالكٍ، والآخرُ بهذا الإسناد في النهي عن القَزَع، وله طُرق. وروى له الباقون سوى الترمذي.

(ع) عَمرو بن أبي سلمة التِّنِّيسي الدِّمشقي، صاحبُ الأوزاعي. وثقه أبو سعيد بن يونس، وأثنى عليه أحمدُ، قال: إلا أنه رَوى عن زُهير بن محمد أحاديثَ بواطيل. وضعَّفه يحيى بنُ معين والساجي، وقال العُقيلي: في حديثه وهمٌ، وقال أبو حاتم: يُكتب حديثُه، ولا يحتجُّ به. قلت: ليس له في «صحيح البخاري» سوى حديثين، أحدهما: في التوحيد: حديثُه عن الأوزاعي، عن الزُّهري، عن عُبيد الله، عن ابن عباس، عن أُبيّ بن كعب في قِصة الخَضِر وموسى، وهو عنده في العلم من حديث محمد بن حرب عن الأوزاعي. والثاني: في الجنائز: حديثُه عن الأوزاعي، عن الزُّهري، عن ابن المسيّب، عن أبي هريرة: حديثُ: «حقُّ المسلم على المسلم خمسٌ» الحديث، وقال بعده: تابعه مَعْمَرٌ عن الزُّهري. قلت: وليس هو من أفراد عَمرو بن أبي سلمة، فقد رواه الوليد بن مسلم، قال: حدثنا الأوزاعيُّ. أخرجه ابنُ حِبَّان في «صحيحه» من طريقه. وحديثُ مَعْمر أخرجه مسلمٌ. وأخرج لعَمرو باقي الجماعة.

(ع) عَمرو بن سُليم الزُّرقي الأنصاري، من ثقات التابعين وأئمتهم. وثقه النَّسائي والعِجلي وابنُ سعد وابنُ حِبَّان وآخرون. وقال ابنُ خِراش: ثقة في حديثه اختلاطٌ. قلت: ابنُ خِراش مذكور بالرَّفض والبدعة، فلا يُلتفتُ إليه.

(ع) عَمرو بن عاصم الكِلابي البصري. وثقه ابنُ معين والنَّسائي. وقال أبو داود: لا أنشطُ لحديثه، وقدَّم عليه الحوضي. قلتُ: قد احتجَّ أبو داود به في «السُّنن» والباقون.

(ع) عَمرو بنُ عبد الله، أبو إسحاق السَّبيعي[1]، أحدُ الأعلام الأثبات، قيل: اختلط، ولم أرَ في البخاري من الرُّواة عنه إلا عن القُدماء من أصحابه، كالثوريِّ وشُعبةَ، لا عن المتأخرين كابن عُيينة وغيره. واحتجَّ به الجماعة.

(ع) عَمرو بنُ علي الفلاَّس، أحدُ الحفَّاظ الأعلام، وروى عنه الأئمة الستة. طعن عليٌّ ابن المديني في روايته عن يزيدَ بن زُريع، لأنه استصغره فيه، ولم يُخرج البخاريُّ عنه من روايته عن يزيدَ بن زُريع شيئاً.

(ع) عَمرو بن أبي عمرو، مولى المطَّلِب بن عبد الله بن حَنْطَب، أبو عثمان المدني، من صغار التابعين، وثقه أحمدُ وأبو زُرْعةَ وأبو حاتم والعِجلي، وضعفه ابنُ معين والنَّسائي وعثمانُ الدارمي لروايته عن عِكرمةَ حديثَ البَهيمة، وقال العِجلي: أنكروا عليه حديثَ البهيمة، يعني حديثه عن عِكرمةَ عن ابنِ عباس: «من أتى بهيمةً فاقتلوه، واقتلوا البهيمة»، وقال البخاري: لا أدري سمعه من عِكرمةَ أم لا؟ وقال أبو داود: ليس هو بذاك، حدَّث بحديث البَهيمة، وقد رَوَى عاصمٌ، عن أبي رَزِين، عن ابن عباس: ليس على من أتى بهيمةً حدٌّ. وقال الساجي: صدوقٌ إلا أنه يَهِم. قلت: لم يُخرج له البخاريُّ من روايته عن عِكرمةَ شيئاً، بل أخرجَ له من روايته عن أنسٍ أربعةَ أحاديث، ومن روايته عن سعيد بن جُبير عن ابن عباس حديثاً واحداً، ومن روايته عن سعيد المَقْبُري عن أبي هريرة حديثاً واحداً. واحتجَّ به الباقون.

(خ م د س) عَمرو بن محمد بن بُكير الناقد، أبو عثمان البغدادي. وثقه أحمدُ وأبو حاتم وأبو داود والحُسين بن فَهْم وجماعةٌ. وقال عبدُ الخالق بن منصور عن يحيى بن معين: وسألته عنه فقال: هو صدوق، فقيل له: إن خَلَفاً يقعُ فيه. فقال: ما هو من أهل الكذب. وأنكر عليه

---

(١) وقع في (س): عمرو بن عبد الله بن أبي إسحاق، وهو خطأ.

عليُّ بن المديني حديثاً أخطأ فيه عن ابن عُيينة. قلتُ: روى عنه البخاريُّ ثلاثةَ أحاديث من روايته عن هُشيم ويعقوبَ بن إبراهيم بن سعد حسْبُ، وما أخرج عنه عن ابن عُيينة شيئاً، وروى عنه مسلمٌ وأبو داود والنَّسائي.

(خ د) عَمرو بنُ مرزوق الباهلي، أبو عثمانَ البصري. أثنى عليه سليمانُ بن حرب وأحمد بنُ حنبل. وقال يحيى بنُ معين: ثقة مأمون، وثقه ابنُ سعد، وأما عليُّ بنُ المديني فكان يقول: اتركوا حديثَه، وقال القَواريري: كان يحيى بنُ سعيد لا يرضَى عَمرو بن مرزوق، وقال الساجي: كان أبو الوليد يتكلَّم فيه. وقال ابنُ عمار والعِجلي: ليس بشيء، وقال الدارقطني: كثيرُ الوهم. قلتُ: لم يُخرِج عنه البخاري في «الصحيح» سوى حديثين، أحدُهما: حديثه عن شعبةَ، عن عَمرو بن مُرَّة، عن مُرَّة[1]، عن أبي موسى في فضل عائشة، وهو عنده بمتابعةِ آدمَ بن أبي إياس وغُنْدَرٍ وغيرِهما عن شُعبةَ. والثاني: حديثُه عن شعبةَ، عن ابن أبي بكر، عن أنس في ذكر الكبائر، مقروناً عنده بعبد الصَّمد عن شعبة، فوَضَح أنه لم يُخرج له احتجاجاً، والله أعلم.

(ع) عَمرو بنُ مرَّة[2] الجَمَلي الكوفي، أحدُ الأثبات من صِغار التابعين. متفق على توثيقه، إلّا أنَّ بعضَهم تكلَّم فيه لأنه كان يَرى الإرجاءَ. وقال شعبةُ: كان لا يُدلِّس، وقد احتجَّ به الجماعة.

(ع) عَمرُو بن يحيى بن عُمارة المازنيُّ الأنصاري المدني. وثقه الجمهور، وقال عثمان الدارمي عن يحيى بن معين: صُويلحٌ، وليس بالقوي. قلت: قد بيَّن معاويةُ بن صالح عن يحيى بن معين سببَ تضعيفه له، فإنه قال: قال ابنُ معين: ثقة إلّا أنه اختُلِفَ عليه في حديثين، حديث: «الأرضُ كلُّها مسجدٌ» وحديث: «كان يُسلِّم عن يمينه». قلت: لم يُخرِج البخاريُّ له واحداً منهما، وقد قال أبو حاتم الرازيُّ فيه: ثقةٌ صالحٌ. واحتجَّ به الجماعة.

---

(١) سقط ذكر الراوي مُرّة في (ع) و(ف)، وتحرَّف في (س) إلى: عروة.

(٢) في (س): عمرو بن أبي مرة، وهو خطأ.

(خ ق) عَمرو بنُ يحيى بن سعيد بن عَمرو الأشدق بنِ سعيد بن العاص الأُموي السَّعيدي، أبو أُميَّة. قال الدُّوري عن يحيى بن معين: لا بأس به. ووثقه الدارقطنيُّ، وذكره ابنُ عدي في «الكامل» إلّا أنه لم يقل فيه شيئاً يقتضي ضعفَه، بل أورد له حديثاً ذكر أنه تفرَّد به، وهذا لا يُوجب فيه قَدْحاً بعد أن ثبت توثيقُه.

(خ د س) عِمرانُ بنُ حطّان السَّدوسي، الشاعر المشهور، كان يرى رأي الخوارج، قال أبو العباس المبرِّد: كان عمران رأسَ القَعَد[1] من الصُّفْرية وخطيبَهم وشاعرَهم. انتهى. والقَعَدية: قومٌ من الخوارج كانوا يقولون بقولهم ولا يرون بالخروج، بل يُزيِّنونه، وكان عمرانُ داعيةً إلى مذهبه، وهو الذي رَثَى عبدَ الرحمن بن مُلجَمٍ قاتلَ عليٍّ عليه السلام بتلك الأبيات السائرة. وقد وثقه العِجلي، وقال قتادة: كان لا يُتهم في الحديث، وقال أبو داود: ليس في أهل الأهواء أصحُّ حديثاً من الخوارج، ثم ذكر عِمرانَ هذا وغيرَه. وقال يعقوب بنُ شيبة: أدرك جماعةً من الصحابة وصار في آخر أمره إلى أن رأى رأي الخوارج. وقال العُقيلي: حدَّث عن عائشةَ ولم يتبيَّن سماعُه منها. قلت: لم يُخرج له البخاريُّ سوى حديثٍ واحدٍ من رواية يحيى بن أبي كثير عنه، قال: سألتُ عائشةَ عن الحَرِير، فقالت: ائتِ ابنَ عباس فسَلْهُ، فقال: ائتِ ابنَ عمر فسَلْهُ، فقال: حدَّثني أبو حفص: أنَّ رسولَ الله ﷺ قال: «إنما يَلبَسُ الحريرَ في الدنيا من لا خلاقَ له في الآخرة». انتهى، وهذا الحديثُ إنما أخرجه البخاريُّ في المتابعات، فللحديث عنده طرقٌ غير هذه من رواية عمرَ وغيره، وقد رواه مسلمٌ من طريقٍ أخرى عن ابن عمر نحوَه.

ورأيتُ بعضَ الأئمة يزعمُ أن البخاريَّ إنما أخرجَ له ما حُمِلَ عنه قبلَ أن يَرَى رأيَ الخوارج، وليس ذلك الاعتذارُ بقويّ؛ لأنَّ يحيى بنَ أبي كثير إنما سَمِع منه باليمامة في حال هُروبه من الحجَّاج، وكان الحجَّاجُ يطلبُه ليَقتلَه لرأيه، وقصتُه في ذلك مشهورةٌ مبسوطة في «الكامل» للمبرِّد وفي غيره، على أنَّ أبا زكريا المَوصلي حَكَى في «تاريخ المَوصل» عن غيره أنَّ عِمرانَ هذا رجعَ في آخر عُمره عن رأي الخوارج. فإن صحَّ ذلك كان عُذراً جيداً، وإلّا فلا يضرُّ

(١) كذا في الأصل المعتمد و(ف)، وفي (ع) و(س): القعدية.

التخريج عن من هذا سبيله في المتابعات، والله أعلم.

(خ م د ت س) عِمران بن مُسلم القَصير البصري، من صِغار التابعين. وثقه أحمدُ وابن معين وغيرهما، وذكره العُقيلي في «الضعفاء»، وحكى عن يحيى القطان أنه قال: كان يَرَى القدر، وهو مستقيمُ الحديث. وأورد له ابنُ عدي في «الكامل» أحاديثَ تفرَّد بها. قلت: له في البخاري حديثان، أحدُهما: عن عطاء عن ابن عباس في قصة المرأة السوداء، وتابعه عليه عنده ابنُ جُريج، والثاني: عن أبي رجاء العُطاردي عن عِمران بن حُصين في التمتع بالحجِّ إلى العمرة، وهو عنده أيضاً من طريق مُطرِّف بن عبد الله بن الشِّخير عن عمران. واحتجَّ به الباقون[1].

(ع) عُمير بن هانىء العَنْسي، أبو الوليد الدِّمشقي الدَّاراني، من كِبار التابعين. وثقه العِجلي وغيرُه، وقال أبو داود: كان قَدَريّاً، وقتله مروان الحِمار لكونه كان قائماً في بيعة يزيد ابن الوليد. قلتُ: احتجَّ به الجماعةُ، وليس له في البخاري سوى ثلاثةِ أحاديثَ.

(خ د) عَنْبسة بن خالد الأَيلي. عَظَّمه أبو داود وأحمد بنُ صالح المِصري ومحمد بن مسلم بن وَارة[2]، وأما يحيى بن بُكير فكان يقعُ فيه. وقال الساجي: انفرد بأحاديثَ عن يونس بن يزيد، وكان أحمد بن حنبل يقول: ما روى عنه غيرُ أحمد بن صالح. قلتُ: بل روى عنه ابنُ وهب شيئاً قليلاً، وهو من أقرانه، ورجلان مُقِلاَّن وهما: محمدُ بن مَهْدي الإخميمي وهاشم بن محمد الرَّبَعي، وله عند البخاريِّ أربعةُ أحاديثَ قَرَنَه فيها بعبد الله بن وهب عن يونس.

(ع) عَوفُ بن أبي جميلةَ الأعرابيُّ البصري، أبوسَهْل الهَجَري، من صِغار التابعين. وثقه أحمد وابنُ معين، وقال النَّسائي: ثقةٌ ثبت، وقال محمدُ بن عبد الله الأنصاري: كان من أثبتِهم جميعاً، ولكنه كان قَدَريّاً، وقال ابنُ المبارك: كان قَدَرياً وكان شِيعياً. قلتُ: احتجَّ به الجماعة. وقال مسلمٌ في مقدمة «صحيحه»: وإذا وازنتَ بين الأقران كابن عَون وأيوبَ مع

---

(١) لم يرد له ابن ماجه، كما هو مبين في ترقيم من روى عنه، وزاد في نسخة (س) وحدها: سوى ابن ماجه.

(٢) تحرَّف في (س) إلى: فزارة.

عَوف بن أبي جميلةَ وأشعثَ الحُمْراني، وهما صاحبا الحسنِ وابنِ سيرين، كما أنَّ ابنَ عَون وأيوبَ صاحِباهما، كان البَوْنُ بينهما وبين هذين بعيداً في كمالِ الفضل وصحة النقل، وإن كان عوفٌ وأشعثُ غيرَ مدفوعين عن صِدق وأمانة. انتهى.

(خ م د س ق) العلاءُ بنُ المسيّب بن رافع الأسدي الكوفي. وثقه ابنُ معين فقال: ثقةٌ مأمون، وابنُ عمار وأبو حاتم وغيرُهم. وقال الحاكم: له أوهامٌ، وقال الأزدي: في حديثه بعضُ نظر. قلت: ليس له في البخاري سوى حديثين عن أبيه عن البراء، أحدُهما: في القول عند النوم: «اللهم أسلمتُ نفسي إليك» الحديث، وقد أخرجه من طرق أُخرى. والآخرُ: قلتُ للبراء: «صحبتَ رسولَ الله ﷺ وبايعته تحتَ الشجرة، فقال: يا ابنَ أخي، إنك لا تدري ما أحدَثْنا بعدَه»، وإنما أراد البخاريُّ منه إثباتَ كونِ البراء بايعَ تحتَ الشجرة، وقد أخرج من حديث أبي إسحاق عن البراء أنهم كانوا معَ النبيّ ﷺ يومَ الحُديبية ألفاً وأربع مئة أو أكثر، الحديث. وبيعةُ الشجرة كانت في الحُديبية، فصحَّ أنه ما أخرجَ إلّا ما تُوبع عليه.

(خ تم س) عيسى بنُ طَهْمان الجُشَمي، أبو بكر البصري، من صِغار التابعين. وثقه أحمدُ وابنُ معين والنَّسائي وأبو حاتم ويعقوب بنُ سفيان والدارقطني وغيرُهم. وقال العُقيلي: لا يُتابع، ولعله أُتي من خالد بن عبد الرحمن، يعني الراوي عنه، وهو كما ظنَّ العُقيلي. وأما ابنُ حبان فأفحشَ القولَ فيه في كتاب «الضعفاء»، فقال: ينفرد بالمناكير عن أنس، كأنه كان يُدلِّسُ عن أبان بن أبي عياش ويزيد الرَّقاشي عنه، لا يجوزُ الاحتجاجُ بخبره. ثم لم يسق له إلّا حديثاً واحداً، والآفةُ فيه ممن دونه. قلت: وليس له في البخاري سوى حديثين، أحدهما: في التوحيد عن خلاَّد بن يحيى عنه عن أنس في تزويج زينبَ بنت جَحْش، وله عنده طُرق من حديث ثابت وغيره. والآخر: أورده في اللباس وفي الخُمس من طريقين عنه عن أنس: «أنه أخرج لهم نَعْلين جَرْداوين». قال عيسى: فحدَّثَنا ثابتٌ بعدُ أنهما نعلا النبيِّ ﷺ.

## حرف الغين

(ع) غالبٌ القطان، أبو سليمان البصري. قال أحمدُ بن حنبل: ثقة ثقة، ووثقه ابنُ معين والنَّسائي وأبو حاتم وابنُ سعد وغيرهم، وأما ابنُ عدي فذكره في الضعفاء، وأورد له أحاديثَ الحملُ فيها على الراوي عنه عمر بن مختار البصري، وهو من عَجيب ما وقع لابن عدي، والكمال لله. وقد احتجَّ به الجماعةُ، وليس له في «الصحيحين» سوى حديثه عن بَكْر[1] بن عبد الله المزني عن أنس في السجود على الثوب، وله عند البخاريِّ موضعٌ آخرُ معلَّق عن ابن سِيرين.

## حرف الفاء

(ع) فِراس بنُ يحيى الهَمْداني الكوفي، صاحبُ الشَّعبي، مشهور. وثقه أحمدُ ويحيى بنُ معين والنَّسائي والعِجلي وابنُ عمار وآخرون، وقال يعقوب بنُ شيبة: ثقةٌ في حديثه لِين، وقال عليُّ بن المديني عن يحيى بن سعيد القطَّان: ما أنكرتُ من حديثه إلا حديثَ الاستبراء. قلتُ: كفى بها شهادةً من مثلِ القطان. وقد احتجَّ به الجماعة، وحديثُه في الاستبراء لم يُخرجه الشيخان.

(ع) الفضلُ بن دُكَيْن، أبو نُعيم الكوفي، أحدُ الأثبات. قَرَنه أحمد بنُ حنبل في التثبت بعبد الرحمن بن مَهْدي، وقال: إنه كان أعلمَ بالشيوخ من وكيع، وقال مرةً: كان أقلَّ خطأً من وكيع. والثناءُ عليه في الحفظ والتثبت يكثُر إلا أن بعضَ الناس تكلَّم فيه بسبب التشيُّع، ومع ذلك فصحَّ أنه قال: ما كتَبَتْ عليَّ الحَفَظةُ أني سببتُ معاويةَ. احتجَّ به الجماعة.

(ع) الفضلُ بن موسى السِّيناني المَرْوزي، أحدُ الثقات، وثقه وكيع وابنُ المبارك وابنُ معين وابنُ سعد وجماعةٌ. وقال ابنُ المديني: في حديثه مناكير، وقدَّم أبا تُميلة عليه. قلت: ليس له في البخاري سوى ثلاثةِ أحاديث، أحدها: في كتاب الغسل بمتابعة أبي حمزةَ وغيرِه عن الأعمش، عن سالم، عن كُريب، عن ابن عباس، عن ميمونةَ، والآخرُ: في الرِّقاق عن

---

(١) تحرَّف في (س) إلى: بكير.

معاذ بن أسد، عنه، عن فُضيل بن غَزْوان، عن أبي حازم، عن أبي هريرة، حديث: «ما بين مَنكِبَي الكافر مسيرةُ ثلاثة أيامٍ للراكب المُسرع»، وقد رواه مسلمٌ من حديث محمد بن فُضيل عن أبيه، والثالثُ: في صِفة النبيِّ ﷺ عن إسحاقَ بن إبراهيم عنه، بمتابعة حاتم بن إسماعيل، كلاهما عن الجُعَيد بن عبد الرحمن عن السائب بن يزيد.

(ع) فُضَيل بن سليمان النُّميري، أبو سُليمان البصري، قال الساجي: كان صدوقاً وعنده مناكير، وقال عباسٌ الدُّوري عن ابن معين: ليس بثقة، وقال أبو زُرْعةَ: ليّن الحديث. روى عنه علي بنُ المديني وكان من المتشدِّدين، وقال أبو حاتم: يُكتَب حديثُه وليس بالقوي، وقال النسائي: ليس بالقوي. قلت: روى له الجماعة، وليس له في البخاري سوى أحاديثَ تُوبع عليها. منها: في الخمس حديثُه عن موسى بن عُقبة عن نافع عن ابن عمر في إجلاء اليهود، تابعه عليه ابنُ جُرَيج. ومنها في المناقب حديثُه بهذا الإسناد في قصة زيد بن عَمرو بن نُفيل، تابعه عليه عبدُ العزيز بن المختار عند أبي يعلى. ومنها حديثُه عن مسلم بن أبي مريم عن عبد الرحمن بن جابر، عمَّن سمع النبيَّ ﷺ، وتابعه عنده سُليمان بن يسار عن عبد الرحمن بن جابر، وسمَّى المبهمَ المذكور: أبا بُرْدةَ بن نِيَار. ومنها في الطهارة، حديثُه عن منصور بن عبد الرحمن عن صفية عن عائشة: أن امرأةً سألتِ النبيَّ ﷺ عن غُسلها من المحيض... الحديث، تابعه عليه ابنُ عُيينة ووُهَيبٌ وغيرهما. ومنها في الرِّقاق عن أبي حازم عن سهل ابن سعد في حفر الخندق، تابعه عليه عبدُ العزيز بنُ أبي حازم عن أبيه. ومنها بهذا الإسناد حديثُ: «ليدخلَنَّ الجنةَ من أمتي سبعون ألفاً» الحديث، تابعه عليه عبدُ العزيز بن أبي حازم عن أبيه أيضاً.

(خ ٤) فِطرُ بن خليفةَ المخزومي مولاهم، كوفيٌّ من صغار التابعين. وثقه أحمدُ والقطَّانُ[1] وابنُ معين والعِجلي والنَّسائي وآخرون. وقال ابنُ سعد: كان ثقة إن شاء الله، ومن الناس من يستضعفُه. وقال الساجي: كان ثقةً، وليس بمتقن. فهذا قولُ الأئمة فيه، وأما الجُوزجاني فقال:

---

(١) زاد في (ع) و(س): والدارقطني، وهو خطأ، ولم يثبت أنَّ الدارقطني وثق فطر بن خليفة.

كان غير ثقة. وقال ابنُ أبي خَيْثَمةَ عن قُطبة بن العلاء: تركتُ حديثَه لأنه روى أحاديثَ فيها إزراءٌ على عثمانَ. انتهى، فهذا هو ذنبه عند الجُوزجاني، وقد قال العجلي: إنه كان فيه تشيُّع قليل. وقال أبو بكر بنُ عياش: تركتُ الروايةَ عنه لسوء مذهبه. وقال أحمد بنُ يونس: كنا نمُرُّ به وهو مطروحٌ لا نكتبُ عنه. روى له البخاريُّ وأصحابُ «السُّنن» لكن ليس له في البخاري سوى حديثٍ واحد رواه عن مجاهد عن عبد الله بن عَمرو، حديث: «ليس الواصلُ بالمكافئ» الحديث، أخرجه من طريق الثوريِّ، عن الأعمش والحسن بن عَمرو وفِطر، ثلاثتهم عن مجاهد. قال البخاريُّ: لم يرفعه الأعمشُ.

(ع) فُلَيح بن سليمان الخُزاعي، أو الأَسلمي، أبو يحيى المَدَني، ويقال: كان اسمُه عبدَ الملك، وفُلَيحٌ لقبٌ. مشهورٌ، من طبقة مالك، احتجَّ به البخاريُّ وأصحابُ «السنن»، وروى له مسلم حديثاً واحداً، وهو حديث الإفك، وضعَّفه يحيى بنُ معين والنَّسائي وأبو داود، وقال الساجي: هو من أهل الصِّدق، وكان يَهِمُ. وقال الدارقطني: مختلفٌ فيه، ولا بأس به. وقال ابنُ عدي: له أحاديثُ صالحة مستقيمة وغرائبُ، وهو عندي لا بأس به. قلت: لم يعتمد عليه البخاريُّ اعتمادَه على مالك وابن عُيينة وأضرابهما، وإنما أخرجَ له أحاديثَ أكثرُها في المتابعات[1]، وبعضها في الرَّقائق.

## حرف القاف

(خ م ت س ق) القاسم بنُ مالك المُزَني، أبو جعفر الكوفي. وثقه يحيى بنُ معين والعِجلي وأحمد وأبو داود وجماعةٌ، وقال أبو حاتم: صالح، ليس بالمتين. وقال الساجي: ضعيفٌ، وقد روى عنه علي بنُ المديني والناس. قلتُ: ليس له في البخاري سوى حديثٍ واحد، أخرجه مفرَّقاً في الحجِّ والاعتصام والكفّارات، من روايته عن الجُعَيد بن عبد الرحمن عن السائب بن يزيد، قال: كان صاعُ النبيِّ ﷺ مُدّاً وثلثاً بمُدِّكم اليوم. قال: وكان السائبُ قد حُجَّ به في ثَقَل النبيِّ ﷺ، وأخرج ما يُتابعه في الحجِّ أيضاً من طريقٍ أُخرى عن السائب.

---

(١) في (س) وحدها: أكثرها في المناقب، وهو خطأ.

(ع) قَبِيصةُ بن عُقبة بن محمد بن سفيان السُّوَائي الكوفي، أبو عامر، من كبار شيوخ البخاري. أخرج عنه أحاديثَ عن سفيان الثوري، وافقه عليها غيرُه، قال أحمد بنُ حنبل: كان كثيرَ الغلط، وكان ثقةً لا بأسَ به، وهو أثبتُ من أبي حُذيفة، وأبو نُعيم أثبتُ منه. قلت: هذه الأمور نسبية، وإلا فقد قال أبو حاتم: لم أرَ من المحدِّثين من يحفظُ ويأتي بالحديث على لفظٍ واحد لا يُغيِّره سوى قَبيصة وأبي نُعيم في حديث الثوري، وذكر القصة. وقال أبو داود: كان قبيصةُ لا يحفظ، ثم حَفِظَ بعدُ. وقال الفضلُ بن سَهْل: كان قبيصةُ يُحدِّث بحديث سفيانَ على الوِلاء دَرْساً دَرْساً حِفظاً. وقال محمدُ بن عبد الله بن نُمير ـ لما قيل له: إن قبيصةَ كان صغيراً حين سَمِعَ من سفيان ـ: لو حدَّثنا قبيصةُ عن النَّخَعي لقبلنا منه. وقال النَّسائي: ليس به بأس. وروى له الباقون بواسطة.

(ع) قتادةُ بن دِعامة البصري، التابعي الجليل[1]، أحدُ الأثبات المشهورين. كان يُضرَبُ به المثل في الحِفظ إلّا أنه كان ربما دلَّس، وقال ابنُ معين: رُمي بالقَدَر، وذكر ذلك عنه جماعةٌ، وأما أبو داود فقال: لم يثبت عندنا عن قتادةَ القولُ بالقَدَر، والله أعلم. احتجَّ به الجماعةُ.

(خ م د ت س) قُريش بن أنس البصري. وثقه ابنُ المديني، وقال أبو حاتم: لا بأسَ به إلّا أنه تغيَّر. وقال البخاريُّ: اختَلَطَ ستَّ سنين. قلت: روى له الشيخان وأصحاب «السُّنن» الثلاثة، لكن لم يُخرج له البخاري سوى حديثه عن حَبيب بن الشهيد، عن الحسن، عن سَمُرة في العَقِيقة، أخرجه عن عبد الله بن أبي الأسود عنه، وعبدُ الله سَمِعَ منه قبلَ اختلاطه، وقد حدَّث به البخاريُّ خارجَ «الصحيح» عن علي بن المديني عن قُريش بن أنس، رواه عنه الترمذيُّ في «جامعه».

(ع) قيس بنُ أبي حازم البَجَلي: مخضرمٌ أدركَ الجاهلية، وهاجرَ إلى النبيِّ ﷺ فلم يلقه، فلقي أبا بكر ومَن بعده، واحتجَّ به الجماعة، ويُقال: إنه كَبِرَ إلى أن خَرِفَ، وقد بالغ ابنُ معين فقال: هو أوثقُ من الزُّهري. وقال يعقوب بن شيبة: تكلَّم أصحابنا فيه، فمنهم من

---

(١) تحرَّف في (س) إلى: الخليلي.

رفع قَدْرَه وعظَّمه، وجعلَ الحديث عنه من أصحِّ الأسانيد، ومنهم من حَمَلَ عليه وقال: له أحاديثُ مناكيرُ، ومنهم من حَمَلَ عليه في مذهبه، وأنه كان يحملُ على عليٍّ، والمعروفُ عنه أنه كان يُقدِّم عثمانَ، ولذلك تجنَّب كثيرٌ من قدماء الكوفيين الروايةَ عنه. قلتُ: فهذا قولٌ مُبيَّن مُفصَّل، والله الموفِّق.

## حرف الكاف

(خ م د ت ق) كَثير بن شِنْظِير، أبوقُرَّة البصري. قال النَّسائي: ليس بالقوي، ووثقه ابنُ سعد. وقال الساجي: صدوقٌ فيه بعضُ الضَّعف، وقال أبو زُرْعة: ليِّن. قلت: احتجَّ به الجماعةُ سوى النَّسائي، وجميع ما له عندهم ثلاثةُ أحاديثَ، أحدُها: عن عطاء عن جابر في السلام على المصلِّي، رواه الشيخان من حديث عبد الوارث عنه، وتابعه الليثُ عن أبي الزُّبير عن جابر عند مسلم. وثانيها: حديثُه بهذا الإسناد في الأمر بتخمير الآنية، وكفِّ الصِّبيان عند المساء، أخرجه البخاريُّ وأبو داود والترمذي من حديث حماد بن زيد عنه، وتابعه ابنُ جُريج. وثالثها: انفرد ابنُ ماجه بإخراجه، والراوي عنه ضعيفٌ.

(خ د ت) كُلَيب بن وائل البَكْري، صاحبُ ابن عمر. وثقه ابن معين والدارقطنيُّ ويعقوب ابنُ سفيان. وقال أبو داود: ليس به بأسٌ. وقال أبو زُرْعة: ضعيفٌ. روى له البخاريُّ حديثَه عن رَبيبةِ النبيِّ ﷺ في النهي عن الدُّبَّاء والحَنتَم فقط، وله شواهدُ من حديث أنس وغيره.

(ع) كَهْمَس بنُ الحسن التميمي البصري، من صِغار التابعين. قال أحمد: ثقةٌ وزيادة، وقال أبو داود: ثقة، وقال أبو حاتم: لا بأسَ به، وقال ابنُ أبي خَيْثمةَ عن ابن معين: ثقةٌ، وقال الساجي: صدوقٌ يهم، ونقل أنَّ ابنَ معين ضعَّفه. قلت: أخرج له البخاريُّ أحاديثَ يسيرةً من روايته عن عبد الله بن بُريدة فقط. واحتجَّ به الباقون.

(خ) كَهْمَس بن المِنهال السَّدوسي البصري. متأخرٌ عن الذي قبله، وأخرج له البخاريُّ حديثاً واحداً مقروناً بمحمد بن سَواء، كلاهما عن سعيد بن أبي عَروبة في مناقب عمر،

وتكلَّم فيه مع ذلك، فقال: كان يُقال فيه القَدَر. وقال أبو حاتم: محلُّه الصِّدق يُكتَب حديثُه.

## حرف اللام: خالٍ

## حرف الميم

(ع) محمدُ بن إبراهيمَ بن الحارث التيميُّ، من صغار التابعين، مدني مشهور. وثقه ابنُ معين والجمهورُ، وذكره العُقيلي في «الضعفاء»، ورُوي عن عبد الله بن أحمد بن حنبل: سمعتُ أبي يقول ـ وذَكَره ـ: في حديثه شيء، ويروي أحاديثَ مناكير. قلتُ: المنكر أطلقَه ابن حنبل وجماعةٌ على الحديث الفرد الذي متابعَ له، فيُحمل هذا على ذلك. وقد احتجَّ بمحمّد الجماعةُ.

(ع) محمد بن إسماعيلَ بن أبي فُدَيك المدني، صدوق مشهورٌ. وثقه يحيى بن معين، وقال النَّسائي: ليس به بأس، وقال ابنُ سعد: كان كثيرَ الحديث، وليس بحُجَّة، كذا قال ابنُ سعد، ولم يوافقه على ذلك أئمةُ الجرح والتعديل. وقد احتجَّ به الجماعة، وليس له في البخاري سوى أربعة أحاديثَ.

(ع) محمد بنُ بشَّار البصري، المعروفُ ببُنْدار، أحدُ الثقات المشهورين. روى عنه الأئمة الستة. وثقه العجلي والنَّسائي وابنُ خزيمة ـ وسمَّاه إمامَ أهل زمانه ـ والفَرْهَياني[1] والذُّهلي ومَسلَمة وأبو حاتم الرازي وآخرون، وضعَّفه عَمرو بنُ علي الفلَّاس ولم يذكر سبب ذلك، فما عرَّجوا على تجريحه، وقال القواريري[2]: كان يحيى بنُ معين يَستضعِفُه، وقال أبو داود: لولا سلامةٌ فيه لتُرِك حديثُه، يعني أنه كانت فيه سلامةٌ، فكان إذا سَهَا أو غلط حُمل ذلك على أنه لم يتعمَّد. وقد احتجَّ به الجماعة، ولم يُكثِر البخاريُّ من تخريج حديثه[3] لأنه من صِغار شيوخه، وكان بُندارٌ يفتخرُ بأخذ البخاريِّ عنه كما حكينا ذلك في ترجمة البخاري.

---

(١) هو الحافظ الناقد عبد الله بن محمد بن سَيَّار.

(٢) صوابه: ابن الدورقي، كما في «التهذيب».

(٣) بل أكثر من تخريج حديثه، فله عنده ما يقرب من مئتي حديث.

(ع) محمد بنُ بكرٍ البُرْساني. وثقه أبو داود والعجلي، وقال عثمان الدارمي عن يحيى ابن معين: ثقة. وقال أبو حاتم: شيخٌ محلُّه الصِّدق. وقال النَّسائي في كتاب المحاربة من «سننه»: ليس بالقوي. قلتُ: ليس له في البخاري سوى حديثٍ واحد في كتاب المغازي، وهو حديثُه عن ابن جُريج عن عطاء عن جابر، ذَكَرَه في موضعين[1]، وقال في الصلاة: قال بكرُ بن خَلَف: حدثنا محمد بن بكر عن عثمان بن أبي روَّاد، فذكر حديثاً، تابعه عليه عنده أبو عُبيدة الحدَّاد عن عثمان، وعلَّق له آخرَ في الحجِّ، قال فيه: وقال محمد بنُ بكر عن ابن جُريج، فذكرَ حديثاً كان أخرجَه عن مكيِّ بن إبراهيم عن ابن جُريج. وروى له الباقون.

(ع) محمد بن جُحَادة الكوفي، من صِغار التابعين. وثقه أحمد بن حنبل وجماعةٌ، وتكلَّم فيه بعضهم من أجل قولِ أبي عَوانة: كان يتشيَّع. قلتُ: روى له الجماعةُ، وما له في البخاري سوى حديثين لا تعلُّقَ لهما بالمذهب.

(ع) محمد بن جعفر، المعروف بغُنْدَر، أحدُ الأثبات المتقنين، من أصحاب شُعبة، اعتمدَه الأئمةُ كُلُّهم حتى قال عليُّ بن المديني: هو أحبُّ إليَّ من عبد الرحمن بن مَهْدي في شعبة. وقال ابنُ المبارك: إذا اختلفَ الناسُ في شعبةَ فكتابُ غُندَر حَكَمٌ بينهم، لكن قال أبو حاتم: يُكتب حديثُه عن غير شعبةَ، ولا يُحتجُّ به[2]. قلت: أخرج له البخاريُّ عن شعبةَ كثيراً، وأخرج له حديثاً عن مَعْمر، وآخرَ عن عبد الله بن سعيد بن أبي هِند تُوبع فيهما كما سيأتي. وروى له الباقون.

(خ د س ق) محمد بن الحسن بن التَّل، الأسديُّ الكوفي. وثقه ابنُ نُمير، قال أبو حاتم: شيخ. وقال أبو داود: يُكتب حديثُه. وضعَّفه يعقوبُ الفَسَوي. وقال العُقيلي: لا يُتابع. وقال ابنُ عدي: لم أرَ بحديثه بأساً. قلت: له في البخاري عن ابنه عمر بن محمد بن الحسن عنه

---

(١) بل له غير هذا الحديث حديثان مسندان، هما الحديث (٤٤١١) والحديث (٤٤١٧).

(٢) كذا نقل عن أبي حاتم، ولا ندري مصدر هذا النقل، والذي في «الجرح والتعديل» ٧/ ٢٢١-٢٢٢ عن ابن أبي حاتم: سألت أبي عن محمد بن جعفر غندر فقال: كان صدوقاً وكان مؤدياً، وفي حديث شعبة ثقة. وهو ما نقل عن أبي حاتم في «التهذيبين».

حديثان، أحدهما: في الزكاة عن إبراهيمَ بن طَهْمان، عن محمد بن زياد، عن أبي هريرة: أن الحسنَ بنَ عليّ أخذ تمرةً من تمر الصَّدقة... الحديث، وهو عنده بمتابعة شعبةَ عن محمد ابن زياد، والآخرُ: في المناقب عن حفص بن غِياث، عن هشام، عن أبيه، عن عائشة قالت: ما غِرتُ على امرأةٍ ما غِرتُ على خديجةَ، وهو عنده بمتابعة حُميد بن عبد الرحمن والليث وغيرِهما عن هشام. وروى له أبو داود والنَّسائي[1].

(خ ت) محمد بن الحسن المُزَني الواسطي القاضي. وثقه ابنُ معين وغيره، وذكره ابنُ حبان في «الضعفاء»، وأعاده في «الثقات». قلتُ: ما له في البخاري سوى أثرٍ واحد ذكره في كتاب العلم موقوفاً على الحسن البصري.

(خ م س) محمد بن أبي حفصةَ البصري، أبو سلمة. وثقه ابنُ معين، وقال مرةً: ضعيف، وقال مرة: صالحُ الحديث، وضعَّفه النَّسائي. وقال ابنُ المديني: ليس به بأسٌ، وقال أبو داود: ثقة غيرَ أن يحيى بن سعيد كان يتكلَّم فيه. قلتُ: هو من أصحاب الزُّهري المشهورين، أخرج له البخاريُّ حديثين من روايته عن الزُّهري تُوبع فيهما، وعلَّق له غيرَهما.

(خ) محمد بن الحكم المَرْوَزيُّ، من شيوخ البخاريِّ. لم يعرفه أبو حاتم فقال: إنه مجهول. قلتُ: قد عرفه البخاريُّ وروى عنه في «صحيحه» في موضعين، وعرفه ابنُ حِبَّان فذكره في الطبقة الرابعة من الثقات.

(خ مد س ق) محمد بنُ حِمْيَر السَّليحي الحمصي. وثقه ابنُ معين ودُحيمٌ، وقال النسائي: ليس به بأس. وقال يعقوب بن سفيان: ليس بالقوي. وقال أبو حاتم: يُكتَب حديثه، ولا يُحتجّ به، وبقية ومحمد بن حرب أحبُّ إليَّ منه. قلت: ليس له في البخاري سوى حديثين، أحدهما: عن إبراهيمَ بن أبي عَبْلة، عن عُقبة بن وسَّاج، عن أنس، في خِضاب أبي بكر، وذكر له متابعاً. والآخرُ: عن ثابت بن عَجْلان، عن سعيد بن جُبير، عن ابن عباس قال: مرَّ النبيُّ ﷺ بعنزٍ ميتة، فقال: «ما على أهلها لو انتفعوا بإهابها؟». أورده في الذبائح، وله أصلٌ

---

(١) فاته هنا أن يذكر ابنَ ماجه، وذهلَ في ذكر أبي داود فإنه لم يرو له.

من حديث ابن عباس عنده في الطهارة. وروى له أبو داودَ في «المراسيل» والنَّسائي.

(ع) محمد بن خازم، أبو معاوية الضَّرير، مشهور بكنيته. قال يحيى بنُ معين: كان أثبتَ أصحاب الأعمش بعد شُعبةَ وسفيانَ. وقال أبو حاتم: أثبتُ الناس في الأعمش سفيانُ ثم أبو معاوية. وتكلَّم فيه بعضُهم من أجل الإرجاء، وقال يعقوب بنُ شيبة وابنُ سعد: كان ثقةً، وربما دلَّس، وكان يرى الإرجاء. وقال أبو داود: كان مُرجئاً. وقال النَّسائي: ثقة، وكذا قال ابنُ خِراش، وزاد: وفي حديثه عن غير الأعمش اضطرابٌ. وكذا قال أحمدُ بن حنبل وغيرُه، زاد أحمد: أحاديثُه عن هِشام بن عُروة فيها اضطرابٌ. قلت: لم يحتجَّ به البخاريُّ إلّا في الأعمش، وله عنده عن هشام بن عُروة عِدةُ أحاديثَ تُوبع عليها، وله عنده عن بُريد بن أبي بُردة حديثٌ واحدٌ، تابعه عليه أبو أسامةَ عند الترمذيِّ. واحتجَّ به الباقون.

(خ) محمد بن الزِّبْرقان، أبو همام البصري. له في الرِّقاق حديثٌ واحدٌ تُوبع عليه، وقد وثقه علي بنُ المديني والدارقطني. وقال ابنُ حِبَّان في «الثقات»: ربما أخطأ.

(خ ق) محمد بن زياد بن عُبَيد الله بن زياد بن الرَّبيع الزِّيادي، أبو عبد الله البصري، من صِغار شيوخ البخاري. روى عنه حديثاً واحداً في الأدب عن غُندر، عن عبد الله بن سعيد ابن أبي هِند، بمتابعة مكيِّ بن إبراهيم عن عبد الله بن سعيد، عن سالم أبي النَّضر، عن بسر ابن سعيد، عن زيد بن ثابت، قال: احتجَرَ النبيُّ ﷺ حُجرةً... الحديث، وروى عنه ابنُ خُزيمة في «صحيحه»، وذكره ابنُ حِبَّان في «ثقاته»، وقال: ربما أخطأ. وضعَّفه أبو عبد الله ابن منده[1].

(خ م د ت س) محمد بن سابق، أبو جعفر البزَّاز، من شيوخ البخاري. وثقه العجلي، وقوَّاه أحمد بن حنبل، وقال يعقوب بنُ شيبة: كان ثقةً، وليس ممن يُوصف بالضبط. وقال النَّسائي: لا بأسَ به. وقال ابنُ أبي خيثمةَ عن ابن معين: ضعيفٌ. قلتُ: ليس له في البخاري

(١) زاد في (س) وحدها: في مسنده، وهو خطأ.

سوى حديثٍ واحد في الوصايا[١]، قال فيه: حدثنا محمدُ بن سابق أو الفضلُ بن يعقوب عنه، حدثنا شَيْبان، عن فِراس، عن الشَّعبي، عن جابر: أن أباه استُشهِدَ يومَ أُحد... الحديث، وقد تابعه عليه عنده عُبَيد الله بن موسى عن شَيْبان، وهو في المغازي. وروى له الباقون[٢].

(خ م ت س ق) محمد بن سَوَاء السَّدوسي البصري. قوّاه يزيدُ بن زُريع وغيرُه، وذكره الأزدي في «الضعفاء» فقال: كان يغلو في القَدَر. قلت: جميعُ ما له في البخاري ثلاثةُ أحاديثَ، أحدُها: قرنه فيه بيزيدَ بن زُريع، كلاهما عن سعيد بن أبي عَروبة. والآخرُ: أخرجه في الأدب عن عمرو بن عيسى عنه، عن رَوْح بن القاسم، عن ابن المُنكدِر، عن عُروة، عن عائشة: أنَّ رجلاً استأذن على النبيِّ ﷺ، فقال: «بئس أخو العَشِيرة» الحديث، وهو عنده في الأدب أيضاً من رواية ابن عُيينةَ عن ابن المنكدر. والثالث: ذكرناه في ترجمة كَهْمَس بن المنهال. وروى له الباقون، لكن أبو داود في كتاب «الناسخ والمنسوخ».

(خ ت س ق) محمد بن الصَّلْت الأسدي، أبو جعفر، من قُدماء شيوخ البخاري. وثقه أبو زُرْعةَ وأبو حاتم وابنُ نُمير، لكن قال: أبو غسَّان أحبُّ إليَّ منه، وذكر صاحبُ «الميزان» أن بعضَهم قال: فيه لين. قلتُ: أخرج عنه البخاريُّ حديثاً واحداً عن ابن المبارك، عن يونس، عن الزُّهري، عن حمزة، عن أبيه: أن النبيَّ ﷺ قال: «بينا أنا نائم شربتُ اللبنَ حتى أنظرَ إلى الرِّي» الحديث، في مناقب عمر، وقد تابعه عليه عنده عَبْدانُ عن ابن المبارك، وروى له أصحابُ «السُّنن» غير أبي داود.

(خ س) محمد بن الصَّلْت: أبو يعلى التَّوَّزيُّ، من شيوخ البخاري أيضاً. قال أبو حاتم وأبو زرْعة: صدوقٌ، كان يُملي التفسيرَ علينا من حفظه، وربما وَهِمَ، ووثقه الدارقطني. قلتُ: أخرج عنه البخاريُّ حديثاً واحداً في كتاب الرِّدة، قال: حدثنا الوليدُ، عن الأوزاعي، عن يحيى بن أبي كثير، عن أبي قِلابة، عن أنس، فذكر حديثَ العُرَنيين مختصراً، وتابعه عليه عنده

---

(١) بل له في البخاري أحاديث أخر، انظر الأحاديث (٢٧٨٢) و(٣٥٦٦) و(٤١٨٩) و(٤٢٢٨) و(٥١٦٢) و(٥٥٧٩) و(٦٩٠٦)، وفي هذه الأحاديث رواية البخاري عنه بواسطة.

(٢) لم يرو له ابن ماجه شيئاً.

عليُّ بن المديني عن الوليد بن مسلم. وروى له النَّسائي.

(ع) محمد بن طَلْحة بن مُصرِّف الكوفي. قال العِجلي: ثقة إلا أنه سَمِعَ من أبيه وهو صغير. وقال ابنُ سعد: كانت له أحاديثُ منكرة، قال: وقال عفان: كان يروي عن أبيه، وأبوه قديمُ الموت. وكان الناسُ كأنهم يُكذِّبونه. وقال أبو داود: كان يُخطئ. ووثقه أحمد ابن حنبل قال: إلا أنه لا يكاد يقول: «حدثنا» في شيءٍ من حديثه. وقال أبو كامل مُظفَّر بن مُدرِك: كان يُقال: ثلاثةٌ يُتَّقى حديثهم: محمد بن طَلْحة وفُليح بن سليمان وأيوب بن عُتبة. وقال ابنُ معين: صالحٌ، وقال مرةً: ضعيف. وقال النَّسائي: ليس بالقوي. قلت: له في البخاري ثلاثةُ أحاديثَ، أحدها: في المغازي عنه عن حُميد، عن أنس قال: غاب عمِّي عن قتال بدر... الحديث، وهو عنده بمتابعة عبد الأعلى السامي وغير واحد عن حُميد. ثانيها: في العِيدين عنه، عن زُبيد، عن الشَّعبي عن البراء في الذَّبح قبل الصلاة، وهو عنده بمتابعة شُعبةَ عن زُبيد. ثالثها: في الجهاد عنه، عن أبيه، عن مُصعَب بن سعد، عن أبيه في الانتصار بالضعفاء، وهو فردٌ إلا أنه في فضائل الأعمال. وروى له الباقون.

(ع) محمد بنُ عبد الله بن الزُّبير الزُّبيريُّ، نسبةً إلى جدِّه، وهو مولَى بني أسد، يُكنى أبا أحمد، الكوفيُّ، أحدُ الثقات المشهورين، من شيوخ أحمد بن حنبل. قال حنبل عن أحمدَ: كان كثيرَ الخطأ في حديث سفيان، وقال أبو حاتم: كان حافظاً له أوهامٌ. ووثقه ابنُ نُمير وابنُ معين والعِجلي، وزاد: كان يتشيَّع، وقال النَّسائي: ليس به بأس، وقال أبو زُرعةَ وغيرُ واحد: صدوقٌ، وقال بُندار: ما رأيتُ أحفظَ منه. قلتُ: احتجَّ به الجماعةُ، وما أظنُّ البخاريَّ أخرج له شيئاً من أفراده عن سفيانَ، والله أعلم.

(ع) محمدُ بنُ عبد الله بن المثنَّى بن عبد الله بن أنس بن مالك الأنصاريُّ، القاضي البصري، أبو عبد الله، من قُدماء شيوخ البخاري[1]، وثقه ابنُ معين وغيرُه، وقال أحمد بن حنبل: ما يَضَعُه عند أهل الحديث إلّا النظرُ في الرأي، أما السماعُ فقد سَمِعَ. وقال أبو حاتم: لم أرَ من

(١) زاد هنا في (س) وحدها: ثقة.

الأئمة إلّا ثلاثة: أحمد بن حنبل وسليمانَ بن داود الهاشمي والأنصاريَّ. وقال زكريا الساجي: كان عالماً، ولم يكن من فرسان الحديث. قلت: أنكر عليه يحيى القطَّان وغيرُه حديثَه: عن حَبيب ابن الشَّهيد، عن ميمون بن مَهْران، عن ابن عباس: أن النبيَّ ﷺ احتجم وهو صائم، قال ابن المديني: صوابه: عن ميمون، عن يزيد بن الأصمّ، أنَّ النبيَّ ﷺ تزوَّجَ ميمونةَ وهو محرمٌ. وقال أبو داود: كان قد تغيَّر تغيراً شديداً، وقال أحمدُ: ذَهَبتْ له كُتُبٌ، فكان يُحدِّث من كتب غُلامه، يعني: فكأنه دخل عليه حديثٌ في حديث. وروى له الباقون.

(ع) محمد بنُ عبد الله بن مُسلم بن عُبَيد الله بنِ عبد الله بن شِهاب، ابن أخي الزُّهري. ذكره محمد بنُ يحيى الذُّهلي في الطبقة الثانية من أصحاب الزُّهري مع محمد بن إسحاق وفُليح، وقال: إنه وجد له ثلاثةَ أحاديث لا أصلَ لها، أحدُها: حديثه عن عمِّه عن سالم عن أبي هريرة مرفوعاً: «كل أمتي معافًى إلّا المجاهرين». ثانيها بهذا الإسناد: كان إذا خطب قال: «كلُّ ما هو آتٍ قريبٌ» موقوف. ثالثها عن امرأته أمِّ الحجاج بنت الزُّهري عن أبيها: أنَّ النبيَّ ﷺ كان يأكلُ بكفِّه كلِّها، مرسلٌ. وقال الساجي: تفرَّد عن عمِّه بأحاديثَ لم يُتابع عليها، كأنه يعني هذه. انتهى، وقال أبو داود: ثقةٌ، سمعت أحمدَ يُثني عليه، وأخبرني عباسٌ عن يحيى بالثناء عليه. وقال يحيى بنُ معين: هو أمثلُ من أبي أُويس، وقال مرةً: ليس بذاك القويّ، ومرةً: ضعيف. وقال أبو حاتم: ليس بقوي، يُكتب حديثه.

قلت: الذُّهلي أعرفُ الناس بحديث الزُّهري، وقد بيَّن ما أُنكر عليه، فالظاهرُ أن تضعيف مَنْ ضعَّفه بسبب تلك الأحاديث التي أخطأ فيها، ولم أرَ له في البخاري سوى أحاديثَ قليلة، أحدها: في الأضاحي عن عمِّه، عن سالم، عن أبيه في النهي عن أكل لحوم الأضاحي بعد ثلاث، وهذا قد تابعه عليه مَعمَرٌ عند مسلم وغيرِه. الثاني: في وُفود الأنصار عن عمِّه، عن أبي إدريس، عن عُبادة بن الصامت في المبايَعة، وهو عنده بمتابعة شُعيب وغيره عن الزُّهري. الثالث: في المغازي في قصة الحُدَيبية، عن عمِّه، عن عُروة، عن المِسور ومروان بمتابعة سفيانَ بن عُيينة ومَعْمر وغيرهما، وله عنده غيرُ هذه مما تُوبع عليه موصولاً ومعلَّقاً. وروى له الباقون.

(ع) محمدُ بنُ عبد الرحمن بن أبي ذِئب، أحدُ الأئمة الأكابر العلماء الثقات. لكن قال ابنُ المديني: كانوا يُوَهِّنُونه في الزُّهري، وكذا وثقه أحمدُ ولم يرضَه في الزُّهري، ورُمي بالقدر ولم يثبت عنه، بل نَفَى ذلك عنه مصعبٌ الزُّبيري وغيره، وكان أحمد يُعظِّمه جداً حتى قدَّمه في الوَرَع على مالك، وإنما تكلَّموا في سماعه من الزُّهري، لأنه كان وقع بينه وبين الزُّهري شيءٌ، فحَلَفَ الزُّهريُّ أن لا يُحدِّثه، ثم نَدِمَ ابنُ أبي ذئب، فسأله أن يكتب له أحاديثَ أرادها، فكتبها له، فلأجل هذا لم يكن في الزُّهري بذاك بالنسبة إلى غيره، وقد قال عمرو بنُ علي الفلَّاس: هو أحبُّ إليَّ في الزُّهري من كلِّ شامي. انتهى، احتجَّ به الجماعة، وحديثُه عن الزُّهري في البخاري في المتابعات.

(خ د ت س) محمد بنُ عبد الرحمن الطُّفاوي، من شيوخ أحمد بن حنبل. وثقه ابنُ المديني، وقال أبو حاتم: صدوقٌ إلا أنه يَهِمُ أحياناً. وقال ابنُ معين: لا بأس به. وقال أبو زُرْعة: منكر الحديث. وأورد له ابنُ عدي عدةَ أحاديث، وقال: إنه لا بأس به. قلت: له في البخاري ثلاثةُ أحاديث ليس فيها شيء مما استنكره ابنُ عدي. أحدُها: في البيوع عن أبي الأشعث عنه، عن هشام، عن أبيه، عن عائشة: قالوا: إن قوماً يأتوننا باللَّحم لا ندري أذكروا اسمَ الله عليه أم لا؟ قال: «سمُّوا الله وكلوه»، وتابعه عنده أبو خالد الأحمر وأسامةُ ابن حفصٍ وغيرُهما. ثانيها: في البيوع أيضاً، عن علي بن المديني، عنه، عن أيوب، عن محمد بن سيرين، عن أبي هريرة، حديث: «أُعطيتُ جوامعَ الكلم». ثالثها: في الرِّقاق عن عليّ عنه، عن الأعمش، عن مجاهد، عن ابن عمرَ حديث: «كُنْ في الدنيا كأنَّك غريبٌ» الحديث، فهذا الحديثُ قد تفرَّد به الطُّفاوي، وهو من غرائب «الصحيح»، وكأنَّ البخاريَّ لم يشدِّد فيه لكونه من أحاديثِ الترغيب والترهيب. ثم وجدتُ له متابعاً في «نوادر الأصول» للحكيم الترمذي من طريق مالك بن سُعير عن الأعمش به، والله أعلم. وعلَّق له غير هذه. وروى له أصحابُ «السُّنن» الثلاثة.

(خ ت س) محمد بنُ عبد العزيز الرَّمْلي ابن الواسطي، من شيوخ البخاري. وثقه العِجلي، وقال يعقوب بنُ سفيان: كان حافظاً. وقال أبو حاتم: هو إلى الضَّعف ما هو. وقال أبو زُرعة:

ليس بقوي. وقال ابنُ حِبَّان في «الثقات»: ربما خالف. قلت: روى له البخاريُّ حديثين، أحدهما: في تفسير سورة النِّساء عنه، عن حفص بن مَيْسَرة، عن زيد بن أسلم، عن عطاء بن يسار، عن أبي سعيد حديث الشفاعة، وأخرجه في التوحيد من وجه آخرَ عن زيد بن أسلم. وثانيهما: في الاعتصام بهذا الإسناد: «لَتتَّبِعُنَّ سَنَنَ مَن كان قبلَكم» الحديث، وأخرجه في أحاديث الأنبياء من وجهٍ آخرَ عن زيد بن أسلم، وقد تقدَّمت الإشارةُ إليهما في ترجمة حفص بن مَيْسرة، والله أعلم. وأخرج مسلمٌ الحديثين من حديث حفصِ بن مَيْسَرة أيضاً.

(ع) محمد بن عُبيد الطَّنافسي، من شيوخ أحمدَ بن حنبل، قال: إنه كان صدوقاً، ولكنْ يعلى أخوه أثبتُ منه، وقال في رواية أخرى: كان يخطئ ويُصِرُّ[1]، وهذا على ما يختارُ أحمدُ يكون ساقطَ الحديث، لكن وثّقه في رواية الأثرم، وكذا وثقه ابنُ معين والعِجلي والنَّسائي وابنُ سعد وابنُ عمار، وزاد: كان أبصرَ إخوته بالحديث، وكان يعلى أحفظَهم. قلت: احتجَّ بمحمدٍ الأئمةُ كلُّهم، ولعل ما أشار إليه أحمدُ كان في حديثٍ واحد.

(ع) محمد بنُ أبي عَدي البصري، من شيوخ أحمد. قال عمرو بنُ علي: أحسنَ عبدُ الرحمن ابن مَهْدي الثناءَ عليه. وقال أبو حاتم والنَّسائي وابنُ سعد: ثقة. وفي «الميزان» أن أبا حاتم قال: لا يُحتجُّ به؛ فينظر في ذلك، وأبو حاتم عنده عَنتٌ. وقد احتجَّ به الجماعة.

(ع) محمد بنُ عمرو بن عَلْقمة بن وقاص الليثي المدني، مشهورٌ من شيوخ مالك. صدوق تكلَّم فيه بعضُهم من قِبل حِفظه. وأخرج له الشيخان، أما البخاري فمقروناً بغيره وتعليقاً، وأما مسلم فمتابعةً. وروى له الباقون.

(ع) محمد بنُ الفضل السَّدوسي، أبو النعمان، ولقبه: عارِمٌ، من شيوخ البخاري، كان سليمان بنُ حرب يُقدِّمه على نفسِه. وقال أبو حاتم: إذا حدَّثك عارمٌ فاختِمْ عليه، عارمٌ لا يتأخَّرُ عن عفَّان. وقال أبو حاتم أيضاً والبخاريُّ: اختَلَطَ عارمٌ في آخر عمره، زاد أبو حاتم: من سَمِعَ منه قبل العشرين ومئتين فسماعُه جيّدٌ، ولقيه أبو زُرْعةَ سنة اثنتين وعشرين

---

(١) تحرَّف في (ع) و(س) إلى: ويصيب.

ومئتين، وقال الدارقطني: تغيَّر بأَخَرَة، وما ظهر له بعد اختلاطه حديثٌ منكر، وهو ثقةٌ. قلتُ: إنما سَمِعَ منه البخاريُّ سنةَ ثلاثَ عشرةَ قبل اختلاطه بمدة، وقد اعتمده في عِدَّة أحاديثَ، وروى أيضاً في «جامعه» عن عبد الله بن محمد المسنَدي عنه. وروى له الباقون.

(ع) محمد بن فُضيل بن غَزْوان الكوفي، أبو عبد الرحمن الضَّبِّي، من شيوخ أحمد، وله تصانيف، وثقه العِجلي وابن معين. وقال أحمد: كان شيعيّاً حسنَ الحديث، وقال أبو زرعة: صدوق من أهل العلم، وقال النَّسائي: لا بأس به، وقال ابن سعد: كان ثقةً صدوقاً كثيرَ الحديث شيعياً، وبعضُهم لا يحتجُّ به. قلت: إنما توقف فيه مَنْ توقَّفَ للشِّيعيّة، وقد قال أحمد بن علي الأبار: حدثنا أبو هشام[1]، سمعتُ ابنَ فُضيل يقول: رَحِمَ اللهُ عثمانَ، ولا يرحمُ من لا يترحَّمَ عليه. قال: ورأيتُ عليه آثارَ أهلِ السنة والجماعة، رحمه الله. احتجَّ به الجماعة.

(خ س ق) محمد بن فُليح بن سليمان. تقدَّم ذِكرُ أبيه، قال ابنُ أبي حاتم عن أبيه: كان ابنُ معين يحمِلُ على محمد، قلت: فما قولك فيه؟ قال: ما به بأسٌ، ليس بذاك القويّ. وقال الدارقطني: ثقة. قلت: أخرج له البخاريُّ نسخةً من روايته عن أبيه، عن هلال بن علي، عن عطاء بن يسار، عن أبي هريرة. وبعضُها: عن هِلال عن أنس بن مالك، تُوبع على أكثرها عنده، وله نسخة أُخرى عنده بهذا الإسناد، لكن عن عبد الرحمن بن أبي عَمْرة بدل عطاء بن يسار، وقد تُوبع فيها أيضاً، وهي ثمانيةُ أحاديثَ، والله أعلم.

(خ د ت) محمد بن أبي القاسم الطويلُ الكوفي. وثقه ابنُ معين وأبو حاتم. وقال ابنُ المديني: لا أعرِفُه. قلت: رَوى عنه ثلاثةٌ، وليس له في البخاري سوى حديثِ ابنِ عباس في قصة تَميم الدَّاري وعَدِي بن بَدَّاء.

(ع) محمد بنُ كَثير العَبْدي البصري. من شيوخ البخاري، قال ابنُ معين: لم يكن بالثقة. وقال أبو حاتم: صدوقٌ. ووثقه أحمد بنُ حنبل. قلتُ: رَوَى عنه البخاريُّ ثلاثةَ أحاديثَ في العلم والبيوع والتفسير، وقد تُوبع عليها.

---

(١) تحرَّف في (س) إلى: هاشم.

(ع) محمد بنُ مسلم بن تَدْرُس، أبو الزُّبير المكي، أحدُ التابعين، مشهورٌ. وثقه الجمهورُ، وضعَّفه بعضُهم لكثرة التدليس وغيره، ولم يرو له البخاريُّ سوى حديثٍ واحد في البيوع، قَرَنه بعطاء عن جابر، وعلَّق له عِدَّةَ أحاديث. واحتجَّ به مسلمٌ والباقون.

(ع) محمد بنُ مطرِّف، أبو غسان الليثي المدني، من أقران مالك. قال ابنُ المديني: كان شيخاً وسطاً. ووثقه أحمدُ وأبو حاتم والجُوزجاني ويعقوب بنُ شيبة وآخرون. واحتجَّ به الأئمة.

(ع) محمد بن ميمون، أبو حمزةَ السُّكَّري المَرْوزي، أحدُ الأئمة، كان مجابَ الدعوة، عظَّمه ابنُ المبارك، ووثقه يحيى بنُ معين وأحمد بنُ حنبل والنَّسائي وآخرون. وقال أبو حاتم: لا يُحتجُّ به. وقال النَّسائي أيضاً في كتاب «السُّنن» له عَقِبَ حديثٍ أوردَه له عن عاصم عن زِرّ عن عبد الله: «كان رسولُ الله ﷺ يصومُ ثلاثةَ أيامٍ من غُرَّة كلّ شهر، وقلَّ ما يُفطِرُ يومَ الجُمعة»: لا بأسَ بأبي حمزةَ، إلا أنه كان قد ذهبَ بصرُه في آخر عُمره، فمن كتبَ عنه قبلَ ذلك فحديثُه جيد. وأغربَ ابنُ عبد البرِّ فقال في ترجمة سُمَي من «التمهيد»: أبو حمزة المَرْوزيُّ ليس بقوي. قلت: بل احتجَّ به الأئمة كلُّهم، والمعتمَدُ فيه ما قال النَّسائي، ولم يُخرج له البخاريُّ إلّا أحاديثَ يسيرةً من رواية عَبْدان عنه، وهو من قُدماء أصحابه، والله أعلم.

(خ) محمد بنُ يزيد الكوفي، روى البخاريُّ في فضائل أبي بكر عنه عن الوليد بن مسلم، عن الأوزاعي، عن يحيى بن أبي كثير، عن محمد بن إبراهيم، عن عُروة، عن عبد الله ابن عمرو أنه سأله عن أشدِّ شيء صنعه المشركون برسول الله ﷺ... الحديث، فسُئِل عنه أبو حاتم فقال: مجهول. وقال ابنُ عدي: هو الرِّفاعي، ورجَّح الباجي[1] أنه الرِّفاعي؛ لأنه روى هذا الحديثَ بعينه عن الوليد بن مسلم، لكن ضعَّفه البخاريُّ وغيرُه، وقوَّاه آخرون، فلا يبعد أن يُخرج له في «صحيحه» ما يُتابَع عليه، فقد تابعه عليه عندَه عليُّ بن المديني وغيرُه عن الوليد بن مسلم، والله أعلم.

---

(١) تحرَّف في (س) إلى: الساجي.

(ع) محمد بنُ يوسف الفِريابي، نزيلُ قَيْسَارِيّة: من سواحل الشام، من كِبار شيوخ البخاري، وثقه الجمهور، وذكره ابنُ عدي في «الكامل» فقال: له أفراد، وقال العِجلي: ثقة، وقد أخطأ في مئةٍ وخمسين حديثاً، وذكر له ابنُ معين حديثاً أخطأ فيه، فقال: هذا باطلٌ. قلت: اعتمده البخاريُّ لأنه انتقى أحاديثَه وميَّزها، وروى له الباقون بواسطة.

(ع) مالك بنُ إسماعيلَ، أبو غسان النَّهدي، من كبار شيوخ البخاري. مجمَعٌ على ثقته. ذكره ابنُ عدي في «الكامل» من أجل قول الجُوزجاني: إنه كان خَشَبيّاً؛ يعني: شِيعياً. وقد احتجَّ به الجماعة.

(خ قد ت س ق) مالك بن سُعير بن الخِمْس الكوفي. قال أبو حاتم وغيرُه: صدوق، وضعَّفه أبو داود. قلتُ: روى له البخاري حديثين من روايته عن هشام عن أبيه عن عائشةَ، أحدُهما: في تفسير سورة المائدة في لغو اليمين، والآخرُ: في الدَّعوات في قوله تعالى: ﴿وَلَا تَجْهَرْ بِصَلَاتِكَ وَلَا تُخَافِتْ بِهَا﴾ نزلت في الدُّعاء، وكلاهما قد تُوبع عليه عنده، وروى له أصحابُ «السُّنن»[1].

(ع) مُبشِّر بن إسماعيل الحَلَبيُّ. من طبقة وكيع، قال ابنُ سعد: كان ثقةً مأموناً. وقال النَّسائي: لا بأسَ به. وذكره صاحبُ «الميزان» فقال: تُكلِّم فيه بلا حُجَّة. كذا قال، ولم يذكر من تكلَّم فيه، ولم أرَ فيه كلاماً لأحدٍ من أئمة الجرح والتعديل، لكن قال ابنُ قانع في «الوفيات»: إنه ضعيفٌ، وابنُ قانع ليس بمعتمَد. وليس له في البخاري سوى حديثٍ واحد عن الأوزاعي في كتاب التهجُّد بمتابعة عبد الله بن المبارك. وروى له الباقون.

(ع) مُحارِب بن دِثار، أحدُ الأئمة الأثبات، تابعيٌّ جليل. وثقه أحمدُ وابنُ معين وأبو حاتم والنَّسائي والعِجلي وآخرون، وقال ابنُ سعد: لا يحتجُّون به. قلتُ: بل احتجَّ به الأئمةُ كلُّهم. وقال أبو زُرْعة: ثقةٌ مأمونٌ. ولكنَّ ابنَ سعد يُقلِّدُ الواقديَّ، والواقديُّ على طريقة أهل المدينة في الانحراف عن أهل العراق، فاعلم ذلك.

---

(١) أبو داود في «القَدَر» وليس في «السنن».

(خت م د س) مُحاضِر بن المُورِّع الكوفي، من مشايخ أحمد. قال النَّسائي: ليس به بأس. وقال أحمدُ: كان مغفَّلاً ولم يكن من أصحاب الحديث. وقال أبو حاتم: ليس بمتين، يُكتب حديثُه. وقال أبو زُرْعة: صدوقٌ. قلتُ: أخرج له البخاريُّ حديثين بصورة التعليق الموصول عن بعض شيوخه عنه، أحدُهما: في الحجِّ، والآخر: في البيوع، وعلَّق له غيرَهما. وروى له مسلمٌ حديثاً واحداً، وأبو داود والنَّسائي.

(خ ت) محبوبُ بن الحسن البصري، أبو جعفر، يُقال: اسمه محمد، وفي المحمَّدين ذكره المِزّي. قال ابنُ معين: ليس به بأس، وضعَّفه النَّسائي. وقال أبو حاتم: ليس بقوي. وقال أبو داود: كان يَرى شيئاً من القَدَر. قلتُ: له في البُخاريِّ حديثٌ واحد في كتاب الأحكام عن خالد الحذَّاء مقروناً بغيره. وروى له الترمذي.

(خ م د س ق) مَخلَد بن يزيد الحرَّاني، من شيوخ أحمد. وثقه ابنُ معين وغيرُه، وقال أحمدُ: لا بأسَ به، وكان يَهِمُ. وكذا قال السَّاجي وزاد: قدَّمَ أحمدُ عليه مِسكينَ بن بُكير، وأنكر له أبو داود حديثاً وصله. قلتُ: أخرج له البخاريُّ أحاديثَ قليلةً من روايته عن ابن جُرَيج تُوبع عليها. وروى له مسلمٌ والباقون سوى الترمذي.

(خ ٤) مروان بنُ الحكم بن أبي العاص بن أمية، ابن عمِّ عثمان بن عفان، يُقال: له رُؤية، فإن ثبتت فلا يُعرَّج على من تكلَّم فيه، وقد قال عُروة بن الزُّبير: كان مروانُ لا يُتَّهم في الحديث. وقد رَوَى عنه سهلُ بن سعد الساعدي الصحابيُّ اعتماداً على صِدقه، وإنما نَقَمُوا عليه أنه رَمَى طلحةَ يومَ الجَمَل بسهم فقتله، ثم شَهَرَ السيفَ في طلب الخِلافة حتى جَرَى ما جرى، فأما قتلُ طلحةَ فكان متأوِّلاً فيه كما قرَّره الإسماعيليُّ وغيره، وأما ما بعد ذلك فإنما حَمَل عنه سهلُ بن سعد وعُروة وعليُّ بن الحُسين وأبو بكر بنُ عبد الرحمن بن الحارث، وهؤلاء أخرج البخاريُّ أحاديثهم عنه في «صحيحه» لما كان أميراً عندهم بالمدينة قبلَ أن يبدو منه في الخِلاف على ابن الزُّبير ما بدا، وقد اعتمد مالكٌ على حديثه ورأيه، والباقون سوى مسلم، والله أعلم.

(ع) مروان بنُ معاوية الفَزَاري، من شيوخ أحمد. ثقة مشهورٌ، تكلَّم فيه بعضُهم لكثرة روايته عن الضعفاء والمجهولين، فقال علي بن المديني: كان ثقةً فيما روى عن المعروفين، وقال أحمد: كان ثبتاً حافظاً، يحفظ حديثَه كلَّه كأنه نُصْب عينيه رحمه الله. احتجَّ به الأئمةُ، وأخرج البخاريُّ من حديثه عن خمسةٍ من شيوخه المعروفين، وهم: حُميد وعاصم الأحول وإسماعيل ابن أبي خالد وأبو يعفور[1] العَبْدي وهاشم بن هاشم.

(خ م د س) مِسكين بن بُكير الحرَّاني، أبو عبد الرحمن، من شيوخ أحمد. وثقه ابنُ عمار، وقال أحمد وابنُ معين وأبو حاتم: لا بأسَ به، زاد أحمدُ: في حديثه خطأ، وزاد أبو حاتم: كان يحفظُ الحديث، وقال أبو أحمد الحاكم في «الكنى»: كان كثيرَ الوهم والخطأ. قلتُ: ليس له في البخاري سوى حديثٍ واحد عن شُعبةَ عن خالد الحذَّاء عن مروان الأصفر عن ابن عمر في قوله تعالى: ﴿وَإِن تُبْدُواْ مَا فِيٓ أَنفُسِكُمْ أَوْ تُخْفُوهُ﴾، وتابعه عندَه رَوْحُ بن عُبادة عن شعبةَ، وروى له مسلمٌ وأبو داود والنَّسائي.

(خ ت ق) مُطرِّف بن عبد الله اليَسَاري[2] الأُطروش، صاحبُ مالك، لقيه البخاري. قال ابنُ أبي حاتم عن أبيه: صدوقٌ، ولكنه مُضطربُ الحديث، وقدَّمه على إسماعيلَ بن أبي أُويس. وقال ابنُ سعد والدارقطني: ثقةٌ. وذكره ابنُ عدي في «الكامل» وساق له أحاديثَ مُنكرةً، والذنبُ فيها من الراوي عنه أحمدَ بنِ داود الحرَّاني، فقد كذَّبه الدارقطني. قلتُ: ليس لمطرِّف في البخاري سوى حديثين، أحدهما: حديثُ الاستخارة، تابعه عليه قُتيبة وغيرُه عنده. والآخرُ: أخرجه في أوائل الصلاة بمتابعة عبد العزيز الأُوَيْسي[3]. وروى له الترمذيُّ وابنُ ماجه.

(ع) مُعاذ بنُ هشام الدَّسْتُوائي البصري، من أصحاب الحديث الحُذَّاق. وثقه يحيى بنُ معين في رواية عثمانَ الدارمي، واعتمده علي بنُ المديني، وقال الدُّوري عن ابن معين: صدوقٌ،

---

(١) تحرَّف في (ع) و(س) إلى: يعقوب.

(٢) تحرَّف في (س) إلى: النيسابوري. واليساري نسبة إلى جده سليمان بن يسار.

(٣) قوله: «عبد العزيز الأويسي» سقط من (ع) و(س).

وليس بحُجَّة. وقال ابنُ أبي خَيثمةَ عن ابن معين: ليس بذاك القوي. وقال ابنُ عدي: ربما يغلط في الشيء، وأرجو أنه صدوقٌ. وتكلَّم فيه الحُمَيدي من أجل القَدَر. قلتُ: لم يُكثِر له البخاريُّ. واحتجَّ به الباقون.

(خ س ق) معاوية بنُ إسحاقَ بن طَلْحة بن عُبيد الله التيمي. وثقه أحمد والنَّسائي، وقال أبو حاتم: لا بأس به. وقال أبو زُرْعةَ: شيخٌ واهٍ. قلتُ: ما له في البخاري سوى حديثٍ واحد في الجهاد عن عمَّته عائشةَ بنت طَلْحة عن عائشة، حديث: «جهادُكن الحجُّ»، وقد تابعه عليه عندَه حبيبُ بن أبي عَمْرة. وروى له النَّسائي وابنُ ماجه.

(خ م د س) مَعْبَد بنُ سِيرينَ الأنصاريُّ مولاهم، أخو محمدٍ وأنسٍ وحفصةَ، كان أكبرَ الإخوة. وثقه العِجلي وابنُ سعد، وقال يحيى بنُ معين: تَعرِفُ وتُنكِر. قلتُ: احتجَّ به الشيخان وأبو داود والنَّسائي، وليس هو بالمكثر، ما له في البخاريِّ غير حديثين.

(ع) مُعتمِر بن سليمان التيمي، وثقه ابنُ معين وأبو حاتم وابنُ سعد والعِجْلي. وقال يحيى القطَّان: كان سيِّئ الحِفظ. وقال ابنُ خِراش: كان يُخطىء إذا حدَّث من حفظه، وإذا حدَّث من كتابه فهو ثقةٌ. قلتُ: أكثر ما أخرج له البخاريُّ مما تُوبع عليه. واحتجَّ به الجماعة.

(خ م د ق) معروف بن خَرَّبُوذ المكي، من صِغار التابعين. ضعفه يحيى بنُ معين. وقال أحمدُ: ما أدري كيف هو. وقال الساجي: صدوقٌ. وقال أبو حاتم: يُكتب حديثه. قلتُ: ما له في البخاري سوى موضعٍ في العلم، وهو حديثُه عن أبي الطُّفيل عن عليّ: «حدِّثوا الناسَ بما يَعرِفون»، وروى له مسلمٌ وأبو داود وابنُ ماجه حديثَه عن أبي الطُّفيل: أنه رأى النبيَّ ﷺ في الحجِّ.

(ع) مُعلَّى بن منصور الرازي، نزيلُ بغداد، لقيه البخاريُّ. قال أحمد: ما كتبتُ عنه، وكان يُحدِّث بما وافق الرأيَ، وكان يُخطىء، حكاه أبو طالب عن أحمد. وقال أبو حاتم الرازي: قيل لأحمد: لمَ لم تكتب عنه؟ فقال: كان يكتبُ الشُّروط، ومن كتبها لم يَخلُ من أن يكذب. ووثقه يحيى بنُ معين والعِجلي ويعقوب بنُ شيبة وابنُ سعد، لكن قال: اختلف فيه أصحابُ

الحديث. وقال ابنُ عدي: أرجو أنه لا بأسَ به، لأني لم أجد له حديثاً منكراً. قلت: روى له البخاريُّ حديثين، أحدهما: في تفسير سورة الأحزاب عن عليِّ بن الهيثم عنه، عن حماد بن زيد، عن ثابت، عن أنس في شأن زينبَ بنت جحش مختصراً بمتابعة سليمانَ بن حرب ومسدَّد، كلاهما عن حماد بن زيد أتمُّ منه. والثاني: في البيوع من طريقه،عن هُشيم[1]، عن حميد، عن أنس في النهي عن بيع الثّمرة حتى يبدوَ صلاحُها. وروى له الباقون.

(ع) مَعمَر بنُ راشد صاحبُ الزُّهري، كان من أثبتِ الناس فيه، قاله ابنُ معين وغيرُه، إلّا أنه حدَّث من حفظه بالبصرة بأحاديثَ غَلِطَ فيها، قاله أبو حاتم وغيره. وقال الغَلَابي عن يحيى بن معين: حديثُ معمر عن ثابت البُناني ضعيفٌ. وقال ابنُ أبي خيثمةَ عن ابن معين: إذا حدَّثك معمرٌ عن الزُّهري وابن طاووس فحديثُه مستقيم، وأمّا عن أهل الكوفة والبصرة فلا، وما عَمِلَ في حديث الأعمش شيئاً، وإذا حدَّث عن العراقيين فخالِفْه. وقال عمرو بنُ علي: كان معمرٌ من أصدق الناس. وقال النَّسائي: ثقةٌ مأمون، قلت: أخرج له البخاري من روايته عن الزُّهري وابن طاووس وهمَّام بن مُنبِّه ويحيى بن أبي كثير وهِشام ابن عروة وأيوبَ وثُمامة بن أنس وعبد الكريم الجَزَري وغيرهم، ولم يُخرج له من روايته عن قتادةَ ولا ثابت البُناني إلّا تعليقاً، ولا من روايته عن الأعمش شيئاً، ولم يُخرج له من رواية أهلِ البصرة عنه إلّا ما توبعوا عليه عنه. واحتجَّ به الأئمة كلهم.

(خ د س ق) مُغيرة بن عبد الرحمن بن الحارث بن عبد الله بن عيَّاش بن أبي رَبيعة المخزومي وثقه يعقوب بنُ شيبة. وقال عباسٌ الدُّوري عن ابن معين: ثقة، وقال الآجُرِّي: قلتُ لأبي داود: إن عباساً حَكَى عن ابن معين أنه ضعَّف مغيرةَ بن عبد الرحمن الحِزامي ووثَّق المخزومي، فقال: غَلِطَ عباسٌ، قال أبو داود: المخزوميُّ ضعيفٌ. قلت: وأخرج له مع ذلك في «سُننه»، وليس له في البخاري سوى حديثٍ واحد في غزوة مؤتة من روايته عن عبد الله بن سعيد بن أبي هِند عن نافع عن ابن عمر، وتابعه عنده سعيدُ بن أبي هِلال عن نافع.

---

(١) في (ع) و(ف) و(س): في البيوع عن محمد بن عبد الرحيم عنه عن هشيم. وسقط من هذه الأصول قوله: عن حميد عن أنس في النهي عن بيع الثمرة حتى يبدو صلاحها.

(ع) مُغيرة بنُ عبد الرحمن بنِ عبد الله بن خالد بن حِزام بن خُوَيلد بن أسد الأسدي الحِزامي، قال أحمدُ وأبو داود: لا بأسَ به. وقال أبو زُرعة: هو أحبُّ إليَّ من عبد الرحمن بن أبي الزِّناد وشُعيب بن أبي حمزة في أبي الزناد، وقد تقدَّم في ترجمة الذي قبله أنَّ ابنَ معين ضعَّفه. وقال النَّسائي: ليس بالقوي. وقال ابنُ عدي: يتفرَّدُ بأحاديثَ وعامتُها مستقيمة. وقد اعتمده الجماعة.

(ع) مُغِيرة بنُ مِقسَم الضَّبي الكوفي، أحدُ الأئمة. متفق على توثيقه لكن ضعَّف أحمد ابنُ حنبل روايتَه عن إبراهيم النَّخَعي خاصَّة، قال: كان يُدلِّسها، وإنما سَمِعَها من حماد[1]. قلتُ: ما أخرج له البخاريُّ عن إبراهيمَ إلا ما تُوبع عليه. واحتجَّ به الأئمة.

(ع) المفضَّل بن فَضَالة القِتْباني المِصري، وثقه يحيى بن معين وأبو زُرعةَ والنَّسائي وآخرون، وقال أبو حاتم وابنُ خِراش: صدوقٌ، وقال ابنُ سعد: منكرُ الحديث. قلت: اتفق الأئمة على الاحتجاج به، وجميعُ ما له في البخاري حديثان، أحدهما: في فضائل القرآن عن عُقيل عن الزهري، عن عروة، عن عائشة في التعوُّذ بالمعوِّذات، وتابعه عليه عنده الليث. وثانيهما: في الصلاة عن عُقيل، عن ابن شِهاب، عن أنس في قَصْر الصلاة في السَّفر، وتابعه الليثُ عليه أيضاً، وهو في مسلم.

(خ) مُقدَّم بن محمد بن يحيى بن عطاء المقدَّمي الواسطي، من شيوخ البخاري. روى عنه عن عمِّه القاسم بن يحيى، عن عُبَيد الله بن عمر، عن نافع، عن ابن عُمر حديثين، أحدهما: في تفسير سورة النور في اللِّعان. والآخرُ: في التوحيد، أنَّ الله يقبضُ السماوات. وهذان الحديثان لهما عنده طُرق، وقد وثقه أبو بكر البزَّار والدارقطني وابنُ حِبَّان، لكن لـمّا ذكره في «الثقات» قال: يُغرِبُ ويُخالف. فهذا إن كان كثر منه حُكِم على حديثه بالشُّذوذ، وقد بيَّنّا أنَّ الحديثين اللذَينِ أخرجهما له البخاريُّ مما وافق عليه، لا مما خالف فيه، والله أعلم.

---

(١) يعني: حماد بن أبي سليمان.

(خ ٤) مِقسَم، مولى ابن عباس: اشتهر بذلك للزومه له، وهو مولى عبدِ الله بن الحارث بن نَوْفل. وثقه العِجلي ويعقوب بنُ سفيان والدارقطني وأحمد بنُ صالح المِصري فيما نقل ابنُ شاهين عنه، وقال مهنَّا: قلتُ لأحمد بن حنبل: مَن أثبتُ أصحاب ابنِ عباس؟ فقال: ستةٌ، فذكرهم، قلتُ له: فمِقسَم؟ قال: دون هؤلاء. وقال ابنُ سعد: كان ضعيفاً. وقال الساجي: تكلَّم الناسُ في بعض روايته. قلتُ: لم يُخرج له البخاريُّ في «صحيحه» إلا حديثاً واحداً، ذكره في المغازي من طريق هشام بن يوسف، وفي التفسير من طريق عبد الرزاق، كلاهما عن ابن جُرَيج، عن عبد الكريم الجَزَري عنه، عن ابن عباس: ﴿لَّا يَسْتَوِى ٱلْقَٰعِدُونَ مِنَ ٱلْمُؤْمِنِينَ﴾ عن بدر والخارجون إلى بدر، كذا أورده مختصراً، وأخرجه الترمذيُّ من طريق حجَّاج عن ابن جُرَيج بتمامه، وهو من غرائب «الصحيح».

(خ م د س ق) منصور بنُ عبد الرحمن بن طَلْحة بن الحارث بن طَلْحة بن أبي طَلْحة ابن عبد العُزَّى بن عثمان بن عبد الدار العَبْدَريُّ الحَجَبيُّ المكي، وأمُّه: صفيّة بنت شيبة. قال الأثرم: أحسنَ أحمدُ الثناء عليه، وقال النَّسائي وابن سعد: ثقة. وقال ابن حبّان: كان ثبتاً تقيّاً. وشذَّ ابنُ حزم فقال: ليس بالقوي. قلتُ: بل احتجَّ به الجماعة كلُّهم، لكن لم يُخرج له الترمذي.

(خ ٤) المِنهال بن عمرو الأسدي، مولاهم الكوفي. قال ابنُ معين والنَّسائي والعِجلي وغيرُهم: ثقة. وقال ابنُ أبي حاتم: سمعتُ عبد الله بن أحمد يقول: سمعتُ أبي يقول: ترك شعبةُ المنهالَ بن عمرو على عَمْد. قال ابنُ أبي حاتم: لأنه سَمِعَ من داره صوتَ قراءةٍ بالتطريب. كذا قال ابنُ أبي حاتم، والذي رواه وهبُ بن جَرير عن شعبة أنه قال: أتيتُ منزلَ المِنهال فسمعتُ منه صوت الطُّنبور، فرجعت ولم أسأله، قلتُ: فهلّا سألتَه، عسى كان لا يعلم. قلت: وهذا اعتراضٌ صحيح، فإن هذا لا يُوجِب قَدْحاً في المنهال. وروى ابنُ أبي خيثمةَ بسندٍ له عن المغيرة بن مِقسَم أنه كان ينهى الأعمشَ عن الرواية عن المنهال، وأنه قال ليزيد بن أبي زياد: نشدتُك بالله، هل كانت تجوزُ شهادةُ المنهال على درهمين؟ قال: اللهمَّ لا. قلتُ: وهذه الحكاية لا تصحُّ؛ لأنَّ راويَها محمدَ بن عمر الحَنَفي لا يُعرَف، ولو صحَّت

فإنما كَرِهَ منه مغيرةُ ما كره شعبةُ من القراءة بالتطريب، لأنَّ جَريراً حكى عن مغيرةَ أنه قال: كان المِنهال حسنَ الصوت، وكان له لحنٌ يقال له: وزْنُ سَبْعةٍ، وبهذا لا يُجرَّح الثقة. وذكر الحاكم أن يحيى القطَّان غَمزَه. وحكى المفضَّل الغَلَابي: أنَّ ابنَ معين كان يضعُ من شأنه. وقال عبد الله بن أحمد بن حنبل: سمعتُ أبي يقول: أبو بِشر أحبُّ إليَّ من المنهال ابن عمرو، أبو بشر أوثقُ. وقال الجُوزجاني: كان سيئَ المذهب، وقد جَرَى حديثه. قلت: فأما حكاية الغلابي فلعلَّ ابنَ معين كان يضعُ منه بالنسبة إلى غيره، كالحكاية عن أحمد، ويدلُّ على ذلك أنَّ أبا حاتم حَكَى عن ابن معين أنه وثقه. وأما الجُوزجاني فقد قلنا غيرَ مرة: إن جرحه لا يُقبَل في مذهب أهل الكوفة لشدة انحرافه ونَصْبه، وحكاية الحاكم عن القطَّان غير مفسرة، ومع ذلك فما له في البخاري سوى حديثٍ عن سعيد بن جُبير عن ابن عباس في تعويذ الحسن والحُسين من رواية زيد بن أبي أُنيسة عنه، وحديثٍ آخرَ في تفسير ﴿حمٓ﴾ فُصِّلت، اختَلَفَ فيه الرواةُ: هل هو موصولٌ أو مُعلَّق؟

(ع) موسى بنُ إسماعيل التَّبُوذكي، أبو سَلَمة، أحدُ الأثبات الثقات. اعتمده البخاريُّ فروى عنه كثيراً، ووثقه الجمهورُ. وشذَّ ابنُ خِراش فقال: تكلَّم الناسُ فيه وهو صدوق. كذا قال، ولم يُفسِّر ذلك الكلام، وقد قال ابنُ معين: ثقةٌ مأمون.

(ع) موسى بنُ عُقبة المَدَني، مشهورٌ، من صِغار التابعين. صنَّف «المغازي»، وهي من أصحِّ المصنَّفات في ذلك، ووثقه الجمهور. وقال ابنُ معين: كتابُ موسى بن عُقبة عن الزُّهري من أصحِّ الكتب، وقال مرة: في روايته عن نافع شيءٌ، ليس هو فيه كمالك وعُبَيد الله ابن عمر. قلتُ: فظهرَ أنَّ تليين ابن معين له إنما هو بالنسبة إلى رواية مالكٍ وغيره، لا فيما تفرَّد به، وقد اعتمده الأئمةُ كلُّهم، وقد وثقه مطلقاً في رواية عباسٍ الدُّوري وغيرِ واحد عنه، والله أعلم.

(خ د ت ق) موسى بن مسعود، أبو حُذيفةَ النَّهدي، من شيوخ البخاري. صدوق، في حفظه شيء، قاله أحمد. وقال ابنُ معين: لم يكن من أهل الكذب. وقال العِجلي: ثقة. وقال أبو حاتم: صدوقٌ ولكنه كان يُصحِّف، وروى عن الثوري بضعةَ عشرَ ألفَ حديثٍ، وفي

بعضها شيء، وهو أقلُّ خطأ من مُؤمَّل بن إسماعيل. وقال ابنُ خُزيمة: لا يُحتجُّ به. وقال السَّاجي: كان يُصحِّف، وهو ليِّن. وقال الترمذيُّ: يُضعَّف في الحديث. قلت: روى عنه البخاريُّ أحاديثَ، أحدها: في العتق بمتابعة الرَّبيع بن يحيى، كلاهما عن زائدة، بمتابعة عثَّام بن علي، كلاهما عن هشام بن عروة، عن امرأته فاطمةَ بنت المنذر، عن أسماءَ بنت أبي بكر في الأمر بالعَتاقة في الكسوف. وثانيها: في الرِّقاق، حديث ابن مسعود: «الجنةُ أقربُ إلى أحدِكم من شِراك نَعْله، والنارُ مثل ذلك»، وقد تابعه عليه وكيعٌ وغيرُه عن سفيان. ثالثها: في القَدَر، حديث حذيفة: لقد خَطَبَنا النبيُّ ﷺ خطبةً ما ترك فيها شيئاً إلى قيام الساعة إلّا ذكره... الحديث، وقد تابعه أبو معاويةَ ووكيعٌ عند مسلم. وهذا جميعُ ما له في البخاري. وعلَّق عنه موضعاً آخرَ في آخرِ الجهاد، وهو حديثُ أبي إسحاقَ عن البَراء في صُلح الحُديبية، وهو عنده من طُرق أخرى عن أبي إسحاق. وروى له أصحابُ «السُّنن» إلّا النَّسائي.

(خ م س) موسى بنُ نافع، أبو شهاب الحنّاط. أثنى عليه أبو نُعيم، وقال إسحاق بنُ منصور عن ابن معين: ثقة. وقال أحمد بنُ حنبل: موسى بن نافع منكرُ الحديث. وقال علي ابنُ المديني عن يحيى القطان: أفسدُوه علينا. قلتُ: ما له في «الصحيحين» سوى حديثه عن عطاء عن جابر في متعة الحجِّ بمتابعة ابن جُريج وغيرِه عن عطاء. وروى له النَّسائي حديثاً آخَر. ويُتعجَّبُ من قول صاحب «الكمال»: مجمعٌ على ثقته، مع كون ابنِ عدي ذكره في «الكامل»، وقال: ليس بالمعروف.

(خ س) ميمون بن سِيَاه البصري، تابعيٌّ. ضعفه يحيى بن معين، وقال أبو داود: ليس بذاك: وقال أبو حاتم: ثقةٌ. قلتُ: ما له في البخاري سوى حديثه عن أنس: «من صلَّى صلاتَنا» الحديث، بمتابعة حُميد الطويل. وروى له النَّسائي.

## حرف النون

(ع) نافع بنُ عُمر الجُمَحيُّ المكي، أحدُ الأثبات. قال ابنُ مهدي: كان من أثبت الناس. وقال أحمد: ثبتٌ ثبتٌ، ووثقه يحيى بنُ معين وأبو حاتم وغيرُ واحد. وقال ابنُ سعد: كان

ثقةً قليلَ الحديث، فيه شيء. قلتُ: احتجَّ به الأئمة، وقد قدمنا أن تضعيفَ ابنِ سعد فيه نظرٌ، لاعتماده على الواقدي.

(خ م د ت ق) نُعيم بن حمّاد الخُزاعيُّ المَرْوزي، نزيلُ مِصر، مشهورٌ، من الحفَّاظ الكبار، لقيه البخاريُّ ولكنه لم يُخرج عنه في «الصحيح» سوى موضعٍ أو موضعين، وعلَّق له أشياء أُخر، وروى له مسلم في المقدمة موضعاً واحداً، وأصحابُ «السُّنن» إلّا النَّسائي، وكان أحمدُ يُوثقه. وقال ابن معين: كان من أهل الصِّدق، إلا أنه يتوهم الشيءَ فيُخطىء فيه. وقال العِجلي: ثقةٌ. وقال أبو حاتم: صدوقٌ. وقال النَّسائي: ضعيف. ونسبه أبو بِشر الدُّولابي إلى الوضع، وتعقَّب ذلك ابنُ عدي بأن الدُّولابي كان متعصِّباً عليه، لأنه كان شديداً على أهل الرأي، وهذا هو الصوابُ، والله أعلم.

## حرف الهاء

(خ م د ت س) هارون بنُ موسى الأعور النَّحْوي البصري. وثقه ابنُ معين وغيرُه، وقال سليمان بنُ حرب: كان قَدَرياً. قلتُ: أخرج له الأئمةُ الخمسة، وما له في البخاري سوى حديثين، أحدهما: في تفسير سورة النحل من روايته عن شُعيب بن الحَبحَاب عن أنس في الاستعاذة من البُخل والكَسَل وأرذل العُمر، وثانيهما: في الدَّعوات من روايته عن الزُّبير بن الخِرِّيت، عن عِكرمة، عن ابن عباس: انظُر السَّجْعَ من الدُّعاء فاجتنِبْه... الحديث.

(خ م د) هُدْبة بن خالد القيسي البصري، ويقال له: هدَّاب، لقيه الشيخان وأبو داود ورَوَوْا عنه. ووثقه ابنُ الجنيد[1]. وقال النَّسائي: ضعيف. وذكره ابنُ عدي في «الكامل»، وحكى قولَ النَّسائي، ثم قال: لم أرَ له حديثاً منكراً، وهو كثيرُ الحديث صدوقٌ، وقد وثقه الناسُ. وقرأتُ بخط الذهبي: قوَّاه النَّسائي مرةً، وضعَّفه أُخرى. قلتُ: لعله ضعَّفه في شيء خاصّ، وقد أكثر عنه مسلمٌ، ولم يُخرج عنه البخاريُّ سوى أحاديثَ يسيرة من روايته عن همَّام.

---

(١) في «التهذيب» أنَّ ابن الجنيد نقل توثيقه عن ابن معين.

(خ م س) هشام بن حُجَير المكي. وثقه العجلي وابنُ سعد. وضعَّفه يحيى القطَّان ويحيى بنُ معين. وقال أحمدُ: ليس بالقوي. وذكره في «الضعفاء» أبو جعفر العُقيلي، وحكى عن سفيانَ بن عُيينة، قال: لم نأخذ عنه إلا ما لم نَجِدْ عند غيره. وقال أبو حاتم: يُكتب حديثه. قلت: ليس له في البخاري سوى حديثه عن طاووس عن أبي هريرة: «قال سليمان بن داود: لأطوفنَّ الليلةَ على تسعين امرأة» الحديث، أورده في كفَّارة الأيمان من طريقه، وفي النِّكاح بمتابعة عبد الله بن طاووس له عن أبيه.

(ع) هِشام بنُ حسّان البصري، أحدُ الثقات. كان شعبةُ يتكلَّم في حفظه، وقال ابنُ معين: كان يُتقَّى حديثه عن عِكرمة وعن عطاء وعن الحسن البصري. وقال جَرير بن حازم: قاعدتُ الحسنَ سبعَ سنين ما رأيتُ هشاماً عنده قطُّ، قال: وأحاديثُه عنده نُرَى أنه أخذها عن حَوْشب. وقال أبو بكر بنُ أبي شيبة عن ابن عُليَّة: كنا لا نعدُّ هشاماً عن الحسن شيئاً، وقال يحيى القطَّان: هشام في الحسن دون محمد بن عَمرو، وهو ثقةٌ في محمد بن سيرين، وقال أيضاً: هو في ابن سيرين أحبُّ إليَّ من عاصم الأحول وخالد الحذَّاء. وقال سعيدُ بن أبي عَرُوبة: ما كان أحدٌ أحفظَ عن ابن سيرين من هشام. وقال ابنُ المديني: كان القطان يُضعِّف حديثه عن عطاء، وكان أصحابُنا يُثبّتونه، وقال أيضاً: أما حديثُه عن محمد فصحيحٌ، وحديثُه عن الحسن عامتها تدورُ على حَوْشب، وهشامٌ ثبتٌ. وقال ابنُ عدي: أحاديثه مستقيمةٌ، ولم أرَ فيها متناً منكراً. قلت: احتجَّ به الأئمة، لكن ما أخرجوا له عن عطاءٍ شيئاً. وأما حديثُه عن عِكرمةَ فأخرج البخاريُّ منه يسيراً تُوبع في بعضه، وأما حديثُه عن الحسن البصري ففي الكتب الستة، وقد قال عبد الله بن أحمد عن أبيه: ما يكادُ يُنكِرُ عليه أحدٌ شيئاً إلا وجدتُ غيرَه قد حدَّث به: إما أيوبُ وإما عَوْفٌ. قلتُ: فهذا يُؤيد ما قرَّرناه في علوم الحديث أن الصحيح على قسمين، والله أعلم.

(ع) هشام بن أبي عبد الله الدَّستُوائي، أحدُ الأثبات. مجمع على ثقته وإتقانه، وقدَّمه أحمد على الأوزاعي، وأبو زُرْعة على أصحاب يحيى بن أبي كثير، وعلى أصحاب قتادةَ. وكان

شعبةُ يقول: هو أحفظُ مني. وكان القطان يقول: إذا سمعتَ الحديث من هشام الدَّستُوائي لا تبالِ أن لا تسمعَه من غيره، ومع هذه المناقب فقال محمدُ بن سعد: كان ثقةً حُجَّة إلّا أنه كان يرى القَدَر. وقال العجلي: ثقةٌ ثبتٌ في الحديث إلّا أنه كان يرى القَدَر ولا يدعو إليه. قلتُ: احتجَّ به الأئمة.

(ع) هشام بن عُروة بن الزُّبير بن العوَّام القرشي الأسدي، من صِغار التابعين. مجمعٌ على ثقته[1] إلّا أنه في كِبَره تغيَّر حفظُه، فيعتبر حديثُ من سَمِعَ منه في قَدْمته الثالثة إلى العِراق. قال يعقوبُ بن شيبة: هشامٌ ثبت ثقةٌ، لم يُنكَر عليه شيء إلّا بعدما صار إلى العراق، فإنه انبسط في الرواية عن أبيه، فأنكر ذلك عليه أهلُ بلده، والذي نراه أنه كان لا يُحدِّث عن أبيه إلّا بما سمعه منه، فكأنّ تسهّلَه أنه أرسلَ عن أبيه ما كان يسمعه من غير أبيه عن أبيه. قلت: هذا هو التدليس، وأما قولُ ابنِ خِراش: كان مالكٌ لا يرضاه، فقد حُكِيَ عن مالك فيه شيء أشدُّ من هذا، وهو محمولٌ على ما قال يعقوب، وقد احتجَّ بهشام جميعُ الأئمة.

(خ ٤) هِشام بن عمار الدِّمشقي، من شيوخ البخاري. وثقه يحيى بنُ معين والعِجلي. وقال النَّسائي: لا بأسَ به. وعظَّمه أحمدُ بن أبي الحَوَاري. وقال أبو داود: سليمان بن عبد الرحمن خيرٌ منه، قد حدَّث هشامٌ بأرجحَ من أربع مئة حديث ليس لها أصل. وقال أبو حاتم: هشامٌ صدوقٌ، ولما كَبِرَ تغيَّر[2]، فكلُّ ما دفع إليه قرأه، وكلُّ ما لُقِّن تلقَّن، وكان قديماً أصحَّ، كان يقرأ من كتابه. وأنكر عليه ابنُ وارَةَ وغيرُه أخذَه الأجرةَ على التحديث. وقال الفَرهَياني: قلتُ له: إن كنت تحفظُ فحدِّث، وإن كنتَ لا تحفظُ فلا تَلقَّنْ ما تُلَقَّن، قال: أنا أخرجتُ هذه الأحاديث صِحاحاً، وقال الله: ﴿فَمَنۢ بَدَّلَهُۥ بَعۡدَ مَا سَمِعَهُۥ فَإِنَّمَآ إِثۡمُهُۥ عَلَى ٱلَّذِينَ يُبَدِّلُونَهُۥٓ﴾. قلت: لم يخرج عنه البخاري في «صحيحه» سوى حديثين، أحدهما: في البيوع عنه عن يحيى بن حمزة، عن الزُّبيدي، عن الزُّهري، عن عُبَيد الله، عن أبي هريرة، حديث: «كان تاجرٌ يُداين الناس» الحديث، وهو عنده من حديث إبراهيمَ بن سعد عن الزُّهري.

---

(١) في (س): على تثبُّته.

(٢) في (س): تغير حفظه.

والثاني: في مناقب أبي بكر عنه، عن صدقةَ بن خالد، عن زيد بن واقد، عن بُسر ابن عُبَيد الله، عن أبي إدريسَ، عن أبي الدرداء، بمتابعة عبد الله بن العلاء بن زَبْر عن بُسر ابن عُبَيد الله بهذا الإسناد. وعلَّق عنه في الأشربة حديثاً في تحريم المعازف. وهذا جميعُ ما له في كتابه، فما[1] تبيَّن لي أنه احتجَّ به، والله أعلم.

(ع) هُشيم بن بَشير الواسطي، أحدُ الأئمة. متفقٌ على توثيقه إلا أنه كان مشهوراً بالتدليس، وروايتُه عن الزُّهري خاصَّة لينة عندهم، فأما التدليسُ فقد ذَكَر جماعةٌ من الحفاظ أنَّ البخاريّ كان لا يُخرج عنه إلّا ما صرَّح فيه بالتحديث، واعتبرتُ أنا هذا في حديثه فوجدتُه كذلك: إما أن يكون قد صرَّح به في نفس الإسناد، أو صرَّح به من وجهٍ آخَر، وأما روايتُه عن الزُّهري فليس في «الصحيحين» منها شيءٌ. واحتجَّ به الأئمة كلُّهم، والله أعلم.

(ع) همَّام بن يحيى البصري، أحدُ الأثبات. قال أحمد بنُ حنبل: هو أثبتُ من أبان العطَّار في يحيى بن أبي كثير. وقال أيضاً: همامٌ ثبتٌ في كلِّ المشايخ. وقال ابنُ معين: هو أحبُّ إليَّ من حماد بن سلمة في قتادة ومن أبي عَوانة. وقال عمرو بن علي: الأثباتُ من أصحاب قتادة: ابنُ أبي عَروبة وهشامٌ وشعبة[2] وهمامٌ. وقال علي بن المديني في ذكر أصحاب قتادة: كان هشامٌ أرواهم عنه، وكان سعيدٌ أعلمَهم به، وكان شعبةُ أعلمَهم بما سَمِعَ قتادةُ مما لم يسمع. قال: ولم يكن همامٌ عندي بدون القوم في قتادة، ولم يكن ليحيى القطَّان فيه رأيٌ، وكان ابنُ مهدي حسنَ الرأي فيه. وقال ابنُ عمار: كان يحيى القطَّان لا يعبأُ بهمَّام، وقال عمرُ بن شَبَّة: حدثنا عفَّان قال: كان يحيى بنُ سعيد يعترض على همَّام في كثير من حديثه، فلما قَدِمَ معاذٌ نظرنا في كتبه فوجدناه يوافقُ همَّاماً في كثير مما كان يحيى يُنكِره، فكفَّ يحيى بعدُ عنه. وقال ابنُ سعد: كان ثقةً ربما غَلِطَ في الحديث. وقال أبو حاتم: ثقةٌ صدوقٌ، في حفظه شيء، وسُئِلَ عن أبان وهمَّام فقال: همامٌ أحبُّ إليَّ ما حدَّث من كتابه، وإذا حدَّثَ من حفظه

(١) تحرَّف في (ع) و(س) إلى: ممّا.

(٢) تحرَّف في (س) إلى: وسعيد.

فهما متقاربان. وقال ابنُ عدي لما أن ذكره في «الكامل»: همامٌ أشهرُ وأصدق من أن يُذكَر له حديثٌ، وأحاديثُه مستقيمةٌ عن قتادة، وهو مقدَّم في يحيى بن أبي كثير، وقال الحسنُ بن علي الحُلْواني، سمعتُ عفَّان يقول: كان همَّام لا يكاد يرجعُ إلى كتابه ولا ينظرُ فيه. وكان يُخالَف فلا يرجع إلى كتابه، ثم رجع بعدُ فنظرَ في كتبه، فقال: يا عفان، كنا نخطىء كثيراً، فنستغفرُ الله. قلتُ: وهذا يقتضي أن حديث همام بأخَرَة أصحُّ ممن سَمِعَ منه قديماً، وقد نصَّ على ذلك أحمد بنُ حنبل، وقد اعتمده الأئمةُ الستة، والله أعلم.

## حرف الواو

(ع) ورقاءُ بن عمر اليَشْكُري الكوفي، نزل المدائن، قال أحمد: ثقةٌ صاحبُ سُنة، قيل له: كان يرى الإرجاء، قال: لا أدري، قال: وهو يُصَحِّف في غير حرف. وقال العُقيلي: تكلَّموا في حديثه عن منصور. وكأنه عنى بذلك ما قال معاذُ بن معاذ: قلت ليحيى القطان: سمعتُ حديثَ منصور، قال: ممن؟ قلتُ: من ورقاء، قال: لا يُساوي شيئاً. وقال ابنُ عدي: له نُسَخٌ عن أبي الزِّناد ومنصور وابن أبي نَجيح، وروى أحاديثَ غَلِطَ في أسانيدها، وباقي حديثه لا بأسَ به. ووثقه يحيى بنُ معين وغيرُ واحد مطلقاً. قلتُ: لم يُخرج له الشيخان من روايته عن منصور بن المعتمر شيئاً، وهو محتجٌّ به عند الجميع.

(ع) وضَّاح بنُ عبد الله، أبو عَوَانة الواسطي، أحدُ المشاهير. وثقه الجماهيرُ. وقال أبو حاتم: كان يغلطُ كثيراً إذا حدَّث من حفظه. وكذا قال أحمدُ. وقال ابنُ المديني: في أحاديثه عن قتادةَ لِينٌ، لأنّ كتابه كان قد ذهب. قلتُ: اعتمده الأئمةُ كلُّهم.

(ع) الوليدُ بن كثير المخزومي، أبو محمد المدني، نزيلُ الكوفة. وثقه إبراهيمُ بن سعد وابنُ معين وأبو داود. وقال ابنُ سعد: ليس بذاك. وقال الساجي: كان ثقةً ثبتاً يُحتجُّ بحديثه لم يُضعِّفه أحدٌ، إنما عابوا عليه الرأي. وقال الآجُرِّيُّ عن أبي داود: ثقةٌ، إلّا أنه إباضيٌّ. قلتُ: الإباضية فرقةٌ من الخوارج ليست مقالتهم شديدةَ الفُحش، ولم يكن الوليد داعيةً، والله أعلم.

(ع) الوليد بن مسلم الدِّمشقي، مشهور. متفق على توثيقه في نفسه، وإنما عابوا عليه كثرةَ التدليس والتسوية، قال الدارقطني: كان الوليد يَروي عن الأوزاعي أحاديثَ عنده عن شيوخ ضعفاء عن شيوخ ثقات قد أدركهم الأوزاعيُّ، فيُسقِط الوليدُ الضعفاءَ ويجعلها عن الأوزاعي عن الثقات. وقد قال أبو داود في صدقة بن خالد: هو أثبتُ من الوليد، وإنَّ الوليد روى عن مالك عشَرةَ أحاديثَ ليس لها أصلٌ. قلتُ: ما له عن مالك في الكتب الستة شيء، وقد احتجُّوا به في حديثه عن الأوزاعي، لم يروِ له البخاريُّ إلّا من روايته عن الأوزاعي، وعبد الرحمن بن نَمِر، وثور بن يزيد، وعبد الله ابن العلاء بن زَبْر، وعبد الرحمن بن يزيد بن جابر، ويزيد بن أبي مريم أحاديثَ يسيرةً، واحتجَّ به الباقون.

(ع) وَهْبُ بنُ جرير بن حازم البصري، أحدُ الثقات. ذكره ابنُ عدي في «الكامل»، وأورد قولَ عفَّان فيه في أنه لم يسمع من شعبةَ، وقال أحمد عن ابن مهدي: ما كنا نراه عند شُعبة. قال أحمد: وكان وهبٌ صاحبَ سُنّة. ووثقه ابنُ معين والعِجلي وابنُ سعد. وقال أبو داود: سَمِعَ أبوه من ابن لهيعة عن يزيد بن أبي حبيب نسخةً، فاشتبهت عليه فحدَّث بها عن أبيه عن يحيى بن أيوب عن يزيد بن أبي حبيب، وأشار ابنُ يونس في ترجمة يحيى بن أيوب إلى نحو ذلك. قلتُ: ما أخرج البخاريُّ من هذه النُّسخة شيئاً. واحتجَّ به الأئمة، وأوردوا له من حديثه عن شعبةَ ما تُوبع عليه.

(خ م د ت س) وَهْب بن مُنبِّه الصنعاني، من التابعين، وثقه الجمهورُ، وشذَّ الفلاَّس فقال: كان ضعيفاً، وكأن شُبهتَه في ذلك أنه كان يُتَّهم بالقول بالقَدَر، وصنَّف فيه كتاباً، ثم صحَّ أنه رجعَ عنه. قال حمادُ بن سلمة عن أبي سنان: سمعتُ وهب بن مُنبِّه يقول: كنتُ أقولُ بالقدر حتى قرأتُ بضعةً وسبعين كتاباً من كُتب الأنبياء: مَنْ جعلَ إلى نفسه شيئاً من المشيئة فقد كفرَ، فتركتُ قولي. وليس له في البخاري سوى حديثٍ واحدٍ عن أخيه همَّام عن أبي هريرة في كتابة الحديث، وتابعه عليه معمرٌ عن همَّام.

## حرف الياء

(ع) يحيى بنُ أبي إسحاقَ الحضرمي البصري. وثقه ابنُ معين والنَّسائي وابنُ سعد. وقال العُقيلي في «الضعفاء» لما ذكره: قال عبد الله بنُ أحمد بن حنبل عن أبيه: في حديثه نكارةٌ، وعبدُ العزيز بن صُهيب أوثقُ منه. قلتُ: له في البخاري حديثُه عن أنس في قَصْر الصلاة في السفر، وحديثُه عنه في قِصة صَفيَّة، وحديثُه عن سالم بن عبد الله بن عمر عن أبيه في لبس الإستبرق، وحديثُه عن عبد الرحمن بن أبي بَكْرة عن أبيه في الرِّبا، وقد تُوبع عليها عنده سوى حديث أبي بَكْرة، فله عنده شواهدُ. واحتجَّ به الباقون.

(ع) يحيى بن أيوب الغافقي المِصري. قال ابنُ معين: صالحٌ، وقال مرةً: ثقة. وكذا قال الترمذي عن البخاري. وقال يعقوب بنُ سفيان: كان ثقةً حافظاً. وقال أحمد بنُ صالح المِصري: له أشياءُ يُخالف فيها. وقال النَّسائي: ليس بالقوي، وقال مرة: ليس به بأسٌ. وقال أبو حاتم: هو أحبُّ إليَّ من ابن أبي الـمَوَالي، ومحلُّه الصِّدق، يُكتب حديثُه ولا يُحتجُّ به. وقال أحمد: كان سيّئ الحفظ، وقال الساجي: صدوقٌ يهم. وقال الحاكم أبو أحمد: كان إذا حدَّث من حِفظه يُخطئ، وما حدَّث من كتابٍ فلا بأسَ به. قلتُ: استشهد به البخاريُّ في عدة أحاديثَ من روايته عن حُميد الطويل، ما له عنده غيرُها سوى حديثه عن يزيد بن أبي حبيب في صفة الصلاةِ، بمتابعة الليث وغيرِه. واحتجَّ به الباقون.

(ع) يحيى بن حمزةَ الحضرميُّ. وثقه أحمد وابنُ معين وأبو داود، ونسبوه إلى القول بالقَدَر مع ذلك، فكأنه لم يكن داعيةً. واحتجَّ به الجماعة.

(ع) يحيى بنُ زكريا بن أبي زائدةَ الكوفي. قال عليُّ بنُ المديني: لم يكن بالكوفة بعد الثوريِّ أثبت منه. وقال النَّسائي: ثقةٌ ثبتٌ. وقال يحيى بن معين: لا أعلمه أخطأ إلّا في حديثٍ واحد: حديثه عن سفيان، عن أبي إسحاق، عن قَبيصة بن بُرْمَة. وإنما هو عن واصل عن قَبيصة. قلتُ: هذه منزلةٌ عظيمةٌ لهذا الرجل، وقد احتجَّ به الجماعةُ، إلّا أنَّ عمر ابن شَبَّة حَكَى عن أبي نُعيم أنه قال: ما كان بأهلٍ لأن أُحدِّثَ عنه، وهذا الجَرحُ مردود، بل ليس هذا بجرح ظاهر، والله أعلم.

(خ) يحيى بنُ أبي زكريا الغسَّاني الواسطي، أبومروان. ضعَّفه أبو داود. وقال ابنُ معين: لا أعرفُ حالَه. وقال أبو حاتم: ليس بالمشهور. وبالغ ابنُ حِبَّان فقال: لا تجوزُ الروايةُ عنه. قلتُ: أخرج له البخاريُّ حديثاً واحداً عن هشام عن أبيه عن عائشة في الهدية، وقد تُوبع عليه عنده، والله أعلم.

(ع) يحيى بنُ سعيد الأُموي، صاحبُ المغازي. وثقه ابنُ سعد وأبو داود وابنُ معين وابنُ عمار وغيرُهم. وقال أحمدُ: ليس به بأسٌ، وكان عنده عن الأعمش غرائبُ، ولم يكن بصاحب حديثٍ. وأورده العُقَيلي في «الضعفاء»، واستنكر حديثَه عن الأعمش عن أبي وائل عن عبد الله: «لا يزالُ المسروقُ يَتَظَنَّى[1] حتى يكون أعظمَ إثماً من السارق». قلت: له في البخاري حديثُه عن أبي بُردة عن جدِّه عن أبي موسى في «أيّ المؤمنين أفضلُ»؟ وقد تابعه عليه أبو أسامة عند مسلم. وحديثُه عن الأعمش عن شَقِيق عن أبي مسعود: كنا إذا أُمرنا بالصدقة انطلقَ أحدُنا إلى السُّوق فتَحَامل، وهو عنده بمتابعة زائدةَ وشعبةَ عن الأعمش، وحديثُه عن ابن جُريج، عن الزُّهري، عن عيسى بن طلحة، عن عبد الله بن عَمرو في التقديم والتأخير في عمل الحجِّ. وهو عنده بمتابعة عثمانَ بن الهيثم عن ابن جُريج. وحديثُه عن مِسْعَر، عن الحَكَم، عن ابن أبي ليلى، عن كعب بن عُجْرة في كيفية الصلاة على النبيِّ ﷺ، وقد تابعه وكيعٌ عند مسلم. فهذا جميعُ ما له عنده، واحتجَّ به الباقون.

(خ ت) يحيى بنُ سليمان الجُعْفي الكوفي، نزيلُ مصر. أكثرَ عن ابن وَهْب، لقيه البخاريُّ، وروى الترمذيُّ عن رجلٍ عنه. وكان النَّسائي سيِّئ الرأي فيه، قال: إنه ليس بثقة. وأما الدارقطني والعُقيلي فوثقاه. وذكره ابنُ حبان في «الثقات». وقال: ربما أغرب. قلتُ: لم يُكثِر البخاريُّ من تخريج حديثه، وإنما أخرجَ له أحاديث معروفةً من حديث ابنِ وَهْب خاصَّة.

---

(١) أي: يكثر الظن ويُعمله.

(ع) يحيى بن سُليم الطائفي، سكن مكةَ. قال أحمد: سمعتُ منه حديثاً واحداً. ووثقه ابنُ معين والعِجلي وابنُ سعد. وقال أبو حاتم: محلُّه الصِّدق، ولم يكن بالحافظ. وقال النَّسائي: ليس به بأسٌ، وهو منكرُ الحديث عن عُبَيد الله بن عمر. وقال الساجي: أخطأ في أحاديثَ رواها عن عُبَيد الله بن عمر. وقال يعقوب بنُ سفيان: كان رجلاً صالحاً، وكتابه لا بأسَ به، فإذا حدَّث من كتابه فحديثُه حسنٌ، وإذا حدَّث حِفظاً فتَعرِفُ وتُنكِر. قلت: لم يُخرج له الشيخان من روايته عن عُبَيد الله بن عمر شيئاً، بل ليس له في البخاري سوى حديثٍ واحد عن إسماعيلَ بن أمية، عن سعيد المقبُري، عن أبي هريرة، عن النبيِّ ﷺ: «يقول الله: ثلاثةٌ أنا خَصيمهم» الحديث، وله أصلٌ عنده من غير هذا الوجه. واحتجَّ به الباقون.

(خ م د ت ق) يحيى بنُ صالح الوُحَاظي الحِمصي، من شيوخ البخاري. وثقه يحيى بن معين وأبو اليمان وابنُ عدي. وذمَّه أحمد لأنه نسبه إلى شيء من رأي جَهْم. وقال إسحاق ابنُ منصور: كان مُرجئاً. وقال الساجي: هو من أهل الصِّدق والأمانة. وقال أبو حاتم: صدوقٌ. وقال أحمد بنُ صالح: حدثنا عن مالك بأحاديثَ ما وجدناها عند غيرِه. وقال الخَليلي: روى عن مالك عن الزُّهري عن سالم عن أبيه في المشي أمامَ الجنازة، ولم يُتابع عليه، وإنما هذا حديثُ سفيان، ويقال: إن سفيان أخطأ فيه. قلتُ: قد تُوبع على حديث مالكٍ، أخرجه الدارقطني في «غرائب مالك» من حديث عبد الله بن عَوْن الخَرَّاز وغيرِه عن مالك، وقال: وصله هؤلاء الثلاثةُ، وهو في «الموطأ» مرسلٌ. انتهى، وإنما روى عنه البخاريُّ حديثين أو ثلاثةً، وروى عن رجلٍ عنه من روايته عن معاوية بن سَلَّام وفُليح بن سليمان خاصَّة. وروى له الباقون سوى النَّسائي.

(خ م ت س) يحيى بن عبَّاد الضُّبَعي، أبو عبَّاد البصري. قال أبو حاتم وغيرُه: ليس به بأسٌ. وقال ابنُ معين: كان صدوقاً، لكن لم يكن بذاك. وقال الساجي: ضعيفٌ. وقال الخطيب: لا نعلمُ في رواياته شيئاً منكراً. قلتُ: له في البخاري حديثان، أحدهما: عن شعبةَ عن يحيى بن أبي إسحاق عن أنس في قصة صَفيَّة في خيبر. والآخر: عن عبد العزيز بن أبي

سَلَمة[١]. وروى له مسلمٌ والترمذي والنَّسائي.

(خ م ق) يحيى بنُ عبد الله بن بُكير المِصري، وقد يُنسب إلى جدِّه. لقيه البخاريُّ، وحدَّث أيضاً عن رجلٍ عنه. روى عن مالك في «الموطأ»، وأكثرَ عن الليث، قال ابنُ[٢] عدي: هو أثبتُ الناس فيه. وقال أبو حاتم: كان يفهمُ هذا الشأن، يُكتب حديثُه، وقال مَسلَمة[٣]: تُكلِّم في سماعه من مالك، لأنه كان بعَرْض حبيب. وضعَّفه النَّسائي مطلقاً. وقال البخاريُّ في «تاريخه الصغير»: ما روى يحيى بنُ بُكير عن أهل الحجاز في التاريخ فإني أتَّقِيه.

قلت: فهذا يدلُّك على أنه ينتقي حديثَ شيوخه، ولهذا ما أخرج عنه عن مالكٍ سوى خمسةِ أحاديثَ مشهورة متابعةً، ومعظمُ ما أخرج عنه عن الليث. وروى عنه عن بكر بن مُضَر ويعقوبَ بن عبد الرحمن والمغيرة بن عبد الرحمن أحاديثَ يسيرة. وروى له مسلمٌ وابنُ ماجه.

(ع) يحيى بنُ عبد الملك بن أبي غَنِيَّة الكوفي. وثقه أحمد وابنُ معين والعِجلي وأبو داود والنَّسائي. وذكره ابنُ عدي في «الكامل»، وأورد له أحاديثَ، وقال: بعضُ حديثه لا يُتابع عليه، ويُكتَب حديثه. قلتُ: لم يُضعِّفه أحدٌ، ولم يُخرج له البخاريُّ سوى حديثٍ واحد أخرجه في الاعتصام، عن إسحاقَ، عن عيسى بن يونس وابن إدريس وابن أبي غَنِية، ثلاثتهم عن أبي حَيَّان، عن الشَّعبي، عن ابن عمر، عن عمر في تحريم الخمر. وروى له الباقون وأبو داود في «المراسيل».

(ع) يحيى بنُ أبي كثير اليمامي، أحدُ الأئمة الثقات الأثبات المكثرين. عظَّمه أيوب[٤] السَّختياني، ووثقه الأئمة. وقال شُعبة: حديثه أحسنُ من حديث الزُّهري. وقال يحيى القطان: مرسلاتُه شِبْه الرِّيح، لأنه كان كثيرَ الإرسال والتدليس والتحديث من الصُّحف. وقال همَّام:

---

(١) في قول ابن عمر: لو رآه ـ يعني محمد بن أسامة بن زيد ـ رسولُ الله ﷺ لأحبَّه، وهو برقم (٣٧٣٤).

(٢) كلام أبي حاتم بتمامه كما في «الجرح والتعديل» ٩/ ١٦٥: يكتب حديث ولا يحتج به، كان يفهم هذا الشأن.

(٣) تحرَّف في (ع) و(س) إلى: مسلم، وفي (ف) إلى: سلمة.

(٤) في (س): أبو أيوب، وهو خطأ.

كان يسمعُ الحديث منا بالغداة فيُحدِّث به بالعَشيّ، يعني ولا يذكر من حدَّثه به. وقال أبو حاتم: لم يسمع من أحدٍ من الصحابة، ورأى أنساً، ولم يسمع منه. واحتجَّ به الأئمة.

(ع) يحيى بنُ واضح، أبو تُميلة المروزي. وثقه ابنُ معين وأحمد وأبو حاتم وابن المديني وصالح جَزَرة وغيرهم، وذكر ابنُ أبي حاتم أن البخاريَّ أدخله في «الضعفاء»، وأن أباه قال: يُحوَّل مِن ثَمَّ، وتعقَّبه صاحبُ «الميزان» بأنه ليس له ذِكرٌ في «ضعفاء» البخاري. قلتُ: احتجَّ به الجماعة.

(ع) يزيد بنُ إبراهيم التُّسْتَري البصريُّ. وثقه ابنُ معين وأبو زُرْعة والنَّسائي. وكان أبو الوليد الطيالسي يرفعُ أمرَه، وقال وكيع: ثقةٌ ثقةٌ. وقال علي بنُ المديني: ثبتٌ في الحسن وابن سيرين. وقال القطان: ليس في قتادةَ بذاك. وقال ابنُ عدي: كان مستقيمَ الحديث، وإنما أُنكرت عليه أحاديثُ رواها عن قتادةَ عن أنس. قلتُ: أخرج له البخاريُّ ثلاثةَ أحاديثَ فقط، اثنان متابعةً والآخرُ احتجاجاً. الأول: في الصلاة من روايته عن قتادةَ عن أنس، وقد تُوبع عليه عنده من حديث شُعبةَ عن قتادة. الثاني: في سجودِ السَّهو عن ابن سِيرين عن أبي هريرة في قصة ذي اليدين، بمتابعة ابنِ عَون وغيره عن ابنِ سِيرين. وأخرج له في تفسير آل عمران عن ابن أبي مُليكة عن القاسم عن عائشةَ في قوله تعالى: ﴿فَأَمَّا ٱلَّذِينَ فِي قُلُوبِهِمْ زَيْغٌ فَيَتَّبِعُونَ مَا تَشَٰبَهَ مِنْهُ﴾ قال الترمذيُّ: رواه غيرُ واحد عن ابن أبي مُليكةَ عن عائشة، ليس فيه القاسمُ، وإنما ذكر القاسمَ يزيدُ بنُ إبراهيم وحدَه. قلتُ: كذلك رواه أيوبُ وأبو عامر الخزَّاز عن ابن أبي مُلَيكةَ، لكن رجَّح البخاريُّ روايةَ يزيدَ بن إبراهيم لما تضمنته من زيادة القاسم، وتبعه مسلمٌ على ذلك، ولم يُخرجا روايةَ أيوبَ، والله أعلم. ووقع لأبي محمد بن حزم في «المحلَّى» غلطٌ واضح، ففرَّق بين يزيدَ بن إبراهيم التُّستَري، فقال: إنه ثقةٌ ثبتٌ، وبين يزيدَ بن إبراهيم الراوي عن قَتادةَ، فقال: إنه ضعيفٌ، وهو تفريقٌ مردودٌ، والله الموفِّق.

(ع) يزيدُ بن عبد الله بن خُصَيفة الكِنْدي، وقد يُنسَب إلى جدِّه. قال ابنُ معين: ثقةٌ حُجَّة.

ووثقه أحمدُ في رواية الأثرم، وكذا أبو حاتم والنَّسائي وابنُ سعد. وروى أبو عُبيد الآجُرِّي عن أبي داود عن أحمد أنه قال: منكرُ الحديث. قلت: هذه اللفظة يُطلِقها أحمدُ على من يُغرِب عن أقرانه بالحديث، عُرِف ذلك بالاستقراء من حاله، وقد احتجَّ بابن خُصَيفة مالكٌ والأئمة كلُّهم.

(ع) يزيدُ بن عبد الله بن قُسيط اللَّيثي، أبو عبد الله المَدَني، من شيوخ الذي قبله. وثقه النَّسائي وابنُ معين وابن سعد. وقال أبو حاتم: ليس بقويّ، وذكره ابنُ عدي في «الكامل» فما ساق له سوى حديثِ عبد الرزاق، عن ابنِ جُرَيج، عن سفيانَ الثوري، عن مالك عنه، عن سعيد بن المسيّب، عن عمر في الـمِلْطَاةِ[1]، قال عبد الرزاق: ثم لقيتُ سفيانَ فحدثني به، ثم لقيتُ مالكاً فسألتُه عنه، فقال: صدقَ سفيانُ أنا حدثتُه به، قلتُ له: فحدِّثني به، فقال: ليس العملُ عليه، ورَجُلُه عندنا ليس هناك. قلت: فيُحتملُ أن يكون هذا مستندَ أبي حاتم في تليينه، وليس له في «الصّحيحين» سوى حديثه عن عطاء ابن يسار عن زيد بن ثابت في ترك السُّجود في سورة النجم، أخرجه البخاريُّ من حديث يزيدَ بن خُصَيفة وابن أبي ذِئب جميعاً عنه. وقد رواه أبو داودَ من رواية أبي صَخْر، عن ابن قُسَيْط، عن خارجةَ بن زيد بن ثابت، عن أبيه، فإن كان محفوظاً فيجوزُ أن يكون لابن قُسَيط فيه شيخان، والله أعلم.

(خ ٤) يزيد بن أبي مريم الدمشقي. وثقه الأئمةُ وابنُ معين ودُحَيم وأبو زُرعةَ وأبو حاتم. وقال الدارقطني: ليس بذاك. قلتُ: هذا جَرْحٌ غيرُ مفسَّر، فهو مردودٌ، وليس له في البخاري سوى حديث واحدٍ أخرجه في الجهاد والجمعة من رواية الوليد بن مسلم ويحيى ابن حمزة، كلاهما عن يزيدَ بن أبي مريم، عن عَباية بن رِفاعة، عن أبي عَبْس[2] بن جَبْر في فضل من اغبرَّتْ قدماه في سبيل الله، الحديث.

---

(١) تحرَّف في (ع) و(س) إلى: «الموطأ» والملطاة نوع من شجاج الرأس، وهي الشجة التي تخرق اللحم وتدنو من العظم. انظر «الزاهر في غريب ألفاظ الشافعي» للأزهري ١/ ٢٣٩.

(٢) تحرَّف في (ع) و(س) إلى: عيسى.

(ع) يزيد بن هارون الواسطي، أحدُ الثقات الأثبات المشاهير. أدركه البخاريُّ بالسنِّ، لكن مات قبل أن يرحل، فأخذ عن كِبار أصحابه. ذكر ابنُ أبي خيثمة عن أبيه أنه كان بعد أن كُفَّ بصرُه إذا سُئل عن الحديث لا يعرفه، أمر جاريتَه أن تحفظه له من كتابه، فكان ذلك يُعاب عليه. قلت: كان المتقدِّمون يتحرَّزون عن الشيء اليسير من التساهل، لأن هذا يلزم منه اعتمادُه على جاريته، وليس عندها من الإتقان ما يميز بعضَ الأجزاء من بعض، فمن هنا عابوا عليه هذا الفعل، وهذا في الحقيقة لا يلزمُ منه الضعفُ ولا التليين. وقد احتجَّ به الجماعة كلُّهم.

(ع) يزيدُ بنُ أبي يزيد الضُّبَعي البصري، يُعرف بيزيد الرِّشْك، مشهورٌ من صِغار التابعين. وثقه أبو زُرْعة وأبو حاتم وابنُ سعد، واختلف قولُ ابن معين فيه، فقال ابنُ أبي خيثمةَ عنه: ليس به بأسٌ، وقال الدُّوري عنه: صالحٌ، وحَكَى ابنُ شاهين عن ابن معين: أنه ضعَّفه، وحكى غيرُه عنه أنه قال: كان ابنُ عُليَّة يُضعِّفه. وقال الحاكم أبو أحمد: ليس بالقويِّ عندهم، وأنكر صاحبُ «الميزان» هذا على أبي أحمد، فقال: انفرد بهذا فأخطأ. قلتُ: موضعُ خطئه تعميمُ النَّقل، وإلا فقد اختُلِفَ فيه كما ترى، وليس له في البخاريِّ سوى حديثٍ واحد عن مُطرِّف عن عِمرانَ في القَدَر.

(خ ق) يعقوب بنُ حُميد بن كاسب المدني، وقد يُنسب إلى جدِّه، مختلف في الاحتجاج به، روى البخاريُّ في كتاب الصُّلح، وفي فضل من شَهِدَ بدراً، حديثين عن يعقوبَ غير منسوب عن إبراهيم بن سعد، فقيل: هو ابنُ كاسب هذا، وقيل: ابنُ إبراهيم الدَّورقي، وقيل: ابنُ محمد الزُّهري، وقيل: ابنُ إبراهيم بن سعد، وهذا القولُ الأخير باطلٌ، فإن البخاريَّ لم يلقه، وأما الزُّهري فضعيفٌ، وأما الدَّورقي وابنُ كاسب فمحتملٌ، والأشبهُ أنه ابنُ كاسب، وبذلك جزمَ أبو أحمد الحاكم وأبو إسحاق الحبَّال وأبو عبد الله بنُ منده وغيرُ واحد، وقد روى البخاريُّ في «خلق أفعال العباد» عن يعقوب بن حُميد بن كاسب حديثاً ونسبه، وروى في «الصحيح» عن الدَّورقي فنسبه. قلت: والحديثُ الذي أخرجه له

في الصُّلح تابعه عليه محمدُ بن الصبَّاح عند مسلم وأبي داود. والذي أخرجه له في فضل من شَهِدَ بدراً، وقع في رواية أبي ذرّ: حدثني يعقوبُ بن إبراهيم، قال: حدثنا إبراهيمُ بن سعد، عن أبيه، عن جدِّه، عن عبد الرحمن بن عوف في قصة قتل أبي جَهْل، وهو عنده من طريق صالح بن إبراهيم بن عبد الرحمن بن عوف، عن أبيه، عن عبد الرحمن بن عوف، ويعقوبُ هنا يغلبُ عن ظني أنه الدَّورقي.

وأما ابنُ كاسب فقد قال فيه البخاري: هو في الأصل صدوقٌ. وقال ابنُ عدي: لا بأسَ به وبرواياته. وقال ابنُ حِبَّان: كان ممن يحفظُ ويُصنِّف، وربما أخطأ. وضعَّفه النَّسائي وغيرُه. وقد أوضح ابنُ أبي خيثمة أمرَه، فحَكَى عن يحيى بن معين: ليس بثقة، قال: فقلتُ له: من أين ذاك؟ قال: لأنه محدودٌ، قال: فقلتُ له: فأنا أُعطيك رجلاً تزعمُ أنه ثقة. وقد وجب عليه الحدُّ، فذكر له رجلاً، قال ابنُ أبي خيثمةَ: وقلتُ لمصعب الزُّبيري: إنَّ ابن معين يقولُ في ابن كاسب: إنَّ حديثه لا يجوزُ لأنه محدودٌ، فقال: إنما حدَّه الطالبيُّون تحاملاً عليه. قلت: فمن هذه الجهة ليس الجرح فيه بقادح، لكن ذكر العُقيلي عن زكريا بن يحيى الحُلْواني، قال: رأيتُ أبا داود جعلَ حديث ابنِ كاسب وِقاياتٍ على ظُهور كُتُبه، فسألته عن ذلك، فقال: رأيتُ في «مسنده» أحاديثَ أنكرتها، فطالبناه بالأصول، فدافَعَنا، ثم أخرجها بعدُ، فإذا تلك الأحاديثُ مغيَّرةٌ بخط طريّ، كانت مراسيلَ فأسندها وزاد فيها. قلتُ: فهذا الـجَرْحُ قادحٌ، ولهذا لم يُخرج عنه أبو داود شيئاً، وأكثر عنه ابنُ ماجه، والله الموفِّق.

(ع) يعلى بن عُبيد الطَّنافسيُّ. أحدُ الثقات، قدَّمه أحمدُ على أخيه محمد بن عُبيد في الحفظ. وقال ابنُ معين: ثقة، زاد في رواية عثمان الدارميِّ عنه: ضعيفٌ في سفيانَ الثوري. وقال أبو حاتم: صدوقٌ، وهو أثبتُ أولاد أبيه. ووثقه ابنُ سعد والدارقطني وآخرون. قلتُ: ما له في «الصحيحين» عن سفيانَ الثوري شيءٌ. واحتجَّ به الجماعة.

(ع) يوسف بنُ إسحاق بن أبي إسحاقَ السَّبيعي، وقد يُنسَبُ إلى جدِّه. قال ابن عُيينة: لم

يكن في ولد أبي إسحاق أحفظُ منه، وقال ابنُ حِبَّان في «الثقات»: مستقيمُ الحديث قليلُه. ووثقه الدارقطني. وقال العُقيلي لما ذكره في «الضعفاء»: يُخالف في حديثه. قلتُ: وهذا جَرْحٌ مردودٌ. وقد احتجَّ به الجماعة.

(خ م) يوسفُ بن يزيدَ البصري، أبو مَعْشَر البرَّاء، كان يَبْري النَّبْل، قال علي بن الجُنيد عن محمد بن أبي بكر المقدَّمي: حدثنا أبو مَعشَر البرّاء وكان ثقةً. وقال أبو حاتم: يُكتَب حديثه. وقال[1] ابن معين: ضعيفٌ. وذكره ابنُ حِبَّان في «الثقات».

قلتُ: له في البخاري ثلاثةُ أحاديث، أحدها: عن عُبَيد الله بن الأخنس، عن ابن أبي مُليكة، عن ابن عباس في قصة الرُّقية بفاتحة الكتاب، وله شاهدٌ من حديث أبي سعيد الخُدري. والآخر: عن سعيد بن عُبَيد الله بن جُبير بن حيَّة، وقد تقدَّم ذكره في ترجمته بشاهده. والثالث: عن عثمانَ، عن عِكرمةَ، عن ابن عباس في الحجِّ، أورده بصيغة التعليق، فقال: قال أبو كامل: حدثنا أبو مَعْشَر، عن عثمان فذكره، وهو موقوفٌ وبعضه مرفوعٌ، ولأكثره شواهدُ، وليس له عند مسلم سوى حديثٍ واحد عن خالد بن ذَكْوان عن الرُّبَيِّع بنت مُعوِّذ في صوم يوم عاشوراء، وهذا جميعُ ما له في «الصحيحين»، وما له في «السنن» الأربعة شيء، والله أعلم.

(خ ت س ق) يونسُ بن أبي الفُرات البصري. وثقه أبو داود والنسائي. وقال ابنُ الجُنيد عن ابن معين: ليس به بأسٌ، وهذا توثيق من ابن معين. وقال عبد الله بن أحمد عن أبيه: أرجو أن يكون ثقةً. وأما ابنُ عدي فذكره في ترجمة سعيد بن أبي عَروبة، وقال: ليس بالمشهور، وما أدري ما أرادَ بالشُّهرة! وقد روى عنه هِشامٌ الدَّستُوائي رفيقُه ومحمد بن بكر البُرْساني ومحمد بنُ مروان العُقيلي، ووثقه مَن ذكرنا. وقال ابنُ سعد: كان معروفاً. وشذَّ ابنُ حِبَّان فقال: لا يجوزُ أن يُحتجَّ به لغلبة المناكير في روايته. قلت: ما له في البخاري وفي «السنن» سوى حديثه عن قتادةَ عن أنس، قال: ما أكل النبيُّ ﷺ على خِوَان، وقد قال الترمذيُّ: إن سعيد بن

---

(١) من قوله: «محمد بن أبي بكر» إلى هنا سقط من الأصل، وهو مثبت في باقي النسخ، وقول محمد بن أبي بكر المقدمي وقول أبي حاتم أوردهما الحافظ في ترجمة أبي معشر في «التهذيب».

أبي عَروبةَ روى عن قتادة نحوَ هذا الحديث، والله أعلم بالصواب.

(خ) يونسُ بن القاسم الحَنَفي، أبو عُمر اليمامي. وثقه يحيى بنُ معين والدارقطني. وقال البَرْدِيجي: منكرُ الحديث. قلتُ: أوردتُ هذا لئلا يُستدرَك، وإلّا فمذهب البَرْديجي أنَّ المنكَر هو الفَرْد، سواءٌ تفرَّد به ثقةٌ أو غيرُ ثقة، فلا يكون قوله: منكر الحديث، جَرْحاً بيِّناً، وقد وثقه يحيى ابنُ معين. وما له في البخاري سوى حديثه عن إسحاق بن أبي طلحة عن أنس في النهي عن المخابرة[1]، وهو عنده من طُرق غير هذه عن أنس. والله أعلم.

(ع) يونس بنُ يزيد الأَيلي، صاحبُ الزُّهري. قال ابنُ أبي حاتم عن عباس الدُّوري، قال: قال ابنُ معين: أثبتُ الناس في الزُّهري: مالكٌ ومَعْمرٌ ويونسُ وعُقيل وشُعيب، وقال عثمان الدارمي عن أحمد بن صالح: نحنُ لا نقدِّمَ على يونسَ في الزُّهري أحداً، قال: وسمعت أحمد بن حنبل يقول: سمعتُ أحاديثَ يونسَ عن الزُّهري فوجدتُ الحديثَ الواحدَ ربما سمعه مراراً، وكان الزُّهري إذا قَدِمَ أيلةَ نزل عليه[2]. وقال علي بنُ المديني عن ابن مَهْدي: كان ابنُ المبارك يقول: كتابُه عن الزُّهري صحيحٌ. قال ابنُ مهدي: وكذا أقول. وقال أحمد بن حنبل: قال وكيعٌ: كان سيِّئ الحفظ، وقال الميموني: سُئِل أحمدُ: من أثبتُ في الزُّهري؟ قال: معمر، قيل: فيونس؟ قال: روى أحاديثَ منكرةً، وقال الأثرم عن أحمد: كان يجيء بأشياءَ، يعني منكرة، ورأيته يحملُ عليه. وقال أبو زُرْعة الدِّمشقي: سمعتُ أحمدَ يقول: في حديث يونسَ منكراتٌ. وقال ابنُ سعد: كان كثيرَ الحديث، وليس بحُجَّة، وربما جاء بالشيء المنكر. قلت: وثقه الجمهورُ مطلقاً، وإنما ضعَّفوا بعضَ روايته حيثُ يُخالف أقرانَه، أو يُحدِّث من حفظه، فإذا حدَّث من كتابه فهو حُجَّة. قال ابنُ البَرْقي: سمعت ابنَ المديني يقول: أثبتُ الناس في الزُّهريِّ مالكٌ وابنُ عيينة ومعمرٌ وزياد بن سعد ويونسُ من

---

(١) لفظ الحديث (٢٢٠٧) الذي ذكر في إسناده يونس بن القاسم: نهى رسول الله ﷺ عن المحاقلة والمخاضرة والملامسة والمنابذة والمزابنة.

(٢) قائل هذا القول هو أحمد بن صالح المصري، فقد جاء في سياق كلامه فيما رواه عنه الدارمي في «تاريخ ابن معين» بروايته ص٤٦، ونقله ابن أبي حاتم في «الجرح والتعديل» ٩/ ٢٤٩.

كتابه، وقد وثقه أحمدُ مطلقاً وابنُ معين والعِجلي والنَّسائي ويعقوب بنُ شيبة والجمهورُ. واحتجَّ به الجماعة.

(ع) أبو بكر بنُ عيَّاش الأسدي الكوفي القارئ، مختلفٌ في اسمه، والصحيح أنْ لا اسمَ له إلّا كُنيته. قال أحمد: ثقةٌ، ربما غَلِطَ. وقال أبو نُعيم: لم يكن في شيوخنا أكثرُ غلطاً منه. وسُئِل أبو حاتم عنه وعن شَريك فقال: هما في الحِفظ سواء، غيرَ أن أبا بكر أصحُّ كتاباً. وذكره ابنُ عدي في «الكامل»، وقال: لم أجد له حديثاً منكراً من رواية الثقات عنه. وقال ابنُ حِبَّان: كان يحيى القطان وعلي بن المديني يُسيئان الرأيَ فيه، وذلك أنه لما كَبِرَ ساءَ حفظُه، فكان يهم. وقال ابنُ سعد: كان ثقةً صدوقاً عالماً بالحديث إلا أنه كثيرُ الغلط. وقال العِجلي: كان ثقةً صاحبَ سُنّة، وكان يُخطئ بعضَ الخطأ. وقال يعقوب بن شيبة: كان له فقهٌ وعِلم ورواية، وفي حديثه اضطرابٌ. قلت: لم يروِ له مسلم إلّا شيئاً في مقدمة «صحيحه»، وروى له البخاريُّ أحاديثَ، منها: في الحجِّ بمتابعة الثوريِّ عن عبد العزيز عن أنس في صلاة الظهر والعصر بمنًى يومَ التروية، ومنها: في الصوم بمتابعة ابن عيينةَ وجرير[1] عن أبي إسحاق الشَّيباني عن ابن أبي أوفى في الفِطر عند غروب الشمس. ومنها: حديثه في الفتن عن أبي حَصِين، عن أبي مريم الأسدي، عن عمَّار أنه قال في عائشة: هي زوجةُ نبيِّكم في الدنيا والآخرة، وفي الحديث قصةٌ. ومنها: في التفسير بمتابعة جَرير وغيرِه، عن حُصين، عن عَمرو بن ميمون، عن عمر في قصة قتله وقصة الشُّورى.

(ع) أبو بكر بنُ أبي موسى الأشعري، تابعيٌّ جليل. قال أبو داود: كان عندَهم أرضَى من أبي بُرْدة. وكذا قال أبو بكر بنُ عياش عن أبي إسحاق. وقال العِجليُّ: كوفي تابعي ثقةٌ. وقال ابنُ سعد: كان أكبرَ من أخيه أبي بُردةَ، وكان قليلَ الحديث، يُستضعَف. قلت: هذا جَرْحٌ مردودٌ، وقد أخرج له الشيخان من روايته عن أبيه أحاديثَ، وقد قال عبدُ الله ابن أحمد: سألتُ

---

(١) كذا في الأصل، بمتابعة ابن عيينة وجرير، وهو الصواب، قال البخاري بعد رواية الحديث (١٩٤١) من طريق ابن عيينة: تابعه جرير وأبو بكر بن عياش عن الشيباني، وجاءت العبارة في النسخ: بمتابعة ابن عيينة وآخرين.

أبي: أسمِعَ أبو بكر من أبيه؟ فقال: لا. وقال الآجُرِّي عن أبي داود: أُراه قد سَمِعَ منه. قلتُ: قد صرَّح بسماعه منه في رواية.

## فصل

في سِياق من علَّق البخاريُّ شيئاً من أحاديثهم ممن تُكلِّم فيه، وما يعلقه البخاريُّ من حديث هؤلاء إنما يُورده في مقام الاستشهادِ وتكثيرِ الطُّرق، فلو كان ما قيل فيهم قادحاً ما ضرَّ ذلك، وقد أوردتُ أسماءَهم سَرْداً مقتصِراً على الإشارة إلى أحوالهم، بخلاف من أخرجَ أحاديثهم بصورة الاتصال الذين فَرَغْنا منهم، فقد وَضَحَ من تفاصيل أحوالهم ما فيه غِنىً للمتأمِّل، ولاحَ من تمييز المقالاتِ فيهم ومقدار ما أَخرج المؤلِّفُ لكلٍّ منهم ما يَنفي عنه وجوهَ الطَّعن للمتعنِّت، والحولُ والقوة لله تعالى.

(خت ٤) أبانُ بن صالح. وثقه الجمهورُ: يحيى بنُ معين وأبو حاتم وغيرهما من النقاد، وشذَّ ابنُ عبد البرِّ، فقال: ضعيفٌ. له مواضعُ متابعةً.

(خ م د ت س) أَبان بنُ يزيدَ العطَّار. علَّق له كثيراً، وقد تقدَّم.

(ق) إبراهيم بنُ إسماعيلَ بن مُجمِّع الأنصاري. ضعيفٌ عندهم، علَّق له موضعاً واحداً.

(د س) إبراهيم بنُ ميمون الصائغ، ثقةٌ. قال أبو حاتم: لا يُحتجُّ به، وله موضعٌ في الطلاق مُعلَّق.

(م ٤) أسامة بنُ زيد الليثي. مختلفٌ فيه، وعلَّق له البخاريُّ قليلاً.

(م ٤) أسباطُ بنُ نَصْر الهَمْداني. ضعَّفَه أحمدُ وغيرُه، وله موضعٌ معلَّق في الاستسقاء.

(خت) إسحاق بنُ يحيى الكَلْبي. قال الذُّهلي: مجهولٌ. وله عنده مواضعُ يسيرةٌ متابعةً.

(د س) أسد بنُ موسى الأُموي، المعروفُ بأسدِ السُّنة. وثقوه، وأشار النَّسائي إلى خطأ له، وليس له عند البخاري سوى موضعٍ واحد.

(خت ٤) أشعث بن عبد الله بن جابر الحُدَّاني، وقد يُنسب إلى جدِّه. وثقه يحيى بنُ معين وغيرُه، وقال العُقيلي: في حديثه وهم. له موضعٌ واحد عن أنس.

(خت ٤) أشعث بن عبد المِلك الحُمْراني. وثقه يحيى بن معين أيضاً، وذكره ابنُ عدي في الضعفاء[١]. وله مواضعُ يسيرةٌ معلَّقة.

(خت ق) بِشر بن ثابت البزَّار. مختلفٌ فيه، وله موضعٌ واحد مُعلَّق في الجمعة.

(خت م ٤) بقيَّة بنُ الوليد. مشهورٌ، مختلف فيه، وله موضعٌ معلَّق في الصلاة.

(د ت ق) بكَّار بن عبد العزيز بن أبي بَكْرة. ضعَّفه ابنُ معين. وقال ابنُ عدي: أرجو أنه لا بأسَ به، وله موضعٌ واحد معلَّق في الفتن.

(خت ٤) بَهْزُ بن حكيم القُشَيري. وثَّقه ابنُ معين. وقال أبو حاتم: لا يُحتجُّ به. وله موضعٌ واحد معلَّق في الطهارة.

(خت م د ت) الحارث بن عُبيد، أبو قُدامة، مشهورٌ بكنيته وباسمه. ضعَّفه ابنُ معين، وقال أبو حاتم: يُكتبُ حديثُه ولا يُحتجُّ به، له موضعان فقط.

(خت ٤) الحارث بن عُمير المكي. أصلُه من البصرة، وثقه الجمهورُ، وشذَّ الأزديُّ فضعفه، وتبعه الحاكم. وبالغ ابنُ حِبَّان فقال: إن أحاديثَه موضوعةٌ. وليس له في «الصحيح» سوى موضعٍ واحد في أواخر الحجِّ، وهي زيادة في خبرٍ تُوبع عليها في «الصحيح» أيضاً.

(خت ت ق) حُريث بن أبي مَطَر الفَزاري. ضعَّفه النَّسائي وآخرون، وليس له سوى موضعٍ في الأضاحي متابعةً.

(خت م ٤) الحسن بن صالح بن صالح بن حَيّ، أحدُ الأئمة، تُكلِّم فيه للتشيُّع، وما له في البخاري سوى حكاية معلَّقة.

(خت ت ق) الحسن بن عُمارة. كوفيٌّ مشهورٌ بالضعف، علَّم له المِزِّي علامةَ التعليق، ولم يُعلِّق له البخاريُّ شيئاً كما بيَّناه فيما مَضَى[٢].

---

(١) وقال ابن عدي ١/ ٣٧٠ في ترجمته: أحاديثه عامتها مستقيمة، وهو ممن يكتب حديثه ويحتج به، وهو في جملة أهل الصدق، وهو خير من أشعث بن سوار بكثير.

(٢) علَّم الحافظ هنا على ترجمة الحسن بن عمارة علامة التعليق، لكنه علَّم عليه في القسم السابق (خ)، وحذف العلامة في «التقريب».

(خت م ٤) الحُسين بن واقد المَرْوزي. وثقه يحيى بنُ معين وآخرون، واختَلَفَ فيه قولُ أحمد. وله موضعٌ واحد في فضائل القرآن.

(خت ٤) حَكيم بن مُعاوية، والدُ بَهْز. وثقه العِجلي وغيرُه، وشذَّ ابنُ حزم فضعَّفه، وما له إلّا موضعان في الطهارة والنِّكاح.

(خت) حماد بن الجَعْد البصري، ضعَّفه أبو داود وغيرُه، وما له سوى موضعٍ واحد بمتابعة شعبةَ عن قتادةَ.

(خت م ٤) حماد بن سلمة، تقدَّم.

(خت ت ق) الرَّبيع بن صَبِيح السَّعْدي. مختلفٌ فيه. له موضع واحدٌ في الكفارات.

(خت م ٤) سعد بنُ سعيد الأنصاري، أخو يحيى بن سعيد. وثقه العِجلي وغيرُه، وضعَّفه أحمدُ وغيرُه. وقال الترمذي: تكلَّموا فيه من قِبل حِفظه. وقال ابنُ عدي: لا أرى به بأساً. وله موضعٌ واحد في الزكاة.

(خت) سعيدُ بنُ داود الزَّنْبَري، من الرُّواة عن مالك. ضعفه ابنُ المديني وغيرُه، وله موضعٌ واحد في التوحيد متابعةً.

(خت) سعيد بنُ زياد الأنصاري. قال أبو حاتم: مجهولٌ، له موضعٌ في الأحكام متابعةً.

(خت م د ت ق) سعيد بنُ زيد بن دِرهم، أخو حمَّاد بن زيد. له موضعٌ واحد في الطهارة. قال أحمد وغيرُه: لا بأس به. وقال النَّسائي: ليس بالقوي.

(خت م ٤) سفيان بن حُسين الواسطي. ضعَّفه أحمد بنُ حنبل وغيرُه في الزُّهري، وقوَّوْه في غيره. علَّق له يسيراً.

(خت م ٤) سليمان بن داود، أبو داود الطيالسي. ثقةٌ مشهورٌ حافظ، أخطأ في أحاديث. علَّق له أحاديثَ قليلة، وقال في الفتن: حدثنا محمد بن بشَّار، حدثنا عبدُ الرحمن بن مَهْدي وغيرُه، فذكر حديثاً. وهو أبو داود كما سيأتي.

(خت م د ت س) سُليمان بن قَرْم الضَّبي. قال أبو حاتم: ليس بالمتين. وضعَّفه النَّسائي، له موضع واحدٌ متابعةً.

(خت م ٤) سِماك بنُ حرب الكوفي، تابعي شهير. مختلفٌ فيه، وقد ضعَّفوا أحاديثَه عن عِكرمةَ، وما له سوى موضعٍ في الكفارات متابعةً.

(خت س ق) سلامة بنُ رَوْح ابن عمِّ عُقيل[1]، ضعَّفه أبو زُرعة، وله موضعان في الحجِّ والجنائز متابعةً.

(خت م ٤) شَريك بن عبد الله النَّخَعيُّ القاضي الكوفي. مختلفٌ فيه، وما له سوى موضعٍ في الجنائز.

(خت م ٤) صالح بن رستم، أبو عامر الخزَّاز البصري. وثقه أبو داود، وضعَّفه يحيى ابن معين، وله مواضعُ يسيرة في المتابعات.

(خت م ٤) عاصم بن كُلَيب الجَرْمي. وثقه النَّسائي، وقال ابنُ المديني: لا يُحتجُّ بما ينفرد به. وله موضعٌ واحد في اللباس.

(خت ٤) عبَّاد بن منصور النَّاجي. فيه ضعفٌ، وكان يُدلِّس. له موضعٌ معلَّق في الطِّبِّ.

(خت د س) عبد الله بن بُدَيل[2] الخُزاعي، ويقال: الليثي، من أصحاب الزُّهري، له موضعٌ متابعةً.

(خت م ٤) عبد الله بن جعفر بن عبد الرحمن بن المِسْوَر المَخْرَمي المدني. وثقه أحمدُ وابنُ معين وغيرُهما، وروى ابنُ أبي خيثمةَ عن ابن معين: صدوقٌ ليس بثبت. له موضعٌ واحد في الصُّلح متابعةً.

(خت ٤) عبد الله بن حَرِيز الأزدي، أبوحَرِيز البصري، قاضي سجستان. وثقه أبو زُرْعة، واختَلَفَ فيه قولُ يحيى بن معين، وضعَّفه النَّسائي. له موضعٌ في الشهادات متابعةً.

---

(١) كذا وقع في الأصول، والصواب أنه ابن أخي عقيل بن خالد.

(٢) تحرَّف في (ع) و(س) إلى: يزيد.

(خت د ت ق) عبد الله بن صالح، أبو صالح، كاتبُ الليث. أكثرَ من التعليق عنه، وقد تقدَّم.

(م ٤) عبد الله بنُ عثمان بن خُثَيم المكي. مختلفٌ فيه، له موضعٌ في الحجِّ متابعةً.

(خت د س) عبد الله بن الوليد العَدَني، نزيلُ مكة. قال أبو زُرعة: صدوق، وقال أبو حاتم: لا يُحتجُّ به. له مواضعُ في المتابعات.

(خت م ٤) عبد الحميد بنُ جعفر الأنصاريُّ، وثقوه، وقال النَّسائي مرةً: ليس بالقوي، وقال الساجي: إنما ضُعِّف من أجل القَدَر. له مواضعُ متابعةً.

(خت ت ق) عبد الحميد بنُ حَبيب بن أبي العشرين، كاتبُ الأوزاعي. وثقه الأكثرُ، وقال النَّسائي: ليس بالقوي. له مواضعُ متابعةً.

(خت م ٤) عبدُ الرحمن بن أبي الزِّناد المدني، وثقه العِجليُّ ويعقوب بنُ شيبة، وقال أبو داود عن ابن معين: كان أثبتَ الناس في هشام بن عُروة. وحكى الساجي عن ابن معين: أن حديثَه عن أبيه عن الأعرج عن أبي هريرة حُجَّة. وقال ابنُ المديني: أفسده البغداديون، وحديثُه بالمدينة أصحُّ. وقال أبو حاتم والنَّسائي: لا يُحتجُّ به. قلت: قد علَّق له البخاريُّ كثيراً عن أبيه عن الأعرج، ومن روايته هو عن موسى بن عُقبة وعن هشام بن عروة، وروى له مسلمٌ في المقدمة فقط.

(٤) عبدُ الرحمن بن عبد الله المسعودي، علَّم عليه المِزِّي علامةَ التعليق، ولم يُعلِّق له البخاريُّ شيئاً كما تقدَّم[1].

(خت ٤) عبدُ العزيز بن أبي روَّاد المكي. وثقه يحيى بنُ معين وغيرُه. وتكلَّم فيه أحمدُ بالإرجاء، وقال ابنُ الجُنيد: كان ضعيفاً. وقال أبو حاتم: لا يُترك حديثُه لرأي أخطأ فيه. قلتُ: له مواضعُ يسيرةٌ متابعةً.

---

(١) علَّم له الحافظ في القسم السابق برمز البخاري مع أصحاب السنن الأربعة.

(خت م ت ق) عبد العزيز بنُ الـمُطَّلِب المدني. قال أبو حاتم: صالح، وقال الدارقطني: يُعتبر به. له موضعٌ معلَّق في الأحكام.

(خت ت س ق) عبد الكريم بنُ أبي الـمُخارق، علَّم عليه المِزِّي علامةَ التعليق، ولم يُعلِّق له البخاريُّ شيئاً، وقد تقدَّم[1].

(خت ق) عبدُ الواحد بنُ أبي عَوْن الـمَدَني. وثقه ابنُ معين وغيرُه. وقال ابنُ حبان: يُخطىء. ما له في البخاري سوى موضعٍ واحد متابعةً.

(خت د ت ق) عُبيدة بن مُعتِّب الضَّبي، أبو عبد الرحيم[2] الكوفي. ضعيفٌ عندهم. ما له في البخاري سوى موضعٍ معلَّق في الأضاحي.

(خت م ٤) عِكرمةُ بنُ عمَّار، مشهورٌ، مختلفٌ فيه. له موضعٌ واحد معلَّق.

(خت م ٤) عُمارة بن غَزيَّة الأنصاري. وثقه يحيى بنُ معين وغيرُه، وشذَّ ابنُ حزم فضعَّفه، وعلَّق له البخاريُّ قليلاً.

(خت د ق) عَمرو بن عُبيد المعتزلي المشهورُ. علَّم له المِزِّي علامةَ التعليق، ولم يُعلِّق له البخاريُّ شيئاً، وقد تقدَّم.

(خت ٤) عمرو بنُ أبي قيس الرازي. قال أبو داود: في حديثه خطأ. له موضعٌ واحد متابعةً في البيوع.

(خت ٤) عِمران القطَّان البصري، صاحبُ قتادةَ. صدوقٌ، ضعفه النَّسائي، وقال الدارقطني: كان كثيرَ الوهم. علَّق له البخاريُّ قليلاً.

(خت ق) عيسى بنُ موسى، غُنْجار، البخاريُّ، مشهورٌ. تكلَّم فيه الدارقطني، ووثقه الحاكم. وله موضعٌ واحد في بَدْء الخلق.

---

(١) حذفت علامة تعليق البخاري من ترجمته في القسم السابق من هذا الفصل.

(٢) وهم الحافظ هنا وفي «التقريب»، والصواب في كنيته: أبو عبد الكريم كما في «التهذيبين».

(خت م ٤) ليث بنُ أبي سُلَيم الكوفي، ضعفه أحمدُ وغيرُه. علَّق له قليلاً، وروى له مسلم مقروناً.

(خت م ٤) محمد بنُ إسحاق بن يسار، الإمامُ في المغازي. مختلفٌ في الاحتجاج به، والجمهورُ على قَبوله في السِّيَر، وقد استُفسِرَ من أطلق عليه الجرح، فبان أن سببه غيرُ قادح. وأخرج له مسلم في المتابعات، وله في البخاري مواضعُ عديدة معلَّقة عنه، وموضعٌ واحد قال فيه: قال إبراهيمُ بن سعد عن ابن إسحاق، فذكر حديثاً.

(خت م ٤) محمد بنُ عَجْلان المدني، صدوقٌ مشهورٌ، فيه مقالٌ من قِبل حفظه. له مواضعُ معلَّقة.

(خت م ٤) محمد بنُ مُسلم الطائفي. وثقه ابنُ معين، وقال: كان إذا حدَّث من حِفظه يُخطىء. أخرج له مسلمٌ متابعةً والبخاريُّ تعليقاً.

(خت د ت ق) مُبارك بن فَضَالة. مختلفٌ فيه، وكان يُدلِّسُ. قال ابنُ عدي: أرجو أن تكون أحاديثُه مستقيمةً. علَّق له في مواضعَ.

(خت م د س) مُحاضِر بن المورِّع. القولُ فيه كالقول في أبان العطَّار وحماد بن سَلَمة، فإنَّ البخاريَّ أخرج في الحج له زيادة، قال فيها: زادني محمدٌ، حدثنا محاضرٌ. وهو مختلفٌ فيه. وله عنده مواضعُ في المتابعات.

(خت) مُرجَّى بن رَجَاء البصريُّ[1] الضَّرير. مختلفٌ فيه، وليس له سوى موضعٍ واحد في الفِطر على التمر في العيدين.

(خت م ٤) هشام بنُ سعد المدني، أبو عبَّاد، صاحبُ زيد بن أسلم. قال أبو داود: إنه أثبتُ الناس فيه، وقال أحمد: لم يكن بالحافظ. وقال ابنُ أبي خيثمةَ عن ابن معين: صالحٌ وليس بالمتروك. وقال أبو زُرْعة: محلُّه الصِّدق. وقال أبو حاتم: يُكتبُ حديثُه ولا يُحتجُّ به. وضعَّفه النَّسائي. وقال الحاكم: استشهد به مسلمٌ. قلتُ: وعلَّق له البخاريُّ قليلاً.

---

(١) وقع في (س): العطاردي، وهو خطأ.

(خت) هِلال بن رَدَّاد عن الزُّهري. لا يُعرف حاله. له موضعٌ في بدء الوحي متابعة.

(خت ت) هِلال أبو ظِلال عن أنس. ضعَّفه ابنُ معين والنَّسائي، وقال البخاريُّ: مُقارب الحديث. له موضعٌ متابعةً عن أنس في فضل العَمَى.

(خت د س) يحيى بنُ أيوب بن أبي زُرْعة بن عَمرو بن جَرير البَجَلي الكوفي. اختلف فيه قولُ يحيى بن معين. وعلَّق له البخاريُّ قليلاً.

(خت س) يحيى بنُ عبد الله الضحَّاك البابْلُتِّي، صاحبُ الأوزاعي، علَّق له قليلاً، وفيه مقالٌ.

(خت س ق) يحيى بن ميمون، أبو المعلَّى العطَّار، مشهورٌ بكنيته، قال إسحاق بنُ منصور عن ابن معين: ثقةٌ. وزعم ابنُ الجوزي أن ابن حِبَّان ضعَّفه، ووهم في ذلك، إنما ضَعَّفَ يحيى بنَ ميمون أبا أيوب البصري. ولأبي المعلَّى في البخاريِّ موضعٌ واحد بكنيته.

(خت م ٤) يزيد بنُ أبي زياد الكوفي. مختلَفٌ فيه، والجمهورُ على تضعيف حديثه، إلا أنه ليس بمتروك. علَّق له البخاريُّ موضعاً واحداً في اللباس عَقِبَ حديث أبي بُردة عن عليّ في القَسِّية[1].

(خت ٤) يعقوبُ بنُ عبد الله الأشعري القُمِّي، قال النَّسائي: ليس به بأسٌ. وليَّنه الدارقطني. له موضعٌ معلَّق في الطِّبّ.

(خت ق) يعقوب بنُ محمد الزُّهري المَدَني. قال ابنُ معين: صدوقٌ، ولكن لا يُبالي عمَّن حدَّث. وقال مرة: أحاديثُه تُشبِه أحاديث الواقدي. وضعَّفه الجمهور، وقال الحاكم وحدَه: ثقةٌ مأمونٌ. علَّق له البخاريُّ موضعاً في حَدِّ جزيرة العرب، وهو في الحجّ.

(خت م د ت ق) يونُس بن بُكَير بن واصل الشَّيباني الكوفي. مختلفٌ فيه. وقال أبو حاتم: محلُّه الصِّدق. علَّق له قليلاً.

---

(١) تحرَّف في (س) إلى: الفتنة، والقَسِّيّة: ثياب يجاء بها من مصر.

## فصل

في تمييز أسباب الطَّعْن في المذكورين، ومنه يتضحُ من يصلُحُ منهم للاحتجاج به، ومن لا يصلُحُ، وهو على قِسمين:

**الأول**: مَنْ ضَعْفُه بسبب الاعتقاد، وقد قدَّمنا حُكمَه، وبينّا في ترجمة كلٍّ منهم أنه إما لم يكن داعيةً، أو كان وتاب، أو اعتَضَدَتْ روايتُه بمتابعٍ، وهذا بيانُ ما رُموا به، فالإرجاء: بمعنى التأخير، وهو عندهم على قِسمين: منهم من أراد به تأخيرَ القول في تصويب إحدى الطائفتين اللذَين تقاتلوا بعد عثمان. ومنهم من أراد تأخيرَ القول في الحكم على مَنْ أتى الكبائرَ وتركَ الفرائضَ بالنار، لأن الإيمانَ عندهم: الإقرارُ والاعتقادُ، ولا يضرُّ العملُ مع ذلك. والتشيُّع: محبةُ عليٍّ، وتقديمُه على الصحابة، فمن قدَّمه على أبي بكر وعمر فهو غالٍ في تشيُّعه، ويُطلق عليه رافضي، وإلّا فشيعيٌّ. فإن انضافَ إلى ذلك السبُّ أو التصريحُ بالبُغض، فغالٍ في الرَّفض. وإن اعتقدَ الرجعة إلى الدنيا فأشدُّ في الغلوِّ. والقَدَريةُ: من يزعُمُ أن الشرَّ فعلُ العبد وحدَه. والجهميةُ: من ينفي صفاتِ الله تعالى التي أثبتها الكتابُ والسُّنةُ، ويقول: إنَّ القرآن مخلوقٌ. والنَّصبُ: بُغضُ عليٍّ، وتقديمُ غيرِه عليه. والخوارجُ: الذين أنكروا على عليٍّ التحكيم، وتبرَّؤوا منه ومن عثمان وذويهِ وقاتلوهم، فإن أطلقوا تكفيرَهم فهم الغُلاة منهم. والإباضيةُ منهم: أتباعُ عبد الله بن إباض. والقَعَديَّةُ: الذين يُزَيِّنون الخروجَ على الأئمة، ولا يُباشرون ذلك. والواقفُ في القرآن: من لا يقولُ: مخلوقٌ ولا: ليسَ بمخلوق.

وهذه أسماؤهم:

(خ م) إبراهيم بن طَهْمان، رُمي بالإرجاء.

(خ م) إسحاقُ بنُ سويد العَدَويُّ، رُمي بالنَّصب.

(خ) إسماعيل بنُ أبان، رُمي بالتشيُّع.

(خ م) أيوب بنُ عائذ الطائي، رُمي بالإرجاء.

(خ م) بشرُ بنُ السَّرِي، رُمي برأي جَهْم.

(خ م) بَهزُ بن أسد، رُمي بالنَّصب.

(خ م) ثَوْرُ بنُ زيد الدِّيلي المدني، رُمي بالقَدَر.

(خ م[1]) ثَوْر بنُ يزيد الحِمصي، رُمي بالقَدَر.

(خ م) جَرير بن عبد الحميد، رُمي بالتشيُّع.

(خ) حَرِيز بن عثمان الحِمصي، رُمي بالنَّصْب.

(خ م) حسان بن عطية الـمُحاربي، رُمي بالقَدَر.

(خ) الحسن بن ذَكْوان، رُمي بالقدر.

(خ) حُصين بن نُمير الواسطي، رُمي بالنَّصب.

(خ م) خالد بن مخلد القَطَواني، رُمي بالتشيُّع.

(خ م) داود بن الحُصين، رُمي بالقَدَر[2].

(خ م) ذرٌّ بن عبد الله الـمُرْهِبي، رُمي بالإرجاء.

(خ [3]) زكريا بن إسحاق، رُمي بالقَدَر.

(خ) سالـمُ بن عَجْلان، رُمي بالقَدَر[4].

(خ [5]) سعيد بن عَمرو بن أشوَع، رُمي بالتشيُّع.

(خ [1]) سعيد بن فيروز أبوالبخْتَريُّ، رُمي بالتشيُّع.

---

(١) لم يخرج له مسلم.

(٢) لم يذكر في ترجمته في القسم السابق غير أنَّ الساجي رماه برأي الخوارج.

(٣) علَّم عليه هنا بعلامة البخاري وحده، وقد احتجَّ به مسلم وباقي الجماعة.

(٤) لم يذكر في ترجمته أنه رمي بالقدر، إنما روى بالإرجاء، وتكلم بعضهم فيه لذكره في قصة قتل إبراهيم بن محمد بن علي الإمام العباسي.

(٥) روى له مسلم والترمذي أيضاً.

(خ [٢]) سعيد بن كَثير بن عُفير، رُمي بالتشيُّع.

(خ [٣]) سَلَّام بنُ مِسكين الأزدي أبو رَوْح البصريُّ، رُمي بالقَدَر.

(خ م) سيفُ بن سليمان المكيُّ، رُمي بالقَدَر.

(خ م) شَبابة بن سَوَّار، رُمي بالإرجاء.

(خ) شِبل بن عبَّاد المكي، رُمي بالقَدَر.

(خ م) شَريك بن عبد الله بن أبي نَمِر، رُمي بالقدر.

(خ م) عبَّاد بن العوَّام، رُمي بالتشيُّع.

(خ) عبَّاد بن يعقوب، رُمي بالرَّفض.

(خ) عبد الله بن سالم الأشعري، رُمي بالنَّصْب.

(خ م) عبد الله بن عَمرو أبو مَعْمَر، رُمي بالقَدَر.

(خ م) عبد الله بن عيسى بن عبد الرحمن بن أبي ليلى، رُمي بالتشيُّع.

(خ م) عبد الله بن أبي لَبيد المدني، رُمي بالقَدَر.

(خ م) عبد الله بن أبي نَجيح المكي، رُمي بالقَدَر.

(خ م) عبدُ الأعلى بن عبد الأعلى البصري، رُمي بالقَدَر.

(خ م) عبدُ الحميد بن عبد الرحمن أبو يحيى الحِمَّاني[٤]، رُمي بالإرجاء.

(خ م) عبدُ الرزاق بنُ همَّام الصَّنعاني، رُمي بالتشيُّع.

(خ [٥]) عبد الملك بنُ أعيَن، رُمي بالتشيُّع.

---

(١) روى له مسلم وباقي الجماعة.

(٢) روى له مسلم والنسائي أيضاً.

(٣) سقط رقم مسلم من الأصل ونسخة (ف)، وأثبت في (ع).

(٤) تحرَّف في (ع) إلى: أبو إسحاق، وفي (س) إلى ابن إسحاق.

(٥) روى له الجماعة.

(خ [٢]) عبد الوارث بنُ سعيد التَّنُّوري، رُمي بالقَدَر.

عُبيد الله[١] بن موسى العَبْسي، رُمي بالتشيُّع.

(خ م) عثمان بن غِياث البصري، رُمي بالإرجاء.

(خ م) عَديُّ بن ثابت الأنصاري، رُمي بالتشيُّع.

(خ م) عطاء بنُ أبي ميمونة[٢]، رُمي بالقَدَر.

(خ م) عِكرمةُ مولى ابن عباس، رُمي برأي الإباضية من الخوارج.

(خ) عليُّ بن الجَعْد، رُمي بالتشيُّع.

(خ) عليُّ بن أبي هاشم، رُمي بالوقف في القرآن.

(خ) عُمر بن ذرّ، رُمي بالإرجاء.

(خ م) عُمر بن أبي زائدة، رُمي بالقَدَر.

(خ م) عمرو بن مُرَّة، رُمي بالإرجاء.

(خ) عِمران بن حِطَّان، رُمي برأي القَعَدية من الخوارج.

(خ م) عِمران بنُ مسلم القَصير، رُمي بالقَدَر.

(خ [٣]) عُمير بن هانىء الدِّمشقي، رُمي بالقَدَر.

(خ م) عوفٌ الأعرابي البصري، رُمي بالقَدَر.

(خ م) الفضلُ بن دُكَين أبو نُعيم، رُمي بالتشيُّع.

(خ) فِطرُ بن خَليفة الكوفي، رُمي بالتشيُّع.

(خ م) قتادةُ بن دِعامة، رُمي بالقَدَر، وقال أبو داود: لم يثبت عندنا عنه.

---

(١) لم يرمز له في الأصل، وقد روى له الجماعة.

(٢) تحرَّف في (ع) و(س) إلى: ميمون.

(٣) روى له الجماعة.

(خ م) قيسُ بن أبي حازم، رُمي بالنَّصْب.

(خ) كَهْمَسُ بن المنهال، رُمي بالقَدَر.

(خ م) محمد بنُ جُحادة الكوفي، رُمي بالتشيُّع.

(خ م) محمد بنُ خازم أبو معاويةَ الضَّرير، رُمي بالإرجاء.

(خ م) محمد بن سَوَاء البصري، رُمي بالقَدَر.

(خ م) محمد بن فُضيل بن غَزْوان، رُمي بالتشيُّع.

(خ م) مالك بنُ إسماعيل أبو غسان، رُمي بالتشيُّع.

(خ م) هارون بن موسى الأعور النَّحْوي، رُمي بالقَدَر.

(خ م) هِشامُ بن أبي عبد الله الدَّسْتُوائي، رُمي بالقَدَر.

(خ م) وَرْقاء بن عُمر اليَشْكُري، رُمي بالإرجاء.

(خ م) الوليد بنُ كثير[1] المَدَني، رُمي برأي الإباضية من الخوارج.

(خ م) وهب بن مُنبِّه اليماني، رُمي بالقَدَر، ورجَعَ عنه.

(خ م) يحيى بنُ حمزة الحَضْرَمي، رُمي بالقَدَر.

(خ م) يحيى بن صالح الوُحاظي، رُمي بالإرجاء.

**القسم الثاني**: في من ضُعِّفَ بأمرٍ مردود كالتحامل، أو التعنُّت، أو عدم الاعتماد على المُضعِّف لكونه من غير أهل النَّقْد، ولكونه قليلَ الخِبرة بحديث من تكلَّم فيه، أو بحاله، أو لتأخُّر عصرِه، ونحو ذلك. ويلتحِقُ به من تُكلِّمَ فيه بأمرٍ لا يقدحُ في جميع حديثه، كمن ضُعِّف في بعضِ شيوخه دون بعضٍ، وكذا من اختَلَطَ أو تغيرَّ حِفظُه، أو كان ضابطاً لكتابه دون الضَّبط لحفظه، فإن جميع هؤلاء لا يَحْمُلُ إطلاقُ الضَّعْفِ عليهم، بل الصوابُ في أمرهم التفصيلُ كما قدَّمناه مشروحاً بحمد الله تعالى.

---

(١) زاد في (س) هنا: ابن يحيى، وهو خطأ.

وهذا سياقُ أسمائهم:

أحمدُ بن شَبيب الحَبَطي: تكلَّم فيه الأزديُّ وهو غير مرضِيّ. أحمدُ بن صالح المِصري: تحامل عليه النَّسائيُّ، ولم يصحَّ طَعْنُ يحيى بن معين فيه. أحمد بنُ عاصم البَلْخي: جهَّله أبو حاتم، لأنه لم يَخْبُر حالَه. أحمد بُن المِقدام العِجلي: طَعَنَ فيه أبو داود لمزاحه. أحمد ابن واقد الحرَّاني: تكلَّم فيه أحمدُ لدخوله في عَمَل السُّلطان. أبانُ بنُ يزيد العطَّار: نقل الكُدَيمي تضعيفَه، والكُديميُّ واهٍ. إبراهيم بنُ سعد: قال أحمدُ: لم يَخْبُره يحيى القطَّان. إبراهيم بن سُوَيد بن حَيّان: تكلَّم فيه ابنُ حِبَّان بلا حُجَّة. إبراهيم بنُ عبد الرحمن المخزومي: جهَّله ابنُ القطان الفاسي وعَرَفَه غيرُه. إبراهيم بنُ المنذِر الحِزامي[1]: تكلَّم فيه أحمدُ لدخوله إلى ابن أبي دؤاد. أزهرُ بن سعد السَّمان: أورده العُقَيلي بلا مستند. أسامة بن حَفْص المَدَني: ضعَّفه الأزديُّ، وليس بمرضِيّ، وجهله الساجي، وقد عَرَفه غيرُه. أسباطُ أبواليَسَع: جَهَّله أبو حاتم، وعَرَفه غيرُه. إسحاق بنُ إبراهيم، أبو النَّضْر الفَرَاديسي، وقد يُنسب إلى جَدِّه يزيد: تكلَّم فيه الأزديُّ وابنُ حِبَّان بلا حُجَّة، وقال ابنُ عدي: الحملُ على شيخه. إسرائيلُ بن موسى البصري: ضعَّفه الأزديُّ بلا حُجَّة. إسرائيل بنُ يونس بن أبي إسحاق: تحامل عليه القطَّان، والحملُ على شيخه أبي يحيى. إسماعيل بنُ إبراهيم بن عُقبة: تكلَّم فيه الساجي والأزدي بلا مُستنَد. إسماعيل بنُ إبراهيم بنُ مَعمَر، أبو معمر: غَمزَه أحمدُ لأنه أجابَ في المحنة. أفلح بنُ حُميد الأنصاريُّ: أنكر عليه أحمدُ حديثاً واحداً. أَوس بنُ عبد الله، أبوالجوزاء: تُكلِّم فيه للإرسال. أيمن بنُ نابِل: تكلَّموا فيه لزيادةٍ في حديث واحدٍ، لعلَّها مُدرجة. أيوب بن سليمان بن بلال: تكلَّم فيه الأزديُّ بلا مُستند. أيوب بن موسى الأشدق[2]: تكلَّم فيه الأزديُّ أيضاً بلا حُجَّة. أيوب بن النَّجار: نُقل عن العِجلي أنه ضعَّفه، ولم يثبت ذلك.

---

(١) تحرَّف في (س) إلى: الحراني.

(٢) سقطت ترجمة أيوب هذا من (ع)، وكتب هكذا في الأصل المعتمد و(ف) و(س): أيوب بن موسى الأشدق، والأشدق لقب لجده عمرو بن سعيد، فالصواب أن يقال: أيوب بن موسى ابن الأشدق.

بَدَل بن المحبَّر: تُكلِّم فيه بسبب حديثٍ واحد عن زائدة. بُريد بن عبد الله بن أبي بُرْدةَ: أُنكر عليه حديث واحد. بِشر بن شعيب بن أبي حمزة: غلط ابن حبان على البخاري في تضعيفه. بَشير بن نَهِيك: تعنَّتَ أبو حاتم في قوله: لا يُحتجُّ به. بكر بن عَمرو، أبو الصِّدِّيق الناجي، تكلَّم فيه ابنُ سعد بلا حُجَّة. بَهْز بنُ أسد العَمِّي: تكلَّم فيه الأزديُّ بلا مستند. بيانُ بن عَمرو: جهَّله أبو حاتم، وعَرَفه غيرُه.

توبةُ العَنْبري: ضعَّفه الأزدي بلا حُجَّة.

ثابت بن عَجْلان: ذكره العُقيلي بلا موجب قَدْحٍ. ثُمامة بن عبد الله بن أنس: تُكلِّم فيه من أجل روايته من الكتاب.

جَرِير بن حازم: ضعَّفه ابنُ معين في قتادةَ خاصَّة، وضعَّف أحمدُ ما حَدَّث به بمصرَ، وضعَّفه ابنُ سعد لاختلاطه، وصحَّ أنه ما حدَّث في حال اختلاطه. جعفر بن إياس، أبو بِشر: تُكلِّم فيه للإرسال. الـجُعيد بنُ عبد الرحمن: ضعفه الساجي والأزدي بلا مستند.

حَبيب الـمُعلِّم: متفقٌ على توثيقه، لكن تعنَّتَ فيه النَّسائي. حبيب بنُ أبي ثابت: عابوا عليه التدليسَ. حجاج بن محمد الأعور: ذُكِرَ فيمن اختَلَطَ، إلا أنه لم يُحدِّث في تلك الحالة، فما ضرَّه. حَرَميّ بن عُمارة بن أبي حفصةَ، ذكره العُقيلي بأمر فيه عَنَتٌ. الحسنُ بن الصبَّاح البزَّار: تعنَّت فيه النَّسائي. الحسن بنُ علي الحُلْواني: تكلَّم فيه أحمدُ بسبب الكلام. الحسنُ ابن مُدرِك الطحَّان: تكلَّم فيه أبو داود بأمر فيه عَنَتٌ. الحسن بنُ موسى الأَشيَب، لم يثبت عن ابن المديني تضعيفُه. الحُسَين بن الحسن بن يسار: جهَّله أبو حاتم، وعَرَفه غيرُه. الحسين بنُ ذَكْوان الـمُعلِّم: أَلانَهُ القطانُ بلا قادح. حُصين بن عبد الرحمن: ذُكر فيمن اختَلَطَ. حفص بن غِياث: تغيَّر حِفظُه لما وَلِيَ القضاءَ. الحكَم بنُ عبد الله: جهَّله أبو حاتم، وعرَفَه غيرُه. الحكم بنُ نافع، أبو اليمان: تُكلِّم فيه بسبب الرواية بالإجازة. حماد بن أسامة، أبو أسامة: ضعَّفه الأزدي بلا مستند. حمّاد بنُ سَلَمةَ: ذُكِرَ فيمن تغيرَّ حِفظُه. حُميد الأسود

ابن أبي الأسود[1]: تكلَّم فيه الساجي بلا حُجَّة. حُميد بنُ قيس الأعرج: اختَلَفَ قولُ أحمد فيه، قال ابنُ عدي: الإنكارُ من جهة غيره. حُميد الطويل: تركه زائدةُ لدخوله في شيءٍ من عمل السُّلطان. حُميد بن هِلال العَدَويُّ: كان ابنُ سيرين لا يرضاه لدخوله في العمل. حنظلةُ بن أبي سفيان: ذكره ابنُ عدي بلا حُجَّة.

خالد بنُ سعد الكوفي: ذكره ابنُ عدي بلا مستند. خالد بنُ مِهران الحذَّاء: تكلَّم فيه شعبةُ لدخوله في شيءٍ من العمل. خُثَيم بن عِراك: ضعَّفه الأزديُّ بلا مستند. خلاَّد بنُ يحيى: قال الدارقطني: أخطأ في حديثٍ واحد. خِلاس بن عمرو الهَجَري: تُكلِّم فيه بسبب الإرسال.

داود بنُ رُشَيد: ضعَّفه أبو محمد بنُ حزم بلا حُجَّة. داود بنُ عبد الرحمن العطَّار: تكلَّم فيه الأزديُّ بلا حُجَّة، ولم يصحَّ عن ابن معين تضعيفُه.

الرَّبيع بن يحيى: قال الدارقطني: يُخطىء في حديث شعبةَ والثوري. وما له في البخاريِّ عنهما شيء. رَبيعة بن أبي عبد الرحمن: تُكلِّم فيه بسبب الإفتاء بالرأي. رَوْحُ بنُ عُبادة: تكلَّم فيه بعضُهم بلا مستند.

الزُّبير بن الخِرِّيت: تُكلِّم فيه لأن شعبة لم يروِ عنه. زكريا بنُ أبي زائدة: تُكلِّم فيه للتدليس. زياد بنُ الرَّبيع اليَحمَديُّ: ذكره ابنُ عدي بلا حُجَّة. زيد بن أبي أُنيسة: تكلَّم فيه أحمد بكلامٍ ليِّن. زيد بن وَهْب: تكلَّم فيه يعقوبُ بن سفيان بعَنَت.

سُرَيج بن النُّعمان الجوهري: تكلَّم أبو داود في بعضِ حديثه. سعيدُ بن إياس الجُرَيري: ذُكِرَ فيمن اختُلِطَ. سعيد بنُ أبي سعيد المَقبُري: تغيَّر حِفظه في الآخر. سعيد بنُ أبي عَروبة: ذُكِرَ فيمن اختلطَ. سعيد بنُ سليمان الواسطي: تكلَّموا فيه بلا حُجَّة. سعيد بنُ أبي هلال: ذكره الساجي بلا حُجَّة، ولم يصحَّ عن أحمدَ تضعيفُه. سَلْم بن قُتيبة: قال أبو حاتم: كان كثيرَ الوهم. سليمان بن بلال: تكلَّم فيه عثمان بنُ أبي شيبة بلا حُجَّة. سليمان بن داود،

---

(١) كذا أثبت هذا الاسم في الأصل و(ف)، وفي (ع) و(س): حميد بن الأسود بن أبي الأسود، وكلاهما خطأ، والصواب: حميد بن الأسود، أبو الأسود، كما في القسم السابق من هذا الفصل.

أبو الرَّبيع الزهراني: تكلَّم فيه ابنُ خِراش بلا حُجَّة. سُليمان بن مِهران الأعمشُ: تُكلِّم فيه للتدليس. سَهْل بنُ بكَّار البصري: ذكره ابنُ حِبَّان بلا مستند. سُهيل بنُ أبي صالح: ذُكِرَ فيمن تغيَّر. سَلَّام بنُ أبي مُطيع: تُكلِّم في حديثه عن قتادةَ خاصَّة.

شُجاعُ بنُ الوليد، أبو بَدْرٍ السَّكُوني: تكلَّم فيه أبو حاتم بعَنَت. شَيْبانُ بنُ عبد الرحمن النَّحْوي: تكلَّم فيه الساجي بلا حُجَّة.

صالح بنُ صالح بن حَيَّان والدُ الحسن: لم يصحَّ أن العِجلي تكلَّم فيه. صخر بن جُوَيرية: ضاع كتابُه فتُكلِّم فيه لذلك.

طَلْق بنُ غنَّام: ضعَّفه ابنُ حزم بلا مستند. طَلْحة بنُ نافع، أبو سفيان: تُكلِّم فيه للتدليس.

عاصم بن سليمان الأحول: تكلَّم فيه وُهيب لأجل ولايته الحِسبة. عاصم بن عمر بن قتادة الأنصاري: لم يصحَّ قولُ عبد الحق: إن بعضَهم ضعَّفه. عامر بنُ واثلة، أبو الطُّفيل، صحابي: أخطأ من تكلَّم فيه. عبَّاد بن عبَّاد المُهلَّبي: تكلم فيه أبو حاتم بعَنَت. عباس بن الحُسين القَنْطَري: جهَّله أبو حاتم، وعَرَفه غيرُه. عبد الله بنُ بُريدة: لم يثبت أن أحمدَ ضعَّفه، وإنما تكلَّم فيه للإرسال. عبد الله بنُ جعفر الرَّقِّي: ذُكِرَ فيمن تغيَّر. عبد الله بنُ ذَكوان، أبو الزِّناد: كَرِهه مالكٌ لدخوله في عمل السُّلطان. عبد الله بنُ سعيد بن أبي هِند: تكلَّم فيه أبو حاتم بعَنَت. عبد الله بنُ العلاء بن زَبْر: ضعَّفه ابنُ حزم بلا مستند. عبد الله بنُ عُبيدة الرَّبذي: تُكلِّم فيه، والعهدةُ على أخيه موسى. عبد الله بنُ محمد، أبو بكر بنُ أبي الأسود: تُكلِّم في سماعه من أبي عَوانة. عبد الحميد بنُ عبد الله، أبو بكر بن أبي أُويس: تكلَّم فيه الأزدي بلا مستند. عبد الرحمنُ بنُ ثَرْوان، أبو قَيْس: تكلَّموا في بعض حديثه. عبد الرحمن ابنُ جابر بن عبد الله الأنصاري: تكلَّم فيه ابنُ سعد بلا حُجَّة. عبد الرحمن بنُ خالد بن مُسافر: تكلَّم فيه الساجي بلا حُجَّة. عبد الرحمن بن شُرَيح، أبو شُرَيح: تكلَّم فيه ابنُ سعد بلا مستند. عبد الرحمن بن عبد الله، أبو سعيد، مولى بني هاشم: تكلم فيه الساجي بلا مستند، ولم يصحَّ عن أحمد تضعيفه. عبد الرحمن بنُ أبي الموالي: تكلَّم أحمدُ في بعضِ حديثه. عبد الرحمن بنُ محمد

الـمُحاربي: تُكلِّم فيه للتدليس. عبد الرحمن بن نَمِر: ضُعِّف بسبب تفرُّد الوليد بن مسلم عنه. عبد الرحمن بنُ يزيد بن جابر: ضعَّفه الفلَّاسُ بلا مستند. عبد الرحمن بنُ يونس الـمُستملي: كان صاعقةً لا يَحْمَد أمرَه. عبد العزيز بنُ أبي حازم: تُكلِّم في سماعه من أبيه. عبد العزيز بن عبد الله الأُويسي: لم يصحَّ أن أبا داود ضعَّفه. عبد العزيز بنُ عمر بن عبد العزيز: لم يثبت عن أحمدَ تضعيفُه. عبد العزيز بنُ المختار: اختلَفَ قولُ ابن معين فيه، ولم يثبت عنه تضعيفُه. عبد الكريم بنُ مالك الجَزَريُّ: تكلَّم ابنُ معين في حديثه عن عطاءٍ خاصَّة. عبد المتعال بنُ طالب: لم يثبت عن ابن معين تضعيفُه. عبد الملك بن عُمير: ذُكِرَ فيمن تغيَّر. عبد الواحد بنُ زياد البصري: تكلَّم القطانُ في حفظه، وأثنوا كلُّهم على كتابه. عبد الواحد بنُ عبد الله النَّصري: تكلَّم فيه أبو حاتم بعَنَت. عبد الوهاب بنُ عبد المجيد الثَّقفي: ذُكِرَ فيمن اختَلَطَ، وقال العُقيلي: لم يُحدِّث في تلك الحالة. عُبَيد الله بن أبي جعفر: لم يثبت عن أحمدَ تضعيفُه. عُبَيد الله بن عبد المجيد: ضعَّفه العُقيلي بلا مستند. عثمان بنُ صالح[1] المِصْري: تُكلِّم في بعض حديثه. عُثمان بنُ محمد بن أبي شيبة: تُكلِّم في بعض حديثه، وقد بيَّنه الخطيب. عثمانُ بن عمر بن فارس: لم يثبت عن القطَّان أنه تركه. عفان بن مُسلم: تكلَّم فيه سُليمان بن حرب بعَنَت. عُقيل بن خالد: تكلم فيه القطَّان بعَنَت. علي بنُ المبارك الهُنائي: تُكلِّم في روايته من الكتاب. عمر ابنُ علي ابن مُقدَّم: تُكلِّم فيه للتدليس. عمر بنُ محمد بن الحَسَن، ابن التل[2]: تُكلِّم في بعض حديثه مِن حفظه. عمر بن نافع: تكلَّم فيه ابنُ سعد بلا مستند، ولم يثبت عن ابن معين أنه ضعَّفه. عَمْرو بن سُلَيم الزُّرقي: تكلَّم فيه ابنُ خِراش بلا حُجَّة. عَمرو بن عاصم الكِلابي: غَمزَه أبو داود بلا مستند. عمرو بن عبد الله، أبو إسحاق السَّبيعي: مذكورٌ فيمن اختَلَطَ. عمرو بن علي الفلاَّس: أنكر ابنُ المديني بعضَ[3] حديثِه عن يزيد بن زُريع. عَمرو ابنُ أبي عَمرو مولى المطَّلب: ضعَّفوا روايتَه عن عِكرمة. عَمرو بن محمد الناقد: أنكر ابنُ المديني بعضَ حديثه عن

---

(١) في (س): ابن أبي صالح، وهو خطأ.

(٢) في (ع) و(س): عمر بن محمد بن الحسن التلي، وهو خطأ، وابن التل لقب عرف به هذا الراوي.

(٣) كلمة «بعض» سقطت من (س).

ابن عُيينة. عمرو بن يحيى بن سعيد: ذكره ابنُ عدي بلا مستند. عمرو بن يحيى المازني: غَمزَه ابنُ معين من أجل حديثين خُولف فيهما. عَنْبَسةُ بن خالد الأيلي: وقع فيه يحيى بنُ بُكير بلا حُجَّة. العلاءُ بن المسيّب: تكلَّم فيه الأزديُّ بلا مستند. عيسى بنُ طَهْمان: ضعَّفه ابنُ حِبَّان بلا مستند، والحملُ على غيره.

غالب القطَّان: ذكره ابنُ عدي بلا مستند، والعُهدة على راويه.

فِراس بنُ يحيى: أنكر القطَّانُ حديثَه في الاستبراء. الفضل بنُ موسى: استنكر ابنُ المديني بعضَ حديثه.

القاسم بنُ مالك: ضعَّفه الساجي بلا مستند. قتادة: تُكلِّم فيه للتدليس. قريش بن أنس: ذكر فيمن تغيّر.

كَهْمس بن الحسن: ضعّفه الساجي بلا حجّة.

محمد بنُ إبراهيم التيميُّ: استنكر أحمدُ بعضَ حديثه. محمد بنُ إسماعيل بن أبي فُدَيك: تكلَّم فيه ابنُ سعد بلا مستند. محمد بن بشار بُنْدار: تكلَّم فيه الفلاَّس فلم يُلتفت إليه. محمد بن بكر البُرْساني: ليَّنه النَّسائيُّ بلا حُجَّة. محمد بنُ جعفر غُنْدر: تكلَّم أبو حاتم في حديثه عن غير شُعبة[1]. محمد بن الحسن الواسطي: ذكره ابنُ حِبَّان بلا حُجَّة. محمد بن الحَكَم المَرْوزيُّ: جهَّله أبو حاتم، وعرفه غيرُه. محمد بن زياد الزِّيادي: ذكره ابنُ منده وابنُ حِبَّان بلا حُجة. محمد بن سابق: ضعَّف ابنُ معين بعضَ حديثه. محمد بن الصَّلت، أبو يعلى التَّوَّزي: ليَّن أبو زُرعة بعضَ حديثه. محمد بن الصلت الأسدي: ليّنه بعضهم بلا مستند. محمد بن عبد الله الأنصاري: أنكر القطّان بعض حديثه، وذُكِرَ فيمن تغيَّر. محمد ابن عبد الله، أبو أحمد الزُّبيري: أنكر أحمدُ بعضَ حديثه عن سفيان. محمد بن عبد الرحمن الطُّفاوي: قال أبو حاتم: يَهِمُ أحياناً. محمد بنُ عبد الرحمن بن أبي ذِئب: وَهَّى أحمدُ حديثَه في الزُّهري، ولم يثبت عنه القَدَر. محمد بن عبيد الطَّنافسي: أخطأ في بعض حديثِه فيما حُكي

(١) لم يثبت أنّ أبا حاتم تكلم فيه.

عن أحمد. محمد بنُ أبي عَدِي، قيل: إنَّ أبا حاتم تكلَّم فيه بعنت. محمد بن الفضل، أبو النُّعمان المعروفُ بعارِم: مذكورٌ فيمن اختلَطَ، وقيل: لم يُحدِّث في تلك الحالة. محمد بنُ أبي القاسم: لم يعرفه ابنُ المديني، وعَرَفه غيرُه. محمد بنُ مسلم بن تَدْرُس، أبو الزُّبير: عابوا عليه التدليسَ. محمد بن مُطرِّف، أبو غسان: قال ابنُ المديني: كان وسطاً. محمد بن ميمون، أبو حمزة السُّكري: عَمِيَ في آخر عُمره، فتكلَّم فيه بعضُهم بعنت. محمد بن يوسف الفِريابي: خطَّأه العِجلي في بعض حديثه. مُبشِّر بنُ إسماعيل: ضعَّفه ابنُ قانع، وهو أضعفُ منه. محارِب بن دِثار: تكلَّم فيه ابنُ سعد بلا مستند. مَخْلَد بنُ يزيد: استنكر أبو داود بعضَ حديثه. مروان بنُ الحكم الخليفةُ، يُقال: له رُؤية: تُكلِّم فيه لأجل الولاية. مروان بن مُعاوية الفَزَاري: غُمِزَ لإكثارِه عن الضعفاء. مِسكين بن بُكير: خطَّأ أحمدُ بعضَ حديثه. مطرِّف بن عبد الله[1]: تكلَّم أبو حاتم في بعض حديثه. مَعْبَد بن سِيرين: تردَّد ابنُ معين في بعض حديثه. معتمر بنُ سليمان التيمي، تُكلِّم في حديثه مِن صدْرِه، واتُّفق على كتابه. مَعْمر بنُ راشد: تُكلِّم في حديثه عن ثابت والأعمش. مُعَلّى بن منصور: تكلَّم أحمدُ فيه لكتابته الشُّروط. مغيرة بن مِقسَم: ذُكِرَ بالتدليس في حديث إبراهيم. مِقسَم مولى ابن عَبَّاس[2]: ضعَّفه ابنُ سعد بلا حُجة. مُفضَّل بن فَضَالة المِصري: تكلَّم فيه ابنُ سعد بلا مستند. منصور بنُ عبد الرحمن، وهو ابنُ صَفِيَّة: قال ابنُ حزم وحدَه: ليس بالقوي. المِنهال بن عَمرو: تُكلِّم فيه بلا حُجَّة. موسى بن إسماعيل، أبو سَلَمة: تكلَّم فيه ابنُ خِراش بلا مستند. موسى بنُ نافع، أبو شِهاب: استنكر أحمدُ بعضَ حديثه. موسى بنُ عُقبة: تكلَّم ابنُ معين في روايته عن نافع.

نافع بنُ عمر الجُمَحي: تكلَّم فيه ابنُ سعد بلا مستند.

هُدْبة بن خالد: ضعَّفه النَّسائي بلا حُجَّة. هشام بن حسّان: تكلّموا في حديثه عن بعض مشايخه. هشام بن عروة: ذُكر بالتدليس أو الإرسال. هشام بن عَمَّار: مذكورٌ فيمن تغيَّر. هُشيم

---

(١) هو مطرف بن عبد الله اليساري الأطروشي، أبو مصعب المدني.

(٢) في (س): مولى ابن عامر، وهو خطأ.

ابن بَشير: عابوا عليه التدليس. همَّام بن يحيى: تُكلِّم في بعض حديثه من حِفظه.

الوضَّاح أبو عَوَانة: تكلّموا في حديثه من حِفظه، وكتابُه معتمدٌ. الوليد بن مسلم: عابوا عليه التدليسَ والتسوية.

يحيى بن أبي إسحاق: تكلَّم فيه العُقيلي بلا حُجَّة. يحيى بن زكريا بن أبي زائدةَ: قال ابنُ معين: أخطأ في حديثٍ واحد. يحيى بن سعيد الأموي: ذكره العُقيلي بلا حُجَّة. يحيى بنُ عبَّاد الضُّبَعي: وَسَطٌ عند ابن معين. يحيى بن عبد الله بن بُكير: تُكلِّم في سماعه من مالك. يحيى بنُ أبي كثير: مذكورٌ بالتدليس والإرسال. يحيى بن واضح، أبو تُميلة: لم يثبت أن البخاريَّ ضعَّفه. يزيدُ بن إبراهيم التُّسْتَري: تكلَّم القطانُ في حديثه عن قتادةَ فقط. يزيد ابنُ عبد الله بن خُصَيفة[1]: تكلَّم أحمدُ في بعض أفراده. يزيد بنُ عبد الله بن قُسَيط: ليَّنه أبو حاتم بلا حُجَّة. يزيد بن هارون الواسطي: تغيَّر لما عَمِي. يزيد الرِّشْك: ضعَّفه بعضُهم بلا حُجة. يعلى بنُ عُبيد الطَّنافسي: تكلَّم ابنُ معين في حديثه عن الثوري. يوسف بنُ أبي إسحاق: تكلَّم العُقيلي فيه بلا حُجَّة. يونس بن أبي الفُرات: تكلَّم فيه ابنُ حِبَّان بلا مستند. يونس بن القاسم، استنكر البَرديجي[2] حديثَه بلا حُجة. يونس بنُ يزيد الأيلي: في حِفظه شيء، وكتابُه معتمد.

أبو بكر بنُ عيَّاش: ساء حِفظُه لما كَبِرَ، وكتابُه معتمد. أبو بكر بن أبي موسى الأشعري: ضعَّفه ابنُ سعد بلا مستند.

فجميعُ مَنْ ذُكِرَ في هذين الفصلين ممن احتجَّ به البخاريُّ، لا يلحقُه في ذلك عابٌ لما فسَّرناه.

وأما مَن عدا مَنْ ذُكِرَ فيهما ممَّن وُصِفَ بسُوء الضبط، أو الوهم، أو الغَلَط، ونحو ذلك، وهو القسمُ الثالث فلم يُخرج لهم إلّا ما تُوبعوا عليه عندَه أو عند غيرِه، وقد شرحنا من ذلك ما فيه كفايةٌ ومَقنعٌ، وبالله التوفيق.

---

(١) تحرَّف في (ع) و(س) إلى: حفص.

(٢) تحرَّف في (ع) و(س) إلى: البرذعي.

# الفصل العاشر

## في عدِّ أحاديث «الجامع»

قال الشيخ تقيُّ الدين ابنُ الصَّلاح فيما رُوِّيناه عنه في «علوم الحديث»: عددُ أحاديث «صحيح البخاري» سبعةُ آلافٍ ومِئتان وخمسةٌ وسبعون بالأحاديث المكرَّرة. قال: وقد قيل: إنها بإسقاط المكرَّر أربعةُ آلافٍ؛ هكذا أطلق ابنُ الصلاح، وتبعه الشيخُ محيي الدِّين النَّوويُّ في «مختصره»، لكن خالفَ في الشرح، فقيَّدها بالمسنَدة، ولفظه: جُملةُ ما في «صحيح البخاري» من الأحاديث المسنَدة بالمكرَّر، فذكر العِدَّةَ سواءً، فأخرج بقوله: المسندة، الأحاديثَ المعلَّقة وما أورده في التراجم والمتابعةَ وبيانَ الاختلاف بغير إسنادٍ موصول، فكلُّ ذلك خرج بقوله: المسنَدة؛ بخِلاف إطلاقِ ابنِ الصَّلاح.

قال الشيخُ محيي الدِّين: وقد رأيتُ أن أذكرها مفصَّلةً لتكون كالفهرسة لأبواب الكتاب وتسهيل معرفةِ مظانِّ أحاديثه على الطُّلاب. قلتُ: ثم ساقها ناقلاً لذلك من كتاب «جواب المتعنِّت» لأبي الفضل بن طاهر بروايته من طريق أبي محمد عبد الله بن أحمد بن حَمُّويه السَّرَخْسي، قال: عدد أحاديث «صحيح البخاري»: بدء الوحي خمسة أحاديث. قلتُ: بل هي سبعةٌ، وكأنه لم يعُدَّ حديثَ الأعمال، ولم يعُدَّ حديثَ جابر في أول ما نزل، وبيانُ كونها سبعةً أنَّ أول ما في الكتاب حديثُ عمر: الأعمال، الثاني: حديثُ عائشةَ في سؤال الحارث بن هشام، الثالث: حديثُها: أولُ ما بُدئ به من الوحي، الرابع: حديثُ جابر وهو يُحدِّث عن فَتْرة الوحي، وهو معطوفٌ على إسنادِ حديث عائشةَ، وهما حديثانِ مختلفان لا ريبَ في ذلك، الخامسُ: حديثُ ابن عباس في نزول: ﴿لَا تُحَرِّكْ بِهِۦ لِسَانَكَ﴾، السادس: حديثُه في معارضة جبريلَ في رمضان، السابع: حديثُه عن أبي سفيان في قصة هِرَقْل، وفي أثنائه حديثٌ آخرُ موقوف، وهو حديثُ الزُّهري عن ابن الناطور في شأن هِرَقْل، وفيه من التعاليق موضعان، ومن المتابعات ستةُ مواضعَ. وإنما أوردتُ هذا القَدْرَ

ليتبيَّن منه أن كثيراً من المحدِّثين وغيرهم يَستروِحون بنقل كلام من يتقدَّمُهم مقلِّدين له، ويكون الأولُ ما أتقنَ ولا حَرَّرَ، بل يتبعونه تحسيناً للظنِّ به، والإتقان بخلاف ذلك، فلا شيء أظهرُ من غلطه في عدِّ هذا الباب، الذي هو أول الكتاب، فيا عجباه لشخصٍ يتصدَّى لعدِّ أحاديث كتاب، وله به عنايةٌ وروايةٌ، ثم يذكرُ ذلك جملةً وتفصيلاً، فيُقلَّد في ذلك لظهور عنايته به، حتى يتداوله المصنِّفون، ويعتمده الأئمةُ الناقدون، ويتكلَّف نَظْمه ليستمرَّ على استحضاره المذاكرون، أنشد أبو عبد الله بن عبد الملك الأندلسي في «فوائده» عن أبي الحسن الرُّعيني عن أبي عبد الله بن عبد الحقِّ لنفسه:

جميعُ أحاديث «الصحيح» الذي روى الـ ـبخاريُّ خمسٌ ثم سبعونَ للعَدِّ
وسبعةُ آلافٍ تُضاف وما مَضَى إلى مِئتين عدَّ ذاك أُولو الجِدِّ

ومع هذا جميعه فيكون الذي قلَّدوه في ذلك لم يُتقِنْ ما تصدَّى له من ذلك، وسيظهرُ لك في عِدَّة أحاديث الصومِ أعجبُ من هذا الفصل، وها أنا أسوقُ ما ذَكَرَ وأتعقَّبُه بالتحرير إن شاء الله تعالى، فإذا انتهيتُ إلى آخره، رجعتُ فعددتُ المعلَّقاتِ والمتابعات، فإنَّ اسمَ الأحاديث يشملُها، وإطلاق التكرير يعمُّها، وفي ضمن ذلك من الفوائد ما لا يخفى.

قال رحمه الله: الإيمان خمسون حديثاً. قلتُ: بل هي أحدٌ وخمسون، وذلك أنه أورد حديث أنس: «لا يُؤمن أحدكم حتى أكون أحبَّ إليه من ولده» الحديث، من رواية قتادةَ عن أنس، ومن رواية عبد العزيز بن صُهيب عن أنس، بإسنادين مختلفين، فلكون المتن واحداً لم يعُدَّه حديثين، ولا شكَّ أن عدَّه حديثين أَولى من عدِّ المكرَّر إسناداً ومتناً. انتهى، قال: العلمُ خمسةٌ وسبعون، الوضوء مئةٌ وتسعة أحاديثَ. قلتُ: بل مئةٌ وخمسةَ عشرَ حديثاً على التحرير. قال: الغُسل ثلاثةٌ وأربعون. قلتُ: بل سبعةٌ وأربعون. الحيضُ سبعةٌ وثلاثون. التيممُ خمسةَ عشرَ. فَرْضُ الصلاة حديثان. وجوبُ الصلاة في الثياب تسعةٌ وثلاثون. قلتُ: بل أحد وأربعون. القِبلةُ ثلاثةَ عشرَ. المساجدُ ستةٌ وسبعون. سُترة المصلِّي ثلاثون. قلتُ: واثنان. مواقيتُ الصلاة خمسةٌ وسبعون. قلتُ: بل ثمانون حديثاً. الأذان ثمانيةٌ

وعشرون. قلت: بل ثلاثةٌ وثلاثون. صلاةُ الجماعة أربعون. قلتُ: واثنان. الإمامةُ أربعون. الصُّفوف ثمانيةَ عشرَ. قلتُ: بل أربعةَ عشرَ فقط، وقد حرَّرتها وكرَّرتُ مراجعتها. افتتاحُ الصلاة ثمانيةٌ وعشرون. القراءةُ ثلاثون. قلتُ: بل سبعةٌ وعشرون. الركوعُ والسجود والتشهد: اثنان وخمسون. انقضاءُ الصلاة سبعةَ عشرَ. قلتُ: بل أربعةَ عشر. اجتنابُ أكل الثُّوم خمسة. قلت: بل أربعةٌ فقط. صلاةُ النِّساء والصِّبيان خمسةَ عشرَ. قلتُ: بل فيه أحدٌ وعشرون حديثاً. الجمعةُ خمسةٌ وستون. صلاةُ الخوف ستةٌ. صلاة العيد أربعون. الوتر خمسةَ عشَر. الاستسقاءُ خمسةٌ وثلاثون. قلتُ: بل أحدٌ وثلاثون. الكسوف خمسةٌ وعشرون. سجودُ القرآن أربعةَ عشرَ. القَصْرُ ستةٌ وثلاثون. الاستخارةُ ثمانيةٌ. التحريضُ على قيام الليل أحدٌ وأربعون. قلتُ: لم أرَ الاستخارة في هذا المكان، بل هنا بابُ التهجُّد، ثم إن مجموع ذلك أربعون حديثاً ليس غير. التطوُّع ثمانيةَ عشرَ. قلتُ: بل ستةٌ وعشرون. الصلاةُ بمسجد مكة تسعةٌ. العملُ في الصلاة ستةٌ وعشرون. السهو أربعةَ عشرَ. قلتُ: بل خمسةَ عشرَ بحديث أمِّ سلمة. الجنائزُ مئةٌ وأربعةٌ وخمسون.

الزكاةُ مئةٌ وثلاثةَ عشرَ. صدقةُ الفِطْر عشرةٌ. الحجُّ مِئتان وأربعون. العُمرة اثنان وأربعون. الإحصار أربعون. قلتُ: لا والله، بل ستةَ عشرَ فقط. جزاءُ الصَّيد أربعون. قلتُ: بل ستةَ عشرَ أيضاً. الإحرامُ وتوابعه اثنان وثلاثون. فضلُ المدينة أربعةٌ وعشرون. الصومُ ستةٌ وستون. ليلةُ القَدْر عشرةٌ ، قيامُ رمضان ستةٌ، الاعتكافُ عشرون. قلتُ: لم يحرِّر الصومَ ولم يُتقِنه، فإن جملةَ ما بعد قوله: كتاب الصِّيام، إلى قوله: كتاب البيع ـ من الأحاديث المسندة بالمكرَّر ـ: مئةٌ وستةٌ وخمسون حديثاً، ففاته من العدد أربعةٌ وسبعون حديثاً، وهذا غاية التفريط.

البيوعُ مئةٌ وأحدٌ وتسعون. السَّلَم تسعةَ عشرَ. الشُّفعة ثلاثةٌ. الإجارة أربعةٌ وعشرون. الحَوَالة ثلاثون. قلتُ: كذا رأيتُ في غير ما نسخة، وهو غلطٌ، والصوابُ: ثلاثةُ أحاديث. الكفالة ثمانيةٌ. الوكالة سبعةَ عشرَ. المزارعةُ والشِّرب تسعةٌ وعشرون. قلتُ: بل المزارعةُ فقط

ثلاثون حديثاً، والشِّرب هو الذي عَدَدُه تسعةٌ وعشرون. الاستقراض وأداءُ الدُّيون والإشخاص والمُلازمة أربعون. اللُّقَطة خمسةَ عشرَ. المظالم والغَصْبُ أحدٌ وأربعون. قلتُ: بل خمسةٌ وأربعون. الشَّركة ثلاثةٌ وعشرون. الرَّهن ثمانيةٌ. العِتْق أربعةٌ وثلاثون. المكاتَب ستةٌ. قلتُ: بل خمسةٌ. الهِبة: تسعةٌ وستون. الشهادات ثمانيةٌ وخمسون. قلتُ: بل ستةٌ وخمسون. الصُّلحُ اثنان وعشرون. قلتُ: بل عشرون فقط. الشُّروط: أربعةٌ وعشرون. الوصايا والوقف: أحدٌ وأربعون.

الجهاد والسِّير مِئتان وخمسةٌ وخمسون. بقيةُ الجهاد اثنان وأربعون. فرضُ الخُمس ثمانيةٌ وخمسون. قلتُ: من قوله: كتاب الجهاد، إلى قوله: فَرْضُ الخُمس، عِدَّة أحاديثه مئتان وأربعةٌ وتسعون حديثاً فقط، وأما فرضُ الخُمس فهو ثلاثةٌ وستون حديثاً. الجِزيةُ والموادَعة ثلاثةٌ وستون. قلتُ: بل ثمانيةٌ وعشرون حديثاً فقط.

بَدْءُ الخَلْق مئتان وحديثان. الأنبياءُ والمغازي أربع مئة وثمانيةٌ وعشرون حديثاً. جُزْءٌ آخرُ بعد المغازي مِئةٌ وثمانية. قلتُ: لم يقع في هذا الفصل تحريرٌ، فأما بَدْءُ الخَلْق فإنما عِدَّة أحاديثه على التحرير مئةٌ وخمسة وأربعون حديثاً، وأحاديثُ الأنبياء، وأولهُ: بابُ قول الله عزَّ وجلَّ: ﴿ وَلَقَدْ أَرْسَلْنَا نُوحًا ﴾، وآخِره: ما ذُكر عن بني إسرائيل: مئة وأحدَ عشرَ حديثاً. أخبارُ بني إسرائيلَ وما يليه ستةٌ وأربعون حديثاً. المناقب وفيه علاماتُ النبوة مئةٌ وخمسون حديثاً. فضائلُ أصحابِ النبيِّ ﷺ مئةٌ وخمسةٌ وستون حديثاً. بُنيان الكعبة وما يليه من أخبار الجاهلية عشرون حديثاً. مبعثُ النبيِّ ﷺ وسيرتُه إلى ابتداء الهجرة ستةٌ وأربعون حديثاً. الهجرةُ إلى ابتداء المغازي خمسون حديثاً. المغازي إلى آخر الوفاة أربعُ مئة حديثٍ واثنا عشرَ حديثاً. فانظر إلى هذا التفاوت العظيم بين ما ذكر هذا الرجلُ ـ واتَّبعوه عليه ـ وبين ما حرَّرتُه من الأصل.

التفسيرُ خمسُ مئة وأربعون. قلتُ: بل هو أربعُ مئة وخمسةٌ وستون حديثاً من غير التعاليق والموقوفات. فضائلُ القرآن أحدٌ وثمانون حديثاً. النكاحُ والطلاقُ مئتان وأربعةٌ وأربعون

حديثاً. قلتُ: ويحتاج هذا الفصلُ أيضاً إلى تحرير، فأما النكاحُ وحدَه فهو مئةٌ وثلاثةٌ وثمانون حديثاً. والطلاقُ ـ ومعه الخُلْع والظِّهار واللِّعان والعِدَد ـ ثلاثةٌ وثمانون حديثاً. النفقاتُ اثنان وعشرون حديثاً، انتهى.

الأطعمةُ سبعون حديثاً. قلتُ: الصوابُ تسعون بتقديم التاء المثناة على السين. العقيقة أحدَ عشرَ حديثاً. قلتُ: بل تسعةُ أحاديثَ، وفيه غيرُ ذلك من التعاليق والمتابعة. الذبائح والصَّيد وغيره تسعون حديثاً. قلتُ: بل الجميعُ ستةٌ وستون حديثاً. الأضاحي ثلاثون حديثاً. الأشربة خمسةٌ وستون حديثاً. الطِّبُّ تسعةٌ وسبعون. اللِّباس مئةٌ وعشرون. المرضَى أحدٌ وأربعون. اللِّباس أيضاً مئة. قلتُ: هكذا رأيتُه في عِدَّة نُسَخ، والذي في أصل «الصحيح» بعد الأشربة: كتابُ المرضَى، فذكر ما يتعلَّق بثواب المرض وأحوال المرضَى، وعدّتُه أربعون حديثاً. ثم قال: كتابُ الطِّبّ، وعدته سبعة وتسعون، بتقديم السين على الباء في السبعة وبتقديم التاء على السين في التسعين. ثم قال: كتابُ اللِّباس، فذكر متعلِّقات اللِّباس والزِّينة وأحوالَ البدَن في ذلك، وختمه بأحاديثَ في الارتداف على الدوابِّ، وآخرُه حديثُ الاضطجاع في المسجد رافعاً إحدى رِجليه على الأخرى، وعِدَّته مئةٌ واثنان وثمانون حديثاً.

كتابُ الأدب مئتان وستةٌ وخمسون حديثاً، وقد حرَّرتُها، وهي خارجٌ عن التعليق والمكرَّر. كتابُ الاستئذان سبعةٌ وسبعون، وهو بتقديم السين فيهما. الدَّعوات ستةٌ وسبعون، ومن الدَّعوات أيضاً ثلاثون. قلتُ: وهو مئةٌ وستةُ أحاديثَ كما قال. كتابُ الرِّقاق مئةُ حديث. الحوضُ ستةَ عشرَ. الجنةُ والنار سبعةٌ وخمسون. قلتُ: الكلُّ من كتاب الرِّقاق، وأما صفةُ الجنة والنار فقد تقدَّم ذِكرهما في بَدْءِ الخلق، وعدَّة الرِّقاق على ما ذَكَرَ مئةٌ وثلاثةٌ وسبعون حديثاً، وقد حرَّرتُه فزاد على ذلك أربعة أحاديث. القَدَرُ ثمانيةٌ وعشرون. الأيمان والنُّذور أحدٌ وثلاثون حديثاً. قلتُ: كذا هو في عِدَّة نُسخ، وهو خطأ، وإنما هو أحدٌ وثمانون.

كفارةُ اليمين خمسةَ عشرَ حديثاً. قلتُ: بل ثمانيةَ عشرَ حديثاً. الفرائض خمسةٌ وأربعون حديثاً. قلتُ: بل ستةٌ وأربعون. الحدود ثلاثون. قلتُ: بل اثنان وثلاثون. المحاربين اثنان

وخمسون. الدِّيات أربعةٌ وخمسون. استتابة المرتدِّين عشرون. الإكراه ثلاثةَ عشرَ. قلتُ: بل اثنا عشرَ. ترك الحِيَل ثلاثةٌ وعشرون. قلتُ: بل ثمانيةٌ وعشرون. التعبير ستون حديثاً، قلتُ: وثلاثةٌ. الفِتن ثمانون. قلتُ: وحديثان. الأحكام اثنان وثمانون حديثاً. التمنِّي اثنان وعشرون. قلتُ: بل عشرون من غير المعلَّق. إجازةُ خبر الواحد تسعةَ عشرَ. قلتُ: بل اثنان وعشرون. الاعتصام ستةٌ وتسعون. قلتُ: بل ثمانية وتسعون حديثاً. التوحيد إلى آخرِ الكتاب مئةٌ وتسعون حديثاً.

قلتُ: **فجميعُ أحاديثه بالمكرَّر سوى المعلَّقات والمتابعات** على ما حرَّرتُه وأتقنته: **سبعةُ آلاف وثلاث مئة وسبعةٌ وتسعون حديثاً**، فقد زاد على ما ذكروه مئةُ حديثٍ واثنان وعشرون حديثاً، على أنني لا أدَّعي العِصمةَ ولا السلامةَ من السَّهو، ولكن هذا جهدُ مَن لا جهدَ له، والله الموفِّق.

وهذا عدُّ ما فيه من التعاليق والمتابعات على ترتيب ما سَبَقَ: بَدْءُ الوحي فيه من المعلَّقات حديثان، ومن المتابعات ستةُ مواضعَ. الإيمان فيه من التعاليق عشرةٌ، ومن المتابعات ستةٌ. العلمُ فيه من التعاليق عشرون، ومن المتابعات ثلاثةٌ. الوضوء فيه من التعاليق سبعة[1] وعشرون، ومن المتابعات تسعة[2]. الغُسل فيه من التعاليق عشرةٌ، ومن المتابعات اثنان. الحيضُ فيه من التعاليق ستةٌ، ومن المتابعات اثنان. التيممُ فيه من التعاليق ثلاثةٌ.

فرضُ الصلاة فيه حديثٌ معلَّق. الصلاة في الثياب فيه من التعاليق خمسةَ عشرَ حديثاً. القِبلة فيه من التعاليق ستةُ أحاديث. المساجدُ فيه من التعاليق ستةَ عشرَ. سُترة المصلِّي فيه من التعاليق اثنان. مواقيتُ الصلاة فيه من التعاليق خمسةٌ وثلاثون، ومن المتابعات ثلاثة. الأذان فيه من التعاليق أربعةٌ. صلاةُ الجماعة فيه من التعاليق عشرةُ أحاديث، ومن المتابعات أربعةٌ. الإمامة فيه من التعاليق تسعةٌ، ومن المتابعات أحدَ عشرَ حديثاً. الصُّفوف فيه من التعاليق ثلاثةٌ. افتتاحُ الصلاة فيه من التعاليق ثمانيةٌ. القِراءة في الصلاة فيه من التعاليق ثلاثةٌ، ومن المتابعات اثنان.

---

(١) تحرَّف في (س) إلى: ستة.

(٢) تحرَّف في الأصل وحده إلى: سبعة.

الرُّكوع والسُّجود والتشهد فيه من التعاليق تسعة. انقضاءُ الصلاة فيه من التعاليق سبعةٌ. اجتنابُ أكل الثُّوم فيه من التعاليق أربعةٌ. صلاةُ النِّساء والصِّبيان فيه متابعةٌ واحدة. الجمعةُ فيه من التعاليق عشرة، ومن المتابعات خمسةٌ. صلاةُ الخوْف فيه حديثٌ معلَّق. صلاة العيد فيه من التعاليق ثلاثةٌ. الوتر فيه حديثٌ معلَّق. الاستسقاءُ فيه من التعاليق ستةٌ، ومن المتابعات حديثٌ واحد. الكسوف فيه من التعاليق عشرةٌ، ومن المتابعات اثنان. سجود القرآن فيه من التعاليق اثنان. القَصْر فيه من التعاليق ثمانية، ومن المتابعات ستة. التهجُّد فيه من التعاليق ستةٌ، ومن المتابعات أربعةٌ. التطوع فيه من التعاليق ستة، ومن المتابعات خمسة. الصلاةُ بمكة فيه تعليق واحدٌ. العملُ في الصلاة فيه من التعاليق خمسةٌ. السَّهو فيه تعليق واحدٌ، ومتابعةٌ واحدة. الجنائز فيه من التعاليق ثمانيةٌ وأربعون، ومن المتابعات ثمانيةٌ.

الزكاة فيه من التعاليق سبعةٌ وأربعون، ومن المتابعات سبعةٌ. الحجُّ فيه من التعاليق خمسون، ومن المتابعات أربعة عشر. العُمرةُ فيه من التعاليق خمسةٌ. الإحصارُ فيه من التعاليق حديثان. جزاءُ الصَّيد فيه موضعٌ معلَّق. الإحرامُ فيه من التعاليق سبعةٌ، ومن المتابعات خمسة. فضلُ المدينة فيه من التعاليق حديثٌ، ومن المتابعات ثلاثةٌ. الصوم فيه من التعاليق اثنان وثلاثون، ومن المتابعات أربعةٌ. ليلةُ القدر فيه متابعتان.

البيوعُ فيه من التعاليق خمسون، ومن المتابعات ثلاثةٌ. السَّلَم فيه من التعاليق ثلاثة. الإجارة فيه من التعاليق سبعةٌ. الكفالة فيه من التعاليق حديثان. الوكالة فيه من التعاليق ثلاثة، ومن المتابعات موضعان. المزارَعةُ فيه من التعاليق ثمانيةٌ. الشِّرب فيه من التعاليق خمسةٌ، ومن المتابعات موضعٌ واحد. الاستقراضُ وما معه فيه من التعاليق ثمانيةٌ. اللُّقَطة فيه من التعاليق أربعةٌ. المظالم والغَصْب فيه من التعاليق ستةٌ. الشَّركة فيه من التعاليق حديثان. العِتق فيه من التعاليق أربعةَ عشر، ومن المتابعات أربعةٌ. المكاتَبة فيه من التعاليق حديثان. الهِبة فيه من التعاليق أربعةٌ وعشرون. الشهادات فيه من التعاليق سبعةٌ. الصُّلح فيه من التعاليق عشرةٌ. الشُّروط فيه من التعاليق أربعةٌ وعشرون، ومن المتابعات أربعة. الوصايا والوَقْف فيه من التعاليق سبعةَ عشرَ، ومن المتابعات موضعان.

الجهادُ وفرض الخُمس فيه من التعاليق ستةٌ وستون حديثاً، ومن المتابعات ثمانيةٌ. الجِزية فيه من التعاليق ستةٌ. بَدْءُ الخلق فيه من التعاليق خمسةٌ وعشرون حديثاً، ومن المتابعات أحدَ عشرَ حديثاً. أحاديثُ الأنبياء فيه من التعاليق أربعةٌ وعشرون، ومن المتابعات سبعةَ عشرَ حديثاً. المناقبُ وعلامات النبوة فيه من التعاليق خمسةَ عشرَ حديثاً، ومن المتابعات موضعٌ واحد. فضائلُ الصحابة فيه من التعاليق سبعةٌ وثلاثون، ومن المتابعات ستةٌ. السِّيرة إلى آخر المغازي فيه من التعاليق سبعة وتسعون حديثاً، ومن المتابعات عشرون حديثاً.

التفسيرُ فيه تسعةٌ وستون حديثاً من التعاليق، ومن المتابعات أربعةَ عشرَ. فضائلُ القرآن فيه من التعاليق عشَرةُ أحاديث، ومن المتابعات سبعةٌ. النِّكاح فيه من التعاليق سبعةٌ وثلاثون، ومن المتابعات ثمانيةٌ. الطلاقُ وما معه فيه من التعاليق أربعةٌ وعشرون حديثاً، ومن المتابعات أربعةٌ. النَّفقات فيه من التعاليق ثلاثةٌ.

الأطعمةُ فيه من التعاليق خمسةَ عشرَ حديثاً. العقيقةُ فيه من التعاليق أربعة. الذَّبائح والصَّيد فيه من التعاليق ثلاثةَ عشرَ، ومن المتابعات تسعة. الأضاحيُّ فيه من التعاليق عشَرة، ومن المتابعات أربعة. الأشربة فيه من التعليق أحدَ عشرَ حديثاً، ومن المتابعات خمسةٌ. كفارةُ المرض والطِّب فيه من التعاليق اثنان وعشرون، ومن المتابعات ثمانيةٌ. اللِّباس فيه من التعاليق ثلاثون حديثاً، ومن المتابعات ستةَ عشرَ حديثاً.

الأدبُ فيه من التعاليق ثلاثةٌ وستون حديثاً، ومن المتابعات اثنا عشر حديثاً. الاستئذانُ فيه من التعاليق ستةَ عشرَ، ومن المتابعات أربعةَ عشرَ. الدَّعوات فيه من التعاليق أربعةٌ وثلاثون، ومن المتابعات خمسةٌ. الرِّقاق فيه من التعاليق ثمانيةٌ وعشرون، ومن المتابعات أربعةَ عشرَ. القدرُ فيه من التعاليق أربعةٌ. الأيمان والنُّذور وكفَّارة اليمين فيه من التعاليق أحدٌ وعشرون، ومن المتابعات ثلاثةَ عشرَ. الفرائضُ فيه من التعاليق حديثان. الحدودُ فيه من التعاليق عشرةٌ، ومن المتابعات ثلاثةَ عشر. الدِّياتُ فيه من التعاليق ثمانيةٌ، ومن المتابعات موضعٌ واحدٌ. استتابةُ المرتدِّين فيه من التعاليق حديثٌ واحدٌ. الإكراهُ فيه من التعاليق ثلاثةٌ. ترك الحِيَل فيه من التعاليق ثلاثةٌ. التعبيرُ فيه من التعاليق خمسةَ عشرَ، ومن المتابعات ستةٌ.

الفتنُ فيه من التعاليق سبعةَ عشرَ حديثاً. الأحكامُ فيه من التعاليق ثلاثون حديثاً، ومن المتابعات ثلاثةٌ. الاعتصامُ فيه من التعاليق خمسةٌ وعشرون، ومن المتابعات ثلاثة. التوحيدُ فيه من التعاليق خمسون حديثاً، ومن المتابعات خمسةُ أحاديث.

**فجملةُ** ما في الكتاب من **التعاليق ألفٌ وثلاث مئة وأحدٌ وأربعون حديثاً**، وأكثرها مكرَّرٌ مخرَّج في الكتاب أُصولُ متونه، وليس فيه من المتون التي لم تخرَّج في الكتاب ـ ولو من طريق أُخرى ـ إلّا مئةٌ وستون حديثاً، قد أفردتُها في كتاب مفرَد لطيفٍ متصلةَ الأسانيد إلى من عُلِّق عنه.

وجملة ما فيه من **المتابعات والتنبيه على اختلاف الروايات ثلاثُ مئة وأربعةٌ**[1] **وأربعونَ حديثاً. فجميعُ ما في الكتاب** على هذا بالمكرَّر **تسعةُ آلافٍ واثنان وثمانون حديثاً.**

وهذه العِدَّة خارجٌ عن الموقوفاتِ على الصحابة، والمقطوعات على التابعين فمَن بعدهم، وقد استوعبتُ وصلَ جميع ذلك في كتاب «تغليق التعليق»، وهذا الذي حرَّرتُه من عِدَّة ما في «صحيح البخاري» تحريرٌ بالغٌ، فتحَ الله به، لا أعلم من تقدَّمني إليه، وأنا مُقِرٌّ بعدم العِصمة من السهو والخطأ، والله المستعان.

---

(١) في (ع) و(س) إلى: وأحدٌ.

## ذكر مناسبة الترتيب المذكور بالأبواب المذكورة
## ملخَّصاً من كلام شيخنا شيخ الإسلام أبي حفص عمر البُلْقيني
## تغمَّده الله برحمته

قال رضي الله عنه: بدأ البخاريُّ بقوله: كيف بَدْءُ الوحي، ولم يقل: كتابُ الوحي، ولا: كتابُ بَدْء الوحي، لأنَّ بدء الوحي من بعض ما يَشتَمِلُ عليه الوحيُ. قلت: ويظهرُ لي أنه إنما عَرَّاه من «باب» لأن كل باب يأتي بعده ينقسمُ منه، فهو أُمُّ الأبواب فلا يكون قَسِيماً لها، قال: وقدَّمه لأنه مَنبَعُ الخيراتِ، وبه قامت الشرائعُ وجاءت الرسالات، ومنه عُرِف الإيمانُ والعلوم، وكان أولُه إلى النبي ﷺ بما يقتضي الإيمانَ من القراءة والرُّبوبية وخلق الإنسان، فذكَرَ بعده كتابَ الإيمان، وكان الإيمانُ أشرفَ العلوم فعَقَّبه بكتاب العِلْم، وبعد العلم يكون العملُ، وأفضلُ الأعمال البدنية الصلاةُ، ولا يُتوصَّلُ إليها إلا بالطهارة فقال: كتابُ الطهارة، فذكر أنواعَها وأجناسَها، وما يَصنَعُ من لم يَجِدْ ماءً ولا تراباً، إلى غير ذلك مما يشترك فيه الرجالُ والنساءُ، وما تنفرد به النساءُ، ثم كتاب الصلاة وأنواعها، ثم كتاب الزكاة على نسبة ما جاء في حديث: «بُنِيَ الإسلامُ على خمسٍ»[1]، واختلفت النسخُ في الصوم والحج أيُّهما قبلَ الآخر، وكذا اختلفت الرواية في الحديث. وتَرجَمَ عن الحج بكتاب المناسك، ليَعُمَّ الحجَّ والعمرة وما يتعلق بهما، وكان في الغالب من يَحُجُّ يجتاز بالمدينة الشريفة، فذكَرَ ما يتعلَّق بزيارة النبي ﷺ وما يتعلق بحَرَمِ المدينة.

قلت: ظَهَرَ لي أن يقال في تعقيبه الزكاةَ بالحج: أنَّ الأعمال لما كانت بدنيةً مَحضَةً، ومالية محضة، وبدنيةً ماليةً معاً، رَتَّبها كذلك: فذكر الصلاة ثم الزكاة ثم الحجَّ، ولما كان الصيامُ هو الرُّكن الخامس المذكور في حديث ابن عمر: «بني الإسلامُ على خمسٍ» عَقَّب بذِكْره، وإنما أخَّره لأنه من التُّروك، والتَّرك وإن كان عملاً أيضاً لكنه عملُ النفس لا عملُ الجسد، فلهذا

(١) هو الحديث رقم (٨) من «الصحيح».

أخَّره، وإلّا لو كان اعتَمَدَ على الترتيب الذي في حديث ابن عمر لَقدَّم الصيام على الحج، لأن ابن عمر أنكَرَ على مَن روى عنه الحديث بتقديم الحج على الصيام[1]، وهو وإن كان وَرَدَ عن ابن عمر من طريق أخرى كذلك، فذاك محمولٌ على أن الراويَ روى عنه بالمعنى ولم يَبْلُغْه نَهيُه عن ذلك، والله أعلم.

وهذه التراجم كلُّها معاملةُ العبد مع الخالق، وبعدَها معاملةُ العبد مع الخَلْق، فقال: كتابُ البيوع، فذكر تراجمَ بيوع الأعيان، ثم بيع دَينٍ على وجه مخصوص وهو السَّلَم، وكان البيعُ قد يقع قَهْريّاً فذَكَر الشُّفْعة التي هي بيعٌ قهريٌّ، ولما تمَّ الكلامُ على بيوع العَيْن والدَّيْن: الاختياري والقهري، وكان ذلك قد يقع فيه غُبْنٌ من أحد الجانبين، إمّا في ابتداء العَقْد أو في مجلس العقد، وكان في البيوع ما يقع على دَينَين لا يجبُ فيهما قَبْضٌ في المجلس ولا تعيينُ أحدِهما، وهو الحَوَالة، فذكَرها، وكانت الحوالة فيها انتقالُ الدَّين من ذِمَّةٍ إلى ذِمَّةٍ، أردَفَها بما يقتضي ضمَّ ذمةٍ إلى ذمة، أو ضمَّ شيءٍ يُحفَظ به العُلْقة، وهو الكَفَالة والضَّمان. وكان الضمانُ شُرِع للحِفْظ فذكَرَ الوَكَالة التي هي حِفظ للمال، وكانت الوكالة فيها تَوكُّلٌ على آدميٍّ فأردَفَها بما فيه التوكُّلُ على الله فقال: كتابُ الحَرْث والمُزارعة، وذكر فيها مُتعلّقات الأرضِ والـمَوَات والغَرْس والشِّرب وتوابعَ ذلك، وكان في كثيرٍ من ذلك يقعُ الإرفاق فعَقَّبه بكتاب الاستقراض لما فيه من الفَضْل والإرفاق.

ثم ذكر «العبدُ راعٍ في مالِ سيِّده، ولا يَعمَل إلا بإذنه»، للإعلام بمعاملة الأرِقَّاء. ولـمّا تَـمَّت المعاملاتُ كان لا بدَّ أن يقع فيها من منازعاتٍ، فذكر الإشخاصَ والملازَمة والالتقاط، وكان الالتقاطُ وضعَ اليد بالأمانة الشَّرْعية، فذكر بعدَه وضع اليد تعدِّياً، وهو المظالمُ والغَصْب، وعقَّبه بما قد يُظَنُّ فيه غصبٌ ظاهرٌ، وهو حقٌّ شرعيٌّ، فذكر وضعَ الخَشَب في جدار الجار، وصبَّ الخمر في الطريق، والجلوسَ في الأفنية، والآبارَ في الطريق، وذكر في ذلك الحقوق المُشتركة، وقد يقع في الاشتراك نُهبَى، فتَرجَم النُّهْبَى بغير إذنِ صاحبه، ثم ذكر بعدَ الحقوقِ المشتركة العامَّةِ الاشتراكَ الخاصَّ، فذكر كتاب الشَّركة وتفاريعها.

---

(١) كما في «صحيح مسلم» برقم (١٦) (١٩).

ولما أن كانت هذه المعاملات في مصالح الخَلْق، ذكر شيئاً يتعلق بمصالح المعاملة، وهو الرَّهْن، وكان الرهنُ يحتاج إلى فكِّ رَقَبةٍ، وهو جائزٌ من جهة المُرتهِن لازمٌ من جهة الراهن، أردفه بالعِتْق الذي هو فكُّ الرقبة، والمِلْكُ الذي يترتب عليه العتقُ جائزٌ من جهة السيد لازم[1] من جهة العبد، فذكر مُتعلِّقات العِتْق من التدبير والوَلاء وأمِّ الولد والإحسان إلى الرقيق وأحكامهم ومُكاتَباتهم، ولما كانت الكتابةُ تستدعي إيتاءً بقوله تعالى: ﴿وَءَاتُوهُم مِّن مَّالِ ٱللَّهِ ٱلَّذِىٓ ءَاتَىٰكُمْ﴾، فأردفه بكتاب الهبة، وذكر معها العُمْرَى والرُّقْبَى، ولما كانت الهبة نقلَ مِلْكِ الرقبة بلا عِوَضٍ، أردفه بنقلٍ في المنفعة بلا عِوَضٍ، وهو العارِيَّة والمَنيحة.

ولما تمَّت المعاملاتُ وانتقالُ المِلْكِ على الوجوه السابقة، وكان ذلك قد يقعُ فيه تنازعٌ فيحتاج إلى الإشهاد، فأردَفَه بكتاب الشهادات، ولما كانت البيِّناتُ قد يقع فيها تعارضٌ ترجم القُرْعةَ في المشكلات، وكان ذلك التعارضُ قد يقتضي صلحاً وقد يقع بلا تعارضٍ ترجم كتاب الصلح، ولما كان الصلحُ قد يقع فيه الشَّرْط عقَّبه بالشُّروط في المعاملات، ولما كانت الشروطُ قد تكون في الحياة وبعد الوفاة ترجم كتاب الوصيَّة والوقف.

فلما انتهى ما يتعلَّق مع الخالق في العبادات، ثم ما يتعلَّق بالمعاملة مع الخَلْق، أردَفَها بمعاملةٍ جامعةٍ بين معاملةِ الخالق [والخلق] ، وفيها نوعُ اكتسابٍ، فترجَمَ كتابَ الجهاد، إذ به يَحصُلُ إعلاءُ كلمة الله، وإذلالُ الكفار بقتلهم واسترقاق نسائهم وصِبْيانهم ومجانينهم وعبيدهم، وغنيمةِ أموالهم والعَقَارِ المنقول، والتخيير في كاملهم، وبدأ بفضل الجهاد، ثم ذكر ما يقتضي أن المجاهد ينبغي أن يَعُدَّ نفسه في القتلى فترَجَم باب التحنُّط عند القتال، وقريبٌ منه مَن ذَهَبَ ليأتي بخبر العدو وهو الطَّليعة، وكان الطليعةُ يحتاج إلى رُكوب الخيل، فذكر أحوال الخيل، ثم ذَكَرَ من الحيوان ما له خَصُوصيةٌ، وهو بغلةُ النبي ﷺ وناقتُه، وكان الجهاد في الغالب للرجال، وقد يكون النساءُ معهم تَبَعاً فترجَمَ أحوالَ النساء في الجهاد، وذكر باقي ما يتعلَّق بالجهاد ومنها آلاتُ الحرب وهيئتُها والدعاء قبل القتال.

---

(١) في (س): لا.

وكلُّ ذلك من آثار بِعْثته العامَّة، فتَرجَمَ دعاءَ النبي ﷺ الناسَ إلى الإسلام، وكان عَزْمُ الإمام على الناس في الجهاد إنما هو بحَسَب الطاقة، فتَرجَمَ عَزْم الإمام على الناس فيما يُطيقون، وتوابعَ ذلك، وكان الاستعانةُ في الجهاد تكون بجُعْلٍ أو بغير جُعْلٍ، فتَرجَمَ الجعائلَ، وكان الإمام ينبغي أن يكون أَمامَ القوم فتَرجَمَ المبادَرة عند الفَزَع، وكانت المبادَرة لا تمنع من التوكل ولا سيَّما في حقِّ من نُصِرَ بالرُّعْب، فذَكَره وذكر مبادرتَه، على أن تعاطيَ الأسباب لا يَقْدَحُ في التوكُّل، فترجم حَمْلَ الزاد في الغَزو، ثم ذَكَرَ آدابَ السفر.

وكان القادمون من الجهاد قد تكون معهم الغَنيمة، فترجم فرضَ الخُمْس، وكان ما يُؤخَذ من الكفار يكون تارةً بالحرب وتارةً بالمصالحة، فذكر كتابَ الجِزية وأحوالَ أهل الذمة، ثم ذكر تراجمَ تتعلَّقُ بالموادَعَة والعهد والحذر من الغَدْر، ولما تمَّت المعاملاتُ الثلاثُ وكلُّها من الوحي المترجَم عليه بَدْءُ الوحي، فذكر بعد هذه المعاملات بَدْءَ الخلق[1]. قلت: ويَظهرُ لي أنه إنما ذكر بدءَ الخلق عَقِبَ كتاب الجهاد لما أنْ كان الجهاد يشتمل على إزهاق الأنفس، فأراد أن يُذكِّرَ أن هذه المخلوقات مُحدَثاتٌ، وأن مآلها إلى الفناء، وأنه لا خلودَ لأحد. انتهى، ومن مناسبته ذِكرُ الجنة والنار اللتين مآلُ الخلق إليهما، وناسب ذِكرُ إبليسَ وجنوده عَقِبَ صفة النار لأنهم أهلها، ثم ذكر الجنّ.

ولما كان خلقُ الدواب قبلَ خلق آدم عقَّبه بخلق آدم، وترجم للأنبياء نبياً نبياً على الترتيب الذي يعتقدُه، وذكر فيهم ذا القرنينِ لأنه عنده نبيٌّ وأنه قبلَ إبراهيم، ولهذا ترجم بعده ترجمته ذكرَ إبراهيم، وذكر ترجمة أيوب بعد يوسف لما بينهما من مناسبة الابتلاء. وذكر قوله: ﴿وَسْـَٔلْهُمْ عَنِ ٱلْقَرْيَةِ ٱلَّتِى كَانَتْ حَاضِرَةَ ٱلْبَحْرِ﴾ بعد قصة يونس، لأن يونس التَقَمَه الحوتُ، فكان ذلك بَلْوى له فصبر فنجا، وأولئك ابتُلوا بحيتانٍ فمنهم من صَبَرَ فنجا، ومنهم من تعدَّى فعُذِّب، وذكَرَ لُقمانَ بعد سليمان إما لأنه عنده نبيٌّ وإما لأنه من جُمْلة أتباع داود عليه

(١) كُتب بحاشية الأصل بإزاء هذا الموضع ما نصُّه: وأحسن منه أن تكون إشارة إلى أنه ما أمر بإسلام النفس إلى ما يزهقها إلّا الذي ابتدأ خلقها، فهي له سبحانه دون صاحبها، وإشارة إلى البعث بعد الموت؛ لأن من ابتدأ خلقهم قادر على إعادتهم.

السلام، وذَكَر مريمَ لأنها عنده نبيةٌ، ثم ذكر بعد الأنبياء أشياءَ من العجائب الواقعة في زمن بني إسرائيل.

ثم ذكر الفضائلَ والمناقبَ المتعلِّقة بهذه الأُمة، وأنهم ليسوا بأنبياءَ مع ذلك، وبدأ بقريشٍ لأن بلسانهم أُنزِلَ الكتابُ، ولما ذكر أسلم وغفار ذكر قريباً منه إسلام أبي ذَرّ؛ لأنه أوَّلُ من أسلم من غِفَار، ثم ذكر أسماء النبي ﷺ وشمائله وعلامات نُبوَّته في الإسلام، ثم فضائلَ أصحابه، ولما كان المسلمون الذين اتَّبعوه وسَبقُوا إلى الإسلام هم المهاجرون والأنصار، والمهاجرون مقدَّمون في السَّبْق، تَرجَمَ مناقب المهاجرين، ورأسُهم أبو بكر الصِّدِّيق، فذكرهم ثم أتبعَهم بمناقب الأنصار وفضائلهم، ثم شَرَعَ بعد ذِكْر مناقب الصحابة في سياق سِيَرهم في إعلاء كلمة الله تعالى مع نبيهم، فذكر أولاً أشياء من أحوال الجاهلية قبل البعثة، ثم البعثة التي أزالت الجاهلية، ثم ذكر أذى المشركين للنبي ﷺ وأصحابه، ثم ذكر أحوالَ النبي ﷺ بمكة قبل الهجرة إلى الحبشة، ثم الهجرةَ إلى الحبشة، وأحوالَ الإسراء وغيرَ ذلك ثم الهجرة إلى المدينة النبوية.

ثم ساق المغازي على ترتيب ما صَحَّ عنده، وبدأ بإسلام ابن سَلَام تفاؤلاً بالسَّلامة في المغازي، ثم بعدَ إيراد المغازي والسَّرَايا ذكر الوفودَ، ثم حَجَّة الوداع، ثم مَرَضَ النبي ﷺ ووفاتَه، وما قُبِضَ ﷺ إلّا وشريعتُه كاملة بيضاءُ نقية، وكتابه قد كَمُلَ نزوله، فأعقبَ ذلك بكتاب التفسير، ثم ذكر عَقِبَ ذلك فضائل القرآن ومتعلِّقاته وآداب تلاوته.

وكان ما يتعلَّق بالكتاب والسُّنَّة من الحِفْظ والتفسير، وتقرير الأحكام يَحصُلُ به حفظ الدِّين في الأقطار، واستمرار الأحكام على الأعصار، وبذلك تحصُلُ الحياةُ المعتبَرة، أعقَبَ ذلك بما يَحصُل به النَّسلُ والذرية التي يقوم منها جيلٌ بعد جيل، يحفظون أحوالَ التنزيل فقال: كتابُ النكاح، ثم أعقبه بالرَّضاع لما فيه من متعلِّقات التحريم به، ثم ذكر ما يحرُم من النساء وما يَحِلُّ، ثم أردفَ ذلك بالمُصاهَرة والنكاح: المحرَّم والمكروه، والخُطْبة، والعَقْد والصَّدَاق والوليِّ، وضَرْب الدفِّ في النكاح والوليمة، والشُّروط في النكاح وبقية أحوال

الوليمة، ثم عِشْرة النساء، ثم أردفه كتابَ الطلاق، ثم ذكر أنكحةَ الكفار، ولما كان الإيلاءُ في كتاب الله مذكوراً بعد نكاح المشركين ذكره البخاريُّ عَقِبَه، ثم ذكر الظِّهَارَ، وهو فُرْقةٌ مؤقَّتة، ثم ذكر اللِّعَان وهو فُرْقةٌ مؤبَّدة، ثم ذكر العِدَد والمراجَعَة، ثم ذكر حُكْم الوَطء من غير عقد لـمَّا فَرَغَ من توابع العقد الصحيح فقال: مَهرُ البَغِيِّ والنكاح الفاسد، ثم ذكر الـمُتْعة، ولما انتهت الأحكامُ المتعلِّقة بالنكاح، وكان من أحكامه أمرٌ يتعلق بالروح تعلُّقاً مستمرّاً، وهو النفقة، ذَكَرها.

ولما انقضت النفقاتُ، وهي من المأكولات غالباً، أردَفَ كتابَ الأطعمة وأحكامَها وآدابها، ثم كان من الأطعمة ما هو خاصٌّ فذكر العقيقة، وكان ذلك مما يُحتاج فيه إلى ذبح فذكَرَ الذبائح، وكان من المذبوح ما يُصاد، فذكر أحكام الصيد، وكان من الذبح ما يُذبَح في العام مرةً فقال: كتابُ الأضاحيِّ، وكانت المآكل تَعقُبُها المشاربُ فقال: كتابُ الأشربة، وكانت المأكولات والمشروبات قد يحصُلُ منها في البَدَن ما يحتاج إلى طبيبٍ فقال: كتابُ الطب، وذكر تَعلُّقاتِ المرض وثوابَ المرضى، وما يجوز أن يُتداوَى به، وما يجوز من الرُّقى وما يُكرَه منها ويَحرُم. ولما انقضى الكلامُ على المأكولات والمشروبات، وما يُزيلُ الداء المتولِّد منها، أردَفَ بكتاب اللباس والزِّينة وأحكام ذلك، والطِّيب وأنواعه، وكان كثيرٌ منها يتعلق بآداب النَّفس فأردَفَها بكتاب الأدب والبِرِّ والصِّلة والاستئذان.

ولما كان السلامُ والاستئذان سبباً لفتح الأبواب السُّفلية، أردَفَها بالدعوات التي هي فتحُ الأبواب العُلْوية، ولما كان الدعاء سبب المغفرة ذكر الاستغفار، ولما كان الاستغفارُ سبباً لهدم الذنوب قال: بابُ التوبة. ثم ذكر الأذكار المؤقَّتة وغيرها والاستعاذة، ولما كان الذِّكْر والدعاء سبباً للاتِّعاظ ذكَرَ المواعظَ والزهدَ وكثيراً من أحوال يوم القيامة، ثم ما يُبيِّن أنَّ الأمور كلَّها بتصريف الله فقال: كتابُ القَدَر، وذكَرَ أحواله، ولما كان القَدرُ قد تُحال عليه الأشياءُ المنذورة قال: كتابُ النذر، وكان النذر فيه كفَّارة فأضاف إليه الأيمان. وكانت الأيمان والنذور تحتاج إلى الكفَّارة، فقال: كتاب الكفَّارة.

ولما تمَّت أحوال الناس في الحياة الدنيا ذكر أحوالهم بعد الموت فقال: كتابُ الفرائض فذكر أحكامه، ولما تمَّت الأحوالُ بغير جنايةٍ ذكر الجنايات الواقعة بين الناس فقال: كتاب الحدود، وذكر في آخره أحوالَ المرتدِّين، ولما كان المرتَدُّ قد لا يَكفُر إذا كان مُكرَهاً قال: كتابُ الإكراه، وكان المُكره قد يُضمِرُ في نفسه حِيلةً دافعةً فذكر الحِيَل وما يَحِلُّ منها وما يَحرُم، ولما كانت الحيلُ فيها ارتكابُ ما يخفى أردفَه بتعبير الرؤيا؛ لأنها مما يخفى وإن ظهر للمُعبِّر، وقال الله تعالى: ﴿وَمَا جَعَلْنَا ٱلرُّءْيَا ٱلَّتِىٓ أَرَيْنَٰكَ إِلَّا فِتْنَةً لِّلنَّاسِ﴾ فأعقب ذلك بقوله: كِتابُ الفتن، وكان من الفتن ما يُرجَعُ فيه إلى الحُكَّام، فهم الذين يَسْعَوْن في تسكين الفتنة غالباً، فقال: كتابُ الأحكام. وذكر أحوال الأمراء والقضاة، ولما كانت الإمامة والحُكْم قد يتمنَّاها قومٌ أردف ذلك بكتاب التمنِّي. ولما كان مَدارُ حُكْم الحكام في الغالب على أخبار الآحاد فقال: ما جاء في إجازة خبر الواحد الصَّدُوق، ولما كانت الأحكام كلُّها تحتاج إلى الكتاب والسُّنة قال: الاعتصامُ بالكتاب والسُّنَّة، وذكر أحكام الاستنباطِ من الكتاب والسنة والاجتهاد، وكراهية الاختلاف، وكان أصلُ العصمة أولاً وآخِراً هو توحيدَ الله فخَتَم بكتاب التوحيد.

وكان آخرُ الأمور التي يَظهَرُ بها المفلحُ من الخاسر ثقلَ الموازين وخِفَّتها، فجعله آخرَ تراجم كتابه فقال: باب قول الله تعالى: ﴿وَنَضَعُ ٱلْمَوَٰزِينَ ٱلْقِسْطَ لِيَوْمِ ٱلْقِيَٰمَةِ﴾، وأنَّ أعمال بني آدم تُوزَن فبدأ[1] بحديث: «إنما الأعمال بالنيات»، وخَتَم بأن أعمال بني آدم تُوزَنُ، وأشار بذلك إلى أنه إنما يُتقبَّلُ منها ما كان بالنية الخالصة لله تعالى، وهو حديث: «كلمتان حبيبتان إلى الرحمن خفيفتان على اللسان ثقيلتان في الميزان: سبحانَ الله وبحمده، سبحان الله العظيم»، فقوله: «كلمتان» فيه ترغيبٌ وتخفيف، وقوله: «حبيبتان» فيه حثٌّ على ذِكْرهما لمحبة الرحمن إياهما، وقوله: «خفيفتان» فيه حثٌّ بالنسبة إلى ما يتعلَّقُ بالعمل، وقوله: «ثقيلتان» فيه إظهارُ ثوابهما، وجاء الترتيبُ بهذا الحديث على أسلوب عظيمٍ، وهو أنَّ حُبَّ الربِّ سابقٌ،

(١) أي: في أول «الصحيح» برقم (١).

وذِكرَ العبد وخِفَّة الذِّكر على لسانه تالٍ، وبعدَ ذلك ثوابُ هاتين الكلمتين إلى يوم القيامة، وهاتان الكلمتان معناهما جاء في ختام دعاء أهل الجِنان لقوله تعالى: ﴿ دَعْوَىٰهُمْ فِيهَا سُبْحَٰنَكَ ٱللَّهُمَّ وَتَحِيَّتُهُمْ فِيهَا سَلَٰمٌ ۚ وَءَاخِرُ دَعْوَىٰهُمْ أَنِ ٱلْحَمْدُ لِلَّهِ رَبِّ ٱلْعَٰلَمِينَ ﴾.

انتهى من كلام الشيخ ملخَّصاً، ولقد أبدى فيه عجائبَ ولطائف، فجزاه الله خيراً بمنِّه.

## ذكر عدد ما لكل صحابي في «صحيح البخاري» موصولاً ومعلَّقاً، على ترتيب حروف المعجم، وبه يتبيَّن صحة عِدّته بلا تكرير

وقد قدَّمتُ عن ابن الصلاح أنه قال: يقال: إنه أربعةُ آلاف، وبذلك جزم الشيخُ محيي الدين في «شرحه»، لكنه عَبَّر بقوله: وجملةُ ما فيه بغير المكرَّر نحو أربعة آلاف، وسيَظهَرُ لك أنه لا يَبلُغ هذا القَدْر ولا يقارِبُه، والله الموفِّق:

أُبيُّ بن كعب سيدُ القُراء: سبعة أحاديث، أسامةُ بن زيد بن حارثة: ستةَ عشر حديثاً، وعدَّه الحُميديُّ سبعة عشر، أُسَيد بن حُضَير الأنصاري: حديثٌ واحد، الأشعث بن قيس الكِنْدي: حديثٌ واحد، أنس بن مالك الأنصاري: مئتان وثمانيةٌ وستون حديثاً، ونَقَصَ الحُمَيديُّ العِدَّةَ لأنه يَعُدُّ الحديثين إذا تقاربت ألفاظُهما حديثاً واحداً كما صنع في حديث الزُّهْري عن أنس قال: لم يكن أحدٌ أشبه بالنبي ﷺ من الحَسَن بن عليٍّ، وحديثِ محمد بن سِيرين عن أنس في الحُسَين بن علي: كان أشبَهَهم برسول الله ﷺ، فعَدَّ الحميديُّ هذين الحديثين حديثاً واحداً مع اختلافهما في اللفظ والمعنى، ويقع له عكسُ ذلك، فلم أُقلِّدْه فيما عَدَّه، والله الموفق. أُهْبان بن أَوْس الأسلميّ: حديث واحد.

البراءُ بن عازب الأنصاري: ثمانية وثلاثون حديثاً، بُرَيدة بن الحُصَيب الأسلمي: ثلاثةُ أحاديث، بلال بن رَبَاح المؤذِّن الحَبَشي: ثلاثة أحاديث.

ثابت بن الضحاك الأنصاري: حديثان، ثابت بن قيس بن شَمَّاس الأنصاري: حديثٌ واحد.

جابر بن سَمُرة بن جُنَادة السُّوَائي: حديثان، جابر بن عبد الله بن عَمْرو الأنصاري: تسعون حديثاً، جُبَير بن مُطْعِم النَّوفَلي: تسعة أحاديث، جَرِير بن عبد الله البَجَلي: عَشَرةُ أحاديث، جُنْدُب بن عبد الله القَسْري: ثمانية أحاديث.

حارثة بن وَهْب الخُزَاعي: أربعة أحاديث، حُذَيفة بن اليَمان العَبْسي: اثنان وعشرون

حديثاً، حَزْن بن أبي وَهْب المخزومي: حديثان، حسان بن ثابت بن المنذر الأنصاري الشاعر: حديث واحد، حَكِيم بن حِزَام بن خُوَيلد الأسدي: أربعة أحاديث.

خالد بن زيدٍ أبو أيوب الأنصاري: سبعة أحاديث، خالد بن الوليد المخزومي: حديثان، خَبَّاب بن الأرَتِّ الخُزَاعي: خمسة أحاديث، خُفَاف بن إيماءٍ الغِفَاري الخُزاعي، ذكر المِزِّي في «الأطراف»: أنَّ البخاري أخرج له حديثاً، والحديثُ الذي أشار إليه إنما هو من مُسنَد ابنته.

رافع بن خَدِيج بن رافع الأنصاري: ستةُ أحاديث، ووَهِمَ الحميديُّ فأَسقط حديثاً، رافع بن مالك بن عَجْلان الأنصاري: حديث واحد في المغازي: أنه كان يقول لابنه رِفاعة ـ وكان رفاعةُ شَهِدَ بدراً وأبوه رافعٌ شهد العَقَبَةَ ولم يشهد بدراً ـ: ما يَسرُّني أني شهدتُ بدراً بالعَقَبة، وهذا الحديثُ لم يذكره أصحاب «الأطراف» في كتبهم، ولا أفرَدَ مَن صنَّفَ في رجال البخاري لرافع هذا ترجمةً، وهو على شرطهم، رفاعةُ بن رافع بن مالك، وَلَدُ الذي قبلَه: ثلاثة أحاديث.

الزُّبير بن العَوَّام بن خُوَيلد الأسدي: تسعة أحاديث، زيد بن أرقم الأنصاري: ستة أحاديث، زيد بن ثابت الأنصاري: ثمانية أحاديث، زيد بن خالد الجُهَني: خمسة أحاديث، زيد بن الخطاب العَدَوي، أخو عمرَ: له حديثٌ واحد، زيد بن سهل أبو طَلْحة الأنصاري: ثلاثةُ أحاديث.

السائب بن يزيد الكِنْدي: ستة أحاديث، سُرَاقة بن مالك بن جُعْشُم: حديث واحد، سعد بن أبي وَقَّاص الزُّهري: عشرون حديثاً، سعد بن مالك أبو سعيد الخُدْري: ستة وستون حديثاً، سعيد بن زيد بن عَمْرو بن نُفَيْل العَدَوي: ثلاثة أحاديث، سفيان بن أبي زُهَير الأزدي: حديثان، سلمان بن عامر الضَّبِّي: حديث واحد، سلمان الفارسي: أربعة أحاديث، سَلَمة بن الأكوَع الأسلمي: عشرون حديثاً، سَلِمَة الجَرْمي والدُ عمرو: حديث واحد، سليمان بن صُرَد الخُزاعي: حديث واحد، سَمُرة بن جُنَادة السُّوَائي: حديث واحد، سَمُرة بن جُنْدُب الفَزَاري: ثلاثة أحاديث، سُنَين أبو جميلة السُّلَمي: حديث واحد، سهل ابن أبي حَثْمة الأنصاري: ثلاثة

أحاديث، سهل بن حُنَيف الأنصاري: أربعة أحاديث، سهل بن سعدٍ الساعدي: أحدٌ وأربعون حديثاً، سُوَيد بن النعمان الأنصاري: حديث واحد.

شَدَّاد بن أوس بن ثابت الأنصاري: حديث واحد، شَيْبة بن عثمان بن أبي طلحة العَبْدَري: حديث واحد.

صَخْر بن حرب، أبو سفيان الأُموي: حديث واحد، صُدَيُّ بن عَجْلان أبو أُمامة الباهلي: ثلاثة أحاديث، الصَّعبُ بن جَثَّامة الليثي: ثلاثة أحاديث.

طلحة بن عُبيد الله التَّيْمي أحدُ العَشَرة: أربعةُ أحاديث.

ظُهَير بن رافع الأنصاري: حديث واحد.

عامر بن ربيعة العَنَزيُّ: حديثان، عائذ بن عمرو المُزَني: حديث واحد، عُبَادة بن الصامت الأنصاري: تسعةُ أحاديث، العباس بن عبد المطَّلب بن هاشم عَمُّ رسول الله ﷺ: خمسة أحاديث، عبد الله بن أبي أوْفى: خمسةَ عشرَ حديثاً، عبد الله بن بُسْر المازني: حديث واحد، عبد الله بن ثَعْلبة بن صُعَير: حديث واحد، عبد الله بن جعفر بن أبي طالب الهاشمي: حديثان، عبد الله بن رَوَاحة بن ثعلبة الأنصاري: حديث واحد، عبد الله بن الزُّبير بن العَوَّام الأسدي: عشرة أحاديث، عبد الله بن زَمْعة بن الأَسود الأسدي: حديث واحد، عبد الله بن زيد بن عاصم المازني: تسعة أحاديث، عبد الله بن سَلَام: حديثان، عبد الله بن عباس بن عبد المطلب الهاشمي: مئتا حديثٍ وسبعةَ عشَرَ حديثاً، عبد الله بن عثمان أبو بكر الصِّدِّيق بن أبي قُحَافةَ: اثنان وعشرون حديثاً، عبد الله بن عمر بن الخطاب العدوي: مئتان وسبعون حديثاً، عبد الله بن عمرو بن العاص: ستة وعشرون حديثاً، عبد الله بن قيسٍ أبو موسى الأشعري: سبعة وخمسون حديثاً، عبد الله بن مالك الأزدي، المعروف بابن بُحَينة: أربعة أحاديث، عبد الله بن مسعود بن غافل الهُذَلي أبو عبد الرحمن: خمسة وثمانون حديثاً، عبد الله بن مُغفَّل المُزَني: ثمانية أحاديث، عبد الله بن هشام بن زُهْرة التَّيْمي: ثلاثة أحاديث، عبد الله بن يزيد الخَطْمي: حديثان. عبد الرحمن بن أَبْزَى الخُزاعي: حديث

واحد، عبد الرحمن بن أبي بكر الصِّدِّيق: ثلاثة أحاديث، أبوعَبْس بن جَبْر الأنصاري، واسمه عبد الرحمن: حديث واحد، عبد الرحمن بن سَمُرة بن حَبيب العَبْشَمي: حديث واحد، عبد الرحمن بن عَوْف بن عبد عوف بن عبد الحارث بن زُهْرة الزُّهْري، أحدُ العشرة: تسعة أحاديث، عِتْبان بن مالك الأنصاري: حديث واحد، عثمان ابن عَفَّان بن أبي العاص بن أُمية الأُمَوي: تسعة أحاديث، عَدِيُّ بن حاتم الطائي: سبعة أحاديث، عُرْوة بن أبي الجعد البارِقي: حديثان، عُقْبة بن الحارث بن عامر بن نوفل النَّوفلي: ثلاثة أحاديث، عُقْبة بن عامر الجُهَني: تسعة أحاديث، عُقْبة بن عمرو أبو مسعود الأنصاري البَدْري: أحدَ عشرَ حديثاً، علي بن أبي طالب بن عبد المطلب الهاشمي: تسعة وعشرون حديثاً، عمار ابن ياسر العَنْسي: أربعة أحاديث، عمر بن الخطاب بن نُفَيل العَدَوي أمير المؤمنين: ستون حديثاً، عُمر بن أبي سَلَمة بن عبد الأسد المخزومي: حديثان، عَمْرو ابن أُمية الضَّمْري: حديثان، عمرو بن تَغْلِبَ النَّمِري: حديثان، عمرو بن الحارث المُصطَلِقيُّ: حديث واحد، عمرو بن العاص السَّهْمي: ثلاثة أحاديث، عمرو بن عوف الأنصاري: حديث واحد، عِمْران ابن حُصَين الخُزاعي: اثنا عشر حديثاً، عوف بن مالك الأشجعي: حديث واحد، عُوَيمر أبو الدَّرداء الأنصاري: أربعة أحاديث، العلاء بن الحضرمي: حديث واحد.

الفضل بن العباس بن عبد المطلب الهاشمي: ثلاثة أحاديث.

قَتَادة بن النعمان الأنصاري: حديثٌ واحد، قيس بن سعد بن عُبَادة الخَزرَجي: حديثان.

كعب بن عُجْرة البَلَوي حليفُ الأنصار: حديثان، كعب بن مالك الأنصاري: أربعة أحاديث.

مالك بن الحُوَيرِث اللَّيثي: أربعة أحاديث، مالك بن رَبيعة أبو أُسَيْد الساعدي: أربعة أحاديث، مالك بن صَعصَعة الأنصاري: حديث واحد، مُجاشِع بن مسعود السُّلَمي: حديث واحد، أخوه مُجالِد: حديث واحد، محمد بن مَسْلَمة الأنصاري: حديث واحد، محمود بن الرَّبيع

الأنصاري: حديث واحد، مِرْداس بن مالك الأسلمي: حديثٌ واحد، مروان بن الحَكَم الأُموي: حديثان، المِسْوَر بن مَخرَمة بن نوفل الزُّهْري: ثمانية أحاديث، المسيّب بن حَزْن والد سعيدٍ المخزومي: ثلاثة أحاديث، معاذ بن جَبَل الأنصاري: ستة أحاديث، معاوية بن أبي سفيان الأُموي: ثمانية أحاديث، مَعقِل بن يسار المزني: حديثان، مَعْن بن يزيد السُّلمي: حديث واحد، مُعيقِيبٌ الدَّوْسي: حديث واحد، المغيرة بن شُعبة ابن أبي عامر بن مسعود الثقفي: أحدَ عشرَ حديثاً، المِقْداد بن الأسود الكِنْدي: حديث واحد، المِقْدام بن مَعْدي كَرِبَ الكِنْدي: حديثان.

نَضْلة بن عُبيد أبو بَرْزة الأسلمي: أربعة أحاديث، النعمان بن بَشِير بن سعد الأنصاري: ستة أحاديث، النعمان بن مقرِّن المُزَني: حديث واحد، نُفَيع بن الحارث أبو بَكْرة الثقفي: أربعة عشرَ حديثاً، نوفل بن معاوية الدِّيلي: حديث واحد.

هانئٌ أبو بُرْدة بن نِيَار الأنصاري: حديث واحد.

واثلة بن الأسقَع الليثي: حديثٌ واحد، وَحْشيُّ بن حَرْب الحَبَشي: حديث واحد، وَهْب بن عبد الله أبو جُحَيفة السُّوائي: سبعة أحاديث.

يعلى بن أُمية التميمي: ثلاثة أحاديث.

## من لا يُعرَف اسمُه أو اختُلِف فيه

أبو بَشِير الأنصاري: حديث واحد، أبو ثَعْلبة الخُشَني: ثلاثة أحاديث، أبو جُهَيم بن الحارث ابن الصِّمَّة الأنصاري: حديثان، أبو حُميد الساعدي: أربعة أحاديث، أبو ذر الغِفاري: أربعة عشر حديثاً، أبو رافع مولى النبي ﷺ: حديثٌ واحد، أبو سعيد بن المعلَّى الأنصاري: حديث واحد، أبو شُرَيْح الخُزاعي: ثلاثة أحاديث، أبو قَتَادة الأنصاري: ثلاثة عشرَ حديثاً، أبو لُبَابة الأنصاري: حديث واحد، أبو هُرَيرة الدَّوْسي: أربع مئة وستة وأربعون حديثاً، أبو واقدٍ الليثي: حديث واحد.

## النساء

أسماءُ بنت أبي بكر الصِّدِّيق: ستةَ عشرَ حديثاً، أسماءُ بنت عُمَيْس: حديث واحد، أَمَة[1] بنت خالد بن سعيد بن العاص أمُّ خالد: حديثان، حَفْصة بنت عمر بن الخطاب أم المؤمنين: خمسة أحاديث، خَنْساء بنت خِذَام: حديث واحد، خولة بنت قيس الأنصارية: حديثٌ واحد، الرُّبَيِّع بنت مُعوِّذ الأنصارية: ثلاثة أحاديث، رَمْلة بنت أبي سفيان أمُّ حَبيبة أمُّ المؤمنين: حديثان، زينبُ بنت جَحْش أمُّ المؤمنين: حديثان، زينب بنت أبي سَلَمة بن عبد الأسد: حديثان، زينبُ الثَّقفية امرأة ابنِ مسعود: حديث واحد، سُبَيعة بنت الحارث الأسلمية: حديث واحد، سَوْدةُ بنت زَمْعة العامرية أُمُّ المؤمنين: حديث واحد، صَفِيَّة بنت حُيَيٍّ أمُّ المؤمنين: حديث واحد، صَفِيَّة بنت شَيْبة العَبْدَرية: حديث واحد، عائشة بنت أبي بكر الصِّدِّيق أم المؤمنين: مئتان واثنان وأربعون حديثاً، فاختةُ أم هانئ بنت أبي طالب الهاشمية: حديثان، فاطمة بنت قيس الفِهْرية: حديث واحد، فاطمةُ الزهراء ابنة سيدِنا رسول الله ﷺ: حديث واحد، لُبَابة أم الفضل: حديثان، ميمونة بنت الحارث الهِلالية أمُّ المؤمنين: سبعة أحاديث، نُسَيْبة أم عطيَّة الأنصارية: خمسة أحاديث، هند بنت أبي أمية بن المغيرة المخزومية أمُّ سلمة أم المؤمنين: ستةَ عشرَ حديثاً، أمُّ حَرَام بنت مِلْحان: حديثان، أم رُومانَ والدةُ عائشة: حديثان، أمُّ سُلَيم الأنصارية: حديثان، أم شَرِيك العامريَّة: حديث واحد، أمُّ العلاء الأنصارية: حديث واحد، أم قيس بنت مِحصَن الأسدية: حديثان، أمُّ كُلْثُوم بنت عُقْبة بن أبي مُعَيط: حديث واحد، بنت خُفَاف بن إيماءٍ: حديث واحد.

فجميعُ ما في «صحيح البخاري» من المتون الموصولة بلا تكريرٍ على التحرير ألفا حديثٍ وست مئة حديث وحديثان، ومن المتون المعلَّقة المرفوعة التي لم يُوصِلْها في موضع آخر من «الجامع» المذكور: مئة وتسعة وخمسون حديثاً، فجميعُ ذلك ألفا حديثٍ وسبع مئة وأحدٌ وستون حديثاً، وبين هذا العدد الذي حَرَّرتُه والعدد الذي ذكره ابنُ الصلاح وغيرُه

(١) في (ع) و(س): أميمة، وهو خطأ، وأُميمة أمُّها.

تفاوتٌ كثير، وما عرفتُ من أين أتَى الوهمُ في ذلك، ثم تأوَّلتُه على أنه يحتمل أن يكون العادُّ الأول الذي قَلَّدوه في ذلك، كان إذا رأى الحديثَ مطوَّلاً في موضع ومختصراً في موضع آخر، يظنُّ أن المختَصَرَ غيرُ المطوَّل، إما لبُعدِ العهد به، أو لقِلَّة المعرفة بالصناعة، ففي الكتاب من هذا النَّمط شيءٌ كثير، وحينئذٍ يتبيَّنُ السببُ في تفاوت ما بين العَدَدينِ، والله الموفق.

وإذا انتهى ما أردتُ تحريرَه من فصول هذه المقدمة، فلنرجع إلى ما تقدَّمَ الوعدُ به من تحرير الترجمة، فأقول:

## ذكر نسبه ومولده ومنشئه ومبدأ طلبه للحديث

هو أبو عبد الله محمدُ بن إسماعيل بن إبراهيم بن المغيرة بن بَرْدِزْبَه الجُعْفيُّ، وُلِدَ يومَ الجمعة بعد الصلاة لثلاثَ عشرة ليلة خَلَتْ من شوال سنة أربع وتسعين ومئة ببُخَارَى، قال المستنير بن عَتِيق: أخرج لي ذلك محمدُ بن إسماعيل بخطِّ أبيه. وجاء ذلك عنه من طرقٍ.

وجدُّه بَردِزْبَه: بفتح الباء الموحَّدة وسكون الراء المهملة وكسر الدال المهملة وسكون الزاي المعجمة وفتح الباء الموحَّدة بعدَها هاءٌ، هذا هو المشهور في ضبطه، وبه جَزَمَ ابن ماكُولا. وقيل في ضبطه غيرُ ذلك. وبَردِزْبَه بالفارسية: الزَّرّاع، كذا يقوله أهلُ بُخارى، وكان بَردِزْبَه فارسياً على دِين قومه، ثم أسلم ولدُه المغيرةُ على يد اليَمان الجُعْفي وأتى بُخارى فنُسِبَ إليه نسبةَ ولاءٍ، عملاً بمذهب من يرى أن من أسلمَ على يده شخصٌ كان ولاؤه له، فإنما قيل له: الجُعْفي، لذلك. وأما ولدُه إبراهيم بن المغيرة فلم نقف على شيءٍ من أخباره.

وأمَّا والد محمدٍ فقد ذُكِرَت له ترجمة في كتاب «الثقات» لابن حِبَّان، فقال في الطبقة الرابعة: إسماعيلُ بن إبراهيم، والدُ البخاريِّ: يروي عن حماد بن زيد ومالك، روى عنه العراقيون. وذَكَره ولدُه في «التاريخ الكبير» فقال: إسماعيلُ بن إبراهيم بن المغيرة، سمع من مالكٍ وحماد بن زيد وصحب ابن المبارك[1].

ومات إسماعيلُ ومحمدٌ صغير، فنشأ في حَجْرِ أُمه. ثم حَجَّ مع أمه وأخيه أحمد وكان أسنَّ منه، فأقام هو بمكة مجاوِراً يطلبُ العلم، ورجع أخوه أحمدُ إلى بُخارى فمات بها.

---

(١) كذا وقع في الأصول، وفي (س): وصافح ابن المبارك، وكلاهما خطأ، والصواب كما في «التاريخ الكبير» ١/٣٤٣: رأى حمادَ بن زيد صافحَ ابنَ المبارك، وتتمته: بكلتا يديه. وقد علَّق البخاري هذا الأثر عن والده في «صحيحه» بين يدي الحديث (٦٢٦٥) إلّا أنه لم يُسمِّه.

فروى غُنْجارٌ في «تاريخ بُخارى» واللَّالكائي في «شرح السنة» في باب كرامات الأولياء منه: أنَّ محمد بن إسماعيل ذَهَبت عيناه في صغره، فرأت والدتُه إبراهيمَ الخليل في المنام فقال لها: يا هذه، قد رَدَّ اللهُ على ابنك بصرَه بكثرة دعائك، قال: فأصبح وقد ردَّ اللهُ عليه بصره.

وقال الفِرَبْري: سمعتُ محمد بن أبي حاتم وَرَّاق البخاري يقول: سمعت البخاريَّ يقول: أُلهمتُ حِفظَ الحديث وأنا في الكُتَّاب. قلتُ: وكم أتى عليك إذ ذاك؟ فقال: عشرُ سنين أو أقلُّ، ثم خرجتُ من الكُتَّاب فجعلت أختلفُ إلى الداخليِّ وغيره، فقال يوماً فيما كان يقرأ للناس: سفيان عن أبي الزُّبير عن إبراهيم، فقلتُ: إن أبا الزُّبير لم يرو عن إبراهيم، فانتَهَرني فقلت له: ارجِعْ إلى الأصل إن كان عندك، فدخل فنظر فيه، ثم رجع فقال لي: كيف هو يا غلامُ؟ فقلت: هو الزُّبير ـ وهو ابن عَدِيٍّ ـ عن إبراهيم، فأخذ القلم وأصلح كتابه وقال لي: صدقتَ، قال: فقال له إنسان: ابنُ كم حين رَدَدْتَ عليه؟ فقال: ابنُ إحدى عشرة سنةً، قال: فلما طَعَنتُ في ستَّ عشرةَ سنة حفظتُ كتبَ ابن المبارك ووكيع، وعرفتُ كلام هؤلاء؛ يعني أصحابَ الرأي، قال: ثم خرجتُ مع أمي وأخي إلى الحج. قلت: فكان أولُ رحلته على هذا سنة عشرٍ ومئتين، ولو رَحَلَ أولَ ما طَلَبَ لأدركَ ما أدركه أقرانُه من طبقةٍ عاليةٍ ما أدركها وإن كان أدرك ما قارَبَها كيزيدَ بنِ هارون وأبي داود الطَّيالسي، وقد أدركَ عبدَ الرزاق وأراد أن يرحل إليه، وكان يُمكِنُه ذلك، فقيل له: إنه مات، فتأخَّر عن التوجه إلى اليمن، ثم تبيَّن أنَّ عبد الرزاق كان حياً فصار يروي عنه بواسطة، قال: فلما طَعنتُ في ثمانيَ عشرةَ صنَّفتُ كتابَ «قضايا الصّحابة والتابعين» ثم صنَّفتُ «التاريخ» في المدينة عند قبر النبيِّ ﷺ، وكنت أكتبه في الليالي المُقمِرةِ، قال: وقَلَّ اسمٌ في «التاريخ» إلّا وله عندي قصة، إلّا أني كرهتُ أن يَطُولَ الكتاب.

وقال سهل بن السَّرِيِّ: قال البخاريُّ: رحلتُ إلى الشام ومصر والجزيرة مرتين، وإلى البصرة أربعَ مراتٍ، وأقمتُ بالحجازِ ستة أعوام، ولا أُحصي كم دخلتُ إلى الكوفةِ وبغدادَ مع المحدِّثين.

وقال حاشدُ بن إسماعيل: كان البخاريُّ يختلفُ معنا إلى مشايخ البصرة وهو غلامٌ، فلا يكتُبُ حتى أَتى على ذلك أيامٌ، فلُمْناه بعد ستةَ عشرَ يوماً، فقال: قد أكثرتُم عليَّ، فاعْرِضُوا عليَّ ما كتبتم، فأخرجناه فزاد على خمسةَ عشرَ ألف حديثٍ، فقرأها كلَّها عن ظَهْر قلب، حتى جعلنا نُحكِم كتبَنا من حفظه.

وقال أبو بكر بن أبي عتّاب[1] الأعيَن: كتبنا عن محمد بن إسماعيل وهو أمرَدُ على باب محمد بن يوسف الفِرْيابي. قلت: كان موتُ الفِرْيابي سنة اثنتي عشرة ومئتين، فكان سِنُّ البخاري إذ ذاك نحواً من ثمانية عشر عاماً أو دونها.

وقال محمد بن الأزهر السِّجِسْتاني: كنتُ في مجلس سليمان بن حَرْب والبخاري معنا يسمع ولا يكتبُ، فقيل لبعضهم: ما له لا يكتبُ؟ فقال: يرجع إلى بُخارى فيكتب من حفظه.

وقال محمد بن أبي حاتم عن البخاري: كنتُ في مجلس الفِرْيابي فقال: حدَّثنا سفيان، عن أبي عُرْوة، عن أبي الخطَّاب، عن أبي حمزة، فلم يَعرِف أحدٌ في المجلس مَن فوقَ سفيان، فقلت لهم: أبوعُرْوة هو مَعمَر بن راشد، وأبو الخَطَّاب هو قَتَادة بن دِعامة، وأبو حمزة هو أنس بن مالك، قال: وكان الثوريُّ فَعُولاً لذلك يَكْني المشهورين.

## ذكر مراتب مشايخه الذين كَتَبَ عنهم وحدَّث عنهم

قد تقدَّم التنبيه على كَثْرتهم، وعن محمد بن أبي حاتم عنه قال: كتبتُ عن ألفٍ وثمانين نفساً ليس فيهم إلّا صاحبُ حديث. وقال أيضاً: لم أكتُبْ إلّا عمَّن قال: الإيمانُ قولٌ وعمل.

قلت: وينحصرون في خمس طبقاتٍ:

**الطبقة الأولى**: من حَدَّثه عن التابعين، مثلُ: محمد بن عبد الله الأنصاري حدَّثه عن حُميدٍ، ومثل: مَكِّيِّ بن إبراهيم حدَّثه عن يزيد بن أبي عُبيد، ومثل أبي عاصم النَّبيل حدَّثه عن يزيد بن أبي عُبيد أيضاً، ومثل: عُبَيد الله بن موسى حدَّثه عن إسماعيل بن أبي خالد، ومثل: أبي نُعَيم

---

(١) تحرَّف في (س) إلى: عياش.

حدَّثه عن الأعمش، ومثل: خَلَّاد بن يحيى حدَّثه عن عيسى بن طَهْمان، ومثل: عليِّ بن عيَّاش وعصام بن خالد حدَّثاه عن حَرِيز بن عثمان، وشيوخُ هؤلاء كلهم من التابعين.

**الطبقة الثانية**: مَن كان في عَصْر هؤلاء لكن لم يَسمَعْ من ثِقاتِ التابعين: كآدم بن أبي إياس، وأبي مُسهِر عبد الأعلى بن مُسهِر، وسعيد بن أبي مريم، وأيوبَ بن سليمان بن بلال، وأمثالِهم.

**الطبقة الثالثة**: هي الوُسْطى من مشايخه، وهم من لم يَلْقَ التابعين بل أَخذ عن كِبار تَبَعِ الأتباع كسليمان بن حَرْب، وقُتَيبة بن سعيد، ونُعَيم بن حمَّاد، وعلي بن المديني، ويحيى بن مَعين، وأحمد بن حَنبَل، وإسحاق بن راهويه، وأبي بكر وعثمان ابنَيْ أبي شَيْبة، وأمثالِ هؤلاء، وهذه الطبقة قد شاركه مسلمٌ في الأخذ عنهم.

**الطبقة الرابعة**: رُفَقاؤه في الطَّلب ومن سمع قبلَه قليلاً: كمحمد بن يحيى الذُّهْلي، وأبي حاتم الرازي، ومحمد بن عبد الرحيم صاعقةَ، وعَبْدِ بن حُمَيد، وأحمد بن النَّضْر، وجماعةٍ من نظرائهم، وإنما يُخَرِّجُ عَن هؤلاء ما فاته عن مشايخه، أو ما لم يَجِدْه عند غيرهم.

**الطبقة الخامسة**: قومٌ في عِدَاد طلبته في السِّنِّ والإسناد سمع منهم للفائدة: كعبد الله بن حمَّاد الآمُلِيِّ، وعبد الله بن أُبيٍّ القاضي[1] الخُوارِزْمي، وحُسين بن محمد القَبَّاني، وغيرهم، وقد روى عنهم أشياء يسيرةً، وعَمِلَ في الرواية عنهم بما روى عثمان بن أبي شَيْبة عن وكيع قال: لا يكون الرجلُ عالماً حتى يُحدِّثَ عمَّن هو فوقَه وعمَّن هو مثلُه وعمَّن هو دونَه. وعن البخاريِّ أنه قال: لا يكون المحدِّثُ كاملاً حتى يكتبَ عمَّن هو فوقَه وعمَّن هو مثله وعمَّن هو دونه.

## ذكر سيرته وشمائله وزهده وفضائله

قال وَرَّاقُه: سمعتُ محمدَ بن خِدَاش يقول: سمعتُ أحمد بن حفص[2] يقول: دخلتُ على إسماعيلَ والد أبي عبد الله عند موته فقال: لا أعلمُ في مالي درهماً من حرامٍ ولا درهماً من شُبْهة.

---

(١) تحرَّف في (س) إلى: عبد الله بن أبي العاصي.

(٢) في الأصول و(س): «محمد بن خراش يقول: سمعت أحيَد بن حفص»، والمثبت من «سير أعلام النبلاء» ١٢/ ٤٤٧، ويغلب على ظننا أنه الصواب.

قلت: وحَكَى ورَّاقُه: أنه وَرِثَ من أبيه مالاً جليلاً، فكان يُعطيه مُضارَبةً، فقطَعَ له غريمٌ خمسة وعشرين ألفاً، فقيل له: استعِنْ بكُتَّاب الوالي، فقال: إن أخذتُ منهم كتاباً طَمِعُوا، ولن أبيع ديني بدنياي. ثم صالح غريمه على أن يُعطيَه كلَّ شهر عشرة دراهمَ، وذهب ذلك المالُ كلُّه.

وقال: سمعتُه يقول: ما تولَّيتُ شراءَ شيء قطُّ ولا بيعَه، كنت آمُرُ إنساناً فيشتري لي، قيل له: ولِـمَ؟ قال: لِـمَا فيه من الزيادة والنُّقصان والتخليط.

وقال غُنْجار في «تاريخه»: حدَّثنا أحمدُ بن محمد بن عمر المقرئُ، حدثنا أبو سعيد بكر ابن مُنِير قال: كان حُمِلَ إلى محمد بن إسماعيل بضاعةٌ أنفذَها إليه أبو حفص، فاجتمع بعضُ التجار إليه بالعَشِيَّة وطلبوها منه بربْح خمسة آلاف درهم، فقال لهم: انصرفوا الليلة، فجاءه من الغد تجّار آخرون فطلبوا منه البضاعة بربح عشرة آلاف، فرَدَّهم وقال: إني نويتُ البارحةَ أن أدفع إلى الأوَّلين، ودفعها إليهم وقال: لا أُحبُّ أن أَنقُضَ نيَّتي.

وقال ورَّاقُ البخاري: سمعتُه يقول: خرجتُ إلى آدم بن أبي إياس، فتأخَّرَتْ نَفَقتي حتى جعلتُ أتناول حشيشَ الأرض، فلما كان في اليوم الثالث أتاني رجلٌ لا أعرفُه فأعطاني صُرَّةً فيها دنانير. قال: وسمعته يقول: كنتُ أستغلُّ في كل شهر خمس مئة درهم فأُنفِقُها في الطَّلَب، وما عندَ الله خيرٌ وأبقى.

وقال عبد الله بن محمد الصَّارفي: كنت عند محمد بن إسماعيل في منزله فجاءته جاريتُه وأرادَتْ دخولَ المنزل، فعَثَرَت على مِحْبرةٍ بين يديه، فقال لها: كيف تمشينَ؟ قالت: إذا لم يكن طريقٌ كيف أمشي؟ فبَسَطَ يديه وقال: اذهبي فقد أَعتقتُكِ، قيل له: يا أبا عبد الله، أَغضَبَتكَ؟ قال: فقد أرضيتُ نفسي بما فعلتُ.

وقال ورَّاق البخاري: رأيتُه استلقى ونحن بفِرَبْر في تصنيف كتاب التفسير، وكان أتعَبَ نفسَه في ذلك اليوم في التخريج، فقلت له: إني سمعتُك تقول: ما أتيتُ شيئاً بغير علم، فما الفائدةُ في الاستلقاء؟ قال: أتعبتُ نفسي اليومَ، وهذا ثَغْرٌ خَشِيتُ أن يَحدُثَ حَدَثٌ من أمر العدو،

فأحببتُ أن أستريحَ وآخذَ أُهْبةً، فإن غافَصَنا[1] العدوُّ كان بنا حَرَاكٌ.

قال: وكان يركبُ إلى الرَّمي كثيراً، فما أعلمُ أني رأيته في طُولِ ما صَحِبتُه أخطأ سهمُه الهدفَ إلّا مرتين، بل كان يصيب في كل ذلك ولا يُسبَق، قال: وركبنا يوماً إلى الرمي ونحن بفِرَبْر، فخرجنا إلى الدَّرْب الذي يؤدِّي إلى الفُرْضة، فجَعَلْنا نَرْمي فأصاب سهمُ أبي عبد الله وَتِدَ القَنطَرة التي على النَّهر، فانشقَّ الوتدُ، فلما رأَى ذلك نزل عن دابته فأخرجَ السهمَ من الوتدِ وترك الرميَ وقال لنا: ارجِعُوا، فرَجَعْنا: فقال لي: يا أبا جعفر، لي إليك حاجةٌ، وهو يتنفَّس الصُّعَداء، فقلت: نعم، فقال: تذهبُ إلى صاحب القَنطَرة فتقول: إنّا أخْلَلنا بالوَتِد، فنحبُّ أن تأذنَ لنا في إقامة بَدَلِه أو تأخذ ثمنه أو تجعلنا في حِلٍّ مما كان منا، وكان صاحبُ القَنطرة حميدَ بن الأخضر، فقال لي: أبلِغْ أبا عبد الله السلامَ، وقل له: أنت في حِلٍّ مما كان منك، فإنَّ جميع مِلْكي لك الفِداءُ، فأبلغت الرسالةَ فتهلَّل وجهُه وأظهر سروراً كثيراً، وقرأ ذلك اليومَ للغرباء خمس مئة حديث، وتصدَّق بثلاث مئة درهم.

قال: وسمعته يقول لأبي مَعشَرٍ الضرير: اجعَلْني في حِلٍّ يا أبا مَعْشر، فقال: مِن أيِّ شيء؟ فقال: رَوَيتُ حديثاً يوماً فنظرتُ إليك وقد أُعجِبتَ به وأنت تُحرِّكُ رأسَك ويديك، فتبسَّمتُ من ذلك، قال: أنت في حِلٍّ رحمك الله يا أبا عبد الله.

قال: وسمعتُه يقول: دعوتُ ربّي مرّتين فاستجاب لي ـ يعني: في الحال ـ فلن أحبَّ أن أدعوَ بعدُ، فلعله ينقص حسناتي. قال: وسمعته مرّةً يقول: لا يكونُ لي خَصْمٌ في الآخرة، فقلت: إن بعض الناس يَنقِمُونَ عليك «التاريخَ» يقولون: فيه اغتيابُ الناس، فقال: إنما رَوَينا ذلك روايةً ولم نَقُلْه من عند أنفسنا، وقد قال النبيُّ ﷺ: «بئسَ أخو العَشِيرة»[2]. قال: وسمعته يقول: ما اغتبتُ أحداً قطُّ منذ علمتُ أنَّ الغِيبةَ حرام.

قلت: وللبخاري في كلامه على الرجال تَوَقٍّ زائدٌ، وتحرٍّ بليغ، يَظهرُ لمن تأمَّل كلامه في الجَرح والتعديل، فإنه أكثرُ ما يقول: سَكَتُوا عنه، فيه نظرٌ، تركوه، ونحو هذا، وقَلَّ أن يقول:

---

(١) غافَصَنا: فاجأنا وأخَذَنا على غِرَّةٍ منّا.

(٢) أخرجه البخاري في «الصحيح» برقم (٦٠٣٢).

كذَّاب أو وضَّاع، وإنما يقول: كذَّبه فلانٌ، رَمَاه فلان؛ يعني بالكذب. أخبرني أحمد ابن عمر اللُّؤلؤي، عن الحافظ أبي الحجَّاج المِزِّي، أن أبا الفتح الشَّيباني أخبره: أخبرنا أبو اليُمْن الكِنْدي، أخبرنا أبو منصور القَزَّاز، أخبرنا الخطيب أبو بكر بن ثابتٍ، أخبرني أبو الوليد الدَّرْبَنْدي، أخبرنا محمد بن أحمد بن سليمان، حدثنا أحمد بن محمد بن عمر، سمعتُ بَكْر بن مُنِير يقول: سمعتُ محمد بن إسماعيل البخاريَّ يقول: إني لأرجو أن أَلقى الله ولا يُحاسِبُني أني اغتَبتُ أحداً.

وبه إلى بكر بن مُنير قال: كان محمد بن إسماعيل البخاريُّ ذات يوم يصلّي، فلَسَعَه الزُّنْبُور سبعَ عشرةَ مرةً، فلما قضى صلاته قال: انظُروا أيْشٍ هذا الذي آذاني في صلاتي؟ فنظروا فإذا الزُّنبُور قد ورَّمه في سبعة عشر موضعاً ولم يَقطَعْ صلاته. قلت: ورُوِّيناها عن محمد بن أبي حاتم وَرَّاقه، وقال في آخرها: كنتُ في آيةٍ فأحببتُ أن أُتمَّها.

وقال ورَّاقُه أيضاً: كان بفِرَبْر، وكان أبو عبد الله يبني رِباطاً مما يلي بُخارَى، فاجتمع بشرٌ كثير يُعِينونُه على ذلك، وكان يَنقُل اللَّبِن، فكنت أقول له: يا أبا عبد الله، إنك تُكفَى ذلك، فيقول: هذا الذي يَنفعُني. قال: وكان ذَبَحَ لهم بقرةً، فلما أدرَكَت القُدورُ دعا الناسَ إلى الطعام، وكان معه مئة نفس أو أكثر، ولم يكن عَلِمَ أنه يجتمع ما اجتمع، وكنا أخرَجْنا معه من فِرَبْر خبزاً بثلاثة دراهم، وكان الخبز إذ ذاك خمسةُ أَمْناءٍ بدرهم، فألقينا بين أيديهم، فأكل جميعُ مَن حَضَرَ وفَضَلَت أرغفةٌ صالحة. قال: وكان قليلَ الأكل جداً، كثيرَ الإحسان إلى الطلبة، مُفرِطَ الكَرَم.

وحَكَى أبو الحسن يوسف بن أبي ذر البخاري: أن محمد بن إسماعيل مَرِضَ، فعرضوا ماءَه على الأطبَّاء، فقالوا: إنَّ هذا الماء يُشبِهُ ماء بعض أساقفة النصارى، فإنهم لا يأتَدِمُون، فصَدَّقهم محمدُ بن إسماعيل وقال: لم أأتدِمْ منذ أربعين سنةً، فسُئلوا عن علاجه فقالوا: علاجُه الأُدُم، فامتنع حتى ألحَّ عليه المشايخُ وأهلُ العلم، فأجابهم إلى أن يأكل مع الخبز سُكَّرةً.

وقال الحاكم أبو عبد الله الحافظ: أخبرني محمد بن خالد، حدثنا مُسبِّح[١] بن سعيد قال: كان محمد بن إسماعيل البخاري إذا كان أوَّلُ ليلة من شهر رمضان يجتمع إليه أصحابُه فيصلِّي بهم، ويقرأُ في كل ركعةٍ عشرين آيةً، وكذلك إلى أن يَختِم القرآن، وكان يقرأ في السَّحَر ما بين النصف إلى الثلث من القرآن، فيَختِم عند السَّحَر في كلِّ ثلاث ليال، وكان يَختِمُ بالنهار في كل يوم خَتْمةً، ويكون خَتْمه عند الإفطار كلَّ ليلة ويقول: عند كل خَتمَةٍ دعوةٌ مستجابة.

وقال محمد بن أبي حاتم الوَرَّاق: كان أبو عبد الله إذا كنتُ معه في سفرٍ يجمعُنا بيتٌ واحد إلّا في القَيْظ، فكنت أراه يقوم في الليلة الواحدة خمسَ عشرةَ مرةً إلى عشرين مرةً، في كل ذلك يأخذ القَدَّاحة فيُورِي ناراً بيده ويُسرِجُ ويُخرِجُ أحاديث فيُعلِّم عليها، ثم يضعُ رأسه، فقلت له: إنك تَحمِلُ على نفسك، كلُّ هذا ولا توقظني؟ قال: أنت شابٌّ فلا أحِبُّ أن أُفسِدَ عليك نومك، قال: وكان يُصلِّي في وقت السَّحَر ثلاث عشرة ركعةً ويُوتِرُ منها بواحدة. قال: وكان معه شيءٌ من شَعَرِ النبي ﷺ فجعله في ملبوسه.

قال: وسمعته يقول وقد سُئِلَ عن خبرِ حديثٍ[٢]: يا أبا فلان، تُراني أُدلِّسُ وقد تركتُ عشرةَ آلاف حديث لرجلٍ لي فيه نظرٌ، وتركتُ مثلَها أو أكثرَ منها لغيره لي فيه نظرٌ؟!

وقال الحافظ أبو الفضل أحمد بن علي السُّلَيماني: سمعت علي بن محمد بن منصور يقول: سمعت أبي يقول: كنا في مجلس أبي عبد الله البخاري، فرفع إنسانٌ من لحيته قَذَاةً فطَرَحَها إلى الأرض، قال: فرأيتُ محمد بن إسماعيل ينظر إليها وإلى الناس، فلما غَفَلَ الناسُ رأيتُه مدَّ يده فرفع القذاةَ من الأرض فأدخلها في كُمِّه، فلما خرج من المسجد رأيته أخرجها فطرحها على الأرض، فكأنه صانَ المسجدَ عمّا يُصانُ عنه لحيتُه.

---

(١) تحرَّف في (س) إلى: مقسم.

(٢) هاهنا في حاشية الأصل ما نصُّه: يعني: عن الإخبار بحديث، بمعنى: أنه يرويه بصيغة غير محتملة للتدليس، كأخبرنا مثلاً.

وأخرج الحاكم في «تاريخه» من شِعْره قوله:

اغتنمْ في الفراغِ فضلَ ركوعٍ فعسى أن يكون موتُك بَغْتَهْ
كم صحيحٍ رأيتُ من غير سُقمٍ ذهَبَتْ نفسُه الصحيحةُ فَلتَهْ

قلت: وكان من العجائب أنه هو وَقَعَ له ذلك أو قريب منه كما سيأتي في ذِكْر وفاته، ولما نُعِيَ إليه عبدُ الله بن عبد الرحمن الدارميُّ الحافظ أنشد:

إنْ عشتَ تُفجَعُ بالأحبَّةِ كلِّهمْ وبقاءُ نفسِك لا أبا لكَ أَفجَعُ

## ذكر ثناءِ الناس عليه وتعظيمهم له

فأوَّلُهم مشايخُه، قال سليمان بن حَرْب ـ ونَظَر إليه يوماً ـ فقال: هذا يكون له صِيتٌ. وكذا قال أحمد بن حفص نحوه، وقال البخاري: كنت إذا دخلتُ على سليمان بن حرب يقول: بَيِّنْ لنا غلطَ شُعْبة.

وقال محمد بن أبي حاتم: سمعت البخاريَّ يقول: كان إسماعيل بن أبي أُوَيْس إذا انتخبتُ من كتابه، نَسَخَ تلك الأحاديث لنفسه وقال: هذه الأحاديث انتخبَها محمدُ بن إسماعيل من حديثي.

قال: وسمعتُه يقول: اجتمعَ أصحابُ الحديث فسألوني أن أكلِّم لهم إسماعيلَ بن أبي أُويس ليزيد لهم في القراءة، ففعلتُ فدعا الجاريةَ فأمرها أن تُخرِجَ صُرَّةَ دنانير وقال: يا أبا عبد الله، فَرِّقْها عليهم، قلتُ: إنما أرادوا الحديثَ، قال: قد أجبتُكَ إلى ما طلبوا من الزيادة، غيرَ أني أُحبُّ أن يُضَمَّ هذا إلى ذاك.

قال: وقال لي ابنُ أبي أُويس: انظُر في كتبي، وجميعُ ما أملِك لك، وأنا شاكرٌ لك أبداً ما دمتُ حيّاً.

وقال حاشد بن إسماعيل: قال لي أبو مصعب أحمد بن أبي بكر الزُّهري: محمد بن إسماعيل أفقهُ عندنا وأبصرُ بالحديث من أحمد بن حنبل، فقال له رجلٌ من جلسائه: جاوزت الحدَّ! فقال

له أبو مصعب: لو أدركتَ مالكاً، ونظرتَ إلى وجهه ووجه محمد بن إسماعيل لقلتَ: كلاهما واحدٌ في الحديث والفقه. قلت: عَبَّرَ بقوله: ونظرتَ إلى وجهه، عن التأمّل في معارفه.

وقال عَبْدانُ بن عثمان الـمَرْوزي: ما رأيتُ بعينيَّ شاباً أبصرَ من هذا؛ وأشار إلى محمد ابن إسماعيل.

وقال محمد بن قُتيبة البخاري: كنتُ عند أبي عاصم النَّبيل، فرأيت عنده غلاماً فقلتُ له: من أين؟ قال: من بُخارى، قلت: ابنُ مَن؟ قال: ابنُ إسماعيل، فقلتُ: أنت من قَرَابتي، فقال لي رجلٌ بحَضْرة أبي عاصم: هذا الغلامُ يناطحُ الكِباش، يعني: يقاوم الشيوخَ.

وقال قُتيبة بن سعيد: جالستُ الفقهاء والزُّهَّاد والعُبَّاد، ما رأيتُ منذ عَقَلتُ مثلَ محمد ابن إسماعيل، وهو في زمانه كعمرَ في الصّحابة. وعن قتيبة أيضاً قال: لو كان محمد بن إسماعيل في الصّحابة لكان آية. وقال محمد بن يوسف الهَمْداني: كنّا عند قتيبة، فجاء رجل شعراني يقال له: أبو يعقوب، فسأله عن محمد بن إسماعيل، فقال: يا هؤلاء، نظرتُ في الحديث ونظرتُ في الرأي، وجالست الفقهاء والزهاد والعُبّاد، ما رأيت منذ عَقَلتُ مثل محمد بن إسماعيل. قال: وسُئِلَ قتيبةُ عن طلاق السَّكْران، فدخل محمدُ بن إسماعيل فقال للسائل: هذا أحمدُ بن حَنبل وإسحاق بن راهويه وعليُّ بن المديني قد ساقهم اللهُ إليك؛ وأشار إلى البخاري.

وقال أبو عمرو الكِرْماني: حكيتُ لِمِهْيار بالبصرة عن قُتيبة بن سعيد أنه قال: لقد رُحِلَ إليَّ من شرق الأرض وغربها، فما رَحَلَ إليَّ مثل محمد بن إسماعيل، فقال مِهيارٌ: صدق قتيبةُ، أنا رأيته مع يحيى بن معين وهما جميعاً يختلفان إلى محمد بن إسماعيل، فرأيتُ يحيى ينقادُ له في المعرفة. وقال إبراهيم بن محمد بن سَلَام: كان الرُّتُوت من أصحاب الحديث مثلُ سعيد بن أبي مريم وحَجَّاج بن مِنهال وإسماعيل بن أبي أُويس والحُمَيدي ونُعَيم بن حماد والعَدَني: يعني محمدَ بن يحيى بن أبي عمر، والخلّال: يعني الحسن بن علي الحُلْواني، ومحمد بن ميمون ـ هو الخيّاط ـ وإبراهيم بن المنذر وأبي كُرَيب محمد بن العلاء وأبي سعيدٍ

عبد الله بن سعيد الأشجّ وإبراهيم بن موسى ـ هو الفَرَّاء ـ وأمثالهم، يَقْضُون لمحمد بن إسماعيل البخاري على أنفسهم في النَّظَر والمعرفة. قلت: الرُّتُوت بالراء المهملة والتاء المثناة فوقُ، وبعدَ الواو مُثنَّاةٌ أخرى: هم الرُّؤَساء، قاله ابن الأعرابي وغيره.

وقال أحمدُ بن حنبل: ما أخرَجَت خراسانُ مثلَ محمد بن إسماعيل. رواه الخطيبُ بسندٍ صحيح عن عبد الله بن أحمد بن حنبل عن أبيه، ولما سأله ابنُه عبدُ الله عن الحُفَّاظ فقال: شَبابٌ من خُراسان، فعدَّه فيهم فبدأ به.

وقال يعقوب بن إبراهيم الدَّوْرَقي ونُعَيم بن حماد الخُزَاعي: محمد بن إسماعيل البخاري فقيهُ هذه الأمة.

وقال بُندَارٌ محمدُ بن بشار: هو أفقه خلق الله في زماننا.

وقال الفِرَبْري: سمعتُ محمد بنَ أبي حاتم يقول: سمعتُ حاشدَ بن إسماعيل يقول: كنتُ بالبصرة فسمعت بقدوم محمد بن إسماعيل، فلما قَدِمَ قال محمدُ بن بشَّار: دَخَل اليومَ سيدُ الفقهاء. وقال محمدُ بن إبراهيم البُوشَنْجي: سمعتُ بُنْداراً سنة ثمان وعشرين يقول: ما قَدِمَ علينا مثلُ محمد بن إسماعيل. وقال بُندارٌ: أنا أفتَخِرُ به منذ سنين.

وقال موسى بن قُرَيش: قال عبد الله بن يوسف التِّنِّيسي للبخاري: يا أبا عبد الله، انظُر في كتبي وأخبرني بما فيها من السَّقْط، فقال: نعم.

وقال البخاري: دخلتُ على الحُمَيدي وأنا ابنُ ثمان عشرة سنة، يعني أولَ سنةٍ حجَّ، فإذا بينه وبين آخرَ اختلافٌ في حديث، فلما بَصُرَ بي قال: جاءَ من يَفصِلُ بيننا، فعَرَضا عليَّ الخصومةَ، فقضيتُ للحُميدي، وكان الحقُّ معه.

وقال البخاري: قال لي محمد بن سَلَام البِيكَندي: انظُرْ في كتبي، فما وَجَدْتَ فيها من خطأ فاضرب عليه، وقال له بعضُ أصحابه: مَن هذا الفتى؟ فقال: هذا الذي ليس مثلُه. وكان محمدُ بن سَلَام المذكور يقول: كلَّما دخل عليَّ محمدُ بن إسماعيل تحيَّرت، ولا أزال خائفاً منه؛ يعني يخشى أن يخطئ بحَضْرته، وقال سُلَيم بن مجاهد: كنت عند محمد بن سَلَام فقال: لو جئتَ قبلُ،

لرأيت صبياً يحفظ سبعينَ ألفَ حديث.

وقال حاشد بن إسماعيل: رأيتُ إسحاق بن راهويه جالساً على المنبر والبخاريُّ جالس معه، وإسحاق يُحدِّثُ، فمَرَّ بحديثٍ فأنكره محمد، فرجع إسحاقُ إلى قوله، وقال: يا مَعشرَ أصحابِ الحديث، انظُرُوا إلى هذا الشاب واكتُبوا عنه، فإنه لو كان في زمن الحسن بن أبي الحسن البَصْري لاحتاجَ إليه لمعرفته بالحديث وفِقْهه.

وقال البخاريُّ: أخذَ إسحاقُ بن راهويه كتاب «التاريخ» الذي صنَّفتُه، فأدخله على عبد الله بن طاهرٍ الأمير فقال: أيُّها الأميرُ، ألا أُريك سِحْراً؟

وقال أبو بكر المديني: كنا يوماً عند إسحاق بن راهويه ومحمدُ بن إسماعيل حاضرٌ، فمرَّ إسحاقُ بحديث ودُونَ صحابيِّه عطاءٌ الكَيْخاراني، فقال له إسحاقُ: يا أبا عبد الله، أَيشٍ هي كَيْخارانُ؟ قال: قريةٌ باليمن، كان معاويةُ بَعَثَ هذا الرجل الصحابي إلى اليمن فسمع منه عطاءٌ هذا حديثين، فقال له إسحاق: يا أبا عبد الله، كأنك شَهِدتَ القوم.

وقال البخاري: كنتُ عند إسحاق بن راهويه فسُئِلَ عمَّن طَلَّقَ ناسِياً، فسكتَ طويلاً مفكِّراً، فقلتُ أنا: قال النبي ﷺ: «إنَّ اللهَ تَجاوَزَ عن أُمَّتي ما حَدَّثتْ به أنفُسَها ما لم تَعْمَل به أو تكَلَّمْ»[1]، وإنما يُرادُ مُباشرةُ هؤلاء الثلاث: العمل والقلب أو الكلام والقلب، وهذا لم يَعتقِدْ بقلبه، فقال لي إسحاقُ: قوَّيتَني قوَّاك الله، وأفتَى به.

وقال أبوالفضل أحمد بن سلمة النَّيسابوري: حدَّثني فتحُ بن نوح النَّيسابوري قال: أتيت عليَّ بن المديني فرأيتُ محمدَ بن إسماعيل جالساً عن يمينه، وكان إذا حَدَّث التَفَتَ إليه مَهابةً له.

وقال البخاري: ما استَصغَرتُ نفسي عند أحدٍ إلا عند عليّ بن المديني، وربما كنتُ أُغرِبُ عليه. قال حامدُ بن أحمد: فذكرتُ هذا الكلام لعلي بن المديني، فقال لي: دَعْ قوله، هو ما رأى مثلَ نَفْسِه.

---

(١) أخرجه البخاري في «الصحيح» برقم (٢٥٢٨) و(٥٢٦٩) و(٦٦٦٤) من حديث أبي هريرة ﷺ.

وقال البخاري أيضاً: كان عليُّ بن المديني يسألني عن شيوخ خُراسان، فكنتُ أذكُر له محمد بن سَلَام فلا يعرفُه، إلى أن قال لي يوماً: يا أبا عبد الله، كلُّ من أثنيتَ عليه فهو عندنا الرِّضا.

وقال البخاريُّ: ذاكَرَني أصحابُ عَمْرو بن علي الفَلَّاس بحديثٍ فقلتُ: لا أعرفُه، فسُرُّوا بذلك، وصاروا إلى عمرو بن علي فقالوا له: ذاكَرْنا محمدَ بن إسماعيل بحديث فلم يعرفه، فقال عمرو بن علي: حديثٌ لا يعرفُه محمد بن إسماعيل ليس بحديثٍ. وقال أبو عمرو الكِرْماني: سمعتُ عمرو بن علي الفَلَّاس يقول: صديقي أبو عبد الله محمد بن إسماعيل البخاري ليس بخُراسان مثلُه.

وقال رجاءُ بن مُرَجّى: فَضْلُ محمدِ بن إسماعيل على العلماء كفَضْل الرِّجال على النساء. وقال أيضاً: هو آيةٌ من الآيات تمشي على ظَهْر الأرض.

وقال الحسين بن حُرَيث: لا أعلمُ أني رأيت مثل محمد بن إسماعيل، كأنه لم يُخلَق إلا للحديث، وقال أحمد بن الضَّوْء: سمعتُ أبا بكر بن أبي شَيْبة ومحمد بن عبد الله بن نُمَير يقولان: ما رأينا مثلَ محمد بن إسماعيل، وكان أبو بكر بن أبي شَيبة يسمِّيه البازِلَ؛ يعني الكامل.

وقال أبو عيسى التِّرمذي: كان محمدُ بن إسماعيل عند عبد الله بن مُنِير، فقال له لما قام: يا أبا عبد الله، جعلَك اللهُ زَيْنَ هذه الأمة، قال أبو عيسى: فاستجابَ الله له فيه. وقال أبو عبد الله الفِرَبْري: رأيتُ عبد الله بن مُنير يكتب عن البخاري، وسمعته يقول: أنا من تلامذته. قلت: عبد الله بن مُنِير من شيوخ البخاري، فقد حَدَّث عنه في «الجامع الصحيح»، وقال: لم أرَ مثلَه، وكانت وفاتُه سنةَ مات أحمدُ بن حنبل.

وقال محمد بن أبي حاتم الوَرَّاق: سمعتُ يحيى بن جعفر البيكَندي يقول: لو قَدَرتُ أن أزيدَ من عمري في عمر محمد بن إسماعيل لفعلتُ، فإن موتي يكون موتَ رجلٍ واحدٍ، وموتُ محمد ابن إسماعيل فيه ذهابُ العلم. وقال أيضاً: سمعتُه يقول له: لولا أنت ما استَطَبتُ العيشَ

ببُخارى. وقال عبد الله بن محمد المُسنَدي: محمد بن إسماعيل إمامٌ، فمن لم يجعله إماماً فاتَّهِمْه. وقال أيضاً: حُفَّاظ زماننا ثلاثة، فبدأ بالبخاري.

وقال علي بن حُجْر: أخرجَتْ خُراسانُ ثلاثةً: البخاريَّ، فبدأ به، قال: وهو أبصرُهم وأعلمهم بالحديث وأفقههم، قال: ولا أعلمُ أحداً مثلَه.

وقال أحمد بن إسحاق السُّرْماري: مَن أرادَ أن ينظر إلى فقيهٍ بحقِّه وصِدْقِه، فلينظُر إلى محمد بن إسماعيل.

وقال حاشدٌ: رأيت عمرَو بن زُرَارة ومحمد بن رافع عند محمد بن إسماعيل وهما يسألانه عن عِلَلِ الحديث، فلما قاما قالا لمن حضر المجلِسَ: لا تُخدَعُوا عن أبي عبد الله، فإنه أفقهُ منَّا وأبصرُ. قال: وكنا يوماً عند إسحاق بن راهويه وعمرو بن زُرَارة وهو يَستَملي على أبي عبد الله، وأصحابُ الحديث يكتبون عنه، وإسحاقُ يقول: هو أبصرُ منِّي، وكان أبو عبد الله إذ ذاك شابّاً.

وقال الحافظ أبو بكر الإسماعيلي: أخبرني عبد الله بن محمد الفَرْهَياني قال: حضرتُ مجلسَ ابن إشْكاب، فجاءه رجلٌ ـ ذكر اسمه ـ من الحفَّاظ فقال: ما لنا بمحمد بن إسماعيل طاقة، فقام ابنُ إشْكاب وترك المجلس غضباً من التكلم في حق محمد بن إسماعيل.

وقال عبد الله بن محمد بن سعيد بن جعفر: لما مات أحمدُ بن حرب النَّيسابوري، رَكِبَ إسحاقُ بن راهويه ومحمدُ بن إسماعيل يُشيِّعانِ جنازته، فكنت أسمعُ أهلَ المعرفة ينظرون ويقولون: محمد أفقهُ من إسحاق.

## ذكر طرفٍ من ثناء أقرانه وطائفةٍ من أتباعِه تنبيهاً بالبعض على الكلِّ

قال أبو حاتم الرازي: لم تُخرِجْ خُراسانُ قطُّ أحفظَ من محمد بن إسماعيل، ولا قَدِمَ منها إلى العراق أعلمُ منه.

وقال محمد بن حُرَيث: سألتُ أبا زُرْعة عن ابن لَهِيعة، فقال لي: تَرَكَه أبو عبد الله؛ يعني البخاريَّ.

وقال الحُسين بن محمد بن عبيد المعروف بالعِجْل[1]: ما رأيتُ مثل محمدِ بن إسماعيل، ومسلمٌ حافظٌ ولكنه لم يكن يَبلُغ مبلغَ محمد بن إسماعيل. قال العجل: ورأيتُ أبا زُرْعة وأباحاتم يَستمعانِ إليه، وكان أُمَّةً من الأمم، ديِّناً فاضلاً، يُحسِنُ كلَّ شيء، وكان أعلمَ من محمد بن يحيى الذُّهلي بكذا وكذا.

وقال عبد الله بن عبد الرحمن الدارميُّ: قد رأيتُ العلماء بالحَرَمين والحجاز والشام والعراق، فما رأيتُ فيهم أجمعَ من محمد بن إسماعيل. وقال أيضاً: هو أعلمُنا وأفقهُنا، وأكثرُنا طلباً. وسُئِلَ الدارميُّ عن حديث، وقيل له: إن البخاريَّ صحَّحه، فقال: محمدُ بن إسماعيل أبصرُ منِّي، وهو أكيسُ خَلْقِ الله، عَقَلَ عن الله ما أمَرَ به ونَهَى عنه في كتابه وعلى لسان نبيِّه، إذا قرأ محمدٌ القرآنَ اشتغل قلبُه وبصرُه وسمعُه، وتَفكَّر في أمثاله، وعَرَفَ حلالَه من حرامه.

وقال أبو الطيِّب حاتم بن منصور: كان محمد بن إسماعيل آيةً من آيات الله في بصره ونفاذه في العِلم.

وقال أبو سهل محمود بن النَّضْر الفقيه: دخلتُ البصرةَ والشام والحجاز والكوفة ورأيتُ علماءَها، فكلَّما جَرَى ذِكرُ محمد بن إسماعيل فَضَّلوه على أنفسهم. وقال أبو سهل أيضاً: سمعتُ أكثرَ من ثلاثين عالماً من علماءِ مصرَ يقولون: حاجَتُنا في الدنيا النظرُ إلى محمد بن إسماعيل.

وقال صالح بن محمدٍ جَزَرةٌ: ما رأيتُ خراسانياً أفهمَ من محمد بن إسماعيل، وقال أيضاً: كان أحفظَهم للحديث. قال: وكنت أَستَمْلي له ببغدادَ، فبَلَغَ مَن حَضَرَ المجلسَ عشرين ألفاً.

وسُئِلَ الحافظ أبو العباس الفضل بن العباس المعروف بفَضْلَكَ الرازي: أيُّما أحفظُ محمد

---

(١) كذا وقع هنا، وهو خطأ، والصواب: الحسين بن محمد المعروف بعُبَيد العجل، وعبيد لقبٌ للحسين بن محمد بن حاتم، ويلقب بالعجل أيضاً، انظر «تاريخ بغداد» ٨/ ٩٣.

ابن إسماعيل أو أبو زُرْعة؟ فقال: لم أكن التقيتُ مع محمد بن إسماعيل، فاستقبَلَني ما بين حُلْوان وبغداد، قال: فرجعتُ معه مَرْحلةً وجَهَدتُ كلَّ الجَهدِ على أن أجيء بحديث لا يعرفُه فما أمكنني، وهو ذا أنا أُغرِبُ على أبي زُرْعة عددَ شَعْرِ رأسه. وقال محمد بن عبد الرحمن الدَّغُولي: كتب أهلُ بغداد إلى محمد بن إسماعيل البخاري كتاباً فيه:

المسلمونَ بخيرٍ ما بَقِيتَ لهمْ ... وليس بَعدَكَ خيرٌ حين تُفتَقَدُ

وقال إمام الأئمة أبو بكر محمد بن إسحاق بن خُزَيمة: ما تحت أديمِ السماء أعلمُ بالحديث من محمد بن إسماعيل. وقال أبو عيسى التِّرمِذي: لم أرَ أعلمَ بالعِلَل والأسانيد من محمد بن إسماعيل.

وقال له مسلمٌ: أشهدُ أنه ليس في الدنيا مِثلُك.

وقال أحمد بن سَيَّار في «تاريخ مَرْو»: محمد بن إسماعيل البخاريُّ طلب العلمَ، وجالَسَ الناسَ، ورَحَلَ في الحديث ومَهَرَ فيه وأبصرَ، وكان حَسَنَ المعرفة حَسَنَ الحِفْظ، وكان يتفقَّه.

وقال أبو أحمد بن عَدِيٍّ: كان يحيى بن محمد بن صاعدٍ إذا ذُكِرَ البخاريُّ قال: ذاك الكبشُ النَّطَّاح.

وقال أبو عمرو الخفَّاف: حدثنا التقيُّ النقيُّ العالم الذي لم أرَ مثله، محمدُ بن إسماعيل، قال: وهو أعلمُ بالحديث من أحمد وإسحاق وغيرِهما بعشرين درجةً، ومن قال فيه شيئاً فعليه منِّي ألفُ لعنة. وقال أيضاً: لو دَخَلَ من هذا الباب وأنا أُحدِّثُ لمُلِئتُ منه رُعباً.

وقال عبد الله بن حماد الآمُليُّ: لَوَدِدتُ أني كنت شعرةً في جسد محمد بن إسماعيل.

وقال سُلَيم بن مجاهد: ما رأيتُ منذ ستين سنةً أحداً أفقهَ ولا أورعَ من محمد بن إسماعيل.

وقال موسى بن هارون الحمَّال الحافظ البغدادي: عندي لو أنَّ أهل الإسلام اجتَمَعُوا على أن ينصِّبوا آخرَ مثلَ محمد بن إسماعيل لما قدروا عليه.

وقال عبدُ الله بن محمد بن سعيد بن جعفر: سمعتُ العلماءَ بالبصرة[1] يقولون: ما في الدنيا مِثلُ محمد بن إسماعيل في المعرفة والصلاح. قال عبد الله: وأنا أقول قولَهم.

وقال الحافظ أبو العباس أحمد بن محمد بن سعيد بن عُقْدة: لو أن رجلاً كتب ثلاثين ألفَ حديثٍ لما استَغنَى عن «تاريخ» محمد بن إسماعيل.

وقال الحاكم أبو أحمد في «الكُنَى»: كان أحدَ الأئمة في معرفة الحديث وجمعه، ولو قلتُ: إني لم أرَ تصنيفَ أحدٍ يُشبِهُ تصنيفه في الحُسْن والمبالغة لفعلتُ.

ولو فتحتُ باب ثناء الأئمة عليه ممن تأخَّر عن عصره لفنيَ القِرطاس، ونَفِدَت الأنفاس، فذاك بحرٌ لا ساحلَ له، وإنما ذكرتُ كلامَ ابن عُقْدة وأبي أحمد عُنْواناً لذلك، وبعدَما تقدَّم من ثناءِ كبار مشايخه عليه لا يُحتاجُ إلى حكاية مَن تأخَّر، لأن أولئك إنما أثنَوْا بما شاهدوا، ووَصَفُوا ما عَلِموا، بخلاف من بعدهم فإن ثناءَهم ووَصْفَهم مبنيٌّ على الاعتماد على ما نُقِلَ إليهم، وبين المقامَينِ فرقٌ ظاهر، وليس العِيَان كالخَبَر.

## ذكر جُملٍ من الأخبار الشاهدة بسَعةِ حفظه وسَيَلان ذهنه واطِّلاعه على العلل سوى ما تقدَّم

أخبرني أبو العباس البغدادي، عن الحافظ أبي الحَجَّاج المِزِّي، أن أبا الفتح الشَّيْباني أخبره، أخبرنا أبو اليُمنِ الكِنْدي، (ح) وأخبرني شيخ الحفّاظ أبو الفضل بن العراقي، أخبرني محمد بن إبراهيم الميدومي، أخبرنا أبو الفرج عبد اللطيف بن عبد المنعم، أخبرنا أبو الفرج عبد الرحمن بن علي ابن الجوزي[2]، قالا: أخبرنا أبو منصور القَزَّاز، أخبرنا الخطيب أبو بكر بن ثابتٍ الحافظُ، حدَّثني محمد بن أبي الحسن الساحلي، حدثنا أحمد بن الحسين الرازي، سمعت أبا أحمد بن عَدِيٍّ الحافظ يقول: سمعتُ عِدَّةَ مشايخ ببغداد يقولون: إن محمد بن إسماعيل البخاريَّ قَدِمَ بغدادَ، فسمع به أصحابُ الحديث، فاجتمعوا، وأرادوا امتحانَ حفظه، فعَمَدُوا إلى مئة حديثٍ فقَلَبُوا

---

(١) تحرَّف في (س) إلى: بمصر.

(٢) إسناد الحافظ العراقي لم يرد في (ع) و(ف) و(س)، وأضافه الحافظ ابن حجر بخطِّه على حاشية الأصل.

متونها وأسانيدها، وجعلوا متنَ هذا الإسناد لإسنادٍ آخرَ، وإسنادَ هذا المتن لمتنٍ آخرَ، ودفعوها إلى عَشَرةِ أنفُسٍ، لكلِّ رجلٍ عشرةُ أحاديث، وأَمَرُوهم إذا حضروا المجلسَ أن يُلْقُوا ذلك على البخاري، وأخذوا عليه الموعدَ للمجلس، فحضروا، وحضر جماعةٌ من الغُرَباء من أهل خُرَاسان وغيرهم ومن البغداديين، فلما اطمأنَّ المجلسُ بأهله انتَدَبَ رجلٌ من العشرة فسأله عن حديثٍ من تلك الأحاديث، فقال البخاريُّ: لا أعرفُه، فما زال يُلقي عليه واحداً واحداً حتى فَرَغَ والبخاريُّ يقول: لا أعرفُه، فكان العلماء ممن حَضَرَ المجلسَ يلتفتُ بعضهم إلى بعض ويقولون: فَهِمَ الرجلُ، ومن كان لم يَدْرِ القصةَ يقضي على البخاري بالعجز والتقصير وقلَّة الحفظ، ثم انتَدَبَ رجلٌ من العشرة أيضاً فسأله عن حديثٍ من تلك الأحاديث المقلوبة، فقال: لا أعرفُه، فسأله عن آخر، فقال: لا أعرفُه، فلم يَزَلْ يُلقي عليه واحداً واحداً حتى فَرَغَ من عَشَرته والبخاري يقول: لا أعرفُه، ثم انتدبَ الثالثُ والرابعُ إلى تمام العشرة، حتى فَرَغُوا كلُّهم من إلقاء تلك الأحاديث المقلوبة والبخاري لا يزيدهم على: لا أعرفُه، فلما عَلِمَ أنهم قد فَرَغُوا التَفَتَ إلى الأول فقال: أما حديثُك الأول: فقلتَ: كذا، وصوابُه كذا، وحديثُك الثاني: كذا، والثالث والرابع على الوِلَاء حتى أتى على تَمامِ العشرة، فرَدَّ كلَّ متنٍ إلى إسناده، وكلَّ إسنادٍ إلى متنه، وفعل بالآخرين مثلَ ذلك، فأقرَّ الناسُ له بالحفظ وأذعَنُوا له بالفضل.

قلت: هنا يُخضَعُ للبخاريِّ، فما العجبُ من ردِّه الخطأَ إلى الصواب، فإنه كان حافظاً، بل العجبُ من حفظه للخطأ على ترتيب ما ألقَوْهُ عليه من مرة واحدة.

ورُوِّينا عن أبي بكر الكَلْوَذاني قال: ما رأيتُ مثلَ محمد بن إسماعيل، كان يأخذ الكتابَ من العِلْم فيَطَّلِعُ إليه اطِّلاعةً، فيحفظ عامةَ أطراف الأحاديث من مرة واحدة. وقد سَبَقَ ما حكاه حاشدُ بن إسماعيل في أيام طلبهم بالبصرة معه وكونُه كان يحفظ ما سمع ولا يكتُب.

وقال أبو الأزهر: كان بسَمَرْقَندَ أربع مئة محدِّث، فتجمَّعوا وأحبُّوا أن يُغالِطوا محمدَ بن إسماعيل، فأَدخلوا إسنادَ الشام في إسناد العراق، وإسنادَ العراق في إسناد الشام، وإسنادَ الحَرَم في إسناد اليمن، فما استطاعوا مع ذلك أن يَتعلَّقوا عليه بسَقْطةٍ.

وقال غُنْجار في «تاريخه»: سمعتُ أبا القاسم منصور بن إسحاق بن إبراهيم الأسدي يقول: سمعتُ أبا محمد عبد الله بن محمد بن إبراهيم يقول: سمعت يوسف بن موسى المَرْوزي يقول: كنتُ بالبصرة في جامعها إذ سمعتُ منادياً ينادي: يا أهلَ العِلْم، لقد قَدِمَ محمد بن إسماعيل البخاريُّ، فقاموا إليه وكنت معهم، فرأينا رجلاً شاباً ليس في لحيته بياضٌ، فصلَّى خلفَ الأُسْطُوانة، فلما فَرَغَ أحدَقُوا به وسألوه أن يَعقِدَ لهم مجلساً للإملاء، فأجابهم إلى ذلك، فقام المنادي ثانياً في جامع البصرة فقال: يا أهلَ العلم، لقد قَدِمَ محمدُ بن إسماعيل البخاريُّ، فسألناه بأن يَعقِدَ مجلسَ الإملاء، فأجاب بأن يجلس غداً في موضع كذا، فلما كان بالغد حَضَرَ المحدِّثون والحفَّاظ والفقهاءُ والنَّظّارةُ، حتى اجتمع قريبٌ من كذا كذا ألفَ نفس، فجلس أبو عبد الله للإملاء، فقال قبلَ أن يأخذَ في الإملاء: يا أهلَ البصرة، أنا شابٌّ، وقد سألتُموني أن أحدِّثكم، وسأحدِّثكم بأحاديث عن أهل بلدكم تستفيدونها، يعني: ليست عندكم، قال: فتعجَّب الناسُ من قوله، فأخذ في الإملاء فقال: حدثنا عبدُ الله بن عثمان بن جَبَلَة بن أبي رَوَّاد العَتَكي ببلَدِكم، قال: حدثني أبي عن شُعْبة عن منصور وغيره، عن سالم بن أبي الجَعْد، عن أنس بن مالك: أنَّ أعرابياً جاء إلى النبي ﷺ فقال: يا رسولَ الله، الرجلُ يحبُّ القومَ... الحديث، ثم قال: هذا ليس عندكم عن منصورٍ، إنما هو عندكم عن غيرِ منصور، قال يوسف بن موسى: فأملَى عليهم مجلساً من هذا النَّسَق، يقول في كل حديث: روى فلانٌ هذا الحديثَ عندَكم كذا، فأما من رواية فلان ـ يعني التي يسوقُها ـ فليست عندكم.

وقال حمدويه بن الخَطَّاب: لما قَدِمَ البخاريُّ قَدْمتَه الأخيرة من العراق، وتلقَّاه من تلقَّاه من الناس، وازدَحَموا عليه وبالَغُوا في بِرِّه، قيل له في ذلك فقال: كيف لو رأيتُم يومَ دخولنا البصرةَ؟ كأنه يشيرُ إلى قصة دخولها التي ذكرها يوسفُ بن موسى.

أُنبِئتُ عن أبي نصر بن الشِّيرازي، عن جدِّه، أنَّ الحافظ أبا القاسم بن عساكرَ أخبَرَهم، أخبرنا إسماعيلُ بن أبي صالح، أخبرنا أبو بكر بن خَلَف، أخبرنا الحاكم أبو عبد الله (ح). وقرأتُه عالياً على أبي بكر الفَرَضِي، عن القاسم بن مُظفَّر، أخبرنا عليُّ بن الحسين بن علي، عن الحافظ أبي

الفضل بن ناصر وأبي الفضل المِيهَني قالا: أخبرنا أبو بكر بن خلف ـ قال ابنُ ناصرٍ: إجازةً ـ أخبرنا الحاكم قال: حدثني أبو سعيدٍ أحمد بن محمد النَّسَوي، حدثني أبو حسان مَهِيب بن سُلَيم، سمعتُ محمد بن إسماعيل البخاريَّ يقول: اعتَلَلتُ بنَيسابور عِلَّةً خفيفة، وذلك في شهر رمضان، فعادَني إسحاقُ بن راهويه في نفرٍ من أصحابه، فقال لي: أَفطرتَ يا أبا عبد الله؟ فقلت: نعم، فقال ـ يعني ـ: تعجَّلتَ في قَبُول الرُّخصة! فقلت: أخبرنا عَبْدانُ عن ابن المبارَك عن ابن جُرَيْج قال: قلتُ لعطاءٍ: من أيِّ المرضِ أُفطِرُ؟ قال: من أيِّ مرضٍ كان كما قال الله عزَّ وجلّ: ﴿فَمَن كَانَ مِنكُم مَّرِيضًا﴾، قال البخاري: لم يكن هذا عند إسحاق.

وقال محمد بن أبي حاتم الوَرَّاق: سمعتُ محمد بن إسماعيل يقول: لو نُشِرَ[1] بعضُ أُستاذيَّ هؤلاء لم يفهموا كيف صنَّفتُ «التاريخ» ولا عَرَفُوه، ثم قال: صنَّفتُه ثلاث مرّات.

وقال أحْيَد بن أبي جعفر والي بُخَارى: قال لي محمدُ بن إسماعيل يوماً: رُبَّ حديثٍ سمعتُه بالبصرة كتبتُه بالشام، وربَّ حديثٍ سمعتُه بالشام كتبتُه بمصر، فقلت له: يا أبا عبد الله، بتمامِه؟ فسَكَتَ.

وقال سُلَيم بن مجاهد: قال لي محمد بن إسماعيل: لا أجيءُ بحديثٍ عن الصحابة والتابعين إلّا عرفتُ مولدَ أكثرهم ووفاتَهم ومساكنَهم، ولست أرْوي حديثاً من حديث الصحابة والتابعين ـ يعني من الموقوفات ـ إلا وله أصل، أحفَظُ ذلك عن كتاب الله وسنّة رسوله.

وقال علي بن الحسين بن عاصم البِيكَندي: قَدِمَ علينا محمدُ بن إسماعيل، فقال له رجل من أَصحابنا: سمعتُ إسحاقَ بن راهويه يقول: كأني أنظُرُ إلى سبعين ألف حديث من كتابي! فقال له محمد بن إسماعيل: أوَتَعجبُ من هذا؟ لعلَّ في هذا الزمان مَن يَنظُر إلى مئتي ألفِ حديث من كتابه، وإنما عَنَى نفسَه.

وقال محمد بن حمدويه: سمعت البخاريَّ يقول: أحفظُ مئةَ ألف حديث صحيح، وأحفظُ مئتي ألف حديثٍ غير صحيح.

---

(١) كُتب بحاشية الأصل بإزاء هذه الكلمة: أي: عاشوا بعد الموت.

وقال ورَّاقُه: سمعتُه يقول: ما نمتُ البارحةَ حتى عَدَدتُ كم أدخلتُ في تصانيفي من الحديث، فإذا نحوُ مئتي ألف. وقال أيضاً: لو قيل لي شيءٌ، لما قمتُ حتى أرويَ عشرةَ آلاف حديث في الصلاة خاصةً. وقال أيضاً: قلت له: تَحفَظُ جميعَ ما أدخلتَ في مصنَّفاتك؟ فقال: لا يخفى عليَّ جميعُ ما فيها، وصنفتُ جميع كتبي ثلاثَ مرات. قال: وبَلَغني أنه شرب البَلاذُرَ، فقلت له مرةً في خَلْوة: هل من دواءٍ للحفظ؟ فقال: لا أعلم، ثم أقبلَ عليَّ فقال: لا أعلمُ شيئاً أنفعَ للحفظ من نَهْمة الرجل ومُداوَمتِه النظرَ. وقال: أقمتُ بالمدينة بعد أن حَجَجْتُ سنةً جَرْداءَ أكتبُ الحديث. قال: وأقمتُ بالبصرة خمسَ سنين معي كُتُبي أُصنِّف وأحجُّ وأرجِعُ من مكة إلى البصرة، قال: وأنا أرجو أن يُباركَ الله تعالى للمسلمين في هذه المصنَّفات. وقال البخاري: تذكَّرتُ يوماً أصحابَ أنس، فحَضَرني في ساعة ثلاث مئة نفس، وما قَدِمتُ على شيخ إلا كان انتفاعُه بي أكثرَ من انتفاعي به.

وقال ورَّاقه: عمل كتاباً في الهِبة فيه نحو خمس مئة حديث، وقال: ليس في كتاب وَكيعٍ في الهبة إلّا حديثان مُسنَدان أو ثلاثة، وفي كتاب ابن المبارك خمسة أو نحوها. وقال أيضاً: ما جلستُ للتحديث حتى عرفتُ الصحيحَ من السقيم، وحتى نظرت في كتب أهل الرأي، وما تركت بالبصرة حديثاً إلا كتبته، قال: وسمعته يقول: لا أعلم شيئاً يُحتاجُ إليه إلا وهو في الكتاب والسنة، قال: فقلتُ له: يُمكِن معرفةُ ذلك؟ قال: نعم.

وقال أحمد بن حَمْدُون الحافظ: رأيت البخاري في جنازة ومحمدُ بن يحيى الذُّهلي يسأله عن الأسماء والعِلَل، والبخاريُّ يمرُّ فيه مثل السَّهم كأنه يقرأ ﴿قُلْ هُوَ ٱللَّهُ أَحَدٌ﴾.

وقرأتُ على عبد الله بن محمد المَقْدسي، عن أحمد بن نِعْمة شِفاهاً، عن جعفر بن علي مكاتَبةً: أنَّ السِّلَفي أخبرهم، أخبرنا أبوالفتح المالكي، أخبرنا أبو يعلى الخليل بن عبد الله الحافظ، أخبرني أبو محمد المَخْلَدي في كتابه، أخبرنا أبو حامد الأعمشيُّ الحافظ قال: كنا عند محمد بن إسماعيل البخاريِّ بنيسابور، فجاء مسلمُ بن الحَجَّاج فسأله عن حديث عُبَيد الله بن عمر عن أبي الزُّبير عن جابر قال: بَعَثَنا رسولُ الله ﷺ في سَرِيَّة ومعنا أبو عُبيدة... الحديث بطوله، فقال

البخاري: حدثنا ابن أبي أُويس، حدثني أخي عن سليمان ابن بلال عن عُبَيد الله، فذكر الحديثَ بتمامه، قال: فقرأ عليه إنسان حديثَ حَجَّاج ابن محمد عن ابن جُرَيْج عن موسى ابن عُقْبة عن سُهَيل بن أبي صالح عن أبيه عن أبي هريرة عن النبي ﷺ قال: «كَفَّارةُ المجلسِ إذا قام العبدُ أن يقول: سبحانك اللهمَّ وبحمدك، أشهدُ أن لا إله إلا أنت، استغفرُكَ وأتوبُ إليك»[1]، فقال له مسلم: في الدنيا أحسن من هذا الحديث، ابن جُرَيج: عن موسى بن عُقْبة عن سهيل بن أبي صالح! تعرف بهذا الإسناد في الدنيا حديثاً! فقال محمد بن إسماعيل: إلّا أنه معلولٌ، فقال مسلم: لا إله إلّا الله ـ وارتعدَ أخبِرْني به، فقال: استُرْ ما سَتَرَ اللهُ، هذا حديث جليل رواه الناسُ عن حَجَّاج بن محمد عن ابن جُرَيج، فألحَّ عليه وقَبَّلَ رأسه، وكادَ أن يبكي، فقال: اكتُبْ إن كان ولا بدَّ: حدثنا موسى بن إسماعيل حدثنا وُهَيب حدثنا موسى بن عُقْبة عن عَوْن بن عبد الله قال: قال رسول الله ﷺ: «كفَّارةُ المجلس»، فقال له مسلم: لا يُبغِضُك إلّا حاسد، وأشهدُ أن ليس في الدنيا مِثلُك. وهكذا روى الحاكم هذه القصة في «تاريخ نيسابور» عن أبي محمد المَخْلَدي.

ورواها البيهقيُّ في «المَدْخَل» عن الحاكم أبي عبد الله على سياق آخر، قال: سمعت أبا نصر أحمد بن محمد الوَرَّاق يقول: سمعت أحمدَ بن حَمْدون القَصَّار ـ وهو أبو حامد الأعمشيُّ ـ يقول: سمعتُ مسلمَ بن الحَجَّاج وجاء إلى محمد بن إسماعيل فقبَّل بين عينيه وقال: دَعْني حتى أُقبِّل رِجْلَيكَ يا أستاذَ الأُستاذِين، وسيدَ المحدِّثين، وطبيبَ الحديث في عِلَلِه، حدَّثك محمدُ بن سَلَام حدثنا مَخلَد بن يزيد أخبرنا ابن جُرَيج حدثني موسى بن عُقْبة عن سُهَيل بن أبي صالح عن أبيه عن أبي هريرة عن النبي ﷺ في كفّارةِ المجلس؟ فقال محمد بن إسماعيل: وحدثنا أحمدُ بن حنبل ويحيى بن معين قالا: حدثنا حَجَّاج بن محمد عن ابن جُرَيج قال: حدثني موسى بن عُقْبة عن سهيل عن أبيه عن أبي هريرة، أنَّ النبي ﷺ قال: «كفَّارة المجلسِ أن يقول إذا قام من مجلسه: سبحانَك ربَّنا وبحمدِك»، فقال محمد بن إسماعيل:

---

(١) هذا الحديث من هذا الطريق أخرجه أحمد في «مسنده» (١٠٤١٥)، والترمذي (٣٤٣٣)، والنسائي في «الكبرى» (١٠١٥٧) (٣٩٧م)، وقال الترمذي: حسن صحيح.

هذا حديث مَلِيح، ولا أعلمُ بهذا الإسناد في الدنيا حديثاً غيرَ هذا إلا أنه معلولٌ، حدثنا به موسى بن إسماعيل حدثنا وُهَيب حدثنا سُهَيل عن عَوْن بن عبد الله قولَه، قال محمد بن إسماعيل: هذا أَوْلَى، ولا نَذكُر لموسى بن عقبة مسنداً عن سُهَيل.

ورواها الحاكم في «علوم الحديث» له بهذا الإسناد أخصرَ من هذا السِّياق، وقال في آخرها كلاماً موهوماً، فإنه قال فيه: إنّ البخاري قال: لا أعلمُ في الباب غيرَ هذا الحديث الواحد؛ ولم يقل البخاريُّ ذلك وإنما قال ما تقدَّم، ولا يُتصَوَّرُ وقوعُ هذا من البخاري مع معرفتِه بما في الباب من الأحاديث، والله سبحانه وتعالى أعلمُ بالصواب.

## ذكر فضائل «الجامع الصحيح» سوى ما تقدَّم في الفصول الأولى وغيرها

قال أبوالهيثم الكُشمِيهَني: سمعتُ الفِرَبْري يقول: سمعتُ محمدَ بن إسماعيل البخاري يقول: ما وضعتُ في كتاب «الصحيح» حديثاً إلا اغتسلتُ قبل ذلك وصلَّيتُ ركعتين. وعن البخاري قال: صنَّفتُ «الجامع» من ست مئة ألف حديثٍ في ستَّ عشْرةَ سنةً، وجعلتُه حُجَّةً فيما بيني وبينَ الله.

وقال أبو سعيد الإدريسي: أخبرنا سليمان بن داود الهَرَوي: سمعت عبدَ الله بن محمد ابن هاشم يقول: قال عمرُ بن محمد بن بُجَير البُجَيْري: سمعت محمدَ بن إسماعيل يقول: صنَّفتُ كتابي «الجامع» في المسجد الحرام، وما أدخلتُ فيه حديثاً حتى استَخَرْتُ الله تعالى وصليتُ ركعتين، وتيقَّنتُ صحتَه. قلت: الجمعُ بين هذا وبين ما تقدَّم من أنه كان يُصنِّفه في البلاد: أنه ابتدأ تصنيفَه وترتيبَ أبوابه في المسجد الحرام، ثم كان يُخرِّج الأحاديث بعد ذلك في بلده وغيرها، ويدلُّ عليه قوله: إنه أقام فيه ستَّ عشرةَ سنةً، فإنه لم يُجاوِر بمكة هذه المدة كلها.

وقد روى ابن عَديٍّ عن جماعة من المشايخ: أن البخاري حَوَّلَ تراجمَ «جامعِه» بين قبر النبي ﷺ ومنبره، وكان يصلي لكل ترجمةٍ ركعتين. قلت: ولا يُنافي هذا أيضاً ما تقدم؛ لأنه يُحمَلُ على أنه في الأول كتبه في المسوَّدة، وهنا حَوَّلَه من المسوَّدة إلى المبيَّضة.

وقال الفِرَبْري: سمعتُ محمد بن أبي حاتم وَرَّاق البخاري يقول: رأيتُ البخاري في المنام خلف النبي ﷺ، والنبي ﷺ يمشي، فكلما رفع النبيُّ ﷺ قدمَه وضع أبو عبد الله قدمَه في ذلك الموضع. وقال الخطيبُ: أخبرنا أبوسعد المالِيني، أخبرنا أبو أحمد بن عَدِيٍّ، سمعت الفِرَبْري يقول: سمعت نَجْم بن فُضَيل وكان من أهل الفهم يقول: رأيت النبيَّ ﷺ في المنام خَرَجَ من قريةٍ[1] والبخاريُّ يمشي خلفَه، فكان النبي ﷺ إذا خَطَا خُطْوةً يَخطُو محمدٌ ويضع قدمَه على خطوة النبي ﷺ. قال الخطيب: وكتب إليَّ عليُّ بن محمد الجُرجَاني من أصبهان أنه سمع محمد بن مَكِّي يقول: سمعت الفِرَبْريَّ يقول: رأيتُ النبيَّ ﷺ في النوم فقال لي: أين تريد؟ فقلت: أريدُ محمدَ بن إسماعيل، فقال: أَقرِئْه مني السلام.

وقال شيخ الإسلام أبو إسماعيل الهروي فيما قرأنا على فاطمة وعائشة بنتي محمد بن عبد الهادي: إن أحمد بن أبي طالب أخبرهم، عن عبد الله بن عمر بن علي، أن أبا الوَقت أخبرهم عنه سماعاً، أخبرنا أحمدُ بن محمد بن إسماعيل الهرويُّ، سمعت خالدَ بن عبد الله المَرْوزي يقول: سمعتُ أبا سهل محمد بن أحمد المروزي يقول: سمعتُ أبا زيد المروزي يقول: كنتُ نائماً بين الرُّكْن والمَقَام، فرأيتُ النبيَّ ﷺ في المنام، فقال لي: يا أبا زيدٍ، إلى متى تُدرِّسُ كتابَ الشافعي ولا تدرّسُ كتابي؟ فقلت: يا رسول الله، وما كتابُك؟ قال: «جامع» محمد بن إسماعيل.

وقال الخطيب: حدثني محمد بن علي الصُّوري، حدثنا عبد الغني بن سعيدٍ، حدثنا أبوالفضل جعفر بن الفضل، أخبرنا محمد بن موسى بن يعقوب بن المأمون قال: سُئِلَ أبو عبد الرحمن النَّسائي عن العلاء وسُهيل، فقال: هما خيرٌ من فُلَيح، ومع هذا فما في هذه الكتب كلها أجوَدُ من كتاب محمد بن إسماعيل.

وقال أبو جعفر العُقَيلي: لما صَنَّفَ البخاريُّ كتاب «الصحيح» عَرَضَه على ابنِ المديني وأحمد بن حَنبلٍ ويحيى بن مَعِين وغيرهم، فاستَحْسَنُوه وشَهدُوا له بالصحة إلّا أربعةَ أحاديث. قال العُقَيلي: والقولُ فيها قولُ البخاري، وهي صحيحةٌ.

---

(١) تحرَّف في (س) إلى: من قبر.

وقال الحاكم أبو أحمد: رَحِمَ الله محمدَ بن إسماعيل الإمام، فإنه الذي ألَّف الأصول وبيَّن للناس، وكلُّ من عمل بعده فإنما أَخذه من كتابه، كمسلمٍ، فَرَّق أكثر كتابه في كتابه وتجلَّد فيه حقَّ الجلادة حيث لم يَنسُبْه إليه. وقال أبو الحسن الدارقُطني الحافظ: لولا البخاريُّ لما راحَ مسلمٌ ولا جاءَ، وقال أيضاً: إنما أخذَ مسلمٌ كتاب البخاري فعمل عليه مُستخرَجاً وزاد فيه أحاديث.

## ذكر ما وقع بينه وبين الذُّهلي في مسألة اللفظ، وما حصل له من المحنة بسبب ذلك، وبراءته مما نُسِب إليه من ذلك

قال الحاكم أبو عبد الله في «تاريخه»: قَدِم البخاريُّ نَيْسابورَ سنة خمسين ومئتين فأقام بها مُدَّةً يُحدِّثُ على الدَّوام، قال: فسمعتُ محمد بن حامد البَزّاز يقول: سمعتُ الحسنَ بن محمد بن جابر يقول: سمعتُ محمدَ بن يحيى الذُّهلي يقول: اذهَبُوا إلى هذا الرجل الصالح العالم فاسمَعُوا منه، قال: فذهب الناسُ إليه، فأقبَلُوا على السَّماع منه حتى ظهر الخَلَلُ في مجلس محمد بن يحيى، قال: فتكلَّم فيه بعدَ ذلك.

وقال حاتم بن أحمد بن محمود: سمعتُ مسلمَ بن الحَجَّاج يقول: لما قَدِمَ محمدُ بن إسماعيل نيسابورَ ما رأيتُ والياً ولا عالماً فَعَلَ به أهلُ نيسابور ما فعلوا به، استَقبَلُوه من مرحلتين من البلد أو ثلاث، وقال محمد بن يحيى الذُّهلي في مجلسه: من أراد أن يستقبلَ محمدَ بن إسماعيل غداً فلْيَستقبِلْه، فإني أستَقبِلُه، فاستَقبَلَه محمدُ بن يحيى وعامَّةُ علماء نيسابور، فدخل البلدَ فنزلَ دارَ البخاريِّين[1]، فقال لنا محمد بن يحيى: لا تَسألُوه عن شيءٍ من الكلام، فإنه إن أجابَ بخلاف ما نحن عليه، وَقَعَ بيننا وبينَه وشَمِتَ بنا كلُّ ناصبيٍّ ورافضيٍّ وجَهْمي ومُرْجئ بخُراسان، قال: فازدَحَم الناسُ على محمد بن إسماعيل حتى امتلأَت الدارُ والسطوح، فلما كان اليومُ الثاني أو الثالث من يوم قُدومه قام إليه رجلٌ فسأله عن اللفظ بالقرآن، فقال: أفعالُنا مخلوقةٌ، وألفاظُنا من أفعالنا، قال: فوَقَعَ بين الناس اختلافٌ، فقال بعضهم: قال: لَفْظي بالقرآن مخلوقٌ، وقال بعضُهم: لم يقل، فوقع بينهم في ذلك

(١) قوله: «فنزل دار البخاريين» لم يرد في الأصل و(ف).

اختلافٌ حتى قام بعضهم إلى بعض، قال: فاجتمع أهلُ الدار فأخرَجُوهم.

وقال أبو أحمد بن عَدِيٍّ: ذَكَرَ لي جماعةٌ من المشايخ: أن محمد بن إسماعيل لما وَرَدَ نيسابُورَ واجتمع الناسُ عنده، حَسَدَه بعضُ شيوخ الوقت، فقال لأصحاب الحديث: إنَّ محمد بن إسماعيل يقول: لَفْظي بالقرآن مخلوقٌ، فلما حَضَرَ المجلسَ قام إليه رجل فقال: يا أبا عبد الله، ما تقول في اللفظ بالقرآن، مخلوقٌ هو أو غيرُ مخلوق؟ فأعرَضَ عنه البخاريُّ ولم يُجِبْه ثلاثاً، فألحَّ عليه، فقال البخاري: القرآن كلام الله غيرُ مخلوق، وأفعالُ العباد مخلوقةٌ، والامتحان بِدْعة، فشَغَّبَ الرجلُ وقال: قد قال: لفظي بالقرآن مخلوقٌ.

وقال الحاكم: حدثنا أبو بكر بن أبي الهيثم، حدثنا الفِرَبْري قال: سمعتُ محمد بن إسماعيل يقول: إن أفعال العباد مخلوقةٌ، فقد حدَّثنا عليُّ بن عبد الله، حدثنا مروانُ بن معاوية، حدثنا أبو مالك، عن رِبْعيٍّ بن حِرَاش، عن حُذَيفة قال: قال رسول الله ﷺ: «إنَّ الله يَصنَعُ كلَّ صانع وصَنْعَتَه»[1]، قال البخاري: وسمعتُ عبيدَ الله بن سعيد ـ يعني أبا قُدَامة السَّرَخْسي ـ يقول: ما زلتُ أسمع أصحابنا يقولون: أفعالُ العبادِ مخلوقةٌ، قال محمد ابن إسماعيل: حركاتُهم وأصواتُهم وأكسابُهم وكتابتُهم مخلوقةٌ، فأما القرآنُ المتين المُثبَت في المصاحف، المُوعَى في القلوب، فهو كلامُ الله غيرُ مخلوق، وقال الله تعالى: ﴿بَلْ هُوَ ءَايَٰتٌۢ بَيِّنَٰتٌ فِى صُدُورِ ٱلَّذِينَ أُوتُوا۟ ٱلْعِلْمَ﴾ [العنكبوت:٤٩]، قال: وقال إسحاق بن راهويه: أما الأوعيةُ فمن يَشُكُّ أنها مخلوقة؟

وقال أبو حامد بن الشَّرْقي: سمعت محمد بن يحيى الذُّهْلي يقول: القرآنُ كلام الله غيرُ مخلوق، ومن زَعَمَ: لَفْظي بالقرآن مخلوقٌ، فهو مُبتدِع لا يُجالَسُ ولا يُكلَّم، ومَن ذهب بعد هذا إلى محمد بن إسماعيل فاتَّهِمُوه، فإنه لا يَحضُرُ مجلسَه إلا مَن كان على مذهبه.

وقال الحاكم: ولما وَقَعَ بين البخاري وبين الذُّهلي في مسألة اللفظ، انقَطَع الناسُ عن البخاري إلّا مسلمَ بن الحجَّاج وأحمدَ بن سَلَمة، فقال الذُّهلي: ألَا من قال باللفظ فلا يَحِلُّ له أن يَحضُرَ مجلسَنا. فأخذ مسلمٌ رداءَه فوق عِمامته وقام على رؤوس الناس، فبعَثَ إلى الذُّهلي

---

(١) أخرجه البخاري في «خلق أفعال العباد» (١١٧)، وصحَّحه الحافظ ابن حجر فيما يأتي في كتاب التوحيد ٢٤/٥١٦.

جميعَ ما كان كتب عنه على ظَهْر جِمال. قلت: وقد أَنصف مسلمٌ فلم يُحدِّثْ في كتابه لا عن هذا ولا عن هذا.

وقال الحاكم أبو عبد الله: سمعتُ محمد بن صالح بن هانئ يقول: سمعت أحمدَ بن سَلَمة النَّيسابوري يقول: دخلتُ على البخاري فقلت: يا أبا عبد الله، إن هذا رجلٌ مقبول بخُراسان خصوصاً في هذه المدينة، وقد لَجَّ في هذا الأمر حتى لا يَقدِرُ أحدٌ منا أن يُكلِّمَه فيه، فما ترى؟ قال: فقَبَضَ على لحيته، ثم قال: ﴿ وَأُفَوِّضُ أَمْرِيٓ إِلَى ٱللَّهِۚ إِنَّ ٱللَّهَ بَصِيرُۢ بِٱلْعِبَادِ ﴾، اللهمَّ إنك تَعلَمُ أني لم أُرِدِ المُقامَ بنيسابور أَشَراً ولا بَطَراً، ولا طلباً للرِّياسة، وإنما أبَتْ عليَّ نفسي الرجوعَ إلى الوطن لغَلَبَةِ المخالِفين، وقد قَصَدَني هذا الرجلُ حسداً لما آتاني الله لا غيرُ، ثم قال لي: يا أحمدُ، إني خارجٌ غداً لتتخلصوا من حديثه لأجْلي.

وقال الحاكم أيضاً عن الحافظ أبي عبد الله بن الأخرَم قال: لما قام مسلمُ بن الحَجَّاج وأحمد ابن سَلَمة من مجلس محمد بن يحيى بسبب البخاري، قال الذُّهلي: لا يساكِنُني هذا الرجلُ في البلد، فخشيَ البخاريُّ وسافَرَ.

وقال غُنْجارٌ في «تاريخ بخارى»: حدثنا خلفُ بن محمد قال: سمعتُ أبا عمرو أحمد ابن نصر النَّيسابوري الخفَّاف بنيسابور يقول: كنا يوماً عند أبي إسحاق القُرَشي ومعنا محمد ابن نَصْر المروزي، فجرى ذِكرُ محمد بن إسماعيل، فقال محمد بن نصر: سمعتُه يقول: من زَعَم أني قلتُ: لَفْظي بالقرآن مخلوقٌ، فهو كذَّاب، فإني لم أقُلْه، فقلتُ له: يا أبا عبد الله، قد خاضَ الناسُ في هذا فأكثَروا، فقال: ليس إلّا ما أقولُ لك. قال أبو عمرو: فأتيتُ البخاريَّ فذاكرتُه بشيءٍ من الحديث حتى طابَتْ نفسُه ، فقلت: يا أبا عبد الله، هاهنا مَن يحكي عنك أنك تقول: لَفْظي بالقرآن مخلوقٌ، فقال: يا أبا عمرو، احفَظْ عني: من زَعَمَ من أهل نيسابور ـ وسَمَّى غيرَها من البلدان بلاداً كثيرة ـ أنّي قلت: لفظي بالقرآن مخلوقٌ، فهو كذاب، فإني لم أقُلْه، إلا أني قلت: أفعالُ العباد مخلوقةٌ.

وقال الحاكم: سمعت أبا الوليد حَسَّان بن محمد الفقيه يقول: سمعتُ محمد بنَ نُعيم يقول:

سألتُ محمد بن إسماعيل ـ لمّا وَقَعَ في شأنه ما وقع ـ عن الإيمان فقال: قولٌ وعملٌ، ويزيدُ ويَنقصُ، والقرآن كلامُ الله غيرُ مخلوق، وأفضلُ أصحاب رسول الله ﷺ أبو بكر، ثم عمرُ، ثم عثمانُ، ثم عليٌّ، على هذا حَيِيتُ وعليه أموتُ وعليه أُبعَثُ إن شاء الله.

## ذكر تصانيفه والرواة عنه

تقدَّم ذكرُ «الجامع الصحيح»، وذَكَر الفِرَبْري أنه سمعه منه تسعون ألفاً، وأنه لم يَبْقَ من يرويه غيرُه، وأطلَقَ ذلك بناءً على ما في علمه، وقد تأخَّر بعده بتسع سنين أبو طَلْحة منصور بن محمد بن علي بن قَرِينةَ البَزْدَوي، وكانت وفاته سنة تسع وعشرين وثلاث مئة، ذَكَرَ ذلك من كونه رَوَى «الجامع الصحيح» عن البخاري أبو نَصْر ابن ماكُولا وغيرُه، ومن رُواة «الجامع» أيضاً ممَّن اتَّصَلَت لنا روايتُه بالإجازة إبراهيم بن مَعقِل النَّسَفي، وفاتَه منه قطعةٌ من آخره رواها بالإجازة، وكذلك حمادُ بن شاكر النَّسَوي[1]، والرواية التي اتصلت بالسَّماع في هذه الأعصار وما قبلَها هي رواية محمد بن يوسف بن مَطَر بن صالح ابن بِشْر الفِرَبْري.

ومن تصانيفه أيضاً: «الأدب المفرد» يرويه عنه أحمدُ بن محمد بن الجليل ـ بالجيم ـ البَزَّار، و«رَفْعُ اليدين في الصلاة» و«القراءة خلفَ الإمام» يرويهما عنه محمود بن إسحاق الخُزاعي، وهو آخر من حَدَّث عنه ببُخارى، و«بِرُّ الوالدين» يرويه عنه محمد بن دلّويه الورَّاق، و«التاريخ الكبير» يرويه عنه أبو أحمد محمد بن سليمان بن فارس وأبو الحسن محمد بن سهل الفَسَوي وغيرهما، و«التاريخ الأوسط» يرويه عنه عبد الله بن أحمد بن عبد السلام الخفَّاف وزَنْجويه بن محمد اللَّبّاد، و«التاريخ الصغير» يرويه عنه عبد الله بن محمد بن عبد الرحمن الأشقر، و«خلق أفعال العباد» يرويه عنه يوسف بن رَيْحان بن عبد الصمد والفِرَبْري أيضاً، وكتابُ «الضعفاء» يرويه عنه أبو بِشْر محمد بن أحمد بن حماد الدُّولابي وأبو جعفر مُسبِّح بن سعيد وآدم بن موسى الخُوَارِيُّ، وهذه التصانيف موجودة مرويَّة لنا بالسماع أو بالإجازة.

---

(١) كذا وقع للحافظ رحمه الله، وهذه النسبة إلى بلد نَسَا، ولم ينسبه أحدٌ ممن ترجم له إليها، وإنما هو من نَسَف بالفاء في آخرها. وانظر ترجمته في «سير أعلام النبلاء» ١٥/ ٥، وفيه بقية مصادر ترجمته.

ومن تصانيفه أيضاً: «الجامع الكبير» ذكره ابنُ طاهر، و«المسند الكبير»، و«التفسير الكبير»، ذكره الفِرَبْري، وكتاب «الأشربة» ذكره الدارقطني في «المؤتلِف والمختلِف» في ترجمة كَيْسة، وكتاب «الهِبَة» ذكره ورَّاقُه كما تقدم، و«أسامي الصحابة» ذكره أبو القاسم ابن مَندَهْ وأنه يرويه من طريق ابن فارس عنه، وقد نقل منه أبو القاسم البَغَويُّ الكبير في «معجم الصحابة» له، وكذا ابنُ منده في «المعرفة»، ونقل أيضاً من كتاب «الوُحْدان» له وهو مَن ليس له إلّا حديث واحد من الصحابة، وكتاب «المبسوط» ذكره الخَلِيلي في «الإرشاد» وأن مَهِيب بن سُلَيم رواه عنه، وكتاب «العلل» ذكره أبو القاسم بن مَنْدَه أيضاً وأنه يرويه عن محمد بن عبد الله بن حمدون عن أبي محمد عبد الله بن الشَّرْقي عنه، وكتاب «الكنى» ذكره الحاكم أبو أحمد ونقل منه، وكتاب «الفوائد» ذكره الترمذيُّ في أثناء كتاب المناقب من «جامعه».

وممن روى عنه من مشايخه: عبد الله بن محمد المسنَدي، وعبد الله بن مُنِير، وإسحاق ابن أحمد السُّرْماري، ومحمد بن خلف بن قُتَيبة ونحوهم، ومن أقرانه: أبو زُرْعة وأبو حاتم الرازيَّان، وإبراهيم الحَرْبي، وأبو بكر بن أبي عاصم، وموسى بن هارون الحَمَّال، ومحمد بن عبد الله مُطيَّن، وإسحاق بن أحمد بن زِيرَك الفارسي، ومحمد بن قُتَيبة البخاري، وأبو بكر الأعين، ومن الكبار الآخذين عنه من الحُفَّاظ: صالح بن محمد الملقَّب جَزَرة، ومسلم بن الحجَّاج، وأبوالفضل أحمد بن سَلَمة، وأبو بكر بن إسحاق بن خُزَيمة، ومحمد ابن نَصر المروزي، وأبو عبد الرحمن النَّسائي، وروى أيضاً عن رجل عنه، وأبو عيسى التِّرمذي وتَلْمَذَ له وأكثرَ من الاعتماد عليه، وعمر بن محمد البُجَيري، وأبو بكر بن أبي الدنيا، وأبو بكر البَزَّار، وحُسَين بن محمد القَبَّاني، ويعقوب بن يوسف بن الأخرم، وعبد الله بن محمد بن ناجية، وسهل بن شاذَوَيه البخاري، وعُبَيد الله بن واصل، والقاسم ابن زكريا المطرِّز، وأبو قريش محمد بن جُمْعة، ومحمد بن محمد بن سليمان الباغَنْدي، وإبراهيم بن موسى الجَوْزي[1]، وعلي بن العباس المَقَانعي[2]، وأبو حامد الأعمشيّ، وأبو بكر أحمد بن محمد بن صَدَقة البغدادي،

---

(١) تحرَّف في (س) إلى: الجويري.

(٢) تحرَّف في (س) إلى: التابعي.

وإسحاق بن داود الصَّوّاف، وحاشد بن إسماعيل البخاري، ومحمد بن عبد الله بن الجُنيد، ومحمد بن موسى النَّهْرتِيري، وجعفر بن محمد النَّيسابوري، وأبو بكر بن أبي داود، وأبو القاسم البَغَوي، وأبو محمد بن صاعد، ومحمد بن هارون الحضرمي، والحسين بن إسماعيل المحاملي البغدادي، وهو آخرُ من حَدَّث عنه ببغداد.

## ذكر رجوعه إلى بُخارَى وما وقع بينه وبين أميرها، وما اتَّصل بذلك من وفاته

وقال أحمد بن منصور الشِّيرازي: لما رَجَعَ أبو عبد الله البخاريُّ إلى بُخارَى نُصِبَت له القِبَابُ على فَرسَخٍ من البلد واستقبله عامَّةُ أهل البلد حتى لم يَبْقَ مذكورٌ، ونُثِرَ عليه الدراهمُ والدنانيرُ، فبقيَ مدةً، ثم وقع بينه وبين الأمير، فأمرَه بالخروج من بُخارَى، فخرج إلى بِيكَنْد.

وقال غُنجار في «تاريخه»: سمعت أحمد بن محمد بن عمر يقول: سمعت بكر بن مُنِير يقول: بَعَثَ الأميرُ خالد بن أحمد الذُّهْلي والي بُخارَى إلى محمد بن إسماعيل: أن احمِلْ إليَّ كتاب «الجامع» و«التاريخ» لأسمع منك، فقال محمد بن إسماعيل لرسوله: قل له: أنا لا أُذِلُّ العلمَ ولا أحمِلُه إلى أبواب السلاطين، فإن كانت له حاجةٌ إلى شيءٍ منه فليَحضُرْني في مسجدي أو في داري، فإن لم يُعجِبْكَ هذا فأنت سلطانٌ فامنَعني من المجلس ليكونَ لي عذرٌ عند الله يوم القيامة أني لا أكتمُ العلم، فكان سببَ الوَحْشَة بينهما هذا.

وقال الحاكم: سمعتُ محمد بن العباس الضَّبِّي يقول: سمعت أبا بكر بن أبي عمرو يقول: كان سببُ مُفارَقة أبي عبد الله البخاريِّ البلدَ أن خالد بن أحمد خليفةَ آل طاهرٍ سأله أن يَحضُرَ منزلَه فيقرأ «التاريخ» و«الجامع» على أولاده، فامتَنَع من ذلك وقال: لا يَسَعُني أن أخُصَّ بالسَّماع قوماً دون قوم، فاستعان خالدٌ بحُرَيثِ بن أبي الوَرْقاء وغيره من أهل بُخارى حتى تكلَّموا في مذهبه، فنَفاه عن البلد، قال: فدَعَا عليهم فقال: اللهمَّ أرِهم ما قَصَدُوني به في أنفسهم وأولادهم وأهاليهم، قال: فأما خالدٌ فلم يأتِ عليه إلّا أقلُّ من شهر حتى وَرَدَ أمرُ الظاهرية بأن ينادَى عليه، فنُودِيَ عليه وهو على أتانٍ، وأُشخِصَ على إكَافٍ، ثم صار عاقبةُ أمره إلى الذلِّ والحبس،

وأما حُرَيث بن أبي الوَرْقاء، فإنه ابتُلِيَ في أهله فرأى فيهم ما يَجِلُّ عن الوَصْف، وأما فلانٌ فإنه ابتُلِيَ بأولاده فأراه الله فيهم البلايا.

وقال ابن عديٍّ: سمعت عبد القُدُّوس بن عبد الجبار يقول: خرج البخاريُّ إلى خَرْتَنْك، قريةٍ من قرى سَمَرْقَند، وكان له بها أقرباءُ فنَزَلَ عندهم، قال: فسمعتُه ليلةً من الليالي وقد فَرَغَ من صلاة الليل يقول في دعائه: اللهمَّ قد ضاقَتْ عليَّ الأرض بما رَحُبَتْ، فاقبِضْني إليك، فما تمَّ الشهرُ حتى قَبَضَه الله.

وقال محمد بن أبي حاتم الوَرَّاق: سمعتُ غالب بن جِبْريل ـ وهو الذي نزل عليه البخاري بخَرْتَنْك ـ يقول: إنه أقام أياماً، فمرضَ حتى وُجِّه إليه رسولٌ من أهل سَمَرقند يلتمسون منه الخروجَ إليهم، فأجاب وتهيَّأ للركوب ولَبِسَ خُفَّيه وتَعمَّمَ، فلما مشى قَدْرَ عشرين خطوةً أو نحوها إلى الدابة ليركبها وأنا آخذٌ بعَضُدِه قال: أرسلوني، قد ضَعُفْتُ، فأرسلناه فدعا بدَعَواتٍ ثم اضطَجَع فقَضَى، فسالَ منه عرقٌ كثير، وكان قال لنا: كفِّنُوني في ثلاثة أثوابٍ ليس فيها قميص ولا عمامة، قال: ففعَلْنا، فلما أدرَجْناه في أكفانه، وصَلَّينا عليه ووضَعْناه في حُفْرته فاحَ من تراب قبره رائحةٌ طيِّبة كالمِسْك ودامت أياماً، وجعل الناسُ يختلفون إلى القبر أياماً يأخذون من ترابه إلى أن جَعَلْنا عليه خَشَباً مشبَّكاً.

وقال الخطيب: أخبرنا عليُّ بن أبي حامد في كتابه، أخبرنا محمد بن محمد بن مَكِّي، سمعتُ عبد الواحد بن آدم الطَّواويسي يقول: رأيتُ النبيَّ ﷺ في النوم ومعه جماعةٌ من أصحابه وهو واقفٌ في موضع، فسَلَّمتُ عليه فردَّ عليَّ السلام، فقلت: ما وقوفُك هنا يا رسول الله؟ قال: أنتظرُ محمدَ بن إسماعيل. قال: فلما كان بعد أيامٍ بَلَغني موتُه، فنظرتُ فإذا هو قد مات في الساعة التي رأيتُ فيها النبيَّ ﷺ. قال مَهِيب بن سُلَيم: كان ذلك ليلةَ السبت ليلةَ عيدِ الفِطْر سنة ست وخمسين ومئتين، وكذلك قال الحسنُ بن الحسين البزَّار في تاريخ وفاته، وفيها أرَّخه أبو الحُسَين ابن قانعٍ وأبو الحُسَين بن المنادِي وأبو سليمان بن زَبْر وآخرون، قال الحسن: وكانت مدةُ عمره اثنتين وستين سنة إلّا ثلاثة عشر يوماً، رحمه الله تعالى.

آخر المقدِّمة، والحمد لله رب العالمين، وصلى الله على سيّدنا محمد أشرف المرسلين وآله وصحبه أجمعين وحسبنا الله ونعم الوكيل.

وقع الفراغ من نسخها يوم الأربعاء ثالث شهر صفر من شهور عام إحدى وخمسين وثمان مئة على يد فقيرِ رحمة ربِّه وأحوجهم إلى مغفرته محمد بن صدقة المالكي، داعياً لمالكها أبي الحسن إبراهيم بن عمر بن حسن الرباط بن علي بن أبي بكر البِقَاعي الشافعي، زكّى الله علمه وغفر له ولوالديه آمين. والحمد لله رب العالمين[1].

(١) هذه الفقرة من الأصل المعتمد فقط.

# فتح الباري

## بشرح صحيح البخاري

تأليف

الإمام الحافظ شهاب الدين أحمد بن علي بن حجر العسقلاني
٧٧٣ - ٨٥٢ هـ

أشرف على تحقيقه الكتاب وراجعه

شعيب الأرنؤوط  عادل مرشد

الرسالة العالمية

# فتح الباري

## بشرح صحيح البخاري

تأليف

الإمام الحافظ شهاب الدين أحمد بن علي بن حجر العسقلاني
٧٧٣ - ٨٥٢ هـ

أشرف على تحقيق الكتاب وراجعه

شعيب الأرنؤوط  عادل مرشد

حققه هذا الجزء وخرجه وعلق عليه

عادل مرشد

شارك في تخريج نصوصه

سعيد اللحام

الجزء الأول

الرسالة العالمية

بسم الله الرحمن الرحيم

بِسْمِ ٱللَّهِ ٱلرَّحْمَٰنِ ٱلرَّحِيمِ

رَبِّ يَسِّرْ وأَعِنْ يا كَرِيم ٥/١

الحمدُ لله الذي شرح صدورَ أهل الإسلام بالهدى، ونَكَتَ في قلوب أهل الطُّغيان فلا تَعِي الحِكْمَةَ أبداً، وأشهد أن لا إله إلا الله وحده لا شريك له إلهاً أحداً، فرداً صَمَداً، وأشهد أن سيدنا محمداً عبدُه ورسولُه، ما أكرمَه عبداً وسيِّداً، وأعظمَه أصلاً ومَحتِداً، وأطهرَه مَضجِعاً ومولداً، وأبهرَه صدراً ومَورِداً، صلَّى الله عليه وعلى آله وصحبه غُيوثِ النَّدى، ولُيوث العِدا، صلاةً وسلاماً دائمَينِ من اليوم إلى أن يُبعَث الناسُ غداً.

أما بعد، فقد آنَ الشروعُ فيما قصدتُ له من شرح «الجامع الصحيح»، على ما وعدت به في أول المقدِّمة[1]، وكنت عَزَمْتُ على أن أسوق حديثَ الباب بلفظه قبل شرحه، ثم رأيت ذلك مما يطول به الكتابُ جدّاً[2]، فسلكتُ الآن فيه طريقاً وُسطى أرجو نفعَها، كافلة بما اطَّلعتُ عليه من ذلك، إذ لا يكلِّف الله نفساً إلا وُسْعَها، وربما أعدتُ شيئاً مما تقدم في المقدمة لمعنًى يقتضيه، إمَّا لبُعد العهد به، أو لغير ذلك، ولكنَّ اعتمادي غالباً على الحَوالة عليها، وسمَّيته: «**فتح الباري، بشرح البخاري**».

وقد رأيتُ أن أبدأ الشرحَ بأسانيدي إلى الأصل بالسماع أو بالإجازة، وأن أسوقها على نَمَطٍ مُختَرَع، فإني سمعت بعض الفضلاءِ يقول: الأسانيد أنساب الكتب، فأحببتُ أن أسوق هذه الأسانيد مساق الأنساب، فأقولُ وبالله التوفيق:

اتَّصَلَتْ لنا روايةُ البخاري عنه من طريق أبي عبد الله محمد بن يوسف بن مَطَر بن صالح ابن بِشْر الفِرَبْري، وكانت وفاتُه في سنة عشرين وثلاث مئة، وكان سماعه لـ«الصحيح»

---

(١) يعني «هُدَى الساري بفتح الباري».

(٢) وقد جرت العادة في طبعات «الفتح» المختلفة إثبات متن «صحيح البخاري» كاملاً، وعليه جرينا في طبعتنا هذه.

مرتين: مرة بفربرَ سنة ثمان وأربعين، ومرةً ببُخارَى سنة اثنتين وخمسين ومئتين.

ومن طريق إبراهيم بن مَعقِل بن الحجَّاج النَّسَفي، وكان من الحُفَّاظ وله تصانيف، وكانت وفاته سنة أربع وتسعين ومئتين، وكان فاته من «الجامع» أوراقٌ رواها بالإجازة عن البخاري، نبَّه على ذلك أبو علي الجَيَّاني في «تقييد المُهمَل» (١/ ٦٢).

ومن طريق حمَّاد بن شاكر النَّسَفي[1]، وأظنه مات في حدود التسعين، وله فيه فَوْت أيضاً.

ومن رواية أبي طلحة منصور بن محمد بن علي بن قَرِينة ـ بقاف ونون بوزن يسيرة ـ البَزْدَوي ـ بفتح الموحَّدة وسكون الزاي ـ وكانت وفاته سنة تسع وعشرين وثلاث مئة، وهو آخر من حدَّث عن البخاري بـ«صحيحه» كما جزم به ابن ماكولا وغيرُه، وقد عاش بعده ممَّن سمع من البخاريِّ القاضي الحسينُ بن إسماعيل الـمَحَاملي ببغداد، ولكن لم يكن عنده «الجامع الصحيح»، وإنما سمع منه مجالسَ أملاها ببغداد في آخر قَدْمةٍ قَدِمَها البخاري، وقد غَلِطَ من روى «الصحيح» من طريق الـمَحَاملي المذكور غلطاً فاحشاً.

فأما رواية الفِرَبْري، فاتصلت إلينا عنه من طريق الحافظ أبي عليٍّ سعيد بن عثمان بن سعيد بن السَّكن، والحافظ أبي إسحاق إبراهيم بن أحمد المُستَمْلي، وأبي نصر أحمد بن محمد بن أحمد الأخسِيكَثي، والفقيه أبي زيد محمد بن أحمد المَرْوَزي، وأبي علي محمد بن عمر بن شَبّويه، وأبي أحمد محمد بن محمد الجُرْجاني، وأبي محمد عبد الله بن أحمد السَّرَخْسي، وأبي الهيثم محمد بن مَكيٍّ الكُشْمِيهَني، وأبي علي إسماعيل بن محمد بن أحمد بن حاجبٍ الكُشَاني، وهو آخر من حدَّث/ بـ«الصحيح» عن الفِرَبْري. ٦/١

فأما رواية ابن السَّكن، فرواها عنه عبد الله بن محمد بن أسد الجُهَني.

وأمَّا رواية المُستَمْلي فرواها عنه الحافظ أبوذرٍّ عبد الله بن أحمد الهَرَوي وعبد الرحمن ابن عبد الله الهَمْداني.

---

(١) تحرف في (س) إلى: النسوي، وانظر ترجمته في «السير» للذهبي ١٥/ ٥.

وأما رواية الأَخسِيكثي، فرواها عنه إسماعيل بن إسحاق بن إسماعيل الصَّفَّار الزاهد.

وأما رواية أبي زيد، فرواها عنه الحافظ أبو نعيم الأصبهاني، والحافظ أبو محمد عبد الله ابن إبراهيم الأَصيلي، والإمام أبو الحسن علي بن محمد القابِسي.

وأما رواية أبي علي الشَّبُّوِي، فرواها عنه سعيدُ بن أحمد بن محمد الصَّيْرفي[1] العَيَّار، وعبد الرحمن بن عبد الله الهَمْداني أيضاً.

وأمَّا رواية أبي أحمد الجُرْجَاني، فرواها عنه أبونعيم والقابِسي أيضاً.

وأمَّا رواية السَّرَخْسي، فرواها عنه أبوذرٍّ أيضاً، وأبو الحسن عبد الرحمن بن محمد بن المظفَّر الداوودي.

وأما رواية الكُشمِيهني، فرواها عنه أبو ذرٍّ أيضاً، وأبو سهل محمد بن أحمد الحَفْصي، وكَرِيمةُ بنت أحمد المَرْوَزية.

وأما رواية الكُشَاني، فرواها عنه أبوالعباس جعفر بن محمد المُستَغفِري.

## فصل

فأما رواية الجُهَني عن ابن السَّكن، فأخبرنا بها أبو علي محمد بن أحمد بن علي بن عبد العزيز مشافهةً، عن يحيى بن محمد بن سعد وآخرين، عن جعفر بن علي الهمداني، عن عبد الله بن عبد الرحمن الدِّيباجي، عن عبد الله بن محمد بن محمد بن علي الباهلي[2]، قال: حدثنا الحافظ أبو علي الحسينُ بن محمد الجَيَّاني في كتاب «تقييد المُهمَل» له قال: أخبرني بـ«صحيح البخاري» القاضي أبو عمر أحمد بن محمد بن يحيى بن الحَذَّاء بقراءتي عليه، وأبو عمر يوسف بن عبد الله بن محمد بن عبد البرِّ الحافظ إجازة، قالا: حدثنا أبو محمد الجُهَني،

---

(١) كذا وقع عند الحافظ، وفي سائر مصادر ترجمته: الصوفي! وانظر ترجمته في «السير» للذهبي ١٨/ ٨٦.

(٢) هكذا هو في الأصول الخطية، ولعبد الله بن محمد هذا ترجمة في «المعجم» (١٩٢) للأبّار، وذكر فيه أنه هو وأبوه سمعا من أبي علي الجياني وأخذا عنه كتاب «تقييد المهمل» وحدَّثا به. وقد أخطأ الشيخ نظر الفاريابي في طبعته من «الفتح» ١/ ١٣ فأسقط كلمة «بن» التي بين عبد الله ومحمد وزاد قبل الأول كلمة «أبي» بين معقوفين فصار: عن أبي عبد الله محمد بن محمد، فجعل الراوي هنا هو الأب، والصواب أنه الابن، والله الموفِّق.

وكان ثقةً ضابطاً، بسنده.

وأما رواية أبي ذرٍّ عن شيوخه الثلاثة، فقرئ على أبي محمدٍ عبد الله بن محمد بن محمد ابن سليمان المكي بها وأنا أسمع، وأجاز لي ما فاتني منه، قال: أنبأنا إمام المَقَام أبو أحمد إبراهيم بن محمد بن أبي بكر الطبري، أنبأنا أبو القاسم عبد الرحمن بن أبي حَرَميٍّ المكّي سماعاً عليه بجميعه سوى من قوله: «باب ﴿وَإِلَىٰ مَدْيَنَ أَخَاهُمْ شُعَيْبًا﴾ [الأعراف:٨٥]»، إلى قوله: «باب مَبعَث النبي ﷺ» فإجازةً، أنبأنا أبو الحسن علي بن حُميد بن عمار الطَّرابُلُسي، أنبأنا أبو مكتوم عيسى ابن الحافظ أبي ذرٍّ عبد الله بن أحمد الهروي، أنبأنا أَبي.

وأما رواية عبد الرحمن الهمداني عن شيخه، فأخبرنا بها أبو حيان محمد بن حيَّان ابن العلامة أبي حيَّان، إذناً مشافهةً عن جدِّه أبي حيَّان، عن أبي علي بن أبي الأحوص، عن أبي القاسم بن بَقِيٍّ، عن شُرَيح بن علي بن أحمد بن سعيد، عن عبد الرحمن.

وأما رواية إسماعيل، فبهذا السند إلى أبي حيَّان، أنبأنا أبو جعفرٍ أحمد بن يوسف الطَّنْجالي[1]، ويوسف بن إبراهيم بن أبي رَيْحانة المالِقي، إجازةً منهما، كلاهما عن القاضي أبي عبد الله محمد بن أحمد بن محمد الأنصاري ابن اليتيم، أنبأنا القاضي أبو سليمان داود من الحُسين الخالدي، عنه.

وأما رواية أبي نُعيم عن شيخه، فأخبرنا بها عليُّ بن محمد بن محمد الدمشقي مشافهةً عن سلمان بن حمزة بن أبي عمر، عن محمد بن عبد الهادي المقدِسي، عن الحافظ أبي موسى محمد ابن أبي بكر المَدِيني، أخبرنا أبو علي الحسن بن أحمد بن الحسن الحدَّاد، أنبأنا أبو نعيم.

وأما رواية الأَصِيلي والقابِسي، فبالإسناد الماضي إلى أبي علي الجَيَّاني، أنبأنا أبو شاكر عبد الواحد بن محمد بن مَوْهَب وغيره عن الأصيلي، وحاتمُ بن محمد الطرابُلسي عن القابِسي. وبالإسناد الماضي إلى جعفر بن علي كتب إلى الحافظ أبي القاسم خلف بن

---

(١) تحرف في (س) إلى: «الطحالي»، وله ترجمة في «الدرر الكامنة» ١/ ٢٥١، وسماه فيها: أحمد بن محمد بن أحمد بن يوسف.

بَشْكُوال، أنبأنا عبد الرحمن بن محمد بن غِياث، عن حاتم.

وأما رواية سعيدٍ العَيَّار، فأخبرنا بها محمد بن علي بن محمد الدمشقي مشافهةً، عن محمد بن يوسف بن المهتار، عن العلامة تقي الدين عثمان بن عبد الرحمن الشهرَزُوري، أنبأنا منصور بن عبد المنعم بن عبد الله بن محمد بن الفضل الرازي، أنبأنا محمد بن إسماعيل الفارسي سماعاً وجَدُّ أبي محمدُ بن الفضل مشافهةً، أنبأنا سعيدٌ.

وأما رواية الداوودي، فهي أعلى الروايات لنا من حيث العدد، أخبرنا بها المشايخُ أبو محمد عبد الرحيم بن عبد الكريم بن عبد الوهاب الحَمَويُّ[1]، وأبو علي محمد بن محمد بن علي الجيزي، وأبو إسحاق إبراهيم بن أحمد بن علي بن عبد الوهاب بن عبد المؤمن البَعْلي[2]، وأبو الحسن علي بن/ محمد بن محمد الجَزَري، قال الأوّلان: أخبرنا أبو العباس ٧/١
أحمد بن أبي طالب بن أبي النِّعم نِعْمة بن الحسن بن علي بن بَيَانٍ الصالحي، وستُّ الوزراء وَزِيرة بنت محمد بن عمر بن أسعد بن المُنجَّا التَّنُوخية.

وقال أبو إسحاق: أنبأنا أحمد بن أبي طالب بن نِعْمة، وقال عليٌّ: قُرِئ على ستِّ الوزراء وأنا أسمع، وكتب إليَّ سليمانُ بن حمزة بن أبي عمر وعيسى بن عبد الرحمن بن معالي وأبو بكر بن أحمد بن عبد الدائم، قال الخمسة: أنبأنا أبو عبد الله الحسينُ بن المبارك ابن محمد بن يحيى الزَّبيدي سماعاً، وقالوا ـ سوى المرأة ـ: كتب إلينا أبو الحسن محمد بن أحمد بن عمر القَطيعي، وأبو الحسن علي بن أبي بكر بن رُوزْبَةَ القَلَانسي، زاد سليمان: ومحمدُ بن زهير شَعْرانةُ، وثابت بن محمد الخُجَنْدي، ومحمد بن عبد الواحد المديني، قالوا: أنبأنا أبو الوقت عبد الأوَّل بن عيسى بن شعيب الهَرَوي، عنه.

وأما رواية الحَفْصِي، فبالإسناد الماضي إلى منصورٍ، أنبأنا أبو بكر وَجِيه بن طاهر،

---

(١) هكذا وقع اسمه هنا، وفي «المجمع المؤسس» (٩٣١) و«الدرر الكامنة» ٢/ ٣٥٧، كلاهما للحافظ ابن حجر: عبد الرحيم بن عبد الوهاب بن عبد الكريم.

(٢) هكذا وقع اسمه هنا، وسماه في «الدرر الكامنة» ١/ ١١: إبراهيم بن أحمد بن عبد الواحد بن عبد المؤمن، وأسقط في «إنباء الغمر» ٣/ ٣٩٨ من نسبه عبد الواحد!

وعبد الوهاب بن شاه الشاذْيَاخيُّ سماعاً، وجدُّ أبي محمدُ بنُ الفضل الصاعدي إجازةً، قالوا: أنبأنا الحَفْصِي.

وأما رواية كَرِيمة، فأخبرنا بها الحافظ أبو الفضل عبد الرحيم بن الحسين العراقي سماعاً عليه لبعضه وإجازة لسائره، أنبأنا أبو علي عبد الرحيم بن عبد الله الأنصاري، أنبأنا المُعِين أحمد بن علي بن يوسف الدمشقي، وإسماعيل بن عبد القوي بن عَزّون، وعثمان بن عبد الرحمن بن رَشِيق، سماعاً عليهم سوى من «باب المسافر إذا جدَّ به السير» في أواخر كتاب الحج، إلى آخر كتاب الحج، ومن «باب ما يجوز من الشروط في المكاتب» إلى «باب الشروط في الكتابة»، ومن «باب غزو المرأة في البحر» من كتاب الجهاد إلى «باب دعاء النبي ﷺ إلى الإسلام» منه، فإجازةً منهم ومن الحافظ رشيد الدين أبي الحسين يحيى بن علي العطَّار لجميعه، قالوا: أخبرنا أبو القاسم هبةُ الله بن علي بن مسعود البُوصِيري، أنبأنا أبو عبد الله محمد بن بركات النَّحْوي السَّعِيديُّ[1] عنها.

وأما رواية المُستَغفري، فبالإسناد الماضي إلى أبي موسى، أنبأنا أَبي، أنبأنا الحسن بن أحمد، عنه.

## فصل

وأما رواية إبراهيم بن مَعقِل، فبالإسناد إلى أبي علي الجَيَّاني، أنبأنا الحَكم بن محمد، أنبأنا أبو الفضل بن أبي عمران[2] الهَرَوي سماعاً لبعضه وإجازةً لباقيه، أنبأنا أبو صالح خلف بن محمد بن إسماعيل البخاري، عنه.

وأما رواية حماد بن شاكر، فأخبرنا بها أحمد بن أبي بكر بن عبد الحميد في كتابه، عن أبي

---

(١) تحرف في (أ) و(س) إلى: السعدي، والتصويب من (ع) و«المعجم المفهرس» ص٢٦، و«سير أعلام النبلاء» ١٩/ ٤٥٥.

(٢) في (س): أبو الفضل عيسى بن أبي عمران، بزيادة «عيسى»، وهو خطأ، فإن أبا الفضل هذا اسمه أحمد ابن أبي عمران وهكذا جاء مسمًّى في «تقييد المهمل» ١/ ١٦ للجيّاني، وله ترجمة في «سير أعلام النبلاء» ١٧/ ١١١.

الربيع بن أبي طاهر بن قُدَامة، عن الحسن ابن السيد العلوي، عن أبي الفضل بن ناصر الحافظ، عن أبي بكر أحمد بن علي بن خلف، عن الحاكم أبي عبد الله محمد بن عبد الله الحافظ؛ عن أحمد بن محمد بن رُمَيح النَّسَوي، عنه.

وأما رواية أبي طَلْحة البَزْدَوي، فبالسند إلى المُستَغفري، أنبأنا أحمد بن عبد العزيز، عنه.

وقد انتهى الغرضُ الذي أردتُه، من التوصيل الذي أوردتُه، فليقع الشروعُ في الشرح والاقتصار على أتقن الروايات عندنا، وهي رواية أبي ذرٍّ عن مشايخه الثلاثة، لضبطِه لها وتمييزه لاختلاف سياقها، مع التنبيه إلى ما يحتاج إليه ما يخالفها، وبالله تعالى التوفيق، وهو المسؤول أن يعينني على السير في أقوَم طريق.

# [ كتاب بَدْءِ الوحي ]

قال الشَّيخُ الإمامُ الحافظُ أبو عبد الله محمَّدُ بنُ إسماعيلَ بنِ إبراهيمَ بنِ المغيرة البخاريُّ، رحمه الله تعالى آمين: ٨/١

بِسْمِ ٱللَّهِ ٱلرَّحْمَٰنِ ٱلرَّحِيمِ

## كيف كان بَدْءُ الوحي إلى رسولِ الله ﷺ

وقولُ الله جَلَّ ذِكرُه: ﴿إِنَّآ أَوۡحَيۡنَآ إِلَيۡكَ كَمَآ أَوۡحَيۡنَآ إِلَىٰ نُوحٖ وَٱلنَّبِيِّـۧنَ مِنۢ بَعۡدِهِۦ﴾ [النساء:١٦٣].

قال البخاري ـ رحمه الله تعالى ورضي الله عنه ـ: «بسم الله الرحمن الرحيم. كيف كان بَدْءُ الوحي إلى رسول الله ﷺ» هكذا في رواية أبي ذرٍّ والأَصِيلي بغير «باب»، وثبت في رواية غيرهما، فحكى عِيَاض ومَن تَبِعَه فيه التنوينَ وتركه، وقال الكِرْمانيُّ: يجوز فيه الإسكان على سبيل التعداد للأبواب، فلا يكون له إعرابٌ.

وقد اعتُرِضَ على المصنِّف لكَوْنه لم يفتتح الكتاب بخُطْبةٍ تُنْبِئ عن مقصوده مُفْتَتَحة بالحَمْد والشهادة امتثالاً لقوله ﷺ: «كل أمرٍ ذي بالٍ لا يُبدَأ فيه بحَمْدِ الله، فهو أقطَعُ» وقوله: «كل خُطْبة ليس فيها شهادة، فهي كاليدِ الجَذْماء»، أخرجهما أبو داود وغيره من حديث أبي هريرة[1].

والجواب عن الأوَّل: أنَّ الخُطْبة لا يَتَحتَّم فيها سياقٌ واحد يَمتَنع العُدولُ عنه، بل الغرض منها الافتتاح بما يدل على المقصود، وقد صَدَّرَ الكتاب بترجمة بدْء الوحي وبالحديث الدَّالِّ على مقصوده المشتمِل على أنَّ العمل دائر مع النيَّة فكأنه يقول: قصدتُ

---

(١) أخرج أبو داود الأول برقم (٤٨٤٠) بنحو هذا اللفظ، وإسناده ضعيف، وأخرج الثاني برقم (٤٨٤١)، وإسناده قوي. وانظر «مسند أحمد» (٨٠١٨) و(٨٧١٢)-طبع مؤسسة الرسالة.

جمع وَحْي السُّنّة المتلَقَّى عن خير البَرِيَّة على وجه سيَظْهرُ حُسْنُ عملي فيه من قَصْدي، وإنَّما لكلِّ امرِئ ما نَوَى، فاكتفى بالتلويحِ عن التصريح. وقد سَلك هذه الطريقة في مُعظَم تراجم هذا الكتاب على ما سيَظْهرُ بالاستقراء.

**والجواب عن الثاني**: أنَّ الحديثين ليسا على شرطه، بل في كُلٍّ منهما مَقَال. سَلَّمْنا صلاحيتَهما للحُجّة، لكن ليس فيهما أنَّ ذلك يتعيَّن بالنُّطْقِ والكتابة معاً، فلعلَّه حَمِدَ وتشهَّدَ نُطْقاً عند وضع الكتاب ولم يكتب ذلك اقتصاراً على البسملة، لأنَّ القَدْر الذي يجمع الأُمور الثلاثة ذِكرُ الله وقد حصل بها، ويؤيِّده أنَّ أوَّل شيء نزل من القرآن ﴿ٱقْرَأْ بِٱسْمِ رَبِّكَ﴾ [العلق:١]، فطريق التأسِّي به الافتتاحُ بالبسملة والاقتصارُ عليها، لا سيَّما وحكاية ذلك من جملة ما تضمَّنه هذا الباب الأوَّل، بل هو المقصود بالذّات من أحاديثه.

ويؤيِّده أيضاً وقوعُ كُتُب رسول الله ﷺ إلى الملوك وكُتبِه في القضايا مُفتتَحةً بالتسمية دون حمدلة وغيرها، كما سيأتي في حديث أبي سفيان في قِصَّة هِرَقل في هذا الباب (٧)، وكما سيأتي في حديث البراءِ في قِصَّة سُهَيل بن عَمْرو في صُلْح الحُدَيْبية (٢٦٩٩)، وغير ذلك من الأحاديث. وهذا يُشعِر بأنَّ لفظ الحَمْد والشهادة إنَّما يُحتاج إليه في الخُطَب دون الرسائل والوثائق، فكأنَّ المصنِّف لمَّا لم يفتتح كتابه بخُطْبة أجراه مَجرَى الرسائل إلى أهل العلم لينتفعوا بما فيه تعلُّماً وتعليماً.

وقد أجاب مَن شرحَ هذا الكتاب بأجوبة أُخَرَ فيها نظرٌ، منها: أنه تعارض عنده الابتداءُ بالتسمية والحمدلة، فلو ابتدأَ بالحمدلة لخالف العادة، أو بالتسمية لم يَعُدْ مُبتدِئاً بالحمدلة، فاكتفى بالتسمية. وتُعُقِّبَ بأنه لو جَمَع بينهما لكان مُبتدِئاً بالحمدلة بالنِّسبة إلى ما بعد التسمية، وهذه هي النُّكْتة في حذف العاطف فيكون أَولى لموافقتِه الكتاب العزيز، فإنَّ الصحابة افتتحوا كتابة الإمام الكبير بالتسمية والحمدلةُ تِلْوها[1]، وتَبِعَهم جميعُ مَن كتب الـمُصحَف بعدهم في جميع الأمصار، مَن يقول بأنَّ البسملة آية

(١) في (س): وتلوها، بزيادة واو، وهو خطأ.

من أوَّل الفاتحة، ومن لا يقول ذلك.

ومنها: أنه راعى قوله تعالى: ﴿يَٰٓأَيُّهَا ٱلَّذِينَ ءَامَنُواْ لَا تُقَدِّمُواْ بَيۡنَ يَدَيِ ٱللَّهِ وَرَسُولِهِۦ﴾ [الحجرات: ١] فلم يُقدِّم على كلام الله ورسوله شيئاً، واكتفى بها عن كلام نَفْسه. وتُعُقِّبَ بأنه كان يُمكِنه أنْ يأتيَ بلفظ الحَمْد من كلام الله تعالى، وأيضاً فقد قَدَّمَ الترجمةَ ـ وهي من كلامه ـ على الآية، وكذا ساق السَّنَد قبل لفظ الحديث. والجواب عن ذلك بأنَّ الترجمة والسَّنَد وإنْ كانا مُتقدِّمَينِ لفظاً لكنَّهما مُتأخِّران تقديراً، فيه نظرٌ.

وأبعدُ من ذلك كلِّه قولُ مَن ادَّعَى أنه ابتدأَ بخُطْبة فيها حَمْد وشهادة، فحَذَفها بعضُ ٩/١ مَن حمل عنه الكتاب. وكأنَّ قائل هذا ما رأَى تصانيف الأئمَّة من شيوخ البخاري وشيوخ شيوخه وأهل عصره كمالك في «الموطَّأ»، وعبد الرزاق في «المصنَّف»، وأحمد في «المسند»، وأبي داود في «السُّنَن»، إلى ما لا يُحصَى ممَّن لم يُقدِّم في ابتداء تصنيفه خُطْبة، ولم يَزِدْ على التسمية، وهم الأكثر، والقليل منهم مَن افتتح كتابه بخُطْبة، أفيقال في كُلٍّ من هؤلاء: إنَّ الرُّواة عنه حَذَفوا ذلك؟ كلَّا، بل يُحمَل ذلك من صنيعهم على أنهم حَمِدوا لفظاً. ويؤيِّده ما رواه الخطيب في «الجامع» (١/ ٢٧١) عن أحمد: أنه كان يتلفَّظ بالصلاة على النبيِّ ﷺ إذا كتب الحديث ولا يكتبها، والحامل له على ذلك إسراعٌ أو غيره. أو يُحمَل على أنهم رَأَوْا ذلك مُختصّاً بالخُطَبِ دون الكتب كما تقدَّم، ولهذا مَن افتتح كتابه منهم بخُطْبةٍ حَمِدَ وتشهَّدَ كما صنع مسلمٌ، والله سبحانه وتعالى أعلم بالصواب.

وقد استَقرَّ عملُ الأئمَّة المصنِّفين على افتتاح كُتُب العلم بالبسملة، وكذا مُعظَم كُتب الرسائل، واختلفَ القدماءُ فيما إذا كان الكتاب كلُّه شِعْراً فجاءَ عن الشَّعْبي منعُ ذلك، وعن الزُّهْري قال: مضت السُّنّة أنْ لا يُكتَب في الشِّعْر: بسم الله الرحمن الرحيم. وعن سعيد بن جُبَير جوازُ ذلك، وتابعه على ذلك الجمهور، وقال الخطيب: هو المختار.

**قوله: «بَدْء الوحي»** قال عِيَاض: رُوِيَ بالهمز مع سكون الدَّال من الابتداء، وبغير همز مع ضم الدَّال وتشديد الواو من الظُّهور. قلت: ولم أرَه مضبوطاً في شيء من الروايات

التي اتَّصلَتْ لنا، إلَّا أنه وقع في بعضها: «كيف كان ابتداءُ الوحي»، فهذا يُرجِّح الأوَّل، وهو الذي سَمِعْناه من أفواه المشايخ. وقد استعمل المصنِّف هذه العبارة كثيراً، كبدءِ الحيض، وبدء الأذان، وبدء الخَلْق.

والوحي لغةً: الإعلام في خَفَاء، والوحي أيضاً: الكتابة، والمكتوب، والبَعْث، والإلهام، والأمر، والإيماء، والإشارة، والتصويت شيئاً بعد شيء. وقيل: أصله التفهيم، وكل ما دلَلْتَ به من كلام أو كتابة أو رسالة أو إشارة، فهو وحيٌ.

وشرعاً: الإعلام بالشرع. وقد يُطلَق الوحي ويُراد به اسمُ المفعول منه، أي: المُوحَى، وهو كلام الله المنزَّل على النبيِّ ﷺ.

وقد اعتَرَضَ محمد بن إسماعيل التَّيْميُّ على هذه الترجمة فقال: لو قال: كيف كان الوحي، لكان أحسن، لأنه تَعرَّضَ فيه لبيان كيفيَّة الوحي، لا لبيان كيفيَّة بدء الوحي فقط. وتُعُقِّبَ بأنَّ المراد من بدء الوحي حالُه مع كل ما يتعلَّق بشأنه أيَّ تَعلُّق كان، والله أعلم.

قوله: «وقولُ الله» هو بالرفع على حذف الباب عَطْفاً على الجملة لأنها في محلِّ رفع، وكذا على تنوين «باب». وبالجرِّ عَطْفاً على «كيف» وإثبات «باب» بغير تنوين، والتقدير: بابُ معنى قول الله كذا، أو الاحتجاجِ بقول الله كذا، ولا يصحُّ تقدير: كيفيَّة قول الله، لأنَّ كلام الله لا يُكيَّف، قاله عِيَاض، ويجوز رفع «وقول الله» على القَطْع وغيره.

وقوله: «﴿إِنَّآ أَوۡحَيۡنَآ إِلَيۡكَ﴾ الآيةَ» قيل: قَدَّمَ ذِكْر نوح فيها لأنه أوَّل نبيٍّ أُرسِل، أو أوَّل نبي عُوقِبَ قومه، فلا يَرِدُ كونُ آدمَ أوَّلَ الأنبياء مُطلَقاً، كما سيأتي بسطُ القول في ذلك في الكلام على حديث الشفاعة (٣٣٤٠).

ومناسبة الآية للترجمة واضح من جهة أنَّ صفة الوحي إلى نبيِّنا ﷺ توافق صفةَ الوحي إلى مَن تقدَّمه من النبيِّين، ومن جهة أنَّ أوَّل أحوال النبيِّين في الوحي بالرُّؤْيا، كما رواه أبو نُعيم في «الدلائل» بإسنادٍ حسن عن عَلْقمة بن قيس صاحب ابن مسعود قال: إنَّ أوَّل ما يُؤْتَى به الأنبياءُ في المنام حتَّى تَهْدأَ قلوبُهم، ثمَّ يَنزِلُ الوحيُ بعدُ في اليَقَظة.

١- حدَّثنا الحُمَيديُّ عبدُ الله بنُ الزُّبير، قال: حدَّثنا سفيانُ، قال: حدَّثنا يحيى بنُ سعيدٍ الأنصاريُّ، قال: أخبرني محمَّدُ بنُ إبراهيمَ التَّيْميُّ، أنَّه سَمِعَ عَلْقمة بنَ وَقَّاصٍ الليثيَّ يقولُ: سمعتُ عمرَ بنَ الخطَّاب ﷺ على المِنْبر، قال: سمعتُ رسولَ الله ﷺ يقول: «إنَّما الأعمالُ بالنِّيَّات، وإنَّما لكلِّ امرِئٍ ما نَوَى، فمَن كانت هِجْرتُه إلى دُنْيا يُصِيبُها، أو إلى امرأةٍ يَنكِحُها، فهِجْرتُه إلى ما هاجَرَ إليه».

[أطرافه في: ٥٤، ٢٥٢٩، ٣٨٩٨، ٥٠٧٠، ٦٦٨٩، ٦٩٥٣]

١٠/١ قوله: «حدَّثنا الحُمَيدي» هو أبو بكر عبد الله بن الزُّبَير بن عيسى، منسوب إلى حُميد بن أُسامة بَطْنٍ من بني أَسَد بن عبد العُزَّى بن قُصَيٍّ رَهْط خديجة زوج النبي ﷺ، يجتمعُ معها في أَسَد، ويجتمعُ مع النبيِّ ﷺ في قُصَي. وهو إمام كبير مصنِّف، رافق الشافعيَّ في الطَّلَب عن ابن عُيَينةَ وطبقته، وأخذ عنه الفقه ورَحَلَ معه إلى مِصْر، ورجع بعد وفاته إلى مكَّة إلى أنْ مات بها سنة تسعَ عشرةَ ومئتين. فكأنَّ البخاري امتَثَلَ قوله ﷺ: «قَدِّموا قُرَيشاً»[1] فافتتح كتابه بالرواية عن الحُميدي لكَوْنه أفقَهَ قُرَشي أخذ عنه.

وله مناسبة أُخرى، لأنه مَكِّيٌّ كشيخه، فناسب أنْ يُذكَر في أوَّل ترجمة بدء الوحي لأنَّ ابتداءَه كان بمكَّة، ومن ثَمَّ ثنَّى بالرواية عن مالك لأنه شيخ أهل المدينة وهي تاليةٌ لمكَّة في نزول الوحي وفي جميع الفضل، ومالك وابن عُيَينةَ قَرِينان، قال الشافعيُّ: لولاهما لذهب العلمُ من الحجاز.

قوله: «حدَّثنا سفيان» هو ابن عُيَينةَ بن أبي عِمْران الهِلالي أبو محمد المكِّي، أصله ومولده الكوفة، وقد شارَكَ مالكاً في كثير من شيوخه وعاش بعده عشرين سنة، وكان يَذكُر أنه سمع من سبعين من التابعين.

قوله: «عن يحيى بن سعيد» في رواية غير أبي ذرٍّ: حدَّثنا يحيى بن سعيد الأنصاري. اسم

---

(١) روي عن غير واحد بأسانيد ضعيفة، وأصلحُ شيء في الباب مرسل الزهري عند الشافعي في «الأم» ١/ ١٨٨، ورجاله ثقات. وسيأتي تخريج الحديث للحافظ عند شرح الحديث (٧١٤٠).

جدّه قيس بن عَمْرو وهو صحابيٌّ، ويحيى من صغار التابعين، وشيخه محمد بن إبراهيم بن الحارث بن خالد التَّيْميُّ من أوساط التابعين، وشيخ محمد عَلْقمة بنُ وَقَّاص الليثي من كِبَارهم، ففي الإسناد ثلاثة من التابعين في نَسَق. وفي «المعرفة» لابن مَندَهْ ما ظاهره أنَّ عَلْقمة صحابيٌّ، فلو ثبت لكان فيه تابعيَّان وصحابيَّان، وعلى رواية أبي ذرٍّ يكون قد اجتمع في هذا الإسناد أكثر الصِّيَغ التي يستعملها المحدِّثون، وهي التحديث والإخبار والسَّماع والعنعنة، والله أعلم.

وقد اعتُرِضَ على المصنِّف في إدخاله حديثَ الأعمال هذا في ترجمة بدء الوحي وأنه لا تَعلُّقَ له به أصلاً، بحيثُ إنَّ الخطَّابيَّ في شرحه والإسماعيليَّ في «مُستخرَجه» أخرجاه قبل الترجمة، لاعتقادهما أنه إنَّما أورده للتَّبرُّكِ به فقط، واستصوبَ أبو القاسم بن مَندَهْ صنيعَ الإسماعيلي في ذلك، وقال ابن رُشَيد: لم يَقصِد البخاري بإيراده سوى بيان حُسْن نيَّته في هذا التأليف، وقد تُكُلِّفتْ مناسبتُه للترجمة، فقال كُلٌّ بحَسَبِ ما ظهر له، انتهى.

وقد قيل: إنَّه أراد أنْ يقيمَه مقام الخُطْبة للكتاب، لأنَّ في سياقه أنَّ عمرَ قاله على المنبر بمَحْضر الصحابة، فإذا صَلَحَ أنْ يكون في خُطْبة المنبر صَلَحَ أنْ يكون في خُطْبة الكتاب. وحكى المهلَّب أنَّ النبيَّ ﷺ خَطَبَ به حين قَدِمَ المدينة مهاجراً، فناسب إيرادُه في بدء الوحي، لأنَّ الأحوال التي كانت قبل الهجرة كانت كالمقدِّمة لها، لأنَّ بالهجرة افتُتِحَ الإذنُ في قتال المشركين، ويَعقُبه النصرُ والظَّفَر والفتح. انتهى، وهذا وجه حسن، إلَّا أنَّني لم أرَ ما ذكره ـ من كَوْنه ﷺ خَطَبَ به أوَّلَ ما هاجَرَ ـ منقولاً. وقد وقع في «باب ترك الحِيَل» (٦٩٥٣) بلفظ: «سمعت رسول الله ﷺ يقول: يا أيُّها الناس، إنَّما الأعمال بالنيَّة» الحديث، ففي هذا إيماءٌ إلى أنه كان في حال الخُطْبة، أمَّا كَوْنه كان في ابتداء قُدومه إلى المدينة، فلم أرَ ما يدل عليه، ولعلَّ قائلَه استَنَدَ إلى ما رُويَ في قِصَّة مهاجرِ أُم قيس، قال ابن دَقِيق العيد: نقلوا أنَّ رجلاً هاجَرَ من مكَّة إلى المدينة لا يريد بذلك فضيلةَ الهجرة، وإنَّما هاجَرَ ليتزوَّج امرأة تُسمَّى أُمَّ قيس، فلهذا خُصَّ في الحديث ذِكرُ المرأة دون سائر ما يُنْوى به. انتهى،

وهذا لو صَحَّ لم يستلزم البِداءةَ بذِكْره أوَّل الهجرة النبويَّة.

وقِصَّة مهاجر أُم قيس رواها سعيد بن منصور[١] قال: أخبرنا أبو معاوية، عن الأعمش، عن شَقِيق، عن عبد الله ـ هو ابن مسعود ـ قال: مَن هاجَرَ يَبتَغي شيئاً فإنَّما له ذلك، هاجَرَ رجل ليتزوَّجَ امرأة يقال لها: أُم قيس، فكان يقال له: مهاجرُ أُم قيس. ورواه الطبراني من طريق أُخرى عن الأعمش بلفظ: كان فينا رجل خَطَبَ امرأة يقال لها: أُم قيس، فأبَتْ أنْ تتزوَّجه حتَّى يهاجر، فهاجَرَ فتزوَّجها، فكنَّا نُسمِّيه مهاجرَ أُمِّ قيس[٢]. وهذا إسناد صحيح على شرط الشيخين، لكن ليس فيه أنَّ حديث الأعمال سِيقَ بسبب ذلك، ولم أرَ في شيء من الطرق ما يقتضي التصريحَ بذلك.

وأيضاً فلو أراد البخاريُّ إقامتَه مقام الخُطْبة فقط أو الابتداء به تَيمُّناً وترغيباً في الإخلاص، لكان ساقه قبل الترجمة كما قال الإسماعيلي وغيره.

ونقل ابن بَطَّال عن أبي عبد الله بن النَّجّار قال: التبويب يتعلَّق بالآية والحديث معاً، لأنَّ الله تعالى أوحى إلى الأنبياء ثمَّ إلى محمد ﷺ: أنَّ الأعمال بالنِّيّات، لقوله تعالى: ﴿وَمَآ أُمِرُوٓاْ إِلَّا لِيَعۡبُدُواْ ٱللَّهَ مُخۡلِصِينَ لَهُ ٱلدِّينَ﴾ [البينة:٥].

وقال أبو العالية في قوله تعالى: ﴿شَرَعَ لَكُم مِّنَ ٱلدِّينِ مَا وَصَّىٰ بِهِۦ نُوحٗا﴾ [الشورى:١٣] ١١/١ قال: وَصَّاهم بالإخلاص في عبادته.

وعن أبي عبد الملك البَوْني قال: مناسبةُ الحديث للترجمة أنَّ بدءَ الوحي كان بالنيَّة، لأنَّ الله تعالى فَطَرَ محمداً على التوحيد وبَغَّضَ إليه الأوثان، ووَهَبَ له أوَّل أسباب النُّبوّة وهي الرُّؤْيا الصالحة، فلمَّا رأى ذلك أخلَصَ إلى الله في ذلك، فكان يَتَعبَّد بغار حِراءٍ، فقَبِلَ الله عمله، وأتمَّ له النِّعْمة.

وقال المهلَّب ما مُحَصَّلُه: قَصَدَ البخاريُّ الإخبارَ عن حال النبيِّ ﷺ في حال مَنشَئِه،

---

(١) وأخرجها من طريقه الطبراني في «الكبير» (٨٥٤٠).

(٢) لم نقف عليه عند الطبراني بهذا اللفظ، وهو عند أبي نعيم في ترجمة أم قيس من «معرفة الصحابة» (٨٠١٤).

وأنَّ الله بَغَّضَ إليه الأوثان وحَبَّبَ إليه خِلالَ الخير ولزومَ الوَحْدة فِراراً من قُرَناء السُّوء، فلمَّا لَزِمَ ذلك أعطاه الله على قَدْر نيَّته ووهب له النُّبوّة، كما يقال: الفواتح عُنْوان الخواتم. ولَخَّصَه بنحو من هذا القاضي أبو بكر بن العربي.

وقال ابن المنيِّر في أوَّل التراجم: كان مُقدِّمةُ النُّبوّة في حق النبيِّ ﷺ الهجرةَ إلى الله تعالى بالخَلْوة في غار حِراءٍ، فناسب الافتتاحُ بحديث الهجرة.

ومن المناسبات البديعة الوجيزة ما تقدَّمت الإشارةُ إليه: أنَّ الكتاب لمَّا كان موضوعاً لجمع وَحْي السُّنّة صَدَّره ببدءِ الوحي، ولمَّا كان الوحيُ لبيان الأعمال الشرعيَّة صَدَّره بحديث الأعمال، ومع هذه المناسبات لا يليق الجَزْمُ بأنه لا تَعلُّقَ له بالترجمة أصلاً، والله يهدي مَن يشاء إلى صراط مستقيم.

وقد تواتر النَّقْلُ عن الأئمَّة في تعظيم قَدْر هذا الحديث، قال أبو عبد الله: ليس في أخبار النبيِّ ﷺ شيءٌ أجمعَ وأغنى وأكثرَ فائدةً من هذا الحديث. واتَّفقَ عبدُ الرحمن بن مَهْدي والشافعيُّ فيما نقله البُوَيطي عنه، وأحمد بن حنبل وعلي بن المَدِيني وأبو داود والتِّرمِذي والدَّارَقُطني وحمزة الكِناني على أنه ثُلُث الإسلام، ومنهم مَن قال: رُبعه، واختلفوا في تعيين الباقي. وقال ابن مَهْدي أيضاً: يدخل في ثلاثين باباً من العلم. وقال الشافعي: يدخل في سبعين باباً. ويحتمل أنْ يريد بهذا العدد المبالَغة، وقال عبد الرحمن بن مَهْدي أيضاً: ينبغي أنْ يُجعَل هذا الحديث رأسَ كلِّ باب.

ووَجَّهَ البيهقيُّ كونَه ثُلُثَ العلم بأنَّ كَسْب العبد يقع بقلبه ولسانه وجَوَارحه، فالنيَّة أحدُ أقسامها الثلاثة وأرجحُها، لأنها قد تكون عبادةً مُستقِلّة وغيرُها يحتاج إليها، ومن ثَمَّ وَرَد: «نِيَّة المؤمن خيرٌ من عمله»[1]، فإذا نظرتَ إليها كانت خير الأمرين. وكلام الإمام أحمد يدل على أنه أراد بكَوْنِه ثُلُثَ العلم أنه أحدُ القواعد الثلاثة التي تُرَدُّ إليها جميع

---

(١) روي عن غير واحد، وضعَّفه البيهقي والعراقي في تخريجه على «الإحياء» ٤/ ٣٦٦، وانظر «المقاصد الحسنة» للسخاوي (١٢٦٠).

الأحكام عنده، وهي هذا، و«مَن عَمِلَ عملاً ليس عليه أمرُنا فهو رَدٌّ»، و«الحلال بَيِّن والحرام بَيِّن» الحديث[١].

ثمَّ إنَّ هذا الحديث مُتَّفَق على صِحَّته، أخرجه الأئمَّة المشهورون إلَّا «الموطَّأ»، ووَهِمَ مَن زَعَمَ أنه في «الموطَّأ» مُغتَرّاً بتخريجِ الشيخين له والنَّسائي من طريق مالك[٢].

وقال أبو جعفر الطبري: قد يكون هذا الحديث على طريقة بعض الناس مردوداً لكَوْنه فَرْداً، لأنه لا يُروَى عن عمر إلَّا من رواية عَلْقمة، ولا عن عَلْقمة إلَّا من رواية محمد بن إبراهيم، ولا عن محمد بن إبراهيم إلَّا من رواية يحيى بن سعيد، وهو كما قال، فإنَّه إنَّما اشتَهَرَ عن يحيى بن سعيد وتفرَّد به مَن فوقه، وبذلك جزم التِّرمِذيُّ والنَّسائي والبزَّار وابن السَّكَن وحمزة بن محمد الكِناني.

وأطلق الخطَّابيُّ نفيَ الخلاف بين أهل الحديث في أنه لا يُعرَف إلَّا بهذا الإسناد، وهو كما قال، لكن بقَيْدَين:

أحدهما: الصِّحّة، لأنه وَرَدَ من طرق معلولة ذكرها الدَّارَقُطنيُّ وأبو القاسم بن مَندَهْ وغيرُهما.

ثانيهما: السِّياق، لأنه وَرَدَ في معناه عِدَّةُ أحاديث صَحَّتْ في مُطلَق النيَّة كحديث عائشة وأُم سَلَمَةَ عند مسلم (٢٨٨٢و٢٨٨٤): «يُبعَثون على نِيّاتهم»، وحديث ابن عبَّاس: «ولكن جهادٌ ونيَّةٌ»، وحديث أبي موسى: «مَن قاتَلَ لتكون كلمةُ الله هي العُلْيا، فهو في سبيل الله» مُتَّفَق عليهما[٣]، وحديث ابن مسعودٍ: «رُبَّ قتيلٍ بين الصفَّينِ اللهُ أعلم بنيَّتِه» أخرجه أحمد (٣٧٧٢)، وحديث عُبادة: «مَن غَزا وهو لا ينوي إلَّا عِقالاً فله ما نَوَى» أخرجه النَّسائيُّ (٣١٣٨ و٣١٣٩)، إلى غير ذلك ممَّا يتعسَّر حَصْرُه.

---

(١) سيأتي حديث: «من عمل عملاً» عند المصنف برقم (٢٦٩٧)، وحديث: «الحلال بيِّن» برقم (٥٢).

(٢) بل هو في «الموطأ» برواية محمد بن الحسن برقم (٩٨٣).

(٣) حديث ابن عباس عند البخاري (٢٧٨٣)، ومسلم (١٨٦٣) (٨٥)، وحديث أبي موسى عند البخاري (١٢٣)، ومسلم (١٩٠٤).

وعُرِفَ بهذا التقرير غلطُ ـ مَن زَعَمَ أنَّ حديث عمرَ متواتر، إلَّا إنْ حُمِلَ على التواتُر المعنوي فيحتمل. نعم قد تواتر عن يحيى بن سعيد، فحكى محمد بن علي بن سعيد النَّقّاش الحافظ أنه رواه عن يحيى مئتان وخمسون نَفْساً، وسَرَدَ أسماءَهم أبو القاسم بن مَندَهْ فجاوز الثلاث مئة، وروى أبو موسى المديني عن بعض مشايخه مُذاكَرةً عن الحافظ أبي إسماعيل الأنصاري الهَرَوي قال: كتبتُه من حديث سبع مئةٍ من أصحاب يحيى.

قلت: وأنا أستَبعِد صِحَّة هذا، فقد تَتَبَّعْتُ طرقَه من الروايات المشهورة والأجزاء المنثورة منذُ طلبتُ الحديث إلى وقتي هذا فما قَدَرْت على تكميل المئة، وقد/ تَتَبَّعْت طرق غيره فزادتْ على ما نُقِلَ عمَّن تقدَّم، كما سيأتي مثال لذلك في الكلام على حديث ابن عمرَ في غُسْل الجمعة (٨٧٧) إن شاء الله تعالى. ١٢/١

**قوله**: «**على المِنبر**» بكسر الميم، واللام للعَهْد، أي: منبَر المسجد النبوي، ووقع في رواية حمَّاد بن زيد عن يحيى في ترك الحِيَل (٦٩٥٣): سمعت عمر يخطب.

**قوله**: «**إنَّما الأعمال بالنِّيّات**» كذا أُورِدَ هنا، وهو من مُقابلة الجمع بالجمع، أي: كل عملٍ بنيَّتِه. وقال الخُوَيِّيُّ[1]: كأنه أشار بذلك إلى أنَّ النيَّة تتنوَّع كما تتنوَّع الأعمال، كمَن قَصَدَ بعمله وجهَ الله أو تحصيلَ موعوده أو الاتِّقاءَ لوعيدِه.

ووقع في مُعظَم الروايات بإفراد النيَّة، ووجهه أنَّ محل النيَّة القلبُ وهو مُتَّحِد، فناسب إفرادُها. بخلاف الأعمال فإنَّها مُتعلِّقةٌ بالظَّواهرِ وهي مُتعدِّدة، فناسب جمعُها، ولأنَّ النيَّة تَرجِع إلى الإخلاص وهو واحد للواحدِ الذي لا شريك له. ووقع في «صحيح ابن حِبَّان» (٣٨٨) بلفظ: «الأعمال بالنِّيّات» بحذف «إنَّما» وجمع الأعمال والنِّيّات، وهي ما وقع في كتاب «الشِّهاب» للقُضاعي ووَصَلَه في «مسنده» (١١٧١و١١٧٢) كذلك، وأنكره أبو

---

(١) نسبة إلى: خُوَي، وهي إحدى بلاد آذربيجان، وهو القاضي شهاب الدين محمد بن أحمد بن الخليل الخُوَيِّي، قاضي دمشق وابن قاضيها، توفي سنة ٦٩٣هـ. انظر ترجمته في «طبقات الشافعية» ٢/ ٢٤٧-٢٥٠ لابن قاضي شهبة، ومن تصانيفه ـ ولم يكمله ـ شرح على «ملخص الموطأ» للقابسي الذي اعتمد في تلخيصه على رواية ابن القاسم عن مالك.

موسى المديني كما نقله النَّوويُّ وأقرَّه، وهو مُتعقَّبٌ برواية ابن حِبَّان، بل وقع في رواية مالك عن يحيى عند البخاري في كتاب الإيمان (٥٤) بلفظ: «الأعمال بالنيَّة»، وكذا في العِتْق (٢٥٢٩) من رواية الثَّوْري، وفي الهجرة (٣٨٩٨) من رواية حمَّاد بن زيد، ووقع عنده في النكاح (٥٠٧٠) بلفظ: «العمل بالنيَّة» بإفراد كُلٍّ منهما.

والنِّيَّة بكسر النون وتشديد التَّحتانية على المشهور، وفي بعض اللُّغات بتخفيفها.

قال الكِرْمانيُّ: قوله: «إنَّما الأعمال بالنِّيّات» هذا التركيب يفيد الحَصْر عند المحقِّقين، واختُلِفَ في وجه إفادتِه فقيل: لأنَّ الأعمال جمعٌ مُحلًّى بالألف واللام مفيد للاستغراق، وهو مُستلزِم للقَصْر لأنَّ معناه: كل عمل بنيَّةٍ، فلا عمل إلَّا بنيَّةٍ.

وقيل: لأنَّ «إنَّما» للحَصْر، وهل إفادتُها له بالمنطوق أو بالمفهوم، أو تفيد الحَصْرَ بالوضع أو العُرْف، أو تفيده بالحقيقة أو بالمجاز؟ ومُقتَضى كلام الإمام وأتباعه أنها تفيده بالمنطوق وضعاً حقيقيّاً، بل نقله شيخنا شيخ الإسلام[1] عن جميع أهل الأُصول من المذاهب الأربعة إلَّا اليسير كالآمِدي. وعلى العكس من ذلك أهل العربيَّة.

واحتَجَّ بعضهم بأنها لو كانت للحَصْر لَمَا حَسُن: إنَّما قام زيد، في جواب: هل قام عَمْرو؟ أُجيبَ بأنه يصحُّ أنه يقع في مِثل هذا الجواب: ما قام إلَّا زيد، وهي للحَصْر اتِّفاقاً.

وقيل: لو كانت للحَصْر لاستَوى: إنَّما قام زيد، مع: ما قام إلَّا زيد، ولا تردُّد في أنَّ الثاني أقوى من الأوَّل، وأُجيبَ بأنه لا يلزم من هذه القوَّة نفي الحَصْر، فقد يكون أحد اللفظين أقوى من الآخر مع اشتراكهما في أصل الوضع كسوفَ والسِّين، وقد وقع استعمال «إنَّما» موضعَ استعمال النَّفي والاستثناء كقوله تعالى: ﴿إِنَّمَا تُجْزَوْنَ مَا كُنتُمْ تَعْمَلُونَ﴾ [الطور:١٦] وكقوله: ﴿وَمَا تُجْزَوْنَ إِلَّا مَا كُنتُمْ تَعْمَلُونَ﴾ [الصافات:٣٩] وقوله: ﴿إِنَّمَا عَلَىٰ رَسُولِنَا ٱلْبَلَٰغُ ٱلْمُبِينُ﴾ [التغابن:١٢] وقوله: ﴿وَمَا عَلَى ٱلرَّسُولِ إِلَّا ٱلْبَلَٰغُ ٱلْمُبِينُ﴾ [النور:٥٤]،

---

(١) يريد به البُلقينيَّ عمر بن رَسْلان المتوفى سنة ٨٠٥ هـ، ويريد بالإمام أبا المعالي عبد الملك بن عبد الله بن يوسف الجُوَيني إمام الحرمين، المتوفى سنة ٤٧٨ هـ.

ومن شواهده قول الأعشى:

ولستُ بالأكثر منهم حَصًى وإنَّما العِزَّةُ للكاثرِ

يعني: ما ثبتت العِزّة إلَّا لمن كان أكثر حَصًى.

واختلفوا: هل هي بسيطة أو مُركَّبة، فرَجَّحوا الأوَّل، وقد يُرجَّح الثاني، ويُجاب عمَّا أُورِدَ عليه من قولهم: إنَّ «إنَّ» للإثبات و«ما» للنَّفي، فيستلزم اجتماع المتضادَّينِ على صَدَد واحد بأنْ يقال مثلاً: أصلهما كان للإثبات والنَّفي، لكنَّهما بعد التركيب لم يَبْقَيا على أصلهما بل أفادا شيئاً آخر، أشار إلى ذلك الكِرْمانيُّ قال: وأمَّا قول مَن قال: إفادة هذا السِّياق للحَصْر من جهة أنَّ فيه تأكيداً بعد تأكيد، وهو المستفاد من «إنَّما» ومن الجمع، فمُتعقَّبٌ بأنه من باب إيهام العكس، لأنَّ قائله لمَّا رأى أنَّ الحَصْر فيه تأكيد على تأكيد، ظَنَّ أنَّ كل ما وقع كذلك يفيد الحَصْر.

وقال ابن دَقِيق العيد: استُدلَّ على إفادة «إنَّما» للحَصْر، بأنَّ ابن عبَّاس استدلَّ على أنَّ الرِّبا لا يكون إلَّا في النَّسيئة بحديث: «إنَّما الرِّبا في النَّسيئة»[1]، وعارَضَه جماعة من الصحابة في الحُكْم ولم يخالفوه في فَهْمه، فكان كالاتِّفاق منهم على أنها تفيد الحَصْر. وتُعُقِّبَ باحتمال أنْ يكونوا تركوا المعارَضةَ بذلك تَنزُّلاً.

١٣/١ وأمَّا مَن قال: يحتمل أنْ يكون اعتمادهم على قوله: «لا رِبا إلَّا في النَّسيئة» لوُرودِ ذلك في بعض طرق الحديث المذكور[2]، فلا يفيد ذلك في رَدِّ إفادة الحَصْر، بل يُقوِّيه ويُشعِر بأنَّ مفاد الصِّيغتَينِ عندهم واحد، وإلَّا لَمَا استعملوا هذه موضع هذه. وأوضح من هذا حديث: «إنَّما الماءُ من الماء»[3]، فإنَّ الصحابة الذين ذهبوا إليه لم يعارضهم الجمهور في فَهْم

(١) أخرجه مسلم (١٥٩٦) (١٠٤).

(٢) سيأتي عند المصنف برقم (٢١٧٨).

(٣) أخرجه مسلم (٣٤٣) من حديث أبي سعيد الخدري.

الحَصْر منه، وإنَّما عارَضَهم في الحُكْم من أدلَّة أُخرى كحديث: «إذا الْتَقَى الخِتانان»[1].

وقال ابن عطيَّة: «إنَّما» لفظ لا يفارقه المبالَغة والتأكيد حيثُ وقع، ويَصلُح مع ذلك للحَصْر إنْ دخل في قِصَّة ساعَدَتْ عليه، فجَعْلُ وُروده للحَصْر مَجازاً يحتاج إلى قرينة، وكلام غيره على العكس من ذلك وأنَّ أصل وُرودِها للحَصْر، لكن قد يكون في شيء مخصوص كقوله تعالى: ﴿إِنَّمَا ٱللَّهُ إِلَٰهٌ وَٰحِدٌ﴾ [النساء:١٧١] فإنَّه سِيقَ باعتبار مُنكِري الوَحْدانيَّة، وإلَّا فلِلّه سبحانه صفات أُخرى كالعِلْم والقُدْرة، وكقوله تعالى: ﴿إِنَّمَآ أَنتَ مُنذِرٌ﴾ [الرعد:٧] فإنَّه سِيقَ باعتبار مُنكِري الرِّسالة، وإلَّا فله ﷺ صفات أُخرى كالبِشارة، إلى غير ذلك من الأمثلة، وهي ـ فيما يقال ـ السبب في قول مَن مَنَعَ إفادتَها للحَصْر مُطلَقاً.

تكميل: الأعمال تقتضي عامِلِين، والتقدير: الأعمال الصادرة من المكلَّفين، وعلى هذا هل تَخرُج أعمال الكُفّار؟ الظاهر الإخراج، لأنَّ المراد بالأعمال أعمال العبادة وهي لا تصح من الكافر وإنْ كان مُخاطَباً بها مُعاقَباً على تركها، ولا يَرِدُ العِتْق والصدقة لأنهما بدليلٍ آخر.

**قوله**: «**بالنِّيّات**» الباء للمُصاحَبة، ويحتمل أنْ تكون للسَّبَبيَّة بمعنى أنها مُقوِّمة للعمل فكأنها سبب في إيجاده، وعلى الأوَّل فهي من نَفْس العمل فيُشترَط أنْ لا تَتخلَّف عن أوَّله.

قال النَّوويُّ: النيَّة القصد، وهي عزيمة القلب. وتعقَّبه الكِرْمانيُّ بأنَّ عزيمة القلب قَدْر زائد على أصل القصد.

واختلفَ الفقهاء هل هي رُكْن أو شرط؟ والمرجَّح أنَّ إيجادها ذِكْراً في أوَّل العمل رُكْن، واستصحابها حُكْماً ـ بمعنى أنْ لا يأتيَ بمُنافٍ شرعاً ـ شرطٌ. ولا بُدَّ من محذوف يتعلَّق به الجار والمجرور، فقيل: تُعْتبَر، وقيل: تَكْمُل، وقيل: تصحُّ، وقيل: تَحصُل، وقيل: تَستقِرّ.

قال الطِّيبيُّ: كلام الشارع محمول على بيان الشرع، لأنَّ المخاطَبين بذلك هم أهل اللِّسان، فكأنهم خُوطِبوا بما ليس لهم به عِلْم إلَّا من قِبَل الشارع، فيتعيَّن الحملُ على ما

(١) أخرجه أحمد (٦٦٧٠) من حديث عبد الله بن عمرو، وانظر تتمة تخريجه وأحاديث الباب فيه.

يفيد الحكمَ الشرعي.

وقال البيضاوي: النيَّة عبارة عن انبعاث القلب نحو ما يراه موافقاً لغرضٍ من جَلْبِ نفع أو دَفْع ضُرٍّ حالاً أو مَآلاً، والشَّرع خَصَّصَه بالإرادة المتوجِّهة نحو الفعل لابتغاءِ رِضا الله وامتثال حُكْمه. والنيَّة في الحديث محمولة على المعنى اللُّغَوي، ليَحسُن تطبيقُه على ما بعده، وتقسيمُه أحوالَ المهاجر، فإنَّه تفصيل لما أُجمِل، والحديث متروك الظاهر لأنَّ الذَّوات غير منتفية، إذ التقدير: لا عمل إلَّا بالنيَّة، فليس المراد نفيَ ذات العمل لأنه قد يُوجَد بغير نيَّة، بل المراد نفي أحكامها كالصِّحّة والكمال، لكنَّ الحمل على نفي الصِّحّة أَولى لأنه أشبَه بنفي الشيء نَفْسِه، ولأنَّ اللفظ دلَّ على نفي الذّات بالتصريح وعلى نفي الصِّفات بالتَّبَع، فلمَّا مَنَعَ الدليلُ نفيَ الذّات بَقيَتْ دلالتُه على نفي الصِّفات مستمرَّة.

وقال شيخنا شيخ الإسلام: الأحسن تقدير ما يقتضي أنَّ الأعمال تَتْبَع النيَّة، لقوله في الحديث: «فمَن كانت هِجْرته» إلى آخره، وعلى هذا يُقدَّر المحذوف كَوْناً مُطلَقاً من اسم فاعلٍ أو فعل.

ثمَّ لفظ العمل يتناول فعل الجوارح حتَّى اللِّسان فتَدخُل الأقوال، قال ابن دَقِيق العيد: وأخرج بعضهم الأقوال وهو بعيد، ولا تردُّدَ عندي في أنَّ الحديث يتناولها. وأمَّا التُّروكُ فهي وإن كانت فعل كَفٍّ لكن لا يُطلَق عليها لفظ العمل. وقد تُعُقِّبَ على مَن يُسمِّي القول عملاً لكَوْنه عملَ اللِّسان، بأنَّ مَن حَلَفَ لا يعمل عملاً فقال قولاً، لا يَحنَث.

وأُجيبَ بأنَّ مَرجِع اليمين إلى العُرْف، والقول لا يُسمَّى عملاً في العُرْف ولهذا يُعطَف عليه، والتحقيق أنَّ القول لا يدخل في العمل حقيقةً ويدخل مَجازاً، وكذا الفعل، لقوله تعالى: ﴿وَلَوْ شَآءَ رَبُّكَ مَا فَعَلُوهُ﴾ بعد قوله: ﴿زُخْرُفَ ٱلْقَوْلِ﴾ [الأنعام:١١٢]. وأمَّا عمل القلب كالنيَّة فلا يتناولها الحديث لئلَّا يلزم التسلسلُ والمعرفة، وفي تَناوُلها نظر، قال بعضهم: هو مُحال، لأنَّ النيَّة قَصْد المنْويِّ، وإنَّما يَقصِد المَرْءُ ما يعرف، فيلزم أنْ يكون عارفاً قبل المعرفة.

وتعقَّبه شيخنا شيخ الإسلام سِراج الدِّين البُلْقيني بما حاصلُه: إنْ كان المراد بالمعرفة مُطلَق الشُّعور فمُسلَّم، وإنْ كان المراد النَّظَر في الدليل فلا، لأنَّ كلَّ ذي عقل يَشعُر مثلاً بأنَّ له مَن يُدبِّره، فإذا أخذ في النَّظَر في الدليل عليه ليَتحقَّقه، لم / تكن النيَّة حينئذٍ مُحالاً. ١٤/١

وقال ابن دَقِيق العيد: الذين اشترطوا النيَّة قَدَّروا صِحَّة الأعمال، والذين لم يشترطوها قَدَّروا كمال الأعمال، ورُجِّحَ الأوَّل بأنَّ الصِّحّة أكثر لزوماً للحقيقة من الكمال، فالحمل عليها أَوْلى. وفي هذا الكلام إيهام أنَّ بعض العلماء لا يرى اشتراط النيَّة، وليس الخلاف بينهم في ذلك إلَّا في الوسائل، وأمَّا المقاصد فلا اختلاف بينهم في اشتراط النيَّة لها، ومن ثَمَّ خالف الحنفيَّةُ في اشتراطها للوضوء، وخالف الأوزاعيُّ في اشتراطها في التيمُّم أيضاً. نعم بين العلماء اختلاف في اقتران النيَّة بأوَّلِ العمل كما هو معروف في مبسوطات الفقه.

**تكميل**: الظاهر أنَّ الألف واللام في «النِّيّات» مُعاقِبة للضَّمير، والتقدير: الأعمال بنيَّاتها، وعلى هذا فيدلُّ على اعتبار نيَّة العمل من كَوْنه مثلاً صلاةً أو غيرها، ومن كَوْنها فرضاً أو نَفْلاً، ظهراً مثلاً أو عصراً، مقصورةً أو غير مقصورة، وهل يُحتاج في مِثل هذا إلى تعيين العَدَد؟ فيه بحث، والراجح الاكتفاء بتعيين العبادة التي لا تَنفَكُّ عن العدد المعيَّن، كالمسافر مثلاً ليس له أنْ يَقصُر إلَّا بنيَّة القَصْر، لكن لا يحتاج إلى نيَّة رَكْعتَين، لأنَّ ذلك هو مُقتَضى القَصْر، والله أعلم.

**قوله**: «**وإنَّما لكلِّ امرِئٍ ما نَوَى**» قال القُرْطبي: فيه تحقيق لاشتراط النيَّة والإخلاص في الأعمال. فجَنَحَ إلى أنها مؤكِّدة، وقال غيره: بل تفيد غير ما أفادته الأولى، لأنَّ الأولى نبَّهتْ على أنَّ العمل يَتبَع النيَّة ويصاحبها، فيترتَّب الحُكْمُ على ذلك، والثانية أفادت أنَّ العامل لا يَحصُل له إلَّا ما نواه.

وقال ابن دَقِيق العيد: الجملة الثانية تقتضي أنَّ مَن نَوَى شيئاً يَحصُل له، يعني إذا عَمِلَه بشرائطه، أو حالَ دون عمله له ما يُعذَر شرعاً بعدم عمله، وكلُّ ما لم يَنْوِه لم يَحصُل له. ومراده بقوله: «ما لم يَنْوِه» أي: لا خصوصاً ولا عموماً، أمَّا إذا لم يَنوِ شيئاً مخصوصاً لكن

كانت هناك نيَّة عامّة تَشْملُه، فهذا ممَّا اختلفَتْ فيه أنظار العلماء. ويَتخرَّج عليه من المسائل ما لا يُحصَى.

وقد يَحصُل غير المنْويِّ لـمُدرَكٍ آخر، كمَن دخل المسجد فصَلَّى الفرض أو الراتبة قبل أنْ يَقعُد، فإنَّه يَحصُل له تحيَّة المسجد نواها أو لم يَنوِها، لأنَّ القصد بالتحيَّة شَغْلُ البُقْعة وقد حصل، وهذا بخلاف مَن اغتسل يوم الجمعة عن الجَنابة، فإنَّه لا يَحصُل له غُسْل الجمعة على الراجح، لأنَّ غُسْل الجمعة يُنظَر فيه إلى التعبُّد لا إلى مَحْض التنظيف، فلا بُدَّ فيه من القصد إليه، بخلاف تحيَّة المسجد، والله أعلم.

وقال النَّووي: أفادت الجملة الثانية اشتراط تعيين المنْويِّ كمَن عليه صلاة فائتة لا يكفيه أنْ ينويَ الفائتةَ فقط، حتَّى يُعيِّنَها ظهراً مثلاً أو عصراً، ولا يخفى أنَّ محلَّه ما إذا لم تنحصر الفائتة.

وقال ابن السَّمْعاني في «أماليه»: أفادت أنَّ الأعمال الخارجة عن العبادة لا تفيد الثَّواب إلَّا إذا نَوَى بها فاعلُها القُرْبة، كالأكل إذا نَوَى به القوَّة على الطاعة.

وقال غيره: أفادت أنَّ النِّيابة لا تَدخُل في النيَّة، فإنَّ ذلك هو الأصل، فلا يَرِدُ مِثْلُ نيَّة الوليِّ عن الصبي ونظائرُه، فإنَّها على خلاف الأصل.

وقال ابن عبد السلام: الجملة الأولى لبيان ما يُعْتبَر من الأعمال، والثانية لبيان ما يترتَّب عليها. وأفاد أنَّ النيَّة إنَّما تُشترَط في العبادة التي لا تتميَّز بنَفْسِها، وأمَّا ما يتميَّز بنَفْسه فإنَّه ينصرف بصورتِه إلى ما وُضِعَ له كالأذكار والأدعية والتِّلاوة، لأنها لا تَتَرَدَّد بين العبادة والعادة. ولا يخفى أنَّ ذلك إنَّما هو بالنَّظَر إلى أصل الوضع، أمَّا ما حَدَثَ فيه عُرْفٌ كالتسبيحِ للتعجُّب فلا، ومع ذلك فلو قَصَدَ بالذِّكْر القُرْبةَ إلى الله تعالى لكان أكثر ثواباً، ومن ثَمَّ قال الغَزَالي: حركة اللِّسان بالذِّكْر مع الغَفْلة عنه تُحصِّل الثَّواب، لأنه خير من حركة اللِّسان بالغِيبة، بل هو خير من السُّكوت مُطلَقاً، أي: المجرَّد عن التفكُّر. قال: وإنَّما هو ناقص بالنِّسبة إلى عمل القلب، انتهى.

ويؤيِّده قوله ﷺ: «في بَضْع أحدِكم صَدَقةٌ» ثمَّ قال في الجواب عن قولهم: أيأتي أحدُنا شهوته ويُؤْجَر: «أرأيتَ لو وَضَعَها في حرام»[1]. وأُورِدَ على إطلاق الغَزالي أنه يلزم منه أنَّ المَرْء يُثاب على فعل مباحٍ لأنه خير من فعل الحرام، وليس ذلك مراده.

وخُصَّ من عموم الحديث ما يُقصَد حصوله في الجملة، فإنَّه لا يحتاج إلى نيَّة تَخُصّه كتحيَّة المسجد كما تقدَّم، وكمَنَ مات زوجها فلم يَبلُغْها الخبرُ إلَّا بعد مُدّة العِدّة فإنَّ عِدَّتها تنقضي، لأنَّ المقصود حصول بَراءة الرَّحِم وقد وُجِدَت، ومن ثَمَّ لم يَحتَجِ المتروك إلى نيَّة.

ونازَعَ الكِرْمانيُّ في إطلاق الشيخ محيي الدِّين[2] كَوْنَ المتروك لا يحتاج إلى نيَّة بأنَّ الترك فعل وهو كَفُّ النفس، وبأنَّ التُّروك إذا أُريدَ بها تحصيل الثَّواب بامتثال أمر الشارع، فلا بُدَّ فيها من/ قَصْد الترك. وتُعُقِّبَ بأنَّ قوله: «الترك فعل» مُختلَف فيه، ومن حق المستَدِل على ١٥/١
المانع أنْ يأتيَ بأمرٍ مُتَّفَق عليه. وأمَّا استدلاله الثاني فلا يطابق المُورَد، لأنَّ المبحوث فيه: هل تَلْزَم النيَّةُ في التُّروك بحيثُ يقع العقاب بتركِها؟ والذي أورده: هل يَحصُل الثَّوابُ بدونها؟ والتفاوُت بين المقامَينِ ظاهر.

والتحقيق أنَّ الترك المجرَّد لا ثواب فيه، وإنَّما يَحصُل الثَّواب بالكَفِّ الذي هو فعل النفس، فمَن لم تَخطُر المعصية بباله أصلاً، ليس كمَن خَطَرَتْ فكَفَّ نفسَه عنها خوفاً من الله تعالى، فرجع الحال إلى أنَّ الذي يحتاج إلى النيَّة هو العمل بجميع وجوهه، لا التركُ المجرَّد، والله أعلم.

تنبيه: قال الكِرْمانيُّ: إذا قلنا: إنَّ تقديم الخبر على المبتدأ يفيد القَصْر، ففي قوله: «وإنَّما لكلِّ امرِئٍ ما نَوَى» نوعان من الحَصْر: قَصْر المسنَد على المسنَد إليه؛ إذ المراد: إنَّما لكلِّ امرِئٍ ما نواه، والتقديمُ المذكور.

**قوله: «فمَن كانت هِجْرتُه إلى دُنْيا»** كذا وقع في جميع الأُصول التي اتَّصلَتْ لنا عن

---

(١) أخرجه مسلم (١٠٠٦) من حديث أبي ذر.

(٢) يعني النووي.

البخاري بحذف أحد وجهَي التقسيم وهو قوله: «فمَن كانت هِجْرتُه إلى الله ورسوله... إلخ»، قال الخطَّابيُّ: وقع هذا الحديث في روايتنا وجميع نسخ أصحابنا مخروماً قد ذهب شَطْرُه، ولست أدري كيف وقع هذا الإغفال، ومن جهة مَن عَرَضَ من رواته؟ فقد ذكره البخاري من غير طريق الحُميدي مُستَوفًى، وقد رواه لنا الأثباتُ من طريق الحُميديّ[1] تامّاً.

ونقل ابن التِّين كلام الخطَّابي مُختصَراً، وفَهِمَ من قوله: «مخروماً» أنه يريد أنَّ في السَّنَد انقطاعاً، فقال من قِبَل نَفْسه: لأنَّ البخاري لم يَلْقَ الحُميديّ؛ وهو ممَّا يُتَعَجَّب من إطلاقه مع قول البخاري: «حدَّثنا الحُميدي» وتكْرار ذلك منه في هذا الكتاب، وجزم كلُّ مَن تَرجَمه بأنَّ الحُميدي من شيوخه في الفقه والحديث.

وقال ابن العربي في «مَشْيَخته»: لا عُذْر للبخاريِّ في إسقاطه، لأنَّ الحُميدي شيخه فيه قد رواه في «مسنده» على التمام. قال: وذكر قوم أنه لعلَّه استَمْلاه من حِفْظ الحُميدي فحدَّثه هكذا فحدَّث عنه كما سمع، أو حدَّثه به تامّاً فسقط من حِفْظ البخاري. قال: وهو أمر مُستبعَد جِدّاً عند مَن اطَّلَعَ على أحوال القوم.

وقال الدَّاوودي الشارح: الإسقاط فيه من البخاري، فوجوده في رواية شيخه وشيخ شيخه يدل على ذلك. انتهى.

وقد رُوِّيناه من طريق بِشْر بن موسى وأبي إسماعيل التِّرمِذي وغير واحد عن الحُميدي تامّاً، وهو في «مصنَّف» قاسم بن أصبَغ و«مُستخرَجَي» أبي نُعيم و«صحيح» أبي عَوَانة (٧٤٤٠) من طريق الحُميدي، فإنْ كان الإسقاط من غير البخاري فقد يقال: لِمَ اختارَ الابتداء بهذا السِّياق الناقص؟ والجواب قد تقدَّمت الإشارة إليه، وأنه اختارَ الحُميديَّ لكَوْنه أجَلَّ مشايخه المكِّيّين، إلى آخر ما تقدَّم في ذلك من المناسبة، وإنْ كان الإسقاط منه فالجواب ما قاله أبو محمد علي بن أحمد بن سعيدٍ الحافظ في أجوبة له على البخاري: إنَّ

---

(١) في «مسنده» (٢٨).

أحسن ما يُجاب به هنا أنْ يقال: لعلَّ البخاري قَصَدَ أنْ يجعل لكتابه صَدْراً يَستفتِح به على ما ذهب إليه كثير من الناس من استفتاح كُتُبهم بالخُطَب المتضمنة لمعاني ما ذهبوا إليه من التأليف، فكأنه ابتدأ كتابه بنيَّةٍ رَدَّ عِلْمها إلى الله، فإنْ عَلِمَ منه أنه أراد الدنيا أو عَرَضَ إلى شيء من معانيها، فسَيَجزيه بنيَّتِه. ونَكَبَ عن أحدِ وجهَي التقسيم مُجانَبَةً للتَّزْكية التي لا يناسب ذِكْرها في ذلك المقام. انتهى مُلخَّصاً.

وحاصله: أنَّ الجملة المحذوفة تُشْعِر بالقُرْبة المحضة، والجملة الـمُبْقاة تحتَمِل التردُّدَ بين أنْ يكون ما قَصَدَه يُحصِلُ القُرْبة أو لا، فلمَّا كان المصنِّف كالمخبِر عن حال نَفْسه في تصنيفه هذا بعبارة هذا الحديث، حَذَفَ الجملة الـمُشعِرةَ بالقُرْبة المحضة فِراراً من التزكية، وأبقى الجملة المتردِّدة المحتَمِلة تَفْويضاً للأمر إلى ربّه الـمُطَّلِع على سريرته، الـمُجازي له بمُقتَضى نيَّته. ولمَّا كانت عادة المصنِّفين أنْ يُضمِّنوا الخُطَب اصْطِلاحَهم في مذاهبهم واختياراتهم، وكان من رَأْي المصنِّف جواز اختصار الحديث والرواية بالمعنى، والتدقيق في الاستِنْباط وإيثار الأغمَض على الأَجْلى، وترجيح الإسناد الوارد بالصِّيَغِ المصرِّحة بالسَّماع على غيره، استعمل جميع ذلك في هذا الموضع بعبارة هذا الحديث متناً وإسناداً.

وقد وقع في رواية حمَّاد بن زيد في باب الهجرة (٣٨٩٨) تأخُّر قوله: «فمَن كانت هِجْرته إلى الله ورسوله» عن قوله: «فمَن كانت هِجْرته إلى دُنْيا يصيبها»، فيحتمل أنْ/ ١٦/١ تكون رواية الحُميدي وقعت عند البخاري كذلك، فتكون الجملة المحذوفة هي الأخيرة كما جَرَتْ به عادة مَن يَقتَصِر على بعض الحديث. وعلى تقدير أنْ لا يكون ذلك فهو مَصير من البخاري إلى جواز الاختصار في الحديث ولو من أثنائه. وهذا هو الراجح، والله أعلم.

وقال الكِرْمانيُّ في غير هذا الموضع: إنْ كان الحديث عند البخاري تامّاً لـمَ خَرَمَه في صَدْر الكتاب، مع أنَّ الخَرْم مُختلَف في جوازه؟ قلت: لا جَزْم بالخَرْم، لأنَّ المقامات مُختلِفة، فلعلَّه في مقام بيان أنَّ الإيمان بالنيَّة واعتقاد القلب سمع الحديث تامّاً، وفي مقام أنَّ الشُّروع في الأعمال إنَّما يصح بالنيَّة سمع ذلك القَدْر الذي روى. ثمَّ الخَرْم يحتمل أنْ

يكون من بعض شيوخ البخاري لا منه، ثمَّ إنْ كان منه فخَرَمَه ثَمَّ، لأنَّ المقصود يَتِم بذلك المِقْدار. فإنْ قلت: فكان المناسب أنْ يَذكُر عند الخَرْم الشِّق الذي يتعلَّق بمقصودِه، وهو أنَّ النيَّة ينبغي أنْ تكون لله ورسوله. قلت: لعلَّه نظر إلى ما هو الغالب الكثير بين الناس. انتهى، وهو كلام مَن لم يَطَّلِع على شيء من أقوال مَن قَدَّمتُ ذِكْرَه من الأئمَّة على هذا الحديث، ولا سيَّما كلام ابن العربي.

وقال في موضع آخر: إنَّ إيراد الحديث تامّاً تارة وغير تام تارة إنَّما هو من اختلاف الرُّواة، فكُلٌّ منهم قد روى ما سمعه، فلا خَرْمَ من أحد، ولكنَّ البخاري يَذكُرها في المواضع التي يناسب كُلًّا منها بحَسَبِ الباب الذي يضعه ترجمة له. انتهى.

وكأنه لم يَطَّلِع على حديث أخرجه البخاري بسندٍ واحد من ابتدائه إلى انتهائه، فساقه في موضع تامّاً وفي موضع مُقتصِراً على بعضه، وهو كثير جِدّاً في «الجامع الصحيح»، فلا يَرْتاب مَن يكون الحديث صناعتَه أنَّ ذلك من تصرُّفِه، لأنه عُرِفَ بالاستقراءِ من صنيعه أنَّه لا يَذكُر الحديث الواحد في موضعين على وجهٍ[1]، بل إنْ كان له أكثر من سند على شرطه ذكره في الموضع الثاني بالسَّنَد الثاني، وهكذا ما بعده، وما لم يكن على شرطه يُعلِّقُه في الموضع الآخر تارة بالجَزْم إنْ كان صحيحاً، وتارة بغيره إنْ كان فيه شيء، وما ليس له إلَّا سند واحد يتصرَّف في متنه بالاقتصار على بعضه بحَسَبِ ما يَتَّفِق، ولا يُوجَد فيه حديث واحد مذكور بتمامه سنداً ومتناً في موضعَينِ أو أكثر إلَّا نادراً، فقد عُنيَ بعضُ مَن لَقِيته بتَتَبُّعِ ذلك فحَصَّلَ منه نحو عشرين موضعاً.

**قوله: «هِجْرته»** الهجرة: الترك، والهجرة إلى الشيء: الانتقال إليه من غيره. وفي الشرع: تركُ ما نهى الله عنه. وقد وقعت في الإسلام على وجهين:

الأوَّل: الانتقال من دار الخوف إلى دار الأَمْن، كما في هِجْرتَي الحبشة، وابتداء الهجرة من مكَّة إلى المدينة.

الثاني: الهجرة من دار الكفر إلى دار الإيمان، وذلك بعد أنِ استَقَرَّ النبيُّ ﷺ بالمدينة

---

(١) تحرف في (س) إلى: وجهين.

وهاجَرَ إليه مَن أمكنَه ذلك من المسلمين. وكانت الهجرة إذْ ذاكَ تَختَص بالانتقال إلى المدينة، إلى أنْ فُتِحَتْ مكَّة فانقَطَعَ الاختصاص، وبَقيَ عموم الانتقال من دار الكفر لمن قَدَرَ عليه باقياً.

فإنْ قيل: الأصل تَغايُر الشَّرْط والجزاء فلا يقال مثلاً: مَن أطاعَ أطاع، وإنَّما يقال مثلاً: مَن أطاعَ نَجا، وقد وَقَعا في هذا الحديث مُتَّحِدَين، فالجواب: أنَّ التغايُر يقع تارة باللفظ وهو الأكثر، وتارة بالمعنى ويُفهَم ذلك من السِّياق، ومن أمثِلَته قوله تعالى: ﴿ وَمَن تَابَ وَعَمِلَ صَٰلِحًا فَإِنَّهُۥ يَتُوبُ إِلَى ٱللَّهِ مَتَابًا ﴾ [الفرقان:٧١] وهو مُؤوَّل على إرادة المعهود المُستقِر في النفس، كقولهم: أنتَ أنتَ، أي: الصديق الخالص، وقولهم: هُم هُم، أي: الذين لا يُقْدَر قَدْرهم، وقول الشاعر:

أنا أبو النَّجْم وشِعْرِي شِعْرِي

أو هو مُؤوَّل على إقامة السبب مقام المُسبَّب لاشتهار السبب.

وقال ابن مالك: قد يُقصَد بالخبر الفَرْدِ بيان الشُّهْرة وعدم التغيُّر، فيَتَّحِد بالمبتدأ لفظاً كقول الشاعر:

خَلِيلي خَلِيلي دون رَيْب ورُبَّما ... ألانَ امرُؤٌ قولاً فظُنَّ خليلا

وقد يُفْعَل مِثْلُ هذا بجواب الشَّرْط كقولك: مَن قَصَدَني فقد قَصَدَني، أي: فقد قَصَدَ مَن عُرِفَ بإنجاح قاصده.

وقال غيره: إذا اتَّحَدَ لفظ المبتدأ والخبر، والشَّرْط والجزاء، عُلِمَ منهما المبالَغة إمَّا في التعظيم وإمَّا في التحقير.

**قوله: «إلى دُنْيا»** بضم الدَّال، وحكى ابن قُتَيبة كسرها، وهي فُعْلى من الدُّنو، أي: القُرْب، سُمِّيَتْ بذلك لسَبْقِها للأُخرى. وقيل: سُمِّيَتْ دُنْيا لدُنوِّها إلى الزَّوال.

واختُلِفَ في حقيقتها فقيل: ما على الأرض من الهواء والجَو، وقيل: كل المخلوقات من الجواهر والأعراض، والأوَّل أَوْلى، لكن يُزاد فيه: ممَّا قبل قيام الساعة، ويُطلَق على كل جزء

١٧/١ منها مَجازاً. ثمَّ إنَّ لفظها/ مقصور غير منوَّن، وحُكيَ تنوينها، وعَزَاه ابن دِحْية إلى رواية أبي الهيثم الكُشْمِيهَني وضَعَّفَها، وحُكيَ عن ابن مُفوّز[1] أنَّ أبا ذرٍّ الهَرَوي في آخر أمره كان يَحذِف كثيراً من رواية أبي الهيثم حيثُ ينفرد، لأنه لم يكن من أهل العلم.

قلت: وهذا ليس على إطلاقه، فإنَّ في رواية أبي الهيثم مواضع كثيرة أصوب من رواية غيره، كما سيأتي مُبيَّناً في مواضعه.

وقال التَّيْميُّ في شرحه: قوله: «دُنْيا» هو تأنيث الأدنى ليس بمصروفٍ، لاجتماع الوصفيَّة ولزوم حرف التأنيث. وتُعُقِّبَ بأنَّ لزوم التأنيث للألفِ المقصورة كافٍ في عدم الصَّرْف، وأمَّا الوصفيَّة فقال ابن مالك: استعمال «دُنْيا» مُنكَّراً فيه إشكال، لأنها أفعلُ التفضيل، فكان من حقّها أنْ تُستَعمَل باللام كالكُبْرى والحُسْنى، قال: إلَّا أنها خُلِعَتْ عنها الوصفيَّة وأُجريَتْ مَجرَى ما لم يكن وصفاً قَطُّ، ومثله قول الشاعر[2]:

وإنْ دَعَــوْتِ إلى جُــلَّى ومَكْرُمــةٍ يومــاً سَراةَ كِــرام النــاس فادْعِينــا

وقال الكِرْمانيُّ: قوله: «إلى» يتعلَّق بالهجرة إنْ كان لفظ «كانت» تامّة، أو هو خبر لـ«كانت» إنْ كانت ناقصة. ثمَّ أورد ما مُحَصَّلُه: أنَّ لفظ «كان» إنْ كان للأمر الماضي فلا يُعلَم ما الحُكْم بعد صُدور هذا القول في ذلك. وأجاب بأنه يجوز أنْ يُراد بلفظ «كان» الوجود من غير تقييد بزمانٍ، أو يُقاس المستقبَل على الماضي، أو من جهة أنَّ حُكْم المكلَّفين سواء.

**قوله: «يُصيبها»** أي: يُحصِّلها، لأنَّ تحصيلها كإصابة الغرض بالسَّهْم بجامعِ حصول المقصود.

**قوله: «أو امرأةٍ»** قيل: التنصيص عليها من الخاص بعد العام للاهتمام به. وتعقَّبه النَّووي بأنَّ لفظ «دُنْيا» نكِرة وهي لا تَعُم في الإثبات، فلا يلزم دخولُ المرأة فيها. وتُعُقِّبَ بكَوْنِها في سياق الشَّرْط فتَعُم، ونُكْتة الاهتمام الزِّيادة في التحذير، لأنَّ الافتتان بها أشد.

---

(١) تحرف في (س) إلى: مغور.

(٢) وقع هذا البيت في شِعرين: أحدهما للمرقَّش الأكبر، والثاني لبشامة بن حَزْن النهشلي. انظر «خزانة الأدب» للبغدادي ٨/ ٣٠١.

وقد تقدَّم النقل عمَّن حكى أنَّ سبب هذا الحديث قِصَّة مهاجرِ أُم قيس، ولم نَقِفْ على تَسميَتِه، ونقل ابن دِحْية أنَّ اسمها قَيْلةُ، بقافٍ مفتوحة ثمَّ تحتانيَّة ساكنة.

وحكى ابن بَطَّال عن ابن سِراج: أنَّ السبب في تخصيص المرأة بالذِّكْر أنَّ العرب كانوا لا يُزوِّجون المولى العربيَّة، ويُراعون الكَفاءة في النَّسَب، فلمَّا جاءَ الإسلام سَوَّى بين المسلمين في مُناكَحَتهم، فهاجَرَ كثير من الناس إلى المدينة ليتزوَّج بها مَن كان لا يَصِلُ إليها قبل ذلك. انتهى، ويُحتاج إلى نَقْل ثابت أنَّ هذا المهاجر كان مَوْلًى وكانت المرأة عربيَّة، وليس ما نفاه عن العرب على إطلاقه، بل قد زَوَّجَ خَلْق كثير منهم جماعة من مَواليهم وحُلَفائهم قبل الإسلام، وإطلاقه أنَّ الإسلام أبطَلَ الكَفاءة في مقام المنع.

**قوله: «فهِجْرته إلى ما هاجَرَ إليه»** يحتمل أنْ يكون ذكره بالضميرِ ليتناول ما ذُكِرَ من المرأة وغيرها، وإنَّما أبرَزَ الضمير في الجملة التي قبلها، وهي المحذوفة، لقَصْدِ الالتِذاذ بذِكْر الله ورسوله وعِظَم شأنهما، بخلاف الدنيا والمرأة فإنَّ السِّياق يُشعِر بالحثِّ على الإعراض عنهما.

وقال الكِرْمانيُّ: يحتمل أنْ يكون قوله: «إلى ما هاجَرَ إليه» مُتعلِّقاً بالهجرة، فيكون الخبر محذوفاً والتقدير: قبيحة أو غير صحيحة مثلاً، ويحتمل أنْ يكون خبرَ «فهِجْرته»، والجملة خبر المبتدأ الذي هو «مَن كانت». انتهى، وهذا الثاني هو الراجح، لأنَّ الأوَّل يقتضي أنَّ تلك الهجرة مذمومة مُطلَقاً، وليس كذلك، إلَّا إنْ حُمِلَ على تقدير شيء يقتضي التردُّدَ أو القُصورَ عن الهجرة الخالصة، كمَن نَوَى بهجرَتِه مُفارَقةَ دار الكفر وتَزَوُّجَ المرأة معاً، فلا تكون قبيحة ولا غير صحيحة، بل هي ناقصة بالنِّسبة إلى مَن كانت هِجْرته خالصة، وإنَّما أشعَرَ السِّياق بذَمِّ مَن فَعَلَ ذلك بالنِّسبة إلى مَن طلبَ المرأةَ بصورة الهجرة الخالصة، فأمَّا مَن طلبَها مضمومةً إلى الهجرة، فإنَّه يُثاب على قَصْد الهجرة لكن دون ثواب مَن أخلَص، وكذا مَن طلبَ التزويج فقط لا على صورة الهجرة إلى الله، لأنه من الأمر المباح الذي قد يُثاب فاعلُه إذا قَصَدَ به القُرْبة كالإعفاف.

ومن أمثلة ذلك ما وقع في قِصَّة إسلام أبي طَلْحة فيما رواه النَّسائيُّ (٣٣٤٠) عن أنس قال: تزوَّج أبو طَلْحة أُم سُلَيم فكان صَدَاقُ ما بينهما الإسلام، أسلمَتْ أُم سُلَيم قبل أبي طَلْحة فخَطَبَها فقالت: إني قد أسلمْتُ، فإنْ أسلمْتَ تَزَوَّجْتُك، فأسلمَ فتزوَّجتْه. وهو محمول على أنه رَغِبَ في الإسلام ودخلَه من وجهه وضمَّ إلى ذلك إرادةَ التزويج المباح، فصار كمَن نَوَى بصومِه العبادةَ والحِمْية،/ أو بطوافه العبادةَ ومُلازَمةَ الغريم. ١٨/١

واختارَ الغَزالي فيما يتعلَّق بالثَّواب أنه إنْ كان القصد الدُّنيَوي هو الأغلَب، لم يكن فيه أجر، أو الدِّينيُّ أُجِرَ بقَدْرِه، وإنْ تَساوَيا فتَرَدَّدَ القصد بين الشَّيئَينِ فلا أجر. وأمَّا إذا نَوَى العبادة وخالَطَها شيءٌ ممَّا يُغايِر الإخلاص، فقد نقل أبو جعفر بن جَرِير الطبري عن جمهور السَّلَف أنَّ الاعتبار بالابتداء، فإنْ كان في ابتدائه[1] لله خالصاً، لم يَضِرْه ما عَرَضَ له بعد ذلك من إعجاب وغيره، والله أعلم.

واستُدِلَّ بهذا الحديث على أنه لا يجوز الإقدام على العمل قبل معرفة الحُكْم، لأنَّ فيه أنَّ العمل يكون مُنتَفياً إذا خَلا عن النيَّة، ولا يصح نيَّة فعل الشيء إلَّا بعد معرفة حُكمِه، وعلى أنَّ الغافل لا تكليف عليه، لأنَّ القصد يستلزم العلمَ بالمقصود، والغافلُ غير قاصد، وعلى أنَّ مَن صامَ تَطَوُّعاً بنيَّةٍ قبل الزَّوال أنْ لا يُحسَبَ له إلَّا من وقت النيَّة وهو مُقتَضى الحديث، لكن تَمَسَّكَ مَن قال بانعِطافها بدليلٍ آخر، ونظيره حديث: «مَن أدرَكَ من الصلاة رَكْعةً فقد أدرَكَها»[2]، أي: أدرَكَ فضيلة الجماعة أو الوقت، وذلك بالانعِطاف الذي اقتَضاه فضلُ الله تعالى، وعلى أنَّ الواحد الثِّقة إذا كان في مجلسِ جماعةٍ ثمَّ ذكر عن ذلك المجلس شيئاً لا يُمكِن غَفْلَتُهم عنه ولم يَذكُره غيره، أنَّ ذلك لا يَقدَح في صِدْقه، خلافاً لمن أَعَلَّ بذلك، لأنَّ عَلْقمة ذكر أنَّ عمرَ خَطَبَ به على المنبر، ثمَّ لم يَصحَّ من جهة أحد عنه غير عَلْقمة.

---

(١) في (س): فإن كان ابتداؤه.

(٢) سيأتي عند المصنف برقم (٥٨٠).

واستُدلَّ بمفهومِه على أنَّ ما ليس بعمل لا تُشترَط النيَّة فيه، ومن أمثلة ذلك جمعُ التقديم، فإنَّ الراجح من حيثُ النَّظَر أنه لا يُشتَرَط له نيَّة، بخلاف ما رَجَّحَه كثير من الشافعيَّة، وخالفهم شيخنا شيخ الإسلام وقال: الجمع ليس بعمل، وإنَّما العمل الصلاة. ويُقوِّي ذلك أنه عليه الصلاة والسلام جمع في غَزْوة تَبُوكَ[1] ولم يَذكُر ذلك للمأمومين الذين معه، ولو كان شرطاً لَأعلمَهم به.

واستُدلَّ به على أنَّ العمل إذا كان مضافاً إلى سبب ويجمع مُتعدِّدَه جنسٌ، أنَّ نيَّة الجنس تكفي، كمَن أعتَقَ عن كَفّارة ولم يُعيِّن كَوْنها عن ظِهار أو غيره، لأنَّ معنى الحديث أنَّ الأعمال بنيّاتها، والعمل هنا القيام بالذي يُخرَجُ عن الكَفّارة اللّازمة، وهو غير مَحُوجٍ إلى تعيين سبب، وعلى هذا لو كانت عليه كَفّارةٌ، وشكَّ في سببها، أجزَأه إخراجها بغير تعيين.

وفيه زيادة النَّص على السبب، لأنَّ الحديث سيقَ في قِصَّة المهاجر لتَزْويجِ المرأة، فذِكْر الدنيا في القِصَّة زيادة في التحذير والتنفير.

وقال شيخنا شيخ الإسلام: فيه إطلاق العام وإنْ كان سببه خاصّاً، فيُستَنبَط منه الإشارة إلى أنَّ العِبْرة بعموم اللفظ لا بخصوص السبب.

وسيأتي ذِكْر كثير من فوائد هذا الحديث في كتاب الإيمان (٥٤) حيثُ قال المصنِّف في الترجمة: فدخل فيه العبادات والأحكام، إن شاء الله تعالى، وبالله التوفيق.

**الحديث الثاني من أحاديث بدء الوحي:**

**٢- حدَّثنا عبدُ الله بنُ يوسُفَ، قال: أخبرنا مالكٌ، عن هشام بنِ عُرْوةَ، عن أبيه، عن عائشةَ أُمِّ المؤمنينَ رضي الله عنها: أنَّ الحارثَ بنَ هشامٍ ﷺ سأل رسولَ الله ﷺ فقال: يا رسولَ الله، كيفَ يأتيكَ الوحيُ؟ فقال رسولُ الله ﷺ: «أحياناً يأتيني مثلَ صَلْصَلةِ الجَرَس،**

(١) انظر: حديث ابن عباس عند مسلم برقم (٧٠٥) (٥١)، وحديث معاذ بن جبل برقم (٧٠٦).

وهو أشَدُّه عليَّ، فيَفصِمُ عَنّي وقد وَعَيْتُ عنه ما قالَ، وأحياناً يَتمَثَّلُ لِيَ المَلَكُ رجلاً فيُكَلِّمُني فأَعِي ما يقولُ».

قالت عائشةُ رضي الله عنها: ولقد رَأيتُه يَنزِل عليه الوحيُ في اليومِ الشَّدِيدِ البَرْد، فيَفصِمُ عنه وإنَّ جَبِينَه لَيَتفَصَّدُ عَرَقاً.

[طرفه في: ٣٢١٥]

قوله: «حدَّثنا عبد الله بن يوسف» هو التِّنِّيسيُّ، كان يَنزِلُ تِنِّيس من عمل مِصْر، وأصله دمشقي، وهو من أتقن الناس في «الموطَّأ»، كذا وَصَفَه يحيى بن مَعِين.

قوله: «أُم المؤمِنينَ» وهو مأخوذ من قوله تعالى: ﴿وَأَزْوَٰجُهُۥٓ أُمَّهَٰتُهُمْ﴾ [الأحزاب:٦] أي: في الاحترام وتحريم نِكاحهن، لا في غير ذلك ممَّا اختُلِفَ فيه على الراجح، وإنَّما قيل للواحدة منهُنّ: أُمُّ المؤمنين، للتغليب، وإلَّا فلا مانع من أنْ يقال لها: أُمُّ المؤمنات، على الراجح.

قوله: «أنَّ الحارث بن هشام» هو المخزومي، أخو أبي جَهْل شقيقه، أسلمَ يوم الفتح، وكان من فضلاء الصحابة/ واستُشهِدَ في فُتوح الشام. ١٩/١

قوله: «سأل» هكذا رواه أكثر الرُّواة عن هشام بن عُرْوة، فيحتمل أنْ تكون عائشة حَضَرَتْ ذلك، وعلى هذا اعتَمَدَ أصحاب «الأطراف» فأخرجوه في مسند عائشة. ويحتمل أنْ يكون الحارث أخبرَها بذلك بعدُ فيكون من مُرسَل الصحابة، وهو محكوم بوَصْلِه عند الجمهور. وقد جاءَ ما يؤيِّد الثاني، ففي «مسند أحمد» (٢٥٢٥٣) و«مُعجَم البَغَوي» وغيرهما من طريق عامر بن صالح الزُّبَيري، عن هشام، عن أبيه، عن عائشة، عن الحارث ابن هشام قال: سألتُ. وعامر فيه ضعف[1]، لكن وَجَدْت له متابعاً عند ابن مَندَه، والمشهور الأوَّل.

قوله: «كيف يأتيك الوحيُ» يحتمل أنْ يكون المسؤول عنه صفة الوحي نَفْسه، ويحتمل أنْ يكون صفةَ حامِلِه أو ما هو أعم من ذلك، وعلى كل تقدير فإسناد الإتيان إلى الوحي

(١) بل متروك، وكذبه ابن معين، كما في «التقريب».

مَجاز، لأنَّ الإتيان حقيقة من وصف حامِلِه.

واعتَرَضَ الإسماعيلي فقال: هذا الحديث لا يَصلُح لهذه الترجمة، وإنَّما المناسب لكيفيَّة بدء الوحي الحديث الذي بعده، وأمَّا هذا فهو لكيفيَّة إتيان الوحي لا لبدء الوحي. انتهى.

وقال الكِرْمانيُّ: لعلَّ المراد منه السؤال عن كيفيَّة ابتداء الوحي، أو عن كيفيَّة ظُهور الوحي، فيوافق ترجمةَ الباب.

قلت: سياقه يُشعِر بخلاف ذلك لإتيانه بصيغة المستقبَل دون الماضي، لكن يُمكِن أنْ يقال: إنَّ المناسبة تَظْهَر من الجواب، لأنَّ فيه إشارة إلى انحِصار صفة الوحي أو صفة حامله في الأمرينِ فيشمل حالة الابتداء، وأيضاً فلا أثر للتَّقْديم والتأخير هنا ولو لم تَظْهَر المناسبة، فَضْلاً عن أنّا قدَّمنا أنه أراد البِدَاءة بالتحديث عن إمامَي الحجاز فبدَأ بمكَّة ثمَّ ثنَّى بالمدينة.

وأيضاً فلا يلزم أنْ تَتعلَّق جميع أحاديث الباب ببدءِ الوحي، بل يكفي أنْ تتعلَّقَ بذلك وبما يتعلَّق به وبما يتعلَّقُ بالآية أيضاً، وذلك أنَّ أحاديث الباب تتعلَّق بلفظ الترجمة وبما اشتملتْ عليه، ولمَّا كان في الآية أنَّ الوحي إليه نظير الوحي إلى الأنبياء قبله، ناسب تقديم ما يتعلَّق بها وهو صفة الوحي وصفة حامله، إشارة إلى أنَّ الوحي إلى الأنبياء لا تَبايُن فيه، فحَسُنَ إيراد هذا الحديث عَقِبَ حديث الأعمال الذي تقدَّم التقريرُ بأنَّ تَعلُّقه بالآية الكريمة أقوى تَعلُّق، والله أعلم.

**قوله: «أحياناً»** جمع حِينٍ، يُطلَق على كثير الوقت وقليله، والمراد به هنا مجرَّد الوقت، فكأنه قال: أوقاتاً يأتيني، وانتَصَبَ على الظَّرْفيَّة وعامله «يأتيني» مُؤخَّر عنه.

وللمصنِّف من وجه آخر عن هشام في بدء الخَلْق (٣٢١٥) قال: «كل ذلك يأتي الملَكُ»، أي: كل ذلك حالَتان، فذكرهما.

وروى ابن سعد (١/ ١٩٧ – ١٩٨) من طريق أبي سَلَمةَ الماجِشُونِ أنه بَلَغَه: أنَّ النبيَّ ﷺ كان يقول: «كان الوحيُ يأتيني على نحوَين: يأتيني به جِبْريل فيُلْقيه عليَّ كما يُلْقي

الرجلُ على الرجل، فذاكَ يَتفلَّتُ منّي، ويأتيني في بيتي[١] مِثل صوت الجرَس حتَّى يُخالط قلبي، فذاكَ الذي لا يتَفلَّتُ منّي» وهذا مُرسَل مع ثقة رجاله، فإنْ صَحَّ فهو محمول على ما كان قبل نزول قوله تعالى: ﴿لَا تُحَرِّكْ بِهِۦ لِسَانَكَ﴾ [القيامة:١٦] كما سيأتي، فإنَّ الملَك قد تَمَثَّلَ رجلاً في صور كثيرة ولم يَتفلَّتْ منه ما أتاه به كما في قِصَّة مجيئِه في صورة دِحْية وفي صورة أعرابي وغير ذلك، وكلّها في «الصحيح»[٢].

وأُورِدَ على ما اقتَضاه هذا الحديث وهو أنَّ الوحي مُنحصِر في الحالتَين حالاتٌ أُخرى: إمَّا من صفة الوحي: كمجيئِه كدَوِيِّ النَّحْل[٣]، والنَّفْث في الرُّوع[٤]، والإلهام[٥]، والرُّؤْيا الصالحة[٦]، والتكليم ليلة الإسراء بلا واسطة. وإمَّا من صفة حامل الوحي: كمجيئِه في صورتِه التي خُلِقَ عليها له ستُّ مئة جَناح[٧]، ورُؤْيَته على كُرْسي بين السماء والأرض وقد سَدَّ الأُفُق[٨].

والجواب منع الحَصْر في الحالتَينِ المقدَّم ذِكْرهما وحملُهما على الغالب، أو حمل ما يُغايِرهما

---

(١) في المطبوع من «طبقات ابن سعد»: في شيء.

(٢) قصة مجيء جبريل في صورة دحية ستأتي في «الصحيح» برقم (٣٦٣٣) و(٤٩٨٠)، وأما قصة مجيئه في صورة أعرابي فالشارح يشير إلى حديث أبي هريرة الآتي برقم (٥٠).

(٣) روي هذا من حديث عمر عند أحمد في «المسند» (٢٢٣)، والترمذي (٣١٧٣)، والنسائي في «الكبرى» (١٤٤٣)، وسنده ضعيف، وقال النسائي: هذا حديث منكر.

(٤) روي هذا من حديث حذيفة عند البزار (٢٩١٤)، ومن حديث أبي أمامة عند الطبراني في «الكبير» (٧٦٩٤)، وأبي نعيم في «الحلية» ١٠/ ٢٦-٢٧، ومن حديث ابن مسعود عند الحاكم ٢/ ٤، والبغوي في «شرح السنة» (٤١١١) و(٤١١٢) و(٤١١٣)، بأسانيد فيها مقال، وروي عن المطَّلب بن حنطب مرسلاً عند البغوي أيضاً (٤١١٠)، وبمجموعها يتقوى الحديث. والرُّوع: القلب والعقل.

(٥) هذا في الوحي إلى غير الأنبياء عليهم الصلاة والسلام كالوحي إلى النحل مثلاً، قاله العيني في «عمدة القاري» ١/ ٤٠. وما قبله يُغْني عنه.

(٦) سيأتي في أول حديث عائشة برقم (٣).

(٧) سيأتي برقم (٣٢٣٢).

(٨) سيأتي برقم (٤).

على أنه وقع بعد السؤال، أو لم يتعرَّض لصِفَتَي الملَك المذكورتينِ لنُدورِهما، فقد ثبت عن عائشة أنه لم يَرَه كذلك إلَّا مرتين[1]، أو لم يأتِه في تلك الحالة بوَحْيٍ، أو أتاه به فكان على مِثل صَلْصَلة الجرَس، فإنَّه بيَّن بها صفة الوحي لا صفة حامله. وأمَّا فُنون[2] الوحي فدَويُّ النَّحْل لا يعارض صَلْصَلة الجرَس، لأنَّ سماع الدَّوي بالنِّسبة إلى الحاضرين كما في حديث عمر: يُسْمع عنده كَدَويِّ النَّحْل، والصَّلْصَلة بالنِّسبة إلى النبي ﷺ، فشَبَّهَه عمرُ بدَويِّ النَّحْل بالنِّسبة إلى السامعين، وشَبَّهَه هو ﷺ بصَلْصَلة الجرَس بالنِّسبة إلى مقامه. وأمَّا النَّفْث في الرُّوع فيَحتَمل أنْ يَرْجِع إلى إحدى الحالتَين، فإذا أتاه الملَكُ في مِثل صَلْصَلة الجرَس نَفَثَ حينئذٍ في رُوعِه. وأمَّا الإلهام فلم يقع السؤال عنه، لأنَّ السؤال وقع عن صفة الوحي الذي يأتي بحاملٍ، وكذا التكليم ليلة الإسراء.

وأمَّا الرُّؤْيا الصالحة فقال ابن بَطَّال: لا تَرِدُ، لأنَّ السؤال وقع عمَّا ينفرد به عن الناس، ٢٠/١ لأنَّ الرُّؤْيا قد يَشْرَكُه فيها غيرُه. انتهى، والرُّؤْيا الصادقة وإنْ كانت جزءاً من النُّبوّة فهي باعتبار صِدْقها لا غيرُ، وإلَّا لَساغَ لصاحبِها أنْ يُسمَّى نبيّاً وليس كذلك، ويحتمل أنْ يكون السؤال وقع عمَّا في اليَقَظة، أو لكَوْن حال المنام لا يخفى على السائل فاقتصر على ما يخفى عليه، أو كان ظُهور ذلك له ﷺ في المنام أيضاً على الوجهين المذكورَينِ لا غيرُ. قاله الكِرْمانيُّ، وفيه نظر.

وقد ذكر الحَلِيمي أنَّ الوحي كان يأتيه على ستة وأربعين نوعاً، فذكرها، وغالِبُها من صفات حامل الوحي، ومجموعها يدخل فيما ذُكِر.

وحديث: «إنَّ رُوح القُدُس نَفَثَ في رُوعي»، أخرجه ابن أبي الدنيا في «القَناعة» (٥٧)، وصَحَّحَه الحاكم (٢/ ٤) من طريق ابن مسعود.

**قوله: «مِثلَ صَلْصَلة الجرَس»** في رواية مسلم (٢٣٣٣/ ٨٧): «في مِثل صَلْصَلة الجَرَس»

---

(١) سيأتي برقم (٤٨٥٥).

(٢) في (أ): نزول، والفَنُّ من الشيء: النوع.

والصَّلْصَلة بمُهملتَين مفتوحتين بينهما لام ساكنة، في الأصل: صوت وقوع الحديد بعضِه على بعض، ثمَّ أُطلِقَ على كل صوت له طَنين، وقيل: هو صوت مُتَدارِك لا يُدرَك في أوَّل وَهْلة، والجرَس: الجُلْجُل الذي يُعلَّق في رُؤوس الدَّواب، واشتقاقه من الجَرْس، بإسكان الراء: وهو الحِس.

وقال الكِرْمانيُّ: الجرَس: ناقوس صغير أو سَطْل في داخله قِطْعة نُحاس يُعلَّق منكوساً على البعير، فإذا تَحرَّكَ تَحرَّكَت النُّحاسة فأصابت السَّطْلَ فحصلت الصَّلْصَلة. انتهى، وهو تطويل للتَّعْريفِ بما لا طائل تحته، وقوله: «قِطْعة نُحاس» مُعترَض لأنه لا يختصُّ به، وكذا البعير، وكذا قوله: «منكوساً»، لأنَّ تعليقه على تلك الصورة هو وضعه المستقيم له.

فإنْ قيل: المحمود لا يُشَبَّه بالمذموم، إذْ حقيقة التشبيه إلْحاقُ ناقص بكاملٍ، والمشبَّه الوحي، وهو محمود، والمشبَّه به صوت الجرَس، وهو مذموم لِصِحَّة النهي عنه والتنفير من مُرافَقة ما هو مُعلَّق فيه والإعلام بأنه لا تَصْحَبهم الملائكة، كما أخرجه مسلم (٢١١٣) وأبو داود (٢٥٥٥) وغيرهما، فكيف يُشَبَّه ما فَعَلَه الملَك بأمر تَنفِرُ منه الملائكة؟

والجواب: أنه لا يلزم في التشبيه تَساوي المشبَّه بالمشبَّه به في الصِّفات كلّها، بل ولا في أخص وصف له، بل يكفي اشتراكهما في صفة ما، فالمقصود هنا بيان الجنس، فذكر ما أَلِفَ السامعون سماعَه تقريباً لأفهامهم. والحاصل أنَّ الصوت له جِهَتان: جهةُ قوّة، وجهةُ طَنينٍ، فمن حيثُ القوّة وقع التشبيه به، ومن حيثُ الطَّربُ وقع التنفير عنه وعُلِّلَ بكَوْنِه مِزْمار الشيطان، ويحتمل أنْ يكون النهي عنه وقع بعد السؤال المذكور، وفيه نظر.

قيل: والصَّلْصَلة المذكورة صوت الملَك بالوحي، قال الخطَّابيُّ: يريد أنه صوت مُتَدارِك يسمعه ولا يتبيَّنه أوَّلَ ما يسمعه حتَّى يَفْهَمه بعدُ، وقيل: بل هو صوت حَفيف أجنِحة الملَك. والحِكْمة في تَقدُّمه أنْ يَقْرَع سَمْعَه الوحيُ فلا يبقى فيه مكان لغيره، ولمَّا كان الجرَس لا تَحصُل صَلْصَلَته إلَّا مُتَدارِكة، وقع التشبيه به دون غيره من الآلات، وسيأتي كلام ابن بَطَّال في هذا المقام في الكلام على حديث ابن عبَّاس: «إذا قَضَى الله الأمرَ في السماء ضَرَبَت

الملائكةُ بأجنِحَتِها» الحديث عند تفسير قوله: ﴿حَتَّىٰٓ إِذَا فُزِّعَ عَن قُلُوبِهِمۡ﴾ [سبأ:٢٣] في تفسير سورة سَبَأ إن شاء الله تعالى[1].

**قوله: «وهو أشَدّه عليَّ»** يُفهَم منه أنَّ الوحي كُلَّه شديد، ولكن هذه الصِّفة أشدّها، وهو واضح، لأنَّ الفَهْم من كلامٍ مِثلِ الصَّلْصَلة أشكَلُ من الفَهْم من كلام الرجل بالتخاطُبِ المعهود، والحِكْمة فيه أنَّ العادة جَرَتْ بالمناسبة بين القائل والسامع، وهي هنا إمَّا باتِّصاف السامع بوصفِ القائل بغَلَبة الرُّوحانيَّة وهو النوع الأوَّل، وإمَّا باتِّصاف القائل بوصفِ السامع وهو البَشريَّة وهو النوع الثاني، والأوَّل أشد بلا شك.

وقال شيخنا شيخ الإسلام البُلْقيني: سبب ذلك أنَّ الكلام العظيم له مُقدِّمات تُؤْذِن بتعظيمِه للاهتمام به كما سيأتي في حديث ابن عبَّاس (٥): «كان يُعالج من التنزيل شِدّة»، قال: وقال بعضهم: وإنَّما كان شديداً عليه ليَستجمِع قلبُه فيكون أوعَى لما سمع. انتهى.

وقيل: إنَّه إنَّما كان يَنزِل هكذا إذا أُنزلت آية وعيد أو تَهْديد، وهذا فيه نظر، والظاهر أنه لا يختصُّ بالقرآنِ كما سيأتي بيانه في حديث يعلى بن أُميَّة (١٥٣٦) في قِصَّة لابس الجُبّة الـمُتَضمِّخ بالطِّيبِ في الحج، فإنَّ فيه أنه «رآه ﷺ حال نزول الوحي عليه وإنَّه لَيَغُط»، وفائدة هذه الشِّدّة ما يترتَّب على الـمَشَقّة من زيادة الزُّلْفَى والدَّرَجات.

**قوله: «فيَفصِم»** بفتح أوَّله وسكون الفاء وكسر المهملة، أي: يُقْلِع ويَنْجَلي ما يَغْشاني، ويُروى بضم أوَّله من الرُّباعي، وفي رواية لأبي ذرٍّ بضم أوَّله وفتح الصاد/ على البناء ٢١/١
للمجهول، وأصل الفَصْم القَطْع، ومنه قوله تعالى: ﴿لَا ٱنفِصَامَ لَهَا﴾ [البقرة:٢٥٦]، وقيل: الفَصْم بالفاء: القَطْع بلا إبانة، وبالقاف: القَطْع بإبانةٍ، فذِكرُ الفَصْم إشارة إلى أنَّ الملَك فارَقَه ليعود، والجامع بينهما بقاء العُلْقة.

**قوله: «وقد وَعَيْتُ عنه ما قال»** أي: القول الذي جاءَ به، وفيه إسناد الوحي إلى قول الملَك، ولا مُعارَضة بينه وبين قوله تعالى حكاية عمَّن قال من الكُفّار: ﴿إِنۡ هَٰذَآ إِلَّا قَوۡلُ

---

(١) سيأتي هناك برقم (٤٨٠٠) من حديث أبي هريرة، وليس من حديث ابن عباس.

ٱلْبَشَرِ﴾ [المدثر:٢٥] لأنهم كانوا يُنكِرون الوحي، ويُنكِرون مجيء الملَك به.

قوله: «يَتَمَثَّل ليَ الملَكُ رجلاً» التمَثُّل مُشتَقٌّ من المِثْل، أي: يَتَصَوَّر. واللام في الملَك للعَهْدِ وهو جِبْريل، وقد وقع التصريح به في رواية ابن سعد (١/ ١٩٧-١٩٨) المقدَّم ذِكرُها. وفيه دليل على أنَّ الملك يَتَشكَّل بشكل البَشَر. قال المتكلِّمون: الملائكة أجسام عُلْويَّة لطيفة تتشكَّل أيَّ شكل أرادوا، وزَعَمَ بعض الفلاسفة أنها جواهر روحانيَّة. و«رجلاً» منصوب بالمصدريَّة، أي: يَتَمثَّل مثلَ رجل، أو بالتمييز، أو بالحال، والتقدير: هَيْئة رجل.

قال إمام الحرمين: تمثُّل جِبْريل معناه أنَّ الله أفنى الزائدَ من خَلْقه أو أزاله عنه، ثمَّ يعيده إليه بعدُ. وجزم ابن عبد السلام بالإزالة دون الفَناء، وقَرَّرَ ذلك بأنه لا يلزم أنْ يكون انتقالها مُوجِباً لموته، بل يجوز أنْ يبقى الجسد حَيّاً، لأنَّ موت الجسد بمُفارَقة الرُّوح ليس بواجبٍ عقلاً، بل بعادةٍ أجراها الله تعالى في بعض خَلْقه. ونظيره انتقالُ أرواح الشُّهَداء إلى أجواف طَيرٍ خُضْر تَسْرَح في الجنَّة.

وقال شيخنا شيخ الإسلام: ما ذكره إمام الحرمين لا يَنحَصِر الحالُ فيه، بل يجوز أنْ يكون الآتي هو جِبْريلَ بشكله الأصلي، إلَّا أنه انضمَّ فصار على قَدْر هَيْئة الرجل، وإذا ترك ذلك عاد إلى هَيْئته، ومثال ذلك القُطْن إذا جُمِعَ بعد أنْ كان مُنتَفِشاً فإنَّه بالنَّفْشِ تَحصُلُ له صورة كبيرة وذاته لم تتغيَّر. وهذا على سبيل التقريب، والحقُّ أنَّ تمثُّل الملَك رجلاً ليس معناه أنَّ ذاته انقلَبَتْ رجلاً، بل معناه أنه ظهر بتلك الصورة تأنيساً لمن يُخاطبه. والظاهر أيضاً أنَّ القَدْر الزائد لا يزول ولا يَفْنَى، بل يخفى على الرائي فقط، والله أعلم.

قوله: «فيُكلِّمني» كذا للأكثر، ووقع في رواية البيهقي (٧/ ٥٢-٥٣) من طريق القَعْنبي عن مالك: «فيُعلِّمني»، بالعين بدل الكاف، والظاهر أنه تصحيف، فقد وقع في «الموطَّأ» رواية القَعْنبي بالكاف، وكذا للدَّارَقُطني في «حديث مالك» من طريق القَعْنبي وغيره.

**قوله: «فأَعي ما يقول»** زاد أبو عَوَانة في «صحيحه»: «وهو أهونه عليَّ»[1]. وقد وقع التغايُر في الحالتَينِ حيثُ قال في الأولى: «وقد وَعَيْت» بلفظ الماضي، وهنا «فأعي» بلفظ الاستقبال، لأنَّ الوَعْي حصل في الأوَّل قبل الفَصْم، وفي الثاني حصل حالَ المكالمة، أو أنه كان في الأوَّل قد تَلَبَّسَ بالصِّفات الملَكيَّة فإذا عاد إلى حالَته الجِبِلِّيَّة كان حافظاً لما قيل له، فعَبَّر عنه بالماضي بخلاف الثاني فإنَّه على حالَته المعهودة.

**قوله: «قالت عائشة»** هو بالإسناد الذي قبله، وإنْ كان بغير حرف العَطْف كما يستعمله المصنِّف وغيره كثيراً، وحيثُ يريد التعليق يأتي بحرف العَطْف. وقد أخرجه الدَّارَقُطني في «حديث مالك» من طريق عَتيق بن يعقوب عن مالك مفصولاً عن الحديث الأوَّل، وكذا فَصَلهما مسلم (٢٣٣٣/ ٨٦) من طريق أبي أُسامة عن هشام، ونُكْتة هذا الاقتطاع هنا اختلاف التحمُّل، لأنها في الأوَّل أخبرَتْ عن مسألة الحارث، وفي الثاني أخبرَتْ عمَّا شاهَدَتْه تأييداً للخبر الأوَّل.

**قوله: «لَيَتفَصَّد»** بالفاءِ وتشديد المهملة، مأخوذ من الفَصْد: وهو قَطْع العِرْق لإسالة الدَّم، شُبِّهَ جَبينُه بالعِرْقِ المفصود مُبالَغة في كَثْرة العَرَق. وفي قولها: «في اليوم الشديدِ البَرْد» دلالة على كَثْرة مُعاناة التعب والكَرْب عند نزول الوحي، لما فيه من مُخالَفة العادة، وهو كَثْرة العَرَق في شِدّة البَرْد، فإنَّه يُشعِر بوُجودِ أمر طارئٍ زائد على الطِّباع البَشريَّة.

**وقوله: «عَرَقاً»** بالنصب على التمييز، زاد ابن أبي الزِّناد عن هشام بهذا الإسناد عند البيهقي في «الدلائل» (٧/ ٥٣): وإنْ كان لَيُوحَى إليه وهو على ناقته فتَضرِبُ حِزامَها من ثِقل ما يُوحَى إليه.

**تنبيه:** حكى العَسْكَري في «التصحيف» (١/ ٢٥٩) عن بعض شيوخه أنه قَرَأ: «لَيَتقَصَّد» بالقاف، ثمَّ قال العَسْكري: إنْ ثبت فهو من قولهم: تَقَصَّدَ الشيءُ: إذا تكسَّرَ وتَقَطَّع، ولا يخفى بُعْده، انتهى.

---

(١) وهذه الزيادة عند الحميدي أيضاً في «مسنده» (٢٥٦) من طريق سفيان بن عيينة عن هشام بن عروة.

وقد وقع في هذا التصحيف أبو الفضل بن طاهر، فرَدَّه عليه الـمُؤْتَـمَن الساجيُّ بالفاء، قال: فأصَرَّ على القاف، وذكر الذَّهَبي في ترجمة ابن طاهر[1] عن/ ابن ناصر: أنه رَدَّ على ابن طاهر لمَّا قَرَأها بالقاف، قال: فكابرَني. قلت: ولعلَّ ابن طاهر وَجَّهَها بما أشار إليه العَسْكريُّ، والله أعلم. ٢١/١

وفي حديث الباب من الفوائد غير ما تقدَّم: أنَّ السؤال عن الكيفيَّة لطلب الطُّمأنينة لا يَقدَح في اليقين، وجوازُ السؤال عن أحوال الأنبياء من الوحي وغيره، وأنَّ المسؤولَ عنه إذا كان ذا أقسام يَذكُر المجيبُ في أوَّل جوابه ما يقتضي التفصيلَ، والله أعلم.

الحديث الثالث:

**٣- حدَّثنا يحيى بنُ بُكَيرٍ، قال: حدَّثنا اللَّيثُ، عن عُقَيلٍ، عن ابن شِهَابٍ، عن عُرْوةَ بنِ الزُّبَير، عن عائشةَ أمِّ المؤمنينَ أنَّها قالت: أوَّلُ ما بُدِئَ به رسولُ الله ﷺ مِن الوَحْي الرُّؤْيا الصالحةُ في النوم، فكان لا يرى رُؤْيا إلَّا جاءَتْ مثل فَلَقِ الصبح، ثمَّ حُبِّبَ إليه الخَلاءُ، وكان يَخلُو بغارِ حِراءٍ فيَتَحَنَّثُ فيه ـ وهو التَّعَبُّدُ ـ اللَّيالِيَ ذَواتِ العَدَد، قبلَ أنْ يَنزِعَ إلى أهلِه ويَتَزَوَّدُ لِذلكَ، ثمَّ يَرْجِعُ إلى خَدِيجةَ فيَتَزَوَّدُ لِمِثلِها حتَّى جاءَه الحقُّ وهو في غار حِراءٍ، فجاءَه المَلَكُ فقال: اقرَأْ. قال: ما أنا بقارئٍ قال: فأخذني فغَطَّني حتَّى بَلَغَ منّي الجَهْدَ، ثمَّ أرسَلَني فقال: اقرَأْ. قلت: ما أنا بقارئٍ، فأخذني فغَطَّني الثانيةَ حتَّى بَلَغَ منّي الجَهْدَ، ثمَّ أرسَلَني فقال: اقرَأْ. فقلتُ: ما أنا بقارئٍ، فأخذني فغَطَّني الثالثةَ ثمَّ أرسَلَني فقال: ﴿ٱقْرَأْ بِٱسْمِ رَبِّكَ ٱلَّذِى خَلَقَ ۝١ خَلَقَ ٱلْإِنسَـٰنَ مِنْ عَلَقٍ ۝٢ ٱقْرَأْ وَرَبُّكَ ٱلْأَكْرَمُ﴾ [العلق:١-٣] فرجع بها رسولُ الله ﷺ يَرْجُفُ فُؤادُه، فدَخَلَ على خَدِيجةَ بنتِ خُوَيْلِدٍ رضي الله عنها فقال: «زَمِّلُوني زَمِّلُوني» فزَمَّلُوه حتَّى ذهب عنه الرَّوْعُ، فقال لِخَدِيجةَ وأخبرها الخبرَ: «لقد خَشِيتُ على نَفْسي»، فقالت خَدِيجةُ: كَلَّا والله ما يُخْزِيكَ اللهُ أبداً، إنَّكَ لَتَصِلُ الرَّحِمَ، وتَحْمِلُ الكَلَّ، وتَكْسِبُ المعدُومَ، وتقري الضَّيْفَ، وتُعِينُ على نَوائبِ الحقّ.**

---

(١) من «سير أعلام النبلاء» ١٩/ ٣٦٥، وهو المعروف بابن القَيْسراني.

فانْطَلَقَتْ به خَدِيجةُ حتَّى أَتَتْ به وَرَقةَ بنَ نَوْفَلِ بنِ أَسَدِ بنِ عبدِ العُزَّى ابنَ عَمِّ خَدِيجةَ، وكان امرَأً تَنَصَّرَ في الجاهلِيَّة، وكان يَكْتُبُ الكتابَ العِبْرانيَّ، فيَكْتُبُ مِن الإنجِيلِ بالعِبْرانيَّةِ ما شاءَ اللهُ أنْ يَكْتُبَ، وكان شَيْخاً كَبِيراً قد عَمِيَ، فقالت له خَدِيجةُ: يا ابنَ عَمِّ، اسمعْ مِنِ ابن أخِيكَ. فقال له وَرَقةُ: يا ابنَ أخي، ماذا تَرَى؟ فأخبره رسولُ الله ﷺ خبرَ ما رأى، فقال له وَرَقةُ: هذا النامُوسُ الذي نَزَّلَ اللهُ على موسى، يا لَيْتَني فيها جَذَعٌ، لَيْتَني أكونُ حَيّاً إذْ يُخرِجُكَ قومُكَ. فقال رسولُ الله ﷺ: «أَوَمُخرِجِيَّ هُم؟» قال: نَعَم، لم يأتِ رجلٌ قَطُّ بمِثلِ ما جِئْتَ به إلا عُودِيَ، وإنْ يُدرِكْني يومُكَ أنصُرْكَ نصراً مُؤَزَّراً. ثمَّ لم يَنشَبْ وَرقةُ أنْ تُوُفِّيَ، وفَتَرَ الوحيُ.

[أطرافه في: ٣٣٩٢، ٤٩٥٣، ٤٩٥٥، ٤٩٥٦، ٤٩٥٧، ٦٩٨٢]

قوله: «حدَّثنا يحيى بن بُكَيْر» هو يحيى بن عبد الله بن بُكَير نسبه إلى جدّه لشُهْرتِه بذلك، وهو من كِبَار حُفَّاظ المِصْريّين، وأثبت الناس في الليث بن سعد الفَهْمي فقيه المِصْريّين. وعُقَيل: بالضم على التصغير، وهو من أثبت الرُّواة عن ابن شِهاب: وهو أبو بكر محمد بن مسلم بن عُبيد الله بن عبد الله بن شهاب بن عبد الله بن الحارث بن زُهْرة الفقيه، نُسِبَ إلى جَدِّ جدِّه لشُهْرتِه، الزُّهْريُّ: نُسِبَ إلى جدِّه الأعلى زُهْرةَ بن كلاب، وهو من رَهْط آمنة أُمِّ النبي ﷺ، اتَّفقوا على إتقانه وإمامته.

قوله: «من الوحي» يحتمل أنْ تكون «من» تبعيضيَّة، أي:/ من أقسام الوحي، ويحتمل ٢٣/١
أنْ تكون بيانيَّة ورَجَّحَه القَزّاز.

و«الرُّؤْيا الصالحة» وقع في رواية مَعمَر ويونس عند المصنِّف في التفسير (٤٩٥٣): «الصادقة» وهي التي ليس فيها ضِغْث، وبُدِئَ بذلك ليكون تمهيداً وتَوْطِئة لليَقَظة، ثمَّ مُهِّدَ له في اليقظة أيضاً رُؤْيةُ الضَّوْءِ وسماعُ الصوتِ وسلامُ الحَجَر.

قوله: «في النوم» لزيادة الإيضاح، أو لتخرج رُؤْيا العين في اليَقَظة لجواز إطلاقها مجازاً.

قوله: «مثلَ فَلَق الصبح» بنصب «مثل» على الحال، أي: مُشْبِهة ضياء الصبح، أو على

أنه صفة لمحذوفٍ، أي: جاءَتْ مجيئاً مثل فَلَق الصُّبح. والمراد بفَلَقِ الصُّبح: ضياؤُه. وخُصَّ بالتشبيه لظُهورِه الواضح الذي لا شكَّ فيه.

قوله: «حُبِّبَ» لم يُسمَّ فاعلُه لعدم تحقُّق الباعث على ذلك وإنْ كان كُلٌّ من عند الله، أو ليُنبِّه على أنه لم يكن من باعث البَشَر، أو يكون ذلك من وَحْي الإلهام.

و«الخَلاء» بالمدّ: الخَلْوة، والسِّر فيه أن في الخَلْوة فراغ القلب لما يتوجَّه له.

و«حِراء» بالمدِّ وكسر أوَّله، كذا في الرواية، وهو صحيح، وفي رواية الأَصِيلي بالفتح والقَصْر وقد حُكيَ أيضاً، وحُكيَ فيه غيرُ ذلك جوازاً لا روايةً. وهو جبل معروف بمكَّة.

و«الغار» نَقْب في الجبل، وجمعه: غِيران.

قوله: «فيَتَحَنَّث» هي بمعنى يَتحَنَّف، أي: يَتَّبع الحَنِيفيَّة وهي دين إبراهيم، والفاء تُبدَل ثاءً في كثير من كلامهم، وقد وقع في رواية ابن هشام في «السِّيرة»: «يَتحَنَّف» بالفاء. أو التحَنُّث: إلْقاء الحِنْث، وهو الإثم، كما قيل: يتأثَّم ويَتَحرَّج، ونحوهما.

قوله: «وهو التَّعَبُّد» هذا مُدرَج في الخبر، وهو من تفسير الزُّهْري كما جزم به الطِّيبيُّ ولم يَذكُر دليله، نعم في رواية المؤلِّف من طريق يونس عنه في التفسير (٤٩٥٣) ما يدل على الإدراج.

قوله: «اللَّيالِيَ ذَواتِ العَدَد» يتعلَّق بقوله: «يَتحَنَّث»، وإبهام العدد لاختلافه، كذا قيل. وهو بالنِّسبة إلى الـمُدَد التي يَتَخلَّلها مجيئُه إلى أهله، وإلَّا فأصل الخَلْوة قد عُرِفَتْ مُدَّتها وهي شهر، وذلك الشهر كان رمضان، رواه ابن إسحاق. و«اللَّيالِيَ» منصوبة على الظَّرْف، و«ذَوات» منصوبة أيضاً وعلامة النصب فيه كسر التاء.

و«يَنزِع» بكسر الزَّاي، أي: يَرْجِع، وَزْناً ومعنًى، ورواه المؤلِّف بلفظ: «يرجع» في التفسير.

قوله: «لمِثلِها» أي: اللَّيالي. والتزَوُّد: استصحاب الزّاد، و«يَتَزوَّد» معطوف على «يَتحَنَّث».

وخديجة: هي أُم المؤمنين بنت خُوَيلد بن أَسَد بن عبد العُزَّى بن قُصَي، تأتي أخبارها في مناقبها (٣٨١٥).

قوله: «حتَّى جاءَه الحقُّ» أي: الأمر الحق، وفي التفسير (٤٩٥٣): «حتَّى فَجِئَه الحقُّ» بكسر الجيم، أي: بَغَتَه. وإنْ ثبت من مُرسَل عُبيد بن عُمَير: أنه أوحيَ إليه بذلك في المنام أوَّلاً قبل اليَقَظة[1]، أمكنَ أنْ يكون مجيءُ الملَك في اليَقَظَة أعقبَ ما تقدَّم في المنام. وسُمّيَ حقّاً، لأنه وحيٌ من الله تعالى.

وقد وقع في رواية أبي الأسود عن عُرْوة عن عائشة قالت: إنَّ النبيَّ ﷺ كان أوَّلَ شأنه يرى في المنام، وكان أوَّلَ ما رأى جِبْريلَ بأجياد، صَرَخَ جِبْريل: يا محمد، فنظر يميناً وشِمالاً فلم يَرَ شيئاً، فرفع بصرَه فإذا هو على أُفُق السماء فقال: يا محمد، جِبْريلُ جبريلُ، فهَربَ فدخل في الناس فلم يَرَ شيئاً، ثمَّ خرج عنهم فناداه فهَرب، ثمَّ استعلَنَ له جِبْريل من قِبَل حِراءٍ، فذَكَر قِصَّة إقرائه ﴿ٱقْرَأْ بِٱسْمِ رَبِّكَ﴾ ورأى حينئذٍ جِبْريلَ له جَناحان من ياقوت يَختَطِفان البصرَ. وهذا من رواية ابن لَهِيعة عن أبي الأسود، وابن لَهِيعة ضعيف[2].

وقد ثبت في «صحيح مسلم» (١٧٧) من وجه آخر عن عائشة مرفوعاً: «لم أرَه ـ يعني جِبْريلَ ـ على صورته التي خُلِقَ عليها إلَّا مرتين».

وبيَّن أحمد (٣٨٦٤) من حديث ابن مسعود: أنَّ الأُولى كانت عند سؤاله إيَّاه أنْ يُريَه صورته التي خُلِقَ عليها، والثانية عند المِعْراج[3]، وللتِّرمِذيّ (٣٢٧٨) من طريق مسروق عن عائشة: لم يَرَ محمدٌ ﷺ جِبْريلَ في صورته إلَّا مرتين: مَرّةً عند سِدْرة المنتهى، ومَرّةً في أجياد. وهذا يُقوِّي رواية ابن لَهِيعة، وتكون هذه المرَّة غيرَ المرَّتَين المذكورتين، وإنَّما لم يَضُمَّها إليهما لاحتمال أنْ لا يكون رآه فيها على تمام صورته، والعلم عند الله تعالى.

---

(١) أخرجه ابن إسحاق في «السيرة» ـ كما في «البداية والنهاية» ٣/ ١٢ لابن كثير ـ قال: حدثني وهب بن كيسان مولى آل الزبير سمع عبيدَ بن عُمير يذكر ذلك في حديث طويل. ووهب ثقة، وكذلك عبيد بن عمير، وهو تابعيٌّ ولم يصرِّح عمَّن أخذ ذلك، وقد تفرَّد به.

(٢) لكن هذا الحديث من رواية ابن وهب عنه كما في تفسير سورة النجم من «تفسير ابن كثير» ٧/ ٤٤٧، ورواية ابن وهب عنه لا بأس بها.

(٣) وسنده ضعيف لجهالة حال أحد رواته.

ووقع في السِّيرة التي جمعها سليمان التَّيْميُّ فرواها محمد بن عبد الأعلى عن وَلَده مُعتمِر بن سليمان، عن أبيه: أنَّ جِبْريل أتى النبيَّ ﷺ في حِراءٍ وأقرَأه ﴿ٱقْرَأْ بِٱسْمِ رَبِّكَ﴾ ثمَّ انصَرَف، فبَقيَ مُتَرَدِّداً، فأتاه من أمامه في صورته فرأى أمراً عظيماً.

٢٤/١ **قوله**: «**فجاءَه**» هذه الفاء/ تُسمَّى التفسيريَّة وليست التعقيبية، لأنَّ مجيء المَلَك ليس بعد مجيء الوحي حتَّى يُعقَّبَ به، بل هو نَفْسه، ولا يلزم من هذا التقرير أنْ يكون من باب تفسير الشيء بنَفْسِه، بل التفسير عَينُ المفسَّر به من جهة الإجمال، وغيرُه من جهة التفصيل.

**قوله**: «**ما أنا بقارئٍ**» **ثلاثاً**، «ما» نافية، إذْ لو كانت استفهاميَّة لم يَصلُح دخولُ الباء، وإنْ حُكيَ عن الأخفش جوازُه فهو شاذٌّ، والباء زائدة لتأكيدِ النَّفي، أي: ما أُحسِنُ القراءة. فلمَّا قال ذلك ثلاثاً قيل له: ﴿ٱقْرَأْ بِٱسْمِ رَبِّكَ﴾ أي: لا تقرَؤُه بقوَّتِك ولا بمعرفَتِك، لكن بحَوْلِ ربِّك وإعانته، فهو يُعلِّمك، كما خَلَقَك وكما نَزَعَ عنك عَلَق الدَّم ومَغْمزَ الشيطان في الصِّغَر، وعَلَّمَ أُمَّتك حتَّى صارت تكتبُ بالقلَم بعد أنْ كانت أُمِّيَّةً، ذكره السُّهَيلي.

وقال غيره: إنَّ هذا التركيب ـ وهو قوله: «ما أنا بقارئٍ» ـ يفيد الاختصاص. ورَدَّه الطِّيبيُّ بأنه إنَّما يفيد التقوية والتأكيد، والتقدير: لستُ بقارئٍ الْبَتَّة.

فإنْ قيل: لِمَ كَرَّرَ ذلك ثلاثاً؟ أجاب أبو شامةَ بأنْ يُحمَلَ قولُه أوَّلاً: «ما أنا بقارئ» على الامتناع، وثانياً: على الإخبار بالنَّفي المحض، وثالثاً: على الاستفهام. ويؤيِّده أنَّ في رواية أبي الأسود في «مغازيه» عن عُرْوة أنه قال في الثالثة: «كيف أقرَأُ؟» وفي رواية عُبيد ابن عُمَير عند ابن إسحاق: «ماذا أقرَأُ؟»، وفي مُرسَل الزُّهْري في «دلائل» البيهقي (٢/ ١٤٢): «كيف أقرَأ؟»، كلُّ ذلك يؤيِّد أنها استفهامية، والله أعلم.

**قوله**: «**فغَطَّني**» بغَيْنٍ مُعجَمة وطاء مُهمَلة، وفي رواية الطبري (٣٠/ ٢٥١) بتاءٍ مُثنَّاة من فوق كأنه أراد: ضَمَّني وعَصَرَني، والغَط: حَبْس النَّفَس، ومنه: غَطَّه في الماء، أو أراد: غَمَّني، ومنه الخَنْق. ولأبي داود الطَّيالسي في «مسنده» (١٦٤٣) بسندٍ حسن[1]: «فأخذ بحَلْقي».

---

(١) بل ضعيف، ففيه رجل مبهم لم يسم.

قوله: «حتَّى بَلَغَ مِنّي الجَهْدَ» رُوِيَ بالفتح والنصب، أي: بَلَغَ الغَطُّ منّي غايةَ وُسْعي. ورُويَ بالضم والرفع، أي: بَلَغَ منّي الـجُهْدُ مَبْلغَه.

وقوله: «أرسَلَني» أي: أطلقني، ولم يَذكُر الجَهْد هنا في المرَّة الثالثة، وهو ثابت عند المؤلِّف في التفسير(٤٩٥٣).

قوله: «فرجع بها» أي: بالآيات أو بالقِصّة.

قوله: «فزَمَّلوه» أي: لَفُّوه. و«الرَّوْع» بالفتح: الفَزَع.

قوله: «لقد خَشِيت على نَفْسي» دلَّ هذا مع قوله: «يَرجُف فؤادُه» على انفعال حصل له من مجيء الملَك، ومن ثَمَّ قال: «زَمِّلوني».

والخَشْية المذكورة اختلفَ العلماء في المراد بها على اثنَيْ عشرَ قولاً: أوَّلها: الجُنون وأنْ يكون ما رآه من جنس الكَهانة، جاءَ مُصرَّحاً به في عِدّة طرق، وأبطَلَه أبو بكر بن العربي وحُقَّ له أنْ يُبطَل، لكن حمله الإسماعيلي على أنَّ ذلك حصل له قبل حصول العلم الضَّروري له أنَّ الذي جاءَه ملَك، وأنه من عند الله تعالى. ثانيها: الهاجِس، وهو باطل أيضاً، لأنه لا يَستَقِر، وهذا استَقرَّ وحصلتْ بينهما المراجَعَة. ثالثها: الموت من شِدّة الرُّعْب. رابعها: المرض، وقد جزم به ابن أبي جَمْرة. خامسها: دَوَام المرض. سادسها: العَجْز عن حمل أعباء النُّبوّة. سابعها: العَجْز عن النَّظَر إلى الملَك من الرُّعْب. ثامنها: عدم الصَّبْر على أذى قومه. تاسعها: أنْ يقتلوه. عاشرها: مُفارَقة الوطَن. حادي عشرها: تكذيبُهم إيَّاه. ثاني عشرها: تعييرُهم إيَّاه. وأَولى هذه الأقوال بالصواب وأسلمها من الارتياب، الثالث واللَّذان بعده، وما عَدَاها فهو مُعتَرَض، والله الموفِّق.

قوله: «فقالت خَدِيجة: كلَّا» معناها النَّفي والإبعاد. و«يَحزُنك» بفتح أوَّله والحاء المهملة والزَّاي المضمومة والنون من الحُزْن، ولغير أبي ذرٍّ بضم أوَّله والخاء المعجَمة والزَّاي المكسورة ثمَّ الياء الساكنة من الخِزْي. ثمَّ استدلَّتْ على ما قَضَتْ عليه من نفي ذلك أبداً بأمرٍ استقرائي ووَصَفَتْه بأُصول مكارم الأخلاق، لأنَّ الإحسان إمَّا إلى الأقارب أو إلى

الأجانب، وإمَّا بالبدَن أو بالمال، وإمَّا على مَن يَستَقِلُّ بأمره أو مَن لا يَستقِلُّ، وذلك كلُّه مجموع فيما وَصَفَتْه به. و«الكلُّ» بفتح الكاف: هو مَن لا يَستقِل بأمره كما قال الله تعالى: ﴿وَهُوَ كَلٌّ عَلَىٰ مَوْلَىٰهُ﴾ [النحل:٧٦].

وقولها: «وتَكْسِبُ المعدومَ» في رواية الكُشْمِيهَني: «وتُكْسِب» بضم أوَّله، وعليها قال الخطَّابيُّ: الصواب «المُعْدِم» بلا واو، أي: الفقير، لأنَّ المعدوم لا يُكْسَب. قلت: ولا يَمتَنع أنْ يُطلَق على المُعْدِم المعدومُ، لكَوْنه كالمعدوم الميِّت الذي لا تَصرُّفَ له، والكَسْب: هو الاستفادة، فكأنها قالت: إذا رَغِبَ غيرك أنْ يستفيد مالاً موجوداً، رَغِبْتَ أنتَ أنْ تستفيد رجلاً عاجزاً فتُعاوِنَه.

٢٥/١ وقال قاسم بن ثابت في «الدلائل»: قوله: «تَكْسِبُ»/ معناه: ما يَعْدَمُه غيرُه ويَعجِز عنه يصيبه هو ويَكْسِبُه، قال أعرابيٌّ يمدح إنساناً: لما كان أكسَبَهم لمعدومٍ، وأعطاهم لمحرومٍ، وأنشَدَ في وصف ذِئْب:

كَسُوبٌ [له][1] المعدومَ من كَسْبِ واحدِ

أي: ممَّا يَكْسِبه وحدَه. انتهى.

ولغير الكُشْمِيهَني: «وتَكْسِب» بفتح أوَّله، قال عِيَاض: وهذه الرواية أصحُّ. قلت: قد وَجَّهْنا الأولى، وهذه الراجحة، ومعناها: تُعْطي الناس ما لا يجدونَه عند غيرك، فحَذَفَ أحد المفعولَين، يقال: كَسَبْتُ الرجلَ مالاً وأكسَبتُه، بمعنًى.

وقيل: معناه: تَكْسِب المالَ المعدومَ وتُصِيب منه ما لا يُصِيب غيرُك. وكانت العرب تتمادح بكَسْبِ المال، لا سيَّما قُرَيش، وكان النبي ﷺ قبل البِعْثة محظوظاً في التِّجارة. وإنَّما يصح هذا المعنى إذا ضُمَّ إليه ما يليقُ به من أنه كان مع إفادته للمال يَجُود به في الوجوه التي ذُكِرَتْ في المكرُمات.

---

(١) ما بين الحاصرتين زيادة من «اللسان» (عدم) ولا بد منها، وعَجُز البيت:

مُحالِفُهُ الإقتارُ ما يتموَّلُ

وقولها: «**وتُعين على نوائب الحق**» هي كلمة جامعة لأفراد ما تقدَّم ولِـمَا لم يتقدَّم. وفي رواية المصنِّف في التفسير (٤٩٥٣) من طريق يونسَ عن الزُّهْري من الزِّيادة: «وتَصْدُق الحديثَ»، وهي من أشرَف الخِصال. وفي رواية هشام بن عُرْوةَ عن أبيه في هذه القصّة: «وتُؤَدّي الأمانةَ»[1].

وفي هذه القِصَّة من الفوائد: استحباب تأنيس مَن نزل به أمرٌ بذِكْر تَيْسيرِه عليه وتهوينِه لَدَيْه، وأنَّ مَن نزل به أمر استُحِبَّ له أنْ يُطلِعَ عليه مَن يَثِقُ بنصيحتِه وصِحَّة رَأْيه.

قوله: «**فانْطَلَقَتْ به**» أي: مضتْ معه، فالباء للمُصاحَبة. و«**وَرَقة**» بفتح الراء.

قوله: «**ابنَ عَم خَدِيجةَ**» هو بنصب «ابن» ويُكتَب بالألف، وهو بدل من وَرَقة، أو صفة، أو بيان، ولا يجوز جَرُّه فإنَّه يصير صفة لعبد العُزَّى، وليس كذلك، ولا كَتْبُه بغير ألف، لأنه لم يقع بين عَلَمَين.

قوله: «**تَنَصَّرَ**» أي: صار نصرانيّاً، وكان قد خرج هو وزيدُ بن عَمْرو بن نُفَيل لمَّا كَرِها عبادة الأوثان إلى الشام وغيرها يسألون عن الدِّين، فأمَّا وَرَقةُ فأعجَبَه دين النصرانيَّة فتَنَصَّر، وكان لَقِيَ مَن بَقِيَ من الرُّهْبان على دين عيسى ولم يُبدِّل، ولهذا أخبر بشأن النبي ﷺ والبِشارة به، إلى غير ذلك ممَّا أفسَدَه أهل التبديل، وأمَّا زيدُ بن عَمْرو فسيأتي خبره في المناقب (٣٨٢٦-٣٨٢٨) إن شاء الله تعالى.

قوله: «**وكان يكتبُ الكتاب العِبْرانيَّ فيَكتبُ من الإنجيل بالعِبْرانيَّة**»، وفي رواية يونسَ (٤٩٥٣) ومَعمَر (٦٩٨٢): «ويكتبُ من الإنجيل بالعربيَّة»، ولمسلمٍ (١٦٠): «وكان يكتب الكتاب العربي»[2]، والجميع صحيح، لأنَّ ورقة تعلَّم اللِّسانَ العِبْراني والكتابة العِبْرانيَّة، وكان يكتبُ الكتاب العِبْراني، كما كان يكتب الكتاب العربي، لتمكُّنِه من الكتابتَينِ واللِّسانَين. ووقع لبعض الشُّراح هنا خَبْطٌ فلا يُعرَّج عليه. وإنَّما وَصَفَتْه بكتابة الإنجيل دون

---

(١) أخرجه ابن سعد في «الطبقات» ١/ ١٩٥ من طريق هشام بن عروة عن أبيه مرسلاً.

(٢) فات الحافظَ هنا أنه سيأتي أيضاً في روايتَي يونس ومعمر، لكنه عاد عند الأولى واستدرك على نفسه، رحمه الله.

حِفْظه، لأنَّ حِفْظ التوراة والإنجيل لم يكن مُتيسِّراً كحِفْظ القرآن الذي خُصَّتْ به هذه الأُمّة، فلهذا جاءَ في صِفَتها: «أناجيلُها صُدورُها».

قولها: «يا ابن عَمِّ» هذا النِّداء على حقيقته، ووقع في مسلم: «أيْ عَمّ» وهو وَهْم، لأنه وإنْ كان صحيحاً لجواز إرادة التوقير، لكنَّ القِصَّة لم تَتعدَّد ومَخرَجها مُتَّحِد، فلا يُحمَل على أنها قالت ذلك مرتين، فتَعيَّنَ الحملُ على الحقيقة، وإنَّما جَوَّزْنا ذلك فيما مضى في العِبْراني والعربي، لأنه من كلام الراوي في وصف وَرَقة، واختلفَت المخارج فأمكنَ التعدُّد، وهذا الحُكْم يَطَّرِد في جميع ما أشبَهَه. وقالت في حق النبي ﷺ: «اسمع من ابن أخيك» لأنَّ والده عبد الله بن عبد المطَّلِب ووَرَقةَ في عَدَدِ النَّسَب إلى قُصَي بن كلاب الذي يجتمعان فيه سواءٌ، فكان من هذه الحَيْثيَّة في درجة إخوته. أو قالته على سبيل التوقير لسِنِّه.

وفيه إرشاد إلى أنَّ صاحب الحاجة يُقدِّم بين يَدَيْه مَن يُعرِّفُ بقَدْرِه مَن يكون أقربَ منه إلى المسؤول، وذلك مُستفاد من قول خديجة لوَرَقة: «اسمع من ابن أخيك» أرادتْ بذلك أنْ يتأهَّبَ لسماع كلام النبي ﷺ، وذلك أبلَغُ في التعظيم.

**قوله: «ماذا تَرى؟»** فيه حذف يدل عليه سياق الكلام، وقد صُرِّح به في «دلائل النُّبوّة» لأبي نُعيم بسندٍ حسنٍ إلى عبد الله بن شدَّاد في هذه القِصَّة قال: فأتَتْ به ورقةَ ابنَ عَمِّها فأخبرَتْه بالذي رأى.

**قوله: «هذا الناموس الذي نَزَّلَ الله على موسى»** وللكُشْمِيهَني: «أَنزَل الله»، وفي التفسير (٤٩٥٣): «أُنزِلَ» على البناء للمجهول، وأشار بقوله: «هذا» إلى المَلَك الذي ذكره النبيُّ ﷺ في خبره، ونَزَّلَه مَنزِلة القريب لقُرْبِ ذِكْره.

٢٦/١ **والنَّاموس**: صاحب السِّر كما جزم به المؤلِّف في أحاديث الأنبياء (٣٣٩٢)، وزَعَمَ ابن ظَفَر: أنَّ الناموس صاحب سِرِّ الخير، والجاسوسَ صاحب سِرِّ الشَّر. والأوَّل الصحيح الذي عليه الجمهور، وقد سَوَّى بينهما رُؤْبةُ بن العَجّاج أحد فُصَحاء العرب. والمراد بالناموسِ هنا: جِبْريل عليه السلام.

**وقوله: «على موسى»** ولم يقل: على عيسى، مع كَوْنه نصرانيّاً، لأنَّ كتاب موسى عليه السلام يشتمل على أكثر الأحكام، بخلاف عيسى، وكذلك النبيُّ ﷺ. أو لأنَّ موسى بُعِثَ بالنِّقْمة على فِرْعَون ومَن معه، بخلاف عيسى، وكذلك وَقَعَت النِّقْمة على يد النبي ﷺ بِفِرْعَون هذه الأُمّة وهو أبو جَهْل بنُ هشام ومَن معه ببدرٍ. أو قاله تحقيقاً للرِّسالة، لأنَّ نزول جِبْريل على موسى مُتَّفَق عليه بين أهل الكتابين، بخلاف عيسى فإنَّ كثيراً من اليهود يُنكِرون نُبوَّتَه.

وأمَّا ما تَمَحَّلَ له السُّهَيليُّ من أنَّ وَرَقة كان على اعتقاد النَّصارى في عدم نُبوّة عيسى ودعواهم أنه أحد الأقانيم، فهو مُحال لا يُعرَّج عليه في حق ورقة وأشباهه ممَّن لم يدخل في التبديل، أو لم يأخذ عمَّن بدَّل، على أنه قد وَرَدَ عند الزُّبَير بن بَكّار من طريق عبد الله ابن معاذ عن الزُّهْري في هذه القِصَّة أنَّ وَرَقةَ قال: ناموس عيسى. والأصح ما تقدَّم، وعبد الله بن معاذ ضعيف. نعم في «دلائل النُّبوّة» لأبي نُعيم بإسنادٍ حسن إلى هشام بن عُرْوة عن أبيه في هذه القصة: أنَّ خديجة أوَّلاً أتت ابنَ عمّها وَرَقة فأخبرَتْه الخبر، فقال: لَئِنْ كنتِ صَدَقْتِني إنَّه لَيأتيه ناموسُ عيسى الذي لا تُعلِّمه بنو إسرائيل أبناءَهم. فعلى هذا فكان وَرَقةُ يقول تارةً: ناموس عيسى، وتارةً: ناموس موسى، فعند إخبار خديجةَ له بالقِصَّة قال لها: ناموس عيسى، بحَسَبِ ما هو فيه من النصرانيَّة، وعند إخبار النبيِّ ﷺ له قال له: ناموس موسى، للمناسبة التي قدَّمناها، وكُلٌّ صحيح. والله سبحانه وتعالى أعلم.

**قوله: «يا لَيْتَني فيها جَذَعٌ»** كذا في رواية الأَصِيلي، وعند الباقين: «يا لَيتَني فيها جَذَعاً» بالنصب على أنه خبر «كان» المقدَّرة، قاله الخطَّابيُّ، وهو مذهب الكوفيِّين في قوله تعالى: ﴿ٱنتَهُواْ خَيۡرٗا لَّكُمۡ﴾ [النساء:١٧١]. وقال ابن بَرِّي: التقدير: يا ليتني جُعِلتُ فيها جَذَعاً. وقيل: النصب على الحال إذا جعلتَ «فيها» خبر ليتَ، والعامل في الحال ما يتعلَّق به الخبر من معنى الاستقرار. قاله السُّهَيلي، وضمير «فيها» يعود على أيام الدَّعْوة.

**والجَذَع** بفتح الجيم والذَّال المعجَمة: هو الصغير من البهائم، كأنه تمنَّى أنْ يكون عند ظُهور

الدُّعاء إلى الإسلام شابّاً ليكون أمكنَ لنصرِه، وبهذا يتبيَّن سِرُّ وصفه بكَوْنِه كان كبيراً أعمى.

قوله: «إذْ يُخرِجُكَ» قال ابن مالك: فيه استعمال «إذْ» في المستقبَل كإذا، وهو صحيح، وغَفَلَ عنه أكثر النُّحاة، وهو كقوله تعالى: ﴿وَأَنذِرْهُمْ يَوْمَ ٱلْحَسْرَةِ إِذْ قُضِىَ ٱلْأَمْرُ﴾ [مريم:٣٩]. هكذا ذكره ابن مالك وأقرَّه عليه غير واحد.

وتعقَّبه شيخنا شيخ الإسلام: بأنَّ النُّحاة لم يُغفِلوه بل مَنَعوا وُرودَه، وأوَّلوا ما ظاهرُه ذلك، وقالوا في مِثل هذا: استعمل الصِّيغة الدَّالّة على المُضيِّ لتحقُّقِ وقوعه فأنزَلوه مَنزِلتَه، ويُقوِّي ذلك هنا أنَّ في رواية البخاري في التعبير (٦٩٨٢): «حين يُخرِجُك قومُك»، وعند التحقيق ما ادَّعاه ابن مالك فيه ارتِكاب مَجاز، وما ذكره غيره فيه ارتِكاب مَجاز، ومَجازُهم أَولى، لما يَنْبني عليه من أنَّ إيقاع المستقبَل في صورة المُضيِّ تحقيقاً لوقوعِه أو استحضاراً للصُّورة الآتية، في هذه دون تلك. انتهى كلامُه، ولا يخفى ما فيه، ولا سيَّما قوله: منعوا وُرودَه[1]، مع وجوده في أفصح الكلام، وكأنه أراد بمنع الوُرود وُروداً محمولاً على حقيقة الحال لا على تأويل الاستقبال.

وفيه دليل على جواز تَمَنِّي المستحيل إذا كان في فعل خير، لأنَّ وَرَقة تَمَنّى أنْ يعود شابّاً، وهو مستحيل عادةً.

ويَظْهر لي أنَّ التمَنّي ليس مقصوداً على بابه، بل المراد من هذا التنبيهُ على صِحَّة ما أخبرَه به، والتنويه بقوَّة تصديقه فيما يجيءُ به.

قوله: «أَوَمُخرِجيَّ هم؟» بفتح الواو وتشديد الياء وفتحها جمع: مُخرِج، فـ«هُم» مُبتدأٌ مُؤخَّر، و«مُخرِجيَّ» خبر مُقدَّم، قاله ابن مالك. واستَبعَدَ النبيُّ ﷺ أنْ يُخرِجوه، لأنه لم يكن فيه سبب يقتضي الإخراج، لما اشتمل عليه من مكارم الأخلاق التي تقدَّم من خديجة وصفُها. وقد استدلَّ ابن الدُّغُنّة بمثلِ تلك الأوصاف على أنَّ أبا بكر لا يُخرَج[2].

---

(١) من قوله: «انتهى كلامه» إلى هنا سقط من (س).

(٢) سيأتي ذلك عند البخاري برقم (٢٢٩٧).

**قوله:** «**إلَّا عُوديَ**» وفي رواية يونس في التفسير (٤٩٥٣): «إلَّا أُوذيَ»، فذكر وَرَقةُ أنَّ العِلّة في ذلك مجيئُه لهم بالانتقال عن مألوفهم، ولأنه عَلِمَ من الكتب أنهم لا يُجيبونَه إلى ذلك، وأنه يلزمه لذلك مُناوأتُهم ومُنابذَتُهم، فتَنْشَأ العداوة من ثَمَّ.

وفيه دليل على أنَّ المجيب يقيم الدليل على ما يُجيب به إذا اقتَضاه المقام.

**قوله:** «**إنْ يُدرِكْني يومُك**»، «إن» شرطيَّة والذي بعدها/ مجزوم. زاد في رواية يونسَ في التفسير: «حَيّاً»، ولابن إسحاق[1]: «إنْ أدرَكْتُ ذلك اليومَ» يعني يومَ الإخراج. ٢٧/١

**قوله:** «**مُؤَزَّراً**» بهمزةٍ، أي: قَويّاً، مأخوذ من الأزر: وهو القوّة. وأنكر القَزّاز أنْ يكون في اللُّغة مُؤزَّر من الأزر. وقال أبو شامة: يحتمل أنْ يكون من الإزار، أشار بذلك إلى تشميره في نُصْرَته، قال الأخطَل:

قومٌ إذا حاربوا شَدُّوا مَآزِرَهم... البيت

**قوله:** «**ثمَّ لم يَنشَب**» بفتح الشِّين المعجَمة، أي: لم يَلْبَث، وأصل النُّشوب: التعَلُّق، أي: لم يتعلَّق بشيءٍ من الأُمور حتَّى مات. وهذا بخلاف ما في «السِّيرة» لابن إسحاق[2]: أنَّ وَرَقة كان يَمُر ببلالٍ وهو يُعذَّب، وذلك يقتضي أنه تأخَّرَ إلى زمن الدَّعْوة، وإلى أنْ دخل بعض الناس في الإسلام. فإنْ تَمَسَّكْنا بالترجيح فما في «الصحيح» أصحُّ، وإنْ لَحَظْنا الجمع أمكنَ أنْ يقال: الواو في قوله: «وفَتَر الوحي» ليست للترتيب، فلعلَّ الراويَ لم يَحفَظ لوَرَقةَ ذِكْراً بعد ذلك في أمر من الأُمور، فجعل هذه القِصَّة انتهاء أمره بالنِّسبة إلى عِلْمه لا إلى ما هو الواقع.

وفُتور الوحي عبارةٌ عن تأخُّره مُدّة من الزَّمان، وكان ذلك ليذهبَ ما كان ﷺ وَجَدَه من الرَّوْع، وليَحصُل له التشَوُّقُ إلى العَوْد، فقد روى المؤلِّف في التعبير (٦٩٨٢) من طريق

---

(١) انظر «سيرة ابن هشام» ١/ ٢٣٨.

(٢) «سيرة ابن إسحاق» (٢٣٤) بتحقيق حميد الله، قال ابن إسحاق: حدثني هشام بن عروة عن أبيه قال: كان ورقة بن نوفل يمرُّ ببلال وهو يعذَّب على الإسلام... إلخ، وهو مرسل.

مَعمَر ما يدل على ذلك.

**فائدة:** وقع في «تاريخ» أحمد بن حنبل عن الشَّعْبي: أنَّ مُدّة فَتْرة الوحي كانت ثلاث سنين، وبه جزم ابن إسحاق، وحكى البيهقيُّ: أنَّ مُدّة الرُّؤْيا كانت ستة أشهُر، وعلى هذا فابتداء النُّبوّة بالرُّؤْيا وقع من شهر مولده وهو ربيع الأوَّل بعد إكماله أربعين سنة، وابتداء وَحْي اليَقَظة وقع في رمضان. وليس المراد بفَتْرة الوحي المقدَّرة بثلاث سنين ـ وهي ما بين نزول ﴿ٱقْرَأْ﴾ و﴿يَٰٓأَيُّهَا ٱلْمُدَّثِّرُ﴾ ـ عدمَ مجيء جِبْريل إليه، بل تأخُّر نزول القرآن فقط.

ثمَّ راجعتُ المنقول عن الشَّعْبي من «تاريخ» الإمام أحمد، ولفظه من طريق داود بنِ أبي هِنْد، عن الشَّعْبي: أُنزِلَتْ عليه النُّبوّة وهو ابن أربعين سنةً، فقُرِنَ بنُبوَّتِه إسرافيلُ ثلاث سنين، فكان يُعلِّمه الكلمةَ والشيءَ، ولم يُنزَّلْ عليه القرآنُ على لسانه، فلمَّا مضتْ ثلاثُ سنين، قُرِنَ بنُبوَّتِه جِبْريلُ، فنُزِّل عليه القرآنُ على لسانه عشرين سنة[1]. وأخرجه ابن أبي خيثمةَ من وجهٍ آخر مُختصَراً عن داود بلفظ: بُعِثَ لأربعين، ووُكِّلَ به إسرافيلُ ثلاث سنين، ثمَّ وُكِّلَ به جِبْريل. فعلى هذا فيَحسُن بهذا المرسَل ـ إنْ ثبت ـ الجمعُ بين القولينِ في قَدْر إقامته بمكَّةَ بعد البِعْثة، فقد قيل: ثلاث عشرة، وقيل: عشرة، ولا يتعلَّق ذلك بقَدْرِ مُدّة الفَتْرة، والله أعلم.

وقد حكى ابن التِّين هذه القصَّة، لكن وقع عنده ميكائيلُ بدل إسرافيل، وأنكر الواقديُّ هذه الرواية المرسَلة وقال: لم يُقْرَن به من الملائكة إلَّا جِبْريل. انتهى، ولا يخفى ما فيه، فإنَّ المُثبِت مُقدَّم على النافي إلَّا أن يكون صَحِبَ النافيَ دليلُ نفيه فيُقدَّم، والله أعلم.

وأخذ السُّهَيلي هذه الروايةَ فجمع بها المختلَف في مُكْثه ﷺ بمكَّة، فإنَّه قال: جاءَ في بعض الروايات المسنَدة أنَّ مُدّة الفَتْرة سنتان ونصف، وفي رواية أُخرى: أنَّ مُدّة الرُّؤْيا ستة

---

(١) أخرجه من طريق الإمام أحمدَ البيهقيُّ في «الدلائل» ٢/ ١٣٢، وابن عبد البر في «الاستيعاب» ص٣١ ـ بتحقيقنا ـ عن محمد بن أبي عدي، عن داود بن أبي هند، به.

وأخرج ابن جرير الطبري هذا المرسل عن الشعبي في «تاريخه» ٢/ ٣٨٦، ثم نقل عن الواقدي أنه قال: ذكرتُ ذلك لمحمد بن صالح بن دينار فقال: والله يا ابن أخي لقد سمعت عبدَ الله بن أبي بكر بن حَزْم وعاصمَ بن عمر بن قتادة يتحدّثان في المسجد ورجل عراقيّ يقول لهما هذا، فأنكراه جميعاً وقالا: ما سمعنا ولا علمنا إلّا أن جبريل هو الذي قُرن به، وكان يأتيه بالوحي من يوم نبِّئ إلى أن توفِّي ﷺ.

أشهُر، فمَن قال: مَكَثَ عشر سنين، حَذَفَ مُدّة الرُّؤْيا والفَتْرة، ومَن قال: ثلاث عشرة، أضافَهما. وهذا الذي اعتَمَدَه السُّهَيلي من الاحتجاج بمُرسَلِ الشَّعْبي لا يَثبُت، وقد عارَضَه ما جاءَ عن ابن عبَّاس أنَّ مُدّة الفَتْرة المذكورة كانت أياماً، وسيأتي مزيد لذلك في كتاب التعبير (٦٩٨٢) إن شاء الله تعالى.

**٤- قال ابنُ شِهابٍ: وأخبرني أبو سَلَمةَ بنُ عبدِ الرحمن، أنَّ جابرَ بنَ عبدِ الله الأنصاريَّ قال، وهو يُحدِّثُ عن فَتْرةِ الوَحْي، فقال في حديثه: «بَيْنا أنا أَمْشي إذْ سمعتُ صَوْتاً مِن السَّماء فرَفَعْتُ بَصَري، فإذا المَلَكُ الذي جاءَني بحِراءٍ جالسٌ على كُرْسِيٍّ بينَ السَّماءِ والأرض، فرُعِبْتُ منه، فرَجَعْتُ فقلتُ: زَمِّلُوني» فأنزل الله تعالى: ﴿يَٰٓأَيُّهَا ٱلْمُدَّثِّرُ ۝١ قُمْ فَأَنذِرْ﴾ إلى قوله: ﴿وَٱلرُّجْزَ فَٱهْجُرْ﴾ [المدثر:١-٥]، فحَمِيَ الوحيُ وتَتابعَ.**

**تابعَه عبدُ الله بنُ يوسفَ وأبو صالحٍ، وتابعَه هِلالُ بنُ رَدّادٍ عن الزُّهْريّ. وقال يونسُ ومَعمَرٌ: «بَوادِرُه».**

[أطرافه في: ٣٢٣٨، ٤٩٢٢، ٤٩٢٣، ٤٩٢٤، ٤٩٢٥، ٤٩٢٦، ٤٩٥٤، ٦٢١٤]

٢٨/١ **قوله: «قال ابن شِهاب: أخبرَني أبو سَلَمةَ»** إنَّما أَتى بحرف العَطْف ليُعلَم أنه معطوف على ما سبق، كأنه قال: أخبرَني عُرْوة بكذا، وأخبرَني أبو سَلَمةَ بكذا. وأبو سَلَمةَ: هو ابن عبد الرحمن بن عَوْف، وأخطأَ مَن زَعَمَ أنَّ هذا مُعلَّق وإنْ كانت صورتُه صورةَ التعليق، ولو لم يكن في ذلك إلَّا ثبوتُ الواو العاطفة فإنَّها دالّة على تقدُّم شيء عَطَفَته، وقد تقدَّم قوله: عن ابن شِهاب عن عُرْوة، فساق الحديث إلى آخره، ثمَّ قال: قال ابن شِهاب ـ أي: بالسَّنَدِ المذكور ـ وأخبرَني أبو سَلَمةَ بخبرٍ آخر وهو كذا، ودلَّ قوله: «عن فَتْرة الوحي» وقوله: «المَلَكُ الذي جاءَني بحِراء» على تأخُّر نزول سورة «المُدَّثِّر» عن «اقرَأ»، ولمَّا خَلَتْ رواية يحيى بن أبي كثير الآتية في التفسير (٤٩٢٢) عن أبي سَلَمةَ عن جابر، عن هاتين الجملتَينِ أشكَلَ الأمر، فجزم مَن جزم بأنَّ ﴿يَٰٓأَيُّهَا ٱلْمُدَّثِّرُ﴾ أوَّل ما نزل، ورواية الزُّهْري هذه الصحيحة ترفع هذا الإشكال، وسأبسُطُ القول في ذلك في تفسير سورة «اقرَأ» (٤٩٥٤).

قوله: «فرُعِبْتُ منه» بضم الراء وكسر العين، وللأَصِيليِّ بفتح الراء وضم العين، أي: فَزِعْت، دلَّ على بقيَّةٍ بَقيَتْ معه من الفَزَع الأوَّل ثمَّ زالَتْ بالتدريج.

قوله: «فقلت: زَمِّلوني زَمِّلوني» وفي رواية الأَصِيلي وكَرِيمة: «زَمِّلوني» مَرّة واحدة، وفي رواية يونس في التفسير: «فقلت: دَثِّروني[1]. فنزلت ﴿يَٰٓأَيُّهَا ٱلْمُدَّثِّرُ ۝١ قُمْ فَأَنذِرْ﴾» أي: حَذِّرْ من العذاب مَن لم يؤمن بك، ﴿وَرَبَّكَ فَكَبِّرْ﴾ أي: عَظِّم، ﴿وَثِيَابَكَ فَطَهِّرْ﴾ أي: من النجاسة، وقيل: الثِّياب: النفس، وتطهيرُها اجتناب النَّقائص، والرُّجْز هنا: الأوثان كما سيأتي من تفسير الراوي عند المؤلِّف في التفسير (٤٩٢٦)، والرُّجْز في اللُّغة: العذاب، وسَمَّى الأوثان هنا رُجْزاً، لأنها سببُه.

قوله: «فحَمِيَ الوحيُ» أي: جاءَ كثيراً، وفيه مطابقة لتعبيرِه عن تأخُّره بالفُتور، إذْ لم يَنتَهِ إلى انقطاع كُلِّيٍّ فيُوصَفَ بالضِّدِّ وهو البرد.

قوله: «وتَتابعَ» تأكيد معنوي، ويحتمل أنْ يُراد بحَمي: قَوي، وتَتابع: تكاثَر، وقد وقع في رواية الكُشْمِيهَني وأبي الوَقْت: «وتواتر»، والتواتُر: مجيء الشيء يتلو بعضُه بعضاً من غير تخلُّل.

تنبيه: أَخرج المصنِّف في «التاريخ» حديثَ الباب عن عائشة ثمَّ عن جابر بالإسناد المذكور هنا، فزاد فيه بعد قوله: «تَتابعَ»: قال عُرْوة ـ يعني بالسَّنَد المذكور إليه ـ: وماتت خديجةُ قبل أنْ تُفرَضَ الصلاةُ، فقال النبي ﷺ: «رأيتُ لخديجةَ بيتاً من قَصَبٍ، لا صَخَبَ فيه ولا نَصَبَ» قال البخاريُّ: يعني قَصَبَ اللُّؤْلُؤ. قلت: وسيأتي مزيدٌ لهذا في مناقب خديجة (٣٨١٩) إن شاء الله تعالى.

قوله: «تابعه» الضمير يعود على يحيى بن بُكَير، ومتابعة عبد الله بن يوسف عن الليث هذه عند المؤلِّف (٣٣٩٢) في قِصَّة موسى. وفيه من اللَّطائف قوله عن الزُّهْري: سمعت عُرْوة.

---

(١) رواية يونس ستأتي في التفسير برقم (٤٩٥٤) وفيها: «زمِّلوني»، وأما قوله: «دثِّروني» فهو في رواية يحيى ابن أبي كثير عن أبي سلمة وستأتي برقم (٤٩٢٢) و(٤٩٢٤).

**قوله: «وأبو صالح»** هو عبد الله بن صالح كاتب الليث، وقد أكثرَ البخاريُّ عنه من المعلَّقات، وعَلَّقَ عن الليث جملةً كثيرة من أفراد أبي صالح عنه.

ورواية عبد الله بن صالح عن الليث لهذا الحديث أخرجها يعقوب بن سفيان في «تاريخه» عنه مقروناً بيحيى بن بُكَير، ووَهِمَ مَن زَعَمَ ـ كالدِّمْياطيِّ ـ أنه أبو صالح عبد الغَفّار بن داود الحَرَّاني، فإنَّه لم يَذكُر مَن أسندَه عن عبد الغَفّار، وقد وُجِدَ مَن أَسنده[1] عن كاتب الليث.

**قوله: «وتابعه هِلال بن رَدّادٍ»** بدالَينِ مُهمَلتَينِ الأولى مُثقَّلة، وحديثه في «الزُّهْريّات» للذُّهْلي.

**قوله: «وقال يونسُ»** يعني ابن يزيدَ الأيلي. ومَعمَر: هو ابن راشد.

**«بَوادرُه»** يعني أنَّ يونس ومَعمَراً رَوَيا هذا الحديث عن الزُّهْري فوافَقا عُقَيلاً عليه، إلَّا أنهما قالا بدل قوله: «يَرجُف فؤادُه»: تَرجُف بَوادِرُه، والبَوادر جمع بادرة: وهي اللَّحْمة التي بين المنكِب والعُنُق تَضطَرِب عند فَزَع الإنسان، فالروايتان مستويتان في أصل المعنى، لأنَّ كُلًّا منهما دال على الفَزَع، وقد بَيَّنّا ما في رواية يونس ومَعمَر من المخالَفة لرواية عُقَيل غير هذا في أثناء السِّياق، والله الموفِّق. وسيأتي بقيَّة شرح هذا الحديث في تفسير سورة ﴿ٱقۡرَأۡ بِٱسۡمِ رَبِّكَ﴾ (٤٩٥٣) إن شاء الله تعالى.

**٥ - حدَّثنا موسى بنُ إسماعيلَ، قال: حدَّثنا أبو عَوَانةَ، قال: حدَّثنا موسى بنُ أبي عائشةَ، قال: حدَّثنا سعيدُ بنُ جُبَيرٍ، عن ابن عبَّاس في قوله تعالى: ﴿لَا تُحَرِّكۡ بِهِۦ لِسَانَكَ لِتَعۡجَلَ بِهِۦٓ﴾ [القيامة:١٦] قال: كان رسولُ الله ﷺ يُعالِجُ مِن التَّنْزِيلِ شدَّةً، وكان ممَّا يُحرِّكُ شَفَتَيْه ـ فقال ابنُ عبَّاس: فأنا أُحَرِّكُهما لَكُم كما كان رسولُ الله ﷺ يُحرِّكُهما. وقال سعيدٌ: أنا أُحَرِّكُهما كما رَأيتُ ابنَ عبَّاس يُحرِّكُهما؛ فحَرَّكَ شَفَتَيْه ـ فأنزل الله تعالى: ﴿لَا تُحَرِّكۡ بِهِۦ لِسَانَكَ لِتَعۡجَلَ بِهِۦٓ ١٦ إِنَّ عَلَيۡنَا جَمۡعَهُۥ وَقُرۡءَانَهُۥ﴾ قال: جَمَعَه لك صَدْرُكَ وتَقْرأَه ﴿فَإِذَا قَرَأۡنَٰهُ فَٱتَّبِعۡ قُرۡءَانَهُۥ﴾ قال: فاسْتَمِعْ له** ٢٩/١

(١) في (س): وجد في مسنده، وهو خطأ.

وأنصِتْ ﴿ثُمَّ إِنَّ عَلَيْنَا بَيَانَهُۥ﴾ ثمَّ إنَّ عَلَيْنا أنْ تَقْرأَه، فكان رسولُ الله ﷺ بعدَ ذلكَ إذا أتاه جِبْريلُ اسْتَمعَ، فإذا انْطَلَقَ جِبْريلُ قَرَأه النبيُّ ﷺ كما قَرَأَه.

[أطرافه في: ٤٩٢٧، ٤٩٢٨، ٤٩٢٩، ٥٠٤٤، ٧٥٢٤]

قوله: «حدَّثنا موسى بن إسماعيل» هو أبو سَلَمةَ التَّبُوذَكي، وهو من حُفَّاظ المِصْريِّين.

قوله: «حدَّثنا أبو عَوَانة» هو الوَضّاح بن عبد الله اليَشكُري مولاهم البصري، كان كتابه في غاية الإتقان.

وموسى بن أبي عائشة لا يُعرَف اسم أبيه، وقد تابعه على بعضه عَمْرو بن دينار عن سعيد بن جُبَير[١].

قوله: «كان ممَّا يُعالِج»[٢] المعالَجة: مُحاولة الشيء بمَشَقّةٍ، أي: كان العلاج ناشئاً عن تحريك الشَّفَتَين، أي: مَبْدَأ العلاج منه، أو «ما» موصولة وأُطلِقَتْ على مَن يَعقِل مَجازاً، هكذا قَرَّرَه الكِرْمانيُّ، وفيه نظر، لأنَّ الشِّدّة حاصلة له قبل التحرُّك، والصواب ما قاله ثابت السَّرَقُسْطي: أنَّ المراد: كان كثيراً ما يَفْعَل ذلك، ووُرودُهما في هذا كثير، ومنه حديث الرُّؤْيا[٣]: «كان ممَّا يقول لأصحابه: مَن رأى منكُم رُؤْيا» ومنه قول الشاعر[٤]:

وإنّا لَممَّا نَضرِبُ الكَبْشَ ضربةً على وجهِه تُلْقي اللِّسانَ من الفَمِ

قلت: ويؤيِّده أنَّ رواية المصنِّف في التفسير (٤٩٢٩) من طريق جَرِير عن موسى بن أبي عائشة، ولفظُها: «كان رسول الله ﷺ إذا نزل جِبْريل بالوحي وكان ممَّا يُحرِّك به لسانَه وشَفَتَيه»، فأتى بهذا اللفظ مجرَّداً عن تقدُّم العلاج الذي قاله الكِرْمانيُّ، فظهر ما قاله ثابت، ووجه ما قاله

---

(١) أخرجه من هذا الطريق النسائي في «السنن الكبرى» (١١٥٧٢).

(٢) هذا ذهولٌ من الحافظ رحمه الله، فليس هذا اللفظ في شيء من روايات «الصحيح»، والذي فيها كما أثبتنا في المتن من غير خلاف، والكلام الذي نقله عن الكرماني وغيره هو في شرح قوله: «وكان مما يحرِّك».

(٣) سيأتي عند المصنف في التعبير برقم (٧٠٤٧) من حديث سمرة.

(٤) هو أبو حيَّة النُّميري، وهذا البيت من شواهد سيبويه في «الكتاب» ٣/ ١٥٦، وانظر «خزانة الأدب» للبغدادي ١٠/ ٢١٤.

غيره: أنَّ «مِن» إذا وقع بعدها «ما» كانت بمعنى رُبَّما، وهي تُطلَق على القليل والكثير، وفي كلام سيبويه مواضع من هذا منها قوله: اعلم أنهم ممَّا يَحذِفون كذا، والله أعلم.

ومنه حديث البراء: كنَّا إذا صَلَّينا خَلْف النبي ﷺ ممَّا نُحِب أنْ نكون عن يمينه... الحديث[1]، ومنه حديث سَمُرة: كان رسول الله ﷺ إذا صَلَّى الصبح ممَّا يقول لأصحابه: «مَن رأى منكُم رُؤْيا».

**قوله: «فقال ابن عبَّاس: فأنا أُحَرِّكُهما»** جملة مُعترِضة بالفاء، وفائدة هذا: زيادة البيان في الوصف على القول، وعَبَّر في الأوَّل بقوله: «كان يُحرِّكهما» وفي الثاني برأيتُ، لأنَّ ابن عبَّاس لم يَرَ النبيَّ ﷺ في تلك الحالة، لأنَّ سورة القيامة مَكِّيَّة باتِّفاقٍ، بل الظاهر أنَّ نزول هذه الآيات كان في أوَّل الأمر، وإلى هذا جَنَحَ البخاري في إيراده هذا الحديث في بدء الوحي، ولم يكنِ ابن عبَّاس إذْ ذاكَ وُلِد، لأن مَولِدَه قبل الهجرة بثلاث سنين أو أقل، لكن يجوز أنْ يكون النبي ﷺ أخبرَه بذلك بعدُ، أو بعضُ الصحابة أخبرَه أنه شاهَدَ النبيَّ ﷺ، والأوَّل هو الصواب، فقد ثبت ذلك صريحاً في «مسند أبي داود الطَّيالسي» (٢٧٥٠) قال: حدَّثنا أبو عَوَانة، بسنده. وأمَّا سعيد بن جُبَير فرأى ذلك من ابن عبَّاس بلا نِزاع.

**قوله: «فحَرَّكَ شَفَتَيه»** وقوله: «فأنزل الله: ﴿لَا تُحَرِّكْ بِهِۦ لِسَانَكَ﴾» لا تَنافيَ بينهما، لأنَّ تحريك الشَّفَتَينِ بالكلام المشتمِل على الحروف التي لا يَنْطِق/ بها إلَّا اللِّسان، يلزم منه ٣٠/١
تحريك اللِّسان، أو اكتفى بالشَّفَتَينِ وحَذَفَ اللِّسان لوضوحه، لأنه الأصل في النُّطْق، إذ الأصل حركةُ الفَم، وكلٌّ من الحركتَينِ ناشئ عن ذلك، وقد مضى أنَّ في رواية جَرِير في التفسير (٤٩٢٩): «يُحرِّك به لسانه وشَفَتَيْه» فجمع بينهما، وكان النبي ﷺ في ابتداء الأمر إذا لُقِّنَ القرآنَ نازَعَ جِبْريلَ القراءةَ ولم يَصْبِر حتَّى يُتِمَّها، مُسارَعةً إلى الحِفْظ لئلَّا يَتفَلَّت منه شيء، قاله الحسن وغيرُه.

ووقع في رواية التِّرمِذيّ (٣٣٢٩): «يُحرِّك به لسانه يريد أنْ يَحفَظَه»، وللنَّسائي (ك١١٥٧٢):

---

(١) أخرجه بهذا اللفظ أحمد في «المسند» (١٨٥٥٣)، وابن ماجه (١٠٠٦)، وأصله عند مسلم برقم (٧٠٩).

«يَعْجَل بقراءَتِه ليَحفَظَه»، ولابن أبي حاتم (١٩٠٦٠): «يَتَلَقَّى أوَّلَه، ويُحرِّك به شَفَتَيْه خَشْيَةَ أنْ يَنْسى أوَّله قبل أنْ يَفرُغَ من آخره»، وفي رواية الطبري (٢٩/ ١٨٧) عن الشَّعْبي: «عَجِلَ يَتكَلَّم به من حُبّه إيَّاه»، وكِلا الأمرينِ مراد، ولا تَنافيَ بين مَحبَّته إيَّاه والشِّدّة التي تَلْحقُه في ذلك، فأُمِرَ بأنْ يُنصِتَ حتَّى يُقضَى إليه وَحْيُه، ووُعِدَ بأنه آمنٌ من تفلُّته منه بالنِّسْيان أو غيره، ونحوه قوله تعالى: ﴿وَلَا تَعْجَلْ بِالْقُرْآنِ مِن قَبْلِ أَن يُقْضَىٰ إِلَيْكَ وَحْيُهُ﴾ [طه:١١٤] أي: بالقراءة.

قوله: «جَمَعَه لك صَدْرُك» كذا في أكثر الروايات، وفيه إسناد الجمع إلى الصَّدْر بالمجاز، كقوله: أنبَتَ الرَّبيعُ البَقْلَ، أي: أنبَتَ الله في الرَّبيع البَقْل، واللام في «لك» للتَّبْيينِ أو للتَّعْليل، وفي رواية كَرِيمة والحَمُّوِيّ: «جمعه لك في صَدْرك» وهو توضيح للأوَّل، وهذا من تفسير ابن عبَّاس. وقال في تفسير ﴿فَاتَّبِعْ﴾ أي: فاستَمِعْ وأنصِت، وفي تفسير ﴿بَيَانَهُ﴾ أي: علينا أنْ تقرَأه. ويحتمل أنْ يُراد بالبيان بيان مُجمَلاته وتوضيح مُشكِلاته، فيُستَدل به على جواز تأخير البيان عن وقت الخِطاب كما هو «الصحيح» في الأُصول، والكلام على تفسير الآيات المذكورة أخَّرْته إلى كتاب التفسير فهو موضعه، والله أعلم.

**٦- حدَّثنا عَبْدانُ، قال: أخبرنا عبدُ الله، قال: أخبرنا يونسُ، عن الزُّهرِيّ. (ح) وحدَّثنا بِشرُ بنُ محمَّدٍ، قال: أخبرنا عبدُ الله، قال: أخبرنا يونسُ ومَعمَرٌ، عن الزُّهْريِّ نحوَه،قال: أخبرني عُبيدُ الله بنُ عبدِ الله، عن ابن عبَّاس قال: كان رسولُ الله ﷺ أجوَدَ الناس، وكان أجوَدُ ما يكونُ في رمضانَ حِينَ يَلْقاه جِبْريلُ، وكان يَلْقاه في كلِّ ليلةٍ من رمضانَ فيُدارسُه القرآنَ، فلَرسولُ الله ﷺ أجوَدُ بالخيرِ مِن الرِّيحِ المُرسَلة.**

[أطرافه في: ١٩٠٢، ٣٢٢٠، ٣٥٥٤، ٤٩٩٧]

قوله: «حدَّثنا عَبْدانُ» هو عبد الله بن عثمان المَرْوزي «أخبرنا عبدُ الله» هو ابن المبارَك «أخبرنا يونسُ» هو ابن يزيد الأَيْلي.

قوله: «أخبرنا يونسُ ومَعمَرٌ نحوَه» أي: أنَّ عبد الله بن المبارَك حدَّث به عبدان عن

يونسَ وحدَه، وحدَّث به بِشْر بن محمد عن يونسَ ومَعمَر معاً، أمَّا باللفظ فعن يونس، وأمَّا بالمعنى فعن مَعمَر.

**قوله: «عُبيد الله»** هو ابن عبد الله بن عُتْبة بن مسعود الآتي في الحديث الذي بعده.

**قوله: «أجودَ الناس»** بنصب «أجود»، لأنه خبر «كان»، وقَدَّمَ ابن عبَّاس هذه الجملة على ما بعدها ـ وإنْ كانت لا تتعلَّق بالقرآنِ ـ على سبيل الاحتراس من مفهوم ما بعدها. ومعنى «أجود الناس»: أكثر الناس جُوداً، والجود: الكَرَم، وهو من الصِّفات المحمودة. وقد أخرج التِّرمِذي (٢٧٩٩) من حديث سعد رفعه: «إنَّ الله جوادٌ يحب الجودَ» الحديث[1]. وله[2] في حديث أنس رفعه: «أنا أجودُ ولد آدم، وأجودُهم بعدي رجل عَلِمَ عِلْماً فنَشَرَ عِلْمَه، ورجل جاد بنَفْسِه في سبيل الله» وفي سنده مَقَال، وسيأتي في «الصحيح» (٢٨٢٠) من وجه آخرَ عن أنس: «كان النبي ﷺ أشجَعَ الناس وأجودَ الناس» الحديث.

**قوله: «وكان أجودُ ما يكون»** هو برفع «أجوَد» هكذا في أكثر الروايات، وأجودُ اسم كان، وخبرها محذوف، وهو نحو: أخطَبُ ما يكون الأميرُ في يوم الجمعة. أو هو مرفوع على أنه مُبتدَأ مضاف إلى المصدر وهو «ما يكون» و«ما» مصدريَّة، وخبره «في رمضان»، والتقدير:/ أجوَدُ أكوان رسول الله ﷺ في رمضان، وإلى هذا جَنَحَ البخاري في تبويبه في ٣١/١
كتاب الصيام (١٩٠٢) إذْ قال: «بابٌ أجود ما كان النبي ﷺ يكون في رمضان».

وفي رواية الأَصِيلي: «أجودَ» بالنصب على أنه خبر «كان»، وتُعُقِّبَ بأنه يلزم منه أنْ يكون خبرها اسمَها، وأُجيبَ بجَعْلِ اسم «كان» ضمير النبي ﷺ و«أجود» خبرها، والتقدير: كان رسول الله ﷺ مُدّة كَوْنه في رمضان أجودَ منه في غيره.

---

(١) وسنده ضعيف جداً، فيه خالد بن إلياس وهو متروك الحديث. لكن روي هذا القَدْر منه في حديث طلحة ابن عبيد الله بن كَرِيز عن النبي ﷺ مرسلاً، أخرجه ابن أبي شيبة ٩/ ١٠٠ بإسناد لا بأس برجاله، وروي موصولاً عن سهل بن سعد عند الحاكم ١/ ٤٨ وصحح إسناده، ولفظه: «إن الله كريم يحب الكرم».

(٢) هذا ذهول من الحافظ رحمه الله، فإن حديث أنس هذا لم يخرجه الترمذي، وهو عند أبي يعلى في «مسنده» (٢٧٩٠)، وسنده ضعيف جداً مسلسلٌ بالضعفاء.

قال النَّووي: الرفع أشهرُ، والنصب جائز. وذَكَر أنه سأل ابن مالك عنه فخَرَّجَ الرفع من ثلاثة أوجُه والنصب من وجهين. وذكر ابن الحاجب في «أماليه» للرَّفْع خمسة أوجُه، تَوارَدَ مع ابن مالك منها في وجهين وزاد ثلاثة، ولم يُعرِّج على النصب. قلت: ويُرجِّح الرفع وُرودُه بدون «كان» عند المؤلِّف في الصوم.

**قوله: «فيُدارِسُه القرآنَ»** قيل: الحِكْمة فيه أنَّ مُدارَسة القرآن تُجدِّد له العَهْد بمزيدِ غِنَى النفس، والغِنَى سبب الجود. والجود في الشرع: إعطاء ما ينبغي لمن ينبغي، وهو أعم من الصدقة. وأيضاً فرمضانُ مَوْسِم الخيرات، لأنَّ نِعَمَ الله على عباده فيه زائدة على غيره، فكان النبي ﷺ يُؤْثِر متابعة سُنّة الله في عباده. فبمجموع ما ذُكِرَ من الوقت والمنزول به والنازِل والمذاكَرة، حصل المَزيد في الجود، والعلم عند الله تعالى.

**قوله: «فلَرسولُ الله ﷺ»** الفاء للسَّبَبيَّة، واللام للابتداءِ أو زِيدَتْ على المبتدأ تأكيداً، أو هي جواب قَسَمٍ مُقدَّر.

**و«المرسَلة»** أي: المطلَقة، يعني أنه في الإسراع بالجودِ أسرع من الرّيح، وعَبَّر بالمرسَلة إشارة إلى دوام هُبوبها بالرَّحْمة، وإلى عموم النفع بجودِه كما تَعُمُّ الرِّيح المرسَلة جميع ما تَهُب عليه. ووقع عند أحمد (٢٠٤٢) في آخر هذا الحديث: «لا يُسأَل شيئاً إلَّا أعطاه»، وثبتت هذه الزِّيادة في «الصحيح» (٦٠٣٤) من حديث جابر: «ما سُئِلَ رسول الله ﷺ شيئاً فقال: لا».

وقال النَّووي: في الحديث فوائد: منها الحثُّ على الجود في كل وقت، ومنها: الزِّيادة في رمضان وعند الاجتماع بأهلِ الصلاح. وفيه زيارة الصُّلَحاء وأهل الفضل، وتَكْرار ذلك إذا كان المَزُور لا يَكْرَهه. واستحباب الإكثار من القراءة في رمضان، وكَوْنها أفضل من سائر الأذكار، إذْ لو كان الذِّكْر أفضل أو مُساوياً لَفَعَلاه. فإنْ قيل: المقصود تجويد الحِفْظ، قلنا: الحِفْظ كان حاصلاً، والزِّيادة فيه تَحصُل ببعض المجالس. وأنه يجوز أنْ يقال: رمضان، من غير إضافة. وغيرُ ذلك ممَّا يَظْهر بالتأمُّل.

قلت: وفيه إشارة إلى أنَّ ابتداء نزول القرآن كان في شهر رمضان، لأنَّ نزوله[١] إلى السماء الدنيا جملةً واحدة كان في رمضان كما ثبت من حديث ابن عبَّاس[٢]، فكان جِبْريل يَتعاهَده في كل سنة فيعارضه بما نزل عليه من رمضان إلى رمضان، فلمَّا كان العام الذي توفِّيَ فيه، عارَضَه به مرتين كما ثبت في «الصحيحين»[٣] عن فاطمة رضي الله عنها. وبهذا يُجاب مَن سأل عن مناسبة إيراد هذا الحديث في هذا الباب، والله أعلم بالصواب.

**٧- حدَّثنا أبو اليَمَان الحكمُ بنُ نافعٍ، قال: أخبرنا شُعَيبٌ، عن الزُّهْري، قال: أخبرني عُبيدُ الله بنُ عبدِ الله بنِ عُتْبَةَ بنِ مسعودٍ: أنَّ عبد الله بنَ عبَّاس أخبره: أنَّ أبا سفيانَ بنَ حربٍ أخبره: أنَّ هِرَقلَ أرسَلَ إليه في رَكْبٍ من قُرَيشٍ، وكانُوا تُجّاراً بالشَّامِ في المدَّةِ الَّتي كان رسولُ الله ﷺ مادَّ فيها أبا سفيانَ وكُفّارَ قُرَيشٍ، فأتَوْه وهم بإيلِياءَ، فدَعاهم في مَجْلِسِه وحَوْلَه عُظَماءُ الرُّوم، ثمَّ دَعاهم ودَعا بتَرْجُمانه فقال: أيُّكُم أقربُ نَسَباً بهذا الرجلِ الذي يَزْعُمُ أنَّه نبيٌّ؟ فقال أبو سفيان: فقلتُ: أنا أقربُهم نَسَباً، فقال: أَدنُوه منّي وقَرِّبُوا أصحابَه فاجْعَلُوهم عند ظَهْرِه، ثمَّ قال لِتَرْجُمانه: قُلْ لهم: إني سائلٌ هذا عن هذا الرجل، فإنْ كَذَبَني فكَذِّبُوه. فوالله لَوْلا الحَياءُ من أنْ يَأْثُرُوا عليَّ كَذِباً، لَكَذَبتُ عليه.**

**ثمَّ كان أوَّلَ ما سأَلني عنه أنْ قال: كيفَ نَسَبُه فيكم؟ قلتُ: هو فينا ذُو نَسَبٍ، قال: فهل قال هذا القولَ مِنكُم أحَدٌ قَطُّ قبلَه؟ قلت: لا، قال: فهل كان من آبائه مَلِكٌ؟ قلتُ:/ لا، قال: فأشرافُ الناس يَتَّبِعُونَه أم ضُعَفاؤُهم؟ فقلتُ: بل ضُعَفاؤُهم، قال: أيزيدونَ أم يَنقُصُونَ؟ قلتُ: بل يزيدُونَ، قال: فهل يَرْتَدُّ أحَدٌ منهم سُخْطةً لِدِينِه بعدَ أنْ يدخلَ فيه؟ قلتُ: لا، قال: فهل كُنتُم تَتَّهِمُونَه بالكَذِبِ قبلَ أنْ يقولَ ما قال؟ قلتُ: لا، قال: فهل يَغْدِرُ؟ قلتُ: لا، ونحنُ منه في مُدّةٍ لا نَدْري ما هو فاعلٌ فيها، قال: ولم تُمْكِنِّي كَلِمةٌ أُدخِلُ فيها شيئاً غيرُ هذه الكَلِمة،** ٣٢/١

---

(١) في (أ): وإلى أن نزوله، وفي (ع): ولأن نزوله. والمثبت من (س).

(٢) أخرجه النسائي في «الكبرى» (١١٦٢٥)، والبزار في «مسنده» (٥٠٠٩)، والطبراني في «الكبير» (١٢٣٨٢)، والحاكم في «المستدرك» ٢/ ٢٢٢ و٥٣٠ عن ابن عباس من قوله.

(٣) البخاري برقم (٣٦٢٤)، ومسلم برقم (٢٤٥٠).

قال: فهل قاتَلْتُمُوه؟ قلتُ: نَعَم، قال: فكيفَ كان قتالُكُم إيّاه؟ قلتُ: الحربُ بينَنا وبينَه سِجالٌ، يَنالُ مِنّا ونَنالُ منه، قال: ماذا يأْمُرُكُم؟ قلتُ: يقولُ: اعْبُدُوا الله وَحْدَه ولا تُشرِكُوا به شيئاً، واترُكُوا ما يقولُ آباؤُكُم، ويَأْمُرُنا بالصلاةِ والصِّدْقِ والعَفاف والصِّلة.

فقال للتَّرْجُمان: قُلْ له: سَألتُكَ عن نَسَبِه فذكرتَ أنَّه فِيكم ذُو نَسَبٍ، فكذلك الرُّسُلُ تُبعَثُ في نَسَبِ قومِها. وسَألتُك: هل قال أحَدٌ مِنكُم هذا القولَ؟ فذكرتَ أنْ لا، فقلتُ: لو كان أحَدٌ قال هذا القولَ قبلَه، لقلتُ: رجلٌ يَأْتَسي بقولٍ قِيلَ قبلَه. وسَألتُك: هل كان من آبائه من مَلِك؟ فذكرتَ أنْ لا، قلتُ: فلَو كان من آبائه من مَلِكٍ، قلتُ: رجلٌ يَطلُبُ مُلْكَ أَبيه. وسَألتُك: هل كُنتُم تَتَّهمُونَه بالكَذِبِ قبلَ أنْ يقولَ ما قال؟ فذكرتَ أنْ لا، فقد أَعرِفُ أنَّه لم يكنْ ليَذَرَ الكَذِبَ على الناس ويَكْذِبَ على الله. وسَألتُك: أشرافُ الناس اتَّبَعُوه أم ضُعَفاؤُهُم؟ فذكرتَ أنَّ ضُعَفاءَهُمُ اتَّبَعُوه، وهم أتباعُ الرُّسُل. وسَألتُك: أيزيدونَ أم يَنقُصُون؟ فذكرتَ أنَّهم يزيدُونَ، وكذلكَ أمْرُ الإيمان حتَّى يَتِمَّ. وسَألتُك: أيَرْتَدُّ أحَدٌ سُخْطةً لِدِينِه بعدَ أنْ يدخلَ فيه؟ فذكرتَ أنْ لا، وكذلكَ الإيمانُ حِينَ يُخالِطُ بَشَاشَةَ القُلُوبِ. وسَألتُك: هل يَغْدِرُ؟ فذكرتَ أنْ لا، وكذلكَ الرُّسُلُ لا تَغْدِرُ. وسَألتُك: بماذا يأْمُرُكُم؟ فذكرتَ أنَّه يأْمُرُكُم أنْ تَعبُدُوا الله ولا تُشرِكُوا به شيئاً، ويَنْهاكُم عن عِبادةِ الأوْثانِ، ويَأْمُرُكُم بالصلاةِ والصِّدْقِ والعَفَافِ.

فإنْ كان ما تَقُولُ حقّاً، فسَيَملِكُ موضعَ قَدَمَيَّ هاتَيْن، وقد كنتُ أعلَمُ أنَّه خارجٌ، لم أكُنْ أظُنُّ أنَّه مِنكُم، فلو أنّي أعلَمُ أنّي أَخلُصُ إليه لَتَجَشَّمْتُ لِقاءَه، ولو كنتُ عندَه لَغَسَلْتُ عن قَدَمَيْه. ثمَّ دَعا بكتاب رسولِ الله ﷺ الذي بَعَثَ به دِحْيَةَ إلى عَظِيمِ بُصْرَى فدَفَعَه إلى هِرَقلَ، فقَرَأه، فإذا فيه:

بِسْمِ ٱللَّهِ ٱلرَّحْمَٰنِ ٱلرَّحِيمِ

من محمَّدٍ عبدِ الله ورسولِه إلى هِرَقلَ عَظِيمِ الرُّوم، سلامٌ على مَنِ اتَّبَعَ الهُدَى، أمّا بعدُ: فإني أدعُوكَ بِدِعايةِ الإسلام، أسلِمْ تَسْلمْ، يُؤْتِكَ الله أجرَكَ مرَّتينِ، فإنْ تَوَلَّيْتَ فإنَّ عليكَ إثمَ

الأَرِيسِيِّينَ و﴿يَٰٓأَهۡلَ ٱلۡكِتَٰبِ تَعَالَوۡاْ إِلَىٰ كَلِمَةٖ سَوَآءِۭ بَيۡنَنَا وَبَيۡنَكُمۡ أَلَّا نَعۡبُدَ إِلَّا ٱللَّهَ وَلَا نُشۡرِكَ بِهِۦ شَيۡـٔٗا وَلَا يَتَّخِذَ بَعۡضُنَا بَعۡضًا أَرۡبَابٗا مِّن دُونِ ٱللَّهِۚ فَإِن تَوَلَّوۡاْ فَقُولُواْ ٱشۡهَدُواْ بِأَنَّا مُسۡلِمُونَ﴾ [آل عمران:٦٤].

قال أبو سفيان: فلمَّا قال ما قال وفَرَغَ من قراءةِ الكتاب، كَثُرَ عندَه الصَّخَبُ وارتفعَتِ الأصْواتُ وأُخرِجْنا، فقلتُ لأصحابي حِينَ أُخرِجْنا: لقد أَمِرَ أَمْرُ ابن أبي كَبْشةَ، إنَّه يَخافُه مَلِكُ بَني الأصْفَر. فما زِلْتُ مُوقِناً أنَّه سيَظهَرُ حتَّى أدخلَ اللهُ عليَّ الإسلامَ. ٣٣/١

وكان ابنُ الناطُور ـ صاحِبَ إيلِياءَ وهِرَقلَ ـ سُقُفّاً على نَصارَى الشَّامِ يُحدِّثُ: أنَّ هِرَقلَ حِينَ قَدِمَ إيلِياءَ أَصْبَحَ يوماً خَبِيثَ النَّفْس، فقال بعضُ بَطارِقَتِه: قَدِ استَنكَرْنا هَيْئَتَكَ.

قال ابنُ الناطُور: وكان هِرَقلُ حَزّاءً يَنظُرُ في النُّجُوم، فقال لهم حِينَ سَأَلُوه: إني رَأيتُ الليلةَ حِينَ نَظرْتُ في النُّجُومِ مُلْكَ الخِتَان قد ظَهَر، فمَن يَختَتِنُ من هذه الأمّةِ؟ قالوا: ليسَ يَختَتِنُ إلَّا اليهودُ، فلا يُهمَّنَّكَ شأنُهم، واكتُبْ إلى مَدائنِ مُلْكِكَ فيَقتُلُوا مَن فيهم مِن اليهود.

فبينما هم على أمْرِهم أُتِيَ هِرَقلُ برجلٍ أرسَلَ به مَلِكُ غَسّانَ يُخْبِرُ عن خبرِ رسولِ الله ﷺ، فلمَّا استَخْبَره هِرَقلُ قال: اذهَبُوا فانظُرُوا أَمُختَتِنٌ هو أم لا؟ فنظرُوا إليه فحَدَّثُوه أنَّه مُختَتِنٌ، وسأله عن العربِ فقال: هم يَختَتِنُونَ، فقال هِرَقلُ: هذا مُلْكُ هذه الأمّةِ قد ظَهَر.

ثمَّ كتب هِرَقلُ إلى صاحِبٍ له برُومِيَةَ، وكان نَظِيرَه في العِلم، وسارَ هِرَقلُ إلى حِمْصَ فلم يَرِمْ حِمصَ حتَّى أتاه كتابٌ من صاحِبِه يوافقُ رأيَ هِرَقلَ على خروج النبيِّ ﷺ وأنَّه نبيٌّ، فأذِنَ هِرَقلُ لِعُظَماءِ الرُّومِ في دَسْكَرةٍ له بحِمْصَ، ثمَّ أمَرَ بأبوابِها فغُلِّقَتْ ثمَّ اطَّلَعَ فقال: يا معشَرَ الرُّوم، هل لَكُم في الفَلاحِ والرَّشَد، وأنْ يَثْبُتَ مُلْكُكُم فتبايِعُوا لهذا النبيِّ؟ فحاصُوا حَيْصةَ حُمُرِ الوَحْشِ إلى الأبواب، فوَجَدُوها قد غُلِّقَت، فلمَّا رأى هِرَقلُ نَفْرَتَهم وأيِسَ مِن الإيمان، قال: رُدُّوهم عليَّ، وقال: إني قلتُ مَقَالتي آنفاً أختَبِرُ بها شِدَّتَكُم على دِينِكُم، فقد رَأيتُ. فسَجَدُوا له ورَضُوا عنه، فكان ذلكَ آخرَ شأن هِرَقلَ.

رواه صالحُ بنُ كَيْسانَ ويونسُ ومَعمَرٌ عن الزُّهْريّ.

[أطرافه في: ٥١، ٢٦٨١، ٢٨٠٤، ٢٩٤١، ٢٩٧٨، ٣١٧٤، ٤٥٥٣، ٥٩٨٠، ٦٢٦٠، ٧١٩٦، ٧٥٤١]

قوله: «قال: حدَّثنا أبو اليَمَان» في رواية الأَصِيلي وكَرِيمة: «حدَّثنا الحَكَم بن نافع» وهو هو «أخبرنا شُعَيب» هو ابن أبي حمزة دينارٍ الحِمْصيُّ، وهو من أثبات أصحاب الزُّهْري.

قوله: «أنَّ أبا سفيان» هو صَخْر بن حرب بن أُميَّة بن عبد شَمْس بن عبد مَناف.

قوله: «هِرَقل» هو ملك الرّوم، وهِرَقل: اسمه، وهو بكسر الهاء وفتح الراء وسكون القاف، ولَقَبه قَيْصَر، كما يُلقَّب ملك الفُرْس: كِسرَى، ونحوه.

قوله: «في رَكْب» جمع راكب كصَحْب وصاحب، وهم أولو الإبل، العَشرة فما فوقها. والمعنى: أرسَلَ إلى أبي سفيان حال كَوْنه في جملة الرَّكْب، وذاكَ لأنه كان كبيرهم فلهذا خَصَّه بالذِّكر، وكان عدد الرَّكْب ثلاثين رجلاً، رواه الحاكم في «الإكليل». ولابن السَّكن: نحو من عشرين، وسُمِّي منهم المغيرة بن شُعْبة في «مصنَّف ابن أبي شَيْبة» (١٤/ ٣٣٧-٣٣٨) بسندٍ مُرسَل[١]، وفيه نظر، لأنه كان إذْ ذاكَ مسلماً. ويحتمل أنْ يكون رجع حينئذٍ إلى قَيْصرَ ثمَّ قَدِمَ المدينة مسلماً، وقد وقع ذِكرُه أيضاً في أثر آخر[٢] في كتاب «السِّيَر» لأبي إسحاق الفَزَاري، وكتاب «الأموال» لأبي عُبيد (٥٩) من طريق سعيد بن المسيِّب قال: كتب رسول الله ﷺ إلى كِسرَى وقَيْصَر.. الحديث، وفيه: فلمَّا قرأ قَيْصَرُ الكتاب قال: هذا كتاب لم أسمع بمِثلِه. ودَعا أبا سفيان ابن حرب والمغيرةَ بن شُعْبة وكانا تاجرَينِ هناك، فسأل عن أمر رسول الله ﷺ.

٣٤/١ قوله: «وكانوا تُجّاراً» بضم التاء وتشديد الجيم، أو كسرها والتخفيف/ جمع: تاجر.

قوله: «في المدَّة» يعني مُدّة الصُّلْح بالحُدَيْبية، ويأتي شرحها في المغازي، وكانت في سنة ستٍّ، وكانت مُدَّتها عشر سنين كما في السِّيَر، و أخرجه أبو داود من حديث ابن عمر[٣]،

---

(١) وعلى إرساله ففي سنده عبد الرحمن بن حرملة الأسلمي، قال الحافظ في «التقريب»: صدوق ربما أخطأ.

(٢) بل هو الأثر نفسه بالإسناد نفسه عند ابن أبي شيبة.

(٣) لم نقف عليه من حديثه عند أبي داود، وهو عنده برقم (٢٧٦٦) من حديث المِسوَر بن مخرمة ومروان بن الحكم بسند حسن.

ولأبي نُعيم في «مسند عبد الله بن دينار»: كانت أربع سنين، وكذا أخرجه الحاكم في البيوع من «المستدرك»[1]، والأوَّل أشهَر. لكنَّهم نَقَضوا، فغَزاهم سنة ثمان وفَتَحَ مكَّة.

و«كُفّارَ قُرَيش» بالنصب مفعول معه.

**قوله**: «فأتَوْه» تقديره: أرسَلَ إليهم في طلب إتيان الرَّكْب، فجاءَ الرسول فطَلَبَ إتيانهم فأتَوْه، كقوله تعالى: ﴿فَقُلْنَا ٱضْرِب بِّعَصَاكَ ٱلْحَجَرَ فَٱنفَجَرَتْ﴾ [البقرة:٦٠] أي: فضربَ فانفَجَرَت. ووقع عند المؤلِّف في الجهاد (٢٩٤١): أنَّ الرسول وَجَدَهم ببعض الشام، وفي رواية أبي نُعيم في «الدلائل» تعيين الموضع وهو غَزّة، قال: وكانت وجه مَتْجَرهم. وكذا رواه ابن إسحاق في «المغازي» عن الزُّهْريّ[2]، وزاد في أوَّله عن أبي سفيان قال: كنَّا قوماً تُجّاراً، وكانت الحَربُ قد حَصَبَتْنا، فلمَّا كانت الهُدْنة خرجتُ تاجراً إلى الشام مع رَهْط من قُرَيش، فوالله ما عَلِمْت بمكَّةَ امرأةً ولا رجلاً إلَّا وقد حَمَّلني بضاعة، فذكره. وفيه: فقال هِرَقل لصاحبِ شُرْطتِه: قلِّبِ الشام ظَهْراً لبَطْنٍ حتَّى تأتيَ برجلٍ من قوم هذا أسأله عن حاله، فوالله إني وأصحابي بغَزَّةَ، إذْ هَجَمَ علينا فساقنا جميعاً.

**قوله**: «بإيلِياءَ» بهمزةٍ مكسورة بعدها ياء أخيرة ساكنة ثمَّ لام مكسورة ثمَّ ياء أخيرة ثمَّ ألف مهموزة، وحكى البَكْري فيها القَصْر، ويقال لها أيضاً: إلْيا بحذف الياء الأولى وسكون اللام، حكاه البَكْري، وحكى النَّووي مثله لكن بتقديم الياء على اللام واستَغربَه، قيل: معناه: بيت الله.

وفي الجهاد عند المؤلِّف (٢٩٤٠): أنَّ هِرَقل لمَّا كَشَفَ الله عنه جنود فارسَ مشى من حِمصَ إلى إيلياء شُكْراً لله. زاد ابن إسحاق عن الزُّهْري: أنه كان يُبسَط له البُسُط ويُوضَع عليها الرَّياحين فيمشي عليها، ونحوه لأحمد (٢٣٧٠) من حديث ابن أخي الزُّهْري عن

---

(١) ٢/ ٦٠ من حديث عاصم بن عمر عن عبد الله بن دينار عن ابن عمر. وصحح الحاكم إسناده، فتعقبه الذهبي بقوله: بل ضعيف، فإن عاصماً ضعَّفوه، وهو أخو عبيد الله بن عمر.

(٢) أخرجه من طريقه الطبري في «تاريخه» ٢/ ٦٤٦، والبيهقي في «دلائل النبوة» ٤/ ٣٨٢. وكثير من الألفاظ التي أشار إليها الحافظ في رواية ابن إسحاق هي عندهما.

عمّه. وكان سبب ذلك ما رواه الطبري وابن عبد الحَكم من طرق متعاضدة مُلخَّصها: أنَّ كِسرَى أغزَى جيشه بلاد هِرَقل، فخَرَّبوا كثيراً منها، ثمَّ استَبطَأ كِسرَى أميرَه فأراد قتله وتَوْليةَ غيره، فاطَّلعَ أميرُه على ذلك فباطَنَ هِرَقلَ واصْطَلَحَ معه على كِسرَى، وانهزَمَ عنه بجنودِ فارس، فمشى هِرَقل إلى بيت المقدِس شُكْراً لله تعالى على ذلك. واسم الأمير المذكور شَهْر براز واسم الغير الذي أراد كِسرَى تأميره فرُّخان.

قوله: «**فدَعَاهم في مجلسه**» أي: في حال كَوْنه في مجلسه، وللمصنِّف في الجهاد (٢٩٤١): «فأُدخِلْنا عليه، فإذا هو جالس في مجلس مُلْكه وعليه التاج».

قوله: «**وحَوْلَه**» بالنصب، لأنه ظَرْف مكان.

قوله: «**عُظَماء**» جمع عظيم. ولابن السَّكن: فأُدخِلْنا عليه وعنده بَطارِقَته والقِسِّيسون والرُّهْبان. والرُّوم من وَلَد عِيص بن إسحاق بن إبراهيم عليهما السلام على الصحيح، ودخل فيهم طوائف من العرب من تَنُوخ وبَهْراء وسَلِيح وغيرهم من غَسّان، كانوا سُكّاناً بالشام، فلمَّا أجلاهم المسلمون عنها دخلوا بلاد الرّوم فاستَوطَنوها فاختَلَطَتْ أنسابهم.

قوله: «**ثمَّ دَعاهم ودَعا تَرْجُمانه**» وللمُستَمْلي: «بالتَّرجُمان» مقتضاه أنه أمَرَ بإحضارهم، فلمَّا حَضَروا استَدْناهم لأنه ذكر أنه دَعاهم ثمَّ دَعاهم، فيُنزَّل على هذا، ولم يقع تَكْرار ذلك إلَّا في هذه الرواية.

والتَّرجُمان: بفتح التاء المثنَّاة وضم الجيم، ورَجَّحَه النَّووي في «شرح مسلم»، ويجوز ضم التاء إتباعاً، ويجوز فتح الجيم مع فتح أوَّله، حكاه الجَوْهري، ولم يُصرِّحوا بالرابعة وهي ضم أوَّله وفتح الجيم، وفي رواية الأَصِيلي وغيره: «بتَرْجُمانه»، يعني: أرسَلَ إليه رسولاً أحضَرَه صُحْبتَه، والتَّرجُمان: هو المعبِّر عن لغة بلُغةٍ، وهو مُعرَّب، وقيل: عربي.

قوله: «**فقال: أيُّكُم أقربُ نَسَباً**» أي: قال التَّرجُمان على لسان هِرَقل.

قوله: «**بهذا الرجل**» زاد ابن السَّكن: الذي خرج بأرض العرب يَزْعُم أنه نبي.

**قوله: «قلت: أنا أقربهم نَسَباً»** في رواية ابن السَّكن: فقالوا: هذا أقربنا به نَسَباً، هو ابن عمّه أخي أبيه. وإنَّما كان أبو سفيان أقربَ لأنه من بني عبد مَنافٍ، وقد أوضحَ ذلك المصنِّف في الجهاد (٢٩٤١) بقوله: «قال: ما قَرابتك منه؟ قلت: هو ابن عَمّي. قال أبو سفيان: ولم يكن في الرَّكْب من بني عبد مَناف غيري». وعبد مَنافٍ الأب الرابع للنبيِّ ﷺ وكذا لأبي سفيان، وأَطلق/ عليه ابنَ عَمٍّ لأنه نَزَّلَ كُلًّا منهما مَنزِلةَ جدِّه، فعبد المطَّلِب بن ٣٥/١ هاشم بن عبد مَناف ابنُ عَم أُميَّة بن عبد شَمْس بن عبد مَناف، وعلى هذا ففيما أُطلِقَ في رواية ابن السَّكن تَجوُّز، وإنَّما خَصَّ هِرَقل الأقرب لأنه أحرَى بالاطِّلاع على أُموره ظاهراً وباطناً أكثر من غيره، ولأنَّ الأبعَد لا يُؤمَن أنْ يَقدَح في نَسَبه بخلاف الأقرب، وظهر ذلك في سؤاله بعد ذلك: كيف نَسَبُه فيكم؟

**وقوله: «بهذا الرجل»** ضمَّنَ «أقرب» معنى: أوصَل[1] فعَدّاه بالباء، ووقع في رواية مسلم (١٧٧٣/ ٧٤): «مِن هذا الرجل» وهو على الأصل.

**وقوله: «الذي يَزعُم»** في رواية ابن إسحاق عن الزُّهْري: «يَدَّعي». و«زَعَمَ» قال الجَوْهري: بمعنى: قال. وحكاه أيضاً ثَعْلَب وجماعة كما سيأتي في قِصَّة ضِمَام في كتاب العلم (٦٣). قلت: وهو كثير، ويأتي موضعَ الشَّك غالباً.

**قوله: «فاجعَلوهم عند ظَهْره»** أي: لئلَّا يَستَحْيوا أنْ يواجهوه بالتكذيب إنْ كَذَب، وقد صَرَّحَ بذلك الواقدي في روايته.

**وقوله: «إنْ كَذَبَني»** بتخفيف الذَّال، أي: إنْ نقل إليَّ الكذب.

**قوله: «قال»** أي: أبو سفيان. وسقط لفظ «قال» من رواية كَرِيمة وأبي الوَقْت، فأشكَلَ ظاهره، وبإثباتها يزول الإشكال.

**قوله: «فوالله لولا الحَياءُ من أنْ يَأْثُروا»** أي: يَنقُلوا **«عليَّ الكذب لكَذَبْت عليه»** وللأَصِيليّ: «عنه»، أي: عن الإخبار بحاله. وفيه دليل على أنهم كانوا يَستَقبِحون الكذب إمَّا بالأخذِ عن

---

(١) في (أ): أقعَد.

الشرع السابق، أو بالعُرْف. وفي قوله: «يَأْثُروا» دون قوله: «يَكْذِبوا» دليل على أنه كان واثقاً منهم بعدم التكذيب أنْ لو كَذَبَ لاشتراكهم معه في عداوة النبي ﷺ، لكنَّه ترك ذلك استحياء وأَنَفةً من أنْ يتحدَّثوا بذلك بعد أنْ يَرْجِعوا فيصير عند سامعي ذلك كذّاباً. وفي رواية ابن إسحاق التصريحُ بذلك ولفظه: «فوالله لو قد كذبتُ ما رَدُّوا عليَّ، ولكنّي كنت امرَأً سيِّداً أتكرَّم عن الكذب، وعَلِمْت أنَّ أيسر ما في ذلك إنْ أنا كَذَبْته أنْ يَحفَظوا ذلك عَنّي ثمَّ يتحدَّثوا به، فلم أَكذِبه». وزاد ابن إسحاق في روايته: «قال أبو سفيان: فوالله ما رأيت من رجل قَطُّ كان أدهَى من ذلك الأقلَف»، يعني هِرَقل.

**قوله: «ثم كان أوَّلَ»** هو بالنصب على الخبر، وبه جاءَت الرواية، ويجوز رفعه على الاسميَّة.

**قوله: «كَيْف نَسَبُه فيكم؟»** أي: ما حال نَسَبه فيكم، أهو من أشرافكم أم لا؟ فقال: «هو فينا ذو نَسَبٍ» فالتنوين فيه للتَّعْظيم، وأشكَلَ هذا على بعض الشارحين، وهذا وجهه.

**قوله: «فهل قال هذا القولَ مِنكُم أحدٌ قَطُّ قبلَه؟»** وللكُشْمِيهَني والأَصِيلي بدل «قبله»: مِثلَه؛ فقوله: «مِنكُم» أي: من قومكم، يعني قُرَيشاً أو العرب. ويستفاد منه أنَّ الشَّفاهي يَعُم، لأنه لم يُرِدِ المخاطَبين فقط. وكذا قوله بعدُ: فهل قاتَلتُموه؟ وقوله: بماذا يَأْمُركم؟ واستعمل «قَطُّ» بغير أداة النَّفي وهو نادر، ومنه قول عمر: صَلَّينا أكثرَ ما كنَّا قَطُّ وآمَنَه رَكْعتَينِ[1]، ويحتمل أنْ يقال: إنَّ النَّفي مُضمَّن فيه كأنه قال: هل قال هذا القولَ أحد أو لم يقله أحد قَطُّ؟

**قوله: «فهل كان من آبائه مَلِك؟»** ولكَرِيمة والأَصِيلي وأبي الوَقْت بزيادة «مِن» الجارّة، ولابن عساكر بفتح «مَن» و«مَلَكَ» فعل ماضٍ، والجارَّة أرجحُ لسقوطها من رواية أبي ذرٍّ، والمعنى في الثلاثة واحد[2].

---

(١) لم نقف عليه من قول عمر، وسيأتي في «الصحيح» برقم (١٦٥٦) من قول حارثة بن وهب الخُزاعي.

(٢) في (أ): واضح.

قوله: «**فأشراف الناس اتَّبعوه**» فيه إسقاط همزة الاستفهام وهو قليل، وقد ثبت للمصنِّف في التفسير (٤٥٥٣) ولفظه: «أيتَّبِعُه أشراف الناس؟» والمراد بالأشراف هنا: أهل النَّخْوة والتكبُّر منهم، لا كلُّ شريف، حتَّى لا يَرِدَ مِثلُ أبي بكر وعمر وأشباههما ممَّن أسلمَ قبل هذا السؤال. ووقع في رواية ابن إسحاق: «تَبِعَه منّا الضُّعَفاء والمساكين والأَحداث، فأمَّا ذَوُو الأنساب والشَّرَف فما تَبِعَه منهم أحدٌ»، وهو محمول على الأكثر الأغلَب.

قوله: «**سُخْطة**» بضم أوَّله وفتحه، وأخرج بهذا مَن ارتَدَّ مُكْرَهاً، أو لا لسَخَطِ دينِ الإسلام بل لرغبته في غيره بحَظٍّ نَفْسانيّ[1]، كما وقع لعُبيدِ الله بن جَحْش.

قوله: «**هل كُنتُم تَتَّهمونَه بالكَذِب؟**» أي: على الناس، وإنَّما عَدَلَ إلى السؤال عن التُّهْمة عن السؤال عن نَفْس الكذب، تقريراً لهم على صِدْقه، لأنَّ التُّهْمة إذا انتفت انتفى سببُها، ولهذا عَقَّبَ بالسؤال عن الغَدْر.

قوله: «**ولم تُمكِنِّي كَلِمةٌ أُدخِلُ فيها شيئاً**» أي: أنتَقِصه به، على أنَّ التنقيص هنا أمر نسبي، وذلك أنَّ مَن يُقطَعُ بعدم غَدْره أرفع رُتْبةً ممَّن يُجوِّز وقوع ذلك منه في الجملة، وقد كان معروفاً عندهم/ بالاستقراءِ من عادته أنه لا يَغْدِر، ولكن لمَّا كان الأمر مغيَّباً ـ لأنه ٣٦/١
مُستَقبَل ـ أمنَ أبو سفيان أنْ يُنسَب في ذلك إلى الكذب، ولهذا أورده على التردُّد، ومن ثَمَّ لم يُعرِّج هِرَقل على هذا القَدْر منه. وقد صَرَّحَ ابن إسحاق في روايته عن الزُّهْري بذلك بقوله: «قال: فوالله ما الْتفتَ إليها منّي». ووقع في رواية أبي الأسود عن عُرْوة مُرسَلاً[2]: خرج أبو سفيان إلى الشام... فذكر الحديث، إلى أنْ قال: فقال أبو سفيان: هو ساحر كذّاب. فقال هِرَقل: إني لا أُريد شَتْمه، ولكن كيف نَسَبه؟ إلى أنْ قال: فهل يَغْدِر إذا عاهَدَ؟ قال: لا، إلَّا أنْ يَغدِرَ في هُدْنته هذه. فقال: وما يُخاف من هذه؟ فقال: إنَّ قومي أمَدُّوا حُلَفاءَهم على حُلَفائه. قال: فإنْ كنتُم بدَأْتُم، فأنتم أغدَرُ.

---

(١) في (ع): بل لرغبة في غيره لحظ نفساني، وفي (س): بل لرغبة في غيره كحظ نفساني، والمثبت من (أ).

(٢) أخرجها البيهقي في «دلائل النبوة» ٤/ ٣٨٤-٣٨٥ من طريق ابن لهيعة عن أبي الأسود به. وابن لهيعة ـ واسمه عبد الله ـ سيِّئ الحفظ.

قوله: «سِجَالٌ» بكسر أوَّله، أي: نُوَبٌ، والسَّجْل: الدَّلْو، والحرب اسم جنس، ولهذا جُعِلَ خبره اسم جمع. و«يَنال» أي: يصيب، فكأنه شَبَّهَ المحاربين بالمُستقِيَين: يَستَقي هذا دَلْواً وهذا دَلْواً. وأشار أبو سفيان بذلك إلى ما وقع بينهم في غَزْوة بدر وغَزْوة أُحُد، وقد صَرَّحَ بذلك أبو سفيان في يوم أُحُد في قوله: «يومٌ بيوم بدر، والحرب سِجال» ولم يردَّ عليه النبي ﷺ ذلك، بل نَطَقَ النبي ﷺ بذلك في حديث أَوْس بن حُذَيفة الثَّقفي لمَّا كان يُحدِّث وَفْدَ ثَقيف، أخرجه ابن ماجَهْ وغيره[1]. ووقع في مُرسَل عُرْوة: «قال أبو سفيان: غَلَبَنا مَرّة يومَ بدر وأنا غائب، ثمَّ غَزَوتُهم في بيوتهم ببَقْر البُطون وجَدْع الآذان» وأشار بذلك إلى يوم أُحُد.

قوله: «بماذا يَأمُرُكم؟» يدل على أنَّ الرسول من شأنه أنْ يأمُرَ قومه.

قوله: «يقول: اعبُدوا الله وحدَه» فيه أنَّ للأمر صيغة معروفة، لأنه أتى بقوله: «اعبُدوا» في جواب: «ما يَأْمُركم؟»، وهو من أحسن الأدلَّة في هذه المسألة، لأنَّ أبا سفيان من أهل اللِّسان، وكذلك الراوي عنه ابن عبَّاس، بل هو من أفصحهم، وقد رواه عنه مُقِرّاً له.

قوله: «ولا تُشرِكوا به شيئاً» سقط من رواية المُستَمْلي الواو، فيكون تأكيداً لقوله: «وحدَه».

قوله: «واترُكوا ما يقول آباؤُكُم» هي كلمة جامعةٌ لتركِ ما كانوا عليه في الجاهليَّة، وإنَّما ذكر الآباء تنبيهاً على عُذْرهم في مُخالفتهم له، لأنَّ الآباء قُدْوة عند الفريقَين، أي: عَبَدة الأوثان والنَّصارى.

قوله: «ويَأْمُرنا بالصلاة والصِّدْق» وللمصنِّف في روايةٍ (٢٩٤١): «الصدقة» بدل: الصِّدْق، ورَجَّحَها شيخنا شيخ الإسلام، ويُقوِّيها رواية المؤلِّف في التفسير (٤٥٥٣): «الزَّكاة»، واقتران الصلاة بالزَّكاة مُعْتاد في الشرع، ويُرجِّحها أيضاً ما تقدَّم من أنهم كانوا يَستَقبِحون الكذب، فذِكْر ما لم يَألَفوه أَولى.

---

(١) أخرجه ابن ماجه (١٣٤٥)، وأبو داود (١٣٩٣)، وأحمد في «المسند» (١٦١٦٦)، وسنده ضعيف.

قلت: وفي الجملة ليس الأمر بذلك مُمتنِعاً كما في أمرهم بوفاءِ العَهْد وأداءِ الأمانة، وقد كانا من مألوف عُقلائهم، وقد ثَبَتا عند المؤلِّف في الجهاد (٢٩٤١) من رواية أبي ذرٍّ عن شيخه الكُشْمِيهَني والسَّرَخْسي، قال: «بالصلاة والصِّدْق والصدقة»، وفي قوله: «يَأْمُرنا» بعد قوله: «يقول: اعبُدوا الله» إشارة إلى المغايرة بين الأمرينِ لما يترتَّب على مُخالِفِهما، إذْ مُخالِفُ الأوَّل كافرٌ، والثاني ممَّن قَبِلَ الأوَّلَ عاصٍ.

**قوله: «فكذلك الرُّسُل تُبعَث في نَسَب قومها»** الظاهر أنَّ إخبار هِرَقل بذلك بالجَزْم كان عن العلم المقرَّر عنده في الكتب السالفة.

**قوله: «لقلتُ: رجل يَأْتَسي بقولٍ»** كذا للكُشْمِيهَني، ولغيره: «يتأسَّى» بتقديم التاء المثنَّاة[1]، وإنَّما لم يقل هِرَقل: «فقلت» إلَّا في هذا وفي قوله: «هل كان من آبائه من مَلِك؟» لأنَّ هذينِ المقامَينِ مقام فِكْر ونظر، بخلاف غيرهما من الأسئلة فإنَّها مقام نَقْل.

**قوله: «فذكرتَ أنَّ ضُعَفاءَهم اتَّبعوه»** وهو بمعنى قول أبي سفيان: «ضُعَفاؤُهم»، ومِثل ذلك يُتسامَح به لاتِّحاد المعنى. وقول هِرَقل: «وهم أتباع الرُّسُل» معناه: أنَّ أتباع الرُّسُل في الغالب أهل الاستِكَانة لا أهل الاستِكْبار الذين أصَرُّوا على الشِّقاق بَغْياً وحَسَداً كأبي جَهْل وأشياعه، إلى أنْ أهلَكَهم الله تعالى، وأنقَذَ بعد حينٍ مَن أراد سعادته منهم.

**قوله: «وكذلك الإيمان»** أي: أمرُ الإيمان، لأنه يَظهرُ نوراً، ثمَّ لا يزال في زيادة حتَّى يَتِمَّ بالأُمور المعتبَرة فيه من صلاة وزكاة وصيام وغيرها، ولهذا نزلت في آخر سِنِي النبي ﷺ: ﴿ٱلْيَوْمَ أَكْمَلْتُ لَكُمْ دِينَكُمْ وَأَتْمَمْتُ عَلَيْكُمْ نِعْمَتِي﴾ [المائدة:٢] ومنه: ﴿وَيَأْبَى ٱللَّهُ إِلَّآ أَن يُتِمَّ نُورَهُۥ﴾ [التوبة:٣٢]، وكذا جَرَى لأتباع النبي ﷺ، لم يزالوا في زيادة حتَّى كَمَّلَ اللهُ بهم

---

(١) هكذا في (أ) وهو الصواب، وفي (ع) و(س) بزيادة: «من تحت» فجعلها ياءً، والصواب حذفها وجعلُها تاءً، ووقع فيها أيضاً: «رجلٌ تأسى» وهو خطأ، إذ ليس هو في شيء من روايات «الصحيح».

قلنا: وقع للعيني في «عمدة القاري» ١/ ٨٨ كما وقع للحافظ هنا من نسبة هذه اللفظة «يأتسي» للكُشميهني، و«يتأسَّى» لغيره، والذي في الطبعة السلطانية من «الصحيح» و«إرشاد الساري» للقسطلاني ١/ ٧٧ عكس ذلك، والله تعالى أعلم.

ما أراد من إظهار دينه وتمام نِعْمَته، فله الحمدُ والثَّناء.

**قوله: «حين يُخالِطُ بَشَاشةَ القلوبِ»** هكذا رُوِيَ بالنصب على المفعوليَّة و«القلوب» مضاف، أي: يخالط الإيمانُ انشراحَ الصُّدور، ورُوِيَ: «بَشاشتُه القلوبَ» بالضم، والقلوب مفعول، أي: يخالط بشاشةُ الإيمان ـ وهو شرحه ـ القلوبَ التي يدخل فيها. زاد المصنِّفُ ٣٧/١ في الإيمان (٥١): «لا يَسْخَطه أحد» كما تقدَّم، وزاد ابن السَّكن في روايته في «مُعجَم الصحابة»: «يزداد به عُجْباً وفَرَحاً»، وفي رواية ابن إسحاق: «وكذلك حلاوةُ الإيمان لا تَدخُل في قلبٍ فتَخرُجَ منه».

**قوله: «وكذلك الرُّسُل لا تَغدِرُ»** لأنها لا تَطلُب حَظَّ الدنيا الذي لا يُبالي طالبُه بالغَدْر، بخلاف مَن طلبَ الآخرة. ولم يُعرِّج هِرَقلُ على الدَّسيسة التي دَسَّها أبو سفيان كما تقدَّم.

وسقط من هذه الرواية إيرادُ تقرير السؤال العاشر والذي بعده وجوابه، وقد ثبت الجميع في رواية المؤلِّف التي في الجهاد (٢٩٤١)، وسيأتي الكلام عليه ثَمَّ، إن شاء الله تعالى.

**فائدة:** قال المازَرِيُّ[1]: هذه الأشياء التي سأل عنها هِرَقل ليست قاطعة على النُّبوّة، إلَّا أنه يحتمل أنها كانت عنده عَلامات على هذا النبي بعَينِه، لأنه قال بعد ذلك: قد كنت أعلمُ أنه خارج، ولم أكُنْ أظُن أنه منكُم. وما أورده احتمالاً جزم به ابن بَطَّال، وهو ظاهر.

**قوله: «فذكرتَ أنه يَأْمُركُم»** ذكر ذلك بالاقتضاء، لأنه ليس في كلام أبي سفيان ذِكْر الأمر بل صيغتُه.

**وقوله: «ويَنْهاكم عن عبادة الأوثان»** مُستفاد من قوله: «ولا تُشرِكوا به شيئاً، واترُكوا ما يقول آباؤُكم» لأنَّ مَقُولهم الأمرُ بعبادة الأوثان.

**قوله: «أخلُص»** بضم اللام، أي: أصِل، يقال: خَلُصَ إلى كذا، أي: وَصَل.

---

(١) تحرف في (س) إلى: المازني. والمازَرِيُّ: هو الإمام العلامة أبو عبد الله محمد بن علي التميمي المازري المالكي، المتوفى سنة ٥٣٦هـ، مصنف كتاب «المُعلِم بفوائد شرح مسلم»، وهذا النقل فيه عند شرح الحديث (١٧٧٣) (٧٤) من «صحيح مسلم».

قوله: «لَتَجَشَّمتُ» بالجيم والشِّين المعجَمة، أي: تَكلَّفتُ الوصول إليه. وهذا يدل على أنه كان يَتحقَّق أنه لا يَسلَم من القتل إنْ هاجَرَ إلى النبي ﷺ، واستفاد ذلك بالتَّجرِبة كما في قِصَّة ضغاطر الذي أظهَر إسلامَه فقتلوه[1]. وللطبراني (٤١٩٨) من طريق ضعيف عن عبد الله بن شدَّاد عن دِحْية في هذه القِصَّة مُختصَراً، فقال قَيْصَر: أعرف أنه كذلك، ولكن لا أستطيع أنْ أفعل، إنْ فعلتُ ذهب مُلْكي، وقتلني الرُّوم. وفي مُرسَل ابن إسحاق عن بعض أهل العلم: أنَّ هِرَقل قال: وَيْحَك، والله إني لَأعلم أنه نبي مُرسَل، ولكنّي أخاف الرُّوم على نَفْسي، ولولا ذلك لاتَّبَعْتُه. ولكن لو تفطَّنَ هِرَقل لقوله ﷺ في الكتاب الذي أرسَلَ إليه: «أَسلِمْ تَسلَمْ» وحَمَل الجزاء على عمومه في الدنيا والآخرة، لَسَلِمَ لو أسلمَ من كل ما يخافه، ولكنَّ التوفيق بيَدِ الله تعالى.

وقوله: «لَغَسَلْتُ عن قَدَمَيْه» مُبالَغة في العُبوديَّة له والخِدْمة. زاد عبد الله بن شدَّاد عن أبي سفيان: «لو عَلِمْت أنه هو لمشيتُ إليه حتَّى أُقبِّلَ رأسَه وأغسِلَ قَدَمَيْه»[2] وهي تدل على أنه كان بَقِيَ عنده بعض شك. وزاد فيها: «ولقد رأيت جَبْهته تَتَحادر عَرَقاً من كَرْب الصحيفة» يعني لمَّا قُرِئَ عليه كتاب النبي ﷺ. وفي اقتصاره على ذِكْر غسل القدمين إشارة منه إلى أنه لا يَطلُب منه ـ إذا وصل إليه سالماً ـ لا وِلاية ولا مَنْصِباً، وإنَّما يَطلُب ما تَحصُل له به البَرَكة.

وقوله: «ولَيَبلُغَنَّ مُلْكُه ما تحت قَدَمَيَّ»[3] أي: بيت المقدِس، وكنَّى بذلك لأنه موضع استقراره. أو أراد الشام كلّه لأنَّ دار مُلْكِه كانت حِمْص. وممَّا يُقوِّي أنَّ هِرَقل آثَرَ مُلْكَه على الإيمان وتمادى على الضَّلال، أنه حاربَ المسلمين في غَزْوة مُؤْتة سنة ثمان بعد هذه القِصَّة بدون السَّنتَين، ففي «مغازي ابن إسحاق»[4]: وبَلَغَ المسلمين لمَّا نزلوا مَعانَ من أرض

---

(١) انظر ترجمة ضغاطر في القسم الثالث من حرف الضاد من «الإصابة» (٤٢١٥)، وستأتي الإشارة إلى قصته بعد صفحات عند شرح قوله: «حتى أتاه كتاب من صاحبه» ص٩٢-٩٣.

(٢) أخرجه سعيد بن منصور في الجهاد من «سننه» (٢٤٧٩).

(٣) هذا اللفظ ليس في رواية المصنف هنا في بدء الوحي، وسيأتي في التفسير برقم (٤٥٥٣).

(٤) انظر «سيرة ابن هشام» ٤/ ١٦.

الشام أنَّ هِرَقل نزل في مئة ألف من المشركين، فحكى كيفيَّة الوَقْعة. وكذا روى ابن حِبَّان في «صحيحه» (٤٥٠٤) عن أنس: أنَّ النبيَّ ﷺ كتب إليه أيضاً من تَبُوكَ يدعوه، وأنه قاربَ الإجابة، ولم يُجِب. فدلَّ ظاهر ذلك على استمراره على الكفر، لكن يحتمل مع ذلك أنه كان يُضْمِر الإيمان ويَفْعَل هذه المعاصيَ مُراعاة لـمُلْكِه وخوفاً من أنْ يَقتُله قومه، إلَّا أنَّ في «مسند أحمد»[1]: أنه كتب من تبوكَ إلى النبي ﷺ: إني مسلم، فقال النبي ﷺ: «كَذَب، بل هو على نصرانيَّته». وفي كتاب «الأموال» (٦٢٨) لأبي عُبيد بسندٍ صحيحٍ من مُرسَل بكر بن عبد الله المُزَني نحوه، ولفظه فقال: «كَذَبَ عدوُّ الله، ليس بمسلمٍ». فعلى هذا إطلاق صاحب «الاستيعاب» أنه آمَنَ، أي: أظهَرَ التصديق، لكنَّه لم يَستمِرَّ عليه ويعملْ بمُقتَضاه، بل شَحَّ بمُلكِه وآثَرَ الفانيةَ على الباقية. والله الموفِّق.

قوله: «ثمَّ دَعَا» أي: مَن وَكَّلَ ذلك إليه، ولهذا عُدِّيَ إلى الكتاب بالباء، والله أعلم.

٣٨/١ قوله: «دِحْية» بكسر الدَّال وفتحها لُغَتان، ويقال: إنَّه/ الرَّئيس بلُغة أهل اليَمَن، وهو ابن خَلِيفة الكَلْبي، صحابيٌّ جليل، كان من أحسنِ الناس وجهاً، وأسلمَ قديماً، وبَعَثَه النبي ﷺ في آخر سنة ستٍّ بعد أنْ رجع من الحُدَيْبية بكتابه إلى هِرَقل، وكان وصوله إلى هِرَقل في المحرَّم سنة سبع، قاله الواقدي.

ووقع في «تاريخ خَليفة»: أنَّ إرسال الكتاب إلى هِرَقل كان سنة خمس، والأوَّل أثبت، بل هذا غلطٌ لتصريح أبي سفيان بأنَّ ذلك كان في مُدّة الهُدْنة، والهُدْنة كانت في آخر سنة سِت اتِّفاقاً، ومات دِحْية في خلافة معاوية.

و«بُصْرَى» بضم أوَّله والقَصْر: مدينة بين المدينة ودمشق، وقيل: هي حَوْران، وعظيمها هو الحارث بن أبي شِمْر الغَسَّاني، وفي «الصحابة» لابن السَّكن: أنه أرسَلَ بكتاب النبي ﷺ إلى هِرَقل مع عَديِّ بن حاتم، وكان عَديٌّ إذْ ذاكَ نصرانيّاً، فوصل به هو ودِحْية معاً، وكانت وفاة الحارث المذكور عام الفتح.

---

(١) لم نقف عليه في «مسند أحمد»، وهو في «صحيح ابن حبان» (٤٥٠٤) من حديث أنس، وفيه: أن هرقل إذ ذاك كان ببيت المقدس.

**قوله: «مِن محمَّد»** فيه أنَّ السُّنّة أنْ يَبدَأ الكاتبُ[1] بنَفْسِه، وهو قول الجمهور، بل حكى فيه النَّحّاس إجماع الصحابة، والحقُّ إثبات الخلاف.

وفيه أنَّ «مِن» التي لابتداءِ الغاية تأتي في غير الزَّمان والمكان، كذا قاله أبو حَيّان، والظاهر أنها هنا لم تَخرُج عن ذلك، لكن بارتِكاب مَجاز.

زاد في حديث دِحْية: وعنده ابنُ أخٍ له أحمرُ أزرَقُ سَبْط الرأس. وفيه: لمَّا قرأ الكتاب سَخِرَ فقال: لا تَقرَأْه، إنَّه بدأَ بنَفْسِه. فقال قَيْصَر: ليَقرأْنَّه، فقَرَأه. وقد ذكر البزَّار في «مسنده»[2] عن دِحْية الكَلْبي: أنه هو ناولَ الكتاب لقَيْصَر، ولفظه: بَعَثَني رسول الله ﷺ بكتابه إلى قَيْصرَ فأعطيتُه الكتاب.

**قوله: «عَظيم الرّوم»** فيه عُدول عن ذِكْره بالمِلِكِ أو الأمير، لأنه معزول بحُكْم الإسلام، لكنَّه لم يُخلِه عن إكرامٍ لمصلحة التألُّف. وفي حديث دِحْية أنَّ ابن أخي قَيْصر أنكر أيضاً كَوْنه لم يقل: ملك الرّوم.

**قوله: «سلام على مَن اتَّبَعَ الهُدَى»** في رواية المصنِّف في الاستئذان (٦٢٦٠): «السلام» بالتعريف. وقد ذُكِرَتْ في قِصَّة موسى وهارون مع فِرْعَون، وظاهر السِّياق يدل على أنه من جملة ما أُمِرا به أنْ يقولاه. فإنْ قيل: كيف يُبدَأ الكافر بالسلام؟ فالجواب أنَّ المفسِّرين قالوا: ليس المراد من هذا التحيَّة، إنَّما معناه: سَلِمَ من عذاب الله مَن أسلم، ولهذا جاءَ بعده ﴿أَنَّ ٱلْعَذَابَ عَلَىٰ مَن كَذَّبَ وَتَوَلَّىٰ﴾ [طه:٤٨]، وكذا جاءَ في بقيَّة هذا الكتاب: «فإنْ تَولَّيْتَ فإنَّ عليك إثمَ الأَرِيسيِّينَ». فمُحصَّل الجواب: أنه لم يَبدَأ الكافر بالسلام قَصْداً وإنْ كان اللفظ يُشعِر به، لكنَّه لم يدخل في المراد لأنه ليس ممَّنِ اتَّبَعَ الهُدَى، فلم يُسلِّم عليه.

**قوله: «أمَّا بعدُ»** في قوله: «أمّا» معنى الشَّرْط، وتُستَعمَل لتفصيل ما يُذكَر بعدها غالباً، وقد تَرِدُ مُستأنَفة لا للتفصيل كالَّتي هنا[3]، وقال الكِرْمانيُّ: هي هنا للتفصيل، والتقديرُ:

---

(١) في (ع) و(س): الكتاب.

(٢) برقم (٢٣٧٤- كشف الأستار عن زوائد البزار)، وسنده مسلسل بالضعفاء.

(٣) زاد في (س) بعد هذا: وللتفصيل والتقرير.

أمَّا الابتداء فهو باسم الله، وأمَّا المكتوب فهو من محمد رسول الله... إلى آخره، كذا قال.

ولفظة «بعدُ» مبنيَّة على الضم، وكان الأصل أنْ تُفتَح لو استمرَّتْ على الإضافة، لكنَّها قُطِعَتْ عن الإضافة فبُنِيَتْ على الضم، وسيأتي مَزِيد لذلك في الكلام عليها في كتاب الجمعة (٩٢٢) إن شاء الله تعالى.

قوله: «**بدِعاية الإسلام**» بكسر الدَّال، من قولك: دَعَا يدعو دِعايةً، نحو: شَكَا يَشْكو شِكايةً. ولمسلمٍ (١٧٧٣/ ٧٤): «بداعية الإسلام» أي: بالكلمة الدّاعية إلى الإسلام، وهي شهادة أنْ لا إله إلَّا الله وأنَّ محمداً رسول الله، والباء موضع: إلى.

وقوله: «**أسلِمْ تَسلَمْ**» غايةٌ في البلاغ، وفيه نوع من البديع وهو الجِناس الاشتقاقي.

قوله: «**يُؤْتِك**» جوابٌ ثانٍ للأمر. وفي الجهاد (٢٩٤١) للمؤلِّف: «أسلِم... أسلِم يُؤْتِك» بتَكْرار «أسلِم»، فيحتمل التأكيد، ويحتمل أنْ يكون الأمر الأوَّل للدُّخول في الإسلام والثاني للدَّوام عليه كما في قوله تعالى: ﴿يَٰٓأَيُّهَا ٱلَّذِينَ ءَامَنُوٓاْ ءَامِنُواْ بِٱللَّهِ وَرَسُولِهِۦ﴾ الآية [النساء:١٣٦]، وهو موافق لقوله تعالى: ﴿أُوْلَٰٓئِكَ يُؤْتَوْنَ أَجْرَهُم مَّرَّتَيْنِ﴾ الآية [القصص:٥٤]. وإعطاؤُه الأجر مرتين لكَوْنه كان مؤمناً بنبيِّه ثمَّ آمَنَ بمحمدٍ ﷺ، ويحتمل أنْ يكون تضعيف الأجر له من جهة إسلامه ومن جهة أنَّ إسلامه يكون سبباً لإدخال أتباعه، وسيأتي التصريح بذلك في موضعه من حديث الشَّعْبي من كتاب العلم (٩٧) إن شاء الله تعالى.

واستَنبَطَ منه شيخنا شيخ الإسلام: أنَّ كل مَن دانَ بدين أهل الكتاب كان في حُكْمهم في المُناكَحة والذَّبائح، لأنَّ هِرَقل هو وقومه ليسوا من بني إسرائيل، بل ممَّن دخل في النصرانيَّة بعد التبديل، وقد قال له ولقومِه: ﴿يَٰٓأَهْلَ ٱلْكِتَٰبِ﴾ [آل عمران:٧٠]، فدلَّ على أنَّ لهم/ حُكْم أهل الكتاب، خلافاً لمن خَصَّ ذلك بالإسرائيليّين أو بمَن عُلِمَ أنَّ سَلَفه ممَّن دخل في اليهوديَّة أو النصرانيَّة قبل التبديل، والله أعلم. ٣٩/١

قوله: «**فإنْ تَولَّيْتَ**» أي: أعرَضْت عن الإجابة إلى الدُّخول في الإسلام. وحقيقة التولّي

إنَّما هو بالوجه، ثمَّ استُعمِلَ مَجازاً في الإعراض عن الشيء، وهي استعارة تَبعيَّة.

**قوله**: «الأرِيسيّينَ» جمع أَرِيسي، وهو نسبةٌ إلى أَرِيس بوَزْن فَعِيل، وقد تُقلَب همزتُه ياءً، وجاءَتْ به رواية أبي ذرٍّ والأَصِيلي وغيرهما هنا.

قال ابن سِيدَهْ: الأَرِيس: الأكّار، أي: الفَلّاح، عند ثَعْلَب، وعند كُرَاع: الإِرِّيس[1]: هو الأمير. وقال الجَوْهري: هي لغة شاميَّة، وأنكر ابن فارس أنْ تكون عربيَّة، وقيل في تفسيره غير ذلك لكن هذا هو الصحيح هنا، فقد جاءَ مُصرَّحاً به في رواية ابن إسحاق عن الزُّهْري بلفظ: «فإنَّ عليك إثم الأكّارينَ» زاد البَرْقاني في روايته: يعني الحَرَّاثين، ويؤيِّده أيضاً ما في رواية المدائني من طريق مرسلة: «فإن عليك إثم الفلّاحين»، وكذا عند أبي عُبيد في كتاب «الأموال» (٥٥) من مُرسَل عبد الله بن شدَّاد: «وإنْ لم تَدخُل في الإسلام فلا تَحُلْ بين الفلّاحين وبين الإسلام» قال أبو عُبيد: المراد بالفلّاحين أهل مملكته، لأنَّ كل مَن كان يَزْرَع فهو عند العرب فلّاح، سواء كان يلي ذلك بنَفْسِه أو بغيره.

قال الخطَّابي: أراد أنَّ عليه إثم الضُّعَفاء والأتباع إذا لم يُسلِموا تقليداً له، لأنَّ الأصاغر أتباع الأكابر.

قلت: وفي الكلام حذفٌ دلَّ المعنى عليه وهو: فإنَّ عليك مع إثمك إثمَ الأريسيّين، لأنه إذا كان عليه إثم الأتباع بسبب أنهم تَبِعوه على استمرار الكفر، فلَأنْ يكون عليه إثم نَفْسه أَولى، وهذا يُعَد من مفهوم الموافقة، ولا يعارض هذا قوله تعالى: ﴿وَلَا تَزِرُ وَازِرَةٌ وِزْرَ أُخْرَىٰ﴾ [الأنعام:١٦٤]، لأنَّ وِزْر الآثِم لا يَتحَمّله غيرُه، ولكنَّ الفاعل المتسبِّب والمتلبِّس للسيِّئات يتحمل من جِهتَين: جهة فعله، وجهة تَسَبُّبه.

وقد وَرَدَ تفسير الأريسيّين بمعنًى آخر، فقال الليث بن سعد عن يونس في رواية الطبراني في «الكبير» (٧٢٧٠) من طريقه: الأريسيّون: العَشّارونَ؛ يعني: أهل المَكْس، والأوَّل أظهَر. وهذا إنْ صَحَّ أنه المراد، فالمعنى المبالَغة في الإثم، ففي «الصحيح» في المرأة

---

(١) هي عند كُراع من باب فِعِّيل كما في «اللسان» (أرس).

التي اعترفَتْ بالزِّنى: «لقد تابتْ توبةً لو تابها صاحب مَكْسٍ لَقُبِلَت»[١].

**قوله:** «و﴿ يَٰٓأَهۡلَ ٱلۡكِتَٰبِ ﴾ إلى آخره» هكذا وقع بإثبات الواو في أوَّله، وذكر القاضي عِيَاض أنَّ الواو ساقطة من رواية الأَصِيلي وأبي ذرٍّ، وعلى ثبوتها فهي داخلة على مُقدَّر معطوف على قوله: «أدعوك»، فالتقدير: أدعوك بدِعاية الإسلام، وأقول لك ولأتباعك امتثالاً لقول الله تعالى: ﴿ يَٰٓأَهۡلَ ٱلۡكِتَٰبِ ﴾. ويحتمل أنْ تكون من كلام أبي سفيان، كأنه لم يَحفَظ جميع ألفاظ الكتاب، فاستَحضَرَ منها صدر الكتاب فذكره، وكذا الآية، فكأنَّه قال فيه: كان فيه كذا، وكان فيه: يا أهل الكتاب، فالواو من كلامه لا من نَفْس الكتاب.

وقيل: إنَّ النبي ﷺ كتب ذلك قبل نزول الآية فوافق لفظُه لفظَها لمَّا نزلت، والسبب في هذا أنَّ هذه الآية نزلت في قِصَّة وَفْد نَجْران، وكانت قِصَّتهم سنةَ الوُفود سنة تسع، وقِصَّة أبي سفيان كانت قبل ذلك سنة سِت، وسيأتي ذلك واضحاً في المغازي (٤٣٨٠). وقيل: بل نزلت سابقة في أوائل الهجرة، وإليه يُومِئ كلام ابن إسحاق. وقيل: نزلت في اليهود. وجَوَّزَ بعضهم نزولها مرتين، وهو بعيد.

**فائدة:** قيل: فيه دليل على جواز قراءة الجُنُب للآية أو الآيتَين، وبإرسال بعض القرآن إلى أرض العَدوِّ وكذا بالسَّفَر به. وأغربَ ابن بَطَّال فادَّعَى أنَّ ذلك نُسِخَ بالنهي عن السَّفَر بالقرآنِ إلى أرض العدو، ويحتاج إلى إثبات التاريخ بذلك. يُحتمل أنْ يقال: إنَّ المراد بالقرآنِ في حديث النهي عن السَّفَر به، أي: المُصحَف، وسيأتي الكلام على ذلك في موضعه (٢٩٩٠).

وأمَّا الجُنُب فيحتمل أنْ يقال: إذا لم يَقصِد التِّلاوة جاز، على أنَّ في الاستدلال بذلك من هذه القِصَّة نظراً، فإنَّها واقعةُ عينٍ لا عمومَ فيها، فيتقيَّدُ الجواز على ما إذا وقع احتياجٌ إلى ذلك كالإبلاغ والإنذار كما في هذه القصّة، وأمَّا الجواز مُطلَقاً حيثُ لا ضرورةَ فلا يَتَّجِه، وسيأتي مزيد لذلك في كتاب الطَّهارة[٢] إن شاء الله تعالى.

---

(١) أخرجه مسلم في «صحيحه» (١٦٩٥) (٢٣) من حديث بريدة الأسلمي.

(٢) انظر: كتاب الوضوء، باب (٣٦): قراءة القرآن بعد الحدث وغيره.

وقد اشتملتْ هذه الجُمَل القليلة التي يتضمَّنُها بعض هذا الكتاب على الأمر بقوله: «أَسلِم»، والترغيب بقوله: «تَسْلَم ويُؤْتِك»، والزَّجْر بقوله: «فإنْ تَولَّيْتَ»،/ والترهيب بقوله: «فإنَّ عليك إثم الأريسيِّين»، والدّلالة بقوله: «يا أهل الكتاب»، وفي ذلك من البلاغة ما لا يَخفَى، وكيف لا وهو كلام مَن أُوتيَ جوامعَ الكَلِم ﷺ. ٤٠/١

**قوله: «فلمَّا قال ما قال»** يحتمل أنْ يشير بذلك إلى الأسئلة والأجوبة، ويحتمل أنْ يشير بذلك إلى القِصَّة التي ذكرها ابن الناطور بعدُ، والضمائر كلّها تَعُود على هِرَقل.

**والصَّخَب**: اللَّغَط، وهو اختلاط الأصوات في المخاصَمة، زاد في الجهاد (٢٩٤١): «فلا أدري ما قالوا».

**قوله: «فقلت لأصحابي»** زاد في الجهاد: «حين خَلَوْتُ بهم».

**قوله: «أَمِرَ»** هو بفتح الهمزة وكسر الميم، أي: عَظُم، وسيأتي في تفسير «سُبْحان» (٤٧١١).

و**«ابن أبي كَبْشة»** أراد به النبيَّ ﷺ؛ لأنَّ أبا كَبْشة أحد أجداده، وعادة العرب إذا انتَقَصَتْ نَسَبَتْ إلى جد غامض، قال أبو الحسن النَّسّابة الجُرْجاني: هو جَدُّ وَهْبٍ جَدِّ النبيِّ ﷺ لأُمِّه. وهذا فيه نظر، لأنَّ الذي عليه أهلُ النَّسَب أن[1] وَهْباً جدَّ النبي ﷺ اسم أُمّه عاتكة بنت الأوقَص بن مُرّة بن هلال، ولم يقل أحد من أهل النَّسَب: إنَّ الأوقَص يُكْنى أبا كَبْشة. وقيل: هو جد عبد المطَّلِب لأُمِّه، وفيه نظر أيضاً، لأنَّ أُم عبد المطَّلِب سَلْمَى بنت عَمْرو بن زيد الخَزْرَجي، ولم يقل أحد من أهل النَّسَب: إنَّ عَمْراً يُكْنى أبا كَبْشة. ولكن ذكر ابن حَبيب في «المحبَّر»[2] جماعة من أجداد النبي ﷺ من قِبَل أبيه ومن قِبَل أُمّه، كلَّ واحد منهم يُكْنى أبا كَبْشة.

وقيل: هو أبوه من الرَّضاعة واسمه الحارث بن عبد العُزَّى، قاله أبو الفتح الأزدي

---

(١) قوله: «الذي عليه أهل النسب أن» سقط من (س).

(٢) تحرف في (س) إلى: المجتبى. وما نقله الشارح عن ابن حبيبٍ في «المحبر» هو فيه ص ١٢٩.

وابن ماكُولَا، وذكر يونس بن بُكَير عن ابن إسحاق، عن أبيه، عن رجال من قومه: أنه أسلمَ وكانت له بنت تُسمَّى كَبْشة يُكْنى بها.

وقال ابن قُتَيبة والخطَّابي والدَّارَقُطنيّ: هو رجل من خُزاعة خالف قُرَيشاً في عبادة الأوثان فعَبدَ الشِّعْرَى فنَسَبوه إليه للاشتراك في مُطلَق المخالَفة، وكذا قاله الزُّبَير، قال: واسمه وَجْز بن عامر بن غالب.

**قوله: «إنَّه يَخافُه»** هو بكسر الهمزة استئنافاً تعليليّاً، لا بفتحها لوجود اللام في «لَيخافُه» في رواية أُخرى (٤٥٥٣).

**قوله: «مَلِك بني الأصفَر»** هم الرُّوم، ويقال: إنَّ جدّهم رُوم بن عيص بن إسحاق تزوَّج بنت ملك الحبشة، فجاءَ لون وَلَده بين البياض والسَّواد فقيل له: الأصفَر، حكاه ابن الأنباري. وقال ابن هشام في «التِّيجان»: إنَّما لُقِّبَ الأصفَر، لأنَّ جَدَّته سارةَ زوجَ إبراهيم حَلَّتْه بالذَّهَب.

**قوله: «فما زِلْتُ مُوقِناً»** زاد في حديث عبد الله بن شدَّاد عن أبي سفيان: «فما زِلْتُ مَرْعوباً من محمد حتَّى أسلمْتُ» أخرجه الطبراني (٧٢٧٤).

**وقوله: «حتَّى أدخلَ اللهُ عليَّ الإسلام»** أي: فأظهَرتُ ذلك اليقين، وليس المراد أنَّ ذلك اليقين ارتفع.

**قوله: «وكان ابنُ الناطور»** هو بالطاءِ المهملة، وفي رواية الحَمُّوِي بالظاءِ المعجَمة، وهو بالعربيَّة: حارس البُسْتان. ووقع في رواية الليث عن يونس[1]: «ابن ناطورا» بزيادة ألف في آخره، فعلى هذا هو اسم أعجميّ[2].

---

(١) أخرج هذه الرواية الطبراني في «المعجم الكبير» (٧٢٧٠).

(٢) جاء في (ع) و(س) بعد هذا ما نصه:

تنبيه: الواو في قوله: «وكان» عاطفة، والتقدير: عن الزُّهْري أخبرني عُبيد الله، فذكر الحديث، ثمَّ قال الزُّهْري: وكان ابن الناطور يُحدِّث، فذكر هذه القصّة، فهي موصولة إلى ابن الناطور لا مُعلَّقة كما زَعَمَ بعض مَن لا عنايةَ له بهذا الشَّأن، وكذلك أغرَبَ بعض المغاربة فزَعَمَ أنَّ قصّة ابن الناطور مرويّة =

قوله: «صاحبَ إيلياءَ» أي: أميرها، وهو منصوب على الاختصاص أو الحال، أو مرفوع على الصِّفة، وهي رواية أبي ذرٍّ، والإضافة التي فيه تقوم مقام التعريف. وقول مَن زَعَمَ أنَّها في تقدير/ الانفصال، في مقام المنع. ٤١/١

و«هِرَقلَ» بفتح اللام معطوف على إيلياء، وأطلق عليه الصُّحْبة له إمَّا بمعنى التبَع، وإمَّا بمعنى الصداقة، فاستعملَ «صاحب» في معنيَين: مجازي وحقيقي، لأنه بالنِّسبة إلى إيلياء أمير وذاكَ مجاز، وبالنِّسبة إلى هِرَقل تابع وذلك حقيقة، قال الكِرْمانيُّ: وإرادة المعنيَينِ الحقيقي والمجازي من لفظ واحد جائز عند الشافعي، وعند غيره محمول على إرادة معنًى شامل لهما، وهذا يُسمَّى عمومَ المجاز.

وقوله: «سُقُفّاً» بضم السِّين والقاف كذا في رواية غير أبي ذرٍّ، وهو منصوب على أنه خبر «كان»، و«يُحدِّث» خبرٌ بعد خبر. وفي رواية الكُشْمِيهَني: «سُقِفَ» بكسر القاف على ما لم يُسمَّ فاعله، وفي رواية المُستَمْلي والحَمُّوِيِّ[1] مثله لكن بزيادة ألف في أوَّله، والأُسْقُفُّ والسُّقُفُّ: لفظ أعجمي، ومعناه رئيس دين النَّصارى أو عالـمُهم، وقيل: عربيٌّ؛ وهو الطَّويل في انحِناء، وقيل ذلك للرَّئيسِ لأنه يَتَخاشَع.

وقال بعضهم: لا نظير له في وَزْنه إلَّا الأُسْرُبُّ وهو الرَّصاص، لكن حكى ابن سِيدَهْ

---

= بالإسناد المذكور عن أبي سفيان عنه، فكأنه لمَّا رآها لا تصريح فيها بالسَّماع حملها على ذلك، وقد بيَّن أبو نُعَيم في «دلائل النُّبوّة» أنَّ الزُّهْري قال: لقيته بدمشق في زَمَن عبد الملك بن مروان. وأظنّه لم يَتحَمَّل عنه ذلك إلَّا بعد أنْ أسلَمَ، وإنَّما وَصَفَه بكَوْنه كان سُقُفّاً ليُنبِّه على أنه كان مُطَّلِعاً على أسرارهم عالماً بحقائق أخْبارهم، وكأنَّ الذي جَزَمَ بأنه من رواية الزُّهْري عن عُبيد الله اعتَمَدَ على ما وقع في «سيرة ابن إسحاق» فإنَّه قَدَّمَ قصة ابن الناطور هذه على حديث أبي سفيان، فعنده: عن عبيد الله عن ابن عبّاس أنَّ هِرقل أصبح خبيث النفس، فذكر نحوه. وجَزَمَ الحُفَّاظ بما ذَكَرتُه أوَّلاً، وهذا ممَّا ينبغي أنْ يُعَدَّ فيما وقع من الإدراج أوَّل الخبر، والله أعلم.

قلنا: وهذا التنبيه لم يرد في (أ) هنا، وقد جاء نحوه بعد شرحه على قوله: «سقفّاً» لاحقاً.

(١) في (ع) و(س): والسرخسي. وهو خطأ، وقد ذكر القسطّلاني في «إرشاد الساري» ١/ ٨٢ هذه الرواية عن المستملي والحموي ولم يذكر السرخسي.

آخر: وهو الأُسْكُفُّ للصّانع، ولا يَرِدُ الأُتْرُجُّ لأنه جمع والكلام إنَّما هو في المفرَد.

وعلى رواية أبي ذرٍّ يكون الخبر الجملة التي هي «يُحدِّث أنَّ هِرَقل»، والواو في قوله: «وكان» عاطفةً، والتقدير: عن الزُّهْري أخبرَني عُبيد الله بن عبد الله، فذكر حديث أبي سفيان بطوله، ثمَّ قال الزُّهْري: وكان ابن الناطور يُحدِّث. وهذا صورته الإرسال، لكن في «الدلائل» لأبي نعيم: أنَّ الزُّهريَّ قال: لَقِيتُه بدمشقَ زمنَ عبد الملك بن مروان[1]، وأظنُّه لم يَتحمَّلْ عنه ذلك إلا بعد أن أَسلم، وإنما وَصفَه الزهريُّ بكونه سُقُفّاً، ليُشعِرَ من تقدُّمِه عندهم أنه أَجدَرُ باطِّلاعه على أسرارهم، ووَهِمَ بعضُ المغاربة فزعم أنَّ ناقلَ ذلك عن ابن الناطور أبو سفيان، وهو راوي أول الحديث، وروايةُ أبي نعيم في «الدلائل» تردُّ عليه[2].

**قوله: «حين قَدِمَ إيلياءَ»** يعني: في هذه الأيام، وهي عند غَلَبة جنوده على جنود فارس وإخراجهم، وكان ذلك في السنة التي اعتَمَرَ فيها النبي ﷺ عُمْرةَ الحُدَيْبية، وبَلَغَ المسلمين نُصْرةُ الرّوم على فارسَ ففَرِحوا. وقد ذكر التِّرمذي (٣١٩٠-٣١٩٤) وغيرُه القصّةَ مُستَوفاةً في تفسير قوله تعالى: ﴿وَيَوْمَئِذٍ يَفْرَحُ ٱلْمُؤْمِنُونَ ۝٤ بِنَصْرِ ٱللَّهِ﴾ [الروم:٤ - ٥]، وفي أوَّل الحديث في الجهاد عند المؤلِّف (٢٩٤١) الإشارةُ إلى ذلك.

**قوله: «خَبيثَ النفسِ»** يعني: رَديء النفس غيرَ طَيِّبها، أي: مهموماً. وقد يُستَعملُ في كَسَل النفس، وفي «الصحيح» (٦١٧٩): «لا يقولَنَّ أحدُكم: خَبُثَتْ نَفْسي» كأنه كَرِهَ اللفظ، والمراد بالخِطاب المسلمون، واستعمالُ ذلك في حق هِرَقل غيرُ مُمتنِع. وصَرَّحَ في رواية ابن إسحاق بقولهم له: لقد أصبحتَ مهموماً.

و«**البَطارقة**» جمع بِطْريق، بكسر أوَّله: وهم خَواصُّ دولة الرّوم.

---

(١) وهي رواية ابن إسحاق عن الزهري وأخرجها عنه الطبري في «تاريخه» ٢/ ٦٤٩، والطبراني في «الكبير» (٧٢٧١).

(٢) من قوله: «لكن في الدلائل» إلى هنا، لم يرد هنا في (س)، وقد جاء فيها نحوه مع ما قبله من الكلام على الواو في قوله: «وكان» سابقاً بعد شرحه على قوله: «وكان ابن الناطور».

**قوله:** «حَزّاءً» بالمُهمَلة وتشديد الزَّاي آخره همزة منوَّنة، أي: كاهناً، يقال: حَزَا ـ بالتخفيف ـ يَحزُو حَزْواً، أي: تكَهَّن.

**وقوله:** «يَنظُر في النُّجوم» إنْ جعلتَها خبراً ثانياً فلا بُعْدَ[1]، لأنه كان يَنظُر في الأمرين، وإنْ جعلتها تفسيراً للأوَّلِ فالكِهانة تَسْتنِدُ تارةً إلى إلْقاء الشَّياطين، وتارةً تُستفاد من أحكام النُّجوم، وكان كُلٌّ من الأمرينِ في الجاهليَّة سائغاً ذائعاً، إلى أنْ أظهَرَ الله الإسلام فانكَسَرَتْ شَوْكَتُهم، وأبطَلَ الشرعُ الاعتماد عليهم، وكان ما اطَّلَعَ عليه هِرَقل من ذلك بمُقتَضى حِساب المنجِّمين أنهم زَعَموا أنَّ المولدَ النبويَّ كان بقِران العُلْويَّينِ ببُرْجِ العَقْرب، وهما يقترنان في كل عشرين سنةً مَرّةً إلَّا أنْ تَسْتَوفيَ الثلاثةُ[2] بُروجَها في سِتّين سنة، فكان ابتداءُ العشرين الأولى المولدَ النبويَّ في القِران المذكور، وعند تمام العشرين الثانية مجيءَ جِبْريلَ بالوحي، وعند تمام الثالثة فتحَ خيبرَ وعُمْرةَ القَضيَّة التي جَرَّتْ فتحَ مكَّة وظُهورَ الإسلام، وفي تلك الأيام رأى هِرَقلُ ما رأى.

ومن جملة ما ذَكَروه أيضاً: أنَّ بُرْج العَقْرب مائي، وهو دليل مُلْك القوم الذين يَختَتِنون، فكان ذلك دليلاً إلى انتقال الـمُلْك إلى العرب، وأمَّا اليهود فليسوا المراد هنا، لأنَّ هذا لمن سينتقلُ إليه الـمُلْك لا لمن انقَضَى مُلْكُه.

فإنْ قيل: كيف ساغَ للبخاريِّ إيراد هذا الخبر الـمُشعِر بتقوية قول المنجِّمين والاعتماد على ما تدل عليه أحكامُهم؟ فالجواب: أنه لم يَقصِد ذلك، بل قَصَدَ أنْ يُبيِّن أنَّ الإشارات بالنبيِّ ﷺ جاءَتْ من كل طريق وعلى لسان كل فريق من كاهن أو مُنجِّم، مُحِق أو مُبْطِل، إنسي أو جِنِّي، وهذا من أبدَع ما يشير إليه عالـمٌ أو يحتجُّ به مُحتَج.

وقد قيل: إنَّ الحَزّاء هو الذي يَنظُر في الأعضاء وفي خِيلان الوجه فيَحكُم على صاحبها بطريق الفِراسة. وهذا إنْ ثبت فلا يلزم منه حَصْرُه في ذلك، بل/ اللَّائق ٤٢/١

(١) في (ع) و(س) بدل قوله: «فلا بُعْد»: صح.

(٢) في (ع) و(س): المثلثة. والمراد بالعُلْويَّين في علم الفلك: زُحَل والمشتري.

بالسِّياق في حق هِرَقل ما تقدَّم.

**قوله: «مُلْك الخِتان»** بضم الميم وإسكان اللام، وللكُشْمِيهَني بفتح الميم وكسر اللام.

**قوله: «قد ظهر»** أي: غَلَب، يعني دلَّه نظرُه في حُكْم النُّجوم على أنَّ مُلْك الخِتان ظَهَر، أي: بَدَا أو[1] غَلَب، وهو كما قال، لأنَّ في تلك الأيام كان ابتداء ظُهور النبي ﷺ إذْ صالَحَ كُفّارَ مكَّة بالحُدَيْبية وأنزل الله تعالى عليه: ﴿إِنَّا فَتَحْنَا لَكَ فَتْحًا مُّبِينًا﴾ [الفتح:١]، إذْ فتحُ مكَّة كان سببُه نَقْضَ قُرَيشٍ العَهْدَ الذي كان بينهم بالحُدَيْبية، ومُقدِّمة الظُّهورِ ظُهورٌ.

**قوله: «من هذه الأُمّة»** أي: من أهل هذا العصر، وإطلاق الأُمّة على أهل العصر كلِّهم فيه تَجوُّز، وهذا بخلاف قوله بعدُ: «هذا مُلْك هذه الأُمّة قد ظهر» فإنَّ مراده به العربُ خاصّة، على أنه وقع في رواية الليث عن يونس: «فمَن يختتنُ من هذه الأُمم؟»، وهذا أَوجهُ[2]، والحَصْر في قولهم: «إلَّا اليهود» هو بمُقتَضى عِلْمهم، لأنَّ اليهود كانوا بإيلياء ـ وهي بيت المقدِس ـ كثيرين تحت الذِّلّة مع الرّوم، بخلاف العرب، فإنَّهم وإنْ كان منهم مَن هو تحت طاعة ملك الرّوم كآلِ غَسّان، لكنَّهم كانوا ملوكاً برأسِهم.

**قوله: «فلا يُهمَّنَّك»** بضم أوَّله، من أهَمّ: أثارَ الهَمَّ.

**وقوله: «شأنُهم»** أي: أمرهم.

و«مَدائن» مهموزٌ جمع مدينة، قال أبو علي الفارسي: مَن جعله فَعِيلة من قولك: مَدَن بالمكان، أي: أقام به، هَمَزَه كقبائل، ومَن جعله مَفْعَلة من قولك: دِين، أي: مُلك، لم يَهْمِزه كمعايِش. انتهى.

وما ذكره في معايِش هو المشهور، وقد روى خارجةُ عن نافع القارئ الهمزَ في «معائش»[3]، وقال القَزّاز: مَن هَمَزَها تَوهَّمَها من فَعِيلة لشَبَهِها بها في اللفظ. انتهى.

---

(١) قوله: «ظهر، أي: بدا أو» سقط من (س)، وفيها: ملك الختان قد غلب.

(٢) من قوله: «على أنه وقع» إلى هنا سقط من (س). ورواية الليث هذه عند الطبراني في «الكبير» (٧٢٧٠).

(٣) يعني في قوله تعالى: ﴿وَجَعَلْنَا لَكُمْ فِيهَا مَعَايِشَ﴾ [الأعراف:١٠، والحجر:٢٠]، وقد غلَّط الإمام أبو بكر بن مجاهد في كتابه «السبعة» قراءةَ نافع هذه بالهمز.

**قوله: «فبينما هم على أمرهم»** أي: في هذه المَشُورة.

**قوله: «أُتيَ هِرَقلُ برجلٍ»** لم يَذكُر مَن أحضَرَه. وملك غَسّان هو صاحب بُصْرَى الذي قدَّمنا ذِكْره، وأشرنا إلى أنَّ ابن السَّكن روى أنه أرسَلَ من عنده عَديَّ بن حاتم، فيحتمل أنْ يكون هو المذكور، والله أعلم.

**قوله: «عن خبر رسول الله ﷺ»** فَسَّرَ ذلك ابن إسحاق في روايته فقال: «خرج من بين أظهُرنا رجل يَزْعُم أنه نبي، فقد اتَّبَعَه ناس وصدَّقوه، وخالفه ناس، فكانت بينهم ملاحمُ في مَواطن، فتركتُهم وهم على ذلك»، فبيَّن ما أُجمِلَ في حديث الباب لأنه يُوهم أنَّ ذلك كان في أوائل ما ظهر النبي ﷺ. وفي روايتة أنه قال: جَرِّدوه، فإذا هو مُختَتِن، فقال: هذا والله الذي رأيتُه، أعطِه ثوبه.

**قوله: «هم يَختَتِنونَ»** في رواية الأَصِيلي: «هم مُختَتِنونَ» بالميم، والأوَّل أفيَد وأشمل.

**قوله: «هذا مُلْك هذه الأُمّة قد ظهر»** كذا لأكثر الرُّواة بالضم ثمَّ السُّكون، وللقابِسي بالفتح ثمَّ الكسر، ولأَبي ذرٍّ عن الكُشْمِيهَني وَحْدَه: «يَملِك» فعل مضارع، قال القاضي: أظُنّها ضمّة الميم اتَّصلَتْ بها فتَصَحَّفَت، ووَجَّهَه السُّهَيلي في «أماليه» بأنه مُبتدَأٌ وخبرٌ، أي: هذا المذكور يَملِك هذه الأُمّة. وقيل: يجوز أنْ يكون «يَملِك» نَعْتاً، أي: هذا رجل يَملِك هذه الأُمّة.

وقال شيخنا: يجوز أنْ يكون المحذوف هو الموصول على رَأْي الكوفيِّين والأخفش[1]، أي: هذا الذي يَملِك، وهو نظير قوله: «وهذا تَحمِلين طَليقُ»[2]. على أنَّ الكوفيِّين يُجوِّزون استعمال اسم الإشارة بمعنى الاسم الموصول، فيكون التقدير: الذي يَملِك، من غير حذف، قلت: لكنَّ اتِّفاق الرُّواة على حذف الياء في أوَّله دالٌّ على ما قال القاضي فيكون شاذّاً، على

---

(١) كلمة «والأخفش» سقطت من (س).

(٢) هو قطعة من عَجُز بيت قاله يزيد بن مفرِّغ في بغلةٍ كما في «اللسان» (عدس):

عَـدَسْ مـا لعَبَّـادٍ عليـكِ إمـارةٌ نجـوتِ وهـذا تَحمِليـنَ طليـقُ

أنّني رأيت في أصل مُعتمَدٍ وعليه علامة السَّرَخْسي بباءٍ موحَّدة في أوَّله، وتوجيهها أقرب من توجيه الأوَّل، لأنه حينئذٍ تكون الإشارة بهذا إلى ما ذكره من نظره في حُكْم النُّجوم، والباء مُتعلِّقة بظَهَر، أي: هذا الحُكْم ظهر بمُلْكِ هذه الأُمّة التي تَختَتِن.

قوله: «برُوميَةَ» بالتخفيف، وهي مدينة معروفة للرّوم. و«حِمْصَ» مجرور بالفتحة مَنَع صَرْفَه العَلَميَّةُ والتأنيث. ويحتمل أنْ يجوز صَرْفه.

قوله: «فلم يَرِمْ» بفتح أوَّله وكسر الراء، أي: لم يَرُحْ من مكانه، هذا هو المعروف، وقال الدَّاوودي: لم يَصِلْ إلى حِمْص وزيفوه.

قوله: «حتَّى أتاه كتابٌ من صاحبه» وفي حديث دِحْية[1] الذي أشرتُ إليه قال: فلمَّا خَرَجوا أدخلَني عليه وأرسَلَ إلى الأُسْقُفِّ وهو صاحب أمرهم فقال: هذا الذي كنَّا نَنتَظِر، وبَشَّرَنا به عيسى، أمَّا أنا فمُصَدِّقُه ومُتَّبِعُه. فقال له قَيْصَر: أمَّا أنا إنْ فعلتُ ذلك ذهب مُلْكي، فذكر القصّة، وفي آخره: فقال لي الأُسْقُفُّ: خُذْ هذا الكتاب واذهَبْ إلى صاحبك فاقرَأْ عليه السلام وأخبِرْه أنّي أشهَد أنْ لا إله إلا الله وأنَّ محمداً رسول الله، وأنّي
٤٣/١ قد آمَنْت به وصَدَّقْتُه، وأنهم قد أنكروا عليَّ ذلك،/ ثمَّ خرج إليهم فقتلوه.

وفي رواية ابن إسحاق: أنَّ هِرَقل أرسَلَ دِحْية إلى ضغاطر الرّوميِّ وقال: إنَّه في الرُّوم أجوَزُ قولاً منّي، وإنَّ ضُغاطرَ المذكورَ أظهَرَ إسلامَه وألْقَى ثيابَه التي كانت عليه، ولَبِسَ ثياباً بيضاً وخرج على الرّوم فدَعَاهم إلى الإسلام، وشهِدَ شهادة الحق، فقاموا إليه فضربوه حتَّى قتلوه. قال: فلمَّا رجع دِحْيةُ إلى هِرَقلَ قال له: قد قلت لك إنّا نخافهم على أنفُسنا، فضغاطرُ كان أعظمَ عندهم منّي.

قلت: فيحتمل أنْ يكون هو صاحب رُوميَة الذي أُبهِمَ هنا، لكن يُعكِّر عليه ما قيل: إنَّ دِحْية لم يَقدَم على هِرَقلَ بهذا الكتاب المكتوب في سنة الحُدَيْبية، وإنَّما قَدِمَ عليه بالكتاب المكتوب في غَزْوة تبوك، فالراجح أنَّ دِحْية قَدِمَ على هِرَقل أيضاً في الأولى، فعلى هذا يحتمل

(١) الذي أخرجه البزار (٢٣٧٤- كشف الأستار)، وسنده ضعيف جداً.

أنْ تكون وقعت لكلٍّ من الأُسْقُفِّ وهو ضغاطرُ قصّةُ قتلِ كُلٍّ منهما بسببها، أو وقعت لضغاطرَ قِصَّتان إحداهما التي ذكرها ابن الناطور وليس فيها أنه أسلمَ ولا أنه قُتِل، والثانية التي ذكرها ابنُ إسحاقَ فإنَّ فيها قِصَّته مع دِحْية وفيها أنه أسلمَ وقُتِل، والله أعلم.

**قوله: «وسارَ هِرَقلُ إلى حِمْصَ»** لأنها كانت دار مُلْكه كما قدَّمناه، وكانت في زمانهم أعظمَ من دمشق. وكان فتحها على يد أبي عُبيدةَ بنِ الجَرَّاح، سنة سِتَّ عشرةَ بعد هذه القِصَّة بعشرِ سنين.

**قوله: «وأنه نبي»** يدل على أنَّ هِرَقلَ وصاحبَه أقَرَّا بنُبوّة نبيّنا ﷺ، لكنَّ هِرَقل كما ذكرنا لم يَستَمِرَّ على ذلك بخلاف صاحبه.

**قوله: «فأَذِنَ»** من الإذنِ بالقصر، وفي رواية المُستَمْلي وغيره بالمدِّ ومعناه: أَعلَمَ. و**«الدَّسْكَرة»** بسكون السِّين المهملة: القَصْر الذي حَوْله بيوت، وكأنه دخل القَصْر ثمَّ أغلَقَه وفَتَحَ أبواب البيوت التي حَوْلَه وأذِنَ للرّوم في دخولها، ثمَّ أغلَقَها ثمَّ اطَّلَعَ عليهم فخاطَبَهم، وإنَّما فعل ذلك خَشْيةَ أنْ يَثِبوا به كما وَثَبوا بضغاطر.

**قوله: «والرَّشَد»** بفتحتين **«وأنْ يَثبُتَ مُلْكُكم»** لأنهم إنْ تَمادَوْا على الكفر كان سبباً لذهاب مُلْكهم، كما عَرَفَ هو ذلك من الأخبار السالفة.

**قوله: «فتُبايِعوا»** بمُثنَّاةٍ ثمَّ موحَّدة، وللكُشْمِيهَني بمُثنَّاتين وموحَّدة، وللأَصِيليِّ: «فنُبايع» بنونٍ وموحَّدة.

**قوله: «لهذا النبي»** كذا لأبي ذرٍّ، وللباقين بحذف اللام.

**قوله: «فحاصُوا»** بمُهملتَين، أي: نَفَروا، وشَبَّهَهم بالوُحوشِ لأنَّ نَفْرَتَها أشدُّ من نَفْرة البهائم الإنسيَّة، وشَبَّهَهم بالحُمْرِ دون غيرها من الوُحوش لمناسبة الجَهْل وعدم الفِطْنة بل هم أضَل.

**قوله: «وأَيِسَ»** في رواية الكُشْمِيهَني والأَصِيلي: «ويَئِسَ» بيائَينِ تحتانيَّتينِ وهما بمعنى: قَنَطَ، والأوَّل مقلوب من الثاني.

**قوله: «من الإيمان»** أي: من إيمانهم لما أظهَروه، ومن إيمانه لأنه شَحَّ بمُلْكِه كما قدَّمنا، وكان يحب أنْ يُطيعوه فيستمرَّ مُلْكُه ويُسلِمَ ويُسلموا بإسلامه، فما أيِسَ من الإيمان إلَّا بالشَّرْطِ الذي أراده، وإلَّا فقد كان قادراً على أنْ يَفِرَّ عنهم ويتركَ مُلْكه رَغْبةً فيما عند الله، والله الموفِّق.

**قوله: «آنفاً»** أي: قريباً، وهو منصوب على الحال.

**قوله: «فقد رَأيتُ»** زاد في التفسير (٤٥٥٣): فقد رأيت منكُم الذي أحبَبْتُ.

**قوله: «فكان ذلك آخرَ شأن هِرَقلَ»** أي: فيما يتعلَّق بهذه القِصَّة المتعلِّقة بدُعائه إلى الإيمان خاصّة، لا أنه انقَضَى أمرُه من حينئذٍ ومات، أو أنه أطلق الآخريَّةَ بالنِّسبة إلى ما في عِلْمه، وهذا أوجَه، لأنَّ هِرَقل وقعت له قِصَص أُخرى بعد ذلك، منها ما أشرنا إليه من تجهيزه الجيوش إلى مُؤْتة، ومن تجهيزه الجيوش أيضاً إلى تبوك، ومُكاتَبة النبي ﷺ له ثانياً، وإرسالُه إلى النبيِّ ﷺ بذَهَبٍ قَسمَه بين أصحابه كما في رواية ابن حِبَّان (٤٥٠٤) التي أشرنا إليها قبلُ وأبي عُبيد (٦٢٨).

وفي «المسند» (١٥٦٥٥) من طريق سعيد بن أبي راشد عن[1] التَّنُوخي رسولِ هِرَقل، قال: قَدِمَ رسولُ الله ﷺ تَبوكَ فبَعَثَ دِحْية إلى هِرَقل، فلمَّا جاءَه الكتابُ دَعا قِسِّيسي الرُّوم وبَطارقَتَها، فذكر الحديث، قال: فنَخَروا[2] حتَّى إنَّ بعضهم خرج من بُرْنُسه، فقال: اسكُتوا، فإنَّما أرَدْت أنْ أعلمَ تمسُّككم بدينِكم[3].

وروى ابنُ إسحاقَ عن خالد بن يسار عن رجل من قدماء أهل الشام: أنَّ هِرَقلَ لمَّا
٤٤/١ أراد الخروج من الشام إلى القُسْطَنْطينيَّة عَرَضَ على الرّوم أُموراً: إمَّا الإسلام/ وإمَّا الجِزْية، وإمَّا أنْ يُصالحَ النبيَّ ﷺ على الشام[4] ويبقى لهم ما دون الدَّرْب، فأبَوْا، وأنه انطَلَقَ حتَّى

---

(١) لفظة «عن» سقطت من (ع) و(س).

(٢) في (س): فتحيَّروا. وهو تحريف.

(٣) وفي سنده مقال.

(٤) قوله: «على الشام» سقط من (ع) و(س).

إذا أشرَفَ على الدَّرْبِ استقبل أرضَ الشام ثمَّ قال: السلام عليك أرضَ سوريَّةَ ـ يعني الشامَ ـ تسليمَ المُودِّع، ثمَّ رَكَضَ حتَّى دخل القُسْطَنْطينيَّة[1]. واختلفَ الأخباريّون هل هو الذي حاربَه المسلمون في زمن أبي بكر وعمرَ أو ابنُه، والأظهَر أنه هو، والله أعلم.

تنبيه: لمَّا كان أمرُ هِرَقلَ في الإيمان عند كثير من الناس مُستَبْهَماً، لأنه يحتمل أنْ يكون عدم تصريحه بالإيمان للخوفِ على نَفْسه من القتل، ويحتمل أنْ يكون استمرَّ على الشَّك حتَّى مات على الكفر، وقال الراوي في آخر القصّة: «فكان ذلك آخر شأن هِرَقل»، خَتَمَ به البخاري هذا الباب الذي استفتَحَه بحديث «الأعمال بالنِّيّات» كأنه قال: إنْ صَدَقَتْ نيَّتُه انتفعَ بها في الجملة، وإلَّا فقد خاب وخَسِر. فظهرتْ مناسبة إيراد قِصَّة ابن الناطور في بدء الوحي لـمُناسبتِها حديثَ الأعمالِ الـمُصَدَّرَ البابِ به. ويُؤخَذ للمصنِّف من آخر لفظ في هذه القِصَّة بَراعةُ الاختِتام، وهو واضح ممَّا قَرَّرْناه.

فإنْ قيل: ما مناسبة حديث أبي سفيان في قِصَّة هِرَقلَ ببدءِ الوحي؟ أُجيبَ بأنه تَضمَّنَ كيفيَّةَ حالِ الناسِ مع النبيِّ ﷺ في ذلك الابتداء، ولأنَّ الآية التي كتبها إلى هِرَقل للدُّعاءِ إلى الإسلام مُلْتئِمةٌ مع الآية التي في الترجمة وهي قوله تعالى: ﴿إِنَّآ أَوۡحَيۡنَآ إِلَيۡكَ كَمَآ أَوۡحَيۡنَآ إِلَىٰ نُوحٖ﴾ الآية [النساء:١٦٣]، وقال تعالى: ﴿شَرَعَ لَكُم مِّنَ ٱلدِّينِ مَا وَصَّىٰ بِهِۦ نُوحٗا﴾ الآية [الشورى:١٣]، فبان أنه أوحى إليهم كلّهم أنْ أقيموا الدِّين، وهو معنى قوله تعالى: ﴿سَوَآءِۭ بَيۡنَنَا وَبَيۡنَكُمۡ﴾ الآية [آل عمران:٦٤].

تكميل: ذكر السُّهَيلي أنه بَلَغَه أنَّ هِرَقل وضَعَ الكتاب في قَصَبة من ذَهَب تعظيماً له، وأنهم لم يزالوا يَتَوارَثونَه حتَّى كان عند ملك الفرنج الذي تَغَلَّبَ على طُلَيْطِلة، ثمَّ كان عند سِبْطه، فحدَّثني بعضُ أصحابِنا أنَّ عبدَ الملك بن سعد[2] أحدَ قوّادِ المسلمين اجتمع بذلك الملك فأخرج له الكتاب، فلمَّا رآه استعبَرَ وسأل أنْ يُمكِّنَه من تقبيله، فامتَنَع.

---

(١) وخالد بن يسار جهَّله أبو حاتم كما في «الجرح والتعديل» ٣/ ٣٦٢.

(٢) وفي «الروض الأنف» للسهيلي ٤/ ١٩٧: عبد الملك بن سعيد، وذكر أن هذا الكتاب كان عند بعض ملوك الأندلس من الفرنج.

قلت: وأنبأني غيرُ واحد عن القاضي نور الدّين بن الصائغ الدِّمشقي قال: حدَّثني سيفُ الدّين قليج المنصوري قال: أرسَلَني الملك المنصورُ قلاوون إلى ملك المغرب[1] بهديَّةٍ، فأرسَلَني ملك المغرب إلى ملك الفرنج في شفاعة فقَبِلَها، وعَرَض عليَّ الإقامة عنده فأَبَيتُ، فقال لي: لَأُتحِفنَّكَ بتُحْفةٍ سَنيَّةٍ، فأخرج لي صُنْدوقاً مُصَفَّحاً بذَهَبٍ، فأخرج منه مِقْلَمة ذَهَب، فأخرج منها كتاباً قد زالَتْ أكثرُ حروفِه، وقد الْتَصَقَتْ عليه خِرْقة حرير فقال: هذا كتاب نبيّكم لجَدّي قَيْصَر، ما زِلْنا نَتَوارَثه إلى الآن، وأوصانا آباؤُنا عن آبائهم إلى قيصرَ[2] أنه ما دامَ هذا الكتابُ عندنا لا يزال الـمُلْك فينا، فنحنُ نَحْفَظُه غايةَ الحِفْظِ ونُعَظِّمُه ونَكْتُمه عن النَّصارى ليَدومَ الـمُلْك فينا. انتهى.

ويؤيِّد هذا ما وقع في حديث سعيد بن أبي راشد الذي أشرت إليه آنفاً: أنَّ النبيَّ ﷺ عَرَضَ على التنوخي رسولِ هِرَقلَ الإسلامَ فامتَنَع، فقال له: «يا أخا تَنُوخ، إني كتبت إلى مَلِكِكم بصَحيفةٍ فأمسَكَها، فلن يزال الناسُ يجدون منه بأساً ما دامَ في العَيْش خيرٌ»[3]. وكذلك أخرج أبو عُبيد في كتاب «الأموال» (٥٨) من مُرسَل عُمَير بن إسحاق قال: كتب رسولُ الله ﷺ إلى كِسرَى وقَيْصر، فأمَّا كِسرَى فلمَّا قرأ الكتاب مَزَّقَه، وأمَّا قَيْصَر فلمَّا قرأ الكتاب طَوَاه ثمَّ رفعه، فقال رسول الله ﷺ: «أمَّا هؤلاء فيُمَزَّقون، وأمَّا هؤلاء فستكون لهم بقيَّة».

ويؤيِّده ما رُوِيَ أنَّ النبيَّ ﷺ لمَّا جاءَه جوابُ كِسرَى قال: «مَزَّقَ الله مُلْكَه»، ولمَّا جاءَه جوابُ هِرَقلَ قال: «ثَبَّتَ الله مُلْكَه»[4]، والله أعلم.

**قوله: «رواه صالحُ بن كَيْسانَ ويونسُ ومَعمَرٌ عن الزُّهْري»** قال الكِرْمانيُّ: يحتمل ذلك وجهين: أنْ يرويَ البخاريُّ عن الثلاثة بالإسناد المذكور، كأنه قال: أخبرنا أبو اليَمَان،

---

(١) في (س) في الموضعين: الغرب.

(٢) قوله: «عن آبائهم إلى قيصر» سقط من (ع) و(س).

(٣) أخرجه أحمد في «المسند» (١٥٦٥٥) وفي سنده مقال.

(٤) لم نقف عليه مسنداً، وقد ذكره البيهقي في «سننه» ٩/ ١٧٧ عن الشافعي عن النبي ﷺ مرسلاً.

أخبرنا هؤلاء الثلاثة عن الزُّهْري، وأنْ يروي عنهم بطريقٍ آخر، كما أنَّ الزُّهْري يحتمل أيضاً في رواية الثلاثة أنْ يروي لهم عن عُبيد الله عن ابن عبَّاس، وأنْ يرويَ لهم عن غيره. هذا ما يحتمل اللفظُ، وإنْ كان الظاهر الاتِّحاد.

قلت: هذا الظاهر كافٍ لمن شَمَّ أدنى رائحةٍ من عِلْم الإسناد، والاحتمالاتُ العقليَّةُ المجرَّدةُ لا مَدْخَلَ لها في هذا الفَن، وأمَّا الاحتمال الأوَّل فأشدُّ بُعْداً، لأنَّ أبا اليَمَان لم يَلْحقْ صالحَ بنَ كَيْسان ولا سمع من يونس، وهذا أمر يتعلَّق بالنقل المحض فلا يُلتَفت إلى ما عداه، ولو كان من أهل النقل لاطَّلَعَ على كيفيَّة رواية هؤلاء الثلاثة لهذا الحديث بخصوصه فاستَراحَ من هذا التردُّد، وقد أوضحت ذلك في كتابي «تغليق التعليق» وأُشير هنا إليه إشارة مُفْهمة: ٤٥/١

فروايةُ صالح المذكورِ أخرجها المؤلِّفُ في كتاب الجهاد (٢٩٤٠-٢٩٤١) بتمامها من طريق إبراهيمَ بنِ سعدٍ، عن صالح بنِ كَيْسان، عن الزُّهْري، عن عُبيدِ الله بنِ عبد الله، عن ابن عبَّاس، وفيها من الفوائد الزَّوائد ما أشرت إليه في أثناء الكلام على هذا الحديث قبلُ، لكنَّه انتهى حديثُه عند قول أبي سفيان: «حتَّى أدخلَ الله عليَّ الإسلام» زاد هنا: «وأنا كارهٌ» ولم يَذكُر قصّةَ ابنِ الناطور. وكذا أخرجه مسلم (١٧٧٣) بدونها من حديث إبراهيمَ المذكور.

وروايةُ يونسَ ـ وهو ابنُ يزيدَ الأيليُّ ـ عن الزُّهْري بهذا الإسناد أخرجها المؤلِّف مختصرةً في الجهاد (٢٨٠٤) من طريق الليث، وفي الاستئذان (٦٢٦٠) مُختصَرة أيضاً من طريق ابن المبارَك، كلاهما عن يونس، عن الزُّهْري، بسنده بعَينِه، ولم يَسُقْه بتمامه، وقد ساقه بتمامه الطبراني (٧٢٧٠) من طريق عبد الله بن صالح، عن الليث، وذكر فيه قصّةَ ابنِ الناطور.

ورواية مَعمَر عن الزُّهْري، كذلك ساقها المؤلِّف بتمامها في التفسير (٤٥٥٣)، وقد أشرنا إلى بعض فوائدَ زائدةٍ فيما مضى أيضاً، وذكر فيه من قِصَّة ابن الناطور قِطْعة مُختصَرةً عن الزُّهْري ولم يُسمِّه[1].

---

(١) في (س) بدل قوله: «ولم يُسمِّه»: مرسلة.

فقد ظهر لك أنَّ أبا اليَمَان ما روى هذا الحديثَ عن واحد من هؤلاء الثلاثة[1]، وأنَّ الزُّهْري إنَّما رواه لأصحابه بسندٍ واحد عن شيخ واحد وهو عُبيد الله بن عبد الله، ولو احتمل أنْ يرويَه لهم أو لبعضِهم عن شيخ آخر لكان ذلك اختلافاً قد يفضي إلى الاضطراب المُوجِب للضَّعْف، فلاحَ فسادُ ذلك الاحتمال، والله سبحانه وتعالى الموفِّق والهادي إلى الصواب، لا إله إلَّا هو.

(١) في هامش (أ) إشارة إلى نسخة أخرى ما نصه: فقد ظهر لك أن أحاديث الثلاثة عند المصنف عن غير أبي اليمان. قلنا: وقد أُقحمت هذه العبارة من قوله: «أن أحاديث» في (س) بإثر قوله: «وهو عبيد الله بن عبد الله».

بِسْمِ ٱللَّهِ ٱلرَّحْمَٰنِ ٱلرَّحِيمِ

# كتاب الإيمان

## ١ - بابُ الإيمان وقولِ النبيِّ ﷺ: «بُنِيَ الإسلامُ على خمس»

وهو قولٌ وفِعلٌ، ويزيدُ وينقُص، قال الله تعالى: ﴿لِيَزْدَادُوٓاْ إِيمَٰنًا مَّعَ إِيمَٰنِهِمْ﴾ [الفتح:٤]، ﴿وَزِدْنَٰهُمْ هُدًى﴾ [الكهف:١٣]، ﴿وَيَزِيدُ ٱللَّهُ ٱلَّذِينَ ٱهْتَدَوْاْ هُدًى﴾ [مريم:٧٦]، ﴿وَٱلَّذِينَ ٱهْتَدَوْاْ زَادَهُمْ هُدًى وَءَاتَىٰهُمْ تَقْوَىٰهُمْ﴾ [محمد:١٧]، ﴿وَيَزْدَادَ ٱلَّذِينَ ءَامَنُوٓاْ إِيمَٰنًا﴾ [المدثر:٣١]، وقولُه: ﴿أَيُّكُمْ زَادَتْهُ هَٰذِهِۦٓ إِيمَٰنًا ۚ فَأَمَّا ٱلَّذِينَ ءَامَنُواْ فَزَادَتْهُمْ إِيمَٰنًا﴾ [التوبة:١٢٤]، وقولُه جَلَّ ذِكرُه: ﴿فَٱخْشَوْهُمْ فَزَادَهُمْ إِيمَٰنًا﴾ [آل عمران:١٧٣]، وقولُه تعالى: ﴿وَمَا زَادَهُمْ إِلَّآ إِيمَٰنًا وَتَسْلِيمًا﴾ [الأحزاب:٢٢].

والحُبُّ في الله والبُغْضُ في الله مِن الإيمان.

وكَتَبَ عمرُ بنُ عبدِ العزيزِ إلى عَدِيِّ بنِ عَدِيٍّ: إنَّ لِلإيمانِ فرائضَ وشرائعَ وحُدُوداً وسُنَناً، فمَنِ استكْمَلَها استكمَلَ الإيمانَ، ومَن لم يَستكمِلْها لم يَستكمِلِ الإيمانَ، فإنْ أعِشْ فسأُبيِّنُها لَكُم حتَّى تَعمَلُوا بها، وإنْ أمُتْ فما أنا على صُحْبَتِكُم بحَرِيصٍ.

وقال إبراهيمُ: ﴿وَلَٰكِن لِّيَطْمَئِنَّ قَلْبِى﴾ [البقرة:٢٦٠].

وقال معاذٌ: اجلِسْ بنا نُؤمن ساعةً.

وقال ابنُ مسعودٍ: اليقينُ الإيمانُ كلُّه.

وقال ابنُ عمرَ: لا يَبلُغُ العَبْدُ حقيقةَ التَّقْوَى حتَّى يَدَعَ ما حاكَ في الصَّدْر.

وقال مجاهدٌ: ﴿شَرَعَ لَكُم ...﴾ [الشورى:١٣]: أوصَيْناكَ يا محمَّدُ وإيّاه دِيناً واحِداً. ٤٦/١

وقال ابنُ عبَّاس: ﴿شِرْعَةً وَمِنْهَاجًا﴾ [المائدة:٤٨]: سَبِيلاً وسُنَّةً.

قوله: «بسم الله الرحمن الرحيم. كتاب الإيمان» هو خبر مُبتدَأ محذوف تقديره: هذا كتاب الإيمان. وكِتاب: مصدر، يقال: كتب يكتب كتابةً وكتاباً، ومادّةُ «كتب» دالّة على الجمع والضم، ومنها: الكَتِيبة والكِتابة، استعملوا ذلك فيما يجمع أشياء من الأبواب والفصول الجامعة للمسائل، والضمُّ فيه بالنِّسبة إلى المكتوب من الحروف حقيقةٌ، وبالنِّسبة إلى المعاني المرادةِ منها مَجازٌ، والباب موضوعُه المدخَل، فاستعمالُه في المعاني مَجاز.

والإيمان لغةً: التصديق، وشرعاً: تصديق الرسول فيما جاءَ به عن ربِّه، وهذا القَدْر مُتَّفَق عليه. ثمَّ وقع الاختلافُ: هل يُشتَرَط مع ذلك مزيدُ أمرٍ من جهة إبداء هذا التصديق باللِّسان المعبِّر عمَّا في القلب، إذ التصديقُ من أفعال القلوب؟ أو من جهة العمل بما صَدَّقَ به من ذلك كفعلِ المأمورات، وترك المنهيَّات، كما سيأتي ذِكْره إن شاء الله تعالى.

والإيمانُ ـ فيما قيل ـ مُشتَق من الأَمْن، وفيه نظر لتَبايُنِ مدلولَي الأمن والتصديق، إلَّا إنْ لُوحِظَ فيه معنًى مَجازي فيقال: أَمِنَه: إذا صَدَّقَه، أي: أَمنَه التكذيبَ.

ولم يستفتح المصنِّفُ بدءَ الوحي بكتابٍ، لأنَّ المقدِّمة لا تُستفتَح بما يُستفتَح به غيرُها، لأنها تَنْطَوي على ما يتعلَّق بما بعدها، واختلفَت الروايات في تقديم البسملة على «كتاب» أو تأخيرها ولكُلٍّ وجهٌ، الأوَّل ظاهر، ووجه الثاني ـ وعليه أكثر الروايات ـ أنه جعل الترجمةَ قائمةً مقام تسمية السورة، والأحاديثُ المذكورةُ بعد البسملة كالآيات مُستفتَحةٌ بالبسملة.

قوله: «باب قول النبي ﷺ: بُنِيَ الإسلامُ على خمس» سقط لفظ «باب» من رواية الأَصِيلي، وقد وَصَلَ الحديثَ بعدُ تامّاً، واقتصاره على طرفه من تسمية الشيء باسم بعضِه، والمراد: باب هذا الحديث.

قوله: «وهو» أي: الإيمان «قولٌ وفِعْل، ويزيد ويَنقُص» وفي رواية الكُشْمِيهَني: «قولٌ وعملٌ»، وهو اللفظ الوارد عن السَّلَف الذين أطلقوا ذلك، ووَهِمَ ابنُ التِّين فظَنَّ أنَّ قوله: «وهو» إلى آخره، مرفوع لمَّا رآه معطوفاً، وليس ذلك مرادَ المصنِّف،

وإنْ كان ذلك وَرَدَ بإسنادٍ ضعيف[١].

والكلام هنا في مَقامَين: أحدُهما: كَوْنه قولاً وعملاً، والثاني: كَوْنه يزيد ويَنقُص. فأمَّا القول فالمراد به النُّطْق بالشَّهادتَين، وأمَّا العملُ فالمراد به ما هو أعمُّ من عمل القلب والجوارح، ليدخلَ الاعتقادُ والعباداتُ. ومراد مَن أدخلَ ذلك في تعريف الإيمان ومَن نفاه إنَّما هو بالنَّظَر إلى ما عند الله تعالى، فالسَّلَف قالوا: هو اعتقادٌ بالقلب، ونُطْقٌ باللِّسان، وعملٌ بالأركان، وأرادوا بذلك أنَّ الأعمالَ شرطٌ في كماله. ومن هنا نَشَأ لهم القولُ بالزِّيادة والنقص كما سيأتي.

والمُرْجِئةُ قالوا: هو اعتقادٌ ونُطْقٌ فقط. والكَرَّاميَّة قالوا: هو نطقٌ فقط. والمعتزلة قالوا: هو العمل والنُّطْق والاعتقاد. والفارق بينهم وبين السَّلَف أنهم جعلوا الأعمال شرطاً في صِحَّته، والسَّلَف جعلوها شرطاً في كماله. وهذا كلّه ـ كما قلنا ـ بالنَّظَر إلى ما عند الله تعالى، أمَّا بالنَّظَر إلى ما عندنا فالإيمانُ هو الإقرارُ فقط، فمَن أقرَّ أُجريَتْ عليه الأحكامُ في الدنيا ولم يُحكَم عليه بكفر، إلَّا إن اقترَنَ به فعل يدل على كفره كالسجودِ للصَّنَم، فإنْ كان الفعل لا يدل على الكفر كالفِسْق، فمَن أَطلَق عليه الإيمان فبالنَّظَر إلى إقراره، ومَن نَفَى عنه الإيمان فبالنَّظر إلى كماله، ومَن أَطلَق عليه الكفرَ فبالنَّظَر إلى أنه فعل فِعلَ الكافر، ومَن نَفَاه عنه فبالنَّظر إلى حقيقته. وأثبتَت المعتزلة الواسطةَ فقالوا: الفاسق لا مؤمن ولا كافر.

وأمَّا المقام الثاني فذهب السَّلَف إلى أنَّ الإيمان يزيد ويَنقُص. وأنكر ذلك أكثر المتكلِّمين وقالوا: متى قُبِلَ ذلك كان شكّاً.

قال الشيخ محيي الدِّين: والأظهَر المختار أنَّ التصديق يزيد ويَنقُص بكَثْرة النَّظَر ووُضوح الأدلَّة، ولهذا كان إيمان الصِّدِّيقينَ أقوى من إيمان غيرهم بحيثُ لا يَعْتَريه الشُّبْهةُ. انتهى كلام النووي، ويؤيِّده أنَّ كل أحد يعلم أنَّ ما في قلبه يتفاضل، حتَّى إنَّه يكون في بعض الأحيان[٢] أعظم يقيناً وإخلاصاً وتَوكُّلاً منه في بعضها، وكذلك في التصديق والمعرفة

---

(١) بل هو موضوع، فقد روي مرفوعاً عن معاذ وأبي هريرة وواثلة بن الأسقع بأسانيد تالفة، وذكره ابن الجوزي في «الموضوعات» ١/ ١٢٩-١٣٠، وكل من ألَّف في الموضوعات ذكره فيها.

(٢) في (س) زيادة لفظة «الإيمان» هنا.

٤٧/١ بحَسَبِ ظُهور البَراهين وكَثْرتها. وقد نقل محمد بن نصر المَرْوزي/ في كتابه «تعظيم قَدْر الصلاة» عن جماعة من الأئمَّة نحوَ ذلك، وما نُقِلَ عن السَّلَف صَرَّحَ به عبد الرزاق في «مصنَّفه» عن سفيان الثَّوْريِّ ومالك بن أنس والأوزاعيِّ وابن جُرَيج ومَعمَر وغيرهم، وهؤلاء فقهاء الأمصار في عصرهم. وكذا نقله أبو القاسم اللَّالَكائي في «كتاب السُّنة» عن الشافعي وأحمد بن حنبل وإسحاقَ بن راهويه وأبي عُبيد وغيرهم من الأئمَّة، وروى بسنده الصحيح عن البخاري قال: لَقيتُ أكثرَ من ألف رجلٍ من العلماء بالأمصار فما رأيتُ أحداً منهم يختلف في أنَّ الإيمان قولٌ وعملٌ، ويزيدُ ويَنقُص. وأطنَبَ ابن أبي حاتم واللَّالَكائي في نَقْل ذلك بالأسانيد عن جمع كثير من الصحابة والتابعين وكلِّ مَن يَدُور عليه الإجماع من الصحابة والتابعين. وحكاه فُضَيل بن عِيَاض ووكيعٌ عن أهل السُّنّة والجماعة.

وقال الحاكم في «مناقب الشافعي»: حدَّثنا أبو العبَّاس الأصَمُّ، أخبرنا الرَّبيعُ، قال: سمعتُ الشافعيَّ يقول: الإيمانُ قولٌ وعملٌ، ويزيدُ ويَنقُصُ. و أخرجه أبو نُعيم في ترجمة الشافعي من «الحِلْية» من وجه آخر عن الرَّبيع وزاد: يزيد بالطاعة ويَنقُص بالمعصية. ثمَّ تلا: ﴿وَيَزْدَادَ ٱلَّذِينَ ءَامَنُوٓاْ إِيمَٰنًا﴾ الآيةَ [المدثر:٣١].

ثمَّ شَرَعَ المصنِّف يستدلُّ لذلك بآياتٍ من القرآن مُصرِّحةٍ بالزِّيادة، وبثبوتِها يَثبُت المقابلُ، فإنَّ كل قابلٍ للزِّيادة قابلٌ للنُّقصان ضرورةً.

**قوله: «والحبُّ في الله والبُغْض في الله من الإيمان»** هو لفظ حديث أخرجه أبو داود من حديث أبي أُمامةَ (٤٦٨١) ومن حديث أبي ذرٍّ (٤٥٩٩) ولفظه: «أفضلُ الأعمالِ الحُبُّ في الله والبُغْضُ في الله»، ولفظ أبي أُمامةَ: «مَن أحبَّ لله، وأبغَضَ لله، وأعطَى لله، ومَنَعَ لله، فقد استَكمَلَ الإيمان». وللتِّرمذيّ (٢٥٢١) من حديث معاذ بن أنس نحوُ حديث أبي أُمامة، وزاد أحمد فيه: «ونَصَحَ لله»[1]، وزاد في أُخرى (٢٢١٣٠): «ويُعمِلُ لِسانَه في ذِكْر الله»،

(١) أخرجه أحمد في «مسنده» (١٥٦١٧) و(١٥٦٣٨)، وليس فيه هذه الزيادة التي ذكرها الحافظ، وإنما زاد فيه: «وأنكحَ لله»، فلعله ـ أو بعضَ النساخ ـ أراد أن يكتب «أنكح» فسبق قلمه فكتب: «نصح»، والله أعلم.

وله (١٥٥٤٩) عن عَمْرو بن الجَمُوح بلفظ: «لا يَحِقُّ[1] العبدُ صريحَ الإيمان حتَّى يحبَّ لله ويُبغِضَ لله»، ولفظ البزَّار فيه: «أوثَقُ عُرَى الإيمان: الحُبُّ في الله، والبُغْضُ في الله»، وسيأتي عند المصنِّف (١٧): «آيةُ الإيمان حُبُّ الأنصار»، واستُدلَّ بذلك على أنَّ الإيمان يزيد ويَنقُص، لأنَّ الحبَّ والبغضَ يتفاوتان.

**قوله: «وكتبَ عمرُ بن عبد العزيز إلى عَديِّ بن عَديٍّ»** أي: ابنُ عَمِيرةَ الكِنْدي، وهو تابعي من أولاد الصحابة، وكان عاملَ عمر بن عبد العزيز على الجزيرة، فلذلك كتب إليه، والتعليق المذكور وَصَلَه أحمدُ بن حنبل وأبو بكر بن أبي شَيْبة في كتاب «الإيمان» (١٣٥) لهما من طريق عيسى بن عاصم قال: حدَّثني عَديُّ بنُ عَديٍّ قال: كتب إليَّ عمرُ بنُ عبد العزيز: أمَّا بعد، فإنَّ للإيمان فرائضَ وشرائعَ... إلى آخره.

**قوله: «إنَّ للإيمان فرائضَ»** كذا ثبت في مُعظَم الروايات باللام، «وفرائضَ» بالنصب على أنها اسم «إنَّ»، وفي رواية ابن عساكر: «فإنَّ الإيمان فرائضُ» على أنَّ «الإيمانَ» اسمُ «إنَّ»، و«فرائضُ» خبرها، وبالأوَّل جاءَ الموصولُ الذي أشرنا إليه.

**قوله: «فرائضَ»** أي: أعمالاً مفروضة **«وشرائعَ»** أي: عقائد دينيَّة **«وحدوداً»** أي: منهيَّات ممنوعة **«وسُنَناً»** أي: مندوبات.

**قوله: «فإنْ أَعِشْ فسأُبيِّنها»** أي: أُبيِّن تفاريعها لا أُصولها، لأنَّ أُصولها كانت معلومة لهم مُجمَلةً، على تجويز تأخير البيان عن وقت الخِطاب إذ الحاجة هنا لم تتحقَّق. والغرض من هذا الأثر أنَّ عمرَ بنَ عبد العزيز كان ممَّن يقول بأنَّ الإيمان يزيد ويَنقُص، حيثُ قال: استكملَ ولم يَستكمِل. قال الكِرْماني: وهذا على إحدى الروايتين، وأمَّا على الرواية الأُخرى فقد يُمنَعُ ذلك، لأنه جعل الإيمان غيرَ الفرائض. قلت: لكنَّ آخر كلامه يُشعِر بذلك وهو قوله: «فمَن استكملَها» أي: الفرائضَ وما معها «فقد استكملَ الإيمانَ»، وبهذا

---

(١) في(س): يجد. ومعنى: «لا يَحِقُّ»: لا يستحق.

تتَّفق[1] الروايتان. فالمراد أنها من الـمُكمِّلات، لأنَّ الشارع أطلق على مُكمِّلات الإيمان إيماناً.

**قوله: «وقال إبراهيمُ عليه السلام: ﴿وَلَٰكِن لِّيَطْمَئِنَّ قَلْبِي﴾ الآية»** أشار إلى تفسير سعيد ابن جُبَير ومجاهد وغيرهما لهذه الآية، فروى ابن جَرِير (٣/ ٥٠) بسنده الصحيح إلى سعيد قال: قوله: ﴿لِّيَطْمَئِنَّ قَلْبِي﴾ أي: يزداد يَقِيني. وعن مجاهد قال: لأزداد إيماناً إلى إيماني. وإذا ثبت ذلك عن إبراهيمَ عليه السلام ـ مع أنَّ نبيَّنا ﷺ قد أُمِرَ باتِّباع مِلَّتِه ـ كان كأنه ثبت عن نبيِّنا ﷺ ذلك. وإنَّما فَصَلَ المصنِّف بين هذه الآية وبين/ الآيات التي قبلها، لأنَّ الدليلَ يُؤخَذ من تلك بالنصِّ ومن هذه بالإشارة، والله أعلم. ٤٨/١

**قوله: «وقال معاذ»** هو ابن جَبَل، وصَرَّحَ بذلك الأَصِيلي، والتعليق المذكور وَصَلَه أحمدُ وأبو بكر أيضاً بسندٍ صحيح إلى الأسود بن هلال قال: قال لي معاذ بن جبل: اجلِسْ بنا نُؤمن ساعةً[2]، وفي رواية لهما: «كان معاذُ بن جبل يقول للرجلِ من إخوانه: اجلِسْ بنا نُؤمن ساعةً، فيجلسان فيَذكُران الله ويَحمَدانه». وعُرِفَ من الرواية الأولى أنَّ الأسودَ أبهَمَ نفسَه، ويحتمل أنْ يكون معاذٌ قال ذلك له ولغيره. ووجه الدّلالة منه ظاهرةٌ، لأنه لا يُحمَل على أصل الإيمان لكَوْنه كان مؤمناً وأيُّ مؤمن، وإنَّما يُحمل على إرادة أنه يزداد إيماناً بذِكْر الله تعالى. وقال القاضي أبو بكر بن العربي: لا تَعلُّقَ فيه للزِّيادة، لأنَّ معاذاً إنَّما أراد تجديد الإيمان، لأنَّ العبد يؤمن في أوَّل مَرّة فرضاً، ثمَّ يكون أبداً مُجدِّداً كُلَّما نظر أو فكَّر. وما نفاه أوَّلاً أثبتَه آخراً، لأنَّ تجديد الإيمان إيمانٌ.

**قوله: «وقال ابن مسعود: اليقين الإيمانُ كلُّه»** هذا التعليق طرف من أثر وَصَلَه الطبراني (٨٥٤٤) بسندٍ صحيح، وبقيَّته: «والصبرُ نصف الإيمان». وأخرجه أبو نُعيم في «الحِلْية» (٥/ ٣٤) والبيهقي في «الزهد» من حديثه مرفوعاً، ولا يَثبُت رفعه. وجَرَى المصنِّف على

---

(١) في (أ) و(ع): تتلفق.

(٢) هو في كتاب «الإيمان» لأبي بكر بن أبي شيبة (١٠٥)، والرواية الأخرى فيه برقم (١٠٧).

عادته في اقتصاره على ما يدل بالإشارة، وحذف ما يدلُّ بالصراحة، إذْ لفظ المصنِّف صريح في التَّجْزئة. وفي «الإيمان» لأحمد من طريق عبد الله بن عُكَيم، عن ابن مسعود أنه كان يقول: اللهمَّ زِدْنا إيماناً ويقيناً وفِقْهاً. وإسناده صحيح، وهذا أصرحُ في المقصود، ولم يَذكُره المصنِّف لما أشرت إليه.

تنبيه: تعلَّق بهذا الأثر مَن يقول: إنَّ الإيمان هو مجرَّد التصديق. وأُجيبَ بأنَّ مراد ابنِ مسعود: أنَّ اليقين هو أصل الإيمان، فإذا يَقِنَ القلبُ انبَعَثَت الجوارحُ كلُّها لِلقاءِ الله بالأعمال الصالحة، حتَّى قال سفيانُ الثَّوْريُّ: لو أنَّ اليقينَ وقع في القلب كما ينبغي، لَطارَ اشتياقاً إلى الجنَّة وهرباً من النار.

قوله: «**وقال ابنُ عمر...**» إلى آخره، المراد بالتقوى: وِقَاية النفس عن الشِّرك والأعمال السيِّئة، والمواظَبَةُ على الأعمال الصالحة. وبهذا التقرير يصح استدلال المصنِّف.

وقوله: «**حاكَ**» بالمهملة والكاف الخفيفة؛ أي: تَردَّد، ففيه إشارة إلى أنَّ بعض المؤمنين بَلَغَ كُنْهَ الإيمان وحقيقتَه، وبعضُهم لم يَبلُغ. وقد وَرَدَ معنى قول ابن عمرَ عند مسلم (٢٥٥٣) من حديث النَّوّاس مرفوعاً، وعند أحمد (١٧٩٩٩) من حديث وابصة، وحَسَّنَ التِّرمِذي (٢٤٥١) من حديث عطيَّةَ السَّعْديِّ قال: قال رسول الله ﷺ: «لا يكون الرجلُ من المتَّقين حتَّى يَدَعَ ما لا بأسَ به حَذَراً لما به البأسُ»[1]، وليس فيها شيءٌ على شرط المصنِّف، فلهذا اقتصر على أثر ابن عمر، ولم أرَه إلى الآن موصولاً. وقد أخرج ابن أبي الدنيا في كتاب «التقوى» عن أبي الدَّرْداء قال: تمامُ التقوى: أنْ تَتَّقيَ الله حتَّى تَترُكَ ما ترى أنه حلالٌ خَشْيةَ أنْ يكون حراماً.

قوله: «**وقال مجاهدٌ**» وصل هذا التعليقَ عبدُ بن حُميد في «تفسيره».

والمراد أنَّ الذي تظاهَرَتْ عليه هذه الأدلَّةُ من الكتاب والسُّنّة هو شرعُ الأنبياء كلِّهم.

تنبيه: قال شيخُنا شيخ الإسلام البُلْقيني: وقع في أصل «الصحيح» في جميع الروايات

---

(١) وأخرجه أيضاً ابن ماجه (٤٢١٥)، وفي سند الحديث عندهما عبد الله بن يزيد الدمشقي، وهو ضعيف.

في أثر مجاهد هذا تصحيفٌ قلَّ مَن تَعرَّضَ لبيانه، وذلك أنَّ لفظه: «وقال مجاهد: ﴿شَرَعَ لَكُم﴾: أوصيناك يا محمد وإيَّاه دِيناً واحداً»، والصواب: أوصيناك يا محمد وأنبياءَه، كذا أخرجه عبد بن حُميد والفِرْيابي والطبريُّ وابنُ المنذِر في تفاسيرهم، وبه يستقيم الكلامُ، وكيف يُفرِد مجاهد الضميرَ لنوحٍ وحدَه مع أنَّ في السِّياق ذِكرَ جماعة؟ انتهى، ولا مانع من الإفراد في التفسير، وإنْ كان لفظ الآية بالجمع على إرادة المخاطَب والباقون تَبَعٌ، وإفرادُ الضمير لا يَمتنِعُ، لأنَّ نوحاً أُفرِدَ في الآية فلم يتعيَّن التصحيفُ، وغايةُ ما ذكر من مجيء التفاسير بخلاف لفظه أن يكون مذكوراً عند المصنِّف بالمعنى، والله أعلم.

وقد استدلَّ الشافعيُّ وأحمدُ وغيرُهما على أنَّ الأعمال تَدخُل في الإيمان بهذه الآية ﴿وَمَآ أُمِرُوٓاْ إِلَّا لِيَعۡبُدُواْ ٱللَّهَ﴾ إلى قوله: ﴿دِينُ ٱلۡقَيِّمَةِ﴾ [البينة:٥] قال الشافعيُّ: ليس عليهم أحَجُّ من هذه الآية. أخرجه الخلَّال في كتاب «السُّنّة».

**قوله: «وقال ابن عبَّاس»** وصل هذا التعليق عبدُ الرزاق في «تفسيره» (١/ ١٩٢) بسندٍ صحيح.

٤٩/١ **والمِنهاج**: السَّبيل؛ أي: الطريق الواضح،/ **والشِّرْعةُ** والشَّريعةُ بمعنًى، وقد شَرَع، أي: سَنَّ، فعلى هذا فيه لَفٌّ ونَشْر غير مُرتَّب.

فإنْ قيل: هذا يدل على الاختلاف، والذي قبله على الاتِّحاد. أُجيب: بأنَّ ذلك في أُصول الدِّين، وليس بين الأنبياء فيه اختلاف، وهذا في الفُروع وهو الذي يدخله النَّسْخُ.

## ٢- ﴿دُعَآؤُكُمۡ﴾ [الفرقان:٧٧]: إيمانُكُم

**٨- حدَّثنا عُبيدُ الله بنُ موسى، قال: أخبرنا حَنْظلةُ بنُ أبي سفيانَ، عن عِكْرمةَ بنِ خالدٍ، عن ابن عمرَ رضي الله عنهما، قال قال رسولُ الله ﷺ: «بُنِيَ الإسلامُ على خمسٍ: شَهادةِ أنْ لا إلهَ إلا الله وأنَّ محمَّداً رسولُ الله، وإقامِ الصلاة، وإيتاءِ الزَّكاة، والحجّ، وصومِ رمضانَ».**

[طرفه في: ٤٥١٥]

قوله: «﴿دُعَآؤُكُمْ﴾: إيمانُكم» قال النَّووي: يقع في كثير من النُّسخ هنا «باب»، وهو غلط فاحش وصوابه بحذفه، ولا يصح إدخال «باب» هنا إذْ لا تَعلُّق له هنا.

قلت: ثبت «باب» في كثير من الروايات المتَّصِلة، منها رواية أبي ذرٍّ، ويُمكِن توجيهه، لكن قال الكِرْماني: إنَّه وَقَفَ على نسخة مسموعة على الفِرَبْري بحذفه، وعلى هذا فقوله: «﴿دُعَآؤُكُمْ﴾ إيمانكم» من قول ابن عبَّاس، وعَطَفَه على ما قبله كعادته في حذف أداة العَطْف حيثُ يَنقُل التفسير، وقد وَصَلَه ابن جَرِير من قول ابن عبَّاس قال في قوله تعالى: ﴿قُلْ مَا يَعْبَؤُا۟ بِكُمْ رَبِّى لَوْلَا دُعَآؤُكُمْ﴾ قال: يقول: لولا إيمانكم، أخبر الله الكُفّار أنه لا يَعْبأُ بهم، ولولا إيمان المؤمنين لم يَعْبأْ بهم أيضاً. ووجه الدّلالة للمصنِّف: أنَّ الدُّعاءَ عملٌ، وقد أطلقه على الإيمان، فيصحُّ إطلاقُ أنَّ الإيمان عملٌ، وهذا على تفسير ابن عبَّاس.

وقال غيره: الدُّعاء هنا مصدر مضاف إلى المفعول، والمراد: دُعاء الرُّسُلِ الخلقَ إلى الإيمان، فالمعنى: ليس لكم عند الله عُذْرٌ[1] إلَّا أنْ يدعوَكم الرسولُ فيؤمنَ مَن آمَنَ ويكفرَ مَن كَفَر، فقد كذَّبتُم أنتم فسوفَ يكون العذابُ لازماً لكم. وقيل: معنى الدُّعاء هنا الطاعة، ويؤيِّده حديثُ النُّعْمان بن بشير: «إنَّ الدُّعاءَ هو العبادةُ» أخرجه أصحاب «السُّنَن» بسندٍ جيِّدٍ[2].

قوله: «حَنْظلة بن أبي سفيان» هو قُرَشيٌّ مَكِّيٌّ من ذُرِّيَّة صَفْوان بنِ أُميَّةَ الجُمَحي، وعِكْرمة بن خالد: هو ابن سعيد بن العاص بن هشام بن المغيرة المخزومي، وهو ثقة مُتَّفَق عليه، وفي طبقته عِكْرمةُ بن خالد بن سَلَمةَ بن هشام بن المغيرة المخزومي، وهو ضعيف، ولم يُخرِّج له البخاري، نَبَّهتُ عليه لشدَّة الْتِباسه، ويفترقان بشيوخهما، ولم يَروِ الضعيفُ عن ابن عمر. زاد مسلم (١٦/ ٢٢) في روايته عن حَنْظلة قال: سمعت عِكْرمة بن خالد

---

(١) في(أ): قَدْر.

(٢) هو عند أبي داود برقم (١٤٧٩)، وابن ماجه برقم (٣٨٢٨)، والترمذي برقم (٢٩٦٩) وقال: حسن صحيح.

يُحدِّث طاووساً: أنَّ رجلاً قال لعبد الله بن عمر: ألا تَغْزو؟ فقال: إني سمعتُ... فذكر الحديث.

**فائدة:** اسم الرجل السائل حَكيمٌ، ذكره البيهقيُّ.

**قوله:** «على خمسٍ» أي: دَعائم. وصَرَّحَ به عبد الرزاق في روايته (٩٢٧٩)، وفي رواية لمسلم (١٦/ ١٩): «على خمسة» أي: أركان. فإنْ قيل: الأربعة المذكورة مبنيَّة على الشهادة، إذْ لا يصحُّ شيء منها إلَّا بعد وجودِها، فكيف يُضَمُّ مبنيٌّ إلى مبنيٍّ عليه في مُسمًّى واحد؟ أُجيبَ بجواز ابتِناءِ أمرٍ على أمر يَنْبني على الأمرينِ أمرٌ آخرُ.

فإنْ قيل: المبنيّ لا بُدَّ أنْ يكون غيرَ المبنيِّ عليه. أُجيب: بأنَّ المجموع غيرٌ من حيثُ الانفراد، عينٌ من حيثُ الجمع. ومثاله: البيت من الشِّعْر يُجعَل على خمسة أعمدة: أحدها أوسطُ، والبقيَّة أركان، فما دامَ الأوسطُ قائماً فمُسمَّى البيت موجود ولو سقط مهما سقط من الأركان، فإذا سقط الأوسط سقط مُسمَّى البيت، فالبيت بالنَّظَر إلى مجموعه شيء واحد، وبالنَّظَر إلى أفراده أشياءُ. وأيضاً فبالنَّظَر إلى أُسِّه وأركانه، الأُسُّ أصلٌ، والأركان تَبَعٌ وتكملةٌ.

**تنبيهات:**

٥٠/١ أحدها: لم يُذكَر الجهاد، لأنه فرض كِفاية ولا يتعيَّن إلَّا في بعض الأحوال،/ ولهذا جعله ابن عمرَ جواب السائل، وزاد في رواية عبد الرزاق (٩٢٧٩) في آخره: «وإنَّ الجهاد من العمل الحسن».

وأغربَ ابن بَطَّال فزَعَمَ أنَّ هذا الحديث كان أوَّلَ الإسلام قبل فرض الجهاد، وفيه نظرٌ، بل هو خطأ، لأنَّ فرض الجهاد كان قبل وَقْعة بدر، وبدر كانت في رمضان في السنة الثانية، وفيها فُرِضَ الصيامُ والزَّكاةُ بعد ذلك، والحجُّ بعد ذلك على الصحيح.

**ثانيها:** قوله: «شهادة أنْ لا إله إلَّا الله» وما بعدها مخفوض على البدل من «خمسٍ»، ويجوز الرفع على حذف الخبر، والتقدير: منها شهادة أنْ لا إله إلَّا الله، أو على حذف

المبتدأ، والتقدير: أحدُها: شهادة أنْ لا إله إلَّا الله.

فإنْ قيل: لم يَذكُر الإيمان بالأنبياءِ والملائكة وغير ذلك ممَّا تضمَّنه سؤالُ جِبْريلَ عليه السلام؟ أُجيبَ بأنَّ المراد بالشهادة تصديقُ الرسولِ فيما جاءَ به، فيستلزم جميعَ ما ذُكِرَ من المعتَقَدات.

وقال الإسماعيلي ما مُحَصَّلُه: هو من باب تسمية الشيء ببعضِه كما تقول: قرأتُ الحَمْد وتريد جميعَ الفاتحة، وكذا تقول مثلاً: شهدتُ برسالة محمد وتريد جميع ما ذُكِر، والله أعلم.

**ثالثها:** المرادُ بإقام الصلاة المداومةُ عليها، أو مُطلَقُ الإتيان بها، والمرادُ بإيتاءِ الزَّكاة: إخراج جزء من المال على وجه مخصوص.

**رابعها:** اشترطَ الباقلَّاني في صِحَّة الإسلام تقدُّم الإقرار بالتوحيد على الرِّسالة، ولم يُتابَع، مع أنه إذا دُقِّقَ فيه بان وجهه، ويزداد اتِّجاهاً إذا فَرَّقَهما، فليُتأمَّل.

**خامسها:** يستفاد منه تخصيص عموم مفهوم السُّنّة بخصوص منطوق القرآن، لأنَّ عموم الحديث يقتضي صِحَّةَ إسلام مَن باشَرَ ما ذُكِر، ومفهومه: أنَّ مَن لم يباشره لا يصح منه، وهذا العموم مخصوص بقوله تعالى: (والذينَ آمنُوا وأَتبَعنْاهُم ذُرِّياتِهم)[1] [الطور:٢١] على ما تقرَّر في موضعه.

**سادسها:** وقع هنا تقديمُ الحج على الصوم، وعليه بنى البخاري ترتيبَه، لكن وقع في مسلم (١٦/ ١٩) من رواية سعد بن عُبيدةَ عن ابن عمرَ بتقديم الصوم على الحج، قال: فقال رجل: والحجِّ وصيام رمضان! فقال ابن عمر: لا، صيام رمضان والحج، هكذا سمعت من رسول الله ﷺ. انتهى.

ففي هذا إشعار بأنَّ رواية حَنْظلة التي في البخاري مرويَّة بالمعنى، إمَّا لأنه لم يسمع رَدَّ ابن عمرَ على الرجل لتعدُّدِ المجلس، أو حَضَرَ ذلك ثمَّ نَسِيَه. ويَبعُد ما جَوَّزَه بعضهم أنْ

---

(١) هكذا في الأصول، وهي قراءة أبي عمرو البصري: «وأتبعناهم ذرياتِهم»، وقرأ ابن عامر: «واتَّبعَتْهم ذُرِّياتُهم»، وقرأ باقي السبعة: «واتَّبعَتْهم ذُرِّيَّتُهم». انظر كتاب «السبعة» لابن مجاهد ص٦١٢.

يكون ابن عمر سمعه من النبي ﷺ على الوجهين ونَسِيَ أحدَهما عند رَدّه على الرجل، ووجه بُعْدِه أنَّ تطرُّق النِّسْيان إلى الراوي عن الصحابي أَولى من تطرُّقه إلى الصحابي، كيف وفي رواية مسلم (١٦/ ٢٢) من طريق حَنْظلة بتقديم الصوم على الحج، ولأبي عَوَانةَ من وجه آخر عن حَنْظلة: أنه جعل صومَ رمضان قبلُ، فتنويعُه دالٌّ على أنه رُوِيَ بالمعنى. ويؤيِّده ما وقع عند البخاري في التفسير (٤٥١٤) بتقديم الصيام على الزَّكاة، أفيقال: إنَّ الصحابي سمعه على ثلاثة أوجُه؟ هذا مُستبعَد، والله أعلم.

**فائدة:** اسم الرجل المذكور يزيدُ بنُ بِشْر السَّكْسَكي، ذكره الخطيب البغدادي رحمه الله تعالى[1].

## ٣- باب أُمور الإيمان

وقولِ الله تعالى: ﴿لَّيْسَ ٱلْبِرَّ أَن تُوَلُّوا۟ وُجُوهَكُمْ قِبَلَ ٱلْمَشْرِقِ وَٱلْمَغْرِبِ وَلَٰكِنَّ ٱلْبِرَّ مَنْ ءَامَنَ بِٱللَّهِ وَٱلْيَوْمِ ٱلْءَاخِرِ وَٱلْمَلَٰٓئِكَةِ وَٱلْكِتَٰبِ وَٱلنَّبِيِّـۧنَ وَءَاتَى ٱلْمَالَ عَلَىٰ حُبِّهِۦ ذَوِى ٱلْقُرْبَىٰ وَٱلْيَتَٰمَىٰ وَٱلْمَسَٰكِينَ وَٱبْنَ ٱلسَّبِيلِ وَٱلسَّآئِلِينَ وَفِى ٱلرِّقَابِ وَأَقَامَ ٱلصَّلَوٰةَ وَءَاتَى ٱلزَّكَوٰةَ وَٱلْمُوفُونَ بِعَهْدِهِمْ إِذَا عَٰهَدُوا۟ ۖ وَٱلصَّٰبِرِينَ فِى ٱلْبَأْسَآءِ وَٱلضَّرَّآءِ وَحِينَ ٱلْبَأْسِ ۗ أُو۟لَٰٓئِكَ ٱلَّذِينَ صَدَقُوا۟ ۖ وَأُو۟لَٰٓئِكَ هُمُ ٱلْمُتَّقُونَ﴾ [البقرة:١٧٧]، ﴿قَدْ أَفْلَحَ ٱلْمُؤْمِنُونَ﴾ الآية [المؤمنون:١].

**قوله:** «**باب أُمور الإيمان**» وللكُشْمِيهَنيّ: «أَمر الإيمان» بالإفراد على إرادة الجنس، والمراد: بيان الأُمور التي هي الإيمان، أو الأمور التي للإيمان.

٥١/١ **قوله:** «**وقولِ الله تعالى**» بالخَفْض. ووجه الاستدلال بهذه الآية ومناسبتها لحديث / الباب يظهر من الحديث الذي رواه عبد الرزاق (٢٠١١٠) وغيره من طريق مجاهد: «أنَّ أبا ذر سأل النبيَّ ﷺ عن الإيمان، فتلا عليه ﴿لَّيْسَ ٱلْبِرَّ﴾ إلى آخرها» ورجاله ثقات. وإنَّما لم يَسُقْه المؤلِّف، لأنه ليس على شرطه[2]، ووجهه: أنَّ الآية حَصَرَت التقوى على أصحاب

---

(١) في كتاب «الأسماء المبهمة» ص٣٣٧.

(٢) لأنه منقطع، فإن مجاهداً لم يسمع من أبي ذرٍّ.

هذه الصِّفات، والمراد: المتَّقون من الشِّرك والأعمال السيِّئة. فإذا فعلوا وتركوا فهم المؤمنون الكاملون. والجامع بين الآية والحديث: أنَّ الأعمال مع انضمامها إلى التصديق داخلة في مُسمَّى البِر كما هي داخلة في مُسمَّى الإيمان.

فإنْ قيل: ليس في المتن ذِكْر التصديق. أُجيبَ بأنه ثابت في أصل هذا الحديث كما أخرجه مسلم وغيره[1]، والمصنِّف يُكثِر الاستدلال بما اشتمل عليه المتن الذي يَذكُر أصلَه وإنْ لم يَسُقْه تامّاً.

**قوله:** «﴿قَدْ أَفْلَحَ ٱلْمُؤْمِنُونَ﴾» ذكره بلا أداة عَطْف، والحذف جائز، والتقدير: وقولِ الله: ﴿قَدْ أَفْلَحَ ٱلْمُؤْمِنُونَ﴾، وثبت المحذوف في رواية الأَصِيلي، ويحتمل أنْ يكون ذكر ذلك تفسيراً لقول الله تعالى: ﴿ٱلْمُتَّقُونَ﴾، أي: المتَّقون هم الموصوفون بقوله: ﴿قَدْ أَفْلَحَ﴾ إلى آخرها. وكأنَّ المؤلِّف أشار إلى إمكان عَدِّ الشُّعَبِ من هاتين الآيتين وشِبْهِهما، ومن ثَمَّ ذكر ابنُ حِبَّان أنه عَدَّ كلَّ طاعة عدَّها الله تعالى في كتابه من الإيمان، وكلَّ طاعة عدَّها رسول الله ﷺ من الإيمان، وحَذَفَ المكرَّر فبَلَغَتْ تسعاً وسبعينَ[2].

**٩- حدَّثنا عبدُ الله بنُ محمَّدٍ، قال: حدَّثنا أبو عامرٍ العَقَديُّ، قال: حدَّثنا سليمانُ بنُ بلالٍ، عن عبدِ الله بنِ دِينارٍ، عن أبي صالحٍ، عن أبي هُرَيرةَ ﷺ، عن النبيِّ ﷺ قال: «الإيمانُ بِضْعٌ وسِتُّونَ شُعْبةً، والحَياءُ شُعْبةٌ مِن الإيمانِ».**

**قوله:** «عن أبي هريرة» هذا أوَّلُ حديثٍ وقع ذِكرُه فيه. ومجموع ما أخرج له البخاريُّ من المتون المستقلَّة أربعُ مئة حديثٍ وستةٌ وأربعون حديثاً على التحرير.

وقد اختُلِفَ في اسمه اختلافاً كثيراً، قال ابن عبد البَرِّ: لم يُختلَف في اسمٍ في الجاهليَّة والإسلام مثل ما اختُلِفَ في اسمه، اختُلِفَ فيه على عشرين قولاً. قلت: وسَرَدَ ابن

---

(١) يشير إلى رواية سهيل بن أبي صالح ـ لحديث أبي هريرة ـ عن عبد الله بن دينار عن أبي صالح عن أبي هريرة، وفيها: «أفضلها قول: لا إله إلا الله»، وهو المراد بالتصديق، ورواية سهيل هذه عند مسلم برقم (٣٥) (٥٨).

(٢) تحرف في (س) إلى: سبعاً وسبعين. وانظر «صحيح ابن حبان» ١/ ٣٨٧.

الجَوْزي في «التلقيح» منها ثمانيةَ عشر، وقال النَّووي: تَبلُغ أكثر من ثلاثين قولاً. قلت: وقد جمعتُها في ترجمته في «تهذيب التهذيب» فلم تَبلُغ ذلك، ولكنَّ كلام الشيخ محمول على الاختلاف في اسمه واسم أبيه معاً.

قوله: «بِضْعٌ» بكسر أوَّله، وحُكيَ الفتح لغة، وهو عدد مُبهَم مقيَّد بما بين الثلاث إلى التسع كما جزم به القَزّاز. وقال ابن سِيدَه: إلى العشر. وقيل: من واحد إلى تسعة. وقيل: من اثنين إلى عشرة. وقيل: من أربعة إلى تسعة. وعن الخليل: البِضْع: السبع. ويُرجِّح ما قاله القَزّاز ما اتَّفقَ عليه المفسِّرون في قوله تعالى: ﴿فَلَبِثَ فِي ٱلسِّجْنِ بِضْعَ سِنِينَ﴾ [يوسف:٤٢] وما رواه التِّرمِذي (٣١٩٤) بسندٍ صحيح[1]: أنَّ قُرَيشاً قالوا ذلك لأبي بكر، وكذا رواه الطبري (٢١/ ١٧) مرفوعاً[2]، ونقل الصغاني في «العُباب»: أنه خاصٌّ بما دون العشرة وبما دون العشرين، فإذا جاوز العشرين امتَنَع. قال: وأجازَه أبو زيد فقال: يقال: بِضْعةٌ وعشرون رجلاً، وبِضْعٌ وعشرون امرأةً. وقال الفَرَّاءُ: وهو خاصٌّ بالعشرات إلى التسعين، ولا يقال: بضعٌ ومئةٌ، ولا بضعٌ وألفٌ. ووقع في بعض الروايات: «بِضْعةٌ» بتاءِ التأنيث ويحتاج إلى تأويل.

قوله: «وسِتّونَ» لم تختلف الطرق عن أبي عامر شيخ شيخ المؤلِّف في ذلك، وتابعه يحيى الحِمَّاني ـ بكسر المهملة وتشديد الميم ـ عن سليمان بن بلال، و أخرجه أبو عَوَانة من طريق بِشْر بن عمرَ عن سليمان بن بلال فقال: «بضعٌ وستون أو بضعٌ وسبعونَ»، وكذا وقع التردُّد فيه في رواية مسلم (٣٥/ ٥٨) من طريق سُهَيل بن أبي صالح عن عبد الله بن دينار،

---

(١) لا يبلغ سنده درجة الصحة، فإن فيه إسماعيل بن أبي أويس وعبد الرحمن بن أبي الزناد، وكلاهما صدوق حسن الحديث.

(٢) وأخرجه أيضاً مرفوعاً الترمذيُّ (٣١٩٣)، وهو عندهما من حديث ابن عباس، وفي سنده عبد الله بن عبد الرحمن الجمحي، وسئل عنه ابن معين فقال: لا أعرفه، وقال ابن عدي: مجهول، وذكره ابن حبان في «ثقاته»!

ورواه أصحاب «السُّنَن» الثلاثة[١]/ من طريقه فقالوا: «بِضْعٌ وسبعونَ» من غير شك، ٥٢/١
ولأبي عَوَانة في «صحيحه» من طريقه: «ست وسبعون أو سبع وسبعون»، ورَجَّحَ البيهقي رواية البخاري لأنَّ سليمان لم يَشُك، وفيه نظر لما ذكرنا من رواية بشر بن عمر عنه فتَرَدَّدَ أيضاً، لكن يُرجَّح بأنه المتيقَّن وما عَدَاه مشكوك فيه. وأمَّا رواية التِّرمِذي (٢٦١٤) بلفظ: «أربعٌ وستونَ» فمعلولة[٢]، وعلى صِحَّتها لا تخالف روايةَ البخاري، وترجيح رواية «بضعٌ وسبعون» لكَوْنها زيادةَ ثقةٍ ـ كما ذكره الحَلِيمي ثمَّ عِيَاض ـ لا يستقيم، إذ الذي زادها لم يَستمرَّ على الجَزْم بها، لا سيَّما مع اتِّحاد المخرَج، وبهذا يتبيَّن شُفوفُ نظرِ البخاري. وقد رَجَّحَ ابنُ الصلاحِ الأقلَّ لكَوْنه المتيقَّن.

**قوله**: «**شُعْبة**» بالضم، أي: قِطْعة، والمراد: الخَصْلة[٣].

**قوله**: «**والحَياء**» هو بالمد، وهو في اللُّغة: تغيُّرٌ وانكسار يَعْتَري الإنسان من خوف ما يُعاب به، وقد يُطلَق على مجرَّد ترك الشيء بسبب، والترك إنَّما هو من لوازمه. وفي الشرع: خُلُق يَبْعَث على اجتناب القبيح، ويمنع من التقصير في حق ذي الحقِّ؛ ولهذا جاءَ في الحديث الآخر: «الحياء خيرٌ كلُّه»[٤].

فإنْ قيل: الحياء من الغَرائز فكيف جُعِلَ شُعْبةً من الإيمان؟ أُجيبَ بأنه قد يكون غريزةً وقد يكون تخلُّقاً، ولكنَّ استعمالَه على وَفْقِ الشرع يحتاج إلى اكتسابٍ وعِلْمٍ ونيَّةٍ، فهو من الإيمان لهذا، ولكَوْنه باعثاً على فعل الطاعة وحاجزاً عن فعل المعصية، ولا يقال: رُبَّ حَياءٍ يمنعُ عن قول الحق أو فعلِ الخير، لأنَّ ذاكَ ليس شرعيّاً.

فإنْ قيل: لِمَ أفرده بالذِّكْر هنا؟ أُجيبَ بأنه كالدّاعي إلى باقي الشُّعَب، إذ الحَيِيُّ يخاف فضيحة الدنيا والآخرة فيأتمر ويَنزَجِر، والله الموفِّق. وسيأتي مزيد في الكلام على الحياء في

---

(١) أبو داود (٤٦٧٦)، وابن ماجه (٥٧)، والنسائي (٥٠٠٥)، وانظر «مسند أحمد» (٩٣٦١).

(٢) بل ظاهر إسنادها الصحة، وهي أيضاً في «مسند أحمد» (٨٩٢٦).

(٣) زاد في (ع) و(س): أو الجزء.

(٤) أخرجه مسلم (٣٧) (٦١) من حديث عمران بن حُصين.

«باب الحياء من الإيمان» بعد أحدَ عشر باباً.

**فائدة:** قال القاضي عِيَاض: تَكلَّفَ جماعةٌ حَصْر هذه الشُّعَب بطريق الاجتهاد، وفي الحُكْم بكَوْن ذلك هو المراد صعوبةٌ، ولا يَقدَح عدمُ معرفة حَصْرِ ذلك على التفصيل في الإيمان. انتهى.

ولم يَتَّفِق مَن عَدَّ الشُّعَبَ على نَمَطٍ واحد، وأقربُها إلى الصواب طريقةُ ابن حِبَّان، لكن لم نَقِفْ على بيانها من كلامه.

وقد لَخَّصتُ ممَّا أوردوه ما أذكُره، وهو أنَّ هذه الشُّعَب تتفرَّع عن أعمال القلب، وأعمال اللِّسان، وأعمال البدَن.

فأعمال القلب فيه المعتَقَدات والنِّيّات، وتَشتَمِل على أربع وعشرين خَصْلة: الإيمانُ بالله، ويدخل فيه الإيمانُ بذاته وصفاته، وتوحيدُه بأنه ليس كمِثْله شيءٌ، واعتقادُ حُدوثِ ما دونه، والإيمانُ بملائكته، وكُتُبه، ورُسُله، والقَدَرِ خيرِه وشرِّه، والإيمانُ باليوم الآخر، ويدخل فيه المساءَلةُ في القبر، والبَعْثُ، والنُّشورُ، والحِسابُ، والميزانُ، والصِّراطُ، والجنَّةُ، والنارُ، ومحبَّةُ الله، والحُبُّ والبُغْض فيه، ومحبَّة النبيِّ ﷺ واعتقادُ تعظيمه، ويدخل فيه الصلاةُ عليه، واتِّباعُ سُنَّتِه، والإخلاصُ، ويدخل فيه تركُ الرِّياءِ والنِّفاقِ، والتوبةُ، والخوفُ، والرَّجاء، والشُّكْر، والوفاء، والصبر، والرِّضا بالقضاء، والتوكُّل، والرَّحْمة، والتواضعُ، ويدخل فيه توقيرُ الكبير ورحمةُ الصغير، وتركُ الكِبْر والعُجْب، وتركُ الحَسَد، وتركُ الحِقْد، وتركُ الغضب.

وأعمالُ اللِّسان، وتَشتَمِل على سبع خِصال: التلفُّظِ بالتوحيد، وتلاوة القرآن، وتعلُّم العلم، وتعليمه، والدُّعاء، والذِّكْر، ويدخل فيه الاستغفار، واجتنابِ اللَّغْو.

وأعمالُ البدَن، وتَشتَمِل على ثمان وثلاثين خَصْلة، منها ما يَختَصُّ بالأعيان، وهي خمسَ عشرةَ خَصْلةً: التطهُّرُ حِسّاً وحُكْماً، ويدخل فيه اجتنابُ النجاسات، وسَتْرُ العَوْرة، والصلاةُ فرضاً ونَفْلاً، والزَّكاةُ كذلك، وفَكُّ الرِّقاب، والجودُ، ويدخل فيه إطعامُ الطعام

وإكرامُ الضيف، والصيامُ فرضاً ونَفْلاً، والاعتكاف، والتماس ليلة القَدْر، والحجُّ والعُمْرة، والطوافُ كذلك، والفِرارُ بالدّين، ويدخل فيه الهجرةُ من دار الشِّرك، والوفاءُ بالنَّذْر، والتحَرِّي في الأيمان، وأداءُ الكَفّارات.

ومنها ما يتعلَّق بالاتِّباع، وهي سِتُّ خِصال: التعفُّفُ بالنكاح، والقيامُ بحقوق العِيَال، وبرُّ/ الوالدَين، وفيه اجتنابُ العُقوق، وتربيةُ الأولاد، وصِلَة الرَّحِم، وطاعةُ السادة أو الرِّفْق بالعبيد. ٥٣/١

ومنها ما يتعلَّق بالعامَّة، وهي سبعَ عشرةَ خَصْلةً: القيامُ بالإمرة مع العَدْل، ومتابعةُ الجماعة، وطاعةُ أُولي الأمر، والإصلاحُ بين الناس، ويدخل فيه: قتال الخَوَارج والبُغاة، والمعاونةُ على البِر، ويدخل فيه الأمرُ بالمعروفِ والنهيُ عن المنكَر، وإقامة الحدود، والجهادُ، ومنه المُرابطة، وأداءُ الأمانة، ومنه أداءُ الخُمُس، والقَرْضُ مع وفائه، وإكرامُ الجار، وحُسْنُ المعاملة، وفيه جمعُ المالِ من حِلّه، وإنفاقُ المالِ في حقِّه، وفيه تركُ التبذيرِ والإسراف، ورَدُّ السلام، وتشميتُ العاطس، وكَفُّ الضَّررعن الناس، واجتنابُ اللهْو، وإماطةُ الأذى عن الطريق.

فهذه تسع وستون خَصْلة، ويُمكِن عَدُّها تسعاً وسبعين خَصْلة باعتبار أفراد ما ضُمَّ بعضُه إلى بعض ممَّا ذُكِر، والله أعلم.

**فائدة:** في رواية مسلم[1] من الزِّيادة: «أَعلاها لا إله إلَّا الله، وأَدناها إماطةُ الأذى عن الطريق» وفي هذا إشارة إلى أنَّ مراتبها مُتفاوِتة.

**تنبيه:** في الإسناد المذكور رواية الأقران، وهي: عبدُ الله بن دينار عن أبي صالح، لأنهما تابعيّان، فإنْ وُجِدَتْ روايةُ أبي صالح عنه صار من الـمُدبَّج. ورجالُه من سليمان إلى مُنتَهاهُ من أهل المدينة، وقد دخلها الباقون.

---

(١) برقم (٣٥) (٥٨) ولفظها: «أفضلها قول: لا إله إلا الله ... إلخ»، وليس فيه لفظ «أعلاها»، وهي رواية أحمد في «المسند» (٨٩٢٦).

## ٤- بابٌ المسلِم مَن سَلِمَ المسلمونَ من لسانه ويده

**١٠- حدَّثنا آدمُ بنُ أبي إياسٍ، قال: حدَّثنا شُعْبةُ، عن عبدِ الله بنِ أبي السَّفَرِ وإسماعيلَ، عن الشَّعْبي، عن عبدِ الله بنِ عَمْرٍو رضي الله عنهما، عن النبيِّ ﷺ قال: «المُسلِمُ مَن سَلِمَ المسلمونَ من لِسانِه ويَدِه، والمهاجرُ مَن هَجَرَ ما نَهَى اللهُ عنه».**

**قال أبو عبد الله: وقال أبو مُعاوِية: حدَّثنا داودُ، عن عامرٍ، قال: سمعتُ عبدَ الله، عن النبيِّ ﷺ. وقال عبدُ الأعلى: عن داودَ، عن عامرٍ، عن عبدِ الله، عن النبيِّ ﷺ.**

[طرفه في: ٦٤٨٤]

**قوله:** «باب» سقط من رواية الأَصِيلي، وكذا أكثر الأبواب، وهو منوَّن، ويجوز فيه الإضافة إلى جملة الحديث، لكن لم تأتِ به الروايةُ.

**قوله:** «المُسلِم» استَعمَلَ لفظَ الحديث ترجمةً من غير تصرُّف فيه.

**قوله:** «أبي إياس» اسمُه ناهية، بالنون وبين الهاءَين ياءٌ أخيرة، وقيل: اسمه عبدُ الرحمن.

**قوله:** «أبي السَّفَر» اسمه سعيد بن يُحمِدَ كما تقدَّم، و«إسماعيلَ» مجرور بالفتحة عَطْفاً عليه، والتقدير: كلاهما عن الشَّعْبي. وعبد الله بن عَمْرو: هو ابن العاص، صحابيٌّ ابن صحابي.

**قوله:** «المُسلِم» قيل: الألف واللام فيه للكمال نحو: زيد الرجل، أي: الكامل في الرُّجوليَّة. وتُعُقِّبَ بأنه يستلزم أنَّ مَن اتَّصَفَ بهذا خاصّةً كان كاملاً. ويُجاب بأنَّ المراد بذلك: مع مُراعاة باقي الأركان، قال الخطَّابيُّ: المراد: أفضل المسلمين مَن جمع إلى أداء حقوق الله تعالى أداءَ حقوق المسلمين. انتهى.

وإثباتُ اسم الشيء على معنى إثباتِ الكمال له مستفيض في كلامهم، ويحتمل أنْ يكون المراد بذلك أنْ يُبيِّن علامةَ المسلم التي يُستَدل بها على إسلامه وهي سلامةُ المسلمين من لسانه ويده، كما ذُكِرَ مِثلُه في علامة المنافق. ويحتمل أنْ يكون المراد بذلك الإشارة إلى الحث

على حُسْن معاملة العبد مع ربِّه، لأنه إذا أحسنَ معاملةَ إخوانه فأَولى أنْ يُحسِنَ معاملة ربِّه، من باب التنبيه بالأدنى على الأعلى.

تنبيه: ذِكْر المسلمين هنا خرج مَخرَج الغالب، لأنَّ مُحافَظة المسلم على كَفِّ الأذى عن أخيه المسلم أشدُّ تأكيداً، ولأنَّ الكُفّار بصَدَد أنْ يقاتلوا وإنْ كان فيهم مَن يَجِبُ الكَفُّ عنه. والإتيان بجمع التذكير للتغليب، / فإنَّ المسلماتِ يدخلْنَ في ذلك. ٥٤/١

وخَصَّ اللِّسان بالذِّكْر لأنه المعبِّر عمَّا في النفس، وكذا اليد لأنَّ أكثر الأفعال بها، والحديث عامٌّ بالنِّسبة إلى اللِّسان دون اليد، لأنَّ اللِّسان يُمكِنُه القولُ في الماضين والموجودين والحادثين بعدُ، بخلاف اليد، نعم يُمكِن أنْ تُشارك اللِّسان في ذلك بالكتابة، وإنَّ أثرها في ذلك لَعظيمٌ. ويُستَثنَى من ذلك شرعاً تَعاطي الضرب باليد في إقامة الحدود والتعازير على المسلم المستحِق لذلك.

وفي التعبير باللِّسان دون القول نُكْتةٌ، فيدخل فيه مَن أخرج لسانَه على سبيل الاستهزاء. وفي ذِكْر اليد دون غيرها من الجوارح نُكْتةٌ، فيدخل فيها اليدُ المعنويَّةُ كالاستيلاءِ على حق الغير بغير حق.

**فائدة:** فيه من أنواع البديع تجنيس الاشتقاق، وهو كثير.

**قوله:** «**والمهاجرُ**» هو بمعنى الهاجر، وإنْ كان لفظ المُفاعِل يقتضي وقوعَ فعلٍ من اثنَين، لكنَّه هنا للواحد كالمسافر. ويحتمل أنْ يكون على بابه، لأنَّ من لازم كَوْنه هاجراً وطنَه[1] أنه مهجور من وطنه، وهذه الهجرة ضَرْبان: ظاهرة وباطنة. فالباطنةُ: تركُ ما تَدْعو إليه النفسُ الأمّارة بالسُّوءِ والشيطانُ، والظاهرة: الفِرار بالدِّين من الفتن. وكأنَّ المهاجرين خُوطِبوا بذلك لئلَّا يَتَّكِلوا على مجرَّد التحوُّل من دارهم حتَّى يَمتثِلوا أوامرَ الشرع ونواهيَه، ويحتمل أنْ يكون ذلك قيل بعد انقطاع الهجرة لمَّا فُتِحَتْ مكَّةُ تطييباً لقلوب مَن لم يُدرِكْ ذلك، بأنَّ حقيقةَ الهجرة تَحصُلُ لمن هَجَرَ ما نهى الله عنه، فاشتملتْ

(١) زاد في (ع) و(س): مثلاً.

هاتان الجملتان على جوامعَ من معاني الحِكَم والأحكام.

تنبيه: هذا الحديث من أفراد البخاري عن مسلم، بخلاف جميع ما تقدَّم من الأحاديث المرفوعة. على أنَّ مسلماً أخرج معناه من وجه آخر (٤٠)، وزاد ابن حِبَّان (٥١٠) والحاكم في «المستدرك» (١/ ١١) من حديث أنس صحيحاً: «المؤمن مَن أَمِنَه الناسُ»، وكأنه اختصره هنا لتَضمُّنِه لمعناه، والله أعلم.

**قوله: «وقال أبو معاوية: حدَّثنا داود»** هو ابن أبي هِنْد، وكذا في رواية ابن عساكر: «عن عامر» وهو الشَّعْبي المذكور في الإسناد الموصول. وأراد بهذا التعليق بيان سماعه له من الصحابي، والنُّكْتة فيه روايةُ وُهَيب بن خالد له عن داود عن الشَّعْبي عن رجل عن عبد الله بن عَمْرو، حكاه ابن مَندَه، فعلى هذا لعلَّ الشَّعْبيَّ بَلَغَه ذلك عن عبد الله، ثمَّ لَقِيَه فسمعه منه. ونبَّه بالتعليق الآخر على أنَّ عبد الله الذي أُهمِلَ في روايته، هو عبد الله بن عَمْرو الذي بُيِّن في رواية رفيقه.

والتعليق عن أبي معاويةَ وَصَلَه إسحاقُ بن راهويه في «مسنده» عنه، وأخرجه ابن حِبَّان في «صحيحه» (١٩٦) من طريقه ولفظه: «سمعتُ عبدَ الله بن عَمْرو يقول: وربِّ هذه البَنِيَّة لَسمعتُ رسولَ الله ﷺ يقول: المهاجرُ مَن هَجَرَ السيِّئات، والمسلمُ مَن سَلِمَ الناسُ من لسانه ويَدِه»، فعُلِمَ أنه ما أراد إلَّا أصل الحديث.

والمراد بالناس هنا: المسلمون كما في الحديث الموصول، فهم الناسُ حقيقةً عند الإطلاق، لأنَّ الإطلاق يُحمَل على الكامل، ولا كمالَ في غير المسلمين. ويُمكِن حملُه على عمومه على إرادة شرطٍ وهو «إلَّا بحقٍّ»، مع أنَّ إرادة هذا الشَّرْط مُتعيِّنة على كل حالٍ، لما قدَّمتُه من استثناء إقامة الحدود على المسلم، والله سبحانه وتعالى أعلم.

## ٥- بابٌ أيُّ الإسلام أفضلُ

**١١- حدَّثنا سعيدُ بنُ يحيى بنِ سعيدٍ القُرَشيُّ، قال: حدَّثنا أَبي، قال: حدَّثنا أبو بُرْدةَ بنُ عبدِ الله بنِ أبي بُرْدةَ، عن أبي بُرْدة، عن أبي موسى ﷺ قال: قالوا: يا رسولَ الله، أيُّ الإسلام**

أفضَلُ؟ قال: «مَن سَلِمَ المسلمونَ من لِسانِه ويَدِه».

٥٥/١ قوله: «بابٌ» هو منوَّن، وفيه ما في الذي قبله.

قوله: «حدَّثنا أبو بُرْدةَ» هو بُرَيد، بالموحَّدة والراء مصغَّر، وشيخه جدُّه وافقه في كُنْيته لا في اسمه. وأبو موسى: هو الأشعَري.

قوله: «قالوا» رواه مسلم (٤٢)، والحسن بن سفيان وأبو يعلى (٧٢٨٦و٧٢٨٨) في «مُسندَيهما» عن سعيد بن يحيى بن سعيد شيخ البخاري بإسناده هذا بلفظ: «قلنا»[١]، ورواه ابن مَندَهْ[٢] من طريق حسين بن محمد القَبّانيِّ أحد الحُفَّاظ عن سعيد بن يحيى هذا بلفظ: «قلت»، فتَعيَّنَ أنَّ السائل أبو موسى، ولا تَخالُف بين الروايات، لأنه في هذه صَرَّحَ وفي رواية مسلم أراد نفسَه ومَن معه من الصحابة، إذ الراضي بالسؤال في حُكْم السائل، وفي رواية البخاري أَبهمَ وإيَّاهم أراد[٣]. وقد سأل هذا السؤال أيضاً أبو ذر، رواه ابن حِبَّان (٣٦١)[٤]، وعُمَيرُ بن قتادة، رواه الطبراني (١٧/ ١٠٥)[٥].

قوله: «أيُّ الإسلام» إنْ قيل: الإسلام مُفرَد، وشرطُ «أيٍّ» أنْ تَدخُل على مُتعدِّد. أُجيبَ بأنَّ فيه حذفاً تقديره: أيُّ ذَوِي الإسلام أفضل؟ ويؤيِّده رواية مسلم (٤٢): «أيُّ المسلمين أفضل؟»، والجامع بين اللفظين أنَّ أفضليَّة المسلم حاصلة بهذه الخَصْلة. وهذا التقدير أَولى من تقدير بعض الشُّراح هنا: أيُّ خِصال الإسلام. وإنَّما قلنا: إنَّه أَولى، لأنه يلزم عليه سؤالٌ آخر بأنْ يقال: سُئِلَ عن الخِصال فأجاب بصاحبِ الخَصْلة، فما الحِكْمة في ذلك؟ وقد يُجاب بأنه يتأتَّى نحو قوله تعالى: ﴿ يَسْـَٔلُونَكَ مَاذَا يُنفِقُونَۖ قُلۡ مَآ أَنفَقۡتُم مِّنۡ خَيۡرٖ فَلِلۡوَٰلِدَيۡنِ وَٱلۡأَقۡرَبِينَ ﴾ الآية [البقرة:٢١٥]، والتقدير بـ«أيُّ ذَوِي الإسلام» يقع الجواب مطابقاً

---

(١) هو عند مسلم بلفظ: «قلت»، وعند أبي يعلى: «سألنا».

(٢) في «الإيمان» (٣٠٨).

(٣) في (س): وفي رواية البخاري أراد أنه وإياهم.

(٤) وإسناده ضعيف جداً.

(٥) وإسناده ضعيف أيضاً.

له بغير تأويل. وإذا ثبت أنَّ بعض خِصال المسلمين المتعلِّقة بالإسلام أفضل من بعضٍ، حصل مراد المصنِّف بقَبُول الزِّيادة والنُّقصان، فتَظْهَر مناسبة هذا الحديث والذي قبله لما قبلهما من تعداد أُمور الإيمان، إذ الإيمان والإسلام عنده مُترادفان، والله أعلم.

فإنْ قيل: لِمَ جَرَّدَ «أفعل» هنا عن العمل؟ أُجيبَ بأنَّ الحذف عند العلم بابه جائز، والتقدير: أفضلُ من غيره.

تنبيه: هذا الإسناد كلُّه كوفيُّون. ويحيى بن سعيد المذكور اسم جدِّه أبانُ بن سعيد بن العاص بن سعيد بن العاص بن أُميَّة الأُمَوي، ونَسَبَه المصنِّف قُرَشيّاً بالنِّسبة للأعمِّيَّة، يُكْنى أبا أيوب، وفي طبقته يحيى بن سعيد القَطَّان، وحديثه في هذا الكتاب أكثر من حديث الأُمَوي، وليس له ابنٌ يروي عنه يُسمَّى سعيداً فافتَرَقا. وفي الكتاب ممَّن يقال له: يحيى بن سعيد، اثنان أيضاً، لكن من طبقة فوق طبقة هذين، وهما يحيى بن سعيد الأنصاري السابق في حديث الأعمال أوَّلَ الكتاب، ويحيى بن سعيد التَّيْمي أبو حَيّان، ويمتاز عن الأنصاري بالكُنْية. والله الموفِّق.

## ٦- بابٌ إطعام الطعام من الإسلام

**١٢- حدَّثنا عَمرُو بنُ خالدٍ، قال: حدَّثنا الليثُ، عن يزيدَ، عن أبي الخير، عن عبدِ الله بنِ عَمْرٍو رضي الله عنهما: أنَّ رجلاً سأل النبي ﷺ: أيُّ الإسلام خيرٌ؟ قال: «تُطعِمُ الطَّعامَ، وتَقْرأُ السلامَ على مَن عَرَفْتَ ومَن لم تَعرِفْ».**

[طرفاه في: ٢٨، ٦٢٣٦]

قوله: «بابٌ» هو منوَّن، وفيه ما في الذي قبله.

قوله: «من الإسلام» للأَصِيلي: «من الإيمان» أي: من خِصال الإيمان. ولمَّا استدلَّ المصنِّف على زيادة الإيمان ونقصانه بحديث الشُّعَب، تَتَبَّعَ ما وَرَدَ في القرآن والسُّنَن الصحيحة من بيانها، فأورده في هذه الأبواب تصريحاً وتلويحاً، وتَرجَمَ هنا بقوله: «إطعامُ

الطعام» ولم يقل: أيُّ الإسلام خير، كما/ في الذي قبله، إشعاراً باختلاف المقامَينِ وتعدُّد ٥٦/١
السؤالين كما سنُقرِّرُه.

**قوله: «حدَّثنا عَمْرو بن خالد»** هو الحَرَّاني، وهو بفتح العين، وصَحَّفَ مَن ضمَّها.

**قوله: «الليث»** هو ابن سعد فقيه أهلِ مِصْر **«عن يزيدَ»** هو ابن أبي حَبيب الفقيه أيضاً.

**قوله: «أنَّ رجلاً»** لم أعرف اسمه، وقيل: إنَّه أبو ذر، وفي ابن حِبَّان (٤٩٠و٥٠٤) أنه هانئ بن يزيد والد شُرَيح، سأل عن معنى ذلك فأُجيبَ بنحو ذلك.

**قوله: «أيُّ الإسلام خيرٌ؟»** فيه ما في الذي قبله من السؤال، والتقدير: أيُّ خِصال الإسلام؟ وإنَّما لم أختَرْ تقدير خِصالٍ في الأوَّل فِراراً من كَثْرة الحذف، وأيضاً فتنويع التقدير يتضمَّن جواب مَن سأل فقال: السؤالان بمعنًى واحد والجواب مُختلِف! فيقال له: إذا لاحَظْت هذينِ التقديرَينِ بان الفَرْقُ. ويُمكِن التوفيق بينهما بأنهما متلازمان، إذ الإطعام مُستلزِمٌ لسلامة اليد، والسلامُ لسلامة اللِّسان، قاله الكِرْماني. وكأنه أراد في الغالب.

ويحتمل أنْ يكون الجواب اختلفَ لاختلاف السؤال عن الأفضليَّة، إنْ لُوحِظَ بين لفظ «أفضل» ولفظ «خير» فرقٌ.

وقال الكِرْماني: الفضل بمعنى كَثْرة الثَّواب في مُقابلة القِلّة، والخير بمعنى النفع في مُقابلة الشَّر، فالأوَّل من الكمِّيَّة، والثاني من الكيفيَّة، فافتَرَقا. واعتُرِضَ بأنَّ الفَرْقَ لا يَتِمُّ إلَّا إذا اختَصَّ كُلٌّ منهما بتلك المقولة، أمَّا إذا كان كلٌّ منهما يُعقل تأتِّيه في الأُخرى فلا، وكأنه بنى على أنَّ لفظ «خير» اسم لا أفعلُ تفضيل.

وعلى تقدير اتِّحاد السؤالين جواب مشهور: وهو الحمل على اختلاف حال السائلين أو السامعين، فيُمكِن أنْ يُراد في الجواب الأوَّل تحذير مَن خُشيَ منه الإيذاء بيَدٍ أو لسان فأُرشِدَ إلى الكَفّ، وفي الثاني ترغيب مَن رُجيَ فيه النفع العام بالفعل والقول فأُرشِدَ إلى ذلك، وخَصَّ هاتين الخَصْلتَينِ بالذِّكْر لمَسِيسِ الحاجة إليهما في ذلك الوقت، لما كانوا فيه من الجَهْد، ولمصلحة التأليف. ويدل لذلك أنه عليه الصلاة والسلام حَثَّ عليهما أوَّلَ

ما دخل المدينة، كما رواه التِّرمذي وغيرُه مُصَحَّحاً من حديث عبد الله بن سَلَام[١].

قوله: «تُطعِمُ» هو في تقدير المصدر، أي: أنْ تُطعِم، ومثله: تسمع بالمُعَيديّ[٢]. وذُكِرَ الإطعامُ ليدخل فيه الضِّيافةُ وغيرُها.

قوله: «وتَقْرأُ» بلفظ مضارع القراءة بمعنى: تقول، قال أبو حاتم السِّجِسْتاني: تقول: اقرَأْ عليه السلام، ولا تقول: أقرِئْهُ السلام، فإذا كان مكتوباً قلت: أقرِئْه السلامَ، أي: اجعله يَقْرؤُه.

قوله: «ومَن لم تَعرِف» أي: لا تَخُصَّ به أحداً تكبُّراً وتَصنُّعاً، بل تعظيماً لشِعار الإسلام ومُراعاة لأُخوّة المسلم. فإنْ قيل: اللفظ عام فيدخل الكافرُ والمنافقُ والفاسقُ. أُجيبَ بأنه خُصَّ بأدلَّةٍ أُخرى أو أنَّ النهي مُتأخِّرٌ، وكان هذا عامّاً لمصلحة التأليف، وأمَّا مَن شُكَّ فيه فالأصل البقاء على العموم حتَّى يَثبُت الخصوصُ.

تنبيهان:

الأوَّل: أخرج مسلم (٤٠) من طريق عَمْرو بن الحارث عن يزيدَ بن أبي حَبيب بهذا الإسناد نظيرَ هذا السؤال، لكن جعل الجواب كالذي في حديث أبي موسى، فادَّعَى ابن مَندَهْ[٣] فيه الاضطراب. وأُجيبَ بأنهما حديثان اتَّحدَ إسنادُهما، وافق أحدَهما حديثُ أبي موسى، ولثانيهما شاهد من حديث عبد الله بن سَلَام كما تقدَّم.

الثاني: هذا الإسناد كلُّه مِصريُّون[٤]، والذي قبله كما ذكرنا كوفيُّون، والذي بعده من طريقيه بصريُّون، فوقع له التسلسلُ في الأبواب الثلاثة على الوِلاء. وهو من اللَّطائف.

---

(١) أخرجه الترمذي (٢٤٨٥)، وأحمد (٢٣٧٨٤)، وابن ماجه (١٣٣٤) و(٣٢٥١)، ولفظه: «أيها الناس، أَطعموا الطعام، وأَفشوا السلام، وصِلُوا الأرحام، وصَلُّوا بالليل والناس نِيام، تدخلوا الجنة بسلام».

(٢) هذا بعض مثلٍ مشهور، وهو: تسمع بالمعيديِّ خيرٌ من أن تراه. ويجوز في «تسمع» و«تطعم» وأشباههما الرفع والنصب على تقدير «أن». انظر: «فصل المقال في شرح كتاب الأمثال» للبكري ص ١٣٥-١٣٦.

(٣) في «الإيمان» (٢٩٧).

(٤) تحرَّف في (ع) و(س) إلى: بصريون، بالباء في أوله.

## ٧- بابٌ مِن الإيمان أن يحبَّ لأخيه ما يحبُّ لنفسه

**١٣- حدَّثنا مُسدَّدٌ، قال: حدَّثنا يحيى، عن شُعْبَةَ، عن قتادةَ، عن أنسٍ ﷺ، عن النبيِّ ﷺ. وعن حسينٍ المعلِّم، قال: حدَّثنا قتادةُ، عن أنسٍ، عن النبيِّ ﷺ/ قال: «لا يُؤمِنُ أحَدُكُم حتَّى يحبَّ لأخِيه ما يحبُّ لِنَفْسِه».** ٥٧/١

**قوله: «باب من الإيمان»** قال الكِرْماني: قَدَّمَ لفظ الإيمان بخلاف أخَواته حيثُ قال: «إطعامُ الطعام من الإيمان»، إمَّا للاهتمام بذِكْره أو للحَصْر، كأنه قال: المحبَّةُ المذكورة ليست إلَّا من الإيمان.

قلت: وهو توجيه حسن، إلَّا أنه يَرِدُ عليه أنَّ الذي بعده أَلْيَقُ بالاهتمام والحَصْر معاً، وهو قوله: «باب حُبُّ الرسول من الإيمان» فالظاهر أنه أراد التنويعَ في العبارة، ويُمكِن أنه اهتَمَّ بذِكْر حب الرسول فقَدَّمَه، والله أعلم.

**قوله: «يحيى»** هو ابن سعيد القَطَّان.

**قوله: «وعن حسين المعلِّم»** هو ابن ذَكْوان، وهو معطوف على شُعْبة، فالتقدير: عن شُعْبَةَ وحسين كلاهما عن قتادة، وإنَّما لم يجمعهما، لأنَّ شيخه أفردهما، فأورده المصنِّف معطوفاً اختصاراً، أو لأنَّ شُعْبة قال: عن قتادة، وقال حسين: حدَّثنا قتادة.

وأغربَ بعضُ المتأخِّرين فزَعَمَ أنَّ طريق حسين مُعلَّقة، وهو غلط، فقد رواه أبو نُعيم في «المستخرَج» من طريق إبراهيم الحربي، عن مُسدَّد شيخ المصنِّف، عن يحيى القَطَّان، عن حسين المعلِّم. وأبدَى الكِرْماني كعادته بحَسَبِ التجويز العقلي أنْ يكون تعليقاً أو معطوفاً على قتادة، فيكون شُعْبةُ رواه عن حسين عن قتادة، إلى غير ذلك ممَّا يَنفِر عنه مَن مارَسَ شيئاً من عِلْم الإسناد، والله المستعان.

تنبيه: المتن المُساق هنا لفظ شُعْبة، وأمَّا لفظ حسينٍ من رواية مُسدَّد التي ذكرناها فهو: «لا يؤمن عبدٌ حتَّى يحبَّ لأخيه ولجاره»، وللإسماعيليِّ من طريق رَوْحٍ عن حسين: «حتَّى يحبَّ لأخيه المسلم ما يحب لنَفْسِه من الخير» فبيَّن المراد بالأُخوَّة، وعَيَّنَ جهةَ الحُب.

وزاد مسلم (٤٥/ ٧٢) في أوَّله عن أبي خيثمةَ عن يحيى القَطَّان: «والذي نَفْسي بيَدِه».

وأمَّا طريق شُعْبَةَ فصَرَّحَ أحمدُ (١٣٨٧٥) والنَّسائي (٥٠١٦) في روايتهما بسماع قتادةَ له من أنس، فانتفتْ تُهْمةُ تدليسه.

قوله: «لا يُؤمِنُ» أي: مَن يَدَّعي الإيمان، وللمُستَمْلي: «أحدُكم» وللأَصِيليّ: «أحدٌ»، ولابن عساكر: «عبدٌ» وكذا لمسلمٍ عن أبي خيثمة، والمراد بالنَّفي كمالُ الإيمان، ونفيُ اسم الشيء على معنى نفي الكمال عنه، مستفيضٌ في كلامهم، كقولهم: فُلان ليس بإنسانٍ.

فإنْ قيل: فيلزم أنْ يكون مَن حصلتْ له هذه الخَصْلة مؤمناً كاملاً وإنْ لم يأتِ ببقيَّة الأركان، أُجيبَ بأنَّ هذا وَرَدَ مَوْرِدَ المبالَغة، ويستفاد من قوله: «لأخيه المسلم» ملاحظة بقيَّة صفات المسلم. وقد صَرَّحَ ابن حِبَّان (٢٣٥) من رواية ابن أبي عَديٍّ عن حسين المعلِّم بالمراد ولفظه: «لا يَبلُغ عبدٌ حقيقةَ الإيمان» ومعنى الحقيقة هنا الكمال، ضرورةَ أنَّ مَن لم يَتَّصِفْ بهذه الصِّفة لا يكون كافراً، وبهذا يَتِم استدلال المصنِّف على أنه يتفاوت، وأنَّ هذه الخَصْلة من شُعَب الإيمان، وهي داخلة في التواضُع على ما سنُقرِّرُه.

قوله: «حتَّى يحبَّ» بالنصب لأنَّ «حتَّى» جارّة و«أنْ» بعدها مُضمَرة، ولا يجوز الرفع فتكون «حتَّى» عاطفة فلا يصح المعنى، إذْ عدمُ الإيمان ليس سبباً للمحبَّة.

قوله: «ما يحبُّ لنَفْسِه» أي: من الخير كما تقدَّم عن الإسماعيلي، وكذا هو عند النَّسائي (٥٠١٧)، وكذا عند ابن مَندَهْ[1] من رواية همَّام عن قَتاده أيضاً.

والخير: كلمة جامعة تَعُمُّ الطاعات والمباحات الدُّنيويَّة والأُخرَويَّة، وتُخرِج المنهيَّات لأنَّ اسمَ الخير لا يتناولُها.

والمحبَّة: إرادة ما يعتقده خيراً، قال النَّووي: المحبَّة: الـمَيْل إلى ما يوافق المحِب، وقد تكون بحواسِّه كحُسْنِ الصورة، أو بعقلِه[2] إمَّا لذاته كالفضلِ والكمال، وإمَّا لإحسانه

---

(١) في «الإيمان» (٢٩٧).

(٢) تحرف في (س) إلى: بفعله.

كجَلْبِ نفع أو دَفْع ضُرٍّ. انتهى ملخَّصاً.

والمراد هنا بالـمَيلِ الاختياريُّ دون الطَّبيعي والقَسْري، والمراد أيضاً أنْ يحبَّ أنْ يَحصُل / ٥٨/١ لأخيه نظير ما يَحصُل له، لا عينُه، سواء كان ذلك في الأُمور المحسوسة أو المعنويَّة، وليس المراد أنْ يَحصُل لأخيه ما حصل له مع[1] سَلْبِه عنه ولا مع بقائه بعَينِه له، إذْ قيام الجَوْهَر أو العَرَض بمَحلَّينِ مُحال.

وقال أبو الزِّناد بن سِراج: ظاهر هذا الحديث طلبُ المساواة، وحقيقته تستلزم التفضيل، لأنَّ كل أحد يحب أنْ يكون أفضل من غيره، فإذا أحبَّ لأخيه مثله فقد دخل في جملة المفضولين.

قلت: أقرَّ القاضي عِيَاض هذا، وفيه نظرٌ. إذ المراد الزَّجْر عن هذه الإرادة، لأنَّ المقصود الحث على التواضُع، فلا يحبُّ أنْ يكون أفضل من غيره، فهو مُستلزِم للمُساواة. ويستفاد ذلك من قوله تعالى: ﴿تِلْكَ ٱلدَّارُ ٱلْآخِرَةُ نَجْعَلُهَا لِلَّذِينَ لَا يُرِيدُونَ عُلُوًّا فِى ٱلْأَرْضِ وَلَا فَسَادًا﴾ [القصص:٨٣]، ولا يَتِمُّ ذلك إلَّا بتركِ الحَسَد والغِلِّ والحِقْد والغِش، وكلُّها خِصال مذمومة.

**فائدة:** قال الكِرْماني: ومن الإيمان أيضاً أنْ يُبغِضَ لأخيه ما يُبغِضُ لنَفْسِه من الشَّر، ولم يَذكُره لأنَّ حُبَّ الشيء مُستلزِم لبُغْضِ نقيضه، فترك التنصيصَ عليه اكتفاءً، والله أعلم.

## ٨- بابٌ حبُّ الرسولِ ﷺ من الإيمان

**١٤- حدَّثنا أبو اليَمَان، قال: أخبرنا شُعَيبٌ، قال: حدَّثنا أبو الزِّناد، عن الأعرَج، عن أبي هُرَيرةَ ﷺ، أنَّ رسولَ الله ﷺ قال: «والذي نَفْسي بيَدِه، لا يُؤمِنُ أحَدُكُم حتَّى أكونَ أحبَّ إليه من والدِه ووَلَدِه».**

**قوله: «بابٌ حبُّ الرسول»** اللام فيه للعَهْد، والمراد سيِّدنا رسول الله ﷺ بقرينة قوله:

---

(١) في (س): لا مع، بزيادة «لا».

«حتَّى أكونَ أحبَّ» وإنْ كانت محبَّة جميع الرُّسُل من الإيمان، لكنَّ الأحبِّيَّةَ مُختصّة بسيِّدنا رسول الله ﷺ.

**قوله:** «**شُعَيب**» هو ابن أبي حمزة الحِمْصي، واسم أبي حمزة دينار. وقد أكثرَ المصنِّف من تخريج حديثه عن الزُّهْري وأبي الزِّناد.

ووقع في «غرائب مالك» للدَّارَقُطني إدخال رجل ـ وهو أبو سَلَمةَ بن عبد الرحمن ـ بين الأعرَج وأبي هريرة في هذا الحديث، وهي زيادة شاذَّة. فقد رواه الإسماعيلي بدونها من حديث مالك، ومن حديث إبراهيمَ بن طَهْمان. وروى ابن مَندَهْ[1] من طريق أبي حاتم الرازي عن أبي اليَمَان شيخ البخاري هذا الحديثَ مُصرَّحاً فيه بالتحديث في جميع الإسناد، وكذا النَّسائي (٥٠١٥) من طريق علي بن عيَّاش عن شعيب.

**قوله:** «**والذي نَفْسي بيدِه**» فيه جواز الحَلِف على الأمر المهم توكيداً له، وإنْ لم يكن هناك مُستَحلِف.

**قوله:** «**لا يُؤمِن**» أي: إيماناً كاملاً.

**قوله:** «**أحبَّ**» هو أَفعَل بمعنى المفعول، وهو مع كَثْرته على خلاف القياس، وفَصَلَ بينه وبين معموله بقوله: «إليه» لأنَّ المُمتنِع الفصلُ بأجنبيٍّ.

**قوله:** «**من والده وولده**» قَدَّمَ الوالد للأكثريَّة، لأنَّ كل أحد له والد من غير عكس، وفي رواية النَّسائي (٥٠١٣) في حديث أنس تقديم الولد على الوالد، وذلك لـمَزيدِ الشَّفَقة. ولم تختلف الروايات في ذلك في حديث أبي هريرة هذا، وهو من أفراد البخاري عن مسلم.

**١٥ - حدَّثنا يعقوبُ بنُ إبراهيمَ، قال: حدَّثنا ابنُ عُلَيَّةَ، عن عبدِ العزيزِ بنِ صُهَيب، عن أنسٍ، عن النبيِّ ﷺ (ح)**

**وحدَّثنا آدمُ، قال: حدَّثنا شُعْبةُ، عن قَتادةَ، عن أنسٍ، قال: قال النبيُّ ﷺ: «لا يُؤمِنُ أحَدُكُم حتَّى أكونَ أحبَّ إليه من والدِه ووَلَدِه والناسِ أَجمعِينَ».**

---

(١) في كتاب «الإيمان» له (٢٨٧).

قوله: «أخبرنا يعقوبُ بنُ إبراهيم» هو الدَّوْرَقي. والتفريق بين «حدَّثنا» و«أخبرَنا» لا يقول به المصنِّف كما/ يأتي في العلم[1]. وقد وقع في غير رواية أبي ذرٍّ: حدَّثنا يعقوبُ. ٥٩/١

قوله: «وحدَّثنا آدم» عَطَفَ الإسناد الثاني على الأوَّل قبل أنْ يَسُوقَ المتنَ فأوهَمَ استواءَهما، فإنَّ لفظ قتادة مِثلُ لفظ حديث أبي هريرة، لكن زاد فيه: «والناس أجمعينَ»، ولفظ عبد العزيز مِثلُه إلَّا أنه قال كما رواه ابنُ خُزَيمة في «صحيحه» عن يعقوب شيخ البخاري بهذا الإسناد «من أهلِه ومالِه» بدل: «من والدِه وولدِه»، وكذا لمسلمٍ (٤٤) من طريق ابن عُلَيَّة، وكذا للإسماعيليِّ من طريق عبد الوارث بن سعيد عن عبد العزيز ولفظه: «لا يؤمن الرجلُ» وهو أشمل من جهةٍ، و«أحدكم» أشمل من جهةٍ، وأشمل منهما رواية الأَصِيلي: «لا يؤمن أحدُكم».

فإنْ قيل: فسياق عبد العزيز مُغايِر لسياق قتادة، وصنيع البخاري يوهم اتِّحادهما في المعنى وليس كذلك. فالجواب: أنَّ البخاري يصنع مِثل هذا نظراً إلى أصل الحديث لا إلى خصوص ألفاظه، واقتصر على سياق قتادة لموافقتِه لسياق حديث أبي هريرة، ورواية شُعْبة عن قتادة مأمون فيها من تدليس قتادة، لأنه ما كان يسمع منه إلَّا ما سمعه، وقد وقع التصريح به في هذا الحديث في رواية النَّسائي (٥٠١٣)، وذِكْر الولد والوالد أدخلُ في المعنى لأنهما أعزُّ على العاقل من الأهل والمال، بل رُبَّما يكونان أعزَّ من نَفْسه، ولهذا لم يَذكُر النفسَ أيضاً في حديث أبي هريرة، وهل تَدخُل الأمُّ في لفظ الوالد إنْ أُريدَ به مَن له الولد فيَعُمّ، أو يقال: اكتُفي بذِكْر أحدِهما كما يُكتفَى عن أحد الضِّدَّينِ بالآخرِ ويكون ما ذَكَر على سبيل التمثيل والمراد الأعِزّةُ، كأنه قال: أحب إليه من أعِزَّته.

وذِكرُ الناس بعد الوالد والولد من عَطْف العام على الخاص، وهو كثير، وقُدِّمَ الوالد على الولد في روايةٍ لتقدُّمِه بالزَّمان والإجلال، وقُدِّم الولدُ في أُخرى لـمَزيدِ الشَّفَقة. وهل تَدخُل النفس في عموم قوله: «والناس أجمعينَ؟» الظاهر دخولُه، وقيل: إضافة المحبَّة إليه

(١) في باب (٤): قول المحدث: حدثنا أو أخبرنا.

تقتضي خروجه منهم، وهو بعيد، وقد وقع التنصيص بذِكْر النفس في حديث عبد الله بن هشام كما سيأتي (٦٦٣٢).

والمراد بالمحبَّة هنا حُبُّ الاختيار لا حُب الطَّبْع، قاله الخطَّابي. وقال النَّووي: فيه تَلْميح إلى قضيَّة النفس الأمَّارة والمطمئنَّة، فإنَّ مَن رَجَّحَ جانب المطمئنَّة، كان حُبّه للنبيِّ ﷺ راجحاً، ومَن رَجَّحَ جانبَ الأمّارة، كان حُكْمُه بالعكس.

وفي كلام القاضي عِيَاض أنَّ ذلك شرطٌ في صِحَّة الإيمان، لأنه حمل المحبَّة على معنى التعظيم والإجلال. وتعقَّبه صاحب «المُفْهم» بأنَّ ذلك ليس مراداً هنا، لأنَّ اعتقاد الأعظميَّة ليس مُستلزِماً للمحبَّة، إذْ قد يجد الإنسانُ إعظامَ شيء مع خُلوّه من مَحَبَّته. قال: فعلى هذا مَن لم يجد من نَفْسه ذلك الـمَيلَ لم يَكمُل إيمانُه. وإلى هذا يُومِئ قول عمرَ الذي رواه المصنِّف في الأيمان والنُّذور (٦٦٣٢) من حديث عبد الله بن هشام أنَّ عمر بن الخطَّاب قال للنبيِّ ﷺ: «لَأنتَ يا رسولَ الله أحبُّ إليَّ من كل شيء إلَّا من نَفْسي. فقال: لا والذي نَفْسي بيَدِه، حتَّى أكونَ أحبَّ إليك من نفسك. فقال له عمرُ: فإنَّك الآنَ والله أحبُّ إليَّ من نَفْسي. فقال: الآن يا عمرُ» انتهى، فهذه المحبَّة ليست باعتقاد الأعظميَّة فقط، فإنَّها كانت حاصلةً لعمرَ قبل ذلك قَطْعاً.

ومن علامة الحُب المذكور أنْ يَعرِضَ المَرْءُ على نفسه[1] أنْ لو خُيِّر بين فَقْدِ غرضٍ من أغراضه أو فَقْد رُؤْية النبي ﷺ ـ إنْ لو كانت مُمكِنة ـ فإنْ كان فقدُها ـ إنْ لو كانت مُمكِنةً ـ أشدَّ عليه من فَقْد شيء من أغراضه، فقد اتَّصَفَ بالأحبِّيَّة المذكورة، ومَن لا فلا. وليس ذلك محصوراً في الوجود والفَقْد، بل يأتي مِثلُه في نُصْرة سُنَّته والذَّب عن شريعته وقَمْع مُخالفيها. ويدخل فيه باب الأمر بالمعروفِ والنهي عن المنكَر.

وفي هذا الحديث إيماءٌ إلى أفضلية التفكُّر، فإنَّ الأحبِّيَّةَ المذكورة تُعرَف به، وذلك أنَّ محبوبَ الإنسان إمَّا نفسُه وإمَّا غيرُها، أمَّا نفسُه فهو أنْ يريد دوامَ بقائها سالمة من الآفات،

---

(١) قوله: «على نفسه» ليس في (س)، وفيها: أن يعرض على المرء.

هذا هو حقيقة المطلوب، وأمَّا غيرُها فإذا حُقِّقَ الأمر فيه، فإنَّما هو بسبب تحصيل نفعٍ ما على وجوهه المختلفة حالاً ومَآلاً، فإذا تأمل النفع الحاصل له من جهة الرسول ﷺ الذي أخرجه من ظلمات الكفر إلى نور الإيمان، إمَّا بالمُباشَرة وإمَّا بسَبَبٍ، عَلِمَ أنه/ سبب بقاء ٦٠/١ نَفْسه البقاءَ الأبدي في النَّعيم السَّرْمَدي، وعَلِمَ أنَّ نفعَه بذلك أعظمُ من جميع وجوه الانتفاعات، فاستَحقَّ لذلك أنْ يكون حَظُّه من محبَّته أوفَرَ من غيره، لأنَّ النفع الذي يُثير المحبَّة حاصل منه أكثر من غيره، ولكنَّ الناس يتفاوتون في ذلك بحَسَبِ استحضار ذلك والغَفْلة عنه. ولا شك أنَّ حَظَّ الصحابة رضي الله عنهم من هذا المعنى أتم، لأنَّ هذا ثَمَرة المعرفة، وهم بها أعلم، والله الموفِّق.

وقال القُرْطبي: كل مَن آمَنَ بالنبيِّ ﷺ إيماناً صحيحاً لا يَخْلو عن وِجْدان شيء من تلك المحبَّة الراجحة، غيرَ أنهم مُتفاوِتون، فمنهم مَن أخذ من تلك المَرْتَبة بالحَظِّ الأوفَى، ومنهم مَن أخذ منها بالحَظِّ الأدنى، كمَن كان مُستغرِقاً في الشَّهَوات محجوباً بالغَفَلاتِ في أكثر الأوقات، لكنَّ الكثير منهم إذا ذُكِرَ النبي ﷺ اشتاقَ إلى رُؤْيَته، بحيثُ يُؤْثِرها على أهله ومالِه ووَلَدِه ووالِدِه، ويَبذُل نفسَه في الأُمور الخطيرة، ويجد مُخبِرُ ذلك[1] من نَفْسه وِجْداناً لا تردُّدَ فيه. وقد شوهِدَ من هذا الجنس مَن يُؤْثِر زيارةَ قبرِه ورُؤْية مواضع آثاره على جميع ما ذُكِر، لما وَقَرَ في قلوبهم من محبَّته، غير أنَّ ذلك سريع الزَّوال بتوالي الغَفَلات، والله المستعان. انتهى مُلخَّصاً.

## ٩- باب حلاوة الإيمان

**١٦- حدَّثنا محمَّدُ بنُ المثنَّى، قال: حدَّثنا عبدُ الوَهّاب الثَّقَفيُّ، قال: حدَّثنا أيوبُ، عن أبي قِلابةَ، عن أنسِ بنِ مالكٍ رضي الله عنه، عن النبي ﷺ قال: «ثلاثٌ مَن كُنَّ فيه وَجَدَ حَلاوةَ الإيمانِ: أنْ يكونَ اللهُ ورسولُه أحبَّ إليه ممَّا سِواهما، وأنْ يحبَّ المَرْءَ لا يحبُّه إلا لله، وأنْ يَكْرَهَ أنْ يَعُودَ في الكفرِ كما يَكْرَهُ أنْ يُقذَفَ في النارِ».**

[أطرافه في: ٢١، ٦٠٤١، ٦٩٤١]

---

(١) في (أ) و(ع): رجحان ذلك.

قوله: «باب حلاوة الإيمان» مقصودُ المصنِّف أنَّ الحلاوة من ثَمرات الإيمان. ولمَّا قَدَّمَ أنَّ محبَّة الرسول من الإيمان، أردَفَه بما يُوجِد حَلاوةَ ذلك.

قوله: «حدَّثنا محمَّد بن المثنَّى» هو أبو موسى العَنَزي، بفتح النون بعدها زاي «قال: حدَّثنا عبد الوهّاب» هو ابن عبد المجيد «حدَّثنا أيوب» هو ابن أبي تَميمة السَّخْتِياني بفتح السِّين المهملة على الصحيح وحُكيَ ضمُّها وكسرُها «عن أبي قِلابةَ» بكسر القاف وبباءٍ موحَّدة.

قوله: «ثلاث» هو مُبتدَأ والجملة الخبر، وجازَ الابتداء بالنَّكِرة لأنَّ التنوين عِوض المضاف إليه، فالتقدير: ثلاث خِصال، ويحتمل في إعرابه غير ذلك.

قوله: «كُنَّ» أي: حَصَلْن، فهي تامّة. وفي قوله: «حلاوة الإيمان» استعارة تخييليَّةٌ، شَبَّهَ رَغْبَةَ المؤمن في الإيمان بشيءٍ حُلْوٍ وأثبتَ له لازمَ ذلك الشيء وأضافَه إليه، وفيه تلميح إلى قِصَّة المريض والصحيح، لأنَّ المريض الصَّفْراوي يجد طَعْم العَسَل مُراً، والصحيح يذوق حَلاوته على ما هي عليه، وكُلَّما نَقَصَت الصِّحّة شيئاً ما نَقَصَ ذَوْقُه بقَدْرِ ذلك، فكانت هذه الاستعارة من أوضح ما يُقوِّي استدلال المصنِّف على الزِّيادة والنقصان.

وقال الشيخ أبو محمد بن أبي جَمْرة: إنَّما عَبَّر بالحلاوة لأنَّ الله شَبَّهَ الإيمان بالشَّجَرة في قوله تعالى: ﴿مَثَلًا كَلِمَةً طَيِّبَةً كَشَجَرَةٍ طَيِّبَةٍ﴾ [إبراهيم:٢٤] فالكلمة هي كلمة الإخلاص، والشَّجَرة أصل الإيمان، وأغصانُها اتِّباع الأمر واجتناب النهي، وزَهرُها ما يَهُمُّ[1] به المؤمن من الخير، وثَمَرُها عمل الطاعات، وحَلاوةُ الثَّمَر جَنَى الشَّجرة[2]، وغايةُ كماله تَناهي نُضْج الثَّمَرة وبه تَظْهَر حلاوتُها.

قوله: «أحبَّ إليه» منصوب لأنه خبر «يكون»، قال البيضاوي: المراد بالحُبِّ هنا:

---

(١) في (ع) و(س): «وورقها ما يهتمُّ» وما أثبتناه من (أ) أصح، وهوالموافق لما في «بهجة النفوس» لابن أبي جمرة ١/ ٢٦-٢٧.

(٢) في (ع) و(س): جنى الثمرة.

الحُبُّ العقلي الذي هو إيثار ما يقتضي العقل السَّليم رُجْحانه وإنْ كان على خلاف هوى النفس، كالمريضِ يعافُ الدَّواء بطَبْعِه فيَنفِر عنه، ويميلُ إليه بمُقتَضى عقله فيَهوَى تَناوُله، فإذا تأمل المَرْءُ أنَّ الشارع لا يَأْمُر ولا ينهى إلَّا بما فيه صلاحٌ عاجلٌ أو خلاصٌ آجِلٌ، والعقل يقتضي رُجْحان/ جانب ذلك، تَمَرَّنَ على الائتمار بأمره بحيثُ يصير هواه تَبَعاً ٦١/١ له، ويَلتَذُّ بذلك الْتِذاذاً عقليّاً، إذ الالتِذاذ العقلي إدراك ما هو كمالٌ وخيرٌ من حيثُ هو كذلك، وعَبَّر الشارع عن هذه الحالة بالحلاوة لأنها أظهَر اللَّذائذ المحسوسة. وقال: وإنَّما جعل هذه الأُمور الثلاثة عُنْواناً لكمال الإيمان لأنَّ المَرْء إذا تأمل أنَّ المُنْعِم بالذّات هو الله تعالى، وأنْ لا مانحَ ولا مانعَ في الحقيقة سواه، وأنَّ ما عداه وسائط، وأنَّ الرسول هو الذي يُبيِّن له مراد ربّه، اقتضى ذلك أنْ يتوجَّه بكُلِّيَّتِه نحوه، فلا يحب إلَّا ما يحب، ولا يحب مَن يحب إلَّا من أجله، وأنْ يَتيَقَّنَ أنَّ جملة ما وَعَدَ وأوعَدَ حقٌّ تَيقُّناً، ويُخيَّل إليه الموعود كالواقع، فيَحسَب أنَّ مجالسَ الذِّكْر رياضُ الجنَّة، وأنَّ العَوْدَ إلى الكفر إلْقاء في النار. انتهى مُلخَّصاً.

وشاهد الحديث من القرآن قوله تعالى: ﴿ قُلْ إِن كَانَ ءَابَآؤُكُمْ وَأَبْنَآؤُكُمْ ﴾ إلى أنْ قال: ﴿أَحَبَّ إِلَيْكُم مِّنَ ٱللَّهِ وَرَسُولِهِۦ﴾ ثمَّ هَدَّدَ على ذلك وتَوعَّدَ بقوله: ﴿فَتَرَبَّصُوا۟﴾ [التوبة:٢٤].

**فائدة:** فيه إشارة إلى التحَلّي بالفضائل، والتخَلّي عن الرذائل، فالأوَّل من الأوَّل والأخير من الثاني.

وقال غيرُه: محبَّة الله على قِسْمين: فرض ونَدْب، فالفرض: المحبَّة التي تَبْعَث على امتثال أوامرِه والانتهاء عن معاصيه والرِّضا بما يُقدِّره، فمَن وقع في معصية من فعل مُحرَّم أو تركِ واجب، فلِتقصيرِه في محبَّة الله حيثُ قَدَّمَ هوى نَفْسِه، والتقصير تارة يكون مع الاسترْسال في المباحات والاستِكْثار منها، فيُورِث الغَفْلَةَ المقتضيةَ للتوسُّعِ في الرَّجاء فيُقدِم على المعصية، أو تستمرُّ الغَفْلةُ فيقع، وهذا الثاني يُسرِع إلى الإقلاع مع النَّدَم. وإلى

الثاني يشير بحديث: «لا يَزْني الزّاني وهو مؤمن»[١]. والنَّدْب: أنْ يُواظِبَ على النَّوافل ويتجنَّبَ الوقوع في الشُّبُهات، والمتَّصِف عموماً بذلك نادر.

قال: وكذا محبَّة الرسول على قِسْمينِ كما تقدَّم، وزاد: أنْ لا يَتَلَقَّى شيئاً من المأمورات والمنهيَّات إلَّا من مِشْكاته، ولا يَسلُك إلَّا طريقتَه، ويَرْضَى بما شَرَعَه، حتَّى لا يجد في نَفْسه حَرَجاً ممَّا قضى، ويَتَخلَّقَ بأخلاقه في الجود والإيثار والحِلْم والتواضُع وغيرها، فمَن جاهَدَ نفسَه على ذلك وَجَدَ حلاوة الإيمان، وتتفاوت مراتب المؤمنين بحَسَبِ ذلك.

وقال الشيخ محيي الدِّين: هذا حديث عظيم، أصل من أُصول الدّين، ومعنى حلاوة الإيمان: استِلْذاذُ الطاعات، وتحمُّل المَشاقِّ في الدّين، وإيثار ذلك على أعراض الدنيا، ومحبَّة العبد لله تَحصُل بفعلِ طاعَته وترك مُخالفته، وكذلك الرسول. وإنَّما قال: «ممَّا سواهما» ولم يقل: «ممَّن» ليَعُمَّ مَن يَعقِل ومَن لا يَعقِلُ.

قال: وفيه دليل على أنه لا بأس بهذه التثنية. وأمَّا قوله للَّذي خَطَبَ فقال: ومَن يَعْصِهما: «بئْسَ الخطيبُ أنتَ»[٢]، فليس من هذا، لأنَّ المراد في الخُطَب الإيضاحُ، وأمَّا هنا فالمراد الإيجازُ في اللفظ ليُحفَظ، ويدل عليه أنَّ النبيَّ ﷺ حيثُ قاله في موضع آخر، قال: «ومَن يَعْصِهما فلا يَضُرُّ إلَّا نفسَه»[٣].

واعتُرِضَ بأنَّ هذا الحديث إنَّما وَرَدَ أيضاً في خُطْبة النكاح، وأُجيبَ بأنَّ المقصود في خُطْبة النكاح أيضاً الإيجازُ فلا نَقْض. وثَمَّ أجوبة أُخرى، منها: دعوى الترجيح، فيكون حَيِّز المنع أَولى لأنه عام. والآخر يحتمل الخصوصيَّة، ولأنه ناقلٌ والآخُر مبنيٌّ على الأصل، ولأنه قولٌ والآخرُ فعل. ورُدَّ بأنَّ احتمال التخصيص في القول أيضاً حاصل بل[٤] ليس فيه صيغة عموم أصلاً.

---

(١) سيأتي برقم (٢٤٧٥).

(٢) أخرجه مسلم (٨٧٠).

(٣) أخرجه أبو داود برقم (١٠٩٧) و(٢١١٩)، وإسناده ضعيف.

(٤) لفظة «بل» لم ترد في (ع) و(س)، وفيهما: حاصل بكل قول ليس... .

ومنها: دعوى أنه من الخصائص، فيَمتَنع من غير النبي ﷺ ولا يَمتَنع منه، لأنَّ غيرَه إذا جمع أوهَمَ إطلاقُه التسوية، بخلافه هو فإنَّ مَنْصِبه لا يَتطرَّق إليه إيهامُ ذلك. وإلى هذا مال ابن عبد السلام.

ومنها: دعوى التفرِقة بوجهٍ آخر، وهو أنَّ كلامه ﷺ هنا جملةٌ واحدةٌ فلا يَحسُن إقامة الظاهر فيها مقام الـمُضمَر، وكلام الذي خَطَبَ جملَتان لا يُكرَه إقامةُ الظاهر فيهما مقام الـمُضمَر. وتُعُقِّبَ هذا بأنه لا يلزم من كَوْنه لا يُكرَه إقامةُ الظاهر فيهما مقام الـمُضمَر أنْ يُكرَه إقامةُ الـمُضمَر فيهما مقام الظاهر، فما وجه الرَّد على الخطيب مع أنه هو ﷺ جمع كما تقدَّم؟ ويُجاب بأنَّ قِصَّة الخطيب ـ كما قلنا ـ ليس فيها صيغة عموم، بل هي واقعةُ عينٍ/ ٦٢/١ فيحتمل أنْ يكون في ذلك المجلس مَن يُخشَى عليه تَوهُّم التسوية كما تقدَّم.

ومن مَحاسن الأجوبة في الجمع بين حديث الباب وقِصَّة الخطيب: أنَّ تَثْنية الضمير هنا للإيماءِ إلى أنَّ المعتبَر هو المجموع المُركَّب من الـمَحبَّتَين، لا كل واحدة منهما، فإنَّها وَحْدَها لاغيةٌ إذا لم تَرتَبِط بالأُخرى، فمَن يَدَّعي حُبَّ الله مثلاً ولا يحبُّ رسولَه لا ينفعه ذلك، ويشير إليه قوله تعالى: ﴿ قُلْ إِن كُنتُمْ تُحِبُّونَ ٱللَّهَ فَٱتَّبِعُونِى يُحْبِبْكُمُ ٱللَّهُ ﴾ [آل عمران:٣١] فأوقَع متابعَتَه مُكْتَنِفةً بين قُطْرَيْ محبَّة العباد لله[1] ومحبَّة الله تعالى للعباد.

وأمَّا أمر الخطيب بالإفراد، فلأنَّ كل واحد من العصيانَينِ مُستقِل باستِلْزام الغَواية، إذ العَطْف في تقدير التكرير، والأصل استقلال كلٍّ من المعطوفَينِ في الحُكْم، ويشير إليه قولُه تعالى: ﴿ أَطِيعُوا۟ ٱللَّهَ وَأَطِيعُوا۟ ٱلرَّسُولَ وَأُو۟لِى ٱلْأَمْرِ مِنكُمْ ﴾ [النساء:٥٩] فأعاد «أطيعوا» في الرسول ولم يُعِدْه في أولي الأمر، لأنهم لا استقلال لهم في الطاعة كاستقلال الرسول. انتهى مُلخَّصاً من كلام البيضاوي والطِّيبي.

وهنا أجوبة أُخرى فيها تكلُّف، منها: أنَّ المتكلِّم لا يدخل في عموم خِطابه، ومنها: أنَّ له أنْ يجمع بخلاف غيره.

---

(١) لفظ الجلالة «لله» سقط من (س).

قوله: «وأنْ يحبَّ المَرْءَ» قال يحيى بن معاذ: حقيقة الحُب في الله أنْ لا يزيد بالبِرِّ ولا يَنقُصَ بالجَفاء.

قوله: «وأنْ يَكْرَه أنْ يعودَ في الكفر» زاد أبو نُعيم في «المستخرَج» من طريق الحسن بن سفيان، عن محمد بن المثنَّى شيخ المصنِّف: «بعد إذْ أنقَذَه الله منه»، وكذا هو في طريق أُخرى للمصنِّف (٢١)، والإنقاذ أعم من أنْ يكون بالعِصْمة منه ابتداءً بأنْ يولد على الإسلام ويَستَمِر، أو بالإخراج من ظُلْمة الكفر إلى نور الإيمان كما وقع لكثيرٍ من الصحابة، وعلى الأوَّل فيُحمل قوله: «يعودَ» على معنى الصَّيْرورة، بخلاف الثاني فإنَّ العَوْدَ فيه على ظاهره.

فإنْ قيل: فلِمَ عَدَّى العَوْدَ بفي ولم يُعَدِّه بإلى؟ فالجواب: أنه ضمَّنَه معنى الاستقرار، وكأنه قال: يَستَقِر فيه، ومثله قوله تعالى: ﴿وَمَا يَكُونُ لَنَآ أَن نَّعُودَ فِيهَآ﴾ [الأعراف:٨٩].

تنبيه: هذا الإسناد كلّه بصريُّون. وأخرجه المصنِّف (٢١) بعد ثلاثة أبواب من طريق شُعْبَةَ عن قتادة، عن أنس، واستدلَّ به على فضل مَن أُكرِهَ على الكفر فترك التَّقِيَّةَ[1] إلى أنْ قُتِل، وأخرجه من هذا الوجه في الأدب (٦٠٤١) في فضل الحُب في الله، ولفظه في هذه الرواية: «وحتَّى أنْ يُقذَف في النار أحبُّ إليه من أنْ يَرجِعَ إلى الكفر بعد إذْ أنقَذَه الله منه» وهي أبلغُ من لفظ حديث الباب، لأنه سَوَّى فيه بين الأمرين، وهنا جعل الوقوعَ في نار الدنيا أَولى من الكفر الذي أنقَذَه الله بالخروج منه من نار الأُخرى، وكذا رواه مسلم (٤٣/ ٦٨) من هذا الوجه، وصَرَّحَ النَّسائي في روايته (٤٩٨٨) والإسماعيلي بسماع قتادةَ له من أنسٍ، والله الموفِّق.

وأخرجه النَّسائي (٤٩٨٧) من طريق طَلْقِ بن حَبيبٍ عن أنس وزاد في الخَصْلة الثانية ذِكْرَ البُغْض في الله ولفظه: «وأنْ يحبَّ في الله ويُبغِضَ في الله»، وقد تقدَّم للمصنِّف في ترجمةٍ[2]: «والحُب في الله والبُغْض في الله من الإيمان» وكأنه أشار بذلك إلى هذه الرواية، والله أعلم.

---

(١) تحرفت في (ع) و(س) إلى: البتة!

(٢) وهو الباب الأول من كتاب الإيمان.

## ١٠ - بابٌ علامةُ الإيمان حُبُّ الأنصار

**١٧ - حدَّثنا أبو الوليد، قال: حدَّثنا شُعْبةُ، قال: أخبرني عبدُ الله بنُ عبدِ الله بنِ جَبْرٍ، قال: سمعتُ أنساً، عن النبي ﷺ قال: «آيةُ الإيمانِ حُبُّ الأنصارِ، وآيةُ النِّفاق بُغْضُ الأنصارِ».**

[طرفه في: ٣٧٨٤]

**قوله:** «بابٌ» هو منوَّن. ولمَّا ذكر في الحديث السابق أنه «لا يحبّه إلَّا الله» عَقَّبَه بما يشير إليه من أنَّ حُب الأنصار كذلك، لأنَّ محبَّة مَن يحبّهم من حيثُ هذا الوصفُ ـ وهو النُّصْرة ـ إنَّما هو لله تعالى، فهم وإنْ دخلوا في عموم قوله: «لا يحبُّه إلَّا الله» لكنَّ التنصيص بالتخصيص دليل العناية.

**قوله:** «حدَّثنا أبو الوليد» هو الطَّيالسي.

**قوله:** «جَبْر» بفتح الجيم وسكون الموحَّدة، وهو ابن عَتِيك الأنصاري، وهذا الراوي ٦٣/١
ممَّن وافق اسمُه اسمَ أبيه.

**قوله:** «آية الإيمان» هو بهمزةٍ ممدودة وياء تحتانيَّة مفتوحة وهاء تأنيثٍ، و«الإيمان» مجرور بالإضافة، هذا هو المعتمَد في ضبط هذه الكلمة في جميع الروايات، في «الصحيحين» و«السُّنَن» و«المستخرَجات» و«المسانيد». والآية: العلامة كما تَرجَمَ به المصنِّف.

ووقع في «إعراب الحديث» لأبي البقاء العُكْبَري: «إنَّه الإيمان» بهمزةٍ مكسورة ونونٍ مُشدَّدة وهاء، و«الإيمان» مرفوع، وأعربَه فقال: «إنَّ» للتأكيد، والهاء ضمير الشَّأْن، و«الإيمان» مُبتدَأ وما بعده خبرُه، ويكون التقدير: إنَّ الشَّأْن الإيمانُ حُبُّ الأنصار. وهذا تصحيف منه، ثمَّ فيه نظر من جهة المعنى، لأنه يقتضي حَصْرَ الإيمان في حُب الأنصار، وليس كذلك.

فإنْ قيل: واللفظ المشهور أيضاً يقتضي الحَصْر، وكذا ما أورده المصنِّف في فضائل الأنصار (٣٧٨٣) من حديث البراء بن عازِب: «الأنصارُ لا يحبُّهم إلَّا مؤمن».

فالجواب عن الأوَّل: أنَّ العلامة كالخاصّة تَطَّرِدُ ولا تَنْعَكِس، وإنْ أُخِذَ من طريق المفهوم فهو مفهومُ لَقَبٍ لا عِبْرةَ به، سَلَّمْنا الحَصْر لكنَّه ليس حقيقيّاً بل ادِّعائيّاً للمُبالَغة، أو هو حقيقي لكنَّه خاص بمَن أبغَضَهم من حيثُ النُّصْرةُ.

والجواب عن الثاني: أنَّ غايتَه أنْ لا يقع حُبُّ الأنصار إلَّا لمؤمنٍ، وليس فيه نفي الإيمان عمَّن لم يقع منه ذلك، بل فيه أنَّ غير المؤمن لا يحبّهم.

فإنْ قيل: فعلى الشِّق الثاني هل يكون مَن أبغَضَهم مُنافقاً وإنْ صَدَقَ وأقرَّ؟ فالجواب: أنَّ ظاهر اللفظ يقتضيه، لكنَّه غير مراد، فيُحمَل على تقييد البُغْض بالجهة، فمَن أبغَضَهم من هذه الجهة ـ وهي كَوْنُهم نَصَروا رسول الله ﷺ ـ أثَّرَ ذلك في تصديقه فيصحُّ أنه مُنافق. ويُقرِّب هذا الحملَ زيادة أبي نُعيم في «المستخرَج»[1] في حديث البراء بن عازِب: «مَن أحبَّ الأنصار فبِحُبّي أحبَّهم، ومَن أبغَضَ الأنصارَ فبِبُغْضي أبغَضَهم»، ويأتي مِثْلُ هذا في الحُب كما سبق.

وقد أخرج مسلم (٧٧) من حديث أبي سعيد رفعه: «لا يُبغِض الأنصارَ رجلٌ يؤمن بالله واليوم الآخر»، ولأحمد (١١٦٦٨) من حديثه: «حُبُّ الأنصارِ إيمانٌ، وبُغْضُهم نِفاقٌ».

ويحتمل أنْ يقال: إنَّ اللفظ خرج على معنى التحذير فلا يُراد ظاهرُه، ومن ثَمَّ لم يُقابِل الإيمان بالكفر الذي هو ضدّه، بل قابلَه بالنِّفاق إشارةً إلى أنَّ الترغيبَ والترهيبَ إنَّما خُوطِبَ به مَن يُظهِر الإيمان، أمَّا مَن يُظهِر الكفرَ فلا، لأنه مُرْتكِب ما هو أشدُّ من ذلك.

قوله: «الأنصار» هو جمع ناصر كأصحاب وصاحب، أو جمع نَصير كأشرافٍ وشريف، واللام فيه للعَهْد، أي: أنصار رسول الله ﷺ، والمراد: الأوس والخَزْرَج، وكانوا قبل ذلك يُعرَفون ببني قَيْلَةَ ـ بقافٍ مفتوحة وياء تحتانيَّة ساكنة ـ وهي الأُم التي تجمع القبيلتين، فسمَّاهم رسول الله ﷺ «الأنصار» فصار ذلك عَلَماً عليهم، وأُطلِقَ أيضاً على أولادهم وحُلَفائهم ومَوَاليهم.

---

(١) هو في «مستخرجه على مسلم» برقم (٢٣٥).

وخُصُّوا بهذه المَنقِبة العُظْمَى لِمَا فازُوا به دون غيرهم من القبائل من إيواء النبي ﷺ ومَن معه والقيام بأمرهم ومواساتهم بأنفُسِهم وأموالهم، وإيثارهم إيَّاهم في كثير من الأُمور على أنفُسهم، فكان صنيعُهم لذلك مُوجِباً لـمُعاداتهم جميعَ الفِرَق الموجودين من عَرب وعَجَم، والعداوة تَجُرُّ البُغْض، ثمَّ كان ما اختَصّوا به ممَّا ذُكِرَ مُوجِباً للحَسَد، والحَسَد يَجُرُّ البُغْض، فلهذا جاءَ التحذيرُ من بُغْضهم والترغيبُ في حُبّهم حتَّى جعلَ ذلك آيةَ الإيمان والنِّفاق، تنويهاً بعظيم فَضْلِهم، وتنبيهاً على كَرِيم فعلِهم، وإنْ كان مَن شارَكَهم في معنى ذلك مُشاركاً لهم في الفضل المذكور كُلٌّ بقِسْطِه. وقد ثبت في «صحيح مسلم» (٧٨) عن علي أنَّ النبيَّ ﷺ قال له: «لا يحبُّك إلَّا مؤمن ولا يُبغِضُكَ إلَّا مُنافقٌ»، وهذا جارٍ باطِّرادٍ في أعيان الصحابة، لتحقُّقِ مُشترك الإكرام، لما لهم من حُسْن الغَناء في الدّين.

قال صاحب «المُفْهم»: وأمَّا الحُروب الواقعة بينهم، فإنْ وقع من بعضهم بُغضٌ لبعضٍ فذاكَ من غير هذه الجهة، بل الأمر الطارئ الذي اقتضى المخالَفة، ولذلك لم يَحكُم بعضهم على بعض بالنِّفاق، وإنَّما كان حالهم في ذلك حال المجتهدين في الأحكام: للمُصيبِ أجران، وللمُخطِئ أجر واحد، والله أعلم.

## ١١ - باب ٦٤/١

**١٨ - حدَّثنا أبو اليَمَان، قال: أخبرنا شُعَيبٌ، عن الزُّهْري، قال: أخبرني أبو إدرِيسَ عائذُ الله بنُ عبدِ الله: أنَّ عُبادةَ بنَ الصامتِ ﷺ ـ وكان شَهِدَ بدراً وهو أحَدُ النُّقَباءِ ليلةَ العَقَبةِ ـ: أنَّ رسولَ الله ﷺ قال ـ وحَوْلَه عِصابةٌ من أصحابه ـ: «بايِعُوني على أنْ لا تُشرِكُوا بالله شيئاً، ولا تَسرِقُوا ولا تَزْنُوا ولا تَقْتُلُوا أولادَكُم، ولا تَأْتُوا ببُهْتانٍ تَفْتَرُونَه بينَ أيدِيكُم وأرجُلِكُم، ولا تَعْصُوا في مَعرُوفٍ، فمَن وَفَى مِنكُم فأَجرُه على الله، ومَن أصابَ من ذلكَ شيئاً فعُوقِبَ في الدُّنْيا فهو كَفّارةٌ له، ومَن أصاب من ذلكَ شيئاً ثمَّ سَتَرَه الله فهو إلى الله، إنْ شاءَ عَفَا عنه، وإنْ شاءَ عاقَبَه» فبايَعْناه على ذلكَ.**

[أطرافه في: ٣٨٩٢، ٣٨٩٣، ٣٩٩٩، ٤٨٩٤، ٦٧٨٤، ٦٨٠١، ٦٨٧٣، ٧٠٥٥، ٧١٩٩، ٧٢١٣، ٧٤٦٨]

قوله: «باب» كذا هو في روايتنا بلا ترجمة، وسقط من رواية الأَصِيلي أصلاً، فحديثُه عنده من جملة الترجمة التي قبلَه، وعلى روايتنا فهو متعلِّقٌ بها أيضاً، لأن الباب إذا لم تُذكَر له ترجمة خاصَّة، يكون بمنزلة الفصل ممَّا قبلَه مع تعلُّقِه به، كصنيع مصنِّفي الفقهاء، ووجه التعلُّق: أنه لما ذَكَر الأنصارَ في الحديث الأول، أشار في هذا إلى ابتداءِ السبب في تلقيبهم بالأنصار، لأنَّ أول ذلك كان ليلةَ العَقَبة لَـمَّا تَوافَقُوا مع النبي ﷺ عند عَقَبة مِنى في الموسم، كما سيأتي شرحُ ذلك إن شاء الله تعالى في السيرة النبوية من هذا الكتاب[1]. وقد أخرج المصنِّف حديث هذا الباب في مواضعَ أُخرى: في باب من شهد بدراً (٣٩٩٩) لقوله فيه: «وكان شَهِدَ بدراً»، وفي باب وُفُود الأنصار (٣٨٩٣) لقوله فيه: «وهو أحدُ النُّقباء»، وأورده هنا لتعلُّقِه بما قبلَه كما بيَّنّاه.

ثم إنَّ في متنه ما يتعلَّق بمباحث الإيمان من وجهين آخرين:

أحدهما: أن اجتناب المناهي من الإيمان كامتثالِ الأوامر.

وثانيهما: أنه تَضمَّنَ الردَّ على من يقول: إنَّ مرتكب الكبيرة كافرٌ أو مُخلَّد في النار، كما سيأتي تقريرُه إن شاء الله تعالى[2].

قوله: «عائذ الله» هو اسم عَلَم، أي: ذو عياذة بالله، وأبوه عبد الله بن عَمْرو الخَوْلانيُّ، صحابي، وهو من حيثُ الرواية تابعي كبير، وقد ذُكِرَ في الصحابة لأنَّ له رُؤْية، وكان مولده عام حُنَيْنٍ. والإسناد كلُّه شاميُّون.

قوله: «وكان شهِدَ بدراً» يعني حَضَرَ الوَقعة المشهورة الكائنة بالمكان المعروف ببدرٍ، وهي أوَّل وَقْعة قاتَلَ النبي ﷺ فيها المشركين، وسيأتي ذِكْرها في المغازي. ويحتمل أنْ يكون قائل ذلك أبو إدريس، فيكون مُتَّصِلاً إذا حُمِلَ على أنه سمع ذلك من عُبادة، أو الزُّهْريَّ فيكون مُنقطِعاً. وكذا قوله: «وهو أحد النُّقَباء».

---

(١) في كتاب مناقب الأنصار: ٤٣- باب وفود الأنصار إلى النبي ﷺ بمكة، وبيعة العقبة.

(٢) في كتاب الإيمان نفسه: ٢٢- باب المعاصي من أمر الجاهلية ولا يُكفَّر صاحبها بارتكابها إلا بالشرك.

قوله: «أنَّ رسول الله ﷺ» سقط قبلها من أصل الرواية لفظ «قال» وهو خبرُ «أنَّ»، لأنَّ قوله: «وكان» وما بعدها مُعترِض، وقد جَرَتْ عادة كثير من أهل الحديث بحذف «قال» خَطّاً لكن حيثُ تَتكرَّر في مِثل: «قال: قال رسول الله ﷺ» ولا بُدَّ عندهم مع ذلك من النُّطْق بها، وقد ثبتت في رواية المصنِّف لهذا الحديث بإسناده هذا في «باب مَن شَهِدَ بدراً» (٣٩٩٩)، فلعلَّها سقطت هنا ممَّن بعده، ولأحمد عن أبي اليَمَان بهذا الإسناد: أنَّ عُبادةَ حدَّثه[1].

قوله: «وحَوْلَه» بفتح اللام على الظَّرْفيَّة، والعِصابة بكسر العين: الجماعة من العشرة إلى الأربعين، ولا واحد لها من لفظها، وقد جُمِعَتْ على: عَصائب وعُصَب.

قوله: «بايعوني» زاد في باب وُفود الأنصار (٣٨٩٢): «تعالَوْا بايعوني»، والمبايعة عبارة عن المعاهَدة، سُمِّيَتْ بذلك تشبيهاً بالمعاوَضة الماليَّة كما في قوله تعالى: ﴿إِنَّ ٱللَّهَ ٱشْتَرَىٰ مِنَ ٱلْمُؤْمِنِينَ أَنفُسَهُمْ وَأَمْوَٰلَهُم بِأَنَّ لَهُمُ ٱلْجَنَّةَ﴾ [التوبة:١١١].

قوله: «ولا تَقْتُلوا أولادَكم» قال محمد بن إسماعيل التَّيْمي وغيرُه: خُصَّ القتل بالأولاد لأنه قتل وقطيعة رَحِم، فالعناية بالنهي عنه آكَد، ولأنه كان شائعاً فيهم، وهو وأْدُ البنات وقتلُ البنين خَشْية الإملاق، أو خَصَّهم بالذِّكْر/ لأنهم بصَدَدِ أنْ لا يدفعوا عن أنفُسهم. ٦٥/١

قوله: «ولا تأْتوا ببُهْتانٍ» البُهْتانُ: الكذبُ الذي يَبْهَتُ سامعَه، وخَصَّ الأيدي والأرجُل بالافتراءِ لأنَّ مُعظَم الأفعال تقع بهما، إذْ كانت هي العوامل والحوامل للمُباشَرة والسَّعْي، وكذا يُسمُّون الصنائع: الأيادي، وقد يُعاقَب الرجل بجِنايةٍ قوليَّة فيقال: هذا بما كَسَبَتْ يداك. ويحتمل أنْ يكون المراد: لا تَبْهَتوا الناس كِفاحاً وبعضُكم يشاهد بعضاً، كما يقال: قلت كذا بين يَدَيْ فُلان، قاله الخطَّابي، وفيه نظرٌ لذِكْر الأرجُل.

---

(١) لم نقف على رواية أبي اليمان عند أحمد في «مسنده»، ولا ذكرها الحافظ نفسه في كتابه «أطراف المسند» (٣٠٢٠)، ولعلها في كتاب «الإيمان» لأحمد، فقد سبق للحافظ أن خرَّج منه، وأما في «المسند» فحديث عبادة فيه برقم (٢٢٦٧٨) من طريق سفيان بن عيينة و(٢٢٧٣٣) من طريق معمر، كلاهما عن الزهري.

وأجاب الكِرْماني بأنَّ المراد الأيدي، وذكر الأرجُلَ تأكيداً، ومُحصَّلُه: أنَّ ذِكْر الأرجُل إنْ لم يكن مقتضياً فليس بمانع. ويحتمل أنْ يكون المراد بما بين الأيدي والأرجُل القلب، لأنه هو الذي يُترجِم اللِّسانُ عنه، فلذلك نُسِبَ إليه الافتراء، كأنَّ المعنى: لا تَرْموا أحداً بكذب تُزوِّرونَه في أنفُسِكم ثمَّ تَبْهَتون صاحبه بألسنتكم.

وقال أبو محمد بن أبي جَمْرة: يحتمل أنْ يكون قوله: «بين أيديكم» أي: في الحال، وقوله: «وأرجُلِكم» أي: في المستقبَل، لأنَّ السَّعْيَ من أفعال الأرجُل.

وقال غيره: أصل هذا كان في بيعة النساء، وكنَّى بذلك ـ كما قال الهَرَوي في «الغريبين» ـ عن نسبة المرأة الولدَ الذي تَزْني به أو تَلتقِطُه إلى زوجها، ثمَّ لمَّا استعمل هذا اللفظ في بيعة الرجال احتيجَ إلى حمله على غير ما وَرَدَ فيه أوَّلاً، والله أعلم.

**قوله: «ولا تَعْصوا»** للإسماعيليِّ في باب وُفود الأنصار: «ولا تعصوني» وهو مطابق للآية.

**والمعروف:** ما عُرِفَ من الشارع حُسْنُه نهياً وأمراً.

**قوله: «في معروف»** قال النَّووي: يحتمل أنْ يكون المعنى: ولا تعصوني ولا أحداً وَلِيَ الأمرَ عليكم في المعروف، فيكون التقييد بالمعروف مُتعلِّقاً بشيءٍ بعده.

وقال غيره: نبَّه بذلك على أنَّ طاعة المخلوق إنَّما تجب فيما كان غير معصية لله، فهي جَديرة بالتوقِّي في معصية الله.

**قوله: «فمَن وَفَى مِنكُم»** أي: ثبت على العَهْد. و«وَفَى» بالتخفيف، وفي رواية بالتشديد، وهما بمعنًى.

**قوله: «فأجرُه على الله»** أطلق هذا على سبيل التفخيم، لأنه لمَّا أنْ ذكر المبايعةَ المقتضية لوجود العِوَضَينِ، أثبتَ ذِكْر الأجر في موضع أحدهما. وأفصَحَ في رواية الصُّنابحي عن عُبادةَ في هذا الحديث في «الصحيحين»[1] بتعيين العِوَضِ فقال: «بالجنَّة»، وعَبَّر هنا بلفظ

---

(١) البخاري (٣٨٩٣)، ومسلم (١٧٠٩) (٤٤).

«على» للمُبالَغة في تحقُّق وقوعه كالواجبات، ويتعيَّن حملُه على غير ظاهره للأدلَّة القاطعة[1] على أنه لا يَجِبُ على الله شيء، وسيأتي في حديث معاذ بن جبل (٢٨٥٦) في تفسير حق الله على العباد تقريرُ هذا.

فإنْ قيل: فلِمَ اقتصر على المنهيَّات ولم يَذكُر المأمورات؟ فالجواب: أنه لم يُهمِلْها، بل ذكرها على طريق الإجمال في قوله: «ولا تَعْصُوا» إذ العصيان مُخالَفة الأمر، والحِكْمة في التنصيص على كثير من المنهيَّات دون المأمورات: أنَّ الكَفَّ أيسرُ من إنشاء الفعل، لأنَّ اجتناب المفاسد مُقدَّم على اجتلاب المصالح، والتخَلّي عن الرذائل قبل التحَلّي بالفضائل.

**قوله: «ومَن أصاب من ذلك شيئاً فعُوقِبَ»** زاد أحمد في روايته عن أبي اليمان بهذا الإسناد: «به» أي: بسببه[2].

**قوله: «فهو»** أي: العِقاب «**كَفّارةٌ**» زاد أحمد: «له»، وكذا هو للمصنِّف من وجهٍ آخرَ في باب المَشيئة من كتاب التوحيد (٧٤٦٨)، وزاد: «وطَهور».

قال النَّووي: عموم هذا الحديث مخصوص بقوله سبحانه وتعالى: ﴿إِنَّ ٱللَّهَ لَا يَغْفِرُ أَن يُشْرَكَ بِهِۦ﴾ [النساء:٤٨] فالمرتَدُّ إذا قُتِل على ارتِداده، لا يكون القتل له كَفّارة. قلت: وهو بناءٌ على أنَّ قوله: «من ذلك شيئاً» يتناول جميعَ ما ذُكِرَ، وهو ظاهرٌ.

وقد قيل: يحتملُ أنْ يكون المراد ما ذُكِرَ بعد الشِّرك، بقرينة أنَّ المخاطَبَ بذلك المسلمون، فلا يدخلُ حتَّى يُحْتاجَ إلى إخراجه، ويؤيِّدُه رواية مسلم (١٧٠٩/ ٤٣) من طريق أبي الأشعَث عن عُبادةَ في هذا الحديث: «ومَن أتى منكم حَدّاً»، إذ القتلُ على الشِّرك لا يُسمَّى حَدّاً.

لكن يُعكِّرُ على هذا القائل، أنَّ الفاء في قوله: «فمَن» لترتيبِ ما بعدَها على ما قبلَها،

---

(١) في (س): القائمة.

(٢) من قوله: «عن أبي اليمان» إلى هنا ـ غير لفظة «به» ـ سقط من (س). وقد سلف قريباً التعليق على رواية أبي اليمان هذه، على أن هذه الزيادة والتي تليها عند أحمد في الروايتين المذكورتين سابقاً.

وخِطابُ المسلمين بذلك لا يمنعُ التحذيرَ من الإشراك. وما ذُكِرَ في الحَدِّ عُرْفيٌّ حادثٌ، فالصوابُ ما قاله النَّوويُّ.

وقال الطِّيبيُّ: الحقُّ أن المراد بالشِّركِ الشِّركُ الأصغرُ وهو الرّياءُ، ويدلُّ عليه تنكيرُ «شيئاً» أي: شِرْكاً أياً ما كان. وتُعُقِّبَ بأن عُرْفَ الشارع إذا أَطْلَقَ الشِّركَ إنما يريد به ما يُقابِلُ التوحيد، وقد تكرَّر هذا اللفظ في الآيات والأحاديث حيثُ لا يُراد به إلَّا ذلك.
٦٦/١ ويُجاب بأنَّ طلب الجمع يقتضي ارتِكاب المجاز، فما قال مُحتَمِلٌ/ وإنْ كان ضعيفاً، ولكن يُعكِّر عليه أيضاً أنه عَقَّبَ الإصابةَ بالعقوبة في الدنيا، والرّياء لا عقوبة فيه، فوَضَحَ أنَّ المراد الشِّركُ وأنه مخصوص.

وقال القاضي عِيَاض: ذهب أكثر العلماء أنَّ الحدود كَفّاراتٌ، واستدلّوا بهذا الحديث، ومنهم مَن وَقَفَ لحديث أبي هريرة أنَّ النبيَّ ﷺ قال: «لا أدري الحدودُ كَفّارة لأهلِها أم لا»، لكنَّ حديث عُبادةَ أصح إسناداً. ويُمكِن ـ يعني على طريق الجمع بينهما ـ أنْ يكون حديث أبي هريرة وَرَدَ أوَّلاً قبل أنْ يُعلِمَه الله، ثمَّ أعلمَه بعد ذلك.

قلت: حديث أبي هريرة أخرجه الحاكم في «المستدرك» (١/ ٣٦ و٢/ ١٤) والبزَّار (٨٥١٩) من رواية مَعمَر عن ابن أبي ذِئْب عن سعيد المَقبُري عن أبي هريرة، وهو صحيح على شرط الشيخين. وقد أخرجه أحمد[1] عن عبد الرزاق عن مَعمَر، وذكر الدَّارَقُطني أنَّ عبد الرزاق تفرَّد بوَصْلِه، وأنَّ هشامَ بنَ يوسفَ رواه عن مَعمَر فأرسَلَه. قلت: وقد وَصَلَه آدم بن أبي إياس عن ابن أبي ذِئْب أخرجه الحاكم أيضا (٢/ ٤٥٠)، فقَوِيَتْ روايةُ مَعمَر، وإذا كان صحيحاً فالجمع الذي جمع به القاضي حسنٌ، لكنَّ القاضي ومَن تَبِعَه جازمون بأنَّ حديث عُبادةَ هذا كان بمكَّةَ ليلةَ العَقَبة لمَّا بايع الأنصار رسول الله ﷺ البيعة الأولى بمِنًى، وأبو هريرة إنَّما أسلمَ بعد ذلك بسبع سنين عام خيبرَ، فكيف يكون حديثُه مُتقدِّماً؟

---

(١) لم نقف عليه في «مسنده» ولم يذكره الحافظ نفسه في «أطراف المسند»، وقد أخرجه الحاكم في «المستدرك» ١/ ٣٦ من طريقه.

وقالوا في الجواب عنه: يُمكِن أنْ يكون أبو هريرة ما سمعه من النبي ﷺ، وإنَّما سمعه من صحابي آخر كان سمعه من النبي ﷺ قديماً ولم يسمع من النبي ﷺ بعد ذلك أنَّ الحدود كَفّارة كما سمعه عُبادةُ، وفي هذا تَعَسُّف، ويُبطِله أنَّ أبا هريرة صَرَّحَ بسماعه، وأنَّ الحدود لم تكنْ نزلت إذْ ذاك.

والحق عندي أنَّ حديثَ أبي هريرة صحيحٌ، وهو سابقٌ على حديث عُبادة، والمبايعة المذكورة في حديث عُبادةَ على الصِّفة المذكورة لم تقع ليلة العَقَبة، وإنَّما كان[1] ليلة العَقَبة ما ذكر ابن إسحاق وغيرُه من أهل المغازي: أنَّ النبيَّ ﷺ قال لمن حَضَرَ من الأنصار: «أُبايعكم على أنْ تَمنعُوني ممَّا تَمنعُون منه نساءَكم وأبناءَكم» فبايعوه على ذلك، وعلى أنْ يَرْحَل إليهم هو وأصحابه[2].

وسيأتي في هذا الكتاب في كتاب الفتن وغيره (٧٠٥٦و٧١٩٩) من حديث عُبادةَ أيضاً قال: بايَعْنا رسول الله ﷺ على السَّمْعِ والطاعة في العُسْرِ واليُسرِ والـمَنشَطِ والـمَكرَه... الحديث. وأصرح من ذلك في هذا المراد ما أخرجه أحمد (٢٢٧٦٩) والطبراني من وجه آخرَ عن عُبادةَ أنه جَرَتْ له قِصَّة مع أبي هريرة عند معاوية بالشام، فقال: يا أبا هريرة، إنَّك لم تكنْ معنا إذْ بايعْنا رسول الله ﷺ على السَّمْع والطاعة في النَّشاط والكَسَل، وعلى الأمر بالمعروفِ والنهي عن المنكَر، وعلى أنْ نقولَ بالحقِّ ولا نخافَ في الله لَوْمةَ لائم، وعلى أنْ نَنصُرَ رسولَ الله ﷺ إذا قَدِمَ علينا يَثْرِبَ فنَمْنَعَه ممَّا نَمْنَعُ منه أنفُسَنا وأزواجَنا وأبناءَنا، ولنا الجنَّةُ. فهذه بيعةُ رسول الله ﷺ التي بايَعْناه عليها. فذكر بقيَّةَ الحديث. وعند الطبراني له طريق أُخرى وألفاظ قريبة من هذه. وقد وَضَحَ أنَّ هذا هو الذي وقع في البيعة الأولى.

ثمَّ صَدَرَتْ مُبايعات أُخرى ستُذكَرُ في كتاب الأحكام (٧١٩٩-٧٢١٥) إن شاء الله

---

(١) في (أ) و (ع): وإنما نصٌّ.

(٢) انظر: «سيرة ابن هشام» ٢/ ٨٤-٨٥، و«مسند أحمد» (١٤٤٥٦) و(١٥٧٩٨).

تعالى، منها هذه البيعة في حديث الباب في الزَّجْر عن الفواحش المذكورة. والذي يُقوِّي أنها وقعت بعد فتح مكَّة بعد أنْ نزلت الآية التي في الـمُمْتَحِنة وهي قوله تعالى: ﴿يَٰٓأَيُّهَا ٱلنَّبِيُّ إِذَا جَآءَكَ ٱلْمُؤْمِنَٰتُ يُبَايِعْنَكَ﴾ [الممتحنة:١٢]، ونزول هذه الآية مُتأخِّر بعد قِصَّة الحُدَيْبية بلا خلاف، والدليل على ذلك أن عند البخاري في كتاب الحدود (٦٧٨٤) من رواية سفيان بنِ عُيَينةَ عن الزُّهْري في حديث عُبادةَ هذا: أنَّ النبيَّ ﷺ لمَّا بايعَهم قرأ الآية كلّها، وعنده في تفسير الـمُمْتَحِنة (٤٨٩٤) من هذا الوجه قال: «قرأ آيةَ النساء»، ولمسلمٍ (١٧٠٩/ ٤٢) من طريق مَعمَر عن الزُّهْري قال: «فتلا علينا آيةَ النساء قال: ﴿أَن لَّا يُشْرِكْنَ بِٱللَّهِ شَيْـًٔا﴾ [الممتحنة:١٢]»، وللنَّسائي (٤١٦٢) من طريق الحارث بن فُضَيل عن الزُّهْري أنَّ رسول الله ﷺ قال: «ألا تبايعونَني على ما بايعَ عليه النساءُ: أنْ لا تُشرِكوا بالله شيئاً» الحديث، وللطبراني من وجه آخر عن الزُّهْري بهذا السَّنَد: «بايَعْنا رسولَ الله ﷺ على ما بايعَ عليه النساءُ يومَ فتح مكَّةَ»، ولمسلم (١٧٠٩/ ٤٣) من طريق أبي الأشعَث عن عُبادةَ في هذا الحديث: «أخذ علينا رسولُ الله ﷺ كما أخذ على النساء».

٦٧/١ فهذه أدلَّة ظاهرة صريحةٌ في أنَّ هذه البيعة إنَّما صَدَرَتْ بعد نزول/ الآية، بل بعد صُدور البيعة[1]، بل بعد فتح مكَّة، وذلك بعد إسلام أبي هريرة بمُدّةٍ. ويؤيِّد هذا ما رواه ابن أبي خيثمةَ في «تاريخه» عن أبيه عن محمد بن عبد الرحمن الطُّفاوي، عن أيوب، عن عَمْرو بن شعيب، عن أبيه، عن جدّه قال: قال رسول الله ﷺ: «أُبايعُكم على أنْ لا تُشرِكوا بالله شيئاً» فذكر نحوَ حديث عُبادة، ورجالُه ثقات[2].

وقد قال إسحاقُ بن راهويه: إذا صَحَّ الإسناد إلى عَمْرو بن شعيب فهو كأيوبَ عن نافع، عن ابن عمرَ. انتهى، وإذا كان عبد الله بن عَمْرو أحدَ مَن حَضَرَ هذه البيعة وليس هو من الأنصار ولا ممَّن حَضَرَ بيعتَهم بمنًى، وإنَّما كان إسلامُه قُرْبَ إسلام أبي هريرة، وَضَحَ

---

(١) يريد بيعة النساء.

(٢) لا يبلغ بعضُ رجاله هذه الرتبة، وأحسن أحوال هذا الإسناد أن يكون حسناً، والله تعالى أعلم.

تَغايُر البيعتَينِ: بيعة الأنصار ليلة العَقَبة وهي قبل الهجرة إلى المدينة، وبيعةٍ أُخرى وقعت بعد فتح مكَّة وشَهِدَها عبد الله بن عَمْرو، وكان إسلامه بعد الهجرة بمُدّةٍ طويلة.

ومِثل ذلك ما رواه الطبراني (٢٢٦٠) من حديث جَرِير قال: «بايعْنا رسولَ الله ﷺ على مِثل ما بايعَ عليه النساءَ» فذكر الحديث[1]، وكان إسلام جَرِير مُتأخِّراً عن إسلام أبي هريرة على الصواب، وإنَّما حصل الالتِباس من جهة أنَّ عُبادةَ بن الصامت حَضَرَ البيعتَينِ معاً، وكانت بيعة العَقَبة من أجَلِّ ما يُتَمَدَّح به، فكان يَذكُرها إذا حدَّث تنويهاً بسابقَتِه، فلمَّا ذكر هذه البيعة التي صَدَرَتْ على مِثل بيعة النساء عَقِبَ ذلك، تَوهَّمَ مَن لم يَقِف على حقيقة الحال أنَّ البيعة الأُولى وقعت على ذلك. ونظيرُه ما أخرجه أحمدُ (٢٢٧٠٠) من طريق محمد بن إسحاق، عن عُبادةَ بن الوليد بن عُبادةَ بن الصامت، عن أبيه، عن جدّه ـ وكان أحدَ النُّقباء ـ قال: بايَعْنا رسول الله ﷺ بيعةَ الحرب ـ وكان عُبادة من الاثنَيْ عشر الذين بايعوا في العَقَبة الأولى على بيعة النساء ـ وعلى السَّمْع والطاعة في عُسْرنا ويُسْرنا» الحديث، فإنَّه ظاهر في اتِّحاد البيعتَين، ولكنَّ الحديث في «الصحيح» كما سيأتي في الأحكام (٧١٩٩) ليس فيه هذه الزِّيادة، وهو من طريق مالك عن يحيى بن سعيد الأنصاري عن عُبادةَ بن الوليد.

والصواب أنَّ بيعة الحرب بعد بيعة العَقَبة، لأنَّ الحرب إنَّما شُرِعَ بعد الهجرة، ويُمكِن تأويل رواية ابن إسحاق ورَدُّها إلى ما تقدَّم، وقد اشتملتْ روايته على ثلاث بيعات:

بيعة العَقَبة، وقد صَرَّحَ أنها كانت قبل أنْ تُفرَض الحرب في رواية الصُّنابحي عن عُبادةَ عند أحمد (٢٢٧٥٤).

والثانية: بيعة الحرب، وسيأتي في الجهاد[2] أنها كانت على عدم الفِرار.

والثالثة: بيعة النساء، أي: التي وقعت على نظير بيعة النساء.

---

(١) وإسناده ضعيف ولا تقوم به الحُجّة.

(٢) كتاب الجهاد: ١١٠ - باب البيعة في الحرب على أن لا يفرّوا.

ويُعكِّر على هذا التصريح في رواية ابن إسحاق من طريق الصُّنابحي عن عُبادة: أنَّ بيعة ليلة العَقَبة كانت على مِثل بيعة النساء، فيُمكِنُ في الجمع أنه اتَّفقَ وقوع ذلك قبل أنْ تَنزِل الآية، وإنَّما أُضيفَتْ إلى النساء لضبطِها بالقرآن. والراجح أنَّ التصريح بذلك وَهْمٌ من بعض الرُّواة، والله أعلم. ونظيره ما وقع في «الصحيحين»[١] أيضاً من طريق الصُّنابحي عن عُبادةَ قال: «إني من النُّقَباء الذين بايعوا رسولَ الله ﷺ»، وقال: «بايعْناه على أنْ لا نُشْرِك بالله شيئاً» الحديث. فظاهر هذا اتِّحاد البيعتين، ولكنَّ المراد على ما قَرَّرْته أنَّ قوله: «إني من النُّقَباء الذين بايعوا» أي: ليلة العَقَبة على الإيواء والنصر وما يتعلَّق بذلك، ثمَّ قال: بايَعْناه... إلى آخره، أي: في وقت آخر، ويشير إلى هذا الإتيانُ بالواو العاطفة في قوله: «وقال: بايَعْناه». وعليك بردِّ ما أتى من الروايات مُوهِماً بأنَّ هذه البيعة كانت ليلة العَقَبة، إلى هذا التأويل الذي نَهَجْتُ إليه فيرتفع بذلك الإشكال، ولا يبقى بين حديثيْ أبي هريرة وعُبادةَ تَعارُض، ولا وجهَ بعد ذلك للتوقُّفِ في كَوْن الحدود كَفّارة.

واعلم أنَّ عُبادةَ بن الصامت لم ينفرد برواية هذا المعنى، بل روى ذلك علي بن أبي طالب وهو في التِّرمِذي (٢٦٢٦) وصَحَّحَه الحاكم (٢/ ٤٤٥و٤/ ٣٨٨) وفيه: «مَن أصاب ذَنْباً فعُوقِبَ به في الدنيا، فالله أكرَمُ من أنْ يُثنِّيَ العقوبةَ على عبده في الآخرة»[٢]، وهو عند الطبراني بإسنادٍ حسن من حديث أبي تَميمةَ الهُجَيْمي[٣]، ولأحمد (٢١٨٦٦) من حديث خُزَيمة بن ثابت بإسنادٍ/ حسن ولفظه: «مَن أصاب ذَنْباً أُقيمَ عليه حدُّ ذلك الذَّنْب فهو كَفّارتُه». وللطبراني عن ابن عمرَ مرفوعاً: «ما عُوقِبَ رجل على ذَنْب إلَّا جعله الله كَفّارةً لما أصاب من ذلك الذَّنْب»[٤]. وإنَّما أطلتُ في هذا الموضع لأنَّني لم أرَ مَن أزالَ اللَّبْسَ فيه ٦٨/١

(١) البخاري: (٣٨٩٣)، ومسلم (١٧٠٩) (٤٤).

(٢) وإسناده حسن، وانظر «مسند أحمد» (٧٧٥).

(٣) بل إسناده ضعيف، فإن فيه هشام بن لاحق المدائني ضعَّفه غير واحدٍ، وله ترجمة في «لسان الميزان» للشارح، والحديث أخرجه الطبراني في «الأوسط» (٥٣١١).

(٤) أخرجه الطبراني في «الأوسط» (٨٤٣٨)، وإسناده ضعيف جداً.

على الوجه المرضيِّ، والله الهادي.

قوله: «فعُوقِبَ به» قال ابن التِّين: يريد به القَطْع في السَّرِقة والجَلْد أو الرَّجْم في الزِّنى. قال: وأمَّا قتل الولد فليس له عقوبة معلومة، إلَّا أنْ يريد قتل النفس فكنَّى عنه، قلت: وفي رواية الصُّنابحي عن عُبادةَ في هذا الحديث (٣٨٩٣): «ولا تَقْتُلوا النفس التي حَرَّمَ الله إلَّا بالحق»، ولكنَّ قوله في حديث الباب: «فعوقِبَ به» أعمُّ من أنْ تكون العقوبة حَدّاً أو تَعْزيراً.

قال ابن التِّين: وحُكيَ عن القاضي إسماعيل وغيره: أنَّ قتل القاتل إنَّما هو إرداعٌ لغيره، وأمَّا في الآخرة فالطَّلَب للمقتول قائم، لأنه لم يَصِلْ إليه حق. قلت: بل وصل إليه حقٌّ وأيُّ حق، فإنَّ المقتول ظُلْماً تُكَفَّر عنه ذنوبُه بالقتل، كما وَرَدَ في الخبر الذي صَحَّحَه ابن حِبَّان (٤٦٦٣) وغيرُه: «إنَّ السَّيْفَ مَحّاءٌ للخَطايا»، وعن ابن مسعود قال: «إذا جاءَ القتل مَحَا كلَّ شيء» رواه الطبرانيّ (٩٧٣٦)[1]، وله (٢٦٩٠) عن الحسن بن علي نحوُه، وللبزَّار[2] عن عائشة مرفوعاً: «لا يَمُر القتلُ بذَنْبٍ إلَّا محاه»، فلولا القتل ما كُفِّرَتْ ذنوبُه، وأيُّ حقٍّ يصل إليه أعظم من هذا؟ ولو كان حَدُّ القتل إنَّما شُرِعَ للارتِداع فقط لم يُشْرَع العَفْو عن القاتل.

وهل تَدخُل في العقوبة المذكورة المصائبُ الدُّنيويَّة من الآلام والأسقام وغيرها؟ فيه نظر، ويدل للمنع قوله: «ومَن أصاب من ذلك شيئاً ثمَّ سَتَرَه الله» فإنَّ هذه المصائب لا تُنافي السَّتْر، ولكن تُثبت الأحاديث الكثيرة أنَّ المصائب تُكفِّر الذُّنوب، فيحتمل أنْ يُراد أنها تُكفِّر ما لا حَدَّ فيه، والله أعلم.

ويستفاد من الحديث: أنَّ إقامة الحد كَفّارةٌ للذَّنْبِ ولو لم يَتُبِ المحدودُ، وهو قول الجمهور. وقيل: لا بُدَّ من التوبة، وبذلك جَزَمَ بعض المتأخرين[3]، وهو قول المعتزِلة،

---

(١) وإسناده ضعيف.

(٢) البزار (١٥٤٥ - كشف الأستار عن زوائد البزار).

(٣) في (ع): بعض الناس، وفي (س): بعض التابعين.

ووافقهم ابن حَزْم، ومن المفسِّرين البَغَوي وطائفة يسيرة، واستدلّوا باستثناءِ مَن تاب في قوله تعالى: ﴿إِلَّا ٱلَّذِينَ تَابُواْ مِن قَبۡلِ أَن تَقۡدِرُواْ عَلَيۡهِمۡ﴾[1] [المائدة:٣٤]، والجواب عن ذلك: أنه في عقوبة الدنيا، ولذلك قُيِّدَتْ بالقُدْرة عليه.

**قوله: «ثمَّ سَتَرَه الله»** زاد في رواية كَرِيمة: «عليه».

**قوله: «فهو إلى الله»** قال المازَرِيُّ[2]: فيه رَدٌّ على الخَوَارج الذين يُكفِّرون بالذُّنوب، ورَدٌّ على المعتزلة الذين يُوجِبون تعذيبَ الفاسق إذا مات بلا توبة، لأنَّ النبيَّ ﷺ أخبر بأنه تحت المَشيئة، ولم يقل: لا بُدَّ أنْ يُعَذِّبه.

وقال الطِّيبي: فيه إشارة إلى الكَف عن الشهادة بالنار على أحد أو بالجنَّة لأحدٍ إلَّا مَن وَرَدَ النصُّ فيه بعَينِه.

قلت: أمَّا الشِّق الأوَّل فواضح، وأمَّا الثاني فالإشارة إليه إنَّما تُستفاد من الحمل على غير ظاهر الحديث وهو مُتعيِّن.

**قوله: «إنْ شاءَ عَذَّبَه وإنْ شاءَ عَفا عنه»** شَمَلَ مَن تاب من ذلك ومَن لم يَتُب، وقالت بذلك طائفة، وذهب الجمهور إلى أنَّ مَن تاب لا يبقى عليه مُؤاخَذة، ومع ذلك فلا يَأْمَن مَكْرَ الله لأنه لا اطِّلاع له هل قُبِلَتْ توبتُه أو لا. وقيل: يُفرَّق بين ما يجب فيه الحد وما لا يجب.

واختُلِفَ فيمَن أتى بما يُوجِب الحدَّ، فقيل: يجوز أنْ يتوب سِراً ويكفيه ذلك. وقيل: بل الأفضل أنْ يأتيَ الإمامَ ويَعْتَرِف به ويسأله أنْ يقيم عليه الحد كما وقع لماعِزٍ والغامديَّة. وفصل بعض العلماء بين مَن يكون مُعلِناً بالفُجورِ فيُستَحب أنْ يُعلِنَ بتوبتِه، وإلَّا فلا.

تنبيه: زاد في رواية الصُّنابحي عن عُبادةَ في هذا الحديث: «ولا نَنْتَهب» وهو ممَّا يُتمسَّك به في أنَّ البيعة مُتأخِّرة، لأنَّ الجهاد عند بيعة العَقَبة لم يكن فُرِض، والمراد بالانتهاب ما يقع

---

(١) لم يذكر الآية في (أ) و(ع) وفيهما: باستثناء من تاب في آية المحاربين.

(٢) تحرَّف في (س) إلى: المازني.

بعد القتال في الغَنائم. وزاد في روايته أيضاً: «ولا نَعْصي بالجنَّة إنْ فَعَلْنا ذلك، فإنْ غَشِينا من ذلك شيئاً كان قضاء ذلك إلى الله» أخرجه المصنِّف في باب وُفود الأنصار (٣٨٩٣) عن قُتَيبة، عن الليث، ووقع عنده: «ولا نَقْضي» بقافٍ وضاد مُعجَمة وهو تصحيف، وقد تَكلَّفَ بعض الناس في تخريجه وقال: إنَّه نهاهُم/ عن وِلاية القضاء، ويُبطِلُه أنَّ عُبادةَ وليَ ٦٩/١ قضاءَ فِلَسطينَ في زمن عمر. وقيل: إنَّ قوله: «بالجنَّة» متعلِّق بنقضي، أي: لا نقضي بالجنَّة لأحدٍ مُعيَّن.

قلت: لكن يبقى قوله: «إنْ فعلْنا ذلك» لا جواب له، ويكفي في ثبوت دعوى التصحيف فيه رواية مسلم (١٧٠٩/ ٤٤) عن قُتَيبةَ بالعين والصاد المهمَلتَين، وكذا الإسماعيلي عن الحسن بن سفيان، ولأبي نُعيم من طريق موسى بن هارون، كلاهما عن قُتَيبة، وكذا هو عند البخاري أيضاً في هذا الحديث في الدّيات (٦٨٧٣) عن عبد الله بن يوسف عن الليث في مُعظَم الروايات، لكن عند الكُشْمِيهَني بالقاف والضاد أيضاً، وهو تصحيفٌ كما بَيَّنّاه. وقوله: «بالجنَّة» إنَّما هو متعلِّق بقوله في أوَّله: «بايَعْناه»، والله أعلم.

## ١٢ - باب من الدِّين الفِرارُ من الفتن

**١٩ - حدَّثنا عبدُ الله بنُ مَسْلَمةَ، عن مالكٍ، عن عبدِ الرحمن بنِ عبدِ الله بنِ عبدِ الرحمن ابنِ أبي صَعْصَعةَ، عن أبيه، عن أبي سعيدٍ الخُدْرِيِّ ﷺ أنَّه قال: قال رسولُ الله ﷺ: «يُوشِكُ أنْ يكونَ خيرَ مالِ المُسلِم غَنَمٌ يَتَّبِعُ بها شَعَفَ الجبالِ، ومَواقِعَ القَطْرِ، يَفِرُّ بدِينِه مِن الفِتَنِ».**

[أطرافه في: ٣٣٠٠، ٣٦٠٠، ٦٤٩٥، ٧٠٨٨]

**قوله: «باب من الدِّين الفِرار من الفتن»** عَدَلَ المصنِّف عن الترجمة بالإيمان ـ مع كَوْنه يترجمُ لأبواب الإيمان ـ مُراعاةً للفظِ الحديث، ولمَّا كان الإيمان والإسلام مُترادفَينِ في عُرْف الشرع، وقال الله تعالى: ﴿إِنَّ ٱلدِّينَ عِندَ ٱللَّهِ ٱلْإِسْلَٰمُ﴾ [آل عمران:١٩]، صَحَّ إطلاقُ الدِّين في موضع الإيمان.

**قوله: «حدَّثنا عبدُ الله بن مَسْلَمةَ»** هو القَعْنبي، أحد رواة «الموطَّأ»، نُسِبَ إلى جدّه قَعْنَب،

وهو بصري أقام بالمدينة مُدّةً.

**قوله:** «**عن أبيه**» هو عبد الله بن عبد الرحمن بن الحارث بن أبي صَعْصَعة، فسقط الحارث من الرواية، واسم أبي صَعْصَعة عَمْرو بن زيد بن عَوْف الأنصاري ثمَّ المازِني، هلك في الجاهليَّة، وشهد ابنه الحارث أُحُداً، واستُشهِدَ باليَمامة.

**قوله:** «**عن أبي سعيد**» اسمه سعد على الصحيح، وقيل: سِنان بن مالك بن سِنان، استُشهِدَ أبوه بأُحُدٍ، وكان هو من الـمُكْثِرين. وهذا الإسناد كلّه مدنيُّون، وهو من أفراد البخاري عن مسلم، نعم أخرج مسلم (١٨٨٨) ـ وهو عند المصنِّف أيضاً في الجهاد (٢٧٨٦) ـ من وجه آخر عن أبي سعيد حديث الأعرابي الذي سأل: أيُّ الناس خيرٌ؟ قال: «مؤمن مجاهد في سبيل الله بنَفْسِه ومالِه. قال: ثمَّ مَن؟ قال: مؤمنٌ في شِعْبٍ من الشِّعابِ يَتَّقي الله ويَدَعُ الناسَ من شرِّه» وليس فيه ذِكْر الفتن، وهي زيادة من حافظ فيُقيَّد بها المطلَق. ولها شاهد من حديث أبي هريرة عند الحاكم[1]، ومن حديث أُم مالك البَهْزيَّة عند التِّرمِذيّ (٢١٧٧)، ويؤيِّده ما وَرَدَ من النهي عن سُكْنَى البَوادي والسّياحة والعُزْلة عن الناس، وسيأتي مزيدٌ لذلك في كتاب الفتن (٧٠٨٨).

**قوله:** «**يُوشِك**» بكسر الشّين المعجَمة، أي: يَقرُب.

**قوله:** «**خير**» بالنصب على الخبر، و«**غَنَم**» الاسم، وللأَصِيليِّ برفع «الخير» ونصب «غَنَماً» على الخبريَّة، ويجوز رفعهما على الابتداء، والخبر يُقدَّر في «يكون» ضمير الشَّأْن، قاله ابن مالك، لكن لم تَجِئْ به الرواية.

**قوله:** «**يَتَّبِع**» بتشديد التاء ويجوز إسكانها، و«**شَعَف**» بفتح المعجَمة والعين المهملة: جمعُ شَعَفة، كأكَمٍ وأكَمَة، وهي رُؤوس الجبال.

**قوله:** «**ومَواقِعَ القَطْر**» بالنصب عَطْفاً على «شَعَف»، أي: بُطون الأودية، وخَصَّها بالذِّكْر لأنها مَظانُّ الـمَرْعَى.

---

(١) لم نقف عليه عند الحاكم من حديث أبي هريرة، وعنده ٤/ ٤٤٦ ما يشهد لهذه الزيادة من حديث ابن عباس، وأما حديث أبي هريرة فهو عند مسلم (١٨٨٩) وليس فيه ما يشهد لها.

**قوله: «يَفِرُّ بدينِه»** أي: بسبب دينه، و«مِن» ابتدائيَّة.

قال الشيخ النَّووي: في الاستدلال بهذا الحديث للترجمة نظر، لأنه لا يلزم من لفظ الحديث عَدُّ الفِرار دِيناً، وإنَّما هو صيانة للدِّين.

قال: فلعلَّه لمَّا رآه صيانة للدِّينِ أطلق عليه اسم الدِّين. وقال غيره: إنْ أُريدَ بـ«مِن» كَوْنها جنسيَّة أو تبعيضيَّة فالنَّظَر مُتَّجه، وإنْ أُريدَ كَوْنُها ابتدائيَّة/ أي: الفِرار من الفتنة مَنْشَؤُه الدِّين، ٧٠/١ فلا يَتَّجِه النَّظَر. وهذا الحديث قد ساقه المصنِّف أيضاً في كتاب الفتن (٧٠٨٨)، وهو أَلْيَق المواضع به، والكلام عليه يُستَوفى هناك إن شاء الله تعالى.

## ١٣ - بابُ قول النبي ﷺ: أنا أعلَمُكم بالله

**وأنَّ المعرفةَ فِعلُ القلب، لقوله تعالى: ﴿وَلَٰكِن يُؤَاخِذُكُم بِمَا كَسَبَتْ قُلُوبُكُمْ﴾ [البقرة:٢٢٥].**

**قوله: «بابُ قول النبي ﷺ»** هو مضاف بلا تردُّد.

**قوله: «أنا أعلمُكم»** كذا في رواية أبي ذرٍّ، وهو لفظ الحديث الذي أورده في جميع طرقه. وفي رواية الأَصِيلي: «أعرَفكم» وكأنه مذكور بالمعنى حملاً على تَرادُفهما هنا، وهو ظاهر هنا وعليه عمل المصنِّف.

**قوله: «وأنَّ المعرفة»** بفتح «أنَّ» والتقدير: باب بيان أنَّ المعرفة. ووَرَدَ بكسرها، وتوجيهُه ظاهر، وقال الكِرْماني: هو خلاف الرواية والدِّراية.

**قوله: «لقوله تعالى»** مراده الاستدلال بهذه الآية على أنَّ الإيمان بالقول وَحْدَه لا يَتِم إلَّا بانضمام الاعتقاد إليه، والاعتقادُ فعلُ القلب.

**وقوله: ﴿بِمَا كَسَبَتْ قُلُوبُكُمْ﴾** أي: بما استقرَّ فيها، والآية وإنْ وَرَدَتْ في الأيمان بالفتح، فالاستدلال بها في الإيمان بالكسر واضح للاشتراك في المعنى، إذْ مَدار الحقيقة فيهما على عمل القلب.

وكأنَّ المصنِّف لَمَحَ تفسيرَ زيد بن أسلم، فإنَّه في قوله تعالى: ﴿لَّا يُؤَاخِذُكُمُ ٱللَّهُ بِٱللَّغْوِ فِيٓ

أَيْمَٰنِكُمْ ﴾ [البقرة:٢٢٥] قال: هو كقول الرجل: إنْ فعلتُ كذا فأنا كافرٌ، قال: لا يُؤاخذه الله بذلك حتَّى يَعقِد به قلبُه، فظهرت المناسبةُ بين الآية والحديث، وظهر وجهُ دخولهما في مباحث الإيمان، فإنَّ فيه دليلاً على بُطْلان قول الكَرَّاميَّة: إنَّ الإيمان قول فقط، ودليلاً على زيادة الإيمان ونقصانه لأنَّ قوله ﷺ: «أنا أعلَمُكم بالله» ظاهر في أنَّ العلم بالله درجات، وأنَّ بعض الناس فيه أفضل من بعض، وأنَّ النبيَّ ﷺ منه في أعلى الدَّرَجات، والعلمُ بالله يتناول ما بصفاته وما بأحكامه وما يتعلَّق بذلك، فهذا هو الإيمان حقّاً.

فائدة: قال إمام الحرمين: أجمع العلماء على وجوب معرفة الله تعالى، واختلفوا في أوَّل واجب[1] فقيل: المعرفة، وقيل: النَّظَر، وقال المُقترَح[2]: لا اختلاف في أنَّ أوَّلَ واجبٍ خِطاباً ومقصوداً المعرفة، وأوَّلَ واجب اشتِغالاً وأداء القصدُ إلى النَّظَر. وفي نَقْل الإجماع نظر كبير ومُنازَعة طويلة، حتَّى نقل جماعةٌ الإجماعَ في نقيضه، واستدلّوا بإطباق أهل العصر الأوَّل على قَبُول الإسلام ممَّن دخل فيه من غير تنقيب، والآثار في ذلك كثيرة جِدّاً.

وأجاب الأوَّلون عن ذلك بأنَّ الكُفّار كانوا يَذُبّون عن دينهم ويقاتلون عليه، فرجوعهم عنه دليل على ظُهور الحق لهم. ومُقتَضى هذا أنَّ المعرفة المذكورة يُكتفَى فيها بأدنى نظر، بخلاف ما قرَّروه. ومع ذلك فقول الله تعالى: ﴿ فَأَقِمْ وَجْهَكَ لِلدِّينِ حَنِيفًا ۚ فِطْرَتَ ٱللَّهِ ٱلَّتِى فَطَرَ ٱلنَّاسَ عَلَيْهَا ﴾ [الروم:٣٠] / وحديث: «كلُّ مَوْلودٍ يولد على الفِطْرة»[3]، ظاهران في دَفْع هذه المسألة من أصلها، وسيأتي مزيد بيان لذلك في كتاب التوحيد إن شاء الله تعالى. ٧١/١

---

(١) الصواب ما ذكره المحققون من أهل العلم أن أول واجبٍ هو شهادة أن لا إله إلا الله علماً وعملاً، وهي أول شيء دعا إليه الرسلُ، وسيدهم وإمامهم نبيُّنا محمد ﷺ أولُ شيء دعا إليه أن قال لقومه: «قولوا: لا إله إلا الله، تُفلحوا»، ولما بعث معاذاً إلى اليمن قال له: «فليكن أول ما تدعوهم إليه شهادة أن لا إله إلا الله»، ولأن التوحيد شرطٌ لصحة جميع العبادات، كما يدلُّ عليه قوله تعالى: ﴿ وَلَوْ أَشْرَكُوا۟ لَحَبِطَ عَنْهُم مَّا كَانُوا۟ يَعْمَلُونَ ﴾ [الأنعام:٨٨]. (س).

(٢) هو الإمام الأُصولي الفقيه مظفَّر بن عبد الله الشافعي، جدُّ ابن دَقِيق العيد لأمّه، وهو المعروف بالمُقترَح، توفي سنة ٦١٢ هـ. انظر: «التكملة» للمنذري ٢/ ٣٤٣، و«طبقات الشافعية» للسبكي ٨/ ٣٧٢.

(٣) سيأتي برقم (١٣٨٥).

وقد نقل القُدْوة أبو محمد بن أبي جَمْرة عن أبي الوليد الباجي عن أبي جعفر السِّمْناني ـ وهو من كِبَار الأشاعرة ـ أنه سمعه يقول: إنَّ هذه المسألة من مسائل المعتزلة بَقِيَتْ في المذهب، والله المستعان. وقال النَّووي: في الآية دليل على المذهب الصحيح أنَّ أفعال القلوب يُؤاخَذ بها إنِ استقرَّت، وأمَّا قوله ﷺ: «إنَّ الله تَجاوز لأُمَّتي عمَّا حدَّثتْ به أنفُسَها ما لم تكلَّمْ به أو تعملْ»[1] فمحمول على ما إذا لم تَستقِر.

قلت: ويُمكِن أنْ يُستَدل لذلك من عموم قوله: «أو تعمل» لأنَّ الاعتقاد هو عمل القلب، ولهذه المسألة تكملة تُذكَر في كتاب الرِّقاق (٦٤٩١).

**٢٠- حدَّثنا محمَّدُ بنُ سَلَامٍ، قال: أخبرنا عَبْدةُ، عن هشامٍ، عن أبيه، عن عائشةَ قالت: كان رسولُ الله ﷺ إذا أَمَرَهم أَمَرَهم مِن الأعمال بما يُطِيقُونَ، قالوا: إنّا لسنا كهَيْئَتِكَ يا رسولَ الله، إنَّ الله قد غَفَرَ لك ما تقدَّم من ذَنْبِكَ وما تَأَخَّرَ، فيَغْضَبُ حتَّى يُعرَفَ الغضبُ في وجهِه ثمَّ يقول: «إنَّ أتْقاكُم وأعلَمَكُم بالله أنا».**

**قوله: «حدَّثنا محمَّد بن سَلَام»** هو بتخفيف اللام على الصحيح، وقال صاحب «المطالع»: هو بتشديدها عند الأكثر، وتعقَّبه النَّووي بأنَّ أكثر العلماء على أنه بالتخفيف، وقد رُوِيَ ذلك عنه نَفْسِه وهو أخبر بأبيه، فلعلَّه أراد بالأكثر مشايخ بلده. وقد صَنَّفَ المنذِري جزءاً في ترجيح التشديد، ولكنَّ المعتمَد[2] خلافه.

**قوله: «أخبرنا عَبْدةُ»** هو ابن سليمان الكوفي، وفي رواية الأَصِيلي: حدَّثنا.

**قوله: «عن هشام»** هو ابن عُرْوة بن الزُّبَير بن العَوّام.

**قوله: «إذا أَمَرَهم أَمَرَهم»** كذا في مُعظَم الروايات، ووقع في بعضها: «أمرهم» مرّة واحدة، وعليه شرح القاضي أبو بكر بن العربي، وهو الذي وقع في طرق هذا الحديث التي وقفتُ عليها من طريق عبدة، وكذا من طريق ابن نُمَير وغيره عن هشام عند أحمد (٢٤٢٨٩)، وكذا

---

(١) سيأتي برقم (٢٥٢٨).

(٢) في (أ): ولكن المعروف.

ذكره الإسماعيلي من رواية أبي أُسامة عن هشام ولفظه: «كان إذا أَمَرَ الناسَ بالشيء».

قالوا: والمعنى: كان إذا أمرهم بما يَسهُل عليهم دون ما يَشُق خَشْية أنْ يَعجِزوا عن الدَّوام عليه، وعَمِلَ هو بنظير ما يأمرُهم به من التخفيف، طلبوا منه التكليف بما يَشُق، لاعتقادهم احتياجَهم إلى المبالَغة في العمل لرفع الدَّرَجات دُونَه، فيقولون: لسنا كهَيْئتِك، فيَغْضَب من جهة أنَّ حصول الدَّرَجات لا يُوجِبُ التقصيرَ في العمل، بل يُوجِبُ الازدياد شُكْراً للمُنْعِم الوهّاب، كما قال في الحديث الآخر: «أفَلا أكونُ عبداً شكوراً»[1]. وإنَّما أمرهم بما يَسهُل عليهم ليُداوِموا عليه كما في الحديث الآخر: «أحبُّ العمل إلى الله أدوَمُه»[2].

وعلى مُقتَضى ما وقع في هذه الرواية من تكرير «أمرهم» يكون المعنى: كان إذا أمرهم بعمل من الأعمال أمَرهم بما يُطيقون الدَّوام عليه، فأمرهم الثانية جواب الشَّرْط، وقالوا: جوابٌ ثانٍ.

**قوله: «كهَيْئتِك»** أي: ليس حالنُا كحالك. وعَبَّر بالهَيْئة تأكيداً.

وفي هذا الحديث فوائد:

**الأولى:** أنَّ الأعمال الصالحة تُرَقّي صاحبَها إلى المراتب السَّنيَّة من رفع الدَّرَجات ومَحْوِ الخطيئات، لأنه ﷺ لم يُنكِر عليهم استدلالهم ولا تعليلهم من هذه الجهة، بل من الجهة الأُخرى.

**الثانية:** أنَّ العبد إذا بَلَغَ الغايةَ في العبادة وثَمراتها، كان ذلك أدعَى له إلى المواظَبة عليها، استِبْقاءً للنِّعْمة، واستِزادةً لها بالشُّكْرِ عليها.

**الثالثة:** الوقوف عند ما حَدَّ الشارعُ من عزيمة ورُخْصة، واعتقادُ أنَّ الأخذ بالأرفَقِ الموافق للشَّرْعِ أَولى من الأشق المخالف له.

---

(١) سيأتي برقم (١١٣٠).

(٢) سيأتي برقم (٦٤٦٥).

**الرابعة**: أنَّ الأَوْلى في العبادة القصدُ والملازَمةُ، لا المبالَغة المُفْضيةُ إلى الترك، كما جاءَ في الحديث الآخر: «المُنبَتُّ ـ أي: المُجِدُّ في السَّيْر ـ لا أرضاً قَطَعَ ولا ظَهْراً أبقَى»[1].

**الخامسة**: التنبيه على شِدّة رَغْبة الصحابة في العبادة وطلبهم الازدياد من الخير.

**السادسة**: مشروعيَّة الغضب عند مُخالَفة الأمر الشرعي، والإنكار على الحاذِق المُتأهِّل لفَهْم المعنى إذا قَصَّرَ في الفَهْم، تحريضاً له على التيقُّظ.

**السابعة**: جواز تحدُّث المَرْء بما فيه من فضل بحَسَبِ الحاجة لذلك عند الأمن من المُباهاة والتعاظُم.

**الثامنة**: بيان أنَّ لرسول الله ﷺ رُتْبةَ الكمال الإنساني لأنه مُنحصِر في الحِكْمَتَينِ العلميَّة والعمليَّة، وقد أشار إلى الأولى بقوله: «أَعلَمكم» وإلى الثانية بقوله: «أتقاكم»، ووقع عند أبي نُعيم: «وأعلَمكم بالله لَأنا» بزيادة/ لام التأكيد، وفي رواية أبي أُسامة عند الإسماعيلي: ٧٢/١
«والله إنَّ أبرَّكم وأَتقاكم أنا»، ويستفاد منه إقامة الضمير المنفَصِل مقام المتَّصِل، وهو ممنوع عند أكثر النُّحاة إلَّا للضَّرورة، وأوَّلوا قول الشاعر:

..... وإنَّما يُدافِعُ عن أَحسابِهم أنا أو مِثلي[2]

بأنَّ الاستثناء فيه مُقدَّر، أي: وما يُدافع عن أحسابهم إلَّا أنا.

قال بعض الشُّراح: والذي وقع في هذا الحديث يَشْهَد للجواز بلا ضرورة.

وهذا الحديث من أفراد البخاري عن مسلم، وهو من غرائب «الصحيح»، لا أعرفُه إلَّا من هذا الوجه، فهو مشهور عن هشام فَرْدٌ مُطلَقٌ من حديثه عن أبيه عن عائشة، والله أعلم.

---

(١) أخرجه البزار (٧٤- كشف الأستار)، والبيهقي ٣/ ١٨-١٩، والقضاعي (١١٤٧) من حديث جابر، وأخرجه البيهقي ٣/ ١٩ من حديث عبد الله بن عمرو، وإسناداهما ضعيفان.

(٢) هذا البيت للفرزدق، وأوله كما في «ديوانه» ٢/ ١٥٣:

أنا الضامنُ الراعي عليهمْ وإنَّما

وروايته في «معاهد التنصيص» للعباسي ١/ ٢٦٠:

أنا الذائدُ الحامي الذِّمارَ وإنما

وقد أشرت إلى ما وَرَدَ في معناه من وجه آخر عن عائشة في «باب مَن لم يواجِه...» من كتاب الأدب (٦١٠١)، وذكرتُ فيه ما يُؤخَذ منه تعيينُ المأمور به، ولله الحَمْد.

## ١٤- باب مَن كَرِهَ أنْ يعودَ في الكفر كما يَكْرَه أنْ يُلقَى في النار من الإيمان

**٢١- حدَّثنا سليمانُ بنُ حربٍ، قال: حدَّثنا شُعْبةُ، عن قتادةَ، عن أنسِ بنِ مالكٍ ﷺ، عن النبي ﷺ قال: «ثلاثٌ مَن كُنَّ فيه وَجَدَ حَلاوةَ الإيمان: مَن كان اللهُ ورسولُه أحبَّ إليه ممَّا سواهما، ومَن أحبَّ عَبْداً لا يحبُّه إلا لله، ومَن يَكْرَهُ أنْ يَعُودَ في الكفرِ بعدَ إذْ أنقَذَه الله، كما يَكْرَهُ أنْ يُلْقَى في النارِ».**

قوله: «باب مَن كَرِهَ» يجوز فيه التنوين والإضافة، وعلى الأوَّل «مَن» مُبتدَأ و«مِن الإيمان» خبرُه، وقد تقدَّم الكلام على حديث الباب (١٦)، ومطابقة الترجمة له ظاهرة ممَّا تقدَّم، وإسناده كلّه بصريُّون، وجَرَى المصنِّف على عادته في التبويب على ما يستفاد من المتن مع أنه غايَرَ الإسناد هنا إلى أنس.

و«مَن» في المواضع الثلاثة موصولة بخلاف التي بعد «ثلاث» فإنَّها شرطيَّة.

## ١٥- باب تفاضُلِ أهل الإيمان في الأعمال

**٢٢- حدَّثنا إسماعيلُ، قال: حدَّثني مالكٌ، عن عَمْرِو بنِ يحيى المازني، عن أبيه، عن أبي سعيدٍ الخُدْريِّ ﷺ، عن النبيِّ ﷺ قال: «يدخلُ أهلُ الجنَّةِ الجنَّةَ، وأهلُ النارِ النارَ، ثمَّ يقولُ الله تعالى: أخرِجُوا مَن كان في قلبِه مِثْقالُ حَبَّةٍ من خَرْدلٍ من إيمانٍ، فيُخرَجُونَ منها قد اسوَدُّوا فيُلْقَوْنَ في نَهرِ الحَيَاء ـ أو الحَيَاة، شكَّ مالكٌ ـ فيَنبُتُونَ كما تَنبُتُ الحِبَّةُ في جانب السَّيْل، ألم تَرَ أنَّها تَخرُجُ صَفْراءَ مُلتَوِيةً؟».**

**قال وُهَيبٌ: حدَّثنا عَمْرٌو: «الحياة»، وقال: «خَرْدلٍ من خيرٍ».**

[أطرافه في: ٤٥٨١، ٤٩١٩، ٦٥٦٠، ٦٥٧٤، ٧٤٣٨، ٧٤٣٩]

قوله: «باب تفاضُل أهل الإيمان في الأعمال» «في» ظَرْفيَّة، ويحتمل أنْ تكون سببيَّة، أي: التفاضُل الحاصل بسبب الأعمال.

قوله: «حدَّثنا إسماعيل» هو ابن أبي أُوَيْس عبدُ الله بن عبدِ الله الأصبَحيُّ المدنيُّ ابنُ أُختِ مالكٍ، وقد وافقه على رواية هذا الحديث عبدُ الله بن وَهْب ومَعْنُ بن عيسى عن مالك، وليس هو في «الموطَّأ»[1]، قال الدَّارَقُطني: هو غريب صحيح.

قوله: «يدخل» للدَّارَقُطني من طريق إسماعيلَ وغيره: «يُدخِلُ الله» وزاد من طريق معنٍ: «يُدخِل مَن يشاء برحمتِه»، وكذا له وللإسماعيليِّ من طريق ابن وَهْب.

قوله: «مِثْقالُ حَبّةٍ» بفتح الحاء، هو إشارة إلى ما لا / أقلَّ منه، قال الخطَّابي: هو مَثَلٌ ليكون عياراً في المعرفة لا في الوَزْن، لأنَّ ما يُشكِلُ في المعقول يُرَد إلى المحسوس ليُفهَم. ٧٣/١

وقال إمام الحرمين: الوَزْن للصُّحُفِ المشتمِلة على الأعمال، ويقع وَزْنُها على قَدْر أُجور الأعمال.

وقال غيرُه: يجوز أنْ تُجسَّدَ الأعراضُ فتُوزَن، وما ثبت من أُمور الآخرة بالشرع لا دَخْل للعقل فيه، والمراد بحَبّة الخَرْدل هنا: ما زاد من الأعمال على أصل التوحيد، لقوله في الرواية الأُخرى: «أخرِجوا مَن قال: لا إله إلَّا الله، وعَمِلَ من الخير ما يَزِنُ ذرّةً»[2]. ومحل بسط هذا يقعُ في الكلام على حديث الشفاعة حيثُ ذكره المصنِّف في كتاب الرِّقاق (٦٥٦٠).

قوله: «في نهر الحياء» كذا في هذه الرواية بالمد، ولكَرِيمة وغيرها بالقَصْر، وبه جزم الخطَّابي وعليه المعنى، لأنَّ المراد كلُّ ما تَحصُل به الحياةُ، والحَيا بالقَصْر: هو المطر، وبه تَحصُل حياة النَّبات، فهو أَلْيَقُ بمعنى الحياة من الحياء الممدود الذي هو بمعنى الخَجَل.

---

(١) رواية ابن وهب عن مالك عند مسلم (١٨٤) وابن حبان (٢٢٢)، ورواية معن بن عيسى عنه عند ابن حبان (١٨٢).

(٢) سيأتي بنحوه عند المصنف برقم (٤٤) من حديث أنس بن مالك.

**قوله: «الحِبّة»** بكسر أوّله، قال أبو حنيفة الدِّينَوري: الحِبّة: جمع بُزور النَّبات واحدتها حَبّة بالفتح، وأمَّا الحَبُّ: فهو الحِنْطة والشَّعير، واحدتها حَبّة بالفتح أيضاً، وإنَّما افتَرَقا في الجمع. وقال أبو المعالي في «المنتهى»: الحِبّة بالكسر: بُزور الصحراء ممَّا ليس بقُوتٍ.

**قوله: «قال وُهَيب»** أي: ابن خالد **«حدَّثنا عَمْرو»** أي: ابن يحيى المازِني المذكور.

**قوله: «الحياةِ»** بالخَفْض على الحكاية، ومرادُه أنَّ وُهَيباً وافق مالكاً في روايته لهذا الحديث عن عَمْرو بن يحيى بسنده، وجزم بقوله: «في نهر الحياة» ولم يَشُك كما شكَّ مالك.

**فائدة:** أخرج مسلم (١٨٤/ ٣٠٤) هذا الحديث من رواية مالك وأَبهَمَ الشاكَّ، وقد يُفسَّر هنا.

**قوله: «وقال: خَرْدل من خير»** هو على الحكاية أيضاً، أي: وقال وُهَيب في روايته: مِثْقالُ حَبّة من خَرْدل من خير، فخالف مالكاً أيضاً في هذه الكلمة. وقد ساق المؤلِّف حديث وُهَيبٍ هذا في كتاب الرِّقاق (٦٥٦٠) عن موسى بن إسماعيل، عن وُهَيب، وسياقُه أتمُّ من سياق مالك، لكنَّه قال: «من خَرْدلٍ من إيمانٍ» كرواية مالك، فاعتُرِضَ على المصنِّف بهذا، ولا اعتراضَ عليه فإنَّ أبا بكر بنَ أبي شَيْبَةَ أخرج هذا الحديث في «مسنده» عن عَفَّان بن مسلم عن وُهَيب فقال: «من خَرْدل من خير» كما عَلَّقَه المصنِّف، فتَبيَّن أنه مرادُه لا لفظُ موسى. وقد أخرجه مسلم (١٨٤/ ٣٠٥) عن أبي بكر هذا، لكن لم يَسُقْ لفظه.

ووجهُ مطابقة هذا الحديث للترجمة ظاهر، وأراد بإيراده الرَّدَّ على المُرْجِئة لِمَا فيه من بيان ضَرَر المعاصي مع الإيمان، وعلى المعتزلة في أنَّ المعاصيَ مُوجِبةٌ للخُلود.

**٢٣- حدَّثنا محمَّدُ بنُ عُبيدِ الله، قال: حدَّثنا إبراهيمُ بنُ سَعْدٍ، عن صالحٍ، عن ابن شِهابٍ، عن أبي أُمامةَ بنِ سَهْل، أنَّه سَمِعَ أبا سعيدٍ الخُدْريَّ يقولُ: قال رسولُ الله ﷺ: «بَيْنا أنا نائمٌ رَأيتُ الناسَ يُعرَضُونَ عليَّ وعليهم قُمُصٌ، منها ما يَبلُغُ الثُّدِيَّ ومنها ما دونَ ذلكَ، وعُرِضَ عليَّ عمرُ بنُ الخطَّابِ وعليه قَمِيصٌ يَجُرُّه»، قالوا: فما أوَّلْتَ ذلكَ يا رسول الله؟ قال: «الدِّينَ».**

[أطرافه في: ٣٦٩١، ٧٠٠٨، ٧٠٠٩]

قوله: «حدَّثنا محمَّد بن عُبيد الله» هو أبو ثابت المدني، وأبوه بالتصغير.

قوله: «عن صالح» هو ابن كَيْسان، تابعي جليل.

قوله: «عن أبي أُمامةَ بن سَهْل» هو ابن حُنَيْف كما ثبت في رواية الأَصِيلي، وأبو أُمامةَ مُختلَف في صُحْبَته، ولم يصحَّ له سماع، وإنَّما ذُكِرَ في الصحابة لشرفِ الرُّؤْية، ومن حيثُ الروايةُ يكون في الإسناد ثلاثةٌ من التابعين أو/ تابعيّان وصحابيّان، ورجالُه كلُّهم مدنيُّون ٧٤/١ كالذي قبلَه. والكلام على المتن يأتي في كتاب التعبير (٧٠٠٨).

ومطابقَته للترجمة ظاهرة من جهة تأويل القُمُص بالدِّين، وقد ذُكِرَ أنهم متفاضلون في لُبْسِها، فدلَّ على أنهم متفاضلون في الإيمان.

قوله: «بينا أنا نائمٌ رَأيتُ الناسَ» أصل «بَيْنا»: بينَ، ثمَّ أُشبِعَت الفتحةُ. وفيه استعمال «بينا» بدون «إذا» وبدون «إذ» وهو فصيح عند الأصمعي ومَن تَبِعَه وإنْ كان الأكثر على خلافه، فإنَّ في هذا الحديث حُجّة.

وقوله: «الثُّدِيّ» بضم المثلَّثة وكسر الدَّال المهملة وتشديد الياء التَّحتانية، جمع ثَدْي بفتح أوَّله وإسكانِ ثانيه والتخفيف، وهو مذكَّر عند مُعظَم أهل اللُّغة، وحُكيَ أنه مؤنَّث، والمشهور أنه يُطلَق في الرجل والمرأة، وقيل: يختصُّ بالمرأة وهذا الحديث يَرُدُّه، ولعلَّ قائل هذا يَدَّعي أنه أُطلِقَ في الحديث مَجازاً، والله أعلم.

## ١٦- بابٌ الحياء من الإيمان

**٢٤- حدَّثنا عبدُ الله بنُ يوسفَ، قال: أخبرنا مالكُ بنُ أنسٍ، عن ابن شِهابٍ، عن سالم ابن عبدِ الله، عن أبيه: أنَّ رسولَ الله ﷺ مرَّ على رجلٍ مِن الأنصار وهو يَعِظُ أخاهُ في الحياء، فقال رسولُ الله ﷺ: «دَعْه، فإنَّ الحياءَ مِن الإيمانِ».**

[طرفه في: ٦١١٨]

قوله: «بابٌ» هو منوَّن، ووجه كَوْن الحياء من الإيمان تقدَّم مع بقيَّة مباحثه في باب

أُمور الإيمان (٩)، وفائدة إعادته هنا أنه ذُكِرَ هناك بالتبعيَّة وهنا بالقصدِ مع فائدة مُغايَرة الطريق.

**قوله: «حدَّثنا عبدُ الله بن يوسف»** هو التِّنِّيسيُّ نزيل دمشق، ورجال الإسناد سواه من أهل المدينة.

**قوله: «أخبرَنا»** وللأَصِيليِّ: «حدَّثنا مالك»، ولكَرِيمة: «بن أنس»، والحديث في «الموطَّأ» (٢/ ٩٠٥).

**قوله: «عن أبيه»** هو عبد الله بن عمرَ بن الخطَّاب.

**قوله: «مَرَّ على رجل»** لمسلم (٣٦) من طريق مَعمَر: «مرَّ برجلٍ» ومرَّ بمعنى: اجتازَ، يُعَدَّى بعلى وبالباء، ولم أعرف اسم هذينِ الرجلَين: الواعظ وأخيه.

**وقوله: «يَعِظُ»** أي: يَنْصَح أو يُخوِّف أو يُذكِّر، كذا شرحوه، والأَوْلى أنْ يُشرَحَ بما جاءَ عند المصنِّف في الأدب (٦١١٨) من طريق عبد العزيز بن أبي سَلَمة، عن ابن شِهاب ولفظه: «يُعاتبُ أخاهُ في الحياء» يقول: إنَّك لَتَسْتَحي، حتَّى كأنه يقول: قد أَضَرَّ بك. انتهى.

ويحتمل أنْ يكون جمعَ له العِتابَ والوعظَ فذكر بعض الرُّواة ما لم يذكرهُ الآخر، لكنَّ المخرَج مُتَّحِدٌ، فالظاهر أنه من تصرُّف الراوي بحَسَبِ ما اعتَقَدَ أنَّ كل لفظ منهما يقوم مقام الآخر، و«في» سببيَّة فكأنَّ الرجل كان كثير الحياء، فكان ذلك يمنعُه من استيفاء حقوقه، فعاتَبَه أخوه على ذلك، فقال له النبي ﷺ: «دَعْه» أي: اترُكْه على هذا الخُلُق السَّنِيّ، ثمَّ زاده في ذلك ترغيباً لحُكْمِه بأنه من الإيمان، فإذا كان الحياء يمنع صاحبه من استيفاء حق نفسِه، جَرَّ له ذلك تحصيل أجر ذلك الحق، لا سيَّما إن كان المتروكُ له مُستَحِقّاً. وقال ابن قُتَيبة: معناه أنَّ الحياء يمنع صاحبه من ارتِكاب المعاصي كما يمنع الإيمانُ، فسُمّيَ إيماناً كما يُسمَّى الشيء باسم ما قام مقامَه.

وحاصله أنَّ إطلاق كَوْنِه من الإيمان مَجاز، والظاهر أنَّ الناهي ما كان يعرف أنَّ الحياء

من مُكمِّلات الإيمان، فلهذا وقع التأكيد، وقد يكون التأكيد من جهة أنَّ القَضيَّة في نَفْسها ممَّا يُهتَم به وإنْ لم يكن هناك مُنكِرٌ.

قال الراغبُ: الحياء انقباضُ النفس عن القبيح، وهو من خصائص الإنسان ليَرتدِعَ عن ارتِكاب كل ما يُشتهى فلا يكون كالبَهيمة. وهو مُركَّب من جُبْن وعِفّة، فلذلك لا يكون الـمُستَحي فاسقاً، وقَلَّما يكون الشُّجاع مُستَحياً. وقد يكون لـمُطلَقِ الانقباض كما في بعض الصِّبْيان. انتهى مُلخَّصاً.

وقال غيره: هو انقباض النفس خَشْيةَ ارتِكاب ما يُكرَه، أعم من أنْ يكون/ شرعيّاً أو ٧٥/١
عقليّاً أو عُرْفيّاً، ومُقابل الأوَّل فاسقٌ، والثاني مجنون، والثالث أبلَه. قال: وقوله ﷺ: «الحياء شُعْبةٌ من الإيمان» أي: أثر من آثار الإيمان.

وقال الحَلِيمي: حقيقة الحياء خوفُ الذَّم بنسبة الشَّر إليه.

وقال غيره: فإنْ كان في مُحرَّم فهو واجب، وإنْ كان في مكروه فهو مندوب، وإنْ كان في مباح فهو العُرْفي، وهو المراد بقوله: «الحياء لا يأتي إلَّا بخيرٍ»[1].

ويجمع كل ذلك أنَّ المباحَ إنَّما هو ما يقع على وَفْق الشرع إثباتاً ونفياً، والله أعلم.

وجاء عن بعض السَّلَف: رأيتُ المعاصيَ نَذَالةً[2]، فتركتُها مُروءةً، فصارت دِيانةً.

وقد يَتولَّد الحياء من الله تعالى من التقلُّب في نِعَمِه فيَستَحي العاقل أنْ يَستَعين بها على معصيته، وقد قال بعض السَّلَف: خَفِ الله على قَدْر قُدْرَته عليك، واستَحْي منه على قَدْر قُرْبه منك، والله أعلم.

## ١٧ - بابٌ ﴿فَإِن تَابُواْ وَأَقَامُواْ ٱلصَّلَوٰةَ وَءَاتَوُاْ ٱلزَّكَوٰةَ فَخَلُّواْ سَبِيلَهُمْ﴾ [التوبة:٥]

**٢٥- حدَّثنا عبدُ الله بنُ محمَّدٍ، قال: حدَّثنا أبو رَوْحٍ الحَرَمِيُّ بنُ عُمارةَ، قال: حدَّثنا شُعْبةُ، عن واقِدِ بنِ محمَّدٍ، قال: سمعتُ أبي يُحدِّثُ عن ابن عمر، أنَّ رسولَ الله ﷺ قال: «أُمِرْتُ أنْ**

---

(١) سيأتي برقم (٦١١٧).

(٢) في (س): مذلة، وهو خطأ.

**أُقاتِلَ الناسَ حتَّى يَشْهَدُوا أنْ لا إلهَ إلا الله وأنَّ محمَّداً رسولُ الله، ويُقِيمُوا الصلاةَ ويُؤْتُوا الزَّكاةَ، فإذا فَعلُوا ذلكَ عَصَمُوا منّي دِماءَهم وأَموالَهم إلا بحقِّ الإسلامِ وحِسابُهم على الله».**

**قوله:** «باب» هو منوَّن في الرواية، والتقدير: هذا بابٌ في تفسير قوله تعالى: ﴿فَإِن تَابُواْ﴾، وتجوز الإضافة، أي: بابُ تفسير قوله. وإنَّما جُعِلَ الحديث تفسيراً للآية لأنَّ المراد بالتوبة في الآية الرُّجوع عن الكفر إلى التوحيد، ففَسَّرَه قوله ﷺ: «حتَّى يَشْهَدوا أنْ لا إله إلَّا الله وأنَّ محمداً رسول الله».

وبين الآية والحديث مناسبة أُخرى، لأنَّ التخليةَ في الآية والعِصْمة في الحديث بمعنًى واحد، ومناسبة الحديث لأبواب الإيمان من جهة أُخرى: وهي الردُّ على المُرْجِئة حيثُ زَعَموا أنَّ الإيمان لا يحتاج إلى الأعمال.

**قوله: «حدَّثنا عبد الله بن محمَّد»** زاد ابن عساكر: «المسنَدي» وهو بفتح النون كما مضى[1] **«قال: حدَّثنا أبو رَوْح»** هو بفتح الراء.

**قوله: «الحَرَمي»** هو بفتح المهمَلتَين، وللأَصِيليِّ: حَرَميّ، وهو اسم بلفظ النَّسَب تُثبَت فيه الألف واللام وتُحذَف، مِثل مَكِّي بن إبراهيم الآتي بعد.

وقال الكِرْماني: أبو رَوْح كُنْيته، واسمه ثابت والحَرَمي نسبَته، كذا قال. وهو خطأ من وجهين: أحدهما: في جَعْله اسمَه نسبةً، والثاني: في جَعْله اسمَ جدِّه اسمَه، وذلك أنه حَرَمي ابن عُمارة بن أبي حَفْصة، واسم أبي حَفْصة نابت، وكأنه رأى في كلام بعضهم: واسمه نابت، فظَنَّ أنَّ الضمير يعود على حَرَمي لأنه المتحدَّث عنه، وليس كذلك بل الضمير يعود على أبي حَفْصة لأنه الأقرب، وأكَّدَ ذلك عنده وُرودُه في هذا السَّنَد «الحَرَمي» بالألف واللام، وليس هو منسوباً إلى الحَرَم بحالٍ، لأنه بصري الأصل والمولد والمنْشَأ والمسكَن والوفاة. ولم يَضْبِط نابتاً كعادته فكأنه ظَنَّه بالمثلَّثة كالجادّة، والصحيح أنَّ أوَّله نون.

**قوله: «عن واقد بن محمَّد»** زاد الأَصِيلي: «يعني ابن زيد بن عبد الله بن عمرَ» فهو من

---

(١) في «هدى الساري» في آخر الفصل السادس.

رواية الأبناء عن الآباء، وهو كثير، لكنَّ رواية الشَّخْص عن أبيه عن جدّه أقل، وواقد هنا روى عن أبيه عن جدِّ أبيه.

وهذا الحديث غريب الإسناد تفرَّد بروايته شُعْبة عن واقد، قاله ابن حِبَّان، وهو عن شُعْبةَ عزيز تفرَّد بروايته عنه حَرَمي هذا وعبد الملك بن الصَّبّاح، وهو عزيز عن حَرَمي تفرَّد به عنه المسنَدي وإبراهيمُ بن محمد بن عَرْعَرة، ومن جهة إبراهيم أخرجه أبو عَوَانة وابن حِبَّان (١٧٥) والإسماعيلي وغيرهم. وهو غريب عن عبد الملك/ تفرَّد به عنه أبوغَسّان مالكُ ٧٦/١ ابن عبد الواحد شيخ مسلم (٢٢)، فاتَّفقَ الشيخان على الحُكْم بصِحَّتِه مع غَرابته، وليس هو في «مسند أحمد» على سَعَته.

وقد استبعَدَ قوم صِحَّته بأنَّ الحديث لو كان عند ابن عمر لَـما ترك أباه يُنازِع أبا بكر في قتال مانعي الزَّكاة، ولو كانوا يعرفونه لَـمَا كان أبو بكرٍ يُقِرُّ عمرَ على الاستدلال بقوله عليه الصلاة والسلام: «أُمِرْتُ أنْ أُقاتل الناسَ حتَّى يقولوا: لا إله إلَّا الله»، ويَنتقِل عن الاستدلال بهذا النَّص إلى القياس إذْ قال: لَأُقاتلَنَّ مَن فرَّقَ بين الصلاة والزَّكاة[1]، لأنها قَرينَتُها في كتاب الله. والجواب: أنه لا يلزم من كَوْن الحديث المذكور عند ابن عمرَ أنْ يكون استَحضَرَه في تلك الحالة، ولو كان مُستَحْضِراً له، فقد يحتمل أنْ لا يكون حَضَرَ المُناظَرة المذكورة، ولا يَمتَنع أنْ يكون ذكره لهما بعدُ. ولم يستدلَّ أبو بكر في قتال مانعي الزَّكاة بالقياس فقط، بل أخذه أيضاً من قوله عليه الصلاة والسلام في الحديث الذي رواه: «إلَّا بحقِّ الإسلام»، قال أبو بكر: والزَّكاة حق الإسلام.

ولم ينفرد ابن عمرَ بالحديث المذكور، بل رواه أبو هريرة أيضاً بزيادة الصلاة والزَّكاة فيه كما سيأتي الكلام عليه إن شاء الله تعالى في كتاب الزَّكاة (١٣٩٩)[2].

---

(١) سيأتي عند المصنف برقم (١٤٠٠).

(٢) ولم يفصّل الكلام عليه هناك بل أحال إلى هذا الموضع هنا وإلى كتاب أحكام المرتدين (٦٩٢٤)، ولم يشر إلى هذه الزيادة في حديث أبي هريرة، وهي في حديثه عند أحمد في «المسند» (٨٥٤٤)، وابن خزيمة (٢٢٤٨)، وسنده حسن.

وفي القِصَّة دليل على أنَّ السُّنّة قد تخفَى على بعض أكابر الصحابة ويَطَّلِع عليها آحادُهم، ولهذا لا يُلتَفتُ إلى الآراء ولو قَوِيَتْ مع وجود سُنّةٍ تخالفُها، ولا يقال: كيف خَفِيَ ذا على فُلان؟ والله الموفِّق.

قوله: «أُمِرْتُ» أي: أمَرَني الله، لأنه لا آمِرَ لرسول الله ﷺ إلَّا الله، وقياسه في الصحابي إذا قال: أُمِرْتُ، فالمعنى: أمَرَني رسول الله ﷺ، ولا يحتمل أنْ يريد: أمَرَني صحابي آخر، لأنهم من حيثُ إنَّهم مُجتَهِدون لا يَحتَجّون بأمر مُجتَهِد آخر، وإذا قاله التابعي احتُمِل. والحاصل أنَّ مَن اشتَهَرَ بطاعة رئيس إذا قال ذلك فُهِمَ منه أنَّ الآمِر له هو ذلك الرَّئيس.

قوله: «أنْ أُقاتِل» أي: بأنْ أُقاتل، وحذف الجار من «أن» كثير.

قوله: «حتَّى يَشْهَدوا» جُعِلَتْ غايةُ المقاتَلة وجود ما ذُكِر، فمقتضاه أنَّ مَن شهد وأقام وآتى عُصِمَ دَمُه ولو جَحَدَ باقيَ الأحكام، والجواب: أنَّ الشهادة بالرِّسالة تتضمَّن التصديقَ بما جاءَ به، مع أنَّ نص الحديث وهو قوله: «إلَّا بحقِّ الإسلام» يدخل فيه جميع ذلك. فإنْ قيل: فلِمَ لم يكتفِ به ونَصَّ على الصلاة والزَّكاة؟ فالجواب: أنَّ ذلك لعِظَمِهما والاهتمام بأمرهما، لأنهما أُمَّا العبادات البدنيَّة والماليَّة.

قوله: «ويقيموا الصلاة» أي: يُداوِموا على الإتيان بها بشُروطِها، من: قامَت السّوقُ: إذا نَفَقَت، وقامَت الحرب: إذا اشتَدَّ القتال. أو المراد بالقيام الأداء ـ تعبيراً عن الكل بالجزءِ ـ إذ القيام بعضُ أركانها. والمراد بالصلاة المفروضةُ منها، لا جنسُها، فلا تَدخُل سَجْدةُ التِّلاوة مثلاً وإنْ صَدَقَ اسم الصلاة عليها.

وقال الشيخ محيي الدِّين النَّووي في هذا الحديث: إنَّ مَن ترك الصلاة عَمْداً قُتِل. ثمَّ ذكر اختلافَ المذاهب في ذلك.

وسُئِلَ الكِرْماني هنا عن حُكْم تارك الزَّكاة، وأجاب بأنَّ حُكْمَهما واحدٌ لاشتراكهما في الغاية، وكأنه أراد في المقاتَلة، أمَّا في القتل فلا. والفَرْق أنَّ الـمُمتنِع من إيتاء الزَّكاة يُمكِن أنْ تُؤْخَذ منه قَهْراً، بخلاف الصلاة، فإنِ انتهى إلى نصب القتالِ ليمنعَ الزَّكاةَ قُوتِل، وبهذه

الصورة قاتَلَ الصِّدّيقُ مانعي الزَّكاة، ولم يُنْقل أنه قتلَ أحداً منهم صَبْراً.

وعلى هذا ففي الاستدلال بهذا الحديث على قتل تارك الصلاة نظر، للفَرْقِ بين صيغة أُقاتل وأَقتُل، والله أعلم.

وقد أطنَبَ ابنُ دَقِيق العيد في «شرح العُمْدة» في الإنكار على مَن استدلَّ بهذا الحديث على ذلك وقال: لا يلزم من إباحة المقاتَلَة إباحةُ القتلِ، لأنَّ المقاتَلَةَ مُفاعَلة تستلزم وقوعَ القتال من الجانبين، ولا كذلك القتل.

وحكى البيهقي عن الشافعي أنه قال: ليس القتال من القتل بسَبيلٍ، قد يَحِل قتالُ الرجلِ ولا يَحِلُّ قتلُه.

**قوله: «فإذا فعلوا ذلك»** فيه التعبير بالفعل عمَّا بعضُه قَولٌ، إمَّا على سبيل التغليب، وإمَّا على إرادة المعنى الأعم، إذ القول فعلُ اللِّسان.

**قوله: «عَصَموا»** أي: مَنَعوا، وأصل العِصْمة/ من العِصام: وهو الخيط الذي يُشدُّ به فَمُ ٧٧/١
القِرْبة ليمنعَ سَيَلان الماء.

**قوله: «وحِسابُهم على الله»** أي: في أمر سرائرهم، ولفظة «على» مُشعِرةٌ بالإيجاب، وظاهرُها غير مراد، فإمَّا أنْ تكون بمعنى اللام أو على سبيل التشبيه، أي: هو كالواجبِ على الله في تحقُّق الوقوع.

وفيه دليل على قَبُول الأعمال الظاهرة والحُكْم بما يقتضيه الظاهرُ، والاكتفاء في قَبُول الإيمان بالاعتقاد الجازم خلافاً لمن أَوجَبَ تعلُّمَ الأدلَّة، وقد تقدَّم ما فيه[1].

ويُؤخَذ منه تركُ تكفير أهل البِدَع المُقِرّين بالتوحيدِ المُلتَزِمين للشَّرائع، وقَبُول توبة الكافر من كفرِه، من غير تفصيل بين كفر ظاهر أو باطنٍ.

فإنْ قيل: مُقتَضى الحديث قتالُ كلِّ مَن امتَنَعَ من التوحيد، فكيف تُرِكَ قتال مُؤدّي الجِزْية والمعاهَد؟ فالجواب من أوجُه:

---

(١) في الباب رقم (١٣) من كتاب الإيمان: باب قول النبي ﷺ: «أنا أعلمكم بالله» وأن المعرفة فعل القلب.

**أحدها**: دعوى النَّسْخ بأنْ يكون الإذنُ بأخذِ الجِزْية والمعاهَدة مُتأخِّراً عن هذه الأحاديث، بدليلِ أنه مُتأخِّر عن قوله تعالى: ﴿فَٱقْتُلُواْ ٱلْمُشْرِكِينَ﴾ [التوبة:٥].

**ثانيها**: أنْ يكون من العام الذي خُصَّ منه البعض، لأنَّ المقصود من الأمر حصول المطلوب، فإذا تَخلَّفَ البعضُ لدليلٍ لم يَقدَحْ في العموم.

**ثالثها**: أنْ يكون من العام الذي أُريدَ به الخاصُّ، فيكون المراد بالناس في قوله: «أُقاتل الناسَ» أي: المشركين من غير أهل الكتاب، ويدل عليه رواية النَّسائي (٣٩٦٦) بلفظ: «أُمِرْت أنْ أُقاتلَ المشركين»[١].

فإنْ قيل: إذا تَمَّ هذا في أهل الجِزْيةَ لم يَتِمَّ في المعاهَدين ولا فيمَن مَنَعَ الجِزْية، أُجيبَ بأنَّ المُمتنِع في ترك المقاتَلَة رفعُها لا تأخيرُها مُدّةً كما في الهُدْنة، ومُقاتَلةُ مَن امتَنَعَ من أداء الجِزْية بدليلِ الآية.

**رابعها**: أنْ يكون المراد بما ذُكِرَ من الشهادة وغيرها التعبيرُ عن إعلاء كلمة الله وإذْعان المخالفين، فيَحصُل في بعضٍ بالقتلِ وفي بعضٍ بالجِزْية، وفي بعضٍ بالمعاهَدة.

**خامسها**: أنْ يكون المراد بالقتال هو، أو ما يقوم مقامَه، من جِزْية أو غيرها.

**سادسها**: أنْ يقال: الغرضُ من ضَرْب الجِزْية اضطرارُهم إلى الإسلام، وسبب السبب سببٌ، فكأنه قال: حتَّى يُسلِموا أو يَلتزِموا ما يُؤَدّيهم إلى الإسلام، وهذا أحسن، ويأتي فيه ما في الثالث، وهما أَحسنُ[٢] الأجوبة، والله أعلم.

## ١٨ - باب مَن قال: إنَّ الإيمان هو العمل

**لقول الله تعالى**: ﴿وَتِلْكَ ٱلْجَنَّةُ ٱلَّتِىٓ أُورِثْتُمُوهَا بِمَا كُنتُمْ تَعْمَلُونَ﴾ [الزخرف:٧٢].

**وقال عِدّةٌ من أهلِ العلمِ في قوله تعالى**: ﴿فَوَرَبِّكَ لَنَسْـَٔلَنَّهُمْ أَجْمَعِينَ ﴿٩٢﴾ عَمَّا كَانُواْ يَعْمَلُونَ﴾ [الحجر:٩٢-٩٣]: **عن قول: لا إلهَ إلا الله. وقال**: ﴿لِمِثْلِ هَٰذَا فَلْيَعْمَلِ ٱلْعَٰمِلُونَ﴾ [الصافات:٦١].

---

(١) وهي أيضاً رواية لأبي داود (٢٦٤٢)، وهي عندهما من طريقين عن حميد الطويل عن أنس.

(٢) في (ع) بدل قوله: «وهما أحسن»: وهذا أحسن، وفي (س): وهو آخر.

قوله: «باب مَن قال» هو مضاف حَتْماً.

قوله: «إنَّ الإيمان هو العمل» مطابقة الآيات والحديث لما تَرجَمَ له بالاستدلال بالمجموع على المجموع، لأنَّ كل واحد منها دالٌّ بمُفرَدِه على بعض الدَّعْوى، فقوله: ﴿بِمَا كُنتُمْ تَعْمَلُونَ﴾ [الزخرف:٧٢] عامٌّ في الأعمال، وقد نقل جماعة من المفسِّرين أنَّ قوله هنا: ﴿تَعْمَلُونَ﴾ معناه: تُؤْمنون، فيكون خاصّاً، وقوله: ﴿عَمَّا كَانُوا يَعْمَلُونَ﴾ [الحجر:٩٣] خاصٌّ بعمل اللِّسان على ما نقل المؤلِّف، وقوله: ﴿فَلْيَعْمَلِ الْعَامِلُونَ﴾ [الصافات:٦١] عامٌّ أيضاً.

وقوله في الحديث: «إيمانٌ بالله» في جواب «أيُّ العمل أفضل؟» دالٌّ على أنَّ الاعتقاد والنُّطْق من جملة الأعمال.

فإنْ قيل: الحديث: يدل على أنَّ الجهاد والحج ليسا من الإيمان لما تقتضيه «ثمَّ» منَ المغايرة والترتيب، فالجواب: أنَّ المراد بالإيمان هنا التصديقُ، وهذه حقيقتُه، والإيمان كما تقدَّم يُطلَق على الأعمال البدنيَّة لأنها من مُكمِّلاته.

قوله: ﴿أُورِثْتُمُوهَا﴾/ أي: صُيِّرتْ لكم إرثاً. وأَطلَقَ الإرثَ مَجازاً عن الإعطاء لتحقُّقِ الاستحقاق. ٧٨/١

و«ما» في قوله: «بما» إمَّا مصدريَّة، أي: بعملكم، وإمَّا موصولة، أي: بالذي كُنتُم تعملون. والباء للمُلابسة أو للمُقابلة[1].

فإنْ قيل: كيف الجمعُ بين هذه الآية وحديث: «لن يدخلَ أحدُكم الجنَّة بعَمِله»[2]؟ فالجواب أنَّ المنفي في الحديث دخولها بالعمل المجرَّد عن القَبُول، والمثبَت في الآية دخولها بالعمل المتقبَّل، والقَبُول إنَّما يَحصُل برحمة الله، فلم يَحصُل الدُّخول إلَّا برحمة الله. وقيل في الجواب غير ذلك كما سيأتي عند إيراد الحديث المذكور.

---

(١) الصواب أن الباء هنا للسببية، بخلاف الباء في حديث: «لن يدخل الجنة أحد منكم بعمله» فإنها للعِوَض والمقابلة. (س).

(٢) سيأتي عند المصنف برقم (٦٤٦٤) من حديث عائشة.

تنبيه: اختلفَ الجواب عن هذا السؤال، وأُجيبَ بأنَّ لفظ «مِن» مرادٌ في كل منهما، وقيل: وقع باختلاف الأحوال والأشخاص، فأُجيبَ كل سائل بالحال اللَّائق به، وهذا اختيار الحَلِيمي ونقله عن القَفّال.

قوله: «وقال عِدَّةٌ» أي: جماعة من أهل العلم، منهم أنس بن مالك رُوِّينا حديثَه مرفوعاً في التِّرمِذي (٣١٢٦) وغيره وفي إسناده ضعف. ومنهم ابن عمرَ رُوِّينا حديثه في التفسير للطبري (١٤/ ٦٧)، و«الدُّعاء» للطبراني (١٤٩٥)[1]. ومنهم مجاهد رُوِّيناه عنه في «تفسير عبد الرزاق» (٢/ ٣٥١) وغيره[2].

قوله: ﴿لَنَسْـَٔلَنَّهُمْ...﴾ إلى آخره، قال النَّووي: معناه: عن أعمالهم كلِّها، أي: التي يتعلَّق بها التكليف، وتخصيص ذلك بالتوحيدِ دعوى بلا دليل.

قلت: لتخصيصِهم وجه من جهة التعميم في قوله: «أجمعينَ» بعد أنْ تقدَّم ذِكرُ الكُفّار إلى قوله: ﴿وَلَا تَحْزَنْ عَلَيْهِمْ وَٱخْفِضْ جَنَاحَكَ لِلْمُؤْمِنِينَ﴾ [الحجر:٨٨]، فيدخل فيه المسلمُ والكافرُ، فإنَّ الكافر مُخاطَب بالتوحيدِ بلا خلاف، بخلاف باقي الأعمال ففيها الخلاف، فمَن قال: إنَّهم مُخاطَبون يقول: إنَّهم مسؤولون عن الأعمال كلّها، ومَن قال: إنَّهم غير مُخاطَبين يقول: إنَّما يُسألون عن التوحيد فقط، فالسؤال عن التوحيد مُتَّفَق عليه. فهذا هو دليل التخصيص، فحمل الآية عليه أَوْلى، بخلاف الحمل على جميع الأعمال لما فيه من الاختلاف، والله أعلم.

قوله: «وقال» أي: الله عزَّ وجلَّ ﴿لِمِثْلِ هَٰذَا﴾ أي: الفَوْز العظيم ﴿فَلْيَعْمَلِ ٱلْعَٰمِلُونَ﴾ أي: في الدنيا. والظاهر أنَّ المصنِّف تأوَّلها بما تأوَّلَ به الآيتين المتقدِّمَتَين، أي: فلْيؤمن المؤمنون، أو يُحمل العملُ على عمومه لأنَّ مَن آمَنَ لا بُدَّ أنْ يَقْبَل[3]، ومَن قَبِلَ فمن حقّه أنْ يعمل، ومَن عَمِلَ لا بُدَّ أنْ يَنال، فإذا وصل قال: لـمِثلِ هذا فلْيعمل العاملون.

---

(١) موقوفاً على ابن عمر وإسناده ضعيف.

(٢) ورواه الطبراني أيضاً في «الدعاء» (١٤٩٦) و (١٤٩٧)، وإسناده ضعيف.

(٣) أي: لا بد أن يقبل ما جاء به الرسول ﷺ، إذ لا يتمُّ إيمانه إلا بذلك. (س).

تنبيه: يحتمل أنْ يكون قائل ذلك المؤمنُ الذي رأى قَرينَه، ويحتمل أنْ يكون كلامه انقَضَى عند قوله: ﴿ٱلْفَوْزُ ٱلْعَظِيمُ﴾ [الصافات:٦٠] والذي بعده ابتداءٌ من قول الله عزَّ وجلَّ أو بعض الملائكة، لا حكاية عن قول المؤمن. والاحتمالات الثلاثة مذكورة في التفسير، ولعلَّ هذا هو السِّر في إبهام المصنِّف القائل، والله أعلم.

**٢٦- حدَّثنا أحمدُ بنُ يونسَ وموسى بنُ إسماعيلَ، قالا: حدَّثنا إبراهيمُ بنُ سَعْدٍ، قال: حدَّثنا ابنُ شِهابٍ، عن سعيدِ بنِ المسيَّب، عن أبي هُرَيرة: أنَّ رسول الله ﷺ سُئِلَ أيُّ العملِ أفضَلُ؟ فقال: «إيمانٌ بالله ورسولِه» قِيلَ: ثمَّ ماذا؟ قال: «الجهادُ في سَبيلِ الله» قيل: ثمَّ ماذا؟ قال: «حَجٌّ مَبْرورٌ».**

[طرفه في: ١٥١٩]

**قوله: «حدَّثنا أحمدُ بن يونس»** هو أحمد بن عبد الله بن يونس اليَرْبوعي الكوفي، نُسِبَ إلى جدّه.

**قوله: «سُئِلَ»** أُبهِمَ السائلُ، وهو أبو ذرٍّ الغِفاري، وحديثه في العِتْق (٢٥١٨).

**قوله: «قيل: ثمَّ ماذا؟ قال: الجهاد»** وقع في «مسند الحارث بن أبي أُسامة» عن إبراهيم ابن سعد: «ثمَّ جهاد»، فواخَى بين الثلاثة في التنكير، بخلاف ما عند المصنِّف.

وقال الكِرْماني: الإيمان لا يتكرَّر كالحج، والجهاد قد يتكرَّر، فالتنوين للإفراد الشَّخْصي، والتعريف للكمال؛ إذ الجهاد لو أُتِيَ به مَرّة مع الاحتياج إلى التكرار لَـمَا كان أفضل. وتُعُقِّبَ عليه بأنَّ التنكير من جملة وجوهه التعظيمُ، وهو يُعْطي الكمال، وبأنَّ التعريف من جملة وجوهه العَهْدُ، وهو يُعْطي الإفراد الشَّخْصي، فلا يُسلَّم الفَرْق.

قلت: وقد ظهر من رواية الحارث التي ذكرتُها أنَّ التنكير والتعريف فيه من تصرُّف الرُّواة، لأنَّ مَخرَجَه واحد، فالإطالة في طلب الفَرْق في مِثل هذا غير طائلة، والله الموفِّق.

**قوله: «حَجٌّ مَبْرور»** أي: مقبول، ومنه: بَرَّ حَجُّك، وقيل: الـمَبْرور الذي لا يخالطه إثم، وقيل: الذي/ لا رياءَ فيه. ٧٩/١

فائدة: قال النَّووي: ذكر في هذا الحديث الجهاد بعد الإيمان، وفي حديث أبي ذرٍّ[١] لم يَذكُر الحج وذكر العِتْق، وفي حديث ابن مسعود[٢] بدَأ بالصلاة ثمَّ البِرِّ ثمَّ الجهاد، وفي الحديث المتقدِّم (١١) ذكر السلامة من اليد واللِّسان.

قال العلماء: اختلاف الأجوبة في ذلك باختلاف الأحوال واحتياج المخاطَبين، وذِكْر ما لا يعلمُه السائل والسامعون وتركِ ما عَلِموه، ويُمكِن أنْ يقال: إنَّ لفظة «مِن» مرادة كما يقال: فُلان أعقل الناس، والمراد: من أَعقلِهم، ومنه حديث: «خيرُكم خيرُكم لأهلِه»[٣]، ومن المعلوم أنه لا يصير بذلك خيرَ الناس.

فإنْ قيل: لـمَ قَدَّمَ الجهاد وليس برُكْنٍ على الحج وهو رُكْن؟ فالجواب: أنَّ نفعَ الحج قاصرٌ غالباً، ونفعَ الجهاد مُتعدٍّ غالباً، أو كان ذلك حيثُ كان الجهاد فرضَ عينٍ ـ ووقوعُه فرضَ عينٍ إذْ ذاكَ مُتكرِّر ـ فكان أهَمَّ منه فقُدِّم، والله أعلم.

## ١٩ - باب إذا لم يكن الإسلامُ على الحقيقة وكان على الاستسلام أو الخوف من القتل

لقوله تعالى: ﴿قَالَتِ ٱلْأَعْرَابُ ءَامَنَّا ۖ قُل لَّمْ تُؤْمِنُوا۟ وَلَٰكِن قُولُوٓا۟ أَسْلَمْنَا﴾ [الحجرات:١٤]، فإذا كان على الحقيقةِ فهو على قوله جَلَّ ذِكرُه: ﴿إِنَّ ٱلدِّينَ عِندَ ٱللَّهِ ٱلْإِسْلَٰمُ﴾ [آل عمران:١٩].

٢٧- حدَّثنا أبو اليَمَان، قال: أخبرنا شُعَيبٌ، عن الزُّهْري، قال: أخبرني عامرُ بن سَعْدِ بنِ أبي وَقَّاصٍ، عن سَعْدٍ ﷺ: أنَّ رسولَ الله ﷺ أعطَى رَهْطاً ـ وسَعْدٌ جالسٌ ـ فتركَ رسولُ الله ﷺ رجلاً هو أعجَبُهم إليَّ، فقلتُ: يا رسولَ الله، ما لكَ عن فُلانٍ، فوالله إني لأُراه مُؤْمِناً! فقال: «أو مُسلِماً» فسَكَتُّ قليلاً، ثمَّ غَلَبَني ما أعلَمُ منه فعُدْتُ لِمَقالتي، فقلتُ: ما لكَ عن فُلان؟ فوالله إني لأُراه مُؤْمِناً! فقال: «أو مُسلِماً» فسَكَتُّ قليلاً، ثمَّ غَلَبَني ما أَعلَمُ منه، فعُدْتُ

(١) الذي أخرجه البخاري (٢٥١٨)، ومسلم (٨٤).

(٢) الذي أخرجه البخاري (٥٧٢)، ومسلم (٨٥).

(٣) أخرجه الترمذي (٣٨٩٥)، وابن حبان (٤١٧٧) من حديث عائشة بسند صحيح.

لِمَقالتي، وعاد رسولُ الله ﷺ ثمَّ قال: «يا سَعْدُ، إني لأُعطي الرجلَ وغيرُه أحبُّ إليَّ منه، خَشْيةَ أنْ يَكُبَّه الله في النار».

ورواه يونسُ وصالحٌ ومَعمَرٌ وابنُ أخي الزُّهْري، عن الزُّهْريّ.

[طرفه في: ١٤٧٨]

قوله: «باب إذا لم يكنِ الإسلام على الحقيقة» حَذَفَ جواب قوله: «إذا» للعِلْم به كأنه يقول: إذا كان الإسلام كذلك لم يُنتَفعْ به في الآخرة. ومُحصَّل ما ذكره واستدلَّ به: أنَّ الإسلامَ يُطلَق ويُراد به الحقيقة الشرعيَّة، وهو الذي يُرادِف الإيمانَ[1] وينفع عند الله، وعليه قولُه تعالى: ﴿إِنَّ ٱلدِّينَ عِندَ ٱللَّهِ ٱلْإِسْلَٰمُ﴾ [آل عمران:١٩] وقولُه تعالى: ﴿فَمَا وَجَدْنَا فِيهَا غَيْرَ بَيْتٍ مِّنَ ٱلْمُسْلِمِينَ﴾ [الذاريات:٣٦]، ويُطلَق ويُراد به الحقيقة اللُّغَويَّة، وهو مجرَّد الانقياد والاستِسْلام، فالحقيقة في كلام المصنِّف هنا هي الشرعيَّة.

ومناسبة الحديث للترجمة ظاهرة من حيثُ إنَّ المسلم يُطلَق على مَن أظهَر الإسلامَ وإنْ لم يُعلَم باطنُه، فلا يكون مؤمناً لأنه ممَّن لم تَصْدُق عليه الحقيقة الشرعيَّة، وأمَّا اللُّغَويَّة فحاصلةٌ.

قوله: «عن سَعدٍ» هو ابنُ أبي وَقَّاصٍ، كما صرَّح به الإسماعيليُّ في روايته، وهو والدُ عامر الرواي عنه، كما وقع في الزَّكاة عند المصنِّف (١٤٧٨) من رواية صالح بن كَيْسان، قال فيها: «عن عامر بن سعدٍ، عن أبيه»، واسمُ أبي وَقَّاصٍ مالكٌ، وسيأتي تمامُ نسبه في مناقب سعدٍ (٣٧٢٥) إن شاء الله تعالى.

قوله: «أعطَى رَهْطاً» الرَّهْط: عددٌ من الرجال من ثلاثة إلى عشرةٍ، قال القَزّاز: ورُبَّما جاوزوا ذلك قليلاً، ولا واحد له من لفظه، ورَهْطُ الرجل: بنو أبيه الأدنى، وقيل: قبيلتُه. وللإسماعيليِّ من طريق ابن أبي ذِئْب: أنه جاءَه رَهْطٌ فسَألوه، فأعطاهم فترك رجلاً منهم.

قوله: «وسَعْدٌ جالسٌ» فيه تجريد.

---

(١) في (أ): كمال الإيمان.

٨٠/١ **وقوله: «أعجَبهم إليَّ»** فيه الْتِفات،/ ولفظه في الزَّكاة (١٤٧٨): «أعطَى رَهْطاً وأنا جالس» فساقه بلا تجريد ولا الْتِفات، وزاد فيه: «فقُمْت إلى رسول الله ﷺ فسارَرْتُه»، وغَفَلَ بعضُهم فعَزا هذه الزِّيادة إلى مسلم (١٥٠) فقط. والرجل المتروك اسمه جُعَيل بن سُراقةَ الضَّمْري، سمَّاه الواقدي في «المغازي».

**قوله: «ما لك عن فُلان؟»** يعني: أيُّ سبب لعُدولكَ عنه إلى غيره؟ ولفظ «فُلان» كِنايةٌ عن اسم أُبهِمَ بعد أنْ ذُكِر.

**قوله: «فوالله»** فيه القَسَم في الإخبار على سبيل التأكيد.

**قوله: «لَأُراه»** وقع في روايتنا من طريق أبي ذرٍّ وغيره بضم الهمزة هنا وفي الزَّكاة، وكذا هو في رواية الإسماعيلي وغيره. وقال الشيخ محيي الدِّين رحمه الله: بل هو بفتحها، أي: أعلَمُه، ولا يجوز ضمُّها فيصير بمعنى: أظُنّه؛ لأنه قال بعد ذلك: غَلَبَني ما أَعلمُ منه. انتهى. ولا دلالة فيما ذكر على تَعَيُّن الفتح لجواز إطلاق العِلم على الظَّن الغالب، ومنه قوله تعالى: ﴿فَإِنْ عَلِمْتُمُوهُنَّ مُؤْمِنَٰتٍ﴾ [الممتحنة:١٠]، سَلَّمْنا لكن لا يلزم من إطلاق العلم أنْ لا تكون مُقدِّماتُه ظَنِّيَّة فيكون نظريّاً لا يقينيّاً، وهو المُمكِن هنا، وبهذا جزم صاحب «المُفْهم في شرح مسلم» فقال: الرواية بضم الهمزة. واستَنبَطَ منه جواز الحَلِف على غَلَبة الظَّن، لأنَّ النبيَّ ﷺ ما نهاه عن الحَلِف، كذا قال، وفيه نظر لا يَخفَى، لأنه أقسَمَ على وِجْدان الظَّن وهو كذلك، ولم يُقْسِم على الأمر المظنون كما ظُن.

**قوله: «فقال: أو مُسلِماً»** هو بإسكان الواو لا بفتحها، فقيل: هي للتَّنْويع، وقال بعضهم: هي للتَّشْريك، وأنه أمره أنْ يقولهما معاً لأنه أحوط، ويَرُدُّ هذا رواية ابن الأعرابي في «معجمه» (٢٠٨) في هذا الحديث فقال: «لا تَقُل: مؤمن بل مسلم»، فوَضَحَ أنها للإضراب، وليس معناه الإنكار، بل المعنى: أنَّ إطلاق المسلم على مَن لم يُختَبَر حالُه الخِبْرةَ الباطنة أَوْلى من إطلاق المؤمن، لأنَّ الإسلام معلوم بحُكْم الظاهر، قاله الشيخ محيي الدِّين مُلخَّصاً.

وتعقَّبه الكِرْماني بأنه يلزم منه أنْ لا يكون الحديث دالًّا على ما عُقِدَ له الباب، ولا يكون لرَدِّ الرسول ﷺ على سعد فائدة. وهو تعقُّب مردود، وقد بَيَّنّا وجه المطابقة بين الحديث والترجمة قبلُ، ومُحصَّل القصّة: أنَّ النبيَّ ﷺ كان يُوسِع العطاء لمن أظهَرَ الإسلام تألُّفاً، فلمَّا أعطَى الرَّهْط ـ وهم من المؤلَّفة ـ وترك جُعَيلاً وهو من المهاجرين، مع أنَّ الجميع سَألوه، خاطَبَه سعد في أمره لأنه كان يرى أنَّ جُعَيلاً أحق منهم لما اختَبَره منه دونهم، ولهذا راجَعَ فيه أكثر من مرّة، فأرشَدَه النبي ﷺ إلى أمرين:

**أحدهما**: إعلامُه بالحِكْمة في إعطاء أُولئكَ وحِرْمان جُعَيلٍ مع كَوْنه أحبَّ إليه ممَّن أعطَى، لأنه لو ترك إعطاء المؤلَّف لم يُؤْمَن ارتِدادُه فيكونَ من أهل النار.

**ثانيهما**: إرشادُه إلى التوقُّف عن الثَّناء بالأمر الباطن دون الثَّناء بالأمر الظاهر، فوَضَحَ بهذا فائدة رَدِّ الرسول ﷺ على سعدٍ، وأنه لا يستلزم مَحْضَ الإنكار عليه، بل كان أحدُ الجوابينِ على طريق الـمَشُورة بالأَوْلى، والآخر على طريق الاعتذار.

فإنْ قيل: كيف لم تُقْبل شهادةُ سعدٍ لجُعَيلٍ بالإيمان، ولو شهد له بالعدالة لَقُبِلَ منه وهي تستلزم الإيمانَ؟ فالجواب: أنَّ كلام سعدٍ لم يَخرُجْ مَخرَجَ الشهادة، وإنَّما خرج مَخرَجَ المدح له والتوسُّل في الطَّلَب لأجلِه، فلهذا نُوقِشَ في لفظه حتَّى ولو كان بلفظ الشهادة، لما استَلْزَمَتِ الـمَشُورة عليه بالأمر الأَوْلى رَدَّ شهادته، بل السِّياق يُرشِد إلى أنه قَبِلَ قوله فيه بدليلِ أنه اعتَذَرَ إليه. ورُوِّينا في «مسند محمد بن هارون الرُّوياني» وغيره بإسنادٍ صحيح إلى أبي سالم الجَيْشاني عن أبي ذرٍّ: أنَّ رسول الله ﷺ قال له: «كيف ترى جُعَيلاً؟» قال: قلت: كشَكْله من الناس؛ يعني المهاجرين، قال: «فكيف ترى فُلاناً؟» قال: قلت: سيِّد من سادات الناس، قال: «فجُعَيلٌ خير من مِلْء الأرض من فُلان» قال: قلت: ففُلان هكذا وأنتَ تَصْنَع به ما تَصْنَع؟! قال: «إنَّه رأسُ قَومِه، فأنا أَتألَّفُهم به».

فهذه مَنزِلة جُعَيلٍ المذكورِ عند النبي ﷺ كما ترى، فظهرتْ بهذا الحِكْمة في حِرْمانه وإعطاء غيره، وأنَّ ذلك لمصلحة التأليف كما قَرَّرْناه.

وفي حديث الباب من الفوائد: التفرِقة بين حقيقتَي الإيمان والإسلام، وتركُ القَطْع بالإيمان الكامل لمن لم يُنَصَّ عليه، وأمَّا منع القَطْع بالجنَّة فلا يُؤخَذ من هذا صريحاً وإنْ تَعرَّضَ له بعض/ الشارحين، نعم هو كذلك فيمَن لم يَثبُت فيه النصُّ. ٨١/١

وفيه الرَّد على غُلاة المُرْجِئة في اكتفائهم في الإيمان بنُطْقِ اللِّسان.

وفيه جواز تصرُّف الإمام في مال المصالح وتقديم الأهَم فالأهَم وإنْ خَفيَ وجهُ ذلك على بعض الرَّعيَّة.

وفيه جوازُ الشفاعة عند الإمام فيما يعتقد الشافعُ جوازَه، وتنبيه الصغير للكبير على ما يظن أنه ذَهَلَ عنه، ومُراجَعة المشفوع إليه في الأمر إذا لم يُؤَدِّ إلى مفسدة، وأنَّ الإسرار بالنصيحة أَوْلى من الإعلان كما ستأتي الإشارة إليه في كتاب الزَّكاة (١١٤٧٨): «فقُمْت إليه فسارَرْتُه»، وقد يتعيَّن إذا جَرَّ الإعلانُ إلى مفسدة.

وفيه: أنَّ مَن أُشيرَ عليه بما يعتقدُه المُشيرُ مصلحةً لا يُنكِرُ عليه، بل يُبيِّن له وجهُ الصواب.

وفيه: الاعتذار إلى الشافع إذا كانت المصلحة في ترك إجابتِه، وأنْ لا عَيْبَ على الشافع إذا رُدَّتْ شفاعتُه لذلك.

وفيه: استحبابُ ترك الإلحاح في السؤال كما استَنبَطَه المؤلِّف منه في الزَّكاة، وسيأتي تقريره هناك إن شاء الله تعالى.

**قوله: «إني لَأُعطي الرجلَ»** حُذِفَ المفعول الثاني للتَّعْميم، أي: أيَّ عطاء كان.

**قوله: «أعجَبُ إليَّ»** في رواية الكُشْمِيهَني: «أحبُّ» وكذا لأكثر الرُّواة، ووقع عند الإسماعيلي بعد قوله: «أحب إليَّ منه»: «وما أُعطيه إلَّا مَخافةَ أنْ يَكُبَّه الله...» إلى آخره. ولأبي داود (٤٦٨٣) من طريق مَعمَر: «إني أُعطي رجالاً، وأدعُ مَن هو أحبُّ إليَّ منهم لا أُعطيه شيئاً، مَخافةَ أنْ يُكَبُّوا في النار على وجوههم».

**قوله: «أنْ يَكُبَّه»** هو بفتح أوَّله وضم الكاف يقال: أكَبَّ الرجل: إذا أطرَق، وكَبَّه غيره: إذا قَلَبَه، وهذا على خلاف القياسي، لأنَّ الفعل اللّازم يتعدَّى بالهمزة، وهذا زيدَتْ عليه الهمزةُ فقُصِر. وقد ذكر المؤلِّف هذا في كتاب الزَّكاة (١٤٧٨) فقال: يقال: أكَبَّ الرجل: إذا كان فعله غير واقعٍ على أحد، فإذا وقع الفعل قلت: كَبَّه وكَبَبْتُه. وجاءَ نظير هذا في أحرُف يسيرة منها: أنسَلَ ريشُ الطائرِ ونَسَلْتُه، وأنزَفَت البئرُ ونَزَفْتُها، وحكى ابن الأعرابي في المتعدِّي: كَبَّه وأكَبَّه معاً.

**تنبيه:** ليس فيه إعادة السؤال ثانياً ولا الجواب عنه[1].

وقد رُوِيَ عن ابن وَهْبٍ ورِشْدينَ بن سعدٍ جميعاً عن يونس عن الزُّهْري بسندٍ آخر قال: عن إبراهيم بن عبد الرحمن بن عَوْف عن أبيه. أخرجه ابن أبي حاتم[2]، ونقل عن أبيه أنه خطأٌ من راويه، وهو الوليد بن مسلم عنهما[3].

**قوله: «ورواه يونسُ»** يعني ابن يزيد الأَيْلي، وحديثه موصول في كتاب «الإيمان» لعبد الرحمن بن عمرَ الزُّهْري الملقَّب رُسْتَهْ ـ بضم الراء وإسكان السِّين المهمَلتَين، وقبل الهاء مُثنَّاة من فوقُ مفتوحة ـ ولفظه قريب من سياق الكُشْمِيهَني، ليس فيه إعادة السؤال ثانياً ولا الجواب عنه.

**قوله: «وصالح»** يعني: ابن كَيْسان، وحديثه موصول عند المؤلِّف في كتاب الزَّكاة (١٤٧٨). وفيه من اللَّطائف رواية ثلاثة من التابعين بعضهم عن بعض، وهم صالح والزُّهْري وعامر.

**قوله: «ومَعمَر»** يعني: ابن راشد، وحديثه عند أحمد بن حنبل (١٥٢٢) والحُميدي (٦٩) وغيرهما عن عبد الرزاق عنه، وقال فيه: إنَّه أعاد السؤال ثلاثاً.

---

(١) يريد في رواية الكشميهني كما سيأتي لاحقاً، وكما في «إرشاد الساري» للقَسْطلّاني ١/ ١١٢.

(٢) في «العلل» ٢/ ١٥١.

(٣) الذي في المطبوع من «العلل» أن الذي رواه عنهما: هو مروان بن محمد، وهو الطاطَري، فما ذكره الحافظ سبق قلمٍ منه رحمه الله.

ورواه مسلم (١٥٠) عن محمد بن يحيى بن أبي عمر، عن سفيان بن عُيَينة، عن الزُّهْري. ووقع في إسناده وَهْمٌ منه أو من شيخه، لأنَّ مُعظَم الروايات في «الجوامع» و«المسانيد» عن ابن عُيَينة، عن مَعمَر، عن الزُّهْري، بزيادة مَعمَر بينهما، وكذلك حدَّث به ابن أبي عمرَ شيخُ مسلمٍ في «مسنده» عن ابن عُيَينة، وكذلك أخرجه أبو نُعيم في «مُستخرَجه» (٣٧٦) من طريقه، وزَعَمَ أبو مسعود في «الأطراف» أنَّ الوَهْم من ابن أبي عمر، وهو مُحتَمِل لأنْ يكون الوَهْمُ صَدَرَ منه لمَّا حدَّث به مسلماً، لكن لم يتعيَّن الوَهْمُ في جِهَته، وحمله الشيخ محيي الدِّين على أنَّ ابن عُيَينةَ حدَّث به مَرّة بإسقاط مَعمَر ومرّة بإثباته، وفيه بُعْدٌ، لأنَّ الروايات قد تَضافَرَتْ عن ابن عُيَينةَ بإثبات مَعمَر، ولم يُوجَد بإسقاطه إلَّا عند مسلم، والموجود في مسند شيخه بلا إسقاط كما قدَّمناه، وقد أوضحت ذلك بدلائلِه في كتابي «تغليق التعليق».

وفي رواية عبد الرزاق عن مَعمَر من الزِّيادة: قال الزُّهْري: فنرى أنَّ الإسلامَ الكلمةُ، والإيمان العملُ. وقد استُشكِلَ هذا بالنَّظَر إلى حديث سؤال جِبْريل[1]، فإنَّ ظاهره يخالفُه. ويُمكِن أنْ يكون مراد الزُّهْري أنَّ المَرْء يُحكم بإسلامه/ ويُسمَّى مسلماً ٨٢/١
إذا تَلفَّظَ بالكلمة ـ أي: كلمة الشهادة ـ وأنه لا يُسمَّى مؤمناً إلَّا بالعمل، والعملُ يشمل عملَ القلب والجوارح، وعملُ الجوارح يدل على صِدْقه. وأمَّا الإسلام المذكور في حديث جِبْريل، فهو الشرعي الكامل المراد بقوله تعالى: ﴿ وَمَن يَبْتَغِ غَيْرَ ٱلْإِسْلَٰمِ دِينًا فَلَن يُقْبَلَ مِنْهُ ﴾ [آل عمران:٨٥].

**قوله: «وابن أخي الزُّهْري عن الزُّهْري»** يعني أنَّ الأربعة المذكورين رَوَوْا هذا الحديث عن الزُّهْري بإسناده كما رواه شعيبٌ عنه، وحديث ابن أخي الزُّهْري موصول عند مسلم (١٥٠)، وتكرَّر فيه السؤالُ والجوابُ ثلاث مرات، وقال في آخره: «خَشْيَةَ أنْ يُكَبَّ» على البناء للمفعول.

---

(١) سيأتي من حديث أبي هريرة برقم (٥٠).

وفي رواية ابن أخي الزُّهْري لطيفةٌ، وهي رواية أربعة من بني زُهْرة على الوِلاء: هو وعمُّه وعامر وأبوه.

## ٢٠- بابٌ السلامُ من الإسلام

**وقالَ عمَّارٌ: ثلاثٌ مَن جمعَهُنَّ فقد جمعَ الإيمان: الإنصافُ من نَفْسِكَ، وبَذْلُ السلام للْعالَم، والإنفاقُ مِن الإقْتار.**

**٢٨- حدَّثنا قُتَيبةُ، قال: حدَّثنا الليثُ، عن يزيدَ بنِ أبي حَبِيبٍ، عن أبي الخير، عن عبدِ الله ابنِ عَمْرٍو: أنَّ رجلاً سأل رسولَ الله ﷺ: أيُّ الإسلام خيرٌ؟ قال: «تُطعِمُ الطَّعامَ، وتَقْرأُ السلامَ على مَن عَرَفْتَ ومَن لم تَعرِفْ».**

قوله: «بابٌ» هو منوَّن.

وقوله: «السلامُ منَ الإسلام» زاد في رواية كَرِيمة: «إفشاءُ السلام» والمراد بإفشائه: نَشْرُه سِراً وجَهْراً، وهو مطابق للمرفوع في قوله: «على مَن عَرَفْتَ ومَن لم تَعرِف». وبيانُ كَوْنه من الإسلام تقدَّم في «باب إطعام الطعام» (١٢) مع بقيَّة فوائده.

وغايَرَ المصنِّف بين شيخيه اللَّذَينِ حَدَّثاه عن الليث، مُراعاةً للإتيان بالفائدة الإسناديَّة وهي تكثير الطرق حيثُ يحتاج إلى إعادة المتن، فإنَّه لا يعيد الحديثَ الواحدَ في موضعَينِ على صورة واحدة.

فإنْ قيل: كان يُمكِنُه أنْ يجمعَ الحُكْمَينِ في ترجمة واحدة ويُخَرِّجَ الحديثَ عن شيخيه معاً، أجاب الكِرْمانيُّ باحتمال أنْ يكون كُلٌّ من شيخيه أورده في مَعرِض غير المعرِض الآخر، وهذا ليس بطائلٍ، لأنه مُتوقِّف على ثبوت وجود تصنيفٍ مُبوَّب لكلٍّ من شيخيه، والأصل عدمُه، ولأنَّ مَن اعتنى بترجمة كُلٍّ من قُتَيبة وعَمْرو بن خالد لم يذكر أنَّ لواحدٍ منهما تصنيفاً على الأبواب، لأنه يلزمُ منه أنَّ البخاري يُقلِّد في التراجم، والمعروف الشائع عنه أنه هو الذي يَستَنبِط الأحكامَ من الأحاديث ويُترجِمُ بها ويتفنَّن في ذلك بما لا يُدرِكُه

فيه غيرُه، ولأنه يبقى السؤال بحاله إذْ لا يَمتَنع معه أنْ يجمعَهما المصنِّف، ولو كان سمعهما مُفترِقَين.

والظاهر من صنيع البخاري أنه يَقصِد تعديد شُعَب الإيمان كما قدَّمناه، فخَصَّ كل شُعْبة ببابٍ تنويهاً بذِكْرها، وقَصْدُ التنويه يحتاج إلى التأكيد ولذلك غايَرَ بين الترجمتين.

**قوله: «وقال عمَّار»** هو ابن ياسر، أحد السابقين الأوَّلين، وأثرُه هذا أخرجه أحمد بن حنبل في كتاب «الإيمان» من طريق سفيان الثَّوْري، ورواه يعقوبُ بن شَيْبَةَ في «مسنده» من طريق شُعْبَةَ وزهير بن معاويةَ وغيرهما، كلّهم عن أبي إسحاقَ السَّبِيعي، عن صِلَة بن زُفَر، عن عمَّار، ولفظ شُعْبة: «ثلاثٌ مَن كُنَّ فيه فقدِ استَكْملَ الإيمانَ» وهو بالمعنى.

وهكذا[1] رُوِّيناه في «جامع مَعمَر» عن أبي إسحاق، وكذا حدَّث به عبد الرزاق في «مصنَّفه» (١٩٤٣٩) عن مَعمَر، وحدَّث به عبد الرزاق بأَخَرةٍ فرفعه إلى النبي ﷺ، كذا أخرجه البزَّار في «مسنده» (١٣٩٦) وابن أبي حاتم في «العِلَل» (٢/ ١٤٥) كلاهما عن الحسين[2] بن عبد الله الكوفي، وكذا رواه البَغَوي في «شرح السُّنّة» من طريق أحمد بن كَعْب الواسطيِّ[3]، وكذا أخرجه ابنُ الأعرابي في «معجمه» (٧٢١) عن محمد بن الصَّبّاح الصنعاني، ثلاثتهم عن عبد الرزاق مرفوعاً،/ واستَغربَه البزَّار، وقال أبو زُرْعة: هو خطأٌ. ٨٣/١

قلت: وهو معلول من حيثُ صناعةُ الإسناد، لأنَّ عبد الرزاق تغيَّر بأَخَرةٍ، وسماعُ هؤلاء منه في حال تغيُّره، إلَّا أنَّ مثله لا يُقالُ بالرَّأْي فهو في حُكْم المرفوع، وقد رُوِّيناه مرفوعاً من وجهٍ آخر عن عمَّار، أخرجه الطبرانيُّ في «الكبير» وفي إسناده ضعف، وله شواهد أُخرى بَيَّنتُها في «تغليق التعليق».

**قوله: «ثلاث»** أي: ثلاثُ خِصالٍ، وإعرابُه نظير ما مرَّ في قوله: «ثلاثٌ مَن كُنَّ فيه»،

---

(١) أي: موقوفاً على عمار.

(٢) تحرف عند البزار وفي (ع) و(س) إلى: الحسن. والحُسين هذا له ترجمة في «الجرح والتعديل» ٣/ ٥٨.

(٣) لم نقف عليه في المطبوع من «شرح السنة» مسنداً، وهو فيه ١/ ٥٢ من غير إسناد.

**والعالَم**: بفتح اللام، والمراد به هنا: جميع الناس، **والإقْتار**: القِلّة، وقيل: الافتقار، وعلى الثاني فـ «مِن» في قوله: «من الإقتار» بمعنى: مع، أو بمعنى: عند.

قال أبو الزِّناد بن سِراج وغيرُه: إنَّما كان مَن جمع الثلاث مُستكمِلاً للإيمان لأنَّ مَدارَه عليها، لأنَّ العبد إذا اتَّصَفَ بالإنصاف لم يترك لمولاه حقّاً واجباً عليه إلَّا أدَّاهُ، ولم يترك شيئاً ممَّا نهاه عنه إلَّا اجتَنَبه، وهذا يجمع أركان الإيمان، وبَذْلُ السلام يتضمَّن مكارمَ الأخلاق والتواضُعَ وعدمَ الاحتقار، ويَحصُل به التآلُفُ والتحابُبُ، والإنفاقُ من الإقتار يتضمَّن غايةَ الكَرَم، لأنه إذا أنفَقَ مع الاحتياج كان مع التوسُّع أكثر إنفاقاً، والنَّفَقة أعم من أنْ تكون على العِيالِ واجبةً أو مندوبةً، أو على الضيف والزائر، وكَوْنُه من الإقتار يستلزم الوُثوقَ بالله والزهدَ في الدنيا وقِصَرَ الأَملِ وغيرَ ذلك من مُهمّات الآخرة. وهذا التقرير يُقوِّي أنْ يكون الحديث مرفوعاً، لأنه يُشبِه أنْ يكون كلامَ مَن أُوتيَ جوامعَ الكَلِم، والله أعلم.

## ٢١- باب كُفران العَشِير، وكفرٍ دون كفرٍ

**فيه أبو سعيد الخُدْريُّ عن النبيِّ ﷺ.**

**٢٩- حدَّثنا عبدُ الله بنُ مَسْلمةَ، عن مالكٍ، عن زيدِ بنِ أسلَمَ، عن عطاءِ بنِ يسارٍ، عن ابن عبَّاس، قال قال النبيُّ ﷺ: «أُرِيتُ النارَ فإذا أكثرُ أهلِها النِّساءُ يَكفُرْنَ» قيل: أَيكفُرنَ بالله؟ قال: «يَكفُرْنَ العَشِيرَ، ويَكفُرْنَ الإحسانَ، لو أَحسنتَ إلى إحداهُنَّ الدَّهْرَ ثمَّ رَأَتْ منكَ شيئاً قالت: ما رَأيتُ منكَ خيراً قَطُّ».**

[أطرافه في: ٤٣١، ٧٤٨، ١٠٥٢، ٣٢٠٢، ٥١٩٧]

**قوله: «باب كفران العَشير، وكفر دون كفر»** قال القاضي أبو بكر بن العربيِّ في «شرحه»: مراد المصنِّف أنْ يُبيِّن أنَّ الطاعات كما تُسمَّى إيماناً كذلك المعاصي تُسمَّى كفراً، لكن حيثُ يُطلَق عليها الكفر لا يُراد به الكفرُ المخرِجُ عن المِلَّة. قال: وخَصَّ كفرانَ العَشير من بين أنواع الذُّنوب لدقيقةٍ بديعة وهي قوله ﷺ: «لو أَمَرْتُ أحداً أنْ يَسجُدَ

لأحدٍ، لَأَمَرْتُ المرأَة أنْ تَسجُدَ لزوجها»[١]، فقَرَنَ حقَّ الزوج على الزوجة بحقِّ الله، فإذا كَفَرَت المرأةُ حق زوجها ـ وقد بَلَغَ من حقّه عليها هذه الغايةَ ـ كان ذلك دليلاً على تهاوُنها بحقِّ الله، فلذلك أُطلق عليها الكفرُ لكنَّه كفر لا يُخرِج عن المِلَّة.

ويُؤخَذ من كلامه مناسبةُ هذه الترجمة لأُمور الإيمان، وذلك من جهة كَوْنِ الكفر ضد الإيمان.

وأمَّا قول المصنِّف: «وكفرٍ دون كفر» فأشار بذلك إلى أثرٍ رواه أحمدُ في كتاب «الإيمان» من طريق عطاء بن أبي رَباح وغيرِه[٢].

**وقوله: «فيه أبو سعيد»** أي: يدخل في الباب حديث رواه أبو سعيد، وفي رواية كَرِيمة: «فيه عن أبي سعيد» أي: مرويٌّ عن أبي سعيد. وفائدة هذا الإشارة إلى أنَّ للحديث طريقاً غير الطريق الـمُساقة.

وحديث أبي سعيد أخرجه المؤلِّف في الحيض (٣٠٤) وغيره من طريق عِيَاض بن عبد الله عنه، وفيه قوله ﷺ للنساء: «تَصَدَّقْن، فإني رأيتُكُنَّ أكثرَ أهلِ النار» فقلن: وبِمَ يا رسول الله؟ قال: «تُكثِرْنَ اللَّعْن، وتَكفُرْنَ العَشيرَ» الحديث. ويحتمل أنْ يريد بذلك حديثَ أبي سعيد أيضاً: «لا يَشكُرُ اللهَ مَن لا يَشكُرُ الناسَ»[٣] قاله القاضي أبو بكر المذكور،

---

(١) رواه جمعٌ من الصحابة، فأخرجه أحمد (١٩٤٠٣)، وابن ماجه (١٨٥٣) من حديث عبد الله بن أبي أوفى، وأحمد (٢١٩٨٦) من حديث معاذ بن جبل، وأحمد (٢٤٤٧١)، وابن ماجه (١٨٥٢) من حديث عائشة، والدارمي (١٤٦٣)، وأبو داود (٢١٤٠) من حديث قيس بن سعد، والدارمي (١٤٦٤) من حديث بريدة، والترمذي (١١٥٩) من حديث أبي هريرة.

(٢) وأخرجه أيضاً عن عطاءٍ في قوله تعالى: ﴿وَمَن لَّمْ يَحْكُم بِمَآ أَنزَلَ ٱللَّهُ﴾ [المائدة: ٤٤] إسماعيلُ القاضي في «أحكام القرآن» كما في «تغليق التعليق» ٢/ ٤٣-٤٤، والمروزيُّ في «تعظيم قدر الصلاة» (٥٧٥)، والطبري في «تفسيره» ٦/ ٢٥٦، ورجال إسناده ثقات رجال الصحيح. وروي أيضاً عن ابن عباس عند الحاكم في «المستدرك» ٢/ ٣١٣، وعنه البيهقي في «السنن» ٨/ ٢٠، وسنده جيد، وهو عند أحمد في كتاب «الإيمان» كما في «التغليق» ٢/ ٤٤ من طريق آخر عن ابن عباس بمعناه، ورجاله ثقات رجال الصحيح.

(٣) أخرجه أحمد (١١٢٨٠)، والترمذي (١٩٥٥)، وإسناده ضعيف، لكن له شواهد يصح بها مُساقة في التعليق على «المسند».

والأوَّل أظهَر وأجرى/ على مألوف المصنِّف، ويَعضُدُه إيرادُه لحديث ابن عبَّاس بلفظ: ٨٤/١
«ويَكفُرْنَ العَشيرَ» والعَشيرُ: الزوج، قيل له عَشيرٌ بمعنى: مُعاشِر، مِثل: أَكِيل بمعنى: مُؤاكل، وحديث ابن عبَّاس المذكور طرفٌ من حديث طويل أورده المصنِّف في «باب صلاة الكسوف» (١٠٥٢) بهذا الإسناد تامّاً، وسيأتي الكلام عليه ثَمَّ.

ونُنبِّه هنا على فائدتين:

**إحداهما**: أنَّ البخاري يذهب إلى جواز تقطيع الحديث، إذا كان ما يَفصِلُه منه لا يتعلَّق بما قبلَه ولا بما بعده تَعلُّقاً يفضي إلى فساد المعنى، فصَنيعُه لذلك يُوهم مَن لا يَحفَظُ الحديثَ أنَّ المختصَر غير التام، لا سيَّما إذا كان ابتداءُ المختصَر من أثناء التام كما وقع في هذا الحديث، فإنَّ أوَّلَه هنا قوله ﷺ: «أُريتُ النارَ» إلى آخر ما ذُكِرَ منه، وأوَّلُ التامِّ عن ابن عبَّاس قال: خَسَفَت الشمسُ على عَهْد رسول الله ﷺ... فذكر قصّةَ صلاة الخُسوفِ ثمَّ خُطْبَةَ النبي ﷺ وفيها القَدْرُ المذكورُ هنا، فمَن أراد عَدَّ الأحاديثِ التي اشتمل عليها الكتابُ يظن أنَّ هذا الحديث حديثان أو أكثر لاختلاف الابتداء، وقد وقع في ذلك مَن حكى أنَّ عِدَّته بغير تَكْرار أربعةُ آلافٍ أو نحوُها كابن الصلاح والشيخ محيي الدِّين ومَن بعدهما، وليس الأمر كذلك، بل عِدَّتُه على التحرير ألفا حديثٍ وخمس مئة حديث وثلاثةَ عشرَ حديثاً كما بَيَّنْتُ ذلك مُفَصلاً في المقدِّمة.

**الفائدة الثانية**: تقرَّر أنَّ البخاري لا يعيد الحديث إلَّا لفائدةٍ، لكن تارةً تكون في المتن، وتارةً في الإسناد، وتارةً فيهما. وحيثُ تكون في المتن خاصّةً لا يعيدُه بصورتِه بل يتصرَّفُ فيه، فإنْ كَثُرَتْ طُرقُه أورد لكلِّ باب طريقاً، وإنْ قلَّت اختصر المتنَ أو الإسناد.

وقد صنع ذلك في هذا الحديث، فإنَّه أورده هنا عن عبد الله بن مَسْلَمة ـ وهو القَعْنبيُّ ـ مُختصَراً مُقتصِراً على مقصود الترجمة كما تقدَّمت الإشارةُ إليه من أنَّ الكفرَ يُطلَق على بعض المعاصي، ثمَّ أورده في الصلاة (٤٣١) في «باب مَن صَلَّى وقُدّامَه نار» بهذا الإسناد بعَينِه، لكنَّه لمَّا لم يُغايِر اقتصر على مقصود الترجمة منه فقط، ثمَّ أورده في صلاة الكسوف

(١٠٥٢) بهذا الإسناد فساقه تامّاً، ثمَّ أورده في بدء الخَلْق (٣٢٠٢) في ذِكْر الشمسِ والقمر عن شيخٍ غير القَعْنبي مُقتصِراً على موضع الحاجة، ثمَّ أورده في عِشْرة النساء (٥١٩٧) عن شيخٍ غيرِهما عن مالكٍ أيضاً.

وعلى هذه الطريقة يُحمل جميعُ تصرُّفِه، فلا يُوجَد في كتابه حديثٌ على صورة واحدة في موضعَينِ فصاعداً إلَّا نادراً، والله الموفِّق. وسيأتي الكلامُ على ما تضمَّنه حديثُ الباب من الفوائد حيثُ ذكره تامّاً، إن شاء الله تعالى.

## ٢٢- بابٌ المعاصي من أمر الجاهليَّة ولا يُكفَّرُ صاحبُها بارتكابها إلا بالشِّرك

**لقول النبيِّ ﷺ: «إنَّكَ امرُؤٌ فيكَ جاهلِيَّةٌ».**

**وقول الله تعالى:** ﴿ إِنَّ ٱللَّهَ لَا يَغْفِرُ أَن يُشْرَكَ بِهِۦ وَيَغْفِرُ مَا دُونَ ذَٰلِكَ لِمَن يَشَآءُ ﴾ [النساء:٤٨]، ﴿ وَإِن طَآئِفَتَانِ مِنَ ٱلْمُؤْمِنِينَ ٱقْتَتَلُوا۟ فَأَصْلِحُوا۟ بَيْنَهُمَا ﴾ [الحجرات:٩]، **فَسمَّاهُمُ المؤمنينَ.**

٨٥/١ **قوله:** «بابٌ» هو منوَّن. وقوله المعاصي مُبتدَأ ومن أمر الجاهليَّة خبره، والجاهليَّة ما قبل الإسلام، وقد يُطلَق في شخص مُعيَّن أي: في حال جاهليَّته.

**وقوله:** «ولا يُكفَّر» بتشديد الفاء المفتوحة، وفي رواية أبي الوَقْت بفتح أوَّله وإسكان الكاف.

**وقوله:** «إلَّا بالشِّركِ» أي: إنَّ كل معصية تؤخَذُ من ترك واجب أو فعل مُحرَّم، فهي من أخلاق الجاهليَّة، والشِّرك أكبر المعاصي ولهذا استَثْناه.

ومُحصَّل الترجمة أنه لمَّا قَدَّمَ أنَّ المعاصي يُطلَق عليها «الكفر» مَجازاً على إرادة كفر النِّعْمة لا كفر الجَحْد، أراد أنْ يُبيِّن أنه كفر لا يُخرِج عن المِلَّة خلافاً للخَوارجِ الذين يُكفِّرون بالذُّنوب، ونَصُّ القرآنِ يردّ عليهم وهو قوله تعالى: ﴿وَيَغْفِرُ مَا دُونَ ذَٰلِكَ لِمَن يَشَآءُ ﴾ فصَيَّرَ ما دون الشِّرك تحت إمكان المغفِرة، والمراد بالشِّرك في هذه الآية الكفر، لأنَّ مَن جَحَدَ نُبوّة

محمد ﷺ مثلاً كان كافراً ولو لم يجعلْ مع الله إلهاً آخر، والمغفِرةُ منتفيةٌ عنه بلا خلاف. وقد يَرِد الشِّرك ويُراد به ما هو أخصُّ من الكفر كما في قوله تعالى: ﴿لَمْ يَكُنِ ٱلَّذِينَ كَفَرُواْ مِنْ أَهْلِ ٱلْكِتَٰبِ وَٱلْمُشْرِكِينَ﴾ [البينة:١].

قال ابن بَطَّال: غَرضُ البخاري الرَّدُّ على مَن يُكفِّر بالذُّنوب كالخَوَارج، ويقول: إنَّ مَن مات على ذلك يُخلَّد في النار، والآية تردُّ عليهم لأنَّ المراد بقوله: ﴿وَيَغْفِرُ مَا دُونَ ذَٰلِكَ لِمَن يَشَآءُ﴾ مَن مات على كل ذَنْب سوى الشِّرك.

وقال الكِرْمانيُّ: لكن في استدلاله بقول أبي ذرٍّ: «عَيَّرْتُه بأُمِّه» نظر، لأنَّ التعيير ليس كبيرةً، وهم لا يُكفِّرون بالصغائر.

قلت: استدلالُه للردِّ عليهم من الآية ظاهر، ولذلك اقتصر عليه ابنُ بَطَّال، وأمَّا قِصَّة أبي ذرٍّ فإنَّما ذُكِرَتْ ليُستَدل بها على أنَّ مَن بَقيَتْ فيه خَصْلة من خِصال الجاهليَّة سوى الشِّركً لا يَخرُج عن الإيمان بها، سواءً كانت من الصغائر أم الكبائر، وهو واضح.

واستدلَّ المؤلِّف أيضاً على أنَّ المؤمن إذا ارتكَبَ معصيةً لا يكفر، بأنَّ الله تعالى أبقَى عليه اسم المؤمن فقال: ﴿وَإِن طَآئِفَتَانِ مِنَ ٱلْمُؤْمِنِينَ ٱقْتَتَلُواْ﴾ ثمَّ قال: ﴿إِنَّمَا ٱلْمُؤْمِنُونَ إِخْوَةٌ فَأَصْلِحُواْ بَيْنَ أَخَوَيْكُمْ﴾ [الحجرات: ١٠].

واستدلَّ أيضاً بقوله ﷺ: «إذا الْتَقَى المسلمان بسَيفَيهما» فسمَّاهما مسلمَينِ مع التوعُّد بالنار، والمراد هنا: إذا كانت المقاتَلة بغير تأويل سائغ. واستدلَّ أيضاً بقوله ﷺ لأبي ذرٍّ: «فيكَ جاهليَّة» أي: خَصْلة جاهليَّة، مع أنَّ مَنزِلةَ أبي ذرٍّ من الإيمان في الذُّرْوة العالية، وإنَّما وَبَّخَه بذلك ـ على عظيم منزلته عنده ـ تحذيراً له من مُعاودة مِثل ذلك، لأنه وإنْ كان معذوراً بوجهٍ من وجوه العُذْر، لكن وقوع ذلك من مثله يُستَعْظَم أكثرَ ممَّن هو دونه، وقد وَضَحَ بهذا وجهُ دخولِ الحديثين تحت الترجمة، وهذا على مُقتَضى هذه الرواية، رواية أبي ذرٍّ عن مشايخه، لكن سقط حديثُ أبي بَكْرةَ من رواية المُستَمْلي، وأمَّا رواية الأَصِيلي وغيره فأُفرِدَ فيها حديثُ أبي بَكْرةَ بترجمة ﴿وَإِن طَآئِفَتَانِ مِنَ ٱلْمُؤْمِنِينَ﴾، وكلٌّ من الروايتين جمعاً وتفريقاً حسنٌ.

والطائفة: القِطْعة من الشيء، ويُطلَق على الواحد فما فوقَه عند الجمهور. وأمَّا اشتراط حُضور أربعة في رَجْم الزّاني مع قوله تعالى: ﴿وَلْيَشْهَدْ عَذَابَهُمَا طَآئِفَةٌ مِّنَ ٱلْمُؤْمِنِينَ﴾ [النور:٢] فالآية واردة في الجَلْد ولا اشتراطَ فيه، والاشتراطُ في الرَّجْم بدليلٍ آخر. وأمَّا اشتراط ثلاثة في صلاة الخوف مع قوله تعالى: ﴿فَلْتَقُمْ طَآئِفَةٌ مِّنْهُم مَّعَكَ﴾ فذاكَ لقوله تعالى: ﴿وَلْيَأْخُذُوٓاْ أَسْلِحَتَهُمْ﴾ [النساء:١٠٢] ذكره بلفظ الجمع/ وأقلُّه ثلاثةٌ على الصحيح. ٨٦/١

**٣٠- حدَّثنا عبدُ الرَّحمن بنُ المبارَك، حدَّثنا حمَّادُ بنُ زيدٍ، حدَّثنا أيوبُ ويونسُ، عن الحسن، عن الأحْنَفِ بن قيسٍ قال: ذهبتُ لأنصُرَ هذا الرجلَ فلَقِيَني أبو بَكْرةَ فقال: أينَ تُرِيدُ؟ قلتُ: أنْصُرُ هذا الرجلَ. قال: ارجع، فإني سمعتُ رسولَ الله ﷺ يقولُ: «إذا التَقَى المُسلِمان بسَيفَيهما، فالقاتلُ والمقتولُ في النار» فقلتُ: يا رسولَ الله، هذا القاتلُ، فما بالُ المقتولِ؟ قال: «إنَّه كان حَرِيصاً على قتلِ صاحبِه».**

[طرفاه في: ٦٨٧٥، ٧٠٨٣]

**قوله: «حدَّثنا أيوب»** هو السَّخْتِياني، ويونس: هو ابن عُبيد، والحسن: هو ابن أبي الحسن البصري، والأحنَف بن قيس مُخضرَم وقد رأى النبيَّ ﷺ لكن قبل إسلامه، وكان رئيس بني تميم في الإسلام، وبه يُضرَب المثَلُ في الحِلْم.

**وقوله: «ذهبتُ لأنصُر هذا الرجل»** يعني عليّاً، كذا هو في مسلم (٢٨٨٨) من هذا الوجه، وقد أشار إليه المؤلِّف في الفتن (٧٠٨٣) ولفظه: «أُريد نُصْرةَ ابنِ عَمِّ رسولِ الله ﷺ» زاد الإسماعيلي في روايته: يعني عليّاً.

**وأبو بَكْرة**، بإسكان الكاف: هو الصحابي المشهور، وكان الأحنَفُ أراد أنْ يَخرُجَ بقومِه إلى علي بن أبي طالب ليقاتلَ معه يومَ الجَمل، فنهاه أبو بَكْرةَ فرَجَع، وحمل أبو بَكْرةَ الحديثَ على عمومه في كل مسلمَينِ الْتَقَيا بسَيفَيهما حَسْماً للمادّة، وإلَّا فالحقُّ أنه محمولٌ على ما إذا كان القتالُ منهما بغير تأويلٍ سائغٍ كما قدَّمناه، ويُخصُّ ذلك من عموم الحديث المتقدِّم بدليلِه الخاصِّ في قتال أهل البَغْي، وقد رجع الأحنَفُ عن رأي أبي بَكْرةَ في ذلك وشهد مع

علي باقي حُروبه، وسيأتي الكلامُ على حديث أبي بَكْرةَ في كتاب الفتن إن شاء الله تعالى.

ورجال إسناده كلُّهم بصريُّون، وفيه ثلاثةٌ من التابعين يروي بعضُهم عن بعض وهم: أيوبُ والحسنُ والأحنَفُ.

**٣١- حدَّثنا سليمانُ بنُ حربٍ، قال: حدَّثنا شُعْبةُ، عن واصلٍ، عن المعرُورِ قال: لَقِيتُ أبا ذرٍّ بالرَّبَذةِ وعليه حُلَّةٌ وعلى غُلامِه حُلَّةٌ، فسَألتُه عن ذلكَ، فقال: إني سابَبْتُ رجلاً فعَيَّرتُه بأُمِّه، فقال لِيَ النبيُّ ﷺ: «يا أبا ذرٍّ، أعيَّرْتَه بأُمِّه! إنَّكَ امرُؤٌ فيكَ جاهلِيَّةٌ، إخوانُكُم خَوَلُكُم جعلهُمُ الله تحتَ أيدِيكُم، فمَن كان أخُوه تحتَ يَدِه فليُطْعِمْهُ ممَّا يأْكُلُ، وليُلْبِسْهُ ممَّا يَلْبَسُ، ولا تُكَلِّفُوهم ما يَغْلِبُهُم، فإنْ كَلَّفْتُمُوهم فأَعِينُوهم».**

[طرفاه في: ٢٥٤٥، ٦٠٥٠]

**قوله: «عن واصل»** هو ابن حَيَّان، وللأَصِيليّ: هو الأحدَب، وللمصنِّف في العِتْق (٢٥٤٥): حدَّثنا واصلٌ الأحدَبُ.

**قوله: «عن المعرور»** وفي العِتْق: «سمعتُ المعرورَ بنَ سُوَيدٍ»، وهو بمُهمَلاتٍ ساكن العين.

**قوله: «بالرَّبَذَة»** هو بفتح الراء والموحَّدة والمعجَمة: موضع بالبادية، بينه وبين المدينة ثلاثُ مَراحل.

**قوله: «وعليه حُلَّة وعلى غُلامه حُلّة»** هكذا رواه أكثرُ أصحاب شُعْبةَ عنه، لكن في رواية الإسماعيلي من طريق معاذ عن شُعْبةَ: «أَتَيْتُ أبا ذر، فإذا حُلَّةٌ عليه منها ثوبٌ وعلى عبدِه منها ثوب» وهذا يوافق ما في اللُّغة أنَّ الحُلّة ثَوْبان من جنس واحد، ويؤيِّده ما في رواية الأعمش عن المعرور عند المؤلِّف في الأدب (٦٠٥٠) بلفظ: «رأيتُ عليه بُرْداً وعلى غُلامه بُرْداً فقلت: لو أَخَذْتَ هذا فلَبِسْتَه كانت حُلَّة»، وفي رواية مسلم (١٦٦١/ ٣٨): «فقلنا: يا أبا ذر، لو جمعتَ بينهما كانت حُلَّةً»، ولأبي داود (٥١٥٧): «فقال القوم: يا أبا ذر، لو أَخَذْتَ الذي على غُلامِكَ فجعلتَه مع الذي عليك لكانت حُلّةً»، فهذا موافق لقول أهل

اللُّغة، لأنه ذكر أنَّ الثوبَينِ يصيران بالجمع بينهما حُلّةً، ولو كان كما في الأصل: على كل واحد منهما حُلَّةٌ، لكان إذا جمعهما يصير عليه حُلَّتان.

ويُمكِن الجمع بين الروايتين بأنه كان عليه بُرْدٌ جيِّد تحتَه ثوبٌ خَلَقٌ من جنسه وعلى غلامه كذلك، وكأنه قيل له: لو أخَذْتَ البُرْدَ الجيِّد فأضَفْتَه إلى البُرْد الجيِّد الذي عليك وأعطيتَ الغُلامَ البُرْدَ الخَلَقَ بدلَه لكانت حُلَّةً جيِّدةً، فتَلتَئِمُ بذلك الروايتان، ويُحمَل قولُه في رواية الأعمش: «لكانت حُلَّةً» أي: كاملةَ الجَوْدة، فالتنكير فيه للتعظيم، والله أعلم.

وقد نقل بعضُ أهل اللُّغة أنَّ الحُلَّة لا تكون إلَّا ثوبَينِ جَديدَينِ يَحُلُّهما من طَيِّهما، فأفاد أصلَ تسمية الحُلَّة.

وغُلامُ أبي ذرٍّ المذكور لم يُسم، ويحتمل أنْ يكون أبا مُراوِح مولى أبي ذرٍّ، وحديثه عنه في «الصحيحين». وذكر مسلم في «الكُنَى» أنَّ اسمَه سعدٌ.

**قوله:** «فسألتُه» أي: عن السبب في إلْباسه غُلامَه نظير لُبْسه، لأنه على خلاف المألوف، فأجابه بحكاية القصَّة التي كانت سبباً لذلك.

**قوله:** «سابَبْتُ» في رواية الإسماعيلي: «شاتمتُ» وفي الأدب للمؤلِّف (٦٠٥٠): «كان بيني وبينَ رجلٍ كلامٌ» وزاد مسلم (١٦٦١/ ٣٨): «من إخواني». وقيل: إنَّ الرجلَ المذكورَ هو بلالٌ المؤذِّنُ مولى أبي بكر، وروى ذلك الوليدُ بنُ مسلم مُنقطِعاً.

ومعنى «سابَبْت»: وقع بيني وبينه سِبابٌ بالتخفيف، وهو من السَّبِّ بالتشديد، وأصلُه القَطْعُ، وقيل: مأخوذ من السَّبَّة: وهي حَلْقة الدُّبُر، سُمِّيَ الفاحشُ من القول بالفاحشِ من الجسد، فعلى الأوَّل: المراد قَطْعُ المسبوب، وعلى الثاني: المراد كَشْف عَوْرَته، لأنَّ من شأن الساب إبداءَ عَوْرة المسبوب.

**قوله:** «فعَيَّرتُه بأُمِّه» أي: نسبتُه إلى العار، زاد في الأدب (٦٠٥٠): «وكانت أُمّه أعجميَّة

فنِلْتُ منها» وفي رواية: «قلت له: يا ابنَ السَّوْداء»[١]، والأعجمي: مَن لا يُفصِح باللِّسان العربي سواء/ كان عربيّاً أو عَجميّاً، والفاء في «فعَيَّرْته» قيل: هي تفسيريَّة كأنه بيَّن أنَّ ٨٧/١ التعييرَ هو السَّبُّ، والظاهرُ أنه وقع بينهما سِبابٌ وزاد عليه التعيير فتكون عاطفةً، ويدل عليه روايةُ مسلم قال: «أعيَّرْتَه بأُمِّه؟ فقلت: نعم، مَن سَبَّ الرجالَ سَبُّوا أَباه وأُمَّه. قال: إنَّك امرُؤٌ فيك جاهليَّة» أي: خَصْلةٌ من خِصال الجاهليَّة.

ويَظْهر لي أنَّ ذلك كان من أبي ذرٍّ قبل أنْ يعرفَ تحريمَه، فكانت تلك الخَصْلةُ من خِصال الجاهليَّة باقيةً عنده، فلهذا قال كما عند المؤلِّف في الأدب (٦٠٥٠): «قلت: على ساعتي هذه من كِبَر السِّنّ؟ قال: نَعَم» كأنه تَعَجَّبَ من خَفاء ذلك عليه مع كِبَر سِنِّه، فبيَّن[٢] له وَجْهَ كَوْنِ هذه الخَصْلة مذمومةً شرعاً، وكان بعد ذلك يساوي غُلامَه في الملبوس وغيرِه أخذاً بالأَحوط، وإنْ كان لفظُ الحديث يقتضي اشتراطَ المواساة لا المساواة، وسنذكر ما يتعلَّق ببقيَّة ذلك في كتاب العِتْق (٢٥٤٥) حيثُ ذكره المصنِّفُ إن شاء الله تعالى.

وفي السِّياق دلالةٌ على جواز تعدِيَة «عَيَّرْته» بالباء، وقد أنكره ابن قُتَيبة وتَبِعَه بعضُهم، وأثبتَ آخرون أنها لغةٌ.

وقد جاءَ في سبب إلْباس أبي ذرٍّ غُلامَه مثل لُبْسِه أثرٌ مرفوع أصرحُ من هذا وأخصُّ، أخرجه الطبرانيُّ (٨١٠٤) من طريق أبي غالب عن أبي أُمامةَ: أنَّ النبيَّ ﷺ أعطَى أبا ذر عبداً فقال: «أطعِمْهُ ممَّا تأكُلُ، وألْبِسهُ ممَّا تَلْبَسُ» وكان لأبي ذرٍّ ثوبٌ فشَقَّه نصفَين، فأعطَى الغُلامَ نصفَه، فرآه النبيُّ ﷺ فسأله فقال: قلتَ يا رسولَ الله: «أَطعِمُوهم ممَّا تأكُلون، وألْبِسُوهم ممَّا تَلبَسونَ»، قال: «نَعَم».

---

(١) هذه الرواية من حديث أبي أمامة، وقد أخرجه البيهقي في «شعب الإيمان» (٥١٣٥)، وفيه أن الذي عيَّره أبو ذر هو بلال، وسنده ضعيف جداً.

(٢) في (أ): فذكر.

## ٢٣- باب ظُلْم دونَ ظُلْم

٣٢- حدَّثنا أبو الوليد، قال: حدَّثنا شُعْبةُ. وحدَّثني بِشْرٌ، قال: حدَّثنا محمَّدٌ، عن شُعْبةَ، عن سليمانَ، عن إبراهيمَ، عن عَلْقمةَ، عن عبدِ الله قال: لمَّا نَزَلَتْ ﴿ٱلَّذِينَ ءَامَنُواْ وَلَمْ يَلْبِسُوٓاْ إِيمَٰنَهُم بِظُلْمٍ﴾ [الأنعام:٨٢] قال أصحاب رسولِ الله ﷺ: أيُّنا لم يَظلِمْ! فأنزلَ الله ﴿إِنَّ ٱلشِّرْكَ لَظُلْمٌ عَظِيمٌ﴾ [لقمان:١٣].

[أطرافه في: ٣٣٦٠، ٣٤٢٨، ٣٤٢٩، ٤٦٢٩، ٤٧٧٦، ٦٩١٨، ٦٩٣٧]

قوله: «باب ظُلْمٌ دونَ ظُلْمٍ»، «دون» يحتمل أنْ تكون بمعنى: غير، أي: أنواعُ الظُّلْم مُتَغايِرةٌ. أو بمعنى الأدنى، أي: بعضُها أخَفُّ من بعض، وهو أظهَرُ في مقصود المصنِّف. وهذه الجملةُ لفظُ حديثٍ رواه أحمدُ في كتاب «الإيمان» من حديث عطاء، ورواه أيضاً من طريق طاووسٍ عن ابن عبَّاس بمعناه[1]، وهو في تفسير قوله تعالى: ﴿وَمَن لَّمْ يَحْكُم بِمَآ أَنزَلَ ٱللَّهُ﴾ الآية [المائدة:٤٤]، فاستعمله المؤلِّف ترجمةً، واستدلَّ له بالحديث المرفوع. ووجهُ الدّلالة منه أنَّ الصحابة فهموا من قوله: ﴿بِظُلْمٍ﴾ عمومَ أنواع المعاصي، ولم يُنكِرْ عليهم النبيُّ ﷺ ذلك، وإنَّما بيَّن لهم أنَّ المراد أعظم أنواع الظُّلْم وهو الشِّرك على ما سنوضحه، فدلَّ على أنَّ للظُّلْم مراتبَ مُتفاوِتةً. ومناسبة إيراد هذا عَقِبَ ما تقدَّم من أنَّ المعاصي غيرَ الشِّركِ لا يُنسَبُ صاحبُها إلى الكفر المخرِج عن المِلَّة على هذا التَّقديرِ[2] ظاهرة.

قوله: «حدَّثنا أبو الوليد» هو الطَّيالسي.

قوله: «وحدَّثني بِشْرٌ» كذا هو في الروايات المصحَّحة بواو العَطْف، وفي بعض النُّسَخ قبلها صورة ح، فإنْ كانت من أصل التصنيف فهي مُهمَلة مأخوذة من التحويل على المختار، وإنْ كانت مزيدة من بعض الرُّواة فيحتمل أنْ تكون مُهمَلة كذلك، أو مُعجَمة مأخوذة من البخاري لأنها رَمْزه، أي: قال البخاري: وحدَّثني بِشْر، وهو ابن خالد

---

(١) وأخرجه الحاكم ٢/ ٣١٣ من طريق طاووس عن ابن عباس.

(٢) في (ع) و(س): التقرير، براءين.

العَسْكَري، وشيخه محمد: هو ابن جعفر المعروف بغُندَرٍ، وهو أثبتُ الناس في شُعْبة، ولهذا أخرج المؤلِّف روايتَه مع كَوْنِه أخرج الحديثَ عالياً عن أبي الوليد، واللفظ المُساقُ هنا لفظ بِشْر، وكذلك/ أخرجه النَّسائي (ك١١١٠١) عنه، وتابعه ابنُ أبي عَديٍّ عن شُعْبة ٨٨/١ وهو عند المؤلِّف في تفسير الأنعام (٤٦٢٩).

وأمَّا لفظ أبي الوليد فساقه المؤلِّف في قِصَّة لُقْمان (٣٤٢٨) بلفظ: «أَيُّنا لم يَلْبِسْ إيمانَه بظُلْمٍ»، وزاد فيه أبو نُعيم في «مُستخرَجِه» من طريق سليمان بن حرب عن شُعْبةَ بعد قوله: ﴿إِنَّ ٱلشِّرْكَ لَظُلْمٌ عَظِيمٌ﴾ [لقمان:١٣]: فطابتْ أنفُسُنا.

واقتَضَتْ رواية شُعْبة هذه أنَّ هذا السؤال سببُ نزول الآية الأُخرى التي في لُقْمان، لكن رواه البخاري ومسلم (١٢٤) من طُرق أُخرى عن الأعمش، وهو سليمانُ المذكور في حديث الباب، ففي رواية جَرِير عنه (٤٧٧٦): «فقالوا: أَيُّنا لم يَلْبِسْ إيمانَه بظُلْم؟ فقال: ليس بذلك، ألا تسمعون إلى قول لُقْمانَ»، وفي رواية وكيع عنه (٦٩٣٧): «فقال: ليس كما تَظُنّونَ»، وفي رواية عيسى بن يونس عنه (٣٤٧٩): «إنَّما هو الشِّركُ، ألم تسمعوا إلى ما قال لُقْمانُ»، وظاهر هذا أنَّ الآية التي في لُقْمانَ كانت معلومةً عندهم ولذلك نبَّههم عليها، ويحتمل أنْ يكون نزولُها وقع في الحال فتلاها عليهم ثمَّ نبَّههم فتَلْتَئِم الرواياتُ.

قال الخطَّابيُّ: كان الشِّركُ عند الصحابة أكبرَ من أنْ يُلقَّب بالظُّلْم، فحملوا الظُّلْمَ في الآية على ما عداه ـ يعني من المعاصي ـ فسألوا عن ذلك، فنزلت هذه الآية. كذا قال، وفيه نظر.

والذي يَظْهر لي أنهم حملوا الظُّلْمَ على عموم الشِّرك فما دُونَه، وهو الذي يقتضيه صَنيعُ المؤلِّف، وإنَّما حملوه على العموم لأنَّ قوله: ﴿بِظُلْمٍ﴾ [الأنعام:٨٢] نَكِرةٌ في سياق النَّفي، لكنَّ عمومها هنا بحَسَبِ الظاهر.

قال المحقِّقون: إنْ دخل على النَّكِرة في سياق النَّفي ما يُؤَكِّد العمومَ ويُقوِّيه نحو «مِن» في قوله: ما جاءَني من رجلٍ، أفاد تنصيصَ العموم، وإلَّا فالعمومُ مُستفادٌ بحَسَبِ الظاهر

كما فَهِمَه الصحابةُ من هذه الآية، وبيَّن لهم النبيُّ ﷺ أنَّ ظاهرَها غيرُ مراد، بل هو من العام الذي أُريدَ به الخاصُّ، فالمراد بالظُّلْم أعلى أنواعه وهو الشِّركُ.

فإنْ قيل: من أين يلزم أنَّ مَن لَبَسَ الإيمانَ بظُلْمٍ لا يكون آمناً ولا مُهْتَدياً حتَّى شَقَّ عليهم، والسِّياقُ إنَّما يقتضي أنَّ مَن لم يُوجَدْ منه الظلمُ فهو آمن ومُهْتَدٍ، فما الذي دلَّ على نفي ذلك عمَّن وُجِدَ منه الظُّلمُ؟ فالجواب أنَّ ذلك مُستفادٌ من المفهوم وهو مفهومُ الصِّفة، أو مُستفادٌ مِن الاختصاص المستفادِ من تقديم «لهم» على الأمن، أي: لهم الأمنُ لا لغيرهم، كذا قال الزمخشريُّ في قوله تعالى: ﴿إِيَّاكَ نَعْبُدُ﴾ [الفاتحة:٥] وقال في قوله تعالى: ﴿كَلَّآ إِنَّهَا كَلِمَةٌ هُوَ قَآئِلُهَا﴾ [المؤمنون:١٠٠] تقديم «هو» على «قائلها» يفيد الاختصاص، أي: هو قائلها لا غيرُه.

فإنْ قيل: لا يلزم من قوله: ﴿إِنَّ ٱلشِّرْكَ لَظُلْمٌ عَظِيمٌ﴾ [لقمان:١٣] أنَّ غير الشِّرك لا يكون ظُلْماً. فالجواب: أنَّ التنوين في قوله: ﴿لَظُلْمٌ﴾ للتعظيم، وقد بيَّن ذلك استدلالُ الشارع بالآية الثانية، فالتقدير: لم يَلْبِسوا إيمانَهم بظُلْمٍ عظيمٍ، أي: بشِرْكٍ، إذْ لا ظُلْم أعظم منه، وقد وَرَدَ ذلك صريحاً عند المؤلِّف (٣٣٦٠) في قِصَّة إبراهيمَ الخليلِ عليه السلام من طريق حَفْص بن غياث عن الأعمش ولفظه: «قلنا: يا رسولَ الله، أَيُّنا لم يَظلِم نفسَه؟ قال: ليس كما تقولون، ﴿وَلَمْ يَلْبِسُوٓاْ إِيمَٰنَهُم بِظُلْمٍ﴾: بشِرْكٍ، أَوَلم تسمعوا إلى قول لُقْمانَ» فذكر الآية.

واستَنبَطَ منه المازَرِي جواز تأخير البيان عن وقت الحاجة، ونازَعَه القاضي عِيَاضٌ فقال: ليس في هذه القِصَّة تكليفُ عَملٍ، بل تكليفُ اعتقادٍ بتصديقِ الخبر، واعتقادُ التصديق لازمٌ لأوَّلِ وُرودِه، فما هي الحاجةُ؟ ويُمكِن أنْ يقال: الاعتقاد أيضاً يحتاج إلى البيان، فلمَّا أجملَ الظُّلْمَ حتَّى تناولَ إطلاقُه جميعَ المعاصي، شَقَّ عليهم حتَّى وَرَدَ البيانُ، فما انتفت الحاجةُ. والحق أنَّ في القِصَّة تأخيرَ البيان عن وقت الخِطاب؛ لأنهم حيثُ احتاجوا إليه لم يتأخَّر.

قوله: ﴿وَلَمْ يَلْبِسُوٓاْ﴾ أي: لم يَخْلِطوا، تقول: لَبَسْتُ الأمرَ ـ بالتخفيف ـ أَلْبِسُه، بالفتح في الماضي والكسر في المستقبَل، أي: خَلَطْتُه، وتقول: لَبِسْتُ الثوب أَلْبَسه، بالكسر في الماضي والفتح في المستقبَل.

وقال محمد بنُ إسماعيل التَّيْميُّ في «شرحه»: خَلْطُ الإيمان بالشِّركِ لا يُتصَوَّر، فالمراد أنهم لم تَحصُل لهم الصِّفَتان: كفر مُتأخِّر عن الإيمان المتقدِّم، أي: لم يَرْتَدّوا. ويجوز أنْ يُراد أنهم لم يجمعوا بينهما ظاهراً وباطناً، أي: لم يُنافقوا. وهذا أوجَه، ولهذا عَقَّبَه المصنِّف بباب علامات المنافق، وهذا من بديع ترتيبه.

فائدة: في هذا الإسناد روايةُ ثلاثةٍ من التابعين بعضِهم عن بعض، وهم الأعمش عن شيخه إبراهيم بن يزيد/ النَّخَعيِّ عن خاله عَلْقمة بن قيس النَّخَعي، والثلاثة كوفيُّون فقهاء، ٨٩/١ وعبد الله الصحابي هو ابن مسعود، وهذه الترجمة أحد ما قيل فيه: إنَّه أصح الأسانيد.

والأعمش موصوف بالتدليس، ولكن في رواية حَفْص بن غياث التي تقدَّمت الإشارة إليها عند المؤلِّف عنه: «حدَّثنا إبراهيم» ولم أرَ التصريحَ بذلك في جميع طرقه عند الشيخين وغيرهما إلَّا في هذا الطريق.

وفي المتن من الفوائد: الحملُ على العموم حتَّى يَرِدَ دليلُ التَّخصيص، وأنَّ النَّكِرة في سياق النَّفي تَعُمُّ، وأنَّ الخاصَّ يَقْضي على العام والمبيَّن على المجمَل، وأنَّ اللفظ يُحمَل على خلاف ظاهره لمصلحة دَفْع التعارُض، وأنَّ درجات الظُّلْم تتفاوت كما تَرجَمَ له، وأنَّ المعاصي لا تُسمَّى شِرْكاً، وأنَّ مَن لم يُشْرِك بالله شيئاً فله الأمن وهو مُهْتَدٍ، فإنْ قيل: فالعاصي قد يُعذَّب، فما هو الأمنُ والاهتداءُ الذي حصل له؟ فالجواب: أنه آمنٌ من التخليد في النار، مُهْتَدٍ إلى طريق الجنَّة، والله أعلم.

## ٢٤- باب علامة المنافق

**٣٣- حدَّثنا سليمانُ أبو الرَّبيع، قال: حدَّثنا إسماعيلُ بنُ جعفرٍ، قال: حدَّثنا نافعُ بنُ مالكِ ابن أبي عامرٍ أبو سُهَيلٍ، عن أبيه، عن أبي هُرَيرةَ، عن النبيِّ ﷺ قال: «آيةُ المنافقِ ثلاثٌ: إذا**

حَدَّثَ كَذَبَ، وإذا وَعَدَ أخلَفَ، وإذا اؤْتُمِنَ خانَ».

[أطرافه في: ٢٦٨٢، ٢٧٤٩، ٦٠٩٥]

٣٤- حدَّثنا قَبِيصةُ بنُ عُقْبَةَ، قال: حدَّثنا سفيانُ، عن الأعمش، عن عبدِ الله بنِ مُرَّةَ، عن مسروقٍ، عن عبدِ الله بنِ عَمْرٍو، أنَّ النبيَّ ﷺ قال: «أربعٌ مَن كُنَّ فيه كان مُنافقاً خالصاً، ومَن كانت فيه خَصْلةٌ منهُنَّ كانت فيه خَصْلةٌ مِن النِّفاقِ حتَّى يَدَعَها: إذا اؤْتُمِن خانَ، وإذا حَدَّثَ كَذَبَ، وإذا عاهَدَ غَدَرَ، وإذا خاصَمَ فَجَرَ».

تابعه شُعْبةُ عن الأعمش.

[طرفاه في: ٢٤٥٩، ٣١٧٨]

قوله: «باب علامات المنافق» لمَّا قَدَّمَ أنَّ مراتبَ الكفرِ مُتفاوِتةٌ، وكذلك الظُّلْمُ، أتبَعَه بأنَّ النِّفاق كذلك.

وقال الشيخ محيي الدِّين: مرادُ البخاري بهذه الترجمة أنَّ المعاصي تُنْقِصُ الإيمان، كما أنَّ الطاعة تزيدُه.

وقال الكِرْمانيُّ: مناسبة هذا الباب لكتابِ الإيمان أنَّ النِّفاقَ علامةُ عدم الإيمان، أو ليُعلَمَ منه أنَّ بعض النِّفاق كفرٌ دون بعضٍ.

والنِّفاق لغةً: مُخالَفةُ الباطن للظاهر، فإنْ كان في اعتقاد الإيمان فهو نِفاقُ الكفر، وإلَّا فهو نِفاقُ العمل، ويدخل فيه الفعلُ والتركُ، وتتفاوت مراتبُه.

قوله: «حدَّثنا سليمانُ أبو الرَّبيع» هو الزَّهْرانيُّ، بصريٌّ نزل بغداد، ومن شَيخِه فصاعداً مدنيُّون، ونافعُ بن مالك: هو عَمُّ مالك بن أنس الإمام.

قوله: «آية المنافق ثلاثٌ» الآيةُ: العلامةُ، وإفرادُ الآية إمَّا على إرادة الجنس، أو أنَّ العلامة إنَّما تَحصُل باجتماع الثلاث، والأوَّل أَلْيَقُ بصَنيعِ المؤلِّف، ولهذا تَرجَمَ بالجمع وعَقَّبَ بالمتنِ الشاهد لذلك. وقد رواه أبو عَوَانة في «صحيحه» (٤٣) بلفظ: «علاماتُ المنافق».

فإنْ قيل: ظاهرُه الحَصْرُ في الثلاث، فكيف جاءَ في الحديث الآخر بلفظ: «أربعٌ مَن كُنَّ فيه...» الحديث؟ أجاب القُرْطبيُّ باحتمال أنه استَجدَّ له ﷺ من العلم بخِصالهم ما لم يكن عنده.

وأقول: ليس بين الحديثين تَعارُضٌ، لأنه لا يلزمُ من عَدِّ الخَصْلة/ المذمومة الدَّالّة على ٩٠/١
كمال النِّفاق كَوْنُها علامةً على النِّفاق، لاحتمال أنْ تكون العلامات دالّات على أصل النِّفاق، والخَصْلةُ الزائدةُ إذا أُضيفَتْ إلى ذلك كمُلَ بها خُلوص النِّفاق، على أنَّ في رواية مسلم (٥٨/ ١٠٨) من طريق العلاء بن عبد الرحمن عن أبيه، عن أبي هريرة ما يدلُّ على إرادة عدم الحَصْر، فإنَّ لفظه: «من علامة المنافقِ ثلاثٌ»، وكذا أخرج الطبرانيُّ في «الأوسط» (٢٩٥٠) من حديث أبي سعيد الخُدْري، وإذا حُمِلَ اللفظُ الأوَّل على هذا لم يَرِد السؤالُ، فيكون قد أخبر ببعض العلامات في وقتٍ، وببعضِها في وقت آخر.

وقال القُرْطبيُّ أيضاً والنَّوويُّ: حصل من مجموع الروايتين خمسُ خِصالٍ، لأنهما تَوارَدَتا على الكذب في الحديث والخيانة في الأمانة، وزاد الأوَّلُ الخُلْفَ في الوعد، والثاني الغَدْرَ في المعاهَدة، والفُجور في الخُصومة.

قلت: وفي رواية مسلم في الثاني بدل الغَدْر في المعاهَدة الخُلْفُ في الوعد كما في الأوَّل، فكأنَّ بعضَ الرُّواة تَصَرَّفَ في لفظه لأنَّ معناهما قد يَتَّحِدُ، وعلى هذا فالمَزِيد خَصْلة واحدة وهي الفجور في الخُصومة، والفُجور: المَيلُ عن الحق والاحتيالُ في رَدّه. وهذا قد يَندَرِجُ في الخَصْلة الأولى وهي الكذب في الحديث.

ووجهُ الاقتصار على هذه العلامات الثلاث: أنها مُنبِّهةٌ على ما عداها، إذْ أصل الدّيانة مُنحصِرٌ في ثلاثٍ: القول، والفعل، والنيَّة. فنبَّه على فساد القول بالكذب، وعلى فساد الفعل بالخيانة، وعلى فساد النيَّة بالخُلْف، لأنَّ خُلْف الوَعْد لا يَقدَحُ إلَّا إذا كان العَزْمُ عليه مُقارناً للوعد، أمَّا لو كان عازماً ثمَّ عَرَضَ له مانعٌ أو بدا له رأيٌ، فهذا لم تُوجَد منه صورة النِّفاق، قاله الغَزَالي في «الإحياء».

وفي الطبراني (٦١٨٦) في حديث طويل ما يشهد له، ففيه من حديث سَلْمان: «إذا وَعَدَ وهو يُحدِّث نَفْسه أنه يُخلِف»، وكذا قال في باقي الخِصال، وإسنادُه لا بأس به ليس فيهم مَن أُجمِعَ على تركه[1]، وهو عند أبي داود (٤٩٩٥) والتِّرمِذي (٢٦٣٣) من حديث زيد بن أرقَم مُختصَرٌ بلفظ: «إذا وَعَدَ الرجلُ أخاه، ومن نيَّتِه أنْ يَفيَ له، فلم يَفِ، فلا إثمَ عليه»[2].

قوله: «إذا وَعَدَ» قال صاحب «المحكم»: يقال: وَعَدتُه خيراً، ووَعَدتُه شراً. فإذا أسقَطوا الفعل قالوا في الخير: وَعَدتُه، وفي الشَّر: أوْعَدتُه. وحكى ابن الأعرابي في «نوادره»: أوْعَدتُه خيراً، بالهمزة.

فالمرادُ بالوعد في الحديث الوعد بالخير، وأمَّا الشَّر فيُستَحبُّ إخلافُه، وقد يجبُ ما لم يترتَّب على ترك إنفاذه مفسدةٌ.

وأمَّا الكذب في الحديث، فحكى ابن التِّين عن مالك: أنه سُئِلَ عمَّن جُرِّبَ عليه كذبٌ فقال: أيُّ نوع من الكذب؟ لعلَّه حدَّث عن عَيْش له سَلَفَ فبالَغَ في وصفه، فهذا لا يَضُرُّ، وإنَّما يَضُرُّ مَن حدَّث عن الأشياء بخلاف ما هي عليه قاصداً الكذب. انتهى.

قال النَّووي: هذا الحديث عَدَّه جماعة من العلماء مُشكِلاً من حيثُ إنَّ هذه الخِصال قد توجَدُ في المسلم المجمَع على عدم الحُكْم بكفره. قال: وليس فيه إشكالٌ، بل معناه صحيح، والذي قاله المحقِّقون: إنَّ معناه أنَّ هذه خِصالُ نِفاقٍ، وصاحبها شبيهٌ بالمنافقين في هذه الخِصال ومُتَخلِّق بأخلاقهم.

قلت: ومُحصَّل هذا الجواب الحمل في التسمية على المجاز، أي: صاحب هذه الخِصال كالمنافق، وهو بناء على أنَّ المراد بالنِّفاق نِفاق الكفر.

وقد قيل في الجواب عنه: إنَّ المراد بالنِّفاق نفاق العمل كما قدَّمناه. وهذا ارتضاه القُرْطبي واستدلَّ له بقول عمر لحذيفة: هل تعلَمُ فيَّ شيئاً من النِّفاق؟ فإنَّه لم يُرِدْ بذلك

---

(١) قال الهيثمي في «مجمع الزوائد» ١/ ١٠٨: فيه أبو النعمان عن أبي وقاص، وكلاهما مجهول.

(٢) وفي إسنادهما أيضاً أبو النعمان وشيخه المجهولان.

نفاق الكفر، وإنَّما أراد نفاق العمل. ويؤيِّده وصفُه بالخالصِ في الحديث الثاني بقوله: «كان مُنافقاً خالصاً».

وقيل: المراد بإطلاق النِّفاق: الإنذارُ والتحذير عن ارتِكاب هذه الخِصال، وأنَّ الظاهر غير مرادٍ، وهذا ارتضاه الخطَّابيُّ. وذكر أيضاً أنه يحتمل أنَّ المتَّصِف بذلك هو مَن اعتاد ذلك وصار له دَيْدَناً. قال: ويدلُّ عليه التعبير بإذا، فإنَّها تدل على تكرُّر الفعل. كذا قال.

والأَولى ما قال الكِرْمانيُّ: إنَّ حذف المفعول من «حدَّث» يدلُّ على العموم، أي: إذا حدَّث في كل شيء كذَبَ فيه، أو يصير قاصراً، أي: إذا وَجَدَ ماهيَّة التحديث كذَب.

وقيل: هو محمولٌ على مَن غَلَبَتْ عليه هذه الخِصالُ، وتهاون بها واستَخَفَّ بأمرها، فإنَّ مَن كان كذلك، كان فاسد الاعتقاد غالباً.

وهذه الأجوبة كلّها مبنيَّة على أنَّ اللام في المنافق للجنس، ومنهم مَن ادَّعَى أنها للعَهْدِ فقال: إنَّه وَرَدَ في حق شخص مُعيَّن، أو في حق المنافقين في عَهْد النبي ﷺ، وتَمَسَّكَ هؤلاء بأحاديث ضعيفةٍ جاءَتْ في ذلك، لو ثبت شيءٌ منها لَتَعيَّنَ المَصيرُ إليه. وأحسن الأجوبة ما ارتضاه القُرْطبي، والله أعلم.

**قوله: «تابعه شُعْبةُ»** وصل المؤلِّف هذه المتابعة في كتاب المظالم (٢٤٥٩)، ورواية قَبِيصة عن سفيان ـ وهو الثَّوْري ـ ضَعَّفَها يحيى بن مَعِين، وقال الشيخ محيي الدِّين: إنَّما أوردها البخاري على طريق المتابعة لا الأصالة. وتعقَّبه الكِرْمانيُّ بأنها مُخالفة في اللفظ والمعنى من عِدّة جِهات، فكيف تكون متابعة؟

وجوابه أنَّ المراد بالمتابعة هنا كَوْنُ الحديث مُخَرَّجاً في «صحيح مسلم» (٥٨) وغيره من طرق أُخرى عن الثَّوْري، وعند المؤلِّف من طرق أُخرى عن الأعمش، منها رواية شُعْبة المُشار إليها، وهذا هو السِّر في ذِكْرها هنا. وكأنه فهمَ أنَّ المراد بالمتابعة حديث أبي هريرة المذكور في الباب، وليس كذلك إذْ لو أراده لَسمَّاه شاهداً.

وأمَّا دعواه أنَّ بينهما مُخالَفة في المعنى فليس بمُسلَّمٍ، لما قَرَّرْناه آنفاً. وغايته أنْ يكون في

أحدهما زيادة، وهي مقبولة لأنها من ثقةٍ مُتقِنٍ، والله أعلم.

**فائدة:** رجالُ الإسناد الثاني كلّهم كوفيُّون، إلَّا الصحابي وقد دخل الكوفة أيضاً، والله أعلم.

## ٢٥- باب قيام ليلة القَدْر من الإيمان

**٣٥- حدَّثنا أبو اليَمَان، قال: أخبرنا شُعَيبٌ، قال: حدَّثنا أبو الزِّناد، عن الأعرَج، عن أبي هُرَيرةَ، قال: قال رسول الله ﷺ: «مَن يَقُمْ ليلةَ القَدْرِ إيماناً واحتساباً، غُفِرَ له ما تقدَّم من ذَنْبِه».**

[أطرافه في: ٣٧، ٣٨، ١٩٠١، ٢٠٠٨، ٢٠٠٩، ٢٠١٤]

**قوله: «باب قيام ليلة القَدْر من الإيمان»** لمَّا بيَّن علامات النِّفاق وقُبْحَها رجع إلى ذِكْر علامات الإيمان وحُسْنها، لأنَّ الكلام على مُتعلَّقات الإيمان هو المقصود بالأصالة، وإنَّما يَذكُر مُتعلَّقات غيره استِطْراداً. ثمَّ رجع فذكر أنَّ قيام ليلة القَدْر وقيام رمضان وصيام رمضان من الإيمان، وأورد الثلاثة من حديث أبي هريرة مُتَّحِدات الباعث والجزاء. وعَبَّر في ليلة القَدْر بالمضارع في الشَّرْط وبالماضي في جوابه، بخلاف الآخرَينِ فبالماضي فيهما، وأبدَى الكِرْمانيُّ لذلك نُكْتة لطيفة قال: لأنَّ قيام رمضان مُحقَّقُ الوقوع، وكذا صيامُه، بخلاف قيام ليلة القَدْر، فإنَّه غير مُتَيقَّن، فلهذا ذكره بلفظ المستقبَل، انتهى كلامه. وفيه شيءٌ ستأتي الإشارة إليه.

وقال غيره: استعمل لفظ الماضي في الجزاء إشارة إلى تحقُّق وقوعه، فهو نظير: ﴿أَتَىٰٓ أَمۡرُ ٱللَّهِ﴾ [النحل:١]، وفي استعمال الشَّرْط مضارعاً والجواب ماضياً نِزاعٌ بين النُّحاة، فمَنَعَه الأكثر، وأجازَه آخرون لكن بقِلَّةٍ، واستدلّوا بقوله تعالى: ﴿إِن نَّشَأۡ نُنَزِّلۡ عَلَيۡهِم مِّنَ ٱلسَّمَآءِ ءَايَةٗ فَظَلَّتۡ﴾ [الشعراء:٤] لأنَّ قوله: ﴿فَظَلَّتۡ﴾ بلفظ الماضي، وهو تابعٌ للجواب، وتابعُ الجواب جوابٌ.

واستدلُّوا أيضاً بهذا الحديث، وعندي في الاستدلال به نظرٌ، لأنني أظنُّه من تصرُّف الرُّواة، لأنَّ الروايات فيه مشهورة عن أبي هريرة بلفظ المضارع في الشَّرْط والجزاء، وقد

رواه النَّسائيُّ (ك ٣٣٩٨) عن محمد بن علي بن ميمون، عن أبي اليَمَان شيخ البخاري فيه، فلم يُغايِر بين الشَّرْط والجزاء بل قال: «مَن يَقُم ليلةَ القَدْرِ يُغفَرْ له»، ورواه أبو نُعيم في «المستخرَج» عن سليمان، وهو الطبرانيُّ، عن أحمد بنِ عبد الوهّاب بن نَجْدة، عن أبي اليَمَان، ولفظه زائد على الروايتين فقال: «لا يقومُ أحدُكم ليلةَ القَدْرِ/ فيوافقُها إيماناً ٩٢/١ واحتساباً، إلَّا غَفَرَ الله له ما تقدَّم من ذَنْبه»، وقوله في هذه الرواية: «فيُوافقُها» زيادة بيان، وإلَّا فالجزاء مُرتَّب على قيام ليلة القَدْر، ولا يَصْدُق قيام ليلة القَدْر إلَّا على مَن وافقها، والحَصْر المستفاد من النَّفي والإثبات مُستفاد من الشَّرْط والجزاء، فوَضَحَ أنَّ ذلك من تصرُّف الرُّواة بالمعنى، لأنَّ مَخرَج الحديث واحد.

وسيأتي الكلام على ليلة القَدْر وعلى صيام رمضان وقيامه إن شاء الله تعالى في كتاب الصيام (١٩٠١و٢٠٠٨).

## ٢٦- باب الجهاد من الإيمان

**٣٦- حدَّثنا حَرَمِيُّ بنُ حَفْصٍ، قال: حدَّثنا عبدُ الواحد، قال: حدَّثنا عُمارةُ، قال: حدَّثنا أبو زُرْعةَ بنُ عَمْرِو بنِ جَرِيرٍ، قال: سمعتُ أبا هُرَيرةَ، عن النبيِّ ﷺ قال: «انتَدَبَ اللهُ لمن خَرَجَ في سَبِيلِه لا يُخرِجُه إلا إيمانٌ بي وتَصدِيقٌ برُسُلي أنْ أُرْجِعَه بما نالَ من أجرٍ أو غَنِيمةٍ أو أُدخِلَه الجنَّةَ، ولَوْلا أنْ أَشُقَّ على أُمَّتي ما قَعَدْتُ خلفَ سَرِيَّةٍ، ولَوَدِدْتُ أنِّي أُقتَلُ في سَبِيلِ الله ثمَّ أُحْيا، ثمَّ أُقتَلُ ثمَّ أُحْيا، ثمَّ أُقتَلُ».**

[أطرافه في: ٢٧٨٧، ٢٧٩٧، ٢٩٧٢، ٣١٢٣، ٧٢٢٦، ٧٢٢٧، ٧٤٥٧، ٧٤٦٣]

## ٢٧- باب تطوُّعُ قيام رمضانَ من الإيمان

**٣٧- حدَّثنا إسماعيلُ، قال: حدَّثني مالكٌ، عن ابن شِهابٍ، عن حُميدِ بنِ عبدِ الرحمن، عن أبي هُرَيرة، أنَّ رسولَ الله ﷺ قال: «مَن قام رمضانَ إيماناً واحتساباً، غُفِرَ له ما تقدَّم من ذَنْبِه».**

## ٢٨- باب صومُ رمضانَ احتساباً من الإيمان

**٣٨- حدَّثنا ابنُ سَلَامٍ، قال: أخبرنا محمَّدُ بنُ فُضَيلٍ، قال: حدَّثنا يحيى بنُ سعيدٍ، عن أبي سَلَمةَ، عن أبي هُرَيرةَ قال: قال رسولُ الله ﷺ: «مَن صامَ رمضانَ إيماناً واحتساباً، غُفِرَ له ما تقدَّم من ذَنْبِه».**

قوله: «**باب الجهاد من الإيمان**» أورد هذا الباب بين قيام ليلة القَدْر وبين قيام رمضان وصيامه، فأمَّا مناسبة إيراده معها في الجملة فواضحٌ لاشتراكها في كَوْنها من خِصال الإيمان، وأمَّا إيرادُه بين هذينِ البابينِ مع أنَّ تَعلُّقَ أحدِهما بالآخرِ ظاهرٌ فلِنُكْتةٍ لم أرَ مَن تَعرَّضَ لها، بل قال الكِرْمانيُّ: صنيعُه هذا دالٌّ على أنَّ النَّظَر مقطوعٌ عن غير هذه المناسبة، يعني اشتراكها في كَوْنها من خِصال الإيمان.

وأقولُ: بل قيامُ ليلة القَدْر، وإنْ كان ظاهرَ المناسبة لقيام رمضان، لكن للحديث الذي أورده في باب الجهاد مناسبة بالتماس ليلة القَدْر حسنة جدّاً، لأنَّ الْتماس ليلة القَدْر يَستَدْعي مُحافَظةً زائدةً ومُجاهَدةً تامّةً، ومع ذلك فقد يوافقُها أو لا، وكذلك المجاهدُ يَلتمِسُ الشهادة ويَقصِد إعلاء كلمة الله، وقد يَحصُل له ذلك أو لا، فتَناسَبا في أنَّ في كُلٍّ منهما مُجاهَدةً، وفي أنَّ كُلًّا منهما قد يُحصِّل المقصود الأصلي لصاحبِه أو لا، فالقائم لالتماس ليلة القَدْر مأجور، فإنْ وافقها كان أعظمَ أجراً، والمجاهد لالتماس الشهادة مأجور، فإنْ وافقها كان أعظم أجراً. ويشير إلى ذلك تمنِّيه ﷺ الشهادة بقوله: «ولَوَدِدْت أنّي أُقتَلُ في سبيل الله». فذكر المؤلِّف فضل الجهاد لذلك استِطْراداً، ثمَّ عاد إلى ذِكْر قيام رمضان، وهو بالنِّسبة لقيام ليلة القَدْر عام بعد خاص، ثمَّ ذكر بعده باب الصيام، لأنَّ الصيام من التُّروك فأخَّرَه عن القيام لأنه من الأفعال، ولأنَّ الليل قبل النهار، ولعلَّه أشار إلى أنَّ القيام مشروع/ في أوَّل ليلة من الشهر خلافاً لبعضهم. ٩٣/١

قوله: «**حدَّثنا حَرَمي**» هو اسم بلفظ النِّسبة، وهو بصري يُكْنى أبا علي.

قوله: «**حدَّثنا عبد الواحد**» هو ابن زياد البصري العبدي، ويقال له: الثَّقفي، وهو ثقة

مُتقِن. قال ابن القَطَّان: لم يُعتَلَّ عليه بقادحٍ. وفي طبقته عبد الواحد بن زيد بصري أيضاً لكنَّه ضعيف ولم يُخرَّج عنه في «الصحيحين» شيء.

**قوله: «حدَّثنا عُمارةُ»** هو ابن القَعْقاع بن شُبْرُمةَ الضَّبّي.

**قوله: «انتَدَبَ اللهُ»** هو بالنون والدال المهملة، سارَعَ بثوابه وحُسْن جزائه، وقيل: بمعنى: أجاب إلى المراد، ففي «الصِّحاح»: نَدَبْتُ فُلاناً لكذا فانتَدَبَ، أي: أجاب إليه، وقيل: معناه: تكفَّل بالمطلوب، ويدل عليه رواية المؤلِّف في أواخر الجهاد (٣١٢٣) لهذا الحديث من طريق الأعرَج عن أبي هريرة بلفظ: «تكفَّل الله» وله في أوائل الجهاد (٢٧٨٧) من طريق سعيد بن المسيِّب عنه بلفظ: «تَوكَّلَ الله» وسيأتي الكلام عليها وعلى رواية مسلم هناك إن شاء الله تعالى.

ووقع في رواية الأَصِيلي هنا «ائتَدَبَ» بياءٍ تحتانيَّة مهموزة بدل النون من المأدُبة، وهو تصحيف، وقد وَجَّهوه بتكلُّفٍ، لكن إطباق الرُّواة على خلافه مع اتِّحاد المخرَج كافٍ في تخطئته.

**قوله: «لا يُخرِجه إلَّا إيمان بي»** كذا هو بالرفع على أنه فاعل «يُخرِج» والاستثناء مُفرَّغ، وفي رواية مسلم (١٨٧٦) والإسماعيلي: «إلَّا إيماناً» بالنصب، قال النَّووي: هو مفعول له، وتقديره: لا يُخرِجه المخرِج إلَّا الإيمان والتصديق.

**قوله: «وتصديق برُسُلي»** ذكره الكِرْمانيُّ بلفظ: «أو تصديق» ثمَّ استشكله وتَكلَّفَ الجواب عنه، والصواب أسهل من ذلك، لأنه لم يَثبُت في شيء من الروايات بلفظ «أو»، وقوله: «بي» فيه عُدول عن ضمير الغَيبة إلى ضمير المتكلِّم، فهو الْتِفات.

وقال ابن مالك: كان اللَّائق في الظاهر هنا: إيمان به، ولكن على تقدير اسم فاعل من القول منصوب على الحال، أي: انتَدَبَ الله لمن خرج في سبيله قائلاً: لا يُخرِجه إلَّا إيمان بي، ولا يُخرِجه مَقُول القول لأنَّ صاحب الحال على هذا التقدير هو الله. وتعقَّبه شهاب الدِّين ابن المرحِّل بأنَّ حذف الحال لا يجوز، وأنَّ التعبير باللَّائقِ هنا غير لائق، فالأَولى أنه من

باب الالتفات، وهو مُتَّجِه، وسيأتي في أثناء فرض الخُمُس (٣١٢٣) من طريق الأعرَج بلفظ: «لا يُخرِجه إلَّا الجهاد في سبيله وتصديق كَلِماته».

تنبيه: جاءَ هذا الحديث من طريق أبي زُرْعة هذه مُشتمِلاً على أُمور ثلاثة، وقد اختصر المؤلِّف من سياقه أكثر الأمر الثاني، وساقه الإسماعيلي وأبو نُعيم في «مُستخرَجيهما» من طريق عبد الواحد بن زياد المذكور بتمامه، وكذا هو عند مسلم (١٨٧٦) في هذا الحديث من وجه آخر عن عُمارة بن القَعْقاع، وجاءَ الحديث مُفرَّقاً من رواية الأعرَج وغيره عن أبي هريرة كما سيأتي عند المؤلِّف في كتاب الجهاد (٣١٢٣)، وهناك يأتي الكلام عليه إن شاء الله تعالى.

وقد تقدَّمت الإشارة إلى أنَّ الكلام على قيام رمضان وباب صيام رمضان يأتي في كتاب الصيام (١٩٠١ و٢٠٠٨).

## ٢٩- بابٌ الدِّين يُسرٌ

**وقولُ النبيِّ ﷺ: «أحبُّ الدِّينِ إلى الله الحَنِيفيَّةُ السَّمْحةُ».**

**٣٩- حدَّثنا عبدُ السلام بنُ مُطهَّرٍ، قال: حدَّثنا عمرُ بنُ عليٍّ، عن مَعْنِ بنِ محمَّدٍ الغِفاري، عن سعيدِ بنِ أبي سعيدٍ المَقبُري، عن أبي هُرَيرةَ، عن النبيِّ ﷺ قال: «إنَّ الدِّينَ يُسْرٌ، ولن يُشادَّ الدِّينَ إلا غَلَبَه، فسَدِّدُوا وقارِبُوا، وأبشِرُوا، واستَعِينُوا بالغَدْوةِ والرَّوْحةِ وشيءٍ مِن الدُّلْجةِ».**

[أطرافه في: ٥٦٧٣، ٦٤٦٣، ٧٢٣٥]

**قوله: «باب الدِّين يُسْر»**، أي: دين الإسلام ذو يُسْر، ويُسمَّى الدينُ يُسْراً مُبالَغة بالنِّسبة إلى الأديان قبله، لأنَّ الله رفع عن هذه الأُمَّة الإصر الذي كان على مَن قبلهم. ومن أوضح الأمثلة له أنَّ توبتهم كانت بقتلِ أنفُسهم، وتوبة هذه الأُمَّة بالإقلاع والعَزْم والنَّدَم.

٩٤/١ **قوله: «أَحبُّ الدِّين»** أي: خِصال الدِّين، لأنَّ خِصال الدين كلَّها محبوبة/ لكن ما كان منها سَمْحاً ـ أي: سَهْلاً ـ فهو أحب إلى الله. ويدل عليه ما أخرجه أحمد (١٥٩٣٦) بسندٍ

صحيح من حديث أعرابي لم يُسمِّه أنه سمع رسولَ الله ﷺ يقول: «خيرُ دينِكم أيسرُه».

و الدِّين جنس، أي: أحب الأديان إلى الله الحَنيفيَّة. والمراد بالأديان: الشَّرائعُ الماضية قبل أنْ تُبدَّلَ وتُنسَخ.

والحَنيفيَّة: مِلَّة إبراهيم، والحَنِيف في اللُّغة: مَن كان على مِلَّة إبراهيم، وسُمِّيَ إبراهيم حَنيفاً لميلِه عن الباطل إلى الحقّ؛ لأنَّ أصل الحَنَفِ المَيلُ، والسَّمْحةُ: السَّهْلة، أي: أنها مبنيَّة على السهولة، لقوله تعالى: ﴿وَمَا جَعَلَ عَلَيْكُمْ فِي ٱلدِّينِ مِنْ حَرَجٍ ۚ مِّلَّةَ أَبِيكُمْ إِبْرَٰهِيمَ﴾ [الحج:٧٨].

وهذا الحديث المعلَّق لم يُسنِده المؤلِّف في هذا الكتاب، لأنه ليس على شرطه، نعم وَصَلَه في كتاب «الأدب المفرَد» (٢٨٧)، وكذا وَصَلَه أحمد بن حنبل (٢١٠٧) وغيرُه من طريق محمد بن إسحاق، عن داود بن الحُصَين، عن عِكْرمة، عن ابن عبَّاس، وإسناده حسن. استعمله المؤلِّف في الترجمة لكَوْنه متقاصراً عن شرطه، وقوّاه بما دلَّ على معناه لتَناسُب السهولة واليُسْر.

**قوله: «حدَّثنا عبد السلام بن مُطهَّر»** أي: ابن حُسام البصري، وكُنْيته أبو ظَفَر، بالمعجَمة والفاء المفتوحتين.

**قوله: «حدَّثنا عمر بن علي»** هو المقدَّمي، بضم الميم وفتح القاف والدَّال المشدَّدة، وهو بصري ثقة، لكنَّه مُدلِّس شديد التدليس، وَصَفَه بذلك ابنُ سعد وغيرُه.

وهذا الحديث من أفراد البخاري عن مسلم، وصَحَّحَه ـ وإنْ كان من رواية مُدلِّس بالعنعنة ـ لتصريحه فيه بالسَّماع من طريق أُخرى، فقد رواه ابن حِبَّان في «صحيحه» (٣٥١) من طريق أحمد بن المِقْدام ـ أحد شيوخ البخاري ـ عن عمر بن علي المذكور قال: «سمعت مَعْنَ بنَ محمد» فذكره، وهو من أفراد معن بن محمد، وهو مَدَني ثقة قليل الحديث، لكن تابعه على شِقّه الثاني ابنُ أبي ذِئْب عن سعيد، أخرجه المصنِّف في كتاب الرِّقاق (٦٤٦٣) بمعناه، ولفظه: «سَدِّدوا وقَرِّبوا» وزاد في آخره: «والقصدَ القصدَ تَبلُغوا»، ولم يَذكُر شِقّه

الأوَّل، وقد أشرنا إلى بعض شواهده ومنها حديث عُرْوةَ الفُقَيْميِّ ـ بضم الفاء وفتح القاف ـ عن النبي ﷺ قال: «إنَّ دِينَ الله يُسْرٌ»، ومنها حديث بُرَيدة قال: قال رسول الله ﷺ: «عليكم هَدْياً قاصداً، فإنَّه مَن يُشادَّ هذا الدِّينَ يَغلِبْه» رواهما أحمد[1] وإسناد كلٍّ منهما حسن.

**قوله: «ولن يُشادَّ الدِّينَ إلَّا غَلَبَه»** هكذا في روايتنا بإضمار الفاعل، وثبت في رواية ابن السَّكن وفي بعض الروايات عن الأَصِيلي بلفظ: «ولن يُشادَّ الدّين أحدٌ إلَّا غَلَبَه»، وكذا هو في طرق هذا الحديث عند الإسماعيلي وأبي نُعيم وابن حِبَّان (٣٥١) وغيرهم.

والدِّين منصوب على المفعوليَّة، وكذا في روايتنا أيضاً، وأضمَرَ الفاعل للعِلْم به، وحكى صاحب «المطالع» أنَّ أكثر الروايات برفع الدِّين، على أنَّ «يُشاد» مبنيٌّ لما لم يُسمَّ فاعلُه، وعارَضَه النَّووي بأنَّ أكثر الروايات بالنصب، ويُجمَع بين كلاميهما بأنه بالنِّسبة إلى روايات المغاربة والمشارقة، ويؤيِّد النصب لفظ حديث بُرَيدة عند أحمد (٢٢٩٦٣): «إنَّه مَن شادَّ هذا الدِّينَ يَغلِبْه» ذكره في حديث آخر يَصلُح أنْ يكون هو سبب حديث الباب.

والـمُشادَّة بالتشديد: المغالَبة، يقال: شادَّه يُشادُّه مُشادّة: إذا قاواه، والمعنى: لا يتعمَّق أحد في الأعمال الدينيَّة ويترك الرِّفقَ إلَّا عَجَزَ وانقَطَعَ فيُغلَب.

قال ابن المنيِّر: في هذا الحديث عَلَمٌ من أعلام النُّبوّة، فقد رأينا ورأى الناسُ قبلَنا أنَّ كل مُتنطِّع في الدِّين ينقطع، وليس المراد منعَ طلب الأكمل في العبادة فإنَّه من الأُمور المحمودة، بل منع الإفراط المؤدِّي إلى الـمَلَال، أو المبالَغة في التطوُّع الـمُفْضي إلى ترك الأفضل، أو إخراج الفرض عن وقته كمَن باتَ يُصلِّي الليل كلَّه ويغالب النوم إلى أنْ غَلَبَتْه عيناه في آخر الليل فنامَ عن صلاة الصبح في الجماعة، أو إلى أنْ خرج الوقت المختار، أو إلى أنْ طَلَعَت الشمسُ فخرج وقتُ الفريضة، وفي حديث مِحْجَن بن الأدرَع عند أحمد:

---

(١) حديث عروة الفقيمي في «المسند» برقم (٢٠٦٦٩)، وفي إسناده ضعف لكنه حسن بشواهده، وحديث بريدة ـ وهو ابن الحُصَيب ـ فيه برقم (٢٢٩٦٣)، وإسناده قوي.

«إنَّكم لن تنالوا هذا الأمرَ بالمغالَبة، وخيرُ دينِكُم أيسرُه»[١].

وقد يستفاد من هذا الإشارة إلى الأخذ بالرُّخْصة الشرعيَّة، فإنَّ الأخذ بالعزيمة في موضع الرُّخصة تنطُّع، كمَن/ يترك التيمُّم عند العَجْز عن استعمال الماء فيفضي به استعماله ٩٥/١ إلى حصول الضَّرَر.

**قوله:** «**فسَدِّدوا**» أي: الْزَموا السَّدَاد: وهو الصواب من غير إفراط ولا تفريط، قال أهل اللُّغة: السَّداد: التوسُّط في العمل.

**قوله:** «**وقارِبُوا**» أي: إنْ لم تستطيعوا الأخذَ بالأكمل فاعملوا بما يَقرُب منه.

**قوله:** «**وأَبشِروا**» أي: بالثَّواب على العمل الدائم وإنْ قلَّ، والمراد: تبشير مَن عَجَزَ عن العمل بالأكمل بأنَّ العَجْز إذا لم يكن من صَنيعِه لا يستلزم نَقْصَ أجرِه، وأَبهَمَ المبشَّر به تعظيماً له وتفخيماً.

**قوله:** «**واستَعِينوا بالغَدْوة**» أي: استعينوا على مُداوَمة العبادة بإيقاعها في الأوقات المنشِّطة. والغَدْوة بالفتح: سَيْرُ أوَّل النهار، وقال الجَوْهري: ما بين صلاة الغَدَاة وطلوع الشمس.

والرَّوْحة بالفتح: السَّيْر بعد الزَّوال.

والدُّلْجة بضم أوَّله وفتحه وإسكان اللام: سَيْر آخر الليل، وقيل: سير الليل كلِّه، ولهذا عَبَّر فيه بالتبعيض، ولأنَّ عمل الليل أشقُّ من عمل النهار.

وهذه الأوقات أطيَبُ أوقاتِ المسافر، وكأنه ﷺ خاطَبَ مُسافراً إلى مَقصِد فنبَّهه على أوقات نشاطه، لأنَّ المسافر إذا سافر الليلَ والنهارَ جميعاً عَجَزَ وانقَطَع، وإذا تَحرَّى السيرَ في هذه الأوقات المنشِّطة أمكنتْه المداومةُ من غير مَشَقّة. وحُسْنُ هذه الاستعارة: أنَّ الدنيا في الحقيقة دار نُقْلَة إلى الآخرة، وأنَّ هذه الأوقات بخصوصها أروَحُ ما يكون فيها البدَن للعبادة.

---

(١) الشطر الأول منه عنده برقم (١٨٩٧١) وفي سنده ضعف، والشطر الثاني عنده بنحوه برقم (١٨٩٧٦) وفي سنده ضعف أيضاً، والحديث حسن بشواهده.

وقوله في رواية ابن أبي ذِئْب (٦٤٦٣): «القصدَ القصدَ» بالنصب فيهما على الإغراء، والقصدُ: الأخذ بالأمر الأوسط.

ومناسبة إيراد المصنِّف لهذا الحديث عَقِبَ الأحاديث التي قبله، ظاهرة من حيثُ إنَّها تَضمَّنَت الترغيبَ في القيام والصيام والجهاد، فأراد أنْ يُبيِّن أنَّ الأَوْلى للعامل بذلك أنْ لا يُجهِدَ نفسَه بحيثُ يَعجِزُ وينقطع، بل يعمل بتَلطُّفٍ وتدريج ليَدُومَ عملُه ولا ينقطع. ثمَّ عاد إلى سياق الأحاديث الدَّالّة على أنَّ الأعمال الصالحة معدودةٌ من الإيمان فقال:

## ٣٠- باب الصلاة من الإيمان

**وقول الله تعالى: ﴿وَمَا كَانَ ٱللَّهُ لِيُضِيعَ إِيمَـٰنَكُمْ﴾ [البقرة:١٤٣] يعني: صَلاتَكُم عند البيتِ.**

**٤٠- حدَّثنا عَمرُو بنُ خالدٍ، قال: حدَّثنا زهيرٌ، قال: حدَّثنا أبو إسحاقَ، عن البراء: أنَّ النبيَّ ﷺ كان أوَّلَ ما قَدِمَ المدينةَ نَزَلَ على أجدادِه ـ أو قال: أخوالِه ـ مِن الأنصار، وأنَّه صَلَّى قِبَلَ بيتِ المقدِسِ ستَّةَ عشرَ شهراً أو سبعةَ عشرَ شهراً، وكان يُعجِبُه أنْ تكونَ قِبْلتُه قِبَلَ البيتِ، وأنَّه صَلَّى أوَّلَ صلاةٍ صَلَّاها العصرَ وصَلَّى معَه قومٌ، فخَرَجَ رجلٌ ممَّن صَلَّى معَه فمَرَّ على أهلِ مسجدٍ وهم راكعُونَ، فقال: أشهَدُ بالله لقد صَلَّيتُ معَ رسولِ الله ﷺ قِبَلَ مَكّةَ، فدارُوا كما هم قِبَلَ البيتِ، وكانتِ اليهودُ قد أعجَبَهم إذْ كان يُصلِّي قِبَلَ بيتِ المقدِسِ وأهلُ الكتاب، فلمَّا وَلَّى وَجْهَه قِبَلَ البيتِ أنكَرُوا ذلكَ.**

**قال زهيرٌ: حدَّثنا أبو إسحاقَ، عن البراءِ في حديثه هذا: أنَّه مات على القِبْلةِ قبلَ أنْ تُحوَّلَ رجالٌ وقُتِلُوا، فلم نَدْرِ ما نقولُ فيهم، فأنزل الله تعالى: ﴿وَمَا كَانَ ٱللَّهُ لِيُضِيعَ إِيمَـٰنَكُمْ﴾.**

[أطرافه في: ٣٩٩، ٤٤٨٦، ٤٤٩٢، ٧٢٥٢]

**قوله:** «**باب**» هو مرفوع بتنوينٍ وبغير تنوين، والصلاة: مرفوع على التنوين فقوله: «وقولُ الله» مرفوع عَطْفاً على «الصلاة»، وعلى عدمه مجرورٌ مضاف.

٩٦/١ **قوله:** «**يعني: صلاتَكُم**» وقع التنصيصُ على هذا التفسير من الوجه/ الذي أخرج منه المصنِّف حديثَ الباب، فروى الطَّيالسي (٧٥٨) والنَّسائيُّ (ك ١٠٩٣٦) من طريق شريك

وغيره عن أبي إسحاق عن البراء في الحديث المذكور: «فأنزل الله ﴿وَمَا كَانَ ٱللَّهُ لِيُضِيعَ إِيمَـٰنَكُمْ﴾ أي: صلاتكم إلى بيت المقدِس» وعلى هذا فقول المصنِّف: «عند البيت» مُشكِل، مع أنه ثابت عنه في جميع الروايات، ولا اختصاص لذلك بكَوْنِه عند البيت.

وقد قيل: إنَّ فيه تصحيفاً والصواب يعني: صلاتكم لغير البيت. وعندي أنه لا تصحيفَ فيه بل هو صواب، ومقاصد البخاري في هذه الأُمور دقيقة، وبيان ذلك: أنَّ العلماء اختلفوا في الجهة التي كان النبي ﷺ يتوجَّه إليها للصلاة وهو بمكَّة، فقال ابن عبَّاس وغيرُه: كان يُصلّي إلى بيت المقدِس، لكنَّه لا يَستدبِر الكعبة بل يجعلُها بينه وبين بيت المقدِس.

وأطلق آخرون: أنه كان يُصلِّي إلى بيت المقدِس.

وقال آخرون: كان يُصلِّي إلى الكعبة، فلمَّا تَحوَّلَ إلى المدينة استقبل بيت المقدِس، وهذا ضعيف ويلزم منه دعوى النَّسْخ مرتين، والأوَّل أصح لأنه يجمع بين القولين، وقد صَحَّحَه الحاكم وغيره من حديث ابن عبَّاس[1].

وكأنَّ البخاري أراد الإشارة إلى الجَزْم بالأصحِّ من أنَّ الصلاة لمَّا كانت عند البيت كانت إلى بيت المقدِس واقتصر على ذلك اكتفاء بالأولَويَّة، لأنَّ صلاتَهم إلى غير جهة البيت وهم عند البيت إذا كانت لا تضيع، فأحرَى أنْ لا تضيعَ إذا بَعُدوا عنه، فتقدير الكلام: يعني صلاتكم التي صَلَّيتُموها عند البيت إلى بيت المقدِس.

تنبيه[2]: المراد ببيت المقدِس: المسجدُ الذي هو أوَّل المساجد وَضْعاً، وثانيها قَدْراً، ويقال لأرضه: الأرضُ المقدَّسة، وهي إِيلِيَاء، وقيل: أَريحا، قال الفرزدق:

وبَيتانِ: بيتُ الله نحنُ نزورُهُ ... وبيتٌ بأعلى إيلِياءَ مُشرَّفُ

**قوله: «حدَّثنا عَمْرُو بن خالد»** هو بفتح العين وسكون الميم، وهو أبو الحسن الحَرَّاني

---

(١) لم نقف عليه في المطبوع من «مستدرك الحاكم»، وهو عند أحمد (٢٩٩١).

(٢) هذا التنبيه إلى آخر بيت الفرزدق سقط من (س).

نزيل مِصْر، أحد الثِّقات الأثبات. ووقع في رواية القابِسي وعَبْدوس[1] كلاهما عن أبي زيد المَرْوزي، وفي رواية أبي ذرٍّ عن الكُشْمِيهَني: «عُمَر بن خالد» بضم العين وفتح الميم، وهو تصحيف نبَّه عليه من القدماء أبو علي الغَسَّاني، وليس في شيوخ البخاري مَن اسمه عمر بن خالد، بل ولا في جميع رجاله، ولا في رجال أحد من الكتب السِّتّة.

**قوله: «حدَّثنا زهير»** هو ابن معاوية، أبو خيثمةَ الجُعْفيُّ الكوفي، نزيل الجزيرة وبها سمع منه عَمْرو بن خالد.

**قوله: «حدَّثنا أبو إسحاق»** هو السَّبِيعيُّ، وسماع زهير منه ـ فيما قال أحمدُ ـ بعد أنْ بدَأ تغيُّرُه، لكن تابعه عليه عند المصنِّف (٣٩٩) إسرائيلُ بن يونسَ حَفيدُه وغيرُه.

**قوله: «عن البراء»** هو ابن عازِب الأنصاري، صحابي ابن صحابي. وللمصنِّف في التفسير (٤٤٩٢) من طريق الثَّوْري عن أبي إسحاق: «سمعت البراء»، فأُمنَ ما يُخشَى من تدليس أبي إسحاق.

**قوله: «أوَّلَ»** بالنصب، أي: في أوَّل زمن قُدومِه، و«ما» مصدريَّة.

**قوله: «أو قال: أخواله»** الشَّك من أبي إسحاق، وفي إطلاق أجداده أو أخواله مَجاز، لأنَّ الأنصار أقاربه من جهة الأُمومة، لأنَّ أُمَّ جدّه عبدِ المطَّلِب بن هاشم منهم، وهي سَلْمَى بنت عَمْرو، أحد بني عَدي بن النَّجّار، وإنَّما نزل النبي ﷺ بالمدينة على إخوتهم بني مالك بن النَّجّار، ففيه على هذا مَجاز ثانٍ.

**قوله: «قِبَل بيت المقدِس»** بكسر القاف وفتح الموحَّدة، أي: إلى جهة بيت المقدس.

**قوله: «ستَّة عشر شهراً أو سبعة عشر»** كذا وقع الشَّك في رواية زهير هذه هنا، وفي التفسير أيضاً (٤٤٨٦) عن أبي نُعيم عنه، وكذا في رواية الثَّوْري عنده (٤٤٩٢)، وفي رواية إسرائيل عند المصنِّف (٣٩٩) وعند التِّرمِذي أيضاً (٣٤٠).

ورواه أبو عَوَانة في «صحيحه» (١١٦٥ و١٥٣٧) عن عمَّار بن رَجَاء وغيره، عن أبي

---

(١) في (س): القابسي عن عبدوس. وهو خطأ.

نُعيم فقال: «ستة عشر» من غير شك، وكذا لمسلمٍ (٥٢٥/ ١١) من رواية أبي الأحوص، وللنَّسائي (ك١٠٩٣٣و١٠٩٣٦) من رواية زكريَّا بن أبي زائدة وشريك، ولأبي عَوَانة أيضاً (١١٦٣) من رواية عمَّار بن رُزَيق ـ بتقديم الراء مصغَّراً ـ كلُّهم عن أبي إسحاق، وكذا لأحمد (٢٩٩١) بسندٍ صحيح عن ابن عبَّاس.

وللبزَّار (٣٣٩٩) والطبراني (١٧/ ١٧) من حديث عَمْرو بن عَوْف: «سبعة عشر»[1]، وكذا للطبراني (١٢٤٩٨) عن ابن عبَّاس[2].

والجمع بين الروايتين سَهْل بأنْ يكون مَن جزم بستةَ عشرَ لَفَّقَ من شهر القُدوم وشهر التحويل شهراً وألْغَى الأيامَ الزائدة، ومَن جزم بسبعةَ عشرَ عَدَّهما معاً، ومَن شكَّ تَردَّدَ في ذلك، وذلك أنَّ القُدوم كان في شهر ربيع الأوَّل بلا/ خلاف، وكان التحويل في نصف ٩٧/١
شهر رَجَب من السنة الثانية على الصحيح، وبه جزم الجمهورُ، ورواه الحاكم بسندٍ صحيح عن ابن عبَّاس.

وقال ابن حِبَّان: «سبعة عشر شهراً وثلاثة أيام» وهو مبنيٌّ على أنَّ القدوم كان في ثاني عشر شهر ربيع الأوَّل.

وشَذَّتْ أقوال أُخَر، ففي ابن ماجَهْ (١٠١٠) من طريق أبي بكر بن عيَّاش، عن أبي إسحاق في هذا الحديث: «ثمانية عشر شهراً»، وأبو بكر سيِّئ الحِفْظ وقد اضطَرَبَ فيه، فعند ابن جَرِير (٢/ ٣) من طريقه في روايةٍ: «سبعة عشر»، وفي رواية: «ستة عشر»، وخَرَّجَه بعضهم على قول محمد بن حَبيب: أنَّ التحويل كان في نصف شَعْبان، وهو الذي ذكره النَّووي في «الرَّوْضة» وأقرَّه، مع كَوْنه رَجَّحَ في «شرحه» لمسلمٍ رواية «ستة عشر شهراً» لكَوْنها مجزوماً بها عند مسلم، ولا يستقيم أنْ يكون ذلك في شَعْبان إلَّا إنْ ألْغَى شهرَي القُدوم والتحويل، وقد جزم موسى بن عُقْبَةَ بأنَّ التحويلَ كان في جُمادى الآخرة.

---

(١) وإسناده ضعيف جداً.

(٢) وفي إسناده جهالة.

ومن الشُّذوذ أيضاً رواية «ثلاثة عشر شهراً» ورواية «تسعة أشهُر» أو «عشرة أشهُر» ورواية «شهرَين» ورواية «سنتين»، وهذه الأخيرة يُمكِن حملها على الصواب.

وأسانيد الجميع ضعيفة، والاعتماد على القول الأوَّل، فجملة ما رُوِيَ تسع روايات.

قوله: «وأنه صَلَّى أوَّلَ» بالنصب لأنه مفعول «صَلَّى» و«العصرَ» كذلك على البدليَّة، وأعربَه ابن مالك بالرفع، وفي الكلام مُقدَّر لم يُذكَر لوضوحه، أي: أوَّل صلاة صَلَّاها مُتوجِّهاً إلى الكعبة صلاة العصر.

وعند ابن سعد (١/ ٢٤٣): «حُوِّلَت القِبْلةُ في صلاة الظُّهر أو العصر» على التردُّد، وساق ذلك من حديث عُمارة بن أَوْس قال: صَلَّينا إحدى صلاتَي العَشيِّ.

والتحقيق أنَّ أوَّل صلاة صَلَّاها في بني سَلِمة لمَّا مات بِشرُ بنُ البراء بن معرور الظُّهرُ، وأوَّل صلاة صَلَّاها بالمسجد النبوي العصر، وأمَّا الصبحُ فهو من حديث ابن عمر بأهلِ قُباءٍ[1]، وهل كان ذلك في جُمادى الآخرة أو رَجَب أو شَعْبان؟ أقوال.

قوله: «فخَرَجَ رجلٌ» هو عَبَّاد بن بِشْر بن قَيْظيٍّ كما رواه ابن مَندَهْ من حديث نُوَيلة[2] بنت أَسلَم[3].

وقيل: هو عَبَّاد بن نَهِيك، بفتح النون وكسر الهاء، وأهل المسجد الذين مرَّ بهم قيل: هم من بني حارثة[4].

وقيل: هو عَبَّاد بن بِشْر الذي أخبر أهل قُباء في صلاة الصبح كما سيأتي بيان ذلك في حديث ابن عمر حيثُ ذكره المصنِّف في كتاب الصلاة (٤٠٣)، ونذكر هناك تقرير الجمع بين هذينِ الحديثين وغيرهما مع التنبيه على ما فيهما من الفوائد إن شاء الله تعالى.

---

(١) سيأتي برقم (٤٠٣).

(٢) تحرفت في (س) إلى: طويلة.

(٣) وأخرجه أيضاً ابن أبي عاصم في «الآحاد والمثاني» (٣٤٦١)، والطبراني ٢٤/ (٥٣٠)، وسنده حسن.

(٤) في (س): بني سلمة، وهو خطأ، وسيأتي على الصواب أيضاً عند الحديث (٤٠٣).

**قوله: «أشهَد بالله»** أي: أَحلِفُ، قال الجَوْهري: يقال: أشهَدُ بكذا، أي: أحلِفُ به.

**قوله: «قِبَل مَكّة»** أي: قِبَل البيت الذي في مكَّة، ولهذا قال: «فدارُوا كما هم قِبَل البيت»، و«ما» موصولة، والكاف للمُبادَرة، وقال الكِرْمانيُّ: للمُقارَنة، و«هم» مُبتدَأ، وخبره محذوف.

**قوله: «قد أعجَبَهم»** أي: النبي ﷺ.

**قوله: «وأهلُ الكتاب»** هو بالرفع عَطْفاً على اليهود، من عَطْف العامِّ على الخاص.

وقيل: المراد النَّصارى، لأنهم من أهل الكتاب، وفيه نظر؛ لأنَّ النَّصارى لا يُصلُّون لبيت المقدِس، فكيف يُعجِبهم؟ وقال الكِرْمانيُّ: كان إعجابهم بطريق التبعيَّة لليهود.

قلت: وفيه بُعْد؛ لأنهم أشدُّ الناس عداوةً لليهود. ويحتمل أنْ يكون بالنصب، والواو بمعنى «مع» أي: يُصلّي مع أهل الكتاب إلى بيت المقدِس.

واختُلِفَ في صلاته إلى بيت المقدِس وهو بمكَّة، فروى ابن ماجَهْ (١٠١٠) من طريق أبي بكر بن عيَّاش المذكورة قال: «صَلَّينا مع رسول الله ﷺ نحوَ بيت المقدِس ثمانيةَ عشرَ شهراً، وصُرِفَت القِبْلةُ إلى الكعبة بعد دخول المدينة بشهرَين» وظاهره أنه كان يُصلِّي بمكَّة إلى بيت المقدِس مَحْضاً.

وحكى الزُّهْريُّ خلافاً في أنه هل كان يجعل الكعبةَ خلفَ ظَهْره، أو يجعلها بينه وبين بيت المقدِس؟ قلت: وعلى الأوَّل فكان يجعل الـمِيزاب خلفَه، وعلى الثاني كان يُصلّي بين الرُّكنَينِ اليَمانيَين.

وزَعَمَ ناسٌ أنه لم يَزَلْ يستقبل الكعبة بمكَّة، فلمَّا قَدِمَ المدينةَ استقبل بيتَ المقدِس ثمَّ نُسِخ، وحمل ابن عبد البَرِّ هذا على القول الثاني. ويؤيِّد حملَه على ظاهره إمامةُ جِبْريل، ففي بعض طرقه: أنَّ/ ذلك كان عند باب البيت[1]. ٩٨/١

(١) وهذه الرواية عند الشافعي في «مسنده» ١/ ٥٠ بسند حسن عن ابن عباس.

قوله: «أنكروا ذلك» يعني اليهود، فنزلت ﴿سَيَقُولُ ٱلسُّفَهَآءُ مِنَ ٱلنَّاسِ﴾ الآية [البقرة:١٤٢]. وقد صَرَّحَ المصنِّف بذلك في روايته من طريق إسرائيل (٣٩٩).

قوله: «قال زهيرٌ» يعني: ابن معاوية بالإسناد المذكور، بحذف أداة العَطْف كعادته، ووَهِمَ مَن قال: إنَّه مُعلَّق، وقد ساقه المصنِّف في التفسير (٤٤٨٦) مع جملة الحديث عن أبي نُعيم، عن زهير سياقاً واحداً.

قوله: «أنه مات على القِبْلة» أي: قِبْلة بيت المقدِس قبلَ أنْ تُحوَّل «رجالٌ وقُتِلوا» ذِكْر القتلِ لم أرَهُ إلَّا في رواية زهير، وباقي الروايات إنَّما فيها ذِكْر الموت فقط، وكذلك روى أبو داود (٤٦٨٠) والتِّرمِذي (٢٩٦٤) وابن حِبَّان (١٧١٧) والحاكم (٢/ ٢٦٩) صحيحاً عن ابن عبَّاس[1].

والذين ماتوا بعد فرض الصلاة وقبلَ تحويل القِبْلة من المسلمين عشرةُ أَنفُسٍ، فبمكَّة من قُرَيش: عبد الله بن شِهاب والمطَّلِب بن أزهَر الزُّهْريّان والسَّكْران بن عَمْرو العامري، وبأرض الحبشة منهم: حَطَّاب ـ بالمهملة ـ بن الحارث الجُمَحيُّ وعَمْرو بن أُميَّة الأَسَديُّ وعبد الله بن الحارث السَّهْمي وعُرْوة بن عبد العُزَّى وعَديّ بن نَضْلة العَدَويّان، ومن الأنصار بالمدينة: البراء بن معرور ـ بمُهمَلات ـ وأسعد بنُ زُرَارة. فهؤلاء العشرةُ مُتَّفَق عليهم، ومات في المدَّة أيضاً إياس بن معاذ الأَشهَلي، لكنَّه مُختلَف في إسلامه.

ولم أجِدْ في شيء من الأخبار أنَّ أحداً من المسلمين قُتِل قبل تحويل القِبْلة، لكن لا يلزم من عدم الذِّكْر عدمُ الوقوع، فإنْ كانت هذه اللفظة محفوظة، فتُحمَل على أنَّ بعض المسلمين ممَّن لم يَشتَهِر قُتِل في تلك المدَّة في غير الجهاد، ولم يُضبَط اسمه لقِلَّة الاعتناء بالتاريخ إذْ ذاك.

ثمَّ وجدتُ في المغازي ذِكْر رجل اختُلِفَ في إسلامه وهو سُوَيد بن الصامت، فقد ذكر

---

(١) رووه كلهم من حديث سماك بن حرب، عن عكرمة،عن ابن عباس، وحديث سماك عن عكرمة خاصةً فيه اضطراب، وانظر «المسند» (٢٦٩١).

ابنُ إسحاقَ أنه لَقيَ النبيَّ ﷺ قبل أنْ تَلْقاه الأنصارُ في العَقَبة، فعَرَضَ عليه الإسلام فقال: إنَّ هذا القولَ حسنٌ. وانصَرَفَ إلى المدينة فقُتِل بها في وَقْعة بُعاث ـ بضم الموحَّدة وإهمال العين وآخره مثلَّثة ـ وكانت قبل الهجرة، قال: فكان قومُه يقولون: لقد قُتِل وهو مسلمٌ، فيحتمل أنْ يكون هو المراد.

وذكر لي بعض الفضلاء أنه يجوز أنْ يُراد مَن قُتِل بمكَّة من المستضعَفين كأبويْ عمَّار.

قلت: يحتاج إلى ثبوت أنَّ قتلهما بعد الإسراء.

تنبيه: في هذا الحديث من الفوائد: الرَّد على المُرْجِئة في إنكارهم تسمية أعمال الدِّين إيماناً.

وفيه أنَّ تمنِّي تغيير بعض الأحكام جائز إذا ظهرت المصلحةُ في ذلك.

وفيه بيان شرف المصطفى ﷺ وكَرامَتِه على ربِّه لإعطائه له ما أحبَّ من غير تصريح بالسؤال.

وفيه بيانُ ما كان عليه الصحابة من الحِرْص على دينهم والشَّفَقة على إخوانهم، وقد وقع لهم نظير هذه المسألة لمَّا نزل تحريمُ الخمر كما صَحَّ من حديث البراء أيضاً[1] فنزل ﴿ لَيْسَ عَلَى ٱلَّذِينَ ءَامَنُوا۟ وَعَمِلُوا۟ ٱلصَّٰلِحَٰتِ جُنَاحٌ فِيمَا طَعِمُوٓا۟ إِذَا مَا ٱتَّقَوا۟ وَّءَامَنُوا۟ وَعَمِلُوا۟ ٱلصَّٰلِحَٰتِ ثُمَّ ٱتَّقَوا۟ وَّءَامَنُوا۟ ثُمَّ ٱتَّقَوا۟ وَّأَحْسَنُوا۟ ۗ وَٱللَّهُ يُحِبُّ ٱلْمُحْسِنِينَ ﴾ [المائدة:٩٣]، وقوله تعالى: ﴿ إِنَّا لَا نُضِيعُ أَجْرَ مَنْ أَحْسَنَ عَمَلًا ﴾ [الكهف:٣٠]، ولملاحظة هذا المعنى عَقَّبَ المصنِّف هذا الباب بقوله: «باب حُسْن إسلام المَرْء» فذكر الدليل على أنَّ المسلم إذا فعل الحسنة أُثيبَ عليها.

## ٣١- بابُ حُسْن إسلام المَرْء

**٤١- قال مالكٌ: أخبرني زيدُ بنُ أسلَم، أنَّ عطاءَ بنَ يسارٍ أخبرَه، أنَّ أبا سعيدٍ الخُدْريَّ أخبرَه، أنَّه سَمِعَ رسولَ الله ﷺ يقولُ: «إذا أسلَمَ العَبْدُ فحَسُنَ إسلامُه، يُكفِّرُ الله عنه كلَّ سَيِّئةٍ**

---

(١) أخرجه الترمذي (٣٠٥٠) و(٣٠٥١)، وأبو يعلى (١٧١٩) و(١٧٢٠)، وابن حبان (٥٣٥٠) و(٥٣٥١) من طريق أبي إسحاق السبيعي عن البراء، وأبو إسحاق لم يسمعه من البراء كما في رواية أبي يعلى، لكن يشهد له حديث أنس عند البخاري (٢٤٦٤).

**كان أَزْلَفَها، وكان بعدَ ذلكَ القِصاصُ، الحسنةُ بعشرِ أمثالها إلى سبع مئةِ ضِعْفٍ، والسيِّئةُ بمِثلِها إلَّا أنْ يتجاوَزَ الله عنها».**

**قوله: «قال مالك»** هكذا ذكره مُعلَّقاً، ولم يُوصِلْه في موضع آخر من هذا الكتاب، وقد وَصَلَه أبو ذرٍّ الهَرَويُّ في روايته للصحيح فقال عَقِبَه: أخبرَناه النَّضْرَوي ـ هو العبَّاس بن الفضل ـ قال: حدَّثنا الحسن بن إدريس قال: حدَّثنا هشام بن خالد/ حدَّثنا ٩٩/١
الوليد بن مسلم، عن مالك، به. وكذا وَصَلَه النَّسائي (٤٩٩٨) من رواية الوليد بن مسلم، حدَّثنا مالك، فذكره أتمَّ ممَّا هنا كما سيأتي، وكذا وَصَلَه الحسنُ بن سفيان من طريق عبد الله بن نافع، والبزَّارُ من طريق إسحاق الفَرْوي، والإسماعيليُّ من طريق عبد الله بن وَهْب، والبيهقيُّ في «الشُّعَب» (٢٤) من طريق إسماعيل بن أبي أُوَيْس، كلّهم عن مالك، وأخرجه الدَّارَقُطني من طريق أُخرى عن مالك، وذكر أنَّ مَعْن بن عيسى رواه عن مالك فقال: «عن أبي هريرة» بدلَ: أبي سعيد، وروايته شاذَّة، ورواه سفيان بن عُيَينةَ عن زيد بن أسلم عن عطاء مُرسَلاً، ورُوِّيناه في «الخِلَعيّات». وقد حَفِظَ مالكٌ الوصلَ فيه، وهو أتقنُ لحديث أهل المدينة من غيره، وقال الخطيب: هو حديث ثابت. وذكر البزَّارُ أنَّ مالكاً تفرَّد بوَصْلِه.

**قوله: «إذا أسلمَ العبد»** هذا الحُكْم يشترك فيه الرجال والنساء، وذكره بلفظ المذكَّر تغليباً.

**قوله: «فحَسُنَ إسلامُه»** أي: صار إسلامُه حسناً باعتقاده وإخلاصه ودخوله فيه بالباطن والظاهر، وأنْ يَستحضِرَ عند عمله قُرْبَ ربِّه منه واطِّلاعَه عليه، كما دلَّ عليه تفسيرُ الإحسان في حديث سؤال جِبْريل كما سيأتي (٥٠).

**قوله: «يُكفِّرُ الله»** هو بضم الراء، لأنَّ «إذا» وإنْ كانت من أدوات الشَّرْط، لكنَّها لا تجزم، واستعمل الجواب مضارعاً وإنْ كان الشَّرْط بلفظ الماضي لكنَّه بمعنى المستقبَل، وفي رواية البزَّار: «كَفَّرَ الله» فواخَى بينهما.

**قوله: «كان أزلَفَها»** كذا لأبي ذرٍّ، ولغيره: «زَلَفها»، وهي بتخفيف اللام كما ضَبَطَه صاحب «المشارق»، وقال النَّووي بالتشديد، ورواه الدَّارَقُطنيُّ من طريق طَلْحة بن يحيى عن مالك بلفظ: «ما من عبد يُسلِم فيَحسُن إسلامُه، إلَّا كتب الله له كلَّ حسنة زَلَفَها، ومحا عنه كلَّ خطيئة زَلَفَها» بالتخفيف فيهما. وللنَّسائي (٤٩٩٨) نحوه لكن قال: «أَزْلَفَها». وزَلَّفَ ـ بالتشديد ـ وأزلَفَ بمعنًى واحد، أي: أسلَفَ وقَدَّم، قاله الخطَّابيُّ.

وقال في «المحكم»: أزلَفَ الشيء: قَرَّبَه، وزَلَفَه مُخَفَّفاً ومُثَقَّلاً: قَدَّمَه. وفي «الجامع»: الزُّلْفة تكون في الخير والشَّر. وقال في «المشارق»: زَلَفَ بالتخفيف، أي: جمع وكَسَب. وهذا يَشمَل الأمرين، وأمَّا القُرْبة فلا تكون إلَّا في الخير، فعلى هذا تترجَّح رواية غير أبي ذرٍّ، لكن منقول الخطَّابي يساعدها. وقد ثبت في جميع الروايات ما سقط من رواية البخاري وهو كتابة الحسنات المتقدِّمة قبل الإسلام.

**وقوله: «كَتَب الله»** أي: أمَرَ أنْ يُكتَب، وللدَّارَقُطني من طريق زيد بن شعيب عن مالك بلفظ: «يقول الله لملائكَتِه: اكتُبوا»، فقيل: إنَّ المصنِّف أسقَطَ ما زاده غيرُه عَمْداً، لأنه مُشكِل على القواعد.

وقال المازَرِي: الكافر لا يصح منه التقرُّب، فلا يُثاب على العمل الصالح الصادر منه في شِرْكِه، لأنَّ من شرطِ المتقرِّب أنْ يكون عارفاً لمن يَتقرَّب إليه، والكافر ليس كذلك. وتابعه القاضي عِيَاض على تقرير هذا الإشكال، واستَضعَفَ ذلك النَّووي فقال: الصواب الذي عليه المحقِّقون ـ بل نقل بعضُهم فيه الإجماعَ ـ أنَّ الكافر إذا فعل أفعالاً جميلةً كالصدقة وصِلَة الرَّحِم، ثمَّ أسلمَ ومات على الإسلام، أنَّ ثواب ذلك يُكتَب له[1]، وأمَّا دعوى أنه مُخالفٌ للقواعدِ فغير مُسلَّم، لأنه قد يُعتَدُّ ببعض أفعال الكافر في الدنيا ككَفَّارة الظِّهار، فإنَّه لا يلزمُه إعادتُها إذا أسلمَ وتُجزِئه. انتهى.

وقد يقال: الحق أنه لا يلزم من كتابة الثَّواب للمسلم في حال إسلامه تفضُّلاً من الله

---

(١) ويشهد لذلك ظاهر حديث حكيم بن حزام الآتي عند المصنف برقم (١٤٣٦).

وإحساناً، أنْ يكون ذلك لكَوْن عمله الصادر منه في الكفر مقبولاً، والحديث إنَّما تَضمَّنَ كتابةَ الثَّواب ولم يتعرَّض للقَبُول، ويحتمل أنْ يكون القَبُول يصير مُعلَّقاً على إسلامه، فيُقبَل ويُثاب إنْ أسلمَ وإلَّا فلا، وهذا قوي، وقد جزم بما جزم به النَّوويُّ إبراهيمُ الحربيُّ وابنُ بَطَّال وغيرُهما من/ القدماء، والقُرْطبي وابن المنيِّر من المتأخِّرين. ١٠٠/١

قال ابن المنيِّر: المخالف للقواعدِ دعوى أنْ يُكتَب له ذلك في حال كفرِه، وأمَّا أنَّ الله يضيف إلى حسناته في الإسلام ثواب ما كان صَدَرَ منه ممَّا كان يظنُّه خيراً، فلا مانع منه كما لو تفضَّل عليه ابتداءً من غير عَملٍ، وكما يتفضَّل على العاجز بثواب ما كان يعمل وهو قادر، فإذا جازَ أنْ يكتب له ثواب ما لم يعمل البَتَّةَ، جازَ أنْ يكتب له ثواب ما عَمِلَه غير موفَّى الشُّروط.

وقال ابن بَطَّال: لله أنْ يتفضَّل على عباده بما شاءَ ولا اعتراض لأحدٍ عليه.

واستدلَّ غيرُه بأنَّ مَن آمَنَ من أهل الكتاب يُؤْتَى أجرَه مرتين، كما دلَّ عليه القرآنُ والحديثُ الصحيحُ[1]، وهو لو مات على إيمانه الأوَّل لم ينفعْه شيءٌ من عمله الصالح، بل يكون هَباءً منثوراً. فدلَّ على أنَّ ثواب عمله الأوَّل يُكتَب له مضافاً إلى عمله الثاني، وبقوله ﷺ لمَّا سألتْه عائشةُ عن ابن جُدْعان وما كان يصنعُه مِن الخير: هل ينفعُه؟ فقال: «إنَّه لم يقل يوماً: ربِّ اغفِرْ لي خطيئَتي يومَ الدِّين»[2]، فدلَّ على أنه لو قالها بعد أنْ أسلمَ، نَفَعَه ما عَمِلَه في الكفر.

**قوله: «وكان بعد ذلك القِصاصُ»** أي: كتابة الـمُجازاة في الدنيا، وهو مرفوع بأنه اسم «كان»، ويجوز أنْ تكون «كان» تامّة، وعَبَّر بالماضي لتحقُّقِ الوقوع فكأنه وقع، كقوله تعالى: ﴿وَنَادَىٰٓ أَصۡحَٰبُ ٱلۡجَنَّةِ﴾ [الأعراف:٤٤].

---

(١) يعني بالقرآن قوله تعالى: ﴿ٱلَّذِينَ ءَاتَيۡنَٰهُمُ ٱلۡكِتَٰبَ مِن قَبۡلِهِۦ هُم بِهِۦ يُؤۡمِنُونَ﴾ الآيات من سورة القصص [٥٢-٥٤]، ويعني بالحديث حديث أبي موسى الأشعري الآتي برقم (٩٧).

(٢) أخرجه مسلم (٢١٤).

وقوله: «الحسنةُ» مُبتدَأ و«بعشر» الخبر، والجملة استئنافيَّة، وقوله: «إلى سبع مئةٍ» مُتعلِّق بمُقدَّرٍ، أي: مُنتَهية.

وحكى الماوَرْدي: أنَّ بعض العلماء أخذ بظاهر هذه الغاية فزَعَمَ أنَّ التضعيف لا يتجاوز سبع مئةِ ضعفٍ، ورُدَّ عليه بقوله تعالى: ﴿وَٱللَّهُ يُضَٰعِفُ لِمَن يَشَآءُ﴾ [البقرة:٢٦١] والآية مُحتَمِلة للأمرين، فيحتمل أنْ يكون المراد: أنه يُضاعف تلك المضاعَفة بأنْ يجعلها سبع مئةٍ، ويحتمل أنه يُضاعف السبعَ مئةٍ بأنْ يزيد عليها، والمصرِّح بالرَّدِّ عليه حديثُ ابن عبَّاس المخرَّج عند المصنِّف في الرِّقاق (٦٤٩١) ولفظه: «كتب الله له عشرَ حسناتٍ إلى سبع مئة ضِعْفٍ إلى أضعافٍ كثيرة».

قوله: «**إلَّا أنْ يتجاوز الله عنها**» زاد سَمّويه في «فوائده»: «إلَّا أنْ يغفرَ الله وهو الغفورُ». وفيه دليل على الخَوَارج وغيرهم من المكفِّرين بالذُّنوب والمُوجِبين لخُلودِ المذنبين في النار، فأوَّلُ الحديث يردّ على مَن أنكر الزِّيادةَ والنقصَ في الإيمان، لأنَّ الحُسْن تتفاوت درجاتُه، وآخرُه يردّ على الخَوَارج والمعتزلة.

**٤٢- حدَّثنا إسحاقُ بنُ منصورٍ، قال: حدَّثنا عبدُ الرزاق، قال: أخبرنا مَعمَرٌ، عن همَّام، عن أبي هُرَيرةَ قال: قال رسولُ الله ﷺ: «إذا أحسنَ أحَدُكُم إسلامَه، فكلُّ حَسنةٍ يَعمَلها تُكتَبُ له بعشرِ أمثالها إلى سبع مئةِ ضِعْفٍ، وكلُّ سَيِّئةٍ يَعمَلُها تُكتَبُ له بمِثلِها».**

قوله: «**عن همَّام**» هو ابن مُنبِّه، وهذا الحديث من نسخته المشهورة المرويَّة بإسنادٍ واحد عن عبد الرزاق، عن مَعمَر، عنه.

وقد اختلفَ العلماء في إفراد حديثٍ من نسخةٍ: هل يساق بإسنادها ولو لم يكن مُبتدَأً به، أو لا؟ فالجمهور على الجواز ومنهم البخاري، وقيل: يَمتَنع، وقيل: يَبدَأ أبداً بأوَّل حديث ويَذكُر بعده ما أراد. وتَوسَّطَ مسلم فأتى بلفظٍ يُشعِرُ بأنَّ المفرَدَ من جملة النُّسْخة، فيقول في مِثل هذا إذا انتهى الإسنادُ: فذكر أحاديثَ منها كذا، ثمَّ يَذكُر أيَّ حديث أراد منها.

قوله: «إذا أحسن أحدُكُم إسلامَه» كذا له ولمسلمٍ (١٢٩/ ٢٠٥) وغيرهما، ولإسحاق ابن راهويه في «مسنده» عن عبد الرزاق: «إذا حَسُنَ إسلامُ أحدِكم» وكأنه رواه بالمعنى، لأنه من لوازمه.

ورواه الإسماعيلي من طريق ابن المبارَك عن مَعمَر كالأوَّل. والخِطاب بأحدِكم بحَسَبِ اللفظ للحاضرين، لكنَّ الحُكْمَ عام لهم ولغيرهم باتِّفاقٍ، وإنْ حصل التنازُع في كيفيَّة التناوُل، أهي بالحقيقة اللُّغَويَّة أو الشرعيَّة أو بالمجاز.

١٠١/١ قوله: «فكل حَسنة» يُنْبِئ أنَّ اللام في قوله/ في الحديث الذي قبله: «الحسنةُ بعشرِ أمثالِها» للاستغراق.

قوله: «بمِثْلِها» زاد مسلم وإسحاق والإسماعيلي في روايتهم: «حتَّى يَلْقَى الله عزَّ وجلَّ».

## ٣٢- باب أحب الدِّين إلى الله أدوَمُه

**٤٣- حدَّثنا محمَّدُ بنُ المثنَّى، حدَّثنا يحيى، عن هشامٍ، قال: أخبرني أَبي، عن عائشةَ: أنَّ النبيَّ ﷺ دَخَلَ عليها وعندَها امرأةٌ فقال: «مَن هذه؟» قالت: فُلانةُ؛ تَذْكُرُ من صَلاتِها، قال: «مَهْ، عَلَيكُم بما تُطِيقُونَ، فوالله لا يَمَلُّ اللهُ حتَّى تَمَلُّوا». وكان أحبَّ الدِّينِ إليه ما دامَ عليه صاحبُه.**

[طرفه في: ١١٥١]

قوله: «باب أحب الدِّين إلى الله أدومُه» مراد المصنِّف الاستدلال على أنَّ الإيمان يُطلَق على الأعمال، لأنَّ المراد بالدِّينِ هنا العمل، والدِّين الحقيقي هو الإسلام، والإسلام الحقيقي مرادف للإيمان، فيصح بهذا مقصودُه.

ومناسبته لِمَا قبله من قوله: «عليكم بما تُطيقونَ»، لأنه لمَّا وَرَدَ أنَّ الإسلام يَحسُن بالأعمال الصالحة، أراد أنْ يُنبِّه على أنَّ جهاد النفس في ذلك إلى حَدِّ المغالَبة غير مطلوب،

وقد تقدَّم بعضُ هذا المعنى في «باب الدّين يُسْرٌ»[1]، وفي هذا ما ليس في ذاكَ على ما سنوضحه إن شاء الله تعالى.

**قوله: «حدَّثنا يحيى»** هو ابن سعيد القَطَّان.

**قوله: «عن هشام»** هو ابن عُرْوة بن الزُّبَير.

**قوله: «فقال: مَن هذه؟»** للأَصِيلي: «قال: مَن هذه؟» بغير فاء، ويُوَجَّه على أنه جواب سؤال مُقدَّر، كأنَّ قائلاً قال: ماذا قال جبريلُ[2] حين دخلَ؟ قال: قال: مَن هذه؟

**قوله: «قالت: فُلانةُ»** هذه اللفظة كِناية عن كل عَلَم مؤنَّث فلا ينصرفُ، زاد عبد الرزاق (٢٠٥٦٦) عن مَعمَر عن هشام في هذا الحديث: «حسنة الهَيْئة».

**قوله: «تَذْكُر»** بفتح التاء الفَوْقانيَّة، والفاعل عائشة. ورُويَ بضم الياء التَّحتانية على البناء لما لم يُسمَّ فاعله، أي: يَذكُرون أنَّ صلاتها كثيرة. ولأحمد عن يحيى القَطَّان: «لا تنامُ، تُصلِّي»[3]، وللمصنِّف في كتاب صلاة الليل (١١٥١) مُعلَّقاً عن القَعْنبي، عن مالك، عن هشام، وهو موصول في «الموطَّأ» للقَعْنبيِّ وَحْدَه في آخره: «لا تنام بالليل».

وهذه المرأة وقع في رواية مالك المذكورة أنها من بني أَسَد، ولمسلم (٧٨٥/ ٢٢٠) من رواية الزُّهْري عن عُرْوة في هذا الحديث: أنها الحَوْلاء بالمهملة والمد تأنيثُ الأَحوَل ـ وهو اسمها ـ بنت تُوَيْت بمُثنَّاتين مصغَّراً، ابن حَبيب بفتح المهملة، ابن أَسَد بن عبد العُزَّى، من رَهْط خديجة أُم المؤمنين رضي الله عنها، وفي روايته أيضاً: «وزَعَموا أنها لا تنام الليلَ» وهذا يؤيِّد الرواية الثانية في أنها نَقلَتْ عن غيرها.

فإنْ قيل: وقع في حديث الباب حديث هشام: دخل عليها وهي عندها، وفي رواية الزُّهْري: أنَّ الحَوْلاء مَرَّتْ بها، فظاهره التغايُر، فيحتمل أنْ تكون المارَّة امرأة غيرها من

---

(١) باب رقم (٢٩).

(٢) ذِكْر جبريل هنا سبق قلمٍ من المصنف، إذ لم يُذكَر جبريل في الحديث، والسائل إنما هو النبي ﷺ.

(٣) رواية الإمام أحمد عن يحيى القطان في «المسند» (٢٤٢٤٥)، وليس فيها: «لا تنام، تصلي» فلعله أراد رواية مسلم التي من طريق يحيى القطان برقم (٧٨٥) (٢٢١).

بني أَسَد أيضاً، وأنَّ قِصَّتها تعدَّدت.

والجواب: أنَّ القِصَّة واحدة، ويُبيِّن ذلك رواية محمد بن إسحاق عن هشام في هذا الحديث ولفظه: «مَرَّتْ برسول الله ﷺ الحَوْلاء بنت تُوَيْت» أخرجه محمد بن نصر في كتاب «قيام الليل» له (٢٣٦)، فيُحمل على أنها كانت أوَّلاً عند عائشةَ فلمَّا دخل النبي ﷺ على عائشةَ قامت المرأة، كما في رواية حمَّاد بن سَلَمةَ الآتية، فلمَّا قامت لتَخرُج مَرَّتْ به في خِلال ذهابها فسأل عنها، وبهذا تجتمع الروايات.

تنبيه: قال ابن التِّين: لعلَّها أَمِنَتْ عليها الفتنة، فلذلك مَدَحَتْها في وجهها.

قلت: لكنْ في رواية حمَّاد بنِ سَلَمةَ عن هشام في هذا الحديث تدلُّ على أنها ما ذكرتْ ذلك إلَّا بعد أنْ خرجت المرأة، أخرجه الحسن بنُ سفيان في «مسنده» من طريقه ولفظه: «كانت عندي امرأةٌ، فلمَّا قامت قال رسول الله ﷺ: مَن هذه يا عائشة؟ قلت: يا رسول الله، هذه فلانةُ، وهي أعبدُ أهل المدينة» فذكر الحديث.

١٠٢/١ قوله: «مَهْ» قال الجَوْهري: هي كلمة مبنيَّة على السُّكون، وهي اسم سُمِّيَ به الفعل، والمعنى: اكفُف، يقال: مَهْمَهْتُه: إذا زَجَرْته، فإنْ وَصَلْتَ نَوَّنتَ فقلت: مَهٍ.

وقال الدَّاوودي: أصل هذه الكلمة: ما هذا! كالإنكار، فطرحوا بعض اللفظة فقالوا: مَه، فصَيَّروا الكلمتين كلمة. وهذا الزَّجْر يحتمل أنْ يكون لعائشة، والمراد نهيُها عن مَدْح المرأة بما ذكرت، ويحتمل أنْ يكون المراد النهي عن ذلك الفعل، وقد أخذ بذلك جماعةٌ من الأئمَّة، فقالوا: يُكرَه صلاة جميع الليل كما سيأتي في مكانه.

قوله: «عَليكُم بما تُطِيقونَ» أي: اشتَغِلوا من الأعمال بما تستطيعون المداومةَ عليه، فمنطوقُه يقتضي الأمر بالاقتصار على ما يطاق من العبادة، ومفهومُه يقتضي النهي عن تكلُّف ما لا يطاق.

وقال القاضي عِيَاض: يحتمل أنْ يكون هذا خاصّاً بصلاة الليل، ويحتمل أنْ يكون عامّاً في الأعمال الشرعيَّة.

قلت: سبب وُروده خاص بالصلاة، ولكنَّ اللفظ عام، وهو المعتبَر. وقد عَبَّر بقوله: «عليكم» مع أنَّ المخاطَب النساء، طلباً لتعميم الحُكْم، فغُلِّبَت الذُّكور على الإناث.

**قوله:** «**فوالله**» فيه جواز الحَلِف من غير استحلاف. وقد يُستَحب إذا كان في تفخيم أمر من أُمور الدِّين أو حَثٍّ عليه أو تنفير من محذور.

**قوله:** «**لا يَمَلُّ اللهُ حتَّى تَمَلُّوا**» هو بفتح الميم في الموضعَين، والـمَلال: استثقال الشيء ونُفور النفس عنه بعد مَحبَّته، وهو مُحالٌ على الله تعالى باتِّفاقٍ.

قال الإسماعيلي وجماعة من المحقِّقين: إنَّما أُطلِقَ هذا على جهة المقابلة اللفظيَّة مَجازاً كما قال تعالى: ﴿ وَجَزَٰٓؤُاْ سَيِّئَةٖ سَيِّئَةٞ مِّثۡلُهَا ﴾ [الشورى:٤٠] ونظائرُه كثيرةٌ.

قال القُرْطبي: وجهُ مَجازه: أنه تعالى لمَّا كان يَقْطَع ثوابَه عمَّن يَقْطَع العمل ملالاً، عَبَّر عن ذلك بالـمَلال من باب تسمية الشيء باسم سببه.

وقال الهَرَويُّ: معناه: لا يَقْطَع عنكم فضله حتَّى تملُّوا سؤاله، فتَزْهَدوا في الرَّغْبة إليه.

وقال غيره: معناه: لا يَتَناهَى حقُّه عليكم في الطاعة حتَّى يَتَناهَى جُهْدُكم، وهذا كلّه بناء على أنَّ «حتَّى» على بابها في انتهاء الغاية وما يترتَّب عليها من المفهوم.

وجَنَحَ بعضهم إلى تأويلها فقيل: معناه: لا يَمَلُّ الله إذا مَلَلْتُم، وهو مُستعمل في كلام العرب يقولون: لا أفعل كذا حتَّى يَبْيَضَّ القارُّ[1]، أو حتَّى يَشيبَ الغُرابُ. ومنه قولهم في البَليغ: لا ينقطع حتَّى ينقطع خُصومُه، لأنه لو انقَطَعَ حين ينقطعون لم يكن له عليهم مَزيَّة. وهذا المثال أشبَه من الذي قبله؛ لأنَّ شَيْب الغُراب ليس مُمكِناً عادة، بخلاف الـمَلَل من العابد.

وقال المازَرِي: قيل إنَّ «حتَّى» هنا بمعنى الواو، فيكون التقدير: لا يَمَلُّ وتملُّون، فنَفَى عنه المللَ وأثبتَه لهم. قال: وقيل: «حتَّى» بمعنى: حين. والأوَّل أَلْيَق وأجرى على القواعد، وأنه من باب المقابلة اللفظيَّة. ويؤيِّده ما وقع في بعض طرق حديث عائشةَ بلفظ: «اكلَفوا

---

(١) أي: الزِّفت.

من العمل ما تُطيقون، فإنَّ الله لا يَمَلُّ من الثَّواب حتَّى تَـمَلُّوا من العمل»، لكن في سنده موسى بن عُبيدة وهو ضعيف[1].

وقال ابن حِبَّان في «صحيحه» (٣٥٣): هذا من ألفاظ التعارُف التي لا يَتَهيَّأ للمُخاطَبِ أنْ يعرفَ القصدَ ممَّا يُخاطَبُ به إلَّا بها. وهذا رأيه في جميع المتشابه.

قوله: «أحبَّ» قال القاضي أبو بكر بن العربي: معنى المحبَّة من الله: تَعلُّق الإرادة بالثَّواب[2]، أي: أكثر الأعمال ثواباً أدوَمُها.

قوله: «إليه» في رواية المُستَمْلي وحدَه: «إلى الله»، وكذا في رواية عبدة عن هشام عند إسحاق بن راهويه في «مسنده» (٦٢٤)، وكذا للمصنِّف (٥٨٦١) ومسلم (٧٨٢/ ٢١٥) من طريق أبي سَلَمة، ولمسلم (٧٨٢/ ٢١٨) عن القاسم، كلاهما عن عائشة، وهذا موافقٌ لترجمة الباب، وقال باقي الرُّواة عن هشام: «وكان أحبَّ الدِّين إليه» أي: إلى رسول الله ﷺ، وصَرَّحَ به المصنِّف في الرِّقاق (٦٤٦٢)/ في رواية مالك عن هشام، وليس بين الروايتين تَخالُف، لأنَّ ما كان أحبَّ إلى الله كان أحب إلى رسوله ﷺ. ١٠٣/١

قال النَّووي: بدوام القليل تستمرُّ الطاعة بالذِّكْر والمُراقَبة والإخلاصِ والإقبال على الله، بخلاف الكثير الشاق، حتَّى يَنْموَ القليلُ الدائم بحيثُ يزيد على الكثير الـمُنقطِع أضعافاً كثيرة.

وقال ابن الجَوْزي: إنَّما أحبَّ الدائمَ لمعنيَين:

أحدهما: أنَّ التارك للعمل بعد الدُّخول فيه كالـمُعرِضِ بعد الوَصْل، فهو مُتعرِّض للذَّم، ولهذا وَرَدَ الوعيدُ في حق مَن حَفِظَ آيةً ثمَّ نَسِيَها[3]، وإنْ كان قبل حِفْظها لا يتعيَّن عليه.

---

(١) أخرجه الطبري في «تفسيره» ٢٩/ ١٢٥ في أول سورة المزمِّل، وانظر آخر شرح الحديث (١١٥١).

(٢) هذا من التأويل الباطل، والحق الذي عليه أهل السُّنة: أن معنى المحبة غيرُ معنى الإرادة، والله سبحانه موصوف بها على الوجه الذي يليق بجلاله، ومحبتُه لا تشابه محبةَ خلقه، كما أن إرادته لا تشابه إرادة خلقه، وهكذا سائرُ صفاته، كما قال تعالى: ﴿لَيْسَ كَمِثْلِهِۦ شَىْءٌ ۖ وَهُوَ ٱلسَّمِيعُ ٱلْبَصِيرُ﴾ [الشورى:١١]. (س).

(٣) روي ذلك من حديث أنس بن مالك عند أبي داود (٤٦١)، والترمذي (٢٩١٦)، وفيه: «لم أرَ ذنباً أعظم من سورةٍ من القرآن أو آيةٍ أُوتيَها رجلٌ ثم نسيها». وسنده ضعيف.

ثانيهما: أنَّ مُداوِم الخير مُلازمٌ للخِدْمة، وليس مَن لازَمَ الباب في كل يوم وقتاً ما كمَن لازَمَ يوماً كاملاً ثمَّ انقطَع. وزاد المصنِّف (٥٨٦١) ومسلم (٧٨٢/ ٢١٥) من طريق أبي سَلَمةَ عن عائشة: «وإنَّ أحبَّ الأعمالِ إلى الله ما دُووِمَ عليه وإنْ قلَّ».

## ٣٣- باب زيادة الإيمان ونقصانه

**وقول الله تعالى: ﴿وَزِدْنَٰهُمْ هُدًى﴾ [الكهف:١٣]، ﴿وَيَزْدَادَ ٱلَّذِينَ ءَامَنُوٓاْ إِيمَٰنًا﴾ [المدثر:٣١]، وقال: ﴿ٱلْيَوْمَ أَكْمَلْتُ لَكُمْ دِينَكُمْ﴾ [المائدة:٣]، فإذا ترك شيئاً مِن الكمال فهو ناقصٌ.**

**٤٤- حدَّثنا مُسلِمُ بنُ إبراهيمَ، قال: حدَّثنا هشامٌ، قال: حدَّثنا قتادةُ، عن أنسٍ، عن النبيِّ ﷺ قال: «يَخرُجُ مِن النار مَن قال: لا إلهَ إلا الله، وفي قلبِه وَزْنُ شَعِيرةٍ من خيرٍ، ويَخرُجُ مِن النار مَن قال: لا إلهَ إلا الله، وفي قلبِه وَزْنُ بُرَّةٍ من خيرٍ، ويَخرُجُ مِن النار مَن قال: لا إلهَ إلا الله، وفي قلبِه وَزْنُ ذَرّةٍ من خيرٍ».**

**قال أبو عبد الله: قال أبانُ: حدَّثنا قتادةُ، حدَّثنا أنسٌ، عن النبيِّ ﷺ: «من إيمانٍ» مكان «من خيرٍ».**

[أطرافه في: ٤٤٧٦، ٦٥٦٥، ٧٤١٠، ٧٤٤٠، ٧٥٠٩، ٧٥١٠، ٧٥١٦]

**قوله: «باب زيادة الإيمان ونقصانه»** تقدَّم له قبلُ بستةَ عشر باباً «باب تفاضُل أهل الإيمان في الأعمال» وأورد فيه حديث أبي سعيد الخُدْريّ (٢٢) بمعنى حديث أنسٍ الذي أورده هنا، فتُعُقِّبَ عليه بأنه تَكْرار، وأُجيب عنه بأنَّ الحديث لمَّا كانت الزِّيادة والنُّقصان فيه باعتبار الأعمال أو باعتبار التصديق، تَرجَمَ لكلٍّ من الاحتمالَين، وخَصَّ حديثَ أبي سعيدٍ بالأعمال؛ لأنَّ سياقه ليس فيه تفاوُتٌ بين الموزونات، بخلاف حديث أنسٍ، ففيه التفاوُتُ في الإيمان القائم بالقلب من وَزْن الشَّعيرة والبُرَّة والذَّرَّة.

قال ابن بَطَّال: التفاوُت في التصديق على قَدْر العلم والجَهْل، فمَن قلَّ عِلْمُه كان تصديقُه مثلاً بمِقْدار ذرَّةٍ، والذي فوقَه في العلم تصديقُه بمِقْدار بُرّة، أو شَعيرة، إلَّا أنَّ

أصلَ التصديق الحاصل في قلب كلِّ أحدٍ منهم لا يجوز عليه النُّقصانُ، ويجوزُ عليه الزِّيادةُ بزيادة العلم والمعاينة، انتهى.

وقد تقدَّم كلامُ النَّووي في أوَّل الكتاب بما يشير إلى هذا المعنى، ووقع الاستدلال في هذه الآية بنظير ما أشار إليه البخاريُّ لسفيانَ بنِ عُيَينة، أخرجه أبو نُعيم في ترجمته من «الحِلْية» من طريق عَمْرو بن عثمان الرَّقّي قال: قيل لابن عُيَينة: إنَّ قوماً يقولون: الإيمانُ كلامٌ، فقال: كان هذا قبل أنْ تُنزَّل الأحكامُ، فأُمِرَ الناسُ أنْ يقولوا: لا إله إلَّا الله، فإذا قالوها عَصَموا دِماءَهم وأموالهم، فلمَّا عَلِمَ الله صِدْقَهم أمرهم بالصلاة ففَعَلوا، ولو لم يَفْعَلوا ما نَفَعَهم الإقرارُ. فذكر الأركانَ إلى أنْ قال: فلمَّا عَلِمَ الله ما تَتابعَ عليهم من الفرائض وقَبُولهم قال: ﴿ٱلْيَوْمَ أَكْمَلْتُ لَكُمْ دِينَكُمْ﴾ الآية [المائدة:٣]، فمَن ترك شيئاً من ذلك كَسَلاً أو مُجوناً أدَّبْناهُ على ذلك، وكان ناقصَ الإيمان، ومَن تركها جاحداً كان كافراً. انتهى مُلخَّصاً.

وتَبِعَه أبو عُبيد في كتاب «الإيمان» له فذكر نحوه وزاد: إنَّ بعض المخالفين لمَّا أُلزِمَ بذلك أجاب بأنَّ الإيمانَ ليس هو مجموعَ الدِّين، إنَّما الدِّينُ ثلاثةُ أجزاءٍ: الإيمانُ جزءٌ، والأعمالُ جزءان، لأنها فرائضُ ونوافل.

١٠٤/١ وتعقَّبه أبو عُبيد بأنه خلاف ظاهر القرآن، وقد قال الله تعالى: ﴿إِنَّ ٱلدِّينَ عِندَ ٱللَّهِ ٱلْإِسْلَٰمُ﴾ [آل عمران:١٩]، والإسلام حيثُ أُطلِقَ مُفرَداً دخل فيه الإيمانُ كما تقدَّم تقريره.

فإنْ قيل: فلِمَ أعاد في هذا الباب الآيتين المذكورتينِ فيه وقد تقدَّمتا في أوَّل كتاب الإيمان؟ فالجواب: أنه أعادهما ليُوطِّئ بهما معنى الكمال المذكور في الآية الثالثة، لأنَّ الاستدلال بهما نَصٌّ في الزِّيادة، وهو يستلزم النقص، وأمَّا الكمال فليس نصّاً في الزِّيادة، بل هو مُستلزِم للنقصِ فقط، واستِلْزامه للنقصِ يَستَدْعي قَبُوله الزِّيادة، ومن ثَمَّ قال المصنِّف: «فإذا ترك شيئاً من الكمال فهو ناقص» ولهذه النُّكْتة عَدَلَ في التعبير للآية الثالثة عن أُسلوب الآيتين حيثُ قال أوَّلاً: «وقول الله»، وقال ثانياً: «وقال»، وبهذا التقرير يَندفِع

اعتراض مَن اعتَرَض عليه بأنَّ آية ﴿أَكْمَلْتُ لَكُمْ دِينَكُمْ﴾ لا دليل فيها على مراده، لأنَّ الإكمال إنْ كان بمعنى إظهار الحُجّة على المخالفين، أو بمعنى إظهار أهل الدّين على المشركين، فلا حُجّة للمصنِّف فيه، وإنْ كان بمعنى إكمال الفرائض لَزِمَ عليه أنه كان قبل ذلك ناقصاً، وأنَّ مَن مات من الصحابة قبل نزول الآية كان إيمانه ناقصاً، وليس الأمر كذلك، لأنَّ الإيمان لم يَزَلْ تامّاً.

ويُوضح دَفْع هذا الاعتراض جوابُ القاضي أبي بكر بن العربي بأنَّ النقص أمر نسبي، لكن منه ما يترتَّب عليه الذَّم ومنه ما لا يترتَّب عليه، فالأوَّل ما نَقْصه بالاختيار كمَن عَلِمَ وظائف الدّين ثمَّ تركها عَمْداً، والثاني ما نَقْصه بغير اختيار كمَن لم يعلم أو لم يُكلَّف، فهذا لا يُذَم بل يُحمَد من جهة أنه كان قلبه مطمئنّاً بالإيمان بأنه لو زيدَ لقَبِلَ، ولو كُلِّفَ لَعَمِل، وهذا شأن الصحابة الذين ماتوا قبل نزول الفرائض.

ومُحصَّله: أنَّ النقص بالنِّسبة إليهم صُوري نِسْبي، ولهم فيه رُتْبة الكمال من حيثُ المعنى. وهذا نظير قول مَن يقول: إنَّ شرع محمد أكمل من شرع موسى وعيسى، لاشتماله من الأحكام على ما لم يقع في الكتب التي قبله، ومع هذا فشرع موسى في زمانه كان كاملاً، وتَجدَّدَ في شرع عيسى بعده ما تَجدَّد، فالأكمليَّة أمر نسبي كما تَقرَّر، والله أعلم.

**قوله:** «**هشام**» هو ابن أبي عبد الله الدَّستُوائي، يُكْنى أبا بكر، وفي طبقته هشام بن حَسّان لكنَّه لم يَرْوِ هذا الحديث.

**قوله:** «**يَخرُج**» بفتح أوَّله وضم الراء، ويُروى بالعكس، ويؤيِّده قوله في الرواية الأُخرى: «أَخرِجوا».

**قوله:** «**مَن قال: لا إله إلَّا الله، وفي قلبه**» فيه دليلٌ على اشتراط النُّطْق بالتوحيد، أو المراد بالقول هنا: القولُ النفسي، فالمعنى: مَن أقرَّ بالتوحيدِ وصَدَّق، فالإقرار لا بُدَّ منه، فلهذا أعاده في كل مَرّة، والتفاوُت يَحصُل في التصديق على الوجه المتقدِّم.

فإنْ قيل: فكيف لم يَذكُر الرِّسالة؟ فالجواب: أنَّ المراد المجموعُ، وصار الجزء الأوَّل

عَلَماً عليه كما تقول: قرأت ﴿قُلْ هُوَ ٱللَّهُ أَحَدٌ﴾ أي: السورة كلّها.

قوله: «بُرَّة» بضم الموحَّدة وتشديد الراء المفتوحة وهي القَمْحة، ومقتضاه أنَّ وَزْن البُرّة دون وَزْن الشَّعيرة، لأنه قَدَّمَ الشَّعيرة وتلاها بالبُرّة ثمَّ الذَّرّة، وكذلك هو في بعض البلاد.

فإنْ قيل: إنَّ السِّياق بالواو، وهي لا تُرتِّب. فالجواب: أنَّ رواية مسلم (١٩٣/ ٣٢٥) من هذا الوجه بلفظ «ثمَّ» وهي للترتيب.

قوله: «ذَرّة» بفتح المعجَمة وتشديد الراء المفتوحة، وصَحَّفَها شُعْبةُ ـ فيما رواه مسلم (١٩٣/ ٣٢٥) من طريق يزيد بن زُرَيع عنه ـ فقال: ذُرَة، بالضم وتخفيف الراء، وكأنَّ الحامل له على ذلك كَوْنها من الحُبوب فناسبت الشَّعيرة والبُرّة. قال مسلم في روايته: قال يزيد: صَحَّفَ فيها أبو بِسْطامَ، يعني شُعْبة.

ومعنى الذَّرَّة قيل: هي أقل الأشياء الموزونة، وقيل: هي الهَباء الذي يَظْهر في شُعاع الشمس مِثل رُؤوس الإبَر، وقيل: هي النَّمْلة الصغيرة، ويُروى عن ابن عبَّاس أنه قال: إذا وَضَعتَ كَفَّكَ في التُّراب ثمَّ نَفَضْتَها فالساقطُ هو الذَّر. ويقال: إنَّ أربعَ ذراتٍ وَزْنُ خَرْدلةٍ. وللمصنِّف في أواخر التوحيد (٧٥٠٩) من طريق حُميد عن أنسٍ مرفوعاً: «أُدخِلَ الجنَّةَ مَن كان في قلبه خَرْدلةٌ، ثمَّ مَن كان في قلبه أدنى شيءٍ» وهذا معنى الذَّرّة.

قوله: «قال أَبانُ» هو ابن يزيد العَطَّار، وهذا التعليق وَصَلَه الحاكم في كتاب «الأربعين» له من طريق أبي سَلَمةَ موسى بن إسماعيل، قال: حدَّثنا أبان بن يزيد... فذكر الحديث. وفائدة إيراد المصنِّف له من جِهتَين:

١٠٥/١ إحداهما: تصريح قتادة فيه بالتحديث عن أنس.

ثانيتهما: تعبيره في المتن بقوله: «من إيمان» بدل قوله: «من خير»، فبيَّن أنَّ المراد بالخيرِ هنا الإيمان.

فإنْ قيل: على الأولى لِمَ لم يكتفِ بطريق أبان السالمة من التدليس ويسوقها موصولة؟

فالجواب: أنَّ أبانَ وإنْ كان مقبولاً لكنْ هشامٌ أتقنُ منه وأضبَطُ، بل قال أبو داود الطَّيَالسي: ما روى الناس عن أثبت من هشام الدَّستُوائي[1]، فجمع المصنِّف بين المصلحتين. والله الموفِّق.

وسيأتي الكلام على بقيَّة هذا المتن في كتاب التوحيد (٧٤١٠) حيثُ ذكر المصنِّف حديث الشفاعة الطَّويل من هذا الوجه، ورجال هذا الحديث موصولاً ومُعلَّقاً كلُّهم بصريُّون.

**٤٥- حدَّثنا الحسنُ بنُ الصَّبّاح، سَمِعَ جعفرَ بنَ عَوْنٍ، حدَّثنا أبو العُمَيْس، أخبرنا قيسُ بنُ مُسلِم، عن طارقِ بنِ شِهابٍ، عن عمرَ بنِ الخطَّاب: أنَّ رجلاً مِن اليهودِ قال له: يا أميرَ المؤمنينَ، آيةٌ في كتابِكُم تقرؤُونها لو عَلَيْنا مَعشَرَ اليهودِ نَزَلَتْ، لاتَّخَذْنا ذلكَ اليومَ عِيداً. قال: أيُّ آية؟ قال: ﴿ٱلْيَوْمَ أَكْمَلْتُ لَكُمْ دِينَكُمْ وَأَتْمَمْتُ عَلَيْكُمْ نِعْمَتِي وَرَضِيتُ لَكُمُ ٱلْإِسْلَٰمَ دِينًا﴾ [المائدة:٣]. قال عمرُ: قد عَرَفْنا ذلكَ اليومَ والمكان الذي نَزَلَتْ فيه على النبيِّ ﷺ؛ وهو قائمٌ بعَرَفةَ يومَ جُمُعةٍ.**

[أطرافه في: ٤٤٠٧، ٤٦٠٦، ٧٢٦٨]

قوله: «حدَّثنا الحسن بن الصَّبّاح، سَمِعَ جعفر بن عَوْن» مراده «أنه سمع»، وجَرَتْ عادتهم بحذف «أنه» في مِثل هذا خَطّاً لا نُطْقاً كقال.

قوله: «أنَّ رجلاً من اليهود» هذا الرجل هو كَعْب الأحبار، بيَّن ذلك مُسدَّد في «مسنده» والطبري في «تفسيره» والطبراني في «الأوسط» كلّهم من طريق رجاء بن أبي سَلَمة، عن عُبادةَ بن نُسَي، بضم النون وفتح المهملة، عن إسحاق بن خَرَشة، عن قَبِيصةَ بن ذُؤَيْب، عن كَعْبٍ[2].

---

(١) من قوله: «بل قال أبو داود» إلى هنا سقط من (س).

(٢) السند بهذه السياقة عند الطبري في «تفسيره» ٦/ ٨٢-٨٣، وأخطأ فيه حيث جعله من روايه عبادة بن نسي عن إسحاق بن خَرَشَة عن قبيصة بن ذؤيب عن كعب، وإسحاق بن خرشة غير معدود في الرواة عند أحد، وصواب الإسناد: عبادة بن نسي عن إسحاق بن قبيصة بن ذؤيب عن كعب الأحبار، هكذا أخرجه مسدَّد ـ كما في «تاريخ دمشق» لابن عساكر ٨/ ٢٧١ – والطبراني في «الأوسط» (٨٣٠)، فإن كان إسحاق بن قبيصة لم يسمع هذا الخبر من كعب نفسه، فهو مرسل.

وللمصنِّف في المغازي (٤٤٠٧) من طريق الثَّوْري، عن قيس بن مسلم: أنَّ ناساً من اليهود. وله في التفسير (٤٦٠٦) من هذا الوجه بلفظ: قالت اليهود. فيُحمل على أنهم كانوا حين سؤال كَعْب عن ذلك جماعة، وتكلَّم كَعْب على لسانهم.

**قوله: «لاتَّخَذْنا...»** إلى آخره، أي: لَعَظَّمْناه وجعلناه عيداً لنا في كل سنة لعِظَم ما حصل فيه من إكمال الدّين. والعيد فعلٌ من العَوْد، وإنَّما سُمّيَ به لأنه يعود في كلِّ عام.

**قوله: «نزلت فيه على النبيِّ ﷺ»** زاد مسلم (٣٠١٧/ ٥) عن عبد بن حُميدٍ عن جعفر بن عَوْن في هذا الحديث ولفظه: «إني لَأعلم اليوم الذي أُنزِلَتْ فيه، والمكان الذي نزلت فيه»، وزاد أحمد[1] عن جعفر بن عَوْن: «والساعة التي نزلت فيها على النبيِّ ﷺ».

فإنْ قيل: كيف طابق الجوابُ السؤال، لأنه قال: لاتَّخَذْناه عيداً، وأجاب عمر ﷺ بمعرفة الوقت والمكان، ولم يقل: جعلناه عيداً؟ والجواب عن هذا: أنها نزلت في أُخرَيات نهار عَرَفة، ويوم العيد إنَّما يَتحقَّق بأوَّلِه، وقد قال الفقهاء: إنَّ رُؤْية الهلال بعد الزَّوال للقابلة، قاله هكذا بعض مَن تقدَّم.

وعندي أنَّ هذه الرواية اكتفى فيها بالإشارة، وإلَّا فرواية إسحاق عن قَبِيصة التي قدَّمناها قد نَصَّتْ على المراد ولفظه: «نزلت يوم جمعة يوم عَرَفة، وكلاهما بحَمْدِ الله لنا عيد» ولفظ الطبري والطبراني: «وهما لنا عيدان»، وكذا عند التِّرمِذي (٣٠٤٤) من حديث ابن عبَّاس: «أنَّ يهوديّاً سأله عن ذلك فقال: نزلت في يوم عيدَين، يوم جمعة ويوم عَرَفة»، فظهر أنَّ الجواب تَضمَّنَ أنهم اتَّخَذوا ذلك اليوم عيداً وهو يوم الجمعة، واتَّخَذوا يوم عرفة عيداً، لأنه ليلة العيد، وهكذا كما جاءَ في الحديث الآتي في الصيام (١٩١٢): «شهرا عيدٍ: لا يَنقُصان: رمضان وذو الحِجّة» فسُمّيَ رمضان عيداً لأنه يَعقُبه العيد.

١٠٦/١ فإنْ قيل: كيف دلَّتْ هذه القصَّة على ترجمة الباب؟ أُجيب: من جهة أنها/ بَيَّنَتْ أنَّ نزولها كان بعرفة، وكان ذلك في حَجّة الوداع التي هي آخر عَهْد البِعْثة حين تمَّت الشَّريعة

---

(١) لفظ «أحمد» سقط من (س)، وهذه الزيادة عنده في «مسنده» عن جعفر بن عون برقم (١٨٨).

وأركانها، والله أعلم. وقد جزم السُّدّي بأنه لم يَنزِل بعد هذه الآية شيء من الحلال والحرام.

## ٣٤- باب الزَّكاة من الإسلام

﴿ وَمَآ أُمِرُوٓاْ إِلَّا لِيَعۡبُدُواْ ٱللَّهَ مُخۡلِصِينَ لَهُ ٱلدِّينَ حُنَفَآءَ وَيُقِيمُواْ ٱلصَّلَوٰةَ وَيُؤۡتُواْ ٱلزَّكَوٰةَۚ وَذَٰلِكَ دِينُ ٱلۡقَيِّمَةِ ﴾ [البينة:٥].

**٤٦- حدَّثنا إسماعيلُ، قال: حدَّثني مالكُ بنُ أنسٍ، عن عَمِّه أبي سُهَيلِ بنِ مالكٍ، عن أبيه أنَّه سَمِعَ طَلْحةَ بنَ عُبيدِ الله يقولُ: جاءَ رجلٌ إلى رسول الله ﷺ من أهلِ نَجْدٍ ثائرُ الرَّأْس، يُسمَعُ دَوِيُّ صَوْتِه ولا يُفْقَه ما يقولُ، حتَّى دَنا فإذا هو يَسألُ عن الإسلام، فقال رسولُ الله ﷺ: «خمسُ صَلَواتٍ في اليومِ والليلةِ» فقال: هل عليَّ غيرُها؟ قال: «لا إلَّا أنْ تَطَوَّعَ» قال رسولُ الله ﷺ: «وصِيامُ رمضانَ» قال: هل عليَّ غيرُه؟ قال: «لا إلا أنْ تَطَوَّعَ» قال: وذكر له رسولُ الله ﷺ الزَّكاةَ قال: هل عليَّ غيرُها؟ قال: «لا إلَّا أنْ تَطَوَّعَ» قال: فأدبَرَ الرجلُ وهو يقولُ: والله لا أَزِيدُ على هذا ولا أنقُصُ، قال رسولُ الله ﷺ: «أفلَحَ إنْ صَدَقَ».**

[أطرافه في: ١٨٩١، ٢٦٧٨، ٦٩٥٦]

**قوله: «باب الزَّكاة من الإسلام ﴿وَمَآ أُمِرُوٓاْ﴾»** كذا لأبي ذرٍّ، ولغيره: «وقول الله: ﴿وَمَآ أُمِرُوٓاْ﴾» ويأتي فيه ما مضى في «باب الصلاة من الإيمان»[1]، والآية دالّة على ما تُرجِمَ له، لأنَّ المراد بقوله: ﴿دِينُ ٱلۡقَيِّمَةِ﴾ دين الإسلام، والقَيِّمة: المستقيمة، وقد جاءَ «قامَ» بمعنى استَقام في قوله تعالى: ﴿أُمَّةٞ قَآئِمَةٞ﴾ [آل عمران:١١٣] أي: مستقيمة. وإنَّما خَصَّ الزَّكاة بالترجمة، لأنَّ باقيَ ما ذُكِر في الآية والحديث قد أفرده بتراجم أُخرى.

ورجال إسناد هذا الحديث كلّهم مدنيُّون، ومالك والد أبي سُهَيل: هو ابن أبي عامر الأصبَحي حَليف طَلْحة بن عُبيد الله، وإسماعيل: هو ابن أبي أُوَيس ابن أُخت الإمام مالك، فهو من رواية إسماعيل عن خاله، عن عمّه، عن أبيه، عن حَليفه، فهو مُسَلْسَل

(١) باب رقم (٣٠).

بالأقارب كما هو مُسَلسَل بالبلد.

قوله: «جاءَ رجل» زاد أبو ذرٍّ: «من أهل نَجْد» وكذا هو في «الموطَّأ» (١/ ١٧٥) ومسلم (١١).

قوله: «ثائرُ الرَّأس» هو مرفوع على الصِّفة، ويجوز نصبه على الحال، والمراد أنَّ شعره مُتفرِّق من ترك الرَّفاهية، ففيه إشارة إلى قُرْب عَهْده بالوِفادة، وأوقَعَ اسم الرأس على الشَّعر إمَّا مُبالَغة أو لأنَّ الشَّعر منه يَنبُت.

قوله: «يُسمَع» بضم الياء على البناء للمفعول، أو بالنون المفتوحة للجمع، وكذا في «يُفقَه».

قوله: «دَوِيٌّ» بفتح الدَّال وكسر الواو وتشديد الياء، كذا في روايتنا، وقال القاضي عِيَاض: جاءَ عندنا في «البخاري» بضم الدَّال. قال: والصواب الفتح.

وقال الخطَّابيُّ: الدَّوي: صوت مرتفع مُتكرِّر ولا يُفهَم، وإنَّما كان كذلك لأنه نادى من بُعْد.

وهذا الرجل جزم ابن بَطَّال وآخرون بأنه ضِمَام بن ثَعْلبة، وافد بني سعد بن بكر. والحامل لهم على ذلك إيراد مسلم لِقِصَّتِه عَقِب حديث طَلْحة، ولأنَّ في كُلٍّ منهما أنه بدوي، وأنَّ كُلًّا منهما قال في آخر حديثه: «لا أزيد على هذا ولا أنقُص».

لكن تعقَّبه القُرْطبي بأنَّ سياقهما مُختلِف، وأسئلتهما مُتَبايِنة، قال: ودعوى أنهما قِصَّة واحدة دعوى فَرَط، وتكلُّف شَطَط، من غير ضرورة، والله أعلم. وقَوّاه بعضهم بأنَّ ابن سعد وابن عبد البَرِّ وجماعة لم يَذكُروا لضِمام إلَّا الأوَّل، وهذا غير لازم.

١٠٧/١ قوله: «فإذا هو يسأل عن الإسلام» أي: عن شرائع الإسلام، ويحتمل أنه سأل عن حقيقة الإسلام، وإنَّما لم يَذكُر له الشهادة لأنه عَلِمَ أنه يعلمها أو عَلِمَ أنه إنَّما يسأل عن الشَّرائع الفعليَّة، أو ذكرها ولم يَنقُلها الراوي لشُهْرتِها، وإنَّما لم يَذكُر الحج إمَّا لأنه لم يكن فُرِضَ بعدُ أو الراوي اختصره، ويؤيِّد هذا الثاني ما أخرجه المصنِّف في الصيام (١٨٩١)

من طريق إسماعيل بن جعفر عن أبي سُهَيل في هذا الحديث قال: فأخبره رسول الله ﷺ بشرائع الإسلام، فدخل فيه باقي المفروضات بل والمندوبات.

**قوله: «خمس صَلَوات»** في رواية إسماعيل بن جعفر المذكورة أنه قال في سؤاله: أخبِرْني ماذا فَرَضَ الله عليَّ من الصلاة؟ فقال: «الصلوات الخمس»، فتَبيَّن بهذا مطابقة الجواب للسؤال. ويستفاد من سياق مالك أنه لا يجب شيء من الصلَوات في كل يوم وليلة غير الخمس، خلافاً لمن أوجَبَ الوِتْر أو رَكْعتَي الفَجْر أو صلاة الضُّحَى أو صلاة العيد أو الرَّكْعتَينِ بعد المغرب.

**قوله: «هل عليَّ غيرها؟ قال: لا إلَّا أنْ تَطَّوَّع»**، «تَطَّوَّع» بتشديد الطاء والواو، وأصله: تَتَطَوَّع بتاءَينِ فأُدغِمَتْ إحداهما، ويجوز تخفيف الطاء على حذف إحداهما.

واستُدلَّ بهذا على أنَّ الشُّروع في التطوُّع يُوجِب إتمامه تمسُّكاً بأنَّ الاستثناء فيه مُتَّصِل، قال القُرْطبي: لأنه نفي وجوب شيء آخر إلَّا ما تَطَوَّعَ به، والاستثناء من النَّفي إثبات، ولا قائل بوجوب التطوُّع، فيتعيَّن أنْ يكون المراد إلَّا أنْ تَشْرَع في تَطَوُّع فيلزمك إتمامه. وتعقَّبه الطِّيبي بأنَّ ما تَمَسَّكَ به مُغالَطة، لأنَّ الاستثناء هنا من غير الجنس، لأنَّ التطوُّع لا يقال فيه: «عليك» فكأنه قال: لا يجب عليك شيء، إلَّا إنْ أرَدْت أنْ تَطَّوَّع فذلك لك، وقد عُلِمَ أنَّ التطوُّع ليس بواجبٍ، فلا يجب شيء آخر أصلاً. كذا قال، وحرف المسألة دائر على الاستثناء، فمَن قال: إنَّه مُتَّصِل، تَمَسَّكَ بالأصل، ومَن قال: إنَّه مُنقطِع، احتاجَ إلى دليل، والدليل عليه ما روى النَّسائيُّ وغيره: أنَّ النبيَّ ﷺ كان أحياناً ينوي صوم التطوُّع ثمَّ يُفطِر[1]، وفي البخاري (١٩٨٦): أنه أمَرَ جُوَيرية بنت الحارث أنْ تُفطِر يوم الجمعة بعد أنْ شَرَعَتْ فيه، فدلَّ على أنَّ الشُّروع في العبادة لا يستلزم الإتمام إذا كانت نافلة، بهذا النَّص في الصوم وبالقياس في الباقي.

فإنْ قيل: يَرِدُ الحج، قلنا: لا، لأنه امتازَ عن غيره بلزوم المُضيِّ في فاسده فكيف في

---

(١) أخرجه مسلم (١١٥٤)، والنسائي (٢٣٢٢).

صحيحه. وكذلك امتازَ بلزوم الكَفّارة في نَفْله كفرضِه، والله أعلم.

على أنَّ في استدلال الحنفيَّة نظراً لأنهم لا يقولون بفرضيَّة الإتمام، بل بوجوبه، واستثناء الواجب من الفرض مُنقطِع لتَبايُنِهما. وأيضاً فإنَّ الاستثناء من النَّفي عندهم ليس للإثبات، بل مسكوت عنه، وقوله: «إلَّا أنْ تَطَوَّع» استثناء من قوله: لا، أي: لا فرض عليك غيرها.

**قوله: «وذكر رسول الله ﷺ الزَّكاة»** في رواية إسماعيل بن جعفر (١٨٩١) قال: أخبِرْني بما فرضَ الله عليَّ من الزَّكاة، قال: فأخبره رسول الله ﷺ بشرائع الإسلام. فتَضمَّنَتْ هذه الرواية أنَّ في القِصَّة أشياء أُجمِلَت، منها بيان نُصُب الزَّكاة فإنَّها لم تُفسَّر في الروايتين، وكذا أسماء الصلَوات، وكأنَّ السبب فيه شُهْرة ذلك عندهم، أو القصد من القِصَّة بيان أنَّ المتمسِّك بالفرائضِ ناجٍ وإنْ لم يفعلِ النَّوافل.

**قوله: «والله»** في رواية إسماعيل بن جعفر فقال: «والذي أكرَمَك». وفيه جواز الحَلِف في الأمر المهم، وقد تقدَّم.

**قوله: «أفلَحَ إنْ صَدَقَ»** وقع عند مسلم (١١/ ٩) من رواية إسماعيل بن جعفر المذكورة: «أفلَحَ وأبيه إنْ صَدَقَ، أو دخل الجنَّة وأبيه إنْ صَدَقَ»، ولأبي داود (٣٩٢) مثله لكن بحذف «أو».

فإنْ قيل: ما الجامع بين هذا وبين النهي عن الحَلِف بالآباءِ؟ أُجيب: بأنَّ ذلك كان قبل النهي، أو بأنها كلمة جارية على اللِّسان لا يُقصَد بها الحَلِف، كما جَرَى على لسانهم: عَقْرَى حَلْقَى[1]، وما أشبَهَ ذلك، أو فيه إضمار اسم الرَّب كأنه قال: وربِّ أبيه، وقيل: هو خاص، ويحتاج إلى دليل.

١٠٨/١ وحكى السُّهَيلي عن/ بعض مشايخه أنه قال: هو تصحيف، وإنَّما كان: والله، فقُصِّرَت اللّامان. واستَنكَرَ القُرْطبي هذا، وقال: إنَّه مدفوعٌ بجَزْم الثِّقة بالروايات

(١) يقال ذلك للمرأة المؤذية، أي: عَقَرها اللهُ وحلقها اللهُ حلقاً.

الصحيحة. وغَفَلَ القَرَافي فادَّعَى أنَّ الرواية بلفظ «وأبيه» لم تصح، لأنها ليست في «الموطَّأ»، وكأنه لم يَرتضِ الجواب فعَدلَ إلى ردِّ الخبر، وهو صحيح لا مِرْية فيه، وأقوى الأجوبة الأوَّلان.

وقال ابن بَطَّال: دلَّ قوله: «أفلَحَ إنْ صَدَقَ» على أنه إنْ لم يَصْدُق فيما الْتزَمَ لا يُفلِح، وهذا بخلاف قول المُرْجِئة، فإنْ قيل: كيف أثبتَ له الفلاح بمجرَّدِ ما ذكر مع أنه لم يَذكُر المنهيَّات؟ أجاب ابن بَطَّال باحتمال أنْ يكون ذلك وقع قبل وُرود فرائض النهي. وهو عَجيب منه؛ لأنه جزم بأنَّ السائل ضِمام، وأقدَم ما قيل فيه: إنَّه وَفَدَ سنة خمس، وقيل: بعد ذلك، وقد كان أكثر المنهيَّات واقعاً قبل ذلك. والصواب أنَّ ذلك داخل في عموم قوله: «فأخبَرَه بشرائع الإسلام» كما أشرنا إليه.

فإنْ قيل: أمَّا فلاحه بأنه لا يَنقُص فظاهرٌ، وأمَّا بأنْ لا يزيد فكيف يصحّ؟ أجاب النَّووي بأنه أثبتَ له الفلاح، لأنه أتى بما عليه، وليس فيه أنه إذا أتى بزائدٍ على ذلك لا يكون مُفْلِحاً، لأنه إذا أفلَحَ بالواجب، ففلاحه بالمندوب مع الواجب أَولى.

فإنْ قيل: فكيف أقرَّه على حَلِفه وقد وَرَدَ النَّكير على مَن حَلَفَ أنْ لا يفعل خيراً؟ أُجيبَ بأنَّ ذلك مُختلِف باختلاف الأحوال والأشخاص، وهذا جارٍ على الأصل بأنه لا إثم على غير تارك الفرائض، فهو مُفْلِح، وإنْ كان غيره أكثر فلاحاً منه.

وقال الطِّيبي: يحتمل أنْ يكون هذا الكلام صَدَرَ منه على طريق المبالَغة في التصديق والقَبُول، أي: قَبِلْت كلامك قَبُولاً لا مزيد عليه من جهة السؤال، ولا نقصان فيه من طريق القَبُول. وقال ابن المنيِّر: يحتمل أنْ تكون الزِّيادة والنقص تتعلَّق بالإبلاغ، لأنه كان وافدَ قومه ليتعلَّم ويُعلِّمهم. قلت: والاحتمالان مردودان برواية إسماعيل بن جعفر (١٨٩١)، فإنَّ نَصَّها: «لا أتَطَوَّع شيئاً، ولا أنقُص ممَّا فَرَضَ الله عليَّ شيئاً». وقيل: مراده بقوله: لا أزيد ولا أنقُص، أي: لا أُغَيِّر صفة الفرض، كمَن يَنقُص الظُّهر مثلاً رَكْعة أو يزيد المغرب. قلت: ويُعكِّر عليه أيضاً لفظ التطوُّع في رواية إسماعيل بن جعفر، والله أعلم.

## ٣٥- باب اتِّباع الجنائز من الإيمان

**٤٧- حدَّثنا أحمدُ بنُ عبدِ الله بنِ عليٍّ المنجُوفِيُّ، قال: حدَّثنا رَوْحٌ، قال: حدَّثنا عَوْفٌ، عن الحسنِ ومحمَّدٍ، عن أبي هُرَيرةَ، أنَّ رسولَ الله ﷺ قال: «مَنِ اتَّبَع جِنازةَ مُسلِمٍ إيماناً واحتساباً، وكان معَه حتَّى يُصلِّيَ عليها ويُفرَغَ من دَفْنِها، فإنَّه يَرجِعُ مِن الأجرِ بقِيراطَينِ، كلُّ قِيراطٍ مِثلُ أُحُدٍ، ومَن صَلَّى عليها ثمَّ رجع قبلَ أنْ تُدْفَنَ، فإنَّه يَرْجِعُ بقِيراطٍ».**

**تابعه عثمانُ المؤذِّنُ، قال: حدَّثنا عَوْفٌ، عن محمَّدٍ، عن أبي هُرَيرةَ، عن النبيِّ ﷺ... نحوَه.**

[طرفاه في: ١٣٢٣، ١٣٢٥]

**قوله: «باب اتِّباع الجنائز من الإيمان»** خَتَمَ المصنِّف مُعظَم التراجم التي وقعت له من شُعَب الإيمان بهذه الترجمة، لأنَّ ذلك آخر أحوال الدنيا. وإنَّما أخَّرَ ترجمة أداء الخُمُس من الإيمان[1] لمعنًى سنذكره هناك. ووجه الدّلالة من الحديث للترجمة قد نَبَّهنا عليه في نظائره قبلُ.

**قوله: «المنجوفي»** هو بفتح الميم وسكون النون وضم الجيم وبعد الواو الساكنة فاء نسبة إلى جد جدّه مَنْجوف السَّدُوسي، وهو بصري، وكذا باقي رجال الإسناد غير الصحابي.

١٠٩/١ ورَوْح بفتح/ الراء: هو ابن عُبادةَ القيسي، وعَوْف: هو ابن أبي جَميلة بفتح الجيم، الأعرابي بفتح الهمزة، وإنَّما قيل له ذلك لفَصاحَتِه، وكُنْيته أبو سَهْل، واسم أبيه بَنْدويه ـ بموحَّدةٍ مفتوحة، ثمَّ نون ساكنة ثمَّ دال مُهمَلة ـ بوَزْن راهويه، والحسن: هو ابن أبي الحسن البصري، ومحمد: هو ابن سيرين، وهو مجرور بالعَطْف على الحسن، فالحسن وابن سيرين حَدَّثا به عَوْفاً عن أبي هريرة، إمَّا مُجتَمِعَين، وإمَّا مُتفرِّقَين، فأمَّا ابن سيرين فسماعه عن أبي هريرة صحيح، وأمَّا الحسن فمُختلَف في سماعه منه، والأكثر على نفيه وتوهيم مَن أثبتَه، وهو مع ذلك كثير الإرسال فلا تُحمَل عنعنتُه على السَّماع، وإنَّما أورده المصنِّف كما سمع، وقد وقع له نظير هذا في قِصَّة موسى، فإنَّه أخرج فيها (٤٧٩٩) حديثاً من طريق

---

(١) هو الباب الآتي برقم (٤٠).

رَوْح بن عُبادةَ بهذا الإسناد، وأخرج أيضاً في بدء الخَلْق (٣٣٢١) من طريق عَوْف عنهما عن أبي هريرة حديثاً آخر، واعتماده في كل ذلك على محمد بن سيرين، والله أعلم.

قوله: «مَن اتَّبَعَ» هو بالتشديد، وللأَصِيليِّ: «تَبِعَ» بحذف الألف وكسر الموحَّدة، وقد تَمَسَّكَ بهذا اللفظ مَن زَعَمَ أنَّ المشي خَلْفها أفضل، ولا حُجّة فيه؛ لأنه يقال: تَبِعَه: إذا مشى خَلْفَه، أو إذا مرَّ به فمشى معه، وكذلك اتَّبَعَه بالتشديد، وهو افتَعَلَ منه، فإذا هو مَقُول بالاشتراك، وقد بيَّن المراد الحديث الآخر المصحَّح عند ابن حِبَّان (٣٠٤٥) وغيره من حديث ابن عمر في المشي أمامها، وأمَّا أَتْبَعَه بالإسكان فهو بمعنى: لَحِقَه؛ إذا كان سَبَقَه، ولم تأتِ به الرواية هنا.

قوله: «وكان معه» أي: مع المسلم، وللكُشْمِيهَنيِّ: «معها» أي: مع الجِنازة.

قوله: «حتَّى يُصلِّي» بكسر اللام ويُروى بفتحها، فعلى الأوَّل لا يَحصُل الموعود به إلَّا لمن تُوجَد منه الصلاة، وعلى الثاني قد يقال: يَحصُل له ذلك ولو لم يُصَل، أمَّا إذا قَصَدَ الصلاة وحال دونه مانع، فالظاهر حصول الثَّواب له مُطلَقاً، والله أعلم.

قوله: «ويُفرَغ» بضم أوَّله وفتح الراء، ويُروى بالعكس، وقد أثبتَتْ هذه الرواية أنَّ القيراطَينِ إنَّما يَحصُلان بمجموع الصلاة والدَّفْن، وأنَّ الصلاة دون الدَّفْن يَحصُل بها قيراط واحد، وهذا هو المعتمَد خلافاً لمن تمسَّك بظاهر بعض الروايات، فزَعَمَ أنه يَحصُل بالمجموع ثلاثة قَراريط، وسنذكر بقيَّة مباحثه وفوائده في كتاب الجنائز إن شاء الله تعالى.

قوله: «تابَعَه» أي: رَوْح بن عُبادة، وعثمان: هو ابن الهيثم، وهو من شيوخ البخاري، فإنْ كان سمع هذا الحديث منه فهو له أعلى بدرجةٍ، لكنَّه ذكر الموصول عن رَوْح لكَوْنه أشدَّ إتقاناً منه، ونبَّه برواية عثمان على أنَّ الاعتماد في هذا السَّنَد على محمد بن سيرين فقط؛ لأنه لم يَذكُر الحسن، فكأنَّ عَوْفاً كان رُبَّما ذكره ورُبَّما حَذَفَه، وقد حدَّث به المنجوفي شيخ البخاري مَرّة بإسقاط الحسن، أخرجه أبو نُعيم في «المستخرَج» من طريقه، ومتابعة عثمان هذه وَصَلها أبو نُعيم في «المستخرج» قال: حدَّثنا أبو إسحاق بن حمزة، حدَّثنا أبو طالب بن

أبي عَوَانة، حدَّثنا سليمان بن سيف، حدَّثنا عثمان بن الهيثم... فذكر الحديث، ولفظه موافق لرواية رَوْح، إلَّا في قوله: وكان معها، فإنَّه قال بدلها: «فلَزِمَها»، وفي قوله: ويُفرَغ من دَفْنها، فإنَّه قال بدلها: «وتُدْفَن»، وقال في آخره: «فلَه قيراط» بدل قوله: فإنَّه يَرْجِع بقيراطٍ، والباقي سواء، ولهذا الاختلاف في اللفظ قال المصنِّف: «نحوَه» وهو بفتح الواو، أي: بمعناه.

## ٣٦- باب خوف المؤمن من أنْ يَحبَطَ عملُه وهو لا يَشعُر

**وقال إبراهيمُ التَّيْميُّ: ما عَرَضْتُ قولي على عملي إلَّا خَشِيتُ أنْ أكونَ مُكَذَّباً.**

**وقال ابنُ أبي مُلَيكة: أدرَكْتُ ثلاثينَ من أصحاب النبيِّ ﷺ كلُّهم يَخافُ النِّفاقَ على نَفْسِه، ما منهم أحَدٌ يقولُ: إنَّه على إيمان جِبْريلَ ومِيكائيلَ.**

**ويُذكَرُ عن الحسن: ما خافَه إلا مُؤْمِنٌ، ولا أَمِنَه إلَّا مُنافقٌ.**

**وما يُحذَّرُ مِن الإصرار على التَّقاتُلِ والعِصْيان من غيرِ توبةٍ لقول الله تعالى: ﴿وَلَمْ يُصِرُّوا عَلَىٰ مَا فَعَلُوا وَهُمْ يَعْلَمُونَ﴾ [آل عمران:١٣٥].**

١١٠/١ **قوله: «باب خوف المؤمن من أنْ يَحبَط عمله وهو لا يَشعُر»** هذا الباب معقود للرَّدِّ على المُرْجِئة خاصّة وإنْ كان أكثر ما مضى من الأبواب قد تَضمَّنَ الرَّد عليهم، لكن قد يَشْرَكهم فيه غيرهم من أهل البِدَع في شيء منها، بخلاف هذا.

والمُرْجِئة: بضم الميم وكسر الجيم بعدها ياء مهموزة ويجوز تشديدها بلا همز، نُسِبوا إلى الإرجاء: وهو التأخير، لأنهم أخَّروا الأعمال عن الإيمان فقالوا: الإيمان هو التصديق بالقلب فقط، ولم يشترط جمهورهم النُّطْق، وجعلوا للعُصاة اسم الإيمان على الكمال وقالوا: لا يَضُر مع الإيمان ذَنْب أصلاً، ومقالاتهم مشهورة في كتب الأُصول.

ومناسبة إيراد هذه الترجمة عَقِب التي قبلها، من جهة أنَّ اتِّباع الجِنازة مَظِنّة لأنْ يُقصَد بها مُراعاة أهلها أو مجموع الأمرين، وسياق الحديث يقتضي أنَّ الأجر الموعود به إنَّما يَحصُل لمن صنع ذلك احتساباً، أي: خالصاً، فعَقَّبَه بما يشير إلى أنه قد يَعرِض للمَرْءِ ما يُعكِّر على

قَصْده الخالص فيُحرَم به الثَّواب الموعود وهو لا يَشعُر.

**فقوله: «أنْ يَحبَط عملُه»** أي: يُحرَم ثواب عمله لأنه لا يُثاب إلَّا على ما أخلَصَ فيه.

وبهذا التقرير يَندفِع اعتراض مَن اعتَرَضَ عليه بأنه يُقوِّي مذهب الإحباطيَّة الذين يقولون: إنَّ السيِّئات يُبطِلْنَ الحسنات.

وقال القاضي أبو بكر بن العربي في الرَّد عليهم: القول الفصل في هذا: أنَّ الإحباط إحباطان:

أحدهما: إبطال الشيء للشيءِ وإذْهابه جملةً، كإحباط الإيمان للكفرِ والكفر للإيمان، وذلك في الجِهتَينِ إحباطٌ مَحْضٌ حقيقي.

ثانيهما: إحباط الموازَنة إذا جُعِلَت الحسنات في كِفّة والسيِّئات في كِفّة، فمَن رَجَحَتْ كِفَّةُ حسناته نَجا، ومَن رَجَحَتْ سيِّئاته وُقِفَ في المَشيئة: إمَّا أنْ يُغفَر له وإمَّا أنْ يُعذَّب. فالتوقيف إبطال ما، لأنَّ توقيف المنفعة في وقت الحاجة إليها إبطال لها، والتعذيب إبطال أشد منه إلى حين الخروج من النار، ففي كلٍّ منهما إبطال نسبي أُطلِقَ عليه اسم الإحباط مَجازاً، وليس هو إحباطاً حقيقةً، لأنه إذا أُخرِجَ من النار وأُدخِلَ الجنَّة عاد إليه ثواب عمله، وهذا بخلاف قول الإحباطيَّة الذين سَوَّوْا بين الإحباطَينِ وحكموا على العاصي بحُكْم الكافر، وهم مُعظَم القَدَريَّة. والله الموفِّق.

**قوله: «وقال إبراهيم التَّيْميُّ»** هو من فقهاء التابعين وعُبّادهم.

**وقوله: «مُكذَّباً»** يُروى بفتح الذَّال، يعني: خَشِيت أنْ يُكذِّبني مَن رأى عملي مُخالفاً لقولي فيقول: لو كنت صادقاً ما فعلت خلاف ما تقول، وإنَّما قال ذلك لأنه كان يَعِظ الناس.

ويُروى بكسر الذَّال وهي رواية الأكثر، ومعناه أنه مع وَعظه الناس لم يَبلُغ غاية العمل. وقد ذَمَّ الله مَن أمرَ بالمعروفِ ونهى عن المنكَر وقَصَّرَ في العمل فقال: ﴿كَبُرَ مَقْتًا عِندَ ٱللَّهِ أَن تَقُولُوا۟ مَا لَا تَفْعَلُونَ﴾ [الصف:٣]، فخَشِيَ أنْ يكون مُكذِّباً، أي: مُشابهاً للمُكذِّب.

وهذا التعليق وَصَلَه المصنِّف في «تاريخه» (١/ ٣٣٥) عن أبي نُعيم، وأحمد بن حنبل في «الزهد» (٣٦٣) عن ابن مَهْديٍّ، كلاهما عن سفيان الثَّوْري، عن أبي حَيّان التَّيْميّ، عن إبراهيم المذكور.

**قوله: «وقال ابن أبي مُلَيكة...»** إلى آخره، هذا التعليق وَصَلَه ابن أبي خيثمةَ في «تاريخه»، لكن أبهَمَ العَدَد. وكذا أخرجه محمد بن نصر المَرْوزي مطوَّلاً في كتاب «الإيمان» له، وعند أبي زُرْعة الدِّمشقي في «تاريخه» من وجه آخر مُختصَراً كما هنا.

والصحابة الذين أدرَكَهم ابن أبي مُلَيكة من أجَلّهم عائشة وأُختها أسماء وأُم سَلَمةَ والعَبادلة الأربعة[1]، وأبو هريرة وعُقْبة بن الحارث والمِسْور بن مَخْرَمة/ فهؤلاء ممَّن سمع منهم، وقد أدرَكَ بالسِّنِّ جماعة أجَلَّ من هؤلاء كعليِّ بن أبي طالب وسعد بن أبي وَقَّاص. ١١١/١

وقد جزم بأنهم كانوا يخافون النِّفاق في الأعمال، ولم يُنقَل عن غيرهم خلاف ذلك فكأنه إجماع، وذلك لأنَّ المؤمن قد يَعرِض عليه في عمله ما يَشُوبه ممَّا يخالف الإخلاص، ولا يلزم من خوفهم من ذلك وقوعه منهم، بل ذلك على سبيل المبالَغة منهم في الورع والتقوى رضي الله عنهم.

وقال ابن بَطَّال: إنَّما خافوا لأنهم طالَتْ أعمارهم حتَّى رَأوا من التغيُّر ما لم يَعْهَدوه ولم يَقْدِروا على إنكاره، فخافوا أنْ يكونوا داهَنوا بالسُّكوت.

**قوله: «ما منهم أحد يقول: إنَّه على إيمان جِبْريل وميكائيل»** أي: لا يَجزِم أحد منهم بعدم عُروض النِّفاق لهم كما يُجزَم بذلك في إيمان جِبْريل، وفي هذا إشارة إلى أنَّ المذكورين كانوا قائلين بتفاوُتِ درجات المؤمنين في الإيمان، خلافاً للمُرْجِئة القائلين بأنَّ إيمان الصِّدّيقين وغيرهم بمَنزِلةٍ واحدة.

وقد رُوِيَ في معنى أثر ابن أبي مُلَيكة حديث عن عائشة مرفوع رواه الطبرانيُّ في «الأوسط» (٦٥٣٤)، لكنَّ إسناده ضعيف.

---

(١) وهم: عبد الله بن مسعود، وعبد الله بن عُمر، وعبد الله بن عَمرو، وعبد الله بن عباس.

قوله: «ويُذكَر عن الحسن» هذا التعليق وَصَلَه جعفر الفِرْيابي في كتاب «صفة المنافق» (٨٧- ٨٨ و١١٨) له من طرق مُتعدِّدة بألفاظٍ مُختلِفة.

وقد يُستَشكَل ترك البخاري الجَزْم به مع صِحَّته عنه، وذلك محمول على قاعدة ذكرها لي شيخنا أبو الفضل بن الحسين الحافظ رحمه الله، وهي: أنَّ البخاري لا يَخُص صيغة التمريض بضعفِ الإسناد، بل إذا ذكر المتن بالمعنى أو اختصره أَتى بها أيضاً، لِمَا عُلِمَ من الخلاف في ذلك، فهنا كذلك.

وقد أوقَعَ اختصاره له لبعضِهم الاضطراب في فَهْمه، فقال النَّووي: «ما خافَه إلَّا مؤمن ولا أمنَه إلَّا مُنافق» يعني الله تعالى، قال الله تعالى: ﴿وَلِمَنْ خَافَ مَقَامَ رَبِّهِۦ جَنَّتَانِ﴾ [الرحمن:٤٦]، وقال: ﴿فَلَا يَأْمَنُ مَكْرَ ٱللَّهِ إِلَّا ٱلْقَوْمُ ٱلْخَٰسِرُونَ﴾ [الأعراف:٩٩]. وكذا شرحَه ابن التِّين وجماعة من المتأخِّرين، وقَرَّرَه الكِرْمانيُّ هكذا، فقال: «ما خافَه» أي: ما خافَ من الله، فحَذَفَ الجارَّ وأوصل الفعل إليه.

قلت: وهذا الكلام وإنْ كان صحيحاً لكنَّه خلاف مراد المصنِّف ومَن نقل عنه، والذي أوقَعَهم في هذا هو الاختصار، وإلَّا فسياق كلام الحسن البصري يُبيِّن أنه إنَّما أراد النِّفاق، فلنَذكُره:

قال جعفر الفِرْيابي (٨٧): حدَّثنا قُتَيبة، حدَّثنا جعفر بن سليمان، عن المُعلَّى بن زياد: سمعت الحسن يَحلِف في هذا المسجد بالله الذي لا إله إلَّا هو ما مضى مؤمن قَطُّ ولا بَقيَ إلَّا وهو من النِّفاق مُشْفِق، ولا مضى مُنافق قَطُّ ولا بَقيَ إلَّا وهو من النِّفاق آمن. وكان يقول: مَن لم يَخَفِ النِّفاق فهو مُنافق.

وقال أحمد بنُ حنبل في كتاب «الإيمان»: حدَّثنا رَوْح بن عُبادة، حدَّثنا هشام، سمعت الحسن يقول: والله ما مضى مؤمن ولا بَقيَ إلَّا وهو يخاف النِّفاق، وما أمنَه إلَّا مُنافق، انتهى.

وهذا موافق لأثر ابن أبي مُلَيكة الذي قبله وهو قوله: «كلّهم يخاف النِّفاق على نَفْسه». والخوف من الله وإنْ كان مطلوباً محموداً، لكن سياق الباب في أمرٍ آخر، والله أعلم.

**قوله**: «**وما يُحذِّر**» هو بضم أوَّله وتشديد الذَّال المعجَمة ويُروى بتخفيفها، و«ما» مصدريَّة، والجملة في محل جرٍّ لأنها معطوفة على «خوف»، أي: باب ما يُحذر.

وفَصَلَ بين الترجمتين بالآثار التي ذكرها لتَعلُّقِها بالأولى فقط، وأمَّا الحديثان فالأوَّل منهما تعلَّق بالثانية، والثاني يتعلَّق بالأولى على ما سنوضحه، ففيه لَفٌّ ونَشْر غير مُرتَّب، على حَدِّ قوله: ﴿ يَوْمَ تَبْيَضُّ وُجُوهٌ ﴾ الآية [آل عمران:١٠٦]، ومرادُه أيضاً الرَّدُّ على المُرْجِئة حيثُ قالوا: لا حَذَرَ من المعاصي مع حصول الإيمان، ومفهومُ الآية التي ذكرها يَرُدُّ عليهم، لأنه تعالى مَدَحَ مَن استَغفَر لذَنْبِه ولم يُصِرَّ عليه، فمفهومه ذَمُّ مَن لم يفعل ذلك.

وممَّا يدخلُ في معنى الترجمة قولُ الله تعالى: ﴿ فَلَمَّا زَاغُوٓاْ أَزَاغَ ٱللَّهُ قُلُوبَهُمْ ﴾ [الصف:٥]، وقوله: ﴿ وَنُقَلِّبُ أَفْـِٔدَتَهُمْ وَأَبْصَـٰرَهُمْ كَمَا لَمْ يُؤْمِنُواْ بِهِۦٓ أَوَّلَ مَرَّةٍ ﴾ [الأنعام:١١٠]، وقوله تعالى: ﴿ لَا تَرْفَعُوٓاْ أَصْوَٰتَكُمْ فَوْقَ صَوْتِ ٱلنَّبِيِّ وَلَا تَجْهَرُواْ لَهُۥ بِٱلْقَوْلِ كَجَهْرِ بَعْضِكُمْ لِبَعْضٍ أَن تَحْبَطَ أَعْمَـٰلُكُمْ ﴾ [الحجرات:٢] وهذه الآية أدلُّ على المراد ممَّا قبلها.

١١٢/١ فمَن أَصَرَّ على نفاق المعصية، خُشيَ عليه أنْ يُفْضِيَ به إلى/ نفاق الكفر، وكأنَّ المصنِّف لَمَّحَ بحديث عبد الله بن عَمْرو المخرَّج عند أحمد (٦٥٤١) مرفوعاً قال: «ويلٌ للمُصِرِّين، الذين يُصِرّون على ما فَعَلوا وهم يعلمونَ» أي: يعلمون أنَّ مَن تاب تاب اللهُ عليه ثمَّ لا يَستَغْفِرون، قاله مجاهدٌ وغيره. وللتِّرمِذيّ (٣٥٥٩) عن أبي بكرٍ الصِّدِّيق مرفوعاً: «ما أَصَرَّ مَن استَغْفَر، وإنْ عاد في اليوم سبعين مَرّةً». إسنادُ كُلٍّ منهما حسن[1].

**قوله**: «**على التَّقاتُل**» كذا في أكثر الروايات، وهو المناسبُ لحديث الباب، وفي بعضها: «**على النِّفاق**» ومعناه صحيحٌ وإنْ لم تَثبُتْ به الروايةُ.

**٤٨ - حدَّثنا محمَّدُ بنُ عَرْعَرَةَ، قال: حدَّثنا شُعْبةُ، عن زُبَيدٍ قال: سألتُ أبا وائلٍ عن المُرْجِئةِ فقال: حدَّثني عبدُ الله، أنَّ النبيَّ ﷺ قال: «سِبابُ المُسلِم فُسُوقٌ، وقتالُه كفرٌ».**

[طرفاه في: ٦٠٤٤، ٧٠٧٦]

---

(١) وأخرج الثاني منهما أيضاً أبو داود (١٥١٤)، وإسناده ضعيف لجهالة راويه عن أبي بكر.

**قوله: «زُبَيد»** تقدَّم أنه بالزَّاي والموحَّدة مصغَّراً، وهو ابن الحارث اليامِيُّ بياءٍ تحتانيَّة وميم خفيفة، يُكْنى أبا عبد الرحمن.

وقد روى هذا الحديث شُعْبة أيضاً عن منصور بن المعتَمِر، وهو عند المصنِّف في الأدب (٦٠٤٤)، وعن الأعمش وهو عند مسلم (٦٤/ ١١٧)، ورواه ابن حِبَّان (٥٩٣٩) من طريق سليمان بن حرب، عن شُعْبة، عن الثلاثة جميعاً، عن أبي وائل، وقال ابن مَندَه: لم يُختلَف في رفعه عن زُبَيد واختُلِفَ على الآخرين. ورواه عن زُبَيد أيضاً غير شُعْبة عند مسلم وغيره[1].

**قوله: «سألت أبا وائل عن المُرْجِئة»** أي: عن مَقَالة المُرْجِئة، ولأبي داود الطَّيالسي (٢٤٥) عن شُعْبة عن زُبَيد قال: لمَّا ظهرت المُرْجِئة أتيتُ أبا وائل فذكرت ذلك له.

فظهر من هذا أنَّ سؤاله كان عن مُعتَقَدهم، وأنَّ ذلك كان حين ظُهورهم، وكانت وفاة أبي وائل سنة تسع وتسعين، وقيل: سنة اثنتين وثمانين، ففي ذلك دليل على أنَّ بِدْعة الإرجاء قديمة، وقد تابعَ أبا وائل في رواية هذا الحديث عبدُ الرحمن بن عبد الله بن مسعود عن أبيه، أخرجه التِّرمِذي مُصَحَّحاً (٢٦٣٤) ولفظه: «قتال المسلم أخاه كفر، وسِبابه فُسوق»، ورواه جماعة عن عبد الله بن مسعود موقوفاً ومرفوعاً، ورواه النَّسائيُّ (٤١٠٤) من حديث سعد بن أبي وَقَّاص أيضاً مرفوعاً، فانتفتْ بذلك دعوى مَن زَعَمَ أنَّ أبا وائل تفرَّد به.

**قوله: «سِباب»** هو بكسر السِّين وتخفيف الموحَّدة، وهو مصدر، يقال: سَبَّ يَسُب سَبّاً وسِباباً.

وقال إبراهيم الحربي: السِّباب أشد من السَّب، وهو أنْ تقول في الرجل ما فيه وما ليس فيه تريد بذلك عَيْبه. وقال غيره: السِّباب هنا مِثل القتال فيقتضي المُفاعَلة، وقد تقدَّم

---

(١) أخرجه مسلم (٦٤) (١١٦)، والترمذي (١٩٨٣) و(٢٦٣٥)، والنسائي (٤١١٠) من طريق سفيان الثوري عن زبيد، وانظر تمام تخريجه في «مسند أحمد» (٤١٢٦).

بأوضح من هذا في «باب المعاصي من أمر الجاهليَّة» (٣٠).

قوله: «المُسلِم» كذا في مُعظَم الروايات، ولأحمد (٤١٧٨) عن غُندَر عن شُعْبة: «المؤمن»، فكأنه رواه بالمعنى.

قوله: «فُسوق» الفِسْق في اللُّغة: الخروج، وفي الشرع: الخروج عن طاعة الله ورسوله، وهو في عُرْف الشرع أشد من العصيان، قال الله تعالى: ﴿وَكَرَّهَ إِلَيْكُمُ ٱلْكُفْرَ وَٱلْفُسُوقَ وَٱلْعِصْيَانَ﴾ [الحجرات:٧].

ففي الحديث تعظيم حق المسلم والحُكْم على مَن سَبَّه بغير حق بالفِسْق، ومقتضاه الرَّد على المُرْجِئة. وعُرِفَ من هذا مطابقة جواب أبي وائل للسؤال عنهم كأنه قال: كيف تكون مَقَالتهم حقّاً والنبي ﷺ يقول هذا؟

قوله: «وقتالُه كفر» إنْ قيل: هذا وإنْ تَضمَّنَ الردَّ على المُرْجِئة، لكنَّ ظاهره يُقوِّي مذهب الخَوَارج الذين يُكفِّرون بالمعاصي.

فالجواب: أنَّ المبالَغة في الرَّد على المُبتدِع اقتَضَتْ ذلك، ولا مُتمسَّك للخَوارجِ فيه، لأنَّ ظاهره غير مراد، لكن لمَّا كان القتال أشد من السِّباب، لأنه مُفْضٍ إلى إزْهاق الرّوح، عَبَّر عنه بلفظ أشد من لفظ الفِسْق وهو الكفر، ولم يُرِدْ حقيقة الكفر التي هي الخروج عن المِلَّة، بل أطلق عليه الكفر مُبالَغة في التحذير، مُعتمِداً على ما تقرَّر من القواعد أنَّ مِثل ذلك لا يُخرِج عن المِلَّة، مِثل حديث الشفاعة، ومِثل قوله تعالى: ﴿إِنَّ ٱللَّهَ لَا يَغْفِرُ أَن يُشْرَكَ بِهِۦ وَيَغْفِرُ مَا دُونَ ذَٰلِكَ لِمَن يَشَآءُ﴾ [النساء:٤٨]، وقد أشرنا إلى ذلك في «باب المعاصي من أمر الجاهليَّة»[1]، أو أطلق عليه الكفر لشَبَهِه به، لأنَّ قتال المؤمن من شأن الكافر.

وقيل: المراد هنا الكفر اللُّغَوي وهو التغطية، لأنَّ حق المسلم على المسلم أنْ يُعينه ويَنْصُره ويَكُف عنه أذاه، فلمَّا قاتَلَه كان كأنه غَطَّى على هذا الحق.

---

(١) باب رقم (٢٢) من كتاب الإيمان.

والأوَّلان أَلْيَق بمراد المصنِّف وأَولى بالمقصودِ من التحذير من فعل ذلك والزَّجْر عنه بخلاف الثالث.

وقيل: أراد بقوله: «كفر» أي: قد يؤُولُ هذا الفعل بشُؤْمِه إلى الكفر، وهذا بعيد، وأبعَد منه ١١٣/١ حمله على المستَحِلّ لذلك لأنه لا يطابق الترجمة، ولو كان مراداً لم يَحصُل التفريق بين السِّباب والقتال، فإنَّ مُستحِلَّ لَعْن المسلم بغير تأويل يكفر أيضاً، ثمَّ ذلك محمول على مَن فعلَه بغير تأويل، وقد بَوَّبَ عليه المصنِّف في كتاب المحاربين كما سيأتي إن شاء الله تعالى[1].

ومِثل هذا الحديث قوله ﷺ: «لا تَرجِعوا بعدي كُفّاراً يَضْرِب بعضكم رِقاب بعض» ففيه هذه الأجوبة، وسيأتي في كتاب الفتن (٧٠٧٦)، ونظيره قوله تعالى: ﴿أَفَتُؤْمِنُونَ بِبَعْضِ ٱلْكِتَٰبِ وَتَكْفُرُونَ بِبَعْضٍ﴾ بعد قوله: ﴿ثُمَّ أَنتُمْ هَٰٓؤُلَآءِ تَقْتُلُونَ أَنفُسَكُمْ وَتُخْرِجُونَ فَرِيقًا مِّنكُم مِّن دِيَٰرِهِمْ﴾ الآية [البقرة:٨٥]، فدلَّ على أنَّ بعض الأعمال يُطلَق عليه الكفر تغليظاً. وأمَّا قوله ﷺ فيما رواه مسلم (١١٠/ ١٧٦): «لَعْن المؤمن كقَتلِه»[2] فلا يخالف هذا الحديث، لأنَّ المشبَّه به فوق المشبَّه، والقَدْر الذي اشتركا فيه بُلوغ الغاية في التأثير: هذا في العِرْض، وهذا في النفس، والله أعلم. وقد وَرَدَ لهذا المتن سبب ذكرته في أوَّل كتاب الفتن في أواخر «الصحيح» (٧٠٧٦).

**٤٩- أخبرنا قُتَيبةُ بنُ سعيدٍ، حدَّثنا إسماعيلُ بنُ جعفرٍ، عن حُميدٍ، عن أنسِ بن مالكٍ، قال: أخبرني عُبادةُ بنُ الصامت: أنَّ رسولَ الله ﷺ خَرَجَ يُخبِرُ بليلةِ القَدْر، فتلاحَى رجلانِ مِن المسلمينَ فقال: «إني خرجتُ لأُخبِرَكُم بليلةِ القَدْرِ، وإنَّه تلاحَى فُلانٌ وفُلانٌ فرُفِعَتْ، وعَسَى أنْ يكونَ خيراً لكم، التَمِسُوها في السَّبعِ والتسعِ والخمسِ».**

[طرفاه في: ٢٠٢٣، ٦٠٤٩]

---

(١) لم نقف عليه حيث أشار الحافظ، وقد وقع للبخاري نحو ما قال الحافظ في كتاب الأدب: باب رقم (٧٤): باب من لم ير إكفار مَن قال ذلك متأولاً أو جاهلاً. والله تعالى أعلم.

(٢) وهو عند البخاري أيضاً، وسيأتي برقم (٦١٠٥).

قوله: «عن حُمَيدٍ» هو الطَّويل «عن أنس» وللأَصِيليِّ: «حدَّثَناه أنس بن مالك» فأمنّا تدليس حُميدٍ. وهو من رواية صحابي عن صحابي، أنس عن عُبادةَ بن الصامت.

قوله: «خَرَجَ يُخبِر بليلة القَدْر» أي: بتعيينِ ليلة القَدْر.

قوله: «فتلاحَى رجلان» بفتح الحاء المهملة مُشتَق من التلاحِي بكسرها: وهو التنازُع والمخاصَمة، والرجلان أفاد ابن دِحْية أنهما عبد الله بن أبي حَدْرَد ـ بحاءٍ مفتوحة ودال ساكنة مُهملتَين، ثمَّ راءٍ مفتوحة ودال مُهمَلة أيضاً ـ وكَعْب بن مالك.

وقوله: «فرُفِعَت» أي: فرُفِعَ تعيينها عن ذِكْري، هذا هو المعتمَد هنا. والسبب فيه ما أوضحَه مسلم (١١٦٧/ ٢١٧) من حديث أبي سعيد في هذه القِصَّة قال: «فجاءَ رجلان يَحتَقّان» بتشديد القاف، أي: يَدَّعي كل منهما أنه المحِق «معهما الشيطان، فنَسِيتها».

قال القاضي عِيَاض: فيه دليل على أنَّ المخاصَمة مذمومة، وأنها سبب في العقوبة المعنويَّة، أي: الحِرْمان. وفيه أنَّ المكان الذي يَحضُره الشيطان تُرفَع منه البَرَكة والخير.

فإنْ قيل: كيف تكون المخاصَمة في طلب الحق مذمومة؟ قلت: إنَّما كانت كذلك لوقوعِها في المسجد، وهو محل الذِّكْر لا اللَّغْو، ثمَّ في الوقت المخصوص أيضاً بالذِّكْر لا اللَّغْو وهو شهر رمضان، فالذَّم لما عَرَض فيها لا لذاتها، ثمَّ إنَّها مُستلزِمة لرفع الصوت، ورفعُه بحَضْرة رسول الله ﷺ مَنْهيٌّ عنه لقوله تعالى: ﴿لَا تَرْفَعُوٓاْ أَصْوَٰتَكُمْ فَوْقَ صَوْتِ ٱلنَّبِيِّ﴾ إلى قوله تعالى: ﴿أَن تَحْبَطَ أَعْمَٰلُكُمْ وَأَنتُمْ لَا تَشْعُرُونَ﴾ [الحجرات:٢]، ومن هنا يَتَّضِح مناسبة هذا الحديث للترجمة ومطابقَتها له، وقد خَفيَتْ على كثير من المتكلِّمين على هذا الكتاب.

فإنْ قيل: قوله: ﴿وَأَنتُمْ لَا تَشْعُرُونَ﴾ يقتضي المؤاخَذة بالعمل الذي لا قَصْد فيه. فالجواب: أنَّ المراد: وأنتم لا تَشْعُرون بالإحباط لاعتقادكم صِغَر الذَّنْب، فقد يعلم المَرْء الذَّنْب ولكن لا يعلم أنه كبيرة، كما قيل في قوله: «إنَّهما لَيُعذَّبان وما يُعذَّبان في كبير» أي: عندهما، ثمَّ قال: «وإنَّه لكبير»[1] أي: في نَفْس الأمر.

---

(١) سيأتي عند المصنف برقم (٢١٦).

وأجاب القاضي أبو بكر بن العربي/ بأنَّ المؤاخَذة تَحصُل بما لم يُقصَد في الثاني إذا قُصِدَ ١١٤/١
في الأوَّل، لأنَّ مُراعاة القصد إنَّما هو في الأوَّل ثمَّ يَسترْسِل حُكْم النيَّة الأولى على مُؤْتَنَف العمل وإنْ عَزَبَ القصد، خيراً كان أو شراً، والله أعلم.

قوله: «وعَسَى أنْ يكون خيراً» أي: وإنْ كان عدم الرفع أزيَد خيراً وأَولى منه، لأنه مُتحقِّق فيه، لكن في الرفع خير مرجوٌّ لاستِلْزامه مزيد الثَّواب، لكَوْنه سبباً لزيادة الاجتهاد في الْتماسها، وإنَّما حصل ذلك ببَرَكة الرسول ﷺ.

قوله: «في السبع والتسع» كذا في مُعظَم الروايات بتقديم السبع التي أوَّلها السِّين على التسع، ففيه إشارة إلى أنَّ رجاءَها في السبع أقوى للاهتمام بتقديمه. ووقع عند أبي نُعيم في «المستخرَج» بتقديم التسع على ترتيب التدلّي.

واختُلِفَ في المراد بالتسع وغيرها، فقيل: لتسعٍ يمضين من العشر، وقيل: لتسعٍ يَبقَينَ من الشهر، وسنذكر بسط هذا في محلّه حيثُ ذكره المصنِّف في كتاب الاعتكاف (٢٠٢٣) إن شاء الله تعالى.

## ٣٧- باب سؤال جبريلَ النبيَّ ﷺ عن الإيمان والإسلام والإحسان وعِلْم الساعة وبيانِ النبي ﷺ له، ثمَّ قال: «جاءَ جبريلُ عليه السلام يُعلِّمكم دِينكم» فجعل ذلك كلَّه ديناً، وما بيَّن النبيُّ ﷺ لوَفْد عبدِ القيس من الإيمان

وقولِ الله: ﴿ وَمَن يَبْتَغِ غَيْرَ ٱلْإِسْلَٰمِ دِينًا فَلَن يُقْبَلَ مِنْهُ ﴾ [آل عمران:٨٥].

٥٠- حدَّثنا مُسدَّدٌ، قال: حدَّثنا إسماعيلُ بنُ إبراهيمَ، أخبرنا أبو حَيّانَ التَّيْميُّ، عن أبي زُرْعةَ، عن أبي هُرَيرةَ قال: كان النبيُّ ﷺ بارزاً يوماً للناس فأتاه جِبْريلُ، فقال: ما الإيمانُ؟ قال: «الإيمانُ أنْ تُؤْمِنَ بالله، ومَلائكَتِه، وَكُتُبِه، وبلِقَائِه، ورُسُلِه، وتُؤْمِنَ بالبَعْثِ» قال: ما الإسلامُ؟ قال: «الإسلامُ أنْ تَعبُدَ الله ولا تُشرِكَ به، وتُقِيمَ الصلاةَ، وتُؤَدِّيَ الزَّكاةَ المفرُوضةَ، وتَصُومَ رمضانَ» قال: ما الإحسانُ؟ قال: «أنْ تَعبُدَ الله كأنَّكَ تراه، فإنْ لم تكنْ تراه فإنَّه يَراكَ» قال: متى السّاعةُ؟ قال: «ما المسؤولُ عنها بأعلَمَ مِن السّائلِ، وسأُخبِرُكَ عن أشراطِها: إذا

وَلدَتِ الأَمَةُ ربَّها، وإذا تَطاوَلَ رُعاةُ الإبل البُهْم في البُنْيان، في خمسٍ لا يعلمُهُنَّ إلا الله» ثمَّ تلا النبيُّ ﷺ: ﴿ إِنَّ ٱللَّهَ عِندَهُۥ عِلۡمُ ٱلسَّاعَةِ ﴾ الآيةَ [لقمان:٣٤]، ثمَّ أدبَرَ فقال: «رُدُّوه» فلم يَرَوْا شيئاً، فقال: «هذا جِبْريلُ جاءَ يُعلِّمُ الناسَ دِينَهُم».

قال أبو عبد الله: جعل ذلك كُلَّه مِن الإيمان.

[طرفه في: ٤٧٧٧]

قوله: «باب سؤال جِبْريل عن الإيمان والإسلام...» إلى آخره، تقدَّم أنَّ المصنِّف يرى أنَّ الإيمان والإسلام عبارة عن معنًى واحد، فلمَّا كان ظاهر سؤال جِبْريل عن الإيمان والإسلام وجوابه يقتضي تَغايُرَهما، وأنَّ الإيمان تصديق بأُمورٍ مخصوصة، والإسلام إظهار أعمال مخصوصة، أراد أنْ يردَّ ذلك بالتأويل إلى طريقته.

قوله: «وبيان» أي: مع بيان أنَّ الاعتقاد والعمل دينٌ.

وقوله: «وما بَيَّنَ» أي: مع ما بيَّن للوَفْدِ أنَّ الإيمان هو الإسلام حيثُ فسَّرَه في قِصَّتهم بما فسَّرَ به الإسلام هنا.

وقوله: «وقول الله» أي: مع ما دلَّتْ عليه الآية أنَّ الإسلام هو الدِّين، ودلَّ عليه خبر أبي سفيان أنَّ الإيمان هو الدِّين، فاقتضى ذلك أنَّ الإسلام والإيمان أمر واحد. هذا مُحصَّل كلامه.

١١٥/١ وقد نقل أبو عَوَانة الإسفَراييني في «صحيحه» (١/ ٥٣-٥٤) عن المُزَني صاحب الشافعي الجَزْم بأنهما عبارة عن معنًى واحد، وأنه سمع ذلك منه، وعن الإمام أحمد الجَزْم بتَغايُرِهما، ولكُلٍّ من القولينِ أدلَّة متعارضة.

وقال الخطَّابيُّ: صَنَّفَ في المسألة إمامان كبيران، وأكثرا من الأدلَّة للقولين، وتَباينا في ذلك، والحق أنَّ بينهما عموماً وخصوصاً، فكل مؤمنٍ مسلمٌ، وليس كل مسلمٍ مؤمناً. انتهى كلامه مُلخَّصاً.

ومقتضاه أنَّ الإسلام لا يُطلَق على الاعتقاد والعمل معاً، بخلاف الإيمان فإنَّه يُطلَق

عليهما معاً، ويَرِدُ عليه قوله تعالى: ﴿وَرَضِيتُ لَكُمُ ٱلْإِسْلَٰمَ دِينًا﴾ [المائدة:٣]، فإنَّ الإسلام هنا يتناول العمل والاعتقاد معاً، لأنَّ العامل غيرَ المعتقِد ليس بذي دينٍ مَرْضي.

وبهذا استدلَّ المُزَني وأبو محمد البَغَويُّ فقال في الكلام على حديث جِبْريل هذا: جعل النبيُّ ﷺ الإسلام هنا اسماً لما ظهر من الأعمال، والإيمان اسماً لما بَطَنَ من الاعتقاد، وليس ذاكَ لأنَّ الأعمال ليست من الإيمان، ولا لأنَّ التصديق ليس من الإسلام، بل ذاكَ تفصيل لجملةٍ كلّها شيء واحد وجِماعها الدّين، ولهذا قال ﷺ: «أتاكم يُعلِّمكم دينكم» وقال سبحانه وتعالى: ﴿وَرَضِيتُ لَكُمُ ٱلْإِسْلَٰمَ دِينًا﴾ وقال: ﴿وَمَن يَبْتَغِ غَيْرَ ٱلْإِسْلَٰمِ دِينًا فَلَن يُقْبَلَ مِنْهُ﴾ [آل عمران:٨٥]، ولا يكون الدّين في محل الرِّضا والقَبُول إلَّا بانضمام التصديق. انتهى كلامه.

والذي يَظْهر من مجموع الأدلَّة أنَّ لكلٍّ منهما حقيقة شرعيَّة، كما أنَّ لكلٍّ منهما حقيقة لُغَويَّة، لكن كل منهما مُستلزِم للآخرِ بمعنى التكميل له، فكما أنَّ العامل لا يكون مسلماً كاملاً إلَّا إذا اعتَقَد، فكذلك المعتقِد لا يكون مؤمناً كاملاً إلَّا إذا عَمِل، وحيثُ يُطلَق الإيمان في موضع الإسلام أو العكس، أو يُطلَق أحدهما على إرادتهما معاً، فهو على سبيل المجاز، ويتبيَّن المراد بالسِّياق، فإنْ وَرَدا معاً في مقام السؤال حُمِلا على الحقيقة، وإنْ لم يَرِدا معاً أو لم يكن في مقام سؤال، أمكنَ الحمل على الحقيقة أو المجاز بحَسَبِ ما يَظْهر من القرائن.

وقد حكى ذلك الإسماعيلي عن أهل السُّنّة والجماعة قالوا: إنَّهما تختلف دلالتهما بالاقتران، فإنْ أُفرِدَ أحدهما دخل الآخرُ فيه. وعلى ذلك يُحمَل ما حكاه محمد بن نصر وتَبِعَه ابن عبد البَرِّ عن الأكثر أنهم سَوَّوْا بينهما على ما في حديث وفد عبد القيس[1]، وما حكاه اللَّالَكائي وابن السَّمْعاني عن أهل السُّنّة أنهم فرَّقوا بينهما على ما في حديث جِبْريل، والله الموفِّق.

---

(١) سيأتي برقم (٥٣).

**قوله:** «**وعِلْم السّاعة**» تفسير منه للمراد بقول جِبْريل في السؤال: متى الساعة؟ أي: متى عِلْم الساعة؟ ولا بُدَّ من تقدير محذوف آخر، أي: متى عِلْم وقت الساعة؟

**قوله:** «**وبيانِ النبي ﷺ**» هو مجرور، لأنه معطوف على «عِلْم» المعطوف على «سؤال» المجرور بالإضافة.

فإنْ قيل: لم يُبيِّن النبي ﷺ وقت الساعة، فكيف قال: وبيان النبي ﷺ له؟ فالجواب: أنَّ المراد بالبيان بيان أكثر المسؤول عنه فأطلقه، لأنَّ حُكْم مُعظَم الشيء حُكْم كلّه، أو جعل الحُكْم في عِلْم الساعة بأنه لا يعلمه إلَّا الله بياناً له.

**قوله:** «**حدَّثنا إسماعيل بن إبراهيم**» هو البصري المعروف بابن عُلَيَّة، قال: أخبرنا أبو حَيّان التَّيْميّ. وأورده المصنِّف في تفسير سورة لُقْمان (٤٧٧٧) من حديث جَرِير بن عبد الحميد عن أبي حَيّان المذكور، ورواه مسلم (١٠) من وجه آخر عن جَرِير أيضاً عن عُمارة ابن القَعْقاع، ورواه أبو داود (٤٦٩٨) والنَّسائيُّ (٤٩٩١) من حديث جَرِير أيضاً عن أبي فَرْوة، ثلاثتهم عن أبي زُرْعة، عن أبي هريرة. زاد أبو فَرْوة: وعن أبي ذرٍّ أيضاً، وساق حديثه عنهما جميعاً. وفيه فوائد زوائد سنشيرُ إليها إن شاء الله تعالى.

ولم أرَ هذا الحديث من رواية أبي هريرة إلَّا عن أبي زُرْعة بن عَمْرو بن جَرِير هذا عنه، ولم يُخرِّجه البخاري إلَّا من طريق أبي حَيّان عنه.

وقد أخرجه مسلم (٨) من حديث عمر بن الخطَّاب، وفي سياقه فوائد زوائد أيضاً. وإنَّما لم يُخرِّجه البخاري لاختلافٍ فيه على بعض رواته، فمشهوره رواية كَهْمَسٍ ـ بسينٍ مُهمَلة قبلها ميم مفتوحة ـ بن الحسن، عن عبد الله بن بُرَيدة، عن يحيى بن يَعمَر ـ بفتح الميم أوَّله ياء تحتانيَّة مفتوحة ـ عن عبد الله بن عمر، عن أبيه عمر بن الخطَّاب، رواه عن كَهْمَس جماعة/ من الحُفَّاظ، وتابعه مَطَر الورَّاق عن عبد الله بن بُرَيدة، وتابعه سليمان التَّيْميُّ عن يحيى بن يَعمَر، وكذا رواه عثمان بن غياث عن عبد الله بن بُرَيدة لكنَّه قال: عن يحيى بن يَعمَر وحُمَيد بن عبد الرحمن معاً عن ابن عمر، عن عمر، زاد فيه حُميداً، وحُمَيدٌ ١١٦/١

له في الرواية المشهورة ذِكْر لا رواية. وأخرج مسلم (٨/ ١ و٢ و٣ و٤) هذه الطرق ولم يَسُقْ منها إلَّا متن الطريق الأولى وأحالَ الباقي عليها، وبينها اختلاف كثير سنشيرُ إلى بعضه.

فأمَّا رواية مَطَر فأخرجها أبو عَوَانة في «صحيحه» (٦٤٧٠) وغيره، وأمَّا رواية سليمان التَّيْميِّ فأخرجها ابن خُزَيمة في «صحيحه» (١) وغيره، وأمَّا رواية عثمان بن غياث فأخرجها أحمد في «مسنده» (١٨٤). وقد خالفهم سليمان بن بُرَيدة أخو عبد الله، فرواه عن يحيى بن يَعمَر عن عبد الله بن عمر قال: بينما نحنُ عند النبي ﷺ، فجعله من مسند ابن عمر لا من روايته عن أبيه، أخرجه أحمد أيضاً (٣٧٤). وكذا رواه أبو نُعيم في «الحِلْية» (٥/ ٢٠٧-٢٠٨) من طريق عطاء الخُراساني، عن يحيى بن يَعمَر. وكذا رُوِيَ من طريق عطاء بن أبي رَبَاح عن عبد الله بن عمر أخرجه الطبرانيُّ (١٣٥٨١)[1].

وفي الباب عن أنس أخرجه البزَّار (٦٩٥١) والبخاري في «خَلْق أفعال العباد» (١٩١) وإسناده حسن[2]، وعن جَرِير البَجَلي أخرجه أبو عَوَانة في «صحيحه» وفي إسناده خالد بن يزيد ـ وهو العمري ـ ولا يَصلُح للصحيح، وعن ابن عبَّاس وأبي عامر الأشعَري أخرجهما أحمد وإسنادهما حسن[3]. وفي كلٍّ من هذه الطرق فوائد سنذكرها إن شاء الله تعالى في أثناء الكلام على حديث الباب. وإنَّما جمعت طرقها هنا وعَزَوْتها إلى مُخرِّجيها لتَسهُلَ الحَوَالة عليها فِراراً من التكرار المبايِن لطريق الاختصار. والله الموفِّق.

**قوله: «كان النبي ﷺ بارزاً يوماً للناس»** أي: ظاهراً لهم غير مُحتجب عنهم ولا مُلتَبِس بغيره، والبُروز: الظُّهور. وقد وقع في رواية أبي فَرْوة التي أشرنا إليها بيان ذلك، فإنَّ أوَّله: كان رسول الله ﷺ يَجلِس بين أصحابه فيجيء الغريب فلا يَدْري أيّهم هو، فطلبْنا إليه أنْ

---

(١) وكذا أخرجه أحمد برقم (٥٨٥٦) من طريق علي بن زيد بن جدعان، وإسناده ضعيف، وبرقم (٥٨٥٧) من طريق إسحاق بن سويد، وإسناده صحيح، والنسائي في «الكبرى» (٥٨٥٢) من طريق الرُّكين بن الربيع، وإسناده ضعيف، ثلاثتهم عن يحيى بن يعمر عن ابن عمر نفسه.

(٢) كذا قال، وفي إسناده الضحاك بن نبراس، قال فيه هو في «التقريب»: لين الحديث.

(٣) الأول برقم (٢٩٢٤)، والثاني برقم (١٧١٦٧)، وفي كلا الإسنادين شهر بن حَوشب، وهو سيئ الحفظ كثير الوهم.

نَجْعَل له مجلساً يعرفه الغريب إذا أتاه، قال: فبَنَيْنا له دُكّاناً من طين كان يَجلِس عليه، انتهى.

واستَنبَطَ منه القُرْطبي استحباب جلوس العالم بمكانٍ يختصُّ به ويكون مرتفعاً إذا احتاجَ لذلك لضرورة تعليم ونحوه.

**قوله: «فأتاه رجل»** أي: مَلَك في صورة رجل، وفي التفسير للمصنِّف (٤٧٧٧): إذْ أتاه رجل يمشي، ولأبي فَرْوة: فإنّا لَجلوسٌ عنده إذْ أقبَلَ رجل أحسنُ الناس وجهاً، وأطيَب الناس ريحاً، كأنَّ ثيابه لم يَمَسّها دَنَس. ولمسلم (٨) من طريق كَهْمَس في حديث عمر: بينما نحنُ ذات يوم عند رسول الله ﷺ إذْ طَلَعَ علينا رجل شديد بياض الثِّياب، شديد سواد الشَّعر. وفي رواية ابن حِبَّان (١٦٨): سواد اللِّحْية، لا يُرَى عليه أثر السَّفَر ولا يعرفه منّا أحد، حتَّى جَلَسَ إلى النبي ﷺ فأسنَدَ رُكْبتَيه إلى رُكْبتَيه ووضَعَ كَفَّيْه على فَخِذَيْه. وفي رواية لسليمان التَّيْميِّ[1]: ليس عليه سَحْناء السَّفَر، وليس من البلد، فتَخطَّى حتَّى بَرَكَ بين يَدَي النبي ﷺ كما يَجلِس أحدنا في الصلاة، ثمَّ وَضَعَ يده على رُكْبتَي النبي ﷺ. وكذا في حديث ابن عبَّاس وأبي عامر الأشعَري: ثمَّ وَضَعَ يدَه على رُكْبتَي النبي ﷺ. فأفادت هذه الرواية أنَّ الضمير في قوله: «على فخذيه» يعود على النبي ﷺ، وبه جزم البَغَويُّ وإسماعيل التَّيْميُّ لهذه الرواية، ورَجَّحَه الطِّيبي بحثاً لأنه نَسَقُ الكلام خلافاً لما جزم به النَّووي، ووافقه التُّورِبِشْتيُّ لأنه حمله على أنه جَلَسَ كهَيْئة المتعلِّم بين يَدَيْ مَن يتعلَّم منه، وهذا وإنْ كان ظاهراً من السِّياق لكن وضعه يديه على فَخِذ النبي ﷺ صنيع مُنبِّه للإصغاءِ إليه، وفيه إشارة لما ينبغي للمسؤول من التواضُع والصَّفْح عمَّا يبدو من جَفاء السائل. والظاهر أنه أراد بذلك المبالَغة في تعمية أمره ليُقوِّيَ الظَّن بأنه من جُفاة الأعراب، ولهذا تَخطَّى الناس حتَّى انتهى إلى النبي ﷺ كما تقدَّم. ولهذا استَغربَ الصحابة صنيعه، ولأنه ليس من أهل البلد وجاءَ ماشياً ليس عليه أثر سَفَر.

---

(١) رواية سليمان التيمي أخرجها مسلم (٨) (٤)، وابن خزيمة (١) و(٣٠٦٥)، وابن حبان (١٧٣)، وابن منده في «الإيمان» (١١-١٤)، وبعضهم يختصره، واللفظ المذكور هو لابن منده (١٣).

فإنْ قيل: كيف عَرَفَ عمر أنه لم يعرفه أحد منهم؟ أُجيب: بأنه يحتمل أنْ يكون استَنَدَ في ذلك إلى ظنِّه، أو إلى صريح قول الحاضرين.

قلت: وهذا الثاني أَولى، فقد جاءَ كذلك في رواية/ عثمان بن غياث[1] فإنَّ فيها: فنظر ١١٧/١ القوم بعضهم إلى بعض فقالوا: ما نَعْرِف هذا. وأفاد مسلم (١٠) في رواية عُمارة بن القَعْقاع سبب وُرود هذا الحديث، فعنده في أوَّله: «قال رسول الله ﷺ: سَلُوني، فهابوا أنْ يسألوه، قال: فجاءَ رجل»، ووقع في رواية ابن مَنْدَهْ (٧) من طريق يزيد بن زُرَيع عن كَهْمَس: «بينا رسول الله ﷺ يَخْطُب إذْ جاءَه رجل» فكأنَّ أمره لهم بسؤاله وقع في خُطْبَته، وظاهره أنَّ مجيء الرجل كان في حال الخُطْبة، فإمَّا أنْ يكون وافق انقضاءَها، أو كان ذكر ذلك القَدْر جالساً وعَبَّر عنه الراوي بالخُطْبة.

**قوله: «فقال»** زاد المصنِّف في التفسير (٤٧٧٧): يا رسول الله، ما الإيمان؟

فإنْ قيل: فكيف بدأ بالسؤال قبل السلام؟ أُجيبَ بأنه يحتمل أنْ يكون ذلك مُبالَغة في التعمية لأمره، أو ليُبيِّنَ أنَّ ذلك غير واجب، أو سَلَّمَ فلم يَنقُله الراوي.

قلت: وهذا الثالث هو المعتمَد، فقد ثبت في رواية أبي فَرْوة[2]، ففيها بعد قوله: «كأنَّ ثيابه لم يَمَسّها دَنَس»: «حتَّى سَلَّمَ من طرف البِساط فقال: السلام عليك يا محمد، فرَدَّ عليه السلام، قال: أدنو يا محمد؟ قال: ادْنُ. فما زالَ يقول: أدنو، مِراراً ويقول له: ادْنُ». ونحوه في رواية عطاء عن ابن عمر[3]، لكن قال: السلام عليك يا رسول الله. وفي رواية مَطَر الوراق[4]: «فقال: يا رسول الله، أدنو منك؟ قال: ادْنُ» ولم يَذكُر السلام.

---

(١) رواية عثمان بن غياث عند أحمد (١٨٤)، ومسلم (٨) (٣)، وأبي داود (٤٦٩٦)، وابن منده في «الإيمان» (٩).

(٢) رواية أبي فروة عند النسائي (٤٩٩١)، وهي عند أبي داود (٤٦٩٨) مختصرة.

(٣) عند الطبراني في «الكبير» (١٣٥٨١).

(٤) رواية مطر الوراق عند أبي عوانة (٦٤٧٠)، وابن منده (١٠). وأخرجها البخاري في «خلق أفعال العباد» (١٩٠) مختصرة، وأخرجها مسلم (٨) (٢) لكنه لم يسق لفظها.

فاختلفَت الروايات، هل قال له: يا محمد، أو: يا رسول الله؟ هل سَلَّمَ أو لا؟ فأمَّا السلام فمَن ذكره مُقدَّم على مَن سَكَتَ عنه.

وقال القُرْطبي بناءً على أنه لم يُسلِّم وقال: «يا محمد»: إنَّه أراد بذلك التعميةَ فصنع صنيع الأعراب.

قلت: ويُجمع بين الروايتين بأنه بدأ أوَّلاً بنِدائه باسمِه لهذا المعنى، ثمَّ خاطبَه بقوله: يا رسول الله. ووقع عند القُرْطبي أنه قال: السلام عليكم يا محمد، فاستَنبَطَ منه أنه يُستَحب للدّاخل أنْ يُعمِّم بالسلام ثمَّ يُخصِّص مَن يريد تخصيصه. انتهى، والذي وقفت عليه من الروايات إنَّما فيه الإفراد وهو قوله: السلام عليك يا محمد.

**قوله: «ما الإيمان؟»** قيل: قَدَّمَ السؤال عن الإيمان لأنه الأصل، وثنَّى بالإسلام لأنه يُظهِر مِصْداق الدَّعْوى، وثَلَّثَ بالإحسان لأنه مُتعلِّق بهما. وفي رواية عُمارة بن القَعْقاع[1] بدأ بالإسلام لأنه بالأمر الظاهر، وثنَّى بالإيمان لأنه بالأمر الباطن. ورَجَّحَ هذا الطِّيبي لما فيه من الترَقّي. ولا شكَّ أنَّ القِصَّة واحدة اختلفَ الرُّواة في تأديَتها، وليس في السِّياق ترتيب، ويدل عليه رواية مَطَر الوراق فإنَّه بدأ بالإسلام وثنَّى بالإحسان وثَلَّثَ بالإيمان، فالحق أنَّ الواقع أمر واحد، والتقديم والتأخير وقع من الرُّواة، والله أعلم.

**قوله: «قال: الإيمان أنْ تُؤْمن بالله...»** إلى آخره، دلَّ الجواب على أنه عَلِمَ أنه سأله عن مُتعلَّقاته لا عن معنى لفظه، وإلَّا لكان الجواب: الإيمان التصديق.

وقال الطِّيبي: هذا يوهم التكرار، وليس كذلك، فإنَّ قوله: «أنْ تُؤْمن بالله» مُضمَّن معنى أنْ تَعترِف به، ولهذا عَدّاه بالباء، أي: أنْ تُصدِّق مُعترِفاً بكذا. قلت: والتصديق أيضاً يُعَدَّى بالباءِ فلا يحتاج إلى دعوى التضمين.

وقال الكِرْمانيُّ: ليس هو تعريفاً للشيءِ بنَفْسِه، بل المراد من المحدود الإيمانُ الشرعي، ومن الحد الإيمانُ اللُّغَوي. قلت: والذي يَظْهر أنه إنَّما أعاد لفظ الإيمان للاعتناءِ بشأنه

---

(١) عند مسلم (١٠)، وابن منده (١٦).

تفخيماً لأمره، ومنه قوله تعالى: ﴿قُلْ يُحْيِيهَا ٱلَّذِىٓ أَنشَأَهَآ أَوَّلَ مَرَّةٍ﴾ [يس:٧٩] في جواب ﴿مَن يُحْيِ ٱلْعِظَـٰمَ وَهِىَ رَمِيمٌ﴾، يعني أنَّ قوله: «أنْ تُؤْمن» يَنحَلُّ منه الإيمان فكأنه قال: الإيمان الشرعي تصديق مخصوص، وإلَّا لكان الجواب: الإيمان: التصديق، والإيمان بالله هو التصديق بوجودِه وأنه مُتَّصِف بصفات الكمال مُنزَّه عن صفات النقص.

**قوله:** «وملائكتِه» الإيمان بالملائكة: هو التصديق بوجودِهم وأنهم كما وَصَفَهم الله تعالى: ﴿عِبَادٌ مُّكْرَمُونَ﴾ [الأنبياء:٢٦]، وقَدَّمَ الملائكة على الكتب والرُّسُل نظراً للترتيب الواقع، لأنه سبحانه وتعالى أرسَلَ الملَك بالكتاب إلى الرسول، وليس فيه مُتمسَّك لمن فضَّلَ الملَك على الرسول.

**قوله:** «وكتبِه» هذه عند الأَصِيلي هنا، واتَّفقَ الرُّواة على ذِكْرها في التفسير (٤٧٧٧)، والإيمان بكتب الله التصديق بأنها كلام الله وأنَّ ما تَضمَّنَتْه حق.

**قوله:** «وبلِقائه» كذا وقعت هنا بين الكتب والرُّسُل، وكذا لمسلمٍ من الطريقين (٩و١٠)، ولم ١١٨/١
تقع في بقيَّة الروايات، وقد قيل: إنَّها مُكرَّرة، لأنها داخلة في الإيمان بالبَعْث، والحق أنها غير مُكرَّرة، فقيل: المراد بالبَعْثِ القيام من القُبور، والمراد باللِّقاء: ما بعد ذلك، وقيل: اللِّقاء يَحصُل بالانتقال من دار الدنيا، والبَعْث بعد ذلك. ويدل على هذا رواية مَطَر الورّاق فإنَّ فيها: «وبالموت وبالبَعْثِ بعد الموت»، وكذا في حديثي أنس وابن عبَّاس[1].

وقيل: المراد باللِّقاءِ رُؤْية الله تعالى، ذكره الخطَّابيُّ. وتعقَّبه النَّووي بأنَّ أحداً لا يَقْطَع لنَفْسِه برُؤْية الله، فإنَّها مُختصّة بمَن مات مؤمناً، والمَرْء لا يَدْري بمَ يُختَم له، فكيف يكون ذلك من شُروط الإيمان؟ وأُجيبَ بأنَّ المراد الإيمان بأنَّ ذلك حق في نَفْس الأمر، وهذا من الأدلَّة القويَّة لأهلِ السُّنّة في إثبات رُؤْية الله تعالى في الآخرة إذْ جُعِلَتْ من قواعد الإيمان.

**قوله:** «ورُسُلِه» وللأَصِيليِّ: «وبرُسُلِه»، ووقع في حديث أنس وابن عبَّاس: «والملائكة والكتاب والنبيِّينَ»، وكل من السِّياقَينِ في القرآن في «البقرة»، والتعبير بالنبيِّين يشمل الرُّسُل

---

(١) سلف تخريجها قريباً ص٢٤٧.

من غير عكس، والإيمان بالرُّسُل: التصديق بأنهم صادقون فيما أخبروا به عن الله.

ودلَّ الإجمال في الملائكة والكتب والرُّسُل على الاكتفاء بذلك في الإيمان بهم من غير تفصيل، إلَّا مَن ثبت تسميتُه فيجب الإيمان به على التعيين. وهذا الترتيب مطابق للآية: ﴿ءَامَنَ ٱلرَّسُولُ بِمَآ أُنزِلَ إِلَيۡهِ مِن رَّبِّهِۦ﴾ [البقرة:٢٨٥]. ومناسبة الترتيب المذكور وإنْ كانت الواو لا تُرتِّب، بل المراد من التقديم أنَّ الخير والرَّحْمة من الله، ومن أعظم رحمته أنْ أنزل كتبه إلى عباده، والمتلقِّي لذلك منهم الأنبياء، والواسطة بين الله وبينهم الملائكة.

**قوله «وتُؤْمن بالبَعْثِ»** زاد في التفسير (٤٧٧٧): «الآخر»، ولمسلم في حديث عمر (٨): «واليوم الآخر»، فأمَّا البَعْث الآخر فقيل: ذُكر الآخِر تأكيداً كقولهم: أمسِ الذّاهبُ، وقيل: لأنَّ البَعْث وقع مرتين: الأولى الإخراج من العدم إلى الوجود، أو من بُطون الأُمَّهات بعد النُّطْفة والعَلَقة إلى الحياة الدنيا، والثانية: البَعْث من بُطون القُبور إلى محل الاستقرار. وأمَّا اليوم الآخر فقيل له ذلك لأنه آخر أيام الدنيا، أو آخر الأزمنة المحدودة، والمراد بالإيمان به التصديق بما يقع فيه من الحِساب والميزان والجنَّة والنار. وقد وقع التصريح بذِكْر الأربعة هذه بعد ذِكْر البعث في رواية سليمان التَّيْميِّ وفي حديث ابن عبَّاس أيضاً[1].

**فائدة:** زاد الإسماعيلي في «مُستخرَجه» هنا: «وتُؤْمن بالقَدَر»، وهي في رواية أبي فَرْوة أيضاً[2]، وكذا لمسلمٍ (١٠) من رواية عُمارة بن القَعْقاع، وأكَّدَه بقوله: «كلّه»، وفي رواية كَهْمَس[3] وسليمان التَّيْميِّ: «وتُؤْمن بالقَدَرِ خيره وشَرِّه» وكذا في حديث ابن عبَّاس، وهو في رواية عطاء عن ابن عمر[4] بزيادة: «وحُلْوه ومُرّه من الله»، وكأنَّ الحِكْمة في إعادة لفظ «وتُؤْمن» عند ذِكْر البعث الإشارة إلى أنه نوع آخر ممَّا يُؤْمَن به، لأنَّ البعث سيُوجَدُ بعدُ، وما ذُكِرَ قبله موجود الآن، وللتَّنْويه بذِكْره لكثرة مَن كان يُنكِره من الكُفّار، ولهذا كَثُرَ

---

(١) سلف تخريجه ص٢٤٧.

(٢) سلف تخريجها ص٢٤٦.

(٣) عند مسلم (٨) وغيره، ورواية سليمان سلفت ص ٢٤٨.

(٤) عند الطبراني (١٣٥٨١).

تكْراره في القرآن، وهكذا الحِكْمة في إعادة لفظ «وتُؤْمن» عند ذِكْر القَدَر، كأنها إشارة إلى ما يقع فيه من الاختلاف، فحصل الاهتمام بشأنه بإعادة «تُؤْمن»، ثمَّ قَرَّرَه بالإبدال بقوله: «خيرِه وشَرّه، وحُلْوِه ومُرّه» ثمَّ زاده تأكيداً بقوله في الرواية الأخيرة[1]: «من الله».

والقَدَر مصدر، تقول: قَدَرْت الشيءَ، بتخفيف الدَّال وفتحها، أقدِرُه بالكسر والفتح، قَدْراً وقَدَراً: إذا أحَطْتَ بمِقْداره. والمراد أنَّ الله تعالى عَلِمَ مقادير الأشياء وأزمانها قبل إيجادها، ثمَّ أوجَدَ ما سبقَ في عِلْمه أنه يُوجَد، فكل مُحْدَث صادر عن عِلْمه وقُدْرَته وإرادته، هذا هو المعلوم من الدّين بالبَراهينِ القَطْعيَّة، وعليه كان السَّلَف من الصحابة وخيار التابعين، إلى أنْ حَدَثَتْ بِدْعة القَدَر في أواخر زمن الصحابة، وقد روى مسلم (٨) القِصَّة في ذلك من طريق كَهْمَس عن ابن بُرَيدة عن يحيى بن يَعمَر قال: «كان أوَّلَ مَن قال في القَدَر بالبصرة مَعْبَد الجُهَني، قال: فانطَلَقْت/ أنا وحُمَيدٌ الحِمْيَري»، فذكر اجتماعهما ١١٩/١ بعبدِ الله بن عمر، وأنه سأله عن ذلك فأخبره بأنه بريء ممَّن يقول ذلك، وأنَّ الله لا يَقْبَل ممَّن لم يؤمن بالقَدَرِ عملاً.

وقد حكى المصنِّفون في المقالات عن طوائفَ من القَدَريَّة إنكار كَوْن البارئ عالماً بشيءٍ من أعمال العباد قبل وقوعها منهم، وإنَّما يعلمها بعد كَوْنها.

قال القُرْطبي وغيره: قد انقَرَضَ هذا المذهب، ولا نَعْرِف أحداً يُنسَب إليه من المتأخِّرين. قال: والقَدَريَّة اليوم مُطبِقون على أنَّ الله عالم بأفعال العباد قبل وقوعها، وإنَّما خالَفوا السَّلَف في زَعْمهم بأنَّ أفعال العباد مَقْدورة لهم وواقعة منهم على جهة الاستقلال، وهو مع كَوْنه مذهباً باطلاً أخَف من المذهب الأوَّل. وأمَّا المتأخِّرون منهم فأنكروا تَعلُّق الإرادة بأفعال العباد فِراراً من تَعلُّق القديم بالمحْدَث، وهم مخصومون بما قال الشافعي: إنْ سَلَّمَ القَدَري العلمَ خُصِم. يعني يقال له: أيجوز أنْ يقع في الوجود خلاف ما تضمَّنه العلم؟ فإنْ مَنَعَ، وافق قولَ أهل السُّنّة، وإنْ أجازَ، لَزِمَه نسبة الجَهْل، تعالى الله عن ذلك.

---

(١) يعني رواية الطبراني.

تنبيه: ظاهر السِّياق يقتضي أنَّ الإيمان لا يُطلَق إلَّا على مَن صَدَّقَ بجميع ما ذُكِر، وقد اكتفى الفقهاء بإطلاق الإيمان على مَن آمَنَ بالله ورسوله، ولا اختلاف، لأنَّ الإيمان برسول الله المرادُ به الإيمان بوجودِه وبما جاءَ به عن ربّه، فيدخل جميع ما ذُكِرَ تحت ذلك، والله أعلم.

قوله: «أنْ تَعبُد الله» قال النَّووي: يحتمل أنْ يكون المراد بالعبادة: معرفة الله، فيكون عَطْف «الصلاة» وغيرها عليها لإدخالها في الإسلام، ويحتمل أنْ يكون المراد بالعبادة: الطاعة مُطلَقاً، فيدخل فيه جميع الوظائف، فعلى هذا يكون عَطْف «الصلاة» وغيرها عليها من عَطْف الخاص على العام.

قلت: أمَّا الاحتمال الأوَّل فبعيد، لأنَّ المعرفة من مُتعلَّقات الإيمان، وأمَّا الإسلام فهو أعمال قوليَّة وبَدنيَّة، وقد عَبَّر في حديث عمر[1] هنا بقوله: «أنْ تَشْهَد أنْ لا إله إلَّا الله، وأنَّ محمداً رسول الله» فدلَّ على أنَّ المراد بالعبادة في حديث الباب: النُّطْق بالشَّهادتَين، وبهذا تَبيَّن دَفْع الاحتمال الثاني. ولمَّا عَبَّر الراوي بالعبادة احتاجَ أنْ يُوضحها بقوله: «ولا تُشرِك به شيئاً»، ولم يَحتَجْ إليها في رواية عمر لاستِلْزامها ذلك.

فإنْ قيل: السؤال عامٌّ لأنه سأل عن ماهيَّة الإسلام، والجواب خاص لقوله: «أنْ تَعبُد» أو «تَشْهَد»، وكذا قال في الإيمان: «أنْ تُؤْمن»، وفي الإحسان: «أنْ تَعبُد». والجواب: أنَّ ذلك لنُكْتة الفَرْق بين المصدر وبين «أنْ» والفعل، لأنَّ «أنْ تَفْعَل» تدل على الاستقبال، والمصدر لا يدل على زمان. على أنَّ بعض الرُّواة أورده هنا بصيغة المصدر، ففي رواية عثمان ابن غياث قال: «شهادة أنْ لا إله إلَّا الله» وكذا في حديث أنس[2]، وليس المراد بمُخاطبَتِه بالإفراد اختصاصه بذلك، بل المراد تعليم السامعين الحُكْم في حقّهم وحق مَن أشبَهَهم من المكلَّفين، وقد تَبيَّن ذلك بقوله في آخره: «يُعلِّم الناس دينهم».

فإنْ قيل: لِمَ لم يَذكُر الحجّ؟ أجاب بعضهم باحتمال أنه لم يكن فُرِض، وهو مردود بما

---

(١) عند مسلم (٨).

(٢) رواية حديث عثمان وحديث أنس سلف تخريجهما ص٢٤٧.

رواه ابن مَندَهْ في كتاب «الإيمان» (١١،١٢) بإسناده الذي على شرط مسلم من طريق سليمان التَّيْميِّ في حديث عمر أوَّله: «أنَّ رجلاً في آخر عُمر النبي ﷺ جاءَ إلى رسول الله ﷺ» فذَكَر الحديث بطوله، وآخر عُمره يحتمل أنْ يكون بعد حَجّة الوداع فإنَّها آخر سَفَراته، ثمَّ بعد قُدومه بقليلٍ دون ثلاثة أشهُر مات، وكأنه إنَّما جاءَ بعد إنزال جميع الأحكام لتقريرِ أُمور الدّين ـ التي بَلَّغَها مُتفرِّقة ـ في مجلس واحد، لتَنْضَبِط.

ويُستَنبَط منه جواز سؤال العالم ما لا يَجهَله السائل ليعلمه السامع.

وأمَّا الحج فقد ذُكِر، لكن بعض الرُّواة إمَّا ذَهَلَ عنه وإمَّا نَسيَه، والدليل على ذلك اختلافهم في ذِكْر بعض الأعمال دون بعض، ففي رواية كَهْمَس: «وتحجُّ البيت إنِ استَطَعتَ إليه سبيلاً» وكذا في حديث أنس، وفي رواية عطاء الخُراساني لم يَذكُر الصوم، وفي حديث أبي عامر ذكر الصلاة والزَّكاة حَسْب، ولم يَذكُر في حديث ابن عبَّاس مزيداً على الشَّهادتَين، وذكر سليمان التَّيْميُّ في روايته الجميع، وزاد بعد/ قوله: «وتحج»: «وتَعتَمِر وتَغتسِل من الجَنابة ١٢٠/١ وتُتمِّم الوضوء»، وقال مَطَر الوراق في روايته: «وتُقيم الصلاة وتُؤْتي الزَّكاة» قال: فذكر عُرَى الإسلام. فتَبيَّن ما قلناه: إنَّ بعض الرُّواة ضَبَطَ ما لم يَضْبِطه غيره

**قوله: «وتُقيم الصلاةَ»** زاد مسلم (٩): «المكتوبة» أي: المفروضة. وإنَّما عَبَّر بالمكتوبة للتَّفنُّنِ في العبارة، فإنَّه عَبَّر في الزَّكاة بالمفروضة، ولاتِّباع قوله تعالى: ﴿إِنَّ ٱلصَّلَوٰةَ كَانَتۡ عَلَى ٱلۡمُؤۡمِنِينَ كِتَٰبٗا مَّوۡقُوتٗا﴾ [النساء:١٠٣].

**قوله: «وتصوم رمضانَ»** استُدلَّ به على قول «رمضان» من غير إضافة شهر إليه، وستأتي المسألة في كتاب الصيام إن شاء الله تعالى[1].

**قوله: «الإحسان»** هو مصدر، تقول: أحسن يُحسِن إحساناً. ويتعدَّى بنفسِه وبغيره تقول: أحسنتُ كذا: إذا أتقنتَه، وأحسنتُ إلى فُلان: إذا أوصَلْتَ إليه النفع، والأوَّل هو المراد لأنَّ المقصود إتقان العبادة. وقد يُلْحَظ الثاني بأنَّ المخلِص مثلاً مُحسِن بإخلاصه إلى

(١) في الباب الخامس منه.

نَفْسه، وإحسان العبادة: الإخلاص فيها والخُشوع وفَراغ البال حال التلبُّس بها ومُراقَبة المعبود، وأشار في الجواب إلى حالتين:

أرفعهما: أنْ يَغْلِب عليه مُشاهَدة الحق بقلبِه حتَّى كأنه يراه بعَينِه، وهو قوله: «كأنَّك تراه» أي: وهو يَراك.

والثانية: أنْ يَستحضِر أنَّ الحق مُطَّلِع عليه يرى كل ما يعمل، وهو قوله: «فإنَّه يَراك». وهاتان الحالتان يُثمِّرهما معرفة الله وخَشْيَته، وقد عَبَّر في رواية عُمارة بن القَعْقاع بقوله: «أنْ تخشى الله كأنَّك تراه» وكذا في حديث أنس.

وقال النَّووي: معناه: أنَّك إنَّما تُراعي الآداب المذكورة إذا كنت تراه ويَراك، لكَوْنه يَراك لا لكَوْنك تراه فهو دائماً يَراك، فأحسِنْ عبادته وإنْ لم تَرَه، فتقدير الحديث: فإنْ لم تكنْ تراه فاستَمِرَّ على إحسان العبادة فإنَّه يَراك. قال: وهذا القَدْر من الحديث أصل عظيم من أُصول الدِّين، وقاعدة مُهمّة من قواعد المسلمين، وهو عُمْدة الصِّدّيقين، وبُغْية السالكين، وكَنْز العارفين، ودَأْب الصالحين، وهو من جوامع الكَلِم التي أوتيَها ﷺ، وقد نَدَبَ أهلُ التحقيق إلى مُجالَسة الصالحين ليكون ذلك مانعاً من التلبُّس بشيءٍ من النَّقائص احتراماً لهم واستحياء منهم، فكيف بمَن لا يزال الله مُطَّلِعاً عليه في سِرّه وعَلانيَته؟ انتهى. وقد سبقَ إلى أصل هذا القاضي عِيَاض وغيره، وسيأتي مزيد لهذا في تفسير لُقْمان (٤٧٧٧) إن شاء الله تعالى.

تنبيه: دلَّ سياق الحديث على أنَّ رُؤْية الله تعالى في الدنيا بالأبصار غير واقعة، وأمَّا رُؤْية النبي ﷺ فذاكَ لدليلٍ آخر، وقد صَرَّحَ مسلم في روايته من حديث أبي أُمامةَ بقوله ﷺ: «واعلَموا أنَّكم لن تَرَوْا ربّكم حتَّى تموتوا»[1].

---

(١) لم نقف عليه عند مسلم من حديث أبي أمامة، والذي عنده (٢٩٣١) حديث عمر بن ثابت عن بعض أصحاب النبي ﷺ ـ ولم يسمه ـ مرفوعاً بلفظ: «تعلَّموا أنه لن يرى أحدٌ منكم ربَّه حتى يموت»، وأما حديث أبي أمامة فقد أخرجه ابن ماجه (٤٠٧٧)، وابن أبي عاصم في «السنة» (٣٩١)، وسنده ضعيفٌ، ويشهد له مع ما قبله حديث عبادة عند أحمد (٢٢٧٦٤) وغيره، وسنده ضعيف أيضاً، لكن الحديث بمجموع هذه الطرق صحيح.

وأقدَمَ بعض غُلاة الصّوفيَّة على تأويل الحديث بغير عِلْم فقال: فيه إشارة إلى مقام المحو والفَناء، وتقديره: فإنْ لم تكنْ ـ أي: فإنْ لم تَصِرْ ـ شيئاً وفَنِيتَ عن نفسك حتَّى كأنَّك ليس بموجودٍ، فإنَّك حينئذٍ تراه. وغَفَلَ قائل هذا ـ للجَهْلِ بالعربيَّة ـ عن أنه لو كان المراد ما زَعَمَ لكان قوله: «تراه» محذوف الألف، لأنه يصير مجزوماً، لكَوْنه على زَعْمه جواب الشَّرْط، ولم يَرِد في شيء من طرق هذا الحديث بحذف الألف، ومَن ادَّعَى أنَّ إثباتها في الفعل المجزوم على خلاف القياس، فلا يُصار إليه إذْ لا ضرورة هنا. وأيضاً فلو كان ما ادَّعاه صحيحاً لكان قوله: «فإنَّه يَراك» ضائعاً لأنه لا ارتِباط له بما قبله، وممَّا يُفْسِد تأويله رواية كَهْمَس فإنَّ لفظها: «فإنَّك إنْ لا تراه فإنَّه يَراك»[1]، وكذلك في رواية سليمان التَّيْمي، فسَلَّطَ النَّفي على الرُّؤْية لا على الكَوْن الذي حمل على ارتِكاب التأويل المذكور، وفي رواية أبي فَرْوة: «فإنْ لم تَرَه فإنَّه يَراك» ونحوه في حديث أنس وابن عبَّاس، وكل هذا يُبطِل التأويل المتقدِّم، والله أعلم.

فائدة: زاد مسلم (١٠) في رواية عُمارة بن القَعْقاع قول السائل: «صَدَقْت» عَقِب كل جواب من الأجوبة الثلاثة، وزاد أبو فَرْوة في روايته: «فلمَّا سَمِعْنا قول الرجل: صَدَقْت، أنكَرْناه»، وفي رواية كَهْمَس: «فعَجِبْنا له يسأله ويُصَدِّقه»، وفي رواية مَطَر: «انظُروا إليه كيف يسأله، وانظُروا إليه كيف يُصَدِّقه»، وفي حديث أنس: «انظُروا وهو يسأله وهو يُصَدِّقه كأنه أعلم منه»/ وفي رواية سليمان بن بُرَيدة: «قال القوم: ما رأينا رجلاً مِثل هذا، كأنه يُعلِّم رسول الله ﷺ، يقول له: صَدَقْتَ صَدَقْت»[2]. قال القُرْطبي: إنَّما عَجِبوا من ذلك لأنَّ ما جاءَ به النبيَّ ﷺ لا يُعرَف إلَّا من جِهَته، وليس هذا السائل ممَّن عُرِفَ بلِقاءِ ١٢١/١

(١) رواية كهمس بهذا اللفظ أخرجها ابن ماجه (٦٣)، وابن منده (٥)، وأخرجه من طريق كهمس كلٌّ من أحمد (١٩١) و(٣٦٧) و(٣٦٨)، ومسلم (٨) (١)، وأبو داود (٤٦٩٥)، والترمذي (٢٦١٠)، والنسائي (٤٩٩٠)، وابن خزيمة (٢٥٠٤)، وابن حبان (١٦٨)، وابن منده (١-٨)، عند بعضهم مختصر، والبعض الآخر كلفظ حديث الباب عند البخاري.

(٢) أخرجه أحمد (٣٧٤) و(٣٧٥)، ولفظه عنده: قال القوم: ما رأينا رجلاً أشدَّ توقيراً لرسول الله ﷺ من هذا، كأنه يعلِّم رسول الله ﷺ.

النبي ﷺ ولا بالسَّماع منه، ثمَّ هو يسأل سؤال عارف بما يسأل عنه لأنه يُخبِره بأنه صادق فيه، فتَعَجَّبوا من ذلك تَعَجُّب المستبعِد لذلك، والله أعلم.

**قوله: «متى السّاعة»** أي: متى تقوم الساعة؟ وصَرَّحَ به في رواية عُمارة بن القَعْقاع[1]، واللام للعَهْد، والمراد يوم القيامة.

**قوله: «ما المسؤولُ عنها»** «ما» نافية. وزاد في رواية أبي فَرْوة: «فنكَسَ فلم يُجِبْه» ثمَّ أعاد فلم يُجِبْه ثلاثاً، ثمَّ رفع رأسه فقال: «ما المسؤول».

**قوله: «بأعلمَ»** الباء زائدة لتأكيدِ النَّفي، وهذا وإنْ كان مُشعِراً بالتساوي في العلم، لكنَّ المراد التساوي في العلم بأنَّ الله تعالى استأثَرَ بعِلْمِها لقوله بعد: «خمس لا يعلمها إلَّا الله»، وسيأتي نظير هذا التركيب في أواخر الكلام على هذا الحديث في قوله: «ما كنت بأعلم به من رجل منكُم» فإنَّ المراد أيضاً التساوي في عدم العلم به، وفي حديث ابن عبَّاس هنا فقال: «سُبْحان الله! خمس من الغيب لا يعلمهُنَّ إلَّا الله» ثمَّ تلا الآية.

قال النَّووي: يُستَنبَط منه أنَّ العالم إذا سُئِلَ عمَّا لا يعلم، يُصرِّح بأنه لا يعلمه، ولا يكون في ذلك نَقْص من مَرْتبَته، بل يكون ذلك دليلاً على مزيد ورعه.

وقال القُرْطبي: مقصود هذا السؤال كَفُّ السامعين عن السؤال عن وقت الساعة، لأنهم كانوا قد أكثروا السؤال عنها كما وَرَدَ في كثير من الآيات والأحاديث، فلمَّا حصل الجواب بما ذُكِرَ هنا حصل اليأْس من معرفتها، بخلاف الأسئلة الماضية فإنَّ المراد بها استِخْراج الأجوبة ليتعلَّمها السامعون ويعملوا بها، ونبَّه بهذه الأسئلة على تفصيل ما يُمكِن معرفته ممَّا لا يُمكِن.

**قوله: «مِن السائل»** عَدَلَ عن قوله: لست بأعلم بها منك، إلى لفظ يُشعِر بالتعميم تعريضاً للسامعين، أي: أنَّ كل مسؤول وكل سائل فهو كذلك.

**فائدة:** هذا السؤال والجواب وقع بين عيسى ابن مريم وجِبْريل، لكن كان عيسى

---

(١) عند مسلم (١٠).

سائلاً وجِبْريل مسؤولاً. قال الحُميدي في «نوادره»: حدَّثنا سفيان، حدَّثنا مالك بن مِغْول، عن إسماعيل بن رجاء، عن الشَّعْبي قال: سأل عيسى ابن مريم جِبْريل عن الساعة، قال: فانتفضَ بأجنِحَتِه وقال: ما المسؤول عنها بأعلم من السائل.

**قوله: «وسأُخبِرك عن أشراطها»** وفي التفسير (٤٧٧٧): «ولكن سأُحدِّثُك»، وفي رواية أبي فَرْوة: «ولكن لها علامات تُعرَف بها»، وفي رواية كَهْمَس: «قال فأخبِرْني عن أمارَتها، فأخبره بها فتَرَدَّدْنا» فحصل التردُّد: هل ابتدأَه بذِكْر الأمارات، أو السائل سأله عن الأمارات؟ ويُجمع بينهما بأنه ابتدأَ بقوله: «وسأُخبرك، فقال له السائل: فأخبِرْني»، ويدل على ذلك رواية سليمان التَّيْميِّ ولفظها: «ولكن إنْ شِئْت نَبَّأْتُك عن أشراطها، قال: أجَل» ونحوه في حديث ابن عبَّاس وزاد: «فحَدِّثْني»، وقد حصل تفصيل الأشراط من الرواية الأُخرى وأنها العلامات، وهي بفتح الهمزة جمع: شَرَط بفتحتين، كقَلَمٍ وأقلام.

ويستفاد من اختلاف الروايات: أنَّ التحديث والإخبار والإنباء بمعنًى واحد، وإنَّما غايَرَ بينها أهل الحديث اصطلاحاً.

قال القُرْطبي: علامات الساعة على قِسْمين: ما يكون من نوع الـمُعْتاد، أو غيره. والمذكور هنا الأوَّل، وأمَّا الغير مِثل طلوع الشمس من مَغْرِبها، فتلك مُقارِبة لها أو مضايِقة، والمراد هنا العلامات السابقة على ذلك، والله أعلم.

**قوله: «إذا وَلدَت»** التعبير بـ«إذا» للإشعار بتحقُّقِ الوقوع، ووقعت هذه الجملة بياناً للأشراط نظراً إلى المعنى، والتقدير: وِلادة الأَمَة وتَطاوُل الرُّعاة.

فإنْ قيل: الأشراط جمعٌ وأقلّه ثلاثة على الأصح والمذكور هنا اثنان! أجاب الكِرْمانيُّ: بأنه قد تُسْتقرَض القِلّة للكثرة، وبالعكس،/ أو لأنَّ الفَرْق بالقِلّة والكثرة إنَّما هو في ١٢٢/١
النَّكِرات لا في المعارف، أو لفَقْدِ جمع الكثرة للفظِ الشَّرْط. وفي جميع هذه الأجوبة نظر، ولو أُجيبَ بأنَّ هذا دليل القول الصائر إلى أنَّ أقل الجمع اثنان لَـمَا بَعُدَ عن الصواب. والجواب المرضيّ: أنَّ المذكور من الأشراط ثلاثة، وإنَّما بعض الرُّواة اقتصر على اثنين منها

لأنه هنا ذكر الوِلادة والتطاوُل، وفي التفسير (٤٧٧٧) ذكر الوِلادة وتَرَؤُّس الحُفاة، وفي رواية محمد بن بِشْر التي أخرج مسلم (٩/ ٦) إسنادها، وساق ابن خُزَيمة (٢٢٤٤) لفظها عن أبي حَيّان ذِكْر الثلاثة، وكذا في «مُستخرَج» الإسماعيلي من طريق ابن عُلَيَّة، وكذا ذكرها عُمارة بن القَعْقاع[1]، ووقع مِثل ذلك في حديث عمر، ففي رواية كَهْمَس ذِكْر الوِلادة والتطاوُل فقط ووافقه عثمان بن غياث، وفي رواية سليمان التَّيْميِّ ذِكْر الثلاثة ووافقه عطاء الخُراسانيّ، وكذا ذُكِرَتْ في حديث ابن عبَّاس وأبي عامر[2].

**قوله: «إذا وَلَدَتِ الأَمَةُ ربَّها»** وفي التفسير (٤٧٧٧): «ربَّتها» بتاءِ التأنيث، وكذا في حديث عمر، ولمحمدِ بن بِشْر مثله وزاد: «يعني السَّراري»، وفي رواية عُمارة بن القَعْقاع: «إذا رأيت المرأة تَلِد ربَّها» ونحوه لأبي فَرْوة، وفي رواية عثمان بن غِيَاث: «الإماءُ أربابَهنَّ» بلفظ الجمع. والمراد بالرَّبِّ: المالك أو السَّيِّد.

وقد اختلفَ العلماء قديماً وحديثاً في معنى ذلك، قال ابن التِّين: اختُلِفَ فيه على سبعة أوجُه، فذكرها لكنَّها مُتَداخلة، وقد لخَّصتها بلا تَداخُل فإذا هي أربعة أقوال:

**الأوَّل**: قال الخطَّابيُّ: معناه اتِّساع الإسلام واستيلاء أهله على بلاد الشِّرك وسَبْي ذَراريِّهم، فإذا ملكَ الرجل الجارية واستَولَدَها كان الولد منها بمَنزِلة ربِّها لأنه ولد سيِّدها. قال النَّووي وغيره: إنَّه قول الأكثرين. قلت: لكن في كَوْنه المراد نظر، لأنَّ استيلاد الإماء كان موجوداً حين المقالة، والاستيلاء على بلاد الشِّرك وسَبْي ذَرارِيِّهم واتِّخاذهم سَراريَّ وقع أكثره في صَدْر الإسلام، وسياق الكلام يقتضي الإشارة إلى وقوع ما لم يقع ممَّا سيقعُ قُرْب قيام الساعة[3].

---

(١) عند مسلم (١٠)، وابن منده (١٦).

(٢) سلف تخريج هذه الروايات ص٢٤٧.

(٣) وقع بعد هذا في (أ) عبارة: «قلت: وقوعه في صدر الإسلام حين المقالة ليس يدفع أنه أمارة لقيام الساعة، لأن بعث نبيِّنا ﷺ دليل قرب ذلك، قال: «بعثت أنا والساعة كهاتين... الحديث»، وكتب عليها «من.. إلى» إشارة إلى حذفها أو أنها من بعض النسخ، وكان في العبارة تحريفات أصلحناها بما تستقيم به.

وقد فسَّرَه وكيع في رواية ابن ماجَهْ (٦٣) بأخص من الأوَّل، قال: أنْ تَلِدَ العَجَمُ العربَ. ووَجَّهَه بعضهم بأنَّ الإماء يَلِدْنَ الملوك فتصير الأُم من جملة الرَّعيَّة والملك سيِّد رَعيَّته، وهذا لإبراهيم الحربي، وقَرَّبَه أنَّ الرُّؤَساء في الصَّدْر الأوَّل كانوا يستنكفون غالباً عن وَطْء الإماء ويتنافسون في الحرائر، ثمَّ انعَكَسَ الأمر ولا سيَّما في أثناء دولة بني العبَّاس، ولكنَّ رواية «ربَّتها» بإثبات التاء قد لا تُساعد على ذلك.

ووَجَّهَه بعضهم بأنَّ إطلاق «ربَّتها» على ولدها مَجاز، لأنه لمَّا كان سبباً في عِتْقها بموت أبيه أُطلِقَ عليه ذلك. وخَصَّه بعضهم بأنَّ السَّبْي إذا كَثُرَ فقد يُسبَى الولد أوَّلاً وهو صغير ثمَّ يُعتَق ويَكْبَر ويصير رئيساً بل ملكاً ثمَّ تُسبَى أُمّه فيما بعد فيشتريها عارفاً بها، أو وهو لا يَشعُر أنها أُمّه، فيستخدمها أو يَتَّخِذها موطوءةً أو يُعْتِقها ويتزوَّجها.

وقد جاءَ في بعض الروايات: «أنْ تَلِد الأمةُ بَعْلها» وهي عند مسلم (٩/ ٦) فتُحمَل على هذه الصورة، وقيل: المراد بالبَعْل: المالك، وهو أولى لتتَّفق الروايات.

**الثاني**: أنْ تَبيع السادةُ أُمَّهات أولادهم ويَكثُر ذلك فيَتَداول المُلّاك المُستَولَدة حتَّى يشتريَها ولدها ولا يَشعُر بذلك، وعلى هذا فالذي يكون من الأشراط غَلَبة الجَهْل بتحريم بيع أُمَّهات الأولاد، أو الاستِهانة بالأحكام الشرعيَّة.

فإنْ قيل: هذه المسألة مُختلَف فيها فلا يَصلُح الحمل عليها، لأنه لا جَهْل ولا استِهانة عند القائل بالجواز. قلنا: يَصلُح أنْ يُحمل على صورة اتِّفاقيَّة كَبيعِها في حال حملها، فإنَّه حرام بالإجماع.

**الثالث**: وهو من نَمَط الذي قبله، قال النَّووي: لا يختصُّ شِراء الولد أُمَّه بأُمَّهات الأولاد، بل يُتصَوَّر في غيرهنَّ بأنْ تَلِد الأمة حُراً من غير سيِّدها بوَطْءِ شُبْهة، أو رقيقاً بنِكاحٍ أو زِنى، ثمَّ تباع الأمة في الصّورتينِ بيعاً صحيحاً وتدور في الأيدي حتَّى يشتريها ابنها أو ابنتها. ولا يُعكِّر على هذا تفسير محمد بن بِشْر بأنَّ المراد السَّراريّ[1]؛ لأنه تخصيص بغير دليل.

---

(١) عند مسلم (٩) (٦).

**الرابع**: أنْ يَكثُر العُقوق في الأولاد فيُعامل الولد أُمّه معاملة السَّيِّد أمتَه من الإهانة بالسَّبِّ/ والضرب والاستِخْدام، فأُطلِقَ عليه ربّها مَجازاً لذلك. ١٢٣/١

أو المراد بالرَّبّ: المُربّي، فيكون حقيقة، وهذا أوجَه الأوجُه عندي لعمومِه، ولأنَّ المقام يدل على أنَّ المراد حالة تكون مع كَوْنها تدل على فساد الأحوال، مُستَغربةً ولا يشعر بذلك[1].

ومُحَصَّله الإشارة إلى أنَّ الساعة يَقرُب قيامها عند انعكاس الأُمور بحيثُ يصير المُربَّى مُربِّياً، والسافل عالياً، وهو مُناسب لقوله في العلامة الأُخرى: «أنْ تصير الحُفاة ملوكَ الأرض»[2].

**تنبيهان:**

**أحدهما**: قال النَّووي: ليس فيه دليل على تحريم بيع أُمَّهات الأولاد ولا على جوازه، وقد غَلِطَ مَن استدلَّ به لكلٍّ من الأمرين، لأنَّ الشيء إذا جُعِلَ علامة على شيء آخر لا يدل على حَظْر ولا إباحة.

**الثاني**: يُجمع بين ما في هذا الحديث من إطلاق الرَّب على السَّيِّد المالك في قوله: «ربّها» وبين ما في الحديث الآخر وهو في الصحيح[3]: «لا يقل أحدكم: أطعِم ربّك، وَضِّئْ ربّك، اسقِ ربّك، وليقل: سيِّدي ومولاي» بأنَّ اللفظ هنا خرج على سبيل المبالَغة. أو المراد بالرَّبِّ هنا المُربّي، وفي المنهي عنه السَّيِّد، أو أنَّ النهي عنه مُتأخِّر، أو مُختَص بغير الرسول ﷺ.

**قوله**: «**تَطاوَلَ**» أي: تفاخَروا في تطويل البُنْيان وتكاثَروا به.

**قوله**: «**رُعاة الإبل**» هو بضم الراء جمع راعٍ، كقُضاةٍ وقاضٍ.

و«**البُهْم**» بضم الموحَّدة، ووقع في رواية الأَصِيلي بفتحها ولا يَتَّجِه مع ذِكْر الإبل، وإنَّما

---

(١) قوله: «ولا يشعر بذلك» سقط من (س).

(٢) وهي في رواية عمارة بن القعقاع عند مسلم (١٠) (٧).

(٣) سيأتي برقم (٢٥٥٢).

يَتَّجِه مع ذِكْر الشّياه أو مع عدم الإضافة كما في رواية مسلم (٩): «رِعاء البُهْم»، وميم البُهْم في رواية البخاري يجوز ضمّها على أنها صفة الرُّعاة، ويجوز الكسر على أنها صفة الإبل، يعني: الإبل السُّود، وقيل: إنَّها شر الألوان عندهم، وخيرها الحُمْر التي ضُرِبَ بها المثَل فقيل: «خير من حُمْر النَّعَم»، ووصف الرُّعاة بالبُهْم إمَّا لأنهم مجهولو الأنساب، ومنه: أُبهِمَ الأمر فهو مُبهَم: إذا لم تُعرَف حقيقته.

وقال القُرْطبي: الأَولى أنْ يُحمل على أنهم سود الألوان لأنَّ الأُدمة غالب ألوانهم، وقيل: معناه: أنهم لا شيء لهم كقوله ﷺ: «يُحشَر الناس حُفاة عُراة بُهْماً»[1] قال: وفيه نظر، لأنه قد نَسَبَ لهم الإبل، فكيف يقال: لا شيء لهم؟

قلت: يُحمل على أنها إضافة اختصاص لا مِلْك، وهذا هو الغالب أنَّ الراعي يَرْعَى لغيره بأجرة، وأمَّا المالك فقَلَّ أنْ يباشر الرَّعْي بنَفْسِه.

قوله في التفسير (٤٧٧٧): «وإذا كان الحُفاة العراةُ» زاد الإسماعيلي في روايته: «الصُّم البُكْم»[2]. وقيل لهم ذلك مُبالَغة في وصفهم بالجَهْل، أي: لم يستعملوا أسماعهم ولا أبصارهم في شيءٍ من أمر دينهم وإنْ كانت حواسُّهم سليمة.

**قوله: «رؤوس الناس»** أي: ملوك الأرض، وصَرَّحَ به الإسماعيلي[2]، وفي رواية أبي فَرْوة مثله[3]، والمراد بهم أهل البادية كما صَرَّحَ به في رواية سليمان التَّيْميِّ وغيره: «قال: ما الحُفاة العُراة؟ قال: العُرَيْب» وهو بالعين المهملة على التصغير. وفي الطبراني (١٢٩٤٥) من طريق أبي جَمْرة عن ابن عبَّاس مرفوعاً: «من انقلاب الدِّين تفصُّح النَّبَط واتِّخاذهم القصورَ في الأمصار»[4]. قال القُرْطبي: المقصود الإخبار عن تَبدُّل الحال بأنْ يستوليَ أهل

---

(١) أخرجه أحمد (١٦٠٤٢) من حديث عبد الله بن أنيس، وإسناده حسن.

(٢) وهو أيضاً في رواية عمارة بن القعقاع عند مسلم (١٠) (٧).

(٣) عند النسائي (٤٩٩١).

(٤) في إسناده عمران بن تمام، قال ابن أبي حاتم في «الجرح والتعديل» ٦/ ٢٩٥: سألت أبي عنه فقال: كان عندي مستوراً إلى أن حدَّث عن أبي جمرة عن ابن عباس عن النبي ﷺ بحديث منكر؛ وذكر هذا الحديث.

البادية على الأمر ويتملكوا البلاد بالقَهْرِ فتكثُر أموالهم وتنصَرِف هممُهم إلى تشييد البُنْيان والتفاخُر به، وقد شاهَدْنا ذلك في هذه الأزمان. ومنه الحديث الآخر: «لا تقوم الساعة حتَّى يكون أسعدَ الناس بالدنيا لُكَع ابن لُكَع»[1] ومنه: «إذا وُسِّدَ الأمر ـ أي: أُسْنِدَ ـ إلى غير أهله فانتَظِروا الساعة»[2] وكلاهما في «الصحيح».

قوله: «في خمس» أي: عِلْم وقت الساعة داخل في جملة خمس، وحذف مُتعلَّق الجار سائغ كما في قوله تعالى: ﴿فِي تِسْعِ ءَايَٰتٍ﴾ [النمل:١٢] أي: اذْهَبْ إلى فِرْعَون بهذه الآية في جملة تسع آيات، وفي رواية عطاء الخُراساني: «قال: فمتى الساعة؟ قال: هي في خمس من الغيب لا يعلمها إلَّا الله»، قال القُرْطبي: لا مَطْمع لأحدٍ في عِلْم شيء من هذه الأُمور الخمسة لهذا الحديث، وقد فسَّرَ النبي ﷺ قول الله تعالى: ﴿وَعِندَهُۥ مَفَاتِحُ ٱلْغَيْبِ لَا يَعْلَمُهَآ إِلَّا هُوَ﴾ [الأنعام:٥٩] / بهذه الخمس، وهو في «الصحيح»[3]. قال: فمَن ادَّعَى عِلْم شيء ١٢٤/١ منها غير مُسْنِده إلى رسول الله ﷺ كان كاذباً في دعواه. قال: وأمَّا ظنُّ الغيب فقد يجوز من المنجِّم وغيره إذا كان عن أمر عادي وليس ذلك بعِلْمٍ.

وقد نقل ابن عبد البَرِّ الإجماع على تحريم أخذ الأُجرة والجُعْل وإعطائها في ذلك، وجاءَ عن ابن مسعود قال: أوتيَ نبيكم ﷺ عِلْم كل شيء سوى هذه الخمس. وعن ابن عمر مرفوعاً نحوه، أخرجهما أحمد[4]، وأخرج حُميدُ بن زَنْجويه عن بعض الصحابة: أنه ذكر العلم بوَقْت الكسوف قبل ظُهوره فأُنكِرَ عليه فقال: إنَّما الغيب خمس ـ وتلا هذه الآية ـ وما عدا ذلك غيبٌ يعلمه قوم ويَجهَله قوم.

تنبيه: تَضمَّنَ الجواب زيادةً على السؤال للاهتمام بذلك، إرشاداً للأُمّة لما يترتَّب على

---

(١) أخرجه بهذا اللفظ أحمد (٢٣٣٠٣)، والترمذي (٢٢٠٩)، وإسناده ضعيف، لكن الحديث حسن بشواهده، منها حديث أبي هريرة في «المسند» (٨٣٢٠م)، وذكرنا سائر شواهده هناك، ومنه تعرف أن عزوه للصحيح وهمٌ من الحافظ رحمه الله.

(٢) سيأتي برقم (٥٩).

(٣) سيأتي برقم (١٠٣٩).

(٤) الأول برقم (٣٦٥٩)، والثاني برقم (٥٥٧٩).

معرفة ذلك من المصلحة.

فإنْ قيل: ليس في الآية أداة حَصْر كما في الحديث، أجاب الطِّيبي بأنَّ الفعل إذا كان عظيم الخَطَر، وما يَنْبني عليه الفعل رفيع الشَّأْن، فُهِمَ منه الحَصْر على سبيل الكِناية، ولا سيَّما إذا لُوحِظَ ما ذُكِرَ في أسباب النُّزول من أنَّ العرب كانوا يَدَّعون عِلْم نزول الغَيْث، فيُشعِر بأنَّ المراد من الآية نفي عِلْمهم بذلك واختصاصه بالله سبحانه وتعالى.

**فائدة:** النُّكْتة في العُدول عن الإثبات إلى النَّفي في قوله تعالى: ﴿وَمَا تَدْرِى نَفْسٌ مَّاذَا تَكْسِبُ غَدًا﴾ [لقمان:٣٤]، وكذا التعبير بالدِّراية دون العلم، للمُبالَغة والتعميم، إذ الدِّراية اكتساب عِلْم شيء بحيلةٍ، فإذا انتفى ذلك عن كل نَفْس مع كَوْنه من مُختصّاتها، ولم تقع منه على عِلْم، كان عدم اطِّلاعها على عِلْم غير ذلك من باب أَولى. انتهى مُلخَّصاً من كلام الطِّيبي.

**قوله:** «**الآيَةَ**» أي: تلا الآية إلى آخر السورة، وصَرَّحَ بذلك الإسماعيلي، وكذا في رواية عُمارة. ولمسلم (٩/ ١٠) إلى قوله: ﴿خَبِيرٌ﴾، وكذا في رواية أبي فَرْوة[1]. وأمَّا ما وقع عند المؤلِّف في التفسير (٤٧٧٧) من قوله: إلى ﴿ٱلْأَرْحَامِ﴾، فهو تقصير من بعض الرُّواة، والسِّياق يُرشِد إلى أنه تلا الآية كلّها.

**قوله:** «**ثمَّ أدبَرَ فقال: رُدّوه**» زاد في التفسير (٤٧٧٧): «فأخذوا ليرُدّوه فلم يَرَوْا شيئاً»، فيه أنَّ المَلَك يجوز أنْ يتمثَّل لغير النبي ﷺ فيراه ويَتكَلَّم بحَضْرَتِه وهو يسمع، وقد ثبت عن عِمْران بن حُصَينٍ أنه كان يسمع كلام الملائكة[2]، والله أعلم.

**قوله:** «**جاءَ يُعلِّم الناس**» في التفسير: «ليُعلِّم»، وللإسماعيليِّ: «أراد أنْ تعلَموا إذا لم تسألوا»، ومثله لعُمارة[3]، وفي رواية أبي فَرْوة: «والذي بَعَثَ محمداً بالحقِّ ما كنت بأعلم به

---

(١) عند النسائي (٤٩٩١).

(٢) أخرجه مسلم (١٢٢٦) (١٦٧).

(٣) عند مسلم (١٠)، وابن منده في «الإيمان» (١٦).

من رجل منكُم، وإنَّه لجبريلُ»، وفي حديث أبي عامر: «ثمَّ ولَّى فلمَّا لم نَرَ طريقه قال النبي ﷺ: سُبْحان الله! هذا جِبْريل جاءَ ليُعلِّم الناس دينهم، والذي نَفْس محمد بيَدِه ما جاءَني قَطُّ إلَّا وأنا أعرفه، إلَّا أنْ تكون هذه المرَّة»[1]، وفي رواية سليمان التَّيْميّ: «ثمَّ نَهَض فولَّى، فقال رسول الله ﷺ: عليَّ بالرجل، فطلبْناه كل مَطْلَب فلم نَقْدِر عليه، فقال: هل تدرون مَن هذا؟ هذا جِبْريل أتاكم ليُعلِّمكم دينكم، خُذوا عنه، فوالذي نَفْسي بيَدِه ما شُبِّهَ عليَّ منذُ أتاني قبل مَرَّتي هذه، وما عَرَفْته حتَّى ولَّى»[2]، قال ابن حِبَّان: تفرَّد سليمان التَّيْميُّ بقوله: «خُذوا عنه». قلت: وهو من الثِّقات الأثبات، وفي قوله: «جاءَ ليُعلِّم الناس دينهم» إشارة إلى هذه الزِّيادة، فما تفرَّد إلَّا بالتصريح، وإسناد التعليم إلى جِبْريل مَجازي، لأنه كان السبب في الجواب، فلذلك أمَرَ بالأخذِ عنه. واتَّفقَتْ هذه الروايات على أنَّ النبيَّ ﷺ أخبر الصحابة بشأنه بعد أنِ الْتَمَسوه فلم يجدوه.

وأمَّا ما وقع عند مسلم (٨) وغيره من حديث عمر في رواية كَهْمَس: «ثمَّ انطَلَق، قال عمر: فلَبِثْت مليّاً ثمَّ قال: يا عمر أتدري مَن السائل؟ قلت: الله ورسوله أعلم. قال: فإنَّه جِبْريل»، فقد جمع بين الروايتين بعض الشُّراح بأنَّ قوله: «فلَبِثْت مليّاً» أي: زماناً بعد انصرافه، فكأنَّ النبيَّ ﷺ أعلمَهم بذلك بعد مُضيِّ وقت ولكنَّه في ذلك المجلس. لكن يُعكِّر على هذا الجمع قوله في رواية النَّسائيّ (٤٩٩٠) والتِّرمذي (٢٦١٠): «فلَبِثْت ثلاثاً»، لكنِ ادَّعَى بعضهم فيها التصحيف، وأنَّ «مليّاً» صُغِّرَتْ ميمها فأشبَهَتْ «ثلاثاً»، لأن «ثلاثاً» تُكتَب بلا ألف، وهذه الدَّعْوى مردودة، فإنَّ في رواية أبي عَوَانة:/ «فلَبِثْنا لَياليَ، فلَقيَني رسول الله ﷺ بعد ثلاث»، ولابن حِبَّان (١٦٨): «بعد ثالثة»، ولابن مَندَهْ (٧): «بعد ثلاثة أيام». وجمع النَّووي بين الحديثين بأنَّ عمر لم يَحضُر قول النبي ﷺ في المجلس، بل كان ممَّن قام إمَّا مع الذين تَوَجَّهوا في طلب الرجل أو لشُغْلٍ آخر ولم يَرْجِع مع مَن رجع ١٢٥/١

(١) أخرجه أحمد (١٧١٦٧)، وفي سنده شهر بن حوشب، وهو سيئ الحفظ.

(٢) هذه الرواية بهذا اللفظ عند ابن حبان في «صحيحه» (١٧٣)، لكن فيها أحرف تفرَّد بها سليمان التيمي كما أشار ابن حبان.

لعارضٍ عَرَضَ له، فأخبر النبي ﷺ الحاضرين في الحال، ولم يَتَّفِق الإخبار لعمر إلَّا بعد ثلاثة أيام، ويدل عليه قوله: «فلَقِيَني» وقوله: «فقال لي: يا عمر» فوَجَّهَ الخِطاب له وَحْدَه، بخلاف إخباره الأوَّل. وهو جمع حسن.

**تنبيهات:**

**الأوَّل:** دلَّت الروايات التي ذكرناها على أنَّ النبيَّ ﷺ ما عَرَفَ أنه جِبْريل إلَّا في آخر الحال، وأنَّ جِبْريل أتاه في صورة رجل حسن الهَيْئة لكنَّه غير معروف لَدَيْهم، وأمَّا ما وقع في رواية النَّسائيّ (٤٩٩١) من طريق أبي فَرْوة في آخر الحديث: «وإنَّه لجبريلُ نزل في صورة دِحْية الكَلْبي» فإنَّ قوله: «نزل في صورة دِحْية الكَلْبي» وَهْم، لأنَّ دِحْية معروف عندهم، وقد قال عمر: «ما يعرفه منّا أحد»، وقد أخرجه محمد بن نصر المَرْوزيُّ في كتاب «الإيمان» له من الوجه الذي أخرجه منه النَّسائيُّ فقال في آخره: «فإنَّه جِبْريل جاءَ ليُعلِّمكم دينكم» حَسْبُ، وهذه الرواية هي المحفوظة لموافقتِها باقي الروايات.

**الثاني:** قال ابن المنيِّر: في قوله: «يُعلِّمكم دينكم» دلالة على أنَّ السؤال الحسن يُسمَّى عِلْماً وتعليماً، لأنَّ جِبْريل لم يَصْدُر منه سوى السؤال، ومع ذلك فقد سمَّاه مُعلِّماً، وقد اشتَهرَ قولهم: حُسْن السؤال نصف العلم، ويُمكِن أنْ يُؤخَذ من هذا الحديث، لأنَّ الفائدة فيه انبَنَتْ على السؤال والجواب معاً.

**الثالث:** قال القُرْطبي: هذا الحديث يَصلُح أنْ يقال له: أُم السُّنّة، لما تضمَّنه من جُمل عِلْم السُّنّة.

وقال الطِّيبيُّ: لهذه النُّكْتة استفتَحَ به البَغَويُّ كتابيْه «المصابيح» و«شرح السُّنّة» اقتداء بالقرآنِ في افتتاحه بالفاتحة، لأنها تَضمَّنَتْ علوم القرآن إجمالاً.

وقال القاضي عِيَاض: اشتمل هذا الحديث على جميع وظائف العبادات الظاهرة والباطنة من عُقود الإيمان ابتداء وحالاً ومَآلاً ومن أعمال الجوارح، ومن إخلاص السَّرائر والتحَفُّظ من آفات الأعمال، حتَّى إنَّ علوم الشَّريعة كلّها راجعة إليه ومُتشعِّبة منه.

قلت: ولهذا أشبعتُ القول في الكلام عليه، مع أنَّ الذي ذكرته وإنْ كان كثيراً لكنَّه بالنِّسبة لما يتضمَّنه قليل، فلم أُخالف طريق الاختصار. والله الموفِّق.

قوله: «قال أبو عبد الله» يعني المؤلِّف: «جعل ذلك كلّه من الإيمان» أي: الإيمان الكامل المشتمِل على هذه الأُمور كلّها.

## ٣٨- بابٌ

**٥١- حدَّثنا إبراهيمُ بنُ حمزةَ، قال: حدَّثنا إبراهيمُ بنُ سَعْدٍ، عن صالحٍ، عن ابن شِهابٍ، عن عُبيدِ الله بنِ عبدِ الله، أنَّ عبد الله بنَ عبَّاس أخبره، قال: أخبرني أبو سفيان: أنَّ هِرَقلَ قال له: سألتُك: هل يزيدونَ أم يَنقُصُونَ؟ فزَعَمْتَ أنَّهم يَزيدُونَ، وكذلكَ الإيمانُ حتَّى يَتِمَّ، وسألتُكَ: هل يَرْتَدُّ أحَدٌ سُخْطةً لِدِينِه بعدَ أنْ يدخلَ فيه؟ فزَعَمْتَ أنْ لا، وكذلكَ الإيمانُ حِينَ تُخالِطُ بَشاشَتُه القُلُوبَ لا يَسْخَطُه أحَدٌ.**

قوله: «باب» كذا هو بلا ترجمة في رواية كريمة وأبي الوَقْت، وسقط من رواية أبي ذرٍّ والأَصِيلي وغيرهما، ورجَّح النوويُّ الأول، قال: لأن الترجمة ـ يعني سؤالَ جبريل عن الإيمان ـ لا يتعلَّق بها هذا الحديث، فلا يصحُّ إدخالُه فيه.

قلت: نفيُ التعلق لا يَتِمُّ هنا على الحالتين، لأنه إنْ ثبت لفظُ «باب» بلا ترجمة، فهو بمنزلة الفصل من الباب الذي قبله، فلا بدَّ له من تعلُّق به، وإن لم يَثبُت فتعلُّقه به متعيِّن، لكنه يتعلق بقوله في الترجمة: «جعل ذلك كلَّه ديناً»، ووجهُ التعلق أنه سَمَّى الدِّين إيماناً في حديث هرقل، فيَتِمُّ مرادُ المؤلف بكون الدِّينِ هو الإيمان.

١٢٦/١ فإنْ قيل: لا حُجّةَ له فيه، لأنه منقولٌ عن هرقل، فالجوابُ: أنه ما قاله من قِبَلِ اجتهاده، وإنما أَخبر به عن استقرائه من كتب الأنبياء كما قرَّرناه فيما مضى. وأيضاً فهرقلُ قاله بلسانه الرُّومي، وأبو سفيان عَبَّر عنه بلسانه العربي، وألقاه إلى ابن عباس ـ وهو من علماء اللسان ـ فرواه عنه ولم يُنكِرْه، فدلَّ على أنه صحيحٌ لفظاً ومعنًى.

وقد اقتَصَر المؤلفُ من حديث أبي سفيان الطويل الذي تكلَّمنا عليه في بدء الوحي (٧)

على هذه القطعة لتعلُّقها بغرضِه هنا، وساقه في كتاب الجهاد (٢٩٤١) تامّاً بهذا الإسناد الذي أورده هنا، والله أعلم.

## ٣٩- باب فضل من استَبْرأ لدينه

**٥٢- حدَّثنا أبو نُعيم، حدَّثنا زكريَّا، عن عامرٍ، قال: سمعتُ النُّعْمانَ بنَ بَشِيرٍ يقولُ: سمعتُ رسولَ الله ﷺ يقولُ: «الحلالُ بَيِّنٌ والحرامُ بَيِّنٌ وبينَهما مُشَبَّهاتٌ لا يَعلمُها كَثِيرٌ مِن الناسِ، فمَنِ اتَّقَى المشبَّهاتِ استَبْرأَ لِدِينِه وعِرْضِه، ومَن وَقَعَ في المشبَّهاتِ كَرَاعٍ يَرْعَى حَوْلَ الحِمَى يُوشِكُ أنْ يُواقعَه، ألا وإنَّ لكلِّ مَلِكٍ حِمًى، ألا إنَّ حِمَى الله في أرضِه مَحارمُه، ألَا وإنَّ في الجَسَد مُضْغةً إذا صَلَحَتْ صَلَحَ الجَسَدُ كلُّه، وإذا فسَدَتْ فسَدَ الجَسَدُ كلُّه، ألَا وهي القلبُ».**

[طرفه في: ٢٠٥١]

**قوله: «باب فضل مَن استَبرأَ لدينِه»** كأنه أراد أنْ يُبيِّن أنَّ الورع من مُكمِّلات الإيمان، فلهذا أورد حديث الباب في أبواب الإيمان.

**قوله: «حدَّثنا زكريَّا»** هو ابن أبي زائدة، واسم أبي زائدة خالد بن ميمون الوادعي.

**قوله: «عن عامر»** هو الشَّعْبي الفقيه المشهور. ورجال الإسناد كوفيُّون، وقد دخل النُّعْمان الكوفة ووليَ إمرتَها.

ولأبي عَوَانة في «صحيحه» (٥٤٧٣) من طريق أبي حَريز ـ وهو بفتح الحاء المهملة وآخره زاي ـ عن الشَّعْبي: أنَّ النُّعْمان بن بشير خَطَبَ به بالكوفة، وفي رواية لمسلمٍ (١٥٩٩/ ١٠٨): أنه خَطَبَ به بحِمْص. ويُجمع بينهما بأنه سمع منه مرتين، فإنَّه وليَ إمرة البلدَينِ واحدة بعد أُخرى، وزاد مسلم (١٥٩٩/ ١٠٧) والإسماعيلي من طريق زكريَّا فيه: «وأَهوى النُّعْمان بإصبَعِيه إلى أُذنَيْه يقول: سمعت رسول الله ﷺ يقول»، وفي هذا رَدٌّ لقول الواقدي ومَن تَبِعَه: إنَّ النُّعْمان لا يصح سماعه من رسول الله ﷺ.

وفيه دليل على صِحَّة تحمُّل الصبي المُميِّز، لأنَّ النبيَّ ﷺ مات وللنُّعْمان ثمان سنين،

وزكريَّا موصوف بالتدليس، ولم أرَه في «الصحيحين» وغيرهما من روايته عن الشَّعْبي إلَّا مُعنعَناً، ثمَّ وجدته في «فوائد» ابن أبي الهيثم من طريق يزيد بن هارون عن زكريَّا، قال: حدَّثنا الشَّعْبي، فحصل الأمن من تدليسه[1].

فائدة: ادَّعَى أبو عَمْرو الدّاني أنَّ هذا الحديث لم يَرْوِه عن النبي ﷺ غير النُّعْمان بن بشير، فإنْ أراد من وجه صحيح فمُسلَّم، وإلَّا فقد رُوِّيناه من حديث ابن عمر وعمَّار في «الأوسط» للطبرانيّ[2]، ومن حديث ابن عبَّاس في «الكبير» (١٠٨٢٤) له، ومن حديث واثلة في «الترغيب» للأصبهاني، وفي أسانيدها مَقَال. وادَّعَى أيضاً أنه لم يَرْوِه عن النُّعْمان غير الشَّعْبي، وليس كما قال: فقد رواه عن النُّعْمان أيضاً خيثمة بن عبد الرحمن عند أحمد (١٨٣٤٧) وغيره، وعبد الملك بن عُمَير عند أبي عَوَانة (٥٤٧٤) وغيره، وسِماك بن حرب عند الطبراني، لكنَّه مشهور عن الشَّعْبي/ رواه عنه جمع جَمٌّ من الكوفيِّين، ورواه عنه من البصريّين عبد الله بن عَوْن، وقد ساق البخاري إسناده في البُيوع (٢٠٥١) ولم يَسُقْ لفظه، وساقه أبو داود (٣٣٢٩)، وسنشيرُ إلى ما فيه من فائدة إن شاء الله تعالى. ١٢٧/١

قوله: «الحلال بَيِّن والحرام بَيِّن» أي: في عينهما ووصفهما بأدِلَّتِهما الظاهرة.

قوله: «وبينهما مُشَبَّهات» بوَزْن مُفعَّلات ـ بتشديد العين المفتوحة ـ وهي رواية مسلم[3]، أي: شُبِّهَتْ بغيرها ممَّا لم يتبيَّن به حُكْمها على التعيين. وفي رواية الأَصِيلي: «مُشتَبِهات» بوَزْن مُفتَعِلات بتاءٍ مفتوحة وعين خفيفة مكسورة، وهي رواية ابن ماجَهْ (٣٩٨٤)، وهو لفظ ابن عَوْن[4]، والمعنى أنها اكتَسَبَت الشَّبَه من وجهين متعارضَين، ورواه الدّارميُّ (٢٥٣١) عن أبي نُعيم شيخ البخاري فيه بلفظ: «وبينهما متشابهات».

---

(١) قد صرح زكريا بن أبي زائدة بسماعه من الشعبي عند أحمد في «المسند» (١٨٣٧٤)، ثم إن زكريا متابع، قد تابعه ابنُ عون وأبو فَرْوة عند البخاري (٢٠٥١).

(٢) الأول برقم (٢٨٦٨)، والثاني برقم (١٧٣٥).

(٣) في المطبوع من «صحيح مسلم» (١٥٩٩) بلفظ: «مشتبهات»، وهي كذلك في نسخة مخطوطة منه عندنا، وهي نسخة مسموعة مصححة، وعلى هامشها: مُشبِهات، بضم الميم وكسر الباء مخففة، وصحح عليها.

(٤) عند أبي داود (٣٣٢٩). وانظر تخريجه من طريقه في «صحيح ابن حبان» (٧٢١).

**قوله: «لا يعلمها كثيرٌ من الناس»** أي: لا يعلم حُكْمها، وجاءَ واضحاً في رواية التِّرمِذي (١٢٠٥) بلفظ: «لا يَدْري كثير من الناس أمنَ الحلال هي أم مِن الحرام»، ومفهوم قوله: «كثير» أنَّ معرفة حُكْمها مُمكِن لكن للقليلِ من الناس وهم المجتهدون، فالشُّبُهات على هذا في حق غيرهم، وقد تقع لهم حيثُ لا يَظْهر لهم ترجيح أحد الدليلَين.

**قوله: «فمَن اتَّقَى المشبَّهات»** أي: حَذِرَ منها، والاختلاف في لفظها بين الرُّواة نظير التي قبلها لكن عند مسلم والإسماعيلي: «الشُّبُهات» بالضم جمع شُبْهة.

**قوله: «استَبْرأَ»** بالهمز بوَزْن استَفعَلَ من البراءة، أي: بَرَّأ دينه من النقص وعِرْضه من الطَّعْن فيه، لأنَّ مَن لم يُعرَف باجتناب الشُّبُهات لم يَسلَم لقول مَن يَطْعَن فيه، وفيه دليل على أنَّ مَن لم يَتَوقَّ الشُّبْهة في كَسْبه ومعاشه فقد عَرَّضَ نَفْسه للطَّعْن فيه، وفي هذا إشارة إلى المحافَظة على أُمور الدِّين ومُراعاة المُروءة.

**قوله: «ومَن وقع في المشبَّهات»** فيها أيضاً ما تقدَّم من اختلاف الرُّواة. واختُلِفَ في حُكْم الشُّبُهات، فقيل: التحريم، وهو مردود، وقيل: الكراهة، وقيل: الوَقْف. وهو كالخلاف فيما قبل الشرع.

وحاصل ما فسَّرَ به العلماء الشُّبُهات أربعة أشياء:

**أحدها:** تَعارُض الأدلَّة كما تقدَّم.

**ثانيها:** اختلاف العلماء، وهي مُنتزَعة من الأُولى.

**ثالثها:** أنَّ المراد بها قِسْم[1] المكروه، لأنه يَجتَذِبه جانبا الفعل والتَّرك.

**رابعها:** أنَّ المراد بها المباح، ولا يُمكِن لقائل هذا أنْ يَحمِله على متساوي الطَّرفَينِ من كل وجه، بل يُمكِن حمله على ما يكون من قِسْم خلاف الأَولى، بأنْ يكون متساوي الطَّرفَينِ باعتبار ذاته، راجح الفعل أو الترك باعتبار أمر خارج.

ونقل ابن المنيِّر في مناقب شيخه القَبّاري عنه أنه كان يقول: المكروه عَقَبة بين العبد

---

(١) في (س): مسمى.

والحرام، فمَن استكثَرَ من المكروه تَطرَّقَ إلى الحرام، والمباح عَقَبة بينه وبين المكروه، فمَن استكثَرَ منه تَطرَّقَ إلى المكروه. وهو مَنزَع حسن، ويؤيِّده رواية ابن حِبَّان (٥٥٦٩) من طريق ذكر مسلمٌ (١٥٩٩/ ١٠٧) إسنادها ولم يَسُقْ لفظها، فيها من الزِّيادة: «اجعَلوا بينكم وبين الحرام سُتْرة من الحلال، مَن فعل ذلك استَبْرأ لعِرْضِه ودينه، ومَن أرتَعَ فيه كان كالمُرتِعِ إلى جَنْب الحِمَى يُوشِك أنْ يقع فيه»، والمعنى: أنَّ الحلال حيثُ يُخشَى أنْ يؤول فعله مُطلَقاً إلى مكروه أو مُحرَّم ينبغي اجتنابه، كالإكثار مثلاً من الطَّيِّبات، فإنَّه يُحوِج إلى كثرة الاكتساب الموقِع في أخذ ما لا يُستَحق، أو يفضي إلى بَطَر النفس، وأقل ما فيه الاشتِغال عن مواقف العُبوديَّة، وهذا معلوم بالعادة مُشاهَد بالعيان.

والذي يَظْهر لي رُجْحانُ الوجه الأوَّل على ما سأذكُرُه، ولا يَبعُد أنْ يكون كلٌّ من الأوجُه مراداً، ويختلف ذلك باختلاف الناس: فالعالم الفَطِن لا يخفى عليه تمييز الحُكْم، فلا يقع له ذلك إلَّا في الاستِكْثار من المباح أو المكروه كما تقرَّر قبل، ودونه تقع له الشُّبْهة في جميع ما ذُكِرَ بحَسَبِ اختلاف الأحوال. ولا يخفى أنَّ المستكثِر من المكروه تصير فيه جُرْأة على ارتِكاب المنهي في الجملة، أو يَحمِله اعتياده ارتِكاب المنهي غير المحرَّم على ارتِكاب المنهي المحرَّم إذا كان من جنسه، أو يكون ذلك لشُبْهةٍ فيه: وهو أنَّ مَن تَعاطَى ما نُهي عنه، يصير مُظْلِم القلب لفِقْدان نور الورع، فيقع في الحرام/ ولو لم يَختَر الوقوع فيه، ووقع عند ١٢٨/١
المصنِّف في البيوع (٢٠٥١) من رواية أبي فَرْوة عن الشَّعْبي في هذا الحديث: «فمَن ترك ما شُبِّهَ عليه من الإثم، كان لما استَبان له أترَك، ومَن اجترأ على ما يَشُكُّ فيه من الإثم، أوشكَ أنْ يواقع ما استَبانَ» وهذا يُرجِّح الوجه الأوَّل كما أشرت إليه.

تنبيه: استدلَّ به ابن المنيِّر على جواز بقاء المجمَل بعد النبي ﷺ، وفي الاستدلال بذلك نظر، إلَّا إنْ أراد به أنه مُجمَل في حق بعض دون بعض، أو أراد الردَّ على مُنكِري القياس فيحتمل ما قال، والله أعلم.

قوله: «ومَن وقع في المشبَّهات كراعٍ يَرْعَى» هكذا في جميع نسخ البخاري بحذف جواب

الشَّرْط إن اعتبرتْ «مَن» شَرطيَّة، وقد ثبت المحذوف في رواية الدّارميّ (٢٥٣١) عن أبي نُعيم شيخ البخاري فيه فقال: «ومَن وقع في الشُّبُهات وقع في الحرام، كالراعي يَرْعَى»، ويُمكِن إعراب «مَن» في سياق البخاري موصولة فلا يكون فيه حذف، إذ التقدير: والذي وقع في الشُّبُهات مِثل راعٍ يَرْعَى، والأوَّل أَولى لثبوت المحذوف في «صحيح مسلم» (١٥٩٩) وغيره من طريق زكريَّا التي أخرجه منها المؤلِّف، وعلى هذا فقوله: «كراعٍ يَرْعَى» جملة مُستأنَفة وَرَدَتْ على سبيل التمثيل للتنبيه بالشاهدِ على الغائب.

والحِمَى: المحميُّ، أُطلِقَ المصدر على اسم المفعول. وفي اختصاص التمثيل بذلك نُكْتة، وهي أنَّ ملوك العرب كانوا يَحمُون لمراعي مواشيهم أماكن مُختصّة يَتوعَّدون مَن يَرْعَى فيها بغير إذنهم بالعقوبة الشديدة، فمَثَّل لهم النبي ﷺ بما هو مشهور عندهم، فالخائف من العقوبة المراقب لرِضا المِلك، يَبعُد عن ذلك الحِمَى خَشْية أنْ تقع مواشيه في شيء منه، فبُعْده أسلم له ولو اشتَدَّ حَذَرُه، وغير الخائف المراقب يَقرُب منه ويَرْعَى من جوانبه، فلا يأْمَن أنْ تنفرد الفاذَّة فتقع فيه بغير اختياره، أو يَمْحَل المكان الذي هو فيه ويقع الخِصْب في الحِمَى فلا يَملِك نَفْسه أنْ يقع فيه. فالله سبحانه وتعالى هو المِلك حقّاً، وحِمَاه مَحارمُه.

تنبيه: ادَّعَى بعضهم أنَّ التمثيل من كلام الشَّعْبي، وأنه مُدرَج في الحديث، حكى ذلك أبو عَمْرو الدّاني، ولم أقف على دليله إلَّا ما وقع عند ابن الجارود (٥٥٥) والإسماعيلي من رواية ابن عَوْن عن الشَّعْبي، قال ابن عَوْن في آخر الحديث: لا أدري المَثَل من قول النبي ﷺ أو من قول الشَّعْبي.

قلت: وتردُّد ابن عَوْن في رفعه لا يستلزم كَوْنَه مُدرَجاً، لأنَّ الأثبات قد جَزَموا باتِّصاله ورفعه، فلا يَقدَح شكُّ بعضهم فيه. وكذلك سقوط المَثَل من رواية بعض الرُّواة ـ كأبي فَرْوة عن الشَّعْبي ـ لا يَقدَح فيمَن أثبتَه، لأنهم حُفَّاظ. ولعلَّ هذا هو السِّر في حذف البخاري قوله: «وقع في الحرام» ليصيرَ ما قبل المَثَل مُرتبِطاً به فيَسلَم من دعوى الإدراج.

وممَّا يُقوِّي عدم الإدراج رواية ابن حِبَّان (٥٥٦٩) الماضية، وكذا ثبوت المثَل مرفوعاً في رواية ابن عبَّاس وعمَّار بن ياسر أيضاً[1].

**قوله: «ألَا إنَّ حِمَى الله في أرضه مَحارِمُه»** سقط «في أرضه» من رواية المُستَمْلي، وثبتت الواو في قوله: «ألا وإنَّ حِمَى الله» في رواية غير أبي ذرٍّ، والمراد بالـمَحارم: فعل المنهي المحرَّم أو ترك المأمور الواجب، ولهذا وقع في رواية أبي فَرْوة التعبير بالمعاصي بدل الـمَحارم. وقوله: «ألَا» للتنبيه على صِحَّة ما بعدها، وفي إعادتها وتكريرها دليل على عِظَم شأن مدلولها.

**قوله: «مُضْغة»** أي: قَدْر ما يُمضَغ، وعَبَّر بها هنا عن مِقْدار القلب في الرُّؤْية، وسُمّيَ القلب قلباً لتقلُّبِه في الأُمور، أو لأنه خالص ما في البدَن، وخالص كل شيء قلبه، أو لأنه وُضِعَ في الجسد مقلوباً.

**وقوله: «إذا صَلَحَت» و«إذا فَسَدَت»** هو بفتح عينهما وتُضم في المضارع، وحكى الفَرَّاء الضم في ماضي صَلَح، وهو يُضم وِفاقاً إذا صار له الصلاح هَيْئة لازمة لشرفٍ ونحوه، والتعبير بـ«إذا» لتحقُّق الوقوع غالباً، وقد تأتي بمعنى «إنْ» كما هنا. وخَصَّ القلب بذلك لأنه أمير البدَن، وبصلاح الأمير تَصلُح الرَّعيَّة، وبفساده تَفسُد.

وفيه تنبيه على تعظيم قَدْر القلب، والحثّ على صلاحه، والإشارة إلى أنَّ لطِيبِ الكَسْب/ أثراً فيه، والمراد: المتعلِّق به من الفَهْم الذي رَكَّبَه الله فيه. ويُستَدل به على أنَّ العقل في القلب، ومنه قوله تعالى: ﴿فَتَكُونَ لَهُمْ قُلُوبٌ يَعْقِلُونَ بِهَآ﴾ [الحج:٤٦]، وقوله تعالى: ﴿إِنَّ فِي ذَٰلِكَ لَذِكْرَىٰ لِمَن كَانَ لَهُۥ قَلْبٌ﴾ [ق:٣٧]، قال المفسِّرون: أي: عقل، وعَبَّر عنه بالقلب لأنه محلُّ استقراره. ١٢٩/١

**فائدة:** لم تقع هذه الزِّيادة التي أوَّلها: «ألا وإنَّ في الجسد مُضْغة» إلَّا في رواية الشَّعْبي، ولا هي في أكثر الروايات عن الشَّعْبي، إنَّما تفرَّد بها في «الصحيحين» زكريَّا المذكور عنه،

---

(١) سلف تخريجها قريباً ص ٢٧٠.

وتابعه مجالد[١] عند أحمد (١٨٤١٢)، ومُغيرة وغيره عند الطبرانيّ. وعَبَّر في بعض رواياته عن الصلاح والفساد بالصِّحّة والسَّقَم، ومناسبتها لما قبلها بالنَّظَر إلى أنَّ الأصل في الاتِّقاء والوقوع هو ما كان بالقلب، لأنه عِماد البدَن.

وقد عَظَّمَ العلماء أمر هذا الحديث فعَدُّوه رابع أربعة تَدُور عليها الأحكام كما نُقِلَ عن أبي داود، وفيه البيتان المشهوران وهما:

عُمْدة الدِّين عندنا كَلِماتٌ مُسنَداتٌ من قولِ خير البَرِيَّهْ
اترُكِ المُشبَهاتِ وازهَدْ ودَعْ ما ليس يعنيكَ واعمَلَنَّ بنِيَّهْ

والمعروف عن أبي داود عَدُّ «ما نَهيتُكم عنه فاجتَنِبوه...» الحديث[٢] بدل: «ازهَدْ فيما في أيدي الناس»[٣].

وجعله بعضهم ثالثَ ثلاثة حَذَفَ الثاني، وأشار ابن العربي إلى أنه يُمكِن أنْ يُنتَزع منه وَحْدَه جميع الأحكام، قال القُرْطبي: لأنه اشتمل على التفصيل بين الحلال وغيره، وعلى تَعلُّق جميع الأعمال بالقلب، فمن هنا يُمكِن أنْ تُرَدَّ جميع الأحكام إليه. والله المستعان.

## ٤٠ - باب أداء الخُمُس من الإيمان

**٥٣- حدَّثنا عليُّ بنُ الجَعْد، قال: أخبرنا شُعْبةُ، عن أبي جَمْرةَ قال: كنتُ أقعُدُ معَ ابن عبَّاس يُجلِسُني على سَرِيرِه، فقال: أقِمْ عندي حتَّى أجعَلَ لك سَهْماً من مالي، فأقَمْتُ معَه شهرين، ثمَّ قال: إنَّ وَفْدَ عبدِ القيسِ لمَّا أتَوُا النبيَّ ﷺ قال: «مَنِ القومُ؟» أو «مَنِ الوَفْدُ؟» قالوا: رَبيعةُ، قال: «مَرْحباً بالقومِ - أو بالوَفْدِ - غيرَ خَزَايا ولا نَدامَى» فقالوا: يا رسول الله، إنّا لا**

---

(١) تحرف في (س) إلى: مجاهد.

(٢) أخرجه البخاري (٧٢٨٨)، ومسلم (١٣٣٧).

(٣) أخرجه ابن ماجه (٤١٠٢)، والحاكم ٤/ ٣١٣، وأبو نعيم في «الحلية» ٣/ ٢٥٢-٢٥٣ و٧/ ١٣٦، وابن عدي في «الكامل» ٣/ ٩٠٢، وإسناده ضعيف جداً، وجاء من طرق أخرى لا يصح منها شيء وبذلك يستقيم قول أبي داود بإسقاطه من العدِّ.

نستطيعُ أنْ نأْتيَكَ إلا في الشهرِ الحرام، وبينَنا وبينَكَ هذا الحيُّ من كُفّار مُضَرَ، فمُرْنا بأمْرٍ فَصْلٍ نُخبِرُ به مَن وراءَنا ونَدخُلُ به الجنَّةَ، وسألُوه عن الأشربة، فأمَرَهم بأربعٍ ونَهاهُم عن أربعٍ: أمَرَهم بالإيمان بالله وحدَه، قال: «أتَدرُونَ ما الإيمانُ بالله وَحْدَه؟» قالوا: الله ورسولُه أعلَمُ، قال: «شَهادةُ أنْ لا إلهَ إلَّا الله وأنَّ محمَّداً رسولُ الله، وإقامُ الصلاة، وإيتاءُ الزَّكاة، وصِيامُ رمضانَ، وأنْ تُعْطُوا مِن المَغْنَمِ الخُمُسَ» ونَهاهم عن أربعٍ: عن الحَنتَم والدُّبّاءِ والنَّقِيرِ والمُزَفَّت ـ ورُبَّما قال: المُقيَّر ـ وقال: «احفَظُوهنَّ وأخبِرُوا بهِنَّ مَن وَراءَكُم».

[أطرافه في: ٨٧، ٥٢٣، ١٣٩٨، ٣٠٩٥، ٣٥١٠، ٤٣٦٨، ٤٣٦٩، ٦١٧٦، ٧٢٦٦، ٧٥٥٦]

قوله: «باب أداء الخُمُس من الإيمان» هو بضم الخاء المعجَمة، وهو المراد بقوله تعالى: ﴿وَٱعْلَمُوٓاْ أَنَّمَا غَنِمْتُم مِّن شَيْءٍ فَأَنَّ لِلَّهِ خُمُسَهُۥ﴾ الآية [الأنفال:٤١]. وقيل: إنَّه رُوِيَ هنا بفتح الخاء، والمراد: قواعد الإسلام الخمس المذكورة في حديث: «بُنِيَ الإسلام على خمس»[(١)]، وفيه بُعْد، لأنَّ الحج لم يُذكَر هنا ولأنَّ غيره من القواعد قد تقدَّم، ولم يُرِدْ هنا إلَّا ذِكْر خُمس الغَنيمة، فتَعيَّنَ أنْ يكون المراد إفراده بالذِّكْر. وسنذكر وجه كَوْنه من الإيمان قريباً[(٢)].

١٣٠/١ قوله: «عن أبي جَمْرة» هو بالجيم والراء كما تقدَّم، واسمه نصر بن عِمْران بن نوح بن مَخلَد الضُّبعيُّ، بضم الضاد المعجَمة وفتح الموحَّدة، من بني ضُبَيعةَ بضم أوَّله مصغَّراً، وهم بَطْن من عبد القيس كما جزم به الرُّشَاطي، وفي بكر بن وائل بطن يقال لهم: بنو ضُبيعةَ أيضاً، وقد وَهِمَ مَن نَسَبَ أبا جَمْرة إليهم من شُراح البخاري، فقد روى الطبرانيُّ وابن مَندَهْ في ترجمة نوح بن مَخلَد جد أبي جَمْرة: أنه قَدِمَ على رسول الله ﷺ فقال له: «ممَّن أنتَ؟» قال: من ضُبيعةِ ربيعة، فقال: «خير رَبِيعة عبدُ القيس، ثمَّ الحيُّ الذين أنتَ منهم»[(٣)].

---

(١) سلف برقم (٨).

(٢) قلنا: ويؤيد ترجيح الحافظ ابن حجر أن الخمس بالضم لا بالفتح: أن البخاري رحمه الله وضعه في كتاب فرض الخمس كما سيأتي برقم (٣٠٩٥) في: باب أداء الخمس من الدين.

(٣) أخرجه الطبراني في «الأوسط» (٧١٢٢)، وعزاه الهيثمي في «المجمع» ١٠/ ٤٩ ـ بالإضافة إلى «الأوسط» ـ إلى الطبراني في «الكبير» وقال: وفيه من لم أعرفهم.

**قوله: «كنت أقعُد مع ابن عبَّاس»** بيَّن المصنِّف في العلم (٨٧) من رواية غُندَر عن شُعْبة السبب في إكرام ابن عبَّاس له ولفظه: «كنت أُترجِم بين ابن عبَّاس وبين الناس» قال ابن الصلاح: أصل الترجمة التعبيرُ عن لغة بلُغةٍ، وهو عندي هنا أعمُّ من ذلك، وأنه كان يُبلِّغ كلام ابن عبَّاس إلى مَن خَفيَ عليه ويُبلِّغه كلامهم، إمَّا لزِحامٍ أو لقُصورِ فَهْم.

قلت: الثاني أظهَر، لأنه كان جالساً معه على سريره، فلا فرقَ في الزِّحام بينهما إلَّا أنْ يُحمَل على أنَّ ابن عبَّاس كان في صَدْر السرير، وكان أبو جَمْرة في الطرف الذي يلي مَن يُترجِم عنهم، وقيل: إنَّ أبا جَمْرة كان يعرف الفارسيَّة فكان يُترجِم لابن عبَّاس بها.

قال القُرْطبي: فيه دليل على أنَّ ابن عبَّاس كان يكتفي في الترجمة بواحدٍ. قلت: وقد بَوَّبَ عليه البخاري في أواخر كتاب الأحكام كما سيأتي (٧٢٦٦).

واستَنبَطَ منه ابن التِّين جواز أخذ الأُجرة على التعليم لقوله: «حتَّى أجعل لك سَهْماً من مالي» وفيه نظر، لاحتمال أنْ يكون إعطاؤُه ذلك كان بسبب الرُّؤْيا التي رآها في العُمْرة قبل الحج كما سيأتي عند المصنِّف صريحاً في الحج (١٥٦٧).

وقال غيره: هو أصل في اتِّخاذ المحدِّثِ المُستَمْليَ.

**قوله: «ثمَّ قال: إنَّ وَفْد عبد القيس»** بيَّن مسلم (١٧/ ٢٤) من طريق غُندَر عن شُعْبة السبب في تحديث ابن عبَّاس لأبي جَمْرة بهذا الحديث، فقال بعد قوله: «وبين الناس»: فأتَتْه امرأة تسأله عن نبيذ الجَرّ، فنهى عنه، فقلت: يا ابن عبَّاس إني أنتَبِذ في جَرّة خَضْراء نبيذاً حُلْواً، فأشرب منه فتُقرقِرُ بطني، قال: لا تشرب منه وإنْ كان أحلى من العَسَل.

وللمصنِّف في أواخر المغازي (٤٣٦٨) من طريق قُرّة عن أبي جَمْرة قال: قلت لابن عبَّاس: إنَّ لي جَرّة أنتَبِذُ فيها فأشربه حُلْواً، إنْ أكثرتُ منه فجالست القوم فأطلت الجلوس خَشِيتُ أنْ أُفتضَح، فقال: «قَدِمَ وَفْد عبد القيس». فلمَّا كان أبو جَمْرة من عبد القيس، وكان حديثهم يشتمل على النهي عن الانتباذ في الجِرَار، ناسب أنْ يَذكُرَه له. وفي هذا دليل على أنَّ ابن عبَّاس لم يَبلُغه نَسْخُ تحريم الانتباذ في الجِرار، وهو ثابت من حديث بُرَيدة بن

الحُصَيب عند مسلم (٩٧٧) وغيره.

قال القُرْطبي: فيه دليل على أنَّ للمُفْتي أنْ يَذكُر الدليل مُستَغنياً به عن التنصيص على جواب الفُتْيا إذا كان السائل بصيراً بموضعِ الحُجَّة.

**قوله: «لمَّا أَتَوُا النبيَّ ﷺ قال: مَن القوم؟ أو: مَن الوَفْد؟»** الشَّك من أحد الرُّواة، إمَّا أبو جَمْرة أو مَن دونه، وأظنّه شُعْبة، فإنَّه في رواية قُرّة وغيره بغير شك. وأغربَ الكِرْمانيُّ فقال: الشَّك من ابن عبَّاس.

قال النَّووي: الوَفْد: الجماعة المختارة للتقدُّم في لُقيِّ العُظَماء، واحدهم: وافدٌ. قال: ووَفْد عبد القيس المذكورون كانوا أربعة عشر راكباً كبيرهم الأشجُّ، ذكره صاحب «التحرير» في «شرح مسلم» وسَمَّى منهم المنذِر بن عائذ وهو الأشج المذكور، ومُنقِذ بن حبَّان، ومَزِيدة بن مالك، وعَمْرو بن مرحوم، والحارث بن شعيب، وعُبيدة بن همَّام، والحارث بن جُنْدُب، وصُحَار بن العبَّاس، وهو بصادٍ مضمومة وحاء مُهملتَين، قال: ولم نَعْثُر بعد طول التتبُّع على أسماء الباقين.

قلت: قد ذكر ابن سعد (٥/ ٥٦٦) منهم عُقْبة بن جَرْوة، وفي «سنن أبي داود» (٣٦٩٥): قيس بن النُّعْمان العبدي، وذكره الخطيب أيضاً في «المُبهَمات»، وفي «مسند البزَّار»[١] و«تاريخ ابن أبي خيثمة»: الجَهْم بن قُثَم، ووقع/ ذِكْره في «صحيح مسلم» أيضاً لكن لم يُسمِّه، وفي «مسندَي» أحمد (١٥٩٤٨) وابن أبي شَيْبة: الرُّسَيم[٢] العبدي، وفي «المعرفة» لأبي نُعيم: جُوَيريةُ العبدي، وفي «الأدب»[٣] للبخاريّ: الزّارع بن عامر العبدي. فهؤلاء السِّتّة الباقون من العَدَد. وما ذكر من أنَّ الوَفْد كانوا أربعة عشر راكباً لم يَذكُر دليله، وفي «المعرفة» لابن مَندَهْ من طريق هُود العَصَري، وهو بعين وصاد مُهملتَين مفتوحتين نسبة ١٣١/١

(١) برقم (٢٧٤٦- كشف الأستار عن زوائد البزار).

(٢) تصحف في (س) إلى: الرستم، بمثناة فوقية. والرُّسَيم: بضم الراء وفتح السين، هكذا وقع مضبوطاً في نسخة (أ)، وهكذا ضبطه ابن نُقْطة، وأما ابن ماكولا فضبطه بفتح الراء وكسر السين، ونقل الضبطين ابنُ الأثير في ترجمته من «أسد الغابة».

(٣) «الأدب المفرد» برقم (٩٧٥)، وأخرجه أبو داود (٥٢٢٥) بلفظ أصرح منه.

إلى عَصَرٍ بَطْن من عبد القيس، عن جدّه لأُمِّه مَزِيدة قال: بينما رسول الله ﷺ يُحدِّث أصحابه إذْ قال لهم: «سيَطلُعُ لكم من هذا الوجه رَكْب هم خير أهل المشرق» فقام عمر فلَقِيَ ثلاثة عشر راكباً فرَحَّبَ بهم وقَرَّبَ وقال: مَن القوم؟ قالوا: وَفْد عبد القيس. فيُمكِن أنْ يكون أحد المذكورين كان غير راكب أو مُرتَدِفاً.

وأمَّا ما رواه الدُّولابي (١/ ٢٧) وغيره من طريق أبي خَيْرة ـ بفتح الخاء المعجَمة وسكون المثنَّاة التَّحتانية وبعد الراء هاء ـ الصُّبَاحي ـ وهو بضم الصاد المهملة بعدها موحَّدة خفيفة وبعد الألف حاء مُهمَلة ـ نسبة إلى صُبَاح بَطْن من عبد القيس، قال: كنت في الوَفْد الذين أتَوْا رسول الله ﷺ من وَفْد عبد القيس، وكنَّا أربعين رجلاً، فنهانا عن الدُّبّاء والنَّقِير... الحديث[1]، فيُمكِن أنْ يُجمَع بينه وبين الرواية الأُخرى بأنَّ الثلاثة عشر كانوا رؤوس الوفد، ولهذا كانوا رُكْباناً، وكان الباقون أتباعاً.

وقد وقع في جملة من الأخبار ذِكْر جماعة من عبد القيس زيادة على مَن سَمَّيتُه هنا، منهم أخو الزّارع واسمه مَطَر وابن أُخته ولم يُسمَّ وروى ذلك البَغَويُّ في «معجمه»، ومنهم: مُشَمْرَج السَّعْدي، روى حديثه ابن السَّكن وأنه قَدِمَ مع وفد عبد القيس، ومنهم: جابر بن الحارث، وخُزَيمة بن عبد بن عَمْرو، وهمَّام بن ربيعة، وجارية ـ أوَّله جيم ـ بن جابر، ذكرهم ابن شاهين في «معجمه»، ومنهم: نوح بن مَخلَد جدُّ أبي جَمْرة، وكذا أبو خيرة الصُّبَاحي كما تقدَّم. وإنَّما أطلتُ في هذا الفصل لقول صاحب «التحرير»: إنَّه لم يَظْفَر ـ بعد طول التتبُّع ـ إلَّا بما ذكر.

قال ابن أبي جَمْرة: في قوله: «مَن القوم؟» دليل على استحباب سؤال القاصد عن نَفْسه ليُعرَف فيُنزَل منزلتَه.

**قوله: «قالوا: ربيعة»** فيه التعبير عن البعض بالكلِّ لأنهم بعض ربيعة، وهذا من بعض الرُّواة، فإنَّ عند المصنِّف في الصلاة (٥٢٣) من طريق عَبَّاد عن أبي جَمْرة: فقالوا: إنَّا هذا

---

(١) وإسناده ضعيف، فلا ضرورة بعد هذا إلى تكلُّف الجمع بينه وبين الرواية الأخرى.

الحيَّ من ربيعة. قال ابن الصلاح: الحيَّ منصوب على الاختصاص، والمعنى: إنّا هذا الحي حَيٌّ من ربيعة، قال: والحي: هو اسم لمنزل القبيلة، ثمَّ سُمِّيَت القبيلة به، لأنَّ بعضهم يحيا ببعضٍ.

**قوله:** «مَرْحباً» هو منصوب بفعلٍ مُضمَر، أي: صادفْتَ رُحْباً بضم الراء، أي: سَعَة، والرَّحْب بالفتح: الشيء الواسع، وقد يزيدون معها أهلاً، أي: وَجَدْتَ أهلاً فاستأنِس، وأفاد العَسْكَري أنَّ أوَّل مَن قال: مرحباً، سيف بن ذي يَزَن.

وفيه دليل على استحباب تأنيس القادم، وقد تكرَّر ذلك من النبي ﷺ، ففي حديث أُم هانئ: «مَرْحباً بأُمِّ هانئ»[1]، وفي قِصَّة عِكْرمة بن أبي جَهْل: «مَرْحباً بالراكبِ المهاجر»[2]، وفي قِصَّة فاطمة: «مَرْحباً بابنتي»[3]، وكلّها صحيحة. وأخرج النَّسائيُّ (ك١٠٠٧٢) من حديث عصام[4] بن بَشِير الحارثي عن أبيه: أنَّ النبيَّ ﷺ قال له لمَّا دخل فسلَّم عليه: «مَرْحباً، وعليك السلامُ».

**قوله:** «غيرَ خَزَايا» بنصب «غير» على الحال، ورُويَ بالكسر على الصِّفة، والمعروف الأوَّل، قاله النَّووي، ويؤيِّده رواية المصنِّف في الأدب (٦١٧٦) من طريق أبي التَّيّاح عن أبي جَمْرة: «مرحباً بالوَفْدِ الذين جاؤوا غير خَزَايا ولا نَدامَى»، وخَزَايا جمع خَزْيان: وهو الذي أصابه خِزْي، والمعنى: أنهم أسلموا طَوْعاً من غير حرب أو سَبْي يُخزيهم ويَفضَحهم.

**قوله:** «ولا نَدامَى» قال الخطَّابيُّ: كان أصله «نادمين» جمع نادم، لأنَّ نَدامَى إنَّما هو جمع

---

(١) سيأتي برقم (٣٥٧).

(٢) أخرجه الترمذي (٢٧٣٥)، والطبراني في «الكبير» ١٧/ (١٠٢٢)، والحاكم ٣/ ٢٤٢ من حديث عكرمة، وإسناده ضعيف.

(٣) سيأتي عند البخاري برقم (٣٦٢٣).

(٤) تحرف في (س) والنسخ الخطية إلى: عاصم، ولم يذكر أحدٌ ممن ترجم له أنه يقال له: عاصم، وقد جاء على الصواب في كتاب النسائي.

نَدْمان، أي: المُنادِم في اللهْو، وقال الشاعر[1]:

فإنْ كنتَ نَدْماني فبالأكبرِ اسقِني

لكنَّه هنا خرج على الإتباع كما قالوا: العَشَايا والغَدَايا، وغَدَاة جمعها: الغَدَوات، لكنَّه أُتبع. انتهى.

وقد حكى القَزّاز والجَوْهري وغيرهما من أهل اللُّغة أنه يقال: نادِمٌ ونَدْمان في النَّدامة بمعنًى/ فعلى هذا فهو على الأصل ولا إتباع فيه، والله أعلم. ١٣٢/١

ووقع في رواية النَّسائيّ (٥٦٩٢) من طريق قُرّة فقال: «مَرْحباً بالوَفْدِ ليس الخَزايا ولا النادمينَ»، وهي للطبراني (١٢٩٤٩) من طريق شُعْبة أيضاً.

قال ابن أبي جَمْرة: بَشَّرَهم بالخير عاجلاً وآجِلاً، لأنَّ النَّدامة إنَّما تكون في العاقبة، فإذا انتفتْ ثبت ضدُّها. وفيه دليل على جواز الثَّناء على الإنسان في وجهه إذا أُمِن عليه الفتنة.

**قوله: «فقالوا: يا رسول الله»** فيه دليل على أنهم كانوا حين المقابَلة مسلمين، وكذا في قولهم: «كُفّار مُضَر»، وفي قولهم: «الله ورسوله أعلم».

**قوله: «إلَّا في الشهر الحرام»**، وللأَصِيليِّ وكَرِيمة: «إلَّا في شهرِ الحرام»، وهي رواية مسلم (١٧)، وهي من إضافة الشيء إلى نفسه كمسجد الجامع، ونساءِ المؤمنات.

والمراد بالشهر الحرام الجنس فيشمل الأربعة الحُرُم، ويؤيِّده رواية قُرّة عند المؤلِّف في المغازي (٤٣٦٨) بلفظ: «إلَّا في أشهُر الحُرُم» ورواية حمَّاد بن زيد عنده في المناقب (٣٥١٠) بلفظ: «إلَّا في كل شهر حرام»، وقيل: اللام للعَهْد، والمراد: شهر رَجَب، وفي رواية للبيهقيِّ (٦/ ٣٠٣) التصريحُ به، وكانت مُضَر تبالغ في تعظيم شهر رَجَب، فلهذا أُضيفَ إليهم في حديث أبي بَكْرة حيثُ قال: «رَجَب مُضَر» كما سيأتي (٣١٩٧)، والظاهر أنهم كانوا يَخُصّونَه

---

(١) هو النعمان بن نضلة ـ ويقال: ابن عدي ـ العدوي، انظر قصته وشعره هذا في «سيرة ابن هشام» ٤/ ٩، و«لسان العرب» (ندم).

بمزيدِ التعظيم مع تحريمهم القتال في الأشهر الثلاثة الأُخرى، إلَّا أنهم رُبَّما أنسَؤوها بخلافه.

وفيه دليل على تقدُّم إسلام عبد القيس على قبائل مُضَر الذين كانوا بينهم وبين المدينة، وكانت مساكن عبد القيس بالبحرين وما والاها من أطراف العراق، ولهذا قالوا ـ كما في رواية شُعْبة عند المؤلِّف في العلم (٨٧) ـ: وإنّا نأتيك من شُقّة بعيدة. قال ابن قُتَيبة: الشُّقّة: السَّفَر. وقال الزَّجّاج: هي الغاية التي تُقصَد.

ويدلُّ على سَبْقهم إلى الإسلام أيضاً ما رواه المصنِّف في الجمعة (٨٩٢) من طريق أبي جمرة أيضاً عن ابن عبَّاس قال: إنَّ أوَّل جمعة جُمِّعَتْ ـ بعد جمعة في مسجد رسول الله ﷺ ـ في مسجد عبد القيس بجُواثَى من البحرين، وجُواثَى: بضم الجيم وبعد الألف مثلَّثة مفتوحة، وهي قرية شهيرة لهم، وإنَّما جَمَّعوا بعد رجوع وَفْدهم إليهم، فدلَّ على أنهم سبقوا جميع القرى إلى الإسلام.

**قوله**: «**بأمرِ فَصْلٍ**» بالتنوين فيهما لا بالإضافة، والأمر: واحد الأوامر، أي: مُرْنا بعمل بواسطة «افعلوا»، ولهذا قال الراوي: أمرهم، وفي رواية حمَّاد بن زيد وغيره عند المؤلِّف (١٣٩٨) قال النبي ﷺ: «آمُركم»، وله (٦١٧٦) عن أبي التَّيّاح بصيغة: «افعلوا».

**والفصل** بمعنى: الفاصل، كالعَدْل بمعنى: العادل، أي: يَفصِل بين الحق والباطل، أو بمعنى المفصَّل، أي: المبيَّن المكشوف، حكاه الطِّيبيُّ، وقال الخطَّابيُّ: الفصل: البَيِّن، وقيل: المُحكَم.

**قوله**: «**نُخبِرُ به**» بالرفع على الصِّفة لأمْرٍ، وكذا قوله: «ونَدخُلُ»، ويُروى بالجَزْم فيهما على أنه جواب الأمر. وسقطت الواو من «ونَدخُل» في بعض الروايات فيُرفَع «نُخبِر» ويُجزَم «نَدخُل».

قال ابن أبي جَمْرة: فيه دليل على إبداء العُذْر عند العَجْز عن تَوْفية الحق واجباً أو مندوباً، وعلى أنه يُبدأ بالسؤال عن الأهَم، وعلى أنَّ الأعمال الصالحة تُدخِل الجنَّة إذا

قُبِلَت، وقَبُولها يقع برحمة الله كما تقدَّم.

**قوله:** «فأمَرَهم بأربعٍ» أي: خِصال أو جُمل، لقولهم: «حَدِّثْنا بجُمَل من الأمر» وهي رواية قُرّة عند المؤلِّف في المغازي (٤٣٦٨).

قال القُرْطبي: قيل: إنَّ أوَّل الأربع المأمور بها: إقام الصلاة، وإنَّما ذكر الشَّهادتَينِ تَبرُّكاً بهما كما قيل في قوله تعالى: ﴿وَٱعْلَمُوٓاْ أَنَّمَا غَنِمْتُم مِّن شَيْءٍ فَأَنَّ لِلَّهِ خُمُسَهُۥ﴾ [الأنفال:٤١]، وإلى هذا نَحَا الطِّيبيُّ فقال: عادة البُلَغاء أنَّ الكلام إذا كان منصوباً لغرضٍ جعلوا سياقه له وطرحوا ما عداه، وهنا لم يكنِ الغرض في الإيراد ذِكْر الشَّهادتَينِ ـ لأنَّ القوم كانوا مؤمنين مُقِرّين بكَلِمتَي الشهادة ـ ولكن رُبَّما كانوا يظنّون أنَّ الإيمان مقصور عليهما كما كان الأمر في صَدْر الإسلام، قال: فلهذا لم يَعُدَّ الشَّهادتَينِ في الأوامر. قيل: ولا يَرِد على هذا الإتيانُ بحرف العَطْف فيحتاج إلى تقدير.

وقال القاضي أبو بكر بن العربي: لولا وجود حرف العَطْف لقلنا: إنَّ ذِكْر الشَّهادتين ورَدَ على سبيل/ التصدير، لكن يُمكِن أنْ يُقْرَأ قوله: «وإقامِ الصلاة» بالخَفْض فيكون ١٣٣/١ عَطْفاً على قوله: «أمرهم بالإيمان» والتقدير: أمرهم بالإيمان مُصَدَّراً به وبشرطِه من الشَّهادتَين، وأمرهم بإقام الصلاة... إلى آخره، قال: ويؤيِّد هذا حذفهما في رواية المصنِّف في الأدب (٦١٧٦) من طريق أبي التَّيّاح عن أبي جَمْرة ولفظه: «أربع وأربع، أقيموا الصلاة...» إلى آخره.

فإنْ قيل: ظاهر ما تَرجَمَ به المصنِّف من أنَّ أداء الخُمُس من الإيمان يقتضي إدخاله مع باقي الخِصال في تفسير الإيمان والتقدير المذكور يخالفه. أجاب ابن رُشَيد بأنَّ المطابقة تَحصُل من جهة أُخرى، وهي أنهم سألوا عن الأعمال التي يدخلون بها الجنَّة، وأُجيبوا بأشياء منها أداء الخُمُس، والأعمال التي تُدخِل الجنَّة هي أعمال الإيمان، فيكون أداء الخُمُس من الإيمان بهذا التقرير.

فإنْ قيل: فكيف قال في رواية حمَّاد بن زيد عن أبي جَمْرة: «آمُركم بأربعٍ: الإيمان بالله:

شهادة[1] أنْ لا إله إلَّا الله. وعَقَدَ واحدة» كذا للمؤلِّف في المغازي (٤٣٦٩)، وله في فرض الخُمُس (٣٠٩٥): «وعَقَدَ بيَدِه» فدلَّ على أنَّ الشهادة إحدى الأربع. وأمَّا ما وقع عنده في الزَّكاة (١٣٩٨) من هذا الوجه من زيادة الواو في قوله: «شهادة أنْ لا إله إلَّا الله» فهي زيادة شاذَّة لم يُتابع عليها حَجّاجَ بن منهال أحد.

والمراد بقوله: «شهادة أنْ لا إله إلَّا الله» أي: وأنَّ محمداً رسول الله، كما صَرَّحَ به في رواية عَبَّاد بن عَبَّاد في أوائل المواقيت (٥٢٣) ولفظه: «آمُركم بأربعٍ، وأنهاكم عن أربع: الإيمان بالله» ثمَّ فسَّرَها لهم: «شهادة أنْ لا إله إلَّا الله وأنَّ محمداً رسول الله» الحديث.

والاقتصار على شهادة أنْ لا إله إلَّا الله، على إرادة الشَّهادتَينِ معاً، لكَوْنها صارت عَلَماً على ذلك كما تقدَّم تقريره في «باب زيادة الإيمان»، وهذا أيضاً يدل على أنه عَدَّ الشَّهادتَينِ من الأربع، لأنه أعاد الضمير في قوله: «ثمَّ فسَّرَها» مؤنَّثاً فيعود على الأربع، ولو أراد تفسير الإيمان لَأعاده مذكَّراً، وعلى هذا فيقال: كيف قال: أربع، والمذكورات خمس؟ وقد أجاب عنه القاضي عِيَاض ـ تَبَعاً لابن بَطَّال ـ بأنَّ الأربع ما عدا أداء الخُمُس، قال: كأنه أراد إعلامهم بقواعد الإيمان وفُروض الأعيان، ثمَّ أعلمَهم بما يلزمهم إخراجُه إذا وقع لهم جهاد، لأنهم كانوا بصَدَدِ مُحاربة كُفّار مُضَر، ولم يَقصِد إلى ذِكْرها بعَينِها لأنها مُسَبَّبة عن الجهاد، ولم يكنِ الجهاد إذْ ذاكَ فرض عينٍ. قال: وكذلك لم يَذكُر الحج، لأنه لم يكن فُرِض.

وقال غيره: قوله: «وأنْ تُعْطوا» معطوف على قوله: «بأربعٍ» أي: آمُركم بأربعٍ وبأنْ تُعْطوا، ويدل عليه العُدول عن سياق الأربع والإتيان بأنْ والفعل مع تَوجُّه الخِطاب إليهم.

قال ابن التِّين: لا يمتنع الزِّيادة إذا حصل الوفاء بوعدِ الأربع.

قلت: ويدل على ذلك لفظ رواية مسلم (١٨) من حديث أبي سعيد الخُدْريِّ في هذه القصّة: «آمُركم بأربعٍ: اعبُدوا الله ولا تُشرِكوا به شيئاً، وأقيموا الصلاة، وآتوا الزَّكاة، وصوموا رمضان، وأعطوا الخُمُس من الغَنائم».

---

(١) في (س): وشهادة، بإثبات الواو في أوله، وهو خطأ.

وقال القاضي أبو بكر بن العربي: ويحتمل أنْ يقال: إنَّه عَدَّ الصلاة والزَّكاة واحدة، لأنها قَرينَتها في كتاب الله، وتكون الرابعة أداء الخُمُس، أو أنه لم يَعُدَّ أداء الخُمس لأنه داخل في عموم إيتاء الزَّكاة، والجامع بينهما أنهما إخراج مال مُعيَّن في حال دون حال.

وقال البيضاوي: الظاهر أنَّ الأُمور الخمسة المذكورة هنا تفسير للإيمان، وهو أحد الأربعة الموعود بذِكْرها، والثلاثة الأُخَر حَذَفَها الراوي اختصاراً أو نِسْياناً. كذا قال، وما ذكر أنه الظاهر لعلَّه يَحسُب ما ظهر له، وإلَّا فالظاهر من السِّياق أنَّ الشهادة أحد الأربع لقوله: «وعَقَدَ واحدة»، وكأنَّ القاضي أراد أنْ يرفع الإشكال من كَوْن الإيمان واحداً والموعود بذِكْره أربعاً، وقد أُجيبَ عن ذلك بأنه باعتبار أجزائه المفصَّلة أربع، وهو في حَدِّ ذاته واحد، والمعنى: أنه اسم جامع للخِصال الأربع التي ذكر أنه يأْمُرهم بها، ثمَّ فسَّرَها، فهو واحد بالنوع مُتعدِّد بحَسَبِ وظائفه، كما أنَّ المنهي عنه ـ وهو الانتباذ فيما يُسرِع إليه الإسكار ـ واحد بالنوع مُتعدِّد بحَسَبِ أوعيَته، والحِكْمة في الإجمال/ بالعَدَدِ قبل التفسير ١٣٤/١ أنْ تَتَشوَّف النفس إلى التفصيل ثمَّ تَسكُن إليه، وأنْ يتحصَّلَ حِفْظها للسامعِ فإذا نَسيَ شيئاً من تفاصيلها طالَبَ نَفْسه بالعَدَد، فإذا لم يستوفِ العدد الذي في حِفْظه، عَلِمَ أنه قد فاتَه بعض ما سمع.

وما ذكره القاضي عِيَاض من أنَّ السبب في كَوْنه لم يَذكُر الحج في الحديث، لأنه لم يكن فُرِضَ هو المعتمَد، وقد قدَّمنا الدليل على قِدَم إسلامهم، لكن جزم القاضي بأنَّ قُدومهم كان في سنة ثمان قبل فتح مكَّة، تَبِعَ فيه الواقدي، وليس بجيِّدٍ، لأنَّ فرض الحج كان سنة سِت على الأصح كما سنذكره في موضعه إن شاء الله تعالى، ولكنَّ القاضي يختار أنَّ فرض الحج كان سنة تسع حتَّى لا يَرِدَ على مذهبه أنه على الفَوْر. انتهى.

وقد احتَجَّ الشافعي لكَوْنه على التراخي بأنَّ فرض الحج كان بعد الهجرة، وأنَّ النبيَّ ﷺ كان قادراً على الحج في سنة ثمان وفي سنة تسع ولم يَحُج إلَّا في سنة عشر.

وأمَّا قول مَن قال: إنَّه ترك ذِكْر الحج لكَوْنه على التراخي، فليس بجيِّدٍ، لأنَّ كَوْنه على

التراخي لا يمنع من الأمر به، وكذا قول مَن قال: إنَّما تركه لشُهْرتِه عندهم، ليس بقويٍّ، لأنه عند غيرهم ممَّن ذكره لهم أشهَر منه عندهم.

وكذا قول مَن قال: إنَّ ترك ذِكْره لأنهم لم يكن لهم إليه سبيل من أجل كُفّار مُضَر، ليس بمستقيمٍ، لأنه لا يلزم من عدم الاستطاعة في الحال، ترك الإخبار به ليُعْمَلَ به عند الإمكان كما في الآية، بل دعوى أنهم كانوا لا سبيل لهم إلى الحج ممنوعة؛ لأنَّ الحج يقع في الأشهر الحُرُم، وقد ذكروا أنهم كانوا يأْمَنون فيها.

لكن يُمكِن أنْ يقال: إنَّه إنَّما أخبرهم ببعض الأوامر، لكَوْنهم سألوه أنْ يُخبِرهم بما يدخلون بفعلِه الجنَّة، فاقتصر لهم على ما يُمكِنهم فعله في الحال، ولم يَقصِد إعلامهم بجميع الأحكام التي تجب عليهم فعلاً وتركاً. ويدل على ذلك اقتصاره في المناهي على الانتباذ في الأوعية، مع أنَّ في المناهي ما هو أشد في التحريم من الانتباذ، لكن اقتصر عليها لكثرة تعاطيهم لها.

وأمَّا ما وقع في كتاب الصيام من «السنن الكبرى» للبيهقيّ (٤/ ١٩٩) من طريق أبي قِلابةَ الرَّقَاشي، عن أبي زيد الهَرَويِّ عن قُرّة في هذا الحديث من زيادة ذِكْر الحج، ولفظه: «وتَحُجّوا البيت الحرام» ولم يتعرَّض لعَدَدٍ، فهي رواية شاذَّة، وقد أخرجه الشيخان ومَن استخرَجَ عليهما والنَّسائيُّ وابن خُزَيمة وابن حِبَّان من طريق قُرّة[1] لم يَذكُر أحد منهم الحج، وأبو قِلابةَ تغيَّر حِفْظه في آخر أمره، فلعلَّ هذا ممَّا حدَّث به في التغيُّر، وهذا بالنِّسبة لرواية أبي جَمْرة.

وقد وَرَدَ ذِكْر الحج أيضاً في «مسند» الإمام أحمد (٣٤٠٦) من رواية أبان العَطَّار، عن قتادة، عن سعيد بن المسيِّب وعن عِكْرمة، عن ابن عبَّاس في قِصَّة وَفْد عبد القيس. وعلى تقدير أنْ يكون ذِكْر الحج فيه محفوظاً، فيُجمع في الجواب عنه بين الجوابين المتقدِّمَينِ فيقال:

---

(١) البخاري (٤٣٦٨) و(٧٥٥٦)، ومسلم (١٧) (٢٥)، والنسائي (٥٦٩٢)، وابن خزيمة (٣٠٧) و(١٨٧٩)، وابن حبان (٧٢٩٥).

المراد بالأربع: ما عدا الشَّهادتَينِ وأداء الخُمُس، والله أعلم.

**قوله: «ونَهاهم عن أربع: عن الحَنتَم...»** إلى آخره، في جواب قوله: «وسألوه عن الأشربة» هو من إطلاق المحلِّ وإرادة الحالّ، أي: ما في الحَنتَم ونحوه، وصَرَّحَ بالمراد في رواية النَّسائيّ (٥٦٩٢) من طريق قُرّة فقال: «وأنهاكم عن أربع: ما يُنتبَذ في الحَنتَم» الحديث.

والحَنتَم، بفتح المهملة وسكون النون وفتح المثنَّاة من فوق: هي الجَرّة، كذا فسَّرَها ابن عمر في «صحيح مسلم» (١٩٩٧/ ٥٦)، وله (١٩٩٢/ ٣٢) عن أبي هريرة: «الحَنتَم: الجِرار الخُضْر»، وروى الحربي في «الغريب» عن عطاء: أنها جِرار كانت تُعمَل من طين وشعر ودم.

والدُّبّاء، بضم المهملة وتشديد الموحَّدة والمد: هو القَرْع، قال النَّووي: والمراد اليابس منه، وحكى القَزّاز فيه القَصْر.

والنَّقير، بفتح النون وكسر القاف: أصل النَّخْلة يُنقَر فيُتَّخَذ منه وِعاء.

والمُزفَّت، بالزَّاي والفاء: ما طُلِيَ بالزِّفْت.

والمُقيَّر، بالقاف والياء الأخيرة: ما طُلِيَ بالقار ويقال له: القِيْر، وهو نبت يُحرَق إذا يَبِسَ، تُطْلى به السُّفُن وغيرها كما تُطْلى بالزِّفْت، قاله صاحب «المحكم».

وفي «مسند أبي داود الطَّيالسي» (٩٢٣) عن أبي بَكْرة قال: أمَّا الدُّبّاء، فإنَّ أهل الطائف كانوا يأخذون القَرْع فيَخرِطون فيه العِنَب ثمَّ/ يَدْفِنونَه حتَّى يُهدَر ثمَّ يموت، وأمَّا النَّقير، ١٣٥/١
فإنَّ أهل اليَمامة كانوا يَنقُرون أصل النَّخْلة ثمَّ يَنْبِذون الرُّطَب والبُسْر، ثمَّ يدعونَه حتَّى يُهدَر ثمَّ يموت، وأمَّا الحَنتَم، فجِرار كانت تُحْمَل إلينا فيها الخمر، وأمَّا المُزفَّت، فهذه الأوعية التي فيها الزِّفْت. انتهى. وإسناده حسن، وتفسير الصحابي أَولى أنْ يُعتمَد عليه من غيره لأنه أعلم بالمراد.

ومعنى النهي عن الانتباذ في هذه الأوعية بخصوصها، لأنه يُسرِع فيها الإسكار، فرُبَّما شَرِبَ منها مَن لا يَشعُر بذلك، ثمَّ ثبتت الرُّخصة في الانتباذ في كل وِعاء مع النهي عن

شُرْب كل مُسكِر كما سيأتي في كتاب الأشربة إن شاء الله تعالى[١].

**قوله: «وأخبِروا بهنَّ مَن وراءَكُم»** بفتح «مَن» وهي موصولة، و«وراءَكم» يشمل مَن جاؤوا من عندهم، وهذا باعتبار المكان، ويشمل مَن يَحدُث لهم من الأولاد وغيرهم، وهذا باعتبار الزَّمان، فيحتمل إعمالها في المعنيَينِ معاً حقيقة ومَجازاً. واستَنبَطَ منه المصنِّف الاعتماد على أخبار الآحاد على ما سيأتي في بابه إن شاء الله تعالى (٧٢٦٦).

## ٤١ - باب ما جاءَ أنَّ الأعمالَ بالنيَّة والحِسْبة ولكلِّ امرِئٍ ما نوى

**فدخل فيه الإيمانُ والوضوءُ والصلاةُ والزكاةُ والحجُّ والصومُ والأحكامُ.**

**وقال الله تعالى: ﴿قُلْ كُلٌّ يَعْمَلُ عَلَىٰ شَاكِلَتِهِۦ﴾ [الإسراء:٨٤]: على نِيَّتِه.**

**«نَفَقةُ الرجلِ على أهلِه يَحتسِبُها صَدَقةٌ».**

**وقال: «ولكنْ جهادٌ ونيَّةٌ».**

**قوله: «باب ما جاءَ»** أي: باب بيان ما وَرَدَ دالًّا على أنَّ الأعمال الشرعيَّة مُعتبَرة بالنيَّة والحِسْبة، والمراد بالحِسْبة: طلب الثَّواب، ولم يأتِ حديثٌ لفظه: الأعمال بالنيَّة والحِسْبة، وإنَّما استدلَّ بحديث عمر على أنَّ الأعمال بالنيَّة، وبحديث أبي مسعود[٢] على أنَّ الأعمال بالحِسْبة، وقوله: «ولكلِّ امرِئٍ ما نَوَى» هو بعض حديث الأعمال بالنيَّة[٣]. وإنَّما أدخلَ قوله: «والحِسْبة» بين الجملتَينِ للإشارة إلى أنَّ الثانية تفيد ما لا تفيد الأُولى.

**قوله: «فدَخَلَ فيه»** هو من مَقُول المصنِّف، وليس بقيَّة ممَّا وَرَد. وقد أفصَحَ ابن عساكر في روايته بذلك فقال: قال أبو عبد الله؛ يعني المصنِّف، والضمير في «فيه» يعود على الكلام المتقدِّم.

وتوجيه دخول النيَّة في الإيمان على طريقة المصنِّف أنَّ الإيمان عمل كما تقدَّم شرحه[٤].

---

(١) في الباب رقم (٨) منه: الأحاديث (٥٥٩٢-٥٥٩٦).

(٢) وهو الحديث الآتي برقم (٥٥).

(٣) وهو الحديث الأول في «صحيح البخاري».

(٤) في باب (١٨) من قال: إن الإيمان هو العمل.

وأمَّا الإيمان بمعنى التصديق، فلا يحتاج إلى نيَّة كسائرِ أعمال القلوب، من خَشْية الله وعَظَمَته ومَحبَّته والتقرُّب إليه، لأنها مُتميِّزة لله تعالى فلا تحتاج لنيَّةٍ تُميِّزها، لأنَّ النيَّة إنَّما تُميِّز العمل لله عن العمل لغيره رياء، وتُميِّز مراتب الأعمال كالفرضِ عن النَّدْب، وتُميِّز العبادة عن العادة كالصوم عن الحِمْية.

**قوله:** «**والوضوء**» أشار به إلى خلاف مَن لم يشترط فيه النيَّة كما نُقِلَ عن الأوزاعيِّ وأبي حنيفة وغيرهما، وحُجَّتهم أنه ليس عبادة مُستقِلّة، بل وسيلة إلى عبادة كالصلاة، ونُوقِضوا بالتيمُّم فإنَّه وسيلة، وقد اشترطَ الحنفيَّة فيه النيَّة، واستدلَّ الجمهور على اشتراط النيَّة في الوضوء بالأدلَّة الصحيحة المصرِّحة بوعدِ الثَّواب عليه، فلا بُدَّ من قَصْد يُميِّزه عن غيره ليَحصُل الثَّواب الموعود، وأمَّا الصلاة فلم يُختلَف في اشتراط النيَّة فيها، وأمَّا الزَّكاة فإنَّما تَسْقُط بأخذِ السُّلْطان ولو لم يَنْوِ/ صاحب المال، لأنَّ السُّلْطان قائم مقامه، وأمَّا الحج فإنَّما ١٣٦/١ ينصرف إلى فرض مَن حَجَّ عن غيره لدليلٍ خاص، وهو حديث ابن عبَّاس في قِصَّة شُبْرُمَة[1]، وأمَّا الصوم فأشار به إلى خلاف مَن زَعَمَ أنَّ صيام رمضان لا يحتاج إلى نيَّة، لأنه مُتميِّز بنَفْسِه كما نُقِلَ عن زُفَر. وقَدَّمَ المصنِّف الحج على الصوم تمسُّكاً بما وَرَدَ عنده في حديث: «بُنِيَ الإسلام» وقد تقدَّم (٨).

**قوله:** «**والأحكام**» أي: المعاملات التي يدخل فيها الاحتياج إلى المحاكمات، فيشمل البيوع والأنكِحة والأقارير وغيرها، وكل صورة لم يُشتَرَط فيها النيَّة فذاكَ لدليلٍ خاص، وقد ذكر ابن المنيِّر ضابطاً لما يُشتَرَط فيه النيَّة ممَّا لا يُشتَرَط فقال: كل عمل لا تَظْهَر له فائدة عاجلة، بل المقصود به طلب الثَّواب، فالنيَّة مُشتَرَطة فيه، وكل عمل ظهرتْ فائدته ناجزة وتَعاطَتْه الطَّبيعة قبل الشَّريعة لمُلاءَمة بينهما، فلا تُشترَط النيَّة فيه إلَّا لمن قَصَدَ بفعلِه معنًى آخر يترتَّب عليه الثَّواب. قال: وإنَّما اختلفَ العلماء في بعض الصور من جهة تحقيق مَناط التفرِقة. قال: وأمَّا ما كان من المعاني المحضة كالخوفِ والرَّجاء، فهذا لا يقال باشتراط

---

(١) أخرجه أبو داود (١٨١١)، وابن ماجه (٢٩٠٣) و(٢٩٠٤)، وصححه ابن حبان (٣٩٨٨).

النيَّة فيه، لأنه لا يُمكِن أنْ يقع إلَّا مَنْويّاً، ومتى فُرِضَت النيَّة مفقودة فيه استَحالَتْ حقيقته، فالنيَّة فيه شرط عقلي، ولذلك لا تُشترَط النيَّة للنيَّة فِراراً من التسلسل، وأمَّا الأقوال فتحتاج إلى النيَّة في ثلاثة مواطن: أحدها: التقرُّب إلى الله فِراراً من الرِّياء، والثاني: التمييز بين الألفاظ المحتَمِلة لغير المقصود، والثالث: قَصْد الإنشاء ليَخرُج سَبْق اللِّسان.

**قوله: «وقال الله تعالى»** قال الكِرْمانيُّ: الظاهر أنها جملة حاليَّة لا عَطْف، أي: والحال أنَّ الله قال. ويحتمل أنْ تكون للمُصاحَبة، أي: مع أنَّ الله قال.

**قوله: «على نيَّته»** تفسير منه لقوله: ﴿عَلَىٰ شَاكِلَتِهِۦ﴾ بحذف أداة التفسير، وتفسير الشاكلة بالنيَّة صَحَّ عن الحسن البصري ومعاوية بن قُرَّة المُزَني وقتادة، أخرجه عبد بن حُميدٍ والطبري عنهم، وعن مجاهد قال: الشاكلة: الطريقة أو الناحية، وهذا قول الأكثر، وقيل: الدِّين. وكلّها متقاربة.

**قوله: «ولكنْ جهاد ونيَّة»** هو طرف من حديث لابن عبَّاس أوَّله: «لا هِجْرة بعد الفتح»، وقد وَصَلَه المؤلِّف في الجهاد وغيره من طريق طاووس عنه، وسيأتي (٢٧٨٣).

**٥٤- حدَّثنا عبدُ الله بنُ مَسْلمةَ، قال: أخبرنا مالكٌ، عن يحيى بنِ سعيدٍ، عن محمَّدِ بنِ إبراهيمَ، عن عَلْقمةَ بنِ وَقَّاصٍ، عن عمرَ، أنَّ رسولَ الله ﷺ قال: «الأعمالُ بالنِّيَّةِ ولِكلِّ امرِئٍ ما نَوَى، فمَن كانت هِجْرتُه إلى الله ورسولِه، فهِجْرتُه إلى الله ورسولِه، ومَن كانت هِجْرتُه لدُنْيا يُصِيبُها أو امرأةٍ يتزوَّجُها، فهِجْرتُه إلى ما هاجَرَ إليه».**

**قوله: «الأعمالُ بالنية»** كذا أورده من رواية مالكٍ بحذف «إنما» من أوله، وقد رواه مسلم (١٩٠٧) عن القَعْنبي، وهو عبد الله بن مَسْلَمة المذكورُ هنا بإثباتها، وتقدم الكلام على نُكَتٍ من هذا الحديث أولَ الكتاب.

**٥٥- حدَّثنا حَجّاجُ بنُ منهالٍ، قال: حدَّثنا شُعْبةُ، قال: أخبرني عَدِيُّ بنُ ثابتٍ، قال: سمعتُ عبدَ الله بنَ يزيدَ، عن أبي مسعودٍ، عن النبيِّ ﷺ قال: «إذا أنفقَ الرجلُ على أهلِه يَحتسِبُها، فهو له صَدَقةٌ».**

[طرفاه في: ٤٠٠٦، ٥٣٥١]

قوله: «عبد الله بن يزيد» هو الخَطْمي، بفتح المعجَمة وسكون الطاء المهملة، وهو صحابي أنصاري، روى عن صحابي أنصاري، وسيأتي ذِكْر أبي مسعود المذكور في «باب مَن شهد بدراً» من المغازي (٤٠٠٦)، ويأتي الكلام على حديثه في كتاب النَّفقات إن شاء الله تعالى.

والمقصود منه في هذا الباب قوله: «يَحتَسِبها»، قال القُرْطبي: أفاد منطوقه أنَّ الأجر في الإنفاق إنَّما يَحصُل بقَصْدِ القُرْبة سواء كانت واجبة أو مباحة، وأفاد مفهومه أنَّ مَن لم يَقصِد القُرْبة، لم يُؤْجَر، لكن تَبْرَأ ذِمَّته من النَّفَقة الواجبة لأنها معقولة المعنى، وأطلق الصدقة على النَّفقة مَجازاً والمراد بها الأجر، والقرينة الصارفة عن الحقيقة الإجماع على جواز النَّفَقة على الزوجة الهاشميَّة التي حُرِّمَتْ عليها الصدقة.

**٥٦- حدَّثنا الحكمُ بنُ نافعٍ، قال: أخبرنا شُعَيبٌ، عن الزُّهْري، قال: حدَّثني عامرُ بنُ سَعْدٍ، عن سَعْدِ بنِ أبي وَقَّاصٍ أنَّه أخبره، أنَّ رسولَ الله ﷺ قال: «إنَّكَ لن تُنْفِقَ نَفَقةً تَبتَغي بها وجهَ الله، إلا أُجِرْتَ عليها، حتَّى ما تَجْعَلُ في فَمِ امرأتِكَ».**

[أطرافه في: ١٢٩٥، ٢٧٤٢، ٢٧٤٤، ٣٩٣٦، ٤٤٠٩، ٥٣٥٤، ٥٦٥٩، ٥٦٦٨، ٦٣٧٣، ٦٧٣٣]

١٣٧/١ قوله: «إنَّك» الخِطاب لسعدٍ، والمراد: هو ومَن يصح منه الإنفاق.

قوله: «وَجْه الله» أي: ما عند الله من الثَّواب.

قوله: «إلَّا أُجِرْت» يحتاج إلى تقدير؛ لأنَّ الفعل لا يقع استثناء.

قوله: «حتَّى» هي عاطفة وما بعدها منصوب المحل، و«ما» موصولة والعائد محذوف.

قوله: «في فم امرأتك» وللكُشْمِيهَني: «في فِي امرأتِك» وهي رواية الأكثر، قال القاضي عِيَاض: هي أصوب لأنَّ الأصل حذف الميم بدليلِ جمعه على: أفواه، وتصغيره على: فُوَيْه. قال: وإنَّما يَحسُن إثبات الميم عند الإفراد، وأمَّا عند الإضافة فلا إلَّا في لغة قليلة، انتهى.

وهذا طرف من حديث سعد بن أبي وَقَّاص في مَرَضه بمكَّة وعيادة النبي ﷺ له وقوله: «أُوصي بشَطْرِ مالي» الحديث. وسيأتي الكلام عليه في كتاب الوصايا (٢٧٤٢)

إن شاء الله تعالى، والمراد منه هنا قوله: «تَبتَغي ـ أي: تَطلُب ـ بها وجه الله».

واستَنبَطَ منه النَّووي أنَّ الحَظَّ إذا وافق الحقَّ لا يَقدَح في ثوابه؛ لأنَّ وضع اللُّقْمة في في الزوجة يقع غالباً في حالة المُلاعبة، ولشهوة النفس في ذلك مَدْخَل ظاهر، ومع ذلك إذا وَجَّهَ القصد في تلك الحالة إلى ابتِغاء الثَّواب، حصل له بفَضْلِ الله.

قلت: وجاءَ ما هو أصرح في هذا المراد من وضع اللُّقْمة، وهو ما أخرجه مسلم (١٠٠٦) عن أبي ذرٍّ فذكر حديثاً فيه: «وفي بُضْع أحدكم صَدَقة. قالوا: يا رسول الله، أيأتي أحدنا شهوته ويُؤْجَر؟ قال: نَعَم، أرأيتُم لو وَضَعَها في حرام؟» الحديث. قال: وإذا كان هذا بهذا المحل ـ مع ما فيه من حَظ النفس ـ فما الظنُّ بغيره ممَّا لا حَظَّ للنَّفْسِ فيه؟

قال: وتمثيله باللُّقْمة مُبالَغة في تحقيق هذه القاعدة، لأنه إذا ثبت الأجر في لُقْمة واحدة لزوجةٍ غير مُضْطَرّة، فما الظَّن بمَن أطعَمَ لُقَماً لمحتاجٍ، أو عَمِلَ من الطاعات ما مَشَقَّته فوق مَشَقّة ثَمَن اللُّقْمة الذي هو من الحقارة بالمحلِّ الأدنى. انتهى.

وتمام هذا أنْ يقال: وإذا كان هذا في حق الزوجة مع مُشارَكة الزوج لها في النفع بما يُطْعِمها، لأنَّ ذلك يُؤثِّر في حُسْن بدَنها وهو يَنتفِع منها بذلك، وأيضاً فالأغلَب أنَّ الإنفاق على الزوجة يقع بداعية النفس، بخلاف غيرها فإنَّه يحتاج إلى مُجاهَدَتها، والله أعلم.

## ٤٢ - باب قول النبيِّ ﷺ:
## «الدِّينُ النصيحةُ لله ولرسوله ولأئمَّة المسلمين وعامَّتهم»

وقولِه تعالى: ﴿إِذَا نَصَحُواْ لِلَّهِ وَرَسُولِهِۦ﴾ [التوبة:٩١].

قوله: «باب قول النبي ﷺ الدِّين النَّصيحة» هذا الحديث أورده المصنِّف هنا ترجمة باب، ولم يُخرِّجه مسنَداً في هذا الكتاب لكَوْنه على غير شرطه، ونبَّه بإيراده على صلاحيَته في الجملة، وما أورده من الآية، وحديث جَرِير يشتمل على ما تضمَّنه، وقد أخرجه مسلم (٥٥/ ٩٥): حدَّثنا محمد بن عَبَّاد، حدَّثنا سفيان قال: قلت لسُهَيلِ بن أبي صالح: إنَّ عَمْراً حدَّثنا عن القَعْقاع عن أبيك بحديثٍ، ورَجَوتُ أنْ تُسقِطَ عنِّي رجلاً ـ أي: فتُحدِّثني به

عن أبيك ـ قال: فقال:/ سمعته من الذي سمعه منه أبي، كان صديقاً له بالشام، وهو عطاء ١٣٨/١ ابن يزيد، عن تميم الدّاري أنَّ النبيَّ ﷺ قال: «الدّين النصيحة» قلنا: لمن؟ قال: «لله عزَّ وجلَّ» الحديث، رواه مسلم أيضاً (٥٥/ ٩٦) من طريق رَوْح بن القاسم قال: حدَّثنا سُهَيل عن عطاء بن يزيد أنه سمعه وهو يُحدِّث أبا صالح... فذكره، ورواه ابن خُزَيمة[١] من حديث جَرِير عن سُهَيل أنَّ أباه حدَّث عن أبي هريرة بحديث: «إنَّ الله يَرْضَى لكم ثلاثاً» الحديث، قال: فقال عطاء بن يزيد: سمعت تميماً الدّاري يقول... فذكر حديث النصيحة.

وقد روي حديث النصيحة عن سُهَيل عن أبيه عن أبي هريرة[٢]، وهو وَهْم من سُهَيل أو ممَّن روى عنه لما بَيَّنّاه، قال البخاري في «تاريخه»[٣]: لا يصح إلَّا عن تميم. ولهذا الاختلاف على سُهَيل لم يُخرِّجه في «صحيحه»، بل لم يَحتَج فيه بسُهَيلٍ أصلاً. وللحديث طرق دون هذه في القوّة، منها ما أخرجه أبو يعلى (٢٣٦٢) من حديث ابن عبَّاس[٤]، والبزَّار من حديث ابن عمر[٥]، وقد بَيَّنتُ جميع ذلك في «تغليق التعليق» (٢/ ٥٥-٦١).

**قوله: «الدّين النَّصيحة»** يحتمل أنْ يُحمَل على المبالَغة، أي: مُعظَم الدِّين النصيحة، كما قيل في حديث: «الحج عَرَفة»[٦]، ويحتمل أنْ يُحمل على ظاهره لأنَّ كل عمل لم يُرِدْ به عامله الإخلاصَ فليس من الدّين.

وقال المازَرِي: النصيحة مُشتَقّة من نَصَحْتُ العَسَل: إذا صَفَّيته، يقال: نَصَحَ الشيءُ: إذا خَلُص، ونَصَحَ له القول: إذا أخلَصَه له. أو مُشتَقّة من النُّصْح: وهي الخياطة بالمِنصَحة، وهي

---

(١) في كتاب «السياسة» له، كما في «إتحاف المهرة» ٣/ ٨ للحافظ ابن حجر، وحديث أبي هريرة: «إن الله يرضى لكم ثلاثاً» أخرجه مسلم في «صحيحه» (١٧١٥).

(٢) انظر «مسند أحمد» (٧٩٥٤).

(٣) «الأوسط» (المطبوع خطأ باسم «الصغير») ٢/ ٣٥.

(٤) وهو في «مسند أحمد» أيضاً برقم (٣٢٨١).

(٥) البزار (٦٢- كشف الأستار).

(٦) أخرجه من حديث عبد الرحمن بن يعمر أبو داود (١٩٤٩)، وابن ماجه (٣٠١٥)، والترمذي (٨٨٩) و(٨٩٠)، والنسائي (٣٠٤٤)، وهو في «المسند» (١٨٧٧٣) و«صحيح ابن حبان» (٣٨٩٢).

الإبرة، والمعنى: أنه يَلُمُّ شَعَث أخيه بالنُّصْحِ كما تَلُم المِنْصَحةُ، ومنه: التوبة النَّصوح، كأنَّ الذَّنْب يُمَزِّق الدّين والتوبة تَخِيطه.

قال الخطَّابيُّ: النصيحة كلمة جامعة معناها حيازة الحَظ للمنصوحِ له، وهي من وجيز الكلام، بل ليس في الكلام كلمة مُفرَدة تُستوفَى بها العبارة عن معنى هذه الكلمة.

وهذا الحديث من الأحاديث التي قيل فيها: إنَّها أحد أرباع الدّين، وممَّن عَدَّه فيها الإمام محمد بن أسلمَ الطُّوسيُّ.

وقال النَّووي: بل هو وَحْدَه مُحصِّل لغرضِ الدِّين كلّه، لأنه مُنحصِر في الأُمور التي ذكرها، فالنصيحة لله: وصفه بما هو له أهلٌ، والخُضوع له ظاهراً وباطناً، والرَّغْبة في محابِّه بفعلِ طاعته، والرَّهْبة من مساخطِه بتركِ معصيته، والجهاد في رَدِّ العاصين إليه.

وروى الثَّوْري عن عبد العزيز بن رُفَيْع عن أبي ثُمامة صاحب عليٍّ قال: قال الحَوَاريّون لعيسى عليه السلام: يا روح الله، مَن الناصح لله؟ قال: الذي يُقدِّم حق الله على حق الناس.

والنصيحة لكتاب الله: تعلُّمه، وتعليمه، وإقامة حروفه في التِّلاوة، وتحريرها في الكتابة، وتفهُّم معانيه، وحِفْظ حدوده، والعمل بما فيه، وذَبُّ تحريف المُبْطِلين عنه.

والنصيحة لرسوله: تعظيمه، ونصره حَيّاً ومَيتاً، وإحياء سُنَّته بتعلُّمِها وتعليمها، والاقتداء به في أقواله وأفعاله، ومَحبَّته ومحبَّة أتباعه.

والنصيحة لأئمّة المسلمين: إعانتهم على ما حُمِّلوا القيام به، وتنبيههم عند الغَفْلة، وسَدُّ خُلَّتهم عند الهَفْوة، وجمع الكلمة عليهم، ورَدُّ القلوب النافرة إليهم، ومن أعظم نصيحتهم دَفْعهم عن الظُّلْم بالتي هي أحسن.

ومن جملة أئمّة المسلمين: أئمّة الاجتهاد، وتقع النصيحة لهم ببَثِّ علومهم، ونَشْر مناقبهم، وتحسين الظَّن بهم.

والنصيحة لعامّة المسلمين: الشَّفَقة عليهم، والسَّعْي فيما يعود نفعه عليهم، وتعليمهم ما ينفعهم، وكَفُّ وجوه الأذى عنهم، وأنْ يحب لهم ما يحب لنَفسِه، ويَكْرَه لهم ما يَكْرَه لنفسه.

وفي الحديث فوائد أُخرى: منها: أنَّ الدّين يُطلَق على العمل لكَوْنه سَمَّى النصيحة ديناً، وعلى هذا المعنى بنى المصنِّف أكثر كتاب الإيمان. ومنها: جواز تأخير البيان عن وقت الخِطاب، من قوله: «قلنا: لمن؟». ومنها: رَغْبة السَّلَف في طلب عُلوِّ الإسناد، وهو مُستفاد من قِصَّة سفيان مع سُهَيل.

**٥٧- حدَّثنا مُسدَّدٌ، قال: حدَّثنا يحيى، عن إسماعيلَ، قال: حدَّثني قيسُ بنُ أبي حازمٍ، عن جَرِير ابنِ عبدِ الله قال: بايعتُ رسولَ الله ﷺ على إقامِ الصَّلاةِ، وإيتاءِ الزَّكاةِ، والنُّصْحِ لكُلِّ مُسلِمٍ.**

[أطرافه في: ٥٨، ٥٢٤، ١٤٠١، ٢١٥٧، ٢٧١٤، ٢٧١٥، ٧٢٠٤]

**قوله: «عن جَرِير بن عبد الله»** هو البَجَلي، بفتح الجيم، وقيس الراوي عنه وإسماعيل الراوي عن قيس بَجَليّان أيضاً، وكلٌّ منهم يُكنى أبا عبد الله، وكلّهم كوفيُّون.

**قوله: «بايعْت رسول الله ﷺ»** قال القاضي عِيَاض: اقتصر على الصلاة والزَّكاة لشُهْرتِهما، ولم يَذكُر الصوم وغيره لدخول ذلك في السَّمْع والطاعة.

قلت: زيادة السَّمْع والطاعة وقعت عند المصنِّف في البيوع (٢١٥٧) من طريق سفيان عن ١٣٩/١
إسماعيل المذكور، وله في الأحكام (٧٢٠٤)، ولمسلم (٥/ ٩٩) من طريق الشَّعْبي عن جَرِير قال: بايعتُ النبي ﷺ على السَّمْع والطاعة، فلَقَّنَني: «فيما استَطَعْت» والنُّصْح لكلِّ مسلم. ورواه ابن حِبَّان (٤٥٤٦) من طريق أبي زُرْعة بن عَمْرو بن جَرِير، عن جدّه وزاد فيه: فكان جَرِير إذا اشترى شيئاً أو باع يقول لصاحبِه: اعلم أنَّ ما أخَذْنا منك أحب إلينا ممَّا أعطَيْناكَه، فاختَر. وروى الطبراني (٢٣٩٥) في ترجمته: أنَّ غُلامه اشترى له فرساً بثلاثِ مئةٍ، فلمَّا رآه جاءَ إلى صاحبه فقال: إنَّ فرسك خير من ثلاث مئةٍ، فلم يَزَلْ يزيده حتَّى أعطاه ثمان مئةٍ.

قال القُرْطبي: كانت مُبايعة النبي ﷺ لأصحابه بحَسَبِ ما يحتاج إليه من تجديد عَهْد أو توكيد أمر، فلذلك اختلفَتْ ألفاظهم.

وقوله: «فيما استَطَعْت» رُوِّيناه بفتح التاء وضمّها، وتوجيههما واضح، والمقصود بهذا التنبيهُ على أنَّ اللّازم من الأُمور المبايع عليها هو ما يطاق، كما هو المُشترَط في أصل

التكليف، ويُشعِر الأمر بقول ذلك اللفظ حال المبايعة بالعَفْوِ عن الهَفْوة وما يقع عن خطأ وسَهْو، والله أعلم.

**٥٨- حدَّثنا أبو النُّعْمان، قال: حدَّثنا أبو عَوَانةَ، عن زِياد بنِ عِلاقةَ، قال: سمعتُ جَرِيرَ بنَ عبدِ الله يقولُ يومَ مات المغيرةُ بنُ شُعْبةَ، قام فحَمِدَ الله وأثنَى عليه، وقال: عَلَيكُم باتِّقاءِ الله وَحْدَه لا شَرِيكَ له، والوَقَارِ والسَّكِينةِ حتَّى يأتيَكُم أميرٌ، فإنَّما يأتيكُمُ الآنَ. ثمَّ قال: استَعْفُوا لأميرِكُم فإنَّه كان يحبُّ العَفْوَ، ثمَّ قال: أمَّا بعدُ، فإني أتيتُ النبيَّ ﷺ قلتُ: أُبايِعُكَ على الإسلام، فشَرَطَ عليَّ: «والنُّصْحِ لكلِّ مُسلِمٍ»، فبايَعْتُه على هذا، وربِّ هذا المسجدِ إني لَناصحٌ لكم. ثمَّ استَغفَر ونَزَلَ.**

**قوله: «سمعت جَرِير بن عبد الله»** المسموع من جَرِير حمدُ الله والثَّناء عليه، فالتقدير: سمعت جَرِيراً حَمِدَ الله، والباقي شرح للكيفيَّة.

**قوله: «يوم مات المغيرة بن شُعْبة»** كان المغيرة والياً على الكوفة في خلافة معاوية، وكانت وفاته سنة خمسين من الهجرة، واستَناب عند موته ابنه عُرْوة، وقيل: استَناب جَرِيراً المذكور، ولهذا خَطَبَ الخُطْبة المذكورة، حكى ذلك العَلائي في «أخبار زياد».

والوَقَار، بالفتح: الرَّزانة، والسَّكينة: السُّكون. وإنَّما أمرهم بذلك مُقدِّماً لتَقْوى الله، لأنَّ الغالب أنَّ وفاة الأُمراء تُؤَدّي إلى الاضطراب والفتنة، ولا سيَّما ما كان عليه أهل الكوفة إذْ ذاكَ من مُخالَفة وُلاة الأُمور.

**قوله: «حتَّى يأتيَكُم أمير»** أي: بدل الأمير الذي مات. ومفهوم الغاية هنا، وهو أنَّ المأمور به ينتهي بمجيءِ الأمير ليس مراداً، بل يلزم ذلك بعد مجيء الأمير بطريق الأَولى، وشرط اعتبار مفهوم المخالَفة أنْ لا يعارضه مفهوم الموافقة.

**قوله: «الآن»** أراد به تقريب المدَّة تسهيلاً عليهم، وكان كذلك، لأنَّ معاوية لمَّا بَلَغَه موت المغيرة كتب إلى نائبه على البصرة ـ وهو زياد ـ أنْ يسير إلى الكوفة أميراً عليها.

**قوله: «استَعْفُوا لأميرِكُم»** أي: اطْلُبوا له العَفْو من الله، كذا في مُعظَم الروايات بالعين

المهملة، وفي رواية ابن عساكر: «استَغْفِروا» بغَيْنٍ مُعجَمة وزيادة راءٍ، وهي رواية الإسماعيلي في «المستخرَج».

**قوله: «فإنَّه كان يحب العَفْو»** فيه إشارة إلى أنَّ الجزاء يقع من جنس العمل.

**قوله: «قلت: أُبايِعك»** ترك أداة العَطْف إمَّا لأنه بدل من «أتيت» أو استئناف.

**قوله: «والنُّصْحِ»** بالخَفْض عَطْفاً على «الإسلام»، ويجوز نصبه عَطفاً على مُقدَّر، أي: شَرَطَ عليَّ الإسلامَ والنصيحةَ. وفيه دليل على كمال شَفَقة الرسول ﷺ.

**قوله: «على هذا»** أي: على ما ذُكِر.

**قوله: «وربِّ هذا المسجد»** مُشعِر بأنَّ خُطْبَته كانت في المسجد/ ويجوز أنْ يكون إشارةً ١٤٠/١ إلى جهة المسجد الحرام، ويدل عليه رواية الطبراني (٢٤٦٥) بلفظ: «وربِّ الكعبة»، وذكر ذلك للتنبيه على شرف المُقسَم به ليكون أدعَى للقَبُول.

**قوله: «لناصحٌ»** إشارة إلى أنه وفَّى بما بايعَ عليه الرسول ﷺ، وأنَّ كلامه خالصاً عن الغرض.

**قوله: «ونزل»** مُشعِر بأنه خَطَبَ على المنبر، أو المراد: قَعَدَ، لأنه في مُقابَلة قوله: قام فحَمِدَ الله تعالى.

**فائدة:** التقييد بالمسلم للأغلَب، وإلَّا فالنُّصْح للكافرِ مُعتبَر بأنْ يُدْعَى إلى الإسلام ويُشار عليه بالصواب إذا استَشار. واختلفَ العلماء في البيع على بَيْعِه ونحو ذلك، فجزم أحمد أنَّ ذلك يختصُّ بالمسلمين، واحتَجَّ بهذا الحديث.

**فائدة أُخرى:** خَتَمَ البخاريُّ كتاب الإيمان بباب النصيحة، مُشيراً إلى أنه عَمِلَ بمقتضاه في الإرشاد إلى العمل بالحديث الصحيح دون السَّقيم، ثمَّ خَتَمَه بخُطْبة جَرِير المتضمنة لشرح حاله في تصنيفه، فأومَأ بقوله: «فإنَّما يأتيكُم الآن» إلى وجوب التمَسُّك بالشَّرائعِ حتَّى يأتيَ مَن يقيمُها، إذْ لا تزال طائفةٌ منصورة، وهم فقهاء أصحاب الحديث. وبقوله: «استعفوا لأميرِكم» إلى طلب الدُّعاء له لعمله الفاضل. ثمَّ خَتَمَ بقوله: «استَغفَر ونزل»

فأشعَرَ بخَتْم الباب، ثمَّ عَقَّبَه بكتاب العلم لما دلَّ عليه حديث النصيحة أنَّ مُعظَمها يقع بالتعلُّم والتعليم.

خاتمة: اشتمل كتاب الإيمان ومُقدِّمَته من بدء الوحي من الأحاديث المرفوعة على أحد وثمانين حديثاً بالمكرَّر منها في بدء الوحي خمسة عشر حديثاً، وفي الإيمان ستة وستون، المكرَّر منها ثلاثة وثلاثون، منها في المتابعات بصيغة المتابعة أو التعليق اثنان وعشرون، في بدء الوحي ثمانية، وفي الإيمان أربعة عشر، ومن الموصول المكرَّر ثمانية، ومن التعليق الذي لم يُوصَل في مكان آخر ثلاثة، وبقيَّة ذلك ـ وهي ثمانية وأربعون حديثاً ـ موصولة بغير تكرير. وقد وافقه مسلم على تخريجها إلَّا سبعة وهي: الشَّعْبي عن عبد الله بن عَمْرو في المسلم والمهاجر، والأعرَج عن أبي هريرة في حُب الرسول ﷺ، وابن أبي صَعْصَعة عن أبي سعيد في: الفِرار من الفتن، وأنس عن عُبادةَ في ليلة القَدْر، وسعيد عن أبي هريرة في: الدِّين يُسْر، والأحنَف عن أبي بَكْرة في القاتل والمقتول، وهشام عن أبيه عن عائشة في: أنا أعلمكم بالله.

وجميع ما فيه من الموقوفات على الصحابة والتابعين ثلاثة عشر أثراً مُعلَّقة، غير أثر ابن الناطور فهو موصول، وكذا خُطْبة جَرِير التي خَتَمَ بها كتاب الإيمان، والله أعلم.

# كتاب العِلْم

بِسْمِ ٱللَّهِ ٱلرَّحْمَٰنِ ٱلرَّحِيمِ

## ١- باب فضل العِلْم

وقولُ عزَّ وجلَّ: ﴿يَرْفَعِ ٱللَّهُ ٱلَّذِينَ ءَامَنُوا۟ مِنكُمْ وَٱلَّذِينَ أُوتُوا۟ ٱلْعِلْمَ دَرَجَٰتٍ ۚ وَٱللَّهُ بِمَا تَعْمَلُونَ خَبِيرٌ﴾ [المجادلة:١١].

وقوله عزَّ وجَلَّ: ﴿وَقُل رَّبِّ زِدْنِى عِلْمًا﴾ [طه:١١٤].

قوله: «كتاب العلم. بسم الله الرحمن الرحيم. باب فَضْل العلم» هكذا في رواية الأَصِيلي وكَرِيمة وغيرهما، وفي رواية أبي ذرٍّ تقديم البسملة، وقد قدَّمنا توجيه ذلك في كتاب الإيمان. وليس في رواية المُستَمْلي لفظ «باب» ولا في رواية رفيقه لفظ «كتاب العلم».

فائدة: قال القاضي أبو بكر بن العربي: بدأ المصنِّف بالنَّظَر في فضل العلم قبل النَّظَر في حقيقته، وذلك لاعتقاده أنه في نهاية الوُضوح فلا يحتاج إلى تعريف، أو لأنَّ النَّظَر في حقائق الأشياء/ ليس من فنِّ الكتاب، وكلٌّ من العُذْرَينِ[1] ظاهر، لأنَّ البخاري لم يضع كتابه لحدودِ الحقائق وتَصَوُّرها، بل هو جارٍ على أساليب العرب القديمة، فإنَّهم يبدؤون بفضيلة المطلوب للتَّشْويقِ إليه إذا كانت حقيقته مكشوفة معلومة. وقد أنكر ابن العربي في «شرح التِّرمِذي» على مَن تَصَدَّى لتعريفِ العلم وقال: هو أبيَن من أنْ يُبيَّن. ١٤١/١

قلت: وهذه طريقة الغَزَالي وشيخه الإمام أنَّ العلم لا يُحَدُّ لوضوحه أو لعُسْرِه.

قوله: «وقولُ الله عزَّ وجلَّ» ضَبَطْناه في الأُصول بالرفع عَطْفاً على «كتاب» أو على الاستئناف.

---

(١) في (س): القدرين!

قوله: ﴿يَرْفَعِ ٱللَّهُ ٱلَّذِينَ ءَامَنُوا۟ مِنكُمْ وَٱلَّذِينَ أُوتُوا۟ ٱلْعِلْمَ دَرَجَٰتٍ﴾ قيل في تفسيرها: يرفع الله المؤمن العالم على المؤمن غير العالم. ورِفْعة الدَّرَجات تدل على الفضل، إذ المراد به كثرة الثَّواب، وبها ترتَفِع الدَّرَجات، ورَفْعُها يَشمَلُ المعنويَّة في الدنيا بعُلوِّ المنزِلة وحُسْن الصّيت، والحِسّيَّة في الآخرة بعُلوِّ المنزِلة في الجنَّة. وفي «صحيح مسلم» (٨١٧) عن نافع بن عبد الحارث الخُزاعي ـ وكان عامل عمر على مكَّة ـ: أنه لَقيَه بعُسْفان فقال له: مَن استَخلَفتَ؟ فقال: استخلَفتُ ابن أَبْزَى؛ مَوْلًى لنا. فقال عمر: استخلفتَ مَوْلًى؟! قال: إنَّه قارئ لكتاب الله، عالم بالفرائض. فقال عمر: أما إنَّ نبيّكم قد قال: «إنَّ الله يرفع بهذا الكتاب أقواماً ويضعُ به آخرينَ». وعن زيد بن أسلمَ في قوله تعالى: ﴿نَرْفَعُ دَرَجَٰتٍ مَّن نَّشَآءُ﴾ [الأنعام:٨٣] قال: بالعِلم.

قوله: «وقوله عَزَّ وجَلّ: ﴿رَّبِّ زِدْنِى عِلْمًا﴾» واضح الدّلالة في فضل العلم، لأنَّ الله تعالى لم يأْمُر نبيّه ﷺ بطلب الازدياد من شيء إلَّا من العلم، والمراد بالعلم: العلم الشرعي الذي يفيد معرفة ما يجب على الـمُكَلَّف من أمر دينه عباداته ومعاملاته، والعلم بالله وصفاته، وما يجب له من القيام بأمره، وتَنْزيهه عن النَّقائص، ومَدار ذلك على التفسير والحديث والفقه، وقد ضربَ هذا «الجامع الصحيح» في كل من الأنواع الثلاثة بنصيبٍ، فرضي الله عن مصنِّفه، وأعاننا على ما تَصَدَّيْنا له من توضيحه بمَنِّه وكَرَمه.

فإنْ قيل: لِمَ لم يُورِد المصنِّف في هذا الباب شيئاً من الحديث؟ فالجواب: أنه إمَّا أنْ يكون اكتفى بالآيتين الكريمتين، وإمَّا بَيَّضَ له ليُلْحِق فيه ما يناسبه فلم يَتَيسَّر، وإمَّا أورد فيه حديث ابن عمر (٨٢) الآتي بعد «باب رفع العلم» ويكون وضعه هناك من تصرُّف بعض الرُّواة، وفيه نظر على ما سنبيِّنه هناك إن شاء الله تعالى.

ونقل الكِرْمانيُّ عن بعض أهل الشام: أنَّ البخاري بَوَّبَ الأبواب وتَرجَمَ التراجم وكتب الأحاديث، ورُبَّما بَيَّضَ لبعضِها ليُلْحِقه. وعن بعض أهل العراق: أنه تَعَمَّدَ بعد الترجمة عدم إيراد الحديث، إشارةً إلى أنه لم يَثبُت فيه شيء عنده على شرطه.

قلت: والذي يَظْهر لي أنَّ هذا محلّه حيثُ لا يُورِد فيه آية أو أثراً، أمَّا إذا أورد آية أو أثراً فهو إشارة منه إلى ما وَرَدَ في تفسير تلك الآية، وأنه لم يَثبُت فيه شيء على شرطه، وما دَلَّتْ عليه الآية كافٍ في الباب، وإلى أنَّ الأثر الوارد في ذلك يَقْوى به طريق المرفوع وإنْ لم يصل في القوَّة إلى شرطه.

والأحاديث في فضل العلم كثيرة، صَحَّحَ مسلم منها حديث أبي هريرة (٢٦٩٩) رفعه: «مَن الْتَمَسَ طريقاً يَلتمِس فيه عِلْماً، سَهَّلَ الله له طريقاً إلى الجنَّة». ولم يُخرِّجه البخاري لأنه اختُلِفَ فيه على الأعمش، والراجح أنه بينه وبين أبي صالح فيه واسطة، والله أعلم.

## ٢- باب مَن سُئِل عِلماً وهو مشتغلٌ في حديثه فأتمَّ الحديثَ ثم أجاب السائل

**٥٩- حدَّثنا محمَّدُ بنُ سِنانٍ، قال: حدَّثنا فُليحٌ (ح) وحدَّثني إبراهيمُ بنُ المنذِر، قال: حدَّثنا محمَّدُ بنُ فُليحٍ، قال: حدَّثني أَبي، قال: حدَّثني هِلالُ بنُ عليٍّ، عن عطاءِ بنِ يسارٍ، عن أبي هُرَيرةَ قال: بينما النبيُّ ﷺ في مَجْلِسٍ يُحدِّثُ القومَ جاءَه أعرابيٌّ فقال: متى السّاعةُ؟ فمَضَى رسولُ الله ﷺ يُحدِّثُه، فقال بعضُ القوم: سَمِعَ ما قال فكَرِهَ ما قال، وقال بعضُهم: بل لم يسمعْ، حتَّى إذا قَضَى حديثَه قال: «أينَ ـ أُراه ـ السّائلُ عن السّاعةِ؟» قال: ها أنا يا رسولَ الله، قال: «فإذا ضُيِّعَتِ الأمانةُ فانتَظِرِ السّاعةَ» قال: كيفَ إضاعتُها؟ قال: «إذا وُسِّدَ الأمْرُ إلى غيرِ أهلِه، فانتَظِرِ السّاعةَ».**

[طرفه في: ٦٤٩٦]

قوله: «باب مَن سُئِلَ عِلماً وهو مُشتغِل» مُحصَّله التنبيه على أدب العالم والمتعلِّم، أمَّا العالم ١٤٢/١ فلِما تضمَّنه من ترك زَجْر السائل، بل أدَّبَه بالإعراض عنه أوَّلاً حتَّى استوفَى ما كان فيه، ثمَّ رجع إلى جوابه فرَفَقَ به لأنه من الأعراب وهم جُفاة، وفيه العناية بجواب سؤال السائل ولو لم يكنِ السؤال مُتعيِّناً ولا الجواب. وأمَّا المتعلِّم فلِما تضمَّنه من أدب السائل

أنْ لا يسأل العالمَ وهو مُشتغِل بغيره لأنَّ حق الأوَّل مُقدَّم.

ويُؤخَذ منه أخذ الدُّروس على السَّبْق، وكذلك الفَتاوى والحُكومات ونحوها.

وفيه مُراجَعة العالم إذا لم يَفْهَم ما يُجيب به حتَّى يَتَّضِح، لقوله: «كيف إضاعتها؟»، وبَوَّبَ عليه ابن حِبَّان[1]: «إباحة إعفاء المسؤول عن الإجابة على الفَوْر»، ولكنَّ سياق القِصَّة يدل على أنَّ ذلك ليس على الإطلاق.

وفيه إشارة إلى أنَّ العلم سؤال وجواب، ومن ثَمَّ قيل: حُسْن السؤال نصف العلم، وقد أخذ بظاهر هذه القِصَّة مالك وأحمد وغيرهما في الخُطْبة فقالوا: لا يَقْطَع الخُطْبة لسؤال سائل، بل إذا فَرَغَ يجيبه. وفَصَّلَ الجمهور بين أنْ يقع ذلك في أثناء واجباتها فيُؤَخِّر الجواب، أو في غير الواجبات فيُجيب.

والأَولى حينئذٍ التفصيل، فإنْ كان ممَّا يُهتَمُّ به في أمر الدّين، ولا سيَّما إنِ اختَصَّ بالسائل، فيُستَحب إجابته ثمَّ يُتِم الخُطْبة، وكذا بين الخُطْبة والصلاة، وإنْ كان بخلاف ذلك فيُؤَخَّر، وكذا قد يقع في أثناء الواجب ما يقتضي تقديمَ الجواب، لكن إذا أجاب استأنَفَ على الأصح، ويُؤخَذ ذلك كلّه من اختلاف الأحاديث الواردة في ذلك، فإنْ كان السؤال من الأُمور التي ليست معرفتها على الفَوْر مُهمّة، فيُؤَخَّر كما في هذا الحديث، ولا سيَّما إنْ كان تركِ السؤال عن ذلك أولى. وقد وقع نظيره في الذي سأل عن الساعة وأُقيمَت الصلاة، فلمَّا فَرَغَ من الصلاة قال: «أين السائل؟» فأجابه. أخرجاه[2].

وإنْ كان السائل به ضرورة ناجزة فتُقدَّم إجابته، كما في حديث أبي رِفاعة عند مسلم (٨٧٦) أنه قال للنبيِّ ﷺ وهو يَخطُب: رجل غريب لا يَدْري دينَه جاءَ يسأل عن دينه،

---

(١) في «صحيحه» ١/ ٣٠٧.

(٢) هذا ذهول من الحافظ رحمه الله، فهذه الرواية ليست في «الصحيحين»، إنما هي عند أحمد في «مسنده» (١٢٠١٣) والترمذي في «سننه» (٢٣٨٥) من حديث أنس بن مالك.

وأصل الحديث في «الصحيحين»: البخاري (٣٦٨٨) ومسلم (٢٦٣٩)، وليس فيه تأخير الجواب إلى ما بعد الصلاة.

فترك خُطْبَته وأتى بكُرْسيٍّ فقَعَدَ عليه فجعل يُعلِّمه، ثمَّ أتى خُطْبَته فأتمَّ آخرها. وكما في حديث سَمُرة عند أحمد (٢٠٢٠٩): أنَّ أعرابيّاً سأل النبي ﷺ عن الضَّب. وكما في «الصحيحين»[١] في قِصَّة سُليكٍ[٢] لمَّا دخل المسجد والنبي ﷺ يَخْطُب فقال له: «أصَلَّيت رَكْعتَينِ؟» الحديث، وسيأتي في الجمعة (٩٣٠). وفي حديث أنس: كانت الصلاة تُقام فيَعرِض الرجل فيُحدِّث النبي ﷺ حتَّى رُبَّما نَعَسَ بعض القوم، ثمَّ يدخل في الصلاة[٣]، وفي بعض طرقه وقوع ذلك بين الخُطْبة والصلاة.

**قوله**: «**فُليح**» بصيغة التصغير: هو ابن سليمان أبو يحيى المدني، من طبقة مالك وهو صَدُوق، تكلَّم بعض الأئمَّة في حِفْظه، ولم يُخرِّج البخاري من حديثه في الأحكام إلَّا ما توبع عليه، وأخرج له في المواعظ والآداب وما شاكَلها طائفة من أفراده وهذا منها. وإنَّما أورده عالياً عن فُليح بواسطة محمد بن سِنان فقط، ثمَّ أورده نازِلاً بواسطة محمد بن فُليح وإبراهيم بن المنذِر عن محمد لأنه أورده في كتاب الرِّقاق (٦٤٩٦) عن محمد بن سِنان فقط، فأراد أنْ يعيد هنا طريقاً أُخرى، ولأجلِ نزولها قَرَنها بالرواية الأُخرى.

وهلال بن علي يقال له: هلال بن أبي ميمونة/ وهلال بن أبي هلال، فقد يُظَن ثلاثةً وهو واحد، وهو من صغار التابعين، وشيخه في هذا الحديث من أوساطهم. ١٤٣/١

**قوله**: «**يُحدِّث**» هو خبر المبتدأ وحُذِفَ مفعوله الثاني لدلالة السِّياق عليه. **والقوم**: **الرجال**، وقد يدخل فيه النساء تَبَعاً.

**قوله**: «**جاءَه أعرابي**» لم أقف على تسميته.

**قوله**: «**فمَضَى**» أي: استمرَّ «**يُحدِّثه**» كذا في رواية المُستَمْلي والحَمُّوِي بزيادة هاء، وليست في رواية الباقين، وإنْ ثبتت فالمعنى يُحدِّث القوم الحديث الذي كان فيه، وليس

---

(١) سيأتي برقم (٩٣٠) و(٩٣١)، وأخرجه مسلم (٨٧٥) (٥٨).

(٢) تحرف في (ع) و(س) إلى: سالم.

(٣) سيأتي نحوه برقم (٦٢٩٢)، وأخرجه مسلم (٣٧٦)، وأبو داود (٢٠١) و(٥٤٢) و(٥٤٤)، والترمذي (٥١٨)، والنسائي (٧٩١). وهو في «مسند أحمد» (١٢٦٤٢). وانظر ما سيأتي (٦٤٢) و(٦٤٣).

الضمير عائداً على الأعرابي.

**قوله: «فقال بعض القوم: سَمِعَ ما قال»** إنَّما حصل لهم التردُّد في ذلك لما ظهر من عدم الْتِفات النبي ﷺ إلى سؤاله وإصغائه نحوه، ولكَوْنه كان يَكْرَه السؤال عن هذه المسألة بخصوصها، وقد تَبيَّن عدم انحصار ترك الجواب في الأمرينِ المذكورَين، بل احتمل كما تقدَّم أنْ يكون أخَّرَه ليُكْمِل الحديث الذي هو فيه، أو أخَّرَ جوابه ليوحَى إليه به.

**قوله: «قال: أينَ ـ أُراه ـ السائلُ»** بالرفع على الحكاية، و«أُراه» بالضم أي: أظنّه، والشَّك من محمد بن فُليح. ورواه الحسن بن سفيان وغيره عن عثمان بن أبي شَيْبة، عن يونس بن محمد، عن فُليح ولفظه: «أين السائل؟» ولم يَشُكّ[1].

**قوله: «إذا وُسِّدَ»** أي: أُسْنِد، وأصله من الوِسادة، وكان من شأن الأمير عندهم إذا جَلَسَ أنْ يَثْنيَ تحته وِسادة، فقوله: «وُسِّدَ» أي: جُعِلَ له غيرُ أهله وِساداً، فتكون إلى بمعنى اللام، وأتى بها ليدل على تَضْمين معنى: أُسْنِد. ولفظ محمد بن سِنان في الرِّقاق (٦٤٩٦): «إذا أُسْنِدَ»، وكذا رواه يونس بن محمد وغيره عن فُليح[2].

ومناسبة هذا المتن لكتاب العلم أنَّ إسناد الأمر إلى غير أهله إنَّما يكون عند غَلَبَة الجَهْل ورفع العلم، وذلك من جملة الأشراط، ومقتضاه أنَّ العلم ما دامَ قائماً ففي الأمر فُسْحة. وكأنَّ المصنِّف أشار إلى أنَّ العلم إنَّما يُؤخَذ عن الأكابر، تلميحاً لما رُوِيَ عن أبي أُميَّة الجُمَحيِّ أنَّ رسول الله ﷺ قال: «من أشراط الساعة أنْ يُلْتَمَس العلمُ عند الأصاغر»[3]، وسيأتي بقيَّة الكلام على هذا الحديث في الرِّقاق إن شاء الله تعالى.

---

(١) ورواه أيضاً أحمد في «مسنده» (٨٧٢٩) عن يونس بن محمد ـ وقرن به سُريجَ بن النعمان ـ عن فليح به، ولم يشكَّ.

(٢) رواية يونس بن محمد عن فليح عند أحمد بلفظ: «إذا توسَّد»، وأما لفظ «إذا أُسند» فهو عند البيهقي في «السنن» ١٠/ ١١٨ من رواية سريج بن النعمان عن فليح.

(٣) أخرجه ابن المبارك في «الزهد» (٦١)، ومن طريقه الطبراني في «الكبير» ٢٢/ (٩٠٨)، وأبو أمية هذا قال فيه ابن عبد البر في «الاستيعاب» (٢٨٢٤) وقد ذكر له هذا الحديث: لا أعرفه بغير هذا، ذكره بعضهم في الصحابة وفيه نظر. قلنا: وقد انفرد بالرواية عنه بكر بن سوادة، فهو في عداد المجهولين.

## ٣- باب مَن رفع صوتَه بالعلم

**٦٠- حدَّثنا أبو النُّعْمان، قال: حدَّثنا أبو عَوَانةَ، عن أبي بِشْر، عن يوسفَ بنِ ماهَكَ، عن عبدِ الله بنِ عَمْرٍو قال: تَخلَّفَ عَنّا النبيُّ ﷺ في سَفْرةٍ سافَرْناها، فأدرَكَنا وقد أرهَقَتْنا الصلاةُ ونحنُ نَتوضَّأُ، فجَعَلْنا نَمْسَحُ على أرجُلِنا، فنادى بأعلى صَوْتِه: «وَيْلٌ للأَعقابِ مِن النارِ» مرَّتين أو ثلاثاً.**

[طرفاه في: ٩٦، ١٦٣]

قوله: «حدَّثنا أبو النُّعْمان» زاد الكُشْمِيهَنيُّ في رواية كَرِيمة عنه: عارِمُ بن الفضل، وعارم لَقَب، واسمه محمد كما تقدَّم في المقدِّمة.

قوله: «ماهَكَ» بفتح الهاء وحُكيَ كسرها، وهو غير مُنْصَرِف عند الأكثرين للعَلَميَّة والعُجْمة، ورواه الأَصِيلي مُنصرِفاً فكأنه لَحَظَ فيه الوصف.

واستدلَّ المصنِّف على جواز رفع الصوت بالعلم بقوله: «فنادى بأعلى صوته» وإنَّما يَتِم الاستدلال بذلك حيثُ تَدْعو الحاجة إليه لبُعْدٍ أو كثرة جمع أو غير ذلك، ويَلْحق بذلك ما إذا كان في مَوعِظة كما ثبت ذلك في حديث جابر: كان النبي ﷺ إذا خَطَبَ وذكر الساعة اشتَدَّ غضبه وعَلا صوتُه... الحديث، أخرجه مسلم (٨٦٧)، ولأحمد (١٨٣٩٨) من حديث النُّعْمان في معناه وزاد: حتَّى لو أنَّ رجلاً بالسّوقِ لَسمعه.

واستُدلَّ به أيضاً على مشروعيَّة إعادة الحديث ليُفهَم، وسيأتي الكلام على مباحث المتن في كتاب الوضوء (١٦٣) إن شاء الله تعالى.

قال ابن رُشَيد: في هذا التبويب رَمْز من المصنِّف إلى أنه يريد أنْ يَبلُغ الغايةَ في تدوين هذا الكتاب بأنْ يَستفرِغ وُسعَه في حُسْن ترتيبه، وكذلك فعل رحمه الله تعالى. ١٤٤/١

## ٤- باب قول المحدِّث: حدَّثنا أو أخبرنا وأنبأَنا

**وقال الحُمَيديُّ: كان عند ابن عُيَينةَ حدَّثنا وأخبرنا وأنبأَنا وسمعتُ واحداً.**

**وقال ابنُ مسعودٍ: حدَّثنا رسولُ الله ﷺ وهو الصادقُ المَصْدُوقُ.**

**وقال شَقِيقٌ، عن عبدِ الله: سمعتُ من النبيِّ ﷺ كَلِمةً.**

**وقال حُذَيفةُ: حدَّثنا رسولُ الله ﷺ حديثَين.**

**وقال أبو العالية، عن ابن عبَّاس، عن النبيِّ ﷺ، فيما يروي عن ربِّه.**

**وقال أنسٌ، عن النبيِّ ﷺ، يَرْوِيه عن ربِّه عزَّ وجلَّ.**

**وقال أبو هُرَيرةَ، عن النبيِّ ﷺ، يَرْوِيه عن ربِّكُم عزَّ وجلَّ.**

**قوله: «باب قول المحدِّث: حدَّثنا وأخبرنا وأنبأنا»** قال ابن رُشَيد: أشار بهذه الترجمة إلى أنه بنى كتابه على المسنَدات المرويّات عن النبي ﷺ.

قلت: ومراده: هل هذه الألفاظ بمعنًى واحد أم لا؟ وإيراده قول ابن عُيَينةَ دون غيره دالٌّ على أنه مُختاره.

**قوله: «وقال الحُمَيدي»** في رواية كَرِيمة والأَصِيلي: «وقال لنا الحُميدي» وكذا ذكره أبو نُعيم في «المستخرَج»، فهو مُتَّصِل. وسقط من رواية كَرِيمة قوله: «وأنبأَنا»، ومن رواية الأَصِيلي قوله: «أخبرنا»، وثبت الجميع في رواية أبي ذرٍّ.

**قوله: «وقال ابن مسعود»** هذا التعليق طرف من الحديث المشهور في خَلْق الجَنين، وقد وَصَلَه المصنِّف في كتاب القَدَر (٦٥٩٤)، ويأتي الكلام عليه هناك إن شاء الله تعالى.

**قوله: «وقال شَقِيق»** هو أبو وائل **«عن عبد الله»** هو ابن مسعود، سيأتي موصولاً أيضاً حيثُ ذكره المصنِّف في كتاب الجنائز[1].

ويأتي أيضاً حديث حُذَيفة في كتاب الرِّقاق (٦٤٩٧).

ومراده من هذه التعاليق أنَّ الصحابي قال تارة: «حدَّثنا» وتارة: «سمعت»، فدلَّ على أنهم لم يُفرِّقوا بين الصِّيَغ.

---

(١) برقم (١٢٣٨)، لكن ليس فيه اللفظ الذي ذكره الحافظ، ووصله البخاري أيضاً في التفسير (٤٤٩٧) وفي الأيمان والنذور (٦٦٨٣) بلفظ: قال رسول الله ﷺ كلمةً وقلتُ أخرى. وليس فيهما تصريح بالسماع. وانظر «مسند أحمد» (٤٠٤٣).

وأمَّا أحاديث ابن عبَّاس وأنس وأبي هريرة في رواية النبي ﷺ عن ربِّه فقد وَصَلها في كتاب التوحيد (٧٥٣٦، ٧٥٣٨، ٧٥٣٩)، وأراد بذِكْرها هنا التنبيه على العنعنة، وأنَّ حُكْمها الوصل عند ثبوت اللُّقي، وأشار ـ على ما ذكره ابن رُشَيد ـ إلى أنَّ رواية النبي ﷺ إنَّما هي عن ربّه سواء أَصَرَّحَ الصحابي بذلك أم لا، ويدل له حديث ابن عبَّاس المذكور فإنَّه لم يقل فيه في بعض المواضع: «عن ربّه» ولكنَّه اختصار فيحتاج إلى التقدير.

قلت: ويستفاد من الحُكْم بصِحَّة ما كان ذلك سبيله، صِحَّةُ الاحتجاج بمَراسيل الصحابة، لأنَّ الواسطة بين النبي ﷺ وبين ربّه فيما لم يُكَلِّمه به مِثل ليلة الإسراء جِبْريل، وهو مقبول قَطْعاً، والواسطة بين الصحابي وبين النبي ﷺ مقبول اتِّفاقاً وهو صحابي آخر، وهذا في أحاديث الأحكام دون غيرها، فإنَّ بعض الصحابة رُبَّما حملها عن بعض التابعين مِثل كَعْب الأحبار.

تنبيه: أبو العالية المذكور هنا هو الرِّياحي بالياءِ الأخيرة، واسمه رُفَيْع بضم الراء، ومَن زَعَمَ أنه البَرَّاء بالراءِ الثَّقيلة فقد وَهِمَ، فإنَّ الحديث المذكور معروف برواية الرِّياحي دونه.

فإنْ قيل: فمن أين تَظْهَر مناسبة حديث ابن عمر للترجمة، ومُحَصَّل الترجمة التسوية بين صِيَغ الأداء الصريحة، وليس ذلك بظاهرٍ في الحديث المذكور؟ فالجواب: أنَّ ذلك يستفاد من اختلاف ألفاظ الحديث المذكور، ويَظْهر ذلك إذا اجتَمعت طرقه، فإنَّ لفظ رواية عبد الله بن دينار المذكور في الباب: «فحَدِّثوني ما هي»، وفي رواية نافع عند المؤلِّف في التفسير (٤٦٩٨): «أخبِروني»، وفي رواية عند الإسماعيلي: «أنبِئوني»، وفي رواية مالك عند المصنِّف في باب الحياء في العلم (١٣١): «حَدِّثوني ما هي» وقال فيها: «فقالوا: أخبِرنا بها»، فدلَّ ذلك على أنَّ التحديث والإخبار والإنباء عندهم سواء، وهذا لا خلاف فيه عند أهل العلم بالنِّسبة إلى اللُّغة، ومن أصرح الأدلَّة فيه قوله تعالى: ﴿يَوْمَئِذٍ تُحَدِّثُ أَخْبَارَهَا﴾ ١٤٥/١ [الزلزلة:٤]، وقوله تعالى: ﴿وَلَا يُنَبِّئُكَ مِثْلُ خَبِيرٍ﴾ [فاطر:١٤].

وأمَّا بالنِّسبة إلى الاصطلاح ففيه الخلاف: فمنهم مَن استمرَّ على أصل اللُّغة، وهذا

رأي الزُّهْري ومالك وابن عُيَينةَ ويحيى القَطَّان وأكثر الحجازيّين والكوفيِّين، وعليه استمرَّ عمل المغاربة، ورَجَّحَه ابن الحاجب في «مُختصَره»، ونُقِلَ عن الحاكم أنه مذهب الأئمَّة الأربعة.

ومنهم مَن رأى إطلاق ذلك حيثُ يَقْرأ الشيخ من لفظه، وتقييده حيثُ يُقْرأ عليه، وهو مذهب إسحاق بن راهويه والنَّسائيِّ وابن حِبَّان وابن مَندَهْ وغيرهم.

ومنهم مَن رأى التَّفرِقة بين الصِّيَغ بحَسَبِ افتراق التحمُّل: فيَخُصّون التحديث بما يَلْفِظ به الشيخ، والإخبار بما يُقْرأ عليه، وهذا مذهب ابن جُرَيج والأوزاعيِّ والشافعي وابن وَهْب وجمهور أهل المشرق.

ثمَّ أحدَثَ أتباعهم تفصيلاً آخر: فمَن سمع وَحْدَه من لفظ الشيخ أفرد فقال: حدَّثني، ومَن سمع مع غيره جَمَع، ومَن قرأ بنَفْسِه على الشيخ أفرد فقال: أخبرني، ومَن سمع بقراءة غيره جمع، وكذا خَصَّصوا الإنباء بالإجازة التي يُشافه بها الشيخ مَن يُجيزه، وكل هذا مُستحسَن وليس بواجبٍ عندهم، وإنَّما أرادوا التمييز بين أحوال التحمُّل. وظنَّ بعضهم أنَّ ذلك على سبيل الوجوب: فتَكلَّفوا في الاحتجاج له وعليه بما لا طائل تحته. نعم يحتاج المتأخِّرون إلى مُراعاة الاصطلاح المذكور لئلَّا يَختَلِط، لأنه صار حقيقة عُرْفيَّة عندهم، فمَن تَجوَّزَ عنها احتاجَ إلى الإتيان بقرينةٍ تدل على مراده، وإلَّا فلا يُؤْمَن اختلاط المسموع بالمُجاز بعد تقرير الاصطلاح، فيُحمَل ما يَرِد من ألفاظ المتقدِّمين على مَحْمَل واحد بخلاف المتأخِّرين.

**٦١- حدَّثنا قُتَيبةُ، حدَّثنا إسماعيلُ بنُ جعفرٍ، عن عبدِ الله بنِ دِينارٍ، عن ابن عمرَ، قال: قال رسولُ الله ﷺ: «إنَّ مِن الشَّجَرِ شَجَرةً لا يَسْقُطُ وَرَقُها، وإنَّها مِثلُ المُسلِم، فحَدِّثُوني ما هي» فوقع الناسُ في شَجَرِ البَوادي، قال عبدُ الله: ووقع في نَفْسي أنَّها النَّخْلةُ فاستَحيَيتُ، ثمَّ قالوا: حَدِّثنا ما هي يا رسولَ الله؟ قال: «هي النَّخْلةُ».**

[أطرافه في: ٦٢، ٧٢، ١٣١، ٢٢٠٩، ٤٦٩٨، ٥٤٤٤، ٥٤٤٨، ٦١٢٢، ٦١٤٤]

**قوله: «إنَّ من الشَّجَر شَجَرة»** زاد في رواية مجاهد عند المصنِّف في «باب الفَهْم في العلم» (٧٢) قال: صَحِبْت ابن عمر إلى المدينة فقال: كنَّا عند النبي ﷺ، فأُتيَ بجُمّارٍ وقال: «إنَّ من الشَّجَر». وله عنه في البيوع (٢٢٠٩): كنت عند النبي ﷺ وهو يأْكل جُمّاراً.

**قوله: «لا يَسْقُط ورقها، وإنَّها مِثْل المُسلِم»** كذا في رواية أبي ذرٍّ بكسر ميم «مِثل» وإسكان المثلَّثة، وفي رواية الأَصِيلي وكَرِيمة بفتحِهما وهما بمعنًى، قال الجَوْهري: مِثْله ومَثَله كلمة تسوية كما يقال: شِبْهه وشَبَهه، بمعنًى، قال: والمَثَل بالتحريكِ أيضاً: ما يُضرَب من الأمثال. انتهى.

ووجه الشَّبَه بين النَّخْلة والمسلم من جهة عدم سقوط الورَق ما رواه الحارث بن أبي أُسامة (١٠٦٧) في هذا الحديث من وجه آخر عن ابن عمر ولفظه: «قال: كنَّا عند رسول الله ﷺ ذات يوم فقال: إنَّ مثل المؤمن كمثلِ شَجَرة لا تَسقُط لها أَنمَلة، أتدرون ما هي؟ قالوا: لا. قال: هي النَّخْلة، لا تَسقُط لها أَنمَلة، ولا تَسقُط لمؤمنٍ دعوة».

ووقع عند المصنِّف في الأطعمة (٥٤٤٤) من طريق الأعمش قال: حدَّثني مجاهد، عن ابن عمر قال: بينا نحنُ عند النبي ﷺ إذْ أُتيَ بجُمّارٍ، فقال: «إنَّ من الشَّجَر لَـما بَـرَكتُه كبَـرَكة المسلم»، وهذا أعم من الذي قبله.

وبَـرَكة النَّخْلة موجودة في جميع أجزائها، مستمرّة في جميع أحوالها، فمن حين تَطلُع إلى أنْ تَيْبَس تُؤْكَل أنواعاً، ثمَّ بعد ذلك يُنتفَع بجميع أجزائها، حتَّى النَّوى في عَلَف الدَّواب واللِّيف في الحِبال وغير ذلك ممَّا/ لا يَخفَى، وكذلك بَـرَكة المسلم عامّة في جميع الأحوال، ١٤٦/١
ونفعه مستمر له ولغيره حتَّى بعد موته.

ووقع عند المصنِّف في التفسير (٤٦٩٨) من طريق نافع عن ابن عمر قال: كنَّا عند رسول الله ﷺ فقال: «أخبِروني بشَجَرةٍ كالرجلِ المسلم لا يَتَحاتُّ ورقُها ولا ولا ولا» كذا ذكر النَّفي ثلاث مرات على طريق الاكتفاء، فقيل في تفسيره: ولا ينقطع ثَمَرها، ولا يُعْدَم فَيْؤُها، ولا يَبْطُل نفعها.

ووقع في رواية مسلم (٢٨١١/ ٦٤) ذِكْر النَّفي مَرّة واحدة، فظنَّ إبراهيم بن سفيان الراوي عنه أنه مُتعلِّق بما بعده وهو قوله: «تُؤْتي أُكُلها» فاستشكله وقال: لعلَّ «لا» زائدة، ولعلَّه: «وتُؤْتي أُكُلها». وليس كما ظَنَّ، بل معمول النَّفي محذوف على سبيل الاكتفاء كما بَيَّنّاه.

**وقوله:** «تُؤْتي» ابتداء كلام على سبيل التفسير لما تقدَّم. ووقع عند الإسماعيلي بتقديم «تُؤْتي أُكُلها كل حين» على قوله: «لا يَتَحات ورقها»، فسَلِمَ من الإشكال.

**قوله:** «**فوقع الناس**» أي: ذهبتْ أفكارهم في أشجار البادية، فجعل كل منهم يُفسِّرها بنوعٍ من الأنواع وذَهَلوا عن النَّخْلة، يقال: وقع الطائر على الشجرة: إذا نزل عليها.

**قوله:** «**قال عبد الله**» هو ابن عمر الراوي.

**قوله:** «**ووقع في نَفْسي**» بيَّن أبو عَوَانة في «صحيحه» من طريق مجاهد عن ابن عمر وجه ذلك: «قال: فظَنَنت أنها النَّخْلة من أجل الجُمّار الذي أُتِيَ به»، وفيه إشارة إلى أنَّ المُلغَز له ينبغي أنْ يتفطَّن لقرائن الأحوال الواقعة عند السؤال، وأنَّ المُلغِز ينبغي له أنْ لا يُبالغ في التعمية بحيثُ لا يجعل للمُلغَزِ باباً يدخل منه، بل كُلَّما قَرَّبَه كان أوقعَ في نَفْس سامعه.

**قوله:** «**فاستَحيَيت**» زاد في رواية مجاهد في «باب الفَهْم في العلم» (٧٢): «أَرَدْت أنْ أقول: هي النَّخْلة، فإذا أنا أصغر القوم»، وله في الأطعمة (٥٤٤٤): «فإذا أنا عاشر عشرة أنا أحدَثُهم»، وفي رواية نافع (٤٦٩٨): «ورأيت أبا بكر وعمر لا يَتكَلَّمان، فكَرِهْت أنْ أتكلَّم، فلمَّا قُمْنا قلت لعمر: يا أَبَتاه»، وفي رواية مالك عن عبد الله بن دينار عند المؤلِّف في «باب الحياء في العلم» (١٣١): «قال عبد الله: فحَدَّثْت أَبي بما وقع في نَفْسي فقال: لَأنْ تكون قلتَها أحب إليَّ من أنْ يكون لي كذا وكذا وكذا»، زاد ابن حِبَّان في «صحيحه» (٢٤٣): «أحسَبه قال: حُمْر النَّعَم».

وفي هذا الحديث من الفوائد غير ما تقدَّم: امتحان العالِم أذهان الطَّلَبة بما يخفى مع بيانه لهم إنْ لم يَفْهَموه.

وأمَّا ما رواه أبو داود (٣٦٥٦) من حديث معاوية عن النبي ﷺ: «أنه نهى عن الأُغْلوطات»[1] قال الأوزاعيُّ ـ أحد رواته ـ: هي صِعاب المسائل؛ فإنَّ ذلك محمول على ما لا نفع فيه، أو ما خرج على سبيل تَعَنُّت المسؤول أو تعجيزه.

وفيه التحريض على الفَهْم في العلم، وقد بَوَّبَ عليه المؤلِّف (٧٢) «باب الفَهْم في العلم». وفيه استحباب الحياء ما لم يُؤَدِّ إلى تفويت مصلحة، ولهذا تمنَّى عمر أنْ يكون ابنه لم يَسْكُت، وقد بَوَّبَ عليه المؤلِّف في العلم (١٣١)، وفي الأدب (٦١٢٣).

وفيه دليل على بَرَكة النَّخْلة وما تُثمِره، وقد بَوَّبَ عليه المصنِّف أيضاً (٥٤٤٨). وفيه دليل أنَّ بيع الجُمّار جائز، لأنَّ كل ما جازَ أكله جازَ بيعه، ولهذا بَوَّبَ عليه المؤلِّف في البيوع (٢٢٠٩)، وتعقَّبه ابن بَطَّال لكَوْنه من المجمع عليه، وأُجيبَ بأنَّ ذلك لا يمنع من التنبيه عليه لأنه أورده عَقِب حديث النهي عن بيع الثِّمار حتَّى يبدو صلاحها (٢٢٠٨)، فكأنه يقول: لعلَّ مُتخيِّلاً يَتَخَيَّل أنَّ هذا من ذاك، وليس كذلك.

وفيه دليل على جواز تجمير النَّخْل، وقد بَوَّبَ عليه في الأطعمة (٥٤٤٤) لئلَّا يُظَن أنَّ ذلك من باب إضاعة المال. وأورده في تفسير قوله تعالى: ﴿ضَرَبَ ٱللَّهُ مَثَلًا كَلِمَةً طَيِّبَةً﴾ [إبراهيم:٢٤] (٤٦٩٨) إشارة منه إلى أنَّ المراد بالشجرة النَّخْلة. وقد وَرَدَ صريحاً فيما رواه البزَّار من طريق موسى بن عُقْبة، عن نافع، عن ابن عمر قال: قرأ رسول الله ﷺ، فذكر هذه الآية فقال: «أتدرون ما هي؟» قال ابن عمر: لم يَخفَ عليَّ أنها النَّخْلة، فمَنَعَني أنْ أتكلَّم مكانِ سِنّي، فقال رسول الله ﷺ: «هي النَّخْلة».

ويُجمع بين هذا وبين ما تقدَّم: أنه ﷺ أُتيَ بالجُمّار فشَرَعَ في أكله تالياً للآية قائلاً: «إنَّ من الشَّجَر شَجَرةً» إلى آخره.

ووقع عند ابن حِبَّان (٢٤٣) من رواية عبد العزيز بن مسلم، عن عبد الله بن دينار،

---

(١) وسنده ضعيف لجهالة أحد رواته، والحديث مع تفسير الأوزاعي له عند أحمد في «المسند» (٢٣٦٨٧)، ولم يرد قول الأوزاعي هذا في شيء من نسخ أبي داود.

١٤٧/١ عن ابن عمر أنَّ النبيَّ ﷺ قال: «مَن يُخبِرني عن شَجَرة مثلها مثل/ المؤمن، أصلها ثابت وفَرْعها في السماء؟» فذكر الحديث، وهو يؤيِّد رواية البزَّار.

قال القُرْطبي: فوقع التشبيه بينهما من جهة أنَّ أصل دين المسلم ثابت، وأنَّ ما يَصْدُر عنه من العلوم والخير قُوت للأرواح مُستَطاب، وأنه لا يزال مستوراً بدينِه، وأنه يُنتفَع بكلِّ ما يَصْدُر عنه حَيّاً ومَيِّتاً. انتهى.

وقال غيره: والمراد بكَوْنِ فَرْع المؤمن في السماء رفعُ عمله وقَبُوله.

وروى البزَّار أيضاً[1] من طريق سفيان بن حسين، عن أبي بِشْر، عن مجاهد، عن ابن عمر قال: قال رسول الله ﷺ: «مثل المؤمن مثل النَّخْلة، ما أتاك منها نَفَعَك»، هكذا أورده مُختصَراً، وإسناده صحيح، وقد أفصَحَ بالمقصودِ بأوجَزِ عبارة.

وأمَّا مَن زَعَمَ أنَّ موقع التشبيه بين المسلم والنَّخْلة من جهة كَوْن النَّخْلة إذا قُطِعَ رأسها ماتت، أو لأنها لا تَحمِل حتَّى تُلقَّح، أو لأنها تموت إذا غَرِقَت، أو لأنَّ لطَلْعِها رائحة مَنيِّ الآدمي، أو لأنها تَعْشَق، أو لأنها تشرب من أعلاها، فكلُّها أوجُه ضعيفة، لأنَّ جميع ذلك من المُشابَهات مُشترَك في الآدميّين لا يختصُّ بالمسلم، وأضعف من ذلك قول مَن زَعَمَ أنَّ ذلك لكَوْنها خُلِقَتْ من فضلة طين آدم، فإنَّ الحديث في ذلك لم يَثبُت، والله أعلم[2].

وفيه ضَرْب الأمثال والأشباه لزيادة الإفهام، وتصوير المعاني لتَرْسَخ في الذِّهْن، ولتحديدِ الفِكْر في النَّظَر في حُكْم الحادثة.

وفيه إشارة إلى أنَّ تشبيه الشيء بالشيءِ لا يلزم أنْ يكون نظيرَه من جميع وجوهه، فإنَّ المؤمن لا يماثله شيء من الجَمادات ولا يعادله.

---

(١) «كشف الأستار عن زوائد البزار» (٤٣).

(٢) أخرجه العقيلي في «الضعفاء» ٤/ ٢٥٦، وأبو نعيم في «الحلية» ٦/ ١٢٣ من حديث علي بن أبي طالب مرفوعاً، وفي أوله: «أكرموا عمَّتكم النخلة، فإنها خلقت من فضلة طينة أبيكم آدم ...» إلخ، وفي سنده مسرور بن سعيد التميمي، قال ابن حبان في «المجروحين» ٣/ ٤٤: يروي عن الأوزاعي المناكير التي لا يجوز الاحتجاج بمن يرويها. ثم ذكر له هذا الحديث عن الأوزاعي عن عروة بن رويم عن علي.

وفيه توقير الكبير، وتقديم الصغير أباه في القول، وأنه لا يُبادره بما فهمَه وإنْ ظنَّ أنه الصواب.

وفيه أنَّ العالم الكبير قد يخفى عليه بعض ما يُدرِكه مَن هو دونه، لأنَّ العلم مواهب، والله يُؤْتي فضله مَن يشاء.

واستدلَّ به مالك على أنَّ الخواطر التي تقع في القلب من محبَّة الثَّناء على أعمال الخير لا يَقدَح فيها إذا كان أصلها لله، وذلك مُستفاد من تمنِّي عمر المذكور، ووجه تمنِّي عمر ﷺ ما طُبِعَ الإنسان عليه من محبَّة الخير لنَفْسِه ولولدِه، ولتَظْهَر فضيلة الولد في الفَهْم من صِغَره، وليزداد من النبي ﷺ حُظْوة، ولعلَّه كان يرجو أنْ يدعوَ له إذْ ذاكَ بالزِّيادة في الفَهْم.

وفيه الإشارة إلى حقارة الدنيا في عين عمر، لأنه قابلَ فَهْم ابنه لمسألةٍ واحدة بحُمْر النَّعَم مع عِظَم مِقْدارها وغَلاء ثَمَنها.

**فائدة:** قال البزَّار في «مسنده»: ولم يَرْوِ هذا الحديث عن النبي ﷺ بهذا السِّياق إلَّا ابن عمر وَحْدَه. ولمَّا ذكره التِّرمِذي (٢٨٦٧) قال: وفي الباب عن أبي هريرة؛ وأشار بذلك إلى حديث مُختصَر لأبي هريرة أورده عبد بن حُميدٍ في «تفسيره» لفظه: «مثل المؤمن مثل النَّخْلة»، وعند التِّرمِذي أيضاً (٣١١٩) والنَّسائيّ (ك ١١١٩٨) وابن حِبَّان (٤٧٥) من حديث أنس: أنَّ النبيَّ ﷺ قَرَأ: ﴿مَثَلًا كَلِمَةً طَيِّبَةً كَشَجَرَةٍ طَيِّبَةٍ﴾ قال: «هي النَّخْلة». تفرَّد برفعه حمَّاد بن سَلَمة، وقد تقدَّم أنَّ في رواية مجاهد عن ابن عمر (٥٤٤٤): أنه كان عاشر عشرة، فاستفدنا من مجموع ما ذكرناه أنَّ منهم أبا بكر وعمر وابن عمر، وأبا هريرة وأنس بن مالك إنْ كانا سَمِعا ما رَوَياه من هذا الحديث في ذلك المجلس، والله أعلم.

## ٥- باب طَرْح الإمام المسألةَ على أصحابه ليختبر ما عندهم من العلم

**٦٢- حدَّثنا خالدُ بنُ مَخلَدٍ، حدَّثنا سليمانُ، حدَّثنا عبدُ الله بنُ دِينارٍ، عن ابن عمرَ، عن النبيِّ ﷺ قال: «إنَّ مِن الشَّجَرِ شَجَرةً لا يَسْقُطُ وَرَقُها، وإنَّها مِثْل المُسلِم، حَدِّثُوني ما هيَ»**

**قال: فوقع الناسُ في شَجَرِ البَوَادي، قال عبدُ الله: فوقع في نَفْسي أنَّها النَّخْلةُ، ثمَّ قالوا: حَدِّثنا ما هي يا رسولَ الله. قال: «هي النَّخْلة».**

**قوله: «باب طَرْح الإمام المسألة»** أورد فيه حديث ابن عمر المذكور بلفظٍ قريب من لفظ الذي قبله، وإنَّما/ أورده بإسنادٍ آخر إيثاراً لابتداءِ فائدة تَدْفَع اعتراض مَن يَدَّعي عليه التكرار بلا فائدة. ١٤٨/١

وأمَّا دعوى الكِرْماني أنه لمُراعاة صنيع مشايخه في تراجم مصنَّفاتهم، وأنَّ رواية قُتَيبة هنا كانت في بيان معنى التحديث والإخبار، ورواية خالد كانت في بيان طَرْح الإمام المسألة، فذكر الحديث في كل موضع عن شيخه الذي روى له الحديث لذلك الأمر، فإنَّها غير مقبولة، ولم نَجِد عن أحد ممَّن عَرَفَ حال البخاري وسَعَة عِلْمه وجَوْدة تصرُّفه حكى أنه كان يُقلِّد في التراجم، ولو كان كذلك لم يكن له مَزيَّة على غيره.

وقد تَوارَدَ النقلُ عن كثير من الأئمَّة أنَّ من جملة ما امتازَ به كتاب البخاري دِقّة نظره في تصرُّفه في تراجم أبوابه. والذي ادَّعاه الكِرْمانيُّ يقتضي أنه لا مَزيَّة له في ذلك لأنه مُقلِّد فيه لمشايخِه. ووراء ذلك أنَّ كُلًّا من قُتَيبة وخالد بن مَخْلَد لم يُذكَر لأحدٍ منهما ممَّن صَنَّفَ في بيان حالهما أنَّ له تصنيفاً على الأبواب فضلاً عن التدقيق في التراجم، وقد أعاد الكِرْمانيُّ هذا الكلام في شرحه مِراراً، ولم أجِدْ له سَلَفاً في ذلك. والله المستعان.

وراويه عن عبد الله بن دينار سليمان: هو ابن بلال المدني الفقيه المشهور، ولم أجده من روايته إلَّا عند البخاري، ولم يقع لأحدٍ ممَّن استخرَجَ عليه، حتَّى إنَّ أبا نُعيم إنَّما أورده في «المستخرَج» من طريق الفِرَبْري عن البخاري نَفْسه، وقد وجدته من رواية خالد بن مَخْلَد الراوي عن سليمان المذكور أخرجه أبو عَوَانة في «صحيحه»، لكنَّه قال: عن مالك، بدل سليمان بن بلال، فإنْ كان محفوظاً فلخالدٍ فيه شيخان. وقد وقع التصريح بسماع عبد الله ابن دينار له من عبد الله بن عمر عند مسلم (٢٨١١) وغيره.

## ٦- باب القراءة والعَرْض على المحدِّث

ورأى الحسنُ والثَّوْريُّ ومالكٌ القراءةَ جائزاً.

واحتَجَّ بعضُهم في القراءةِ على العالم بحديث ضِمام بنِ ثَعْلبةَ، قال للنبيِّ ﷺ: آللهُ أمَرَكَ أنْ تُصَلِّيَ الصَّلَواتِ؟ قال: «نَعَم». قال: فهذه قراءةٌ على النبيِّ ﷺ، أخبر ضِمامٌ قومَه بذلكَ فأجازُوه.

واحتَجَّ مالكٌ بالصَّكِّ يُقْرأُ على القومِ فيقولون: أشهَدَنا فُلانٌ، ويُقْرأُ ذلكَ قراءةً عليهم، ويُقْرأُ على المُقْرئ، فيقول القارئُ: أقرَأَني فُلانٌ.

حدَّثنا محمَّدُ بنُ سلامٍ، حدَّثنا محمَّدُ بنُ الحسنِ الواسطيُّ، عن عَوْفٍ، عن الحسنِ قال: لا بأسَ بالقراءةِ على العالم.

وأخبرنا محمَّدُ بنُ يوسفَ الفِرَبْريُّ: وحدَّثنا محمَّدُ بنُ إسماعيلَ البخاريُّ، قال: حدَّثنا عُبيدُ الله بنُ موسى، عن سفيانَ قال: إذا قُرِئَ على المحدِّثِ فلا بأسَ أنْ يقول: حدَّثني.

قال: وسمعتُ أبا عاصمٍ يقول عن مالكٍ وسفيان: القراءةُ على العالم وقراءَتُه سواءٌ.

قوله: «باب القراءة والعَرْض على المحدِّث» إنَّما غايَرَ بينهما بالعَطْف لما بينهما من العموم والخصوص، لأنَّ الطالب إذا قرأ كان أعمَّ من العَرْض وغيره، ولا يقع العَرْض إلَّا بالقراءة، لأنَّ العَرْض عبارة عمَّا يعارض به الطالب أصل شيخه معه أو مع غيره بحَضْرتِه، فهو أخص من القراءة. وتَوسَّعَ فيه بعضهم فأطلقه على ما إذا أحضَرَ الأصل لشيخِه فنظر فيه وعَرَفَ صِحَّته وأذِنَ له أنْ يرويَه عنه من غير أنْ يُحدِّثه به أو يَقْرأه الطالب عليه. والحق أنَّ هذا يُسمَّى عَرْض المُناولة بالتقييدِ لا الإطلاق. ١٤٩/١

وقد كان بعض السَّلَف لا يَعْتَدّون إلَّا بما سَمِعوه من ألفاظ المشايخ دون ما يُقْرأ عليهم، ولهذا بَوَّبَ البخاري على جوازه وأورد فيه قول الحسن ـ وهو البصري ـ: لا بأس بالقراءة على العالم. ثمَّ أسنَدَه إليه بعد أنْ عَلَّقَه، وكذا ذُكِرَ عن سفيان الثَّوْري ومالك موصولاً: أنهما سَوَّيا بين السَّماع من العالم والقراءة عليه.

وقوله: «جائزاً» وقع في رواية أبي ذرٍّ: «جائزة» أي: القراءة، لأنَّ السَّماع لا نِزاع فيه.

قوله: «واحتَجَّ بعضهم» المحتَج بذلك هو الحُميدي شيخ البخاري، قاله في كتاب «النَّوادر» له، كذا قال بعض مَن أدرَكْته وتَبِعْته في المقدِّمة، ثمَّ ظهر لي خلافه، وأنَّ قائل ذلك أبو سعيد الحَدّاد، أخرجه البيهقيُّ في «المعرفة» (٢٧٠) من طريق ابن خُزَيمة قال: سمعت محمد بن إسماعيل البخاري يقول: قال أبو سعيد الحَدّاد: عندي خبر عن النبي ﷺ في القراءة على العالم. فقيل له، فقال: قِصَّة ضِمام بن ثَعْلبة قال: آلله أمَرَك بهذا؟ قال: نَعَم. انتهى.

وليس في المتن الذي ساقه البخاري بعدُ من حديث أنس في قِصَّة ضِمام أنَّ ضِماماً أخبر قومه بذلك، وإنَّما وقع ذلك من طريق أُخرى ذكرها أحمد (٢٣٨٠) وغيره من طريق ابن إسحاق قال: حدَّثني محمد بن الوليد بن نُوَيفِع، عن كُرَيب، عن ابن عبَّاس قال: بَعَثَ بنو سعد بن بكر ضِمامَ بن ثَعْلبة، فذكر الحديث بطوله، وفي آخره: أنَّ ضِماماً قال لقومِه عندَما رجع إليهم: إنَّ الله قد بَعَثَ رسولاً وأنزل عليه كتاباً، وقد جِئتُكم من عنده بما أمَرَكم به ونهاكم عنه، قال: فوالله ما أمسى من ذلك اليوم وفي حاضره رجل ولا امرأة إلَّا مسلماً. فمعنى قول البخاري: «فأجازوه» أي: قَبِلوه منه، ولم يَقصِد الإجازة الـمُصْطَلَحة بين أهل الحديث.

قوله: «واحتَجَّ مالك بالصَّكِّ» قال الجَوْهري: الصَّك ـ يعني بالفتح ـ الكِتاب، فارسي مُعرَّب، والجمع: صِكاك وصُكوك. والمراد هنا المكتوب الذي يُكتَب فيه إقرار المُقِر، لأنه إذا قُرِئَ عليه فقال: نَعَم، ساغَت الشهادة عليه به وإنْ لم يتلفَّظ هو بما فيه، فكذلك إذا قُرِئَ على العالم فأقرَّ به، صَحَّ أنْ يُروى عنه.

وأمَّا قياس مالك قراءة الحديث على قراءة القرآن، فرواه الخطيب في «الكِفاية» من طريق ابن وَهْب قال: سمعت مالكاً، وسُئِلَ عن الكتب التي تُعرَض عليه أيقول الرجل: حدَّثني؟ قال: نَعَم، كذلك القرآن، أليس الرجل يَقْرأ على الرجل فيقول: أقرأني فلان؟

وروى الحاكم في «علوم الحديث» من طريق مُطرِّف قال: صَحِبْت مالكاً سبع عشرة سنة، فما رأيته قرأ «الموطَّأ» على أحد، بل يقرؤون عليه./ قال: وسمعته يأْبى أشدَّ الإباء على مَن ١٥٠/١ يقول: لا يَجزيه إلَّا السَّماع من لفظ الشيخ، ويقول: كيف لا يَجزيك هذا في الحديث، ويَجزيك في القرآن، والقرآن أعظم؟

قلت: وقد انقَرَضَ الخلاف في كَوْن القراءة على الشيخ لا تَجْزي، وإنَّما كان يقوله بعض المتشدِّدين من أهل العراق، فروى الخطيب عن إبراهيم بن سعد قال: لا تَدَعون تنطُّعكم يا أهل العراق، العَرْض مِثل السَّماع. وبالَغَ بعض المدنيّين وغيرهم في مخالفتهم فقالوا: إنَّ القراءة على الشيخ أرفع من السَّماع من لفظه، ونقله الدَّارَقُطنيُّ في «غرائب مالك» عنه، ونقله الخطيب بأسانيد صحيحة عن شُعْبة وابن أبي ذِئْب ويحيى القَطَّان، واعتلُّوا بأنَّ الشيخ لو سَها لم يَتهيَّأ للطالب الرَّدُّ عليه.

وعن أبي عُبيد قال: القراءة عليَّ أثبت وأفهَم لي من أنْ أتولَّى القراءة أنا.

والمعروف عن مالك كما نقله المصنِّف عنه وعن سفيان ـ وهو الثَّوْري ـ أنهما سواء. والمشهور الذي عليه الجمهور: أنَّ السَّماع من لفظ الشيخ أرفع رُتْبةً من القراءة عليه، ما لم يَعرِض عارض يُصيِّر القراءة عليه أَولى، ومن ثَمَّ كان السَّماع من لفظه في الإملاء أرفع الدَّرَجات لما يلزم منه من تحرُّز الشيخ والطالب، والله أعلم.

**قوله: «عن الحسن قال: لا بأس بالقراءة على العالم»** هذا الأثر رواه الخطيب أتمَّ سياقاً ممَّا هنا، فأَخرجَ من طريق أحمد بن حنبل، عن محمد بن الحسن الواسطيّ، عن عَوْف الأعرابي أنَّ رجلاً سأل الحسن فقال: يا أبا سعيد، مَنزِلي بعيد، والاختلاف يَشُق علي، فإنْ لم تكنْ ترى بالقراءة بأساً قرأت عليك. قال: ما أُبالي قرأت عليك أو قرأت علي. قال: فأقول: حدَّثني الحسن؟ قال: نَعَم، قُل: حدَّثني الحسن. ورواه أبو الفضل السُّلَيْماني في كتاب «الحث على طلب الحديث» من طريق سَهْل بن المتوكِّل قال: حدَّثنا محمد بن سلام، بلفظ: قلنا للحسن: هذه الكتب التي تُقْرأ عليك، أَيْشٍ نقول فيها؟ قال: قولوا: حدَّثنا الحسن.

٦٣- حدَّثنا عبدُ الله بنُ يوسفَ، قال: حدَّثنا الليثُ، عن سعيدٍ، هو المَقبُريُّ، عن شَرِيكِ ابن عبدِ الله بنِ أبي نَمِرٍ: أنَّه سَمِعَ أنسَ بنَ مالكٍ يقول: بينما نحنُ جُلُوسٌ معَ النبيِّ ﷺ في المسجد دَخَلَ رجلٌ على جملٍ، فأناخَه في المسجد ثمَّ عَقَلَه ثمَّ قال لهم: أيُّكُم محمَّدٌ؟ والنبيُّ ﷺ مُتَّكِئٌ بينَ ظَهْرانَيْهم، فقلنا: هذا الرجلُ الأبيضُ المُتَّكِئُ، فقال له الرجلُ: ابنَ عبدِ المُطَّلِب؟ فقال له النبيُّ ﷺ: «قد أجَبْتُكَ» فقال الرجلُ للنبيِّ ﷺ: إني سائلُكَ فمُشَدِّدٌ عليكَ في المسألةِ فلا تَجِدْ عليَّ في نَفْسِكَ، فقال: «سَلْ عمَّا بَدَا لكَ» فقال: أسألُكَ بربِّكَ وربِّ مَن قبلَكَ، آللهُ أرسَلَكَ إلى الناس كلِّهم؟ فقال: «اللهمَّ نَعَم» قال: أنشُدُكَ باللهِ، آللهُ أمَرَكَ أنْ تُصلِّيَ الصَّلَواتِ الخمسَ في اليومِ والليلةِ؟ قال: «اللهمَّ نَعَم» قال: أنشُدُكَ بالله، آللهُ أمَرَكَ أنْ تصومَ هذا الشهرَ مِن السنةِ؟ قال: «اللهمَّ نَعَم» قال: أنشُدُكَ بالله، آللهُ أمَرَكَ أنْ تَأْخُذَ هذه الصَّدَقةَ من أغنيائِنا فتَقْسِمَها على فُقرائنا؟ فقال النبيُّ ﷺ: «اللهمَّ نَعَم» فقال الرجلُ: آمَنْتُ بما جِئْتَ به، وأنا رسولُ مَن وَرَائي من قَوْمي، وأنا ضِمامُ بنُ ثَعْلبةَ أخُو بني سَعْدِ بنِ بكرٍ.

رواه موسى وعليُّ بنُ عبدِ الحميد، عن سليمانَ، عن ثابتٍ، عن أنسٍ، عن النبيِّ ﷺ... بهذا.

قوله: «الليث عن سعيد» في رواية الإسماعيلي من طريق يونس بن محمد، عن الليث، حدَّثني سعيد، وكذا لابن مَندَهْ[1] من طريق ابن وَهْب عن الليث. وفي هذا دليل على أنَّ رواية النَّسائيّ (٢٠٩٣) من طريق يعقوب بن إبراهيم بن سعد، عن الليث قال: حدَّثني محمد بن عَجْلان وغيره عن سعيد، موهومة معدودة من المَزيد في مُتَّصِل الأسانيد، أو يُحمل على أنَّ الليث سمعه عن سعيد بواسطةٍ ثمَّ لَقِيَه فحدَّثه به.

وفيه اختلاف آخر، أخرجه النَّسائيُّ (٢٠٩٤) والبَغَوي من طريق الحارث بن عُمَير، عن عُبيد الله بن عمر، وذكره ابن مَندَهْ[2] من طريق الضَّحّاك بن عثمان، كلاهما عن سعيد، عن أبي هريرة، ولم يَقدَح هذا الاختلاف فيه عند البخاري، لأنَّ الليث أثبتهم في سعيد المَقبُريِّ مع احتمال أنْ يكون لسعيدٍ فيه شيخان، لكن تترجَّح رواية الليث بأنَّ المَقبُريَّ

(١) في «الإيمان» (١٣٠).

(٢) في «الإيمان» ١/ ٢٧٣.

عن أبي هريرة جادّة مألوفة فلا يَعْدِل عنها إلى غيرها إلَّا مَن كان ضابطاً مُتثبِّتاً، ومن ثَمَّ قال ابن أبي حاتم عن أبيه: رواية الضَّحّاك وَهْم.

وقال الدَّارَقُطنيُّ في «العِلَل»: رواه عُبيد الله بن عمر وأخوه عبد الله والضَّحّاك بن عثمان، عن المَقبُريّ، عن أبي هريرة، ووهموا فيه، والقول قول الليث.

وأمَّا مسلم فلم يُخرجه من هذا الوجه، بل أخرجه (١٢) من طريق سليمان بن المغيرة عن ثابت عن أنس، وقد أشار إليها المصنِّف عَقِب هذه الطريق. وما فرَّ منه مسلم وقع في نظيره، فإنَّ حمَّاد بن سَلَمةَ أثبت الناس في ثابت، وقد روى هذا الحديث عن ثابت فأرسَلَه، ورَجَّحَ الدَّارَقُطنيُّ رواية حمَّاد.

**قوله: «ابن أبي نَمِر»** هو بفتح النون وكسر الميم، لا يُعرَف اسمه، ذكره ابن سعد في الصحابة، وأخرج له ابن السَّكن حديثاً، وأغفَلَه ابن الأثير تَبَعاً لأُصوله.

**قوله: «في المسجد»** أي: مسجد رسول الله ﷺ.

**قوله: «ورسول الله ﷺ مُتَّكِئ»** فيه جواز اتِّكاء الإمام بين أتباعه.

وفيه ما كان رسول الله ﷺ عليه من ترك التكبُّر لقوله: «بين ظَهْرانَيْهم»، وهي بفتح النون، أي: بينهم، وزِيدَ لفظ «الظَّهْر» ليدل على أنَّ ظَهْراً منهم قُدّامه وظَهْراً وراءَه، فهو محفوف بهم من جانبَيْه/ والألف والنون فيه للتأكيد، قاله صاحب «الفائق». ١٥١/١

ووقع في رواية موسى بن إسماعيل الآتي ذِكْرها آخر هذا الحديث في أوَّله: «عن أنس قال: نُهينا في القرآن أنْ نسأل النبي ﷺ، فكان يُعجِبنا أنْ يجيءَ الرجل من أهل البادية العاقل فيسأله ونحنُ نسمع، فجاءَ رجل» وكأنَّ أنساً أشار إلى آية المائدة[1]، وسيأتي بسط القول فيها في التفسير إن شاء الله تعالى.

**قوله: «دَخَلَ»** زاد الأَصِيلي قبلها: إذ.

**قوله: «ثمَّ عَقَلَه»** بتخفيف القاف، أي: شَدَّ على ساق الجَمل ـ بعد أنْ ثَنَى رُكْبَته ـ حَبْلاً.

---

(١) الآية ١٠١، وهي قوله تعالى: ﴿لَا تَسْـَٔلُوا۟ عَنْ أَشْيَآءَ إِن تُبْدَ لَكُمْ تَسُؤْكُمْ﴾.

قوله: «في المسجد» استَنبَطَ منه ابن بَطَّال وغيره طهارة أبوال الإبل وأرواثها، إذْ لا يُؤْمَن ذلك منه مُدّة كَوْنه في المسجد، ولم يُنكِره النبي ﷺ، ودلالته غير واضحة، وإنَّما فيه مجرَّد احتمال، ويدفعه رواية أبي نُعيم: «أقبَلَ على بعير له حتَّى أتى المسجد، فأناخَه ثمَّ عَقَلَه فدخل المسجد» فهذا السِّياق يدل على أنه ما دخل به المسجد، وأصرح منه رواية ابن عبَّاس عند أحمد (٢٣٨٠) والحاكم (٣/ ٥٤-٥٥) ولفظها: «فأناخَ بعيرَه على باب المسجد فعَقلَه ثمَّ دخلَ»، فعلى هذا في رواية أنس مَجاز الحذف، والتقدير: فأناخَه في ساحة المسجد، أو نحو ذلك.

قوله: «الأبيض» أي: الـمُشْرَب بحُمْرةٍ كما في رواية الحارث بن عُمَير[1]: «الأمغَر» أي: بالغين المعجَمة، قال حمزة بن الحارث: هو الأبيض الـمُشْرب بحُمْرةٍ. ويؤيِّده ما يأتي في صِفَته ﷺ أنه لم يكن أبيض ولا آدمَ، أي: لم يكن أبيض صِرْفاً[2].

قوله: «أجَبْتُك» أي: سمعتُك، والمراد إنشاء الإجابة، أو نَزَّلَ تقريره للصحابة في الإعلام عنه مَنزِلة النُّطْق، وهذا لائق بمراد المصنِّف. وقد قيل: إنَّما لم يقل له: نَعَم، لأنه لم يُخاطبه بما يليق بمنزلتِه من التعظيم، لا سيَّما مع قوله تعالى: ﴿لَّا تَجْعَلُوا۟ دُعَآءَ ٱلرَّسُولِ بَيْنَكُمْ كَدُعَآءِ بَعْضِكُم بَعْضًا﴾ [النور:٦٣]، والعُذْر عنه ـ إنْ قلنا: إنَّه قَدِمَ مسلماً ـ أنه لم يَبلُغه النهي، وكانت فيه بقيَّة من جَفاء الأعراب، وقد ظهرتْ بعد ذلك في قوله: «فمُشَدِّد عليك في المسألة»، وفي قوله في رواية ثابت[3]: «وزَعَمَ رسولك أنَّك تَزْعُم»، ولهذا وقع في أوَّل رواية ثابت عن أنس: «كنَّا نُهينا في القرآن أنْ نسألَ رسول الله ﷺ عن شيء، فكان يُعجِبنا أنْ يجيء الرجل من أهل البادية العاقل فيسأله ونحنُ نسمع»، زاد أبو عَوَانة في «صحيحه» (١): «وكانوا أجرأَ على ذلك منّا» يعني أنَّ الصحابة واقفون عند النهي، وأُولئكَ معذَرونَ بالجَهْل، وتَمَنَّوْه عاقلاً ليكون عارفاً بما يسأل عنه. وظهر عقل ضِمام في تقديمه

---

(١) عند النسائي (٢٠٩٤) وغيره.

(٢) أخرجه ابن سعد في «الطبقات الكبرى» ١/ ٤١٨.

(٣) عند مسلم (١٢).

الاعتذار بين يَدَيْ مسألته لظنِّه أنه لا يصل إلى مقصوده إلَّا بتلك المخاطبة.

وفي رواية ثابت من الزِّيادة أنه سأله: «مَن رفع السماء وبَسَطَ الأرض؟» وغير ذلك من المصنوعات، ثمَّ أقسَمَ عليه به أنْ يَصْدُقه عمَّا يسأل عنه، وكَرَّرَ القَسَم في كل مسألة تأكيداً وتقريراً للأمر، ثمَّ صَرَّحَ بالتصديق، فكل ذلك دليل على حُسْن تصرُّفه وتمكُّن عقله، ولهذا قال عمر في رواية أبي هريرة[1]: ما رأيت أحداً أحسن مسألة ولا أوجَزَ من ضِمام.

**قوله: «ابنَ عبد المُطَّلِب»** بفتح النون على النِّداء، وفي رواية الكُشْمِيهَني: «يا ابن» بإثبات حرف النِّداء.

**قوله: «فلا تَجِدْ»** أي: لا تَغْضَب. ومادّة «وَجَدَ» مُتَّحِدة الماضي والمضارع مُختلِفة المصادر بحَسَبِ اختلاف المعاني، يقال في الغضب: مَوجِدةً، وفي المطلوب: وجوداً، وفي الضالّة: وِجْداناً، وفي الحُب: وَجْداً بالفتح، وفي المال: وُجْداً بالضمّ، وفي الغِنَى: جِدَةً بكسر الجيم وتخفيف الدَّال المفتوحة على الأشهَر في جميع ذلك، وقالوا أيضاً في المكتوب: وِجادةً، وهي مولَّدة.

**قوله: «أنشُدك»** بفتح الهمزة وضم المعجَمة وأصله من النَّشيد: وهو رفع الصوت، والمعنى: سألتُك رافعاً نَشيدَتي، قاله البَغَويُّ في «شرح السُّنّة». وقال الجَوْهري: نَشَدْتُك بالله، أي: سألتُك بالله، كأنَّك ذَكَّرْته فنَشَدَ، أي: تَذَكَّر.

**قوله: «آللهُ»** بالمدِّ في المواضع كلّها.

**قوله: «اللهمَّ نَعَم»** الجواب حصل بنَعَم، وإنَّما ذكر «اللهمَّ» تبرُّكاً بها، وكأنه استَشْهَدَ بالله في ذلك تأكيداً لصِدْقِه. ووقع في رواية موسى[2]: «فقال: صَدَقْت. قال: فمَن خَلَقَ السماء؟ قال: الله. قال: فمَن/ خَلَقَ الأرض والجبال؟ قال: الله. قال: فمَن جعل فيها المنافع؟ قال: الله. ١٥٢/١

(١) ذكره الحافظ ابن حجر في «الإصابة» ٣/ ٤٨٧، فلعله عند البغوي في «معجمه»، فإن النسائي لم يذكره في روايته لحديث أبي هريرة (٢٠٩٤).

(٢) الآتي تخريجها في آخر الكلام على هذا الحديث.

قال: فبالذي خَلَقَ السماء وخَلَقَ الأرض ونَصَبَ الجبال وجعل فيها المنافع، آللهُ أرسَلَك؟ قال: نَعَم» وكذا هو في رواية مسلم (١٢).

**قوله: «أنْ تُصلِّيَ»** بتاءِ المخاطَب فيه وفيما بعده. ووقع عند الأَصِيلي بالنون فيها، قال القاضي عِيَاض: هو أوجه. ويؤيِّده رواية ثابت بلفظ: «إنَّ علينا خمس صَلَوات في يومنا وليلَتنا» وساق البقيَّة كذلك، وتوجيه الأوَّل أنَّ كل ما وَجَبَ عليه وَجَبَ على أُمَّته حتَّى يقوم دليل الاختصاص. ووقع في رواية الكُشْمِيهَني والسَّرَخْسي: «الصلاة الخمس» بالإفراد على إرادة الجنس.

**قوله: «أنْ تأْخُذ هذه الصدقة»** قال ابن التِّين: فيه دليل على أنَّ المَرْء لا يُفرِّق صَدَقَته بنَفْسِه. قلت: وفيه نظر.

**وقوله: «على فُقرائنا»** خرج مَخرَج الأغلَب، لأنهم مُعظَم أهل الصدقة.

**قوله: «آمَنْت بما جِئْتَ به»** يحتمل أنْ يكون إخباراً، وهو اختيار البخاري، ورَجَّحَه القاضي عِيَاض، وأنه حَضَرَ بعد إسلامه مُستَثبِتاً من الرسول ﷺ ما أخبره به رسوله إليهم، لأنه قال في حديث ثابت عن أنس عند مسلم (١٢) وغيره: «فإنَّ رسولك زَعَمَ» وقال في رواية كُرَيب عن ابن عبَّاس عند الطبرانيّ (٨١٥٠): «أتَتْنا كتبك وأتَتْنا رُسُلك». واستَنبَطَ منه الحاكم أصل طلب عُلوِّ الإسناد لأنه سمع ذلك من الرسول وآمَنَ وصَدَّق، ولكنَّه أراد أنْ يسمع ذلك من رسول الله ﷺ مُشافَهة.

ويحتمل أنْ يكون قوله: «آمَنْت» إنشاءً، ورَجَّحَه القُرْطبي لقوله: «زَعَمَ» قال: والزَّعْم: القول الذي لا يُوثَق به، قاله ابن السِّكّيت وغيره.

قلت: وفيه نظر، لأنَّ الزَّعْم يُطلَق على القول المحقَّق أيضاً كما نقله أبو عمر الزّاهد في شرح «فصيح» شيخه ثَعْلَب، وأكثرَ سيبويه من قوله: «زَعَمَ الخليل» في مقام الاحتجاج، وقد أشرنا إلى ذلك في حديث أبي سفيان في بدء الوحي (٧). وأمَّا تبويب أبي داود عليه (٤٨٦): «باب المشرك يدخل المسجد» فليس مَصيراً منه إلى أنَّ ضِماماً قَدِمَ مُشرِكاً، بل

وجهه أنهم تركوا شخصاً قادماً يدخل المسجد من غير استفصال.

ومِمَّا يؤيِّد أنَّ قوله: «آمَنْتُ» إخبار: أنه لم يسأل عن دليل التوحيد، بل عن عموم الرِّسالة وعن شرائع الإسلام، ولو كان إنشاءً لكان طلبَ مُعجِزة تُوجِب له التصديق، قاله الكِرْمانيُّ.

وعَكَسَه القُرْطبي فاستدلَّ به على صِحَّة إيمان المقلِّد للرسول ولو لم تَظْهَر له مُعجِزة. وكذا أشار إليه ابن الصلاح، والله أعلم.

**تنبيه**: لم يُذكَر الحج في رواية شريك هذه، وقد ذكره مسلم وغيره، فقال موسى في روايته: «وأنَّ علينا حَجَّ البيت مَن استَطاع إليه سبيلاً؟ قال: صَدَقَ»، وأخرجه مسلم أيضاً (١٢)، وهو في حديث أبي هريرة وابن عبَّاس أيضاً[1].

وأغربَ ابن التِّين فقال: إنَّما لم يَذكُره لأنه لم يكن فُرِض. وكأنَّ الحامل له على ذلك ما جزم به الواقدي ومحمد بن حَبيب أنَّ قُدوم ضِمام كان سنة خمس، فيكون قبل فرض الحج، لكنَّه غلط من أوجُهٍ:

**أحدها**: أنَّ في رواية مسلم: أنَّ قُدومه كان بعد نزول النهي في القرآن عن سؤال الرسول، وآية النهي في «المائدة» ونزولها مُتأخِّر جدّاً.

**ثانيها**: أنَّ إرسال الرُّسُل إلى الدُّعاء إلى الإسلام إنَّما كان ابتداؤُه بعد الحُدَيْبية، ومُعظَمه بعد فتح مكَّة.

**ثالثها**: أنَّ في القِصَّة: أنَّ قومه أوفَدوه، وإنَّما كان مُعظَم الوُفود بعد فتح مكَّة.

**رابعها**: في حديث ابن عبَّاس: أنَّ قومه أطاعوه ودخلوا في الإسلام بعد رجوعه إليهم، ولم يدخل بنو سعد ـ وهو ابن بكر بن هوازِن ـ في الإسلام إلَّا بعد وَقْعة حُنَيْنٍ وكانت في شوَّال سنة ثمان كما سيأتي مشروحاً في مكانه إن شاء الله تعالى[2].

---

(١) حديث أبي هريرة أخرجه النسائي في «المجتبى» (٢٠٩٤)، وحديث ابن عباس أخرجه أحمد في «مسنده» (٢٢٥٤) و(٢٣٨٠).

(٢) في كتاب المغازي: باب رقم (٥٥)، بين يدي الحديث (٤٣١٤).

فالصواب: أنَّ قُدوم ضِمام كان في سنة تسع، وبه جزم ابن إسحاق وأبو عُبيدة وغيرهما، وغَفَلَ البدر الزَّرْكشي فقال: إنَّما لم يَذكُر الحج لأنه كان معلوماً عندهم في شريعة إبراهيم عليه السلام. انتهى، وكأنه لم يُراجع «صحيح مسلم» فضلاً عن غيره.

قوله: «وأنا رسولُ مَن ورائي»، «مَن» موصولة و«رسول» مضاف إليها، ويجوز تنوينه وكسر «مَن» لكن لم تأتِ به الرواية. ووقع/ في رواية كُرَيب عن ابن عبَّاس عند الطبراني (٨١٥٠): جاءَ رجل من بني سعد بن بكر إلى رسول الله ﷺ ـ وكان مُسترَضَعاً فيهم ـ فقال: أنا وافد قومي ورسولهم. وعند أحمد (٢٣٨٠) والحاكم (٣/ ٥٤-٥٥): بَعَثَتْ بنو سعد بن بكر ضِمامَ بن ثَعْلبة وافداً إلى رسول الله ﷺ فقَدِمَ علينا، فذكر الحديث. فقول ابن عبَّاس: «فقَدِمَ علينا» يدل على تأخُّر وِفادته أيضاً، لأنَّ ابن عبَّاس إنَّما قَدِمَ المدينة بعد الفتح. ١٥٣/١

وزاد مسلم (١٢) في آخر الحديث قال: «والذي بَعَثَك بالحقِّ لا أزيد عليهنَّ ولا أنقُص. فقال النبي ﷺ: لَئِنْ صَدَقَ لَيدخلَنَّ الجنَّة»، وكذا هي في رواية موسى بن إسماعيل[1]. ووقعت هذه الزِّيادة في حديث ابن عبَّاس، وهي الحاملة لمن سَمَّى المُبهَم في حديث طَلْحة ضِمام بن ثَعْلبة كابن عبد البَرِّ وغيره، وقد قدَّمنا هناك أنَّ القُرْطبي مالَ إلى أنه غيره.

ووقع في رواية عُبيد الله بن عمر عن المَقبُريّ عن أبي هريرة، التي أشرت إليها قبلُ من الزِّيادة في هذه القِصَّة: أنَّ ضِماماً قال بعد قوله: «وأنا ضِمام بن ثَعْلبة»: فأمَّا هذه الهَنَاة فوالله إنْ كنَّا لنَتَنَزَّه عنها في الجاهليَّة؛ يعني الفواحش، فلمَّا أنْ ولَّى قال النبي ﷺ: «فَقُهَ الرجل»، قال: وكان عمر بن الخطَّاب يقول: ما رأيت أحسن مسألة ولا أوجَزَ من ضِمام. ووقع في آخر حديث ابن عبَّاس عند أبي داود[2]: فما سَمِعْنا بوافدِ قوم كان أفضل من ضِمام.

---

(١) سلفت قبل قليل.

(٢) أخرجه أبوداود في «سننه» (٤٨٧) ولم يسق لفظه بتمامه، والعبارة التي ذكرها الحافظ في حديث ابن عباس عند أحمد في «المسند» (٢٣٨٠).

وفي هذا الحديث من الفوائد غير ما تقدَّم: العملُ بخبر الواحد، ولا يَقدَح فيه مجيء ضِمام مُستَثبِتاً لأنه قَصَدَ اللِّقاء والـمُشافَهة كما تقدَّم عن الحاكم، وقد رجع ضِمام إلى قومه وَحْدَه فصَدَّقوه وآمنوا كما وقع في حديث ابن عبَّاس.

وفيه: نسبة الشَّخْص إلى جدّه إذا كان أشهرَ من أبيه، ومنه قوله ﷺ يوم حُنَيْنٍ: «أنا ابن عبد المطَّلِب»[1]. وفيه: الاستحلاف على الأمر المحقَّق لزيادة التأكيد. وفيه: رواية الأقران، لأنَّ سعيداً وشريكاً تابعيّان من درجة واحدة وهما مَدَنيّان.

**قوله: «رواه موسى»** هو ابن إسماعيل أبو سَلَمةَ التَّبُوذَكيُّ شيخ البخاري، وحديثه موصول عند أبي عَوَانة في «صحيحه» (١) وعند ابن مَندَهْ في «الإيمان» (١٢٩)، وإنَّما عَلَّقه البخاري لأنه لم يَحتَجَّ بشيخِه سليمان بن المغيرة، وقد خولفَ في وصله فرواه حمَّاد بن سَلَمةَ عن ثابت مُرسَلاً، ورَجَّحَها الدَّارَقُطنيُّ، وزَعَمَ بعضهم أنها عِلّة تمنع من تصحيح الحديث، وليس كذلك، بل هي دالّة على أنَّ لحديث شريك أصلاً.

**قوله: «وعلي بن عبد الحميد»** هو المَعْنيُّ، بفتح الميم وسكون العين المهملة وكسر النون بعدها ياء النَّسَب، وحديثه موصول عند التِّرمِذي (٦١٩) أخرجه عن البخاري عنه، وكذا أخرجه الدّارميُّ (٦٥٠) عن علي بن عبد الحميد، وليس له في البخاري سوى هذا الموضع المعلَّق.

**قوله: «بهذا»** أي: هذا المعنى، وإلَّا فاللفظ كما بَيَّنّا مُختلِف، وسقطت هذه اللفظة من رواية أبي الوَقْت وابن عساكر. والله سبحانه وتعالى أعلم.

**تنبيه:** وقع في النُّسْخة البغداديَّة ـ التي صَحَّحَها العَلّامة أبو محمد بن الصَّغَاني اللُّغَوي بعد أنْ سمعها من أصحاب أبي الوَقْت وقابلها على عِدّة نسخ وجعل لها علامات ـ عَقِبَ قوله: رواه موسى وعلي بن عبد الحميد عن سليمان بن المغيرة عن ثابت، ما نَصّه: حدَّثنا موسى بن إسماعيل، حدَّثنا سليمان بن المغيرة، حدَّثنا ثابت، عن أنس، وساق الحديث بتمامه.

---

(١) سيأتي برقم (٢٨٦٤) من حديث البراء.

وقال الصَّغَاني في الهامش: هذا الحديث ساقط من النُّسَخ كلِّها إلَّا في النُّسْخة التي قُرِئَتْ على الفِرَبْري صاحب البخاري وعليها خطُّه. قلت: وكذا سقط في جميع النُّسَخ التي وقفتُ عليها، والله تعالى أعلم بالصواب.

## ٧- باب ما يُذكَر في المُناوَلة
## وكتابِ أهل العلم بالعلم إلى البُلْدان

**وقال أنسٌ: نَسَخَ عثمانُ المصاحفَ، فبَعَثَ بها إلى الآفاق، ورأى عبدُ الله بنُ عمرَ ويحيى بنُ سعيدٍ ومالكٌ ذلكَ جائزاً.**

**واحتَجَّ بعضُ أهلِ الحجازِ في المُناوَلةِ بحديث النبيِّ ﷺ حيثُ كتب لأميرِ السَّرِيَّة كتاباً، وقال:/ «لا تَقْرأْه حتَّى تَبلُغَ مكانَ كذا وكذا» فلمَّا بَلَغَ ذلكَ المكانَ قَرَأه على الناس وأخبرهم بأمْرِ النبيِّ ﷺ.** ١٥٤/١

**٦٤- حدَّثنا إسماعيلُ بنُ عبدِ الله، قال: حدَّثني إبراهيمُ بنُ سَعْدٍ، عن صالحٍ، عن ابن شِهابٍ، عن عُبيدِ الله بنِ عبدِ الله بنِ عُتْبَةَ بنِ مسعودٍ، أنَّ عبدَ الله بنَ عبَّاس أخبره: أنَّ رسولَ الله ﷺ بَعَثَ بكتابه رجلاً وأمَرَه أنْ يَدْفَعَه إلى عَظِيمِ البحرَين، فدَفَعَه عَظِيمُ البحرَينِ إلى كِسرَى، فلمَّا قَرَأه مَزَّقَه، فحَسِبتُ أنَّ ابنَ المسيِّبِ قال: فدَعا عليهم رسولُ الله ﷺ أنْ يُمَزَّقُوا كلَّ مُمزَّقٍ.**

[أطرافه في: ٢٩٣٩، ٤٤٢٤، ٧٢٦٤]

**قوله: «باب ما يُذكَر في المُناوَلة»** لمَّا فَرَغَ من تقرير السَّماع والعَرْض أردَفَه ببقيَّة وجوه التحمُّل المعتبَرة عند الجمهور، فمنها المُناولة، وصورتها: أنْ يُعْطي الشيخُ الطالبَ الكتاب فيقول له: هذا سماعي من فلان، أو هذا تصنيفي، فارْوِه عنِّي. وقد قدَّمنا[1] صورة عَرْض المُناوَلة وهي إحضار الطالب الكتاب، وقد سَوَّغَ الجمهور الرواية بها، ورَدَّها مَن رَدَّ عَرْض القراءة من باب الأَولى.

---

(١) في الكلام على الباب السابق.

**قوله: «إلى البُلْدان»** أي: إلى أهل البُلْدان. و«كتاب» مصدر وهو مُتعلَّق «إلى»، وذكر البُلْدان على سبيل المثال، وإلَّا فالحُكْم عام في القرى وغيرها.

والـمُكاتَبة من أقسام التحمُّل، وهي أنْ يكتب الشيخ حديثه بخَطِّه، أو يأْذَن لمن يَثِق به بكَتْبِه، ويُرسِله بعد تحريره إلى الطالب، ويأْذَن له في روايته عنه، وقد سَوَّى المصنِّف بينها وبين المُناولة. ورَجَّحَ قوم المُناولة عليها لحصول المُشافَهة فيها بالإذنِ دون المُكاتَبة. وقد جَوَّزَ جماعة من القدماء إطلاق الإخبار فيهما، والأَولى ما عليه المحقِّقون من اشتراط بيان ذلك.

**قوله: «نَسَخَ عثمان المصاحف»** هو طرف من حديث طويل يأتي الكلام عليه في فضائل القرآن (٤٩٨٧) إن شاء الله تعالى. ودلالته على تسويغ الرواية بالـمُكاتَبة واضح، فإنَّ عثمان أمرهم بالاعتماد على ما في تلك المصاحف ومُخالَفة ما عداها، والمستفاد من بَعْثه المصاحف إنَّما هو ثبوت إسناد صورة المكتوب فيها إلى عثمان، لا أصل ثبوت القرآن، فإنَّه متواتر عندهم.

**قوله: «ورأى عبد الله بن عُمر»** كذا في جميع نسخ الجامع «عمر» بضم العين، وكنت أظنّه العمري المدني، وخَرَّجْت الأثر عنه بذلك في «تغليق التعليق» وكذا جزم به الكِرْمانيُّ، ثمَّ ظهر لي من قرينة تقديمه في الذِّكْر على يحيى بن سعيد أنه غير العمريِّ؛ لأنَّ يحيى أكبر منه سِنّاً وقَدْراً، فتَتَبَّعْت فلم أجده عن عبد الله بن عمر بن الخطَّاب صريحاً، لكن وجدت في كتاب «الوصيَّة» لأبي القاسم بن مَندَهْ من طريق البخاري[1] بسندٍ له صحيح إلى أبي عبد الرحمن الحُبُلي ـ بضم المهملة والموحَّدة ـ: أنه أتى عبد الله بكتابٍ فيه أحاديث فقال: انظُرْ في هذا الكتاب، فما عَرَفْتَ منه اترُكْه وما لم تَعرِفه فامحُه.. فذكر الخبر. وهو أصل في عَرْض المُناولة. وعبد الله يحتمل أنْ يكون هو ابن عمر بن الخطَّاب، فإنَّ الحُبُلي سمع منه، ويحتمل أنْ يكون ابن عَمْرو بن العاص، فإنَّ الحُبلي مشهور بالرواية عنه.

---

(١) قوله: من طريق البخاري، ليس في (ع).

وأمَّا الأثر بذلك عن يحيى بن سعيد ومالك فأخرجه الحاكم في «علوم الحديث» من طريق إسماعيل بن أبي أُوَيس قال: سمعت خالي مالك بن أنس يقول: قال لي يحيى بن سعيد الأنصاري لمَّا أراد الخروج إلى العراق: الْتَقِطْ لي مئة حديث من حديث ابن شِهاب حتَّى أرويَها عنك، قال مالك: فكتبتها ثمَّ بَعَثْتها إليه. وروى الرامَهُرْمُزي من طريق ابن أبي أُوَيس أيضاً عن مالك في وجوه التحمُّل قال: قراءَتك على العالم، ثمَّ قراءَته وأنتَ تسمع، ثمَّ أنْ يدفع إليك كتابه فيقول: ارْوِ هذا عنِّي.

١٥٥/١ **قوله: «واحتَجَّ بعض أهل الحجاز»** هذا المحتَج هو الحُميدي، ذكر ذلك في كتاب «النَّوادر» له.

**قوله: «في المُناولة»** أي: في صِحَّة المُناولة، والحديث الذي أشار إليه لم يُورِده موصولاً في هذا الكتاب، وهو صحيح، وقد وجدته من طريقين: إحداهما: مُرسَلة ذكرها ابن إسحاق في «المغازي» عن يزيد بن رومان[1]، وأبو اليَمَان في نسخته عن شعيب عن الزُّهْري، كلاهما عن عُرْوة بن الزُّبَير، والأُخرى: موصولة أخرجها الطبراني (١٦٧٠) من حديث جُنْدُب البَجَلي بإسنادٍ حسن. ثمَّ وجدت له شاهداً من حديث ابن عبَّاس عند الطبري في التفسير (٢/ ٣٥٠)، فبمجموع هذه الطرق يكون صحيحاً. وأمير السَّرِيَّة اسمه عبد الله بن جَحْش الأَسَديِّ أخو زينب أُم المؤمنين، وكان تأميره في السنة الثانية قبل وَقْعة بدر.

والسَّرِيَّة، بفتح المهملة وكسر الراء وتشديد الياء التَّحتانية: القِطْعة من الجيش، وكانوا اثنَيْ عشر رجلاً من المهاجرين.

**قوله: «حتَّى تَبلُغ مكان كذا وكذا»** هكذا في حديث جُنْدُب على الإبهام. وفي رواية عُرْوة أنه قال له: «إذا سِرْت يومَينِ فافتَحِ الكتاب. قال: ففَتَحَه هناك فإذا فيه: «أنِ امضِ حتَّى تَنزِل نَخْلةَ فتأتينا من أخبار قُرَيش، ولا تَسْتَكرِهَنَّ أحداً» قال في حديث جُنْدُب:

---

(١) وأخرجه من طريق ابن إسحاق عن يزيد بن رومان: البيهقي في «الدلائل» ٣/ ١٨-١٩، وفي «السنن الكبرى» ٩/ ٥٨.

فرجع رجلان ومضى الباقون فلَقُوا عَمْرو بن الحَضْرَمي ومعه عِير ـ أي: تجارة لقريش ـ فقتلوه. فكان أوَّل مقتول من الكُفّار في الإسلام، وذلك في أوَّل يوم من رَجَب، وغَنِموا ما كان معهم، فكانت أوَّل غَنيمة في الإسلام، فعاب عليهم المشركون ذلك، فأنزل الله تعالى: ﴿ يَسْـَٔلُونَكَ عَنِ ٱلشَّهْرِ ٱلْحَرَامِ قِتَالٍ فِيهِ ﴾ الآية [البقرة:٢١٧].

ووجه الدّلالة من هذا الحديث ظاهرة، فإنَّه ناوله الكتاب وأمره أنْ يَقْرأه على أصحابه ليعملوا بما فيه، ففيه المُناولة ومعنى الـمُكاتَبة. وتعقَّبه بعضهم بأنَّ الحُجّة إنَّما وَجَبَتْ به لعدم تَوهُّم التبديل والتغيير فيه لعدالة الصحابة، بخلاف مَن بعدهم، حكاه البيهقي.

وأقول: شرط قيام الحُجّة بالـمُكاتَبة أنْ يكون الكتاب مختوماً وحامله مُؤْتَمَناً، والمكتوب إليه يعرف خط الشيخ، إلى غير ذلك من الشُّروط الدّافعة لتَوهُّم التغيير، والله أعلم.

**قوله: «حدَّثنا إسماعيل بن عبد الله»** هو ابن أبي أُوَيس، وصالح: هو ابن كَيْسان.

**قوله: «بَعَثَ بكتابه رجلاً»** هو عبد الله بن حُذافة السَّهْمي كما سمَّاه المؤلِّف في هذا الحديث في المغازي (٤٤٢٤).

وكِسرَى: هو أَبْرويز بن هُرْمُز بن أنوشَرْوان، ووهمَ مَن قال هو أنوشَرْوان. وعظيم البحرين: هو المنذِر بن ساوى بالمهملة وفتح الواو المُمالة. وسيأتي الكلام على هذا الحديث في المغازي.

**قوله: «فحَسِبْت»** القائل هو ابن شِهاب راوي الحديث، فقِصَّة الكتاب عنده موصولة وقِصَّة الدُّعاء مُرسَلة.

ووجه دلالته على الـمُكاتَبة ظاهر، ويُمكِن أنْ يُستَدل به على المُناولة من حيثُ إنَّ النبي ﷺ ناولَ الكتاب لرسوله، وأمره أنْ يُخبِر عظيم البحرين بأنَّ هذا كتاب رسول الله ﷺ، وإنْ لم يكن سمع ما فيه ولا قَرَأه.

**٦٥- حدَّثنا محمَّدُ بنُ مُقاتِلٍ أبو الحسن، أخبرنا عبدُ الله، قال: أخبرنا شُعْبةُ، عن قتادةَ، عن أنسِ بنِ مالكٍ قال: كَتَبَ النبيُّ ﷺ كتاباً ـ أو أراد أنْ يَكتُبَ ـ فقِيلَ له: إنَّهم لا يقرؤون**

كتاباً إلا مَخْتُوماً، فاتَّخَذَ خاتَماً من فِضّةٍ نَقْشُه: محمَّدٌ رسولُ الله، كأنّي أنظُرُ إلى بَياضِه في يَدِه. فقلتُ لِقتادة: مَن قال: نَقْشُه محمَّدٌ رسولُ الله؟ قال: أنسٌ.

[أطرافه في: ٢٩٣٨، ٥٨٧٠، ٥٨٧٢، ٥٨٧٤، ٥٨٧٥، ٥٨٧٧، ٧١٦٢]

قوله: «عبد الله» هو ابن المبارَك.

قوله: «كتب أو أراد أنْ يكتب» شكٌّ من الراوي، ونسبة الكتابة إلى النبي ﷺ مَجازيَّة، أي: كتب الكاتب بأمره.

١٥٦/١ قوله: «لا يقرؤونَ كتاباً إلَّا مختوماً» يُعرَف من هذا فائدة إيراده هذا الحديث في هذا الباب، ليُنبِّه على أنَّ شرط العمل بالـمُكاتَبة أنْ يكون الكتاب مختوماً، ليَحصُل الأمن من تَوهُّم تغييره، لكن قد يُستَغْنَى عن خَتْمه إذا كان الحامل عَدْلاً مُؤْتَمَناً.

قوله: «فقلت» القائل: هو شُعْبة، وسيأتي باقي الكلام على هذا الحديث في الجهاد (٢٩٣٨) وفي اللِّباس (٥٨٧٠-٥٨٧٧) إن شاء الله تعالى.

فائدة: لم يَذكُر المصنِّف من أقسام التحمُّل الإجازة المجرَّدة عن المُناولة أو الـمُكاتَبة، ولا الوِجادة ولا الوصيَّة ولا الإعلام المجرَّدات عن الإجازة، وكأنه لا يرى بشيءٍ منها. وقد ادَّعَى ابن مَندَهْ أنَّ كل ما يقول البخاري فيه: «قال لي» فهي إجازة، وهي دعوى مردودة بدليل أنّي استقرَيْت كثيراً من المواضع التي يقول فيها في «الجامع»: «قال لي» فوجدته في غير «الجامع» يقول فيها: «حدَّثنا»، والبخاري لا يَستَجيز في الإجازة إطلاق التحديث، فدلَّ على أنها عنده من المسموع، لكن سبب استعماله لهذه الصِّيغة ليُفرِّق بين ما يَبلُغ شرطَه وما لا يَبلُغ، والله أعلم.

## ٨- باب من قَعَدَ حيثُ ينتهي به المجلسُ، ومن رأى فُرْجةً في الحَلْقة فجلس فيها

٦٦- حدَّثنا إسماعيلُ، قال: حدَّثني مالكٌ، عن إسحاقَ بنِ عبدِ الله بنِ أبي طَلْحة: أنَّ أبا مُرّةَ مولى عَقِيلِ بنِ أبي طالبٍ أخبره، عن أبي واقدٍ اللَّيثيّ: أنَّ رسولَ الله ﷺ بينما هو جالسٌ في

**المسجد والناسُ معَه إذْ أقبَلَ ثلاثةُ نَفَرٍ، فأقبَلَ اثنان إلى رسولِ الله ﷺ، وذهب واحدٌ قال: فوَقَفا على رسولِ الله ﷺ، فأمَّا أحَدُهما فرأى فُرْجةً في الحَلْقة فجَلَسَ فيها، وأمَّا الآخرُ فجَلَسَ خلفَهُم، وأمَّا الثالثُ فأدبَرَ ذاهباً، فلمَّا فَرَغَ رسولُ الله ﷺ قال: «ألا أُخبِرُكُم عن النَّفَرِ الثلاثة، أمَّا أحَدُهم فأوَى إلى الله فآواه الله، وأمَّا الآخرُ فاستَحْيا فاستَحْيا اللهُ منه، وأمَّا الآخرُ فأعرَضَ فأعرَضَ الله عنه».**

[طرفه في: ٤٧٤]

**قوله: «باب مَن قَعَدَ حيثُ ينتهي به المجلس»** مناسبة هذا لكتاب العلم من جهة أنَّ المراد بالمجلسِ وبالحَلْقة حَلْقة العلم ومجلس العلم. فيدخل في أدب الطالب من عِدّة أوجُه كما سنبيِّنه، والتراجم الماضية كلّها تتعلَّق بصفات العالم.

**قوله: «مولى عَقيل»** بفتح العين، وقيل لأبي مُرّة ذلك للزومِه إيَّاه، وإنَّما هو مولى أُخته أُم هانئ بنت أبي طالب.

**قوله: «عن أبي واقد»** صَرَّحَ بالتحديث في رواية النَّسائيّ (ك٥٨٧٠) من طريق يحيى بن أبي كثير عن إسحاق فقال: عن أبي مُرّة، أنَّ أبا واقد حدَّثه. وقد قدَّمنا أنَّ اسم أبي واقد الحارث بن مالك، وقيل: ابن عَوْف، وقيل: عَوْف بن الحارث، وليس له في البخاري غير هذا الحديث، ورجال إسناده مدنيُّون، وهو في «الموطَّأ» (٢/ ٩٦٠)، ولم يَرْوِه عن أبي واقد إلَّا أبو مُرّة، ولا عنه إلَّا إسحاق، وأبو مُرّة والراوي عنه تابعيّان، وله شاهد من حديث أنس أخرجه البزَّار (٧٢٤٣) والحاكم (٤/ ٢٥٥).

**قوله: «ثلاثة نَفَر»** النَّفَر بالتحريك للرجال، من ثلاثة إلى عشرة، والمعنى: ثلاثة هم نَفَر، والنَّفَر اسم جمع، ولهذا وقع مُميِّزاً للجمع كقوله تعالى: ﴿تِسْعَةُ رَهْطٍ﴾ [النمل:٤٨].

**قوله: «فأقبَلَ اثنان»** بعد قوله: «أقبَلَ ثلاثة» هما إقبالان، كأنهم أقبَلوا أوَّلاً من الطريق فدخلوا المسجد مارِّين كما في حديث أنس، فإذا ثلاثة نَفَر يَمُرّون، فلمَّا رَأوا مجلس النبي ﷺ أقبَلَ إليه اثنان منهم واستمرَّ الثالث ذاهباً.

١٥٧/١ **قوله: «فوَقَفا»** زاد أكثر رواة «الموطَّأ»: «فلمَّا وَقَفا سَلَّما»/ وكذا عند التِّرمِذي (٢٧٢٤) والنَّسائيّ (ك٥٨٦٩)، ولم يَذكُر المصنِّف هنا ولا في الصلاة السلامَ، وكذا لم يقع في رواية مسلم (٢١٧٦).

ويستفاد منه: أنَّ الدّاخل يَبدأ بالسلام، وأنَّ القائم يُسلِّم على القاعد، وإنَّما لم يَذكُر رَدَّ السلام عليهما اكتفاءً بشُهْرتِه، أو يستفادُ منه أنَّ الـمُستغرِق في العبادة يَسْقُط عنه الرَّدُّ. وسيأتي البحث فيه في كتاب الاستئذان[1].

ولم يَذكُر أنهما صَلَّيا تحيَّة المسجد إمَّا لكَوْن ذلك كان قبل أنْ تُشرَع، أو كانا على غير وضوء، أو وقع فلم يُنقَل للاهتمام بغير ذلك من القِصَّة، أو كان في غير وقت تَنَفُّل، قاله القاضي عِيَاض بناء على مذهبه في أنها لا تُصَلَّى في الأوقات المكروهة.

**قوله: «فوَقَفا على رسول الله ﷺ»** أي: على مجلس رسول الله ﷺ، أو «على» بمعنى: عند.

**قوله: «فُرْجة»** بالضم والفتح معاً[2]: هي الخَلَل بين الشَّيئَين. **والحَلْقة** بإسكان اللام: كل شيء مُستَدير خالي الوسط والجمع: حَلَقٌ بفتحتين، وحُكيَ فتح اللام في الواحد وهو نادر.

وفيه استحباب التحليق في مجالس الذِّكْر والعلم. وفيه أنَّ مَن سبق إلى موضع منها كان أحق به.

**قوله: «وأمَّا الآخَر»** بفتح الخاء المعجَمة، وفيه رَدٌّ على مَن زَعَمَ أنه يختصُّ بالأخيرِ لإطلاقه هنا على الثاني.

**قوله: «فأوَى إلى الله فآواه الله»** قال القُرْطبي: الرواية الصحيحة بقَصْر الأوَّل ومَدِّ الثاني وهو المشهور في اللُّغة، وفي القرآن: ﴿إِذْ أَوَى ٱلْفِتْيَةُ إِلَى ٱلْكَهْفِ﴾ [الكهف:١٠] بالقَصْر، ﴿وَءَاوَيْنَٰهُمَآ إِلَىٰ رَبْوَةٍ﴾ [المؤمنون:٥٠] بالمد، وحُكيَ في اللُّغة القَصْر والمد معاً فيهما. ومعنى

---

(١) انظر شرح الحديث (٦٢٤٥).

(٢) أي: بضم الفاء وفتحها.

أوى إلى الله: لجأَ إلى الله، أو على الحذف، أي: انضمَّ إلى مجلس رسول الله ﷺ.

ومعنى «فآواه الله» أي: جازاه بنَظِير فعله بأنْ ضمَّه إلى رحمته ورِضْوانه.

وفيه استحباب الأدب في مجالس العلم وفَضْل سَدِّ خَلَل الحَلْقة، كما وَرَدَ الترغيب في سَدِّ خَلَل الصُّفوف في الصلاة، وجواز التخَطّي لسَدِّ الخَلَل ما لم يُؤْذ، فإنْ خُشيَ استُحِبَّ الجلوس حيثُ ينتهي كما فعل الثاني. وفيه الثَّناء على مَن زاحَمَ في طلب الخير.

**قوله: «فاستَحْيا»** أي: ترك المُزاحَمة كما فعل رفيقه حَياءً من النبي ﷺ وممَّن حَضَرَ؛ قاله القاضي عِيَاض، وقد بيَّن أنس في روايته سبب استحياء هذا الثاني فلفظه عند الحاكم (٤/ ٢٥٥): «ومضى الثاني قليلاً ثمَّ جاءَ فجَلَسَ» فالمعنى: أنه استَحْيا من الذَّهاب عن المجلس كما فعل رفيقه الثالث.

**قوله: «فاستَحْيا الله منه»** أي: رحمه ولم يُعاقبه.

**قوله: «فأعرَضَ الله عنه»** أي: سَخِطَ عليه، وهو محمول على مَن ذهب مُعرِضاً لا لعُذْرٍ، هذا إنْ كان مسلماً، ويحتمل أنْ يكون مُنافقاً واطَّلَعَ النبي ﷺ على أمره، كما يحتمل أنْ يكون قوله ﷺ: «فأعرَضَ الله عنه» إخباراً أو دُعاء. ووقع في حديث أنس: «فاستَغْنَى فاستَغْنَى الله عنه» وهذا يُرشِّح كَوْنه خبراً، وإطلاق الإعراض وغيره في حق الله تعالى على سبيل المقابلة والـمُشاكَلة، فيُحمَل كل لفظ منها على ما يليق بجَلاله سبحانه وتعالى، وفائدة إطلاق ذلك بيان الشيء بطريقٍ واضح.

وفيه جواز الإخبار عن أهل المعاصي وأحوالهم للزَّجْرِ عنها، وأنَّ ذلك لا يُعَد من الغِيبة.

وفي الحديث فضل مُلازَمة حَلَق العلم والذِّكْر، وجلوس العالم والمذكِّر في المسجد. وفيه الثَّناء على الـمُستَحي، والجلوس حيثُ ينتهي به المجلس. ولم أقف في شيء من طرق هذا الحديث على تسمية واحد من الثلاثة المذكورين، والله تعالى أعلم.

## ٩- باب قول النبيِّ ﷺ: «رُبَّ مُبلَّغ أوعَى من سامع»

٦٧- حدَّثنا مُسدَّدٌ، قال: حدَّثنا بِشْرٌ، قال: حدَّثنا ابنُ عَوْنٍ عن ابن سِيرِينَ، عن عبدِ الرحمن بنِ أبي بَكْرَةَ، عن أبيه ذَكَر النبيَّ ﷺ: قَعَدَ على بَعِيرِه وأمْسَكَ إنسانٌ بخِطَامه أو بزِمَامه، قال: «أيُّ يومٍ هذا؟» فسَكَتْنا/ حتَّى ظَنَنَّا أنَّه سيُسمِّيه سِوَى اسمِه، قال: «أليسَ يومَ النَّحْرِ؟» قلنا: بَلَى، قال: «فأيُّ شهرٍ هذا؟» فسَكَتْنا حتَّى ظَنَنَّا أنَّه سيُسمِّيه بغيرِ اسمِه، فقال: «أليسَ بذي الحِجّةِ؟» قلنا: بَلَى، قال: «فإنَّ دِماءَكُم وأمْوالَكُم وأعراضَكُم بينكُم حرامٌ كحُرْمةِ يَومِكُم هذا في شهرِكُم هذا في بَلَدِكُم هذا، لِيُبلِّغِ الشّاهدُ الغائبَ، فإنَّ الشّاهدَ عسى أنْ يُبلِّغَ مَن هو أوعَى له منه». ١٥٨/١

[أطرافه في: ١٠٥، ١٧٤١، ٣١٩٧، ٤٤٠٦، ٤٦٦٢، ٥٥٥٠، ٧٠٧٨، ٧٤٤٧]

قوله: «باب قول النبي ﷺ: رُبَّ مُبلَّغ أوعَى من سامع» هذا الحديث المعلَّق أورد المصنِّف في الباب معناه، وأمَّا لفظه فهو موصول عنده في «باب الخُطْبة بمنًى» من كتاب الحج (١٧٤١)، أورد فيه هذا الحديث من طريق قُرّة بن خالد، عن محمد بن سيرين قال: أخبرني عبد الرحمن بن أبي بَكْرة ورجل أفضل في نَفْسي من عبد الرحمن ـ حُميد بن عبد الرحمن ـ كلاهما عن أبي بَكْرة قال: خَطَبَنا رسول الله ﷺ يوم النَّحْر قال: «أتدرون أيَّ يوم هذا؟» وفي آخره هذا اللفظ. وغَفَلَ القُطْب الحَلَبي ومَن تَبِعَه من الشُّراح في عَزْوهم له إلى تخريج التِّرمِذي من حديث ابن مسعود (٢٦٥٨)، فأبعَدوا النُّجْعة، وأوهَموا عدم تخريج المصنِّف له، والله المستعان.

و«رُبَّ» للتقليل، وقد تَرِدُ للتكثير، و«مُبلَّغ» بفتح اللام و«أوعَى» نَعْت له، والذي يتعلَّق به «رُبَّ» محذوف، وتقديره: يُوجَد أو يكون، ويجوز على مذهب الكوفيِّين في أنَّ «رُبَّ» اسمٌ أنْ تكون هي مُبتدَأ، و«أوعَى» الخبر فلا حذف ولا تقدير، والمراد: رُبَّ مُبلَّغ عنِّي أوعَى ـ أي: أفهَم ـ لما أقول من سامع منّي. وصَرَّحَ بذلك أبو القاسم بن مَندَهْ في روايته من طريق هَوْذة عن ابن عَوْن ولفظه: «فإنَّه عَسى أنْ يكون بعض مَن لم يَشْهَد أوعَى

لما أقول من بعض مَن شهد».

**قوله:** «بِشْر» هو ابن المفضَّل، ورجال الإسناد كلّهم بصريُّون.

**قوله:** «ذكر النبيَّ ﷺ» نَصَبَ النبي على المفعوليَّة، وفي «ذكر» ضمير يعود على الراوي، يعني أنَّ أبا بَكْرة كان يُحدِّثهم فذكر النبيَّ ﷺ فقال: قَعَدَ على بعيره. وفي رواية النَّسائيّ (ك٤٠٧٧) ما يُشعِر بذلك ولفظه: عن أبي بَكْرة قال وذكر النبي ﷺ. فالواو إمَّا حاليَّة، وإمَّا عاطفة والمعطوف عليه محذوف، وقد وقع في رواية ابن عساكر عن أبي بَكْرة: أنَّ النبيَّ ﷺ قَعَدَ، ولا إشكال فيه.

**قوله:** «وأمسَكَ إنسان بخِطامه أو بزِمامه» الشَّك من الراوي، والزِّمام والخِطام بمعنًى، وهو الخيط الذي تُشَد فيه الحَلْقة التي تُسمَّى بالبُرَة ـ بضم الموحَّدة وتخفيف الراء المفتوحة ـ في أنف البعير. وهذا المُمْسِك سمَّاه بعض الشُّراح بلالاً، واستَندَ إلى ما رواه النَّسائيُّ (٣٠٦٠) من طريق أُم الحُصَين قالت: حَجَجْتُ، فرأيت بلالاً يقود بخِطام راحلة النبي ﷺ، انتهى.

وقد وقع في «السُّنَن» من حديث عَمْرو بن خارجة قال: كنت آخِذاً بزِمام ناقة النبي ﷺ. انتهى، فذكر بعض الخُطْبة[1]، فهو أَولى أنْ يُفسَّر به المُبهَم من بلال، لكنَّ الصواب أنه هنا أبو بَكْرة، فقد ثبت ذلك في رواية الإسماعيلي من طريق ابن المبارَك عن ابن عَوْن ولفظه: خَطَبَ رسول الله ﷺ على راحلته يوم النَّحْر، وأمسَكْتُ؛ إمَّا قال: بخِطامها، وإمَّا

---

(١) باللفظ الذي ذكره الحافظ أخرجه أحمد في «مسنده» (١٧٦٦٤)، وأما حديث عمرو بن خارجة في «السنن» فهو بدونه، أخرجه ابن ماجه (٢٧١٢)، والترمذي (٢١٢١)، والنسائي (٣٦٤٢)، وفي سند حديث عمرو هذا شهر بن حوشب، وهو ضعيف، أما حديث أم الحصين فسنده صحيح، وهو مخرَّج في «صحيح مسلم» (١٢٩٨) لكن فيه: أنه كان معه بلال وأسامة أحدهما يقود به راحلته والآخر رافع ثوبَه على رأس رسول الله ﷺ من الشمس. وهكذا هو في سائر روايات حديث أم الحصين، فهذا أصح وأولى من حديث عمرو بن خارجة، كما أنه أَولى من رواية ابن المبارك عن ابن عون التي سيذكرها الحافظ، خاصة أن ابن المبارك قد خُولف في روايته عن ابن عون كما عند البخاري حيث ذكر أن الممسك بالخِطام إنسان، فلم يسمِّ نفسه ولا غيره.

قال: بزِمَامها، واستفدنا من هذا أنَّ الشَّك ممَّن دون أبي بَكْرة لا منه.

وفائدة إمساك الخِطام صَوْن البعير عن الاضطراب حتَّى لا يُشوِّش على راكبه.

قوله: «أيُّ يوم هذا؟» سقط من رواية المُستَمْلي والحَمُّوِي السؤال عن الشهر والجواب الذي قبله فصار هكذا: «أيُّ يوم هذا؟ فسَكَتْنا حتَّى ظَنَنَّا أنه سيُسمِّيه سوى اسمه قال: أليس بذي الحِجّة؟» وكذا في رواية الأَصِيلي، وتوجيهه ظاهر، وهو من إطلاق الكل على البعض، ولكنَّ الثابت في الروايات عند مسلم وغيره ما ثبت عند الكُشْمِيهَني وكَرِيمة، وكذلك وقع في رواية مسلم (١٦٧٩/ ٣٠) وغيره السؤال عن/ البلد، وهذا كلّه في رواية ١٥٩/١
ابن عَوْن، وثبت السؤال عن الثلاثة عند المصنِّف في الأضاحي (٥٥٥٠) من رواية أيوب، وفي الحج (١٧٤١) من رواية قُرّة كلاهما عن ابن سيرين.

قال القُرْطبي: سؤاله ﷺ عن الثلاثة وسُكوته بعد كل سؤال منها كان لاستحضار فُهومهم وليُقبِلوا عليه بكُلِّيَّتِهم، وليَستَشْعِروا عَظَمة ما يُخبِرهم عنه، ولذلك قال بعد هذا: فإنَّ دِماءَكم إلخ، مُبالَغة في بيان تحريم هذه الأشياء. انتهى.

ومَناط التشبيه في قوله: «كحُرْمة يومكم هذا» وما بعده ظُهوره عند السامعين، لأنَّ تحريم البلد والشهر واليوم كان ثابتاً في نُفوسهم، مُقرَّراً عندهم، بخلاف الأنفُس والأموال والأعراض فكانوا في الجاهليَّة يَستَبيحونها، فطَرَأ الشرع عليهم بأنَّ تحريم دم المسلم وماله وعِرْضه أعظم من تحريم البلد والشهر واليوم، فلا يَرِدُ كَوْن المشبَّه به أخفض رُتْبة من المشبَّه، لأنَّ الخِطاب إنَّما وقع بالنِّسبة لما اعتاده المخاطبون قبل تقرير الشرع.

ووقع في الروايات التي أشرنا إليها عند المصنِّف وغيره أنهم أجابوه عن كل سؤال بقولهم: الله ورسوله أعلم، وذلك من حُسْن أدبهم، لأنهم عَلِموا أنه لا يخفى عليه ما يعرفونه من الجواب، وأنه ليس مراده مُطلَق الإخبار بما يعرفونه، ولهذا قال في رواية الباب: حتَّى ظَنَنَّا أنه سيُسمِّيه سوى اسمه. ففيه إشارة إلى تفويض الأُمور الكلِّيَّة إلى الشارع، ويستفاد منه الحُجّة لمُثبِتي الحقائق الشرعيَّة.

**قوله: «فإنَّ دِماءَكُم...»** إلى آخره، هو على حذف مضاف، أي: سَفْك دمائكم وأخذ أموالكم وثَلْب أعراضكم. والعِرْض بكسر العين: موضع المدح والذَّم من الإنسان، سواء كان في نَفْسه أو سَلَفه.

**قوله: «ليُبلِّغ الشاهدُ»** أي: الحاضر في المجلس **«الغائبَ»** أي: الغائب عنه، والمراد إمَّا تبليغ القول المذكور، أو تبليغ جميع الأحكام.

**وقوله: «منه»** صِلة لأفعل التفضيل، وجازَ الفصل بينهما لأنَّ في الظَّرْف سَعَة، وليس الفاصل أيضاً أجنبيّاً.

**تكملة:** وقع في حديث الباب: «فسَكَتْنا» بعد السؤال، وعند المصنِّف في الحج (١٧٣٩) من حديث ابن عبَّاس: «أنَّ رسول الله ﷺ خَطَبَ الناس يوم النَّحْر فقال: أيُّ يوم هذا؟ قالوا: يوم حرام» وظاهرهما التعارُض، والجمع بينهما أنَّ الطائفة الذين كان فيهم ابن عبَّاس أجابوا، والطائفة الذين كان فيهم أبو بَكْرة لم يُجيبوا بل قالوا: الله ورسوله أعلم، كما أشرنا إليه. أو تكون رواية ابن عبَّاس بالمعنى، لأنَّ في حديث أبي بَكْرة عند المصنِّف في الحج (١٧٤١) وفي الفتن (٧٠٧٨) أنه لمَّا قال: «أليس يوم النَّحْر؟ قالوا: بَلى» بمعنى قولهم: يوم حرام، بالاستلزام، وغايته أنَّ أبا بَكْرة نقل السِّياق بتمامه، واختصره ابن عبَّاس، وكأنَّ ذلك كان بسبب قُرْب أبي بَكْرة منه لكَوْنه كان آخِذاً بخِطام الناقة.

وقال بعضهم: يحتمل تعدُّد الخُطْبة، فإنْ أراد أنه كَرَّرَها في يوم النَّحْر فيحتاج لدليلٍ، فإنَّ في حديث ابن عمر عند المصنِّف في الحج (١٧٤٢): أنَّ ذلك كان يوم النَّحْر بين الجَمَرات في حَجَّته.

وفي هذا الحديث من الفوائد ـ غير ما تقدَّم ـ: الحثُّ على تبليغ العلم، وجواز التحمُّل قبل كمال الأهليَّة، وأنَّ الفَهْم ليس شرطاً في الأداء، وأنه قد يأتي في الآخِر مَن يكون أفهمَ ممَّن تقدَّمه لكن بقِلَّةٍ.

واستَنبَطَ ابن المنيِّر من تعليل كَوْن المتأخِّر أرجح نظراً من المتقدِّم: أنَّ تفسير الراوي

أرجح من تفسير غيره.

وفيه جواز القعود على ظَهْر الدَّواب وهي واقفة إذا احتيجَ إلى ذلك، وحُمِلَ النهي الوارد في ذلك على ما إذا كان لغير ضرورة[1].

وفيه الخُطْبة على موضع عالٍ ليكون أبلَغَ في إسماعه للناس ورُؤْيتهم إيَّاه.

## ١٠- باب العلم قبل القول والعمل

**لقول الله تعالى: ﴿ فَٱعْلَمْ أَنَّهُۥ لَآ إِلَٰهَ إِلَّا ٱللَّهُ ﴾ [محمد:١٩] فبدأ بالعلم.**

١٦٠/١ **وأنَّ العلماءَ هم وَرَثةُ الأنبياءِ وَرَّثُوا العلمَ، مَن أخذه أخذ بحَظٍّ وافرٍ، ومَن سَلَك طَرِيقاً يَطلُبُ به عِلْماً سَهَّلَ الله له طَرِيقاً إلى الجنَّة.**

**وقال جَلَّ ذِكرُه: ﴿إِنَّمَا يَخْشَى ٱللَّهَ مِنْ عِبَادِهِ ٱلْعُلَمَٰٓؤُا۟﴾ [فاطر:٢٨] وقال: ﴿ وَمَا يَعْقِلُهَآ إِلَّا ٱلْعَٰلِمُونَ ﴾ [العنكبوت:٤٣] ﴿وَقَالُوا۟ لَوْ كُنَّا نَسْمَعُ أَوْ نَعْقِلُ مَا كُنَّا فِىٓ أَصْحَٰبِ ٱلسَّعِيرِ﴾ [الملك:١٠] وقال: ﴿هَلْ يَسْتَوِى ٱلَّذِينَ يَعْلَمُونَ وَٱلَّذِينَ لَا يَعْلَمُونَ ﴾ [الزمر:٩].**

**وقال النبيُّ ﷺ: «مَن يُرِدِ اللهُ به خيراً يُفَقِّهْه» و«إنَّما العلمُ بالتَّعَلُّمِ».**

**وقال أبو ذرٍّ: لو وَضَعْتُم الصَّمْصامةَ على هذه ـ وأشار إلى قَفَاه ـ ثمَّ ظَنَنتُ أنِّي أُنفِذُ كَلِمةً سمعتُها مِن النبيِّ ﷺ قبلَ أنْ تُجِيزُوا عليَّ، لأنفَذْتُها.**

**وقال ابنُ عبَّاس: ﴿ كُونُوا۟ عِبَادًا لِّى مِن دُونِ ٱللَّهِ وَلَٰكِن كُونُوا۟ رَبَّٰنِيِّـۧنَ ﴾ [آل عمران:٧٩]: حُلَماء فُقَهاء.**

**ويقالُ: الرَّبَّانيُّ: الذي يُربِّي الناسَ بصِغار العلم قبلَ كِباره.**

قوله: «**باب العلم قبل القول والعمل**» قال ابن المنيِّر: أراد به أنَّ العلم شرط في صِحَّة القول والعمل، فلا يُعتَبَران إلَّا به، فهو مُتقدِّم عليهما لأنه مُصَحِّح للنيَّة المُصَحِّحة للعمل، فنبَّه المصنِّف على ذلك حتَّى لا يَسْبِق إلى الذِّهْن من قولهم: «إنَّ العلم لا ينفع إلَّا

---

(١) يشير إلى حديث معاذ بن أنس الجهني مرفوعاً: «لا تتخذوا الدوابَّ كراسيَّ»، أخرجه أحمد (١٥٦٢٩) و(١٥٦٣٩) و(١٥٦٥٠) وغيره، وهو حديث حسن.

بالعمل» تهوينُ أمر العلم والتساهُل في طلبه.

قوله: «فبدأ بالعلم» أي: حيثُ قال: ﴿فَٱعۡلَمۡ أَنَّهُۥ لَآ إِلَٰهَ إِلَّا ٱللَّهُ﴾ ثمَّ قال: ﴿وَٱسۡتَغۡفِرۡ لِذَنۢبِكَ﴾، والخِطاب وإنْ كان للنبيِّ ﷺ فهو مُتَناوِل لأُمَّتِه. واستدلَّ سفيان بن عُيَينة بهذه الآية على فضل العلم كما أخرجه أبو نُعيم في «الحِلْية» (٧/ ٢٨٥) في ترجمته من طريق الرَّبيع بن نافع عنه أنه تلاها فقال: ألم تسمع أنه بدأ به فقال: اعلم، ثمَّ أمره بالعمل؟ ويُنتَزع منها دليل ما يقوله المتكلِّمون من وجوب المعرفة، لكنَّ النِّزاع كما قدَّمناه إنَّما هو في إيجاب تعلُّم الأدلَّة على القوانين المذكورة في كتب الكلام، وقد تقدَّم شيء من هذا في كتاب الإيمان.

قوله: «وأنَّ العلماء» بفتح «أن»، ويجوز كسرها على الحكاية[1]، ومن هنا إلى قوله: «وافر» طرف من حديث أخرجه أبو داود (٣٦٤١) والتِّرمِذي (٢٦٨٢) وابن حِبَّان (٨٨) والحاكم مُصَحَّحاً[2] من حديث أبي الدَّرْداء، وحَسَّنَه حمزة الكِناني، وضَعَّفَه غيرهم لاضطراب في سنده، لكن له شواهد يَتَقوَّى بها، ولم يُفصِح المصنِّف بكَوْنِه حديثاً فلهذا لا يُعَد في تعاليقه، لكن إيراده له في الترجمة يُشعِر بأنَّ له أصلاً، وشاهده في القرآن قوله تعالى: ﴿ثُمَّ أَوۡرَثۡنَا ٱلۡكِتَٰبَ ٱلَّذِينَ ٱصۡطَفَيۡنَا مِنۡ عِبَادِنَا﴾ [فاطر:٣٢]، ومناسبته للترجمة من جهة أنَّ الوارث قائم مقام الموروث، فله حُكْمه فيما قام مقامه فيه.

قوله: «وَرَّثوا» بتشديد الراء المفتوحة، أي: الأنبياء. ويُروى بتخفيفها مع الكسر، أي: العلماء. ويؤيِّد الأوَّل ما عند التِّرمِذي (٢٦٨٢) وغيره فيه: «وإنَّ الأنبياء لم يورِّثوا ديناراً ولا دِرْهماً، وإنَّما ورَّثوا العلم».

قوله: «بحَظٍّ» أي: نصيب «وافرٍ» أي: كامل.

قوله: «ومَن سَلَك طريقاً» هو من جملة الحديث المذكور، وقد أخرج هذه الجملة أيضاً مسلم (٢٦٩٩) من طريق الأعمش، عن أبي صالح، عن أبي هريرة في حديثٍ غير هذا،

---

(١) قوله: «على الحكاية» سقط من (س).

(٢) لم نقف عليه في «المستدرك» للحاكم، كما لم يعزه الحافظ نفسه إليه في كتابه «إتحاف المهرة» ١٢/ ٥٩١-٥٩٢، فلعله في بعض كتبه الأخرى، والله تعالى أعلم. والحديث حسن بشواهده، وانظر «مسند أحمد» (٢١٧١٥).

وأخرجه التِّرمذي (٢٦٤٦) وقال: حسن. قال: ولم يقل له: صحيح، لأنه يقال: إنَّ الأعمش دلَّسَ فيه فقال: حُدِّثتُ عن أبي صالح.

قلت: لكن في رواية مسلم عن أبي أُسامة عن الأعمش: «حدَّثنا أبو صالح» فانتفتْ تُهْمة تدليسه.

**قوله: «طريقاً»** نكَّرَها ونكَّرَ «عِلْماً» لتَناوُلِ أنواع الطرق المُوصِلَة إلى تحصيل العلوم الدّينيَّة، وليَندَرِج فيه القليل والكثير.

**قوله: «سَهَّلَ الله له طريقاً»** أي: في الآخرة، أو في الدنيا بأنْ يوفِّقه للأعمال الصالحة المُوصِلَة إلى الجنَّة. وفيه بشارة بتسهيلِ العلم على طالبه، لأنَّ طلبه من الطرق المُوصِلَة إلى الجنَّة.

**قوله: «وقال»** أي: الله عَزَّ وجَلَّ، وهو معطوف على قوله: لقول الله: ﴿إِنَّمَا يَخْشَى ٱللَّهَ﴾ أي: يخاف من الله مَن/ عَلِمَ قُدْرتَه وسُلْطانه وهم العلماء، قاله ابن عبَّاس. ١٦١/١

**قوله:** ﴿وَمَا يَعْقِلُهَآ﴾ أي: الأمثال المضروبة.

**قوله:** ﴿وَقَالُواْ لَوْ كُنَّا نَسْمَعُ﴾ أي: سَمْع مَن يَعي ويَفْهَم ﴿أَوْ نَعْقِلُ﴾ عقل مَن يُميِّز، وهذه أوصاف أهل العلم. فالمعنى: لو كنَّا من أهل العلم لَعَلِمْنا ما يجب علينا فعَمِلْنا به فنَجَوْنا.

**قوله: «وقال النبي ﷺ: مَن يُرِدِ الله به خيراً يُفَقِّهه»** كذا في رواية الأكثر، وفي رواية المُستَمْلي: «يُفَهِّمه» بالهاءِ المشدَّدة المكسورة بعدها ميم، وقد وَصَلَه المؤلِّف باللفظ الأوَّل بعد هذا ببابين كما سيأتي (٧١). وأمَّا اللفظ الثاني فأخرجه ابن أبي عاصم في كتاب «العلم» من طريق ابن عمر عن عمر مرفوعاً، وإسناده حسن. والفقه: هو الفَهْم، قال الله تعالى: ﴿لَا يَكَادُونَ يَفْقَهُونَ حَدِيثًا﴾ [النساء:٧٨] أي: لا يَفْهَمون، والمراد: الفَهْم في الأحكام الشرعيَّة.

**قوله: «وإنَّما العلمُ بالتَّعلُّم»** هو حديث مرفوع أيضاً، أورده ابن أبي عاصم والطبراني (١٩/ ٩٢٩) من حديث معاوية أيضاً بلفظ: «يا أيُّها الناس تَعَلَّموا، إنَّما العلم بالتعلُّم، والفقه بالتفقُّه، ومَن يُرِدِ الله به خيراً يُفَقِّهه في الدّين» إسناده حسن، إلَّا أنَّ فيه مُبهَماً اعتَضدَ

بمجيئه من وجه آخر، وروى البزّار (٢٠٥٥) نحوه من حديث ابن مسعود موقوفاً، ورواه أبو نُعيم الأصبهاني مرفوعاً. وفي الباب عن أبي الدَّرْداء وغيره[١]، فلا يُغتَرُّ بقول مَن جعله من كلام البخاري، والمعنى: ليس العلم المعتبَر إلَّا المأخوذ من الأنبياء وورثتهم على سبيل التعلُّم، واللام في «العلْم» للعهد، أي: العلم الشرعي[٢].

**قوله: «وقال أبو ذر...»** إلى آخره، هذا التعليق رُوِّيناه موصولاً في «مسند الدّارميّ» (٥٤٥) وغيره من طريق الأوزاعيّ: حدَّثني أبو كثير ـ يعني مالك بن مَرْثَد ـ عن أبيه قال: أتيت أبا ذر وهو جالس عند الجَمْرة الوُسْطَى، وقد اجتمع عليه الناس يستفتونَه، فأتاه رجل فوَقَفَ عليه ثمَّ قال: ألم تَنْهَ عن الفُتْيا؟ فرفع رأسه إليه فقال: أرَقيب أنتَ عليَّ؟ لو وضَعْتُم.. فذكر مثله. ورُوِّيناه في «الحِلْية» (١/ ١٦٠) من هذا الوجه، وبيَّن أنَّ الذي خاطبَه رجل من قُرَيش، وأنَّ الذي نهاه عن الفُتْيا عثمان ﷺ.

وكان سبب ذلك أنه كان بالشام فاختلفَ مع معاوية في تأويل قوله تعالى: ﴿وَٱلَّذِينَ يَكۡنِزُونَ ٱلذَّهَبَ وَٱلۡفِضَّةَ﴾ [التوبة:٣٤] فقال معاوية: نزلت في أهل الكتاب خاصّة، وقال أبو ذر: نزلت فيهم وفينا. فكتب معاوية إلى عثمان، فأرسَلَ إلى أبي ذرٍّ، فحصلتْ مُنازَعة أدَّتْ إلى انتقال أبي ذرٍّ عن المدينة فسَكنَ الرَّبَذة ـ بفتح الراء والموحَّدة والذَّال المعجَمة ـ إلى أنْ مات. رواه النَّسائيُّ (ك١١١٥٤)[٣]. وفيه دليل على أنَّ أبا ذر كان لا يرى طاعةَ الإمام إذا نهاه عن الفُتْيا، لأنه كان يرى أنَّ ذلك واجب عليه لأمر النبي ﷺ بالتبليغ عنه كما تقدَّم، ولعلَّه أيضاً سمع الوعيد في حق مَن كَتَمَ عِلْماً يعلمه، وسيأتي لعليٍّ مع عثمان نحوه.

والصَّمْصامة بمُهملتَين الأولى مفتوحة: هو السَّيْف الصارم الذي لا يَنْثَني، وقيل: الذي له حَدٌّ واحد.

---

(١) أخرج حديث أبي الدرداء الطبراني في «الأوسط» (٢٦٨٤)، وفي «الشاميين» (٢١٠٣)، وأبو نعيم في «الحلية» ٥/ ١٧٤، وسنده ضعيف.

(٢) من قوله: «واللام في العلم» إلى هنا سقط من (س).

(٣) عجباً للحافظ رحمه الله كيف عزاه إلى النسائي وفاته أن يعزوه إلى البخاري نفسه، وهو عنده في الزكاة برقم (١٤٠٦).

قوله: «هذه» إشارة إلى القَفَا، وهو يُذكَّر ويُؤنَّث، و«أُنفِذ» بضم الهمزة وكسر الفاء والذَّال المعجَمة، أي: أُمْضيَ، و«تُجيزوا» بضم المثنَّاة وكسر الجيم وبعد الياء زاي، أي: تُكْمِلوا قتلي، ونكَّرَ «كلمة» ليشمل القليل والكثير. والمراد به يُبلِّغ ما تَحمَّله في كل حال ولا ينتهي عن ذلك ولو أشرَفَ على القتل.

و«لو» في كلامه لمجرَّدِ الشَّرْط من غير أنْ يُلاحَظ الامتناع، أو المراد أنَّ الإنفاذ حاصل على تقدير وضع الصَّمْصامة، وعلى تقدير عدم حصوله أَولى، فهو مِثل قوله: لو لم يَخَفِ الله لم يَعْصِه.

وفيه الحث على تعليم العلم واحتمال الـمَشَقّة فيه والصبر على الأذى طلباً للثَّواب.

قوله: «وقال ابن عبَّاس» هذا التعليق وَصَلَه ابن أبي عاصم أيضاً بإسناد حسن، والخطيب بإسنادٍ آخر حسن. وقد فسَّرَ ابن عبَّاس: «الرَّبّاني» بأنه الحَكيم الفقيه، ووافقه ابن مسعود فيما رواه إبراهيم الحربي في «غريبه» عنه بإسنادٍ صحيح. وقال الأصمعي والإسماعيلي: الرَّبّاني نسبة إلى الرَّبّ، أي: الذي يَقصِد ما أمره الرَّب بقَصْدِه من العلم والعمل.

١٦٢/١ وقال ثَعْلَب: قيل للعلماء: ربَّانيُّون لأنهم يرُبُّونَ العلم، أي: يقومون به، وزيدَت/ الألف والنون للمُبالَغة. والحاصل: أنه اختُلِفَ في هذه النِّسبة هل هي نسبة إلى الرَّب أو إلى التربية، والتربية على هذا للعِلْم، وعلى ما حكاه البخاري لتعلُّمِه.

والمراد بصِغار العلم: ما وَضَحَ من مسائله، وبكِبَاره: ما دَقَّ منها. وقيل: يُعلِّمهم جُزْئيّاته قبل كُلِّيّاته، أو فُروعه قبل أُصوله، أو مُقدِّماته قبل مقاصده. وقال ابن الأعرابي: لا يقال للعالم: ربَّانيٌّ، حتَّى يكون عالماً مُعلِّماً عاملاً.

فائدة: اقتصر المصنِّف في هذا الباب على ما أورده من غير أنْ يُورِد حديثاً موصولاً على شرطه، فإمَّا أنْ يكون بَيَّضَ له ليُورِد فيه ما يَثبُت على شرطه، أو يكون تَعَمَّدَ ذلك اكتفاءً بما ذَكَر، والله أعلم.

## ١١ - باب ما كان النبيُّ ﷺ يتخوَّلُهم بالمَوْعظة والعلم كي لا يَنفِرُوا

**٦٨- حدَّثنا محمَّدُ بنُ يوسفَ، قال: أخبرنا سفيانُ، عن الأعمش، عن أبي وائلٍ، عن ابن مسعودٍ قال: كان النبيُّ ﷺ يَتخوَّلُنا بالمَوْعِظةِ في الأيام كراهةَ السَّآمةِ علينا.**

[طرفاه في: ٧٠، ٦٤١١]

**قوله: «باب ما كان النبي ﷺ يَتخوَّلهم»** هو بالخاءِ المعجَمة، أي: يتعهَّدهم، والموعظة: النُّصْح والتذكير، وعَطْف العلم عليها من باب عَطْف العام على الخاص، لأنَّ العلم يشمل الموعظة وغيرها، وإنَّما عَطَفَه لأنها منصوصة في الحديث، وذكر العلم استنباطاً.

**قوله: «لِئَلّا[1] يَنفِروا»** استعمل في الترجمة معنى الحديثين اللَّذَينِ ساقهما، وتَضمَّنَ ذلك تفسير السَّآمة بالنُّفورِ وهما متقاربان، ومناسبته لما قبله ظاهرة من جهة ما حكاه أخيراً من تفسير الرَّبّاني، كمناسبة الذي قبله من تشديد أبي ذرٍّ في أمر التبليغ لما قبله من الأمر بالتبليغ. وغالب أبواب هذا الكتاب ـ لمن أمعَنَ النَّظَر فيها والتأمُّل ـ لا يَخْلو عن ذلك.

**قوله: «سفيان»** هو الثَّوْري، وقد رواه أحمد في «مسنده» (٣٥٨١) عن ابن عُيَينة، لكنَّ محمد بن يوسف الفِرْيابي وإنْ كان يروي عن السُّفْيانَينِ فإنَّه حين يُطلِق يريد به الثَّوْري، كما أنَّ البخاري حيثُ يُطلِق محمد بن يوسف لا يريد به إلَّا الفِرْيابي، وإنْ كان يروي عن محمد ابن يوسف البِيكَنْدي أيضاً، وقد وَهِمَ مَن زَعَمَ أنه هنا البِيكَنْدي.

**قوله: «عن أبي وائل»** في رواية أحمد المذكورة: سمعت شَقِيقاً وهو أبو وائل. وأفاد هذا التصريح رفع ما يُتَوهَّم في رواية مسلم (٢٨٢١) التي أخرجها من طريق علي بن مُسهِر، عن الأعمش، عن شَقِيق، عن عبد الله، فذكر الحديث، قال علي بن مُسهِر: قال الأعمش: وحدَّثني عَمْرو بن مُرّة، عن شَقِيق، عن عبد الله، مثله، فقد يوهم هذا أنَّ الأعمش دلَّسَه

---

(١) كذا وقع للحافظ في شرحه، وليس هذا في شيء من روايات «الصحيح» على ما في الطبعة السلطانية منه، كما أن القسطلاني لم يشر إلى خلاف في هذا الموضع، والله تعالى أعلم.

أوَّلاً عن شقيق، ثمَّ سَمَّى الواسطة بينهما، وليس كذلك، بل سمعه من أبي وائل بلا واسطة وسمعه عنه بواسطةٍ، وأراد بذِكْر الرواية الثانية وإنْ كانت نازِلةً تأكيده، أو ليُنبِّه على عنايته بالرواية من حيثُ إنَّه سمعه نازِلاً، فلم يَقْنَع بذلك حتَّى سمعه عالياً، وكذا صَرَّحَ الأعمش بالتحديث عند المصنِّف في الدَّعَوات (٦٤١١) من رواية حَفْص بن غياث عنه، قال: حدَّثني شَقيق. وزاد في أوَّله: أنهم كانوا ينتظرون عبد الله بن مسعود ليَخرُج إليهم فيُذكِّرهم، وأنه لمَّا خرج قال: أمَا إني أُخبَر بمكانكم ولكنَّه يمنعني من الخروج إليكم... فذكر الحديث.

**قوله: «كان يَتخوَّلنا»** بالخاءِ المعجَمة وتشديد الواو، قال الخطَّابيُّ: الخائل بالمعجَمة: هو القائم المتعهِّد للمال، يقال: خالَ المالَ يَخُوله تَخوُّلاً: إذا تَعَهَّدَه وأصلَحَه. والمعنى: كان يُراعي الأوقات في تذكيرنا، ولا يفعل ذلك كل يوم لئلَّا نَمَلَّ.

والتخَوُّن بالنون أيضاً يقال: تَخَوَّنَ الشيءَ: إذا تَعَهَّدَه وحَفِظَه، أي: اجتَنَب الخيانة فيه، كما قيل في تَحنَّثَ وتأثَّمَ ونظائرهما.

١٦٣/١ وقد قيل: إنَّ أبا عَمْرو بن العلاء سمع الأعمش يُحدِّث هذا الحديث فقال: «يَتخوَّلنا» باللام، فرَدَّه عليه بالنون فلم يَرْجِع لأجلِ الرواية، وكِلا اللفظين جائز.

وحكى أبو عُبيد الهَرَويُّ في «الغريبين» عن أبي عَمْرو الشَّيْبانيِّ أنه كان يقول: الصواب «يتحوَّلنا» بالحاءِ المهملة، أي: يَتطَلَّب أحوالنا التي نَنْشَط فيها للموعظة.

قلت: والصواب من حيثُ الرواية الأُولى، فقد رواه منصور عن أبي وائل كرواية الأعمش، وهو في الباب الآتي. وإذا ثبتت الرواية وصَحَّ المعنى، بَطَلَ الاعتراض.

**قوله: «علينا»** أي: السَّآمة الطارئة علينا، أو ضمَّنَ السَّآمة معنى المَشَقَّة فعَدَّاها بـ«على»، والصِّلة محذوفة، والتقدير: من الموعظة.

ويستفاد من الحديث: استحباب ترك المداومة في الجِدِّ في العمل الصالح خَشْية المَلال، وإنْ كانت المواظَبة مطلوبة لكنَّها على قِسْمين: إمَّا كل يوم مع عدم التكلُّف، وإمَّا يوماً بعد

يوم، فيكون يوم الترك لأجلِ الراحة ليُقبِل على الثاني بنشاطٍ، وإمَّا يوماً في الجمعة، ويختلف باختلاف الأحوال والأشخاص، والضابط الحاجة مع مُراعاة وجود النَّشاط. واحتمل عمل ابن مسعود معَ استدلاله أنْ يكون اقتَدَى بفعلِ النبي ﷺ حتَّى في اليوم الذي عَيَّنَه، واحتمل أنْ يكون اقتَدَى بمجرَّدِ التخَلُّل بين العمل والترك الذي عَبَّر عنه بالتخَوُّل، والثاني أظهَر.

وأخذ بعض العلماء من حديث الباب كراهة تشبيه غير الرَّواتب بالرَّواتبِ بالمواظَبة عليها في وقت مُعيَّن دائماً، وجاءَ عن مالك ما يُشبِه ذلك.

**٦٩- حدَّثنا محمَّدُ بنُ بَشّارٍ، قال: حدَّثنا يحيى بنُ سعيدٍ، قال: حدَّثنا شُعْبَةُ، قال: حدَّثني أبو التَّيّاح، عن أنس، عن النبيِّ ﷺ قال: «يَسِّرُوا ولا تُعسِّرُوا، وبَشِّرُوا ولا تُنفِّرُوا».**

[طرفه في: ٦١٢٥]

**قوله: «أبو التَّيّاح»** تقدَّم أنه بفتح المثنَّاة الفَوْقانيَّة وتشديد التَّحتانية وآخره مُهمَلة.

**قوله: «ولا تُعسِّروا»** الفائدة فيه التصريح باللّازم تأكيداً.

وقال النَّووي: لو اقتصر على «يَسِّروا» لَصَدَقَ على مَن يَسَّرَ مَرّة وعَسَّرَ كثيراً، فقال: «ولا تُعسِّروا» لنفي التعسير في جميع الأحوال، وكذا القول في عَطْفه عليه: «ولا تُنفِّروا». وأيضاً فإنَّ المقام مقام الإطناب لا الإيجاز.

**قوله: «وبَشِّروا»** بعد قوله: «يَسِّروا» فيه الجِناس الخَطّي.

**قوله: «ولا تُنفِّروا»** بدل قوله: ولا تُنذروا[1]، ووقع عند المصنِّف في الأدب (٦١٢٥) عن آدم عن شُعْبة بدلها: «وسَكِّنوا» وهي التي تُقابل: ولا تُنفِّروا، لأنَّ السُّكون ضد النُّفور، كما أنَّ ضد البِشارة النِّذارة، لكن لمَّا كانت النِّذارة ـ وهي الإخبار بالشَّرِّ ـ في ابتداء التعليم تُوجِب النُّفْرة، قُوبلَت البِشارة بالتنفير، والمراد: تأليف مَن قَرُبَ إسلامه وترك التشديد عليه في الابتداء، وكذلك الزَّجْر عن المعاصي ينبغي أنْ يكون بتَلَطُّفٍ

(١) قوله: «قوله: ولا تُنفِّروا بدل قوله: ولا تنذروا» سقط من (س).

ليُقبَل، وكذا تعليمُ العلم ينبغي أنْ يكون بالتدريج، لأنَّ الشيء إذا كان في ابتدائه سَهْلاً حُبِّبَ إلى مَن يدخل فيه وتَلَقّاه بانبساطٍ، وكانت عاقبته غالباً الازدياد، بخلاف ضدّه، والله تعالى أعلم.

## ١٢- باب من جعل لأهل العلم يوماً معلوماً

**٧٠- حدَّثنا عثمانُ بنُ أبي شَيْبَةَ، قال: حدَّثنا جَرِيرٌ، عن منصورٍ، عن أبي وائلٍ، قال: كان عبدُ الله يُذكِّرُ الناسَ في كلِّ خميسٍ، فقال له رجلٌ: يا أبا عبدِ الرحمن، لَوَدِدْتُ أنَّكَ ذَكَّرْتَنا كلَّ يومٍ، قال: أمَا إنَّه يَمنعُني من ذلكَ أنّي أكرَه أنْ أُمِلَّكُم، وإني أتَخوَّلُكُم بالمَوْعِظةِ كما كان النبيُّ ﷺ يَتخوَّلُنا بها مَخافةَ السَّآمةِ علينا.**

**قوله: «باب مَن جعل لأهلِ العلم يوماً معلوماً»** في رواية كَرِيمة: «أياماً معلومة»، وللكُشْمِيهَني: «معلومات»، وكأنه/ أخذ هذا من صنيع ابن مسعود في تذكيره كل خميس، أو من استنباط عبد الله ذلك من الحديث الذي أورده. ١٦٤/١

**قوله: «جَرِير»** هو ابن عبد الحميد، ومنصور: هو ابن المعتَمِر.

**قوله: «كان عبد الله»** هو ابن مسعود، وكُنْيته أبو عبد الرحمن.

**قوله: «فقال له رجل»** هذا المُبهَم يُشبِه أنْ يكون هو يزيد بن معاوية النَّخَعيُّ، وفي سياق المصنِّف في أواخر الدَّعَوات (٦٤١١) ما يُرشِد إليه.

**قوله: «لوَدِدْت»** اللام جواب قَسَم محذوف، أي: والله لَودِدْت، وفاعل «يمنعني»: أنّي أكرَه، بفتح همزة «أنّي»، و«أُمِلّكم» بضم الهمزة، أي: أُضْجِركم، و«إني» الثانية بكسر الهمزة. وقد تقدَّم شرح المتن قريباً (٦٨). والإسناد كلُّه كوفيُّون، وحديث أنس الذي قبله بصريُّون.

## ١٣- باب مَن يُرِد الله به خيراً يُفقِّهْه في الدِّين

**٧١- حدَّثنا سعيدُ بنُ عُفَيرٍ، قال: حدَّثنا ابنُ وَهْب، عن يونسَ، عن ابن شِهابٍ، قال: قال حُميدُ بنُ عبدِ الرحمن: سمعتُ مُعاوِيةَ خَطِيباً يقول: سمعتُ النبيَّ ﷺ يقول: «مَن يُرِدِ اللهُ به**

**خيراً يُفَقِّهْه في الدِّين، وإنَّما أنا قاسمٌ والله يُعْطي، ولن تزالَ هذه الأمّةُ قائمةً على أمْرِ الله لا يَضُرُّهم مَن خالَفَهم، حتَّى يأتيَ أمْرُ الله».**

[أطرافه في: ٣١١٦، ٣٦٤١، ٧٣١٢، ٧٤٦٠]

**قوله: «باب مَن يُرِدِ الله به خيراً يُفَقِّهه في الدّين»** ليس في أكثر الروايات في الترجمة قوله: «في الدّين» وثبتت للكُشْمِيهَني.

**قوله: «حدَّثنا سعيد بن عُفَير»** هو سعيد بن كثير بن عُفَير، نُسِبَ إلى جدّه، وهو بالمهملة مصغَّراً.

**قوله: «عن ابن شِهاب قال: قال حُمَيد»** في الاعتصام للمؤلِّف (٧٣١٢) من هذا الوجه: أخبرني حُميدٌ، ولمسلم (١٠٣٧/ ١٠٠): حدَّثني حُميدُ بن عبد الرحمن بن عَوْف، زاد تسمية جدّه.

**قوله: «سمعت معاوية»** هو ابن أبي سفيان.

**قوله: «خطيباً»** هو حال من المفعول، وفي رواية مسلم والاعتصام: سمعت معاوية بن أبي سفيان وهو يَخْطُب.

وهذا الحديث مُشتمِل على ثلاثة أحكام:

**أحدها:** فضل النَّفَقة في الدِّين.

**وثانيها:** أنَّ المعطي في الحقيقة هو الله.

**وثالثها:** أنَّ بعض هذه الأُمّة يبقى على الحق أبداً.

فالأوَّل لائق بأبواب العلم، والثاني لائق بقَسْم الصدَقات، ولهذا أورده مسلم في الزَّكاة، والمؤلِّف في الخُمُس (٣١١٦)، والثالث لائق بذِكْر أشراط الساعة، وقد أورده المؤلِّف في الاعتصام (٧٣١٢) لالتفاته إلى مسألة عدم خُلو الزَّمان عن مُجتَهِد، وسيأتي بسط القول فيه هناك، وأنَّ المراد بأمر الله هنا: الرّيح التي تَقْبِض روح كل مَن في قلبه شيء من الإيمان، ويبقى شِرار الناس فعليهم تقوم الساعة.

وقد تتعلَّق الأحاديث الثلاثة بأبواب العلم ـ بل بترجمة هذا الباب خاصّة ـ من جهة إثبات الخير لمن تفقَّهَ في دين الله، وأنَّ ذلك لا يكون بالاكتساب فقط، بل لمن يفتحُ الله عليه به، وأنَّ مَن يفتح الله عليه بذلك لا يزال جنسه موجوداً حتَّى يأتي أمر الله، وقد جزم البخاري بأنَّ المراد بهم أهل العلم بالآثار.

وقال أحمد بن حنبل: إنْ لم يكونوا أهلَ الحديث فلا أدري مَن هم. وقال القاضي عِيَاض: أراد أحمد أهل السُّنّة ومَن يعتقد مذهب أهل الحديث.

وقال النَّووي: مُحتَمل أنْ تكون هذه الطائفة فِرْقة من أنواع المؤمنين ممَّن يقيم أمرَ الله تعالى من مجاهد وفقيه ومُحدِّث وزاهد وآمِر بالمعروفِ وغير ذلك من أنواع الخير، ولا يلزم اجتماعهم في مكان واحد، بل يجوز أنْ يكونوا مُتفرِّقين. قلت: وسيأتي بسط ذلك في كتاب الاعتصام إن شاء الله تعالى.

قوله: «يُفَقِّهْه» أي: يُفَهِّمه كما تقدَّم، وهي ساكنة الهاء لأنها جواب الشَّرْط، يقال: فَقُهَ بالضم: إذا صار الفقه له سَجيَّة/ وفَقَهَ بالفتح: إذا سبقَ غيره إلى الفَهْم، وفَقِهَ بالكسر: إذا فهم. ونكَّرَ «خيراً» ليشمل القليل والكثير، والتنكير للتعظيم لأنَّ المقام يقتضيه. ١٦٥/١

ومفهوم الحديث: أنَّ مَن لم يتفقَّه في الدّين ـ أي: يتعلَّم قواعد الإسلام وما يَتَّصِل بها من الفُروع ـ فقد حُرِمَ الخير. وقد أخرج أبو يعلى (٧٣٨١) حديث معاوية من وجه آخر ضعيف وزاد في آخره: «ومَن لم يتفقَّه في الدّين لم يُبالِ الله به» والمعنى صحيح، لأنَّ مَن لم يعرف أُمور دينه لا يكون فقيهاً ولا طالب فِقْه، فيصح أنْ يُوصَف بأنه ما أُريدَ به الخير، وفي ذلك بيان ظاهر لفضلِ العلماء على سائر الناس، ولفضلِ التفَقُّه في الدّين على سائر العلوم. وسيأتي بقيَّة الكلام على الحديثين الآخرَينِ في موضعهما من الخُمُس (٣١١٦) والاعتصام (٣٧١٢) إن شاء الله تعالى.

وقوله: «لن تزالَ هذه الأُمّة» يعني بعض الأُمّة، كما يجيء مُصرَّحاً به في الموضع الذي أشرت إليه إن شاء الله تعالى.

## ١٤- باب الفَهْم في العلم

**٧٢- حدَّثنا عليٌّ، حدَّثنا سفيانُ قال: قال لي ابنُ أبي نَجِيحٍ، عن مجاهدٍ قال: صَحِبْتُ ابنَ عمرَ إلى المدينةِ فلم أسمعه يُحدِّثُ عن رسولِ الله ﷺ إلَّا حديثاً واحداً قال: كنَّا عند النبيِّ ﷺ فأُتِيَ بجُمّارٍ، فقال: «إنَّ مِن الشَّجَرِ شَجَرةً مَثَلُها كمَثَلِ المُسلِم» فأَرَدْتُ أنْ أقول: هي النَّخْلةُ، فإذا أنا أصْغَرُ القومِ فسَكَتُّ، قال النبيُّ ﷺ: «هي النَّخْلةُ».**

**قوله: «باب الفَهْم»** أي: فضل الفَهْم **«في العلم»** أي: في العلوم.

**قوله: «حدَّثنا علي»** في رواية أبي ذرٍّ: «بن عبد الله» وهو المعروف بابن المَدِيني.

**قوله: «حدَّثنا سفيان قال: قال لي ابن أبي نَجِيح»** في «مسند الحُميدي» (٦٧٦) عن سفيان: حدَّثني ابن أبي نجيح.

**قوله: «صَحِبْت ابنَ عمر إلى المدينة»** فيه ما كان الصحابة عليه من تَوقّي الحديث عن النبي ﷺ إلَّا عند الحاجة خَشْية الزِّيادة والنُّقصان، وهذه كانت طريقة ابن عمر ووالده عمر وجماعة، وإنَّما كَثُرتْ أحاديث ابن عمر مع ذلك لكثرة مَن كان يسأله ويستفتيه، وقد تقدَّم الكلام على متن حديث الباب في أوائل كتاب العلم (٦١)، والله أعلم.

ومناسبته للترجمة: أنَّ ابن عمر لمَّا ذكر النبي ﷺ المسألة عند إحضار الجُمّار إليه فَهِمَ أنَّ المسؤول عنه النَّخْلة، فالفَهْم فِطْنة يَفْهَم بها صاحبها من الكلام ما يقترن به من قول أو فعل، وقد أخرج أحمد (١١١٣٤) في حديث أبي سعيد الآتي في الوفاة النبويَّة حيثُ قال النبي ﷺ: «إنَّ عبداً خَيَّرَه الله» فبَكَى أبو بكر وقال: فَدَيْناك بآبائنا، فتَعَجَّبَ الناس. وكان أبو بكر فهمَ من المقام أنَّ النبيَّ ﷺ هو المخيَّر، فمن ثَمَّ قال أبو سعيد: فكان أبو بكر أعلمنا به. والله الهادي إلى الصواب.

## ١٥- باب الاغتباط في العلم والحِكْمة

**وقال عمرُ: تَفقَّهُوا قبلَ أنْ تُسَوَّدُوا.**

**قال أبو عبد الله: وبعدَ أنْ تُسَوَّدُوا، وقد تَعَلَّمَ أصحاب النبيِّ ﷺ في كِبَرِ سِنِّهم.**

**٧٣- حدَّثنا الحُمَيديُّ، قال: حدَّثنا سفيانُ، قال: حدَّثني إسماعيلُ بنُ أبي خالدٍ على غيرِ ما حدَّثَناه الزُّهْريُّ، قال: سمعتُ قيسَ بنَ أبي حازِمٍ، قال: سمعتُ عبدَ الله بنَ مسعودٍ، قال: قال النبيُّ ﷺ: «لا حَسَدَ إلا في اثنتينِ: رجلٌ آتاه الله مالاً فسُلِّطَ على هَلَكَتِه في الحقِّ، ورجلٌ آتاه الله الحِكْمةَ فهو يَقْضي بها ويُعلِّمُها».**

[أطرافه في: ١٤٠٩، ٧١٤١، ٧٣١٦]

١٦٦/١ **قوله: «باب الاغتباط في العلم»** هو بالغين المعجَمة.

**قوله: «في العلم والحِكْمة»** فيه نظير ما ذكرنا في قوله: «بالموعظة والعلم»[1]، لكنَّ هذا عكس ذاك، أو هو من العَطْف التفسيري إنْ قلنا: إنَّهما مُترادفان.

**قوله: «وقال عمر: تفقَّهوا قبل أنْ تُسَوَّدوا»** هو بضم المثنَّاة وفتح المهملة وتشديد الواو، أي: تُجعَلوا سادةً. زاد الكُشْمِيهَني في روايته: قال أبو عبد الله ـ أي: البخاري ـ: وبعدَ أنْ تُسَوَّدوا ـ إلى قوله: سِنّهم.

أمَّا أثر عمر فأخرجه ابن أبي شَيْبة (٨/ ٧٢٨-٧٢٩) وغيره من طريق محمد بن سيرين عن الأحنَف بن قيس قال: قال عمر... فذكره، وإسناده صحيح، وإنَّما عَقَّبَه البخاري بقوله: «وبعد أنْ تُسَوَّدوا» ليُبيِّنَ أنْ لا مفهوم له خَشْيةَ أنْ يَفهَم أحد من ذلك أنَّ السِّيادة مانعة من التفَقُّه، وإنَّما أراد عمر أنها قد تكون سبباً للمنع، لأنَّ الرَّئيس قد يمنعه الكِبْر والاحتشام أنْ يَجلِس مجلس المتعلِّمين، ولهذا قال مالك: من عَيْب القضاء أنَّ القاضي إذا عُزِلَ لا يَرْجِع إلى مجلسه الذي كان يتعلَّم فيه. وقال الشافعي: إذا تَصَدَّرَ الحَدَثُ، فاتَه عِلْم كثير.

وقد فسَّرَه أبو عُبيد في كتابه «غريب الحديث» فقال: معناه: تفقَّهوا وأنتم صغار، قبل أنْ تصيروا سادة فتمنعُكم الأَنَفة عن الأخذ عمَّن هو دونكم فتَبقُوا جُهّالاً. وفَسَّرَه شَمِر اللُّغَوي بالتزوُّج، فإنَّه إذا تزوَّج صار سيِّد أهله، ولا سيَّما إنْ وُلِدَ له.

---

(١) في الباب السالف برقم (١١).

وقيل: أراد عمر الكَفَّ عن طلب الرِّياسة لأنَّ الذي يتفقَّه يعرف ما فيها من الغَوائل فيَجتَنِبها. وهو حمل بعيد.

والمراد بقوله: «تُسَوَّدوا»: السِّيادة، وهي أعم من التزويج، ولا وجه لمن خَصَّصَه بذلك، لأنها قد تكون به وبغيره من الأشياء الشاغلة لأصحابها عن الاشتِغال بالعلم. وجَوَّزَ الكِرْمانيُّ أنْ يكون من السَّواد في اللِّحْية، فيكون أمراً للشابِّ بالتفَقُّه قبل أنْ تَسْودَّ لحيته، أو أمراً للكَهْلِ قبل أنْ يتحوَّل سواد اللِّحْية إلى الشَّيْب، ولا يخفى تكلُّفه.

وقال ابن المنيِّر: مطابقة قول عمر للترجمة أنه جعل السِّيادة من ثَمَرات العلم، وأوصى الطالب باغتنام الزِّيادة قبل بُلوغ درجة السِّيادة، وذلك يُحقِّق استحقاق العلم بأنْ يُغبَط صاحبه، فإنَّه سبب لسيادتِه. كذا قال.

والذي يَظْهر لي أنَّ مراد البخاري: أنَّ الرِّياسة وإنْ كانت ممَّا يُغبَط بها صاحبها في العادة، لكنَّ الحديث دلَّ على أنَّ الغِبْطة لا تكون إلَّا بأحدِ أمرين: العلم، أو الجود، ولا يكون الجود محموداً إلَّا إذا كان بعِلْمٍ، فكأنه يقول: تَعَلَّموا قبل حصول الرِّياسة لتُغبَطوا إذا غُبِطْتُم بحقٍّ. ويقول أيضاً: إنْ تَعَجَّلتُم الرِّياسة التي من عادتها أنْ تمنع صاحبها من طلب العلم فاترُكوا تلك العادة وتَعَلَّموا العلم لتَحصُل لكم الغِبْطة الحقيقيَّة. ومعنى الغِبْطة: تمنِّي المَرْء أنْ يكون له نظير ما للآخرِ من غير أنْ يزول عنه، وهو المراد بالحَسَدِ الذي أُطلِقَ في الخبر كما سنبيِّنه.

**قوله: «حدَّثنا إسماعيل بن أبي خالد على غير ما حدَّثَناه الزُّهْري»** يعني أنَّ الزُّهْري حدَّث سفيان بهذا الحديث بلفظ غير اللفظ الذي حدَّثه به إسماعيل، ورواية سفيان عن الزُّهْري أخرجها المصنِّف في التوحيد (٧٥٢٩) عن علي بن عبد الله عنه قال: قال الزُّهْري عن سالم، ورواها مسلم (٨١٥) عن زهير بن حرب وغيره عن سفيان بن عُيَينة قال: حدَّثنا الزُّهْري عن سالم عن أبيه. ساقه مسلم تامّاً، واختصره البخاري. وأخرجه البخاري أيضاً تامّاً في فضائل القرآن (٥٠٢٥) من طريق شعيب عن الزُّهْري حدَّثني سالم بن عبد الله بن عمر،

فذكره. وسنذكر ما تَخالفتْ فيه الروايات بعدُ إن شاء الله تعالى.

قوله: «قال: سمعت» القائل هو إسماعيل على ما حَرَّرْناه.

قوله: «لا حَسَدَ» الحَسَد: تمنِّي زوال النِّعْمة عن الـمُنعَم عليه، وخَصَّه بعضهم بأنْ يتمنَّى ذلك لنَفْسِه، والحق أنه أعم، وسببه أنَّ الطِّباع مجبولة على حُب الترفُّع على الجنس، فإذا رأى لغيره ما ليس له أحبَّ أنْ يزول ذلك عنه له ليرتفع عليه، أو مُطلَقاً ليساويه. وصاحبه مذموم إذا عَمِلَ بمُقتَضى ذلك من تصميم أو قول أو فعل، وينبغي لمن خَطَرَ له ذلك أنْ يَكْرَهه كما يَكْرَه ما وُضِعَ في طَبْعه من حُب/ المنهيَّات. واستَثْنَوْا من ذلك ما إذا كانت النِّعْمة لكافرٍ أو فاسق يَستَعين بها على معاصي الله تعالى، فهذا حُكْم الحَسَد بحَسَبِ حقيقته. ١٦٧/١

وأمَّا الحَسَد المذكور في الحديث فهو الغِبْطة، وأطلق الحَسَد عليها مَجازاً، وهي أنْ يتمنَّى أنْ يكون له مِثلُ ما لغيره من غير أنْ يزول عنه، والحِرْص على هذا يُسمَّى مُنافَسة، فإنْ كان في الطاعة فهو محمود، ومنه: ﴿فَلْيَتَنَافَسِ ٱلْمُتَنَٰفِسُونَ﴾ [المطففين:٢٦]، وإنْ كان في المعصية فهو مذموم، ومنه: «ولا تَنافَسوا»[1]، وإنْ كان في الجائزات فهو مباح، فكأنه قال في الحديث: لا غِبْطة أعظم ـ أو أفضل ـ من الغِبْطة في هذينِ الأمرين.

ووجه الحَصْر أنَّ الطاعات إمَّا بدنيَّة أو ماليَّة أو كائنة عنهما، وقد أشار إلى البدنيَّة بإتيان الحِكْمة والقضاء بها وتعليمها، ولفظ حديث ابن عمر: «رجل آتاه الله القرآنَ فهو يقوم به آناء الليل وآناء النهار»، والمراد بالقيام به العمل به مُطلَقاً، أعم من تلاوته داخل الصلاة أو خارجها ومن تعليمه، والحُكْم والفَتْوى بمقتضاه، فلا تَخالُف بين لفظَي الحديثين. ولأحمد (١٦٩٦٦) من حديث يزيد بن الأخنَس السُّلَمي: «رجل آتاه الله القرآن فهو يقوم به آناء الليل وآناء النهار، ويَتَّبع ما فيه».

ويجوز حمل الحَسَد في الحديث على حقيقته على أنَّ الاستثناء مُنقطِع، والتقدير: نفي الحَسَد مُطلَقاً، لكن هاتان الخَصْلتان محمودتان، ولا حَسَدَ فيهما، فلا حَسَدَ أصلاً.

---

(١) أخرجه مسلم (٢٥٦٣) من حديث أبي هريرة.

**قوله: «إلَّا في اثنتينِ»** كذا في مُعظَم الروايات: «اثنتين» بتاءِ التأنيث، أي: لا حَسَدَ محمود في شيء إلَّا في خَصْلتَين، وعلى هذا فقوله: «رجل» بالرفع، والتقدير: خَصْلةُ رجل، حُذِفَ المضاف وأُقيمَ المضاف إليه مقامه. وللمصنِّف في الاعتصام (٧٣١٦): «إلَّا في اثنَين»[١]، وعلى هذا فقوله: «رجل» بالخَفْض على البدليَّة، أي: خَصْلةِ رجلَين، ويجوز النصب بإضمار «أعني» وهي رواية ابن ماجَهْ (٤٢٠٨)[٢].

**قوله: «مالاً»** نَكَّرَه ليشمل القليل والكثير.

**قوله: «فسُلِّطَ»** كذا لأبي ذرٍّ، وللباقين: «فسَلَّطَه»، وعَبَّر بالتسليط لدلالتِه على قَهْر النفس المجبولة على الشُّح.

**قوله: «هَلَكَته»** بفتح اللام والكاف، أي: إهلاكه، وعَبَّر بذلك ليدل على أنه لا يُبْقي منه شيئاً، وكمله بقوله: «في الحق» أي: في الطاعات ليُزيلَ عنه إيهام الإسراف المذموم.

**قوله: «الحِكْمة»** اللام للعَهْد، لأنَّ المراد بها القرآن على ما أشرنا إليه قبل، وقيل: المراد بالحِكْمة كل ما مَنَعَ من الجَهْل وزَجَرَ عن القبيح.

**فائدة:** زاد أبو هريرة في هذا الحديث ما يدل على أنَّ المراد بالحَسَدِ المذكور هنا الغِبْطة كما ذكرناه، ولفظه: «فقال رجل: لَيْتَني أوتيت مِثل ما أوتيَ فلان، فعَمِلْتُ مِثل ما يعمل» أورده المصنِّف في فضائل القرآن (٥٠٢٦).

وعند التِّرمِذي (٢٣٢٥) من حديث أبي كَبْشة الأنماري ـ بفتح الهمزة وإسكان النون ـ أنه سمع رسول الله ﷺ يقول... فذكر حديثاً طويلاً فيه استواء العامل في المال بالحقِّ والمتمنِّي في الأجر، ولفظه: «وعبد رَزَقَه الله عِلْماً ولم يَرْزُقه مالاً، فهو صادق النيَّة يقول: لو أنَّ لي مالاً لَعَمِلْت مِثلَ ما يعمل فلان، فأجرُهما سواء»، وذكر في ضدّهما: «أنهما في الوِزْر سواء» وقال فيه: حديث حسن صحيح، والله أعلم[٣].

---

(١) كذا قال، والرواية في الاعتصام: «اثنتين» بالتاء بلا خلاف بين الرواة كما في اليونينية!

(٢) نسخ ابن ماجه التي بين أيدينا ليس فيها رواية النصب، والله تعالى أعلم.

(٣) وانظر تمام تخريج حديث أبي كبشة والكلام عليه في «مسند أحمد» (١٨٠٢٤) و(١٨٠٣١)، وهو حديث حسن.

وإطلاق كَوْنهما سواءً يردّ على الخطَّابي في جَزْمه بأنَّ الحديث يدل على أنَّ الغني إذا قام بشُروطِ المال كان أفضل من الفقير. نعم يكون أفضل بالنِّسبة إلى مَن أعرَضَ ولم يتمَنَّ، لكنَّ الأفضليَّة المستفادة منه هي بالنِّسبة إلى هذه الخَصْلة فقط لا مُطلَقاً. وسيكون لنا عَوْدة إلى البحث في هذه المسألة في حديث: «الطاعم الشاكر كالصائم الصابر» حيثُ ذكره المؤلِّف في كتاب الأطعمة[1] إن شاء الله تعالى.

## ١٦- باب ما ذُكِر في ذهاب موسى ﷺ في البحر إلى الخَضِر

وقوله تعالى: ﴿هَلْ أَتَّبِعُكَ عَلَىٰٓ أَن تُعَلِّمَنِ﴾ الآية [الكهف:٦٦].

١٦٨/١ **٧٤- حدَّثنا محمَّدُ بنُ غُرَيْرٍ الزُّهْريُّ، قال: حدَّثنا يعقوبُ بنُ إبراهيمَ، قال: حدَّثني أَبي، عن صالحٍ، عن ابن شِهابٍ حَدَّثَه: أنَّ عُبيد الله بنَ عبدِ الله أخبره عن ابن عبَّاس: أنَّه تَمارَى هو والحُرُّ بنُ قيسِ بنِ حِصْنٍ الفَزَاريُّ في صاحبِ موسى، قال ابنُ عبَّاس: هو خَضِرٌ، فمرَّ بهما أُبيُّ بنُ كَعْبٍ، فدَعَاه ابنُ عبَّاس، فقال: إني تَمارَيْتُ أنا وصاحبي هذا في صاحبِ موسى الذي سأل موسى السَّبِيلَ إلى لُقِيِّه، هل سمعتَ النبيَّ ﷺ يَذْكُرُ شأنَه؟ قال: نعم سمعتُ رسولَ الله ﷺ يقول: «بينما موسى في مَلإٍ من بني إسرائيلَ جاءَه رجلٌ فقال: هل تَعْلَمُ أحداً أعلَمَ منكَ؟ قال موسى: لا، فأوحَى الله عزَّ وجلَّ إلى موسى: بَلَى، عَبْدُنا خَضِرٌ، فسأل موسى السَّبِيلَ إليه، فجعل الله له الحُوتَ آيةً، وقِيلَ له: إذا فقَدْتَ الحُوتَ فارجِعْ فإنَّكَ سَتَلْقاه، فكانَ يَتَّبِعُ أثَرَ الحُوتِ في البحر، فقال لموسى فتاهُ: ﴿قَالَ أَرَءَيْتَ إِذْ أَوَيْنَآ إِلَى ٱلصَّخْرَةِ فَإِنِّى نَسِيتُ ٱلْحُوتَ وَمَآ أَنسَىٰنِيهُ إِلَّا ٱلشَّيْطَٰنُ أَنْ أَذْكُرَهُۥ﴾ [الكهف:٦٣] ﴿قَالَ ذَٰلِكَ مَا كُنَّا نَبْغِ فَٱرْتَدَّا عَلَىٰٓ ءَاثَارِهِمَا قَصَصًا﴾ [الكهف:٦٤] فوَجَدا خَضِراً، فكان من شأنِهما الذي قَصَّ اللهُ عزَّ وجلَّ في كتابه».**

[أطرافه في: ٧٨، ١٢٢، ٢٢٦٧، ٢٧٢٨، ٣٢٧٨، ٣٤٠٠، ٣٤٠١، ٤٧٢٥، ٤٧٢٦، ٤٧٢٧، ٦٦٧٢، ٧٤٧٨]

قوله: «باب ما ذُكِرَ في ذهاب موسى في البحر إلى الخَضِر» هذا الباب معقود للتَّرْغيب في احتمال الـمَشَقّة في طلب العلم، لأنَّ ما يُغْتبَط به تُحتَمل الـمَشَقّة فيه، ولأنَّ موسى عليه

(١) باب رقم (٥٦) منه.

الصلاة والسلام لم يمنعه بلوغُه من السّيادة المحلَّ الأعلى من طلب العلم ورُكوب البَر والبحر لأجلِه، فظهر بهذا مناسبة هذا الباب لما قبله.

وظاهر التبويب أنَّ موسى رَكِبَ البحر لمَّا تَوَجَّهَ في طلب الخَضِر، وفيه نظر، لأنَّ الذي ثبت عند المصنِّف وغيره أنه خرج في البَر، وسيأتي (٣٤٠١) بلفظ: «فخَرَجا يمشيان»، وفي لفظ لأحمد (٢١١١٤): «حتَّى أتَيا الصخْرة»[1]، وإنَّما رَكِبَ البحر في السفينة هو والخَضِر بعد أنِ الْتَقَيا، فيُحمل قوله: «إلى الخَضِر» على أنَّ فيه حذفاً، أي: إلى مَقصِد الخَضِر، لأنَّ موسى لم يركب البحر لحاجة نفسه، وإنَّما رَكِبَه تَبَعاً للخَضِر، ويحتمل أنْ يكون التقدير: ذهاب موسى في ساحل البحر، فيكون فيه حذف، ويُمكِن أنْ يقال: مقصود الذَّهاب إنَّما حصل بتمام القصّة، ومن تمامها أنه رَكِبَ معه البحر، فأطلق على جميعها ذهاباً مَجازاً، إمَّا من إطلاق الكل على البعض، أو من تسمية السبب باسم ما تَسَبَّبَ عنه.

وحمله ابن المنيِّر على أنَّ «إلى» بمعنى: مع. وقال ابن رُشَيد: يحتمل أنْ يكون ثبت عند البخاري أنَّ موسى تَوَجَّهَ في البحر لمَّا طلبَ الخَضِر.

قلت: لعلَّه قويَ عنده أحد الاحتمالَينِ في قوله: «فكان يَتَّبِعُ أثر الحوت في البحر» فالظَّرْف يحتمل أنْ يكون لموسى، ويحتمل أنْ يكون للحوت، ويؤيِّد الأوَّل ما جاءَ عن أبي العالية وغيره، فروى عبد بن حُميدٍ عن أبي العالية: أنَّ موسى الْتَقَى بالخَضِرِ في جزيرة من جزائر البحر. انتهى، والتوصُّل إلى جزيرة في البحر لا يقع إلَّا بسُلوكِ البحر غالباً. وعنده أيضاً من طريق الرَّبيع بن أنس قال: انجاب الماءُ، عن مَسْلَك الحوت، فصار طاقة مفتوحة فدخلها موسى على أثر الحوت حتَّى انتهى إلى الخَضِر. فهذا يُوضح أنه رَكِبَ البحر إليه، وهذان الأثران الموقوفان رجالهما ثقات.

**قوله: «الآيَةَ»** هو بالنصب بتقدير: فذَكَر الآيَةَ، على المفعولية، وقد ذكر الأَصِيلي في روايته

---

(١) وقع للحافظ رحمه الله في عزو هذا اللفظ وهمان: الأول: أنه لأحمد، والصواب أنه لابنه عبد الله، فهو من زياداته على مسند أبيه. الثاني: عزوه للمسند وهو في «صحيح البخاري» أيضاً، وهو في الرواية المشار إليها قبلُ برقم (٣٤٠١).

باقي الآية وهي قوله: ﴿مِمَّا عُلِّمْتَ رُشْدًا﴾، وفي تفسير عطاءٍ الخراساني: أن الحوت لما دخل البحر اتبع موسى أثره حتى وَجَد الخضر، ويقوي الحمل على هذا أن المصنف إنما أشار بالترجمة إليه كونه عبَّر بقوله: ما ذُكر، فأتى بصيغة التمريض التي يُعبَّر بها عما فيه نظر، وهذا أليق بتصرفه[1].

**قوله:** «حدَّثنا» وللأَصِيليّ: «حدَّثني» بالإفراد.

**قوله:** «غُرَيْر» تقدَّم في المقدِّمة أنه بالغين المعجَمة مصغَّراً، ومحمد وشيخه وأبوه إبراهيم ابن سعد زُهْريّون، وكذا/ ابن شِهاب شيخ صالح: وهو ابن كَيْسان. ١٦٩/١

**قوله:** «حَدَّثَه» للكُشْمِيهَني: «حدَّث» بغير هاء، وهو محمول على السَّماع لأنَّ صالحاً غير مُدلِّس.

**قوله:** «تَمارَى» أي: تَجادل.

**قوله:** «والحُرّ» هو بضم الحاء وتشديد الراء المهمَلتَين، وهو صحابي مشهور ذكره ابن السَّكن وغيره، وله ذِكْر عند المصنِّف أيضاً (٤٦٤٢) في قِصَّة له مع عمر قال فيها: وكان الحُر من النَّفَر الذين يُدْنيهم عمر، يعني لفضلِهم.

**قوله:** «قال ابن عبَّاس: هو خَضِر» لم يَذكُر ما قال الحُر بن قيس، ولا وقفت على ذلك في شيء من طرق هذا الحديث.

**وخَضِر:** بفتح أوَّله وكسر ثانيه، أو بكسر أوَّله وإسكان ثانيه، ثبتت بهما الرواية، وبإثبات الألف واللام فيه، وبحذفهما.

وهذا التماري الذي وقع بين ابن عبَّاس والحُر غير التماري الذي وقع بين سعيد بن جُبَير ونَوْف البِكَالي، فإنَّ هذا في صاحب موسى هل هو الخَضِر أو غيره، وذاكَ في موسى هل هو موسى بن عِمْران الذي أُنزِلَتْ عليه التوراة أو موسى بن مِيشا، بكسر الميم وسكون التَّحتانية بعدها مُعجَمة. وسياق سعيد بن جُبَير للحديث عن ابن عبَّاس أتم من سياق عُبيد الله بن

---

(١) من قوله: «وفي تفسير عطاء» إلى هنا من (ع) فقط.

عبد الله بن عُتْبة لهذا بشيءٍ كثير، وسيأتي ذِكْر ذلك مُفَصلاً في كتاب التفسير (٤٧٢٥) إن شاء الله تعالى.

ويقال: إنَّ اسم الخَضِر بَلْيا بموحَّدةٍ ولام ساكنة ثمَّ تحتانيَّة، وسيأتي في أحاديث الأنبياء[1] النَّقْل عن سبب تَلْقيبه بالخَضِر، وسيأتي نَقْل الخلاف في نَسَبه، وهل هو رسول أو نبي فقط أو ملَك ـ بفتح اللام ـ أو وليّ فقط، وهل هو باقٍ أو مات.

قوله: «فدَعَاه» أي: ناداه. وذكر ابن التِّين أنَّ فيه حذفاً والتقدير: فقام إليه فسأله، لأنَّ المعروف عن ابن عبَّاس التأدُّب مع مَن يأخذ عنه، وأخباره في ذلك شهيرة.

قوله: «إذْ جاءَ رجل» لم أقفْ على تسميته.

قوله: «بلى عَبْدُنا» أي: هو أعلم، وللكُشْمِيهَني: «بل» بإسكان اللام، والتقدير: فأوحى الله إليه لا تُطْلِق النَّفي بل قُل: خَضِر. وإنَّما قال: عبدنا ـ وإنْ كان السِّياق يقتضي أنْ يقول: عبد الله ـ لكَوْنه أورده على طريق الحكاية عن الله سبحانه وتعالى، والإضافة فيه للتعظيم.

قوله: «يَتَّبِع أثَر الحوت في البحر» في هذا السِّياق اختصار يأتي بيانه عند شرحه إن شاء الله تعالى.

قوله: «ما كنَّا نَبْغِ» أي: نَطْلُب، لأنَّ فَقْدَ الحوت جُعِلَ آية، أي: علامة على الموضع الذي فيه الخَضِر.

وفي الحديث جواز التجادُل في العلم إذا كان بغير تَعَنُّت، والرُّجوع إلى أهل العلم عند التنازُع، والعمل بخبر الواحد الصدوق، ورُكوب البحر في طلب العلم بل في طلب الاستكثار منه، ومشروعيَّة حمل الزّاد في السَّفَر، ولزوم التواضُع في كل حال، ولهذا حَرَصَ موسى على الالتقاء بالخَضِر عليهما السلام وطلب التعلُّم منه تعليماً لقومِه أنْ يتأدَّبوا بأدبه، وتنبيهاً لمن زَكَّى نفسَه أنْ يَسلُك مَسْلَك التواضُع.

---

(١) في الباب رقم (٢٧): باب حديث الخضر مع موسى عليهما السلام، بين يدي الحديث (٣٤٠٠).

## ١٧- باب قول النبيِّ ﷺ: «اللهمَّ عَلِّمْه الكتاب»

**٧٥- حدَّثنا أبو مَعمَر، قال: حدَّثنا عبدُ الوارث، قال: حدَّثنا خالدٌ، عن عِكْرمةَ، عن ابن عبَّاس قال: ضمَّني رسولُ الله ﷺ وقال: «اللهمَّ عَلِّمْه الكتابَ».**

[أطرافه في: ١٤٣، ٣٧٥٦، ٧٢٧٠]

**قوله: «باب قول النبي ﷺ: اللهمَّ عَلِّمْه الكتاب»** استعمل لفظ الحديث ترجمة تمسُّكاً بأنَّ ذلك لا يختصُّ جوازه بابن عبَّاس، والضمير على هذا لغير مذكور، ويحتمل أنْ يكون لابن عبَّاس نَفْسه لتقدُّم ذِكْره في الحديث الذي قبلَه، إشارة إلى أنَّ الذي وقع لابن عبَّاس من غَلَبَته للحُرِّ بن قيس إنَّما كان بدُعاءِ النبي ﷺ له.

**قوله: «حدَّثنا أبو مَعمَر»** هو عبد الله بن عَمْرو بن أبي الحجّاج المعروف بالمُقْعَد البصري.

**قوله: «حدَّثنا خالد»** هو ابن مِهْران الحَذّاء.

١٧٠/١ **قوله: «ضمَّني رسول الله ﷺ»** زاد المصنِّف في فضل ابن عبَّاس (٣٧٥٦) عن مُسدَّد عن عبد الوارث: «إلى صَدْره» وكان ابن عبَّاس إذْ ذاكَ غُلاماً مُميِّزاً، فيستفاد منه جواز احتضان الصبي القريب على سبيل الشَّفَقة.

**قوله: «عَلِّمْه الكتاب»** بيَّن المصنِّف في كتاب الطَّهارة (١٤٣) من طريق عُبيد الله بن أبي يزيد عن ابن عبَّاس سبب هذا الدُّعاء ولفظه: دخل النبي ﷺ الخَلاء فوضعتُ له وَضوءاً ـ زاد مسلم (٢٤٧٧): فلمَّا خرج، ثم اتفقا[1] ـ قال: «مَن وضَعَ هذا؟» فأُخبِر، ولمسلم: قالوا: ابن عبَّاس، ولأحمد (٣٠٣٢) وابن حِبَّان (٧٠٥٥) من طريق سعيد بن جُبَير عنه: أنَّ ميمونة هي التي أخبرتْه بذلك، وأنَّ ذلك كان في بيتها ليلاً، ولعلَّ ذلك كان في الليلة التي باتَ ابن عبَّاس فيها عندها ليرى صلاة النبي ﷺ كما سيأتي في موضعه (١١٧) إن شاء الله تعالى.

---

(١) قوله: «ثم اتفقا» سقط من (س).

وقد أخرج أحمد (٣٠٦٠) من طريق عَمْرو بن دينار، عن كُرَيب، عن ابن عبَّاس في قيامه خَلْف النبي ﷺ في صلاة الليل وفيه: «فقال لي: ما بالك؟ أجعلك حِذائي فتَخْلُفني[1]. فقلت: أوَ ينبغي لأحدٍ أنْ يُصلّيَ حِذاءَك وأنتَ رسول الله؟ فقال: فدَعا لي أنْ يزيدني الله فَهْماً وعِلْماً».

والمراد بالكتاب القرآن لأنَّ العُرْف الشرعي عليه، والمراد بالتعليم ما هو أعمُّ من حِفْظه والتفهُّم فيه. ووقع في رواية مُسدَّد (٣٧٥٦): «الحِكْمة» بدل: الكتاب، وذكر الإسماعيلي أنَّ ذلك هو الثابت في الطرق كلّها عن خالد الحَذّاء، كذا قال وفيه نظر، لأنَّ المصنِّف أخرجه أيضاً (٧٢٧٠) من حديث وُهَيب عن خالد بلفظ: «الكتاب» أيضاً، فيُحمل على أنَّ المراد بالحِكْمة أيضاً القرآن، فيكون بعضهم رواه بالمعنى.

وللنَّسائي (٨١٧٨) والتِّرمِذي (٣٨٢٣) من طريق عطاء، عن ابن عبَّاس قال: دَعا لي رسول الله ﷺ أنْ أوتَى الحِكْمة مرتين. فيحتمل تعدُّد الواقعة، فيكون المراد بالكتاب: القرآن، وبالحِكْمة: السُّنّة. ويؤيِّده أنَّ في رواية عُبيد الله بن أبي يزيد التي قدَّمناها عند الشيخين[2]: «اللهمَّ فقِّهْه في الدّين» لكن لم يقع عند مسلم: «في الدّين». وذكر الحُميدي في «الجمع»: أنَّ أبا مسعود ذكره في «أطراف الصحيحين» بلفظ: «اللهمَّ فقِّهْه في الدّين، وعَلِّمْه التأويل» قال الحُميدي: وهذه الزِّيادة ليست في «الصحيحين».

قلت: وهو كما قال، نعم هي في رواية سعيد بن جُبَير التي قدَّمناها عند أحمد وابن حِبَّان والطبرانيِّ[3] (١٢٥٠٦)، ورواها ابن سعد (٢/ ٣٦٥) من وجه آخر عن عِكْرمة مُرسَلاً.

وأخرج البَغَويُّ في «مُعجَم الصحابة» من طريق زيد بن أسلمَ عن ابن عمر: كان عمر يدعو ابن عبَّاس ويُقرِّبه ويقول: إني رأيت رسول الله ﷺ دَعاك يوماً فمَسَحَ رأسك وقال:

---

(١) عند أحمد: «فتخنس» من هذا الطريق.

(٢) البخاري (١٤٣)، ومسلم (٢٤٧٧).

(٣) قوله: الطبراني سقط من الأصل.

«اللهمَّ فقِّهْه في الدّين، وعَلِّمْه التأويل».

ووقع في بعض نسخ ابن ماجَهْ (١٦٦) من طريق عبد الوهّاب الثَّقَفي عن خالد الحَذّاء في حديث الباب بلفظ: «اللهمَّ عَلِّمْه الحِكْمة وتأويل الكتاب» وهذه الزِّيادة مُستَغرَبة من هذا الوجه، فقد رواه التِّرمِذي (٣٨٢٤) والإسماعيلي وغيرهما من طريق عبد الوهّاب بدونها، وقد وجدتها عند ابن سعد (٢/ ٣٦٥) من وجه آخر عن طاووسٍ عن ابن عبَّاس قال: دَعاني رسول الله ﷺ فمَسَحَ على ناصيَتي وقال: «اللهمَّ عَلِّمْه الحِكْمة وتأويل الكتاب». وقد رواه أحمد (١٨٤٠) عن هُشَيْم عن خالد في حديث الباب بلفظ: «مَسَحَ على رأسي».

وهذه الدَّعْوة ممَّا تَحقَّقَ إجابةُ النبي ﷺ فيها، لما عُلِمَ من حال ابن عبَّاس في معرفة التفسير والفقه في الدّين ﷺ.

واختلفَ الشُّراح في المراد بالحِكْمة هنا فقيل: القرآن كما تقدَّم، وقيل: العمل به، وقيل: السُّنّة، وقيل: الإصابة في القول، وقيل: الخَشْية، وقيل: الفَهْم عن الله، وقيل: العقل، وقيل: ما يَشْهَد العقل بصِحَّتِه، وقيل: نور يُفرَّق به بين الإلهام والوَسْواس، وقيل: سُرْعة الجواب مع الإصابة. وبعض هذه الأقوال ذكرها بعض أهل التفسير في تفسير قوله تعالى: ﴿وَلَقَدْ ءَاتَيْنَا لُقْمَٰنَ ٱلْحِكْمَةَ﴾ [لقمان:١٢]، والأقرب أنَّ المراد بها في حديث ابن عبَّاس: الفَهْم في القرآن، وسيأتي مزيد لذلك في المناقب (٣٧٥٦) إن شاء الله تعالى.

## ١٨ - باب متى يصحُّ سماع الصغير

١٧١/١ ٧٦- حدَّثنا إسماعيلُ، قال: حدَّثني مالكٌ، عن ابن شِهابٍ، عن عُبيدِالله بنِ عبدِ الله بنِ عُتْبةَ، عن عبدِ الله بنِ عبَّاس قال: أقبلتُ راكباً على حِمارٍ أتانٍ وأنا يومَئذٍ قد ناهَزْتُ الاحتلامَ، ورسولُ الله ﷺ يُصلّي بمِنًى إلى غيرِ جِدارٍ، فمَرَرْتُ بينَ يَدَيْ بعضِ الصَّفِّ وأرسَلْتُ الأتانَ تَرتَعُ، ودخلتُ في الصَّفِّ فلم يُنكِرْ ذلكَ عليَّ أحدٌ.

[أطرافه في: ٤٩٣، ٨٦١، ١٨٥٧، ٤٤١٢]

**قوله: «باب متى يصح سماع الصغير»** زاد الكُشْمِيهَني: الصبي الصغير. ومقصود الباب الاستدلال على أنَّ البُلوغ ليس شرطاً في التحمُّل، وقال الكِرْمانيُّ: إنَّ معنى الصِّحّة هنا جواز قَبُول مسموعه.

قلت: وهذا تفسير لثَمَرة الصِّحّة لا لنَفْسِ الصِّحّة. وأشار المصنِّف بهذا إلى اختلاف وقع بين أحمد بن حنبل ويحيى بن مَعِين رواه الخطيب في «الكِفاية» عن عبد الله بن أحمد وغيره: أنَّ يحيى قال: أقل سِن التحمُّل خمس عشرة سنة؛ لكَوْن ابن عمر رُدَّ يوم أُحُد إذْ لم يَبلُغها[1]. فبَلَغَ ذلك أحمد فقال: بل إذا عَقَلَ ما يسمع، وإنَّما قِصَّة ابن عمر في القتال. ثمَّ أورد الخطيب أشياء ممَّا حَفِظَها جمع من الصحابة ومَن بعدهم في الصِّغَر وحَدَّثوا بها بعد ذلك وقُبِلَتْ عنهم، وهذا هو المعتمَد، وما قاله ابن مَعِين إنْ أراد به تحديد ابتداء الطَّلَب بنَفْسِه فمُوَجَّه، وإنْ أراد به رَدَّ حديث مَن سمع اتِّفاقاً أو اعتنى به فسمع وهو صغير، فلا، وقد نقل ابن عبد البَرِّ الاتِّفاق على قَبُول هذا، وفيه دليل على أنَّ مراد ابن مَعِين الأوَّل.

وأمَّا احتجاجه بأنَّ النبيَّ ﷺ رَدَّ البراء وغيره يوم بدر ممَّن كان لم يَبلُغ خمس عشرة[2] فمردود بأنَّ القتال يُقصَد فيه مزيد القوّة والتبَصُّر في الحرب، فكانت مَظِنَّته سن البُلوغ، والسَّماع يُقصَد فيه الفَهْم فكانت مَظِنَّته التمييز. وقد احتَجَّ الأوزاعيُّ لذلك بحديث: «مُروهم بالصلاة لسبعٍ»[3].

**قوله: «حدَّثنا إسماعيل»** هو ابن أبي أُوَيس، وقد ثبت ذلك في رواية كَرِيمة.

**قوله: «على حِمار»** هو اسم جنس يشمل الذَّكَر والأُنثى كقولك: بعير. وقد شَذَّ حِمارة في الأُنثى، حكاه في «الصِّحاح».

**و«أَتَان»** بفتح الهمزة وشَذَّ كسرها كما حكاه الصغاني: هي الأُنثى من الحَمير، ورُبَّما قالوا للأُنثَى: أتانة، حكاه يونس وأنكره غيره، فجاءَ في الرواية على اللُّغة الفُصْحَى.

---

(١) حديث ابن عمر سيأتي عند المصنف برقم (٢٦٦٤).

(٢) حديث البراء سيأتي عند المصنف برقم (٣٩٥٥).

(٣) أخرجه أحمد في «المسند» (٦٦٨٩) بإسناد حسن، وانظر تتمة تخريجه فيه.

و«حِمارٍ أتانٍ» بالتنوين فيهما على النَّعْت أو البدل، ورُوِيَ بالإضافة.

وذَكَر ابن الأثير أنَّ فائدة التنصيص على كَوْنها أُنثَى، للاستدلال بطريق الأَولى على أنَّ الأُنثى من بني آدم لا تَقطَع الصلاة لأنهُنَّ أشرَف، وهو قياس صحيح من حيثُ النَّظَر، إلَّا أنَّ الخبر الصحيح لا يُدْفَع بمِثلِه كما سيأتي البحث فيه في الصلاة (٥١٤-٥١٥) إن شاء الله تعالى.

**قوله: «ناهَزْت»** أي: قاربْت، والمراد بالاحتلام: البُلوغ الشرعي.

**قوله: «إلى غير جِدار»** أي: إلى غير سُتْرة، قاله الشافعي. وسياق الكلام يدل على ذلك، لأنَّ ابن عبَّاس أورده في مَعرِض الاستدلال على أنَّ المُرور بين يَدَي المصلِّي لا يَقْطَع صلاته، ويؤيِّده رواية البزَّار (٤٩٥١) بلفظ: والنبي ﷺ يُصلّي المكتوبة ليس شيءٌ يَستُره[1].

**قوله: «بين يَدَيْ بعض الصف»** هو مَجاز عن الأمام بفتح الهمزة، لأنَّ الصف ليس له يد. وبعض الصف يحتمل أنْ يُراد به صَفٌّ من الصُّفوف أو بعض من أحد الصُّفوف، قاله الكِرْمانيُّ.

**قوله: «تَرتَعُ»** بمُثنَّاتين مفتوحتين وضم العين، أي: تأكل ما تشاء، وقيل: تُسْرِع في المشي، وجاءَ أيضاً بكسر العين بوَزْن تَفْتَعِل من الرَّعْي، وأصله: ترتَعي، لكن حُذِفَت الياء تخفيفاً، والأوَّل أصوب، ويدل عليه رواية المصنِّف في الحج (١٨٥٧): «نزلتُ عنها فرَتَعَت».

١٧٢/١ **قوله: «ودخلت»** وللكُشْمِيهَني: «فدخلت» بالفاء.

**قوله: «فلم يُنكِر ذلك عليَّ أحد»** قيل: فيه جواز تقديم المصلحة الراجحة على المفسدة الخفيفة، لأنَّ المُرور مفسدة خفيفة، والدُّخول في الصلاة مصلحة راجحة، واستدلَّ ابن عبَّاس على الجواز بعدم الإنكار لانتفاءِ الموانع إذْ ذاك، ولا يقال: مَنَعَ من الإنكار اشتِغالهم بالصلاة، لأنه نَفَى الإنكار مُطلَقاً فتناولَ ما بعد الصلاة، وأيضاً فكان الإنكار يُمكِن بالإشارة.

---

(١) أورده الزيلعي في «نصب الراية» ٢/ ٨٢، وأخرجه أيضاً ابن خزيمة في «صحيحه» (٨٣٨-٨٣٩).

وفيه ما تُرجِمَ له أنَّ التحمُّل لا يُشتَرَط فيه كمال الأهليَّة، وإنَّما يُشتَرَط عند الأداء. ويُلْحَق بالصبيِّ في ذلك العبدُ والفاسق والكافر.

وقامت حكاية ابن عبَّاس لفعل النبي ﷺ وتقريره مقام حكاية قوله، إذْ لا فرق بين الأُمور الثلاثة في شرائط الأداء.

فإنْ قيل: التقييد بالصبيِّ والصغير في الترجمة لا يطابق حديث ابن عبَّاس، أجاب الكِرْمانيُّ بأنَّ المراد بالصغير غيرُ البالغ، وذِكْر الصبي معه من باب التوضيح[1].

ويحتمل أنْ يكون لفظ الصغير يتعلَّق بقِصَّة محمود، ولفظ الصبي يتعلَّق بهما معاً، والله أعلم. وسيأتي باقي مباحث هذا الحديث في كتاب الصلاة (٤٩٣) إن شاء الله تعالى.

**٧٧- حدَّثني محمَّدُ بنُ يوسفَ، قال: حدَّثنا أبو مُسهِرٍ، قال: حدَّثني محمَّدُ بنُ حربٍ، حدَّثني الزُّبَيديُّ، عن الزُّهْري، عن محمودِ بنِ الرَّبيع قال: عَقَلْتُ مِن النبيِّ ﷺ مَجَّةً مَجَّها في وَجْهي وأنا ابنُ خمسِ سنينَ من دَلْوٍ.**

[أطرافه في: ١٨٩، ٨٣٩، ١١٨٥، ٦٣٥٤، ٦٤٢٢]

**قوله: «حدَّثنا محمَّد بن يوسف»** هو البِيكَنْدي كما جزم به البيهقي وغيره، وأمَّا الفِرْيابي فليست له رواية عن أبي مُسهِر، وكان أبو مُسهِر شيخ الشاميّين في زمانه، وقد لَقِيَه البخاري وسمع منه شيئاً يسيراً، وحدَّث عنه هنا بواسطةٍ.

وذكر ابن المُرابِط فيما نقله ابن رُشَيد عنه: أنَّ أبا مُسهِر تفرَّد برواية هذا الحديث عن محمد بن حرب. وليس كما قال ابن المُرابط، فإنَّ النَّسائيَّ رواه في «السنن الكبرى» (ك٥٨٣٤) عن محمد بن المُصَفَّى عن محمد بن حرب. وأخرجه البيهقيُّ في «المدخَل» من رواية محمد بن جَوْصا ـ وهو بفتح الجيم والصاد المهملة ـ عن سَلَمةَ بن الخليل وأبي التقي وهو بفتح المثنَّاة وكسر القاف، كلاهما عن محمد بن حرب. فهؤلاء ثلاثة غير أبي مُسهِر رَوَوْه عن محمد بن حرب، فكأنه المتفرِّد به عن الزُّبَيدي.

---

(١) في (أ): من باب التغليب.

وهذا الإسناد إلى الزُّهْري شاميّون، وقد دخلها هو وشيخه محمود بن الرَّبيع بن سُراقة ابن عَمْرو الأنصاري الخَزْرَجي، وحديثه هذا طرف من حديثه عن عِتْبان بن مالك الآتي في الصلاة (١٨٩) من رواية صالح بن كَيْسان وغيره عن الزُّهْري، وفي الرِّقاق (٦٤٢٢) من طريق مَعمَر عن الزُّهْري أخبرني محمود.

قوله: «عَقَلْت» بفتح القاف، أي: حَفِظْت.

قوله: «مَجّة» بفتح الميم وتشديد الجيم، والمجُّ: هو إرسال الماء من الفَم، وقيل: لا يُسمَّى مَجّاً إلَّا إذا كان على بُعْد. وفَعَلَه النبي ﷺ مع محمود إمَّا مُداعبة منه، أو ليُبارِك عليه بها كما كان ذلك من شأنه مع أولاد الصحابة.

قوله: «وأنا ابن خمس سنينَ» لم أرَ التقييد بالسِّنِّ عند تحمُّله في شيء من طرقه لا في «الصحيحين» ولا في غيرهما من الجوامع والمسانيد إلَّا في طريق الزُّبَيدي هذه، والزُّبَيدي من كِبَار الحُفَّاظ المُتقِنين عن الزُّهْري، حتَّى قال الوليد بن مسلم: كان الأوزاعيُّ يُفضِّله على جميع مَن سمع من الزُّهْري. وقال أبو داود: ليس في حديثه خطأ. وقد تابعه عبد الرحمن بن نَمِر عن الزُّهْري لكنَّ لفظه عند الطبراني (١٨/ ٥٤) والخطيب في «الكِفاية» (٥٩) من طريق عبد الرحمن بن نَمِر ـ وهو بفتح النون وكسر الميم ـ عن الزُّهْري وغيره، قال: حدَّثني محمود ابن الرَّبيع، وتوفِّيَ النبي ﷺ وهو ابن خمس سنين. فأفادت هذه الرواية أنَّ الواقعة التي ضَبَطَها كانت في آخر سنة من حياة النبي ﷺ، وقد ذكر ابن حِبَّان وغيره: أنه مات سنة تسع/ ١٧٣/١ وتسعين وهو ابن أربع وتسعين سنة، وهو مطابق لهذه الرواية.

وذكر القاضي عِيَاض في «الإلماع» وغيره: أنَّ في بعض الروايات أنه كان ابن أربع، ولم أقف على هذا صريحاً في شيء من الروايات بعد التتبُّع التام، إلَّا إنْ كان ذلك مأخوذاً من قول صاحب «الاستيعاب»: إنَّه عَقَلَ المجّة وهو ابن أربع سنين أو خمس، وكأنّ الحامل له على هذا التردُّد قول الواقدي: إنَّه كان ابن ثلاث وتسعين لمَّا مات، والأوَّل أَولى بالاعتماد لصِحَّة إسناده، على أنَّ قول الواقدي يُمكِن حمله ـ إنْ صَحَّ ـ على أنه أَلْغَى الكسر وجَبَرَه غيره، والله أعلم.

وإذا تَحرَّرَ هذا فقد اعتَرَضَ المهلَّب على البخاري لكَوْنه لم يَذكُر هنا حديث ابن الزُّبَير في رُؤْيَته والده يوم بني قُرَيظة ومُراجَعَته له في ذلك، ففيه السَّماع منه وكان سِنّه إذْ ذاكَ ثلاث سنين أو أربعاً، فهو أصغر من محمود، وليس في قِصَّة محمود ضبطه لسماع شيء، فكان ذِكْر حديث ابن الزُّبَير أَولى لهذين المعنيَين.

وأجاب ابن المنيِّر بأنَّ البخاري إنَّما أراد نَقْل السُّنَن النبويَّة لا الأحوال الوجوديَّة، ومحمود نقل سُنّة مقصودة في كَوْن النبي ﷺ مَجَّ مَجّة في وجهه، بل في مجرَّد رُؤْيَته إيَّاه فائدة شرعيَّة يَثْبُت بها كَوْنه صحابيّاً، وأمَّا قِصَّة ابن الزُّبَير فليس فيها نقل سُنّة من السُّنَن النبويَّة حتَّى تَدخُل في هذا الباب. ثمَّ أنشَد:

وصاحبُ البيت أدرَى بالذي فيه... انتهى

وهو جواب مُسدَّد، وتَكْمِلَته ما قدَّمناه قبلُ: أنَّ المقصود بلفظ السَّماع في الترجمة هو أو ما يُنزَّل منزلته من نقل الفعل أو التقرير.

وغَفَلَ البدر الزَّرْكشي فقال: يحتاج المهلَّب إلى ثبوت أنَّ قِصَّة ابن الزُّبَير صحيحة على شرط البخاري. انتهى.

والبخاري قد أخرج قِصَّة ابن الزُّبَير المذكورة في مناقب الزُّبَير في «الصحيح» (٣٧٢٠)، فالإيراد موَجَّه وقد حصل جوابه. والعَجَب من مُتكلِّم على كتاب يَغفُل عمَّا وقع فيه في المواضع الواضحة، ويعترضها بما يُؤَدّي إلى نفي وُرودها فيه.

**قوله**: «من دَلْو» زاد النَّسائيُّ (ك٥٨٣٤): «مُعلَّق»، ولابن حِبَّان (٤٥٣٤): «مُعلَّقة»، والدَّلْو يُذكَّر ويُؤنَّث. وللمصنِّف في الرِّقاق (٦٤٢٢) من رواية مَعمَر: «من دَلْو كانت في دارهم» وله في الطَّهارة (١٨٩) والصلاة (١١٨٥) وغيرهما: «من بئْر» بدل: دلو، ويُجمَع بينهما بأنَّ الماء أُخِذَ بالدَّلْوِ من البئر وتناوله النبي ﷺ من الدَّلْو.

وفي هذا الحديث من الفوائد غير ما تقدَّم: جواز إحضار الصِّبْيان مجالس الحديث، وزيارة الإمام أصحابه في دورهم ومُداعبَته صِبْيانهم.

واستدلَّ به بعضهم على تسميع مَن يكون ابن خمس، ومَن كان دونها يُكتَب له حُضور، وليس في الحديث ولا في تبويب البخاري ما يدلُّ عليه، بل الذي ينبغي في ذلك اعتبار الفَهْم، فمَن فهمَ الخِطاب سمع وإنْ كان دون ابن خمس، وإلَّا فلا.

وقال ابن رُشَيد: الظاهر أنهم أرادوا بتحديد الخمس أنها مَظِنّة لذلك، لا أنَّ بُلوغها شرط لا بُدَّ من تحقُّقه، والله أعلم.

وقريب منه ضبط الفقهاء سِن التمييز بسِتٍّ أو سبع، والمرجَّح أنها مَظِنّة لا تحديد.

ومن أقوى ما يُتَمسَّك به في أنَّ المَرَدَّ في ذلك إلى الفَهْم، فيختلف باختلاف الأشخاص، ما أورده الخطيب من طريق أبي عاصم قال: ذهبتُ بابني وهو ابن ثلاث سنين إلى ابن جُرَيج فحدَّثه، قال أبو عاصم: ولا بأس بتعليم الصبي الحديث والقرآن وهو في هذا السِّن. يعني إذا كان فَهِماً، وقِصَّة أبي بكر بن المُقْرئ الحافظ في تسميعه لابن أربع بعد أنِ امتَحَنَه بحِفْظِ سور من القرآن مشهورة.

## ١٩ - باب الخروج في طلب العلم

**ورَحَلَ جابرُ بنُ عبدِ الله مَسِيرةَ شهرٍ إلى عبدِ الله بنِ أُنيسٍ في حديثٍ واحدٍ.**

١٧٤/١ **قوله: «باب الخروج»** أي: السَّفَر **«في طلب العلم»** لم يَذكُر فيه شيئاً مرفوعاً صريحاً، وقد أخرج مسلم حديث أبي هريرة رفعه (٢٦٩٩): «مَن سَلَك طريقاً يَلتمِس فيه عِلْماً، سَهَّلَ الله له به طريقاً إلى الجنَّة» ولم يُخرِّجه المصنِّف لاختلافٍ فيه[1].

**قوله: «ورَحَلَ جابر بن عبد الله»** هو الأنصاري الصحابي المشهور، و«عبد الله بن أُنيس» بضم الهمزة مصغَّراً: هو الجُهَني حَليف الأنصار.

**قوله: «في حديث واحد»** هو حديث أخرجه المصنِّف في «الأدب المفرَد» (٩٧٠) وأحمد (١٦٠٤٢) وأبو يعلى في «مسندَيهما» من طريق عبد الله بن محمد بن عَقيلٍ أنه سمع جابر بن

(١) تقدم الكلام عليه في «باب العلم قبل القول والعمل» رقم الباب (١٠).

عبد الله يقول: بَلَغَني عن رجل حديث سمعه من رسول الله ﷺ، فاشتريت بعيراً ثمَّ شَدَدْتُ رَحْلي فسِرْت إليه شهراً حتَّى قَدِمْت الشام، فإذا عبد الله بن أُنيس، فقلت للبوّاب: قُلْ له: جابر على الباب. فقال: ابن عبد الله؟ قلت: نَعَم. فخرج فاعتَنَقَني، فقلت: حديث بَلَغَني عنك أنَّك سمعته من رسول الله ﷺ، فخَشِيت أنْ أموت قبل أنْ أسمعه. فقال: سمعت رسول الله ﷺ يقول: «يَحشُر اللهُ الناس يوم القيامة عُراةً» فذكر الحديث[1].

وله طريق أُخرى أخرجها الطبرانيُّ في «مسند الشاميّين» (١٥٦)، وتَمَّام في «فوائده» (٩٢٨) من طريق الحجّاج بن دينار، عن محمد بن المُنكَدِر، عن جابر قال: كان يَبلُغني عن النبي ﷺ حديث في القِصاص، وكان صاحب الحديث بمِصْرَ، فاشتريتُ بعيراً فسِرْت حتَّى وَرَدْت مِصْر، فقصدت إلى باب الرجل... فذكر نحوه. وإسناده صالح.

وله طريق ثالثة أخرجها الخطيب في «الرِّحْلة» (٣٣) من طريق أبي الجارود العَنْسي ـ وهو بالنون الساكنة ـ عن جابر قال: بَلَغَني حديث في القِصاص... فذكر الحديث نحوه. وفي إسناده ضعف.

وادَّعَى بعض المتأخِّرين أنَّ هذا يَنقُض القاعدة المشهورة: أنَّ البخاري حيثُ يُعلِّق بصيغة الجَزْم يكون صحيحاً، وحيثُ يُعلِّق بصيغة التمريض يكون فيه عِلّة، لأنه عَلَّقَه بالجَزْم هنا، ثمَّ أخرج طرفاً من متنه في كتاب التوحيد[2] بصيغة التمريض فقال: ويُذكَر عن جابر عن عبد الله بن أُنيس قال: سمعت النبي ﷺ يقول: «يَحشُر الله العباد فيُناديهم بصوتٍ» الحديث. وهذه الدَّعْوى مردودة، والقاعدة بحَمْدِ الله غير مُنتَقَضة، ونظر البخاري أدقُّ من أنْ يُعتَرَض عليه بمِثلِ هذا، فإنَّه حيثُ ذكر الارتحال فقط جزم به، لأنَّ الإسناد حسن وقد اعتُضد، وحيثُ ذكر طرفاً من المتن لم يَجزِم به، لأنَّ لفظ الصوت ممَّا يُتَوقَّف في إطلاق نسبَته إلى الرَّب ويحتاج إلى تأويل[3]، فلا يكفي فيه مجيء الحديث من

---

(١) وإسناده حسن في المتابعات والشواهد.

(٢) باب (٣٢): قول الله تعالى: ﴿وَلَا تَنفَعُ ٱلشَّفَٰعَةُ عِندَهُۥٓ إِلَّا لِمَنْ أَذِنَ لَهُۥ﴾.

(٣) لو وقف الحافظ رحمه الله على قوله: «لم يجزم به» لكان أحسن وأولى، وقد سبق للحافظ تقرير ذلك عند =

١٧٥/١ طريق مُختلَف فيها ولو/ اعتُضدَت. ومن هنا يَظْهر شُفوف عِلْمه ودِقّة نظره وحُسْن تصرُّفه رحمه الله تعالى.

ووَهِمَ ابن بَطَّال فزَعَمَ أنَّ الحديث الذي رَحَلَ فيه جابر إلى عبد الله بن أُنيس هو حديث السَّتْر على المسلم، وهو انتقال من حديث إلى حديث، فإنَّ الراحل في حديث السَّتْر هو أبو أيوب الأنصاري رَحَلَ فيه إلى عُقْبة بن عامر الجُهَني، أخرجه أحمد (١٧٣٩١) بسندٍ مُنقطِع، وأخرجه الطبرانيُّ (١٩/ ١٠٦٧) من حديث مَسْلَمة بن مَخلَد قال: أتاني جابر فقال لي: حديث بَلَغَني أنَّك تَرْويه في السَّتْر... فذكره[1].

وقد وقع ذلك لغير مَن ذكره، فروى أبو داود (٤١٦٠) من طريق عبد الله بن بُرَيدة: أنَّ رجلاً من الصحابة رَحَلَ إلى فَضَالة بن عُبيد وهو بمصرَ في حديث.

وروى الخطيب[2] عن عُبيد الله بن عَدِي قال: بَلَغَني حديث عند علي، فخِفْت إنْ مات أنْ لا أجده عند غيره، فرحلتُ حتَّى قَدِمْت عليه العراق.

وتتبُّع ذلك يَكثُر، وسيأتي (٩٧) قول الشَّعْبي في مسألة: إنْ كان الرجل لَيَرْحَل فيما دونها إلى المدينة. وروى مالك عن يحيى بن سعيد، عن سعيد بن المسيِّب قال: إنْ كنت لَأرحَل الأيام واللَّيالي في طلب الحديث الواحد[3]. وسيأتي نحو ذلك عن غيره.

وفي حديث جابر دليل على طلب عُلوّ الإسناد، لأنه بَلَغَه الحديث عن عبد الله بن أُنيس فلم يُقْنِعه حتَّى رَحَلَ فأخذه عنه بلا واسطة. وسيأتي عن ابن مسعود في كتاب

---

= الباب (٣٦) من كتاب الإيمان. أما مسألة الصوت، فإن البخاري نفسه رحمه الله قد قرَّر في كتابه «خلق أفعال العباد» ص١٤٩ (طبعة البدر) أنها صفة من صفات الله تعالى وأن صوته تعالى لا يشبه أصوات الخلق كما هي سائر صفاته، واستشهد بحديث عبد الله بن أنيس هذا وبغيره، وهذا هو مذهب أهل السنة إن شاء الله تعالى.

(١) الذي في الطبراني ـ وهو في «مسند أحمد» أيضاً (١٦٩٦٠) ـ أن الآتي لمسلمة هو عقبة بن عامر، وليس جابراً.

(٢) في «الرحلة في طلب الحديث» (٤٥).

(٣) أخرجه الخطيب أيضاً (٤٣) و(٤٤).

فضائل القرآن (٥٠٠٢) قوله: لو أعلم أحداً أعلمَ بكتاب الله منّي لرحلتُ إليه. وأخرج الخطيب[١] عن أبي العالية قال: كنَّا نسمع عن أصحاب رسول الله ﷺ فلا نَرْضَى حتَّى خَرَجْنا إليهم فسَمِعْنا منهم. وقيل لأحمد: رجل يَطلُب العلم يلزم رجلاً عنده عِلْم كثير، أو يَرْحَل؟ قال: يَرْحَل، يكتب عن علماء الأمصار، فيُشافه الناس ويتعلَّم منهم[٢].

وفيه ما كان عليه الصحابة من الحِرْص على تحصيل السُّنَن النبويَّة. وفيه جواز اعتناق القادم حيثُ لا تَحصُل الرِّيبة.

**٧٨- حدَّثنا أبو القاسمِ خالدُ بنُ خَلِيٍّ، قال: حدَّثنا محمَّدُ بنُ حربٍ، قال: قال الأوزاعيُّ: أخبرنا الزُّهْريُّ، عن عُبيدِ الله بنِ عبدِ الله بنِ عُتْبَةَ بنِ مسعودٍ، عن ابن عبَّاس: أنَّه تَمارَى هو والحُرُّ بنُ قيسِ بنِ حِصْنٍ الفَزَاريُّ في/ صاحبِ موسى، فمرَّ بهما أُبيُّ بنُ كَعْبٍ فدَعَاه ابنُ عبَّاس، فقال: إني تَمارَيْتُ أنا وصاحبي هذا في صاحبِ موسى الذي سأل السَّبِيلَ إلى لُقِيِّه، هل سمعتَ رسولَ الله ﷺ يَذْكُرُ شأنَه؟ فقال أُبيٌّ: نعم سمعتُ النبيَّ ﷺ يَذْكُرُ شأنَه يقول: «بينما موسى في مَلإٍ من بني إسرائيلَ إذْ جاءَه رجلٌ، فقال: أتعلَمُ أحداً أعلَمَ منكَ؟ قال موسى: لا، فأوحَى الله عزَّ وجلَّ إلى موسى: بَلَى، عَبْدُنا خَضِرٌ، فسأل السَّبِيلَ إلى لُقِيِّه، فجعل الله له الحُوتَ آيةً، وقِيلَ له: إذا فَقَدْتَ الحُوتَ فارجِعْ فإنَّكَ سَتَلْقاه، فكان موسى ﷺ يَتَّبِعُ أثَرَ الحُوتِ في البحر، فقال فتى موسى لموسى: ﴿أَرَءَيْتَ إِذْ أَوَيْنَآ إِلَى ٱلصَّخْرَةِ فَإِنِّى نَسِيتُ ٱلْحُوتَ وَمَآ أَنسَىٰنِيهُ إِلَّا ٱلشَّيْطَٰنُ أَنْ أَذْكُرَهُۥ﴾ [الكهف:٦٣] قال موسى: ﴿ذَٰلِكَ مَا كُنَّا نَبْغِ فَٱرْتَدَّا عَلَىٰٓ ءَاثَارِهِمَا قَصَصًا﴾ [الكهف:٦٤] فوَجَدا خَضِراً، فكان من شأنهما ما قَصَّ الله في كتابه».** ١٧٤/١

قوله: «خالد بن خَلِيّ» هو بفتح الخاء المعجَمة وكسر اللام الخفيفة بعدها ياء تحتانيَّة مُشدَّدة كما تقدَّم في المقدِّمة، وإنَّما أعدته لأنه وقع عند الزَّرْكشي مضبوطاً بلامٍ مُشدَّدة، وهو سَبْق قلم أو خطأ من الناسخ.

قوله: «قال الأوزاعي» في رواية الأَصِيلي: حدَّثنا الأوزاعيُّ.

---

(١) في «الرحلة» (٢١).

(٢) أخرجه الخطيب في «الرحلة» (١٢).

قوله: «أنه تَمارَى هو والحُرّ» سقطت «هو» من رواية ابن عساكر فعَطَفَ على المرفوع المتَّصِل بغير تأكيد ولا فَصْل، وهو جائز عند البعض. وقد تقدَّمتْ مباحث هذا الحديث قبل ببابين (٧٤)، وليس بين الروايتين اختلاف إلَّا فيما لا يُغيِّر المعنى وهو قليل.

وفيه فضل الازدياد من العلم، ولو مع الـمَشَقّة والنَّصَب بالسَّفَر، وخُضوع الكبير لمن يتعلَّم منه، ووجه الدّلالة منه قوله تعالى لنبيِّه عليه الصلاة والسلام: ﴿أُوْلَٰٓئِكَ ٱلَّذِينَ هَدَى ٱللَّهُۖ فَبِهُدَىٰهُمُ ٱقۡتَدِهۡ﴾ [الأنعام:٩٠] وموسى عليه السلام منهم، فتَدخُل أُمّة النبي ﷺ في هذا الأمر إلَّا فيما ثبت نسخه.

## ٢٠- باب فضل مَن عَلِمَ وعَلَّمَ

**٧٩- حدَّثنا محمَّدُ بنُ العلاء، قال: حدَّثنا حمَّادُ بنُ أُسامةَ، عن بُرَيدِ بنِ عبدِ الله، عن أبي بُرْدةَ، عن أبي موسى، عن النبيِّ ﷺ قال: «مَثَلُ ما بَعَثَني الله به مِن الهُدَى والعلم كمَثَلِ الغَيْثِ الكثيرِ أصابَ أرضاً، فكان منها نَقِيَّةٌ قَبِلَتِ الماءَ فأنبَتَتِ الكَلأَ والعُشْبَ الكثيرَ، وكانت منها إخَاذاتٌ أمْسَكَتِ الماءَ فنَفَعَ الله بها الناسَ، فشَرِبُوا وسَقَوْا وزَرَعُوا، وأصاب منها طائفةً أُخرَى، إنَّما هي قِيعانٌ لا تُمْسِكُ ماءً ولا تُنبِتُ كَلأً، فذلكَ مَثَلُ مَن فَقُهَ في دِينِ الله ونَفَعَه ما بَعَثَني الله به فعَلِمَ وعَلَّمَ، ومَثَلُ مَن لم يَرفَعْ بذلكَ رَأْساً ولم يَقْبلُ هُدَى الله الذي أُرْسِلْتُ به».**

**قال أبو عبدِ الله: قال إسحاقُ: «وكان منها طائفةٌ قَيَّلَتِ الماءَ» قاعٌ يَعْلُوه الماءُ، والصَّفْصَفُ: المستوي مِن الأرض.**

١٧٦/١ قوله: «باب فضل مَن عَلِمَ وعَلَّمَ» الأولى بكسر اللام الخفيفة، أي: صار عالماً، والثانية بفتحها وتشديدها.

قوله: «حدَّثنا محمَّد بن العلاء» هو أبو كُرَيب، مشهور بكُنْيته أكثر من اسمه، وكذا شيخه أبو أُسامة. وبُرَيد: بضم الموحَّدة، وأبو بُرْدة: جدّه، وهو ابن أبي موسى الأشعَري. وقال في السِّياق: عن أبي موسى، ولم يقل: عن أبيه، تفنُّناً، والإسناد كلُّه كوفيُّون.

قوله: «مَثَل» بفتح المثلَّثة، والمراد به: الصِّفة العجيبة لا القول السائر.

قوله: «الهُدَى» أي: الدّلالة الموصِلَة إلى المطلوب، والعلم: المراد به: معرفة الأدلَّة الشرعيَّة.

قوله: «نَقيَّة» كذا عند البخاري في جميع الروايات التي رأيناها بالنون من النَّقاء وهي صفة لمحذوفٍ، لكن وقع عند الخطَّابي والحُميدي وفي حاشية أصل أبي ذرٍّ: «ثَغِبَة» بمثلَّثة مفتوحة وغَيْن مُعجَمة مكسورة بعدها موحَّدة خفيفة مفتوحة، قال الخطَّابيُّ: هي مُستَنقَع الماء في الجبال والصُّخور.

قال القاضي عِيَاض: هذا غلط في الرواية، وإحالة للمعنى، لأنَّ هذا وصف الطائفة الأولى التي تَنْبُت، وما ذكره يَصلُح وصفاً للثانية التي تُمْسِك الماء. قال: وما ضَبَطْناه في «البخاري» من جميع الطرق إلَّا «نَقيَّة» بفتح النون وكسر القاف وتشديد الياء التَّحتانية، وهو مِثل قوله في مسلم (٢٢٨٢): «طائفة طَيِّبة».

قلت: وهو في جميع ما وقفتُ عليه من المسانيد والمستخرَجات كما عند مسلم.

وفي كتاب الزَّرْكشي: وروي: «بُقْعة». قلت: هو بمعنى طائفة، لكن ليس ذلك في شيء من روايات «الصحيحين»، ثمَّ قرأت في «شرح ابن رَجَب» أنَّ في رواية بالموحَّدة بدل النون، قال: والمراد بها: القِطْعة الطَّيِّبة كما يقال: فلان بقيَّة الناس، ومنه: ﴿فَلَوْلَا كَانَ مِنَ ٱلْقُرُونِ مِن قَبْلِكُمْ أُوْلُواْ بَقِيَّةٍ﴾ [هود:١١٦].

قوله: «قَبِلَت» بفتح القاف وكسر الموحَّدة من القَبُول، كذا في مُعظَم الروايات. ووقع عند الأَصِيلي: «قَيَّلَت» بالتَّحتانية المشدَّدة، وهو تصحيف كما سنذكره بعد.

قوله: «الكَلَأ» بالهمزة بلا مَدٍّ.

قوله: «والعُشْب» هو من ذِكْر الخاص بعد العام، لأنَّ الكَلَأ يُطلَق على النَّبْت الرَّطْب واليابس معاً، والعُشْب للرَّطْب فقط.

قوله: «إخَاذات» كذا في رواية أبي ذرٍّ بكسر الهمزة والخاء والذَّال المعجَمتين، وآخره مُثنَّاة من فوق قبلها ألف، جمع إخاذة: وهي الأرض التي تُمْسِك الماء، وفي رواية غير أبي ذرٍّ

وكذا في مسلم (٢٢٨٢) وغيره: «أجادب» بالجيم والدَّال المهملة بعدها موحَّدة جمع: جَدَبٍ، بفتح الدَّال المهملة على غير قياس: وهي الأرض الصُّلْبة التي لا يَنْضُب منها الماء، وضَبَطَه المازَرِي بالذَّال المعجَمة، ووَهَّمَه القاضي.

ورواها الإسماعيلي عن أبي يعلى عن أبي كُرَيب: «أحارب»[1] بحاءٍ وراء مُهملتَين، قال الإسماعيلي: لم يَضْبِطه أبو يعلى.

وقال الخطَّابيُّ: ليست هذه الرواية بشيءٍ. قال: وقال بعضهم: «أجارد» بجيم وراء ثمَّ دال مُهمَلة جمع جَرْداء: وهي البارزة التي لا تُنبِت، قال الخطَّابيُّ: هو صحيح المعنى إنْ ساعدَتْه الرواية.

وأغربَ صاحب «المطالع» فجعل الجميع روايات، وليس في «الصحيحين» سوى روايتين فقط، وكذا جزم القاضي.

**قوله: «فنَفَعَ الله بها»** أي: بالإخاذات. وللأَصِيليِّ: «به» أي: بالماء.

**قوله: «وزَرَعوا»** كذا له بزيادة زاي من الزَّرْع، ووافقه أبو يعلى (٧٣١١) ويعقوب بن الأخرَم وغيرهما عن أبي كُرَيب، ولمسلم (٢٢٨٢) والنَّسائيّ (٥٨٤٣) وغيرهما عن أبي كُرَيب: «ورَعَوْا» بغير زاي من الرَّعْي، قال النَّووي: كلاهما صحيح. ورَجَّحَ القاضي رواية مسلم بلا مُرجِّح، لأنَّ رواية «زَرَعوا» تدل على مُباشَرة الزَّرْع لتُطابق في التمثيل مُباشَرة طلب العلم، وإنْ كانت رواية «رَعَوْا» مطابقة لقوله: «أنبَتَت»، لكنَّ المراد أنها قابلة للإنبات. وقيل: إنَّه رُوِيَ «ووَعَوْا» بواوين، ولا أصل لذلك.

وقال القاضي قوله: «ورَعَوْا» راجع للأولى لأنَّ الثانية لم يَحصُل منها نبات. انتهى، ويُمكِن أنْ يرجع إلى الثانية أيضاً، بمعنى أنَّ الماء الذي استَقرَّ بها سُقيَتْ منه أرض أُخرى بالمعالَجَة[2] فأنبتَت.

---

(١) انظر «مسند أبي يعلى» (٧٣١١)- طبعة دار المأمون، وانظر تعليق محقّقه على هذا الحرف.

(٢) قوله: بالمعالجة، سقط من (أ).

قوله: «وأصاب» أي: الماء، وللأَصِيليِّ وكَرِيمة: «أصابتْ» أي: طائفة أُخرى، ووقع كذلك صريحاً عند النَّسائيّ (٥٨٤٣). والمراد بالطائفة: القِطْعة.

قوله: «قِيعان» بكسر القاف جمع قاع: وهو الأرض المستوية الـمَلْساء التي لا تُنبِت. ١٧٧/١

قوله: «فَقُهَ» بضم القاف، أي: صار فقيهاً. وقال ابن التِّين: رُوِّيناه بكسرها والضمُّ أشبَه.

قال القُرْطبي وغيره: ضربَ النبي ﷺ لما جاءَ به من الدّين مثلاً بالغَيْثِ العام الذي يأتي الناسَ في حال حاجتهم إليه، وكذا كان حالُ الناس قبل مَبْعَثه، فكما أنَّ الغَيْث يُحيي البلد الميِّت، فكذا علوم الدّين تُحْيي القلب الميِّت، ثمَّ شَبَّهَ السامعين له بالأرض المختلفة التي يَنزِل بها الغَيْث، فمنهم العالم العامل المعلِّم، فهو بمَنزِلة الأرض الطَّيِّبة شَرِبَتْ فانتفعَتْ في نَفْسها وأنبَتَتْ فنَفَعَتْ غيرها، ومنهم الجامع للعِلْم الـمُستغرِق لزمانه فيه غير أنه لم يعمل بنوافلِه، أو لم يتفقَّه فيما جمع لكنَّه أدّاه لغيره، فهو بمَنزِلة الأرض التي يَستَقِر فيها الماء فيَنتفِع الناس به، وهو الـمُشار إليه بقوله: «نَضَّرَ الله امرَأً سمع مَقَالتي فأدّاها كما سمعها»[1]، ومنهم مَن يسمع العلم فلا يَحفَظه ولا يعمل به ولا يَنقُله لغيره، فهو بمَنزِلة الأرض السَّبِخة أو الملساء التي لا تَقْبَل الماء أو تُفْسِده على غيرها. وإنَّما جمع المثَل بين الطائفتين الأُولَيَينِ المحمودتَينِ لاشتراكهما في الانتفاع بهما، وأفرد الطائفة الثالثة المذمومة لعدم النفع بها، والله أعلم.

ثمَّ ظهر لي أنَّ في كل مَثَل طائفتين، فالأوَّل قد أوضحناه، والثاني: الأُولى منه: مَن دخل في الدّين ولم يسمع العلم، أو سمعه فلم يعمل به ولم يُعلِّمه، ومثالها من الأرض السِّباخ وأُشيرَ إليها بقوله ﷺ: «مَن لم يرفع بذلك رأساً» أي: أعرَضَ عنه فلم ينتفع به ولا نَفَع، والثانية منه: مَن لم يدخل في الدّين أصلاً، بل بَلَغَه فكَفَرَ به، ومثالها من الأرض الصمّاء الملساء المستوية التي يَمُر عليها الماء فلا تنتفع به، وأُشير إليها بقوله ﷺ: «ولم يَقْبَل هُدَى الله الذي جِئْت به».

---

(١) أخرجه أحمد عن غير واحد من الصحابة منهم ابن مسعود برقم (٤١٥٧)، وانظر تتمة تخريجه فيه.

وقال الطِّيبي: بَقيَ من أقسام الناس قِسْمان: أحدهما: الذي انتفعَ بالعلم في نَفْسه ولم يُعلِّمه غيره، والثاني: مَن لم يَنتفِع به في نَفْسه وعَلَّمَه غيره. قلت: والأوَّل داخل في الأوَّل، لأنَّ النفع حصل في الجملة وإنْ تفاوتَتْ مراتبه، وكذلك ما تُنبِته الأرض، فمنه ما يَنتفِع الناس به ومنه ما يصير هَشيماً. وأمَّا الثاني فإنْ كان عَمِلَ الفرائض وأهمل النَّوافل، فقد دخل في الثاني كما قَرَّرْناه، وإنْ ترك الفرائض أيضاً فهو فاسق لا يجوز الأخذ عنه، ولعلَّه يدخل في عموم: «مَن لم يرفع بذلك رأساً»، والله أعلم.

**قوله: «قال إسحاق: وكان منها طائفة قَيَّلَت»** أي: بتشديد الياء التَّحتانية، أي: إنَّ إسحاق ـ وهو ابن راهويه ـ حيثُ روى هذا الحديث عن أبي أُسامة خالف في هذا الحرف. قال الأَصِيلي: هو تصحيف من إسحاق. وقال غيره: بل هو صواب ومعناه: شَرِبَت، والقَيْل: شُرْب نصف النهار، يقال: قَيَّلَت الإبل، أي: شَرِبَتْ في القائلة. وتعقَّبه القُرْطبي بأنَّ المقصود لا يختصُّ بشُرْبِ القائلة. وأُجيبَ بأنَّ كَوْن هذا أصلَه، لا يمنع استعماله على الإطلاق تَجوُّزاً.

وقال ابن دُرَيْد: قَيَّلَ الماءُ في المكان المنخفض: إذا اجتمع فيه. وتعقَّبه القُرْطبي أيضاً بأنه يُفْسِد التمثيل، لأنَّ اجتماع الماء إنَّما هو مثال الطائفة الثانية، والكلام هنا إنَّما هو في الأولى التي شَرِبَتْ وأنبَتَت، قال: والأظهَر أنه تصحيف.

تنبيه: وقع في رواية كَرِيمة: «وقال ابن إسحاق» وكان شيخنا العراقي يُرجِّحها ولم أسمع ذلك منه، وقد وقع في نسخة الصغاني: «وقال إسحاق عن أبي أُسامة»، وهذا يُرجِّح الأوَّل.

**قوله: «قاع يَعْلوه الماء. والصَّفْصَف: المستوي من الأرض»** هذا ثابت عند المُستَمْلي، وأراد به أنَّ «قيعان» المذكورة في الحديث: جمع قاع، وأنها الأرض التي يَعْلوها الماء ولا يَستَقِر فيها، وإنَّما ذكر الصَّفْصَف معه جَرْياً على عادته في الاعتناء بتفسير ما يقع في الحديث من الألفاظ الواقعة في القرآن، وقد يَستَطْرِد. ووقع في بعض النُّسَخ: «المُصْطَف» بدل «الصَّفْصَف» وهو تصحيف.

١٧٨/١

## ٢١- باب رفع العلم وظُهُور الجهل

وقال رَبِيعةُ: لا يَنْبَغي لأحَدٍ عندَه شيءٌ مِن العلم أنْ يُضيِّعَ نفسَه.

٨٠- حدَّثنا عِمْرانُ بنُ مَيْسَرةَ، قال: حدَّثنا عبدُ الوارث، عن أبي التَّيّاح، عن أنس قال: قال رسولُ الله ﷺ: «إنَّ من أشراطِ السّاعةِ أنْ يُرفَعَ العِلمُ، ويَثْبُتَ الجَهْلُ، ويُشْربَ الخمرُ، ويَظهَرَ الزِّنى».

[أطرافه في: ٨١، ٥٢٣١، ٥٥٧٧، ٦٨٠٨]

قوله: «باب رفع العلم» مقصود الباب الحث على تعلُّم العلم، فإنَّه لا يُرفَع إلَّا بقَبْضِ العلماء كما سيأتي (١٠٠) صريحاً. وما دامَ مَن يتعلَّم العلم موجوداً لا يَحصُل الرفع. وقد تَبيَّن في حديث الباب أنَّ رفعه من علامات الساعة.

قوله: «وقال ربيعة» هو ابن أبي عبد الرحمن الفقيه المدني، المعروف بربيعة الرَّأْي ـ بإسكان الهمزة ـ قيل له ذلك لكثرة اشتِغاله بالاجتهاد. ومراد ربيعة: أنَّ مَن كان فيه فَهْم وقابليَّة للعِلْم، لا ينبغي له أنْ يُهمِل نَفْسه فيترك الاشتِغال، لئلَّا يُؤَدّيَ ذلك إلى رفع العلم. أو مراده الحث على نَشْر العلم في أهله، لئلَّا يموت العالم قبل ذلك فيُؤَدّي إلى رفع العلم. أو مراده أنْ يُشْهِر العالم نَفْسه ويَتَصَدَّى للأخذِ عنه لئلَّا يَضِيع عِلْمه.

وقيل: مراده تعظيم العلم وتوقيره، فلا يُهين نَفْسه بأنْ يجعله عَرَضاً للدنيا. وهذا معنًى حسن، لكنَّ اللَّائق بتبويب المصنِّف ما تقدَّم. وقد وصل أثر ربيعة المذكور الخطيب في «الجامع» (١/ ٢٥٤) والبيهقيُّ في «المدخَل» (٦٨٧) من طريق عبد العزيز الأُوَيسي، عن مالك، عن ربيعة.

قوله: «حدَّثنا عِمْران بن مَيْسرة» في بعضها: «عِمْران» غير مذكور الأب، وقد عُرِفَ من الرواية الأُخرى أنه ابن مَيْسَرة. وقد خَرَّجَه النَّسائيُّ (ك٥٨٧٤) عن عِمْران بن موسى القَزّاز، وليس هو شيخ البخاري فيه.

**قوله: «عبد الوارث»** هو ابن سعيد **«عن أبي التَّيّاح»** بمُثنَّاةٍ مفتوحة فوقانيَّة بعدها تحتانيَّة ثقيلة وآخره حاء مُهمَلة كما تقدَّم.

**قوله: «عن أنس»** زاد الأَصِيلي وأبو ذر: «ابن مالك»، وللنَّسائي: حدَّثنا أنس. ورجال هذا الإسناد كلّهم بصريُّون، وكذا الذي بعده.

**قوله: «أشراط السّاعة»** أي: علاماتها كما تقدَّم في الإيمان (٥٠)، وتقدَّم أنَّ منها ما يكون من قَبيل الـمُعْتاد، ومنها ما يكون خارقاً للعادة.

**قوله: «أنْ يُرفَع العلم»** هو في محل نصب لأنه اسم «إنَّ»، وسقطت «إنَّ» من رواية النَّسائيِّ حيثُ أخرجه عن عِمْران شيخ البخاري فيه[1]، فعلى روايته يكون مرفوع المحلِّ. والمراد برفعه: موت حملته كما تقدَّم.

**قوله: «ويَثْبُت»** هو بفتح أوَّله وسكون المثلَّثة وضم الموحَّدة وفتح المثنَّاة، وفي رواية مسلمة (٢٦٧١/ ٨): «ويُبَثُّ» بضم أوَّله وفتح الموحَّدة بعدها مثلَّثة، أي: يُنشَر[2]، وغَفَلَ الكِرْمانيُّ فعَزاها للبخاري، وإنَّما حكاها النَّووي في الشَّرْح لمسلمٍ، قال الكِرْمانيُّ: وفي رواية: «ويَنبُت» بالنون بدل المثلَّثة من النَّبات، وحكى ابن رَجَب عن بعضهم: «ويُنَثُّ» بنونٍ ومثلَّثة من النَّث: وهو الإشاعة. قلت: وليست هذه في شيء من «الصحيحين».

**قوله: «ويُشْربَ الخمر»** هو بضم المثنَّاة أوَّله وفتح الموحَّدة على العَطْف، والمراد: كثرة ذلك واشتهاره. وعند المصنِّف في النكاح (٥٢٣١) من طريق هشام عن قتادة: «ويَكثُر شُرْب الخمر». أو العلامة[3] مجموع ما ذُكِر.

**قوله: «ويَظْهر الزِّنى»** أي: يَفْشو كما في رواية مسلم (٢٦٧١/ ٩).

---

(١) سبق قول الحافظ رحمه الله قبل أسطر أنه غير شيخ البخاري، وهو الجادَّة، فسبحان مَن لا يضلُّ ولا ينسى.

(٢) اختلفت نسخ «صحيح مسلم» في هذا الحرف كما ذكر النووي في «شرحه»، ففي كثير منها: «يثبت»، وفي بعضها: «يُبَث».

(٣) في (س): فالعلامة.

**٨١- حدَّثنا مُسدَّدٌ، قال: حدَّثنا يحيى، عن شُعْبَةَ، عن قتادةَ، عن أنسٍ قال: لَأُحَدِّثَنَّكُم حديثاً لا يُحدِّثُكُم أحَدٌ بعدي، سمعتُ رسولَ الله ﷺ يقول: «مِن أشراطِ السّاعة: أنْ يَقِلَّ العلمُ، ويَظهَرَ الجَهْلُ، ويَظهَرَ الزِّنى، وتَكْثُرَ النِّساءُ ويَقِلَّ الرِّجالُ، حتَّى يكونَ لخمسينَ امرأةً القَيِّمُ الواحدُ».**

**قوله: «حدَّثنا يحيى»** هو ابن سعيد القَطَّان.

**قوله: «عن أنس»** زاد الأَصِيلي: ابن مالك. ١٧٩/١

**قوله: «لَأُحَدِّثَنَّكُم»** بفتح اللام وهو جواب قَسَم محذوف، أي: والله لَأُحَدِّثَنَّكم، وصَرَّحَ به أبو عَوَانة من طريق هشام عن قتادة، ولمسلم (٢٦٧١/ ٩) من رواية غُندَر عن شُعْبة: «ألَا أُحَدِّثكم»، فيحتمل أنْ يكون قال لهم أوَّلاً: ألا أُحَدِّثكم؟ فقالوا: نَعَم، فقال: لَأُحَدِّثَنَّكم.

**قوله: «لا يُحدِّثكُم أحدٌ بعدي»** كذا له، ولمسلم بحذف المفعول، ولابن ماجَهْ (٤٠٤٥) من رواية غُندَر عن شُعْبة: «لا يُحدِّثكم به أحد بعدي»، وللمصنِّف (٥٥٧٧) من طريق هشام: «لا يُحدِّثكم به غيري»، ولأبي عَوَانة من هذا الوجه: «لا يُحدِّثكم أحد سمعه من رسول الله ﷺ بعدي»، وعَرَفَ أنس أنه لم يَبْقَ أحد ممَّن سمعه من رسول الله ﷺ غيره، لأنه كان آخر مَن مات بالبصرة من الصحابة، فلعلَّ الخِطاب بذلك كان لأهل البصرة، أو كان عامّاً وكان تحديثه بذلك في آخر عُمره، لأنه لم يَبْقَ بعده من الصحابة مَن ثبت سماعه من النبي ﷺ إلَّا النادر ممَّن لم يكن هذا المتن في مرويّه.

وقال ابن بَطَّال: يحتمل أنه قال ذلك لما رأى من التغيير ونَقْص العلم، يعني فاقتضى ذلك عنده أنه لفساد الحال لا يُحدِّثهم أحد بالحق. قلت: والأوَّل أَولى.

**قوله: «سمعت»** هو بيانٌ، أو بدل لقوله: «لَأُحَدِّثَنَّكم».

**قوله: «أنْ يَقِلَّ العلم»** هو بكسر القاف من القِلّة، وفي رواية مسلم (٢٦٧١/ ٩) عن غُندَر وغيره عن شُعْبة: «أنْ يُرفَع العلم»، وكذا في رواية سعيد عند ابن أبي شَيْبة (١٥/ ٦٥)،

وهمَّام عند المصنِّف في الحدود (٦٨٠٨)، وهشام عنده في النكاح (٥٢٣١) كلّهم عن قتادة، وهو موافق لرواية أبي التَّيّاح، وللمصنِّف أيضاً في الأشربة (٥٥٧٧) من طريق هشام: «أنْ يَقِلَّ» فيحتمل أنْ يكون المراد بقِلَّتِه: أوَّل العَلّامة، وبرفعه: آخرها، أو أُطلِقَت القِلّة وأُريد بها العدم كما يُطلَق العدم ويُراد به القِلّة، وهذا أَلْيَق لاتِّحاد المخرَج.

**قوله: «وتَكْثُر النِّساء»** قيل: سببه أنَّ الفتن تكثُر فيَكثُر القتل في الرجال، لأنهم أهل الحرب دون النساء.

وقال أبو عبد الملك: هو إشارة إلى كثرة الفُتوح فتكثُر السَّبايا، فيَتَّخِذ الرجل الواحد عِدّة موطوءات. قلت: وفيه نظر، لأنه صَرَّحَ بالعلَّة[1] في حديث أبي موسى الآتي في الزَّكاة عند المصنِّف (١٤١٤) فقال: «من قِلّة الرجال وكثرة النساء» والظاهر أنها علامة مَحْضة لا لسببٍ آخر، بل يُقدِّر الله في آخر الزَّمان أنْ يَقِلَّ مَن يولد من الذُّكور ويَكثُر مَن يولد من الإناث، وكَوْن كثرة النساء من العلامات مناسبٌ لظُهور الجَهْل ورفع العلم.

**وقوله: «لخمسينَ»** يحتمل أنْ يُراد به حقيقة هذا العَدَد، أو يكون مَجازاً عن الكثرة، ويؤيِّده أنَّ في حديث أبي موسى (١٤١٤): «وترى الرجل الواحد تَتْبَعه أربعون امرأة».

**قوله: «القَيِّم»** أي: مَن يقوم بأمرهِن، واللام للعَهْدِ إشعاراً بما هو معهود من كَوْن الرجال قَوّامين على النساء. وكأنَّ هذه الأُمور الخمسة خُصَّتْ بالذِّكْر لكَوْنها مُشعِرة باختلال الأُمور التي يَحصُل بحِفْظِها صلاح المعاش والمعاد، وهي الدّين لأنَّ رفع العلم يُخِلُّ به، والعقل لأنَّ شُرْب الخمر يُخِل به، والنَّسَب لأنَّ الزِّنى يُخِل به، والنفس والمال لأنَّ كثرة الفتن تُخِل بهما.

قال الكِرْمانيُّ: وإنَّما كان اختلال هذه الأُمور مُؤْذِناً بخراب العالَم لأنَّ الخَلْق لا يُترَكون هَمَلاً، ولا نبي بعد نبيّنا صَلَوات الله تعالى وسلامه عليهم أجمعين، فيتعيَّن ذلك.

وقال القُرْطبي في «المُفْهم»: في هذا الحديث عَلَم من أعلام النُّبوّة، إذْ أخبر عن أُمور

---

(١) في (س): بالقلة.

ستقعُ فوقعت، خصوصاً في هذه الأزمان.

وقال القُرْطبي في «التذكرة»: يحتمل أنْ يُراد بالقَيِّم مَن يقوم عليهنَّ، سواء كُنَّ موطوءات أم لا. ويحتمل أنْ يكون ذلك يقع في الزَّمان الذي لا يبقى فيه مَن يقول: الله الله، فيتزوَّج الواحد بغير عدد جَهْلاً بالحُكْم الشرعي.

قلت: وقد وُجِدَ ذلك من بعض أُمراء التُّرْكُمان وغيرهم من أهل هذا الزَّمان مع دعواه الإسلام، والله المستعان.

## ٢٢- باب فضل العلم ١٨٠/١

**٨٢- حدَّثنا سعيدُ بنُ عُفَيرٍ، قال: حدَّثني الليثُ، عن عُقَيلٌ، عن ابن شِهابٍ، عن حمزةَ بنِ عبدِ الله بنِ عمر، أنَّ ابنَ عمرَ قال: سمعتُ رسولَ الله ﷺ قال: «بَيْنا أنا نائمٌ أُتِيتُ بقَدَحِ لَبَنٍ فشَرِبْتُ، حتَّى إني لَأَرَى الرِّيَّ يَخرُجُ في أَظْفاري، ثمَّ أعطَيْتُ فَضْلِيَ عمرَ بنَ الخطَّاب» قالوا: فما أوَّلْتَه يا رسولَ الله؟ قال: «العِلْم».**

[أطرافه في: ٣٦٨١، ٧٠٠٦، ٧٠٠٧، ٧٠٢٧، ٧٠٣٢]

**قوله: «باب فضل العلم»** الفضل هنا بمعنى الزِّيادة، أي: ما فَضَلَ عنه، والفضل الذي تقدَّم في أوَّل كتاب العلم بمعنى الفضيلة، فلا يُظَن أنه كَرَّرَه.

**قوله: «حدَّثنا سعيد بن عُفَير»** هو سعيد بن كثير بن عُفَير المِصْريّ، نُسِبَ إلى جدّه كما تقدَّم. وعُفَير بضم المهملة بعدها فاء كما تقدَّم أيضاً.

**قوله: «حدَّثنا الليث»** هو ابن سعد **«عن عُقَيل»** وللأَصِيليِّ وكَرِيمة: حدَّثني الليث، حدَّثني عُقَيل.

**قوله: «عن حمزة»** وللمصنِّف في التعبير (٧٠٠٦): أخبرني حمزة.

**قوله: «بَيْنا»** أصله: بين، فأُشبِعَت الفتحة.

**قوله: «أُتيت»** بضم الهمزة.

قوله: «فشَرِبْت» أي: من ذلك اللَّبَن.

قوله: «لَأَرَى» بفتح الهمزة من الرُّؤية، أو من العلم، واللام للتأكيدِ أو جواب قَسَم محذوف.

و«الرِّيّ» بكسر الراء في الرواية، وحكى الجَوْهري الفتح، وقال غيره: بالكسر الفعل، وبالفتح المصدر.

قوله: «يَخرُج» أي: الرِّي، وأطلق رُؤْيَته إيَّاه على سبيل الاستعارة.

قوله: «في أظفاري» في رواية ابن عساكر: «من أظفاري» وهو أبلَغ، وفي التعبير (٧٠٠٧): «من أطرافي» وهو بمعناه.

قوله: «قال: العِلم» هو بالنصب وبالرفع معاً في الرواية، وتوجيههما ظاهر. وتفسير اللَّبَن بالعلم لاشتراكهما في كثرة النفع بهما. وسيأتي بقيَّة الكلام عليه في مناقب عمر (٣٦٨١) وفي كتاب التعبير (٧٠٠٦) إن شاء الله تعالى.

قال ابن المنيِّر: وجه الفضيلة للعِلْم في الحديث من جهة أنه عَبَّر عن العلم بأنه فضلة النبي ﷺ ونصيب ممَّا آتاه الله، وناهيك بذلك. انتهى، وهذا قاله بناء على أنَّ المراد بالفضلِ الفضيلة، وغَفَلَ عن النُّكْتة المتقدِّمة.

## ٢٣- باب الفُتْيا وهو واقف على الدَّابّة وغيرها

**٨٣- حدَّثنا إسماعيلُ، قال: حدَّثني مالكٌ، عن ابن شِهابٍ، عن عيسى بنِ طَلْحةَ بنِ عُبيدِالله، عن عبدِ الله بنِ عَمْرِو بنِ العاص: أنَّ رسولَ الله ﷺ وَقَفَ في حَجّةِ الوَدَاع بمِنًى للناس يَسْأَلُونَه، فجاءَه رجلٌ فقال: لم أشعُرْ فحَلَقْتُ قبلَ أنْ أذبَحَ فقال: «اذْبَحْ ولا حَرَجَ»، فجاءَ آخرُ فقال: لم أشعُرْ فنَحَرْتُ قبلَ أنْ أرمِيَ، قال: «ارمِ ولا حَرَجَ»، فما سُئِلَ النبيُّ ﷺ عن شيءٍ قُدِّمَ ولا أُخِّرَ إلَّا قال: «افْعَلْ ولا حَرَجَ».**

[أطرافه في: ١٢٤، ١٧٣٦، ١٧٣٧، ١٧٣٨، ٦٦٦٥]

قوله: «باب الفُتْيا» هو بضم الفاء، وإنْ قلت: الفَتْوى فتحتها، والمصادر الآتية بوَزْن فُتْيا قليلة مثل: تُقْيا ورُجْعَى.

قوله: «وهو» أي: المفتي، ومراده أنَّ العالم يُجيب سؤال الطالب ولو كان راكباً.

قوله: «على الدَّابّة» المراد بها في اللُّغة: كلُّ ما مشى على الأرض، وفي العُرْف: ما يُركَب، وهو المراد بالترجمة، وبعض أهل العُرْف خَصَّها بالحِمار.

فإنْ قيل: ليس في سياق الحديث ذِكْر الرُّكوب، فالجواب: أنه أحالَ به على الطريق الأُخرى التي أوردها في الحج (١٧٣٨)/ فقال: «كان على ناقته» تَرجَمَ له: «باب الفُتْيا ١٨١/١ على الدَّابّة عند الجَمْرة» فأورد الحديث من طريق مالك عن ابن شِهاب (١٧٣٦) فذكره كالذي هنا، ثمَّ من طريق ابن جُرَيج (١٧٣٧) نحوه، ثمَّ من طريق صالح بن كَيْسان عن ابن شِهاب (١٧٣٨) بلفظ: «وَقَفَ رسول الله ﷺ على ناقته» قال: فذكر الحديث، ولم يَسُقْ لفظه، وقال بعده: تابعه مَعمَر عن الزُّهْري. انتهى. ورواية مَعمَر وَصَلها أحمد (٦٤٨٤) ومسلم (١٣٠٦/ ٣٣٢) والنَّسائيُّ (ك٤٠٩٢) وفيها: رأيت رسول الله ﷺ بمنًى على ناقته.

قوله: «حدَّثنا إسماعيل» هو ابن أبي أُوَيس.

قوله: «حَجّة الوداع» هو بفتح الحاء ويجوز كسرها.

قوله: «للناس يَسألونَه» هو إمَّا حال من فاعل «وَقَفَ» أو من الناس، أو استئناف بياناً لسبب الوقوف.

قوله: «فجاءَ رجل» لم أعرف اسم هذا السائل ولا الذي بعده في قوله: «فجاءَ آخر» والظاهر أنَّ الصحابي لم يُسمِّ أحداً لكثرة مَن سأل إذْ ذاك، وسيأتي بسط ذلك في الحج.

قوله: «ولا حَرَجَ» أي: لا شيء عليك مُطلَقاً من الإثم، لا في الترتيب ولا في ترك الفِدْية. هذا ظاهره.

وقال بعض الفقهاء: المراد نفي الإثم فقط، وفيه نظر، لأنَّ في بعض الروايات الصحيحة:

«ولم يأْمُر بكَفّارةٍ»[1]، وسيأتي مباحث ذلك في كتاب الحج إن شاء الله تعالى. ورجال هذا الإسناد كلّهم مدنيُّون.

## ٢٤- باب من أجاب الفُتْيا بإشارة اليد والرَّأْس

**٨٤- حدَّثنا موسى بنُ إسماعيلَ، قال: حدَّثنا وُهَيبٌ، قال: حدَّثنا أيوبُ، عن عِكْرمةَ، عن ابن عبَّاس: أنَّ النبيَّ ﷺ سُئِلَ في حَجَّتِه، فقال: ذَبَحْتُ قبلَ أنْ أرمِيَ؟ فأومَأ بيَدِه فقال: «لا حَرَجَ» وقال: حَلَقْتُ قبلَ أنْ أذبَحَ؟ فأومَأ بيَدِه: «ولا حَرَجَ».**

[أطرافه في: ١٧٢١، ١٧٢٢، ١٧٢٣، ١٧٣٤، ١٧٣٥، ٦٦٦٦]

**قوله: «باب مَن أجاب الفُتْيا بإشارة اليد والرَّأْس»** الإشارة باليدِ مُستفادة من الحديثين المذكورَينِ في الباب أوَّلاً، وهما مرفوعان، وبالرأسِ مُستفادة من حديث أسماء فقط (٨٦)، وهو من فعل عائشة، فيكون موقوفاً لكن له حُكْم المرفوع، لأنها كانت تُصلِّي خَلْف النبي ﷺ وكان في الصلاة يرى مَن خَلْفه، فيدخل في التقرير.

**قوله: «وُهَيب»** بالتصغير: هو ابن خالد، من حُفَّاظ البصرة، مات سنة خمس وسِتّين وقيل: تسع وسِتّين، وأرَّخه الدِّمْياطي في حواشي نسخته سنة سِت وخمسين وهو وَهْم. وأيوب: هو السَّخْتِياني، وعِكْرمة: هو مولى ابن عبَّاس، والإسناد كلُّه بصريُّون.

**قوله: «سُئِلَ»** هو بضم أوَّله **«فقال»** أي: السائل **«ذَبَحْت قبل أنْ أرمي»** أي: فهل عليَّ شيء؟

**قوله: «فأومَأ بيَدِه فقال: لا حَرَج»** أي: عليك. وقوله: «فقال» يحتمل أنْ يكون بياناً لقوله: «أومَأ» ويكون من إطلاق القول على الفعل كما في الحديث الذي بعده: «فقال هكذا بيَدِه»، ويحتمل أنْ يكون حالاً، والتقدير: فأومَأ بيَدِه قائلاً: لا حَرَج، فجمع بين الإشارة والنُّطْق، والأوَّل أَلْيَق بترجمة المصنِّف.

**قوله: «وقال: حَلَقْت»** يحتمل أنَّ السائل هو الأوَّل، ويحتمل أنْ يكون غيره ويكون

---

(١) لم نقف على هذه الرواية فيما بين أيدينا من مصادر.

التقدير: فقال سائل كذا، وقال آخر كذا، وهو الأظهَر ليوافق الرواية التي قبله حيثُ قال: فجاءَ آخر.

**قوله: «فأومَأ بيَدِه: ولا حَرَج»** كذا ثبتت الواو في قوله: «ولا حَرَج»، وليست عند أبي ذرٍّ في الجواب الأوَّل.

قال الكِرْمانيُّ: لأنَّ الأوَّل كان في ابتداء الحُكْم، والثاني عَطْف على المذكور أوَّلاً. انتهى، وقد ثبتت الواو في الأوَّل أيضاً في رواية الأَصِيلي وغيره.

**٨٥- حدَّثنا المكِّيُّ بنُ إبراهيمَ، قال: أخبرنا حَنْظلةُ، عن سالمٍ قال: سمعتُ أبا هُرَيرةَ، عن النبيِّ ﷺ قال: «يُقبَضُ العلمُ، ويَظهَرُ الجَهْلُ والفتنُ، ويَكثُرُ الهَرْجُ» قيل: يا رسولَ الله، وما الهَرْجُ؟ فقال هكذا بيَدِه فحَرَّفَها؛ كأنَّه يريدُ القتلَ.** ١٨٢/١

[أطرافه في: ١٠٣٦، ١٤١٢، ٣٦٠٨، ٣٦٠٩، ٤٦٣٥، ٤٦٣٦، ٦٠٣٧، ٦٥٠٦، ٦٩٣٥، ٧٠٦١، ٧١١٥، ٧١٢١]

**قوله: «حدَّثنا المكِّيّ»** هو اسم وليس بنَسَبٍ، وهو من كِبَار شيوخ البخاري كما سنذكره في «باب إثم مَن كذَبَ» (١٠٩).

**قوله: «أخبرنا حَنْظلة»** هو ابن أبي سفيان بن عبد الرحمن الجُمَحيُّ المدني.

**قوله: «عن سالم»** هو ابن عبد الله بن عمر بن الخطَّاب. وفي رواية الإسماعيلي من طريق إسحاق بن سليمان الراوي عن حَنْظلة قال: «سمعت سالماً» وزاد فيه: «لا أدري كم رأيتُ أبا هريرة قائماً في السّوق يقول: يُقبَض العلم» فذكره موقوفاً، لكن ظهر في آخره أنه مرفوع.

**قوله: «يُقبَض العلم»** يُفسِّر المراد بقوله قبل هذا: «يُرفَع العلم» والقَبْض يُفسِّره حديث عبد الله بن عَمْرو الآتي بعدُ (١٠٠) أنه يقع بموت العلماء.

**قوله: «ويَظْهر الجَهْل»** هو من لازم ذلك.

**قوله: «والفتن»** في رواية الأَصِيلي وغيره: «وتَظْهَر الفتن».

قوله: «الهَرْج» هو بفتح الهاء وسكون الراء بعدها جيم.

قوله: «فقال هكذا بيَدِه» هو من إطلاق القول على الفعل.

قوله: «فحَرَّفَها» الفاء فيه تفسيريَّة كأنَّ الراويَ بيَّن أنَّ الإيماء كان مُحَرَّفاً.

قوله: «كأنه يريد القتل» كأنَّ ذلك فُهِمَ من تحريف اليد وحركتها كالضارب، لكنَّ هذه الزِّيادة لم أرَها في مُعظَم الروايات وكأنها من تفسير الراوي عن حَنْظلة، فإنَّ أبا عَوَانة رواه عن عبَّاس الدُّوري، عن أبي عاصم، عن حَنْظلة وقال في آخره: وأرانا أبو عاصم كأنه يَضْرِب عُنُق الإنسان.

وقال الكِرْمانيُّ: الهَرْج: هو الفتنة، فإرادة القتل من لفظه على طريق التجوُّز، إذْ هو لازم معنى الهَرْج، قال: إلَّا أنْ يَثبُت وُرود الهَرْج بمعنى القتل لغةً.

قلت: وهي غَفْلة عمَّا في البخاري في كتاب الفتن (٧٠٦١)، والهَرْج: القتل بلسان الحبشة. وسيأتي بقيَّة مباحث هذا الحديث هناك إن شاء الله تعالى.

**٨٦- حدَّثنا موسى بنُ إسماعيلَ، قال: حدَّثنا وُهَيبٌ، قال: حدَّثنا هشامٌ، عن فاطمةَ، عن أسماءَ، قالت: أتيتُ عائشةَ وهي تُصلِّي فقلتُ: ما شأنُ الناس، فأشارت إلى السَّماءِ، فإذا الناسُ قِيامٌ، فقالت: سُبْحانَ الله! قلتُ: آيةٌ؟ فأشارت برَأْسِها، أي: نَعَم، فقُمْتُ حتَّى عَلاَني الغَشْيُ، فجعلتُ أصُبُّ على رَأْسي الماءَ، فحَمِدَ اللهَ عزَّ وجلَّ النبيُّ ﷺ وأثنَى عليه، ثمَّ قال: «ما من شيءٍ لم أكُنْ أُرِيتُه إلَّا رَأيتُه في مَقَامي حتَّى الجنَّةُ والنارُ، فأُوحِيَ إليَّ أنَّكُم تُفْتَنُونَ في قُبورِكُم مِثلَ أو قَرِيباً ـ لا أدري أيَّ ذلكَ قالت أسماءُ ـ من فتنةِ المسِيحِ الدَّجّال، يُقالُ: ما عِلْمُكَ بهذا الرجلِ؟ فأمَّا المؤمنُ أو المُوقِنُ ـ لا أدري بأيِّهما قالت أسماءُ ـ فيقول: هو محمَّدٌ رسولُ الله، جاءَنا بالبيِّناتِ والهُدَى فأجَبْنا واتَّبَعْنا، هو محمَّدٌ ثلاثاً، فيُقالُ: نَمْ صالحاً، قد عَلِمْنا إنْ كنتَ لَمُوقِناً به، وأمَّا المنافقُ أو المُرْتابُ ـ لا أدري أيَّ ذلكَ قالت أسماءُ ـ فيقول: لا أدري، سمعتُ الناسَ يقولونَ شيئاً فقلتُه».**

[أطرافه في: ١٨٤، ٩٢٢، ١٠٥٣، ١٠٥٤، ١٠٦١، ١٢٣٥، ١٣٧٣، ٢٥١٩، ٢٥٢٠، ٧٢٨٧]

**قوله: «هشام»** هو ابن عُرْوة بن الزُّبَير **«عن فاطمة»** هي بنت المنذِر بن الزُّبَير، وهي ١٨٣/١ زوجة هشام وبنت عمّه.

**قوله: «عن أسماء»** هي بنت أبي بكر الصِّدّيق، زوج الزُّبَير بن العَوّام، وهي جَدّة هشام وفاطمة جميعاً.

**قوله: «فقلت: ما شأنُ الناس؟»** أي: لما رَأت من اضطرابهم.

**قوله: «فأشارت»** أي: عائشة إلى السماء، أي: انكَسَفَت الشمس.

**قوله: «فإذا الناس قيام»** كأنها الْتفتَتْ من حُجْرة عائشة إلى مَن في المسجد فوَجَدَتهم قياماً في صلاة الكسوف، ففيه إطلاق الناس على البعض.

**قوله: «فقالت: سُبْحان الله!»** أي: أشارت قائلة: سُبْحان الله.

**قوله: «قلت: آيةٌ؟»** هو بالرفع خبر مُبتدَأ محذوف، أي: هذه آية، أي: علامة، ويجوز حذف همزة الاستفهام وإثباتها.

**قوله: «فقُمْت»** أي: في الصلاة.

**قوله: «حتَّى عَلاَني»** كذا للأكثر بالعين المهملة وتخفيف اللام، وفي رواية كَرِيمة: «تَجلّاني» بمُثنَّاةٍ وجيم ولام مُشدَّدة، وجِلال الشيء: ما غُطِّيَ به.

**والغَشْي**: بفتح الغين وإسكان الشّين المعجَمتينِ وتخفيف الياء، وبكسر الشّين وتشديد الياء أيضاً: هو طرف من الإغماء، والمراد به هنا: الحالة القريبة منه فأطلقتْه مَجازاً، ولهذا قالت: «فجعلت أصُبُّ على رأسي الماء» أي: في تلك الحال ليذهب. ووَهِمَ مَن قال بأنَّ صَبَّها كان بعد الإفاقة، وسيأتي تقرير ذلك في كتاب الطَّهارة (١٨٤)، ويأتي الكلام على هذا الحديث أيضاً في صلاة الكسوف (١٠٥٣) إن شاء الله تعالى.

**قوله: «أُرِيته»** هو بضم الهمزة.

**قوله: «حتَّى الجنَّة والنار»** رُوِّيناه بالحَرَكات الثلاث فيهما.

قوله: «مِثلَ أو قريباً» كذا هو بتركِ التنوين في الأوَّل وإثباته في الثاني، قال ابن مالك: توجيهه أنَّ أصله: مِثلَ فتنة الدَّجّال أو قريباً من فتنة الدَّجّال، فحُذِفَ ما أُضيفَ إلى «مِثل» وتُرِكَ على هَيْئَته قبل الحذف، وجازَ الحذف لدلالة ما بعده عليه، وهذا كقول الشاعر:

بين ذِراعَيْ وجَبْهة الأسدِ[1]

تقديره: بين ذِراعي الأسد وجَبْهة الأسد.

وقال الآخر:

أمام وخَلْف المَرْء من لُطْف ربّه كَوالئ تَزْوي عنه ما هو يَحْذَرُ

وفي رواية بتركِ التنوين في الثاني أيضاً، وتوجيهه أنه مضاف إلى «فتنة» أيضاً، وإظهار حرف الجَرّ بين المضاف والمضاف إليه جائز عند قوم.

وقوله: «لا أدري أيَّ ذلك قالت أسماء» جملة مُعترِضة بيَّن بها الراوي أنَّ الشَّك منه هل قالت له أسماء «مِثل» أو قالت: «قريباً»، وستأتي مباحث هذا المتن في كتاب الجنائز (١٣٧٣) إن شاء الله تعالى.

تنبيه: وقع في نسخة الصغاني هنا: قال ابن عبَّاس: ﴿مَرْقَدِنَا﴾: مَخرَجنا. وفي ثبوت ذلك نظر، لأنه لم يقع في الحديث لذلك ذِكْر وإنْ كان قد يَظْهر له مناسبة، وقد ذُكر ذلك في موضعه من سورة يس[2].

## ٢٥- باب تحريض النبيِّ ﷺ وفدَ عبدِ القيس على أن يحفظوا الإيمانَ والعلمَ ويُخبِروا مَن وراءَهم

وقال مالكُ بنُ الحُوَيرِث: قال لنا النبيُّ ﷺ: «ارجِعُوا إلى أهلِيكُم فعلِّمُوهم».

٨٧- حدَّثنا محمَّدُ بنُ بَشّارٍ، قال: حدَّثنا غُندَرٌ، قال: حدَّثنا شُعْبةُ، عن أبي جَمْرةَ قال:

---

(١) هذا عَجُز بيت للفرزدق ـ كما في «خزانة الأدب» ٢/ ٣١٩، الشاهد (١٣٦) ـ وصدره:

يا مَن رأى عارضاً أُسَرُّ لهُ

(٢) في كتاب التفسير: (٦٥) تفسير سورة يس آية (٣٦).

كنتُ أُترجِمُ بينَ ابن عبَّاس وبينَ الناس، فقال: إنَّ وَفْدَ عبدِ القيسِ أتَوُا النبيَّ ﷺ فقال: «مَنِ الوَفْدُ ـ أو مَنِ القومُ ـ؟» قالوا: رَبِيعةُ. فقال: «مَرْحباً بالقومِ ـ أو بالوَفْدِ ـ غيرَ خَزَايا ولا نَدامَى» قالوا: إنّا نَأْتيكَ من شُقّةٍ بعيدةٍ وبينَنا وبينَكَ هذا الحَيُّ من كُفّار مُضَرَ، ولا نستطيعُ أنْ نَأْتيَكَ إلَّا في شهرٍ حرامٍ، فمُرْنا بأمْرٍ نُخبِرُ به مَن وراءَنا نَدخُلُ به الجنَّةَ، فأمَرَهم بأربعٍ ونَهاهم عن أربعٍ: أمَرَهم بالإيمان بالله عزَّ وجلَّ وَحْدَه، قال: «هل تَدرُونَ ما الإيمانُ/ بالله وَحْدَه؟» قالوا: الله ورسولُه أعلَمُ، قال: «شَهادةُ أنْ لا إلهَ إلا الله، وأنَّ محمَّداً رسولُ الله، وإقامُ الصلاة، وإيتاءُ الزَّكاة، وصومُ رمضانَ، وتُعْطُوا الخُمُسَ مِن المَغْنَمِ» ونَهاهم عن الدُّبّاءِ والحَنتَم والمُزفَّت؛ قال شُعْبةُ: ورُبَّما قال النَّقِيرِ، ورُبَّما قال: المُقيَّر، قال: «احفَظُوه وأَخبِرُوه مَن وراءَكُم». ١٨٤/١

قوله: «باب تحريض» هو بالضاد المعجَمة ومَن قالها بالمهملة هنا فقد صَحَّف.

قوله: «وقال مالك بن الحُوَيرِث» هو بصيغة تصغير الحارث. وهذا التعليق طرف من حديث له مشهور يأتي في الصلاة (٦٢٨).

قوله: «أبي جَمْرة» هو بالجيم والراء كما تقدَّم.

قوله: «من شُقّة» بضم الشّين المعجَمة وتشديد القاف.

قوله: «وتُعْطوا» كذا وقع، وهو منصوب بتقديرِ «أنْ»، وساغَ التقدير لأنَّ المعطوف عليه اسم، قاله الكِرْمانيُّ. قلت: قد رواه أحمد (٢٠٢٠) عن غُندَر فقال: «وأنْ تُعْطوا» فكأنَّ حذفها من شيخ البخاري.

قوله: «قال شُعْبة: ورُبَّما قال: النَّقير» أي: بالنون المفتوحة وتخفيف القاف المكسورة «ورُبَّما قال: المُقيَّر» أي: بالميم المضمومة وفتح القاف وتشديد الياء المفتوحة، وليس المراد أنه كان يتردَّد في هاتين اللفظتَينِ ليُثْبِت إحداهما دون الأُخرى؛ لأنه يلزم من ذِكْر المُقيَّر التكرار لسَبْقِ ذِكْر المُزفَّت لأنه بمعناه، بل المراد أنه كان جازماً بذِكْر الثلاثة الأُوَل، شاكّاً في الرابع وهو النَّقير، فكان تارة يَذكُره وتارة لا يَذكُره، وكان أيضاً شاكّاً في التلفُّظ بالثالثِ

فكان تارة يقول: المُزفَّت، وتارة يقول: المُقيَّر. هذا توجيهه فلا يُلتَفت إلى ما عداه.

وقد تقدَّمتْ مباحث هذا الحديث في أواخر كتاب الإيمان، وأخرجه المصنِّف هناك (٥٣) عالياً عن علي بن الجَعْد عن شُعْبة، ولم يتردَّد إلَّا في المُزفَّت والمُقيَّر فقط، وجزم بالنَّقير، وهو يؤيِّد ما قلته، والله أعلم.

**قوله:** «وأَخبِروه» هو بفتح الهمزة وكسر الباء، وللكُشْمِيهَنيّ: «وأَخبِروا» بحذف الضمير.

## ٢٦- باب الرِّحلة في المسألة النازلة

**٨٨- حدَّثنا محمَّدُ بنُ مُقاتِلٍ أبو الحسن، قال: أخبرنا عبدُ الله، قال: أخبرنا عمرُ بنُ سعيدِ ابنِ أبي حسينٍ، قال: حدَّثني عبدُ الله بنُ أبي مُلَيكةَ، عن عُقْبةَ بنِ الحارث: أنَّه تزوَّج ابنةً لأَبي إهاب بنِ عَزِيز فأتَتْه امرأةٌ فقالت: إني قد أرضَعْتُ عُقْبةَ والَّتي تزوَّج، فقال لها عُقْبةُ: ما أعلَمُ أنَّكِ أرضَعْتِني ولا أخبَرتِني، فرَكِبَ إلى رسولِ الله ﷺ بالمدينةِ فسأَله، فقال رسولُ الله ﷺ: «كيفَ وقد قيلَ؟!» ففارَقَها عُقْبةُ ونَكَحَتْ زوجاً غيرَه.**

[أطرافه في: ٢٠٥٢، ٢٦٤٠، ٢٦٥٩، ٢٦٦٠، ٥١٠٤]

**قوله:** «باب الرِّحْلة» هو بكسر الراء بمعنى الارتِحال، وفي روايتنا أيضاً بفتح الراء، أي: الواحدة، وأمَّا بضمها فالمراد به الجهة، وقد تُطلَق على مَن يُرْتَحل إليه، وفي رواية كَرِيمة: «وتعليم أهله» بعد قوله: «في المسألة النازلة»، والصواب حذفها لأنها تأتي في باب آخر.

**قوله:** «أخبرنا عبد الله» هو ابن المبارَك.

**قوله:** «حدَّثني عبد الله بن أبي مُلَيكة» هو عبد الله بن عُبيد الله بن أبي مُلَيكة، نُسِبَ إلى جدّه.

**قوله:** «عن عُقْبة بن الحارث» سيأتي تصريحه بالسَّماع من عُقْبة في كتاب النكاح (٥١٠٤) خلافاً لمن أنكره، وسيأتي الخلاف في كُنْية عُقْبة في قِصَّة خُبَيب بن عَدي (٣٠٤٥).

قوله: «أنه تزوَّج ابنة» اسمها غَنِيَّة بفتح المعجَمة وكسر النون بعدها ياء تحتانيَّة مُشدَّدة، وكُنْيتها أُم يحيى كما يأتي في الشَّهادات (٢٦٥٩)، وهَجَمَ الكِرْماني فقال: لا يُعرَف اسمها. وأبو إهاب: بكسر الهمزة، لا أعرف اسمه، وهو مذكور في الصحابة.

و«عَزِيز»: بفتح العين المهملة وكسر الزَّاي وآخره زاي أيضاً كما تقدَّم في المقدِّمة، ومَن قاله بضم أوَّله فقد حَرَّف. ١٨٥/١

قوله: «فأتتْه امرأة» لم أقف على اسمها.

قوله: «ولا أخبرتِني» بكسر المثنَّاة، أي: قبل ذلك، كأنه اتَّهَمَها.

قوله: «فرَكِبَ» أي: من مكَّة لأنها كانت دار إقامته. والفَرْق بين هذه الترجمة وترجمة «باب الخروج في طلب العلم» أنَّ هذا أخص وذاكَ أعم، وستأتي مباحث هذا الحديث في كتاب الشَّهادات (٢٦٤٠) إن شاء الله تعالى.

قوله: «ونَكَحَتْ زوجاً غيره» اسم هذا الزوج ظُرَيْب، بضم المعجَمة المُشالة وفتح الراء وآخره موحَّدة مصغَّراً.

## ٢٧- باب التَّناوُب في العلم

**٨٩- حدَّثنا أبو اليَمَان، أخبرنا شُعَيبٌ، عن الزُّهْريّ (ح) قال أبو عبدِ الله: وقال ابنُ وَهْب: أخبرنا يونسُ، عن ابن شِهابٍ، عن عُبيدِ الله بنِ عبدِ الله بنِ أبي ثَوْرٍ، عن عبدِ الله بنِ عبَّاس، عن عمرَ قال: كنتُ أنا وجارٌ لي مِن الأنصار في بني أُميَّةَ بن زيدٍ، وهي من عَوَالي المدينة، وكنَّا نَتَناوَبُ النُّزُولَ على رسولِ الله ﷺ، يَنزِلُ يوماً وأنزِلُ يوماً، فإذا نزلتُ جِئْتُه بخبرِ ذلكَ اليومِ مِن الوحيِ وغيرِه، وإذا نَزَلَ فعل مثلَ ذلكَ، فنَزَلَ صاحبي الأنصاريُّ يومَ نَوْبَتِه فضربَ بابي ضَرْباً شَدِيداً، فقال: أَثَمَّ هو؟ ففَزِعتُ فخرجتُ إليه فقال: قد حَدَثَ أمْرٌ عَظِيمٌ. قال: دخلتُ على حَفْصةَ فإذا هي تَبْكي فقلتُ: طَلَّقَكُنَّ رسولُ الله ﷺ؟ قالت: لا أدري، ثمَّ دخلتُ على النبيِّ ﷺ فقلتُ وأنا قائمٌ: أطَلَّقْتَ نساءَكَ؟ قال: «لا» فقلتُ: الله أكبرُ.**

[أطرافه في: ٢٤٦٨، ٤٩١٣، ٤٩١٤، ٤٩١٥، ٥١٩١، ٥٢١٨، ٥٨٤٣، ٧٢٥٦، ٧٢٦٣]

**قوله: «باب التَّناوُب»** هو بالنون وضم الواو من «النَّوْبة» بفتح النون.

**قوله: «وقال ابن وَهْب»** هذا التعليق وَصَلَه ابن حِبَّان في «صحيحه» (٤١٨٧) عن ابن قُتَيبة، عن حَرْملة، عنه بسنده، وليس في روايته قول عمر: «كنت أنا وجارٌ لي من الأنصار نَتَناوب النُّزول» وهو مقصود هذا الباب، وإنَّما وقع ذلك في رواية شعيب وَحْدَه عن الزُّهْري، نَصَّ على ذلك الذُّهْليُّ والدَّارَقُطني والحاكم وغيرهم، وقد ساق المصنِّف الحديث في كتاب النكاح (٥١٩١) عن أبي اليَمَان وَحْدَه أتمَّ ممَّا هنا بكثيرٍ، وإنَّما ذكر هنا رواية يونس بن يزيد ليُوضِح أنَّ الحديث كلّه ليس من أفراد شعيب.

**قوله: «عن عُبيد الله بن عبد الله بن أبي ثَوْر»** هو مَكِّي نَوْفَليٌّ، وقد اشترك معه في اسمه واسم أبيه، وفي الرواية عن ابن عبَّاس وفي رواية الزُّهْري عنهما: عبيدُ الله بن عبد الله بن عُتْبة بن مسعود المدني الهُذَلي، لكنَّ روايته عن ابن عبَّاس كثيرة في «الصحيحين»، وليس لابن أبي ثَوْر عن ابن عبَّاس غير هذا الحديث الواحد.

**قوله: «وجارٌ لي»** هذا الجار هو عِتْبان بن مالك، أفاده ابن القَسْطلّاني[1]، لكن لم يَذكُر دليله.

**قوله: «في بني أُميَّة»** أي: في ناحية بني أُميَّة، سُمّيَت البُقْعة باسم مَن نزلها.

**قوله: «أثَمَّ»** هو بفتح المثلَّثة.

**قوله: «دخلتُ على حَفْصة»** ظاهر سياقه يُوهم أنه من كلام الأنصاري، وإنَّما الدّاخل على حَفْصة عمر، وللكُشْمِيهَني: «فدخلتُ على حَفْصة» أي: قال عمر: فدخلت على حَفْصة، وإنَّما جاءَ هذا من الاختصار، وإلَّا ففي أصل الحديث بعد قوله: «أمر عظيم»: «طَلَّقَ رسول الله ﷺ نساءَه. قلت: قد كنت أظُن أنَّ هذا كائن، حتَّى إذا صَلَّيتُ الصبح

---

(١) هو الشيخ الإمام قطب الدين أحمد بن محمد المصري الشافعي ابن القسطلّاني، شيخ دار الحديث الكاملية بالقاهرة، توفي سنة ٦٨٦هـ. وذكر شهاب الدين القسطلاني في «إرشاد الساري» ١/ ١٨٨عن ابن بشكوال أنه أوس بن حَوْليّ، وعلَّل ذلك بأن النبي ﷺ آخى بينه وبين عمر، ثم تعقبه القسطلاني فقال: لكن لا يلزم من المؤاخاة الجِوار.

شَدَدْت عليَّ ثيابي ثمَّ نزلت، فدخلتُ على حَفْصة»؛ يعني أُم المؤمنين بنته.

وفي هذا الحديث الاعتمادُ على خبر الواحد، والعمل بمَراسيل الصحابة. ١٨٦/١

وفيه أنَّ الطالب لا يَغفُل عن النَّظَر في أمر معاشه ليَستَعين على طلب العلم وغيره، مع أخذه بالحَزْم في السؤال عمَّا يَفُوته يوم غَيْبته، لما عُلِمَ من حال عمر أنه كان يَتَعانَى التِّجارة إذْ ذاكَ كما سيأتي في البيوع (٢٠٦٢).

وفيه أنَّ شرط التواتُر أنْ يكون مُستَنَد نَقَلَتِه الأمرَ المحسوس، لا الإشاعة التي لا يُدرَى مَن بدأ بها. وسيأتي بقيَّة الكلام عليه في النكاح (٥١٩١) إن شاء الله تعالى.

## ٢٨- باب الغضب في المَوْعِظة والتعليم إذا رأى ما يَكرَه

**٩٠- حدَّثنا محمَّدُ بنُ كَثيرٍ، قال: أخبرنا سفيانُ، عن ابن أبي خالدٍ، عن قيسِ بن أبي حازِمٍ، عن أبي مسعودٍ الأنصاريِّ قال: قال رجلٌ: يا رسولَ الله، لا أكادُ أُدرِكُ الصلاةَ ممَّا يُطوِّلُ بنا فلانٌ، فما رَأيتُ النبيَّ ﷺ في مَوْعِظةٍ أشَدَّ غضباً من يُومِئذٍ، فقال: «أيُّها الناسُ، إنَّكُم مُنفِّرُونَ، فمَن صَلَّى بالناسِ فلْيُخَفِّف، فإنَّ فيهمُ المريضَ والضَّعِيفَ وذا الحاجةِ».**

[أطرافه في: ٧٠٢، ٧٠٤، ٦١١٠، ٧١٥٩]

قوله: «باب الغضب في الموعظة. حدَّثنا محمَّد بن كثير» هو العَبْدي، ولم يُخرِّج للصَّنْعانيِّ شيئاً.

قوله: «أخبرَني سفيان» هو الثَّوْريّ «عن ابن أبي خالد» هو إسماعيل.

قوله: «قال رجل» قيل: هو حَزْم بن أَبي كَعْب.

قوله: «لا أكاد أُدرِك الصلاة» قال القاضي عِيَاض: ظاهره مُشكِل، لأنَّ التطويل يقتضي الإدراك لا عدمه، قال: فكأنَّ الألف زِيدَتْ بعد «لا» وكأنَّ «أُدرِكُ» كانت أترُك. قلت: هو توجيه حسن لو ساعدَتْه الرواية.

وقال أبو الزِّناد بن سِراج: معناه أنه كان به ضعف، فكان إذا طَوَّلَ به الإمام في القيام

لا يَبلُغ الرُّكوع إلَّا وقد ازداد ضعفه فلا يَكاد يُتِمُّ معه الصلاة. قلت: وهو معنًى حسن، لكن رواه المصنِّف (٧٠٤) عن الفِرْيابي عن سفيان بهذا الإسناد بلفظ: «إني لَأتأخَّر عن الصلاة» فعلى هذا فمراده بقوله: «إني لا أكاد أُدرِك الصلاة» أي: لا أقرُب من الصلاة في الجماعة، بل أتأخَّر عنها أحياناً من أجل التطويل، وسيأتي تحرير هذا في موضعه في الصلاة، ويأتي الخلاف في اسم الشاكي والمشكو.

**قوله: «أشَد غضباً»** قيل: إنَّما غَضِبَ لتقدُّم نهيه عن ذلك.

**قوله: «وذا الحاجة»** كذا للأكثر، وفي رواية القابِسي: «وذو الحاجة» وتوجيهه: أنه عُطِفَ على موضع اسم «إنَّ» قبل دخولها، أو هو استئناف.

**٩١- حدَّثنا عبدُ الله بنُ محمَّدٍ، قال: حدَّثنا أبو عامرٍ، قال: حدَّثنا سليمانُ بنُ بلالٍ المَدِينيُّ، عن رَبِيعةَ بن أبي عبدِ الرحمن، عن يزيدَ مولى المُنبَعِث، عن زيدِ بنِ خالدٍ الجُهَنيّ: أنَّ النبيَّ ﷺ سأله رجلٌ عن اللُّقَطة، فقال: «اعرِفْ وِكاءَها ـ أو قال: وِعاءَها ـ وعِفاصَها ثمَّ عَرِّفْها سنةً، ثمَّ استَمْتِعْ بها، فإنْ جاءَ ربُّها فأدِّها إليه» قال: فضالَّةُ الإبل؟ فغَضِبَ حتَّى احمَرَّتْ وَجْنَتاه ـ أو قال: احمرَّ وجهُه ـ فقال: «وما لكَ ولها؟ مَعَها سِقاؤُها وحِذاؤُها، تَرِدُ الماءَ وتَرْعَى الشَّجَرَ، فذَرْها حتَّى يَلْقاها ربُّها» قال: فضالَّةُ الغَنَمِ؟ قال: «لك، أو لأخِيكَ، أو للذِّئْبِ».**

[أطرافه في: ٢٣٧٢، ٢٤٢٧، ٢٤٢٨، ٢٤٢٩، ٢٤٣٦، ٢٤٣٨، ٥٢٩٢، ٦١١٢]

١٨٧/١ **قوله: «سأله رجل»** هو عُمَير والد مالك، وقيل غيره كما سيأتي في اللُّقَطة (٢٤٢٧).

**قوله: «وِكاءَها»** هو بكسر الواو: ما يُربَط به، والعِفاص بكسر العين المهملة: هو الوِعاء بكسر الواو.

**قوله: «فغَضِبَ»** إمَّا لأنه كان نهى قبل ذلك عن الْتِقاطها، وإمَّا لأنَّ السائل قَصَّرَ في فهْمه فقاسَ ما يتعيَّن الْتِقاطه على ما لا يتعيَّن.

**قوله: «سِقاؤُها»** هو بكسر أوَّله، والمراد بذلك أجوافها، لأنها تشرب فتَكْتَفي به أياماً.

**قوله: «وحِذاؤُها»** بكسر المهملة ثمَّ ذال مُعجَمة والمراد هنا: خُفّها. وستأتي مباحث هذا

الحديث في كتاب البيوع (٢٤٢٩) إن شاء الله تعالى.

**٩٢- حدَّثنا محمَّدُ بنُ العلاء، قال: حدَّثنا أبو أُسامةَ، عن بُرَيدٍ، عن أبي بُرْدةَ، عن أبي موسى قال: سُئِلَ النبيُّ ﷺ عن أشياءَ كَرِهَها، فلمَّا أُكثِرَ عليه غَضِبَ ثمَّ قال للناس: «سَلُوني عمَّا شِئْتُم» قال رجلٌ: مَن أَبي؟ قال: «أبوكَ حُذَافةُ» فقام آخرُ فقال: مَن أَبي يا رسولَ الله؟ فقال: «أبوكَ سالمٌ مولى شَيْبَةَ» فلمَّا رأى عمرُ ما في وجهِه قال: يا رسولَ الله، إنّا نَتُوبُ إلى الله عزَّ وجلَّ.**

[طرفه في: ٧٢١٩]

**قوله: «حدَّثنا محمَّد بن العلاء»** تقدَّم هذا الإسناد في «باب فضل مَن عَلِمَ وعَلَّمَ» (٧٩).

**قوله: «سُئِلَ النبي ﷺ عن أشياء»** كان منها السؤال عن الساعة وما أشبَهَ ذلك من المسائل، كما سيأتي في حديث ابن عبَّاس في تفسير المائدة (٤٦٢٢).

**قوله: «قال رجل»** هو عبد الله بن حُذافة ـ بضم أوَّله وبالذَّال المعجَمة والفاء ـ القُرَشي السَّهْمي كما سمَّاه في حديث أنس الآتي (٩٣).

**قوله: «فقام آخر»** هو سعد بن سالم مولى شَيْبة بن ربيعة، سمَّاه ابن عبد البَرِّ في «التمهيد» (٢١/ ٢٩١) في ترجمة سُهَيل بن أبي صالح منه، وأغفَلَه في «الاستيعاب»، ولم يَظْفَر به أحد من الشارحين ولا مَن صَنَّفَ في المُبهَمات ولا في أسماء الصحابة، وهو صحابي بلا مِرْية لقوله: «فقال: مَن أَبي يا رسول الله»، ووقع في «تفسير مُقاتل» في نحو هذه القِصَّة: أنَّ رجلاً من بني عبد الدّار قال: مَن أبي؟ قال: سعد، نَسَبَه إلى غير أبيه بخلاف ابن حُذافة. وسيأتي مزيد لهذا في تفسير سورة المائدة.

**قوله: «فلمَّا رأى عمر»** هو ابن الخطَّاب **«ما في وَجْهه»** أي: من الغضب **«قال: يا رسول الله إنّا نتوب إلى الله»** أي: ممَّا يُوجِب غضبك. وفي حديث أنس الآتي بعدُ (٩٣): «أنَّ عمر بَرَكَ على رُكْبَتَيه فقال: رَضِينا بالله ربّاً، وبالإسلام ديناً، وبمحمدٍ نبيّاً»، والجمع بينهما ظاهر بأنه قال جميع ذلك، فنقل كلٌّ من الصحابيَّينِ ما حَفِظ، ودلَّ على اتِّحاد المجلس اشتراكُهما في نقل قِصَّة عبد الله بن حُذافة.

تنبيه: قَصَرَ المصنِّف الغضب على الموعظة والتعليم دون الحُكْم، لأنَّ الحاكم مأمور أنْ لا يَقْضيَ وهو غَضْبان، والفَرْق أنَّ الواعظ من شأنه أنْ يكون في صورة الغَضبان، لأنَّ مقامه يقتضي تكلُّف الانزِعاج لأنه في صورة المنذِر، وكذا المعلِّم إذا أنكر على مَن يتعلَّم منه سوء فَهْم ونحوه، لأنه قد يكون أدعَى للقَبُول منه، وليس ذلك لازماً في حق كل أحد، بل يختلف باختلاف أحوال المتعلِّمين، وأمَّا الحاكم فهو بخلاف ذلك كما يأتي في بابه[1].

فإنْ قيل: فقد قَضَى عليه الصلاة والسلام في حال غضبه حيثُ قال: أبوك فلان. فالجواب أنْ يقال: أوَّلاً: ليس هذا من باب الحُكْم، وعلى تقديره فيقال: هذا من خصوصيّاته لمحلِّ العِصْمة، فاستَوى غضبه ورِضَاه، ومجرَّد غضبه من الشيء دالٌّ على تحريمه أو كَراهَته، بخلاف غيره ﷺ.

## ٢٩- باب من بَرَكَ على رُكبتَيه عند الإمام أو المحدِّث

**٩٣- حدَّثنا أبو اليَمَان، قال: أخبرنا شُعَيبٌ، عن الزُّهْري، قال: أخبرني أنسُ بنُ مالكٍ: أنَّ رسولَ الله ﷺ خَرَجَ، فقام/ عبدُ الله بنُ حُذَافةَ، فقال: مَن أَبي؟ فقال: «أبوكَ حُذافةُ» ثمَّ أكثرَ أنْ يقول: «سَلُوني» فبَرَكَ عمرُ على رُكْبتَيه، فقال: رَضِينا بالله ربّاً، وبالإسلام دِيناً، وبمحمَّدٍ ﷺ نبيّاً، فسَكَتَ.** ١٨٨/١

[أطرافه في: ٥٤٠، ٧٤٩، ٤٦٢١، ٦٣٦٢، ٦٤٦٨، ٦٤٨٦، ٧٠٨٩، ٧٠٩٠، ٧٠٩١، ٧٢٩٤، ٧٢٩٥]

قوله: «باب مَن بَرَكَ» هو بفتح الموحَّدة والراء المخَفَّفة، يقال: بَرَكَ البعير: إذا استَناخ، واستُعمِلَ في الآدمي مَجازاً.

قوله: «خَرَجَ فقام عبد الله بن حُذافة» فيه حذف يَظْهر من الرواية الأُخرى، والتقدير: خرج فسُئِلَ فأكثروا عليه فغَضِبَ فقال: سَلوني، فقام عبد الله.

قوله: «فقال: رَضِينا بالله ربّاً» قال ابن بَطَّال: فَهِمَ عمر منه أنَّ تلك الأسئلة قد تكون

---

(١) في كتاب الأحكام: ٣١- باب هل يقضي القاضي أو يفتي وهو غضبان؟ ح (٧١٥٨).

على سبيل التعَنُّت أو الشَّك، فخَشِيَ أنْ تَنزِل العقوبة بسبب ذلك فقال: رَضِينا بالله ربّاً... إلى آخره، فرَضِيَ النبي ﷺ بذلك فسَكَت.

## ٣٠- باب من أعاد الحديثَ ثلاثاً ليُفهَمَ عنه

**فقال: «أَلَا وقولُ الزُّورِ» فما زالَ يُكرِّرُها.**

**وقال ابنُ عمر: قال النبيُّ ﷺ: «هل بَلَّغْتُ؟» ثلاثاً.**

**قوله: «باب مَن أعاد الحديث ثلاثاً ليُفهَم»** هو بضم الياء وفتح الهاء، وفي روايتنا أيضاً بكسر الهاء، لكن في رواية الأَصِيلي وكَرِيمة: «ليُفهَم عنه» وهو بفتح الهاء لا غير.

**قوله: «فقال: أَلَا وقولُ الزُّور»** كذا في رواية أبي ذرٍّ، وفي رواية غيره: «فقال النبي ﷺ» وهو طرف مُعلَّق من حديث أبي بَكْرة المذكور في الشَّهادات (٢٦٥٤) وفي الدّيات (٦٩١٩)[1] الذي أوَّله: «ألَا أُنبِّئكم بأكبر الكبائر» ثلاثاً، فذكر الحديث، ففيه معنى الترجمة لكَوْنه قال لهم ذلك ثلاثاً.

**قوله: «فما زالَ يُكرِّرها»** أي: في مجلسه ذلك. والضمير يعود على الكلمة الأخيرة وهي قول الزُّور، وسيأتي الكلام عليه إن شاء الله تعالى في مكانه.

**قوله: «وقال ابن عمر»** هو طرف أيضاً من حديث مذكور عند المصنِّف في كتاب الحدود (٦٧٨٥) أوَّله: «قال رسول الله ﷺ في حَجّة الوداع: أيُّ شهر هذا؟» فذكر الحديث وفيه هذا القَدْر المعلَّق، وقوله: «ثلاثاً» مُتعلِّق بـ«قال»، لا بقوله: «بَلَّغتُ».

**٩٤- حدَّثنا عَبْدةُ، قال: حدَّثنا عبدُ الصَّمَد، قال: حدَّثنا عبدُ الله بنُ المثنَّى، قال: حدَّثنا ثُمامةُ بنُ عبدِ الله، عن أنسٍ، عن النبيِّ ﷺ: أنَّه كان إذا سَلَّمَ سَلَّمَ ثلاثاً، وإذا تَكَلَّمَ بكَلِمةٍ أعادَها ثلاثاً.**

[طرفاه في: ٩٥، ٦٢٤٤]

---

(١) هو بعد كتاب الديات في أول كتاب استتابة المرتدين.

**٩٥- حدَّثنا عَبْدةُ بنُ عبدِ الله، حدَّثنا عبدُ الصَّمَد، قال: حدَّثنا عبدُ الله بنُ المثنَّى، قال: حدَّثنا ثُمامةُ بنُ عبدِ الله، عن أنسٍ، عن النبيِّ ﷺ: أنَّه كان إذا تَكَلَّمَ بكَلِمةٍ أعادها ثلاثاً حتَّى تُفْهَمَ عنه، وإذا أتَى على قومٍ فسَلَّمَ عليهم سَلَّمَ عليهم ثلاثاً.**

**قوله: «حدَّثنا عَبْدة»** هو ابن عبد الله الصَّفّار، ولم يُخرِّج البخاري عن عبدة بن عبد الرحيم المَرْوزيّ، وهو من طبقة عبدة الصفّار، وفي رواية الأَصِيلي: حدَّثنا عبدة الصفّار.

**قوله: «حدَّثنا عبد الصمَد»** هو ابن عبد الوارث بن سعيد، يُكنَى أبا سَهْل، والمثنَّى والد عبد الله هو بضم الميم وفتح المثلَّثة وتشديد النون المفتوحة: وهو ابن عبد الله بن أنس بن مالك/ وثُمامة عمُّه. ورجال هذا الإسناد كلّهم بصريُّون. ١٨٩/١

**قوله: «عن النبي ﷺ: أنه كان»** أي: من عادة النبي ﷺ، والمراد أنَّ أنساً مُخبِر عمَّا عَرَفَه من شأن النبي ﷺ وشاهَدَه، لا أنَّ النبيَّ ﷺ أخبره بذلك. ويؤيِّد ذلك أنَّ المصنِّف أخرجه في كتاب الاستئذان (٦٢٤٤) عن إسحاق ـ وهو ابن منصور ـ عن عبد الصمد بهذا الإسناد إلى أنس فقال: «إنَّ النبي ﷺ كان».

**قوله: «كان إذا تَكَلَّمَ»** قال الكِرْماني: مِثل هذا التركيب يُشعِر بالاستمرار عند الأُصوليّين.

**قوله: «بكَلِمةٍ»** أي: بجملةٍ مفيدة.

**قوله: «أعادها ثلاثاً»** قد بيَّن المراد بذلك في نَفْس الحديث بقوله: «حتَّى تُفْهَم عنه» وللتِّرمِذيّ (٣٦٤٠) والحاكم في «المستدرك» (٤/ ٢٧٣): «حتَّى تُعقَل عنه». ووَهِمَ الحاكم في استدراكه وفي دعواه أنَّ البخاري لم يُخرِّجه، وقال التِّرمِذي: حسن صحيح غريب، إنَّما نَعْرِفه من حديث عبد الله بن المثنَّى. انتهى، وعبد الله بن المثنَّى ممَّن تفرَّد البخاري بإخراج حديثه دون مسلم، وقد وثَّقه العِجْليُّ والتِّرمِذي، وقال أبو زُرْعة وأبو حاتم: صالح، وقال ابن أبي خيثمة عن ابن مَعِين: ليس بشيءٍ، وقال النَّسائيُّ: ليس بالقوي.

قلت: لعلَّه أراد في بعض حديثه، وقد تقرَّر أنَّ البخاري حيثُ يُخرِّج لبعض مَن فيه

مَقَال لا يُخرِّج شيئاً ممَّا أُنكِرَ عليه، وقول ابن مَعِين: ليس بشيءٍ، أراد به في حديث بعَينِه سُئِلَ عنه، وقد قَوّاه في رواية إسحاق بن منصور عنه. وفي الجملة فالرجل إذا ثبتت عدالتُه، لم يُقبَل فيه الجَرْح إلَّا إذا كان مُفسَّراً بأمرٍ قادح، وذلك غير موجود في عبد الله بن المثنَّى هذا، وقد قال ابن حِبَّان لمَّا ذكره في «الثِّقات»: رُبَّما أخطَأ. والذي أُنكِرَ عليه إنَّما هو من روايته عن غير عمّه ثُمامة، والبخاري إنَّما أخرج له عن عمّه هذا الحديث وغيره، ولا شكَّ أنَّ الرجل أضبطُ لحديث آل بيته من غيره.

وقال ابن المنيِّر: نبَّه البخاري بهذه الترجمة على الرَّد على مَن كَرِهَ إعادة الحديث، وأنكر على الطالب الاستعادة وعَدَّه من البَلادة، قال: والحق أنَّ هذا يختلف باختلاف القرائح، فلا عَيْب على المستفيد الذي لا يَحفَظ من مَرّة إذا استَعاد، ولا عُذْر للمفيدِ إذا لم يُعِدْ، بل الإعادة عليه آكَدُ من الابتداء، لأنَّ الشُّروع مُلْزِم.

وقال ابن التِّين: فيه أنَّ الثلاث غاية ما يقع به الاعتذار والبيان.

**قوله: «وإذا أَتى على قوم»** أي: وكان إذا أَتى.

**قوله: «فسَلَّمَ عليهم»** هو من تَتِمّة الشَّرْط، وقوله: «سَلَّمَ عليهم» هو الجواب.

قال الإسماعيلي: يُشبِه أنْ يكون ذلك كان إذا سَلَّمَ سلامَ الاستئذان على ما رواه أبو موسى وغيره، وأمَّا أنْ يَمُرَّ المارُّ مُسلِّماً فالمعروف عدم التكرار.

قلت: وقد فَهِمَ المصنِّف هذا بعَينِه، فأورد هذا الحديث مقروناً بحديث أبي موسى في قِصَّته مع عمر كما سيأتي في الاستئذان (٦٢٤٤-٦٢٤٥)، لكن يحتمل أنْ يكون ذلك كان يقع أيضاً منه إذا خَشِيَ أنْ لا يُسمَع سلامه، وما ادَّعاه الكِرْمانيُّ من أنَّ الصّيغة المذكورة تفيد الاستمرار، ممَّا يُنازَع فيه، والله أعلم.

**٩٦- حدَّثنا مُسدَّدٌ، قال: حدَّثنا أبو عَوَانةَ، عن أبي بِشْر، عن يوسفَ بنِ ماهَكَ، عن عبدِ الله بنِ عَمْرٍو، قال: تَخلَّفَ رسولُ الله ﷺ في سَفَرٍ سافَرْناه فأدرَكَنا وقد أرهَقْنا الصلاةَ ـ صلاةَ العصرِ ـ ونحنُ نَتوضَّأُ، فجَعَلْنا نَمْسَحُ على أرجُلِنا، فنادَى بأعلى صَوْتِه: «وَيْلٌ**

للأَعقابِ مِن النار» مرَّتين أو ثلاثاً. [انظر: ٦٠]

قوله في حديث عبد الله بن عَمْرو: «فأدرَكَنا» هو بفتح الكاف.

وقوله: «أرهَقْنا» بسكون القاف، وللأَصِيليّ: أرهَقَتْنا.

وقوله: «صلاةَ العصر» هو بدل من «الصلاة» إنْ رفعاً فرفعٌ، وإنْ نصباً فنصبٌ.

قوله: «مرتين أو ثلاثاً» هو شك من الراوي، وهو يدل على أنَّ الثلاث ليست شرطاً، بل المراد التفهيم، فإذا حصل بدونها أجزَأ. وسيأتي الكلام على المتن في الطَّهارة (١٦٣) إن شاء الله تعالى.

## ٣١- باب تعليم الرجل أَمَتَه وأهلَه

١٩٠/١ **٩٧- أخبرنا محمَّدُ بنُ سَلَامٍ، أخبرنا المحاربيُّ، قال: حدَّثنا صالحُ بنُ حَيّانَ، قال: قال عامرٌ الشَّعْبيُّ: حدَّثني أبو بُرْدةَ، عن أبيه، قال: قال رسولُ الله ﷺ: «ثلاثةٌ لهم أجْرانِ: رجلٌ من أهل الكتاب آمَنَ بنبيِّه وآمَنَ بمحمَّدٍ، والعبدُ المملُوكُ إذا أدَّى حقَّ الله وحقَّ مَوَالِيه، ورجلٌ كانت عندَه أَمَةٌ فأدَّبها فأحسنَ تَأْدِيبَها، وعَلَّمَها فأحسنَ تَعْلِيمَها، ثمَّ أعتَقَها فتزوَّجها، فلَهُ أجْرانِ».**

**ثمَّ قال عامرٌ: أعطَيْناكَها بغيرِ شيءٍ، قد كان يُركَبُ فيما دُونَها إلى المدينة.**

[أطرافه في: ٢٥٤٤، ٢٥٤٧، ٢٥٥١، ٣٠١١، ٣٤٤٦، ٥٠٨٣]

قوله: «باب تعليم الرجل أَمَتَه وأهلَه» مطابقة الحديث للترجمة في الأَمَة بالنصّ، وفي الأهل بالقياس، إذ الاعتناء بالأهل الحرائر في تعليم فرائض الله وسُنَن رسوله، آكَد من الاعتناء بالإماء.

قوله: «حدَّثنا محمَّد بن سَلَام» كذا في روايتنا من طريق أبي ذرٍّ، وفي رواية كَرِيمة: «حدَّثنا محمد هو ابن سَلَام»، وللأَصِيليِّ: «حدَّثنا محمد» حَسْب، واعتَمَدَ المِزّيُّ في «الأطراف» عليها فقال: رواه البخاري عن محمدٍ، قيل: هو ابن سَلَام.

قوله: «أخبرَنا» في رواية كَرِيمة: «حدَّثنا المحاربي» وهو عبد الرحمن بن محمد بن زياد،

وليس له عند البخاري سوى هذا الحديث وحديث آخر في العيدَين، وذكر أبو علي الجَيَّاني أنَّ بعض أهل بلدهم صَحَّفَ «المحاربي» فقال: البخاري، فأخطَأ خطأ فاحشاً.

**قوله: «حدَّثنا صالح بن حَيّان»** هو صالح بن صالح بن مسلم بن حَيّان، نُسِبَ إلى جدِّ أبيه، وهو بفتح المهملة وتشديد الياء التَّحتانية، ولَقبُه حَيٌّ وهو أشهَر به من اسمه، وكذا مَن يُنسَب إليه يقال للواحدِ منهم غالباً: فلان ابن حَيٍّ كصالحِ بن حَي هذا، وهو ثقة مشهور، وفي طبقته راوٍ آخر كوفي أيضاً يقال له: صالح بن حَيّان القُرَشي، لكنَّه ضعيف، وقد وَهِمَ مَن زَعَمَ أنَّ البخاري أخرج له، فإنَّه إنَّما أخرج لصالحِ بن حَيّ، وهذا الحديث معروف بروايته عن الشَّعْبي دون القُرَشي، وقد أخرجه البخاري من حديثه من طرق: منها في الجهاد (٣٠١١) من طريق ابن عُيَينةَ قال: حدَّثنا صالح بن حَي[1] سمعت الشَّعْبي، وأصرح من ذلك أنه أخرج الحديث المذكور في كتاب «الأدب المفرَد» (٢٠٣) بالإسناد الذي أخرجه هنا فقال: صالح بن حَي.

**قوله: «قال عامر»** أي: قال صالح: قال عامر، وعادتهم حذف «قال» إذا تكرَّرتْ خَطّاً لا نُطْقاً.

**قوله: «عن أبيه»** هو أبو موسى الأشعَري كما صَرَّحَ به في العِتْق (٢٥٤٤) وغيره.

**قوله: «ثلاثةٌ لهم أجرانِ»** «ثلاثة» مُبتدَأ، والتقدير: ثلاثة رجالٍ، أو رجالٌ ثلاثةٌ، «ولهم أجران» خبره.

**قوله: «رجلٌ»** هو بدل تفصيل، أو بدل كلٍّ بالنَّظَر إلى المجموع.

**قوله: «من أهل الكتاب»** لفظ الكتاب عامّ ومعناه خاص، أي: المنزَّل من عند الله، والمراد به التوراة والإنجيل كما تظاهَرَتْ به نصوص الكتاب والسُّنّة حيثُ يُطلَق أهل الكتاب، وقيل: المراد به هنا الإنجيل خاصّة إنْ قلنا: إنَّ النصرانيَّة ناسخة لليهوديَّة، كذا قَرَّرَه جماعة، ولا يحتاج إلى اشتراط النَّسْخ، لأنَّ عيسى عليه الصلاة والسلام كان قد أُرسِلَ

---

(١) زاد في (س): «أبو حيان قال».

إلى بني إسرائيل بلا خلاف، فمَن أجابه منهم نُسِبَ إليه، ومَن كذَّبَه منهم واستمرَّ على يهوديَّته لم يكن مؤمناً فلا يتناوله الخبر، لأنَّ شرطه أنْ يكون مؤمناً بنبيِّه.

نعم، مَن دخل في اليهوديَّة من غير بني إسرائيل، أو لم يكن بحَضْرة عيسى عليه السلام فلم تَبلُغه دعوته، يَصْدُق عليه أنه يهودي مؤمن، إذْ هو مؤمن بنبيِّه موسى عليه السلام ولم يُكذِّب نبيّاً/ آخر بعده، فمَن أدرَكَ بِعْثة محمد ﷺ ممَّن كان بهذه المثابة وآمَنَ به لا يُشكِل أنه يدخل في الخبر المذكور، ومن هذا القَبيل العرب الذين كانوا باليَمَنِ وغيرها ممَّن دخل منهم في اليهوديَّة ولم تَبلُغهم دعوة عيسى عليه السلام، لكَوْنه أُرسِلَ إلى بني إسرائيل خاصّة. ١٩١/١

نعم، الإشكال في اليهود الذين كانوا بحَضْرة النبي ﷺ، وقد ثبت أنَّ الآية الموافقة لهذا الحديث وهي قوله تعالى: ﴿أُوْلَٰٓئِكَ يُؤْتَوْنَ أَجْرَهُم مَّرَّتَيْنِ﴾ [القصص:٥٤] نزلت في طائفة آمنوا منهم كعبدِ الله بن سَلاَم وغيره، ففي الطبراني (٤٥٦٣) من حديث رِفاعة القُرَظي قال: نزلت هذه الآيات فيَّ وفيمَن آمَنَ معي. وروى الطبرانيُّ بإسنادٍ صحيح عن علي بن رِفاعة القُرَظي قال: خرج عشرة من أهل الكتاب ـ منهم أبي رِفاعةُ ـ إلى النبي ﷺ فآمنوا به فأُوذوا، فنزلت ﴿ٱلَّذِينَ ءَاتَيْنَٰهُمُ ٱلْكِتَٰبَ مِن قَبْلِهِۦ هُم بِهِۦ يُؤْمِنُونَ﴾ [القصص:٥٢] الآيات[1]، فهؤلاء من بني إسرائيل ولم يؤمنوا بعيسى، بل استمرُّوا على اليهوديَّة إلى أنْ آمنوا بمحمدٍ ﷺ، وقد ثبت أنهم يُؤْتَوْنَ أجرهم مرتين.

قال الطِّيبي: فيحتمل إجراء الحديث على عمومه، إذْ لا يَبعُد أنْ يكون طَرَيان الإيمان بمحمدٍ ﷺ سبباً لقَبُول تلك الأديان وإنْ كانت منسوخة. انتهى، وسأذكُرُ ما يؤيِّده بعدُ.

ويُمكِن أنْ يقال في حق هؤلاء الذين كانوا بالمدينة: إنَّهم لم تَبلُغهم دعوة عيسى عليه السلام، لأنها لم تَنتَشِر في أكثر البلاد، فاستمرُّوا على يهوديَّتهم مؤمنين بنبيِّهم موسى عليه السلام، إلى أنْ جاءَ الإسلام فآمنوا بمحمدٍ ﷺ، فبهذا يرتفع الإشكال إن شاء الله تعالى.

---

(١) حديث علي بن رفاعة ليس في المطبوع من «معجم الطبراني الكبير»، وهو في «تاريخ البخاري الكبير» ٦/ ٢٧٤-٢٧٥، و«تفسير الطبري» ٢٠/ ٨٩.

**فوائد:**

**الأولى:** وقع في «شرح» ابن التِّين وغيره: أنَّ الآية المذكورة نزلت في كَعْب الأحبار وعبد الله بن سَلاَم، وهو صواب في عبد الله خطأ في كَعْب، لأنَّ كَعْباً ليست له صُحْبة، ولم يُسلِم إلَّا في عَهْد عمر بن الخطَّاب، والذي في «تفسير الطبري» وغيره عن قتادة: أنها نزلت في عبد الله بن سلام وسَلْمان الفارسي، وهذا مستقيم، لأنَّ عبد الله كان يهوديّاً فأسلمَ كما سيأتي في الهجرة (٣٩٣٨)، وسَلْمان كان نصرانيّاً فأسلمَ كما سيأتي في البيوع[1]، وهما صحابيّان مشهوران.

**الثانية:** قال القُرْطبي: الكتابي الذي يُضاعَف أجره مرتين، هو الذي كان على الحق في شرعه عَقْداً وفعلاً إلى أنْ آمَنَ بنبيِّنا ﷺ، فيُؤْجَر على اتِّباع الحق الأوَّل والثاني. انتهى، ويُشكِل عليه أنَّ النبيَّ ﷺ كتب إلى هِرَقل: «أسلِمْ يُؤْتِك الله أجرك مرتين»، وهِرَقل كان ممَّن دخل في النصرانيَّة بعد التبديل، وقد قدَّمت بحث شيخ الإسلام في هذا في حديث أبي سفيان في بدء الوحي (٧).

**الثالثة:** قال أبو عبد الملك البَوْني وغيره: إنَّ الحديث لا يتناول اليهود البَتّة. وليس بمستقيم كما قَرَّرْناه.

وقال الدَّاوودي ومَن تَبِعَه: إنَّه يحتمل أنْ يتناول جميع الأُمَم فيما فعلوه من خير كما في حديث حَكيم بن حِزام الآتي: «أسلمْتَ على ما أسلَفْت من خير»[2]، وهو مُتعقَّب، لأنَّ الحديث مقيَّد بأهل الكتاب، فلا يتناول غيرهم إلَّا بقياس الخير على الإيمان. وأيضاً فالنُّكْتة في قوله: «آمَنَ بنبيِّه» الإشعار بعِلِّيَّة الأجر، أي: أنَّ سبب الأجرَينِ الإيمان بالنبيِّين، والكُفّار ليسوا كذلك.

ويُمكِن أنْ يقال: الفَرْق بين أهل الكتاب وغيرهم من الكُفّار أنَّ أهل الكتاب

---

(١) باب (١٠٠) شراء المملوك من الحربي وهبته وعتقه.

(٢) سيأتي عند المصنف برقم (١٤٣٦).

يعرفون محمداً ﷺ كما قال الله تعالى: ﴿يَجِدُونَهُۥ مَكْتُوبًا عِندَهُمْ فِى ٱلتَّوْرَىٰةِ وَٱلْإِنجِيلِ﴾ [الأعراف: ١٥٧] فمَن آمَنَ به واتَّبَعَه منهم، كان له فضل على غيره، وكذا مَن كذَّبَه منهم كان وِزْره أشدَّ من وِزْر غيره، وقد وَرَدَ مِثل ذلك في حق نساء النبي ﷺ لكَوْن الوحي كان يَنزِل في بيوتهنَّ[1].

فإنْ قيل: فلِمَ لم يُذكَرْنَ في هذا الحديث فيكون العدد أربعة؟ أجاب شيخنا شيخ الإسلام: بأنَّ قَضيَّتهنَّ خاصّة بهنَّ مقصورة عليهن، والثلاثة المذكورة في الحديث مستمرّة إلى يوم القيامة. وهذا مَصِير من شيخنا إلى أنَّ قَضيَّة مؤمن أهل الكتاب مستمرّة، وقد ادَّعَى الكِرْماني اختصاص ذلك بمَن آمَنَ في عَهْد البِعْثة، وعَلَّلَ ذلك بأنَّ نبيّهم بعد البِعْثة إنَّما هو محمد ﷺ باعتبار عموم بَعْثَتِه. انتهى.

وقَضيَّته أنَّ ذلك أيضاً لا يَتِم لمن كان في عهد النبي ﷺ، فإنْ خَصَّه بمَن لم تَبلُغه الدَّعْوة/ فلا فرقَ في ذلك بين من آمنَ في[2] عَهْده وبعده، فما قاله شيخنا أظهَر، والمراد بنسبَتِهم إلى غير نبيّنا ﷺ إنَّما هو باعتبار ما كانوا عليه قبل ذلك. ١٩٢/١

وأمَّا ما قَوَّى به الكِرْماني دعواه بكَوْنِ السِّياق مُختلِفاً حيثُ قيل في مؤمن أهل الكتاب: «رجل» بالتنكير، وفي «العبد» بالتعريف، وحيثُ زِيدَتْ فيه: «إذا» الدَّالّة على معنى الاستقبال، فأشعَرَ ذلك بأنَّ الأجرَينِ لمؤمنِ أهل الكتاب لا يقع في الاستقبال، بخلاف العبد. انتهى، وهو غير مستقيم، لأنه مشى فيه مع ظاهر اللفظ، وليس مُتَّفَقاً عليه بين الرُّواة، بل هو عند المصنِّف وغيره مُختلِف، فقد عَبَّر في ترجمة عيسى ﷺ (٣٤٤٦) بإذا في الثلاثة، وعَبَّر في النكاح (٥٠٨٣) بقوله: «أيّما رجل» في المواضع الثلاثة وهي صريحة في التعميم، وأمَّا الاختلاف بالتعريفِ والتنكير فلا أثر له هنا، لأنَّ الـمُعرَّف بلام الجنس مُؤدّاه مُؤدَّى النَّكِرة، والله أعلم.

---

(١) يشير بذلك إلى الآية (٣١) من سورة الأحزاب، وهي قوله تعالى: ﴿وَمَن يَقْنُتْ مِنكُنَّ لِلَّهِ وَرَسُولِهِۦ وَتَعْمَلْ صَٰلِحًا نُّؤْتِهَآ أَجْرَهَا مَرَّتَيْنِ وَأَعْتَدْنَا لَهَا رِزْقًا كَرِيمًا﴾.

(٢) قوله: «من آمن في» سقط من (س).

**الرابعة**: حُكْم المرأة الكتابيَّة حُكْم الرجل كما هو مُطَّرِد في جُل الأحكام، حيثُ يَدخلْنَ مع الرجال بالتبعيَّة إلَّا ما خَصَّه الدليل، وستأتي مباحث العبد في العِتْق (٢٥٤٤)، ومباحث الأَمَة في النكاح (٥٠٨٣).

**قوله**: «**فلَه أجران**» هو تكرير لطول الكلام للاهتمام به.

**قوله**: «**ثمَّ قال عامر**» أي: الشَّعْبي «**أعطَيْناكها**»، ظاهره أنه خاطبَ بذلك صالحاً الراوي عنه، ولهذا جزم الكِرْماني بقوله: «الخِطاب لصالحٍ» وليس كذلك، بل إنَّما خاطبَ بذلك رجلاً من أهل خُراسان سأله عمَّن يُعْتِق أمَته ثمَّ يتزوَّجها، كما سنذكر ذلك في ترجمة عيسى عليه الصلاة والسلام من هذا الكتاب (٣٤٤٦) إن شاء الله تعالى.

**قوله**: «**بغير شيء**» أي: من الأُمور الدُّنيويَّة، وإلَّا فالأجر الأُخرَوي حاصل له.

**قوله**: «**يُركَب فيها دونها**» أي: يُرحَل لما هو أهون منها كما عنده في الجهاد (٣٠١١)، والضمير عائد على المسألة.

**قوله**: «**إلى المدينة**» أي: النبويَّة، وكان ذلك في زمن النبي ﷺ والخُلَفاء الراشدين، ثمَّ تفرَّقَ الصحابة في البلاد بعد فُتوح الأمصار وسكنوها، فاكتفى أهل كل بلد بعُلَمائه إلَّا مَن طلبَ التوسُّع في العلم فرَحَل، وقد تقدَّم حديث جابر في ذلك[1]، ولهذا عَبَّر الشَّعْبي ـ مع كَوْنه من كِبَار التابعين ـ بقوله: «كان»، واستدلال ابن بَطَّال وغيره من المالكيَّة على تخصيص العلم بالمدينة فيه نظر لما قَرَّرْناه، إنَّما قال الشَّعْبي ذلك تحريضاً للسامعِ، ليكون ذلك أدعَى لِحِفْظِه وأجلَبَ لِحِرْصِه، والله المستعان.

وقد روى الدّارميُّ (٥٦٣) بسندٍ صحيح عن بُسْر بن عُبيد الله ـ وهو بضم الموحَّدة وسكون المهملة ـ قال: إنْ كنت لَأركَب إلى المِصْر من الأمصار في الحديث الواحد. وعن أبي العاليَة قال: كنَّا نسمع الحديث عن الصحابة، فلا نَرْضَى حتَّى نَرْكَب إليهم فنسمعه منهم.

---

(١) سلف حديث جابر معلقاً في باب رقم (٢٠): الخروج في طلب العلم.

## ٣٢- بابُ عِظَةِ الإمام النساءَ وتعليمهنَّ

٩٨- حدَّثنا سليمانُ بنُ حربٍ، قال: حدَّثنا شُعْبةُ، عن أيوبَ، قال: سمعتُ عطاءً، قال: سمعتُ ابنَ عبَّاس، قال: أشهَدُ على النبيِّ ﷺ؛ أو قال عطاءٌ: أشهَدُ على ابن عبَّاس: أنَّ رسولَ الله ﷺ خَرَجَ ومعَه بلالٌ فظنَّ أنَّه لم يُسْمِع، فوَعَظَهُنَّ وأمَرَهُنَّ بالصَّدَقة، فجعلتِ المرأةُ تُلْقي القُرْطَ والخاتَمَ، وبلالٌ يأْخُذُ في طَرَفِ ثوبِه.

وقال إسماعيلُ: عن أيوبَ، عن عطاءٍ، وقال: عن ابن عبَّاس: أشهَدُ على النبيِّ ﷺ.

[أطرافه في: ٨٦٣، ٩٦٢، ٩٦٤، ٩٧٥، ٩٧٧، ٩٧٩، ٩٨٩، ١٤٣١، ١٤٤٩، ٤٨٩٥، ٥٢٤٩، ٥٨٨٠، ٥٨٨١، ٥٨٨٣، ٧٣٢٥]

قوله: «باب عِظة الإمام النِّساء» نبَّه بهذه الترجمة على أنَّ ما سبقَ من النَّدْب إلى تعليم الأهل ليس مُختصّاً بأهلِهن، بل ذلك مندوب للإمام الأعظم ومَن يَنُوب عنه.

١٩٣/١ واستفيدَ الوعظ بالتصريح من قوله في الحديث: «فوعَظَهُنَّ»/ وكانت الموعظة بقوله: «إني رأيتُكُنَّ أكثرَ أهل النار، لأنكُنَّ تُكثِرْنَ اللَّعْن، وتكفُرْنَ العَشِير».

واستفيدَ التعليم من قوله: «وأمرهُنَّ بالصدقة» كأنه أعلمَهُنَّ أنَّ في الصدقة تكفيراً لخَطاياهُن.

قوله: «عن أيوب» هو السَّخْتِياني، وعطاء: هو ابن أبي رَبَاح.

قوله: «أو قال عطاء: أشهَد» معناه أنَّ الراوي تَردَّدَ هل لفظ «أشهَد» من قول ابن عبَّاس أو من قول عطاء، وقد رواه بالشكِّ أيضاً حمَّاد بن زيد عن أيوب أخرجه أبو نُعيم في «المستخرَج»، وأخرجه أحمد بن حنبل (٢٥٩٣) عن غُندَر عن شُعْبة جازماً بلفظ: «أشهَد» عن كلٍّ منهما، وإنَّما عَبَّر بلفظ الشهادة تأكيداً لتحقُّقِه ووُثوقاً بوقوعِه.

قوله: «ومعه بلال» كذا للكُشْمِيهَنيِّ، وسقطت الواو للباقين.

قوله: «القُرْط» هو بضم القاف وإسكان الراء بعدها طاء مُهمَلة، أي: الحَلْقة التي تكون في شَحْمة الأُذُن، وسيأتي مزيد في هذا المتن في العيدين (٩٦٢) إن شاء الله تعالى.

قوله: «وقال إسماعيل» هو المعروف بابن عُلَيَّة، وأراد بهذا التعليق أنه جزم عن أيوب بأنَّ لفظ «أشهَد» من كلام ابن عبَّاس فقط، وكذا جزم به أبو داود الطَّيالسي في «مسنده» (٢٧٧٧) عن شُعْبة، وكذا قال وُهَيب عن أيوب، ذكره الإسماعيلي.

وأغربَ الكِرْماني فقال: يحتمل أنْ يكون قوله: «وقال إسماعيل» عَطْفاً على «حدَّثنا شُعْبة»، فيكون المراد به: حدَّثنا سليمان بن حرب عن إسماعيل، فلا يكون تعليقاً. انتهى، وهو مردود بأنَّ سليمان بن حرب لا رواية له عن إسماعيل أصلاً، لا لهذا الحديث ولا لغيره، وقد أخرجه المصنِّف في كتاب الزَّكاة (١٤٤٩) موصولاً عن مُؤمَّل بن هشام عن إسماعيل كما سيأتي، وقد قلنا غير مَرّة: إنَّ الاحتمالات العقليَّة لا مَدْخَل لها في الأُمور النقليَّة، ولو استَرْسَلَ فيها مُستَرْسِل لَقال: يحتمل أنْ يكون إسماعيل هنا آخر غير ابن عُلَيَّة، وأنَّ أيوب آخر غير السَّخْتِياني، وهكذا في أكثر الرُّواة، فيَخرُج بذلك إلى ما ليس بمَرْضيٍّ.

وفي هذا الحديث: جواز المعاطاة في الصدقة، وصَدَقة المرأة من مالها بغير إذن زوجها، وأنَّ الصدقة تَمْحو كثيراً من الذُّنوب التي تُدخِل النار.

## ٣٣- باب الحِرْص على الحديث

**٩٩- حدَّثنا عبدُ العزيزِ بنُ عبدِ الله، قال: حدَّثني سليمانُ، عن عَمْرِو بنِ أبي عَمْرٍو، عن سعيدِ بنِ أبي سعيدٍ المَقبُري، عن أبي هُرَيرة أنَّه قال: قيل: يا رسولَ الله، مَن أسعدُ الناسِ بشَفاعتكَ يومَ القِيامةِ؟ قال رسولُ الله ﷺ: «لقد ظَنَنتُ يا أبا هُرَيرةَ أنْ لا يَسْألَني عن هذا الحديث أحَدٌ أوَّلُ منكَ، لِمَا رَأيتُ من حِرْصِكَ على الحديثِ، أسعدُ الناسِ بشَفَاعتي يومَ القِيامةِ مَن قال: لا إلهَ إلَّا الله، خالصاً من قَلبِه» أو «نَفْسِه».**

[طرفه في: ٦٥٧٠]

قوله: «باب الحِرْص على الحديث» المراد بالحديث في عُرْف الشرع: ما يُضاف إلى النبي ﷺ، وكأنه أُريدَ به مقابلة القرآن لأنه قديم.

قوله: «حدَّثنا عبد العزيز» هو أبو القاسم الأُوَيسي، وسليمان: هو ابن بلال، وعَمْرو بن

أبي عَمْرو: هو مولى المطَّلِب بن عبد الله بن حَنْطَب، واسم أبي عَمْرو: مَيْسَرة. والإسناد كلُّه مدنيُّون.

**قوله: «أنه قال: قيل: يا رسول الله»** كذا لأبي ذرٍّ وكَرِيمة. وسقطت «قيل» للباقين وهو الصواب، ولعلَّها كانت «قلت» فتَصَحَّفَت، فقد أخرجه المصنِّف في الرِّقاق (٦٥٧٠) كذلك، وللإسماعيليِّ: «أنه سأل»، ولأبي نُعيم: «أنَّ أبا هريرة قال: يا رسول الله».

**قوله: «أوَّلُ مِنْك»** وقع في روايتنا برفع اللام ونصبها، فالرفع على الصِّفة لـ«أحدٌ» أو البدل منه، والنصب على أنه مفعول ثانٍ لـ«ظَنَنتُ» قاله القاضي عِيَاض، وقال أبو البقاء: على الحال، ولا يضر كَوْنه نَكِرة، لأنها في سياق النَّفي كقولهم: ما كان أحد/ مِثلَك. و«ما» في قوله: «لِما» موصولة و«مِن» بيانيَّة أو تبعيضيَّة. وفيه فضل أبي هريرة وفَضْل الحِرْص على تحصيل العلم. ١٩٤/١

**قوله: «مَن قال: لا إله إلَّا الله»** احتراز من المشرك، والمراد: مع قوله: محمد رسول الله، لكن قد يُكتفَى بالجزءِ الأوَّل من كَلِمتَي الشهادة، لأنه صار شِعاراً لمجموعهما كما تقدَّم في الإيمان.

**قوله: «خالصاً»** احتراز من المنافق، ومعنى أفعل في قوله: «أسعد» الفعل لا أنها أفعل التفضيل، أي: سعيدُ الناس، كقوله تعالى: ﴿وَأَحْسَنُ مَقِيلًا﴾ [الفرقان:٢٤]، ويحتمل أنْ يكون أفعل التفضيل على بابها، وأنَّ كل أحد يَحصُل له سعد بشفاعته، لكنَّ المؤمن المخلِص أكثر سعادة بها، فإنَّه ﷺ يَشْفَع في الخَلْق لإراحَتِهم من هَوْل المَوْقِف، ويَشْفَع في بعض الكُفّار بتخفيف العذاب كما صَحَّ في حق أبي طالب[1]، ويَشْفَع في بعض المؤمنين بالخروج من النار بعد أنْ دخلوها، وفي بعضهم بعدم دخولها بعد أنِ استَوجَبوا دخولها، وفي بعضهم بدخول الجنَّة بغير حِساب، وفي بعضهم برفع الدَّرَجات فيها، فظهر الاشتراك في السَّعادة بالشفاعة وأنَّ أسعدهم بها المؤمن المخلِص، والله أعلم.

---

(١) سيأتي عند المصنف برقم (٣٨٨٣).

قوله: «من قلبه، أو نَفْسه» شكٌّ من الراوي، وللمصنِّف في الرِّقاق (٦٥٧٠): «خالصاً من قِبَل نَفْسه»، وذكر ذلك على سبيل التأكيد كما في قوله تعالى: ﴿فَإِنَّهُۥٓ ءَاثِمٌ قَلْبُهُۥ﴾ [البقرة:٢٨٣].

وفي الحديث دليل على اشتراط النُّطْق بكَلِمتَي الشهادة لتعبيرِه بالقول في قوله: «مَن قال».

## ٣٤- باب كيف يُقبَض العلمُ

**وكَتَب عمرُ بنُ عبدِ العزيزِ إلى أبي بَكْرِ بنِ حَزْمٍ: انظُرْ ما كان من حديثِ رسولِ الله ﷺ فاكتُبْه، فإني خِفْتُ دُرُوسَ العلمِ وذهابَ العلماءِ، ولا يُقْبَلُ إلَّا حديثُ النبيِّ ﷺ، ولتُفْشُوا العلمَ ولتَجْلِسُوا حتَّى يُعلَّمَ مَن لا يَعلمُ، فإنَّ العلمَ لا يَهلِكُ حتَّى يكونَ سِرّاً.**

**١٠٠/ ١- حدَّثنا العلاءُ بنُ عبدِ الجبَّار، قال: حدَّثنا عبدُ العزيزِ بنُ مُسلِمٍ، عن عبدِ الله بنِ دِينارٍ بذلكَ. يعني حديثَ عمرَ بنِ عبدِ العزيزِ إلى قوله: ذهاب العلماء.**

قوله: «**باب كيف يُقبَض العلم**» أي: كيفيَّة قَبْض العلم.

قوله: «**إلى أبي بكر بن حَزْم**» هو ابن محمد بن عَمْرو بن حَزْم الأنصاري، نُسِبَ إلى جدِّ أبيه، ولجدِّه عَمْرو صُحْبة، ولأبيه محمد رُؤْية، وأبو بكر تابعي فقيه استعمله عمر بن عبد العزيز على إمرة المدينة وقضائها ولهذا كتب إليه. ولا يُعرَف له اسم سوى أبي بكر، وقيل: كُنْيته أبو عبد الملك واسمه أبو بكر، وقيل: اسمه كُنْيته.

قوله: «**انظُرْ ما كان**» أي: اجمعِ الذي تَجِد. ووقع هنا للكُشْمِيهَنيِّ: «عندك» أي: في بلدك.

قوله: «**فاكتُبْه**» يستفاد منه ابتداء تدوين الحديث النبوي، وكانوا قبل ذلك يعتمدون على الحِفْظ، فلمَّا خافَ عمر بن عبد العزيز ـ وكان على رأس المئة الأولى ـ من ذهاب العلم بموت العلماء، رأى أنَّ في تدوينه ضبطاً له وإبقاء. وقد روى/ أبو نُعيم في «تاريخ أصبهان» (١/ ٣١٢) هذه القِصَّة بلفظ: كتب عمر بن عبد العزيز إلى الآفاق: انظُروا حديث رسول الله ﷺ فاجمعوه. ١٩٥/١

قوله: «ولا يُقبَل» هو بضم الياء التَّحتانية وسكون اللام، وبسكونها وكسرها معاً في: ولْيُفْشوا ولْيَجلِسوا.

قوله: «حتَّى يُعلَّم» هو بضم أوَّله وتشديد اللام، وللكُشْمِيهَني: «يَعلَم» بفتح أوَّله وتخفيف اللام.

قوله: «يَهلِك» بفتح أوَّله وكسر اللام.

قوله: «حدَّثنا العلاء» لم يقع وصل هذا التعليق عند الكُشْمِيهَني ولا كَرِيمة ولا ابن عساكر إلى قوله: «ذهاب العلماء»، وهو مُحتَمِل لأنْ يكون ما بعده ليس من كلام عمر أو من كلامه ولم يدخل في هذه الرواية، والأوَّل أظهَر، وبه صَرَّحَ أبو نُعيم في «المستخرَج»، ولم أجده في مواضع كثيرة إلَّا كذلك، وعلى هذا فبقيَّته من كلام المصنِّف أورده تِلْو كلام عمر، ثمَّ بيَّن أنَّ ذلك غاية ما انتهى إليه كلام عمر بن عبد العزيز رحمه الله تعالى.

**١٠٠/ ٢- حدَّثنا إسماعيلُ بنُ أبي أُوَيْسٍ، قال: حدَّثني مالكٌ، عن هشام بنِ عُرْوةَ، عن أبيه، عن عبدِ الله بنِ عَمْرِو بنِ العاصِ، قال: سمعتُ رسولَ الله ﷺ يقول: «إنَّ الله لا يَقْبِضُ العلمَ انتِزاعاً يَنتَزِعُه مِن العِبَاد، ولكنْ يَقْبِضُ العلمَ بقَبْضِ العلماءِ، حتَّى إذا لم يَبْقَ عالِمٌ اتَّخَذَ الناسُ رُؤُوساً جُهّالاً، فسُئِلُوا فأفتَوْا بغيرِ عِلْمٍ، فضَلُّوا وأضَلُّوا».**

**قال الفِرَبْريُّ: حدَّثنا عبَّاسٌ، قال: حدَّثنا قُتَيبةُ، حدَّثنا جَرِيرٌ، عن هشامٍ... نحوَه.**

[طرفه في: ٧٣٠٧]

قوله: «حدَّثني مالك» قال الدَّارَقُطني: لم يَرْوِه في «الموطَّأ» إلَّا معن بن عيسى، ورواه أصحاب مالك كابن وَهْب وغيره عن مالك خارج «الموطَّأ»، وأفاد ابن عبد البَرِّ أنَّ سليمان بن بُرْد[1] رواه أيضاً في «الموطَّأ»، والله أعلم.

---

(١) تحرف في (س) إلى: سليمان بن يزيد. وسليمان بن بُرْد هذا: هو سليمان بن برد بن نجيح التجيبي مولاهم أبو الربيع، روى عن مالك «الموطأ» والفقه وغير ذلك، توفي بمصر سنة (٢١٠) هـ، له ترجمة في «ترتيب المدارك» للقاضي عياض.

وقد اشتَهرَ هذا الحديث من رواية هشام بن عُرْوة، فوقع لنا من رواية أكثر من سبعين نَفْساً عنه من أهل الحرمين والعراقَينِ والشام وخُراسان ومِصْر وغيرها، ووافقه على روايته عن أبيه عُرْوةَ أبو الأسود المدني وحديثه في «الصحيحين»[1]، والزُّهْري وحديثه في النَّسائيّ (ك٥٨٧٧)، ويحيى بن أبي كثير وحديثه في «صحيح» أبي عَوَانة، ووافق أباه على روايته عن عبد الله بن عَمْرو: عمرُ بن الحكم بن ثَوْبان وحديثه في مسلم (٢٦٧٣/ ١٣).

**قوله: «لا يَقْبِض العلم انتِزاعاً»** أي: مَحْواً من الصُّدور، وكان تحديث النبي ﷺ بذلك في حَجّة الوداع كما رواه أحمد (٢٢٢٩٠) والطبراني (٧٨٦٧) من حديث أبي أُمامةَ قال: لمَّا كان في حَجّة الوداع قال النبي ﷺ: «خُذوا العلم قبل أنْ يُقبَض أو يُرفَع» فقال أعرابي: كيف يُرفَع؟ فقال: «ألا إنَّ ذهاب العلم ذهابُ حَمَلته» ثلاث مرات.

قال ابن المنيِّر: مَحْو العلم من الصُّدور جائز في القُدْرة، إلَّا أنَّ هذا الحديث دلَّ على عدم وقوعه.

**قوله: «حتَّى إذا لم يَبْقَ عالم»** هو بفتح الياء والقاف، وللأَصِيليِّ بضم أوَّله وكسر القاف و«عالماً» منصوب، أي: لم يُبْقِ الله عالماً. وفي رواية مسلم (٢٦٧٣): «حتَّى إذا لم يترك عالماً».

**قوله: «رُؤُوساً»** قال النَّووي: ضَبَطْناه بضم الهمزة والتنوين جمع رأس. قلت: وفي رواية أبي ذرٍّ أيضاً بفتح الهمزة، وفي آخره همزة أُخرى مفتوحة جمع: رئيس.

**قوله: «بغير عِلْم»** وفي رواية أبي الأسود في الاعتصام عند المصنِّف (٧٣٠٧): «فيُفْتون برأيِهم»، ورواها مسلم كالأولى.

**قوله: «قال الفِرَبْري»** هذا من زيادات الراوي عن البخاري في بعض الأسانيد، وهي قليلة.

**قوله: «نحوه»** أي: بمعنى حديث مالك. ولفظ رواية قُتَيبة هذه أخرجها مسلم (٢٦٧٣/ ١٣) عنه.

---

(١) البخاري (٧٣٠٧)، ومسلم (٢٦٧٣) (١٤).

وفي هذا الحديث الحث على حِفْظ العلم، والتحذير من ترئيس الجَهَلة، وفيه أنَّ الفَتْوى هي الرِّياسة الحقيقيَّة وذَمُّ مَن يُقدِم عليها بغير عِلْم. واستدلَّ به الجمهور على القول بخُلوِّ الزَّمان عن مُجتَهِد، ولله الأمر يفعل ما يشاء، وسيكون لنا في المسألة عَوْد في كتاب الاعتصام (٧٣٠٧) إن شاء الله تعالى[1].

## ٣٥- باب هل يَجعَل للنساءِ يوماً على حِدَةٍ في العلم؟

**١٠١- حدَّثنا آدمُ، قال: حدَّثنا شُعْبةُ، قال: حدَّثني ابنُ الأصْبَهاني، قال: سمعتُ أبا صالحٍ ذَكْوانَ يُحدِّثُ عن أبي سعيدٍ الخُدْري، قال النِّساءُ للنبيِّ ﷺ: غَلَبَنا عليكَ الرِّجالُ، فاجْعَلْ لنا يوماً من نَفْسِكَ، فوَعَدَهُنَّ يوماً لَقِيَهُنَّ فيه، فوَعَظَهُنَّ وأمَرَهُنَّ، فكان فيما قال لهنَّ: «ما مِنكُنَّ امرأةٌ تُقدِّمُ ثلاثةً من وَلدِها إلَّا كان لها حِجاباً مِن النار» فقالت امرأةٌ: واثنينِ، فقال: « واثنَينِ ».**

[طرفاه في: ١٢٤٩، ٧٣١٠]

١٩٦/١ قوله: «باب هل يجعل» أي: الإمام، وللأَصِيليِّ وكَرِيمة: «يُجعَل» بضم أوَّله، وعندهما: «يوم» بالرفع لأجلِ ذلك.

قوله: «على حِدَة» بكسر المهملة وفتح الدَّال المهملة المخَفَّفة، أي: ناحيةً وَحْدَهن، والهاء عِوض عن الواو المحذوفة كما قالوا في عِدَة من: الوعد.

قوله: «حدَّثنا آدم» هو ابن أبي إياس.

قوله: «قال النِّساء» كذا لأبي ذرٍّ، وللباقين: «قالت النساء» وكلاهما جائز، و«غَلَبَنا» بفتح الموحَّدة، و«الرجالُ» بالضم لأنه فاعله.

قوله: «فاجعل لنا» أي: عَيِّنْ لنا، وعَبَّر عنه بالجَعْلِ لأنه لازمه. و«مِن» ابتدائيَّة مُتعلِّقة بـ«جعَل»، والمراد: رَدُّ ذلك إلى اختياره.

---

(١) من قوله: «وسيكون لنا في المسألة» إلى هنا من (س) وحدها.

**قوله: «فوعَظَهُنَّ»** التقدير: فوَفَى بوعدِه فلَقيَهُنَّ فوعَظَهُنَّ. ووقع في رواية سهيل بن أبي صالح عن أبيه عن أبي هريرة بنحو هذه القِصَّة فقال: «مَوعِدكُنَّ بيت فلانة» فأتاهُنَّ فحدَّثهُنّ[1].

**قوله: «وأمَرَهُنَّ»** أي: بالصدقة، أو حَذَفَ المأمور به لإرادة التعميم.

**قوله: «ما مِنكُنَّ امرأة»**، وللأَصِيليِّ: «ما من امرأة»، و«مِن» زائدة لفظاً. وقوله: «تُقدِّم» صفة لـ«امرأة».

**قوله: «إلَّا كان لها»** أي: التقديم «حِجاباً» وللأَصِيليِّ: «حِجاب» بالرفع وتُعرب «كان» تامّة، أي: حصل لها حِجاب. وللمصنِّف في الجنائز (١٢٤٩): «إلَّا كُنَّ لها»[2] أي: الأنفُس التي تُقدِّم، وله في الاعتصام (٧٣١٠): «إلَّا كانوا»[3] أي: الأولاد.

**قوله: «فقالت امرأة»** هي أُم سُلَيمٍ، وقيل غيرها كما سنوضحه في الجنائز.

**قوله: «واثنَينِ»** ولكَرِيمة: «واثنتين» بزيادة تاء التأنيث، وهو منصوب بالعَطْف على «ثلاثة» ويُسمَّى العَطْف التلقيني، وكأنها فهمت الحَصْر وطَمِعَتْ في الفضل فسألتْ عن حُكْم الاثنين هل يَلتَحِق بالثلاثة أو لا، وسيأتي في الجنائز الكلام في تقديم الواحد.

**١٠٢- حدَّثنا محمَّدُ بنُ بَشّارٍ، قال: حدَّثنا غُندَرٌ، قال: حدَّثنا شُعْبَةُ، عن عبدِ الرحمن بنِ الأصْبَهاني، عن ذَكْوانَ، عن أبي سعيدٍ الخُدْري، عن النبيِّ ﷺ... بهذا.**

**وعن عبدِ الرحمن بنِ الأصْبَهاني، قال: سمعتُ أبا حازِمٍ، عن أبي هُرَيرةَ قال: «ثلاثةً لم يَبلُغُوا الحِنْثَ».**

[طرفه في: ١٢٥٠]

**قوله: «محمد بن بَشّار»** أفاد بهذا الإسناد فائدتين: إحداهما: تسمية ابن الأصبهاني

---

(١) حديث سهيل عن أبيه أخرجه أحمد (٧٣٥٧)، وانظر تتمة تخريجه فيه.

(٢) هذا في رواية المستملي والحموي عن أبي ذر الهروي، ولغيرهما: «كانوا لها».

(٣) الرواية في الاعتصام عند الجميع: «إلا كان لها» على الإفراد، أي: التقديم.

المُبهَم في الرواية الأولى، والثانية: زيادة طريق أبي هريرة التي زاد فيها التقييد بعدم بُلوغ الحِنْث، أي: الإثم، والمعنى: أنهم ماتوا قبل أنْ يَبلُغوا، لأنَّ الإثم إنَّما يُكتَب بعد البُلوغ، وكأنَّ السِّر فيه أنه لا يُنسَب إليهم إذْ ذاكَ عُقوق فيكون الحُزْن عليهم أشد.

وفي الحديث ما كان عليه نساء الصحابة من الحِرْص على تعليم أُمور الدّين، وفيه جواز الوعد، وأنَّ أطفال المسلمين في الجنَّة، وأنَّ مَن مات له ولدان حَجَباه من النار، ولا اختصاص لذلك بالنساء كما سيأتي التنصيص عليه في الجنائز (١٢٥٠).

تنبيه: حديث أبي هريرة مرفوع، والواو في قوله: «وقال» للعَطْف على محذوف تقديره: مثله، أي: مِثل حديث أبي سعيد، والواو في قوله: «وعن عبد الرحمن» للعَطْف على قوله أوَّلاً: «عن عبد الرحمن»، والحاصل أنَّ شُعْبة يرويه عن عبد الرحمن بإسنادين، فهو موصول، ووَهِمَ مَن زَعَمَ أنه مُعلَّق.

## ٣٦- باب من سمع شيئاً فراجَعَه حتى يعرفه

**١٠٣- حدَّثنا سعيدُ بنُ أبي مريمَ، قال: أخبرنا نافعُ بنُ عمرَ، قال: حدَّثني ابنُ أبي مُلَيكة: أنَّ عائشةَ/ زوجَ النبيِّ ﷺ كانت لا تسمعُ شيئاً لا تَعرِفُه إلَّا راجَعَتْ فيه حتَّى تَعرِفَه، وأنَّ النبيَّ ﷺ قال: «مَن حُوسِبَ عُذِّبَ». قالت عائشةُ: فقلتُ: أوَليسَ يقول الله تعالى: ﴿فَسَوْفَ يُحَاسَبُ حِسَابًا يَسِيرًا﴾ [الانشقاق:٨]؟ قالت: فقال: «إنَّما ذلكِ العَرْضُ، ولكنْ مَن نُوقِشَ الحِسَابَ يَهلِكْ».** ١٩٧/١

[أطرافه في: ٤٩٣٩، ٦٥٣٦، ٦٥٣٧]

**قوله: «باب من سَمِعَ شيئاً»** زاد أبو ذرٍّ: فلم يَفْهَمه.

**قوله: «فراجَعَه»** أي: راجَعَ الذي سمعه منه، وللأَصِيليِّ: فراجَعَ فيه.

**قوله: «أنَّ عائشة»** ظاهر أوَّله الإرسال، لأنَّ ابن أبي مُلَيكة تابعي لم يُدرِك مُراجَعة عائشة النبيَّ ﷺ، لكن تَبيَّن وصله بعد في قوله: «قالت عائشة: فقلت».

قوله: «كانت لا تسمع» أتى بالمضارع استحضاراً للصّورة الماضية لقوّة تحقُّقها.

قوله: «إنَّما ذلكِ» بكسر الكاف «العَرْض» أي: عَرْض الناس على الميزان.

قوله: «نُوقِشَ» بالقاف والمعجَمة من المُناقَشة، وأصلها الاستخراج، ومنه: نَقَشَ الشَّوْكة: إذا استخرَجَها، والمراد هنا: المبالَغة في الاستيفاء، والمعنى: أنَّ تحرير الحِساب يفضي إلى استحقاق العذاب، لأنَّ حسنات العبد موقوفة على القَبُول، وإنْ لم تقع الرَّحْمة المقتضية للقَبُول لا يَحصُل النَّجاء.

قوله في آخره: «يَهلِكْ» بكسر اللام وإسكان الكاف.

وفي الحديث ما كان عند عائشة من الحِرْص على تفهُّم معاني الحديث، وأنَّ النبيَّ ﷺ لم يكن يتضجَّر من المراجَعَة في العلم. وفيه جواز المُناظَرة، ومُقابلة السُّنّة بالكتاب، وتفاوُت الناس في الحِساب.

وفيه أنَّ السؤال عن مِثل هذا لم يدخل فيما نُهي الصحابة عنه في قوله تعالى: ﴿لَا تَسْـَٔلُواْ عَنْ أَشْيَآءَ﴾ [المائدة:١٠١]، وفي حديث أنس: «كنَّا نُهينا أنْ نسأل رسول الله ﷺ عن شيء»[1]، وقد وقع نحو ذلك لغير عائشة، ففي حديث حَفْصة أنها لمَّا سمعت: «لا يدخل النارَ أحد ممَّن شهد بدراً والحُدَيْبية» قالت: أليس الله يقول: ﴿وَإِن مِّنكُمْ إِلَّا وَارِدُهَا﴾ [مريم:٧١]؟ فأُجيبَتْ بقوله تعالى: ﴿ثُمَّ نُنَجِّى ٱلَّذِينَ ٱتَّقَواْ﴾ الآية [مريم:٧٢][2]، وسأل الصحابة لمَّا نزلت: ﴿ٱلَّذِينَ ءَامَنُواْ وَلَمْ يَلْبِسُوٓاْ إِيمَـٰنَهُم بِظُلْمٍ﴾ [الأنعام:٨٢]: أيّنا لم يَظلِم نَفْسه؟ فأُجيبوا بأنَّ المراد بالظُّلْم: الشِّرك[3]. والجامع بين هذه المسائل الثلاث ظُهور العموم في الحِساب والوُرود والظُّلْم، فأوضحَ لهم أنَّ المراد في كلٍّ منها أمر خاص، ولم يقع مِثل هذا من الصحابة إلَّا قليلاً مع تَوجُّه السؤال وظُهوره، وذلك لكمال فَهْمهم ومعرفتهم

(١) أخرجه أحمد (١٢٤٥٧)، وانظر تتمة تخريجه فيه.

(٢) أخرجه مسلم (٢٤٩٦)، وأحمد (٢٧٠٤٢).

(٣) سلف عند المصنف برقم (٣٢).

باللِّسان العربي، فيُحمل ما وَرَدَ من ذَمِّ مَن سأل عن المشكلات على مَن سأل تَعَنُّتاً كما قال تعالى: ﴿فَأَمَّا ٱلَّذِينَ فِي قُلُوبِهِمْ زَيْغٌ فَيَتَّبِعُونَ مَا تَشَٰبَهَ مِنْهُ ٱبْتِغَآءَ ٱلْفِتْنَةِ﴾ [آل عمران:٧]، وفي حديث عائشة[١]: «فإذا رأيتُم الذين يسألون عن ذلك فهم الذين سَمَّى الله فاحذَروهم»، ومن ثَمَّ أنكر عمر على صَبِيغٍ لمَّا رآه أكثرَ من السؤال عن مِثل ذلك وعاقَبَه[٢]، وسيأتي إيضاح هذا كلّه في كتاب الاعتصام إن شاء الله تعالى[٣]، وسيأتي باقيه في كتاب الرِّقاق (٦٥٣٦)، وكذا الكلام على انتقاد الدَّارَقُطنيِّ لإسناده إن شاء الله تعالى.

## ٣٧- بابٌ لِيُبلِّغ العلمَ الشاهدُ الغائبَ

**قاله ابنُ عبَّاس عن النبيِّ ﷺ.**

**١٠٤- حدَّثنا عبدُ الله بنُ يوسفَ، قال: حدَّثني الليثُ، قال: حدَّثني سعيدٌ، عن أبي شُرَيحٍ: أنَّه قال لِعَمْرِو بنِ سعيدٍ ـ وهو يَبْعَثُ البُعُوثَ إلى مَكّةَ ـ: ائذَنْ لي أيُّها الأميرُ أُحَدِّثْكَ قولاً قام به النبيُّ ﷺ الغَدَ من يومِ الفَتْح، سَمِعَتْهُ أُذُنايَ ووَعَاه قَلْبي وأبصَرَتْه عيناي حِينَ تَكَلَّمَ به، حَمِدَ الله وأثنَى عليه، ثمَّ قال: «إنَّ مَكّةَ حَرَّمَها الله، ولم يُحرِّمْها الناسُ، فلا يَحِلُّ لامرِئٍ يُؤمِنُ بالله واليومِ الآخرِ أنْ يَسْفِكَ بها دَماً، ولا يَعْضِدَ/ بها شجرةً، فإنْ أحدٌ تَرَخَّصَ لِقتالِ رسولِ الله فيها فقُولُوا: إنَّ الله قد أذِنَ لِرسولِه ولم يأْذَنْ لكم، وإنَّما أذِنَ لي بها ساعةً من نَهارٍ، ثمَّ عادتْ حُرْمَتُها اليومَ كحُرْمَتِها بالأمسِ، ولْيُبلِّغِ الشّاهدُ الغائبَ».** ١٩٨/١

**فقيلَ لأبي شُرَيحٍ: ما قال عَمْرٌو؟ قال: أنا أعلَمُ منكَ يا أبا شُرَيحٍ، لا تُعِيذُ عاصياً ولا فارّاً بدَمٍ ولا فارّاً بخَرْبةٍ.**

[طرفاه في: ١٨٣٢، ٤٢٩٥]

---

(١) سيأتي برقم (٤٥٤٧).

(٢) أخرج قصة صبيغ عبد الرزاق (٢٠٩٠٦)، والدارمي (١٤٤) و(١٤٨)، والبزار في «مسنده» (٢٩٩) من طرق يشدُّ بعضها بعضاً، وفي بعضها زيادات لا تصح.

(٣) انظر: باب رقم (٣): ما يكره من كثرة السؤال... .

قوله: «بابٌ ليُبلِّغ العلمَ» بالنصب والشاهد بالرفع، والغائب منصوب أيضاً. والمراد بالشاهدِ هنا: الحاضر، أي: ليُبلِّغ مَن حَضَرَ مَن غاب[1]، لأنه المفعول الأوَّل و«العلم» المفعول الثاني وإنْ قُدِّمَ في الذِّكْر.

قوله: «قاله ابن عبَّاس» أي: رواه، وليس هو في شيء من طرق حديث ابن عبَّاس بهذه الصورة، وإنَّما هو في روايته ورواية غيره بحذف العلم، وكأنه أراد المعنى، لأنَّ المأمور بتبليغه هو العلم.

قوله: «عن أبي شُرَيح» هو الخُزاعي الصحابي المشهور، وعَمْرو بن سعيد: هو ابن العاص بن سعيد بن العاص بن أُميَّة القُرَشي الأُمَوي يُعرَف بالأشدَق، وليست له صُحْبة ولا كان من التابعين بإحسانٍ.

قوله: «وهو يَبْعَث البُعوث» أي: يُرسِل الجيوش إلى مكَّة لقتال عبد الله بن الزُّبَير؛ لكَوْنه امتَنَعَ من مُبايعة يزيد بن معاوية واعتَصَمَ بالحَرَم، وكان عمرٌو والي يزيد على المدينة، والقِصَّة مشهورة، ومُلخَّصها: أنَّ معاوية عَهِدَ بالخلافة بعده ليزيدَ بن معاوية، فبايعَه الناس إلَّا الحسين بن علي وابن الزُّبَير، فأمَّا ابن أبي بكر فمات قبل موت معاوية، وأمَّا ابن عمر فبايعَ ليزيدَ عَقِبَ موت أبيه، وأمَّا الحسين بن علي فسارَ إلى الكوفة لاستدعائهم إيَّاه ليبايعوه فكان ذلك سبب قتله، وأمَّا ابن الزُّبَير فاعتَصَمَ ويُسمَّى عائذ البيت، وغَلَبَ على أمر مكَّة، فكان يزيد بن معاوية يأْمُر أُمراءَه على المدينة أنْ يُجهِّزوا إليه الجيوش، فكان آخر ذلك أنَّ أهل المدينة اجتَمعوا على خَلْع يزيد من الخلافة.

قوله: «ائذَنْ لي» فيه حُسْن التلَطُّف في الإنكار على أُمراء الجَوْر ليكون أدعَى لقَبُولهم.

قوله: «أُحَدِّثْك» بالجَزْم لأنه جواب الأمر.

قوله: «قامَ» صفة للقول، والمَقُول هو حَمْد الله... إلى آخره.

قوله: «الغَدَ» بالنصب، أي: أنه خَطَبَ في اليوم الثاني من فتح مكَّة.

---

(١) من قوله: «والمراد بالشاهد» إلى هنا ليس في (أ) و(ع)، وأثبتناه من (س).

**قوله:** «**سَمِعَتْه أُذُناي...**» إلى آخره، أراد أنه بالَغَ في حِفْظه والتثبُّت فيه وأنه لم يأخذه بواسطةٍ، وأتى بالتثنية تأكيداً، والضمير في قوله: «تكلَّم به» عائد على قوله: قولاً.

**قوله:** «**ولم يُحرِّمها الناسُ**» بالضم، أي: أنَّ تحريمها كان بوَحْيٍ من الله لا من اصطلاح الناس.

**قوله:** «**يَسْفِك**» بكسر الفاء وحُكيَ ضمّها، وهو صَبُّ الدَّم، والمراد به القتل.

**قوله:** «**بها**» وللأَصيلي: «**فيها**»[1].

**قوله:** «**ولا يَعْضِد**» بكسر الضاد المعجَمة وفتح الدَّال، أي: يَقْطَع بالمِعْضَد: وهو آلة كالفأْس.

**قوله:** «**وإنَّما أَذِنَ لي**» أي: الله، ورُوِيَ بضم الهمزة. وفي قوله: «لي» الْتِفات، لأنَّ نَسَق الكلام: وإنَّما أَذِنَ له، أي: لرسوله.

**قوله:** «**ساعةً**» أي: مِقْداراً من الزَّمان، والمراد به يوم الفتح. وفي مسند أحمد (٦٦٨١) من طريق عَمْرو بن شعيب، عن أبيه، عن جدّه: أنَّ ذلك كان من طلوع الشمس إلى العصر، والمأذون له فيه القتال لا قَطْع الشَّجَر.

**قوله:** «**ما قال عَمْرو**» أي: في جوابك.

**قوله:** «**لا تُعِيذ**» بضم المثنَّاة أوَّله، وآخره ذال مُعجَمة، أي: مكَّة لا تَعْصِم العاصيَ عن إقامة الحد عليه.

**قوله:** «**ولا فارّاً**» بالفاءِ والراء المشدَّدة، أي: هارباً عليه دم يَعْتَصِم بمكَّة كي لا يُقتَصَّ منه.

**قوله:** «**بخَرْبةٍ**» بفتح المعجَمة وإسكان الراء ثمَّ موحَّدة؛ يعني: السَّرِقة، كذا ثبت تفسيرها في رواية المُستَمْلي، قال ابن بَطَّال: الخُرْبة بالضم: الفساد، وبالفتح: السَّرِقة. وقد تَشَدَّقَ

---

(١) من قوله: «بها» إلى هنا سقط من (س).

عَمْرو في الجواب وأتى بكلامٍ ظاهره حق/ لكن أراد به الباطل، فإنَّ الصحابي أنكر عليه ١٩٩/١
نصب الحرب على مكَّة، فأجابه بأنها لا تمنع من إقامة القِصاص، وهو صحيح إلَّا أنَّ ابن الزُّبَير لم يَرْتَكِب أمراً يجب عليه فيه شيء من ذلك، وسنذكر مباحث هذا الحديث في كتاب الحج (١٨٣٢)، وما للعلماء فيه من الاختلاف في القتال في الحَرَم إن شاء الله تعالى.

وفي الحديث شرفُ مكَّة، وتقديم الحَمْد والثَّناء على القول المقصود، وإثبات خصائص الرسول ﷺ واستواء المسلمين معه في الحُكْم إلَّا ما ثبت تخصيصه به، ووقوع النَّسْخ، وفَضْل أبي شُرَيح لاتِّباعه أمر النبي ﷺ بالتبليغ عنه وغير ذلك.

**١٠٥ - حدَّثنا عبدُ الله بنُ عبدِ الوَهّاب، قال: حدَّثنا حمَّادٌ، عن أيوبَ، عن محمَّدٍ، عن ابن أبي بَكْرةَ، عن أبي بَكْرةَ ذكر النبيَّ ﷺ قال: «فإنَّ دِماءَكُم وأموالَكُم - قال محمَّدٌ: وأحسِبُه قال - وأعراضَكُم عَلَيكُم حرامٌ كحُرْمةِ يومِكُم هذا في شهرِكُم هذا، ألا لِيُبلِّغِ الشّاهدُ مِنكُمُ الغائبَ - وكان محمَّدٌ يقول: صَدَقَ رسولُ الله ﷺ كان ذلكَ - ألا هل بَلَّغْتُ؟» مَرَّتين.**

**قوله: «حدَّثنا حمَّاد»** هو ابن زيد.

**قوله: «عن محمَّد»** هو ابن سيرينَ **«عن ابن أبي بَكْرة»** كذا للمُستَمْلي والكُشْمِيهَني، وسقط «عن ابن أبي بَكْرة» للباقين فصار مُنقطِعاً، لأنَّ محمداً لم يسمع من أبي بَكْرة، وفي رواية: «عن محمد بن أبي بَكْرة» وهي خطأ، وكأنَّ «عن» سقطت منها، وقد تقدَّم هذا الحديث في أوائل كتاب العلم (٦٧) من طريق أُخرى: عن محمد، عن عبد الرحمن بن أبي بَكْرة، عن أبيه، وهو الصواب، وسيأتي بهذا السَّنَد في تفسير سورة براءة (٤٦٦٢) بإسقاطه عن بعضهم، وسأُنبِّه عليه هناك إن شاء الله تعالى وفيه: «عن ابن أبي بَكْرة» عند الجميع، ويأتي في بدء الخَلْق (٣١٩٧).

**قوله: «ذَكَر النبيَّ ﷺ»** فيه اختصار وقد قدَّمنا توجيهه هناك، وكأنه حدَّث بحديثٍ ذكر فيه النبي ﷺ وشيئاً من كلامه، ومن جملَته قوله: «فإنَّ دِماءَكم» إلى آخره.

**قوله: «قال محمَّد»** هو ابن سِيرين.

**قوله:** «**أحسِبه**» كأنه شكَّ في قوله: «وأعراضَكم» أقالها ابن أبي بَكْرة أم لا، وقد تقدَّم في أوائل العلم الجَزْم بها وهي منصوبة بالعَطْف.

**قوله:** «**ألا هل بَلَّغْتُ**» هذا من قول النبي ﷺ، وهو تكملة الحديث، واعتَرَض قولُه: «وكان محمد» إلى قوله: «كان ذلك» في أثناء الحديث، هذا هو المعتمَد فلا يُلتَفت إلى ما عداه، والعلم عند الله تعالى.

## ٣٨- باب إثم من كَذَب على النبيِّ ﷺ

**١٠٦- حدَّثنا عليُّ بنُ الجَعْد، قال: أخبرنا شُعْبةُ، قال: أخبرني منصورٌ، قال: سمعتُ رِبْعيَّ بنَ حِرَاشٍ، يقول: سمعتُ عليّاً يقول: قال النبيُّ ﷺ: «لا تَكْذِبُوا عليَّ، فإنَّه مَن كَذَبَ عليَّ فلْيَلِجِ النارَ».**

**قوله:** «**باب إثم مَن كذَبَ على النبيِّ ﷺ**» ليس في الأحاديث التي في الباب تصريح بالإثم، وإنَّما هو مُستفاد من الوعيد بالنار على ذلك لأنه لازمُه.

**قوله:** «**منصور**» هو ابن المعتَمِر الكوفي، وهو تابعي صغير، و«**رِبْعي**» بكسر أوَّله وإسكان الموحَّدة، وأبوه «**حِراش**» بكسر المهملة أوَّله، وهو من كِبَار التابعين.

**قوله:** «**سمعت عليّاً**» هو ابن أبي طالب ﷺ.

**قوله:** «**لا تَكْذِبوا عليَّ**» هو عام في كل كاذب، مُطلَق في كل نوع من الكذب، ومعناه: لا تَنْسِبوا الكذب إلي. ولا مفهوم لقوله: «عليَّ» لأنه لا يُتصَوَّر أنْ يُكْذَب له لنهيِه عن مُطلَق الكذب.

وقد اغتَرَّ قوم من الجَهَلة فوضعوا أحاديث في الترغيب والترهيب وقالوا: نحنُ لم نَكْذِب عليه، بل فعلْنا ذلك لتأييدِ شريعته، وما دَرَوْا/ أنَّ تقويله ﷺ ما لم يقل يقتضي الكذب على الله تعالى، لأنه إثبات حُكْم من الأحكام الشرعيَّة سواء كان في الإيجاب أو النَّدْب، وكذا مُقابلهما وهو الحرام والمكروه، ولا يُعتَد بمَن خالف ذلك من الكَرّاميَّة حيثُ جَوَّزوا وضع الكذب في الترغيب والترهيب في تثبيت ما وَرَدَ في القرآن والسُّنّة، واحتَجّوا ١/٢٠٠

بأنه كذبٌ له لا عليه، وهو جَهْل باللُّغة العربيَّة، وتَمَسَّكَ بعضهم بما وَرَدَ في بعض طرق الحديث من زيادة لم تَثْبُت وهي ما أخرجه البزَّار (١٨٧٦) من حديث ابن مسعود بلفظ: «مَن كذَبَ عليَّ ليُضِلَّ به الناس» الحديث[١]، وقد اختُلِفَ في وصله وإرساله، ورَجَّحَ الدَّارَقُطنيُّ والحاكم إرساله، وأخرجه الدّارميُّ (٢٣٤) من حديث يعلى بن مُرّة بسندٍ ضعيف[٢]، وعلى تقدير ثبوته فليست اللام فيه للعِلّة بل للصَّيرورة، كما فُسِّرَ قوله تعالى: ﴿فَمَنْ أَظْلَمُ مِمَّنِ ٱفْتَرَىٰ عَلَى ٱللَّهِ كَذِبًا لِّيُضِلَّ ٱلنَّاسَ﴾ [الأنعام:١٤٤] والمعنى: أنَّ مَآل أمره إلى الإضلال، أو هو من تخصيص بعض أفراد العموم بالذِّكْر فلا مفهوم له كقوله تعالى: ﴿لَا تَأْكُلُوا۟ ٱلرِّبَوٰٓا۟ أَضْعَٰفًا مُّضَٰعَفَةً﴾ [آل عمران١٣٠] ﴿وَلَا تَقْتُلُوٓا۟ أَوْلَٰدَكُم مِّنْ إِمْلَٰقٍ﴾ [الأنعام:١٥١]، فإنَّ قتل الأولاد ومضاعفة الرِّبا والإضلال في هذه الآيات إنَّما هو لتأكيدِ الأمر فيها، لا لاختصاص الحُكْم.

**قوله: «فلْيَلِجِ النار»** جُعِلَ الأمر بالوُلوجِ مُسَبَّباً عن الكذب، لأنَّ لازم الأمر الإلزام، والإلزام بوُلوجِ النار سببه الكذب عليه، أو هو بلفظ الأمر ومعناه الخبر، ويؤيِّده رواية مسلم (١) من طريق غُندَر عن شُعْبة بلفظ: «مَن يَكْذِبْ عليَّ يَلِجِ النار»، ولابن ماجَهْ (٣١) من طريق شريك عن منصور قال: «الكذب عليَّ يُولج ـ أي: يُدخِل ـ النار».

**١٠٧- حدَّثنا أبو الوليد، قال: حدَّثنا شُعْبةُ، عن جامعِ بنِ شدَّادٍ، عن عامرِ بنِ عبدِ الله ابن الزُّبَير، عن أبيه، قال: قلتُ للزُّبَير: إني لا أسمعُكَ تُحدِّثُ عن رسولِ الله ﷺ كما يُحدِّثُ فلانٌ وفلانٌ؟ قال: أمَا إني لم أُفارِقْه، ولكنْ سمعتُه يقول: «مَن كَذَبَ عليَّ فلْيَتَبَوَّأْ مَقْعَدَه مِن النارِ».**

**قوله: «حدَّثنا أبو الوليد»** هو الطَّيالسي، وجامع بن شدَّاد كوفي تابعي صغير.

---

(١) حديث ابن مسعود أخرجه أحمد وغيره من طريقين آخرين دون زيادة «ليضلَّ به الناس»، انظر تخريجه في «المسند» برقم (٣٦٩٤) و(٣٨١٤).

(٢) لفظ حديث يعلى بن مرة: «من كذب علي متعمداً فليتبوأ مقعده من النار» دون ذكر الزيادة، وهو بالزيادة عند العقيلي في «الضعفاء» ٣/ ١٧٧، وابن عدي في «الكامل» ١/ ٢٠، بالإسناد نفسه الذي عند الدارمي، وهو ضعيف كما قال الحافظ.

وفي الإسناد لطيفتان:

**إحداهما**: أنه من رواية تابعي عن تابعي يرويه صحابيّ عن صحابي.

**ثانيهما**: أنه من رواية الأبناء عن الآباء بخصوص رواية الأب عن الجَدّ، وقد أُفرِدَتْ بالتصنيف.

**قوله**: «**قلت للزُّبَيرِ**» أي: ابن العَوّام.

**قوله**: «**تُحدِّث**» حَذَفَ مفعولها ليشمل قوله: «كما يُحدِّث فلان وفلان» سُمّيَ منهما في رواية ابن ماجَهْ (٣٦) عبد الله بن مسعود.

**قوله**: «**أمَا**» بالميم المخَفَّفة وهي من حروف التنبيه، و«**إني**» بكسر الهمزة «**لم أُفارقه**» أي: لم أُفارق رسول الله ﷺ، زاد الإسماعيلي: «منذُ أسلمتُ» والمراد في الأغلَب، وإلّا فقد هاجَرَ الزُّبَير إلى الحبشة، وكذا لم يكن مع النبي ﷺ في حال هِجْرته إلى المدينة. وإنَّما أورد هذا الكلام على سبيل التوجيه للسؤال، لأنَّ لازم الملازَمة السَّماع، ولازمه عادة التحديث، لكن مَنَعَه من ذلك ما خَشِيَه من معنى الحديث الذي ذكره، ولهذا أتى بقوله: «لكن».

وقد أخرجه الزُّبَير بن بَكّار في كتاب «النَّسَب» من وجه آخر عن هشام بن عُرْوة، عن أبيه، عن عبد الله بن الزُّبَير قال: «عَنَاني ذلك» يعني: قِلّة رواية الزُّبَير «فسألته» أي: عن ذلك «فقال: يا بُنَي، كان بيني وبينه من القَرابة والرَّحِم ما عَلِمْتَ، وعَمَّته أُمّي، وزوجته خديجة عَمَّتي، وأُمّه آمنة بنت وَهْب وجَدَّتي هالة بنت وُهَيب ابنَيْ عبد مَناف بن زُهْرة، وعندي أُمّك، وأُختها عائشة عنده، ولكنّي سمعته يقول».

**قوله**: «**مَن كذَبَ عليَّ**» كذا رواه البخاري ليس فيه «مُتعَمِّداً»، وكذا أخرجه الإسماعيلي من طريق غُندَر عن شُعْبة، وكذا في رواية الزُّبَير بن بَكّار المذكورة، وأخرجه ابن ماجَهْ من طريقه (٣٦) وزاد فيه: «مُتَعَمِّداً»، وكذا/ للإسماعيليِّ من طريق معاذ عن شُعْبة، والاختلاف فيه على شُعْبة. وقد أخرجه الدّارميُّ (٢٣٣) من طريق أُخرى عن عبد الله بن الزُّبَير بلفظ: «مَن حدَّث عنّي كذباً» ولم يَذكُر العَمْد. ٢٠١/١

وفي تمسُّك الزُّبَير بهذا الحديث على ما ذهب إليه من اختيار قِلّة التحديث، دليل للأصحِّ في أنَّ الكذب هو الإخبار بالشيءِ على خلاف ما هو عليه سواء كان عَمْداً أم خطأً، والمخطِئ وإنْ كان غير مأثوم بالإجماع، لكنَّ الزُّبَير خشِيَ من الإكثار أنْ يقع في الخطأ وهو لا يَشعُر، لأنه وإنْ لم يأْثَم بالخطأ لكن قد يأْثَم بالإكثار، إذ الإكثار مَظِنّة الخطأ، والثِّقة إذا حدَّث بالخطأ فحُمِلَ عنه وهو لا يَشعُر أنه خطأ، يُعْمَلُ به على الدَّوام للوُثوقِ بنقلِه، فيكون سبباً للعمل بما لم يقله الشارع، فمَن خشِيَ من إكثار الوقوع في الخطأ، لا يُؤْمَن عليه الإثم إذا تَعَمَّدَ الإكثار، فمن ثَمَّ تَوقَّفَ الزُّبَير وغيره من الصحابة عن الإكثار من التحديث، وأمَّا مَن أكثرَ منهم فمحمول على أنهم كانوا واثقين من أنفُسهم بالتثبُّت، أو طالَتْ أعمارهم فاحتيجَ إلى ما عندهم فسُئِلوا فلم يُمكِنهم الكِتْمان، رضي الله عنهم.

**قوله: «فلْيَتَبَوَّأ»** أي: فلْيَتَّخِذْ لنَفْسِه مَنزِلاً، يقال: تَبوَّأ الرجل المكان: إذا اتَّخَذَه سَكناً، وهو أمر بمعنى الخبر أيضاً، أو بمعنى التهديد، أو بمعنى التهَكُّم، أو دُعاء على فاعل ذلك، أي: بَوَّأه الله ذلك.

وقال الكِرْمانيُّ: يحتمل أنْ يكون الأمر على حقيقته، والمعنى: مَن كذَبَ فلْيأْمُرْ نَفْسه بالتبوُّءِ ويلزم عليه كذا، قال: وأوَّلها أوْلاها، فقد رواه أحمد (٤٧٤٢) بإسنادٍ صحيحٍ عن ابن عمر بلفظ: «بُنِيَ له بيتٌ في النار».

قال الطِّيبي: فيه إشارة إلى معنى القصد في الذَّنْب وجزائه، أي: كما أنه قَصَدَ في الكذب التعمُّد فليَقصِدْ بجزائه التبوُّء.

**١٠٨ - حدَّثنا أبو مَعمَر، قال: حدَّثنا عبدُ الوارث، عن عبدِ العزيز، قال أنسٌ: إنَّه لَيمنعُني أنْ أُحَدِّثَكُم حديثاً كثيراً أنَّ النبيَّ ﷺ قال: «مَن تَعَمَّدَ عليَّ كَذِباً، فلْيَتَبوَّأْ مَقْعَدَه مِن النارِ».**

**قوله: «حدَّثنا أبو مَعمَر»** هو البصري المُقعَد، وعبد الوارث: هو ابن سعيد، وعبد العزيز: هو ابن صُهَيب. والإسناد كلُّه بصريُّون.

**قوله: «حديثاً»** المراد به جنس الحديث، ولهذا وَصَفَه بالكثرة.

قوله: «أنَّ النبيَّ ﷺ» هو وما بعده في محل الرفع لأنه فاعل «يمنعني»، وإنَّما خَشِيَ أنس ممَّا خَشِيَ منه الزُّبَير، ولهذا صَرَّحَ بلفظ الإكثار لأنه مَظِنّة، ومَن حامَ حول الحِمَى لا يأْمَن وقوعه فيه، فكان التقليل منهم للاحتراز، ومع ذلك فأنس من الـمُكْثِرين، لأنه تأخَّرَتْ وفاته فاحتيجَ إليه كما قدَّمناه ولم يُمكِنه الكِتْمان. ويُجمَع بأنه لو حدَّث بجميع ما عنده لكان أضعاف ما حدَّث به.

ووقع في رواية عَتّاب ـ بمُهمَلةٍ ومُثنَّاة فوقانيَّة ـ مولى هُرْمُز، سمعت أنساً يقول: لولا أنّي أخشى أنْ أُخطئ لحَدَّثتُك بأشياء قالها رسول الله ﷺ... الحديث، أخرجه أحمد (١٢٧٦٤)، فأشار إلى أنه لا يُحدِّث إلَّا ما تَحقَّقَه ويترك ما يَشُك فيه. وحمله بعضهم على أنه كان يُحافظ على الرواية باللفظ، فأشار إلى ذلك بقوله: «لولا أنْ أُخطئ». وفيه نظر، والمعروف عن أنس جواز الرواية بالمعنى كما أخرجه الخطيب عنه صريحاً، وقد وُجِدَ في رواياته ذلك كالحديث في البسملة[1]، وفي قِصَّة تكثير الماء عند الوضوء[2]، وفي قِصَّة تكثير الطعام[3].

قوله: «كَذِباً» هو نَكِرة في سياق الشَّرْط فيَعُم جميع أنواع الكذب.

**١٠٩ - حدَّثنا مَكِّيُّ بنُ إبراهيمَ، قال: حدَّثنا يزيدُ بنُ أبي عُبيدٍ، عن سَلَمةَ، قال: سمعتُ النبيَّ ﷺ يقول: «مَن يَقُلْ عليَّ ما لم أقُلْ، فلْيَتَبوَّأْ مَقْعَدَه مِن النارِ».**

قوله: «حدَّثنا المكِّي» هو اسم وليس بنَسَبٍ كما تقدَّم (٨٥): وهو من كِبَار شيوخ البخاري، سمع من سبعة عشر/ نَفْساً من التابعين منهم يزيد بن أبي عُبيد المذكور هنا، وهو مولى سَلَمةَ ابن الأكوع صاحب النبي ﷺ، وهذا الحديث أوَّل ثُلاثي وقع في البخاري، وليس فيه أعلى من الثُّلاثيّات، وقد أُفرِدَتْ فبَلَغَتْ أكثر من عشرين حديثاً. ٢٠٢/١

قوله: «مَن يَقُل» أصله: يقول، وإنَّما جُزِمَ بالشَّرْط.

---

(١) سيأتي عند المصنف برقم (٧٤٣).

(٢) سيأتي عند المصنف برقم (١٦٩).

(٣) سيأتي عند المصنف برقم (٣٥٧٨).

**قوله:** «ما لم أَقُلْ» أي: شيئاً لم أقُلْه، فحَذَفَ العائدَ، وهو جائز، وذكر القول لأنه الأكثر، وحُكْم الفعل كذلك لاشتراكهما في عِلّة الامتناع، وقد دخل الفعل في عموم حديث الزُّبَير (١٠٧) وأنس (١٠٨) السابقَينِ لتعبيرِهما بلفظ الكذب عليه، ومثلهما حديث أبي هريرة الذي ذكره بعد حديث سَلَمةَ فلا فرقَ في ذلك بين أنْ يقول: قال رسول الله ﷺ كذا، وفَعَلَ كذا، إذا لم يكن قاله أو فعلَه، وقد تَمَسَّكَ بظاهر هذا اللفظ مَن مَنَعَ الرواية بالمعنى. وأجاب المجيزون عنه بأنَّ المراد النهي عن الإتيان بلفظٍ يُوجِب تغيُّر الحُكْم، مع أنَّ الإتيان باللفظ لا شكَّ في أَوْلَوِيَّته، والله أعلم.

**١١٠- حدَّثنا موسى، قال: حدَّثنا أبو عَوَانةَ، عن أبي حَصِينٍ، عن أبي صالحٍ، عن أبي هُرَيرةَ، عن النبيِّ ﷺ قال: «تَسَمَّوْا بِاسْمي ولا تَكْتَنُوا بكُنْيتي، ومَن رَآني في المنام فقد رَآني، فإنَّ الشيطانَ لا يَتمَثَّلُ في صُورَتي، ومَن كَذَبَ عليَّ مُتَعَمِّداً فلْيَتَبَوَّأْ مَقْعَدَه مِن النارِ».**

[أطرافه في: ٣٥٣٩، ٦١٨٨، ٦١٩٧، ٦٩٩٣]

**قوله:** «حدَّثنا موسى» هو ابن إسماعيل التَّبُوذَكي.

**قوله:** «عن أبي حَصين» هو بمُهملتَين مفتوح الأوَّل، وأبو صالح: هو ذَكْوانُ السَّمّان. وقد ذكر المؤلِّف هذا الحديث بتمامه في كتاب الأدب (٦١٩٧) من هذا الوجه، ويأتي الكلام عليه فيه إن شاء الله تعالى.

وقد اقتصر مسلم (٣) في روايته له على الجملة الأخيرة وهي مقصود الباب، وإنَّما ساقه المؤلِّف بتمامه ولم يَختَصِره كعادته، ليُنبِّه على أنَّ الكذب على النبيِّ ﷺ يَستَوي فيه اليَقَظةُ والمنام، والله سبحانه وتعالى أعلم.

فإنْ قيل: الكذب معصية إلَّا ما استُثنيَ في الإصلاح وغيره، والمعاصي قد تُوُعِّدَ عليها بالنار، فما الذي امتازَ به الكاذب على رسول الله ﷺ من الوعيد على مَن كَذَبَ على غيره؟ فالجواب عنه من وجهين:

**أحدهما:** أنَّ الكذب عليه يُكفَّر مُتعمِّدُه عند بعض أهل العلم، وهو الشيخ أبو محمد

الجُوَيني، لكن ضَعَّفَه ابنه إمام الحرمين ومَن بعده، ومالَ ابن المنيِّر إلى اختياره، ووَجَّهَه بأنَّ الكاذب عليه في تحليل حرام مثلاً، لا يَنْفَكُّ عن استحلال ذلك الحرام أو الحمل على استحلاله، واستحلال الحرام كفر، والحمل على الكفر كفر؛ وفيما قاله نظر لا يَخفَى، والجمهور على أنه لا يكفر إلَّا إذا اعتَقَدَ حِلَّ ذلك.

**الجواب الثاني**: أنَّ الكذب عليه كبيرة والكذب على غيره صغيرة فافتَرَقا، ولا يلزم من استواء الوعيد في حق مَن كذَبَ عليه أو كذَبَ على غيره أنْ يكون مَقَرُّهما واحداً، أو طول إقامتهما سواءً، فقد دلَّ قوله ﷺ: «فلْيَتَبوَّأ» على طول الإقامة فيها، بل ظاهره أنه لا يَخرُج منها، لأنه لم يجعل له مَنزِلاً غيره، إلَّا أنَّ الأدلَّة القَطْعيَّة قامت على أنَّ خُلود التأبيد مُختَص بالكافرين، وقد فرَّقَ النبي ﷺ بين الكذب عليه وبين الكذب على غيره كما سيأتي في الجنائز في حديث المغيرة (١٢٩١) حيثُ يقول: «إنَّ كذباً عليَّ ليس ككذب على أحدٍ»، وسنذكر مباحثه هناك إن شاء الله تعالى، ونذكر فيه الاختلاف في توبة مَن تَعَمَّدَ الكذب عليه هل تُقبَل أو لا.

**تنبيه**: رَتَّبَ المصنِّف أحاديث الباب ترتيباً حسناً، لأنه بدأ بحديث علي (١٠٦) وفيه مقصود الباب، وثنَّى بحديث الزُّبَير (١٠٧) الدالِّ على تَوقِّي الصحابة وتحرُّزهم من الحديث عنه خوفاً من[1] الكذب عليه، وثَلَّثَ بحديث أنس (١٠٨) الدالِّ على أنَّ امتناعهم إنَّما كان من الإكثار المُفْضي إلى الخطأ لا عن أصل التحديث، لأنهم مأمورون بالتبليغ، وخَتَمَ بحديث أبي هريرة الذي فيه الإشارة إلى استواء تحريم/ الكذب عليه، سواء كانت دعوى السَّماع منه في اليَقَظة أو في المنام. ٢٠٣/١

وقد أخرج البخاري حديث: «مَن كذَبَ عليَّ» أيضاً من حديث المغيرة وهو في الجنائز (١٢٩١)، ومن حديث عبد الله بن عَمْرو بن العاص وهو في أخبار بني إسرائيل (٣٤٦١)، ومن حديث واثلة بن الأسقَع وهو في مناقب قريش (٣٥٠٩)، لكن ليس هو بلفظ الوعيد بالنار صريحاً.

---

(١) قوله: «الحديث عنه خوفاً من» سقط من (ع) و(س).

واتَّفقَ مسلم معه على تخريج حديث علي (١) وأنس (٢) وأبي هريرة (٣) والمغيرة (٤)، وأخرجه مسلم أيضاً (٣٠٠٤) من حديث أبي سعيد أيضاً، وصَحَّ أيضاً في غير «الصحيحين» من حديث عثمان بن عَفَّان وابن مسعود وابن عمر وأبي قتادة وجابر وزيد ابن أرقَم[1]، ووَرَدَ بأسانيد حِسان من حديث طَلْحة بن عُبيد الله وسعيد بن زيد وأبي عُبيدة بن الجَرَّاح وسعد بن أبي وَقَّاص ومعاذ بن جبل وعُقْبة بن عامر وعِمْران بن حُصَينٍ وابن عبَّاس وسَلْمان الفارسي ومعاوية بن أبي سفيان ورافع بن خَدِيج وطارق الأشجعي والسائب بن يزيد وخالد بن عُرْفُطة وأبي أُمامةَ وأبي قِرْصافة وأبي موسى الغافقي وعائشة[2]، فهؤلاء ثلاثون نَفْساً من الصحابة[3]، ووَرَدَ أيضاً عن نحوٍ من خمسين غيرهم بأسانيد ضعيفة، وعن نحوٍ من عشرين آخرين بأسانيد ساقطة.

---

(١) انظر تخريج هذه الأحاديث في «مسند الإمام أحمد» على التوالي (٤٦٩) و(٣٨١٤) و(٤٧٤٢) و(٢٢٥٣٨) و(١٤٢٥٥) و(١٩٢٦٦)، وقول الحافظ: إنها صحيحة، فيه تجوز، فبعضها إسناده حسن.

(٢) **حديث طلحة** أخرجه أبو يعلى (٦٣١)، والطبراني في «الكبير» (٢٠٤)، **وحديث سعيد بن زيد** أخرجه البزار (١٢٧٥) و(١٢٧٦)، وأبو يعلى (٩٦٦)، **وحديث أبي عبيدة** أخرجه الخطيب في «تاريخ بغداد» ١٠/ ٢٨٢، وابن الجوزي في مقدمة «الموضوعات» ١/ ٦٤، **وحديث سعد** أخرجه الخطيب ٥/ ٣١٩، وابن الجوزي ١/ ٦٣-٦٤، **وحديث معاذ بن جبل** أخرجه الطبراني في «الأوسط» (١٢٠٢)، والخطيب ٥/ ٣٧٩، وابن الجوزي ١/ ٦٧، **وحديث عقبة بن عامر** أخرجه أحمد (١٧٤٣١)، وانظر تتمة تخريجه فيه، **وحديث عمران بن حصين** أخرجه البزار (٣٦١٢)، والطبراني في «الكبير» ١٨/ (٢٤٤)، **وحديث ابن عباس** أخرجه أحمد (٢٦٧٥) وانظر تتمة تخريجه فيه، **وحديث سلمان الفارسي** أخرجه الخطيب ٨/ ٣٣٩، وابن الجوزي ١/ ٦٨، **وحديث معاوية** أخرجه أحمد (١٦٩١٦)، وانظر تتمة تخريجه فيه، **وحديث رافع بن خديج** أخرجه الطبراني (٤٤١٠)، والقضاعي (٥٥٦)، **وحديث طارق الأشجعي** أخرجه البزار (٢٧٧٤)، والطبراني (٨١٨١)، **وحديث السائب بن يزيد** أخرجه الطبراني أيضاً (٦٦٧٩)، **وحديث خالد بن عرفطة** أخرجه أحمد (٢٢٥٠١)، وانظر تتمة تخريجه فيه، **وحديث أبي أمامة** أخرجه الطبراني (٧٥٩٩)، وابن الجوزي ١/ ٨٦، **وحديث أبي قرصافة** أخرجه أيضاً الطبراني (٢٥١٦)، وابن الجوزي ١/ ٨٨، **وحديث أبي موسى الغافقي** أخرجه أحمد (١٨٩٤٦)، وابن الجوزي ١/ ٨٨، **وحديث عائشة** أخرجه ابن الجوزي ١/ ٩٢. وقول الحافظ: أسانيدها حسان، فيه تساهلٌ شديد، ففيها الضعيف ودون الضعيف!

(٣) بل هم اثنتان وثلاثون نفساً.

وقد اعتنى جماعة من الحُفَّاظ بجمع طرقه، فأوَّل مَن وقفتُ على كلامه في ذلك علي ابن المَدِيني، وتَبِعَه يعقوب بن شَيْبة فقال: رُوِيَ هذا الحديث من عشرين وجهاً عن الصحابة من الحجازيّين وغيرهم، ثمَّ إبراهيم الحربي وأبو بكر البزَّار فقال كلٌّ منهما: إنَّه وَرَدَ من حديث أربعين من الصحابة. وجمع طرقه في ذلك العصر أبو محمد يحيى بن محمد ابن صاعد فزاد قليلاً، وقال أبو بكر الصَّيْرفيُّ شارح «رسالة الشافعي»: رواه ستون نَفْساً من الصحابة. وجمع طرقه الطبرانيُّ فزاد قليلاً.

وقال أبو القاسم بن مَندَهْ: رواه أكثر من ثمانين نَفْساً. وقد خَرَّجَها بعض النَّيْسابوريّين فزادتْ قليلاً، وقد جمع طرقه ابن الجَوْزي في مُقدِّمة كتاب «الموضوعات» فجاوز التسعين، وبذلك جزم ابن دِحْية، وقال أبو موسى المديني: يرويه نحو مئة من الصحابة، وقد جمعها بعده الحافظان يوسف بن خليل وأبو علي البَكْري وهما متعاصران، فوقع لكلٍّ منهما ما ليس عند الآخر، وتَحصَّلَ من مجموع ذلك كلّه رواية مئة من الصحابة على ما فصَّلتُه من صحيح وحسن وضعيف وساقط، مع أنَّ فيها ما هو في مُطلَق ذَمِّ الكذب عليه من غير تقييد بهذا الوعيد الخاص.

ونقل النَّووي أنه جاءَ عن مئتين من الصحابة، ولأجلِ كثرة طرقه أطلق عليه جماعة أنه متواتر، ونازَعَ بعض مشايخنا في ذلك قال: لأنَّ شرط التواتُر استواء طرفَيْه وما بينهما في الكثرة، وليست موجودة في كل طريق منها بمُفرَدِها.

وأُجيبَ بأنَّ المراد بإطلاق كَوْنه متواتراً، روايةُ المجموع عن المجموع من ابتدائه إلى انتهائه في كل عصر، وهذا كافٍ في إفادة العلم. وأيضاً فطريق أنس وَحْدَها قد رواها عنه العدد الكثير وتواترتْ عنهم. نعم، وحديث علي رواه عنه ستة من مشاهير التابعين وثقاتهم، وكذا حديث ابن مسعود وأبي هريرة وعبد الله بن عَمْرو، فلو قيل في كلٍّ منها: إنَّه متواتر عن صحابيّه، لكان صحيحاً، فإنَّ العدد المعيَّن لا يُشتَرَط في المتواتر، بل ما أفاد العلمَ كَفَى، والصِّفات العليَّة في الرُّواة تقوم مقام العدد أو تزيد عليه كما قَرَّرتُه في «نُكَت

علوم الحديث» وفي «شرح نُخْبة الفِكْر»، وبَيَّنتُ هناك الردَّ على مَن ادَّعَى أنَّ مثال المتواتر لا يُوجَد إلَّا في هذا الحديث، وبَيَّنْت أنَّ أمثِلَته كثيرة، منها: حديث «مَن بنى لله مسجداً»[١]، والمسح على الخُفَّين[٢]، ورفع اليدَينِ[٣]، والشفاعة[٤]، والحوْض[٥]، ورُؤْية الله في الآخرة[٦]، و«الأئمَّة من قُرَيش»[٧] وغير ذلك. والله المستعان.

وأمَّا ما نقله البيهقيُّ عن الحاكم ووافقه أنه جاءَ من رواية العشرة المشهورة، قال: وليس في الدنيا حديث أجمع العشرة على روايته غيره، فقد تعقَّبه غير واحد، لكنَّ الطرق عنهم موجودة فيما جمعه ابن الجَوْزي ومَن بعده[٨]، والثابت منها ما قدَّمت ذِكْره، فمن الصِّحاح: علي والزُّبَير/ ومن الحِسان: طَلْحة وسعد وسعيد وأبو عُبيدة، ومن الضعيف ٢٠٤/١ المتماسك طريق عثمان، وبقيَّتها ضعيف وساقط.

## ٣٩- باب كتابة العلم

**١١١- حدَّثَنا ابنُ سَلَامٍ، قال: أخبرنا وكيعٌ، عن سفيانَ، عن مُطرِّفٍ، عن الشَّعْبيّ، عن أبي جُحَيْفةَ، قال: قلتُ لِعليّ: هل عندَكُم كتابٌ؟ قال: لا، إلَّا كتابُ الله، أو فَهْمٌ أُعطِيَه رجلٌ مُسلِمٌ، أو ما في هذه الصَّحِيفة. قال: قلتُ: فما هذه الصَّحِيفة؟ قال: العقلُ، وفِكَاكُ الأسِير، ولا يُقتَلُ مُسلِمٌ بكافرٍ.**

[أطرافه في: ١٨٧٠، ٣٠٤٧، ٣١٧٢، ٣١٧٩، ٦٧٥٥، ٦٩٠٣، ٦٩١٥، ٧٣٠٠]

---

(١) سيأتي عند البخاري برقم (٤٥٠)، وانظر «مسند أحمد» (٧٠٥٦)، فقد ذكرنا عنده بعض الشواهد.

(٢) سيأتي عند البخاري برقم (١٨٢).

(٣) سيأتي عند البخاري برقم (٧٣٥).

(٤) سيأتي عند البخاري برقم (٣٣٤٠) و(٤٤٧٦).

(٥) سيأتي عند البخاري برقم (٦٥٧٥) و(٦٥٩٣).

(٦) سيأتي عند البخاري ضمن حديث (٤٥٨١).

(٧) أخرجه أحمد من حديث أبي هريرة وأنس وأبي موسى، انظر أحاديثهم في «المسند» على التوالي: (٨٧٦١) و(١٢٣٠٧) و(١٩٥٤١).

(٨) في مقدمة «الموضوعات» ١/ ٥٥-٩٥.

قوله: «باب كتابة العلم» طريقة البخاري في الأحكام التي يقع فيها الاختلاف أنْ لا يَجزِمَ فيها بشيءٍ بل يُورِدها على الاحتمال، وهذه الترجمة من ذلك، لأنَّ السَّلَف اختلفوا في ذلك عملاً وتركاً، وإنْ كان الأمر استَقرَّ، والإجماع انعَقَدَ على جواز كتابة العلم، بل على استحبابه، بل لا يَبعُد وجوبه على مَن خَشِيَ النِّسْيان ممَّن يتعيَّن عليه تبليغ العلم.

قوله: «حدَّثنا ابن سَلَام» كذا للأَصِيلي، واسمه محمد، وقد صَرَّحَ به أبو ذرٍّ[1] وغيره.

قوله: «عن سفيان» هو الثَّوْري، لأنَّ وكيعاً مشهور بالرواية عنه، وقال أبو مسعود الدِّمشقي في «الأطراف»: يقال: إنَّه ابن عُيَينة. قلت: لو كان ابن عُيَينةَ لنَسَبَه، لأنَّ القاعدة في كل مَن روى عن مُتَّفِقَي الاسم أنْ يُحمَل مَن أُهمل نسبُه على مَن يكون له به خصوصيَّة من إكثار ونحوه كما قدَّمناه قبل هذا، وهكذا نقول هنا، لأنَّ وكيعاً قليل الرواية عن ابن عُيَينةَ بخلاف الثَّوْري.

قوله: «عن مُطرِّف» هو بفتح الطاء المهملة وكسر الراء، ابن طَريف بطاءٍ مُهمَلة أيضاً.

قوله: «عن الشَّعْبي» وللمصنِّف في الدِّيات (٦٩٠٣): سمعت الشَّعْبي.

قوله: «عن أبي جُحَيْفَةَ» هو وَهْب السُّوَائي، وقد صَرَّحَ بذلك الإسماعيلي في روايته، وللمصنِّف في الدِّيات: سمعت أبا جُحَيْفة. والإسناد كلُّه كوفيُّون إلَّا شيخ البخاري وقد دخل الكوفة، وهو من رواية صحابي عن صحابي.

قوله: «قلت لعليٍّ» هو ابن أبي طالب ﷺ.

قوله: «هل عندكُم» الخِطاب لعليٍّ، والجمع إمَّا لإرادتِه مع بقيَّة أهل البيت، أو للتعظيم.

قوله: «كتاب» أي: مكتوب أخَذْتُموه عن رسول الله ﷺ ممَّا أوحيَ إليه، ويدل على ذلك رواية المصنِّف في الجهاد (٣٠٤٧): «هل عندكم شيء من الوحي إلَّا ما في كتاب الله؟»، وله في الدِّيات (٦٩٠٣): «هل عندكم شيء ممَّا ليس في القرآن؟»، وفي «مسند إسحاق بن راهويه» عن جَرِير عن مُطرِّف: «هل عَلِمْت شيئاً من الوحي؟» وإنَّما سأله

(١) تحرف في (س) إلى: أبو داود.

أبوجُحَيْفَةَ عن ذلك لأنَّ جماعة من الشّيعة كانوا يَزْعُمون أنَّ عند أهل البيت ـ لا سيَّما عليّاً ـ أشياء من الوحي خَصَّهم النبي ﷺ بها لم يُطلِع غيرهم عليها. وقد سأل عليّاً عن هذه المسألة أيضاً قيس بن عُبَاد ـ وهو بضم المهملة وتخفيف الموحَّدة ـ والأشتَر النَّخَعيُّ، وحديثهما في «مسند النَّسائيّ» (٤٧٣٤).

**قوله: «قال: لا»** زاد المصنِّف في الجهاد (٣٠٤٧): لا والذي فَلَقَ الحَبّة، وبَرَأ النَّسَمة.

**قوله: «إلَّا كتابُ الله»** هو بالرفع. وقال ابن المنيِّر: فيه دليل على أنه كان عنده أشياء مكتوبة من الفقه المُستَنبَط من كتاب الله، وهي المراد بقوله: «أو فَهْم أُعطيَه رجل» لأنه ذُكِرَ بالرفع، فلو كان الاستثناء من غير الجنس لكان منصوباً. كذا قال، والظاهر أنَّ الاستثناء فيه مُنقطِع، والمراد بذِكْر الفَهْم: إثبات إمكان الزِّيادة على ما في الكتاب.

وقد رواه المصنِّف في الدّيات (٦٩٠٣) بلفظ: «ما عندنا إلَّا ما في القرآن، إلَّا فَهْماً يُعطَى رجل من الكتاب» فالاستثناء الأوَّل مُفرَّغ، والثاني مُنقطِع، معناه: لكن إنْ أعطَى الله رجلاً فَهْماً في كتابه، فهو يَقْدِر على الاستنباط، فتَحصُل عنده الزِّيادة بذلك الاعتبار.

وقد روى أحمد (٧٨٢) بإسنادٍ حسن من طريق طارق بن شِهاب/ قال: شهدت عليّاً ١/٢٠٥ على المنبر وهو يقول: «والله ما عندنا كتاب نَقْرؤه عليكم إلَّا كتاب الله وهذه الصحيفة»، وهو يؤيِّد ما قلناه أنه لم يُرِدْ بالفَهْم شيئاً مكتوباً.

**قوله: «الصحيفة»** أي: الوَرَقة المكتوبة. وللنَّسائي (٤٧٣٤) من طريق الأشتَر[1]: «فأخرج كتاباً من قِراب سيفه».

**قوله: «العَقْل»** أي: الدِّيَة، وإنَّما سُمِّيَتْ به لأنهم كانوا يُعْطُون فيها الإبل ويَرْبِطونها بفِناءِ دار المقتول بالعِقال وهو الحَبْل. ووقع في رواية ابن ماجَهْ (٢٦٥٧) بدل العقل: «الدِّيَات» والمراد: أحكامها ومقاديرها وأصنافها.

**قوله: «وفِكاك»** بكسر الفاء وفتحها. وقال الفَرّاء: الفتح أفصح، والمعنى: أنَّ فيها حُكْم

---

(١) بل هو من طريق قيس بن عُبَاد عن علي، أما الأشتر فقد ذكر قيسٌ أنه كان معه عندما سأل علياً.

تخليص الأسير من يد العدو والترغيب في ذلك.

**قوله**: «**ولا يُقتَلُ**» بضم اللام، وللكُشْمِيهَني: «وأنْ لا يُقتَلَ» بفتح اللام، وعُطِفَت الجملة على المفرَد لأنَّ التقدير: فيها ـ أي: الصحيفة ـ حُكْم العقل وحُكْم تحريم قتل المسلم بالكافر، وسيأتي الكلام على مسألة قتل المسلم بالكافر في كتاب القِصاص والدّيات (٦٩٠٣) إن شاء الله تعالى.

ووقع للمصنِّف (١٨٧٠) ومسلم (١٣٧٠) من طريق يزيد التَّيْميِّ عن علي قال: ما عندنا شيء نَقْرؤه إلَّا كتاب الله وهذه الصحيفة، فإذا فيها: «المدينة حَرَمٌ...» الحديث، ولمسلم (١٩٧٨/ ٤٥) عن أبي الطُّفَيل عن علي: ما خَصَّنا رسول الله ﷺ بشيءٍ لم يَعُمَّ به الناس كافّة إلَّا ما في قِراب سيفي هذا، وأخرج صحيفة مكتوبة فيها: «لَعَنَ اللهُ مَن ذبحَ لغير الله...» الحديث.

وللنَّسائي من طريق الأشتَر (٤٧٣٤) وغيره عن علي: فإذا فيها: «المؤمنون تَتكافَأ دِماؤُهم، يَسْعَى بذِمَّتِهم أدناهم...» الحديث، ولأحمد (٧٨٢) من طريق طارق بن شِهاب: «فيها فرائض الصدقة».

والجمع بين هذه الأحاديث: أنَّ الصحيفة كانت واحدة. وكان جميع ذلك مكتوباً فيها، فنقل كل واحد من الرواة عنه ما حَفِظَه، والله أعلم. وقد بيَّن ذلك قتادةُ في روايته لهذا الحديث عن أبي حَسّان عن علي، وبيَّن أيضاً السبب في سؤالهم لعليٍّ ﷺ عن ذلك، أخرجه أحمد (٩٥٩) والبيهقيُّ في «الدلائل» (٧/ ٢٢٨) من طريق أبي حَسّان: أنَّ عليّاً كان يأْمُر بالأمر فيقال: قد فعلْناه، فيقول: صَدَقَ الله ورسوله، فقال له الأشتَر: هذا الذي تقول، أهو شيء عَهِدَه إليك رسول الله ﷺ خاصّة دون الناس؟ فذكره بطوله.

**١١٢- حدَّثنا أبو نُعيم الفَضْلُ بنُ دُكَيْنٍ، قال: حدَّثنا شَيْبانُ، عن يحيى، عن أبي سَلَمةَ، عن أبي هُرَيرة: أنَّ خُزاعةَ قَتَلُوا رجلاً من بني لَيْثٍ عامَ فَتْحِ مَكّةَ بقَتِيلٍ منهم قَتَلُوه، فأُخبِرَ بذلكَ النبيُّ ﷺ فرَكِبَ راحِلتَه، فخَطَبَ، فقال: «إنَّ الله حَبَسَ عن مَكّةَ القتلَ أو الفِيلَ ـ كذا**

قالَ أبو نُعيم، وغيرُه يقول: الفِيلَ ـ وسُلِّطَ عليهم رسولُ الله ﷺ والمؤمنونَ، أَلَا وإنَّها لم تَحِلَّ لأحَدٍ قَبْلي، ولا تَحِلُّ لأحَدٍ بعدي، ألا وإنَّها حَلَّتْ لي ساعةً من نَهارٍ، ألا وإنَّها ساعتي هذه حرامٌ، لا يُختَلَى شَوْكُها، ولا يُعْضَدُ شَجَرُها، ولا تُلتَقَطُ ساقِطتُها إلَّا لمُنشِدٍ، فمَن قُتِلَ فهو بخَيرِ النَّظَرَينِ، إمَّا أنْ يُعقَلَ، وإمَّا أنْ يُقادَ أهلُ القَتِيلِ».

فجاءَ رجلٌ من أهل اليَمَنِ فقال: اكتُبْ لي يا رسولَ الله، فقال: «اكتُبُوا لأبي فلانٍ».

فقال رجلٌ من قُرَيشٍ: إلَّا الإذخِرَ يا رسولَ الله، فإنّا نَجْعَلُه في بُيوتِنا وقُبورِنا، فقال النبيُّ ﷺ: «إلَّا الإذخِرَ، إلَّا الإذخِرَ».

قال أبو عبدِ الله: يقالُ: يُقادُ بالقاف.

فقِيلَ لأبي عبدِ الله: أيُّ شيءٍ كتب له؟ قال: كتب له هذه الخُطبة.

[طرفاه في: ٢٤٣٤، ٦٨٨٠]

قوله: «حدَّثنا شَيْبان» هو ابن عبد الرحمن يُكْنى أبا معاوية، وهو بفتح الشّين المعجَمة بعدها تحتانيَّة ثمَّ موحَّدة، وليس في البخاري بهذه الصورة غيره.

قوله: «عن يحيى» هو ابن أبي كثير. ٢٠٦/١

قوله: «عن أبي سَلَمةَ» في رواية المصنِّف في الدّيات (٦٨٨٠): حدَّثنا أبو سَلَمةَ، حدَّثنا أبو هريرة.

قوله: «أنَّ خُزاعة» أي: القبيلة المشهورة، والمراد واحد منهم فأطلق عليه اسم القبيلة مجازاً، واسم هذا القاتل خِراش بن أُميَّة الخُزاعي، والمقتول في الجاهليَّة منهم اسمه أحمر، والمقتول في الإسلام من بني لَيْث لم يُسمَّ.

قوله: «حَبَسَ» أي: مَنَعَ عن مكَّة «القتل» أي: بالقاف والمثنَّاة من فوق «أو الفيل» أي: بالفاءِ المكسورة بعدها ياء تحتانيَّة.

قوله: «كذا قال أبو نُعيم» أراد البخاري أنَّ الشَّك فيه من شيخه.

قوله: «وغيره يقول: الفيل» أي: بالفاءِ ولا يَشُك، والمراد بالغير: مَن رواه عن شَيْبان رفيقاً لأبي نُعيم وهو عُبيد الله بن موسى، ومَن رواه عن يحيى رفيقاً لشَيْبان وهو حرب بن شدَّاد كما سيأتي بيانه عند المصنِّف في الدّيات (٦٨٨٠)، والمراد بحَبْسِ الفيل: أهل الفيل، وأشار بذلك إلى القِصَّة المشهورة للحبشة في غَزوِهم مكَّة ومعهم الفيل، فمَنَعَها الله منهم وسَلَّطَ عليهم الطَّيْر الأبابيل، مع كَوْن أهل مكَّة إذْ ذاكَ كانوا كُفّاراً، فحُرْمة أهلها بعد الإسلام آكَد، لكنَّ غَزْو النبي ﷺ إيَّاها مخصوص به على ظاهر هذا الحديث وغيره، وسيأتي الكلام على المسألة في كتاب الحج مفصَّلاً إن شاءَ الله تعالى.

قوله: «وسُلِّطَ عليهم» هو بضم أوَّله، و«رسولُ» مرفوع، و«المؤمنون» معطوف عليه.

قوله: «ولا تَحِلّ» للكُشْمِيهَني: «ولم تَحِلَّ»، وللمصنِّف في اللُّقَطة (٢٤٣٤) من طريق الأوزاعيِّ عن يحيى: «ولَن» وهي أَلْيَق بالمستقبَل.

قوله: «لا يُختَلَى» بالخاءِ المعجَمة، أي: لا يُحصَد، يقال: اختَلَيْته: إذا قَطَعْته، وذِكْر الشَّوْك دالٌّ على منع قَطْع غيره من باب أَولى، وسيأتي ذِكْر الخلاف فيه في الحج (١٨٣٢) إن شاء الله تعالى.

قوله: «إلَّا لمُنشِدٍ» أي: مُعرِّف، وسيأتي الكلام على هذه المسألة في كتاب اللُّقَطة إن شاء الله تعالى.

قوله: «فمَن قُتِل فهو بخيرِ النَّظَرَينِ» كذا وقع هنا، وفيه حذف وقع بيانه في رواية المصنِّف في الدِّيَات (٦٨٨٠) عن أبي نُعيم بهذا الإسناد: «فمَن قُتِل له قتيل».

قوله: «وإمَّا أنْ يُقاد» هو بالقاف، أي: يُقتَص، ووقع في رواية لمسلمٍ (١٣٥٥): «إمَّا أنْ يُفادَى» بالفاءِ وزيادة ياء بعد الدَّال، والصواب أنَّ الرواية على وجهين: مَن قالها بالقاف قال فيما قبلها: «إمَّا أنْ يُعقَل» من العَقْل وهو الدّية، ومَن قالها بالفاءِ قال فيما قبلها: «إمَّا أنْ يُقتَل» بالقاف والمثنَّاة، والحاصل تفسير «النَّظَرَين» بالقِصاص أو الدّية. وفي المسألة بحث يأتي في الدِّيات إن شاء الله تعالى.

قوله: «فجاءَ رجل من أهل اليَمَن» هو أبو شاهٍ بهاءٍ منوَّنة، وسيأتي في اللُّقَطة (٢٤٣٤) مُسمًّى، والإشارة إلى مَن حَرَّفَه، وهناك من الزِّيادة عن الوليد بن مسلم: «قلت للأوزاعيّ: ما قوله: اكتُبوا لي؟ قال: هذه الخُطْبة التي سمعها من رسول الله ﷺ» قلت: وبهذا تَظْهَر مطابقة هذا الحديث للترجمة.

قوله: «فقال رجل من قُريش» هو العبَّاس بن عبد المطَّلِب كما يأتي في اللُّقَطة، ووقع في رواية لابن أبي شَيْبة (١٤/ ٤٩٥): «فقال رجل من قُرَيش يقال له: أبو شاه» وهو غلط[1].

قوله: «إلَّا الإذخِرَ» كذا هو في روايتنا بالنصب، ويجوز رفعه على البدل ممَّا قبله.

قوله: «إلَّا الإذخِر إلَّا الإذخِر» كذا هو في روايتنا، والثانية على سبيل التأكيد.

**١١٣ - حدَّثنا عليُّ بنُ عبدِ الله، قال: حدَّثنا سفيانُ، قال: حدَّثنا عَمْرٌو، قال: أخبرني وَهْبُ ابنُ مُنبِّهٍ، عن أخِيه، قال: سمعتُ أبا هُرَيرةَ، يقول: ما من أصحاب النبيِّ ﷺ أحَدٌ أكثرَ حديثاً عنه منّي، إلَّا ما كان من عبدِ الله بنِ عَمْرٍو، فإنَّه كان يَكْتُبُ ولا أكتُبُ.**

**تابعه مَعمَرٌ، عن همَّامٍ، عن أبي هُرَيرةَ.**

قوله: «حدَّثنا عَمْرو» هو ابن دينار المكِّي.

قوله: «عن أخيه» هو همَّام بن مُنبِّه ـ بتشديد الموحَّدة المكسورة ـ وكان/ أكبر منه سِنّاً، لكن ٢٠٧/١ تأخَّرَتْ وفاته عن وَهْب، وفي الإسناد ثلاثة من التابعين من طبقة متقاربة أوَّلهم عَمْرو.

قوله: «فإنَّه كان يكتب ولا أكتُب» هذا استدلال من أبي هريرة على ما ذكره من أكثريَّة ما عند عبد الله بن عَمْرو، أي: ابن العاص، على ما عنده، ويستفاد من ذلك أنَّ أبا هريرة كان جازماً بأنه ليس في الصحابة أكثر حديثاً عن النبي ﷺ منه إلَّا عبد الله، مع أنَّ الموجود المروي عن عبد الله بن عَمْرو أقل من الموجود المروي عن أبي هريرة بأضعافٍ مضاعفة، فإنْ قلنا: الاستثناء مُنقطِع، فلا إشكال، إذ التقدير: لكنَّ الذي كان من عبد الله وهو الكتابة لم يكن منّي، سواء لَزِمَ منه كَوْنه أكثر حديثاً لما تقتضيه العادة، أم لا. وإنْ قلنا:

---

(١) رواية ابن أبي شيبة كرواية البخاري، لكن الحافظ رحمه الله انتقل بصره من سطر إلى سطر، والله أعلم.

الاستثناء مُتَّصِل، فالسبب فيه من جِهات:

**أحدها**: أنَّ عبد الله كان مُشتغِلاً بالعبادة أكثرَ من اشتغاله بالتعليم، فقلَّت الرواية عنه.

**ثانيها**: أنه كان أكثرُ مُقامه بعد فُتوح الأمصار بمصرَ أو بالطائفِ، ولم تكن الرِّحْلة إليهما ممَّن يَطلُب العلم كالرِّحْلة إلى المدينة، وكان أبو هريرة مُتصَدّياً فيها للفَتْوى والتحديث إلى أنْ مات، ويَظْهر هذا من كثرة مَن حمل عن أبي هريرة، فقد ذكر البخاري أنه روى عنه ثمانُ مئة نَفْس من التابعين، ولم يقع هذا لغيره.

**ثالثها**: ما اختُصَّ به أبو هريرة من دعوة النبي ﷺ له بأنْ لا يَنْسى ما يُحدِّثه به كما سنذكره قريباً (١١٩).

**رابعها**: أنَّ عبد الله كان قد ظَفِرَ في الشام بحِمْلِ جملٍ من كتب أهل الكتاب، فكان يَنظُر فيها ويُحدِّث منها، فتَجَنَّبَ الأخذ عنه لذلك كثيرٌ من أئمّة التابعين، والله أعلم.

**تنبيه**: قوله: «ولا أكتُب» قد يعارضه ما أخرجه ابن وَهْب من طريق الحسن بن عَمْرو ابن أُميَّة قال: تُحُدِّثَ عند أبي هريرة بحديثٍ، فأخذ بيدي إلى بيته فأرانا كُتباً من حديث النبي ﷺ وقال: هذا هو مكتوب عندي.

قال ابن عبد البَرِّ: حديث همَّام أصح، ويُمكِن الجمع بأنه لم يكن يكتب في العَهْد النبوي ثمَّ كتب بعده.

قلت: وأقوى من ذلك أنه لا يلزم من وجود الحديث مكتوباً عنه أنْ يكون بخَطِّه، وقد ثبت أنه لم يكن يكتب، فتَعيَّنَ أنَّ المكتوب عنده بغير خَطّه.

**قوله**: «**تابعه مَعمَر**» أي: ابن راشد، يعني: تابعَ وَهْبَ بن مُنبِّه في روايته لهذا الحديث عن همَّام، والمتابعة المذكورة أخرجها عبد الرزاق (٢٠٤٨٩) عن مَعمَر، وأخرجها أبو بكر ابن علي المَرْوزي في كتاب «العلم» له عن حَجّاج بن الشاعر عنه.

وروى أحمد (٩٢٣١) والبيهقيُّ في «المدخَل» (٧٥١) من طريق عَمْرو بن شعيب عن مجاهد والمغيرة بن حَكيم قالا: سَمِعْنا أبا هريرة يقول: ما كان أحد أعلم بحديث

رسول الله ﷺ منّي إلَّا ما كان من عبد الله بن عَمْرو، فإنَّه كان يكتب بيَدِه ويَعي بقلبِه، وكنت أَعِي ولا أكتُب، استأذَنَ رسولَ الله ﷺ في الكتاب عنه فأذِنَ له، إسناده حسن، وله طريق أُخرى أخرجها العُقَيلي (٢/ ٣٣٤) في ترجمة عبد الرحمن بن سَلْمان، عن عُقيل، عن المغيرة بن حَكيم سمع أبا هريرة قال: ما كان أحد أعلمَ بحديث رسول الله ﷺ منّي إلَّا عبد الله بن عَمْرو، فإنَّه كان يكتب، استأذَنَ رسول الله ﷺ أنْ يكتب بيَدِه ما سمع منه فأذِنَ له... الحديث. وعند أحمد (٦٥١٠) وأبي داود (٣٦٤٦) من طريق يوسف بن ماهَكَ عن عبد الله بن عَمرو: كنت أكتُب كل شيء سمعته من رسول الله ﷺ، فنَهَتْني قريشٌ... الحديث، وفيه: «اكتُب، فوالذي نَفْسي بيَدِه ما يَخرُج منه إلَّا الحق»، ولهذا طرق أُخرى عن عبد الله بن عَمْرو يُقوِّي بعضها بعضاً[1].

ولا يلزم منه أنْ يكونا في الوَعْي سواء لما قدَّمناه من اختصاص أبي هريرة بالدُّعاءِ بعدم النِّسْيان، ويحتمل أنْ يقال: تُحمَل أكثريَّة عبد الله بن عَمْرو على ما فازَ به عبد الله من الكتابة قبل الدُّعاء لأبي هريرة، لأنه قال في حديثه: «فما نَسيت شيئاً بعد» فجازَ أنْ يدخل عليه النِّسْيان فيما سمعه قبل الدُّعاء، بخلاف عبد الله فإنَّ الذي سمعه مضبوط بالكتابة، والذي انتَشَرَ عن أبي هريرة مع ذلك أضعاف ما انتَشَرَ عن عبد الله بن عَمْرو، لتَصَدّي أبي هريرة لذلك ومُقامه بالمدينة النبويَّة، بخلاف عبد الله بن عَمْرو في الأمرين.

ويستفاد منه ومن حديث علي المتقدِّم ومن قِصَّة أبي شاه: أنَّ النبيَّ ﷺ أَذِنَ في كتابة ٢٠٨/١
الحديث عنه، وهو يعارض حديث أبي سعيد الخُدْريِّ أنَّ رسول الله ﷺ قال: «لا تَكْتُبوا عنِّي شيئاً غير القرآن» رواه مسلم (٣٠٠٤).

والجمع بينهما أنَّ النهي خاص بوَقْتِ نزول القرآن خَشْية الْتِباسه بغيره، والإذن في غير ذلك، أو أنَّ النهي خاص بكتابة غير القرآن مع القرآن في شيء واحد والإذن في تفريقهما، أو النهي مُتقدِّم والإذن ناسخ له عند الأمن من الالتِباس، وهو أقربها مع أنه لا يُنافيها.

---

(١) إسناد حديث عبد الله بن عمرو عند أحمد وأبي داود صحيح لذاته.

وقيل: النهي خاص بمَن خُشيَ منه الاتِّكال على الكتابة دون الحِفْظ، والإذن لمن أُمنَ منه ذلك، ومنهم مَن أعلَّ حديث أبي سعيد وقال: الصواب وَقْفه على أبي سعيد، قاله البخاري وغيره.

قال العلماء: كَرِهَ جماعة من الصحابة والتابعين كتابة الحديث واستَحَبّوا أنْ يُؤخَذ عنهم حِفْظاً كما أخذوا حِفْظاً، لكن لمَّا قَصُرَت الهِمَم وخَشِيَ الأئمَّة ضياع العلم دَوَّنوه، وأوَّل مَن دَوَّنَ الحديث ابن شِهاب الزُّهْري على رأس المئة بأمر عمر بن عبد العزيز، ثمَّ كَثُرَ التدوين ثمَّ التصنيف، وحصل بذلك خير كثير، فللّٰه الحَمْد.

**١١٤- حدَّثنا يحيى بنُ سليمانَ، قال: حدَّثني ابنُ وَهْب، قال: أخبرني يونسُ، عن ابن شِهابٍ، عن عُبيدِالله بنِ عبدِ الله، عن ابن عبَّاس، قال: لمَّا اشْتَدَّ بالنبيِّ ﷺ وَجَعُه قال: «ائتُوني بكتابٍ أكتُبْ لكم كتاباً لا تَضِلُّوا بعدَه» قال عمرُ: إنَّ النبيَّ ﷺ غَلَبَه الوَجَعُ، وعندَنا كتابُ الله حَسْبُنا، فاخْتَلَفُوا وكَثُرَ اللَّغَطُ، قال: «قُومُوا عنِّي، ولا يَنبَغي عندي التَّنازُعُ». فخَرَجَ ابنُ عبَّاس يقول: إنَّ الرَّزِيئةَ كلَّ الرَّزِيئةِ ما حالَ بينَ رسولِ الله ﷺ وبينَ كتابِه.**

[أطرافه في: ٣٠٥٣، ٣١٦٨، ٤٤٣١، ٤٤٣٢، ٥٦٦٩، ٧٣٦٦]

**قوله: «أخبرني يونس»** هو ابن يزيد.

**قوله: «عن عُبيد الله بن عبد الله»** أي: ابن عُتْبة بن مسعود.

**قوله: «لمَّا اشتدَّ»** أي: قويَ.

**قوله: «وجعُه»** أي: في مرض موته كما سيأتي. وللمصنِّف في المغازي (٤٤٣٢) وللإسماعيليّ: «لمَّا حَضَرَت النبيَّ ﷺ الوفاةُ»، وللمصنِّف (٣٠٥٣) من حديث سعيد بن جُبَير: أنَّ ذلك كان يوم الخميس؛ وهو قبل موته ﷺ بأربعة أيام.

**قوله: «بكتابٍ»** أي: بأدوات الكتاب، ففيه مَجاز الحذف، وقد صُرِّحَ بذلك في رواية لمسلمٍ (١٦٣٧/ ٢١) قال: «ائتوني بالكَتِفِ والدَّواة» والمراد بالكَتِف: عَظْم الكَتِف، لأنهم كانوا يكتبون فيها.

**قوله: «أكتُبْ»** هو بإسكان الباء جواب الأمر، ويجوز الرفع على الاستئناف، وفيه مَجاز أيضاً، أي: آمُر بالكتابة. ويحتمل أنْ يكون على ظاهره كما سيأتي البحث في المسألة في كتاب الصُّلْح إن شاء الله تعالى[1]. وفي «مسند أحمد» (٦٩٣) من حديث علي أنه المأمور بذلك ولفظه: أمَرَني النبي ﷺ أنْ آتيَه بطَبَقٍ ـ أي: كَتِف ـ يكتب ما لا تَضِلُّ أُمَّته من بعده[2].

**قوله: «كتاباً»** بعد قوله: «بكتابٍ» فيه الجِناس التام بين الكَلِمتَين، وإنْ كانت إحداهما بالحقيقة والأُخرى بالمجاز.

**قوله: «لا تَضِلّوا»** هو نفي، وحُذِفَت النون في الروايات التي اتَّصلَتْ لنا لأنه بدل من جواب الأمر، وتعدُّد جواب الأمر من غير حرف العَطْف جائز.

**قوله: «غَلَبَه الوجعُ»** أي: فيَشُق عليه إملاء الكتاب أو مُباشَرة الكتابة، وكأنَّ عمر ﷺ فهمَ من ذلك أنه يقتضي التطويل.

قال القُرْطبي وغيره: ائتوني أمرٌ، وكان حق المأمور أنْ يُبادر للامتثال، لكن ظهر لعمر ﷺ مع طائفة أنه ليس على الوجوب، وأنه من باب الإرشاد إلى الأصلَح، فكَرِهوا أنْ يُكَلِّفوه من ذلك ما يَشُق/ عليه في تلك الحالة مع استحضارهم قوله تعالى: ﴿مَّا فَرَّطْنَا فِي ٱلْكِتَٰبِ مِن شَيْءٍ﴾ [الأنعام:٣٨] وقوله تعالى: ﴿تِبْيَٰنًا لِّكُلِّ شَيْءٍ﴾ [النحل:٨٩]، ولهذا قال عمر: حَسْبنا كتابُ الله. ٢٠٩/١

وظهر لطائفةٍ أُخرى أنَّ الأَولى أنْ يُكتَب، لما فيه من امتثال أمره وما يتضمَّنه من زيادة الإيضاح، ودلَّ أمره لهم بالقيام على أنَّ أمرَه الأوَّل كان على الاختيار، ولهذا عاش ﷺ بعد ذلك أياماً ولم يُعاوِد أمرَهم بذلك، ولو كان واجباً لم يتركه لاختلافهم، لأنه لم يترك التبليغ لمخالفة مَن خالَف، وقد كان الصحابة يُراجعونَه في بعض الأُمور ما لم يَجزِمْ بالأمر، فإذا

---

(١) عند حديث البراء برقم (٢٦٩٩)، لكنه عاد هناك فأحال البحث فيها إلى «باب عمرة القضاء» من المغازي، وهو فيه عند حديث البراء أيضاً برقم (٤٢٥١).

(٢) وإسناده ضعيف لجهالة راويه عن علي.

عَزَمَ امتَثَلوا. وسيأتي بسط ذلك في كتاب الاعتصام (٧٣٦٦) إن شاء الله تعالى. وقد عُدَّ هذا من مُوافقة عمر ﷺ.

واختُلِفَ في المراد بالكتاب، فقيل: كان أراد أنْ يكتب كتاباً يَنُص فيه على الأحكام ليرتفع الاختلاف. وقيل: بل أراد أنْ يَنُص على أسامي الخُلَفاء بعده حتَّى لا يقع بينهم الاختلاف، قاله سفيان بن عُيَينة. ويؤيِّده أنه ﷺ قال في أوائل مرضه وهو عند عائشة: «ادْعي لي أباك وأخاك حتَّى أكتُبَ كتاباً، فإني أخاف أنْ يتمنَّى مُتَمَنٍّ ويقول قائل، ويأْبَى الله والمؤمنون إلَّا أبا بَكْر» أخرجه مسلم (٢٣٨٧)، وللمصنِّف (٧٢١٧) معناه، ومع ذلك فلم يكتب، والأوَّل أظهَر لقول عمر: كتاب الله حَسْبنا. أي: كافينا، مع أنه يشمل الوجه الثاني لأنه بعض أفراده، والله أعلم.

فائدة: قال الخطَّابيُّ: إنَّما ذهب عمر إلى أنه لو نَصَّ بما يُزيل الخلاف، لَبَطَلَتْ فضيلة العلماء وعُدِمَ الاجتهاد. وتعقَّبه ابن الجَوْزي بأنه لو نَصَّ على شيء أو أشياء لم يَبْطُل الاجتهاد، لأنَّ الحَوادث لا يُمكِن حَصْرها، قال: وإنَّما خافَ عمر أنْ يكون ما يكتبه في حالة غَلَبَة المرض فيجد بذلك المنافقون سبيلاً إلى الطَّعْن في ذلك المكتوب، وسيأتي ما يؤيِّده في أواخر المغازي (٤٤٣١).

قوله: «ولا يَنْبَغي عندي التَّنازعُ» فيه إشعار بأنَّ الأَولى كان المبادرة إلى امتثال الأمر، وإنْ كان ما اختارَه عمر صواباً، إذْ لم يَتَدارَك ذلك النبي ﷺ بعدُ كما قدَّمناه.

قال القُرْطبي: واختلافهم في ذلك كاختلافهم في قوله لهم: «لا يُصلِّيَنَّ أحد العصر إلَّا في بني قُرَيظة»[1] فتَخَوَّفَ ناس فَوْتَ الوقت فصَلَّوْا، وتَمَسَّكَ آخرون بظاهر الأمر فلم يُصلُّوا، فما عَنَّفَ أحداً منهم من أجل الاجتهاد المُسوّغ والمقصِد الصالح، والله أعلم.

قوله: «فخَرَجَ ابن عبَّاس يقول» ظاهره أنَّ ابن عبَّاس كان معهم، وأنه في تلك الحالة خرج قائلاً هذه المقالة، وليس الأمر في الواقع على ما يقتضيه هذا الظاهر، بل قول ابن

---

(١) سيأتي عند المصنف برقم (٩٤٦).

عبَّاس المذكور إنَّما كان يقوله عندَما يُحدِّث بهذا الحديث، ففي رواية مَعمَر عند المصنِّف في الاعتصام (٧٣٦٦) وغيره: قال عُبيد الله: فكان ابن عبَّاس يقول. وكذا لأحمد (٢٩٩٠) من طريق جَرِير بن حازم عن يونس بن يزيد.

وجزم ابن تَيْميَّة في «الرَّد على الرافضي»[1] بما قلته، وكلٌّ من الأحاديث يأتي بسط القول فيه في مكانه اللَّائق به، إلَّا حديث عبد الله بن عمرو (١١٣)، فهو عُمْدة الباب.

ووجه رواية حديث الباب: أنَّ ابن عبَّاس لمَّا حدَّث عُبيد الله بهذا الحديث خرج من المكان الذي كان به وهو يقول ذلك. ويدل عليه رواية أبي نُعيم في «المستخرَج» قال عُبيد الله: فسمعت ابن عبَّاس يقول... إلى آخره. وإنَّما تَعيَّنَ حمله على غير ظاهره، لأنَّ عُبيد الله تابعي من الطَّبَقة الثانية لم يُدرِك القِصَّة في وقتها؛ لأنه وُلِدَ بعد النبي ﷺ بمُدّةٍ طويلة، ثمَّ سمعها من ابن عبَّاس بعد ذلك بمُدّةٍ أُخرى، والله أعلم.

قوله: «الرَّزيئة» هي بفتح الراء وكسر الزَّاي بعدها ياء ثمَّ همزة، وقد تُسهَّل الهمزة وتُشدَّد الياء، ومعناها: المصيبة، وزاد في رواية مَعمَر (٧٣٦٦): «لاختلافهم ولَغَطهم» أي: أنَّ الاختلاف كان سبباً لتركِ كتابة الكتاب.

وفي الحديث دليل على جواز كتابة العلم، وعلى أنَّ الاختلاف قد يكون سبباً في حِرْمان الخير، كما وقع في قِصَّة الرجلَينِ اللَّذَينِ تَخاصَما فرُفِعَ تعيين ليلة القَدْر بسبب ذلك[2].

وفيه وقوع الاجتهاد بحَضْرة النبي ﷺ فيما لم يُنزَل عليه فيه، وسنذكر بقيَّة ما يتعلَّق به في أواخر السّيرة النبويَّة من كتاب المغازي (٤٤٣١) إن شاء الله تعالى.

تنبيه: قَدَّمَ حديث علي (١١١): أنه كتب عن النبي ﷺ، ويَطْرُقه احتمال أنْ يكون إنَّما ٢١٠/١
كتب ذلك بعد النبي ﷺ ولم يَبلُغه النهي.

---

(١) وهو الكتاب المشهور باسم «منهاج السنة النبوية»، والذي ردَّ فيه شيخُ الإسلام ابن تيمية على كتاب «منهاج الكرامة في إثبات الإمامة» لشيخ الرافضة ابن مطهّر الحِلِّي المتوفى سنة ٧٢٦ هـ.

(٢) سيأتي الحديث عند المصنف برقم (٢٠٢٣).

وثنَّى بحديث أبي هريرة (١١٢) وفيه الأمر بالكتابة، وهو بعد النهي فيكون ناسخاً.

وثَلَّثَ بحديث عبد الله بن عَمْرو (١١٣)، وقد بَيَّنتُ أنَّ في بعض طرقه إذن النبي ﷺ له في ذلك، فهو أقوى في الاستدلال للجواز من الأمر أنْ يكتبوا لأبي شاه، لاحتمال اختصاص ذلك بمَن يكون أُمِّيّاً أو أعمى.

وخَتَمَ بحديث ابن عبَّاس (١١٤) الدالِّ على أنه ﷺ هَمَّ أنْ يكتب لأُمَّتِه كتاباً يَحصُل معه الأمن من الاختلاف، وهو لا يَهُمُّ إلَّا بحقٍّ.

## ٤٠ - باب العلم والعِظَة بالليل

**١١٥ - حدَّثنا صَدَقةُ، أخبرنا ابنُ عُيَينةَ، عن مَعمَر، عن الزُّهْري، عن هِنْدٍ، عن أُمِّ سَلَمةَ. وعَمْرٌو ويحيى بنُ سعيدٍ، عن الزُّهْري، عن هِنْدٍ، عن أُمِّ سَلَمةَ، قالت: استَيْقَظَ النبيُّ ﷺ ذاتَ ليلةٍ فقال: «سُبْحانَ الله، ماذا أُنزِلَ الليلةَ مِن الفِتَن، وماذا فُتِحَ مِن الخَزائنِ! أَيقِظُوا صواحبَ الحُجَر، فرُبَّ كاسيَةٍ في الدُّنْيا، عارِيَةٌ في الآخرةِ».**

[أطرافه في: ١١٢٦، ٣٥٩٩، ٥٨٤٤، ٦٢١٨، ٧٠٦٩]

**قوله: «باب العلم»** أي: تعليم العلم بالليل، والعِظَة تقدَّم أنها الوعظ، وأراد المصنِّف التنبيه على أنَّ النهي عن الحديث بعد العِشاء مخصوص بما لا يكون في الخير.

**قوله: «صَدَقة»** هو ابن الفضل المَرْوزي.

**قوله: «عن هِنْد»** هي بنت الحارث الفِراسِيَّة، بكسر الفاء والسِّين المهملة، وفي رواية الكُشْمِيهَني بدلها: عن امرأة.

**قوله: «وعَمرٌو»** كذا في روايتنا بالرفع، ويجوز الكسر، والمعنى أنَّ ابن عُيَينةَ حدَّثهم عن مَعمَر ثمَّ قال: وعَمْرو ـ وهو ابن دينار ـ فعلى رواية الكسر يكون معطوفاً على مَعمَر، وعلى رواية الرفع يكون استئنافاً كأنَّ ابن عُيَينةَ حدَّث بحذف صيغة الأداء، وقد جَرَتْ عادته بذلك.

وقد روى الحُميدي هذا الحديث في «مسنده» (٢٩٢) عن ابن عُيَينةَ قال: حدَّثنا مَعمَر عن الزُّهْري، قال: وحدَّثنا عَمْرو ويحيى بن سعيد عن الزُّهْري، فصَرَّحَ بالتحديث عن الثلاثة.

**قوله: «ويحيى بنُ سعيد»** هو الأنصاري، وأخطأ مَن قال: إنَّه القَطَّان؛ لأنه لم يسمع من الزُّهْري ولا لَقيَه.

ووقع في غير رواية عن أبي ذرٍّ: «عن امرأة» بدل قوله: «عن هِنْد» في الإسناد الثاني، والحاصل أنَّ الزُّهْري كان رُبَّما أبهَمَها ورُبَّما سمَّاها. وقد رواه مالك في «الموطَّأ» (٢/ ٩١٣) عن يحيى بن سعيد الأنصاري عن الزُّهْري ولم يَذكُر هِنْداً ولا أُم سَلَمة.

**قوله: «سُبْحان الله ماذا»**، «ما» استفهامية متضمِّنة لمعنى التعجُّب والتعظيم، وعَبَّر عن الرَّحْمة بالخَزائنِ كقوله تعالى: ﴿خَزَآئِنَ رَحْمَةِ رَبِّيٓ﴾ [الإسراء:١٠٠]، وعن العذاب بالفتنِ لأنها أسبابه، قال الكِرْمانيُّ: ويحتمل أنْ تكون «ما» نَكِرة موصوفة.

**قوله: «أُنزِلَ»** بضم الهمزة، وللكُشْمِيهَني: «أَنزل الله» بإظهار الفاعل، والمراد بالإنزال: إعلام الملائكة بالأمر المقدور، أو أنَّ النبيَّ ﷺ أوحيَ إليه في نومه ذاكَ بما سيقعُ بعده من الفتن فعَبَّر عنه بالإنزال.

**قوله: «وماذا فُتِحَ من الخزائن»** قال الدَّاوودي: الثاني هو الأوَّل، والشيء قد يُعطَف على نفسه تأكيداً، لأنَّ ما يُفتَح من الخزائن يكون سبباً للفتنة، وكأنه فهمَ أنَّ المراد بالخزائنِ خزائن فارس والرّوم وغيرهما ممَّا فُتِحَ على الصحابة، لكنَّ المغايرة بين الخزائن والفتن أوضح لأنهما غير متلازمَين، وكم من نائلٍ من تلك الخزائن سالمٌ من الفتن.

**قوله: «صواحب الحُجَر»** بضم الحاء وفتح الجيم جمع حُجْرة: وهي مَنازِل أزواج النبي ﷺ، وإنَّما خَصَّهُنَّ بالإيقاظِ لأنهُنَّ الحاضرات حينئذٍ، أو من باب «ابدأْ بنَفْسِك ثمَّ بمَن تَعُول»[1].

---

(١) هذا بمعنى حديث أخرجه مسلم برقم (٩٩٧) من حديث جابر.

قوله: «فرُبَّ كاسيةٍ» استدلَّ به ابن مالك على أنَّ «رُبَّ» في الغالب للتكثير، لأنَّ هذا الوصف للنساء وهُنَّ أكثر أهل/ النار. انتهى، وهذا يدل لوُرودِها في التكثير لا لأكثريَّتها فيه. ٢١١/١

قوله: «عاريَةٍ» بتخفيف الياء، وهي مجرورة في أكثر الروايات على النَّعْت، قال السُّهَيلي: إنَّه الأحسن عند سيبويه، لأنَّ «رُبَّ» عنده حرف جر يلزم صَدْر الكلام، قال: ويجوز الرفع على إضمار مُبتدَأ والجملة في موضع النَّعْت، أي: هي عارية، والفعل الذي تتعلَّق به «رُبَّ» محذوف. انتهى.

وأشار ﷺ بذلك إلى مُوجِب إيقاظ أزواجه، أي: لا ينبغي لهنَّ أنْ يَتَغافَلْنَ عن العبادة ويعتمدْنَ على كَوْنهنَّ أزواج النبي ﷺ.

وفي الحديث جواز قول: «سُبْحان الله» عند التعجُّب، ونَدْبيَّة ذِكْر الله بعد الاستيقاظ، وإيقاظ الرجل أهله بالليل للعبادة لا سيَّما عند آية تَحدُث. وسيأتي بقيَّة الكلام على هذا الحديث في كتاب الفتن (٧٠٦٩) إن شاء الله تعالى.

وفي هذا الإسناد رواية الأقران في موضعَين: أحدهما: ابن عُيَينةَ عن مَعمَر، والثاني: عَمْرو ويحيى عن الزُّهْري.

وفيه رواية ثلاثة من التابعين بعضهم عن بعض في نَسَقٍ. وهِنْد قد قيل: إنَّها صحابيَّة، فإنْ صَحَّ فهو من رواية تابعي عن مثله عن صحابيَّة عن مثلها، وأُم سَلَمةَ هي أُم المؤمنين، وكانت تلك الليلة ليلتَها.

وفي الحديث استحباب الإسراع إلى الصلاة عند خَشْية الشَّر كما قال تعالى: ﴿وَٱسْتَعِينُواْ بِٱلصَّبْرِ وَٱلصَّلَوٰةِ﴾ [البقرة:٤٥]، وكان ﷺ إذا حَزَبَه أمر فَزِعَ إلى الصلاة[1]، وأمَرَ مَن رأى في منامه ما يَكْرَه أنْ يُصلّي[2]، وسيأتي ذلك في مواضعه.

---

(١) أخرجه أحمد (٢٣٢٩٩)، وأبو داود (١٣١٩) من حديث حذيفة، وفي إسناده ضعف.

(٢) سيأتي عند المصنف برقم (٧٠١٧) من حديث أبي هريرة.

وفيه التسبيح عند رُؤْية الأشياء المَهُولة، وفيه تحذير العالم مَن يأخذ عنه من كل شيء يَتوقَّع حصوله، والإرشاد إلى ما يدفع ذلك المحذور، والله أعلم.

## ٤١ - باب السَّمَر في العلم

**١١٦ - حدَّثنا سعيدُ بنُ عُفَيرٍ، قال: حدَّثني الليثُ، حدَّثه عبدُ الرحمن بنُ خالد، عن ابن شِهابٍ، عن سالمٍ وأبي بَكْرِ بنِ سليمانَ بنِ أبي حَثْمةَ، أنَّ عبدَ الله بنَ عمرَ، قال: صَلَّى بنا النبيُّ ﷺ العِشاءَ في آخر حَياتِه، فلمَّا سَلَّمَ قامَ فقال: «أرَأيتكُم ليلتَكُم هذه، فإنَّ رَأْسَ مئةِ سنةٍ منها لا يَبقَى ممَّن هو على ظَهْرِ الأرضِ أحَدٌ».**

[طرفاه في: ٥٦٤، ٦٠١]

**قوله: «باب السَّمَر»** هو بفتح المهملة والميم، وقيل: الصواب إسكان الميم لأنه اسم للفعل، ومعناه: الحديث بالليل قبل النوم، وبهذا يَظْهر الفَرْق بين هذه الترجمة والتي قبلها.

**قوله: «في العلم»** كذا في رواية أبي ذرٍّ بإضافة الباب إلى السَّمَر، وفي رواية غيره: «بابٌ السَّمَرُ في العلم» بتنوين «باب».

**قوله: «حدَّثني الليث حدَّثه عبد الرحمن»**[1] أي: أنه حدَّثه عبدُ الرحمن، وفي رواية غير أبي ذرٍّ: «حدَّثني عبد الرحمن»، والليث وعبد الرحمن قَرِينان.

**قوله: «عن سالم»** أي: ابن عبد الله بن عمر.

**قوله: «أبي حَثْمة»** بفتح المهملة وسكون المثلَّثة، واسم أبي حَثْمة عبد الله بن حُذَيفة العَدَويُّ، وأمَّا أبو بكر الراوي فتابعي مشهور لم يُسمَّ، وقد قيل: إنَّ اسمه كُنْيته.

**قوله: «صَلَّى لنا»** أي: إماماً، وفي رواية: «بنا» بموحَّدةٍ.

**قوله: «العِشاء»** أي: صلاة العِشاء.

**قوله: «في آخر حياته»** جاءَ مقيَّداً في رواية جابر: أنَّ ذلك كان قبل موته ﷺ بشهرٍ[2].

---

(١) في (س): «حدثني الليث قال: حدثني عبد الرحمن» وهو خطأ.

(٢) أخرجه مسلم (٢٥٣٨).

قوله: «أرَأيتكُم» هو بفتح المثنَّاة لأنها ضمير المخاطَب والكاف ضمير ثانٍ لا محل لها من الإعراب والهمزة الأولى للاستفهام، والرُّؤْية بمعنى العلم أو البصر، والمعنى: أعَلِمْتُم أو أبصَرْتُم ليلتَكم، وهي منصوبة على المفعوليَّة، والجواب محذوف تقديره: قالوا: نَعَم، قال: فاضبِطوها.

وتَرِدُ «أرأيتكم» للاستخبار كما في قوله تعالى: ﴿قُلْ أَرَءَيْتَكُمْ إِنْ أَتَىٰكُمْ عَذَابُ ٱللَّهِ﴾ الآية [الأنعام:٤٧]، قال الزمخشري: المعنى: أخبِروني، ومُتعلِّق الاستخبار محذوف تقديره: مَن تَدْعون، ثمَّ بَكَّتَهم فقال: ﴿أَغَيْرَ ٱللَّهِ تَدْعُونَ﴾ [الأنعام:٤٠]. انتهى، وإنَّما أوردت هذا لأنَّ بعض الناس نقل كلام الزمخشري/ في الآية إلى هذا الحديث، وفيه نظر، لأنه جعل ٢١٢/١
التقدير: أخبِروني ليلتكم هذه فاحفظوها، وليس ذلك مطابقاً لسياق الآية.

قوله: «فإنَّ رَأْس» وللأَصِيليِّ: «فإنَّ على رأس» أي: عند انتهاء مئة سنة.

قوله: «منها» فيه دليل على أنَّ «من» تكون لابتداءِ الغاية في الزَّمان كقول الكوفيِّين، وقد رَدَّ ذلك نُحاة البصرة، وأوَّلوا ما وَرَدَ من شواهده كقوله تعالى: ﴿مِنْ أَوَّلِ يَوْمٍ أَحَقُّ أَن تَقُومَ فِيهِ﴾ [التوبة:١٠٨] وقول أنس: «ما زِلْتُ أُحِب الدُّبّاء من يومئذٍ»[1]، وقوله: «مُطِرْنا من يوم الجمعة إلى الجمعة»[2].

قوله: «لا يَبقَى ممَّن هو على ظَهْر الأرض» أي: الآن موجوداً أحد إذْ ذاك، وقد ثبت هذا التقدير عند المصنِّف من رواية شعيب عن الزُّهْري كما سيأتي في الصلاة (٦٠١) مع بقيَّة الكلام عليه.

قال ابن بَطَّال: إنَّما أراد رسول الله ﷺ أنَّ هذه المدَّة تَخْتَرِم الجيل الذي هم فيه، فوَعَظَهم بقِصَرِ أعمارهم، وأعلمهم أنَّ أعمارهم ليست كأعمار مَن تقدَّم من الأُمَم ليَجتَهِدوا في العبادة.

---

(١) سيأتي عند المصنف برقم (٢٠٩٢).

(٢) سيأتي عند المصنف برقم (١٠١٦).

وقال النَّووي: المراد أنَّ كل مَن كان تلك الليلة على الأرض، لا يَعيش بعد هذه الليلة أكثر من مئة سنة، سواء قلَّ عمره قبل ذلك أم لا، وليس فيه نفي حياة أحد يولد بعد تلك الليلة مئة سنة، والله أعلم.

**١١٧ - حدَّثنا آدمُ، قال: حدَّثنا شُعْبةُ، قال: حدَّثنا الحكَمُ، قال: سمعتُ سعيدَ بنَ جُبَيرٍ، عن ابن عبَّاس، قال: بِتُّ في بيتِ خالَتي ميمونةَ بنتِ الحارثِ زوجِ النبيِّ ﷺ، وكان النبيُّ ﷺ عندَها في ليلَتِها، فصَلَّى النبيُّ ﷺ العِشاءَ، ثمَّ جاءَ إلى مَنْزِلِه فصَلَّى أربعَ رَكَعاتٍ، ثمَّ نامَ، ثمَّ قامَ، ثمَّ قال: «نامَ الغُلَيِّمُ؟» أو كَلِمةً تُشْبِهُها، ثمَّ قامَ، فقُمْتُ عن يسارِه، فجَعَلَني عن يَمِينِه، فصَلَّى خمسَ رَكَعاتٍ، ثمَّ صَلَّى رَكْعتَين، ثمَّ نامَ حتَّى سمعتُ غَطِيطَه - أو خَطِيطَه - ثمَّ خَرَجَ إلى الصلاةِ.**

[أطرافه في: ١٣٨، ١٨٣، ٦٩٧، ٦٩٨، ٦٩٩، ٧٢٦، ٧٢٨، ٨٥٩، ٩٩٢، ١١٩٨، ٤٥٦٩، ٤٥٧٠، ٤٥٧١، ٤٥٧٢، ٥٩١٩، ٦٢١٥، ٦٣١٦، ٧٤٥٢]

**قوله: «حدَّثنا الحكم»** بفتحتين: هو ابن عُتَيبة - بالمثنَّاة - تصغير عُتْبة، وهو تابعي صغير، وكان أحد الفقهاء.

**قوله: «ثمَّ جاءَ»** أي: من المسجد.

**قوله: «نامَ الغُلَيِّم»** بضم المعجَمة، وهو من تصغير الشَّفَقة، والمراد به ابن عبَّاس، ويحتمل أنْ يكون ذلك إخباراً منه ﷺ بنومِه، أو استفهاماً بحذف الهمزة وهو الواقع. ووقع في بعض النُّسَخ: «يا أُم الغُلَيِّم» بالنِّداءِ، وهو تصحيف لم تَثبُت به رواية.

**قوله: «أو كَلِمة»** بالشَّكِّ من الراوي، والمراد بالكلمة: الجملة أو المفرَدة، ففي رواية أُخرى: «نامَ الغلامُ»[1].

---

(١) هذه الرواية عند أحمد (٣١٦٩)، والنسائي في «الكبرى» (٤٠٧).

وقد جاء هنا بعد هذا في (ع) و(س) من قوله: «غطيطه» إلى قوله: «دون الغطيط»، وما أثبتناه من (أ)، وهو الصواب الموافق لترتيب ألفاظ الحديث.

**قوله:** «**ثمَّ صَلَّى رَكْعتَينِ**» أي: رَكْعتَي الفَجْر. وأغربَ الكِرْماني فقال: إنَّما فَصَلَ بينهما وبين الخمس ولم يقل: سبع ركعات، لأنَّ الخمس اقتَدَى ابن عبَّاس به فيها بخلاف الرَّكْعَتَين، أو لأنَّ الخمس بسلامٍ والرَّكْعتَينِ بسلامٍ آخر. انتهى، وكأنه ظنَّ أنَّ الرَّكْعتَينِ من جملة صلاة الليل وهو مُحتمَل، لكنَّ حملهما على سُنّة الفَجْر أَولى ليَحصُل الخَتْم بالوتر، وسيأتي تفصيل هذه المسألة في كتاب الصلاة في باب الوتر (٩٩٢) إن شاء الله تعالى.

**قوله:** «**غَطِيطه**» بفتح الغين المعجَمة: وهو صوت نَفَس النائم، والنَّخير أقوى منه.

**قوله:** «**أو خَطيطه**» بالخاءِ المعجمة، والشَّك فيه من الراوي، وهو بمعنى الأوَّل، قاله الدَّاوودي، وقال ابن بَطَّال: لم أجده بالخاءِ المعجَمة عند أهل اللُّغة. وتَبِعَه القاضي عِيَاض فقال: هو هنا وَهْم. انتهى، وقد نقل ابن الأثير عن أهل الغريب أنه دون الغَطيط.

ومناسبة حديث ابن عمر (١١٦) للترجمة ظاهرة لقوله فيه: «قام فقال» بعد قوله: «صَلَّى العِشاء». وأمَّا حديث ابن عبَّاس فقال/ ابن المنيِّر ومَن تَبِعَه: يحتمل أنْ يريد أنَّ أصل السَّمَر يَثبُت بهذه الكلمة وهي قوله: «نامَ الغُلَيِّم»، ويحتمل أنْ يريد ارتِقاب ابن عبَّاس لأحوال النبي ﷺ، ولا فَرْق بين التعليم من القول والتعليم من الفعل، فقد سَمَرَ ابن عبَّاس ليلتَه في طلب العلم، زاد الكِرْماني: أو ما يُفهَم من جَعْله إيَّاه على يمينه كأنه قال له: قِفْ عن يميني، فقال: وقفتُ. وكل ما ذكره مُعتَرَض، لأنَّ مَن يَتكَلَّم بكلمةٍ واحدة لا يُسمَّى سامراً، وصنيع ابن عبَّاس يُسمَّى سَهَراً لا سَمَراً، إذ السَّمَر لا يكون إلَّا عن تحدُّث، قاله الإسماعيلي، وأبعدُها الأخير، لأنَّ ما يقع بعد الانتباه من النوم لا يُسمَّى سَمَراً. وقال الكِرْماني تَبَعاً لغيره أيضاً: يحتمل أنْ يكون مراد البخاري: أنَّ الأقارب إذا اجتَمعوا لا بُدَّ أنْ يَجريَ بينهم حديث للمُؤانَسة، وحديثه ﷺ كلّه عِلْم وفوائد.

٢١٣/١

قلت: والأَولى من هذا كلّه أنَّ مناسبة الترجمة مُستفادة من لفظ آخر في هذا الحديث بعَينِه من طريق أُخرى، وهذا يصنعه المصنِّف كثيراً يريد به تنبيه الناظر في كتابه على الاعتناء بتَتبُّعِ طرق الحديث، والنَّظَر في مواقع ألفاظ الرُّواة، لأنَّ تفسير الحديث بالحديث أَولى من الخَوْض فيه بالظَّن.

وإنَّما أراد البخاري هنا ما وقع في بعض طرق هذا الحديث ممَّا يدل صريحاً على حقيقة السَّمَر بعد العِشاء، وهو ما أخرجه في التفسير (٤٥٦٩) وغيره من طريق كُرَيب عن ابن عبَّاس قال: بتُّ في بيت ميمونة فتحدَّثَ رسول الله ﷺ مع أهله ساعة ثمَّ رَقَد... الحديث، فصَحَّت الترجمة بحَمْدِ الله تعالى من غير حاجة إلى تَعَسُّف ولا رَجْم بالظَّن.

فإنْ قيل: هذا إنَّما يدل على السَّمَر مع الأهل لا في العلم، فالجواب: أنه يُلْحَق به، والجامع تحصيل الفائدة، أو هو بدليلِ الفَحْوى، لأنه إذا شَرَعَ في المباح ففي الـمُستَحَب من طريق الأَولى. وسنذكر باقي مباحث هذا الحديث حيثُ ذكره المصنِّف مطوَّلاً في كتاب الصلاة[1] (٩٩٢) إن شاء الله تعالى.

ويدخل في هذا الباب حديث أنس: أنَّ النبيَّ ﷺ خَطَبَهم بعد العِشاء، وقد ذكره المصنِّف في كتاب الصلاة (٦٠٠)، ولأنسٍ حديث آخر في قِصَّة أُسَيْد بن حُضَيْر وقد ذكره المصنِّف في المناقب (٣٨٠٥)، وحديث عمر: «كان النبي ﷺ يَسْمُر مع أبي بكر في الأمر من أُمور المسلمينَ» أخرجه التِّرمِذي (١٦٩) والنَّسائيُّ (ك ٨٢٠٠)، ورجاله ثقات، وهو صريح في المقصود، إلَّا أنَّ في إسناده اختلافاً على عَلْقمة، فلذلك لم يصح على شرطه.

وحديث عبد الله بن عَمْرو: «كان نبي الله ﷺ يُحدِّثنا عن بني إسرائيل حتَّى يُصْبِح لا يقوم إلَّا إلى عظيم صلاة» رواه أبو داود (٣٦٦٣) وصَحَّحَه ابن خُزَيمة (١٣٤٢)، وهو من رواية أبي حَسّان عن عبد الله بن عَمْرو، وليس على شرط البخاري.

وأمَّا حديث: «لا سَمَر إلَّا لـمُصَلٍّ أو مُسافر» فهو عند أحمد (٣٦٠٣) بسندٍ فيه راوٍ مجهول، وعلى تقدير ثبوته فالسَّمَر في العلم يُلْحَق بالسَّمَرِ في الصلاة نافلة، وقد سَمَرَ عمر مع أبي موسى في مُذاكَرة الفقه، فقال أبو موسى: الصلاةَ! فقال عمر: إنّا في صلاة[2]، والله أعلم.

---

(١) في (س): في كتاب الوتر من كتاب الصلاة.

(٢) أخرجه ابن أبي شيبة في «مصنفه» ٢/ ٢٨٠-٢٨١.

## ٤٢ - باب حِفْظ العلم

١١٨ - حدَّثنا عبدُ العزيزِ بنُ عبدِ الله، قال: حدَّثني مالكٌ، عن ابن شِهابٍ، عن الأعرَج، عن أبي هُرَيرةَ، قال: إنَّ الناسَ يقولون: أكثرَ أبو هُرَيرةَ! ولَوْلا آيتانِ في كتابِ الله ما حَدَّثْتُ حديثاً، ثمَّ يَتْلُو: ﴿إِنَّ ٱلَّذِينَ يَكْتُمُونَ مَآ أَنزَلْنَا مِنَ ٱلْبَيِّنَٰتِ﴾ إلى قوله: ﴿ٱلرَّحِيمُ﴾ [البقرة: ١٥٩-١٦٠]، إنَّ إخْوانَنا مِن المهاجِرينَ كان يَشْغَلُهُم الصَّفْقُ بالأسواقِ، وإنَّ إخْوانَنا مِن الأنصار كان يَشْغَلُهُم العملُ في أمْوالِهم، وإنَّ أبا هُرَيرةَ كان يَلزَمُ رسولَ الله ﷺ لشِبَعِ بَطْنِه، ويَحضُرُ ما لا يَحضُرُونَ، ويَحفَظُ ما لا يَحفَظُونَ.

[أطرافه في: ١١٩، ٢٠٤٧، ٢٣٥٠، ٣٦٤٨، ٧٣٥٤]

٢١٤/١ قوله: «باب حِفْظ العلم» لم يَذكُر في الباب شيئاً عن غير أبي هريرة، وذلك لأنه كان أحفظَ الصحابة للحديث، قال الشافعي ﷺ: أبو هريرة أحفظ مَن روى الحديث في عصره. وقد كان ابن عمر يترحَّم عليه في جِنازَته ويقول: كان يَحفَظ على المسلمين حديث النبي ﷺ، رواه ابن سعد (٤/ ٣٤٠).

وقد دلَّ الحديث الثالث من الباب على أنه لم يُحدِّث بجميع محفوظه، ومع ذلك فالموجود من حديثه أكثر من الموجود من حديث غيره من الـمُكْثِرين، ولا يعارض هذا ما تقدَّم (١١٣) من تقديمه عبد الله بن عَمْرو على نَفْسه في كثرة الحديث لأنّا قدَّمنا الجواب عن ذلك، ولأنَّ الحديث الثاني من الباب دلَّ على أنه لم يَنْسَ شيئاً سمعه، ولم يَثْبُت مثل ذلك لغيره.

قوله: «حدَّثنا عبد العزيز» هو الأُوَيسي المدني، والإسناد كلُّه مدنيُّون.

قوله: «أكثرَ أبو هريرة» أي: من الحديث عن رسول الله ﷺ كما صَرَّحَ به المصنِّف في البيوع (٢٠٤٧) من طريق شعيب عن الزُّهْري، وله فيه وفي المُزارَعة (٢٣٥٠) من طريق إبراهيم بن سعد عن الزُّهْري هنا زيادة وهي: «ويقولون: ما للمهاجرين والأنصار لا يُحدِّثون مِثل أحاديثه»، وبها تتبيَّن الحِكْمة في ذِكْره المهاجرين والأنصار ووضعه الـمُظْهَر موضع الـمُضمَر على طريق الحكاية حيثُ قال: «أكثرَ أبو هريرة» ولم يقل: أكثرتُ.

**قوله: «ولولا آيتان»** مَقُول «قال» لا مقول «يقولون»، وقوله: «ثمَّ يتلو» مَقُول الأعرَج، وذكره بلفظ المضارع استحضاراً لصورة التِّلاوة، ومعناه: لولا أنَّ الله ذَمَّ الكاتمين للعِلْم ما حدَّث أصلاً، لكن لمَّا كان الكِتْمان حراماً وَجَبَ الإظهار، فلهذا حصلت الكثرةُ لكثرة ما عنده. ثمَّ ذكر سبب الكثرة بقوله: «إنَّ إخواننا» وأراد بصيغة الجمع نَفْسه وأمثاله، والمراد بالأُخوّة أُخوّة الإسلام.

**قوله: «يَشْغَلهم»** بفتح أوَّله من الثُّلاثي، وحُكيَ ضمّه وهو شاذٌّ.

**قوله: «الصَّفْق»** بإسكان الفاء، هو ضَرْب اليد على اليد، وجَرَتْ به عادتهم عند عَقْد البيع.

**قوله: «في أموالهم»** أي: القيام على مصالح زَرْعهم، ولمسلم (٢٤٩٢): «كان يَشْغَلهم عمل أرَضيهم»، ولابن سعد: «كان يَشْغَلهم القيام على أرَضيهم»[1].

**قوله: «وإنَّ أبا هريرة»** فيه الْتِفات، إذْ كان نَسَق الكلام أنْ يقول: وإني.

**قوله: «لِشِبَعِ»** بلام التعليل للأكثر وهو الثابت في غير البخاري أيضاً، وللأَصِيليِّ: «بشِبَع» بموحَّدةٍ أوَّله، وزاد المصنِّف في البيوع (٢٠٤٧): وكنت امرَأً مِسْكيناً من مساكين الصُّفّة.

**قوله: «ويَحضُر»** أي: من الأحوال **«ويَحفَظ»** أي: من الأقوال، وهما معطوفان على قوله: «يلزم».

وقد روى البخاري في «التاريخ» (٦/ ١٣٢) والحاكم في «المستدرك» (٣/ ٥١١-٥١٢) من حديث طَلْحة بن عُبيد الله شاهداً لحديث أبي هريرة هذا، ولفظه: لا أشُك أنه سمع من رسول الله ﷺ ما لا نسمع، وذلك أنه كان مِسْكيناً لا شيء له ضَيْفاً لرسول الله ﷺ[2]،

---

(١) الذي في المطبوع من «الطبقات» ٢/ ٣٦٢-٣٦٣ كرواية المصنف سواء.

(٢) وهو بنحوه عند الترمذي أيضاً (٣٨٣٧) وأبي يعلى (٦٣٦)، وحسّن إسناده الحافظ فيما سيأتي عند الحديث (٣٧٠٨).

وأخرج البخاري في «التاريخ» (١/ ١٨٦-١٨٧) والبيهقيُّ في «المدخَل» من حديث محمد ابن عُمارة بن حَزْم: أنه قَعَدَ في مجلس فيه مَشْيَخة من الصحابة بضعة عشر رجلاً فجعل أبو هريرة يُحدِّثهم عن رسول الله ﷺ بالحديث فلا يعرفه بعضهم، فيُراجعون فيه حتَّى يعرفوه، ثمَّ يُحدِّثهم بالحديث كذلك حتَّى فعل مِراراً، فعَرَفْت يومَئذٍ أنَّ أبا هريرة أحفظ الناس. وأخرج أحمد (٤٤٩٥) والتِّرمِذي (٣٨٣٦) عن ابن عمر أنه قال لأبي هريرة: كنتَ ألْزمَنا لرسول الله ﷺ وأعرفَنا بحديثه. قال التِّرمِذي: حسن.

واختُلِفَ في إسناد هذا الحديث على الزُّهْري فرواه مالك عنه هكذا، ووافقه إبراهيم ابن سعد (٢٣٥٠) وسفيان بن عُيَينةَ (٧٣٥٤)، ورواه شعيب عن الزُّهْري عن سعيد بن المسيِّب وأبي سَلَمةَ بن عبد الرحمن كلاهما/ عن أبي هريرة (٢٠٤٧)، وتابعه يونس بن يزيد[1]، والإسنادان جميعاً محفوظان صَحَّحَهما الشيخان، وزادوا في روايتهم عن الزُّهْري شيئاً سنذكره في هذا الحديث الثاني: ٢١٥/١

**١١٩- حدَّثنا أحمدُ بنُ أبي بكرٍ أبو مُصْعَبٍ، قال: حدَّثنا محمَّدُ بنُ إبراهيمَ بن دِينارٍ، عن ابن أبي ذِئْبٍ، عن سعيدٍ المَقبُري، عن أبي هُرَيرةَ قال: قلتُ: يا رسولَ الله، إني أسمعُ منكَ حديثاً كثيراً أنْساهُ. قال: «ابسُطْ رِداءَكَ» فبَسَطْتُه، قال: فغَرَفَ بيديه، ثمَّ قال: «ضُمَّ» فضَمَمْتُه، فما نَسِيتُ شَيئاً بعدُ.**

**حدَّثنا إبراهيمُ بنُ المنذِر، قال: حدَّثنا ابنُ أبي فُدَيْك بهذا، أو قال: غَرَفَ بيَدِه فيه.**

**قوله: «حدَّثنا أحمد بن أبي بَكْر»** هو الزُّهْري المدني صاحب مالك، وسقط قوله: «أبو مُصعَب» من رواية الأَصِيلي وأبي ذرٍّ، وهو بكُنْيته أشهَر. والإسناد كلُّه مدنيُّون أيضاً وكذا الذي بعده.

**قوله: «كثيراً»** هو صفة لقوله: «حديثاً» لأنه اسم جنس.

**قوله: «فغَرَفَ»** لم يَذكُر المغروف منه، وكأنها كانت إشارة مَحْضة.

---

(١) متابعة يونس بن يزيد لشعيب أخرجها مسلم (٢٤٩٢) (١٦٠) من طريقه عن الزهري عن سعيد بن المسيب وحده عن أبي هريرة.

**قوله:** «ضُمَّ» وللكُشْمِيهَني والباقين: «ضُمَّه» وهو بفتح الميم ويجوز ضمّها، وقيل: يتعيَّن لأجلِ ضمّة الهاء، ويجوز كسرها لكن مع إسكان الهاء وكسرها.

**قوله:** «**فما نَسيت شيئاً بعدُ**» هو مقطوع الإضافة مبنيّ على الضم، وتنكير «شيئاً» بعد النَّفي ظاهر العموم في عدم النِّسْيان منه لكلِّ شيء من الحديث وغيره.

ووقع في رواية ابن عُيَينةَ (٧٣٥٤) وغيره عن الزُّهْري في الحديث الماضي: «فوالذي بَعَثَه بالحقِّ ما نسيتُ شيئاً سمعته منه»، وفي رواية يونس عند مسلم (٢٤٩٢): «فما نَسيت بعد ذلك اليوم شيئاً حدَّثني به» وهذا يقتضي تخصيص عدم النِّسْيان بالحديث. ووقع في رواية شعيب (٢٠٤٧): «فما نَسيت من مَقَالته تلك من شيء» وهذا يقتضي عدم النِّسْيان بتلك المقالة فقط، لكنَّ سياق الكلام يقتضي ترجيح رواية يونس ومَن وافقه، لأنَّ أبا هريرة نبَّه به على كثرة محفوظه من الحديث، فلا يصح حمله على تلك المقالة وَحْدَها، ويحتمل أنْ تكون وقعت له قَضيَّتان: فالقَضيَّةُ التي رواها الزُّهْري مُختصّة بتلك المقالة، والقضيَّة التي رواها سعيد المَقبُريُّ عامّة.

وأمَّا ما أخرجه ابن وَهْب من طريق الحسن بن عَمْرو بن أُميَّة قال: تَحدَّثْت عند أبي هريرة بحديثٍ فأنكره، فقلت: إني سمعته منك، فقال: إنْ كنتَ سمعته منّي فهو مكتوب عندي. فقد يُتَمسَّك به في تخصيص عدم النِّسْيان بتلك المقالة، لكنَّ سندَ هذا ضعيف، وعلى تقدير ثبوته فهو نادر، ويَلتَحِق به حديث أبي سَلَمةَ عنه: «لا عَدْوى» فإنَّه قال فيه: إنَّ أبا هريرة أنكره. قال: فما رأيته نَسيَ شيئاً غيره[1].

**فائدة:** المقالة المُشار إليها في حديث الزُّهْري أُبهمَتْ في جميع طرقه، وقد وجدتها مُصرَّحاً بها في «الحِلْية»[2] لأبي نُعيم (٢/ ١٥٩) من طريق أُخرى عن أبي هريرة قال: قال

---

(١) سيأتي عند المصنف برقم (٥٧٧٠) و(٥٧٧١).

(٢) المثبت من (أ)، وهو الموافق لتخريج الحافظ لهذا الحديث في مقدمته للشرح المسماة «هدى الساري» عند كلامه على بيان ترتيب الصحيح حسب الأبواب، في أول كلامه على كتاب البيوع، وفي (ع) و(س): مصرحاً بها في «جامع الترمذي» وفي «الحلية»؛ بزيادة الترمذي وهو إقحام لا يصح.

رسول الله ﷺ: «ما من رجل يسمع كلمة أو كلمتين أو ثلاثاً أو أربعاً أو خمساً ممَّا فرَضَ الله، فيتعلَّمهُنَّ ويُعلِّمهُنَّ، إلَّا دخل الجنَّة» فذكر الحديث.

وفي هذين الحديثين فضيلة ظاهرة لأبي هريرة ومُعجِزة واضحة من علامات النُّبوّة، لأنَّ النِّسْيان من لوازم الإنسان، وقد اعترفَ أبو هريرة بأنه كان يُكثِر منه ثمَّ تَخلَّفَ عنه ببَرَكة النبي ﷺ.

وفي «المستدرك» للحاكم (٣/ ٥٠٨) من حديث زيد بن ثابت قال: كنت أنا وأبو هريرة وآخرُ عند النبي ﷺ فقال: «ادْعُوا» فدَعَوْت أنا وصاحبي وأمَّنَ النبي ﷺ، ثمَّ دَعا أبو هريرة فقال: اللهمَّ إني أسألك مِثل ما سألك صاحباي، وأسألك عِلْماً لا يُنسى، فأمَّنَ النبي ﷺ، فقلنا: ونحنُ كذلك يا رسول الله، فقال: «سَبَقَكما الغلامُ الدَّوْسي»[1].

٢١٦/١ وفيه الحث على حِفْظ العلم. وفيه أنَّ التقلُّل/ من الدنيا أمكن لِحفْظِه. وفيه فضيلة التكسُّب لمن له عيال. وفيه جواز إخبار المَرْء بما فيه من فضيلة إذ اضطُرَّ إلى ذلك وأُمنَ من الإعجاب.

**قوله: «حدثنا ابن أبي فُدَيْك بهذا»** أشكَلَ قوله: «بهذا» على بعض الشارحين لأنَّ ابن أبي فُدَيْك لم يتقدَّم له ذِكْر، وقد ظنَّ بعضهم أنه محمد بن إبراهيم بن دينار المذكور قبل، فيكون مراده أنَّ السِّياقَينِ مُتَّحِدان إلَّا في اللفظة المبيَّنة فيه، وليس كما ظَنَّ، لأنَّ ابن أبي فُدَيْك اسمه محمد بن إسماعيل بن مسلم وهو لَيْثي[2] يُكنَى أبا إسماعيل، وابن دينار جُهَني يُكنَى أبا عبد الله، لكنِ اشتركا في الرواية عن ابن أبي ذِئْب لهذا الحديث ولغيره، وفي كَوْنهما مَدَنيَّين، وجَوَّزَ بعضهم أنْ يكون الحديث عند المصنِّف بإسنادٍ آخر عن غير ابن أبي ذِئْب، وكل ذلك غَفْلة عمَّا عند المصنِّف في علامات النُّبوّة (٣٦٤٨) فقد ساقه بالإسناد المذكور والمتن من غير تغيير إلَّا في قوله: «بيديه» فإنَّه ذكرها بالإفراد، وقال فيها أيضاً: «فغَرَفَ»

---

(١) وأخرجه أيضاً النسائي في «الكبرى» (٥٨٣٩)، والراوي عندهما عن زيد بن ثابت هو قيس المدني، وهو مجهول تفرَّد بالرواية عنه ابنه.

(٢) في «تهذيب الكمال» وفروعه نسبوه دِيلياً مولًى لهم.

وهي رواية الأكثرين في حديث الباب، ووقع في رواية المُستَمْلي وَحْدَه: «فحَذَفَ» بدل: فغَرَف، وهو تصحيف لما وَضَحَ في سياقه في علامات النُّبوّة. وقد رواه ابن سعد في «الطَّبقات» (٢/ ٣٦٢) عن ابن أبي فُدَيْك فقال: فغَرَف.

**١٢٠- حدَّثنا إسماعيلُ، قال: حدَّثني أخي، عن ابن أبي ذِئْبٍ، عن سعيدٍ المَقبُري، عن أبي هُرَيرةَ، قال: حَفِظْتُ عن رسولِ الله ﷺ وِعاءَيْن، فأمَّا أحَدُهما فبَثَثْتُه، وأمَّا الآخرُ فلو بَثَثْتُه قُطِعَ هذا البُلْعُومُ.**

**قوله: «حدَّثنا إسماعيل»** هو ابن أبي أُوَيس **«حدَّثني أخي»** هو أبو بكر عبد الحميد.

**قوله: «حَفِظْت عن»** وفي رواية الكُشْمِيهَني: «من» بدل «عن»، وهي أصرح في تَلَقّيه من النبي ﷺ بلا واسطة.

**قوله: «وِعاءَينِ»** أي: ظَرْفَين، أطلق المحلَّ وأراد به الحالَّ، أي: نوعَينِ من العلم، وبهذا التقرير يَندفِع إيراد مَن زَعَمَ أنَّ هذا يعارض قوله في الحديث الماضي: «كنت لا أكتُب» وإنَّما مراده أنَّ محفوظه من الحديث لو كُتِبَ لملأَ وِعاءَين، ويحتمل أنْ يكون أبو هريرة أملى حديثه على مَن يَثِقُ به فكتبه له وتركه عنده، والأوَّل أَولى. ووقع في «المسند» عنه: «حَفِظت ثلاثة أجرِبة، بَثَثْتُ منها جِرابين»[1] وليس هذا مخالفاً لحديث الباب، لأنه يُحمل على أنَّ أحد الوِعاءَينِ كان أكبر من الآخر بحيثُ يجيء ما في الكبير في جِرابينِ، وما في الصغير في واحد. ووقع في «المحدِّث الفاصل» (٧٤٩) للرامَهُرْمُزي من طريق مُنقطِعة عن أبي هريرة:

---

(١) لم نقف على هذه الرواية في «المسند» ـ والمراد به عند إطلاقه: مسند أحمد ـ وعبارة العيني في «عمدة القاري» ٢/ ١٨٥: وقع في مسند أبي هريرة... وهي أدقُّ من عبارة الحافظ ابن حجر هنا، لكن لم يبيِّن العيني في أي كتابٍ مسندُ أبي هريرة هذا، وقد وقفنا على حديثه هذا في ترجمته من «تاريخ دمشق» لابن عساكر ٦٧/ ٣٣٨ من طريق عبيد الله بن عمر القواريري عن عمر بن عبد الله ابن الرومي عن أبيه عن أبي هريرة، وهذا سند محتمل للتحسين، وقد خالف القواريريَّ فيه داهرُ بن نوح عن عمر بن عبد الله عند الرامهرمزي في «المحدِّث الفاصل» (٧٤٩) ـ وتحرف في المطبوع منه داهر إلى: ضاهر ـ فقال فيه: «خمس جُرُب»، وداهر ليس بالقوي في الحديث، وسيشير الحافظ إلى هذه الرواية لاحقاً.

«خمسة أجرِبة» وهو إنْ ثبت محمول على نحو ما تقدَّم. وعُرِفَ من هذا أنَّ ما نَشَرَه من الحديث أكثر ممَّا لم يَنْشُره.

قوله: «بَثَثْتُه» بفتح الموحَّدة والمثلَّثة وبعدها مثلَّثة ساكنة تُدْغَم في المثنَّاة التي بعدها، أي: أذَعْته ونَشَرْته، زاد الإسماعيلي: «في الناس».

قوله: «قُطِعَ هذا البُلْعوم» زاد في رواية المُستَمْلي: «قال أبو عبد الله ـ يعني المصنِّف ـ: البُلْعوم مَجرَى الطعام»، وهو بضم الموحَّدة، وكنَّى بذلك عن القتل. وفي رواية الإسماعيلي: «لقُطِعَ هذا» يعني رأسه.

وحمل العلماء الوِعاء الذي لم يَبُثّه على الأحاديث التي فيها تبيين أسامي أُمراء السُّوء وأحوالهم وزمنهم، وقد كان أبو هريرة يكنّي عن بعضه ولا يُصرِّح به خوفاً على نَفْسه منهم، كقوله: أعوذ بالله من رأس السِّتّين وإمارة الصِّبْيان، يشير إلى خلافة يزيد بن معاوية لأنها كانت سنة سِتّين من الهجرة، فاستجاب الله دُعاءَ أبي هريرة فمات قبلها بسنةٍ، وستأتي الإشارة إلى شيء من ذلك أيضاً في كتاب الفتن (٧٠٥٨) إن شاء الله تعالى.

قال ابن المنيِّر: جعل الباطنيَّة هذا الحديث ذَريعةً إلى تصحيح باطلهم حيثُ اعتَقَدوا أنَّ للشَّريعة ظاهراً وباطناً، وذلك الباطن إنَّما حاصله الانحلال من الدِّين.
٢١٧/١ قال:/ وإنَّما أراد أبو هريرة بقوله: «قُطِعَ» أي: قَطَعَ أهل الجَوْر رأسه إذا سَمِعوا عَيْبه لفعلهم، وتضليله لسَعْيِهم، ويؤيِّد ذلك أنَّ الأحاديث المكتوبة لو كانت من الأحكام الشرعيَّة، ما وَسِعَه كِتْمانها لما ذكره في الحديث الأوَّل من الآية الدَّالّة على ذم مَن كَتَمَ العلم.

وقال غيره: يحتمل أنْ يكون أراد مع الصِّنْف المذكور ما يتعلَّق بأشراط الساعة وتغيُّر الأحوال والملاحم في آخر الزَّمان، فيُنكِر ذلك مَن لم يألَفه، ويعترض عليه مَن لا شُعور له به.

## ٤٣- باب الإنصات للعلماء

**١٢١- حدَّثنا حَجّاجٌ، قال: حدَّثنا شُعْبةُ، قال: أخبرني عليُّ بنُ مُدْرِكٍ، عن أبي زُرْعةَ، عن جَرِيرٍ: أنَّ النبيَّ ﷺ قال له في حَجّةِ الوَدَاع: «استَنصِتِ الناسَ» فقال: «لا تَرجِعُوا بَعْدي كُفّاراً يَضْرِبُ بَعضُكُم رِقابَ بعضٍ».**

[أطرافه في: ٤٤٠٥، ٦٨٦٩، ٧٠٨٠]

**قوله: «باب الإنصات للعلماء»** أي: السُّكوت والاستماع لما يقولونه.

**قوله: «حدَّثنا حَجّاج»** هو ابن مِنهال.

**قوله: «عن جَرِير»** هو ابن عبد الله البَجَلي، وهو جد أبي زُرْعة الراوي عنه هنا.

**قوله: «قال له في حَجّة الوداع»** ادَّعَى بعضهم أنَّ لفظ «له» زيادة، لأنَّ جَرِيراً إنَّما أسلمَ بعد حَجّة الوداع بنحو من شهرين، فقد جزم ابن عبد البَرِّ بأنه أسلمَ قبل موت النبي ﷺ بأربعين يوماً، وما جزم به يعارضه قول البَغَويِّ وابن حِبَّان: إنَّه أسلمَ في رمضان سنة عشر. ووقع في رواية المصنِّف لهذا الحديث في باب حَجّة الوداع (٤٤٠٥) بأنَّ النبيَّ ﷺ قال لجَرِيرٍ، وهذا لا يحتمل التأويل فيُقوِّي ما قاله البَغَويُّ، والله أعلم.

**قوله: «يَضْرِب»** هو بضم الباء في الروايات، والمعنى لا تَفْعَلوا فعل الكُفّار فتُشبِهوهم في حالة قتل بعضهم بعضاً. وسيأتي بقيَّة الكلام عليه في كتاب الفتن (٧٠٨٠) إن شاء الله تعالى.

قال ابن بَطَّال: فيه أنَّ الإنصات للعلماء لازم للمُتعلِّمين، لأنَّ العلماء وَرَثة الأنبياء، كأنه أراد بهذا مناسبة الترجمة للحديث، وذلك أنَّ القصة المذكورة كانت في حَجّة الوداع والجمع كثير جدّاً، وكان اجتماعهم لرَمْي الجِمار وغير ذلك من أُمور الحج، وقد قال لهم: «خُذوا عنِّي مناسككم» كما ثبت في «صحيح مسلم» (١٢٩٧)، فلمَّا خَطَبَهم ليُعلِّمهم ناسب أنْ يأْمُرهم بالإنصات. وقد وقع التفريق بين الإنصات والاستماع في قوله تعالى: ﴿وَإِذَا قُرِئَ ٱلْقُرْءَانُ فَٱسْتَمِعُوا۟ لَهُۥ وَأَنصِتُوا۟﴾ [الأعراف:٢٠٤] ومعناهما مُختلِف، فالإنصات

هو السُّكوت وهو يَحصُل ممَّن يَستَمِع وممَّن لا يَستَمِع كأنْ يكون مُفكِّراً في أمر آخر، وكذلك الاستماع قد يكون مع السُّكوت وقد يكون مع النُّطْق بكلامٍ آخر لا يَشْتَغِل الناطق به عن فَهْم ما يقول الذي يَستَمِع منه.

وقد قال سفيان الثَّوْري وغيره: أوَّل العلم الاستماع، ثمَّ الإنصات، ثمَّ الحِفْظ، ثمَّ العمل، ثمَّ النَّشْر. وعن الأصمعي تقديم الإنصات على الاستماع.

وقد ذكر علي بن المَدِيني أنه قال لابن عُيَينة: أخبرني مُعتمِر بن سليمان عن كَهْمَسٍ عن مُطرِّف قال: الإنصات من العينَين. فقال له ابن عُيَينة: وما ندري كيف ذلك؟ قال: إذا حَدَّثْتَ رجلاً فلم يَنظُر إليك لم يكن مُنْصِتاً. انتهى، وهذا محمول على الغالب، والله أعلم.

## ٤٤- باب ما يستحبُّ للعالم إذا سُئل: أيُّ الناس أعلمُ؟ فيَكِلُ العلمَ إلى الله

**١٢٢- حدَّثنا عبدُ الله بنُ محمَّدٍ، قال: حدَّثنا سفيانُ، قال: حدَّثنا عَمْرٌو، قال: أخبرني سعيدُ بنُ جُبَيرٍ، قال:/ قلتُ لابن عبَّاس: إنَّ نَوْفاً البَكَاليَّ يَزْعُمُ أنَّ موسى ليسَ بموسى بني إسرائيلَ، إنَّما هو موسَى آخرُ، فقال: كَذَبَ عَدُوُّ الله، حدَّثنا أُبيُّ بنُ كَعْبٍ، عن النبيِّ ﷺ: «قام موسى النبيُّ خَطِيباً في بني إسرائيلَ، فسُئِل: أيُّ الناس أعلَمُ؟ فقال: أنا أعلَمُ، فعَتَبَ اللهُ عليه إذْ لم يَرُدَّ العلمَ إليه، فأوحَى الله إليه: أنَّ عَبْداً من عِبادي بمَجْمعِ البَحرَيْن، هو أعلَمُ منكَ، قال: يا رب، وكيفَ به؟ فقِيلَ له: احمِلْ حُوتاً في مِكْتَلٍ، فإذا فَقَدْتَه فهو ثَمَّ، فانْطَلَقَ وانْطَلَقَ بفَتَاه يُوشَعَ بنِ نُونٍ، وحَمَلا حُوتاً في مِكْتَلٍ، حتَّى كانا عند الصَّخْرةِ وَضَعا رُؤوسَهما وناما، فانْسَلَّ الحُوتُ مِن المِكْتَل ﴿فَٱتَّخَذَ سَبِيلَهُۥ فِى ٱلْبَحْرِ سَرَبًا﴾ [الكهف:٦١] وكان لموسى وفَتَاه عَجَباً، فانْطَلَقا بَقِيَّةَ ليلَتِهما ويومَهما، فلمَّا أصْبَحَ قال موسى لِفَتاه: ﴿ءَاتِنَا غَدَآءَنَا لَقَدْ لَقِينَا مِن سَفَرِنَا هَٰذَا نَصَبًا﴾ ولم يجِدْ موسى مَسّاً مِن النَّصَب، حتَّى جاوَزَ المكان الذي أُمِرَ به، فقال له فتاه: ﴿أَرَءَيْتَ إِذْ أَوَيْنَآ إِلَى ٱلصَّخْرَةِ فَإِنِّى نَسِيتُ ٱلْحُوتَ﴾ قال موسى: ﴿ذَٰلِكَ مَا كُنَّا نَبْغِ فَٱرْتَدَّا عَلَىٰٓ ءَاثَارِهِمَا قَصَصًا﴾.**

٢١٨/١

فلمَّا انتهَيا إلى الصَّخْرة، إذا رجلٌ مُسَجًّى بثوبٍ ـ أو قال: تَسَجَّى بثوبِه ـ فسَلَّمَ موسى فقال الخَضِرُ: وأنَّى بأرضِكَ السلامُ؟ فقال: أنا موسى، فقال: موسى بني إسرائيلَ؟ قال: نعم، قال: ﴿هَلْ أَتَّبِعُكَ عَلَىٰٓ أَن تُعَلِّمَنِ مِمَّا عُلِّمْتَ رُشْدًا ﴿٦٦﴾ قَالَ إِنَّكَ لَن تَسْتَطِيعَ مَعِىَ صَبْرًا﴾ يا موسى، إني على عِلْمٍ من عِلْم الله عَلَّمَنيه لا تَعْلَمُه أنتَ، وأنتَ على عِلْمٍ عَلَّمَكَه لا أعلَمُه، ﴿قَالَ سَتَجِدُنِىٓ إِن شَآءَ ٱللَّهُ صَابِرًا وَلَآ أَعْصِى لَكَ أَمْرًا﴾.

فانْطَلَقا يَمْشِيان على ساحلِ البحرِ ليسَ لهما سَفِينةٌ، فمَرَّتْ بهما سَفِينةٌ فكَلَّمُوهم أنْ يحملُوهما، فعُرِفَ الخضِرُ فحَمَلُوهما بغيرِ نَوْلٍ، فجاءَ عُصْفورٌ فوقع على حرْف السَّفِينةِ فنَقَرَ نَقْرةً أو نَقْرَتَينِ في البحرِ، فقال الخضِرُ: يا موسى ما نَقَصَ عِلْمي وعِلْمُكَ من عِلْمِ الله إلَّا كنَقْرةِ هذا العُصْفُورِ في البحر، فعَمَدَ الخضِرُ إلى لَوْحٍ من ألواحِ السَّفِينةِ فنزَعَه، فقال موسى: قومٌ حَمَلُونا بغيرِ نَوْلٍ عَمَدْتَ إلى سَفِينتِهم فخَرَقْتَها لِتُغْرِقَ أهلَها، ﴿قَالَ أَلَمْ أَقُلْ إِنَّكَ لَن تَسْتَطِيعَ مَعِىَ صَبْرًا ﴿٧٢﴾ قَالَ لَا تُؤَاخِذْنِى بِمَا نَسِيتُ﴾ فكانتِ الأُولَى من موسى نِسْياناً.

فانْطَلَقا، فإذا غُلامٌ يَلْعَبُ معَ الغِلْمان، فأخذ الخضِرُ برَأْسِه من أعلاه فاقتَلَعَ رَأْسَه بيَدِه، فقال موسى: ﴿أَقَتَلْتَ نَفْسًا زَكِيَّةًۢ بِغَيْرِ نَفْسٍ﴾، ﴿قَالَ أَلَمْ أَقُل لَّكَ إِنَّكَ لَن تَسْتَطِيعَ مَعِىَ صَبْرًا﴾ ـ قال ابنُ عُيَينة: وهذا أَوكَدُ ـ.

﴿فَٱنطَلَقَا حَتَّىٰٓ إِذَآ أَتَيَآ أَهْلَ قَرْيَةٍ ٱسْتَطْعَمَآ أَهْلَهَا فَأَبَوْا۟ أَن يُضَيِّفُوهُمَا فَوَجَدَا فِيهَا جِدَارًا يُرِيدُ أَن يَنقَضَّ فَأَقَامَهُۥ﴾ قال الخضِرُ بيَدِه فأقامَه، فقال له موسى: ﴿لَوْ شِئْتَ لَتَّخَذْتَ عَلَيْهِ أَجْرًا ﴿٧٧﴾ قَالَ هَٰذَا فِرَاقُ بَيْنِى وَبَيْنِكَ﴾.

قال النبيُّ ﷺ: «يَرْحَمُ اللهُ موسى، لَوَدِدْنا لو صَبَرَ حتَّى يُقَصَّ علينا من أمْرِهما». [انظر: ٧٤]

قوله: «باب ما يُستَحب للعالِمِ إذا سُئِل: أيُّ الناس أعلم؟» أي: من غيره، والفاء في قوله: «فيَكِل» تفسيريَّة بناء على أنَّ فعل المضارع بتقدير المصدر، أي: ما يُستَحب عند السؤال هو الوُكول، وفي رواية: «أنْ يَكِل» وهو أوضح.

٢١٩/١ قوله: «حدَّثنا عبد الله بن محمَّد» هو الجُعْفيُّ المُسنَدي، وسفيان: هو ابن عُيَينة، وعَمْرو: هو ابن دينار، ونَوْف: بفتح النون وبالفاء، والبَكَالي: بفتح الموحَّدة وكسرها وتخفيف الكاف ـ ووهمَ مَن شَدَّدَها ـ منسوب إلى بَكَال بَطْن من حِمْيَر، ووهمَ مَن قال: إنَّه منسوب إلى بَكِيل ـ بكسر الكاف ـ بَطْن من هَمْدان، لأنهما مُتَغايِران، ونَوْف المذكور تابعي من أهل دمشق، فاضل عالم لا سيَّما بالإسرائيليّات، وكان ابن امرأة كَعْب الأحبار، وقيل غير ذلك.

قوله: «إنَّ موسى» أي: صاحب الخَضِر، وصَرَّحَ به المصنِّف في التفسير (٤٧٢٥).

قوله: «إنَّما هو موسَى آخر» كذا في روايتنا بغير تنوين فيهما، وهو عَلَم على شخص مُعيَّن قالوا: إنَّه موسى بن مِيشا، بكسر الميم وبالشّينِ المعجَمة، وجزم بعضهم أنه منوَّن مصروف لأنه نَكِرة، ونُقِلَ عن ابن مالك أنه جعله مثالاً للعَلَم إذا نُكِّرَ تخفيفاً، قال: وفيه بحث.

قوله: «كَذَبَ عدوُّ الله» قال ابن التِّين: لم يُرِدِ ابن عبَّاس إخراج نَوْف عن وِلاية الله، ولكنَّ قلوب العلماء تنفِر إذا سمعت غير الحق، فيُطلِقون أمثال هذا الكلام لقَصْدِ الزَّجْر والتحذير منه وحقيقته غير مرادة.

قلت: ويجوز أنْ يكون ابن عبَّاس اتَّهَمَ نَوْفاً في صِحَّة إسلامه، فلهذا لم يقل في حق الحُر ابن قيس هذه المقالة مع تَوارُدهما عليها. وأمَّا تكذيبه فيستفاد منه أنَّ للعالم إذا كان عنده عِلْم بشيءٍ فسمع غيره يَذكُر فيه شيئاً بغير عِلْم، أنْ يُكذِّبه، ونظيره قوله ﷺ: «كذَبَ أبو السَّنابل»[1] أي: أخبر بما هو باطل في نَفْس الأمر.

قوله: «حدَّثني أُبي بن كَعْب» في استدلاله بذلك دليل على قوّة خبر الواحد المُتقِن عنده حيثُ يُطلِق مِثلَ هذا الكلام في حق مَن خالفه، وفي الإسناد رواية تابعي عن تابعي وهما عَمْرو وسعيد، وصحابي عن صحابي وهما ابن عبَّاس وأُبي.

---

(١) أخرجه أحمد (٤٢٧٣) من حديث ابن مسعود، بسندٍ فيه مقال.

**قوله: «فقال: أنا أعلم»** في جواب: أيُّ الناس أعلم؟ قيل: إنَّه مخالف لقوله في الرواية السابقة (٧٨) في «باب الخروج في طلب العلم»: «قال: هل تعلَم أحداً أعلم منك؟» وعندي لا مُخالَفة بينهما، لأنَّ قوله هنا: «أنا أعلم» أي: فيما أعلم، فيطابق قوله: «لا» في جواب مَن قال له: هل تعلَم أحداً أعلم منك؟ في إسناد ذلك إلى عِلْمه لا إلى ما في نَفْس الأمر. وعند النَّسائيّ (ك١١٢٤٣) من طريق عبد الله بن عُبيد عن سعيد بن جُبَير بهذا السَّنَد: «قام موسى خطيباً فعَرَضَ في نَفْسه أنَّ أحداً لم يُؤْتَ من العلم ما أُوتي، وعَلِمَ الله بما حدَّث به نَفْسَه فقال: يا موسى، إنَّ من عبادي مَن آتَيْته من العلم ما لم أوتِك». وعند عبد الرزاق[1] عن مَعمَر عن أبي إسحاق عن سعيد بن جُبَير: «فقال: ما أحدٌ أعلمَ بالله وأمره منّي»، وهو عند مسلم (٢٣٨٠/ ١٧٢) من وجه آخر عن أبي إسحاق بلفظ: «ما أعلم في الأرض رجلاً خيراً أو أعلم منّي».

قال ابن المنيِّر: ظنَّ ابن بَطَّال أنَّ ترك موسى الجواب عن هذه المسألة كان أَولى، قال: وعندي أنه ليس كذلك، بل رَدُّ العلم إلى الله تعالى مُتعيِّن أجاب أو لم يُجِب، فلو قال موسى عليه السلام: «أنا واللهُ أعلم» لم تَحصُل المعاتَبة، وإنَّما عُوتِبَ على اقتصاره على ذلك، أي: لأنَّ الجَزْم يوهم أنه كذلك في نَفْس الأمر، وإنَّما مراده الإخبار بما في عِلْمه كما قدَّمناه، والعَتْب من الله تعالى محمول على ما يليق به، لا على معناه العُرْفي في الآدميّين، كنظائرِه.

**قوله: «هو أعلم مِنْك»** ظاهر في أنَّ الخَضِر نبي، بل نبي مُرسَل، إذْ لو لم يكن كذلك لَلَزِمَ تفضيلُ العالي على الأعلى، وهو باطل من القول، ولهذا أورد الزمخشري سؤالاً وهو: دَلَّتْ حاجة موسى إلى التعليم من غيره أنه موسى بن ميشا كما قيل، إذ النبي يجب أنْ يكون أعلمَ أهل زمانه، وأجاب عنه بأنه لا نَقْص بالنبيِّ في أخذ العلم من نبي مثله، قلت: وفي الجواب نظر، لأنه يستلزم نفي ما أوجَب، والحق أنَّ المراد بهذا الإطلاق تقييدُ الأعلميَّة بأمرٍ مخصوص، لقوله بعد ذلك: «إني على عِلْم من عِلْم الله عَلَّمَنيه لا تعلمه أنت، وأنتَ

---

(١) في «تفسيره» ١/ ٤٠٥.

على عِلْم عَلَّمَكَه الله لا أعلمه»، والمراد بكَوْنِ النبي أعلم أهل زمانه، أي: ممَّن أُرسِلَ إليه، ولم يكن موسى مُرسَلاً إلى الخَضِر، وإذاً فلا نَقْصَ به إذا كان الخَضِر أعلم/ منه إنْ قلنا: إنَّه نبي مُرسَل، أو أعلم منه في أمر مخصوص إنْ قلنا: إنَّه نبي أو ولي، ويَنحَلُّ بهذا التقرير إشكالات كثيرة. ومن أوضح ما يُستَدل به على نُبوّة الخَضِر قوله: ﴿وَمَا فَعَلْتُهُۥ عَنْ أَمْرِى﴾ [الكهف:٨٢]، وينبغي اعتقاد كَوْنه نبيّاً، لئلَّا يَتذرَّعَ بذلك أهلُ الباطل في دعواهم أنَّ الوليَّ أفضل من النبي، حاشا وكلَّا. ٢٢٠/١

وتَعَقَّبَ ابن المنيِّر على ابن بَطَّال إيراده في هذا الموضع كثيراً من أقوال السَّلَف في التحذير من الدَّعْوى في العلم، والحث على قول العالم: لا أدري، بأنَّ سياق مثل ذلك في هذا الموضع غير لائق، وهو كما قال رحمه الله.

قال: وليس قول موسى عليه السلام: أنا أعلم، كقول آحاد الناس مِثلَ ذلك، ولا نتيجةُ قوله كنتيجة قولهم، فإنَّ نتيجة قولهم العُجْب والكِبْر، ونتيجة قوله المَزيدُ من العلم والحث على التواضُع والحِرْص على طلب العلم. واستدلاله به أيضاً على أنه لا يجوز الاعتراض بالعقلِ على الشرع، خطأ، لأنَّ موسى إنَّما اعتَرَضَ بظاهر الشرع لا بالعقلِ المجرَّد، ففيه حُجّة على صِحَّة الاعتراض بالشرع على ما لا يَسُوغ فيه ولو كان مستقيماً في باطن الأمر.

قوله: «في مِكْتَل» بكسر الميم وفتح المثنَّاة من فوق.

قوله: «فانْطَلَقا بقيَّة ليلتِهما» بالجرِّ على الإضافة و«يومَهما» بالنصب على إرادة سَيْر جميعه، ونبَّه بعض الحُذّاق على أنه مقلوب، وأنَّ الصواب: بقيَّة يومِهما وليلتَهما، لقوله بعده: «فلمَّا أصبَحَ» لأنه لا يُصبِح إلَّا عن ليل. انتهى، ويحتمل أنْ يكون المراد بقوله: «فلمَّا أصبَحَ» أي: من الليلة التي تَلِي اليوم الذي سارا جميعَه، والله أعلم.

قوله: «أنَّى» أي: كيف «بأرضِك السلامُ» ويؤيِّده ما في التفسير (٤٧٢٦): «هل بأرضي من سلام؟»، أو: من أين، كما في قوله تعالى: ﴿أَنَّىٰ لَكِ هَٰذَا﴾ [آل عمران:٣٧]، والمعنى:

من أين السلام في هذه الأرض التي لا يُعرَف فيها؟ وكأنها كانت بلاد كفر، أو كانت تحيَّتهم بغير السلام.

وفيه دليل على أنَّ الأنبياء ومَن دونهم لا يعلمون من الغيب إلَّا ما عَلَّمَهم الله، إذْ لو كان الخَضِر يعلم كلَّ غيب لعرف موسى قبل أنْ يسأله.

**قوله: «فانْطَلَقا يمشيان»** أي: موسى والخَضِر، ولم يَذكُر فتى موسى ـ وهو يُوشَع ـ لأنه تابعٌ غير مقصود بالأصالة.

**قوله: «فكَلَّموهم»** ضمَّ يُوشَع معهما في الكلام لأهل السفينة لأنَّ المقام يقتضي كلام التابع.

**قوله: «فحَمَلوهما»** يقال فيه ما قيل في «يمشيان»، ويحتمل أنْ يكون يُوشَع لم يركب معهما لأنه لم يقع له ذِكْر بعد ذلك.

**قوله: «فجاءَ عُصْفور»**بضم أوَّله، قيل: هو الصُّرَد، بضم المهملة وفتح الراء، وفي «الرِّحْلة» للخطيب (٣٠): أنه الخُطاف.

**قوله: «ما نَقَصَ عِلْمي وعِلْمُك من عِلْم الله»** لفظ النقص ليس على ظاهره، لأنَّ عِلْم الله لا يدخله النقص، فقيل: معناه: لم يأخذ، وهذا توجيه حسن، ويكون التشبيه واقعاً على الأخذ لا على المأخوذ منه، وأحسن منه أنَّ المراد بالعلم المعلومُ، بدليلِ دخول حرف التبعيض، لأنَّ العلم القائم بذات الله تعالى صفة قديمة لا تتبعَّض والمعلوم هو الذي يتبعَّض.

وقال الإسماعيلي: المراد أنَّ نَقْص العُصْفور لا يَنقُص البحر بهذا المعنى، وهو كما قيل[1]:

ولا عَيْبَ فيهم غيرَ أنَّ سُيوفَهمْ ... بهنَّ فُلولٌ من قِراع الكتائبِ

---

(١) القائل هو النابغة الذُّبْياني من قصيدة يمدح بها عمرو بن الحارث بن أبي شَمِر. «ديوانه» ص٤٤، بتحقيق محمد أبو الفضل إبراهيم.

أي: ليس فيهم عَيْب، وحاصله أنَّ نفي النقص أُطلِقَ على سبيل المبالَغة. وقيل: «إلَّا» بمعنى: ولا، أي: ولا كنَقْرة هذا العُصْفور.

وقال القُرْطبي: مَن أطلق اللفظ هنا تَجوَّزَ لقَصْدِه التمَسُّك والتعظيم، إذْ لا نَقْص في عِلْم الله ولا نهاية لمعلوماته.

وقد وقع في رواية ابن جُرَيج (٤٧٢٦) بلفظٍ أحسن سياقاً من هذا وأبعَد إشكالاً فقال: «ما عِلْمي وعِلْمك في جَنْب عِلْم الله إلَّا كما أخذ هذا العُصْفور بمِنْقاره من البحر» وهو تفسير للَّفظِ الذي وقع هنا.

قال: وفي قِصَّة موسى والخَضِر من الفوائد: أنَّ الله يفعل في مُلْكه ما يريد، ويَحكُم في خَلْقه بما يشاء ممَّا ينفع أو يَضُر، فلا مَدْخَل للعقلِ في أفعاله ولا مُعارَضة لأحكامه، بل يجب على الخَلْق الرِّضا والتسليم، فإنَّ إدراك العُقول لأسرار الرُّبوبيَّة قاصر، فلا يتوجَّه على حُكْمه/ لِمَ ولا كيف، كما لا يتوجَّه عليه في وجوده أين وحيثُ[1]، وأنَّ العقل لا يُحسِّن ولا يُقبِّح، وأنَّ ذلك راجع إلى الشرع، فما حَسَّنَه بالثَّناءِ عليه فهو حسن، وما قَبَّحَه بالذَّمِّ فهو قبيح، وأنَّ لله تعالى فيما يَقْضيه حِكَماً وأسراراً في مصالحَ خَفيَّة اعتبَرها، كلُّ ذلك بمَشيئَتِه وإرادته من غير وجوب عليه ولا حُكْم عقل يتوجَّه إليه، بل بحَسَبِ ما سبقَ في عِلْمه ونافذ حُكْمه، فما أطلَعَ الخلقَ عليه من تلك الأسرار عُرِف، وإلَّا فالعقل عنده واقف، فلْيَحذَر المَرْءُ من الاعتراض، فإنَّ مَآل ذلك إلى الخيبة. ٢٢١/١

قال: ولنُنبِّهْ هنا على مَغْلَطتَينِ:

**الأولى**: وقع لبعض الجَهَلة أنَّ الخَضِر أفضل من موسى، تمسُّكاً بهذه القِصَّة وبما اشتملتْ عليه، وهذا إنَّما يَصْدُر ممَّن قَصَرَ نظرَه على هذه القِصَّة ولم يَنظُر فيما خَصَّ الله به موسى عليه السلام من الرِّسالة وسماع كلام الله وإعطائه التوراة فيها عِلْم كل شيء، وأنَّ

---

(١) الصواب عند أهل السُّنة وصفُ الله سبحانه بأنه في جهة العلوِّ، وأنه فوق العرش، كما دلَّت على ذلك نصوص الكتاب والسنة. ويجوز عند أهل السنة السؤال عنه بأينَ، كما في «صحيح مسلم» (٥٣٧): أن النبي ﷺ قال للجارية: «أين الله؟» قالت: في السماء... الحديث. (س).

أنبياء بني إسرائيل كلّهم داخلون تحت شريعته ويُخاطَبون بحُكْم نُبوَّته حتَّى عيسى، وأدلَّة ذلك في القرآن كثيرة، ويكفي من ذلك قوله تعالى: ﴿قَالَ يَٰمُوسَىٰٓ إِنِّي ٱصْطَفَيْتُكَ عَلَى ٱلنَّاسِ بِرِسَٰلَٰتِي وَبِكَلَٰمِي﴾ [الأعراف:١٤٤]، وسيأتي في أحاديث الأنبياء (٣٣٩٤) من فضائل موسى ما فيه كِفاية.

قال: والخَضِر وإنْ كان نبيّاً فليس برسولٍ باتِّفاقٍ، والرسول أفضل من نبي ليس برسولٍ، ولو تَنزَّلْنا على أنه رسول فرسالة موسى أعظم، وأُمَّته أكثر، فهو أفضل، وغاية الخَضِر أنْ يكون كواحدٍ من أنبياء بني إسرائيل وموسى أفضلهم. وإنْ قلنا: إنَّ الخَضِر ليس بنبيٍّ بل ولي، فالنبي أفضل من الولي، وهو أمر مقطوع به عقلاً ونقلاً، والصائر إلى خلافه كافر، لأنه أمر معلوم من الشرع بالضَّرورة. قال: وإنَّما كانت قِصَّة الخَضِر مع موسى امتحاناً لموسى ليَعتبِر.

**الثانية**: ذهب قوم من الزَّنادقة إلى سُلوك طريقة تستلزم هَدْم أحكام الشَّريعة فقالوا: إنَّه يستفاد من قِصَّة موسى والخَضِر أنَّ الأحكام الشرعيَّة العامّة تَختَص بالعامّة والأغبياء، وأمَّا الأولياء والخواص فلا حاجة بهم إلى تلك النُّصوص، بل إنَّما يُراد منهم ما يقع في قلوبهم، ويُحكَم عليهم بما يَغْلِب على خواطرهم، لصَفاءِ قلوبهم عن الأكدار وخُلوّها عن الأغيار، فتَنْجَلي لهم العلوم الإلهيَّة والحقائق الرَّبّانيَّة، فيَقِفون على أسرار الكائنات ويعلمون الأحكام الجُزْئيّات، فيَستَغنون بها عن أحكام الشَّرائع الكُلِّيات، كما اتَّفقَ للخَضِر، فإنَّه استَغْنَى بما يَنْجَلي له من تلك العلوم عمَّا كان عند موسى، ويؤيِّده الحديث المشهور: «استَفْتِ قلبك وإنْ أفتَوْك»[1].

قال القُرْطبي: وهذا القول زَنْدَقة وكفر، لأنه إنكار لما عُلِمَ من الشَّرائع، فإنَّ الله قد أجرى سُنَّته وأنفَذَ كَلِمَته بأنَّ أحكامه لا تُعلَم إلَّا بواسطة رُسُله السُّفَراء بينه وبين خَلْقه، المبيِّنين لشرائعِه وأحكامه، كما قال الله تعالى: ﴿ٱللَّهُ يَصْطَفِي مِنَ ٱلْمَلَٰٓئِكَةِ رُسُلًا وَمِنَ ٱلنَّاسِ﴾ [الحج:٧٥] وقال: ﴿ٱللَّهُ أَعْلَمُ حَيْثُ يَجْعَلُ رِسَالَتَهُۥ﴾ [الأنعام:١٢٤]، وأمَرَ بطاعتهم

---

(١) أخرجه أحمد بنحوه (١٨٠٠١) من حديث وابصة بن معبد، وسنده ضعيف.

في كل ما جاؤوا به، وحَثَّ على طاعتهم والتمَسُّك بما أمَروا به فإنَّ فيه الهُدَى، وقد حصل العلم اليقين وإجماع السَّلَف على ذلك، فمَن ادَّعَى أنَّ هناك طريقاً أُخرى يَعرِف بها أمرَه ونهيه غير الطرق التي جاءَتْ بها الرُّسُل، يَستَغْني بها عن الرسول، فهو كافر يُقتَل ولا يُستَتاب.

قال: وهي دعوى تستلزم إثبات نُبوّة بعد نبيّنا ﷺ، لأنَّ مَن قال: إنَّه يأخذ عن قلبه لأنَّ الذي يقع فيه هو حُكْم الله تعالى، وإنه يعمل بمقتضاه من غير حاجة منه إلى كتاب ولا سُنّة، فقد أثبتَ/ لنَفْسِه خاصّة النُّبوّة كما قال نبيّنا ﷺ: «إنَّ رُوحَ القُدُس نَفَثَ في رُوعي»[1]. ٢٢٢/١

قال: وقد بَلَغَنا عن بعضهم أنه قال: أنا لا آخُذ عن الموتَى، وإنَّما آخُذ عن الحي الذي لا يموت، وكذا قال آخر: أنا آخُذ عن قلبي عن ربّي، وكل ذلك كفر باتِّفاق أهل الشَّرائع، ونسأل الله الهِداية والتوفيق.

وقال غيره: مَن استدلَّ بقِصَّة الخَضِر على أنَّ الولي يجوز أنْ يَطَّلِع من خَفايا الأُمور على ما يخالف الشَّريعة، ويجوز له فعلُه فقد ضَلَّ، وليس ما تَمَسَّكَ به صحيحاً، فإنَّ الذي فعلَه الخَضِر ليس في شيء منه ما يُناقض الشرع، فإنَّ نَقْض لَوْح من ألواح السفينة لدَفْعِ الظالم عن غَصْبها ثمَّ إذا تركها أُعيدَ اللَّوْح جائز شرعاً وعقلاً، ولكنَّ مُبادرة موسى بالإنكار بحَسَبِ الظاهر، وقد وقع ذلك واضحاً في رواية أبي إسحاق التي أخرجها مسلم (٢٣٨٠/ ١٧٢) ولفظه: «فإذا جاءَ الذي يُسَخِّرها فوَجَدَها مُنْخَرِقة تجاوزها فأُصْلِحها»، فيستفاد منه وجوب التأنّي عن الإنكار في المحتمَلات، وأمَّا قتله الغُلام فلعلَّه كان في تلك الشَّريعة، وأمَّا إقامة الجِدار فمن باب مُقابلة الإساءة بالإحسان، والله أعلم.

**قوله: «فعَمَدَ»** بفتح المهملة والميم، وكذا قوله: «عَمَدْت». و«نَوْل» بفتح النون، أي: أُجرة.

**قوله: «فانْطَلَقا»** أي: فخَرَجا من السفينة فانطَلَقا كما صَرَّحَ به أيضاً في التفسير (٤٧٢٦).

---

(١) سلف تخريجه عند الحديث رقم (٢) ص٤٠ .

ورُوح القدس: هو جبريل. والرُّوع: القلب والعقل.

قوله: «قال الخضِرُ بيَدِه» هو من إطلاق القول على الفعل، وسنذكر باقي مباحث هذا الحديث في كتاب التفسير إن شاء الله تعالى.

## ٤٥- باب من سأل وهو قائمٌ عالماً جالساً

**١٢٣- حدَّثنا عثمانُ، قال: أخبرنا جَرِيرٌ، عن منصورٍ، عن أبي وائلٍ، عن أبي موسى قال: جاءَ رجلٌ إلى النبيِّ ﷺ فقال: يا رسولَ الله، ما القتالُ في سَبيلِ الله؟ فإنَّ أحَدَنا يُقاتِلُ غَضَباً، ويُقاتِلُ حَمِيَّةً، فرفع إليه رَأْسَه، قال: وما رفع إليه رَأْسَه إلا أنَّه كان قائماً، فقال: «مَن قاتَلَ لِتكونَ كَلِمةُ الله هي العُلْيا، فهو في سَبيلِ الله عزَّ وجلَّ».**

[أطرافه في: ٢٨١٠، ٣١٢٦، ٧٤٥٨]

قوله: «باب من سأل وهو قائم» جملة حاليَّة عن الفاعل. وقوله: «عالماً» مفعول، و«جالساً» صفة له، والمراد أنَّ العالم الجالس إذا سأله شخص قائم، لا يُعَدُّ من باب مَن أحبَّ أنْ يتمثَّل له الرجال قياماً[1]، بل هذا جائز، بشرطِ الأمن من الإعجاب، قاله ابن المنيِّر.

قوله: «حدَّثنا عثمان» هو ابن أبي شَيْبة، وجَرِير: هو ابن عبد الحميد، ومنصور: هو ابن المعتَمِر، وأبو وائل: هو شَقيق، وأبو موسى: هو الأشعَري، وكلّهم كوفيُّون.

قوله: «قال: وما رفع إليه رَأْسَه» ظاهره أنَّ القائل هو أبو موسى، ويحتمل أنْ يكون مَن دونه فيكون مُدرَجاً في أثناء الخبر.

قوله: «مَن قاتَلَ...» إلى آخره، هو من جوامع كَلِمه ﷺ، لأنه أجاب بلفظٍ جامع لمعنى السؤال مع الزِّيادة عليه.

وفي الحديث شاهد لحديث «الأعمال بالنِّيّات»[2]، وأنه لا بأس بقيام طالب الحاجة

---

(١) يشير إلى حديث معاوية مرفوعاً: «من أحبَّ أن يَمثُلَ له الرجالُ قِياماً، فليتبوَّأ مقعده من النار»، أخرجه أحمد (١٦٨٣٠)، وأبو داود (٥٢٢٩)، والترمذي (٢٧٥٥)، وسنده صحيح.

(٢) وهو أول حديث في «صحيح البخاري».

عند أَمْن الكِبْر، وأنَّ الفضل الذي وَرَدَ في المجاهدين مُخْتَص بمَن قاتَلَ لإعلاءِ دين الله. وفيه استحباب إقبال المسؤول على السائل. وسيأتي بقيَّة الكلام عليه في كتاب الجهاد (٢٨١٠) إن شاء الله تعالى.

## ٤٦ - باب السؤال والفُتْيا عند رَمْي الجِمار

**١٢٤ - حدَّثنا أبو نُعيم، قال: حدَّثنا عبدُ العزيزِ بنُ أبي سَلَمةَ، عن الزُّهْري، عن عيسى بنِ طَلْحةَ، عن/ عبدِ الله بنِ عَمْرٍو قال: رَأيتُ النبيَّ ﷺ عند الجَمْرةِ وهو يُسْأَلُ، فقال رجلٌ: يا رسولَ الله، نَحَرْتُ قبلَ أنْ أرمِيَ؟ قال: «ارْمِ ولا حَرَجَ» قال آخرُ: يا رسولَ الله، حَلَقْتُ قبلَ أنْ أنحَرَ؟ قال: «انْحَرْ ولا حَرَجَ» فما سُئِلَ عن شيءٍ قُدِّمَ ولا أُخِّرَ إلا قال: «افْعَلْ ولا حَرَجَ».** ٢٢٣/١

**قوله: «باب السُّؤال والفُتْيا عند رَمْي الجِمار»** مراده أنَّ اشتِغال العالم بالطاعة لا يمنع من سؤاله عن العلم ما لم يكن مُستغرِقاً فيها، وأنَّ الكلام في الرَّمْي وغيره من المناسك جائز. وقد تقدَّم هذا الحديث في «باب الفُتْيا على الدَّابّة» (٨٣)، وأُخِّرَ الكلام على المتن إلى الحج (١٧٣٦).

وعبد العزيز بن أبي سَلَمة: هو ابن عبد الله، نُسِبَ إلى جدّه أبي سَلَمةَ الماجِشُونِ، بكسر الجيم وبشينٍ مُعجَمة.

وقد اعتَرَضَ بعضهم على الترجمة بأنه ليس في الخبر أنَّ المسألة وقعت في حال الرَّمْي، بل فيه أنه كان واقفاً عندها فقط، وأُجيبَ بأنَّ المصنِّف كثيراً ما يتمسَّك بالعموم، فوقوع السؤال عند الجَمْرة أعمُّ من أنْ يكون في حال اشتِغاله بالرَّمْي أو بعد الفراغ منه.

واستدلَّ الإسماعيلي بالخبرِ على أنَّ الترتيب قائم مقام اللفظ، أي: بأيِّ صيغة وَرَدَ ما لم يَقُم دليل على عدم إرادته، والله أعلم.

وحاصله: أنهم لو لم يَفْهَموا أنَّ ذلك هو الأصل، لَمَا احتاجوا إلى السؤال عن حُكْم تقديم الأوَّل على الثاني، إذا وَرَدَ الأمر لشيئَينِ معطوفاً بالواو، فيقال: الأصل العمل بتقديم ما قُدِّمَ، وتأخير ما أُخِّرَ، حتَّى يقوم الدليل على التسوية، ولمن يقول بعدم الترتيب

أصلاً أنْ يتمسَّك بهذا الخبر لقوله، حتَّى يقوم دليل على وجوب الترتيب.

واعتَرَض الإسماعيلي أيضاً على الترجمة فقال: لا فائدة في ذِكْر المكان الذي وقع السؤال فيه حتَّى يُفرَد ببابٍ، وعلى تقدير اعتبار مِثل ذلك، فلْيُتَرجَم بباب السؤال والمسؤول على الراحلة، وبباب السؤال يوم النَّحْر.

قلت: أمَّا نفي الفائدة فتقدَّم الجواب عنه، ويُراد أنَّ سؤال مَن لا يعرف الحُكْم عنه في موضع فِعْله حسن، بل واجب عليه، لأنَّ صِحَّة العمل مُتوقِّفة على العلم بكيفيَّتِه، وأنَّ سؤال العالم على قارعة الطريق عمَّا يحتاج إليه السائل، لا نَقْصَ فيه على العالم إذا أجاب، ولا لَوْم على السائل.

ويستفاد منه أيضاً دَفْعُ تَوهُّم مَن يظن أنَّ في الاشتِغال بالسؤال والجواب عند الجَمْرة تضْييقاً على الرامين، وهذا وإنْ كان كذلك، لكن يُستَثنَى من المنع ما إذا كان فيما يتعلَّق بحُكْم تلك العبادة. وأمَّا إلْزام الإسماعيلي فجوابه: أنه تَرجَمَ للأوَّلِ فيما مضى «باب الفُتْيا وهو واقف على الدَّابّة»، وأمَّا الثاني فكأنه أراد أنْ يُقابل المكان بالزَّمان، وهو مُتَّجِه، وإنْ كان معلوماً أنَّ السؤال عن العلم لا يَتَقَيَّد بيومٍ دون يوم، لكن قد يَتَخَيَّل مُتخيِّل من كَوْن يوم العيد يوم لَهْو امتناعَ السؤال عن العلم فيه، والله أعلم.

## ٤٧ - باب قول الله عزَّ وجلَّ: ﴿وَمَآ أُوتِيتُم مِّنَ ٱلْعِلْمِ إِلَّا قَلِيلًا﴾ [الإسراء:٨٥]

**١٢٥ - حدَّثنا قيسُ بنُ حَفْصٍ، قال: حدَّثنا عبدُ الواحد، قال: حدَّثنا الأعمشُ سليمانُ، عن إبراهيمَ، عن عَلْقمةَ، عن عبدِ الله، قال: بَيْنا أنا أمْشي معَ النبيِّ ﷺ في خِرَبِ المدينةِ وهو يَتَوكَّأُ على عَسِيبٍ معَه، فمرَّ بنَفَرٍ مِن اليهود، فقال بعضُهم لبعضٍ: سَلُوه عن الرُّوح، وقال بعضُهُم: لا تَسْألُوه لا يَجِئْ فيه بشيءٍ تَكْرَهُونَه، فقال بعضُهم: لَنَسْألَنَّه، فقام رجلٌ منهم فقال: يا أبا القاسم، ما الرُّوحُ؟ فسَكَتَ، فقلتُ: إنَّه يُوحَى إليه، فقُمْتُ/ فلمَّا انْجَلَى عنه قال: «ويسألونَكَ عن الرُّوحِ قُل: الرُّوحُ من أَمْرِ ربِّي وما أُوتُوا من العلم إلَّا قليلاً». قال الأعمشُ: هي كذا في قراءَتِنا.** ٢٢٤/١

[أطرافه في: ٤٧٢١، ٧٢٩٧، ٧٤٥٦، ٧٤٦٢]

**قوله: «عبد الواحد»** هو ابن زياد البصري، وإسناد الأعمش إلى مُنتَهاه ممَّا قيل: إنَّه أصح الأسانيد.

**قوله: «خِرَب»** بكسر الخاء المعجَمة وفتح الراء جمع: خِرْبة، ويقال بالعكس. والخَرِب: ضد العامر. ووقع في موضع آخر (٤٧٢١) بفتح المهملة وإسكان الراء بعدها مثلَّثة.

**قوله: «عَسِيب»** أي: عصاً من جَريد النَّخْل.

**قوله: «بنَفَرٍ من اليهود»** لم أقف على أسمائهم.

**قوله: «لا تسألوه لا يَجِئْ»** في روايتنا بالجَزْم على جواب النهي، ويجوز النصب، والمعنى: لا تسألوه خَشْية أنْ يجيء فيه بشيءٍ، ويجوز الرفع على الاستئناف.

**قوله: «لَنسألَنَّه»** جواب القَسَم المحذوف.

**قوله: «فقُمْت»** أي: حتَّى لا أكون مُشَوِّشاً عليه، أو فقُمْت قائماً حائلاً بينه وبينهم.

**قوله: «فلمَّا انْجَلى»** أي: الكَرْب الذي كان يَغْشاه حال الوحي.

**قوله: «الرُّوح»** الأكثر على أنهم سألوه عن حقيقة الرّوح الذي في الحيوان، وقيل: عن جِبْريل، وقيل: عن عيسى، وقيل: عن القرآن، وقيل: عن خَلْق عظيم روحاني، وقيل غير ذلك. وسيأتي بسط ذلك في كتاب التفسير (٤٧٢١) إن شاء الله تعالى، ونُشير هناك إلى ما قيل في الرّوح الحيواني وأنَّ الأصح: أنَّ حقيقته ممَّا استأثَرَ الله بعِلْمِه.

**قوله: «هي كذا»** وللكُشْمِيهَني: «هكذا في قراءَتنا» أي: قراءة الأعمش، وليست هذه القراءة في السبعة، بل ولا في المشهور من غيرها، وقد أغفَلها أبو عُبيد في كتاب «القراءات» له من قراءة الأعمش، والله أعلم.

## ٤٨ - باب من ترك بعض الاختيار مخافةَ أن يَقصُرَ فهمُ بعض الناس عنه، فيقعوا في أشدَّ منه

**١٢٦ - حدَّثنا عُبيدُ الله بنُ موسى، عن إسرائيلَ، عن أبي إسحاقَ، عن الأسوَدِ قال: قال لِيَ ابنُ الزُّبَير: كانت عائشةُ تُسِرُّ إليكَ كثيراً، فما حَدَّثَتْكَ في الكعبةِ؟ قلتُ: قالت لي: قال النبيُّ**

ﷺ: «يا عائشةُ، لَوْلا قومُكِ حديثٌ عَهْدُهم ـ قال ابنُ الزُّبَير: بكُفرٍ ـ لنَقَضْتُ الكعبةَ فجعلتُ لها بابَينِ: باباً يدخلُ الناسُ، وباباً يَخرُجُونَ»، ففَعَلَه ابنُ الزُّبَير.

[أطرافه في: ١٥٨٣، ١٥٨٤، ١٥٨٥، ١٥٨٦، ٣٣٦٨، ٤٤٨٤، ٧٢٤٣]

قوله: «باب مَن ترك بعض الاختيار» أي: فِعْل الشيء المختار والإعلام به.

قوله: «عن إسرائيل» هو ابن يونس «عن أبي إسحاق» هو السَّبيعي ـ بفتح المهملة ـ وهو جدُّ إسرائيل الراوي عنه، والأسوَد: هو ابن يزيد النَّخَعيُّ، والإسناد إليه كلّهم كوفيُّون.

قوله: «قال لي ابن الزُّبَير» يعني عبد الله الصحابي المشهور.

قوله: «كانت عائشة» أي: أُم المؤمنين.

قوله: «في الكعبة» يعني في شأن الكعبة.

قوله: «قلت: قالت لي» زاد فيه ابن أبي شَيْبة في «مسنده» عن عُبيد الله بن موسى بهذا الإسناد: قلت: لقد حدَّثتْني حديثاً كثيراً نسيتُ بعضه وأنا أذكُر بعضه، قال ـ أي: ابن الزُّبَير ـ: ما نسيتَ أذكَرْتُك، قلت: قالت.

قوله: «حديثٌ عَهْدُهم» بتنوين حديث، ورفع «عَهْدهم» على إعمال الصِّفة المشبَّهة.

قوله: «قال» للأَصِيليِّ: «فقال ابن الزُّبَير: بكفر» أي: أذكَرَه ابن الزُّبَير بقولها: «بكفر» كأن الأسود نسيها/ وأمَّا ما بعدها وهو قوله: «لَنَقَضْت...» إلى آخره، فيحتمل أنْ يكون ممَّا نَسِيَ ٢٢٥/١
أيضاً أو ممَّا ذَكَر. وقد رواه التِّرمِذي (٨٧٥) من طريق شُعْبة عن أبي إسحاق عن الأسود بتمامه، إلَّا قوله: «بكفر» فقال بدلها: «بجاهليَّةٍ»، وكذا للمصنِّف في الحج (١٥٨٤) في طريق أُخرى عن الأسود، ورواه الإسماعيلي من طريق زهير بن معاوية عن أبي إسحاق ولفظه: «قلت: حدَّثتْني حديثاً حَفِظتُ أوَّله ونسيت آخره» ورَجَّحَها الإسماعيلي على رواية إسرائيل، وفيما قال نظر لما قدَّمناه، وعلى قوله يكون في رواية شُعْبة إدراج، والله أعلم.

قوله: «باباً» بالنصب على البدل، كذا لأبي ذرٍّ في الموضعَينِ، ولغيره بالرفع على الاستئناف.

**قوله:** «**ففَعَلَه**» يعني بنى الكعبة على ما أراد النبي ﷺ، كما سيأتي ذلك مبسوطاً في كتاب الحج (١٥٨٦) إن شاء الله تعالى.

وفي الحديث معنى ما تَرجَمَ له، لأنَّ قُرَيشاً كانت تُعَظِّم أمر الكعبة جدّاً، فخَشِيَ ﷺ أنْ يظنّوا لأجلِ قُرْب عَهْدهم بالإسلام أنه غَيَّرَ بناءَها لينفرد بالفَخْرِ عليهم في ذلك.

ويستفاد منه ترك المصلحة لأمنِ الوقوع في المفسدة، ومنه ترك إنكار المنكَر خَشْية الوقوع في أنكَر منه، وأنَّ الإمام يَسُوس رعيَّته بما فيه إصلاحهم ولو كان مفضولاً ما لم يكن مُحَرَّماً.

## ٤٩ - باب من خَصَّ بالعلم قوماً دون قوم كراهيةَ أنْ لا يَفهَموا

**١٢٧ - حدَّثنا عُبيدُ الله، عن مَعرُوفٍ، عن أبي الطُّفَيْل، عن عليٍّ قال: حَدِّثُوا الناسَ بما يَعرفُونَ، أتُحِبُّونَ أنْ يُكَذَّبَ اللهُ ورسولُه.**

**قوله:** «**باب مَن خَصَّ بالعلم قوماً دونَ قوم**» أي: سوى قوم، لا بمعنى الأدوَن. و«كراهيةَ» بالإضافة بغير تنوين. وهذه الترجمة قريبة من الترجمة التي قبلها، ولكنَّ هذه في الأقوال وتلك في الأفعال أو فيهما.

**قوله:** «**حدَّثنا عُبيد الله**» هو ابن موسى كما ثبت للباقين.

**قوله:** «**عن معروف**» هو ابن خَرَّبُوذ كما في رواية كَرِيمة، وهو تابعي صغير مَكِّي وليس له في البخاري غير هذا الموضع، وأبوه بفتح المعجَمة وتشديد الراء المفتوحة وضم الموحَّدة وآخره مُعجَمة.

وهذا الإسناد من عَوَالي البخاري لأنه يَلتَحِق بالثُّلاثيّات، من حيثُ إنَّ الراوي الثالث منه صحابي وهو أبو الطُّفَيل عامر بن واثلة الليثي، آخر الصحابة موتاً، وليس له في البخاري غير هذا الموضع.

**قوله:** «**حَدِّثوا الناس بما يعرفون**» كذا وقع في رواية أبي ذرٍّ، وسقط كلّه من روايته عن

الكُشْمِيهَني، ولغيره بتقديم المتن ابتدأ به مُعلَّقاً فقال: وقال علي... إلى آخره، ثمَّ عَقَّبَه بالإسناد.

والمراد بقوله: «بما يعرفون» أي: يَفْهَمون. وزاد آدم بن أبي إياس في كتاب «العلم» له عن عبد الله بن داود عن معروف في آخره: «ودَعُوا ما يُنكِرونَ» أي: يَشْتَبِه عليهم فهمُه. وكذا رواه أبو نُعيم في «المستخرَج».

وفيه دليل على أنَّ المتشابه لا ينبغي أنْ يُذكَر عند العامّة، ومثله قول ابن مسعود: ما أنتَ مُحدِّثاً قوماً حديثاً لا تَبلُغه عقولُهم، إلَّا كان لبعضِهم فتنة. رواه مسلم[1].

وممَّن كَرِهَ التحديث ببعضٍ دون بعض أحمدُ في الأحاديث التي ظاهرها الخروج على السُّلْطان، ومالك في أحاديث الصِّفات، وأبو يوسف في الغرائب، ومِن قبلهم أبو هريرة كما تقدَّم عنه (١٢٠) في الجِرابَينِ وأنَّ المراد ما يقع من الفتن، ونحوه عن حُذَيفة، وعن الحسن: أنه أنكر تحديث أنس للحَجّاج بقِصَّة العُرَنيِّينَ[2]، لأنه اتَّخَذها وسيلة إلى ما كان يعتمده من المبالَغة في سَفْك الدِّماء بتأويله الواهي، وضابط ذلك أنْ يكون ظاهر الحديث يُقوِّي البِدْعة وظاهره في الأصل غيرَ مراد، فالإمساك عنه عند مَن يُخشَى عليه الأخذ بظاهره مطلوب، والله أعلم.

**١٢٨- حدَّثنا إسحاقُ بنُ إبراهيمَ، قال: حدَّثنا معاذُ بنُ هشامٍ، قال: حدَّثني أَبي، عن قَتادةَ، قال: حدَّثنا أنسُ بنُ مالكٍ: أنَّ النبيَّ ﷺ ومعاذٌ رَدِيفُه على الرَّحْلِ قال: «يا معاذُ بنَ جَبَلٍ» قال: لَبَّيْكَ يا رسولَ الله وسَعْدَيْكَ. قال: «يا معاذُ» قال: لَبَّيْكَ يا رسولَ الله وسَعْدَيْكَ ـ ثلاثاً ـ قال: «ما من أحَدٍ يَشْهَدُ أنْ لا إلهَ إلا اللهُ، وأنَّ محمَّداً رسولُ الله صِدْقاً من قَلبِه، إلَّا حَرَّمَه اللهُ على النارِ» قال: يا رسولَ الله، أفَلا أُخبِرُ به الناسَ فيَستبشِرُون؟ قال: «إذاً يَتَّكِلُوا». وأَخبر بها معاذٌ عند موته تَأَثُّماً.** ٢٢٦/١

[طرفه في: ١٢٩]

---

(١) في مقدمة «صحيحه» بإثر الحديث رقم (٥): باب النهي عن الحديث بكل ما سمع.

(٢) سيأتي عند المصنف بإثر الحديث (٥٦٨٥).

**قوله: «حدَّثني أَبي»** هو هشام بن أبي عبد الله الدَّستُوائي.

**قوله: «رَدِيفه»** أي: راكب خَلْف رسول الله ﷺ، والجملة حاليَّة، والرَّحْل بإسكان الحاء المهملة، وأكثر ما يُستَعمل للبعيرِ، لكن معاذ كان في تلك الحالة رَديفَه ﷺ على حِمار كما يأتي في الجهاد (٢٨٥٦).

**قوله: «قال: يا معاذ بن جَبَل»** هو خبر «أنَّ» المتقدِّمة، و«ابنَ جبل» بفتح النون، وأمَّا معاذ فبالضم لأنه مُنادى مُفرَدٌ عَلَم، وهذا اختيار ابن مالك لعدم احتياجه إلى تقدير، واختارَ ابن الحاجب النصب على أنه مع ما بعده كاسمٍ واحد مُركَّب كأنه أُضيف، والمُنادى المضاف منصوب، وقال ابن التِّين: يجوز النصب على أنَّ قوله: «معاذ» زائد، فالتقدير: يا ابن جَبَل، وهذا يرجع إلى كلام ابن الحاجب بتأويلٍ.

**قوله: «قال: لَبَّيكَ يا رسول الله وسَعْدَيْك»** اللَّب بفتح اللام معناه هنا: الإجابة، والسَّعْد: المساعدة، كأنه قال: لَبّاً لك وإسعاداً لك، ولكنَّهما ثُنّيا على معنى التأكيد والتكثير، أي: إجابة بعد إجابة وإسعاداً بعد إسعاد. وقيل في أصل لَبَّيْكَ واشتقاقها غير ذلك، وسنوضحه في كتاب الحج (١٥٤٩) إن شاء الله تعالى.

**قوله: «ثلاثاً»** أي: النِّداء والإجابة قيلا ثلاثاً، وصَرَّحَ بذلك في رواية مسلم (٣٢)، ويؤيِّده الحديث المتقدِّم (٩٤) في باب «من أعاد الحديث ثلاثاً ليُفهَم عنه».

**قوله: «صِدْقاً»** فيه احتراز عن شهادة المنافق، وقوله: «من قلبه» يُمكِن أنْ يتعلَّق بـ«صِدْقاً» أي: يَشْهَد بلفظه ويُصَدِّق بقلبِه، ويُمكِن أنْ يتعلَّق بـ«يَشْهَد» أي: يَشْهَد بقلبِه، والأوَّل أَولى.

وقال الطِّيبي: قوله: «صِدْقاً» أُقيمَ هنا مقام الاستقامة، لأنَّ الصِّدْق يُعَبَّر به قولاً عن مطابقة القول المخبَر عنه، ويُعَبَّر به فعلاً عن تَحرّي الأخلاق المرضيَّة كقوله تعالى: ﴿ وَٱلَّذِى جَآءَ بِٱلصِّدْقِ وَصَدَّقَ بِهِۦٓ ﴾ [الزمر:٣٣] أي: حقَّقَ ما أورده قولاً بما تَحرَّاه فعلاً، انتهى.

وأراد بهذا التقرير رفع الإشكال عن ظاهر الخبر، لأنه يقتضي عدمَ دخول جميع مَن

شهد الشَّهادتَينِ النار لما فيه من التعميم والتأكيد، لكن دلَّت الأدلَّة القَطْعيَّة عند أهل السُّنّة على أنَّ طائفة من عُصاة المؤمنين يُعذَّبون ثمَّ يخرجون من النار بالشفاعة، فعُلِمَ أنَّ ظاهره غير مراد، فكأنه قال: إنَّ ذلك مقيَّد بمَن عَمِلَ الأعمال الصالحة. قال: ولأجلِ خَفاء ذلك لم يُؤْذَن لمعاذ في التبشير به.

وقد أجاب العلماء عن الإشكال أيضاً بأجوبةٍ أُخرى: منها: أنَّ مُطلَقه مقيَّد بمَن قالها تائباً[1] ثمَّ مات على ذلك.

ومنها: أنَّ ذلك كان قبل نزول الفرائض، وفيه نظر، لأنَّ مِثل هذا الحديث وقع لأبي هريرة كما رواه مسلم (٣١)، وصُحْبَته مُتأخِّرة عن نزول أكثر الفرائض، وكذا وَرَدَ نحوه من حديث أبي موسى رواه أحمد (١٩٥٩٧) بإسنادٍ حسن، وكان قُدومه في السنة التي قَدِمَ فيها أبو هريرة.

ومنها: أنه خرج مَخرَج الغالب، إذ الغالب أنَّ الموحِّد يعمل الطاعة ويَجتَنِب المعصية.

ومنها: أنَّ المراد بتحريمِه على النار، تحريم خُلوده فيها لا أصل دخولها.

ومنها: أنَّ المراد النار التي أُعِدَّتْ للكافرين، لا الطَّبَقة التي أُفرِدَتْ لعُصاة الموحِّدين.

ومنها: أنَّ المراد بتحريمِه على النار حُرْمة جملَته لأنَّ النار لا/ تأكل مواضع السجود ٢٢٧/١ من المسلم كما ثبت في حديث الشفاعة أنَّ ذلك مُحرَّم عليها[2]، وكذا لسانه الناطق بالتوحيد. والعلم عند الله تعالى.

**قوله:** «**فيَستبشِرونَ**» كذا لأبي ذرٍّ، أي: فهم يَستبشِرون، وللباقين بحذف النون، وهو أوجَهُ لوقوعِ الفاء بعد النَّفي أو الاستفهام أو العَرْض، وهي تَنصِب في كل ذلك.

**قوله:** «**إذاً يَتَّكِلوا**» بتشديد المثنَّاة المفتوحة وكسر الكاف، وهو جواب وجزاء، أي: إنْ أخبرْتهم يَتَّكِلوا. وللأَصِيليِّ والكُشْمِيهَني: «يَنْكُلوا» بإسكان النون وضم الكاف، أي:

---

(١) في (أ): ثابتاً.

(٢) سيأتي عند المصنف برقم (٨٠٦).

يَمتَنعوا من العمل اعتماداً على ما يَتَبادر من ظاهره، وروى البزَّار بإسنادٍ حسن[1] من حديث أبي سعيد الخُدْريِّ ﷺ في هذه القِصَّة: أنَّ النبيَّ ﷺ أذِنَ لمعاذٍ في التبشير، فلَقيَه عمر فقال: لا تَعْجَل. ثمَّ دخل فقال: يا نبي الله، أنتَ أفضل رأياً، إنَّ الناس إذا سَمِعوا ذلك اتَّكَلوا عليها، قال: فرَدَّه. وهذا معدود من مُوافقات عمر، وفيه جواز الاجتهاد بحَضْرَته ﷺ.

واستدلَّ بعض مُتكلِّمي الأشاعرة من قوله: «يَتَّكِلوا» على أنَّ للعبد اختياراً كما سبقَ في عِلْم الله.

**قوله: «عند موته»** أي: موت معاذ. وأغربَ الكِرْمانيُّ فقال: يحتمل أنْ يرجع الضمير إلى رسول الله ﷺ.

قلت: ويَرُدّه ما رواه أحمد (٢٢٠٦٠) بسندٍ صحيح عن جابر بن عبد الله الأنصاري قال: أخبرني مَن شهد معاذاً حين حَضَرَتْه الوفاة يقول: سمعت من رسول الله ﷺ حديثاً لم يمنعني أنْ أُحَدِّثكُموه إلَّا مَخافة أنْ تَتَّكِلوا.. فذكره.

**قوله: «تأثُّماً»** هو بفتح الهمزة وتشديد المثلَّثة المضمومة، أي: خَشْية الوقوع في الإثم، وقد تقدَّم توجيهه في حديث بدء الوحي (٣) في قوله: «يَتحَنَّث».

والمراد بالإثم الحاصلُ من كِتْمان العلم، ودلَّ صنيع معاذ على أنه عَرَفَ أنَّ النهي عن التبشير كان على التنزيه لا على التحريم، وإلَّا لَمَا كان يُخبِر به أصلاً، أو عَرَفَ أنَّ النهي مقيَّد بالاتِّكال فأخبره به مَن لا يَخْشَى عليه ذلك، وإذا زالَ القَيْد زالَ المقيَّد، والأوَّل أوجَه لكَوْنه أخَّرَ ذلك إلى وقت موته.

وقال القاضي عِيَاض: لعلَّ معاذاً لم يَفْهَم النهي، لكن كُسِرَ عَزْمه عمَّا عَرَضَ له من تبشيرهم. قلت: والرواية الآتية (١٢٩) صريحة في النهي، فالأَولى ما تقدَّم.

---

(١) البزار (٨- كشف الأستار)، وإسناده ضعيف وليس حسناً، فيه أكثر من راوٍ ضعيف. وقد وقع نحو هذا من عمر في حديث أبي موسى الذي سبق ذِكرُه آنفاً.

وفي الحديث جواز الإرداف، وبيان تَواضُع النبي ﷺ، ومَنزِلة معاذ بن جبل من العلم لأنه خَصَّه بما ذَكَر.

وفيه جواز استفسار الطالب عمَّا يتردَّد فيه، واستئذانه في إشاعة ما يعلم به وَحْدَه.

**١٢٩- حدَّثنا مُسدَّدٌ، قال: حدَّثنا مُعتمِرٌ، قال: سمعتُ أَبي، قال: سمعتُ أنساً، قال: ذُكِرَ لي أنَّ النبيَّ ﷺ قال لمعاذٍ: «مَن لَقِيَ اللهَ لا يُشْرِكُ به شيئاً دَخَلَ الجنَّةَ» قال: ألا أُبشِّرُ الناسَ؟ قال: «لا، أخافُ أنْ يَتَّكِلُوا».**

قوله: «**حدَّثنا مُسدَّد حدَّثنا مُعتمِر**» كذا للجميع، وذكر الجَيَّاني أنَّ عَبْدوساً والقابِسي أيضاً رَوياه عن أبي زيد المَرْوزيِّ بإسقاط مُسدَّد من السَّنَد، قال: وهو وَهْم، ولا يَتَّصِل السَّنَد إلَّا بذِكْره. انتهى.

ومُعتمِر: هو ابن سليمان التَّيْميُّ. والإسناد كلُّه بصريُّون إلَّا معاذاً، وكذا الذي قبله إلَّا إسحاق فهو مَرْوزي، وهو الإمام المعروف بابن راهويه.

قوله: «ذُكِرَ لي» هو بالضم على البناء لما لم يُسمَّ فاعله، ولم يُسمِّ أنس مَن ذكر له ذلك في جميع ما وقفت عليه من الطرق، وكذلك جابر بن عبد الله كما قدَّمناه[1] عند أحمد، لأنَّ معاذاً إنَّما حدَّث به عند موته بالشام[2]، وجابر وأنس إذْ ذاكَ بالمدينة فلم يَشْهَداه وقد حَضَرَ ذلك من معاذ عَمْرو بن ميمون الأَوْدي أحد المخَضْرَمين كما سيأتي عند المصنِّف في الجهاد (٢٨٥٦)، ويأتي الكلام على ما في سياقه من الزِّيادة ثَمَّ.

ورواه النَّسائيُّ[3] من طريق عبد الرحمن بن سَمُرة الصحابي المشهور/ أنه سمع ذلك ٢٢٨/١
من معاذ أيضاً، فيحتمل أنْ يُفسَّر المُبهَم بأحدِهما، والله أعلم.

---

(١) يعني في شرح الحديث السابق.

(٢) ليس شرطاً أن يكون معاذ حدث به عند موته حسب، فقد يكون حدث به قبل ذلك، فقد روى الإمام أحمد (٢١٩٩٣) عن أنس قال: أتينا معاذاً فقلنا: حدثنا من غرائب حديث رسول الله ﷺ، فذكره. وإسناده قوي، وأخرجه أحمد أيضاً (٢٢٠٠٩) من طريق قتادة عن أنس: أن معاذاً حدثه، فذكره.

(٣) في «السنن الكبرى» (١٠٩٠٩)، ورواه أيضاً أحمد (٢٢٠٠٠).

تنبيه: أورد المِزّيُّ في «الأطراف» هذا الحديث في مسند أنس، وهو من مَراسيل أنس، وكان حقّه أنْ يَذكُره في المُبهَمات. والله الموفِّق.

قوله: «مَن لَقِيَ الله» أي: مَن لَقِيَ الأجَل الذي قَدَّرَه الله؛ يعني: الموت. كذا قاله جماعة، ويحتمل أنْ يكون المراد البعث، أو رُؤْية الله تعالى في الآخرة.

قوله: «لا يُشْرِك به» اقتصر على نفي الإشراك لأنه يَستَدْعي التوحيد بالاقتضاء، ويَستَدْعي إثبات الرِّسالة باللُّزوم، إذْ مَن كذَّبَ رسول الله فقد كذَّبَ الله، ومَن كذَّبَ الله فهو مُشرِك، أو هو مِثل قول القائل: مَن تَوضَّأ صَحَّتْ صلاته، أي: مع سائر الشَّرائط. فالمراد: مَن مات حال كَوْنه مؤمناً بجميع ما يجب الإيمان به. وليس في قوله: «دخل الجنَّة» من الإشكال ما تقدَّم في السِّياق الماضي، لأنه أعم من أنْ يكون قبل التعذيب أو بعده.

قوله: «فأخبر بها معاذ عند موته تأثُّماً» معنى التأثُّم: التحرُّج من الوقوع في الإثم وهو كالتحَنُّث، وإنَّما خَشِيَ معاذ من الإثم المُرتَّب على كِتْمان العلم، وكأنه فهمَ من منع النبي ﷺ أنْ يُخبِر بها إخباراً عامّاً لقوله: «أفَلا أُبشِّر الناس» فأخذ هو أوَّلاً بعموم المنع فلم يُخبِر بها أحداً، ثمَّ ظهر له أنَّ المنع إنَّما هو من الإخبار عموماً، فبادرَ قبل موته فأخبر بها خاصّاً من الناس، فجمع بين الحُكْمَين. ويُقوِّي ذلك أنَّ المنع لو كان على عمومه في الأشخاص لَمَا أخبر هو بذلك، وأُخِذَ منه أنَّ مَن كان في مِثل مقامه في الفَهْم أنه لم يمنع من إخباره.

وقد تُعُقِّبَ هذا الجواب بما أخرجه أحمد (٢٧٥٤٧) من وجه آخر فيه انقطاع عن معاذ: أنه لمَّا حَضَرَتْه الوفاة قال: أدخِلوا عليَّ الناس، فأُدخِلوا عليه، فقال: سمعت رسول الله ﷺ يقول: «مَن مات لا يُشْرِك بالله شيئاً جعله الله في الجنَّة» وما كنت أُحَدِّثكُموه إلَّا عند الموت، وشاهدي على ذلك أبو الدَّرْداء. فانطلقوا إلى أبي الدَّرداء[1] فقال: صَدَقَ أخي، وما كان يُحدِّثكم به إلَّا عند موته. وقد وقع لأبي أيوب مِثل ذلك، ففي «المسند» (٢٣٥٦٠) من طريق أبي ظَبْيان: أنَّ أبا أيوب غَزا الرّوم فمَرِض، فلمَّا حُضرَ قال: سأُحدِّثُكم حديثاً

(١) قوله: «فانطلقوا إلى أبي الدرداء» سقط من (س).

سمعته من رسول الله ﷺ لولا حالي هذه ما حَدَّثْتُكُموه، سمعته يقول: «مَن مات لا يُشْرِك بالله شيئاً دخل الجنَّة».

وإذا عُورِضَ هذا الجواب، فأُجيبَ عن أصل الإشكال بأنَّ معاذاً اطَّلَعَ على أنه لم يكنِ المقصود من المنع التحريمَ، بدليلِ أنَّ النبيَّ ﷺ أمَرَ أبا هريرة أنْ يُبشِّر بذلك الناس، فلَقِيَه عمر فدَفَعَه وقال: ارجِعْ يا أبا هريرة، ودخل على أثره فقال: يا رسول الله، لا تَفْعَل، فإني أخشى أنْ يَتَّكِل الناس، فخَلِّهم يعملون، فقال: «فخَلِّهم». أخرجه مسلم (٣١). فكأنَّ قوله ﷺ لمعاذٍ: «أخاف أنْ يَتَّكِلوا» كان بعد قِصَّة أبي هريرة، فكان النهي للمصلحة لا للتحريم، فلذلك أخبر به معاذ لعموم الآية بالتبليغ، والله أعلم.

**قوله:** «لا» هي للنهي ليست داخلة على «أخاف»، بل المعنى: لا تُبشِّر، ثمَّ استأنَفَ فقال: «أخاف». وفي رواية كَرِيمة: «إني أخاف» بإثبات أداة التعليل، وللحسنِ بن سفيان في «مسنده» عن عُبيد الله بن معاذ عن مُعتمِر: «قال: لا، دَعْهم فلْيتنافسوا في الأعمال، فإني أخاف أنْ يَتَّكِلوا».

## ٥٠- باب الحياءِ في العلم

**وقال مجاهدٌ: لا يتعلَّمُ العلمَ مُستَحْيٍ ولا مُستكبِرٌ.**

**وقالت عائشةُ: نِعْمَ النِّساءُ نساءُ الأنصار، لم يَمنعْهُنَّ الحياءُ أنْ يَتفقَّهْنَ في الدِّين.**

**١٣٠- حدَّثنا محمَّدُ بنُ سَلَامٍ، قال: أخبرنا أبو مُعاوِيةَ، قال: حدَّثنا هشامٌ، عن أبيه، عن زينبَ ابنةِ أُمِّ سَلَمةَ، عن أُمِّ سَلَمةَ، قالت: جاءَتْ أُمُّ سُلَيم إلى رسولِ الله ﷺ، فقالت: يا رسولَ الله، إنَّ الله لا يَستَحْيي مِن الحقِّ، فهَلْ على المرأةِ من/ غُسْلٍ إذا احتَلَمَت؟ قال النبيُّ ﷺ: «إذا رَأَتِ الماءَ» فغَطَّتْ أُمُّ سَلَمةَ ـ تَعْني وَجْهَها ـ وقالت: يا رسولَ الله، وتَحتَلِمُ المرأةُ؟! قال: «نَعَم، تَرِبَتْ يَمِينُكِ، فبِمَ يُشبِهُها وَلَدُها؟».** ٢٢٩/١

[أطرافه في: ٢٨٢، ٣٣٢٨، ٦٠٩١، ٦١٢١]

**قوله: «باب الحياء»** أي: حُكْم الحياء، وقد تقدَّم أنَّ الحياء من الإيمان (٢٤)، وهو الشَّرعي الذي يقع على وجه الإجلال والاحترام للأكابر، وهو محمود، وأمَّا ما يقع سبباً لتركِ أمر شرعي فهو مذموم، وليس هو بحَياءٍ شرعي، وإنَّما هو ضعف ومَهانة، وهو المراد بقول مجاهد: لا يتعلَّم العلم مُستَحْيٍ، وهو بإسكان الحاء، و«لا» في كلامه نافية لا ناهية، ولهذا كانت ميم «يتعلَّمُ» مضمومة، وكأنه أراد تحريض المتعلِّمين على ترك العَجْز والتكبُّر لما يُؤثِّر كلٌّ منهما من النقص في التعليم. وقول مجاهد هذا وَصَلَه أبو نُعيم في «الحِلْية» من طريق علي بن المَدِيني، عن ابن عُيَينةَ، عن منصور، عنه[1]، وهو إسناد صحيح على شرط المصنِّف.

**قوله: «وقالت عائشة»** هذا التعليق وَصَلَه مسلم (٣٣٢/ ٦١) من طريق إبراهيم بن مهاجر، عن صَفيَّة بنت شَيْبة، عن عائشة في حديث أوَّله: أنَّ أسماء بنت يزيد الأنصارية سألت النبيَّ ﷺ عن غُسْل المَحِيض.

**قوله: «هشام»** هو ابن عُرْوة بن الزُّبَير.

وفي الإسناد من اللَّطائف رواية تابعي عن مثله عن صحابيَّة عن مثلها، وفيه رواية الابن عن أبيه والبنت عن أُمّها، وزينب هي بنت أبي سَلَمةَ بن عبد الأسد رَبِيبةُ النبي ﷺ، نُسِبَتْ إلى أُمّها تشريفاً لكَوْنها زوج النبي ﷺ.

**قوله: «جاءَتْ أُم سُلَيمٍ»** هي بنت مِلْحان والدة أنس بن مالك.

**قوله: «إنَّ الله لا يَستَحْيي من الحق»** أي: لا يأْمُر بالحياءِ في الحق. وقَدَّمتْ أُم سُلَيم هذا الكلام بَسْطاً لعُذْرِها في ذِكْر ما تستحيي النساء من ذِكْره بحَضْرة الرجال، ولهذا قالت لها عائشة كما ثبت في «صحيح مسلم» (٣١٠): فضَحْتِ النساء.

**قوله: «إذا هي احتَلَمَت»** أي: رَأت في منامها أنها تُجامع.

---

(١) في المطبوع من «الحلية» ٣/ ٢٨٧: ابن عيينة عن مِسعَر عن مجاهد، وله فيه طريق أخرى: ابن عيينة عن ابن أبي نجيح عن مجاهد، وكلاهما صحيح.

قوله: «إذا رَأَتِ الماء» يدل على تحقُّق وقوع ذلك، وجَعْل رُؤْية الماء شرطاً للغُسْلِ، يدل على أنها إذا لم تَرَ الماء لا غُسْلَ عليها.

قوله: «فغَطَّتْ أُم سَلَمةَ» في مسلم من حديث أنس: أنَّ ذلك وقع لعائشة أيضاً[1]، ويُمكِن الجمع بأنهما كانتا حاضرَتَين.

قوله: «تَعْني وَجْهها» هو بالمثنَّاة من فوق، والقائل عُرْوة، وفاعل «تَعْني»: زينب، والضمير يعود على أُم سَلَمة.

قوله: «وتحتَلِم» بحذف همزة الاستفهام، وللكُشْمِيهَني: «أوَتحتَلِمُ» بإثباتها. قيل: فيه دليل على أنَّ الاحتلام يكون في بعض النساء دون بعض، ولذلك أنكرتْ أُم سَلَمةَ ذلك، لكنَّ الجواب يدل على أنها إنَّما أنكرتْ وجود المنيِّ من أصله، ولهذا أُنكِرَ عليها.

قوله: «تَرِبَتْ يمينُك» أي: افتَقَرَتْ وصارت على التُّراب، وهي من الألفاظ التي تُطلَق عند الزَّجْر ولا يُراد بها ظاهرها.

قوله: «فبِمَ» بموحَّدةٍ مكسورة. وسيأتي الكلام على مباحثه في كتاب الطَّهارة (٢٨٢) إن شاء الله تعالى.

**١٣١ - حدَّثنا إسماعيلُ، قال: حدَّثني مالكٌ، عن عبدِ الله بنِ دِينارٍ، عن عبدِ الله بنِ عمرَ، أنَّ رسولَ الله ﷺ قال: «إنَّ مِن الشَّجَرِ شَجَرةً لا يَسْقُطُ وَرَقُها، وهي مَثَلُ المُسلِم، حَدِّثُوني ما هي؟» فوقع الناسُ في شَجَرِ الباديَةِ، ووقع في نَفْسي أنَّها النَّخْلةُ، قال عبدُ الله: فاستَحيَيتُ، فقالوا: يا رسولَ الله، أخبِرْنا بها، فقال رسولُ الله ﷺ: «هي النَّخْلةُ».**

**قال عبدُ الله: فحَدَّثتُ أَبي بما وَقَعَ في نَفْسي، فقال: لأنْ تكونَ قلتَها، أحبُّ إليَّ من أنْ يكونَ لي كذا وكذا.**

قوله: «حدَّثنا إسماعيل» هو ابن أبي أُوَيس، وقد تقدَّم الكلام على حديث ابن عمر هذا ٢٣٠/١
في أوائل كتاب العلم (٦١)، وأورده هنا لقول ابن عمر: «فاستَحيَيت» ولتأسُّفِ عمر على

(١) ليس في حديث أنس عند مسلم ولا غيره أن عائشة غطت وجهها، وإنما وقع ذلك لأم سلمة فقط.

كَوْنه لم يقل ذلك لتَظْهَر فضيلته، فاستَلْزَمَ حَياء ابن عمر تفويت ذلك، وكان يُمكِنه إذا استَحْيَى إجلالاً لمن هو أكبر منه أنْ يَذكُر ذلك لغيره سِراً ليُخبِر به عنه، فجمع بين المصلحتين، ولهذا عَقَّبَه المصنِّف بـ«باب مَن استَحْيا فأمر غيره بالسؤال».

## ٥١- باب من استَحْيا فأمرَ غيرَه بالسؤال

**١٣٢- حدَّثنا مُسدَّدٌ، قال: حدَّثنا عبدُ الله بنُ داودَ، عن الأعمش، عن مُنذِرٍ الثَّوْري، عن محمَّدِ ابن الحَنَفِيَّة، عن عليٍّ، قال: كنتُ رجلاً مَذّاءً، فأمَرْتُ المِقْدادَ أنْ يَسْأَلَ النبيَّ ﷺ، فسأَلَه، فقال: «فيه الوُضُوءُ».**

[طرفاه في: ١٧٨، ٢٦٩]

وأورد فيه حديث علي بن أبي طالب قال: «كنت رجلاً مَذّاء» وهو بتثقيل الذَّال المعجَمة والمد، أي: كثير المَذْي، وهو بإسكان المعجمة: الماء الذي يَخرُج من الرجل عند المُلاعَبة، وسيأتي الكلام عليه في الطَّهارة (١٧٨) أيضاً.

واستدلَّ به بعضهم على جواز الاعتماد على الخبر المظنون مع القُدْرة على المقطوع، وهو خطأ، ففي النَّسائيّ (١٥٢) أنَّ السؤال وقع وعليٌّ حاضر.

## ٥٢- باب ذِكْر العلم والفُتْيا في المسجد

**١٣٣- حدَّثني قُتَيبةُ بنُ سعيدٍ، قال: حدَّثنا الليثُ بنُ سَعْدٍ، قال: حدَّثنا نافعٌ مولى عبدِ الله بنِ عمرَ بنِ الخطَّاب، عن عبدِ الله بنِ عمر: أنَّ رجلاً قام في المسجد فقال: يا رسولَ الله، من أينَ تَأْمُرُنا أنْ نُهِلَّ؟ فقال رسولُ الله ﷺ: «يُهِلُّ أهلُ المدينةِ من ذي الحُلَيْفة، ويُهِلُّ أهلُ الشَّامِ مِن الجُحْفة، ويُهِلُّ أهلُ نَجْدٍ من قَرْنٍ».**

**وقال ابنُ عمر: ويَزْعُمُونَ أنَّ رسولَ الله ﷺ قال: «ويُهِلُّ أهلُ اليَمَنِ من يَلَمْلَمَ». وكان ابنُ عمر يقول: لم أفقَهْ هذه من رسولِ الله ﷺ.**

[أطرافه في: ١٥٢٢، ١٥٢٥، ١٥٢٧، ١٥٢٨، ٧٣٣٤]

قوله: «باب ذِكْر العلم» أي: إلْقاء العلم والفُتْيا في المسجد، وأشار بهذه الترجمة إلى الرَّد على مَن تَوقَّفَ فيه لما يقع في المباحَثة من رفع الأصوات، فنبَّه على الجواز.

قوله: «أنَّ رجلاً قام في المسجد» لم أقف على اسم هذا الرجل، والمراد بالمسجد مسجد النبي ﷺ. ويستفاد منه أنَّ السؤال عن مواقيت الحج كان قبل السَّفَر من المدينة.

و«قَرْن» بإسكان الراء، وغَلِطَ مَن فتحها.

وقول ابن عمر: «ويَزْعُمون...» إلى آخره، يُفسَّر بمَن روى الحديث تامّاً كابن عبَّاس وغيره[1]. وفيه دليل على إطلاق الزَّعْم على القول المحقَّق، لأنَّ ابن عمر سمع ذلك من رسول الله ﷺ لكنَّه لم يَفْهَمه لقوله: «لم أفقَهْ هذه» أي: الجملة الأخيرة، فصار يرويها عن غيره، وهو دال على شِدّة تَحرِّيه ووَرَعه، وسيأتي الكلام على فوائده في الحج (١٥٢٢) إن شاء الله تعالى.

## ٥٣- باب من أجاب السائل بأكثرَ ممَّا سأله ٢٣١/١

**١٣٤- حدَّثنا آدمُ، قال: حدَّثنا ابنُ أبي ذِئْبٍ، عن نافعٍ، عن ابن عمرَ، عن النبيِّ ﷺ. وابنُ أبي ذئب، عن الزُّهْري، عن سالمٍ، عن ابن عمرَ، عن النبيِّ ﷺ: أنَّ رجلاً سأله: ما يَلْبَسُ المحرِمُ؟ فقال: «لا يَلْبَسِ القَمِيصَ ولا العِمامةَ ولا السَّراوِيلَ ولا البُرْنُسَ، ولا ثوباً مَسَّه الوَرْسُ أو الزَّعْفرانُ، فإنْ لم يجدِ النَّعْلَينِ فلْيَلْبَسِ الخُفَّين، وليَقْطَعْهما حتَّى يكونا تحتَ الكَعْبينِ».**

[أطرافه في: ٣٦٦، ١٥٤٢، ١٨٣٨، ١٨٤٢، ٥٧٩٤، ٥٨٠٣، ٥٨٠٥، ٥٨٠٦، ٥٨٤٧، ٥٨٥٢]

قوله: «باب من أجاب السائل بأكثر ممَّا سأله» قال ابن المنيِّر: موقع هذه الترجمة التنبيه على أنَّ مطابقة الجواب للسؤال غير لازم، بل إذا كان السبب خاصّاً والجواب عامّاً جاز، وحُمِلَ الحُكْم على عموم اللفظ لا على خصوص السبب، لأنه جواب وزيادة فائدة.

ويُؤخَذ منه أيضاً أنَّ المفتي إذا سُئِلَ عن واقعة واحتمل عنده أنْ يكون السائل يَتذرَّع بجوابه إلى أنْ يُعدِّيَه إلى غير محل السؤال، تَعيَّنَ عليه أنْ يُفصِّل الجواب، ولهذا قال: «فإنْ لم

---

(١) سيأتي عند المصنف برقم (١٥٢٤).

يجد نَعْلَين» فكأنه سأل عن حالة الاختيار فأجابه عنها وزاده حالة الاضطرار، وليست أجنبيَّة عن السؤال لأنَّ حالة السَّفَر تقتضي ذلك.

وأمَّا ما وقع في كلام كثير من الأُصوليّين: أنَّ الجواب يجب أنْ يكون مطابقاً للسؤال، فليس المراد بالمطابقة عدم الزِّيادة، بل المراد أنَّ الجواب يكون مفيداً للحُكْم المسؤول عنه، قاله ابن دَقِيق العيد.

وفي الحديث أيضاً العُدول عمَّا لا يَنحَصِر إلى ما يَنحَصِر طلباً للإيجاز، لأنَّ السائل سألَ عمَّا يَلْبَس فأُجيبَ بما لا يَلْبَس، إذ الأصل الإباحة، ولو عَدَّدَ له ما يَلْبَس لَطالَ به، بل كان لا يُؤْمَن أنْ يتمسَّك بعض السامعين بمفهومِه فيُظَن اختصاصه بالمحرِم، وأيضاً فالمقصود ما يَحْرُم لُبْسه لا ما يَحِلُّ له لُبْسه، لأنه لا يجب له لباس مخصوص بل عليه أنْ يَجتَنِب شيئاً مخصوصاً.

**قوله: «وابنُ أبي ذِئْب»** هو بالضم عَطْفاً على قول آدم: «حدَّثنا ابن أبي ذِئْب» والمراد أنَّ آدم سمعه من ابن أبي ذِئْب بإسنادين، وفي رواية غير أبي ذرٍّ: «وعن الزُّهْري» بالعَطْف على نافع ولم يُعِدْ ذِكْر ابن أبي ذِئْب.

**قوله: «أنَّ رجلاً»** لم أقف على اسمه، وسيأتي بقيَّة الكلام على فوائده في كتاب الحج (١٥٤٢) أيضاً إن شاء الله تعالى.

**خاتمة:** اشتمل كتاب العلم من الأحاديث المرفوعة على مئة حديث وحديثين، منها في المتابعات بصيغة التعليق وغيرها ثمانية عشر، والتعاليق التي لم يُوصِلها في مكان آخر أربعة وهي: كتب لأمير السَّريَّة، ورَحَلَ جابر إلى عبد الله بن أُنيس، وقِصَّة ضِمام في رجوعه إلى قومه، وحديث: «إنَّما العلم بالتعلُّم». وباقي ذلك ـ وهو ثمانون حديثاً ـ كلّها موصولة، فالمكرَّر منها ستة عشر حديثاً، وبغير تكرير أربعة وستون حديثاً، وقد وافقه مسلم على تخريجها إلَّا ستة عشر حديثاً وهي الأربعة المعلَّقة المذكورة، وحديث أبي هريرة: «إذا وُسِّدَ الأمر إلى غير أهله»، وحديث ابن عبَّاس: «اللهمَّ عَلِّمْه الكتاب»، وحديثه في الذَّبْح قبل

الرَّمْي، وحديث عُقْبة بن الحارث في شهادة المُرْضِعة، وحديث أنس في إعادة الكلمة ثلاثاً، وحديث أبي هريرة: «أسعد الناس بالشفاعة»، وحديث الزُّبَير: «مَن كذَبَ عليَّ»، وحديث سَلَمةَ: «مَن تَقوَّلَ عليَّ»، وحديث علي في الصحيفة، وحديث أبي هريرة في كَوْنه أكثر الصحابة حديثاً، وحديث أُم سَلَمةَ: «ماذا أُنزِلَ الليلةَ من الفتن»، وحديث أبي هريرة: حَفِظْت وِعاءَين.

والمراد بموافقة مسلم/ موافقته على تخريج أصل الحديث عن صحابيّه وإنْ وَقَعتْ ٢٣٢/١
بعضُ المخالَفة في بعض السِّياقات.

وفيه من الآثار الموقوفة على الصحابة ومَن بعدهم اثنان وعشرون أثراً: أربعة منها موصولة، والبقيَّة مُعلَّقة.

قال ابن رُشَيد: خَتَمَ البخاري كتاب العلم بـ«باب مَن أجاب السائل بأكثر ممَّا سأل عنه» إشارة منه إلى أنه بَلَغَ الغاية في الجواب عملاً بالنصيحة، واعتماداً على النيَّة الصحيحة، وأشار قبل ذلك بقليلٍ بترجمة مَن ترك بعض الاختيار مَخافة أنْ يَقصُر فَهْم بعض الناس عنه إلى أنه رُبَّما صنع ذلك، فأتبَعَ الطَّيِّب بالطَّيِّبِ بأبرَع سياق وأبدَع اتِّساق، رحمه الله تعالى ورضي عنه.

بِسْمِ ٱللَّهِ ٱلرَّحْمَٰنِ ٱلرَّحِيمِ

# كتاب الوضوء

## ١ - باب ما جاءَ في قَولِ الله عزَّ وجلّ:

﴿إِذَا قُمْتُمْ إِلَى ٱلصَّلَوٰةِ فَٱغْسِلُوا۟ وُجُوهَكُمْ وَأَيْدِيَكُمْ إِلَى ٱلْمَرَافِقِ وَٱمْسَحُوا۟ بِرُءُوسِكُمْ وَأَرْجُلَكُمْ إِلَى ٱلْكَعْبَيْنِ﴾ [المائدة:٦]

**قال أبو عبدِ الله: وبَيَّنَ النبيُّ ﷺ أنَّ فرضَ الوُضُوءِ مَرّةٌ مَرّةٌ، وتوضَّأ أيضاً مرَّتين مرَّتين، وثلاثاً، ولم يَزِدْ على ثلاثٍ. وكَرِهَ أهلُ العلم الإسرافَ فيه، وأنْ يُجاوِزُوا فِعْلَ النبيِّ ﷺ.**

قوله: «بسم الله الرحمن الرحيم. كتاب الوضوء. باب ما جاءَ في قول الله عزَّ وجلَّ: ﴿إِذَا قُمْتُمْ إِلَى ٱلصَّلَوٰةِ﴾ الآية» وفي رواية الأَصِيلي: «ما جاءَ في قول الله» دون ما قبله، ولكَرِيمة: «باب في الوضوء وقول الله عزَّ وجلَّ...» إلى آخره.

والمراد بالوضوء: ذِكْر أحكامه وشرائطه وصِفَته ومُقدِّماته. والوُضوء بالضم: هو الفعل، وبالفتح: الماء الذي يُتوَضَّأ به على المشهور فيهما، وحُكيَ في كلٍّ منهما الأمران. وهو مُشتَق من الوَضاءة، وسُمّيَ بذلك لأنَّ المصلِّي يَتَنَظَّف به فيصير وضيئاً.

وأشار بقوله: «ما جاءَ» إلى اختلاف السَّلَف في معنى الآية، فقال الأكثرون: التقدير: إذا قُمْتُم إلى الصلاة مُحدِثين.

وقال آخرون: بل الأمر على عمومه من غير تقدير حذف، إلَّا أنه في حق المحدِث على الإيجاب، وفي حق غيره على النَّدْب.

وقال بعضهم: كان على الإيجاب ثمَّ نُسِخَ فصارَ مندوباً، ويدل لهذا ما رواه أحمد (٢١٩٦٠) وأبو داود (٤٨) من طريق عبد الله[1] بن عبد الله بن عمر بن الخطَّاب: أنَّ أسماء

---

(١) في (ع): عبيد الله. وقد اختُلف في تعيينه في إسناد هذا الحديث هل هو عبد الله مكبراً أو عبيد الله مصغراً، على ما بيَّنَّاه في تخريج الحديث في «مسند أحمد»، ولا يضر هذا الخلاف فكلاهما ثقة. وإسناد الحديث حسن.

بنت زيد بن الخطَّاب حدَّثتْ أباه عبد الله بن عمر عن عبد الله بن حَنْظلة الأنصاري: أنَّ رسول الله ﷺ أُمِرَ بالوضوءِ لكلِّ صلاة طاهراً كان أو غير طاهر، فلمَّا شَقَّ عليه وُضِعَ عنه الوضوء إلَّا من حَدَثٍ.

ولمسلم (٢٧٧) من حديث بُرَيدة: كان النبي ﷺ يتوضَّأ عند كل صلاة، فلمَّا كان يوم الفتح صَلَّى الصلَوات بوضوءٍ واحد، فقال له عمر: إنَّك فعلْتَ شيئاً لم تكنْ تَفْعَله! فقال: «عَمْداً فعلْتُه» أي: لبيان الجواز. وسيأتي حديث أنس في ذلك في «باب الوضوء من غير حَدَث» (٢١٤).

واختلفَ العلماء أيضاً في مُوجِب الوضوء، فقيل: يجب بالحَدَثِ وجوباً موسَّعاً، وقيل: به وبالقيام إلى الصلاة معاً، ورَجَّحَه جماعة من الشافعيَّة، وقيل: بالقيام إلى الصلاة حَسْب، ويدل له ما رواه أصحاب السُّنَن من حديث ابن عبَّاس عن النبي ﷺ قال: «إنَّما أُمِرْتُ بالوضوءِ إذا قمتُ إلى الصلاة»[1].

واستَنبَطَ بعض العلماء من قوله تعالى: ﴿إِذَا قُمْتُمْ إِلَى ٱلصَّلَوٰةِ﴾ إيجاب النيَّة في الوضوء، لأنَّ التقدير: إذا أرَدْتُم القيام إلى الصلاة فتَوضَّؤوا لأجلِها، ومثله قولهم: إذا رأيت الأمير فقُم، أي: لأجلِه.

٢٣٣/١ وتَمسَّكَ بهذه الآية مَن قال: إنَّ/ الوضوء أوَّل ما فُرِضَ بالمدينة، فأمَّا ما قبل ذلك فنقل ابن عبد البَرِّ اتِّفاق أهل السِّيَر على أنَّ غُسْل الجَنابة إنَّما فُرِضَ على النبي ﷺ وهو بمكّة كما فُرِضَتِ الصلاة، وأنه لم يُصلِّ قَطُّ إلَّا بوضوءٍ، قال: وهذا ممَّا لا يَجهَله عالم. وقال الحاكم في «المستدرك» (١/ ١٦٣): وأهل السُّنّة بهم حاجة إلى دليل الرَّد على مَن زَعَمَ أنَّ الوضوء لم يكن قبل نزول آية المائدة. ثمَّ ساق حديث ابن عبَّاس: دخلتْ فاطمة على النبي ﷺ وهي تَبْكي قالت: هؤلاء الملأ من قُرَيش قد تَعاهَدوا ليقتلوك، فقال: «ائتوني بوَضوءٍ» فتَوضَّأ...

---

(١) أخرجه أحمد (٢٥٤٩) و(٣٣٨١)، وأبو داود (٣٧٦٠)، والترمذي (١٨٤٧)، والنسائي (١٣٢)، وإسناده صحيح.

الحديث. قلت: وهذا يَصلُح رَدّاً على مَن أنكر وجودَ الوضوء قبل الهِجْرة، لا على مَن أنكر وجوبه حينئذٍ.

وقد جزم ابن الجَهْم المالكي بأنه كان قبل الهِجْرة مندوباً، وجزم ابن حَزْم بأنه لم يُشرَع إلَّا بالمدينة، ورُدَّ عليهما بما أخرجه ابن لَهِيعة في «المغازي» التي يَرْويها عن أبي الأسود يتيم عُرْوة، عنه: أنَّ جِبْريل عَلَّمَ النبي ﷺ الوضوء عند نزوله عليه بالوحي. وهو مُرسَل، ووَصَلَه أحمد (١٧٤٨٠) من طريق ابن لَهِيعة أيضاً لكن قال: عن الزُّهْري، عن عُرْوة، عن أُسامة بن زيد، عن أبيه، وأخرجه ابن ماجَهْ (٤٦٢) من رواية رِشْدين بن سعد، عن عُقيل، عن الزُّهْري نحوه، لكن لم يَذكُر زيد بن حارثة في السَّنَد[1]، وأخرجه الطبرانيُّ في «الأوسط» (٣٩٠١) من طريق الليث عن عُقَيل موصولاً، ولو ثبت لكان على شرط الصحيح، لكنَّ المعروف رواية ابن لَهِيعة.

**قوله: «وبَيَّنَ النبي ﷺ أنَّ فرض الوضوء مَرّةٌ مَرّةٌ»** كذا في روايتنا بالرفع على الخبريَّة، ويجوز النصب على أنه مفعول مُطلَق، أي: فرضُ الوضوء غسلُ الأعضاء غسلاً مَرّةً مَرّةً، أو على الحال السادّة مَسَدَّ الخبر، أي: يُفْعَل مَرّة، أو على لغة مَن يَنْصِب الجُزْأينِ بـ«أنَّ»، وأعاد لفظ «مَرّة» لإرادة التفصيل، أي: الوجه مَرّة واليد مَرّة... إلى آخره.

والبيان المذكور يَحتَمِل أنْ يشير به إلى ما رواه بعدُ (١٥٧) من حديث ابن عبَّاس: أنَّ النبيَّ ﷺ تَوضَّأ مَرّة مَرّة، وهو بيان بالفعل لـمُجمَل الآية، إذ الأمر يفيد طلب إيجاد الحقيقة ولا يَتَعيَّن بعَدَدٍ، فبيَّن الشارع أنَّ المرّة الواحدة للإيجاب وما زاد عليها للاستحباب، وستأتي الأحاديث على ذلك فيما بعد.

وأمَّا حديث أُبي بن كعب أنَّ النبيَّ ﷺ دَعا بماءٍ فتَوضَّأ مَرّة مَرّة وقال: «هذا وضوء لا يَقْبَل الله الصلاةَ إلَّا به» ففيه بيان الفعل والقول معاً، لكنَّه حديث ضعيف أخرجه ابن

---

(١) رواية أحمد من طريق ابن لهيعة عن عُقيل بن خالد، عن الزهري، بينهما عقيل بن خالد، وكذلك هي رواية ابن ماجه وليست من طريق رشدين عن عقيل، وأما رواية رشدين عن عقيل عن الزهري فقد أخرجها أحمد (٢١٧٧١)، والحديث عل كل حال ضعيف من أجل ابن لهيعة ورِشْدين.

ماجَهْ (٤٢٠)، وله طرق أُخرى كلّها ضعيفة.

قوله: «وتَوضَّأ أيضاً مرتين مرتين» كذا في رواية أبي ذر، ولغيره: «مرتين» بغير تكْرار، وسيأتي هذا التعليق موصولاً (١٥٨) في باب مُفرَد مع الكلام عليه.

قوله: «وثلاثاً» أي: وتَوضَّأ أيضاً ثلاثاً، زاد الأَصِيلي: «ثلاثاً» على نَسَق ما قبله، وسيأتي (١٥٩) موصولاً أيضاً في باب مُفرَد.

قوله: «ولم يَزِدْ على ثلاث» أي: لم يأتِ في شيء من الأحاديث المرفوعة في صفة وُضوئِه ﷺ أنه زاد على ثلاث، بل وَرَدَ عنه ﷺ ذَمُّ مَن زاد عليها، وذلك فيما رواه أبو داود (١٣٥) وغيره من طريق عَمْرو بن شعيب، عن أبيه، عن جَدّه: أنَّ النبيَّ ﷺ تَوضَّأ ثلاثاً ثلاثاً ثمَّ قال: «مَن زاد على هذا أو نَقَصَ فقد أساءَ وظَلَمَ» إسناده جيِّد، لكن عَدَّه مسلم في جملة ما أُنكِرَ على عَمْرو بن شعيب لأنَّ ظاهره ذم النقص من الثلاث.

وأُجيبَ بأنه أمر سيِّئ والإساءة تَتَعلَّق بالنقص، والظُّلْم بالزِّيادة. وقيل: فيه حذف تقديره: مَن نَقَصَ من واحدة، ويُؤيِّده ما رواه نُعيم بن حمَّاد من طريق المطَّلِب بن حَنْطَب مرفوعاً: «الوضوء مَرّة ومرتين وثلاثاً، فإنْ نَقَصَ من واحدة أو زاد على ثلاث فقد أخطأَ» وهو مُرسَل رجاله ثقات.

وأُجيبَ عن الحديث أيضاً بأنَّ الرُّواة لم يَتَّفِقوا على ذِكْر النقص فيه، بل أكثرهم مُقتَصِر على قوله: «فمَن زاد» فقط، كذا رواه ابن خُزَيمة في «صحيحه» (١٧٤) وغيره[1].

٢٣٤/١ ومن الغرائب ما/ حكاه الشيخ أبو حامد الإسفَراييني عن بعض العلماء: أنه لا يجوز النقص من الثلاث، وكأنه تَمَسَّكَ بظاهر الحديث المذكور، وهو محجوج بالإجماع، وأمَّا قول مالك في «المدوَّنة»: لا أُحِب الواحدة إلَّا من العالم، فليس فيه إيجاب زيادة عليها، والله أعلم.

قوله: «وكَرِهَ أهل العلم الإسراف فيه» يشير بذلك إلى ما أخرجه ابن أبي شَيْبة (١/ ٦٦) من طريق هلال بن يِساف أحد التابعين قال: كان يقال: من الوضوء إسراف ولو كنت على شاطئ

---

(١) انظر التعليق على الحديث (٦٦٨٤) من «مسند الإمام أحمد».

نَهَر. وأخرج نحوه عن أبي الدَّرْداء وابن مسعود، ورُوِيَ في معناه حديث مرفوع أخرجه أحمد (٧٠٦٥) وابن ماجَهْ (٤٢٥) بإسنادٍ لَيِّن من حديث عبد الله بن عَمْرو بن العاص.

**قوله: «وأنْ يُجاوِزوا...»** إلى آخره، يشير إلى ما أخرجه ابن أبي شَيْبة (١/ ٦٧) أيضاً عن ابن مسعود قال: ليس بعد الثلاث شيء.

وقال أحمد وإسحاق وغيرهما: لا تجوز الزِّيادة على الثلاث. وقال ابن المبارَك: لا آمَن أنْ يأْثَم.

وقال الشافعي: لا أُحِب أنْ يزيد المتوضِّئ على ثلاث، فإنْ زاد لم أكرَهه، **أي: لم أُحرِّمه،** لأنَّ قوله: «لا أُحِب» يقتضي الكراهة، وهذا الأصح عند الشافعيَّة أنه مكروه كراهة تَنْزيه. وحكى الدّارميُّ منهم عن قوم أنَّ الزِّيادة على الثلاث تُبْطِل الوضوء كالزِّيادة في الصلاة، وهو قياس فاسد، ويلزم من القول بتحريم الزِّيادة على الثلاث أو كراهتها أنه لا يُندَب تجديد الوضوء على الإطلاق.

واختُلِفَ عند الشافعيَّة في القَيْد الذي يَمتَنع منه حُكْم الزِّيادة على الثلاث، فالأصح إنْ صَلَّى به فرضاً أو نَفْلاً، وقيل: الفرض فقط، وقيل: مثله حتَّى سَجْدة التِّلاوة والشُّكْر ومَس الـمُصحَف، وقيل: ما يُقصَد له الوضوء وهو أعم، وقيل: إذا وَقَعَ الفصل بزمنٍ يُحتَمل في مثله نَقْض الوضوء عادةً، وعند بعض الحنفيَّة أنه راجع إلى الاعتقاد، فإنِ اعتَقَدَ أنَّ الزِّيادة على الثلاث سُنّة، أخطأ ودَخَلَ في الوعيد، وإلَّا فلا يُشترَط للتحديد شيءٌ بل لو زاد الرابعة وغيرها لا لَوْم، ولا سيَّما إذا قَصَدَ به القُرْبة للحديث الوارد: «الوضوء على الوضوء نور»[1]. قلت: وهو حديث ضعيف، ولعلَّ المصنِّف أشار إلى هذه الرواية، وسيأتي بَسْط ذلك في أوَّل تفسير المائدة (٤٦٠٧) إن شاء الله تعالى.

ويُستَثنَى من ذلك ما لو عَلِمَ أنه بَقِيَ من العُضْو شيء لم يُصِبْه الماء في المرات أو بعضها

---

(١) قال السخاوي في «المقاصد الحسنة» (١٢٦٤): ذكره الغزالي في «الإحياء» فقال مخرِّجه: لم أقف عليه، وسبقه لذلك المنذري، وأما شيخنا (يعني ابن حجر) فقال: إنه حديث ضعيف، رواه رزين في «مسنده».

فإنَّه يَغسِل موضعه فقط، وأمَّا مع الشَّك الطارئ بعد الفراغ فلا، لئلَّا يَؤُولَ به الحال إلى الوَسْواس المذموم.

## ٢- باب لا تُقبَل صلاةٌ بغير طُهور

**١٣٥- حدَّثنا إسحاقُ بنُ إبراهيمَ الحَنْظَلِيُّ، قال: أخبرنا عبدُ الرزاق، قال: أخبرنا مَعمَرٌ، عن همَّام بنِ مُنبِّهٍ، أنَّه سَمِعَ أبا هُرَيرةَ، يقول: قال رسولُ الله ﷺ: «لا تُقبَلُ صلاةُ مَن أَحدَثَ حتَّى يتوضَّأَ». قال رجلٌ من حَضْرَمَوْتَ: ما الحَدَثُ يا أبا هُرَيرةَ؟ قال: فُساءٌ أو ضُراطٌ.**

[طرفه في: ٦٩٥٤]

قوله: «باب لا تُقبَل صلاة بغير طُهور» هو بضمِّ الطاء المهمَلة، والمراد به ما هو أعم من الوضوء والغُسْل. وهذه الترجمة لفظ حديث رواه مسلم (٢٢٤) وغيره من حديث ابن عمر، وأبو داود (٥٩) وغيره من طريق أبي المَلِيح بن أُسامة عن أبيه، وله طرق كثيرة لكن ليس فيها شيء على شرط البخاري، فلهذا اقتصر على ذِكْره في الترجمة وأورد في الباب ما يقوم مَقَامه.

قوله: «لا تُقبَل» كذا في روايتنا بالضم على البناء لما لم يُسمَّ فاعله، وأخرجه المصنِّف في ترك الحِيَل (٦٩٥٤) عن إسحاق بن نصر، وأبو داود (٦٠) عن أحمد بن حنبل، كلاهما عن عبد الرزاق بلفظ: «لا يَقْبَل الله».

٢٣٥/١ والمراد بالقَبُول/ هنا: ما يُرادِف الصِّحّة وهو الإجزاء، وحقيقة القَبُول ثَمَرة وُقوع الطاعة مُجزِئة رافعة لما في الذِّمّة. ولمَّا كان الإتيان بشروطِها مَظِنّة الإجزاء الذي القَبُول ثَمرتُه، عَبَّر عنه بالقَبُول مَجازاً، وأمَّا القَبُول المنفيُّ في مِثل قوله ﷺ: «مَن أتى عَرَّافاً لم تُقبَل له صلاةٌ»[1] فهو الحقيقي، لأنه قد يصحُّ العمل ويَتَخلَّف القَبُول لمانعٍ، ولهذا كان بعض السَّلَف يقول: لَأَنْ تُقبَل لي صلاة واحدة أحبُّ إليَّ من جميع الدنيا، قاله ابن عمر، قال: لأنَّ الله تعالى قال: ﴿إِنَّمَا يَتَقَبَّلُ ٱللَّهُ مِنَ ٱلْمُتَّقِينَ﴾ [المائدة:٢٧].

قوله: «أحدَثَ» أي: وُجِدَ منه الحَدَث، والمراد به الخارج من أحد السَّبيلَين، وإنَّما فسَّره

---

(١) أخرجه مسلم (٢٢٣٠) من حديث بعض أزواج النبي ﷺ.

أبو هريرة بأخص من ذلك تنبيهاً بالأخَفِّ على الأغلَظ، ولأنهما قد يقعان في أثناء الصلاة أكثر من غيرهما، وأمَّا باقي الأحداث المختلَف فيها بين العلماء، كمَسِّ الذَّكَر، ولمس المرأة والقَيْء مِلْء الفم، والحِجامة، فلعلَّ أبا هريرة كان لا يرى النَّقض بشيءٍ منها، وعليه مشى المصنِّف كما سيأتي في «باب مَن لم يَرَ الوضوء إلَّا من المخرَجَين» (١٧٦).

وقيل: إنَّ أبا هريرة إنما اقتصر في الجواب على ما ذُكِرَ، لعِلْمه أنَّ السائل كان يعلم ما عدا ذلك، وفيه بُعْد.

واستُدِلَّ بالحديث على بُطْلان الصلاة بالحَدَثِ، سواء كان خروجه اختياريّاً أم اضطراريّاً، وعلى أنَّ الوضوء لا يجب لكلِّ صلاة، لأنَّ القَبُول انتفى إلى غاية الوضوء، وما بعدها مخالف لما قبلها، فاقتضى ذلك قَبُول الصلاة بعد الوضوء مُطلَقاً.

قوله: «يتوضَّأ» أي: بالماء أو ما يقوم مَقَامه، وقد روى النَّسائيُّ (٣٢٢) بإسنادٍ قوي عن أبي ذرٍّ مرفوعاً: «الصعيد الطَّيِّب وَضُوء المسلم»[1]، فأطلق الشارع على التيمُّم أنه وضوء لكَوْنه قام مَقَامه، ولا يخفى أنَّ المراد بقَبُولِ صلاة مَن كان مُحدِثاً فتَوضَّأ، أي: مع باقي شروط الصلاة، والله أعلم.

## ٣- باب فضل الوضوء، والغُرُّ المحجَّلون من آثار الوضوء

**١٣٦- حدَّثنا يحيى بنُ بُكَيرٍ، قال: حدَّثنا اللَّيثُ، عن خالدٍ، عن سعيد بنِ أبي هِلالٍ، عن نُعيم المُجمِر، قال: رَقِيتُ معَ أبي هُرَيرة على ظَهْرِ المسجدِ، فتوضَّأ فقال: إني سمعتُ النبيَّ ﷺ يقول: «إنَّ أُمَّتي يُدْعَوْنَ يومَ القيامة، غُرّاً مُحجَّلِينَ من آثار الوُضُوء، فمَنِ استطاعَ مِنكُم أنْ يُطِيلَ غُرَّتَه فلْيَفعَلْ».**

قوله: «باب فضل الوضوء، والغُرُّ المحجَّلونَ» كذا في أكثر الرِّوايات بالرفع، وهو على

---

(١) في إسناده عمرو بن بجدان، قال الحافظ نفسه عنه: تفرد عنه أبو قلابة، لا يُعرف حاله. وانظر التعليق على «صحيح ابن حبان» عند هذا الحديث (١٣١١)، وأخرج الحديث أيضاً أحمد (٢١٣٧١)، وأبو داود (٣٣٢)، والترمذي (١٢٤) وقال: حسن صحيح. وهو كما قال.

سبيل الحكاية لما وَرَدَ في بعض طرق الحديث: «أنتم الغُرُّ المحجَّلونَ» وهو عند مسلم (٢٤٦)، أو الواو استئنافيَّة و«الغُر المحجَّلون» مُبتدَأ وخَبَره محذوف تقديره: لهم فضل، أو الخبر قوله: «من آثار الوضوء»، وفي رواية المُستَمْلي: «والغُرِّ المحجَّلينَ» بالعَطْفِ على الوضوءِ، أي: وفَضْل الغُرِّ المحجَّلين، كما صَرَّحَ به الأَصِيلي في روايته.

**قوله: «عن خالد»** هو ابن يزيد الإسكندَراني أحد الفقهاء الثِّقات، وروايته عن سعيد ابن أبي هلال من باب رواية الأقران.

**قوله: «عن نُعيم المُجمِر»** بضم الميم وإسكان الجيم: هو ابن عبد الله المدني، وُصِفَ هو وأبوه بذلك لكَوْنهما كانا يُبَخِّران مسجد النبي ﷺ. وزَعَمَ بعض العلماء أنَّ وصف عبد الله بذلك حقيقة ووصف ابنه نُعيم بذلك مَجاز، وفيه نَظَر، فقد جزم إبراهيم الحربي بأنَّ نُعيماً كان يباشِر ذلك.

ورجال هذا الإسناد السِّتّة نصفهم مِصريُّون، وهم الليث وشيخه والراوي عنه، والنِّصْف الآخر مدنيُّون.

**قوله: «رَقِيتُ»** بفتح الراء وكسر القاف، أي: صَعِدْت.

**قوله: «فتَوضَّأ»** كذا لجمهور الرُّواة، وللكُشْمِيهَنيّ: «يوماً» بدل قوله: «فتَوضَّأ» وهو تصحيف، وقد رواه الإسماعيلي وغيره من الوجه الذي أخرجه منه البخاري بلفظ: «تَوضَّأ» وزاد الإسماعيلي فيه: «فغَسَلَ وجهه ويديه فرفع في عَضُدَيْه، وغَسَلَ رِجْليه فرفع في ساقَيْه» وكذا/ لمسلمٍ (٢٤٦/ ٣٥) من طريق عَمْرو بن الحارث عن سعيد بن أبي هلال ٢٣٦/١
نحوه، ومن طريق عُمارة بن غَزيَّة عن نُعيم (٢٤٦/ ٣٤) وزاد في هذه: أنَّ أبا هريرة قال: «هكذا رأيت رسول الله ﷺ يتوضَّأ» فأفاد رفعَه، وفيه رَدٌّ على مَن زَعَمَ أنَّ ذلك من رأْي أبي هريرة، بل من روايته ورأْيه معاً.

**قوله: «أُمَّتي»** أي: أُمّة الإجابة وهم المسلمون، وقد تُطلَق أُمّة محمد ويُراد بها أُمّة الدَّعْوة، وليست مرادة هنا.

**قوله: «يُدْعَوْنَ»** بضم أوّله، أي: يُنادَوْنَ أو يُسمَّوْن.

**قوله: «غُرّاً»** بضم المُعجَمة وتشديد الراء جمع: أغَرّ، أي: ذو غُرّة، وأصل الغُرّة لَمْعةٌ بيضاء تكون في جَبْهة الفَرَس، ثمَّ استُعمِلَتْ في الجَمال والشُّهْرة وطِيب الذِّكْر، والمراد بها هنا: النّور الكائن في وجوه أُمّة محمد ﷺ، و«غُراً» منصوب على المفعوليَّة ليُدْعَوْنَ، أو على الحال، أي: أنهم إذا دُعوا على رؤوس الأشهاد نودوا بهذا الوصف وكانوا على هذه الصِّفة.

**قوله: «مُحجَّلينَ»** بالمهمَلة والجيم من التَّحْجيل: وهو بياض يكون في ثلاث قوائم من قوائم الفَرَس، وأصله من الحِجْل بكسر المهمَلة: وهو الخَلْخال، والمراد به هنا أيضاً النّور. واستَدلَّ الحَلِيمي بهذا الحديث على أنَّ الوضوء من خصائص هذه الأُمّة، وفيه نَظَر لأنه ثبت عند المصنِّف (٢٢١٧) في قِصّة سارة رضي الله عنها مع الملك الذي أعطاها هاجَرَ: أنَّ سارة لمَّا هَمَّ الملك بالدُّنوِّ منها قامت تَتَوضَّأ وتُصلِّي، وفي قِصّة جُرَيج الراهب أيضاً[1]: أنه قام فتَوضَّأ وصَلَّى ثمَّ كلَّمَ الغُلام، فالظاهر أنَّ الذي اختَصَّتْ به هذه الأُمّة هو الغُرّة والتحجيل لا أصل الوضوء، وقد صُرِّحَ بذلك في رواية لمسلمٍ (٢٤٧) عن أبي هريرة أيضاً مرفوعاً قال: «سِيمَا ليست لأحدٍ غيركم»، وله (٢٤٨) من حديث حُذَيفة نحوه. و«سِيما» بكسر المهمَلة وإسكان الياء الأخيرة، أي: عَلَامة.

وقد اعتَرَضَ بعضهم على الحَلِيمي بحديث: «هذا وُضوئي ووضوء الأنبياء قبلي» وهو حديث ضعيف كما تقدَّم لا يصح الاحتجاج به لضعفِه[2]، ولاحتمال أنْ يكون الوضوء من خصائص الأنبياء دون أُممهم إلَّا هذه الأُمّة.

**قوله: «من آثار الوضوء»** بضم الواو، ويجوز فتحها على أنه الماء، قاله ابن دَقِيق العيد.

**قوله: «فمَن استَطاع مِنكُم أنْ يُطيل غُرَّته فلْيفعل»** أي: فلْيُطِلِ الغُرّة والتَّحْجيل. واقتصر

---

(١) ستأتي عند المصنف برقم (٢٤٨٢).

(٢) أخرجه أحمد (٥٧٣٥) من حديث ابن عمر، وابن ماجه (٤٢٠) من حديث أبي بن كعب، وكلاهما ضعيف لا يصح.

على إحداهما لدلالتِها على الأُخرى نحو ﴿سَرَٰبِيلَ تَقِيكُمُ ٱلْحَرَّ﴾ [النحل:٨١]، واقتصر على ذِكْر الغُرّة وهي مؤنَّثة دون التَّحْجيل وهو مذكَّر، لأنَّ مَحَلَّ الغُرّة أشرف أعضاء الوضوء، وأوَّل ما يقع عليه النَّظَر من الإنسان، على أنَّ في رواية مسلم (٢٤٦/ ٣٤) من طريق عُمارة بن غَزيَّة ذِكْر الأمرين، ولفظه: «فلْيُطِلْ غُرَّته وتَحْجيله».

وقال ابن بَطَّال: كنَّى أبو هريرة بالغُرّة عن التحجيل لأنَّ الوجه لا سبيل إلى الزِّيادة في غسله. وفيما قال نَظَر، لأنه يستلزم قلب اللُّغة، وما نفاه ممنوع، لأنَّ الإطالة مُمكِنة في الوجه بأنْ يَغسِل إلى صَفْحة العُنُق مثلاً. ونقل الرافعي عن بعضهم أنَّ الغُرّة تُطلَق على كُلٍّ من الغُرّة والتَّحْجيل.

ثمَّ إنَّ ظاهره أنه بقيَّة الحديث، لكن رواه أحمد (٨٤١٣١) من طريق فُليح عن نُعيم وفي آخره: قال نُعيم: لا أدري قوله: «مَن استَطاع...» إلى آخره، من قول النبيِّ ﷺ أو من قول أبي هريرة؟ ولم أرَ هذه الجملة في رواية أحد ممَّن روى هذا الحديث من الصحابة وهم عشرة، ولا ممَّن رواه عن أبي هريرة غير رواية نُعيم هذه، والله أعلم[1].

واختلفَ العلماء في القَدْر المستَحَب من التطويل في التحجيل، فقيل: إلى المنكِب والرُّكْبة، وقد ثبت عن أبي هريرة روايةً ورأياً[2]، وعن ابن عمر من فعله أخرجه ابن أبي شَيْبة وأبو عُبيد بإسنادٍ حسن[3].

وقيل: المستَحَب الزِّيادة إلى نصف العَضُد والساق، وقيل: إلى فوق ذلك. وقال ابن بَطَّال وطائفة من المالكيَّة: لا تُسْتَحَب الزِّيادة على الكَعْب والمِرْفَق لقوله ﷺ: «مَن زاد على هذا فقد أساءَ وظَلَمَ»، وكلامهم مُعتَرَض من وجوه، ورواية مسلم (٢٤٦) صريحة في الاستحباب، فلا تَعارُض بالاحتمال.

---

(١) قلنا: بل روي هكذا من حديث كعب المدني عن أبي هريرة كما عند أحمد في «المسند» (٨٧٤١)، لكن إسناده ضعيف.

(٢) انظر تخريج هذه الطرق في «المسند» عند الحديث (٨٤١٣).

(٣) ابن أبي شيبة في «المصنف» ١/ ٥٥، وأبو عبيد في «الطهور» (٢٤).

وأمَّا دعواهم اتِّفاق العلماء على خِلاف مذهب أبي هريرة في ذلك، فهي مردودة بما نقلْناه عن ابن عمر، وقد صَرَّحَ باستحبابه جماعة من السَّلَف وأكثر الشافعيَّة والحنفيَّة.

وأمَّا/ تأويلهم الإطالة المطلوبة بالمداوَمة على الوضوء، فمُعتَرَض بأنَّ الراوي أدرَى ٢٣٧/١ بمعنى ما روى، كيف وقد صَرَّحَ برفعه إلى الشارع ﷺ.

وفي الحديث معنى ما تَرجَمَ له من فضل الوضوء، لأنَّ الفضل الحاصل بالغُرّة والتحجيل من آثار الزِّيادة على الواجب، فكيف الظَّن بالواجبِ؟ وقد وَرَدَتْ فيه أحاديث صحيحة صريحة أخرجها مسلم وغيره، وفيه جواز الوضوء على ظَهْر المسجد لكن إذا لم يَحصُل منه أذًى للمسجد أو لمن فيه، والله أعلم.

## ٤- بابٌ لا يتوضَّأ من الشكِّ حتى يَستيقِن

**١٣٧- حدَّثنا عليٌّ، قال: حدَّثنا سفيانُ، قال: حدَّثنا الزُّهْريُّ، عن سعيدِ بنِ المسيّب، وعن عَبَّادِ بنِ تَميم، عن عَمِّه: أنَّه شَكَا إلى رسولِ الله ﷺ الرجلُ الذي يُخَيَّلُ إليه أنَّه يجدُ الشيءَ في الصلاةِ، فقال: «لا يَنفَتِلْ ـ أو لا يَنصرِفْ ـ حتَّى يسمعَ صَوْتاً أو يجدَ رِيحاً».**

[طرفاه في: ١٧٧، ٢٠٥٦]

**قوله:** «**بابٌ**» بالتنوين «**لا يتوضَّأ**» بفتح أوَّله على البناء للفاعل.

**قوله:** «**من الشَّك**» أي: بسبب الشَّك.

**قوله:** «**حدَّثنا علي**» هو ابن عبد الله المديني، وسفيان: هو ابن عُيَينة.

**قوله:** «**وعن عَبَّاد**» هو معطوف على قوله: «عن سعيد بن المسيِّب»، وسقطت الواو من رواية كَرِيمة غلطاً، لأنَّ سعيداً لا رواية له عن عَبَّاد أصلاً، ثمَّ إنَّ شيخ سعيد فيه يَحتَمِل أنْ يكون عَمَّ عَبَّاد كأنه قال: كلاهما عن عمّه، أي: عَمِّ الثاني وهو عَبَّاد، ويَحتَمِل أنْ يكون محذوفاً ويكونَ من مَراسيل ابن المسيِّب، وعلى الأوَّل جَرَى صاحب «الأطراف»، ويُؤيِّد الثاني رواية مَعمَر لهذا الحديث عن الزُّهْري عن ابن المسيِّب عن أبي سعيد الخُدْريِّ، أخرجه ابن ماجَهْ (٥١٤)، ورواته ثقات، لكن سُئِلَ أحمد عنه فقال: إنَّه مُنكَر.

قوله: «عن عَمّه» هو عبد الله بن زيد بن عاصم المازِني الأنصاري، سمَّاه مسلم (٣٦١) وغيره في روايتهم لهذا الحديث من طريق ابن عُيَينة، واختُلِفَ هل هو عَم عَبَّاد لأبيه أو لأُمِّه.

قوله: «أنه شكا» كذا في روايتنا «شكا» بألفٍ، ومُقتَضاه أنَّ الراوي هو الشاكي، وصَرَّحَ بذلك ابن خُزَيمة (٢٥) عن عبد الجبَّار بن العلاء عن سفيان، ولفظه: عن عمّه عبد الله بن زيد قال: سألتُ رسول الله ﷺ عن الرجل.

ووَقَعَ في بعض الرِّوايات: «شُكيَ» بضمِّ أوَّله على البناء للمفعول، وعلى هذا فالهاء في «أنه» ضمير الشَّأن. ووَقَعَ في مسلم (٣٦١): «شُكيَ» بالضم أيضاً كما ضَبَطَه النَّووي، وقال: لم يُسمَّ الشاكي، قال: وجاءَ في رواية البخاري أنه الراوي. قال: ولا ينبغي أنْ يُتَوهَّم من هذا أنَّ «شكا» بالفتح. أي: في رواية مسلم، وإنَّما نَبَّهت على هذا لأنَّ بعض الناس قال: إنَّه لم يَظْهر له كلام النَّووي.

قوله: «الرجلُ» بالضم على الحكاية. وهو وما بعده في موضع النصب.

قوله: «يُخَيَّل» بضم أوَّله وفتح المعجَمة وتشديد الياء الأخيرة المفتوحة، وأصله من الخَيَال، والمعنى: يظن، والظَّن هنا أعم من تساوي الاحتمالَينِ أو ترجيح أحدهما على ما هو أصل اللُّغة من أنَّ الظَّن خِلاف اليقين.

قوله: «يجد الشيءَ» أي: الحَدَث خارجاً منه، وصَرَّحَ به الإسماعيلي ولفظه: «يُخَيَّل إليه في صلاته أنه يَخرُج منه شيء»، وفيه العُدول عن ذِكْر الشيء المُستَقذَر بخاصٍّ اسمه إلَّا للضَّرورة.

٢٣٨/١ قوله: «في الصلاة» تَمسَّكَ بعض المالكيَّة بظاهره فخَصّوا الحُكْم/ بمَن كان داخل الصلاة، وأوجَبوا الوضوء على مَن كان خارجها، وفَرَّقوا بالنهي عن إبطال العبادة، والنهي عن إبطال العبادة مُتوقِّف على صِحَّتها، فلا معنى للتَّفْريق بذلك، لأنَّ هذا التخيُّل إنْ كان ناقضاً خارج الصلاة فينبغي أنْ يكون كذلك فيها كبقيَّة النَّواقِض.

قوله: «لا يَنفَتِلْ» بالجَزْم على النهي، ويجوز الرفع على أنَّ «لا» نافية.

قوله: «أو لا ينصرفْ» هو شك من الراوي، وكأنه من علي، لأنَّ الرُّواة غيره رَوَوْه عن سفيان بلفظ: «لا ينصرف» من غير شك.

قوله: «صَوْتاً» أي: من مَخرَجه.

قوله: «أو يجد»، «أو» للتَّنْويع، وعَبَّر بالوِجْدان دون الشَّم ليشمل ما لو لَمَسَ المحلَّ ثمَّ شَمَّ يده، ولا حُجّة فيه لمن استَدلَّ به على أنَّ لمس الدُّبُر لا يَنقُض، لأنَّ الصورة تُحمَل على لمس ما قاربَه لا عينه.

ودلَّ حديث الباب على صِحَّة الصلاة ما لم يَتَيقَّن الحَدَث، وليس المراد تخصيص هذين الأمرينِ باليقين، لأنَّ المعنى إذا كان أوسَع من اللفظ كان الحُكْم للمعنى، قاله الخطَّابيُّ. وقال النَّووي: هذا الحديث أصل في حُكْم بقاء الأشياء على أُصولها حتَّى يُتَيقَّن خلافُ ذلك، ولا يَضُر الشَّك الطارئ عليها. وأخذ بهذا الحديث جمهور العلماء، ورُوِيَ عن مالك النَّقض مُطلَقاً، ورُوِيَ عنه النَّقض خارج الصلاة دون داخلها، ورُوِيَ هذا التفصيل عن الحسن البصري، والأوَّل مشهور مذهب مالك، قاله القُرْطبي، وهو رواية ابن القاسم عنه، وروى ابن نافع عنه: لا وضوء عليه مُطلَقاً كقول الجمهور، وروى ابن وَهْب عنه: أَحبُّ إليَّ أنْ يتوضَّأ. ورواية التفصيل لم تَثبُت عنه وإنَّما هي لأصحابه.

وحمل بعضهم الحديث على مَن كان به وَسْواس، وتَمسَّكَ بأنَّ الشَّكْوى لا تكون إلَّا عن عِلّة، وأُجيبَ بما دلَّ على التعميم، وهو حديث أبي هريرة عند مسلم (٣٦٢) ولفظه: «إذا وَجَدَ أحدُكم في بَطْنه شيئاً فأشكَلَ عليه أخرج منه شيء أم لا، فلا يَخرُجَنَّ من المسجد حتَّى يسمعَ صوتاً أو يجدَ ريحاً»، وقوله: «فلا يَخرُجَنَّ من المسجد» أي: من الصلاة، وصَرَّحَ بذلك أبو داود في روايته (١٧٧).

وقال العراقي: ما ذهب إليه مالك راجح، لأنه احتاطَ للصلاة وهي مَقصِد، وألْغَى الشَّك في السبب المُبْرِئ، وغيره احتاط للطَّهارة وهي وسيلة، وألْغَى الشَّك في الحَدَث

الناقض لها، والاحتياط للمَقَاصِدِ أَولى من الاحتياط للوسائل. وجوابه: أنَّ ذلك من حيثُ النَّظَر قوي، لكنَّه مُغايِر لمدلولِ الحديث، لأنه أمَرَ بعدم الانصراف إلى أنْ يَتحقَّق.

وقال الخطَّابيُّ: يُستَدل به لمن أوجَبَ الحدَّ على مَن وُجِدَ منه ريح الخمر، لأنه اعتبَر وِجْدان الرّيح ورَتَّبَ عليه الحُكْم، ويُمكِن الفَرْق بأنَّ الحدود تُدْرَأ بالشُّبْهة، والشُّبْهة هنا قائمة، بخلاف الأوَّل فإنَّه مُتحقِّق.

## ٥- باب التخفيف في الوضوء

**١٣٨- حدَّثنا عليُّ بنُ عبدِ الله، قال: حدَّثنا سفيانُ، عن عَمْرٍو، قال: أخبرني كُرَيبٌ، عن ابن عبَّاس: أنَّ النبيَّ ﷺ نامَ حتَّى نَفَخَ، ثمَّ صَلَّى. ورُبَّما قال: اضطَجَعَ حتَّى نَفَخَ، ثمَّ قام فصَلَّى.**

**ثمَّ حدَّثنا به سفيانُ مَرَّةً بعدَ مَرَّةٍ عن عَمْرٍو، عن كُرَيبٍ، عن ابن عبَّاس قال: بِتُّ عند خالَتي ميمونةَ ليلةً، فقام النبيُّ ﷺ مِن الليل، فلمَّا كان في بعضِ الليلِ قام النبيُّ ﷺ فتوضَّأ من شَنٍّ مُعلَّقٍ وُضُوءاً خَفِيفاً - يُخفِّفُه عَمْرٌو ويُقلِّلُه - وقام يُصلّي فتوضَّأْتُ نَحْواً ممَّا توضَّأ، ثمَّ جِئْتُ فقُمْتُ عن يسارِه - ورُبَّما قال سفيانُ: عن شِماله - فحَوَّلَني فجَعَلَني عن يَمِينِه، ثمَّ صَلَّى ما شاءَ الله، ثمَّ اضطَجَعَ فنامَ حتَّى نَفَخَ، ثمَّ أتاه المُنادي فآذَنَهُ بالصلاةِ، فقامَ معه إلى الصلاةِ فصَلَّى ولم يتوضَّأْ.**

**قلنا لعَمْرٍو: إنَّ ناساً يقولون: إنَّ رسولَ الله ﷺ تنامُ عينُه ولا ينامُ قلبُه! قال عَمرٌو: سمعتُ عُبيدَ بنَ عُمَيرٍ/ يقول: رُؤْيا الأنبياءِ وَحْيٌ، ثمَّ قَرَأ: ﴿إِنِّيٓ أَرَىٰ فِي ٱلْمَنَامِ أَنِّيٓ أَذْبَحُكَ﴾ [الصافات:١٠٢].** ٢٣٩/١

قوله: «باب التَّخْفيف في الوضوء» أي: جواز التخفيف.

قوله: «سفيان» هو ابن عُيَينة، وعَمْرو: هو ابن دينار المكِّي لا البصري، وكُرَيب - بالتصغير - من الأسماء المفرَدة في «الصحيحين»، ورجالُ الإسناد مَكِّيّون، سوى عليٍّ وقد أقام بها مُدّة، وفيه رواية تابعيٍّ عن تابعي: عَمْرو عن كُرَيب.

قوله: «**ورُبَّما قال: اضطَجَعَ**» أي: كان سفيان يقول تارة: نامَ، وتارة: اضطَجَع، وليسا مُترادِفَينِ بل بينهما عموم وخصوص من وجه، لكنَّه لم يُرِدْ إقامة أحدهما مَقَام الآخر، بل كان إذا روى الحديث مُطوَّلاً قال: «اضطَجَعَ فنامَ» كما سيأتي، وإذا اختصره قال: «نامَ» أي: مُضْطَجِعاً، أو «اضطَجَعَ» أي: نائماً.

قوله: «**ثمَّ حدَّثَنا**» يعني أنَّ سفيان كان يُحدِّثهم به مُختصَراً ثمَّ صارَ يُحدِّثهم به مُطوَّلاً.

قوله: «**ليلة فقامَ**» كذا للأكثر، ولابن السَّكن: «فنامَ» بالنّون بدل القاف، وصَوَّبَها القاضي عِيَاض لأجلِ قوله بعد ذلك: «فلمَّا كان في بعض الليل قامَ» انتهى. ولا ينبغي الجَزْم بخَطَئِها، لأنَّ توجيهها ظاهر، وهو أنَّ الفاء في قوله: «فلمَّا» تفصيليَّة، فالجملة الثانية وإنْ كان مضمونها مضمون الأولى، لكنَّ المغايَرة بينهما بالإجمال والتفصيل.

قوله: «**فلمَّا كان**» أي: رسول الله ﷺ «**في بعض الليل**» وللكُشْمِيهَني: «من» بدل: في، فيَحتَمِل أنْ تكون بمعناها ويَحتَمِل أنْ تكون زائدة و«كان» تامّة، أي: فلمَّا حصل بعض الليل.

قوله: «**شَنٍّ**» بفتح المعجَمة وتشديد النّون، أي: القِرْبة العَتيقة.

قوله: «**مُعلَّق**» ذُكِّرَ على إرادة الجِلْد أو الوِعاء، وقد أخرجه بعد أبواب (١٨٣) بلفظ: «مُعلَّقة».

قوله: «**يُخفِّفه عَمْرو ويُقلِّله**» أي: يَصِفه بالتخفيف والتقليل، وقال ابن المنيِّر: «يُخفِّفه» أي: لا يُكثِر الدَّلْك، و«يُقلِّله» أي: لا يزيد على مَرّة مَرّة. قال: وفيه دليل على إيجاب الدَّلْك، لأنه لو كان يُمكِن اختصاره لاختصره، لكنَّه لم يَختَصِره. انتهى، وهي دعوى مردودة، فإنَّه ليس في الخبر ما يقتضي الدَّلْك، بل الاقتصار على سَيَلان الماء على العُضْو أخَفُّ من قليل الدَّلْك.

قوله: «**نحواً ممَّا تَوضَّأ**» قال الكِرْمانيُّ: لم يقل: مِثلاً، لأنَّ حقيقة مُماثَلَته ﷺ لا يَقْدِر عليها غيره. انتهى.

وقد ثبت في هذا الحديث كما سيأتي بعد أبواب (١٨٣): «فقُمْت فصَنَعْت مِثل ما صنع» ولا يلزم من إطلاق المِثليَّة المساواة من كل جهة.

**قوله: «فآذَنه»** بالمدّ، أي: أعلمه، وللمُستَمْلي: فناداه.

**قوله: «فصَلَّى ولم يتوضَّأ»** فيه دليل على أنَّ النوم ليس حَدَثاً بل مَظِنّة الحَدَث، لأنه ﷺ كان تنام عينُه ولا ينام قلبه، فلو أحدَثَ لعَلِمَ بذلك، ولهذا كان رُبَّما تَوضَّأ إذا قام من النوم ورُبَّما لم يتوضَّأ، قال الخطَّابيُّ: وإنَّما مُنِعَ قلبُه النوم ليَعِيَ الوحي الذي يأتيه في منامه.

**قوله: «قلنا»** القائل سفيان، والحديث المذكور صحيح كما سيأتي (١١٤٧) من وجه آخر، وعُبيد بن عُمَير من كِبَار التابعين، ولأبيه عُمَير بن قَتادة صُحْبة.

**وقوله: «رُؤْيا الأنبياء وَحْي»** رواه مسلم مرفوعاً[1]. وسيأتي في التوحيد (٧٥١٧) من رواية شَريك عن أنس.

ووجه الاستدلال بما تلاه من جهة أنَّ الرُّؤْيا لو لم تكنْ وَحْياً، لَمَا جازَ لإبراهيم عليه الصلاة والسلام الإقدامُ على ذَبْح ولده.

وأغربَ الدَّاوودي الشارح فقال: قول عُبيد بن عُمَير لا تعلُّق له بهذا الباب. وهذا إلْزام منه للبخاريِّ بأنْ لا يَذكُر من الحديث إلَّا ما يتعلَّق بالترجمة فقط، ولم يشترط ذلك أحد، وإنْ أراد أنه لا يتعلَّق بحديث الباب أصلاً فممنوع، والله أعلم. وسيأتي بقيَّة مباحث هذا الحديث في كتاب الوِتْر من كتاب الصلاة (٩٩٢) إن شاء الله تعالى.

## ٦- باب إسباغ الوضوءِ

**وقال ابنُ عَمَر: إسباغُ الوضوءِ الإنقاءُ.**

**١٣٩- حدَّثنا عبدُ الله بنُ مَسْلمةَ، عن مالكٍ، عن موسى بنِ عُقْبةَ، عن كُرَيبٍ مولى ابن**

---

(١) الحديث لم يخرجه مسلم، وعزوه إليه ذهول من الحافظ رحمه الله، وإنما أخرجه مرفوعاً ابن أبي حاتم في «تفسيره» ـ كما في «تفسير ابن كثير» ٧/ ٢٧،٢٨ ـ وسنده ضعيف، وأخرجه ابن أبي عاصم في «السنة» (٤٦٣)، والطبراني (١٢٣٠٢)، والحاكم ٢/ ٤٣١ عن ابن عباس موقوفاً، وسنده حسن.

عبَّاس، عن أُسامةَ بنِ زيدٍ/ أنَّه سَمِعَه يقول: دَفَعَ رسولُ الله ﷺ من عَرَفَةَ، حتَّى إذا كان ٢٤٠/١ بالشِّعْبِ نَزَلَ فبالَ ثمَّ توضَّأ، ولم يُسبِغِ الوُضُوءَ، فقلتُ: الصلاةَ يا رسولَ الله! فقال: «الصلاةُ أمامَكَ» فرَكِبَ، فلمَّا جاءَ المُزْدلِفةَ نَزَلَ فتوضَّأ، فأسبَغَ الوُضُوءَ، ثمَّ أُقِيمَتِ الصلاةُ فصَلَّى المغربَ، ثمَّ أناخَ كلُّ إنْسانٍ بَعِيرَه في مَنْزِلِه، ثمَّ أُقِيمَتِ العِشاءُ فصَلَّى ولم يُصلِّ بينَهما.

[أطرافه في: ١٨١، ١٦٦٧، ١٦٦٩، ١٦٧٢]

قوله: «باب إسباغ الوضوء» الإسباغ في اللُّغة: الإتمام، ومنه: دِرْع سابغ.

قوله: «وقال ابن عمر» هذا التعليق وَصَلَه عبد الرزاق في «مصنَّفه» بإسنادٍ صحيح، وهو من تفسير الشيء بلازِمِه، إذ الإتمام يستلزم الإنقاء عادة، وقد روى ابن المنذر[1] بإسنادٍ صحيح: أنَّ ابن عمر كان يَغسِل رِجْليه في الوضوء سبع مرات، وكأنه بالَغَ فيهما دون غيرهما لأنهما مَحَلُّ الأوساخ غالباً لاعتيادِهم المشي حُفاة، والله أعلم.

قوله: «حدَّثنا عبد الله بن مَسْلَمة» هو القَعْنبي، والحديث في «الموطَّأ» (١/ ٤٠٠-٤٠١)، والإسناد كلُّه مدنيُّون، وفيه رواية تابعي عن تابعي: موسى عن كُرَيب، وأُسامة بن زيد، أي: ابن حارثة مولى رسول الله ﷺ، له ولأبيه وجَدّه صُحْبة. وستأتي مَناقِبه في مكانها إن شاء الله تعالى (٣٧٣٠).

قوله: «دَفَعَ من عَرَفة» أي: أفاض.

قوله: «بالشِّعْب» بكسر الشّين المعجَمة: هو الطريق في الجبل، واللام فيه للعَهْد.

قوله: «ولم يُسبِغ الوضوء» أي: خَفَّفَه، ويأتي فيه ما تقدَّم في توجيه الحديث الماضي (١٣٨).

قوله: «فقلتُ: الصلاةَ» هو بالنصب على الإغراء، أو على الحذف، والتقدير: أتريدُ الصلاة؟ ويُؤيِّده قوله في رواية تأتي (١٨١): «فقلت: أتُصلِّي يا رسول الله»، ويجوز الرفع، والتقدير: حانَتِ الصلاةُ.

قوله: «قال: الصلاةُ» هو بالرفع على الابتداء، و«أَمامَك» بفتح الهمزة خَبَره، وفيه دليل

---

(١) في «الأوسط» ١/ ٤٠٥.

على مشروعيَّة الوضوء للدَّوام على الطَّهارة، لأنه ﷺ لمَّا يُصلِّ بذلك الوضوء شيئاً، وأمَّا مَن زَعَمَ أنَّ المراد بالوضوءِ هنا الاستنجاء فباطل، لقوله في الرواية الأُخرى (١٨١): «فجعلت أصُب عليه وهو يتوضَّأ» ولقوله هنا: «ولم يُسبِغ الوضوء».

**قوله: «نزل فتَوضَّأ فأسبَغَ الوضوء»** فيه دليل على مشروعيَّة إعادة الوضوء من غير أنْ يَفصِل بينهما بصلاةٍ، قاله الخطَّابيُّ، وفيه نَظَر لاحتمال أنْ يكون أحدَث.

**فائدة:** الماء الذي تَوضَّأ به ﷺ ليلَتئذٍ كان من ماء زَمْزَم، أخرجه عبد الله بن أحمد بن حنبل في زيادات «مسند» أبيه (٥٦٤) بإسنادٍ حسن من حديث علي بن أبي طالب، فيُسْتفاد منه الرَّد على مَن مَنَعَ استعمال ماء زَمْزَم لغير الشُّرْب. وسيأتي بقيَّة مباحث هذا الحديث في كتاب الحج (١٦٦٧) إن شاء الله تعالى.

## ٧- باب غسل الوجه باليدين من غَرْفة واحدة

**١٤٠- حدَّثنا محمَّدُ بنُ عبدِ الرَّحِيم، قال: أخبرنا أبو سَلَمةَ الخُزاعيُّ منصورُ بنُ سَلَمةَ، قال: أخبرنا ابنُ بلالٍ ـ يعني: سليمانَ ـ عن زيدِ بنِ أسلَمَ، عن عطاءِ بنِ يسارٍ، عن ابن عبَّاس: أنَّه توضَّأ فغَسَلَ وجهَه، أَخَذ غَرْفةً من ماءٍ فمَضْمَضَ بها واستَنشَقَ، ثمَّ أَخَذ غَرْفةً من ماءٍ فجعلَ بها هكذا، أضافَها إلى يَدِه الأخرَى فغَسَلَ بهما وجهَه، ثمَّ أَخَذ غَرْفةً من ماءٍ فغَسَلَ بها يَدَه اليُمنَى، ثمَّ أَخَذ غَرْفةً من ماءٍ فغَسَلَ بها يَدَه اليُسرَى، ثمَّ مَسَحَ برَأْسِه، ثمَّ/ أَخَذ غَرْفةً من ماءٍ فرَشَّ على رِجْلِه اليُمنَى حتَّى غَسَلَها، ثمَّ أَخَذ غَرْفةً أُخرى فغَسَلَ بها رِجْلَه ـ يعني اليُسرَى ـ ثمَّ قال: هكذا رأيتُ رسولَ الله ﷺ يتوضَّأُ.** ٢٤١/١

**قوله: «باب غسل الوَجْه باليدَينِ من غَرْفة واحدة»** مراده بهذا التنبيه على عدم اشتراط الاغتراف باليَدَينِ جميعاً، والإشارة إلى تضعيف الحديث الذي فيه أنه ﷺ كان يَغسِل وجهه بيمينِه. وجمع الحَلِيمي بينهما بأنَّ هذا حيثُ كان يتوضَّأ من إناء يَصُب منه بيساره على يمينه، والآخر حيثُ كان يَغْتَرِف، لكن سياق الحديث يأْباه، لأنَّ فيه أنه بعد أنْ تناولَ الماء بإحدى يديه، أضافَه إلى الأُخرى وغَسَلَ بهما.

قوله: «حدَّثنا محمَّد بن عبد الرحيم» هو أبو يحيى المعروف بصاعقة، وكان أحد الحُفَّاظ، وهو من صغار شيوخ البخاري من حيثُ الإسناد، وشيخه منصور كان أحد الحُفَّاظ أيضاً، وقد أدرَكَه البخاري لكنَّه لم يَلْقَه. وفي الإسناد رواية تابعي عن تابعي: زيد عن عطاء.

قوله: «أنه تَوضَّأ» زاد أبو داود (١٣٧) في أوَّله من طريق هشام بن سعد عن زيد بن أسلمَ: «أتُحِبّون أنْ أُريَكُم كيف كان رسول الله ﷺ يتوضَّأ؟ فدَعا بإناءٍ فيه ماء»، وللنَّسائي (١٠٢) من طريق محمد بن عَجْلان عن زيد في أوَّل الحديث: «تَوضَّأ رسول الله ﷺ فغَرَفَ غَرْفة».

قوله: «فغَسَلَ وَجْهه» الفاء تفصيليَّة لأنها داخلة بين المجمَل والمفصَّل.

قوله: «أخذ غَرْفة» وهو بيان الغسل وظاهره أنَّ المضمضة والاستنشاق من جملة غسل الوجه، لكنَّ المراد بالوجه أوَّلاً ما هو أعمُّ من المفروض والمسنون، بدليلِ أنه أعاد ذِكْره ثانياً بعد ذِكْر المضمضة والاستنشاق بغَرْفةٍ مُستقِلّة، وفيه دليل الجمع بين المضمضة والاستنشاق بغَرْفةٍ واحدة، وغسل الوجه باليَدَينِ جميعاً إذا كان بغَرْفةٍ واحدة، لأنَّ اليد الواحدة قد لا تَستَوعِبه.

قوله: «أضافَها» بيان لقوله: فجعل بها هكذا.

قوله: «فغَسَلَ بها» أي: بالغَرْفة، وللأصِيليِّ وكَرِيمة: «فغَسَلَ بهما» أي: باليدين.

قوله: «ثمَّ مَسَحَ برَأْسِه» لم يَذكُر لها غَرْفة مُستقِلّة، فقد يتمسَّك به مَن يقول بطَهوريَّة الماء المستعمل، لكن في رواية أبي داود (١٣٧): «ثمَّ قَبَضَ قَبْضة من الماء، ثمَّ نَفَضَ يده، ثمَّ مَسَحَ رأسه»، زاد النَّسائيُّ (١٠١) من طريق عبد العزيز الدَّراوَرْدي عن زيد: «وأُذنَيْه مَرّة واحدة»، ومن طريق ابن عَجْلان (١٠٢): «باطنهما بالسَّبّاحَتَينِ وظاهرَهما بإبهامَيْه»، وزاد ابن خُزَيمة (١٤٨) من هذا الوجه: «وأدخلَ إصبَعَيْه فيهما».

قوله: «فرَشَّ» أي: سَكَبَ الماء قليلاً قليلاً إلى أنْ صَدَقَ عليه مُسمَّى الغسل.

قوله: «حتَّى غَسَلَها» صريح في أنه لم يكتفِ بالرَّش، وأمَّا ما وَقَعَ عند أبي داود (١٣٧) والحاكم (١/ ١٤٧): «فرَشَّ على رِجْله اليُمنَى وفيها النَّعْل، ثمَّ مَسَحَها بيديه، يد فوق القَدَم، ويد تحت النَّعْل». فالمراد بالمسحِ تَسْييل الماء حتَّى يَستَوْعِب العُضْو، وقد صَحَّ: أنه ﷺ كان يتوضَّأ في النَّعْل كما سيأتي عند المصنِّف (١٦٦) من حديث ابن عمر، وأمَّا قوله: «تحت النَّعْل» فإنْ لم يُحمَل على التجوُّز عن القَدَم وإلَّا فهي زيادة شاذَّة، وراويها هشام بن سعد لا يُحتَج بما تفرَّد به، فكيف إذا خالَف.

قوله: «فغَسَلَ بها رِجْله يعني اليُسرَى» قائل «يعني» هو زيد بن أسلمَ أو مَن دونه.

واستَدلَّ ابن بَطَّال بهذا الحديث على أنَّ الماء المستعمل طَهور، لأنَّ العُضْو إذا غُسِلَ مَرّة واحدة فإنَّ الماء الذي يَبْقَى في اليد منها يُلاقي ماء العُضْو الذي يليه، وأيضاً فالغَرْفة تُلاقي أوَّل جزء من أجزاء كل عُضْو فيصير مُستعمَلاً بالنِّسْبة إليه. وأُجيبَ بأنَّ الماء ما دامَ مُتَّصِلاً باليدِ مثلاً لا يُسمَّى مُستعملاً حتَّى يَنْفَصِل، وفي الجواب بحث.

تنبيه: ذكر ابن التِّين أنه رواه بلفظ: «فعلَّ بها رِجْله» بالعين المهمَلة واللام المشدَّدة قال: فلعلَّه جعل الرِّجلَينِ بمَنزِلة العُضْو الواحد فعَدَّ الغسلة الثانية تكْريراً، لأنَّ العَلَّ هو الشُّرْب الثاني. انتهى، وهو تكلُّف ظاهر، والحق أنها تصحيف، والله أعلم.

## ٨- باب التَّسمية على كلِّ حالٍ وعند الوِقَاع ٢٤٢/١

١٤١- حدَّثنا عليُّ بنُ عبدِ الله، قال: حدَّثنا جَرِيرٌ، عن منصورٍ، عن سالمِ بنِ أبي الجَعْد، عن كُرَيبٍ، عن ابن عبَّاس يَبلُغُ النبيَّ ﷺ قال: «لو أنَّ أحَدَكُم إذا أتى أهلَه قال: باسمِ الله، اللهُمَّ جَنِّبنا الشيطانَ وجَنِّبِ الشيطانَ ما رَزَقْتَنا، فقُضِيَ بينَهُما ولدٌ، لم يَضُرَّه».

[أطرافه في: ٣٢٧١، ٣٢٨٣، ٥١٦٥، ٦٣٨٨، ٧٣٩٦]

قوله: «باب التَّسْمية على كل حال وعند الوِقاع» أي: الجِماع، وعَطْفه عليه من عَطْف الخاص على العام للاهتمام به، وليس العموم ظاهراً من الحديث الذي أورده، لكن يُسْتفاد من باب الأَولى، لأنه إذا شُرِعَ في حالة الجِماع وهي ممَّا أُمِرَ فيه بالصمْتِ، فغيره أَوْلى.

وفيه إشارة إلى تضعيف ما وَرَدَ من كراهة ذِكْر الله في حالَين: الخَلاء والوِقاع، لكن على تقدير صِحَّته لا يُنافي حديث الباب، لأنه يُحمَل على حال إرادة الجِماع كما سيأتي في الطريق الأُخرى. ويُقيِّد ما أطلقه المصنِّف ما رواه ابن أبي شَيْبة (١٠/ ٣٩٥) من طريق عَلْقَمة عن ابن مسعود: وكان إذا غَشِيَ أهله فأنزل قال: اللهُمَّ لا تَجْعَل للشَّيْطان فيما رَزَقْتني نصيباً.

**قوله:** «جَرِير» هو ابن عبد الحميد، ومنصور: هو ابن المُعتَمِر من صغار التابعين، وفي الإسناد ثلاثة من التابعين.

**قوله:** «فقُضيَ بينهم» كذا للمُستَمْلي والحَمُّوِي، وللباقين: «بينهما» وهو أصوب، ويُحمل الأوَّل على أنَّ أقل الجمع اثنان، وسيأتي مباحث هذا الحديث في كتاب النكاح (٥١٦٥) إن شاء الله تعالى.

وأفاد الكِرْمانيُّ أنه رأى في نسخة قُرِئَتْ على الفِرَبْري: قيل لأبي عبد الله ـ يعني المصنِّف ـ: مَن لا يُحسِن العربيَّة يقولها بالفارسيَّة؟ قال: نَعَم.

## ٩- باب ما يقول عند الخَلاءِ

**١٤٢- حدَّثنا آدمُ، قال: حدَّثنا شُعْبةُ، عن عبدِ العزيزِ بنِ صُهَيب، قال: سمعتُ أنساً يقول: كان النبيُّ ﷺ إذا دَخَلَ الخَلاءَ قال: «اللهُمَّ إني أعُوذُ بكَ مِن الخُبُث والخَبائثِ».**

**تابعَه ابنُ عَرْعَرةَ عن شُعْبةَ. وقال غُندَرٌ عن شُعْبة: إذا أتى الخَلاءَ. وقال موسى عن حمَّادٍ: إذا دَخَلَ. وقال سعيدُ بنُ زيدٍ: حدَّثنا عبدُ العزيز: إذا أراد أنْ يَدخُلَ.**

[طرفه في: ٦٣٢٢]

**قوله:** «باب ما يقول عند الخَلاء» أي: عند إرادة الدُّخول في الخَلاء إنْ كان مُعَدّاً لذلك، وإلَّا فلا تقدير.

تنبيه: أشكَلَ إدخال هذا الباب والأبواب التي بعده إلى باب الوضوء مَرّة مَرّة، لأنه شَرَعَ في أبواب الوضوء فذكر منها فرضه وشرطه وفضيلته وجواز تخفيفه واستحباب إسباغه، ثمَّ غسل الوجه ثمَّ التسمية ولا أثر لتأخيرِها عن غسل الوجه لأنَّ مَحَلّها مُقارَنة

أوَّل جزء منه، فتقديمها في الذِّكْر عنه وتأخيرها سواء، لكن ذكر بعدها القول عند الخَلاء، واستمرَّ في ذِكْر ما يتعلَّق بالاستنجاء، ثمَّ رجع فذكر الوضوء مَرّة مَرّة، وقد خَفيَ وجه المناسبة على الكِرْماني فاستَرْوحَ قائلاً: ما وجه الترتيب بين هذه الأبواب، مع أنَّ التسمية إنَّما هي قبل غسل الوجه لا بعده، ثمَّ توسيط أبواب الخَلاء بين أبواب الوضوء؟ وأجاب بقوله: قلت: البخاري لا يُراعي حُسْن الترتيب، وجملة قَصْده إنَّما هو/ في نقل الحديث وما يتعلَّق بصحيحه لا غير، انتهى. ٢٤٣/١

وقد أبطَلَ هذا الجواب في كتاب التفسير، فقال لمَّا ناقَشَ البخاري في أشياء ذكرها من تفسير بعض الألفاظ بما معناه: لو ترك البخاري هذا لكان أَولى، لأنه ليس من موضوع كتابه، وكذلك قال في مواضع أُخَر إذا لم يَظْهر له توجيه ما يقوله البخاري، مع أنَّ البخاري في جميع ما يُورِده من تفسير الغريب إنَّما يَنقُله عن أهل ذلك الفَن كأبي عُبيدة والنَّضْر بن شُمَيلٍ والفَرَّاء وغيرهم، وأمَّا المباحث الفقهيَّة فغالبها مُستَمَدّة له من الشافعي وأبي عُبيدة وأمثالهما، وأمَّا المسائل الكلاميَّة فأكثرها من الكَرابيسي وابن كُلَّاب ونحوهما.

والعَجَب من دعوى الكِرْماني أنه لا يَقصِد تحسين الترتيب بين الأبواب، مع أنه لا يُعرَف لأحدٍ من المصنِّفين على الأبواب مَن اعتنى بذلك غيره، حتَّى قال جمع من الأئمَّة: فِقْه البخاري في تراجمه. وقد أبدَيْتُ في هذا الشَّرْح من مَحاسنه وتدقيقه في ذلك ما لا خَفاءَ به، وقد أمعَنْت النَّظَر في هذا الموضع فوجدته في بادِئ الرَّأْي يظن الناظرُ فيه أنه لم يَعْتَنِ بترتيبه كما قال الكِرْماني، لكنَّه اعتنى بترتيبِ كتاب الصلاة اعتناء تامّاً كما سأذْكُرُه هناك، وقد يُتَلَمَّح أنه ذكر أوَّلاً فرض الوضوء كما ذكرت، وأنه شرط لِصِحَّة الصلاة، ثمَّ فضله وأنه لا يجب إلَّا مع التيقُّن، وأنَّ الزِّيادة فيه على إيصال الماء إلى العُضْو ليس بشرطٍ، وأنَّ ما زاد على ذلك من الإسباغ فضل، ومن ذلك الاكتفاء في غسل بعض الأعضاء بغَرْفةٍ واحدة، وأنَّ التسمية مع أوَّله مشروعة كما يُشرَع الذِّكْر عند دخول الخَلاء، فاستَطْرَدَ من هنا لآداب الاستنجاء وشرائطه، ثمَّ رجع لبيان أنَّ واجب الوضوء المرّة الواحدة وأنَّ

الثِّنتَينِ والثلاث سُنّة، ثمَّ ذكر سُنّة الاستنثار إشارة إلى الابتداء بتنظيف البَواطن قبل الظَّواهر، ووَرَدَ الأمر بالاستجمار وِتْراً في حديث الاستنثار فتَرجَمَ به لأنه من جملة التنَظُّف، ثمَّ رجع إلى حُكْم التخفيف فتَرجَمَ بغسل القدمين لا بمَسْحِ الخُفَّينِ، إشارة إلى أنَّ التخفيف لا يكفي فيه المسح دون مُسمَّى الغسل، ثمَّ رجع إلى المضمضة لأنها أُخت الاستنشاق، ثمَّ استدرَكَ بغسل العَقِبَينِ لئلَّا يُظَن أنهما لا يَدخُلان في مُسمَّى القَدَم، وذكر غسل الرِّجلَينِ في النَّعْلَينِ رَدّاً على مَن قَصَّرَ في سياق الحديث المذكور فاقتصر على النَّعْلَينِ على ما سأُبيِّنُه. ثمَّ ذكر فضل الابتداء باليمين، ومتى يجب طلب الماء للوضوء، ثمَّ ذكر حُكْم الماء الذي يُسْتعمَل وما يُوجِب الوضوء، ثمَّ ذكر الاستعانة في الوضوء، ثمَّ ما يَمتَنع على مَن كان على غير وضوء، واستمرَّ على ذلك إذا ذكر شيئاً من أعضاء الوضوء استَطْرَدَ منه إلى ما له به تعلُّق لمن يُمْعِن التأمُّل، إلى أنْ أكمل كتاب الوضوء على ذلك. وسَلَك في ترتيب الصلاة أسهلَ من هذا المسلَك، فأورد أبوابها ظاهرة التناسُب في الترتيب، فكأنه تفنَّنَ في ذلك، والله أعلم.

**قوله:** «**الخُبُث**» بضم المعجَمة والموحَّدة كذا في الرواية، وقال الخطَّابيُّ: إنَّه لا يجوز غيره. وتُعُقِّبَ بأنه يجوز إسكان الموحَّدة كما في نظائره ممَّا جاءَ على هذا الوجه ككُتُبٍ وكُتْب.

قال النَّووي: وقد صَرَّحَ جماعة من أهل المعرفة بأنَّ الباء هنا ساكنة منهم أبو عُبيدة، إلَّا أنْ يقال: إنَّ ترك التخفيف أَولى لئلَّا يَشْتَبه بالمصدر، والخُبث جمع خَبيث، والخَبائث: جمع خَبيثة، يريد ذُكْران الشَّياطين وإناثهم، قاله الخطَّابيُّ وابن حِبَّان وغيرهما.

ووَقَعَ في نسخة ابن عساكر: «قال أبو عبد الله ـ يعني البخاري ـ: ويقال: الخُبْث»، أي: بإسكان الموحَّدة، فإنْ كانت مُخفَّفة عن الحركة فقد تقدَّم توجيهه، وإنْ كان بمعنى المفرَد فمعناه كما قال ابن الأعرابي: المكروه، قال: فإنْ كان من الكلام فهو الشَّتْم، وإنْ كان من المِلَل فهو الكفر، وإنْ كان من الطعام فهو الحرام، وإنْ كان من الشَّراب فهو الضار،

وعلى هذا فالمراد بالخَبائث: المعاصي أو مُطلَق الأفعال المذمومة، ليَحصُل التناسُب، ولهذا وَقَعَ في رواية التِّرمِذي (٥) وغيره: «أعوذ بالله من الخُبْث والخَبيث، أو الخُبُث والخَبائث» هكذا على الشَّك، الأوَّل بالإسكان مع/ الإفراد، والثاني بالتحريك مع الجمع، أي: من الشيء المكروه ومن الشيء المذموم، أو من ذُكْران الشَّياطين وإناثهم. وكان ﷺ يستعيذ إظهاراً للعُبوديَّة، ويَجهَر بها للتَّعْليم. ٢٤٤/١

وقد روى المَعْمَريّ[1] هذا الحديث من طريق عبد العزيز بن المختار عن عبد العزيز بن صُهَيب بلفظ الأمر قال: «إذا دخلتُمُ الخَلاءَ فقولوا: باسم الله، أعوذ بالله من الخُبث والخَبائث» وإسناده على شرط مسلم، وفيه زيادة التسمية ولم أرَها في غير هذه الرواية[2].

**قوله: «تابعَه ابن عَرْعَرة»** اسمه محمد، وحديثه عند المصنِّف في الدَّعَوات (٦٣٢٢).

**قوله: «وقال غُندَر»** هذا التعليق وَصَلَه البزَّار في «مسنده» (٦٤٠٩) عن محمد بن بَشّار بُنْدار، عن غُندَر بلفظه، ورواه أحمد بن حنبل (١٣٩٩٩) عن غُندَر بلفظ: إذا دَخَلَ[3].

**قوله: «وقال موسى»** هو ابن إسماعيل التَّبُوذَكي.

**قوله: «عن حمَّاد»** هو ابن سَلَمةَ؛ يعني: عن عبد العزيز بن صُهَيب، وطريق موسى هذه وَصَلها البيهقي (١/ ٩٥) باللفظ المذكور.

**قوله: «وقال سعيد بن زيد»** هو أخو حمَّاد بن زيد، وروايته هذه وَصَلها المؤلِّف في

---

(١) تحرف في (س) إلى: العمري. والمعمري هذا: هو الإمام الحافظ محدِّث العراق أبو علي الحسن بن علي بن شبيب البغدادي، المتوفى سنة ٢٩٥ هـ، له من المصنفات: «السنن» في الفقه، و«عمل اليوم والليلة». وانظر ترجمته في «سير أعلام النبلاء» ١٣/ ٥١٠-٥١٤.

(٢) وعلى تقدير ثبوتها فهي شاذَّة لمخالفتها الروايات الثابتة عن أنس بعدم ذكر التسمية مع الدعاء، وهذه الزيادة قد وردت من غير هذا الطريق، فقد أخرجها ابن أبي شيبة في «مصنفه» ١/ ١ من طريق أبي معشر نجيح عن عبد الله بن أبي طلحة عن أنس، لكن أبا معشر ضعيف. ورُويت كذلك من طريق ضعيف أخرجه الطبراني في «الدعاء» (٣٥٦) وغيره من طريق قَطَن بن نُسَير عن عَدِي بن أبي عُمارة عن قتادة عن أنس، وقال العُقيلي في ترجمة عدي من «الضعفاء» ٣/ ٣٧٠: في حديثه اضطراب، ثم ساقه له.

(٣) الذي في «المسند» عن غندر عن شعبة: إذا أتى الخلاء.

«الأدب المفرَد» (٦٩٢) قال: حدَّثنا أبو النُّعْمان قال: حدَّثنا سعيد بن زيد قال: حدَّثنا عبد العزيز بن صُهَيب قال: حدَّثني أنس قال: كان النبي ﷺ إذا أراد أنْ يَدخُل الخَلاء قال... فذكر مِثل حديث الباب.

وأفادت هذه الرواية تبيين المراد من قوله: «إذا دَخَلَ الخَلاء» أي: كان يقول هذا الذِّكْر عند إرادة الدُّخول لا بعده، والله أعلم. وهذا في الأمكِنة الـمُعَدّة لذلك بقَرينة الدُّخول، ولهذا قال ابن بَطَّال: رواية «إذا أتى» أعمُّ لشُمولِها، انتهى.

والكلام هنا في مَقَامَين:

أحدهما: هل يختصُّ هذا الذِّكْر بالأمكِنة الـمُعَدّة لذلك لكَوْنها تَحْضُرها الشَّياطين كما ورَدَ في حديث زيد بن أرْقَم في «السُّنَن»[1]، أو يشمل حتَّى لو بال في إناء مثلاً في جانب البيت؟ الأصح الثاني ما لم يَشْرَع في قضاء الحاجة.

المقام الثاني: متى يقول ذلك؟ فمَن يَكْرَه ذِكْر الله في تلك الحالة يُفَصِّل: أمَّا في الأمكِنة الـمُعَدّة لذلك فيقوله قُبَيْل دخولها، وأمَّا في غيرها فيقوله في أوَّل الشُّروع كتشميرِ ثيابه مثلاً، وهذا مذهب الجمهور، وقالوا فيمَن نسيَ: يستعيذ بقلبه لا بلسانه، ومَن يُجيز مُطلَقاً كما نُقِلَ عن مالك لا يحتاج إلى تفصيل.

تنبيه: سعيد بن زيد الذي أتى بالرواية المبيِّنة صَدُوق تكلَّم بعضهم في حِفْظه، وليس له في البخاري غير هذا الموضع المعلَّق، لكن لم يَنفرِد بهذا اللفظ، فقد رواه مُسدَّد عن عبد الوارث، عن عبد العزيز مثله، وأخرجه البيهقيُّ (١/ ٩٥) من طريقه وهو على شرط البخاريّ.

## ١٠- باب وضع الماءِ عند الخَلاءِ

**١٤٣- حدَّثنا عبدُ الله بنُ محمَّدٍ، قال: حدَّثنا هاشِمُ بنُ القاسم، قال: حدَّثنا وَرْقاءُ، عن عُبيدِ الله بنِ أبي يزيدَ، عن ابن عبَّاس: أنَّ النبيَّ ﷺ دَخَلَ الخَلاءَ فوَضَعْتُ له وَضُوءاً، قال: «مَن وَضَعَ هذا؟» فأُخبِرَ، فقال: «اللهمَّ فَقِّهْه في الدِّينِ».**

---

(١) أخرجه أبو داود (٦)، وابن ماجه (٢٩٦)، والنسائي في «الكبرى» (٩٨٢٠-٩٨٢٣)، ورجاله ثقات.

**قوله: «باب وَضْع الماء عند الخلاء»** هو بالمد، وحقيقته: المكان الخالي، واستُعمِلَ في المكان الـمُعَدِّ لقضاءِ الحاجة مَجازاً.

**قوله: «وَرْقاء»** هو ابن عمر.

**قوله: «عن عُبيد الله»** بالتصغير **«ابن أبي يزيد»** مَكِّي ثقة لا يُعرَف اسم أبيه، ووَقَعَ في رواية الكُشْمِيهَنيّ: «ابن أبي زائدة»، وهو غلط.

**قوله: «فوَضَعْت له وَضوءاً»** بفتح الواو، أي: ماء ليتوضَّأ به، وقيل: يَحتَمِل أنْ يكون ناوله إيَّاه ليَستَنجيَ به، وفيه نَظَر.

**قوله: «فأُخبِرَ»** تقدَّم في كتاب العلم (٧٥): أنَّ ميمونة بنت الحارث خالة ابن عبَّاس هي المخبِرة بذلك.

قال التَّيْميُّ: فيه استحباب الـمُكافَأة بالدُّعاء.

وقال ابن المنيِّر: مناسبة الدُّعاء لابن عبَّاس بالتفَقُّه على وضعه الماءَ من جهة أنه تَردَّدَ بين ثلاثة أُمور: إمَّا أنْ يَدخُل إليه بالماء إلى الخَلاء، أو يضعه على/ الباب ليتناوله من قُرْب، ٢٤٥/١
أو لا يفعل شيئاً، فرأى الثاني أوفَق، لأنَّ في الأوَّل تَعرُّضاً للاطِّلاع، والثالث يَستَدْعي مَشَقّة في طلب الماء، والثاني أسهلها، ففعله يدل على ذكائه، فناسب أنْ يدعو له بالتفَقُّه في الدِّين ليَحصُل به النفع، وكذا كان. وقد تقدَّمتْ باقي مباحثه في كتاب العلم.

## ١١ - باب لا تُستَقبَلُ القِبلةُ بغائطٍ أو بولٍ إلَّا عند البناء: جدارٍ أو نحوه

**١٤٤ - حدَّثنا آدمُ، قال: حدَّثنا ابنُ أبي ذِئْبٍ، قال: حدَّثنا الزُّهْريُّ، عن عطاءِ بنِ يزيدَ اللَّيثيّ، عن أبي أيوبَ الأنصاريّ، قال: قال رسولُ الله ﷺ: «إذا أَتى أحَدُكُم الغائطَ فلا يَستَقبِلِ القِبْلةَ ولا يُوَلِّها ظَهْرَه، شَرِّقُوا أو غَرِّبُوا».**

[طرفه في: ٣٩٤]

**قوله: «باب لا تُستَقبَل القِبْلة»** في روايتنا بضمِّ المثنَّاة على البناء للمفعولِ وبرفع «القِبْلة»، وفي غيرها بفتح الباء التَّحتانية على البناء للفاعل ونصب القِبْلة، ولام «تُستَقبَل» مضمومة

على أنَّ «لا» نافية، ويجوز كسرها على أنها ناهية.

**قوله: «إلَّا عند البِناء: جِدار أو نحوه»** وللكُشْمِيهَنيِّ: «أو غيره» أي: كالأحجار الكِبَار والسَّواري والخَشَب وغيرها من السَّواتر.

قال الإسماعيلي: ليس في حديث الباب دلالة على الاستثناء المذكور، وأُجيبَ بثلاثة أجوبة:

**أحدها:** أنه تَمسَّكَ بحقيقة الغائط لأنه المكان المُطَمْئِن من الأرض في الفَضاء، وهذه حقيقته اللُّغَويَّة، وإنْ كان قد صارَ يُطلَق على كل مكان أُعِدَّ لذلك مَجازاً فيختصُّ النهي به، إذ الأصل في الإطلاق الحقيقة، وهذا الجواب للإسماعيليِّ وهو أقواها.

**ثانيها:** أنَّ استقبال القِبْلة إنَّما يَتحقَّق في الفَضاء، وأمَّا الجِدار والأبنية فإنَّها إذا استُقبِلَتْ أُضيفَ إليها الاستقبال عُرْفاً، قاله ابن المنيِّر، ويتقوَّى بأنَّ الأمكِنة المُعَدّة ليست صالحة لأنْ يُصلَّى فيها فلا يكون فيها قِبْلة بحالٍ، وتُعُقِّبَ بأنه يلزم منه أنْ لا تصح صلاة مَن بينه وبين الكعبة مكان لا يَصلُح للصلاة، وهو باطل.

**ثالثها:** الاستثناء مُستفاد من حديث ابن عمر المذكور في الباب الذي بعده (١٤٥)، لأنَّ حديث النبي ﷺ كلّه كأنه شيءٌ واحد، قاله ابن بَطَّال وارتَضاه ابن التِّين وغيره، لكنَّ مُقتَضاه أنْ لا يَبْقَى لتفصيلِ التراجم معنًى.

فإنْ قيل: لِمَ حملتُم الغائط على حقيقته ولم تَحْمِلوه على ما هو أعمُّ من ذلك ليتناول الفَضاء والبُنْيان، لا سيَّما والصحابي راوي الحديث قد حمله على العموم فيهما لأنه قال ـ كما سيأتي عند المصنِّف (٣٩٤) في «باب قِبْلة أهل المدينة» في أوائل الصلاة ـ: فقَدِمْنا الشام فوَجَدْنا مَراحيض بُنيَتْ قِبَلَ القِبْلة فنَنْحَرِف ونَسْتَغْفِر.

فالجواب أنَّ أبا أيوب أعملَ لفظَ الغائط في حقيقته ومجازه وهو المعتمَد، وكأنه لم يَبلُغه حديث التخصيص، ولولا أنَّ حديث ابن عمر دلَّ على تخصيص ذلك بالأبنية لقلنا بالتعميم، لكنَّ العمل بالدليلَينِ أَولى من إلْغاء أحدهما، وقد جاءَ عن جابر فيما رواه أحمد

(١٤٨٧٢) وأبو داود (١٣) وابن خُزَيمة (٥٨) وغيرهم تأييد ذلك، ولفظه عند أحمد: «كان رسول الله ﷺ يَنْهانا أنْ نَستَدبِر القِبْلة أو نَستَقبِلها بفُروجِنا إذا أهرَقْنا الماء. قال: ثمَّ رأيته قبل مَوْته بعامٍ يبول مُستَقْبِلَ القِبْلة»، والحق أنه ليس بناسخٍ لحديث النهي خِلافاً لمن زَعَمَه، بل هو محمول على أنه رآه في بناء أو نحوه، لأنَّ ذلك هو المعهود من حاله ﷺ لمبالَغتِه في التستُّر، ورُؤْية ابن عمر له كانت عن غير قَصْد كما سيأتي (١٤٥)، وكذا رؤيةُ جابر، ودعوى خصوصيَّة ذلك بالنبيِّ ﷺ لا دليل عليها، إذ الخصائص لا تَثبُت بالاحتمال.

ودلَّ حديث ابن عمر الآتي على جواز استدبار القِبْلة في الأبنية، وحديث جابر على جواز استقبالها، ولولا ذلك لكان/ حديث أبي أيوب لا يُخَصُّ من عمومه بحديث ابن ٢٤٦/١
عمر إلَّا جواز الاستدبار فقط، ولا يقال: يُلْحَق به الاستقبال قياساً، لأنه لا يصح إلحاقه به لكَوْنه فوقه، وقد تَمَسَّكَ به قوم فقالوا بجواز الاستدبار دون الاستقبال، حُكيَ عن أبي حنيفة وأحمد، وبالتفريق بين البُنْيان والصحراء مُطلَقاً، قال الجمهور، وهو مذهب مالك والشافعي وإسحاق، وهو أعدل الأقوال لإعماله جميع الأدلَّة، ويُؤيِّده من جهة النَّظَر ما تقدَّم عن ابن المنيِّر: أنَّ الاستقبال في البُنْيان مضاف إلى الجِدار عُرْفاً، وبأنَّ الأمكنة المُعَدّة لذلك مأوى الشَّياطين، فليست صالحة لكَوْنها قِبْلة، بخلاف الصحراء فيهما.

وقال قوم بالتحريم مُطلَقاً، وهو المشهور عن أبي حنيفة وأحمد، وقال به أبو ثَوْر صاحب الشافعي، ورَجَّحَه من المالكيَّة ابن العربي، ومن الظاهريَّة ابن حَزْم، وحُجَّتهم أنَّ النهي مُقدَّم على الإباحة، ولم يُصَحِّحوا[1] حديث جابر الذي أشرنا إليه.

وقال قوم بالجواز مُطلَقاً، وهو قول عائشة وعُرْوة وربيعة وداود، واعتَلّوا بأنَّ الأحاديث تعارضتْ فليُرجَعْ إلى أصل الإباحة.

فهذه المذاهب الأربعة مشهورة عن العلماء، ولم يَحكِ النَّووي في «شرح المهذَّب» غيرها.

---

(١) تحرف في (س) إلى: ولم يصححه.

وفي المسألة ثلاثة مذاهب أُخرى:

منها: جواز الاستدبار في البُنيان فقط تمسُّكاً بظاهر حديث ابن عمر، وهو قول أبي يوسف.

ومنها: التحريم مُطلَقاً حتَّى في القِبْلة المنسوخة وهي بيت المقدِس، وهو مَحكيٌّ عن إبراهيم وابن سِيرين عملاً بحديث مَعقِل الأسَديِّ قال: «نهى رسول الله ﷺ أنْ نَستَقبِلَ القِبْلتَينِ ببَوْلٍ أو بغائطٍ» رواه أبو داود (١٠) وغيره، وهو حديث ضعيف لأنَّ فيه راوياً مجهول الحال، وعلى تقدير صِحَّته فالمراد بذلك أهل المدينة ومَن على سَمْتها، لأنَّ استقبالهم بيت المقدِس يستلزم استدبارهم الكعبة فالعِلّة استدبار الكعبة، لا استقبال بيت المقدِس، وقد ادَّعَى الخطَّابيُّ الإجماع على عدم تحريم استقبال بيت المقدِس لمن لا يَستدبِر في استقباله الكعبة، وفيه نَظَرٌ لما ذكرناه عن إبراهيم وابن سيرين، وقد قال به بعض الشافعيَّة أيضاً، حكاه ابن أبي الدَّم.

ومنها: أنَّ التحريم مُختَصٌّ بأهل المدينة ومَن كان على سَمْتها، فأمَّا مَن كانت قِبْلتُه في جهة المشرق أو المغرب، فيجوز له الاستقبال والاستدبار مُطلَقاً لعموم قوله: «شرِّقوا أو غرِّبوا» قاله أبو عَوَانة صاحب المُزَني، وعَكَسَه البخاري فاستَدلَّ به على أنه ليس في المشرق ولا في المغرب قِبْلة كما سيأتي في «باب قِبْلة أهل المدينة» من كتاب الصلاة (٣٩٤) إن شاء الله تعالى.

**قوله: «فلا يَستَقبِلِ»** بكسر اللام لأنَّ «لا» ناهية واللام في «القِبْلة» للعَهْد، أي: للكعبة.

**قوله: «ولا يولِّها ظَهْره»** لا يجعلها مقابلَ ظهرِه[1]، ولمسلم (٢٦٤): «ولا يَستدبِرها»[2] وزاد: «ببَوْلٍ أو بغائطٍ» والغائط الثاني غير الأوَّل، أُطلِقَ على الخارج من الدُّبُر مَجازاً من إطلاق اسم الـمَحَلِّ على الحالِّ كراهية لذِكْره بصريحِ اسمه، وحصل من ذلك جِناس تام،

---

(١) قوله: «لا يجعلها مقابل ظهره» من (أ) وحدها.

(٢) كذا قال الحافظ، وفي النسخ المطبوعة بين أيدينا من «صحيح مسلم»: ولا تستدبروها.

والظاهر من قوله: «ببَوْلٍ» اختصاص النهي بخروج الخارج من العَوْرة، ويكون مَثاره إكرام القِبْلة عن المواجَهة بالنجاسة، ويُؤيِّده قوله في حديث جابر: «إذا هَرَقْنا الماء»[1]. وقيل: مَثار النهي كَشف العَوْرة، وعلى هذا فيَطَّرِد في كل حالة تُكْشَف فيها العَوْرة كالوطْءِ مثلاً، وقد نقله ابن شاسٍ المالكي قولاً في مذهبهم، وكأنَّ قائله تَمسَّكَ بروايةٍ في «الموطَّأ»: «لا تَستَقبِلوا القِبْلة بفُروجِكُم»[2] ولكنَّها محمولة على المعنى الأوَّل، أي: حال قضاء الحاجة جمعاً بين الرِّوايتين، والله أعلم. وسيأتي الكلام على قول أبي أيوب: فنَنْحَرِف ونَسْتَغْفِر، حيثُ أورده المصنِّف في أوائل الصلاة (٣٩٤) إن شاء الله تعالى.

## ١٢- باب مَن تَبرَّز على لَبِنتَينِ

**١٤٥- حدَّثنا عبدُ الله بنُ يوسفَ، قال: أخبرنا مالكٌ، عن يحيى بنِ سعيدٍ، عن محمَّدِ بنِ يحيى بنِ حَبّانَ،/ عن عَمِّه واسعِ بنِ حَبّانَ، عن عبدِ الله بنِ عمرَ، أنَّه كان يقول: إنَّ ناساً يقولون: إذا قَعَدْتَ على حاجَتِكَ فلا تَستَقبِلِ القِبْلَةَ ولا بيتَ المقدِس، فقال عبدُ الله بنُ عمر: لقد ارتَقَيتُ يوماً على ظَهْرِ بيتٍ لنا فرأيتُ رسولَ الله ﷺ على لَبِنَتَينِ مُستَقبلاً بيتَ المقدِسِ لحاجَتِه. وقال: لَعَلَّكَ مِن الَّذِينَ يُصلُّونَ على أوراكهم، فقلتُ: لا أدري والله.** ٢٤٧/١

**قال مالكٌ: يعني الذي يُصلّي ولا يرتفعُ عن الأرضِ يَسجُدُ وهو لاصقٌ بالأرض.**

[أطرافه في: ١٤٨، ١٤٩، ٣١٠٢]

**قوله: «باب مَن تَبرَّزَ»** بوَزْن تفعَّل، من البَرَاز بفتح الموحَّدة: وهو الفَضاء الواسع، كنَّوْا به عن الخارج من الدُّبُر كما تقدَّم في الغائط.

**قوله: «على لَبِنتَينِ»** بفتح اللام وكسر الموحَّدة وفتح النّون تَثْنية لَبِنة: وهي ما يُصْنَع من الطّين أو غيره للبناءِ قبل أنْ يُحرَق.

---

(١) سلف تخريجه قريباً في هذا الباب.

(٢) في «الموطأ» برواية يحيى الليثي ١/ ١٩٣ من حديث أبي أيوب: «... فلا يستقبل القبلة، ولا يستدبرها بفَرْجه»، واللفظ الذي ذكره الحافظ مخرَّج عند أحمد في «المسند» برقم (٢٣٥٥٩)، وإسناده صحيح.

قوله: «يحيى بن سعيد» هو الأنصاري المدني التابعي، وكذا شيخه وشيخ شيخه في الأوصاف الثلاثة، ولكن قيل: إنَّ لواسع رُؤْية فذُكِرَ لذلك في الصحابة، وأبوه حَبّان: هو ابن مُنقِذ بن عمر، له ولأبيه صُحْبة، وقد تقدَّم في المقدِّمة أنه بفتح المهمَلة وبالموحَّدة.

قوله: «أنه كان يقول» أي: ابن عمر كما صَرَّحَ به مسلم في روايته (٢٦٦)، وسيأتي لفظه قريباً، فأمَّا مَن زَعَمَ أنَّ الضمير يعود على واسع فهو وَهْم منه، وليس قوله: «فقال ابن عمر» جواباً لواسعٍ، بل الفاء في قوله: «فقال» سببيَّة، لأنَّ ابن عمر أورد القول الأوَّل مُنكِراً له، ثمَّ بيَّن سبب إنكاره بما رواه عن النبي ﷺ، وكان يُمكِنه أنْ يقول: فلقد رأيت... إلى آخره، ولكنَّ الراوي عنه ـ وهو واسع ـ أراد التأكيد بإعادة قوله: «قال عبد الله بن عمر».

قوله: «إنَّ ناساً» يشير بذلك إلى مَن كان يقول بعموم النهي كما سبق، وهو مرويٌّ عن أبي أيوب وأبي هريرة ومَعقِل الأسَديِّ وغيرهم.

قوله: «إذا قَعَدْت» ذكر القعود لكَوْنه الغالبَ، وإلَّا فحال القيام كذلك.

قوله: «على حاجَتِك» كنَّى بهذا عن التبرُّز ونحوه.

قوله: «لقد» اللام جواب قَسَم محذوف.

قوله: «على ظَهْر بيت لنا» وفي رواية يزيد الآتية (١٤٩): «على ظَهْر بيتنا»، وفي رواية عُبيد الله بن عمر الآتية (١٤٨): «على ظَهْر بيت حَفْصة» أي: أُخته كما صُرِّحَ به في رواية مسلم (٢٦٦/ ٦٢)، ولابن خُزَيمة (٥٩): «دخلتُ على حَفْصة بنت عمر فصَعِدْت ظَهْر البيت»، وطريق الجمع أنْ يقال: إضافته البيتَ إليه على سبيل المجاز، لكَوْنها أُختَه، فله منه سبب، وحيثُ أضافَه إلى حَفْصة كان باعتبار أنه البيت الذي أسكنها النبيُّ ﷺ فيه واستمرَّ في يدها إلى أنْ ماتتْ فورِثَ عنها، وسيأتي انتزاع المصنِّف ذلك من هذا الحديث في كتاب الخُمُس (٣١٠٢) إن شاء الله تعالى، وحيثُ أضافَه إلى نَفْسه كان باعتبار ما آلَ إليه الحال، لأنه وَرِثَ حَفْصةَ دون إخوته لكَوْنها كانت شقيقتَه ولم تَترُكْ مَن يَحجُبه عن الاستيعاب.

قوله: «على لَبِنتَينِ» ولابن خُزَيمة (٥٩): «فأشرَفْت على رسول الله ﷺ وهو على خَلائه»

وفي رواية له: «فرأيته يَقْضي حاجتَه محجوباً عليه بلَبِنٍ»، وللحكيم التِّرمِذي بسندٍ صحيح: «فرأيته في كَنِيف» وهو بفتح الكاف وكسر النّون بعدها ياء تحتانيَّة ثمَّ فاء. وانتفى بهذا إيرادُ مَن قال ممَّن يرى الجواز مُطلَقاً: يَحتَمِل أنْ يكون رآه في الفَضاء، وكَوْنه رآه على لَبِنتَينِ لا يدل على البناء، لاحتمال أنْ يكون جَلَسَ عليهما ليرتفع بهما عن الأرض، ويَرُدُّ هذا الاحتمال أيضاً: أنَّ ابن عمر كان يرى المنع من الاستقبال في الفضاء إلَّا بساترٍ، كما رواه أبو داود (١١) والحاكم (١/ ١٥٤) بسندٍ لا بأس به، ولم يَقصِد ابن عمر الإشراف على النبي ﷺ في تلك الحالة، وإنَّما صَعِدَ السَّطْح لضرورةٍ له كما في الرواية الآتية (١٤٨) فحانَتْ منه الْتِفاتة كما في رواية للبيهقيّ (١/ ٩٣) من طريق نافع عن ابن عمر[1]. نعم لمَّا اتَّفقَتْ له رُؤْيتُه في تلك الحالة عن غير قَصْد، أحبَّ أنْ لا يُخلِيَ ذلك من فائدة، فحَفِظَ هذا الحُكْم الشرعي، وكأنه إنَّما / رآه من جهة ظَهْره حتَّى ساغَ له تأمُّل الكيفيَّة المذكورة من غير محذور، ودلَّ ذلك على شِدّة حِرْص الصحابي على تتبُّع أحوال النبي ﷺ ليَتَّبِعَها، وكذا كان ﷺ. ٢٤٨/١

**قوله**: «**قال**» أي: ابن عمر «**لعلَّك**» الخِطاب لواسعٍ، وغَلِطَ مَن زَعَمَ أنه مرفوع. وقد فسَّرَ مالك المراد بقوله: «يُصلُّون على أوراكهم» أي: مَن يُلْصِق بَطْنه بوَرِكَيْه إذا سَجَد، وهو خلاف هَيْئة السجود المشروعة وهي التجافي والتجَنُّح كما سيأتي بيانه في موضعه (٨٠٧)، وفي «النِّهاية»: وفُسِّرَ بأنه يُفرِّج رُكْبتَيه فيصير مُعتَمِداً على وَرِكَيْه.

وقد استُشكلتْ مناسبة ذِكْر ابن عمر لهذا مع المسألة السابقة فقيل: يحتمل أنْ يكون أراد بذلك أنَّ الذي خاطبَه لا يعرف السُّنّة، إذْ لو كان عارفاً بها لعرف الفَرْق بين الفَضاء وغيره، أو الفَرْق بين استقبال الكعبة وبيت المقدِس، وإنَّما كنَّى عمَّن لا يعرف السُّنّة بالذي يُصلّي على وَرِكَيْه، لأنَّ مَن يفعل ذلك لا يكون إلَّا جاهلاً بالسُّنّة، وهذا الجواب للكِرْماني، ولا يخفى ما فيه من التكلُّف، وليس في السِّياق أنَّ واسعاً سألَ ابن عمر عن المسألة الأولى حتَّى يَنْسِبه إلى عدم معرفتها. ثمَّ الحَصْر الأخير مردود، لأنه قد يَسجُد على وَرِكَيْه مَن يكون عارفاً بسُنَنِ الخَلاء.

---

(١) لكن إسناده ضعيف جداً، فيه عيسى بن أبي عيسى الحناط، ويقال: الخياط، وهو متروك.

والذي يَظْهر في المناسبة ما دلَّ عليه سياق مسلم (٢٦٦)، ففي أوَّله عنده عن واسع قال: «كنت أُصَلِّي في المسجد فإذا عبد الله بن عمر جالس، فلمَّا قَضَيتُ صلاتي انصَرَفْت إليه من شِقّي، فقال عبد الله: يقول الناس» فذكر الحديث، فكأنَّ ابن عمر رأى منه في حال سجوده شيئاً لم يَتَحقَّقه فسألَه عنه بالعبارة المذكورة، وكأنه بدأ بالقِصّة الأولى لأنها من روايته المرفوعة المحقَّقة عنده، فقَدَّمَها على ذلك الأمر المظنون، ولا يَبعُد أنْ يكون قريب العَهْد بقول مَن نقل عنهم ما نقل، فأحبَّ أنْ يُعرِّف الحُكْم لهذا التابعي ليَنقُله عنه، على أنه لا يَمتَنع إبداءُ مناسبة بين هاتين المسألتين بخصوصهما وأنَّ لإحداهما بالأُخرى تعلُّقاً بأنْ يقال: لعلَّ الذي كان يَسجُد وهو لاصق بَطْنه بوَرِكَيْه، كان يظن امتناع استقبال القِبْلة بفَرْجِه في كل حالة كما قدَّمنا في الكلام على مَثار النهي، وأحوال الصلاة أربعة: قيام وركوع وسجود وقعود، وانضمام الفَرْج فيها بين الوَرِكَينِ مُمكِن إلَّا إذا جافَى في السجود، فرأى أنَّ في الإلصاق ضَمّاً للفَرْجِ ففعَلَه ابتداعاً وتنطُّعاً، والسُّنّة بخلاف ذلك، والتستُّر بالثّياب كافٍ في ذلك، كما أنَّ الجِدار كافٍ في كَوْنه حائلاً بين العَوْرة والقِبْلة إنْ قلنا: إنَّ مَثار النهي الاستقبال بالعَوْرة، فلمَّا حدَّث ابن عمر التابعيَّ بالحُكْم الأوَّل أشار له إلى الحُكْم الثاني مُنبِّهاً له على ما ظنَّه منه في تلك الصلاة التي رآه صَلَّاها. وأمَّا قول واسع: «لا أدري» فدالٌّ على أنه لا شُعور عنده بشيءٍ ممَّا ظنَّه به، ولهذا لم يُغْلِظ ابن عمر له في الزَّجْر، والله أعلم.

## ١٣ - باب خروج النساءِ إلى البَرَاز

**١٤٦ - حدَّثنا يحيى بن بُكَيرٍ، قال: حدَّثنا الليثُ، قال: حدَّثني عُقَيلٌ، عن ابن شِهابٍ، عن عُرْوةَ، عن عائشةَ: أنَّ أزواجَ النبي ﷺ كُنَّ يَخرُجْنَ بالليلِ إذا تَبَرَّزْنَ إلى المَناصِع، وهو صَعِيدٌ أفْيَحُ، فكان عمرُ يقول للنبيِّ ﷺ: احجُبْ نساءَكَ، فلم يَكُنْ رسولُ الله ﷺ يفعلُ، فخَرَجَتْ سَوْدةُ بنتُ زَمْعةَ زَوْجُ النبيِّ ﷺ ليلةً مِن اللَّيالي عِشاءً، وكانت امرَأةً طويلةً فناداها عمرُ: ألا قد عَرَفْناك يا سَوْدةُ؛ حِرْصاً على أنْ يُنزَلَ الحِجابُ، فأنزلَ الله الحِجابَ.**

[أطرافه في: ١٤٧، ٤٧٩٥، ٥٢٣٧، ٦٢٤٠]

٢٤٩/١ قوله: «باب خروج النِّساء إلى البَراز» أي: الفَضاء كما تقدَّم، وهو بفتح الموحَّدة ثمَّ راء وبعد الألف زاي. قال الخطَّابيُّ: أكثر الرُّواة يقولونه بكسر أوَّله، وهو غلط لأنَّ البِراز بالكَسْرِ: هو المبارَزة في الحرب. قلت: بل هو موجَّه لأنه يُطلَق بالكَسْرِ على نَفْس الخارج، قال الجَوْهري: البِراز: المبارَزة في الحرب، والبِراز أيضاً: كِناية عن تُفْل الغِذاء وهو الغائط، والبَراز بالفتح: الفَضاء الواسع. انتهى، فعلى هذا مَن فَتَحَ أراد الفَضاء، فإنْ أطلقه على الخارج فهو من إطلاق اسم المَحَلِّ على الحالِّ كما تقدَّم مثله في الغائط، ومَن كسر أراد نَفْس الخارج.

قوله: «حدَّثنا يحيى بن بُكَير» تقدَّم هذا الإسناد برُمَّتِه في بدء الوحي (٣)، وفيه تابعيّان: عُرْوة وابن شِهاب، وقَرينان: الليث وعُقيل.

قوله: «المَناصِع» بالنّون وكسر الصاد المهمَلة بعدها عين مُهمَلة: جمع مَنْصَع، بوَزْن مَقْعَد، وهي أماكن معروفة من ناحية البقيع، قال الدَّاوودي: سُمّيَتْ بذلك لأنَّ الإنسان يَنْصَع فيها، أي: يَخلُص. والظاهر أنَّ التفسير مَقُول عائشة. والأَفيَح، بالحاءِ المهمَلة: المتَّسِع.

قوله: «احجُب» أي: امنَعْهُنَّ من الخروج من بيوتهن، بدليلِ أنَّ عمر بعد نزول آية الحِجاب قال لسَوْدةَ ما قال كما سيأتي قريباً[1]. ويحتمل أنْ يكون أراد أوَّلاً الأمر بسَتْرِ وجوههن، فلمَّا وَقَعَ الأمر بوَفْقِ ما أراد أحبَّ أيضاً أنْ يَحجُب أشخاصهنَّ مُبالَغة في التستُّر، فلم يُجَبْ لأجلِ الضَّرورة، وهذا أظهَر الاحتمالَين.

وقد كان عمر يَعُدُّ نزول آية الحِجاب من مُوافقاته كما سيأتي في تفسير سورة الأحزاب (٤٧٩٥)، وعلى هذا فقد كان لهنَّ في التستُّر عند قضاء الحاجة حالات: أوَّلها بالظُّلْمة؛ لأنهُنَّ كُنَّ يَخرُجْنَ بالليل دون النهار كما قالت عائشة في هذا الحديث: «كُنَّ يَخرُجْنَ بالليل»، وسيأتي في حديث عائشة (٤٧٥٠) في قِصّة الإفك: «فخرجت معي أُم مِسْطَح قِبَل المَناصع، وهو مُتَبرَّزنا، وكنَّا لا نَخرُج إلَّا ليلاً إلى ليل» انتهى. ثمَّ نزل الحِجاب

(١) عند الحديث رقم (١٤٧).

فتَسَتَّرْنَ بالثِّياب، لكن كانت أشخاصهنَّ رُبَّما تتميَّز، ولهذا قال عمر لسَوْدةَ في المرّة الثانية بعد نزول الحِجاب: أما والله ما تخفَيْنَ علينا. ثمَّ اتُّخِذَتِ الكُنُف في البيوت فتَسَتَّرنَ بها كما في حديث عائشة (٤٧٥٠) في قِصّة الإفك أيضاً فإنَّ فيها: «وذلك قبل أنْ تُتَّخَذ الكُنُف»، وكان قِصّة الإفك قبل نزول آية الحِجاب كما سيأتي شرحه في موضعه (٤٧٥٠) إن شاء الله تعالى[1].

**قوله: «فأنزل الله الحِجاب»** وللمُستَمْلي: «آية الحِجاب»، زاد أبو عَوَانة في «صحيحه» من طريق الزُّبَيدي عن ابن شِهاب: «فأنزل الله الحِجاب ﴿يَٰٓأَيُّهَا ٱلَّذِينَ ءَامَنُواْ لَا تَدۡخُلُواْ بُيُوتَ ٱلنَّبِيِّ﴾ الآية [الأحزاب:٥٣]»، وسيأتي في تفسير الأحزاب (٤٧٩١) أنَّ سبب نزولها قِصّة زينب بنت جَحْش لمَّا أولَـمَ عليها وتأخَّرَ النَّفَر الثلاثة في البيت واستَحْيا النبي ﷺ أنْ يأْمُرهم بالخروج فنزلت آية الحِجاب، وسيأتي (٤٧٩٠) أيضاً حديث عمر: «قلت: يا رسول الله، إنَّ نساءَك يَدخُل عليهنَّ البَرُّ والفاجر، فلو أمَرْتهنَّ أنْ يَحتجِبْن، فنزلت آية الحِجاب»، وروى ابن جَرِير في «تفسيره» (٢٢/ ٣٩) من طريق مجاهد قال: بينا النبي ﷺ ومعه بعض أصحابه وعائشة تأكل معهم، إذْ أصابتْ يد رجل منهم يدها، فكَرِهَ النبي ﷺ ذلك، فنزلت آية الحِجاب. وطريق الجمع بينها: أنَّ أسباب نزول الحِجاب تعدَّدت، وكانت قِصّة زينب آخرها للنَّصِّ على قِصَّتها في الآية، والمراد بآية الحجاب في بعضها قوله تعالى: ﴿يُدۡنِينَ عَلَيۡهِنَّ مِن جَلَٰبِيبِهِنَّ﴾ [الأحزاب:٥٩].

**١٤٧- حدَّثنا زكريَّا، قال: حدَّثنا أبو أُسامةَ، عن هشام بنِ عُرْوةَ، عن أبيه، عن عائشةَ، عن النبيِّ ﷺ قال: «قد أُذِنَ أنْ تَخْرُجْنَ في حاجَتِكُنَّ». قال هشامٌ: يعني البَرَازَ.**

**قوله: «حدَّثنا زكريَّا»** هو ابن يحيى. وسيأتي حديثه هذا في التفسير مُطوَّلاً (٤٧٩٥)، ومُحصَّله: أنَّ سَوْدة خرجت بعدَما ضُرِبَ الحِجاب لحاجَتِها ـ وكانت عظيمة الجِسْم ـ فرآها عمر بن الخطَّاب فقال: يا سَوْدة، أما والله ما تَخفَيْنَ علينا فانظُري كيف تخرُجين، ٢٥٠/١

(١) وقد قال في ذلك الموضع: وكنت قد أمليتُ في أوائل كتاب الوضوء (يعني هذا الموضع) أن قصة الإفك وقعت قبل نزول الحجاب، وهو سهو، والصواب: بعد نزول الحجاب، فليُصلَح هناك.

فرجعتْ فشكَتْ ذلك للنبيِّ ﷺ وهو يتعشَّى، فأُوحيَ إليه، فقال: «إنَّه قد أُذِنَ لكُنَّ أنْ تَخرُجْنَ لحاجَتِكُن».

قال ابن بَطَّال: فِقْه هذا الحديث أنه يجوز للنساء التصرُّف فيما لهنَّ الحاجة إليه من مَصالحهن، وفيه مُراجَعة الأدنى للأعلى فيما يتبيَّن له أنه الصواب وحيثُ لا يَقصِد التعَنُّت، وفيه مَنقِبة لعمر، وفيه جواز كلام الرجال مع النساء في الطرق للضَّرورة، وجواز الإغلاظ في القول لمن يَقصِد الخير، وفيه جواز وعظ الرجل أُمّه في الدّين لأنَّ سَوْدة من أُمَّهات المؤمنين، وفيه أنَّ النبيَّ ﷺ كان ينتظر الوحي في الأُمور الشرعيَّة، لأنه لم يأْمُرهُنَّ بالحِجاب مع وُضوح الحاجة إليه حتَّى نزلتِ الآية، وكذا في إذنه لهنَّ بالخروج، والله أعلم.

## ١٤- باب التبرُّز في البيوت

**١٤٨- حدَّثنا إبراهيمُ بنُ المنذِر، قال: حدَّثنا أنسُ بنُ عِياضٍ، عن عُبيدِ الله، عن محمَّدِ بنِ يحيى بن حَبّانَ، عن واسعِ بنِ حَبّانَ، عن عبدِ الله بنِ عمرَ قال: ارتَقَيْتُ فوقَ ظَهْرِ بيتِ حَفْصةَ لبعضِ حاجَتي، فرأيتُ رسولَ الله ﷺ يَقْضي حاجَتَه مُستَدبِرَ القِبْلةِ مُستَقبِلَ الشَّامِ.**

قوله: «باب التبرُّز في البيوت» عَقَّبَ المصنِّف بهذه الترجمة ليشيرَ إلى أنَّ خروج النساء للبَرازِ لم يَستَمِر، بل اتُّخِذَتْ بعد ذلك الأخليَة في البيوت فاستَغْنَيْنَ عن الخروج إلَّا للضَّرورة.

قوله: «عُبيد الله» أي: ابن عمر بن حَفْص بن عاصم بن عمر بن الخطَّاب، وهو تابعي صغير من فقهاء أهل المدينة وأثباتهم، والإسناد كلُّه مدنيُّون.

**١٤٩- حدَّثنا يعقوبُ بنُ إبراهيمَ، قال: حدَّثنا يزيدُ بنُ هارُونَ، قال: أخبرنا يحيى، عن محمَّدِ ابنِ يحيى بنِ حَبّانَ، أنَّ عَمَّه واسعَ بنَ حَبّانَ أخبره، أنَّ عبد الله بنَ عمرَ أخبره قال: لقد ظَهَرْتُ ذاتَ يومٍ على ظَهْرِ بيتِنا، فرأيتُ رسولَ الله ﷺ قاعداً على لَبِنَتَينِ مُستَقبِلَ بيتِ المقدِس.**

قوله: «حدَّثنا يعقوب بن إبراهيم» هو الدَّوْرَقي، ويزيد: هو ابن هارون كما لأبي ذرٍّ والأَصِيلي، ويحيى: هو ابن سعيد الأنصاري الذي روى مالك عنه هذا الحديث كما تقدَّم (١٤٥).

ولم يقع في رواية يحيى: «مُستَدبِر القِبْلة» أي: الكعبة، كما في رواية عُبيد الله بن عمر (١٤٨)؛ لأنَّ ذلك من لازِم مَن استقبل الشام بالمدينة، وإنَّما ذُكِرَتْ في رواية عُبيد الله للتأكيدِ والتصريح به، والتعبير تارة بالشام وتارة ببيتِ المقدِس بالمعنى لأنهما في جهة واحدة.

## ١٥- باب الاستنجاءِ بالماءِ

**١٥٠- حدَّثنا أبو الوليدِ هشامُ بنُ عبدِ الملِك، قال: حدَّثنا شُعْبةُ، عن أبي معاذٍ، واسمُه عطاءُ بنُ أبي ميمونةَ، قال: سمعتُ أنسَ بنَ مالكٍ يقول: كان النبيُّ ﷺ إذا خَرَجَ لحاجَتِه أجِيءُ أنا وغُلامٌ معَنا إداوةٌ من ماءٍ، يعني: يَستَنجي به.**

[أطرافه في: ١٥١، ١٥٢، ٢١٧، ٥٠٠]

**قوله: «باب الاستنجاء بالماءِ»** أراد بهذه الترجمة الرَّدَّ على مَن كَرِهَه، وعلى مَن نَفَى وقوعَه من النبي ﷺ، وقد روى ابن أبي شَيْبة (١/ ١٥٤-١٥٥) بأسانيد صحيحة عن حُذَيفة بن اليَمَان ﷺ أنه سُئِلَ عن الاستنجاء بالماء فقال: إذاً لا يزال في يدي نَتْن، وعن نافع: أنَّ ابن عمر كان لا يستنجي بالماء، وعن ابن الزُّبَير قال: ما كنَّا نفعَله. ونقل ابن التِّين عن مالك أنه أنكر أنْ يكون النبي ﷺ استَنْجَى بالماء. وعن ابن حَبيب من المالكيَّة: أنه مَنَعَ الاستنجاء بالماء لأنه مطعوم. ٢٥١/١

**قوله: «هشام بن عبد الملك»** هو الطَّيالسي، والإسناد كلُّه بصريُّون.

**قوله: «أجيء أنا وغُلام»** زاد في الرواية الآتية عَقِبها (١٥١): «منّا» أي: من الأنصار، وصَرَّحَ به الإسماعيلي في روايته، ولمسلم (٢٧١): «نحوي» أي: مُقارب لي في السِّن.

والغُلام: هو المُتَرَعْرِع، قاله أبو عُبيد، وقال في «المحكم»: من لَدُنِ الفِطام إلى سبع سنين، وحكى الزَّمَخشري في «أساس البلاغة»: أنَّ الغُلام هو الصغير إلى حَدِّ الالتِحاء، فإنْ قيل له بعد الالتِحاء: غُلام، فهو مَجاز.

**قوله: «إداوة»** بكسر الهمزة: إناء صغير من جِلْد.

**قوله: «من ماء»** أي: مملوءة من ماء.

قوله: «يعني يَستَنجي به» قائل «يعني» هو هشام. وقد رواه المصنِّف بعد هذا عن سليمان ابن حرب فلم يَذكُرها، لكنَّه رواه عَقِبَه (١٥٢) من طريق محمد بن جعفر، عن شُعْبة فقال: «يَستَنجي بالماء»، والإسماعيلي من طريق ابن مرزوق عن شُعْبة: «فأنْطَلِق أنا وغُلام من الأنصار معنا إداوة فيها ماء يَستَنجي منها النبي ﷺ»، وللمصنِّف (٢١٧) من طريق رَوْح بن القاسم، عن عطاء بن أبي ميمونة: «إذا تَبَرَّزَ لحاجَتِه أتيته بماءٍ فيَغسِل به»، ولمسلم (٢٧٠/ ٦٩) من طريق خالد الحَذّاء، عن عطاء، عن أنس: «فخرج علينا وقد استَنْجَى بالماء».

وقد بان بهذه الرِّوايات أنَّ حكاية الاستنجاء من قول أنس راوي الحديث، ففيه الرَّد على الأَصِيلي حيثُ تَعَقَّبَ على البخاري استدلاله بهذا الحديث على الاستنجاء بالماء قال: لأنَّ قوله: «يستنجي به» ليس هو من قول أنس إنَّما هو من قول أبي الوليد، أي: أحد الرُّواة عن شُعْبة، وقد رواه سليمان بن حرب عن شُعْبة فلم يَذكُرها، قال: فيحتمل أنْ يكون الماء لوُضوئِه. انتهى، وقد انتفى هذا الاحتمال بالرِّوايات التي ذكرناها، وكذا فيه الرَّد على مَن زَعَمَ أنَّ قوله: «يستنجي بالماء» مُدرَج من قول عطاء الراوي عن أنس فيكون مُرسَلاً فلا حُجّة فيه، كما حكاه ابن التِّين عن أبي عبد الملك البَوْني، فإنَّ رواية خالد التي ذكرناها تدل على أنه قول أنس حيثُ قال: فخرج علينا.

ووَقَعَ هنا في «نُكَت» البدر الزَّرْكشي تصحيف، فإنَّه نَسَبَ التعقُّب المذكور إلى الإسماعيلي وإنَّما هو للأَصِيلي، وأقَرَّه فكأنه ارتَضَاه وليس بمَرْضيٍّ كما أوضحناه. وكذا نَسَبَه الكِرْمانيُّ إلى ابن بَطَّال وأقَرَّه عليه، وابن بَطَّال إنَّما أخذه عن الأَصِيلي.

## ١٦- باب من حُمِلَ معه الماءُ لطُهوره

**وقال أبو الدَّرْداء: أليسَ فيكُم صاحبُ النَّعْلَينِ والطَّهورِ والوِسَادِ؟**

**١٥١- حدَّثنا سليمانُ بنُ حربٍ، قال: حدَّثنا شُعْبةُ، عن أبي معاذٍ ـ هو عطاءُ بنُ أبي ميمونة ـ قال: سمعتُ أنساً يقول: كان رسولُ الله ﷺ إذا خَرَجَ لحاجَتِه، تَبِعْتُه أنا وغُلامٌ مِنّا مَعَنا إداوةٌ من ماءٍ.**

قوله: «باب من حُمل معه الماء لطُهورِه» هو بالضم، أي: ليَتَطَهَّر به.

قوله: «وقال أبو الدَّرْداء: أليس فيكُم» هذا الخِطاب لعَلْقَمةَ بن قيس، والمراد بصاحبِ النَّعْلَينِ وما ذُكِرَ معهما: عبد الله بن مسعود، لأنه كان يَتولَّى خِدْمة النبي ﷺ في ذلك، وصاحب النَّعلَينِ في الحقيقة هو النبي ﷺ، وقيل لابن مسعود صاحب النَّعْلَينِ مجازاً لكَوْنه كان/ يَحمِلهما، وسيأتي الحديث المذكور موصولاً عند المصنِّف في المناقب (٣٧٦١) إن شاء الله تعالى. ٢٥٢/١

وإيراد المصنِّف لحديث أنس مع هذا الطَّرَف من حديث أبي الدَّرْداء يُشعِر إشعاراً قويّاً بأنَّ الغُلام المذكور من حديث أنس هو ابن مسعود، وقد قدَّمنا أنَّ لفظ الغُلام يُطلَق على غير الصغير مجازاً، وقد قال النبي ﷺ لابن مسعود بمكّة وهو يَرْعَى الغَنَم: «إنَّك لَغُلام مُعلَّم»[1]، وعلى هذا فقول أنس: «وغُلام منّا» أي: من الصحابة أو من خَدَم النبي ﷺ.

وأمَّا رواية الإسماعيلي التي فيها: «من الأنصار» فلعلَّها من تصرُّف الراوي حيثُ رأى في الرواية «منّا» فحملها على القَبَليَّة فرواها بالمعنى فقال: «من الأنصار»، أو إطلاق الأنصار على جميع الصحابة سائغ، وإنْ كان العُرْف خَصَّه بالأوسِ والخَزْرَج.

وروى أبو داود (٤٥) من حديث أبي هريرة قال: «كان النبي ﷺ إذا أتى الخَلاء أتيته بماءٍ في رَكْوة فاستَنْجَى» فيحتمل أنْ يُفسَّر به الغلام المذكور في حديث أنس، ويُؤيِّده ما رواه المصنِّف (٣٨٦٠) في ذِكْر الجِن من حديث أبي هريرة: أنه كان يَحمِل مع النبي ﷺ الإداوة لوُضوئِه وحاجته، وأيضاً فإنَّ في رواية أُخرى لمسلمٍ (٢٧٠): أنَّ أنساً وَصَفَه بالصِّغَرِ في ذلك الحديث، فيَبعُد لذلك أنْ يكون هو ابن مسعود والله أعلم، ويكون المراد بقوله: «أصغرنا» أي: في الحال لقُرْبِ عَهْده بالإسلام.

وعند مسلم (٣٠١٢) في حديث جابر الطَّويل الذي في آخر الكتاب: أنَّ النبيَّ ﷺ انطلقَ لحاجَتِه فاتَّبَعَه جابر بإداوةٍ، فيحتمل أنْ يُفسَّر به المُبهَم، لا سيَّما وهو أنصاري. ووَقَعَ

---

(١) أخرجه أحمد (٣٥٩٨)، وانظر تتمة تخريجه فيه.

في رواية الإسماعيلي من طريق عاصم بن علي عن شُعْبة: «فأتْبَعه وأنا غُلام» بتقديم الواو فتكون حاليَّة، لكن تعقَّبه الإسماعيلي بأنَّ الصحيح: «أنا وغلام» أي: بواو العَطْف.

## ١٧- باب حَمْل العَنَزة مع الماء في الاستنجاء

**١٥٢- حدَّثنا محمَّدُ بنُ بَشّارٍ، قال: حدَّثنا محمَّدُ بنُ جعفرٍ، قال: حدَّثنا شُعْبةُ، عن عطاءِ ابنِ أبي ميمونةَ، سَمِعَ أنسَ بنَ مالكٍ يقول: كان رسولُ الله ﷺ يَدخُلُ الخَلاءَ فأحمِلُ أنا وغُلامٌ إداوةً من ماءٍ وعَنَزةً يَستَنجي بالماءِ.**

**تابعَه النَّضْرُ وشاذانُ، عن شُعْبةَ.**

**قوله: «باب حَمْل العَنَزة مع الماء في الاستنجاء»** العَنَزة بفتح النّون: عصاً أقصَر من الرُّمْح لها سِنان، وقيل: هي الحَرْبة القصيرة. ووَقَعَ في رواية كَرِيمة في آخر حديث هذا الباب: «العَنَزة عصاً عليها زُجٌّ» بزايٍ مضمومة ثمَّ جيم مُشدَّدة، أي: سِنان، وفي «الطَّبقات» لابن سعد (٣/ ٢٣٥-٢٣٦): أنَّ النَّجاشي كان أهداها للنبيِّ ﷺ، وهذا يُؤيِّد كَوْنها كانت على صفة الحربة لأنها من آلات الحبشة كما سيأتي في العيدين (٩٧٢) إن شاء الله تعالى.

**قوله: «سَمِعَ أنس بن مالك»** أي: «أنه سمع» ولفظة «أنه» تُحذَف في الخط عُرْفاً.

**قوله: «يَدخُل الخَلَاء»** المراد به هنا الفَضاء لقوله في الرواية الأُخرى (١٥١): «كان إذا خرج لحاجَتِه» ولِقَرينة حمل العَنَزة مع الماء، فإنَّ الصلاة إليها إنَّما تكون حيثُ لا سُتْرة غيرها. وأيضاً فإنَّ الأخلِيَة التي في البيوت كان خِدْمته فيها مُتعلِّقة بأهلِه.

وفَهِمَ بعضهم من تبويب البخاري أنها كانت تُحمَل ليَستَتِر بها عند قضاء الحاجة، وفيه نظر، لأنَّ ضابط السُّتْرة في هذا ما يَسْتُرُ الأسافل والعَنَزةُ ليست كذلك. نعم يحتمل أنْ يَرْكُزها أمامه ويضع عليها الثوب الساتر، أو يركزها بجَنْبه لتكون إشارة إلى منع مَن يَرُوم المُرور بقُرْبه، أو تُحمَل لنَبْشِ الأرض الصُّلْبة، أو لمنع ما يَعرِض من هوامِّ الأرض، لكَوْنه ﷺ كان يُبعِد عند قضاء الحاجة، أو تُحمَل لأنه كان إذا استَنْجَى تَوضَّأ، وإذا تَوضَّأ صَلَّى، وهذا أظهرُ الأوجُه، وسيأتي التبويب على العَنَزة في سُتْرة المصلِّي في الصلاة (٤٩٩).

٢٥٣/١ واستَدلَّ البخاري بهذا الحديث على غسل البول كما سيأتي (٢١٧).

وفيه جواز استخدام الأحرار ـ خصوصاً إذا أُرصِدوا لذلك ـ ليَحصُل لهم التمَرُّن على التواضُع.

وفيه أنَّ في خِدْمة العالم شرفاً للمُتعلِّم، لكَوْن أبي الدَّرْداء مَدَحَ ابن مسعود بذلك.

وفيه حُجّة على ابن حَبيب حيثُ مَنَعَ الاستنجاء بالماء لأنه مطعوم، لأنَّ ماء المدينة كان عَذْباً.

واستَدلَّ به بعضهم على استحباب التوضُّؤ مِن الأواني دون الأنهار والبِرَك، ولا يستقيم إلَّا لو كان النبي ﷺ وَجَدَ الأنهار والبِرَك فعَدَلَ عنها إلى الأواني.

**قوله: «تابعَه النَّضْر»** أي: ابن شُمَيلٍ، تابعَ محمدَ بن جعفر، وحديثه موصول عند النَّسائيّ (٤٥).

**قوله: «وشاذانُ»** أي: الأسود بن عامر، وحديثه عند المصنِّف في الصلاة (٥٠٠) ولفظه: «ومعنا عُكّازة أو عصاً أو عَنَزة»، والظاهر أنَّ «أو» شك من الراوي لتَوافُقِ الرِّوايات على ذِكْر العَنَزة، والله أعلم.

وجميع الرُّواة المذكورين في هذه الأبواب الثلاثة بصريُّون.

## ١٨ - باب النهيِ عن الاستنجاء باليمين

**١٥٣ - حدَّثنا معاذُ بنُ فَضَالةَ، قال: حدَّثنا هشامٌ ـ هو الدَّسْتُوائيُّ ـ عن يحيى بنِ أبي كثيرٍ، عن عبدِ الله بنِ أبي قَتادةَ، عن أبيه قال: قال رسولُ الله ﷺ: «إذا شَرِبَ أحَدُكُم فلا يَتنفَّسْ في الإناءِ، وإذا أَتى الخَلاءَ فلا يَمَسَّ ذَكَرَه بيَمِينِه ولا يَتمَسَّحْ بيَمِينِه».**

[طرفاه في: ١٥٤، ٥٦٣٠]

**قوله: «باب النَّهْي عن الاستنجاء باليمين»** أي: باليدِ اليُمنَى، وعَبَّر بالنهي إشارة إلى أنه لم يَظْهر له هل هو للتحريم أو للتنزيه، أو أنَّ القَرِينة الصارفة للنهي عن التحريم لم تَظْهَر

له، وهي أنَّ ذلك أدب من الآداب، وبكَوْنِه للتنزيه قاله الجمهور، وذهب أهل الظاهر إلى أنه للتحريم، وفي كلام جماعة من الشافعيَّة ما يُشعِر به.

لكن قال النَّووي: مراد مَن قال منهم: لا يجوز الاستنجاء باليمين، أي: لا يكون مباحاً يستوي طرفاه، بل هو مكروه راجح التَّرك، ومع القول بالتحريم فمَن فعلَه أساءَ وأجزَأه. وقال أهل الظاهر وبعض الحنابلة: لا يُجزِئ، ومحلُّ هذا الاختلاف حيثُ كانت اليد تباشِر ذلك بآلةٍ غيرها كالماء وغيره، أمَّا بغير آلة فحرام غير مُجزِئ بلا خِلاف، واليُسرَى في ذلك كاليُمنَى، والله أعلم.

**قوله: «حدَّثنا معاذ بن فَضَالة»** بفتح الفاء والضاد المعجَمة، وهو بصري من قدماء شيوخ البخاري.

**قوله: «هو الدَّستُوائي»** أي: ابن أبي عبد الله لا ابن حَسّان، وهما بصريّان ثِقَتان مشهوران من طبقة واحدة.

**قوله: «عن أبيه»** أي: أبي قَتادة الحارث، وقيل: عَمْرو، وقيل: النُّعْمان الأنصاري، فارس رسول الله ﷺ، أوَّل مَشاهده أُحُد، ومات سنة أربع وخمسين على الصحيح فيهما.

**قوله: «فلا يَتَنفَّسْ»** بالجَزْم و«لا» ناهية في الثلاثة، ورُوِيَ بالضم فيها على أنَّ «لا» نافية.

**قوله: «في الإناء»** أي: داخله، وأمَّا إذا أبانَه وتَنفَّسَ فهي السُّنّة كما سيأتي في حديث أنس في كتاب الأشربة (٥٦٣٠) إن شاء الله تعالى.

وهذا النهي للتَّأدُّبِ لإرادة المبالَغة في النَّظافة، إذْ قد يَخرُج مع النَّفَس بُصاق أو مُخاط أو بُخار رديء فيُكْسِبه رائحة كريهة، فيَتقذَّر بها هو أو غيرُه عن شُرْبه.

**قوله: «وإذا أتى الخَلاء»** أي: فبالَ كما فسَّرَتْه الروايةُ التي بعدها (١٥٤).

**قوله: «ولا يَتمَسَّحْ بيمينِه»** أي: لا يَستَنجِ.

وقد أثارَ الخطَّابيُّ هنا بحثاً وبالَغَ في التبَجُّح به، وحكى عن أبي علي بن أبي هريرة: أنه

ناظَرَ رجلاً من الفقهاء الخُراسانيّين فسألَه عن هذه المسألة فأعياه جوابه، ثمَّ أجاب الخطَّابيُّ عنه بجوابٍ فيه نظرٌ، ومُحصَّل الإيراد: أنَّ المُستجمِر متى استجمَرَ / بيساره ٢٥٤/١ استَلْزَمَ مَسَّ ذَكرِه بيمينه، ومتى أمسَكَه بيساره استَلْزَمَ استجماره بيمينِه، وكلاهما قد شَمِلَه النهي، ومُحصَّل الجواب: أنه يَقصِد الأشياء الضَّخْمة التي لا تزول بالحركة كالجِدار ونحوه من الأشياء البارزة فيَسْتجمِر بها بيساره، فإنْ لم يجد فلْيُلْصِقْ مَقْعَدَته بالأرض ويُمْسِك ما يَسْتجمِر به بين عَقِبَيه أو إبهامَيْ رِجْليه ويَسْتجمِر بيساره، فلا يكون مُتصرِّفاً في شيء من ذلك بيمينه. انتهى، وهذه هَيْئة مُنكَرة، بل يتعذَّر فعلها في غالب الأوقات.

وقد تعقَّبه الطِّيبيُّ بأنَّ النهي عن الاستجمار باليمين مُختَصٌّ بالدُّبُر، والنهي عن المسِّ مُختَص بالذَّكَرِ، فبَطَلَ الإيراد من أصله، كذا قال.

وما ادَّعاه من تخصيص الاستنجاء بالدُّبُرِ مردود، والمس وإنْ كان مُختصّاً بالذَّكَرِ لكن يُلحَق به الدُّبُر قياساً، والتنصيص على الذَّكَر لا مفهوم له بل فَرْج المرأة كذلك، وإنَّما خُصَّ الذَّكَر بالذِّكْر لكَوْن الرجال في الغالب هم المخاطبون، والنساء شقائق الرجال في الأحكام إلَّا ما خُصَّ.

والصواب في الصورة التي أوردها الخطَّابيُّ ما قاله إمام الحرمين ومَن بعده كالغَزاليِّ في «الوسيط» والبَغَوي في «التهذيب»: أنه يُمِرُّ العُضْو بيساره على شيء يُمْسِكه بيمينِه وهي قارّة غير مُتحَرِّكة، فلا يُعَدُّ مُستجمِراً باليمين ولا ماسّاً بها، ومَن ادَّعَى أنه في هذه الحالة يكون مُستجمِراً بيمينِه فقد غَلِط، وإنَّما هو كمَن صَبَّ بيمينِه الماء على يساره حال الاستنجاء.

## ١٩ - باب لا يمسك ذكره بيمينه إذا بالَ

**١٥٤ - حدَّثنا محمَّدُ بنُ يوسفَ، قال: حدَّثنا الأوزاعيُّ، عن يحيى بنِ أبي كثيرٍ، عن عبدِ الله ابنِ أبي قَتادةَ، عن أبيه، عن النبيِّ ﷺ قال: «إذا بالَ أحَدُكُم فلا يأْخُذَنَّ ذكرَه بيَمِينِه، ولا يَستَنجي بيَمِينِه، ولا يَتَنفَّسْ في الإناءِ».**

قوله: «باب لا يُمْسِك ذكره بيمينِه إذا بالَ» أشار بهذه الترجمة إلى أنَّ النهي المطلَق عن مَس الذَّكَر باليمين كما في الباب قبله، محمول على المقيَّد بحالة البول فيكون ما عداه مباحاً.

وقال بعض العلماء: يكون ممنوعاً أيضاً من باب الأولى، لأنه نُهي عن ذلك مع مَظِنّة الحاجة في تلك الحالة.

وتعقَّبه أبو محمد بن أبي جَمْرة بأنَّ مَظِنّة الحاجة لا تَختَصُّ بحالة الاستنجاء، وإنَّما خُصَّ النهي بحالة البول من جهة أنَّ مُجاوِر الشيء يُعطَى حُكْمه، فلمَّا مُنِعَ الاستنجاء باليمين، مُنِعَ مَسُّ آلَته حَسْماً للمادّة. ثمَّ استَدلَّ على الإباحة بقوله ﷺ لطَلْقِ بن علي حين سألَه عن مَسِّ ذَكَره: «إنَّما هو بَضْعة منك»[1]، فدلَّ على الجواز في كل حال، فخرجت حالة البول بهذا الحديث الصحيح، وبَقيَ ما عداها على الإباحة. انتهى.

والحديث الذي أشار إليه صحيح أو حسن، وقد يقال: حملُ المطلَق على المقيَّد غير مُتَّفَق عليه بين العلماء، ومَن قال به يشترط فيه شروطاً، لكن نبَّه ابن دَقِيق العيد على أنَّ مَحَلَّ الاختلاف إنَّما هو حيثُ تتغاير مَخارج الحديث بحيثُ يُعَد حديثَينِ مُختلِفَين، فأمَّا إذا اتَّحَدَ المخرَج وكان الاختلاف فيه من بعض الرُّواة، فينبغي حمل المطلَق على المقيَّد بلا خِلاف، لأنَّ التقييد حينئذٍ يكون زيادة من عَدْل فتُقبَل.

قوله: «حدَّثنا محمَّد بن يوسف» هو الفِرْيابي، وقد صَرَّحَ ابن خُزَيمة في روايته (٧٩) بسماع يحيى له من عبد الله بن أبي قَتادة، وصَرَّحَ ابن المنذر في «الأوسط» (١/ ٣٣٩) بالتحديث في جميع الإسناد، أورده من طريق بِشْر بن بكر عن الأوزاعيِّ، فحصل الأمنُ من محذور التدليس.

قوله: «فلا يأخذَنَّ» كذا لأبي ذرٍّ بنون التأكيد ولغيره بدونِها، وهو مطابق لقوله في الترجمة: «لا يُمْسِك» وكذا في مسلم (٢٦٧/ ٦٣) التعبير بالـمَسْكِ/ من رواية همَّام عن يحيى، ووَقَعَ في رواية الإسماعيلي: «لا يَمَس» فاعتُرِضَ على ترجمة البخاري بأنَّ المسَّ أعمُّ ٢٥٥/١

(١) أخرجه أحمد (١٦٢٨٦)، وأبو داود (١٨٢)، وابن ماجه (٤٨٣)، والترمذي (٨٥)، والنسائي (١٦٣).

من المسك، يعني: فكيف يُستَدل بالأعمِّ على الأخصّ؟ ولا إيراد على البخاري من هذه الحَيْثيَّة لما بَيَّنّاه.

واستَنبَطَ منه بعضهم منع الاستنجاء باليدِ التي فيها الخاتَم المنقوش فيه اسم الله تعالى، لكَوْن النهي عن ذلك لتَشْريفِ اليمين فيكون ذلك من باب الأَولى، وما وَقَعَ في «العُتْبيَّة» عن مالك من عدم الكراهة، قد أنكره حُذّاق أصحابه.

وقيل: الحِكْمة في النهي لكَوْن اليمين مُعَدّة للأكل بها، فلو تَعاطَى ذلك بها لَأمكنَ أنْ يَتَذكَّره عند الأكل فيتأذَّى بذلك، والله أعلم.

**قوله: «ولا يَتَنفَّس في الإناء»** جملة خَبَريَّة مُستقِلّة إنْ كانت «لا» نافية، وإنْ كانت ناهية فمعطوفة، لكن لا يلزم من كَوْن المعطوف عليه مقيَّداً بقَيْدٍ أنْ يكون المعطوف مقيَّداً به، لأنَّ التنفُّس لا يتعلَّق بحالة البول وإنَّما هو حُكْم مُستقِل، ويحتمل أنْ تكون الحِكْمة في ذِكْرها هنا أنَّ الغالب من أخلاق المؤمنين التأسّي بأفعال النبي ﷺ، وقد كان إذا بالَ تَوضَّأ[1]، وثبت أنه شَرِبَ فضل وَضوئه[2]، فالمؤمن بصَدَدِ أنْ يفعل ذلك، فعلَّمَه أدب الشُّرْب مُطلَقاً لاستحضاره، والتنفُّس في الإناء مُختَص بحالة الشُّرْب كما دلَّ عليه سياق الرواية التي قبله، وللحاكم (٤/ ١٣٩) من حديث أبي هريرة: «لا يَتَنفَّس أحدُكم في الإناء إذا كان يَشْرب منه»، والله أعلم.

## ٢٠- باب الاستنجاء بالحجارة

**١٥٥- حدَّثنا أحمدُ بنُ محمَّدٍ المكِّيُّ، قال: حدَّثنا عَمرُو بنُ يحيى بنِ سعيدِ بنِ عَمْرٍو المكِّيُّ، عن جَدِّه، عن أبي هُرَيرةَ قال: اتَّبَعْتُ النبيَّ ﷺ وخَرَجَ لحاجَتِه، وكان لا يَلتَفِتُ، فدَنَوْتُ منه، فقال: «ابْغِني أحجاراً أَستنفِضْ بها ـ أو نَحْوَه ـ ولا تَأْتِني بعَظْمٍ ولا رَوْثٍ» فأتيتُه بأحجارٍ**

---

(١) أخرجه أبو داود (١٦٦) من حديث سفيان بن الحكم أو الحكم بن سفيان، والحديث فيه اضطراب على ما هو مبيَّن في التعليق على «مسند أحمد» (١٥٣٨٤).

(٢) أخرجه أحمد (٩٧١)، وانظر تتمة تخريجه فيه.

بطَرَفِ ثِيابي فوَضَعْتُها إلى جَنْبه وأعرَضْتُ عنه، فلمَّا قَضَى أَتْبَعَه بهِنَّ.

[طرفه في: ٣٨٦٠]

**قوله: «باب الاستنجاء بالحِجارة»** أراد بهذه الترجمة الردَّ على مَن زَعَمَ أنَّ الاستنجاء مُختَص بالماء، والدّلالة على ذلك من قوله: «أستنفِض» فإنَّ معناه: أستنجي، كما سيأتي.

**قوله: «حدَّثنا أحمد بن محمَّد المكِّي»** هو أبو الوليد الأزرَقي، جد أبي الوليد محمد بن عبد الله صاحب «تاريخ مكّة»، وفي طَبَقَته أحمد بن محمد المكِّي أيضاً لكنَّ كُنْيته أبو محمد، واسم جَدّه عَوْن ويُعرَف بالقَوّاس، وقد وَهِمَ مَن زَعَمَ أنَّ البخاري روى عنه، وإنَّما روى عن أبي الوليد، ووهمَ أيضاً مَن جعلهما واحداً.

**قوله: «عن جَدّه»** يعني سعيد بن عَمْرو بن سعيد بن العاص بن أُميَّة القُرَشي الأُمَوي، وعَمْرو بن سعيد هو المعروف بالأشدَقِ الذي وليَ إمرة المدينة، وكان يُجهِّز البُعوث إلى مكّة كما تقدَّم في حديث أبي شُرَيح الخُزاعي (١٠٤)، وكان عَمْرو هذا قد تَغَلَّبَ على دمشق في زمن عبد الملك بن مروان، فقَتَلَه عبد الملك وسَيَّرَ أولاده إلى المدينة، وسَكنَ ولدُه مكّة لمَّا ظهرتْ دولة بني العبَّاس فاستمرُّوا بها، ففي الإسناد مَكِّيّان ومَدَنيّان.

**قوله: «اتَّبَعْت»** بتشديد التاء المثنَّاة، أي: سِرْت وراءَه، والواو في قوله: «وخرج» حاليَّة وفي قوله: «وكان»استئنافيَّة، وفي رواية أبي ذرٍّ: «فكان» بالفاء.

**قوله: «فدَنَوْتُ منه»** زاد الإسماعيليّ: «أستأنِس وأتَنحنَح، فقال: مَن هذا؟ فقلت: أبو هريرة».

**قوله: «ابغِني»** بالوصل من الثُّلاثيّ، أي: اطلُبْ لي، يقال: بَغَيْتُك الشيءَ، أي: طلبتُه لك. وفي رواية بالقَطْع، أي: أعِنّي/ على الطَّلَب، يقال: أبغَيْتُك الشيء، أي: أعنْتُك على طلبه، والوصل أَلْيَق بالسِّياق، ويُؤيِّده رواية الإسماعيلي: «ائتِني». ٢٥٦/١

**قوله: «أستنفِضْ»** بفاءٍ مكسورة وضاد مُعجَمة مجزومٌ، لأنه جواب الأمر، ويجوز الرفع على الاستئناف، قال القَزّاز: قوله: «أستنفِض» أستَفْعِلُ من النَّفْض: وهو أنْ تَهُزَّ الشيء

ليَطيرَ غبارُه، قال: وهذا موضع «أستَنْظِف»، أي: بتقديم الظاء المُشالة على الفاء، ولكن كذا روي. انتهى.

والذي وَقَعَ في الرواية صواب، ففي «القاموس»: استنفَضَه: استخرَجَه، وبالحَجَر: استَنْجَى، وهو مأخوذ من كلام المطرِّزي قال: الاستنفاض: الاستخراج، ويُكنَّى به عن الاستنجاء، ومَن رواه بالقاف والصاد المهمَلة فقد صَحَّف. انتهى.

ووَقَعَ في رواية الإسماعيلي: «أستَنْج» بدل «أستنفِض» وكأنها المراد بقوله في روايتنا: «أو نحوه»، ويكون التردُّد من بعض رواته.

**قوله: «ولا تأْتِني»** كأنه ﷺ خَشِيَ أنْ يَفْهَم أبو هريرة من قوله: «أستَنْج» أنَّ كل ما يُزيل الأثر ويُنقّي كافٍ ولا اختصاص لذلك بالأحجار، فنبَّهه باقتصاره في النهي على العَظْم والرَّوْث على أنَّ ما سواهما يُجزِئ، ولو كان ذلك مُختصّاً بالأحجار ـ كما يقوله بعض الحنابلة والظاهريَّة ـ لم يكن لتخصيص هذين بالنهي معنًى، وإنَّما خَصَّ الأحجار بالذِّكْر لكثرة وُجودها، وزاد المصنِّف في المبعَث (٣٨٦٠) في هذا الحديث: أنَّ أبا هريرة قال له ﷺ لمَّا فرغ: «ما بال العَظْم والرَّوْث؟ قال: هما من طعام الجِن» والظاهر من هذا التعليل اختصاص المنع بهما، نعم يَلتَحِق بهما جميع المطعومات التي للآدميّين قياساً من باب الأَولى، وكذا المحترَمات كأوراقِ كتب العلم.

ومَن قال: عِلّة النهي عن الرَّوْث كَوْنه نجساً، ألْحَقَ به كل نَجَس مُتنجِّس، وعن العَظْم كَوْنه لَزِجاً فلا يُزيل إزالة تامّة، ألْحَقَ به ما في معناه كالزُّجاج الأملَس، ويُؤيِّده ما رواه الدَّارَقُطنيُّ (١٥٢) وصَحَّحَه من حديث أبي هريرة: أنَّ النبيَّ ﷺ نهى أنْ يُستَنجَى برَوْثٍ أو بعَظْمٍ وقال: «إنَّهما لا يُطهِّران» وفي هذا رَدٌّ على مَن زَعَمَ أنَّ الاستنجاء بهما يُجزِئ وإنْ كان منهيّاً عنه. وسيأتي في كتاب المبعَث (٣٨٦٠) بيان قِصّة وَفْد الجِن وأيّ وقت كانت إن شاء الله تعالى.

**قوله: «وأعرَضْتُ»** كذا في أكثر الرِّوايات، وللكُشْمِيهَني: «واعتَرَضْت» بزيادة مُثنَّاة بعد العين والمعنى متقارب.

قوله: «فلمَّا قَضَى» أي: حاجتَه «أتْبَعه» بهمزة قَطْع، أي: ألْحقه، وكُنِّيَ بذلك عن الاستنجاء.

وفي الحديث جواز اتِّباع السادات وإنْ لم يأْمُروا بذلك، واستخدام الإمام بعض رَعيَّته، والإعراض عن قاضي الحاجة، والإعانة على إحضار ما يُستَنجَى به وإعداده عنده لئلَّا يحتاج إلى طلبها بعد الفَراغ فلا يأْمَن التلَوُّث، والله تعالى أعلم.

## ٢١- بابٌ لا يُستَنجى برَوثٍ

**١٥٦- حدَّثنا أبو نُعيمٍ، قال: حدَّثنا زهيرٌ، عن أبي إسحاقَ قال: ليسَ أبو عُبيدةَ ذَكَره، ولكنْ عبدُ الرحمنِ بنُ الأسوَد، عن أبيه: أنَّه سَمِعَ عبدَ الله يقول: أتى النبيُّ ﷺ الغائطَ فأمَرَني أنْ آتِيَه بثلاثةِ أحجارٍ، فوَجَدْتُ حَجَرَينِ والتَمَسْتُ الثالثَ فلم أجِدْه، فأخذْتُ رَوْثَةً فأتيتُه بها، فأخذ الحجَرَينِ وألْقَى الرَّوْثَةَ وقال: «هذا رِكْسٌ».**

**وقال إبراهيمُ بنُ يوسفَ، عن أبيه، عن أبي إسحاق: حدَّثني عبدُ الرحمن.**

قوله: «باب» بالتنوين «لا يُستَنجَى» بضم أوَّله.

قوله: «زهير» هو ابن معاوية الجُعْفي الكوفي، والإسناد كلُّه كوفيُّون، وأبو إسحاق: هو السَّبيعي وهو تابعي، وكذا شيخه عبد الرحمن وأبوه الأسود.

١/٢٥٧ قوله: «ليس أبو عُبيدة» أي: ابن عبد الله بن مسعود.

وقوله: «ذكره» أي: لي «ولكنْ عبد الرحمن بن الأسود» أي: هو الذي ذكره لي بدليلِ قوله في الرواية الآتية المعلَّقة: «حدَّثني عبد الرحمن»، وإنَّما عَدَلَ أبو إسحاق عن الرواية عن أبي عُبيدة إلى الرواية عن عبد الرحمن ـ مع أنَّ رواية أبي عُبيدة أعلى له ـ لكَوْن أبي عُبيدة لم يسمع من أبيه على الصحيح، فتكون مُنقطِعة بخلاف رواية عبد الرحمن فإنَّها موصولة، ورواية أبي إسحاق لهذا الحديث عن أبي عُبيدة عن أبيه عبد الله بن مسعود عند التِّرمِذي (١٧) وغيره من طريق إسرائيل بن يونس عن أبي إسحاق، فمراد أبي إسحاق هنا

بقوله: «ليس أبو عُبيدة ذكره» أي: لست أرْوِيه الآن عن أبي عُبيدة وإنَّما أرويه عن عبد الرحمن.

**قوله: «عن أبيه»** هو الأسود بن يزيد النَّخَعيُّ صاحب ابن مسعود، وقال ابن التِّين: هو الأسود بن عبد يَغُوث الزُّهْريُّ، وهو غلط فاحش، فإنَّ الأسود الزُّهْري لم يُسْلِم فضلاً عن أنْ يعيش حتَّى يروي عن عبد الله بن مسعود.

**قوله: «أتى الغائط»** أي: الأرض المطمئنَّة لقضاءِ الحاجة.

**قوله: «فلم أجِد»** وللكُشْمِيهَنيِّ: «فلم أجده» أي: الحَجَر الثالث.

**قوله: «بثلاثة أحجار»** فيه العمل بما دلَّ عليه النهي في حديث سَلْمان عن النبي ﷺ قال: «ولا يَستَنجِ أحدكُم بأقلَّ من ثلاثة أحجار» رواه مسلم (٢٦٢)، وأخذ بهذا الشافعي وأحمد وأصحاب الحديث فاشترطوا أنْ لا يَنقُص من الثلاث مع مُراعاة الإنقاء إذا لم يَحصُل بها فيُزاد حتَّى يُنقِي، ويُستحَب حينئذٍ الإيتار لقوله: «ومَن استجمَرَ فلْيُوتِر»[1]، وليس بواجبٍ لزيادةٍ في أبي داود حسنة الإسناد قال: «ومَن لا فلا حَرَج»[2]، وبهذا يَحصُل الجمع بين الرِّوايات في هذا الباب.

قال الخطَّابيُّ: لو كان القصد الإنقاء فقط لَخَلا اشتراط العَدَد عن الفائدة، فلمَّا اشترطَ العَدَد لفظاً وعُلِمَ الإنقاء فيه معنًى، دلَّ على إيجاب الأمرين، ونظيره العِدّة بالأقراءِ، فإنَّ العَدَد مُشترَط ولو تَحقَّقَتْ براءة الرَّحِم بقُرْءٍ واحد.

**قوله: «فأخَذْت رَوْثة»** زاد ابن خُزَيمة (٧٠) في رواية له في هذا الحديث: أنها كانت رَوْثة حمار، ونقل التَّيْميُّ: أنَّ الرَّوْث مُختَص بما يكون من الخيل والبغال والحمير.

**قوله: «وألْقَى الرَّوْثة»** استَدلَّ به الطَّحاويُّ على عدم اشتراط الثلاثة قال: لأنه لو كان

---

(١) سيأتي عند المصنف برقم (١٦١).

(٢) أخرجه أبو داود (٣٥)، وابن ماجه (٣٣٧) من حديث أبي هريرة، وإسناده ضعيف لضعف حصين الحميري وجهالة أبي سعيد الخير، وانظر تتمة تخريجه في «المسند» برقم (٨٨٣٨).

مُشتَرَطاً لطلبَ ثالثاً، كذا قال، وغَفَلَ رحمه الله عمَّا أخرجه أحمد في «مسنده» (٤٢٩٩) من طريق مَعمَر، عن أبي إسحاق، عن عَلْقَمة، عن ابن مسعود في هذا الحديث فإنَّ فيه: «فألْقَى الرَّوْثة وقال: إنَّها رِكْس، ائتِني بحَجَرٍ» ورجاله ثقات أثبات[1]، وقد تابعَ عليه مَعمَراً أبو شَيْبة[2] الواسطيُّ وهو ضعيف أخرجه الدَّارَقُطنيُّ (١٤٨/ ٢)، وتابعَهما عمَّار بن رُزَيق أحد الثِّقات عن أبي إسحاق، وقد قيل: إنَّ أبا إسحاق لم يسمع من عَلْقَمة[3]، لكن أثبَتَ سماعه لهذا الحديث منه الكَرابيسيُّ، وعلى تقدير أنْ يكون أرسَلَه عنه فالمُرسَل حُجّة عند المخالفين وعندنا أيضاً إذا اعتُضد.

واستدلال الطَّحاوي أيضاً فيه نظرٌ بعد ذلك، لاحتمال أنْ يكون اكتفى بالأمر الأوَّل في طلب الثلاثة فلم يُجدِّد الأمر بطلب الثالث، أو اكتفى بطرفِ أحدهما عن الثالث، لأنَّ المقصود بالثلاثة أنْ يمسح بها ثلاث مَسَحات، وذلك حاصل ولو بواحدٍ، والدليل على صِحَّته أنه لو مَسَحَ بطرفٍ واحد ورَمَاه، ثمَّ جاءَ شخص آخر فمَسَحَ بطرفِه الآخر لَأجزَأهما بلا خِلاف.

وقال أبو الحسن بن القَصّار المالكي: رُوِيَ: أنه أتاه بثالثٍ، لكن لا يصح، ولو صَحَّ فالاستدلال به لمن لا يشترط الثلاثة قائم، لأنه اقتصر في الموضعين على ثلاثة فحصل لكُلٍّ منهما أقلُّ من ثلاثة. انتهى، وفيه نظرٌ أيضاً، لأنَّ الزِّيادة ثابتة كما قدَّمناه، وكأنه إنَّما وَقَفَ على الطريق التي عند الدَّارَقُطنيِّ فقط. ثمَّ يحتمل أنْ يكون لم يَخرُج منه شيء إلَّا من سبيل واحد، وعلى تقدير أنْ يكون خرج منهما فيحتمل أنْ يكون اكتفى للقُبُلِ بالمسحِ في الأرض وللدُّبُرِ بالثلاثة، أو مَسَحَ من كلٍّ منهما بطرفين.

وأمَّا استدلالهم على عدم الاشتراط للعَدَدِ بالقياس على مسح الرأس ففاسد الاعتبار، لأنه

---

(١) انظر التعليق على «المسند» (٤٢٩٩) لزاماً.

(٢) تحرف في (س) إلى: شعبة. وأبو شيبة هذا: هو إبراهيم بن عثمان العبسي، قال الحافظ في «التقريب»: مشهور بكنيته، متروك الحديث.

(٣) قائل ذلك هو أبو زرعة وأبو حاتم الرازيان والبرديجي.

في مُقابَلة النَّص الصريح كما قدَّمناه من حديث أبي هريرة وسَلْمان، والله أعلم.

قوله: «هذا رِكْس» كذا وَقَعَ هنا بكسر الراء وإسكان الكاف فقيل: هي لغة في رِجْس ٢٥٨/١ بالجيم، ويدل عليه رواية ابن ماجَهْ (٣١٤) وابن خُزَيمة (٧٠) في هذا الحديث فإنَّها عندهما بالجيم، وقيل: الرِّكْس: الرَّجيع رُدَّ من حالة الطَّهارة إلى حالة النجاسة، قاله الخطَّابيُّ وغيره. والأَولى أنْ يقال: رُدَّ من حالة الطعام إلى حالة الرَّوْث.

وقال ابن بَطَّال: لم أرَ هذا الحَرْف في اللُّغة، يعني الرِّكْس بالكاف. وتعقَّبه أبو عبد الملك بأنَّ معناه الرَّد كما قال تعالى: ﴿أُرْكِسُواْ فِيهَا﴾ [النساء:٩١] أي: رُدّوا، فكأنه قال: هذا رَدٌّ عليك. انتهى، ولو ثبت ما قال لكان بفتح الراء يقال: رَكَسَه رَكْساً: إذا رَدَّه، وفي رواية التِّرمِذي (١٧): «هذا رِكْس» يعني نَجَساً[1]، وهذا يُؤيِّد الأوَّل. وأغربَ النَّسائيُّ فقال عَقِب هذا الحديث (٤٢): الرِّكْس طعام الجِن، وهذا إنْ ثبت في اللُّغة فهو مُريح من الإشكال.

قوله: «وقال إبراهيم بن يوسف عن أبيه» يعني: يوسف بن إسحاق بن أبي إسحاق السَّبيعي، عن أبي إسحاق وهو جَدّه قال: حدَّثني عبد الرحمن ـ يعني ابن الأسود بن يزيد ـ بالإسناد المذكور أوَّلاً.

وأراد البخاري بهذا التعليق الردَّ على مَن زَعَمَ أنَّ أبا إسحاق دلَّسَ هذا الخبر كما حُكيَ ذلك عن سليمان الشاذَكُوني حيثُ قال: لم يُسمَع في التدليس بأخفَى من هذا، قال: «ليس أبو عُبيدة ذكره ولكن عبد الرحمن» ولم يقل: ذكره لي. انتهى.

وقد استَدلَّ الإسماعيلي أيضاً على صِحَّة سماع أبي إسحاق لهذا الحديث من عبد الرحمن بكَوْنِ يحيى القَطَّان رواه عن زهير فقال بعد أنْ أخرجه من طريقه: والقَطَّان لا يَرْضَى أنْ يأخذ عن زهير ما ليس بسماعٍ لأبي إسحاق، وكأنه عُرِفَ ذلك بالاستقراءِ من صنيع القَطَّان أو بالتصريح من قوله، فانزاحَتْ عن هذه الطريق عِلّة التدليس.

وقد أعلَّه قوم بالاضطراب، وقد ذكر الدَّارَقُطنيُّ الاختلاف فيه على أبي إسحاق في

---

(١) الذي بين أيدينا من رواية الترمذي: «إنها ركس» لم يزد.

كتاب «العِلَل»، واستوفيتُه في مُقدِّمة «الشرح الكبير»، لكن رواية زهير هذه تَرَجَّحَتْ عند البخاري بمتابعة يوسف حَفيد أبي إسحاق، وتابعَهما شَريك القاضي وزكريَّا بن أبي زائدة وغيرهما، وتابعَ أبا إسحاق على روايته عن عبد الرحمن المذكور ليثُ بن أبي سُلَيم وحديثه يُستشهَد به أخرجه ابن أبي شَيْبة (١/ ١٥٧). وممَّا يُرجِّحها أيضاً استحضار أبي إسحاق لطريق أبي عُبيدة وعُدوله عنها بخلاف رواية إسرائيل عنه عن أبي عُبيدة، فإنَّه لم يتعرَّض فيها لرواية عبد الرحمن كما أخرجه التِّرمِذي (١٧) وغيره، فلمَّا اختارَ في رواية زهير طريق عبد الرحمن على طريق أبي عُبيدة، دلَّ على أنه عارف بالطريقين، وأنَّ رواية عبد الرحمن عنده أرجح، والله أعلم.

## ٢٢- باب الوضوء مرةً مرةً

**١٥٧- حدَّثنا محمَّدُ بنُ يوسفَ، قال: حدَّثنا سفيانُ، عن زيدِ بنِ أسلَمَ، عن عطاءِ بنِ يسارٍ، عن ابن عبَّاس قال: توضَّأ النبيُّ ﷺ مَرّةً مَرّةً.**

قوله: «باب الوضوء مَرّة مَرّة» أي: لكلِّ عُضْو، والحديث المذكور في الباب مُجمَل، وقد تقدَّم بيانه (١٤٠) في «باب غسل الوجه باليدَينِ من غَرْفة واحدة».

وسفيان: هو الثَّوْري، والراوي عنه الفِرْيابي لا البِيكَنْدي، وصَرَّحَ أبو داود (١٣٨) والإسماعيلي في روايتهما بسماع سفيان له من زيد بن أسلم.

## ٢٣- باب الوضوء مرَّتين مرَّتين

**١٥٨- حدَّثنا حُسَينُ بنُ عيسى، قال: حدَّثنا يونسُ بنُ محمَّدٍ، قال: حدَّثنا فُليحُ بنُ سليمانَ، عن عبدِ الله بنِ أبي بَكْرِ بنِ عَمْرِو بنِ حَزْمٍ، عن عَبَّادِ بنِ تَميمٍ، عن عبدِ الله بنِ زيدٍ: أنَّ النبيَّ ﷺ توضَّأ مرَّتين مرَّتين.**

١/٢٥٩ قوله: «باب الوضوء مرَّتين مرَّتين» أي: لكلِّ عضوٍ.

قوله: «حدَّثنا الحسين بن عيسى» هو البَسْطامي بفتح الموحَّدة، ويونس: هو المؤدِّب،

وفُليح ومَن فوقه مدنيُّون، وعبد الله بن زيد: هو ابن عاصم المازِني، وحديثه هذا مُختصَر من حديثٍ مشهور في صفة وضوء النبي ﷺ كما سيأتي بعدُ (١٨٥) من حديث مالك وغيره، لكن ليس فيه الغسل مرتين إلَّا في اليدَينِ إلى المِرفقَين. نعم، روى النَّسائيُّ (٩٩) من طريق سفيان بن عُيَينةَ في حديث عبد الله بن زيد التثنية في اليدَينِ والرِّجلَينِ ومَسْح الرأس وتثليث غسل الوجه، لكن في الرواية المذكورة نظرٌ سنشيرُ إليه بعدُ إن شاء الله تعالى. وعلى هذا فحقُّ حديث عبد الله بن زيد أنْ يُبوَّب له غسل بعض الأعضاء مَرّة وبعضها مرتين وبعضها ثلاثاً.

وقد روى أبو داود (١٣٦) والتِّرمِذي (٤٣) وصَحَّحَه وابن حِبَّان (١٠٩٤) من حديث أبي هريرة: أنَّ النبيَّ ﷺ تَوضَّأ مرتين مرتين، وهو شاهد قوي لرواية فُليح هذه، فيحتمل أنْ يكون حديثه هذا المجمَل غير حديث مالك المبيِّن لاختلاف مَخرَجهما، والله أعلم.

## ٢٤- باب الوضوء ثلاثاً ثلاثاً

**١٥٩- حدَّثنا عبدُ العزيزِ بنُ عبدِ الله الأُوَيسيُّ، قال: حدَّثني إبراهيمُ بنُ سَعْدٍ، عن ابن شِهابٍ، أنَّ عطاءَ بنَ يزيدَ أخبره، أنَّ حُمْرانَ مولى عثمانَ أخبره: أنَّه رأى عثمانَ بنَ عَفَّانَ دَعا بإناءٍ فأفرَغَ على كفَّيْه ثلاثَ مِرارٍ فغَسَلَهُما ثمَّ أدخلَ يَمِينَه في الإناءِ فمَضْمَضَ واستنثَرَ، ثمَّ غَسَلَ وجهَه ثلاثاً ويديهِ إلى المِرفقَينِ ثلاثَ مِرارٍ، ثمَّ مَسَحَ برَأْسِه ثمَّ غَسَلَ رِجْليه ثلاث مِرارٍ إلى الكَعْبين، ثمَّ قال: قال رسولُ الله ﷺ: «مَن تَوضَّأ نَحْوَ وُضُوئي هذا، ثمَّ صَلَّى رَكْعتَينِ لا يُحدِّثُ فيهما نفسَه، غُفِرَ له ما تَقَدَّمَ من ذَنْبه».**

[أطرافه في: ١٦٠، ١٦٤، ١٩٣٤، ٦٤٣٣]

**قوله: «باب الوضوء ثلاثاً ثلاثاً»** أي: لكل عُضوٍ.

**قوله: «عطاء بن يزيد»** هو الليثي المدني. والإسناد كلُّه مدنيُّون، وفيه ثلاثة من التابعين: حُمران ـ وهو بضمِّ المهمَلة ـ ابن أبان، وعطاء، وابن شِهاب. وفي الإسناد الذي يليه أربعة من التابعين: حُمْران وعُرْوة وهما قَرينان، وابن شِهاب وصالح بن كَيْسان وهما قرينان أيضاً.

قوله: «دَعا بإناءٍ» وفي رواية شعيب الآتية قريباً (١٦٤): «دَعا بوَضوءٍ»، وكذا لمسلمٍ (٢٢٦) من طريق يونس، وهو بفتح الواو: اسم للماءِ المُعَد للوضوء، وبالضم: الذي هو الفعل، وفيه الاستعانة على إحضار ما يُتَوضَّأ به.

قوله: «فأفرَغَ» أي: صَبَّ.

قوله: «على كفَّيْه ثلاث مِرار» كذا لأبي ذرٍّ وأبي الوَقْت، وللأصِيليِّ وكَرِيمة: «مرات» بمُثنَّاةٍ آخره، وفيه غسل اليدَينِ قبل إدخالهما الإناء ولو لم يكن عَقِبَ نوم احتياطاً.

قوله: «ثمَّ أدخلَ يمينه» فيه الاغتراف باليمين. واستَدلَّ به بعضهم على عدم اشتراط نيَّة الاغتراف، ولا دلالة فيه نفياً ولا إثباتاً.

قوله: «فمَضْمَضَ واستَنثَرَ» وللكُشْمِيهَنيِّ: «واستَنشَقَ» بدل «واستنثَر»، والأوَّل أعم، وثبتت الثلاثة في رواية شعيب الآتية (١٦٤) في «باب المضمضة»، ولم أرَ في شيء من طرق هذا الحديث تقييد ذلك بعَدَدٍ. نعم، ذكره ابن المنذر[1] من طريق يونس عن الزُّهْري، وكذا ذكره أبو داود (١٠٨-١٠٩) من وجهين آخرَينِ عن عثمان، واتَّفقَتِ الرِّوايات على تقديم المضمضة.

١/٢٦٠ قوله: «ثمَّ غَسَلَ وَجْهه» فيه تأخيره عن المضمضة/ والاستنشاق، وقد ذكروا أنَّ حِكْمة ذلك اعتبار أوصاف الماء، لأنَّ اللون يُدرَك بالبصر، والطَّعْم يُدرَك بالفم، والرّيح يُدرَك بالأنف، فقُدِّمَتِ المضمضة والاستنشاق وهما مسنونان قبل الوجه وهو مفروض، احتياطاً للعبادة. وسيأتي ذِكْر حِكْمة الاستنثار في الباب الذي يليه.

قوله: «ويديه إلى المِرفقَينِ» أي: كل واحدة كما بيَّنه المصنِّف في رواية مَعمَر عن الزُّهْري في الصوم (١٩٣٤)، وكذا لمسلمٍ (٢٢٦) من طريق يونس وفيها تقديم اليُمنَى على اليُسرَى والتعبير في كلٍّ منهما بـ«ثُمَّ»، وكذا القول في الرِّجلَينِ أيضاً.

قوله: «ثمَّ مَسَحَ برَأْسِه» هو بحذف الباء في الرِّوايتين المذكورتين، وليس في شيء من طرقه في «الصحيحين» ذِكْر عدد المسح، وبه قال أكثر العلماء.

---

(١) في «الأوسط» ١/ ٣٨٧.

وقال الشافعي: يُستحَب التثليث في المسح كما في الغُسْل، واستَدلَّ له بظاهر رواية لمسلم (٢٣٠): أنَّ النبيَّ ﷺ تَوضَّأ ثلاثاً ثلاثاً، وأُجيبَ بأنه مُجمَل تَبيَّن في الرِّوايات الصحيحة أنَّ المسح لم يتكرَّر فيُحمل على الغالب أو يختصُّ بالمغسول، قال أبو داود في «السُّنَن»: أحاديث عثمان الصِّحاح كلّها تدل على أنَّ مَسْح الرأس مَرّة واحدة. وكذا قال ابن المنذر: إنَّ الثابت عن النبي ﷺ في المسح مَرّة واحدة، وبأنَّ المسح مبنيّ على التخفيف فلا يُقاس على الغُسْل المراد منه المبالَغة في الإسباغ، وبأنَّ العَدَد لو اعتُبِرَ في المسح لصارَ في صورة الغُسْل، إذْ حقيقة الغُسْل جَرَيان الماء، والدَّلْك ليس بمُشتَرَطٍ على الصحيح عند أكثر العلماء.

وبالَغَ أبو عُبيدة فقال: لا نعلم أحداً من السَّلَف استَحَبَّ تثليث مَسْح الرأس إلَّا إبراهيم التَّيْمي، وفيما قال نَظَر، فقد نقله ابن أبي شَيْبة وابن المنذر عن أنس وعطاء وغيرهما، وقد روى أبو داود من وجهين (١٠٧، ١١٠) صَحَّحَ أحدهما ابن خُزَيمة (١٥١) وغيره في حديث عثمان تثليثَ مسح الرأس، والزِّيادة من الثِّقة مقبولة[1].

**قوله: «نحو وُضوئي هذا»** قال النَّووي: إنَّما لم يقل: «مِثل» لأنَّ حقيقة مُماثَلَته لا يَقْدِر عليها غيره. قلت: لكن ثبت التعبير بها في رواية المصنِّف في الرِّقاق (٦٤٣٣) من طريق معاذ بن عبد الرحمن، عن حُمْران، عن عثمان ولفظه: «مَن تَوضَّأ مِثل هذا الوضوء» وله في الصيام (١٩٣٤) من رواية مَعمَر: «مَن تَوضَّأ وُضوئي هذا»، ولمسلم (٢٢٩) من طريق زيد ابن أسلمَ عن حُمْران: «تَوضَّأ مِثل وضوئي هذا» وعلى هذا فالتعبير بـ«نحو» من تصرُّف الرُّواة لأنها تُطلَق على المِثليَّة مجازاً، لأنَّ «مِثل» وإنْ كانت تقتضي المساواة ظاهراً، لكنَّها تُطلَق على الغالب، فبهذا تَلْتَئِم الرِّوايتان ويكون المتروك بحيثُ لا يُخِلُّ بالمقصود، والله تعالى أعلم.

---

(١) العجب من الحافظ رحمه الله كيف يقول هذا وفي إسناد الروايتين مقال، ففي الأولى عبد الرحمن بن وَرْدان قال عنه هو في «التقريب»: مقبول؛ أي: عند المتابعة وإلا فليِّن الحديث، وفي الثانية عامر بن شقيق ابن جمرة قال عنه في «التقريب» أيضاً: ليِّن الحديث. فمثلُ هذين لا تُقبَل مخالفتهما للثقات الذين تدلُّ رواياتهم لحديث عثمان على أن مسح الرأس مرة واحدة، والله الموفِّق.

قوله: «ثمَّ صَلَّى رَكْعتَينِ» فيه استحباب صلاة رَكْعتَينِ عَقِب الوضوء، ويأتي فيهما ما يأتي في تحيَّة المسجد (٩٣٠).

قوله: «لا يُحدِّث فيهما نفسه» المراد به ما تَسْتَرسِل النفس معه ويُمكِن المَرْء قَطْعه، لأنَّ قوله: «يُحدِّث» يقتضي تَكَسُّباً منه، فأمَّا ما يَهْجُم من الخَطَرات والوساوِس ويتعذَّر دفعه فذلك معفوٌّ عنه.

ونقل القاضي عِيَاض عن بعضهم: أنَّ المراد مَن لم يَحصُل له حديث النفس أصلاً ورأساً، ويَشْهَد له ما أخرجه ابن المبارَك في «الزهد» بلفظ: «لم يسر فيهما».

ورَدَّه النَّووي فقال: الصواب حُصول هذه الفضيلة مع طَرَيان الخواطر العارضة غير المُستقِرّة، نعم مَن اتَّفق أنْ يَحصُل له عدم حديث النفس أصلاً أعلى درجة بلا رَيْب. ثمَّ إنَّ تلك الخواطر منها ما يتعلَّق بالدنيا والمراد دَفْعه مُطلَقاً، ووَقَعَ في رواية للحَكيم التِّرمِذي في هذا الحديث: «لا يُحدِّث نفسَه بشيءٍ من الدنيا»، وهي في «الزهد» لابن المبارَك أيضاً و«المصنَّف» (٢/ ٣٨٦) لابن أبي شَيْبة، ومنها ما يتعلَّق بالآخرة فإنْ كان أجنبيّاً أشبَهَ أحوال الدنيا، وإنْ كان من مُتَعلَّقات تلك الصلاة فلا، وسيأتي بقيَّة مباحث ذلك في كتاب الصلاة إن شاء الله تعالى[1].

قوله: «من ذَنْبه» ظاهره يَعُم الكبائر والصغائر، لكنَّ العلماء خَصّوه بالصغائرِ لوُرودِه مقيَّداً باستثناءِ الكبائر في غير هذه الرواية، وهو/ في حق مَن له كبائر وصغائر، فمَن ليس له ٢٦١/١
إلَّا صغائر كُفِّرَتْ عنه، ومَن ليس له إلَّا كبائر خُفِّفَ عنه منها بمِقْدار ما لصاحبِ الصغائر، ومَن ليس له صغائر ولا كبائر يزداد في حسناته بنَظيرِ ذلك.

وفي الحديث التعليم بالفعل لكَوْنه أبلَغَ وأضبطَ للمُتعلِّم، والترتيب في أعضاء الوضوء للإتيان في جميعها بثم، والترغيب في الإخلاص، وتحذير مَن لَهَا في صلاته بالتفكيرِ في أُمور الدنيا من عدم القَبُول، ولا سيَّما إنْ كان في العَزْم على عمل معصية، فإنَّه يَحضُر المَرْء

(١) انظر: باب تفكر الرجل الشيء في الصلاة، في آخر كتاب العمل في الصلاة، بين يدي الحديث (١٢٢١).

في حال صلاته ما هو مشغوف به أكثر من خارجها.

ووَقَعَ في رواية المصنِّف في الرِّقاق (٦٤٣٣) في آخر هذا الحديث: قال النبي ﷺ: «لا تَغْتَرّوا» أي: فتَسْتكثِروا من الأعمال السيِّئة بناء على أنَّ الصلاة تُكفِّرها، فإنَّ الصلاة التي تُكَفَّر بها الخَطايا هي التي يَقْبَلها الله عز وجلَّ، وأنَّى للعبد بالاطِّلاع على ذلك.

**١٦٠- وعن إبراهيمَ قال: قال صالحُ بنُ كَيْسان: قال ابنُ شِهابٍ: ولكنْ عُرْوةُ يُحدِّثُ عن حُمْرانَ: فلمَّا توضَّأ عثمانُ، قال: ألا أُحدِّثُكم حديثاً لَوْلا آيةٌ ما حَدَّثْتُكُمُوه، سمعتُ النبيَّ ﷺ يقول: «لا يَتوضَّأُ رجلٌ يُحْسِنُ وُضُوءَه ويُصلّي الصلاةَ، إلَّا غُفِرَ له ما بينَه وبينَ الصلاةِ حتَّى يُصلِّيَها».**

**قال عُرْوةُ: الآيةُ:** ﴿إِنَّ ٱلَّذِينَ يَكۡتُمُونَ مَآ أَنزَلۡنَا مِنَ ٱلۡبَيِّنَٰتِ﴾ [البقرة:١٥٩].

**قوله: «وعن إبراهيم»** أي: ابن سعد، وهو معطوف على قوله: «حدَّثني إبراهيم بن سعد» وزَعَمَ مُغَلْطاي وغيره أنه مُعلَّق، وليس كذلك، فقد أخرجه مسلم (٦/٢٢٧) والإسماعيلي من طريق يعقوب بن إبراهيم بن سعد عن أبيه بالإسنادينِ معاً، وإذا كانا جميعاً عند يعقوب فلا مانع أنْ يكونا عند الأُوَيسي. ثمَّ وجدت الحديث الثاني عند أبي عَوَانة في «صحيحه» (٦١١) من حديث الأُوَيسي المذكور، فصَحَّ ما قلتُه بحَمْدِ الله تعالى، وقد أوضحت ذلك في «تغليق التعليق».

**قوله: «ولكن عُرْوة يُحدِّث»** يعني أنَّ شيخَي ابن شِهاب اختلفا في روايتهما له عن حُمْران عن عثمان، فحدَّثه به عطاء على صفة وعُرْوة على صفة، وليس ذلك اختلافاً وإنَّما هما حديثان مُتَغايِران، وقد رواهما معاً عن حمران معاذُ بن عبد الرحمن، فأخرج البخاري (٦٤٣٣) من طريقه نحو سياق عطاء، ومسلم (١٣/٢٣٢) من طريقه نحو سياق عُرْوة، وأخرجه أيضاً (٢٧٧) من طريق هشام بن عُرْوة عن أبيه.

**قوله: «لولا آية»** زاد مسلم (٥/٢٢٧): «في كتاب الله» ولأجلِ هذه الزِّيادة صَحَّفَ بعض رواته «آية» فجعلها «أنّه» بالنّون المشدَّدة وبهاءِ الشَّأْن.

**قوله: «ويُصلّي الصلاة»** أي: المكتوبة، وفي رواية لمسلمٍ (٢٣١): «فيُصلّي هذه الصلَوات الخمس».

**قوله: «وبين الصلاة»** أي: التي تليها كما صَرَّحَ به مسلم (٢٢٧/ ٥) في رواية هشام بن عُرْوة.

**قوله: «حتَّى يُصلّيها»** أي: يَشْرَع في الصلاة الثانية.

**قوله: «قال عُرْوة: الآية ﴿إِنَّ ٱلَّذِينَ يَكۡتُمُونَ مَآ أَنزَلۡنَا﴾»** يعني: الآية التي في البقرة إلى قوله: ﴿ٱللَّٰعِنُونَ﴾ [البقرة: ١٥٩] كما صَرَّحَ به مسلم (٢٢٧/ ٦)، ومراد عثمان ﷺ أنَّ هذه الآية تُحرِّض على التبليغ، وهي وإنْ نزلت في أهل الكتاب لكنَّ العِبْرة بعموم اللفظ، وقد تقدَّم نحو ذلك لأبي هريرة في كتاب العلم (١١٨)، وإنَّما كان عثمان يرى ترك تبليغهم ذلك لولا الآية المذكورة، خَشْيةً عليهم من الاغترار، والله أعلم.

وقد روى مالك هذا الحديث في «الموطَّأ» (١/ ٣٠) عن هشام بن عُرْوة، ولم يقع في روايته تعيين الآية فقال من قِبَل نَفْسه: أُراه يريد ﴿وَأَقِمِ ٱلصَّلَوٰةَ طَرَفَيِ ٱلنَّهَارِ وَزُلَفٗا مِّنَ ٱلَّيۡلِۚ إِنَّ ٱلۡحَسَنَٰتِ يُذۡهِبۡنَ ٱلسَّيِّـَٔاتِ﴾ [هود:١١٤]. انتهى، وما ذكره عُرْوة راوي الحديث بالجَزْم أَولى، والله أعلم.

## ٢٥- باب الاستنثار في الوضوء ٢٦٢/١

**ذكره عثمانُ وعبدُ الله بنُ زيدٍ وابنُ عبَّاس رضي الله عنهم، عن النبيِّ ﷺ.**

**١٦١- حدَّثنا عَبْدانُ، قال: أخبرنا عبدُ الله، قال: أخبرنا يونسُ، عن الزُّهْرِيّ، قال: أخبرني أبو إدرِيسَ، أنَّه سَمِعَ أبا هُرَيرةَ، عن النبيِّ ﷺ أنَّه قال: «مَن تَوضَّأ فليَستَنثِرْ، ومَن استَجمَرَ فلْيُوتِرْ».**

[طرفه في: ١٦٢]

**قوله: «باب الاستنثار»** هو استفعال من النَّثْر، بالنّون والمثلَّثة: وهو طَرْح الماء الذي يَستَنْشِقه المتوضِّئ ـ أي: يَجذِبه بريحِ أنفه ـ لتنظيف ما في داخله فيَخرُج بريح أنفه سواء

كان بإعانة يده أم لا. وحُكيَ عن مالك كراهية فعله بغير اليد لكَوْنه يُشْبه فعل الدَّابّة، والمشهور عدم الكراهة. وإذا استَنثرَ بيَدِه فالمستَحَب أنْ يكون اليُسرَى، بَوَّبَ عليه النَّسائيُّ وأخرجه مقيَّداً بها من حديث علي (٩١).

**قوله: «ذكره»** أي: روى الاستنثار **«عثمان»** وقد تقدَّم حديثه (١٥٩)، **«وعبد الله بن زيد»** وسيأتي حديثه (١٨٥).

**قوله: «وابن عبَّاس»** تقدَّم حديثه (١٤٠) في صفة الوضوء في «باب غسل الوجه من غَرْفة» وليس فيه ذِكْر الاستنثار، وكأنَّ المصنِّف أشار بذلك إلى ما رواه أحمد (٢٠١١) وأبو داود (١٤١) والحاكم (١/ ١٤٨) من حديثه مرفوعاً: «استَنْثِروا مرتين بالغَتَينِ أو ثلاثاً»، ولأبي داود الطَّيالسي (٢٨٤٨): «إذا تَوضَّأ أحدكُم واستَنثرَ فليفعلْ ذلك مرتين أو ثلاثاً» وإسناده حسن.

**قوله: «أبو إدريس»** هو الخَوْلاني.

**قوله: «أنه سَمِعَ أبا هريرة»** زاد مسلم (٢٣٧/ ٢٢) من طريق ابن المبارَك وغيره[1] عن يونس أبا سعيد مع أبي هريرة.

**قوله: «فليَستَنثِر»** ظاهر الأمر أنه للوجوب، فيلزم مَن قال بوجوب الاستنشاق لوُرودِ الأمر به كأحمد وإسحاق وأبي عُبيد وأبي ثَوْر وابن المنذر أنْ يقول به في الاستنثار، وظاهر كلام صاحب «المُغْني» يقتضي أنهم يقولون بذلك، وأنَّ مشروعيَّة الاستنشاق لا تَحصُل إلَّا بالاستنثار، وصَرَّحَ ابن بَطَّال بأنَّ بعض العلماء قال بوجوب الاستنثار، وفيه تعقُّب على مَن نقل الإجماع على عدم وجوبه. واستَدلَّ الجمهور على أنَّ الأمر فيه للنَّدْبِ بما حَسَّنَه التِّرمِذي (٣٠٢) وصَحَّحَه الحاكم (١/ ٢٤١-٢٤٣) من قوله ﷺ للأعرابيّ: «تَوضَّأْ كما أمَرَك الله»، فأحالَه على الآية وليس فيها ذِكْر الاستنشاق.

---

(١) الذي في مسلم (٢٣٧) (٢٢) من رواية حسان بن إبراهيم وعبد الله بن وهب عن يونس، وليس فيه ابن المبارك.

وأُجيبَ بأنه يحتمل أنْ يُراد بالأمر ما هو أعم من آية الوضوء، فقد أمَرَ الله سبحانه باتِّباع نبيّه ﷺ وهو المبيِّن عن الله أمرَه، ولم يَحكِ أحد ممَّن وَصَفَ وضوءَه عليه الصلاة والسلام على الاستقصاء أنه ترك الاستنشاق بل ولا المضمضة، وهو يردّ على مَن لم يُوجِب المضمضة أيضاً، وقد ثبت الأمر بها أيضاً في «سنن أبي داود» (١٤٤) بإسنادٍ صحيح.

وذكر ابن المنذر: أنَّ الشافعي لم يَحتَجَّ على عدم وجوب الاستنشاق مع صِحَّة الأمر به، إلَّا لكَوْنه لا يعلم خِلافاً في أنَّ تاركه لا يعيد، وهذا دليل قوي، فإنَّه لا يُحفَظ ذلك عن أحد من الصحابة ولا من التابعين إلَّا عن عطاء، وثبت عنه أنه رجع عن إيجاب الإعادة، ذكره كلّه ابن المنذر.

ولم يَذكُر في هذه الرواية عَدَداً، وقد وَرَدَ في رواية سفيان عن أبي الزِّناد ولفظه: «وإذا استَنثَرَ فليَستَنثِرْ وِتْراً» أخرجه الحميدي في «مسنده» (٩٥٧) عنه، وأصله لمسلمٍ (٢٣٧/ ٢٠). وفي رواية عيسى بن طَلْحة عن أبي هريرة عند المصنِّف في بدء الخَلْق (٣٢٩٥): «إذا استَيْقَظَ أحدُكم من مَنامه فتَوضَّأ فليَستَنثِرْ ثلاثاً، فإنَّ الشيطان يَبِيت على خيشومه»، وعلى هذا فالمراد بالاستنثار في الوضوء التنظيف، لما فيه من المعونة على القراءة، لأنَّ بتنقية مَجرَى النَّفَس تصح مخارج الحروف، ويُزاد للمُستَيقِظ بأنَّ ذلك لطَرْدِ الشيطان. وسنذكر باقي مباحثه في مكانه إن شاء الله تعالى.

قوله: «ومَن استجمَرَ» أي: استعمل الجِمار ـ وهي الحِجارة الصِّغار ـ في الاستنجاء. وحمله بعضهم/ على استعمال البَخُور فإنَّه يقال فيه: تجمَّرَ واستجمَر، حكاه ابن حَبيب عن ابن عمر ولا يصح عنه، وابن عبد البَرِّ عن مالك، وروى ابن خُزَيمة في «صحيحه» عنه خلافه، وقال عبد الرزاق عن مَعمَر أيضاً بموافقة الجمهور، وقد تقدَّم القول على معنى قوله: «فليُوتِر» في الكلام على حديث ابن مسعود (١٥٦). ٢٦٣/١

واستَدلَّ بعض مَن نَفَى وجوب الاستنجاء بهذا الحديث للإتيان فيه بحرف الشَّرْط، ولا دلالة فيه، وإنَّما مُقتَضاه التخيير بين الاستنجاء بالماء أو بالأحجار، والله أعلم.

## ٢٦- باب الاستجمار وتراً

**١٦٢- حدَّثنا عبدُ الله بنُ يوسفَ، قال: أخبرنا مالكٌ، عن أبي الزِّناد، عن الأعرَج، عن أبي هُرَيرةَ، أنَّ رسول الله ﷺ قال: «إذا توضَّأ أحَدُكُم فلْيَجْعَلْ في أنفِه ماءً ثمَّ لِيَنتَثِرْ، ومَنِ استَجمَرَ فلْيُوتِرْ، وإذا استيَقَظَ أحَدُكُم من نومِه فليَغسِلْ يَدَه قبلَ أنْ يُدخِلَها في وَضوئِه، فإنَّ أحَدَكُم لا يَدْري أينَ باتَتْ يَدُه».**

**قوله: «باب الاستجمار وِتْراً»** استشكل إدخال هذه الترجمة في أثناء أبواب الوضوء، والجواب أنه لا اختصاصَ لها بالاستشكال، فإنَّ أبواب الاستطابة لم تتميَّز في هذا الكتاب عن أبواب صفة الوضوء لتلازُمِهما، ويحتمل أنْ يكون ذلك ممَّن دون المصنِّف على ما أشرنا إليه في المقدِّمة والله أعلم. وقد ذكرت توجيه ذلك في أوَّل كتاب الوضوء.

**قوله: «إذا تَوضَّأ»** أي: إذا شَرَعَ في الوضوء.

**قوله: «فليجعلْ في أنفه ماء»** كذا لأبي ذرٍّ، وسقط قوله: «ماء» لغيره. وكذا اختلفَ رواة «الموطَّأ» في إسقاطه وذِكْره، وثبت ذِكْره لمسلمٍ (٢٣٧/ ٢٠) من رواية سفيان عن أبي الزِّناد.

**قوله: «ثمَّ لِيَنْتَثِر»** كذا لأبي ذرٍّ والأَصِيلي بوَزْن ليَفتَعِل، ولغيرهما: «ثمَّ لِيَنثُر» بمُثلَّثةٍ مضمومة بعد النّون الساكنة، والرِّوايتان لأصحاب «الموطَّأ» (١/ ١٩) أيضاً، قال الفَرَّاء: يقال: نَثَرَ الرجل وانتَثَرَ واستَنثَر: إذا حَرَّكَ النَّثْرة، وهي طرف الأنف في الطَّهارة.

**قوله: «وإذا استيَقَظَ»** هكذا عَطَفَه المصنِّف، واقتضى سياقه أنه حديث واحد، وليس هو كذلك في «الموطَّأ». وقد أخرجه أبو نُعيم في «المستخرَج» من «الموطأ» من[1] رواية عبد الله ابن يوسف شيخ البخاري مُفرَّقاً، وكذا هو في «موطَّأ» يحيى بن بُكَير وغيره[2]، وكذا فرَّقه الإسماعيلي من حديث مالك، وكذا أخرج مسلم الحديث الأوَّل (٢٣٧/ ٢٠) من طريق ابن عُيَينةَ عن أبي الزِّناد، والثاني (٢٧٨/ ٨٨) من طريق المغيرة بن عبد الرحمن عن أبي

---

(١) في (س): من «موطأ» يحيى رواية... وهو خطأ.

(٢) وهو في «موطأ» مالك برواية يحيى الليثي مفرق أيضاً ١/ ١٩-٢١.

الزِّناد. وعلى هذا فكأنَّ البخاري كان يرى جواز جمع الحديثَينِ إذا اتَّحدَ سندُهما في سياق واحد، كما يرى جواز تفريق الحديث الواحد إذا اشتَمل على حُكْمَينِ مُستقِلَّين.

**قوله:** «من نومه» أخذ بعمومِه الشافعي والجمهور فاستَحَبّوه عَقِب كل نوم، وخَصَّه أحمد بنوم الليل لقوله في آخر الحديث: «باتَتْ يده» لأنَّ حقيقة المَبيت أنْ يكون في الليل. وفي رواية لأبي داود (١٠٣) ساق مسلم (٢٧٨/ ٨٧) إسنادها: «إذا قام أحدُكم من الليل» وكذا للتِّرمِذيّ (٢٤) من وجه آخر صحيح، ولأبي عَوَانة (٧٣٥) في رواية ساق مسلم (٢٧٨/ ٨٨) إسنادها أيضاً: «إذا قام أحدُكم إلى الوضوء حين يُصْبِح» لكنَّ التعليل يقتضي إلْحاق نوم النهار بنوم الليل، وإنَّما خُصَّ نوم الليل بالذِّكْر للغَلَبة.

قال الرافعي في «شرح المسند»: يُمكِن أنْ يقال: الكراهة في الغَمْس لمن نام ليلاً أشدُّ منها لمن نام نهاراً، لأنَّ الاحتمال في نوم الليل أقرب لطوله عادة.

ثمَّ الأمر عند الجمهور على النَّدْب، وحمله أحمد على الوجوب في نوم الليل دون النهار، وعنه في رواية استحبابه في نوم النهار، واتَّفقوا على أنه لو غَمَسَ يده لم يَضُرَّ الماء، وقال إسحاق وداود والطبري: يَنجُس، واستُدلَّ لهم بما وَرَدَ من الأمر بإراقَتِه، لكنَّه حديث ضعيف أخرجه ابن عَدي (٦/ ٢٣٧١)، والقَرينة/ الصارفة للأمر عن الوجوب عند الجمهور التعليل بأمرٍ يقتضي الشَّك، لأنَّ الشَّك لا يقتضي وجوباً في هذا الحُكْم استصحاباً لأصلِ الطَّهارة. ٢٦٤/١

واستَدلَّ أبو عَوَانة على عدم الوجوب بوُضوئِه ﷺ من الشَّن المعلَّق بعد قيامه من النوم كما سلف في حديث ابن عبَّاس (١٣٨).

وتُعُقِّبَ بأنَّ قوله: «أحدُكم» يقتضي اختصاصه بغيره ﷺ، وأُجيبَ بأنه صَحَّ عنه غسل يديه قبل إدخالهما في الإناء حال اليَقَظة[1]، فاستحبابه بعد النوم أَولى، ويكون تركه لبيان الجواز. وأيضاً فقد قال في هذا الحديث في روايات لمسلمٍ (٢٧٨) وأبي داود (١٠٤ و١٠٥)

---

(١) سلف ضمن حديث عثمان برقم (١٥٩).

وغيرهما: «فلْيَغسِلْها ثلاثاً»،وفي رواية: «ثلاث مرات»، والتقييد بالعَدَدِ في غير النجاسة العينيَّة يدل على النَّدْبيَّة.

ووَقَعَ في رواية همَّام عن أبي هريرة عند أحمد (٨١٨٢): «فلا يضعْ يده في الوضوء حتَّى يَغسِلها» والنهي فيه للتنزيه كما ذكرنا، إنْ فعل استُحِبَّ وإنْ ترك كُرِهَ، ولا تزول الكراهة بدونِ الثلاث، نَصَّ عليه الشافعي. والمراد باليدِ هنا الكَفُّ دون ما زاد عليها اتِّفاقاً.

وهذا كلّه في حق مَن قام من النوم لما دلَّ عليه مفهوم الشَّرْط؛ وهو حُجّة عند الأكثر، أمَّا المستيقظ فيُستحَب له الفعل لحديث عثمان وعبد الله بن زيد[1]، ولا يُكرَه الترك لعدم وُرود النهي فيه، وقد روى سعيد بن منصور بسندٍ صحيح عن أبي هريرة: أنه كان يفعله ولا يرى بتركِه بأساً، وسيأتي عن ابن عمر والبَراء نحو ذلك.

**قوله: «قبل أنْ يُدخِلها»**، ولمسلم (٢٧٨) وابن خُزَيمة (٩٩) وغيرهما من طرق: «فلا يَغْمِسْ يَدَه في الإناء حتَّى يَغسِلها» وهي أبيَن في المراد من رواية الإدخال، لأنَّ مُطلَق الإدخال لا يترَتَّب عليه كراهة، كمَن أدخلَ يده في إناء واسع فاغتَرَفَ منه بإناءٍ صغير من غير أنْ تلامس يدُه الماء.

**قوله: «في وَضوئِه»** بفتح الواو، أي: الإناء الذي أُعِدَّ للوضوء، وفي رواية الكُشْمِيهَني: «في الإناء» وهي رواية مسلم (٢٧٨) من طرق أُخرى، ولابن خُزَيمة (١٠٠): «في إنائه أو وَضوئِه» على الشَّك، والظاهر اختصاص ذلك بإناءِ الوضوء، ويَلْحق به إناء الغُسْل لأنه وضوء وزيادة، وكذا باقي الآنية قياساً، لكن في الاستحباب من غير كراهة لعدم وُرود النهي فيها عن ذلك، والله أعلم.

وخرج بذِكْر الإناء البِرَك والحياض التي لا تَفسُد بغَمْسِ اليد فيها على تقدير نجاستها فلا يتناولها النهي، والله أعلم.

**قوله: «فإنَّ أحدَكُم»** قال البيضاوي: فيه إيماء إلى أنَّ الباعث على الأمر بذلك احتمال

---

(١) حديث عثمان سلف عند المصنف برقم (١٥٩)، وحديث عبد الله بن زيد سيأتي برقم (١٩٢).

النجاسة، لأنَّ الشارع إذا ذكر حُكْماً وعَقَّبَه بعِلّةٍ، دلَّ على أنَّ ثبوت الحُكْم لأجلِها، ومثله قوله في حديث الـمُحرِم الذي سقط فمات: «فإنَّه يُبعَث مُلَبِّياً» بعد نهيهم عن تطييبه[1]، فنبَّه على عِلّة النهي وهي كَوْنه مُحرِماً.

**قوله: «لا يَدْري»** فيه أنَّ عِلّة النهي احتمال هل لاقَتْ يدُه ما يُؤثِّر في الماء أو لا، ومُقتَضاه إلْحاق مَن شكَّ في ذلك ولو كان مُستَيقِظاً، ومفهومه أنَّ مَن دَرَى أين باتَتْ يده كمَن لَفَّ عليها خِرْقة مثلاً فاستَيقَظَ وهي على حالها، أنْ لا كراهة، وإنْ كان غسلُها مُستَحَبّاً على المختار كما في المستيقظ، ومَن قال بأنَّ الأمر في ذلك للتعبُّدِ ـ كمالك ـ لا يُفرِّق بين شاكٍّ ومُتَيقِّن.

واستُدلَّ بهذا الحديث على التفرِقة بين وُرود الماء على النجاسة وبين وُرود النجاسة على الماء، وهو ظاهر، وعلى أنَّ النجاسة تُؤَثِّر في الماء، وهو صحيح، لكنَّ كَوْنها تُؤَثِّر التنجيس وإنْ لم يتغيَّر فيه نظر، لأنَّ مُطلَق التأثير لا يدل على خصوص التأثير بالتنجيس، فيحتمل أنْ تكون الكراهة بالمتيقَّنِ أشد من الكراهة بالمظنون، قاله ابن دَقِيق العيد، ومراده أنه ليست فيه دلالة قَطْعيَّة على مَن يقول: إنَّ الماء لا يَنجُس إلَّا بالتغيُّر.

**قوله: «أينَ باتَتْ يدُه»** أي: من جسده، قال الشافعي رحمه الله: كانوا يَسْتجمِرون وبلادهم حارّة، فرُبَّما عَرِقَ أحدهم إذا نام فيحتمل أنْ تَطُوف يده على الـمَحَلِّ أو على بَثْرة أو دم حيوان أو قَذَر غير ذلك.

وتعقَّبه أبو الوليد الباجي: بأنَّ ذلك يستلزم الأمر بغسل ثوب النائم لجواز ذلك عليه.

وأُجيبَ بأنه محمول على ما إذا كان العَرَق في اليد دون الـمَحَل، أو أنَّ المستيقظ لا يريد غَمْس ثوبه في الماء حتَّى يُؤْمَر/ بغسله، بخلاف اليد فإنَّه محتاج إلى غَمْسها، وهذا أقوى الجوابين. ٢٦٥/١

والدليل على أنه لا اختصاص لذلك بمَحَلِّ الاستجمار ما رواه ابن خُزَيمة (١٠٠) وغيره من طريق محمد بن الوليد، عن محمد بن جعفر، عن شُعْبة، عن خالد الحَذّاء، عن

(١) سيأتي عند المصنف برقم (١٢٦٨).

عبد الله بن شَقِيق، عن أبي هريرة في هذا الحديث قال في آخره: «أين باتَتْ يدُه منه»، وأصله في مسلم (٢٧٨) دون قوله: «منه»، قال الدَّارَقُطنيُّ: تفرَّد بها شُعْبة، وقال البيهقيُّ: تفرَّد بها محمد بن الوليد.

قلت: إنْ أراد عن محمد بن جعفر فمُسلَّم، وإنْ أراد مُطلَقاً فلا، فقد قال الدَّارَقُطنيُّ (١٢٧): تابعَه عبد الصمد عن شُعْبة. وأخرجه ابن مَندَهْ من طريقه.

وفي الحديث الأخذ بالوثيقة، والعمل بالاحتياط في العبادة، والكِناية عمَّا يُسْتَحْيا منه إذا حصل الإفهام بها، واستحباب غسل النجاسة ثلاثاً، لأنه أمَرَنا بالتثليث عند تَوهُّمها فعند تَيقُّنها أَولى.

واستَنبَطَ منه قوم فوائد أُخرى فيها بُعْد، منها: أنَّ موضع الاستنجاء مخصوص بالرُّخْصة في جواز الصلاة مع بقاء أثر النجاسة عليه، قاله الخطَّابيُّ.

ومنها: إيجاب الوضوء من النوم، قاله ابن عبد البَرِّ. ومنها: تقوية قول مَن يقول بالوضوءِ من مَسِّ الذَّكَر، حكاه أبو عَوَانة في «صحيحه» عن ابن عُيَينة.

ومنها: أنَّ القليل من الماء لا يصير مُستعمَلاً بإدخال اليد فيه لمن أراد الوضوء، قاله الخَفَّاف[1] صاحب «الخِصال» من الشافعيَّة.

## ٢٧- باب غسل الرِّجلَين

**١٦٣- حدَّثنا موسى بنُ إسماعيلَ، قال: حدَّثنا أبو عَوَانة، عن أبي بِشْر، عن يوسفَ بنِ ماهَكَ، عن عبدِ الله بنِ عَمْرٍو قال: تَخلَّفَ النبيُّ ﷺ عنّا في سَفْرةٍ، فأدرَكَنا وقد أرهَقَنا العصرُ،**

---

(١) في أصل (س): الخطابي، وفي هامشها: في مخطوط الرياض «الخفاف». قلنا: وهو الصواب، كذلك هو في نسختينا الخطيتين، والخفَّاف هذا: هو أحمد بن عمر بن يوسف أبو بكر الخفَّاف، ذكره ابن قاضي شُهبة في «طبقات الشافعية» ١/ ٩٥ في الطبقة الخامسة (وهم الذين كانوا في العشرين الثالثة من المئة الرابعة) وقال في ترجمته: صاحب «الخصال» مجلد متوسط، ذكر في أوله نبذة من أصول الفقه سماه بـ«الأقسام والخِصال» ولو سماه بالبيان لكان أَولى، لأنه يترجم الباب بقوله: البيان عن كذا.

**فجعلْنا نَتوضَّأُ ونَمْسَحُ على أرجُلِنا فنادَى بأعلى صَوْتِه: «وَيْلٌ للأَعقابِ مِن النارِ» مرَّتين أو ثلاثاً.** [انظر: ٦٠]

**قوله: «باب غسل الرِّجلَين»** كذا للأكثر، وزاد أبو ذرٍّ: «ولا يمسح على القدمين».

**قوله: «حدَّثني موسى»** هو ابن إسماعيل التَّبُوذَكي.

**قوله: «عَنّا في سَفْرة»** زاد في رواية كَرِيمة: «سافَرْناها» وظاهره أنَّ عبد الله بن عَمرو كان في تلك السَّفْرة، ووَقَعَ في رواية لمسلمٍ (٢٤١/ ٢٦): أنها كانت من مكّة إلى المدينة، ولم يقع ذلك لعبد الله مُحقَّقاً إلَّا في حَجّة الوداع، أمَّا غَزْوة الفتح فقد كان فيها لكن ما رجع النبي ﷺ فيها إلى المدينة من مكّة بل من الجِعْرانة، ويُحتَمل أنْ تكون عُمْرة القَضيَّة، فإنَّ هِجْرة عبد الله بن عَمرو كانت في ذلك الوَقْت أو قريباً منه.

**قوله: «أرْهَقَنا»** بفتح الهاء والقاف، و«العصرُ» مرفوع بالفاعليَّة كذا لأبي ذر، وفي رواية كَرِيمة بإسكان القاف و«العصرَ» منصوب بالمفعوليَّة، ويُقوِّي الأوَّل رواية الأَصِيلي «أرْهَقَتْنا» بفتح القاف بعدها مُثنَّاة ساكنة، ومعنى الإرهاق: الإدراك والغِشْيان.

قال ابن بَطَّال: كأنَّ الصحابة أخَّروا الصلاة في أوَّل الوَقْت طَمعاً أنْ يَلْحقهم النبي ﷺ فيُصلُّوا معه، فلمَّا ضاقَ الوقت بادروا إلى الوضوء ولِعَجَلَتِهم لم يُسبِغوه، فأدرَكَهم على ذلك فأنكر عليهم.

قلت: ما ذكره من تأخيرهم ليُصلُّوا معه[1] قاله احتمالاً، ويحتمل أيضاً أنْ يكونوا أخَّروا لكَوْنهم على طُهْر أو لرجاءِ الوُصول إلى الماء، ويدل عليه رواية مسلم (٢٤١): «حتَّى إذا كنَّا بماءٍ بالطريق تَعَجَّلَ قوم عند العصر» أي: قُرْب دخول وقتها فتَوضَّؤوا وهم عِجال.

**قوله: «ونَمْسَح على أرْجُلنا»** انتَزَعَ منه البخاري أنَّ الإنكار عليهم كان بسبب المسح لا بسبب الاقتصار على غسل بعض الرِّجل، فلهذا قال في الترجمة: ولا يمسح على القدمين،

---

(١) قوله: «ليصلوا معه» سقط من (س).

وهذا ظاهر الرواية الـمُتَّفَق عليها، وفي أفراد مسلم (٢٤١): «فانتَهَيْنا إليهم وأعقابهم بِيضٌ تَلُوح لم يَمَسَّها الماء»/ فتَمسَّكَ بهذا مَن يقول بإجزاءِ المسح، وبحملِ الإنكار على ترك ٢٦٦/١
التعميم، لكنَّ الرواية المُتَّفَق عليها أرجح فتُحْمل هذه الرواية عليها بالتأويل، فيحتمل أنْ يكون معنى قوله: «لم يَمَسّها الماء» أي: ماء الغُسْل جمعاً بين الرِّوايتين.

وأصرح من ذلك رواية مسلم (٢٤٢) عن أبي هريرة ﷺ: أنَّ النبيَّ ﷺ رأى رجلاً لم يَغسِل عَقِبَه فقال ذلك. وأيضاً فمَن قال بالمسح لم يُوجِب مسح العَقِب، والحديث حُجّة عليه.

وقال الطَّحاويُّ: لمَّا أمرهم بتعميم غسل الرِّجلَينِ حتَّى لا يَبْقَى منهما لمعةٌ، دلَّ على أنَّ فرضها الغسل. وتعقَّبه ابن المنيِّر بأنَّ التعميم لا يستلزم الغسل، فالرأس تُعَم بالمسح وليس فرضها الغسل.

**قوله:** «أرْجُلنا» قابلَ الجمعَ بالجمع، فالأرجُل مُوزَّعة على الرجال فلا يلزم أنْ يكون لكلِّ رجل أرْجُل.

**قوله:** «وَيْل» جازَ الابتداء بالنَّكِرة لأنه دُعاء، واختُلِفَ في معناه على أقوال: أظهرها ما رواه ابن حِبَّان في «صحيحه» (٧٤٦٧) من حديث أبي سعيد مرفوعاً: «وَيْلٌ وادٍ في جَهَنَّم»[1].

قال ابن خُزَيمة: لو كان الماسح مُؤدِّياً للفرضِ لَـمَا تُوُعِّدَ بالنار، وأشار بذلك إلى ما في كتب الخِلاف عن الشّيعة: أنَّ الواجب المسح، أخذاً بظاهر قراءة «وأَرجُلِكُم» [المائدة:٦] بالخَفْض.

وقد تواترتِ الأخبار عن النبي ﷺ في صفة وُضوئِه أنه غَسَلَ رِجْليه، وهو المبيِّن لأمر الله، وقد قال في حديث عَمْرو بن عَبَسة الذي رواه ابن خُزَيمة (١٦٥و٢٦٠) وغيره مُطوَّلاً في فضل الوضوء: «ثمَّ يَغسِل قَدَمَيهِ كما أمره الله»، ولم يَثبُت عن أحد من الصحابة خلاف

---

(١) وإسناده ضعيف. وقد قصَّر الحافظ ابن حجر رحمه الله في تخريج هذا الحديث هنا، فقد أخرجه أيضاً أحمد (١١٧١٢)، والترمذي (٣١٦٤) وقال: هذا حديث غريب. وأورده الحافظ ابن كثير في «تفسيره» عند الآية (٧٩) من سورة البقرة وقال: هذا الحديث بهذا الإسناد مرفوعاً منكر.

ذلك إلَّا عن علي وابن عبَّاس وأنس[1]، وقد ثبت عنهم الرُّجوع عن ذلك، قال عبد الرحمن ابن أبي ليلى: أجمع أصحاب رسول الله ﷺ على غسل القدمين، رواه سعيد بن منصور. وادَّعَى الطَّحاويُّ وابن حَزْم: أنَّ المسح منسوخ، والله أعلم.

**قوله: «للأعقاب»** أي: المَرْئيَّة إذْ ذاكَ، فاللام للعَهْدِ ويَلتَحِق بها ما يُشاركها في ذلك، والعَقِب: مُؤخَّر القَدَم.

قال البَغَويُّ: معناه: وَيْل لأصحاب الأعقاب المقصِّرين في غسلها. وقيل: أراد أنَّ العَقِب مُختَص بالعِقاب إذا قُصِّرَ في غسله.

وفي الحديث تعليم الجاهل، ورفع الصوت بالإنكار، وتكْرار المسألة لتُفْهَم كما تقدَّم في كتاب العلم.

## ٢٨- باب المضمضة في الوضوء

**قاله ابنُ عبَّاس وعبدُ الله بنُ زيدٍ رضي الله عنهم عن النبيِّ ﷺ.**

**١٦٤- حدَّثنا أبو اليَمَان، قال: أخبرنا شُعَيبٌ، عن الزُّهْريّ، قال: أخبرني عطاءُ بنُ يزيدَ، عن حُمْرانَ مولى عثمانَ بنِ عَفَّان: أنَّه رأى عثمانَ دَعا بوَضُوءٍ فأفرَغَ على يديه من إنائِه فغَسَلَهُما ثلاث مَرّاتٍ، ثمَّ أدخلَ يَمِينَه في الوَضُوء، ثمَّ تَمَضمَضَ واستَنشَقَ واستَنثرَ، ثمَّ غَسَلَ وجهَه ثلاثاً، ويديه إلى المِرفقَينِ ثلاثاً، ثمَّ مَسَحَ برَأْسِه، ثمَّ غَسَلَ كلَّ رِجْلٍ ثلاثاً، ثمَّ قال: رأيتُ النبيَّ ﷺ يتوضَّأُ نحوَ وُضُوئي هذا، وقال: «مَن تَوضَّأ نَحْوَ وُضُوئي هذا، ثمَّ صَلَّى رَكْعتَينِ لا يُحدِّثُ فيهما نفسَه، غَفَرَ الله له ما تَقَدَّمَ من ذَنْبِه».**

**قوله: «باب المضمضة في الوضوء»** أصل المضمضة في اللُّغة: التحريك، ومنه: مضمَض النُّعاس في عينَيه: إذا تَحرَّكَتا بالنُّعاس، ثمَّ اشتهر استعماله في وضع الماء في الفم وتحريكه، وأمَّا معناه في الوضوء الشرعي فأكمله أنْ يضع الماء في الفم ثمَّ يُديره ثمَّ يَمُجّه، والمشهور

---

(١) سيأتي مزيد كلام على ذلك في شرح الحديث (١٦٦).

عن الشافعيَّة أنه لا يُشترَط تحريكه ولا مجّه وهو عجيب، ولعلَّ المراد أنه لا يَتعيَّن المجُّ، بل لو ابتَلَعَه أو تركه حتَّى يسيل أجزَأ.

قوله: «قاله ابن عبَّاس» قد تقدَّم حديثه في أوائل الطَّهارة (١٤٠).

قوله: «وعبد الله بن زيد» سيأتي حديثه قريباً (١٨٥).

قوله: «ثمَّ غَسَلَ كلَّ رِجْل» كذا للأَصِيليِّ والكُشْمِيهَني، ولابن عساكر:/ «كِلْتا رِجْليه» ٢٦٧/١ وهي التي اعتَمَدَها صاحب «العُمْدة»، وللمُستَمْلي والحَمُّوِي: «كلَّ رِجْله» وهي تفيد تعميم كل رِجْل بالغسل، وفي نسخة: «رِجْلَيْه» بالتثنية وهي بمعنى الأولى.

قوله: «لا يُحدِّث» تقدَّمتْ مباحثه قريباً (١٥٩)، وقال بعضهم: يحتمل أنْ يكون المراد بذلك الإخلاص، أو ترك العُجْب بأنْ لا يرى لنَفْسِه مَزيَّة خَشْية أنْ يتغيَّر فيَتكبَّر فيَهلِك.

قوله: «غَفَرَ الله له» كذا للمُستَمْلي، ولغيره: «غُفِرَ له» على البناء للمفعول، وقد تقدَّمتْ مباحثه، إلَّا أنَّ في هذا السِّياق من الزِّيادة رفع صفة الوضوء إلى فعل النبي ﷺ، وزاد مسلم (٣/٢٢٦) في رواية ليونس: «قال الزُّهْري: كان عُلَماؤُنا يقولون: هذا الوضوء أسبَغ ما يتوضَّأ به أحد للصلاة»، وقد تَمسَّكَ بهذا مَن لا يرى تثليث مسح الرأس كما سيأتي في باب مسح الرأس مَرّة (١٩٢) إن شاء الله تعالى.

## ٢٩- باب غسل الأعقاب

**وكان ابنُ سِيرِينَ يَغسِلُ مَوضِعَ الخاتَمِ إذا توضَّأ.**

**١٦٥- حدَّثنا آدمُ بنُ أبي إياسٍ، قال: حدَّثنا شُعْبةُ، قال: حدَّثنا محمَّدُ بنُ زِيادٍ، قال: سمعتُ أبا هُرَيرةَ، وكان يَمُرُّ بنا والناسُ يتوضَّؤُونَ مِن المِطْهرة، قال: أسبِغُوا الوُضُوءَ، فإنَّ أبا القاسمِ ﷺ قال: «وَيْلٌ للأَعقابِ مِن النارِ».**

قوله: «باب غسل الأعقاب. وكان ابن سيرينَ» هذا التعليق وَصَلَه المصنِّف في «التاريخ» (١/ ٢٦٢) عن موسى بن إسماعيل، عن مَهْدي بن ميمون، عنه، وروى ابن أبي شَيْبة

(١/ ٣٩) عن هُشَيْم، عن خالد، عنه: أنه كان إذا تَوضَّأ حَرَّكَ خاتَمَه، والإسنادان صحيحان، فيُحمَل على أنه كان واسعاً بحيثُ يصل الماء إلى ما تحته بالتحريك، وفي ابن ماجَهْ (٤٤٩) عن أبي رافع مرفوعاً نحوه بإسنادٍ ضعيف.

**قوله: «محمَّد بن زياد»** هو الجُمَحيُّ المدني لا الألْهاني الحِمْصي.

**قوله: «وكان»** الواو حاليَّة من مفعول «سَمِعْت»، و«الناس يتوضَّؤون» حال من فاعل «يَمُر».

**قوله: «المِطْهرة»** بكسر الميم: هي الإناء المُعَدُّ للتطهُّرِ منه.

**قوله: «أَسبِغوا»** بفتح الهمزة، أي: أكمِلوا، وكأنه رأى منهم تقصيراً وخَشِيَ عليهم.

**قوله: «فإنَّ أبا القاسم»** فيه ذِكْر رسول الله ﷺ بكُنْيته وهو حسن، وذِكْره بوصفِ الرِّسالة أحسن.

وفيه أنَّ العالم يستدل على ما يُفْتي به ليكون أوقعَ في نَفْس سامعه.

وقد تقدَّم شرح الأعقاب، وإنَّما خُصَّتْ بالذِّكْر لصورة السبب كما تقدَّم في حديث عبد الله بن عَمْرو (١٦٣)، فيَلتَحِق بها ما في معناها من جميع الأعضاء التي قد يَحصُل التساهُل في إسباغها.

وفي الحاكم (١/ ١٦٢) وغيره من حديث عبد الله بن الحارث: «وَيْل للأعقاب وبُطون الأقدام من النار»، ولهذا ذكر في الترجمة أثر ابن سيرين في غسله موضع الخاتَم، لأنه قد لا يصل إليه الماءُ إذا كان ضَيِّقاً، والله أعلم.

## ٣٠- باب غسل الرِّجلين في النَّعلَين، ولا يمسحُ على النَّعلَين

**١٦٦- حدَّثنا عبدُ الله بنُ يوسفَ، قال: أخبرنا مالكٌ، عن سعيدٍ المَقبُريّ، عن عُبيدِ بنِ جُرَيج، أنَّه قال لعبد الله بنِ عُمر: يا أبا عبدِ الرحمن، رأيتُكَ تَصْنَعُ أربعاً لم أرَ أحداً من أصحابِكَ يصنعُها؟ قال: وما هي يا ابنَ جُرَيج؟ قال: رأيتُكَ لا تَمَسُّ مِن الأركانِ إلَّا اليَمَانِيَينِ، ورأيتُكَ**

تَلْبَسُ النِّعالَ السِّبْتِيَّةَ، ورأيتُكَ تَصْبُغُ بالصُّفْرة، ورأيتُكَ إذا كنتَ بمكَّةَ أَهَلَّ الناسُ إذا رَأَوُا الهِلالَ ولم تُهِلَّ أنتَ حتَّى كان يومُ التَّرْوِية.

قال عبدُ الله: أمَّا الأركانُ، فإني لم أرَ رسولَ الله ﷺ يَمَسُّ إلَّا اليَمَانِيَيْن، وأمَّا النِّعالُ السِّبْتِيَّةُ/ فإني رأيتُ رسولَ الله ﷺ يَلْبَسُ النَّعْلَ الَّتي ليسَ فيها شَعَرٌ ويتوضَّأُ فيها، فأنا أُحِبُّ ٢٦٨/١ أنْ أَلْبَسَها، وأمَّا الصُّفْرةُ، فإني رأيتُ رسولَ الله ﷺ يَصْبُغُ بها، فإنِّي أُحِبُّ أنْ أصبُغَ بها، وأمَّا الإهلالُ، فإني لم أرَ رسولَ الله ﷺ يُهِلُّ حتَّى تَنبَعِثَ به راحِلتُه.

[أطرافه في: ١٥١٤، ١٥٥٢، ١٦٠٩، ٢٨٦٥، ٥٨٥١]

قوله: «باب غسل الرِّجلَينِ في النَّعلَينِ» ليس في الحديث الذي ذكره تصريح بذلك وإنَّما هو مأخوذ من قوله: «يتوضَّأ فيها» لأنَّ الأصل في الوضوء هو الغسل، ولأنَّ قوله: «فيها» يدل على الغسل، ولو أُريدَ المسح لقال: عليها.

قوله: «ولا يَمسح على النَّعلَينِ» أي: لا يُكتفَى بالمسحِ عليهما كما في الخُفَّين، وأشار بذلك إلى ما رُوِيَ عن علي وغيره من الصحابة: أنهم مَسَحوا على نِعالهم في الوضوء ثمَّ صَلَّوْا، ورُوِيَ في ذلك حديث مرفوع أخرجه أبو داود (١٥٩) وغيره من حديث المغيرة بن شُعْبة، لكن ضَعَّفَه عبد الرحمن بن مَهْدي وغيره من الأئمَّة.

واستَدلَّ الطَّحاويُّ على عدم الإجزاء بالإجماع على أنَّ الخُفَّينِ إذا تَخرَّقا حتَّى تَبْدو القَدَمان أنَّ المسح لا يُجزِئ عليهما، قال: فكذلك النَّعْلان لأنهما لا تُغيِّبان[1] القدمين. انتهى.

وهو استدلال صحيح، لكنَّه مُنازَع في نقل الإجماع المذكور، وليس هذا موضع بَسْط هذه المسألة، ولكن نُشير إلى مُلَخَّص منها: فقد تَمَسَّكَ مَن اكتفى بالمسحِ بقوله تعالى: «وأَرجُلِكم» عَطْفاً على ﴿وَٱمۡسَحُواْ بِرُءُوسِكُمۡ﴾ [المائدة:٦]، فذهب إلى ظاهرها جماعةٌ من الصحابة والتابعين، فحُكيَ عن ابن عبَّاس في رواية ضعيفة والثابت عنه خلافه، وعن

(١) تصحف في (س) إلى: لا يفيدان!

عِكْرمة والشَّعْبي وقَتادة، وهو قول الشّيعة. وعن الحسن البصري: الواجب الغسل أو المسح، وعن بعض أهل الظاهر يجب الجمع بينهما، وحُجّة الجمهور الأحاديث الصحيحة المذكورة وغيرها من فعل النبي ﷺ فإنَّه بيان للمراد، وأجابوا عن الآية بأجوبةٍ منها:

أنه قُرِئَ ﴿ وَأَرْجُلَكُمْ ﴾ بالنصب عَطْفاً على ﴿ وَأَيْدِيَكُمْ ﴾، وقيل: معطوف على محلِّ ﴿بِرُءُوسِكُمْ﴾، كقوله: ﴿يَٰجِبَالُ أَوِّبِي مَعَهُۥ وَٱلطَّيْرَ﴾ [سبأ:١٠] بالنصب.

وقيل: المسح في الآية محمول لمشروعيَّة المسح على الخُفَّينِ، فحملوا قراءة الجَر على مسح الخُفَّين، وقراءة النصب على غسل الرِّجلَين، وقَرَّرَ ذلك أبو بكر بن العربي تقريراً حسناً فقال ما مُلَخَّصه: بين القراءَتَينِ تَعارُض ظاهر، والحُكْم فيما ظاهره التعارُض أنه إنْ أمكنَ العمل بهما وَجَب، وإلَّا عُمِلَ بالقَدْرِ الـمُمكِن، ولا يتأتَّى الجمع بين الغسل والمسح في عُضْو واحد في حالة واحدة، لأنه يُؤَدّي إلى تَكْرار المسح، لأنَّ الغسل يتضمَّن المسح، والأمر المطلَق لا يقتضي التكرار، فبَقِيَ أنْ يُعمَل بهما في حالَينِ توفيقاً بين القراءَتَينِ وعملاً بالقَدْرِ الـمُمكِن.

وقيل: إنَّما عُطِفَتْ على الرُّؤوس الممسوحة لأنها مَظِنّة لكثرة صَبِّ الماء عليها فلمَنعِ الإسراف عُطِفَت، وليس المراد أنها تُمسَح حقيقة، ويدل على هذا المراد قوله: ﴿ إِلَى ٱلْكَعْبَيْنِ ﴾ لأنَّ المسح رُخْصة فلا يُقيَّد بالغاية، ولأنَّ المسح يُطلَق على الغسل الخفيف، يقال: مَسَحَ أطرافه، لمن تَوضَّأ، ذكره أبو زيد اللُّغَوي وابن قُتَيبة وغيرهما.

**قوله: «عُبيد بن جُرَيج»** هو مَدَني مولى بني تميم، وليس بينه وبين ابن جُرَيج الفقيه المكِّي مولى بني أُميَّة نَسَب، وقد تقدَّم في المقدِّمة أنَّ الفقيه هو عبد الملك بن عبد العزيز بن جُرَيج، فقد يُظَن أنَّ هذا عمّه وليس كذلك. وهذا الإسناد كلّه مدنيُّون، وفيه رواية الأقران لأنَّ عُبيداً وسعيداً تابعيّان من طبقة واحدة.

**قوله: «أربعاً»** أي: أربع خِصال.

**قوله: «لم أرَ أحداً من أصحابك»** أي: أصحاب رسول الله ﷺ، والمراد بعضهم، والظاهر

من السِّياق انفرادُ ابن عمر بما ذُكِرَ دون غيره ممَّن رآهم عُبيد.

وقال المازَرِي: يحتمل أنْ يكون مراده: لا يصنعهُنَّ غيرك مُجتَمِعة وإنْ كان يصنع بعضها.

**قوله: «الأركان»** أي: أرْكان الكعبة الأربعة، وظاهره أنَّ غير ابن عمر من الصحابة الذين رآهم/ عُبيد كانوا يَستَلِمون الأركانَ كلَّها، وقد صَحَّ ذلك عن معاوية وابن الزُّبَير، ٢٦٩/١ وسيأتي الكلام على هذه المسألة في الحج (١٦٠٨) إن شاء الله تعالى.

**قوله: «السِّبْتِيَّة»** بكسر المهمَلة: هي التي لا شعرَ فيها، مُشتَقّة من السَّبْت: وهو الحَلْق، قاله في «التهذيب»، وقيل: السِّبْت: جِلْد البقر المدبوغ بالقَرَظ، وقيل: بالسُّبْت بضمِّ أوَّله: وهو نبت يُدبَغ به، قاله صاحب «المنتهى»، وقال الهَرَويُّ: قيل لها: سِبْتِيَّة، لأنها انسَبَتَتْ بالدِّباغ، أي: لانَتْ به، يقال: رَطْبة مُنسَبِتة، أي: لَيِّنة.

**قوله: «تَصْبُغ»** بضم الموحَّدة وحُكيَ فتحها وكسرها، وهل المراد صَبْغ الثوب أو الشَّعر؟ يأتي الكلام على ذلك حيثُ ذكره المصنِّف في كتاب اللِّباس (٥٨٥١) إن شاء الله تعالى.

**قوله: «أهَلَّ الناس»** أي: رَفَعوا أصواتهم بالتَّلْبية من أوَّل ذي الحِجّة.

**قوله: «ولم تُهِلَّ أنتَ حتَّى كان»** ولمسلم (١١٨٧): «حتَّى يكون»، **«يومُ التَّرْوية»** أي: الثامن من ذي الحِجّة، ومراده: فتُهِل أنتَ حينئذٍ. وتَبيَّن من جواب ابن عمر أنه كان لا يُهِلُّ حتَّى يركب قاصداً إلى منًى، وسيأتي الكلام على هذه المسألة أيضاً في الحج (١٥٥٢) إن شاء الله تعالى.

**قوله: «قال عبد الله»** أي: ابن عمر مُجيباً لعُبيدٍ. وللمصنِّف في اللِّباس (٥٨٥١): فقال له عبد الله بن عمر.

**قوله: «اليَمَانِيَين»** تَثْنية يَمانٍ، والمراد بهما: الرُّكْن الأسود والذي يُسامِتُه من مُقابلة الصفا، وقيل للأسودِ: يَمانٍ، تغليباً.

**قوله:** «فإني أُحِب أنْ أصبُغ» وللكُشْمِيهَني والباقين: «فأنا أُحِب» كالتي قبلها. وسيأتي باقي الكلام على هذا الحديث في كتاب اللِّباس (٥٨٥١) إن شاء الله تعالى.

## ٣١- باب التيمُّن في الوضوء والغُسل

**١٦٧- حدَّثنا مُسدَّدٌ، قال: حدَّثنا إسماعيلُ، قال: حدَّثنا خالدٌ، عن حَفْصةَ بنتِ سِيرِينَ، عن أُمِّ عَطِيَّةَ قالت: قال النبيُّ ﷺ لهنَّ في غَسْل ابنَتِه: «ابدأْنَ بمَيامنِها ومَوَاضعِ الوُضُوءِ منها».**

[أطرافه في: ١٢٥٣، ١٢٥٤، ١٢٥٥، ١٢٥٦، ١٢٥٧، ١٢٥٨، ١٢٥٩، ١٢٦٠، ١٢٦١، ١٢٦٢، ١٢٦٣]

**١٦٨- حدَّثنا حَفْصُ بنُ عمرَ، قال: حدَّثنا شُعْبةُ، قال: أخبرني أشعَثُ بنُ سُلَيمٍ، قال: سمعتُ أَبي، عن مسروقٍ، عن عائشةَ قالت: كان النبيُّ ﷺ يُعجِبُه التَّيمُّنُ في تَنعُّلِه وتَرَجُّلِه وطُهُورِه، في شَأْنِه كلِّه.**

[أطرافه في: ٤٢٦، ٥٣٨٠، ٥٨٥٤، ٥٩٢٦]

**قوله:** «باب التيمُّن» أي: الابتداء باليمين.

**قوله:** «إسماعيل» هو ابن عُلَيَّة، وخالد: هو الحَذّاء. والإسناد كلُّه بصريُّون.

**قوله:** «في غَسْل» أي: في صفة غسل ابنته زينب عليها السلام، كما سيأتي تحقيقه في كتاب الجنائز (١٢٥٣) إن شاء الله تعالى.

وأورد المصنِّف من الحديث طرفاً ليُبيِّنَ به المراد بقول عائشة: «يُعجِبه التيمُّن» إذْ هو لفظ مُشترَك بين الابتداء باليمين وتَعاطي الشيء باليمين والتبرُّك وقَصْد اليمين، فبان بحديث أُم عطيَّة أنَّ المراد بالطُّهورِ الأوَّل.

**قوله:** «سمعت أَبي» هو سُلَيمُ بن أسود المُحَارِبي الكوفي أبو الشَّعْثاء، مشهور بكُنْيته أكثر من اسمه، وهو من كِبَار التابعين كشيخِه مسروق، فهما قَرِينان، كما أنَّ أشعَث وشُعْبة قَرينان وهما من كِبَار أتباع التابعين.

**قوله:** «كان يُعجِبه التَّيَمُّن» قيل: لأنه كان يحب الفَأْل الحسن، إذْ أصحاب اليمين أهل

الجنَّة. وزاد المصنِّف في الصلاة (٤٢٦) عن سليمان بن حرب، عن شُعْبة: «ما استَطاع» فنبَّه على المحافَظة على ذلك ما لم يمنع مانع.

**قوله: «في تَنعُّله»** أي: لُبْس نَعْله **«وتَرجُّله»** أي: ترجيل شعره وهو تَسْريحه ودَهْنه، قال في «المشارق»: رَجَّلَ شعره: إذا مَشَّطَه بماءٍ أو دُهْن ليَلِين ويُرسِل الثائر ويَمُد المنقَبِض.

زاد أبو داود (٤١٤٠) عن مسلم بن إبراهيم، عن شُعْبة: «وسواكه».

**قوله: «في شَأْنه كلّه»** كذا للأكثرِ من الرُّواة بغير واو، وفي/ رواية أبي الوَقْت بإثبات الواو ٢٧٠/١ وهي التي اعتَمَدَها صاحب «العُمْدة»، قال الشيخ تَقيُّ الدّين: هو عامٌّ مخصوص، لأنَّ دخول الخَلاء والخروج من المسجد ونحوهما يُبدَأ فيهما باليسار. انتهى.

وتأكيد الشَّأْن بقوله: «كلّه» يدل على التعميم، لأنَّ التأكيد يرفع المجاز فيُمكِن أنْ يقال: حقيقة الشَّأْن ما كان فعلاً مقصوداً، وما يُستحَب فيه التياسُر ليس من الأفعال المقصودة، بل هي إمَّا تُروك وإمَّا أفعالٌ غير مقصودة، وهذا كلّه على تقدير إثبات الواو، وأمَّا على إسقاطها فقوله: «في شَأْنه كلّه» مُتعلِّق بيُعجِبُه لا بالتيمُّن، أي: يُعجِبه في شَأْنه كلّه التيمُّن في تَنعُّله... إلى آخره، أي: لا يترك ذلك سَفَراً ولا حَضَراً، ولا في فراغه ولا شُغْله، ونحو ذلك.

وقال الطِّيبي: قوله: «في شَأْنه» بدل من قوله: «في تَنعُّله» بإعادة العامل. قال: وكأنه ذكر التنعُّل لتعلُّقِه بالرِّجل، والترجُّل لتعلُّقِه بالرأس، والطُّهور لكَوْنه مِفْتاح أبواب العبادة، فكأنه نبَّه على جميع الأعضاء فيكون كبدلِ الكل من الكل.

قلت: ووَقَعَ في رواية مسلم (٢٦٨/ ٦٧) بتقديم قوله: «في شَأْنه كلّه» على قوله: «في تَنعُّله إلخ» وعليها شرحَ الطِّيبي، وجميع ما قدَّمناه مبنيّ على ظاهر السِّياق الوارد هنا، لكن بيَّن المصنِّف في الأطعمة (٥٣٨٠) من طريق عبد الله بن المبارَك عن شُعْبة: أنَّ أشعَث شيخه كان يُحدِّث به تارةً مُقتصِراً على قوله: «في شَأْنه كلّه» وتارةً على قوله: «في تَنعُّله...» إلى آخره. وزاد الإسماعيلي من طريق غُندَر عن شُعْبة: أنَّ عائشة أيضاً كانت تُجمِله تارة وتُبيِّنه أُخرى، فعلى

هذا يكون أصل الحديث ما ذُكِرَ من التنعُّل وغيره، ويُؤيِّده رواية مسلم (٢٦٨/ ٦٦) من طريق أبي الأحوص، وابن ماجَهْ (٤٠١) من طريق عمر بن عُبيد، كلاهما عن أشعَث بدونِ قوله: «في شَأْنه كلّه»، وكأنَّ الرواية المقتَصِرة على «في شَأْنه كلّه» من الرواية بالمعنى.

ووَقَعَ في رواية لمسلمٍ: «في طُهوره ونَعْله» بفتح النّون وإسكان العين، أي: هَيْئة تَنعُّله، وفي رواية ابن ماهان في مسلم: «ونَعَله» بفتح العين.

وفي الحديث استحباب البِدَاءة بشِقِّ الرأس الأيمَن في الترجُّل والغُسْل والحَلْق، ولا يقال: هو من باب الإزالة فيُبدَأ فيه بالأيسر، بل هو من باب العبادة والتزيين، وقد ثبت الابتداء بالشِّقِّ الأيمَن في الحَلْق كما سيأتي قريباً (١٧١).

وفيه البِداءة بالرِّجلِ اليُمنَى في التنعُّل وفي إزالتها باليُسرَى. وفيه البِداءة باليدِ اليُمنَى في الوضوء وكذا الرِّجل، وبالشِّقِّ الأيمَن في الغُسْل. واستُدلَّ به على استحباب الصلاة عن يمين الإمام، وفي مَيْمَنة المسجد، وفي الأكل والشُّرْب باليمين، وقد أورده المصنِّف في هذه المواضع كلّها.

قال النَّووي: قاعدة الشرع المستمرّة استحباب البِداءة باليمين في كل ما كان من باب التكريم والتزيين، وما كان بضدِّهما استُحِبَّ فيه التياسُر. قال: وأجمع العلماء على أنَّ تقديم اليمين في الوضوء سُنّة مَن خالفها فاتَه الفضل وتَمَّ وُضوؤُه، انتهى.

ومراده بالعلماء: أهل السُّنّة، وإلَّا فمذهب الشّيعة الوجوب، وغَلِطَ المُرتَضَى منهم فنَسَبَه للشافعي، وكأنه ظنَّ أنَّ ذلك لازِم من قوله بوجوب الترتيب، لكنَّه لم يقل بذلك في اليدَينِ ولا في الرِّجلَينِ لأنهما بمَنزِلة العُضْو الواحد، ولأنهما جُمِعا في لفظ القرآن، لكن يُشكِل على أصحابه حُكْمهم على الماء بالاستعمال إذا انتَقَلَ من يد إلى يد أُخرى، مع قولهم بأنَّ الماء ما دامَ مُتَرَدِّداً على العُضْو لا يُسمَّى مُستعمَلاً، وفي استدلالهم على وجوب الترتيب بأنه لم يَنقُل أحد في صفة وضوء النبي ﷺ أنه تَوضَّأ مُنكِّساً، وكذلك لم يَنقُل أحد أنه قَدَّمَ اليُسرَى على اليُمنَى.

ووَقَعَ في «البيان» للعِمْرانيِّ و«التجريد» للبَنْدَنيجيِّ نسبة القول بالوجوب إلى الفقهاء السبعة، وهو تصحيف من الشّيعة. وفي كلام الرافعي ما يوهم أنَّ أحمد قال بوجوبه، ولا يُعرَف ذلك عنه، بل قال الشيخ موفَّق الدين في «المُغْني»: لا نعلم في عدم الوجوب خلافاً.

## ٣٢- باب الْتِماس الوَضوءِ إذا حانت الصلاة ٢٧١/١

**وقالت عائشةُ: حَضَرَتِ الصبحُ فالتُمِسَ الماءُ فلم يُوجَد، فنَزَلَ التَّيمُّمُ.**

**١٦٩- حدَّثنا عبدُ الله بنُ يوسفَ، قال: أخبرنا مالكٌ، عن إسحاقَ بنِ عبدِ الله بنِ أبي طَلْحةَ، عن أنسِ بنِ مالكٍ أنَّه قال: رأيتُ رسولَ الله ﷺ وحانَتْ صلاةُ العصرِ، فالتَمَسَ الناسُ الوَضُوءَ فلم يَجِدُوا، فأُتِيَ رسولُ الله ﷺ بوَضُوءٍ، فوَضَعَ رسولُ الله ﷺ في ذلك الإناءِ يَدَه، وأمَرَ الناسَ أنْ يَتوضَّؤُوا منه، قال: فرأيتُ الماءَ يَنبُعُ من تحتِ أصابعِه حتَّى توضَّؤوا من عندِ آخِرِهم.**

[أطرافه في: ١٩٥، ٢٠٠، ٣٥٧٢، ٣٥٧٣، ٣٥٧٤، ٣٥٧٥]

**قوله:** «**باب الْتِماس الوَضوء**» بفتح الواو، أي: طلب الماء للوُضوءِ «**إذا حانَت**» بالمهمَلة أي: قَرُبَتْ «**الصلاةُ**» والمراد وقتها الذي تُوقَع فيه.

**قوله:** «**وقالت عائشة**» هذا طرف من حديثها في قِصّة نزول آية التيمُّم وسيأتي في كتاب التيمُّم (٣٣٤) إن شاء الله تعالى، وساقه هنا بلفظ عَمْرو بن الحارث، عن عبد الرحمن بن القاسم، عن أبيه، عنها، وهو موصول عنده في تفسير المائدة (٤٦٠٨).

قال ابن المنيِّر: أراد الاستدلال على أنه لا يجب طلب الماء للتَّطْهير قبل دخول الوَقْت؛ لأنَّ النبيَّ ﷺ لم يُنكِر عليهم التأخير، فدلَّ على الجواز.

**قوله:** «**فالتُمِسَ**» بالضم على البناء للمفعول، وللكُشْمِيهَني: «فالتَمَسوا».

**قوله:** «**وحانَ**» وللكُشْمِيهَنيِّ: «وحانَت» والواو للحال بتقديرِ «قد».

**قوله:** «**الوَضوء**» بفتح الواو، أي: الماء الذي يُتَوضَّأ به.

**قوله:** «فلم يجدوا» وللكُشْمِيهَنيِّ: «فلم يجدوه» بزيادة الضمير.

**قوله:** «فأُتِيَ» بالضم على البناء للمفعول، وبيَّن المصنِّف في رواية قَتادة (٣٥٧٢) أنَّ ذلك كان بالزَّوراء، وهو سوق بالمدينة.

**قوله:** «بوَضوءٍ» بالفتح، أي: بإناءٍ فيه ماء ليتوضَّأ به، ووَقَعَ في رواية ابن المبارَك[1] (٣٥٧٤): «فجاءَ رجل بقَدَحٍ فيه ماء يسير، فصَغُرَ أنْ يَبسُط ﷺ فيه كفّه فضَمَّ أصابعه»، ونحوه في رواية حُميدٍ الآتية (١٩٥) في «باب الوضوء من المِخْضَب».

**قوله:** «يَنبُع» بفتح أوَّله وضم الموحَّدة ويجوز كسرها وفتحها، وسيأتي الكلام على فوائد هذا الحديث في كتاب علامات النُّبوّة (٣٥٧٢) مُستَوعَباً إن شاء الله تعالى.

**قوله:** «حتَّى تَوضَّؤوا من عند آخرهم» قال الكِرْمانيُّ: «حتَّى» للتَّدْريجِ و«مِن» للبيان، أي: تَوضَّأ الناس حتَّى تَوضَّأ الذين هم عند آخرهم، وهو كِناية عن جميعهم، قال: و«عند» بمعنى: في، لأنَّ «عند» وإنْ كانت للظَّرْفيَّة الخاصّة، لكنَّ المبالَغة تقتضي أنْ تكون لمطلَقِ الظَّرْفيَّة، فكأنه قال: الذين هم في آخرهم.

وقال التَّيْميُّ: المعنى: تَوضَّأ القوم حتَّى وَصَلَتِ النَّوْبة إلى الآخر.

وقال النَّووي: «مِن» هنا بمعنى: إلى، وهي لغة. وتعقَّبه الكِرْمانيُّ بأنها شاذَّة، قال: ثمَّ إنَّ «إلى» لا يجوز أنْ تَدْخُل على «عند»، ويلزم عليه وعلى ما قال التَّيْميُّ أنْ لا يَدخُل الأخير، لكن ما قاله الكِرْمانيُّ من أنَّ «إلى» لا تَدْخُل على «عند»، لا يلزم مثله في «مِن» إذا وَقَعَتْ بمعنى: إلى، وعلى توجيه النَّووي يُمكِن أنْ يقال: «عند» زائدة.

وفي الحديث دليل على أنَّ المواساة مشروعة عند الضَّرورة لمن كان في مائه فضل عن وُضوئِه.

وفيه أنَّ اغتراف المتوضِّئ من الماء القليل لا يُصيِّر الماء مُستعمَلاً، واستَدلَّ به الشافعي على أنَّ الأمر بغسل اليد قبل إدخالها الإناء أمر نَدْب لا حَتْم.

---

(١) المراد به عبد الرحمن بن المبارك شيخ المصنف فيه هناك، وليس الإمام المشهور بابن المبارك، واسمه عبد الله.

تنبيه: قال ابن بَطَّال: هذا الحديث ـ يعني حديث نَبْع الماء ـ شهده جمع من الصحابة، إلَّا/ أنه لم يُرْو إلَّا من طريق أنس وذلك لطولِ عُمْره ولطلب الناس عُلوَّ السَّنَد. ٢٧٢/١

كذا قال، وقد قال القاضي عِيَاض: هذه القِصّة رواها العَدَد الكثير من الثِّقات عن الجَمِّ الغَفير عن الكافّة مُتَّصِلاً عن جملة من الصحابة، بل لم يُؤْثَر عن أحد منهم إنكار ذلك، فهو مُلتَحِق بالقَطْعيِّ من مُعجِزاته. انتهى.

فانظُرْ كم بين الكلامَينِ من التفاوُت، وسنحرِّرُ هذا الموضع في كتاب علامات النُّبوّة (٣٥٧٢) إن شاء الله تعالى.

## ٣٣- باب الماء الذي يُغسَل به شَعرُ الإنسان

**وكان عطاءٌ لا يَرى به بأساً أنْ يُتَّخَذَ منها الخُيوطُ والحِبالُ.**

**وسُؤْرِ الكلاب، ومَمَرِّها في المسجد.**

**وقال الزُّهْريُّ: إذا وَلَغَ الكلبُ في إناءٍ ليسَ له وَضوءٌ غيرُه يتوضَّأُ به.**

**وقال سفيانُ: هذا الفقه بعينِه يقول الله تعالى: ﴿فَلَمْ تَجِدُواْ مَآءً فَتَيَمَّمُواْ﴾ [النساء:٤٣]، وهذا ماءٌ، وفي النفسِ منه شيءٌ، يَتوضَّأُ به ويَتَيَمَّمُ.**

قوله: «باب الماء» أي: حُكْم الماء «**الذي يُغسَل به شعر الإنسان**» أشار المصنِّف إلى أنَّ حُكْمه الطَّهارة، لأنَّ المغتسِل قد يقع في ماء غُسْله من شعره، فلو كان نَجِساً لتَنَجَّسَ الماء بمُلاقاته، ولم يُنقَل أنَّ النبيَّ ﷺ تَجَنَّبَ ذلك في اغتساله، بل كان يُخلِّل أُصول شعره كما سيأتي (٢٧٢)، وذلك يفضي غالباً إلى تناثُر بعضه فدلَّ على طهارته، وهو قول جمهور العلماء، وكذا قاله الشافعي في القديم، ونَصَّ عليه في الجديد أيضاً، وصَحَّحَه جماعة من أصحابه وهي طريقة الخُراسانيّين، وصَحَّحَ جماعة القول بتنجيسِه وهي طريقة العراقيّين.

واستَدلَّ المصنِّف على طهارته بما ذكره من الحديث المرفوع، وتُعُقِّبَ بأنَّ شعر النبي ﷺ مُكرَّم لا يُقاس عليه غيره، ونَقَضَه ابن المنذر والخطَّابي وغيرهما بأنَّ الخصوصيَّة لا تَثبُت إلَّا بدليلٍ والأصل عدمه، قالوا: ويلزم القائل بذلك أنْ لا يَحتَجَّ على طهارة المنيِّ بأنَّ عائشة

كانت تَفرُكه من ثوبه ﷺ[١]، لإمكان أنْ يقال له: مَنيّه طاهر فلا يُقاس على غيره، والحق أنَّ حُكْمه حُكْم جميع الـمُكَلَّفين في الأحكام التكليفيَّة إلَّا فيما خُصَّ بدليلٍ، وقد تكاثرت الأدلَّة على طهارة فَضَلاته وعَدَّ الأئمَّة ذلك في خصائصه، فلا يُلتَفت إلى ما وَقَعَ في كتب كثير من الشافعيَّة ممَّا يخالف ذلك، فقد استَقرَّ الأمر بين أئمَّتهم على القول بالطَّهارة.

وهذا كلّه في شعر الآدمي، أمَّا شعر الحيوان غير المأكول المذكَّى، ففيه اختلاف مبنيٌّ على أنَّ الشَّعر هل تَحُلّه الحياة فيَنجُس بالموتِ أو لا، فالأصح عند الشافعيَّة أنه يَنجُس بالموت، وذهب جمهور العلماء إلى خلافه، واستَدلَّ ابن المنذر على أنه لا تَحُلّه الحياة فلا يَنجُس بالموتِ ولا بالانفصال، بأنهم أجمعوا على طهارة ما يُجَزُّ من الشاة وهي حَيَّة، وعلى نجاسة ما يُقطَع من أعضائها وهي حَيَّة، فدلَّ ذلك على التفرِقة بين الشَّعر وغيره من أجزائها، وعلى التسوية بين حالتَي الموت والانفصال، والله أعلم.

وقال البَغَويُّ في «شرح السُّنّة» في قوله ﷺ في شاة ميمونة: «إنَّما حَرُمَ أكلها»[٢]: يُستَدل به لمن ذهب إلى أنَّ ما عدا ما يُؤْكَل من أجزاء الـمَيْتة، لا يَحرُم الانتفاع به. انتهى.

وسيأتي الكلام على ريش الـمَيْتة وعَظْمها في باب مُفرَد من هذا الكتاب إن شاء الله تعالى[٣].

**قوله: «وكان عطاء»** هذا التعليق وَصَلَه محمد بن إسحاق الفاكهي في «أخبار مكّة» بسندٍ صحيح إلى عطاء، وهو ابن أبي رَبَاح: أنه كان لا يرى بأساً بالانتفاع بشُعورِ الناس التي تُحلَق بمنًى.

**قوله: «وسُؤْرِ الكلاب»** هو بالجرِّ عَطْفاً على قوله: «الماء»، والتقدير: وباب سُؤْر الكلاب، أي: ما حُكْمه؟

والسُّؤْر: البقيَّة، والظاهر من تصرُّف المصنِّف أنه يقول بطهارته. وفي بعض النُّسَخ بعد قوله: «في المسجد»: «وأكلها» وهو من إضافة المصدر إلى الفاعل.

---

(١) أخرجه مسلم (٢٨٨) من حديث عائشة.

(٢) سيأتي عند المصنف برقم (١٤٩٢) و(٢٢٢١).

(٣) في باب ما يقع من النجاسات في السمن والماء، من كتاب الوضوء عند الحديث (٢٣٥).

قوله: «وقال الزُّهْري: إذا وَلَغَ الكَلْب» جمع المصنِّف في هذا الباب/ بين مَسألتين، وهما: ٢٧٣/١
حُكْم شعر الآدمي، وسُؤْر الكَلْب. فذكر الترجمة الأولى وأثرها معها، ثمَّ ثنَّى بالثانية وأثرها معها، ثمَّ رجع إلى دليل الأولى من الحديث المرفوع، ثمَّ ثنَّى بأدلَّة الثانية.

وقول الزُّهْري هذا رواه الوليد بن مسلم في «مصنَّفه» عن الأوزاعي وغيره عنه، ولفظه: سمعت الزُّهْري في إناء وَلَغَ فيه كلب فلم يجدوا ماء غيره، قال: يتوضَّأ به. وأخرجه ابن عبد البَرِّ في «التمهيد» (١٨/ ٢٧٤) من طريقه بسندٍ صحيح.

قوله: «وقال سفيان» الـمُتَبادِر إلى الذِّهْن أنه ابن عُيَينةَ، لكَوْنه معروفاً بالرواية عن الزُّهْري دون الثَّوْري، لكنَّ المراد به هنا الثَّوْري، فإنَّ الوليد بن مسلم عَقَّبَ أثر الزُّهْري هذا بقوله: فذكرت ذلك لسفيان الثَّوْري فقال: هذا والله الفقه بعَينِه... فذكره، وزاد بعد قوله «شيء»: «فأرَى أنْ يتوضَّأ به ويَتَيمَّم»، فسَمَّى الثَّوْري الأخذ بدلالة العموم فِقْهاً، وهي التي تَضَمَّنها قوله تعالى: ﴿فَلَمْ تَجِدُواْ مَآءً﴾ لكَوْنها نَكِرة في سياق النَّفي فتَعُم ولا تَخُص إلَّا بدليلٍ، وتنجيس الماء بوُلوغِ الكلب فيه غير مُتَّفَق عليه بين أهل العلم. وزاد من رأْيه التيمُّم احتياطاً.

وتعقَّبه الإسماعيلي بأنَّ اشتراطه جواز التوضُّؤ به إذا لم يجد غيره، يدلُّ على تنجيسه عنده، لأنَّ الظاهر يجوز التوضُّؤ به مع وُجود غيره.

وأُجيبَ بأنَّ المراد: أنَّ استعمال غيره ممَّا لم يُختلَف فيه أَولى، فأمَّا إذا لم يجد غيره فلا يَعْدِل عنه ـ وهو يعتقد طهارته ـ إلى التيمُّم، وأمَّا فُتْيا سفيان بالتيمُّم بعد الوضوء به، فلأنه رأى أنه ماء مشكوك فيه من أجل الاختلاف فاحتاطَ للعبادة، وقد تُعُقِّبَ بأنه يلزم من استعماله أنْ يكون جسده طاهراً بلا شك فيصير باستعماله مشكوكاً في طهارته، ولهذا قال بعض الأئمَّة: الأَولى أنْ يُريق ذلك الماء ثمَّ يَتَيمَّم، والله أعلم.

تنبيه: وَقَعَ في رواية أبي الحسن القابِسي عن أبي زيد المَرْوزي في حكاية قول سفيان: يقول الله تعالى: «فإنْ لم تَجِدوا ماء»، وكذا حكاه أبو نُعيم في «المستخرَج» على البخاري، وفي

باقي الرِّوايات: ﴿فَلَمْ تَجِدُواْ﴾ وهو الموافق للتِّلاوة.

وقال القابِسي: وقد ثبت ذلك في «الأحكام» لإسماعيل القاضي ـ يعني بإسناده إلى سفيان ـ قال: وما أعرف مَن قرأ بذلك. قلت: لعلَّ الثَّوْري حكاه بالمعنى وكان يرى جواز ذلك، وكأنَّ هذا هو الذي جَرَّ المصنِّف أنْ يأتيَ بمِثلِ هذه العبارة في كتاب التيمُّم (٣٣٤) كما سيأتي إن شاء الله تعالى.

**١٧٠- حدَّثنا مالكُ بنُ إسماعيلَ، قال: حدَّثنا إسرائيلُ، عن عاصمٍ، عن ابن سِيرِينَ، قال: قلتُ لعَبِيدة: عندَنا من شَعَرِ النبيِّ ﷺ، أصَبْناه من قِبَلِ أنسٍ ـ أو من قِبَلِ أهل أنسٍ ـ فقال: لَأنْ تكونَ عندي شَعَرةٌ منه، أحبُّ إليَّ مِن الدُّنْيا وما فيها.**

[طرفه في: ١٧١]

**١٧١- حدَّثنا محمَّدُ بنُ عبدِ الرَّحِيم، قال: أخبرنا سعيدُ بنُ سليمانَ، قال: حدَّثنا عَبَّادٌ، عن ابن عَوْنٍ، عن ابن سِيرِينَ عن أنسٍ: أنَّ رسولَ الله ﷺ لمَّا حَلَقَ رَأْسَه كان أبو طَلْحةَ أوَّلَ مَن أخَذَ من شَعَرِه.**

**قوله:** «**عن عاصم**» هو ابن سليمان، وابن سيرين: هو محمد، وعَبيدةُ: هو ابن عَمْرو السَّلْماني أحد كِبَار التابعين المخَضْرَمين، أسلمَ قبل وفاة النبي ﷺ بسنتين ولم يَرَه.

**قوله:** «**من شَعَر النبي ﷺ**» أي: شيءٌ.

**قوله:** «**أصَبْناه**» أي: حصل لنا من جهة أنس بن مالك.

وأراد المصنِّف بإيرادِ هذا الأثر تقرير أنَّ الشَّعَر الذي حصل لأبي طَلْحة كما في الحديث الذي يليه، بَقِيَ عند آل بيته إلى أنْ صارَ لمواليهم منه؛ لأنَّ سيرين والد محمد كان مولى أنس ابن مالك، وكان أنس/ رَبِيب أبي طَلْحة. ٢٧٤/١

ووجه الدّلالة منه على الترجمة: أنَّ الشَّعر طاهر وإلَّا لَمَا حَفِظوه ولا تمنَّى عَبِيدة أنْ يكون عنده شعرة واحدة منه، وإذا كان طاهراً فالماء الذي يُغسَل به طاهر.

**قوله:** «**حدَّثنا عَبَّاد**» هو ابن عَبَّاد الـمُهلَّبي، وقد نزل البخاري في هذا الإسناد لأنه قد

سمع من شيخ شيخه سعيد بن سليمان، بل سمع من أبي عاصم وغيره من أصحاب ابن عَوْن، فيقع بينه وبين ابن عَوْن واحد، وهنا بينه وبينه ثلاثة أنفُس.

**قوله: «لمَّا حَلَقَ»** أي: أمَرَ الحَلّاق فحَلَقَه، فأضافَ الفعل إليه مَجازاً، وكان ذلك في حَجّة الوداع كما سنبيِّنه (١٧٢٦).

**قوله: «كان أبو طَلْحة»** يعني: الأنصاري زَوْج أُم سُلَيم والدة أنس، وقد أخرج أبو عَوَانة في «صحيحه» (٣٢٣٢) هذا الحديث من طريق سعيد بن سليمان المذكور أبين ممَّا ساقه محمد بن عبد الرحيم ولفظه: أنَّ رسول الله ﷺ أمَرَ الحَلّاق فحَلَقَ رأسه، ودَفَعَ إلى أبي طَلْحة الشِّق الأيمَن، ثمَّ حَلَقَ الشِّق الآخر، فأمره أنْ يَقْسِمه بين الناس.

ورواه مسلم (١٣٠٥/ ٣٢٦) من طريق ابن عُيَينةَ، عن هشام بن حَسّان، عن ابن سيرين بلفظ: لمَّا رَمَى الجَمْرة ونَحَرَ نُسُكه ناولَ الحالق شِقّه الأيمَن فحَلَقَه، ثمَّ دَعا أبا طَلْحة فأعطاه إيَّاه، ثمَّ ناوله الشِّق الأيسر فحَلَقَه فأعطاه أبا طَلْحة فقال: اقسِمْه بين الناس، وله (١٣٠٥/ ٣٢٤) من رواية حَفْص بن غياث عن هشام: أنه قَسَمَ الأيمَن فيمَن يليه، وفي لفظ: فوزَّعَه بين الناس الشَّعرة والشَّعرَتَين، وأعطَى الأيسر أُم سُلَيمٍ، وفي لفظ: أبا طَلْحة.

ولا تناقضَ في هذه الرِّوايات، بل طريق الجمع بينها: أنه ناولَ أبا طَلْحة كُلًّا من الشِّقَّين، فأمَّا الأيمَن فوزَّعَه أبو طَلْحة بأمره، وأمَّا الأيسر فأعطاه لأُمِّ سُلَيم زوجته بأمره ﷺ أيضاً، زاد أحمد في رواية له (١٣٢١٨): «لتَجْعَله في طِيبها»، وعلى هذا فالضمير في قوله: «يَقْسِمه» في رواية أبي عَوَانة يعود على الشِّق الأيمَن، وكذا قوله في رواية ابن عُيَينة: «فقال: اقسِمْه بين الناس».

قال النَّووي: فيه استحباب البِداءة بالشِّقِّ الأيمَن من رأس المحلوق، وهو قول الجمهور خلافاً لأبي حنيفة. وفيه طهارة شعر الآدمي وبه قال الجمهور وهو الصحيح عندنا، وفيه التبرُّك بشعرِه ﷺ وجواز اقتنائه. وفيه المواساة بين الأصحاب في العطيَّة والهديَّة.

أقول: وفيه أنَّ المواساة لا تستلزم المساواة. وفيه: تنفيل مَن يَتَولَّى التفرِقة على غيره.

قال: واختلفوا في اسم الحالق، فالصحيح أنه مَعمَر بن عبد الله كما ذكر البخاري، وقيل: هو خِراش بن أُميَّة وهو بمُعجمَتين. انتهى، والصحيح أنَّ خِراشاً كان الحالق بالحُدَيْبية، والله أعلم.

وَقَعَ هنا في رواية ابن عساكر قبل إيراد حديث مالك: «باب إذا شَرِبَ الكلب في الإناء».

**١٧٢- حدَّثنا عبدُ الله بنُ يوسفَ، عن مالكٍ، عن أبي الزِّناد، عن الأعرَجِ عن أبي هُرَيرةَ، قال: إنَّ رسولَ الله ﷺ قال: «إذا شَرِبَ الكَلْبُ في إناءِ أحَدِكُم فلْيَغسِلْه سبعاً».**

**قوله: «إذا شَرِبَ»** كذا هو في «الموطَّأ» (١/ ٣٤)، والمشهور عن أبي هريرة من رواية جمهور أصحابه عنه: «إذا وَلَغَ»، وهو المعروف في اللُّغة، يقال: وَلَغَ يَلَغُ ـ بالفتح فيهما ـ: إذا شَرِبَ بطرفِ لسانه، أو أدخلَ لسانه فيه فحَرَّكَه، وقال ثَعْلَب: هو أنْ يُدخِل لسانه في الماء وغيره من كل مائع فيُحرِّكه، زاد ابن دَرَسْتويه: شَرِبَ أو لم يشرب. وقال ابن مَكِّي: فإنْ كان غير مائع يقال: لَعِقَه. وقال المطرِّزي: فإنْ كان فارغاً يقال: لَحِسَه.

وادَّعَى ابن عبد البَرِّ أنَّ لفظ «شَرِبَ» لم يروه إلَّا مالك، وأنَّ غيره رواه بلفظ: «وَلَغَ»، وليس كما ادَّعَى، فقد رواه ابن خُزَيمة (٩٧) وابن المنذر (١/ ٣٠٤) من طريقين عن هشام ابن حَسّان، عن ابن سيرين، عن أبي هريرة بلفظ: «إذا شَرِبَ»، لكنَّ المشهور عن هشام بن حَسّان بلفظ: «إذا وَلَغ»، كذا أخرجه مسلم (٢٧٩/ ٩١) وغيره من طرق عنه، وقد رواه عن أبي الزِّناد شيخ مالك بلفظ:/ «إذا شَرِبَ» وَرْقاء بن عمر أخرجه الجَوْزَقي، وكذا ٢٧٥/١
المغيرة ابنُ عبد الرحمن أخرجه أبو يعلى، نعم ورُوِيَ عن مالك بلفظ: «إذا ولَغَ» أخرجه أبو عُبيد في كتاب «الطُّهور» له (١٩٠) عن إسماعيل بن عمر عنه، ومن طريقه أورده الإسماعيلي، وكذا أخرجه الدَّارَقُطنيُّ في «الموطَّآت» له من طريق أبي علي الحَنَفي عن مالك، وهو في نسخة صحيحة من «سنن ابن ماجَهْ» (٣٦٤) من رواية رَوْح بن عُبادةَ عن

مالك أيضاً، وكأنَّ أبا الزِّناد حدَّث به باللفظين لتَقارُبهما في المعنى، لكنَّ الشُّرْب كما بَيَّنّا أخص من الوُلوغ فلا يقوم مَقَامه.

ومفهوم الشَّرْط في قوله: «إذا وَلَغَ» يقتضي قَصْر الحُكْم على ذلك، لكن إذا قلنا: إنَّ الأمر بالغسل للتنجيسِ يتعدَّى الحُكْم إلى ما إذا لَحِسَ أو لَعِقَ مثلاً، ويكون ذِكْر الوُلوغ للغالب، وأمَّا إلْحاق باقي أعضائه كيَدِه ورِجْله فالمذهب المنصوص أنه كذلك، لأنَّ فمه أشرفها فيكون الباقي من باب الأَولى، وخَصَّه في القديم بالأوَّل.

وقال النَّووي في «الرَّوْضة»: إنَّه وجه شاذ. وفي «شرح المهذَّب»: إنَّه القوي من حيثُ الدليل، والأولَويَّة المذكورة قد تُمنَع لكَوْن فمه محلَّ استعمال النجاسات.

**قوله: «في إناء أحدِكم»** ظاهره العموم في الآنية، ومفهومه يُخرِج الماء المُستَنقَع مثلاً، وبه قال الأوزاعيُّ مُطلَقاً، لكن إذا قلنا بأنَّ الغسل للتنجيسِ، يجري الحُكْم في القليل من الماء دون الكثير، والإضافة التي في «إناء أحدكُم» يُلغَى اعتبارها هنا، لأنَّ الطَّهارة لا تَتَوقَّف على مِلْكه، وكذا قوله: «فلْيَغسِله» لا يتوقَّف على أنْ يكون هو الغاسل. وزاد مسلم (٢٧٩/ ٨٩) والنَّسائيُّ (٦٦) من طريق علي بن مُسهِر، عن الأعمَش، عن أبي صالح وأبي رَزِين، عن أبي هريرة في هذا الحديث: «فليُرِقْه»، وهو يُقوِّي القول بأنَّ الغسل للتنجيس، إذ المُراق أعم من أنْ يكون ماءً أو طعاماً، فلو كان طاهراً لم يُؤْمَر بإراقَتِه للنهي عن إضاعة المال، لكن قال النَّسائيُّ: لا أعلم أحداً تابعَ علي بن مُسهِر على زيادة «فليُرِقْه». وقال حمزة الكِناني: إنَّها غير محفوظة. وقال ابن عبد البَرِّ: لم يَذكُرها الحُفَّاظ من أصحاب الأعمَش كأبي معاوية وشُعْبة. وقال ابن منده: لا تُعرَف عن النبي ﷺ بوجهٍ من الوجوه إلَّا عن علي ابن مُسهِر بهذا الإسناد.

قلت: قد وَرَدَ الأمر بالإراقة أيضاً من طريق عطاء عن أبي هريرة مرفوعاً، أخرجه ابن عَدي (٢/ ٧٧٦)، لكن في رفعه نَظَر، والصحيح أنه موقوف. وكذا ذكر الإراقة حمَّاد بن زيد، عن أيوب، عن ابن سيرين، عن أبي هريرة موقوفاً، وإسناده صحيح أخرجه الدَّارَقُطني (١٨٣) وغيره.

قوله: «فلْيَغسِلْه» يقتضي الفَوْر، لكن حمله الجمهور على الاستحباب إلَّا لمن أراد أنْ يستعمل ذلك الإناء.

قوله: «سبعاً» أي: سبع مِرار، ولم يقع في رواية مالك التَّتْريب ولم يَثبُت في شيء من الرِّوايات عن أبي هريرة إلَّا عن ابن سيرين، على أنَّ بعض أصحابه لم يَذكُره.

ورُوِيَ أيضاً عن الحسن وأبي رافع عند الدَّارَقُطني (١٨٤و١٩٠)، وعبد الرحمن والد السُّدّي عند البزَّار (٩٧٠٢).

واختلفَ الرُّواة عن ابن سِيرين في محلِّ غسلة التتريب، فلمسلم (٢٧٩/ ٩١) وغيره من طريق هشام بن حَسّان عنه: «أولاهُنَّ» وهي رواية الأكثر عن ابن سيرين، وكذا في رواية أبي رافع المذكورة، واختُلِفَ عن قَتادة عن ابن سيرين، فقال سعيد بن بشير عنه: «أُولاهُنَّ» أيضاً أخرجه الدَّارَقُطنيُّ (١٨٩)، وقال أبان عن قتادة: «السابعة» أخرجه أبو داود (٧٣)، وللشافعيّ (١/ ٢٣-٢٤) عن سفيان عن أيوب عن ابن سيرين: «أُولاهُنَّ أو أُخراهُنَّ»، وفي رواية السُّدّي عند البزَّار: «إحداهُنَّ»، وكذا في رواية هشام بن عُرْوة عن أبي الزِّناد عنه[1].

فطريق الجمع بين هذه الرِّوايات أنْ يقال: «إحداهُنَّ» مُبهَمة «وأُولاهُنَّ» و«السابعة» مُعيَّنة، و«أو» إنْ كانت في نفس الخبر فهي للتَّخْيير، فمُقتَضى حمل المطلَق على المقيَّد أنْ يُحمَل على أحدهما لأنَّ فيه زيادة على/ الرواية المعيَّنة، وهو الذي نَصَّ عليه الشافعي رحمه الله في «الأُم» والبُوَيْطي، وصَرَّحَ به المَرْعَشي وغيره من الأصحاب، وذكره ابن دَقِيق العيد والسُّبْكي بحثاً، وهو منصوص كما ذكرنا. وإنْ كانت «أو» شكّاً من الراوي فرواية مَن عَيَّنَ ولم يَشُك أَولى من رواية مَن أبهَمَ أو شك، فيَبْقَى النَّظَر في الترجيح بين رواية «أولاهُنَّ» ورواية «السابعة»، ورواية «أولاهُنَّ» أرجح من حيثُ الأكثريَّة والأحفَظيَّة ومن حيثُ المعنى أيضاً، لأنَّ تتريب الأخيرة يقتضي الاحتياج إلى غسلة أُخرى لتنظيفه، وقد نَصَّ الشافعي في حَرْملة على أنَّ الأُولى أَولى، والله أعلم. ٢٧٦/١

(١) يعني: عند البزار، وهي عنده في «مسنده» برقم (٨٨٨٧).

وفي الحديث دليل على أنَّ حُكْم النجاسة يتعدَّى عن مَحَلّها إلى ما يُجاوِرها بشرطِ كَوْنه مائعاً، وعلى تنجيس المائعات إذا وَقَعَ في جزء منها نجاسة، وعلى تنجيس الإناء الذي يَتَّصِل بالمائع، وعلى أنَّ الماء القليل يَنجُس بوُقوعِ النجاسة فيه وإنْ لم يتغيَّر، لأنَّ وُلوغ الكلب لا يُغيِّر الماء الذي في الإناء غالباً، وعلى أنَّ وُرودَ الماء على النجاسة يخالف وُرودها عليه، لأنه أمَرَ بإراقة الماء لمَّا وَرَدَتْ عليه النجاسة، وهو حقيقة في إراقة جميعه، وأمَرَ بغسله، وحقيقته تَتأدَّى بما يُسمَّى غسلاً ولو كان ما يُغسَل به أقل ممَّا أُريق.

**فائدة:** خالف ظاهرَ هذا الحديث المالكيَّة والحنفيَّة، فأمَّا المالكيَّة فلم يقولوا بالتتريب أصلاً مع إيجابهم التسبيعَ على المشهور عندهم، لأنَّ التتريب لم يقع في رواية مالك، قال القَرَافي منهم: قد صَحَّتْ فيه الأحاديث، فالعَجَب منهم كيف لم يقولوا بها.

وعن مالك رواية: أنَّ الأمر بالتسبيعِ للنَّدْب، والمعروف عند أصحابه أنه للوجوب لكنَّه للتعبُّدِ، لكَوْن الكلب طاهراً عندهم، وأبدَى بعض مُتأخِّريهم له حِكْمة غير التنجيس كما سيأتي.

وعن مالك رواية بأنه نَجِسٌ، لكنَّ قاعدته: أنَّ الماء لا يَنجُس إلَّا بالتغيُّر، فلا يجب التسبيع للنَّجاسة بل للتعبُّد، لكن يَرِدُ عليه قوله ﷺ في أوَّل هذا الحديث فيما رواه مسلم (٢٧٩/ ٩١-٩٢) وغيره من طريق محمد بن سيرين وهمَّام بن مُنبِّه، عن أبي هريرة: «طَهُور إناء أحدكُم» لأنَّ الطَّهارة تُستَعمل إمَّا عن حَدَث أو خَبَث، ولا حَدَث على الإناء، فتَعيَّن الخَبَث.

وأُجيبَ بمَنْع الحَصْر، لأنَّ التيمُّم لا يرفع الحَدَث وقد قيل: «له طَهُور المسلم»[1]، ولأنَّ الطَّهارة تُطلَق على غير ذلك كقوله تعالى: ﴿خُذْ مِنْ أَمْوَٰلِهِمْ صَدَقَةً تُطَهِّرُهُمْ﴾ [التوبة: ١٠٣] وقوله ﷺ: «السِّواك مَطْهَرة للفَمِ»[2].

---

(١) أخرجه من حديث أبي ذر بهذا اللفظ الترمذي برقم (١٢٤)، وقد سلف تخريجه بلفظ: «وَضوء المسلم» في آخر شرح الحديث (١٣٥).

(٢) أخرجه أحمد (٧) من حديث أبي بكر، وأحمد أيضاً (٢٤٢٠٣)، والنسائي (٥) من حديث عائشة، وسيأتي حديثها معلَّقاً عند البخاري بين يدي الحديث (١٩٣٤). والحديث صحيح.

والجواب عن الأوَّل: بأنَّ التيمُّم ناشِئ عن حَدَث، فلمَّا قام مَقَامَ ما يُطهِّر الحدثَ سُمّيَ طَهوراً. ومَن يقول بأنه يرفع الحَدَث، يمنع هذا الإيراد من أصله.

والجواب عن الثاني: أنَّ ألفاظ الشرع إذا دارَتْ بين الحقيقة اللُّغَويَّة والشرعيَّة، حُمِلَتْ على الشرعيَّة إلَّا إذا قام دليل، ودعوى بعض المالكيَّة أنَّ المأمور بالغسل من وُلوغه الكلبُ المنهي عن اتِّخاذه دون المأذون فيه، يحتاج إلى ثبوت تقدُّم النهي عن الاتِّخاذ على الأمر بالغسل، وإلى قرينة تدل على أنَّ المراد ما لم يُؤْذَن في اتِّخاذه، لأنَّ الظاهر من اللام في قوله: «الكَلْب» أنها للجنسِ أو لتعريفِ الماهيَّة، فيحتاج المدَّعي أنها للعَهْدِ إلى دليل، ومثله تَفرِقة بعضهم بين البَدَوي والحَضَري، ودعوى بعضهم أنَّ ذلك مخصوص بالكَلْبِ الكَلِب، وأنَّ الحِكْمة في الأمر بغسله من جهة الطِّب لأنَّ الشارع اعتَبَر السبع في مواضع منه كقوله: «صُبّوا عليَّ من سبع قِرَب»[1]، وقوله: «مَن تَصَبَّحَ بسبع تَمَرات عَجْوة»[2].

وتُعُقِّبَ بأنَّ الكلب الكَلِب لا يَقْرب الماء، فكيف يُؤْمَر بالغسل من وُلوغه؟ وأجاب حَفيد ابن رُشْد: بأنه لا يَقْرب الماء بعد استحكام الكَلَبِ منه، أمَّا في ابتدائه فلا يَمتَنع. وهذا التعليل وإنْ كان فيه مناسبة لكنَّه يستلزم التخصيص بلا دليل، والتعليل بالتنجيسِ أقوى لأنه في معنى المنصوص، وقد ثبت عن ابن عبَّاس التصريح بأنَّ الغسل من وُلوغ الكلب بأنه رِجْس، رواه محمد بن نصر المَرْوزي بإسنادٍ صحيح، ولم يصح عن أحد من الصحابة خلافُه.

٢٧٧/١ والمشهور عن المالكيَّة أيضاً التفرِقة بين إناء الماء فيُراق ويُغسَل، وبين إناء الطعام فيُؤْكَل ثمَّ يُغسَل الإناء تَعبُّداً، لأنَّ الأمر بالإراقة عامٌّ فيُخص الطعام منه بالنهي عن إضاعة المال، وعُورِضَ بأنَّ النهي عن الإضاعة مخصوص بالأمر بالإراقة، ويترجَّح هذا الثاني بالإجماع على إراقة ما تقع فيه النجاسة من قليل المائعات ولو عَظُمَ ثَمنُه، فثبت أنَّ عموم النهي عن الإضاعة مخصوص بخلاف الأمر بالإراقة، وإذا ثبتت نجاسة سُؤْره كان

(١) سيأتي عند المصنف برقم (١٩٨).

(٢) سيأتي عند المصنف برقم (٥٤٤٥).

أعمَّ من أنْ يكون لنجاسة عينه أو لنجاسةٍ طارئة كأكلِ الـمَيْتة مثلاً، لكنَّ الأوَّل أرجح إذْ هو الأصل، ولأنه يلزم على الثاني مُشارَكة غيره له في الحُكْم كالهِرّة مثلاً، وإذا ثبتت نجاسة سُؤْره لعَينِه، لم يدلَّ على نجاسة باقيه إلَّا بطريق القياس كأنْ يقال: لُعابه نَجِس ففمُه نَجِس، لأنه مُتحَلِّب منه، واللُّعاب عَرَق فمه، وفَمُه أطيبُ بدنه، فيكون عَرَقُه نَجِساً، وإذا كان عَرَقه نَجِساً كان بدنه نَجِساً، لأنَّ العَرَق مُتحَلِّب من البدَن، ولكن هل يَلتَحِق باقي أعضائه بلسانه في وجوب السبع والتتريب أم لا؟ تقدَّمتِ الإشارة إلى ذلك من كلام النَّووي.

وأمَّا الحنفيَّة فلم يقولوا بوجوب السبع ولا التتريب، واعتَذَرَ الطَّحاويُّ وغيره عنهم بأُمورٍ:

منها كَوْن أبي هريرة راويه أفتى بثلاث غَسَلات، فثبت بذلك نَسْخ السبع. وتُعُقِّبَ بأنه يحتمل أنْ يكون أفتى بذلك لاعتقادِه نَدْبيَّة السبع لا وجوبها، أو كان نَسيَ ما رواه، ومع الاحتمال لا يَثبُت النَّسْخ، وأيضاً فقد ثبت أنه أفتى بالغسل سبعاً، ورواية مَن روى عنه موافقة فُتْياه لروايته، أرجح من رواية مَن روى عنه مخالفتها من حيثُ الإسناد ومن حيثُ النَّظَر، أمَّا النَّظَر فظاهر، وأمَّا الإسناد فالموافقة وَرَدَتْ من رواية حمَّاد بن زيد عن أيوب عن ابن سيرين عنه[1]، وهذا من أصح الأسانيد، وأمَّا المخالَفة فمن رواية عبد الملك بن أبي سليمان عن عطاء عنه[2]، وهو دون الأوَّل في القوّة بكثيرٍ.

ومنها: أنَّ العَذِرة أشد في النجاسة من سُؤْر الكَلْب، ولم يُقيَّد بالسبع، فيكون الوُلوغ كذلك من باب الأَولى. وأُجيبَ بأنه لا يلزم من كَوْنها أشد منه في الاستقذار أنْ لا يكون أشد منها في تغليظ الحُكْم، وبأنه قياس في مُقابَلة النَّص، وهو فاسد الاعتبار.

ومنها: دعوى أنَّ الأمر بذلك كان عند الأمر بقتلِ الكلاب، فلمَّا نُهي عن قتلها نُسِخَ

---

(١) أخرجه الدارقطني (١٨٣).

(٢) أخرجه الدارقطني أيضاً (١٩٦) و(١٩٧)، وقال عقبه: لم يروه هكذا غير عبد الملك عن عطاء. قلنا: وعبد الملك بن أبي سليمان ـ على حفظه وصدقه ـ له أوهام وأشياء يتفرد بها.

الأمر بالغسل. وتُعُقِّبَ بأنَّ الأمر بقتلِها كان في أوائل الهِجْرة والأمر بالغسل مُتأخِّر جدّاً، لأنه من رواية أبي هريرة وعبد الله بن مُغفَّل، وقد ذكر ابن مُغفَّل أنه سمع النبي ﷺ يأْمُر بالغسل وكان إسلامه سنة سبع كأبي هريرة، بل سياق مسلم (٢٨٠) ظاهرٌ في أنَّ الأمر بالغسل كان بعد الأمر بقتل الكلاب.

ومنها: إلْزام الشافعيَّة بإيجاب ثمان غَسَلات عملاً بظاهر حديث عبد الله بن مُغفَّل الذي أخرجه مسلم (٢٨٠) ولفظه: «فاغسِلوه سبع مرات وعَفِّروه الثامنة في التُّراب»، وفي رواية أحمد (١٦٧٩٢): «بالتُّراب»، وأُجيبَ بأنه لا يلزم من كَوْن الشافعيَّة لا يقولون بظاهر حديث عبد الله بن مُغفَّل أنْ يتركوا هم العمل بالحديث أصلاً ورأساً، لأنَّ اعتذار الشافعيَّة عن ذلك إنْ كان مُتَّجِهاً فذاك، وإلَّا فكلٌّ من الفريقَينِ مَلُوم في ترك العمل به، قاله ابن دَقِيق العيد.

وقد اعتَذَرَ بعضهم عن العمل به بالإجماع على خلافه، وفيه نظرٌ، لأنه ثبت القول بذلك عن الحسن البصري، وبه قال أحمد بن حنبل في رواية حرب الكِرْماني عنه، ونُقِلَ عن الشافعي أنه قال: هو حديث لم أقِف على صِحَّته، ولكنَّ هذا لا يُثْبِت العُذْر لمن وَقَفَ على صِحَّته.

وجَنَحَ بعضهم إلى الترجيح لحديث أبي هريرة على حديث ابن مُغفَّل، والترجيح لا يُصار إليه مع إمكان الجمع، والأخذ بحديث ابن مُغفَّل يستلزم الأخذ بحديث أبي هريرة دون العكس، والزِّيادة من الثِّقة مقبولة. ولو سَلَكْنا الترجيح في هذا الباب، لم نَقُلْ بالتتريب أصلاً، لأنَّ رواية مالك بدونِه أرجح من رواية مَن أثبَتَه، ومع ذلك فقلنا به أخذاً بزيادة الثِّقة.

وجمع بعضهم بين الحديثَينِ بضَرْبٍ من المجاز فقال: لمَّا كان التُّراب جنساً غير الماء، جُعِلَ اجتماعهما في المرّة الواحدة معدوداً باثنتين. وتعقَّبه ابن دَقِيق العيد/ بأنَّ قوله: ٢٧٨/١
«وعَفِّروه الثامنة بالتُّراب» ظاهر في كَوْنها غسلة مُستقِلّة، لكن لو وَقَعَ التعفير في أوَّله قبل

وُرود الغَسَلات السبع، كانت الغَسَلات ثمانية، ويكون إطلاق الغسلة على التتريب مَجازاً. وهذا الجمع من مُرجِّحات تَعَيُّن التُّراب في الأُولى.

والكلام على هذا الحديث وما يتفرَّع منه مُنتَشِر جدّاً، ويُمكِن أنْ يُفرَد بالتصنيف، ولكنَّ هذا القَدْر كافٍ في هذا المختَصَر، والله المُستَعان.

**١٧٣- حدَّثنا إسحاقُ، أخبرنا عبدُ الصَّمَد، حدَّثنا عبدُ الرحمن بنُ عبدِ الله بنِ دِينارٍ، سمعتُ أَبي، عن أبي صالحٍ، عن أبي هُرَيرةَ، عن النبيِّ ﷺ: «أنَّ رجلاً رأى كلباً يأْكُلُ الثَّرَى مِن العَطَش، فأخذ الرجلُ خُفَّه فجعَل يَغْرِفُ له به حتَّى أَرْواه، فشَكَرَ اللهُ له فأَدخَلَه الجنَّةَ».**

[أطرافه في: ٢٣٦٣، ٢٤٦٦، ٦٠٠٩]

**قوله: «حدَّثنا إسحاق»** هو ابن منصور الكَوْسَج كما جزم به أبو نُعيم في «المستخرَج»، وعبد الصمد: هو ابن عبد الوارث، وشيخه عبد الرحمن تكلَّم فيه بعضهم لكنَّه صَدُوق ولم يَنفَرِد بهذا الحديث، والإسناد منه فصاعداً مدنيُّون، وأبوه وشيخه أبو صالح السَّمّان تابعيّان.

**قوله: «أنَّ رجلاً»** لم يُسمَّ هذا الرجل، وهو من بني إسرائيل كما سيأتي.

**قوله: «يأْكل الثَّرَى»** بالمثلَّثة، أي: يَلْعَق التُّراب النَّدي، وفي «المحكم»: الثَّرَى: التُّراب، وقيل: التُّراب الذي إذا بُلَّ لم يَصِرْ طيناً لازِباً.

**قوله: «من العَطَش»** أي: بسبب العَطَش.

**قوله: «يَغْرِف له به»** استَدلَّ به المصنِّف على طهارة سُؤْر الكلب، لأنَّ ظاهره أنه سَقَى الكلب فيه. وتُعُقِّبَ بأنَّ الاستدلال به مبنيّ على أنَّ شرع مَن قبلنا شرعٌ لنا، وفيه اختلاف، ولو قلنا به لكان محلُّه فيما لم يُنسَخ، ومع إرخاء العِنان لا يَتِم الاستدلال به أيضاً، لاحتمال أنْ يكون صَبَّه في شيء فسَقاه، أو غَسَلَ خُفّه بعد ذلك، أو لم يَلْبَسه بعد ذلك.

**قوله: «فشكَرَ اللهُ له»** أي: أثنَى عليه فجَزَاه على ذلك بأنْ قَبِلَ عمله وأدخلَه الجنَّة.

وسيأتي بقيَّة الكلام على فوائد هذا الحديث في «باب فضل سَقْي الماء» من كتاب الشُّرْب (٢٣٦٣) إن شاء الله تعالى.

**١٧٤- وقال أحمدُ بنُ شَبِيبٍ: حدَّثنا أَبي، عن يونسَ، عن ابن شِهابٍ، قال: حدَّثني حمزةُ ابنُ عبدِ الله، عن أبيه قال: كانتِ الكلابُ تُقْبِلُ وتُدْبِرُ في المسجدِ في زمانِ رسولِ الله ﷺ، فلم يكونُوا يَرُشُّون شيئاً من ذلكَ.**

**قوله: «وقال أحمد بن شَبيب»** بفتح المعجَمة وكسر الموحَّدة.

**قوله: «حمزة بن عبد الله»** أي: ابن عمر بن الخطَّاب.

**قوله: «كانت الكلاب»** زاد أبو نُعيم والبيهقي (٢/ ٤٢٩) في روايتهما لهذا الحديث من طريق أحمد بن شَبيب المذكور موصولاً بصريحِ التحديث قبل قوله: «تُقْبِل»: «تَبُول» وبعدها واو العَطْف، وكذا ذكر الأَصِيلي أنها في رواية إبراهيم بن مَعقِل عن البخاري، وكذا أخرجها أبو داود (٣٨٢) والإسماعيلي من رواية عبد الله بن وَهْب، عن يونس بن يزيد شيخ شَبيب بن سعيد المذكور، وعلى هذا فلا حُجّة فيه لمن استَدلَّ به على طهارة الكلاب للاتِّفاقِ على نجاسة بَوْلها، قاله ابن المنيِّر.

وتُعُقِّبَ بأنَّ مَن يقول: إنَّ الكلب يُؤْكَل وإنَّ بَوْل ما يُؤْكَل لحمُه طاهر، يَقدَح في نقل الاتِّفاق، لا سيَّما وقد قال جمع بأنَّ أبوال الحيوانات كلّها طاهرة إلَّا الآدمي، وممَّن قال به ابن وَهْب، حكاه الإسماعيلي وغيره عنه، وسيأتي في باب غسل البول (٢١٧).

وقال المنذري: المراد أنها كانت تَبُول خارج المسجد في مواطنها ثمَّ تُقبِل وتُدبِر في المسجد، إذْ لم يكن/ عليه في ذلك الوَقْت غَلَقٌ. قال: ويَبعُد أنْ تُترَك الكلاب تَنْتاب المسجد حتَّى تَمتهِنَه بالبول فيه. ٢٧٩/١

وتُعُقِّبَ بأنه إذا قيل بطهارتها، لم يَمتَنع ذلك كما في الهِرّة، والأقرب أنْ يقال: إنَّ ذلك كان في ابتداء الحال على أصل الإباحة، ثمَّ وَرَدَ الأمر بتكريم المساجد وتطهيرها وجَعْل الأبواب عليها، ويشير إلى ذلك ما زاده الإسماعيلي في روايته من طريق ابن وَهْب في هذا الحديث عن ابن عمر قال: كان عمر يقول بأعلى صوته: «اجتَنِبوا اللَّغْو في المسجد» قال ابن عمر: وقد كنت أَبِيتُ في المسجد على عَهْد رسول الله ﷺ وكانت الكلاب... إلى آخره،

فأشار إلى أنَّ ذلك كان في الابتداء، ثمَّ وَرَدَ الأمر بتكريم المسجد حتَّى من لَغْو الكلام، وبهذا يَندفِع الاستدلال به على طهارة الكَلْب.

وأمَّا قوله: «في زمن رسول الله ﷺ» فهو وإنْ كان عامّاً في جميع الأزمنة، لأنه اسم مضاف، لكنَّه مخصوص بما قبل الزَّمَن الذي أُمِرَ فيه بصيانة المسجد.

وفي قوله: «فلم يكونوا يَرُشّونَ» مُبالَغة لدلالتِه على نفي الغسل من باب الأَولى، واستَدلَّ بذلك ابن بَطَّال على طهارة سُؤْره لأنَّ من شَأْن الكلاب أنْ تَتْبَع مواضع المأكول، وكان بعض الصحابة لا بيوت لهم إلَّا المسجد فلا يَخْلو أنْ يصلَ لُعابها إلى بعض أجزاء المسجد، وتُعُقِّبَ بأنَّ طهارة المسجد مُتيَقَّنة، وما ذُكِرَ مشكوك فيه، واليقين لا يُرفَع بالشَّك. ثمَّ إنَّ دلالته لا تُعارِض دلالة منطوق الحديث الوارد في الأمر بالغسل من وُلوغه، واستَدلَّ به أبو داود في «السُّنَن» (٣٨٢) على أنَّ الأرض تَطهُر إذا لاقَتْها النجاسة بالجَفاف، يعني أنَّ قوله: «لم يكونوا يَرُشّونَ» يدل على نفي صَبِّ الماء من باب الأَولى، فلولا أنَّ الجَفاف يفيد تطهير الأرض ما تركوا ذلك، ولا يخفى ما فيه.

تنبيه: حكى ابن التِّين عن الدَّاوودي الشارح أنه أبدلَ قوله: «يَرُشّون» بلفظ: «يَرْتَقِبونَ» بإسكان الراء ثمَّ مُثنَّاة مفتوحة ثمَّ قاف مكسورة ثمَّ موحَّدة، وفَسَّرَه بأنَّ معناه لا يَخشَوْنَ، فصَحَّفَ اللفظ، وأبعَدَ في التفسير، لأنَّ معنى الارتِقاب: الانتظار، وأمَّا نفي الخوف من نفي الارتِقاب فهو تفسير ببعض لوازمه، والله أعلم.

**١٧٥- حدَّثنا حَفْصُ بنُ عمرَ، قال: حدَّثنا شُعْبةُ، عن ابن أبي السَّفَر، عن الشَّعْبيّ، عن عَدِيِّ بنِ حاتمٍ، قال: سألتُ النبيَّ ﷺ فقال: «إذا أرسَلْتَ كلبَكَ المُعلَّمَ فقَتَلَ فكُلْ، وإذا أكَلَ فلا تَأْكُلْ فإنَّما أمسَكَه على نَفْسِه» قلتُ: أُرْسِلُ كلبي فأجِدُ معه كلباً آخرَ؟ قال: «فلا تَأْكُلْ، فإنَّما سَمَّيْتَ على كلبِكَ ولم تُسَمِّ على كلبٍ آخرَ».**

[أطرافه في: ٢٠٥٤، ٥٤٧٥، ٥٤٧٦، ٥٤٧٧، ٥٤٨٣، ٥٤٨٤، ٥٤٨٥، ٥٤٨٦، ٥٤٨٧، ٧٣٩٧]

قوله: «ابن أبي السَّفَر» تقدَّم في المقدِّمة أنَّ اسمه عبد الله، وأنَّ السَّفَر بفتح الفاء، ووَهِمَ مَن سَكَّنها.

قوله: «عَدي بن حاتم» أي: الطائي.

قوله: «سألتُ» أي: عن حُكْم صَيْد الكلاب، وحَذَفَ لفظ السؤال اكتفاء بدلالة الجواب عليه، وقد صَرَّحَ به المصنِّف من طريق أُخرى في الصيد (٥٤٧٥) كما سيأتي الكلام عليه مُستَوفًى هناك إن شاء الله تعالى.

وإنَّما ساق المصنِّف هذا الحديث هنا ليستدلَّ به لـمذهبه في طهارة سُؤْر الكَلْب، ومطابقَته للترجمة من قوله فيها: «وسُؤْر الكلاب»، ووجه الدّلالة من الحديث: أنَّ النبيَّ ﷺ أَذِنَ له في أكل ما صاده الكلب ولم يُقيِّد ذلك بغسل موضع فمه، ومن ثَمَّ قال مالك: كيف يُؤْكَل صَيْده ويكون لُعابه نَجِساً؟ وأجاب الإسماعيلي بأنَّ الحديث سِيقَ لتعريف أنَّ قتله ذَكاتُه، وليس فيه إثبات نجاسة ولا نفيها. ويدل لذلك أنه لم يقل له: اغسِلِ الدَّم إذا خرج من جُرْح نابه، لكنَّه، وَكَلَه إلى ما تقرَّر عنده من وجوب غسل الدَّم. فلعلَّه وَكَلَه أيضاً إلى ما تقرَّر عنده من غسل ما يُماسّه/ فمُه. ٢٨٠/١

وقال ابن المنيِّر: عند الشافعيَّة أنَّ السِّكّين إذا سُقيَتْ بماءٍ نَجِس وذبح بها نَجَّسَتِ الذَّبيحة، وناب الكلب عندهم نَجِس العين، وقد وافقونا على أنَّ ذَكَاته شرعيَّة لا تُنجِّس المذكَّى.

وتُعُقِّبَ بأنه لا يلزم من الاتِّفاق على أنَّ الذَّبيحة لا تصير نَجِسة بعَضِّ الكلب ثبوتُ الإجماع على أنها لا تصير مُتنجِّسة، فما أَلْزَمَهم به من التناقُض ليس بلازِمٍ، على أنَّ في المسألة عندهم خلافاً، والمشهور وجوبُ غسل الـمَعَضّ، وليس هذا موضع بَسْط هذه المسألة.

## ٣٤- باب من لم يرَ الوضوءَ إلَّا من المَخرَجَينِ من القُبُل والدُّبُر

لقوله تعالى: ﴿أَوْ جَآءَ أَحَدٌ مِّنكُم مِّنَ ٱلْغَآئِطِ﴾ [النساء:٤٣]

وقال عطاءٌ فيمَن يَخرُجُ من دُبرِه الدُّودُ أو من ذَكَرِه نحوُ القَمْلة: يُعِيدُ الوُضوءَ.

وقال جابرُ بنُ عبدِ الله: إذا ضَحِكَ في الصلاةِ أعادَ الصلاةَ ولم يُعِدِ الوُضوءَ.

وقال الحسنُ: إنْ أخَذَ من شَعَرِه وأظفارِه، أو خَلَعَ خُفَّيْه فلا وُضوءَ عليه.

وقال أبو هريرة: لا وُضوءَ إلَّا من حَدَثٍ.

ويُذكَرُ عن جابرٍ: أنَّ النبيَّ ﷺ كان في غَزْوةِ ذاتِ الرِّقَاع فرُمِيَ رجلٌ بسَهْمٍ فنَزَفَه الدَّمُ، فرَكَعَ وسَجَدَ ومَضَى في صلاتِه.

وقال الحسنُ: ما زالَ المسلمونَ يُصلُّونَ في جِراحاتِهم.

وقال طاووسٌ ومحمَّدُ بنُ عليٍّ وعطاءٌ وأهلُ الحِجاز: ليسَ في الدَّمِ وضوءٌ.

وعَصَرَ ابنُ عمرَ بَثْرةً فخَرَجَ منها الدَّمُ ولم يتوضَّأ.

وبَزَقَ ابنُ أبي أَوفَى دَماً فمَضَى في صلاتِه.

وقال ابنُ عمرَ والحسنُ فيمَن يَحتَجِمُ: ليسَ عليه إلَّا غَسلُ مَحاجِمِه.

قوله: «باب مَن لم يَرَ الوضوء إلَّا من المخرَجَينِ» الاستثناء مُفرَّغ، والمعنى: مَن لم يَرَ الوضوء واجباً من الخروج من شيء من مخارج البدَن إلَّا من القُبُل والدُّبُر، وأشار بذلك إلى خلاف مَن رأى الوضوء ممَّا يَخرُج من غيرهما من البدَن كالقَيْءِ والحِجامة وغيرهما، ويُمكِن أنْ يقال: إنَّ نواقض الوضوء المُعتبَرة تَرجِع إلى المخرَجَين: فالنوم مَظِنّة خروج الرّيح، ولمس المرأة ومَس الذَّكَر مَظِنّة خروج المَذْي.

قوله: «لقوله تعالى: ﴿أَوْ جَآءَ أَحَدٌ مِّنكُم مِّنَ ٱلْغَآئِطِ﴾» فعلَّق وجوب الوضوء أو التيمُّم ـ عند فَقْد الماء ـ على المجيء من الغائط. وهو المكان المطمئنُّ من الأرض الذي كانوا يَقصِدونَه لقضاءِ الحاجة، فهذا دليل الوضوء ممَّا يَخرُج من المخرَجَين. وقوله: ﴿أَوْ لَٰمَسْتُمُ ٱلنِّسَآءَ﴾ دليل الوضوء من مُلامَسة النساء، وفي معناه مَس الذَّكَر مع صِحَّة الحديث فيه، إلَّا أنه ليس على شرط الشيخين، وقد صَحَّحَه مالك (١/ ٤٢) وجميع مَن أخرج الصحيح غير الشيخين.

قوله: «وقال عطاء» هو ابن أبي رَبَاح، وهذا التعليق وَصَلَه ابن أبي شَيْبة (١/ ٣٨-٣٩) وغيره بنحوه، وإسناده صحيح، والمخالف في ذلك إبراهيم النَّخَعيُّ وقَتادة وحمَّاد بن أبي سليمان، قالوا: لا يَنقُض النادِر، وهو قول مالك قال: إلَّا إنْ حصل معه تلويث.

قوله: «وقال جابر» هذا التعليق وَصَلَه سعيد بن منصور والدَّارَقُطني (٦٥٠-٦٥٣) وغيرهما، وهو صحيح من قول جابر، وأخرجه الدَّارَقُطنيُّ (٦٥٨) من طريق أُخرى مرفوعاً لكن ضَعَّفَها. والمخالف في ذلك إبراهيم النَّخَعيُّ والأوزاعيُّ والثَّوْريُّ وأبو حنيفة وأصحابه قالوا: يَنقُض الضَّحِك إذا وَقَعَ داخل الصلاة لا خارجها.

قال ابن المنذر: أجمعوا على أنه لا يَنقُض خارج الصلاة، واختلفوا إذا وَقَعَ فيها، فخالف مَن قال به القياس الجَلِيَّ، وتَمَسَّكوا بحديثٍ لا يصح، وحاشا أصحاب رسول الله ﷺ الذين هم خير القُرون أنْ يَضْحَكوا بين يَدَي الله تعالى خَلْف رسول الله ﷺ[1]. انتهى، على أنهم لم يأخذوا بعموم الخبر المروي في الضَّحِك بل/ خَصُّوه بالقَهْقَهة. ٢٨١/١

قوله: «وقال الحسن» أي: ابن أبي الحسن البصري، والتعليق عنه للمسألة الأولى وَصَلَه سعيد بن منصور وابن المنذر بإسنادٍ صحيح[2]. والمخالف في ذلك مجاهد والحكم بن عُتَيبة وحمَّاد قالوا: مَن قَصَّ أظفاره أو جَزَّ شاربه فعليه الوضوء. ونقل ابن المنذر أنَّ الإجماع استَقَرَّ على خلاف ذلك.

وأمَّا التعليق عنه للمسألة الثانية فوَصَلَه ابن أبي شَيْبة (١/ ٣٩٢) بإسنادٍ صحيح، ووافقه على ذلك إبراهيم النَّخَعيُّ وطاووسٌ وقَتادة وعطاء، وبه كان يُفْتي سليمان بن حرب وداود، وخالفهم الجمهور على قولينِ مُرتَّبَينِ على إيجاب الموالاة وعدمها، فمَن أوجَبَها قال: يجب استئناف الوضوء إذا طالَ الفصل، ومَن لم يُوجِبها قال: يكتفي بغسل رِجْليه، وهو الأظهَر من مذهب الشافعي، وقال في «الموطَّأ»: أحب إليَّ أنْ يَبتدِئَ الوضوء من أوَّله، وقال بعض العلماء من الشافعيَّة وغيرهم: يجب الاستئناف وإنْ لم تجب الموالاة، وعن الليث عكس ذلك.

---

(١) يشير إلى الخبر الذي فيه: أن رجلاً في بصره شيء جاء والنبي ﷺ يصلي بالناس فتردَّى في حفرة كانت في المسجد فضحك بعض القوم وهم في الصلاة، فأمر رسول الله ﷺ من ضحك أن يعيد الوضوء والصلاة. روي هذا الخبر بأسانيد لا تصح، انظر: «نصب الراية» للزيلعي ١/ ٤٧-٥١، و«التحقيق» لابن الجوزي ١/ ١٩٤ وما بعدها، و«تنقيح التحقيق» لابن عبد الهادي ١/ ١٦٩ وما بعدها.

(٢) ووصله أيضاً ابن أبي شيبة دون ذكر الخُفَّين في «مصنفه» ١/ ٥٢ بإسناد صحيح.

قوله: «وقال أبو هريرة» وَصَلَه إسماعيل القاضي في «الأحكام» بإسنادٍ صحيح من طريق مجاهد عنه موقوفاً، ورواه أحمد (٩٣١٣) وأبو داود[١] والتِّرمِذي (٧٤) من طريق شُعْبة عن سُهَيل بن أبي صالح، عن أبيه، عنه مرفوعاً وزاد: «أو ريح».

قوله: «ويُذكَر عن جابر» وَصَلَه ابن إسحاق في «المغازي»[٢] قال: حدَّثني صَدَقة بن يسار، عن عَقيل بنِ جابر، عن أبيه مُطوَّلاً. وأخرجه أحمد (١٤٧٠٤) وأبو داود (١٩٨) والدَّارَقُطني (٨٦٩) وصَحَّحَه ابن خُزَيمة (٣٦) وابن حِبَّان (١٠٩٦) والحاكم (١/ ١٥٦-١٥٧) كلّهم من طريق ابن إسحاق، وشيخه صَدَقة ثقة، وعَقيل بفتح العين لا أعرف راوياً عنه غير صَدَقة، ولهذا لم يَجزِم به المصنِّف، أو لكَوْنه اختصره، أو للخلاف في ابن إسحاق[٣].

قوله: «في غَزْوة ذات الرِّقاع» سيأتي الكلام عليها في المغازي (٤١٢٥) إن شاء الله تعالى.

قوله: «فرُميَ» بضم الراء.

قوله: «رجل» تَبيَّن من سياق المذكورين سبب هذه القِصّة، ومُحصَّلها: أنَّ النبيَّ ﷺ نزل بشِعْبٍ فقال: «مَن يَحرُسنا الليلة؟» فقام رجل من المهاجرين ورجل من الأنصار فباتا بفَم الشِّعْب فاقتَسما الليل للحِراسة، فنام المهاجري وقام الأنصاري يُصلّي، فجاءَ رجل من العَدو فرأى الأنصاري فرَماه بسَهْمٍ فأصابه فنَزَعَه واستمرَّ في صلاته، ثمَّ رَماه بثانٍ فصنع كذلك، ثمَّ رَماه بثالثٍ فانتَزَعَه ورَكَعَ وسَجَدَ وقَضَى صلاته، ثمَّ أيقَظَ رفيقه، فلمَّا رأى ما به من الدِّماء قال له: لِمَ لا أنبَهْتَني أوَّل ما رَمَى؟ قال: كنت في سورة فأحببت أنْ لا أقطعَها. وأخرجه البيهقيُّ في «الدلائل» (٣/ ٣٧٨-٣٧٩) من وجه آخر وسَمَّى الأنصاريَّ المذكور عَبَّاد بن بِشْر، والمهاجريَّ عمَّار بن ياسر، والسورةَ الكَهْف.

قوله: «فنَزَفَه» قال ابن طَريف في «الأفعال»: يقال: نَزَفَه الدَّمُ وأنزَفَه: إذا سالَ منه كثيراً حتَّى يُضْعِفَه فهو نَزِيف ومنزوف.

---

(١) وهم الحافظ رحمه الله في عزوه إليه، فإن أبا داود لم يخرِّجه باللفظ والطريق المذكورين.

(٢) انظر «سيرة ابن هشام» ٣/ ٢١٨-٢١٩.

(٣) انظر التعليق على «مسند أحمد» (١٤٧٠٤).

وأراد المصنِّف بهذا الحديث الردَّ على الحنفيَّة في أنَّ الدَّم السائل يَنقُض الوضوء. فإنْ قيل: كيف مضى في صلاته مع وُجود الدَّم في بدَنه أو ثوبه واجتِنابُ النجاسة فيها واجب؟ أجاب الخطَّابيُّ بأنه يحتمل أنْ يكون الدَّم جَرَى من الجِراح على سبيل الدَّفْق بحيثُ لم يُصِبْ شيئاً من ظاهر بدَنه وثيابه، وفيه بُعْد. ويحتمل أنْ يكون الدَّم أصاب الثوب فقط فنَزَعَه عنه ولم يَسِلْ على جِسْمه إلَّا قَدْر يسير معفوٌّ عنه، ثمَّ الحُجّة قائمة به على كَوْن خروج الدَّم لا يَنقُض، ولو لم يَظْهر الجواب عن كَوْن الدَّم أصابه.

والظاهر أنَّ البخاري كان يرى أنَّ خروج الدَّم في الصلاة لا يُبطِلها، بدليلِ أنه ذكر عَقِبَ هذا الحديث أثر الحسن ـ وهو البصري ـ قال: ما زالَ المسلمون يُصلُّون في جِراحاتهم، وقد صَحَّ أنَّ عمر صَلَّى وجُرْحه يَنبَع دَماً.

**قوله: «وقال طاووسٌ»** هو ابن كَيْسان التابعي المشهور، وأثره هذا وَصَلَه ابن أبي شَيْبة (١/ ١٣٨) بإسنادٍ صحيح ولفظه: أنه كان لا يرى في الدَّم وضوءاً، يَغسِل عنه/ الدَّم ثمَّ حَسْبه. ٢٨٢/١

**قوله: «ومحمَّد بن علي»** أي: ابن الحسين بن علي، أبو جعفر الباقِر، وأثره هذا رُوِّيناه موصولاً في «فوائد» الحافظ أبي بِشْر المعروف بسَمّويه من طريق الأعمَش قال: سألت أبا جعفر الباقِر عن الرُّعاف، فقال: لو سالَ نهرٌ من دم ما أعدْتُ منه الوضوء.

**وعطاء:** هو ابن أبي رَبَاح، وأثره هذا وَصَلَه عبد الرزاق (٥٦٦) عن ابن جُرَيج عنه.

**قوله: «وأهل الحِجاز»** هو من عَطْف العام على الخاصّ؛ لأنَّ الثلاثة المذكورين قبلُ حِجازيّون. وقد رواه عبد الرزاق من طريق أبي هريرة (٥٥٦) وسعيد بن جُبَير (٥٥١)، وأخرجه ابن أبي شَيْبة (١/ ١٣٧) من طريق ابن عمر وسعيد بن المسيِّب، وأخرجه إسماعيل القاضي من طريق أبي الزِّناد عن الفقهاء السبعة من أهل المدينة، وهو قول مالك والشافعي.

**قوله: «وعَصَرَ ابن عمر»** وَصَلَه ابن أبي شَيْبة (١/ ١٣٨) بإسنادٍ صحيح، وزاد قبل قوله: «ولم يتوضَّأ»: ثمَّ صَلَّى.

قوله: «بَثْرَة» بفتح الموحَّدة وسكون المثلَّثة ويجوز فتحها: هي خُرَاج صغير، يقال: بَثِرَ وجهُه، مُثلَّث الثاء المثلَّثة.

قوله: «وبَرَّق ابن أبي أَوفَى» هو عبد الله الصحابي ابن الصحابي، وأثره هذا وَصَلَه سفيان الثَّوْري في «جامعه» عن عطاء بن السائب: أنَّه رآه فعل ذلك[1]. وسفيان سمع من عطاء قبل اختلاطه، فالإسناد صحيح.

قوله: «وقال ابن عمر» وَصَلَه الشافعي وابن أبي شَيْبة (١/ ٤٣) بلفظ: كان إذا احتَجَمَ غَسَلَ مَحاجمه[2].

قوله: «والحسن» أي: البصري، وأثره هذا وَصَلَه ابن أبي شَيْبة أيضاً (١/ ٤٣) ولفظه: أنَّه سُئِلَ عن الرجل يَحتَجِم ماذا عليه؟ قال: يَغسِل أثر مَحاجمه.

تنبيه: وَقَعَ في رواية الأَصِيلي وغيره: «ليس عليه غسل مَحاجمه» بإسقاط أداة الاستثناء، وهو الذي ذكره الإسماعيلي، وقال ابن بَطَّال: ثبتت «إلَّا» في رواية المُستَمْلي دون رفيقَيْه. انتهى، وهي في نسختي ثابتة من رواية أبي ذرٍّ عن الثلاثة، وتخريج التعليق المذكور يؤيِّد ثبوتها.

وقد حُكيَ عن الليث أنَّه قال: يُجزِئ المحتَجِم أنْ يمسح موضع الحِجامة ويُصلّي ولا يَغسِله.

**١٧٦- حدَّثنا آدمُ بنُ أبي إياسٍ، قال: حدَّثنا ابنُ أبي ذِئْبٍ، عن سعيدٍ المَقبُريّ، عن أبي هُرَيرة قال: قال النبيُّ ﷺ: «لا يَزالُ العَبدُ في صلاةٍ ما كانَ في المسجدِ يَنتَظِرُ الصلاةَ ما لم يُحدِثْ» فقال رجلٌ أعجَمِيٌّ: ما الحَدَثُ يا أبا هُرَيرةَ؟ قال: الصَّوْتُ؛ يعني: الضَّرْطةَ.**

[أطرافه في: ٤٤٥، ٤٧٧، ٦٤٧، ٦٤٨، ٦٥٩، ٢١١٩، ٣٢٢٩، ٤٧١٧]

---

(١) ووصله أيضاً ابن أبي شيبة في «مصنفه» ١/ ١٢٤ عن عبد الوهاب الثقفي عن عطاء به.

(٢) ووصله أيضاً البيهقي في «سننه» ١/ ١٤٠ بإسناد قوي عن ابن عمر، ثم قال: وروى الشافعي في القديم هذا.

قوله: «ابن أبي ذِئْب» تقدَّم أنَّ اسمه محمد بن عبد الرحمن، والإسناد كلُّه مدنيُّون إلَّا آدم وقد دَخَلَها.

قوله: «ما كانَ في المسجد»، أي: ما دام، وهي رواية الكُشْمِيهَني، والمراد أنَّه في ثَواب الصلاة ما دامَ ينتظرها وإلَّا لامتَنعَ عليه الكلام ونحوه. وقال الكِرْماني: نَكَّرَ قوله: «في صلاة» ليُشعِر بأنَّ المراد نَوْع صلاته التي ينتظرها. وسيأتي بقيَّة الكلام عليه في كتاب الصلاة في أبواب صلاة الجماعة (٦٤٣) إن شاء الله تعالى.

قوله: «أعجمي» أي: غير فصيح بالعربيَّة سواء كان عربيَّ الأصل أم لا، ويحتمل أنْ يكون هذا الأعجمي هو الحَضْرَمي الذي تقدَّم ذِكْره في أوائل كتاب الوضوء (١٣٥).

قوله: «قال: الصَّوْت» كذا فَسَّرَه هنا، ويؤيِّده الزِّيادة المذكورة قبلُ في رواية أبي داود وغيره حيثُ قال: «لا وضوء إلَّا من صوت أو ريح» فكأنَّه قال: لا وضوء إلَّا من ضُراط أو فُساء[1]، وإنَّما خَصَّهما بالذِّكْر دون ما هو أشد منهما لكَوْنهما لا يَخرُج من المَرْء غالباً في المسجد غيرهما، فالظاهر أنَّ السؤال وَقَعَ عن الحدثِ الخاص وهو المعهود وقوعُه غالباً في الصلاة كما تقدَّمت الإشارة إلى ذلك في أوائل الوضوء (١٣٥).

٢٨٣/١ **١٧٧ - حدَّثنا أبو الوليد، قال: حدَّثنا ابنُ عُيَينةَ، عن الزُّهْريّ، عن عَبَّادِ بنِ تَميمٍ، عن عَمِّه، عن النبيِّ ﷺ قال: «لا يَنصرِفْ حتَّى يسمعَ صَوْتاً أو يجدَ رِيحاً».**

قوله: «حدَّثنا أبو الوليد» هو الطَّيالسي، وإنْ كان هشام بن عمَّار يُكْنى أيضاً أبا الوليد، ويروي أيضاً عن ابن عُيَينةَ ويروي عنه البخاري.

قوله: «عن عَمِّه» هو عبد الله بن زيد المازني، وتقدَّم الكلام على حديثه هذا في «باب لا يتوضَّأ من الشَّك حتَّى يَستَيقِن» (١٣٧) وأورده هنا لظُهورِ دلالته على حَصْر النَّقض بما يَخرُج من السَّبيلَين، وقد قدَّمنا توجيه إلحاق بقيَّة النَّواقِض بهما أوائل الباب.

---

(١) تقدم ص٥٨١ أن الحديث لم يروه أبو داود، ولم يعزه إليه المزي في «التحفة». وأخرج مسلم (٦٤٩) (٢٧٤)، وأبو داود (٤٧١) من طريق أبي رافع عن أبي هريرة أن رسول الله ﷺ قال: «لا يزال العبد في صلاة... حتى ينصرف أو يُحدِثَ». فقيل: ما يُحدِث؟ قال: يفسو أو يضرط.

**١٧٨- حدَّثنا قُتَيبةُ بنُ سعيدٍ، قال: حدَّثنا جَرِيرٌ، عن الأعمَش، عن مُنذِرٍ أبي يَعْلى الثَّوْرِيّ، عن محمَّدٍ ابن الحَنَفيَّة قال: قال عليٌّ: كنتُ رجلاً مَذّاءً، فاستَحيَيتُ أنْ أسألَ رسولَ الله ﷺ، فأمَرْتُ المِقْداد بنَ الأسوَد، فسألَه، فقال: «فيه الوُضُوءُ».**

**ورواه شُعْبةُ، عن الأعمَش.**

**قوله: «حدَّثنا جَرِير»** هو ابن عبد الحميد، وسيأتي الكلام على المتن في «باب غسل المَذْي» من كتاب الغُسْل (٢٦٩) إن شاء الله تعالى، وتقدَّمتْ له طريق أُخرى في أواخر كتاب العلم (١٣٢). وأورده هنا لدلالتِه على إيجاب الوضوء من المَذْي وهو خارج من أحد المخرَجَين.

**قوله: «ورواه شُعْبة عن الأعمَش»** أي: بالإسناد المذكور، وقد وَصَلَه أبو داود الطَّيالسي في «مسنده» (١٠٦) عن شُعْبة كذلك.

**١٧٩- حدَّثنا سَعْدُ بنُ حَفْصٍ، حدَّثنا شَيْبانُ، عن يحيى، عن أبي سَلَمةَ، أنَّ عطاءَ بنَ يسارٍ أخبره، أنَّ زيدَ بنَ خالدٍ أخبره، أنَّه سألَ عثمانَ بنَ عَفَّانَ ﷺ، قلتُ: أرأيتَ إذا جامعَ فلم يُمْنِ؟ قال عثمانُ: يتوضَّأُ كما يتوضَّأُ للصلاةِ ويَغسِلُ ذكرَه. قال عثمانُ: سمعتُه من رسولِ الله ﷺ. فسألتُ عن ذلك عليّاً والزُّبَيرَ وطَلْحةَ وأُبيَّ بنَ كعبٍ رضي الله عنهم، فأمَرُوه بذلك.**

[طرفه في: ٢٩٢]

**قوله: «حدَّثنا سَعْد بن حَفْص»** كذا للجميع، إلَّا القابِسي فقال: «سعيد»، وكذا صنع في حديثه الآخر الآتي (٢٨٤١) في «باب فضل النَّفَقة في سبيل الله» من كتاب الجهاد، نبَّه عليهما الجَيَّاني.

**قوله: «حدَّثنا شَيْبان»** هو ابن عبد الرحمن **«عن يحيى»** هو ابن أبي كثير **«عن أبي سَلَمةَ»** أي: ابن عبد الرحمن بن عَوْف. وفي الإسناد تابعيّان كبيران مَدَنيّان يروي أحدهما عن الآخر وصحابيّان كذلك، ويحيى بن أبي كثير أيضاً تابعي صغير، ففيه ثلاثة من التابعين في نَسَق.

قوله: «أرأيتَ» أي: أخبِرْني.

قوله: «إذا جامعَ» أي: الرجل «فلم يُمْن» بضمِّ التَّحتانية وسكون الميم.

قوله: «كما يتوضَّأ للصلاةِ» بيان لأنَّ المراد الوضوء الشرعي لا اللُّغَوي، وسيأتي حُكْم هذه المسألة في آخر كتاب الغُسْل (٢٩٢)، ونُبيِّن هناك أنَّه منسوخ، ولا يقال: إذا كان منسوخاً كيف يصح الاستدلال به، لأنّا نقول: المنسوخ منه عدم وجوب الغُسْل وناسخه الأمر بالغُسْل، وأمَّا الأمر بالوضوءِ فهو باقٍ لأنَّه مُندَرِج تحت الغُسْل، والحِكْمة في الأمر بالوضوءِ قبل أنْ يجب الغُسْل إمَّا لكَوْن الجِماع مَظِنّة خروج المَذْي، أو لمُلامَسة المرأة، وبهذا تَظْهَر مُناسَبة الحديث للترجمة.

٢٨٤/١ **١٨٠- حدَّثنا إسحاقُ، قال: أخبرنا النَّضْرُ، قال: أخبرنا شُعْبةُ، عن الحَكَم، عن ذَكْوانَ أبي صالحٍ، عن أبي سعيدٍ الخُدْريّ: أنَّ رسولَ الله ﷺ أرسَلَ إلى رجلٍ مِن الأنصارِ، فجاءَ ورَأْسُه يَقْطُرُ، فقال النبيُّ ﷺ: «لَعَلَّنا أعجَلْناكَ؟» فقال: نَعَم، فقال رسولُ الله ﷺ: «إذا أُعجِلْتَ أو قُحِطْتَ، فعليكَ الوُضوءُ».**

**تابعَه وَهْبٌ، قال: حدَّثنا شُعْبةُ.**

**قال أبو عبدِ الله: ولم يَقُلْ غُندَرٌ ويحيى عن شُعْبة: الوضوءُ.**

قوله: «حدَّثنا إسحاق» كذا في رواية كَرِيمة وغيرها، زاد الأَصِيلي: «هو ابن منصور»، وفي رواية أبي ذرٍّ: «حدَّثنا إسحاق بن منصور بن بَهْرام» بفتح الموحَّدة وهو المعروف بالكَوْسَجِ كما صَرَّحَ به أبو نُعيمٍ.

قوله: «حدَّثنا النَّضْر» هو ابن شُمَيلٍ بالمعجَمة مُصغَّراً، والحكم: هو ابن عُتَيبة، بمُثنَّاةٍ وموحَّدة مُصغَّراً.

قوله: «أرسَلَ إلى رجل من الأنصار» ولمسلم (٣٤٥) وغيره: «مَرَّ على رجل» فيُحمَل على أنَّه مرَّ به فأرسَلَ إليه، وهذا الأنصاري سمَّاه مسلم في روايته من طريق أُخرى عن أبي سعيد (٣٤٣): «عِتْبان» وهو بكسر المهمَلة وسكون المثنَّاة ثمَّ موحَّدة خفيفة، ولفظه من رواية شَرِيك

ابن أبي نَمِر، عن عبد الرحمن بن أبي سعيد، عن أبيه قال: «خرجت مع رسول الله ﷺ إلى قُباء، حتَّى إذا كنَّا في بني سالم وَقَفَ رسول الله ﷺ على باب عِتْبان فخرج يَجُر إزاره، فقال رسول الله ﷺ: أعجَلْنا الرجل» فذكر الحديث بمعناه.

وعِتْبان المذكور: هو ابن مالك الأنصاري كما نَسَبَه بَقيُّ بن مَخلَد في روايته لهذا الحديث من هذا الوجه، ووَقَعَ في رواية في «صحيح أبي عَوَانة» (٨١٦) أنَّه ابن عِتْبان[1] والأوَّل أصح، ورواه ابن إسحاق في «المغازي» عن سعيد بن عبد الرحمن بن أبي سعيد عن أبيه عن جَدّه لكنَّه قال: «فهَتَف برجلٍ من أصحابه يقال له: صالح»، فإنْ حُمِلَ على تعدُّد الواقعة وإلَّا فطريق مسلم أصح. وقد وَقَعَت القِصّة أيضاً لرافعِ بن خَدِيج وغيره أخرجه أحمد (١٧٢٨٨) وغيره[2]، ولكنَّ الأقرب في تفسير المُبهَم الذي في البخاري أنَّه عِتْبان، والله أعلم.

**قوله:** «**يَقْطُر**» أي: يَنزِل منه الماء قَطْرة قَطْرة من أثر الغُسْل.

**قوله:** «**لَعَلَّنا أعجَلْناك**» أي: عن فراغ حاجَتك من الجِماع.

وفيه جواز الأخذ بالقرائنِ؛ لأنَّ الصحابي لمَّا أبطأَ عن الإجابة مُدّة الاغتسال خالف المعهود منه وهو سُرْعة الإجابة للنبيِّ ﷺ، فلمَّا رأى عليه أثر الغُسْل دلَّ على أنَّ شُغْله كان به، واحتَمَلَ أنْ يكون نَزَعَ قبل الإنزال ليُسرِع الإجابة، أو كان أنزل فوَقَعَ السؤال عن ذلك.

وفيه استحباب الدَّوام على الطهارة لكَوْن النبي ﷺ لم يُنكِر عليه تأخير إجابته، وكأنَّ ذلك كان قبل إيجابها، إذ الواجب لا يُؤَخَّر للمُستَحَب. وقد كان عِتْبان طلبَ من النبي ﷺ أنْ يأتيَه فيُصلِّيَ في بيته في مكان يَتَّخِذه مُصَلًّى فأجابه، كما سيأتي في موضعه (٤٢٤)، فيحتمل أنْ تكون هي هذه الواقعة، وقَدَّمَ الاغتسال ليكون مُتأهِّباً للصلاة معه، والله أعلم.

---

(١) تصحف في مطبوعة دار المعرفة إلى: أين عتبان.

(٢) وإسناده ضعيف، فيه ضعيف ومبهم.

قوله: «إذا أُعجِلْت» بضم الهمزة وكسر الجيم، وفي أصل أبي ذرٍّ: «إذا عُجِّلْت» بلا همز و«قُحِطْت» وفي رواية غيره: «أُقحِطْت» بوَزْن: أُعجِلْت، وكذا لمسلم (٣٤٥).

قال صاحب «الأفعال»: يقال: أقَحَطَ الرجل: إذا جامعَ ولم يُنزِل. وحكى ابن الجَوْزي عن ابن الخَشّاب: أنَّ المحدِّثين يقولون: قَحَطَ بفتح القاف، قال: والصواب الضم. قلت: وروايته في «أمالي» أبي علي القالي بالوجهين في القاف، وبزيادة الهمزة المضمومة، يقال: قَحَطَ الناسُ وأُقحِطوا: إذا حُبِسَ عنهم المطر، ومنه استُعيرَ ذلك لتأخُّرِ الإنزال، قال الكِرْمانيُّ: ليس قوله: «أو» للشَّكِّ، بل هو لبيان عدم الإنزال، سواء كان بحَسَبِ أمر من ذات الشَّخْص أم لا، وهذا بناء على أنَّ إحداهما بالتعدية، وإلَّا فهي للشَّك.

قوله: «تابعَه وَهْب» أي: ابن جَرِير بن حازم، والضمير يعود على النَّضْر، ومتابعة وَهْب وَصَلها أبو العبَّاس السَّراج في «مسنده» عن زياد بن أيوب عنه[1].

٢٨٥/١ قوله: «لم يَقُلْ غُندَر ويحيى عن شُعْبة: الوُضُوء» يعني أنَّ غُندَراً وهو محمد بن جعفر، ويحيى وهو ابن سعيد القَطَّان، رَوَيا هذا الحديث عن شُعْبة بهذا الإسناد والمتن، لكن لم يقولا فيه: «عليك الوضوء»، فأمَّا يحيى فهو كما قال، فقد أخرجه أحمد بن حنبل في «مسنده» (١١٢٠٧) عنه ولفظه: «فليس عليك غُسْل»، وأمَّا غُندَر فقد أخرجه أحمد أيضاً في «مسنده» (١١١٦٢) عنه لكنَّه ذكر الوضوء ولفظه: «فلا غُسْل عليك، عليك الوضوء»، وهكذا أخرجه مسلم (٣٤٥) وابن ماجَهْ (٦٠٦) والإسماعيلي وأبو نُعيم من طرق عنه، وكذا ذكره أكثر أصحاب شُعْبة كأبي داود الطَّيالسي (٢٢٩٩) وغيره عنه، فكأنَّ بعض مشايخ البخاري حدَّثه به عن يحيى وغُندَر معاً فساقه له على لفظ يحيى، والله أعلم. وقد كان بين الصحابة اختلاف في هذه المسألة كما سنذكره في آخر كتاب الغُسْل (٢٩٢) إن شاء الله تعالى.

---

(١) أخرجه الحافظ بسنده إليه في «تغليق التعليق» ٢/ ١٢٢-١٢٣. وهو في «حديث السراج» بتخريج الشحامي أيضاً بالأرقام (٥٦٠) و(٦٢٦) و(١٣٦٦) بالإسناد ذاته.

## ٣٥- باب الرجل يُوضِّئ صاحبَه

**١٨١- حدَّثني ابنُ سَلَامٍ، قال: أخبرنا يزيدُ بنُ هارُونَ، عن يحيى، عن موسى بنِ عُقْبَةَ، عن كُرَيبٍ مولى ابن عبَّاس، عن أُسامةَ بنِ زيدٍ: أنَّ رسولَ الله ﷺ لمَّا أفاضَ من عَرَفَةَ عَدَلَ إلى الشِّعْب، فقَضَى حاجَتَه، قال أُسامةُ بنُ زيدٍ: فجعلتُ أصُبُّ عليه ويتوضَّأُ، فقلتُ: يا رسولَ الله، أتُصلِّي؟ فقال: «المُصَلَّى أمامَكَ».**

**قوله: «باب الرجل يُوضِّئ صاحبه»** أي: ما حُكْمه.

**قوله: «ابن سَلَام»** هو محمد كما في رواية كَرِيمة، ويحيى: هو ابن سعيد الأنصاري. وفي هذا الإسناد رواية الأقران، لأنَّ يحيى وموسى بن عُقْبة تابعيّان صغيران من أهل المدينة، وكُرَيب مولى ابن عبَّاس من أواسط التابعين ففيه ثلاثة من التابعين في نَسَق، وقد تقدَّمت الإشارة إلى شيء من مباحث هذا الحديث في «باب إسباغ الوضوء» (١٣٩)، ويأتي باقيها في كتاب الحج (١٦٦٧) إن شاء الله تعالى.

ووَقَعَ في تراجم البخاري لابن المنيِّر في هذا الموضع وَهْم، فإنَّه قال فيه: ابن عبَّاس عن أُسامة، وليس هو من رواية ابن عبَّاس، وإنَّما هو من رواية كُرَيب مولى ابن عبَّاس.

**قوله: «أصُبُّ»** بتشديد الموحَّدة ومفعوله محذوف، أي: الماء.

**وقوله: «ويتوضَّأ»** أي: وهو يتوضَّأ. واستَدلَّ به المصنِّف على الاستعانة في الوضوء، لكن مَن يَدَّعي أنَّ الكَراهيَة مُختَصّة بغير الـمَشَقّة أو الاحتياج في الجملة لا يستدل عليه بحديث أُسامة لأنَّه كان في السَّفَر. وكذا حديث المغيرة المذكور (١٨٢).

قال ابن المنيِّر: قاسَ البخاري تَوْضِئة الرجل غيرَه على صَبّه عليه لاجتماعهما في معنى الإعانة. قلت: والفَرْق بينهما ظاهر، ولم يُفصِح البخاري في المسألة بجوازٍ ولا غيره، وهذه عادته في الأُمور المحتَمَلة.

قال النَّووي: الاستعانة ثلاثة أقسام: إحضار الماء، ولا كراهة فيه أصلاً. قلت: لكن الأفضل خلافه. قال: الثاني: مُباشَرة الأجنبي الغَسْل، وهذا مكروه إلَّا لحاجةٍ، الثالث:

الصَّب وفيه وجهان، أحدهما: يُكرَه، والثاني: خلاف الأَولى.

وتُعُقِّبَ بأنَّه إذا ثبت أنَّ النبي ﷺ فعلَه لا يكون خلاف الأَولى. وأُجيبَ بأنَّه قد يفعله لبيان الجواز، فلا يكون في حقّه خلاف الأَولى بخلاف غيره.

وقال الكِرْمانيُّ: إذا كان الأَولى تركه كيف يُنازَع في كراهته؟ وأُجيبَ بأنَّ كل مكروه فِعلُه خلاف الأَولى من غير عكس، إذ المكروه يُطلَق على الحرام بخلاف الآخر.

**١٨٢- حدَّثنا عَمرُو بنُ عليٍّ، قال: حدَّثنا عبدُ الوَهّاب، قال: سمعتُ يحيى بنَ سعيدٍ، قال: أخبرني سَعْدُ بنُ إبراهيمَ، أنَّ نافعَ بنَ جُبَيرِ بنِ مُطْعِمٍ أخبره، أنَّه سَمِعَ عُرْوةَ بنَ المغيرةِ ابنِ شُعْبَةَ يُحدِّثُ، عن المغيرةِ بنِ شُعْبة: أنَّه كان/ معَ رسولِ الله ﷺ في سَفَرٍ، وأنَّه ذهب لحاجةٍ له، وأنَّ مُغِيرةَ جعل يَصُبُّ الماءَ عليه وهو يتوضَّأُ، فغَسَلَ وجهَه ويَدَيهِ ومَسَحَ برَأْسِه ومَسَحَ على الخُفَّين.** ٢٨٦/١

[أطرافه في: ٢٠٣، ٢٠٦، ٣٦٣، ٣٨٨، ٢٩١٨، ٤٤٢١، ٥٧٩٨، ٥٧٩٩]

**قوله: «حدَّثنا عَمْرو بن علي»** هو الفَلّاس أحد الحُفَّاظ البصريّين، وعبد الوَهّاب: هو ابن عبد المجيد الثَّقَفي، ويحيى بن سعيد: هو الأنصاري، وسعد بن إبراهيم، أي: ابن عبد الرحمن بن عَوْف.

وفي الإسناد رواية الأقران في موضعَينِ؛ لأنَّ يحيى وسعداً تابعيّان صغيران، ونافع بن جُبَير وعُرْوة بن المغيرة تابعيَّان، وَسَطان، ففيه أربعة من التابعين في نَسَق، وهو من النَّوادِر.

**قوله: «أنَّه كان»** أدَّى عُرْوة معنى كلام أبيه بعبارة نَفْسه، وإلَّا فكان السِّياق يقتضي أنْ يقول: قال إني كنت، وكذا قوله: «وأنَّ المغيرة جعل» ويحتمل أنْ يقال: هو الْتِفات على رأْي، فيكون عُرْوة أدَّى لفظ أبيه، والضمير في قوله: «وأنَّه ذهب» وفي قوله: «له» للنبيِّ ﷺ.

ومباحث هذا الحديث تأتي في المسح على الخُفَّين (٢٠٣) إن شاء الله تعالى. والمراد منه هنا الاستدلال على الاستعانة.

وقال ابن بَطَّال: هذا من القُرُبات التي يجوز للرجلِ أنْ يَعمَلها عن غيره بخلاف الصلاة، قال: واستَدلَّ البخاري من صَبِّ الماء عليه عند الوضوء أنَّه يجوز للرجلِ أنْ يوضِّئه غيره؛ لأنَّه لمَّا لَزِمَ المتوضِّئ الاغترافُ من الماء لأعضائه وجازَ له أنْ يكفيَه ذلك غيرُه بالصَّبِّ ـ والاغترافُ بعضُ عمل الوضوء ـ كذلك يجوز في بقيَّة أعماله.

وتعقَّبه ابن المنيِّر بأنَّ الاغتراف من الوسائل لا من المقاصد؛ لأنَّه لو اغتَرَفَ ثمَّ نَوَى أنْ يتوضَّأ جاز، ولو كان الاغتراف عملاً مُستقِلًّا لكان قد قَدَّمَ النيَّة عليه، وذلك لا يجوز. وحاصله التفرِقة بين الإعانة بالصَّبِّ وبين الإعانة بمُباشَرة الغير لغسل الأعضاء، وهذا هو الفَرْق الذي أشرنا إليه قبلُ.

والحديثان دالّان على عدم كراهة الاستعانة بالصَّب، وكذا إحضار الماء من باب الأَولى، وأمَّا المباشَرة فلا دلالة فيهما عليها، نعم يُستحَب أنْ لا يستعين أصلاً. وأمَّا ما رواه أبو جعفر الطبريُّ عن ابن عمر أنَّه كان يقول: ما أُبالي مَن أعانني على طُهوري أو على ركوعي وسجودي، فمحمول على الإعانة بالمباشَرة للصَّب، بدليلِ ما رواه الطبريُّ أيضاً وغيره عن مجاهد: أنَّه كان يَسْكُب على ابن عمر وهو يَغسِل رِجْليه. وقد روى الحاكم في «المستدرك» من حديث الرُّبيِّع بنت مُعَوِّذ أنَّها قالت: أتيت النبي ﷺ بوَضوءٍ فقال: «اسكُبي»، فسَكَبْت عليه[1]. وهذا أصرح في عدم الكراهة من الحديثَينِ المذكورَينِ؛ لكَوْنه في الحَضَر، ولكَوْنه بصيغة الطَّلَب، لكنَّه ليس على شرط المصنِّف، والله أعلم.

## ٣٦- باب قراءة القرآن بعد الحَدَث وغيرِه

**وقال منصورٌ، عن إبراهيم: لا بأْسَ بالقراءةِ في الحمّام، ويَكتُبُ الرِّسالةَ على غير وُضُوءٍ.**

**وقال حمَّادٌ، عن إبراهيم: إنْ كان عليهم إزارٌ فسَلِّم، وإلَّا فلا تُسلِّم.**

---

(١) لم نقف عليه في «المستدرك» كما أن الحافظ لم يورده في كتابه «إتحاف المهرة»، لكن أخرجه البيهقي في «سننه» ١/ ٢٣٧ عن الحاكم بإسناده إلى الربيِّع، وهو إسناد ليِّن، فيه شريك بن عبد الله النخعي وهو سيئ الحفظ، وعبد الله بن محمد بن عَقِيل وليس بذاك القوي. وهو بهذا اللفظ بالإسناد ذاته عند ابن ماجه أيضاً برقم (٣٩٠).

قوله: «باب قراءَة القرآن بعد الحَدَث» أي: الأصغر «وغيره» أي: من مَظانِّ الحَدَث. وقال الكِرْمانيُّ: الضمير يعود على القرآن، والتقدير: باب قراءة القرآن وغيره، أي: الذِّكْر والسلام ونحوهما بعد الحَدَث، ويلزم منه الفصل بين المتعاطفَينِ، ولأنَّه إنْ جازَت القراءة بعد الحَدَث فجواز غيرها من الأذكار بطريق الأَولى، فهو مُستَغنًى عن/ ذِكْره بخلاف غير الحَدَث من نواقض الوضوء، وقد تقدَّم بيان المراد بالحَدَث (١٧٦)، وهو يؤيِّد ما قَرَّرْته. ٢٨٧/١

قوله: «وقال منصور» أي: ابن الـمُعتَمِر «عن إبراهيم» أي: النَّخَعي، وأثره هذا وَصَلَه سعيد بن منصور عن أبي عَوَانة عن منصور مثله، وروى عبد الرزاق (١١٤٨) عن الثَّوْري عن منصور قال: سألت إبراهيم عن القراءة في الحَمَّام فقال: لم يُبْنَ للقراءة فيه. قلت: وهذا لا يخالف رواية أبي عَوَانة، فإنَّها تَتَعلَّق بمُطلَقِ الجواز، وقد روى سعيد بن منصور أيضاً عن محمد بن أبان عن حمَّاد بن أبي سليمان قال: سألت إبراهيم عن القراءة في الحَمَّام فقال: يُكرَه ذلك. انتهى، والإسناد الأوَّل أصح. وروى ابن المنذر (٢/ ١٢٤) عن علي قال: بِئْسَ البيت الحَمَّام يُنزَع فيه الحياء، ولا يُقْرأ فيه آية من كتاب الله. وهذا لا يدل على كراهة القراءة، وإنَّما هو إخبار بما هو الواقع بأنَّ شَأْن مَن يكون في الحَمَّام أنْ يَلتَهي عن القراءة.

وحُكيَت الكراهة عن أبي حنيفة، وخالفه صاحبه محمد بن الحسن ومالك فقالا: لا تُكْرَه؛ لأنَّه ليس فيه دليل خاص، وبه صَرَّحَ صاحبا «العُدّة» و«البيان» من الشافعيَّة، وقال النَّووي في «التِّبْيان» عن الأصحاب: لا تُكْرَه، فأطلَق، لكن في «شرح الكِفاية» للصَّيْمَريّ: لا ينبغي أنْ يَقْرأ. وسَوَّى الحَلِيمي بينه وبين القراءة حال قَضاء الحاجة، ورَجَّحَ السُّبْكي الكبير عدم الكراهة واحتَجَّ بأنَّ القراءة مطلوبة والاستكثار منها مطلوب والحَدَث يَكثُر، فلو كُرِهَتْ لَفاتَ خير كثير. ثمَّ قال: حُكْم القراءة في الحَمَّام إنْ كان القارئ في مكان نَظيف وليس فيه كَشف عَوْرة، لم يُكرَه، وإلَّا كُرِه.

قوله: «ويَكْتُب الرِّسالة» كذا في رواية الأكثر بلفظ مضارع كَتَب، وفي رواية كَرِيمة: «بكَتْب» بموحَّدةٍ مكسورة وكافٍ مفتوحة عَطْفاً على قوله: «بالقراءة».

وهذا الأثر وَصَلَه عبد الرزاق (١٣٤٢) عن الثَّوْري أيضاً عن منصور قال: سألت إبراهيم: أأكتُبُ الرِّسالة على غير وضوء؟ قال: نَعَم. وتَبيَّن بهذا أنَّ قوله: «على غير وضوء» يتعلَّق بالكتابة لا بالقراءة في الحمَّام. ولمَّا كان من شَأْن الرَّسائل أنْ تُصدَّرَ بالبسملة تَوَهَّمَ السائل أنَّ ذلك يُكرَه لمن كان على غير وضوء، لكن يُمكِن أنْ يقال: إنَّ كاتب الرِّسالة لا يَقصِد القراءة، فلا يستوي مع القراءة.

قوله: «وقال حمَّاد» هو ابن أبي سليمان فقيه الكوفة «عن إبراهيم» أي: النَّخَعي «إنْ كان عليهم» أي: على مَن في الحمَّام «إزارٌ» المراد به الجنس، أي: على كلٍّ منهم إزار. وأثره هذا وَصَلَه الثَّوْري في «جامعه» عنه، والنهي عن السلام عليهم إمَّا إهانة لهم لكَوْنهم على بِدْعة، وإمَّا لكَوْنه يَستَدْعي منهم الرَّد، والتلفُّظ بالسلام فيه ذِكْر الله لأنَّ السلام من أسمائه، وأنَّ لفظ «سلام عليكم» من القرآن، والمتعرِّي عن الإزار مُشابه لمن هو في الخَلاء. وبهذا التقرير يتوجَّه ذِكْر هذا الأثر في هذه الترجمة.

**١٨٣- حدَّثنا إسماعيلُ، قال: حدَّثني مالكٌ، عن مَخرَمةَ بنِ سليمانَ، عن كُرَيبٍ مولى ابن عبَّاس، أنَّ عبد الله بنَ عبَّاس أخبره: أنَّه باتَ ليلةً عند ميمونةَ زَوْجِ النبيِّ ﷺ وهي خالَتُه، فاضطَجَعْتُ في عَرْضِ الوِسادةِ واضطَجَعَ رسولُ الله ﷺ وأهلُه في طُولِها، فنامَ رسولُ الله ﷺ، حتَّى إذا انتَصَفَ الليلُ أو قبلَه بقليلٍ أو بعدَه بقليلٍ استيقَظَ رسولُ الله ﷺ، فجَلَسَ يَمْسَحُ النومَ عن وَجْهِه بيَدِه، ثمَّ قرأَ العشرَ الآياتِ الخواتِمَ من سُورةِ آلِ عِمْرانَ، ثمَّ قامَ إلى شَنٍّ مُعلَّقةٍ فتوضَّأَ منها فأحسَنَ وُضُوءَه، ثمَّ قام يُصلِّي. قال ابنُ عبَّاس: فقُمْتُ فصَنَعْتُ مثلَ ما صَنَعَ، ثمَّ ذهبتُ فقُمْتُ إلى جَنْبه، فوَضَعَ يَدَه اليُمنَى على رَأْسي وأخذ بأُذُني اليُمنَى يَفْتِلُها، فصَلَّى رَكْعتَين، ثمَّ رَكْعتَين، ثمَّ رَكْعتَين، ثمَّ رَكْعتَين، ثمَّ رَكْعتَين، ثمَّ رَكْعتَين، ثمَّ أوتَرَ، ثمَّ اضطَجَعَ حتَّى أتاه المؤذِّنُ، فقام فصَلَّى رَكْعتَينِ خَفِيفَتَينِ، ثمَّ خَرَجَ فصَلَّى الصبحَ.** [انظر:١١٧]

٢٨٨/١

قوله: «حدَّثنا إسماعيل» هو ابن أبي أُوَيْس.

قوله: «مَخرَمةَ» بفتح الميم وإسكان المعجَمة، والإسناد كلُّه مدنيُّون.

**قوله:** «**فاضطَجَعْت**» قائل ذلك هو ابن عبَّاس، وفيه الْتِفات لأنَّ أُسلوب الكلام كان يقتضي أنْ يقول: فاضطَجَعَ، لأنَّه قال قبل ذلك: إنَّه بات.

**قوله:** «**في عَرْض**» بفتح أوَّله على المشهور، وبالضم أيضاً، وأنكَرَه الباجيُّ من جهة النقل ومن جهة المعنى قال: لأنَّ العُرْض بالضم هو الجانب، وهو لفظ مُشترَك. قلت: لكن لمَّا قال: «في طولها» تَعيَّن المراد، وقد صَحَّتْ به الرواية فلا وجه للإنكار.

**قوله:** «**يَمْسَح النوم**» أي: يمسح بيَدِه عينَيه، من باب إطلاق اسم الحالِّ على الـمَحَلِّ، أو أثر النوم من باب إطلاق السبب على الـمُسَبَّب.

**قوله:** «**ثمَّ قرأ العشرَ الآياتِ**» أوَّلها: ﴿إِنَّ فِي خَلْقِ ٱلسَّمَٰوَٰتِ وَٱلْأَرْضِ﴾ إلى آخر السورة [آل عمران: ١٩٠-٢٠٠].

قال ابن بَطَّال ومَن تَبِعَه: فيه دليل على رَدِّ مَن كَرِهَ قراءة القرآن على غير طهارة؛ لأنَّه ﷺ قرأ هذه الآيات بعد قيامه من النوم قبل أنْ يتوضَّأ.

وتعقَّبه ابن المنيِّر وغيره بأنَّ ذلك مُفرَّع على أنَّ النوم في حقِّه يَنقُض، وليس كذلك؛ لأنَّه قال: «تنام عيناي ولا ينام قلبي»[1]، وأمَّا كَوْنه توضَّأ عَقِبَ ذلك، فلعلَّه جَدَّدَ الوضوء أو أحدَثَ بعد ذلك فتوضَّأ.

قلت: وهو تعقيب جيِّد بالنِّسْبة إلى قول ابن بَطَّال: «بعد قيامه من النوم»؛ لأنَّه لم يتعيَّن كَوْنه أحدَثَ في النوم، لكن لمَّا عَقَّبَ ذلك بالوضوءِ كان ظاهراً في كَوْنه أحدَث، ولا يلزم من كَوْن نومه لا يَنقُض وضوءَه أنْ لا يقع منه حَدَثٌ وهو نائم، نعم خصوصيَّته أنَّه إنْ وَقَعَ شَعَرَ به بخلاف غيره، وما ادَّعَوْه من التجديد وغيره الأصلُ عدمه، وقد سبقَ الإسماعيليُّ إلى معنى ما ذكره ابنُ المنيِّر، والأظهَر أنَّ مُناسَبة الحديث للترجمة من جهة أنَّ مضاجَعة الأهل في الفِراش لا تَخْلو من المُلامَسة. ويُمكِن أنْ يُؤخَذ ذلك من قول ابن عبَّاس: «فصَنَعْت مِثلَ ما صنع»، ولم يُرِدِ المصنِّف أنَّ مجرَّد نومه ﷺ يَنقُض، لأنَّ في آخر

(١) سيأتي برقم (١١٤٧).

هذا الحديث عنده (١٣٨) في «باب التخفيف في الوضوء»: «ثمَّ اضطَجَعَ فنام حتَّى نَفَخَ ثمَّ صَلَّى». ثمَّ رأيت في «الحَلَبيّات» للسُّبْكيِّ الكبير بعد أنْ ذكر اعتراض الإسماعيلي: لعلَّ البخاري احتَجَّ بفعلِ ابن عبَّاس بحَضْرة النبي ﷺ، أو اعتبَرَ اضطِجاع النبي ﷺ مع أهله واللَّمْس يَنقُض الوضوء.

قلت: ويُؤخَذ من هذا الحديث توجيه ما قَيَّدتُ الحَدَث[1] به في ترجمة الباب، وأنَّ المراد به الأصغر، إذْ لو كان الأكبر لَـمَا اقتَصَرَ على الوضوء ثمَّ صَلَّى بل كان يَغتسِل.

**قوله: «إلى شَنٍّ مُعلَّقة»** قال الخطَّابيُّ: الشَّن: القِرْبة التي تَبدَّتْ للبِلَى، ولذلك قال في هذه الرواية: «مُعلَّقة» فأنَّثَ لإرادة القِرْبة.

**قوله: «فقُمْت فصَنَعْت مِثل ما صَنَعَ»** تقدَّمت الإشارة في «باب تخفيف الوضوء» (١٣٨) إلى هذا الموضع فلْيُراجَعْ من ثَمَّ، وستأتي بقيَّة مباحث هذا الحديث في كتاب الوِتْر (٩٩٢) إن شاء الله تعالى.

**تنبيه:** روى مسلم (٣٧٠) من حديث ابن عمر كراهةَ ذِكْر الله بعد الحدَث، لكنَّه على غير شرط المصنِّف.

## ٣٧- باب مَن لم يتوضَّأْ إلَّا من الغَشْي المُثقِل

**١٨٤- حدَّثنا إسماعيلُ، قال: حدَّثني مالكٌ، عن هشام بنِ عُرْوةَ، عن امرأتِه فاطمةَ، عن جَدَّتِها أسماءَ بنتِ أبي بكرٍ، أنَّها قالت: أتيتُ عائشةَ زوجَ النبيِّ ﷺ حِينَ خَسَفَتِ الشمسُ، فإذا الناسُ قِيامٌ يُصلُّونَ وإذا هي قائمةٌ تُصلِّي، فقلتُ: ما لِلنَّاسِ؟ فأشارتْ بيَدِها نحوَ السَّماء، وقالت: سُبْحانَ الله! فقلتُ: آيةٌ؟ فأشارَتْ أنْ نَعَم، فقُمْتُ حتَّى تَجَلَّاني الغَشْيُ وجعلتُ أصُبُّ فوقَ رَأْسي ماءً، فلمَّا انصَرَفَ رسولُ الله ﷺ حَمِدَ الله وأثنَى عليه، ثمَّ/ قال: «ما من شيءٍ كنتُ** ٢٨٩/١ **لم أرَه إلَّا قد رأيتُه في مَقامي هذا حتَّى الجنَّةَ والنارَ، ولقد أُوحِيَ إليَّ أنَّكُم تُفْتَنُونَ في القُبورِ مثلَ؛ أو قَرِيباً من فتنةِ الدَّجّال ـ لا أدري أيَّ ذلك قالت أسماءُ ـ يُؤْتَى أحَدُكُم فيُقالُ: ما عِلْمُكَ بهذا**

---

(١) تحرف في (ع) و(س) إلى: الحديث.

الرجلِ؟ فأمَّا المُؤْمِنُ أوِ المُوقِنُ ـ لا أدري أيَّ ذلك قالت أسماءُ ـ فيقول: هو محمَّدٌ رسولُ الله، جاءَنا بالبيِّناتِ والهُدَى فأجَبْنا وآمَنَّا واتَّبَعْنا، فيُقالُ: نَمْ صالحاً فقد عَلِمْنا إنْ كنتَ لمُؤمِناً، وأمَّا المُنافِقُ أو المُرْتابُ ـ لا أدري أيَّ ذلك قالت أسماءُ ـ فيقول: لا أدري، سمعتُ الناسَ يقولونَ شيئاً فقلتُه».

قوله: «باب مَن لم يتوضَّأ» أي: من الغَشْي «إلَّا من الغَشْي المُثْقِل» فالاستثناء مُفرَّغ، و«المُثْقِل» بضمِّ الميم وإسكان المثلَّثة وكسر القاف ويجوز فتحها، وأشار المصنِّف بذلك إلى الرَّد على مَن أوجَبَ الوضوء من الغَشْي مُطلَقاً، والتقدير: باب مَن لم يتوضَّأ من الغَشْي إلَّا إذا كان مُثقِلاً.

قوله: «حدَّثنا إسماعيل» هو ابن أبي أُوَيس أيضاً، والإسناد كلُّه مدنيُّون أيضاً، وفيه رواية الأقران هشام وامرأته فاطمة بنت عمِّه المنذر.

قوله: «فأشارتْ أنْ نَعَم» كذا لأكثرِهم بالنّون، ولكَرِيمة: «أي نَعَم» وهي رواية وُهَيب المتقدِّمة في العلم (٨٦)، وبيَّن فيها أنَّ هذه الإشارة كانت برأسها.

قوله: «تَجَلَّاني» أي: غَطَّاني، قال ابن بَطَّال: الغَشْي مرض يَعرِض من طول التعب والوقوف، وهو ضَرْب من الإغماء إلَّا أنَّه دونه، وإنَّما صَبَّتْ أسماءُ الماء على رأسها مُدافَعة له، ولو كان شديداً لكان كالإغماء، وهو يَنقُض الوضوء بالإجماع. انتهى.

وكَوْنها كانت تَتَوَلَّى صَبَّ الماء عليها يدل على أنَّ حواسّها كانت مُدْرِكة، وذلك لا يَنقُض الوضوء. ومحل الاستدلال بفعلِها من جهة أنَّها كانت تُصلِّي خَلْف النبي ﷺ وكان يرى الذي خَلْفه وهو في الصلاة ولم يُنْقَل أنَّه أنكَرَ عليها. وقد تقدَّم شيء من مباحث هذا الحديث في كتاب العلم (٨٦)، وتأتي بقيَّة مباحثه في كتاب صلاة الكسوف (١٠٥٣) إن شاء الله تعالى.

## ٣٨- باب مسح الرأس كلِّه

لقول الله تعالى: ﴿وَٱمْسَحُواْ بِرُءُوسِكُمْ﴾ [النساء: ٤٣، المائدة:٦].

وقال ابنُ المسيِّب: المرأةُ بمَنْزِلةِ الرجلِ تَمسَحُ على رَأْسِها.

وسُئِلَ مالكٌ: أيُجزِئُ أنْ يَمْسَحَ بعضَ الرَّأسِ؟ فاحتَجَّ بحديث عبدِ الله بنِ زيدٍ.

١٨٥- حدَّثنا عبدُ الله بنُ يوسفَ، قال: أخبرنا مالكٌ، عن عَمْرِو بنِ يحيى المازنيِّ، عن أبيه: أنَّ رجلاً قال لعبد الله بنِ زيدٍ، وهو جَدُّ عَمْرِو بنِ يحيى: أتستطِيعُ أنْ تُرِيَني كيفَ كان رسولُ الله ﷺ يتوضَّأُ؟ فقال عبدُ الله بنُ زيدٍ: نَعَم، فدَعا بماءٍ فأَفرَغَ على يَدِه فغَسَل مرَّتين، ثمَّ تَمَضْمَضَ واستَنثرَ ثلاثاً، ثمَّ غَسَلَ وجهَه ثلاثاً، ثمَّ غَسَلَ يديهِ مرَّتين مرَّتين إلى المِرفَقَين، ثمَّ مَسَحَ رَأْسَه بيدَيه، فأقبَلَ بهما وأدبَرَ، بدأ بمُقَدَّمِ رَأْسِه حتَّى ذهبَ بهما إلى قَفَاه، ثمَّ رَدَّهُما إلى المكانِ الذي بدأَ منه، ثمَّ غَسَلَ رِجْلَيهِ.

[أطرافه في: ١٨٦، ١٩١، ١٩٢، ١٩٧، ١٩٩]

قوله: «باب مسح الرَّأْس كلّه» كذا لأكثرِهم وسقط لفظ «كلّه» للمُستَمْلي. ٢٩٠/١

قوله: «وقال ابن المسيِّب» أي: سعيد، وأثره هذا وَصَلَه ابن أبي شَيْبة (١/ ٢٤) بلفظ: «الرجل والمرأة في المسح سواء»، ونُقِلَ عن أحمد أنَّه قال: يكفي المرأة مسح مُقدَّم رأسها.

قوله: «وسُئِلَ مالك» السائل له عن ذلك هو إسحاق بن عيسى ابن الطَّبّاع، بيَّنه ابن خُزَيمة في «صحيحه» (١٥٧) من طريقه ولفظه: سألت مالكاً عن الرجل يمسح مُقدَّم رأسه في وُضوئِه أيُجزِئُه ذلك؟ فقال: حدَّثني عَمْرو بن يحيى، عن أبيه، عن عبد الله بن زيد فقال: مَسَحَ رسول الله ﷺ في وُضوئِه من ناصيَته إلى قَفاه، ثمَّ رَدَّ يديه إلى ناصيَتِه فمَسَحَ رأسه كلّه. وهذا السِّياق أصرح للترجمة من الذي ساقه المصنِّف قبلُ.

وموضع الدّلالة من الحديث والآية أنَّ لفظ الآية مُجمَل؛ لأنَّه يحتمل أنْ يُراد منها مسح الكل على أنَّ الباء زائدة، أو مسح البعض على أنَّها تبعيضيَّة، فتَبيَّن بفعلِ النبي ﷺ أنَّ المراد الأوَّل، ولم يُنقَل عنه أنَّه مَسَحَ بعض رأسه إلَّا في حديث المغيرة: أنَّه مَسَحَ على ناصيَته وعِمامَته[1]، فإنَّ ذلك دلَّ على أنَّ التعميم ليس بفرضٍ، فعلى هذا فالإجمال في المسنَد إليه لا في الأصل.

---

(١) أخرجه مسلم (٢٤٧) (٨١) و(٨٣).

قوله: «عن أبيه» أي: أبي عثمان يحيى بن عُمارة، أي: ابن أبي حسن، واسمه تميم بن عبد عَمْرو، ولجدِّه أبي حسن صُحْبة، وكذا لعُمارةَ فيما جزم به ابن عبد البَرِّ، وقال أبو نُعيمٍ: فيه نَظر. والإسناد كلُّه مدنيُّون إلَّا عبد الله بن يوسف وقد دَخَلَها.

قوله: «أنَّ رجلاً» هو عَمْرو بن أبي حسن كما سمَّاه المصنِّف في الحديث الذي بعد هذا (١٨٦) من طريق وُهَيب عن عَمْرو بن يحيى، وعلى هذا فقوله هنا: «وهو جد عَمْرو بن يحيى» فيه تجوُّز؛ لأنَّه عَمُّ أبيه، وسمَّاه جَدّاً لكَوْنه في منزلته، ووَهِمَ مَن زَعَمَ أنَّ المراد بقوله: «وهو» عبد الله بن زيد؛ لأنَّه ليس جَدّاً لعَمْرو بن يحيى لا حقيقة ولا مَجازاً.

وأمَّا قول صاحب «الكمال» ومَن تَبِعَه في ترجمة عَمْرو بن يحيى: إنَّه ابن بنت عبد الله ابن زيد، فغلط تَوَهَّمَه من هذه الرواية، وقد ذكر ابن سعد أنَّ أُم عَمْرو بن يحيى هي حَميدة بنت محمد بن إياس بن البُكَير، وقال غيره: هي أُم النُّعْمان بنت أبي حَيَّة، فالله أعلم.

وقد اختلفَ رواة «الموطَّأ» في تعيين هذا السائل، وأمَّا أكثرهم فأبهَمَه، قال معن بن عيسى في روايته عن عَمْرو عن أبيه يحيى: إنَّه سمع أبا حسن ـ وهو جد عَمْرو بن يحيى ـ قال لعبد الله بن زيد وكان من الصحابة... فذكر الحديث.

وقال محمد بن الحسن الشيبانيُّ عن مالك[1]: حدَّثنا عَمْرو، عن أبيه يحيى: أنَّه سمع جَدّه أبا حسن يسأل عبد الله بن زيد. وكذا ساقه سَحْنون في «المدوَّنة»، وقال الشافعي في «الأُم» (١/ ٤١) عن مالك عن عَمْرو عن أبيه: أنَّه قال لعبد الله بن زيد.

ومثله رواية الإسماعيلي عن أبي خَليفة، عن القَعْنبي، عن مالك، عن عَمْرو، عن أبيه قال: قلت...

والذي يجمع هذا الاختلاف أنْ يقال: اجتمع عند عبد الله بن زيد أبو حسن الأنصاري وابنه عَمْرو وابن ابنه يحيى بن عُمارة بن أبي حسن، فسألوه عن صفة وضوء النبي ﷺ، وتَوَلَّى السؤال منهم له عَمْرو بن أبي حسن، فحيثُ نُسِبَ إليه السؤال كان على

(١) في «موطئه» برقم (٥).

الحقيقة، ويؤيِّده رواية سليمان بن بلال عند المصنِّف (١٩٩) في باب الوضوء من التور قال: حدَّثني عَمْرو بن يحيى، عن أبيه قال: كان عَمّي ـ يعني عَمْرو بن أبي حسن ـ يُكثِر الوضوء، فقال لعبد الله بن زيد: أخبِرني، فذكره. وحيثُ نُسِبَ السؤال إلى أبي حسن فعلى المجاز، لكَوْنه كان الأكبر وكان حاضراً، وحيثُ نُسِبَ السؤال ليحيى بن عُمارة فعلى المجاز أيضاً، لكَوْنه ناقلَ الحديث وقد حَضَرَ السؤال.

ووَقَعَ في رواية مسلم (٢٣٥) عن محمد بن الصَّبَّاح/ عن خالد الواسطي، عن عَمْرو ٢٩١/١
ابن يحيى، عن أبيه، عن عبد الله بن زيد قال: «قيل له: توضَّأْ لنا» فذكره مُبهَماً.

وفي رواية الإسماعيلي من طريق وَهْب بن بقيَّة عن خالد المذكور بلفظ: «قلنا له»، وهذا يؤيِّد الجمع المتقدِّم من كَوْنهم اتَّفقوا على سؤاله؛ لكنَّ مُتوَلِّي السؤال منهم عَمْرو بن أبي حسن. ويزيد ذلك وُضوحاً رواية الدَّراوَرْدي عن عَمْرو بن يحيى، عن أبيه، عن عمّه عَمْرو بن أبي حسن قال: «كنت كثيرَ الوضوء، فقلت لعبد الله بن زيد» فذكر الحديث. أخرجه أبو نُعيم في «المستخرَج»، والله أعلم.

**قوله**: «**أتستطيعُ**» فيه مُلاطَفة الطالب للشَّيْخ، وكأنَّه أراد أنْ يُريَه بالفعل ليكون أبلَغَ في التعليم، وسبب الاستفهام ما قام عنده من احتمال أنْ يكون الشيخ نَسيَ ذلك لبُعْدِ العَهْد.

**قوله**: «**فدَعا بماءٍ**» وفي رواية وَهْب (١٨٦) في الباب الذي بعده: «فدَعا بتَوْرٍ من ماء»، والتَّور بمُثنَّاةٍ مفتوحة، قال الدَّاوودي: قَدَح. وقال الجَوْهري: إناء يُشْرب منه. وقيل: هو الطَّسْت، وقيل: يُشْبه الطَّسْت، وقيل: هو مِثل القِدْر يكون من صُفْر أو حِجارة.

وفي رواية عبد العزيز بن أبي سَلَمَةَ عند المصنِّف (١٩٧) في باب الغُسْل في المِخْضَب في أوَّل هذا الحديث: «أتانا رسول الله ﷺ فأخرَجْنا له ماء في تَوْر من صُفْر»، والصُّفْر بضمِّ المهمَلة وإسكان الفاء وقد تُكسَر: صِنْف من جيِّد النُّحاس، قيل: إنَّه سُمّيَ بذلك لكَوْنه يُشْبه الذَّهَب، ويُسمَّى أيضاً: الشَّبَه بفتح المعجَمة والموحَّدة. والتَّور المذكور يحتمل أنْ يكون

هو الذي توضَّأ منه عبد الله بن زيد إذْ سُئِلَ عن صفة الوضوء، فيكون أبلغَ في حكاية صورة الحال على وجهها.

قوله: «فأفرَغَ» وفي رواية موسى عن وُهَيب (١٨٦): «فأكفَأ» بهمزتين، وفي رواية سليمان بن حرب في «باب مسح الرأس مَرّة» (١٩٢) عن وُهَيب: «فكَفَأ» بفتح الكاف، وهما لُغَتان بمعنًى يقال: كَفَأ الإناء وأكفَأه: إذا أمالَه، وقال الكِسائي: كَفَأْت الإناءَ: كَبَبْتُه، وأكفَأْته: أمَلْته، والمراد في الموضعين إفراغ الماء من الإناء على اليد كما صُرِّحَ به في رواية مالك.

قوله: «فغَسَلَ يده مرتين» كذا في رواية مالك بإفراد «يده»، وفي رواية وُهَيب (١٨٦) وسليمان بن بلال (١٩٩) عند المصنِّف، وكذا للدَّراوَرْديِّ عند أبي نُعيمٍ: «فغَسَلَ يديه» بالتثنية، فيُحمَل الإفراد في رواية مالك على الجنس، وعند مالك: «مرتين»، وعند هؤلاء: «ثلاثاً»، وكذا لخالد بن عبد الله عند مسلم (٢٣٥)، وهؤلاءِ حُفَّاظ وقد اجتمعوا فزيادتهم مُقدَّمة على الحافظ الواحد.

وقد ذكر مسلم (٢٣٥) من طريق بَهْز عن وُهَيب: أنَّه سمع هذا الحديث مرتين من عَمْرو بن يحيى إملاءً، فتأكَّدَ ترجيح روايته، ولا يقال: يُحمَل على واقعتَينِ لأنّا نقول: المَخرَج مُتَّحِد، والأصل عدم التعدُّد.

وفيه من الأحكام غسل اليد قبل إدخالها الإناءَ ولو كان من غير نوم كما تقدَّم مثله في حديث عثمان (١٥٩-١٦٠)، والمراد باليدَينِ هنا الكَفّان لا غير.

قوله: «ثمَّ تَمَضْمَضَ واستَنثَرَ»، وللكُشْمِيهَني: «مضمض واستَنشَقَ»، والاستنثار يَستلزِم الاستنشاق بلا عكس، وقد ذكر في رواية وُهَيب (١٨٦) الثلاثة وزاد بعد قوله: «ثلاثاً»: بثلاثِ غَرَفات.

واستُدِلَّ به على استحباب الجمع بين المضمضة والاستنشاق من كل غَرْفة، وفي رواية خالد بن عبد الله الآتية بعد قليل (١٩١): «مَضمَض واستَنشَقَ من كفٍّ واحدةٍ فعل ذلك

ثلاثاً» وهو صريح في الجمع كل مَرّة، بخلاف رواية وُهَيب فإنَّه تَطرَّقَها احتمال التوزيع بلا تسوية كما نبَّه عليه ابن دَقِيق العيد.

ووَقَعَ في رواية سليمان بن بلال عند المصنِّف (١٩٩) في باب الوضوء من التور: «فمضمض واستَنثرَ ثلاث مرات من غَرْفة واحدة» واستُدلَّ بها على الجمع بغَرْفةٍ واحدة، وفيه نَظَرٌ لما أشرنا إليه من اتِّحاد المخرَج فتُقدَّم الزِّيادة.

ولمسلم (٢٣٥) من رواية خالد المذكورة: «ثمَّ أدخلَ يدَه فاستخرَجَها فمَضمَض»، فاستُدلَّ بها على تقديم المضمضة على الاستنشاق لكَوْنه عَطف بالفاءِ التعقيبيَّة، وفيه بحث.

**قوله: «ثمَّ غَسَلَ وجهه ثلاثاً»** لم تختلف الرِّوايات في ذلك، ويلزم مَن استَدلَّ بهذا الحديث على وجوب تعميم الرأس بالمسحِ أنْ يستدلَّ به على/ وجوب الترتيب للإتيان بقوله: «ثمَّ» ٢٩٢/١
في الجميع؛ لأنَّ كُلًّا من الحُكْمَينِ مُجمَل في الآية بيَّنتْه السُّنّة بالفعل.

**قوله: «ثمَّ غَسَلَ يديه مرتين مرتين»** كذا بتَكْرار «مرتين»، ولم تختلف الرِّوايات عن عَمْرو بن يحيى في غسل اليدَينِ مرتين، لكن في رواية مسلم (٢٣٦) من طريق حَبّان بن واسع عن عبد الله بن زيد: أنَّه رأى النبي ﷺ توضَّأ، وفيه: «ويده اليُمنَى ثلاثاً ثمَّ الأُخرى ثلاثاً»، فيُحمَل على أنَّه وضوءٌ آخر، لكَوْن مَخرَج الحديثَينِ غير مُتَّحِد.

**قوله: «إلى المِرفقَينِ»** كذا للأكثر، وللمُستَمْلي والحَمُّوي: «إلى المِرْفَق» بالإفرادِ على إرادة الجنس.

وقد اختلفَ العلماء: هل يَدخُل المِرْفَقان في غسل اليدَينِ أم لا؟ فقال المُعْظَم: نَعَم، وخالف زُفَر، وحكاه بعضهم عن مالك، واحتَجَّ بعضهم للجمهور بأنَّ «إلى» في الآية بمعنى «مع» كقوله تعالى: ﴿وَلَا تَأْكُلُوٓاْ أَمْوَٰلَهُمْ إِلَىٰٓ أَمْوَٰلِكُمْ﴾ [النساء:٢]، وتُعُقِّبَ بأنَّه خلاف الظاهر، وأُجيبَ بأنَّ القَرينة دلَّتْ عليه وهي كَوْن ما بعد «إلى» من جنس ما قبلها. وقال

ابن القَصّار: اليد يتناولها الاسم إلى الإبط لحديث عمّار: أنَّه تَيمَّمَ إلى الإبط[1]، وهو من أهل اللُّغة، فلمَّا جاءَ قوله تعالى: ﴿إِلَى ٱلْمَرَافِقِ﴾ [المائدة:٦] بَقيَ المِرْفَق مغسولاً مع الذِّراعينِ بحقِّ الاسم. انتهى، فعلى هذا فـ«إلى» هنا حَدٌّ للمتروكِ من غسل اليدَينِ لا للمغسول، وفي كَوْن ذلك ظاهراً من السِّياق نظرٌ، والله أعلم.

وقال الزَّمَخشري: لفظ «إلى» يفيد معنى الغاية مُطلَقاً، فأمَّا دخولها في الحُكْم وخروجها فأمر يدور مع الدليل، فقوله تعالى: ﴿ثُمَّ أَتِمُّوا۟ ٱلصِّيَامَ إِلَى ٱلَّيْلِ﴾ [البقرة:١٨] دليل عدم الدُّخول النهيُ عن الوِصَال[2]، وقول القائل: حَفِظتُ القرآن من أوَّله إلى آخره، دليل الدُّخول كَوْنُ الكلام مَسُوقاً لِحِفْظِ جميع القرآن، وقوله تعالى: ﴿إِلَى ٱلْمَرَافِقِ﴾ لا دليل فيه على أحد الأمرين، قال: فأخذ العلماء بالاحتياط ووَقَفَ زُفَر مع المتيقَّن. انتهى.

ويُمكِن أنْ يُستَدلَّ لدخولها بفعلِه ﷺ، ففي الدَّارَقُطنيّ (٢٧٤) بإسنادٍ حسن من حديث عثمان في صفة الوضوء: «فغَسَلَ يديه إلى المِرفقَينِ حتَّى مَسَّ أطراف العَضُدَين» وفيه (٢٧٢) عن جابر قال: «كان رسول الله ﷺ إذا توضَّأ أدارَ الماءَ على مِرفَقَيه» لكنَّ إسناده ضعيف، وفي البزَّار (٤٤٨٨) والطبراني (٢٢/ ١١٨) من حديث وائل بن حُجْر في صفة الوضوء: «وغَسَلَ ذِراعَيْه حتَّى جاوَزَ المِرفَق»، وفي الطَّحاوي (١/ ٣٧) والطبراني من حديث ثَعْلبة بن عَبَّاد عن أبيه مرفوعاً: «ثمَّ غَسَلَ ذِراعَيْه حتَّى يسيلَ الماء على مِرفَقَيه»، فهذه الأحاديث يُقوِّي بعضُها بعضاً. قال إسحاق بن راهويه: «إلى» في الآية يحتمل أنْ تكون بمعنى الغاية وأنْ تكون بمعنى: مع، فبيَّنت السُّنّة أنَّها بمعنى: مع. انتهى.

وقد قال الشافعي في «الأُم»: لا أعلم مخالفاً في إيجاب دخول المِرفقَينِ في الوضوء. فعلى هذا فزُفَر محجوجٌ بالإجماع قبله، وكذا مَن قال بذلك من أهل الظاهر بعده، ولم يَثبُت ذلك عن مالك صريحاً وإنَّما حكى عنه أشهَبُ كلاماً مُحتمِلاً، والمِرفَق بكسر الميم وفتح الفاء: هو العَظْم الناتئ في آخر الذِّراع، سُمّيَ بذلك لأنَّه يُرتَفق به في الاتِّكاء ونحوه.

---

(١) انظر «مسند أحمد» (١٨٣٢٢).

(٢) حديث النهي عن الوصال سيأتي عند المصنف برقم (١٩٢٢).

**قوله**: «ثمَّ مَسَحَ رَأْسه» زاد ابن الطَّبّاع: «كلّه» كما تقدَّم عن رواية ابن خُزَيمة (١٥٧)، وفي رواية خالد بن عبد الله (١٩١): «برأسِه» بزيادة الباء. قال القُرْطبي: الباء للتَّعْدية يجوز حذفها وإثباتها كقولك: مَسَحْت رأس اليتيم ومَسَحْت برأسِه. وقيل: دخلت الباء لتُفيدَ معنًى آخر وهو أنَّ الغُسْل لغةً يقتضي مغسولاً به، والمسح لغةً لا يقتضي ممسوحاً به، فلو قال: وامسَحُوا رُؤوسَكم، لَأجزأ المسح باليدِ بغير ماء، فكأنَّه قال: وامسحوا برُؤوسِكُم الماء، فهو على القلب، والتقدير: امسَحوا رؤوسكم بالماء.

وقال الشافعي: احتَمَلَ قوله تعالى: ﴿وَٱمْسَحُواْ بِرُءُوسِكُمْ﴾ جميع الرأس أو بعضه، فدلَّت السُّنّة على أنَّ بعضه يُجزِئ، والفَرْق بينه وبين قوله تعالى: ﴿فَٱمْسَحُواْ بِوُجُوهِكُمْ﴾ [النساء:٤٣، المائدة:٦] في التيمُّم أنَّ / المسح فيه بدل عن الغسل، ومسح الرأس أصل فافْتَرَقا، ولا يَرِدُ كَوْن مسح الخُف بدلاً عن غسل الرِّجل؛ لأنَّ الرُّخْصة فيه ثبتت بالإجماع. ٢٩٣/١

فإنْ قيل: فلعلَّه اقتَصَرَ على مسح الناصية لعُذْرٍ، لأنَّه كان في سَفَر وهو مَظِنّة العُذْر، ولهذا مَسَحَ على العِمامة بعد مسح الناصية كما هو ظاهر من سياق مسلم (٢٧٤/ ٨١) في حديث المغيرة بن شُعْبة.

قلنا: قد رُوِيَ عنه مسح مُقدَّم الرأس من غير مسح على العِمامة ولا تَعرُّض لسَفَرٍ، وهو ما رواه الشافعي(١/ ٤١) من حديث عطاء: أنَّ رسول الله ﷺ توضَّأ فحَسَرَ العِمامة عن رأسه ومَسَحَ مُقدَّم رأسه، وهو مُرسَل لكنَّه اعتُضدَ بمجيئه من وجه آخر موصولاً أخرجه أبو داود (١٤٧) من حديث أنس، وفي إسناده أبو مَعقِل لا يُعرَف حاله، فقد اعتَضَدَ كلٌّ من المُرسَل والموصول بالآخر، وحصلت القوّةُ من الصورة المجموعة.

وهذا مثال لما ذكره الشافعي من أنَّ المُرسَل يَعتَضد بمُرسَلٍ آخر أو مُسنَد، وظهر بهذا جواب مَن أورد أنَّ الحُجّة حينئذٍ بالمسند فيقع المُرسَل لَغْواً، وقد قَرَّرتُ جواب ذلك فيما كتبتُه على «علوم الحديث» لابن الصَّلاح.

وفي الباب أيضاً عن عثمان في صفة الوضوء قال: «ومَسَحَ مُقدَّم رأسه» أخرجه سعيد ابن منصور، وفيه خالد بن يزيد بن أبي مالك مُختلَف فيه.

وصَحَّ عن ابن عمر الاكتفاء بمَسْحِ بعض الرأس، قاله ابن المنذر وغيره، ولم يصحَّ عن أحد من الصحابة إنكار ذلك، قاله ابن حَزْم. وهذا كلّه ممَّا يَقْوَى به المُرسَل المتقدِّم ذِكْره، والله أعلم.

قوله: «بدأَ بمُقَدَّم رَأْسه» الظاهر أنَّه من الحديث وليس مُدرَجاً من كلام مالك، ففيه حُجّة على مَن قال: السُّنّة أنْ يَبدَأ بمُؤخَّرِ الرأس إلى أنْ ينتهي إلى مُقدَّمه لظاهر قوله: «أقبَلَ وأدبَرَ». ويَرِدُ عليه أنَّ الواو لا تقتضي الترتيب، وسيأتي عند المصنِّف قريباً (١٩٩) من رواية سليمان بن بلال: «فأدبَرَ بيديه وأقبَلَ» فلم يكن في ظاهره حُجّة لأنَّ الإقبال والإدبار من الأُمور الإضافيَّة، ولم يُعيِّن ما أقبَلَ إليه ولا ما أدبَرَ عنه، ومَخرَج الطريقين مُتَّحِد، فهما بمعنًى واحد.

وعَيَّنَتْ رواية مالك البِدَاءة بالمقدَّم فيُحمَل قوله: «أقبَلَ» على أنَّه من تسمية الفعل بابتدائه، أي: بدأ بقُبُل الرأس، وقيل في توجيهه غير ذلك.

والحِكْمة في هذا الإقبال والإدبار استيعاب جِهَتَي الرأس بالمسح، فعلى هذا يختصُّ ذلك بمَن له شعر، والمشهور عمَّن أوجَبَ التعميم أنَّ الأولى واجبة والثانية سُنّة، ومن هنا يتبيَّن ضعف الاستدلال بهذا الحديث على وجوب التعميم، والله أعلم.

قوله: «ثمَّ غَسَلَ رِجْليه» زاد في رواية وُهَيب الآتية (١٨٦): «إلى الكَعْبَين» والبحث فيه كالبحث في قوله: «إلى المِرفقَين»، والمشهور أنَّ الكَعْب هو العَظْم الناشِز عند مُلتَقَى الساق والقَدَم، وحكى محمد بن الحسن عن أبي حنيفة: أنَّه العَظْم الذي في ظَهْر القَدَم عند مَعقِد الشِّراك، ورُوِيَ عن ابن القاسم عن مالك مثله، والأوَّل هو الصحيح الذي يعرفه أهل اللُّغة، وقد أكثرَ المتقدِّمون من الرَّد على مَن زَعَمَ ذلك، ومن أوضح الأدلَّة فيه حديث النُّعْمان بن بشير الصحيح في صفة الصَّف في الصلاة: فرأيت الرجل منّا يُلْزِق كَعْبه بكَعْبِ صاحبه[1].

---

(١) أخرجه أحمد (١٨٤٣٠)، وأبو داود (٦٦٢)، وابن خزيمة (١٦٠)، وسيأتي معلَّقاً عند البخاري بين يدي الحديث رقم (٧٢٥).

وقيل: إنَّ محمداً إنَّما رأى ذلك في حديث قَطْع المُحرِم الخُفَّينِ إلى الكَعْبَينِ إذا لم يجد النَّعْلَين.

وفي هذا الحديث من الفوائد: الإفراغ على اليدَينِ معاً في ابتداء الوضوء، وأنَّ الوضوء الواحد يكون بعضه بمَرّةٍ وبعضه بمرتين وبعضه بثلاثٍ.

وفيه مجيء الإمام إلى بيت بعض رَعيَّته وابتداؤُهم إيَّاه بما يظنّون أنَّ له به حاجة، وجواز الاستعانة في إحضار الماء من غير كراهة، والتعليم بالفعل، وأنَّ الاغتراف من الماء القليل للتطهُّرِ لا يُصيِّر الماء مُستعمَلاً لقوله في رواية وُهَيب (١٨٦) وغيره: ثمَّ أدخلَ يده فغَسَلَ وجهه... إلى آخره.

وأمَّا اشتراط نيَّة الاغتراف فليس في هذا الحديث ما يُثْبِتها ولا ما ينفيها، واستَدلَّ به أبو عَوَانة في «صحيحه» على جواز التطهُّر بالماء المستعمَل، وتوجيهه أنَّ النيَّة لم تُذكَر فيه، وقد أدخلَ يده للاغتراف بعد غسل الوجه وهو وَقت غسلها.

وقال/ الغَزالي: مجرَّد الاغتراف لا يُصيِّر الماء مُستعمَلاً، لأنَّ الاستعمال إنَّما يقع من المُغْتَرَف منه، وبهذا قَطَعَ البَغَويُّ. ٢٩٤/١

واستَدلَّ به المصنِّف على استيعاب مسح الرأس، وقد قدَّمنا أنَّه يدل لذلك نَدْباً لا فرضاً، وعلى أنَّه لا يُندَب تَكْريره كما سيأتي في باب مُفرَد (١٩٢)، وعلى الجمع بين المضمضة والاستنشاق من غَرْفة كما سيأتي أيضاً (١٩١)، وعلى جواز التطهُّر من آنية النُّحاس وغيره.

## ٣٩- باب غسل الرِّجلَين إلى الكَعْبين

**١٨٦- حدَّثنا موسى، قال: حدَّثنا وُهَيبٌ، عن عَمْرٍو، عن أبيه قال: شَهِدْتُ عَمْرَو بنَ أبي حَسَنٍ، سألَ عبدَ الله بنَ زيدٍ عن وُضُوءِ النبيِّ ﷺ، فدَعا بتَوْرٍ من ماءٍ فتوضَّأ لهم وُضُوءَ النبيِّ ﷺ، فأكفأ على يَدِه مِن التَّوْرِ فغَسَلَ يديهِ ثلاثاً، ثمَّ أدخلَ يَدَه في التَّوْرِ فمَضْمَضَ واستَنشَقَ واستَنثَرَ ثلاثَ غَرَفاتٍ، ثمَّ أدخل يَدَه فغَسَلَ وجهَه ثلاثاً، ثمَّ غَسَلَ يديهِ مرَّتين إلى المِرفَقَين، ثمَّ**

أدخلَ يَدَه فمَسَحَ رَأْسَه فأقبَلَ بهما وأدبَرَ مَرّةً واحدةً، ثمَّ غَسَلَ رِجْليه إلى الكَعْبين.

قوله: «باب غسل الرِّجلَينِ إلى الكَعْبَينِ» تقدَّمتْ مباحثه في الباب الذي قبله (١٨٥).

وعَمْرو المذكور: هو ابن يحيى بن عُمارة شيخ مالك المتقدِّم، وعَمْرو بن أبي حسن عَم أبيه كما قدَّمناه، وسمَّاه هناك جَدّه مَجازاً، وأغربَ الكِرْمانيُّ ـ تَبَعاً لصاحب «الكمال» ـ فقال: عَمْرو بن أبي حسن جد عَمْرو بن يحيى من قِبَل أُمّه، وقد قدَّمنا أنَّ أُم عَمْرو بن يحيى ليست بنتاً لعَمْرِو بن أبي حسن، فلم يَستَقِم ما قاله بالاحتمال.

قوله: «فتوضَّأ لهم» أي: لأجلِهم «وُضُوءَ النبي ﷺ» أي: مِثلَ وضوء النبي ﷺ، وأطلق عليه وضوءَه مُبالَغة.

قوله: «ثمَّ أدخلَ يده فغَسَلَ وجهه» بيَّن في هذه الرواية تجديد الاغتراف لكلِّ عُضْو، وأنَّه اغتَرَفَ بإحدى يديه، وكذا هو في باقي الرِّوايات، وفي مسلم (٢٣٥) وغيره.

لكن وَقَعَ في رواية ابن عساكر وأبي الوَقْت من طريق سليمان بن بلال الآتية (١٩٩): «ثمَّ أدخلَ يديه» بالتثنية، وليس ذلك في رواية أبي ذرٍّ ولا الأَصِيلي ولا في شيء من الرِّوايات خارج «الصحيح»، قاله النَّووي، وأظُن أنَّ الإناء كان صغيراً فاغتَرَفَ بإحدى يديه ثمَّ أضافَها إلى الأُخرى كما تقدَّم نظيره في حديث ابن عبَّاس، وإلَّا فالاغتراف باليدَينِ جميعاً أسهل وأقرب تَناوُلاً كما قال الشافعي.

قوله: «ثمَّ غَسَلَ يديه مرتين» المراد: غَسَلَ كل يد مرتين كما تقدَّم في طريق مالك (١٨٥): «ثمَّ غَسَلَ يديه مرتين مرتين» وليس المراد توزيع المرَّتَين على اليدين، فكان يكون لكلِّ يد مَرّة واحدة.

## ٤٠ - باب استعمال فضل وَضوءِ الناس

**وأمَرَ جَرِيرُ بنُ عبدِ الله أهلَه أنْ يتوضَّؤوا بفَضْلِ سواكِه.**

**١٨٧ - حدَّثنا آدمُ، قال: حدَّثنا شُعْبةُ، قال: حدَّثنا الحكمُ، قال: سمعتُ أبا جُحَيْفةَ يقول: خَرَجَ علينا رسولُ الله ﷺ بالهاجِرَة، فأُتِيَ بوَضُوءٍ فتوضَّأ، فجعل الناسُ يأْخُذُونَ من فَضْلِ وَضُوئِه**

**فيَتَمَسَّحُونَ به، فصَلَّى النبيُّ ﷺ الظُّهرَ رَكْعتَين، والعصرَ رَكْعتَين، وبينَ يديهِ عَنَزةٌ.**

[أطرافه في: ٣٧٦، ٤٩٥، ٤٩٩، ٥٠١، ٦٣٣، ٦٣٤، ٣٥٥٣، ٣٥٦٦، ٥٧٨٦، ٥٨٥٩]

**قوله: «باب استعمال فضل وَضُوء الناس»** أي: في التطهُّر، والمراد بالفضل: الماء الذي يَبْقَى في الظَّرْف بعد الفَراغ. ٢٩٥/١

**قوله: «وأمَرَ جَرِير بن عبد الله»** هذا الأثر وَصَلَه ابن أبي شَيْبة (١/ ١٧٢) والدَّارَقُطني (٩٢و٩٣) وغيرهما من طريق قيس بن أبي حازم عنه، وفي بعض طرقه: كان جَرِير يَسْتاك ويَغْمِس رأس سواكه في الماء ثمَّ يقول لأهلِه: توضَّؤوا بفَضْلِه، لا يرى به بأساً. وهذه الرواية مُبيِّنة للمراد.

وظنَّ ابن التِّين وغيره أنَّ المراد بفَضْلِ سواكه: الماء الذي يُنْتقَع فيه العود من الأراك وغيره ليَلِينَ فقالوا: يُحمَل على أنَّه لم يُغيِّر الماء، وإنَّما أراد البخاري أنَّ صَنيعه ذلك لا يُغيِّر الماء، وكذا مجرَّد الاستعمال لا يُغيِّر الماء فلا يَمتنِع التطهُّر به. وقد صَحَّحَه الدَّارَقُطنيُّ (٩٣) بلفظ: «كان يقول لأهلِه: توضَّؤوا من هذا الذي أُدخِلُ فيه سِوَاكي» وقد رُوِيَ مرفوعاً، أخرجه الدَّارَقُطنيُّ من حديث أنس: أنَّ النبي ﷺ كان يتوضَّأ بفَضْلِ سواكه[1]. وسنده ضعيف.

وذكر أبو طالب في «مسائله» عن أحمد أنَّه سألَه عن معنى هذا الحديث فقال: كان يُدخِل السِّواك في الإناء ويَسْتاك، فإذا فَرَغَ توضَّأ من ذلك الماء. وقد استُشكِلَ إيراد البخاري له في هذا الباب المعقود لطهارة الماء المستعمَل، وأُجيبَ بأنَّه ثبت أنَّ السِّواك مُطَهِّر للفم، فإذا خالَطَ الماء ثمَّ حصل الوضوء بذلك الماء كان فيه استعمال للمُستعمَلِ في الطهارة.

**قوله: «حدَّثنا الحكم»** هو ابن عُتَيبة تصغير عُتْبة بالمثنَّاة ثمَّ الموحَّدة، كان من الفقهاء الكوفيِّين، وهو تابعي صغير.

---

(١) انقلب على الحافظ لفظُ هذا الحديث، فقد أخرجه الدارقطني (٩٤) و(٩٥) بلفظ: «كان يستاك بفضل وَضُوئه»، وهكذا هو عند أبي يعلى أيضاً (٤٠٢٠)، لكن أخرجه البزار (٧٥٥١) باللفظ الذي ساقه الحافظ.

وحديث أبي جُحَيْفَةَ المذكور ستأتي مباحثه (٤٩٥) في باب السُّتْرة في الصلاة.

وقوله: «يأخذون من فضل وضوئه» كأنَّهم اقتَسَموا الماء الذي فَضَلَ عنه، ويحتمل أنْ يكونوا تَناوَلوا ما سالَ من أعضاء وُضوئه ﷺ، وفيه دلالة بَيِّنة على طهارة الماء المستعمَل.

**١٨٨- وقال أبو موسى: دَعَا النبيُّ ﷺ بقَدَحٍ فيه ماءٌ فغَسَلَ يديهِ ووَجْهَه فيه، ومَجَّ فيه ثمَّ قال لهما: «اشْرَبا منه، وأفرِغا على وُجُوهِكُما ونُحُورِكُما».**

[طرفاه في: ١٩٦، ٤٣٢٨]

وقوله: «وقال أبو موسى» هو الأشعَري، وهذا الحديث طرف من حديث مُطوَّل أخرجه المؤلِّف في المغازي (٤٣٢٨) وأوَّله عن أبي موسى قال: كنت عند النبي ﷺ بالجِعْرانة ومعه بلال، فأتاه أعرابي... فذكر الحديث. وعُرِفَ منه تفسير الـمُبهَمَينِ في قوله: «اشربا» وهما أبو موسى وبلال.

وقد ذكر المؤلِّف طرفاً منه أيضاً بإسناده في «باب الغُسْل والوضوء في المِخضَب» كما سيأتي (١٩٦) بعد قليل.

قوله: «ومَجَّ فيه» أي: صَبَّ ما تَناوَلَه من الماء في الإناء، والغرض بذلك إيجاد البَرَكة بريقِه المبارَك.

**١٨٩- حدَّثنا عليُّ بنُ عبدِ الله، قال: حدَّثنا يعقوبُ بنُ إبراهيمَ بنِ سَعْدٍ، قال: حدَّثنا أَبي، عن صالحٍ، عن ابن شِهَابٍ، قال: أخبرني محمودُ بنُ الرَّبِيع، قال: وهو الذي مَجَّ رسولُ الله ﷺ في وَجْهِه وهو غُلامٌ من بئْرِهم.**

**وقال عُرْوةُ عن المِسوَرِ وغيرِه، يُصدِّقُ كلُّ واحدٍ منهما صاحبَه: وإذا توضَّأ النبيُّ ﷺ كانوا يَقتَتِلُونَ على وَضُوئِه.**

قوله: «حدَّثنا علي بن عبد الله» هو ابن المَدِيني، وصالح: هو ابن كَيْسان، وقد تقدَّم الكلام على حديث محمود بن الرَّبيع هذا في «باب متى يصح سماع الصغير» من كتاب العلم (٧٧).

قوله: «وقال عُرْوة» هو ابن الزُّبَير «عن المِسْوَر» هو ابن مَخْرَمة.

قوله: «وغيره» هو مروان بن الحكم كما سيأتي موصولاً مُطوَّلاً في كتاب الشُّروط (٢٧٣١).

وقال الكِرْمانيُّ:/ هذه الرواية وإنْ كانت عن مجهول لكنَّها مُتابَعة، ويُغْتفَر فيها ما لا يُغْتفر في الأُصول. قلت: وهذا صحيح إلَّا أنَّه لا يُعتَذَر به هنا لأنَّ المُبهَم معروف، وإنَّما لم يُسمِّه اختصاراً كما اختصر السَّنَد فعلَّقَه. ٢٩٦/١

وزَعَمَ الكِرْمانيُّ أنَّ قوله: «وقال عُرْوة» معطوف على قوله في السَّنَد الذي قبله: «أخبرني محمود» فيكون صالح بن كَيْسان روى عن الزُّهْري حديث محمود وعَطَفَ عليه حديث عُرْوة، فعلى هذا لا يكون حديث عُرْوة مُعلَّقاً بل يكون موصولاً بالسَّنَدِ الذي قبله، وصَنيع أئمَّة النقل يخالف ما زَعَمَه، واستمرَّ الكِرْمانيُّ على هذا التجويز حتَّى زَعَمَ أنَّ الضمير في قوله: «يُصَدِّق كل واحد منهما صاحبه» للمِسوَرِ ومحمود، وليس كما زَعَمَ، بل هو للمِسوَرِ ومروان، وهو تجويزٌ منه بمجرَّدِ العقل، والرُّجوع إلى النقل في باب النقل أَولى.

قوله: «كانُوا يَقتَتِلونَ» كذا لأبي ذرٍّ، وللباقين: «كادوا» بالدّال وهو الصواب، لأنَّه لم يقع بينهم قتال، وإنَّما حكى ذلك عُرْوة بن مسعود الثَّقَفي لمَّا رجع إلى قُرَيش ليُعلِمهم شِدّة تعظيم الصحابة للنبيِّ ﷺ، ويُمكِن أنْ يكون أطلق القتال مُبالَغة.

## ٤٠م- بابٌ

**١٩٠- باب حدَّثنا عبدُ الرحمن بنُ يونسَ، قال: حدَّثنا حاتمُ بنُ إسماعيلَ، عن الجَعْد، قال: سمعتُ السائبَ بنَ يزيدَ، يقول: ذهبتْ بي خالَتي إلى النبيِّ ﷺ، فقالت: يا رسولَ الله، إنَّ ابنَ أُختي وَقِعٌ، فمَسَحَ رَأْسي ودَعا لي بالبَرَكة، ثمَّ توضَّأ فشَرِبْتُ من وَضُوئِه، ثمَّ قُمْتُ خلفَ ظَهْرِه فنَظَرْتُ إلى خاتَمِ النُّبوَّةِ بينَ كَتِفَيهِ مثلَ زِرِّ الحَجَلةِ.**

[أطرافه في: ٣٥٤٠، ٣٥٤١، ٥٦٧٠، ٦٣٥٢]

**قوله:** «باب» كذا للمُستَمْلي كأنَّه كالفصلِ من الباب الذي قبله، وجعله الباقون منه بلا فصل.

**قوله:** «**حدَّثنا عبد الرحمن بن يونس**» هو أبو مسلم المُستَمْلي، أحد الحُفَّاظ.

**قوله:** «**عن الجَعْد**» كذا هنا، وللأكثر: الجُعَيْد، بالتصغير وهو المشهور، والسائب بن يزيد من صغار الصحابة، وسيأتي حديثه هذا مُبيَّناً في كتاب علامات النُّبوّة (٣٥٤٠، ٣٥٤١) إن شاء الله تعالى.

**قوله:** «**وَقِعٌ**» بكسر القاف والتنوين، وللكُشْمِيهَني: وَقَعَ، بلفظ الماضي، وفي رواية كَرِيمة: وَجِعٌ، بالجيم والتنوين، والوَقْع: وجعٌ في القدمين.

**قوله:** «**زِرّ الحَجَلة**» بكسر الزَّاي وتشديد الراء، والحَجَلة بفتح المهمَلة والجيم: واحدة الحِجال، وهي بيوت تُزَيَّن بالثِّياب والأسِرّة والسُّتور لها عُرًى وأزرار، وقيل: المراد بالحَجَلة: الطَّيْر، وهو اليَعقُوب، يقال للأُنثَى منه: حَجَلة، وعلى هذا فالمراد بزِرِّها: بَيضتُها، ويؤيِّده أنَّ في حديث آخر: «مِثل بَيْضةِ الحَمامة»[1]. وسيأتي الكلام على ذلك مُستَوفًى في صفة النبي ﷺ (٣٥٤٠، ٣٥٤١) إن شاء الله تعالى.

وأراد البخاري الاستدلال بهذه الأحاديث على رَدِّ قول مَن قال بنجاسة الماء المستعمَل، وهو قول أبي يوسف، وحكى الشافعي في «الأُم» عن محمد بن الحسن: أنَّ أبا يوسف رجع عنه، ثمَّ رجع إليه بعد شهرين، وعن أبي حنيفة ثلاث روايات:

الأولى: طاهر لا طَهُور، وهي رواية محمد بن الحسن عنه، وهو قوله وقول الشافعي في الجديد، وهو الـمُفْتَى به عند الحنفيَّة.

الثانية: نجسٌ نجاسة خفيفة، وهي رواية أبي يوسف عنه.

الثالثة: نجسٌ نجاسة غليظة، وهي رواية الحسن اللُّؤْلُؤي عنه.

---

(١) أخرجه مسلم (٢٣٤٤) (١٠٩) و(١١٠) من حديث جابر بن سمرة.

وهذه الأحاديث تردُّ عليه، لأنَّ النَّجِس لا يُتبرَّك به، وحديث المَجَّة[1] وإنْ لم يكن فيه تصريح بالوضوء، لكن توجيهه أنَّ القائل بنجاسة الماء المستعمَل إذا عَلَّله بأنَّه ماء مضاف، قيل له: هو مضاف إلى طاهر لم يتغيَّر به، وكذلك الماء الذي خالَطَه الرِّيق طاهر لحديث المجَّة، وأمَّا مَن عَلَّله منهم بأنَّه ماء الذُّنوب فيجب إبعادُه، مُحتَجّاً بالأحاديث الواردة في ذلك/ عند مسلم (٢٤٤-٢٤٥) وغيره، فأحاديث الباب أيضاً تردُّ عليه، لأنَّ ما ٢٩٧/١ يجب إبعاده لا يُتبرَّك به ولا يُشرَب.

قال ابن المنذر: وفي إجماع أهل العلم على أنَّ البَلَل الباقي على أعضاء المتوضِّئ وما قَطَرَ منه على ثيابه طاهر، دليل قوي على طهارة الماء المستعمَل. وأمَّا كَوْنه غير طَهُور فسيأتي الكلام عليه في كتاب الغُسْل إن شاء الله تعالى[2]، والله أعلم.

## ٤١ - باب من مَضمَضَ واستَنشقَ من غَرْفة واحدة

**١٩١ - حدَّثنا مُسدَّدٌ، قال: حدَّثنا خالدُ بنُ عبدِ الله، قال: حدَّثنا عَمرُو بنُ يحيى، عن أبيه، عن عبدِ الله بنِ زيدٍ: أنَّه أفرَغَ مِن الإناءِ على يديهِ فغَسَلَهُما، ثمَّ غَسَلَ أو مَضْمَضَ واستَنشَقَ من كَفّةٍ واحدةٍ، ففَعَلَ ذلك ثلاثاً، فغَسَلَ يديه إلى المِرفقَينِ مرَّتين مرَّتين، ومَسَحَ برَأْسِه ما أقبَلَ وما أدبَرَ، وغَسَلَ رِجْليه إلى الكَعْبين، ثمَّ قال: هكذا وُضُوءُ رسولِ الله ﷺ.**

**قوله: «باب مَن مَضْمَضَ واستَنشَقَ من غَرْفة واحدة»** تقدَّم الكلام على ذلك قريباً في باب مسح الرأس (١٨٥)، وتقدَّمت المسألة أيضاً في حديث ابن عبَّاس في أوائل الوضوء (١٤٠).

**قوله: «ثمَّ غَسَلَ»** أي: فمَه **«أو مَضْمَضَ»** كذا عنده بالشَّك، وأخرجه مسلم (١٨/٢٣٥) عن محمد بن الصَّبّاح عن خالد بسنده هذا من غير شك، ولفظه: «ثمَّ أدخلَ يده فاستخرَجَها فمضمضَ واستَنشَقَ»، وأخرجه أيضاً الإسماعيلي من طريق وَهْب بن بقيَّة عن خالد كذلك، فالظاهر أنَّ الشَّك فيه من مُسدَّد شيخ البخاري، وأغربَ الكِرْمانيُّ فقال: الظاهر أنَّ الشَّك فيه من التابعي.

---

(١) انظر الحديثين السالفين: (١٨٨) و(١٨٩).

(٢) انظر: كتاب الغسل: ٩- باب هل يدخل الجنب يده في الإناء قبل أن يغسلها.

قوله: «من كَفَّة واحدة» كذا في رواية أبي ذر، وفي نسخة: «من غَرْفة واحدة»، وللأكثر: «من كفٍّ» بغير هاء.

قال ابن بَطَّال: المراد بالكَفّة: الغَرْفة، فاشتُقَّ لذلك من اسم الكَف عبارة عن ذلك المعنى، قال: ولا يُعرَف في كلام العرب إلْحاق هاء التأنيث في الكَف، ومُحصَّله: أنَّ المراد بقوله «كَفّة»: فَعْلة، لا أنَّها تأنيث الكَفِّ.

وقال صاحب «المشارق»: قوله: «من كُفّة» هي بالضم والفتح كغَرْفةٍ وغُرْفة، أي: ما مَلأ كفَّه من الماء.

قوله: «ثمَّ غَسَلَ يديه» لم يَذكُر غسل الوجه اختصاراً، وهو ثابت في رواية مسلم (٢٣٥) وغيره. وبقيَّة مباحث هذا الحديث تقدَّمت قريباً (١٨٥).

## ٤٢- باب مسح الرأس مرَّة

**١٩٢- حدَّثنا سليمانُ بنُ حربٍ، قال: حدَّثنا وُهَيبٌ، قال: حدَّثنا عَمرُو بنُ يحيى، عن أبيه، قال: شَهِدْتُ عَمْرَو بنَ أبي حَسَنٍ، سألَ عبدَ الله بنَ زيدٍ عن وُضُوءِ النبيِّ ﷺ، فدَعَا بتَوْرٍ من ماءٍ فتوضَّأ لهم، فكَفَأَهُ على يديه فغَسَلَهُما ثلاثاً، ثمَّ أدخلَ يَدَه في الإناءِ فمَضْمَضَ واستَنشَقَ واستَنثَرَ ثلاثاً بثلاث غَرَفاتٍ من ماءٍ، ثمَّ أدخلَ يَدَه في الإناءِ فغَسَلَ وجهَه ثلاثاً، ثمَّ أدخلَ يَدَه في الإناءِ فغَسَلَ يديهِ إلى المِرفقَينِ مرَّتين مرَّتين، ثمَّ أدخلَ يَدَه في الإناءِ فمَسَحَ برَأْسِه فأقبَلَ بيَدِه وأدبَرَ بها، ثمَّ أدخلَ يَدَه في الإناءِ فغَسَلَ رِجْلَيه.**

**وحدَّثنا موسى، قال: حدَّثنا وُهَيبٌ، قال: مَسَحَ رَأْسَه مَرّةً.**

قوله: «باب مسح الرأس مرَّة» للأَصِيليِّ: مَسْحة.

٢٩٨/١ قوله: «فدَعا بتَوْرٍ من ماء» كذا للأكثر، وللكُشْمِيهَني:/ «فدَعا بماءٍ» ولم يَذكُر التَّور.

قوله: «فكَفَأه» أي: أمالَه، وللأَصِيليِّ: «فأكفَأه» وقد تقدَّم النقل أنَّهما بمعنًى[1].

---

(١) تقدم عند شرح قوله: «فأفرغ» من الحديث رقم (١٨٥) ص٦٠٠.

قوله: «فأقبَلَ بيَدِه» كذا هنا بالإفراد، وللكُشْمِيهَنيِّ بالتثنية.

قوله: «حدَّثنا وُهَيب» أي: بإسناده المذكور وحديثه، وقد تقدَّمتْ طريق موسى هذه في «باب غسل الرِّجلَينِ إلى الكَعبَين» (١٨٦)، وذكر فيها أنَّ مسح الرأس مَرّة، وقد تقدَّم نقل الخلاف في استحباب العَدَد في مسح الرأس في «باب الوضوء ثلاثاً ثلاثاً» في الكلام على حديث عثمان (١٥٩)، وذكرنا قول أبي داود: إنَّ الرِّوايات الصحيحة عن عثمان ليس فيها عدد لمسح الرأس، وأنَّه أورد العَدَد من طريقين صَحَّحَ أحدَهما غيرُه، والزِّيادة من الثِّقة مقبولة، فيُحمَل قول أبي داود على إرادة استثناء الطريقين اللَّذَينِ ذكرهما، فكأنَّه قال: إلَّا هذين الطريقين.

قال ابن السَّمْعاني في «الاصطلام»: اختلاف الرواية يُحمَل على التعدُّد، فيكون مَسَحَ تارة مَرّة وتارة ثلاثاً، فليس في رواية «مَسَحَ مَرّة» حُجّة على منع التعدُّد.

ويُحتَج للتَّعَدُّدِ بالقياس على المغسول، لأنَّ الوضوء طهارة حُكْميَّة، ولا فرقَ في الطهارة الحُكْميَّة بين الغسل والمسح.

وأُجيبَ بما تقدَّم من أنَّ المسح مبنيّ على التخفيف بخلاف الغَسل، ولو شُرِعَ التكرار لصارَتْ صورته صورة المغسول.

وقد اتُّفِقَ على كراهة غسل الرأس بدل المسح وإنْ كان مُجزِئاً، وأجاب بأنَّ الخِفّة تقتضي عدم الاستيعاب، وهو مشروع بالاتِّفاقِ، فلْيكن العَدَد كذلك، وجوابه واضح.

ومن أقوى الأدلَّة على عدم العَدَد الحديث المشهور الذي صَحَّحَه ابن خُزَيمة (١٧٤) وغيره من طريق عبد الله بن عَمْرو بن العاص في صفة الوضوء، حيثُ قال النبي ﷺ بعد أنْ فَرَغ: «مَن زاد على هذا فقد أساءَ وظَلَمَ»، فإنَّ في رواية سعيد بن منصور فيه التصريح بأنَّه مَسَحَ رأسه مَرّة واحدة، فدلَّ على أنَّ الزِّيادة في مسح الرأس على المرَّة غير مُستَحَبّة، ويُحمَل ما وَرَدَ من الأحاديث في تثليث المسح ـ إنْ صَحَّتْ ـ على إرادة الاستيعاب بالمسح، لا أنَّها مَسَحات مُستقِلّة لجميع الرأس، جمعاً بين هذه الأدلَّة.

تنبيه: لم يقع في هذه الرواية ذِكْر غسل الوجه، وجَوَّزَ الكِرْمانيُّ أنْ يكون هو مفعول «غَسَلَ» الذي وَقَعَ فيه الشكُّ من الراوي، والتقدير: فغَسَلَ وجهه أو تمضمض واستَنشَق. قلت: ولا يخفى بُعْدُه.

وقد أخرج الحديث المذكور مسلم (٢٣٥) والإسماعيلي في روايتهما المذكورة وفيها بعد ذِكْر المضمضة والاستنشاق: «ثمَّ غَسَلَ وجهه ثلاثاً»، فدلَّ على أنَّ الاختصار من مُسدَّد، كما تقدَّم أنَّ الشَّك منه.

وقال الكِرْمانيُّ: يجوز أنْ يكون حَذَفَ الوجه إذ لم يقع في شيء منه اختلاف، وذكر ما عداه لما في المضمضة والاستنشاق من الإفراد والجمع، ولما في إدخال المِرفقَين، ولما في مسح جميع الرأس، ولما في الرِّجلَينِ إلى الكَعبَين. انتهى مُلخَّصاً، ولا يخفى تكلُّفه.

## ٤٣ - باب وُضوءِ الرجل مع امرأته وفَضْل وَضوءِ المرأة

**وتوضَّأ عمرُ بالحَمِيم، ومن بيتِ نصرانيَّةٍ.**

**١٩٣ - حدَّثنا عبدُ الله بنُ يوسفَ، قال: أخبرنا مالكٌ، عن نافعٍ، عن عبدِ الله بنِ عمرَ، أنَّه قال: كان الرِّجالُ والنِّساءُ يتوضَّؤونَ في زمان رسولِ الله ﷺ جميعاً.**

قوله: «**باب وُضوء الرجل**» بضم الواو، لأنَّ القصد به الفعل.

قوله: «**وفَضْلِ وَضُوء المرأة**» بفتح الواو، لأنَّ المراد به الماء الفاضل في الإناء بعد الفَراغ من الوُضوء، وهو بالخَفْض عَطْفاً على قوله: «وضوء الرجل».

٢٩٩/١ قوله: «**وتوضَّأ عمر بالحميم**» أي: بالماء المسخَّن.

وهذا الأثر وَصَلَه سعيد بن منصور وعبد الرزاق (٦٧٥) وغيرهما بإسنادٍ صحيح بلفظ: أنَّ عمر كان يتوضَّأ بالحَميم ويَغتسِل منه، ورواه ابن أبي شَيْبة (١/ ٢٥) والدَّارَقُطني (٨٥) بلفظ: كان يُسخَّن له ماء في قُمْقُم ثمَّ يَغتسِل منه. قال الدَّارَقُطنيُّ: إسناده صحيح[1].

---

(١) في إسناده عند الدارقطني إدريس بن الحكم، ذكره الخطيب في «تاريخه» ٧/ ١٢ ولم يذكر فيه جرحاً ولا تعديلاً، وفي إسناده أيضاً علي بن غُراب وهشام بن سعد وحديثهما لا يرتقي إلى رتبة الصحيح، لكن الخبر صحيح بطرقه، وله عند ابن أبي شيبة طريق قويٌّ.

ومناسبته للترجمة من جهة أنَّ الغالب أنَّ أهل الرجل تبعٌ له فيما يفعل، فأشار البخاري إلى الرَّد على مَن مَنَعَ المرأة أنْ تَتَطَهَّر بفَضْلِ الرجل؛ لأنَّ الظاهر أنَّ امرأة عمر كانت تَتوضَّأ بفَضْلِه أو معه، فيناسب قوله: «وضوء الرجل مع امرأته» أي: من إناء واحد. وأمَّا مسألة التطهُّر بالماء المسخَّن فاتَّفقوا على جوازه إلَّا ما نُقِلَ عن مجاهد.

**قوله: «ومن بيت نصرانيَّة»** هو معطوف على قوله: «بالحَميم» أي: وتوضَّأ عمر من بيت نصرانيَّة.

وهذا الأثر وَصَلَه الشافعي (١/ ٢١) وعبد الرزاق (٢٥٤) وغيرهما عن ابن عُيَينَةَ، عن زيد بن أسلمَ، عن أبيه به، ولفظ الشافعي: «توضَّأ من ماء في جَرّة نصرانيَّة»، ولم يسمعه ابن عُيَينَةَ من زيد بن أسلم، فقد رواه البيهقيُّ (١/ ٣٢) من طريق سَعْدان بن نصر عنه قال: حَدَّثونا عن زيد بن أسلمَ، فذكره مُطوَّلاً.

ورواه الإسماعيلي من وجه آخر عنه بإثبات الواسطة فقال: «عن ابن زيد بن أسلمَ عن أبيه به» وأولاد زيدٍ هم عبد الله وأُسامة وعبد الرحمن، وأوثقُهم وأكبرهم عبد الله، وأظنّه هو الذي سمع ابنُ عُيَينَةَ منه ذلك، ولهذا جزم به البخاري.

ووَقَعَ في رواية كَرِيمة بحذف الواو من قوله: «ومن بيت»، وهذا الذي جَرَّأ الكِرْماني أنْ يقول: المقصود ذِكْر استعمال سُؤْر المرأة، وأمَّا الحَميم فذكره لبيان الواقع، وقد عرفتَ أنَّهما أثران مُتَغايِران، وهذا الثاني مناسب لقوله: «وفَضْل وضوء المرأة» لأنَّ عمر توضَّأ بمائها ولم يَستَفصِل، مع جواز أنْ تكون تحت مسلم واغتَسَلَتْ من حيض ليَحِلَّ له وَطْؤُها ففَضَلَ منه ذلك الماء، وهذا وإنْ لم يقع التصريح به لكنَّه مُحتمَل، وجَرَتْ عادة البخاري بالتمَسُّكِ بمثل ذلك عند عدم الاستفصال، وإنْ كان غيره لا يستدل بذلك، وفيه دليل على جواز التطهُّر بفَضْلِ وَضُوء المرأة المسلمة؛ لأنَّها لا تكون أسوأَ حالاً من النصرانيَّة.

وفيه دليل على جواز استعمال مياه أهل الكتاب من غير استفصال، وقال الشافعي في «الأُم»: لا بأس بالوضوءِ من ماء المشرِك وبفَضْلِ وَضُوئه ما لم تُعلَم فيه نجاسة.

وقال ابن المنذر: انفرد إبراهيم النَّخَعيُّ بكراهة فضل المرأة إذا كانت جُنُباً.

**قوله: «حدَّثنا عبد الله بن يوسف»** هو التِّنِّيسيُّ أحد رواة «الموطَّأ».

**قوله: «كان الرِّجال والنِّساء»** ظاهره التعميم، فاللام للجنسِ لا للاستغراق.

**قوله: «في زمان رسول الله ﷺ»** يُسْتفاد منه: أنَّ البخاري يرى أنَّ الصحابي إذا أضافَ الفعل إلى زمن الرسول ﷺ يكون حُكْمه الرفع وهو الصحيح، وحُكيَ عن قوم خلافه لاحتمال أنَّه لم يَطَّلِع، وهو ضعيف لتَوَفُّرِ دَواعي الصحابة على سؤالهم إيَّاه عن الأُمور التي تقع لهم ومنهم، ولو لم يسألوه لم يُقَرُّوا على فعل غير الجائز في زمن التشريع، فقد استَدلَّ أبو سعيد وجابر على إباحة العَزْل بكَوْنِهم كانوا يفعلونه والقرآن يَنزِل ولو كان منهيّاً لَنهى عنه القرآن، وزاد ابن ماجَهْ (٣٨١) عن هشام بن عمَّار عن مالك في هذا الحديث: «من إناء واحد»، وزاد أبو داود (٨٠) من طريق عُبيد الله بن عمر، عن نافع، عن ابن عمر: نُدْلي فيه أيدينا.

وفيه دليل على أنَّ الاغتراف من الماء القليل لا يُصيِّره مُستعمَلاً، لأنَّ أوانيَهم كانت صغاراً كما صَرَّحَ به الشافعي في «الأُم» في عِدّة مواضع، وفيه دليل على طهارة الذِّمّيَّة واستعمال فضل طَهورها وسُؤْرها لجواز تَزَوُّجهنَّ وعدم التفرِقة في الحديث بين المسلمة وغيرها.

**قوله: «جميعاً»** ظاهره أنَّهم كانوا يتناولون الماء في حالة واحدة.

وحكى ابن التِّين عن قوم أنَّ معناه: أنَّ الرجال والنساء كانوا يتوضَّؤون جميعاً في موضع واحد، هؤلاءِ على حِدَة وهؤلاءِ على حِدَة، والزِّيادة المتقدِّمة في قوله: «من إناء واحد» تَردُّ عليه، وكأنَّ هذا القائل استَبعَدَ اجتماع/ الرجال والنساء الأجانب. ١/٣٠٠

وقد أجاب ابن التِّين عنه بما حكاه عن سَحْنون: أنَّ معناه: كان الرجال يتوضَّؤون ويذهبون ثمَّ تأتي النساء فيتوضَّأنَ، وهو خلاف الظاهر من قوله: «جميعاً»، قال أهل اللُّغة: الجميع ضد المُفْتَرِق، وقد وَقَعَ مُصرَّحاً بوَحْدة الإناء في «صحيح ابن خُزَيمة» (١٢١) في هذا

الحديث من طريق مُعتَمِر، عن عُبيد الله، عن نافع، عن ابن عمر: أنَّه أبصَرَ النبيَّ ﷺ وأصحابه يَتَطَهَّرون والنساء معهم من إناء واحد كلّهم يَتَطَهَّر منه. والأَولى في الجواب أنْ يقال: لا مانع من الاجتماع قبل نزول الحِجاب، وأمَّا بعده فيختصُّ بالزوجات والـمَحارم.

ونقل الطَّحاوي ثمَّ القُرْطبي والنَّووي الاتِّفاق على جواز اغتسال الرجل والمرأة من الإناء الواحد. وفيه نظرٌ، لما حكاه ابن المنذر عن أبي هريرة: أنَّه كان ينهى عنه، وكذا حكاه ابن عبد البَرِّ عن قوم، وهذا الحديث حُجّة عليهم.

ونقل النَّووي أيضاً الاتِّفاق على جواز وضوء المرأة بفَضْلِ الرجل دون العكس، وفيه نظر أيضاً، فقد أثبَتَ الخلافَ فيه الطَّحاوي، وثبت عن ابن عمر والشَّعْبي والأوزاعيِّ المنعُ لكن مقيَّداً بما إذا كانت حائضاً، وأمَّا عكسه فصَحَّ عن عبد الله بن سَرْجِس الصحابي وسعيد بن المسيِّب والحسن البصري: أنَّهم مَنَعوا التطهُّر بفَضْلِ المرأة، وبه قال أحمد وإسحاق، لكن قَيَّداه بما إذا خَلَتْ به لأنَّ أحاديث الباب ظاهرة في الجواز إذا اجتمعا. ونقل الميموني عن أحمد: أنَّ الأحاديث الواردة في منع التطهُّر بفَضْلِ المرأة وفي جواز ذلك مُضْطَرِبة، قال: لكن صَحَّ عن عِدّة من الصحابة المنع فيما إذا خَلَتْ به، وعُورِضَ بصِحَّة الجواز عن جماعة من الصحابة منهم ابن عبَّاس، والله أعلم.

وأشهَر الأحاديث في ذلك من الجِهَتَينِ حديث الحكم بن عَمْرو الغِفاريِّ في المنع، وحديث ميمونة في الجواز.

أمَّا حديث الحكم بن عَمْرو فأخرجه أصحاب السُّنَن وحَسَّنَه التِّرمِذي وصَحَّحَه ابن حِبَّان[1]. وأغربَ النَّووي فقال: اتَّفقَ الحُفَّاظ على تضعيفه.

وأمَّا حديث ميمونة فأخرجه مسلم (٣٢٢)، لكن أعلَّه قوم لتردُّدٍ وَقَعَ في رواية عَمْرو ابن دينار حيثُ قال: عِلْمي والذي يَخْطُر على بالي أنَّ أبا الشَّعْثاء أخبرني... فذكر الحديث،

---

(١) أخرجه أبو دواد (٨٢)، وابن ماجه (٣٧٣)، والترمذي (٦٣) و(٦٤)، والنسائي (٣٤٣)، وأحمد (١٧٨٦٣)، وابن حبان (١٢٦٠)، ورجاله ثقات.

وقد وَرَدَ من طريق أُخرى بلا تردُّد لكنَّ راويها غير ضابط وقد خُولِف، والمحفوظ ما أخرجه الشيخان بلفظ: «أنَّ النبي ﷺ وميمونة كانا يَغتسِلان من إناء واحد»[1].

وفي المنع أيضاً ما أخرجه أبو داود (٢٨) والنَّسائيُّ (٢٣٨) من طريق حُمَيدِ بن عبد الرحمن الحِمْيَري قال: لقيتُ رجلاً صَحِبَ النبي ﷺ أربع سنين فقال: «نهى رسول الله ﷺ أنْ تَغتسِلَ المرأة بفَضْلِ الرجل أو يَغتسِل الرجل بفَضْلِ المرأة ولْيَغْتَرِفا جميعاً» رجاله ثقات، ولم أقِف لمن أعلَّه على حُجّة قويَّة.

ودعوى البيهقيِّ أنَّه في معنى المُرسَل مردودة، لأنَّ إبهام الصحابي لا يَضُر، وقد صَرَّحَ التابعي بأنَّه لَقيَه.

ودعوى ابن حَزْم أنَّ داود راويه عن حُميدِ بن عبد الرحمن هو ابن يزيد الأَوْدي، وهو ضعيف، مردودة، فإنَّه ابن عبد الله الأَوْدي وهو ثقة، وقد صَرَّحَ باسم أبيه أبو داود وغيره.

ومن أحاديث الجواز ما أخرجه أصحاب السُّنَن والدَّارَقُطني وصَحَّحَه التِّرمِذي وابن خُزَيمة وغيرهما من حديث ابن عبَّاس عن ميمونة قالت: أجنبتُ فاغتَسَلْت من جَفْنة، ففَضَلَتْ فيها فَضْلة، فجاءَ النبي ﷺ يَغتسِل منه، فقلت له فقال: «الماء ليس عليه جَنابة» واغتَسَلَ منه[2]. لفظ الدَّارَقُطني. وقد أعلَّه قوم بسِماك بن حرب راويه عن عِكْرمة لأنَّه كان يَقْبَل التلقين، لكن قد رواه عنه شُعْبة[3] وهو لا يحمل عن مشايخه إلَّا صحيح حديثهم.

وقول أحمد: إنَّ الأحاديث من الطريقين مُضْطَرِبة، إنَّما يُصار إليه عند تَعَذُّر الجمع، وهو مُمكِن بأنْ تُحمَل أحاديث النهي على ما تَساقطَ من الأعضاء، والجواز على ما بَقِيَ من الماء، وبذلك جمع الخطَّابيُّ، أو يُحمَل النهي على التنزيه جمعاً بين الأدلَّة، والله أعلم.

---

(١) البخاري برقم (٢٥٣) من حديث ابن عباس، ومسلم (٣٢٢) من حديث ابن عباس عن ميمونة.

(٢) أخرجه أحمد (٢١٠٠)، وأبو دواد (٦٨)، وابن ماجه (٣٧٠) و(٣٧١)، والترمذي (٦٥)، والنسائي (٣٢٥)، وابن خزيمة (٩١) و(١٠٩)، وابن حبان (١٢٤٢) من حديث ابن عباس، وأحمد (٢٦٨٠٢)، وابن ماجه (٣٧٢)، والدارقطني (١٣٧) من حديث ابن عباس عن ميمونة.

(٣) عند ابن خزيمة (٩١).

٣٠١/١

## ٤٤- باب صبِّ النبي ﷺ وَضُوءَه على المغمى عليه

**١٩٤- حدَّثنا أبو الوليد، قال: حدَّثنا شُعْبةُ، عن محمَّدِ بنِ المُنكَدِر، قال: سمعتُ جابراً يقول: جاءَ رسولُ الله ﷺ يَعُودُني وأنا مَرِيضٌ لا أَعقِلُ، فتوضَّأ وصَبَّ عليَّ من وَضُوئِه، فعَقَلْتُ، فقلتُ: يا رسولَ الله، لمنِ المِيراثُ؟ إنَّما يَرِثُني كلالةٌ، فنَزَلَتْ آيةُ الفَرائضِ.**

[أطرافه في: ٤٥٧٧، ٥٦٥١، ٥٦٦٤، ٥٦٧٦، ٦٧٢٣، ٦٧٤٣، ٧٣٠٩]

**قوله:** «**باب صب النبي ﷺ وَضُوءَه**» بفتح الواو، لأنَّ المراد به الماء الذي توضَّأ به.

و«**المُغْمَى**» بضم الميم وإسكان المعجَمة: مَن أصابه الإغماء.

**قوله:** «**يَعُودني**» زاد المصنِّف في الطِّب (٥٦٥١): ماشياً.

**قوله:** «**لا أعقِل**» أي: لا أفهَم، وحَذَفَ مفعوله إشارة إلى عِظَم الحال، أي: لا أعقِل شيئاً، وصَرَّحَ به في التفسير (٤٥٧٧)، وله في الطِّب: «فوَجَدَني قد أُغْمِيَ عليَّ» وهو المطابق للترجمة.

**قوله:** «**من وَضُوئِه**» يحتمل أنْ يكون المراد: صَبَّ عليَّ بعض الماء الذي توضَّأ به، أو ممَّا بَقِيَ منه، والأوَّل المراد، فللمصنِّف في الاعتصام (٧٣٠٩): «ثمَّ صَبَّ وَضوءَه عليَّ»، ولأبي داود: «فتوضَّأ وصَبَّه عليَّ».

**قوله:** «**لمن الميراثُ؟**» اللام بدل من المضاف إليه كأنَّه قال: ميراثي، ويؤيِّده أنَّ في الاعتصام (٧٣٠٩) أنَّه قال: «كيف أصنَع في مالي؟»، والمراد بآية الفرائض هنا قوله تعالى: ﴿يَسْتَفْتُونَكَ قُلِ ٱللَّهُ يُفْتِيكُمْ فِى ٱلْكَلَٰلَةِ﴾ [النساء:١٧٦] كما سيأتي مُبيَّناً في التفسير (٤٥٧٧)، ويُذكَر هناك بقيَّة مباحثه إن شاء الله تعالى.

## ٤٥- باب الغُسْل والوضوءِ في المِخْضَب والقَدَح والخشب والحجارة

**١٩٥- حدَّثنا عبدُ الله بنُ مُنيرٍ، سَمِعَ عبدَ الله بنَ بكرٍ، قال: حدَّثنا حُميدٌ، عن أنسٍ، قال: حَضَرَتِ الصلاةُ فقامَ مَن كان قَرِيبَ الدّار إلى أهلِه، وبَقِيَ قومٌ، فأُتِيَ رسولُ الله ﷺ بمِخْضَبٍ**

من حِجارةٍ فيه ماءٌ، فصَغُرَ المِخْضَبُ أنْ يَبسُطَ فيه كفَّه، فتوضَّأ القومُ كلُّهُم، قلنا: كم كنتُم؟ قال: ثمانينَ وزِيادةً.

قوله: «باب الغُسْل والوُضُوء في المِخْضَب» هو بكسر الميم وسكون الخاء المعجَمة وفتح الضاد المعجَمة بعدها موحَّدة، المشهور أنَّه الإناء الذي يُغسَل فيه الثّياب من أيِّ جنس كان، وقد يُطلَق على الإناء صغيراً أو كبيراً، والقَدَح أكثر ما يكون من الخَشَب مع ضيق فمه، وعَطْفه الخَشَب والحِجارة على المِخْضَب والقَدَح ليس من عَطْف العامِّ على الخاص فقط، بل بين هذين وهذين عموم وخصوص من وجهٍ.

قوله: «حدَّثنا عبد الله بن مُنِير» هو بضمِّ الميم وكسر النّون بعدها ياء خفيفة كما قدَّمناه في المقدِّمة، لكن وَقَعَ هنا في رواية الأَصِيلي: «ابن المنِير» بزيادة الألف واللام، فقد يَلتَبِس بابن المنيِّر الذي نَنقُل عنه في هذا الشَّرْح لكنَّه بتثقيل الياء ونون مفتوحة، وهو متأخِّر عن هذا الراوي بأكثر من أربعِ مئة سنة.

قوله: «حَضَرَت الصلاة» هي العصر.

قوله: «إلى أهله» أي: لإرادة الوضوء «وبَقِيَ قوم» أي: عند رسول الله ﷺ.

و«مِن» في قوله: «من حِجارة» لبيان الجنس.

قوله: «فصَغُرَ» بفتح الصاد المهمَلة وضم الغين المعجَمة، أي: لم يَسَعْ بَسْط كفّه ﷺ فيه، وللإسماعيليِّ: «فلم يَستَطِعْ أنْ يَبسُط كفّه من صِغَر المِخْضَب» وهو دالٌّ على ما قلناه: إنَّ المِخْضَب قد يُطلَق على الإناء الصغير. ومباحث هذا الحديث تقدَّمتْ (١٦٩) في «باب التِماس/ الوَضوء».

٣٠٢/١

وباقي الكلام عليه يأتي في علامات النُّبوّة (٣٥٧٥) إن شاء الله تعالى. وقد أخرجه المصنِّف هناك عن عبد الله بن مُنير أيضاً لكنَّه قال: «عن يزيد بن هارون» بدل: عبد الله بن بكر، فكأنَّه سمعه من شيخَين حدَّثه كل منهما به عن حُميدٍ.

**١٩٦- حدَّثنا محمَّدُ بنُ العلاءِ، قال: حدَّثنا أبو أُسامةَ، عن بُرَيدٍ، عن أبي بُرْدةَ، عن أبي موسى: أنَّ النبيَّ ﷺ دَعا بقَدَحٍ فيه ماءٌ فغَسَلَ يديهِ ووَجْهَه فيه ومَجَّ فيه.**

قوله: «عن بُرَيد» بالموحَّدة والراء مُصغَّراً: هو ابن عبد الله بن أبي بُرْدة، والقَدْر المذكور من المتن تقدَّم بعضه مُعلَّقاً في «باب استعمال فضل وضوء الناس» (١٨٨)، وسيأتي مُطوَّلاً في المغازي (٤٣٢٨) إن شاء الله تعالى. والغرض منه ذِكْر القَدَح، وقد ذكرنا ما فيه.

**١٩٧- حدَّثنا أحمدُ بنُ يونسَ، قال: حدَّثنا عبدُ العزيزِ بنُ أبي سَلَمةَ، قال: حدَّثنا عَمرُو بنُ يحيى، عن أبيه، عن عبدِ الله بنِ زيدٍ، قال: أتى رسولُ الله ﷺ، فأخرَجْنا له ماءً في تَوْرٍ من صُفْرٍ، فتوضَّأ فغَسَلَ وجهَه ثلاثاً ويديهِ مرَّتين مرَّتين، ومَسَحَ برَأْسِه فأقبَلَ به وأدبَرَ، وغَسَلَ رِجْليه.**

قوله: «أحمد بن يونس» هو ابن عبد الله بن يونس نُسِبَ إلى جَدّه، وعبد العزيز شيخه: هو ابن عبد الله بن أبي سَلَمةَ نُسِبَ إلى جَدّه أيضاً، فاتَّفقا في أنَّ كُلًّا منهما يُنسَب إلى جَدّه، وفي أنَّ كُلًّا منهما اسم أبيه عبد الله، وأنَّ كُلًّا منهما يُكنَّى أبا عبد الله، وأنَّ كُلًّا منهما ثقة حافظ فقيه.

قوله: «أتى رسول الله ﷺ»، وللكُشْمِيهَنيِّ وأبي الوَقْت: أتانا.

قوله: «فغَسَلَ وجهه» تفسير لقوله: «فتوضَّأ»، وفيه حذف تقديره: فمضمض واستَنشَقَ كما دلَّتْ عليه باقي الرِّوايات، والمخرَج مُتَّحِد، وقد تقدَّمتْ مباحثه (١٨٥)، وأنَّ عبد العزيز هذا زاد في روايته: أنَّ التَّور كان من صُفْر، أي: نُحاس جيِّد.

**١٩٨- حدَّثنا أبو اليَمَان، قال: أخبرنا شُعَيبٌ، عن الزُّهْريّ، قال: أخبرني عُبيدُ الله بنُ عبدِ الله بنِ عُتْبةَ، أنَّ عائشةَ قالت: لمَّا ثَقُلَ النبيُّ ﷺ واشتَدَّ به وَجَعُه، استَأْذَنَ أزواجَه في أنْ يُمرَّضَ في بَيْتي، فأَذِنَّ له، فخَرَجَ النبيُّ ﷺ بينَ رجلَينِ تَخُطُّ رِجْلاه في الأرضِ، بينَ عبَّاس ورجلٍ آخرَ. قال عُبيدُ الله: فأخبرتُ عبد الله بنَ عبَّاس، فقال: أتدري مَنِ الرجلُ الآخرُ؟ قلتُ: لا، قال: هو عليٌّ.**

**وكانت عائشةُ رضي الله عنها تُحدِّثُ: أنَّ النبيَّ ﷺ قال بعدَما دَخَلَ بيتَه واشتَدَّ وَجَعُه: «هَرِيقُوا عليَّ من سبع قِرَبٍ لم تُحلَلْ أَوْكِيَتُهُنَّ، لَعَلِّي أعهَدُ إلى الناسِ» وأُجلِسَ في مِخْضَبٍ**

لحَفْصةَ زَوْجِ النبيِّ ﷺ، ثمَّ طَفِقْنا نَصُبُّ عليه من تلكَ، حتَّى طَفِقَ يُشِيرُ إلَيْنا: أنْ قد فَعلْتُنَّ، ثمَّ خَرَجَ إلى الناسِ.

[أطرافه في: ٦٦٤، ٦٦٥، ٦٧٩، ٦٨٣، ٦٨٧، ٧١٢، ٧١٣، ٧١٦، ٢٥٨٨، ٣٠٩٩، ٣٣٨٤، ٤٤٤٢، ٤٤٤٥، ٥٧١٤، ٧٣٠٣]

٣٠٣/١ قوله: «لمَّا ثَقُلَ» أي: في المرض، وهو بضمِّ القاف بوَزْنِ صَغُرَ، قاله في «الصِّحاح»، وفي «القاموس» لشيخنا: ثَقِلَ كفَرِحَ فهو ثاقِل وثَقِيل: اشتَدَّ مرضه، فلعلَّ في النُّسْخة سَقْطاً، والله أعلم.

قوله: «في أنْ يُمرَّض» بفتح الراء الثَّقيلة، أي: يُخدَم في مرضه.

قوله: «فأذِنَّ» بكسر المعجَمة وتشديد النّون المفتوحة، أي: الأزواج، واستُدلَّ به على أنَّ القَسْم كان واجباً عليه، ويحتمل أنْ يكون فعل ذلك تطييباً لهنَّ.

قوله: «قال عُبيد الله» هو الراوي له عن عائشة، وهو بالإسناد المذكور بغير أداة عَطْف.

قوله: «وكانت» هو معطوف أيضاً بالإسناد المذكور.

قوله: «هَريقُوا» كذا للأكثر، وللأَصِيليِّ: «أهْريقوا» بزيادة الهمزة، قال ابن التِّين: هو بإسكان الهاء، ونقل عن سيبويه أنَّه قال: أهْراقَ يُهْريق إهرياقاً، مثل: أسْطاع يُسْطيع اسطياعاً، بقَطْعِ الألف وفتحها في الماضي وضم الياء في المستقبَل، وهي لغة في أطاع يُطيع، فجُعِلَت السّين والهاء عِوَضاً من ذهاب حركة عين الفعل، ورُوِيَ بفتح الهاء واستشكله، ويُوَجَّه بأنَّ الهاء مُبدَلة من الهمزة، لأنَّ أصل هَراقَ: أراقَ، ثمَّ اجْتُلِبَت الهمزة، فتحريك الهاء على إبقاء البدل والمبدَل منه وله نظائر، وذكر له الجَوْهري توجيهاً آخر وأنَّ أصله: أأْريقوا، فأُبدِلَت الهمزة الثانية هاء للخِفّة، وجزم ثَعْلَب في «الفصيح» بأنَّ أهَرِيقَه بفتح الهاء، والله أعلم.

قوله: «من سبع قِرَب» قال الخطَّابيُّ: يُشْبه أنْ يكون خَصَّ السبع تَبرُّكاً بهذا العَدَد؛ لأنَّ له دخولاً في كثير من أُمور الشَّريعة وأصل الخِلْقة. وفي رواية للطبراني في هذا الحديث: «من

آبار شَتَّى»[1]، والظاهر أنَّ ذلك للتَّداوي لقوله في رواية أُخرى في «الصحيح» (٤٤٤٢): «لَعَلِّي أستَريح فأعهَد»[2]، أي: أُوصي.

**قوله: «وأُجلِسَ في مِخْضَب لحفصة»** زاد ابن خُزَيمة (٢٥٨) من طريق عُرْوة عن عائشة: أنَّه كان من نُحاس، وفيه إشارة إلى الرَّد على مَن كَرِهَ الاغتسال فيه كما ثبت ذلك عن ابن عمر، وقال عطاء: إنَّما كُرِهَ من النُّحاس ريحه.

**قوله: «نصبُّ عليه من تلك»** أي: القِرب السبع.

**قوله: «حتَّى طَفِقَ»** يقال: طَفِقَ يفعل كذا: إذا شَرَعَ في فعل واستمرَّ فيه.

**قوله: «ثمَّ خَرَجَ إلى الناس»** زاد المصنِّف (٤٤٤٢) من طريق عُقيل عن الزُّهْري: «فصَلَّى بهم وخَطَبَهم ثمَّ خرج»، وهو في «باب الوَفاة» في آخر كتاب المغازي، وسيأتي الكلام على بقيَّة مباحثه هناك، وعلى ما فيه من أحكام الإمامة في «باب حَدِّ المريض أنْ يَشْهَد الجماعة» (٦٦٤) إن شاء الله تعالى.

## ٤٦- باب الوُضوء من التَّوْر

**١٩٩- حدَّثنا خالدُ بنُ مَخلَدٍ، قال: حدَّثنا سليمانُ، قال: حدَّثني عَمرُو بنُ يحيى، عن أبيه قال: كان عَمّي يُكثِرُ مِن الوُضُوء، قال لعبد الله بنِ زيدٍ: أخبِرْني كيفَ رأيتَ النبيَّ ﷺ يتوضَّأُ؟ فدَعَا بتَوْرٍ من ماءٍ فكَفَأ على يديه فغَسَلَهُما ثلاثَ مِرارٍ، ثمَّ أدخلَ يدَه في التَّوْرِ فمَضْمَضَ واستَنثرَ ثلاث مَرّاتٍ من غَرْفةٍ واحدةٍ، ثمَّ أدخلَ يدَه فاغترَفَ بها فغَسَلَ وجهَه ثلاث مَرّاتٍ، ثمَّ غَسَلَ يديهِ إلى المِرفقَينِ مرَّتين مرَّتين، ثمَّ أخذ بيَدِه ماءً فمَسَحَ رَأْسَه فأدبَرَ به وأقبَلَ، ثمَّ غَسَلَ رِجْليه، فقال: هكذا رأيتُ النبيَّ ﷺ يتوضَّأُ.**

**قوله: «باب الوُضُوء من التَّوْر»** تقدَّمت مباحث حديث الباب قريباً (١٩٧)، وأنَّ التَّور بفتح المثنَّاة: شِبْه الطَّسْت، وقيل: هو الطَّسْت، ووَقَعَ في حديث شَرِيك عن أنس (٧٥١٧)

---

(١) «المعجم الأوسط» للطبراني (٥٥٢٨).

(٢) في رواية «الصحيح»: «لعلِّي أعهد»، واللفظ المذكور عند أحمد (٢٥١٧٩)، وابن خزيمة (٢٥٨).

في المِعْراج: «فأُتِيَ بطَسْتٍ من ذَهَب فيه تَوْر من ذَهَب» وظاهره المغايَرة بينهما، ويحتمل الترادُف، وكأنَّ الطَّسْت أكبر من التَّور.

٣٠٤/١ **قوله: «حدَّثنا سليمان»** هو ابن بلال، والإسناد/ كلُّه مدنيُّون.

**قوله: «كان عَمّي»** هو عَمْرو بن أبي حسن كما تقدَّم، وهو عمّه على الحقيقة.

**قوله: «ثمَّ أدخلَ يده في التَّوْر فمَضْمَضَ»** فيه حذف تقديره: ثمَّ أخرجها فمضمض. وقد صَرَّحَ به مسلم (٢٣٥).

**قوله: «من غَرْفة واحدة»** يتعلَّق بقوله: «فمضمض واستَنثرَ» والمعنى: أنَّه جمع بينهما ثلاث مرات كل مَرّة من غَرْفة، ويحتمل أنْ يتعلَّق بقوله: «ثلاث مرات» والمعنى: أنَّه جمع بينهما ثلاث مرات من غَرْفة واحدة، والأوَّل موافق لباقي الرِّوايات فهو أَولى.

**قوله: «فقال»** أي: عبد الله بن زيد **«هكذا»** هذه الزِّيادة صريحة في رفع الحديث وإنْ كان أوَّل سياق الحديث يدل عليه.

**٢٠٠- حدَّثنا مُسدَّدٌ، قال: حدَّثنا حمَّادٌ، عن ثابتٍ، عن أنسٍ: أنَّ النبيَّ ﷺ دَعَا بإناءٍ من ماءٍ فأُتِيَ بقَدَحٍ رَحْراحٍ فيه شيءٌ من ماءٍ فوَضَعَ أصابعَه فيه، قال أنسٌ: فجعلتُ أنظُرُ إلى الماءِ يَنبُعُ من بينِ أصابعِه، قال أنسٌ: فحَزَرْتُ مَن توضَّأ ما بينَ السبعينَ إلى الثَّمانينَ.**

**قوله: «حدَّثنا حمَّاد»** هو ابن زيد، ولم يسمع مُسدَّد من حمَّاد بن سَلَمة.

**قوله: «رَحْراح»** بمُهمَلاتٍ الأولى مفتوحة بعدها سكون، أي: مُتَّسِع الفَم، وقال الخطَّابيُّ: الرَّحْراح: الإناء الواسع الصَّحْن القريب القَعْر، ومثله لا يَسَع الماء الكثير، فهو أدل على عِظَم المعجزة.

قلت: وهذه الصِّفة شبيهة بالطَّسْت، وبهذا يظهر مُناسَبة هذا الحديث للترجمة.

وروى ابن خُزَيمة (١٢٤) هذا الحديث عن أحمد بن عَبْدة، عن حمَّاد بن زيد فقال بدل «رَحْراح»: «زُجاج» بزايٍ مضمومة وجيمَين، وبَوَّبَ عليه: «الوضوء من آنية الزُّجاج» ضد قول مَن زَعَمَ من المتصوِّفة أنَّ ذلك إسراف لإسراع الكسر إليه.

قلت: وهذه اللفظة تفرَّد بها أحمد بن عبدة، وخالفه أصحاب حمَّاد بن زيد فقالوا: رَحْراح، وقال بعضهم: «واسع الفَم» وهي رواية الإسماعيلي عن عبد الله بن ناجية، عن محمد بن موسى وإسحاق بن أبي إسرائيل وأحمد بن عبدة، كلّهم عن حمَّاد، وكأنَّه ساقه على لفظ محمد بن موسى، وصَرَّحَ جمع من الحُذّاق بأنَّ أحمد بن عبدة صَحَّفَها، ويُقوِّي ذلك أنَّه أتى في روايته بقوله: «أحسَبه» فدلَّ على أنَّه لم يُتْقِنه، فإنْ كان ضَبَطَه فلا مُنافاة بين روايته ورواية الجماعة، لاحتمال أنْ يكونوا وَصَفوا هيئَته وذكر هو جنسه. وفي «مسند أحمد» عن ابن عبَّاس: أنَّ المُقَوْقِس أهدَى للنبيِّ ﷺ قَدَحاً من زُجاج، لكن في إسناده مقال[1].

قوله: «فحَزَرْت» بتقديم الزَّاي، أي: قَدَّرْت، وتقدَّم من رواية حُميدٍ (١٩٥): أنَّهم كانوا ثمانين وزيادة، وهنا قال: ما بين السبعين إلى الثَّمانينَ.

والجمع بينهما أنَّ أنساً لم يكن يَضْبِط العِدّة بل كان يَتحقَّق أنَّها تُنيف على السبعين، ويَشُك هل بَلَغَت العَقْد الثامن أو تَجاوَزَتْه، فرُبَّما جزم بالـمُجاوَزة حيثُ يَغْلِب ذلك على ظنّه.

واستَدلَّ الشافعي بهذا الحديث على رَدِّ قول مَن قال من أصحاب الرَّأْي: إنَّ الوضوء مُقدَّر بقَدْرٍ من الماء مُعيَّن، ووجه الدّلالة: أنَّ الصحابة اغتَرَفوا من ذلك القَدَح من غير تقدير، لأنَّ الماء النابع لم يكن قَدْره معلوماً لهم فدلَّ على عدم التقدير، وبهذا يظهر مُناسَبة تعقيب المصنِّف هذا الحديث بـ«باب الوضوء بالـمُد»، والـمُدُّ: إناء يَسَع رِطْلاً وثُلُثاً بالبغدادي، قاله جمهور أهل العلم، وخالف بعض الحنفيَّة فقالوا: الـمُد رِطْلان.

## ٤٧- باب الوضوء بالمُدِّ

**٢٠١- حدَّثنا أبو نُعيمٍ، قال: حدَّثنا مِسْعَرٌ، قال: حدَّثني ابنُ جَبْرٍ، قال: سمعتُ أنساً يقول: كان النبيُّ ﷺ يَغسِلُ، أو كان يَغتسِلُ بالصاع إلى خمسةِ أمدادٍ، ويتوضَّأُ بالمُدّ.**

---

(١) فيه مندل بن علي، وهو ضعيف. وقد وَهِمَ الحافظ رحمه الله في عزوه إلى «مسند أحمد»، فإنه ليس فيه، وهو عند البزار (٢٩٠٤- كشف الأستار)، والطحاوي في «مشكل الآثار» (٤٣٤٣)، وأخرج ابن ماجه منه شربَه في الزجاج برقم (٣٤٣٥) بالإسناد نفسه، ولم يذكر أن المقوقس هو الذي أهداه.

٣٠٥/١ قوله: «ابن جَبْر» بفتح الجيم وسكون الموحَّدة، ومَن قاله بالتصغير فقد صَحَّفَ، لأنَّ ابن جُبَير وهو سعيد لا رواية له عن أنس في هذا الكتاب، والراوي هنا هو عبد الله بن عبد الله بن جَبْر بن عَتِيك الأنصاري، وقد رواه الإسماعيلي من طريق أبي نُعيم شيخ البخاري قال: حدَّثنا مِسعَر، حدَّثني شيخ من الأنصار يقال له: ابن جَبْر. وفي الإسناد كوفيّان: أبو نُعيم وشيخه، وبصريّان: أنس والراوي عنه.

قوله: «يَغسِل» أي: جسده، والشَّك فيه من البخاري أو من أبي نُعيم لمَّا حدَّثه به، فقد رواه الإسماعيلي من طريق أبي نُعيم فقال: «يَغتسِل» ولم يَشُك.

قوله: «بالصاع» هو إناء يَسَع خمسة أرطال وثُلُثاً بالبغدادي، وقال بعض الحنفيَّة: ثمانية.

قوله: «إلى خمسة أمداد» أي: كان رُبَّما اقتَصَرَ على الصاع وهو أربعة أمداد، ورُبَّما زاد عليها إلى خمسة، فكأنَّ أنساً لم يَطَّلِع على أنَّه استعمل في الغُسْل أكثر من ذلك، لأنَّه جعلها النِّهاية.

وقد روى مسلم (٣٢١/ ٤٣) من حديث عائشة رضي الله عنها: أنَّها كانت تَغتسِل هي والنبي ﷺ من إناء واحد هو الفَرَق، قال ابن عُيَينةَ والشافعي وغيرهما: هو ثلاثة آصُع، وروى مسلم أيضاً من حديثها (٣٢١/ ٤٤): أنَّه ﷺ كان يَغتسِل من إناء يَسَع ثلاثة أمداد، فهذا يدل على اختلاف الحال في ذلك بقَدْرِ الحاجة، وفيه رَدٌّ على مَن قَدَّرَ الوضوء والغُسْل بما ذُكر في حديث الباب كابن شَعْبان من المالكيَّة، وكذا مَن قال به من الحنفيَّة مع مخالفتهم له في مِقْدار المُد والصاع، وحَمَلَه الجمهور على الاستحباب لأنَّ أكثر مَن قَدَّرَ وضوءَه وغُسْله ﷺ من الصحابة قَدَّرَهما بذلك، ففي مسلم (٣٢٦) عن سَفينة مثله، ولأحمد (١٤٢٥٠) وأبي داود (٩٣) بإسنادٍ صحيح عن جابر مثله[1]، وفي الباب عن عائشة وأُم سَلَمةَ وابن عبَّاس وابن عمر وغيرهم[2]، وهذا إذا لم تَدْعُ الحاجة إلى الزِّيادة، وهو أيضاً في

---

(١) وأخرجه من حديث جابر أيضاً: أحمد (١٤١٨٨)، والبخاري (٢٥٢)، ومسلم (٣٢٩) بذكر الغسل دون الوضوء.

(٢) أحاديثهم أخرجها أحمد في «المسند» على التوالي: حديث عائشة برقم (٢٤٨٩٧)، وحديث أم سلمة برقم (٢٦٦٧٧)، وحديث ابن عباس برقم (٢٦٢٨)، وانظر تتمة تخريجها في هذه المواضع.

حق مَن يكون خَلْقه مُعتَدِلاً، وإلى هذا أشار المصنِّف في أوَّل كتاب الوضوء بقوله: وكَرِهَ أهل العلم الإسراف فيه وأنْ يُجاوِزوا فعل النبي ﷺ.

## ٤٨- باب المسح على الخُفَّين

**٢٠٢- حدَّثنا أصبَغُ بنُ الفَرَج المِصْريُّ، عن ابن وَهْبٍ، قال: حدَّثني عَمْرٌو، حدَّثني أبو النَّضْر، عن أبي سَلَمةَ بنِ عبدِ الرحمن، عن عبدِ الله بنِ عمرَ، عن سَعْدِ بنِ أبي وَقَّاصٍ، عن النبيِّ ﷺ: أنَّه مَسَحَ على الخُفَّين، وأنَّ عبدَ الله بنَ عمرَ سألَ عمرَ عن ذلك، فقال: نَعَم، إذا حَدَّثَكَ شيئاً سعدٌ عن النبي ﷺ فلا تَسألْ عنه غيرَه.**

**وقال موسى بنُ عُقْبة: أخبرني أبو النَّضْر، أنَّ أبا سَلَمةَ أخبره: أنَّ سَعْداً حدَّثه... فقال عمرُ لعبد الله، نحوَه.**

قوله: «**باب المسح على الخُفَّين**» نقل ابن المنذر عن ابن المبارَك قال: ليس في المسح على الخُفَّينِ عن الصحابة اختلاف؛ لأنَّ كل مَن رُوِيَ عنه منهم إنكاره فقد رُوِيَ عنه إثباته.

وقال ابن عبد البَرِّ: لا أعلم رُوِيَ عن أحد من فقهاء السَّلَف إنكاره إلَّا عن مالك، مع أنَّ الرِّوايات الصحيحة عنه مُصرِّحة بإثباته، وقد أشار الشافعي في «الأُم» إلى إنكار ذلك عن المالكيَّة، والمعروف المُستقِر عندهم الآن قولان: الجواز مُطلَقاً، ثانيهما: للمُسافرِ دون المُقيم. وهذا الثاني مقتضى ما في «المدوَّنة» وبه جزم ابن الحاجب، وصَحَّحَ الباجيُّ الأوَّل ونقله عن ابن وَهْب، وعن ابن نافع في «المبسوطة» نحوه، وأنَّ مالكاً إنَّما كان يَتوقَّف فيه في خاصّة نَفْسه مع إفتائه بالجواز، وهذا مِثل ما صَحَّ عن أبي أيوب الصحابي.

وقال ابن المنذر: اختلفَ العلماء أيّهما أفضل: المسح على الخُفَّين، أو نَزْعهما وغسل القدمين؟/ قال: والذي أختاره: أنَّ المسح أفضل، لأجلِ مَن طَعَنَ فيه من أهل البِدَع من ٣٠٦/١
الخوارج والرَّوافض. قال: وإحياء ما طَعَنَ فيه المخالفون من السُّنَن، أفضل من تركه. انتهى.

وقال الشيخ محيي الدِّين: وقد صَرَّحَ جمع من الأصحاب بأنَّ الغسل أفضل بشرطِ أنْ لا يترك المسح رَغْبةً عن السُّنّة، كما قالوه في تفضيل القَصْر على الإتمام، وقد صَرَّحَ جمعٌ من

الحُفَّاظ بأنَّ المسح على الخُفَّينِ متواتر، وجمع بعضهم رواته فجاوَزوا الثَّمانين ومنهم العشرةُ.

وفي ابن أبي شَيْبة وغيره عن الحسن البصري: حدَّثني سبعون من الصحابة بالمسحِ على الخُفَّين.

**قوله: «حدَّثنا أصبَغ»** بفتح الهمزة، وكأنَّ البخاري اختارَ الرواية عنه لهذا الحديث لقوله: المسح عن النبي ﷺ وعن أكابر أصحابه في الحَضَر أثبَت عندنا وأقوى من أنْ نَتْبَع مالكاً على خلافه.

وعَمْرو: هو ابن الحارث، وهو ومَن دونه ثلاثة مِصريُّون، والذين فوقه ثلاثة مدنيُّون، وفي الإسناد رواية تابعي عن تابعي: أبو النَّضْر عن أبي سَلَمة، وصحابي عن صحابي.

**قوله: «وأنَّ عبد الله»** هو معطوف على قوله: «عن عبد الله بن عمر» فهو موصول إذا حَمَلْناه على أنَّ أبا سَلَمةَ سمع ذلك من عبد الله، وإلَّا فأبو سَلَمةَ لم يُدْرِك القِصّة.

وقد أخرجه أحمد (٨٧) من طريق أُخرى عن أبي النَّضْر، عن أبي سَلَمةَ، عن ابن عمر قال: رأيت سعد بن أبي وَقَّاص يمسح على خُفَّيْه بالعراقِ حين توضَّأ، فأنكَرْتُ ذلك عليه، فلمَّا اجتمعنا عند عمر قال لي سعد: سَلْ أباك... فذكر القِصّة.

ورواه ابن خُزَيمة (١٨٤) من طريق أيوب، عن نافع، عن ابن عمر، نحوه، وفيه أنَّ عمر قال: كنَّا ونحنُ مع نبيّنا نَمْسَح على خِفافنا لا نرى بذلك بأساً.

**قوله: «فلا تسأل عنه غيره»** أي: لقوّة الوُثوق بنقلِه، ففيه دليل على أنَّ الصِّفات المُوجِبة للتَّرجيح إذا اجتمعت في الراوي، كانت من جملة القرائن التي إذا حَفَّتْ خَبَرَ الواحد قامت مقام الأشخاص المتعدِّدة، وقد يفيد العلمَ عند البعض دون البعض، وعلى أنَّ عمر كان يَقْبَل خبر الواحد، وما نُقِلَ عنه من التوقُّف إنَّما كان عند وُقوع ريبة له في بعض المواضع، واحتَجَّ به مَن قال بتفاوُتِ رُتَب العدالة ودخول الترجيح في ذلك عند التعارُض، ويُمكِن إبداء الفارق في ذلك بين الرواية والشَّهادة.

وفيه تعظيم عظيم من عمر لسعدٍ، وفيه أنَّ الصحابي القديم الصُّحْبة قد يخفى عليه من الأُمور الجَلِيَّة في الشرع ما يَطَّلِع عليه غيره؛ لأنَّ ابن عمر أنكَرَ المسح على الخُفَّينِ مع قديم صُحْبَته وكثرة روايته، وقد روى قِصَّته مالك في «الموطَّأ» (١/ ٣٦) عن نافع وعبد الله بن دينار أنَّهما أخبراه: أنَّ ابن عمر قَدِمَ الكوفة على سعد وهو أميرها فرآه يمسح على الخُفَّينِ فأنكَرَ ذلك عليه، فقال له سعد: سَلْ أباك... فذكر القِصّة. ويحتمل أنْ يكون ابن عمر إنَّما أنكَرَ المسح في الحَضَر لا في السَّفَر لظاهر هذه القِصّة، ومع ذلك فالفائدة بحالها، والله أعلم.

**قوله: «وقال موسى بن عُقْبة»** هذا التعليق وَصَلَه الإسماعيلي وغيره بهذا الإسناد، وفيه ثلاثة من التابعين على الوِلاء أوَّلهم موسى، وموسى وأبو النَّضْر قَرينان مَدَنيّان.

**قوله: «أنَّ سَعْداً حَدَّثَه»** أي: حدَّث أبا سَلَمة، والمحَدَّث به محذوف تَبيَّن من الرواية الموصولة أنَّ لفظه: أنَّ رسول الله ﷺ مَسَحَ على الخُفَّين.

**قوله: «فقال»** هو معطوف على المقدَّر.

**قوله: «نحوَه»** بالنصب لأنَّه مَقُول القول، وظهر أنَّ قول عمر في هذه الرواية المعلَّقة بمعنى الرواية التي وَصَلها المؤلِّف لا بلفظها. وقد وَصَلَه الإسماعيلي أيضاً من طريق أُخرى عن موسى بن عُقْبة ولفظه: وأنَّ عمر قال لعبد الله ـ أي: ابنه كأنَّه يلومه ـ: إذا حدَّثك سعد عن النبي ﷺ فلا تَبتَغِ وراء حديثه شيئاً.

**٢٠٣- حدَّثنا عَمرُو بنُ خالدٍ الحَرَّانيُّ، قال: حدَّثنا الليثُ، عن يحيى بنِ سعيدٍ، عن سعدِ ابنِ إبراهيمَ، عن نافعِ/ بنِ جُبَيرٍ، عن عُرْوةَ بنِ المغيرةِ، عن أبيه المغيرةِ بنِ شُعْبَةَ، عن رسولِ الله ﷺ: أنَّه خَرَجَ لحاجَتِه فاتَّبَعَه المغيرةُ بإداوةٍ فيها ماءٌ، فصَبَّ عليه حينَ فَرَغَ من حاجَتِه، فتوضَّأَ ومَسَحَ على الخُفَّين.** ٣٠٧/١

**قوله: «حدَّثنا الليث»** بن سعد **«عن يحيى بن سعيد»** هو الأنصاري، وقد تقدَّم هذا الحديث من طريق أُخرى عنه (١٨٢) في «باب الرجل يوضِّئ صاحبه»، وأنَّ فيه أربعة من التابعين على الوِلاء.

وأخرجه المصنِّف في المغازي (٤٤٢١) من طريق أُخرى عن الليث فقال: «عن عبد العزيز ابن أبي سَلَمةَ» بدل يحيى بن سعيد، وسياقه أتمُّ، فكأنَّ للَّيْثِ فيه شيخَين.

**قوله: «أنَّه خَرَجَ لحاجَتِه»** في الباب الذي بعد هذا: «أنَّه كان في سَفَر» (٢٠٦)، وفي المغازي (٤٤٢١): «أنَّه كان في غَزْوة تبوك» على تردُّد في ذلك من رواته.

ولمالك (١/ ٣٥-٣٦) وأحمد (١٨١٦٠) وأبي داود (١٤٩) من طريق عَبَّاد بن زياد، عن عُرْوة بن المغيرة: أنَّه كان في غَزْوة تَبوك بلا تردُّد، وأنَّ ذلك كان عند صلاة الفَجْر.

**قوله: «فاتَّبَعَه»** بتشديد المثنَّاة المفتوحة، وللمصنِّف من طريق مسروق عن المغيرة في الجهاد[1] وغيره: أنَّ النبي ﷺ هو الذي أمره أنْ يَتبَعه بالإداوة، وزاد: «فانطَلَقَ حتَّى تَوارَى عنِّي فقَضَى حاجتَه، ثمَّ أقبَلَ فتوضَّأ». وعند أحمد (١٨٢٢٥) من طريق أُخرى عن المغيرة: أنَّ الماء الذي توضَّأ به أخذه المغيرة من أعرابيَّة صَبَّتْه له من قِرْبة كانت جِلْد مَيْتة، وأنَّ النبي ﷺ قال له: «سَلْها فإنْ كانت دَبغَتْها فهو طَهُور» وأنَّها قالت: إي والله لقد دبغتُها[2].

**قوله: «فتوضَّأ»** زاد في الجهاد (٢٩١٨): «وعليه جُبَّة شاميَّة» ولأبي داود (١٥١): «من صوف من جِباب الرُّوم»، وزاد المصنِّف (١٨٢) في الطريق الذي في «باب الرجل يوضِّئ صاحبه»: «فغَسَلَ وجهه ويديه» والفاء في «فغَسَلَ» تفصيليَّة، وتَبيَّن من ذلك أنَّ المراد بقوله: «توضَّأ» أي: بالكيفيَّة المذكورة، لا أنَّه غَسَلَ رِجْليه.

واستَدلَّ به القُرْطبي على الاقتصار على فُروض الوضوء دون سُنَنه، لا سيَّما في حال مَظِنَّة قِلَّة الماء كالسَّفَر، قال: ويحتمل أنَّ النبي ﷺ فعلها فلم يَذكُرها المغيرة، قال: والظاهر خلافه.

قلت: بل فعلها وذكرها المغيرة، ففي رواية أحمد (١٨١٦٠) من طريق عَبَّاد بن زياد المذكور: «أنَّه غَسَلَ كفَّيْه»، وله من وجه آخر قوي (١٨١٨٢): «فغَسَلَهما فأحسَنَ غسلَهما»

---

(١) كذا قال: في الجهاد، ورواية الجهاد (٢٩١٨) مختصرة، والرواية المعنية هي في الصلاة (٣٦٣).

(٢) إسناده ضعيف، فيه راويان ضعيفان.

قال: وأشُكُّ أقال: دَلَكَهما بتُرابٍ أم لا.

وللمصنِّف في الجهاد (٢٩١٨): «أنَّه تمضمض واستَنشَقَ وغَسَلَ وجهه» زاد أحمد: «ثلاث مرات، فذهب يُخرِج يديه من كُمَّيْه فكانا ضَيِّقَين، فأخرجهما من تحت الجُبّة»، ولمسلم (٢٧٤/ ٨١) من وجه آخر: «وألْقَى الجُبّة على مَنكِبَيه»، ولأحمد (١٨١٧٥): «فغَسَلَ يده اليمنى ثلاث مرات ويده اليُسرَى ثلاث مرات»، وللمصنِّف (٢٩١٨): «ومَسَحَ برأسِه»، وفي رواية لمسلم (٢٧٤/ ٨١): «ومَسَحَ بناصيَتِه وعلى عِمامَته وعلى الخُفَّين»، وسيأتي قوله: «إني أدخلتُهما طاهرتَينِ» في الباب الذي بعد هذا (٢٠٦).

وحديث المغيرة هذا ذكر البزَّار أنَّه رواه عنه سِتّون رجلاً، وقد لخَّصْتُ مقاصد طرقه الصحيحة في هذه القِطْعة.

وفيه من الفوائد الإبعاد عند قَضاء الحاجة، والتواري عن الأعيُن، واستحباب الدَّوام على الطهارة لأمره ﷺ المغيرة أنْ يَتبَعه بالماء مع أنَّه لم يَستَنجِ به، وإنَّما توضَّأ به حين رَجَع.

وفيه جواز الاستعانة كما شُرِحَ في بابه (١٥٢)، وغسل ما يصيب اليد من الأذى عند الاستجمار، وأنَّه لا يكفي إزالته بغير الماء، والاستعانة على إزالة الرائحة بالتُّراب ونحوه. وقد يُستَنبَط منه أنَّ ما انتَشَرَ عن الـمُعْتاد لا يُزال إلَّا بالماء.

وفيه الانتفاع بجلودِ الـمَيْتة إذا دُبِغَت، والانتفاع بثياب الكُفّار حتَّى تتحقَّق نجاستها، لأنَّه ﷺ لَبِسَ الجُبّة الرّوميَّة ولم يَستَفصِل، واستَدلَّ به القُرْطبي على أنَّ الصّوف لا يَنجُس بالموتِ، لأنَّ الجُبّة كانت شاميَّة وكانت الشّام إذْ ذاكَ دار كفر ومأكول أهلها الـمَيْتات، كذا قال.

وفيه الردُّ على مَن زَعَمَ أنَّ المسح على الخُفَّينِ منسوخ بآية الوضوء التي في المائدة، لأنَّها نزلتْ في/ غَزْوة المُرَيسيع، وكانت هذه القِصّة في غَزْوة تبوك، وهي بعدها باتِّفاقٍ، وسيأتي ١/٣٠٨ حديث جَرِير البَجَلي (٣٨٧) في معنى ذلك في كتاب الصلاة إن شاء الله تعالى.

وفيه التشمير في السَّفَر، ولُبْس الثّياب الضَّيِّقة فيه لكَوْنها أعوَن على ذلك.

وفيه المواظَبة على سُنَن الوضوء حتَّى في السَّفَر.

وفيه قَبُول خَبَر الواحد في الأحكام ولو كانت امرأة، سواء كان ذلك فيما تَعُم به البَلْوَى أم لا؛ لأنَّه ﷺ قَبِلَ خَبَر الأعرابيَّة كما تقدَّم.

وفيه أنَّ الاقتصار على غسل مُعْظَم المفروض غسله لا يُجزِئ، لإخراجه ﷺ يديه من تحت الجُبّة ولم يكتفِ فيما بَقيَ منهما بالمسحِ عليه.

وقد يُستَدل به على مَن ذهب إلى وجوب تعميم مسح الرأس، لكَوْنه كمَّلَ بالمسح على العِمامة، ولم يكتفِ بالمسحِ على ما بَقيَ من ذِراعَيْه.

**٢٠٤- حدَّثنا أبو نُعيم، قال: حدَّثنا شَيْبانُ، عن يحيى، عن أبي سَلَمةَ، عن جعفرِ بنِ عَمْرِو ابنِ أُميَّةَ الضَّمْريّ، أنَّ أباه أخبرهُ: أنَّه رأَى النبيَّ ﷺ يَمسَحُ على الخُفَّين.**

**وتابعَه حَرْبٌ وأبانُ عن يحيى.**

[طرفه في: ٢٠٥]

**قوله: «شَيْبان»** هو ابن عبد الرحمن، ويحيى: هو ابن أبي كثير.

**قوله: «عن أبي سَلَمةَ»** وللإسماعيليِّ من طريق الحسن بن موسى، عن شَيْبان، عن يحيى، قال: حدَّثني أبو سَلَمةَ، قال: حدَّثني جعفر بن عَمْرو بن أُميَّة.

وفي الإسناد ثلاثة من التابعين على الوِلاء: أوَّلهم يحيى وهو تابعي صغير، وأبو سَلَمةَ وجعفر قَرِينان.

**قوله: «وتابعَه»** أي: تابعَ شَيْبانَ **«حربٌ»** وهو ابن شدَّاد، وحديثه موصول عند النَّسائيّ (١١٩) والطبراني.

**قوله: «وأبان»** هو ابن يزيد العَطَّار، وهو معطوف على حَرْب، وحديثه موصول عند أحمد (١٧٦١٩) والطبراني.

**٢٠٥- حدَّثنا عَبْدانُ، قال: أخبرنا عبدُ الله، قال: أخبرنا الأوزاعيُّ، عن يحيى، عن أبي سَلَمةَ، عن جعفرِ بنِ عَمْرٍو، عن أبيه قال: رأيتُ النبيَّ ﷺ يَمْسَحُ على عِمامَتِه وخُفَّيْه.**

**وتابعَه مَعمَرٌ، عن يحيى، عن أبي سَلَمةَ، عن عَمْرٍو قال: رأيتُ النبيَّ ﷺ.**

**قوله: «أخبرنا عبد الله»** هو ابن المبارَك.

**قوله: «عن يحيى»** لأحمد (١٧٦١٦ و٢٢٤٨١) عن أبي المغيرة عن الأوزاعيّ: حدَّثني يحيى.

**قوله: «على عِمامَته وخُفَّيْه»** هكذا رواه الأوزاعيُّ وهو مشهور عنه، وأسقَطَ بعض الرُّواة عنه جعفراً من الإسناد، وهو خطأ، قاله أبو حاتم الرازيُّ.

**قوله: «وتابعَه»** أي: تابعَ الأوزاعيَّ **«مَعمَرٌ»** ابن راشد في المتن لا في الإسناد، وهذا هو السبب في سياق المصنِّف الإسناد ثانياً ليُبيِّنَ أنَّه ليس في رواية مَعمَر ذِكْر جعفر، وذكر أبو ذرٍّ في روايته لفظ المتن وهو قوله: «يمسح على عِمامَته» زاد الكُشْمِيهَني: «وخُفَّيْه»، وسقط ذِكْر المتن من سائر الرِّوايات في «الصحيح».

وراوية مَعمَر قد أخرجها عبد الرزاق في «مصنَّفه» (٧٤٦) عن مَعمَر بدونِ ذِكْر العِمامة، لكن أخرجها ابن مَندَهْ في كتاب «الطهارة» له من طريق مَعمَر بإثباتها.

وأغربَ الأَصِيلي فيما حكاه ابن بَطَّال فقال: ذِكْر العِمامة في هذا الحديث من خطأ الأوزاعيِّ؛ لأنَّ شَيْبان وغيره رَوَوْه عن يحيى بدونها، فوَجَبَ تغليب رواية الجماعة على الواحدة، قال: وأمَّا متابعة مَعمَر فليس فيها ذِكْر العِمامة، وهي أيضاً مُرسَلة، لأنَّ أبا سَلَمةَ لم يسمع من عَمْرو.

قلت: سماع أبي سَلَمةَ من عَمْرو مُمكِن، فإنَّه مات بالمدينة سنة سِتّين، وأبو سَلَمةَ مَدَني ولم يُوصَف بتدليسٍ، وقد سمع من خَلْق ماتوا قبل عَمْرو، وقد روى بُكَير بن الأشج عن أبي سَلَمةَ: أنَّه أرسَلَ جعفر بنَ عَمْرو بن أُميَّة إلى أبيه/ يسأله عن هذا الحديث، فرجع إليه ٣٠٩/١ فأخبره به، فلا مانع أنْ يكون أبو سَلَمةَ اجتمع بعَمْرٍو بعدُ فسمعه منه، ويُقوِّيه تَوَفُّر دَوَاعيهم على الاجتماع في المسجد النَّبوي.

وقد ذكرنا أنَّ ابن مَندَهْ أخرجه من طريق مَعمَر بإثبات ذِكْر العِمامة فيه، وعلى تقدير

تفرُّد الأوزاعي بذِكْرها لا يَستلزِم ذلك تخطئته؛ لأنَّها تكون زيادة من ثقة حافظ غير مُنافية لرواية رُفْقَته، فتُقبَل ولا تكون شاذَّة، ولا معنى لرَدِّ الرِّوايات الصحيحة بهذه التعليلات الواهية.

وقد اختلفَ السَّلَف في معنى المسح على العِمامة فقيل: إنَّه كمَّلَ عليها بعد مسح الناصية، وقد تقدَّمت رواية مسلم (٢٧٤/ ٨١) بما يدل على ذلك، وإلى عدم الاقتصار على المسح عليها ذهب الجمهور.

وقال الخطَّابيُّ: فَرَضَ الله مسح الرأس، والحديث في مسح العِمامة مُحتمِل للتأويل، فلا يُترَك المتيقَّن للمُحتمَل. قال: وقياسه على مسح الخُف بعيد؛ لأنَّه يَشُقُّ نزعُه بخلافها.

وتُعُقِّبَ بأنَّ الذين أجازوا الاقتصار على مسح العِمامة، شَرَطوا فيه المَشَقّة في نَزْعها كما في الخُف، وطريقه أنْ تكون مُحنَّكة كعمائم العرب، وقالوا: عُضْو يَسْقُط فرضُه في التيمُّم فجازَ المسح على حائله كالقدمين، وقالوا: الآية لا تنفي ذلك ولا سيَّما عند مَن يحمل المُشترَك على حقيقته ومجازه، لأنَّ مَن قال: قَبَّلتُ رأس فلان، يَصْدُق ولو كان على حائل، وإلى هذا ذهب الأوزاعيُّ والثَّوْريُّ في رواية عنه، وأحمد وإسحاق وأبو ثَوْر والطبري وابن خُزَيمة وابن المنذر وغيرهم، وقال ابن المنذر: ثبت ذلك عن أبي بكر وعمر، وقد صَحَّ أنَّ النبي ﷺ قال: «إنْ يُطِع الناسُ أبا بكر وعمر يَرشُدوا»[1]، والله أعلم.

## ٤٩ - باب إذا أَدخل رِجْليه وهما طاهرتان

**٢٠٦- حدَّثنا أبو نُعيم، قال: حدَّثنا زكريَّا، عن عامرٍ، عن عُرْوةَ بنِ المغيرةِ، عن أَبيه قال: كنتُ معَ النبيِّ ﷺ في سَفَرٍ فأهوَيْتُ لأَنزِعَ خُفَّيْه، فقال: «دَعْهُما، فإني أَدخَلْتُهما طاهرَتَينِ» فمَسَحَ عليهما.** [انظر:١٨٢]

---

(١) أخرجه مسلم (٦٨١) من حديث أبي قتادة. وأخرج أحمد (٢٣٢٤٥)، وابن ماجه (٩٧)، والترمذي (٣٦٦٢) و(٣٦٦٣) من حديث حذيفة مرفوعاً: «اقتدوا باللذين من بعدي: أبي بكر وعمر»، قال الترمذي: هذا حديث حسن.

**قوله: «باب إذا أدخلَ رِجْليه وهما طاهرتان»** هذا لفظ رواية أبي داود (١٥١) من طريق يونس بن أبي إسحاق عن الشَّعْبي في هذا الحديث، وسنبيِّن ما بينها وبين لفظ حديث الباب من التفاوُت.

**قوله: «حدَّثنا زكريَّا»** هو ابن أبي زائدة **«عن عامر»** هو الشَّعْبي، وزكريَّا مُدلِّس ولم أرَه من حديثه إلَّا بالعنعنة، لكن أخرجه أحمد (١٨٢٣٥) عن يحيى القَطَّان عن زكريَّا، والقَطَّان لا يحمل من حديث شيوخه المدلِّسين إلَّا ما كان مسموعاً لهم، صَرَّحَ بذلك الإسماعيلي.

**قوله: «فأهوَيتُ»** أي: مَدَدْت يدي، قال الأصمعي: أهوَيْت بالشيء: إذا أومأتُ به، وقال غيره: أهوَيْت: قَصَدْت الهَويَّ من القيام إلى القعود. وقيل: الإهواء: الإمالة.

قال ابن بَطَّال: فيه خِدْمة العالم، وأنَّ للخادِم أنْ يَقصِد إلى ما يعرف من عادة مخدومه قبل أنْ يأْمُره، وفيه الفَهْم عن الإشارة، ورَدُّ الجواب عمَّا يُفهَم عنها لقوله: «فقال: دَعْهما».

**قوله: «فإني أدخلْتُهما»** أي: القدمين **«طاهرَتَينِ»** كذا للأكثر، وللكُشْمِيهَني: «وهما طاهرَتان»، ولأبي داود (١٥١): «فإني أدخلْتُ القدمين الخُفَّينِ وهما طاهرَتان»، وللحُميديِّ في «مسنده» (٧٥٨): قلت: يا رسول الله، أيمسحُ أحدنا على خُفَّيْهِ؟ قال: «نَعَم، إذا أدخلهما وهما طاهرَتان».

ولابن خُزَيمة (١٩٣) من حديث صَفْوان بن عَسّال: «أمَرَنا رسول الله ﷺ أنْ نَمْسَح على الخُفَّينِ إذا نحنُ أدخلْناهما على طُهْر ثلاثاً إذا سافَرْنا، ويوماً وليلة إذا أقَمْنا»، قال ابن خُزَيمة: ذكرته للمُزَنيِّ فقال لي: حَدِّثْ به أصحابنا، فإنَّه أقوى حُجّة للشّافعي. انتهى، وحديث صَفْوان وإنْ كان صحيحاً لكنَّه ليس على شرط البخاريّ، لكنَّ حديث الباب موافق له في الدّلالة على اشتراط الطهارة عند اللُّبْس، وأشار المُزَني بما قال إلى الخلاف/ في ٣١٠/١
المسألة.

ومُحصَّله: أنَّ الشافعيَّ والجمهور حملوا الطهارة على الشرعيَّة في الوضوء، وخالفهم داود فقال: إذا لم يكن على رِجْليه نجاسة عند اللُّبْس جازَ له المسح، ولو تَيمَّمَ ثمَّ لَبِسَهما لم

يُبَحْ له عندهم، لأنَّ التيمُّم مُبيح لا رافع، وخالفهم أصبَغ.

ولو غَسَلَ رِجْليه بنيَّة الوضوء ثمَّ لَبِسَهما ثمَّ أكمَلَ باقيَ الأعضاء، لم يُبَح المسح عند الشافعي ومَن وافقه على إيجاب الترتيب، وكذا عند مَن لا يُوجِبه بناء على أنَّ الطهارة لا تتبعَّض، لكن قال صاحب «الهداية» من الحنفيَّة: شرط إباحة المسح لُبْسهما على طهارة كاملة، قال: والمراد بالكاملة وقت الحَدَث لا وقت اللُّبْس، ففي هذه الصورة إذا أكملَ الوضوء ثمَّ أحدَثَ جازَ له المسح؛ لأنَّه وقتَ الحَدَث كان على طهارة كاملة. انتهى.

والحديث حُجّة عليه، لأنَّه جعل الطهارة قبل لُبْس الخُف شرطاً لجواز المسح، والمعلَّق بشرطٍ لا يصح إلَّا بوُجودِ ذلك الشَّرْط، وقد سَلَّمَ أنَّ المراد بالطهارة الكاملةُ، ولو توضَّأ مُرتِّباً وبَقيَ غسل إحدى رِجْليه فلَبِسَ ثمَّ غَسَلَ الثانية ولَبِسَ، لم يُبَحْ له المسح عند الأكثر، وأجازَه الثَّوْري والكوفيُّون والمُزَني صاحب الشافعي ومُطرِّف صاحب مالك وابن المنذر وغيرهم لصِدْقِ أنَّه أدخلَ كُلًّا من رِجْليه الخُفَّينِ وهي طاهرة، وتُعُقِّبَ بأنَّ الحُكْم المُرتَّب على التثنية غير الحُكْم المُرتَّب على الوَحْدة، واستَضعَفَه ابن دَقِيق العيد لأنَّ الاحتمال باقٍ، قال: لكن إنْ ضُمَّ إليه دليل يدل على أنَّ الطهارة لا تتبعَّض اتَّجه.

**فائدة:** المسح على الخُفَّينِ خاص بالوضوءِ لا مَدْخَل للغُسْلِ فيه بإجماعٍ.

**فائدة أُخرى:** لو نَزَعَ خُفَّيْه بعد المسح قبل انقِضاء المدَّة عند مَن قال بالتوقيتِ، أعاد الوضوء عند أحمد وإسحاق وغيرهما، وغَسَلَ قَدَمَيْه عند الكوفيِّين والمُزَني وأبي ثَوْر، وكذا قال مالك والليث إلَّا إنْ تَطاوَل، وقال الحسن وابن أبي ليلى وجماعة: ليس عليه غسل قَدَمَيه، وقاسوه على مَن مَسَحَ رأسه ثمَّ حَلَقَه: أنَّه لا يجب عليه إعادة المسح، وفيه نَظَر.

**فائدة أُخرى:** لم يُخرج البخاري ما يدل على توقيت المسح، وقد قال به الجمهور، وخالف مالك في المشهور عنه فقال: يمسح ما لم يَخْلَع، ورُوِيَ مثله عن عمر. وأخرج مسلم (٢٧٦) التوقيت من حديث علي، كما تقدَّم من حديث صَفْوان بن عَسّال[1]، وفي

---

(١) تقدم في الصفحة السابقة، وانظر تخريجه أيضاً في «مسند أحمد» (١٨٠٩٣).

الباب عن أبي بَكْرة[1] وصَحَّحَه الشافعي وغيره.

## ٥٠- باب من لم يتوضَّأْ من لحم الشَّاة والسَّوِيق

**وأكَلَ أبو بكرٍ وعمرُ وعثمانُ رضي الله عنهم لحماً فلم يتوضَّؤوا.**

**٢٠٧- حدَّثنا عبدُ الله بنُ يوسفَ، قال: أخبرنا مالكٌ، عن زيدِ بنِ أسلَمَ، عن عطاءِ بنِ يسارٍ، عن عبدِ الله بنِ عبَّاس: أنَّ رسولَ الله ﷺ أكَلَ كَتِفَ شاةٍ، ثمَّ صَلَّى ولم يتوضَّأْ.**

[طرفاه في: ٥٤٠٤، ٥٤٠٥]

**قوله: «باب مَن لم يتوضَّأ من لحم الشَّاة»** نَصَّ على لحم الشّاة ليَندَرِج ما هو مثلها وما دونها بالأَولى، وأمَّا ما فوقها فلعلَّه يشير إلى استثناء لحوم الإبل، لأنَّ مَن خَصَّه من عموم الجواز عَلَّلَه بشِدّة زُهومَته، فلهذا لم يُقيِّده بكَوْنِه مطبوخاً، وفيه حديثان عند مسلم[2]، وهو قول أحمد واختارَه ابن خُزَيمة وغيره من مُحدِّثي الشافعيَّة.

**قوله: «والسَّويق»**/ قال ابن التِّين: ليس في أحاديث الباب ذِكْر السَّويق. وأُجيبَ بأنَّه ٣١١/١
دَخَلَ من باب الأَولى، لأنَّه إذا لم يتوضَّأ من اللَّحْم مع دُسومَته فعدمه من السَّويق أَولى، ولعلَّه أشار بذلك إلى حديث الباب الذي بعده (٢٠٩).

**قوله: «وأكَلَ أبو بكر...»** إلى آخره سقط قوله: «لحماً» من رواية أبي ذرٍّ إلَّا عن الكُشْمِيهَني، وقد وَصَلَه الطبرانيُّ في «مسند الشاميّين» (٢٢٦٢) بإسنادٍ حسن[3] من طريق سُلَيم بن عامر قال: رأيت أبا بكر وعمر وعثمان أكَلوا ممَّا مَسَّت النار ولم يتوضَّؤوا، ورُوِّيناه

---

(١) أخرجه ابن ماجه (٥٥٦)، وابن خزيمة (١٩٢)، وابن حبان (١٣٢٤) وانظر تتمة تخريجه فيه. وفي الباب أيضاً عن خزيمة بن ثابت، انظره وتخريجه في «مسند أحمد» (٢١٨٥١).

(٢) قوله: «وفيه حديثان عند مسلم» وهمٌ من الحافظ رحمه الله، فإن مسلماً قد روى واحداً منهما وهو حديث جابر بن سمرة (٣٦٠)، والحديث الآخر أخرجه أبو داود (١٨٤)، والترمذي (٨١)، وابن ماجه (٤٩٤)، وصححه ابن خزيمة (٣٢)، وابن حبان (١١٢٨)، وانظر تتمة تخريجه في «مسند أحمد» (١٨٥٣٨) من حديث البراء بن عازب.

(٣) بل ضعيف، فشيخ الطبراني فيه إبراهيم بن محمد بن عرق، قال الذهبي في «الميزان»: غير معتمد. وفيه أيضاً عبد الملك بن محمد الحِمْيري، ليَّنه الحافظ في «التقريب»، لكن ثبت عنهم هذا من غير هذا الوجه كما سيأتي بعدُ.

من طرق كثيرة عن جابر مرفوعاً وموقوفاً على الثلاثة، مُفرَّقاً ومجموعاً[١].

**قوله: «أكَلَ كتف شاة»** أي: لحمه. وللمصنِّف في الأطعمة (٥٤٠٤): «تَعَرَّقَ» أي: أكَلَ ما على العَرْق ـ بفتح المهمَلة وسكون الراء ـ وهو العَظْم، ويقال له: العُراق، بالضم أيضاً.

وأفاد القاضي إسماعيل أنَّ ذلك كان في بيت ضُباعة بنت الزُّبَير بن عبد المطَّلِب وهي بنت عَمِّ النبي ﷺ، ويحتمل أنَّه كان في بيت ميمونة كما سيأتي (٢١٠) من حديثها وهي خالة ابن عبَّاس، كما أنَّ ضُباعة بنت عمّه. وبيَّن النَّسائيُّ (١٨٢) من حديث أُم سَلَمَةَ: أنَّ الذي دَعَاه إلى الصلاة هو بلال.

**٢٠٨- حدَّثنا يحيى بنُ بُكَيرٍ، قال: حدَّثنا الليثُ، عن عُقَيلٍ، عن ابن شِهابٍ، قال: أخبرني جعفرُ بنُ عَمْرِو بنِ أُميَّة، أنَّ أباه أخبره: أنَّه رأى رسولَ الله ﷺ يَحتَزُّ من كَتِفِ شاةٍ، فدُعِيَ إلى الصلاةِ فألْقَى السِّكِّينَ فصَلَّى ولم يتوضَّأْ.**

[أطرافه في: ٦٧٥، ٢٩٢٣، ٥٤٠٨، ٥٤٢٢، ٥٤٦٢]

**قوله: «يَحتَز»** بالمهمَلة والزَّاي، أي: يَقْطَع، زاد في الأطعمة (٥٤٢٢) من طريق مَعمَر عن الزُّهْري: «يأْكل منها»، وفي الصلاة (٦٧٥) من طريق صالح عن الزُّهْري: «يأْكل ذِراعاً يَحتَز منها».

**قوله: «فألْقَى السِّكِّينَ»** زاد في الأطعمة (٥٤٠٨) عن أبي اليَمَان، عن شعيب، عن الزُّهْري: «فألْقاها والسِّكِّين»، وزاد البيهقيُّ (١/ ١٥٧) من طريق عبد الكَريم بن الهيثَم عن أبي اليَمَان في آخر الحديث: قال الزُّهْري: فذهبتْ تلك ـ أي: القِصّة ـ في الناس، ثمَّ أخبر رجال من أصحاب النبي ﷺ ونساء من أزواجه أنَّ النبي ﷺ قال: «توضَّؤوا ممَّا مَسَّت النار» قال: فكان الزُّهْري يرى أنَّ الأمر بالوضوءِ ممَّا مَسَّت النار ناسخٌ لأحاديث الإباحة، لأنَّ الإباحة سابقة.

---

(١) انظر تخريج هذه الطرق في «المسند» عند الحديث (١٤٢٦٢) و(١٤٢٩٩) و(١٤٤٥٣)، وفي «صحيح ابن حبان» (١١٣٢).

واعتُرِضَ عليه بحديث جابر قال: «كان آخرَ الأمرينِ من رسول الله ﷺ تركُ الوضوء ممَّا مَسَّت النار» رواه أبو داود (١٩٢) والنَّسائي (١٨٥) وغيرهما وصَحَّحَه ابن خُزَيمة (٤٣) وابن حِبَّان (١١٣٤) وغيرهما، لكن قال أبو داود وغيره: إنَّ المراد بالأمر هنا الشَّأْن والقِصّة لا مُقابل النهي، وأنَّ هذا اللفظ مختصر من حديث جابر المشهور في قِصّة المرأة التي صنعتْ للنبيِّ ﷺ شاة فأكَلَ منها ثمَّ توضَّأ وصَلَّى الظُّهر، ثمَّ أكَلَ منها وصَلَّى العصر ولم يتوضَّأ[1]، فيحتمل أنْ تكون هذه القِصّة وَقَعَتْ قبل الأمر بالوضوءِ ممَّا مَسَّت النار، وأنَّ وضوءَه لصلاة الظُّهر كان عن حَدَثٍ لا بسبب الأكل من الشّاة.

وحكى البيهقيُّ (١/ ١٥٧) عن عثمان الدّارميِّ أنَّه قال: لمَّا اختلفَتْ أحاديث الباب ولم يتبيَّن الراجح منها، نَظَرْنا إلى ما عَمِلَ به الخُلَفاء الراشدون بعد النبي ﷺ فرَجَّحْنا به أحد الجانبَين، وارتَضَى النَّووي هذا في «شرح المهذَّب». وبهذا تَظْهَر حِكْمة تصدير البخاري حديث الباب بالأثرِ المنقول عن الخُلَفاء الثلاثة.

قال النَّووي: كان الخلاف فيه معروفاً بين الصحابة والتابعين، ثمَّ استَقرَّ الإجماع على أنَّه لا وضوء ممَّا مَسَّت النار إلَّا ما تقدَّم استثناؤُه من لحوم الإبل.

وجمع الخطَّابيُّ بوجهٍ آخر: وهو أنَّ أحاديث الأمر محمولة على الاستحباب لا على الوجوب، والله أعلم.

واستَدلَّ البخاري في الصلاة (٦٧٥) بهذا الحديث على أنَّ الأمر بتقديم العَشاء على الصلاة خاصٌّ بغير الإمام الراتب/ وعلى جواز قَطْع اللَّحْم بالسِّكّين، وفي النهي عنه ٣١٢/١
حديث ضعيف في «سنن أبي داود» (٣٧٧٨) فإنْ ثبت خُصَّ بعدم الحاجة الدّاعية إلى ذلك لما فيه من التشَبُّه بالأعاجم وأهل الترفُّه، وفيه أنَّ الشَّهادة على النَّفي ـ إذا كان محصوراً ـ تُقبَل.

---

(١) ومثله قال ابن حبان في «صحيحه» (٣/ ٤١٧)، والحديث المطول أخرجه ابن حبان برقم (١١٣٠)، وانظر تتمة تخريجه فيه.

**فائدة:** ليس لعَمْرِو بن أُميَّة رواية في البخاري إلَّا هذا الحديث والذي مضى (٢٠٤) في المسح فقط.

## ٥١- باب من مَضمَضَ مِن السَّوِيق ولم يتوضَّأْ

**٢٠٩- حدَّثنا عبدُ الله بنُ يوسفَ، قال: أخبرنا مالكٌ، عن يحيى بنِ سعيدٍ، عن بُشَيرِ بنِ يَسارٍ مولى بني حارثةَ، أنَّ سُوَيدَ بنَ النُّعْمان أخبره: أنَّه خَرَجَ معَ رسولِ الله ﷺ عامَ خيبرَ حتَّى إذا كانُوا بالصَّهْباءِ ـ وهي أدنى خيبرَ ـ فصَلَّى العصرَ، ثمَّ دَعا بالأزْوادِ فلم يُؤْتَ إلَّا بالسَّوِيق، فأمَرَ به فثُرِّيَ فأكَلَ رسولُ الله ﷺ وأكَلْنا، ثمَّ قامَ إلى المغربِ فمَضْمَضَ ومَضْمَضْنا، ثمَّ صَلَّى ولم يتوضَّأْ.**

[أطرافه في: ٢١٥، ٢٩٨١، ٤١٧٥، ٤١٩٥، ٥٣٨٤، ٥٣٩٠، ٥٤٥٤، ٥٤٥٥]

**قوله: «باب مَن مَضْمَضَ من السَّويق»** قال الدّاوودي: هو دقيق الشَّعير أو السُّلْت المقلي، وقال غيره: ويكون من القَمْح. وقد وَصَفَه أعرابي فقال: عُدّة المسافر، وطعام العَجْلان، وبُلْغة المريض.

**قوله: «عن يحيى بن سعيد»** هو الأنصاري، والإسناد مدنيُّون إلَّا شيخ البخاري. وبُشَير بالموحَّدة والمعجَمة مُصغَّراً، ويسار بالتَّحتانية والمهمَلة.

**قوله: «بالصَّهْباءِ»** بفتح المهمَلة والمد.

**قوله: «وهي أدنى خيبَر»** أي: طرفها ممَّا يلي المدينةَ. وللمصنِّف في الأطعمة (٥٣٨٤): وهي على رَوْحة من خيبر. وقال أبو عُبيد البَكْري في «مُعجَم البُلْدان»: هي على بَرِيد.

وبيَّن البخاري في موضع آخر من الأطعمة (٥٣٨٤) من حديث ابن عُيَينةَ أنَّ هذه الزِّيادة من قول يحيى بن سعيد أُدرِجَت، وسيأتي الحديث قريباً (٢١٥) بدونِ الزِّيادة من طريق سليمان بن بلال عن يحيى.

**قوله: «ثمَّ دَعا بالأزوادِ»** فيه جمع الرُّفَقاء على الزّاد في السَّفَر، وإنْ كان بعضهم أكثر أكلاً، وفيه حمل الأزواد في الأسفار وأنَّ ذلك لا يَقدَح في التوَكُّل.

واستَنبَطَ منه المُهَلَّب: أنَّ الإمام يأخذ المحتكِرين بإخراج الطعام عند قِلَّته ليبيعوه من أهل الحاجة، وأنَّ الإمام يَنظُر لأهل العَسْكَر فيجمع الزّادَ ليصيبَ منه مَن لا زاد معه.

**قوله: «فثُرِّيَ»** بضم المثلَّثة وتشديد الراء ويجوز تخفيفها: أي: بُلَّ بالماء لما لَحِقَه من اليُبْس.

**قوله: «وأكَلْنا»** زاد في رواية سليمان (٢١٥): وشَرِبْنا. وفي الجهاد (٢٩٨١) من رواية عبد الوَهّاب: فلُكْنا وأكَلْنا وشَرِبْنا.

**قوله: «ثمَّ قام إلى المغرب فمَضْمَضَ»** أي: قبل الدُّخول في الصلاة، وفائدة المضمضة من السَّويق ـ وإنْ كان لا دَسَم له ـ أنْ تحتَبِس بقاياه بين الأسنان ونواحي الفم فيَشْغَله تتبُّعه عن أحوال الصلاة.

**قوله: «ولم يتوضَّأ»** أي: بسبب أكل السَّويق. وقال الخطَّابيُّ: فيه دليل على أنَّ الوضوء ممَّا مَسَّت النار منسوخ، لأنَّه مُتقدِّم وخيبر كانت سنة سبع.

قلت: لا دلالة فيه، لأنَّ أبا هريرة حَضَرَ بعد فتح خيبر وروى الأمر بالوضوءِ كما في مسلم (٣٥٢)، وكان يُفْتي به بعد النبي ﷺ، واستَدلَّ به البخاري على جواز صلاتَينِ فأكثر بوَضوءٍ واحد (٢١٥)، وعلى استحباب المضمضة بعد الطعام (٥٤٥٤).

**٢١٠- وحدَّثنا أَصبَغُ، قال: أخبرنا ابنُ وَهْبٍ، قال: أخبرني عَمْرٌو، عن بُكَيرٍ، عن كُرَيبٍ، عن ميمونةَ: أنَّ النبيَّ ﷺ أكَلَ عندَها كَتِفاً ثمَّ صَلَّى ولم يتوضَّأْ.**

**قوله: «أخبرني عَمْرو»** هو ابن الحارث، وبُكَير: هو ابن عبد الله بن الأشج، ومباحث المتن تقدَّمت في الباب الذي قبله. ونصف الإسناد الأوَّل مِصريُّون ونصفه الأعلى مدنيُّون، ولِعَمْرِو ابن الحارث فيه/ إسناد آخر إلى ميمونة، ذكره الإسماعيلي مقروناً بالإسناد الأوَّل. ٣١٣/١

وليس في حديث ميمونة ذِكْر المضمضة التي تَرجَمَ بها، فقيل: أشار بذلك إلى أنَّها غير واجبة بدليلِ تركها في هذا الحديث، مع أنَّ المأكول دَسَمٌ يُحتاج إلى المضمضة منه، فتركها لبيان الجواز، وأفاد الكِرْمانيُّ أنَّ في نسخة الفِرَبْري التي بخَطِّه تقديم حديث ميمونة هذا إلى الباب الذي قبله، فعلى هذا هو من تصرُّف النُّسّاخ.

## ٥٢- باب هل يُمضمِض من اللَّبَن

**٢١١- حدَّثنا يحيى بنُ بُكَيرٍ وقُتَيبةُ، قالا: حدَّثنا الليثُ، عن عُقَيلٍ، عن ابن شِهابٍ، عن عُبيدِ الله بنِ عبدِ الله بنِ عُتْبَةَ، عن ابن عبَّاس: أنَّ رسولَ الله ﷺ شَرِبَ لَبَناً فمَضْمَضَ وقال: «إنَّ له دَسَماً».**

**تابعَه يونسُ وصالحُ بنُ كَيْسانَ عن الزُّهْريّ.**

[طرفه في: ٥٦٠٩]

**قوله:«باب هل يمضمض من اللبن»** حديث قُتَيبة هذا أحد الأحاديث التي أخرجها الأئمَّة الخمسة وهم: الشيخان[1] وأبو داود (١٩٦) والنَّسائيُّ (١٨٧) والتِّرمِذي (٨٩) عن شيخ واحد وهو قُتَيبة.

**قوله: «شَرِبَ لبناً»** زاد مسلم: ثمَّ دَعا بماءٍ.

**قوله: «إنَّ له دَسَماً»** قال ابن بَطَّال عن الـمُهلَّب: فيه بيان عِلّة الأمر بالوضوءِ ممَّا مَسَّت النار، وذلك لأنَّهم كانوا أَلِفوا في الجاهليَّة قِلّة التنظيف، فأُمِروا بالوضوءِ ممَّا مَسَّت النار، فلمَّا تقرَّرت النَّظافة في الإسلام وشاعتْ نُسِخ.

كذا قال، ولا تعلُّق لحديث الباب بما ذَكَر، إنَّما فيه بيان العِلّة للمَضْمَضة من اللَّبَن، فيدل على استحبابها من كل شيء دَسِم، ويُستَنبَط منه استحباب غسل اليدَينِ للتنظيف.

**قوله: «تابعَه»** أي: عُقَيْلاً **«يونسُ»** أي: ابن يزيد، وحديثه موصول عند مسلم (٣٥٨)، وحديث صالح موصول عند أبي العبَّاس السَّراج في «مسنده»[2].

وتابعَهم أيضاً الأوزاعيُّ، أخرجه المصنِّف في الأطعمة (٥٦٠٩) عن أبي عاصم عنه بلفظ حديث الباب، لكن رواه ابن ماجَهْ (٤٩٨) من طريق الوليد بن مسلم قال: حدَّثنا الأوزاعيُّ،

---

(١) وهو عند مسلم برقم (٣٥٨).

(٢) أخرجه من طريقه الحافظ في «التغليق» ٢/ ١٤٠.

فذكره بصيغة الأمر: «مَضْمِضوا من اللَّبَن» الحديث، كذا رواه الطبراني[1] من طريق أُخرى عن الليث بالإسناد المذكور، وأخرج ابن ماجَهْ من حديث أُم سَلَمَةَ (٤٩٩) وسَهْل بن سعد (٥٠٠) مثله، وإسناد كلٍّ منهما حسن[2].

والدليل على أنَّ الأمر فيه للاستحباب ما رواه الشافعي عن ابن عبَّاس راوي الحديث أنَّه شَرِبَ لَبَناً فمضمض ثمَّ قال: لو لم أتمضمَض ما بالَيْت. وروى أبو داود (١٩٧) بإسنادٍ حسن عن أنس: أنَّ النبي ﷺ شَرِبَ لَبَناً فلم يتمَضْمَض ولم يتوضَّأ. وأغربَ ابن شاهين فجعل حديث أنس ناسخاً لحديث ابن عبَّاس، ولم يَذكُر مَن قال فيه بالوجوب حتَّى يحتاج إلى دعوى النَّسْخ.

## ٥٣- باب الوضوء من النوم ومن لم يَرَ مِن النَّعْسة والنَّعْستَين أو الخَفْقة وضوءاً

**٢١٢- حدَّثنا عبدُ الله بنُ يوسفَ، قال: أخبرنا مالكٌ، عن هشامٍ، عن أبيه، عن عائشةَ، أنَّ رسولَ الله ﷺ قال: «إذا نَعَسَ أحَدُكُم وهو يُصلِّي، فلْيَرْقُدْ حتَّى يذهبَ عنه النومُ، فإنَّ أحَدَكُم إذا صَلَّى وهو ناعسٌ لا يَدْري لَعَلَّه يَستَغفِرُ فيَسُبَّ نفسَه».**

**قوله: «باب الوضوء من النوم»** أي: هل يجب أو يُستحَب، وظاهر كلامه أنَّ النُّعاس يُسمَّى نوماً، والمشهور/ التفرِقة بينهما وأنَّ مَن قَرَّتْ حواسُّه بحيثُ يسمع كلام جليسه ولا ٣١٤/١
يَفْهَم معناه فهو ناعس، وإنْ زاد على ذلك فهو نائم، ومن علامات النوم الرُّؤْيا طالَتْ أو قَصُرَت، وفي «العين» و«المحكم»: النُّعاس: النوم، وقيل: مُقارَبته.

**قوله: «ومَن لم يَرَ من النَّعْسَة»** هو قول المُعْظَم، ويَتخرَّج من جَعْل النُّعاس نوماً أنَّ مَن يقول: النوم حَدَثٌ بنَفْسِه، يُوجِب الوضوء من النُّعاس، وقد روى مسلم في «صحيحه» (٧٦٣/ ١٨٥) في قِصَّة صلاة ابن عبَّاس مع النبي ﷺ بالليل قال: «فجعلتُ إذا أغفَيْت

---

(١) تحرف في (س) إلى: الطبري. ولم نقف عليه عند أيٍّ منهما.

(٢) حديث سهل بن سعد إسناده ضعيف، فيه عبد المهيمن بن عباس، وهو ضعيف.

أخذ بشَحْمة أُذُني» فدلَّ على أنَّ الوضوء لا يجب على غير الـمُستَغرِق.

وروى ابن المنذر (١/ ١٤٥) عن ابن عبَّاس أنَّه قال: «وَجَبَ الوضوء على كل نائم إلَّا مَن خَفَقَ خَفْقة» والخَفْقة بفتح المعجَمة وإسكان الفاء بعدها قاف، قال ابن التِّين: هي النَّعْسة، وإنَّما كرَّرَ لاختلاف اللفظ. كذا قال، والظاهر أنَّه من الخاص بعد العام، قال أهل اللُّغة: خَفَقَ رأسه: إذا حَرَّكَه وهو ناعس، وقال أبو زيد: خَفَقَ برأسِه من النُّعاس: أمالَه.

وقال الهَرَويُّ: معنى «تَخفِق رُؤوسهم»: تَسقُط أذْقانهم على صُدورهم، وأشار بذلك إلى حديث أنس: كان أصحاب رسول الله ﷺ ينتظرون الصلاة فيَنْعَسون حتَّى تَخفِق رؤوسهم، ثمَّ يقومون إلى الصلاة، رواه محمد بن نصر في «قيام الليل» وإسناده صحيح، وأصله عند مسلم (٣٧٦).

**قوله: «عن هشام»** زاد الأَصِيلي: «ابن عُرْوة» والإسناد مدنيُّون إلَّا شيخ البخاري.

**قوله: «إذا نَعَسَ»** بفتح العين وغَلَّطوا مَن ضَمَّها.

**قوله: «فلْيَرْقُد»** وللنَّسائي (١٦٢) من طريق أيوب عن هشام: «فلْينصرف» والمراد به التسليم من الصلاة، وحَمَلَه الـمُهَلَّب على ظاهره فقال: إنَّما أمره بقَطْعِ الصلاة لغَلَبة النوم عليه، فدلَّ على أنَّه إذا كان النُّعاس أقل من ذلك عُفيَ عنه. قال: وقد أجمعوا على أنَّ النوم القليل لا يَنقُض الوضوء، وخالف المُزَني فقال: يَنقُض قليله وكثيره، فخَرَقَ الإجماع. كذا قال الـمُهَلَّب، وتَبِعَه ابن بَطَّال وابن التِّين وغيرهما.

وقد تَحامَلوا على المُزَني في هذه الدَّعْوَى، فقد نقل ابن المنذر وغيره عن بعض الصحابة والتابعين الـمَصير إلى أنَّ النوم حَدَثٌ يَنقُض قليله وكثيره، وهو قول أبي عُبيد وإسحاق بن راهويه، قال ابن المنذر: وبه أقول لعموم حديث صَفْوان بن عَسّال ـ يعني الذي صَحَّحَه ابن خُزَيمة (١٧) وغيره ـ ففيه: «إلَّا من غائط أو بَوْل أو نوم» فيُسَوّى بينهما في الحُكْم، والمراد بقليلِه وكَثيره: طول زمانه وقِصَره، لا مَبادِيه.

والذين ذهبوا إلى أنَّ النوم مَظِنّة الحَدَث اختلفوا على أقوال: التفرِقة بين قليله وكَثيره،

وهو قول الزُّهْري ومالك، وبين المُضْطَجِع وغيره، وهو قول الثَّوْري، وبين المُضْطَجِع والمُستَنِد وغيرهما، وهو قول أصحاب الرَّأْي، وبينهما والساجد بشرطِ قَصْده النوم وبين غيرهم، وهو قول أبي يوسف.

وقيل: لا يَنقُض نومُ غير القاعد مُطلَقاً، وهو قول الشافعي في القديم، وعنه التفصيل بين خارج الصلاة فيَنقُض أو داخلها فلا، وفَصَّلَ في الجديد بين القاعد المتمكِّن فلا يَنقُض وبين غيره فيَنقُض.

وفي «المهذَّب»: وإنْ وُجِدَ منه النوم وهو قاعد ومحلُّ الحدَث منه مُتمَكِّن بالأرض فالمنصوص أنَّه لا يُنقَض وضوؤه، وقال في البُوَيطي: يَنتقِض، وهو اختيار المُزَني. انتهى، وتُعُقِّبَ بأنَّ لفظ البُوَيطي ليس صريحاً في ذلك فإنَّه قال: ومَن نام جالساً أو قائماً فرأى رُؤْيا، وَجَبَ عليه الوضوء، قال النَّووي: هذا قابل للتأويل.

**قوله: «فإنَّ أحدَكُم»** قال المهلَّب: فيه إشارة إلى العِلّة المُوجِبة لقَطْعِ الصلاة، فمَن صارَ في مِثل هذه الحال، فقد انتَقَضَ وضوؤُه بالإجماع.

كذا قال وفيه نظرٌ، فإنَّ الإشارة إنَّما هي إلى جواز قَطْع الصلاة أو الانصراف إذا سَلَّمَ منها، وأمَّا النَّقض فلا يتبيَّن من سياق الحديث، لأنَّ/ جَرَيان ما ذُكِرَ على اللِّسان مُمكِن من ٣١٥/١
الناعس، وهو القائل: إنَّ قليل النوم لا يَنقُض، فكيف بالنُّعاس، وما ادَّعاه من الإجماع مُنتقِض، فقد صَحَّ عن أبي موسى الأشعَري وابن عمر وسعيد بن المسيِّب: أنَّ النوم لا يَنقُض مُطلَقاً، وفي «صحيح مسلم» (٣٧٦) وأبي داود (٢٠٠): «وكان أصحاب النبي ﷺ ينتظرون الصلاة مع النبي ﷺ فينامون ثمَّ يُصلُّون ولا يتوضَّؤون»، فحُمِلَ على أنَّ ذلك كان وهم قعود، لكن في «مسند البزَّار» (٧٠٧٧) بإسنادٍ صحيح في هذا الحديث: فيضعون جُنوبهم، فمنهم مَن ينام، ثمَّ يقومون إلى الصلاة.

**قوله: «فيَسُبَّ»** بالنصب ويجوز الرفع، ومعنى يَسُب: يدعو على نفسه، وصَرَّحَ به النَّسائيُّ (١٦٢) في روايته من طريق أيوب عن هشام، ويحتمل أنْ يكون عِلّة النهي خَشْية

أنْ يوافق ساعة الإجابة، قاله ابن أبي جَمْرة.

وفيه الأخذ بالاحتياط لأنَّه عُلِّلَ بأمرٍ مُحتمَل، والحث على الخُشوع وحُضور القلب للعِبادة، واجتناب المكروهات في الطاعات، وجواز الدُّعاء في الصلاة من غير تقييد بشيءٍ مُعيَّن.

**فائدة:** هذا الحديث وَرَدَ على سبب، وهو ما رواه محمد بن نصر من طريق ابن إسحاق عن هشام في قِصّة الحَوْلاء بنت تُوَيْت كما تقدَّم (٤٣) في «باب أحب الدّين إلى الله أدوَمه».

**٢١٣- حدَّثنا أبو مَعمَر، قال: حدَّثنا عبدُ الوارث، حدَّثنا أيوبُ، عن أبي قِلابةَ، عن أنسٍ، عن النبيِّ ﷺ قال: «إذا نَعَسَ في الصلاةِ، فلْيَنَمْ حتَّى يَعلَمَ ما يَقْرأُ».**

**قوله:** «**حدَّثنا أبو مَعمَر**» هو عبد الله بن عَمْرو، وعبد الوارث: هو ابن سعيد، وأيوب: هو السَّخْتِياني، والإسناد كلُّه بصريُّون.

**قوله:** «**إذا نَعَسَ**» زاد الإسماعيلي: «أحدُكم»[1]، ولمحمد بن نصر من طريق وُهَيب عن أيوب: «فلْيَنصرِف».

**قوله:** «**فلْيَنَم**» قال المُهَلَّب: إنَّما هذا في صلاة الليل، لأنَّ الفريضة ليست في أوقات النوم، ولا فيها من التطويل ما يُوجِب ذلك. انتهى، وقد قدَّمنا أنَّه جاءَ على سبب، لكنَّ العِبْرة بعموم اللفظ فيُعمَل به أيضاً في الفرائض إنْ وَقَعَ ما أمنَ بقاء الوَقْت.

**تنبيه:** أشار الإسماعيلي إلى أنَّ في هذا الحديث اضطراباً فقال: رواه حمَّاد بن زيد عن أيوب فوَقَفَه، وقال فيه عن أيوب: قُرِئَ عليَّ كتاب عن أبي قِلابةَ فعَرَفْته، رواه عبد الوَهّاب الثَّقَفي عن أيوب فلم يَذكُر أنساً. انتهى.

وهذا لا يُوجِب الاضطراب؛ لأنَّ رواية عبد الوارث أرجح بموافقة وُهَيب والطُّفاوي له عن أيوب، وقول حمَّاد عنه: «قُرِئَ عليَّ» لا يدل على أنَّه لم يسمعه من أبي قِلابةَ، بل يُحمَل على أنَّه عَرَفَ أنَّه فيما سمعه من أبي قِلابة، والله أعلم.

---

(١) وهي في رواية الأصيلي وابن عساكر من «صحيح البخاري» كما في «إرشاد الساري» ١/ ٢٨٥.

## ٥٤- باب الوضوء من غير حَدَثٍ

**٢١٤- حدَّثنا محمَّدُ بنُ يوسفَ، قال: حدَّثنا سفيانُ، عن عَمْرِو بنِ عامرٍ، قال: سمعتُ أنساً (ح) قال: وحدَّثنا مُسدَّدٌ، قال: حدَّثنا يحيى، عن سفيانَ، قال: حدَّثني عَمرُو بنُ عامرٍ، عن أنسٍ قال: كان النبيُّ ﷺ يتوضَّأُ عند كلِّ صلاةٍ، قلتُ: كيفَ كنتُم تَصنَعُونَ؟ قال: يُجزِئُ أحَدَنا الوُضوءُ ما لم يُحدِثْ.**

قوله: «باب الوضوء من غير حَدَث» أي: ما حُكْمه، والمراد تجديد الوضوء. وقد ذكرنا اختلاف العلماء في أوَّل كتاب الوضوء[1] عند ذِكْر قوله تعالى: ﴿يَٰٓأَيُّهَا ٱلَّذِينَ ءَامَنُوٓاْ إِذَا قُمۡتُمۡ إِلَى ٱلصَّلَوٰةِ﴾ [المائدة:٦] وأنَّ كثيراً منهم قالوا: التقدير: إذا قُمْتُم إلى الصلاة مُحدِثين، واستَدلَّ الدّارميُّ في «مسنده» (٦٥٩) على ذلك بقوله ﷺ: «لا وضوء إلَّا من حَدَث»[2].

وحكى الشافعي عمَّن لَقيَه من أهل العلم أنَّ التقدير: إذا قُمْتُم من النوم. وتقدَّم أنَّ ٣١٦/١ من العلماء مَن حَمَلَه على ظاهره وقال: كان الوضوء لكلِّ صلاة واجباً.

ثمَّ اختلفوا: هل نُسِخَ أو استمرَّ حُكْمه؟ ويدل على النَّسْخ ما أخرجه أبو داود (٤٨) وصحَّحه ابن خُزَيمة (١٥) من حديث عبد الله بن حَنْظلة: أنَّ النبي ﷺ أُمِرَ بالوضوءِ لكلِّ صلاة، فلمَّا شَقَّ عليه أُمِرَ بالسِّواك.

وذهب إلى استمرار الوجوب قوم كما جزم به الطَّحاويُّ، ونقله ابن عبد البَرِّ عن عِكْرمة وابن سيرين وغيرهما، واستَبعَدَه النَّووي وجَنَحَ إلى تأويل ذلك إنْ ثبت عنهم، وجزم بأنَّ الإجماع استَقرَّ على عدم الوجوب. ويُمكِن حمل الآية على ظاهرها من غير نَسْخ، ويكون الأمر في حق المحْدِثين على الوجوب، وفي حق غيرهم على النَّدْب، وحصل بيان ذلك بالسُّنّة كما في حديث الباب.

---

(١) في الباب الأول: باب ما جاء في الوضوء.

(٢) سلف معلَّقاً عند البخاري في الباب رقم (٣٤): باب من لم ير الوضوء إلا من المخرجين. وخرَّجه الحافظ هناك.

**قوله: «حدَّثنا محمَّد بن يوسف»** هو الفِرْيابي، وسفيان: هو الثَّوْري.

**قوله: «وحدَّثنا مُسدِّد»** هو تحويل إلى إسناد ثانٍ قبل ذِكْر المتن، وإنَّما ذكره وإنْ كان الأوَّل أعلى، لتصريح سفيان الثَّوْري فيه بالتحديث.

**وعَمْرو بن عامر**: كوفي أنصاري وقيل: بَجَلي، وصَحَّحَ المِزّيُّ أنَّ البَجَلي راوٍ آخر غير هذا الأنصاري، وليس لهذا في البخاري غير ثلاثة أحاديث كلّها عن أنس، وليس للبَجَليِّ عنده رواية، وقد يَلتَبِس به عُمر بن عامر بضمِّ العين، راوٍ آخر بصري سُلَمي أخرج له مسلم، وليس له في البخاري شيء.

**قوله: «عند كل صلاة»** أي: مفروضة، زاد التِّرمِذي (٥٨) من طريق حُميدٍ عن أنس: «طاهراً أو غير طاهر»[1]، وظاهره أنَّ تلك كانت عادته، لكن حديث سُوَيد المذكور في الباب يدل على أنَّ المراد الغالب.

قال الطَّحاويُّ: يحتمل أنَّ ذلك كان واجباً عليه خاصّة ثمَّ نُسِخَ يوم الفتح لحديث بُرَيدة؛ يعني الذي أخرجه مسلم (٢٧٧): أنَّه ﷺ صَلَّى الصَّلَوات يوم الفتح بوضوءٍ واحد، وأنَّ عمر سألَه فقال: «عَمْداً فعلتُه» وقال: يحتمل أنَّه كان يفعله استحباباً ثمَّ خَشِيَ أنْ يُظَن وجوبه فتركه لبيان الجواز.

قلت: وهذا أقرب، وعلى تقدير الأوَّل فالنَّسْخ كان قبل الفتح، بدليل حديث سُوَيد بن النُّعْمان (٢١٥) فإنَّه كان في خيبر، وهي قبل الفتح بزمانٍ.

**قوله: «كيف كنتُم»** القائل عَمْرو بن عامر، والمراد الصحابة. وللنَّسائي (١٣١) من طريق شُعْبة عن عَمْرو أنَّه سألَ أنساً: أكان النبي ﷺ يتوضَّأ لكلِّ صلاة؟ قال: نَعَم. ولابن ماجَهْ (٥٠٩): وكنَّا نحنُ نُصَلِّي الصَّلَوات كلّها بوضوءٍ واحد.

**قوله: «يُجزِئ»** بالضم من: أجزَأ، أي: يكفي، وللإسماعيليّ: يكفي.

---

(١) في إسناده محمد بن حميد الرازي وهو ضعيف، وسلمة بن الفضل وهو كثير الخطأ.

٢١٥- حدَّثنا خالدُ بنُ مَخلَدٍ، قال: حدَّثنا سليمانُ، قال: حدَّثني يحيى بنُ سعيدٍ، قال: أخبرني بُشَيرُ بنُ يسارٍ، قال: أخبرني سُوَيدُ بنُ النُّعْمان قال: خَرَجْنا معَ رسولِ الله ﷺ عامَ خيبرَ، حتَّى إذا كنَّا بالصَّهْباءِ صَلَّى لنا رسولُ الله ﷺ العصرَ، فلمَّا صَلَّى دَعَا بالأطعمةِ فلم يُؤْتَ إلَّا بالسَّوِيقِ، فأكَلْنا وشَرِبنا، ثمَّ قام النبيُّ ﷺ إلى المغربِ فمَضْمَضَ، ثمَّ صَلَّى لنا المغربَ ولم يَتوضَّأْ.

قوله: «حدَّثنا سليمان» هو ابن بلال.

ومباحث المتن تقدَّمت قريباً (٢٠٩)، وأفادت هذه الطريق التصريح بالإخبار من يحيى وشيخه، وليس لسُوَيد بن النُّعْمان عند البخاري إلَّا هذا الحديث الواحد، وقد أخرجه في مواضع كما تقدَّمت الإشارة إليه، وهو أنصاري حارثي شَهِدَ بيعة الرِّضْوان كما سيأتي في المغازي (٤١٧٥) إن شاء الله تعالى، وذكر ابن سعد: أنَّه شَهِدَ قبل ذلك أُحُداً وما بعدها.

## ٥٥- بابٌ مِن الكبائر أنْ لا يَستتِرَ من بولِه ٣١٧/١

٢١٦- حدَّثنا عثمانُ، قال: حدَّثنا جَرِيرٌ، عن منصورٍ، عن مجاهدٍ، عن ابن عبَّاس، قال: مرَّ النبيُّ ﷺ بحائطٍ من حِيطان المدينةِ أو مكَّةَ، فسَمِعَ صوتَ إنسانَينِ يُعَذَّبان في قُبورِهما، فقال النبيُّ ﷺ: «يُعَذَّبان وما يُعَذَّبان في كَبيرٍ» ثمَّ قال: «بَلَى، كان أحَدُهُما لا يَستَتِرُ من بَوْلِه، وكان الآخرُ يَمْشي بالنَّمِيمةِ» ثمَّ دَعَا بجَرِيدٍ فكَسَرَها كِسْرتَينِ، فوَضَعَ على كلِّ قَبْرٍ منهُما كِسْرةً، فقِيلَ له: يا رسولَ الله، لِمَ فَعلْتَ هذا؟ قال: «لَعَلَّه أنْ يُخفَّفَ عَنهُما ما لم تَيْبَسا» أو «إلى أنْ يَيْبَسا».

[أطرافه في: ٢١٨، ١٣٦١، ١٣٧٨، ٦٠٥٢، ٦٠٥٥]

قوله: «بابٌ» بالتنوين «من الكبائر» أي: التي وُعِدَ مَن اجْتَنبَها بالمغفِرة.

قوله: «حدَّثنا عثمان» هو ابن أبي شَيْبة، وجَرِير: هو ابن عبد الحميد، ومنصور: هو ابن المُعتَمِر، ومجاهد: هو ابن جَبْر صاحب ابن عبَّاس، وقد سمع الكثير منه واشتهر بالأخذِ عنه، لكن روى هذا الحديث الأعمَش عن مجاهد فأدخلَ بينه وبين ابن عبَّاس طاووساً كما أخرجه المؤلِّف بعد قليل (٢١٨)، وإخراجه له على الوجهين يقتضي صِحَّتهما عنده، فيُحمَل

على أنَّ مجاهداً سمعه من طاووس عن ابن عبَّاس، ثمَّ سمعه من ابن عبَّاس بلا واسطة، أو العكس، ويؤيِّده أنَّ في سياقه عن طاووس زيادة على ما في روايته عن ابن عبَّاس، وصَرَّحَ ابن حِبَّان بصِحَّة الطريقين معاً (٣١٢٩)، وقال التِّرمِذي (٧٠): رواية الأعمَش أصح.

**قوله: «مَرَّ النبي ﷺ بحائطٍ»** أي: بُسْتان، وللمصنِّف في الأدب (٦٠٥٥): «خرج النبي ﷺ من بعض حيطان المدينة» فيُحمَل على أنَّ الحائط الذي خرج منه غير الحائط الذي مرَّ به، وفي «الأفراد» للدَّارَقُطني من حديث جابر: أنَّ الحائط كان لأُم مُبشِّر الأنصاريَّة، وهو يُقوِّي رواية الأدب لجَزْمِها بالمدينة من غير شك، والشَّك في قوله: «أو مكَّة» من جَرِير.

**قوله: «فسَمِعَ صوت إنْسانَينِ يُعَذَّبان في قُبورهما»** قال ابن مالك: في قوله: «صوت إنْسانَين» شاهد على جواز إفراد المضاف المثنَّى إذا كان جزءَ ما أُضيف إليه، نحو: أكَلْت رأس شاتَين، وجمعه أجوَد نحو: ﴿فَقَدْ صَغَتْ قُلُوبُكُمَا﴾ [التحريم:٤]، وقد اجتمع التثنيةُ والجمع في قوله[1]:

ظَهْراهُمـــا مِثْـــلُ ظُهـــورِ التُّرْسَيـــنْ

فإنْ لم يكن المضاف جزءَ ما أُضيف إليه، فالأكثر مجيئُه بلفظ التثنية، فإنْ أُمنَ اللَّبْس جازَ جَعْل المضاف بلفظ الجمع، وقوله: «يُعذَّبان في قُبورهما» شاهد لذلك.

**قوله: «يُعَذَّبان»** في رواية الأعمَش (٢١٨): «مَرَّ بقَبْرين»، زاد ابن ماجَهْ (٣٤٧): «جَديدَينِ فقال: إنَّهما ليُعذَّبان» فيحتمل أنْ يقال: أعاد الضمير على غير مذكور لأنَّ سياق الكلام يدل عليه، وأنْ يقال: أعاده على القبرَينِ مَجازاً، والمراد: مَن فيهما.

**قوله: «وما يُعَذَّبان في كبير. ثمَّ قال: بَلى»** أي: إنَّه لكَبير، وصَرَّحَ بذلك في الأدب (٦٠٥٥) من طريق عبد بن حُميدٍ عن منصور فقال: «وما يُعذَّبان في كبير، وإنَّه لكَبير» وهذا من زيادات رواية منصور على الأعمَش ولم يُخرِجها مسلم.

---

(١) القائل هو خِطام المجاشعي من قصيدة له من بحر السريع. انظر «خزانة الأدب» للبغدادي ٢/ ٣١٣ (ش١٣٥).

واستَدلَّ ابن بَطَّال برواية الأعمَش على أنَّ التعذيب لا يختصُّ بالكبائرِ، بل قد يقع على الصَّغائر، قال: لأنَّ الاحتراز من البول لم يَرِدْ فيه وعيد، يعني قبل هذه القِصّة. وتُعُقِّبَ بهذه الزِّيادة، وقد وَرَدَ مثلها من حديث أبي بَكْرة عند أحمد (٢٠٣٧٣) والطبراني[1] ولفظه: «وما يُعذَّبان في كبير، بلى».

وقال ابن مالك: في قوله: «في كبير» شاهد على وُرود «في» للتَّعْليل، وهو مِثل قوله ﷺ: «عُذِّبَت امرأة في هِرّة»[2] قال: وخَفيَ ذلك على أكثر النَّحْويّين مع وُروده في القرآن/ ٣١٨/١ كقول الله تعالى: ﴿لَمَسَّكُمْ فِيمَآ أَخَذْتُمْ﴾ [الأنفال:٦٨] وفي الحديث كما تقدَّم، وفي الشِّعْر، فذكر شواهدَ. انتهى.

وقد اختُلِفَ في معنى قوله: «وإنَّه لكَبير» فقال أبو عبد الملِك البَوْني: يحتمل أنَّه ﷺ ظنَّ أنَّ ذلك غير كبير، فأُوحيَ إليه في الحال بأنَّه كبير، فاستدرَك. وتُعُقِّبَ بأنَّه يَستلزِم أنْ يكون نَسْخاً، والنَّسْخ لا يَدخُل الخبر. وأُجيبَ بأنَّ الحُكْم بالخبرِ يجوز نسخه، فقوله: «وما يُعذَّبان في كبير» إخبار بالحُكْم، فإذا أوحيَ إليه أنَّه كبير فأخبرَ به، كان نَسْخاً لذلك الحكم.

وقيل: يحتمل أنَّ الضمير في قوله: «وإنَّه» يعود على العذاب، لما وَرَدَ في «صحيح ابن حِبَّان» (٨٢٤) من حديث أبي هريرة: «يُعذَّبان عذاباً شديداً في ذَنْب هَيِّن». وقيل: الضمير يعود على أحد الذَّنْبَينِ وهو النَّميمة، لأنَّها من الكبائر بخلاف كشف العَوْرة، وهذا مع ضعفه غير مستقيم، لأنَّ الاستتار المنفيَّ ليس المراد به كشف العَوْرة فقط كما سيأتي.

وقال الدّاوودي وابن العربي: «كَبير» المنفي بمعنى: أكبر، والمثبَت واحد الكبائر، أي: ليس ذلك بأكبر الكبائر كالقتل مثلاً، وإنْ كان كبيراً في الجملة.

وقيل: المعنى: ليس بكَبيرٍ في الصورة، لأنَّ تَعاطيَ ذلك يدل على الدَّناءة والحقارة، وهو كبير الذَّنْب.

---

(١) وهو في «المعجم الأوسط» (٣٧٤٧). وفات الحافظَ رحمه الله أن يخرجه من «سنن ابن ماجه» فهو فيه برقم (٣٤٩).

(٢) سيأتي عند المصنف برقم (٢٣٦٥).

وقيل: ليس بكَبيرٍ في اعتقادهما أو في اعتقاد المخاطبين، وهو عند الله كبير، كقوله تعالى: ﴿وَتَحْسَبُونَهُۥ هَيِّنًا وَهُوَ عِندَ ٱللَّهِ عَظِيمٌ﴾ [النور:١٥].

وقيل: ليس بكبيرٍ في مَشَقّة الاحتراز، أي: كان لا يَشُق عليهما الاحتراز من ذلك. وهذا الأخير جزم به البَغَويُّ وغيره، ورَجَّحَه ابن دَقِيق العيد وجماعة.

وقيل: ليس بكَبيرٍ بمجرَّدِه وإنَّما صارَ كبيراً بالمواظَبة عليه، ويُرشِد إلى ذلك السِّياقُ، فإنَّه وَصَفَ كُلًّا منهما بما يدل على تجدُّد ذلك منه واستمراره عليه للإتيان بصيغة المضارَعة بعد حَرْف كان، والله أعلم.

قوله: «لا يَستَتِر» كذا في أكثر الرِّوايات بمُثنَّاتين من فوق، الأولى مفتوحة والثانية مكسورة، وفي رواية ابن عساكر: «يَستَبرِئ» بموحَّدةٍ ساكنة من الاستبراء، ولمسلم (٢٩٢) وأبي داود (٢٠) في حديث الأعمَش: «يَستَنزِه» بنونٍ ساكنة بعدها زاي ثمَّ هاء، فعلى رواية الأكثر معنى الاستتار: أنَّه لا يَجْعَل بينه وبين بَوْله سُتْرة؛ يعني: لا يَتَحَفَّظ منه، فتوافق رواية: «لا يَستَنزِه» لأنَّها من التنزُّه وهو الإبعاد، وقد وَقَعَ عند أبي نُعيم في «المستخرَج» من طريق وكيع عن الأعمَش: «كان لا يَتوقَّى» وهي مُفسِّرة للمراد.

وأجراه بعضهم على ظاهره فقال: معناه: لا يَسْتُر عَوْرتَه. وضُعِّفَ بأنَّ التعذيب لو وَقَعَ على كشف العَوْرة لاستَقلَّ الكَشْف بالسببيَّة واطُّرِحَ اعتبار البول، فيترتَّب العذاب على الكَشْف سواء وُجِدَ البول أم لا، ولا يخفى ما فيه. وسيأتي كلام ابن دَقِيق العيد قريباً.

وأمَّا رواية الاستبراء فهي أبلَغ في التوَقّي، وتَعَقَّبَ الإسماعيلي رواية الاستتار بما يَحصُل جوابه ممَّا ذكرنا.

قال ابن دَقِيق العيد: لو حُمِلَ الاستتار على حقيقته، لَلَزِمَ أنَّ مجرَّد كشف العَوْرة كان سبب العذاب المذكور، وسياق الحديث يدل على أنَّ للبَوْلِ بالنِّسْبة إلى عذاب القبر خصوصيَّة، يشير إلى ما صَحَّحَه ابن خُزَيمة من حديث أبي هريرة مرفوعاً: «أكثر عذاب

القبر من البول»[1] أي: بسبب ترك التحرُّز منه. قال: ويؤيِّده أنَّ لفظ «من» في هذا الحديث لمَّا أُضيف إلى البول اقتضى نسبة الاستتار الذي عدمه سبب العذاب إلى البول، بمعنى أنَّ ابتداء سبب العذاب من البول، فلو حُمِلَ على مجرَّد كشف العَوْرة زالَ هذا المعنى، فتَعيَّن الحمل على المجاز لتجتمع ألفاظ الحديث على معنًى واحد، لأنَّ مَخرَجه واحد. ويؤيِّده أنَّ في حديث أبي بَكْرة عند أحمد (٢٠٣٧٣) وابن ماجَهْ (٣٤٩): «أمَّا أحدهما فيُعذَّب في البول»، ومثله للطبراني عن أنس[2].

**قوله: «من بَوْله»** يأتي الكلام عليه في الترجمة التي بعد هذه (٢١٧).

**قوله:/ «يَمْشي بالنَّميمَةِ»** قال ابن دَقِيق العيد: هي نقل كلام الناس. والمراد منه هنا ما ٣١٩/١
كان بقَصْدِ الإضرار، فأمَّا ما اقتضى فعلَ مصلحة أو ترك مفسدة، فهو مطلوب. انتهى، وهو تفسير للنَّميمة بالمعنى الأعم، وكلام غيره يخالفه كما سنذكر ذلك مبسوطاً في موضعه من كتاب الأدب (٦٠٥٥).

قال النَّووي: وهي نقل كلام الغير بقَصْدِ الإضرار، وهي من أقبَح القَبائح. وتعقَّبه الكِرْمانيُّ فقال: هذا لا يصح على قاعدة الفقهاء، فإنَّهم يقولون: الكبيرة هي المُوجِبة للحَدِّ، ولا حَدَّ على المشي بالنَّميمة، إلَّا أنْ يقال: الاستمرار هو المستفاد منه جَعْله كبيرة؛ لأنَّ الإصرار على الصغيرة حُكْمه حُكْم الكبيرة، أو أنَّ المراد بالكبيرة معنًى غير المعنى الاصطلاحي. انتهى.

وما نقله عن الفقهاء ليس هو قول جميعهم، لكنَّ كلام الرافعي يُشعِر بترجيحِه حيثُ حكى في تعريف الكبيرة وجهين: أحدهما هذا، والثاني: ما فيه وعيد شديد. قال: وهم إلى الأوَّل أميَل، والثاني أوفَق لما ذَكَروه عند تفصيل الكبائر. انتهى.

---

(١) لم نقف عليه في المطبوع من «صحيح ابن خزيمة» ولم يعزه الحافظ نفسه إليه في كتابه «إتحاف المهرة» (١٨٠٥٩)، وأخرجه أحمد (٨٣٣١)، وابن ماجه (٣٤٨)، وسنده صحيح.

(٢) الطبراني في «الأوسط» (١٠٥٤).

ولا بدَّ من حمل القول الأوَّل على أنَّ المراد به غير ما نُصَّ عليه في الأحاديث الصحيحة، وإلَّا لَزِمَ أنْ لا يُعَدَّ عُقوق الوالدَينِ وشهادة الزُّور من الكبائر، مع أنَّ النبي ﷺ عَدَّهما من أكبر الكبائر. وسيأتي الكلام على هذه المسألة مُستَوفًى في أوَّل كتاب الحدود (٦٧٧٢) إن شاء الله تعالى.

وعُرِفَ بهذا الجواب عن اعتراض الكِرْماني بأنَّ النَّميمة قد نُصَّ في «الصحيح» على أنَّها كبيرة كما تقدَّم.

**قوله: «ثمَّ دَعا بجَريدَةٍ»**، وللأعمَش (٦٠٥٢): «فدَعَا بعَسيبٍ رَطْب» والعَسِيب بمُهمَلتَينِ بوَزْن فَعِيل: هي الجريدة التي لم يَنبُت فيها خُوص، فإنْ نَبَتَ فهي السَّعَفة. وقيل: إنَّه خَصَّ الجريد بذلك لأنَّه بَطيء الجفاف. ورُوِّينا في «مشيخة يعقوب الفسوي»[1] من حديث أبي رافع بسندٍ ضعيف: أنَّ الذي أتاه بالجريدة بلال، ولفظه: كنَّا مع النبي ﷺ في جِنازة إذْ سمع شيئاً في قَبْر فقال لبلالٍ: «ائتِني بجَريدةٍ خَضْراء» الحديث.

**قوله: «فكَسَرَها»** أي: فأتى بها فكَسَرَها، وفي حديث أبي بَكْرة عند أحمد (٢٠٣٧٣) والطبراني[2] أنَّه الذي أتى بها إلى النبي ﷺ، وأمَّا ما رواه مسلم (٣٠١٢) في حديث جابر الطَّويل المذكور في أواخر الكتاب: أنَّه الذي قَطَعَ الغُصْنَين، فهو في قِصّة أُخرى غير هذه، فالمغايَرة بينهما من أوجُه:

منها: أنَّ هذه كانت في المدينة وكان معه ﷺ جماعة، وقِصّة جابر كانت في السَّفَر وكان خرج لحاجَتِه فتَبِعَه جابر وحده.

ومنها: أنَّ في هذه القِصّة: أنَّه ﷺ غَرَسَ الجريدةَ بعد أنْ شَقَّها نصفَينِ كما في الباب الذي

---

(١) وقع مكان قوله: «وروينا في مشيخة يعقوب الفسوي» في الطبعة السلفية وما تلاها من طبعات إلى: وروى النسائي، وهو خطأٌ، وأوهم ذلك أن الحافظ أخرج الحديث من عند النسائي! والحديث قد أخرجه من طريق يعقوب الفسوي: الذهبيُّ بإسناده إليه في «الميزان» ٢/ ٦٦٩ في ترجمة عبد المنعم بن بشير أبي الخير الأنصاري، وضعَّفه به وبشيخه أبي مودود القاصّ، وقال: هذا حديث منكر جداً.

(٢) في «الأوسط» (٣٧٤٧).

بعد هذا من رواية الأعمَش، وفي حديث جابر: أنَّه ﷺ أمَرَ جابراً بقَطْع غُصْنَينِ من شجرَتَينِ كان النبي ﷺ استتَر بهما عند قضاء حاجته، ثمَّ أمَرَ جابراً فألْقَى الغُصْنَينِ عن يمينه وعن يساره حيثُ كان النبي ﷺ جالساً، وأنَّ جابراً سألَه عن ذلك فقال: «إني مَرَرْت بقَبْرينِ يُعذَّبان فأحببتُ بشفاعتي أنْ يُرفَع عنهما ما دامَ الغُصْنان رَطْبَين»، ولم يُذكَر في قِصّة جابر أيضاً السبب الذي كانا يُعذَّبان به، ولا الترَجّي الآتي في قوله: «لعلَّه»، فبان تَغايُر حديث ابن عبَّاس وحديث جابر، وأنَّهما كانا في قِصَّتَينِ مُختلِفتَين، ولا يَبعُد تعدُّد ذلك.

وقد روى ابن حِبَّان في «صحيحه» من حديث أبي هريرة: أنَّه ﷺ مرَّ بقَبْرٍ فوَقَفَ عليه فقال: «ائتوني بجَريدَتَين»، فجعل إحداهما عند رأسه والأُخرى عند رِجْليه[1]، فيحتمل أنْ تكون هذه قِصّة ثالثة، ويؤيِّده أنَّ في حديث أبي رافع كما تقدَّم: «فسمع شيئاً في قَبْر» وفيه: «فكَسَرَها باثنَينِ ترك نصفها عند رأسه ونصفها عند رِجْليه»، وفي قِصّة الواحد حَمَلَ نصفها عند رأسه ونصفها عند رِجْليه، وفي قِصّة الاثنَينِ: «جعل على كل قبر جريدة».

**قوله:** «كِسْرَتَينِ» بكسر الكاف، والكِسْرة: القِطْعة من الشيء المكسور، وقد تَبيَّن من رواية الأعمَش (٢١٨) أنَّها كانت نصفاً، وفي رواية جَرِير عنه (١٣٧٨): «باثنتين»، قال النَّووي: الباء زائدة للتوكيد والنصب على الحال.

**قوله:** «فوَضَعَ» وفي رواية الأعمَش الآتية (٢١٨): «فغَرَزَ» وهي أخصُّ من الأولى.

**قوله:** «فوَضَعَ على كل قَبْر منهما كِسْرة»/ وَقَعَ في «مسند عبد بن حُميدٍ» (٦٢٠) من طريق ٣٢٠/١
عبد الواحد بن زياد عن الأعمَش: ثمَّ غَرَزَ عند رأس كل واحد منهما قِطْعة.

**قوله:** «فقيل له» للأعمَش: «قالوا» أي: الصحابة، ولم نَقِف على تعيين السائل منهم.

**قوله:** «لَعَلَّه» قال ابن مالك: يجوز أنْ تكون الهاء ضمير الشَّأْن، وجازَ تفسيره بـ«أنْ» وصِلَتها لأنَّها في حُكْم جملة لاشتمالها على مسند ومسند إليه. قال: ويحتمل أنْ تكون «أن»

---

(١) حديث أبي هريرة بهذا اللفظ لم نقف عليه في «صحيح ابن حبان»، وهو عنده (٨٢٤) بلفظ: مرَّ بقبرين... فجعل في كل قبر واحدة. وأما اللفظ المذكور فهو مخرَّج عند أحمد في «مسنده» برقم (٩٦٨٦) بإسناد آخر عن أبي هريرة غير إسناد ابن حبان عنه، وكلاهما صحيح.

زائدة مع كَوْنها ناصبة كزيادة الباء مع كَوْنِها جارّة. انتهى، وقد ثبت في الرواية الآتية بحذف «أن» فقَوَّى الاحتمال الثاني، وقال الكِرْمانيُّ: شَبَّهَ لعلَّ بعَسى فأتى بأنْ في خَبَره.

قوله: «يُخَفَّف» بالضم وفتح الفاء، أي: العذاب عن المقبورَين.

قوله: «ما لم تَيْبَسا» كذا في أكثر الرِّوايات بالمثنَّاة الفَوْقانيَّة، أي: الكِسْرَتان، وللكُشْمِيهَني: «إلَّا أنْ تَيْبَسا» بحرف الاستثناء، وللمُستَمْلي: «إلى أنْ يَيْبَسا» بإلى التي للغاية والياء التَّحتانية، أي: العُودان.

قال المازَرِي: يحتمل أنْ يكون أوحيَ إليه أنَّ العذاب يُخفَّف عنهما هذه المدَّة. انتهى، وعلى هذا فـ«لعلَّ» هنا للتَّعْليل، قال: ولا يظهر له وجه غير هذا.

وتعقَّبه القُرْطبي بأنَّه لو حصل الوحي لَـمَا أتى بحرف الترَجّي. كذا قال، ولا يَرِد عليه ذلك إذا حَمَلْناها على التعليل.

قال القُرْطبي: وقيل: إنَّه شَفَعَ لهما هذه المدَّة كما صُرِّحَ به في حديث جابر؛ لأنَّ الظاهر أنَّ القِصّة واحدة. وكذا رَجَّحَ النَّووي كَوْن القِصّة واحدة، وفيه نظرٌ، لما أوضحنا من المغايَرة بينهما.

وقال الخطَّابيُّ: هو محمول على أنَّه دَعا لهما بالتخفيف مُدّة بقاء النَّداوة، لا أنَّ في الجريد معنًى يَخُصّه، ولا أنَّ في الرَّطْب معنًى ليس في اليابس. قال: وقد قيل: إنَّ المعنى فيه أنَّه يُسَبِّح ما دامَ رَطْباً فيَحصُل التخفيف ببَرَكة التسبيح، وعلى هذا فيَطَّرِد في كل ما فيه رُطوبة من الأشجار وغيرها، وكذلك فيما فيه بَرَكة الذِّكْر وتلاوة القرآن من باب الأَولى.

وقال الطِّيبي: الحِكْمة في كَوْنهما ما دامَتا رَطْبَتَينِ تمنعان العذاب، يحتمل أنْ تكون غير معلومة لنا كعَدَدِ الزَّبانية.

وقد استَنكَرَ الخطَّابيُّ ومَن تَبِعَه وَضْعَ الناس الجريد ونحوه في القبر عملاً بهذا الحديث، قال الطُّرْطوشي: لأنَّ ذلك خاص ببَرَكة يده. وقال القاضي عياض: لأنَّه عَلَّلَ غَرْزهما على القبر بأمرٍ مُغَيَّب وهو قوله: «لَيُعذَّبان».

قلت: لا يلزم من كَوْننا لا نعلم أيُعذَّبُ أم لا، أنْ لا نتسبَّب له في أمر يُخفِّف عنه العذاب أنْ لو عُذِّب، كما لا يمنع كَوْننا لا ندري أرُحِمَ أم لا أنْ لا نَدْعوَ له بالرَّحْمة. وليس في السِّياق ما يَقْطَع على أنَّه باشَرَ الوضع بيَدِه الكَرِيمة، بل يحتمل أنْ يكون أمَرَ به.

وقد تَأسَّى بُرَيدة بن الحُصَيب الصحابي بذلك فأوصى أنْ يُوضَع على قبره جَريدَتان كما سيأتي في الجنائز من هذا الكتاب[1]، وهو أَولى أنْ يُتَّبع من غيره.

تنبيه: لم يُعرَف اسم المقبورَينِ ولا أحدهما، والظاهر أنَّ ذلك كان على عَمْد من الرُّواة لقَصْدِ السَّتْر عليهما، وهو عمل مُسْتحسَن. وينبغي أنْ لا يُبالَغ في الفَحْص عن تسمية مَن وَقَعَ في حقّه ما يُذَم به، وما حكاه القُرْطبي في «التذكرة» وضَعَّفَه عن بعضهم: أنَّ أحدهما سعد بن معاذ، فهو قول باطل لا ينبغي ذِكْره إلَّا مقروناً ببيانه. وممَّا يدل على بُطْلان الحكاية المذكورة أنَّ النبي ﷺ حَضَرَ دَفْن سعد بن معاذ كما ثبت في الحديث الصحيح[2]، وأمَّا قِصّة المقبورَينِ ففي حديث أبي أُمامةَ عند أحمد (٢٢٢٩٢): أنَّه ﷺ قال لهم: «مَن دَفَنْتُم اليوم هاهنا؟»[3] فدلَّ على أنَّه لم يَحْضُرهما، وإنَّما ذكرت هذا ذَبّاً عن هذا السَّيِّد الذي سمَّاه النبي ﷺ «سَيِّداً» وقال لأصحابه: «قوموا إلى سَيِّدكُم» وقال: «إنَّ حُكْمه قد وافق/ حُكْم الله»[4]، وقال: «إنَّ عَرْش الرحمن اهتَزَّ لموتِه»[5]، إلى غير ذلك من ٣٢١/١
مَناقِبه الجليلة، خَشْية أنْ يَغتَرَّ ناقص العلم بما ذكره القُرْطبي فيعتقد صِحَّة ذلك وهو باطل.

وقد اختُلِفَ في المقبورَينِ فقيل: كانا كافرَين، وبه جزم أبو موسى المديني، واحتَجَّ بما رواه من حديث جابر بسندٍ فيه ابن لَهِيعة: «أنَّ النبي ﷺ مرَّ على قَبْرَينِ من بني النَّجّار

---

(١) في باب الجريد على القبر، رقم الباب (٨١).

(٢) انظر «صحيح مسلم» (٢٤٦٦).

(٣) إسناده ضعيف جداً.

(٤) سيأتي عند المصنف برقم (٣٠٤٣) و(٣٨٠٤).

(٥) سيأتي عند المصنف برقم (٣٨٠٣).

هَلَكا في الجاهليَّة، فسمعهما يُعذَّبان في البول والنَّميمة»[١] قال أبو موسى: هذا وإنْ كان ليس بقويٍّ لكنَّ معناه صحيح؛ لأنَّهما لو كانا مسلمَينِ لَـمَا كان لشفاعته إلى أنْ تَيْبَس الجريدتان معنًى؛ ولكنَّه لمَّا رآهما يُعذَّبان لم يَستَجِزْ للُطْفِه وعَطْفه حِرْمانهما من إحسانه فشَفَعَ لهما إلى المدَّة المذكورة.

وجزم ابن العَطَّار في «شرح العُمْدة» بأنَّهما كانا مسلمَينِ وقال: لا يجوز أنْ يقال: إنَّهما كانا كافرَينِ، لأنَّهما لو كانا كافرَينِ لم يَدْعُ لهما بتخفيف العذاب ولا تَرَجّاه لهما، ولو كان ذلك من خصائصه لَبيَّنه، يعني كما في قِصّة أبي طالب.

قلت: وما قاله أخيراً هو الجواب، وما طالَبَ به من البيان قد حصل، ولا يلزم التنصيص على لفظ الخصوصيَّة، لكنَّ الحديث الذي احتَجَّ به أبو موسى ضعيف كما اعترفَ به، وقد رواه أحمد (١٤١٥٢) بإسنادٍ صحيح على شرط مسلم وليس فيه سبب التعذيب، فهو من تخليط ابن لَـهِيعة، وهو مطابق لحديث جابر الطَّويل الذي قدَّمنا أنَّ مسلماً أخرجه (٣٠١٢)، واحتمال كَوْنهما كافرَينِ فيه ظاهر.

وأمَّا حديث الباب فالظاهر من مجموع طرقه أنَّهما كانا مسلمَين، ففي رواية ابن ماجَهْ (٣٤٧): «مَرَّ بقَبْرينِ جديدين» فانتفى كَوْنهما في الجاهليَّة، وفي حديث أبي أُمامةَ عند أحمد: «أنَّه ﷺ مرَّ بالبَقيعِ فقال: مَن دَفَنتُم اليوم هاهنا؟»[٢] فهذا يدل على أنَّهما كانا مسلمَينِ؛ لأنَّ البقيع مقبرة المسلمين، والخِطاب للمسلمين، مع جَرَيان العادة بأنَّ كل فريق يَتَوَلّاه مَن هو منهم، ويُقوِّي كَوْنهما كانا مسلمَينِ رواية أبي بَكْرة عند أحمد (٢٠٣٧٣) والطبراني[٣] بإسنادٍ صحيح: «يُعذَّبان، وما يُعذَّبان في كبير، وبَلى، وما يُعذَّبان إلَّا في الغيبة والبول» فهذا الحَصْر ينفي كَوْنهما كانا كافرَينِ، لأنَّ الكافر وإنْ عُذِّبَ على ترك أحكام

---

(١) أخرجه بنحوه الطبراني في «الأوسط» (٤٦٢٨) من طريق ابن لهيعة، ولم يذكر فيه إلا النميمة. وسنده ضعيف لسوء حفظ ابن لهيعة.

(٢) سلف التعليق عليه في الصفحة السابقة.

(٣) في «الأوسط» (٣٧٤٧). وهو عند ابن ماجه أيضاً برقم (٣٤٩).

الإسلام فإنَّه يُعذَّب مع ذلك على الكفر بلا خلاف.

وفي هذا الحديث من الفوائد غير ما تقدَّم إثباتُ عذاب القبر، وسيأتي الكلام عليه في الجنائز (١٣٦١) إن شاء الله تعالى.

وفيه التحذير من مُلابسة البول، ويَلتَحِق به غيره من النجاسات في البدَن والثوب، ويُستَدل به على وجوب إزالة النجاسة، خلافاً لمن خَصَّ الوجوب بوقتِ إرادة الصلاة، والله أعلم.

## ٥٦- باب ما جاءَ في غَسْل البول

**وقال النبيُّ ﷺ لصاحب القبرِ: «كان لا يَستَتِرُ من بَوْلِه» ولم يَذكُرْ سوى بولِ الناس.**

**٢١٧- حدَّثنا يعقوبُ بنُ إبراهيمَ، قال: أخبرنا إسماعيلُ بنُ إبراهيمَ، قال: حدَّثني رَوْحُ ابنُ القاسم، قال: حدَّثني عطاءُ بنُ أبي ميمونةَ، عن أنسِ بنِ مالكٍ قال: كان النبيُّ ﷺ إذا تَبَرَّزَ لحاجَتِه أتيتُه بماءٍ فتَغَسَّلَ به.**

**قوله: «باب ما جاءَ في غسل البَوْل. وقال النبي ﷺ لصاحبِ القبر»** أي: عن صاحب القبر، وقال الكِرْماني: اللام بمعنى: لأجل.

**قوله: «كان لا يَستَتِر من بَوْله»** يشير إلى لفظ الحديث الذي قبله (٢١٦).

**قوله: «ولم يَذْكُر سِوَى بَوْل الناس»** قال ابن بَطَّال: أراد البخاري أنَّ المراد بقوله في رواية الباب: «كان لا يَستَتِر من البول» بَوْل الناس لا بَوْل سائر الحيوان، فلا يكون فيه حُجّة لمن حَمَلَه على العموم في بول جميع الحيوان، وكأنَّه أراد الردَّ على الخطَّابي حيثُ قال: فيه دليل على نجاسة الأبوال كلّها. ومُحَصَّل الرَّد: أنَّ العموم في رواية «من البول» أُريدَ به الخصوص/ لقوله: «من بَوْله» والألف واللام بدل من الضمير، لكن يَلتَحِق ببولِه بَوْل مَن ٣٢٢/١ هو في معناه من الناس لعدم الفارق، قال: وكذا غير المأكول، وأمَّا المأكول فلا حُجّة في هذا الحديث لمن قال بنجاسة بَوْله، ولمن قال بطهارته حُجَج أُخرى.

وقال القُرْطبي: قوله: «من البول» اسم مُفرَد لا يقتضي العموم، ولو سَلِمَ فهو مخصوص بالأدلَّة الـمُقتَضية لطهارة بَوْل ما يُؤْكَل.

**قوله: «حدَّثنا يعقوب بن إبراهيم»** هو الدَّوْرَقي **«قال: أخبرنا»** وللأكثر: «حدَّثنا إسماعيل ابن إبراهيم» وهو المعروف بابن عُلَيَّة، وليس هو أخا يعقوب. ورَوْح بن القاسم بفتح الراء على المشهور، ونقل ابن التِّين والقابِسي: أنَّه قُرِئَ بضمِّها، وهو شاذ مردود.

وقد تقدَّمت مباحث المتن في «باب الاستنجاء بالماء» (١٥٠)، والاستدلال به هنا على غسل البول أعم من الاستدلال به على الاستنجاء، فلا تَكْرار فيه.

**قوله: «فتَغسَّلَ به»** كذا لأبي ذرٍّ بوَزْنِ تَفعَّل[1]، ولغيره بفتح التَّحتانية وسكون الغين وكسر السّين، وحذف مفعوله للعِلْم به، أو للحَياءِ من ذِكْره.

## ٥٦م- بابٌ

**٢١٨- حدَّثنا محمَّدُ بنُ المُثنَّى، قال: حدَّثنا محمَّدُ بنُ خازِمٍ، قال: حدَّثنا الأعمَشُ، عن مجاهدٍ، عن طاوُوسٍ، عن ابن عبَّاس قال: مرَّ النبيُّ ﷺ بقَبْرَينِ، فقال: «إنَّهما لَيُعَذَّبانِ وما يُعَذَّبان في كَبيرٍ: أمَّا أحَدُهُما فكانَ لا يَستَتِرُ مِن البَوْل، وأمَّا الآخرُ فكان يَمْشي بالنَّمِيمةِ» ثمَّ أخذَ جَرِيدةً رَطْبةً فشَقَّها نِصْفَينِ، فغرَزَ في كلِّ قَبْرٍ واحدةً، قالوا: يا رسولَ الله، لِمَ فعلتَ هذا؟ قال: «لَعَلَّه يُخَفَّفُ عَنهُما ما لم يَيْبَسا».**

**قال ابنُ المُثنَّى: وحدَّثنا وَكِيعٌ، قال: حدَّثنا الأعمَشُ، قال: سمعتُ مجاهداً، مثلَه.**

[انظر:٢١٦]

---

(١) قوله: «فتَغسَّل... تَفعَّل» هكذا يحتمله الرسم في نسختينا الخطيتين، وعليه نصَّ العيني في «عمدة القاري» ٣/ ١٢٢ فقال: في رواية أبي ذر «فتغسَّل به» من باب تَفعَّل بالتشديد، يقال: تغسَّل يتغسَّل تغسُّلاً... ويروى: «فيغتسل به» من باب الافتعال. قلنا: وقد ضبطها القسطلاني تبعاً لرواية فرع اليونينية التي اعتمدها في ضبط روايات «الصحيح»، فقال في «إرشاد الساري» ١/ ٢٨٩: لأبي ذر: «فيغتسل» بمثناة فوقية بين الغين والسين، ولابن عساكر: «فتغسَّل» بفتح المثناة الفوقية وفتح الغين وتشديد السين المفتوحة! والله أعلم.

**قوله:** «باب» كذا ثبت لأبي ذر، وقد قرَّرنا أنه في موضع الفصل من الباب.

والاستدلال به على غسل البول واضح، لكن ثبتت الرُّخصةُ في حقِّ المستَجمِر، فيُستدلُّ به على وجوب غسل ما انتشر على المحلّ.

**قوله:** «محمَّد بن خازم» بالخاءِ المعجَمة والزَّاي: هو أبو معاوية الضَّرير.

**قوله:** «فغَرَزَ» وفي رواية وكيع في الأدب (٦٠٥٢): «فغَرَسَ» وهما بمعنًى، وأفاد سعد الدّين الحارثي أنَّ ذلك كان عند رأس القبر، وقال: إنَّه ثبت بإسنادٍ صحيح، وكأنَّه يشير إلى حديث أبي هريرة عند ابن حِبَّان وقد قدَّمنا لفظه[1]، ثمَّ وجدته في «مسند عبد بن حُميدٍ» (٦٢٠) من طريق عبد الواحد بن زياد عن الأعمَش في حديث ابن عبَّاس صريحاً.

**قوله:** «لِمَ فعلتَ» سقط لفظ «هذا» من رواية المُستَمْلي والسَّرَخْسي.

**قوله:** «قال ابن المُثنَّى: وحدَّثنا وكيع» هو معطوف على الأوَّل، وثبتت أداة العَطْف فيه للأَصِيليِّ، ولهذا ظنَّ بعضهم أنَّه مُعلَّق، وقد وَصَلَه أبو نُعيم في «المستخرَج» من طريق محمد بن المثنَّى هذا عن وكيع وأبي معاوية جميعاً عن الأعمَش، والحِكْمة في إفراد البخاري له أنَّ في رواية وكيع التصريح بسماع الأعمَش دون الآخر. وباقي مباحث المتن تقدَّمت في الباب الذي قبله.

## ٥٧- باب ترك النبيِّ ﷺ والناسِ الأعرابيَّ حتَّى فَرَغَ من بولِه في المسجد

**٢١٩- حدَّثنا موسى بنُ إسماعيلَ، قال: حدَّثنا همَّامٌ، أخبرنا إسحاقُ، عن أنسِ بنِ مالكٍ: أنَّ النبيَّ ﷺ رأى أعرابيّاً يَبُولُ في المسجدِ، فقال: «دَعُوه» حتَّى إذا فَرَغَ دَعَا بماءٍ فصَبَّه عليه.**

[طرفاه في: ٢٢١، ٦٠٢٥] ٣٢٣/١

**قوله:** «باب ترك النبي ﷺ والناس الأعرابي» اللام فيه للعَهْدِ الذِّهْني، وقد تقدَّم أنَّ الأعرابي واحد الأعراب: وهم مَن سَكنَ البادية عَرباً كانوا أو عَجَماً، وإنَّما تركوه يبول في

---

(١) عند شرح قوله: «فكسرها» من حديث رقم (٢١٦)، وانظر تعليقنا عليه هناك.

المسجد، لأنَّه كان شَرَعَ في المفسدة، فلو مُنِعَ لَزادتْ، إذْ حصل تلويث جزء من المسجد، فلو مُنِعَ لدارَ بين أمرين: إمَّا أنْ يَقْطَعه فيتضرَّر، وإمَّا أنْ لا يَقْطَعه فلا يأْمَن من تنجيس بدَنه أو ثوبه أو مواضع أُخرى من المسجد.

**قوله: «همَّام»** هو ابن يحيى، وإسحاق: هو ابن عبد الله بن أبي طَلْحة.

**قوله: «عن أنس»** ولمسلم (٢٨٥): حدَّثني أنس.

**قوله: «رأى أعرابيّاً»** حكى أبو بكر التاريخي عن عبد الله بن نافع المدنيِّ: أنَّه الأقرع بن حابس التميمي، وقيل غيره كما سيأتي قريباً.

**قوله: «في المسجد»** أي: مسجد النبي ﷺ.

**قوله: «فقال: دَعُوه»** كان هذا الأمر بالتركِ عَقِب زَجْر الناس له كما سيأتي.

**قوله: «حتَّى»** أي: فتركوه حتَّى فرغ من بوله، فلمَّا فَرَغَ دَعَا النبي ﷺ **«بماءٍ»** أي: في دَلْو كبير **«فصَبَّه»** أي: فأمَرَ بصَبِّه كما سيأتي ذلك كلّه صريحاً.

وقد أخرج مسلم (٢٨٥) هذا الحديث من طريق عِكْرمة بن عمَّار عن إسحاق فساقه مُطوَّلاً بنحوٍ ممَّا شرحناه، وزاد فيه: ثمَّ إنَّ رسول الله ﷺ دَعاه فقال له: «إنَّ هذه المساجد لا تَصلُح لشيءٍ من هذا البول ولا القَذَر، إنَّما هي لِذِكْر الله تعالى والصلاة وقراءة القرآن». وسنذكر فوائده في الباب الآتي بعده إن شاء الله تعالى.

## ٥٨- باب صبِّ الماءِ على البول في المسجد

**٢٢٠- حدَّثنا أبو اليَمَان، قال: أخبرنا شُعَيبٌ، عن الزُّهْريّ، قال: أخبرني عُبيد الله بنُ عبدِ الله بنِ عُتْبَةَ بنِ مسعودٍ: أنَّ أبا هُرَيرةَ قال: قام أعرابيٌّ فبالَ في المسجدِ فتَناوَلَه الناسُ، فقال لهمُ النبيُّ ﷺ: «دَعُوه، وهَرِيقُوا على بَوْلِه سَجْلاً من ماءٍ، أو ذَنُوباً من ماءٍ، فإنَّما بُعِثْتُم مُيَسِّرِينَ ولم تُبعَثُوا مُعَسِّرِينَ».**

[طرفاه في: ٦٠١٠، ٦١٢٨]

قوله في «باب صبِّ الماء»: «أخبرني عُبيد الله» كذا رواه أكثرُ الرُّواة عن الزُّهْريّ، ورواه سفيان بن عُيَينةَ عنه عن سعيد بن المسيِّب، بدلَ عُبيدِ الله، وتابعَه سفيان بن حسين، فالظاهر أنَّ الرِّوايتَينِ صحيحتان.

قوله: «قام أعرابيٌّ» زاد ابن عُيَينةَ عند التِّرمِذيّ (١٤٧) وغيره في أوَّلِه: «أنَّه صَلَّى ثمَّ قال: اللهمَّ ارحَمْني ومحمداً ولا تَرْحَم معنا أحداً. فقال له النبي ﷺ: لقد تَحَجَّرْتَ واسعاً. فلم يَلْبَثْ أنْ بالَ في المسجد» وهذه الزِّيادة ستأتي عند المصنِّف مُفرَدة في الأدب (٦٠١٠) من طريق الزُّهْري عن أبي سَلَمةَ عن أبي هريرة.

وقد روى ابن ماجَهْ (٥٢٩) وابنُ حِبّان (٩٨٥) الحديث تامّاً من طريق محمد بن عَمْرو عن أبي سَلَمةَ عن أبي هريرة، وكذا رواه ابن ماجَهْ أيضاً (٥٣٠) من حديث واثِلة بن الأسقَعِ[1]، وأخرجه أبو موسى المديني في الصحابة من طريق محمد بن عَمْرو بن عطاء عن سليمان بن يسار قال: «اطَّلَعَ ذو الخُوَيصِرةَ اليَمَاني وكان رجلاً جافياً» فذكره تامّاً بمعناه وزيادة، وهو مُرسَل، وفي إسناده أيضاً مُبهَمٌ بين محمد بن إسحاق وبين محمد بن عَمْرو بن عطاء، وهو عندَه من طريق الأصَمِّ عن أبي زُرْعة الدِّمشقي عن أحمد بن خالد الوَهْبي عنه، وهو في جمع مسند ابن إسحاق لأبي زُرْعة الدِّمشقي من طريق الشّاميّين عنه بهذا السَّنَدِ لكن قال في أوَّلِه: «اطَّلَعَ ذو الخوَيْصِرة التميمي وكان جافياً» والتميمي: هو حُرْقوص بن زهير الذي صارَ بعدَ ذلك من رُؤوس الخوارج، وقد فرَّقَ بعضهم/ بينه وبين اليَمَاني، ٣٢٤/١
لكن له أصل أصيل، واستُفيدَ منه تسمية الأعرابيِّ وقد تقدَّم قول التاريخي: إنَّه الأقرعُ، ونُقِلَ عن أبي الحسين بن فارس: أنَّه عُيَينة بن حِصْن، والعلم عند الله تعالى.

قوله: «فتَناوَلَه الناسُ» أي: بألْسِنَتِهم، وللمصنِّف في الأدب (٦١٢٨): «فثارَ إليه الناسُ»، وله في روايةٍ عن أنس (٦٠٢٥): «فقاموا إليه»، وللإسماعيليِّ: «فأراد أصحابه أنْ يمنعوه»، وفي رواية أنس(٢٢١) في هذا الباب: «فزَجَرَه الناسُ»، وأخرجه البيهقي (٢/ ٤٢٧-٤٢٨) من

---

(١) وإسناده ضعيف.

طريق عَبْدان شيخ المصنِّف فيه بلفظ: «فصاحَ الناسُ به»، وكذا للنَّسائيّ (٥٥) من طريق ابن المبارَك، فظهر أنَّ تَناوُلَه كان بالألْسِنة لا بالأيدي، ولمسلم (١٢٨٥) من طريق إسحاق عن أنس: «فقال الصحابة: مَهْ مَه».

قوله: «وهَريقُوا» وللمصنِّف في الأدب (٦٠٢٨): «وأهريقوا» وقد تقدَّم توجيهها في «باب الغُسْل في المِخضَب» (١٩٨).

قوله: «سَجْلاً» بفتح المهمَلة وسكون الجيم، قال أبو حاتم السِّجِسْتاني: هو الدَّلْوُ مَلْأى ولا يقال لها ذلك وهي فارغة. وقال ابن دُرَيْد: السَّجْل: دلو واسعة. وفي «الصِّحاح»: الدَّلْوُ الضَّخْمةُ.

قوله: «أو ذَنُوباً» قال الخليل: الدَّلْوُ مَلْأى ماءً. وقال ابن فارس: الدَّلْوُ العظيمةُ. وقال ابن السِّكّيت: فيها ماء قريب من المِلْءِ، ولا يقال لها وهي فارغة ذَنُوب. انتهى، فعلى الترادُفِ «أو» للشَّكِّ من الراوي، وإلَّا فهي للتَّخْيير، والأوَّل أظهَرُ، فإنَّ روايةَ أنس لم تختلفْ في أنَّها ذَنوب، وقال في الحديث: «من ماء» مع أنَّ الذَّنوبَ من شَأْنِها ذلك، لكنَّه لفظٌ مُشترَكٌ بينه وبين الفَرَسِ الطَّويل وغيرهما.

قوله: «فإنَّما بُعِثْتُم» إسناد البعث إليهم على طريق المجاز، لأنَّه هو المبعوثُ ﷺ بما ذكر، لكنَّهم لمَّا كانوا في مقام التبليغ عنه في حُضورِه وغَيبَتِه أطلق عليهم ذلك، إذْ هم مبعوثون من قِبَلِه بذلك، أي: مأمورون. وكان ذلك شَأْنه ﷺ في حقِّ كلِّ مَن بَعَثَه إلى جهةٍ من الجِهات يقول: «يَسِّروا ولا تُعسِّروا».

**٢٢١- حدَّثنا عَبْدانُ، قال: أخبرنا عبدُ الله، قال: أخبرنا يحيى بنُ سعيدٍ، قال: سمعتُ أنسَ بنَ مالكٍ، عن النبيِّ ﷺ.**

**وحدَّثنا خالدٌ قال: وحدَّثنا سليمانُ، عن يحيى بنِ سعيدٍ، قال: سمعتُ أنسَ بنَ مالكٍ قال: جاءَ أعرابيٌّ فبالَ في طائفةِ المسجدِ فزَجَرَه الناسُ، فنَهاهُمُ النبيُّ ﷺ، فلمَّا قَضَى بَوْلَه أمَرَ النبيُّ ﷺ بذَنُوبٍ من ماءٍ فهُرِيقَ عليه.**

**قوله: «أخبرنا عبد الله»** هو ابنُ المبارَك، ويحيى بن سعيد: هو الأنصاريُّ.

**قوله: «وحدَّثنا خالد»** سقطت الواوُ من رواية كَرِيمة، والعَطْف فيه على قوله: «حدَّثنا عبدان»، وسليمانُ: هو ابن بلال، وبان لي أن المتن على لفظ روايته؛ لأنَّ لفظ عبدان فيه مُخالَفة لسياقِه كما أشرنا إليه أنَّه عند البيهقي (٢/ ٤٢٧-٤٢٨).

**قوله: «في طائفَة المسجد»** أي: ناحيَتِه، والطائفة: القِطْعة من الشيء.

**قوله: «فنَهاهم»** في رواية عبدان: «فقال: اترُكوه، فتركوه».

**قوله: «فهُريقَ عليه»** كذا لأبي ذرٍّ، وللباقين: «فأُهريقَ عليه» ويجوزُ إسكان الهاء وفتحها كما تقدَّم، وضَبَطَه ابن الأثير في «النِّهاية» بفتح الهاءِ أيضاً.

وفي هذا الحديث من الفوائد: أنَّ الاحترازَ من النجاسة كان مُقرَّراً في نُفوسِ الصحابة، ولهذا بادروا إلى الإنكار بحَضْرَتِه ﷺ قبل استئذانه، ولما تقرَّر عندَهم أيضاً من طلب الأمر بالمعروفِ والنهي عن الـمُنكَر.

واستُدلَّ به على جواز التمَسُّك بالعموم إلى أنْ يظهرَ الخصوص.

قال ابن دَقِيق العيد: والذي يظهرُ أنَّ التمَسُّكَ يَتَحَتَّمُ عند احتمال التخصيص عند المجتهد، ولا يجبُ التوقُّف عن العمل بالعموم لذلك، لأنَّ علماءَ الأمصار ما بَرِحوا يُفْتون بما بَلَغَهم من غير تَوقُّفٍ على البحث عن التخصيص، ولهذه القِصَّة أيضاً إذْ لم يُنكِر النبي ﷺ على الصحابة ولم يقل/ لهم: لِمَ نَهَيتُم الأعرابيَّ؟ بل أمرهم بالكَفِّ عنه ٣٢٥/١ للمصلحة الراجحة، وهو دَفْعُ أعظم المفسدَتَينِ باحتمال أيسرِهما، وتحصيلُ أعظم المصلحتَينِ بتركِ أيسرِهما.

وفيه المبادرةُ إلى إزالة المفاسدِ عند زوال المانع لأمرهم عند فراغِه بصَبِّ الماء.

وفيه تعيين الماء لإزالة النجاسة، لأنَّ الجَفافَ بالرّيحِ أو الشمسِ لو كان يكفي لَـمَا حصل التكليفُ بطلب الدَّلْو.

وفيه أنَّ غُسالة النجاسة الواقعة على الأرض طاهرة، ويَلتَحِقُ به غير الواقعة، لأنَّ البَلّةَ

الباقية على الأرض غُسالة نجاسة، فإذا لم يَثبُتْ أنَّ التُّراب نُقِلَ وعَلِمْنا أنَّ المقصودَ التطهير، تَعيَّن الحُكْم بطهارة البِلّة، وإذا كانت طاهرة فالمنفصِلَة أيضاً مِثلُها لعدم الفارق.

ويُستَدلُّ به أيضاً على عدم اشتراط نُضوبِ الماء، لأنَّه لو اشتُرِطَ لتَوَقَّفَتْ طهارةُ الأرض على الجَفاف. وكذا لا يُشترَطُ عصر الثوب إذْ لا فارق.

قال الموفَّق في «المغني» بعدَ أنْ حكى الخلاف: الأَولى الحُكْم بالطهارة مُطلَقاً، لأنَّ النبيَّ ﷺ لم يشترطْ في الصَّبِّ على بَوْلِ الأعرابيِّ شيئاً.

وفيه الرِّفْقُ بالجاهلِ وتعليمه ما يلزمُه من غير تَعْنيفٍ إذا لم يكن ذلك منه عِناداً، ولا سيَّما إنْ كان ممَّن يُحتاجُ إلى استئلافه.

وفيه رَأْفةُ النبيِّ ﷺ وحُسْنُ خُلُقِه، قال ابن ماجَهْ (٥٢٩) وابنُ حِبّان (٩٨٥) في حديث أبي هريرة: فقال الأعرابي ـ بعدَ أنْ فُقِّهَ في الإسلام فقام إلى النبيِّ ﷺ ـ: بأبي أنتَ وأُمّي، فلم يُؤَنِّبْ ولم يَسُبَّ.

وفيه تعظيمُ المسجد وتنزيهُه عن الأقذار، وظاهر الحَصْر من سياق مسلم (٢٨٥) في حديث أنس، أنَّه لا يجوزُ في المسجد شيءٌ غيرُ ما ذكر من الصلاة والقرآنِ والذِّكْر، لكنَّ الإجماع على أنَّ مفهومَ الحَصْر منه غير معمولٍ به، ولا رَيْبَ أنَّ فعل غير المذكورات وما في معناها خلافُ الأَولى، والله أعلم.

وفيه أنَّ الأرضَ تَطهُرُ بصَبِّ الماء عليها ولا يُشترَطُ حَفْرها خلافاً للحَنَفيَّة حيثُ قالوا: لا تَطهُرُ إلَّا بحَفْرِها، كذا أطلق النَّووي وغيره، والمذكور في كتب الحنفيَّة التفصيلُ بين إذا كانت رَخْوة بحيثُ يَتَخلَّلُها الماء حتَّى يَغْمُرَها، فهذه لا تحتاجُ إلى حَفْرٍ، وبين ما إذا كانت صُلْبة فلا بُد من حَفْرِها وإلْقاء التُّراب؛ لأنَّ الماءَ لم يَغْمُرْ أعلاها وأسفلها، واحتَجّوا فيه بحديثٍ جاءَ من ثلاثِ طرق:

أحدها: موصول عن ابن مسعود، أخرجه الطَّحاوي (١/ ١٤)، لكنَّ إسناده ضعيفٌ، قاله أحمد وغيرُه.

والآخران: مُرسَلان أخرج أحدَهما أبو داود (٣٨١) من طريق عبد الله بن مَعقِل بن مُقَرِّن، والآخر سعيد بن منصور من طريق طاوُوس[١]، ورواتهما ثقات، وهو يلزمُ مَن يَحتَجُّ بالمُرسَلِ مُطلَقاً، وكذا مَن يَحتَجُّ به إذا اعتَضَدَ مُطلَقاً، والشافعي إنَّما يَعتَضدُ عندَه إذا كان من رواية كِبار التابعين، وكان مَن أرسَلَ إذا سَمَّى لا يُسمِّي إلَّا ثقة، وذلك مفقود في المُرسَلَينِ المذكورَينِ على ما هو ظاهرٌ من سندَيْهما، والله أعلم.

وسيأتي باقي فوائده في كتاب الأدب (٦١٢٨) إن شاء الله تعالى.

## ٥٩- باب بول الصِّبيان

**٢٢٢- حدَّثنا عبدُ الله بنُ يوسفَ، قال: أخبرنا مالكٌ، عن هشام بنِ عُرْوةَ، عن أبيه، عن عائشةَ أُمِّ المؤمنينَ، أنَّها قالت: أُتِيَ رسولُ الله ﷺ بصَبِيٍّ فبالَ على ثوبِه، فدَعَا بماءٍ فأتبَعَه إيّاه.**

[أطرافه في: ٥٤٦٨، ٦٠٠٢، ٦٣٥٥]

قوله: «**باب بول الصِّبْيان**» بكسر الصاد ويجوزُ ضَمُّها جمعُ صَبي، أي: ما حُكْمُه؟ وهل يَلتَحِقُ به بَوْل الصَّبايا ـ جمع صَبيَّة ـ أم لا؟ وفي الفَرْقِ أحاديث ليست على شرطِ المصنِّف:

منها: حديث علي مرفوعاً في بول الرَّضيع: «يُنضَحُ بولُ الغلام ويُغسَلُ بولُ الجارية» أخرجه أحمد (٥٦٣) وأصحاب السُّنَن إلَّا النَّسائيّ[٢] من طريق هشام، عن قَتادة، عن أبي حرب بن/ أبي الأسود، عن أبيه، عنه، قال قَتادة: هذا ما لم يَطْعَما الطعام. وإسناده صحيح، ٣٢٦/١
ورواه سعيد عن قتادة فوَقَفَه[٣]، وليس ذلك بعِلّةٍ قادِحةٍ.

ومنها: حديث لُبابة بنت الحارث مرفوعاً: «إنَّما يُغسَلُ من بول الأُنثى ويُنضَحُ من بول الذَّكَر» أخرجه أحمد (٢٦٨٧٥) وابن ماجَهْ (٥٢٢) وصَحَّحَه ابن خُزَيمة (٢٨٢) وغيرُه[٤].

---

(١) وأخرجه الطحاوي أيضاً في «شرح معاني الآثار» ١/ ١٤.

(٢) أخرجه أبو داود (٣٧٨)، وابن ماجه (٥٢٥)، والترمذي (٦١٠).

(٣) أخرجه من طريقه موقوفاً أبو داود (٣٧٧) ومن طريقه البيهقي ٢/ ٤١٥.

(٤) فاته أن يخرجه من «سنن أبي داود»، فهو فيه برقم (٣٧٥).

ومنها: حديثُ أبي السَّمْحِ نحوُه بلفظ: «يُرَشُّ» رواه أبو داود (٣٧٦) والنَّسائي (٣٠٤)، وصَحَّحَه ابن خُزَيمة (٢٨٣) أيضاً.

قوله: «بصَبيٍّ» يظهرُ لي أنَّ المراد به ابن أُمِّ قيسٍ المذكورُ بعدَه، ويحتمل أنْ يكون الحسن ابن علي أو الحسين، فقد روى الطبراني في «الأوسط» (٦١٩٧) من حديث أُم سَلَمةَ بإسنادٍ حسنٍ[1] قالت: «بال الحسنُ ـ أو الحسين ـ على بَطْن رسول الله ﷺ فتركه حتَّى قَضَى بَوْلَه، ثمَّ دَعا بماءٍ فصَبَّه عليه». ولأحمد (١٩٠٥٧) عن أبي ليلى نحوُه. ورواه الطَّحاوي (١/ ٩٣) من طريقه قال: «فجيءَ بالحسن» ولم يتردَّد، وكذا للطبراني عن أبي أُمامة[2].

وإنَّما رَجَّحْت أنَّه غيرُه، لأنَّه عند المصنِّف في العَقيقة (٥٤٦٨) من طريق يحيى القَطَّان، عن هشام بن عُرْوة: «أُتِيَ النبي ﷺ بصَبيٍّ يُحَنِّكُه» وفي قِصَّتِه أنَّه بالَ على ثوبه، وأمَّا قِصَّةُ الحسنِ ففي حديث أبي ليلى وأُم سَلَمة: أنَّه بالَ على بَطْنِه ﷺ. وفي حديث زينب بنت جَحْش عند الطبراني (٢٤/ ١٤١): «أنَّه جاءَ وهو يَحْبو والنبي ﷺ نائمٌ، فصَعِدَ على بَطْنِه ووَضَعَ ذكره في سُرَّتِه فبالَ» فذكر الحديث بتمامه فظهرت التفرِقةُ بينهما.

قوله: «فأَتْبَعَه» بإسكان المثنَّاة، أي: أَتْبَعَ رسولُ الله ﷺ البول الذي على الثوب الماءَ يَصُبُّه عليه، زاد مسلم (٢٨٦) من طريق عبد الله بن نُمَير عن هشام: «فأَتْبَعَه ولم يَغسِلْه». ولابن المنذر من طريق الثَّوْري عن هشام: «فصَبَّ عليه الماءَ»، وللطَّحاوي (١/ ٩٣) من طريق زائدةَ الثَّقَفي عن هشام: «فنَضَحَه عليه».

**٢٢٣- حدَّثنا عبدُ الله بنُ يوسفَ، قال: أخبرنا مالكٌ، عن ابن شِهابٍ، عن عُبيد الله بنِ عبدِ الله ابنِ عُتْبَةَ، عن أُمِّ قيسٍ بنتِ مِحْصَنٍ: أنَّها أَتَتْ بابنٍ لها صغيرٍ لم يأْكُلِ الطَّعامَ إلى رسولِ الله ﷺ، فأجلَسَه رسولُ الله ﷺ في حِجْرِه، فبالَ على ثوبِه، فدَعَا بماءٍ فنَضَحَه، ولم يَغسِلْه.**

[طرفه في: ٥٦٩٣]

---

(١) بل إسناده ضعيف، فيه شيخ الطبراني محمد بن حنيفة الواسطي، ليس بالقوي، وجدُّه فيه جهالةٌ.

(٢) هو عند الطبراني في «الكبير» (٧٦٩٩)، ووقع فيه «الحسين» مصغَّراً.

قوله: «عن أُمِّ قيس» قال ابن عبد البَرِّ: اسمُها جُذامة، يعني بالجيم والمعجَمة، وقال السُّهيلي: اسمها آمنة وهي أُختُ عُكّاشة بن مِحْصَن الأسَدي، وكانت من المهاجرات الأُوَل كما عند مسلم (٢٨٧/ ١٠٤) من طريق يونس عن ابن شِهابٍ في هذا الحديث، وليس لها في «الصحيحين» غيره وغير حديثٍ آخرَ في الطِّبّ (٥٦٩٢) وفي كُلٍّ منهما قِصّة لابنها، ومات ابنُها في عَهْدِ النبيِّ ﷺ وهو صغيرٌ كما رواه النَّسائيُّ (١٨٨٢) ولم أقِفْ على تسميته.

قوله: «لم يأْكل الطَّعامَ» المراد بالطعام ما عدا اللَّبَن الذي يَرتضِعُه والتمر الذي يُحنَّكُ به والعسل الذي يَلعَقُه للمُداواة وغيرها، فكان المراد أنَّه لم يَحصُلْ له الاغتذاء بغير اللَّبَنِ على الاستقلال، هذا مُقتَضى كلام النَّووي في «شرح مسلم» و«شرح المهذَّب» وأطلق في «الرَّوْضة» ـ تَبَعاً لأصلِها ـ أنَّه لم يَطْعَم ولم يشربْ غير اللَّبَن. وقال في «نُكَت التنبيه»: المرادُ أنَّه لم يأْكُلْ غير اللَّبَنِ وغير ما يُحنَّكُ به وما أشبَهَه.

وحمل الموفَّق الحَمَوي في «شرح التنبيه» قوله: «لم يأْكُل» على ظاهره فقال: معناه لم يَستَقِلَّ بجَعْلِ الطعام في فيه. والأوَّلُ أظهرُ، وبه جزم الموفَّق بن قُدامةَ وغيره.

وقال ابن التِّين: يحتمل أنَّها أرادتْ أنَّه لم يتقوَّتْ بالطعام ولم يَستَغْنِ به عن الرَّضاع. ويحتمل أنَّها إنَّما جاءَتْ به عند وِلادتِه ليُحنِّكه ﷺ، فيُحمَلُ النَّفيُ على عمومِه، ويؤيِّدُ ما تقدَّم أنَّه للمصنِّف في العَقِيقة (٥٤٦٨).

قوله: «فأجلَسَه» أي: وَضَعَه إنْ قلنا: إنَّه كان لمَّا وُلِد، ويحتمل أنْ يكون الجلوسُ حصل منه على العادة إنْ قلنا: كان في سِن مَن يَحْبو كما في قِصَّة الحسن.

قوله: «على ثوبه» أي: ثوب النبي ﷺ،/ وأغربَ ابن شَعْبان من المالكيَّة فقال: المرادُ به ٣٢٧/١
ثوب الصَّبي، والصواب الأوَّل.

قوله: «فنَضَحَه» ولمسلم (٢٨٧/ ١٠٣) من طريق الليث عن ابن شِهابٍ: «فلم يَزِدْ على أنْ نَضَحَ بالماء»، وله من طريق ابن عُيَينةَ عن ابن شِهابٍ: «فرَشَّه»، زاد أبو عَوَانة في «صحيحه» (٥١٩): «عليه».

ولا تَخالُفَ بين الرِّوايتَينِ ـ أي: بين نَضَحَ ورَشَّ ـ لأنَّ المراد به أنَّ الابتداءَ كان بالرَّشِّ وهو تنقيط الماء، وانتهى إلى النَّضْحِ وهو صَبُّ الماء. ويؤيِّدُه رواية مسلمٍ (٢٨٦/ ١٠٢) في حديث عائشة من طريق جَرِير عن هشام: «فدَعا بماءٍ فصَبَّه عليه»، ولأبي عَوَانة (٥١٨): «فصَبَّه على البولِ يُتبِعُه إيَّاه».

**قوله: «ولم يَغسِلْه»** ادَّعَى الأَصِيلي أنَّ هذه الجملةَ من كلام ابن شِهابٍ راوي الحديث، وأنَّ المرفوعَ انتهى عند قوله: «فنَضَحَه» قال: وكذلك روى مَعمَر عن ابن شِهابٍ، وكذا أخرجه ابن أبي شَيْبة (١/ ١٢٠) قال: «فرَشَّه» لم يَزِدْ على ذلك، انتهى.

وليس في سياق مَعمَر ما يدلُّ على ما ادَّعاه من الإدراج، وقد أخرجه عبد الرزاق (٢٠١٦٨) عنه بنحوِ سياقِ مالك لكنَّه لم يقل: «ولم يَغسِلْه» وقد قالها مع مالك الليثُ وعَمْرو بن الحارث ويونس بن يزيد، كلُّهم عن ابن شِهابٍ، أخرجه ابن خُزَيمة (٢٨٥) والإسماعيلي وغيرُهما من طريق ابن وَهْبٍ عنهم، وهو لمسلم (٢٨٧/ ١٠٤) عن يونسَ وحده.

نَعَم زاد مَعمَرٌ في روايته قال: «قال ابن شِهابٍ: فمضت السُّنَّةُ أنْ يُرَشَّ بَوْل الصَّبي ويُغسَلَ بَوْل الجارية» فلو كانت هذه الزِّيادة هي التي زادها مالك ومَن تَبِعَه، لَأمكنَ دعوى الإدراج، لكنَّها غيرُها فلا إدراج.

وأمَّا ما ذكره عن ابن أبي شَيْبة فلا اختصاصَ له بذلك، فإنَّ ذلك لفظ رواية ابن عُيَينةَ عن ابن شِهابٍ، وقد ذكرناها عن مسلم وغيره وبَيَّنَّا أنَّها غيرُ مخالفةٍ لرواية مالك، والله أعلم.

وفي هذا الحديث من الفوائد: النَّدْبُ إلى حُسْنِ الـمُعاشَرة والتواضُعِ والرِّفْقِ بالصِّغار، وتحنيكِ المولود والتبرُّكِ بأهل الفضلِ وحملِ الأطفال إليهم حال الولادة وبعدها، وحُكْم بَوْل الغلام والجارية قبل أنْ يَطْعَما، وهو مقصودُ الباب، واختلفَ العلماء في ذلك على ثلاثة مذاهبَ هي أوجُهٌ للشّافعيَّة:

أصحُّها: الاكتفاء بالنَّضْحِ في بول الصَّبي لا الجارية، وهو قولُ علي وعطاء والحسن والزُّهْري وأحمد وإسحاق وابن وَهْبٍ وغيرهم، ورواه الوليد بن مسلم عن مالكٍ، وقال أصحابه: هي روايةٌ شاذَّةٌ.

والثاني: يكفي النَّضْح فيهما، وهو مذهبُ الأوزاعي، وحُكيَ عن مالكٍ والشافعي، وخَصَّصَ ابن العربيِّ النقل في هذا بما إذا كانا لم يَدخُلْ أجوافَهما شيء أصلاً.

والثالث: هما سواء في وجوب الغسل، وبه قال الحنفيَّة والمالكيَّةُ، قال ابن دَقِيق العيد: اتَّبَعوا في ذلك القياسَ وقالوا: المراد بقولها: «ولم يَغسِلْه» أي: غسلاً مُبالَغاً فيه، وهو خلافُ الظاهر، ويُبْعِدُه ما وَرَدَ في الأحاديث الأُخَر ـ يعني التي قدَّمناها ـ من التفرِقة بين بَوْل الصَّبي والصَّبيَّة، فإنَّهم لا يُفرِّقون بينهما، قال: وقد ذُكِرَ في التفرِقة بينهما أوجُهٌ: منها ما هو رَكِيك، وأقوى ذلك ما قيل: إنَّ النُّفوسَ أعلَقُ بالذُّكورِ منها بالإناث، يعني: فحصلت الرُّخْصة في الذُّكورِ لكثرة الـمَشَقّة.

واستَدلَّ به بعض المالكيَّة على أنَّ الغسلَ لا بُدَّ فيه من أمرٍ زائدٍ على مجرَّدِ إيصال الماء إلى الـمَحَلِّ. قلت: وهو مُشكِلٌ عليهم، لأنَّهم يَدَّعون أنَّ المراد بالنَّضْح هنا الغسل.

تنبيه: قال الخطَّابي: ليس تجويز مَن جَوَّزَ النَّضْح من أجلِ أنَّ بول الصَّبي غير نَجِس، ولكنَّه لتخفيف نجاسته. انتهى.

وأثبَتَ الطَّحاوي الخلافَ فقال: قال قومٌ بطهارة بول الصَّبي قبل الطعام، وكذا جزم به ابن عبد البَرِّ وابن بَطَّالٍ ومَن تَبِعَهما عن الشافعي وأحمد وغيرهما، ولم يُعرَفْ ذلك عن الشافعيَّة ولا/ الحنابلة، وقال النَّووي: هذه حكاية باطلة. انتهى، وكأنَّهم أخذوا ذلك من طريق اللّازم، وأصحابُ المذهب أعلم بمرادِه من غيرهم، والله أعلم. ٣٢٨/١

## ٦٠- باب البول قائماً وقاعداً

**٢٢٤- حدَّثنا آدمُ، قال: حدَّثنا شُعْبةُ، عن الأعمَش، عن أبي وائلٍ، عن حُذَيفةَ قال: أَتى النبيُّ ﷺ سُبَاطةَ قومٍ فبالَ قائماً، ثمَّ دَعَا بماءٍ فجِئْتُه بماءٍ فتوضَّأَ.**

[أطرافه في: ٢٢٥، ٢٢٦، ٢٤٧١]

**قوله: «باب البول قائماً وقاعداً»** قال ابن بَطَّالٍ: دلالةُ الحديث على القعودِ بطريق الأَولى، لأنَّه إذا جازَ قائماً فقاعداً أجوَزُ.

قلت: ويحتمل أنْ يكون أشار بذلك إلى حديث عبد الرحمن بن حَسَنة الذي أخرجه النَّسائي (٣٠) وابن ماجَهْ (٣٤٦) وغيرهما فإنَّ فيه: بالَ رسولُ الله ﷺ جالساً فقلنا: انظُروا إليه يَبولُ كما تبول المرأة.

وحكى ابن ماجَهْ (٣٠٩) عن بعض مشايخه أنَّه قال: كان من شَأْنِ العربِ البولُ قائماً، ألا تراه يقول في حديث عبد الرحمن بن حَسَنة: «قَعَدَ يَبولُ كما تَبولُ المرأة» انتهى. وقال في حديث حُذَيفة[1]: «قام كما يقومُ أحدُكُم»، ودلَّ حديث عبد الرحمن المذكورُ على أنَّه ﷺ كان يخالفُهم في ذلك فيَقعُدُ لكَوْنه أسترَ وأبعَدَ من مُماسّة البول، وهو حديثٌ صحيحٌ صَحَّحَه الدَّارَقُطنيّ[2] وغيرُه، ويدلُّ عليه حديثُ عائشة قالت: ما بالَ رسولُ الله ﷺ قائماً منذُ أُنزِلَ عليه القرآنُ. رواه أبو عَوَانة في «صحيحه» (٥٠٤) والحاكمُ (١/ ١٨١).

**قوله: «عن أبي وائل»** ولأبي داود الطَّيالسي في «مسنده» (٤٠٦) عن شُعْبَةَ، عن الأعمَش: أنَّه سمع أبا وائل، ولأحمد (٢٣٤١٤) عن يحيى القَطَّان، عن الأعمَش: حدَّثني أبو وائل.

**قوله: «سُبَاطَة قوم»** بضم المهمَلة بعدَها موحَّدة: هي المَزبَلَةُ والكُناسةُ تكون بِفِناءِ الدُّورِ مِرْفَقاً لأهلِها، وتكون في الغالب سَهْلة لا يَرْتَدُّ فيها البول على البائل، وإضافتها إلى القوم إضافة اختصاصٍ لا مِلْكٍ، لأنَّها لا تَخْلو عن النجاسة، وبهذا يَندفِعُ إيراد مَن استشكله لكَوْن البول يُوهِي الجِدار ففيه إضرار، أو نقولُ: إنَّما بالَ فوقَ السُّباطة لا في أصل الجِدار، وهو صريح في رواية أبي عَوَانة في «صحيحه» (٤٩٩).

وقيل: يحتمل أنْ يكون عَلِمَ إذنهم في ذلك بالتصريح أو غيره، أو لكَوْنه ممَّا يتسامحُ

---

(١) الآتي عند البخاري برقم (٢٢٥).

(٢) في «العلل» ٧/ ٩٥.

الناسُ به، أو لعِلْمه بإيثارهم إيَّاه بذلك، أو لكَوْنه يجوزُ له التصرُّفُ في مال أُمَّتِه دون غيره، لأنَّه أَولى بالمؤمنين من أنفُسِهم وأموالهم، وهذا وإنْ كان صحيحَ المعنى، لكن لم يُعهَدْ ذلك من سيرتِه ومكارم أخلاقِه ﷺ.

**قوله: «ثمَّ دَعَا بماءٍ»** زاد مسلم (٢٧٣/ ٧٣) وغيره من طرقٍ عن الأعمَش: «فتَنَحَّيْت فقال: ادْنُه، فدَنَوْتُ حتَّى قُمْت عند عَقِبَيه»، وفي رواية أحمد (٢٣٤١٤) عن يحيى القَطَّان: «أتى سُباطة قوم فتَباعدْتُ منه، فأدناني حتَّى صِرْت قريباً من عَقِبيه فبالَ قائماً، ودَعا بماءٍ فتوضَّأ ومَسَحَ على خُفَّيْه»، وكذا زاد مسلم وغيره فيه ذِكْر المسحِ على الخُفَّين، وهو ثابتٌ أيضاً عند الإسماعيليِّ وغيره من طرقٍ عن شُعْبَةَ عن الأعمَش، وزاد عيسى بن يونس فيه عن الأعمَش: أنَّ ذلك كان بالمدينة، أخرجه ابن عبد البَرِّ في «التمهيد» (١١/ ١٤٥) بإسنادٍ صحيحٍ، وزَعَمَ في «الاستذكار» أنَّ عيسى تفرَّد به وليس كذلك، فقد رواه البيهقي (١/ ٢٧٤) من طريق محمد بن طَلْحة بن مُصرِّف عن الأعمَش كذلك، وله شاهدٌ من حديث عِصْمة بن مالك سنذكره بعدُ[1].

واستُدلَّ به على جواز المسحِ في الحَضَرِ، وهو ظاهر، ولعلَّ البخاريَّ اختصره لتفرُّدِ الأعمَش به، فقد روى ابن ماجَهْ (٣٠٦) من طريق شُعْبَةَ أنَّ عاصماً رواه له عن أبي وائل عن المغيرة: «أنَّ رسولَ الله ﷺ أتى سُباطة قوم فبالَ قائماً» قال عاصم: وهذا الأعمَشُ يَرْويه عن أبي وائل عن حُذَيفةَ وما حَفِظَه؛ يعني: أنَّ روايتَه هي الصواب. قال شُعْبة: فسألتُ عنه منصوراً فحدَّثنيه عن أبي وائل/ عن حُذَيفةَ، يعني: كما قال الأعمَش، لكن لم يذكر فيه المسح، ٣٢٩/١
فقد وافق منصورٌ الأعمَشَ على قوله: «عن حُذَيفةَ» دون الزِّيادة، ولم يَلتَفِتْ مسلم إلى هذه العِلّة بل ذكرها في حديث الأعمَش، لأنَّها زيادةٌ من حافظٍ.

وقال التِّرمِذي (١٣): حديثُ أبي وائل عن حُذَيفةَ أصح، يعني من حديثه عن المغيرة، وهو كما قال، وإنْ جَنَحَ ابن خُزَيمة إلى تصحيح الرِّوايتَين (٦١ و٦٣) لكَوْن حمَّاد بن أبي

---

(١) في شرح الباب الذي يليه.

سليمان وافق عاصماً على قوله: «عن المغيرة»، فجازَ أنْ يكون أبو وائل سمعه منهما فيصحُّ القولان معاً، لكن من حيثُ الترجيح رواية الأعمَش ومنصور لاتِّفاقِهما أصح من رواية عاصم وحمَّاد لكَوْنهما في حِفْظِهما مقالٌ.

## ٦١- باب البول عند صاحبه والتستُّر بالحائط

**٢٢٥- حدَّثنا عثمانُ بنُ أبي شَيْبَةَ، قال: حدَّثنا جَرِيرٌ، عن منصورٍ، عن أبي وائلٍ، عن حُذَيفةَ قال: رأيتُني أنا والنبيَّ ﷺ نَتَماشَى، فأتى سُبَاطَةَ قومٍ خلفَ حائطٍ، فقامَ كما يَقُومُ أحَدُكُم فبالَ، فانْتَبَذْتُ منه، فأشار إليَّ، فجِئْتُه فقُمْتُ عند عَقِبِه حتَّى فَرَغَ.**

**قوله: «باب البول عند صاحبه»** أي: صاحبِ البائل.

**قوله: «جَرِير»** هو ابن عبد الحميد، ومنصور: هو ابنُ الـمُعتَمِر.

**قوله: «رأيتُني»** بضم المثنَّاة من فوق.

**قوله: «فانْتَبَذْتُ»** بالنُّون والذّال المعجَمة، أي: تَنَحَّيْتُ، يقال: جَلَسَ فلان نَبْذةً، بفتح النّون وضمِّها، أي: ناحية.

**قوله: «فأشار إليَّ»** يدلُّ على أنَّه لم يَبعُدْ منه بحيثُ لا يراه. وإنَّما صنع ذلك ليجمع بين المصلحتَين: عدم مُشاهَدتِه في تلك الحالة، وسماع نِدائه لو كانت له حاجة، أو رُؤْية إشارَتِه إذا أشار له وهو مُستَدبِرُه. وليست فيه دلالة على جواز الكلام في حال البول، لأنَّ هذه الروايةَ بيَّنَتْ أنَّ قوله في رواية مسلم (٢٧٣/ ٧٤): «ادْنُه» كان بالإشارة لا باللفظ.

وأمَّا مخالفتُه ﷺ لما عُرِفَ من عادته من الإبعادِ ـ عند قضاء الحاجة ـ عن الطرقِ المسلوكة وعن أعيُن النَّظَّارة، فقد قيل فيه: إنَّه ﷺ كان مشغولاً بمصالح المسلمين، فلعلَّه طالَ عليه المجلس فاحتاجَ إلى البولِ فلو أبعَدَ لَتضَرَّر، واستَدْنَى حُذَيفةَ ليستُرَه من خَلْفِه من رُؤْية مَن لعلَّه يَمُرُّ به، وكان قُدّامُه مستوراً بالحائط، أو لعلَّه فعلَه لبيان الجواز، ثمَّ هو في البولِ وهو أخَفُّ من الغائط لاحتياجه إلى زيادة تَكَشُّف، ولما يقترنُ به من الرائحة. والغرضُ من الإبعادِ التستُّر وهو يَحصُلُ بإرخاءِ الذَّيْلِ والدُّنوِّ من الساتر.

وروى الطبراني (١٧/ ٤٧٢) من حديث عِصْمة بن مالك قال: «خرج علينا رسولُ الله ﷺ في بعض سِكَكِ المدينة فانتهى إلى سُباطة قوم فقال: يا حُذَيفة، استُرْني» فذكر الحديث[1]. وظهر منه الحِكْمة في إدنائه حُذَيفة في تلك الحالة، وكان حُذَيفةُ لمَّا وَقَفَ خلفَه عند عَقِبه استَدْبَرَه، وظهر أيضاً أنَّ ذلك كان في الحَضَرِ لا في السَّفَر.

ويُسْتفادُ من هذا الحديث دَفْع أشدِّ المفسدَتَينِ بأخَفِّهما، والإتيان بأعظم المصلحتَينِ إذا لم يُمكِنا معاً، وبيانه أنَّه ﷺ كان يُطيلُ الجلوسَ لمصالح الأُمّة ويُكثِرُ من زيارة أصحابه وعيادتِهم، فلما حَضَرَه البول وهو في بعض تلك الحالات، لم يُؤَخِّرْه حتَّى يَبعُدَ كعادته لما يترتَّبُ على تأخيرِه من الضَّرَرِ، فراعى أهَمَّ الأمرينِ، وقَدَّمَ المصلحةَ في تقريب حُذَيفة منه ليَسْتُرَه من المارّة على مصلحة تأخيره عنه إذْ لم يُمكِنْ جمعُهما.

## ٦٢- باب البول عند سُبَاطة قومٍ

**٢٢٦- حدَّثنا محمَّدُ بنُ عَرْعَرَةَ، قال: حدَّثنا شُعْبةُ، عن منصورٍ، عن أبي وائلٍ قال: كان أبو موسى الأشعَرِيُّ/ يُشَدِّدُ في البَوْل، ويقول: إنَّ بني إسرائيلَ كان إذا أصابَ ثوبَ أحَدِهم قَرَضَه، فقال حُذَيفةُ: لَيْتَه أمسَكَ، أتى رسولُ الله ﷺ سُباطةَ قومٍ فبالَ قائماً.** ٣٣٠/١

**قوله: «باب البول عند سُباطَة قوم»** كان أبو موسى الأشعَرِيُّ يُشدِّدُ في البول، بيَّن ابن المنذر (١/ ٣٣٦) وجه هذا التشديد فأخرج من طريق عبد الرحمن بن الأسوَد عن أبيه: أنَّه سمع أبا موسى ورأى رجلاً يَبولُ قائماً فقال: وَيْحَك! أفَلا قاعداً... ثمَّ ذكر قِصّةَ بني إسرائيل، وبهذا يظهرُ مطابقة حديث حُذَيفة في تعقُّبه على أبي موسى.

**قوله: «ثوب أحدِهم»** وَقَعَ في مسلم (٢٧٣/ ٧٤): «جِلْد أحدِهم»، قال القُرْطبي: مرادُه بالجِلْدِ واحد الجلود التي كانوا يَلْبَسونها. وحَمَلَه بعضهم على ظاهره وزَعَمَ أنَّه من الإصرِ الذي حملوه، ويؤيِّدُه رواية أبي داود (٢٢) ففيها: «كان إذا أصاب جسد أحدِهم» لكنَّ روايةَ البخاريِّ صريحةٌ في الثّياب، فلعلَّ بعضهم رواه بالمعنى.

---

(١) وإسناده ضعيف جداً.

قوله: «قَرَضَه» أي: قَطَعَه. زاد الإسماعيلي: بالمِقْراض، وهو يدفعُ حَمْل مَن حَمَلَ القَرْضَ على الغسل بالماء.

قوله: «لَيْتَه أمسَكَ» للإسماعيليّ: «لَوَدِدْت أنَّ صاحبَكُم لا يُشدِّدُ هذا التشديد» وإنَّما احتَجَّ حُذَيفة بهذا الحديث، لأنَّ البائلَ عن قيامٍ قد يتعرَّضُ للرَّشَاشِ ولم يَلتَفِت النبيُّ ﷺ إلى هذا الاحتمال، فدلَّ على أنَّ التشديدَ مخالفٌ للسُّنّة، واستُدلَّ به لمالكٍ في الرُّخصة في مِثلِ رُؤوسِ الإبَرِ من البول، وفيه نظرٌ، لأنَّه ﷺ في تلك الحالة لم يَصِلْ إلى بدَنِه منه شيء، وإلى هذا أشار ابنُ حِبّان[1] في ذِكْر السبب في قيامه قال: لأنَّه لم يجدْ مكاناً يَصلُحُ للقعودِ فقام لكَوْن الطَّرَف الذي يليه من السُّباطة كان عالياً، فأمنَ أنْ يَرْتَدَّ إليه شيء من بولِه.

وقيل: لأنَّ السُّباطةَ رَخْوة يَتخلَّلُها البول، فلا يَرْتَدُّ إلى البائلِ منه شيء. وقيل: إنَّما بالَ قائماً، لأنَّها حالةٌ يُؤْمَنُ معها خروج الرِّيحِ بصوتٍ ففَعَلَ ذلك، لكَوْنه قريباً من الدّيار، ويؤيِّدُه ما رواه عبد الرزاق عن عمرَ ﷺ قال: البول قائماً أحصَنُ للدُّبُر[2].

وقيل: السببُ في ذلك ما رُوِيَ عن الشافعي وأحمد: أنَّ العربَ كانت تستشفي لوجع الصُّلْب بذلك، فلعلَّه كان به[3].

وروى الحاكمُ (١/ ١٨٢) والبيهقي (١/ ١٠١) من حديث أبي هريرة قال: «إنَّما بالَ رسولُ الله ﷺ قائماً لجُرْحٍ كان في مَأبِضِه» والمأبِض بهمزةٍ ساكنةٍ بعدَها موحَّدة ثمَّ مُعجَمة: باطن الرُّكْبة، فكأنَّه لم يتمَكَّنْ لأجلِه من القعود، ولو صَحَّ هذا الحديثُ لكان فيه غِنًى عن جميع ما تقدَّم، لكن ضَعَّفَه الدَّارَقُطني والبيهقيُّ ، والأظهَر أنَّه فعل ذلك لبيان

---

(١) كلامه هذا بمعناه بإثر الحديث (١٤٢٥) من «صحيحه».

(٢) لم نقف عليه في المطبوع من «مصنف عبد الرزاق»، وهذا الأثر أخرجه البيهقي في «سننه» ١/ ١٠٢، وسنده منقطع.

(٣) نسبة هذا القول لأحمد ذهولٌ من الحافظ رحمه الله، والسبب في ذلك أنه نقل هذا الكلام عن «سنن البيهقي» ١/ ١٠١ وفي بداية الكلام في «السنن»: «قال الإمام أحمد» فظنه ابنَ حنبل، وهذه العبارة تكررت في «سنن البيهقي» كثيراً، وهي من زيادات النساخ، والمراد بها المصنف نفسه، فهو ـ أي: البيهقي ـ أحمد بن الحسين البيهقي، وهو بعدما قاله عزا معناه إلى الشافعي، والله الموفِّق.

الجواز وكان أكثر أحواله البول عن قعود، والله أعلم.

وسَلَك أبو عَوَانة في «صحيحه» (١/ ١٦٩) وابن شاهين فيه مَسْلَكاً آخرَ، فزَعَما أنَّ البولَ عن قيامٍ منسوخٌ، واستَدلّا عليه بحديث عائشة الذي قدَّمناه[١]: «ما بالَ قائماً منذُ أُنزِلَ عليه القرآنُ»، وبحديثها أيضاً: «مَن حدَّثكُم أنَّه كان يَبولُ قائماً فلا تُصدِّقوه، ما كان يَبولُ إلَّا قاعداً»[٢] والصواب أنَّه غيرُ منسوخ.

والجواب عن حديث عائشة إلى مُستَنَد إلى عِلْمِها، فيُحمَلُ على ما وَقَعَ منه في البيوت، وأمَّا في غير البيوتِ فلم تَطَّلِعْ هي عليه، وقد حَفِظَه حُذَيفة وهو من كِبار الصحابة، وقد بَيَّنّا أنَّ ذلك كان بالمدينة، فتَضَمَّنَ الرَّدَّ على ما نَفَتْه من أنَّ ذلك لم يقعْ بعدَ نزول القرآن.

وقد ثبت عن عمر وعلي وزيد بن ثابت وغيرهم: أنَّهم بالُوا قياماً، وهو دالٌّ على الجواز من غير كراهةٍ إذا أمنَ الرَّشَاش، والله أعلم. ولم يَثبُتْ عن النبيِّ ﷺ في النهي عنه شيء كما بَيَّنتُه في أوائل «شرح التِّرمذي»، والله أعلم.

## ٦٣- باب غسل الدَّم

**٢٢٧- حدَّثنا محمَّدُ بنُ المُثنَّى، قال: حدَّثنا يحيى، عن هشام، قال: حَدَّثَتْني فاطمةُ، عن أسماءَ قالت: جاءَتِ/ امرَأةٌ النبيَّ ﷺ، فقالت: أرأيتَ إحدانا تَحِيضُ في الثَّوبِ، كيفَ تَصنَعُ؟ قال: «تَحُتُّه، ثمَّ تَقْرُصُه بالماءِ وتَنْضَحُه وتُصلِّي فيه».** ٣٣١/١

[طرفه في: ٣٠٧]

**قوله: «باب غسل الدَّم»** بفتح الغَين.

ويحيى: هو ابن سعيد القَطَّان، وهشام: هو ابن عُرْوة، وفاطمة: هي زوجتُه بنت عمّه المنذر، وأسماء: هي جَدَّتُها لأبَوَيْها بنت أبي بكر الصِّدّيق.

**قوله: «جاءَت امرأة»** وَقَعَ في رواية الشافعيّ (١/ ٨٤-٨٥) عن سفيان بن عُيَينةَ عن

---

(١) عند شرح الحديث رقم (٢٢٤).

(٢) أخرجه بنحوه أحمد (٢٥٠٤٥)، وابن ماجه (٣٠٧)، والترمذي (١٢)، والنسائي (٢٩).

هشام في هذا الحديث: أنَّ أسماءَ هي السائلةُ. وأغربَ النَّووي فضَعَّفَ هذه الروايةَ بلا دليلٍ، وهي صحيحةُ الإسناد لا عِلّةَ لها، ولا بُعْدَ في أنْ يُبهِمَ الراوي اسم نَفْسه كما سيأتي في حديث أبي سعيد في قِصّة الرُّقْية بفاتحة الكتاب (٢٢٧٦).

قوله: «تَحيضُ في الثَّوْب» أي: يَصِلُ دَمُ الحيضِ إلى الثوب، وللمصنِّف (٣٠٧) من طريق مالك، عن هشام: «إذا أصاب ثوبَها الدَّمُ من الحيضة».

قوله: «تَحُتُّه» بالفتح وضم المهمَلة وتشديد المثنَّاة الفَوْقانيَّة، أي: تَحُكُّه، وكذا رواه ابن خُزَيمة (٢٧٥)، والمراد بذلك: إزالة عَينِه.

قوله: «ثمَّ تَقْرُصُه» بالفتح وإسكان القاف وضم الراءِ والصاد المهمَلتَين، كذا في روايتنا. وحكى القاضي عياض وغيره فيه الضم وفتح القاف وتشديد الراءِ المكسورة، أي: تَدْلُكُ موضع الدَّم بأطراف أصابعِها، ليَتَحَلَّل بذلك ويَخرُج ما تَشَرَّبَه الثوب منه.

قوله: «وتَنْضَحُه» بفتح الضادِ المعجَمة وضمِّ الحاء، أي: تَغْسِلُه، قاله الخطَّابي، وقال القُرْطبي: المرادُ به الرَّشّ، لأنَّ غسلَ الدَّم استُفيدَ من قوله: «تَقرُصُه بالماء»، وأمَّا النَّضْحُ فهو لما شكَّتْ فيه من الثوب.

قلت: فعلى هذا، فالضمير في قوله: «تَنْضَحُه» يعودُ على الثوبِ بخلاف «تَحُتُّه» فإنَّه يعودُ على الدَّم، فيلزمُ منه اختلافُ الضمائرِ وهو على خلاف الأصل، ثمَّ إنَّ الرَّشَّ على المشكوكِ فيه لا يفيدُ شيئاً، لأنَّه إنْ كان طاهراً فلا حاجةَ إليه، وإنْ كان مُتنجِّساً لم يَطهُرْ بذلك، فالأحسَن ما قاله الخطَّابي.

قال الخطَّابي: في هذا الحديث دليل على أنَّ النجاسات إنَّما تُزالُ بالماء دون غيره من المائعات، لأنَّ جميعَ النجاسات بمَثابة الدَّم لا فرقَ بينه وبينها إجماعاً، وهو قولُ الجمهور، أي: يتعيَّنُ الماء لإزالة النجاسة.

وعن أبي حنيفة وأبي يوسف: يجوزُ تطهير النجاسة بكل مائع طاهر، ومن حُجَّتِهم حديث عائشة: «ما كان لإحدانا إلَّا ثوب واحد تَحيضُ فيه، فإذا أصابه شيءٌ من دم الحيضِ

قالت بريقِها فمَصَعَتهُ بظُفُرِها»[1]، ولأبي داود (٣٥٨): «بَلَّتْه بريقِها».

وجه الحُجّة منه أنَّه لو كان الرّيقُ لا يُطهِّرُ لَزاد النجاسة. وأُجيبَ باحتمال أنْ تكون قَصَدَتْ بذلك تحليلَ أثرِه ثمَّ غَسَلَتْه بعدَ ذلك، كما سيأتي تقريرُه في كتاب الحيض (٣١٢) في «باب هل تُصلِّي المرأةُ في ثوبٍ حاضَتْ فيه».

فائدة: تُعُقِّبَ استدلالُ مَن استَدلَّ على تعيين إزالة النجاسة بالماء من هذا الحديث بأنَّه مفهومُ لَقَبٍ وليس بحُجّةٍ عند الأكثر، ولأنَّه خرج مَخرَج الغالب في الاستعمال لا الشَّرْط. وأُجيبُ بأنَّ الخبر نَصَّ على الماء، فإلْحاق غيره به بالقياس، وشرطُه أنْ لا يَنقُصَ الفَرْعُ عن الأصلِ في العِلّة، وليس في غير الماء ما في الماء من رِقَّتِه وسُرْعة نُفوذِه فلا يَلْحقُ به، وسيأتي باقي فوائده (٣٠٧) في «باب غسل دم الحيض» إن شاء الله تعالى.

**٢٢٨- حدَّثنا محمَّدٌ، قال: حدَّثنا أبو مُعاوِيةَ، حدَّثنا هشامٌ، عن أبيه، عن عائشةَ قالت: جاءَتْ فاطمةُ ابنةُ أبي حُبَيشٍ إلى النبيِّ ﷺ، فقالت: يا رسولَ الله، إني امرأةٌ أُستَحاضُ فلا أطهُرُ، أفَأدَعُ الصلاةَ؟ فقال/ رسولُ الله ﷺ: «لا، إنَّما ذلكِ عِرْقٌ وليسَ بحَيْضٍ، فإذا أقبَلَتْ حَيْضَتُكِ** ٣٣٢/١ **فدَعِي الصلاةَ، وإذا أدبَرَتْ فاغسِلي عنكِ الدَّمَ ثمَّ صَلِّي».**

**قال: وقال أَبي: «ثمَّ توضَّئي لكلِّ صلاةٍ حتَّى يَجِيءَ ذلك الوَقْتُ».**

[أطرافه في: ٣٠٦، ٣٢٠، ٣٢٥، ٣٣١]

قوله: «**حدَّثنا محمَّد**» كذا للأكثر غير منسوب، وللأَصِيلي: «ابنُ سَلَام»، ولأبي ذرٍّ: «هو ابنُ سَلام»، وأبو معاوية: هو الضَّريرُ.

قوله: «**حدَّثنا هشام**» زاد الأَصِيلي: ابن عُرْوة.

قوله: «**فاطمة بنت أبي حُبَيش**» بالحاء المهمَلة والموحَّدة والشّينِ المعجَمة بصيغة التصغير، اسمه قيس بن المطَّلِب بن أَسَد، وهي غيرُ فاطمة بنت قيس التي طَلَقَتْ ثلاثاً.

قوله: «**أُستَحاضُ**» بضم الهمزة وفتح المثنَّاة يقال: استُحيضَت المرأة: إذا استمرَّ بها الدَّمُ

---

(١) سيأتي عند المصنف برقم (٣١٢).

بعدَ أيامها الـمُعْتادة، فهي مُستَحاضة، والاستحاضة: جَرَيان الدَّم من فَرْجِ المرأة في غير أوانه.

قوله: «لا» أي: لا تَدَعي الصلاة.

قوله: «عِرْق» بكسر العين: هو المسمَّى بالعاذل، بالذّال المعجَمة.

قوله: «حَيْضَتُك» بفتح الحاءِ ويجوزُ كسرها. والمرادُ بالإقبال والإدبار هنا: ابتداء دم الحيضِ وانقطاعه.

قوله: «فدَعي الصلاة» يتضمَّنُ نهي الحائضِ عن الصلاة، وهو للتحريم، ويقتضي فساد الصلاة بالإجماع.

قوله: «فاغسِلي عنكِ الدَّم» أي: واغتَسِلي، والأمر بالاغتسال مُسْتفاد من أدلَّةٍ أُخرى كما سيأتي بَسْطها في كتاب الحيض (٣٢٥) إن شاء الله تعالى.

قوله: «قال» أي: هشام بن عُرْوة «وقال أَبي» بفتح الهمزة وتخفيف الموحَّدة، أي: عُرْوة ابن الزُّبَير، وادَّعَى بعضهم أنَّ هذا مُعلَّق، وليس بصواب، بل هو بالإسناد المذكورِ عن محمد، عن أبي معاوية، عن هشام، وقد بيَّن ذلك التِّرمِذيُّ في روايته (١٢٥).

وادَّعَى آخر أنَّ قوله: «ثمَّ توضَّئي» من كلام عُرْوة موقوفاً عليه، وفيه نظرٌ، لأنَّه لو كان كلامَه لَقال: ثمَّ تَتوضَّأُ، بصيغة الإخبار، فلمَّا أتى به بصيغة الأمر، شاكَلَ الأمرَ الذي في المرفوع وهو قولُه: «فاغسِلي». وسنذكر حُكْمَ هذه المسألة في كتاب الحيض (٣٠٦) إن شاء الله تعالى.

## ٦٤- باب غسل المنيِّ وفَرْكِه وغسل ما يصيبُ من المرأة

قوله: «باب غسل المنيِّ وفَرْكه» لم يُخرِّج البخاري حديث الفَرْكِ، بل اكتفى بالإشارة إليه في الترجمة على عادته، لأنَّه وَرَدَ من حديث عائشة أيضاً كما سنذكره.

وليس بين حديث الغسل وحديث الفَرْكِ تعارضٌ، لأنَّ الجمعَ بينهما واضحٌ على القول بطهارة المنيِّ بأنْ يُحمَلَ الغسل على الاستحباب للتنظيفِ لا على الوجوب، وهذه طريقة

الشافعي/ وأحمد وأصحاب الحديث، وكذا الجمع مُمكِن على القول بنجاسَتِه بأنْ يُحمَلَ ٣٣٣/١
الغسل على ما كان رَطْباً، والفَرْك على ما كان يابساً، وهذه طريقة الحنفيَّة، والطريقة الأولى أرجح، لأنَّ فيها العملَ بالخبرِ والقياس معاً، لأنَّه لو كان نَجِساً لكان القياس وجوب غسله دون الاكتفاءِ بفَرْكِه كالدَّم وغيره، وهم لا يكتفون فيما لا يُعْفَى عنه من الدَّم بالفَرْك، ويَرُدُّ الطريقة الثانية أيضاً ما في رواية ابن خُزَيمة (٢٩٤) من طريقٍ أُخرى عن عائشة: «كانت تَسْلُتُ المنيَّ من ثوبه بعِرْقِ الإذخِر، ثمَّ يُصلّي فيه، وتَحُكُّه من ثوبه يابساً، ثمَّ يُصلّي فيه»[1] فإنَّه يتضمَّن ترك الغسل في الحالتَين.

وأمَّا مالكٌ فلم يعرف الفَرْك وقال: إنَّ العملَ عندَهم على وجوب الغسل كسائرِ النجاسات، وحديث الفَرْكِ حُجّة عليهم، وحمل بعض أصحابه الفَرْك على الدَّلْكِ بالماء، وهو مردودٌ بما في إحدى روايات مسلمٍ (٢٩٠) عن عائشة: «لقد رأيتُني وإني لَأحُكُّه من ثوب رسول الله ﷺ يابساً بظُفُري» وبما صَحَّحَه التِّرمِذيُّ (١١٦) من حديث همَّام بن الحارث: أنَّ عائشة أنكَرَتْ على ضَيْفِها غسله الثوب فقالت: لِمَ أفسَدَ علينا ثوبَنا؟ إنَّما كان يكفيه أنْ يَفْرُكَه بأصابعِه، فرُبَّما فرَكْتُه من ثوب رسول الله ﷺ بأصابعي.

وقال بعضهم: الثوبُ الذي اكتفتْ فيه بالفَرْكِ ثوب النوم، والثوب الذي غَسَلته ثوب الصلاة، وهو مردودٌ أيضاً بما في إحدى روايات مسلمٍ (٢٨٨/ ١٠٥) من حديثها أيضاً: «لقد رأيتُني أفرُكُه من ثوب رسول الله ﷺ فَرْكاً فيُصلّي فيه» وهذا التعقيب بالفاء ينفي احتمالَ تخلُّلِ الغسل بين الفَرْكِ والصلاة.

وأصرحُ منه رواية ابن خُزَيمة (٢٩٠): «أنَّها كانت تَحُكُّه من ثوبه ﷺ وهو يُصلّي» وعلى تقدير عدم وُرودِ شيءٍ من ذلك، فليس في حديث الباب ما يدلُّ على نجاسة المنيّ، لأنَّ غسلها فعلٌ وهو لا يدلُّ على الوجوب بمجرَّدِه، والله أعلم.

وطَعَنَ بعضهم في الاستدلال بحديث الفَرْكِ على طهارة المني، بأنَّ مَنيَّ النبيِّ ﷺ طاهر

---

(١) الذي في «صحيح ابن خزيمة» (٢٩٤): كان رسول الله ﷺ يسلت المنيَّ من ثوبه بعرق الإذخر... ويحته من ثوبه...

دون غيره كسائرِ فَضَلاته.

والجوابُ على تقدير صِحَّة كَوْنه من الخصائصِ: أنَّ مَنيَّه كان عن جِماعٍ، فيُخالطُ مَنيَّ المرأة، فلو كان مَنيُّها نَجِساً لم يُكْتفَ فيه بالفَرْك، وبهذا احتَجَّ الشيخ الموفَّق وغيره على طهارة رُطوبة فَرْجِها، قال: ومَن قال: إنَّ المنيَّ لا يَسلَمُ من المَذْي فيتنجَّسُ به، لم يُصِب، لأنَّ الشهوةَ إذا اشتَدَّتْ خرج المنيُّ دون المَذْي والبولِ كحالة الاحتلام، والله أعلم.

**قوله: «وغسل ما يصيبُ»** أي: الثوبَ وغيره من المرأة.

وفي هذه المسألة حديث صريح ذكره المصنِّف بعدُ في آخر كتاب الغُسْل من حديث عثمان (٢٩٢) ولم يذكره هنا، وكأنَّه استَنبَطَه ممَّا أشرنا إليه من أنَّ المنيَّ الحاصلَ في الثوبِ لا يَخْلو غالباً من مُخالَطة ماء المرأة ورُطوبَتِها.

**٢٢٩- حدَّثنا عَبْدانُ، قال: أخبرنا عبدُ الله، قال: أخبرنا عَمرُو بنُ ميمونٍ الجَزَرِيُّ عن سليمانَ بنِ يسارٍ، عن عائشةَ قالت: كنتُ أغسِلُ الجَنابةَ من ثوبِ النبيِّ ﷺ فيخرُجُ إلى الصلاةِ وإنَّ بُقَعَ الماءِ في ثوبه.**

[أطرافه في: ٢٣٠، ٢٣١، ٢٣٢]

**قوله: «عَمْرو بن ميمون الجزَري»** كذا للجمهورِ وهو الصوابُ، وهو بفتح الجيم والزَّاي بعدَها راء، منسوب إلى الجزيرة، وكان ميمون بن مِهْران والد عَمْرو نَزَلها فنُسِبَ إليها ولده. ووَقَعَ في رواية الكُشْمِيهَني وحدَه: «الجَوْزي» بواوٍ ساكنةٍ بعدَها زاي، وهو غلطٌ منه.

**قوله: «أغسِلُ الجَنابة»** أي: أثر الجَنابة، فيكون على حذف مضافٍ، أو أُطلِقَ اسم الجَنابة على المنيِّ مجازاً.

**قوله: «بُقَع»** بضم الموحَّدة وفتح القاف جمع بُقْعة، قال أهل اللُّغة: البُقَعُ اختلاف اللونَين.

**٢٣٠- حدَّثنا قُتَيبةُ، قال: حدَّثنا يزيدُ، قال: حدَّثنا عَمْرٌو، عن سليمانَ، قال: سمعتُ عائشةَ (ح) وحدَّثنا مُسدَّدٌ، قال: حدَّثنا عبدُ الواحد، قال: حدَّثنا عَمرُو بنُ ميمونٍ، عن سليمانَ بنِ يسارٍ**

**قال: سألتُ عائشةَ عن المنيِّ يُصِيبُ الثَّوْبَ، فقالت: كنتُ أغسِلُه من ثوبِ رسولِ الله ﷺ فيَخرُجُ إلى الصلاةِ وأثَرُ الغسلِ في ثوبه بُقَعُ الماءِ.**

**قوله في الإسناد الثاني: «حدَّثنا يزيدُ»** قال أبو مسعود الدِّمشقي: كذا هو غير منسوبٍ في رواية الفِرَبْري وحمَّاد بن شاكر، ويقال: إنَّه ابن هارون وليس بابن زُرَيع وجميعاً قد رَوَياهُ[1]؛ يعني عن عَمْرو بن ميمون، ووَقَعَ في رواية ابن السَّكنِ أحد الرُّواة عن الفِرَبْري: «حدَّثنا يزيدُ، يعني ابن زُرَيع» وكذا أشار إليه الكَلاباذيُّ، ورَجَّحَ القُطْب الحَلِيمي في شرحِه أنَّه ابن هارون قال: لأنَّه وُجِدَ من روايته ولم يُوجَدْ من رواية ابن زُرَيع.

قلت: ولا يلزمُ من عدم الوِجْدان عدمُ الوُقوع، كيف وقد جزم أبو مسعود: بأنَّه رواه، فدلَّ على وِجْدانه، والـمُثبِتُ مُقدَّم على النافي، وقد خَرَّجَه الإسماعيلي وغيره من حديث يزيد بن هارون بلفظٍ مخالفٍ للسّياقِ الذي أورده البخاريُّ، وهذا/ من مُرجِّحات كَوْنه ابن ٣٣٤/١
زُرَيع، وأيضاً فقُتَيبة معروف بالرواية عن يزيد بن زُرَيع دون ابن هارون، قاله المِزّي، والقاعدة في مَن أُهمِلَ أنْ يُحمَلَ على مَن للراوي به خصوصيَّة كالإكثار وغيره، فتَرَجَّحَ أنَّه ابن زُرَيع، والله أعلم.

**قوله: «حدَّثنا عَمْرو»** كذا للأكثر، ولأبي ذرٍّ: «يعني ابن ميمون» وهو ابن مِهْران كما سيأتي في آخر الباب الذي يليه.

**قوله: «سمعتُ عائشة»** وفي الإسناد الذي يليه: «سألت عائشة»، فيه رَدٌّ على البزَّار حيثُ زَعَمَ أنَّ سليمان بن يسارٍ لم يسمع من عائشة، على أنَّ البزَّارَ مسبوق بهذه الدَّعوَى، فقد حكاه الشافعي في «الأُمّ» عن غيره وزاد أنَّ الحُفَّاظَ قالوا: إنَّ عَمْرو بن ميمون غَلِطَ في رفعه، وإنَّما هو من فتوى سليمان، انتهى.

وقد تَبيَّن من تصحيح البخاري له وموافقة مسلمٍ له على تصحيحه (٢٨٩) صِحَّة

---

(١) في (س): رويا، بإسقاط الهاء من آخره، وهو في «تحفة الأشراف» للمزي (١٦١٣٥) نقلاً عن أبي مسعود كما أثبتنا من النسختين الخطيتين، وعبارة الحافظ بعد أسطر تفيد أن إثباتها هو الصواب.

سماع سليمان منها، وأنَّ رفعَه صحيح وليس بين فَتْواه وروايته تَنافٍ، وكذا لا تأثيرَ للاختلاف في الرِّوايتَينِ حيثُ وَقَعَ في إحداهما أنَّ عَمْرو بن ميمون سألَ سليمان، وفي الأُخرى أنَّ سليمان سألَ عائشة، لأنَّ كُلًّا منهما سألَ شيخَه فحَفِظَ بعض الرُّواة ما لم يَحفَظْ بعض، وكلّهم ثقات.

**قوله: «عبد الواحد»** هو ابن زياد البصريُّ، وفي طَبَقَتِه عبد الواحد بن زيد البصري ولم يُخرِّجْ له البخاري شيئاً.

**قوله: «عن المنيِّ»** أي: عن حُكْم المني هل يُشرَعُ غسله أم لا؟ فحصل الجوابُ بأنَّها كانت تَغْسِلُه، وليس في ذلك ما يقتضي إيجابه كما قدَّمناه.

**قوله: «فيَخرُجُ»** أي: من الحُجْرة إلى المسجد.

**قوله: «بُقَعُ الماءِ»** بضم العين مرفوعٌ على أنَّه بدلٌ من قوله: «أثر الغسل»، ويجوزُ النصبُ على الاختصاص.

وفي هذه الرواية جواز سؤال النساء عمَّا يُستحَى منه لمصلحة تعلُّم الأحكام. وفيه خِدْمةُ الزوجات للأزواج.

واستَدلَّ به المصنِّف على أنَّ بقاءَ الأثرِ بعدَ زوال العين في إزالة النجاسة وغيرها لا يَضُرُّ، فلهذا تَرجَمَ:

## ٦٥- باب إذا غَسَلَ الجنابة أو غيرها فلم يذهب أثرُه

وأعاد الضمير مذكَّراً على المعنى، أي: فلم يذهبْ أثر الشيءِ المغسول، ومراده أنَّ ذلك لا يَضُرُّ.

وذكر في الباب حديث الجَنابة وألْحَقَ غيرها بها قياساً، أو أشار بذلك إلى ما رواه أبو داود (٣٦٥) وغيرُه من حديث أبي هريرة: أنَّ خَوْلة بنت يسار قالت: يا رسول الله، ليس لي إلَّا ثوب واحد وأنا أحيضُ فيه، فكيف أصنَعُ؟ قال: «إذا طَهُرْتِ فاغسِليه ثمَّ صَلّي فيه»

قالت: فإنْ لم يَخرُجِ الدَّمُ؟ قال: «يكفيكِ الماءُ ولا يَضُرُّكِ أثرُه» وفي إسناده ضعفٌ، وله شاهدٌ مُرسَلٌ ذكره البيهقي (٢/٤٠٨-٤٠٩)، والمراد بالأثر: ما تَعَسَّرَ إزالتُه جمعاً بين هذا وبين حديث أُم قيس: «حُكّيه بضِلَعٍ واغسِليه بماء وسِدْر» أخرجه أبو داود أيضاً (٣٦٣) وإسناده حسن. ولمَّا لم يكن هذا الحديث على شرطِ المصنِّف، استَنبَطَ من الحديث الذي على شرطِه ما يدلُّ على ذلك المعنى كعادته.

**٢٣١- حدَّثنا موسى بن إسماعيل المِنقَريُّ، قال: حدَّثنا عبدُ الواحد، قال: حدَّثنا عَمرُو بنُ ميمونٍ، قال: سمعتُ سليمانَ بنَ يسارٍ في الثَّوْبِ تُصِيبُه الجَنابةُ، قال: قالت عائشةُ: كنتُ أغسِلُه من ثوبِ رسولِ الله ﷺ، ثمَّ يَخرُجُ إلى الصلاةِ وأثَرُ الغسل فيه بُقَعُ الماءِ.**

**قوله:** «المِنقَري» بكسر الميم وإسكان النّون وفتح القاف نسبة إلى بني مِنْقَر ـ بَطْن من تميم ـ وهو أبو سَلَمةَ التبوذَكيُّ، وعبد الواحد: هو ابن زياد أيضاً.

**قوله:** «سمعت سليمان بن يسار في الثوب» أي: يقول في مسألة الثوب، وللكُشْمِيهَنيّ: «سألت سليمان بن يسارٍ في الثوب» أي: قلتُ له: ما تقولُ في الثوب؟ أو «في» بمعنى: عن.

**قوله:** «أغسِلُه»/ أي: أثر الجَنابة أو المنيّ. ٣٣٥/١

**قوله:** «وأثَر الغسل فيه» يحتمل أنْ يكون الضمير راجعاً إلى أثرِ الماء أو إلى الثوب، ويكون قوله: «بُقَع الماء» بدلاً من قوله: «أثر الغسل» كما تقدَّم (٢٣٠)، أو المعنى: أثر الجَنابة المغسولة بالماء فيه من بُقَعِ الماء المذكور، وقولُه في الرواية الأُخرى (٢٣٢): «ثمَّ أراه فيه» بعدَ قوله: «كانت تَغْسِلُ المني» يُرجِّح هذا الاحتمال الأخير، لأنَّ الضميرَ يرجعُ إلى أقربِ مذكورٍ وهو المنيُّ.

**٢٣٢- حدَّثنا عَمرُو بنُ خالدٍ، قال: حدَّثنا زهيرٌ، قال: حدَّثنا عَمرُو بنُ ميمونِ بنِ مِهْرانَ، عن سليمانَ بنِ يسارٍ، عن عائشة: أنَّها كانت تَغْسِلُ المنيَّ من ثوبِ النبيِّ ﷺ، ثمَّ أَراهُ فيه بُقْعةً أو بُقَعاً.**

**قوله:** «زهير» هو ابن معاوية الجُعْفي.

**قوله: «أنَّها كانت»** يحتمل أنْ يكون مذكوراً بالمعنى من لفظها، أي: قالت: كنت أغسِلُ، ليُشاكل قولها: «ثمَّ أَراه»، أو حَذَفَ لفظ «قالت» قبل قولها: ثمَّ أَراه.

**قوله: «بُقْعةً أو بُقَعاً»** يحتمل أنْ يكون من كلامها ويُنزَّلُ على حالتين، أو شكّاً من أحدِ رواته، والله أعلم.

## ٦٦- باب أبوال الإبل والدوابِّ والغنم ومَرَابضها

**وصَلَّى أبو موسى في دار البَرِيدِ والسِّرْقِينِ والبَرِّيَّةُ إلى جَنْبه، فقال: هاهُنا وثَمَّ سَواءٌ.**

**قوله: «باب أبوال الإبل والدَّواب والغَنَم»** والمراد بالدَّوابِّ معناه العُرْفي: وهو ذواتُ الحافرِ من الخيلِ والبِغال والحَمير، ويحتمل أنْ يكون من عَطْف العام على الخاصّ، ثمَّ عَطْف الخاص على العامِّ، والأوَّل أوجَه، ولهذا ساق أثرَ أبي موسى في صلاته في دار البَريد، لأنَّها مأوَى الدَّواب التي تُركَبُ، وحديثَ العُرَنيّين ليستدلَّ به على طهارة أبوال الإبل، وحديث مَرابض الغَنَم ليستدل به على ذلك أيضاً منها.

**قوله: «ومَرَابضها»** جمع مِرْبَض بكسر أوَّلِه وفتح الموحَّدة بعدَها مُعجَمة: وهي للغَنَم كالمعاطنِ للإبل، والضميرُ يعودُ على أقربِ مذكور وهو الغَنَمُ.

ولم يُفصِح المصنِّفُ بالحُكْم كعادته في المختلَفِ فيه، لكنَّ ظاهرَ إيرادِه حديث العُرَنيّين يُشعِرُ باختياره الطهارة، ويدلُّ على ذلك قوله في حديث صاحبِ القبرِ: ولم يذكر سِوَى بول الناس[1]، وإلى ذلك ذهب الشَّعْبي وابن عُلَيَّة وداودُ وغيرهم، وهو يَرُدُّ على مَن نقل الإجماع على نجاسة بَوْلِ غير المأكولِ مُطلَقاً، وقد قدَّمنا ما فيه.

٣٣٦/١ **قوله: «وصَلَّى أبو موسى»** هو/ الأشعَريُّ. وهذا الأثر وَصَلَه أبو نُعيم شيخ البخاري في كتاب «الصلاة» له قال: حدَّثنا الأعمشُ، عن مالك بن الحارث ـ هو السُّلَميُّ الكوفيُّ ـ عن أبيه قال: صَلَّى بنا أبو موسى في دار البَرِيدِ وهناك سِرْقين الدَّواب والبَرِّيَّةُ على الباب فقالوا: لو صَلَّيتَ على الباب... فذكره.

---

(١) السالف في: باب ما جاء في غسل البول (٥٦).

والسِّرْقينُ بكسر المهمَلة وإسكان الراء: هو الزِّبْلُ، وحكى فيه ابنُ سِيدَهْ فتح أوَّلِه وهو فارسيٌّ مُعرَّبٌ، ويقال له: السِّرْجينُ بالجيم، وهو في الأصلِ حَرْفٌ بين القاف والجيم يَقرُبُ من الكاف.

والبَرّيَّة: الصَّحْراء منسوبة إلى البَر، ودار البَرِيدِ المذكورة موضع بالكوفة كانت الرُّسُلُ تَنزِلُ فيه إذا حَضَرَتْ من الخُلَفاءِ إلى الأُمراء، وكان أبو موسى أميراً على الكوفة في زمنِ عمرَ وفي زمنِ عثمان، وكانت الدّارُ في طرفِ البلد، ولهذا كانت البَرّيَّة إلى جَنْبها.

وقال المطرِّزيُّ: البَرِيدُ في الأصل: الدَّابّة المُرتَّبة في الرِّباط، ثمَّ سُمّيَ به الرسول المحمول عليها، ثمَّ سُمّيَتْ به المسافة المشهورة.

**فائدة:** ذكر البخاري في «تاريخه» (٨/ ٢٥٥): هَمْدانُ بريدُ عمر وهو يروي عن عمر. وله أثرٌ ذكره المصنِّفُ تعليقاً عن عُمَيرٍ كما سيأتي تخريجه من طريقه[1].

**قوله:** «سواءٌ» يريدُ أنَّهما متساويان في صِحَّة الصلاة، وتُعُقِّبَ بأنَّه ليس فيه دليلٌ على طهارة أرواث الدَّواب عند أبي موسى، لأنَّه يُمكِنُ أنْ يُصلِّيَ فيها على ثوبٍ يَبسُطُه. وأُجيبُ بأنَّ الأصلَ عدمه، وقد رواه سفيان الثَّوْريُّ في «جامعِه» عن الأعمَش بسنده ولفظه: «صَلَّى بنا أبو موسى على مكانٍ فيه سِرْقين» وهذا ظاهر في أنَّه بغير حائلٍ، وقد روى سعيد بن منصور عن سعيد بن المسيِّبِ وغيره: أنَّ الصلاةَ على الطَّنْفِسة مُحْدَث، وإسناده صحيح.

والأَولى أنْ يقال: إنَّ هذا من فعلِ أبي موسى وقد خالفه غيرُه من الصحابة كابن عمر وغيره، فلا يكون حُجّة. أو لعلَّ أبا موسى كان لا يرى الطهارةَ شرطاً في صِحَّة الصلاة، بل يراها واجبة برأسِها، وهو مذهبٌ مشهورٌ. وقد تقدَّم مثله[2] في قِصَّة الصحابيِّ الذي صَلَّى بعدَ أنْ جُرِحَ وظهر عليه الدَّم الكثير، فلا يكون فيه حُجّة على أنَّ الرَّوْثَ طاهر، كما

---

(١) في كتاب الصلاة: باب رقم (٩٥) بين يدي الحديث (٥٠٢).

(٢) في: باب من لم ير الوضوء إلا من المخرجين (٣٥).

أنَّه لا حُجّة في ذلك على أنَّ الدَّمَ طاهر، وقياس غير المأكولِ على المأكولِ غير واضح، لأنَّ الفَرْقَ بينهما مُتَّجه لو ثبت أنَّ رَوْث المأكول طاهر، وسنذكر ما فيه قريباً. والتمَسُّكُ بعموم حديث أبي هريرة الذي صَحَّحَه ابن خُزَيمة وغيرُه مرفوعاً بلفظ: «استَنزِهوا من البول، فإنَّ عامّة عذاب القبر منه»[1] أَولى، لأنَّه ظاهرٌ في تَناوُل جميع الأبوال[2]، فيجبُ اجتنابُها لهذا الوعيد، والله أعلم.

**٢٣٣- حدَّثنا سليمانُ بنُ حربٍ، قال: حدَّثنا حمَّادُ بنُ زيدٍ، عن أيوبَ، عن أبي قِلابةَ، عن أنسٍ قال: قَدِمَ أُناسٌ من عُكْلٍ أو عُرَيْنةَ فاجْتَوَوُا المدينةَ، فأمَرَهُمُ النبيُّ ﷺ بلِقَاحٍ وأنْ يَشربُوا من أبوالِها وألْبانِها، فانْطَلَقُوا، فلمَّا صَحُّوا قَتَلُوا راعيَ النبيِّ ﷺ واستَاقُوا النَّعَمَ، فجاءَ الخبَرُ في أوَّلِ النَّهارِ، فبَعَثَ في آثارِهم، فلمَّا ارتفعَ النَّهارُ جِيءَ بهم، فأمَرَ فقَطَعَ أيدِيَهم وأرجُلَهم وسُمِرَتْ أعيُنُهم، وأُلقُوا في الحرَّةِ يَستَسقُونَ فلا يُسقَوْنَ.**

**قال أبو قِلابةَ: فهؤلاءِ سَرَقُوا وقَتَلُوا وكَفَرُوا بعدَ إيمانهم، وحاربُوا اللهَ ورسولَه.**

[أطرافه في: ١٥٠١، ٣٠١٨، ٤١٩٢، ٤١٩٣، ٤٦١٠، ٥٦٨٥، ٥٦٨٦، ٥٧٢٧، ٦٨٠٢، ٦٨٠٣، ٦٨٠٤، ٦٨٠٥، ٦٨٩٩]

قوله: «عن أيوبَ، عن أبي قِلابةَ» كذا رواه البخاريُّ، وتابعَه أبو داود (٤٣٦٤) عن سليمان بن حرب، وكذا أخرجه أبو عَوَانة في «صحيحه» عن أبي داود السِّجِسْتاني (٦١١٧) وأبي داود الحرَّانيّ (٦١١٥)، وأبو نُعيم في «المستخرَج» من طريق يوسفَ القاضي، كلّهم عن سليمان، وخالفهم مسلم (١٦٧١/ ١١) فأخرجه عن هارون بن عبد الله، عن سليمان ابن حرب، وزاد بين أيوب وأبي قِلابةَ أبا رجاء مولى أبي قِلابة، وكذا أخرجه أبو عَوَانة

---

(١) حديث أبي هريرة هذا لم نقف عليه في المطبوع من «صحيح ابن خزيمة»، ولم يعزه له الحافظ نفسه في كتابيه «الإتحاف» ١٥/ ٥٢٠ و«التلخيص» ١/ ١٠٦، وإنما عزاه إلى الدارقطني، وهو في «سننه» برقم (٤٦٤).

(٢) هذا ليس بجيد، والصواب طهارة أبوال الإبل ونحوها مما يؤكل لحمه كما يأتي دليله في حديث العرنيين، و«ال» في قوله عليه السلام: «استنزهوا من البول» للعَهْد، والمعهود بينهم بول الناس كما قاله البخاري، وكما يدل عليه حديث القبرين وأثر أبي موسى المذكور، والله أعلم. (س).

(٦١١٨) عن أبي أُميَّةَ الطَّرَسوسيّ، عن سليمان، وقال الدَّارَقُطني وغيرُه: ثبوتُ أبي رجاء وحذفه ـ في حديث حمَّاد بن زيد عن أيوبَ ـ صواب، لأنَّ أيوبَ حدَّث به عن أبي قِلابةَ بقِصَّة العُرَنيِّينَ خاصّة، وكذا رواه أكثرُ أصحاب حمَّاد بن زيد عنه مُقتَصِرين عليها، وحدَّث به أيوب أيضاً عن أبي رجاء مولى أبي قِلابةَ عن أبي قِلابةَ[1] وزاد فيه قِصّة طويلة لأبي قِلابةَ مع عمر بن عبد العزيز كما سيأتي ذلك في كتاب الدّيات (٦٨٩٩)، ووافقه على ذلك حَجّاج الصَّوّاف عن أبي رجاء، فالطريقان جميعاً صحيحان، والله أعلم.

٣٣٧/١ **قوله: «عن أنس»** زاد الأَصِيلي: ابن مالك.

**قوله: «قَدِمَ أُناس»** وللأَصِيلي والكُشْمِيهَنيِّ والسَّرَخْسيّ: «ناس» أي: على رسولِ الله ﷺ، وصَرَّحَ به المصنِّفُ في الدّيات (٦٨٩٩) من طريق أبي رجاء عن أبي قِلابة.

**قوله: «من عُكْلٍ أو عُرَيْنَةَ»** الشَّك فيه من حمَّاد، وللمصنِّف في المحاربين (٦٨٠٥) عن قُتَيبة عن حمَّاد: «أنَّ رَهْطاً مَن عُكْلٍ، أو قال: من عُرَيْنَةَ، ولا أعلمُه إلَّا قال: مَن عُكْلٍ»، وله في الجهاد (٣٠١٨) عن وُهَيبٍ عن أيوبَ: «أنَّ رَهْطاً مَن عُكْلٍ» ولم يَشُكَّ، وكذا في المحاربين (٦٨٠٢) عن يحيى بن أبي كثير، وفي الدّيات (٦٨٩٩) عن أبي رجاء، كلاهما عن أبي قِلابةَ، وله في الزَّكاة (١٥٠١) عن شُعْبةَ عن قَتادة عن أنس: «أنَّ ناساً من عُرَيْنَةَ» ولم يَشُكَّ أيضاً، وكذا لمسلم (١٦٧١/ ١٣) من رواية معاوية بن قُرّة عن أنس، وفي المغازي (٤١٩٢) عن سعيد بن أبي عَرُوبة عن قَتادة: «أنَّ ناساً من عُكْلٍ وعُرَيْنَةَ» بالواو العاطفة وهو الصوابُ، ويؤيِّدُه ما رواه أبو عَوَانة (٦٠٩٨) والطبري (٦/ ٢٠٨) من طريق سعيد ابن بشير، عن قَتادة، عن أنس قال: «كانوا أربعةً من عُرَيْنَةَ وثلاثة من عُكْلٍ»، ولا يخالفُ هذا ما عند المصنِّف في الجهاد (٣٠١٨) من طريق وُهَيب عن أيوب، وفي الدّيات (٦٨٩٩) من طريق حَجّاج الصَّوّاف عن أبي رجاء، كلاهما عن أبي قِلابةَ عن أنس: «أنَّ رَهْطاً من

---

(١) سيأتي من هذا الطريق عند البخاري (٤١٩٣)، وفيه ذكر قصة أبي قلابة مع عمر بن عبد العزيز باختصار، وهي عنده في الديات مطولة لكن من طريق الحجاج بن أبي عثمان عن أبي رجاء.

عُكْلٍ ثمانية» لاحتمال أنْ يكون الثامن من غير القبيلتينِ وكان من أتباعهم فلم يُنسَب، وغَفَلَ مَن نَسَبَ عِدَّتَهم ثمانية لرواية أبي يعلى (٢٨١٦) وهي عند البخاريّ (٣٠٨١)، وكذا عند مسلم (١٦٧١/ ١٠).

وزَعَمَ ابنُ التّينِ تَبَعاً للدَّاوودِيِّ: أنَّ عُرَيْنَةَ هم عُكْل، وهو غلطٌ، بل هما قبيلتان مُتَغايِرَتان: عُكْلٌ من عَدْنان، وعُرَيْنةُ من قَحْطان. وعُكْل بضمِّ المهمَلة وإسكان الكاف: قبيلة من تَيْم الرَّباب، وعُرَيْنة بالعين والراءِ المهمَلتَينِ والنّون مُصغَّراً: حَيٌّ من قُضاعة وحَيٌّ من بَجيلة، والمراد هنا الثاني، كذا ذكره موسى بن عُقْبَةَ في «المغازي»، وكذا رواه الطبري (٦/ ٢٠٨) من وجهٍ آخرَ عن أنس، ووَقَعَ عند عبد الرزاق (١٨٥٤١) من حديث أبي هريرة بإسنادٍ ساقِطٍ أنَّهم من بني فَزَارة. وهو غلطٌ، لأنَّ بني فَزَارة من مُضَرَ لا يجتمعون مع عُكْلٍ ولا مع عُرَيْنَةَ أصلاً.

وذكر ابن إسحاق في «المغازي»: أنَّ قُدومَهم كان بعدَ غَزْوة ذي قَرَدٍ، وكانت في جُمادى الآخرة سنة سِت. وذكرها المصنِّفُ بعدَ الحُدَيْبية وكانت في ذي القَعْدة منها، وذكر الواقدي أنَّها كانت في شوَّالٍ منها، وتَبِعَه ابن سعد وابن حِبَّان وغيرُهما، والله أعلم.

وللمصنِّف في المحاربين (٦٨٠٤) من طريق وُهَيب عن أيوب: أنَّهم كانوا في الصُّفّة قبل أنْ يَطلُبوا الخروجَ إلى الإبل.

**قوله: «فاجْتَوَوُا المدينة»** زاد في رواية يحيى بن أبي كثير (٦٨٠٢) قبل هذا: «فأسلَموا»، وفي رواية أبي رجاء (٦٨٩٩) قبل هذا: «فبايَعوه على الإسلام».

قال ابن فارس: اجتَوَيْت البلد: إذا كرهت المُقام فيه وإنْ كنت في نِعْمة. وقَيَّدَه الخطَّابيُّ بما إذا تَضَرَّرَ بالإقامة، وهو المناسبُ لهذه القِصّة.

وقال القَزّاز: اجْتَوَوْا، أي: لم يوافقْهم طعامها، وقال ابن العربيّ: الجَوَى: داء يأخذُ من الوَباء، وفي روايةٍ أُخرى ـ يعني رواية أبي رجاء المذكورة ـ: «استَوخَموا» قال: وهو بمعناه. وقال غيره: الجَوَى: داء يصيبُ الجَوْف.

وللمصنِّف (٤١٩٢) من رواية سعيدٍ عن قَتادة في هذه القِصَّة: «فقالوا: يا نبي الله، إنّا كنَّا أهلَ ضَرْع ولم نَكُنْ أهلَ رِيف»، وله في الطِّبّ (٥٦٨٥) من رواية ثابتٍ عن أنس: «أنَّ ناساً كان بهم سَقَمٌ قالوا: يا رسول الله، آوِنا وأطعِمْنا، فلمَّا صَحّوا قالوا: إنَّ المدينةَ وَخِمة».

والظاهرُ أنَّهم قَدِموا سِقاماً، فلمَّا صَحّوا من السَّقَم كرهوا الإقامةَ بالمدينة لوَخْمِها، فأمَّا السَّقَمُ الذي كان بهم فهو الهُزالُ الشديدُ والجَهْد من الجوع، فعند أبي عَوَانة (٦١٠٤) من رواية غَيْلان، عن أنس: «كان بهم هُزال شديد»، وعندَه (٦١١٠) من رواية أبي سعد عنه: «مُصْفَرّة ألوانُهم».

وأمَّا الوَخْمُ الذي شكَوْا منه بعدَ أنْ صَحَّتْ أجسامُهم، فهو من حُمَّى المدينة كما عند أحمد من رواية حُميدٍ عن أنس[1]، وسيأتي ذِكرُ حُمَّى المدينة من حديث عائشة في الطِّبّ (٥٦٧٧)، وأنَّ النبيَّ ﷺ دَعا اللهَ أنْ يَنقُلها إلى الجُحْفة.

ووَقَعَ عند مسلم (١٦٧١/ ١٣) من رواية معاوية بن قُرّة عن أنس: «وَقَعَ بالمدينة المُوم» أي: بضمِّ/ الميم وسكون الواو، قال: وهو البِرْسامُ، أي: بكسر الموحَّدة، سُرْياني ٣٣٨/١
مُعرَّب أُطلِقَ على اختلال العقلِ وعلى وَرَم الرأسِ وعلى وَرَم الصَّدْر، والمراد هنا الأخير، فعند أبي عَوَانة (٦٠٩٦) من رواية همَّام، عن قَتادة، عن أنس في هذه القِصَّة: «فعَظُمَتْ بُطونُهم».

**قوله: «فأمَرَهم بلِقاحٍ» أي:** فأمرهم أنْ يَلْحقوا بها، وللمصنِّف (٥٦٨٦) في رواية همَّام عن قَتادة: «فأمرهم أنْ يَلْحقوا براعيه»، وله (٦٨٠٥) عن قُتَيبةَ عن حمَّاد: «فأمَرَ لهم بلِقاح» بزيادة اللام، فيحتمل أنْ تكون زائدة، أو للتَّعْليلِ، أو لشِبْه المِلْكِ، أو للاختصاص وليست للتَّمْليك.

وعند أبي عَوَانة (٦١٢٣) من رواية معاوية بن قُرّة التي أخرج مسلم (١٦٧١/ ١٣) إسنادها: أنَّهم بدؤوا بطلب الخروج إلى اللِّقاح فقالوا: يا رسول الله، قد وقع هذا الوَجَعُ

---

(١) لم نقف على هذه الرواية بلفظها عند أحمد، وإنما هو عنده برقم (١٢٦٦٨) من رواية قتادة عن أنس.

فلو أذِنْتَ لنا فخَرَجْنا إلى الإبل، وللمصنِّف (٣٠١٨) من رواية وُهَيب عن أيوبَ أنَّهم قالوا: «يا رسول الله، أبغِنا رِسْلاً» أي: اطْلُبْ لنا لَبَناً قال: «ما أجِدُ لكم إلَّا أنْ تَلْحقوا بالذَّوْد»، وفي رواية أبي رجاء (٤٦١٠): «هذه نَعَمٌ لنا تخرُجُ فاخرُجوا فيها».

واللِّقاحُ باللام المكسورة والقاف وآخره مُهمَلة: النُّوقُ ذَوَات الألْبان واحدُها: لِقْحة بكسر اللام وإسكان القاف، وقال أبو عَمْرو: يقال لها ذلك إلى ثلاثة أشهُرٍ، ثمَّ هي لَبُونٌ. وظاهرُ ما مضى أنَّ اللِّقاحَ كانت للنبيِّ ﷺ وصَرَّحَ بذلك في المحاربين (٦٨٠٤) عن موسى عن وُهَيب بسنده فقال: «إلَّا أنْ تَلْحقوا بإبل رسول الله ﷺ»، وله فيه (٦٨٠٢) من رواية الأوزاعي عن يحيى بن أبي كثير بسنده: «فأمرهم أنْ يأْتوا إبل الصَّدَقة»، وكذا في الزَّكاة (١٥٠١) من طريق شُعْبَةَ عن قَتادة.

والجمع بينهما أنَّ إبلَ الصَّدَقة كانت تَرْعَى خارجَ المدينة، وصادفَ بَعْث النبيِّ ﷺ بلِقاحه إلى المَرْعَى طلبَ هؤلاءِ النَّفَر الخروج إلى الصَّحْراءِ لشُرْبِ ألْبان الإبل، فأمرهم أنْ يَخرُجوا مع راعيه فخَرَجوا معه إلى الإبل، ففَعَلوا ما فعلوا، وظهر بذلك مِصْداق قوله ﷺ: «إنَّ المدينةَ تنفي خَبَثَها» وسيأتي في موضعِه (١٨٨٣).

وذكر ابن سعد: أنَّ عدد لقاحه ﷺ كانت خمسَ عشرة، وأنَّهم نَحَروا منها واحدة يقال لها الحِنّاءُ، وهو في ذلك متابعٌ للواقديّ، وقد ذكره الواقدي في «المغازي» (٢/ ٥٧٠-٥٧١) بإسنادٍ ضعيفٍ مُرسَل.

قوله: «وأنْ يَشربُوا» أي: وأمرهم أنْ يشربوا، وله في رواية أبي رجاء (٤٦١٠): «فاخرُجوا فاشربوا من ألْبانها وأبوالها» بصيغة الأمر، وفي رواية شُعْبَةَ عن قَتادة (١٥٠١): «فرَخَّصَ لهم أنْ يأْتوا الصَّدقةَ فيشربوا».

فأمَّا شُرْبُهم ألْبان الصَّدَقة فلأنَّهم من أبناءِ السَّبيل، وأمَّا شُرْبُهم لَبَن لقاح النبي ﷺ فبإذنِه المذكور، وأمَّا شُرْبُهم البول فاحتَجَّ به مَن قال بطهارته، أمَّا من الإبل فبهذا الحديث، وأمَّا من مأكولِ اللَّحْم فبالقياس عليه، وهذا قول مالك وأحمد وطائفةٍ من السَّلَف،

ووافقهم من الشافعيَّة: ابن خُزَيمة وابن المنذر وابن حِبَّان والإصطَخْريُّ والرُّوياني، وذهب الشافعي والجمهورُ إلى القول بنجاسة الأبوال والأرواث كلّها من مأكولِ اللَّحْم وغيره، واحتَجَّ ابن المنذر لقوله بأنَّ الأشياءَ على الطهارة حتَّى تَثبُتَ النجاسةُ، قال: ومَن زَعَمَ أنَّ هذا خاصٌّ بأُولئكَ الأقوام لم يُصِب، إذ الخصائصُ لا تَثبُتُ إلَّا بدليلٍ، قال: وفي تركِ أهل العلم بيعَ الناس أبعارَ الغَنَم في أسواقِهم واستعمال أبوال الإبل في أدويَتِهم قديماً وحديثاً من غير نكير، دليلٌ على طهارتها.

قلت: وهو استدلالٌ ضعيفٌ، لأنَّ المختلَفَ فيه لا يجبُ إنكاره، فلا يدلُّ ترك إنكاره على جوازه فضلاً عن طهارته، وقد دلَّ على نجاسة الأبوال كلّها حديث أبي هريرة الذي قدَّمناه قريباً[1].

وقال ابن العربيّ: تَعلَّقَ بهذا الحديث مَن قال بطهارة أبوال الإبل، وعُورِضوا بأنَّه أذِنَ لهم في شُرْبها للتَّداوي. وتُعُقِّبَ بأنَّ التداويَ ليس حال ضرورة بدليلِ أنَّه لا يجبُ، فكيف يُباحُ الحرامُ لما لا يجبُ؟ وأُجيبَ بمنع أنَّه ليس حالَ ضرورة، بل هو حال ضرورة إذا أخبره بذلك مَن يُعتمَدُ على خَبَرِه، وما أُبيح للضَّرورة لا يُسمَّى حراماً وقتَ تَناوُلِه لقوله تعالى: ﴿وَقَدْ فَصَّلَ لَكُم مَّا حَرَّمَ عَلَيْكُمْ إِلَّا مَا اضْطُرِرْتُمْ إِلَيْهِ﴾ [الأنعام:١١٩] فما اضطُرَّ إليه المَرْء فهو غيرُ مُحرَّمٍ/ عليه كالمَيْتة للمُضْطرِّ، والله أعلم. ٣٣٩/١

وما تَضَمَّنَه كلامُه من أنَّ الحرامَ لا يُباحُ إلَّا لأمرٍ واجبٍ، غيرُ مُسلَّمٍ، فإنَّ الفِطرَ في رمضان حرام، ومع ذلك فيُباحُ لأمرٍ جائز كالسَّفَرِ مثلاً.

وأمَّا قولُ غيره: لو كان نَجِساً ما جازَ التداوي به لقوله ﷺ: «إنَّ الله لم يَجْعَلْ شِفاءَ أُمَّتي فيما حَرَّمَ عليها» رواه أبو داود من حديث أُم سَلَمةَ[2]، وستأتي له طريق أُخرى في الأشربة

---

(١) ص ٦٨٨.

(٢) هذا وهمٌ من الحافظ رحمه الله، فالحديث لم يخرجه أبو داود، وهو في «صحيح ابن حبان» (١٣٩١)، وانظر تتمة تخريجه فيه. وقد خرَّجه الحافظ على الصواب فيما يأتي عند أثر ابن مسعود بين يدي الحديث (٥٦١٤).

من هذا الكتاب[١] إن شاء الله تعالى.

والنَّجَس حرام فلا يُتَداوَى به، لأنَّه غيرُ شِفاء، فجوابه أنَّ الحديثَ محمولٌ على حالة الاختيار، وأمَّا في حال الضَّرورة فلا يكون حراماً كالـمَيْتة للمُضْطَرّ، ولا يَرِدُ قولُه ﷺ في الخمر: «إنَّها ليست بدَواء إنَّها داء» في جواب مَن سألَه عن التداوي بها فيما رواه مسلم (١٩٨٤)، فإنَّ ذلك خاص بالخمر ويَلتَحِقُ به غيرها من الـمُسكِر، والفَرْق بين الـمُسكِر وبين غيره من النجاسات، أنَّ الحَدَّ يَثبُتُ باستعماله في حالة الاختيار دون غيره، ولأنَّ شُرْبَه يجرُّ إلى مفاسدَ كثيرةٍ، ولأنَّهم كانوا في الجاهليَّة يعتقدون أنَّ في الخمر شِفاءً، فجاءَ الشرعُ بخلاف مُعتقَدِهم، قاله الطَّحاوي بمعناه.

وأمَّا أبوال الإبل فقد روى ابن المنذر عن ابن عبَّاس مرفوعاً: «إنَّ في أبوال الإبل شِفاءً للذَّرِبَة بُطونُهم»[٢]، والذَّرَبُ: فسادُ المعدة، فلا يُقاسُ ما ثبت أنَّ فيه دَواءً على ما ثبت نفي الدَّواء عنه، والله أعلم. وبهذه الطريقة يَحصُلُ الجمعُ بين الأدلَّة، والعملُ بمُقتَضاها كلّها.

**قوله: «فلمَّا صَحُّوا»** في السِّياقِ حذف تقديرُه: «فشَرِبوا من أبوالها وألبانها، فلمَّا صَحّوا»، وقد ثبت ذلك في رواية أبي رجاء (٤٦١٠)، وزاد في رواية وُهَيب (٣٠١٨): «وسَمِنوا»، وللإسماعيليِّ من رواية ثابت: «ورجعتْ إليهم ألوانُهم».

**قوله: «واستاقُوا النَّعَم»** من السَّوْق: وهو السَّير العنيفُ.

**قوله: «فجاءَ الخبر»** في رواية وُهَيب عن أيوبَ (٣٠١٨): «الصَّريخُ» بالخاء المعجَمة وهو فعيلٌ بمعنى فاعل، أي: صَرَخَ بالإعْلام بما وَقَعَ منهم، وهذا الصارخ أحد الراعيَينِ كما ثبت في «صحيح أبي عَوَانة» (٦١٢٣) من رواية معاوية بن قُرّةَ عن أنس ـ وقد أخرج مسلم (١٦٧١/ ١٣) إسنادَه ـ ولفظُه : «فقَتَلوا أحد الراعيَينِ وجاءَ الآخر قد جَزِعَ فقال: قد قَتَلوا صاحبي وذهبوا بالإبل» واسم راعي النبي ﷺ المقتولِ يسار بياءٍ تحتانيَّةٍ ثمَّ مُهمَلة

---

(١) يشير إلى ما سيأتي معلقاً من كلام ابن مسعود في باب (١٥) شراب الحلواء، من كتاب الأشربة.

(٢) وأخرجه أحمد (٢٦٧٧) بإسناد فيه ابن لهيعة، وهو سيئ الحفظ.

خفيفة، كذا ذكره ابن إسحاق في «المغازي»، ورواه الطبراني (٦٢٢٣) موصولاً من حديث سَلَمةَ بن الأكوَعِ بإسناد صالحٍ[١] قال: «كان للنبيِّ ﷺ غُلام يقال له: يسار» زاد ابن إسحاق: «أصابه في غَزْوة بني ثَعْلبة» قال سَلَمة: «فرآه يُحسِنُ الصلاة فأعتَقَه وبَعَثَه في لقاحٍ له بالحَرّة فكان بها» فذكر قِصّةَ العُرَنيِّينَ وأنَّهم قتلوه.

ولم أقِفْ على تسمية الراعي الآتي بالخبر، والظاهرُ أنَّه راعي إبلِ الصَّدَقة، ولم تختلفْ روايات البخاري في أنَّ المقتولَ راعي النبيِّ ﷺ وفي ذِكْره بالإفراد، وكذا لمسلم (١٦٧١)، لكن عندَه من رواية عبد العزيز بن صُهَيب عن أنس: «ثمَّ مالوا على الرُّعاة فقَتَلوهم» بصيغة الجمع، ونحوُه لابن حِبّان (١٣٨٦) من رواية يحيى بن سعيد عن أنس، فيحتمل أنْ إبل الصَّدَقة كان لها رُعاة فقُتِل بعضُهم مع راعي اللِّقاح، فاقتَصَرَ بعض الرُّواة على راعي النبيِّ ﷺ وذكر بعضهم معه غيرَه، ويحتمل أنْ يكون بعض الرُّواة ذكره بالمعنى فتجوَّز في الإتيان بصيغة الجمع، وهذا أرجح، لأنَّ أصحاب المغازي لم يذكر أحد منهم أنَّهم قتلوا غير يسار، والله أعلم.

**قوله: «فبَعَثَ في آثارِهم»** زاد في رواية الأوزاعي: «الطَّلَبَ»[٢]، وفي حديث سَلَمةَ بن الأكوَع: «خيلاً من المسلمين أميرهم كُرْزُ بن جابر الفِهْري»، وكذا ذكره ابن إسحاق والأكثرون، وهو بضمِّ الكاف وسكون الراءِ بعدَها زاي، وللنَّسائيّ (٤٠٢٥) من رواية الأوزاعي: «فبَعَثَ في/ طلبهم قافةً»[٣]، أي: جمعَ قائفٍ، ولمسلم (١٦٧١/ ١٣) من رواية ٣٤٠/١
معاوية بن قُرّةَ عن أنس: أنَّهم شَبابٌ من الأنصار قريب من عشرين رجلاً، وبَعَثَ معهم

---

(١) قال الهيثمي في «المجمع» ٦/ ٢٩٤: فيه موسى بن محمد بن إبراهيم التميمي، ضعيف.

(٢) رواية الأوزاعي ستأتي عند المصنف برقم (٦٨٠٢) وليس فيها هذه الزيادة، وإنما هي عنده في رواية أيوب عن أبي قلابة بالأرقام (٣٠١٨) و(٦٨٠٤) و(٦٨٠٥)، وهي عنده أيضاً في رواية قتادة عن أنس برقم (٤١٩٢) و(٥٧٢٧).

(٣) تحرفت لفظة «قافة» في المطبوع من «المجتبى» إلى: قال، وهي على الصواب في النسخ المخطوطة منه، وهي على الصواب أيضاً في «السنن الكبرى» (٣٤٨٨)- طبعة مؤسسة الرسالة. وفات الحافظَ أن يعزوه إلى أبي داود، فإنه عنده برقم (٤٣٦٦) بلفظه وسنده.

قائفاً يَقتَصُّ آثارهم، ولم أقِفْ على اسم هذا القائف ولا على اسم واحدٍ من العشرين، لكن في «مغازي» الواقدي: أنَّ السَّرِيَّةَ كانت عشرين رجلاً ولم يقل: من الأنصار، بل سَمَّى منهم جماعةً من المهاجرين منهم بُرَيدة بن الحُصَيبِ وسَلَمةَ بن الأكوَع الأسلميّان، وجُنْدُب ورافع ابنا مَكِيث الجُهَنيّان، وأبو ذَرٍّ وأبو رُهْم الغِفاريّان وبلال بن الحارث وعبد الله بن عَمْرو بن عَوْف المُزَنيّان وغيرهم، والواقديُّ لا يُحتَجُّ به إذا انفرد فكيف إذا خالف، لكن يحتمل أنْ يكون مَن لم يُسمِّه الواقدي من الأنصار، فأُطلِقَ الأنصارُ تغليباً، أو قيل للجميع: أنصار، بالمعنى الأعم.

وفي «مغازي» موسى بن عُقْبة: أنَّ أميرَ هذه السَّرِيَّة سعيد بن زيد، كذا عندَه بزيادة ياء، والذي ذكره غيرُه: أنَّه سَعْد ـ بسكون العين ـ بن زيد الأشهَليُّ، وهذا أيضاً أنصاري، فيحتمل أنَّه كان رأسَ الأنصار وكان كُرْز أمير الجماعة. وروى الطبري (٦/ ٢٠٧) وغيره من حديث جَرِير بن عبد الله البَجَلي: أنَّ النبيَّ ﷺ بَعَثَه في آثارهم، لكنَّ إسناده ضعيف، والمعروفُ أنَّ جَرِيراً تَأَخَّرَ إسلامُه عن هذا الوقت بمُدّة، والله أعلم.

**قوله: «فلمَّا ارتفعَ»** فيه حذف تقديرُه: فأُدرِكوا في ذلك اليوم فأُخِذوا، فلمَّا ارتفعَ النهار جيءَ بهم، أي: إلى النبيِّ ﷺ أُسارَى.

**قوله: «فأمَرَ بقَطْعِ»** كذا للأَصِيلي والمُستَمْلي والسَّرَخْسي، وللباقين: «فقَطَعَ أيديَهم وأرجُلهم» قال الدّاوودي: يعني قطع يَدَيْ كل واحد ورِجْليه. قلت: تردُّه روايةُ التِّرمِذيّ (٧٢): «من خلاف»، وكذا ذكره الإسماعيلي عن الفِرْيابي عن الأوزاعي بسنده، وللمصنِّف (٦٨٠٢) من رواية الأوزاعي أيضاً: «ولم يَحسِمْهم» أي: لم يَكْوِ ما قَطَعَ منهم بالنار لينقطع الدَّم بل تركه يَنزِفُ.

**قوله: «وسُمِّرَتْ أعينُهم»** بتشديد الميم، وفي رواية أبي رجاء في الدِّيات (٦٨٩٩): «وسَمَرَ» بتخفيف الميم، ولم تختلفْ روايات البخاري في أنَّه بالراء، ووَقَعَ لمسلم (١٦٧١/ ٩) من رواية عبد العزيز: «وسَمَلَ» بالتخفيف واللام. قال الخطَّابي: السَّمْل: فَقْءُ العين بأيِّ

شيءٍ كان، قال أبو ذُؤَيْب الهُذَلي:

والعـينُ بعـدَهم كـأنَّ حِـداقَها سُـمِلَتْ بـشَوْكٍ فهْـيَ عُـورٌ تَـدْمعُ

قال: والسَّمْرُ لغة في السَّمْلِ ومَخرَجهما متقارب. قال: وقد يكون من المِسْمار، يريدُ أنَّهم كُحِّلوا بأميالٍ قد أُحْمِيَت.

قلت: قد وَقَعَ التصريحُ بالمرادِ عند المصنِّف من رواية وُهَيب عن أيوبَ (٣٠١٨، ٦٨٠٤)، ومن رواية الأوزاعي عن يحيى[1]، كلاهما عن أبي قِلابةَ ولفظُه: «ثمَّ أمَرَ بمساميرَ فأُحْمِيَتْ فكَحَلهم بها» فهذا يوضِّحُ ما تقدَّم ولا يخالفُ ذلك رواية السَّمْل، لأنَّه فَقْءُ العين بأيِّ شيءٍ كان كما مضى.

**قوله: «وأُلقُوا في الحَرَّةِ»** هي أرضٌ ذاتُ حِجارةٍ سودٍ معروفة بالمدينة، وإنَّما أُلقوا فيها لأنَّها قُرْب المكان الذي فعلوا فيه ما فعلوا.

**قوله: «يَستَسقُونَ فلا يُسقَوْنَ»** زاد وُهَيب (٣٠١٨) والأوزاعي (٦٨٠٢): «حتَّى ماتوا»، وفي رواية أبي رجاء (٦٨٩٩): «ثمَّ نَبَذَهم في الشمسِ حتَّى ماتوا»، وفي رواية شُعْبَةَ عن قَتادة (١٥٠١): «يَعَضّون الحجارة»، وفي الطِّبّ (٥٦٨٥) من رواية ثابت قال أنس: «فرأيت الرجلَ منهم يَكْدُمُ الأرض بلِسانه حتَّى يموتَ»، ولأبي عَوَانة (٦١١١) من هذا الوجه: «يَعَضُّ الأرضَ ليجدَ بَرْدَها ممَّا يجدُ من الحَرِّ والشِّدّة». وزَعَمَ الواقدي أنَّهم صُلِبوا، والرِّواياتُ الصحيحةُ تردُّه، لكن عند أبي عَوَانة (٦١٢٢) من رواية أبي عَقيل عن أنس: «فصَلَبَ اثنَينِ وقَطَعَ اثنَينِ وسَمَلَ اثنَين» كذا ذكر ستَّة فقط، فإنْ كان محفوظاً فعُقوبَتهم كانت موزَّعة.

ومالَ جماعة منهم ابن الجَوْزيِّ إلى أنَّ ذلك وَقَعَ عليهم على سبيل القِصاص، لما عند مسلم (١٦٧١/ ١٤) من حديث سليمان التَّيْمي عن أنس: «إنَّما سَمَلَ النبي ﷺ أعينَهم، لأنَّهم

---

(١) ستأتي هذه الرواية برقم (٦٨٠٢) وليس فيها اللفظ الذي ذكره الحافظ، وهو لم يقع إلّا في رواية وهيب عن أيوب عن أبي قلابة في الموضعين المشار إليهما.

سَمَلوا أعيُنَ الرُّعاة»، وقَصَّرَ مَن اقتصر في عَزْوِه للتِّرمِذيّ (٧٣) والنَّسائي (٤٠٤٣)، وتعقَّبه ابن دَقِيق العيد بأنَّ الـمُثْلَةَ في حقِّهم وَقَعَتْ من جِهاتٍ/ وليس في الحديث إلَّا السَّمْل، فيحتاجُ إلى ثبوت البقيَّة. ٣٤١/١

قلت: كأنَّهم تَمَسَّكوا بما نقله أهل المغازي أنَّهم مَثَّلوا بالراعي، وذهب آخرون إلى أنَّ ذلك منسوخٌ. قال ابن شاهين عَقِب حديث عِمْران بن حُصَينٍ في النهي عن الـمُثْلة[1]: هذا الحديثُ ينسخ كل مُثْلة.

وتعقَّبه ابن الجَوْزيِّ بأنَّ ادِّعاءَ النَّسْخ يحتاجُ إلى تاريخ. قلت: يدلُّ عليه ما رواه البخاري في الجهاد (٢٩٥٤) من حديث أبي هريرة في النهي عن التعذيبِ بالنار بعدَ الإذنِ فيه، وقِصّة العُرَنيِّينَ قبل إسلام أبي هريرة، وقد حَضَرَ الإذن ثمَّ النهي.

وروى قَتادة عن ابن سِيرِين: أنَّ قِصَّتَهم كانت قبل أنْ تَنزِلَ الحدود، ولموسى بن عُقْبَةَ في «المغازي»: وذكروا أنَّ النبيَّ ﷺ نهى بعدَ ذلك عن الـمُثْلة بالآية التي في سورة المائدة[2]، وإلى هذا مالَ البخاري وحكاه إمامُ الحرمين في «النِّهاية» عن الشافعيّ.

واستشكل القاضي عياض عدم سَقْيهم الماء للإجماع على أنَّ مَن وَجَبَ عليه القتلُ فاستَسْقَى لا يُمنَعُ، وأجاب بأنَّ ذلك لم يقعْ عن أمر النبيِّ ﷺ ولا وَقَعَ منه نهي عن سَقْيِهم. انتهى، وهو ضعيفٌ جدّاً، لأنَّ النبيَّ ﷺ اطَّلَعَ على ذلك وسُكوته كافٍ في ثبوتِ الحُكْم. وأجاب النَّووي بأنَّ المحارب المرتَد لا حُرْمةَ له في سَقْي الماء ولا غيره، ويدلُّ عليه أنَّ مَن ليس معه ماءٌ إلَّا لطهارته ليس له أنْ يَسْقيَه للمُرْتَدِّ ويَتيَمَّمَ، بل يَسْتعمِلُه ولو مات المرتَدُّ عَطَشاً.

وقال الخطَّابي: إنَّما فعل النبيُّ ﷺ بهم ذلك، لأنَّه أراد بهم الموتَ بذلك.

وقيل: إنَّ الحِكْمةَ في تَعْطيشِهم، لكَوْنهم كفروا نِعْمة سَقْي ألبان الإبل التي حصل لهم

---

(١) أخرجه أحمد (١٩٨٤٤).

(٢) الآية رقم: ٣٣.

بها الشِّفاءُ من الجوعِ والوَخْم، ولأنَّ النبيَّ ﷺ دعا بالعَطَشِ على مَن عَطَّشَ آلَ بيتِه في قِصّةٍ رواها النَّسائي (٤٠٣٦)، فيحتمل أنْ يكونوا في تلك الليلة مَنَعوا إرسال ما جَرَتْ به العادةُ من اللَّبَنِ الذي كان يُراحُ به إلى النبيِّ ﷺ من لِقاحه في كلِّ ليلةٍ، كما ذكر ذلك ابن سعد، والله أعلم.

**قوله: «قال أبو قِلابةَ: فهؤلاءِ سَرَقُوا»** أي: لأنَّهم أخذوا اللِّقاحَ من حِرْزِ مثلها، وهذا قاله أبو قِلابةَ استنباطاً.

**قوله: «وقَتَلُوا»** أي: الراعي كما تقدَّم.

**قوله: «وكَفَرُوا»** هو في رواية سعيدٍ عن قَتادة عن أنس في المغازي (٤١٩٢)، وكذا في رواية وُهَيب عن أيوبَ في الجهاد (٣٠١٨) في أصلِ الحديث، وليس موقوفاً على أبي قِلابةَ كما تَوَهَّمَه بعضهم. وكذا قوله: «وحاربوا» ثبت عند أحمد (١٢٠٤٢) من رواية حُميدٍ عن أنس في أصلِ الحديث: «وهَربوا مُحارِبينَ»، وستأتي قِصّة أبي قِلابةَ في هذا الحديث مع عمر بن عبد العزيز في مسألة القَسامة من كتاب الدّيات (٦٨٩٩) إن شاء الله تعالى.

وفي هذا الحديث من الفوائد غير ما تقدَّم: قُدومُ الوُفودِ على الإمام، ونَظَرُه في مصالحهم.

وفيه مشروعيَّة الطِّب والتداوي بألْبان الإبل وأبوالها. وفيه أنَّ كلَّ جسدٍ يُطبَّبُ بما اعتاده.

وفيه قتلُ الجماعة بالواحدِ سواء قتلوه غِيلةً أو حِرابة إنْ قلنا: إنَّ قتلهم كان قِصاصاً.

وفيه المُماثَلةُ في القِصاص، وليس ذلك من المُثْلة المنهي عنها، وثبوت حُكْم المحارَبة في الصَّحْراء، وأمَّا في القرى ففيه خلاف.

وفيه جوازُ استعمال أبناءِ السَّبيلِ إبل الصَّدَقة في الشُّرْب وفي غيره قياساً عليه بإذنِ الإمام. وفيه العملُ بقول القائف، وللعَربِ في ذلك المعرفة التامّة.

**٢٣٤- حدَّثنا آدمُ، قال: حدَّثنا شُعْبةُ، قال: أخبرنا أبو التَّيّاح يزيدُ بنُ حُميدٍ، عن أنسٍ، قال: كان النبيُّ ﷺ يُصلِّي قبلَ أنْ يُبنَى المسجدُ في مَرابضِ الغَنَم.**

[أطرافه في: ٤٢٨، ٤٢٩، ١٨٦٨، ٢١٠٦، ٢٧٧١، ٢٧٧٤، ٢٧٧٩، ٣٩٣٢]

قوله: «أبو التَّيّاح» تقدَّم أنَّه بالمثنَّاة الفَوْقانيَّة ثمَّ التَّحتانية المشدَّدة وآخره مُهمَلة. وهذا الحديث في الصلاة في مَرابضِ الغَنَم تَمسَّكَ به مَن قال بطهارة أبوالها وأبعارها قالوا: لأنَّها لا تَخْلو من ذلك، فدلَّ على أنَّهم كانوا/ يباشِرونها في صلاتهم فلا تكون نَجِسة، ونُوزِعَ مَن ٣٤٢/١
استَدلَّ بذلك لاحتمال الحائل، وأُجيبَ بأنَّهم لم يكونوا يُصلُّون على حائلٍ دون الأرض، وفيه نظرٌ، لأنَّها شهادةُ نفي، لكن قد يقال: إنَّها مُستَنِدة إلى أصل، والجواب أنَّ في «الصحيحين» عن أنس: أنَّ النبيَّ ﷺ صَلَّى على حَصيرٍ في دارهم[1]، وصَحَّ عن عائشة: أنَّه كان يُصلّي على الخُمْرة[2].

وقال ابن حَزْم: هذا الحديثُ منسوخ، لأنَّ فيه أنَّ ذلك كان قبل أنْ يُبنَى المسجدُ، فاقتضى أنَّه في أوَّل الهِجْرة، وقد صَحَّ عن عائشة: أنَّ النبيَّ ﷺ أمرهم ببناءِ المساجد في الدُّورِ وأنْ تُطيَّبَ وتُنظَّفَ، رواه أحمد (٢٦٣٨٦) وأبو داود (٤٥٥) وغيرُهما، وصَحَّحَه ابن خُزَيمة (١٢٩٤) وغيرُه، ولأبي داود (٤٥٦) نحوُه من حديث سَمُرةَ وزاد: «وأنْ نُطَهِّرَها» قال: وهذا بعد بناءِ المسجد. وما ادَّعاه من النَّسْخ يقتضي الجوازَ ثمَّ المنع، وفيه نظرٌ، لأنَّ إذنَه ﷺ في الصلاة في مَرابضِ الغَنَم ثابت عند مسلم (٣٦٠) من حديث جابر بن سَمُرة. نعم ليس فيه دلالةٌ على طهارة المَرابض، لكن فيه أيضاً النهيُ عن الصلاة في معاطن الإبل، فلو اقتضى الإذنُ الطَّهارةَ لاقتضى النهيُ التنجيسَ، ولم يقل أحد بالفَرْق، لكنَّ المعنى في الإذنِ والنهي بشيءٍ لا يتعلَّقُ بالطهارة ولا النجاسة، وهو أنَّ الغَنَمَ من دَوابِّ الجنَّة، والإبل خُلِقَتْ من الشَّياطين[3]، والله أعلم.

---

(١) البخاري (٣٨٠)، ومسلم (٦٥٨).

(٢) أخرجه أحمد (٢٥١٦٣)، وسيأتي من حديث ميمونة عند المصنف برقم (٣٨١).

(٣) أما كون الغنم من دوابِّ الجنة فقد روي عن أبي هريرة مرفوعاً وموقوفاً، والمرفوع ضعيف والموقوف أصح، انظر «مسند أحمد» (٩٦٢٥). وأما كون الإبل خلقت من الشياطين فروي بسند صحيح عن عبد الله ابن مغفَّل مرفوعاً عند أحمد (١٦٧٨٨) وابن ماجه (٧٦٩) وغيرهما، وهذا الكلام خرج على المجاز، والمراد ـ كما قال الخطابي ـ أنها لِمَا فيها من النفور والشرود ربما أفسدت على المصلي صلاته، فالحديث جاء في معرض النهي عن الصلاة في أعطانها، والعرب تسمي كل ماردٍ شيطاناً، والله تعالى أعلم.

## ٦٧- باب ما يقعُ من النَّجاسات في السَّمْن والماء

**وقال الزُّهْريُّ: لا بأسَ بالماءِ ما لم يُغيِّره طَعْمٌ أو رِيحٌ أو لَوْنٌ.**

**وقال حمَّادٌ: لا بأسَ بريشِ المَيْتة.**

**وقال الزُّهْريُّ في عِظام الموتَى نحوَ الفِيلِ وغيرِه: أدرَكْتُ ناساً من سَلَفِ العلماءِ يَمتَشِطُونَ بها ويَدَّهِنُونَ فيها لا يَرَوْنَ به بأساً.**

**وقال ابنُ سِيرِينَ وإبراهيمُ: ولا بأسَ بتجارةِ العاجِ.**

قوله: «**باب ما يقعُ من النَّجاساتِ في السَّمْن والماءِ**» أي: هل يُنجِّسُهما أم لا، أو لا يَنجُسُ الماءُ إلَّا إذا تغيَّر دون غيره؟ وهذا الذي يظهرُ من مجموعِ ما أورده المصنِّفُ في الباب من أثر وحديث.

قوله: «**وقال الزُّهْريُّ**» وَصَلَه ابنُ وَهْبٍ في «جامعِه» عن يونسَ عنه، وروى البيهقي معناه (١/ ٢٥٩) من طريق أبي عَمْرو، وهو الأوزاعي، عن الزُّهْري.

قوله: «**لا بأسَ بالماءِ**» أي: لا حَرَجَ في استعماله في كلِّ حالة فهو محكومٌ بطهارته «**ما لم يُغيِّرْه طَعْم**» أي: من شيءٍ نَجِسٍ «**أو ريحٌ**» منه «**أو لَوْن**»، ولفظ يونسَ عنه: كل ما فيه قوّة عمَّا يصيبُه من الأذى حتَّى لا يُغيِّرَ ذلك طَعْمَه ولا ريحَه ولا لَوْنه فهو طاهر. ومُقتَضى هذا أنَّه لا يُفرَّقُ بين القليلِ والكثيرِ إلَّا بالقوّة المانعة للمُلاقي أنْ يُغيِّرَ أحد أوصافه، فالعِبْرة عندَه بالتغيُّر وعدمه، ومذهب الزُّهْري هذا صارَ إليه طوائف من العلماء، وقد تعقَّبه أبو عُبيدٍ في كتاب «الطَّهور» بأنَّه يلزمُ منه أنَّ مَن بالَ في إبريق ولم يُغيِّرْ للماءِ وصفاً، أنَّه يجوزُ له التطهُّر به، وهو مُستبشَعٌ، ولهذا نَصَرَ قولَ التفريقِ بالقُلَّتَينِ[1]، وإنَّما لم يُخرِّجْه البخاري لاختلافٍ وَقَعَ في إسناده، لكنَّ رواتَه ثقات، وصَحَّحَه جماعةٌ من الأئمَّة، إلَّا أنَّ مِقْدارَ القُلَّتَينِ لم يُتَّفَقْ عليه، واعتبَره الشافعي بخمسِ قِربٍ من قِربِ الحِجاز احتياطاً، وخَصَّصَ به حديث ابن عبَّاس مرفوعاً: «الماء لا يُنجِّسُه شيء»، وهو حديثٌ صحيحٌ رواه الأربعة

(١) حديث القُلَّتين أخرجه أحمد (٤٦٠٥) من حديث ابن عمر، وانظر تتمة تخريجه هناك.

وابن خُزَيمة وغيرُهم[١]، وسيأتي مزيد للقول في هذا في الباب الذي بعدَه.

وقولُ الزُّهْريِّ هذا وَرَدَ فيه حديثٌ مرفوعٌ قال الشافعي: لا يُثبِتُ أهلُ الحديث مثله، لكن لا أعلمُ في المسألة خلافاً؛ يعني: في تنجيسِ الماء إذا تغيَّر أحد أوصافه بالنجاسة، والحديث المُشار إليه أخرجه ابن ماجَهْ (٥٢١) من حديث أبي أُمامةَ، وإسناده ضعيف، وفيه اضطرابٌ أيضاً.

٣٤٣/١ **قوله: «وقال حمَّاد»** هو/ ابن أبي سليمان الفقيه الكوفي.

**قوله: «لا بأسَ بريش المَيْتة»** أي: ليس نَجِساً، ولا يَنجُسُ الماءُ بمُلاقاته، سواء كان ريش مأكول أو غيره، وأثره هذا وَصَلَه عبد الرزاق (٢٠٦) عن مَعمَر عنه.

**قوله: «وقال الزُّهْريُّ في عِظام الموتَى نحوَ الفيلِ وغيره»** أي: ممَّا لا يُؤْكَلُ **«أدرَكْتُ ناساً»** أي: كثيراً، والتنوين للتكثير.

**قوله: «ويَدَّهِنُونَ»** بتشديد الدّال من باب الافْتِعال، ويجوزُ ضَمُّ أوَّله وإسكانُ الدّال، وهذا يدلُّ على أنَّهم كانوا يقولون بطهارته، وسنذكر الخلافَ فيه قريباً.

**قوله: «وقال ابن سيرينَ وإبراهيمُ»** لم يذكر السَّرَخْسي إبراهيمَ في روايته ولا أكثرُ الرُّواة عن الفِرَبْري.

وأثر ابن سيرين وَصَلَه عبد الرزاق (٢١١) بلفظ: «أنَّه كان لا يرى بالتِّجارة في العاج بأساً» وهذا يدلُّ على أنَّه كان يراه طاهراً، لأنَّه كان لا يُجيزُ بيع النَّجِس ولا المتنجِّس الذي لا يُمكِنُ تطهيرُه، بدليل قِصَّته المشهورة في الزَّيْت[٢]. والعاجُ: هو نابُ الفيل، قال ابن

---

(١) أخرجه أحمد (٢١٠٠) من حديث ابن عباس، و(١١١١٩) من حديث أبي سعيد الخدري، وانظر تتمة تخريجه عندهما.

(٢) روى الخطيب البغدادي في «تاريخ بغداد» ٥/ ٣٣٥ بسنده إلى المدائني قال: كان سبب حبس ابن سيرين في الدَّين: أنه اشترى زيتاً بأربعين ألف درهم، فوجد في زِقٍّ منه فأرة، فقال: الفأرة كانت في المعصرة، فصبَّ الزيت كلَّه، وكان يقول: عيَّرتُ رجلاً بشيء منذ ثلاثين سنة أحسبني عُوقِبتُ به. وكانوا يرون أنه عيَّر رجلاً بالفقر فابتُلي به.

سِيدَهْ: لا يُسمَّى غيرُه عاجاً، وقال القَزّاز: أنكَرَ الخليل أنْ يُسمَّى غير ناب الفيلِ عاجاً، وقال ابن فارس والجَوْهري: العاجُ عَظْم الفيلِ، فلم يُخصِّصاه بالناب، وقال الخطَّابي تَبَعاً لابن قُتَيبة: العاجُ: الذَّبْل وهو ظَهْرُ السُّلَحْفاءِ البحريَّة، وفيه نظرٌ، ففي «الصِّحاح»: المَسَكُ: السِّوار من عاجٍ أو ذَبْلٍ، فغايَرَ بينهما، لكن قال القالي: العربُ تُسَمّي كلَّ عَظْم عاجاً.

فإنْ ثبت هذا فلا حُجّةَ في الأثرِ المذكورِ على طهارة عَظْم الفيل، لكنَّ إيراد البخاري له عَقِبَ أثر الزُّهْري في عَظْم الفيلِ، يدلُّ على اعتبار ما قال الخليل.

وقد اختلفوا في عَظْم الفيلِ بناءً على أنَّ العَظْمَ هل تَحُلُّه الحياةُ أم لا، فذهب إلى الأوَّل الشافعي، واستَدلَّ له بقوله تعالى: ﴿قَالَ مَن يُحْيِ ٱلْعِظَٰمَ وَهِىَ رَمِيمٌ ﴿٧٨﴾ قُلْ يُحْيِيهَا ٱلَّذِىٓ أَنشَأَهَآ أَوَّلَ مَرَّةٍ﴾ [يس:٧٨ - ٧٩]، فهذا ظاهر في أنَّ العَظْمَ تَحُلُّه الحياةُ، وذهب إلى الثاني أبو حنيفة وقال بطهارة العِظام مُطلَقاً، وقال مالك: هو طاهر إنْ ذُكّيَ، بناءً على قوله: إنَّ غيرَ المأكولِ يَطهُرُ بالتَّذْكية، وهو قولُ أبي حنيفة.

**٢٣٥- حدَّثنا إسماعيلُ، قال: حدَّثني مالكٌ، عن ابن شِهابٍ، عن عُبيد الله بنِ عبدِ الله بن عُتبةَ بن مسعودٍ، عن ابن عبَّاس، عن ميمونَة: أنَّ رسولَ الله ﷺ سُئِلَ عن فأْرةٍ سَقَطتْ في سَمْنٍ، فقال: «ألْقُوها وما حَوْلها فاطْرَحُوه، وكُلُوا سَمْنَكُم».**

[أطرافه في: ٢٣٦، ٥٥٣٨، ٥٥٣٩، ٥٥٤٠]

**قوله: «حدَّثنا إسماعيلُ»** هو ابن أبي أُوَيس.

**قوله: «عن ميمونَةَ»** هي بنت الحارث خالة ابن عبَّاس.

**قوله: «سُئِلَ عن فأْرَةٍ»** بهمزةٍ ساكنةٍ، والسائل عن ذلك هي ميمونة. ووَقَعَ في رواية يحيى القَطَّان وجُوَيريةَ عن مالكٍ في هذا الحديث: «أنَّ ميمونة استَفْتَت»[1] رواه الدَّارَقُطني وغيره.

---

(١) وهو كذلك في رواية محمد بن مصعب عن الأوزاعي عن الزهري عند أحمد (٢٦٨٠٣).

قوله: «سقطت في سَمْنٍ» زاد النَّسائي (٤٢٥٩) من رواية عبد الرحمن بن مَهْدي عن مالكٍ: «في سَمْنٍ جامدٍ»، وزاد المصنِّف في الذَّبائح (٥٥٣٨) من رواية ابن عُيَينةَ عن ابن شِهابٍ: «فماتت».

قوله: «وما حَوْلَها» أي: من السَّمْن.

**٢٣٦- حدَّثنا عليُّ بنُ عبدِ الله، قال: حدَّثنا مَعْنٌ، قال: حدَّثنا مالكٌ، عن ابن شِهابٍ، عن عُبيد الله بنِ عبدِ الله بنِ عُتْبةَ بنِ مسعودٍ، عن ابن عبَّاس، عن ميمونةَ: أنَّ النبيَّ ﷺ سُئِلَ عن فأرةٍ سقطت في سَمْن، فقال: «خُذُوها وما حَوْلها فاطْرَحُوه».**

**قال معنٌ: حدَّثنا مالكٌ ما لا أُحْصِيه يقول: عن ابن عبَّاس، عن ميمونةَ.**

قوله: «حدَّثنا معن» هو ابن عيسى القَزّاز.

٣٤٤/١ قوله: «خُذُوها وما حَوْلها فاطْرَحُوه» أي: الجميعَ وكُلوا الباقيَ كما/ دلَّتْ عليه الروايةُ الأولى.

قوله: «قال مَعْن» هو قولُ علي بن عبد الله، فهو مُتَّصِل، وأبعَدَ مَن قال: إنَّه مُعلَّق، وإنَّما أورد البخاري كلام معن وساق حديثه بنزول بالنِّسْبة للإسناد الذي قبلَه، مع موافقتِه له في السِّياقِ، للإشارة إلى الاختلاف على مالكٍ في إسناده، فرواه أصحاب «الموطَّأ» عنه واختلفوا، فمنهم مَن ذكره عنه هكذا كيحيى بن يحيى (٢/ ٩٧١-٩٧٢) وغيره، ومنهم مَن لم يذكر فيه ميمونة كالقَعْنبيِّ وغيره، ومنهم مَن لم يذكر فيه ابن عبَّاس كأشهَبَ وغيره، ومنهم مَن لم يذكر فيه ابن عبَّاس ولا ميمونةَ كيحيى بن بُكَيرٍ وأبي مُصعَب، ولم يذكر أحد منهم لفظة: «جامد» إلَّا عبد الرحمن بن مَهْدي[1]، وكذا ذكرها أبو داود الطَّيالسي في «مسنده» (٢٨٣٩) عن سفيان بن عُيَينةَ عن ابن شِهابٍ[2]، ورواه الحُميدي (٣١٢) والحُفَّاظ من

---

(١) عند النسائي (٤٢٥٩).

(٢) لكن من حديث ابن عباس دون ميمونة. وفات الحافظَ رحمه الله أن يشير إلى رواية الأوزاعي عند أحمد (٢٦٨٠٣)، ففيها أيضاً: «سمن جامد».

أصحاب ابن عُيَينةَ بدونِها، وجَوَّدوا إسناده فذكروا فيه ابن عبَّاس وميمونة وهو الصحيحُ، ورواه عبد الرزاق (٢٧٩) عن مَعمَر عن ابن شِهابٍ مُجوَّداً، وله فيه (٢٧٨) عن ابن شِهابٍ إسناد آخر عن سعيد بن المسيِّب عن أبي هريرة ولفظه: سُئِلَ رسولُ الله ﷺ عن الفَأْرة تقعُ في السَّمْنِ قال: «إذا كان جامداً فألْقوها وما حَوْلَها، وإنْ كان مائعاً فلا تَقْربوه»[1]، وحكى التِّرمِذيُّ (١٧٩٨) عن البخاريِّ أنَّه قال في رواية مَعمَر هذه: هي خطأٌ. وقال ابن أبي حاتم عن أبيه: إنَّها وَهْمٌ. وأشار التِّرمِذي إلى أنَّها شاذَّة.

وقال الذُّهْلي في «الزُّهْريّات»: الطريقان عندَنا محفوظان، لكنَّ طريق ابن عبَّاس عن ميمونة أشهَر، والله أعلم.

وقد استشكل ابن التِّينِ إيراد البخاري كلام مَعْن هذا مع كَوْنِه غيرَ مخالفٍ لرواية إسماعيلَ. وأُجيبَ بأنَّ مراده: أنَّ إسماعيلَ لم يَنفرِدْ بتجويد إسناده. وظهر لي وجه آخر: وهو أنَّ رواية معن المذكورة وَقَعَتْ خارج «الموطَّأ» هكذا وقد رواها في «الموطَّأ» فلم يذكر ابن عبَّاس ولا ميمونةَ، كذا أخرجه الإسماعيلي وغيره من طريقه، فأشار المصنِّف إلى أنَّ هذا الاختلافَ لا يَضُرُّ، لأنَّ مالكاً كان يَصِلُه تارةً ويُرسِلُه تارة، ورواية الوَصْل عنه مُقدَّمة إذ قد سمعها منه معن بن عيسى مِراراً، وتابعَه غيره من الحُفَّاظ، والله أعلم.

**فائدة:** أخذ الجمهورُ بحديث مَعمَر الدّالِّ على التفرِقة بين الجامدِ والذّائب، ونقل ابن عبد البَرِّ الاتِّفاقَ على أنَّ الجامدَ إذا وَقَعَتْ فيه مَيْتة، طُرِحَتْ وما حَوْلها منه إذا تُحُقِّقَ أنَّ شيئاً من أجزائها لم يَصِلْ إلى غير ذلك منه.

وأمَّا المائع فاختلفوا فيه، فذهب الجمهورُ إلى أنَّه يَنجُسُ كلّه بمُلاقاة النجاسة، وخالف فريق منهم: الزُّهْري والأوزاعي، وسيأتي إيضاح ذلك في كتاب الذَّبائح (٥٥٣٨)، وكذلك مسألة الانتفاع بالدُّهْنِ النَّجِسِ أو المتنجِّسِ إن شاء الله تعالى.

قال ابن المنيِّر: مُناسَبةُ حديث السَّمْن للآثار التي قبلَه، اختيارُ المصنِّف أنَّ المُعتبَرَ في

---

(١) وأخرجه أحمد أيضاً (٧١٧٧) عن محمد بن جعفر عن معمر، من حديث أبي هريرة.

التنجيسِ تغيُّر الصِّفات، فلمَّا كان ريش الـمَيْتة لا يتغيَّرُ بتغيُّرها بالموت، وكذا عَظْمها، فكذلك السَّمن البعيد عن مَوقِع الـمَيْتة إذا لم يتغيَّر، واقتضى ذلك أنَّ الماءَ إذا لاقَتْه النجاسة ولم يتغيَّرْ أنَّه لا يتنجَّسُ.

**٢٣٧- حدَّثنا أحمدُ بنُ محمَّدٍ، قال: أخبرنا عبدُ الله، قال: أخبرنا مَعمَرٌ، عن همَّام بنِ مُنبِّهٍ، عن أبي هُرَيرةَ، عن النبيِّ ﷺ قال: «كلُّ كَلْمٍ يُكْلَمُه المُسلِمُ في سَبيلِ الله، تكونُ يومَ القِيامةِ كهَيْئَتِها إذْ طُعِنَتْ تَفجَّرُ دَماً، اللونُ لَوْنُ الدَّم، والعَرْفُ عَرْفُ المِسْكِ».**

[طرفاه في: ٢٨٠٣، ٥٥٣٣]

**قوله: «حدَّثنا أحمد بن محمَّد»** أي: ابن موسى[1] المَرْوَزي المعروفُ بمَرْدويه، وعبد الله: هو ابن المبارَك.

**قوله: «كل كَلْمٍ»** بفتح الكاف وإسكان اللام **«يُكْلَمُه»** بضمِّ أوَّله وإسكان الكاف وفتح اللام، أي: كلُّ جُرْحٍ يُجرَحُه.

٣٤٥/١ **قوله: «في سَبيلِ الله»** قَيْدٌ يُخرِجُ ما يصيبُ المسلمَ من الجِراحات في غير سبيل الله، وزاد في الجهاد (٢٨٠٣) من طريق الأعرَج عن أبي هريرة: «والله أعلمُ بمَن يُكلَمُ في سبيلِه» وفيه إشارةٌ إلى أنَّ ذلك إنَّما يَحصُلُ لمن خَلُصَتْ نيَّتُه.

**قوله: «تكونُ كهَيْئَتِها»** أعاد الضمير مؤنَّثاً لإرادة الجِراحة، ويوضحُه رواية القابِسي عن أبي زيد المَرْوَزي عن الفِرَبْري: «كل كَلْمةٍ يُكلَمُها» وكذا هو في رواية ابن عساكر.

**قوله: «تَفجَّرُ»** بفتح الجيم المشدَّدة وحذف التاءِ الأولى إذْ أصلُه: تَتفجَّرُ.

**قوله: «والعَرْفُ»** بفتح المهمَلة وسكون الراء: الرّيح. والحِكْمة في كَوْن الدَّم يأتي يومَ القيامة على هَيْئَتِه أنَّه يَشهَدُ لصاحبه بفَضْلِه وعلى ظالِمِه بفعلِه، وفائدة رائحته الطَّيِّبة أنْ تنتشِرَ في أهل المَوْقِف إظهاراً لفَضيلَتِه أيضاً، ومن ثَمَّ لم يُشرَعْ غسل الشَّهيد في المعركة. وقد استُشكِلَ إيراد المصنِّف لهذا الحديث في هذا الباب، فقال الإسماعيلي: هذا الحديثُ لا

---

(١) في (س): ابن أبي موسى، بزيادة لفظ «أبي» وهو خطأ.

يَدخُلُ في طهارة الدَّم ولا نجاسته، وإنَّما وَرَدَ في فضل المطعون في سبيل الله.

وأُجيبَ بأنَّ مقصودَ المصنِّف بإيرادِه تأكيد مذهبه في أنَّ الماءَ لا يتنجَّسُ بمجرَّدِ المُلاقاة ما لم يتغيَّر، فاستَدلَّ بهذا الحديث على أنَّ تَبدُّلَ الصِّفة يُؤثِّر في الموصوف، فكما أنَّ تغيُّرَ صفة الدَّم بالرائحة الطَّيِّبة أخرجه من الذَّمِّ إلى المدح، فكذلك تغيُّر صفة الماء إذا تغيَّر بالنجاسة يُخرِجُه عن صفة الطهارة إلى النجاسة.

وتُعُقِّبَ بأنَّ الغرضَ إثبات انحصار التنجيس بالتغيُّر، وما ذكر يدلُّ على أنَّ التنجيسَ يَحصُلُ بالتغيُّر، وهو وِفاق، لا أنَّه لا يَحصُلُ إلَّا به، وهو موضعُ النِّزاع.

وقال بعضهم: مقصود البخاري أنْ يُبيِّنَ طهارة المِسْك رَدّاً على مَن يقول بنجاسَتِه، لكَوْنه دَماً انعَقَدَ، فلمَّا تغيَّر عن الحالة المكروهة من الدَّم وهي الزَّهَمُ وقُبْحُ الرائحة، إلى الحالة الممدوحة وهي طيبُ رائحة المِسْك، دَخَلَ عليه الحِلُّ وانتَقَلَ من حالة النجاسة إلى حالة الطهارة، كالخمرة إذا تَخلَّلَت.

وقال ابن رُشيد: مرادُه أنَّ انتقال الدَّم إلى الرائحة الطَّيِّبة هو الذي نقله من حالة الذَّمِّ إلى حالة المدح، فحصل من هذا تغليب وصف واحد وهو الرائحةُ، على وصفَينِ وهما الطَّعْم واللون، فيُستَنبَطُ منه أنَّه متى تغيَّر أحد الأوصاف الثلاثة بصلاحٍ أو فسادٍ، تَبِعَه الوصفان الباقيان، وكأنَّه أشار بذلك إلى رَدِّ ما نُقِلَ عن ربيعة وغيره: أنَّ تغيُّرَ الوصفِ الواحدِ لا يُؤثِّر حتَّى يجتمعَ وصفان.

قال: ويُمكِنُ أنْ يُستَدلَّ به على أنَّ الماءَ إذا تغيَّر ريحه بشيءٍ طَيِّبٍ، لا يَسلُبُه اسم الماء، كما أنَّ الدَّمَ لم يَنتقِلْ عن اسم الدَّم مع تغيُّر رائحتِه إلى رائحة المِسْك، لأنَّه قد سمَّاه دَماً مع تغيُّر الرّيح، فما دامَ الاسمُ واقعاً على المسمَّى فالحُكْم تابع له. انتهى كلامه.

ويَرُدُّ على الأوَّل: أنَّه يلزمُ منه أنَّ الماءَ إذا كانت أوصافه الثلاثة فاسدة، ثمَّ تغيَّرتْ صفةٌ واحدةٌ منها إلى صلاحٍ: أنَّه يُحكَمُ بصلاحه كلّه، وهو ظاهرُ الفساد.

وعلى الثاني: أنَّه لا يلزمُ من كَوْنِه لم يُسْلَب اسم الماء، أنْ لا يكون موصوفاً بصفةٍ تمنعُ

من استعماله مع بقاءِ اسم الماء عليه، والله أعلم.

وقال ابن دَقِيق العيد لمَّا نقل قولَ مَن قال: إنَّ الدَّمَ لمَّا انتقَلَ بطيبِ رائحتِه من حُكْم النجاسة إلى الطهارة، ومن حُكْم القَذارة إلى الطِّيبِ لتغيُّر رائحتِه، حتَّى حكم له بحُكْم المِسْكِ وبالطِّيبِ للشَّهيد، فكذلك الماء يَنتقِلُ بتغيُّر رائحتِه من الطهارة إلى النجاسة، قال: هذا ضعيف مع تكلُّفِه.

## ٦٨- باب البول في الماء الدائم

**٢٣٨- حدَّثنا أبو اليَمَان، قال: أخبرنا شُعَيبٌ، قال: أخبرنا أبو الزِّناد، أنَّ عبدَ الرحمن بنَ هُرْمُزَ الأعرَجَ حَدَّثَه، أنَّه سَمِعَ أبا هُرَيرةَ، أنَّه سَمِعَ رسولَ الله ﷺ يقول: «نحنُ الآخِرُونَ السابقُونَ».**

[أطرافه في: ٨٧٦، ٨٩٦، ٢٩٥٦، ٣٤٨٦، ٦٦٢٤، ٦٨٨٧، ٧٠٣٦، ٧٤٩٥]

٣٤٦/١ **٢٣٩- وبإسناده قال: «لا يَبُولَنَّ أحَدُكُم في الماءِ الدائمِ الذي لا يَجْري، ثمَّ يَغتسِلُ فيه».**

**قوله: «باب البول في الماءِ الدائم»** أي: الساكن، يقال: دَوَّمَ الطائر تدويماً: إذا صَفَّ جَناحَيْه في الهواءِ فلم يُحرِّكْهما، وفي رواية الأَصِيلي: «باب لا تَبولوا في الماء الدائم» وهي بالمعنى.

**قوله: «الأعرَج»** كذا رواه شعيب ووافقه ابن عُيَينةَ فيما رواه الشافعي (١/ ٢٣) عنه عن أبي الزِّنادِ[1]، وكذا أخرجه الإسماعيلي، ورواه أكثرُ أصحاب ابن عُيَينةَ عنه، عن أبي الزِّناد، عن موسى بن أبي عثمان، عن أبيه، عن أبي هريرة، ومن هذا الوجه أخرجه النَّسائي (٢٢١)، وكذا أخرجه أحمد (٩١١٥) من طريق الثَّوْري عن أبي الزِّناد، والطَّحاوي (١/ ١٤) من طريق عبد الرحمن بن أبي الزِّناد عن أبيه، والطريقان معاً صحيحان، ولأبي الزِّنادِ فيه شيخان، ولفظُهما في سياق المتن مُختلِفٌ كما سنشيرُ إليه.

---

(١) الذي في «الأم» للشافعي: ابن عيينة، عن أبي الزناد، عن موسى بن أبي عثمان، عن أبيه، عن أبي هريرة. وأما موافقة ابن عيينة لشعيب فهي ـ بالإضافة إلى الإسماعيلي ـ عند ابن خزيمة في «صحيحه» (٦٦).

قوله: «نحنُ الآخِرُونَ السابقُونَ» اختُلفَ في الحِكْمة في تقديم هذه الجملة على الحديث المقصود، فقال ابن بَطَّالٍ: يحتمل أنْ يكون أبو هريرة سمع ذلك من النبيِّ ﷺ مع ما بعدَه في نَسَقٍ واحدٍ، فحدَّث بهما جميعاً، ويحتمل أنْ يكون همَّامٌ فعل ذلك، لأنَّه سمعهما من أبي هريرة، وإلَّا فليس في الحديث مُناسَبة للترجمة.

قلت: جزم ابن التِّينِ بالأوَّل، وهو مُتَعَقَّبٌ، فإنَّه لو كان حديثاً واحداً ما فَصَلَه المصنِّفُ بقوله: وبإسناده، وأيضاً فقوله: «نحنُ الآخرون السابقونَ» طرف من حديثٍ مشهورٍ في ذِكْر يوم الجُمعة سيأتي الكلام عليه هناك (٨٧٦) إن شاء الله تعالى، فلو راعى البخاري ما ادَّعاه لَساق المتنَ بتمامه. وأيضاً فحديث الباب مرويٌّ بطرقٍ مُتعدِّدةٍ عن أبي هريرة في دَواوينِ الأئمَّة وليس في طريقٍ منها في أوَّله: «نحنُ الآخرون السابقونَ»، وقد أخرجه أبو نُعيم في «المستخرَج» من طريق أبي اليَمَان شيخ البخاري بدون هذه الجملة.

وقولُ ابن بَطَّالٍ: ويحتمل أنْ يكون همَّامٌ؛ وهمٌ تَبِعَه عليه جماعة، وليس لهمَّام ذِكْرٌ في هذا الإسناد. وقولُه: إنَّه ليس في الحديث مُناسَبةٌ للترجمة، صحيح، وإنْ كان غيرُه تَكلَّفَ فأبدَى بينهما مُناسَبةٌ كما سنذكره، والصواب أنَّ البخاريَّ في الغالب يَذكُرُ الشيءَ كما سمعه جملةً، لتَضَمُّنِه موضع الدّلالة المطلوبة منه وإنْ لم يكن باقيه مقصوداً، كما صنع في حديث عُرْوة البارقيِّ في شِراءِ الشّاة كما سيأتي بيانه في الجهاد (٢٨٥٠)، وأمثلة ذلك في كتابه كثيرة.

وقد وَقَعَ لمالكٍ نحوُ هذا في «الموطَّأ» إذْ أخرج في باب صلاة الصبحِ والعَتَمة (١/ ١٣١) مُتوناً بسندٍ واحدٍ أوَّلُها: «مَرَّ رجل بغُصْن شَوْك» وآخرُها: «لو يعلمون ما في الصبحِ والعَتَمة لَأتَوْهما ولو حَبْواً» وليس غرضه منها إلَّا الحديث الأخير، لكنَّه أدّاها على الوجه الذي سمعها، قال ابن العربيِّ في «القَبَس»: نرى الجُهّالَ يَتعَبون في تأويلها، ولا تعلُّقَ للأوَّلِ منها بالباب أصلاً.

وقال غيره: وجه المناسَبة بينهما: أنَّ هذه الأُمَّةَ آخر مَن يُدْفَنُ من الأُمَم في الأرض وأوَّلُ مَن يخرجُ منها، لأنَّ الوِعاءَ آخرُ ما يُوضَعُ فيه أوَّل ما يَخرُجُ منه، فكذلك الماء الراكد

آخر ما يقعُ فيه من البولِ أوَّلُ ما يُصادِفُ أعضاء المتطهِّر، فينبغي أنْ يَجتنِبَ ذلك. ولا يخفى ما فيه.

وقيل: وجه المناسَبة أنَّ بني إسرائيلَ وإنْ سبقوا في الزَّمان، لكنَّ هذه الأُمَّةَ سبقَتْهم باجتناب الماء الراكدِ إذا وَقَعَ البول فيه، فلعلَّهم كانوا لا يَجتنِبونَه.

وتُعُقِّبَ بأنَّ بني إسرائيلَ كانوا أشدَّ مُبالَغة في اجتناب النجاسة، بحيثُ كانت النجاسة إذا أصابتْ جِلْدَ أحدِهم قَرَضَه، فكيف يُظَنُّ بهم التساهُل في هذا؟ وهو استبعادٌ لا يَستلزِمُ رفع الاحتمال المذكور، وما قَرَّرْناه أَولى.

وقد وَقَعَ للبخاري في كتاب التعبير (٧٠٣٦) في حديثٍ أورده من طريق همَّامٍ عن أبي هريرة مِثْلُ هذا، صَدَّرَه أيضاً بقوله: «نحنُ الآخرون السابقونَ» قال: وبإسناده. ولا يتأتَّى فيه المناسَبة المذكورة مع ما فيها من التكلُّف.

والظاهرُ أنَّ نسخةَ أبي الزِّناد عن الأعرَج، عن أبي هريرة، كنسخة مَعمَر عن همَّام عنه، ولهذا قلَّ حديثٌ يُوجَدُ في هذه إلَّا وهو في الأُخرى،/ وقد اشتَمَلَتا على أحاديثَ كثيرةٍ أخرج ٣٤٧/١
الشيخان غالبَها، وابتداء كل نسخةٍ منهما حديث: «نحنُ الآخرون السابقونَ» فلهذا صَدَّرَ به البخاري فيما أخرجه من كُلٍّ منهما، وسَلَك مسلم في نسخة همَّام طريقاً أُخرى فيقول في كل حديث أخرجه منها: قال رسول الله ﷺ، فذكر أحاديث منها: وقال رسول الله ﷺ، فيَذكُرُ الحديثَ الذي يريدُه، يشيرُ بذلك إلى أنَّه من أثناءِ النُّسْخة لا أوَّلها، والله أعلم.

**قوله: «الذي لا يَجْري»** قيل: هو تفسيرٌ للدّائم وإيضاحٌ لمعناه، وقيل: احترَزَ به عن راكدٍ يَجْري بعضه كالبِرَك، وقيل: احترَزَ به عن الماء الدائم، لأنَّه جارٍ من حيثُ الصورة، ساكن من حيثُ المعنى، ولهذا لم يذكر هذا القَيْدَ في رواية أبي عثمان عن أبي هريرة التي تقدَّمت الإشارة إليها[1] حيثُ جاءَ فيها بلفظ: «الراكد» بدل: الدائم، وكذا أخرجه مسلم (٢٨١) من حديث جابر.

---

(١) في أول الباب.

وقال ابنُ الأنباريّ: الدائمُ من حروف الأضداد يقال للسّاكنِ والدائر، ومنه: أصاب الرأسَ دُوَامٌ، أي: دُوارٌ، وعلى هذا فقوله: «الذي لا يَجْري» صفة مُخصِّصة لأحد معنيَي المشترَك، وقيل: الدائم والراكد مُقابِلان للجاري، لكن الدائم هو الذي له نَبْع، والراكد الذي لا نَبْعَ له.

**قوله:** «ثمَّ يَغتسِلُ» بضم اللام على المشهور، وقال ابن مالك: يجوزُ الجَزْمُ عَطْفاً على «يَبولُنَّ»، لأنَّه مجزوم الموضع بلا الناهية، ولكنَّه بُنيَ على الفتح لتوكيدِه بالنّون. ومَنَعَ ذلك القُرْطبي فقال: لو أراد النهيَ لقال: ثمَّ لا يَغتسِلَنَّ، فحينئذٍ يتساوى الأمران في النهي عنهما، لأنَّ المَحَلَّ الذي تَوارَدا عليه شيء واحد وهو الماءُ. قال: فعُدولُه عن ذلك يدلُّ على أنَّه لم يُرِد العَطْف، بل نبَّه على مَآلِ الحال، والمعنى: أنَّه إذا بالَ فيه قد يحتاجُ إليه فيَمتنِعُ عليه استعمالُه. ومثَّله بقوله ﷺ: «لا يَضْرِبَنَّ أحدُكُم امرأته ضَرْبَ الأَمة ثمَّ يُضاجعُها»[1]، فإنَّه لم يَرْوِه أحد بالجَزْم، لأنَّ المراد النهي عن الضرب، لأنَّه يحتاجُ في مَآلِ حاله إلى مضاجَعَتِها فتَمتنِعُ لإساءَتِه إليها، فلا يَحصُلُ له مقصوده، وتقديرُ اللفظ: ثمَّ هو يُضاجعُها، وفي حديث الباب: ثمَّ هو يَغتسِلُ منه.

وتُعُقِّبَ بأنَّه لا يلزمُ من تأكيد النهي أنْ لا يُعطَف عليه نهي آخر غير مُؤكَّد، لاحتمال أنْ يكون للتأكيدِ في أحدِهما معنًى ليس للآخر.

قال القُرْطبي: ولا يجوزُ النصبُ، إذْ لا تُضْمَرُ «أنْ» بعد «ثمَّ»، وأجازَه ابن مالك بإعطاءِ «ثمَّ» حُكْمَ الواو، وتعقَّبه النَّوويُّ بأنَّ ذلك يقتضي أنْ يكون المنهي عنه الجمع بين الأمرينِ دون إفرادِ أحدِهما، وضَعَّفَه ابن دَقِيق العيد بأنَّه لا يلزمُ أنْ يدلَّ على الأحكام المتعدِّدة لفظٌ واحدٌ، فيُؤخَذُ النهي عن الجمع بينهما من هذا الحديث إنْ ثبتت رواية النصب، ويُؤخَذُ النهي عن الإفرادِ من حديثٍ آخر.

قلت: وهو ما رواه مسلم (٢٨١) من حديث جابر عن النبيِّ ﷺ: أنَّه نهى عن البولِ

---

(١) سيأتي عند المصنف برقم (٥٢٠٤).

في الماء الراكد، وعندَه (٢٨٣) من طريق أبي السائب عن أبي هريرة بلفظ: «لا يَغتسِلْ أحدُكُم في الماء الدائم وهو جُنُبٌ»، وروى أبو داود (٧٠) النهي عنهما في حديثٍ واحدٍ ولفظُه: «لا يَبولَنَّ أحدُكُم في الماء الدائم، ولا يَغتسِلُ فيه من الجَنابة»، واستَدلَّ به بعض الحنفيَّة على تنجيس الماء المستعمَل، لأنَّ البولَ يُنجِّسُ الماءَ، فكذلك الاغتسال، وقد نهى عنهما معاً، وهو للتحريم، فيدلُّ على النجاسة فيهما.

ورُدَّ بأنَّها دلالة اقتران وهي ضعيفة، وعلى تقدير تسليمها فلا يلزمُ التسويةُ، فيكون النهي عن البولِ لئلَّا يُنجِّسَه، وعن الاغتسال فيه لئلَّا يَسلُبَه الطُّهوريَّة. ويزيدُ ذلك وُضوحاً قوله في رواية مسلم (٢٨٣): «كيف يفعلُ يا أبا هريرة؟ قال: يتناولُه تَناوُلاً»، فدلَّ على أنَّ المنعَ من الانغماس فيه لئلَّا يصيرَ مُستعمَلاً فيَمتنِعُ على الغير الانتفاع به، والصحابيُّ أعلم بمواردِ الخِطاب من غيره.

٣٤٨/١ وهذا من أقوى الأدلَّة على أنَّ المستعمَلَ غير طَهور، وقد تقدَّمت الأدلَّةُ/ على طهارته، ولا فرقَ في الماء الذي لا يَجْري في الحُكْم المذكورِ بين بَوْلِ الآدميِّ وغيره، خلافاً لبعض الحنابلة، ولا بين أنْ يبولَ في الماء أو يبولَ في إناءٍ ثمَّ يَصُبّه فيه خلافاً للظاهريَّة، وهذا كلّه محمول على الماء القليل عند أهل العلم على اختلافهم في حَدِّ القليل، وقد تقدَّم قول مَن لا يَعتبِرُ إلَّا التغيُّرَ وعدمه وهو قوي، لكنَّ الفصلَ بالقُلَّتَينِ أقوى لصِحَّة الحديث فيه[1]، وقد اعترفَ الطَّحاوي من الحنفيَّة بذلك، لكنَّه اعتَذَرَ عن القول به بأنَّ القُلَّةَ في العُرْفِ تُطلَقُ على الكبيرة والصغيرة كالجَرّة، ولم يَثبُتْ من الحديث تقديرُهما فيكون مُجمَلاً فلا يُعمَلُ به، وقَوّاه ابن دَقِيق العيد، لكن استَدلَّ له غيرهما، فقال أبو عُبيدٍ القاسمُ بن سَلّام: المرادُ القُلّة الكبيرة، إذْ لو أراد الصغيرةَ لم يَحتَجْ لذِكْر العَدَد، فإنَّ الصغيرتَينِ قَدْرُ واحدة كبيرة، ويُرْجَعُ في الكبيرة إلى العُرْفِ عند أهل الحِجاز. والظاهرُ أنَّ الشّارعَ عليه السلامُ ترك تحديدَهما على سبيل التوسِعة، والعلمُ مُحيط بأنَّه ما خاطبَ الصحابةَ إلَّا بما يَفْهَمون، فانتفى الإجمال،

---

(١) حديث القلتين أخرجه أحمد (٤٦٠٥)، وأبو داود (٦٣)، وابن ماجه (٥١٧)، والترمذي (٦٧)، والنسائي (٥٢) من حديث ابن عمر.

لكن لعدم التحديد وَقَعَ الخُلْفُ بين السَّلَفِ في مِقْدارهما على تسعة أقوالٍ حكاها ابن المنذر، ثمَّ حَدَثَ بعدَ ذلك تحديدهما بالأرطال واختُلِفَ فيه أيضاً.

ونُقِلَ عن مالكٍ: أنَّه حَمَلَ النهي على التنزيه فيما لا يتغيَّرُ، وهو قولُ الباقين في الكثير. وقال القُرْطبي: يُمكِنُ حملُه على التحريم مُطلَقاً على قاعدة سَدِّ الذَّريعة، لأنَّه يفضي إلى تنجيس الماء.

قوله: «ثمَّ يَغتسِلُ فيه» كذا هنا، وفي رواية ابن عُيَينةَ عن أبي الزِّنادِ[1]: «ثمَّ يَغتسِلُ منه» وكذا لمسلم (٢٨٢) من طريق ابن سيرين، وكلٌّ من اللفظين يفيدُ حُكْماً بالنصِّ وحُكْماً بالاستنباط، قاله ابنُ دَقِيق العيد.

ووجهُه: أنَّ الروايةَ بلفظ: «فيه» تدلُّ على منع الانغماس بالنصّ، وعلى منع التناوُلِ بالاستنباط، والروايةَ بلفظ: «منه» بعكسِ ذلك، وكلُّه مبنيّ على أنَّ الماءَ يَنجُسُ بمُلاقاة النجاسة، والله أعلم.

## ٦٩- باب إذا أُلقيَ على ظَهْر المصلِّي قذرٌ أو جِيفةٌ لم تَفسُدْ عليه صلاتُه

**وكان ابنُ عمرَ إذا رأى في ثوبه دَماً وهو يُصلّي، وَضَعَه ومَضَى في صلاتِه.**

**وقال ابنُ المسيّبِ والشَّعْبيُّ: إذا صَلَّى وفي ثوبِه دَمٌ أو جَنابةٌ، أو لغيرِ القِبْلة، أو تَيمَّمَ فصَلَّى ثمَّ أدرَكَ الماءَ في وَقْتِه: لا يُعِيدُ.**

قوله: «باب إذا أُلقيَ على ظَهْر المصلِّي قَذَرٌ» بفتح الذّال المعجَمة، أي: شيءٌ نَجِس «أو جِيفة» أي: مَيْتةٌ لها رائحة.

قوله: «لم تَفسُد» محله ما إذا لم يعلم بذلك وتَمادى، ويحتمل الصِّحّة مُطلَقاً على قول مَن ذهب إلى أنَّ اجتناب النجاسة في الصلاة ليس بفرض، وعلى قول مَن ذهب إلى منع ذلك في الابتداءِ دون ما يَطْرَأُ، وإليه مَيْلُ المصنِّف، وعليه يَتخرَّجُ صنيعُ الصحابي الذي استمرَّ

---

(١) رواية ابن عيينة عن أبي الزناد سلف تخريجها عند أول شرح الحديث.

في الصلاة بعدَ أنْ سالَتْ منه الدِّماءُ برَمْي مَن رَماه، وقد تقدَّم الحديث عن جابر بذلك في باب (٣٤): مَن لم يَرَ الوضوءَ إلَّا من المخرَجَين.

**قوله: «وكان ابن عمر»** هذا الأثر وَصَلَه ابن أبي شَيْبة (٢/ ٣٤٣-٣٤٤) من طريق بُرْدِ ابن سِنانٍ، عن نافعٍ: أنَّه كان إذا كان في الصلاة، فرأى في ثوبه دَماً فاستَطاع أنْ يضعَه وضَعَه، وإنْ لم يَستَطِعْ خرج فغَسَلَه ثمَّ جاءَ، فيَبْني على ما كان صَلَّى. وإسنادُه صحيح، وهو يقتضي أنَّه كان يرى التفرِقةَ بين الابتداءِ والدَّوام، وهو قولُ جماعةٍ من الصحابة والتابعين والأوزاعي وإسحاق وأبي ثَوْر، وقال الشافعي وأحمد: يعيدُ الصلاة، وقَيَّدَها مالك بالوَقْتِ، فإنْ خرج فلا قَضاءَ، وفيه بحثٌ يَطولُ.

واستُدِلَّ للأوَّلين بحديث أبي سعيد: أنَّه ﷺ خَلَعَ نَعْلَيه في الصلاة ثمَّ قال: «إنَّ جِبْريلَ أخبرني أنَّ فيهما قَذَراً» أخرجه أحمد (١١١٥٣) وأبو داود (٦٥٠) وصَحَّحَه ابن خُزَيمة (١٠١٧)، وله شاهدٌ من حديث ابن مسعود أخرجه الحاكمُ[1] (١/ ١٤٠)، ولم يذكر في الحديث إعادة، وهو اختيارُ جماعةٍ من الشافعيَّة،/ وأمَّا مسألةُ البناءِ على ما مضى، فتأتي في كتاب الصلاة إن شاء الله تعالى. ٣٤٩/١

**قوله: «وقال ابن المسيّب والشَّعْبي»** كذا للأكثر، وهو الصوابُ، وللمُستَمْلي والسَّرَخْسي: «وكان» فإنْ كانت محفوظة فإفراد قوله: «إذا صَلَّى» على إرادة كُلٍّ منهما، والمراد بمسألة الدَّم ما إذا كان بغير عِلْم المصلِّي، وكذا الجَنابة عند مَن يقول بنجاسة المنيِّ، وبمسألة القِبْلة ما إذا كان عن اجتهادٍ ثمَّ تَبيَّن الخطأُ، وبمسألة التيمُّم ما إذا كان غيرَ واجدٍ للماء، وكل ذلك ظاهر من سياق الآثار الأربعة المذكورة عن التابعين المذكورين. وقد وَصَلها عبد الرزاق (٣٦٩٢ و٣٦٩٩) وسعيد بن منصور[2] وابن أبي شَيْبة (٢/ ٤٣٤) بأسانيدَ صحيحةٍ مُفرَّقة أوضحتُها في «تغليق التعليق»، وقد تقدَّمت الإشارة إلى مسألة الدَّم.

---

(١) وأخرجه أيضاً البزار (١٥٧٠)، والطحاوي ١/ ٥١١، والطبراني (٩٩٧٢)، وفي إسناده أبو حمزة ميمون الأعور، وهو ضعيف.

(٢) ذكره عنه الحافظ بإسناده في «تغليق التعليق» ٢/ ١٤٤.

وأمَّا مسألةُ التيمُّم فعدم وجوب الإعادة قول الأئمَّة الأربعة وأكثر السَّلَف، وذهب جمع من التابعين ـ منهم عطاء وابن سِيرين ومَكْحول ـ إلى وجوب الإعادة مُطلَقاً.

وأمَّا مسألةُ بيان الخطأ في القِبْلة فقال الثلاثة والشافعي في القديم: لا يعيدُ، وهو قول الأكثر أيضاً، وقال في الجديد: تجبُ الإعادةُ، واستُدلَّ للأوَّلين بحديثٍ أخرجه التِّرمِذيُّ (٣٤٥ و٢٩٥٧) من طريق عبد الله بن عامر بن ربيعة عن أبيه، وقال: حسنٌ[1]. لكن ضَعَّفَه غيره، وقال العُقَيلي: لا يُروَى من وجهٍ يَثبُتُ.

وقال ابن العربيّ: مُستَنَد الجديد أنَّ خطأ المجتهدِ يَبْطُلُ إذا وُجِدَ النصُّ بخلافه. قال: وهذا لا يَتِمُّ في هذه المسألة إلَّا بمكَّةَ، وأمَّا في غيرها فلا يُنقَضُ الاجتهاد بالاجتهاد. وأُجيبَ بأنَّ هذه المسألةَ مُصَوَّرة فيما إذا تَيقَّنَ الخطأ، فهو انتقالٌ من يقين الخطأ إلى الظَّنِّ القويّ، فليس فيه نَقْض اجتهادٍ باجتهادٍ، والله أعلم.

**٢٤٠- حدَّثنا عَبْدانُ، قال: أخبرني أَبي، عن شُعْبَةَ، عن أبي إسحاقَ، عن عَمْرِو بنِ ميمونٍ، عن عبدِ الله، قال: بينا رسولُ الله ﷺ ساجِدٌ. قال: وحدَّثني أحمدُ بنُ عثمانَ، قال: حدَّثنا شُرَيحُ بنُ مَسْلمةَ، قال: حدَّثنا إبراهيمُ بنُ يوسفَ، عن أبيه، عن أبي إسحاقَ، قال: حدَّثني عَمرُو بنُ ميمونٍ: أنَّ عبدَ الله بنَ مسعودٍ حَدَّثَه: أنَّ النبيَّ ﷺ كان يُصلّي عند البيتِ وأبو جَهْلٍ وأصحابٌ له جُلُوسٌ، إذْ قال بعضُهُم لبعضٍ: أيُّكُم يَجِيءُ بسَلَى جَزُورِ بني فلانٍ فيضعُه على ظَهْرِ محمَّدٍ إذا سَجَدَ؟ فانْبَعَثَ أشقَى القومِ فجاءَ به، فنَظَرَ حتَّى إذا سَجَدَ النبيُّ ﷺ وَضَعَه على ظَهْرِه بينَ كَتِفَيه، وأنا أنظُرُ لا أُغني شيئاً لو كانت لي مَنَعةٌ، قال: فجَعلُوا يَضْحَكُونَ ويُحِيلُ بعضُهم على بعضٍ، ورسولُ الله ﷺ ساجِدٌ لا يرفعُ رَأْسَه، حتَّى جاءَتْه فاطمةُ فطَرَحَتْ عن ظَهْرِه فرَفَعَ رَأْسَه، ثمَّ قال: «اللهمَّ عليكَ بقُرَيشٍ» ثلاث مَرّاتٍ، فشَقَّ عليهم إذْ دَعا عليهم.**

---

(١) هكذا نقل الحافظ تحسين الترمذي له، ومن قبله ابن الجوزي في «التحقيق» ١/ ٣١٦، وهذا التحسين ليس في نسخنا الخطية من «سنن الترمذي»، ولم يذكره المزي في «التحفة» (٥٠٣٥)، ولا الزيلعي في «نصب الراية» ١/ ٣٠٤، بل إنَّ الترمذي قد أشار إلى ضعفه في الموضعين.

قال: وكانُوا يَرَوْنَ أنَّ الدَّعْوةَ في ذلك البلدِ مُستَجابةٌ، ثمَّ سَمَّى: «اللهمَّ عليكَ بأبي جَهْلٍ، وعليكَ بعُتْبةَ بنِ رَبِيعةَ، وشَيْبةَ بنِ رَبِيعةَ، والوليدِ بنِ عُتْبةَ، وأُميَّةَ بنِ خَلَفٍ، وعُقْبةَ بن أبي مُعَيْطٍ» وعَدَّ السابعَ فلم نَحْفَظْه، قال: فوالذي نَفْسي بيَدِه، لقد رأيتُ الَّذِينَ عَدَّ رسولُ الله ﷺ صَرْعَى في القَلِيب، قليبِ بَدْرٍ.

[أطرافه في: ٥٢٠، ٢٩٣٤، ٣١٨٥، ٣٨٥٤، ٣٩٦٠]

قوله: «حدَّثنا عَبْدان» أعاده المصنِّفُ في أواخر الجِزْية (٣١٨٥) عنه فقال: حدَّثنا عبدانُ عبد الله بن عثمان، وعَرَفْنا من سياقِه هناك أنَّ اللفظَ هنا لرواية أحمد بن عثمان وإنَّما قَرَنها برواية عبدان تقوية لها، لأنَّ في إبراهيمَ/ بن يوسف مقالاً، وأحمدُ المذكورُ: هو ابن عثمان ابن حَكيم الأَوْدي الكوفي، وهو من صغار شيوخ البخاري، وله في هذا الحديث إسناد آخر أخرجه النَّسائي (٣٠٧) عنه عن خالد بن مَخْلَد عن علي بن صالح عن أبي إسحاق، ورجالُ إسناده جميعاً كوفيُّون، وأبو إسحاق: هو السَّبيعي، ويوسف الراوي عنه: هو ابنُ ابنِه إسحاق بن أبي إسحاق، وأفادت روايتُه التصريح بالتحديث لأبي إسحاق عن عَمْرو ابن ميمون، ولِعَمْرو عن عبد الله، وعَيَّنتْ أيضاً عبد الله بأنَّه ابن مسعود، وعَمْرو بن ميمون هو الأودي تابعي كبير مُخضرَم، أسلمَ في عَهْدِ النبيِّ ﷺ ولم يَرَه، ثمَّ نزل الكوفةَ، وهو غيرُ عَمْرو بن ميمون الجَزَري الذي تقدَّم قريباً. وهذا الحديثُ لا يُروَى عن النبيِّ ﷺ إلَّا بإسناد أبي إسحاق. ٣٥٠/١

هذا وقد رواه الشيخان من طريق الثَّوْريّ[1]، والبخاري أيضاً من طريق إسرائيلَ (٥٢٠) وزهير (٣٩٦٠)، ومسلم (١٧٩٤/ ١٠٧) من رواية زكريَّا بن أبي زائدة، كلُّهم عن أبي إسحاق. وسنذكر ما في اختلاف رواياتهم من الفوائد مُبيَّناً إن شاء الله تعالى.

قوله: «بَيْنا رسول الله ﷺ ساجد» بقيَّته من رواية عبدان المذكور: «وحَوْلَه ناس من قُرَيش من المشرِكينَ» ثمَّ ساق الحديثَ مختصراً.

---

(١) البخاري (٢٩٣٤)، ومسلم (١٧٩٤) (١٠٩).

قوله: «أنَّ عبد الله» في رواية الكُشْمِيهَني: عن عبد الله.

قوله: «وأبو جَهْل وأصحابٌ له» هم السبعةُ المدعوُّ عليهم بعدُ، بيَّنه البزَّار (١٨٥٣) من طريق الأجلَح عن أبي إسحاق.

قوله: «إذْ قال بعضهم» هو أبو جَهْل، سمَّاه مسلم (١٧٩٤/١٠٧) من رواية زكريَّا المذكورة وزاد فيه: «وقد نُحِرَتْ جَزورٌ بالأمس» والجَزور من الإبل: ما يُجزَرُ، أي: يُقطَعُ، وهو بفتح الجيم، والسَّلَى مقصور بفتح المهمَلة: هي الجِلْدةُ التي يكون فيها الولدُ يقال لها ذلك من البهائم، وأمَّا من الآدميّات فالـمَشِيمة، وحكى صاحبُ «المحكم» أنَّه يقال فيهنَّ أيضاً: سَلَى.

قوله: «فيضعُه» زاد في رواية إسرائيلَ (٥٢٠): فيَعمِدُ إلى فَرْثِها ودَمِها وسَلاها ثمَّ يُمْهِلُه حتَّى يَسجُدَ.

قوله: «فانْبَعَثَ أشقَى القوم» للكُشْمِيهَني والسَّرَخْسي: «أشقَى قوم» بالتنكير، ففيه مُبالَغة لكنَّ المقام يقتضي الأوَّل، لأنَّ الشَّقاءَ هنا بالنِّسْبة إلى أُولئكَ الأقوام فقط كما سنُقرِّرُه بعدُ، وهو عُقْبة بن أبي مُعَيطٍ، بمُهمَلتَينِ مُصغَّراً سمَّاه شُعْبة، وفي سياقِه عند المصنِّف اختصار يوهمُ أنَّه فعل ذلك ابتداء. وقد ساقه أبو داود الطَّيالسي في «مسنده» (٣٢٣) عن شُعْبةَ نحوَ رواية يوسفَ هذه وقال فيه: فجاءَ عُقْبةُ بن أبي مُعَيطٍ فقَذَفَه على ظَهْرِه.

قوله: «لا أُغْني» كذا للأكثر، وللكُشْمِيهَني والمُستَمْلي: «لا أُغيِّر» ومعناهما صحيح، أي: لا أُغْني في كفِّ شرِّهم، أو لا أُغَيِّرُ شيئاً من فعلِهم.

قوله: «لو كانت لي مَنَعَة» قال النَّووي: المَنَعةُ بفتح النّون: القوّة، قال: وحُكيَ الإسكان وهو ضعيف. وجزم القُرْطبي بسكون النّون قال: ويجوزُ الفتحُ على أنَّه جمعٌ مانعٌ ككاتبٍ وكَتَبة، وقد رَجَّحَ القَزّاز والهَرَويُّ الإسكان في المفرَد، وعَكَسَ ذلك صاحب «إصلاح المنطِق» وهو مُعتمَد النَّووي، قال: وإنَّما قال ذلك، لأنَّه لم يكن له بمكَّةَ عَشيرة، لكَوْنه هُذَليّاً حليفاً وكان حُلَفاؤُه إذْ ذاكَ كفّاراً، وفي الكلام حذف تقديرُه: لطَرَحْتُه عن رسول الله ﷺ،

وصَرَّحَ به مسلم (١٧٩٤/ ١٠٧) في رواية زكريَّا، وللبَزّار (١٨٥٣): فأنا أرهَبُ ـ أي: أخافُ ـ منهم.

**قوله: «ويُحيلُ بعضُهم»** كذا هنا بالمهمَلة من الإحالة، والمرادُ: أنَّ بعضهم يَنسُبُ فعل ذلك إلى بعضٍ بالإشارة تَهكُّماً، ويحتمل أنْ يكون من: حالَ يَحيلُ بالفتح: إذا وَثَبَ على ظَهْرِ دابَّتِه، أي: يَثِبُ بعضهم على بعضٍ من المَرَحِ والبَطَر، ولمسلم من رواية زكريَّا: «ويَميلُ» بالميم، أي: من كَثْرة الضَّحِك، وكذا للمصنِّف (٥٢٠) من رواية إسرائيلَ.

**قوله: «فاطمة»** هي بنتُ رسولِ الله ﷺ، زاد إسرائيل: وهي جُوَيريةٌ، فأقبَلَتْ تَسْعَى وثبت النبيُّ ﷺ ساجداً.

**قوله: «فطرحَتْه»** كذا للأكثر، وللكُشْمِيهَني بحذف المفعول، زاد إسرائيل: وأقبَلَتْ عليهم تَشْتُمُهم، زاد البزَّار: فلم يَرُدّوا عليها شيئاً.

**قوله: «فرفع رأْسه»** زاد البزَّار (١٨٥٤) من رواية زيد بن أبي أُنيسة عن أبي إسحاق: «فحَمِدَ اللهَ وأثنَى عليه، ثمَّ قال:/ أمَّا بعدُ، اللهمَّ»، قال البزَّار: تفرَّد بقوله: «أمَّا بعدُ» زيد. ٣٥١/١

**قوله: «ثمَّ قال»** يُشعِرُ بمُهْلةٍ بين الرفع والدُّعاء، وهو كذلك، ففي رواية الأجلَح عند البزَّار (١٨٥٣): «فرفع رأسَه كما كان يرفعُه عند تمام سجوده، فلمَّا قَضَى صلاتَه قال: اللهمَّ»، ولمسلم (١٧٩٤/ ١٠٧) والنَّسائي (٣٠٧) نحوُه، والظاهرُ منه: أنَّ الدُّعاءَ المذكورَ وَقَعَ خارجَ الصلاة، لكن وَقَعَ وهو مُستَقبِلُ الكعبة كما ثبت من رواية زهير عن أبي إسحاق عند الشيخين[1].

**قوله: «عليك بقُرَيش»** أي: بإهلاك قُرَيش، والمراد: الكُفّار منهم، أو مَن سَمَّى منهم، فهو عامٌّ أُريدَ به الخصوص.

**قوله: «ثلاث مَرّات»** كَرَّرَه إسرائيل في روايته (٥٢٠) لفظاً لا عَدَداً، وزاد مسلم (١٧٩٤/ ١٠٧) في رواية زكريَّا: وكان إذا دَعا دَعا ثلاثاً، وإذا سألَ سألَ ثلاثاً.

---

(١) البخاري (٣٩٦٠)، ومسلم (١٧٩٤) (١١٠).

قوله: «فشَقَّ عليهم» ولمسلم من رواية زكريَّا: فلمَّا سَمِعوا صوته ذهب عنهم الضَّحِك وخافوا دعوتَه.

قوله: «وكانُوا يَرَوْنَ» بفتح أوَّله في روايتنا من الرَّأْي، أي: يعتقدون، وفي غيرها بالضمّ، أي: يظنّون، والمراد بالبلد: مكَّة. ووَقَعَ في «مُستخرَج» أبي نُعيم من الوجه الذي أخرجه منه البخاري: «في الثالثة» بدلَ قوله: «في ذلك البلد» ويناسبُه قولُه: «ثلاث مرات» ويُمكِنُ أنْ يكون ذلك ممَّا بَقيَ عندَهم من شريعة إبراهيمَ عليه الصلاة والسلام.

قوله: «ثمَّ سَمَّى» أي: فصَّل مَن أجمَل.

قوله: «بأبي جَهْلٍ» في رواية إسرائيلَ (٥٢٠): بعَمْرو بن هشام، وهو اسمُ أبي جَهْل، فلعلَّه سمَّاه وكنّاه معاً.

قوله: «والوليد بن عُتْبَةَ» هو ولدُ المذكورِ بعد أبي جَهْلٍ، ولم تختلف الرِّوايات في أنَّه بعين مُهمَلةٍ بعدَها مُثنَّاة ساكنة ثمَّ موحَّدة، لكن عند مسلم (١٧٩٤/١٠٧) من رواية زكريَّا بالقاف بدل المثنَّاة، وهو وَهْمٌ قديمٌ نبَّه عليه ابن سفيان الراوي عن مسلم، وقد أخرجه الإسماعيلي من طريق شيخ مسلم على الصواب.

قوله: «وأُميَّةَ بنِ خَلَف» في رواية شُعْبة (٣١٨٥): «أو أُبيَّ بنَ خَلَف» شك شُعْبة، وقد ذكر المصنِّفُ الاختلافَ فيه عَقيبَ رواية الثَّوْري في الجهاد (٢٩٣٤) وقال: الصحيحُ أُميَّة، لكن وَقَعَ عندَه هناك «أُبي بن خَلَف» وهو وهمٌ منه أو من شيخه أبي بكر عبد الله بن أبي شَيْبة إذْ حدَّثه، فقد رواه شيخُه أبو بكر في «مسنده» فقال: «أُميَّة»، وكذا رواه مسلم (١٧٩٤/١٠٩) عن أبي بكر، والإسماعيلي وأبو نُعيم من طريق أبي بكر كذلك، وهو الصوابُ، وأطبَقَ أصحاب المغازي على أنَّ المقتولَ ببدر أُميَّة، وعلى أنَّ أخاه أُبيّاً قُتِل بأُحُدٍ، وسيأتي في المغازي (٣٩٥٠) قصة قتل أُميَّةَ ببدرٍ إن شاء الله تعالى.

قوله: «وعَدَّ السابع فلم نَحْفَظْه» وَقَعَ في روايتنا بالنّون وهي للجمع، وفي غيرها بالياء التَّحتانية.

قال الكِرْماني: فاعل «عَدَّ» رسولُ الله ﷺ أو ابن مسعود، وفاعل «فلم نَحْفَظْه» ابن مسعود أو عَمْرو بن ميمون.

قلت: ولا أدري من أين تَهَيَّأ له الجَزْمُ بذلك، مع أنَّ في رواية الثَّوْري عند مسلم (١٧٩٤/ ١٠٩) ما يدلُّ على أنَّ فاعل «فلم نَحْفَظْه» أبو إسحاق ولفظه: «قال أبو إسحاق: ونَسيتُ السابع» وعلى هذا ففاعل «عَدَّ» عَمْرو بن ميمون، على أنَّ أبا إسحاق قد تَذكَّرَه مَرّة أُخرى فسمَّاه عُمارة بن الوليد، كذا أخرجه المصنِّفُ في الصلاة (٥٢٠) من رواية إسرائيلَ عن ابن إسحاق، وسماع إسرائيلَ من أبي إسحاق في غاية الإتقان للزومِه إيَّاه، لأنَّه جَدُّه وكان خِصّيصاً به.

قال عبد الرحمن بن مَهْدي: ما فاتَني الذي فاتَني من حديث الثَّوْري عن أبي إسحاق إلَّا اتِّكالاً على إسرائيلَ، لأنَّه كان يأتي به أتمَّ. وعن إسرائيلَ قال: كنت أحفَظُ حديثَ أبي إسحاق كما أحفظُ سورة الحَمْد.

واستشكل بعضهم عَدَّ عُمارة بن الوليد في المذكورينَ، لأنَّه لم يُقتَلْ ببدرٍ، بل ذكر أصحاب المغازي أنَّه مات بأرض الحبشة، وله قِصّةٌ مع النَّجاشيِّ إذْ تَعرَّضَ لامرأتِه، فأمَرَ النَّجاشي ساحراً فنَفَخَ في إحليل عُمارة من سِحْرِه عقوبة له، فتَوَحَّشَ وصارَ مع البهائم إلى أنْ مات في خلافة عمرَ، وقِصَّتُه مشهورة[1].

والجوابُ: أنَّ كلامَ ابن مسعود في أنَّه رآهم صَرْعَى في القليبِ محمول على الأكثر، ويدلُّ عليه أنَّ عُقْبَةَ بن أبي مُعَيط لم يُطْرَحْ في القليبِ وإنَّما قُتِل صَبْراً بعدَ أنْ رَحَلوا عن بدر مَرْحَلة، وأُميَّة بن خَلَف لم يُطْرَحْ في القليبِ كما هو بل/ مُقَطعاً كما سيأتي، وسيأتي في ٣٥٢/١
المغازي (٣٩٦١) كيفيَّة مَقتَل المذكورين ببدر وزيادة بيان في أحوالهم إن شاء الله تعالى.

قوله: «قال» أي: ابن مسعود، والمراد باليدِ هنا: القُدْرة[2]، وفي رواية مسلم (١٧٩٤/ ١٠٧):

---

(١) انظر القصة في «مسند عبد بن حميد» (٥٥٠).

(٢) تأويل اليد ـ أي: يد الله تعالى ـ بالقُدْرة، هذا على مذهب المأوِّلة، وأما مذهب أهل السنة والجماعة وسلف هذه الأمة فهو إثبات هذه الصفات لله تعالى على الحقيقة على ما يليق بجلاله تعالى من غير تأويل ولا تكييف ولا تمثيل.

«والذي بَعَثَ محمداً بالحق»، وللنَّسائيّ (٣٠٧): «والذي أَنزل عليه الكتاب» وكأنَّ عبد الله قال كلَّ ذلك تأكيداً.

**قوله: «صَرْعَى في القليبِ»** في رواية إسرائيلَ (٥٢٠): لقد رأيتهم صَرْعَى يومَ بدرٍ، ثمَّ سُحِبوا إلى القليبِ قليب بدر، ثمَّ قال رسول الله ﷺ: «وأُتبِعَ أصحابُ القليبِ لَعْنَةً»، وهذا يحتمل أنْ يكون من تمام الدُّعاءِ الماضي، فيكون فيه عَلَمٌ عظيم من أعلام النُّبوّة، ويحتمل أنْ يكون قاله النبيُّ ﷺ بعدَ أنْ أُلقوا في القليب، وزاد شُعْبةُ في روايته (٣١٨٥): «إلَّا أُميَّة فإنَّه تَقَطَّعَتْ أوصالُه» زاد: «لأنَّه كان بادِناً».

قال العلماء: وإنَّما أمَرَ بإلْقائهم فيه لئلَّا يَتأذَّى الناس بريحهم وإلَّا فالحربي لا يجبُ دفنُه، والظاهر أنَّ البئرَ لم يكن فيها ماءٌ مَعينٌ.

**قوله: «قليبِ بدر»** بالجرِّ على البدليَّة، والقَليبُ بفتح القاف وآخره موحَّدة: هو البئر التي لم تُطْوَ، وقيل: العاديَّة القديمة التي لا يُعرَفُ صاحبها.

**فائدة:** روى هذا الحديثَ ابن إسحاق في «المغازي» قال: حدَّثني الأجلَح عن أبي إسحاق، فذكر هذا الحديث، وزاد في آخره قِصّةَ أبي البَخْتَريِّ مع النبيِّ ﷺ في سؤاله إيَّاه عن القِصَّة وضَرْبِ أبي البَخْتَريِّ أبا جَهْلٍ وشَجِّه إيَّاه، والقصّة مشهورة في «السّيرة» وأخرجها البزَّار (١٨٥٣) من طريق ابن إسحاق[1]، وأشار إلى تفرُّد الأجلَح بها عن أبي إسحاق.

وفي الحديث تعظيم الدُّعاء بمكَّةَ عند الكُفّار وما ازدادتْ عند المسلمين إلَّا تعظيماً. وفيه معرفة الكُفّار بصِدْقِه ﷺ، لخوفِهم من دُعائه، ولكن حملهم الحَسَد على ترك الانقياد له.

وفيه حِلْمُه ﷺ عمَّن آذاه، ففي رواية الطَّيالسي (٣٢٣) عن شُعْبةَ في هذا الحديث أنَّ ابن مسعود قال: لم أرَه دَعا عليهم إلَّا يومَئذٍ. وإنَّما استَحقّوا الدُّعاءَ حينئذٍ، لما أقدَموا عليه من الاستخفاف به ﷺ حالَ عِبادة ربِّه.

---

(١) تحرف في (س) إلى: أبي إسحاق.

وفيه استحبابُ الدُّعاءِ ثلاثاً، وقد تقدَّم في العلم (٩٤) استحباب السلام ثلاثاً وغير ذلك. وفيه جوازُ الدُّعاءِ على الظالم، لكن قال بعضهم: محلُّه ما إذا كان كافراً، فأمَّا المسلمُ فيُستحَبُّ الاستغفارُ له والدُّعاءُ بالتوبة، ولو قيل: لا دلالةَ فيه على الدُّعاءِ على الكافرِ لَـمَا كان بعيداً لاحتمال أنْ يكون اطَّلَعَ ﷺ على أنَّ المذكورين لا يؤمنون، والأَولى أنْ يُدْعَى لكل حَيٍّ بالهِداية.

وفيه قوّةُ نَفْسِ فاطمةَ الزَّهْراءِ من صِغَرِها لشرفِها في قومِها ونَفْسِها، لكَوْنها صَرَّحتْ بشَتْمِهم وهم رؤوس قُرَيش، فلم يَرُدّوا عليها.

وفيه أنَّ المباشَرةَ آكَدُ من السبب والإعانة لقوله في عُقْبة: «أشقَى القوم» مع أنَّه كان فيهم أبو جَهْلٍ وهو أشدُّ منه كفراً وأذًى للنبيِّ ﷺ، لكنَّ الشَّقاءَ هنا بالنِّسْبة إلى هذه القصَّة، لأنَّهم اشتركوا في الأمر والرِّضا، وانفرد عُقْبة بالمباشَرة فكان أشقاهم، ولهذا قُتِلوا في الحربِ وقُتِل هو صَبْراً.

واستُدلَّ به على أنَّ مَن حَدَثَ له في صلاته ما يمنعُ انعقادها ابتداءً، لا تَبْطُلُ صلاتُه ولو تَمادى، وعلى هذا يتنزل كلام المصنِّف، فلو كانت نجاسة فأزالها في الحال ولا أثرَ لها صَحَّت اتِّفاقاً.

واستُدلَّ به على طهارة فَرْثِ ما يُؤْكَلُ لحمُه، وعلى أنَّ إزالةَ النجاسة ليست بفرضٍ، وهو ضعيفٌ، وحملُه على ما سبقَ أَولى.

وتُعُقِّبَ الأوَّلُ بأنَّ الفَرْثَ لم يُفرَدْ، بل كان مع الدَّم كما في رواية إسرائيلَ (٥٢٠)، والدَّمُ نَجِس اتِّفاقاً.

وأُجيبَ بأنَّ الفَرْثَ والدَّمَ كانا داخلَ السَّلَى، وجِلْدة السَّلى الظاهرة طاهرة فكان كحملِ القارورة المُرَصَّصة. وتُعُقِّبَ بأنَّها ذبيحة وَثَنيٍّ، فجميع أجزائها نَجِسة، لأنَّها مَيْتة. وأُجيبَ بأنَّ ذلك كان قبل التعبُّدِ بتحريم ذبائحهم، وتُعُقِّبَ بأنَّه يحتاجُ إلى تاريخٍ ولا يكفي فيه الاحتمال.

وقال النَّووي: الجوابُ المرضيُّ: أنَّه ﷺ لم يَعْلم ما وُضِعَ على ظَهْرِه فاستمرَّ في سجودِه استصحاباً لأصلِ الطهارة. وتُعُقِّبَ بأنَّه يُشكِلُ على قولنا بوجوب الإعادة في مِثلِ هذه الصورة.

وأجاب بأنَّ الإعادةَ إنَّما تجبُ في الفريضة، فإنْ ثبت أنَّها فريضةٌ فالوَقْت موسَّع فلعلَّه أعاد. وتُعُقِّبَ بأنَّه لو أعاد لَنُقِلَ/ ولم يُنقَلْ، وبأنَّ اللهَ تعالى لا يُقِرُّه على التمادي في صلاةٍ فاسدةٍ. وقد تقدَّم[1]: أنَّه خَلَعَ نَعْلَيْه وهو في الصلاة، لأنَّ جِبْريلَ أخبره أنَّ فيهما قَذَراً، ويدلُّ على أنَّه ما[2] عَلِمَ بما أُلقيَ على ظَهْرِه: أنَّ فاطمة ذهبتْ به قبل أنْ يرفعَ رأسَه وعَقَّبَ هو صلاته بالدُّعاءِ عليهم، والله أعلم. ٣٥٣/١

## ٧٠- باب البُصَاق والمخاط ونحوه في الثوب

**قال عُرْوةُ عن المِسْوَرِ ومروان: خَرَجَ النبيُّ ﷺ زمنَ حُدَيْبِيةَ... فذكر الحديث: وما تَنَخَّمَ النبيُّ ﷺ نُخامةً إلَّا وَقَعَتْ في كفِّ رجلٍ منهُم، فدَلَكَ بها وَجْهَه وجِلْدَه.**

**٢٤١- حدَّثنا محمَّدُ بنُ يوسفَ، قال: حدَّثنا سفيانُ، عن حُميدٍ، عن أنسٍ قال: بَزَقَ النبيُّ ﷺ في ثوبه.**

**طَوَّلَه ابنُ أبي مريمَ، قال: أخبرنا يحيى بنُ أيوبَ، حدَّثني حُميدٌ، قال: سمعتُ أنساً، عن النبيِّ ﷺ.**

[أطرافه في: ٤٠٥، ٤١٢، ٤١٣، ٤١٧، ٥٣١، ٥٣٢، ٨٢٢، ١٢١٤]

**قوله: «باب البُصاق»** كذا في روايتنا، وللأكثر بالزَّاي وهي لغةٌ فيه، وكذا السّين وضُعِّفَت.

**قوله: «في الثَّوْب»** أي: والبَدَن ونحوِه، ودخول هذا في أبواب الطهارة من جهة أنَّه لا يُفْسِدُ الماءَ لو خالَطَه.

---

(١) في أول شرح الباب (٦٩): إذا ألقي على ظهر المصلي قذر.

(٢) لفظ: «ما» سقط من (ع) و(س).

قوله: «وقال عُرْوةُ»: هو ابن الزُّبَير، ومروانُ: هو ابنُ الحكم. وأشار بهذا التعليق إلى الحديث الطَّويل في قِصّة الحُدَيْبية، وسيأتي بتمامه في الشُّروط (٢٧٣١) من طريق الزُّهْري عن عُرْوة، وقد عَلَّقَ منه موضعاً آخرَ كما مضى (١٨٩) في «باب استعمال فضل وضوء الناس».

قوله: «فذكر الحديثَ» يعني وفيه: «وما تَنَخَّمَ»، وغَفَلَ الكِرْماني فظنَّ أنَّ قوله: «وما تَنَخَّم... إلخ» حديث آخر فجَوَّزَ أنْ يكون الراوي ساق الحديثَينِ سَوْقاً واحداً، أو يكون أمر التنَخُّم وَقَعَ بالحُدَيْبية. انتهى، ولو راجَعَ الموضع الذي ساق المصنِّف فيه الحديث تامّاً لظهر له الصواب.

والنُّخامةُ بالضم: هي النُّخاعةُ، كذا في «المجمَل» و«الصِّحاح»، وقيل: بالميم: ما يَخْرُجُ من الفَم، وبالعين: ما يَخْرُجُ من الحَلْق.

والغرض من هذا الاستدلالُ على طهارة الرِّيق ونحوِه، وقد نقل بعضهم فيه الإجماع، لكن روى ابن أبي شَيْبة (١/ ١٤٠) بإسنادٍ صحيحٍ عن إبراهيمَ النَّخَعي: أنَّه ليس بطاهر، وقال ابن حَزْم: صَحَّ عن سلمان الفارسيِّ وإبراهيم النَّخَعي: أنَّ اللُّعاب نَجِسٌ إذا فارَقَ الفَم.

قوله: «حدَّثنا محمَّد بن يوسف» هو الفِرْيابي، وسفيان: هو الثَّوْريُّ. وقد روى أبو نُعيم في «مُستخرَجِه» هذا الحديثَ من طريق الفِرْيابي وزاد في آخره: وهو في الصلاة.

قوله: «طَوَّلَه ابن أبي مريم» هو سعيد بن الحكم المِصْري أحد شيوخ البخاري، نُسِبَ إلى جَدِّه. وأفادت روايتُه تصريح حُميدٍ بالسَّماع له من أنس، خلافاً لما روى يحيى القَطَّان عن حمَّاد بن سَلَمةَ أنَّه قال: حديثُ حُميدٍ عن أنس في البُزاقِ إنَّما سمعه من ثابتٍ عن أبي نَضْرة، فظهر أنَّ حُميداً لم يُدلِّسْ فيه. ومفعولُ «سمعت» الثاني محذوف للعِلْم به، والمراد: أنَّه كالمتنِ الذي قبلَه مع زياداتٍ فيه. وقد وَقَعَ مُطوَّلاً أيضاً عند المصنِّف في الصلاة كما سيأتي (٤٠٥) في «باب حَكّ البُزاق باليد في المسجد».

## ٧١- باب لا يجوز الوضوءُ بالنَّبيذ ولا المُسكِر

وكَرِهَه الحسنُ وأبو العالِيَة.

وقال عطاءٌ: التَّيمُّمُ أحبُّ إليَّ من الوُضوءِ بالنَّبيذ واللَّبَن. ٣٥٤/١

٢٤٢- حدَّثنا عليُّ بنُ عبدِ الله، عن سفيانَ، عن الزُّهْريّ، عن أبي سَلَمةَ، عن عائشةَ، عن النبيِّ ﷺ قال: كلُّ شرابٍ أسكَرَ فهو حرامٌ.

[طرفاه في: ٥٥٨٥، ٥٥٨٦]

قوله: «باب لا يجوزُ الوضوء بالنبيذ ولا المُسكِر» هو من عَطْفِ العامِّ على الخاصِّ، أو المرادُ بالنبيذ: ما لم يَبلُغْ حَدَّ الإسكار.

قوله: «وكَرِهَه الحسن» أي: البصريُّ، روى ابن أبي شَيْبة (١/ ٥٩) وعبد الرزاق (٦٩٤) من طريقين[١] عنه قال: «لا أتوضَّأ بنبيذٍ»، وروى أبو عُبيد من طريقٍ أُخرى عنه: أنَّه لا بأسَ به[٢]، فعلى هذا فكَراهَته عندَه على التنزيه.

قوله: «وأبو العاليةِ» روى أبو داود (٨٧) وأبو عُبيد (٢٥٣) من طريق أبي خَلْدة قال: سألت أبا العالية عن رجلٍ أصابته جنابة وليس عندَه ماءٌ وعنده نبيذٌ[٣]، أيغتسِلُ به؟ قال: لا. وفي رواية أبي عُبيد: فكَرِهَه.

قوله: «وقال عطاءٌ» هو ابن أبي رَبَاح، روى أبو داود (٨٦) أيضاً من طريق ابن جُرَيج عنه: أنَّه كَرِهَ الوضوءَ بالنبيذِ واللَّبَنِ وقال: إنَّ التيمُّمَ أحب إليَّ منه.

---

(١) قوله: من طريقين، فيه نظر، فطريق ابن أبي شيبة من طريق الثوري عمن سمع الحسن، وطريق عبد الرزاق عن الثوري عن إسماعيل بن مسلم عن الحسن! فإذا كان في إسنادٍ رجل مبهم وسمي في إسنادٍ آخر وكان مخرجهما واحداً، فإنه يكون المبهم هو المسمَّى، وأما إسماعيل بن مسلم هذا فيغلب على ظننا أنه الأزدي المكي، وهو ضعيف، وفي الرواة عن الحسن راوٍ آخر اسمه إسماعيل بن مسلم وهو العبدي، وكان ثقة، لكن الحافظ المزي في ترجمته لم يذكر للثوري رواية عنه، والله تعالى أعلم.

(٢) أخرجه أبو عبيد في كتاب «الطهور» (٢٥٥).

(٣) قوله: «وعنده نبيذ» سقط من (س).

وذهب الأوزاعي إلى جواز الوضوءِ بالأنبِذة كلّها، وهو قولُ عِكْرمةَ مولى ابن عبَّاس، ورُوِيَ عن علي وابن عبَّاس ولم يصحَّ عنهما، وقَيَّدَه أبو حنيفة في المشهور عنه بنبيذِ التمر، واشترطَ أنْ لا يكون بحَضْرة ماءٍ وأنْ يكون خارجَ المِصْر أو القرية، وخالفه صاحباه فقال محمد: يجمعُ بينه وبين التيمُّم، قيل: إيجاباً، وقيل: استحباباً، وهو قولُ إسحاق، وقال أبو يوسف بقول الجمهور: لا يُتوضَّأُ به بحالٍ، واختارَه الطَّحاويُّ، وذكر قاضي خان: أنَّ أبا حنيفة رجع إلى هذا القول، لكن في المقيَّدِ من كتبهم: إذا أُلْقِي في الماء تَمَراتٍ فحَلَا ولم يَزُلْ عنه اسمُ الماء، جازَ الوضوءُ به بلا خلاف؛ يعني: عندَهم، واستَدلّوا بحديث ابن مسعود حيثُ قال له النبي ﷺ ليلة الجِن: «ما في إداوَتِك؟» قال: نبيذٌ، قال: «ثَمَرةٌ طَيِّبةٌ وماءٌ طَهورٌ»، رواه أبو داود (٨٤) والتِّرمِذي (٨٨) وزاد: فتوضَّأَ به.

وهذا الحديث أطبَقَ علماءُ السَّلَف على تضعيفه، وقيل على تقدير صِحَّتِه: إنَّه منسوخ، لأنَّ ذلك كان بمكَّةَ ونزول قوله تعالى: ﴿فَلَمْ تَجِدُواْ مَآءً فَتَيَمَّمُواْ﴾ [المائدة:٦] إنَّما كان بالمدينة بلا خلاف، أو هو محمولٌ على ماءٍ أُلقِيَت فيه تَمَرات يابسة لم تُغيِّرْ له وصفاً، وإنَّما كانوا يصنعون ذلك، لأنَّ غالب مياههم لم تكنْ حُلْوة.

**قوله: «عن الزُّهْريِّ»** كذا للأَصِيلي وغيره، ولأبي ذرٍّ: حدَّثنا الزُّهْري.

**قوله: «كل شرابٍ أسكَرَ»** أي: كان من شَأْنِه الإسكار سواء حصل بشُرْبه السُّكْرُ أم لا. قال الخطَّابي: فيه دليل على أنَّ قليل الـمُسكِر وكثيره حرام من أيِّ نَوْعٍ كان، لأنَّها صيغة عموم أُشيرَ بها إلى جنس الشَّراب الذي يكون منه السُّكْر، فهو كما لو قال: كلُّ طعامٍ أشبَعَ فهو حلال، فإنَّه يكون دالًّا على حِلِّ كلِّ طعامٍ من شَأْنه الإشباع وإنْ لم يَحصُل الشِّبَع به لبعضٍ دون بعض.

ووجه احتجاج البخاري به في هذا الباب: أنَّ الـمُسكِرَ لا يَحِلُّ شربُه، وما لا يَحِلُّ شُرْبُه لا يجوزُ الوضوءُ به اتِّفاقاً، والله أعلم.

وسيأتي الكلامُ على حُكْم شُرْبِ النبيذِ في الأشربة (٥٥٨٥) إن شاء الله تعالى.

## ٧٢- باب غسل المرأةِ أباها الدَّمَ عن وجهه

وقال أبو العالِيَة: امسَحُوا على رِجْلي فإنَّها مَرِيضةٌ.

٢٤٣- حدَّثنا محمَّدٌ، قال: أخبرنا سفيانُ بنُ عُيَينَةَ، عن أبي حازِمٍ، سَمِعَ سَهْلَ بنَ سَعْدٍ الساعِدِيَّ، وسألَه الناسُ وما بيني وبينَه أحَدٌ: بأيِّ شيءٍ دُووِيَ جُرْحُ النبيِّ ﷺ؟ فقال: ما بَقِيَ أحَدٌ أعلَمُ به منّي، كان عليٌّ يَجِيءُ/ بتُرْسِه فيه ماءٌ وفاطمةُ تَغْسِلُ عن وجهِه الدَّمَ، فأُخِذَ حَصِيرٌ فأُحْرِقَ فحُشِيَ به جُرْحُه. ٣٥٥/١

[أطرافه في: ٢٩٠٣، ٢٩١١، ٣٠٣٧، ٤٠٧٥، ٥٢٤٨، ٥٧٢٢]

قوله: «باب غسل المرأةِ أباها» منصوبٌ على المفعوليَّة و«الدَّمَ» منصوب على الاختصاص أو على البدلِ، وهو إمَّا بدلُ اشتِمال أو بعضٍ من كُلٍّ. ووَقَعَ في رواية ابن عساكر: «غسل المرأة الدَّم عن وجه أبيها» وهو بالمعنى.

قوله: «عن وجهِه» في رواية الكُشْمِيهَني: «من وجهِه»، و«عن» في رواية غيره إمَّا بمعنى «من»، أو ضُمِّنَ الغسلُ معنى الإزالة.

وهذه الترجمة معقودة لبيان أنَّ إزالةَ النجاسة ونحوِها يجوزُ الاستعانة فيها كما تقدَّم في الوضوء (١٥٢)، وبهذا يظهرُ مُناسَبة أثرِ أبي العالية لحديث سَهْلٍ.

قوله: «وقال أبو العاليةِ» هو الرِّياحي، بكسر الراء وياءٍ تحتانيَّةٍ.

وأثره هذا وَصَلَه عبد الرزاق (٦٢٨) عن مَعمَر، عن عاصم بن سليمان قال: دَخَلْنا على أبي العالية وهو وَجِعٌ، فوَضَّؤوه فلمَّا بَقِيَتْ إحدى رِجْليه قال: امسَحوا على هذه، فإنَّها مريضة، وكان بها حُمْرة. وزاد ابن أبي شَيْبة (١/ ١٣٥): إنَّها كانت معصوبة.

قوله: «حدَّثنا محمَّد» قال أبو علي الجَيَّاني: لم يَنسُبْه أحد من الرُّواة وهو عندي ابنُ سَلَام. قلت: وبذلك جزم أبو نُعيم في «المستخرَج». وقد وَقَعَ في رواية ابن عساكر: حدَّثنا محمد يعني ابن سَلَام.

قوله: «وسألَه الناسُ» جملة حاليَّة، وأراد بقوله: «وما بيني وبينه أحد» أي: عند السؤال، ليكون أدلَّ على صِحَّة سماعه لقُرْبه منه.

قوله: «دُوِيَ» بضم الدّال على البناءِ للمفعولِ، وحُذِفَتْ إحدى الواوَينِ في الكتابة كداود[1].

قوله: «ما بَقِيَ أحدٌ» إنَّما قال ذلك، لأنَّه كان آخرَ مَن بَقِيَ من الصحابة بالمدينة كما صَرَّحَ به المصنِّفُ في النكاح (٥٢٤٨) في روايته عن قُتَيبة عن سفيان، ووَقَعَ في رواية الحُميدي (٩٢٩) عن سفيان: «اختلفَ الناسُ بأيِّ شيءٍ دُووِي جُرْح رسولِ الله ﷺ»، وسيأتي ذِكْر سبب هذا الجُرْحِ وتسمية فاعلِه في المغازي في وَقْعة أُحُدٍ (٤٠٧٥) إن شاء الله تعالى، وكان بينها وبين تحديث سَهْلٍ بذلك أكثر من ثمانين سنة.

قوله: «فأُخِذَ» بضم الهمزة على البناءِ للمفعول، وله في الطِّبّ (٥٧٢٢): فلمَّا رَأَتْ فاطمة الدَّمَ يزيدُ على الماء كثرةً، عَمَدَتْ إلى حَصيرٍ فأحرَقَتْها وألْصَقَتْها على الجُرْح، فرَقَأ الدَّم.

وفي هذا الحديث مشروعيَّة التداوي ومُعالَجَة الجِراح، واتِّخاذ التُّرْس في الحرب، وأنَّ جميعَ ذلك لا يَقدَحُ في التوكُّل، لصُدورِه من سيِّد المتوكِّلين.

وفيه مُباشَرة المرأة لأبيها وكذلك لغيره من ذَوي مَحارمها، ومُداواتها لأمراضهم وغير ذلك ممَّا يأتي الكلامُ عليه في المغازي إن شاء الله تعالى.

## ٧٣- باب السِّواك

وقال ابنُ عبَّاس: بِتُّ عند النبيِّ ﷺ فاستَنَّ.

٢٤٤- حدَّثنا أبو النُّعْمان، قال: حدَّثنا حمَّادُ بنُ زيدٍ، عن غَيْلانَ بنِ جَرِيرٍ، عن أبي بُرْدةَ، عن أبيه قال: أتيتُ النبيَّ ﷺ فوَجَدْتُه يَستَنُّ بسِوَاكٍ بيَدِه يقول: «أُعْ أُعْ»، والسِّواكُ في فيهِ كأنَّه يَتَهَوَّعُ.

---

(١) قال العيني في «عمدة القاري» ٣/ ١٨٣: دُووي... بالواوين في أكثر النسخ، وفي بعضها بواو واحدة فحُذفت منها إحدى الواوين كما حُذفت من داود وطاوس في الخطِّ.

قوله: «باب السِّواك» هو بكسر السّينِ على الأفصَح، ويُطلَقُ على الآلة وعلى الفعل وهو المرادُ هنا.

قوله: «وقال ابن عبَّاس» هذا التعليق سقط من رواية المُستَمْلي، وهو طرفٌ من حديثٍ طويلٍ في قِصّة مَبيت ابن عبَّاس عند خالته ميمونة، ليشاهد صلاةَ النبيِّ ﷺ بالليل، وقد وَصَلَه المؤلِّفُ من طرق: منها بلفظه هذا في تفسير آل عِمْران (٤٥٦٩)، واقتضى كلام عبد الحق أنَّه بهذا اللفظ من أفرادِ مسلمٍ، وليس بجيِّد.

قوله: «عن أبي بُرْدةَ» هو ابن أبي موسى الأشعَري.

قوله: «يَستَنُّ» بفتح أوَّله وسكون المهمَلة وفتح المثنَّاة وتشديد النّون من السَّنِّ بالكسر أو الفتح، إمَّا/ لأنَّ السِّواكَ يَمُرُّ على الأسنان، أو لأنَّه يَسُنُّها، أي: يُجدِّدُها. ٣٥٦/١

قوله: «يقولُ» أي: النبيُّ ﷺ، أو السِّواكُ مجازاً.

قوله: «أُعْ أُعْ» بضم الهمزة وسكون المهمَلة كذا في رواية أبي ذرٍّ، وأشار ابن التِّينِ إلى أنَّ غيرَه رواه بفتح الهمزة، ورواه النَّسائي (٣) وابن خُزَيمة (١٤١) عن أحمد بن عبدة عن حمَّاد بتقديم العين على الهمزة، وكذا أخرجه البيهقي (١/ ٣٥) من طريق إسماعيلَ القاضي عن عارِمٍ ـ وهو أبو النُّعْمان ـ شيخ البخاري فيه، ولأبي داود (٤٩) بهمزةٍ مكسورةٍ ثمَّ هاء، وللجَوْزَقيِّ بخاءٍ مُعجَمةٍ بدلَ الهاء، والرواية الأولى أشهَر، وإنَّما اختلفَ الرُّواة لتَقارُبِ مخارج هذه الأحرُف، وكلّها تَرجِعُ إلى حكاية صوته، إذْ جعل السِّواكَ على طرفِ لسانه كما عند مسلم (٢٥٤)، والمراد طرفه الدّاخل كما عند أحمد (١٩٧٣٧): «يَستَنُّ إلى فوق»، ولهذا قال هنا: «كأنَّه يَتَهَوَّعُ» والتهَوُّع: التقيُّؤ، أي: له صوت كصوت المتقيِّئ على سبيل المبالَغة.

ويُستفادُ منه مشروعيَّة السِّواك على اللِّسان طُولاً، أمَّا الأسنانُ فالأحبُّ فيها أنْ تكون عَرْضاً وفيه حديثٌ مُرسَلٌ عند أبي داود[1]، وله شاهدٌ موصولٌ عند العُقَيْلي في «الضُّعَفاء» (٣/ ٢٢٩)، وفيه تأكيد السِّواك وأنَّه لا يَختَصُّ بالأسنان، وأنَّه من باب التنظيف والتطيُّب

---

(١) أخرجه أبو داود في «المراسيل» (٥)، وإسناده ضعيف.

لا من باب إزالة القاذورات، لكَوْنه ﷺ لم يَحْتَفِ به، وبَوَّبوا عليه: استياك الإمام بحَضْرة رَعيَّته.

**٢٤٥- حدَّثنا عثمانُ، قال: حدَّثنا جَرِيرٌ، عن منصورٍ، عن أبي وائلٍ، عن حُذَيفةَ قال: كان النبيُّ ﷺ إذا قامَ مِن الليلِ يَشُوصُ فاهُ بالسِّواكِ.**

[طرفاه في: ٨٨٩، ١١٣٦]

قوله: «عن حُذَيفةَ» هو ابنُ اليَمَان، والإسناد كلُّه كوفيُّون.

قوله: «يَشُوصُ» بضم المعجَمة وسكون الواو بعدَها مُهمَلة، والشَّوْصُ بالفتح: الغَسل والتنظيف، كذا في «الصِّحاح»، وفي «المحكم»: الغَسْل عن كُراعٍ، والتنقية عن أبي عُبيد، والدَّلْك عن ابن الأنباريّ. وقيل: الإمرارُ على الأسنان من أسفَلَ إلى فوق، واستَدلَّ قائلُه بأنَّه مأخوذٌ من الشَّوْصة: وهي ريح ترفعُ القلب عن موضعِه، وعَكَسَه الخطَّابي فقال: هو دَلْكُ الأسنان بالسِّواك أو الأصابعِ عَرْضاً.

قال ابن دَقِيق العيد: فيه استحباب السِّواك عند القيام من النوم، لأنَّ النومَ مُقتَضٍ لتغيُّر الفم لما يتصاعدُ إليه من أبخِرة المعِدة، والسِّواك آلة تنظيفه، فيُستحَبُّ عند مُقتَضاه، قال: وظاهرُ قوله: «من الليل» عامٌّ في كلِّ حالة، ويحتمل أنْ يُخصَّ بما إذا قام إلى الصلاة، قلت: ويدلُّ عليه رواية المصنِّف في الصلاة (١١٣٦) بلفظ: «إذا قام للتَّهَجُّد»، ولمسلم (٢٥٥) نحوُه، وحديث ابن عبَّاس يَشْهَدُ له[1]، وكأنَّ ذلك هو السِّرُّ في ذِكْره في الترجمة. وقد ذكر المصنِّفُ كثيراً من أحكام السِّواك في الصلاة وفي الصيام كما ستأتي في أماكنِها إن شاء الله تعالى.

## ٧٤- باب دَفْع السِّواك إلى الأكبر

**٢٤٦- وقال عَفَّانُ: حدَّثنا صَخْرُ بنُ جُوَيْرِيَةَ، عن نافعٍ، عن ابن عمرَ، أنَّ النبيَّ ﷺ قال: «أَرَاني أَتَسَوَّكُ بسِواكٍ، فجاءَني رجلانِ أحَدُهُما أكبرُ مِن الآخَرِ، فناوَلْتُ السِّواكَ الأصغرَ منهُما، فقِيلَ لي: كَبِّرْ، فدَفَعْتُه إلى الأكبرِ منهُما».**

---

(١) سيأتي عند المصنف برقم (٤٥٦٩).

**قال أبو عبدِ الله: اختَصَرَه نُعيمٌ، عن ابن المبارَك، عن أُسامةَ، عن نافعٍ، عن ابن عمرَ.**

**قوله: «باب دَفْع السِّواك إلى الأكبر. وقال عَفَّانُ»** قال الإسماعيلي: أخرجه البخاري بلا رواية.

قلت: وقد وَصَلَه أبو عَوَانة في «صحيحه» عن محمد بن إسحاق الصَّغَانيِّ وغيره عن عَفَّان، وكذا أخرجه أبو نُعيم والبيهقي (١/ ٣٩-٤٠) من طريقه.

**قوله: «أَراني»** بفتح الهمزة من الرُّؤْية، ووَهِمَ مَن ضَمَّها، وفي رواية المُستَمْلي: «رَآني» ٣٥٧/١ بتقديم الراءِ، والأوَّلُ أشهَر، ولمسلم (٢٢٧١) من طريق علي بن نصر الجَهْضَمي عن صَخْر: «أُراني في المنام»، وللإسماعيليِّ: «رأيت في المنام» فعلى هذا فهو من الرُّؤْيا.

**قوله: «فقيل لي»** قائلُ ذلك له جِبْريل عليه السلامُ كما سيذكر من رواية ابن المبارَك.

**قوله: «كَبِّر»** أي: قَدِّم الأكبر في السِّن.

**قوله: «قال أبو عبد الله»** أي: البخاريُّ **«اختَصَره»** أي: المتنَ **«نُعيم»** هو ابن حمَّاد، وأُسامة: هو ابن زيد اللَّيثي المدنيُّ.

ورواية نُعيم هذه وَصَلها الطبراني في «الأوسط» (٣٢١٨) عن بكر بن سَهْل عنه بلفظ: «أمَرَني جِبْريلُ أنْ أُكبِّر»، ورويناها في «الغَيْلانيّات» من رواية أبي بكر الشافعي، عن عمر ابن موسى، عن نُعيم بلفظ: «أنْ أُقدِّمَ الأكابر».

وقد رواه جماعةٌ من أصحاب ابن المبارَك عنه بغير اختصارٍ، أخرجه أحمد (٦٢٢٦) والإسماعيلي والبيهقي (١/ ٤٠) عنهم بلفظ: «رأيت رسولَ الله ﷺ يَستَنُّ فأعطاه أكبرَ القوم ثمَّ قال: إنَّ جِبْريلَ أمَرَني أنْ أُكبِّر» وهذا يقتضي أنْ تكون القَضيَّةُ وَقَعَتْ في اليَقَظة.

ويُجمَعُ بينه وبين رواية صَخْر: أنَّ ذلك لمَّا وَقَعَ في اليَقَظة أخبرهم رسول الله ﷺ بما رآه في النوم تنبيهاً على أنَّ أمرَه بذلك بوَحْيٍ مُتقدِّمٍ، فحَفِظَ بعض الرُّواة ما لم يَحفَظْ بعض. ويَشْهَدُ لرواية ابن المبارَك ما رواه أبو داود (٥٠) بإسنادٍ حسنٍ عن عائشة قالت: كان رسولُ الله ﷺ يَستَنُّ وعندَه رجلان فأُوحيَ إليه: أنْ أعطِ السِّواك الأكبرَ.

قال ابن بَطَّالٍ: فيه تقديم ذي السِّنِّ في السِّواك، ويَلتَحِقُ به الطعام والشَّراب والمشي والكلام.

وقال المُهَلَّب: هذا ما لم يترتَّب القوم في الجلوس، فإذا تَرَتَّبوا فالسُّنّة حينئذٍ تقديمُ الأيمَن. وهو صحيح، وسيأتي الحديثُ فيه في الأشربة (٥٦١٩).

وفيه أنَّ استعمالَ سواك الغير ليس بمكروه إلَّا أنَّ المُستَحَبَّ أنْ يَغسِلَه ثمَّ يستعملَه، وفيه حديثٌ عن عائشة في «سنن أبي داود» (٥٢) قالت: «كان رسولُ الله ﷺ يُعْطيني السِّواك لأغسِلَه، فأبدأُ به فأستاكُ ثمَّ أغسِلُه، ثمَّ أدفَعُه إليه» وهذا دالٌّ على عظيم أدبها وكبير فِطْنَتها، لأنَّها لم تَغْسِلْه ابتداء حتَّى لا يَفوتَها الاستشفاء بريقِه ﷺ، ثمَّ غَسَلَتْه تَأدُّباً وامتِثالاً. ويحتمل أنْ يكون المراد بأمرها بغسله تطييبه وتَلْيينه بالماء قبل أنْ يَستعملَه، والله أعلم.

## ٧٥- باب فضل مَن باتَ على الوضوءِ

**٢٤٧- حدَّثنا محمَّدُ بنُ مُقاتِلٍ، قال: أخبرنا عبدُ الله، قال: أخبرنا سفيانُ، عن منصورٍ، عن سَعْدِ بنِ عُبيدةَ، عن البَراءِ بنِ عازِبٍ، قال: قال النبيُّ ﷺ: «إذا أتيتَ مَضْجَعَكَ فتَوضَّأْ وُضُوءَكَ للصلاةِ، ثمَّ اضطَجِعْ على شِقِّكَ الأيمَنِ، ثمَّ قُل: اللهمَّ أسلمتُ وَجْهي إليكَ، وفَوَّضْتُ أَمري إليكَ، وألجأْتُ ظَهْري إليكَ، رَغْبةً ورَهْبةً إليكَ، لا مَلْجأ ولا مَنْجا منكَ إلَّا إليكَ، اللهمَّ آمنتُ بكتابكَ الذي أنزَلْتَ، وبنبيِّكَ الذي أرسَلْتَ، فإنْ مُتَّ من ليلَتِكَ فأنتَ على الفِطْرة، واجعَلْهُنَّ آخرَ ما تَتكَلَّمُ به». قال: فرَدَّدْتُها على النبيِّ ﷺ، فلمَّا بَلَغْتُ: «اللهمَّ آمَنْتُ بكتابِكَ الذي أنزَلْتَ» قلتُ: ورسولِكَ، قال: «لا، ونبيِّكَ الذي أرسَلْتَ».**

[أطرافه في: ٦٣١١، ٦٣١٣، ٦٣١٥، ٧٤٨٨]

**قوله: «باب فضل مَن باتَ على الوُضوءِ»** ولغير أبي ذرٍّ: على وضوء.

٣٥٨/١ **قوله: «أخبرنا عبد الله»** هو ابنُ/ المبارَك، وسفيان: هو الثَّوْريُّ، ومنصور: هو ابنُ المُعتَمِر.

**قوله: «فتوضَّأ»** ظاهرُه استحبابُ تجديدِ الوضوءِ لكلِّ مَن أراد النومَ ولو كان على طهارةٍ، ويحتمل أنْ يكون مخصوصاً بمَن كان مُحدِثاً.

ووجه مناسبته للترجمة من قوله: «فإنْ مِتَّ من ليلَتِك فأنتَ على الفِطْرة»، والمراد بالفِطْرة: السُّنّة.

وقد روى هذا الحديثَ الشيخان[1] وغيرهما من طرقٍ عن البَراءِ، وليس فيها ذِكْر الوضوءِ إلَّا في هذه الرواية، وكذا قال التِّرمذي (٣٥٧٤). وقد وَرَدَ في الباب حديث عن معاذ بن جَبَل أخرجه أبو داود (٥٠٤٢)، وحديث عن عليٍّ أخرجه البزَّار (٤٣٨٩)، وليس واحد منهما على شرط البخاري. وسيأتي الكلامُ على فوائد هذا المتنِ في كتاب الدَّعَوات (٦٣١١) إن شاء الله تعالى.

**قوله: «واجعَلهُنَّ آخرَ ما تقولُ[2]»** في رواية الكُشْمِيهَني: «من آخر» وهي تُبيِّنُ أنَّه لا يَمتنِعُ أنْ يقولَ بعدَهُنَّ شيئاً ممَّا شُرِعَ من الذِّكْر عند النوم.

**قوله: «قال: لا، ونَبيِّك الذي أرسَلْتَ»** قال الخطَّابي: فيه حُجّة لمن مَنَعَ روايةَ الحديث على المعنى، قال: ويحتمل أنْ يكون أشار بقوله: «ونبيِّك» إلى أنَّه كان نبيّاً قبل أنْ يكون رسولاً، أو لأنَّه ليس في قوله: «ورسولِك الذي أرسَلْت» وصف زائد بخلاف قوله: «ونبيِّك الذي أرسَلْتَ».

وقال غيره: ليس فيه حُجّةٌ على منع ذلك، لأنَّ لفظَ الرسولِ ليس بمعنى لفظ النبيِّ، ولا خلافَ في المنع إذا اختلفَ المعنى، فكأنَّه أراد أنْ يجمع الوصفَينِ صريحاً وإنْ كان وصف الرِّسالة يَستلزِمُ وصفَ النُّبوّة، أو لأنَّ ألفاظ الأذكار توقيفيَّة في تعيين اللفظ وتقديرِ الثَّواب، فرُبَّما كان في اللفظ سِرٌّ ليس في الآخرِ ولو كان يُرادِفُه في الظاهر، أو لعلَّه

---

(١) أخرجه مسلم (٢٧١٠).

(٢) كذا عند الحافظ في شرحه: «ما تقول»، وليست هذه في شيء من روايات «الصحيح»، وإنما فيها: «ما تتكلَّم» أو «ما تكلَّمُ».

أُوحيَ إليه بهذا اللفظ، فرأى أنْ يَقِفَ عندَه، أو ذكره احترازاً ممَّن أُرسِلَ من غير نُبوّةٍ كجِبْريلَ وغيره من الملائكة، لأنَّهم رُسُلٌ لا أنبياءُ، فلعلَّه أراد تخليصَ الكلام من اللَّبْسِ، أو لأنَّ لفظَ النبيِّ أمدَحُ من لفظ الرسول، لأنَّه مُشترَكٌ في الإطلاقِ على كلِّ مَن أُرسِلَ، بخلاف لفظ النبيِّ فإنَّه لا اشتراكَ فيه عُرْفاً، وعلى هذا فقول مَن قال: كلُّ رسولٍ نبيٌّ من غير عكسٍ، لا يصحُّ إطلاقُه.

وأمَّا مَن استَدلَّ به على أنَّه لا يجوزُ إبدالُ لفظ: «قال نبي الله» مثلاً في الرواية بلفظ: «قال رسول الله»، وكذا عكسه، ولو أجَزْنا الروايةَ بالمعنى، فلا حُجّةَ فيه، وكذا لا حُجّةَ فيه لمن أجازَ الأوَّل دون الثاني، لكَوْن الأوَّل أخصَّ من الثاني، لأنّا نقولُ: الذّاتُ المخبَرُ عنها في الرواية واحدة، فبأيِّ وصفٍ وصفتَ به تلك الذّات من أوصافها اللّائقة بها، عُلِمَ القصد بالمخبَرِ عنه ولو تَبايَنَتْ معاني الصِّفات، كما لو أُبدِلَ اسمٌ بكُنْيةٍ أو كُنْية باسمٍ، فلا فرقَ بين أنْ يقولَ الراوي مثلاً: عن أبي عبد الله البخاري، أو: عن محمد بن إسماعيل البخاري، وهذا بخلاف ما في حديث الباب، فإنَّه يحتملُ ما تقدَّم من الأوجُه التي بَيَّنّاها من إرادة التوقيفِ وغيره، والله أعلم.

تنبيه: النُّكْتة في خَتْم البخاري كتاب الوضوء بهذا الحديث، من جهة أنَّه آخرُ وضوءٍ أُمِرَ به المُكَلَّفُ في اليَقَظة، ولقوله في نَفْسِ الحديث: «واجْعَلْهُنَّ آخر ما تَقولُ» فأشعَرَ ذلك بخَتْم الكتاب، والله الهادي للصَّواب.

خاتمة: اشتَمَلَ كتاب الوضوء وما معه من أحكام المياه والاستطابة من الأحاديث المرفوعة على مئةٍ وأربعةٍ وخمسين حديثاً، الموصول منها مئة وستَّةَ عشرَ حديثاً، والمذكور منها بلفظ المتابعة وصيغة التعليق ثمانية وثلاثون حديثاً، فالمكرَّر منها فيه وفيما مضى ثلاثة وسبعون حديثاً، والخالص منها أحد وثمانون حديثاً، ثلاثة منها مُعلَّقة والبقيَّة موصولة، وافقه مسلم على تخريجِها سِوَى تسعةَ عشرَ حديثاً: وهي الثلاثةُ المعلَّقةُ، وحديث ابن عبَّاس في صفة الوضوء، وحديثه: توضَّأَ مَرّةً مَرّةً، وحديث أبي هريرة: «أبغِني أحجاراً»، وحديث ابن

مسعود في الحَجَرَينِ والرَّوْثة، وحديث عبد الله بن زيد في الوضوءِ مرتين مرتين، وحديث أنس في ادِّخار شَعْر النبيِّ ﷺ، وحديث أبي هريرة في الرجلِ الذي سَقَى الكلبَ، وحديث السائب بن يزيد في خاتَم النُّبوّة، وحديث سعد وعمر في المسح على الخُفَّين، وحديث عَمْرو ابن أُميَّة فيه، وحديث سُوَيدِ بن النُّعْمان في المضمضة من السَّويق، وحديث أنس: «إذا نَعَسَ في الصلاة فلْيُتِمَّ»، وحديث أبي هريرة في قِصَّة الذي بالَ في المسجد، وحديث ميمونة في فأْرةٍ سقطت في سَمْن، وحديث أنس في البُزاقِ في الثوب.

وفيه من الآثار الموقوفة على الصحابة والتابعين ثمانية وأربعون أثراً، الموصول منها ثلاثة والبقيَّة مُعلَّقة، والله أعلم.

**تم بحمد الله وتوفيقه الجزء الأول من «فتح الباري»**

**ويليه الجزء الثاني وأوله:**

**كتاب الغسل**

بِسْمِ ٱللَّهِ ٱلرَّحْمَٰنِ ٱلرَّحِيمِ

# كتاب الغُسل

٣٥٩/١

وقولِ الله تعالى: ﴿وَإِن كُنتُمْ جُنُبًا فَٱطَّهَّرُوا۟ ۚ وَإِن كُنتُم مَّرْضَىٰٓ أَوْ عَلَىٰ سَفَرٍ أَوْ جَآءَ أَحَدٌ مِّنكُم مِّنَ ٱلْغَآئِطِ أَوْ لَٰمَسْتُمُ ٱلنِّسَآءَ فَلَمْ تَجِدُوا۟ مَآءً فَتَيَمَّمُوا۟ صَعِيدًا طَيِّبًا فَٱمْسَحُوا۟ بِوُجُوهِكُمْ وَأَيْدِيكُم مِّنْهُ ۚ مَا يُرِيدُ ٱللَّهُ لِيَجْعَلَ عَلَيْكُم مِّنْ حَرَجٍ وَلَٰكِن يُرِيدُ لِيُطَهِّرَكُمْ وَلِيُتِمَّ نِعْمَتَهُۥ عَلَيْكُمْ لَعَلَّكُمْ تَشْكُرُونَ﴾ [المائدة:٦].

وقولِه جَلَّ ذِكرُه: ﴿يَٰٓأَيُّهَا ٱلَّذِينَ ءَامَنُوا۟ لَا تَقْرَبُوا۟ ٱلصَّلَوٰةَ وَأَنتُمْ سُكَٰرَىٰ حَتَّىٰ تَعْلَمُوا۟ مَا تَقُولُونَ وَلَا جُنُبًا إِلَّا عَابِرِى سَبِيلٍ حَتَّىٰ تَغْتَسِلُوا۟ ۚ وَإِن كُنتُم مَّرْضَىٰٓ أَوْ عَلَىٰ سَفَرٍ أَوْ جَآءَ أَحَدٌ مِّنكُم مِّنَ ٱلْغَآئِطِ أَوْ لَٰمَسْتُمُ ٱلنِّسَآءَ فَلَمْ تَجِدُوا۟ مَآءً فَتَيَمَّمُوا۟ صَعِيدًا طَيِّبًا فَٱمْسَحُوا۟ بِوُجُوهِكُمْ وَأَيْدِيكُمْ ۗ إِنَّ ٱللَّهَ كَانَ عَفُوًّا غَفُورًا﴾ [النساء:٤٣].

قوله: «بسم الله الرحمن الرحيم ـ كتاب الغُسل» كذا في روايتنا بتقديم البسملة، وللأكثر بالعكس، وقد تقدَّم توجيه ذلك.

وحُذِفَت البسملة من رواية الأَصِيليّ وعنده: «باب الغُسل» وهو بضمِّ الغين اسمٌ للاغتسال، وقيل: إذا أُريدَ به الماء فهو مضموم، وأمَّا المصدرُ[1] فيجوز فيه الضمُّ والفتحُ، حكاه ابن سِيدَهْ وغيره، وقيل: المصدرُ بالفتح، والاغتسال بالضمّ.

وقيل: الغَسلُ بالفتح: فعل المغتسل، وبالضمّ: الماء الذي يُغتَسلُ به، وبالكسر: ما يُجعَلُ مع الماء كالأُشْنان.

وحقيقةُ الغسل: جَرَيان الماء على الأعضاء، واختُلِفَ في وجوب الدَّلْك، فلم يُوجِبْه الأكثرُ، ونُقِلَ عن مالكٍ والمُزَنيِّ وجوبُه، واحتَجَّ ابن بَطَّال بالإجماع على وجوب إمرار اليد

(١) في (أ): وإذا أُريد به الفعل.

على أعضاء الوضوء عند غسلها، قال: فيجبُ ذلك في الغُسل قياساً لعَدَم الفَرْق بينهما. وتُعُقِّبَ بأنَّ جميعَ مَن لم يُوجِب الدَّلْكَ، أجازوا غَمْسَ اليد في الماء للمتوضِّئ من غير إمرار، فبَطَلَ دَعْوى الإجماع وانتَفَت الملازَمة.

قوله: «وقول الله تعالى: ﴿وَإِن كُنتُمْ جُنُبًا فَاطَّهَّرُوا﴾» قال الكِرْماني: غَرَضُه بيان أنَّ وجوبَ الغُسل على الجُنُب مستفاد من القرآن.

قلت: وقَدَّمَ الآيةَ التي من سورة المائدة على الآية التي من سورة النساء لدقيقة، وهي أنَّ لفظ التي في المائدة ﴿فَاطَّهَّرُوا﴾ ففيها إجمال، ولفظ التي في النساء: ﴿حَتَّىٰ تَغْتَسِلُوا﴾ ففيها تصريحٌ بالاغتسال وبيانٌ للتَّطْهير المذكور، ودَلَّ على أنَّ المرادَ بقوله تعالى: ﴿فَاطَّهَّرُوا﴾: فاغتَسِلوا، قولُه تعالى في الحائض: ﴿وَلَا تَقْرَبُوهُنَّ حَتَّىٰ يَطْهُرْنَ فَإِذَا تَطَهَّرْنَ﴾ [البقرة:٢٢٢] أي: اغتَسَلْنَ اتِّفاقاً / ودَلَّت آية النساء على أنَّ استباحة الجُنُب للصلاة ـ وكذا اللُّبْث في المسجد ـ يتوقَّفُ على الاغتسال، وحقيقة الاغتسال: غسل جميع الأعضاء مع تمييز ما للعبادة عمَّا للعادة بالنيَّة. ٣٦٠/١

## ١ - بابُ الوضوء قبل الغُسْل

**٢٤٨- حدَّثنا عبدُ الله بنُ يوسفَ، قال: أخبرنا مالكٌ، عن هشام، عن أبيه، عن عائشةَ زوجِ النبيِّ ﷺ: أنَّ النبيَّ ﷺ كان إذا اغتَسَلَ مِن الجَنابَةِ، بَدَأ فغَسَلَ يَدَيه ثمَّ يتوضَّأُ كما يتوضَّأُ للصلاة، ثمَّ يُدخِلُ أصابعَه في الماءِ، فيُخلِّلُ بها أُصُولَ الشَّعَر، ثمَّ يَصُبُّ على رَأْسِه ثلاثَ غُرَفٍ بيَدَيهِ، ثمَّ يُفِيضُ على جِلْدِه كُلِّه.**

[طرفاه في: ٢٦٢، ٢٧٢]

قوله: «باب الوضوء قبلَ الغُسْل» أي: استحبابه. قال الشافعيُّ رحمه الله في «الأُمّ»: فرض الله تعالى الغُسل مُطلَقاً لم يذكر فيه شيئاً يبدأُ به قبل كلِّ شيء، فكيفما جاء به المغتسل أجزأَه إذا أتى بغَسْل جميع بدنِه، والاختيارُ في الغُسل ما رَوَت عائشة؛ ثمَّ روى حديث الباب عن مالكٍ بسنده، وهو في «الموطَّأ» (١/ ٤٤)، كذلك قال ابن عبد البَرّ: هو من

أحسن حديث رُوِيَ في ذلك. قلت: وقد رواه عن هشام ـ وهو ابن عُرْوة ـ جماعة من الحُفَّاظ غير مالكٍ كما سنشير إليه.

**قوله: «كان إذا اغتَسَلَ»** أي: شَرَعَ في الفعل، و«مِن» في قوله: «من الجنابة» سببيَّة.

**قوله: «بَدَأ فغَسَلَ يَدَيه»** يحتمل أنْ يكون غسلهما للتنظيف ممَّا بهما من مُستَقذَرٍ، وسيأتي في حديث ميمونة (٢٤٩) تقوية ذلك. ويحتمل أنْ يكون هو الغَسْل المشروع عند القيام من النوم، ويدلُّ عليه زيادة ابن عُيَينةَ في هذا الحديث عن هشام: «قبل أنْ يُدخِلَهما في الإناء» رواه الشافعيّ (١/ ٥٧) والتِّرمِذيّ (١٠٤) وزاد أيضاً: «ثمَّ يَغسِلُ فرجَه»، وكذا لمسلم (٣١٦/ ٣٥) من رواية أبي معاوية، ولأبي داود (٢٤٢) من رواية حمَّاد بن زيد، كلاهما عن هشام، وهي زيادةٌ جليلة، لأنَّ بتقديم غسله يَحصُلُ الأمنُ من مَسِّه في أثناء الغُسل.

**قوله: «كما يتوضَّأُ للصلاة»** فيه احتراز عن الوضوء اللُّغَويّ، ويحتمل أنْ يكون الابتداء بالوضوء قبل الغُسل سُنَّة مستقلَّة، بحيثُ يجبُ غسل أعضاء الوضوء مع بقيَّة الجسد في الغُسل، ويحتمل أنْ يَكْتفيَ بغسلها في الوضوء عن إعادته، وعلى هذا فيحتاجُ إلى نيَّة غُسْل الجنابة في أوَّل عُضْو، وإنَّما قَدَّمَ غسل أعضاء الوضوء تشريفاً لها، ولتَحصُل له صورة الطَّهارتَينِ الصُّغْرى والكُبْرى، وإلى هذا جَنَحَ الدَّاوودِيُّ شارح «المختصر» من الشافعيَّة فقال: يُقدِّمُ غسل أعضاء وُضوئه على ترتيب الوضوء لكن بنيَّة غُسْل الجنابة.

ونقل ابن بَطَّال الإجماعَ على أنَّ الوضوءَ لا يجبُ مع الغُسل، وهو مردود، فقد ذهب جماعة منهم أبو ثَوْر وداودُ وغيرُهما إلى أنَّ الغُسلَ لا يَنُوبُ عن الوضوء للمُحدِث.

**قوله: «فيُخلِّلُ بها»** أي: بأصابعِه التي أدخلها في الماء. ولمسلم (٣١٦/ ٣٥): ثمَّ يأخذُ الماء فيُدخِلُ أصابعه في أُصول الشَّعر، وللتِّرمِذيِّ (١٠٤) والنَّسائي (٢٤٩) من طريق ابن عُيَينة: ثمَّ يُشرِّبُ شعرَه الماء.

**قوله: «أُصُول الشَّعر»** وللكُشْمِيهَنيِّ: «أُصول شعره» أي: شعر رأسه، ويدلُّ عليه رواية حمَّاد بن سَلَمةَ عن هشام عند البيهقي (١/ ١٧٥): يُخلِّلُ بها شِقَّ رأسه الأيمَن فيتْبعُ

بها أُصول الشَّعر ثمَّ يفعلُ بشِقِّ رأسه الأيسرِ كذلك.

وقال القاضي عِيَاض: احتَجَّ به بعضهم على تخليل شعر اللِّحْية[1] في الغُسل، إمَّا لعموم قوله: «أُصول الشَّعر»، وإمَّا بالقياس على شعر الرأس. وفائدة التخليل: إيصال الماء إلى الشَّعر والبَشَرة ومُباشَرة الشَّعر باليد ليَحصُل تعميمُه بالماء وتأنيس البَشَرة، لئلَّا يصيبَها بالصَّبِّ ما تتأذَّى به. ثمَّ هذا التخليل غير واجب اتِّفاقاً، إلَّا إنْ كان الشَّعرُ مُلبَّداً بشيءٍ يَحولُ بين الماء وبين الوصول إلى أُصولِه، والله أعلم.

٣٦١/١ قوله: «ثمَّ يُدخِلُ» إنَّما ذكره بلفظ المضارع وما قبلَه مذكور بلفظ الماضي ـ وهو الأصلُ ـ لإرادة استحضار صورة الحال للسامعين.

قوله: «ثلاث غُرَف» بضم المعجَمة وفتح الراء جمع غَرْفةٍ: وهي قَدْرُ ما يُغرَفُ من الماء بالكَفّ، وللكُشْمِيهَنيّ: «ثلاث غَرَفات» وهو المشهورُ في جمع القِلَّة. وفيه استحباب التثليث في الغُسل، قال النَّووي: ولا نعلمُ فيه خلافاً إلَّا ما تفرَّد به الماوَرْديُّ، فإنَّه قال: لا يُستَحبُّ التكرار في الغُسل. قلت: وكذا قال الشيخُ أبو عليٍّ السِّنْجيّ في شرح «الفُروع»، وكذا قال القُرْطبيُّ وحمل التثليثَ في هذه الرواية على رواية القاسم عن عائشة الآتية قريباً (٢٥٨)، فإنَّ مُقتَضاها: أنَّ كلَّ غَرْفةٍ كانت في جهةٍ من جهات الرأس، وسيأتي في آخر الكلام على حديث ميمونة (٢٤٩) زيادة في هذه المسألة.

قوله: «ثمَّ يُفيضُ» أي: يُسِيلُ، والإفاضة: الإسالة. واستدلَّ به مَن لم يشترط الدَّلْك، وهو ظاهر، وقال المازَرِيُّ: لا حُجَّةَ فيه، لأنَّ أفاضَ بمعنى: غَسَل، والخلافُ في الغسل قائم. قلت: ولا يخفى ما فيه، والله أعلم.

وقال القاضي عِيَاض: لم يأتِ في شيءٍ من الروايات في وضوء الغُسل ذِكرُ التَّكرار. قلت: بل وَرَدَ ذلك من طريقٍ صحيحةٍ أخرجها النَّسائي (٢٤٦) والبيهقي (١/ ١٧٤) من رواية أبي سَلَمةَ عن عائشة: أنَّها وَصَفَت غُسْلَ رسول الله ﷺ من الجنابة... الحديث،

---

(١) تحرَّف في (س) إلى: الجسد.

وفيه: «ثمَّ يَتمضمضُ ثلاثاً، ويَستنشِقُ ثلاثاً، ويَغسِلُ وجهَه ثلاثاً، ويديه ثلاثاً، ثمَّ يُفِيضُ على رأسه ثلاثاً».

**قوله: «على جِلْدِه كُلّه»** هذا التأكيد يدلُّ على أنَّه عَمَّمَ جميع جسده بالغَسل بعدَما تقدَّم، وهو يؤيِّدُ الاحتمالَ الأوَّل: أنَّ الوضوءَ سُنَّةٌ مستقلَّة قبل الغُسل، وعلى هذا فينوي المغتسلُ الوضوء إنْ كان مُحدِثاً، وإلَّا فسُنَّة الغُسل.

واستُدلَّ بهذا الحديث على استحباب إكمال الوضوء قبل الغُسل ولا يُؤخِّرُ غسل الرِّجلَينِ إلى فراغه، وهو ظاهرٌ من قولها: «كما يتوضَّأُ للصلاة»، وهذا هو المحفوظُ في حديث عائشة من هذا الوجه، لكن رواه مسلم (٣١٦/ ٣٥) من رواية أبي معاوية عن هشام فقال في آخره: «ثمَّ أفاضَ على سائر جسده، ثمَّ غَسَلَ رِجْليه» وهذه الزيادة تفرَّد بها أبو معاوية دون أصحاب هشام، قال البيهقي: هي غريبةٌ صحيحةٌ. قلت: لكن في رواية أبي معاوية عن هشام مَقال، نعم له شاهدٌ من رواية أبي سَلَمة عن عائشة أخرجه أبو داود الطَّيالسيّ (١٤٧٤) فذكر حديث الغُسل كما تقدَّم عند النَّسائيِّ (٢٤٦) وزاد في آخره: «فإذا فَرَغَ غَسَلَ رِجْليه»[1]، فإمَّا أنْ تُحمَلَ الروايات عن عائشة على أنَّ المرادَ بقولها: «وضوءَه للصلاة» أي: أكثرَه، وهو ما سوى الرِّجلَين، أو يُحمَلَ على ظاهرِه.

ويُستَدَلّ برواية أبي معاوية على جواز تفريق الوضوء، ويحتمل أنْ يكون قوله في رواية أبي معاوية: «ثمَّ غَسَلَ رِجْليه» أي: أعادَ غسلهما لاستيعاب الغسل بعد أنْ كان غَسَلَهما في الوضوء، فيوافقُ قولَه في حديث الباب: «ثمَّ يُفِيضُ على جِلْدِه كلّه».

**٢٤٩- حدَّثنا محمَّدُ بنُ يوسفَ، قال: حدَّثنا سفيانُ، عن الأعمش، عن سالم بنِ أبي الجَعْد، عن كُرَيب، عن ابنِ عبَّاس، عن ميمونةَ زوجِ النبيِّ ﷺ قالت: توضَّأَ رسولُ الله ﷺ وُضُوءَه للصلاة غيرَ رِجْليه، وغَسَلَ فَرْجَه وما أصابَه مِن الأذَى، ثمَّ أفاضَ عليه الماءَ، ثمَّ نَحَّى**

---

(١) وهو عند أحمد أيضاً في «مسنده» (٢٤٦٤٨)، وسيأتي في حديث ميمونة (٢٤٩) ما يؤيده.

رِجْليه فغَسَلَهُما؛ هذه غُسْلُه مِن الجَنابَة.

[أطرافه في: ٢٥٧، ٢٥٩، ٢٦٠، ٢٦٥، ٢٦٦، ٢٧٤، ٢٧٦، ٢٨١]

قوله: «حدَّثنا محمَّد بن يوسف» هو الفِرْيابيّ، وسفيان: هو الثَّوْريُّ، وجَزَمَ الكِرْمانيّ بأنَّ محمد بن يوسف هو البِيكَنديّ، وسفيان هو ابن عُيَينة، ولا أدري من أين له ذلك!

قوله: «وُضوءَه للصلاة غير رِجْليه» فيه التصريح بتأخيرِ الرِّجلَينِ في وضوء الغُسل إلى آخره، وهو مخالفٌ لظاهر رواية عائشة (٢٤٨). ويمكن الجمعُ بينهما إمَّا بحمل رواية عائشة/ على المجاز كما تقدَّم، وإمَّا بحملِه على حالةٍ أُخرى، وبحَسَب اختلاف هاتَينِ الحالتينِ اختلف نظرُ العلماء، فذهب الجمهورُ إلى استحباب تأخير غسل الرِّجلَينِ في الغُسل، وعن مالكٍ: إنْ كان المكان غير نظيفٍ، فالمستحَبّ تأخيرهما وإلَّا فالتقديم، وعند الشافعيَّة في الأفضل قولان، قال النَّووي: أصحّهما وأشهرهما ومُختارهما: أنَّه يُكْمِلُ وضوءَه. قال: لأنَّ أكثرَ الروايات عن عائشة وميمونة كذلك، انتهى. ٣٦٢/١

كذا قال، وليس في شيءٍ من الروايات عنهما التصريحُ بذلك، بل هي إمَّا مُحتمَلة كرواية: «توضَّأ وضوءَه للصلاة»، أو ظاهرة في تأخيرِهما كرواية أبي معاوية المتقدِّمة[1]، وشاهدها من طريق أبي سَلَمة، ويوافقُها أكثر الروايات عن ميمونة، أو صريحة في تأخيرِهما كحديث الباب، وراويها مُقدَّم في الحِفْظ والفِقْه على جميع مَن رواه عن الأعمش.

وقول مَن قال: إنَّما فعل ذلك مرَّةً لبيان الجواز، مُتعقَّبٌ، فإنَّ في رواية أحمد (٢٦٧٩٨)[2] عن أبي معاوية عن الأعمش ما يدلُّ على المواظَبة، ولفظه: «كان إذا اغتسل من الجنابة، يبدأُ فيَغسِلُ يديه ثمَّ يُفرِغُ بيمينِه على شِماله فيَغسِلُ فَرْجَه» فذكر الحديث، وفي آخره: «ثمَّ يَتنحَّى فيَغسِلُ رِجْليه».

قال القُرْطبي: الحِكْمةُ في تأخيرِ غسل الرِّجلَينِ ليَحصُل الافتتاح والاختتام بأعضاء الوضوء.

---

(١) في شرح الحديث السابق.

(٢) والنسائي (٤١٧).

قوله: «وغَسَلَ فرجَه» فيه تقديمٌ وتأخير، لأنَّ غسلَ الفَرْج كان قبل الوضوء، إذ الواوُ لا تقتضي الترتيب، وقد بيَّن ذلك ابن المبارَك عن الثَّوْريِّ عند المصنِّف (٢٨١) في «باب السَّتْر في الغُسل» فذكر أوَّلاً غَسْل اليدين، ثمَّ غَسْلَ الفَرْج، ثمَّ مسحَ يده بالحائط، ثمَّ الوضوء غيرَ رِجليه، وأتى بثُمَّ الدَّالّة على الترتيب في جميع ذلك.

قوله: «هذه غُسْلُه» الإشارة إلى الأفعال المذكورة، أو التقديرُ: هذه صفة غُسْله، وللكُشْمِيهَنيّ: «هذا غُسْلُه» وهو ظاهر، وأشار الإسماعيلي إلى أنَّ هذه الجملةَ الأخيرةَ مُدرَجة من قول سالم بن أبي الجَعْد، وأنَّ زائدة بن قُدامة بيَّن ذلك في روايته عن الأعمش[1].

واستدلَّ البخاري بحديث ميمونة هذا على جواز تفريق الوضوء (٢٦٥)، وعلى استحباب الإفراغ باليمينِ على الشِّمال للمُغترِف من الماء، لقوله في رواية أبي عَوَانة (٢٦٦) وحفصٍ (٢٥٩) وغيرهما: «ثمَّ أفرَغَ بيمينِه على شِماله»، وعلى مشروعيَّة المضمضة والاستنشاق في غُسْل الجنابة (٢٥٩)، لقوله فيها: «ثمَّ تمضمض واستَنشَق»، وتَمسَّكَ به الحنفيَّة للقول بوجوبهما.

وتُعُقِّبَ بأنَّ الفعلَ المجرَّدَ لا يدلُّ على الوجوب إلَّا إذا كان بياناً لـمُجمَلٍ تَعلَّقَ به الوجوبُ، وليس الأمر هنا كذلك، قاله ابن دَقِيق العيد.

وعلى استحباب مسح اليد بالتُّراب من الحائطِ أو الأرض، لقوله في الروايات المذكورة (٢٦٠): «ثمَّ دَلَكَ يدَه بالأرض أو بالحائط».

قال ابن دَقِيق العيد: وقد يُؤخَذُ منه الاكتفاء بغَسلةٍ واحدةٍ لإزالة النجاسة والغُسل من الجنابة، لأنَّ الأصلَ عَدَم التَّكرار وفيه خلاف، انتهى.

وصحَّح النَّوويّ وغيره: أنَّه يُجزِئُ، لكن لم يَتعيَّنْ في هذا الحديث أنَّ ذلك كان لإزالة النجاسة، بل يحتمل أنْ يكون للتنظيف فلا يدلُّ على الاكتفاء، وأمَّا دَلْكُ اليد بالأرض

---

(١) رواية زائدة عن الأعمش أخرجها الدارمي (٧٤٧)، وهي عند مسلم (٣٣٧) مختصرة.

فللمُبالَغة فيه ليكون أنقَى كما قال البخاريّ.

وأبعَدَ مَن استدلَّ به على نجاسة المنيِّ، أو على نجاسة رُطوبة الفَرْج، لأنَّ الغُسلَ ليس مقصوراً على إزالة النجاسة، وقولُه في حديث الباب: «وما أصابه من أذًى» ليس بظاهرٍ في النجاسة أيضاً.

واستدلَّ به البخاري أيضاً على أنَّ الواجبَ في غُسْل الجنابة مرَّة واحدة (٢٥٧) وعلى أنَّ مَن توضَّأ بنيَّة الغُسل ثمَّ أكمَلَ باقيَ أعضاء بدنِه لا يُشرَعُ له تجديد الوضوء من غير حَدَثٍ (٢٧٤)، وعلى جواز نَفْض اليدين من ماء الغُسل وكذا الوضوء (٢٧٦)، وفيه حديثٌ ضعيفٌ أورَدَه الرافعيّ وغيرُه ولفظُه: «لا تَنفُضوا أيديَكم في الوضوء، فإنَّها مَراوِح الشيطان»،وقال/ ابن الصلاح: لم أجِدْه، وتَبِعَه النَّوويّ. وقد أخرجه ابن حِبَّان في «الضُّعَفاء» (١/ ٢٠٣) وابن أبي حاتم في «العِلَل» (١/ ٣٦) من حديث أبي هريرة، ولو لم يُعارِضْه هذا الحديث الصحيح لم يكن صالحاً أنْ يُحتَجَّ به[1]. ٣٦٣/١

وعلى استحباب التستُّر في الغُسل ولو كان في البيت (٢٨١)، وقد عَقَدَ المصنِّف لكلِّ مسألة باباً، وأخرج هذا الحديث فيه لكن بمُغايرة الطُّرُق ومَدارُها على الأعمش بإسناده هذا[2]، وعند بعض الرُّواة عنه ما ليس عند الآخَر، وقد جمعت فوائدها في هذا الباب.

وصَرَّحَ في رواية حفص بن غياثٍ عن الأعمش (٢٥٩) بسماع الأعمش من سالم، فأُمِنَ تدليسُه. وفي الإسناد ثلاثة من التابعين على الوِلاء: الأعمشُ وسالم وكُرَيب، وصحابيَّان: ابن عبَّاس وخالته ميمونة بنت الحارث.

وفي الحديث من الفوائد أيضاً: جواز الاستعانة بإحضار ماء الغُسل والوضوء لقولها في رواية حفص (٢٥٩) وغيره: «وَضَعْتُ[3] لرسول الله ﷺ غُسْلاً»، وفي رواية عبد الواحد

---

(١) قال أبو حاتم عقبه: هذا حديث منكر، والبَخْتري ضعيف الحديث، وأبوه مجهول.

(٢) قوله: «بإسناده هذا» من (أ)، وليس في (ع) و(س).

(٣) الذي في نسخ «الصحيح»: صببت، بدل: وضعت.

(٢٦٥): «ماءً يغتسلُ به»، وفيه خِدْمةُ الزوجات لأزواجهِنَّ. وفيه الصَّبُّ باليمينِ على الشِّمال لغسل الفَرْج بها. وفيه تقديم غسل الكَفَّين على غسل الفَرْج لمن يريد الاغترافَ، لئلَّا يُدخِلَهما في الماء وفيهما ما لعلَّه يُستقذَرُ، فأمَّا إذا كان الماء في إبريقٍ مَثلاً، فالأَولى تقديم غسل الفَرْج لتَوالي أعضاء الوضوء.

ولم يقعْ في شيءٍ من طرق هذا الحديث التنصيص على مسح الرأس في هذا الوضوء، وتَمَسَّكَ به المالكيَّة لقولهم: إنَّ وضوء الغُسل لا يُمسَحُ فيه الرأس، بل يُكتفَى عنه بغسله.

واستدلَّ بعضهم بقولها في رواية أبي حمزة (٢٧٦) وغيره: «فناولتُه ثوباً فلم يأخذْه» على كراهة التنشيف، بعد الغُسل ولا حُجَّةَ فيه، لأنَّها واقعةُ حالٍ يتطرَّقُ إليها الاحتمالُ، فيجوز أنْ يكون عَدَمُ الأخذِ لأمرٍ آخرَ لا يتعلَّقُ بكراهة التنشيف، بل لأمرٍ يتعلَّقُ بالخِرْقة أو لكَوْنه كان مستعجلاً أو غير ذلك.

قال المهلَّب: يحتمل تركُه الثوب، لإبقاء بَرَكة بَلَل الماء، أو للتواضعِ، أو لشيءٍ رآه في الثوب من حريرٍ أو وَسَخ.

وقد وقع عند أحمد (٢٦٨٥٦) والإسماعيلي من رواية أبي عَوَانة في هذا الحديث عن الأعمش قال: فذكرتُ ذلك لإبراهيمَ النَّخَعيّ فقال: لا بأسَ بالمِنْديل، وإنَّما رَدَّه مخافةَ أنْ يصيرَ عادة[1].

وقال التَّيميُّ في شرحه: في هذا الحديث دليل على أنَّه كان يَتنشَّفُ، ولولا ذلك لم تأته بالمِنْديل. وقال ابن دَقِيق العيد: نَفْضُه الماءَ بيده يدلُّ على أنْ لا كراهةَ في التنشيف، لأنَّ كُلًّا منهما إزالة. وقال النَّووي: اختلف أصحابنا فيه على خمسة أوجُه، أشهرُها: أنَّ المستحَبَّ تركُه، وقيل: مكروه، وقيل: مُباح، وقيل: مُستحَبّ، وقيل: مكروه في الصيف مُباح في الشِّتاء.

واستُدلَّ به على طهارة الماء المتقاطرِ من أعضاء المتطهِّر، خلافاً لمن غَلَا من الحنفيَّة فقال بنجاستِه.

---

(١) لفظه عند أحمد: لا بأس بالمنديل إنما هي عادة. ولعلَّ اللفظ المذكور للإسماعيلي.

## ٢- باب غُسْل الرجل مع امرأته

**٢٥٠- حدَّثنا آدمُ بنُ أبي إياس، قال: حدَّثنا ابنُ أبي ذِئْب، عن الزُّهْريّ، عن عُرْوةَ، عن عائشةَ قالت: كنتُ أغتسِلُ أنا والنبيُّ ﷺ من إناءٍ واحدٍ من قَدَح يقالُ له: الفَرَق.**

[أطرافه في: ٢٦١، ٢٦٣، ٢٧٣، ٢٩٩، ٥٩٥٦، ٧٣٣٩]

قوله: «**باب غُسل الرجل مع امرأته... عن عُرْوة**» أي: ابن الزُّبَير، كذا رواه أكثرُ أصحاب الزُّهْريّ، وخالفَهم إبراهيم بن سعد فرواه عنه عن القاسم بن محمد، أخرجه النَّسائي (٤١٠)، ورَجَّحَ أبو زُرْعة الأوَّل. ويحتمل أنْ يكون للزُّهْريِّ شيخان، فإنَّ الحديثَ محفوظٌ عن عُرْوة والقاسم من طرقٍ أُخرى.

قوله: «**أنا والنبيُّ**» يحتمل أنْ يكون مفعولاً معه، ويحتمل أنْ يكون عطفاً على الضمير، وهو من باب تغليب المتكلِّم على الغائب، لكَوْنها هي السبب في/ الاغتسال فكأنَّها أصلٌ في الباب. ٣٦٤/١

قوله: «**من إناءٍ واحدٍ من قَدَحٍ**» «من» الأُولى: ابتدائيَّة، والثانية: بيانيَّة، ويحتمل أنْ يكون «قَدَح» بدلاً من «إناء» بتكرار حرف الجرّ. وقال ابن التِّين: كان هذا الإناء من شَبَهٍ؛ وهو بفتح المعجَمة والموحَّدة كما تقدَّم توضيحُه في صفة الوضوء (١٩٧) من حديث عبد الله بن زيد، وكأنَّ مُستنَدَه ما رواه الحاكمُ (١/ ١٦٩) من طريق حمَّاد بن سَلَمة، عن هشام بن عُرْوة، عن أبيه ولفظُه: «تَوْر من شَبَه»[1].

قوله: «**يقالُ له: الفَرَقُ**» ولمالكٍ (١/ ٤٤-٤٥) عن الزُّهْريّ: «هو الفَرَقُ» وزاد في روايته: «من الجنابة» أي: بسبب الجنابة. ولأبي داود الطَّيالسيّ (١٤٣٨) عن ابن أبي ذِئْب: وذلك القَدَح يومَئذٍ يُدعَى الفَرَق.

قال ابن التِّين: الفَرْقُ بتسكينِ الراء ورُوِّيناه بفتحها، وجَوَّزَ بعضهم الأمرين، وقال القُتَيبيُّ وغيره: هو بالفتح، وقال النَّووي: الفتح أفصح وأشهرُ، قال: وزَعَمَ أبو الوليد

(١) وهو عند أبي داود برقم (٩٩) لكن أدخل حمادٌ بينه وبين هشام رجلاً مُبهَماً.

الباجيُّ أنَّه الصوابُ، قال: وليس كما قال، بل هما لُغَتان.

قلت: لعلَّ مُستنَد الباجيِّ ما حكاه الأزهريُّ عن ثَعْلَب وغيره: الفَرَقُ بالفتح، والمحدِّثون يُسَكِّنونَه، وكلام العرب بالفتح. انتهى، وقد حكى الإسكان أبو زيد وابن دُرَيد وغيرهما من أهل اللُّغة، والذي في روايتنا هو الفتحُ، والله أعلم.

وحكى ابن الأثير: أنَّ الفَرَقَ بالفتح: ستَّة عشرَ رِطْلاً، وبالإسكان مئة وعشرون رِطْلاً، وهو غريب.

وأمَّا مِقْداره فعند مسلم (٣١٩/ ٤١) في آخر رواية ابن عُيَينة عن الزُّهْريِّ في هذا الحديث: قال سفيان، يعني ابن عُيَينة: الفَرَقُ: ثلاثة آصُع، قال النَّووي: وكذا قال الجماهير. وقيل: الفَرَقُ صاعان، لكن نقل أبو عُبيد الاتِّفاق على أنَّ الفرقَ ثلاثة آصُع، وعلى أنَّ الفرق ستَّة عشرَ رِطْلاً، ولعلَّه يريد اتِّفاقَ أهل اللُّغة، وإلَّا فقد قال بعض الفقهاء من الحنفيَّة وغيرهم: إنَّ الصاعَ ثمانية أرطال، وتَمَسَّكوا بما رُوِيَ عن مجاهدٍ في الحديث الآتي عن عائشة: أنَّه حَزَرَ[1] الإناءَ ثمانية أرطال[2].

والصحيح الأوَّل، فإنَّ الحَزْرَ لا يُعارَضُ به التحديد. وأيضاً فلم يُصرِّح مجاهد بأنَّ الإناءَ المذكورَ صاع، فيُحمَلُ على اختلاف الأَواني مع تَقارُبها، ويؤيِّدُ كَوْن الفرَق ثلاثةَ آصُعٍ ما رواه ابن حِبَّان (٥٥٧٧) من طريق عطاءٍ عن عائشة بلفظ: «قَدْر ستَّة أقساط»، والقِسْط بكسر القاف، وهو باتِّفاق أهل اللُّغة: نصف صاع، ولا اختلاف بينهم أنَّ الفَرَقَ ستَّة عشرَ رِطْلاً، فصَحَّ أنَّ الصاع: خمسة أرطال وثُلُث، وتَوَسَّطَ بعضُ الشافعيَّة فقال: الصاعُ الذي لماء الغُسل ثمانية أرطال، والذي لزكاة الفِطْر وغيرها خمسة أرطال وثُلُث، وهو ضعيف. ومباحث المتن تقدَّمت في «باب وضوء الرجل مع امرأته» (١٩٣).

---

(١) الحازر: هو موسى الجهني الراوي عن مجاهد لا مجاهد.

(٢) أخرجه أحمد (٢٤٢٤٨)، والنسائي (٢٢٦). والذي في الحديث: فحزرته ثمانية أو تسعة أو عشرة أرطال.

واستدلَّ به الدَّاوديّ على جواز نظرِ الرجل إلى عَوْرة امرأته وعكسه، ويؤيِّدُه ما رواه ابن حِبَّان (٥٥٧٧) من طريق سليمان بن موسى: أنَّه سُئِلَ عن الرجل يَنظُر إلى فرج امرأته فقال: سألتُ عطاء فقال: سألت عائشة، فذكرت هذا الحديث بمعناه، وهو نصٌّ في المسألة، والله أعلم.

## ٣- باب الغُسْل بالصَّاع ونحوه

**٢٥١- حدَّثنا عبدُ الله بنُ محمَّد، قال: حدَّثني عبدُ الصَّمَد، قال: حدَّثني شُعْبةُ، قال: حدَّثني أبو بَكْر بنُ حَفْص، قال: سمعتُ أبا سَلَمةَ يقولُ: دَخَلتُ أنا وأخُو عائشةَ على عائشةَ، فسألَها أخُوها عن غُسْلِ النبيِّ ﷺ، فدَعَتْ بإناءٍ نَحْواً من صاعٍ، فاغتَسَلَتْ وأفاضَتْ على رَأْسِها، وبيننا وبينَها حِجابٌ.**

**قال أبو عبدِ الله: قال يزيدُ بنُ هارونَ وبَهْزٌ والجُدِّيُّ، عن شُعْبةَ: قَدْرِ صاعٍ.**

**قوله: «باب الغُسْل بالصّاع»** أي: بمِلْءِ الصاع **«ونحوِه»** أي: ما يُقارِبُه. والصَّاع: تقدَّم أنَّه خمسة أرطالٍ وثُلُث/ برِطْل بغداد، وهو على ما قال الرافعيُّ وغيره: مئة وثلاثون دِرْهماً. ٣٦٥/١
ورَجَّحَ النَّوويّ أنَّه مئة وثمانية وعشرون دِرْهماً وأربعة أسباع دِرْهم. وقد بيَّن الشيخُ الموفَّقُ سببَ الخلاف في ذلك فقال: إنَّه في الأصل مئةٌ وثمانية وعشرون وأربعة أسباع، ثمَّ زادوا فيه مِثْقالاً، لإرادة جَبْر الكسر، فصارَ مئة وثلاثين، قال: والعملُ على الأوَّل، لأنَّه هو الذي كان موجوداً وقتَ تقدير العلماء به.

**قوله: «حدَّثنا عبد الله بن محمَّد»** هو الجُعْفيُّ، وعبد الصمد: هو ابن عبد الوارث، وأبو بكر بن حفص، أي: ابن عمر بن سعد بن أبي وَقَّاص، شارَكَ شيخَه أبا سَلَمةَ ـ وهو ابن عبد الرحمن بن عَوْف ـ في كَوْنه زُهْريّاً مدنيّاً مشهوراً بالكُنْية، وقد قيل: إنَّ اسمَ كُلٍّ منهما عبد الله.

**قوله: «وأخُو عائشة»** زَعَمَ الدَّاوديّ أنَّه عبد الرحمن بن أبي بكر الصِّدّيق. وقال غيرُه: هو أخوها لأُمِّها وهو الطُّفَيل بن عبد الله، ولا يَصِحُّ واحد منهما، لما روى مسلم (٣٢٠)

من طريق معاذ، والنَّسائي (٢٢٧) من طريق خالد بن الحارث، وأبو عَوَانة (٨٤٩) من طريق يزيد بن هارون، كلّهم عن شُعْبَةَ في هذا الحديث: أنَّه أخوها من الرَّضاعة. وقال النَّوويّ وجماعة: إنَّه عبد الله بن يزيد، مُعتمِدين على ما وقع في «صحيح مسلم» في الجنائز (٩٤٧) عن أبي قِلابة، عن عبد الله بن يزيد رَضِيع عائشة، عنها، فذكر حديثاً غير هذا، ولم يَتعيَّنْ عندي أنَّه المرادُ هنا، لأنَّ لها أخاً آخرَ من الرَّضاعة: وهو كثير بن عُبيد رضيع عائشة، روى عنها أيضاً وحديثه في «الأدب المفرد» للبخاريِّ (٤٧١) و«سنن أبي داود» (٥٢) من طريق ابنه سعيد بن كثير عنه[1]. وعبد الله بن يزيد بصريّ، وكثير بن عُبيد كوفيّ، فيحتمل أنْ يكون المبهَم هنا أحدهما، ويحتمل أنْ يكون غيرَهما، والله أعلم.

**قوله: «فدَعَتْ بإناءٍ نَحْوٍ»** بالجرِّ والتنوين صفة «إناء»، وفي رواية كَرِيمة: «نحواً» بالنصب على أنَّه نَعْتٌ للمجرور باعتبار المحلِّ، أو بإضمار: أَعني.

**قوله: «وبينَنا وبينَها حِجاب»** قال القاضي عِيَاض: ظاهرُه أنَّهما رَأَيا عملها في رأسها وأعالي جسدها ممَّا يَحِلُّ نظرُه للمَحْرَم، لأنَّها خالةُ أبي سَلَمةَ من الرَّضاع، أرضَعَتْه أُختها أُمّ كُلْثوم، وإنَّما سَتَرَت أسافل بدنها ممَّا لا يَحِلُّ للمَحْرَم النَّظرُ إليه، قال: وإلَّا لم يكن لاغتسالها بحَضْرتِهما معنًى.

وفي فعل عائشة دلالة على استحباب التعليم بالفعل، لأنَّه أوقَعُ في النَّفْس، ولمَّا كان السؤال مُحتمِلاً للكيفيَّة والكَمّيَّة، ثبت لهما ما يدلُّ على الأمرينِ معاً، أمَّا الكيفيَّةُ فبالاقتصار على إفاضة الماء، وأمَّا الكَمّيَّةُ فبالاكتفاء بالصاع.

**قوله: «قال أبو عبد الله»** أي: البخاريُّ المصنِّف: **«قال يزيد بن هارون»** هذا التعليق وَصَلَه أبو عَوَانة (٨٤٩) وأبو نُعيم في «مُستخرَجيهما».

**قوله: «وبَهْزٌ»** بالزَّاي المعجَمة: هو ابن أَسَد، وحديثُه موصول عند الإسماعيليّ، وزاد في روايتهما: «من الجنابة»، وعندهما أيضاً: «على رأسها ثلاثاً»، وكذا عند مسلم

---

(١) حديث كثير بن عبيد عن عائشة عند أبي داود من طريق ابن ابنه عَنْبسة بن سعيد عنه.

(٣٢٠) والنَّسائي (٢٢٧).

**قوله:** «**والجُدِّيّ**» بضم الجيم وتشديد الدَّال: نسبة إلى جُدّة ساحل مكَّة، وكان أصله منها لكنَّه سَكَنَ البصرة.

**قوله:** «**قَدْرِ صاع**» بالكسر على الحكاية، ويجوز النصبُ كما تقدَّم.

والمرادُ من الروايتين أنَّ الاغتسالَ وقع بمِلْءِ الصاع من الماء تقريباً لا تحديداً.

**٢٥٢- حدَّثنا عبدُ الله بنُ محمَّد، قال: حدَّثنا يحيى بنُ آدمَ، قال: حدَّثنا زُهَيرٌ، عن أبي إسحاقَ، قال: حدَّثنا أبو جعفرٍ: أنَّه كان عند جابرِ بنِ عبدِ الله هو وأبُوه، وعندَه قَوْمٌ فسألُوه عن الغُسْل، فقال: يَكْفِيكَ صاعٌ، فقال رجلٌ: ما يَكْفِيني، فقال جابرٌ: كان يَكْفي مَن هو أوفَى منكَ شَعَراً وخيرٌ منكَ، ثمَّ أمَّنا في ثوبٍ.**

[طرفاه في: ٢٥٥، ٢٥٦]

**قوله:** «**حدَّثنا عبد الله بن محمَّد**» هو الجُعْفيّ.

٣٦٦/١ **قوله:** «**حدَّثنا يحيى بن آدمَ**» قال أبو عليّ الجَيَّاني: ثبت لجميع الرُّواة/ ـ إلَّا لأبي ذرٍّ عن الحَمُّوِيّ، فسَقَطَ من روايته: يحيى بن آدم، وهو وَهْمٌ ـ فلا يَتَّصِلُ السَّنَد إلَّا به.

**قوله:** «**زُهَير**» هو ابن معاوية، وأبو إسحاق: هو السَّبيعيُّ، وأبو جعفر: هو محمد بن عليّ بن الحسين بن عليّ بن أبي طالب المعروفُ بالباقِر.

**قوله:** «**هو وأبوه**» أي: عليّ بن الحسين «**وعندَه**» أي: عند جابر.

**قوله:** «**قَوْم**» كذا في النُّسَخ التي وقفتُ عليها من البخاريّ، ووقع في «العُمْدة»[1]: «وعنده قومُه» بزيادة الهاء، وجعلها شُراحها ضميراً يعودُ على جابر، وفيه ما فيه، وليست هذه الرواية في مسلم أصلاً، وذلك وارد أيضاً على قوله: إنَّه يُخَرِّجُ المتَّفَق عليه.

---

(١) يريد كتاب «عمدة الأحكام» للحافظ عبد الغني بن عبد الواحد المقدسي المتوفى سنة ٦٠٠هـ، وهذا الحديث هو الحديث الثامن في باب الجنابة فيه.

**قوله: «فسألُوه عن الغُسْل»** أفادَ إسحاق بن راهويه في «مسنده»: أنَّ متولِّيَ السؤال هو أبو جعفر الراوي، فأخرج من طريق جعفر بن محمد عن أبيه قال: «سألت جابراً عن غُسْل الجنابة». وبيَّن النَّسائيُّ (٢٣٠) في روايته سبب السؤال، فأخرج من طريق أبي الأحوَص، عن أبي إسحاق، عن أبي جعفر قال: «تَمارَينا في الغُسل عند جابر»، فكأنَّ أبا جعفر تَولَّى السؤال» ونَسَب السؤالَ في هذه الرواية إلى الجميع مَجازاً، لقَصْدِهم ذلك، ولهذا أفرَدَ جابر الجواب فقال: «يَكْفيك» وهو بفتح أوَّله، وسيأتي مزيد لهذا الموضع في الباب الذي يليه (٢٥٥).

**قوله: «فقال رجل»** زاد الإسماعيلي: «منهم» أي: من القوم، وهذا يؤيِّدُ ما ثبت في روايتنا، لأنَّ هذا القائلَ هو الحسن بن محمد بن عليّ بن أبي طالب ـ الذي يُعرَفُ أبوه بابن الحنفيَّة ـ كما جَزَمَ به صاحبُ «العُمْدة»، وليس هو من قوم جابر، لأنَّه هاشميٌّ وجابر أنصاريّ.

**قوله: «أَوفَى»** يَحتمِلُ الصِّفةَ والمِقْدار، أي: أطول وأكثر.

**قوله: «وخيرٌ منك»** بالرفع عطفاً على «أوفَى» المخبَر به عن «هو»، وفي رواية الأَصِيلي: «أو خيراً» بالنصب عطفاً على الموصول.

**قوله: «ثمَّ أمَّنا»** فاعل «أمَّنا» هو جابر كما سيأتي ذلك واضحاً من فعلِه في كتاب الصلاة (٣٥٢)، ولا الْتِفاتَ إلى مَن جعله من مَقُوله، والفاعل رسول الله ﷺ.

وفي هذا الحديث بيان ما كان عليه السَّلَف من الاحتجاج بأفعال النبيِّ ﷺ والانقياد إلى ذلك.

وفيه جوازُ الرَّدِّ بعُنْفٍ على مَن يُماري بغير عِلْم إذا قَصَدَ الرادُّ إيضاح الحقِّ وتحذير السامعين من مثل ذلك. وفيه كراهيةُ التنطُّع والإسراف في الماء.

**٢٥٣- حدَّثنا أبو نُعَيم، قال: حدَّثنا ابنُ عُيَينةَ، عن عَمْرٍو، عن جابرِ بنِ زيد، عن ابنِ عبَّاس: أنَّ النبيَّ ﷺ وميمونةَ كانا يَغتَسِلان من إناءٍ واحدٍ.**

**قال أبو عبد الله: كان ابنُ عُيَينةَ يقولُ أخِيراً: عن ابنِ عبَّاس عن ميمونةَ، والصَّحِيحُ ما رواه أبو نُعَيمٍ.**

**قوله:** «عن عَمْرو» هو ابن دينار، وفي «مسند الحُميديّ» (٣٠٩) : «حدَّثنا سفيان، قال: أخبرنا عَمْرو، قال: أخبرنا أبو الشَّعْثاء» وهو جابر بن زيد المذكور.

**قوله: «قال أبو عبد الله» هو المصنِّف.**

**قوله: «كان ابن عُيَينةَ»** كذا رواه عنه أكثرُ الرُّواة، وإنَّما رواه عنه كما قال أبو نُعيم مَن سمع منه قديماً، وإنَّما رَجَّحَ البخاري رواية أبي نُعيم جَرْياً على قاعدة المحدِّثينَ، لأنَّ من جملة المرَجِّحات عندهم قِدَمَ السَّماع، لأنَّه مَظِنّة قوَّة حِفْظ الشيخ، ولرواية الآخَرين جهة أُخرى من وجوه الترجيح، وهي كَوْنُهم أكثرَ عَدَداً ومُلازَمة لسفيان، ورَجَّحَها الإسماعيلي من جهةٍ أُخرى من حيثُ المعنى، وهو كَوْن ابن عبَّاس لا يَطَّلِعُ على النبيِّ ﷺ في حالة اغتساله مع ميمونة، فيدلُّ على أنَّه أخَذَه عنها.

وقد أخرج الروايةَ المذكورةَ الشافعيّ (١/ ٣٩) والحُميديُّ (٣٠٩) وابن أبي عمر وابن أبي شَيْبة وغيرُهم في مَسانيدِهم عن سفيان، ومسلم (٣٢٢) والنَّسائي (٢٣٦) وغيرهما من طريقه.

ويُستَفادُ من هذا البحث أنَّ البخاريَّ لا يرى التسوية بين «عن فلان» وبين «إنَّ فلاناً» وفي ذلك بحث يَطولُ ذِكْره، وقد حقَّقتُه فيما كتَبتُه على كتاب ابن الصلاح.

٣٦٧/١ وادَّعَى بعضُ الشارحين أنَّ/ حديث ميمونة هذا لا مناسبةَ له بالترجمة، لأنَّه لم يذكر فيه قَدْرَ الإناء. والجواب: أنَّ ذلك يُستَفادُ من مُقدِّمةٍ أُخرى، وهي أنَّ أوانيَهم كانت صغاراً كما صَرَّحَ به الشافعيّ في عِدّة مواضع، فيدخل هذا الحديثُ تحت قوله: «ونحوِه» أي: نحو الصاع، أو يُحمَلُ المطلَق فيه على المقيَّد في حديث عائشة (٢٥٠) وهو الفَرَقُ، لكَوْن كُلٍّ منهما زوجة له واغتسلت معه، فتكونُ حِصّة كُلٍّ منهما أزيد من صاع، فيدخل تحت الترجمة بالتقريب، والله أعلم.

## ٤- باب من أفاضَ على رأسه ثلاثاً

**٢٥٤- حدَّثنا أبو نُعَيم، قال: حدَّثنا زُهَيرٌ، عن أبي إسحاقَ، قال: حدَّثني سليمانُ بنُ صُرَد، قال: حدَّثني جُبَيرُ بنُ مُطْعِم، قال: قال رسولُ الله ﷺ: «أمّا أنا فأُفِيضُ على رَأْسي ثلاثاً» وأشار بيَدَيه كِلْتَيهما.**

**قوله: «باب من أفاضَ على رَأْسِه ثلاثاً»** تقدَّم حديث ميمونة (٢٥٣) وعائشة (٢٥١) في ذلك.

**قوله: «حدَّثنا زُهَير»** هو ابن معاوية الجُعْفيّ، وقد عَلَا عنه في هذا الإسناد، ونزل في الباب الذي قبلَه (٢٥٢)، وأبو إسحاق: هو السَّبيعيُّ أيضاً، وسليمان بن صُرَدٍ خُزاعيٌّ وهو من أفاضل الصحابة، وأبوه بضمِّ المهمَلة وفتح الراء، وشيخُه من مَشاهيرِ الصحابة، ففيه روايةُ الأقران.

**قوله: «أمّا أنا فأُفيضُ»** بضم الهمزة وقَسِيم «أمَّا» محذوف، وقد ذكر أبو نُعيم في «المستخرَج» سببَه من هذا الوجه وأوَّلُه عنده: «ذكروا عند النبيِّ ﷺ الغُسلَ من الجنابة» فذكره، ولمسلم (٣٢٧/ ٥٤) من طريق أبي الأحوَص عن أبي إسحاق: «تَمارَوْا في الغُسل عند النبيِّ ﷺ فقال بعض القوم: أمَّا أنا فأغسِلُ رأسي بكذا وكذا» فذكر الحديث، وهذا هو القَسيمُ المحذوفُ، ودَلَّ قوله: «ثلاثاً» على أنَّ المرادَ بـ«كذا وكذا» أكثر من ذلك، ولمسلم (٣٢٨) من وجهٍ آخر: أنَّ الذين سألوا عن ذلك هم وَفْد ثَقيف، والسِّياق مُشعِر بأنَّه ﷺ كان لا يُفيضُ إلَّا ثلاثاً، وهي مُحتمِلةٌ لأنْ تكون للتَّكْرار، ومُحتمِلةٌ لأنْ تكون للتوزيع على جميع البدن، لكنَّ حديثَ جابر في آخر الباب (٢٥٦) يقوِّي الاحتمال الأوَّل، وسنذكر ما فيه.

**قوله: «كِلْتَيهما»** كذا للأكثر، وللكُشْمِيهَنيّ: «كلاهما»، وحكى ابن التِّين: أنَّ في بعض الروايات «كِلْتاهما»، وهي مُخَرَّجةٌ على مَن يراها تَثْنية ويرى أنَّ التثنيةَ لا تتغيَّر كقوله:

قد بَلَغا في المَجْد غايتَاها

وهكذا القولُ في رواية الكُشْمِيهَنيّ، وهو مذهب الفَرَّاء في «كِلا» خلافاً للبصريّين، ويمكن أنْ يُخَرَّجَ الرفع فيهما على القَطْع.

**٢٥٥- حدَّثني محمَّدُ بنُ بَشّار، قال: حدَّثنا غُندَرٌ، قال: حدَّثنا شُعْبةُ، عن مِخْوَلِ بنِ راشِد، عن محمَّدِ بنِ عليّ، عن جابرِ بنِ عبدِ الله، قال: كان النبيُّ ﷺ يُفْرِغُ على رَأْسِه ثلاثاً.**

قوله: «حدَّثني» وللأَصِيليّ: حدَّثنا محمَّد بن بَشّار: هو بُنْدارٌ كما صَرَّحَ به الإسماعيلي في روايته حيثُ أخرجه عن الحسن بن سفيان وغيره عنه، وأبوه بالموحَّدة وتثقيل المعجَمة بلا خلاف، وليس في «الصحيحين» بهذه الصورة غيره، قاله أبو عليّ الجَيَّانيّ وجماعة بعدَه، وغَفَلَ بعضُ المتأخِّرين فضبطه بمُثنَّاة وسين مُهمَلة، وإنَّما نَبَّهتُ عليه لئلَّا يُغتَرَّ به، فإنَّه لا يخفى على مَن له أدنى مُمارَسةٍ في هذا الشَّأْن.

قوله: «مِخْوَل» بكسر أوَّله وإسكان المعجَمة وبوَزْنِ محمد أيضاً، وهذان الوجهان في رواية أبي ذرٍّ والأوَّلُ للأكثر، والثاني لابن عساكر، وليس له في البخاريِّ سوى هذا الحديث، ومحمد بن عليّ شيخه: هو أبو جعفر المعروف بالباقِر.

قوله: «يُفْرِغُ» بضمِّ أوَّله.

٣٦٨/١ قوله: «ثلاثاً» أي/ : غَرَفات. زاد الإسماعيلي: «قال شُعْبة: أظنُّه من غُسْل الجنابة» وفيه: وقال رجل من بني هاشم: إنَّ شَعري كثير، فقال جابر: شَعرُ رسول الله ﷺ كان أكثرَ من شعرك وأطيب[1].

**٢٥٦- حدَّثنا أبو نُعَيم، قال: حدَّثنا مَعْمَرُ بنُ يحيى بنِ سامٍ، حدَّثني أبو جعفر، قال: قال لي جابرٌ: وأتاني ابنُ عَمِّكَ ـ يُعرِّضُ بالحسنِ بنِ محمَّدٍ ابنِ الحَنَفِيَّة ـ قال: كيفَ الغُسْلُ مِن الجَنابة؟ فقلتُ: كان النبيُّ ﷺ يأْخُذُ ثلاثَ أكُفٍّ ويُفِيضُها على رَأْسِه، ثمَّ يُفِيضُ على سائرِ جَسَدِه، فقال لِيَ الحسنُ: إنّي رجلٌ كثيرُ الشَّعَر، فقلتُ: كان النبيُّ ﷺ أكثرَ منكَ شَعراً.**

قوله: «حدَّثنا مَعْمَر» بإسكان العين في أكثر الروايات وبه جَزَمَ المِزِّيُّ، وفي رواية

---

(١) وهاتان الزيادتان عند أحمد أيضاً (١٤١٨٨) عن محمد بن جعفر ـ الملقَّب غُندَر ـ بإسناد البخاري.

القابِسيّ بوَزْن محمَّد وبه جَزَمَ الحاكمُ، وليس له أيضاً في البخاريِّ غيرُ هذا الحديث، وقد يُنسَبُ إلى جدِّه سام فيقال: مَعمَر بن سام، وهو بالمهمَلة وتخفيف الميم.

**قوله: «ابن عَمِّك»** فيه تجوُّز، فإنَّه ابن عَمِّ والدِه عليِّ بن الحسين بن علي بن أبي طالب، والحنفيَّةُ كانت زوجَ عليّ بن أبي طالب تزوَّجها بعد فاطمة رضي الله عنها، فولدت له محمداً فاشتَهَر بالنِّسبة إليها.

وقولُ جابر: «أتاني» يُشعِرُ بأنَّ سؤالَ الحسن بن محمد كان في غَيبة أبي جعفر، فهو غيرُ سؤال أبي جعفر الذي تقدَّم في الباب الذي قبلَه (٢٥٢)، لأنَّ ذلك كان عن الكَمِّيَّة كما أشعَرَ بذلك قولُه في الجواب: «يَكْفيك صاعٌ» وهذا عن الكيفيَّة، وهو ظاهرٌ من قوله: «كيف الغُسلُ» ولكنَّ الحسن بن محمد في المسألتينِ جميعاً هو المنازعُ لجابر في ذلك فقال في جواب الكَمّيَّة: «ما يَكْفيني» أي: الصاع ولم يُعلِّل، وقال في جواب الكيفيَّة: «إنّي كثيرُ الشَّعر» أي: فأحتاجُ إلى أكثرَ من ثلاثِ غَرَفات، فقال له جابر في جواب الكيفيَّة: «كان رسولُ الله ﷺ أكثرَ شعراً منك وأطيب» أي: واكتَفَى بالثلاث، فاقتَضَى أنَّ الإنقاءَ يَحصُلُ بها، وقال في جواب الكَمّيَّة ما تقدَّم، وناسَب ذِكرُ الخيريَّة، لأنَّ طَلَبَ الازديادِ من الماء يُلْحَظُ فيه التحرّي في إيصال الماء إلى جميع الجسد، وكان ﷺ سيِّد الوَرِعين وأتقَى الناس لله وأعلمَهم به، وقد اكتَفَى بالصَّاع، فأشار جابر إلى أنَّ الزيادةَ على ما اكتَفَى به تَنَطُّعٌ قد يكونُ مَثارُه الوَسْوَسة، فلا يُلتفَتُ إليه.

**قوله: «ثلاث أكُفٍّ»** وفي رواية كَرِيمة: «ثلاثة أكُفّ» وهي جمعُ كفّ، والكَفُّ تُذكَّرُ وتُؤنَّثُ، والمراد: أنَّه يأخذُ في كلِّ مرَّة كفَّين، ويدلُّ على ذلك رواية إسحاق بن راهويه من طريق الحسن بن صالح، عن جعفر بن محمد، عن أبيه قال في آخر الحديث: «وبَسَطَ يديه» ويؤيِّدُه حديثُ جُبَير بن مُطعِم الذي في أوَّل الباب، والكَفُّ اسم جِنْسٍ فيُحمَلُ على الاثنين، ويحتمل أنْ تكون هذه الغُرُفات الثلاث للتَّكْرار، ويحتمل أنْ يكون لكلِّ جهةٍ من الرأس غُرْفةٌ كما سيأتي في حديث القاسم بن محمد عن عائشة قريباً (٢٥٨).

## ٥- باب الغُسْل مرّةً واحدةً

**٢٥٧- حدَّثنا موسى بن إسماعيلَ، قال: حدَّثنا عبدُ الواحد، عن الأعمش، عن سالم بنِ أبي الجَعْد، عن كُرَيب، عن ابنِ عبَّاس قال: قالت ميمونةُ: وَضَعتُ للنبيِّ ﷺ ماءً للغُسْل، فغَسَلَ يدَه مَرَّتَينِ أو ثلاثاً، ثمَّ أفرَغَ على شِماله فغَسَلَ مَذاكِيرَه، ثمَّ مَسَحَ يدَه بالأرض، ثمَّ مَضمَضَ واستَنشَقَ وغَسَلَ وجهَه ويَدَيه، ثمَّ أفاضَ على جَسَدِه، ثمَّ تَحوَّلَ من مكانِه فغَسَلَ قَدَمَيهِ.**

٣٦٩/١ قوله: «باب الغُسْل مَرَّة واحدة» قال ابن بَطَّال: يُستَفادُ ذلك من قوله: «ثمَّ أفاضَ على جسده»، لأنَّه لم يُقيِّدْ بعَدَدٍ فيُحمَلُ على أقلِّ ما يُسمَّى وهو المرَّةُ الواحدةُ، لأنَّ الأصلَ عَدَم الزيادة عليها.

قوله: «حدَّثنا عبد الواحد» هو ابن زياد، وباقي الإسناد والمتن تقدَّم (٢٤٩) في «باب الوضوء قبل الغُسل».

قوله في هذه الرواية: «فغَسَلَ يدَه» وللكُشْمِيهَنيّ: يديه «مَرَّتَينِ أو ثلاثاً» الشَّكّ من الأعمش كما سيأتي من رواية أبي عَوَانة عنه (٢٦٦)، وغَفَلَ الكِرْمانيّ فقال: الشَّكُّ من ميمونة.

قوله: «مَذاكيره» هو جمعُ ذَكَرٍ على غير قياس، وقيل: واحدُه مِذْكار، وكأنَّهم فرَّقوا بين العُضْوِ وبين خلاف الأُنثى. قال الأخفش: هو من الجمع الذي لا واحدَ له، وقيل: واحده مِذْكار.

وقال ابن خَرُوف: إنَّما جمعَه مع أنَّه ليس في الجسد إلَّا واحد، بالنَّظرِ إلى ما يَتَّصِلُ به وأطلَقَ على الكلِّ اسمَه، فكأنَّه جعل كلَّ جزءٍ من المجموع كالذَّكَرِ في حُكْم الغسل.

## ٦- باب من بدأ بالحِلاب أو الطِّيب عند الغُسل

**٢٥٨- حدَّثنا محمَّدُ بنُ المثنَّى، قال: حدَّثنا أبو عاصمٍ، عن حَنْظَلَةَ، عن القاسم، عن عائشةَ قالت: كان النبيُّ ﷺ إذا اغتَسَلَ مِن الجَنابةِ دَعَا بشيءٍ نَحْوِ الحِلَاب، فأخَذَ بكَفِّه فبَدَأ بشِقِّ رَأْسِه الأيمَنِ ثمَّ الأيسَرِ، فقال بهما على وَسَطِ رَأْسِه.**

قوله: «باب مَن بدأ بالحِلاب أو الطِّيب عند الغُسْل» مطابقة هذه الترجمة لحديث الباب أشكَلَ أمرُها قديماً وحديثاً على جماعةٍ من الائمَّة، فمنهم مَن نَسَبَ البخاري فيها إلى الوَهْم، ومنهم مَن ضَبَطَ لفظ الحِلاب على غير المعروف في الرواية لتَتَّجِه المطابقة، ومنهم مَن تَكَلَّفَ لها توجيهاً من غير تغيير.

فأمَّا الطائفةُ الأولى فأوَّلهم الإسماعيلي فإنَّه قال في «مُستخرَجه»: رَحِمَ الله أبا عبد الله - يعني البخاري - مَن ذا الذي يَسْلَمُ من الغلطِ، سبق إلى قلبه أنَّ الحِلابَ طِيب، وأيُّ معنًى للطِّيب عند الاغتسال قبل الغُسل، وإنَّما الحِلابُ إناء، وهو ما يُحلَبُ فيه يُسمَّى حِلاباً ومِحلَباً. قال: وفي تأمُّل طرق هذا الحديث بيان ذلك حيثُ جاء فيه: «كان يغتسلُ من حِلاب» انتهى. وهي روايةُ ابن خُزَيمة (٢٤٥) وابن حِبَّان (١١٩٧) أيضاً.

وقال الخَطَّابي في «شرح أبي داود»: الحِلابُ إناء يَسَعُ قَدْر حَلْب ناقة، قال: وقد ذكره البخاري وتأوَّلَه على استعمال الطِّيب في الطَّهور، وأحسَبُه تَوَهَّمَ أنَّه أُريدَ به المِحلَب الذي يُستعمَلُ في غسل الأيدي، وليس الحِلاب من الطِّيب في شيء، وإنَّما هو ما فسَّرتُ لك. قال: وقال الشاعر[1]:

صاح هل رَيْتَ أو سمعتَ براعٍ ... رَدَّ في الضَّرْع ما قَرَى في الحِلَابِ

وتبع الخَطَّابيَّ ابنُ قُرْقول في «المطالع» وابنُ الجَوْزيِّ وجماعة.

وأمَّا الطائفةُ الثانيةُ، فأوَّلهم الأزهريّ، قال في «التهذيب»: الحِلابُ في هذا الحديث ضبطه جماعة بالمهمَلة واللام الخفيفة، أي: ما يُحلَبُ فيه كالمِحلَب، فصَحَّفوه، وإنَّما هو الجُلّابُ بضمِّ الجيم وتشديد اللام: وهو ماءُ الوَرْد، فارسيٌّ مُعرَّب.

وقد أنكَرَ جماعة على الأزهريِّ هذا من جهة أنَّ المعروفَ في الرواية بالمهمَلة والتخفيف، ومن جهة المعنى أيضاً، قال ابن الأثير: لأنَّ الطِّيبَ يُستعمَلُ بعد الغُسل أَلْيَقُ منه قبلَه

(١) هو إسماعيل بن يسار النَّسائي، وانظر «خزانة الأدب» ٩/ ١٧٢ بتحقيق عبد السلام هارون.

وأَولى، لأنَّه إذا بدأَ به ثمَّ اغتسل أذهَبَه الماء.

وقال الحُميديّ في «الجمع بين الصحيحين»[1]: ضمَّ مسلم هذا الحديثَ مع حديث الفَرَقِ وحديث قَدْرِ الصاع في موضعٍ واحد، فكأنَّه تأوَّلها على الإناء، وأمَّا البخاري فرُبَّما ظنَّ ظانّ أنَّه تأوَّلَه على أنَّه نوعٌ من الطِّيب يكونُ قبل الغُسل، لأنَّه لم يذكر في الترجمة غير هذا الحديث. انتهى، فجعل الحُميديّ كَوْن البخاري أراد ذلك احتمالاً، أي: ويحتمل أنَّه أراد غير ذلك، لكن لم يُفصِحْ به. /٣٧٠/١

وقال القاضي عِيَاض: الحِلابُ والمِحلَبُ بكسر الميم: إناء يَملؤُه قَدْرُ حَلْب الناقة، وقيل: المراد ـ أي: في هذا الحديث ـ مَحلَب الطِّيب، وهو بفتح الميم، قال: وترجمة البخاري تَدُلُّ على أنَّه الْتَفَتَ إلى التأويلَين، قال: وقد رواه بعضهم في غير «الصحيحين»: الجُلّاب بضمِّ الجيم وتشديد اللام. يشير إلى ما قاله الأزهريّ، وقال النَّووي: قد أنكَرَ أبو عُبيد الهَرَويُّ على الأزهريِّ ما قاله.

وقال القُرْطبي: الحِلابُ بكسر المهمَلة لا يَصِحُّ غيرُها، وقد وهمَ مَن ظنَّه من الطِّيب، وكذا مَن قاله بضمِّ الجيم، انتهى.

وأمَّا الطائفةُ الثالثةُ، فقال المُحِبّ الطَّبَري: لم يُرِد البخاري بقوله: «الطِّيب» ما له عَرْفٌ طيِّب، وإنَّما أراد تطييب البدنِ بإزالة ما فيه من وَسَخ ودَرَن ونجاسة إنْ كانت، وإنَّما أراد بالحِلاب: الإناءَ الذي يُغتَسلُ منه، يُبدَأُ به فيوضَعُ فيه ماءُ الغُسل، قال: و«أو» في قوله: «أو الطِّيب» بمعنى الواو، وكذا ثبت في بعض الروايات كما ذكره الحُميديّ. ومُحَصَّلُ ما ذكره أنَّه يحملُه على إعدادِ ماء الغُسل ثمَّ الشُّروع في التنظيف قبل الشُّروع في الغُسل.

وفي الحديث البِداءة بشِقِّ الرأس، لكَوْنه أكثرَ شَعَثاً من بقيَّة البدنِ من أجل الشَّعر، وقيل: يحتمل أنْ يكون البخاري أراد الإشارةَ إلى ما رُوِيَ عن ابن مسعود: أنَّه كان يَغسِلُ رأسَه بخِطْميٍّ ويَكْتفي بذلك في غُسْل الجنابة كما أخرجه ابن أبي شَيْبة (١/ ٧١) وغيرُه

---

(١) في (س): في الكلام على غريب الصحيحين!

عنه، ورواه أبو داود (٢٥٦) مرفوعاً عن عائشة بإسنادٍ ضعيف، فكأنَّه يقولُ: دَلَّ هذا الحديث على أنَّ النبيَّ ﷺ كان يستعمل الماءَ في غُسْل الجنابة ولم يَثبُت أنَّه كان يُقدِّمُ على ذلك شيئاً ممَّا يُنقّي البدن كالسِّدْرِ وغيره. ويقوِّي ذلك ما في مُعظَم الروايات: «بالحِلاب أو الطِّيب» فقوله: «أو» يدلُّ على أنَّ الطِّيبَ قَسِيم الحِلاب، فيُحمَلُ على أنَّه من غير جِنْسِه، وجميع مَن اعترضَ عليه حمله على أنَّه أراد من جِنْسِه، فلذلك أشكَلَ عليهم، والمراد بالحِلاب على هذا: الماءُ الذي في الحِلاب، فأطلَقَ على الحالِّ اسمَ المحلِّ مجازاً.

وقال الكِرْماني: يحتمل أنْ يكون أراد بالحِلاب: الإناءَ الذي فيه الطِّيب، فالمعنى: بدأَ تارةً بطلب ظَرْف الطِّيب، وتارةً بطلب نفس الطِّيب، فدَلَّ حديث الباب على الأوَّل دون الثاني. انتهى، وهو مُستمَدٌّ من كلام ابن بَطَّال فإنَّه قال بعد حكايتِه لكلام الخَطَّابي: وأظنُّ البخاري جعل الحِلاب في هذه الترجمة ضَرْباً من الطِّيب، قال: فإنْ كان ظنَّ ذلك فقد وهم، وإنَّما الحِلابُ الإناء الذي كان فيه طيبُ رسول الله ﷺ الذي كان يستعمله عند الغُسل، قال: وفي الحديث: الحَضّ على استعمال الطِّيب عند الغُسل تأسّياً بالنبيِّ ﷺ. انتهى كلامُه. فكأنَّه جعل قوله في الحديث: «فأخَذَ بكَفِّه» أي: من الطِّيب الذي في الإناء «فبدأَ بشِقِّ رأسه الأيمَن»، أي: فطيَّبَه... إلى آخره.

ومُحصَّلُه: أنَّ الصِّفةَ المذكورةَ في الحديث صفة التطييب لا الاغتسال، وهو توجيهٌ حسنٌ بالنِّسبة لظاهر لفظ الرواية التي ساقها البخاري، لكن مَن تأمَّل طرق الحديث ـ كما قال الإسماعيلي ـ عَرَفَ أنَّ الصِّفةَ المذكورةَ للغُسْل لا للتَّطَيُّب، فروى الإسماعيلي من طريق مَكِّيِّ بن إبراهيم، عن حَنْظَلَةَ في هذا الحديث: «كان يغتسلُ بقَدَح» بدلَ قوله: «بحِلاب» وزاد فيه: كان يَغسِلُ يديه ثمَّ يَغسِلُ وجهَه، ثمَّ يقولُ بيده ثلاث غُرَف... الحديث.

وللجَوْزَقيِّ من طريق حَمْدان السُّلَميّ عن أبي عاصم: اغتسل فأُتِيَ بحِلاب، فغَسَلَ شِقّ رأسه الأيمَن... الحديث، فقوله: «اغتسل» و«يَغسِلُ» يدلُّ على أنَّه إناءُ الماء لا إناءُ الطِّيب.

وأمَّا رواية الإسماعيلي من طريق بُنْدار عن أبي عاصم بلفظ: «كان إذا أراد أنْ يغتسلَ

من الجنابة، دَعا بشيءٍ دون الحِلاب، فأخَذَ بكَفِّه فبدأَ بالشِّقِّ الأيمَنِ ثمَّ الأيسر، ثمَّ أخَذَ بكَفَّيه ماء فأفرَغَ على رأسه» فلولا قوله: «ماء» لأمكَنَ حملُه على التطيُّب قبل الغُسل، لكن رواه أبو عَوَانة في «صحيحه» (٨٥٣) عن يزيد بن سِنان عن أبي عاصم بلفظ:/ كان يغتسلُ من حِلاب، فيأخذُ غَرْفةً بكَفَّيه فيجعلُها على شِقِّه الأيمَنِ ثمَّ الأيسر كذلك... الحديث، فقوله: «يغتسلُ» وقوله: «غَرْفة» أيضاً ممَّا يدلُّ على أنَّه إناءُ الماء. ٣٧١/١

وفي رواية لابن حِبَّان (١١٩٧) والبيهقي (١/ ١٨٤): ثمَّ يَصُبُّ على شِقِّ رأسه الأيمَن. والتطيُّب لا يُعبَّرُ عنه بالصَّبّ، فهذا كلّه يُبعِدُ تأويلَ مَن حمله على التطيُّب.

ورأيت عن بعضهم ـ ولا أحفظُه الآنَ ـ أنَّ المرادَ بالطِّيب في الترجمة الإشارةُ إلى حديث عائشة: أنَّها كانت تُطيِّبُ النبيَّ ﷺ عند الإحرام[1] قال: والغُسلُ من سننِ الإحرام، وكأنَّ الطِّيبَ حصل عند الغُسل، فأشار البخاري هنا إلى أنَّ ذلك لم يكن مستمرّاً من عادته، انتهى.

ويقوِّيه تبويب البخاري بعد ذلك بسبعة أبواب: «باب مَن تَطيَّبَ ثمَّ اغتسل وبقي أثرُ الطِّيب» ثمَّ ساقَ حديثَ عائشة (٢٧٠): «أنا طَيَّبتُ رسول الله ﷺ ثمَّ طافَ في نسائه ثمَّ أصبَحَ مُحرِماً» وفي رواية بعدَها (٢٧١): «كأنّي أنظرُ إلى وَبيص الطِّيب ـ أي: لَمَعانه ـ في مَفرِقِه ﷺ وهو مُحرِمٌ» وفي رواية أُخرى (٢٦٧) عنده قُبَيل هذا الباب: «ثمَّ يصبحُ مُحرِماً يَنضَخُ طِيباً»، فاستُنبِطَ الاغتسال بعد التطيُّب من قولها: «ثمَّ طافَ على نسائه»، لأنَّه كنايةٌ عن الجماع ومن لازِمه الاغتسالُ، فعُرِفَ أنَّه اغتسل بعد أنْ تَطيَّبَ وبقي أثرُ الطِّيب بعد الغُسل لكثرتِه، لأنَّه كان ﷺ يُحِبُّ الطِّيبَ ويُكثِرُ منه، فعلى هذا فقوله هنا: «مَن بدأَ بالحِلاب» أي: بإناء الماء الذي للغُسْل فاستَدْعَى به لأجل الغُسل، أو مَن بدأَ بالطِّيب عند إرادة الغُسل، فالترجمة متردِّدة بين الأمرين، فدَلَّ حديث الباب على مُداوَمتِه على البِداءة بالغُسل، وأمَّا التطيُّبُ بعدَه فمعروف من شأنِه، وأمَّا البِداءةُ بالطِّيب قبل الغُسل فبالإشارة

---

(١) انظر ما سيأتي عند البخاري برقم (١٥٣٩).

إلى الحديث الذي ذكرناه. وهذا أحسن الأجوبة عندي وألْيَقها بتصرُّفات البخاري، والله أعلم.

وعُرِفَ من هذا أنَّ قول الإسماعيلي: وأيّ معنًى للطِّيب عند الغُسل؛ مُعترَض، وكذا قول ابن الأثيرِ الذي تقدَّم، وفي كلام غيرهما ممَّا تقدَّم مُؤاخَذات لم نَتعرَّض لها، لظُهورِها. والله الهادي للصواب.

تكميل: «أبو عاصم» المذكور في الإسناد: هو النبيلُ، وهو من كِبار شيوخ البخاري، وقد أكثرَ عنه في هذا الكتاب، لكنَّه نزل في هذا الإسناد فأدخلَ بينَه وبينَه واسطة.

و«حَنْظَلَة» هو ابن أبي سفيان الجُمَحيّ. و«القاسم» هو ابن محمد بن أبي بَكْر.

وقوله: «كان إذا اغتسل» أي: إذا أراد أنْ يغتسلَ كما تبيَّن من رواية الإسماعيليّ.

وقوله: «دَعا» أي: طَلَب.

وقوله: «نحوَ الحِلاب» أي: إناءٍ قريبٍ من الإناء الذي يُسمَّى الحِلاب، وقد وَصَفَه أبو عاصم بأنَّه أقلُّ من شِبْرٍ في شِبْر، أخرجه أبو عَوَانة في «صحيحه» (٨٥٣) عنه، وفي رواية لابن حِبَّان (١١٩٧): «وأشار أبو عاصم بكَفَّيه» فكأنَّه حَلَّقَ بشِبْرَيه يَصِفُ به دَوْرَه الأعلى، وفي رواية للبيهقيِّ (١/ ١٨٤) «كقَدْر كُوز يَسَعُ ثمانية أرطال»، وزاد مسلم (٣١٨) في روايته لهذا الحديث عن محمد بن المثنَّى أيضاً بهذا الإسناد بعد قوله: الأيسر: «ثمَّ بكَفَّيه فقال بهما على رأسه»، فأشار بقوله: «أخَذَ بكَفَّيه» إلى الغَرْفة الثالثة كما صَرَّحَت به رواية أبي عَوَانة (٨٥٣).

وقوله: «بكَفِّه» وقع في رواية الكُشْمِيهَنيّ: «بكَفَّيه» بالتثنية.

وقوله: «على وَسَطِ رأسه» هو بفتح السِّين، قال الجَوْهَري: كلّ موضعٍ صَلَحَ فيه «بين» فهو وَسْطٌ بالسُّكون، وإنْ لم يَصلُحْ فهو بالتحريك.

وفي الحديث استحباب البِداءة بالميامنِ في التطهُّر، وبذلك تَرجَمَ عليه ابن خُزَيمة (٢٤٥) والبيهقي (١/ ١٨٤).

وفيه الاجتزاءُ بالغُسل بثلاثِ غَرَفات، وتَرجَمَ على ذلك ابن حِبَّان (١١٩٧). وسنذكر الكلامَ على قوله: «فقال بهما» في الباب الذي بعدَه إن شاء الله تعالى.

## ٧- باب المضمضة والاستنشاق في الجَنابة

**٢٥٩- حدَّثنا عمرُ بنُ حَفْص، قال: حدَّثنا أَبي، حدَّثنا الأعمشُ، قال: حدَّثني سالمٌ، عن كُرَيب، عن ابنِ عبَّاس، قال: حَدَّثَتْنا ميمونةُ قالت: صَبَبتُ للنبيِّ ﷺ غُسْلاً فأفرَغَ بيَمِينِه على يَسارِه، فغَسَلَهُما ثمَّ غَسَلَ فَرْجَه، ثمَّ قال بيدِه الأرضَ فمَسَحَها بالتُّراب، ثمَّ غَسَلها ثمَّ تَمضمَضَ واستَنشَقَ، ثمَّ غَسَلَ وجهَه وأفاضَ على رَأْسِه، ثمَّ تَنَحَّى فغَسَلَ قَدَمَيه، ثمَّ أُتِيَ بمِنْدِيلٍ فلم يَنفُضْ بها.** ٣٧٢/١

**قوله: «باب المضمضة والاستنشاق في الجَنابة»** أي: في غُسْل الجنابة، والمراد: هل هما واجبان فيه أم لا؟ وأشار ابن بَطَّال وغيره إلى أنَّ البخاريَّ استَنبَطَ عَدَمَ وجوبهما من هذا الحديث، لأنَّ في رواية الباب الذي بعدَه في هذا الحديث: «ثمَّ توضَّأ وضوءه للصلاة» فدَلَّ على أنَّهما للوضوء، وقامَ الإجماعُ على أنَّ الوضوءَ في غُسْل الجنابة غير واجب، والمضمضة والاستنشاقُ من توابع الوضوء، فإذا سَقَطَ الوضوء سَقَطَت توابعُه، ويُحمَلُ ما رُوِيَ من صفة غُسْله ﷺ على الكمال والفضل.

**قوله: «حدَّثنا عمر بن حَفْص»** أي: ابن غياثٍ كما ثبت في رواية الأَصِيليّ.

**قوله: «غُسْلاً»** بضمِّ أوَّله، أي: ماءُ الاغتسال كما سبق في (٥) «باب الغُسل مرَّةً».

**قوله: «ثمَّ قال بيده الأرضَ»** كذا في روايتنا، وللأكثر: «بيده على الأرض»، وهو من إطلاق القول على الفعل، وقد وقع إطلاق الفعل على القول في حديث: «لا حَسَدَ إلَّا في اثنتَين» قال فيه في الذي يتلو القرآن: «لو أُوتِيتُ مثل ما أوتيَ هذا لفعلتُ مثل ما يفعلُ»[1] وسيأتي (٢٧٦) «في باب نَفْض اليدين» قريباً من رواية أبي حمزة عن الأعمش في هذا الموضع: «فضرب بيده الأرض»، فيُفسَّرُ «قال» هنا بضَرَب.

---

(١) سيأتي عند المصنف برقم (٥٠٢٦).

قوله: «ثمَّ تَنَحَّى» أي: تحوَّلَ إلى ناحية.

قوله: «فلم يَنفُضْ بها» زاد في رواية كَرِيمة: «قال أبو عبد الله: يعني: لم يَتمَسَّح» وأنَّثَ الضميرَ على إرادة الخِرْقة، لأنَّ المِنْديلَ خِرْقة مخصوصة، وسيأتي (٢٦٦) في «باب مَن أفرَغَ على يمينِه»: قالت ميمونة: فناوَلْته خِرْقة. وبقيَّة مباحث الحديث تقدَّمت (٢٤٩) في «باب الوضوء قبل الغُسل».

## ٨- باب مَسْح اليد بالتُّراب لتكون أنقَى

**٢٦٠- حدَّثنا عبدُ الله بنُ الزُّبَير الحُمَيدي، قال: حدَّثنا سفيانُ، قال: حدَّثنا الأعمشُ، عن سالم بنِ أبي الجَعْد، عن كُرَيب، عن ابنِ عبَّاس، عن ميمونةَ: أنَّ النبيَّ ﷺ اغتَسَلَ مِن الجَنابة فغَسَلَ فرجَه بيدِه، ثمَّ دَلَكَ بها الحائطَ، ثمَّ غَسَلها ثمَّ توضَّأ وُضُوءَه للصلاة، فلمَّا فَرَغَ من غُسْلِه غَسَلَ رِجْليه.**

قوله: «باب مَسْح اليد بالتُّراب لتكونَ أنقَى» أي: لتصيرَ اليدُ أنقَى منها قبل المسح.

قوله: «حدَّثنا عبد الله بن الزُّبَير الحُمَيديّ» كذا في روايتنا، واقتَصَرَ الأكثر على: «حدَّثنا الحُميديّ». وسفيان: هو ابن عُيَينة.

قوله: «فغَسَلَ فرجَه» هذه الفاء تفسيريَّة وليست تعقيبيَّةً، لأنَّ غسلَ الفَرْج لم يكن بعد الفراغ من الاغتسال.

وقد تقدَّمت مباحثُ هذا الحديث أيضاً (٢٤٩). ومن فوائد هذا السِّياق: الإتيان فيه بثُمَّ الدَّالّة على ترتيب ما ذُكِرَ فيه من صفة الغُسل.

## ٩- باب هل يُدخِل الجُنُبُ يدَه في الإناءِ قبل أن يغسلها إذا لم يكن على يده قذرٌ غيرُ الجنابة

**وأدخلَ ابنُ عمرَ والبَراءُ بنُ عازِبٍ يدَه في الطَّهُورِ ولم يَغسِلْها ثمَّ توضَّأ.**

**ولم يَرَ ابنُ عمرَ وابنُ عبَّاس بأْساً بما يَنتَضِحُ من غُسْلِ الجَنابة.**

٣٧٣/١ / **قوله: «باب هل يُدخِل الجنبُ يدَه في الإناء»** أي: الذي فيه ماء الغُسل **«قبل أنْ يَغسِلَها»** أي: خارجَ الإناء **«إذا لم يكن على يده قَذَرٌ»** أي: من نجاسة وغيرها **«غيرُ الجنابة»** أي: حُكْمِها، لأنَّ أثرَها مُختلَفٌ فيه فدخل في قوله: «قَذَر».

وأمَّا حُكْمُها، فقال المهلَّب: أشار البخاري إلى أنَّ يد الجُنُب إذا كانت نظيفة جازَ له إدخالها الإناءَ قبل أنْ يَغسِلَها، لأنَّه ليس شيء من أعضائه نَجِساً بسبب كَوْنه جُنُباً.

**قوله: «وأدخلَ ابن عمر والبَراء بن عازب يدَه»** أي: أدخلَ كلُّ واحد منهما يده، وفي رواية لأبي الوَقْت: «يديهما» بالتثنية.

**قوله: «في الطَّهُور»** بفتح أوَّله، أي: الماء المعَدِّ للاغتسال.

وأثر ابن عمر وَصَلَه سعيد بن منصور بمعناه، وروى عبد الرزاق (٩٩٠) عنه: أنَّه كان يَغسِلُ يدَه قبل التطهُّر. ويُجمَعُ بينهما بأنْ يُنَزَّلا على حالَين: فحيثُ لم يَغسِلْ كان مُتيقِّناً أنْ لا قَذَرَ في يده، وحيثُ غَسَلَ كان ظانّاً أو مُتيقِّناً أنَّ فيها شيئاً، أو غَسَلَ للنَّدْب وتركَ للجواز.

وأثر البراء وَصَلَه ابن أبي شَيْبة (١/ ٩٩) بلفظ: أنَّه أدخلَ يده في المِطهَرة قبل أنْ يَغسِلَها، وأخرج أيضاً (١/ ٨٢) عن الشَّعْبيِّ قال: كان أصحاب رسول الله ﷺ يُدخِلون أيديَهم الماء قبل أنْ يَغسِلوها وهم جُنُبٌ.

**قوله: «ولم يَرَ ابنُ عمر وابن عبَّاس»** أمَّا أثر ابن عمر فوَصَلَه عبد الرزاق (٣١٥) بمعناه، وأمَّا أثرُ ابن عبَّاس فوَصَلَه ابن أبي شَيْبة (١/ ٧٢) عنه، وعبد الرزاق (٣٠٩) من وجهٍ آخرَ أيضاً عنه.

وتوجيه الاستدلال به للترجمة: أنَّ الجنابةَ الحُكْميَّة لو كانت تؤثِّر في الماء، لامتَنَعَ الاغتسال من الإناء الذي تَقاطَرَ فيه ما لاقَى بدنَ الجُنُب من ماء اغتساله، ويمكن أنْ يقال: إنَّما لم يَرَ الصحابيُّ بذلك بأساً، لأنَّه ممَّا يَشُقُّ الاحترازُ منه، فكان في مقام العَفْو كما روى ابن أبي شَيْبة عن الحسن البصريِّ قال: ومَن يَملِكُ انتشار الماء؟ إنَّا لَنَرجُو من رحمة

الله ما هو أوسَعُ من هذا[1].

**٢٦١- حدَّثنا عبدُ الله بنُ مَسْلمةَ، حدَّثنا أفلَحُ، عن القاسم، عن عائشةَ، قالت: كنتُ أغتسِلُ أنا والنبيُّ ﷺ من إناءٍ واحدٍ تَختلِفُ أيدِينا فيه.**

**قوله: «حدَّثنا عبد الله بن مَسلَمة»** زاد مسلم (٣٢١/ ٤٥): ابن قَعْنَب.

**قوله: «حدَّثنا»** ولكَرِيمة: «**أخبرنا أفلَحُ**» وهو ابن حُميد كما رواه مسلم (٣٢١/ ٤٥)، ولم يُخرِّج البخاري عن أفلَحَ بن سعيد شيئاً. والقاسم: هو ابن محمد.

وقد تقدَّم هذا المتن (٢٥٠) في «باب غُسْل الرجل مع امرأته» من طريقٍ أُخرى مع مُغايرةٍ في آخره، وزاد مسلم (٣٢١/ ٤٥) في آخره: «من الجنابة» أي: لأجل الجنابة، ولأبي عَوَانة (٨١٢) وابن حِبَّان (١١١١) من طريق ابن وَهْب عن أفلَح: أنَّه سمع القاسم يقولُ: سمعت عائشة... فذكره، وزاد فيه: «وتَلْتَقي» بعد قوله: «تَختلِفُ أيدينا فيه»، وللإسماعيليِّ من طريق إسحاق بن سليمان عن أفلَح: «تَختلِفُ فيه أيدينا» يعني: حتَّى تَلْتَقي، وللبيهقيِّ (١٨٦/ ١٨٧) من طريقه: «تَختلِفُ أيدينا فيه، يعني: وتَلْتَقي» وهذا يُشعِرُ بأنَّ قوله: «وتَلتَقي» مُدرَج، وسيأتي في باب تخليل الشَّعر (٢٧٣) من وجهٍ آخرَ عنها: «كنَّا نغتسلُ من إناءٍ واحدٍ نَغترِفُ منه جميعاً» فلعلَّ الراويَ قال: «وتَلتَقي» بالمعنى، ومعنى «تَختلِفُ»: أنَّه كان يَغترِفُ تارةً قبلَها، وتَغترِفُ هي تارةً قبلَه.

ولمسلم (٣٢١/ ٤٦) من طريق معاذةَ عن عائشة: فيبادِرُني حتَّى أقول: دَعْ لي. زاد النَّسائي (٢٣٩): وأُبادِرُه حتَّى يقول: «دَعِي لي».

وفي هذا الحديث: جواز اغتراف الجُنُب من الماء القليل، وأنَّ ذلك لا يمنعُ من التطهُّرِ بذلك الماء ولا بما يَفْضُلُ منه، ويدلُّ على أنَّ النهيَ عن انغِماس الجُنُب في الماء الدَّائم إنَّما هو للتنزيه كراهيةَ أنْ يُستقذَرَ، لا لكَوْنه يصيرُ نَجِساً بانغِماس الجُنُب فيه، لأنَّه لا فرقَ بين

---

(١) هذا في «مصنف ابن أبي شيبة» ١/ ٧٢-٧٣ عن الحسن وابن سيرين، الشطر الأول من قول الحسن، والثاني من قول ابن سيرين.

جميع بدن الجُنُب وبين عُضْوٍ من أعضائه.

وأمَّا توجيه الاستدلال به للترجمة، فلأنَّ الجُنبَ لمَّا جازَ له أنْ يُدخِلَ يدَه في الإناء، ليَغترِف بها قبل ارتفاع حَدَثِه لتمام الغُسل كما في حديث الباب، دَلَّ على أنَّ الأمرَ بغسل يده/ قبل إدخالها ليس لأمرٍ يَرجِعُ إلى الجنابة، بل إلى ما لعلَّه يكونُ بيده من نجاسةٍ مُتيقَّنةٍ أو مظنونة. ٣٧٤/١

**٢٦٢- حدَّثنا مُسدَّدٌ، قال: حدَّثنا حمَّادٌ، عن هشامٍ، عن أَبيه، عن عائشةَ قالت: كان رسولُ الله ﷺ إذا اغتَسَلَ مِن الجَنابة، غَسَلَ يدَه.**

**قوله: «حدَّثنا مُسدَّد، قال:حدَّثنا حمَّاد»** هو ابن زيد، ولم يسمع من حمَّاد بن سَلَمة، وهشام: هو ابن عُرْوة.

**قوله: «غسل يدَه»** هكذا أورَدَه مختصراً، وقد أخرجه أبو داود (٢٤٢) تامّاً عن مُسدَّدٍ بهذا السَّنَدِ لكن قال: «يديه» بالتثنية، وزاد: «يَصُبُّ على يده اليُمنَى» أي: من الإناء «فيَغسِلُ فرجَه يُفرِغُ على شِماله ثمَّ يتوضَّأُ وضوءَه للصلاة» الحديث.

وهكذا أخرجه الإسماعيلي من طرقٍ عن حمَّاد بن زيد، وسيأتي نحوُه من وجوهٍ أُخَرَ عن هشام في (٢٧٢) «باب تخليل الشَّعر».

قال المهلَّب: حمل البخاري أحاديث الباب التي لم يذكر فيها غسلَ اليدين قبل إدخالهما على حال تَيقُّنِ نظافة اليد، وحديث هشام ـ يعني هذا ـ على ما إذا خشيَ أنْ يكون عَلِقَ بها شيءٌ، فاستعمل من اختلاف الحديثين ما جمع بينهما ونَفَى التعارُض عنهما، انتهى.

ويمكن أنْ يُحمَلَ الفعلُ على النَّدْب والتركُ على الجواز، أو يقال: حديثُ التركِ مُطلَق، وحديث الفعل مُقيَّد، فيُحمَلُ المطلَق على المقيَّد، لأنَّ في رواية الفعل زيادة لم تُذكَرْ في الأُخرى.

**٢٦٣- حدَّثنا أبو الوليد، قال: حدَّثنا شُعْبةُ، عن أبي بَكْرِ بنِ حَفْص، عن عُرْوةَ، عن عائشةَ قالت: كنتُ أغتسِلُ أنا والنبيُّ ﷺ من إناءٍ واحدٍ من جَنابةٍ.**

**وعن عبدِ الرحمن بنِ القاسم، عن أبيه، عن عائشةَ... مِثلَه.**

قوله: «**حدَّثنا أبو الوليد**» هو الطَّيالسيّ.

قوله: «**من جَنابةٍ**» للكُشْمِيهَنيّ: «من الجنابة» أي: لأجل الجنابة.

قوله: «**وعن عبد الرحمن بن القاسم**» هو معطوفٌ على قوله: «شُعْبة، عن أبي بكر بن حفص» فلشُعْبةَ فيه إسنادان إلى عائشة، حدَّثه أحد شيخيه به عن عُرْوة، والآخر عن القاسم، وقد وَهِمَ مَن زَعَمَ أنَّ رواية عبد الرحمن مُعلَّقة، وقد أخرجها أبو نُعيم والبيهقي (١/ ١٨٧-١٨٨) من طريق أبي الوليد بالإسنادينِ وقالا: أخرجه البخاري عن أبي الوليد بالإسنادينِ جميعاً، وكذا قال أبو مسعود وغيره في «الأطراف».

قوله: «**مِثْله**» أي: مثل المتن المذكور، وللأَصِيليّ: «بمثلِه» بزيادة موحَّدةٍ في أوَّله.

**٢٦٤- حدَّثنا أبو الوليد، قال: حدَّثنا شُعْبةُ، عن عبدِ الله بنِ عبدِ الله بنِ جَبْر، قال: سمعتُ أنسَ بنَ مالكٍ يقولُ: كان النبيُّ ﷺ والمرأةُ من نسائه يَغتَسِلان من إناءٍ واحدٍ.**

**زاد مُسْلمٌ ووَهْبٌ عن شُعْبةَ: مِن الجَنابة.**

قوله: «**حدَّثنا أبو الوليد**» هو الطَّيالسيّ أيضاً، وهذا إسناد ثالث له عن شُعْبةَ أيضاً في هذا المتن لكن من طريق صحابيٍ آخَر. وهذا الإسنادُ بعينِه تقدَّم لمتنٍ آخرَ (١٧) في «باب علامة الإيمان».

قوله: «**والمرأة**» يجوزُ فيه الرفع على العطف، والنصبُ على المعيَّة، واللامُ فيها للجِنْس.

قوله: «**زاد مسلم**» هو ابن إبراهيم، وهو من شيوخ البخاريّ.

قوله: «**ووَهْبٌ**» زاد الأَصِيليّ وأبو الوَقْت: «بن جَرِير» أي: ابن حازم، وبذلك جَزَمَ أبو نُعيم وغيرُه. ووقع في رواية أبي ذرٍّ: «ووُهَيب» بالتصغير وأظنُّه وَهْماً، فإنَّ الحديثَ وُجِدَ بعد تتبُّع كثيرٍ من رواية وَهْب بن جَرِير، ولم نَجِدْه من رواية وُهَيب بن خالد، ووَهْبُ بن جَرِير من الرُّواة عن شُعْبة، وأمَّا وُهَيب فهو من أقرانه، ومراد/ البخاري أنَّ مسلم بن ٣٧٥

إبراهيم ووَهْبَ بن جَرِير رَوَيا هذا الحديثَ عن شُعْبَةَ بهذا الإسناد الذي رواه عنه أبو الوليد فزادا في آخره: «من الجنابة»، وقد أخرجه الإسماعيلي من رواية وَهْب بن جَرِير بدون هذه الزيادة، والله أعلم.

## ١٠- باب تفريق الغُسْل والوضوءِ

**ويُذكَرُ عن ابنِ عمرَ: أنَّه غَسَلَ قَدَمَيه بعدَما جَفَّ وَضُوؤُه.**

**٢٦٥- حدَّثنا محمَّدُ بنُ محبوب، قال: حدَّثنا عبدُ الواحد، قال: حدَّثنا الأعمشُ، عن سالم ابن أبي الجَعْد، عن كُرَيبٍ مولى ابنِ عبَّاس، عن ابنِ عبَّاس، قال: قالت ميمونةُ: وَضَعْتُ لرسولِ الله ﷺ ماءً يَغتسِلُ به، فأفرَغَ على يَدَيه فغَسَلَهُما مَرَّتَينِ مَرَّتَين أو ثلاثاً، ثمَّ أفرَغَ بيَمِينِه على شِماله فغَسَلَ مَذاكِيرَه، ثمَّ دَلَكَ يدَه بالأرض، ثمَّ مَضمَضَ واستَنشَقَ، ثمَّ غَسَلَ وجهَه ويَدَيه وغَسَلَ رَأْسَه ثلاثاً، ثمَّ أفرَغَ على جَسَدِه ثمَّ تَنَحَّى من مَقامِه فغَسَلَ قَدَمَيه.**

قوله: «**باب تفريق الغُسْل والوضوء**» أي: جوازُه، وهو قولُ الشافعيِّ في الجديد واحتَجَّ له بأنَّ الله تعالى أوجَبَ غسل أعضائه، فمَن غَسَلها فقد أتى بما وَجَبَ عليه فرَّقَها أو نَسَقَها. ثمَّ أيَّدَ ذلك بفعل ابن عمر، وبذلك قال ابن المسيِّب وعطاء وجماعة، وقال رَبِيعة ومالك: مَن تَعَمَّدَ ذلك فعليه الإعادةُ، ومَن نَسِيَ فلا. وعن مالكٍ: إنْ قَرُبَ التفريقُ بَنَى، وإنْ طالَ أعاد. وقال قتادة والأوزاعي: لا يعيدُ إلَّا إنْ جَفّ. وأجازَه النَّخَعيّ مُطلَقاً في الغُسل دون الوضوء، ذكر جميعَ ذلك ابن المنذر وقال: ليس مع مَن جعل الجَفافَ حَدّاً لذلك حُجَّةٌ. وقال الطَّحاوي: الجفافُ ليس بحَدَثٍ فيَنقُضُ، كما لو جَفَّ جميعُ أعضاء الوضوء لم تَبطُل الطهارةُ.

قوله: «**ويُذكَر عن ابن عمر**» هذا الأثر رُويناه في «الأُمّ» (١/ ٤٦) عن مالك عن نافع عنه، لكن فيه: أنَّه توضَّأ في السّوقِ دون رِجْليه، ثمَّ رَجَعَ إلى المسجد فمَسَحَ على خُفَّيه ثمَّ صلَّى. والإسنادُ صحيحٌ، فيحتمل أنَّه إنَّما لم يَجزِم به، لكَوْنه ذكره بالمعنى. قال الشافعي: لعلَّه قد جَفَّ وضوؤه، لأنَّ الجفافَ قد يَحصُلُ بأقلَّ ممَّا بين السّوقِ والمسجد.

قوله: «حدَّثنا محمَّد بن محبوب» هو البصريُّ، وعبد الواحد: هو ابن زياد البصريُّ، وقد تقدَّم هذا المتن (٢٥٧) من رواية موسى بن إسماعيل عنه في «باب الغُسل مرَّةً» وسياقهما واحد غالباً، إلَّا أنَّ في ذلك: «ثمَّ تحوَّلَ من مكانه» وفي هذا: «تَنَحَّى من مقامه» وهما بمعنًى، وأبدَى الكِرْمانيّ من هذا احتمال أنْ يكون اغتسل قائماً.

## ١١- باب من أفرغَ بيمينِه على شماله في الغُسْل

٢٦٦- حدَّثنا موسى بنُ إسماعيلَ، قال: حدَّثنا أبو عَوَانة، حدَّثنا الأعمشُ، عن سالم بنِ أبي الجَعْد، عن كُرَيبٍ مولى ابنِ عبَّاس، عن ابنِ عبَّاس، عن ميمونةَ بنتِ الحارثِ قالت: وَضَعْتُ لرسولِ الله ﷺ غُسْلاً وسَترتُه، فصَبَّ على يده فغَسَلها مَرّةً أو مَرَّتَينِ ـ قال سليمانُ: لا أدري أذكر الثالثةَ أم لا ـ ثمَّ أفرَغَ بيَمِينِه على شِماله فغَسَلَ فرجَه، ثمَّ دَلَكَ يدَه بالأرضِ أو بالحائطِ، ثمَّ تَمضمَضَ واستَنشَقَ وغَسَلَ وجهَه ويَدَيه وغَسَلَ رَأْسَه، ثمَّ صَبَّ على جَسَدِه ثمَّ تَنَحَّى وغَسَلَ قَدَمَيه، فناوَلتُه خِرْقةً، فقال بيدِه هٰكَذا ولم يُرِدْها.

قوله: «باب مَن أفرَغَ» هذا الباب مُقدَّم عند الأَصِيليّ وابن عساكر على الذي قبلَه. واعتُرِضَ على المصنِّف/ بأنَّ الدَّعْوَى أعمُّ من الدليل. والجوابُ: أنَّ ذلك في غسل الفَرْج ٣٧٦/١ بالنَّصِّ وفي غيره بما عُرِفَ من شأنِه أنَّه كان يُحِبُّ التيامُن كما تقدَّم (١٦٨)، ومحلُّه هنا فيما إذا كان يَغترِفُ من الإناء، قاله الخَطَّابي. قال: فأمَّا إذا كان ضَيِّقاً كالقُمْقُم، فإنَّه يضعُه عن يساره ويَصُبُّ الماءَ منه على يمينِه.

قوله: «حدَّثنا موسى بن إسماعيل» تقدَّم هذا الحديث من روايته أيضاً (٢٥٧) في «باب الغُسل مرَّة» لكنَّ شيخَه هناك عبد الواحد وهنا أبو عَوَانة: وهو الوَضّاحُ البصريّ.

قوله: «وسَترتُه» زاد ابن فُضَيل[1] عن الأعمش: «بثوب» والواو فيه حاليَّة.

قوله: «فصَبَّ» قيل: هو معطوف على محذوف، أي: فأراد الغُسلَ فكَشَفَ رأسَه فأخَذَ الماء فصَبَّ على يده، قاله الكِرْمانيّ. ولا يَتعيَّنُ ما قاله، بل يحتمل أنْ يكون الوضع مُعقَّباً

(١) رواية ابن فضل ـ واسمه محمد ـ أخرجها أبو عوانة برقم (٨٦٤).

بالصَّبِّ على ظاهِرِه، والإرادةُ والكَشْفُ يمكن كَوْنُهما وَقَعا قبل الوضع، والأخذُ هو عينُ الصَّبّ هنا، والمعنى: وَضَعَت له ماءً فشَرَعَ في الغُسل ثمَّ شرحت الصِّفة.

**قوله: «قال سليمان»** أي: الأعمش، وقائل ذلك أبو عَوَانة، وفاعل «أذكر» سالم بن أبي الجَعْد، وقد تقدَّم (٢٥٧) من رواية عبد الواحد وغيره عن الأعمش: «فغَسَلَ يديه مَرَّتَينِ أو ثلاثاً»، ولابن فُضَيلٍ عن الأعمش: «فصَبَّ على يديه ثلاثاً» ولم يَشُكّ، أخرجه أبو عَوَانة في «مُستخرَجه» (٨٦٤) فكأنَّ الأعمشَ كان يَشُكُّ فيه ثمَّ تذكَّر فجَزَمَ، لأنَّ سماعَ ابن فُضَيلٍ منه متأخِّر.

**قوله: «ثمَّ تَمضمَضَ»** وللأَصِيليّ: «مضمض» بغير تاء.

**قوله: «وغَسَلَ قَدَمَيه»** كذا لأبي ذرٍّ، وللأكثر: «فغَسَل» بالفاء.

**قوله: «فقال بيده»** أي: أشار، وهو من إطلاق القول على الفعل كما تقدَّم مثله.

**قوله: «ولم يُرِدْها»** بضم أوَّله وإسكان الدَّال من الإرادة، والأصل: «يريدها» لكن جُزِمَ بلَمْ، ومَن قالها بفتح أوَّله وتشديد الدَّال فقد صَحَّفَ وأفسَدَ المعنى، وقد حكى في «المطالع»: أنَّها روايةُ ابن السَّكَن قال: وهي وَهْمٌ. وقد رواه الإمامُ أحمد (٢٦٨٥٦) عن عَفَّان عن أبي عَوَانة بهذا الإسناد وقال في آخره: «فقال هكذا، وأشار بيده أنْ لا أُريدها» وسيأتي في رواية أبي حمزة عن الأعمش (٢٧٦): «فناولتُه ثوباً فلم يأخذْه»، والله أعلم.

## ١٢- باب إذا جامَعَ ثم عادَ ومن دارَ على نسائه في غُسْل واحد

**٢٦٧- حدَّثنا محمَّدُ بنُ بَشَّار، قال: حدَّثنا ابنُ أبي عَدِيٍّ ويحيى بنُ سعيد، عن شُعْبَةَ، عن إبراهيمَ بنِ محمَّدِ بنِ المُنتَشِر، عن أَبيه قال: ذَكَرتُه لعائشةَ فقالت: يَرْحَمُ الله أبا عبدِ الرحمن، كنتُ أُطيِّبُ رسولَ الله ﷺ فيَطُوفُ على نسائِه، ثمَّ يُصبِحُ مُحرِماً يَنضَخُ طِيباً.**

[طرفه في: ٢٧٠]

قوله: «باب إذا جامعَ ثمَّ عادَ» أي: ما حُكْمُه، وللكُشْمِيهَنيّ: «عاوَد» أي: الجماع، وهو أعمُّ من أنْ يكون لتلك المجامعة أو غيرها، وقد أجمعوا على أنَّ الغُسلَ بينهما لا يجبُ، ويدلُّ على استحبابه حديث أخرجه أبو داود (٢١٩) والنَّسائي (ك ٨٩٨٦) عن أبي رافع: أنَّه ﷺ طافَ ذات يوم على نسائه، يغتسلُ عند هذه وعند هذه قال: فقلت: يا رسول الله، ألا تَجْعَلُه غُسْلاً واحداً؟ قال: «هذا أزكَى وأطيب وأطهَر»[1].

واختلفوا في الوضوء بينهما فقال أبو يوسف: لا يُستَحبُّ، وقال الجمهور: يُستَحبّ، وقال ابن حَبيب المالكيّ وأهلُ الظاهر: يجبُ، واحتجُّوا بحديث أبي سعيد قال: قال رسول الله ﷺ: «إذا أتى أحدُكم أهلَه ثمَّ أراد أنْ يعودَ فليتوضَّأْ بينهما وضوءاً» أخرجه مسلم (٣٠٨) من طريق أبي حفص، عن عاصم، عن أبي المتوكِّل، عنه.

وأشار ابن خُزَيمة إلى أنَّ بعضَ أهل العِلْم حمله على الوضوء اللُّغَويِّ/ فقال: المرادُ به ٣٧٧/١ غسل الفَرْج، ثمَّ رَدَّه ابن خُزَيمة بما رواه (٢٢٠) من طريق ابن عُيَينةَ عن عاصم في هذا الحديث فقال: «فليتوضَّأْ وضوءه للصلاة»، وأظنُّ المشار إليه هو إسحاق بن راهويه، فقد نقل ابن المنذر عنه أنَّه قال: لا بدَّ من غسل الفَرْج إذا أراد العَوْد. ثمَّ استدلَّ ابن خُزَيمة على أنَّ الأمرَ بالوضوء للنَّدْب لا للوجوب بما رواه (٢٢١) من طريق شُعْبة عن عاصم في حديث أبي سعيد المذكورِ كرواية ابن عُيَينةَ وزاد: «فإنَّه أنشَطُ للعَوْد» فدَلَّ على أنَّ الأمرَ للإرشاد أو للنَّدْب.

ويدلُّ أيضاً على أنَّه لغير الوجوب ما رواه الطَّحاويّ (١/ ١٢٧) من طريق موسى بن عُقْبةَ، عن أبي إسحاق، عن الأسود، عن عائشة قالت: كان النبيُّ ﷺ يُجامعُ ثمَّ يعودُ ولا يتوضَّأُ.

قوله: «ويحيى بن سعيد» هو القَطَّان، وينبغي أنْ يَثبُتَ في القراءة قبل قوله: «عن شُعْبة» لفظ «كلاهما»، لأنَّ كُلًّا من ابن أبي عَدي ويحيى رواه لمحمد بن بَشّار عن شُعْبة، وحذفُ «كلاهما» من الخطِّ اصطلاحٌ.

---

(١) وهو عند ابن ماجه أيضاً برقم (٥٩٠)، وأحمد في «المسند» (٢٣٨٦٢) وانظر الكلام على إسناده فيه.

قوله: «ذكرتُه» أي: قولَ ابن عمر المذكورَ بعد بابٍ (٢٧٠) وهو قوله: «ما أُحِبُّ أنْ أُصبحَ مُحرِماً أنضَخُ طيباً» وقد بيَّنه مسلم (١١٩٢/ ٤٧) في روايته عن محمد بن المنتَشِر قال: سألتُ عبدَ الله بن عمر عن الرجل يتطيَّبُ ثمَّ يصبحُ مُحرِماً... فذكره، وزاد: قال ابن عمر: لَأنْ أُطلى بقَطِرانٍ، أحَبُّ إليَّ من أنْ أفعَلَ ذلك. وكذا ساقه الإسماعيليُّ بتمامه عن الحسن بن سفيان عن محمد بن بَشّار، فكأنَّ المصنِّف اختصره لكَوْن المحذوف معلوماً عند أهل الحديث في هذه القِصَّة، أو حدَّثه به محمد بن بَشّار مختصراً.

قوله: «أبا عبد الرحمن» يعني: ابن عمر، استَرحَمَت له عائشة إشعاراً بأنَّه قد سَهَا فيما قاله، إذْ لو استحضرَ فعلَ النبيِّ ﷺ لم يقل ذلك.

قوله: «فيَطُوفُ» كناية عن الجِماع، وبذلك تظهرُ مناسبة الحديث للترجمة. وقال الإسماعيلي: يحتمل أنْ يُرادَ به الجماع، وأنْ يُرادَ به تجديد العَهْدِ بهنّ.

قلت: والاحتمالُ الأوَّلُ يُرجِّحُه الحديث الثاني، لقوله فيه: «أُعطيَ قوَّة ثلاثين»، و«يطوفُ» في الأوَّل مثلُ «يدورُ» في الثاني.

قوله: «يَنْضَخُ» بفتح أوَّله وبفتح الضّادِ المعجَمة، وبالخاء المعجَمة، قال الأصمعي: النَّضْخُ بالمعجَمة أكثر من النَّضح بالمهمَلة. وسَوَّى بينهما أبو زيد، وقال ابن كَيْسان: إنَّه بالمعجَمة لما ثَخُن، وبالمهمَلة لما رَقَّ. وظاهرُه: أنَّ عينَ الطِّيب بَقيَت بعد الإحرام، قال الإسماعيلي: بحيثُ إنَّه صارَ كأنَّه يَتَساقَطُ منه الشيءُ بعد الشيء. وسنذكر حُكْمَ هذه المسألة في كتاب الحج (١٥٣٩) إن شاء الله تعالى.

**٢٦٨- حدَّثنا محمَّدُ بنُ بَشَّار، قال: حدَّثنا معاذُ بنُ هشام، قال: حدَّثني أَبي، عن قَتَادةَ، قال: حدَّثنا أنسُ بنُ مالكٍ قال: كان النبيُّ ﷺ يَدُورُ على نسائه في الساعة الواحدةِ مِن اللَّيلِ والنَّهار، وهُنَّ إحدَى عَشْرةَ، قال: قلتُ لأنسٍ: أوَكانَ يُطِيقُه؟ قال: كنَّا نَتَحَدَّثُ أنَّه أُعْطِيَ قُوَّةَ ثلاثينَ.**

**وقال سعيدٌ، عن قَتَادةَ: إنَّ أنساً حَدَّثَهم: تِسعُ نِسْوةٍ.**

[أطرافه في: ٢٨٤، ٥٠٦٨، ٥٢١٥]

**قوله: «معاذ بن هشام»** هو الدَّستُوائيّ، والإسناد كلُّه بصريُّون.

**قوله: «في الساعة الواحدة»** المراد بها قَدْرٌ من الزَّمان، لا ما اصطَلَحَ عليه أصحابُ الهَيْئة.

**قوله: «من اللَّيلِ والنَّهار»** الواو بمعنى «أو»، جَزَمَ به الكِرْمانيّ، ويحتمل أنْ تكون على بابها بأنْ تكون تلك الساعة جزءاً من آخر أحدهما، وجزءاً من أوَّل الآخَر.

**قوله: «وهُنَّ إحدَى عَشْرةَ»** قال ابن خُزَيمة: تفرَّد بذلك معاذ بن هشام عن أبيه، ورواه سعيد بن أبي عَرُوبة وغيرُه عن قتادة فقالوا: «تِسْع نِسْوة»، انتهى.

وقد أشار البخاري إلى رواية سعيد بن أبي عَرُوبة فعَلَّقَها هنا، ووَصَلها/ **بعد اثني عشر** ٣٧٨/١ باباً (٢٨٤) بلفظ: كان يطوفُ على نسائه في الليلة الواحدة وله يومَئِذٍ تِسْع نِسْوة.

وقد جمع ابن حِبَّان في «صحيحه» (١٢٠٩) بين الروايتين بأنْ حمل ذلك على حالتينِ، لكنَّه وَهِمَ في قوله: «أنَّ الأولى كانت في أوَّل قُدومِه المدينة حيثُ كان تحته تِسْع نِسْوة، والحالةَ الثانيةَ في آخر الأمر حيثُ اجتَمَع عنده إحدى عشرةَ امرأة»، وموضع الوَهْم منه أنَّه ﷺ لمَّا قَدِمَ المدينةَ لم يكن تحته امرأةٌ سوى سَوْدة ثمَّ دخل على عائشة بالمدينة، ثمَّ تزوَّج أُمّ سَلَمةَ وحفصةَ وزينبَ بنت خُزَيمة في السَّنة الثالثة والرابعة، ثمَّ تزوَّج زينب بنت جَحْش في الخامسة، ثمَّ جُوَيرية في السادسة، ثمَّ صَفيَّة وأُمّ حبيبة وميمونة في السابعة، وهؤُلاء جميع مَن دخل بهنَّ من الزوجات بعد الهِجْرة على المشهور.

واختُلِفَ في رَيْحانةَ وكانت من سَبْي بني قُرَيظة، فجَزَمَ ابن إسحاق بأنَّه عَرَضَ عليها أنْ يَتزوَّجها ويضربَ عليها الحِجاب، فاختارت البقاءَ في مِلْكِه، والأكثر على أنَّها ماتت قبلَه في سنة عَشْر، وكذا ماتت زينب بنت خُزَيمة بعد دخولها عليه بقليل، قال ابن عبد البَرّ: مَكَثَت عنده شهرين أو ثلاثة.

فعلى هذا لم يَجتمِعْ عنده من الزوجات أكثر من تِسْع مع أنَّ سَوْدة كانت وَهَبَت يومَها لعائشة كما سيأتي في مكانه (٥٢١٢)، فرَجَحَت روايةُ سعيد. لكن تُحمَلُ روايةُ

هشام على أنَّه ضمَّ ماريةَ ورَيْحانة إليهنَّ، وأطلَقَ عليهنَّ لفظ «نسائه» تغليباً.

وقد سَرَدَ الدِّمْياطيّ ـ في السِّيرة التي جمعها ـ مَن اطَّلَعَ عليه من أزواجه ممَّن دخل بها أو عَقَدَ عليها فقط أو طَلَّقَها قبل الدُّخول أو خَطَبَها ولم يَعقِدْ عليها، فبَلَغَت ثلاثين.

وفي «المختارة» (٢٥٢٤) من وجهٍ آخرَ عن أنس: «تزوَّج خمس عشرة، دخل منهُنَّ بإحدى عشرةَ، ومات عن تِسْع»، وسَرَدَ أسماءَهُنَّ أيضاً أبو الفتح اليَعْمَريّ ثمَّ مُغَلْطاي، فزِدْنَ على العددِ الذي ذكره الدِّمْياطيُّ، وأنكَرَ ابن القَيِّم ذلك، والحقُّ أنَّ الكَثْرةَ المذكورةَ محمولة على اختلافٍ في بعض الأسماء، وبمُقتَضى ذلك تنقصُ العِدَّة، والله أعلم.

قوله: «أوَكان» بفتح الواو هو مَقُول قتادة، والهمزةُ للاستفهام، ومُميَّز «ثلاثين» محذوف، أي: ثلاثين رجلاً، ووقع في رواية الإسماعيلي من طريق أبي موسى عن معاذ بن هشام: «أربعين» بدل «ثلاثين»، وهي شاذَّةٌ من هذا الوجه، لكن في مَراسيل طاووس مثل ذلك وزاد: «في الجماع»، وفي «صفة الجنَّة» لأبي نُعيم من طريق مجاهد مثله وزاد: «من رجال أهل الجنَّة»، ومن حديث عبد الله بن عمرو رفعه: «أُعطيتُ قوَّة أربعين في البَطْشِ والجماع»[1]، وعند أحمد (١٩٢٦٩) والنَّسائي (ك١١٤١٤) وصحَّحه الحاكمُ[2] من حديث زيد بن أرقَم رفعه: «إنَّ الرجلَ من أهل الجنَّة ليُعطَى قوَّة مئة في الأكل والشُّرْب والجماع والشَّهْوة» فعلى هذا يكونُ حِساب قوَّة نبيِّنا أربعة آلاف.

قوله: «وقال سعيد» هو ابن أبي عَرُوبة، كذا للجميع إلَّا أنَّ الأَصِيليّ قال: إنَّه وقع في نسخة: «شُعْبة» بدلَ «سعيد»، قال: وفي عَرْضِنا على أبي زيد بمكَّة: «سعيد». قال أبو عليّ الجَيَّانيُّ: وهو الصواب.

قلت: وقد ذكرنا قبلُ أنَّ المصنِّف وَصَلَ روايةَ سعيد (٢٨٤)، وأمَّا روايةُ شُعْبةَ لهذا

---

(١) أخرجه الطبراني في «الأوسط» (٥٦٧)، وقال الهيثمي في «المجمع» ٤/ ٢٩٣: وفيه المغيرة بن قيس، وهو ضعيف.

(٢) لم نقف عليه في «مستدركه»، والحافظ نفسه لم يخرجه منه في كتابه «إتحاف المهرة» (٤٦٧١).

الحديث عن قتادة فقد وَصَلها الإمامُ أحمد[١].

قال ابن المنيِّر: ليس في حديث دَوَرانه على نسائه دليل على الترجمة، فيحتمل أنَّه طافَ عليهنَّ واغتسل في خِلال ذلك عن كلِّ فَعْلة غُسْلاً. قال: والاحتمال في رواية الليلة أظهرُ منه في الساعة. قلت: التقييدُ بالليلة ليس صريحاً في حديث عائشة، وأمَّا حديثُ أنس فحيثُ جاء فيه التصريحُ بالليلة قَيَّدَ الاغتسال بالمرَّة الواحدة، كذا وقع في رواياتٍ للنَّسائيِّ (ك ٨٩٨٤) وابن خُزَيمة (٢٣١) وابن حِبَّان (١٢٠٨)، ووقع التقييدُ بالغُسل الواحدِ من غير ذِكْر الليلة في رواياتٍ أُخرى لهم ولمسلم[٢]، وحيثُ جاء في حديث أنس التقييد بالساعة لم يَحتَجْ إلى تقييد الغُسل بالمرَّة، لأنَّه يَتعذَّرُ أو يَتعسَّرُ[٣] فيها تكرير المباشَرة والغُسل معاً، وعُرِفَ من هذا أنَّ قوله في الترجمة: «في غُسْلٍ واحد» أشار به إلى ما وَرَدَ في بعض طرق الحديث وإنْ لم يكن منصوصاً فيما أخرجه كما جَرَت به/ عادتُه، ويُحمَلُ المطلَق في حديث عائشة على المقيَّد في حديث أنس ٣٧٩/١ ليَتوافَقا، ومن لازم جِماعهنَّ في الساعة أو الليلة الواحدة عَوْدُ الجماع كما تَرجَمَ به، والله أعلم.

واستدلَّ به المصنِّف في كتاب النكاح (٥٠٦٧) على استحباب الاستكثار من النساء، وأشار فيه إلى أنَّ القَسْمَ لم يكن واجباً عليه، وهو قولُ طوائفَ من أهل العِلْم، وبه جَزَمَ الإصطَخْريّ من الشافعيَّة، والمشهور عندهم وعند الأكثرين الوجوب، ويحتاجُ مَن قال به إلى الجواب عن هذا الحديث، فقيل: كان ذلك بِرِضا صاحبة النَّوْبة، كما استأذَنهُنَّ أنْ يُمرَّضَ في بيت عائشة (٤٤٥٠).

ويحتمل أنْ يكون ذلك كان يَحصُلُ عند استيفاء القِسْمة ثمَّ يَسْتأنِفُ القِسْمة، وقيل: كان

---

(١) كذا قال الحافظ، وهو يشير إلى الحديث رقم (١٢٧٠١) من «المسند»، فإنه أورده في كتابه «أطراف المسند» (٨١١) فوقع عنده: عبد العزيز العمِّي عن شعبة، ولعله تحرَّف في نسخته من «المسند»، والذي في نسخنا الخطية منه: عبد العزيز العمي عن سعيد، كما وقع عند الجمهور، وعليه فإن شعبة لم يرو هذا الحديث عن قتادة، والله تعالى أعلم.

(٢) النسائي في «الكبرى» (٨٩٨٧) و(٨٩٨٨)، وابن خزيمة (٢٢٩) و(٢٣٠)، وابن حبان (١٢٠٦) و(١٢٠٧)، ومسلم (٣٠٩).

(٣) زاد هنا في (س): «وحيث جاء» وهو تكرار يخلُّ بالعبارة ويفسدها.

ذلك عند إقباله من سفر، لأنَّه كان إذا سافر أقرعَ بينَهنَّ فيسافرُ بمَن يَخرُجُ سَهْمُها فإذا انصَرَفَ استأنفَ، وهو أخصُّ من الاحتمال الثاني، والأوَّلُ أَلْيَق بحديث عائشة، وكذا الثاني.

ويحتمل أنْ يكون ذلك كان يقعُ قبل وجوب القِسْمة ثمَّ ترك بعدَها.

وأغرَبَ ابن العربيِّ فقال: إنَّ الله خَصَّ نبيَّه بأشياء، منها: أنَّه أعطاه ساعة في كلِّ يوم لا يكونُ لأزواجه فيها حقٌّ يدخل فيها على جميعهِنَّ فيفعلُ ما يريد ثمَّ يَستقِرُّ عند مَن لها النَّوْبةُ، وكانت تلك الساعة بعد العصر، فإن اشتَغَلَ عنها كانت بعد المغرب. ويحتاجُ إلى ثبوتِ ما ذكره مفصَّلاً[1].

وفي هذا الحديث من الفوائد غير ما تقدَّم: ما أُعطيَ النبيُّ ﷺ من القوَّة على الجماع، وهو دليلٌ على كمال البِنْية وصِحّة الذُّكوريَّة، والحِكْمة في كثرة أزواجه أنَّ الأحكامَ التي ليست ظاهرةً يَطَّلِعْنَ عليها فيَنقُلْنها، وقد جاء عن عائشة من ذلك الكثير الطيِّب، ومن ثَمَّ فضَّلها بعضهم على الباقيات.

واستدلَّ به ابن التِّينِ لقول مالكٍ بلُزوم الظِّهار من الإماء، بناءً على أنَّ المرادَ بالزائدَتَينِ على التِّسْع مارية ورَيْحانة، وقد أطلَقَ على الجميع لفظ نسائه. وتُعُقِّبَ بأنَّ الإطلاقَ المذكورَ للتَّغْليب كما تقدَّم فليس فيه حُجَّة لما ادَّعَى.

واستدلَّ به ابن المنيِّر على جواز وَطْءِ الحُرَّة بعد الأَمة من غير غسلٍ بينهما ولا غيره، والمنقول عن مالكٍ: أنَّه لا يتأكَّدُ الاستحباب في هذه الصورة، ويمكن أنْ يكون ذلك وقع لبيان الجواز، فلا يدلُّ على عَدَم الاستحباب.

## ١٣ - باب غسل المَذْي والوضوء منه

**٢٦٩ - حدَّثنا أبو الوليد، قال: حدَّثنا زائدةُ، عن أبي حَصِين، عن أبي عبدِ الرحمن، عن عليٍّ قال: كنتُ رجلاً مَذّاءً، فأمرتُ رجلاً أنْ يَسألَ النبيَّ ﷺ - لمكانِ ابنتِه - فسأَلَ، فقال: «تَوضَّأْ واغسِلْ ذَكَرَكَ».**

---

(١) انظر لزاماً كلام الحافظ عند الحديث (٥٢١٥) الآتي في النكاح، فقد عاد واستدرك على نفسه هنا.

**قوله: «باب غسل المَذْي والوضوء منه»** أي: بسببه، وفي المَذْي لُغات أفصحُها بفتح الميم وسكون الذّال المعجَمة وتخفيف الياء، ثمَّ بكسر الذّال وتشديد الياء: وهو ماءٌ أبيضُ رقيقٌ لَزِجٌ يَخرُجُ عند الملاعَبة أو تَذَكُّرِ الجماع أو إرادته وقد لا يُحسُّ بخروجه.

**قوله: «حدَّثنا أبو الوليد»** هو الطَّيالسيّ.

**قوله: «عن أبي عبد الرحمن»** هو السُّلَميّ.

**قوله: «مَذّاء»** صيغة مُبالَغة من المَذْي يقال: مَذَى يَمْذي، مثلُ: مَضَى يَمْضي، ثُلاثيّاً، ويقال أيضاً: أمذَى يُمْذي، بوَزْنِ: أَعطى يُعْطي، رُباعيّاً.

**قوله: «فأمرتُ رجلاً»** هو المِقْداد بن الأسود كما تقدَّم (١٧٨) في «باب الوضوء من المخرَجَين» من وجهٍ آخرَ وزاد فيه: فاستَحْيَيت أنْ أسأل.

**قوله: «لمكان ابنتِه»** في رواية مسلم (٣٠٣/ ١٨) من طريق ابن الحنفيَّة عن علي: من أجل فاطمة رضي الله عنهما.

**قوله: «توضَّأ»** هذا الأمر بلفظ الإفراد يُشعِرُ بأنَّ المِقْدادَ سأل لنفسِه، ويحتمل أنْ يكون سأل لـمُبهَم أو لعليٍّ فوَجَّهَ النبيُّ ﷺ الخِطاب إليه. والظاهر أنَّ عليّاً كان حاضر السؤال، فقد أطبَقَ أصحاب المسانيد والأطراف على إيراد هذا الحديث في مسند عليّ، ولو حَمَلوه على أنَّه لم يَحضُرْ لَأورَدوه في مسند المِقْداد. ويؤيِّدُه ما/ في رواية النَّسائي (١٥٢) من طريق ٣٨٠/١
أبي بكر بن عيَّاش عن أبي حصينٍ في هذا الحديث عن عليّ قال: «فقلت لرجل جالسٍ إلى جَنْبي: سَلْه، فسأله»، ووقع في رواية مسلم (٣٠٣/ ١٧): «فقال: يَغسِلُ ذكرَه ويتوضَّأُ» بلفظ الغائب، فيحتمل أنْ يكون سؤال المِقْداد وقع على الإبهام وهو الأظهرُ، ففي مسلم أيضاً (٣٠٣/ ١٩) من طريق ابن عباس عن علي: «فسأله عن المَذْي يَخرُجُ من الإنسان»، وفي «الموطَّأ» (١/ ٤٠) نحوُه، ووقع في رواية لأبي داود (٢٠٦) والنَّسائي (١٩٣) وابن خُزَيمة (٢٠) ذِكرُ سبب ذلك من طريق حُصَينِ بن قَبِيصة عن عليّ قال: «كنت رجلاً مَذّاءً فجعلت أغتسِلُ منه في الشِّتاء حتَّى تَشَقَّقَ ظَهْري، فقال النبيُّ ﷺ: «لا تَفْعَل»، ولأبي داود

(٢١٠) وابن خُزَيمة (٢٩١) من حديث سَهْل بن حُنَيفٍ: أنَّه وقع له نحوُ ذلك، وأنَّه سأل عن ذلك بنفسِه، ووقع في رواية للنَّسائيِّ (١٥٤): أنَّ عليّاً قال: «أمرتُ عمَّاراً أنْ يسأل»، وفي رواية لابن حِبَّان (١١٠٤) والإسماعيليِّ: أنَّ عليّاً قال: «سألتُ».

وجمع ابن حِبَّان بين هذا الاختلاف بأنَّ عليّاً أمَرَ عمَّاراً أنْ يسأل، ثمَّ أمَرَ المِقْداد بذلك ثمَّ سأل بنفسِه، وهو جمعٌ جيِّدٌ إلَّا بالنِّسبة إلى آخره، لكَوْنه مُغايِراً لقوله: إنَّه استَحْيا من السؤال بنفسِه لأجل فاطمة، فيَتعيَّنُ حملُه على المجاز بأنَّ بعضَ الرُّواة أطلَقَ أنَّه سأل لكَوْنه الآمرَ بذلك، وبهذا جَزَمَ الإسماعيلي ثمَّ النَّوويُّ، ويؤيِّدُ أنَّه أمرَ كُلًّا من المِقْداد وعمَّار بالسؤال عن ذلك ما رواه عبد الرزاق (٥٩٧) من طريق عائش بن أنس قال: تَذاكَرَ عليّ والمِقْداد وعمَّار المَذْي فقال علي: إنَّني رجل مَذّاء فاسألا عن ذلك النبيَّ ﷺ، فسأله أحد الرجلَين.

وصحَّح ابن بَشْكُوال أنَّ الذي تَولَّى السؤالَ عن ذلك هو المِقْدادُ، وعلى هذا فنسبة عمَّار إلى أنَّه سأل عن ذلك محمولة على المجاز أيضاً، لكَوْنه قَصَدَه لكن تَولَّى المِقْداد الخِطاب دونَه، والله أعلم.

واستُدلَّ بقوله ﷺ: «توضَّأْ» على أنَّ الغُسلَ لا يجبُ بخروج المَذْي، وصَرَّحَ بذلك في رواية لأبي داود (٢٠٦) وغيره، وهو إجماع، وعلى أنَّ الأمرَ بالوضوء منه كالأمر بالوضوء من البول كما تقدَّم استدلال المصنِّف به (١٧٨) في «باب مَن لم يَرَ الوضوء إلَّا من المخرَجَين»، وحكى الطَّحاويّ عن قوم أنَّهم قالوا بوجوب الوضوء بمجرَّدِ خروجه، ثمَّ رَدَّ عليهم بما رواه (١/ ٤٦) من طريق عبد الرحمن بن أبي ليلى عن عليّ قال: سُئِلَ النبيّ ﷺ عن المَذْي فقال: «فيه الوضوء، وفي المنيِّ الغُسل»، فعُرِفَ بهذا أنَّ حُكْمَ المَذْي حُكْمُ البول وغيره من نواقض الوضوء، لا أنَّه يُوجِبُ الوضوءَ بمجرَّدِه.

**قوله: «واغسِلْ ذكرَك»** هكذا وقع في البخاريِّ تقديم الأمر بالوضوء على غسله، ووقع في «العُمْدة» نسبة ذلك إلى البخاريِّ بالعكس، لكنَّ الواو لا تُرتِّبُ، فالمعنى واحد، وهي

رواية الإسماعيلي، فيجوز تقديم غسله على الوضوء وهو أَولى، ويجوز تقديمُ الوضوء على غسله لكن مَن يقولُ بنَقْض الوضوء بمَسِّه يشترطُ أنْ يكون ذلك بحائل.

واستدلَّ به ابن دَقِيق العيد على تَعيُّن الماء فيه دون الأحجار ونحوِها، لأنَّ ظاهرَه يُعيِّنُ الغسل، والمعيَّنُ لا يقعُ الامتثال إلَّا به، وهذا ما صحَّحه النَّوويّ في «شرح مسلم» وصحَّح في باقي كُتُبه جواز الاقتصار إلحاقاً له بالبول، وحملاً للأمر بغسله على الاستحباب أو على أنَّه خرج مَخرَج الغالب، وهذا المعروف في المذهب.

واستدلَّ به بعض المالكيَّة والحنابلة على إيجاب استيعابه بالغسل عملاً بالحقيقة، لكنَّ الجمهورَ نظروا إلى المعنى، فإنَّ الموجِبَ لغسله إنَّما هو خروجُ الخارج فلا تجبُ المجاوَزة إلى غير محلِّه، ويؤيِّدُه ما عند الإسماعيليِّ في رواية: «فقال: توضَّأْ واغسِلْه» فأعادَ الضمير على المَذْي، ونظيرُ هذا قوله: «مَن مَسَّ ذكره فليتوضَّأ»[1] فإنَّ النَّقْضَ لا يتوقَّفُ على مَسّ جميعه، واختلف القائلون بوجوب غسل جميعه: هل هو معقولُ المعنى أو للتعبُّد؟ فعلى الثاني تجبُ/ النيَّة فيه. ٣٨١/١

قال الطَّحاوي: لم يكن الأمر بغسله لوجوب غسله كلّه، بل ليتقلَّص فيَبطُل خروجه، كما في الضَّرْع إذا غُسِلَ بالماء الباردِ يتفرَّقُ لَبَنه إلى داخل الضَّرْع فيَنقطِعُ بخروجه.

واستُدِلَّ به أيضاً على نجاسة المَذْي، وهو ظاهرٌ.

وخَرَّجَ ابن عَقيل الحَنبَليُّ من قول بعضهم: إنَّ المَذْيَ من أجزاء المنيِّ روايةً بطهارتِه، وتُعُقِّبَ بأنَّه لو كان مَنيّاً لوَجَبَ الغُسلُ منه. واستُدِلَّ به على وجوب الوضوء على مَن به سَلَس المَذْي، للأمر بالوضوء مع الوَصْف بصيغة المبالَغة الدَّالّة على الكَثْرة، وتعقَّبه ابن دَقِيق العيد بأنَّ الكَثْرةَ هنا ناشئةٌ عن غَلَبة الشَّهْوة مع صِحّة الجسد بخلاف صاحب السَّلَس، فإنَّه يَنشَأُ عن عِلّةٍ في الجسد، ويمكن أنْ يقال: أمَرَ الشارع بالوضوء منه ولم يَستفصِل، فدَلَّ

---

(١) أخرجه أحمد (٢٧٢٩٣)، وأبو داود (١٨١)، وابن ماجه (٤٧٩)، والترمذي (٨٢)، والنسائي ١/ ٢١٦.

على عموم الحُكْم.

واستُدلَّ به على قَبُول خبر الواحد، وعلى جواز الاعتماد على الخبر المظنون مع القُدْرة على المقطوع، وفيهما نظرٌ لما قدَّمناه من أنَّ السؤالَ كان بحَضْرة عليّ، ثمَّ لو صَحَّ أنَّ السؤالَ كان في غَيبتِه لم يكن دليلاً على المدَّعَى، لاحتمال وجودِ القرائنِ التي تُحُفُّ الخبر فتُرقِّيه عن الظنِّ إلى القَطْع، قاله القاضي عِيَاض.

وقال ابن دَقِيق العيد: المرادُ بالاستدلال به على قَبُول خبر الواحدِ مع كَوْنه خبر واحد: أنَّه صورةٌ من الصور التي تَدُلُّ [على قَبُول خبر الواحد] (١) وهي كثيرةٌ تقوم الحُجَّةُ بجُملتِها لا بفَرْدٍ مُعيَّنٍ منها.

وفيه جواز الاستنابة في الاستفتاء، وقد يُؤخَذُ منه جواز دَعْوَى الوكيل بحَضْرة موكِّله. وفيه ما كان الصحابة عليه من حفظِ(٢) حُرْمة النبيِّ ﷺ وتوقيره.

وفيه استعمالُ الأدب في تركِ المواجَهة بما يُستَحَى منه عُرْفاً، وحُسْن المعاشرة مع الأصهار، وترك ذِكْر ما يتعلَّقُ بجِماع المرأة ونحوِه بحَضْرة أقاربها. وقد تقدَّم استدلال المصنِّف به في العِلْم (١٣٢) لمن استَحْيَى فأمَرَ غيرَه بالسؤال، لأنَّ فيه جمعاً بين المصلحتين: استعمال الحَياء، وعَدَم التفريط في معرفة الحُكْم.

## ١٤- باب مَن تَطيَّبَ ثمَّ اغتسل وبقي أثرُ الطِّيب

**٢٧٠- حدَّثنا أبو النُّعْمان، قال: حدَّثنا أبو عَوَانة، عن إبراهيمَ بنِ محمَّدِ بنِ المنتَشِر، عن أَبيه قال: سألتُ عائشةَ، فذَكَرتُ لها قولَ ابنِ عمرَ: ما أُحِبُّ أنْ أُصبِحَ مُحرِماً أنضَخُ طِيباً، فقالت عائشةُ: أنا طَيَّبتُ رسولَ الله ﷺ، ثمَّ طافَ في نسائه ثمَّ أصبَحَ مُحرِماً.** [انظر: ٢٦٧]

**٢٧١- حدَّثنا آدمُ، قال: حدَّثنا شُعْبةُ، قال: حدَّثنا الحكَمُ، عن إبراهيمَ، عن الأسوَد، عن**

---

(١) ما بين المعقوفين لم يرد في الأصلين و(س)، واستدركناه من «إحكام الأحكام» لابن دقيق العيد، ولا بدَّ منه.

(٢) لفظ «حفظ» سقط من (س).

**عائشةَ قالت: كأنّي أنظُرُ إلى وَبِيصِ الطِّيبِ في مَفْرِقِ النبيِّ ﷺ وهو مُحرِمٌ.**

[أطرافه في: ١٥٣٨، ٥٩١٨، ٥٩٢٣]

**قوله: «باب مَن تطيَّب ثم اغتسل»** تقدَّم الكلام على الحديث قبل بابٍ (٢٦٧)، وموضع الاستدلال به أنَّ قولها: «طافَ في نسائه» كناية عن الجماع ومن لازمِه الاغتسال، وقد ذكرت أنَّها طَيَّبَته قبل ذلك وأنَّه أصبَحَ مُحرِماً.

ومن فوائده أيضاً وقوعُ رَدِّ بعض الصحابة على بعضٍ بالدليل، واطِّلاع أزواج النبيِّ ﷺ على ما لا يَطَّلِعُ عليه غيرُهُنَّ من أفاضل الصحابة، وخِدْمةُ الزوجات لأزواجِهِنَّ، والتطيُّب عند الإحرام، وسيأتي في الحجِّ (١٥٣٩).

وقال ابن بَطَّال: فيه أنَّ السُّنةَ اتِّخاذ الطِّيب للرجال والنساء عند الجماع.

**قوله: «حدَّثنا الحكمُ»** هو ابن عُتَيبة، وهو وشيخه إبراهيم النَّخَعيّ وشيخه الأسود بن يزيد فقهاءُ كوفيُّون تابعيُّون.

**قوله: «وَبِيص»** بفتح الواو وكسر الموحَّدة بعدَها/ ياء تحتانيَّة ثمَّ صاد مُهمَلة: هو البَريق. وقال الإسماعيلي: وبيص الطِّيب تلألُؤه، وذلك لعينٍ قائمةٍ لا للرِّيح فقط. ٣٨٢/١

**قوله: «مَفْرِق»** بفتح الميم وكسر الراء ويجوز فتحُها. ودلالةُ هذا المتن على الترجمة إمَّا لكَوْنها قِصَّةً واحدةً، وإمَّا لأنَّ من سننِ الإحرام الغُسلَ عنده ولم يكن النبيُّ ﷺ يَدَعُه. وفيه أنَّ بقاءَ الطِّيب على بدن المحرِم لا يَضُرُّ بخلاف ابتدائه بعد الإحرام.

## ١٥- باب تخليل الشَّعر حتى إذا ظَنَّ أنه قد أرْوَى بَشَرتَه أفاض عليه

**٢٧٢- حدَّثنا عَبْدانُ، قال: أخبرنا عبدُ الله، قال: أخبرنا هشامُ بنُ عُرْوةَ، عن أبيه، عن عائشةَ قالت: كان رسولُ الله ﷺ إذا اغتَسَلَ مِن الجَنابة غَسَلَ يَدَيه وتوضَّأ وُضُوءَه للصلاةِ، ثمَّ اغتَسَلَ ثمَّ يُخَلِّلُ بيده شعرَه حتَّى إذا ظَنَّ أنَّه قد أَرْوَى بَشَرَتَه أفاضَ عليه الماءَ ثلاثَ مَرّات، ثمَّ غَسَلَ سائرَ جَسَدِه.**

قوله: «باب تخليل الشَّعر» أي: في غُسْل الجنابة.

قوله: «عبد الله» هو ابن المبارَك.

قوله: «إذا اغتَسَلَ» أي: أراد أنْ يغتسل.

قوله: «إذا ظَنَّ» يحتمل أنْ يكون على بابه ويُكتفَى فيه بالغَلَبة، ويحتمل أنْ يكون بمعنى: عَلِم.

قوله: «أروَى» هو فعلٌ ماضٍ من الإرواء، يقال: أرواه: إذا جعله رَيّاناً، والمرادُ بالبَشَرة هنا: ما تحت الشَّعر.

قوله: «أفاضَ عليه» أي: على شعره.

قوله: «ثمَّ غَسَلَ سائر جَسَده» أي: بقيَّة جسده، وقد تقدَّم (٢٤٨) من رواية مالك عن هشام في أوَّل كتاب الغُسل هنا: «على جِلْدِه كلّه» فيحتمل أنْ يقال: إنَّ «سائر» هنا بمعنى: الجميع، جمعاً بين الروايتين. وبقيَّة مباحث الحديث تقدَّمت هناك.

**٢٧٣- وقالت: كنتُ أغتسِلُ أنا ورسولُ الله ﷺ من إناءٍ واحدٍ، نَغْرِفُ منه جَميعاً.**

قوله: «وقالت» أي: عائشة، وهو معطوفٌ على الأوَّل، فهو مُتَّصِلٌ بالإسناد المذكور.

قوله: «نَغْرِفُ» بإسكان المعجَمة بعدَها راء مكسورة، وله في الاعتصام (٧٣٣٩): «نَشْرَعُ فيه جميعاً»، وقد تقدَّمت مباحثه (٢٦١) في «باب هل يُدخِلُ الجُنُب يده في الطَّهور».

## ١٦- باب من توضَّأ في الجَنابة ثم غسل سائرَ جسده ولم يُعِدْ غسلَ مواضع الوضوء مرةً أخرى

**٢٧٤- حدَّثنا يوسفُ بنُ عيسى، قال: أخبرنا الفَضْلُ بنُ موسى، قال: أخبرنا الأعمشُ، عن سالم، عن كُرَيبٍ مولى ابنِ عبَّاس، عن ابنِ عبَّاس، عن ميمونةَ قالت: وَضَع رسولُ الله ﷺ وَضُوءَ الجَنابةِ فكَفَأَ بيَمِينِه على يَسَارِه مَرَّتَينِ أو ثلاثاً، ثمَّ غَسَلَ فَرْجَه ثمَّ ضَرَبَ يدَه بالأرضِ**

**أو الحائطِ مَرَّتَينِ أو ثلاثاً، ثمَّ مَضمَضَ واستَنشَقَ وغَسَلَ وَجْهَه وذِراعَيه، ثمَّ أفاضَ على رَأْسِه الماءَ، ثمَّ غَسَلَ جَسَدَه، ثمَّ تَنَحَّى فغَسَلَ رِجْليهِ، قالت: فأَتَيتُه بخِرْقةٍ فلم يُرِدْها، فجعلَ يَنفُضُ الماءَ بيَدِه.**

**قوله: «باب مَن توضَّأ في الجَنابة»** سَقَطَ من أواخر الترجمة لفظُ «منه» من رواية غير أبي ذرّ.

**قوله: «أخبرنا»** ولأبي ذرٍّ: حدَّثنا الفضل.

**قوله: «وَضَعَ رسولُ الله ﷺ وَضُوء الجَنابة»** كذا للأكثر بالإضافة، ولكَرِيمة:/ «وضوءاً» ٣٨٣/١ بالتنوين «لجنابة» بلام واحدة، وللكُشْمِيهَنيّ: «للجنابة»، ولرفيقَيه: «وُضِع» على البناء للمفعول «لرسول الله ﷺ» بزيادة اللام، أي: لأجلِه «وَضوءٌ» بالرفع والتنوين.

**قوله: «فكَفَأَ»** ولغير أبي ذرٍّ: «فأكفَأَ» أي: قَلَب.

**قوله: «على يَسارِه»** كذا للأكثر، وللمُستَمْلي وكَرِيمة: على شِماله.

**قوله: «ضَرَبَ يدَه بالأرض»** كذا للأكثر، وللكُشْمِيهَنيّ: ضَرَب بيده الأرضَ.

**قوله: «ثمَّ غَسَلَ جَسَدَه»** قال ابن بَطَّال: حديثُ عائشة الذي في الباب قبلَه (٢٧٢) أَلْيَق بالترجمة، لأنَّ فيه: «ثمَّ غَسَلَ سائر جسده»، وأمَّا حديثُ الباب ففيه: «ثمَّ غَسَلَ جسدَه» فدخل في عمومِه مواضع الوضوء فلا يُطابقُ قوله: «ولم يُعِدْ غسلَ مواضع الوضوء». وأجابَ ابن المنيِّر بأنَّ قَرينةَ الحال والعُرْف من سياق الكلام يَخُصُّ أعضاء الوضوء، فإنَّ تقديم غسل أعضاء الوضوء وعُرْف الناس من مفهوم الجسد إذا أُطلِقَ بعدَه يعطي ذلك. انتهى، ولا يخفى تكلُّفه.

وأجابَ ابن التِّين بأنَّ مراد البخاري أنْ يُبيِّنَ أنَّ المرادَ بقوله في هذه الرواية: «ثمَّ غَسَلَ جسدَه» أي: ما بقي من جسده بدليل الرواية الأُخرى. وهذا فيه نظر، لأنَّ هذه القِصَّةَ غير تلك القصَّة كما قدَّمنا في أوائل الغُسل (٢٤٩).

وقال الكِرْماني: لفظ «جسده» شامل لجميع أعضاء البدنِ فيُحمَلُ عليه الحديث السابق، أو المراد هناك بسائر جسده، أي: باقيه بعد الرأس لا أعضاء الوضوء.

قلت: ومن لازم هذا التقدير أنَّ الحديثَ غير مطابقٍ للترجمة، والذي يظهرُ لي أنَّ البخاريَّ حمل قوله: «ثمَّ غَسَلَ جسدَه» على المجاز، أي: ما بقي بعدَما تقدَّم ذِكرُه، ودليل ذلك قوله بعدُ: «فغَسَلَ رِجْليه» إذْ لو كان قوله: «غَسَلَ جسدَه» محمولاً على عمومِه، لم يَحتَجْ لغسل رِجْليه ثانياً، لأنَّ غسلَهما كان يدخل في العموم، وهذا أشبَه بتصرُّفات البخاري، إذْ من شأْنه الاعتناء بالأخفَى أكثر من الأَجْلى.

واستَنبَطَ ابن بَطَّال من كَوْنه لم يُعِدْ غسلَ مواضع الوضوء: إجزاءَ غُسْل الجمعة عن غُسْل الجنابة، وإجزاء الصلاة بالوضوء المجَدَّدِ لمن تبيَّن أنَّه كان قبل التجديد مُحدِثاً.

والاستنباط المذكور مبنيّ عنده على أنَّ الوضوءَ الواقعَ في غُسْل الجنابة سُنَّةٌ، وأجزَأ مع ذلك عن غسل تلك الأعضاء بعدَه. وهي دَعْوَى مردودة، لأنَّ ذلك يختلفُ باختلاف النيَّة، فمَن نوى غسل الجنابة وقَدَّمَ أعضاء الوضوء لفضيلتِه تمَّ غُسْلُه، وإلَّا فلا يَصِحُّ البناءُ المذكورُ، والله أعلم.

**قوله: «يَنفُضُ الماء بيده»** سَقَطَ «الماء» من غير رواية أبي ذرٍّ، وللأَصِيليّ: فجعل يَنفُضُ بيده. وباقي مباحث المتن تقدَّم في أوائل الغُسل (٢٤٩)، والله المستعان.

## ١٧ - باب إذا ذكر في المسجد أنه جُنُب خرج كما هو ولا يتيمَّم

**٢٧٥- حدَّثنا عبدُ الله بنُ محمَّد، قال: حدَّثنا عثمانُ بنُ عمرَ، قال: أخبرنا يونسُ، عن الزُّهْريّ، عن أبي سَلَمةَ، عن أبي هُرَيرةَ قال: أُقِيمَتِ الصلاةُ وعُدِّلَتِ الصُّفُوفُ قِياماً، فخَرَجَ إلينا رسولُ الله ﷺ، فلمَّا قامَ في مُصلَّاه ذَكَرَ أنَّه جُنُبٌ، فقال لنا: مكانَكُم، ثمَّ رَجَعَ فاغتَسَلَ، ثمَّ خَرَجَ إلينا ورأْسُه يَقْطُرُ، فكَبَّرَ فصَلَّينا معه.**

**تابَعَه عبدُ الأعلى، عن مَعمَر، عن الزُّهْريّ. ورَواهُ الأوزاعيُّ عن الزُّهْريّ.**

[طرفاه في: ٦٣٩، ٦٤٠]

**قوله: «باب إذا ذَكَر»** أي: تذكَّر الرجلُ وهو **«في المسجد أنَّه جُنُبٌ خَرَجَ»** ولأبي ذرٍّ وكَرِيمة: يَخْرُجُ **«كما هو»** أي: على حاله.

**قوله: «ولا يتيمَّمُ»** إشارة إلى رَدّ مَن يُوجِبُه في هذه الصورة، وهو منقولٌ عن الثَّوْريِّ وإسحاق،/ كذا قال بعض المالكيَّة فيمن نامَ في المسجد فاحتَلَمَ: يَتَيَمَّمُ قبل أنْ يَخْرُج. ووَرَدَ ٣٨٤/١
«ذَكَر» بمعنى تذكَّر من الذُّكْر بضمِّ الذّال كثيراً، وإنْ كان المتبادَر أنَّه من الذِّكر بكسرها.

**وقوله: «خرج كما هو»** قال الكِرْماني: هذه الكاف كافُ المقارَنة لا كافُ التشبيه، كذا قال، وعلى التنزُّل فالتشبيه هنا ليس مُمتنِعاً لأنْ يتعلَّقَ بحالته، أي: خرج في حالةٍ شبيهةٍ بحالتِه التي قبل خروجه فيما يتعلَّقُ بالمحدِث، لم يفعلْ ما يرفعُه من غُسلٍ أو ما يَنوبُ عنه من التيمُّم.

**قوله: «حدَّثنا عبد الله بن محمَّد»** هو الجُعْفيّ، ويونس: هو ابن يزيد.

**قوله: «وعُدِّلَت»** أي: سُوِّيَت، وكان من شأْنِ النبيِّ ﷺ أنْ لا يُكبِّر حتَّى تستويَ الصُّفوف.

**قوله: «فلمَّا قامَ في مُصلَّاه ذَكَر»** أي: تذكَّر، لا أنَّه قال ذلك لفظاً، وعَلِمَ الراوي بذلك من قرائنِ الحال أو بإعلامه له بعد ذلك. وبيَّن المصنِّف في الصلاة (٦٣٩) من رواية صالح ابن كَيْسان عن الزُّهْريّ، أنَّ ذلك كان قبل أنْ يُكبِّرَ النبيُّ ﷺ للصلاة.

**قوله: «فقال لنا: مكانَكُم»** بالنصب، أي: الْزَموا مكانكم. وفيه إطلاق القول على الفعل، فإنَّ في رواية الإسماعيلي: «فأشار بيده أنْ مكانكم»، ويحتمل أنْ يكون جمع بين الكلام والإشارة.

**قوله: «ورأْسه يَقْطُرُ»** أي: من ماء الغُسل، وظاهرُ قوله: «فكَبَّر» الاكتفاء بالإقامة السابقة فيُؤخَذُ منه جواز التخلُّل الكثير بين الإقامة والدُّخول في الصلاة، وسيأتي مع بقيَّة مباحث هذا الحديث في كتاب الصلاة قُبَيل أبواب صلاة الجماعة بعد أبواب الأذان (٦٣٩-٦٤٠) إن شاء الله تعالى.

قوله: «تابَعَه عبد الأعلى» هو ابن عبد الأعلى البصريُّ، وروايته موصولة عند الإمام أحمد (٧٥١٥) عنه، وقد تابَعَ عثمانَ بنَ عمر راويَه عن يونس عبدُ الله بن وَهْب عند مسلم (٦٠٥/ ١٥٧)، وهذه مُتابَعة تامّة.

قوله: «ورواه الأوزاعيّ» روايته موصولة عند المؤلِّف في أوائل أبواب الإمامة كما سيأتي (٦٤٠)، وظنَّ بعضُهم أنَّ السببَ في التَّفرِقة بين قوله: «تابَعَه» وبين قوله: «رواه» كَوْن المتابَعة وَقعت بلفظه والرواية بمعناه، وليس كما ظنَّ، بل هو من التفنُّنِ في العبارة.

## ١٨ - باب نَفْض اليدين من الغُسْل عن الجنابة

**٢٧٦- حدَّثنا عَبْدانُ، قال: أخبرنا أبو حمزةَ، قال: سمعتُ الأعمشَ، عن سالمٍ، عن كُرَيب، عن ابنِ عبَّاس، قال: قالت ميمونةُ: وَضَعْتُ للنبيِّ ﷺ غُسْلاً فسَترتُه بثوبٍ، وصَبَّ على يَدَيه فغَسَلَهُما، ثمَّ صَبَّ بيَمِينِه على شِمالِه فغَسَلَ فَرْجَه، فضَرَبَ بيدِه الأرضَ فمَسَحَها، ثمَّ غَسَلها فمَضمَضَ واستَنشَقَ وغَسَلَ وجهَه وذِراعَيه، ثمَّ صَبَّ على رَأْسِه وأفاضَ على جَسَدِه، ثمَّ تَنَحَّى فغَسَلَ قَدَمَيه، فناوَلتُه ثوباً فلم يأْخُذْه، فانطَلَقَ وهو يَنفُضُ يَدَيه.**

قوله: «باب نَفْض اليَدَينِ من الغُسْل عن الجَنابة» كذا لأبي ذرٍّ وكَرِيمة، وللباقين: من غُسْل الجنابة.

قوله: «أخبرنا أبو حمزة» هو السُّكَّريّ.

قوله: «فانطلقَ وهو يَنفُضُ يَدَيه» استُدلَّ به على جواز نَفْض ماء الغسل والوضوء، وقد تقدَّم ذلك في أوائل الغُسل (٢٤٩) وهو ظاهر.

وفي هذا الإسناد مَروَزيّان: عَبْدانُ وشيخُه، وكوفيّان: الأعمش وشيخُه، ومدنيّان: كُرَيب وشيخُه، وفيما قبلَه ببابٍ (٢٧٤) كذلك، لأنَّ يوسف بن عيسى وشيخه مَروَزيّان، وفيما قبل ذلك بصريّان: موسى وأبو عَوَانة، وكذا موسى وعبد الواحد، وكذا محمد بن محبوب وعبد الواحد، وفيما قبل أيضاً مَكِّيّان: الحُميديُّ وسفيانُ، وكلُّهم رَوَوْه عن الأعمش بالإسناد المذكور.

## ١٩- باب مَن بَدَأ بشِقِّ رأسه الأيمن في الغُسْل

٢٧٧- حدَّثنا خَلَّادُ بنُ يحيى، قال: حدَّثنا إبراهيمُ بنُ نافع، عن الحسنِ بنِ مُسْلم، عن صَفِيَّةَ بنتِ شَيْبَةَ، عن/ عائشةَ قالت: كنَّا إذا أصابَ إحدَانا جَنابةٌ، أخَذَتْ بيَدَيها ثلاثاً فوقَ ٣٨٥/١ رَأْسِها، ثمَّ تَأْخُذُ بيدِها على شِقِّها الأيمَن، وبيدِها الأخرى على شِقِّها الأيسَر.

قوله: «باب مَن بَدَأ بشِقِّ رَأْسِه الأيمَنِ في الغُسْل» تقدَّم مثلُ ذلك (٢٥٨) في «باب مَن بدأَ بالحِلاب».

قوله: «حدَّثنا خَلّادُ بنُ يحيى» هذا من كِبار شيوخ البخاري، وهو كوفيٌّ سَكَنَ مكَّة، ومَن فوقَه إلى عائشة مكيُّون.

قوله: «عن صَفيَّة» وللإسماعيليّ: أنَّه سمع صَفيَّة، وهي من صغار الصحابة، وأبوها شَيْبة هو ابن عثمان الحَجَبيّ العبدَريّ صحابي مشهور.

قوله: «أصابَ» ولكَرِيمة: «أصابت إحدانا» أي: أزواج النبيِّ ﷺ، وللحديث حُكْمُ الرفع، لأنَّ الظاهرَ اطِّلاع النبيِّ ﷺ على ذلك، وهو مَصِيرٌ من البخاريِّ إلى القول بأنَّ لقول الصحابي: «كنَّا نفعلُ كذا» حُكْم الرفع سواء صَرَّحَ بإضافته إلى زمنِه ﷺ أم لا، وبه جَزَمَ الحاكم.

قوله: «أخَذَتْ بيَدَيها» ولكَرِيمة: «بيدها» أي: الماء، وصَرَّحَ به الإسماعيلي في روايته.

قوله: «فوقَ رَأْسِها» أي: فصَبَّتْه فوقَ رأسها، وللإسماعيليِّ: أخَذَت بيديها الماء ثمَّ صَبَّت على رأسها.

قوله: «وبيدها الأُخرى» في رواية الإسماعيلي: «ثمَّ أخَذَت بيدها» وهي أدَلُّ على الترتيب من رواية المصنِّف وإنْ كان لفظ «الأُخرى» يدلُّ على أنَّ لها أُولى وهي متأخِّرةٌ عنها.

فإنْ قيل: الحديثُ دالٌّ على تقديم أيمَنِ الشخصِ لا أيمَنِ رأسه، فكيف يُطابقُ الترجمةَ؟

أجابَ الكِرْمانيّ بأنَّ المرادَ من أيمَنِ الشخص: أيمنه من رأسه إلى قَدَمِه فيُطابقُ، والذي يظهرُ أنَّه حمل الثلاث في الرأس على التوزيع كما سبق (٢٥٨) في «باب مَن بدأَ بالحِلاب» وفيه التصريحُ بأنَّه بدأَ بشِقِّ رأسه الأيمَن، والله أعلم.

## ٢٠- بابُ منِ اغتسل عُرْياناً وحدَه في خَلْوة ومن تستَّر فالتستُّر أفضل

**وقال بَهزٌ، عن أبيه، عن جدِّه، عن النبيِّ ﷺ: «الله أحَقُّ أنْ يُستَحْيا منه مِن الناس».**

**٢٧٨- حدَّثنا إسحاقُ بنُ نَصْر، قال: حدَّثنا عبدُ الرَّزّاق، عن مَعمَر، عن همَّام بنِ مُنبِّه، عن أبي هُرَيرةَ، عن النبيِّ ﷺ قال: «كانت بنو إسرائيلَ يَغتسِلُونَ عُراةً، يَنظُر بعضُهم إلى بعضٍ، وكان موسى يَغتسِلُ وَحْدَه، فقالوا: والله ما يمنعُ موسى أنْ يَغتسِلَ معَنا إلَّا أنَّه آدَرُ، فذهب مَرّةً يَغتسِلُ، فوَضَعَ ثوبَه على حَجَر، ففَرَّ الحجَرُ بثوبِه، فجَمَحَ موسى في إثرِه، يقولُ: ثوبي يا حَجَرُ! حتَّى نَظَرَتْ بنو إسرائيلَ إلى موسى، فقالوا: والله ما بموسى من بأْس، وأخَذَ ثوبَه فطَفِقَ بالحجَرِ ضَرْباً». فقال أبو هُرَيرةَ: والله إنَّه لَنَدَبٌ بالحجرِ سِتّةٌ أو سَبْعةٌ ضَرْباً بالحجَرِ.**

[طرفاه في: ٣٤٠٤، ٤٧٩٩]

**قوله: «باب مَن اغتَسَلَ عُرْياناً وَحْدَه في خَلْوةٍ»** أي: من الناس، وهو تأكيدٌ لقوله: «وحدَه» ودَلَّ قوله: «أفضلُ» على الجواز وعليه أكثر العلماء، وخالفَ فيه ابن أبي ليلى وكأنَّه تَمَسَّكَ بحديث يَعْلى بن أُميَّة مرفوعاً: «إذا اغتسل أحدُكم فلْيَسْتتِر» قاله لرجل رآه يغتسلُ عُرْياناً وحدَه، رواه أبو داود (٤٠١٢)، وللبَزّار (٤٧٩٩) نحوُه من حديث ابن عبَّاس مُطوَّلاً.

**قوله: «وقال بَهْزٌ»** زاد الأَصِيلي: ابن حَكيم.

٣٨٦/١ **قوله: «عن جدِّه»** هو معاوية بن حَيْدة، بحاءٍ مُهمَلةٍ/ وياءٍ تحتانيَّةٍ ساكنةٍ، صحابي معروف.

**قوله: «أنْ يُستَحْيا منه من الناس»** كذا لأكثر الرُّواة، وللسَّرَخْسيِّ: «أحقّ أنْ يَسْتتِرَ منه»، وهذا بالمعنى، وقد أخرجه أصحابُ السُّنن وغيرهم من طرقٍ عن بَهْز، وحَسَّنه التِّرمِذيّ وصحَّحه الحاكمُ[1]، وقال ابن أبي شَيْبة: حدَّثنا يزيد بن هارون، حدَّثنا بَهْزُ بن حَكيم، عن أبيه، عن جدِّه قال: قلت: يا نبيَّ الله، عَوْراتنا ما نأتي منها وما نَذَرُ؟ قال: احفَظْ عَوْرَتك إلَّا من زوجتِك أو ما مَلَكَت يمينُك. قلت: يا رسول الله، أحدُنا إذا كان خالياً؟ قال: الله أحقُّ أنْ يُستَحْيا منه من الناس. فالإسناد إلى بَهْزٍ صحيح، ولهذا جَزَمَ به البخاري، وأمَّا بَهْز وأبوه فليسا من شرطِه، ولهذا لمَّا عَلَّقَ في النكاح شيئاً من حديث جَدّ بَهْزٍ لم يَجزِم به بل قال: «ويُذكَرُ عن معاوية بن حَيدة» فعُرِفَ من هذا أنَّ مجرَّدَ جَزْمِه بالتعليق لا يدلُّ على صِحّة الإسناد إلَّا إلى مَن عَلَّقَ عنه، وأمَّا ما فوقَه فلا يدلُّ، وقد حقَّقْت ذلك فيما كتبتُه على ابن الصلاح وذكرتُ له أمثلةً وشواهدَ ليس هذا موضع بَسْطِها.

وعُرِفَ من سياق الحديث أنَّه واردٌ في كشف العَوْرة بخلاف ما قال أبو عبد الملك البَوْني: إنَّ المرادَ بقوله: «أحقّ أنْ يُستَحْيا منه» أي: فلا يُعصَى. ومفهومُ قوله: «إلَّا من زوجتك» يدلُّ على أنَّه يجوز لها النَّظرُ إلى ذلك منه، وقياسه: أنَّه يجوز له النَّظرُ، ويدلُّ أيضاً على أنَّه لا يجوز النَّظرُ لغير مَن استثنى، ومنه الرجلُ للرجل والمرأةُ للمرأة، وفيه حديثٌ في «صحيح مسلم» (٣٣٨).

ثمَّ إنَّ ظاهر حديث بَهْزٍ يدلُّ على أنَّ التعرِّيَ في الخَلْوة غير جائزٍ مُطلَقاً، لكن استدلَّ المصنِّف على جوازه في الغُسل بقِصَّة موسى وأيوب عليهما السلام، ووجه الدّلالة منه ـ على ما قال ابن بَطَّال ـ أنَّهما ممَّن أُمِرْنا بالاقتداء به، وهذا إنَّما يأتي على رأْي مَن يقولُ: شَرْعُ مَن قبلَنا شَرْعٌ لنا.

والذي يظهرُ أنَّ وجهَ الدّلالة منه: أنَّ النبيَّ ﷺ قَصَّ القِصَّتَينِ ولم يَتعقَّبْ شيئاً منهما،

---

(١) أبو داود (٤٠١٧)، وابن ماجه (١٩٢٠)، والترمذي (٢٧٦٩) و(٢٧٩٤)، والنسائي في «الكبرى» (٨٩٢٣)، والحاكم ٤/ ١٧٩-١٨٠.

فدَلَّ على موافقتِهما لشَرْعِنا، وإلَّا فلو كان فيهما شيء غير موافقٍ لَبيَّنه، فعلى هذا فيُجمَعُ بين الحديثين بحمل حديث بَهْز بن حَكيم على الأفضل، وإليه أشار في الترجمة، ورَجَّحَ بعض الشافعيَّة تحريمه، والمشهورُ عند مُتقدِّميهم كغيرهم الكراهةُ فقط.

قوله: «كانت بنو إسرائيلَ» أي: جماعَتُهم، وهو كقوله تعالى: ﴿قَالَتِ ٱلْأَعْرَابُ ءَامَنَّا﴾ [الحجرات:١٤].

قوله: «يَغتسِلُونَ عُراة» ظاهره أنَّ ذلك كان جائزاً في شَرْعِهم، وإلَّا لمَا أقرَّهم موسى على ذلك، وكان هو عليه السلام يغتسلُ وحدَه أخذاً بالأفضل. وأغرَبَ ابن بَطَّال فقال: هذا يدلُّ على أنَّهم كانوا عُصاة له، وتبعه على ذلك القُرْطبيُّ فأطالَ في ذلك.

قوله: «آدَر» بالمدِّ وفتح الدَّال المهمَلة وتخفيف الراء، قال الجَوْهَري: الأُدْرةُ: نَفْخَة في الخُصْية، وهي بفَتَحات، وحُكيَ بضمِّ أوَّله وإسكان الدَّال.

قوله: «فجَمَحَ موسى» أي: جرى مُسرِعاً، وفي رواية: فخرج.

قوله: «ثوبي يا حَجَر» أي: أعطِني، وإنَّما خاطَبَه، لأنَّه أجراه مجرى مَن يَعقِلُ لكَوْنه فرَّ بثوبه فانتقل عنده من حُكْم الجماد إلى حُكْم الحيوان فناداه، فلمَّا لم يُعْطِه ضربه. وقيل: يحتمل أنْ يكون موسى أراد بضَرْبه إظهارَ المعجزة بتأثير ضَرْبه فيه، ويحتمل أنْ يكون عن وَحْي.

قوله: «حتَّى نَظرَت» ظاهره أنَّهم رَأوا جسدَه، وبه يَتِمُّ الاستدلال على جواز النظر عند الضَّرورة لمداواةٍ وشبهِها، وأبدَى ابن الجَوْزيِّ احتمال أنْ يكون كان عليه مِئْزَر، لأنَّه يُظهِرُ ما تحته بعد البَلَل، واستَحسَنَ ذلك ناقلاً له عن بعض مشايخه، وفيه نظر.

قوله: «فطَفِقَ بالحجَرِ ضَرْباً» كذا لأكثر الرُّواة، وللكُشْمِيهَني والحَمُّوِيِّ: «فطَفِقَ الحجرَ ضَرْباً»، والحجرُ على هذا منصوبٌ بفعلٍ مُقدَّر، أي: طَفِقَ يضربُ الحجرَ ضَرْباً.

قوله: «قال أبو هريرةَ» هو من تتمّة مَقُول همَّام وليس بمُعلَّق.

قوله: «لَنَدَبٌ» بالنون والدَّال المهمَلة المفتوحتين: وهو الأثرُ، وسيأتي بقيَّة الكلام على هذا الحديث في أحاديث الأنبياء (٣٤٠٤) إن شاء الله تعالى.

٢٧٩- وعن أبي هُرَيرةَ، عن النبيِّ ﷺ قال: «بَيْنا أيوبُ يَغتسِلُ عُرْياناً، فخَرَّ عليه جَرادٌ من/ ٣٨٧/١ ذَهَب، فجعل أيوبُ يَحتَثي في ثوبه، فناداه رَبُّه: يا أيوبُ، ألم أكُنْ أغْنَيتُكَ عمَّا تَرى؟ قال: بَلَى وعِزَّتِكَ، ولكنْ لا غِنَى بي عن بَرَكَتِكَ».

ورواه إبراهيمُ، عن موسى بنِ عُقْبةَ، عن صَفْوانَ بن سُلَيم، عن عطاءِ بنِ يَسار، عن أبي هريرةَ، عن النبيِّ ﷺ قال: «بَيْنا أيوبُ يَغتسِلُ عُرْياناً...».

[طرفاه في: ٣٣٩١، ٧٤٩٣]

قوله: «وعن أبي هريرةَ» هو معطوفٌ على الإسناد الأوَّل، وجَزَمَ الكِرْمانيّ بأنَّه تعليقٌ بصيغة التمريض فأخطأ، فإنَّ الحديثين ثابتان في نسخة همَّام بالإسناد المذكور. وقد أخرج البخاري هذا الثاني من رواية عبد الرزاق بهذا الإسناد في أحاديث الأنبياء (٣٣٩١).

قوله: «يَحتَثي» بإسكان المهمَلة وفتح المثنَّاة بعدَها مُثلَّثة، والحَثْيةُ: هي الأخذ باليد. ووقع في رواية القابِسيّ عن أبي زيد: «يَحتَثن» بنونٍ في آخره بدل الياء.

قوله: «لا غِنَى» بالقَصْر بلا تنوينٍ، ورُوِّيناه بالتنوين أيضاً على أنَّ «لا» بمعنى: ليس.

قوله: «ورواه إبراهيمُ» هو ابن طَهْمان، وروايتُه موصولة بهذا الإسناد عند النَّسائيِّ (٤٠٩) والإسماعيليّ.

قال ابن بَطَّال: وجه الدّلالة من حديث أيوبَ أنَّ الله تعالى عاتَبَه على جمع الجَراد ولم يُعاتبْه على الاغتسال عُرْياناً، فدَلَّ على جوازه. وسيأتي بقيَّة الكلام عليه في أحاديث الأنبياء (٣٣٩١) أيضاً.

## ٢١- باب التستُّر في الغُسْل عند الناس

٢٨٠- حدَّثنا عبدُ الله بنُ مَسْلمةَ، عن مالكٍ، عن أبي النَّضْر مولى عمرَ بنِ عُبيد الله: أنَّ أبا مُرّةَ مولى أُمِّ هانئٍ بنتِ أبي طالبٍ أخبره: أنَّه سَمِعَ أُمَّ هانئٍ بنتَ أبي طالبٍ تقولُ: ذهبتُ إلى رسولِ الله ﷺ عامَ الفَتْح، فوَجَدتُه يَغتسِلُ وفاطمةُ تَستُرُه، فقال: «مَن هذه؟» فقلتُ: أنا أُمُّ هانئٍ.

[أطرافه في: ٣٥٧، ٣١٧١، ٦١٥٨]

قوله: «باب التستُّر» لمَّا فَرَغَ من الاستدلال لأحدِ الشِّقَّين: وهو التعرِّي في الخَلْوة، أورَدَ الشِّقَّ الآخَر.

قوله: «مَوْلى عمر بن عُبيد الله» بالتصغير: وهو التَّيميُّ، وأُمّ هانئٍ بهمزةٍ مُنوَّنة.

قوله: «فقال: مَن هذه؟» يدلُّ على أنَّ السِّتْر كان كثيفاً، وعَرَفَ أنَّها امرأةٌ لكَوْن ذلك الموضع لا يدخل عليه فيه الرجالُ، وسيأتي الكلامُ عليه في أواخر الجهاد (٣١٧١) حيثُ أورَدَه المصنِّف تامّاً.

**٢٨١- حدَّثنا عَبْدانُ، قال: أخبرنا عبدُ الله، قال: أخبرنا سفيانُ، عن الأعمش، عن سالم ابنِ أبي الجَعْد، عن كُرَيب، عن ابنِ عبَّاس، عن ميمونةَ قالت: سَترتُ النبيَّ ﷺ وهو يَغتسِلُ مِن الجَنابة، فغَسَلَ يَدَيه، ثمَّ صَبَّ بيَمِينِه على شِماله فغَسَلَ فرجَه وما أصابَه، ثمَّ مَسَحَ بيدِه على الحائطِ أو الأرض، ثمَّ توضَّأ وُضُوءَه للصلاة غيرَ رِجْليه، ثمَّ أفاضَ على جَسَدِه الماءَ، ثمَّ تَنَحَّى فغَسَلَ قَدَمَيه.**

**تابَعَه أبو عَوَانة وابنُ فُضَيلٍ في السَّتْر.**

قوله: «أخبرنا عبد الله» هو ابن المبارَك، وسفيان: هو الثَّوْريُّ، وقد تقدَّم الحديث في أوَّل الغُسل (٢٤٩) للمصنِّف/ عالياً إلى الثَّوْريّ، ونزل فيه هنا درجة، وكذلك نزل فيه شيخُه عبدان درجة، لأنَّه سبق (٢٧٦) من روايته عن أبي حمزة عن الأعمش، والسببُ في ذلك اعتناؤُه بمُغايرة الطُّرُقِ عند تَغايُرِ الأحكام. ٣٨٨/١

قوله: «تابَعَه أبو عَوانَةَ» أي: عن الأعمش بإسناده هذا، وقد تقدَّمت هذه المتابَعةُ موصولة عنده (٢٦٦) في «باب مَن أفرَغَ بيمينه».

قوله: «وابن فُضَيل» أي: عن الأعمش أيضاً بهذا الإسناد، وروايته موصولة في «صحيح» أبي عَوَانة الإسفَراييني (٨٦٤) نحو رواية أبي عَوَانة البصريّ، وقد وقع ذِكرُ السَّتْر أيضاً في هذا الحديث من رواية أبي حمزة عند المصنِّف (٢٧٦)، ومن رواية زائدةَ عند الإسماعيليّ، وسبقت مباحث الحديث في أوَّل الغُسل (٢٤٩)، والله المستعان.

## ٢٢- باب إذا احتَلَمَت المرأةُ

**٢٨٢- حدَّثنا عبدُ الله بنُ يوسفَ، قال: أخبرنا مالكٌ، عن هشام بنِ عُرْوةَ، عن أبيه، عن زينبَ بنتِ أبي سَلَمةَ، عن أُمِّ سَلَمةَ أُمِّ المؤمنينَ أنَّها قالت: جاءتْ أُمُّ سُلَيمٍ امرأةُ أبي طَلْحةَ إلى رسولِ الله ﷺ، فقالت: يا رسولَ الله، إنَّ الله لا يَسْتَحْيي مِن الحقِّ، هل على المرأة من غُسْلٍ إذا هي احتَلَمَتْ؟ فقال رسولُ الله ﷺ: «نَعَم، إذا رَأَتِ الماءَ».**

**قوله: «باب إذا احتَلَمَت المرأةُ»** إنَّما قَيَّدَه بالمرأة مع أنَّ حُكْمَ الرجل كذلك، لموافقة صورة السؤال، وللإشارة إلى الرَّدِّ على مَن مَنَعَ منه في حقِّ المرأة دون الرجل كما حكاه ابن المنذر وغيرُه عن إبراهيمَ النَّخَعيّ، واستَبعَدَ النَّوويّ في «شرح المهذَّب» صِحَّته عنه، لكن رواه ابن أبي شَيْبة (١/ ٨١) عنه بإسنادٍ جيِّد.

**قوله: «عن زينب بنت أبي سَلَمةَ»** تقدَّم هذا الحديث (١٣٠) في «باب الحَياء في العِلْم» من وجهٍ آخَر، وفيه «زينب بنت أُمّ سَلَمة» فنُسِبَت هناك إلى أُمِّها وهنا إلى أبيها.

وقد اتَّفَقَ الشيخان على إخراج هذا الحديث من طرقٍ عن هشام بن عُرْوة عن أبيه عنها[1].

ورواه مسلم أيضاً (٣١٤) من رواية الزُّهْريّ عن عُرْوةَ لكن قال: «عن عائشة»، وفيه أنَّ المراجَعَةَ وَقعت بين أُمِّ سُلَيم وعائشة. ونقل القاضي عِيَاض عن أهل الحديث: أنَّ الصحيح أنَّ القِصَّةَ وَقعت لأُمّ سَلَمةَ لا لعائشة، وهذا يقتضي ترجيح رواية هشام، وهو ظاهرُ صنيع البخاري، لكن نقل ابن عبد البَرِّ عن الذُّهْلي: أنَّه صحَّح الروايتين، وأشار أبو داود إلى تقوية رواية الزُّهْريّ، لأنَّ مُسافِع بن عبد الله تابَعَه عن عُرْوة عن عائشة. وأخرج مسلم أيضاً (٣١٤/ ٣٣) روايةَ مسافع[2]، وأخرج أيضاً (٣١٠) من حديث أنس قال: جاءت أُمّ سُلَيم إلى رسول الله ﷺ فقالت له وعائشة عنده... فذكر نحوَه.

---

(١) البخاري (١٣٠) و(٢٨٢) و(٣٢٢٨) و(٦٠٩١) و(٦١٢١)، ومسلم (٣١٣).

(٢) تحرف في (س) في الموضعين إلى: نافع.

وروى أحمد (٢٧١١٨) من طريق إسحاق بن عبد الله بن أبي طَلْحة، عن جَدّتِه أُمّ سُلَيم وكانت مُجاوِرة لأُمّ سَلَمةَ: فقالت أُمّ سُلَيمٍ: يا رسول الله... فذكر الحديث، وفيه: أنَّ أُمّ سَلَمةَ هي التي راجَعَتْها، وهذا يقوِّي رواية هشام.

قال النَّوويّ في «شرح مسلم»: يحتمل أنْ تكون عائشة وأُمّ سَلَمة جميعاً أنكَرَتا على أُمِّ سُلَيم، وهو جمعٌ حسن، لأنَّه لا يمتنعُ حضورُ أُمّ سَلَمةَ وعائشة عند النبيِّ ﷺ في مَجلِسٍ واحد.

وقال في «شرح المهذَّب»: يُجمَعُ بين الروايات بأنَّ أنساً وعائشة وأُمّ سَلَمةَ حَضَروا القِصَّة، انتهى.

والذي يظهرُ أنَّ أنساً لم يَحضُر القِصَّةَ وإنَّما تلقَّى ذلك من أُمِّه أُمِّ سُلَيم. وفي «صحيح مسلم» (٣١١) من حديث أنس ما يشير إلى ذلك، وروى أحمد (٥٦٣٦) من حديث ابن عمر نحوَ هذه القِصَّة، وإنَّما تلقَّى ذلك ابنُ عمر من أُمِّ سُلَيم أو غيرها.

وقد سألت عن هذه المسألة أيضاً خَوْلة بنت حَكيم عند أحمد (٢٧٣١٢) والنَّسائي (١٩٨) وابن ماجَهْ (٦٠٢) وفي آخره: «كما ليس على الرجل غُسْل إذا رأى ذلك فلم يُنزِل»، وسَهْلة بنت سُهَيل عند الطبراني (٢٤/ ٧٤٣)، وبُسْرةَ بنت صَفْوان عند ابن أبي شَيْبة (١/ ٨١).

**قوله: «إنَّ الله لا يَسْتَحْيي من الحقِّ»** قَدَّمَت هذا القول تمهيداً لعُذْرِها في ذِكْر ما يُستَحَى منه، والمراد بالحَياء هنا معناه اللُّغَويّ،/ إذ الحَياءُ الشَّرْعيُّ خير كلّه. وقد تقدَّم في كتاب الإيمان (٢٤) أنَّ الحَياءَ لغةً: تغيُّر وانكسار، وهو مستحيلٌ في حقِّ الله تعالى، فيُحمَلُ هنا على أنَّ المرادَ: أنَّ الله لا يأمُرُ بالحَياء في الحقِّ، أو لا يمنعُ من ذِكْر الحقّ. ٣٨٩/١

وقد يقال: إنَّما يحتاجُ إلى التأويل في الإثبات[1]، ولا يُشترَطُ في النَّفْي أنْ يكون ممكناً، لكن لمَّا كان المفهومُ يقتضي أنَّه يستحيي من غير الحقِّ عادَ إلى جانب الإثبات،

---

(١) الصواب أنه لا حاجة إلى التأويل مطلقاً، فإن الله يوصف بالحياء الذي يليق به ولا يشابه فيه خلقه كسائر صفاته، وقد ورد وصفُه بذلك في نصوص كثيرة فوجب إثباته له على الوجه الذي يليق به. وهذا قول أهل السُّنة في جميع الصفات الواردة في الكتاب والسنة الصحيحة، وهو طريق النجاة، فتنبَّه واحذر، والله أعلم. (س).

فاحتيجَ إلى تأويلِه، قاله ابن دَقِيق العيد.

**قوله: «هل على المرأة من غُسْل»** «من» زائدة، وقد سَقَطَت في رواية المصنِّف في الأدب (٦٠٩١).

**قوله: «احتَلَمَت»** الاحتلام افتعال من الحُلْم، بضمِّ المهمَلة وسكون اللام: وهو ما يراه النائم في نومه، يقال منه: حَلَمَ بالفتح واحتَلَم، والمراد به هنا أمر خاصٌّ منه: وهو الجماع. وفي رواية أحمد (٢٧١١٨) من حديث أُمّ سُلَيم أنَّها قالت: يا رسول الله، إذا رأت المرأة أنَّ زوجَها يُجامعُها في المنام أتغتسلُ؟

**قوله: «إذا رَأت الماءَ»** أي: المنيَّ بعد الاستيقاظ، وفي رواية الحُميديّ (٢٩٨) عن سفيان عن هشام من هذا الحديث: «إذا رأت إحداكُنَّ الماءَ فلْتغتسل» وزاد: «فقالت أُمّ سَلَمة: وهل تحتلمُ المرأةُ؟»، وكذلك روى هذه الزيادة أصحاب هشام عنه غير مالكٍ (١/ ٥١-٥٢) فلم يذكرها، وقد تقدَّمت (١٣٠) من رواية أبي معاوية عن هشام في «باب الحَياء في العِلْم» وفيه: «أوَتحتلمُ المرأةُ؟» وهو معطوفٌ على مُقدَّرٍ يظهرُ من السِّياق، أي: أتَرى المرأةُ الماء وتحتلمُ؟ وفيه: «فغَطَّت أُمّ سَلَمةَ وجهها»، ويأتي في الأدب (٦٠٩١) من رواية يحيى القَطَّان عن هشام: «فضَحِكَت أُمّ سَلَمة»، ويُجمَعُ بينهما بأنَّها تَبَسَّمَت تَعَجُّباً وغَطَّت وجهَها حياء. ولمسلم (٣١٣) من رواية وكيع عن هشام: «فقالت لها: يا أُمّ سُلَيم، فَضَحْتِ النساء»، وكذا لأحمد من حديث أُمّ سُلَيم، وهذا يدلُّ على أنَّ كِتْمان مثل ذلك من عادتهِنَّ، لأنَّه يدلُّ على شِدّة شَهْوتِهنَّ للرجال.

وقال ابن بَطَّال: فيه دليل على أنَّ كلَّ النساء يَحتَلِمْنَ، وعَكَسَه غيرُه فقال: فيه دليل على أنَّ بعضَ النساء لا يَحتَلِمْن، والظاهرُ أنَّ مرادَ ابن بَطَّال الجواز لا الوقوعُ، أي: فيهنَّ قابليَّة ذلك.

وفيه دليلٌ على وجوب الغُسل على المرأة بالإنزال، ونَفَى ابن بَطَّال الخلافَ فيه، وقد قدَّمناه عن النَّخَعيّ. وكأنَّ أُمَّ سُلَيم لم تسمع حديث: «الماءُ من الماء»[1]، أو سمعتْه وقامَ

---

(١) أخرجه مسلم (٣٤٣) من حديث أبي سعيد الخدري.

عندها ما يوهمُ خروج المرأة عن ذلك وهو نُدورُ بُروز الماء منها.

وقد روى أحمد (٢٧١١٨) مِن حديث أُمّ سُلَيم في هذه القِصَّة أنَّ أُمّ سَلَمةَ قالت: يا رسول الله، وهل للمرأة ماء؟ فقال: «هُنَّ شَقائق الرجال»، وروى عبد الرزاق (١٠٩٣) في هذه القِصَّة: «إذا رأت إحداكُنَّ الماءَ كما يراه الرجلُ»، وروى أحمد (٢٧٣١٢) من حديث خَوْلة بنت حَكيم في نحو هذه القِصَّة: «ليس عليها غُسْل حتَّى تُنزِلَ كما يُنزِلُ الرجلُ»، وفيه رَدٌّ على مَن زَعَمَ أنَّ ماء المرأة لا يَبرُزُ، وإنَّما يُعرَفُ إنزالُها بشَهْوتِها، وحُمِل قوله: «إذا رأت الماء» أي: علمت به، لأنَّ وجودَ العِلْم هنا مُتعذِّر، لأنَّه إذا أراد به عِلْمَها بذلك وهي نائمةٌ، فلا يَثبُتُ به حُكْم، لأنَّ الرجلَ لو رأى أنَّه جامع وعلم أنَّه أنزَلَ في النوم ثمَّ استَيقَظَ فلم يَرَ بَلَلاً، لم يجبْ عليه الغُسلُ اتِّفاقاً، فكذلك المرأة وإنْ أراد به عِلْمَها بذلك بعد أن استَيقَظَت فلا يَصِحُّ، لأنَّه لا يَستمِرُّ في اليَقَظة ما كان في النوم إلَّا إنْ كان مُشاهَداً، فحملُ الرُّؤْية على ظاهرِها هو الصواب.

وفيه استفتاءُ المرأة بنفسِها، وسياق صوَرِ الأحوال في الوقائع الشَّرْعيَّة لما يُستَفادُ من ذلك.

وفيه جواز التبسُّم في التعجُّب، وسيأتي الكلامُ على قوله: «فبِمَ يُشْبِهُها ولدُها» في بَدْء الخلق[1] إن شاء الله تعالى.

## ٢٣- باب عَرَق الجُنُب وأنَّ المسلم لا يَنجُس ٣٩٠/١

**٢٨٣- حدَّثنا عليُّ بنُ عبدِ الله، قال: حدَّثنا يحيى، قال: حدَّثنا حُميدٌ، قال: حدَّثنا بَكْرٌ، عن أبي رافع، عن أبي هُرَيرةَ: أنَّ النبيَّ ﷺ لَقِيَه في بعضِ طريقِ المدينةِ وهو جُنُبٌ، فانخَنَستُ منه، فذهبَ فاغتَسَلَ ثمَّ جاءَ، فقال: «أينَ كنتَ يا أبا هُرَيرةَ؟» قال: كنتُ جُنُباً، فكَرِهْتُ أنْ أُجالسَكَ وأنا على غيرِ طهارةٍ، فقال: «سُبْحانَ الله! إنَّ المسلمَ لا يَنجُسُ».**

[طرفه في: ٢٨٥]

---

(١) بل هو في كتاب أحاديث الأنبياء (٣٣٢٨) بإثر كتاب بدء الخلق.

**قوله: «باب عَرَق الجُنُب وأنَّ المسلمَ لا يَنجُسُ»** كأن المصنِّف يشير بذلك إلى الخلاف في عَرَقِ الكافر، وقال قوم: إنَّه نَجِسٌ بناءً على القول بنجاسة عينه كما سيأتي، فتقدير الكلام: بيان حُكْم عَرَق الجُنُب وبيان أنَّ المسلمَ لا يَنجُسُ، وإذا كان لا يَنجُسُ فعرقه ليس بنَجِس، ومفهومه أنَّ الكافر يَنجُسُ فيكون عرقُه نَجِساً.

**قوله: «حدَّثنا يحيى»** هو ابن سعيد القَطَّان، وحُميد: هو الطَّويلُ، وبَكْر: هو ابن عبد الله المُزَنيُّ، وأبو رافع: هو الصائغ، وهو مدنيٌّ سَكَنَ البصرة، ومَن دونَه في الإسناد بصريُّون أيضاً، وحُميد وبكر وأبو رافع ثلاثة من التابعين في نَسَق.

**قوله: «في بعضِ طريق»** كذا للأكثر، وفي رواية كَرِيمة والأَصِيليّ: «طرق»، ولأبي داود (٢٣١) والنَّسائي (٢٦٩): «لقيَه في طريقٍ من طرق المدينة» وهي توافقُ رواية الأَصِيليّ.

**قوله: «وهو جُنُبٌ»** يعني نفسه، وفي رواية أبي داود: «وأنا جُنُب».

**قوله: «فانخَنَستُ»** كذا للكُشْمِيهَنيّ والحَمُّوِيّ وكَرِيمة بنونٍ ثمَّ خاء مُعجَمة ثمَّ نون ثمَّ سين مُهمَلة، وقال القَزّاز: وقع في رواية: «فانبَخَسْتُ» يعني بنونٍ ثمَّ موحَّدة ثمَّ خاء مُعجَمة ثمَّ سين مُهمَلة، قال: ولا وجهَ له والصواب أنْ يقال: «فانخَنَسْت» يعني كما تقدَّم، قال: والمعنى: مضيت عنه مُسْتخفياً، ولذلك وُصِفَ الشيطان بالخَنَّاس، ويقوِّيه الرواية الأُخرى (٢٨٥): «فانسَلَلْت»، انتهى.

وقال ابن بَطَّال: وَقعت هذه اللفظةُ: «فانبَخَسْت» يعني كما تقدَّم، قال: ولابن السَّكَن بالجيم، قال: ويحتمل أنْ يكون من قوله تعالى: ﴿فَٱنۢبَجَسَتۡ مِنۡهُ ٱثۡنَتَا عَشۡرَةَ عَيۡنٗا﴾ [الأعراف: ١٦٠] أي: جَرَت واندَفَعَت، وهذه أيضاً رواية الأَصِيليّ وأبي الوَقْت وابن عساكر.

ووقع في رواية المُستَمْلي: «فانتَجَسْت» بنونٍ ثمَّ مُثنَّاة فوقانيَّة ثمَّ جيم، أي: اعتَقَدْت نفسي نَجِساً.

ووُجِّهَت الرواية التي أنكَرَها القَزّاز بأنَّها مأخوذة من البَخْس: وهو النَّقصُ، أي:

اعتَقَدَ نُقْصان نفسِه بجنابتِه عن مُجالَسة رسول الله ﷺ، وثبت في رواية التِّرمِذيّ (١٢١) مثلُ رواية ابن السَّكَن وقال: معنى «انبَخَسْت منه»: تَنَحَّيت عنه، ولم يَثبُت لي من طريق الرواية غير ما تقدَّم، وأشبَهُها بالصواب الأولى ثمَّ هذه.

وقد نقل الشُّراحُ فيها ألفاظاً مختلفةً ممَّا صَحَّفَه بعض الرُّواة لا معنى للتَّشاغُل بذِكْره: كانتَجَشْت بشين مُعجَمةٍ من النَّجْش، وبنونٍ وحاء مُهمَلة ثمَّ موحَّدة ثمَّ سين مُهمَلة من الانحباس.

قوله: «إنَّ المؤمِن لا يَنجُسُ» تَمَسَّكَ بمفهومِه بعض أهل الظاهر فقال: إنَّ الكافرَ نَجِس العين، وقَوّاه بقوله تعالى: ﴿إِنَّمَا ٱلْمُشْرِكُونَ نَجَسٌ﴾ [التوبة: ٢٨].

وأجابَ الجمهورُ عن الحديث: بأنَّ المرادَ أنَّ المؤمنَ طاهرُ الأعضاء لاعتياده مُجانَبة النجاسة بخلاف المشرك، لعَدَم تَحفُّظِه عن النجاسة، وعن الآية: بأنَّ المرادَ أنَّهم نَجَسٌ في الاعتقاد والاستقذار، وحُجَّتهم: أنَّ الله تعالى أباحَ نكاح نساء أهل الكتاب، ومعلوم أنَّ عَرَقَهُنَّ لا يَسلَمُ منه مَن يُضاجعُهُنّ، ومع ذلك فلم يجبْ عليه من غُسْل الكتابيَّة إلَّا مثل ما يجبُ عليه من غُسْل المسلمة، فدَلَّ على أنَّ الآدميّ الحَيّ ليس بنَجِس العين، إذْ لا فرقَ بين النساء والرجال.

٣٩١/١ وأغرَبَ القُرْطبيّ في/ الجنائز من «شرح مسلم» فنَسَبَ القول بنجاسة الكافر إلى الشافعيِّ، وسيأتي الكلامُ على مسألة الميِّت في كتاب الجنائز[1] إن شاء الله تعالى.

وفي هذا الحديث استحباب الطهارة عند مُلابَسة الأُمور المعظَّمة. واستحباب احترام أهل الفضل وتوقيرِهم ومُصاحَبتِهم على أكمَل الهيئات. وكان سببُ ذهاب أبي هريرة أنَّه ﷺ كان إذا لَقِيَ أحداً من أصحابه ماسَحَه ودَعا له، هكذا رواه النَّسائي (٢٦٧) وابن حِبَّان (١٢٥٨) من حديث حُذَيفة، فلمَّا ظنَّ أبو هريرة أنَّ الجُنُبَ يَنجُسُ بالحَدَثِ، خشيَ أنْ يُماسحَه ﷺ كعادته، فبادَرَ إلى الاغتسال، وإنَّما أنكَرَ عليه النبيُّ ﷺ قوله: «وأنا على غير طهارة».

---

(١) في الباب الثامن منه: باب غسل الميت ووضوئه بالماء والسِّدر.

وقوله: «سبحان الله» تَعَجَّبَ من اعتقاد أبي هريرة التنجُّس بالجنابة، أي: كيف يخفى عليه هذا الظاهرُ؟

وفيه استحباب استئذان التابع للمتبوع إذا أراد أنْ يفارقَه، لقوله: «أين كنت؟» فأشار إلى أنَّه كان ينبغي له أنْ لا يفارقَه حتَّى يُعْلمَه. وفيه استحباب تنبيه المتبوع لتابعِه على الصواب وإنْ لم يسأله.

وفيه جواز تأخير الاغتسال عن أوَّل وقتِ وجوبه، وبَوَّبَ عليه ابن حِبَّان (١٢٥٩): الرَّدّ على مَن زَعَمَ أنَّ الجُنُبَ إذا وقع في البئر فنوى الاغتسال أنَّ ماءَ البئر يَنجُس.

واستدلَّ به البخاري على طهارة عَرَق الجُنُب، لأنَّ بدنَه لا يَنجُسُ بالجنابة، فكذلك ما تَحلَّبَ منه. وعلى جواز تصرُّف الجُنُب في حوائجه قبل أنْ يغتسلَ فقال:

## ٢٤- باب الجُنُب يخرج ويمشي في السُّوق وغيره

**وقال عطاءٌ: يَحتجِمُ الجُنُبُ، ويُقلِّمُ أظفارَه، ويَحلِقُ رَأسَه وإنْ لم يتوضَّأ.**

**٢٨٤- حدَّثنا عبدُ الأعلى بنُ حمَّاد، قال: حدَّثنا يزيدُ بنُ زُرَيع، قال: حدَّثنا سعيدٌ، عن قَتَادةَ، أنَّ أنسَ بنَ مالكٍ حَدَّثَهُم: أنَّ النبيَّ ﷺ كان يَطُوفُ على نسائِه في اللَّيلةِ الواحدةِ، ولَه يومَئِذٍ تِسعُ نِسْوةٍ.**

قوله: «وغيرِه» بالجرّ، أي: وغير السُّوق، ويحتمل الرفعُ عطفاً على «يَخرُجُ» من جهة المعنى.

قوله: «وقال عطاءٌ» هذا التعليق وَصَلَه عبد الرزاق (١٠٩١) عن ابن جُرَيج عنه، وزاد: «ويَطْلي بالنُّورة»، ولعلَّ هذه الأفعالَ هي المرادةُ بقوله: «وغيرُه» بالرفع في الترجمة.

قوله: «حدَّثنا سعيد» هو ابن أبي عَرُوبة، كذا لهم إلَّا الأَصِيليّ فقال: شُعْبة.

قوله: «أنَّ النبيَّ» وفي رواية الأَصِيليّ وكَرِيمة: «أنَّ نبيَّ الله ﷺ» وقد تقدَّم الكلام على هذا الحديث (٢٦٨) في «باب إذا جامع ثمَّ عاد» وإيراده له في هذا الباب يقوِّي رواية

«وغيرِه» بالجرّ، لأنَّ حُجَرَ أزواج النبيِّ ﷺ كانت متقاربة فهو مُحتاجٌ في الدُّخول من هذه إلى هذه إلى المشي، وعلى هذا فمناسبة إيراد أثرِ عطاء من جهة الاشتراك في جواز تَشاغُل الجُنُب بغير الغُسْل، وقد خالفَ عطاءً غيره كما رواه ابن أبي شَيْبَةَ عن الحسن البصريِّ وغيره فقالوا: يُستَحبُّ له الوضوء، وحديث أنس يقوِّي اختيارَ عطاء، لأنَّه لم يذكر فيه: أنَّه توضَّأ، فكأنَّ المصنِّف أورَدَه ليستدلَّ له لا ليستدلَّ به.

**٢٨٥- حدَّثنا عيَّاشٌ، قال: حدَّثنا عبدُ الأعلى،قال حدَّثنا حُميدٌ، عن بَكْر، عن أبي رافع، عن أبي هُرَيرةَ قال: لَقِيَني رسولُ الله ﷺ وأنا جُنُبٌ، فأخَذَ بيَدي فمَشَيتُ معه حتَّى قَعَدَ، فانسَلَلتُ، فأتَيتُ الرَّحْلَ فاغتَسَلتُ، ثمَّ جِئْتُ وهو قاعدٌ، فقال: «أينَ كنتَ يا أبا هريرةَ؟» فقلتُ له، فقال: «سُبْحانَ الله! يا أبا هريرةَ، إنَّ المؤمِنَ لا يَنجُسُ».**

٣٩٢/١ / قوله: «حدَّثنا عيَّاش» بياءٍ تحتانيَّةٍ وشينٍ مُعجَمة: هو ابن الوليد الرَّقّام، وعبد الأعلى: هو ابن عبد الأعلى، والإسناد أيضاً إلى أبي رافع بصريُّون، وقد سبق الكلام على هذا الحديث (٢٨٣) في الباب الذي قبلَه.

قوله: «فانسَلَلتُ» أي: ذهبتُ في خُفْية.

والرَّحْل بحاءٍ مُهمَلةٍ ساكنة، أي: المكان الذي يأوي فيه.

وقوله: «يا أبا هريرة» وقع في رواية المُستَمْلي والكُشْمِيهَنيّ: «يا أبا هِرّ» بالترخيم.

## ٢٥- باب كينونة الجُنُب في البيت إذا توضَّأ

**٢٨٦- حدَّثنا أبو نُعَيم، قال: حدَّثنا هشامٌ وشَيْبانُ، عن يحيى، عن أبي سَلَمةَ، قال: سألتُ عائشةَ: أكان النبيُّ ﷺ يَرقُدُ وهو جُنُبٌ؟ قالت: نَعَم ويتوضَّأ.**

[طرفه في: ٢٨٨]

قوله: «باب كَيْنُونة الجُنُب في البيت» أي: استقراره فيه، وكَينونة: مصدر كان يكونُ كَوْناً وكَينونةً، ولم يجئْ على هذا إلَّا أحرُف معدودة مثلُ: دَيمومةٍ من دامَ.

**قوله: «إذا توضَّأ»** زاد أبو الوَقْت وكَرِيمة: «قبل أنْ يغتسل» وسَقَطَ الجميعُ من رواية المُستَمْلي والحَمُّوِيّ. قيل: أشار المصنِّف بهذه الترجمة إلى تضعيف ما وَرَدَ عن عليٍّ مرفوعاً: «إنَّ الملائكةَ لا تَدخُلُ بيتاً فيه كلبٌ ولا صورةٌ ولا جُنُبٌ» رواه أبو داود (٢٢٧) وغيرُه، وفيه نُجَى ـ بضمِّ النون وفتح الجيم ـ الحَضْرَميّ ما روى عنه غير ابنه عبد الله فهو مجهول، لكن وثَّقه العِجْليُّ، وصحَّح حديثَه ابن حِبَّان (١٢٠٥) والحاكمُ (١/ ١٧١)، فيحتمل كما قال الخطَّابي أنَّ المرادَ بالجُنُب: مَن يتهاونُ بالاغتسال ويتَّخذُ تركه عادةً، لا مَن يُؤخِّرُه ليفعله، قال: ويقوِّيه أنَّ المرادَ بالكلب: غيرُ ما أُذِنَ في اتِّخاذه، وبالصورة: ما فيه روح وما لا يُمتَهَن. قال النَّووي: وفي الكلب نظرٌ، انتهى.

ويحتمل أنْ يكون المراد بالجُنُب في حديث عليّ: مَن لم يرتفعْ حَدَثُه كلُّه ولا بعضه، وعلى هذا، فلا يكونُ بينَه وبين حديث الباب منافاة، لأنَّه إذا توضَّأ ارتفع بعض حَدَثِه على الصحيح كما سيأتي تصويره.

**قوله: «حدَّثنا هشام»** هو الدَّستُوائيّ، وشَيْبان: هو ابن عبد الرحمن، ويحيى: هو ابن أبي كثير، وصَرَّحَ بتحديث أبي سَلَمةَ له في رواية ابن أبي شَيْبة (١/ ٦١). ورواه الأوزاعيّ عن يحيى بن أبي كثير، عن أبي سَلَمة، عن ابن عمر، أخرجه النَّسائي (ك ٩٠١٨).

**قوله: «قال: نَعَم ويتوضَّأُ»** هو معطوفٌ على ما سَدَّ لفظ «نعم» مَسَدَّه، أي: يَرقُدُ ويتوضَّأُ، والواو لا تقتضي الترتيب، فالمعنى: يتوضَّأُ ثمَّ يَرقُدُ، ولمسلم (٣٠٥/ ٢١) من طريق الزُّهْريّ عن أبي سَلَمةَ بلفظ: «كان إذا أراد أنْ ينامَ وهو جُنُبٌ توضَّأ وضوءَه للصلاة»، وهذا السِّياق أوضَح في المراد. وللمصنِّف مثلُه في الباب الذي بعد هذا (٢٨٨) من رواية عُرْوة عن عائشة بزيادة: «غَسَلَ فرجَه»، وزاد أبو نُعيم في «المستخرَج» من طريق أبي نُعيم شيخ البخاري في آخر حديث الباب: «ويتوضَّأُ وضوءَه للصلاة»، وللإسماعيليِّ من وجهٍ آخَر عن هشام نحوُه، وفيه رَدٌّ على مَن حمل الوضوء هنا على التنظيف.

## ٢٦- [باب نوم الجُنُب]

**٢٨٧- حدَّثنا قُتَيبةُ، قال: حدَّثنا اللَّيثُ، عن نافع، عن ابنِ عمرَ: أنَّ عمرَ بنَ الخَطَّاب سألَ رسولَ الله ﷺ: أيَرقُدُ أحدُنا وهو جُنُبٌ؟ قال: «نَعَم، إذا توضَّأ أحدُكُم فلْيَرقُدْ وهو جُنُبٌ».**

[طرفاه في: ٢٨٩، ٢٩٠]

٣٩٣/١ قوله: «أنَّ عمر بن الخَطَّاب سألَ» ظاهره أنَّ ابن عمر حَضَرَ هذا السؤال، فيكونُ الحديث من مسنده وهو المشهورُ من رواية نافع، ورُوِيَ عن أيوب، عن نافع، عن ابن عمر، عن عمرَ أنَّه قال: يا رسول الله، أخرجه النَّسائي[1]، وعلى هذا فهو من مسند عمر، وكذا رواه مسلم (٣٠٦/ ٢٣) من طريق يحيى القَطَّان، عن عُبيدِ الله بن عمر، عن نافع، عن ابن عمر، عن عمر، لكن ليس في هذا الاختلاف ما يَقدَحُ في صِحّة الحديث.

ومطابقةُ الحديث للترجمة من جهة أنَّ جوازَ رُقاد الجُنُب في البيت يقتضي جوازَ استقراره فيه يقظانَ لعَدَم الفَرْق، أو لأنَّ نومَه يستلزم الجواز لحصول اليَقَظة بين وُضوئِه ونومه، ولا فرقَ في ذلك بين القليل والكثير.

ووقع في رواية كَرِيمة قبل حديث ابن عمر: «باب نوم الجُنُب»، وهذه الترجمة زائدة للاستغناء عنها بـ«باب الجُنُب يتوضَّأُ ثمَّ ينامُ»، ويحتمل أنْ يكون تَرجَمَ على الإطلاق وعلى التقييد فلا تكونُ زائدة.

## ٢٧- باب الجُنُب يتوضَّأ ثم ينام

**٢٨٨- حدَّثنا يحيى بنُ بُكَير، قال: حدَّثنا اللَّيثُ، عن عُبيد الله بنِ أبي جعفر، عن محمَّدِ بنِ عبدِ الرحمن، عن عُرْوةَ، عن عائشةَ قالت: كان النبيُّ ﷺ إذا أرادَ أنْ ينامَ وهو جُنُبٌ، غَسَلَ فرجَه وتوضَّأ للصلاةِ.**

---

(١) في «الكبرى» (٩٠١٤)، لكن لفظ رواية أيوب عنده: أنه سأل رسول الله ﷺ، وأما اللفظ المذكور فهو في رواية عبيد الله بن عمر عن نافع عنده برقم (٩٠١٠).

قوله: «عن محمَّد بن عبد الرحمن» هو أبو الأسودِ الذي يقال له: يَتيم عُرْوة. ونصفُ هذا الإسناد المبتدَأ به بصريُّون، ونصفُه الأعلى مدنيُّون.

قوله: «وتوضَّأ للصلاة» أي: توضَّأ وضوءاً كما للصلاة، وليس المعنى: أنَّه توضَّأ لأداء الصلاة، وإنَّما المرادُ توضَّأ وضوءاً شَرْعيّاً لا لُغَويّاً.

**٢٨٩- حدَّثنا موسى بنُ إسماعيلَ، قال: حدَّثنا جُوَيرِيةُ، عن نافع، عن عبدِ الله قال: استَفْتَى عمرُ النبيَّ ﷺ: أينامُ أحدُنا وهو جُنُبٌ؟ قال: «نَعَم إذا توضَّأَ».**

قوله: «حدَّثنا جُوَيرية» بالجيم والراء مُصغَّراً: وهو اسمُ رجل، واسمُ أبيه أسماء بن عُبيد، وقد سمع جُوَيرية هذا من نافع مولى ابن عمر ومن مالكٍ عن نافع.

قوله: «عن عبد الله» في رواية ابن عساكر: عن ابن عمر.

قوله: «فقال: نَعَم إذا توضَّأ» ولمسلم (٣٠٦/ ٢٤) من طريق ابن جُرَيجٍ عن نافع: «ليتوضَّأْ ثمَّ لْيَنَم».

**٢٩٠- حدَّثنا عبدُ الله بنُ يوسفَ، قال: أخبرنا مالكٌ، عن عبدِ الله بنِ دِينار، عن عبدِ الله ابنِ عمرَ، أنَّه قال: ذكر عمرُ بنُ الخَطَّاب لرسولِ الله ﷺ بأنَّه تُصِيبُه الجَنابةُ مِن اللَّيل، فقال له رسولُ الله ﷺ: «توضَّأْ واغسِلْ ذَكَرَكَ ثمَّ نَمْ».**

قوله: «عن عبد الله بن دينار» هكذا رواه مالك في «الموطَّأ» (١/ ٧٦) باتِّفاقٍ من رواة «الموطَّأ»، ورواه خارج «الموطَّأ» عن نافعٍ بدل: عبد الله بن دينار.

وذكر أبو عليّ الجَيَّانيّ أنَّه وقع في رواية ابن السَّكَن «عن نافع» بدل: عبد الله بن دينار، وكان كذلك عند الأَصِيليّ إلَّا أنَّه ضرب على نافع وكتب فوقَه: «عبد الله بن دينار»، قال أبو علي: والحديثُ محفوظ لمالكٍ عنهما جميعاً. انتهى كلامُه.

قال ابن عبد البَرّ: الحديثُ لمالكٍ عنهما جميعاً، لكنَّ المحفوظَ عن عبد الله بن دينار وحديث نافع غريب، انتهى.

٣٩٤/١ وقد رواه عنه كذلك عن نافع خمسة أو ستَّة، فلا غَرابةَ وإنْ ساقه الدَّارَقُطنيّ في/ «غرائب مالك»، فمراده ما رواه خارج «الموطَّأ»، فهي غَرابة خاصّةٌ بالنِّسبة للموَطَّأ، نعم رواية «الموطَّأ» أشهر.

**قوله: «ذكر عمرُ بن الخَطَّاب»** مُقتَضاه أيضاً أنَّه من مسند ابن عمر كما هو عند أكثر الرُّواة، ورواه أبو نوح[1] عن مالك فزاد فيه «عن عمر»، وقد بيَّن النَّسائي (ك ٩٠١٣) سبب ذلك في روايته من طريق ابن عَوْنٍ عن نافعٍ قال: أصاب ابنَ عمر جنابة، فأتى عمر فذكر ذلك له، فأتى عمر النبيَّ ﷺ فاستأمَرَه فقال: «ليتوضَّأْ ويَرقُد» وعلى هذا فالضمير في قوله في حديث الباب «أنَّه تُصيبُه» يعودُ على ابن عمر لا على عمر، وقوله في الجواب: «توضَّأ» يحتمل أنْ يكون ابن عمر كان حاضراً فوَجَّهَ الخِطابَ إليه.

**قوله: «بأنَّه»** كذا للمُستَمْلي والحَمُّوِيّ، وللباقين: أنَّه.

**قوله: «فقال له»** سَقَطَ لفظ «له» من رواية الأَصِيليّ.

**قوله: «توضَّأْ واغسِلْ ذكرَك»** في رواية أبي نوح: «اغسِلْ ذكرك ثمَّ توضَّأْ ثمَّ نَم» وهو يردُّ على مَن حمله على ظاهرِه فقال: يجوز تقديم الوضوء على غسل الذَّكَر، لأنَّه ليس بوضوءٍ يرفعُ الحَدَث وإنَّما هو للتعبُّد، إذ الجنابةُ أشدّ من مَسِّ الذَّكَر، فتبيَّن من رواية أبي نوح: أنَّ غسلَه مُقدَّم على الوضوء، ويمكن أنْ يُؤخَّرَ عنه بشرط أنْ لا يَمَسَّه على القول بأنَّ مَسَّه يَنقُض.

وقال ابن دَقِيق العيد: جاء الحديثُ بصيغة الأمر وجاء بصيغة الشَّرْط، وهو مُتمسَّكٌ لمن قال بوجوبه. وقال ابن عبد البَرّ: ذهب الجمهورُ إلى أنَّه للاستحباب، وذهب أهل الظاهر إلى إيجابه، وهو شُذوذ.

وقال ابن العربيّ: قال مالك والشافعي: لا يجوز للجُنُب أنْ ينامَ قبل أنْ يتوضَّأ، واستَنكَرَ بعضُ المتأخِّرين هذا النَّقل وقال: لم يقل الشافعيّ بوجوبه ولا يعرفُ ذلك

---

(١) رواية أبي نوح ـ وهو عبد الرحمن بن غزوان ـ أخرجها النسائي في «الكبرى» (٩٠٠٦).

أصحابُه. وهو كما قال، لكنَّ كلامَ ابن العربيِّ محمولٌ على أنَّه أراد نفيَ الإباحة المستوية الطَّرفَينِ لا إثباتَ الوجوب، أو أراد بأنَّه واجب وجوبَ سُنَّة، أي: مُتأكَّدُ الاستحباب، ويدلُّ عليه أنَّه قابَلَه بقول ابن حَبيب: هو واجبٌ وجوبَ الفرائض، وهذا موجود في عبارة المالكيَّة كثيراً، وأشار ابن العربيِّ إلى تقوية قول ابن حَبيب.

وبَوَّبَ عليه أبو عَوَانة في «صحيحه» (٧٨٤-٧٨٧): إيجاب الوضوء على الجُنُب إذا أراد النوم، ثمَّ استدلَّ بعد ذلك هو (٧٩٩) وابن خُزَيمة (٣٥) على عَدَم الوجوب بحديث ابن عبَّاس مرفوعاً: «إنَّما أُمِرْتُ بالوضوء إذا قُمْتُ إلى الصلاة»، وقد تقدَّم ذِكرُه في «باب إذا جامع ثمَّ عاد»[1]. وقد قَدَحَ في هذا الاستدلال ابن رُشْد المالكيّ، وهو واضح.

ونقل الطَّحاويّ عن أبي يوسف أنَّه ذهب إلى عَدَم الاستحباب، وتَمَسَّكَ بما رواه أبو إسحاق عن الأسود عن عائشة رضي الله عنها: أنَّه ﷺ كان يَجنُبُ ثمَّ ينامُ ولا يَمَسُّ ماءً. رواه أبو داود (٢٢٨) وغيرُه.

وتُعُقِّبَ بأنَّ الحُفَّاظَ قالوا: إنَّ أبا إسحاق غَلِطَ فيه، وبأنَّه لو صَحَّ حُمِلَ على أنَّه ترك الوضوءَ لبيان الجواز، لئلَّا يُعتَقَدَ وجوبه، أو أنَّ معنى قوله: «لا يَمَسُّ ماءً» أي: للغُسْل. وأورَدَ الطَّحاويّ (١/ ١٢٤) من الطريق المذكورة عن أبي إسحاق ما يدلُّ على ذلك، ثمَّ جَنَحَ الطَّحاويّ إلى أنَّ المرادَ بالوضوء: التنظيف، واحتَجَّ بأنَّ ابن عمر راوي الحديث ـ وهو صاحبُ القِصَّة ـ كان يتوضَّأُ وهو جُنُبٌ ولا يَغسِلُ رِجْليه، كما رواه مالك في «الموطَّأ» (١/ ٤٨) عن نافع.

وأُجيب بأنَّه ثبت تقييد الوضوء بالصلاة من روايته (٢٨٩) ومن رواية عائشة (٢٨٨) كما تقدَّم، فيُعتمَدُ، ويُحمَلُ ترك ابن عمر لغسل رِجْليه على أنَّ ذلك كان لعُذْر.

وقال جمهور العلماء: المرادُ بالوضوء هنا الشَّرْعيّ، والحِكْمة فيه: أنَّه يُخفِّفُ الحَدَثَ

---

(١) هذا ذهولٌ من الحافظ رحمه الله، إذ لم يذكره في الباب المشار إليه، وإنما ذكره في أول شرحه على كتاب الوضوء.

ولا سيَّما على القول بجواز تفريق الغُسل فيَنوِيه فيرتفعُ الحَدَث عن تلك الأعضاء المخصوصة على الصحيح. ويؤيِّدُه ما رواه ابن أبي شَيْبة (١/ ٦٠) بسندٍ رجالُه ثقات عن شدَّاد بن أَوْس الصحابي قال: إذا أجنَب أحدُكم من الليل ثمَّ أراد أنْ ينامَ فليتوضَّأْ، فإنَّه نصفُ غُسْل الجنابة.

٣٩٥/١ وقيل:/ الحِكْمةُ فيه أنَّه إحدى الطهارتين، فعلى هذا يقومُ التيمُّم مقامه، وقد روى البيهقي (١/ ٢٠٠) بإسنادٍ حسنٍ عن عائشة: أنَّه ﷺ كان إذا أجنَبَ فأراد أنْ ينامَ توضَّأ أو تَيمَّم ويحتمل أنْ يكون التيمُّم هنا عند عُسْر وجود الماء.

وقيل: الحِكْمة فيه أنَّه يَنشَطُ إلى العَوْدِ أو إلى الغُسل.

وقال ابن دَقِيق العيد: نَصَّ الشافعيُّ رحمه الله على أنَّ ذلك ليس على الحائض، لأنَّها لو اغتسلت لم يرتفعْ حَدَثُها بخلاف الجُنُب، لكن إذا انقَطَعَ دَمُها استُحِبَّ لها ذلك.

وفي الحديث: أنَّ غُسْلَ الجنابة ليس على الفَوْر، وإنَّما يتضيَّقُ عند القيام إلى الصلاة. واستحبابُ التنظيف عند النوم، قال ابن الجَوْزيّ: والحِكْمةُ فيه: أنَّ الملائكةَ تَبْعُدُ عن الوَسَخ والرِّيح الكريهة بخلاف الشَّياطين، فإنَّها تَقرُبُ من ذلك، والله أعلم.

## ٢٨- باب إذا التَقَى الخِتانان

**٢٩١- حدَّثنا معاذُ بنُ فَضَالةَ، قال: حدَّثنا هشامٌ (ح) وحدَّثنا أبو نُعَيم، عن هشام، عن قَتَادةَ، عن الحسن، عن أبي رافعٍ، عن أبي هُرَيرةَ، عن النبيِّ ﷺ قال: «إذا جَلَسَ بينَ شُعَبها الأربعِ، ثمَّ جَهَدَها فقد وَجَبَ الغُسْلُ».**

**تابَعَه عَمرُو بنُ مرزوقٍ عن شُعْبةَ، مِثلَه.**

**وقال موسى: حدَّثنا أبانُ، قال: حدَّثنا قَتَادةُ، أخبرنا الحسنُ، مِثلَه.**

قوله: «**باب إذا الْتَقَى الخِتانان**» المراد بهذه التثنية خِتَان الرجل والمرأة، والخَتْن: قَطْع جِلْدة كَمَرَتِه وخِفاض المرأة، والخَفْض: قَطْع جُلَيدة في أعلى فَرْجِها تُشْبه عُرْفَ الدِّيك

بينها وبين مَدْخَل الذَّكَر جِلْدة رقيقة، وإنَّما ثُنِّيا بلفظٍ واحدٍ تغليباً، وله نظائرُ، وقاعدته رَدُّ الأثقَل إلى الأخفّ، والأدنى إلى الأعلى.

**قوله:** «هشام» هو الدَّستُوائيّ في الموضعين، وإنَّما فرَّقَهما لأنَّ معاذاً قال: حدَّثنا، وأبا نُعيم قال: عن. وطريق معاذ إلى الصحابيِ كلّهم بصريُّون.

**قوله:** «إذا جَلَسَ» الضميرُ المستتِر فيه وفي قوله: «جَهِد» للرجل، والضميران البارزان في قوله: «شُعَبها» و«جَهَدَها» للمرأة، وترك إظهار ذلك للمعرفة به، وقد وقع مُصرَّحاً به في رواية لابن المنذر (٢/ ٨١) من وجهٍ آخرَ عن أبي هريرة قال: «إذا غَشِيَ الرجل امرأتَه فقَعَدَ بين شُعَبها» الحديث، والشُّعَبُ: جمع شُعْبة: وهي القِطْعةُ من الشيء، قيل: المراد هنا يداها ورِجْلاها، وقيل: رِجْلاها وفَخِذاها، وقيل: ساقاها وفَخِذاها، وقيل: فَخِذاها وإسكَتَاها، وقيل: فَخِذاها وشُفْراها، وقيل: نواحي فَرْجِها الأربع، قال الأزهري: الإسكَتَان: ناحيَتا الفَرْج، والشُّفْران: طرف الناحيتين. ورَجَّحَ القاضي عِيَاض الأخير، واختار ابن دَقِيق العيد الأوَّل، قال: لأنَّه أقربُ إلى الحقيقة، أو هو حقيقةٌ في الجلوس وهو كنايةٌ عن الجماع، فاكتَفَى به عن التصريح.

**قوله:** «ثمَّ جَهَدَها» بفتح الجيم والهاء يقال: جَهَدَ وأجهَد، أي: بَلَغَ المشَقّة. قيل: معناه: كَدَّها بحركته، أو بَلَغَ جَهْدَه في العمل بها، ولمسلم (٣٤٨) من طريق شُعْبَةَ عن قتادة: «ثمَّ اجتَهَد»، ورواه أبو داود (٢١٦) من طريق شُعْبة وهشام معاً عن قتادة بلفظ: «وألْزَقَ الخِتان بالخِتان» بدلَ قوله: «ثمَّ جَهَدَها» وهذا يدلُّ على أنَّ الجَهْدَ هنا كنايةٌ عن مُعالجَة الإيلاج.

ورواه البيهقي (١/ ١٦٣) من طريق ابن أبي عَرُوبة عن قتادة مختصراً ولفظه: «إذا الْتَقَى الخِتانان فقد وجَبَ الغُسلُ» وهذا مطابق للفظ الترجمة، فكأنَّ المصنِّف أشار إلى هذه الرواية كعادته في التبويب بلفظ إحدى روايات حديث الباب، ورُوِيَ أيضاً بهذا اللفظ من حديث عائشة أخرجه الشافعيّ (١/ ٥٢) من طريق سعيد بن المسيِّب عنها، وفي إسناده عليُّ بن زيد وهو ضعيف، وابن ماجَهْ (٦٠٨) من طريق القاسم بن محمد عنها، ورجاله

ثقات. ورواه مسلم (٣٤٩) من طريق أبي موسى الأشعَريِّ عنها بلفظ: «ومَسَّ الخِتانُ الخِتان»، والمراد بالمسِّ والالتقاء: المحاذاة، ويدلُّ عليه رواية التِّرمِذيِّ (١٠٩) بلفظ: «إذا ٣٩٦/١جاوَز»، وليس المراد بالمسِّ حقيقته، لأنَّه لا يُتصَوَّرُ عند غَيبة الحَشَفة، ولو حصل المسُّ/ قبل الإيلاج لم يجب الغُسل بالإجماع.

قال النَّووي: معنى الحديث أنَّ إيجابَ الغُسل لا يتوقَّفُ على الإنزال. وتُعُقِّبَ بأنَّه يحتمل أنْ يُرادَ بالجَهْد: الإنزالُ، لأنَّه هو الغاية في الأمر، فلا يكونُ فيه دليل. والجوابُ أنَّ التصريحَ بعَدَم التوقُّف على الإنزال قد وَرَدَ في بعض طرق الحديث المذكور، فانتَفَى الاحتمال، ففي رواية مسلم (٣٤٨) من طريق مَطَر الوَرَّاق عن الحسن في آخر هذا الحديث: «وإنْ لم يُنزِل»، ووقع ذلك في رواية قَتَادة أيضاً، رواه ابن أبي خَيثمةَ في «تاريخه» عن عَفَّان قال: حدَّثنا همَّام وأبان قالا: حدَّثنا قتادة به وزاد في آخره: «أنزَلَ أو لم يُنزِل»، وكذا رواه الدَّارَقُطني (٣٩٧) وصحَّحه[1] من طريق عليّ بن سَهْل عن عَفَّان، وكذا ذكرها أبو داود الطَّيالسيّ (٣٤٤٩) عن حمَّاد بن سَلَمة عن قتادة.

**قوله: «تابَعَه عَمْرو»** أي: ابن مرزوق، وصَرَّحَ به في رواية كَرِيمة، وقد رُوِّينا حديثَه موصولاً في «فوائد» عثمان بن أحمد السَّمَّاك: حدَّثنا عثمان بن عمر الضَّبِّي، حدَّثنا عَمْرو بن مرزوق، حدَّثنا شُعْبة، عن قتادة، فذَكَر مثل سياق حديث الباب، لكن قال: «وأجهَدَها» وعُرِفَ بهذا أنَّ شُعْبةَ رواه عن قتادة عن الحسن، لا عن الحسن نفسه، والضمير في «تابَعَه» يعودُ على هشام لا على قتادة. وقرأت بخَطِّ الشيخ مُغَلْطاي: أنَّ روايةَ عَمْرو بن مرزوق هذه عند مسلم عن محمد بن عَمْرو بن جَبَلة عن وَهْب بن جَرِير وابن أبي عَديّ، كلاهما عن عَمْرو بن مرزوق، عن شُعْبة، وتبعه بعضُ الشُّراح على ذلك، وهو غلط، فإنَّ ذِكْر عَمْرو بن مرزوق في إسناد مسلم زيادة، بل لم يُخرِّجْ مسلم لعَمْرو بن مرزوقٍ شيئاً.

---

(١) ليس في نسخه التي بين أيدينا تصريح بتصحيحه، والحديث عن عفان عند أحمد في «المسند» (٨٥٧٤)، وسنده صحيح.

قوله: «وقال موسى» أي: ابن إسماعيل، قال: «حدَّثنا» وللأَصِيلي: أخبرنا «أبانُ» وهو ابن يزيد العَطَّار، وأفادت روايته التصريح بتحديث الحسن لقتادة.

وقرأت بخَطّ مُغَلْطاي أيضاً: أنَّ روايةَ موسى هذه عند البيهقي أخرجها من طريق عَفَّان وهمَّام، كلاهما عن موسى، عن أبان، وهو تخليطٌ تبعه عليه أيضاً بعضُ الشُّراح، وإنَّما أخرجها البيهقي (١/ ١٦٣) من طريق عَفَّان، عن همَّام وأبان جميعاً، عن قتادة، فهمَّام شيخُ عَفَّان لا رفيقُه، وأبانُ رفيق همَّام لا شيخُ شيخه، ولا ذِكرَ لموسى فيه أصلاً، بل عَفَّانُ رواه عن أبان كما رواه عنه موسى، فهو رفيقُه لا شيخُه، والله الهادي إلى الصواب.

تنبيه: زاد هنا في نسخة الصَّغَانيّ: هذا أجوَد وأوكَد وإنَّما بيَّنّا.. إلى آخر الكلام الآتي في آخر الباب الذي يليه، والله أعلم.

## ٢٩- باب غسل ما يصيبُ من فَرْج المرأة

**٢٩٢- حدَّثنا أبو مَعمَر، حدَّثنا عبدُ الوارث، عن الحسين، قال يحيى: وأخبرني أبو سَلَمةَ، أنَّ عطاءَ بنَ يَسارٍ أخبره، أنَّ زيدَ بنَ خالدٍ الجُهَنيَّ أخبره: أنَّه سألَ عثمانَ بنَ عَفَّانَ، فقال: أرأيتَ إذا جامعَ الرجلُ امرأتَه فلم يُمْنِ؟ قال عثمانُ: يتوضَّأُ كما يتوضَّأُ للصلاة ويَغسِلُ ذكرَه، قال عثمانُ: سمعتُه من رسولِ الله ﷺ. فسألتُ عن ذلك عليَّ بنَ أبي طالبٍ والزُّبَيرَ بنَ العَوَّام وطَلْحةَ بنَ عُبيد الله وأُبيَّ بنَ كَعْبٍ رضي الله عنهم، فأمَرُوه بذلكَ.**

**قال يحيى: أخبرني أبو سَلَمةَ: أنَّ عُرْوةَ بنَ الزُّبَيرِ أخبره، أنَّ أبا أيوبَ أخبره: أنَّه سَمِعَ ذلك من رسولِ الله ﷺ.**

قوله: «باب غسل ما يصيبُ» أي: الرجلَ «من فَرْج المرأة» أي: من رُطُوبة وغيرها.

قوله: «عن الحسين» زاد أبو ذرٍّ: المعلِّم.

قوله: «قال يحيى» هو ابن أبي كثير، أي: قال الحسين: قال يحيى، ولفظُ «قال» الأولى تُحذَفُ في الخطِّ عُرْفاً.

**قوله:** «وأخبَرني» هو عطفٌ على مُقدَّر، أي: أخبرني بكذا، وأخبرني بكذا. ووقع في رواية مسلم (٣٤٧) بحذف الواو. قال ابن العربيّ: لم يسمعه الحسين من يحيى فلهذا قال: «قال يحيى»، كذا ذكره ولم يأتِ بدليل.

٣٩٧/١ وقد/ وقع في رواية مسلم في هذا الموضع عن الحسين عن يحيى، وليس الحسين بمُدلِّس، وعَنعَنةُ غير المدلِّس محمولة على السَّماع إذا لَقيَه على الصحيح، على أنَّه وقع التصريحُ في رواية ابن خُزَيمة (٢٢٤) في رواية الحسين عن يحيى بالتحديث ولفظُه: «حدَّثني يحيى بن أبي كثير» ولم ينفرد الحسين مع ذلك به، فقد رواه عن يحيى أيضاً معاوية بن سَلّام، أخرجه ابن شاهين، وشَيْبانُ بن عبد الرحمن، أخرجه المصنِّف كما تقدَّم (١٧٩) في «باب الوضوء من المخرَجَين»، وسبق الكلامُ هناك على فوائد هذا الإسناد وألفاظ المتن.

**قوله:** «**فأمَرُوه بذلك**» فيه الْتِفات، لأنَّ الأصلَ أنْ يقول: فأمَروني، أو هو مَقولُ عطاء ابن يسارٍ فيكونُ مُرسَلاً.

وقال الكِرْماني: الضميرُ يعودُ على الجامع الذي في ضِمْن: «إذا جامع»، وجَزَمَ أيضاً بأنَّه عن عثمان إفتاءٌ وروايةٌ مرفوعة، وعن الباقين إفتاءٌ فقط.

قلت: وظاهرُه أنَّهم أمَروه بما أمَرَه به عثمان، فليس صريحاً في عَدَم الرفع، لكن في رواية الإسماعيلي: فقالوا مثل ذلك، وهذا ظاهره الرفع، لأنَّ عثمان أفتاه بذلك وحدَّثه به عن النبيِّ ﷺ، فالمِثليَّة تقتضي أنَّهم أيضاً أفتَوْه وحَدَّثوه، وقد صَرَّحَ الإسماعيلي بالرفع في رواية أُخرى له ولفظه: «فقالوا مثل ذلك عن النبيِّ ﷺ» وقال الإسماعيلي: لم يقل ذلك غير يحيى الحِمَّانيُّ، وليس هو من شرط هذا الكتاب.

**قوله:** «**أخبرني أبو سَلَمةَ**» كذا لأبي ذرٍّ، وللباقين: «قال يحيى: وأخبرني أبو سَلَمة» وهو المرادُ، وهو معطوفٌ بالإسناد الأوَّل، وليس مُعلَّقاً، وقد رواه مسلم (٣٤٧) من طريق عبد الصمد بن عبد الوارث، عن أبيه بالإسنادينِ معاً.

**قوله:** «**أنَّه سَمِعَ ذلك من رسولِ الله ﷺ**» قال الدَّارَقُطني: هو وهمٌ، لأنَّ أبا أيوب إنَّما

سمعه من أُبيٍّ بن كعب كما قال هشام بن عُرْوة عن أبيه.

قلت: الظاهرُ أنَّ أبا أيوب سمعه منهما لاختلاف السِّياق، لأنَّ في روايته عن أُبيٍّ بن كعب قِصّة ليست في روايته عن النبيِّ ﷺ، مع أنَّ أبا سَلَمة ـ وهو ابن عبد الرحمن بن عَوْف ـ أكبر قَدْراً وسِنّاً وعِلْماً من هشام بن عُرْوة، وروايته عن عُرْوةَ من باب رواية الأقران، لأنَّهما تابعيّان فقيهان من طبقةٍ واحدة، وكذلك رواية أبي أيوب عن أُبيٍّ بن كعب، لأنَّهما فقيهان صحابيَّان كبيران.

وقد جاء هذا الحديث من وجهٍ آخرَ عن أبي أيوب عن النبيِّ ﷺ، أخرجه الدَّارميُّ (٧٥٨) وابن ماجَهْ (٦٠٧)[1].

وقد حكى الأثرَم عن أحمد أنَّ حديثَ زيد بن خالد المذكور في هذا الباب معلول، لأنَّه ثبت عن هؤُلاء الخمسة الفَتْوَى بخلاف ما في هذا الحديث، وقد حكى يعقوب بن شَيْبة عن عليّ ابن المَدِينيّ أنَّه شاذٌّ.

والجوابُ عن ذلك: أنَّ الحديثَ ثابتٌ من جهة اتِّصال إسناده وحِفْظ رواته، وقد روى ابن عُيَينةَ أيضاً عن زيد بن أسلَم عن عطاء بن يسارٍ نحوَ رواية أبي سَلَمةَ عن عطاء، أخرجه ابن أبي شَيْبة (١/ ٨٩) وغيرُه فليس هو فَرْداً، وأمَّا كَوْنُهم أفتَوْا بخلافه فلا يَقدَحُ ذلك في صِحّتِه لاحتمال أنَّه ثبت عندهم ناسخه، فذهبوا إليه، وكم من حديثٍ منسوخٍ وهو صحيحٌ من حيثُ الصِّناعة الحديثيَّة.

وقد ذهب الجمهورُ إلى أنَّ ما دَلَّ عليه حديث الباب من الاكتفاء بالوضوء إذا لم يُنزِل المجامع، منسوخ بما دَلَّ عليه حديث أبي هريرة وعائشة المذكورين في الباب قبلَه، والدليلُ على النَّسْخ ما رواه أحمد (٢١١٠١) وغيرُه من طريق الزُّهْريّ عن سَهْل بن سعد قال: حدَّثني أُبيُّ بن كعب: أنَّ الفُتْيا التي كانوا يقولون: «الماء من الماء» رُخْصة كان رسولُ الله ﷺ

---

(١) وهو بلفظ: «الماء من الماء»، وسنده عندهما ضعيف، والحديث أيضاً عند النسائي (١٩٩)، وأحمد (٢٣٥٣١).

رَخَّصَ بها في أوَّل الإسلام ثمَّ أمَرَ بالاغتسال بعدُ. صحَّحه ابن خُزَيمة (٢٢٥) وابن حِبَّان (١١٧٣). وقال الإسماعيلي: هو صحيحٌ على شرط البخاري، كذا قال وكأنَّه لم يَطَّلِعْ على عِلَّتِه، فقد اختلفوا في كَوْن الزُّهْريّ سمعه من سَهْل.

نعم أخرجه أبو داود (٢١٥) وابن خُزَيمة أيضاً من طريق أبي حازم عن سَهْل[1]، ولهذا الإسناد أيضاً عِلّة أُخرى ذكرها ابن أبي حاتم، وفي الجملة هو إسنادٌ صالحٌ لأنْ يُحتَجَّ به، وهو صريحٌ في النَّسْخ. على أنَّ حديثَ الغُسل وإنْ لم يُنزِلْ أرجَحُ من حديث «الماء من الماء»، لأنَّه بالمنطوق، وتركُ الغُسل من حديث الماء/ بالمفهوم، أو بالمنطوقِ أيضاً، لكنَّ ذاكَ أصرحُ منه. ٣٩٨/١

وروى ابن أبي شَيْبة وغيره عن ابن عبَّاس أنَّه حمل حديثَ «الماء من الماء» على صورةٍ مخصوصةٍ: وهي ما يقعُ في المنام من رُؤْية الجماع، وهو تأويلٌ يجمعُ بين الحديثين من غير تَعارُض.

تنبيه: في قوله: «الماء من الماء» جِناس تامّ، والمراد بالماء الأوَّل ماء الغُسل، وبالثاني المنيُّ، وذكر الشافعيُّ أنَّ كلامَ العرب يقتضي أنَّ الجنابةَ تُطلَقُ بالحقيقة على الجماع وإنْ لم يكن معه إنزال، قال: فإنَّ كلّ مَن خُوطِبَ بأنَّ فلاناً أجنَبَ من فلانة، عَقَلَ أنَّه أصابها وإنْ لم يُنزِل، قال: ولم يُختَلَفْ أنَّ الزِّنى الذي يجبُ به الحَدُّ هو الجماعُ ولو لم يكن معه إنزال. وقال ابن العربيّ: إيجابُ الغُسل بالإيلاج بالنِّسبة إلى الإنزال، نظيرُ إيجاب الوضوء بمَسِّ الذَّكَرِ بالنِّسبة إلى خروج البول، فهما مُتَّفِقان دليلاً وتعليلاً، والله أعلم.

**٢٩٣- حدَّثنا مُسدَّدٌ، حدَّثنا يحيى، عن هشام بنِ عُرْوةَ، قال: أخبرني أَبي، قال: أخبرني أبو أيوبَ، قال: أخبرني أُبيُّ بنُ كعبٍ أنَّه قال: يا رسولَ الله، إذا جامعَ الرجلُ المرأةَ فلم يُنزِلْ؟ قال: «يَغسِلُ ما مَسَّ المرأةَ منه، ثمَّ يتوضَّأُ ويُصلِّي».**

---

(١) طريق أبي حازم أخرجها ابن خزيمة بإثر الحديث (٢٢٦)، وقال عقبه: حدثني بذلك مسلم بن الحجاج، حدثنا أبو جعفر الحمال، حدثنا مبشر. كما في «إتحاف المهرة» لابن حجر ١/ ٢٠٦-٢٠٧، ووقع في المطبوع من «صحيح ابن خزيمة» سقط، يصحح من هنا.

**قال أبو عبدِ الله: الغُسلُ أحوَطُ، وذاكَ الأخيرُ، إنَّما بَيَّنّا لاختِلافِهم.**

**قوله: «عن هشام بن عُرْوة قال: أخبرني أَبي»** يعني: أباه عُرْوة، وهو واضح، وإنَّما نَبَّهت عليه لئلَّا يُظنَّ أنَّه نظير أُبيِّ بن كعبٍ لكَوْنه ذُكِرَ في الإسناد.

**قوله: «ما مَسَّ المرأةَ منه»** أي: يَغسِلُ الرجلُ العُضْوَ الذي مَسَّ فرج المرأة من أعضائه، وهو من إطلاق الملزوم وإرادة اللّازم، لأنَّ المرادَ رطوبةُ فرجِها.

**قوله: «ثمَّ يتوضَّأُ»** صريح في تأخير الوضوء عن غسل الذَّكَر، زاد عبد الرزاق (٩٥٨) عن الثَّوْريّ عن هشام فيه: «وضوءَه للصلاة».

**قوله: «ويُصلِّي»** هو أصرحُ في الدّلالة على تركِ الغُسل من الحديث الذي قبلَه.

**قوله: «قال أبو عبد الله»** هوالمصنِّف، وقائل ذلك هو الراوي عنه.

**قوله: «الغُسْل أحوَط»** أي: على تقدير أنْ لا يَثبُت الناسخُ ولا يظهرَ الترجيحُ، فالاحتياطُ للدّين الاغتسال.

**قوله: «الأخير»** كذا لأبي ذرٍّ، ولغيره: «الآخِر» بالمدِّ بغير ياء، أي: آخر الأمرينِ من الشارع أو من اجتهاد الأئمَّة. وقال ابن التِّين: ضَبَطْناه بفتح الخاء، فعلى هذا الإشارة في قوله: «وذاك» إلى حديث الباب.

**قوله: «إنَّما بَيَّنّا لاختِلافهم»** وفي رواية كَرِيمة: «إنَّما بيَّنّا اختلافَهم»، وللأَصِيلي: «إنَّما بيَّنّاه لاختلافهم»، وفي نسخة الصَّغَانيّ: «إنَّما بيَّنّا الحديثَ الآخرَ لاختلافهم والماءُ أنقَى»، واللامُ تعليليَّة، أي: حتَّى لا يُظنَّ أنَّ في ذلك إجماعاً.

واستَشكَل ابن العربيِّ كلام البخاري فقال: إيجابُ الغُسل أطبَقَ عليه الصحابة ومَن بعدَهم وما خالفَ فيه إلَّا داود، ولا عِبْرةَ بخلافه وإنَّما الأمرُ الصَّعْبُ مخالفة البخاري، وحُكْمِه بأنَّ الغُسلَ مُستحَبّ، وهو أحدُ أئمَّة الدِّين وأجِلّة علماء المسلمين. ثمَّ أخَذَ يَتكلَّمُ في تضعيف حديث الباب بما لا يُقبَلُ منه، وقد أشرْنا إلى بعضه ثمَّ قال: ويحتمل أنْ يكون

مراد البخاري بقوله: «الغُسل أحوَط» أي: في الدّين، وهو بابٌ مشهورٌ في الأُصول قال: وهو أشبَه بإمامة الرجل وعِلْمِه.

قلت: وهذا هو الظاهرُ من تصرُّفِه، فإنَّه لم يُترجِم بجواز ترك الغُسل، وإنَّما تَرجَمَ ببعض ما يُستَفادُ من الحديث من غير هذه المسألة، كما استدلَّ به على إيجاب الوضوء فيما تقدَّم.

وأمَّا نفيُ ابن العربيِّ الخلاف فمُعترَض، فإنَّه مشهورٌ بين الصحابة، ثبت عن جماعةٍ ٣٩٩/١منهم، لكن ادَّعَى ابن القَصّار أنَّ الخلافَ ارتفع بين التابعين، وهو/ مُعترَضٌ أيضاً، فقد قال الخطَّابي: إنَّه قال به من الصحابة جماعة، فسَمَّى بعضهم، قال: ومن التابعين الأعمش، وتبعه عِيَاض، لكن قال: لم يقل به أحد بعد الصحابة غيره. وهو مُعترَضٌ أيضاً، فقد ثبت ذلك عن أبي سَلَمةَ بن عبد الرحمن، وهو في «سنن أبي داود» (٢١٧) بإسنادٍ صحيح، وعن هشام بن عُرْوة عند عبد الرزاق (٩٥٦) بإسنادٍ صحيح.

وقال عبد الرزاق أيضاً (٩٤٥) عن ابن جُرَيج عن عطاءٍ أنَّه قال: لا تَطيبُ نفسي إذا لم أُنزِل حتَّى اغتسلَ من أجل اختلاف الناس لأخذِنا بالعُرْوة الوُثْقَى.

وقال الشافعيّ في «اختلاف الحديث»: حديث «الماء من الماء» ثابتٌ لكنَّه منسوخ، إلى أنْ قال: فخالفَنا بعضُ أهل ناحيتِنا ـ يعني من الحِجازيّين ـ فقالوا: لا يجبُ الغُسلُ حتَّى يُنزِلَ، انتهى.

فعُرِفَ بهذا أنَّ الخلافَ كان مشهوراً بين التابعين ومَن بعدَهم، لكنَّ الجمهورَ على إيجاب الغُسل، وهو الصوابُ، والله أعلم.

خاتمة: اشتَمَلَ كتاب الغُسل ـ وما معه من أحكام الجنابة ـ من الأحاديث المرفوعة على ثلاثة وسِتّين حديثاً، المكرَّر منها فيه وفيما مضى خمسة وثلاثون حديثاً، الموصول منها أحد وعشرون، والبقيَّة تعليق ومُتابَعة، والخالص ثمانية وعشرون، منها واحد مُعلَّق وهو حديثُ بَهزٍ عن أبيه عن جدِّه، وقد وافقه مسلم على تخريجِها سواه وسوى حديث جابر في

الاكتفاء في الغُسل بصاع، وحديث أنس: «كان يدورُ على نسائه وهُنَّ إحدى عشرةَ امرأةً في ليلةٍ واحدة»، وحديثه في الاغتسال مع المرأة من إناءٍ واحد، وحديث عائشة في صفة غُسْل المرأة من الجنابة.

وفيه من الآثار الموقوفة على الصحابة والتابعين عشرة، المعلَّق منها سبعة، والموصول ثلاثة، وهي حديثُ زيد بن خالد عن عليّ وطَلْحة والزُّبَير المذكور في الباب الأخير، فإنْ كان مرفوعاً عنهم فتزيدُ عِدّة الخالص من المرفوع ثلاثة، وهي أيضاً من أفراده عن مسلم، والله أعلم.

بِسْمِ ٱللَّهِ ٱلرَّحْمَٰنِ ٱلرَّحِيمِ

# كتاب الحيض

وقولِ الله تعالى: ﴿ وَيَسْـَٔلُونَكَ عَنِ ٱلْمَحِيضِ ۖ قُلْ هُوَ أَذًى فَٱعْتَزِلُوا۟ ٱلنِّسَآءَ فِى ٱلْمَحِيضِ ۖ وَلَا تَقْرَبُوهُنَّ حَتَّىٰ يَطْهُرْنَ ۖ فَإِذَا تَطَهَّرْنَ فَأْتُوهُنَّ مِنْ حَيْثُ أَمَرَكُمُ ٱللَّهُ ۚ إِنَّ ٱللَّهَ يُحِبُّ ٱلتَّوَّٰبِينَ وَيُحِبُّ ٱلْمُتَطَهِّرِينَ ﴾ [البقرة:٢٢٢].

قوله: «بسم الله الرحمن الرحيم - كتاب الحيض» أصله: السَّيَلان، وفي العُرْف: جَرَيان دم المرأة من موضع مخصوص في أوقات معلومة.

قوله: «وقولِ الله تعالى» بالجرِّ عطفاً على «الحيض»، والـمَحِيض عند الجمهور هو الحيض، وقيل: زمانه، وقيل: مكانه.

قوله: ﴿أَذًى﴾ قال الطِّيبيُّ: سُمّيَ الحيض أذًى لنَتْنِه وقَذَره ونجاسته. وقال الخطَّابيُّ: الأذى: المكروه الذي ليس بشديد، كما قال تعالى: ﴿ لَن يَضُرُّوكُمْ إِلَّآ أَذًى ﴾ [آل عمران: ١١١]، فالمعنى: أنَّ المحيض أذًى يعتزل من المرأة موضعه ولا يتعدَّى ذلك إلى بقيَّة بدنها.

قوله: ﴿فَٱعْتَزِلُوا۟ ٱلنِّسَآءَ فِى ٱلْمَحِيضِ﴾ روى مسلم (٣٠٢) وأبو داود (٢٥٨و٢١٦٥) من حديث أنس: أنَّ اليهود كانوا إذا حاضت المرأة أخرجوها من البيت، فسُئِلَ النبيُّ ﷺ عن ذلك فنزلت الآية فقال: «اصنَعوا كلَّ شيء إلَّا النكاح» فأنكَرتِ اليهود ذلك، فجاء أُسَيد بن حُضَيرٍ وعَبّاد بن بِشْر فقالا: يا رسول الله، ألا نُجامعُهنَّ في الحيض؟ يعني خلافاً لليهود، فلم يأذَن في ذلك. وروى الطبري عن السُّدّي: أنَّ الذي سأل أوَّلاً عن ذلك هو ثابت بن الدَّحْداح.

## ١ - بابٌ كيف كان بَدءُ الحيض ١/٤٠٠

وقولُ النبيِّ ﷺ: «هذا شيءٌ كتبَه الله على بناتِ آدمَ».

وقال بعضُهم: كان أوَّلُ ما أُرسِلَ الحيضُ على بني إسرائيلَ. وحديثُ النبيِّ ﷺ أكثرُ.

قوله: «باب كيف كان بَدْء الحيض» أي: ابتداؤُه، وفي إعراب «باب» الأوجُه المتقدِّمة أوَّل الكتاب.

قوله: «وقول النبيِّ ﷺ: هذا شيءٌ» يشير إلى حديث عائشة (٢٩٤) المذكور عَقِبه، لكن بلفظ: «هذا أمر» وقد وَصَلَه بلفظ: «شيء» من طريق أُخرى بعد خمسة أبواب أو ستَّة (٣٠٥)، والإشارة بقوله: «هذا» إلى الحيض.

قوله: «وقال بعضهم: كان أوَّلُ» بالرفع، لأنَّه اسم «كان» والخبر «على بني إسرائيل» أي: على نساء بني إسرائيل، وكأنَّه يشير إلى ما أخرجه عبد الرزاق (٥١١٥) عن ابن مسعود بإسنادٍ صحيح قال: كان الرجال والنساء في بني إسرائيل يُصلّون جميعاً، فكانت المرأة تَتَشرَّف للرجل، فألْقَى الله عليهنَّ الحيض ومَنعَهُنَّ المساجد، وعنده (٥١١٤) عن عائشة نحوه.

قوله: «وحديث النبيّ ﷺ أكثر» قيل: معناه: أشمَل، لأنَّه عامٌّ في جميع بنات آدم، فيتناول الإسرائيليَّات ومَن قبلهنّ، أو المراد: أكثر شواهد، أو أكثر قوَّة، وقال الدَّاوديّ: ليس بينهما مخالفة، فإنَّ نساء بني إسرائيل من بنات آدم، فعلى هذا فقوله: «بنات» آدم عامّ أُريدَ به الخصوص.

قلت: ويُمكِن أنْ يُجمَع بينهما مع القول بالتعميم، بأنَّ الذي أُرسِلَ على نساء بني إسرائيل طول مُكْثه بهنَّ عُقوبة لهنَّ لا ابتداءَ وجوده. وقد روى الطبريُّ وغيره عن ابن عبَّاس وغيره: أنَّ قوله تعالى في قِصّة إبراهيم: ﴿وَٱمْرَأَتُهُۥ قَآئِمَةٌ فَضَحِكَتْ﴾ [هود:٧١] أي: حاضت. والقِصَّة مُتقدِّمة على بني إسرائيل بلا ريب.

وروى الحاكم (٢/ ٣٨١) وابن المنذر (٢/ ٢٠١) بإسنادٍ صحيح عن ابن عبَّاس: أنَّ ابتداء الحيض كان على حَوّاء بعد أنْ أُهبِطَت من الجنَّة. وإذا كان كذلك فبنات آدم بناتها، والله أعلم.

## ١م- باب الأمر بالنُّفَساء إذا نفِسنَ

**٢٩٤- حدَّثنا عليُّ بنُ عبدِ الله، قال: حدَّثنا سفيانُ، قال: سمعتُ عبدَ الرحمن بنَ القاسم، قال: سمعتُ القاسمَ، يقولُ: سمعتُ عائشةَ، تقولُ: خَرَجْنا لا نُرَى إلَّا الحجَّ، فلمَّا كنَّا بسَرِفَ حِضْتُ، فدَخَلَ عليَّ رسولُ الله ﷺ وأنا أبْكي، قال: «ما لكِ أَنَفِسْتِ؟» قلتُ: نَعَم، قال: «إنَّ هذا أمرٌ كتبَه اللهُ على بناتِ آدمَ، فاقْضِي ما يَقْضي الحاجُّ غيرَ أنْ لا تَطُوفي بالبيتِ» قالت: وضَحَّى رسولُ الله ﷺ عن نسائِه بالبَقَر.**

[أطرافه في: ٣٠٥، ٣١٦، ٣١٧، ٣١٩، ٣٢٨، ١٥١٦، ١٥١٨، ١٥٥٦، ١٥٦٠، ١٥٦١، ١٥٦٢، ١٦٣٨، ١٦٥٠، ١٧٠٩، ١٧٢٠، ١٧٣٣، ١٧٥٧، ١٧٦٢، ١٧٧١، ١٧٧٢، ١٧٨٣، ١٧٨٦، ١٧٨٧، ١٧٨٨، ٢٩٥٢، ٢٩٨٤، ٤٣٩٥، ٤٤٠١، ٤٤٠٨، ٥٣٢٩، ٥٥٤٨، ٥٥٥٩، ٦١٥٧، ٧٢٢٩]

**قوله: «باب الأمر بالنُّفَساء»** أي: الأمر المتعلِّق بالنفساء، والجمعُ في قوله: «إذا نَفِسن» باعتبار الجنس، وسقطت هذه الترجمةُ من أكثر الروايات غير أبي ذرٍّ وأبي الوَقْت، وترجم بالنُّفساءِ إشعاراً بأنَّ ذلك يُطلَق على الحائض لقول عائشة في الحديث: حِضتُ، وقولِه ﷺ لها: «أَنَفِستِ» وهو بضم النون وفتحها وكسر الفاء فيهما، وقيل بالضم في الولادة وبالفتح في الحيض، وأصله: خروجُ الدم، لأنه يُسمَّى نَفْساً، وسيأتي مزيدُ بسطٍ لذلك بعد بابين.

**قوله: «سمعتُ القاسم»** يعني: أباه، وهو ابن محمد بن أبي بكر الصِّدّيق.

**قوله: «لا نُرَى»** بالضمّ، أي لا نَظُنّ.

و«سَرِف» بفتح المهمَلة وكسر الراء بعدها فاء: موضع قريب من مكَّة بينهما نحو من عشرة أميال، وهو ممنوع من/ الصَّرْف وقد يُصرَف. ٤٠١/١

**قوله: «فاقْضِي»** المراد بالقضاء هنا: الأداء، وهما في اللُّغة بمعنًى واحد.

**قوله: «غير أنْ لا تَطُوفي بالبيت»** زاد في الرواية الآتية (٣٠٥): «حتَّى تَطهُري»، وهذا الاستثناء مُختَصّ بأحوال الحج لا بجميع أحوال المرأة، وسيأتي الكلام على هذا الحديث بتمامه في كتاب الحج (١٥١٦) إن شاء الله تعالى.

## ٢- باب غسل الحائض رأسَ زوجها وترجيله

**٢٩٥- حدَّثنا عبدُ الله بنُ يوسفَ، قال: حدَّثنا مالكٌ، عن هشام بنِ عُرْوةَ، عن أبيه، عن عائشةَ، قالت: كنتُ أُرَجِّلُ رَأْسَ رسولِ الله ﷺ وأنا حائضٌ.**

[أطرافه في: ٢٩٦، ٣٠١، ٢٠٢٨، ٢٠٢٩، ٢٠٣١، ٢٠٤٦، ٢٩٢٥]

**٢٩٦- حدَّثنا إبراهيمُ بنُ موسى، قال: أخبرنا هشامُ بنُ يوسفَ، أنَّ ابنَ جُرَيجٍ أخبرهُم، قال: أخبرنا هشامٌ، عن عُرْوةَ؛ أنَّه سُئِلَ: أتَخْدُمُني الحائضُ أو تَدْنُو منّي المرأةُ وهي جُنُبٌ؟ فقال عُرْوةُ: كُلُّ ذلك عليَّ هَيِّنٌ، وكُلُّ ذلك تَخْدُمُني وليسَ على أحدٍ في ذلك بأْسٌ، أخبرتْني عائشةُ: أنَّها كانت تُرَجِّلُ - تَعْني: رَأْسَ رسولِ الله ﷺ - وهي حائضٌ ورسولُ الله ﷺ حِينَئِذٍ مُجاوِرٌ في المسجدِ يُدْني لها رَأْسَه وهي في حُجْرَتِها، فتُرَجِّلُه وهي حائضٌ.**

قوله: «باب غسل الحائض رأس زوجها وترجيلِه» بالجرِّ عطفاً على «غسل»، أي: تَسْريح شعر رأسه. والحديث مطابق لما تُرجمَ له من جهة الترجيل، وأُلْحِقَ به الغسل قياساً، أو إشارة إلى الطريق الآتية (٣٠١) في «باب مُباشَرة الحائض»، فإنَّها صريحة في ذلك، وهو دالٌّ على أنَّ ذات الحائض طاهرة، وعلى أنَّ حيضها لا يمنع مُلامستَها.

قوله: «أخبرنا هشام» وفي رواية الأكثر: أخبرني هشام بن عُرْوة.

وفي هذا الإسناد لطيفة: وهي اتِّفاق اسم شيخ الراوي وتلميذه، مثاله هذا: ابن جُرَيج، عن هشام، وعنه هشام، فالأعلى ابن عُرْوة والأدنى ابن يوسف، وهو نوع أغفَلَه ابن الصلاح.

قوله: «مُجاوِر» أي: مُعْتكِف، وثبت هذا التفسير في نسخة الصَّغَانيّ في الأصل، وحُجْرة عائشة كانت مُلاصقة للمسجد، وألْحَقَ عُرْوة الجنابة بالحيض قياساً، وهو جليّ، لأنَّ الاستقذار بالحائض أكثر من الجُنُب، وألْحَقَ الخِدْمة بالترجيل.

وفي الحديث دلالة على طهارة بدن الحائض وعَرَقها، وأنَّ المباشَرة الممنوعة للمُعْتكِف هي الجماع ومُقدِّماته، وأنَّ الحائض لا تَدخُل المسجد.

وقال ابن بَطَّال: فيه حُجَّة على الشافعيّ في قوله: إنَّ المباشَرة مُطلَقاً تَنقُض الوضوء. كذا قال، ولا حُجَّة فيه، لأنَّ الاعتكاف لا يُشترَط فيه الوضوء، وليس في الحديث أنَّه عَقَّبَ ذلك الفعل بالصلاة، وعلى تقدير ذلك فمَسّ الشَّعر لا يَنقُض الوضوء، والله أعلم.

## ٣- باب قراءة الرجل في حَجْر امرأته وهي حائض

**وكان أبو وائلٍ يُرسِلُ خادِمَه وهي حائضٌ إلى أبي رَزِين، فتَأْتيه بالمصحَفِ فتُمْسِكُه بعِلاقَتِه.**

**٢٩٧- حدَّثنا أبو نُعَيمٍ الفَضْلُ بنُ دُكَين، سَمِعَ زُهَيراً، عن منصورِ ابنِ صَفِيّةَ، أنَّ أُمَّه حَدَّثَتْه، أنَّ عائشةَ حَدَّثَتْها: أنَّ النبيَّ ﷺ كان يَتَّكِئُ في حَجْري وأنا حائضٌ، ثمَّ يَقْرأُ القرآنَ.**

[طرفه في: ٧٥٤٩]

قوله: «**باب قراءَة الرجل في حَجْر امرأته وهي حائض**» الحَجْر بفتح المهملة وسكون الجيم ويجوز كسر أوَّله. ٤٠٢/١

قوله: «**وكان أبو وائل**» هو التابعيّ المشهور صاحب ابن مسعود، وأثره هذا وَصَلَه ابن أبي شَيْبة (٢/ ٣٦١) عنه بإسنادٍ صحيح.

قوله: «**يُرسِل خادِمه**» أي: جاريتَه، والخادم يُطلَق على الذَّكَر والأُنثى.

قوله: «**إلى أبي رَزين**» هو التابعيُّ المشهورُ أيضاً.

قوله: «**بعِلاقَتِه**» بكسر العين، أي: الخَيط الذي يُربَط به كيسه، وذلك مَصِير منهما إلى جواز حمل الحائض المصحف لكن من غير مَسّه، ومناسبته لحديث عائشة من جهة أنَّه نَظَّرَ حمل الحائض العِلاقة التي فيها المصحف بحمل الحائض المؤمنَ الذي يحفظ القرآن، لأنَّه حامله في جَوْفه، وهو موافق لمذهب أبي حنيفة، ومَنَعَ الجمهور ذلك وفَرَّقوا بأنَّ الحمل مُخِلّ بالتعظيم، والاتِّكاء لا يُسمَّى في العُرْف حملاً.

قوله: «**سَمِعَ زُهَيراً**» هو ابن معاوية الجُعْفيُّ، ومنصور ابن صَفيَّة منسوب إلى أُمّه

لشُهْرتِها، وهو منصور بن عبد الرحمن الحَجَبيّ، وأُمّه صَفيَّة بنت شَيْبة بن عثمان من صغار الصحابة.

قوله: «ثمَّ يَقْرَأ القرآن» وللمصنِّف في التوحيد (٧٥٤٩): «كان يقرأ القرآن ورأسه في حَجْري وأنا حائض» فعلى هذا فالمراد بالاتِّكاء: وَضْع رأسه في حَجْرها.

قال ابن دَقِيق العيد: في هذا الفعل إشارة إلى أنَّ الحائض لا تقرأ القرآن، لأنَّ قراءَتها لو كانت جائزة لمَا تُوُهِّمَ امتناع القراءة في حَجْرها حتَّى احتيجَ إلى التنصيص عليها.

وفيه جواز مُلامَسة الحائض، وأنَّ ذاتها وثيابها على الطهارة ما لم يَلْحق شيئاً منها نجاسة، وهذا مبنيّ على منع القراءة في المواضع المستقذَرة.

وفيه جواز القراءة بقُرْب محلّ النجاسة، قاله النَّوويّ. وفيه جواز استناد المريض في صلاته إلى الحائض إذا كانت أثوابها طاهرة، قاله القُرْطبيّ.

## ٤- باب مَن سَمَّى النِّفاسَ حَيضاً

**٢٩٨- حدَّثنا المكِّيُّ بنُ إبراهيمَ، قال: حدَّثنا هشامٌ، عن يحيى بنِ أبي كَثير، عن أبي سَلَمةَ، أنَّ زينبَ ابنةَ أُمِّ سَلَمةَ حَدَّثَتْه: أنَّ أُمَّ سَلَمةَ حَدَّثَتْها قالت: بَيْنا أنا معَ النبيِّ ﷺ مُضطَجِعةٌ في خَمِيصةٍ إذْ حِضْتُ، فانسَلَلتُ فأخَذْتُ ثِيابَ حَيضَتي، قال: «أَنَفِسْتِ؟» قلتُ: نَعَم، فدَعاني فاضْطَجَعْتُ معه في الخَمِيلة.**

[أطرافه في: ٣٢٢، ٣٢٣، ١٩٢٩]

قوله: «باب مَن سَمَّى النِّفاس حَيضاً» قيل: هذه الترجمة مَقْلوبة، لأنَّ حقَّها أنْ يقول: مَن سَمَّى الحيض نِفاساً، وقيل: يُحمَل على التقديم والتأخير، والتقدير: مَن سَمَّى حيضاً النِّفاس، ويحتمل أنْ يكون المراد بقوله: «مَن سَمَّى»: مَن أطلَقَ لفظ النِّفاس على الحيض، فيُطابق ما في الخبر بغير تكلُّف.

وقال المهلَّب وغيره: لمَّا لم يجد المصنِّف نَصّاً على شرطه في النُّفَساء، ووَجَدَ تسمية

الحيض نِفاساً في هذا الحديث، فهمَ منه أنَّ حُكْمَ دم النِّفاس حُكْمُ دم الحيض. وتُعُقِّبَ بأنَّ الترجمة في التسمية لا في الحُكْم، وقد نازَعَ الخطَّابيُّ في التسوية بينهما من حيثُ الاشتقاق كما سيأتي.

وقال ابن رُشَيد وغيره: مراد البخاري أنْ يُثبتَ أنَّ النِّفاس هو الأصل في تسمية الدَّم الخارج، والتعبير به تعبير بالمعنى الأعمّ، والتعبير عنه بالحيض تعبير بالمعنى الأخصّ. فعَبَّرَ النبيّ ﷺ بالأوَّل، وعَبَّرَت أُمّ سَلَمةَ بالثاني، فالترجمة على هذا مطابقة لما عَبَّرَت به أُمّ سَلَمة، والله أعلم.

**قوله: «حدَّثنا هشام»** هو الدَّستُوائيّ.

**قوله: «عن أبي سَلَمةَ»** في رواية مسلم (٢٩٦): حدَّثني أبو سَلَمةَ، أخرجها من طريق معاذ بن هشام عن أبيه.

**قوله: «مُضطَجِعةٌ»** بالرفع ويجوز النصب.

**قوله: «في خَميصة»** بفتح الخاء المعجَمة وبالصاد المهمَلة: كِساء أسود له أعلام يكون من صوف وغيره، ولم أرَ في شيء من/ طرقه بلفظ «خَميصة» إلَّا في هذه الرواية، وأصحاب ٤٠٣/١ يحيى ثمَّ أصحاب هشام كلّهم قالوا: خَميلة، باللام بدل الصاد، وهو موافق لما في آخر الحديث، قيل: الخَميلة: القَطِيفة، وقيل: الطِّنفِسة. وقال الخليل: الخَميلة: ثوب له خَمْل، أي: هُدْب، وعلى هذا لا منافاة بين الخميصة والخميلة، فكأنَّها كانت كِساء أسود لها أهداب.

**قوله: «فانسَلَلْت»** بلامَينِ الأولى مفتوحة والثانية ساكنة، أي: ذهبت في خُفْية. زاد المصنِّف من رواية شَيْبان عن يحيى كما سيأتي قريباً (٣٢٢): «فخرجت منها» أي: من الخَميصة، قال النَّوويّ: كأنَّها خافت وصول شيء من دمها إليه، أو خافت أنْ يَطلُب الاستمتاع بها فذهبت لتتأهَّبَ لذلك، أو تَقَذَّرَت نفسها ولم تَرْضَها لـمُضاجَعتِه، فلذلك أذِنَ لها في العَوْد.

**قوله:** «**ثياب حَيضَتي**» وقع في روايتنا بفتح الحاء وكسرها معاً، ومعنى الفتح: أخَذْت ثيابي التي ألبَسها زمن الحيض، لأنَّ الحيضة بالفتح هي الحيض. ومعنى الكسر: أخَذْت ثيابي التي أعدَدْتها لألبَسها حالة الحيض، وجَزَمَ الخطَّابيُّ برواية الكسر ورَجَّحَها النَّوويّ، ورَجَّحَ القُرْطبيّ رواية الفتح لوُرودِه في بعض طرقه بلفظ: «حَيْضي» بغير تاء.

**قوله:** «**أنَفِسْت؟**» قال الخطَّابيُّ: أصل هذه الكلمة من النَّفْس: وهو الدَّم، إلَّا أنَّهم فرَّقوا بين بناء الفعل من الحيض والنِّفاس، فقالوا في الحيض: نَفِسَت بفتح النون، وفي الوِلادة بضمِّها. انتهى، وهذا قول كثير من أهل اللُّغة، لكن حكى أبو حاتم عن الأصمعيّ قال: يقال: نُفِسَت المرأة في الحيض والوِلادة، بضمِّ النون فيهما. وقد ثبت في روايتنا بالوجهين فتح النون وضمّها.

وفي الحديث: جواز النوم مع الحائض في ثيابها والاضطجاع معها في لحاف واحد، واستحباب اتِّخاذ المرأة ثياباً للحيض غير ثيابها المعتادة، وقد تَرجَمَ المصنِّف على ذلك كما سيأتي (٣٢٣)، وسيأتي الكلام على مُباشَرتها في الباب الذي بعده.

## ٥- باب مُباشَرة الحائض

**٢٩٩- حدَّثنا قَبِيصةُ، قال: حدَّثنا سفيانُ، عن منصور، عن إبراهيمَ، عن الأسوَد، عن عائشةَ قالت: كنتُ أَغتسِلُ أنا والنبيُّ ﷺ من إناءٍ واحدٍ كِلانا جُنُبٌ.**

**٣٠٠- وكان يأمُرُني فأتَّزِرُ فيُباشِرُني وأنا حائضٌ.**

[طرفاه في: ٣٠٢، ٢٠٣٠]

**٣٠١- وكان يُخرِجُ رَأْسَه إليَّ وهو مُعْتكِفٌ، فأَغسِلُه وأنا حائضٌ.**

**٣٠٢- حدَّثنا إسماعيلُ بنُ خَلِيل، قال: أخبرنا عليُّ بنُ مُسهِر، قال: أخبرنا أبو إسحاقَ، هو الشَّيبانيُّ، عن عبدِ الرحمن بنِ الأسوَد، عن أبيه، عن عائشةَ قالت: كانت إحدانا إذا كانت حائضاً فأرادَ رسولُ الله ﷺ أنْ يُباشِرَها، أمَرَها أنْ تَتَّزِرَ في فَوْرِ حَيضَتِها، ثمَّ يُباشِرُها، قالت: وأيُّكُم يَملِكُ إرْبَه كما كان النبيُّ ﷺ يَملِكُ إرْبَه؟**

**تابَعَه خالدٌ وجَرِيرٌ عن الشَّيبانيّ.**

**قوله: «باب مُباشَرة الحائض»** المراد بالمباشَرة هنا: الْتِقاء البَشَرتَين، لا الجماع.

**قوله: «حدَّثنا قَبِيصة»** بالقاف والصاد المهمَلة: هو ابن عُقْبة، وسفيان: هو الثَّوْريّ، ومنصور: هو ابن المعتَمِر، والإسناد كلُّه إلى عائشة كوفيُّون. وتقدَّم الكلام على اغتسالها مع النبيِّ ﷺ من إناء واحد في كتاب الغُسل (٢٥٠).

**قوله: «فأتَّزِر»** كذا في روايتنا/ وغيرها بتشديد التاء المثنَّاة بعد الهمزة، وأصله: فأأْتَزِرُ ١/٤٠٤ بهمزةٍ ساكنة بعد الهمزة المفتوحة ثمَّ المثنَّاة بوَزْنِ أفتَعِل، وأنكَرَ أكثر النُّحاة الإدغام حتَّى قال صاحب «المفصَّل»: إنَّه خطأ، لكن نقل غيره أنَّه مذهب الكوفيِّين، وحكاه الصَّغَانيّ في «مجمع البحرين»، وقال ابن مالك: إنَّه مقصور على السَّماع، ومنه قراءة ابن مُحيصِن: (فليؤدِّ الذي اتُّمِنَ) [البقرة:٢٨٣] بالتشديد. والمراد بذلك أنَّها تَشُدّ إزارها على وَسَطها، وحَدَّدَ ذلك الفقهاء بما بين السُّرّة والرُّكْبة عملاً بالعُرْف الغالب. وقد سبق الكلام على بقيَّة الحديث قبلُ ببابَين.

**قوله: «حدَّثنا إسماعيل بن خَليل»** كذا في رواية أبي ذرٍّ وكَرِيمة، ولغيرهما: الخليل. والإسناد أيضاً إلى عائشة كلّهم كوفيُّون.

**قوله: «إحدانا»** أي: إحدى أزواج النبيِّ ﷺ.

**قوله: «أنْ تَتَّزِر»** بتشديد المثنَّاة الثانية، وقد تقدَّم توجيهها، وللكُشْمِيهَنيّ: «أنْ تأْتزِر» بهمزةٍ ساكنة، وهي أفصح.

**قوله: «في فَوْر حَيضَتها»** قال الخطَّابيُّ: فَوْر الحيض: أوَّله ومُعظَمه. وقال القُرْطبي: فَوْر الحيضة: مُعظَم صَبّها، من فَوَران القِدْر وغَلَيانها.

**قوله: «يَملِك إرْبَه»** بكسر الهمزة وسكون الراء ثمَّ موحَّدة، قيل: المراد عُضْوه الذي يستمتع به، وقيل: حاجته، والحاجة تُسمَّى إرْباً بالكسر ثمَّ السُّكون، وأرَباً بفتح الهمزة والراء، وذكر الخطَّابيُّ في شرحه أنَّه رُوِيَ هنا بالوجهين، وأنكَرَ في موضعٍ آخر كما نقله

النَّوويّ وغيره عنه روايةَ الكسر، وكذا أنكَرَها النَّحّاس، وقد ثبتت رواية الكسر، وتوجيهها ظاهر فلا معنى لإنكارها.

والمراد: أنَّه ﷺ كان أملَكَ الناس لأمره، فلا يُخشَى عليه ما يُخشَى على غيره من أنْ يحومَ حوْل الحِمَى، ومع ذلك فكان يباشر فوق الإزار تشريعاً لغيره ممَّن ليس بمعصوم. وبهذا قال أكثر العلماء، وهو الجاري على قاعدة المالكيَّة في باب سَدّ الذَّرائع.

وذهب كثير من السَّلَف والثَّوْريّ وأحمد وإسحاق: إلى أنَّ الذي يُمتَنَع من الاستمتاع بالحائض الفَرْج فقط، وبه قال محمد بن الحسن من الحنفيَّة، ورَجَّحَه الطَّحاويُّ، وهو اختيار أصْبَغ من المالكيَّة، وأحد القولين أو الوجهين للشافعيَّة واختاره ابن المنذر. وقال النَّووي: هو الأرجَح دليلاً لحديث أنس في مسلم (٣٠٢): «اصنَعوا كلّ شيء إلَّا الجماع»، وحَمَلوا حديث الباب وشبهَه على الاستحباب جمعاً بين الأدلَّة.

وقال ابن دَقِيق العيد: ليس في حديث الباب ما يقتضي منع ما تحت الإزار، لأنَّه فعلٌ مجرَّدٌ، انتهى.

ويدلّ على الجواز أيضاً ما رواه أبو داود (٢٧٢) بإسنادٍ قويّ عن عِكْرمة، عن بعض أزواج النبيّ ﷺ: أنَّه كان إذا أراد من الحائض شيئاً ألْقَى على فرجها ثوباً.

واستدلَّ الطَّحاويُّ على الجواز بأنَّ المباشَرة تحت الإزار دون الفَرْج لا تُوجِب حَدّاً ولا غُسْلاً، فأشبَهَت المباشرة فوق الإزار.

وفَصَّلَ بعض الشافعيَّة فقال: إنْ كان يَضْبِط نفسه عند المباشَرة عن الفَرْج ويَثِق منها باجتنابه جازَ، وإلَّا فلا، واستحسنه النَّوويّ. ولا يَبعُد تخريج وجه مُفرِّق بين ابتداء الحيض وما بعده لظاهر التقييد بقولها: «فَوْر حيضتِها»، ويؤيِّده ما رواه ابن ماجَهْ بإسنادٍ حسن عن أُمّ سَلَمةَ أيضاً: أنَّ النبيَّ ﷺ كان يَتَّقي سَوْرة الدَّم ثلاثاً، ثمَّ يباشر بعد ذلك[1]. ويُجمَع بينه

---

(١) عزو هذا الحديث إلى ابن ماجه ذهولٌ من الحافظ رحمه الله، فالحديث إنما خرَّجه الطبراني في «الكبير» ٢٣/ (٨٦٤)، و«الأوسط» (٤٦٨٢)، ثم إن إسناده ضعيف وليس حسناً كما قال، فيه سعيد بن بشير، وهو =

وبين الأحاديث الدَّالّة على المبادَرة إلى المباشرة على اختلاف هاتَينِ الحالتين.

**قوله: «تابَعَه خالد»** هو ابن عبد الله الواسطيُّ، وجَرِير: هو ابن عبد الحميد، أي: تابَعا عليَّ بن مُسهِر في رواية هذا الحديث عن أبي إسحاق الشيبانيِّ بهذا الإسناد. وللشَّيبانيِّ فيه إسناد آخر كما سيأتي عَقِبه، ومُتابَعة خالد وَصَلها أبو القاسم التَّنُوخيّ في «فوائده» من طريق وَهْب بن بقيَّة عنه، وقد أوردتُ إسنادها في «تغليق التعليق» (٢/ ١٦٩)، ومُتابَعة جَرِير وَصَلها أبو داود (٢٧٣) والإسماعيلي والحاكم في «المستدرك» (١/ ١٧٢)، وهذا ممَّا وهمَ في استدراكه لكَوْنه مُخَرَّجاً في «الصحيحين» من طريق الشيبانيّ. ورواه أيضاً عن الشيبانيِّ عن عبد الرحمن بن الأسود بسنده هذا منصورُ بن أبي الأسود، أخرجه أبو عَوَانة في «صحيحه» (٨٩٤).

**٣٠٣- حدَّثنا أبو النُّعْمان، قال: حدَّثنا عبدُ الواحد، قال: حدَّثنا الشَّيبانيُّ، قال: حدَّثنا** ٤٠٥/١ **عبدُ الله بنُ شدَّاد، قال: سمعتُ ميمونةَ تقولُ: كان رسولُ الله ﷺ إذا أرادَ أنْ يُباشِرَ امرأةً من نسائِه أمَرَها فأْتزَرَتْ وهي حائضٌ.**

**ورواه سفيانُ، عن الشَّيبانيِّ.**

**قوله: «حدَّثنا أبو النُّعْمان»** هو الذي يقال له: عارِم، وعبد الواحد: هو ابن زياد البصريّ.

**قوله: «عبد الله بن شدَّاد»** أي: ابن أُسامة بن الهاد الليثيّ، وهو من أولاد الصحابة، له رُؤْية.

**قوله: «أمَرَها»** أي: بالاتِّزار **«فأْتزَرَت»** وهو في روايتنا بإثبات الهمزة على اللُّغة الفُصْحَى.

**قوله: «رواه سفيان»** يعني: الثَّوْريّ **«عن الشيبانيّ»** يعني: بسند عبد الواحد، وهو عند الإمام أحمد (٢٦٨٤٦) عن عبد الرحمن بن مَهْديّ، عن سفيان، نحوه.

وقد رواه عن الشيبانيِّ أيضاً بهذا الإسناد خالد بن عبد الله عند مسلم (٢٩٤)، وجَرِير ابن عبد الحميد عند الإسماعيليّ، وذلك ممَّا يدفع عنه تَوَهُّمَ الاضطراب، وكأنَّ الشيبانيَّ

---

= ضعيف لا يُحتَجُّ بما انفرد به كهذا الحديث، فهو منكر. وبهذا يسقط هذا الوجه الذي ذكره الحافظ.

كان يُحدِّث به تارةً من مسند عائشة، وتارةً من مسند ميمونة، فسمعه منه جَرِير وخالد بالإسنادين، وسمعه غيرهما بأحدِهما. ورواه عنه أيضاً ـ بإسناد ميمونة ـ حفص بن غياث عند أبي داود (٢١٦٧)، وأبو معاوية عند الإسماعيلي، وأسباط بن محمد عند أبي عَوَانة في «صحيحه» (٨٩٥). وقد تقدَّم (٣٠٢) ذِكْر مَن رواه عنه بإسناد عائشة.

## ٦- باب ترك الحائض الصومَ

**٣٠٤- حدَّثنا سعيدُ بنُ أبي مريمَ، قال: أخبرنا محمَّدُ بنُ جعفرٍ، قال: أخبرني زيدٌ، هو ابنُ أسلَمَ، عن عِياض بنِ عبدِ الله، عن أبي سعيدٍ الخُدْريِّ قال: خَرَجَ رسولُ الله ﷺ في أَضْحًى أو في فِطْرٍ إلى المصَلَّى، فمَرَّ على النِّساءِ فقال: «يا مَعْشَرَ النِّساءِ تَصدَّقْنَ، فإنّي أُرِيتُكُنَّ أكثرَ أهلِ النارِ» فقُلْنَ: وبمَ يا رسولَ الله؟ قال: «تُكثِرنَ اللَّعْنَ، وتَكْفُرنَ العَشِيرَ، ما رأيتُ من ناقِصاتِ عَقْلٍ ودِينٍ أذهَبَ للُبِّ الرجلِ الحازِمِ من إحداكُنَّ» قُلْنَ: وما نُقْصانُ دِينِنا وعَقْلِنا يا رسولَ الله؟ قال: «أليسَ شَهادةُ المرأةِ مثلَ نِصْفِ شَهادةِ الرجلِ؟» قُلْنَ: بَلَى، قال: «فذلكِ من نُقْصانِ عَقْلِها. أليسَ إذا حاضَتْ لم تُصلِّ ولم تَصُمْ؟» قُلْنَ: بَلَى، قال: «فذلكِ من نُقْصانِ دِينِها».**

[أطرافه في: ١٤٦٢، ١٩٥١، ٢٦٥٨]

**قوله: «باب ترك الحائض الصوم»** قال ابن رُشَيد وغيره: جرى البخاريُّ على عادته في إيضاح المشكِل دون الجليّ، وذلك أنَّ تركها الصلاةَ واضحٌ من أجل أنَّ الطهارة مُشترَطة في صِحَّة الصلاة وهي غير طاهرة، وأمَّا الصوم فلا يُشترَط له الطهارة فكان تركها له تَعبُّداً مَحضاً، فاحتاجَ إلى التنصيص عليه بخلاف الصلاة.

**قوله: «حدَّثنا سعيد بن أبي مريم»** هو سعيد بن الحَكَم بن محمد بن سالم المِصْريّ الجُمَحيُّ، لَقِيَه البخاري وروى مسلم وأصحاب السُّنن عنه بواسطة، ومحمد بن جعفر: هو ابن أبي كثير أخو إسماعيل، والإسناد منه فصاعداً مدنيُّون، وفيه تابعيّ عن تابعيّ: زيد

ابن أسلَمَ عن عِيَاض بن عبد الله، وهو ابن أبي سَرْح العامريّ، لأبيه صُحْبة.

**قوله: «في أضْحًى أو فِطْرٍ»** شكٌّ من الراوي.

**قوله: «إلى المصلَّى، فمَرَّ على النِّساء»** اختصره المؤلِّف هنا، وقد ساقه في كتاب الزَّكاة (١٤٦٢) تامّاً ولفظه: «إلى المصلَّى، فوَعَظَ/ الناس وأمَرَهم بالصَّدَقة فقال: أيّها الناس ٤٠٦/١ تَصدَّقوا، فمَرَّ على النساء»، وقد تقدَّم في كتاب العِلْم (١٠١) من وجه آخر عن أبي سعيد: أنَّه كان وَعَدَ النساء بأنْ يُفرِدَهُنَّ بالموعِظة فأنجَزَه ذلك اليوم، وفيه: أنَّه وَعَظَهُنَّ وبَشَّرَهُنّ.

**قوله: «يا معشر النِّساء»** المَعشَر: كلُّ جماعة أمرُهم واحد، ونُقِلَ عن ثَعْلَب أنَّه مخصوص بالرجال، وهذا الحديث يردّ عليه، إلَّا إنْ كان مراده بالتخصيصِ حالةَ إطلاق المعشَر، لا تقييده كما في الحديث.

**قوله: «أُرِيتُكُنَّ»** بضم الهمزة وكسر الراء على البناء للمفعول، والمراد: أنَّ الله تعالى أراهُنَّ له ليلة الإسراء، وقد تقدَّم في العِلْم (٩٨) من حديث ابن عبَّاس بلفظ: «أُريت النارَ فرأيت أكثر أهلها النساء»، ويُستَفاد من حديث ابن عبَّاس أنَّ الرُّؤْية المذكورة وقعت في حال صلاة الكسوف كما سيأتي واضحاً (١٠٥٢) في «باب صلاة الكسوف جماعةً».

**قوله: «وبِمَ؟»** الواو استئنافيَّة، والباء تعليليَّة، والميم أصلها «ما» الاستفهاميَّة فحُذِفَت منها الألف تخفيفاً.

**قوله: «وتَكْفُرْنَ العَشير»** أي: تَجحَدْنَ حقَّ الخَليط: وهو الزوج، أو أعمّ من ذلك.

**قوله: «من ناقِصات»** صفة موصوف محذوف.

قال الطِّيبيُّ: في قوله: «ما رأيت من ناقصات...» إلى آخره، زيادة على الجواب تُسمَّى الاستتْباع. كذا قال، وفيه نظر، ويظهر لي أنَّ ذلك من جملة أسباب كَوْنهنَّ أكثر أهل النار، لأنَّهُنَّ إذا كُنَّ سبباً لإذهاب عَقْل الرجل الحازم حتَّى يفعل أو يقول ما لا ينبغي، فقد شارَكْنَه في الإثم وزِدْنَ عليه.

**قوله: «أذْهَبَ»** أي: أشدّ إذهاباً، واللُّبّ: أخصّ من العَقْل وهو الخالص منه، و**«الحازم»**:

الضّابط لأمره، وهذه مُبالَغة في وَصْفهنَّ بذلك، لأنَّ الضَّابط لأمره إذا كان يَنْقاد لهنَّ فغير الضّابط أَولى، واستعمال أفعَل التفضيل من الإذهاب جائز عند سيبويه حيثُ جَوَّزَه من الثُّلاثيّ والمَزِيد.

قوله: «قلنَ: وما نُقْصان ديننا؟» كأنَّه خفيَ عليهنَّ ذلك حتَّى سألْنَ عنه، ونفس هذا السؤال دالٌّ على النُّقصان، لأنَّهُنَّ سَلَّمْنَ ما نُسِبَ إليهنَّ من الأُمور الثلاثة: الإكثار، والكُفران، والإذهاب، ثمَّ استَشْكَلْنَ كَوْنهنَّ ناقصات. وما أَلْطَفَ ما أجابهنَّ به ﷺ من غير تعنيف ولا لَوْم، بل خاطَبَهنَّ على قَدْر عقولهنّ، وأشار بقوله: «مثل نصف شَهادة الرجل» إلى قوله تعالى: ﴿فَرَجُلٌ وَٱمْرَأَتَانِ مِمَّن تَرْضَوْنَ مِنَ ٱلشُّهَدَآءِ﴾ [البقرة:٢٨٢]، لأنَّ الاستظهار بأُخرى مُؤْذِنٌ بقِلَّة ضبطها، وهو مُشعِرٌ بنَقْصِ عَقْلها، وحكى ابن التِّين عن بعضهم: أنَّه حمل العَقْل هنا على الدِّية، وفيه بُعْدٌ، قلت: بل سياق الكلام يأباه.

قوله: «فذلِكِ» بكسر الكاف خِطاباً للواحدة التي تَولَّت الخِطاب، ويجوز فتحها على أنَّه للخِطاب العامّ.

قوله: «لم تُصلِّ ولم تَصُم» فيه إشعار بأنَّ منع الحائض من الصوم والصلاة كان ثابتاً بحُكْم الشَّرْع قبل ذلك المجلِس.

وفي هذا الحديث من الفوائد: مشروعيَّة الخروج إلى المصلَّى في العيد. وأمر الإمام الناس بالصَّدَقة فيه، واستَنبَطَ منه بعض الصّوفيَّة جواز الطَّلَب من الأغنياء للفُقَراء، وله شروطٌ.

وفيه حضورِ النساءِ العيد، لكن بحيثُ ينفردْنَ عن الرجال خوفَ الفِتْنة. وفيه جواز عِظَة الإمام النساءَ على حِدَة، وقد تقدَّم في العِلْم (١٠١).

وفيه أنَّ جَحْد النِّعَم حرام، وكذا كثرة استعمال الكلام القبيح كاللَّعْنِ والشَّتْم، واستدلَّ النَّوويّ على أنَّهما من الكبائر بالتوعُّدِ عليها بالنار.

وفيه ذَمّ اللَّعْن: وهو الدُّعاء بالإبعاد من رحمة الله تعالى، وهو محمول على ما إذا كان

في مُعيَّن.

وفيه إطلاق الكفر على الذُّنوب التي لا تُخرِجُ عن المِلّة تغليظاً على فاعلها، لقوله في بعض طرقه: «بكُفْرِهِنّ» كما تقدَّم في الإيمان (٢٩)، وهو كإطلاق نفي الإيمان.

وفيه الإغلاظ في النُّصْح بما يكون سبباً لإزالة الصِّفة التي تُعاب، وأنْ لا يواجَه بذلك الشخص المعيَّن، لأنَّ في التعميم تسهيلاً على السامع.

وفيه أنَّ الصَّدَقة تدفع العذاب، وأنَّها قد تُكفِّر الذُّنوب التي بين المخلوقين، وأنَّ العَقْل يقبل الزيادة والنُّقصان، وكذلك الإيمان كما تقدَّم (٤٤).

وليس المقصود بذِكْر النَّقص في النساء لَوْمَهنَّ على ذلك، لأنَّه من أصل الخِلْقة، لكن التنبيه على ذلك تحذيراً من الافتتان بهنَّ،/ ولهذا رَتَّبَ العذاب على ما ذكر من الكفران ٤٠٧/١ وغيره لا على النَّقص، وليس نَقْصُ الدِّين مُنحَصِراً فيما يَحصُل به الإثم، بل في أعمَّ من ذلك، قاله النَّوويّ، لأنَّه أمرٌ نسبيّ، فالكامل مَثلاً ناقصٌ عن الأكمَل، ومن ذلك الحائضُ، لا تأثم بتركِ الصلاة زمنَ الحيض لكنَّها ناقصة عن المصلِّي، وهل تُثاب على هذا الترك لكَوْنها مُكلَّفة به كما يُثاب المريض على النَّوافل التي كان يَعْمَلها في صِحَّته وشُغِلَ بالمرض عنها؟ قال النَّووي: الظاهرُ أنَّها لا تُثاب، والفَرْق بينها وبين المريض أنَّه كان يفعلها بنيَّة الدَّوام عليها مع أهليَّته، والحائض ليست كذلك. وعندي ـ في كَوْن هذا الفَرْق مُستلزِماً لكَوْنها لا تُثاب ـ وَقْفةٌ.

وفي الحديث أيضاً مُراجَعة المتعلِّم لمعلِّمِه والتابع لمتبوعه فيما لا يظهر له معناه، وفيه ما كان عليه ﷺ من الخُلُق العظيم والصَّفْح الجميل والرِّفْق والرَّأْفة، زاده الله تشريفاً وتكريماً وتعظيماً.

## ٧- باب تقضي الحائضُ المناسكَ كلَّها إلا الطوافَ بالبيت

**وقال إبراهيمُ: لا بأْسَ أنْ تَقْرأَ الآيةَ.**

ولم يَرَ ابنُ عبَّاس بالقراءة للجُنُبِ بأْساً.

وكان النبيُّ ﷺ يَذْكُرُ اللهَ على كلِّ أَحيانِه.

وقالت أُمُّ عَطِيَّةَ: كنّا نُؤْمَرُ أنْ يَخرُجَ الحُيَّضُ فيُكبِّرْنَ بتكبيرِهم ويَدْعُونَ.

وقال ابنُ عبَّاس: أخبرني أبو سفيانَ: أنَّ هِرَقْلَ دَعَا بكتابِ النبيِّ ﷺ فقرأَ فإذا فيه: بِسْمِ الله الرحمنِ الرَّحِيم ﴿يَٰٓأَهۡلَ ٱلۡكِتَٰبِ تَعَالَوۡاْ إِلَىٰ كَلِمَةٖ﴾ الآيَةَ [آل عمران:٦٤].

وقال عطاءٌ، عن جابرٍ: حاضَتْ عائشةُ فنَسَكَتِ المناسكَ غيرَ الطَّوافِ بالبيتِ ولا تُصلِّي.

وقال الحكَمُ: إنّي لَأذبَحُ وأنا جُنُبٌ.

وقال الله: ﴿وَلَا تَأۡكُلُواْ مِمَّا لَمۡ يُذۡكَرِ ٱسۡمُ ٱللَّهِ عَلَيۡهِ﴾ [الأنعام:١٢١].

٣٠٥- حدَّثنا أبو نُعَيم، قال: حدَّثنا عبدُ العزيزِ بنُ أبي سَلَمةَ، عن عبدِ الرحمن بنِ القاسم، عن القاسم بنِ محمَّد، عن عائشةَ قالت: خَرَجْنا معَ النبيِّ ﷺ لا نَذْكُرُ إلَّا الحجَّ، فلمَّا جِئْنا سَرِفَ طَمَثْتُ، فدَخَلَ عليَّ النبيُّ ﷺ وأنا أَبكي، فقال: «ما يُبكِيكِ؟» قلتُ: لَوَدِدْتُ والله أنِّي لم أَحُجَّ العامَ، قال: «لَعَلَّكِ نَفِسْتِ؟» قلتُ: نَعَم، قال: «فإنَّ ذلكِ شيءٌ كَتَبَه اللهُ على بناتِ آدمَ، فافعَلي ما يَفعَلُ الحاجُّ، غيرَ أنْ لا تَطُوفي بالبيتِ حتَّى تَطهُري». [انظر:٢٩٤]

قوله: «باب تقضي الحائض» أي: تُؤَدّي «المناسكَ كُلّها إلّا الطَّوافَ بالبيت» قيل: مقصود البخاري بما ذكر في هذا الباب من الأحاديث والآثار: أنَّ الحيض وما في معناه من الجنابة لا يُنافي جميع العبادات، بل صَحَّت معه عبادات بدنيَّة من أذكار وغيرها، فمَناسك الحج من جملة ما لا يُنافيها، إلَّا الطَّواف فقط. وفي كَوْن هذا مرادَه نظرٌ، لأنَّ كَوْن مناسك الحج كذلك حاصل بالنَّصِّ فلا يحتاج إلى الاستدلال عليه.

والأحسن ما قاله ابن رُشَيد تَبَعاً لابن بَطَّال وغيره: إنَّ مراده الاستدلال على جواز قراءة الحائض والجُنُب بحديث عائشة رضي الله عنها، لأنَّه ﷺ لم يَستَثنِ من جميع مناسك الحج إلَّا الطَّواف، وإنَّما استَثْناه لكَوْنه صلاة مخصوصة، وأعمال الحج مُشتمِلة على ذِكْرٍ وتَلْبيةٍ ودعاء، ولم تُمنَع الحائض من شيء من ذلك، فكذلك الجُنُب، لأنَّ حَدَثها أغلظُ من

حَدَثه، ومنع القراءة إنْ كان/ لكَوْنه ذِكْراً لله فلا فرقَ بينه وبين ما ذُكِر، وإنْ كان تَعبُّداً ٤٠٨/١
فيحتاج إلى دليل خاصّ، ولم يَصِحَّ عند المصنِّف شيء من الأحاديث الواردة في ذلك، وإنْ كان مجموع ما وَرَدَ في ذلك تقوم به الحُجَّة عند غيره، لكنَّ أكثرها قابل للتأويل كما سنشير إليه، ولهذا تَمسَّكَ البخاري ومَن قال بالجواز غيره كالطبري وابن المنذر وداود بعموم حديث: «كان يَذكُر الله على كلّ أحيانه»، لأنَّ الذِّكر أعمّ من أنْ يكون بالقرآنِ أو بغيره، وإنَّما فرَّقَ بين الذِّكر والتِّلاوة بالعُرْف. والحديث المذكور وَصَلَه مسلم (٣٧٣) من حديث عائشة.

وأورَدَ المصنِّف أثر إبراهيم ـ وهو النَّخَعيُّ ـ إشعاراً بأنَّ منع الحائض من القراءة ليس مُجمَعاً عليه، وقد وَصَلَه الدَّارميُّ وغيره بلفظ: أربعة لا يَقْرَؤون القرآن: الجُنُب، والحائض، وعند الخَلاء، وفي الحَمَّام، إلَّا الآيةَ ونحوها للجُنُب والحائض، ورُوِيَ عن مالك نحو قول إبراهيم، ورُوِيَ عنه الجواز مُطلَقاً، ورُوِيَ عنه الجواز للحائض دون الجُنُب، وقد قيل: إنَّه قول الشافعيّ في القديم.

ثمَّ أورَدَ أثر ابن عبَّاس، وقد وَصَلَه ابن المنذر (٢/ ٩٨) بلفظ: أنَّ ابن عبَّاس كان يقرأُ وِرْده وهو جُنُب.

وأمَّا حديث أُمّ عَطيَّة فوَصَلَه المؤلِّف في العيدين (٩٧٤)، وقوله فيه: «ويَدْعون» كذا لأكثر الرُّواة، وللكُشْمِيهَنيّ: «يَدْعِين» بياء تحتانيَّة بدل الواو. ووجه الدّلالة منه ما تقدَّم من أنَّه لا فرق بين التِّلاوة وغيرها.

ثمَّ أورَدَ المصنِّف طرفاً من حديث أبي سفيان في قِصّة هِرَقْل، وهو موصول عنده في بَدْء الوَحْي (٧) وغيره، ووجه الدّلالة منه: أنَّ النبيَّ ﷺ كتَبَ إلى الرُّوم وهم كُفّار، والكافر جُنُب، كأنَّه يقول: إذا جازَ مَسّ الكتاب للجُنُب مع كَوْنه مُشتمِلاً على آيتَينِ فكذلك يجوز له قراءَته، كذا قاله ابن رُشَيد. وتوجيه الدّلالة منه إنَّما هي من حيثُ إنَّه إنَّما كتب إليهم ليَقْرَؤوه، فاستَلزَمَ جوازَ القراءة بالنَّصِّ لا بالاستنباط، وقد أجابَ مَن مَنَعَ

ذلك ـ وهم الجمهور ـ بأنَّ الكتاب اشتَمَلَ على أشياء غير الآيتَين، فأشبَهَ ما لو ذكر بعض القرآن في كتابٍ في الفِقْه أو في التفسير، فإنَّه لا يُمنَع قراءَته ولا مَسُّه عند الجمهور، لأنَّه لا يُقصَد منه التِّلاوة، ونَصَّ أحمد أنَّه يجوز مثل ذلك في المكاتَبة لمصلحة التبليغ، وقال به كثير من الشافعيَّة، ومنهم مَن خَصَّ الجواز بالقليل كالآية والآيتَين.

قال الثَّوْري: لا بأس أنْ يُعلِّمَ الرجلُ النصرانيَّ الحرفَ من القرآن عسى الله أنْ يهديَه، وأكره أنْ يُعلِّمَه الآية، هو كالجُنُب.

وعن أحمد: أكره أنْ يضعَ القرآن في غير موضعه، وعنه: إنْ رُجيَ منه الهداية جازَ، وإلَّا فلا.

وقال بعض مَن مَنَع: لا دلالة في القِصَّة على جواز تلاوة الجُنُب القرآن، لأنَّ الجُنُب إنَّما مُنِعَ التِّلاوة إذا قَصَدَها وعَرَفَ أنَّ الذي يقرؤه قرآن، أمَّا لو قرأ في ورقة ما لا يعلم أنَّه من القرآن فإنَّه لا يُمنَع، وكذلك الكافر. وسيأتي مزيد لهذا في كتاب الجهاد (٢٩٣٦) إن شاء الله تعالى.

**تنبيه**: ذكر صاحب «المشارق»: أنَّه وقع في رواية القابِسيّ والنَّسَفيّ وعَبْدوس هنا: «ويا أهلَ الكتاب» بزيادة واو، قال: وسَقَطَت لأبي ذرٍّ والأَصِيليّ، وهو الصواب.

قلت: فأَفهمَ أنَّ الأولى خطأ لكَوْنها مخالفة للتِّلاوة، وليست خطأ، وقد تقدَّم توجيه إثبات الواو في بَدْء الوَحْي (٧).

**قوله**: «**وقال عطاء عن جابر**» هو طرف من حديث موصول عند المصنِّف في كتاب الأحكام[1] وفي آخره: «غير أنَّها لا تطوف بالبيت ولا تُصلِّي».

وأمَّا أثر الحَكم ـ وهو الفقيه الكوفيّ ـ فوَصَلَه البَغَويُّ في «الجَعْديّات» (٣٠٩) من روايته عن عليّ بن الجَعْد، عن شُعْبة، عنه، ووجه الدّلالة منه: أنَّ الذَّبْح مُستلزِم لذِكْر الله بحُكْم الآية التي ساقها، وفي جميع ما استدلَّ به نزاعٌ يَطُول ذِكْره، ولكنَّ الظاهر من تصرُّفه

(١) هو في كتاب التمني، وسيأتي فيه برقم (٧٢٣٠).

ما ذكرناه.

واستدلَّ الجمهور على المنع بحديث عليّ: «كان رسول الله ﷺ لا يَحجُبه عن القرآن شيء، ليس الجنابة» رواه أصحاب السُّنن وصحَّحه التِّرمذيّ وابن حِبَّان، وضَعَّفَ بعضهم بعض رواته[1]، والحقّ أنَّه من قَبِيل الحسن يَصلُح للحُجَّة، لكن قيل: في الاستدلال به نظر، لأنَّه فعلٌ مجرَّدٌ فلا يدلّ على تحريم ما عَداه.

وأجابَ الطبريُّ عنه بأنَّه محمول على الأكمَل جمعاً بين الأدلَّة، وأمَّا حديث ابن عمر١/٤٠٩ مرفوعاً: «لا تقرأ الحائض ولا الجُنُب شيئاً من القرآن» فضعيف من جميع طرقه[2].

وقد تقدَّم الكلام على حديث عائشة في أوَّل كتاب الحيض (٢٩٤).

وقولها: «طَمَثْت» بفتح الميم وإسكان المثلَّثة، أي: حِضْت، ويجوز كسر الميم، يقال: طَمَثَت المرأة بالفتح والكسر في الماضي، تَطْمُثُ بالضمِّ في المستقبَل.

## ٨- باب الاستحاضة

**٣٠٦- حدَّثنا عبدُ الله بنُ يوسفَ، قال: أخبرنا مالكٌ، عن هشام بنِ عُرْوةَ، عن أبيه، عن عائشةَ، أنَّها قالت: قالت فاطمةُ بنتُ أبي حُبَيشٍ لرسولِ الله ﷺ: يا رسولَ الله، إنّي لا أطهُرُ، أفأدَعُ الصلاةَ؟ فقال رسولُ الله ﷺ: «إنَّما ذلكِ عِرْقٌ وليسَ بالحَيْضة، فإذا أقبَلَتِ الحَيْضةُ**

---

(١) أخرجه أحمد (٦٣٩)، وأبو داود (٢٢٩)، والترمذي (١٤٦)، والنسائي (٢٦٦)، وابن ماجه (٥٩٤)، وابن حبان (٧٩٩).

(٢) أخرجه ابن ماجه (٥٩٥)، والترمذي(١٣١)، وقال: حديث ابن عمر لا نعرفه إلا من حديث إسماعيل ابن عياش عن موسى بن عقبة. قلنا: وإسماعيل ضعيف في روايته عن غير أهل بلده، وهذا منها. ثم إن إسماعيل بن عياش قد توبع، تابعه المغيرة بن عبد الرحمن بن عبد الله عن موسى، أخرجه الدارقطني (٤٢٣) من طريق عبد الملك بن مسلمة، عن المغيرة، وعبد الملك هذا قال أبو حاتم عنه ـ كما في «الجرح والتعديل» ٥/ ٣٧١ـ: مضطرب الحديث، ليس بالقوي حدثني بحديث موضوع، وقال أبو زرعة: ليس بالقوي منكر الحديث مصري. وله طريق ثالث عند الدارقطني (٤٢٤) من حديث ابن عمر، لكن في إسناده رجل مبهم، وفيه أبو معشر ـ واسمه نجيح بن عبد الرحمن ـ وهو ضعيف.

**فاتْرُكي الصلاةَ، فإذا ذهبَ قَدْرُها فاغْسِلي عَنكِ الدَّمَ وصَلِّي».**

**قوله: «باب الاستحاضة»** تقدَّم أنَّها جَرَيان الدَّم من فرج المرأة في غير أوانه، وأنَّه يَخرُج من عِرْق يقال له: العاذل، بعينٍ مُهمَلة وذال مُعجَمة.

**قوله: «إنّي لا أطهُرُ»** تقدَّم في «باب غسل الدَّم» (٢٢٨) من رواية أبي معاوية عن هشام وهو ابن عُرْوة. في هذا الحديث التصريحُ ببيان السبب وهو قولها: «إنّي أُستَحاض»، وكان عندها أنَّ طهارة الحائض لا تُعرَفُ إلَّا بانقطاع الدَّم فكَنَّت بعَدَم الطُّهْر عن اتِّصاله، وكانت علمت أنَّ الحائض لا تُصلّي، فظنَّت أنَّ ذلك الحُكْم مُقتَرِن بجَرَيان الدَّم من الفَرْج، فأرادت تَحقُّقَ ذلك فقالت: أفَأدَعُ الصلاة؟

**قوله: «إنَّما ذلكِ»** بكسر الكاف، وزاد في الرواية الماضية (٢٢٨): «فقال: لا».

**قوله: «وليس بالحَيْضة»** بفتح الحاء كما نقله الخطَّابيُّ عن أكثر المحدِّثين أو كلِّهم، وإنْ كان قد اختار الكسر على إرادة الحالة، لكنَّ الفتح هنا أظهر.

وقال النَّووي: وهو متعيَّن أو قريب من المتعيَّن، لأنَّه ﷺ أراد إثبات الاستحاضة ونفي الحيض، وأمَّا قوله: «فإذا أقبَلَت الحيضة» فيجوز فيه الوجهان معاً جوازاً حسناً. انتهى كلامه، والذي في روايتنا بفتح الحاء في الموضعين، والله أعلم.

**قوله: «فاغسِلي عنكِ الدَّمَ وصَلّي»** أي: بعد الاغتسال كما سيأتي التصريح به في «باب إذا حاضت في شهر ثلاث حيَض» (٣٢٥) من طريق أبي أُسامة عن هشام بن عُرْوة في هذا الحديث قال في آخره: «ثمَّ اغتَسِلي وصَلّي» ولم يَذكُر غسل الدَّم.

وهذا الاختلاف واقعٌ بين أصحاب هشام، منهم مَن ذكر غسل الدَّم ولم يَذكُر الاغتسال، ومنهم مَن ذكر الاغتسال ولم يَذكُر غسل الدَّم، وكلّهم ثقات وأحاديثهم في «الصحيحين»[1]، فيُحمَلُ على أنَّ كلّ فريق اختصر أحد الأمرينِ لوُضوحِه عنده.

وفيه اختلاف ثالث أشرْنا إليه في باب غسل الدَّم من رواية أبي معاوية (٢٢٨) فذَكَر

---

(١) انظر «صحيح مسلم» (٣٣٣).

مثل حديث الباب وزاد: «ثمَّ توضَّئي لكلِّ صلاة» ورَدَدْنا هناك قول مَن قال: إنَّه مَدْرَج، وقول مَن جَزَمَ بأنَّه موقوف على عُرْوة، ولم ينفرد أبو معاوية بذلك فقد رواه النَّسائيُّ (٢١٧) من طريق حمَّاد بن زيد عن هشام، وادَّعَى أنَّ حمَّاداً تفرَّد بهذه الزيادة، وأومَأ مسلم أيضاً إلى ذلك (٣٣٣)، وليس كذلك، فقد رواها الدَّارميُّ (٧٧٩) من طريق حمَّاد بن سَلَمة، والسَّراج[1] من طريق يحيى بن سُلَيم، كلاهما عن هشام.

وفي الحديث دليل على أنَّ المرأة إذا مَيَّزت دم الحيض من دم الاستحاضة تَعتبِر دم الحيض وتعمل على إقباله وإدباره، فإذا انقَضَى قَدْره اغتسلت عنه ثمَّ صارَ حُكْم دم الاستحاضة حُكْم الحَدَث فتتوضَّأ لكلِّ صلاة، لكنَّها لا تُصلِّي/ بذلك الوضوء أكثر من فريضة واحدة ٤١٠/١ مُؤدّاة أو مَقْضيَّة، لظاهر قوله: «ثمَّ توضَّئي لكلِّ صلاة»، وبهذا قال الجمهور.

وعند الحنفيَّة: أنَّ الوضوء مُتعلِّق بوَقْت الصلاة فلها أنْ تُصلِّي به الفريضة الحاضرة وما شاءَت من الفوائت ما لم يَخرُج وقت الحاضرة، وعلى قولهم المراد بقوله: «وتوضَّئي لكلِّ صلاة» أي: لوَقْت كلّ صلاة، ففيه مَجاز الحذف، ويحتاج إلى دليل.

وعند المالكيَّة: يُستَحبّ لها الوضوء لكلِّ صلاة ولا يجبُ إلَّا بحَدَثٍ آخر.

وقال أحمد وإسحاق: إن اغتسلت لكلِّ فرض فهو أحوَط.

وفيه جواز استفتاء المرأة بنفسِها ومُشافَهَتها للرجل فيما يتعلَّق بأحوال النساء، وجواز سماع صوتها للحاجة. وفيه غير ذلك. وقد استَنبَطَ منه الرازيُّ الحنفي: أنَّ مُدَّة أقلّ الحيض ثلاثة أيام، وأكثره عشرة لقوله: «قَدْر الأيام التي كنت تحيضين فيها»، لأنَّ أقلَّ ما يُطلَق عليه لفظ «أيام» ثلاثة، وأكثره عشرة، فأمَّا دون الثلاثة فإنَّما يقال: يومان ويوم، وأمَّا فوق عشرة فإنَّما يقال: أحدَ عشرَ يوماً وهكذا إلى عِشْرين، وفي الاستدلال بذلك نظرٌ.

## ٩- باب غسل دم المَحِيض

**٣٠٧- حدَّثنا عبدُ الله بنُ يوسفَ، قال: أخبرنا مالكٌ، عن هشام، عن فاطمةَ بنتِ المنذِر،**

---

(١) وهو في «حديثه» بتخريج الشحّامي (٤٣٢) و(٤٣٣).

**عن أسماءَ بنتِ أبي بَكْرٍ أنَّها قالت: سألَتِ امرأةٌ رسولَ الله ﷺ، فقالت: يا رسولَ الله، أرأيتَ إحدانا إذا أصابَ ثوبَها الدَّمُ مِن الحيضةِ كيفَ تَصْنَعُ؟ فقال رسولُ الله ﷺ: «إذا أصابَ ثوبَ إحداكُنَّ الدَّمُ مِن الحيضةِ، فلْتَقْرُصْه ثمَّ لتَنضِحْه بماءٍ، ثمَّ لتُصلِّي فيه».**

قوله: «**باب غسل دم المَحِيض**» هذه الترجمة أخصُّ من الترجمة المتقدِّمة في كتاب الوضوء وهي غسل الدَّم، وقد تقدَّم الكلام هناك (٢٢٧) على حديث أسماء هذا، أخرجه هناك من رواية يحيى القَطَّان عن هشام، وإسناد هذه الرواية كالتي قبلها مدنيُّون سوى شيخه.

وفيه من الفوائد ما في الذي قبله، وجواز سؤال المرأة عمَّا يُستَحيى من ذِكْره، والإفصاح بذِكْر ما يُستقذَر للضَّرورة، وأنَّ دم الحيض كغيره من الدِّماء في وجوب غسله. وفيه استحباب فَرْك النجاسة اليابسة ليَهُون غسلها.

**٣٠٨- حدَّثنا أصبَغُ، قال: أخبرني ابنُ وَهْب، قال: أخبرني عَمرُو بنُ الحارثِ، عن عبدِ الرحمن بنِ القاسم، حَدَّثَه عن أبيه، عن عائشةَ قالت: كانت إحدانا تَحِيضُ، ثمَّ تَقتَرِصُ الدَّمَ من ثوبها عند طُهْرِها، فتَغسِلُه وتَنضِحُ على سائرِه ثمَّ تُصلِّي فيه.**

قوله: «**حدَّثنا أصبَغ**» هو وشيخه وشيخ شيخه الثلاثة مِصْريّون، والباقون وهم ثلاثة أيضاً مدنيُّون.

قوله: «**كانت إحدانا**» أي: أزواج النبيّ ﷺ، وهو محمول على أنَّهُنَّ كُنَّ يَصْنَعْنَ ذلك في زمنه ﷺ، وبهذا يَلتحِق هذا الحديث بحُكْم المرفوع، ويؤيِّده حديث أسماء الذي قبله (٣٠٧).

قال ابن بَطَّال: حديث عائشة يُفسِّر حديث أسماء، وأنَّ المراد بالنَّضْح في حديث أسماء الغَسْل، وأمَّا قول عائشة: «وتَنضِح على سائره» فإنَّما فعلت ذلك دَفْعاً للوَسْوَسة، لأنَّه قد بانَ في سياق حديثها أنَّها كانت تَغسِل الدَّم لا بعضه، وفي قولها: «ثمَّ تُصلِّي فيه» إشارة إلى امتناع الصلاة في الثوب النَّجِس.

قوله: «**ثمَّ تَقتَرِص الدَّم**» بالقاف والصاد المهمَلة بوَزْن تَفْتَعِل، أي: تَغسِله بأطراف

أصابعها.

وقال ابن الجَوْزي: معناه: / تَقتَطِع كأنَّها تَحُوزه دون باقي المواضع، والأوَّل أشبَه ٤١١/١ بحديث أسماء.

قوله: «عند طُهْرها» كذا في أكثر الروايات، وللمُستَمْلي والحَمُّوِيّ: «عند طُهْره» أي: الثوب، والمعنى: عند إرادة تطهيره. وفيه جواز ترك النجاسة في الثوب عند عَدَم الحاجة إلى تطهيره.

## ١٠- باب اعتكاف المستحاضة

**٣٠٩- حدَّثنا إسحاقُ، قال: حدَّثنا خالدُ بنُ عبدِ الله، عن خالد، عن عِكْرمةَ، عن عائشةَ: أنَّ النبيَّ ﷺ اعْتكَفَ معه بعضُ نسائِه وهي مُستَحاضةٌ تَرى الدَّمَ، فرُبَّما وَضَعَتِ الطَّسْتَ تحتَها مِن الدَّم.**

**وَزعَمَ: أنَّ عائشةَ رَأتْ ماءَ العُصْفُر، فقالت: كأنَّ هذا شيءٌ كانت فُلانةُ تَجِدُه.**

[أطرافه في: ٣١٠، ٣١١، ٢٠٣٧]

**٣١٠- حدَّثنا قُتَيبةُ، قال: حدَّثنا يزيدُ بنُ زُرَيع، عن خالدٍ، عن عِكْرمةَ، عن عائشةَ قالت: اعتكَفَتْ معَ رسولِ الله ﷺ امرأةٌ من أزْواجِه، فكانت تَرى الدَّمَ والصُّفْرةَ، والطَّسْتُ تحتَها وهي تُصلِّي.**

**٣١١- حدَّثنا مُسدَّدٌ، قال: حدَّثنا مُعتمِرٌ، عن خالد، عن عِكْرمةَ، عن عائشةَ: أنَّ بعضَ أُمَّهاتِ المؤمنينَ اعتكَفَتْ وهي مُستَحاضةٌ.**

قوله: «باب اعْتِكاف المستحاضَة» أي: جوازه.

قوله: «حدَّثنا خالد بن عبد الله» هو الطَّحّان الواسطيّ، وشيخه خالد: هو ابن مِهْران الذي يقال له: الحَذّاء بالحاء المهمَلة والذّال المعجَمة المثقَّلة، ومَدار الحديث المذكور عليه، وعِكْرمة: هو مولى ابن عبَّاس.

قوله: «بعضُ نسائه» قال ابن الجَوْزي: ما عَرَفْنا مَن من أزواج النبيّ ﷺ كانت مُستَحاضة، قال: والظاهر أنَّ عائشة أشارت بقولها: «من نسائه» أي: النساء المتعلِّقات به، وهي أُمّ حبيبة بنت جَحْش أُخت زينب بنت جَحْش زوجِ النبي ﷺ.

قلت: يردّ هذا التأويلَ قولُه في الرواية الثانية: «امرأة من أزواجه» وقد ذكرها الحُميديّ عَقِب الرواية الأولى، فما أدري كيف غَفَلَ عنها ابن الجَوْزيّ، وفي الرواية الثالثة: «بعض أُمَّهات المؤمنين» ومن المستبعَد أنْ تَعتكِفَ معه ﷺ امرأة غير زوجاته وإنْ كان لها به تَعلُّق.

وقد حكى ابن عبد البَرِّ: أنَّ بنات جَحْش الثلاث كُنَّ مُستحاضات: زينب أُمّ المؤمنين، وحَمْنة زوج طَلْحة، وأُمّ حبيبة زوج عبد الرحمن بن عَوْف وهي المشهورة منهُنَّ بذلك، وسيأتي حديثها في ذلك.

وذكر أبو داود (٢٩٢) من طريق سليمان بن كثير، عن الزُّهْريّ، عن عُرْوة، عن عائشة: استُحيضَت زينب بنت جَحْش فقال لها النبيّ ﷺ: «اغتَسِلي لكلِّ صلاة». وكذا وقع في «الموطَّأ» (١/ ٦٢): أنَّ زينب بنت جَحْش استُحيضَت، وجَزَمَ ابن عبد البَرِّ بأنَّه خطأ، لأنَّه ذُكر أنَّها كانت تحت عبد الرحمن بن عَوْف، والتي كانت تحت عبد الرحمن بن عَوْف إنَّما هي أُمّ حبيبة أُختها.

وقال شيخنا الإمام البُلْقينيُّ: يُحمَل على أنَّ زينب بنت جَحْش استُحيضَت وقتاً، بخلاف أُختها فإنَّ استحاضتها دامَت. قلت: وكذا يُحمَل على ما سأذكره في حقّ سَوْدة وأُمّ سَلَمة، والله أعلم.

وقرأت بخَطِّ مُغَلْطاي في عَدِّ المستحاضات في زمن النبيِّ ﷺ قال: وسَوْدة بنت زَمْعةَ ذكرها العلاء بن المسيِّب عن الحَكَم عن أبي جعفر محمد بن عليّ بن الحسين، فلعلَّها هي المذكورة.

٤١٢/١ قلت: وهو حديثٌ ذكره أبو داود (٢٨١)/ من هذا الوجه تعليقاً، وذكر البيهقيُّ (١/ ٣٣٥) أنَّ ابن خُزَيمةَ أخرجه موصولاً. قلت: لكنَّه مُرسَل، لأنَّ أبا جعفر تابعيّ ولم

يَذكُر مَن حدَّثه به.

وقرأت في «السُّنن» لسعيد بن منصور: حدَّثنا إسماعيل بن إبراهيم، حدَّثنا خالد ـ هو الحَذّاء ـ عن عِكْرمة: أنَّ امرأة من أزواج النبيّ ﷺ كانت مُعْتكِفة وهي مُستَحاضة. قال: وحدَّثنا به خالد مرَّة أُخرى عن عِكْرمة: أنَّ أُمّ سَلَمةَ كانت عاكفة وهي مُستَحاضة، ورُبَّما جعلت الطَّسْت تحتها. قلت: وهذا أَولى ما فُسِّرت به هذه المرأة لاتِّحاد المخرَج، وقد أرسَلَه إسماعيل ابن عُليَّة عن عِكْرمة، ووَصَلَه خالد الطَّحّان ويزيد بن زُرَيعٍ وغيرهما بذِكْر عائشة فيه، ورَجَّحَ البخاري الموصول فأخرجه. وقد أخرج ابن أبي شَيْبة (٣/ ٩٤) عن إسماعيل ابن عُليَّة هذا الحديث كما أخرجه سعيد بن منصور بدون تسمية أُمّ سَلَمة، والله أعلم.

**قوله:** «**من الدَّم**» أي: لأجل الدَّم.

**قوله:** «**وزَعَمَ**» هو معطوف على معنى العَنعَنة، أي: حدَّثني عِكْرمة بكذا وزَعَمَ كذا، وأبعَد مَن زَعَمَ أنَّه مُعلَّق.

**قوله:** «**كأنَّ**» بالهمزة وتشديد النون.

**قوله:** «**فُلانة**» الظاهرُ أنَّها تعني المرأة التي ذكرتْها قبلُ. ورأيت على حاشية نسخة صحيحة من أصل أبي ذرٍّ ما نَصُّه: «فلانة هي رَمْلة أُمّ حبيبة بنت أبي سفيان» فإنْ كان ثابتاً فهو قول ثالث في تفسير المبهَمة، وعلى ما زَعَمَ ابن الجَوْزيّ من أنَّ المستحاضة ليست من أزواجه، فقد رُوِي: أنَّ زينب بنت أُمّ سَلَمةَ استُحيضَت، روى ذلك البيهقيُّ (١/ ٣٥١) والإسماعيلي في جمعه حديث يحيى بن أبي كثير، لكنَّ الحديث في «سنن أبي داود» (٢٩٣) من حكاية زينب عن غيرها، وهو أشبَه، فإنَّها كانت في زمنه ﷺ صغيرة، لأنَّه دخل على أُمّها في السَّنة الثالثة وزينب تَرضَع.

وأسماء بنت عُمَيس، حكاه الدَّارَقُطنيُّ من رواية سُهَيل بن أبي صالح، عن الزُّهْريّ، عن عُرْوة، عنها. قلت: وهو عند أبي داود (٢٨١) على التردُّد، هل هو عن أسماء أو فاطمة بنت أبي حُبَيش، وهاتان لهما به ﷺ تَعلُّق، لأنَّ زينب رَبِيبَته، وأسماء أُخت امرأته ميمونة

لأُمّها، وكذا لحَمْنةَ وأُمّ حبيبة به تَعلُّق وحديثهما في «سنن أبي داود»[١]، فهؤُلاء سبع يمكن أنْ تُفسَّر المبهَمة بإحداهُنّ.

وأمَّا مَن استُحيضَت في عَهْده ﷺ من الصحابيَّات غيرهنّ: فسَهْلة بنت سُهَيل، ذكرها أبو داود أيضاً (٢٩٥)، وأسماء بنت مَرثَد ذكرها البيهقيُّ (١/ ٣٣٠) وغيره[٢]، وبادية بنت غَيْلان ذكرها ابن مندَه[٣]، وفاطمة بنت أبي حُبَيشٍ وقِصَّتها عن عائشة في «الصحيحين»، ووقع في «سنن أبي داود» عن فاطمة بنت قيس[٤]، فظنَّ بعضهم أنَّها القُرَشيَّة الفِهْريَّة والصواب أنَّها بنت أبي حُبَيش، واسم أبي حُبَيشٍ قيس، فهؤُلاء أربع نِسْوة أيضاً، وقد كَمَّلْنَ عَشْراً بحذف زينب بنت أبي سَلَمة.

وفي الحديث جواز مُكْث المستحاضة في المسجد، وصِحّة اعتكافها وصلاتها وجواز حَدَثِها في المسجد عند أمْنِ التلويث، ويَلتحِق بها دائمُ الحَدَث ومَن به جُرْح يَسيل.

## ١١- باب هل تصلِّي المرأةُ في ثوب حاضت فيه؟

**٣١٢- حدَّثنا أبو نُعَيم، قال: حدَّثنا إبراهيمُ بنُ نافع، عن ابنِ أبي نَجِيح، عن مُجاهِدٍ، قال: قالت عائشةُ: ما كان لإحدانا إلَّا ثوبٌ واحدٌ تَحِيضُ فيه، فإذا أصابَه شيءٌ من دَم، قالت بِرِيقِها فمَصَعَتْه بظُفْرِها.**

قوله: «**باب هل تُصلِّي المرأة في ثوب حاضَتْ فيه**» قيل: مطابقة الترجمة لحديث الباب: أنَّ مَن لم يكن لها إلَّا ثوب واحد تحيض فيه، فمن المعلوم أنَّها تُصلِّي فيه لكن بعد تطهيره، وفي الجمع بين هذا الحديث وبين حديث أُمّ سَلَمةَ الماضي الدَّالّ على/ أنَّه كان لها ثوب مُختَصّ بالحيض، أنَّ حديث عائشة محمول على ما كان في أوَّل الأمر، وحديث أُمّ سَلَمةَ ٤١٣/١

(١) حديث حمنة أخرجه برقم (٢٨٧)، وحديث أم حبيبة برقم (٢٨٥).

(٢) ونسبه الحافظ أيضاً في «الإصابة» ٧/ ٤٩٤ إلى إسماعيل القاضي في «أحكامه» وابن منده، وضعّفه بحرام ابن عثمان.

(٣) وحديثها أيضاً عند الطبراني في «الأوسط» (٧٨٨) من حديث عائشة رضي الله عنها، وسنده ضعيف.

(٤) إنما وقع هذا في «السنن الكبرى» للنسائي (٢٠٧) وليس لأبي داود.

محمول على ما كان بعد اتِّساع الحال، ويحتمل أنْ يكون مراد عائشة بقولها: «ثوب واحد» مُختَصّ بالحيض، وليس في سياقها ما ينفي أنْ يكون لها غيره في زمن الطُّهْر، فيوافق حديث أُمّ سَلَمة، وليس فيه أيضاً أنَّها صَلَّت فيه، فلا يكون فيه حُجَّة لمن أجازَ إزالة النجاسة بغير الماء، وإنَّما أزالَت الدَّم بريقِها ليذهب أثره ولم تَقصِد تطهيره، وقد مضى قبلُ ببابٍ (٣٠٨) عنها ذِكْر الغسل بعد القَرْص قالت: «ثمَّ تُصلِّي فيه» فدَلَّ على أنَّها عند إرادة الصلاة فيه كانت تَغسِله.

وقولها في حديث الباب: «قالت بريقِها» من إطلاق القول على الفعل، وقولها: «فمَصَعَتْه» بالصاد والعين المهمَلتين المفتوحتين[1]، أي: حَكَّتْه وفَرَكَتْه بظُفْرِها، ورواه أبو داود (٣٥٨) بالقاف بدل الميم، والقَصْع: الدَّلْك، ووقع في رواية له (٣٦٤) من طريق عطاء عن عائشة بمعنى هذا الحديث: «ثمَّ تَرى فيه قَطْرة من دم فتَقْصَعه بريقها[2]»، فعلى هذا فيُحمَل حديث الباب على أنَّ المراد دم يسير يُعفَى عن مثله، والتوجيه الأوَّل أقوى.

فائدة: طَعَنَ بعضهم في هذا الحديث من جهة دَعْوَى الانقطاع، ومن جهة دَعْوى الاضطراب:

فأمَّا الانقطاع، فقال أبو حاتم: لم يسمع مجاهدٌ من عائشة، وهذا مردود، فقد وقع التصريح بسماعه منها عند البخاري في غير هذا الإسناد (١٧٧٥-١٧٧٦)، وأثبتَه عليّ بن المَدِينيّ، فهو مُقدَّم على مَن نفاه.

وأمَّا الاضطراب، فلرواية أبي داود له (٣٥٨) عن محمد بن كثير، عن إبراهيم بن نافع، عن الحسن بن مسلم بدل ابن أبي نَجيح، وهذا اختلافٌ لا يُوجِب الاضطراب، لأنَّه محمول على أنَّ إبراهيم بن نافع سمعه من شيخين، ولو لم يكن كذلك فأبو نُعيم شيخ

---

(١) وفي نسخة شمس الدين الغُزولي من «الصحيح» ـ وهي التي يسميها القسطلاني في شرحه بالفرع ـ: «فقَصَعَته» كرواية أبي داود، قال القسطلاني ١/ ٣٥٢: وعزاها الحافظ ابن حجر لرواية أبي داود، ومفهومه أنها ليست للبخاري.

(٢) في (س): بظفرها، وما أثبتناه من (أ) و(ع) وهو الموافق لرواية «السنن».

البخاري فيه أحفظُ من محمد بن كثير شيخ أبي داود فيه، وقد تابَعَ أبا نُعيم خَلّادُ بن يحيى وأبو حُذَيفة والنُّعْمان بن عبد السلام[1]، فرَجَحَت روايته، والرواية المرجوحة لا تُؤَثِّر في الرواية الراجحة، والله أعلم.

## ١٢ - باب الطِّيب للمرأة عند غُسْلها من المَحِيض

**٣١٣- حدَّثنا عبدُ الله بنُ عبدِ الوهَّاب، قال: حدَّثنا حمَّادُ بنُ زيد، عن أيوبَ، عن حَفْصةَ، عن أُمِّ عَطِيَّةَ قالت: كنَّا نُنهَى أنْ نُحِدَّ على مَيِّتٍ فوقَ ثلاثٍ، إلَّا على زوجٍ أربعةَ أشهُرٍ وعَشْراً، ولا نَكْتَحِلَ ولا نَتَطيَّبَ ولا نَلْبَسَ ثوباً مَصْبُوغاً، إلَّا ثوبَ عَصْبٍ، وقد رُخِّصَ لنا عندَ الطُّهْرِ إذا اغتَسَلَتْ إحدانا من مَحِيضِها في نُبْذةٍ من كُسْتِ أظفارٍ، وكنَّا نُنهَى عن اتِّباع الجنائزِ.**

**قال: ورَوَى هشامُ بنُ حَسّانَ، عن حَفْصةَ، عن أُمِّ عَطِيَّةَ، عن النبيِّ ﷺ.**

[أطرافه في: ١٢٧٨، ١٢٧٩، ٥٣٤٠، ٥٣٤١، ٥٣٤٢، ٥٣٤٣]

**قوله: «باب الطِّيب للمرأة»** المراد بالترجمة أن تطيُّب المرأة عند الغُسل من الحيض مُتأكِّد، بحيثُ إنَّه رَخَّصَ للحادّة التي حَرُمَ عليها استعمال الطِّيب في شيء منه مخصوص.

**قوله: «عن أيوب، عن حَفْصة، عن أُمّ عَطيَّة»** زاد المُستَمْلي وكَرِيمة: «قال أبو عبد الله ـ أي المصنِّف ـ: أو هشام بن حسَّان، عن حفصة، عن أُمّ عَطيَّة» كأنَّه شكَّ في شيخ حمَّاد أهو أيوب أو هشام، ولم يَذكُر ذلك باقي الرُّواة ولا أصحاب المستخرَجات ولا الأطراف، وقد أورَدَ المصنِّف هذا الحديث في كتاب الطلاق (٥٣٤١) بهذا الإسناد فلم يَذكُر ذلك.

**قوله: «كنَّا نُنهَى»** بضم النون الأولى، وفاعل النهي النبيُّ ﷺ كما دَلَّت عليه رواية هشام المعلَّقة المذكورة بعدُ، وهذا هو السِّرّ في ذِكْرها.

٤١٤/١ **قوله: «نُحِدَّ»** بضم النون وكسر/ المهمَلة من الإحداد: وهو الامتناع من الزِّينة.

**قوله: «إلّا على زوج»** كذا للأكثر، وفي رواية المُستَمْلي والحَمُّوِيّ: «إلَّا على زوجها»

---

(١) انظر «سنن البيهقي» ١/ ١٣ و٢/ ٤٠٥، وأبوحذيفة: هو موسى بن مسعود النَّهْدي.

والأولى موافقة للفظ «نُحِدّ»، وتوجيه الثانية أنَّ الضمير يعود على الواحدة المندَرِجة في قولها: «كنَّا نُنهَى» أي: كلُّ واحدة منهُنّ.

**قوله: «ولا نكتَحِل»** بالرفع والنصب أيضاً على العطف، و«لا» زائدة، وأكَّدَ بها لأنَّ في النهي معنى النَّفْي.

**قوله: «ثوبَ عَصْب»** بفتح العين وسكون الصاد المهمَلتين، قال في «المحكَم»: هو ضَرْبٌ من بُرود اليمن يُعصَب غَزْله، أي: يُجمَع ثمَّ يُصبَغ ثمَّ يُنسَج. وسيأتي الكلام على أحكام الحادَّة في كتاب الطلاق (٥٣٤٠-٥٣٤٣) إن شاء الله تعالى.

**قوله: «في نُبذَةٍ»** أي: قِطْعة.

**قوله: «كُسْتِ أظفارٍ»** كذا في هذه الرواية، قال ابن التِّين: صوابه «قُسْط ظِفارٍ» كذا قال، ولم أرَ هذا في هذه الرواية، لكن حكاه صاحب «المشارق»، ووَجَّهَه بأنَّه منسوب إلى ظِفار: مدينة معروفة بسواحل اليمن يُجلَب إليها القُسْط الهِنْديّ، وحكى في ضبط ظِفار وجهين: كسر أوَّله وصَرْفه، أو فتحه والبناء بوَزْنِ قَطَام، ووقع في رواية مسلم (٩٣٨/ ٦٦) من هذا الوجه: «من قُسْط أو أظفار» بإثبات «أو» وهي للتَّخْيير، قال في «المشارق»: القُسْط: بَخُور معروف، وكذلك الأظفار، قال في «البارع»: الأظفار ضَرْبٌ من العِطْر يُشْبه الظُّفْر. وقال صاحب «المحكَم»: الظُّفْر: ضَرْب من العِطْر أسود مُغلَّف من أصله، على شَكْل ظُفْر الإنسان، يُوضَع في البَخُور، والجمع: أظفار. وقال صاحب «العين»: لا واحد له.

والكُسْت بضمِّ الكاف وسكون المهمَلة بعدها مُثنَّاة: هو القُسْط، قاله المصنِّف في الطلاق (٥٣٤٣)، وكذا قاله غيره، وحكى المفضَّل بن سَلَمةَ أنَّه يقال بالكاف والطاء أيضاً.

قال النَّووي: ليس القُسْط والظُّفْر من مقصود التطيُّب، وإنَّما رَخَّصَ فيه للحادّة إذا اغتسلت من الحيض لإزالة الرائحة الكريهة. قال المهلَّب: رَخَّصَ لها في التبَخُّر لدَفْع رائحة الدَّم عنها لما تستقبلُه من الصلاة.

وسيأتي الكلام على مسألة اتِّباع الجنائز في موضعه (١٢٧٨) إن شاء الله تعالى.

قوله: «ورَوَى» كذا لأبي ذرٍّ، ولغيره: «ورواه» أي: الحديث المذكور، وسيأتي موصولاً عند المصنِّف في كتاب الطلاق (٥٣٤٣) إن شاء الله تعالى من حديثِ هشام المذكور، ولم يقع هذا التعليق في رواية المُستَمْلي، وأغرَبَ الكِرْمانيُّ فجَوَّزَ أنْ يكون قائل: «ورواه» حمَّاد بن زيد المذكور في أوَّل الباب فلا يكون تعليقاً.

## ١٣ - باب دَلْك المرأة نفسَها إذا تطهَّرت من المَحِيض وكيف تغتسل وتأخذُ فِرْصةً مُمسَّكةً فتتَّبعُ أثر الدم

**٣١٤- حدَّثنا يحيى، قال: حدَّثنا ابنُ عُيَينةَ، عن منصورِ ابنِ صَفِيَّةَ، عن أُمِّه، عن عائشةَ: أنَّ امرأةً سألَتِ النبيَّ ﷺ عن غُسْلِها مِن المَحِيض، فأمَرَها كيفَ تَغتسِلُ، قال: «خُذي فِرْصةً من مَسْكٍ فتَطَهَّري بها» قالت: كيفَ أتطَهَّرُ؟ قال: «تَطَهَّري بها» قالت: كيفَ؟ قال: «سُبْحانَ الله! تَطَهَّري» فاجتَبَذْتُها إليَّ، فقلتُ: تَتَبَّعي بها أثرَ الدَّم.**

[طرفاه في: ٣١٥، ٧٣٥٧]

قوله: «باب دَلْك المرأة نَفْسها...» إلى آخر الترجمة، قيل: ليس في الحديث ما يُطابق الترجمة، لأنَّه ليس فيه كيفيَّة الغُسل ولا الدَّلْك. وأجابَ الكِرْمانيُّ تَبَعاً لغيره: بأنَّ تتبُّع أثر الدَّم يستلزم الدَّلْك، وبأنَّ المراد من كيفيَّة الغُسل الصِّفة المختَصّة بغَسْل المحيض وهي التطيُّب لا نفس الاغتسال، انتهى.

وهو حسن على ما فيه من كُلْفة، وأحسن منه أنَّ المصنِّف جرى على عادته في الترجمة بما تَضمَّنَه بعضُ طرق الحديث الذي يُورِده وإنْ لم يكن المقصود منصوصاً فيها/ ساقه، وبيان ذلك: أنَّ مسلماً أخرج هذا الحديث (٣٣٢/ ٦٠) من طريق ابن عُيَينةَ عن منصور التي أخرجه منها المصنِّف، فذَكَر بعد قوله: «كيف تغتسل»: «ثمَّ تأخُذ»، زاد «ثمّ» الدَّالّة على تَراخي تعليم الأخذ عن تعليم الاغتسال، ثمَّ رواه من طريق أُخرى (٣٣٢/ ٦١) عن صَفيَّة عن عائشة وفيها شرح كيفيَّة الاغتسال المسكوت عنها في رواية منصور، ولفظه: «فقال: تأخُذ إحداكُنَّ ماءَها وسِدْرَتها فتَطَهَّرُ فتُحْسِن الطُّهور، ثمَّ تَصُبّ على رأسها فتَدْلُكه دَلْكاً

١/٤١٥

شديداً حتَّى تَبلُغ شُؤون رأسها ـ أي: أُصوله ـ ثمَّ تَصُبّ عليها الماء، ثمَّ تأخُذ فِرْصةً»، فهذا مراد الترجمة لاشتمالها على كيفيَّة الغُسل والدَّلْك، وإنَّما لم يُخرِّج المصنِّف هذه الطريق لكَوْنها من رواية إبراهيم بن مُهاجر عن صَفيَّة، وليس هو على شرطه.

**قوله: «حدَّثنا يحيى»** هو ابن موسى البَلْخيّ كما جَزَمَ به ابن السَّكَن في روايته عن الفِرَبْريّ، وقال البيهقيُّ: هو يحيى بن جعفر، وقيل: إنَّه وقع كذلك في بعض النُّسَخ.

**قوله: «عن منصور ابن صَفيَّة»** هي بنت شَيْبة بن عثمان بن أبي طَلْحة العَبدَريّ، نُسِبَ إليها لشُهْرتِها، واسم أبيه عبد الرحمن بن طَلْحة بن الحارث بن طلحة بن أبي طلحة العبدَريّ، وهو من رَهْط زوجته صَفيَّة، وشَيْبة له صُحْبةٌ ولها أيضاً، وقُتِلَ الحارثُ بن طَلْحة بأُحد، ولعبد الرحمن رُؤْية، ووقع التصريح بالسَّماع في جميع السَّنَد عند الحُميديّ في «مسنده» (١٦٧).

**قوله: «أنَّ امرأة»** زاد في رواية وُهَيب[1]: «من الأنصار» وسَمَّاها مسلم (٣٣٢/ ٦١) في رواية أبي الأحوَص عن إبراهيم بن مُهاجر: أسماء بنت شَكَلٍ، بالشّين المعجَمة والكاف المفتوحتينِ ثمَّ اللام، ولم يُسمِّ أباها في رواية غُندَر عن شُعْبة عن إبراهيم.

وروى الخطيب في «المبهَمات» (ص ٢٩) من طريق يحيى بن سعيد عن شُعْبة هذا الحديث فقال: أسماء بنت يزيد بن السَّكَن ـ بالمهمَلة والنون ـ الأنصاريَّة التي يقال لها: خطيبة النساء، وتبعه ابن الجَوْزيّ في «التلقيح» والدِّمْياطيّ وزاد: أنَّ الذي وقع في مسلم تصحيف، لأنَّه ليس في الأنصار مَن يقال له: شَكَل، وهو رَدٌّ للرواية الثابتة بغير دليل، وقد يحتمل أنْ يكون شَكَل لَقَباً لا اسماً، والمشهور في المسانيد والجوامع في هذا الحديث أسماء بنت شَكَل كما في مسلم، أو أسماء لغير نَسَب كما في أبي داود (٣١٤)، وكذا في «مُستخرَج أبي نُعيم» من الطريق التي أخرجه منها الخطيب، وحكى النَّوويّ في «شرح مسلم» الوجهين بغير ترجيح، والله أعلم.

---

(١) ستأتي عند المصنف برقم (٣١٥).

قوله: «فأمَرَها كيف تَغتسِل قال: خُذي» قال الكِرْمانيُّ: هو بيان لقولها: «أمَرَها»، فإنْ قيل: كيف يكون بياناً للاغتسال، والاغتسال: صَبّ الماء لا أخذ الفِرْصة؟ فالجواب: أنَّ السؤال لم يكن عن نفس الاغتسال، لأنَّه معروف لكلِّ أحد، بل كان لقَدْرٍ زائدٍ على ذلك.

وقد سبقه إلى هذا الجواب الرافعيُّ في «شرح المسند» وابن أبي جَمْرة، وقوفاً مع هذا اللفظ الوارد مع قَطْع النَّظر عن الطريق التي ذكرناها عند مسلم (٣٣٢/ ٦١) الدَّالّة على أنَّ بعض الرُّواة اختصر أو اقتَصَر، والله أعلم.

قوله: «فِرْصة» بكسر الفاء، وحكى ابن سِيدَهْ تثليثها، وبإسكان الراء وإهمال الصاد: قِطْعة من صوف أو قُطْن أو جِلْدة عليها صوف، حكاه أبو عُبيد وغيره، وحكى أبو داود (٣١٥) أنَّ في رواية أبي الأحوَص: «قَرْصة» بفتح القاف، ووَجَّهَه المنذريُّ فقال: يعني شيئاً يسيراً مثل القَرْصة بطرف الإصبعين. انتهى، ووَهِمَ مَن عَزَى هذه الرواية للبخاري.

وقال ابن قُتَيبة: هي «قَرْضة» بفتح القاف وبالضّاد المعجَمة، وقوله: «من مَسْك» بفتح الميم، والمراد: قِطْعة جِلْد، ووهَّى رواية[1] مَن قاله بكسر الميم، واحتَجَّ بأنَّهم كانوا في ضيق يمتنع معه أنْ يَمتهِنوا المِسْك مع غلاء ثَمَنه، وتبعه ابن بَطَّال.

وفي «المشارق»: أنَّ أكثر الروايات بفتح الميم، ورَجَّحَ النَّوويّ الكسر وقال: إنَّ الرواية الأُخرى وهي قوله: «فِرْصة مُمسَّكة» تَدُلّ عليه. وفيه نظر،/ لأنَّ الخطَّابيَّ قال: يحتمل أنْ ١/٤١٦ يكون المراد بقوله: «مُمسَّكة» أي: مأخوذة باليد، يقال: أمسَكْته ومَسَّكْته. لكن يَبْقَى الكلام ظاهر الرِّكّة، لأنَّه يصير هكذا: خُذي قِطْعة مأخوذة.

وقال الكِرْمانيُّ: صنيع البخاري يُشعِر بأنَّ الرواية عنده بفتح الميم، حيثُ جعل للأمر بالطِّيب باباً مُستقِلًّا، انتهى.

واقتصار البخاري في الترجمة على بعض ما دَلَّت عليه، لا يدلّ على نفي ما عَداه، ويقوِّي رواية الكسر وأنَّ المراد التطيُّب ما في رواية عبد الرزاق (١٢٠٨) حيثُ وقع عنده:

---

(١) في (ع) و(س): «وهي رواية» وهو خطأ.

«من ذَرِيرة»، وما استبعَدَه ابن قُتَيبة من امتهان المِسْك ليس ببعيدٍ، لما عُرِفَ من شأْن أهل الحِجاز من كثرة استعمال الطِّيب، وقد يكون المأمور به مَن يَقدِر عليه.

قال النَّووي: والمقصود باستعمال الطِّيب: دَفْع الرائحة الكريهة على الصحيح، وقيل: لكَوْنه أسرَعَ إلى الحَبَل، حكاه الماوَرْديّ، قال: فعلى الأوَّل إنْ فَقَدَت المِسْك استعملت ما يَخلُفه في طيب الرِّيح، وعلى الثاني ما يقوم مقامه في إسراع العُلوق.

وضَعَّفَ النَّوويُّ الثانيَ وقال: لو كان صحيحاً لاختَصَّت به المُزوَّجة. قال: وإطلاق الأحاديث يردُّه، والصواب: أنَّ ذلك مُستحَبّ لكلِّ مُغتَسِلة من حيض أو نِفاس، ويُكرَه تركه للقادرة، فإنْ لم تجد مِسْكاً فطِيباً، فإنْ لم تجد فمُزيلاً كالطِّينِ، وإلَّا فالماء كاف، وقد سبق في الباب قبله أنَّ الحادّة تَتَبخَّر بالقُسْط فيجزئُها.

**قوله: «فتَطَهَّري»** قال في الرواية التي بعدها: «توضَّئي» أي: تَنَظَّفي.

**قوله: «سُبْحان الله»** زاد في الرواية الآتية (٣١٥): «استَحْيا وأعرَض»، وللإسماعيليِّ: «فلمَّا رأيته استَحْيا عَلَّمْتها» وزاد الدَّارميُّ (٧٧٣): «وهو يسمع فلا يُنكِر».

**قوله: «أثَر الدَّم»** قال النَّووي: المراد به عند العلماء الفَرْج، وقال المَحَاملي: يُستَحبّ لها أنْ تُطيِّبَ كلَّ موضع أصابه الدَّم من بدنها، قال: ولم أرَه لغيره، وظاهر الحديث حُجَّة له.

قلت: ويُصرِّح به رواية الإسماعيلي: «تَتبَّعي بها مواضع الدَّم».

وفي هذا الحديث من الفوائد: التسبيح عند التعجُّب، ومعناه هنا: كيف يخفى هذا الظاهر الذي لا يُحتاج في فَهْمه إلى فِكْر؟

وفيه استحباب الكنايات فيما يتعلَّق بالعَوْرات. وفيه سؤال المرأة العالِمَ عن أحوالها التي يُحتَشَمُ منها، ولهذا كانت عائشة تقول في نساء الأنصار: «لم يَمنعْهُنَّ الحياءُ أنْ يَتَفَقَّهْنَ في الدِّين»، كما أخرجه مسلم في بعض طرق هذا الحديث (٣٣٢/ ٦١)، وتقدَّم في العِلْم مُعلَّقاً[1].

---

(١) في باب (٥٠) الحياء في العلم.

وفيه الاكتفاءُ بالتعريض والإشارة في الأُمور المستَهْجَنة، وتكرير الجواب لإفهام السائل، وإنَّما كرَّرَه مع كَوْنها لم تَفْهَمه أوَّلاً، لأنَّ الجواب يُؤخَذ من إعراضه بوجهِه عند قوله: «توضَّئي» أي: في المحلِّ الذي يُسْتحيى من مُواجَهة المرأة بالتصريح به، فاكتَفَى بلسان الحال عن لسان المقال، وفَهِمَت عائشة رضي الله عنها ذلك عنه فتَولَّت تعليمها. وبَوَّبَ عليه المصنِّف في الاعتصام (٧٣٥٧): «الأحكام التي تُعرَفُ بالدَّلائل».

وفيه تفسير كلام العالم بحَضْرتِه لمن خفيَ عليه إذا عَرَفَ أنَّ ذلك يُعجِبه.

وفيه الأخذ عن المفضول بحَضْرة الفاضل. وفيه صِحّة العَرْض على المحدِّث إذا أقرَّه ولو لم يقل عَقِبه: نعم، وأنَّه لا يُشترَط في صِحّة التحمُّل فَهْم السامع لجميع ما يسمعه. وفيه الرِّفْق بالمتعلِّم وإقامة العُذْر لمن لا يفهم.

وفيه أنَّ المرء مطلوب بسَتْر عُيوبه وإنْ كانت ممَّا جُبِلَ عليها، من جهة أمر المرأة بالتطيُّب لإزالة الرائحة الكريهة.

وفيه حُسْن خُلُقه ﷺ وعظيم حِلْمه وحيائه. زاده الله شَرَفاً.

## ١٤ - باب غسل المَحِيض

**٣١٥- حدَّثنا مسلمٌ، قال: حدَّثنا وُهَيبٌ، حدَّثنا منصورٌ، عن أُمِّه، عن عائشةَ: أنَّ امرأةً مِن الأنصارِ قالت للنبيِّ ﷺ: كيفَ أغتسِلُ مِن المَحِيض؟ قال: «خُذي فِرْصةً مُمسَّكةً وتَوضَّئي ثلاثاً» ثمَّ إنَّ النبيَّ ﷺ/ استَحْيا فأعرَضَ بوَجْهِه، أو قال: «توضَّئي بها»، فأخَذْتُها فجَذَبْتُها، فأخبرتُها بما يريدُ النبيُّ ﷺ.** ٤١٧/١

**قوله:** «باب غسل المَحِيض» تقدَّم توجيهُه في الترجمة التي قبله.

**قوله:** «حدَّثنا مسلمٌ» هو ابن إبراهيم، ومنصور: هو ابن صَفيَّة المذكور في الإسناد قبله.

**قوله:** «وتوضَّئي ثلاثاً» يحتمل أنْ يتعلَّق قوله: «ثلاثاً» بتوضَّئي، أي: كرِّري الوضوء ثلاثاً، ويحتمل أنْ يتعلَّق بقال، ويؤيِّده السِّياق المتقدِّم (٣١٤)، أي: قال لها ذلك ثلاث مرات.

قوله: «أو قال» كذا وقع بالشَّكِّ في أكثر الروايات، ووقع في رواية ابن عساكر: «وقال» بالواو العاطفة، والأولى أظهر، ومحلّ التردُّد في لفظ «بها» هل هو ثابت أم لا؟ أو التردُّد واقع بينه وبين لفظ «ثلاثاً»، والله أعلم.

## ١٥- باب امتشاط المرأة عند غُسْلها من المَحِيض

**٣١٦- حدَّثنا موسى بنُ إسماعيلَ، حدَّثنا إبراهيمُ، حدَّثنا ابنُ شِهَاب، عن عُرْوةَ، أنَّ عائشةَ قالت: أهلَلتُ معَ رسولِ الله ﷺ في حَجّة الوَدَاع، فكنتُ ممَّن تَمَتَّعَ ولم يَسُقِ الهَدْيَ، فزَعَمَتْ أنَّها حاضَتْ ولم تَطهُرْ حتَّى دَخَلَتْ ليلةُ عَرَفةَ، فقالت: يا رسولَ الله، هذه ليلةُ عَرَفةَ، وإنَّما كنتُ تَمَتَّعْتُ بعُمْرةٍ؟ فقال لها رسولُ الله ﷺ: «انقُضي رَأْسَكِ وامتَشِطي وأَمسِكي عن عُمْرَتِك» ففَعَلتُ، فلمَّا قَضَيتُ الحجَّ أمَرَ عبدَ الرحمن ليلةَ الحَصْبة فأعمَرَني مِن التَّنعِيم مكانَ عُمْرَتي الَّتي نَسَكْت.**

قوله: «حدَّثنا إبراهيمُ» هوابن سعد.

قوله: «انقُضي رَأْسك» أي: حُلّي ضَفْره «وامتَشِطي» قيل: ليس فيه دليل على الترجمة، قاله الدَّاوودي ومَن تبعه، قالوا: لأنَّ أمرها بالامتشاط كان للإهلال وهي حائض لا عند غُسْلها.

والجواب: أنَّ الإهلال بالحجِّ يقتضي الاغتسال، لأنَّه من سُنَّة الإحرام، وقد وَرَدَ الأمر بالاغتسال صريحاً في هذه القِصَّة فيما أخرجه مسلم (١٢١٣) من طريق أبي الزُّبَير عن جابر ولفظه: «فاغتَسِلي ثمَّ أهِلّي بالحجّ» فكأنَّ البخاري جرى على عادته في الإشارة إلى ما تَضمَّنَه بعض طرق الحديث وإنْ لم يكن منصوصاً فيما ساقه، ويحتمل أنْ يكون الدَّاوودي أراد بقوله: «لا عند غُسْلها» أي: من الحيض، ولم يُرِدْ نفي الاغتسال مُطلَقاً، والحامل له على ذلك ما في «الصحيحين»: أنَّ عائشة إنَّما طَهُرَت من حيضها يوم النَّحْر فلم تغتسل يوم عَرَفة إلَّا للإحرام، وأمَّا ما وقع في مسلم (١٢١١/ ١٣٣) من طريق مجاهد عن عائشة: أنَّها حاضت بسَرِفَ وتَطَهَّرَت بعَرَفة، فهو محمول على غُسْل الإحرام جمعاً بين الروايتين، وإذا ثبت أنَّ

غُسْلها إذْ ذاكَ كان للإحرام استُفيدَ معنى الترجمة من دليل الخِطاب، لأنَّه إذا جازَ لها الامتشاط في غُسْل الإحرام وهو مندوب، كان جوازه لغُسْل المحيض وهو واجب أَولى.

قوله: «أمَرَ عبد الرحمن» يعني: ابن أبي بكر.

وليلة الحَصْبة بفتح الحاء وسكون الصاد المهمَلتينِ ثمَّ الموحَّدة: هي الليلة التي نزلوا فيها في المحَصَّب، وهو المكان الذي نزلوه بعد النَّفْر من منًى خارج مكَّة.

قوله: «الَّتي نَسَكْتُ» كذا للأكثر، مأخوذ من النُّسُك. وفي رواية أبي زيد المَرْوَزيِّ: «سَكَتُّ» بحذف النون وتشديد آخره، أي: عنها، وللقابِسيّ بمُعجَمةٍ والتخفيف، والضمير فيه راجع إلى عائشة على سبيل الالتِفات، وفي السِّياق الْتِفات آخر بعد الْتِفات، وهو ظاهر للمُتأمِّل.

## ١٦ - باب نَقْض المرأة شعرَها عند غُسْل المَحِيض

**٣١٧- حدَّثنا عُبيدُ بنُ إسماعيلَ، قال: حدَّثنا أبو أُسامةَ، عن هشام، عن أبيه، عن عائشةَ قالت: خَرَجْنا/ مُوَافِينَ لِهلال ذي الحِجّة، فقال رسولُ الله ﷺ: «مَن أحَبَّ أنْ يُهِلَّ بعُمْرةٍ فلْيُهلِلْ، فإنّي لَوْلا أنّي أهدَيتُ لأهلَلتُ بعُمْرةٍ» فأهَلَّ بعضُهم بعُمْرة، وأهَلَّ بعضُهم بحَجّ، وكنتُ أنا ممَّن أهَلَّ بعُمْرة، فأدرَكَني يومُ عَرَفةَ وأنا حائضٌ، فشَكَوْتُ إلى النبيِّ ﷺ فقال: «دَعِي عُمْرَتَكِ، وانقُضي رَأْسَكِ وامتَشِطي، وأهِلّي بحَجٍّ» ففَعَلتُ، حتَّى إذا كان ليلةُ الحَصْبة أرسَلَ معي أخي عبدَ الرحمن بنَ أبي بَكْرٍ فخَرَجْتُ إلى التَّنعِيم، فأهلَلتُ بعُمْرةٍ مكانَ عُمْرَتي.**

٤١٨/١

**قال هشامٌ: ولم يَكُنْ في شيءٍ من ذلك هَدْيٌ، ولا صَوْمٌ، ولا صَدَقةٌ.**

قوله: «باب نَقْض المرأة شعرها عند غسل المَحِيض» أي: هل يجبُ أم لا؟ وظاهر الحديث الوجوب، وبه قال الحسن وطاووسٌ في الحائض دون الجُنُب، وبه قال أحمد، ورَجَّحَ جماعة من أصحابه أنَّه للاستحباب فيهما.

قال ابن قُدامة: ولا أعلمُ أحداً قال بوجوبه فيهما إلَّا ما رُوِيَ عن عبد الله بن عَمْرو. قلت: وهو في مسلم عنه (٣٣١)، وفيه إنكار عائشة عليه الأمر بذلك، لكن ليس فيه

تصريح بأنَّه كان يُوجِبه.

وقال النَّووي: حكاه أصحابنا عن النَّخَعيّ، واستدلَّ الجمهور على عَدَم الوجوب بحديث أُمّ سَلَمةَ قالت: يا رسول الله، إنّي امرأة أَشُدّ ضَفْر رأسي، أفأنقُضُه لغُسْل الجنابة؟ قال: «لا» رواه مسلم (٣٣٠)، وفي رواية له: «للحيضة والجنابة»[1]، وحَمَلوا الأمر في حديث الباب على الاستحباب جمعاً بين الروايتين، أو يُجمَع بالتفصيل بين مَن لا يَصِل الماءُ إليها إلَّا بالنَّقْض فيَلزَم، وإلَّا فلا.

**قوله: «فلْيُهِلِل»** في رواية الأَصِيليّ: «فلْيُهِلّ» بلام واحدة مُشدَّدة.

**قوله: «لَأحلَلْت»** في رواية كَرِيمة والحَمُّوِيّ: «لَأهلَلْت» بالهاء، وسيأتي الكلام على بقيَّة فوائد هذا الحديث والذي قبله في كتاب الحج (١٥٥٦) إن شاء الله تعالى.

## ١٧ - بابُ مُحَلَّقةٍ وغيرِ مُحَلَّقةٍ

**٣١٨- حدَّثنا مُسدَّدٌ، قال: حدَّثنا حمَّادٌ، عن عُبيد الله بنِ أبي بَكْر، عن أنسِ بنِ مالكٍ، عن النبيِّ ﷺ قال: «إنَّ الله عَزَّ وجَلَّ وَكَلَ بالرَّحِم مَلَكاً، يقولُ: يا رَبِّ نُطْفةٌ، يا رَبِّ عَلَقةٌ، يا رَبِّ مُضْغةٌ، فإذا أرادَ أنْ يَقْضِيَ خَلْقَه، قال: أذَكَرٌ أم أُنثى؟ شَقِيٌّ أم سعيدٌ؟ فما الرِّزْقُ والأجَلُ؟ فيُكتَبُ في بَطْنِ أُمِّه».**

[طرفاه في: ٣٣٣٣، ٦٥٩٥]

**قوله: «بابُ مُحَلَّقةٍ وغيرِ مُحَلَّقةٍ»** رُوِّيناه بالإضافة، أي: باب تفسير قوله تعالى: ﴿مُّخَلَّقَةٍ وَغَيْرِ مُخَلَّقَةٍ﴾ [الحج: ٥]، وبالتنوين وتوجيهُه ظاهرٌ.

**قوله: «حدَّثنا حمَّاد»** هو ابن زيد، وعبيد الله بالتصغير: ابن أبي بكر بن أنس بن مالك.

**قوله: «إنَّ الله وَكَلَ»** وقع في روايتنا بالتخفيف، يقال: وَكَلَه بكذا: إذا استكْفاه إيَّاه

---

(١) لفظة الحيضة فيه شاذَّة غير محفوظة، وقد بيَّن شذوذَها العلامةُ ابن القيِّم رحمه الله في «تهذيب سنن أبي داود» ١/ ١٦٧-١٦٨ بياناً وافياً لا مزيدَ عليه، فراجعه.

وصَرَفَ أمرَه إليه، وللأكثر بالتشديد وهو موافق لقوله تعالى: ﴿مَّلَكُ ٱلْمَوْتِ ٱلَّذِى وُكِّلَ بِكُمْ﴾ [السجدة:١١].

قوله: «يقول: يا رَبِّ نُطْفَةٌ» بالرفع والتنوين، أي: وَقَعَت في الرَّحِم نُطْفة، وفي رواية القابِسيّ بالنصب، أي: خَلَقْتَ يا رَبّ نُطْفةً، ونداء الملَك بالأُمور الثلاثة ليس في دُفْعة واحدة، بل بين كلّ حالة وحالة مُدَّة تبيَّن من حديث ابن مسعود الآتي (٦٥٩٤) في كتاب القَدَر أنَّها أربعون يوماً، وسيأتي الكلام هناك (٦٥٩٥) على بقيَّة فوائد حديث أنس هذا، والجمع بينه وبين ما ظاهره التعارضُ من حديث ابن مسعود المذكور.

ومناسبة الحديث للترجمة من جهة أنَّ الحديث المذكور مُفسِّر للآية، وأوضَحُ منه سياقاً ما رواه/ الطبريُّ (١٧/ ١١٧) من طريق داود بن أبي هِنْد، عن الشَّعْبيِّ، عن عَلْقَمة، عن ابن مسعود قال: إذا وقعت النُّطْفة في الرَّحِم بَعَثَ الله مَلَكاً فقال: يا رَبّ مُخَلَّقة أو غير مُخَلَّقة؟ فإنْ قال: غير مُخَلَّقة مَجَّها الرَّحِم دماً، وإنْ قال مُخَلَّقة قال: يا رَبّ فما صفة هذه النُّطْفة؟ فذَكَر الحديث، وإسنادُه صحيح، وهو موقوفٌ لفظاً مرفوعٌ حُكْماً، وحكى الطبريُّ لأهل التفسير في ذلك أقوالاً وقال: الصواب قول مَن قال: المخَلَّقة: المصوَّرة خَلْقاً تامّاً، وغير المخَلَّقة: السِّقْط قبل تمام خَلْقه، وهو قول مجاهد والشَّعْبي وغيرهما. ٤١٩/١

وقال ابن بَطَّال: غَرَضُ البخاري بإدخال هذا الحديث في أبواب الحيض، تقويةُ مذهب مَن يقول: إنَّ الحامل لا تحيض، وهو قول الكوفيِّين وأحمد وأبي ثَوْر وابن المنذر وطائفة، وإليه ذهب الشافعيّ في القديم، وقال في الجديد: إنَّها تحيض، وبه قال إسحاق، وعن مالك روايتان.

قلت: وفي الاستدلال بالحديث المذكور على أنَّها لا تحيض نظرٌ، لأنَّه لا يَلزَم من كَوْن ما يَخرُج من الحامل هو السِّقْط الذي لم يُصوَّر، أنْ لا يكون الدَّمُ الذي تراه المرأة التي يَستمِرّ حملُها ليس بحيض، وما ادَّعاه المخالف من أنَّه رَشْح من الولد أو من فَضلة غذائه أو دم فسادٍ لعِلّة، فمُحتاجٌ إلى دليل، وما وَرَدَ في ذلك من خبر أو أثر لا يَثبُت، لأنَّ هذا دم

بصفات دم الحيض وفي زمن إمكانه، فله حُكْم دم الحيض، فمَن ادَّعَى خلافه فعليه البيان. وأقوى حُجَجِهم: أنَّ استِبْراء الأَمَة اعتُبِرَ بالمحيض لتَحقُّقِ بَراءة الرَّحِم من الحمل، فلو كانت الحامل تحيض لم تَتِمَّ البراءة بالحيض.

واستدلَّ ابن المنيِّر على أنَّه ليس بدم حيض بأنَّ الملَك موكَّل برَحِم الحامل، والملائكة لا تَدخُل بيتاً فيه قَذَرٌ ولا يُلائمها ذلك. وأُجيب بأنَّه لا يَلزَم من كَوْن الملَك موكَّلاً به أنْ يكون حالًّا فيه، ثمَّ هو مُشترَك الإلزام، لأنَّ الدَّم كلَّه قَذِر، والله أعلم.

## ١٨ - بابٌ كيف تُهِلُّ الحائضُ بالحجِّ والعُمْرة

**٣١٩- حدَّثنا يحيى بنُ بُكَير، قال: حدَّثنا اللَّيثُ، عن عُقَيل، عن ابنِ شِهَاب، عن عُرْوةَ، عن عائشةَ قالت: خَرَجْنا معَ النبيِّ ﷺ في حَجّة الوَدَاع، فمِنّا مَن أَهَلَّ بعُمْرةٍ ومِنّا مَن أَهَلَّ بحَجٍّ، فقَدِمْنا مكَّةَ فقال رسولُ الله ﷺ: «مَن أحرَمَ بعُمْرةٍ ولم يُهْدِ فلْيُحلِلْ، ومَن أحرَمَ بعُمْرةٍ وأهدَى فلا يُحِلُّ حتَّى يُحلَّ بنَحْرِ هَدْيِه،، ومَن أَهَلَّ بحَجٍّ فلْيُتِمَّ حَجَّه» قالت: فحِضْتُ فلم أزَلْ حائضاً حتَّى كان يومُ عَرَفةَ، ولم أُهلِلْ إلَّا بعُمْرة، فأمَرَني النبيُّ ﷺ أنْ أنقُضَ رَأْسي وأمتَشِطَ وأُهِلَّ بحَجٍّ وأترُكَ العُمْرةَ، ففَعَلتُ ذلكَ، حتَّى قَضَيتُ حَجَّتي، فبَعَثَ معي عبدَ الرحمن بنَ أبي بَكْرٍ، وأمَرَني أنْ أعتَمِرَ مكانَ عُمْرَتي مِن التَّنعِيم.**

**قوله: «باب كيف تُهِلّ الحائض بالحجِّ والعُمْرة»** مراده بيان صِحّة إهلال الحائض، ومعنى «كيف» في الترجمة: الإعلامُ بالحال بصورة الاستفهام، لا الكيفيَّة التي يُراد بها الصِّفة، وبهذا التقرير يَندَفِع اعتراض مَن زَعَمَ أنَّ الحديث غير مناسب للترجمة، إذْ ليس فيها ذِكْر صفة الإهلال.

**قوله: «مَن أَهَلَّ بحَجٍّ»** في رواية المُستَمْلي: «بحَجّة» في الموضعين، وكذا للحَمُّوِيِّ في الموضع الثاني.

**قوله: «قالت: فحِضْت»** أي: بسَرِفَ قبل دخول مكَّة.

**قوله: «حتَّى قَضَيت حَجَّتي»** في رواية كَرِيمة وأبي الوَقْت: «حَجّي»، والكلام على فوائد

الحديث يأتي في كتاب الحج (١٥٥٦) إن شاء الله تعالى.

## ١٩- باب إقبال المَحِيض وإدباره ٤٢٠/١

**وكُنَّ نساءٌ يَبْعَثْنَ إلى عائشةَ بالدِّرَجة فيها الكُرْسُفُ فيه الصُّفْرةُ، فتقولُ: لا تَعْجَلْنَ حتَّى تَرَينَ القَصّةَ البيضاءَ، تريدُ بذلك الطُّهْرَ مِن الحيضةِ.**

**وبَلَغَ ابنةَ زيدِ بنِ ثابتٍ: أنَّ نساءً يَدْعُونَ بالمَصابيح من جَوْفِ اللَّيلِ يَنظُرنَ إلى الطُّهْر، فقالت: ما كان النِّساءُ يَصْنَعْنَ هذا. وعابَتْ عليهنَّ.**

**٣٢٠- حدَّثنا عبدُ الله بنُ محمَّد، قال: حدَّثنا سفيانُ، عن هشام، عن أبيه، عن عائشةَ: أنَّ فاطمةَ بنتَ أبي حُبَيشٍ كانت تُستَحاضُ، فسألَتِ النبيَّ ﷺ، فقال: «ذلكِ عِرْقٌ وليسَتْ بالحيضةِ، فإذا أقبَلَتِ الحيضةُ فدَعِي الصلاةَ، وإذا أدبَرَتْ فاغتَسِلي وصَلِّي».**

**قوله: «باب إقبال المَحِيض وإدْباره»** اتَّفقَ العلماء على أنَّ إقبال المحيض يُعرَفُ بالدُّفْعة[1] من الدَّم في وقت إمكان الحيض، واختلفوا في إدباره فقيل: يُعرَف بالجُفوف، وهو أنْ يَخرُج ما يُحتَشَى به جافّاً، وقيل: بالقَصّة البيضاء، وإليه مَيلُ المصنِّف كما سنوضحُه.

**قوله: «وكُنَّ»** هو بصيغة جمع المؤَنَّث، و«نساءٌ» بالرفع وهو بَدَل من الضمير نحو: أكَلوني البَراغيث، والتنكير في «نساء» للتنويع، أي: كان ذلك من نوعٍ من النساء لا من كلِّهنّ.

وهذا الأثر قد رواه مالك في «الموطَّأ» (١/ ٥٩) عن عَلْقَمة بن أبي عَلْقمة المدنيّ، عن أُمّه ـ واسمها مَرْجانة مَولاة عائشة ـ قالت: كان النساء.

**قوله: «بالدِّرَجة»** بكسر أوَّله وفتح الراء والجيم جمع: دُرْج، بالضمِّ ثمَّ السُّكون. قال ابن بَطَّال: كذا يرويه أصحاب الحديث، وضبطه ابن عبد البَرِّ في «الموطَّأ» بالضمِّ ثمَّ

---

(١) في (أ): بالدَّفقة.

السُّكون وقال: إنَّه تأنيث دُرْج، والمراد به ما تحتشي به المرأة من قُطْنة وغيرها لتعرف هل بقيَ من أثر الحيض شيء أم لا.

**قوله: «الكُرْسُف»** بضم الكاف والسّين المهمَلة بينهما راءٌ ساكنة: هو القُطْن.

**قوله: «فيه الصُّفْرة»** زاد مالكٌ: من دم الحيضة.

**قوله: «فتقول»** أي: عائشة.

**والقَصَّة**، بفتح القاف وتشديد المهمَلة: هي النُّورة، أي: حتَّى تخرج القُطْنة بيضاء نقيَّة لا يخالطها صُفْرة، وفيه دلالة على أنَّ الصُّفْرة والكُدْرة في أيام الحيض حيضٌ، وأمَّا في غيرها فسيأتي الكلام على ذلك (٣٢٦) في بابٍ مُفرَدٍ إن شاء الله تعالى. وفيه أنَّ القَصّة البيضاء علامةٌ لانتهاء الحيض ويتبيَّن بها ابتداء الطُّهْر، واعتُرِضَ على مَن ذهب إلى أنَّه يُعرَف بالجُفوف بأنَّ القُطْنة قد تخرج جافّة في أثناء الأمر، فلا يدلُّ ذلك على انقطاع الحيض، بخلاف القَصّة: وهي ماء أبيض يدفعه الرَّحِم عند انقطاع الحيض. قال مالك: سألت النساء عنه فإذا هو أمرٌ معلومٌ عندهنَّ يعرفنَه عند الطُّهْر.

**قوله: «وبَلَغَ ابنةَ زيد بن ثابت»** كذا وقعت مُبهَمة هنا، وكذا في «الموطَّأ» (١/ ٥٩) حيثُ رُوِيَ هذا الأثر عن عبد الله بن أبي بكر ـ أي: ابن محمد بن عَمْرو بن حَزْم ـ عن عَمَّته عنها، وقد ذكروا لزيد بن ثابت من البنات حَسَنة وعَمْرة وأُمّ كُلْثوم وغيرهنّ، ولم أرَ لواحدةٍ منهُنَّ رواية إلَّا لأُمِّ كُلْثوم ـ وكانت زوجَ سالم بن عبد الله بن عمر ـ فكأنَّها هي المبهَمة هنا.

وزَعَمَ بعض الشُّراح أنَّها أُمّ سعد قال: لأنَّ ابن عبد البَرِّ ذكرها في الصحابة. انتهى، وليس في ذِكْره لها دليل على المدَّعَى، لأنَّه لم يقل: إنَّها صاحبة هذه القِصَّة، بل لم يأتِ لها ذِكْرٌ عنده ولا عند غيره إلَّا من طريق عَنبَسةَ بن عبد الرحمن/ وقد كذَّبوه، وكان مع ذلك ٤٢١/١ يضطرب فيها فتارة يقول: بنت زيد بن ثابت، وتارة يقول: امرأة زيد، ولم يَذكُر أحدٌ من أهل المعرفة بالنَّسَب في أولاد زيد مَن يقال لها: أُمّ سعد، وأمَّا عَمّة عبد الله بن أبي بكر فقال

ابن الحَذّاء: هي عَمْرة بنت حَزْم عمَّة جَدِّ عبد الله بن أبي بكر، وقيل لها: عَمَّته، مَجازاً.

قلت: لكنَّها صحابيَّة قديمة روى عنها جابر بن عبد الله الصحابي، ففي روايتها عن بنت زيد بن ثابت بُعْد، فإنْ كانت ثابتةً فرواية عبد الله عنها مُنقطِعة، لأنَّه لم يُدرِكها، ويحتمل أنْ تكون المرادة عَمَّته الحقيقيَّة وهي أُمّ عَمْرو أو أُمّ كُلْثوم، والله أعلم.

**قوله**: «**يَدْعُونَ**» أي: يَطلُبْن، وفي رواية الكُشْمِيهَنيّ: «يَدْعين» وقد تقدَّم مثلها في «باب تقضي الحائض المناسك كلَّها»[1]، وقال صاحب «القاموس»: دَعَيتُ لغةٌ في دَعَوْت. ولم يُنبِّهْ على ذلك صاحب «المشارق» ولا «المطالع».

**قوله**: «**إلى الطُّهْر**» أي: إلى ما يدلُّ على الطُّهْر، واللام في قولها: «ما كان النساء» للعَهْد، أي: نساء الصحابة، وإنَّما عابَت عليهنَّ، لأنَّ ذلك يقتضي الحرجَ والتنطُّع وهو مذموم، قاله ابن بَطَّال وغيره.

وقيل: لكَوْن ذلك كان في غير وقت الصلاة وهو جَوْف الليل، وفيه نظرٌ، لأنَّه وقت العِشاء، ويحتمل أنْ يكون العَيبُ لكَوْن الليل لا يتبيَّن به البياض الخالص من غيره، فيَحسَبْنَ أنهنَّ طَهُرْنَ وليس كذلك، فيُصلِّين قبل الطُّهْر.

وحديث فاطمة بنت أبي حُبَيشٍ تقدَّم (٣٠٦) في «باب الاستحاضة»، وسفيان في هذا الإسناد: هو ابن عُيَينةَ، لأنَّ عبد الله بن محمد ـ وهو المُسنَديُّ ـ لم يسمع من الثَّوْريّ.

## ٢٠- بابٌ لا تقضي الحائضُ الصلاةَ

**وقال جابرٌ وأبو سعيدٍ عن النبيِّ ﷺ: «تَدَعُ الصلاةَ».**

**٣٢١- حدَّثنا موسى بنُ إسماعيلَ، قال: حدَّثنا همَّامٌ، قال: حدَّثنا قَتَادةُ قال: حَدَّثَتني مُعاذةُ: أنَّ امرأةً قالت لعائشةَ: أتَجْزي إحدانا صلاتَها إذا طَهُرَتْ؟ فقالت: أحَرُورِيَّةٌ أنتِ؟ كنَّا نَحِيضُ معَ النبيِّ ﷺ فلا يأْمُرُنا به، أو قالت: فلا نَفْعَلُه.**

---

(١) الباب رقم (٧).

**قوله: «باب لا تقضي الحائضُ الصلاة»** نقل ابن المنذر وغيره إجماع أهل العِلْم على ذلك، وروى عبد الرزاق عن مَعمَر أنَّه سأل الزُّهْريّ عنه فقال: اجتَمع الناس عليه، وحكى ابن عبد البَرِّ عن طائفة من الخوارج: أنَّهم كانوا يُوجِبونَه، وعن سَمُرة بن جُنْدُب: أنَّه كان يأمُر به، فأنكَرَت عليه أُمّ سَلَمة. لكن استَقرَّ الإجماعُ على عَدَم الوجوب كما قاله الزُّهْريّ وغيره.

**قوله: «وقال جابر بن عبد الله وأبو سعيد»** هذا التعليق عن هذين الصحابيَّينِ ذكره المؤلِّف بالمعنى، فأمَّا حديث جابر فأشار به إلى ما أخرجه في كتاب الأحكام (٧٢٣٠) من طريق حَبيب، عن عطاء، عن جابر في قِصّة حيض عائشة في الحج وفيه: «غير أنَّها لا تطوف ولا تُصلّي»، ولمسلم (١٢١٣/ ١٣٦) نحوه من طريق أبي الزُّبَير عن جابر.

وأمَّا حديث أبي سعيد فأشار به إلى حديثه المتقدِّم (٣٠٤) في «باب ترك الحائض الصوم» وفيه: «أليس إذا حاضت لم تُصلِّ ولم تَصُمْ؟».

فإنْ قيل: الترجمة لعَدَم القضاء، وهذان الحديثان لعَدَم الإيقاع، فما وجه المطابقة؟ أجابَ الكِرْمانيُّ بأنَّ الترك في قوله: «تَدَعُ الصلاة» مُطلَق أداء أو قَضاء. انتهى، وهو غير مُتَّجِه، لأنَّ منعها إنَّما هو في زمن الحيض فقط، وقد وَضَحَ ذلك من سياق الحديثَين، والذي يظهر لي أنَّ المصنِّف أراد أنْ يستدلَّ على الترك أوَّلاً بالتعليقِ المذكور، وعلى عَدَم القضاء بحديث عائشة، فجعل المعلَّق كالمقدِّمة للحديث الموصول الذي هو مطابق للترجمة، والله أعلم.

**قوله: «حَدَّثَتْني مُعاذَة»** هي بنت عبد الله العَدَويَّة، وهي معدودةٌ في فقهاء التابعين، ورجال الإسناد المذكور إليها بصريُّون.

**قوله: «أنَّ امرأة قالت لعائشة»** كذا أبهَمَها همَّام، وبيَّن شُعْبة في روايته عن قتادةَ أنَّها هي معاذة الراوية، أخرجه/ الإسماعيلي من طريقه، وكذا لمسلم (٣٣٥) من طريق عاصم وغيره ٤٢٢/١
عن معاذة.

قوله: «أتَجْزي» بفتح أوَّله، أي: أتقضي، و«صلاتَها» بالنصب على المفعوليَّة، ويُروَى «أتُجزِئُ» بضمِّ أوَّله والهمز، أي: أتكْفي المرأةَ الصلاةُ الحاضرة وهي طاهرة ولا تحتاج إلى قَضاء الفائتة في زمن الحيض؟ فصلاتها على هذا بالرفع على الفاعليَّة، والأولى أشهر.

قوله: «أحَرُوريَّة» الحَرُوريّ منسوب إلى حَرُوراء، بفتح الحاء وضمّ الراء المهمَلتينِ وبعد الواو الساكنة راءٌ أيضاً، بلدة على مِيلَين من الكوفة، والأشهر أنَّها بالمدّ.

قال المبرِّد: النِّسبة إليها حَرُوراويّ، وكذا كلّ ما كان في آخره ألف تأنيث ممدودة، ولكن قيل: الحَرُوريّ بحذف الزَّوائد، ويقال لمن يعتقد مذهب الخوارج: حَرُوريّ، لأنَّ أوَّل فِرْقة منهم خَرَجوا على عليٍّ بالبلدة المذكورة فاشتهروا بالنِّسبة إليها، وهم فِرَقٌ كثيرة، لكن من أُصولهم المتَّفَق عليها بينهم: الأخذُ بما دَلَّ عليه القرآن ورَدُّ ما زاد عليه من الحديث مُطلَقاً، ولهذا استَفْهَمَت عائشةُ معاذةَ استفهامَ إنكار، وزاد مسلم في رواية عاصم عن معاذة: فقلت: لا، ولكنّي أسأل، أي: سؤالاً مجرَّداً لطلب العِلْم لا للتَّعَنُّت، وفَهِمَت عائشة عنها طلبَ الدليل فاقتَصَرَت في الجواب عليه دون التعليل، والذي ذكره العلماء في الفَرْق بين الصلاة والصيام: أنَّ الصلاة تتكرَّر فلم يجبْ قضاؤُها للحرج بخلاف الصيام، ولمن يقول بأنَّ الحائض مُخاطَبة بالصيام أنْ يُفرِّقَ بأنَّها لم تُخاطَب بالصلاة أصلاً.

وقال ابن دَقِيق العيد: اكتفاءُ عائشة في الاستدلال على إسقاط القضاء بكَوْنها لم تُؤْمَر به، يَحتمِل وجهين:

أحدهما: أنَّها أخَذَت إسقاط القضاء من إسقاط الأداء، فيُتمسَّك به حتَّى يُوجَد المعارِض وهو الأمر بالقضاء كما في الصوم.

ثانيهما ـ قال: وهو أقرب ـ: أنَّ الحاجة داعيةٌ إلى بيان هذا الحُكْم لتكرُّرِ الحيض منهُنَّ عنده ﷺ، وحيثُ لم يُبيِّن دَلَّ على عَدَم الوجوب، لا سيَّما وقد اقتَرَنَ بذلك الأمرُ بقَضاء الصوم كما في رواية عاصم عن معاذة عند مسلم (٣٣٥/ ٦٩).

قوله: «فلا يَأْمُرُنا به، أو قالت: فلا نفعلُه» كذا في هذه الرواية بالشَّكّ، وعند الإسماعيلي

من وجه آخَر: «فلم نَكُنْ نَقْضي ولم نُؤْمَر به»، والاستدلال بقولها: «فلم نكنْ نقضي» أوضَحُ من الاستدلال بقولها: «فلم نُؤْمَر به»، لأنَّ عَدَم الأمر بالقضاء هنا قد يُنازَع في الاستدلال به على عَدَم الوجوب، لاحتمال الاكتفاء بالدليل العامِّ على وجوب القضاء، والله أعلم.

## ٢١- باب النوم مع الحائض

**٣٢٢- حدَّثنا سَعْدُ بنُ حَفْص، قال: حدَّثنا شَيْبانُ، عن يحيى، عن أبي سَلَمةَ، عن زينبَ ابنة أبي سَلَمةَ، حَدَّثَتْه أنَّ أُمَّ سَلَمةَ قالت: حِضْتُ وأنا معَ النبيِّ ﷺ في الخَمِيلة، فانسَلَلتُ فخَرَجتُ منها، فأخَذْتُ ثِيابَ حِيضَتي فلَبِسْتُها، فقال لي رسولُ الله ﷺ: «أَنَفِسْتِ؟» قلتُ: نَعَم، فدَعَاني فأدخلَني معه في الخَمِيلة.**

**قالت: وحَدَّثَتْني: أنَّ النبيَّ ﷺ كان يُقبِّلُها وهو صائمٌ، وكنتُ أغتسِلُ أنا والنبيُّ ﷺ من إناءٍ واحدٍ مِن الجَنابة.**

قوله: «باب النوم مع الحائض» زاد في نسخة الصَّغَاني: «وهي في ثيابها» تقدَّم الكلام على ذلك في (٢٩٨) «باب مَن سَمَّى النِّفاس حيضاً». ويحيى المذكور: هو ابن أبي كثير.

قوله: «قالت: وحَدَّثَتْني» هو مَقُول زينب بنت أُمّ سَلَمة. وفاعل «حدَّثتني» أُمُّها أُمّ سَلَمةَ زوج النبيّ ﷺ، وسيأتي الكلام على ذلك في كتاب الصيام (١٩٢٩).

قوله: «وكنتُ» معطوف على جملة الحديث الذي قبله، وهي أنَّ النبيَّ ﷺ كان يُقبِّلُها، وقد تقدَّم الكلام على فوائده في كتاب الغُسل (٢٥٠و٢٦١).

## ٢٢- باب من اتخذ ثيابَ الحيض سوى ثياب الطُّهْر ٤٢٣/١

**٣٢٣- حدَّثنا معاذُ بنُ فَضَالةَ، قال: حدَّثنا هشامٌ، عن يحيى، عن أبي سَلَمةَ، عن زينبَ ابنة أبي سَلَمةَ، عن أُمِّ سَلَمةَ قالت: بَيْنا أنا معَ النبيِّ ﷺ مُضطَجِعةٌ في خَمِيلةٍ حِضْتُ فانسَلَلتُ، فأخَذْتُ ثِيابَ حِيضَتي، فقال: «أَنَفِسْتِ؟» فقلتُ: نَعَم، فدَعَاني فاضْطَجَعْتُ معه في الخَمِيلةِ.**

قوله: «باب مَن اتَّخذَ ثياب الحيض» وفي رواية الكُشْمِيهَنيّ: «مَن أعَدّ» بالعين والدَّال المهمَلتين.

وهشام المذكور: هو الدَّستُوائيّ، ويحيى: هو ابن أبي كثير، والكلام على الحديث قد تقدَّم في (٢٩٨) «باب مَن سَمَّى النِّفاس حيضاً».

## ٢٣- باب شهود الحائض العيدين ودعوةَ المسلمين ويَعتزِلْنَ المصلَّى

**٣٢٤- حدَّثنا محمَّدٌ، قال: أخبرنا عبدُ الوهَّاب، عن أيوبَ، عن حَفْصةَ قالت: كنَّا نَمنَعُ عَواتِقَنا أنْ يَخرُجْنَ في العِيدَين، فقَدِمَتِ امرأةٌ فنَزلَتْ قَصْرَ بني خَلَفٍ فحَدَّثَتْ عن أُختِها، وكان زوجُ أُختِها غَزَا معَ النبيِّ ﷺ ثِنتَي عَشْرةَ وكانت أُختي معه في سِتٍّ، قالت: كنَّا نُداوي الكَلْمَى، ونَقُومُ على المَرضَى، فسألَتْ أُختي النبيَّ ﷺ: أعَلَى إحدانا بأْسٌ إذا لم يَكُنْ لها جِلْبابٌ أنْ لا تَخرُجَ؟ قال: «لتُلْبِسْها صاحِبتُها من جِلْبابها، ولتَشْهَدِ الخيرَ ودَعْوةَ المسلمينَ» فلمَّا قَدِمَتْ أُمُّ عَطِيَّةَ سألتُها: أسمعتِ النبيَّ ﷺ؟ قالت: بأَبي، نَعَم - وكانت لا تَذْكُرُه إلَّا قالت: بأَبي - سمعتُه يقولُ: «يَخرُجُ العَواتِقُ وذَواتُ الخُدُورِ والحُيَّضُ، ولْيَشهَدْنَ الخيرَ ودَعْوةَ المؤمنينَ، ويَعتَزِلُ الحُيَّضُ المصَلَّى».**

**قالت حَفْصةُ: فقلتُ: آلْحُيَّضُ؟! فقالت: أليسَ تَشهَدُ عَرَفةَ، وكَذا وكَذا؟**

[أطرافه في: ٣٥١، ٩٧١، ٩٧٤، ٩٨٠، ٩٨١، ١٦٥٢]

قوله: «باب شُهُود الحائض العيدَينِ ودعوة المسلمينَ ويَعتَزِلْنَ» وفي رواية ابن عساكر: «واعتزالهنَّ المصلَّى» والجمع بالنَّظرِ إلى أنَّ الحائض اسم جِنْس، أو فيه حذفٌ، والتقدير: ويَعتَزِلْنَ الحُيَّضُ كما سيذكر بعد.

قوله: «حدَّثنا محمَّد» كذا للأكثر غير منسوب، ولأبي ذرّ: محمد بن سَلَام، ولكَرِيمة: محمد هو ابن سَلَام.

قوله: «حدَّثنا عبد الوهَّاب» هو الثَّقَفيّ.

قوله: «عَواتِقنا» العَواتق جمع عاتِق: وهي مَن بَلَغتِ الحُلُم أو قارَبَت، أو استَحقَّت التزويج، أو هي الكَرِيمة على أهلها، أو التي عَتَقَت عن الامتهان في الخروج للخِدْمة، وكأنَّهم كانوا يمنعون العَواتق من الخروج لما حَدَثَ بعد العصر الأوَّل من الفساد، ولم تُلاحظ الصحابة ذلك، بل رأت استمرار الحُكْم على ما كان عليه في زمن النبيّ ﷺ.

قوله: «فقَدِمَت امرأة» لم أقِف على اسمها. وقَصْر بني خَلَف كان بالبصرة، وهو منسوب إلى طَلْحة بن عبد الله بن خَلَف الخُزاعيّ المعروف بطَلْحة الطَّلَحات، وقد وليَ إمرة سِجِسْتان.

قوله: «فحَدَّثَتْ عن أُختها» قيل: هي أُمّ عَطيَّة، وقيل غيرها، وعليه مَشَى الكِرْمانيُّ، وعلى تقدير أنْ تكون أُمّ عَطيَّة فلم نَقِفْ على تسمية زوجها أيضاً.

قوله: «ثِنتَي عَشْرة» زاد الأَصِيلي: غزوةً.

قوله: «وكانت أُختي» فيه حذفٌ تقديره: قالت المرأة: وكانت أُختي.

قوله:/ «قالت» أي: الأُخت، والكَلْمَى بفتح الكاف وسكون اللام: جمع كَلِيم، أي: ٤٢٤/١
جريح.

قوله: «من جِلْبابها» قيل: المراد به الجِنْس، أي: تُعِيرها من ثيابها ما لا تحتاج إليه. وقيل: المراد تُشْرِكها معها في لُبْس الثوب الذي عليها، وهذا يَنْبني على تفسير الجِلْباب ـ وهو بكسر الجيم وسكون اللام وبموحَّدَتَينِ بينهما ألفٌ ـ قيل: هو المِقْنعةُ أو الخِمار أو أعرَضُ منه، وقيل: الثوب الواسع يكون دون الرِّداء، وقيل: الإزار، وقيل: المِلْحَفة، وقيل: المُلَاءة، وقيل: القميص.

قوله: «ودَعْوة المسلمينَ» في رواية الكُشْمِيهَنيّ: «المؤمنين» وهي موافقة لرواية أُمّ عَطيَّة.

قوله: «وكانت» أي: أُمّ عَطيَّة «لا تَذْكُره» أي: النبيَّ ﷺ «إلّا قالت: بأَبي» أي: هو مُفَدًّى بأَبي، وفي رواية عَبْدوس: «بيَبي» بياءٍ تحتانيَّة بدل الهمزة في الموضعين، وللأَصِيليّ بفتح الموحَّدة الثانية مع قَلْب الهمزة ياءً ـ كعَبْدوس ـ لكن فتح ما بعدها كأنَّه جعله لكَثْرة

الاستعمال واحداً، ونُقِلَ عن الأَصِيليّ أيضاً كالأصل لكنَّه فتح الثانية أيضاً، وقد ذكر ابن مالك هذه الأربعة في «شواهد التوضيح».

وقال ابن الأثير: قوله: بَأْبَأَ، أصله: بأَبي هو، يقال: بَأْبَأْتُ الصبيَّ: إذا قلت له: أفديك بأَبي، فقَلَبوا الياء ألفاً كما في «وَيْلَتا».

قوله: «وذَوات الخُدُور» بضم الخاء المعجَمة والدَّال المهمَلة جمع: خِدْر بكسرها وسكون الدَّال، وهو سِتْر يكون في ناحية البيت تَقعُد البِكْر وراءَه، وللأَصِيليّ وكَرِيمة: «العَواتق وذوات الخُدور، أو العَواتق ذوات الخُدور» على الشَّكّ، وبين العاتق والبِكْر عمومٌ وخصوصٌ وجهيٌّ.

قوله: «ويَعتزِلُ الحُيَّضُ المصلَّى» بضم اللام هو خبر بمعنى الأمر، وفي رواية: «ويَعتزِلْنَ الحُيَّضُ المصلَّى» وهو نحو: أكَلوني البَراغيث.

وحمل الجمهور الأمر المذكور على النَّدْب، لأنَّ المصلَّى ليس بمسجدٍ فيمتنع الحُيَّض من دخوله، وأغرَبَ الكِرْمانيُّ فقال: الاعتزال واجب، والخروج والشُّهود مندوب، مع كَوْنه نقل عن النَّوويّ تصويب عَدَم وجوبه.

وقال ابن المنيِّر: الحِكْمة في اعتزالهنَّ أنَّ في وقوفهنَّ وهُنَّ لا يُصلّين مع المصلِّيات إظهارَ استهانة بالحال، فاستُحِبَّ لهنَّ اجتناب ذلك.

قوله: «فقلت: آلْحُيَّض؟!» بهمزةٍ ممدودة، كأنَّها تتعجَّب من ذلك «فقالت» أي: أُمّ عَطيَّة: «أليس تَشْهَد» أي: الحُيَّض، وللكُشْمِيهَنيّ: «أليست» أي: الحائض، وللأَصِيلي: «أليس يشهدْن».

قوله: «وكذا وكذا» أي: ومُزدَلِفة ومنًى وغيرهما.

وفيه أنَّ الحائض لا تَهجُرُ ذِكرَ الله ولا مواطنَ الخير كمجالس العِلْم والذِّكر سوى المساجد. وفيه امتناعُ خروج المرأة بغير جِلْباب، وغير ذلك ممَّا سيأتي استيفاؤُه في كتاب العيدين (٩٧١) إن شاء الله تعالى.

## ٢٤- باب إذا حاضت في شهرٍ ثلاثَ حِيَض

وما يُصدَّقُ النِّساءُ في الحيضِ والحَمْلِ فيما يُمكِنُ مِن الحيضِ، لقول الله تعالى: ﴿وَلَا يَحِلُّ لَهُنَّ أَن يَكْتُمْنَ مَا خَلَقَ ٱللَّهُ فِىٓ أَرْحَامِهِنَّ﴾ [البقرة: ٢٢٨].

ويُذكَرُ عن عليٍّ وشُرَيحٍ: إنْ جاءتْ ببيِّنةٍ من بِطَانة أهلِها ممَّن يُرضَى دِينُه أنَّها حاضَتْ ثلاثاً في شهرٍ، صُدِّقَت.

وقال عطاءٌ: أقراؤُها ما كانت، وبه قال إبراهيم.

وقال عطاءٌ: الحيضُ يومٌ إلى خمسَ عَشْرةَ.

وقال مُعتمِرٌ عن أبيه: سألتُ ابنَ سِيرِينَ عن المرأة تَرى الدَّمَ بعدَ قُرْئِها بخمسة أيَّامٍ؟ قال: النِّساءُ أعلَمُ بذلك.

قوله: «باب إذا حاضَتْ في شهر ثلاث حِيَضٍ» بفتح الياء: جمع حيضة.

قوله: «وما يُصدَّقُ» بضم أوَّله وتشديد الدَّال المفتوحة.

قوله: «فيما يُمكِنُ من الحيض» أي: فإذا لم يُمكِنْ لم تُصدَّق.

قوله: «لقول الله تعالى» يشير إلى تفسير الآية المذكورة، وقد روى الطبريُّ (٢/ ٤٤٦) بإسنادٍ صحيح[1] عن الزُّهْريِّ قال: بَلَغَنا أنَّ المراد بما خَلَقَ في أرحامهنّ:/ الحمل أو الحيض، فلا يَحِلُّ لهنَّ أنْ يَكتُمنَ ذلك لتنقضي العِدّة، ولا يَملِك الزوج الرَّجْعة إذا كانت له. وروى أيضاً بإسنادٍ حسن عن ابن عمر قال: لا يَحِلّ لها إنْ كانت حائضاً أنْ تَكتُم حيضها، ولا إن كانت حاملاً أنْ تَكتُم حملها. وعن مجاهد: لا تقول: إنّي حائض وليست بحائض، ولا لستُ بحائضٍ وهي حائضٌ، وكذا في الحَبَل. ٤٢٥/١

ومطابقة الترجمة للآية من جهة أنَّ الآية دالَّةٌ على أنَّها يجبُ عليها الإظهار، فلو لم تُصدَّقْ فيه لم يكن له فائدة.

---

(١) إطلاق الصحة عليه تساهلٌ من الحافظ رحمه الله، ففي إسناده أبو صالح كاتب الليث ولا يصل إلى هذه الرتبة.

قوله: «ويُذكَرُ عن عليّ» وَصَلَه الدَّارميُّ كما سيأتي، ورجاله ثقات، وإنَّما لم يَجزِم به للتردُّد في سماع الشَّعْبي من عليّ، ولم يقل: إنَّه سمعه من شُرَيح فيكون موصولاً.

قوله: «إنْ جاءت» في رواية كَرِيمة: «إنِ امرأةٌ جاءت» بكسر النون.

قوله: «ببيِّنةٍ من بِطَانة أهلها» أي: خَواصِّها.

قال إسماعيل القاضي: ليس المراد أنْ تشهدَ النساء أنَّ ذلك وَقَع، وإنَّما هو فيما نُرى أنْ يشهدْنَ أنَّ هذا يكون وقد كان في نسائهِنّ.

قلت: وسياق القِصَّة يدفع هذا التأويل.

قال الدَّارميُّ (٨٥٥): أخبرنا يَعْلى بن عُبيد، حدَّثنا إسماعيل بن أبي خالد، عن عامرٍ ـ هو الشَّعْبي ـ قال: جاءت امرأةٌ إلى عليٍّ تُخاصم زوجها طَلَّقَها فقالت: حِضْت في شهر ثلاثَ حِيَض، فقال عليٌّ لشُرَيح: اقضِ بينهما، قال: يا أمير المؤمنين وأنت هاهنا؟ قال: اقضِ بينهما، قال: إنْ جاءت من بطانة أهلها ممَّن يُرضَى دينُه وأمانتُه يَزعُم أنَّها حاضت ثلاث حِيَض تَطهُر عند كلّ قُرْء وتُصلِّي، جازَ لها وإلَّا فلا، قال علي: قالون. قال: وقالون بلسان الرُّوم: أحسنت.

فهذا ظاهرٌ في أنَّ المراد أنْ يشهدْنَ بأنَّ ذلك وقع منها، وإنَّما أراد إسماعيل رَدَّ هذه القصَّة إلى موافقة مذهبه، وكذا قال عطاء: إنَّه يُعْتبَر في ذلك عادتها قبل الطلاق، وإليه الإشارة بقوله: «أقراؤُها» وهو بالمدِّ جمع: قُرْء، أي: في زمان العِدّة «ما كانت» أي: قبل الطلاق، فلو ادَّعَت في العِدّة ما يخالف ما قبلها لم يُقبَل. وهذا الأثر وَصَلَه عبد الرزاق (١٠٩٧٠) عن ابن جُرَيجٍ عن عطاء.

قوله: «وبه قال إبراهيم» يعني النَّخَعيّ، أي: قال بما قال عطاء، ووَصَلَه عبد الرزاق أيضاً (١٠٩٧٤) عن أبي مَعشَر عن إبراهيم نحوه.

وروى الدَّارميُّ أيضاً (٨٥٤) بإسنادٍ صحيح إلى إبراهيم قال: إذا حاضت المرأة في شهر أو أربعين ليلة ثلاث حِيَض... فذَكَر نحو أثر شُرَيح، وعلى هذا فيحتمل أنْ يكون

الضمير في قول البخاري: «وبه» يعود على أثر شُرَيح، أو في النُّسْخة تقديم وتأخير، أو لإبراهيم في المسألة قولان.

**قوله: «وقال عطاء...»** إلى آخره، وَصَلَه الدَّارميُّ أيضاً (٨٤٢ و٨٤٥) بإسنادٍ صحيح قال: أقصَى الحيض خمس عشرة، وأدنى الحيض يوم. ورواه الدَّارَقُطنيُّ (٧٩٧-٨٠١) بلفظ: أدنى وقت الحيض يومٌ، وأكثرُ الحيض خمس عشرة.

**قوله: «وقال مُعتمِر»** يعني: ابن سليمان التَّيميّ. وهذا الأثر وَصَلَه الدَّارميُّ أيضاً (٧٩٥) عن محمد بن عيسى عن مُعتمِر.

**٣٢٥- حدَّثنا أحمدُ بنُ أبي رَجاءٍ، قال: حدَّثنا أبو أُسامةَ، قال: سمعتُ هشامَ بنَ عُرْوةَ، قال: أخبرني أَبي، عن عائشةَ: أنَّ فاطمةَ بنتَ أبي حُبَيشٍ سألَتِ النبيَّ ﷺ، قالت: إنّي أُستَحاضُ فلا أطهُرُ، أفأدَعُ الصلاةَ؟ فقال: «لا، إنَّ ذلكِ عِرْقٌ، ولكنْ دَعي الصلاةَ قَدْرَ الأيّام الَّتي كنتِ تَحِيضِينَ فيها، ثمَّ اغتَسِلي وصَلِّي».**

**قوله: «حدَّثنا أحمد بن أبي رَجاء»** هو أحمد بن عبد الله بن أيوب الهَرَويُّ، يُكنَى أبا الوليد، وهو حَنَفيُّ النَّسَب لا المذهب، وقِصّة فاطمة بنت أبي حُبَيشٍ تقدَّمت في (٣٠٦) «باب الاستحاضة».

ومناسبة الحديث للترجمة من قوله: «قَدْر الأيام التي كنت تحيضين فيها»، فوَكَلَ ذلك إلى أمانتها ورَدَّه إلى عادتها، وذلك يختلف باختلاف الأشخاص.

واختلف العلماء في أقلّ الحيض وأقلّ الطُّهْر، ونقل الدَّاوودي: أنَّهم اتفقوا على أنَّ أكثره خمسة عشر يوماً، وقال أبو حنيفة: لا يَجتمِع أقلُّ الطُّهْر وأقلّ الحيض معاً، فأقلّ ما تنقضي به العِدّة عنده سِتّون يوماً، وقال صاحباه: تنقضي في تِسْعة/ وثلاثين يوماً، بناءً على ٤٢٦/١ أنَّ أقلّ الحيض ثلاثة أيام، وأنَّ أقلّ الطُّهْر خمسة عشر يوماً، وأنَّ المراد بالقُرْءِ الحيض، وهو قول الثَّوْريّ.

وقال الشافعي: القُرْء: الطُّهْر، وأقلّه خمسة عشر يوماً، وأقلّ الحيض يوم وليلة، فتنقضي

عنده في اثنين وثلاثين يوماً ولَحْظتين، وهو موافق لِقِصَّة عليّ وشُرَيح المتقدِّمة إذا حُمِلَ ذِكْر الشهر فيها على إلْغاء الكسر، ويدلّ عليه رواية هُشَيم عن إسماعيل فيها بلفظ: حاضت في شهر أو خمسة وثلاثين يوماً[١].

## ٢٥- باب الصُّفْرة والكُدْرة في غير أيام الحيض

**٣٢٦- حدَّثنا قُتَيبةُ بنُ سعيدٍ، قال: حدَّثنا إسماعيلُ، عن أيوبَ، عن محمَّد، عن أُمِّ عَطِيَّةَ، قالت: كنَّا لا نَعُدُّ الكُدْرةَ والصُّفْرةَ شيئاً.**

**قوله: «باب الصُّفْرة والكُدْرة في غير أيام الحيض»** يشير بذلك إلى الجمع بين حديث عائشة المتقدِّم في قولها: «حتَّى تَرَينَ القَصَّة البيضاء»[٢] وبين حديث أُمّ عَطيَّة المذكور في هذا الباب، بأنَّ ذلك محمول على ما إذا رأت الصُّفْرة أو الكُدْرة في أيام الحيض، وأمَّا في غيرها فعلى ما قالته أُمّ عطيَّة.

**قوله: «أيوب عن محمَّد»** هو ابن سِيرِين، وكذا رواه إسماعيل ـ وهو ابن عُلَيَّة ـ عن أيوب، ورواه وُهَيب بن خالد، عن أيوب، عن حفصة بنت سيرين، عن أُمّ عَطيَّة، أخرجه ابن ماجَهْ (٦٤٧).

ونُقِلَ عن الذُّهْليِّ أنَّه رَجَّحَ رواية وُهَيب، وما ذهب إليه البخاري من تصحيح رواية إسماعيل أرجح لموافقة مَعمَر له[٣]، ولأنَّ إسماعيل أحفظ لحديث أيوب من غيره، ويُمكِن أن يكون أيوب سمعه منهما.

**قوله: «كنَّا لا نَعُدُّ»** أي: في زمن النبيّ ﷺ مع عِلْمه بذلك، وبهذا يُعطَى الحديث حُكْم الرفع، وهو مَصِير من البخاري إلى أنَّ مثل هذه الصِّيغة تُعَدُّ في المرفوع ولو لم يُصرِّح الصحابي بذِكْر زمن النبيِّ ﷺ، وبهذا جَزَمَ الحاكم وغيره خلافاً للخطيب.

---

(١) وهذه الرواية عند سعيد بن منصور في «سننه» (١٣٠٩).

(٢) تقدم معلقاً في الباب (١٩): باب إقبال المحيض وإدباره، وأخرجه مالك في «الموطأ» ١/ ٥٩.

(٣) رواية معمر أخرجها ابن ماجه (٦٤٧).

قوله: «الكُدْرة والصُّفْرة» أي: الماء الذي تراه المرأة كالصَّديد يَعْلوه اصفِرارٌ.

قوله: «شيئاً» أي: من الحيض، ولأبي داود (٣٠٧) من طريق قَتَادة، عن حفصة، عن أُمّ عَطيَّة: كنَّا لا نَعُدُّ الكُدْرة والصُّفْرة بعد الطُّهْر شيئاً. وهو موافق لما تَرجَمَ به البخاريُّ، والله أعلم.

## ٢٦- باب عِرْق الاستحاضة

**٣٢٧- حدَّثنا إبراهيمُ بنُ المنذِر، قال: حدَّثنا مَعْنٌ، قال: حدَّثني ابنُ أبي ذِئْب، عن ابنِ شِهَاب، عن عُرْوةَ وعن عَمْرةَ، عن عائشةَ زوجِ النبيِّ ﷺ: أنَّ أُمَّ حَبِيبةَ استُحِيضَتْ سَبْعَ سنينَ، فسألَتْ رسولَ الله ﷺ عن ذلك، فأمَرَها أنْ تَغتسِلَ فقال: «هذا عِرْقٌ»، فكانت تَغتسِلُ لكُلِّ صلاةٍ.**

قوله: «باب عِرْق الاستحاضة» بكسر العين وإسكان الراء، وقد تقدَّم بيانُه في (٣٠٦) «باب الاستحاضة».

قوله: «وعن عَمْرة» يعني: كلاهما عن عائشة، كذا للأكثر، وفي رواية أبي الوَقْت وابن عساكر بحذف الواو، فصارَ من رواية عُرْوة عن عَمْرة، وكذا ذكر الإسماعيلي أنَّ أحمد بن الحسن الصُّوفيّ حدَّثهم به عن خَلَف بن سالم عن معن، والمحفوظ إثبات الواو، وأنَّ الزُّهْريَّ رواه عن شيخين: عُرْوة وعَمْرة، كلاهما عن عائشة، وكذا أخرجه الإسماعيلي وغيره من طرق عن ابن أبي ذِئْب، وكذا أخرجه مسلم (٣٣٤/ ٦٤) من طريق عَمْرو بن الحارث، وأبو داود [1] من طريق الأوزاعيّ، كلاهما/ عن الزُّهْريِّ عنهما، وأخرجه مسلم ٤٢٧/١
(٣٣٤/ ٦٣) أيضاً من طريق الليث، عن الزُّهْريّ، عن عُرْوة وَحْده، ومسلم أيضاً من طريق إبراهيم بن سعد، وأبو داود (٢٨٩) من طريق يونس، كلاهما عن الزُّهْريّ، عن عَمْرة وَحْدها، قال الدَّارَقُطنيُّ: هو صحيح من رواية الزُّهْريِّ عن عُرْوة وعَمْرة جميعاً.

---

(١) رواية أبي داود أخرجها تعليقاً بإثر الحديث (٢٨٥)، وأخرجه من طريق الأوزاعي موصولاً ابنُ ماجه (٦٢٦)، والنسائي (٢٠٣).

قوله: «أنَّ أُمّ حَبيبة» هي بنت جَحْش أُخت زينب أُمّ المؤمنين، وهي مشهورة بكُنْيتِها، وقد قيل: اسمها حَبيبة وكُنْيتها أُمّ حَبيب بغير هاء، قاله الواقديُّ وتبعه الحَرْبيّ ورَجَّحَه الدَّارَقُطنيُّ، والمشهور في الروايات الصحيحة أُمّ حبيبة بإثبات الهاء، وكانت زوج عبد الرحمن بن عَوْف كما ثبت عند مسلم (٣٣٤/ ٦٤) من رواية عَمْرو بن الحارث.

ووقع في «الموطَّأ» (١/ ٦٢) عن هشام بن عُرْوة، عن أبيه، عن زينب بنت أبي سَلَمة: أنَّ زينب بنت جَحْش التي كانت تحت عبد الرحمن بن عَوْف كانت تُستَحاض، الحديث، فقيل: هو وَهْم، وقيل: بل صواب، وأنَّ اسمها زينبَ وكُنْيتها أُمّ حبيبة، وأمَّا كَوْنُ اسم أُختها أُمّ المؤمنين زينبَ، فإنَّه لم يكن اسمها الأصليّ، وإنَّما كان اسمها بَرَّة فغيَّره النبيُّ ﷺ، وفي «أسباب النُّزول» للواحديّ: أنَّ تغييرَ اسمها كان بعد أنْ تزوَّجها النبيُّ ﷺ، فلعلَّه ﷺ سَمَّاها باسم أُختها لكَوْن أُختها غَلَبَت عليها الكُنْية فأُمنَ اللَّبْس، ولهما أُخت أُخرى اسمها حَمْنة ـ بفتح المهمَلة وسكون الميم بعدها نونٌ ـ وهي إحدى المستحاضات كما تقدَّم[1].

وتَعسَّفَ بعض المالكيَّة فزَعَمَ أنَّ اسم كلٍّ من بنات جَحْش زينب، قال: فأمَّا أُمّ المؤمنين، فاشتَهَرت باسمِها، وأمَّا أُمُّ حبيبة فاشتَهَرت بكُنْيتها، وأمَّا حَمْنة فاشتَهرت بلَقَبها، ولم يأتِ بدليلٍ على دَعْواه بأنَّ حَمْنة لقبٌ.

ولم ينفرد «الموطَّأ» بتسمية أُمّ حبيبة زينب، فقد روى أبو داود الطَّيالسيّ في «مسنده» (١٥٨٣) عن ابن أبي ذِئْب حديث الباب فقال: «أنَّ زينب بنت جَحْش» وقد تقدَّم توجيهُه.

قوله: «استُحيضَتْ سبع سِنينَ» قيل: فيه حُجَّة لابن القاسم في إسقاطه عن المستحاضة قضاءَ الصلاة إذا تركتْها ظانّة أنَّ ذلك حيض، لأنَّه ﷺ لم يأمُرها بالإعادة مع طول المدّة، ويحتمل أنْ يكون المراد بقولها: «سبع سنين» بيان مُدَّة استحاضتها مع قَطْع النَّظر هل كانت المدّة كلُّها قبل السؤال، أو لا فلا يكون فيه حُجَّة لما ذُكِر.

---

(١) عند شرح الحديث (٣١١).

قوله: «فأمَرَها أنْ تَغتسِل» زاد الإسماعيلي: «وتُصلِّي»، ولمسلم (٣٣٤) نحوُه، وهذا الأمر بالاغتسال مُطلَق فلا يدلُّ على التكرار، فلعلَّها فهمت طلبَ ذلك منها بقَرينة، فلهذا كانت تغتسل لكلِّ صلاة.

وقال الشافعي: إنَّما أمَرَها ﷺ أنْ تغتسل وتُصلّي، وإنَّما كانت تغتسل لكلِّ صلاة تطوُّعاً، وكذا قال الليث بن سعد في روايته عند مسلم (٣٣٤/ ٦٣): لم يَذكُر ابن شهاب أنَّه ﷺ أمَرَها أنْ تغتسل لكلِّ صلاة، ولكنَّه شيء فَعلَتْه هي. وإلى هذا ذهب الجمهور قالوا: لا يجب على المستحاضة الغُسل لكلِّ صلاة، إلَّا المتحيِّرة، لكن يجب عليها الوضوء، ويؤيِّده ما رواه أبو داود (٣٠٥) من طريق عِكْرمةَ: أنَّ أُمّ حبيبة استُحيضَت فأمَرَها ﷺ أنْ تنتظر أيامَ أَقْرائها، ثمَّ تغتسل وتُصلّي، فإذا رأت شيئاً من ذلك توضَّأت وصَلَّت. واستدلَّ المهلَّبيّ بقوله لها: «هذا عِرْق» على أنَّه لم يُوجِب عليها الغُسلَ لكلِّ صلاة، لأنَّ دم العِرْق لا يُوجِب غُسْلاً.

وأمَّا ما وقع عند أبي داود (٢٩٢) من رواية سليمان بن كثير وابن إسحاق عن الزُّهْريِّ في هذا الحديث: «فأمَرَها بالغُسل لكلِّ صلاة» فقد طَعَنَ الحُفَّاظ في هذه الزيادة، لأنَّ الأثبات من أصحاب الزُّهْريِّ لم يَذكُروها، وقد صَرَّحَ الليث كما تقدَّم عند مسلم بأنَّ الزُّهْريَّ لم يَذكُرها، لكن روى أبو داود (٢٩٣) من طريق يحيى بن أبي كثير، عن أبي سَلَمة، عن زينب بنت أبي سَلَمةَ في هذه القِصَّة: «فأمَرَها أنْ تغتسل عند كلّ صلاة» فيُحمَل الأمر على النَّدْب جمعاً بين الروايتين: هذه ورواية عِكْرمة، وقد حمله الخطَّابيُّ على أنَّها كانت مُتحيِّرة، وفيه نظرٌ لما تقدَّم من رواية عِكْرمة: أنَّه أمَرَها أنْ تنتظر أيام أقرائها.

ولمسلم (٣٣٤/ ٦٥) من طريق عِراك بن مالك عن عُرْوة في هذه القِصَّة: فقال لها: «امكُثي قَدْرَ ما كانت تَحْبِسُك حيضتُك»

ولأبي داود وغيره من طريق/ الأوزاعيّ وابن عُيَينة، عن الزُّهْريِّ في حديث الباب ٤٢٨/١ نحوه[1]، لكن استَنكَرَ أبو داود هذه الزيادة في حديث الزُّهْريّ.

---

(١) ذكرهما أبو داود تعليقاً بإثر الحديث (٢٨٥).

وأجابَ بعض مَن زَعَمَ أنَّها كانت غير مُميِّزة بأنَّ قوله: «فأمَرَها أنْ تغتسلَ لكلِّ صلاة» أي: من الدَّم الذي أصابها، لأنَّه من إزالة النجاسة وهي شرط في صِحّة الصلاة.

وقال الطَّحاويُّ: حديث أُمّ حبيبة منسوخ بحديث فاطمة بنت أبي حُبَيش، أي: لأنَّ فيه الأمر بالوضوء لكلِّ صلاة لا الغُسل، والجمع بين الحديثين بحمل الأمر في حديث أُمِّ حبيبة على النَّدْب أَولى، والله أعلم.

## ٢٧- باب المرأة تحيض بعد الإفاضة

**٣٢٨- حدَّثنا عبدُ الله بنُ يوسفَ، أخبرنا مالكٌ، عن عبدِ الله بنِ أبي بَكْر بنِ محمَّدِ بنِ عَمْرِو بنِ حَزْم، عن أبيه، عن عَمْرةَ بنتِ عبدِ الرحمن، عن عائشةَ زوجِ النبيِّ ﷺ، أنَّها قالت لرسولِ الله ﷺ: يا رسولَ الله، إنَّ صَفِيَّةَ بنتَ حُيَيٍّ قد حاضَتْ، قال رسولُ الله ﷺ: «لَعَلَّها تَحبِسُنا؟ ألم تكُنْ طافَتْ معَكُنَّ؟» فقالوا: بَلَى، قال: «فاخرُجِي».**

**٣٢٩- حدَّثنا مُعلَّى بنُ أَسَد، قال: حدَّثنا وُهَيبٌ، عن عبدِ الله بنِ طاووس، عن أبيه، عن ابنِ عبَّاس قال: رُخِّصَ للحائضِ أنْ تَنفِرَ إذا حاضَتْ.**

[طرفاه في: ١٧٥٥، ١٧٦٠]

**٣٣٠- وكان ابنُ عمرَ يقولُ في أوَّلِ أمرِه: إنَّها لا تَنفِرُ، ثمَّ سمعتُه يقولُ: تَنفِرُ، إنَّ رسولَ الله ﷺ رَخَّصَ لهنَّ.**

[طرفه في: ١٧٦١]

قوله: «**باب المرأة تحيض بعد الإفاضة**» أي: هل تُمنَع من طواف الوَدَاع أم لا.

قوله: «**عن عَمْرة بنت عبد الرحمن**» هي المذكورة في الإسناد الذي قبله، وهذا الإسناد ـ سوى شيخ البخاري ـ مدنيُّون، وفيه ثلاثة من التابعين في نَسَق، وهم مَن بين مالكٍ وعائشة.

قوله: «**إنَّ صَفيَّة**» أي: زوج النبيّ ﷺ.

**قوله: «قالوا: بَلى»** أي: النساء ومَن معهنَّ من المحارم.

**قوله: «فاخرُجي»** كذا للأكثر بالإفراد خِطاباً لصَفيَّة من باب العُدول عن الغَيْبة، وهي قوله: «ألم تكن طافت» إلى الخِطاب، أو هو خطاب لعائشة، أي: فاخرُجي، فهي تخرج معكِ، وللمُستَمْلي والكُشْمِيهَنيّ: «فاخرُجْن» وهو على وَفْق السِّياق، وسيأتي الكلام على هذا الحديث والذي بعده في كتاب الحج (١٧٣٣، ١٧٥٥) إن شاء الله تعالى.

**وقوله فيه: «وكان ابن عمر»** هو مَقُول طاووسٍ لا ابن عبَّاس، وكذا قوله: «ثمَّ سمعتُه يقول»، وكان ابن عمر يُفْتي بأنَّه يجبُ عليها أنْ تتأخَّر إلى أنْ تَطهُر من أجل طواف الوَدَاع، ثمَّ بَلَغَتْه الرُّخصة عن النبيّ ﷺ لهنَّ في تركه فصارَ إليه، أو كان نَسيَ ذلك فتذكَّره. وفيه دليلٌ على أنَّ الحائض لا تطوف.

## ٢٨- باب إذا رأتِ المستحاضةُ الطُّهْر

**قال ابنُ عبَّاس: تَغتسِلُ وتُصلِّي ولو ساعةً، ويَأْتيها زوجُها إذا صَلَّت؛ الصلاةُ أعظَم.**

**٣٣١- حدَّثنا أحمدُ بنُ يونسَ، عن زُهَير، قال: حدَّثنا هشامٌ، عن عُرْوةَ، عن عائشةَ قالت: قال النبيُّ ﷺ:/ «إذا أقبَلَتِ الحيضةُ فدَعِي الصلاةَ، وإذا أدبَرَتْ فاغسِلي عنكِ الدَّمَ وصَلِّي».** ٤٢٩/١

**قوله: «باب إذا رأت المستَحاضة الطُّهْر»** أي: تميَّز لها دمُ العِرْق من دم الحيض، فسُمّيَ زمنُ الاستحاضة طُهْراً، لأنَّه كذلك بالنِّسبة إلى زمن الحيض، ويحتمل أنْ يريد به انقطاع الدَّم، والأوَّلُ أوفَقُ للسِّياق.

**قوله: «قال ابن عبَّاس: تَغتسِل وتُصلِّي ولو ساعةً»** قال الدَّاوودي: معناه: إذا رأت الطُّهْر ساعة ثمَّ عاوَدَها دم، فإنَّها تغتسل وتُصلّي. والتعليق المذكور وَصَلَه ابن أبي شَيْبة (١/ ١٢٨) والدَّارميُّ (٨٠٠) من طريق أنس بن سِيرين عن ابن عبَّاس: أنَّه سأله عن المستحاضة فقال: أمَّا ما رأت الدَّمَ البَحْرانيّ فلا تُصلّي، وإذا رأت الطُّهْر ولو ساعة فلتغتسلْ وتُصلّي. وهذا موافق للاحتمال المذكور أوَّلاً، لأنَّ الدَّم البَحْرانيّ هو دم الحيض.

**قوله: «ويَأْتيها زوجها»** هذا أثرٌ آخَرُ عن ابن عبَّاس أيضاً، وَصَلَه عبد الرزاق (١١٨٩)

وغيره من طريق عِكْرمة عنه قال: المستحاضة لا بأس أنْ يأتيَها زوجها، ولأبي داود (٣٠٩) من وجه آخر عن عِكْرمة قال: كانت أُمّ حبيبة تُستَحاض وكان زوجها يَغْشاها. وهو حديثٌ صحيحٌ إنْ كان عِكْرمة سمعه منها.

**قوله: «إذا صَلَّت»** شرطٌ محذوف الجزاء، أو جزاؤُه مُقدَّم.

**وقوله: «الصلاة أعظم»** أي: من الجماع، والظاهر أنَّ هذا بحثٌ من البخاري أراد به بيان الملازَمة، أي: إذا جازَت الصلاة فجواز الوَطْء أَولى، لأنَّ أمر الصلاة أعظم من أمر الجماع، ولهذا عَقَّبَه بحديث عائشة المختصر من قِصّة فاطمة بنت أبي حُبَيشٍ المصرِّح بأمر المستحاضة بالصلاة، وقد تقدَّمت مباحثه (٣٠٦) في «باب الاستحاضة».

وزهير المذكور هنا: هو ابن معاوية، وقد أخرجه أبو نُعيم في «المستخرَج» من طريقه تامّاً، وأشار البخاري بما ذكر إلى الرَّدّ على مَن مَنَعَ وَطْء المستحاضة، وقد نقله ابن المنذر عن إبراهيم النَّخَعيِّ والحَكَم والزُّهْريّ وغيرهم، وما استدلَّ به على الجواز ظاهر فيه.

وذكر بعض الشُّراح أنَّ قوله: «الصلاة أعظم» من بقيَّة كلام ابن عبَّاس، وعَزَاه إلى تخريج ابن أبي شَيْبة، وليس هو فيه، نعم روى عبد الرزاق (١١٨٧) والدَّارميُّ (٨١٨) من طريق سالم الأفطَس: أنَّه سأل سعيد بنَ جُبَير عن المستحاضة أتُجامَعُ؟ قال: الصلاة أعظم من الجماع.

## ٢٩- باب الصلاة على النُّفَساءِ وسُنَّتِها

**٣٣٢- حدَّثنا أحمدُ بنُ أبي سُرَيج، قال: أخبرنا شَبَابةُ، قال: أخبرنا شُعْبةُ، عن حُسَينٍ المعلِّم، عن ابنِ بُرَيدةَ، عن سَمُرةَ بنِ جُنْدُبٍ: أنَّ امرأةً ماتَتْ في بَطْنٍ، فصَلَّى عليها النبيُّ ﷺ فقامَ وَسَطَها.**

[طرفاه في: ١٣٣١، ١٣٣٢]

**قوله: «باب الصلاة على النُّفساء وسُنَّتِها»** أي: سُنَّة الصلاة عليها.

**قوله: «حدَّثنا أحمد بن أبي سُرَيج»** تقدَّم أنَّه بالمهمَلة والجيم، واسمه الصَّبّاح، وقيل: إنَّ

أحمد هو ابن عمر بن أبي سُرَيج، فكأنَّه نُسِبَ إلى جَدّه.

**قوله: «أنَّ امرأة»** هي أُمّ كعب سَمَّاها مسلم (٩٦٤/ ٧٨) في روايته من طريق عبد الوارث عن حُسَين المعلِّم، وذكر أبو نُعيم في «الصحابة» أنَّها أنصاريَّة.

**قوله: «ماتَتْ في بَطْن»** أي: بسبب بَطْن، يعني: الحمل، وهو نظير قوله: «عُذِّبت امرأة في هِرّة»[1]، قال ابن التَّيميّ: قيل: وَهِمَ البخاري في هذه الترجمة فظنَّ أنَّ قوله: «ماتت في بَطْن» ماتت في الوِلادة، قال: ومعنى مَاتت في بَطْنٍ: ماتت مَبْطونة. قلت: بل الموهِّمُ له هو الواهم، فإنَّ عند المصنِّف في هذا الحديث من كتاب الجنائز (١٣٣١): «ماتت في نِفاسها»، وكذا لمسلم (٩٦٤/ ٧٨).

**قوله: «فقامَ وَسَطَها»** بفتح السِّين في روايتنا، وكذا ضبطه ابن التِّين، وضبطه غيره بالسُّكون،/ وللكُشْمِيهَنيّ: «فقامَ عند وَسَطها»، وسيأتي الكلام على ذلك في كتاب الجنائز ١/٤٣٠ (١٣٣١) إن شاء الله تعالى.

قال ابن بَطَّال: يحتمل أنْ يكون البخاري قَصَدَ بهذه الترجمة: أنَّ النُّفَساء وإنْ كانت لا تُصلِّي أنَّ لها حُكْم غيرها من النساء، أي: في طهارة العَيْن، لصلاة النبيّ ﷺ عليها، قال: وفيه رَدٌّ على مَن زَعَمَ أنَّ ابن آدم يَنجُسُ بالموت، لأنَّ النُّفَساء جمعت الموت وحملَ النجاسة بالدَّم اللّازم لها، فلمَّا لم يَضُرَّها ذلك كان الميِّت الذي لا يسيل منه نجاسة أَولى.

وتعقَّبه ابن المنيِّر بأنَّ هذا أجنبيٌّ عن مقصود البخاري، قال: وإنَّما قَصَدَ أنَّها وإنْ وَرَدَ أنَّها من الشُّهَداء، فهي ممَّن يُصلَّى عليها كغير الشُّهداء.

وتعقَّبه ابن رُشَيد بأنَّه أيضاً أجنبيّ عن أبواب الحيض، قال: وإنَّما أراد البخاري أنْ يستدلَّ بلازم من لوازم الصلاة، لأنَّ الصلاة اقتَضَت أنَّ المستقبَل فيها ينبغي أنْ يكون محكوماً بطهارتِه، فلمَّا صلَّى عليها ـ أي: إليها ـ لَزِمَ من ذلك القولُ بطهارة عينها، وحكمُ النُّفَساء والحائض واحد، قال: ويدلّ على أنَّ هذا مقصودُه، إدخال حديث ميمونة في

---

(١) سيأتي عند المصنف برقم (٢٣٦٥) من حديث ابن عمر.

الباب كما في رواية الأَصِيليّ وغيره، ووقع في رواية أبي ذرٍّ قبل حديث ميمونة:

## ٣٠- باب

**٣٣٣- حدَّثنا الحسنُ بنُ مُدْرِك، قال: حدَّثنا يحيى بنُ حمَّاد، قال: أخبرنا أبو عَوَانة ـ اسمُه الوَضّاحُ ـ من كتابه، قال: أخبرنا سليمانُ الشَّيبانيُّ، عن عبدِ الله بنِ شدَّاد، قال: سمعتُ خالتي ميمونةَ زوجَ النبيِّ ﷺ: أنَّها كانت تكونُ حائضاً لا تُصلِّي وهي مُفْتَرِشةٌ بحِذاءِ مسجدِ رسولِ الله ﷺ، وهو يُصلِّي على خُمْرتِه، إذا سَجَدَ أصابَني بعضُ ثوبِه.**

[أطرافه في: ٣٧٩، ٣٨١، ٥١٧، ٥١٨]

«**بابٌ**» غيرُ مترجَم، وكذا في نسخة الأَصِيليّ، وعادته في مثل ذلك أنه بمعنى الفَصْل من الباب الذي قبله، ومناسبته له: أنَّ عين الحائض والنُّفَساء طاهرة، لأن ثوبه ﷺ كان يصيبها إذا سجد وهي حائضٌ ولا يضرُّه ذلك.

**قوله: «حدَّثنا الحسن بن مُدْرِك»** هو الطَّحّان البصريّ أحدُ الحُفَّاظ، وهو من صغار شيوخ البخاري، بل البخاري أقدَمُ منه، وقد شارَكَه في شيخه يحيى بن حمَّاد المذكور هنا، وكأنَّ هذا الحديث فاتَه، فاعتَمَدَ فيه على الحسن المذكور، لأنَّه كان عارفاً بحديث يحيى ابن حمَّاد.

**قوله: «من كتابه»** إشارة إلى أنَّ أبا عَوَانة حدَّث به من كتابه لا من حِفْظه، وكان إذا حدَّث من كتابه أتقَنَ ممَّا إذا حدَّث من حِفْظه، حتَّى قال عبد الرحمن بن مَهْدي: كتاب أبي عَوَانة أثبَتُ من حِفْظ هُشَيم.

**قوله: «كانت تكون»** أي: تَحصُل أو تَستقِرّ، ويحتمل أنَّ قوله: «تكون لا تُصلّي» خبر لـ«كانت»، وقوله: «حائضاً» حال، نحو: ﴿وَجَآءُوٓ أَبَاهُمۡ عِشَآءٗ يَبۡكُونَ﴾ [يوسف:١٦]، قاله الكِرْمانيّ.

**قوله: «بحِذَاء»** بكسر الحاء المهمَلة بعدها ذال مُعجَمة ومَدّة، أي: بجَنْب مسجدِ،

والمراد بالمسجد: مكان سجوده، والخُمْرة بضمِّ الخاء المعجمة وسكون الميم، قال الطبريُّ: هو مُصلًّى صغير يُعمَل من سَعَف النَّخْل، سُمّيَت بذلك لسَتْرِها الوجه والكَفَّين من حَرّ الأرض وبردها، فإنْ كانت كبيرة سُمّيَت حصيراً، وكذا قال الأزهريّ في «تهذيبه» وصاحبه أبو عُبيد الهَرَويُّ وجماعة بعدهم، وزاد في «النِّهاية»: ولا تكون خُمْرة إلَّا في هذا المِقْدار، قال: وسُمّيَت خُمْرة، لأنَّ خُيوطَها مستورة بسَعَفِها.

وقال الخطَّابيُّ: هي السَّجّادة يَسجُد عليها المصلّي؛ ثمَّ ذكر حديث ابن عبَّاس في الفَأْرة التي جَرَّت الفَتِيلة حتَّى ألْقَتْها على الخُمْرة التي كان النبيّ ﷺ قاعداً عليها... الحديث[1] قال: ففي هذا تصريحٌ بإطلاق الخُمْرة على ما زاد على قَدْر الوجه، قال: وسُمّيَت خُمْرة، لأنَّها تُغطِّي الوجه، وستأتي الإشارة إلى حُكْم الصلاة عليها في كتاب الصلاة (٣٨١) إن شاء الله تعالى.

**خاتمة:** اشتَمَلَ كتاب الحيض من الأحاديث المرفوعة على سبعة وأربعين حديثاً، المكرَّر ٤٣١/١ منها فيه وفيما مضى اثنان وعشرون حديثاً، الموصول منها عشرة أحاديث، والبقيَّة تعليق ومُتابَعة، والخالص خمسة وعشرون حديثاً، منها واحد مُعلَّق وهو حديث: «كان يَذكُر الله على كلّ أحيانه»، والبقيَّة موصولة. وقد وافقه مسلم على تخريجها سوى حديث عائشة رضي الله عنها: «كانت إحدانا تحيض ثمَّ تَقتَرِص الدَّم»، وحديثها في اعتكاف المستحاضة، وحديثها: «ما كان لإحدانا إلَّا ثوب واحد»، وحديث أُمّ عَطيَّة: «كنَّا لا نَعُدُّ الصُّفْرة»، وحديث ابن عمر: «رَخَّصَ للحائض أنْ تَنفِر».

وفيه من الآثار الموقوفة على الصحابة والتابعين خمسةَ عشرَ أثراً كُلُّها مُعلَّقة، والله أعلم.

---

(١) أخرجه عبد بن حميد (٥٩١)، والبخاري في «الأدب المفرد» (١٢٢٢)، وأبو داود (٥٢٤٧)، وفي إسناده سماك بن حرب عن عكرمة، ورواية سماك عن عكرمة فيها مقال.

بِسْمِ ٱللَّهِ ٱلرَّحْمَٰنِ ٱلرَّحِيمِ

# كتاب التيمُّم

قولُ الله تعالى: ﴿فَلَمْ تَجِدُواْ مَآءً فَتَيَمَّمُواْ صَعِيدًا طَيِّبًا فَٱمْسَحُواْ بِوُجُوهِكُمْ وَأَيْدِيكُم﴾ [المائدة:٦].

## ١ - [بابٌ]

٣٣٤- حدَّثنا عبدُ الله بنُ يوسفَ، قال: أخبرنا مالكٌ، عن عبدِ الرحمن بنِ القاسم، عن أبيه، عن عائشةَ زوجِ النبيِّ ﷺ قالت: خَرَجْنا معَ رسولِ الله ﷺ في بعضِ أسفارِه حتَّى إذا كنَّا بالبَيداءِ أو بذاتِ الجَيْش، انقَطَعَ عِقْدٌ لي فأقامَ رسولُ الله ﷺ على الْتِماسه، وأقامَ الناسُ معه ولَيسُوا على ماءٍ، فأتَى الناسُ إلى أبي بَكْرٍ الصِّدِّيق، فقالوا: ألا تَرى ما صَنَعَتْ عائشةُ؟ أقامَتْ برسولِ الله ﷺ والناسِ ولَيسُوا على ماءٍ، وليسَ معهم ماءٌ. فجاء أبو بَكْرٍ ورسولُ الله ﷺ واضعٌ رَأْسَه على فَخِذي قد نامَ، فقال: حَبَسْتِ رسولَ الله ﷺ والناسَ وليسوا على ماءٍ، وليسَ معهم ماءٌ!

فقالت عائشةُ: فعاتَبَني أبو بَكْر، وقال ما شاءَ الله أنْ يقولَ، وجعل يَطْعُنُني بيدِه في خاصِرَتي فلا يمنعُني مِن التَّحَرُّكِ إلَّا مكانُ رسولِ الله ﷺ على فَخِذي، فقامَ رسولُ الله ﷺ حينَ أصبَحَ على غيرِ ماء، فأنزَلَ الله آيةَ التَّيمُّم فتَيمَّمُوا، فقال أُسَيدُ بنُ الحُضَيرِ: ما هي بأوَّلِ بَرَكَتِكُم يا آلَ أبي بَكْر. قالت: فبَعَثْنا البَعِيرَ الذي كنتُ عليه، فأصَبْنا العِقْدَ تحتَه.

[أطرافه في: ٣٣٦، ٣٦٧٢، ٣٧٧٣، ٤٥٨٣، ٤٦٠٧، ٤٦٠٨، ٥١٦٤، ٥٢٥٠، ٥٨٨٢، ٦٨٤٤، ٦٨٤٥]

قوله: «كتاب[1] التيمُّم» البسملة قبله لكَرِيمة وبعده لأبي ذرٍّ، وقد تقدَّم توجيه ذلك. والتيمُّم في اللُّغة: القَصْد، قال امرُؤُ القيس:

---

(١) في (س): باب، والمثبت من الأصلين.

تَيمَّمتُهـا مـن أَذرِعـاتٍ وأهلُهـا بيَثـرِبَ أدنـى دارِهـا نظرٌ عـالـي

أي: قَصَدْتها. وفي الشَّرْع: القَصْد إلى الصَّعيد لمسح الوجه واليدين بنيَّة استباحة الصلاة ونحوها.

وقال ابن السِّكّيت: قوله: ﴿فَتَيَمَّمُواْ صَعِيدًا﴾ أي: اقصِدوا الصَّعيد، ثمَّ كَثُرَ استعمالهم حتَّى صارَ التيمُّم مسحَ الوجه واليدين بالتُّراب./ انتهى، فعلى هذا هو مَجازٌ لُغَويّ، وعلى الأوَّل هو حقيقةٌ شَرْعيَّة. ٤٣٢/١

واختُلِفَ في التيمُّم: هل هو عزيمةٌ أو رُخْصة؟ وفَصَّلَ بعضهم فقال: هو لعَدَم الماء عزيمة، وللعُذْرِ رُخْصة.

قوله: «قولُ الله» في رواية الأَصِيليّ: «وقول الله» بزيادة واو، والجملة استئنافيَّة.

قوله: «﴿فَلَمْ تَجِدُواْ مَآءً﴾ كذا للأكثر، وللنَّسَفيِّ وعَبْدوس والمُستَمْلي والحَمُّوِيّ: «فإنْ لم تَجِدوا» قال أبو ذرٍّ: كذا في روايتنا، والتِّلاوة ﴿فَلَمْ تَجِدُواْ﴾، قال صاحب «المشارق»: هذا هو الصواب.

قلت: ظَهَرَ لي أنَّ البخاري أراد أنْ يُبيِّنَ أنَّ المراد بالآية المبهَمة في قول عائشة في حديث الباب: «فأنزَلَ الله آية التيمُّم» أنَّها آية المائدة، وقد وقع التصريح بذلك في رواية حمَّاد بن سَلَمة، عن هشام، عن أبيه، عن عائشة في قِصَّتها المذكورة قال: «فأنزَلَ الله آية التيمُّم: «فإن لم تجدوا ماءً فتيَّمموا...» الحديث[1]، فكأنَّ البخاري أشار إلى هذه الرواية المخصوصة، واحتمل أنْ تكون قراءة شاذَّة لحمَّاد بن سَلَمةَ أو غيره أو وَهْماً منه، والله أعلم، وقد ظَهَرَ أنَّها عَنَت آية المائدة وأنَّ آية النساء قد تَرجَمَ لها المصنِّف في التفسير وأورَدَ حديث عائشة أيضاً (٤٥٨٣) ولم يُرِدْ خصوص نزولها في قِصَّتها، بل اللفظ الذي على شرطه مُحتمِلٌ للأمرين، والعُمْدة على رواية حمَّاد بن سَلَمةَ في ذلك فإنَّها عيَّنت، ففيها

(١) رواية حماد بن سلمة هذه أخرجها ابن عبد البر في «التمهيد» ١٩/ ٢٦٩، لكن وقع في المطبوع منه ذِكرُ الآية على وَفْق التلاوة الصحيحة، ويغلب على ظننا أنه من تصرُّف المحقق، والله أعلم.

زيادةٌ على غيرها، والله أعلم[1].

**قوله:** ﴿وَأَيْدِيكُم﴾ إلى هنا في رواية أبي ذرٍّ، زاد في رواية الشَّبُّوِيّ وكَرِيمة: «منه»، وهي تُعيِّنُ آية المائدة دون آية النساء، وإلى ذلك نَحَا البخاري فأخرج حديث الباب في تفسير سورة المائدة (٤٦٠٧)، وأيَّدَ ذلك برواية عَمْرو بن الحارث عن عبد الرحمن بن القاسم (٤٦٠٨) في هذا الحديث ولفظه: فنزلت ﴿يَٰٓأَيُّهَا ٱلَّذِينَ ءَامَنُوٓاْ إِذَا قُمۡتُمۡ إِلَى ٱلصَّلَوٰةِ فَٱغۡسِلُواْ﴾ إلى قوله: ﴿تَشۡكُرُونَ﴾ [المائدة: ٦].

**قوله:** «**عن عبد الرحمن بن القاسم**» أي: ابن محمد بن أبي بكر الصِّدّيق، ورجاله سوى شيخ البخاري مدنيُّون.

**قوله:** «**في بعض أسفاره**» قال ابن عبد البَرِّ في «التمهيد»: يقال: إنَّه كان في غَزاة بني الـمُصطَلِق، وجَزَمَ بذلك في «الاستذكار»، وسبقه إلى ذلك ابن سعد وابن حِبَّان. وغَزاة بني الـمُصطَلِق هي غزوة المُرَيسيع، وفيها وقعت قِصّة الإفك لعائشة، وكان ابتداء ذلك بسبب وقوع عِقْدها أيضاً، فإنْ كان ما جَزَموا به ثابتاً، حُمِلَ على أنَّه سَقَطَ منها في تلك السَّفْرة مَرَّتَينِ لاختلاف القِصَّتَينِ كما هو مُبيَّنٌ في سياقهما، واستَبعَدَ بعض شيوخنا ذلك قال: لأنَّ المُرَيسيع من ناحية مكَّة بين قُديد والساحل، وهذه القِصَّة كانت من ناحية خيبر لقولها في الحديث: «حتَّى إذا كنَّا بالبَيْداء أو بذات الجيش» وهما بين المدينة وخَيْبر كما جَزَمَ به النَّوويّ.

قلت: وما جَزَمَ به مخالفٌ لما جَزَمَ به ابن التِّين، فإنَّه قال: البَيْداء هي ذو الحُلَيفة بالقُرْب من المدينة من طريق مكَّة، قال: وذات الجيش وراء ذي الحُلَيفة.

وقال أبو عُبيد البَكْريّ في «معجمه»: البَيْداء أدنى إلى مكَّة من ذي الحُلَيفة. ثمَّ ساقَ حديث عائشة هذا، ثمَّ ساقَ حديث ابن عمر قال: «بَيداؤُكم هذه التي تَكْذِبون فيها، ما أهَلَّ رسول الله ﷺ إلَّا من عند المسجد» الحديث[2]، قال: والبَيْداء هو الشَّرَف الذي قُدّام

---

(١) من قوله: «وقد ظهر أنها» إلى هنا من (س) وليس في (أ) و(ع).

(٢) سيأتي عند المصنف برقم (١٥٤١).

ذي الحُلَيفة في طريق مكَّة. وقال أيضاً: ذات الجيش من المدينة على بَريد، قال: وبينها وبين العَقيق سبعة أميال. قلت: والعقيق من طريق مكَّة لا من طريق خَيْبر، فاستَقامَ ما قال ابن التِّين، ويؤيِّده ما رواه الحُميديّ في «مسنده» (١٦٥) عن سفيان قال: حدَّثنا هشام بن عُرْوة، عن أبيه في هذا الحديث فقال فيه: إنَّ القِلادة سَقَطَت ليلة الأبواء. انتهى، والأبواء بين مكَّة والمدينة.

وفي رواية عليّ بن مُسهِر في هذا الحديث عن هشام قال: وكان ذلك المكان يقال له: الصُّلْصُل. رواه جعفر الفِرْيابيّ في كتاب «الطهارة» له وابن عبد البَرِّ (١٩/ ٢٦٧) من طريقه، والصُّلْصُل بمُهمَلتينِ مضمومتَينِ ولامَينِ الأولى ساكنة بين الصادين، قال البَكْريُّ: هو جبل عند ذي الحُلَيفة، كذا ذكره في حرف الصاد المهمَلة، ووَهِمَ مُغَلْطاي في فَهْم كلامه فزَعَمَ أنَّه ضبطه بالضّاد المعجَمة، وقَلَّدَه في ذلك بعض الشُّراح وتَصَرَّفَ فيه فزاده وَهْماً على وَهْم.

٤٣٣/١ قلت: وعُرِفَ من تَضافُر هذه/ الروايات تصويب ما قاله ابن التِّين، واعتَمَدَ بعضهم في تعدُّد السَّفَر على رواية للطَّبراني صريحة في ذلك كما سيأتي[1]، والله أعلم.

**قوله**: «عِقْد» بكسر المهمَلة: كلّ ما يُعقَد ويُعلَّق في العُنُق، ويُسمَّى قِلادة كما سيأتي، وفي التفسير (٤٦٠٨) من رواية عَمْرو بن الحارث: «سَقَطَت قِلادة لي بالبَيْداء ونحن داخلون المدينة، فأناخَ النبيُّ ﷺ ونزل» وهذا مُشعِرٌ بأنَّ ذلك كان عند قُرْبهم من المدينة، والله أعلم.

**قوله**: «على الْتِماسه» أي: لأجل طَلَبه، وسيأتي[2] أنَّ المبعوث في طَلَبه أُسَيد بن حُضَيرٍ وغيره.

**قوله**: «وليسوا على ماءٍ، وليس معهم ماءٌ» كذا للأكثر في الموضعين، وسَقَطَت الجملة الثانية في الموضع الأوَّل من رواية أبي ذرّ.

---

(١) سيأتي في أواخر الكلام على هذا الحديث.

(٢) في أواخر الكلام على هذا الحديث.

واستُدلَّ بذلك على جواز الإقامة في المكان الذي لا ماء فيه، وكذا سُلوك الطريق التي لا ماء فيها، وفيه نظر، لأنَّ المدينة كانت قريبة منهم وهم على قَصْد دخولها، ويحتمل أنْ يكون النبيّ ﷺ لم يعلم بعَدَم الماء مع الرَّكْب، وإنْ كان قد علم بأنَّ المكان لا ماء فيه، ويحتمل أنْ يكون قوله: «ليس معهم ماء» أي: للوضوء، وأمَّا ما يحتاجون إليه للشُّرْب فيحتمل أنْ يكون معهم، والأوَّل مُحتمَل لجواز إرسال المطر أو نَبْع الماء من بين أصابعه ﷺ كما وقع في مواطن أُخرى.

وفيه اعتناء الإمام بحِفْظ حقوق المسلمين وإنْ قَلَّت، فقد نقل ابن بَطَّال: أنَّه رُوِيَ أنَّ ثَمَن العِقْد المذكور كان اثني عشر دِرْهماً، ويَلتحِق بتحصيل الضَّائع الإقامةُ للُحوقِ المنقَطِع ودفنِ الميِّت ونحو ذلك من مصالح الرَّعيَّة، وفيه إشارة إلى ترك إضاعة المال.

**قوله: «فأتى الناسُ إلى أبي بَكْر»** فيه شَكْوى المرأة إلى أبيها وإنْ كان لها زوج، وكأنَّهم إنَّما شَكَوْا إلى أبي بكر لكَوْن النبيّ ﷺ كان نائماً وكانوا لا يُوقِظونَه.

وفيه نسبة الفعل إلى مَن كان سبباً فيه لقولهم: صَنَعتْ وأقامت. وفيه جواز دخول الرجل على ابنته وإنْ كان زوجها عندها، إذا علم رِضاه بذلك ولم تكن حالةُ مُباشَرة.

**قوله: «فعاتَبني أبو بَكْر، وقال ما شاءَ الله أنْ يقول»** في رواية عَمْرو بن الحارث (٤٦٠٨): «فقال: حَبَسْتِ الناس في قِلادة» أي: بسببها. وسيأتي من رواية الطبراني (٢٣/ ١٥٩) أنَّ من جملة ما عاتَبَها به قوله: «في كلّ مرَّة تكونين عَناءً». والنُّكْتة في قول عائشة: «فعاتَبني أبو بَكْر» ولم تقل: أبي، لأنَّ قضيَّة الأُبوّة الحُنوّ، وما وقع من العِتاب بالقول والتأديب بالفعل مُغايِر لذلك في الظاهر، فلذلك أنزَلَتْه منزلة الأجنبيّ فلم تقل: أبي.

**قوله: «يَطْعُنُني»** هو بضمِّ العين، وكذا في جميع ما هو حِسِّيّ، وأمَّا المعنَويّ فيقال: يَطْعَنُ بالفتح، هذا هو المشهور فيهما، وحُكيَ فيهما الفتح معاً في «المطالع» وغيرها، والضمّ فيهما حكاه صاحب «الجامع».

وفيه تأديب الرجل ابنتَه ولو كانت مُزوَّجة كبيرة خارجة عن بيته، ويَلْحق بذلك

تأديب من له تأديبه ولو لم يأذَن له الإمام.

**قوله: «فلا يمنعُني من التَّحَرُّك»** فيه استحباب الصَّبْر لمن نالَه ما يُوجِب الحركة أو يَحصُل به تشويش لنائم، وكذا لمصلٍّ أو قارئ أو مُشتغِل بعِلْم أو ذِكْر.

**قوله: «فقامَ حين أصبَحَ»** كذا أورَدَه هنا، وأورَدَه في فضل أبي بكر (٣٦٧٢) عن قُتَيبة عن مالك بلفظ: «فنامَ حتَّى أصبَح»، وهي رواية مسلم (٣٦٧/ ١٠٨) ورُوَاة «الموطَّأ» (١/ ٥٣-٥٤)، والمعنى فيهما متقارب، لأنَّ كُلًّا منهما يدلُّ على أنَّ قيامه من نومه كان عند الصُّبْح.

وقال بعضهم: ليس المراد بقوله: «حتَّى أصبَح» بيان غاية النوم إلى الصَّباح، بل بيان غاية فَقْد الماء إلى الصَّباح، لأنَّه قَيَّدَ قوله: «حتَّى أصبَح» بقوله: «على غير ماء» أي: آلَ أمرُه إلى أنْ أصبحَ على غير ماء، وأمَّا رواية عَمْرو بن الحارث (٤٦٠٨) فلفظها: «ثمَّ إنَّ النبيّ ﷺ استَيقَظَ وحَضَرتِ الصُّبْح»، فإنْ أُعرِبَت الواو حاليَّة، كان دليلاً على أنَّ الاستيقاظ وقع حالَ وجود الصَّباح، وهو الظاهر.

واستُدلَّ به على الرُّخْصة في ترك التهَجُّد في السَّفَر إنْ ثبت أنَّ التهجُّد كان واجباً عليه، وعلى أنَّ طَلَب الماء لا يجبُ إلَّا بعد دخول الوقت، لقوله في رواية عَمْرو بن الحارث (٤٦٠٨) بعد قوله: «وحَضَرَت الصُّبْح»: فالتَمَسَ الماء فلم يُوجَد.

٤٣٤/١ وعلى أنَّ الوضوء كان واجباً عليهم قبل نزول آية التيمُّم، ولهذا/ استَعظَموا نزولهم على غير ماء، ووقع من أبي بكر في حقّ عائشة ما وَقَع.

قال ابن عبد البَرِّ: معلوم عند جميع أهل المغازي أنَّه ﷺ لم يُصلِّ منذُ افتُرِضَت الصلاة عليه إلَّا بوضوء، ولا يدفع ذلك إلَّا جاهل أو مُعانِد. قال: وفي قوله في هذا الحديث: «آية التيمُّم» إشارة إلى أنَّ الذي طَرَأ إليهم من العِلْم حينئذٍ حُكْمُ التيمُّم لا حُكْمُ الوضوء. قال: والحِكْمة في نزول آية الوضوء ـ مع تقدُّم العمل به ـ ليكون فرضُه مَتْلوّاً بالتنزيل.

وقال غيره: يحتمل أنْ يكون أوَّل آية الوضوء نزل قديماً فعلموا به الوضوء، ثمَّ نزل

بَقيَّتها وهو ذِكْر التيمُّم في هذه القِصَّة، وإطلاق آية التيمُّم على هذا من تسمية الكلّ باسم البعض، لكنَّ رواية عَمْرو بن الحارث التي قدَّمنا أنَّ المصنِّف أخرجها في التفسير (٤٦٠٨) تَدُلّ على أنَّ الآية نزلت جميعاً في هذه القِصَّة، فالظاهر ما قاله ابن عبد البَرّ.

قوله: «**فأنزَلَ الله آيَةَ التيمُّم**» قال ابن العربي: هذه مُعضِلة ما وجدتُ لدائها من دواء، لأنَّا لا نعلم أيَّ الآيتَينِ عَنَت عائشة.

قال ابن بَطَّال: هي آية النساء [٤٣] أو آية المائدة [٦].

وقال القُرْطبي: هي آية النساء. ووَجَّهَه بأنَّ آية المائدة تُسمَّى آية الوضوء، وآية النساء لا ذِكْر فيها للوضوء، فيتَّجه تخصيصها بآية التيمُّم.

وأورَدَ الواحديّ في «أسباب النُّزول» هذا الحديث عند ذِكْر آية النساء أيضاً، وخَفيَ على الجميع ما ظَهَرَ للبخاريّ من أنَّ المراد بها آية المائدة بغير تردُّدٍ لرواية عَمْرو بن الحارث إذْ صَرَّحَ فيها بقوله: «فنزلت: ﴿يَٰٓأَيُّهَا ٱلَّذِينَ ءَامَنُوٓاْ إِذَا قُمۡتُمۡ إِلَى ٱلصَّلَوٰةِ﴾ الآية [المائدة:٦]».

قوله: ﴿فَتَيَمَّمُواْ﴾ يحتمل أنْ يكون خبراً عن فعل الصحابة، أي: فتَيَمَّمَ الناسُ بعد نزول الآية، ويحتمل أنْ يكون حكاية لبعض الآية وهو الأمر في قوله: ﴿فَتَيَمَّمُواْ صَعِيدًا طَيِّبًا﴾ بياناً لقوله: «آية التيمُّم» أو بدلاً.

واستُدلَّ بالآية على وجوب النيَّة في التيمُّم، لأنَّ معنى ﴿فَتَيَمَّمُواْ﴾: اقصِدوا كما تقدَّم، وهو قول فقهاء الأمصار إلَّا الأوزاعيّ، وعلى أنَّه يجبُ نَقْلُ التُّراب ولا يَكْفي هُبوب الرّيح به بخلاف الوضوء كما لو أصابه مطرٌ فنوى الوضوء به فإنَّه يُجزِئُ، والأظهر الإجزاء لمن قَصَدَ التُّراب من الرّيح الهابّة، بخلاف مَن لم يَقصِد، وهو اختيار الشيخ أبي حامد. وعلى تعيُّن الصَّعيد الطيِّب للتيمُّم، لكن اختلف العلماء في المراد بالصَّعيدِ الطيِّب كما سيأتي في بابه قريباً، وعلى أنَّه يجبُ التيمُّم لكلِّ فريضة، وسنذكر توجيهه وما يرد عليه بعد أربعة أبواب[1].

---

(١) في: باب الصعيد الطيب وضوء المسلم، رقم (٦).

تنبيه: لم يقع في شيء من طرق حديث عائشة هذا كيفيَّة التيمُّم، وقد روى عمَّار بن ياسر قِصَّتها هذه فبيَّن ذلك، لكن اختلف الرُّواة على عمَّار في الكيفيَّة كما سنذكره ونبيِّن الأصحّ منه في «باب التيمُّم للوجه والكَفَّين».

**قوله: «فقال أُسَيد»** هو بالتصغير **«ابن الحُضَير»** بمُهمَلة ثمَّ مُعجَمة مُصغَّراً أيضاً، وهو من كِبار الأنصار، وسيأتي ذِكرُه في المناقب (٣٨٠٥). وإنَّما قال ما قال دون غيره، لأنَّه كان رأس مَن بُعِثَ في طلب العِقْد الذي ضاع.

**قوله: «ما هي بأوَّلِ بَرَكَتكُم»** أي: بل هي مسبوقة بغيرها من البَرَكات، والمراد بآل أبي بكر نفسُه وأهله وأتباعه. وفيه دليل على فضل عائشة وأبيها وتكرار البَرَكة منهما، وفي رواية عَمْرو بن الحارث (٤٦٠٨): «لقد بارَكَ الله للناس فيكم»، وفي تفسير إسحاق البُسْتيّ من طريق ابن أبي مُلَيكة عنها أنَّ النبيَّ ﷺ قال لها: «ما كان أعظمَ بَرَكَةَ قِلادتك»، وفي رواية هشام بن عُرْوة الآتية في الباب الذي يليه (٣٣٦): «فوالله ما نزل بكِ من أمر تكرَهينَه إلَّا جعل الله للمسلمين فيه خيراً»، وفي النكاح (٥١٦٤) من هذا الوجه: «إلَّا جعل الله لكِ منه مَخرَجاً، وجعل للمسلمين فيه بَرَكة» وهذا يُشعِرُ بأنَّ هذه القِصَّة كانت بعد قِصّة الإفك، فيَقْوَى قول مَن ذهب إلى تعدُّد ضَياع العِقْد، وممَّن جَزَمَ بذلك محمد بن حَبيب الأخباريّ فقال: سَقَطَ عِقْد عائشة في غزوة ذات الرِّقاع، وفي غزوة بني المُصطَلِق.

وقد اختلف أهل المغازي في أيِّ هاتَينِ الغَزاتَينِ كانت أوَّلاً، وقال الدَّاوودي: كانت قِصّة التيمُّم في غَزاة الفتح. ثمَّ تَرَدَّدَ في ذلك،/ وقد روى ابن أبي شَيْبة (١/ ١٥٩-١٦٠) ٤٣٥/١
من حديث أبي هريرة قال: لمَّا نزلت آية التيمُّم لم أدرِ كيف أصنَع... الحديث، فهذا يدلُّ على تأخُّرِها عن غزوة بني المُصطَلِق، لأنَّ إسلام أبي هريرة كان في السَّنة السابعة وهي بعدها بلا خلاف، وسيأتي في المغازي أنَّ البخاري يرى أنَّ غزوة ذات الرِّقاع كانت بعد قُدوم أبي موسى، وقدومه كان وقت إسلام أبي هريرة.

وممَّا يدلّ على تأخُّر القِصَّة أيضاً عن قصّة الإفك ما رواه الطَّبرانيُّ (٢٣/ ١٥٩) من

طريق عَبّاد بن عبد الله بن الزُّبَير عن عائشة قالت: لمَّا كان من أمر عِقْدي ما كان، وقال أهل الإفك ما قالوا، خرجتُ مع رسول الله ﷺ في غزوة أُخرى فسَقَطَ أيضاً عِقْدي حتَّى حَبَسَ الناس على الْتِماسه، فقال لي أبو بَكْر: يا بُنَيَّة في كلّ سَفْرة تكونين عَناءً وبلاءً على الناس؟ فأنزَلَ الله عزَّ وجلَّ الرُّخْصة في التيمُّم، قال أبو بَكْر: إنَّك لمُبارَكة، ثلاثاً. وفي إسناده محمد بن حُميدٍ الرازي، وفيه مَقال.

وفي سياقه من الفوائد بيان عِتاب أبي بكر الذي أُبْهِمَ في حديث الباب، والتصريح بأنَّ ضَياع العِقْد كان مَرَّتَينِ في غَزْوَتَين، والله أعلم.

**قوله: «فبَعَثْنا»** أي: أنَرْنا **«البعير الذي كنتُ عليه»** أي: حالةَ السَّفَر.

**قوله: «فأصَبْنا العِقْد تحته»** ظاهرٌ في أنَّ الذين تَوَجَّهوا في طَلَبه أوَّلاً لم يجدوه، وفي رواية عُرْوة في الباب الذي يليه (٣٣٦): فبَعَثَ رسول الله ﷺ رجلاً فوَجَدَها؛ أي: القِلادة. وللمصنِّف في فضل عائشة (٣٧٧٣) من هذا الوجه، وكذا لمسلم (٣٦٧/ ١٠٩): فبَعَثَ ناساً من أصحابه في طَلَبها، ولأبي داود (٣١٧): فبَعَثَ أُسَيد بن حُضَيرٍ وناساً معه. وطريق الجمع بين هذه الروايات: أنَّ أُسَيداً كان رأس مَن بُعِثَ لذلك، فلذلك سُمّيَ في بعض الروايات دون غيره، وكذا أُسند الفعل إلى واحد مُبهَم وهو المراد به، وكأنَّهم لم يجدوا العِقْد أوَّلاً، فلمَّا رجعوا ونزلت آية التيمُّم وأرادوا الرَّحيل وأثاروا البعير وَجَدَه أُسَيد بن حُضَير، فعلى هذا فقوله في رواية عُرْوة الآتية (٣٣٦): «فوَجَدَها» أي: بعد جميع ما تقدَّم من التفتيش وغيره.

وقال النَّووي: يحتمل أنْ يكون فاعلَ: «وَجَدَها» النبيُّ ﷺ، وقد بالغ الدَّاوودِيّ في توهيم رواية عُرْوة، ونُقِلَ عن إسماعيل القاضي أنَّه حمل الوَهْم فيها على عبد الله بن نُمَير، وقد بان بما ذكرنا من الجمع بين الروايتين أنْ لا تَخالُفَ بينهما ولا وَهْم.

وفي الحديثين اختلاف آخَر، وهو قول عائشة: «انقَطَعَ عِقْدٌ لي»، وقالت في رواية عَمْرو ابن الحارث (٤٦٠٨): «سَقَطَت قِلادة لي»، وفي رواية عُرْوة الآتية عنها (٣٣٦): «أنَّها

استعارَت قِلادة من أسماء ـ يعني أُختها ـ فهَلَكَتْ» أي: ضاعَت، والجمع بينهما: أنَّ إضافة القِلادة إلى عائشة لكَوْنها في يدها وتصرُّفِها، وإلى أسماء لكَوْنها مِلْكَها لتصريح عائشة في رواية عُرْوة بأنَّها استعارَتْها منها، وهذا كلّه بناء على اتِّحاد القِصَّة. وقد جَنَحَ البخاري في التفسير إلى تعدُّدها، حيثُ أورَدَ حديث الباب في تفسير المائدة (٤٦٠٧) وحديث عُرْوة في تفسير النساء (٤٥٨٣)، فكان نزول آية المائدة بسبب عِقْد عائشة، وآية النساء بسبب قِلادة أسماء، وما تقدَّم من اتِّحاد القِصَّة أظهرُ، والله أعلم.

فائدة: وقع في رواية عمَّار عند أبي داود (٣٢٠) وغيره في هذه القِصَّة: أنَّ العِقْد المذكور كان من جَزْع ظِفار، وكذا وقع في قِصّة الإفك كما سيأتي في موضعه (٤٧٥٠) إن شاء الله تعالى. والجَزْع، بفتح الجيم وسكون الزَّاي: خَرَزٌ يَمنيٌّ، وظِفار: مدينة تقدَّم ذِكرُها في «باب الطِّيب للمرأة عند غُسْلها من المحيض» (٣١٣).

وفي هذا الحديث من الفوائد غير ما تقدَّم: جوازُ السَّفَر بالنساء، واتِّخاذُهُنَّ الحُلِيَّ تَجمُّلاً لأزواجِهنّ، وجواز السَّفَر بالعاريَّة، وهو محمولٌ على رِضا صاحبها.

**٣٣٥- حدَّثنا محمَّدُ بنُ سِنان، قال: حدَّثنا هُشَيمٌ (ح) قال: وحدَّثني سعيدُ بنُ النَّضْر، قال: أخبرنا هُشَيمٌ، قال: أخبرنا سَيّارٌ، قال: حدَّثنا يزيدُ الفَقِيرُ، قال: أخبرنا جابرُ بنُ عبدِ الله، أنَّ النبيَّ ﷺ قال:/ «أُعْطِيتُ خمساً لم يُعطَهُنَّ أحدٌ قَبلي: نُصِرْتُ بالرُّعْبِ مَسِيرةَ شهر، وجُعِلَتْ لِيَ الأرضُ مسجداً وطَهُوراً، فأيُّما رجلٍ من أُمَّتي أدرَكَتْه الصلاةُ فلْيُصلِّ، وأُحِلَّتْ لِيَ المَغانمُ ولم تَحِلَّ لأحدٍ قَبلي، وأُعْطِيتُ الشَّفاعةَ، وكان النبيُّ يُبعَثُ إلى قَوْمِه خاصّةً وبُعِثْتُ إلى الناس عامّةً».** ٤٣٦/١

[طرفاه في: ٤٣٨، ٣١٢٢]

قوله: «حدَّثني سعيد بن النَّضْر، قال: أخبرنا هُشَيم» إنَّما لم يجمع البخاري بين شيخيه في هذا الحديث مع كَوْنهما حَدَّثاه به عن هُشَيم، لأنَّه سمعه منهما مُتفرِّقَين، وكأنَّه سمعه من محمد بن سِنان مع غيره، فلهذا جمع فقال: «حدَّثنا»، وسمعه من سعيد وَحْده فلهذا أفرَدَ

فقال: «حدَّثني». وكأنَّ محمداً سمعه من لفظ هُشَيم، فلهذا قال: «حدَّثنا»، وكأنَّ سعيداً قرأه أو سمعه يُقرأ على هُشَيم، فلهذا قال: «أخبرنا»، ومُراعاة هذا كلِّه على سبيل الاصطلاح. ثمَّ إنَّ سياق المتن لفظ سعيد، وقد ظَهَرَ بالاستقراء من صنيع البخاري أنَّه إذا أورَدَ الحديث عن غير واحد، فإنَّ اللفظ يكون للأخير، والله أعلم.

**قوله: «أخبرنا سَيّار»** بمُهمَلة بعدها تحتانيَّة مُشدَّدة وآخره راء: هو أبو الحَكَم العَنَزيّ الواسطيُّ البصريّ، واسم أبيه وَرْدان على الأشهر، ويُكْنى أبا سيّار، اتفقوا على توثيق سيَّار، وأخرج له الأئمَّة السِّتّة وغيرهم، وقد أدرَكَ بعضَ الصحابة لكن لم يَلْقَ أحداً منهم فهو من كِبار أتباع التابعين.

ولهم شيخ آخر يقال له: سيّار، لكنَّه تابعيّ شاميّ أخرج له التِّرمِذيّ (١٥٥٣) وذكره ابن حِبَّان في «الثِّقات»، وإنَّما ذكرته، لأنَّه روى معنى حديث الباب عن أبي أُمامةَ، ولم يُنسَب في الرواية كما لم يُنسَب سيّار في حديث الباب، فرُبَّما ظنَّهما بعض من لا تمييز له واحداً، فيَظُنُّ أنَّ في الإسناد اختلافاً وليس كذلك.

**قوله: «حدَّثنا يزيد الفَقير»** هو ابن صُهَيبٍ يُكنَى أبا عثمان، تابعيّ مشهور، قيل له: الفقير، لأنَّه كان يَشْكو فَقَار ظَهْره ولم يكن فقيراً من المال. قال صاحب «المحكَم»: رجل فَقِير: مكسور فَقَار الظَّهْر، ويقال له: فقِّير بالتشديد أيضاً.

**فائدة:** مدار حديث جابر هذا على هُشَيم بهذا الإسناد، وله شواهد من حديث ابن عبَّاس (٢٧٤٢) وأبي موسى (١٩٧٣٥) وأبي ذرٍّ (٢١٢٩٩)، ومن رواية عَمْرو بن شعيب عن أبيه عن جَدّه (٧٠٦٨)، رواها كلّها أحمد بأسانيد حِسان.

**قوله: «أُعْطيت خمساً»** بيَّن في رواية عَمْرو بن شعيب أنَّ ذلك كان في غزوة تبُوكَ، وهي آخر غَزَوات رسول الله ﷺ.

**قوله: «لم يُعطَهُنَّ أحدٌ قبلي»** زاد في الصلاة (٤٣٨) عن محمد بن سِنان: «من الأنبياء»، وفي حديث ابن عبَّاس (٢٧٤٢): «لا أقولهنَّ فَخْراً»، ومفهومه: أنَّه لم يُخَصَّ بغير الخمس

المذكورة، لكن روى مسلم (٥٢٣/ ٥) من حديث أبي هريرة مرفوعاً: «فُضِّلْت على الأنبياء بِستّ» فذَكَر أربعاً من هذه الخمس وزاد ثِنتَينِ كما سيأتي بعدُ، وطريق الجمع أنْ يقال: لعلَّه اطَّلَعَ أوَّلاً على بعض ما اختُصَّ به، ثمَّ اطَّلَعَ على الباقي، ومَن لا يرى مفهوم العدد حُجَّةً يدفع هذا الإشكال من أصله، وظاهر الحديث يقتضي أنَّ كلّ واحدة من الخمس المذكورات لم تكن لأحدٍ قبله، وهو كذلك، ولا يُعترَض بأنَّ نوحاً عليه السلام كان مبعوثاً إلى أهل الأرض بعد الطُّوفان، لأنَّه لم يبقَ إلَّا مَن كان مؤمناً معه وقد كان مُرسَلاً إليهم، لأنَّ هذا العموم لم يكن في أصل بِعْثته وإنَّما اتَّفقَ بالحادثِ الذي وقع وهو انحصار الخَلْق في الموجودين بعد هلاك سائر الناس، وأمَّا نبيُّنا ﷺ فعموم رسالته من أصل البِعْثة فثبت اختصاصُه بذلك.

وأمَّا قول أهل الموقِف لنوح كما صَحَّ في حديث الشَّفاعة: «أنت أوَّل رسول إلى أهل الأرض»[1] فليس المراد به عموم بِعْثته، بل إثبات أوَّليَّة إرساله، وعلى تقدير أنْ يكون مراداً فهو مخصوص بتَنصيصِه سبحانه وتعالى في عِدّة آياتٍ على أنَّ إرسال/ نوح كان إلى قومه، ٤٣٧/١ ولم يَذكُر أنَّه أُرسِلَ إلى غيرهم، واستدلَّ بعضهم لعموم بِعْثته بكَوْنه دَعا على جميع مَن في الأرض فأُهلِكوا بالغَرَقِ إلَّا أهل السفينة، ولو لم يكن مبعوثاً إليهم لمَا أُهلِكوا لقوله تعالى: ﴿وَمَا كُنَّا مُعَذِّبِينَ حَتَّىٰ نَبْعَثَ رَسُولًا﴾ [الإسراء:١٥]، وقد ثبت أنَّه أوَّلُ الرُّسُل، وأُجيب بجواز أنْ يكون غيره أُرسِلَ إليهم في أثناء مُدَّة نوح، وعلم نوحٌ بأنَّهم لم يُؤْمنوا، فدَعَا على مَن لم يُؤْمن من قومه ومن غيرهم فأُجيب. وهذا جوابٌ حسن، لكن لم يُنقَل أنَّه نُبِّئَ في زمن نوحٍ غيرُه.

ويحتمل أنْ يكون معنى الخصوصيَّة لنبيِّنا ﷺ في ذلك بقاءَ شريعته إلى يوم القيامة، ونوحٌ وغيره بصَدَدِ أنْ يُبعَث نبيٌّ في زمانه أو بعده فينسخ بعض شريعته، ويحتمل أنْ يكون دعاؤُه قومَه إلى التوحيد بَلَغَ بقيَّة الناس فتَمادَوْا على الشِّرْك فاستَحقّوا العِقاب، وإلى هذا

(١) سيأتي عند المصنف برقم (٣٣٤٠) من حديث أبي هريرة، وبرقم (٧٤٤٠) من حديث أنس.

نَحَا ابن عَطيَّة في تفسير سورة هود قال: وغير ممكن أنْ تكون نُبوَّته لم تَبلُغ القريب والبعيد لطول مُدَّته.

ووَجَّهَه ابن دَقِيق العيد بأنَّ توحيد الله تعالى يجوز أنْ يكون عامّاً في حقِّ بعض الأنبياء، وإنْ كان الْتِزام فُروع شريعته ليس عامّاً، لأنَّ منهم مَن قاتلَ غير قومه على الشِّرْك، ولو لم يكن التوحيد لازماً لهم لم يقاتلهم. ويحتمل أنَّه لم يكن في الأرض عند إرسال نوحٍ إلَّا قوم نوحٍ، فبِعْثتُه خاصّةٌ لكَوْنها إلى قومه فقط، وهي عامّةٌ في الصورة لعَدَم وجود غيرهم، لكن لو اتَّفَقَ وجود غيرهم لم يكن مبعوثاً إليهم.

وغَفَلَ الدَّاوودِيّ الشارح غَفْلة عظيمة فقال: قوله: «لم يُعطَهُنَّ أحدٌ» يعني: لم تُجْمَع لأحدٍ قبله، لأنَّ نوحاً بُعِثَ إلى كافّة الناس، وأمَّا الأربع فلم يُعطَ أحدٌ واحدةً منهُنّ. وكأنَّه نظرَ في أوَّل الحديث وغَفَلَ عن آخره، لأنَّه نَصَّ ﷺ على خصوصيَّته بهذه أيضاً لقوله: «وكان النبيُّ يُبعَث إلى قومه خاصّة»، وفي رواية مسلم (٥٢١): «وكان كلُّ نبيّ...» إلى آخره.

**قوله: «نُصِرْت بالرُّعْب»** زاد أبو أُمامة: «يُقذَفُ في قلوبِ أعدائي» أخرجه أحمدُ (٢٢١٣٧).

**قوله: «مَسِيرة شهر»** مفهومه أنَّه لم يُوجَد لغيره النصر بالرُّعْب في هذه المدّة ولا في أكثر منها، أمَّا ما دونها فلا، لكنَّ لفظ رواية عَمْرو بن شعيب[1]: «ونُصِرْت على العَدوّ بالرُّعْب ولو كان بيني وبينهم مَسِيرة شهر» فالظاهر اختصاصه به مُطلَقاً، وإنَّما جعل الغاية شهراً، لأنَّه لم يكن بين بَلَده وبين أحدٍ من أعدائه أكثر منه، وهذه الخصوصيَّة حاصلةٌ له على الإطلاق حتَّى لو كان وحدَه بغير عَسْكَر، وهل هي حاصلة لأُمّتِه من بعده؟ فيه احتمالٌ.

**قوله: «وجُعِلَتْ لي الأرض مسجداً»** أي: موضع سجود، لا يَختَصّ السجود منها بموضعٍ دون غيره، ويمكن أنْ يكون مَجازاً عن المكان المبنيّ للصلاة، وهو من مَجاز

---

(١) عند أحمد (٧٠٦٨).

التشبيه، لأنَّه لمَّا جازتِ الصلاة في جميعها كانت كالمسجد في ذلك.

قال ابن التَّيمي[١]: قيل: المراد: جُعِلَت لي الأرض مسجداً وطَهوراً، وجُعِلَت لغيري مسجداً ولم تُجعَل له طَهوراً، لأنَّ عيسى كان يَسِيح في الأرض ويصلِّي حيثُ أدرَكَتْه الصلاةُ. كذا قال، وسبقه إلى ذلك الدَّاوديّ.

وقيل: إنَّما أُبيحَت لهم في موضع يَتَيقَّنون طهارته، بخلاف هذه الأُمّة، فأُبيحَ لها في جميع الأرض إلَّا فيما تَيقَّنوا نجاسته.

والأظهر ما قاله الخطَّابيُّ: وهو أنَّ مَن قبله إنَّما أُبيحَت لهم الصَّلَوات في أماكن مخصوصة كالبِيَع والصوامع، ويؤيِّده رواية عَمْرو بن شعيب[٢] بلفظ: «وكان مَن قبلي إنَّما كانوا يُصلّون في كنائسهم»، وهذا نصٌّ في موضع النِّزاع فثَبَتتِ الخصوصيَّة، ويؤيِّده ما أخرجه البَزَّار (٤٧٧٦) من حديث/ ابن عبَّاس نحو حديث الباب وفيه: «ولم يكن من الأنبياء أحدٌ يصلِّي حتَّى يَبلُغ مِحْرابه». ٤٣٨/١

قوله: «وطَهُوراً» استُدلَّ به على أنَّ الطَّهور هو المطهِّر لغيره، لأنَّ الطَّهور لو كان المراد به الطاهر لم تَثبُت الخصوصيَّة، والحديث إنَّما سِيقَ لإثباتها. وقد روى ابن المنذر (٢/ ١٢) وابن الجارود (١٢٤) بإسنادٍ صحيح عن أنس مرفوعاً: «جُعِلَت لي كلُّ أرض طيِّبة مسجداً وطَهوراً»، ومعنى طيِّبة: طاهرة، فلو كان معنى طَهوراً طاهراً لَلَزِمَ تحصيلُ الحاصل، واستُدلَّ به على أنَّ التيمُّم يرفع الحَدَث كالماء لاشتراكهما في هذا الوَصْف، وفيه نظرٌ[٣]، وعلى أنَّ التيمُّم جائز بجميع أجزاء الأرض، وقد أُكِّدَ في رواية أبي أُمامةَ بقوله: «وجُعِلَت

---

(١) هكذا في (أ)، وهكذا وقع عند المباركفوري عندما نقل هذا النص عن ابن حجر في كتابه «تحفة الأحوذي بشرح الترمذي» عند ح (١٥٥٣)، وفي (ع) و(س): «ابن التين»، وفي هامش طبعة بولاق: وجد بهامش بعض النسخ: «في الأصل المقابل على المؤلف أخيراً لفظ (التين) مصلَّح بـ(التيمي)..».

(٢) عند أحمد (٧٠٦٨).

(٣) ليس للنظر المذكور وجه، والصواب أن التيمم رافع للحدث كالماء، عملاً بظاهر الحديث المذكور وما جاء في معناه، وهو قول جمٍّ غفير من أهل العلم، والله أعلم. (س).

لي الأرض كلّها ولأُمَّتي مسجداً وطَهوراً»[1]. وسيأتي البحث في ذلك.

**قوله: «فأيُّما رجلٍ»** «أيُّ» مُبتدَأ فيه معنى الشَّرْط، و«ما» زائدة للتأكيد، وهذه صيغة عموم يدخل تحتها مَن لم يجد ماء ولا تراباً ووَجَدَ شيئاً من أجزاء الأرض فإنَّه يَتيَمَّم به، ولا يقال: هو خاصٌّ بالصلاة، لأنّا نقول: لفظ حديث جابر مختصر، وفي رواية أبي أُمامةَ عند البيهقيِّ (١/ ٢١٢): «فأيُّما رجل من أُمَّتي أتى الصلاة فلم يجد ماء، وَجَدَ الأرض طَهوراً ومسجداً»، وعند أحمد (٢٢١٣٧): «فعنده طَهورُه ومسجدُه»، وفي رواية عَمْرو بن شعيب (٧٠٦٨): «فأينَما أدرَكَتْني الصلاةُ تَمَسَّحْتُ وصلَّيت».

واحتَجَّ مَن خَصَّ التيمُّمَ بالتُّراب بحديث حُذَيفة عند مسلم (٥٢٢) بلفظ: «وجُعِلَت لنا الأرض كلُّها مسجداً، وجُعِلَت تُربَتُها لنا طَهوراً إذا لم نَجِد الماء»، وهذا خاصّ فينبغي أنْ يُحمَل العامُّ عليه فتَختَصُّ الطَّهوريَّة بالتُّراب، ودَلَّ الافتراق في اللفظ حيثُ حصل التأكيد في جَعْلها مسجداً دون الآخر، على افتراق الحُكْم، وإلَّا لَعُطِفَ أحدهما على الآخر نَسَقاً كما في حديث الباب.

ومَنَعَ بعضهم الاستدلال بلفظ: «التُّرْبة» على خصوصيَّة التيمُّم بالتُّراب بأنْ قال: تُرْبة كلّ مكان: ما فيه من تراب أو غيره. وأُجيب بأنَّه وَرَدَ في الحديث المذكور بلفظ: «التُّراب» أخرجه ابن خُزَيمةَ (٢٦٤) وغيره، وفي حديث عليٍّ: «وجُعِلَ التُّرابُ لي طَهوراً» أخرجه أحمد (٧٦٣) والبيهقيُّ (١/ ٢١٣-٢١٤) بإسنادٍ حسن، ويقوِّي القولَ بأنَّه خاصّ بالتُّراب: أنَّ الحديث سِيقَ لإظهار التشريف والتخصيص، فلو كان جائزاً بغير التُّراب لمَا اقتُصِرَ عليه.

**قوله: «فليُصلِّ»** عُرِفَ ممَّا تقدَّم أنَّ المراد: فليُصلِّ بعد أنْ يتيمَّم.

**قوله: «وأُحِلَّتْ لي الغَنائم»** وللكُشْمِيهَنيّ: «المغانم» وهي رواية مسلم[2].

---

(١) أخرجه أحمد (٢٢١٣٧).

(٢) رواية مسلم في «صحيحه» (٥٢١): الغنائم، إلا إن أراد الشارح العطف على اللفظ الأول!

قال الخطَّابيُّ: كان مَن تقدَّم على ضَرْبَين: منهم مَن لم يُؤْذَن له في الجهاد، فلم تكن لهم مغانم، ومنهم مَن أُذِنَ له فيه لكن كانوا إذا غَنِموا شيئاً لم يَحِلَّ لهم أنْ يأكُلوه وجاءت نار فأحرَقَتْه.

وقيل: المراد أنَّه خُصّ بالتصرُّف في الغنيمة يَصرِفها كيف يشاء، والأوَّل أصوَب، وهو أنَّ مَن مضى لم تَحِلَّ لهم الغنائم أصلاً، وسيأتي بَسْطُ ذلك في الجهاد[1].

قوله: «**وأُعْطيت الشَّفاعَة**» قال ابن دَقِيق العيد: الأقرب أنَّ اللام فيها للعَهْد، والمراد الشَّفاعة العُظْمَى في إراحة الناس من هَوْل الموقِف، ولا خلاف في وقوعها. وكذا جَزَمَ النَّوويّ وغيره.

وقيل: الشَّفاعة التي اختصَّ بها أنَّه لا يُرَدُّ فيما يُسأَل. وقيل: الشَّفاعة لخروج مَن في قلبه مِثْقال ذَرّة من إيمان، لأنَّ شفاعة غيره تقع فيمن في قلبه أكثر من ذلك. قاله عِيَاض، والذي يظهر لي أنَّ هذه مرادة مع الأولى، لأنَّه يَتبَعُها بها كما سيأتي واضحاً في حديث الشَّفاعة إن شاء الله تعالى في كتاب الرِّقاق (٦٥٧٣).

وقال البيهقيُّ في «البَعْث»: يحتمل أنَّ الشَّفاعة التي يَختَصّ بها أنَّه يَشْفَع لأهل الصَّغائر والكبائر،/ وغيره إنَّما يَشْفَع لأهل الصَّغائر دون الكبائر. ونقل عِيَاض أنَّ الشَّفاعة المختَصّة به شفاعة لا تُرَدّ. ٤٣٩/١

وقد وقع في حديث ابن عبَّاس[2]: «وأُعطيت الشَّفاعةَ فأخَّرْتها لأُمَّتي، فهي لمن لا يُشرِك بالله شيئاً»، وفي حديث عَمْرو بن شعيب[3]: «فهي لكم ولمن شَهِدَ أنْ لا إلهَ إلَّا الله».

فالظاهر أنَّ المراد بالشَّفاعة المختَصّة في هذا الحديث إخراج مَن ليس له عملٌ صالحٌ إلَّا التوحيد، وهو مُختَصّ أيضاً بالشَّفاعة الأولى، لكن جاء التنويه بذِكْر هذه، لأنَّها غاية

---

(١) في كتاب فرض الخمس: ٨- باب قول النبي ﷺ: «أحلت لكم الغنائم».

(٢) عند أحمد في «مسنده» (٢٧٤٢).

(٣) عند أحمد أيضاً (٧٠٦٨).

المطلوب من تلك لاقتضائها الراحة المستمرَّة، والله أعلم.

وقد ثبتت هذه الشفاعة في رواية الحسن عن أنس كما سيأتي في كتاب التوحيد (٧٥١٠): «ثمَّ أرجِع إلى رَبِّي في الرابعة فأقول: يا رَبِّ ائْذَنْ لي فيمن قال: لا إلهَ إلَّا الله، فيقول: وعِزَّتي وجَلالي لَأُخرِجَنَّ منها مَن قال: لا إلهَ إلَّا الله» ولا يُعكِّرُ على ذلك ما وقع عند مسلم (١٩٣/ ٣٢٦) قبل قوله: «وعِزَّتي» فيقول: «ليس ذلك لك، وعِزَّتي..». إلى آخره، لأنَّ المراد أنَّه لا يباشر الإخراج كما في المرات الماضية، بل كانت شفاعته سبباً في ذلك في الجملة، والله أعلم.

وقد تقدَّم الكلام على قوله: «وكان النبيّ يُبعَث إلى قومه خاصّة» في أوائل الباب[1]. وأمَّا قوله: «وبُعِثْت إلى الناس عامّة» فوقع في رواية مسلم (٥٢١/ ٣): «وبُعِثْت إلى كلّ أحمرَ وأسودَ» فقيل: المراد بالأحمر: العَجَم، وبالأسود: العرب، وقيل: الأحمر: الإنس، والأسود: الجِنّ، وعلى الأوَّل التنصيص على الإنس من باب التنبيه بالأدنى على الأعلى، لأنَّه مُرسَل إلى الجميع، وأصرحُ الروايات في ذلك وأشمَلُها رواية أبي هريرة عند مسلم (٥٢٣): «وأُرسِلْت إلى الخَلْق كافّة».

تكميل: أوَّل حديث أبي هريرة هذا: «فُضِّلتُ على الأنبياء بسِتّ» فذَكَر الخمس المذكورة في حديث جابر إلَّا الشَّفاعة وزاد خَصْلتينِ وهما: «وأُعطيت جوامع الكَلِم، وخُتِمَ بي النبيّون» فتَحصَّل منه ومن حديث جابر سبع خِصال، ولمسلم أيضاً (٥٢٢) من حديث حُذَيفة: «فُضِّلْنا على الناس بثلاثِ خِصال: جُعِلَت صُفوفُنا كصُفوف الملائكة» وذكر خَصْلة الأرض كما تقدَّم. قال: وذكر خَصْلة أُخرى، وهذه الخَصْلة المبهَمة بيَّنها ابن خُزَيمةَ (٢٦٣) والنَّسائيُّ (ك ٧٩٦٨) وهي: «وأُعطيت هذه الآيات من آخر سورة البقرة من كَنْز تحت العَرْش»، يشير إلى ما حَطَّه الله عن أُمَّته من الإصر وتحميل ما لا طاقة لهم به، ورفع الخطأ والنِّسْيان، فصارت الخِصال تِسْعاً.

---

(١) تقدم ص ١٥٦-١٥٧.

ولأحمد (٧٦٣) من حديث عليٍّ: «أُعطيت أربعاً لم يُعطَهُنَّ أحد من أنبياء الله: أُعطيت مفاتيح الأرض، وسُمّيتُ أحمد، وجُعِلَت أُمَّتي خير الأُمَم» وذكر خَصْلة التُّراب فصارت الخِصال اثنتَي عشرة خَصْلة، وعند البَزَّار (٨١٣٣) من وجه آخر عن أبي هريرة رفعه: «فُضِّلتُ على الأنبياء بِستّ: غُفِرَ لي ما تقدَّم من ذَنْبي وما تأخَّرَ... وجُعِلَت أُمَّتي خير الأُمَم... وأُعطيت الكَوْثَر... وإنَّ صاحبكم لَصاحبُ لواء الحمد يوم القيامة تحته آدمُ فمَن دونه» وذكر ثِنتَينِ ممَّا تقدَّم[1]. وله من حديث ابن عبَّاس رفعه[2]: «فُضِّلْت على الأنبياء بخَصْلتين: كان شيطاني كافراً فأعانَني الله عليه فأسلَم» قال: ونسيت الأُخرى. قلت: فيَنتَظِم بهذا سبع عشرة خَصْلة، ويمكن أنْ يُوجَد أكثر من ذلك لمن أمعَنَ التتبُّع، وقد تقدَّم طريق الجمع بين هذه الروايات، وأنَّه لا تَعارُضَ فيها.

وقد ذكر أبو سعيد النَّيسابوريّ في كتاب «شَرَف المصطفى»: أنَّ عَدَد الذي اختصَّ به نبيُّنا ﷺ عن الأنبياء سِتّون خَصْلة.

وفي حديث الباب من الفوائد غير ما تقدَّم: مشروعيَّة تعديد نِعَم الله، وإلْقاء العِلْم قبل السؤال، وأنَّ الأصل في الأرض الطهارة، وأنَّ صِحّة الصلاة لا تَختَصّ بالمسجد المبنيّ لذلك. وأمَّا حديث: «لا صلاة لجار المسجد إلَّا في المسجد» فضعيفٌ/ أخرجه الدَّارَقُطنيُّ (١٥٥٢) من حديث جابر[3]. واستدلَّ به صاحب «المبسوط» من الحنفيَّة على إظهار كرامة الآدميّ وقال: لأنَّ الآدميَّ خُلِقَ من ماء وتراب، وقد ثبت أنَّ كُلًّا منهما طَهور، ففي ذلك بيان كرامته، والله تعالى أعلم بالصواب. ٤٤٠/١

---

(١) بل ذكر ثلاثاً مما تقدم: ١- وأحلت لي الغنائم ولم تحل لأحد كان قبلي ٢- وجعلت لي الأرض مسجداً وطهوراً ٣- ونصرت بالرعب.

(٢) بل هو عنده (٧٨٢٦) من حديث أبي هريرة أيضاً.

(٣) حديث جابر في سنده محمد بن سُكين الشَّقَري، جهله أبو حاتم وقال: والحديث منكر، كما في «الجرح والتعديل» ٧/ ٢٨٣. وأخرجه الدارقطني (١٥٥٣)، والحاكم ١/ ٢٤٦، والبيهقي ٣/ ٥٧ من حديث أبي هريرة.

## ٢- باب إذا لم يَجِدْ ماءً ولا تراباً

**٣٣٦- حدَّثنا زكريَّا بنُ يحيى، قال: حدَّثنا عبدُ الله بنُ نُمَير، قال: حدَّثنا هشامُ بنُ عُرْوةَ، عن أبيه، عن عائشةَ: أنَّها استَعارَتْ من أسماءَ قِلادةً فهَلَكَت، فبَعَثَ رسولُ الله ﷺ رجلاً فوَجَدَها، فأَدرَكَتهُمُ الصلاةُ وليسَ معهم ماءٌ فصَلَّوْا، فشَكَوْا ذلك إلى رسولِ الله ﷺ فأنزَلَ الله آيةَ التَّيمُّم، فقال أُسَيدُ بنُ حُضَيرٍ لعائشةَ: جَزاكِ الله خيراً، فوالله ما نَزَلَ بكِ أمرٌ تكْرَهِينَه إلَّا جَعَلَ الله ذلكَ لكِ وللمُسلمِينَ فيه خيراً.**

قوله: «باب إذا لم يَجِد ماء ولا تُراباً» قال ابن رُشَيد: كأنَّ المصنِّف نزَّل فَقْدَ شَرْعيَّة التيمُّم منزلة فَقْد التُّراب بعد شَرْعيَّة التيمُّم، فكأنَّه يقول: حُكْمهم في عَدَم المطهِّر ـ الذي هو الماء خاصّة ـ كحُكْمنا في عَدَم المطهِّرَين: الماء والتُّراب. وبهذا تظهر مناسبة الحديث للترجمة، لأنَّ الحديث ليس فيه أنَّهم فَقَدوا التُّراب، وإنَّما فيه أنَّهم فَقَدوا الماء فقط، ففيه دليل على وجوب الصلاة لفاقد الطَّهورَين، ووجهه أنَّهم صَلَّوْا مُعتقِدين وجوب ذلك، ولو كانت الصلاة حينئذٍ ممنوعة، لَأنكَرَ عليهم النبيُّ ﷺ، وبهذا قال الشافعيّ وأحمد وجمهور المحدِّثين وأكثر أصحاب مالك، لكن اختلفوا في وجوب الإعادة، فالمنصوص عن الشافعيّ وجوبُها، وصحَّحه أكثر أصحابه، واحتجُّوا بأنَّه عُذْرٌ نادرٌ فلم يُسقِط الإعادة، والمشهور عن أحمد، وبه قال المُزَنيُّ وسَحْنون وابن المنذر: لا تجبُ، واحتجُّوا بحديث الباب، لأنَّها لو كانت واجبة لَبيَّنها لهم النبيُّ ﷺ، إذْ لا يجوز تأخير البيان عن وقت الحاجة.

وتُعُقِّبَ بأنَّ الإعادة لا تجبُ على الفَوْر، فلم يتأخَّر البيان عن وقت الحاجة، وعلى هذا فلا بدَّ من دليل على وجوب الإعادة.

وقال مالكٌ وأبو حنيفة في المشهور عنهما: لا يُصلّي، لكن قال أبو حنيفة وأصحابه: يجبُ عليه القضاء، وبه قال الثَّوْريّ والأوزاعيّ.

وقال مالكٌ فيما حكاه عنه المدنيُّون: لا يجبُ عليه القضاء. وهذه الأقوال الأربعة هي المشهورة في المسألة.

وحكى النَّوويّ في «شرح المهذَّب» عن القديم: تُستَحَبُّ الصلاة وتجبُ الإعادة، وبهذا تصير الأقوال خمسةً، والله أعلم.

**قوله: «حدَّثنا زكريّا بن يحيى»** هكذا وقع في جميع الروايات غير منسوب، وكذا في قِصّة سعد بن معاذ فإنَّه أورَدَها في الصلاة (٤٦٣) والهِجْرة (٣٩٠١) والمغازي (٤١٢٢) بهذا الإسناد عنه ولم يَنسُبه، ومثله في الصلاة (٦٨٣) حديث: «مُروا أبا بكر أنْ يصلِّي بالناس»، وكذا سبق (١٤٧) في «باب خروج النساء إلى البَراز» لكن من روايته عن أبي أُسامة لا عن عبد الله بن نُمَير، وأعادَه في التفسير تامّاً (٤٧٩٥)، ومثله في التفسير (٤٧٨٨) حديث عائشة: «كنت أغارُ على اللّاتي، وَهَبْنَ أنفُسَهنّ»، وفي صفة إبليس (٣٢٩٠) حديث: «لمَّا كان يوم أُحُد انهزَمَ المشركون» الحديث.

١/٤٤١ وجَزَمَ الكَلَاباذيّ بأنَّه اللُّؤْلُؤيّ البَلْخيّ،/ وقال ابن عَديّ: هو زكريَّا بن يحيى بن زكريَّا ابن أبي زائدة، وإلى هذا مالَ الدَّارَقُطنيُّ، لأنَّه كوفيّ، وكذا الشيخان المذكوران عبد الله بن نُمَير وأبو أُسامة، وقد روى البخاري في العيدين (٩٦٦) عن زكريَّا بن يحيى عن المحاربيّ، لكن قال: حدَّثنا زكريَّا بن يحيى أبو السُّكَين، فيحتمل أنْ يكون هو المهمَل في المواضع الأُخرى، لأنَّه كوفيّ وشيخه كوفيّ أيضاً، وقد ذكر المِزِّيُّ في «التهذيب» أنَّه روى عن ابن نُمَير وأبي أُسامة أيضاً، وجَزَمَ صاحب «الزَّهْرة» بأنَّ البخاري روى عن أبي السُّكَين أربعة أحاديث، وهو مَصِير منه إلى أنَّه المراد كما جَوَّزْناه، وإلى ذلك مالَ أبو الوليد الباجيُّ في رجال البخاري، والله أعلم.

**قوله: «وليس معهم ماء فصَلَّوْا»** زاد الحسن بن سفيان في «مسنده» عن محمد بن عبد الله بن نُمَير عن أبيه: «فصَلَّوْا بغير وضوء» أخرجه الإسماعيلي وأبو نُعَيم من طريقه، وكذا أخرجه الجَوْزَقيّ من وجه آخر عن ابن نُمَير، وكذا للمصنِّف (٣٧٧٣) في فضل عائشة من طريق أبي أُسامة، وفي التفسير (٤٥٨٣) من طريق عَبْدة بن سليمان، كلاهما عن هشام، وكذا لمسلم (٣٦٧/ ١٠٩) من طريق أبي أُسامة، وأغرَبَ ابن المنذر فادَّعَى أنَّ عَبْدة

تفرَّد بهذه الزيادة. وقد تقدَّمت مباحثُ الحديث وطريق الجمع بين رواية عُرْوة والقاسم في الباب الذي قبله.

## ٣- باب التيمُّم في الحَضَر إذا لم يجد الماءَ وخاف فَوْتَ الصلاة

**وبه قال عطاءٌ.**

**وقال الحسنُ في المريضِ عندَه الماءُ ولا يَجِدُ مَن يُناوِلُه: يَتيمَّم.**

**وأقبَلَ ابنُ عمرَ من أرضِه بالجُرُفِ فحَضَرَتِ العصرُ بمِرْبَدِ النَّعَم، فصَلَّى ثمَّ دَخَلَ المدينةَ والشمسُ مُرتَفِعةٌ فلم يُعِدْ.**

**٣٣٧- حدَّثنا يحيى بنُ بُكَير، قال: حدَّثنا اللَّيثُ، عن جعفرِ بنِ رَبيعةَ، عن الأعرَج، قال: سمعتُ عُمَيراً مولى ابنِ عبَّاس قال: أقبلتُ أنا وعبدُ الله بنُ يَسارٍ مولى ميمونةَ زوجِ النبيِّ ﷺ حتَّى دَخَلْنا على أبي جُهَيم بنِ الحارثِ بنِ الصِّمَّة الأنصاريّ، فقال أبو الجُهَيم: أقبَلَ النبيُّ ﷺ من نَحْوِ بئْرِ جَمَل، فلَقِيَه رجلٌ فسَلَّمَ عليه، فلم يَرُدَّ عليه النبيُّ ﷺ حتَّى أقبَلَ على الجِدَار، فمَسَحَ بوَجْهِه ويَدَيه ثمَّ رَدَّ عليه السلامَ.**

قوله: «**باب التيمُّم في الحَضَر إذا لم يجِدِ الماء وخافَ فَوْت الصلاة**» جعله مُقيَّداً بشرطين: خَوْف خروج الوقت وفَقْد الماء، ويَلتحِقُ بفَقْدِه عَدَمُ القُدْرة عليه.

قوله: «**وبه قال عطاء**» أي: بهذا المذهب، وقد وَصَلَه عبد الرزاق (٩٣٠) من وجه صحيح، وابن أبي شَيْبة (١/ ١٦٠) من وجه آخَر، وليس في المنقول عنه تَعرُّضٌ لوجوب الإعادة.

قوله: «**وقال الحسن**» وَصَلَه إسماعيل القاضي في «الأحكام» من وجه صحيح، وروى ابن أبي شَيْبة (١/ ١٦٠) من وجه آخر عن الحسن وابن سيرين قالا: لا يتيمَّم ما رَجَا أنْ يَقدِر على الماء في الوقت. ومفهومُه يوافقُ ما قبله.

قوله: «وأقبَلَ ابن عمر» قال الشافعيّ (١/ ٦٢): أخبرنا ابن عُيَينة، عن ابن عَجْلان، عن نافع، عن ابن عمر: أنَّه أقبَلَ من الجُرُف، حتَّى إذا كان بالمِرْبَدِ تَيمَّمَ فمَسَحَ وجهه ويديه وصلَّى العصر، وذَكَر بقيَّة الخبر كما عَلَّقَه المصنِّف، ولم يظهر لي سبب حذفه منه ذِكْر التيمُّم مع أنَّه مقصود الباب. وقد أخرجه مالك في «الموطَّأ» (١/ ٥٦) عن نافع مختصراً، لكن ذكر فيه أنَّه تَيمَّمَ فمَسَحَ وجهه ويديه إلى المِرفقَين.

وأخرجه الدَّارَقُطنيُّ (٧١٦) والحاكم (١/ ١٨٠) من وجه آخر عن نافع مرفوعاً، لكنَّ إسناده ضعيف.

والجُرُف، بضمِّ الجيم والراء بعدها فاءٌ: موضعٌ ظاهر المدينة كانوا يُعَسكِرون به إذا أرادوا الغَزْو، وقال ابن إسحاق: هو على فَرْسَخ من المدينة.

والمِرْبَد: بكسر الميم وسكون الراء بعدها موحَّدة مفتوحة، وحكى ابن التِّين أنَّه رُوِيَ بفتح أوَّله، وهو من المدينة على ميل./ وهذا يدلُّ على أنَّ ابن عمر كان يرى جواز التيمُّم ٤٤٢/١ للحاضر، لأنَّ مثل هذا لا يُسمَّى سفراً، وبهذا يناسب الترجمة. وظاهره أنَّ ابن عمر لم يُراعِ خروج الوقت، لأنَّه دخل المدينة والشمسُ مرتفعة، لكن يحتمل أنْ يكون ظنَّ أنَّه لا يَصِلُ إلَّا بعد خروج الوقت، ويحتمل أيضاً أنَّ ابن عمر تَيمَّمَ لا عن حَدَثٍ بل لأنَّه كان يتوضَّأ لكلِّ صلاة استحباباً، فلعلَّه كان على وضوء فأراد الصلاة ولم يجد الماء كعادته، فاقتَصَرَ على التيمُّم بدل الوضوء، وعلى هذا فليس مطابقاً للترجمة إلَّا بجامع ما بينهما من التيمُّم في الحَضَر، وأمَّا كونه لم يُعِدْ فلا حُجَّة فيه لمن أسقَطَ الإعادة عن المتيمِّم في الحضر، لأنَّه على هذا الاحتمال لا تجب عليه الإعادة بالاتِّفاق.

وقد اختلف السَّلَف في أصل المسألة، فذهب مالك إلى عَدَم وجوب الإعادة على مَن تَيمَّمَ في الحَضَر، ووَجَّهَه ابن بَطَّال بأنَّ التيمُّم إنَّما وَرَدَ في المسافر والمريض لإدراك وقت الصلاة، فيَلتحِق بهما الحاضر إذا لم يَقدِر على الماء قياساً، وقال الشافعي: تجب عليه الإعادة لنُدورِ ذلك، وعن أبي يوسف وزُفَر: لا يصلِّي إلى أنْ يجد الماء ولو خرج الوقت.

**قوله: «عن جعفر بن رَبِيعة»** في رواية الإسماعيلي: حدَّثني جعفر، ونصفُ هذا الإسناد مِصْريّون ونصفُه الأعلى مدنيُّون.

**قوله: «سمعت عُمَيراً مَوْلى ابن عبَّاس»** هو ابن عبد الله الهلاليّ مولى أُمّ الفضل بنت الحارث والدة ابن عبَّاس، وقد روى ابن إسحاق هذا الحديث فقال: «مولى عبيد الله بن عبَّاس»[1]، وإذا كان مولى أُمّ الفضل فهو مولى أولادها، وروى موسى بن عُقْبة وابن لَهِيعةَ وأبو الحُوَيرِث هذا الحديث[2] عن الأعرج عن أبي الجُهَيم ولم يَذكُروا بينهما عُمَيراً[3]، والصواب إثباته، وليس له في «الصحيح» غير هذا الحديث وحديث آخر **عن أُمّ الفضل** (١٦٥٨)، ورواية الأعرج عنه من رواية الأقران.

**قوله: «أقبلتُ أنا وعبد الله بن يَسار»** هو أخو عطاء بن يسار التابعيّ المشهور، ووقع عند مسلم (٣٦٩) في هذا الحديث: «عبد الرحمن بن يسار» وهو وهمٌ، وليس له في هذا الحديث رواية، ولهذا لم يَذكُره المصنِّفون في رجال «الصحيحين».

**قوله: «على أبي جُهَيم»** قيل: اسمه عبد الله، وحكى ابن أبي حاتم عن أبيه قال: يقال: هو الحارث بن الصِّمّة، فعلى هذا لفظة «ابن» زائدة بين أبي جُهَيم والحارث، لكن صحَّح أبو حاتم أنَّ الحارث اسم أبيه لا اسمه، وفَرَّقَ ابن أبي حاتم بينه وبين عبد الله بن جُهَيم يُكْنى أيضاً أبا جُهَيم، وقال ابن مَندَه: «عبد الله بن جُهَيم بن الحارث بن الصِّمّة» فجعل الحارثَ اسم جَدّه، ولم يوافق عليه، وكأنَّه أراد أنْ يجمع الأقوال المختَلِفة فيه.

والصِّمّة، بكسر المهمَلة وتشديد الميم: هو ابن عَمْرو بن عَتِيك الخَزْرَجيّ، ووقع في

---

(١) هكذا وقع لابن إسحاق عند ابن قانع في «معجم الصحابة» ٣/ ١٣٠، والدارقطني في «سننه» (٦٧٢) و(٦٧٣)، وأخرجه غيرهما عن ابن إسحاق فوقع فيه: «مولى عبد الله بن عباس»، انظر «مسند أحمد» (٢٤٠٠٩/ ٦١).

(٢) أخرجه من طريق موسى بن عقبة الدارقطنيُّ (٦٧٤) و(٦٧٥)، ومن طريق ابن لهيعة أحمدُ (١٧٥٤١)، ومن طريق أبي الحويرث ـ واسمه عبد الرحمن بن معاوية ـ الشافعيُّ ١/ ٦٥ و٦٨، والبيهقي ١/ ٢٠٥.

(٣) إلا رواية ابن لهيعة عند أحمد ففيها عمير مولى ابن عباس.

مسلم (٣٦٩): «دَخَلْنا على أبي الجَهْم» بإسكان الهاء، والصواب أنَّه بالتصغير، وفي الصحابة شخص آخر يقال له: أبو الجَهْم وهو صاحب الإنبِجانيَّة[١]، وهو غير هذا، لأنَّه قُرَشيّ وهذا أنصاريّ، ويقال بحذف الألف واللام في كلٍّ منهما وبإثباتهما.

**قوله: «من نحو بئر جَمَل»** أي: من جهة الموضع الذي يُعرَفُ بذاك، وهو معروف بالمدينة، وهو بفتح الجيم والميم، وفي النَّسائيِّ (٣١١): «بئْر الجَمَل» وهو من العَقيق.

**قوله: «فلَقِيَه رجل»** هو أبو الجُهَيم الراوي، بيَّنه الشافعيّ (١/ ٦٨) في روايته لهذا الحديث من طريق أبي الحُوَيرِث عن الأعرج.

**قوله: «حتَّى أقبَلَ على الجِدار»** وللدَّارَقُطنيّ (٦٧٣) من طريق ابن إسحاق عن الأعرج: «حتَّى وَضَعَ يده على الجدار»، وزاد الشافعيّ: «فحَتَّه بعَصاً»، وهو محمولٌ على أنَّ الجدار كان مُباحاً، أو مملوكاً لإنسانٍ يعرف رِضاه.

**قوله: «فمَسَحَ بوَجْهِه ويديه»** وللدَّارَقُطنيّ (٦٧١) من طريق أبي صالح عن الليث: «فمَسَحَ بوجهِه وذِراعَيه» وكذا للشافعيِّ من رواية أبي الحُوَيرِث[٢]، وله شاهد من حديث ابن عمر أخرجه أبو داود (٣٣٠)، لكن خَطَّأ الحُفَّاظُ روايتَه في رفعه وصَوَّبوا وَقْفَه[٣]، وقد تقدَّم[٤] أنَّ مالكاً أخرجه موقوفاً بمعناه، وهو الصحيح، والثابت في حديث أبي جُهَيم أيضاً بلفظ: «يديه» لا ذِراعَيه، فإنَّها روايةٌ شاذّةٌ مع ما في/ أبي الحُوَيرِث وأبي صالح من الضَّعْف، وسيأتي ذِكْر الخلاف في إيجاب مسح الذِّراعينِ بعدُ ببابٍ واحد. ٤٤٣/١

---

(١) سيأتي حديث الانبجانية عند البخاري برقم (٣٧٣).

(٢) طريق الدارقطني فيها أبوصالح كاتب الليث، وهو سيىء الحفظ، وطريق الشافعي فيها إبراهيم بن محمد الأسلمي وهو متروك، كما أن أبا الحويرث في حفظه سوء.

(٣) في إسناد المرفوع محمد بن ثابت العبدي وهو لين الحديث، ونقل أبو داود عن الإمام أحمد أنه قال: روى محمد بن ثابت حديثاً منكراً في التيمم.

(٤) قريباً ص١٦٥.

قال النَّووي: هذا الحديث محمولٌ على أنَّه ﷺ كان عادماً للماء حال التيمُّم. قلت[1]: وهو مُقتَضى صنيع البخاري، لكن تُعُقِّبَ استدلالُه به على جواز التيمُّم في الحَضَر بأنَّه وَرَدَ على سبب، وهو إرادة ذِكْر الله تعالى، لأنَّ لفظ السلام من أسمائه، وما أُريدَ به استباحة الصلاة. وأُجيب بأنَّه لمَّا تَيمَّمَ في الحَضَر لرَدِّ السلام ـ مع جوازه بدون الطهارة ـ فمَن خشيَ فَوْت الصلاة في الحَضَر جازَ له التيمُّم بطريق الأَولى لعَدَم جواز الصلاة بغير طهارة مع القُدْرة. وقيل: يحتمل أنَّه لم يُرِدْ ﷺ بذلك التيمُّم رفعَ الحَدَث، ولا استباحة محظور، وإنَّما أراد التشَبُّه بالمتطهِّرين كما يُشرَع الإمساك في رمضان لمن يباح له الفِطْر، أو أراد تخفيف الحَدَث بالتيمُّم كما يُشرَع تخفيف حَدَث الجُنُب بالوضوء كما تقدَّم.

واستدلَّ به ابن بَطَّال على عَدَم اشتراط التُّراب، قال: لأنَّه معلوم أنَّه لم يَعْلَق بيده من الجدار تراب، ونوقِضَ بأنَّه غيرُ معلوم بل هو مُحتمَل، وقد سبق من رواية الشافعيّ (١/ ٦٨) ما يدلُّ على أنَّه لم يكن على الجدار تراب، ولهذا احتاجَ إلى حَتِّه بالعصا.

## ٤- بابُ المتيمِّمُ هل يَنفُخُ فيهما؟

**٣٣٨- حدَّثنا آدمُ، قال: حدَّثنا شُعْبةُ، حدَّثنا الحكَمُ، عن ذرٍّ، عن سعيدِ بنِ عبدِ الرحمن ابنِ أَبْزَى، عن أبيه قال: جاء رجلٌ إلى عمرَ بنِ الخَطَّاب، فقال: إنّي أجنَبْتُ فلم أُصِبِ الماءَ؟ فقال عمَّارُ بنُ ياسرٍ لعمرَ بنِ الخَطَّاب: أما تَذْكُرُ أنَّا كنَّا في سَفَرٍ أنا وأنتَ، فأمّا أنتَ فلم تُصلِّ، وأمّا أنا فتمعَّكْتُ فصَلَّيتُ، فذكرتُ للنبيِّ ﷺ، فقال النبيُّ ﷺ: «كان يَكْفِيكَ هٰكَذا» وضَرَبَ بكَفَّيه الأرضَ ونَفَخَ فيهما، ثمَّ مَسَحَ بهما وجهَه وكَفَّيه.**

[أطرافه في: ٣٣٩، ٣٤٠، ٣٤١، ٣٤٢، ٣٤٣، ٣٤٥، ٣٤٦، ٣٤٧]

قوله: «**باب المتيمِّم هل يَنفُخ فيهما**» أي: في يديه، وزَعَمَ الكِرْمانيُّ أنَّ في بعض النُّسَخ: «باب هل يَنفُخ في يديه بعدَما يضرب بهما الصَّعيد للتيمُّم» وإنَّما تَرجَمَ بلفظ الاستفهام

---

(١) في (ع) و(س): «قال» وهو خطأ، فإن كلام النووي انتهى بلفظة «التيمم» كما في شرحه على حديث من «صحيح مسلم» (٣٦٩).

ليُنبِّهَ على أنَّ فيه احتمالاً كعادته، لأنَّ النَّفْخ يحتمل أنْ يكون لشيءٍ عَلِقَ بيده خشيَ أنْ يصيب وجهه الكريم، أو عَلِقَ بيده من التُّراب شيء له كثرة، فأراد تخفيفه لئلَّا يَبْقَى له أثر في وجهه، ويحتمل أنْ يكون لبيان التشريع، ومِن ثَمَّ تَمسَّكَ به مَن أجازَ التيمُّم بغير التُّراب، زاعماً أنَّ نَفْخَه يدلّ على أنَّ المشترَط في التيمُّم الضَّرْب من غير زيادة على ذلك، فلمَّا كان هذا الفعل مُحتمِلاً لما ذكر، أورَدَه بلفظ الاستفهام ليعرفَ الناظِر أنَّ للبحث فيه مَجالاً.

قوله: «**حدَّثنا الحكَمُ**» هو ابن عُتَيبة، الفقيه الكوفيّ، وذرٌّ بالمعجَمة: هو ابن عبد الله المُرهِبي.

قوله: «**جاء رجل**» لم أقِفْ على تسميته، وفي رواية الطَّبراني: أنَّه من أهل البادية، وفي رواية سليمان بن حَرْب الآتية (٣٤٠): أنَّ عبد الرحمن بن أبزَى شَهِدَ ذلك.

قوله: «**فلم أُصِبِ الماء، فقال عمَّار**» هذه الرواية اختصر فيها جواب عمر، وليس ذلك من المصنِّف، فقد أخرجه البيهقيُّ (١/ ٢٠٩) من طريق آدم أيضاً بدونها، وقد أورَدَ المصنِّف الحديث المذكور في الباب الذي يليه (٣٣٩) من رواية ستَّة أنفُس أيضاً عن شُعْبة بالإسناد المذكور، ولم يَسُقْه تامّاً من رواية واحد منهم.

نعم ذكر جوابَ عمر مسلمٌ (٣٦٨/ ١١١) من طريق يحيى بن سعيد، والنَّسائي (٣١٩) من طريق حَجّاج بن محمد، كلاهما عن شُعْبة ولفظهما: «فقال: لا تُصلّ» زاد السَّراج (٩): «حتَّى يجدَ الماء»، وللنَّسائيِّ (٣١٦) نحوُه. وهذا مذهبٌ مشهورٌ عن عمر، ووافقه عليه عبد الله بن مسعود، وجَرَت فيه مناظَرة بين أبي موسى وابن مسعود كما سيأتي في «باب التيمُّم ضَرْبةٌ»[1]، وقيل: إنَّ ابن مسعود رَجَعَ عن ذلك، وسنذكر هناك توجيه ما ذهب إليه عمر في ذلك والجواب عنه.

٤٤٤/١ قوله: «**في سَفَر**»/ ولمسلم (٣٦٨/ ١١٢): «في سَرِيَّة» وزاد: «فأجنَبْنا»، وسيأتي للمصنِّف مثله في الباب الذي بعده (٣٤٠) من رواية سليمان بن حَرْب عن شُعْبة.

---

(١) باب رقم (٨).

**قوله: «فتمعَّكْت»** وفي الرواية الآتية بعدُ (٣٤٧): «فتمرَّغْت» بالغين المعجَمة، أي: تَقَلَّبْت، وكأنَّ عمَّاراً استعمل القياس في هذه المسألة، لأنَّه لمَّا رأى أنَّ التيمُّم إذا وقع بدلَ الوضوء وقع على هيئة الوضوء، رأى أنَّ التيمُّم عن الغُسل يقع على هيئة الغسل.

ويُستَفادُ من هذا الحديث: وقوعُ اجتهاد الصحابة في زمن النبيّ ﷺ، وأنَّ المجتهد لا لَوْمَ عليه إذا بَذَلَ وُسْعَه وإنْ لم يُصِب الحقَّ، وأنَّه إذا عَمِلَ بالاجتهاد لا تجب عليه الإعادة، وفي تركه أمرَ عمر أيضاً بقَضائها مُتمسَّكٌ لمن قال: إنَّ فاقد الطَّهورَينِ لا يصلِّي ولا قَضاءَ عليه كما تقدَّم[1].

**قوله: «إنَّما كان يَكْفيكَ»** فيه دليلٌ على أنَّ الواجب في التيمُّم هي الصِّفة المشروحة في هذا الحديث، والزيادة على ذلك لو ثبتت بالأمر دَلَّت على النَّسْخ ولَزِمَ قَبُولها، لكن إنَّما وَرَدَت بالفعل فتُحمَلُ على الأكمَل، وهذا هو الأظهر من حيثُ الدليل كما سيأتي.

**قوله: «وضَرَبَ بكَفَّيه الأرض»** في رواية غير أبي ذرّ: «فضرب النبيُّ ﷺ»، وكذا للبيهقيّ (١/ ٢٠٩) من طريق آدم.

**قوله: «ونَفَخَ فيهما»** وفي رواية حَجّاج الآتية (٣٣٩): «ثمَّ أدناهما من فيه» وهي كناية عن النَّفْخ، وفيها إشارة إلى أنَّه كان نَفْخاً خفيفاً، وفي رواية سليمان بن حَرْب (٣٤٠): «تَفَلَ فيهما» والتَّفْل قال أهل اللُّغة: هو دون البَزْق، والنَّفْث دونه. وسياق هؤُلاء يدلّ على أنَّ التعليم وقع بالفعْل. ولمسلم (٣٦٨/ ١١٢) من طريق يحيى بن سعيد، وللإسماعيليِّ من طريق يزيد بن هارون وغيره، كلّهم عن شُعْبة: أنَّ التعليم وقع بالقول، ولفظهم: «إنَّما كان يَكْفيك أنْ تَضرِب بيديك الأرض» زاد يحيى: «ثمَّ تَنفُخ، ثمَّ تمسح بهما وجهك وكَفَّيك».

واستُدلَّ بالنَّفْخ على استحباب تخفيف التُّراب كما تقدَّم، وعلى سقوط استحباب التكرار في التيمُّم، لأنَّ التكرار يستلزم عَدَم التخفيف، وعلى أنَّ مَن غَسَلَ رأسه بدلَ المسح في الوضوء أجزَأه، أخذاً من كَوْن عمَّار تَمَرَّغَ في التُّراب للتيمُّم وأجزأه ذلك، ومن هنا

---

(١) في شرح الباب رقم (٢) من التيمم، وهو قول محكيٌّ عن الإمام مالك رحمه الله.

يُؤخَذ جواز الزيادة على الضَّرْبتَينِ في التيمُّم، وسقوط إيجاب الترتيب في التيمُّم عن الجنابة.

## ٥- بابُ التيمُّمُ للوجه والكَفَّين

**٣٣٩- حدَّثنا حَجّاجٌ، قال: أخبرنا شُعْبةُ، عن الحكَم، عن ذَرٍّ، عن ابنِ عبدِ الرحمن بنِ أَبْزَى، عن أبيه، قال عمَّارٌ بهذا؛ وضَرَبَ شُعْبةُ بيَدَيه الأرضَ، ثمَّ أدناهُما من فيهِ، ثمَّ مَسَحَ وجهَه وكَفَّيه.**

**وقال النَّضْرُ: أخبرنا شُعْبةُ، عن الحكَم، قال: سمعتُ ذَرّاً يقولُ: عن ابنِ عبدِ الرحمن بنِ أَبْزَى. قال الحكَمُ: وقد سمعتُه منِ ابنِ عبدِ الرحمن، عن أبيه، قال: قال عمَّارٌ...**

**٣٤٠- حدَّثنا سليمانُ بنُ حَرْب، قال: حدَّثنا شُعْبةُ، عن الحكَم، عن ذَرّ، عن ابنِ عبدِ الرحمن بنِ أَبْزَى، عن أبيه: أنَّه شَهِدَ عمرَ وقال له عمَّارٌ: كنَّا في سَرِيّةٍ فأجنَبْنا... وقال: تَفَلَ فيهما.**

قوله: «**باب التيمُّم للوَجْه والكَفَّين**» أي: هو الواجب المجزِئُ، وأتى بذلك بصيغة الجَزْم مع شُهْرة الخلاف فيه لقوَّة دليله، فإنَّ الأحاديث الواردة في صفة التيمُّم لم يَصِحَّ منها سوى حديث أبي جُهَيم وعمَّار، وما عداهما فضعيفٌ أو مُختلَفٌ في رفعه ووَقْفه، والراجح عدمُ رفعه، فأمَّا حديث أبي جُهَيم فوَرَدَ بذِكْر اليدين مُجمَلاً، وأمَّا/ حديث عمَّار ٤٤٥/١ فوَرَدَ بذِكْر الكَفَّين في «الصحيحين» وبذِكْر المِرْفقَين في السُّنن[1]، وفي رواية: إلى نصف الذِّراع[2]، وفي رواية: إلى الآباط[3].

فأمَّا رواية المِرفقَينِ وكذا نصف الذِّراع ففيهما مَقال، وأمَّا رواية الآباط فقال الشافعيّ وغيره: إنْ كان ذلك وقع بأمر النبيّ ﷺ، فكلُّ تيمُّم صَحَّ للنبيِّ ﷺ بعده فهو ناسخ له،

(١) أخرجه أبو داود (٣٢٤) و(٣٢٥) و(٣٢٨)، والنسائي (٣١٩)، وابن ماجه (٥٧٠).

(٢) أخرجها أبو داود (٣٢٢) و(٣٢٣)، والنسائي (٣١٦).

(٣) أخرجها أبو داود (٣١٨) و(٣٢٠)، والنسائي (٣١٤)، وابن ماجه (٥٦٦).

وإنْ كان وقع بغير أمره، فالحُجَّة فيما أمَرَ به.

وممَّا يقوِّي رواية «الصحيحين» في الاقتصار على الوجه والكَفَّين، كَوْنُ عمَّار كان يُفْتي بعد النبيّ ﷺ بذلك، وراوي الحديث أعرَفُ بالمراد به من غيره ولا سيَّما الصحابي المجتهد، وسيأتي الكلام على مسألة الاقتصار على ضَرْبة واحدة في بابه[1] إن شاء الله تعالى.

**قوله: «حدَّثنا حَجّاج»** هو ابن مِنْهال، وقد روى النَّسائيُّ (٣١٩) هذا الحديث من طريق حَجّاج بن محمد عن شُعْبة بغير هذا السِّياق، ولم يسمع البخاري من حَجّاج بن محمد، وتابَعَه على هذا السِّياق عن حَجّاج بن منهال عليُّ بن عبد العزيز البَغَويُّ، أخرجه ابن المنذر (٢/ ٥٥) والطَّبرانيُّ عنه، وخالفَهما محمد بن خُزَيمةَ البصريّ عنه فقال: «عن عبد الرحمن بن أبزَى، عن أبيه» أخرجه الطَّحاويُّ عنه (١/ ١١٢-١١٣) وأشار إلى أنَّه وَهِمَ فيه. قلت: سَقَطَت من روايته لفظة «ابن» ولا بدَّ منها، لأنَّ أبزَى والد عبد الرحمن لا رواية له في هذا الحديث، والله أعلم.

**قوله: «عن الحكَم»** في رواية كَرِيمة والأَصِيلي: «أخبرني الحَكَم»، وهي رواية ابن المنذر أيضاً.

**قوله: «عن ابن عبد الرحمن»** في رواية أبي ذرٍّ وأبي الوَقْت: عن سعيد بن عبد الرحمن.

**قوله: «بهذا»** أشار إلى سياق المتن الذي قبله (٣٣٨) من رواية آدم عن شُعْبة، وهو كذلك، إلَّا أنَّه ليس في رواية حَجّاج قِصّة عمر.

**قوله: «وقال النَّضْر»** هو ابن شُمَيل، وهذا التعليق موصول عند مسلم (٣٦٨/ ١١٣) عن إسحاق بن منصور عن النَّضْر، وأخرجه أبو نُعيم في «المستخرَج» من طريق إسحاق ابن راهويه عنه. وأفادَ النَّضْر في هذه الرواية أنَّ الحَكم سمعه من شيخ شيخه سعيد بن عبد الرحمن، والظاهر أنَّه سمعه من ذَرّ عن سعيد، ثمَّ لَقِيَ سعيداً فأخَذَه عنه، وكأنَّ سماعه له من ذرٍّ كان أتقَنَ، ولهذا أكثر ما يجيءُ في الروايات بإثباته، وأفادت رواية سليمان بن

---

(١) في باب (٨): التيمم ضربة.

حَرْب أنَّ عمر أيضاً كان قد أجنَب، فلهذا خالفَ اجتهادُه اجتهاد عمَّار.

**٣٤١- حدَّثنا محمَّدُ بنُ كَثير، أخبرنا شُعْبةُ، عن الحكَم، عن ذَرّ، عن ابنِ عبدِ الرحمن بنِ أبْزَى، عن عبدِ الرحمن قال: قال عمَّارٌ لعمرَ: تَمعَّكْتُ فأتَيتُ النبيَّ ﷺ فقال: «يَكْفِيكَ الوَجْهُ والكَفَّان».**

قوله في رواية محمد بن كثير: «يَكْفيك الوَجْه والكَفّان» كذا في رواية الأَصِيليّ وغيره بالرفع فيهما على الفاعليَّة، وهو واضح، وفي رواية أبي ذرٍّ وكَرِيمة: «يَكْفيك الوجه والكَفَّين» بالنصب فيهما على المفعوليَّة إمَّا بإضمار: أعني، أو التقدير: يَكْفيك أنْ تمسح الوجه والكفَّين، أو بالرفع في «الوجه» على الفاعليَّة، وبالنصب في «الكَفَّين» على أنَّه مفعول معه، وقيل: إنَّه رُوِيَ بالجرِّ فيهما، ووَجَّهَه ابن مالك بأنَّ الأصل: يَكْفيك مسحُ الوجه والكفَّين، فحَذَفَ المضاف وبقي المجرور به على ما كان.

ويُستَفاد من هذا اللفظ أنَّ ما زاد على الكَفَّين ليس بفرضٍ كما تقدَّم، وإليه ذهب أحمد وإسحاق وابن جَرِير وابن المنذر وابن خُزَيمة، ونقله ابن الجَهْم وغيره عن مالك، ونقله الخطَّابيُّ عن أصحاب الحديث.

وقال النَّووي: رواه أبو ثَوْر وغيره عن الشافعيّ في القديم، وأنكَرَ ذلك الماوَرْديّ وغيره. قال: وهو إنكارٌ مردود، لأنَّ أبا ثَوْر إمام ثِقة. قال: وهذا القول ـ وإنْ كان مرجوحاً ـ فهو القويُّ في الدليل. انتهى كلامه في «شرح المهذَّب».

وقال في «شرح مسلم» في الجواب عن هذا الحديث: إنَّ المراد به بيان صورة الضَّرْب للتَّعْليم، وليس المراد به بيان جميع ما يَحصُل به التيمُّم.

وتُعُقِّبَ بأنَّ سياق القِصَّة يدلُّ على أنَّ المراد به بيان جميع ذلك، لأنَّ ذلك هو الظاهر / من قوله: «إنَّما يَكْفيك». ٤٤٦/١

وأمَّا ما استُدلَّ به من اشتراط بلوغ المسح إلى المِرفقَينِ من أنَّ ذلك مُشترَط في الوضوء، فجوابه: أنَّه قياس في مُقابَلة النَّصّ، فهو فاسد الاعتبار، وقد عارَضَه مَن لم يشترط ذلك

بقياسٍ آخَر، وهو الإطلاق في آية السَّرِقة[1]، ولا حاجة لذلك مع وجود هذا النَّصّ.

**٣٤٢- حدَّثنا مُسْلمٌ، حدَّثنا شُعْبةُ، عن الحكَم، عن ذَرّ، عن ابنِ عبدِ الرحمن، عن عبدِ الرحمن قال: شَهِدْتُ عمرَ، فقال له عمَّارٌ... وساقَ الحديثَ.**

**٣٤٣- حدَّثنا محمَّدُ بنُ بَشّار، قال: حدَّثنا غُندَرٌ، حدَّثنا شُعْبةُ، عن الحكَم، عن ذَرّ، عن ابنِ عبدِ الرحمن بنِ أَبزَى، عن أبيه قال: قال عمَّارٌ: فضَرَبَ النبيُّ ﷺ بيدِه الأرضَ، فمَسَحَ وجهَه وكَفَّيه.**

قوله: «**حدَّثنا مسلم**» هو ابن إبراهيم، ولم يَسُق المتن في هذه الرواية بل قال: «وساقَ الحديث»، وظاهره أنَّ لفظه يوافق اللفظ الذي قبله، ثمَّ ساقه نازلاً من طريق غُندَر عن شُعْبة، وأظنُّه قَصَدَ بإيراد هذه الطُّرُق الإشارةَ إلى أنَّ النَّضْر تفرَّد بزيادته، وأنَّ الحَكم سمعه من سعيد بلا واسطة.

واختصر المصنِّف سياق غُندَر، وقد أخرجه أحمد عنه (١٨٣٣٢)، وأخرجه ابن خُزَيمةَ في «صحيحه» (٢٦٨) عن محمد بن بَشّار شيخ البخاري وسياقه أتمُّ، ذكر فيه قِصّة عمر وذَكَر فيه النَّفْخ أيضاً، والله أعلم.

## ٦- بابُ الصَّعيدُ الطيِّب وَضوءُ المسلم يكفيه من الماءِ

**وقال الحسنُ: يُجزِئُه التَّيمُّمُ ما لم يُحدِث.**

**وأمَّ ابنُ عبَّاس وهو مُتيمِّمٌ.**

**وقال يحيى بنُ سعيدٍ: لا بأْسَ بالصلاة على السَّبَخة والتَّيمُّم بها.**

قوله: «**بابٌ**» بالتنوين «**الصَّعيدُ الطَّيِّبُ وَضُوءُ المسلم**» هذه الترجمة لفظ حديث أخرجه البَزَّار (١٠٠٦٨) من طريق هشام بن حسَّان، عن محمد بن سِيرِين، عن أبي هريرة مرفوعاً، وصحَّحه ابن القَطان، لكن قال الدَّارَقُطنيُّ: إنَّ الصواب إرسالُه.

---

(١) يعني بها قوله تعالى: ﴿وَٱلسَّارِقُ وَٱلسَّارِقَةُ فَٱقْطَعُوٓاْ أَيْدِيَهُمَا جَزَآءَۢ بِمَا كَسَبَا﴾ الآية [المائدة:٣٨].

وروى أحمد وأصحاب السُّنن[١] من طريق أبي قِلابة، عن عَمْرو بن بُجْدان ـ وهو بضمِّ الموحَّدة وسكون الجيم ـ عن أبي ذرٍّ نحوه، ولفظه: «إنَّ الصَّعيد الطيِّب طَهُور المسلم وإنْ لم يجد الماء عَشْر سنين» وصحَّحه التِّرمِذيُّ وابن حِبَّان (١٣١١) والدَّارَقُطنيّ (٧٢١).

**قوله: «وقال الحسن»** وَصَلَه عبد الرزاق (٨٣٦) ولفظه: يُجزِئُ تيمُّمٌ واحدٌ ما لم يُحدِث، وابن أبي شَيْبة (١/ ١٦٠) ولفظه: لا يَنقُضُ التيمُّمَ إلَّا الحَدَثُ، وسعيد بن منصور ولفظه: التيمُّم بمنزلة الوضوء، إذا تَيمَّمتَ فأنت على وضوء حتَّى تُحدِث، وهو أصرحُ في مقصود الباب. وكذلك ما أخرجه حمَّاد بن سَلَمةَ في «مصنَّفه» عن يونس بن عُبيد، عن الحسن قال: تُصلِّي الصَّلَوات كلّها بتيمُّم واحدٍ مثل الوضوء ما لم تُحدِث[٢].

**قوله: «وأمَّ ابنُ عبَّاس وهو مُتيمِّمٌ»** وَصَلَه ابن أبي شَيْبة (١/ ٩٧) والبيهقيُّ (١/ ٢٣٤) وغيرهما، وإسناده صحيح، وسيأتي في «باب إذا خاف الجُنُب» لعَمْرو بن العاص مثلُه[٣]، وأشار المصنِّف بذلك إلى أنَّ التيمُّم يقوم مقام الوضوء، ولو كانت الطهارة به ضعيفة لمَا أمَّ ابن عبَّاس وهو مُتيمِّمٌ مَن كان متوضِّئاً.

وهذه المسألة وافق فيها البخاريُّ الكوفيِّين والجمهور، وذهب بعضهم ـ من التابعين وغيرهم ـ إلى خلاف ذلك، وحُجَّتُهم أنَّ التيمُّم طهارة ضروريَّة لاستباحة الصلاة قبل خروج الوقت، ولذلك أعطى النبيُّ ﷺ الذي أجنَب فلم يُصلِّ الإناءَ من الماء ليغتسلَ به بعد أنْ قال له: «عليك بالصَّعيدِ فإنَّه يَكْفيك»[٤]، لأنَّه وَجَدَ الماء فبَطَلَ تيمُّمه. وفي الاستدلال بهذا على عَدَم جواز أكثر من فريضة بتيمُّم واحدٍ نظرٌ، وقد أُبيحَ عند الأكثر بالتيمُّم/ الواحد النَّوافل مع الفريضة، إلَّا أنَّ مالكاً رحمه الله يشترط تقدُّمَ الفريضة. وشَذَّ شَرِيكٌ القاضي فقال: لا يُصلَّى بالتيمُّم الواحد أكثر من صلاة واحدة فرضاً كانت أو نَفْلاً. ٤٤٧/١

(١) أحمد (٢١٥٦٨)، وأبو داود (٣٣٢)، والترمذي (١٢٤)، والنسائي (٣٢٢).

(٢) وأخرجه بنحوه عبد الرزاق (٨٣٥) من طريق قتادة عن سعيد بن المسيب والحسن.

(٣) تعليقاً عند الباب رقم (٧).

(٤) سيأتي في الحديث التالي برقم (٣٤٤).

قال ابن المنذر: إذا صَحَّتِ النَّوافل بالتيمُّم الواحد صَحَّت الفرائض، لأنَّ جميع ما يُشترَط للفرائض مُشترَط للنَّوافل إلَّا بدليل، انتهى.

وقد اعتَرَفَ البيهقيُّ بأنَّه ليس في المسألة حديثٌ صحيحٌ من الطَّرفَين، قال: لكن صَحَّ عن ابن عمر إيجابُ التيمُّم لكلِّ فريضة، ولا يُعلَمُ له مخالفٌ من الصحابة.

وتُعُقِّبَ بما رواه ابن المنذر عن ابن عبَّاس: أنَّه لا يجبُ[1]، واحتَجَّ المصنِّف لعَدَم الوجوب بعموم قوله في حديث الباب: «فإنَّه يَكْفيك» أي: ما لم تُحدِث أو تجد الماء، وحمله الجمهور على الفريضة التي تَيمَّمَ من أجلها ويصلِّي به ما شاءَ من النَّوافل، فإذا حَضَرَت فريضةٌ أُخرى وَجَبَ طلبُ الماء، فإنْ لم يجد تَيمَّم، والله أعلم.

**قوله: «وقال يحيى بن سعيد»** هو الأنصاريّ، و«**السَّبَخَة**» بمُهمَلةٍ وموحَّدة ثمَّ مُعجَمة مفتوحات: هي الأرض المالحة التي لا تكاد تُنبِتُ، وإذا وصفتَ الأرض قلت: هي أرضٌ سَبِخة، بكسر الموحَّدة.

وهذا الأثر يتعلَّق بقوله في الترجمة: «الصَّعيد الطيِّب» أي: أنَّ المراد بالطيِّب الطاهرُ، وأمَّا الصَّعيد فقد تقدَّم نَقْلُ الخلاف فيه وأنَّ الأظهر اشتراطُ التُّراب، ويدلّ عليه قوله تعالى: ﴿فَٱمْسَحُواْ بِوُجُوهِكُمْ وَأَيْدِيكُم مِّنْهُ﴾ [المائدة:٦] فإنَّ الظاهر أنَّها للتبعيض. قال ابن بَطَّال: فإنْ قيل: لا يقال: مَسَحَ منه، إلَّا إذا أَخَذَ منه جزءاً، وهذه صفة التُّراب لا صفة الصَّخْر مَثلاً الذي لا يَعْلَقُ باليد منه شيء، قال: فالجواب أنَّه يجوز أنْ يكون قوله: «منه» صِلة. وتُعُقِّبَ بأنَّه تَعسُّفٌ.

قال صاحب «الكَشّاف»: فإنْ قلتَ لا يفهمُ أحدٌ من العرب من قول القائل: مسحْتُ برأسي من الدُّهْن أو غيره إلَّا معنى التبعيض، قلتُ: هو كما تقول، والإذْعان للحقِّ خيرٌ من المِراء، انتهى.

واحتَجَّ ابن خُزَيمةَ (٢٦٥) لجواز التيمُّم بالسَّبخة بحديث عائشة في شأْن الهِجْرة أنَّه

---

(١) انظر «الأوسط» لابن المنذر ٢/ ٥٨.

قال ﷺ: «أُريت دارَ هِجْرَتكم سَبِخةً ذات نَخْل»[1] يعني المدينة، قال: وقد سَمَّى النبيّ ﷺ المدينة طَيْبة، فدَلَّ على أنَّ السَّبِخة داخلة في الطيِّب، ولم يخالف في ذلك إلَّا إسحاق بن راهويه.

**٣٤٤- حدَّثنا مُسدَّدٌ، قال: حدَّثني يحيى بنُ سعيد، قال: حدَّثنا عَوْفٌ، قال: حدَّثنا أبو رَجاء، عن عِمْرانَ قال: كنَّا في سَفَرٍ معَ النبيِّ ﷺ وأنَّا أسرَينا، حتَّى كنَّا في آخر اللَّيلِ وَقَعْنا وَقْعةً ولا وَقْعةَ أحلَى عند المسافرِ منها، فما أيقَظَنا إلَّا حَرُّ الشمس، وكان أوَّلَ مَن استيقَظَ فُلانٌ ثمَّ فُلانٌ ثمَّ فُلانٌ. يُسمِّيهم أبو رَجاءٍ فنَسِيَ عَوْفٌ ـ ثمَّ عمرُ بنُ الخَطَّاب الرّابعُ، وكان النبيُّ ﷺ إذا نامَ لم يُوقَظْ حتَّى يكونَ هو يَستيقِظُ، لأنَّا لا نَدْري ما يَحْدُثُ له في نومِه، فلمَّا استيقَظَ عمرُ ورَأى ما أصابَ الناسَ، وكان رجلاً جَلِيداً، فكَبَّرَ ورَفَعَ صَوْتَه بالتَّكْبِير، فما زالَ يُكبِّرُ ويَرفَعُ صَوْتَه بالتَّكْبِيرِ حتَّى استيقَظَ بصَوْتِه النبيُّ ﷺ، فلمَّا استيقَظَ شَكَوْا إليه الذي أصابَهُم، قال: «لا ضَيْرَ ـ أو لا يَضِيرُ ـ ارتَحِلُوا».**

**فارتَحَلَ فسارَ غيرَ بَعِيد، ثمَّ نزلَ فدَعَا بالوَضُوءِ فتَوضَّأ ونُودِيَ بالصلاةِ فصَلَّى بالناس، فلمَّا انفتَلَ من صلاتِه إذا هو برجلٍ مُعتزِلٍ لم يُصلِّ معَ القَوْم، قال: «ما مَنَعَكَ يا فُلانُ أنْ تُصلِّيَ معَ القَوْم؟» قال: أصابَتْني جَنابةٌ ولا ماءَ، قال: «عليكَ بالصَّعِيدِ، فإنَّه يَكْفِيكَ».**

**ثمَّ سارَ النبيُّ ﷺ فاشتَكَى إليه الناسُ مِن العَطَشِ، فنزل فدَعا فُلاناً ـ كان يُسمِّيه أبو رَجاءٍ نَسِيَه عَوْفٌ ـ ودَعَا/ عليّاً، فقال: «اذْهَبا فابتَغِيا الماءَ» فانطَلَقا فتَلَقَّيا امرأةً بينَ مَزادتَيْنِ أو سَطِيحَتَيْنِ من ماءٍ على بَعِيرٍ لها، فقالا لها: أينَ الماءُ؟ قالت: عَهْدي بالماءِ أمسِ هذه الساعةَ ونَفَرُنا خُلُوفٌ، قالا لها: انطَلِقي إذاً، قالت: إلى أينَ؟ قالا: إلى رسولِ الله ﷺ، قالت: الذي يقالُ له: الصَّابي، قالا: هو الذي تَعْنِينَ، فانطَلِقي.** ٤٤٨/١

**فجاءا بها إلى النبيِّ ﷺ وحَدَّثاه الحديثَ، قال: فاستَنزَلُوها عن بَعِيرِها، ودَعَا النبيُّ ﷺ بإناءٍ ففَرَّغَ فيه من أفواهِ المَزادتَيْنِ أو السَّطِيحَتَين، وأوكَأَ أفواهَهُما، وأطلَقَ العَزَالِيَ، ونُودِيَ في**

(١) سيأتي عند البخاري برقم (٢٢٩٧).

الناس: أَسْقُوا واستَقُوا، فسَقَى مَن شاءَ واستَقَى مَن شاءَ، وكان آخِرَ ذاكَ أنْ أعطَى الذي أصابَتْه الجَنابةُ إناءً من ماء، قال: «اذهَبْ فأفرِغْه عليكَ» وهي قائمةٌ تَنظُرُ إلى ما يُفعَلُ بمائها، وايْمُ الله، لقد أُقْلِعَ عنها وإنَّه لَيُخَيَّلُ إلينا أنَّها أشَدُّ مِلْأَةً منها حينَ ابتَدَأَ فيها، فقال النبيُّ ﷺ: «اجمَعُوا لها» فجَمَعُوا لها من بينِ عَجْوةٍ ودَقِيقةٍ وسَوِيقة، حتَّى جَمَعُوا لها طَعاماً فجَعلُوها في ثوبٍ وحَمَلُوها على بَعِيرِها، ووَضَعُوا الثَّوْبَ بينَ يَدَيها، قال لها: «تَعلَّمِينَ ما رَزِئْنا من مائِكِ شيئاً، ولكنَّ اللهَ هو الذي أَسْقانا».

فأتَتْ أهلها وقد احتَبَسَتْ عنهم، قالوا: ما حَبَسَكِ يا فُلانةُ؟ قالت: العَجَبُ! لَقِيَني رجلان فذَهَبا بي إلى هذا الذي يقالُ له: الصّابي ففَعَلَ كَذا وكَذا، فوالله إنَّه لأسحَرُ الناسِ من بينِ هذه وهذه! وقالت بإصْبَعَيها الوُسْطَى والسَّبّابة فرَفَعَتهُما إلى السَّماء - تَعْني: السَّماءَ والأرضَ - أو إنَّه لَرسولُ الله حَقّاً. فكان المسلمُونَ بعد ذلك يُغِيرُونَ على مَن حَوْلها مِن المشركِينَ ولا يُصِيبُونَ الصِّرْمَ الذي هي منه، فقالت يوماً لقَوْمِها: ما أَرى هؤُلاءِ القَوْمُ يَدَعُونَكُم عَمْداً، فهل لَكُم في الإسلام؟ فأطاعُوها فدَخَلُوا في الإسلام.

قال أبو عبد الله: صَبَأَ: خَرَجَ مِن دِينٍ إلى غَيرِه.

وقال أبو العالِيَة: الصّابِئِينَ: فِرْقةٌ من أهلِ الكتابِ يَقرَؤُونَ الزَّبُورَ.

[طرفاه في: ٣٤٨، ٣٥٧١]

قوله: «حدَّثنا مُسدَّدٌ» زاد أبو ذرٍّ: «ابن مُسَرهَد»، ويحيى بن سعيد: هو القَطَّان، وعوف بالفاء: هو الأعرابيُّ، وأبو رجاء: هو العُطَارديّ، وعِمْرانُ: هو ابن حُصَين، كلّهم بصريُّون.

قوله: «كنَّا في سَفَر معَ النبيّ ﷺ» اختُلِفَ في تعيين هذا السَّفَر، ففي مسلم (٦٨٠) من حديث أبي هريرة: أنَّه وقع عند رُجوعهم من خَيْبر قريبٌ من هذه القِصَّة، وفي أبي داود (٤٤٧) من حديث ابن مسعود: أقبَلَ النبيّ ﷺ من الحُدَيبية ليلاً فنزل فقال: مَن يَكْلَؤُنا؟ فقال بلال: أنا... الحديث، وفي «الموطَّأ» (١/ ١٤) عن زيد بن أسلَمَ مُرسَلاً: عَرَّسَ رسولُ الله ﷺ ليلة بطريق مكَّة، ووَكَّلَ بلالاً، وفي «مصنَّف عبد الرزاق» عن عطاء بن

يسار مُرسَلاً: أنَّ ذلك كان بطريق تَبُوكَ[1]، وللبيهقيِّ في «الدَّلائل» (٥/ ٢٤١-٢٤٢) نحوه من حديث عُقْبة بن عامر، وروى مسلم (٦٨١) من حديث أبي قتادة مُطوَّلاً، والبخاري مختصراً في الصلاة (٥٩٥) قِصّة نومهم عن صلاة الصُّبْح أيضاً في السَّفَر، لكن لم يُعيِّنْه، ووقع في رواية لأبي داود (٤٣٨): أنَّ ذلك كان في غزوة جيش الأُمَراء، وتعقَّبه ابن عبد البَرِّ بأنَّ غزوة جيش الأُمَراء هي غزوة مُؤْتة ولم يشهدها النبيُّ ﷺ، وهو كما قال، لكن يَحتمِل أنْ يكون المراد بغزوة جيش الأُمَراء غزوة أُخرى غير غزوة/ مُؤْتة. ٤٤٩/١

وقد اختلف العلماء هل كان ذلك مرَّة أو أكثر ـ أعني: نومهم عن صلاة الصُّبْح ـ؟ فجَزَمَ الأَصِيليّ بأنَّ القِصَّة واحدة، وتعقَّبه القاضي عِيَاض بأنَّ قِصّة أبي قتادةَ مُغايِرةٌ لقصَّة عِمْران ابن حُصَين، وهو كما قال، فإنَّ قِصّة أبي قتادةَ فيها: أنَّ أبا بكر وعمر لم يكونا مع النبيّ ﷺ لمَّا نام، وقِصّة عِمْران فيها: أنَّهما كانا معه كما سنبيِّنه، وأيضاً فقِصّة عِمْران فيها: أنَّ أوَّل مَن استَيقَظَ أبو بكر ولم يَستيقِظ النبيّ ﷺ حتَّى أيقَظَه عمر بالتكبير، وقِصّة أبي قتادةَ فيها: أنَّ أوَّل مَن استَيقَظَ النبيّ ﷺ، وفي القِصَّتَينِ غير ذلك من وجوه المغايرات، ومع ذلك فالجمع بينهما ممكنٌ لا سيَّما ما وقع عند مسلم (٦٨١) وغيره: أنَّ عبد الله بن رَبَاح راوي الحديث عن أبي قتادةَ ذكر: أنَّ عِمْران بن حُصَينٍ سمعه وهو يُحدِّثُ بالحديث بطولِه فقال له: انظُر كيف تُحدِّثُ، فإنّي كنت شاهداً القِصَّة، قال: فما أَنكرَ عليه من الحديث شيئاً. فهذا يدلُّ على اتِّحادها.

لكن لـمُدَّعي التعدُّد أنْ يقول: يحتمل أنْ يكون عِمْران حَضَرَ القِصَّتين، فحدَّث بإحداهما وصَدَّقَ عبدَ الله بن رَبَاح لمَّا حدَّث عن أبي قتادةَ بالأُخرى، والله أعلم.

وممَّا يدلّ على تعدُّد القِصَّة اختلافُ مواطنها كما قدَّمناه.

---

(١) ذكره عن عبد الرزاق ابنُ عبد البر في «التمهيد» ٥/ ٢٠٧، وهو بالإسناد الذي ساقه ابن عبد البر وبنحو متنه في المطبوع من «مصنف عبد الرزاق» برقم (٢٢٣٩) لكن ليس لتبوك فيه ذكرٌ. قال ابن عبد البر معقِّباً على أثر عطاء هذا: وهذا لا يصح، والآثار الصِّحاح على خلاف قوله مُسنَدة ثابتة، وقوله مُرسَل.

وحاول ابن عبد البَرِّ الجمعَ بينهما بأنَّ زمان رُجوعهم من خَيْبر قريبٌ من زمان رجوعهم من الحُدَيبية، وأنَّ اسم طريق مكَّة يَصدُقُ عليهما. ولا يخفى ما فيه من التكلُّف، ورواية عبد الرزاق بتعيين غزوة تَبُوك تَرُدُّ عليه. وروى الطَّبرانيُّ من حديث عَمْرو بن أُميَّة شبيهاً بقِصَّة عِمْران، وفيه: أنَّ الذي كَلَأَ لهم الفجر ذو مِخْبَر، وهو بكسر الميم وسكون الخاء المعجَمة وفتح الموحَّدة، وأخرجه[1] من طريق ذي مِخْبَرٍ أيضاً، وأصله عند أبي داود (٤٤٥)، وفي حديث أبي هريرة عند مسلم (٦٨٠) أنَّ بلالاً هو الذي كَلَأَ لهم الفجر، وذكر فيه: أنَّ النبيَّ ﷺ كان أوَّلهم استيقاظاً كما في قِصّة أبي قتادة. ولابن حِبَّان في «صحيحه» (١٥٨٠) من حديث ابن مسعود: أنَّه كَلَأَ لهم الفجرَ[2]، وهذا أيضاً يدلّ على تعدُّد القِصَّة، والله أعلم.

**قوله: «أسرَينا»** قال الجَوْهَري: تقول: سَرَيتُ وأسرَيتُ بمعنى: إذا سِرْتَ ليلاً، وقال صاحب «المحكَم»: السُّرى: سيرُ عامّة الليل، وقيل: سير الليل كلّه. وهذا الحديث يخالف القول الثاني.

**قوله: «وَقَعْنا وَقْعَة»** في رواية أبي قتادةَ عند المصنِّف (٥٩٥) ذِكْر سبب نزولهم في تلك الساعة وهو سؤال بعض القوم في ذلك، وفيه أنَّه ﷺ قال: «أخاف أنْ تناموا عن الصلاة، فقال بلال: أنا أُوقِظهم».

**قوله: «فكان أوَّلَ مَن استَيقَظَ فلان»** بنصب «أوَّل»، لأنَّه خبر «كان».

**وقوله: «الرابعُ»** هو في روايتنا بالرفع، ويجوز نصبُه على خبر «كان» أيضاً، وقد بيَّن عَوْفٌ أنَّه نَسيَ تسمية الثلاثة مع أنَّ شيخه كان يُسمّيهم، وقد شارَكَه في روايته عنه سَلْم ابن زَرِير فسَمَّى أوَّل مَن استَيقَظ، أخرجه المصنِّف في علامات النُّبوّة من طريقه (٣٥٧١)

---

(١) يعني الطبراني، وهو في «معجمه الكبير» برقم (٤٢٢٨).

(٢) كذا نسبه الحافظ لابن حبان وكان الأَولى أن ينسبه إلى من هو أعلى طبقة منه، وهو الإمام أحمد، فقد أخرجه في «مسنده» برقم (٤٣٠٧)، وكذا أخرجه ابن أبي شيبة ٢/ ٨٣، والبزار (١٩٨٩)، وأبو يعلى (٥٠١٠)، وكلهم بالإسناد نفسه الذي عند ابن حبان، وهو حسنٌ.

ولفظه: «فكان أوَّل مَن استَيقَظَ أبو بَكْر»، ويُشْبه ـ والله أعلمُ ـ أنْ يكون الثاني عِمْران راوي القِصَّة، لأنَّ ظاهر سياقه أنَّه شاهَدَ ذلك ولا يُمكِنه مُشاهَدَته إلَّا بعد استيقاظه، ويُشْبه أنْ يكون الثالث مَن شارَكَ عِمْران في رواية هذه القِصَّة المعيَّنة، ففي الطبراني من رواية عَمْرو بن أُميَّة: قال ذو مِخْبَر: فما أيقَظَني إلَّا حَرُّ الشمس، فجِئْت أدنى القوم فأيقَظْته، وأيقَظَ الناس بعضهم بعضاً حتَّى استَيقَظَ النبيّ ﷺ.

قوله: «لأنّا لا نَدْري ما يَحْدُث له» بضم الدَّال بعدها مُثلَّثة، أي: من الوَحْي، كانوا يخافون من إيقاظه قَطْعَ الوَحْي، فلا يُوقِظونَه لاحتمال ذلك. قال ابن بَطَّال: يُؤخَذ منه التمسُّك بالأمر الأعمّ احتياطاً.

قوله: «وكان رجلاً جليداً» هو من الجَلَادة بمعنى الصلابة، وزاد مسلمٌ (٦٨٢) هنا: «أجوَف» أي: رفيع الصوت، يَخْرُج صوته من جَوْفه بقوَّة. وفي استعماله التكبير سُلوك طريق الأدب والجمع بين المصلحتين، وخَصَّ التكبير، لأنَّه أصلُ الدُّعاء إلى الصلاة.

قوله: «الذي أصابَهم» أي: من نومهم عن صلاة الصُّبْح حتَّى خرج وقتها.

قوله: «لا ضَيْر» أي: لا ضَرَر، وقوله: «أو لا يضيرُ» شكٌّ من عَوْفٍ صَرَّحَ بذلك البيهقيُّ في روايته (١/ ٢١٨-٢١٩)، ولأبي نُعيم في «المستخرَج»: «لا يَسوءُ/ ولا يضيرُ». ٤٥٠/١
وفيه تأنيسٌ لقلوب الصحابة لما عَرَضَ لهم من الأسَف على فوات الصلاة في وقتها، بأنَّهم لا حرجَ عليهم إذْ لم يَتعمَّدوا ذلك.

قوله: «ارتَحِلُوا» بصيغة الأمر، استُدِلَّ به على جواز تأخير الفائتة عن وقت ذِكْرها إذا لم يكن عن تَغافُل أو استهانة، وقد بيَّن مسلم (٦٨٠/ ٣١٠) من رواية أبي حازم عن أبي هريرة السبب في الأمر بالارتحال من ذلك الموضع الذي ناموا فيه، ولفظه: «فإنَّ هذا مَنزِلٌ حَضَرَنا فيه الشيطان»، ولأبي داود من حديث ابن مسعود: «تحوَّلوا عن مكانكم الذي أصابتْكم فيه الغَفْلة»[1]، وفيه رَدٌّ على مَن زَعَمَ أنَّ العِلَّة فيه كَوْنُ ذلك كان وقت الكراهة، بل في حديث

(١) حديث ابن مسعود عند أبي داود (٤٤٧) وليس فيه هذا الحرف، وإنما هو عنده في حديث أبي هريرة (٤٣٦).

الباب أنَّهم لم يَستيقِظوا حتَّى وَجَدوا حَرّ الشمس، ولمسلم (٦٨٠/ ٣٠٩) من حديث أبي هريرة: «حتَّى ضربتْهم الشمس» وذلك لا يكون إلَّا بعد أنْ يذهب وقتُ الكراهة.

وقد قيل: إنَّما أخَّرَ النبيُّ ﷺ الصلاة لاشتغالهم بأحوالها، وقيل: تَحرُّزاً من العَدوّ، وقيل: انتظاراً لما ينزل عليه من الوَحْي، وقيل: لأنَّ المحلَّ محلُّ غَفْلة كما تقدَّم عند أبي داود، وقيل: ليَستيقِظَ مَن كان نائماً، ويَنشَطَ مَن كان كَسْلاناً.

ورُوِيَ عن ابن وَهْب وغيره: أنَّ تأخير قَضاء الفائتة منسوخ بقوله تعالى: ﴿وَأَقِمِ ٱلصَّلَوٰةَ لِذِكۡرِيٓ﴾ [طه:١٤]، وفيه نظر، لأنَّ الآية مكيَّة والحديث مدنيّ، فكيف ينسخ المتقدِّمُ المتأخِّر؟

وقد تكلَّم العلماء في الجمع بين حديث النوم هذا وبين قوله ﷺ: «إنَّ عينَيَّ تنامان ولا ينام قَلْبي»[1]، قال النَّووي: له جوابان:

**أحدهما**: أنَّ القلب إنَّما يُدرِك الحِسِّيّات المتعلِّقة به كالحَدَثِ والألم ونحوهما، ولا يُدرِك ما يتعلَّق بالعين، لأنَّها نائمةٌ والقلب يقظان.

**والثاني**: أنَّه كان له حالان: حالٌ كان قلبُه فيه لا ينام وهو الأغلَب، وحال ينام فيه قلبُه وهو نادر، فصادَفَ هذا، أي: قصّةَ النوم عن الصلاة. قال: والصحيح المعتمَد هو الأوَّل، والثاني ضعيف. انتهى، وهو كما قال.

ولا يقال: القلب وإنْ كان لا يُدرِك ما يتعلَّق بالعين من رُؤْية الفجر مَثلاً، لكنَّه يُدرِك إذا كان يقظاناً مُرور الوَقْت الطَّويل، فإنَّ من ابتداء طُلوع الفجر إلى أنْ حَمِيَت الشمس مُدَّة طويلة لا تخفَى على مَن لم يكن مُستغرِقاً، لأنَّا نقول: يحتمل أنْ يقال: كان قلبه ﷺ إذْ ذاكَ مُستغرِقاً بالوَحْي، ولا يَلزَم مع ذلك وَصْفُه بالنوم، كما كان يَستَغرِق ﷺ حالة إلْقاء الوَحْي في اليَقَظة، وتكون الحِكْمة في ذلك بيان التشريع بالفعل، لأنَّه أوقَعُ في النَّفْس كما في قضيَّة سَهْوه في الصلاة.

---

(١) سيأتي عند البخاري برقم (١١٤٧).

وقريب من هذا جواب ابن المنيِّر: أنَّ القلب قد يَحصُل له السَّهْو في اليقظة لمصلحة التشريع، ففي النوم بطريق الأَولى، أو على السَّواء.

وقد أُجيب على أصل الإشكال بأجوبةٍ أُخرى ضعيفة، منها أنَّ معنى قوله: «لا ينام قَلْبي» أي: لا يخفى عليه حالة انتقاض وُضوئِه، ومنها: أنَّ معناه لا يَستغرِق بالنوم حتَّى يُوجَد منه الحَدَث، وهذا قريب من الذي قبله.

قال ابن دَقِيق العيد: كأنَّ قائل هذا أراد تخصيص يَقَظة القلب بإدراك حالة الانتقاض، وذلك بعيد، وذلك أنَّ قوله ﷺ: «إنَّ عينَيَّ تنامان ولا ينام قَلْبي» خرج جواباً عن قول عائشة: أتنامُ قبل أنْ تُوتِرَ؟ وهذا كلام لا تَعلُّق له بانتقاض الطهارة الذي تكلَّموا فيه، وإنَّما هو جواب يتعلَّق بأمر الوِتْر، فتُحمَلُ يَقَظَته على تَعلُّق القلب باليقظة للوِتْر، وفرقٌ بين مَن شَرَعَ في النوم مُطْمَئِنَّ القلب به، وبين مَن شَرَعَ فيه مُتعلِّقاً باليَقَظة. قال: فعلى هذا فلا تَعارُض ولا إشكال في حديث النوم حتَّى طَلَعَت الشمس، لأنَّه يُحمَل على أنَّه اطمَأنَّ في نومه لما أوجَبَه تَعَبُ السَّير مُعتمِداً على مَن وَكَّلَه بكِلاءة الفجر. انتهى، والله أعلم.

ومُحصَّلُه: تخصيصُ اليَقَظة المفهومة من قوله: «ولا ينام قَلْبي» بإدراكه وقت الوِتْر إدراكاً معنَوِيّاً لتَعلُّقِه به، وأنَّ نومه في حديث الباب كان نوماً مُستغرِقاً، ويؤيِّده قول بلال له: «أخَذَ بنفسي الذي أخَذَ بنفسِك» كما في حديث أبي هريرة عند مسلم (٦٨٠/ ٣٠٩) ولم يُنكِر عليه، ومعلومٌ أنَّ نوم بلال كان مُستغرِقاً. وقد اعتُرِضَ عليه بأنَّ ما قاله يقتضي اعتبار خصوص السبب، وأجابَ بأنَّه يُعْتبَر إذا قامت عليه قَرينةٌ وأرشَدَ إليه السِّياق، وهو هنا كذلك.

٤٥١/١ ومن الأجوبة/ الضَّعيفة أيضاً قول مَن قال: كان قلبُه يقظاناً وعلم بخروج الوقت، لكن ترك إعلامهم بذلك عَمْداً لمصلحة التشريع. وقول مَن قال: المراد بنفي النوم عن قلبه أنَّه لا يَطْرَأ عليه أضْغاث أحلام كما يَطْرَأ على غيره، بل كلُّ ما يراه في نومه حقٌّ ووَحْيٌ. فهذه عِدّة أجوبة أقربها إلى الصواب الأوَّل على الوجه الذي قَرَّرْناه، والله المستعان.

**فائدة:** قال القُرْطبي: أخَذَ بهذا بعض العلماء فقال: مَن انتَبَهَ من نوم عن صلاة فاتَتْه في سفر، فلْيَتحوَّلْ عن موضعه، وإنْ كان وادياً فليخرج عنه، وقيل: إنَّما يَلزَم في ذلك الوادي بعينِه، وقيل: هو خاصٌّ بالنبيِّ ﷺ، لأنَّه لا يعلم من حال ذلك الوادي ولا غيره ذلك إلَّا هو.

وقال غيره: يُؤخَذ منه: أنَّ مَن حصلت له غَفْلة في مكان عن عبادة، استُحِبَّ له التحوُّل منه، ومنه أمرُ الناعس في سماع الخُطْبة يوم الجمعة بالتحوُّل من مكانه إلى مكان آخَر[1].

**قوله:** «**فسارَ غير بَعيدٍ**» يدلُّ على أنَّ الارتحال المذكور وقع على خلاف سيْرهم المعتاد.

**قوله:** «**ونُوديَ بالصلاة**» استُدلَّ به على الأذان للفوائت، وتُعُقِّبَ بأنَّ النِّداء أعمُّ من الأذان، فيحتمل أنْ يُراد به هنا الإقامة. وأُجيب بأنَّ في رواية مسلم (٦٨١) من حديث أبي قتادةَ التصريح بالتأذين، وكذا هو عند المصنِّف في أواخر المواقيت (٥٩٥)، وتَرجَمَ له ترجمةً خاصّة بذلك كما سيأتي.

**قوله:** «**فصَلَّى بالناس**» فيه مشروعيَّةُ الجماعة في الفوائت.

**قوله:** «**إذا هو برجلٍ**» لم أقِفْ على تسميته، ووقع في «شرح العُمْدة» للشَّيخ سِراج الدّين بن الملقِّن ما نصُّه: هذا الرجل هو خَلّادُ بن رافع بن مالك الأنصاريّ أخو رِفاعة، شَهِدَ بدراً، قال ابن الكلبي: وقُتِلَ يومَئذ، وقال غيره: له رواية، وهذا يدلُّ على أنَّه عاشَ بعد النبيّ ﷺ.

قلت: أمَّا على قول ابن الكلبيّ، فيستحيل أنْ يكون هو صاحب هذه القِصَّة، لتقدُّم وَقْعة بدر على هذه القِصَّة بمُدَّةٍ طويلة بلا خلاف، فكيف يَحضُرُ هذه القِصَّة بعد قَتْله؟ وأمَّا على قول غير ابن الكلبيّ فيحتمل أنْ يكون هو، لكن لا يَلزَم من كَوْنه له رواية أنْ يكون عاشَ بعد النبيّ ﷺ، لاحتمال أنْ تكون الرواية عنه مُنقطِعة، أو مُتَّصِلة لكن نقلها عنه

(١) روي هذا عن ابن عمر مرفوعاً وموقوفاً، والموقوف أصحُّ، انظر «مسند أحمد» (٤٧٤١).

صحابي آخر ونحوه. وعلى هذا فلا منافاة بين هذا وبين مَن قال: إنَّه قُتِلَ ببدرٍ إلَّا أنْ تجيءَ رواية عن تابعيٍّ غير مُخضرَم وصَرَّحَ فيها بسماعه منه، فحينئذٍ يَلزَم أنْ يكون عاشَ بعد النبيِّ ﷺ، لكن لا يَلزَم أنْ يكون هو صاحب هذه القِصَّة، إلَّا إنْ وَرَدَت رواية مخصوصة بذلك، ولم أقِفْ عليها إلى الآن.

قوله: «**أصابَتْني جَنابةٌ ولا ماءَ**» بفتح الهمزة، أي: معي أو موجود، وهو أبلَغُ في إقامة عُذْره.

وفي هذه القِصَّة مشروعيَّة تيمُّم الجُنُب، وسيأتي القول فيه في الباب الذي بعده.

وفيها جواز الاجتهاد بحَضْرة النبيّ ﷺ، لأنَّ سياق القِصَّة يدلّ على أنَّ التيمُّم كان معلوماً عندهم، لكنَّه صريح في الآية عن الحَدَث الأصغَر، بناء على أنَّ المراد بالملامَسة ما دون الجماع، وأمَّا الحَدَث الأكبر فليست صريحة فيه، فكأنَّه كان يعتقد أنَّ الجُنُب لا يَتَيَمَّم، فعَمِلَ بذلك مع قُدْرَته على أنْ يسأل النبيَّ ﷺ عن هذا الحُكْم، ويحتمل أنَّه كان لا يعلم مشروعيَّة التيمُّم أصلاً فكان حُكْمُه حكمَ فاقد الطَّهورَين.

ويُؤخَذ من هذه القِصَّة: أنَّ للعالم إذا رأى فعلاً مُحتمَلاً أنْ يسأل فاعله عن الحال فيه ليُوضِحَ له وجه الصواب.

وفيه التحريض على الصلاة في الجماعة، وأنَّ ترك الشخص الصلاة بحَضْرة المصلِّين مَعِيبٌ على فاعله بغير عُذْر. وفيه حُسْنُ الملاطَفة، والرِّفْقُ في الإنكار.

قوله: «**عليك بالصَّعيد**» وفي رواية سَلْم بن زَرِير (٣٥٧١): «**فأمَرَه أنْ يَتَيَمَّم بالصَّعيد**»، واللام فيه للعَهْدِ المذكور في الآية الكَرِيمة، ويُؤخَذ منه الاكتفاء في البيان بما يَحصُل به المقصود من الإفهام، لأنَّه أحالَه على الكيفيَّة المعلومة من الآية، ولم يُصرِّحْ له بها. ودَلَّ قوله: «يَكْفيك» على أنَّ المتيمِّم في مثل هذه الحالة لا يَلزَمه القضاء، ويحتمل أنْ يكون المراد بقوله: «يَكْفيك» أي: للأداء، فلا يدلّ على تركِ القضاء.

٤٥٢/١ قوله: «**فدَعَا فُلاناً**» هو عِمْران بن حُصَين، ويدلّ على ذلك قوله في رواية سَلْم بن/ زَرير

عند مسلم (٦٨٢): ثمَّ عَجَّلَني النبيّ ﷺ في رَكْب بين يديه نَطلُب الماء، ودَلَّت هذه الرواية على أنَّه كان هو وعليٌّ فقط، لأنَّهما خُوطِبا بلفظ التثنية، ويحتمل أنَّه كان معهما غيرهما على سبيل التبعيَّة لهما، فيَتَّجه إطلاق لفظ «رَكْب» في رواية مسلم، وخُصّا بالخِطاب لأنَّهما المقصودان بالإرسال.

قوله: «فابتَغِيا» للأصِيليّ: «فابغِيَا» ولأحمد (١٩٨٩٨): «فأبغِيَانا»[1]، والمراد: الطَّلَب، يقال: ابتَغِ الشيء، أي: تَطَلَّبْه، وابغِ الشيء، أي: اطلُبْه، وأبغِني، أي: اطلُبْ لي. وفيه الجَرْي على العادة في طَلَب الماء وغيره دون الوقوف عند خَرْقها، وأنَّ التسبُّب في ذلك غير قادح في التوكُّل.

قوله: «بين مَزَادتَين» المَزادة بفتح الميم والزَّاي: قِرْبة كبيرة يُزاد فيها جِلْدٌ من غيرها، وتُسمَّى أيضاً: السَّطيحة، و«أو» هنا شكٌّ من عَوْف لخُلوِّ رواية سَلْم بن زَرِير[2] عن أبي رجاء عنها، وفي رواية سَلْم[3]: «فإذا نحن بامرأةٍ سادلة ـ أي: مُدلّية ـ رِجْليها بين مَزادتَين» والمراد بهما الراوية.

قوله: «أمسِ» خبرٌ لمبتدَأ، وهو مبنيٌّ على الكسر، و«هذه الساعةَ» بالنصب على الظَّرْفيَّة، وقال ابن مالك: أصلُه: في مثل هذه الساعة، فحُذِفَ المضاف وأُقيمَ المضاف إليه مقامه، أي: بعد حذف «في».

قوله: «ونَفَرُنا» قال ابن سِيدَه: النَّفَر: ما دون العشرة، وقيل: النَّفر: الناس، عن كُراعٍ. قلت: وهو اللّائق هنا، لأنَّها أرادت أنَّ رجالها تخلَّفوا لطلب الماء.

و«خُلوف» بضمِّ الخاء المعجَمة واللام جمع: خالِف، قال ابن فارس: الخالف: المستَقي، ويقال أيضاً لمن غاب، ولعلَّه المراد هنا، أي: أنَّ رجالها غابوا عن الحَيّ، ويكون قولها:

---

(١) هكذا هو في بعض نسخ «المسند» كما في حاشية السندي عليه، وفي أكثر النسخ: «فابغيا لنا».

(٢) في (س): رواية مسلم عن أبي رجاء، وهو خطأ.

(٣) تحرفت في (س): إلى: مسلم. ورواية سَلْم هذه عند مسلم برقم (٦٨٢)، وهي عند البخاري أيضاً برقم (٣٥٧١).

«ونَفَرُنا خُلوف» جملةٌ مستقلَّةٌ زائدةٌ على جواب السؤال. وفي رواية المُستَمْلي والحَمُّوِيّ: «ونَفَرنا خُلوفاً» بالنصب على الحال السادّة مَسَدَّ الخبر[1].

قوله: «**الصّابي**» بلا همز، أي: المائل، ويُروَى بالهمز من: صَبَأ صُبوءاً، أي: خرج من دين إلى دين. وسيأتي تفسيره للمصنِّف في آخر الحديث.

قوله: «**هو الذي تَعْنينَ**» فيه أدَبٌ حسن، ولو قالا لها: «لا» لَفاتَ المقصود، أو «نعم» لم يَحْسُن بهما إذْ فيه تقرير ذلك، فتَخَلَّصا أحسن تَخلُّص. وفيه جواز الخَلْوة بالأجنبيَّة في مثل هذه الحالة عند أَمن الفِتْنة.

قوله: «**فاستَنزَلُوها عن بعيرها**» قال بعض الشُّراح المتقدِّمين: إنَّما أخذوها واستَجازوا أخذَ مائها، لأنَّها كانت كافرة حَرْبيَّة، وعلى تقدير أنْ يكون لها عَهْدٌ فضرورةُ العَطَش تُبيح للمسلم الماءَ المملوك لغيره على عِوَض، وإلَّا فنفسُ الشارع تُفدَى بكلِّ شيء على سبيل الوجوب.

قوله: «**ففَرَّغَ**» وللكُشْمِيهَنيّ: «فأفرَغَ فيه من أفواه المزادتَين»، زاد الطَّبرانيُّ (١٨/ ٢٧٦) والبيهقيُّ (١/ ٢١٨-٢١٩) من هذا الوجه: «فتمضمض في الماء وأعادَه في أفواه المزادتَين» وبهذه الزيادة تَتَّضِحُ الحِكْمة في رَبْط الأفواه بعد فتحها، وإطلاق الأفواه هنا كقوله تعالى: ﴿فَقَدْ صَغَتْ قُلُوبُكُمَا﴾ [التحريم:٤] إذْ ليس لكلِّ مَزادة سوى فم واحد، وعُرِفَ منها أنَّ البَرَكة إنَّما حصلت بمُشارَكة ريقه الطاهر المبارَك للماء.

قوله: «**وأوكأَ**» أي: رَبَط.

وقوله: «**وأطلَقَ**» أي: فَتَحَ، و«**العَزَالي**» بفتح المهمَلة والزَّاي وكسر اللام ويجوز فتحها: جمع عَزْلاء بإسكان الزَّاي، قال الخليل: هي مَصَبُّ الماء من الراويَة، ولكلِّ مَزادة عِزالان من أسفَلِها.

---

(١) تعقَّب العيني في «عمدة القاري» ٤/ ٣٠ هذا القول فقال: ما الخبرُ هنا حتى تسدَّ الحالُ مسدَّه! والأوجه ما قاله الكرماني: أنه منصوب بكان المقدَّر.

**قوله:** «**أَسقُوا**» بهمزة قَطْع مفتوحة من أسقَى، أو بهمزة وصل مكسورة من سَقَى، والمراد أنَّهم سَقَوْا غيرهم كالدَّوابِّ ونحوها واستَقَوْا هم.

**قوله:** «**وكان آخرَ ذلك أنْ أعطَى**» بنصب «آخر» على أنَّه خبر مُقدَّم، و«أنْ أعطى» اسم كان، ويجوز رفعه على أنَّ «أعطى» الخبر، لأنَّ كِلَيهما معرفة، قال أبو البقاء: والأوَّل أقوى، ومثله قوله تعالى: ﴿فَمَا كَانَ جَوَابَ قَوْمِهِۦٓ﴾ الآية [النمل:٥٦].

واستُدلَّ بهذه القِصَّة على تقديم مصلحة شُرْب الآدميّ والحيوان على غيره كمصلحة الطهارة بالماء لتأخيرِ المحتاج إليها عمَّن سَقَى واستَقَى، ولا يقال: قد وقع في رواية سَلْم ابن زَرِير (٣٥٧١): «غير أنَّا لم نَسْقِ بعيراً»، لأنَّا نقول: هو محمول على أنَّ الإبل لم تكن/ ٤٥٣/١ مُحتاجة إذْ ذاكَ إلى السَّقْي، فيُحمَل قوله: «فسَقَى» على غيرها.

**قوله:** «**وايمُ الله**» بفتح الهمزة وكسرها والميم مضمومة أصله: «أيمُن الله» وهو اسمٌ وُضِعَ للقَسَم هكذا ثمَّ حُذِفَت منه النون تخفيفاً، وألفُه ألفُ وَصْل مفتوحة، ولم يجئ كذلك غيرها، وهو مرفوع بالابتداء وخبره محذوف والتقدير: ايمُ الله قَسَمي، وفيها لُغات جمع منها النَّوويّ في «تهذيبه» سبع عشرة، وبَلَغَ بها غيره عِشْرين، وسيكون لنا إليها عَوْدة لبيانها في كتاب الأيمان (٦٦٢٧) إن شاء الله تعالى. ويُستَفاد منه جواز التوكيد باليمينِ وإنْ لم يَتعيَّن.

**قوله:** «**أشَدُّ مِلْأة**» بكسر الميم وسكون اللام بعدها همزة، وفي رواية للبيهقيّ (١/ ٢١٨-٢١٩): «أملأ منها»، والمراد: أنَّهم يَظُنّون أنَّ ما بقي فيها من الماء أكثر ممَّا كان أوَّلاً.

**قوله:** «**اجمعُوا لها**» فيه جواز الأخذ للمُحتاج برِضا المطلوب منه، أو بغير رِضاه إنْ تَعيَّن، وفيه جواز المعاطاة في مثل هذا من الهِبات والإباحات من غير لفظٍ من المعطي والآخِذ.

**قوله:** «**من بين عَجْوةٍ وسَوِيقةٍ ودَقيقةٍ**» العَجْوة معروفة، والسَّويقة بفتح أوَّله: وكذا الدَّقيقة، وفي رواية كَرِيمة بضمِّها مُصغَّراً مُثقَّلاً.

قوله: «حتَّى جَمعُوا لها طَعاماً» زاد أحمد في روايته (١٩٨٩٨): «كثيراً». وفيه إطلاق لفظ الطعام على غير الحِنْطة والذُّرة خلافاً لمن أَبى ذلك، ويحتمل أنْ يكون قوله: «حتَّى جمعوا لها طعاماً» أي: غير ما ذُكِرَ من العَجْوة وغيرها.

قوله: «قال لها: تَعلَّمينَ» بفتح أوَّله وثانيه وتشديد اللام، أي: اعلَمي، وللأَصِيليّ: «قالوا» وللإسماعيليِّ: «قال لها رسول الله ﷺ»، فتُحمَلُ رواية الأَصِيليّ على أنَّهم قالوا لها ذلك بأمره. وقد اشتَمَلَ ذلك على عَلم عظيم من أعلام النُّبوّة.

قوله: «ما رَزِئْنا» بفتح الراء وكسر الزَّاي ـ ويجوز فتحها ـ وبعدها همزة ساكنة، أي: نَقَصْنا، وظاهرُه أنَّ جميع ما أخذوه من الماء ممَّا زاده الله تعالى وأوجَدَه، وأنَّه لم يَختَلِط فيه شيءٌ من مائها في الحقيقة وإنْ كان في الظاهر مُختَلِطاً، وهذا أبدَعُ وأغرَبُ في المعجزة، وهو ظاهر قوله: «ولكنَّ الله هو الذي أسقانا»، ويحتمل أنْ يكون المراد: ما نَقَصْنا من مِقْدار مائك شيئاً.

واستُدلَّ بهذا على جواز استعمال أواني المشركين ما لم يتيقَّن فيها النجاسة، وفيه إشارة إلى أنَّ الذي أعطاها ليس على سبيل العِوَض عن مائها، بل على سبيل التكرُّم والتفضُّل.

قوله: «وقالت بإصْبَعَيها» أي: أشارت، وهو من إطلاق القول على الفعل.

قوله: «يُغِيرُونَ» بالضمِّ من أغار، أي: دَفَعَ الخيل في الحَرْب.

قوله: «الصِّرْم» بكسر المهمَلة، أي: أبياتاً مُجتمِعة من الناس.

قوله: «فقالت يوماً لقَوْمِها: ما أَرى هؤُلاءِ القومُ يَدَعُونكُم عَمْداً» هذه رواية الأكثر، قال ابن مالك: «ما» موصولة، و«أَرى» بفتح الهمزة بمعنى: أعلم، والمعنى: الذي أعتَقِدُه أنَّ هؤُلاء يَترُكونكم عَمْداً لا غَفْلة ولا نِسْياناً، بل مُراعاة لما سبق بيني وبينهم، وهذه الغاية في مُراعاة الصُّحْبة اليسيرة، وكان هذا القول سبباً لرَغْبتِهم في الإسلام. وفي رواية أبي ذرٍّ: «ما أرى أنَّ هؤُلاء القوم»، وقال ابن مالك أيضاً: وقع في بعض النُّسَخ: «ما أدري أنَّ هؤلاء» ـ يعني رواية الأَصِيليّ ـ قال: و«ما» موصولة و«أنّ» بفتح الهمزة. وقال غيره: «ما»

نافية و«أنّ» بمعنى: لَعَلّ. وقيل: «ما» نافية و«إنّ» بالكسر، ومعناه: لا أعلم حالكم في تَخلُّفكم عن الإسلام مع أنَّهم يَدَعونكم عَمْداً.

ومُحَصَّل القِصَّة: أنَّ المسلمين صاروا يُراعون قومها على سبيل الاستئلاف لهم حتَّى كان ذلك سبباً لإسلامهم. وبهذا يَحصُل الجواب عن الإشكال الذي ذكره بعضهم، وهو أنَّ الاستيلاء على الكُفّار بمجرَّدِه يُوجِب رِقَّ النساء والصِّبْيان، وإذا كان كذلك فقد دخلت المرأة في الرِّقّ باستيلائهم عليها، فكيف وقع إطلاقها وتزويدها كما تقدَّم؟ لأنَّا نقول: أُطلِقَت لمصلحة الاستئلاف الذي جَرَّ دخول قومها أجمعين في الإسلام، ويحتمل أنَّها كان لها أمانٌ قبل ذلك، أو كانت من قوم لهم عَهْدٌ.

واستدلَّ به بعضهم على جواز أخذ أموال الناس عند الضَّرورة بثَمَنٍ إنْ كان له ثَمَن، وفيه نظر، لأنَّه بَناه على أنَّ الماء كان مملوكاً للمرأة وأنَّها كانت معصومة النَّفْس والمال، ويحتاج/ إلى ثبوت ذلك، وإنَّما قدَّمناه احتمالاً. ٤٥٤/١

وأمَّا قوله: «بثَمَن» فكأنَّه أخَذَه من إعطائها ما ذَكَر، وليس بمستقيم، لأنَّ العَطيَّة المذكورة مُتقوَّمة، والماء مِثْليّ، وضمان المثليّ إنَّما يكون بالمثل. ويَنعَكِس ما قاله من جهةٍ أُخرى: وهو أنَّ المأخوذ من فضل الماء للضَّرورة لا يجبُ العِوَضُ عنه.

وقال بعضهم: فيه جواز طعام المُخارَجة، لأنَّهم تَخارَجوا في عِوَض الماء، وهو مبنيٌّ على ما تقدَّم. وفيه أنَّ الخوارق لا تُغيِّر الأحكام الشَّرْعيَّة.

**قوله: «قال أبو عبد الله: صَبَأ...»** إلى آخره، هذا في رواية المُستَمْلي وحدَه، ووقع في نسخة الصَّغاني: «صَبَأ فلان: انخَلَع، وأصبَأ» أي: كذلك. وكذا قوله: «وقال أبو العالية...» إلى آخره، وقد وَصَلَه ابن أبي حاتم[1] من طريق الرَّبيع بن أنس عنه. وقال غيره: هم منسوبون إلى صابئ بن متوشلح عَمّ نوح عليه السلام. وروى ابن مَرْدويه بإسنادٍ حسن عن ابن عبَّاس قال: الصابئون ليس لهم كتاب، انتهى.

---

(١) في «تفسيره» (٦٤٣). وأخرجه أيضاً ابنُ جرير الطبري في «تفسيره» ١/ ٣٢٠ موصولاً بالإسناد نفسه.

ووقع في نسخة الصَّغَانيّ: «أَصْبُ: أَمِلْ» وهذا سيأتي في تفسير سورة يوسف إن شاء الله تعالى. وإنَّما أورَدَ البخاري هذا هنا ليُبيِّنَ الفَرْق بين الصابئ المراد في هذا الحديث، والصابئ المنسوب للطائفة المذكورة، والله أعلم.

## ٧- باب إذا خاف الجُنُب على نفسه المرضَ أو الموتَ أو خاف العطشَ تيمَّم

**ويُذكَرُ: أنَّ عَمْرَو بنَ العاصِ أجنَبَ في ليلةٍ باردةٍ، فتيَمَّمَ وتَلا: ﴿وَلَا تَقْتُلُوٓاْ أَنفُسَكُمْۚ إِنَّ ٱللَّهَ كَانَ بِكُمْ رَحِيمًا﴾ [النساء:٢٩] فذُكِرَ للنبيِّ ﷺ فلم يُعَنِّف.**

**قوله: «باب إذا خافَ الجُنُب على نَفْسه المرض...»** إلى آخره، مراده إلحاق خَوْف المرض، وفيه اختلاف بين الفقهاء، بخَوْف العَطَش ولا اختلاف فيه.

**قوله: «ويُذكَرُ أنَّ عَمْرو بن العاص»** هذا التعليق وَصَلَه أبو داود (٣٣٤) والحاكم (١/ ١٧٧-١٧٨) من طريق يحيى بن أيوب، عن يزيد بن أبي حَبيب، عن عِمْران بن أبي أنس، عن عبد الرحمن بن جُبَير، عن عَمْرو بن العاص قال: احتَلمتُ في ليلة باردة في غزوة ذات السَّلاسل، فأشفَقْتُ أنْ أغتسِل فأهلِكَ، فتيَمَّمت، ثمَّ صلَّيتُ بأصحابي الصُّبْح، فذكروا ذلك للنبيِّ ﷺ فقال: «يا عَمْرو، صلَّيت بأصحابك وأنت جُنُبٌ؟» فأخبرته بالذي مَنَعَني من الاغتسال وقلت: إنّي سمعت الله يقول: ﴿وَلَا تَقْتُلُوٓاْ أَنفُسَكُمْۚ إِنَّ ٱللَّهَ كَانَ بِكُمْ رَحِيمًا﴾ [النساء:٢٩]، فضَحِكَ رسولُ الله ﷺ ولم يقل شيئاً.

ورَوَياه[1] أيضاً من طريق عَمْرو بن الحارث عن يزيد بن أبي حَبيب، لكن زاد بين عبد الرحمن بن جُبَير وعَمْرو[2] رجلاً وهو أبو قيسٍ مولى عَمْرو بن العاص، وقال في القِصَّة: «فغَسَلَ مَغابنَه وتوضَّأ» ولم يقل: تَيمَّم، وقال فيه: «لو اغتَسَلْتُ مُتّ»، وذَكَر أبو داود: أنَّ الأوزاعيَّ روى عن حسَّان بن عَطيَّة هذه القِصَّة فقال فيها: «فتَيمَّم»، انتهى.

---

(١) أبو داود (٣٣٥)، والحاكم ١/ ١٧٧.

(٢) في (س) والأصلين: «بين عبد الرحمن بن جبير وعبد الله بن عمرو» وهو خطأ واضح.

ورواها عبد الرزاق (٨٧٨) من وجه آخر عن عبد الله بن عَمْرو بن العاص [عن أبيه][1] ولم يَذكُر التيمُّم، والسِّياق الأوَّل أَلْيَق بمراد المصنِّف وإسناده قويّ، لكنَّه عَلَّقَه بصيغة التمريض لكَوْنه اختصره، وقد أوهَمَ ظاهرُ سياقه أنَّ عَمْرو بن العاص تَلا الآية لأصحابه وهو جُنُب، وليس كذلك، وإنَّما تَلاها بعد أنْ رَجَعَ إلى النبيّ ﷺ، وكان النبيّ ﷺ قد أَمَّرَه على غزوة ذات السَّلاسل كما سيأتي في المغازي (٤٣٥٨). ووجه استدلاله بالآية ظاهر من سياق الرواية الثانية. وقال البيهقيُّ: يُمْكِنُ الجمع بين الروايات بأنَّه توضَّأ ثمَّ تَيمَّمَ عن الباقي، وقال النَّووي: وهو متعيِّنٌ.

**قوله: «فلم يُعنِّف»** حَذَفَ المفعول للعِلْم به، أي: لم يَلُمْ رسول الله ﷺ عَمْراً، فكان ذلك تقريراً دالًّا على الجواز. ووقع في رواية الكُشْمِيهَنيّ: «فلم يُعَنِّفه» بزيادة هاء الضمير.

وفي هذا الحديث جواز التيمُّم لمن يَتوقَّع من استعمال الماء الهلاك، سواء كان لأجل بَرْدٍ أو غيره، وجواز صلاة المتيمِّم بالمتوضِّئين، وجواز الاجتهاد في زمن النبيّ ﷺ.

**٣٤٥- حدَّثنا بِشرُ بنُ خالد، قال: حدَّثنا محمَّدٌ، هو غُندَرٌ، عن شُعْبَةَ، عن سليمانَ، عن أبي** ٤٥٥/١ **وائلٍ قال: قال أبو موسى لعبدِ الله بنِ مسعودٍ: إذا لم تَجِدِ الماءَ لا تُصَلِّي؟ قال عبدُ الله: لو رَخَّصْتُ لهم في هذا، كان إذا وَجَدَ أحدُهُم البَرْدَ قال هٰكَذا؛ يَعْني: تَيمَّمَ وصَلَّى، قال: قلتُ: فأينَ قولُ عمَّارٍ لعمرَ؟ قال: إنّي لم أرَ عمرَ قَنِعَ بقول عمَّارٍ.**

**قوله: «حدَّثنا محمَّد هو غُندَر»** لم يقل الأَصِيلي: «هو غُندَر» فكأنَّها مَقُول مَن دون البخاريّ.

**قوله: «عن شُعْبة»** للأصِيلي: «حدَّثنا شُعْبة»، وسليمان: هو الأعمش.

**قوله: «فإذا لم تَجِد الماء لا تُصلِّي»** كذا في روايتنا بتاء الخِطاب، ويؤيِّده رواية الإسماعيلي من هذا الوجه ولفظه: «فقال عبد الله: نعم إنْ لم أجِد الماء شهراً لا أُصلِّي»، وفي رواية

---

(١) ما بين المعقوفين زيادة لا بدَّ منها ولم ترد في (س) والأصلين، والحديث عند عبد الرزاق من رواية عبد الله بن عمرو عن أبيه، وقرن بعبد الله أبا أمامة بن سهل. وفي سنده إبراهيم بن عبد الرحمن الأنصاري، ولم نعرفه.

كَرِيمة بالياء التَّحْتانيَّة في الموضعين، أي: إذا لم يجد الجُنُب.

قوله: «قال عبد الله» زاد ابن عساكر: نعم.

قوله: «أحدهم» كذا للأكثر، وللحَمُّوِيّ: أحدكمْ.

قوله: «قال هكذا» فيه إطلاق القول على العمل، وقوله: «يعني: تَيمَّمَ وصلَّى» شرح لقوله: «هكذا» والظاهر أنَّه مَقُول أبي موسى.

قوله: «فأينَ قول عمَّار لعمر» هكذا وقع في رواية شُعْبة مختصراً، وبيانه في رواية حفص الآتية (٣٤٦) ثمَّ رواية أبي معاوية (٣٤٧) وهي أتمّ.

**٣٤٦- حدَّثنا عمرُ بنُ حَفْص، قال: حدَّثنا أَبي، قال: حدَّثنا الأعمشُ، قال: سمعتُ شَقِيقَ بنَ سَلَمةَ قال: كنتُ عند عبدِ الله وأبي موسى، فقال له أبو موسى: أرأيتَ يا أبا عبدِ الرحمن إذا أجنَبَ فلم يَجِدْ ماءً، كيفَ يَصْنَعُ؟ فقال عبدُ الله: لا يُصلِّي حتَّى يَجِدَ الماءَ، فقال أبو موسى: فكيفَ تَصْنَعُ بقول عمَّارٍ حينَ قال له النبيُّ ﷺ: «كان يَكْفِيكَ» قال: ألم تَرَ عمرَ لم يَقنَعْ بذلك؟ فقال أبو موسى: فدَعْنا من قول عمَّار، كيفَ تَصْنَعُ بهذه الآية؟ فما دَرَى عبدُ الله ما يقولُ، فقال: إنَّا لو رَخَّصْنا لهم في هذا لأوشَكَ إذا بَرَدَ على أحدِهمُ الماءُ أنْ يَدَعَه ويَتَيمَّمَ. فقلتُ لشَقِيقٍ: فإنَّما كَرِهَ عبدُ الله لهذا؟ قال: نَعَم.**

قوله: «حدثنا عمرُ بن حفص» أي: ابن غِيَاث.

قوله: «حدثنا الأعمش» في رواية أبي ذرٍّ وأبي الوَقْت: «عن الأعمش»، وأفادت روايةُ حفصٍ التصريحَ بسماع الأعمش من شَقِيق.

قوله: «أرأيتَ» أي: أَخبِرني «يا أبا عبد الرحمن» وهي كُنْية ابن مسعود.

قوله: «إذا أجنَب» أي: الرجل.

قوله: «حين قال له النبيُّ ﷺ: كان يكفيكَ» كذا اختصر المتنَ وأَبهَم الآية، وسيأتي المراد من ذلك في الباب الذي بعده.

قوله: «فدَعْنا من قول عمار» فيه جوازُ الانتقال من دليل إلى دليل أوضحَ منه، ومما فيه الاختلافُ إلى ما فيه الاتفاق.

وفيه جوازُ التيمُّم للجُنُب بخلاف ما نُقِلَ عن عمر وابن مسعود.

وفيه إشارةٌ إلى ثبوت حُجَّة أبي موسى لقوله: «فما دَرى عبدُ الله ما يقول». وسيأتي الكلام على ذلك وعلى السبب في كون عمر لم يَقنَعْ بقول عمار.

## ٨- بابُ التيمُّمُ ضربةٌ

٣٤٧- حدَّثنا محمَّدُ بنُ سَلَام، قال: أخبرنا أبو معاويةَ، عن الأعمش، عن شَقِيق، قال: كنتُ جالساً معَ/ عبدِ الله وأبي موسى الأشعَريّ، فقال له أبو موسى: لو أنَّ رجلاً أجنَبَ فلم ٤٥٦/١ يَجِدِ الماءَ شهراً، مَا كان يَتيَمَّمُ ويُصلّي، فكيفَ تَصْنَعُونَ في سورَة المائدة: ﴿فَلَمْ تَجِدُواْ مَآءً فَتَيَمَّمُواْ صَعِيدًا طَيِّبًا﴾؟ فقال عبدُ الله: لو رُخِّصَ لهم في هذا، لأوشَكُوا إذا بَرَدَ عليهمُ الماءُ أنْ يَتيَمَّمُوا الصَّعِيدَ، قلتُ: وإنَّما كَرِهْتُم هذا لِذا؟ قال: نَعَم، فقال أبو موسى: ألم تَسمَعْ قولَ عمَّارٍ لعمرَ: بَعَثَني رسولُ الله ﷺ في حاجةٍ فأجنَبْتُ، فلم أجِدِ الماءَ فتَمَرَّغْتُ في الصَّعِيدِ كما تَمَرَّغُ الدابَّةُ، فذكرتُ ذلك للنبيِّ ﷺ، فقال: «إنَّما كان يَكْفِيكَ أنْ تَصْنَعَ هٰكَذا» فضَرَبَ بكَفِّه ضَرْبةً على الأرضِ، ثمَّ نَفَضَها ثمَّ مَسَحَ بهما ظَهْرَ كفِّه بشِمالِه، أو ظَهْرَ شِمالِه بكَفِّه، ثمَّ مَسَحَ بهما وجهَه، فقال عبدُ الله: أَلَمْ تَرَ عمرَ لم يَقْنَعْ بقول عمَّارٍ؟

وزادَ يَعْلَى، عن الأعمش، عن شَقِيقٍ: كنتُ معَ عبدِ الله وأبي موسى، فقال أبو موسى: ألم تَسْمَعْ قولَ عمَّارٍ لعمرَ: إنَّ رسولَ الله ﷺ بَعَثَني أنا وأنتَ فأجنَبتُ فتمعَّكْتُ بالصَّعِيدِ، فأتَينا رسولَ الله ﷺ فأخبرْناه، فقال: «إنَّما كان يَكْفِيكَ هٰكَذا» ومَسَحَ وجهَه وكَفَّيه واحدةً.

قوله: «بابُ التيمُّم ضَرْبة» رواية الأكثر بتنوين «باب»، وقوله: «التيمُّم ضَرْبة» بالرفع، لأنَّه مُبتدَأ وخبر، وفي رواية الكُشْمِيهَني بغير تنوين و«ضَرْبةً» بالنصب.

قوله: «حدَّثنا محمَّد بن سَلَامٍ» وللأَصِيلي: «محمد: هو ابن سلام».

قوله: «ما كان يَتيَمَّم ويُصلِّي»، ولكَرِيمة والأَصِيليّ: «أما كان» بزيادة همزة الاستفهام،

ولمسلم (٣٦٨/ ١١): كيف يَصْنَع بالصلاة؟ قال عبد الله: لا يَتَيَمَّم وإنْ لم يجد الماء شهراً ونحوه لأبي داود (٣٢١): قال: فقال أبو موسى: فكيف تصنَعون بهذه الآية.

**قوله: «فكيف تَصْنَعُونَ في سُورَة المائدة؟»** وللكُشْمِيهَنيّ: «فكيف تصنعون بهذه الآية في سورة المائدة؟» وسَقَطَ لفظ الآية من رواية الأَصِيليّ.

**قوله: ﴿فَلَمْ تَجِدُواْ﴾** هو بيان للمراد من الآية، ووقع في رواية الأَصِيليّ: «فإنْ لم تجدوا» وهو مُغايِرٌ للتِّلاوة. وقيل: إنَّه كان كذلك في رواية أبي ذرٍّ ثمَّ أصلَحَها على وَفْق الآية، وإنَّما عيَّن سورة المائدة لكَوْنها أظهر في مشروعيَّة تيمُّم الجُنُب من آية النساء، لتقدُّم حُكْم الوضوء في المائدة.

قال الخطَّابيُّ وغيره: فيه دليل على أنَّ عبد الله كان يرى أنَّ المراد بالملامَسة: الجماع، فلهذا لم يدفع دليل أبي موسى، وإلَّا لكان يقول له: المراد من الملامَسة: الْتِقاء البَشَرَتَينِ فيما دون الجماع، وجَعْلُ التيمُّم بدلاً من الوضوء لا يستلزم جَعْله بدلاً من الغُسل.

**قوله: «إذا بَرَدَ»** بفتح الراء على المشهور، وحكى الجَوْهَريّ ضمَّها.

**قوله: «قلت: وإنَّما كَرِهْتُم هذا لِذا»** قائل ذلك هو شَقيق، قاله الكِرْمانيُّ، وليس كما قال بل هو الأعمش، والمقول له شَقيق كما صَرَّحَ بذلك في رواية حفص التي قبل هذه (٣٤٦).

**قوله: «فقال أبو موسى: ألم تَسْمع»** ظاهره أنَّ ذِكْر أبي موسى لقِصَّة عمَّار متأخِّرٌ عن احتجاجه بالآية، وفي رواية حفص الماضية احتجاجه بالآية متأخِّرٌ عن احتجاجه بحديث عمَّار، ورواية حفص أرجَحُ، لأنَّ فيها زيادة تَدُلّ على ضبط ذلك، وهي قوله: فدَعْنا من قول عمَّار، كيف تصنَع بهذه الآية؟

**قوله: «كما تَمَرَّغُ الدّابَّة»** بفتح المثنَّاة وضمِّ الغَين المعجَمة، وأصله: تَتَمرَّغ، فحُذِفَت إحدى التاءَين.

**قوله: «إنَّما كان يَكْفيك»** فيه أنَّ الكيفيَّة المذكورة مُجزِئة، فيُحمَل ما وَرَدَ زائداً عليها على الأكمَل.

**قوله: «ظَهْر كفّه بشِماله أو ظَهْر شِماله بكَفِّه»** كذا في جميع الروايات بالشَّكّ، وفي رواية أبي داود (٣٢١) تحرير ذلك من طريق أبي معاوية أيضاً ولفظه: ثمَّ ضرب بشِماله على يمينه، وبيمينِه على شِماله على الكَفَّين ثمَّ مَسَحَ وجهه.

وفيه الاكتفاء بضَرْبةٍ واحدةٍ في التيمُّم، ونقله ابن المنذر عن/ جمهور العلماء واختاره. ٤٥٧/١

وفيه أنَّ الترتيب غير مُشترَط في التيمُّم.

قال ابن دَقِيق العيد: اختُلِفَ في لفظ هذا الحديث فوقع عند البخاري بلفظ «ثمّ» وفي سياقه اختصار، ولمسلم (٣٦٨/ ١١٠) بالواو ولفظه: «ثمَّ مَسَحَ الشِّمال على اليمين وظاهر كفَّيه ووجهه»، وللإسماعيليِّ ما هو أصرحُ من ذلك. قلت: ولفظه من طريق هارون الحَمَّال عن أبي معاوية: «إنَّما يَكْفيك أنْ تضرِب بيدَيك على الأرض ثمَّ تَنفُضهما، ثمَّ تمسح بيمينِك على شِمالك، وشِمالك على يمينك، ثمَّ تمسح على وجهك».

قال الكِرْمانيُّ: في هذه الرواية إشكالٌ من خمسة أوجُه: أحدُها: الضَّرْبة الواحدة، وفي الطُّرُق الأُخرى ضَرْبتان، وقد قال النَّووي: الأصحّ المنصوص ضَرْبتان.

قلت: مراد النَّوويّ ما يتعلَّق بنَقْل المذهب.

**قوله: «ألم تَرَ عمر»** في رواية الأَصِيليّ وكَرِيمة: «أفَلم» بزيادة فاء، وإنَّما لم يَقْنَع عمر بقول عمَّار لكَوْنه أخبره أنَّه كان معه في تلك الحال وحَضَرَ معه تلك القِصَّة كما سيأتي في رواية يَعْلى ابن عُبيد، ولم يَتَذكَّر ذلك عمر أصلاً، ولهذا قال لعمَّار فيما رواه مسلم (٣٦٨/ ١١٢) من طريق عبد الرحمن بن أبزَى: «اتَّقِ الله يا عمَّار، قال: إنْ شِئْتَ لم أُحدِّث به، فقال عمر: نولِّيك ما تَولَّيت» قال النَّووي: معنى قول عمر: «اتَّقِ الله يا عمَّار» أي: فيما تَرْويه وتَثبَّت فيه، فلعلَّك نسيتَ أو اشتَبَهَ عليك، فإنّي كنت معك ولا أتذكَّرُ شيئاً من هذا، ومعنى قول عمَّار: إنْ رأيتَ المصلحة في الإمساك عن التحديث به راجحةً على التحديث به، وافقتُك وأمسَكْت، فإنّي قد بَلَّغْته فلم يبقَ عليَّ فيه حرجٌ. فقال له عمر: نولّيك ما تَولَّيت، أي: لا يَلزَم من كَوْني لا أتذكَّرُه أنْ لا يكون حقّاً في نفس الأمر، فليس لي مَنعُك من التحديث به.

قوله: «زاد يَعْلى» هو ابن عُبيد، والذي زاده يَعْلى في هذه القِصَّة قول عمَّار لعمر: «بَعَثَني أنا وأنت» وبه يَتَّضِح عُذْر عمر كما قدَّمناه، وأمَّا ابن مسعود فلا عُذْر له في التوقُّف عن قَبُول حديث عمَّار، فلهذا جاء عنه أنَّه رَجَعَ عن الفُتْيا بذلك كما أخرجه ابن أبي شَيْبة (١/ ١٥٧) بإسنادٍ فيه انقطاعٌ عنه، ورواية يَعْلى بن عُبيدٍ لهذا الحديث وَصَلَها أحمد في «مسنده» (١٨٣٣٤) عنه.

قوله: «إنَّما كان يَكْفيك هكذا» للكُشْمِيهَنيّ: هذا.

قوله: «واحدةً» أي: مسحة واحدة.

## ٩- بابٌ

**٣٤٨- حدَّثنا عَبْدانُ، قال: أخبرنا عبدُ الله، قال: أخبرنا عَوْفٌ، عن أبي رَجَاء، قال: حدَّثنا عِمْرانُ بنُ حُصَينٍ الخُزاعيُّ: أنَّ رسولَ الله ﷺ رَأَى رَجلاً مُعتَزِلاً لم يُصلِّ في القَوْم، فقال: «يا فُلانُ، ما مَنَعَكَ أنْ تُصلِّيَ في القَوْمِ؟» فقال: يا رسولَ الله، أصابَتْني جَنابةٌ ولا ماءَ، قال: «عليكَ بالصَّعِيدِ فإنَّه يَكْفِيكَ».**

قوله: «باب» كذا للأكثر بلا ترجمة، وسَقَطَ من رواية الأَصِيليّ أصلاً، فعلى روايته هو من جملة الترجمة الماضية، وعلى الأوَّل هو بمنزلة الفَصْل من الباب كنظائره.

قوله: «أخبرنا عبد الله» هو ابن المبارَك، وحديثه هذا مختصر من الحديث الطَّويل الماضي (٣٤٤) في «باب الصَّعيد الطيِّب»، وليس فيه التصريح بكَوْن الضَّرْبة في التيمُّم مرَّة واحدة، فيحتمل أنْ يكون المصنِّف أخَذَه من عَدَم التقييد، لأنَّ المرَّة الواحدة أقلّ ما يَحصُل به الامتثال، ووجوبها مُتيقَّن، والله أعلم.

خاتمة: اشتَمَلَ كتاب التيمُّم من الأحاديث المرفوعة على سبعة عشر حديثاً، المكرَّر منها عشرة، منها اثنان مُعلَّقان والخالص سبعة، منها واحد مُعلَّق والبقيَّة موصولة، وافقه مسلم على تخريجها سوى حديث عَمْرو بن العاص المعلَّق، وفيه من الموقوفات على الصحابة

والتابعين عشرة آثار، منها ثلاثة موصولة وهي فَتْوى عمر وأبي موسى/ وابن مسعود. ٤٥٨/١

ومن بَرَاعة الخِتام الواقعة للمصنِّف في هذا الكتاب خَتْمه كتاب التيمُّم بقوله: «فإنَّه يَكْفيك» إشارة إلى أنَّ الكِفاية بما أورَدَه تَحصُل لمن تَدَبَّرَ وتَفَهَّم، والله سبحانه وتعالى أعلم.

بِسْمِ ٱللَّهِ ٱلرَّحْمَٰنِ ٱلرَّحِيمِ

# كتاب الصَّلاة

«بسم الله الرحمن الرحيم ـ كتاب الصلاة» تقدَّم في مُقدّمة هذا الشَّرْح ذِكْر مناسبة كَتْب هذا الصحيح في الترتيب مُلخَّصاً من كلام شيخنا شيخ الإسلام[1]، وفي أوائلها مناسبة تعقيب الطَّهارة بالصلاة لتقدُّم الشَّرْط على المشروط والوَسيلة على المقصود، وقد تأمَّلْتُ كتاب الصلاة منه فوجدته مُشتمِلاً على أنواع تزيد على العِشْرين، فرأيت أنْ أذكُر مناسبتها في ترتيبها قبل الشُّروع في شرحها، فأقول:

بدأ أوَّلاً بالشُّروطِ السابقة على الدُّخول في الصلاة، وهي: الطَّهارة، وسَتْر العَوْرة، واستقبال القِبْلة، ودخول الوقت، ولمَّا كانت الطَّهارة تَشتمِل على أنواع أفرَدَها بكتاب، واستفتحَ كتاب الصلاة بذِكْر فَرْضيَّتها لتَعيُّن وقتها دون غيرها من أركان الإسلام، وكان سَتْر العَوْرة لا يَختَصُّ بالصلاة فبدأ به لِعمومِه، ثمَّ ثَنَّى بالاستقبال للُزومِه في الفريضة والنافلة إلَّا ما استُثني كشِدّة الخوف ونافلة السَّفَر، وكان الاستقبال يستدعي مكاناً فذكر المساجد، ومن توابع الاستقبال سُتْرة المصلّي فذكرها، ثمَّ ذكر الشَّرْط الباقي وهو دخول الوقت وهو خاصّ بالفريضة، وكان الوقت يُشرَع الإعلام به فذكر الأذان، وفيه إشارة إلى أنَّه حقُّ الوقت، وكان الأذان إعلاماً بالاجتماع إلى الصلاة فذكر الجماعة، وكان أقلُّها إماماً ومأموماً فذكر الإمامة.

ولمَّا انقَضَت الشُّروط وتوابعها ذكر صفة الصلاة، ولمَّا كانت الفرائض في الجماعة قد تَختَصّ بهيئة مخصوصة ذكر الجمعة والخوف، وقَدَّمَ الجمعة لأكثريّتِها.

ثمَّ تَلَا ذلك بما يُشرَع فيه الجماعة من النَّوافل فذكر العيدين والوِتْر والاستسقاء

---

(١) يريد به البُلقينيَّ عمر بن رَسْلان المتوفى سنة ٨٠٥ هـ.

والكسوف، وأخَّرَه لاختصاصِهِ بهيئةٍ مخصوصة وهي زيادة الركوع، ثمَّ تَلاه بما فيه زيادة سجود فذكر سجود التِّلاوة، لأنَّه قد يقع في الصلاة، وكان إذا وقع اشتَملتِ الصلاة على زيادة مخصوصة فتَلاه بما يقع فيه نَقْص من عَدَدها وهو قَصْر الصلاة، ولمَّا انقَضَى ما يُشرَع فيه الجماعة ذكر ما لا يُستَحبّ فيه وهو سائر التطوُّعات.

ثمَّ للصلاة بعد الشُّروع فيها شروط ثلاثة، وهي: ترك الكلام، وترك الأفعال الزائدة، وترك المفطِر فترَجَمَ لذلك، ثمَّ بُطْلانها يَختَصّ بما وقع على وجه العَمْد فاقتَضَى ذلك ذِكْر أحكام السَّهْو، ثمَّ جميع ما تقدَّم مُتعلِّق بالصلاة ذات الركوع والسجود، فعَقَّبَ ذلك بصلاةٍ لا ركوع فيها ولا سجود وهي الجِنازة. هذا آخر ما ظَهَرَ من مناسبة ترتيب كتاب الصلاة من هذا «الجامع الصحيح»، ولم يَتعرَّض أحد من الشُّراح لذلك. فللّٰهِ الحمدُ على ما ألْهَمَ وعَلَّم.

## ١ - باب كيف فُرِضَت الصلاةُ في الإسراء

**وقال ابنُ عبَّاس: حدَّثني أبو سفيانَ في حديثِ هِرَقْلَ، فقال: يأْمُرُنا ـ يعني: النبيَّ ﷺ ـ بالصلاة والصِّدْقِ والعَفَاف.**

**٣٤٩- حدَّثنا يحيى بنُ بُكَير، قال: حدَّثنا اللَّيثُ، عن يونسَ، عن ابنِ شِهَاب، عن أنسِ ابنِ مالك، قال: كانَ أبو ذَرٍّ يُحدِّثُ أنَّ رسولَ الله ﷺ قال: «فُرِجَ عن سَقْفِ بيتي وأنا بمَكّةَ، فنزلَ جِبْريلُ ففَرَجَ صَدْري،/ ثمَّ غَسَلَه بماءِ زَمْزَمَ، ثمَّ جاء بطَسْتٍ من ذَهَبٍ مُمتلِئٍ حِكْمةً وإيماناً فأفرَغَه في صَدْري، ثمَّ أطبَقَه ثمَّ أخَذَ بيَدِي فعَرَجَ بي إلى السَّماءِ الدُّنْيا، فلمَّا جِئْتُ إلى السَّماءِ الدُّنْيا، قال جِبْريلُ لخازِنِ السَّماءِ: افتَحْ. قال: مَن هذا؟ قال: جِبْريلُ، قال: هل مَعَكَ أَحدٌ؟ قال: نَعَم معي محمَّدٌ ﷺ، فقال: أأُرسِلَ إليه؟ قال: نعم، فلمَّا فَتَحَ عَلَوْنا السَّماءَ الدُّنْيا، فإذا رجلٌ قاعدٌ على يَمِينِه أَسوِدةٌ، وعلى يَسارِه أَسوِدةٌ، إذا نظرَ قِبَلَ يَمِينِه ضَحِكَ، وإذا نظرَ قِبَلَ يَسارِه بَكَى، فقال: مَرحَباً بالنبيِّ الصَّالح والابنِ الصَّالح، قلتُ لِجِبْريلَ: مَن هذا؟ قال: هذا آدمُ، وهذه الأسوِدةُ عن يَمِينِه وشِمالِه نَسَمُ بَنِيه، فأهلُ اليَمِينِ منهم أهلُ الجنَّة، والأسوِدةُ الَّتي عن شِمالِه أهلُ النارِ، فإذا نظرَ عن يَمِينِه ضَحِكَ، وإذا نظرَ قِبَلَ شِمالِه بَكَى، حتَّى عَرَجَ بي**

٤٥٩/١

إلى السَّماءِ الثّانيةِ، فقال لخازِنِها: افتَحْ، فقال له خازِنُها مثلَ ما قال الأوَّلُ ففتَحَ».

قال أنسٌ: فذَكَر أنَّه وجَدَ في السَّماواتِ آدمَ وإدرِيسَ وموسى وعيسى وإبراهيمَ صَلَواتُ الله عليهم، ولم يُثْبِتْ كيفَ مَنازِلُهم، غيرَ أنَّه ذَكَر أنَّه وَجَدَ آدمَ في السَّماءِ الدُّنْيا وإبراهيمَ في السَّماءِ السادِسةِ.

قال أنسٌ: فلمَّا مَرَّ جِبْرِيلُ بالنبيِّ ﷺ بإدرِيسَ قال: مَرحَباً بالنبيِّ الصَّالح والأخِ الصَّالح، فقلتُ: مَن هذا؟ قال: هذا إدرِيسُ، ثمَّ مَرَرْتُ بموسى، فقال: مَرحَباً بالنبيِّ الصَّالح والأخِ الصَّالح، قلتُ: مَن هذا؟ قال: هذا موسى، ثمَّ مَرَرْتُ بعيسى، فقال: مَرحَباً بالأخِ الصَّالح والنبيِّ الصَّالح، قلتُ: مَن هذا؟ قال: هذا عيسى، ثمَّ مَرَرْتُ بإبراهيمَ، فقال: مَرحَباً بالنبيِّ الصَّالح والابنِ الصَّالح، قلتُ: مَن هذا؟ قال: هذا إبراهيمُ ﷺ».

قال ابنُ شِهَابٍ: فأخبرني ابنُ حَزْمٍ: أنَّ ابنَ عبَّاس وأبا حَبّةَ الأنصاريَّ كانا يقولان: قال النبيُّ ﷺ: «ثمَّ عُرِجَ بي حتَّى ظَهَرتُ لمُسْتوًى أسمعُ فيه صَرِيفَ الأقلامِ».

قال ابنُ حَزْمٍ وأنسُ بنُ مالكٍ: قال النبيُّ ﷺ: «ففَرَضَ الله على أُمَّتي خمسينَ صلاةً، فرَجَعْتُ بذلك حتَّى مَرَرْتُ على موسى، فقال: ما فَرَضَ الله لكَ على أُمَّتِكَ؟ قلتُ: فَرَضَ خمسينَ صلاةً، قال: فارجِعْ إلى رَبِّكَ، فإنَّ أُمَّتَكَ لا تُطِيقُ ذلك، فراجَعَني فوَضَعَ شَطْرَها، فرَجَعتُ إلى موسى، قلتُ: وَضَعَ شَطْرَها، فقال: راجِعْ رَبَّكَ، فإنَّ أُمَّتَكَ لا تُطِيقُ، فراجَعْتُ فوَضَعَ شَطْرَها، فرَجَعتُ إليه، فقال: ارجِعْ إلى رَبِّكَ، فإنَّ أُمَّتَكَ لا تُطِيقُ ذلك، فراجَعْتُه فقال: هنَّ خمسٌ وهنَّ خمسونَ، لا يُبدَّلُ القولُ لَدَيَّ، فرَجَعتُ إلى موسى، فقال: راجِعْ رَبَّكَ، فقلتُ: استَحْيَيتُ من رَبِّي. ثمَّ انطَلَقَ بي حتَّى انتَهى بي إلى سِدْرة المنتَهى وغَشِيَها أَلْوانٌ لا أدْري ما هي، ثمَّ أُدْخِلتُ الجنَّةَ، فإذا فيها حَبايِلُ اللُّؤْلُؤِ، وإذا تُرابُها المِسْكُ».

[طرفاه في: ١٦٣٦، ٣٣٤٢]

قوله: «باب كيف فُرِضَت الصلاة» وفي رواية الكُشْمِيهَنيّ والمُستَمْلي: الصَّلَوات «في الإسراء» أي: في ليلة الإسراء، وهذا مَصِيرٌ من المصنِّف إلى أنَّ المِعْراج كان في ليلة الإسراء،

وقد وقع في ذلك اختلافٌ:

٤٦٠/١ فقيل: كانا في/ ليلة واحدة في يَقَظَته ﷺ، وهذا هو المشهور عند الجمهور.

وقيل: كانا جميعاً في ليلة واحدة في مَنامه.

وقيل: وَقَعا جميعاً مَرَّتَينِ في ليلتينِ مختلفتَينِ: إحداهما يَقَظة، والأُخرى مَناماً.

وقيل: كان الإسراء إلى بيت المقدِس خاصّة في اليقظة، وكان المِعْراج مَناماً إمَّا في تلك الليلة أو في غيرها.

والذي ينبغي أنْ لا يجريَ فيه الخلافُ أنَّ الإسراء إلى بيت المقدِس كان في اليَقَظة لظاهر القرآن، ولكَوْن قريش كذَّبَتْه في ذلك، ولو كان مَناماً لم تُكذِّبْه فيه ولا في أبعدَ منه، وقد روى هذا الحديث عن النبيّ ﷺ جماعةٌ من الصحابة، لكنَّ طرقَه في «الصحيحين» تدور على أنس مع اختلاف أصحابه عنه، فرواه الزُّهْريُّ عنه عن أبي ذرٍّ كما في هذا الباب، ورواه قتادةُ عنه عن مالك بن صَعْصَعة[1]، ورواه شَرِيك بن أبي نَمِر وثابتٌ البُنانيُّ عنه عن النبيّ ﷺ بلا واسطة[2]، وفي سياق كلٍّ منهم عنه ما ليس عند الآخَر.

والغَرَض من إيراده هنا ذِكْر فرض الصلاة، فليقع الاقتصار هنا على شرحه، ونذكر الكلام على اختلاف طرقه وتَغايُر ألفاظها وكيفيَّة الجمع بينها في الموضع اللَّائق به، وهو في السّيرة النبويَّة قُبَيل الهِجْرة (٣٨٨٧) إن شاء الله تعالى.

والحِكْمة في وقوع فرض الصلاة ليلة المِعْراج: أنَّه لمَّا قُدِّسَ ظاهراً وباطناً حين غُسِلَ بماء زَمْزَم بالإيمان والحِكْمة، ومن شأْن الصلاة أنْ يتقدَّمها الطَّهور، ناسَبَ ذلك أنْ تُفرَض

---

(١) عند البخاري (٣٢٠٧)، ومسلم (١٦٤).

(٢) رواية شريك عن أنس، أخرجها المصنف (٧٥١٧)، ومسلم (١٦٢) (٢٦٢)، ورواية ثابت عنه أخرجها مسلم (١٦٢) (٢٥٩). وقد وقع في زوائد عبد الله بن أحمد على «المسند» (٢١٢٨٨) من رواية أبي ضمرة أنس بن عياض عن يونس عن الزهري عن أنس عن أُبي، فوهَّم الدارقطني في «العلل» ٦/ ٢٣٤ أبا ضمرة في هذه الرواية وقال: أحسبه سقط عليه «ذر» فجعله عن أُبي بن كعب، ووهم فيه. وكذا صحَّح كونه من حديث أبي ذرٍّ أبوحاتم فيما نقله عنه ابنه في «العلل» ٢/ ٤٠٢-٤٠٣.

الصلاة في تلك الحالة، وليَظهَرَ شَرَفُه في الملأ الأعلى، ويصلِّيَ بمَن سَكَنَه من الأنبياء وبالملائكة، وليُناجيَ ربَّه، ومن ثَمَّ كان المصلِّي يُناجي ربَّه جلَّ وعلا.

**قوله: «وقال ابن عبَّاس»** هذا طرف من حديث أبي سفيان المتقدِّم موصولاً في بَدْء الوَحْي (٧)، والقائل: «يأمُرنا» هو أبو سفيان.

ومناسبته لهذه الترجمة أنَّ فيه إشارة إلى أنَّ الصلاة فُرِضَت بمكَّة قبل الهِجْرة، لأنَّ أبا سفيان لم يَلْقَ النبيَّ ﷺ بعد الهِجْرة إلى الوَقْت الذي اجتَمع فيه بهِرَقْل لقاءً يَتهيَّأ له معه أنْ يكون آمراً له بطريق الحقيقة، والإسراءُ كان قبل الهِجْرة بلا خلاف، وبيان الوقت وإنْ لم يكن من الكيفيَّة حقيقةً لكنَّه من جملة مُقدِّماتها، كما وقع نظير ذلك في أوَّل الكتاب في قوله: «كيف كان بَدْء الوَحْي» وساقَ فيه ما يتعلَّق بالمتعلِّقِ بذلك فظَهَرَت المناسَبة.

**قوله: «فُرِجَ»** بضمِّ الفاء وبالجيم، أي: فُتِح، والحِكْمة فيه أنَّ الملَك انصَبَّ إليه من السماء انصبابةً واحدة ولم يُعرِّج على شيء سواه، مُبالَغةً في المناجاة وتنبيهاً على أنَّ الطَّلَب وقع على غير ميعاد، ويحتمل أنْ يكون السِّرُّ في ذلك التمهيد لما وقع من شَقِّ صَدْره، فكأنَّ الملَك أراه بانفراج السَّقْف والْتِئامه في الحال كيفيَّة ما سيصنع به لُطْفاً به وتثبيتاً له، والله أعلم.

**قوله: «ففَرَجَ صَدْري»** هو بفتح الفاء وبالجيم أيضاً، أي: شَقَّه، ورَجَّحَ عِيَاض أنَّ شَقَّ الصَّدْر كان وهو صغير عند مُرضِعته حَلِيمة، وتعقَّبه السُّهَيليّ بأنَّ ذلك وقع مَرَّتَينِ، وهو الصواب، وسيأتي تحقيقه عند الكلام على حديث شَرِيك في كتاب التوحيد (٧٥١٧) إن شاء الله تعالى.

ومُحَصَّله: أنَّ الشَّقَّ الأوَّل كان لاستعداده لِنَزْع العَلَقة التي قيل له عندها: هذا حَظُّ الشَّيطان منك، والشَّقّ الثاني كان لاستعداده للتَّلقِّي الحاصل له في تلك الليلة، وقد روى الطَّيالسيُّ (١٥٣٩) والحارث في «مسنديهما» من حديث عائشة: أنَّ الشَّقّ وقع مرَّة أُخرى عند مجيء جِبْريل له بالوَحْي في غار حِراء، والله أعلم. ومناسبته ظاهرة، ورُوِيَ الشَّقُّ

أيضاً وهو ابن عَشْر أو نحوها في قِصّة له مع عبد المطَّلِب، أخرجها أبو نُعَيم في «الدَّلائل»، ورُوِيَ مرَّة أُخرى خامسة ولا تَثبُت.

**قوله: «ثمَّ جاء بطَسْت»** بفتح الطاء وبكسرها: إناء معروف سبق تحقيقه في الوضوء (١٩٩)، وخُصَّ بذلك لأنَّه آلة الغسل عُرْفاً، وكان من ذهبٍ لأنَّه أعلى أواني الجنَّة، وقد أبعَدَ مَن استدلَّ به على جواز تحلية المصحف وغيره بالذَّهَب، لأنَّ المستَعمِلَ له الملَك، فيحتاج إلى ثبوت كَوْنهم مُكلَّفين بما كُلِّفْنا به، ووراءَ ذلك أن ذلك كان على أصل الإباحة، لأنَّ تحريم الذَّهب إنَّما وقع بالمدينة كما سيأتي واضحاً في اللِّباس.

٤٦١/١ **قوله: «مُمتَلِئ»** كذا وقع بالتذكير على معنى الإناء/ لا على لفظ الطَّسْت، لأنَّها مُؤنَّثة، و«**حِكْمةً وإيماناً**» بالنصب على التمييز، والمعنى: أنَّ الطَّسْت جُعِلَ فيها شيءٌ يَحصُل به كمالُ الإيمان والحِكْمة، فسُمّيَ حِكْمة وإيماناً مَجازاً، أو مَثلاً له بناء على جواز تمثيل المعاني كما يُمثَّلُ الموتُ كَبْشاً[1].

قال النَّووي: في تفسير الحِكْمة أقوال كثيرة مضطربة، صَفَا لنا منها أنَّ الحِكْمة العِلْمُ المشتمِل على المعرفة بالله مع نَفاذ البَصِيرة، وتهذيب النَّفْس، وتحقيق الحقّ، للعمل به والكَفّ عن ضدّه، والحكيم من حازَ ذلك. انتهى مُلخَّصاً.

وقد تُطلَقُ الحِكْمة على القرآن وهو مُشتمِلٌ على ذلك كلّه، وعلى النبوَّة كذلك، وقد تُطلَقُ على العِلْم فقط، وعلى المعرفة فقط ونحو ذلك.

**قوله: «ثمَّ أخَذَ بيَدِي»** استدلَّ به بعضهم على أنَّ المِعْراج وقع غير مرَّة، لكَوْن الإسراء إلى بيت المقدِس لم يُذكَر هنا، ويمكن أنْ يقال: هو من اختصار الراوي، والإتيان بـ«ثُمَّ» المقتضية للتراخي لا يُنافي وقوع أمر الإسراء بين الأمرَينِ المذكورَين، وهما الإطباق والعُروج، بل يشير إليه، وحاصلُه أنَّ بعض الرُّواة ذكر ما لم يَذكُره الآخَر، ويؤيِّده ترجمة المصنِّف كما تقدَّم.

---

(١) سيأتي عند البخاري برقم (٤٧٣٠).

قوله: «فعَرَجَ» بالفتح، أي: الملَك «بي» وفي رواية الكُشْمِيهَنيّ: «به» على الالتِفات أو التجريد.

قوله: «افتَحْ» يدلّ على أنَّ الباب كان مُغلَقاً، قال ابن المنيِّر: حِكْمته التحقُّق أنَّ السماء لم تُفتَح إلَّا من أجله، بخلاف ما لو وَجَدَه مفتوحاً.

قوله: «قال جِبْرِيل» فيه من أدَب الاستئذان أنَّ المستأذِن يُسمِّي نفسه لئلَّا يَلتَبِس بغيره.

قوله: «أأُرسِلَ إليه؟» وللكُشْمِيهَنيّ: «أوَأُرسِلَ إليه»، يحتمل أنْ يكون خَفِيَ عليه أصلُ إرساله لاشتغاله بعبادتِه، ويحتمل أنْ يكون استَفهَمَ عن الإرسال إليه للعُروج إلى السماء، وهو الأظهر لقوله: «إليه». ويُؤخَذ منه أنَّ رسول الرجل يقوم مقامَ إذْنه، لأنَّ الخازن لم يتوقَّف عن الفتح له على الوَحْي إليه بذلك، بل عَمِلَ بلازم الإرسال إليه، وسيأتي في هذا حديثٌ مرفوعٌ في كتاب الاستئذان إن شاء الله تعالى[1]، ويؤيِّد الاحتمالَ الأوَّلَ قولُه في رواية شَرِيك: «أوقد بُعِث» لكنَّها من المواضع التي تُعُقِّبَت كما سيأتي تحريرها في كتاب التوحيد (٧٥١٧) إن شاء الله تعالى.

قوله: «أسوِدَة» وزنُ أزمِنة: وهي الأشخاص من كلّ شيء.

قوله: «قلت لِجِبْرِيل: مَن هذا؟» ظاهرُه أنَّه سأل عنه بعد أنْ قال له آدمُ: مَرحَباً، ورواية مالك بن صَعْصَعة (٣٨٨٧) بعكس ذلك وهي المعتمَدة، فتُحمَل هذه عليها، إذْ ليس في هذه أداة ترتيب.

قوله: «نَسَمُ بَنِيه» النَّسَم بالنون والمهمَلة المفتوحتَينِ جمع نَسَمة: وهي الرُّوح، وحكى ابن التِّين أنَّه رواه بكسر الشّين المعجَمة وفتح الياء آخر الحُروف بعدها ميم، وهو تصحيف.

وظاهره أنَّ أرواح بني آدم من أهل الجنَّة والنار في السماء، وهو مُشكِلٌ. قال القاضي عِيَاض: قد جاء أنَّ أرواح الكُفّار في سِجّين، وأنَّ أرواح المؤمنين مُنعَّمة في الجنَّة، يعني:

---

(١) كتاب الاستئذان: ١٤ - باب إذا دُعي الرجل فجاء هل يستأذن؟

فكيف تكون مُجتمِعة في سماء الدنيا؟ وأجابَ بأنَّه يحتمل أنَّها تُعرَضُ على آدم أوقاتاً، فصادَفَ وقتُ عَرْضها مُرورَ النبيّ ﷺ، ويدلّ على أنَّ كَوْنهم في الجنَّة والنار إنَّما هو في أوقاتٍ دون أوقاتٍ قولُه تعالى: ﴿ٱلنَّارُ يُعۡرَضُونَ عَلَيۡهَا غُدُوّٗا وَعَشِيّٗا﴾ [غافر:٤٦]. واعتُرِضَ بأنَّ أرواح الكُفّار لا تُفتَح لها أبوابُ السماء كما هو نصُّ القرآن. والجواب عنه ما أبداه هو احتمالاً: أنَّ الجنَّة كانت في جهة يمين آدم، والنار في جهة شِماله، وكان يُكشَفُ له عنهما، انتهى.

ويحتمل أنْ يقال: إنَّ النَّسَم المرئيَّة هي التي لم تَدخُل الأجساد بعدُ وهي مخلوقة قبل الأجساد، ومُستقرُّها عن يمين آدم وشِماله، وقد أُعلمَ بما سيصيرون إليه، فلذلك كان يَستَبشِر إذا نظرَ إلى مَن عن يمينه، ويَحزَن إذا نظرَ إلى مَن عن يساره، بخلاف التي في الأجساد فليست مرادة قَطْعاً، وبخلاف التي انتقلت من الأجساد إلى مُستقرِّها من جنَّة أو نار، فليست مرادة أيضاً فيما يظهر، وبهذا يَندَفِع الإيرادُ ويُعرَف أنَّ قوله: «نَسَم بنيه» عامٌّ مخصوص، أو أُريدَ به الخصوص.

وأمَّا ما أخرجه ابن إسحاق والبيهقيُّ من طريقه في حديث الإسراء[1]: «فإذا أنا بآدم تُعرَضُ عليه أرواح/ ذُرّيَّته المؤمنين فيقول: روح طيِّبة ونفس طيِّبة، اجعلوها في عِلِّيّين، ثمَّ تُعرَض عليه أرواح ذُرّيَّته الفُجّار فيقول: روح خبيثة ونفس خبيثة، اجعلوها في سِجِّين»، وفي حديث أبي هريرة عند الطبراني والبَزَّار (٩٥١٨): «فإذا عن يمينه باب يخرج منه ريح طيِّبة، وعن شِماله باب يخرج منه ريح خبيثة، إذا نظرَ عن يمينه استَبشَر، وإذا نظرَ عن شِماله حَزِن»، فهذا لو صَحَّ لكان المصيرُ إليه أَولى من جميع ما تقدَّم، ولكنَّ سنده ضعيفٌ.

٤٦٢/١

**قوله: «قال أنس: فذكر»** أي: أبو ذرٍّ **«أنَّه وَجَدَ»** أي: النبيُّ ﷺ.

---

(١) هذا الحديث عند البيهقي في «دلائل النبوة» ٢/ ٣٩٠-٣٩٦ بإسناد ليس فيه ابن إسحاق، من حديث أبي سعيد الخدري، وإسناده واهٍ، فيه أبو هارون العبدي وهو متروك، واتهمه بعضهم بالكذب. وأما ابن إسحاق فروى هذا الحديث ـ كما في «سيرة ابن هشام» ٢/ ٤٤-٤٧ ـ فأَبهم إسناده، قال: وحدثني من لا أتَّهم عن أبي سعيد الخدري.

قوله: «ولم يُثبِت» أي: أبو ذرّ.

قوله: «وإبراهيم في السَّماء السادِسة» هو موافق لرواية شَرِيك عن أنس (٧٥١٧)، والثابت في جميع الروايات غير هاتَينِ أنَّه في السابعة، فإنْ قلنا بتعدُّد المِعْراج، فلا تَعارُض، وإلَّا فالأرجَح رواية الجماعة لقوله فيها: «أنَّه رآه مُسنِداً ظهرَه إلى البيت المعمور»[1]، وهو في السابعة بلا خلاف، وأمَّا ما جاء عن عليٍّ: أنَّه في السادسة عند شجرة طُوبَى، فإنْ ثبت حُمِلَ على أنَّه البيت الذي في السادسة بجانب شجرة طوبَى، لأنَّه جاء عنه: أنَّ في كلّ سماء بيتاً يُحاذي الكَعْبةَ وكلٌّ منها معمور بالملائكة، وكذا القول فيما جاء عن الرَّبيع بن أنس وغيره: أنَّ البيت المعمور في السماء الدنيا، فإنَّه محمول على أوَّل بيت يُحاذي الكَعْبة من بيوت السَّماوات، ويقال: إنَّ اسم البيت المعمور «الضُّرَاح» بضمِّ المعجَمة وتخفيف الراء وآخره مُهمَلة، ويقال: بل هو اسم سماء الدنيا، ولأنَّه قال هنا: إنَّه لم يُثبِت كيف منازلهم، فرواية مَن أثبتَها أرجَحُ، وسأذكر مَزيداً لهذا في كتاب التوحيد (٧٥١٧).

قوله: «قال أنس: فلمَّا مَرَّ» ظاهره أنَّ هذه القِطْعة لم يسمعها أنسٌ من أبي ذرّ.

قوله: «مَرَّ جِبْريل بالنبيِّ ﷺ بإدريسَ» الباء الأولى للمُصاحَبة، والثانية للإلصاق أو بمعنى: على.

قوله: «ثمَّ مَرَرْتُ بعيسى» ليست «ثمّ» على بابها في الترتيب، إلَّا إنْ قيل بتعدُّد المِعْراج، إذ الروايات مُتَّفِقةٌ على أنَّ المرور به كان قبل المرور بموسى.

قوله: «قال ابن شِهَاب: فأخبَرَني ابن حَزْم» أي: أبو بكر بن محمد بن عَمْرو بن حَزْم، وأمَّا أبوه محمد فلم يسمع الزُّهْريُّ منه لتقدُّم موته، لكنَّ رواية أبي بكر عن أبي حَبّة مُنقطِعة، لأنَّه استُشْهِدَ بأُحدٍ قبل مولد أبي بكر بدَهْرٍ، وقبل مولد أبيه محمد أيضاً.

وأبو حَبّة بفتح المهمَلة وبالموحَّدة المشدَّدة على المشهور، وعند القابِسيّ بمُثنَّاةٍ تحتانيَّة وغَلِطَ في ذلك، وذكره الواقديُّ بالنون.

---

(١) أخرجه مسلم (١٦٢). وانظر حديث مالك بن صعصعة الآتي عند البخاري برقم (٣٢٠٧).

قوله: «حتَّى ظَهَرتُ» أي: ارتَفَعْت، و«المستَوَى» المُصْعَد، و«صَرِيف الأقلام» بفتح الصاد المهمَلة: تصويتُها حالة الكتابة، والمراد ما تكتُبه الملائكة من أقضية الله سبحانه وتعالى.

قوله: «قال ابن حَزْم» أي: عن شيخه «وأنس» أي: عن أبي ذرٍّ، كذا جَزَمَ به أصحاب الأطراف، ويحتمل أنْ يكون مُرسَلاً من جهة ابن حَزْم ومن رواية أنس بلا واسطة.

قوله: «ففَرَضَ الله على أُمَّتي خمسينَ صلاة» في رواية ثابت عن أنس عند مسلم (١٦٢): «فرض الله عليَّ خمسين صلاة كلَّ يوم وليلة»، ونحوه في رواية مالك بن صَعْصَعة عند المصنِّف (٣٨٨٧)، فيحتمل أنْ يقال: في كلٍّ من رواية الباب والرواية الأُخرى اختصار، أو يقال: ذِكْر الفرض عليه يستلزم الفرض على الأُمّة وبالعكس، إلَّا ما يُستَثنَى من خصائصه.

قوله: «فراجَعَني» وللكُشْمِيهَنيّ: «فراجعتُ» والمعنى واحد.

قوله: «فوَضَعَ شَطْرَها» في رواية مالك بن صَعْصَعة (٣٨٨٧): «فوَضَعَ عنِّي عَشْراً»، ومثله لشَريك (٧٥١٧)، وفي رواية ثابت: «فحَطَّ عنِّي خمساً».

قال ابن المنيِّر: ذِكْر الشَّطْر أعمُّ من كَوْنه وقع في دُفْعة واحدة. قلت: وكذا العَشْر، فكأنَّه وَضَعَ العَشْر في دُفْعتَينِ والشَّطْر في خمس دُفُعات، أو المراد بالشَّطْرِ في حديث الباب: البعض، وقد حقَّقت رواية ثابت أنَّ التخفيف كان خمساً خمساً، وهي زيادة مُعتمَدة يَتعيَّن حملُ باقي الروايات عليها، وأمَّا قول الكِرْمانيّ: الشَّطْر هو النِّصْف، ففي المراجَعَة الأولى وَضَعَ خمساً وعِشْرين، وفي الثانية ثلاثة عشر، يعني: نصف الخمسة والعِشْرين بجَبْر الكسر، وفي الثالثة سبعاً. كذا قال، وليس في حديث الباب في المراجَعَة الثالثة ذِكْر وَضْع شيء، إلَّا أنْ يقال: حُذِفَ ذلك اختصاراً فَيتَّجِه، لكنَّ الجمع بين الروايات/ يأبى هذا الحمل، فالمعتمَد ما تقدَّم. ٤٦٣/١

وأبدَى ابن المنيِّر هنا نُكْتة لطيفة في قوله ﷺ لموسى عليه السلام لمَّا أمَرَه أنْ يَرجِعَ بعد

أنْ صارت خمساً فقال: «استَحْيَيتُ من رَبِّي»، قال ابن المنيِّر: يحتمل أنَّه ﷺ تفرَّسَ من كَوْن التخفيف وقع خمساً خمساً: أنَّه لو سأل التخفيف بعد أنْ صارت خمساً، لكان سائلاً في رفعها، فلذلك استَحْيا، انتهى.

ودَلَّت مُراجَعَته ﷺ لربِّه في طَلَب التخفيف تلك المرات كلِّها، أنَّه علم أنَّ الأمر في كلّ مرَّة لم يكن على سبيل الإلزام، بخلاف المرَّة الأخيرة، ففيها ما يُشعِرُ بذلك لقوله سبحانه وتعالى: لا يُبدَّلُ القولُ لديَّ.

ويحتمل أنْ يكون سبب الاستحياء، أنَّ العشرة آخرُ جمع القِلَّة وأوَّل جمع الكَثْرة، فخشيَ أنْ يدخل في الإلحاح في السؤال، لكنَّ الإلحاح في الطَّلَب من الله مطلوب، فكأنَّه خشيَ من عَدَم القيام بالشُّكْر، والله أعلم. وسيأتي في التوحيد (٧٥١٧) زيادة في هذا ومخالفةٌ.

وأبدَى بعض الشُّيوخ حِكْمة لاختيار موسى تكرير تَرْداد النبيّ ﷺ، فقال: لمَّا كان موسى قد سأل الرُّؤْية فمُنِعَ، وعَرَفَ أنَّها حصلت لمحمدٍ ﷺ، قَصَدَ بتكريرِ رُجوعه تكريرَ رُؤْيَته ليرى مَن رَأى، كما قيل: لَعَلّي أراهم، أو أرى مَن رآهم[1]. قلت: ويحتاج إلى ثبوت تجدُّد الرُّؤْية في كلّ مرَّة.

**قوله: «هُنَّ خمسٌ وهُنَّ خمسونَ»** وفي رواية غير أبي ذرٍّ: «هي» بدل «هُنّ» في الموضعين، والمراد: هُنَّ خمس عَدَداً باعتبار الفعل، وخمسون اعتداداً باعتبار الثَّواب، واستُدلَّ به على عَدَم فَرْضيَّة ما زاد على الصَّلَوات الخمس كالوِتْر، وعلى دخول النَّسْخ في الإنشاءات ولو كانت مُؤكَّدة، خلافاً لقوم فيما أُكِّد، وعلى جواز النَّسْخ قبل الفعل.

قال ابن بَطَّال وغيره: ألا تَرى أنَّه عزَّ وجلَّ نَسَخَ الخمسين بالخمس قبل أنْ تُصلَّى، ثمَّ

---

(١) هذه الحكمة التي أبداها بعض الشيوخ ليست بشيء، والتحقيق أن النبي ﷺ لم يرَ ربَّه، لقوله ﷺ في حديث أبي ذر لما سأله عن ذلك: «رأيت نوراً»، وفي رواية: «نور أنَّي أراه» [رواهما مسلم (١٧٨)]، والظاهر من السِّياق أن الذي حمل موسى عليه السلام على ما ذكر من طلب تكرار المراجعة، هو رحمة أُمة محمد والشفقة عليهم، فجزاه الله خيراً، والله أعلم. (س).

تَفَضَّلَ عليهم بأنْ أكمَلَ لهم الثَّواب.

وتعقَّبه ابن المنيِّر فقال: هذا ذكره طوائف من الأُصوليّين والشُّراح، وهو مُشكِل على مَن أثبتَ النَّسْخ قبل الفعل كالأشاعرة، أو مَنَعَه كالمعتزِلة، لكَوْنهم اتفقوا جميعاً على أنَّ النَّسْخ لا يُتصَوَّر قبل البَلاغ، وحديث الإسراء وقع فيه النَّسْخ قبل البلاغ، فهو مُشكِل عليهم جميعاً. قال: وهذه نُكْتةٌ مُبْتكَرةٌ.

قلت: إنْ أراد قبل البلاغ لكلِّ أحد فممنوع، وإنْ أراد قبل البلاغ إلى الأُمّة فمُسلَّم، لكن قد يقال: ليس هو بالنِّسبة إليهم نَسْخاً، لكن هو نَسخٌ بالنِّسبة إلى النبيّ ﷺ، لأنَّه كُلِّفَ بذلك قَطْعاً ثمَّ نُسِخَ بعد أنْ بُلِّغَه وقبل أنْ يفعل، فالمسألة صحيحة التصوير في حقّه ﷺ، والله أعلم. وسيأتي لذلك مزيدٌ في شرح حديث الإسراء في الترجمة النبويَّة (٣٨٨٧) إن شاء الله تعالى.

**قوله: «حَبايِلُ اللُّؤْلُؤ»** كذا وقع لجميع رواة البخاري في هذا الموضع بالحاء المهمَلة ثمَّ الموحَّدة وبعد الألف تحتانيَّة ثمَّ لام، وذكر كثير من الأئمَّة أنَّه تصحيف وإنَّما هو «جَنابذُ» بالجيم والنون وبعد الألف موحَّدة ثمَّ ذال مُعجَمة كما وقع عند المصنِّف في أحاديث الأنبياء (٣٣٤٢) من رواية ابن المبارَك وغيره عن يونس، وكذا عند غيره من الأئمَّة. ووجدتُ في نسخة مُعتمَدة من رواية أبي ذرٍّ في هذا الموضع: «جنابذُ» على الصواب، وأظُنّه من إصلاح بعض الرُّواة.

وقال ابن حَزْم في أجوبته على مواضع من البخاري: فتَّشتُ على هاتَينِ اللفظتَينِ فلم أجِدهما ولا واحدة منهما، ولا وقفتُ على معناهما، انتهى.

وذكر غيره: أنَّ الجنابذ شَبَهُ القِباب، واحدها: جُنْبَذة بالضم: وهو ما ارتفع من البناء، فهو فارسيّ مُعرَّب، وأصله بلسانهم: كُنْبَذة بوَزْنِه، لكنَّ الموحَّدة مفتوحة والكاف ليست خالصة، ويؤيِّده ما رواه المصنِّف في التفسير (٤٩٦٤) من طريق شَيْبان، عن قتادة، عن أنس قال: لمَّا عُرِجَ بالنبيِّ ﷺ قال: «أتَيتُ على نهر حافتَاه قِباب اللُّؤْلُؤ».

وقال صاحب «المطالع» في الحبائل: قيل: هي القلائد والعُقود، أو هي من حِبال الرَّمْل، أي: فيها لُؤْلُؤ مثل حِبال الرَّمْل، جمع حَبْل: وهو ما استطالَ من الرَّمْل، وتُعُقِّبَ بأنَّ الحبائل لا تكون إلَّا جمع حِبالة أو حَبيلةٍ بوَزْنِ عَظيمة. ٤٦٤/١

وقال بعض مَن اعتَنَى بالبخاريّ: الحَبائل جمع حِبالة، وحِبالة جمع حَبْل على غير قياس، والمراد أنَّ فيها عُقوداً وقلائد من اللُّؤْلُؤ.

**٣٥٠- حدَّثنا عبدُ الله بنُ يوسفَ، قال: أخبرنا مالكٌ، عن صالح بنِ كَيْسانَ، عن عُرْوةَ ابنِ الزُّبَير، عن عائشةَ قالت: فَرَضَ الله الصلاةَ حينَ فرضَها رَكْعتَينِ رَكْعتَينِ في الحَضَرِ والسَّفَر، فأُقِرَّتْ صلاةُ السَّفَر، وزِيدَ في صلاة الحَضَر.**

[طرفاه في: ١٠٩٠، ٣٩٣٥]

قوله: «عن عائشة قالت: فرضَ الله الصلاة حين فرضَها رَكْعتَينِ رَكْعتَين» كَرَّرَت لفظ «رَكْعتَين» لتُفيدَ عموم التثنية لكلِّ صلاة، زاد ابن إسحاق: «قال: حدَّثني صالح بن كَيْسان بهذا الإسناد: إلَّا المغربَ فإنَّها كانت ثلاثاً» أخرجه أحمد (٢٦٣٣٨) من طريقه، وللمصنِّف في كتاب الهِجْرة (٣٩٣٥) من طريق مَعمَر، عن الزُّهْريّ، عن عُرْوة، عن عائشة قالت: «فُرِضَت الصلاة رَكْعتَين، ثمَّ هاجَرَ النبيُّ ﷺ ففُرِضَت أربعاً» فعيَّن في هذه الرواية أنَّ الزيادة في قوله هنا: «وزِيدَ في صلاة الحَضَر» وقعت بالمدينة.

وقد أخَذَ بظاهر هذا الحديث الحنفيَّة وبَنَوْا عليه أنَّ القَصْر في السَّفَر عزيمةٌ لا رُخْصة، واحتَجَّ مخالفوهم بقوله سبحانه وتعالى: ﴿فَلَيْسَ عَلَيْكُمْ جُنَاحٌ أَن تَقْصُرُوا مِنَ الصَّلَاةِ﴾ [النساء: ١٠١] لأنَّ نفي الجُناح لا يدلّ على العزيمة، والقَصْر إنَّما يكون من شيء أطول منه. ويدلُّ على أنَّه رُخْصة أيضاً قوله ﷺ: «صَدَقة تَصدَّقَ الله بها عليكم»[1]، وأجابوا عن حديث الباب بأنَّه من قول عائشة غير مرفوع، وبأنَّها لم تَشْهَد زمان فرض الصلاة، قاله الخطَّابيُّ وغيره.

وفي هذا الجواب نظرٌ، أمَّا أوَّلاً: فهو ممَّا لا مَجالَ للرَّأْي فيه، فله حُكْم الرفع. وأمَّا ثانياً:

---

(١) أخرجه مسلم (٦٨٦) من حديث عمر بن الخطاب.

فعلى تقدير تسليم أنَّها لم تُدرِك القِصَّة يكون مُرسَل صحابيّ، وهو حُجَّة، لأنَّه يحتمل أنْ تكون أخَذَتْه عن النبيِّ ﷺ أو عن صحابيٍّ آخر أدرَكَ ذلك.

وأمَّا قول إمام الحرمَين: لو كان ثابتاً لنُقِلَ متواتراً، ففيه أيضاً نظر، لأنَّ التواتر في مثل هذا غير لازم.

وقالوا أيضاً: يعارض حديث عائشة هذا حديث ابن عبَّاس: «فُرِضَت الصلاة في الحَضَر أربعاً، وفي السَّفَر رَكْعتَين» أخرجه مسلم (٦٨٧).

والجواب: أنَّه يمكن الجمع بين حديث عائشة وابن عبَّاس كما سيأتي فلا تَعارُض، وألْزَموا الحنفيَّة على قاعدَتهم فيما إذا عارضَ رَأْيُ الصحابي روايتَه بأنَّهم يقولون: العِبْرة بما رأى لا بما روى، وخالفوا ذلك هنا، فقد ثبت عن عائشة: أنَّها كانت تُتِمّ في السَّفَر، فدَلَّ ذلك على أنَّ المرويّ عنها غير ثابت، والجواب عنهم: أنَّ عُرْوة الراوي عنها قد قال لمَّا سُئِلَ عن إتمامها في السَّفَر: إنَّها تأوَّلَت كما تأوَّلَ عثمان[1]، فعلى هذا لا تَعارُض بين روايتها وبين رَأْيها، فروايتها صحيحة ورأْيها مبنيٌّ على ما تأوَّلَتْ.

والذي يظهر لي ـ وبه تجتمع الأدلَّة السابقة ـ أنَّ الصَّلَوات فُرِضَت ليلة الإسراء رَكْعتَينِ رَكْعتَينِ إلَّا المغرب، ثمَّ زِيدَت بعد الهِجْرة عَقِب الهجرة إلَّا الصُّبْح، كما روى ابن خُزَيمةَ وابن حِبَّان (٢٧٣٨) والبيهقيُّ (١/ ٣٦٣) من طريق الشَّعْبيّ، عن مسروق، عن عائشة قالت: فُرِضَت صلاة الحَضَر والسَّفَر رَكْعتَينِ رَكْعتَين، فلمَّا قَدِمَ رسول الله ﷺ المدينة واطمَأنَّ زِيدَ في صلاة الحَضَر رَكْعَتان رَكْعَتان، وتُرِكَت صلاة الفجر لِطول القراءة، وصلاة المغرب، لأنَّها وِتْر النَّهار. انتهى، ثمَّ بعد أن استقرَّ فرضُ الرُّباعيَّة خُفِّفَ منها في
٤٦٥/١ السَّفَر عند نزول الآية السابقة وهي قوله/ تعالى: ﴿فَلَيْسَ عَلَيْكُمْ جُنَاحٌ أَن تَقْصُرُوا مِنَ الصَّلَوٰةِ﴾ [النساء:١٠١]، ويؤيِّد ذلك ما ذكره ابن الأثير في «شرح المسنَد»: أنَّ قَصْر الصلاة كان في السَّنة الرابعة من الهِجْرة، وهو مأخوذ ممَّا ذكره غيره: أنَّ نزول آية الخوف كان فيها.

---

(١) سيأتي عند المصنف برقم (١٠٩٠).

وقيل: كان قَصْر الصلاة في ربيع الآخر من السَّنة الثانية، ذكره الدُّولابيُّ، وأورَدَه السُّهَيليّ بلفظ: بعد الهِجْرة بعام أو نحوه، وقيل: بعد الهِجْرة بأربعين يوماً، فعلى هذا المراد بقول عائشة: «فأُقِرَّت صلاة السَّفَر» أي: باعتبار ما آلَ إليه الأمر من التخفيف، لا أنَّها استمرَّت منذُ فُرِضَت، فلا يَلزَم من ذلك أنَّ القَصْر عزيمة، وأمَّا ما وقع في حديث ابن عبَّاس: «والخوف رَكْعة»[1] فالبحث فيه يجيء إن شاء الله تعالى في صلاة الخوف (٩٤٤).

**فائدة:** ذهب جماعة إلى أنَّه لم يكن قبل الإسراء صلاة مفروضة إلَّا ما كان وقع الأمر به من صلاة الليل من غير تحديد، وذهب الحَرْبيُّ إلى أنَّ الصلاة كانت مفروضة رَكْعتَينِ بالغَداة ورَكْعتَين بالعَشِيّ.

وذكر الشافعيّ عن بعض أهل العِلْم: أنَّ صلاة الليل كانت مفروضة ثمَّ نُسِخَت بقوله تعالى: ﴿فَٱقْرَءُواْ مَا تَيَسَّرَ مِنْهُ﴾ [المزمل:٢٠]، فصارَ الفرض قيامَ بعض الليل، ثمَّ نُسِخَ ذلك بالصَّلَوات الخمس.

واستَنكَرَ محمدُ بن نَصْرٍ المَرْوَزيُّ ذلك وقال: الآية تَدُلّ على أنَّ قوله تعالى: ﴿فَٱقْرَءُواْ مَا تَيَسَّرَ مِنْهُ﴾ إنَّما نزل بالمدينة لقوله تعالى فيها: ﴿وَءَاخَرُونَ يُقَٰتِلُونَ فِي سَبِيلِ ٱللَّهِ﴾ والقتال إنَّما وقع بالمدينة لا بمكَّة، والإسراء كان بمكَّة قبل ذلك. انتهى، وما استدلَّ به غير واضح، لأنَّ قوله تعالى: ﴿عَلِمَ أَن سَيَكُونُ﴾ [المزمل:٢٠] ظاهر في الاستقبال، فكأنَّه سبحانه وتعالى امتَنَّ عليهم بتعجيل التخفيف قبل وجود المَشَقّة التي علم أنَّها ستقعُ لهم، والله أعلم.

## ٢- باب وجوب الصلاة في الثياب

**وقول الله تعالى: ﴿خُذُواْ زِينَتَكُمْ عِندَ كُلِّ مَسْجِدٍ﴾ [الأعراف:٣١].**

**ومَن صَلَّى مُلتَحِفاً في ثوبٍ واحدٍ.**

**ويُذكَرُ عن سَلَمةَ بنِ الأكْوَعِ أنَّ النبيَّ ﷺ قال: «يَزُرُّه ولَوْ بشَوْكةٍ». وفي إسنادِه نظرٌ.**

**ومَن صَلَّى في الثَّوْبِ الذي يُجامِعُ فيه ما لم يَرَ فيه أذًى.**

---

(١) أخرجه مسلم (٦٨٧).

وأمَرَ النبيُّ ﷺ أنْ لا يَطُوفَ بالبيتِ عُرْيانٌ.

قوله: «باب وُجُوب الصلاة في الثّياب، وقول الله تعالى: ﴿خُذُواْ زِينَتَكُمْ عِندَ كُلِّ مَسْجِدٍ﴾» يشير بذلك إلى ما أخرجه مسلم (٣٠٢٨) من حديث ابن عبَّاس قال: كانت المرأة تطوف بالبيت عُرْيانة... الحديث، وفيه: ﴿خُذُواْ زِينَتَكُمْ﴾، ووقع في تفسير طاووسٍ قال في قوله تعالى: ﴿خُذُواْ زِينَتَكُمْ﴾ قال: الثِّياب، وَصَلَه البيهقيُّ[1]، ونحوه عن مجاهد، ونقل ابن حَزْم الاتِّفاق على أنَّ المراد سَتْرُ العَوْرة.

قوله: «ومَن صَلَّى مُلتَحِفاً في ثوب واحد» هكذا ثبت للمُستَمْلي وحده هنا، وسيأتي قريباً في باب مُفرَد[2]، وعلى تقدير ثبوته هنا فله تَعلُّقٌ بحديث سَلَمةَ المعلَّق بعده كما سيظهرُ من سياقه.

قوله: «ويُذكَر عن سَلَمةَ» قد بيَّن السبب في ترك جَزْمه به بقوله: وفي إسناده نظرٌ. وقد وَصَلَه المصنِّف في «تاريخه» (١/ ٢٩٦) وأبو داود (٦٣٢) وابن خُزَيمةَ (٧٧٧) وابن حِبَّان (٢٢٩٤) واللفظ له، من طريق الدَّراوَرْديِّ، عن موسى بن إبراهيم بن عبد الرحمن بن أبي ربيعة، عن سَلَمةَ بن الأكوَع قال: «قلت: يا رسول الله، إنّي رجل أتصَيَّد، أفأُصلِّي في القميص الواحد؟ قال: «نعم، زُرَّه ولو بشَوْكة»، ورواه البخاري أيضاً عن إسماعيل بن أبي أُوَيس، عن أبيه، عن موسى بن إبراهيم، عن أبيه، عن سَلَمة، زاد في الإسناد رجلاً، ورواه أيضاً عن مالك بن إسماعيل، عن عَطَّاف بن خالد، قال: حدَّثنا موسى بن إبراهيم قال: حدَّثنا سَلَمة. فصَرَّحَ بالتحديث بين موسى وسَلَمة، فاحتمل أنْ يكون رواية أبي أُوَيس من المزيد في مُتَّصِل الأسانيد، أو/ يكون التصريح في رواية عَطّاف وَهْماً، فهذا وجه النَّظر في إسناده. ٤٦٦/١

وأمَّا مَن صحَّحه، فاعتَمَدَ رواية الدَّراوَرْديِّ وجعل رواية عَطَّاف شاهدة لاتِّصالها،

---

(١) ذكره البيهقي وأثرَ مجاهد في «سننه» ٢/ ٢٢٣ معلَّقاً لا موصولاً، ووصلهما الطبري في «تفسيره» عند هذه الآية من سورة الأعراف.

(٢) في الباب رقم (٥).

وطريق عطاف أخرجها أيضاً أحمد (١٦٥٢٠) والنَّسائيُّ (٧٦٥).

وأمَّا قول ابن القَطَّان: إنَّ موسى هو ابن محمد بن إبراهيم التَّيميُّ المضَعَّفُ عند البخاري وأبي حاتم وأبي داود، وأنَّه نُسِبَ هنا إلى جَدّه، فليس بمستقيم، لأنَّه نُسِبَ في رواية البخاري وغيره مخزوميّاً، وهو غير التَّيميِّ بلا تردُّد، نعم وقع عند الطَّحاويّ (١/ ٣٨٠) موسى بن محمد بن إبراهيم، فإنْ كان محفوظاً فيحتمل على بُعْدٍ أنْ يكونا جميعاً رَوَيا الحديث وحمله عنهما الدَّراوَرْديُّ، وإلَّا فذِكرُ محمدٍ فيه شاذٌّ، والله أعلم.

**قوله:** «يَزُرُّه» بضمِّ الزَّاي وتشديد الراء، أي: يَشُدّ إزاره ويجمع بين طرفيه لئلَّا تَبْدوَ عَوْرتُه، ولو لم يُمكِنه ذلك إلَّا بأنْ يَغْرِز في طرفيه شَوْكة يَستَمْسِك بها. وذكر المؤلِّف حديث سَلَمةَ هذا إشارة إلى أنَّ المراد بأخذِ الزِّينة في الآية السابقة لُبْس الثياب لا تحسينُها.

**قوله:** «**ومَن صَلَّى في الثَّوْب**» يشير إلى ما رواه أبو داود (٣٦٦) والنَّسائيُّ (٢٩٤) وصحَّحه ابن خُزَيمةَ (٧٧٦) وابن حِبَّان (٢٣٣١) من طريق معاوية بن أبي سفيان أنَّه سأل أُخته أُمّ حبيبة: هل كان رسول الله ﷺ يصلِّي في الثوب الذي يُجامع فيه؟ قالت: نعم، إذا لم يَرَ فيه أذًى. وهذا من الأحاديث التي تَضمَّنَتها تراجم هذا الكتاب بغير صيغة رواية، حتَّى ولا التعليق.

**قوله:** «**ما لم يَرَ فيه أذًى**» سَقَطَ لفظ «فيه» من رواية المُستَمْلي والحَمُّوِيّ.

**قوله:** «**وأمَرَ النبيُّ ﷺ**» أشار بذلك إلى حديث أبي هريرة في بَعْث عليٍّ في حَجّة أبي بكر بذلك، وقد وَصَلَه بعد قليل لكن ليس فيه التصريح بالأمر (٣٦٩)، وروى أحمد (٤) بإسناد حسن[1] من حديث أبي بكر الصِّدّيق نفسه: أنَّ النبيَّ ﷺ بَعَثَه «لا يَحُجّ بعد العام مُشرِك ولا يطوف بالبيت عُرْيان» الحديث.

---

(١) بل ضعيف، في إسناده زيد بن يثيع عن أبي بكر، وزيد هذا تفرَّد بالرواية عنه أبو إسحاق السَّبيعي، ثم إن الإسناد منقطع بين زيد وأبي بكر كما قال الحافظ نفسه في «أطراف المسند» (٧٨٠٠). وانظر تتمة الكلام عليه في تعليقنا على «المسند».

ووجه الاستدلال به للباب: أنَّ الطَّواف إذا مُنِعَ فيه التعرِّي فالصلاة أَولى، إذْ يُشترَط فيها ما يُشترَط في الطَّواف وزيادة، وقد ذهب الجمهور إلى أنَّ سَتْر العَوْرة من شروط الصلاة، وعن بعض المالكيَّة التَّفرِقة بين الذّاكر والناسي، ومنهم مَن أطلَقَ كَوْنه سُنَّة لا يُبطِلُ تركُها الصلاة، واحتُجَّ بأنَّه لو كان شرطاً في الصلاة لاختَصَّ بها ولافتَقَرَ إلى النيَّة، ولكان العاجز العُرْيان يَنتقِل إلى بدلٍ كالعاجزِ عن القيام يَنتقِل إلى القُعود.

والجواب عن الأوَّل: النَّقْض بالإيمان، فهو شرط في الصلاة ولا يَختَصُّ بها، وعن الثاني: باستقبال القِبْلة فإنَّه لا يَفتَقِر للنيَّة، وعن الثالث: على ما فيه بالعاجز عن القراءة ثمَّ عن التسبيح فإنَّه يصلِّي ساكتاً.

**٣٥١- حدَّثنا موسى بنُ إسماعيلَ، قال: حدَّثنا يزيدُ بنُ إبراهيمَ، عن محمَّد، عن أُمِّ عَطِيَّةَ قالت: أُمِرْنا أنْ نُخْرِجَ الحُيَّضَ يومَ العِيدَينِ وذَواتِ الخُدُورِ فيَشْهَدْنَ جماعةَ المسلمِينَ ودَعْوَتَهم، ويَعْتزِلُ الحُيَّضُ عن مُصلَّاهُنَّ، قالتِ امرأةٌ: يا رسولَ الله، إحدانا ليسَ لها جِلْبابٌ؟ قال: «لتُلبِسْها صاحِبتُها من جِلْبابِها».**

**وقال عبدُ الله بنُ رَجاءٍ: حدَّثنا عِمْرانُ، حدَّثنا محمَّدُ بنُ سِيرِينَ، حَدَّثَتْنا أُمُّ عَطِيَّةَ، سمعتُ النبيَّ ﷺ... بهذا.**

**قوله: «حدَّثنا يزيد بن إبراهيم»** هو التُّسْتَريُّ، ومحمد: هو ابن سيرين، والإسناد كلُّه بصريُّون، وكذا المعلَّق بعده.

**قوله: «أُمِرْنا»** بضمِّ الهمزة، ولمسلم (٨٩٠/ ١٢) من طريق هشام، عن حفصة، عن أُمّ عَطيَّة قالت: أمَرَنا رسول الله ﷺ. وقد تقدَّم هذا الحديث في الطَّهارة (٣٢٤) بأتمَّ من هذا السِّياق في باب شُهود الحائض العيدَين، وتقدَّم الكلامُ عليه ثَمّ.

**قوله: «يومَ العيدَين»** وفي رواية المُستَمْلي والكُشْمِيهَنيّ: «يوم العيد» بالإفراد.

**قوله: «ويَعْتَزِل الحُيَّض عن مُصلَّاهُنَّ»** أي: النساء اللّاتي لَسْنَ بحُيَّض، وللمُستَمْلي: «عن مُصلَّاهم» على التغليب، وللكُشْمِيهَنيّ: «عن المصلَّى» والمراد به موضع/ الصلاة. ٤٦٧/١

ودلالته على الترجمة من جهة تأكيد الأمر باللُّبْس حتَّى بالعاريَّة للخروج إلى صلاة العيد، فيكون ذلك للفريضة أَولى.

**قوله: «وقال عبد الله بن رَجاء»** هو الغُدَانيُّ، بضمِّ المعجَمة وتخفيف المهمَلة وبعد الألف نون، هكذا في أكثر الروايات، ووقع عند الأَصِيليّ في عَرْضه على أبي زيد بمكَّة: «حدَّثنا عبد الله بن رجاء قال»، وفي بعض النُّسَخ عن أبي زيد: «وقال عبد الله بن رجاء» كما قال الباقون. قلت: وهذا هو الذي اعتَمَدَه أصحاب الأطراف والكلام على رجال هذا الكتاب.

وعِمْران المذكور: هو القَطَّانُ، وفائدة التعليق عنه تصريح محمد بن سيرين بتحديث أُمّ عَطيَّة له، فبَطَلَ ما تخيَّله بعضهم من أنَّ محمداً إنَّما سمعه من أُخته حفصة عن أُمّ عَطيَّة. وقد رُوِّيناه موصولاً في «الطبراني الكبير» (٢٥/ ١٠١): حدَّثنا عليّ بن عبد العزيز، حدَّثنا عبد الله بن رجاء، والله أعلم.

## ٣- باب عَقْد الإزار على القَفَا في الصلاة

**وقال أبو حازِمٍ عن سَهْلٍ: صَلَّوْا معَ النبيِّ ﷺ عاقِدِي أُزُرِهم على عَواتِقِهم.**

**٣٥٢- حدَّثنا أحمدُ بنُ يونسَ، قال: حدَّثنا عاصِمُ بنُ محمَّد، قال: حدَّثني واقِدُ بنُ محمَّدٍ، عن محمَّد بنِ المُنكَدِر قال: صَلَّى جابرٌ في إزارٍ قد عَقَدَه من قِبَلِ قَفَاه وثِيابُه مَوْضُوعةٌ على المِشْجَب، فقال له قائلٌ: تُصلِّي في إزارٍ واحدٍ؟! فقال: إنَّما صَنَعتُ ذلك ليَراني أحمَقُ مِثلُكَ، وأيُّنا كانَ له ثَوْبانِ على عَهْدِ النبيِّ ﷺ؟!**

[أطرافه في: ٣٥٣، ٣٦١، ٣٧٠]

**قوله: «باب عَقْد الإزار على القَفا»** هو بالقَصْر.

**قوله: «وقال أبو حازم»** هو ابن دينار، وقد ذكره بتمامه موصولاً بعد قليل.

**قوله: «صَلَّوْا»** بلفظ الماضي، أي: الصحابة، و«عاقِدي» جمع عاقِدٍ، وحُذِفَت النون

للإضافة، وهو في موضع الحال، وفي رواية الكُشْمِيهَنيّ: «عاقدو» وهو خبر مُبتدَأ محذوف، أي: وهم عاقدو، وإنَّما كانوا يفعلون ذلك، لأنَّهم لم يكن لهم سَراوِيلات، فكان أحدهم يَعقِد إزاره في قَفاه ليكون مستوراً إذا رَكَعَ وسَجَد، وهذه الصِّفة صفة أهل الصُّفَّة كما سيأتي في «باب نوم الرجال في المسجد» (٤٤٢).

**قوله: «حدَّثني واقِد»** هو أخو عاصم بن محمد الراوي عنه، ومحمد أبوهما: هو ابن زيد ابن عبد الله بن عمر، وواقد ومحمد بن المنكَدِر مدنيّان تابعيّان من طبقة واحدة.

**قوله: «من قِبَل»** بكسر القاف وفتح الموحَّدة، أي: من جهة قَفَاه.

**قوله: «المِشْجَب»** بكسر الميم وسكون المعجمة وفتح الجيم بعدها موحَّدة: هو عيدانٌ تُضَمُّ رؤوسها ويُفرَّجُ بين قوائمها تُوضَع عليها الثياب وغيرها، وقال ابن سِيدَهْ: المِشْجَب والشِّجاب: خَشَبات ثلاث يُعلِّق عليها الراعي دَلْوَه وسِقاءَه، ويقال في المَثَل: فلان كالمِشْجَب من حيثُ قَصَدْتَه وَجَدْتَه.

**قوله: «فقال له قائل»** وقع في رواية مسلم (٣٠٠٨): أنَّه عُبادةُ بن الوليد بن عُبادةَ بن الصامت، وسيأتي قريباً (٣٦١): أنَّ سعيد بن الحارث سأله عن هذه المسألة، ولعلَّهما جميعاً سألاه، وسيأتي عند المصنِّف (٣٧٠) في «باب الصلاة بغير رِداء» من طريق ابن المنكَدِر أيضاً: «فقلنا: يا أبا عبد الله» فلعلَّ السؤال تَعَدَّد، وقال في جواب جابرٍ[1]: «فأحببتُ أنْ يراني الجُهّال مثلُكم»، وعُرِفَ به أنَّ المراد بقوله هنا: «أحمق» أي: جاهل، والحُمْق: وَضْعُ الشيء في غير موضعه مع العِلْم بقُبْحِه، قاله في «النِّهاية». والغَرَض: بيان جواز الصلاة في الثوب الواحد ولو كانت الصلاة في الثوبَينِ أفضل، فكأنَّه قال: صنعتُه عَمْداً لبيان الجواز، إمَّا ليَقْتَديَ بي الجاهلُ ابتداءً، أو يُنكِر عليَّ فأُعلِّمه أنَّ ذلك جائز. وإنَّما أغلَظَ لهم في/ الخِطاب زَجْراً عن الإنكار على العلماء، وليَحُثّهم على البحث عن الأُمور الشَّرْعيَّة. ٤٦٨/١

**قوله: «وأيُّنا كانَ له»** أي: كان أكثرنا في عَهْده ﷺ لا يَملِك إلَّا الثوب الواحد، ومع

(١) تحرَّف في (س) إلى: وقال في جواب ابن المنكدر.

ذلك فلم يُكلَّف تحصيل ثوب ثانٍ ليُصلّيَ فيه، فدَلَّ على الجواز.

وعَقَّبَ المصنِّف حديثه هذا بالرواية الأُخرى المصرِّحة بأنَّ ذلك وقع من فعل النبيّ ﷺ، ليكون بيان الجواز به أوقعَ في النَّفْس، لكَوْنه أصرحَ في الرفع من الذي قبله. وخَفِيَ ذلك على الكِرْمانيِّ فقال: دلالته ـ أي: الحديث الأخير ـ على الترجمة، وهي عَقْدُ الإزار على القَفا، إمَّا لأنَّه مخروم من الحديث السابق ـ أي: هو طرف من الذي قبله ـ وإمَّا لأنَّه يدلّ عليه بحَسَب الغالب، إذْ لولا عَقْدُه على القَفا لمَا سَتَرَ العَوْرة غالباً. انتهى، ولو تأمَّل لفظه وسياقه بعد ثمانية أبواب لعَرَفَ اندِفاع احتمالَيه، فإنَّه طرف من الحديث المذكور هناك (٣٧٠) لا من السابق، ولا ضرورة إلى ما ادَّعاه من الغَلَبة، فإنَّ لفظه: «وهو يصلِّي في ثوب مُلتَحِفاً به» وهي قِصّة أُخرى فيما يظهر كان الثوب فيها واسعاً فالتَحَفَ به، وكان في الأولى ضَيِّقاً فعَقَدَه، وسيأتي ما يؤيِّد هذا التفصيل قريباً.

فائدة: كان الخلاف في منع جواز الصلاة في الثوب الواحد قديماً، روى ابن أبي شَيْبة (١/ ٣١٥) عن ابن مسعود قال: لا يُصلِّيَنَّ في ثوب واحد وإنْ كان أوسَعَ ما بين السماء والأرض[1]، ونَسَبَ ابن بَطَّال ذلك لابن عمر ثمَّ قال: لم يُتابَع عليه، ثمَّ استقرَّ الأمر على الجواز.

**٣٥٣- حدَّثنا مُطرِّفٌ أبو مُصعَب، قال: حدَّثنا عبدُ الرحمن بنُ أبي المَوَالي، عن محمَّدِ بنِ المُنكَدِر قال: رأيتُ جابرَ بنَ عبدِ الله يُصلِّي في ثَوبٍ واحدٍ، وقال: رأيتُ النبيَّ ﷺ يُصلِّي في ثوبٍ.**

قوله: «**حدَّثنا مُطرِّف**» هو ابن عبد الله بن سليمان الأصَمّ صاحب مالك، مدنيٌّ هو وباقي رجال إسناده، وقد شارَكَ أبا مُصعَب أحمدَ بن أبي بكر الزُّهْريّ في صُحْبة مالك، وفي رواية «الموطَّأ» عنه، وفي كُنْيته، لكنَّ أحمد مشهور بكُنْيتِه أكثر من اسمه، ومُطرِّف بالعكس.

---

(١) إسناده ضعيف، فيه ضعيف ومجهول.

## ٤- باب الصلاة في الثوب الواحد مُلتَحِفاً به

**قال الزُّهْريُّ في حديثِه: الملتَحِفُ: المتوشِّحُ، وهو المخالِفُ بينَ طَرَفَيه على عاتِقَيه، وهو الاشتِمالُ على مَنْكِبَيه.**

**قال: قالت أُمُّ هانئٍ: التَحَفَ النبيُّ ﷺ بثوبٍ، وخالَفَ بينَ طَرَفَيه على عاتِقَيه.**

قوله: «**باب الصلاة في الثوب الواحد مُلتَحِفاً به**» لمَّا كانت الأحاديث الماضية في الاقتصار على الثوب الواحد مُطلَقة، أردَفَها بما يدلُّ على أنَّ ذلك يَختَصّ بحال الضِّيق، أو بحال بيان الجواز.

قوله: «**قال الزُّهْريُّ في حديثه**» أي: الذي رواه في الالتِحاف، والمراد: إمَّا حديثه عن سالم ابن عبد الله عن أبيه، وهو عند ابن أبي شَيْبة (٨/ ٤٨٧) وغيره، أو عن سعيد عن أبي هريرة، وهو عند أحمد وغيره[1]، والذي يظهر أنَّ قوله: «وهو المخالف... إلخ» من كلام المصنِّف.

قوله: «**وقالت أُمّ هانئ**» سيأتي حديثها موصولاً في أواخر الباب (٣٥٧)، لكن ليس فيه: «وخالفَ بين طرفيه»، وهو عند مسلم (٣٣٦/ ٧١) من وجه آخَر عن أبي مُرّة عنها، ورواه أحمد (٢٦٨٩٦) من ذلك الوجه بلفظ المعلَّق.

**٣٥٤- حدَّثنا عُبيد الله بنُ موسى، قال: حدَّثنا هشامُ بنُ عُرْوةَ، عن أبيه، عن عمرَ بنِ أبي سَلَمةَ: أنَّ النبيَّ ﷺ صَلَّى في ثوبٍ واحدٍ قد خالَفَ بينَ طَرَفَيه.**

[طرفاه في: ٣٥٥، ٣٥٦]

٤٦٩/١ **٣٥٥- حدَّثنا محمَّدُ بنُ المثنَّى، قال: حدَّثنا يحيى، قال: حدَّثنا هشامٌ، قال: حدَّثني أَبي، عن عمرَ بنِ أبي سَلَمةَ: أنَّه رَأى النبيَّ ﷺ يُصلِّي في ثوبٍ واحدٍ في بيتِ أُمِّ سَلَمةَ، قد أَلْقَى طَرَفَيه على عاتِقَيه.**

---

(١) حديث أبي هريرة في الالتحاف من هذا الطريق أخرجه البيهقي في «سننه» ٢/ ٢٣٧ بإثر حديثه مرفوعاً: «أولكلكم ثوبان» من فعله، وهو بنحوه عند أحمد (٧٢٥١) دون ذكر لفظ الالتحاف، وسيأتي المرفوع منه عند البخاري برقم (٣٥٨).

**٣٥٦- حدَّثنا عُبيدُ بنُ إسماعيلَ، قال: حدَّثنا أبو أُسامةَ، عن هشامٍ، عن أبيه، أنَّ عمرَ بنَ أبي سَلَمةَ أخبره قال: رأيتُ رسولَ الله ﷺ يُصلِّي في ثوبٍ واحدٍ مُشتَمِلاً به في بيتِ أُمِّ سَلَمةَ، واضعاً طَرَفَيه على عاتِقَيه.**

قوله: «حدَّثنا عبيد الله بن موسى قال: حدَّثنا هشام بن عُرْوة» هذا الإسناد له حُكْم الثُّلاثيّات وإنْ لم تكن له صورتها، لأنَّ أعلى ما يقع للبخاريِّ ما بينه وبين الصحابي فيه اثنان، فإنْ كان الصحابي يرويه عن النبيِّ ﷺ، فحينئذٍ تُوجَد فيه صورة الثُّلاثيّ، وإنْ كان يرويه عن صحابيّ آخر فلا، لكنَّ الحُكْم من حيثُ العُلوّ واحد، لصِدْقِ أنَّ بينه وبين الصحابي اثنين، وهكذا تقول بالنِّسبة إلى التابعيّ إذا لم يقع بينه وبينه إلَّا واحد، فإنْ رواه التابعيُّ عن صحابيّ فعلى ما تقدَّم، وإنْ رواه عن تابعيّ آخر فله حُكْم العُلوّ لا صورة الثُّلاثيّ كهذا الحديث، فإنَّ هشام بن عُرْوة من التابعين، لكنَّه حدَّث هنا عن تابعيّ آخر وهو أبوه، فلو رواه عن صحابيّ ورواه ذلك الصحابي عن النبيّ ﷺ لكان ثُلاثيّاً. والحاصل: أنَّ هذا من العُلوّ النِّسْبيّ لا المطلَق، والله أعلم.

ثمَّ أورَدَ المصنِّف الحديث المذكور بنزول درجة من رواية يحيى القَطَّان عن هشام، وهو ابن عُرْوة المذكور، وفائدته ما وقع فيه من التصريح بأنَّ الصحابي شاهَدَ النبيَّ ﷺ يفعل ما نقل عنه أوَّلاً بالصورة المحتَمَلة، وفيه تعيين المكان وهو بيت أُمّ سَلَمةَ، وهي والدة الصحابي المذكور عمر بن أبي سَلَمةَ رَبِيب النبيّ ﷺ.

وفيه زيادة كَوْن طرفَي الثوب على عاتقَي النبيّ ﷺ، على أنَّ الإسماعيلي قد أخرج الحديث المذكور من طريق عبيد الله بن موسى وفيه جميع الزيادة، فكأنَّ عبيد الله حدَّث به البخاري مُختصَراً.

وفائدة إيراد المصنِّف الحديث المذكور ثالثاً بالنُّزول أيضاً من رواية أبي أُسامة عن هشام، تصريحُ هشام عن أبيه بأنَّ عمر أخبَرَه، ووقع في الروايتين الماضيتَينِ بالعَنعَنة. وفيه أيضاً ذِكْر الاشتمال، وهو مطابق لما تقدَّم من التفسير.

**قوله:** «**مُشتَمِلاً به**» بالنصب للأكثر على الحال، وفي رواية المُستَمْلي والحَمُّوِيّ بالجرِّ على المجاوَرة، أو الرفع على الحذف.

قال ابن بَطَّال: فائدة الالتِحاف المذكور أنْ لا يَنظُرَ المصلِّي إلى عَوْرة نفسه إذا رَكَع، ولئلَّا يَسقُط الثوب عند الركوع والسجود.

**٣٥٧- حدَّثنا إسماعيلُ بنُ أبي أُوَيس، قال: حدَّثني مالكُ بنُ أنس، عن أبي النَّضْر مولى عمرَ بنِ عُبيد الله: أنَّ أبا مُرّةَ مولى أُمِّ هانئٍ بنتِ أبي طالبٍ أخبره، أنَّه سَمِعَ أُمَّ هانئٍ بنتَ أبي طالبٍ تقولُ: ذهبتُ إلى رسولِ الله ﷺ عامَ الفَتْح، فوَجَدْتُه يَغتسِلُ وفاطِمةُ ابنتُه تَستُرُه، قالت: فسَلَّمْتُ عليه فقال: «مَن هذِه؟» فقلتُ: أنا أُمُّ هانئٍ بنتُ أبي طالبٍ، فقال: «مَرحَباً بأُمِّ هانئٍ» فلمَّا فَرَغَ من غُسْلِه قامَ فصَلَّى ثَمانيَ رَكَعاتٍ مُلتَحِفاً في ثوبٍ واحدٍ، فلمَّا انصَرَفَ قلتُ: يا رسولَ الله، زَعَمَ ابنُ أُمّي أنَّه قاتِلٌ رجلاً قد أجَرْتُه، فُلانَ ابنَ هُبَيرةَ! فقال رسولُ الله ﷺ: «قد أجَرْنا مَن أجَرْتِ يا أُمَّ هانئٍ». قالت أُمُّ هانئٍ: وذاكَ ضُحًى.**

**قوله:** «**عن أبي النَّضْر**» هو المدنيّ، وأبو مُرّة تقدَّم ذِكْره في العِلْم (٦٦)، وعُرِّفَ هنا بأنَّه مولى أُمّ هانئ وهناك بأنَّه مولى عَقيل، وهو مولى أُمّ هانئ حقيقة، وأمَّا عَقيل فلكَوْنه أخاها فنُسِبَ إلى ولائه مَجازاً بأدنَى مُلابَسة، أو/ لكَوْنه كان يُكثِر مُلازَمة عَقيل كما وقع لِمقسَم مع ابن عبَّاس. ٤٧٠/١

وقد تقدَّم الكلام على أوائل هذا الحديث في الغُسل (٢٨٠) في باب التستُّر، ويأتي الكلام عليه أيضاً في صلاة الضُّحَى (١١٧٦)، وموضع الحاجة منه هنا: أنَّ أُمّ هانئ وَصَفَت الالتِحاف المذكور في هذه الطريق الموصولة بأنَّه المخالَفة بين طرفَي الثوب على العاتِقَينِ في الرواية المعلَّقة قبلُ، فطابَقَ التفسيرَ المتقدِّم في الترجمة.

**قوله:** «**زَعَمَ ابن أُمّي**» هو عليُّ بن أبي طالب، وفي رواية الحَمُّوِيِّ: «ابن أَبي» وهو صحيح في المعنى فإنَّه شقيقها، و«زَعَم» هنا بمعنى: ادَّعَى.

وقولها: «**قاتِلٌ رجلاً**» فيه إطلاق اسم الفاعل على مَن عَزَمَ على التلبُّس بالفَعْلة.

قوله: «فُلان بن هُبَيرة» بالنصب على البَدَل أو الرفع على الحذف، وعند أحمد (٢٦٨٩٢) والطَّبراني (٢٤/ ١٠٠٩) من طريق أُخرى عن أبي مُرّة، عن أُمّ هانئ: «إنّي أجَرْتُ حَمَوَينِ لي»، قال أبو العبَّاس بن سُرَيج وغيره: هما جَعْدة بن هُبَيرة ورجل آخر من بني مخزوم كانا فيمن قاتَلَ خالد بن الوليد ولم يَقبَلا الأمان، فأجارَتْهما أُمّ هانئ وكانا من أخْمائها.

وقال ابن الجَوْزي: إنْ كان ابن هُبَيرة منهما فهو جَعْدة. كذا قال، وجَعْدة معدودٌ فيمن له رُؤْية ولم تصحَّ له صُحْبة، وقد ذكره من حيثُ الرواية في التابعين البخاريُّ وابن حِبَّان وغيرُهما، فكيف يَتهيَّأ لمن هذه سبيله في صِغَر السِّنّ أنْ يكون عام الفتح مُقاتلاً حتَّى يحتاج إلى الأمان؟ ثمَّ لو كان ولدَ أُمّ هانئ لم يَهتَمَّ عليٌّ بقتله، لأنَّها كانت قد أسلَمَت وهَرَبَ زوجُها وترك ولدها عندها، وجَوَّزَ ابن عبد البَرِّ أنْ يكون ابناً لهبيرةَ من غيرها، مع نَقْله عن أهل النَّسَب أنَّهم لم يَذكُروا لهبيرةَ ولداً من غير أُمّ هانئ، وجَزَمَ ابن هشام في «تهذيب السّيرة» بأنَّ اللَّذَينِ أجارَتْهما أُمّ هانئ هما الحارث بن هشام وزهير بن أبي أُميَّة المخزوميّان.

وروى الأزرقيُّ[1] بسندٍ فيه الواقديُّ في حديث أُمّ هانئ هذا أنَّهما الحارث بن هشام وعبد الله بن أبي ربيعة، وحكى بعضهم: أنَّهما الحارث بن هشام وهُبَيرة بن أبي وَهْب، وليس بشيء، لأنَّ هُبَيرة هَرَبَ عند فتح مكَّة إلى نَجْران فلم يَزَلْ بها مُشرِكاً حتَّى مات، كذا جَزَمَ به ابن إسحاق وغيره، فلا يَصِحّ ذِكْره فيمن أجارَتْه أُمُّ هانئ.

وقال الكِرْمانيُّ: قال الزُّبَير بن بَكّار: فلان بن هُبَيرة هو الحارث بن هشام. انتهى، وقد تصرَّف في كلام الزُّبَير، وإنَّما وقع عند الزُّبَير في هذه القِصَّة موضع «فلان بن هُبَيرة»: الحارث بن هشام، والذي يظهر لي أنَّ في رواية الباب حذفاً، كأنَّه كان فيه: «فلان ابن عَمّ هُبَيرة» فسَقَطَ لفظ «عَمّ»، أو كان فيه: «فلان قريب هُبَيرة» فتغيَّر لفظ «قريب» بلفظ: ابن، وكُلٌّ من الحارث بن هشام وزهير بن أبي أُميَّة وعبد الله بن أبي ربيعة يَصِحُّ وصفُه بأنَّه ابن عَمّ هُبَيرة وقريبُه، لكَوْن الجميع من بني مخزوم. وسيأتي الكلام على ما يتعلَّق بأمان المرأة في

---

(١) في «أخبار مكة» ٢/ ١٦١.

آخر كتاب الجهاد (٣١٧١) إن شاء الله تعالى.

**٣٥٨- حدَّثنا عبدُ الله بنُ يوسفَ، قال: أخبرنا مالكٌ، عن ابنِ شِهَاب، عن سعيدِ بنِ المسيِّب، عن أبي هُرَيرة: أنَّ سائلاً سألَ رسولَ الله ﷺ عن الصلاةِ في ثوبٍ واحدٍ، فقال رسولُ الله ﷺ: «أَوَلِكُلِّكُم ثَوْبانِ».**

[طرفه في: ٣٦٥]

قوله: «أنَّ سائلاً سألَ» لم أقِف على اسمه، لكن ذكر شمسُ الأئمَّة السَّرَخْسيُّ الحنفيُّ في كتابه «المبسوط»: أنَّ السائل ثوبان.

قوله: «أَوَلِكُلِّكُم» قال الخطَّابيُّ: لفظُه استخبارٌ ومعناه: الإخبار عمَّا هم عليه من قِلَّة الثياب، ووقع في ضِمْنه الفَتْوَى من طريق الفَحْوَى، كأنَّه يقول: إذا علمتُم أنَّ سَتْر العَوْرة فرض والصلاة لازمة، وليس لكلِّ أحد منكم ثوبان، فكيف لم تعلموا أنَّ الصلاة في الثوب الواحد جائزة؟ أي: مع مُراعاة سَتْر العورة به.

وقال الطَّحاويُّ: معناه: لو كانت الصلاة مكروهة في الثوب الواحد، لكُرِهَت لمن لا يجد إلَّا ثوباً واحداً. انتهى، وهذه الملازَمة في مقام المنع للفَرْقِ بين القادر وغيره، والسؤال إنَّما كان عن الجواز وعَدَمه لا عن الكراهة.

٤٧١/١ فائدة: روى ابن حِبَّان (٢٣٠٣) هذا الحديث من طريق الأوزاعيِّ عن ابن شهاب، لكن قال في الجواب: «ليَتوشَّحْ به ثمَّ ليُصلِّ فيه» فيحتمل أنْ يكونا حديثَين، أو حديثاً واحداً فرَّقَه الرُّواة وهو الأظهرُ، وكأنَّ المصنِّف أشار إلى هذا لذِكْره التوشُّحَ في الترجمة، والله أعلم.

## ٥- باب إذا صلَّى في الثوب الواحد فليجعل على عاتِقَيه

**٣٥٩- حدَّثنا أبو عاصِمٍ، عن مالكٍ، عن أبي الزِّناد، عن عبدِ الرحمن الأعرَج، عن أبي هُرَيرةَ، قال: قال النبيُّ ﷺ: «لا يُصلِّي أحدُكُم في الثَّوْبِ الواحدِ ليسَ على عاتِقَيهِ شيءٌ».**

[طرفه في: ٣٦٠]

**قوله: «باب إذا صلَّى في الثوب الواحد فليجعل على عاتِقَيه»** أي: بعضه، في رواية: «عاتِقِه» بالإفراد. والعاتق: هو ما بين المنكِبَينِ إلى أصل العُنُق، وهو مُذكَّر وحُكيَ تأنيثه.

**قوله: «لا يُصلِّي»** قال ابن الأثير: كذا هو في «الصحيحين» بإثبات الياء، ووجهه أنَّ «لا» نافية، وهو خبرٌ بمعنى النهي.

قلت: ورواه الدَّارَقُطنيّ في «غرائب مالك» من طريق الشافعيّ عن مالك بلفظ: «لا يُصلِّ» بغير ياء، ومن طريق عبد الوهَّاب بن عطاء عن مالك بلفظ: «لا يُصلِّيَنَّ» بزيادة نون التأكيد، ورواه الإسماعيلي من طريق الثَّوْريّ عن أبي الزِّناد بلفظ: نَهَى رسول الله ﷺ.

**قوله: «ليسَ على عاتِقَيهِ شيء»** زاد مسلم (٥١٦) من طريق ابن عُيَينة عن أبي الزِّناد: «منه شيء»، والمراد: أنَّه لا يَتَّزِر في وَسَطه ويشدُّ طرفَي الثوب في حَقْوَيه، بل يَتوشَّح بهما على عاتقَيه ليَحصُل السَّتْر لجزءٍ من أعالي البدن وإن كان ليس بعَوْرة، أو لكَوْن ذلك أمكَنَ في سَتْر العورة.

**٣٦٠- حدَّثنا أبو نُعَيم، قال: حدَّثنا شَيْبانُ، عن يحيى بنِ أبي كَثِير، عن عِكْرِمةَ ـ قال: سمعتُه أو كنتُ سألتُه ـ قال: سمعتُ أبا هُرَيرةَ يقولُ: أشْهَدُ أنّي سمعتُ رسولَ الله ﷺ يقولُ: «مَن صَلَّى في ثوبٍ فلْيُخالِفْ بينَ طَرَفَيهِ».**

**قوله: «حدَّثنا شَيْبانُ»** هو ابن عبد الرحمن.

**قوله: «سمعتُه»** أي: قال يحيى: سمعت عِكْرمة، ثمَّ تَرَدَّدَ هل سمعه ابتداءً أو جوابَ سؤال منه، هذا ظاهر هذه الرواية. وأخرجه الإسماعيلي عن مَكِّيّ بن عَبْدان، عن حَمْدان السُّلَميّ، عن أبي نُعَيم بلفظ: «سمعته أو كتب به إليَّ»، فحصل التردُّد بين السَّماع والكتابة، قال الإسماعيلي: ولا أعلم أحداً ذكر فيه سماع يحيى من عِكْرمة ـ يعني: بالجَزْم ـ قال: وقد رويناه من طريق حُسَين بن محمد عن شَيْبان بالتردُّدِ في السَّماع أو الكتابة أيضاً.

قلت: قد رواه الحارث بن أبي أُسامة في «مسنده» عن يزيد بن هارون عن شَيْبان، نحو رواية البخاري قال: «سمعته أو كنت سألته فسمعته»، أخرجه أبو نُعَيم في «المستخرَج».

قوله: «أشهَدُ» ذكره تأكيداً لِحِفْظه واستحضاره.

قوله: «مَن صَلَّى في ثوب» زاد الكُشْمِيهَنيّ: واحد.

ودلالته على الترجمة من جهة أنَّ المخالَفة بين الطَّرفَينِ لا تَتيسَّرُ إلَّا بجَعْل شيء من الثوب على العاتق، كذا قال الكِرْمانيّ، وأَوْلى من ذلك أنَّ في بعض طرق هذا الحديث التصريح بالمراد فأشار إليه المصنِّف كعادته، فعند أحمد (٧٦٠٨) من طريق مَعمَر عن يحيى فيه: «فليخالِفْ بين طرفيه على عاتقَيه»،/ وكذا للإسماعيليِّ وأبي نُعَيم من طريق حُسَين عن شيبانَ. ٤٧٢/١

وقد حمل الجمهور هذا الأمر على الاستحباب، والنهي في الذي قبله على التنزيه، وعن أحمد: لا تصحُّ صلاة مَن قَدَرَ على ذلك فتركه. جعله من الشَّرائط، وعنه: تصحّ ويأثَم. جعله واجباً مُستَقِلاً.

وقال الكِرْمانيُّ: ظاهر النهي يقتضي التحريم، لكنَّ الإجماع مُنعقِد على جواز تركه. كذا قال، وغَفَلَ عمَّا ذكره بعد قليل عن النَّوويّ من حكاية ما نَقلْناه عن أحمد، وقد نقل ابن المنذِر عن محمد بن عليّ عدمَ الجواز، وكلام التِّرمِذيّ يدلّ على ثبوت الخلاف أيضاً، وقد تقدَّم ذلك قبلُ ببابٍ.

وعَقَدَ الطَّحاويُّ له باباً في «شرح المعاني» (١/ ٣٧٧) ونقل المنعَ عن ابن عمر ثمَّ عن طاووسٍ والنَّخَعيّ. ونقله غيره عن ابن وَهْب وابن جَرِير، وجمع الطَّحاويُّ بين أحاديث الباب بأنَّ الأصل أنْ يصلِّيَ مُشتمِلاً، فإنْ ضاقَ اتَّزَر.

ونقل الشَّيخ تقيُّ الدِّين السُّبْكيّ وجوبَ ذلك عن نصِّ الشافعيّ واختاره، لكنَّ المعروف في كتب الشافعيَّة خلافُه.

واستدلَّ الخطَّابيُّ على عَدَم الوجوب بأنَّه ﷺ صلَّى في ثوب كان أحد طرفيه على بعض نسائه وهي نائمة[1]، قال: ومعلوم أنَّ الطَّرَف الذي هو لابسُه من الثوب غير مُتَّسِع لأنْ

(١) روي نحو هذا عن عائشة عند مسلم (٥١٤).

يَتَّزِر به ويَفضُلَ منه ما كان لعاتقِه. وفيما قاله نظرٌ لا يخفى، والظاهر من تصرُّف المصنِّف التفصيل بين ما إذا كان الثوب واسعاً فيجب، وبين ما إذا كان ضَيِّقاً فلا يجبُ وَضْعُ شيءٍ منه على العاتق، وهو اختيارُ ابن المنذر، وبذلك تظهر مناسبةُ تعقيبه بـ«باب إذا كان الثوب ضيِّقاً».

## ٦- باب إذا كان الثوبُ ضيِّقاً

**٣٦١- حدَّثنا يحيى بنُ صالحٍ، قال: حدَّثنا فُلَيحُ بنُ سليمانَ، عن سعيدِ بنِ الحارثِ، قال: سَأَلْنا جابرَ بنَ عبدِ الله عن الصلاةِ في الثوبِ الواحدِ، فقال: خَرَجْتُ معَ النبيِّ ﷺ في بعضِ أَسفارِه فجِئْتُ ليلةً لبعضِ أَمْري فوَجَدتُه يُصلِّي وعليَّ ثوبٌ واحدٌ، فاشتَمَلتُ به وصَلَّيتُ إلى جانبِه، فلمَّا انصَرَفَ قال: «ما السُّرَى يا جابرُ؟» فأخبَرتُه بحاجَتِي، فلمَّا فَرَغْتُ، قال: «ما هذا الاشتِمالُ الذي رأيتُ؟» قلتُ: كانَ ثوبٌ، قال: «فإنْ كانَ واسِعاً فالتَحِفْ به، وإنْ كانَ ضَيِّقاً فاتَّزِرْ به».**

**قوله: «في بعض أسفاره»** عيَّنه مسلم في روايته (٣٠٠٨و٣٠٠٩) من طريق عُبادةَ بن الوليد بن عُبادة عن جابر «غزوة بُوَاط» وهو بضمِّ الموحَّدة وتخفيف الواو، وهي من أوائل مغازيه ﷺ.

**قوله: «لبعضِ أمري»** أي: حاجَتي، وفي رواية مسلم (٣٠١٠): أنَّه ﷺ كان أرسَلَه هو وجَبّار بن صَخْر لتَهْيئة الماء في المنزل.

**قوله: «ما السُّرَى؟»** أي: ما سبب سُرَاكَ؟ أي: سَيْرك في الليل.

**قوله: «ما هذا الاشتِمال؟»** كأنَّه استفهامُ إنكار، قال الخطَّابيُّ: الاشتمال الذي أنكَرَه هو أنْ يُدِير الثوب على بدنه كلِّه لا يُخرِجُ منه يده.

قلت: كأنَّه أخَذَه من تفسير الصَّمَّاء على أحد الأوجُه، لكن بيَّن مسلم في روايته (٣٠١٠): أنَّ الإنكار كان بسبب أنَّ الثوب كان ضَيِّقاً، وأنَّه خالفَ بين طرفيه وتَواقَصَ ـ أي: انحَنَى ـ عليه، كأنَّه عند المخالفة بين طرفَي الثوب لم يَصِرْ ساتراً فانحَنَى ليَسْتتِر،

فأعلمه ﷺ بأنَّ محلَّ ذلك ما إذا كان الثوب واسعاً، فأمَّا إذا كان ضَيِّقاً، فإنَّه يُجزِئُه أنْ يَتَّزِر به، لأنَّ القَصْد الأصليّ سَتْرُ العَوْرة، وهو يَحصُل بالائْتِزار ولا يحتاج إلى التواقُص المغايِر للاعتدال المأمور به.

**قوله: «كانَ ثوبٌ»** كذا لأبي ذرٍّ وكريمة بالرفع على أنَّ «كان» تامّة[1]، ولغيرهما بالنصب، أي: كان المشتمِل به ثوباً، زاد الإسماعيلي: ضَيِّقاً.

٤٧٣/١ **٣٦٢- حدَّثنا مُسدَّدٌ، قال: حدَّثنا يحيى، عن سفيانَ، قال: حدَّثني أبو حازِم، عن سَهْلٍ قال: كانَ رجالٌ يُصلُّونَ معَ النبيِّ ﷺ عاقِدِي أُزُرِهم على أعناقِهم كهَيئةِ الصِّبْيان، وقال للنِّساءِ: «لا تَرْفَعْنَ رُؤوسَكُنَّ حتَّى يَستَوِيَ الرِّجالُ جُلُوساً».**

[طرفاه في: ٨١٤، ١٢١٥]

**قوله: «حدَّثنا يحيى»** هو ابن سعيدٍ القَطَّانُ، وسفيان: هو الثَّوْريّ، وأبو حازم: هو ابن دينار، وسَهْل: هو ابن سعد.

**قوله: «كانَ رجالٌ»** التنكير فيه للتنويع، وهو يقتضي أنَّ بعضهم كان بخلاف ذلك وهو كذلك، ووقع في رواية أبي داود (٦٣٠): «رأيت الرجال» واللام فيه للجِنْس، فهو في حُكْم النَّكِرة.

**قوله: «عاقِدِي أُزُرهم على أعناقهم»** في رواية أبي داود (٦٣٠) من طريق وكيع عن الثَّوْري: «عاقدي أُزُرهم في أعناقهم من ضِيقِ الأُزُر». ويُؤخَذ منه أنَّ الثوب إذا أمكَنَ الالتحافُ به كان أَولى من الائْتِزار، لأنَّه أبلَغُ في التستُّر.

**قوله: «وقال للنِّساء»** قال الكِرْمانيُّ: فاعل «قال» هو النبيّ ﷺ. كذا جَزَمَ به، وقد وقع في رواية الكُشْمِيهَنيّ: «ويقال للنساء»، وفي رواية وكيع: «فقال قائل: يا مَعشَر النساء»،

---

(١) قال القسطلَّاني في «إرشاد الساري» ١/ ٣٩١: واعترضه (يعني: اعترض هذا القول) البدرُ الدَّمَاميني فقال: الاقتصار على ذلك لا يظهر، وأيُّ معنىً لإخباره بوجود ثوب في الجملة، فينبغي أن يقدِّر ما يناسب المقام. ثم قال القسطلَّاني: زاد في فرع اليونينية: يعني ضاقَ.

فكأنَّ النبيَّ ﷺ أمَرَ مَن يقول لهنَّ ذلك، ويَغْلِبُ على الظنّ أنَّه بلال. وإنَّما نهى النساء عن ذلك لئلَّا يَلْمَحْنَ عند رفع رؤوسهنَّ من السجود شيئاً من عَوْرات الرجال بسبب ذلك عند نُهوضِهم، وعند أحمد (٢٦٩٤٧) وأبي داود (٨٥١) التصريحُ بذلك من حديث أسماء بنت أبي بكر ولفظه: «فلا ترفع رأسها حتَّى يرفع الرجال رؤوسهم» كراهيةَ أنْ يَرَينَ عَوْراتِ الرجال. ويُؤخَذ منه أنَّه لا يجبُ التستُّرُ من أسفل.

## ٧- باب الصلاة في الجُبَّة الشاميَّة

**وقال الحسنُ في الثِّياب يَنسِجُها المَجُوسِيُّ: لم يَرَ بها بأْساً.**

**وقال مَعمَرٌ: رأيتُ الزُّهْريَّ يَلْبَسُ من ثيابِ اليَمَنِ ما صُبِغَ بالبَوْل.**

**وصَلَّى عليٌّ في ثوبٍ غيرِ مَقْصُورٍ.**

**قوله: «باب الصلاة في الجُبَّة الشاميَّة»** هذه الترجمة معقودة لجواز الصلاة في ثياب الكُفّار ما لم يَتحقَّق نجاستها، وإنَّما عَبَّرَ بالشاميَّة مُراعاةً للفظ الحديث، وكانت الشام إذْ ذاكَ دارَ كُفْر، وقد تقدَّم في «باب المسح على الخُفَّين»[1] أنَّ في بعض طرق حديث المغيرة: أنَّ الجُبّة كانت صوفاً وكانت من ثياب الرُّوم.

ووجه الدّلالة منه: أنَّه ﷺ لَبِسَها ولم يَستفصِل، ورُوِيَ عن أبي حنيفة كراهيةُ الصلاة فيها إلَّا بعد الغسل، وعن مالك: إنْ فعل يعيد في الوقت.

**قوله: «وقال الحسن»** أي: البصريّ، و**«يَنسِجُها»** بكسر السِّين المهمَلة وضمّها وبضمِّ الجيم.

**قوله: «المَجُوسيّ»** كذا للحَمُّوِيِّ والكُشْمِيهَني بلفظ المفرد، والمراد الجِنْس، وللباقين: «المجوس» بصيغة الجمع.

**قوله: «لم يَرَ»** أي: الحسن، وهو من باب التجريد، أو هو مَقُول الراوي.

---

(١) كتاب الوضوء: ٤٨- باب المسح على الخفين.

وهذا الأثر وَصَلَه نُعَيم بن حمَّاد في نُسْخَته المشهورة عن مُعتمِر عن هشام عنه، ولفظه: «لا بأس/ بالصلاة في الثوب الذي يَنسِجه المجوسيّ قبل أنْ يُغسَل»، ولأبي نُعَيم في «كتاب الصلاة» عن الرَّبيع عن الحسن: لا بأس بالصلاة في رِداء اليهوديّ والنصرانيّ. وكَرِهَ ذلك ابن سِيرِين، رواه ابن أبي شَيْبة (٢/ ٢٣٩). ٤٧٤/١

**قوله: «وقال مَعمَر»** وَصَلَه عبد الرزاق في «مصنَّفه» (١٤٩٦) عنه.

**وقوله: «بالبَوْل»** إن كان للجِنْس، فمحمول على أنَّه كان يَغسِله قبل لُبْسه، وإن كان للعَهْدِ، فالمراد بول ما يُؤْكَل لحمه، لأنَّه كان يقول بطهارتِه.

**قوله: «وصَلَّى عليٌّ في ثوب غير مَقصُور»** أي: خامٍ، والمراد: أنَّه كان جديداً لم يُغسَل، روى ابن سعد (٣/ ٢٨) من طريق عطاء أبي محمد[1] قال: رأيت عليّاً صلَّى وعليه قميصُ كَرابِيسَ غير مغسول.

**٣٦٣- حدَّثنا يحيى، قال: حدَّثنا أبو معاويةَ، عن الأعمش، عن مُسلِم، عن مَسْرُوق، عن مُغِيرةَ بنِ شُعْبَةَ قال: كنتُ معَ النبيِّ ﷺ في سَفَرٍ فقال: «يا مُغِيرةُ، خُذِ الإدَاوةَ» فأخَذْتُها، فانطَلَقَ رسولُ الله ﷺ حتَّى تَوارَى عنِّي، فقَضَى حاجَتَه وعليه جُبَّةٌ شامِيَّةٌ، فذهَبَ ليُخرِجَ يدَه من كُمِّها فضاقَتْ، فأخرَجَ يدَه من أسفَلِها فصَبَبْتُ عليه، فتَوضَّأ وُضُوءَه للصلاةِ، ومَسَحَ على خُفَّيه ثمَّ صَلَّى.**

**قوله: «حدَّثنا يحيى»** هو ابن موسى البَلْخيّ.

قال أبو عليّ الجَيَّاني: روى البخاري في «باب الجُبّة الشاميَّة»، وفي الجنائز (١٣٦١)، وفي تفسير الدُّخان (٤٨٢١) عن يحيى ـ غير منسوب ـ عن أبي معاوية، فنَسَبَ ابن السَّكَن الذي في الجنائز يحيى بن موسى، قال: ولم أجد الآخرَينِ منسوبَينِ لأحد.

قلت: فينبغي حملُ ما أُهمِل على ما بُيِّن، وقد جَزَمَ أبو نُعَيم بأنَّ الذي في الجنائز هو يحيى

---

(١) تحرَّف في (س) إلى: عطاء بن محمد. وعطاء أبو محمد هذا ضعَّفه يحيى بن معين، وله ترجمة في «تهذيب التهذيب» للحافظ ابن حجر.

ابن جعفر البِيكَنديّ، وذكر الكِرْمانيُّ أنَّه رأى في بعض النُّسَخ هنا مثله.

قلت: والأوَّل أرجَح، لأنَّ أبا عليّ بن شَبّويه وافق ابن السَّكَن عن الفِرَبْريّ على ذلك في الجنائز وهنا أيضاً، ورأيت بخَطِّ بعض المتأخِّرين: يحيى هو ابن بُكَير، وأبو معاوية: هو شَيْبانُ النَّحْويّ. وليس كما قال، فليس ليحيى بن بُكَير عن شَيْبان رواية، وبعد أنْ رَدَّدَ الكِرْمانيُّ يحيى بين ابن موسى أو ابن جعفر أو ابن معين قال: وأبو معاوية يحتمل أنْ يكون شَيْبانَ النَّحْويّ. وهو عجيب! فإنَّ كُلًّا من الثلاثة لم يسمع من شَيْبان المذكور، وجَزَمَ أبو مسعود وكذا خلفٌ في «الأطراف» وتبعهما المِزِّيُّ بأنَّ الذي في الجنائز هو يحيى بن يحيى، وما قدَّمناه عن ابن السَّكَن يردُّ عليهم وهو المعتمَد، ولا سيَّما وقد وافقه ابن شَبّويه، ولم يختلفوا في أنَّ أبا معاوية هنا هو الضَّرير.

قوله: «عن مُسلِم» هو أبو الضُّحَى. وقد تقدَّم الكلام على فوائد حديث المغيرة (٢٠٣) في «باب المسح على الخُفَّين».

## ٨- باب كراهية التَّعرِّي في الصلاة

**٣٦٤- حدَّثنا مَطَرُ بنُ الفَضْل، قال: حدَّثنا رَوْحٌ، قال: حدَّثنا زكريَّا بنُ إسحاقَ، حدَّثنا عَمرُو بنُ دِينارٍ، قال: سمعتُ جابرَ بنَ عبدِ الله يُحدِّثُ: أنَّ رسولَ الله ﷺ كانَ يَنقُلُ معَهم الحِجارةَ للكَعْبة وعليه إزارُه، فقال له العبَّاسُ عَمُّه: يا ابنَ أخي، لو حَلَلْتَ إزارَكَ فجَعلْتَ على مَنْكِبَيكَ دُونَ الحِجارَةِ؟ قال: فحَلَّه فجَعَلَه على مَنْكِبَيه، فسَقَطَ مَغْشِيّاً عليه، فما رُئِيَ بعدَ ذلكَ عُرْياناً ﷺ.**

[طرفاه في: ١٥٨٢، ٣٨٢٩]

قوله: «باب كَراهِيَة التَّعرّي في الصلاة» زاد الكُشْمِيهَنيّ والحَمُّوِيّ: وغيرها.

قوله: «حدَّثنا رَوْحٌ» هو ابن عُبادة.

قوله: «أنَّ رسول الله ﷺ كانَ يَنقُل معَهم» أي: مع قُرَيش لمَّا بَنَوا الكَعْبة، وكان ذلك قبل البِعْثة، فرواية جابر لذلك من مَراسيل الصحابة، فإمَّا أنْ يكون سمع ذلك من رسول الله ﷺ بعد ذلك، أو من بعض مَن حَضَرَ ذلك من الصحابة، والذي يظهر أنَّه العبَّاس، وقد

حدَّث به عن العبَّاس أيضاً ابنه عبد الله وسياقه أتمُّ، أخرجه الطَّبرانيُّ وفيه: «فقامَ فأخَذَ إزاره وقال: نُهيت أنْ أمشي عُرْياناً». وسيأتي ذِكرُه في كتاب الحج مع بقيَّة فوائده في «باب بُنْيان الكَعْبة» (١٥٨٢) إن شاء الله تعالى.

قوله: «فجعلتَ» أي: الإزارَ، وللكُشْمِيهَنيّ: «فجعلتَه»، وجواب «لو» محذوف إنْ كانت/ شرطيَّة وتقديره: لكان أسهَلَ عليك، وإنْ كانت للتَّمَنّي فلا حذف. ٤٧٥/١

قوله: «قال: فحَلَّه» يحتمل أنْ يكون مَقُول جابر، أو مَقُول مَن حدَّثه به.

قوله: «فما رُئِيَ» بضمِّ الراء بعدها همزة مكسورة، ويجوز كسر الراء بعدها مَدّة ثمَّ همزة مفتوحة، وفي رواية الإسماعيلي: فلم يَتعرَّ بعد ذلك.

ومطابقة الحديث للترجمة من هذه الجملة الأخيرة، لأنَّها تتناول ما بعد النبوَّة فيَتِمُّ بذلك الاستدلال.

وفيه أنَّه ﷺ كان مَصُوناً عمَّا يُستَقبَح قبل البِعْثة وبعدها. وفيه النهي عن التعرِّي بحَضْرة الناس، وسيأتي ما يتعلَّق بالخَلْوة بعد قليل.

وقد ذكر ابن إسحاق في «السِّيرة»: أنَّه ﷺ تَعرَّى وهو صغير عند حَلِيمة فلَكَمَه لاكمٌ فلم يَعُدْ يَتعرَّى[1]. وهذا ـ إنْ ثبت ـ حُمِلَ على نفي التعرِّي بغير ضرورة عاديَّة، والذي في حديث الباب على الضَّرُورة العاديَّة، والنَّفْي فيها على الإطلاق، أو يتقيَّد بالضَّرورة الشَّرْعيَّة كحالة النوم مع الأهل أحياناً.

## ٩- باب الصلاة في القميص والسَّراويل والتُّبّان والقَبَاءِ

**٣٦٥- حدَّثنا سليمانُ بنُ حَرْب، قال: حدَّثنا حمَّادُ بنُ زيدٍ، عن أيوبَ، عن محمَّد، عن أبي هُرَيرةَ قال: قامَ رجلٌ إلى النبيِّ ﷺ فسألَه عن الصلاةِ في الثوبِ الواحدِ؟ فقال: «أوَكُلُّكُم يَجِدُ ثَوبَينِ؟».**

---

(١) هو في «سيرة ابن إسحاق» برواية يونس بن بكير (٥٥) من حديث ابن إسحاق، عن والده إسحاق بن يسار، عن من حدَّثه عن رسول الله ﷺ. وليس فيها ذكر حليمة. وهذا إسناد ضعيفٌ لإبهام الراوي الذي روى عنه إسحاق بن يسار.

ثمَّ سأَلَ رجلٌ عمرَ، فقال: إذا وَسَّعَ اللهُ فأَوسِعُوا، جَمَعَ رجلٌ عليه ثِيابَه، صَلَّى رجلٌ في إزارٍ ورِدَاءٍ، في إزارٍ وقَمِيص، في إزارٍ وقَبَاءٍ، في سَراوِيلَ ورِدَاءٍ، في سَراوِيلَ وقَمِيص، في سَراوِيلَ وقَبَاءٍ، في تُبّانٍ وقَبَاء، في تُبّانٍ وقَمِيص، قال: وأَحسَبُه قال: في تُبّانٍ ورِدَاءٍ.

**قوله: «باب الصلاة في القميص والسَّراويل»** قال ابن سِيدَهْ: السَّراويل فارسيٌّ مُعرَّبٌ يُذكَّرُ ويُؤنَّث. ولم يعرف أبو حاتم السِّجِسْتانيّ التذكير، والأشهرُ عدمُ صَرْفِه.

**قوله: «والتُّبّان»** بضمِّ المثنَّاة وتشديد الموحَّدة، وهو على هيئة السَّراويل إلَّا أنَّه ليس له رِجْلان، وقد يُتَّخَذ من جِلْد.

**قوله: «والقَباء»** بالقَصْر وبالمدّ، قيل: هو فارسيٌّ مُعرَّب، وقيل: عربيٌّ مُشتَقٌّ من قَبَوْت الشيء: إذا ضَمَمتَ أصابعك عليه، سُمّيَ بذلك لانضمام أطرافه، ورُوِيَ عن كَعْب: أنَّ أوَّل مَن لَبِسَه سليمان بن داود عليهما السلام.

**قوله: «عن محمَّد»** هو ابن سيرين.

**قوله: «قامَ رجل»** تقدَّم أنَّه لم يُسمَّ، وتقدَّم الكلام على المرفوع منه (٣٥٨).

**قوله: «ثمَّ سأَلَ رجلٌ عمرَ»** أي: عن ذلك، ولم يُسمَّ أيضاً، ويحتمل أنْ يكون ابن مسعود، لأنَّه اختلف هو وأُبيّ بن كَعْب في ذلك فقال أُبي: الصلاة في الثوب الواحد ـ يعني ـ لا تُكرَه، وقال ابن مسعود: إنَّما كان ذلك وفي الثياب قِلَّة، فقامَ عمر على المنبر فقال: القول ما قال أُبيّ، ولم يأْلُ ابنُ مسعود، أي: لم يُقصِّر. أخرجه عبد الرزاق (١٣٨٤).

**قوله: «جمعَ رجلٌ»** هو بقيَّة قول عمر، وأورَدَه بصيغة الخبر ومراده الأمر، قال ابن بَطَّال: يعني: ليجمعْ ولْيُصلِّ.

وقال ابن المنيِّر: الصحيح أنَّه كلام في معنى الشَّرْط، كأنَّه قال: إنْ جمع رجل عليه ثيابه فحسنٌ، ثمَّ فصَّل الجمع بصُوَرٍ على معنى البَدَليَّة.

وقال ابن مالك: تَضمَّنَ هذا الحديث فائدتَين:

إحداهما: وُرود الفعل الماضي بمعنى الأمر، وهو قوله: «صلَّى» والمعنى: ليُصلِّ، ومثله

قولهم: اتَّقَى اللهَ عبدٌ، والمعنى: ليَتَّقِ.

ثانيهما: حذف حرف العطف، فإنَّ الأصل: صلَّى رجل في إزار ورِدَاء، وفي إزار وقميص، ومثله قوله ﷺ: «تَصدَّقَ امرُؤٌ من ديناره، من دِرْهمه، من صاع تَمْره»[1]. انتهى، فحصل في كلٍّ من المسألتين توجيهان.

**قوله: «قال: وأحسَبُه»** قائل ذلك أبو هريرة، والضمير في «أحسَبه» راجعٌ إلى عمر، وإنَّما لم يَحصُل الجَزْم بذلك لإمكان أنَّ عمر أهمَلَ ذلك، لأنَّ التُّبَّان لا يَستُر العَوْرة كلّها/ بناء على أنَّ الفَخِذ من العورة، فالسَّتْر به حاصلٌ مع القَباء ومع القميص، وأمَّا مع الرِّداء فقد لا يَحصُل. ورأى أبو هريرة أنَّ انحصار القِسْمة يقتضي ذِكْر هذه الصورة، وأنَّ السَّتْر قد يَحصُل بها إذا كان الرِّداء سابغاً. ٤٧٦/١

ومجموع ما ذكر عمرُ من الملابس ستَّة، ثلاثةٌ للوَسَط، وثلاثةٌ لغيره، فقَدَّمَ ملابس الوَسَط، لأنَّها محلّ سَتْر العَوْرة، وقَدَّمَ أسترَها أو أكثرَها استعمالاً لهم، وضمَّ إلى كلّ واحد واحداً، فخرج من ذلك تِسْع صور من ضَرْب ثلاثةٍ في ثلاثة، ولم يَقصِد الحَصْر في ذلك، بل يَلْحقُ بذلك ما يقوم مقامه.

وفي هذا الحديث دليل على وجوب الصلاة في الثياب لما فيه من أنَّ الاقتصار على الثوب الواحد كان لضيقِ الحال.

وفيه أنَّ الصلاة في الثوبَينِ أفضل من الثوب الواحد، وصَرَّحَ القاضي عِيَاض بنفي الخلاف في ذلك، لكنَّ عبارة ابن المنذر قد تُفْهِم إثباته، لأنَّه لمَّا حكى عن الأئمَّة جواز الصلاة في الثوب الواحد قال: وقد استَحَبَّ بعضهم الصلاة في ثوبين.

وعن أشهَب فيمن اقتَصَرَ على الصلاة في السَّراويل مع القُدْرة: يعيد في الوقت، إلَّا إنْ كان صَفيقاً. وعن بعض الحنفيَّة: يُكرَه.

**فائدة:** روى ابن حِبَّان (١٧١٤) حديث الباب من طريق إسماعيل ابن عُلَيَّة عن

---

(١) أخرجه مسلم (١٠١٧) من حديث جرير بن عبد الله البَجَلي.

أيوب، فأدرَجَ الموقوف في المرفوع ولم يَذكُر عمر، ورواية حمَّاد بن زيد هذه المفصَّلة أصحّ، وقد وافقه على ذلك حمَّاد بن سَلَمة، فرواه عن أيوب وهشام وحَبيب وعاصم كلّهم، عن ابن سيرين، أخرجه ابن حِبَّان أيضاً (٢٢٩٨). وأخرج مسلم (٥١٥/ ٢٧٦) حديث ابن عُليَّة، فاقتَصَرَ على المتَّفَق على رفعه وحَذَفَ الباقي، وذلك من حُسْن تصرُّفه، والله أعلم.

**٣٦٦- حدَّثنا عاصِمُ بنُ عليّ، قال: حدَّثنا ابنُ أبي ذِئْب، عن الزُّهْريّ، عن سالمٍ، عن ابنِ عمرَ قال: سألَ رجلٌ رسولَ الله ﷺ فقال: ما يَلْبَسُ المُحْرِمُ؟ فقال: «لا يَلْبَسِ القَمِيصَ، ولا السَّراوِيلَ، ولا البُرْنُسَ، ولا ثوباً مَسَّه الزَّعْفَرانُ ولا وَرْسٌ، فمَن لم يَجِدِ النَّعْلَينِ، فلْيَلْبَسِ الخُفَّين، وليَقْطَعْهُما حتَّى يكونا أسفَلَ مِن الكَعْبينِ».**

**وعن نافعٍ، عن ابنِ عمرَ، عن النبيِّ ﷺ مِثلَه.**

**قوله: «حدَّثنا عاصِمُ بن عليّ»** هو الواسطيّ.

**قوله: «سألَ رجل»** تقدَّم في آخر كتاب العِلْم (١٣٤) أنَّه لم يُسمَّ، وأخَّرْنا الكلام عليه إلى موضعه في الحج (١٥٤٢). وموضع الحاجة منه هنا: أنَّ الصلاة تجوز بدون القميص والسَّراويل وغيرهما من المَخِيط لأمرِ المحرِم باجتناب ذلك، وهو مأمور بالصلاة.

**قوله: «حتَّى يكونا»** في رواية الحَمُّوِيِّ والمُستَمْلي: «حتَّى يكون» بالإفراد، أي: كلّ واحد منهما.

**قوله: «وعن نافع»** معطوف على قوله: «عن الزُّهْريّ» وذلك بيِّنٌ في الرواية الماضية في آخر كتاب العِلْم (١٣٤)، فإنَّه أخرجه هناك عن آدم عن ابن أبي ذِئْب، فقَدَّمَ طريق نافع وعَطَفَ عليها طريق الزُّهْريّ، عكسُ ما هنا.

وزَعَمَ الكِرْمانيُّ أنَّ قوله: «وعن نافع» تعليقٌ من البخاري، وقد قدَّمنا أنَّ التجويزات العَقْليَّة لا يليق استعمالها في الأُمور النَّقليَّة، والله الموفِّق.

## ١٠- باب ما يُستَر من العَوْرة

**٣٦٧- حدَّثنا قُتَيبةُ بنُ سعيد، قال: حدَّثنا لَيثٌ، عن ابنِ شِهَاب، عن عُبيد الله بنِ عبدِ الله ابنِ عُتْبَةَ، عن أبي سعيدٍ الخُدْريِّ أنَّه قال: نَهَى رسولُ الله ﷺ عن اشتِمال الصَّمّاء، وأنْ يَحتَبِيَ الرجلُ في ثوبٍ واحدٍ ليسَ على/ فَرْجِه منه شيءٌ.** ٤٧٧/١

[أطرافه في: ١٩٩١، ٢١٤٤، ٢١٤٧، ٥٨٢٠، ٥٨٢٢، ٦٢٨٤]

قوله: «باب ما يُستَر من العَورة» أي: خارج الصلاة. والظاهر من تصرُّف المصنِّف أنَّه يرى أنَّ الواجب سَتْر السَّوْأتَينِ فقط، وأمَّا في الصلاة فعلى ما تقدَّم من التفصيل، وأوَّل أحاديث الباب يشهد له، فإنَّه قَيَّدَ النهي بما إذا لم يكن على الفَرْج شيء، أي: يَستُره، ومُقتَضاه أنَّ الفَرْج إذا كان مستوراً فلا نهيَ.

قوله: «عن عُبيد الله بن عبد الله بن عُتْبَةَ» أي: ابن مسعود «عن أبي سعيد» هكذا رواه الليث عن ابن شهاب، ووافقه ابن جُرَيجٍ كما أخرجه المصنِّف في اللِّباس (٥٨٢٢)، ورواه في اللِّباس أيضاً (٥٨٢٠) من طريق أُخرى عن الليث أيضاً، عن يونس، عن ابن شهاب، عن عامر بن سعد، عن أبي سعيد، وسياقه أتمّ، وفيه النهي عن الملامَسة والمنابَذة أيضاً، وفيه تفسير جميع ذلك. ورواه في الاستئذان (٦٢٨٤) من طريق سفيان عن ابن شهاب، عن عطاء بن يزيد، عن أبي سعيد بنحو رواية يونس لكن بدون التفسير، والطُّرُق الثلاثة صحيحة، وابن شهاب سمع حديث أبي سعيد من ثلاثة من أصحابه، فحدَّث به عن كلٍّ منهم بمُفرَدِه.

قوله: «عن اشتِمال الصَّمّاء» هو بالصاد المهمَلة والمدّ، قال أهل اللُّغة: هو أنْ يُجلِّل[1] جسده بالثوب لا يرفع منه جانباً ولا يُبْقي ما يُخرِج منه يده.

قال ابن قُتَيبة: سُمّيَت صَمّاء، لأنَّه يَسُدّ المنافذ كلَّها فتصير كالصَّخْرة الصَّمّاء التي ليس فيها خَرْق. وقال الفقهاء: هو أنْ يَلتحِفَ بالثوب ثمَّ يرفعه من أحد جانبَيهِ فيضعه على

(١) تصحفت في (أ) و(س) إلى: يخلل، بالخاء.

مَنْكِبَيه فيصير فرجُه بادياً.

قال النَّووي: فعلى تفسير أهل اللُّغة يكون مكروهاً، لئلَّا يَعْرِض له حاجةٌ فيَتعسَّر عليه إخراج يده فيَلْحقه الضَّرَر، وعلى تفسير الفقهاء يَحرُم لأجل انكشاف العَوْرة.

قلت: ظاهر سياق المصنِّف من رواية يونس في اللِّباس (٥٨٢٠) أنَّ التفسير المذكور فيها مرفوع، وهو موافق لما قال الفقهاء، ولفظه: والصَّمَّاء: أنْ يجعل ثوبه على أحد عاتقَيهِ فيبدوَ أحدُ شِقَّيه. وعلى تقدير أنْ يكون موقوفاً، فهو حُجَّة على الصحيح، لأنَّه تفسير من الراوي لا يخالف ظاهر الخبر.

قوله: «وأنْ يَحتَبيَ» الاحتباء: أنْ يَقْعُد على أَلْيَتَيه ويَنصِب ساقَيه ويَلُفّ عليه ثوباً، ويقال له: الحُبْوة، وكانت من شأْن العرب، وفَسَّرَها في رواية يونس المذكورة بنحو ذلك.

**٣٦٨- حدَّثنا قَبِيصةُ بنُ عُقْبةَ، قال: حدَّثنا سفيانُ، عن أبي الزِّناد، عن الأعرَج، عن أبي هُرَيرةَ قال: نَهَى النبيُّ ﷺ عن بَيعَتَينِ: عن اللِّماسِ والنِّباذ، وأنْ يَشتَمِلَ الصَّمّاءَ، وأنْ يَحتَبِيَ الرجلُ في ثوبٍ واحدٍ.**

[أطرافه في: ٥٨٤، ٥٨٨، ١٩٩٣، ٢١٤٥، ٢١٤٦، ٥٨١٩، ٥٨٢١]

قوله: «حدَّثنا سفيانُ» هوالثَّوْريّ.

قوله: «عن بَيعَتَين» بفتح الموحَّدة، ويجوز كسرها على إرادة الهيئة.

و«اللِّماس» بكسر أوَّله وكذا «النِّباذ» وأوَّله نون ثمَّ موحَّدة خفيفة وآخره مُعجَمة، وسيأتي تفسيرهما في كتاب البيوع (٢١٤٥) إن شاء الله تعالى. والمطلَق في الاحتباء هنا محمولٌ على المقيَّد في الحديث الذي قبله.

**٣٦٩- حدَّثنا إسحاقُ، قال: حدَّثنا يعقوبُ بنُ إبراهيمَ، قال: حدَّثنا ابنُ أخي ابنِ شِهَاب، عن عَمِّه، قال: أخبرني حُميدُ بنُ عبدِ الرحمن بنِ عَوْف، أنَّ أبا هُرَيرةَ قال: بَعَثَني أبو بَكْرٍ في تلكَ الحَجَّة في مُؤَذِّنِينَ يومَ النَّحْرِ نُؤَذِّنُ بمِنًى: أنْ لا يَحُجَّ بعدَ العامِ مُشرِكٌ، ولا يَطُوفَ بالبيتِ عُرْيانٌ.**

٤٧٨/١ قال حُميدُ بنُ عبدِ الرحمن: ثمَّ أردَفَ/ رسولُ الله ﷺ عليّاً فأمَرَه أنْ يُؤَذِّنَ بـ﴿بَرَآءَةٌ﴾، قال أبو هُرَيرةَ: فأذَّنَ معَنا عليٌّ في أهل مِنًى يومَ النَّحْرِ: لا يَحُجُّ بعدَ العام مُشرِكٌ، ولا يَطُوفُ بالبيتِ عُرْيانٌ.

[أطرافه في: ١٦٢٢، ٣١٧٧، ٤٣٦٣، ٤٦٥٥، ٤٦٥٦، ٤٦٥٧]

قوله: «حدَّثنا إسحاق» كذا للأكثر غير منسوب، ورَدَّدَه الحُفَّاظ بين ابن منصور وبين ابن راهويه، ووقع في نُسْخَتي من طريق أبي ذرّ: إسحاق بن إبراهيم، فتَعيَّن أنَّه ابن راهويه، إذْ لم يروِ البخاري عن إسحاق بن أبي إسرائيل ـ واسمه إبراهيم ـ شيئاً، ولا عن الصَّوّاف وهو دونهما في الطَّبَقة.

قوله: «حدَّثنا يعقوب بن إبراهيم» أي: ابن سعد، ورواة هذا الإسناد سوى صحابيّه وشيخ المصنِّف زُهْريّون وهم أربعة.

قوله: «أنْ لا يَحُجّ» كذا للأكثر، وللكُشْمِيهَنيّ: «ألا لا يَحُجَّ» بأداة الاستفتاح قبل حرف النهي، وقد تقدَّمت الإشارة إلى هذا الحديث في «باب وجوب الصلاة في الثياب»[1] وسيأتي الكلام على بقيَّة مباحثه في كتاب الحج (١٦٢٢) إن شاء الله تعالى.

## ١١ - باب الصلاة بغير رِداءٍ

٣٧٠- حدَّثنا عبدُ العزيزِ بنُ عبدِ الله، قال: حدَّثني ابنُ أبي المَوَالي، عن محمَّدِ بنِ المُنكَدِر قال: دَخَلتُ على جابرِ بنِ عبدِ الله وهو يُصلِّي في ثوبٍ مُلتَحِفاً به ورِداؤُه مَوْضُوعٌ، فلمَّا انصَرَفَ قلنا: يا أبا عبدِ الله، تُصلِّي ورِداؤُكَ مَوْضُوعٌ؟! قال: نَعَم، أحبَبْتُ أنْ يَراني الجُهّالُ مِثلُكُم، رأيتُ النبيَّ ﷺ يُصلِّي كَذا.

تقدَّم الكلام على حديث جابر في (٣٥٢) «باب عَقْد الإزار على القَفا».

وقوله هنا: «مُلتَحِفاً به» كذا للأكثر بالنصب على الحال، وللمُستَمْلي والحَمُّوِيّ: «مُلتَحِف» بالرفع على الحذف، وفي نُسْختي عنهما بالجرِّ على المجاوَرة.

---

(١) الباب المتقدم برقم (٢).

وقوله في آخره: «يصلِّي كذا» في رواية الكُشْمِيهَنيّ: يصلِّي هكذا.

وقوله: «الجُهّال مِثْلكُم» لفظ الـمِثل مُفرَدٌ لكنَّه اسمُ جِنْس، فلذلك طابَقَ لفظ الجُهّال وهو جمع، أو اكتَسَبَ الجمعيَّة من الإضافة.

## ١٢- باب ما يُذكَر في الفَخِذ

**قال أبو عبدِ الله: ويُرْوَى عن ابنِ عبَّاس وجَرْهَدٍ ومحمَّدِ بنِ جَحْش، عن النبيِّ ﷺ: «الفَخِذُ عَوْرةٌ».**

**وقال أنسٌ: حَسَرَ النبيُّ ﷺ عن فَخِذِه.**

**وحديثُ أنسٍ أسنَدُ، وحديثُ جَرْهَدٍ أحوَطُ، حتَّى نَخرُجَ مِنِ اختِلافِهم.**

**وقال أبو موسى: غَطَّى النبيُّ ﷺ رُكْبَتَيه حينَ دَخَلَ عثمان.**

**وقال زيدُ بنُ ثابتٍ: أنزَلَ الله على رسولِه ﷺ وفَخِذُه على فَخِذي، فثَقُلَتْ عليَّ حتَّى خِفْتُ أنْ تَرُضَّ فَخِذِي.**

قوله: «باب ما يُذكَر في الفَخِذ» أي: في حُكْم الفَخِذ، وللكُشْمِيهَنيّ: من الفَخِذ.

قوله: «قال أبو عبد الله» هو المصنِّف، وسَقَطَ من رواية الأكثر.

قوله: «ويُرْوَى عن ابن عبَّاس» وَصَلَه التِّرمِذيّ (٢٧٩٦)، وفي إسناده أبو يحيى القَتّات ـ بقافٍ ومُثنّاتَينِ ـ وهو ضعيف مشهور بكُنْيتِه، واختُلِفَ في اسمه على ستَّة أقوال أو سبعة أشهرُها دِينار.

قوله: «وجَرْهَد» بفتح الجيم وسكون الراء وفتح الهاء، وحديثه موصول عند مالك في «الموطَّأ»[1] والتِّرمِذيّ (٢٧٩٥) وحَسَّنَه وابن حِبَّان (١٧١٠) وصحَّحه، وضَعَّفَه المصنِّف في «التاريخ» (٢/ ٢٤٨) للاضطراب في إسناده، وقد ذكرت كثيراً من طرقه في «تغليق التعليق» (٢/ ٢٠٩-٢١٢).

---

(١) رواه عن مالكٍ موصولاً عبدُ الله بن مَسْلمة القَعْنبي عند أبي داود (٤٠١٤)، وعبدُ الرحمن بن مهدي عند أحمد (١٥٩٢٦)، وانظر تتمة تخريجه فيه.

٤٧٩/١ قوله: «ومحمَّد بن جَحْش» هو محمد بن عبد الله بن جَحْش، نُسِبَ إلى جَدّه، له ولأبيه عبد الله صُحْبة، وزينب بنت جَحْش أُمّ المؤمنين هي عَمَّته، وكان محمد صغيراً في عَهْد النبيّ ﷺ وقد حَفِظَ عنه، وذلك بيِّنٌ في حديثه هذا، فقد وَصَلَه أحمد (٢٢٤٩٥) والمصنِّف في «التاريخ» (١/ ١٢) والحاكم في «المستدرك» (٣/ ٦٣٣) كلهم من طريق إسماعيل بن جعفر، عن العلاء بن عبد الرحمن، عن أبي كثير مولى محمد بن جَحْش، عنه، وقال: «مَرَّ النبيُّ ﷺ وأنا معه على مَعمَر وفَخِذَاه مَكْشوفَتان، فقال: يا مَعمَر، غَطِّ عليك فَخِذَيك، فإنَّ الفَخِذَينِ عَوْرةٌ» رجاله رجالُ الصحيح غير أبي كثير فقد روى عنه جماعة لكن لم أجِدْ فيه تصريحاً بتعديل[1]، ومَعمَر المشار إليه هو مَعمَر بن عبد الله بن نَضْلةَ القُرَشيّ العَدَويُّ، وقد أخرج ابن قانع هذا الحديث من طريقه أيضاً (٣/ ١٨)، ووقع لي حديث محمد بن جَحْش مُسَلْسَلاً بالمحمَّدِين من ابتدائه إلى انتهائه، وقد أملَيتُه في «الأربعين المتباينة»[2].

قوله: «وقال أنس: حَسَرَ» بمُهمَلاتٍ مفتوحات، أي: كَشَف. وقد وصل المصنِّف حديث أنس في الباب كما سيأتي قريباً (٣٧١).

قوله: «وحديث أنس أسنَدُ» أي: أصحّ إسناداً، كأنَّه يقول: حديث جَرْهَد ولو قلنا بصِحّتِه، فهو مرجوح بالنِّسبة إلى حديث أنس.

قوله: «وحديث جَرْهَد» أي: وما معه «أحوَطُ» أي: للدِّين، وهو يحتمل أنْ يريد بالاحتياط الوجوب أو الوَرَع وهو أظهر.

لقوله: «حتَّى نَخرُج من اختِلافهم» و«نخرج» في روايتنا مضبوطة بفتح النون وضمّ الراء، وفي غيرها بضمِّ الياء وفتح الراء.

قوله: «وقال أبو موسى» أي: الأشعَريّ، والمذكور هنا من حديثه طرفٌ من قِصّة أورَدَها المصنِّف في المناقب (٣٦٩٥) من رواية عاصم الأحول عن أبي عثمان النَّهْديّ عنه، فذكر الحديث، وفيه: «أنَّ النبيَّ ﷺ كان قاعداً في مكان فيه ماء قد انكَشَفَ عن رُكْبَتَيه أو

(١) ذكره ابن حبان في كتابه «الثقات» ٥/ ٥٧٠، وتساهل الحافظ ابن حجر في «تقريبه» فوثَّقه.

(٢) ص ٥٢-٥٣، الحديث الخامس والثلاثون.

رُكْبَته، فلمَّا دخل عثمان غَطّاها»، وعُرِفَ بهذا الرَّدُّ على الدَّاوودِيّ الشارح حيثُ زَعَمَ أنَّ هذه الرواية المعلَّقة عن أبي موسى وَهْم، وأنَّه دخل حديث في حديث، وأشار إلى ما رواه مسلم (٢٤٠١) من حديث عائشة قالت: «كان رسول الله ﷺ مُضطَجِعاً في بيتي كاشفاً عن فَخِذَيه أو ساقَيه» الحديث، وفيه: «فلمَّا استأذَنَ عثمان جلس»، وهو عند أحمد (٢٤٣٣٠) بلفظ: «كاشفاً عن فَخِذه» من غير تردُّد، وله (٢٦٤٦٦) من حديث حفصة مثله، وأخرجه الطَّحاويُّ (١/ ٤٧٣) والبيهقيُّ (٢/ ٢٣١) من طريق ابن جُرَيجٍ قال: أخبَرَني أبو خالد، عن عبد الله بن سعيد[1] المدنيّ، حدَّثتْني حفصة بنت عمر قالت: كان رسول الله ﷺ عندي يوماً وقد وَضَعَ ثوبه بين فَخِذَيه فدخل أبو بَكْر... الحديث.

وقد بان بما قدَّمناه: أنَّه لم يدخل على البخاري حديث في حديث، بل هما قِصَّتان مُتَغايِرَتان في إحداهما كَشْف الرُّكْبة، وفي الأُخرى كَشْف الفَخِذ، والأولى من رواية أبي موسى وهي المعلَّقة هنا، والأُخرى من رواية عائشة ووافقتها حفصة، ولم يَذكُرهما البخاري.

**قوله: «وقال زيد بن ثابت»** هو أيضاً طرف من حديث موصول عند المصنِّف (٤٥٩٢) في تفسير سورة النساء في نزول قوله تعالى: ﴿لَّا يَسْتَوِى ٱلْقَٰعِدُونَ مِنَ ٱلْمُؤْمِنِينَ﴾ الآية [النساء:٩٥].

وقد اعترَض الإسماعيلي استدلال المصنِّف بهذا على أنَّ الفَخِذ ليست بعورة، لأنَّه ليس فيه التصريح بعَدَم الحائل، قال: ولا يَظُنَّ ظانٌّ أنَّ الأصل عَدَم الحائل، لأنَّا نقول: العُضْو الذي يقع عليه الاعتماد يُخبَر عنه بأنَّه معروف الموضع، بخلاف الثوب. انتهى، والظاهر أنَّ المصنِّف تَمَسَّكَ بالأصل، والله أعلم.

**قوله: «أنْ تَرُضَّ»** أي: تَكْسِر، وهو بفتح أوَّله وضمّ الراء، ويجوز عكسه.

---

(١) هكذا وقع في مسمًّى في المصدرين، وفي مصادر ترجمته: عبد الله بن أبي سعيد، بزيادة لفظ «أبي»، وانظر «تعجيل المنفعة» للحافظ ابن حجر (٥٤٨)، وهو مجهول الحال.

٣٧١- حدَّثنا يعقوبُ بنُ إبراهيمَ، قال: حدَّثنا إسماعيلُ ابنُ عُلَيَّةَ، قال: حدَّثنا عبدُ العزيزِ ابنُ صُهَيب، عن أنسٍ: أنَّ رسولَ الله ﷺ غزَا خَيْبَرَ، فصَلَّينا عندَها صلاةَ الغَدَاة بغَلَسٍ، فرَكِبَ نبيُّ الله ﷺ ورَكِبَ أبو طَلْحةَ وأنا رَدِيفُ/ أبي طَلْحةَ، فأجْرَى نبيُّ الله ﷺ في زُقاقِ خَيْبرَ وإنَّ رُكْبَتي لَتَمَسُّ فَخِذَ نبيِّ الله ﷺ، ثمَّ حَسَرَ الإزارَ عن فَخِذِه حتَّى إنِّي أنظُرُ إلى بَياضِ فَخِذِ نبيِّ الله ﷺ، فلمَّا دَخَلَ القَرْيةَ قال: «الله أكبرُ، خَرِبَتْ خَيْبرُ، إنَّا إذا نَزَلْنا بساحَةِ قَوْمٍ فسَاءَ صَبَاحُ المنذَرِينَ» قالها ثلاثاً، قال: وخَرَجَ القومُ إلى أعمالِهم، فقالوا: محمَّدٌ! قال عبدُ العزيزِ: وقال بعضُ أصحابِنا: والخَمِيسُ؛ يعني: الجيشَ. ٤٨٠/١

قال: فأصَبْناها عَنْوةً فجُمِعَ السَّبْيُ فجاءَ دِحْيةُ فقال: يا نبيَّ الله، أعطِني جاريةً مِن السَّبْي، قال: «اذهَبْ فخُذْ جاريةً» فأخَذَ صَفِيَّةَ بنتَ حُيَيّ، فجاء رجلٌ إلى النبيِّ ﷺ فقال: يا نبيَّ الله، أعطَيتَ دِحْيةَ صَفِيَّةَ بنتَ حُيَيٍّ سيِّدةَ قُرَيظةَ والنَّضِير، لا تَصلُحُ إلَّا لكَ، قال: «ادْعُوه بها» فجاءَ بها، فلمَّا نظرَ إليها النبيُّ ﷺ قال: «خُذْ جاريةً مِن السَّبْي غيرَها» قال: فأعتَقَها النبيُّ ﷺ وتَزَوَّجَها ـ فقال له ثابتٌ: يا أبا حمزةَ ما أصْدَقَها؟ قال: نَفْسَها، أعتَقَها وتَزَوَّجَها ـ حتَّى إذا كانَ بالطَّرِيقِ جَهَّزَتْها له أُمُّ سُلَيمٍ فأهْدَتْها له مِن اللَّيل، فأصْبَحَ النبيُّ ﷺ عَرُوساً، فقال: «مَن كانَ عندَه شيءٌ فلْيَجِئْ به» وبَسَطَ نِطْعاً، فجعل الرجلُ يَجِيءُ بالتَّمْر، وجعل الرجلُ يَجِيءُ بالسَّمْن، قال: وأحسَبُه قد ذَكَر السَّوِيقَ، قال: فحاسُوا حَيْساً، فكانَتْ وَلِيمةَ رسولِ الله ﷺ.

[أطرافه في: ٦١٠، ٩٤٧، ٢٢٢٨، ٢٢٣٥، ٢٨٨٩، ٢٨٩٣، ٢٩٤٣، ٢٩٤٤، ٢٩٤٥، ٢٩٩١، ٣٠٨٥، ٣٠٨٦، ٣٣٦٧، ٣٦٤٧، ٤٠٨٣، ٤٠٨٤، ٤١٩٧، ٤١٩٨، ٤١٩٩، ٤٢٠٠، ٤٢٠١، ٤٢١١، ٤٢١٢، ٤٢١٣، ٥٠٨٥، ٥٠٨٦، ٥١٥٩، ٥١٦٩، ٥٣٨٧، ٥٤٢٥، ٥٥٢٨، ٥٩٦٨، ٦١٨٥، ٦٣٦٣، ٦٣٦٩، ٧٣٣٣]

قوله: «حدَّثنا يعقوب بن إبراهيم» هو الدَّوْرَقيّ.

قوله: «فصَلَّينا عندَها» أي: خارجاً منها.

قوله: «صلاة الغَداة» فيه جوازُ إطلاق ذلك على صلاة الصُّبْح، خلافاً لمن كَرِهَه.

قوله: «وأنا رَدِيف أبي طَلْحة» فيه جواز الإرداف، ومحلّه ما إذا كانت الدَّابّةُ مُطِيقةً.

قوله: «فأجْرَى نبيُّ الله ﷺ» أي: مركوبَه.

قوله: «وإنَّ رُكْبَتي لَتَمَسُّ فَخِذَ نبيِّ الله ﷺ، ثمَّ حَسَرَ الإزار عن فَخِذه حتَّى إنِّي أنظُر» وفي رواية الكُشْمِيهَنيّ: «لَأنظُر إلى بياض فخِذ نبيّ الله ﷺ». هكذا وقع في رواية البخاري «ثمَّ إنَّه حَسَر» والصواب أنَّه عنده بفتح المهمَلتين، ويدلّ على ذلك تعليقه الماضي في أوائل الباب حيثُ قال: «وقال أنس: حَسَرَ النبيّ ﷺ»، وضبطه بعضهم بضمِّ أوَّله وكسر ثانيه على البناء للمفعول بدليل رواية مسلم (١٣٦٥): «فانحَسَر» وليس ذلك بمستقيم، إذْ لا يَلزَم من وقوعه كذلك في رواية مسلم أنْ لا يقعَ عند البخاري على خلافه، ويَكْفي في كَوْنه عند البخاري بفتحتين ما تقدَّم من التعليق. وقد وافق مسلماً على روايته بلفظ: «فانحَسَر» أحمد ابن حَنبَل (١١٩٩٢) عن ابن عُلَيَّة، وكذا رواه الطَّبَريُّ[1] عن يعقوب شيخ البخاري.

ورواه الإسماعيلي عن القاسم بن زكريَّا عن يعقوب المذكور ولفظه: فأجرى نبيُّ الله ﷺ في زُقاق خَيْبر إذْ خَرَّ الإزار. قال الإسماعيلي: هكذا وقع عندي «خَرَّ» بالخاء المعجَمة والراء، فإنْ كان محفوظاً فليس فيه دليلٌ على ما تَرجَمَ به، وإنْ كانت روايته هي المحفوظة، فهي دالَّةٌ على أنَّ الفَخِذ ليست بعَوْرة. انتهى، وهذا مَصِيرٌ منه إلى أنَّ رواية البخاري بفتحتين كما قدَّمناه، أي: كَشَفَ الإزار عن فخذه عند سَوْق مركوبه ليتمكَّن من ذلك.

قال القُرْطبي: حديث أنس وما معه إنَّما وَرَدَ في قضايا مُعيَّنة في أوقات مخصوصة يتطرَّق إليها من احتمال الخصوصيَّة أو البقاء على أصل الإباحة، ما لا يتطرَّق إلى حديث/ جَرْهَد ٤٨١/١ وما معه، لأنَّه يتضمَّن إعطاء حُكْم كُلِّيٍّ وإظهار شَرْع عامّ، فكان العمل به أَولى، ولعلَّ هذا هو مراد المصنِّف بقوله: وحديث جَرْهَد أحوَط.

قال النَّووي: ذهب أكثر العلماء إلى أنَّ الفَخِذ عَوْرة، وعن أحمد ومالك في رواية: العَوْرة القُبُل والدُّبُر فقط، وبه قال أهل الظاهر وابن جَرِير والإصطَخْريّ.

---

(١) تحرَّف في (ع) و(س) إلى: الطبراني، والتصويب من (أ)، إذ إنَّ يعقوب بن إبراهيم الدورقي أحد شيوخ ابن جرير الطبري، والظاهر أنه أخرج هذا الحديث في كتابه «تهذيب الآثار» كما يُفهَم من كلام الشارح لاحقاً، لكن القسم الذي فيه هذه المسألة منه لم يُطبَع بعدُ.

قلت: في ثبوت ذلك عن ابن جَرِير نظر، فقد ذكر المسألة في «تهذيبه» ورَدَّ على مَن زَعَمَ أنَّ الفَخِذ ليست بعَوْرة، وممَّا احتجُّوا به قولُ أنس في هذا الحديث: «وإنَّ رُكْبَتي لتَمَسّ فخذ نبيّ الله ﷺ» إذْ ظاهره أنَّ المسّ كان بدون الحائل، ومَسُّ العَوْرة بدون حائل لا يجوز.

وعلى رواية مسلم (١٣٦٥) ومَن تابَعَه في أنَّ الإزار لم يَنكَشِف بقَصْدٍ منه ﷺ، يُمكِن الاستدلال على أنَّ الفَخِذ ليست بعورةٍ من جهة استمراره على ذلك، لأنَّه وإنْ جازَ وقوعه من غير قَصْد، لكن لو كانت عَوْرة لم يُقَرَّ على ذلك لمكان عِصْمَته ﷺ، ولو فُرِضَ أنَّ ذلك وقع لبيان التشريع[1] لغير المختار لكان مُمكِناً، لكن فيه نظرٌ من جهة أنَّه كان يَتعيَّن حينئذٍ البيان عَقِبَه كما في قضيَّة السَّهْو في الصلاة[2]، وسياقه عند أبي عَوَانة (٤١٧٣) والجَوْزَقيّ من طريق عبد الوارث عن عبد العزيز ظاهر في استمرار ذلك، ولفظه: فأجرى رسولُ الله ﷺ في زُقاق خَيْبر، وإنَّ رُكْبَتي لَتَمَسّ فخِذَ نبيّ الله ﷺ، وإنّي لَأرى بياض فخِذَيه.

**قوله: «فلمَّا دَخَلَ القَرْية قال: الله أكبرُ، خَرِبَتْ خَيْبرُ»** قيل: مناسبة ذلك القول أنَّهم استَقبَلوا الناس بمَساحِيهم ومَكاتِلهم، وهي من آلات الهَدْم.

**قوله: «قال عبد العَزيز»** هو الراوي عن أنس: **«وقال بعض أصحابنا»** أي: أنَّه لم يسمع من أنس هذه اللفظة، بل سمع منه: **«فقالوا: محمد»** وسمع من بعض أصحابه عنه: «والخميس»، ووقع في رواية أبي عَوَانة والجَوْزَقيّ المذكورة: «فقالوا: محمد والخَميس» من غير تفصيل، فدَلَّت رواية ابن عُلَيَّة هذه على أنَّ في رواية عبد الوارث إدراجاً، وكذا وقع لحمَّاد بن زيد عن عبد العزيز وثابت كما سيأتي في آخر صلاة الخوف (٩٤٧). وبعض أصحاب عبد العزيز يحتمل أنْ يكون محمدَ بن سيرين، فقد أخرجه البخاري من طريقه (٢٩٩١)، أو ثابتاً البُنانيّ فقد أخرجه مسلم (١٣٦٥/ ٨٥) من طريقه.

**قوله: «يعني الجَيْش»** تفسير من عبد العزيز أو ممَّن دونه، وأدرَجَها عبد الوارث في روايته أيضاً. وسُمّيَ خَميساً، لأنَّه خمسة أقسام: مُقدِّمة، وساقةٌ، وقَلْب، وجَناحان، وقيل:

---

(١) في (ع): لبيان الجواز.

(٢) انظر حديث أبي هريرة الآتي برقم (٤٨٢).

من تخميس الغنيمة، وتعقَّبه الأزهري: بأنَّ التخميس إنَّما ثبت بالشَّرْع، وقد كان أهل الجاهليَّة يُسمُّون الجيش خَميساً، فبان أنَّ القول الأوَّل أَولى.

**قوله: «عَنْوة»** بفتح المهمَلة، أي: قَهْراً.

**قوله: «أعطِني جارية»** يحتمل أنْ يكون إذْنه له في أخذ الجارية على سبيل التنفيل له، إمَّا من أصل الغنيمة أو من خُمُس الخُمُس بعد أنْ مُيِّز، أو قبلُ على أنْ تُحسَب منه إذا مُيِّز، أو أذِنَ له في أخذها لتقوَّمَ عليه بعد ذلك وتُحسَب من سَهْمه.

**قوله: «فأخَذَ»** أي: فذهب فأخَذَ.

**قوله: «فجاء رجل»** لم أقِفْ على اسمه.

**قوله: «خُذْ جارية من السَّبْي غيرها»** ذكر الشافعيّ في «الأُمّ» عن «سِيَر الواقديّ»: أنَّ النبيَّ ﷺ أعطاه أُخت كِنانة بن الرَّبيع بن أبي الحُقيق. انتهى، وكان كِنانةُ زوج صَفيَّة، فكأنَّه ﷺ طَيَّبَ خاطرَه لمَّا استَرجَعَ منه صفيَّة بأنْ أعطاه أُخت زوجها، واسترجاع النبيّ ﷺ صَفيَّة منه محمول على أنَّه إنَّما أذِنَ له في أخذ جارية من حَشْو السَّبْي، لا في أخذ أفضلهنّ، فجازَ استرجاعها منه لئلَّا يَتميَّز بها على باقي الجيش، مع أنَّ فيهم مَن هو أفضل منه.

ووقع في رواية لمسلم (١٣٦٥): أنَّ النبيَّ ﷺ اشترَى صَفيَّة منه بسبعة أرؤُس، وإطلاق الشِّراء على ذلك على سبيل المجاز، وليس في قوله: «سبعة أرؤُس» ما يُنافي قوله هنا: «خُذْ جارية» إذْ ليس هنا دلالة على نفي الزيادة. وسنذكر بقيَّة هذا الحديث في غزوة خَيْبر من كتاب المغازي (٤١٩٧)، والكلام على قوله: «أعتَقَها وتزوَّجها» في كتاب النكاح (٥٠٨٥) إن شاء الله تعالى.

**قوله: «فقال له»** أي: لأنس، وثابتٌ: هو البُنانيُّ،/ وأبو حمزة: كُنْيةُ أنس، وأُمّ سُلَيم: ٤٨٢/١
والدة أنس.

**قوله: «فأهْدَتْها»** أي: زَفَّتْها.

قوله: «وأحسَبه» أي: أنساً «قد ذكر السَّوِيق»، وجَزَمَ عبد الوارث في روايته بذِكْر السَّويق فيه.

قوله: «فحاسُوا» بمُهمَلتين، أي: خَلَطوا، والحَيْس بفتح أوَّله: خليط السَّمْن والتمر والأقِط، قال الشاعر:

التمرُ والسَّمْنُ جميعاً والأَقِطْ الحَيسُ إلَّا أنَّه لم يَخْتلِطْ

وقد يَختَلِط مع هذه الثلاثة غيرها كالسَّوِيق، وسيأتي بقيَّة فوائد ذلك في كتاب الوليمة (٥١٦٩) إن شاء الله تعالى.

## ١٣- بابٌ في كم تصلِّي المرأةُ في الثياب

**وقال عِكْرمةُ: لو وارَتْ جَسَدَها في ثوبٍ جازَ.**

**٣٧٢- حدَّثنا أبو اليَمَان، قال: أخبرنا شُعَيبٌ، عن الزُّهْريّ، قال: أخبرني عُرْوةُ، أنَّ عائشةَ قالت: لقد كانَ رسولُ الله ﷺ يُصلِّي الفجرَ فيَشْهَدُ معَه نساءٌ مِن المؤمِناتِ مُتَلَفِّعاتٍ في مُرُوطِهِنَّ، ثمَّ يَرجِعْنَ إلى بُيُوتِهِنَّ ما يَعْرِفُهُنَّ أحدٌ.**

[أطرافه في: ٥٧٨، ٨٦٧، ٨٧٢]

قوله: «بابٌ» بالتنوين «في كم» بحذف المميِّز، أي: كم ثوباً «تصلّي المرأة» من الثياب، قال ابن المنذر بعد أنْ حكى عن الجمهور أنَّ الواجب على المرأة أنْ تُصلِّيَ في دِرْع وخِمار: المراد بذلك تغطية بدنها ورأسها، فلو كان الثوب واسعاً فغَطَّت رأسها بفَضْلِه جاز. قال: وما رَوَيناه عن عطاء أنَّه قال: «تُصلِّي في دِرْع وخِمار وإزار» وعن ابن سيرين مثله وزاد: «ومِلْحَفة»، فإنّي أظُنّه محمولاً على الاستحباب.

قوله: «وقال عِكْرمة» يعني: مولى ابن عبَّاس.

قوله: «جازَ» وفي رواية الكُشْمِيهَنيّ: «لَأجَزْته» بفتح الجيم وسكون الزَّاي، وأثره هذا وصله عبد الرزاق (٥٠٣٣) ولفظه: لو أخَذَت المرأة ثوباً فتَقَنَّعَت به حتَّى لا يُرى

من شعرها شيء، أجزأ عنها.

**قوله: «أنَّ عائشة قالت: لقد»** اللام في «لقد» جواب قَسَم محذوف.

**قوله: «مُتَلفِّعات»** قال الأصمعي: التلفُّع: أنْ تَشتمِل بالثوب حتَّى تُجلِّل به جسدك، وفي «شرح الموطَّأ» لابن حَبيب: التلفُّع لا يكون إلَّا بتغطية الرأس، والتلفُّف يكون بتغطية الرأس وكَشْفه.

**والمُرُوط:** جمع مِرْط بكسر أوَّله: كِساء من خَزّ أو صوف أو غيره. وعن النَّضْر بن شُمَيلٍ ما يقتضي أنَّه خاصٌّ بلُبْس النساء.

وقد اعتُرِضَ على استدلال المصنِّف به على جواز صلاة المرأة في الثوب الواحد، بأنَّ الالْتِفاع المذكور يحتمل أنْ يكون فوق ثياب أُخرى. والجواب عنه: أنَّه تَمَسَّكَ بأنَّ الأصل عَدَمُ الزيادة على ما ذَكَر، على أنَّه لم يُصرِّح بشيءٍ إلَّا أنَّ اختياره يُؤخَذ في العادة من الآثار التي يُودِعها في الترجمة.

**قوله: «ما يَعْرِفُهُنَّ أحدٌ»** زاد في المواقيت: «من الغَلَس» وهو يُعيِّنُ أحد الاحتمالَين: هل عَدَم المعرفة بهنَّ لبقاء الظلمة، أو لمُبالَغتِهنَّ في التغطية؟ وسيأتي الكلام على بقيَّة مباحثه في المواقيت (٥٧٨) إن شاء الله تعالى.

## ١٤ - باب إذا صلَّى في ثوب له أعلامٌ ونظر إلى عَلَمِها

**٣٧٣- حدَّثنا أحمدُ بنُ يونسَ، قال: حدَّثنا إبراهيمُ بنُ سَعْد، قال: حدَّثنا ابنُ شِهَاب، عن عُرْوةَ، عن عائشةَ: أنَّ النبيَّ ﷺ صَلَّى في خَمِيصةٍ لها أعلامٌ، فنظرَ إلى أعلامِها نَظْرةً، فلمَّا انصَرَفَ قال: «اذْهَبُوا بخَمِيصَتي هذه إلى أبي جَهْمٍ وأْتُوني بأنبِجانيَّةِ أبي جَهْم، فإنَّها أَلْهَتْني آنِفاً عن صلاتِي».**

**وقال هشامُ بنُ عُرْوةَ، عن أبيه، عن عائشةَ:/ قال النبيُّ ﷺ: «كنتُ أنظُرُ إلى عَلَمِها وأنا في الصلاةِ، فأخافُ أنْ تَفتِنِّي».** ٤٨٣/١

[طرفاه في: ٧٥٢، ٥٨١٧]

قوله: «باب إذا صَلَّى في ثوب له أعلام ونظرَ إلى عَلَمها» قال الكِرْمانيُّ: في رواية «ونظرَ إلى عَلَمه»، والتأنيث في «عَلَمها» باعتبار الخَمِيصة.

قوله: «خَمِيصة» بفتح المعجَمة وكسر الميم وبالصاد المهمَلة: كِساء مُربَّع له عَلَمان، والأَنبِجانيَّة بفتح الهمزة وسكون النون وكسر الموحَّدة وتخفيف الجيم وبعد النون ياء النِّسبة: كِساء غليظ لا عَلم له، وقال ثَعْلَب: يجوز فتح همزته وكسرها، وكذا الموحَّدة، يقال: كَبْش أنبِجاني؛ إذا كان مُلْتَفّاً كثير الصّوف، وكِساء أنبِجانيّ كذلك. وأنكَرَ أبو موسى المَدِينيّ على مَن زَعَمَ أنَّه منسوب إلى مَنْبِج، البلد المعروف بالشام.

قال صاحب «الصِّحاح»: إذا نَسَبتَ إلى مَنْبِج فتحتَ الباء فقلت: كِساء مَنْبَجانيّ، أخرَجوه مَخرَج: مَنْظَرانيّ.

وفي «الجَمْهرة»: مَنْبِج: موضع أعجميّ تكلَّمت به العرب ونَسَبوا إليه الثياب المنبجانيَّة. وقال أبو حاتم السِّجِسْتاني: لا يقال: كِساء أنبِجانيّ، وإنَّما يقال: مَنْبجانيّ، قال: وهذا ممَّا تخطئ فيه العامَّة. وتعقَّبه أبو موسى كما تقدَّم فقال: الصواب أنَّ هذه النِّسبة إلى موضع يقال له: أنبِجان، والله أعلم.

قوله: «إلى أبي جَهْم» هو عبيد الله ـ ويقال: عامر ـ بن حُذَيفة القُرَشيّ العَدَويّ، صحابي مشهور، وإنَّما خَصَّه ﷺ بإرسال الخَميصة، لأنَّه كان أهْداها للنبيِّ ﷺ كما رواه مالك في «الموطَّأ» (١/ ٩٧-٩٨) من طريق أُخرى عن عائشة قالت: أهْدَى أبو جَهْم بن حُذَيفة إلى رسول الله ﷺ خميصةً لها عَلَم، فشَهِدَ فيها الصلاة، فلمَّا انصَرَفَ قال: «رُدّي هذه الخَميصة إلى أبي جَهْم»، ووقع عند الزُّبَير بن بَكّارٍ ما يخالف ذلك، فأخرج من وجه مُرسَل: أنَّ النبيَّ ﷺ أُتيَ بخَميصَتَينِ سَوْداوَينِ فلَبِسَ إحداهما وبَعَثَ الأُخرى إلى أبي جَهْم، ولأبي داود (٩١٥) من طريق أُخرى: وأخَذَ كُرْديّاً لأبي جَهْم، فقيل: يا رسول الله، الخَميصة كانت خيراً من الكُرْديّ.

قال ابن بَطَّال: إنَّما طَلَبَ منه ثوباً غيرها ليُعْلمَه أنَّه لم يردَّ عليه هَديَّته استخفافاً به، قال: وفيه أنَّ الواهب إذا رُدَّت عليه عَطيَّته من غير أنْ يكون هو الراجع فيها، فله أنْ

يقبلها من غير كراهة.

قلت: وهذا مبنيٌّ على أنَّها واحدة، ورواية الزُّبَير والتي بعدها تُصرِّح بالتعدُّد.

قوله: «أَلْهَتْني» أي: شَغَلَتْني، يقال: لَهِيَ بالكسر: إذا غَفَل، ولَهَا بالفتح: إذا لَعِب.

قوله: «آنِفاً» أي: قريباً، وهو مأخوذٌ من ائْتِناف الشيء، أي: ابتدائه.

قوله: «عن صلاتي» أي: عن كمال الحضور فيها، كذا قيل، والطريق الآتية المعلَّقة تَدُلّ على أنَّه لم يقع له شيء من ذلك، وإنَّما خشيَ أنْ يقع لقوله: «فأخاف». وكذا في رواية مالك: «فكاد» فلتُؤَوَّل الرواية الأولى.

قال ابن دَقِيق العيد: فيه مُبادَرة الرسول إلى مَصالح الصلاة، ونفي ما لعلَّه يَخْدِش فيها. وأمَّا بَعْثه بالخَميصة إلى أبي جَهْم فلا يَلزَم منه أنْ يستعملها في الصلاة. ومثله قوله في حُلّة عُطارِدٍ حيثُ بَعَثَ بها إلى عمر: «إنّي لم أبعَث بها إليك لتَلبَسَها»[1]، ويحتمل أنْ يكون ذلك من جِنْس قوله: «كُلْ، فإنّي أُناجي مَن لا تُناجي»[2].

ويُستنبَط منه كراهية كلِّ ما يَشْغَل عن الصلاة من الأصباغ والنُّقوش ونحوها.

وفيه قَبُول الهديَّة من الأصحاب والإرسال إليهم والطَّلَب منهم.

واستدلَّ به الباجيُّ على صِحّة المعاطاة لعَدَم ذِكْر الصِّيغة.

وقال الطِّيبيُّ: فيه إيذانٌ بأنَّ للصور والأشياء الظاهرة تأثيراً في القلوب الطاهرة والنُّفوس الزَّكيَّة، يعني: فضلاً عمَّن دونها.

قوله: «وقال هشام بن عُرْوة» أخرجه أحمد (٢٤١٩٠) وابن أبي شَيْبة ومسلم (٥٥٦/ ٦٣) وأبو داود (٩١٥) من طريقه، ولم أرَ في شيء من طرقهم هذا اللفظ[3]. نعم اللفظ الذي

---

(١) سيأتي عند المصنف برقم (٨٨٦).

(٢) سيأتي عند المصنف برقم (٨٥٥).

(٣) هذا اللفظ عند أحمد لكن دون قوله: «فأخاف أن تفتنّي»، وحديث هشام عند مسلم وأبي داود بمعنى اللفظ المذكور عند المصنِّف، أما ابن أبي شيبة فلم نقف عليه عنده في المطبوع من «مصنفه»، ولعله في «مسنده».

ذكرناه عن «الموطَّأ» قريب من هذا اللفظ المعلَّق، ولفظه: «فإنّي نظرتُ إلى عَلَمها في الصلاة فكادَ يَفْتِنُني»، والجمع بين الروايتين بحمل قوله: «ألْـهَتْني» على قوله: «كادت»، فيكون إطلاق الأولى للمُبالَغة في القُرْب لا لتَحقُّقِ وقوع الإلهاء.

٤٨٤/١ تنبيه: قوله: «فأخاف أنْ تَفتِنّي» في روايتنا بكسر المثنَّاة وتشديد النون، وفي رواية الباقين بإظهار النون الأولى، وهو بفتح أوَّله من الثُّلاثيّ.

## ١٥- باب إن صلَّى في ثوب مُصلَّبٍ أو تصاويرَ هل تفسد صلاتُه؟ وما يُنهَى عن ذلك

**٣٧٤- حدَّثنا أبو مَعمَرٍ عبدُ الله بنُ عَمْرٍو، قال: حدَّثنا عبدُ الوارث، قال: حدَّثنا عبدُ العزيزِ بنُ صُهَيب، عن أنسٍ: كانَ قِرامٌ لعائشةَ سَتَرَتْ به جانبَ بَيتِها، فقال النبيُّ ﷺ: «أَمِيطي عَنّا قِرامَكِ هذا، فإنَّه لا تَزالُ تَصاوِيرُ تَعْرِضُ في صلاتِي».**

[طرفه في: ٥٩٥٩]

**قوله: «باب إنْ صلَّى في ثوب مُصلَّب»** بفتح اللام المشدَّدة، أي: فيه صُلْبانٌ منسوجةٌ أو منقوشةٌ **«أو تصاويرَ»** أي: في ثوب ذي تصاوير، كأنَّه حَذَفَ المضاف لدلالة المعنى عليه، وقال الكِرْمانيُّ: هو عطف على «ثوب» لا على «مُصلَّب»، والتقدير: أو صلَّى في تصاوير. ووقع عند الإسماعيلي: «أو بتصاوير» وهو يُرجِّح الاحتمال الأوَّل، وعند أبي نُعَيم: «في ثوب مُصلَّب أو مُصوَّر».

**قوله: «هل تَفسُد صلاته؟»** جرى المصنِّف على قاعدته في ترك الجَزْم فيما فيه اختلاف، وهذا من المختلَف فيه. وهذا مبنيٌّ على أنَّ النهي هل يقتضي الفساد أم لا؟ والجمهور: إنْ كان لمعنًى في نفسه اقتضاه، وإلَّا فلا.

**قوله: «وما يُنهَى من ذلك»** أي: وما يُنهَى عنه من ذلك، وفي رواية غير أبي ذرٍّ: وما يُنهَى عن ذلك.

وظاهر حديث الباب لا يوفِّي بجميع ما تَضمَّنَته الترجمة إلَّا بعد التأمُّل، لأنَّ السِّتْر وإنْ

كان ذا تصاوير، لكنَّه لم يَلْبَسه ولم يكن مُصلِّباً، ولا نُهيَ عن الصلاة فيه صريحاً.

والجواب: أمَّا أوَّلاً: فإنَّ منع لُبْسه بطريق الأَولى.

وأمَّا ثانياً: فبإلحاق المصلِّب بالمصوِّرِ لاشتراكهما في أنَّ كُلًّا منهما قد عُبِدَ من دون الله تعالى.

وأمَّا ثالثاً: فالأمر بالإزالة مُستلزِمٌ للنهي عن الاستعمال.

ثمَّ ظَهَرَ لي أنَّ المصنِّف أراد بقوله: «مُصلِّب» الإشارة إلى ما وَرَدَ في بعض طرق هذا الحديث كعادته، وذلك فيما أخرجه في اللِّباس (٥٩٥٢) من طريق عِمْران عن عائشة قالت: لم يكن رسول الله ﷺ يَترُكُ في بيته شيئاً فيه تصليبٌ إلَّا نَقَضَه. وللإسماعيليِّ: سِتْراً أو ثوباً.

**قوله: «عبد الوارث»** هو ابن سعيد، والإسنادُ كلُّه بصريُّون.

**قوله: «قِرَام»** بكسر القاف وتخفيف الراء: سِتْرٌ رقيقٌ من صوفٍ ذو ألوان.

**قوله: «أَمِيطي»** أي: أَزِيلي، وَزْناً ومعنًى.

**قوله: «لا تَزالُ تصاوير»** كذا في روايتنا، وللباقين بإثبات الضمير، والهاء في روايتنا في «فإنَّه» ضمير الشَّأْن، وعلى الأُخرى يحتمل أنْ تعود على الثوب.

**قوله: «تَعْرِض»** بفتح أوَّله وكسر الراء، أي: تَلُوح، وللإسماعيليِّ: «تَعرَّض» بفتح العين وتشديد الراء، أصلُه: تتعرَّض.

ودَلَّ الحديث على أنَّ الصلاة لا تَفسُد بذلك، لأنَّه ﷺ لم يقطعها ولم يُعِدْها، وسيأتي في كتاب اللِّباس (٥٩٥٩) بقيَّة الكلام على طرق حديث عائشة في هذا، والتوفيق بين ما ظاهره الاختلاف منها إن شاء الله تعالى، والله أعلم.

## ١٦- باب من صلَّى في فَرُّوج حريرٍ ثم نَزَعَه

**٣٧٥- حدَّثنا عبدُ الله بنُ يوسفَ، قال: حدَّثنا اللَّيثُ، عن يزيدَ، عن أبي الخيرِ، عن عُقبةَ ابنِ عامِرٍ قال:/ أُهدِيَ إلى النبيِّ ﷺ فَرُّوجُ حَرِيرٍ، فلَبِسَه فصَلَّى فيه، ثمَّ انصَرَفَ فنَزَعَه نَزْعاً** ٤٨٥/١

شَدِيداً كالكارِهِ له، وقال: «لا يَنبَغي هذا للمُتَّقِينَ».

[طرفه في: ٥٨٠١]

قوله: «باب مَن صَلَّى في فَرُّوج» بفتح الفاء وتشديد الراء المضمومة وآخره جيم: هو القَبَاء المفرَّج من خَلْف، وحكى أبو زكريَّا التِّبْريزيّ عن أبي العلاء المعرِّي جواز ضمّ أوَّله وتخفيف الراء.

قوله: «عن يزيد» زاد الأَصِيلي: هو ابن أبي حَبِيب، وأبو الخير: هو اليَزَنيّ، بفتح الزَّاي بعدها نون، والإسناد كلُّه مِصْريّون.

قوله: «أُهديَ» بضمِّ أوَّله، والذي أهْداه هو أُكَيدِرُ كما سيأتي في اللِّباس[1].

وظاهر هذا الحديث: أنَّ صلاته ﷺ فيه كانت قبل تحريم لُبْس الحرير، ويدلّ على ذلك حديث جابر عند مسلم (٢٠٧٠) بلفظ: «صلَّى في قَباء دِيباجٍ ثمَّ نَزَعَه وقال: نهاني عنه جِبْريل»، ويدلّ عليه أيضاً مفهومُ قوله: «لا ينبغي هذا للمُتَّقين»، لأنَّ المتَّقي وغيره في التحريم سواء، ويحتمل أنْ يُراد بالمتَّقي: المسلم، أي: المتَّقي للكُفْر، ويكون النهي سبب النَّزْع، ويكون ذلك ابتداء التحريم، وإذا تَقرَّرَ هذا فلا حُجَّة فيه لمن أجازَ الصلاة في ثياب الحرير لكَوْنه ﷺ لم يُعِدْ تلك الصلاة، لأنَّ ترك إعادتها لكَوْنها وقعت قبل التحريم، أمَّا بعده فعند الجمهور تُجزِئُ لكن مع التحريم، وعن مالك: يعيد في الوقت، والله أعلم.

## ١٧ - باب الصلاة في الثوب الأحمر

٣٧٦- حدَّثنا محمَّدُ بنُ عَرْعَرَةَ، قال: حدَّثني عمرُ بنُ أبي زائدةَ، عن عَوْنِ بنِ أبي جُحَيفةَ، عن أبيه قال: رأيتُ رسولَ الله ﷺ في قُبَّةٍ حَمْراءَ من أدَمٍ، ورأيتُ بلالاً أخَذَ وَضُوءَ رسولِ الله ﷺ، ورأيتُ الناسَ يَبتدِرُونَ ذاكَ الوَضُوءَ، فمَن أصابَ منه شيئاً تَمسَّحَ به، ومَن لم يُصِبْ منه شيئاً أخَذَ من بَلَلِ يدِ صاحِبِه، ثمَّ رأيتُ بلالاً أخَذَ عَنَزَةً فرَكَزَها، وخَرَجَ النبيُّ ﷺ في حُلَّةٍ حَمْراءَ مُشَمِّراً، صَلَّى إلى العَنَزةِ بالناسِ رَكْعتَين، ورأيتُ الناسَ والدَّوابَّ يَمُرُّونَ من بينِ يَدَيِ العَنَزة.

---

(١) عند شرح الحديث (٥٨٤٠).

قوله: «باب الصلاة في الثوب الأحمر» يشير إلى الجواز، والخلاف في ذلك مع الحنفيَّة فإنَّهم قالوا: يُكرَه، وتأوَّلوا حديث الباب بأنَّها كانت حُلّة من بُرود فيها خُطوطٌ حُمْر، ومن أدِلَّتهم ما أخرجه أبو داود (٤٠٦٩) من حديث عبد الله بن عَمْرو قال: مَرَّ بالنبيِّ ﷺ رجل وعليه ثوبان أحمران، فسَلَّمَ عليه فلم يردَّ عليه. وهو حديثٌ ضعيف الإسناد، وإنْ وقع في بعض نُسَخ التِّرمِذيّ (٢٨٠٧) أنَّه قال: حديث حسن، لأنَّ في سنده أبا يحيى القَتَّات[1]، وعلى تقدير أنْ يكون ممَّا يُحتَجّ به، فقد عارَضَه ما هو أقوى منه، وهو واقعة عين، فيحتمل أنْ يكون ترك الرَّدَّ عليه بسببٍ آخَر.

وحمله البيهقيُّ على ما صُبِغَ بعد النَّسْج، وأمَّا ما صُبِغَ غَزْلُه ثمَّ نُسِجَ فلا كراهية فيه، وقال ابن التِّين: زَعَمَ بعضهم أنَّ لُبْس النبيّ ﷺ لتلك الحُلّة كان من أجل الغَزْو، وفيه نظر، لأنَّه كان عَقِبَ حَجَّة الوَدَاع ولم يكن له إذْ ذاكَ غزوٌ.

قوله: «أخَذَ وَضُوء رسول الله ﷺ» بفتح الواو، أي: الماء الذي توضَّأ به، وقد تقدَّم استدلال المصنِّف به على طهارة الماء المستعمل (١٨٧)، ويأتي باقي مباحثه في أبواب السُّتْرة (٤٩٥) إن شاء الله تعالى.

## ١٨ - باب الصلاة في السُّطُوح والمنبر والخشب　　٤٨٦/١

**قال أبو عبدِ الله: ولم يَرَ الحسنُ بأْساً أنْ يُصلّى على الجَمْد والقَناطِر، وإنْ جَرَى تحتَها بَوْلٌ أو فوقَها أو أمامَها، إذا كانَ بينَهما سُتْرةٌ.**

**وصَلَّى أبو هُرَيرةَ على ظَهْر المسجدِ بصلاةِ الإمامِ.**

**وصَلَّى ابنُ عمرَ على الثَّلج.**

**٣٧٧- حدَّثنا عليُّ بنُ عبدِ الله، قال: حدَّثنا سفيانُ، قال: حدَّثنا أبو حازِمٍ قال: سألُوا سَهْلَ بنَ سَعْدٍ: من أيِّ شيءٍ المِنْبرُ؟ فقال: ما بَقِيَ بالناسِ أعلَمُ منِّي، هو من أَثْلِ الغابةِ، عَمِلَه فُلانٌ مولى فُلانةَ لرسولِ الله ﷺ، وقامَ عليه رسولُ الله ﷺ حينَ عُمِلَ ووُضِعَ، فاستَقبَلَ القِبْلةَ،**

---

(١) هكذا في (ع)، وهو صواب، وفي (أ) و(س) مكان أبي يحيى القتات: كذا. وأبو يحيى القتات ضعيف.

كَبَّرَ وقامَ الناسُ خَلْفَه فقرأَ ورَكَعَ ورَكَعَ الناسُ خَلْفَه، ثمَّ رَفَعَ رَأْسَه، ثمَّ رَجَعَ القَهْقَرَى فسَجَدَ على الأرضِ، ثمَّ عادَ إلى المِنْبر، ثمَّ رَكَعَ ثمَّ رَفَعَ رَأْسَه، ثمَّ رَجَعَ القَهْقَرى حتَّى سَجَدَ بالأرضِ، فهذا شَأْنُه.

قال أبو عبدِ الله: قال عليُّ بن عبدِ الله: سألَني أحمدُ بنُ حَنبَلٍ ـ رحمه الله ـ عن هذا الحديثِ قال: فإنَّما أرَدْتُ أنَّ النبيَّ ﷺ كانَ أعلَى مِن الناسِ، فلا بأْسَ أنْ يكونَ الإمامُ أعلَى مِن الناسِ، بهذا الحديثِ. قال: فقلتُ: إنَّ سفيانَ بنَ عُيَينةَ كانَ يُسْأَلُ عن هذا كثيراً، فلم تَسمَعْه منه؟ قال: لا.

[أطرافه في: ٤٤٨، ٩١٧، ٢٠٩٤، ٢٥٦٩]

قوله: «باب الصلاة في السُّطُوح والمِنبَر والخشب» يشير بذلك إلى الجواز، والخلافُ في ذلك عن بعض التابعين، وعن المالكيَّة في المكان المرتَفِع لمن كان إماماً.

قوله: «قال أبو عبد الله» هو المصنِّف، والحسن: هو البصريّ.

والجَمْد بفتح الجيم وسكون الميم بعدها دال مُهمَلة: الماء إذا جَمَد، وهو مناسب لأثرِ ابن عمر الآتي: أنَّه صلَّى على الثَّلج، وحكى ابن قُرْقول: أنَّ رواية الأَصِيليّ وأبي ذرٍّ بفتح الميم، قال القَزّاز: الجَمَد مُحرَّك الميم: هو الثَّلج، نقل ابن التِّين عن «الصِّحاح»: الجُمُد بضمِّ الجيم والميم وبسكون الميم أيضاً، مثل عُسُر وعُسْر: المكان الصُّلْب المرتفِع.

قلت: وليس ذلك مراداً هنا، بل صَوَّبَ ابن قُرْقولٍ وغيره الأوَّل، لأنَّه المناسب للقَناطر، لاشتراكهما في أنَّ كُلًّا منهما قد يكون تحته ما ذُكِرَ من البول وغيره، والغرض أنَّ إزالة النجاسة يَختَصّ بما لاقَى المصلّي، أمَّا مع الحائل فلا.

قوله: «وصَلَّى أبو هريرةَ على ظَهْر المسجد» وللمُستَمْلي: على سَقْف. وهذا الأثر وَصَلَه ابن أبي شَيْبة (٢/ ٢٢٣) من طريق صالح مولى التَّوأَمَة قال: صلَّيتُ مع أبي هريرة فوق المسجد بصلاة الإمام. وصالح فيه ضعف، لكن رواه سعيد بن منصور من وجه آخر عن أبي هريرة فاعتُضد.

قوله: «حدَّثنا عليّ بن عبد الله» هو ابن المَدِينيّ، وسفيان: هو ابن عُيَينة، وأبو حازم: هو ابن دينار.

قوله: «ما بَقِيَ بالناس» وللكُشْمِيهَنيّ: في الناس «أعلم مِنّي» أي: بذلك.

قوله: «من أَثْل» بفتح الهمزة وسكون المثلَّثة: شجر معروف، والغابةُ بالمعجَمة والموحَّدة: موضعٌ معروفٌ من عَوالي المدينة.

قوله: «عَمِلَه فلان مَوْلى فُلانةَ» اختُلِفَ في اسم النَّجّار المذكور كما سيأتي في الجمعة (٩١٧)، وأقربها ما رواه أبو سعيد في «شَرَف المصطفى» من طريق ابن لَهِيعة، عن عُمارة ابن غَزيَّة، عن عبَّاس بن سَهْل، عن أبيه قال: كان بالمدينة نَجّار واحد يقال له: ميمون؛ فذَكَر قِصّة المنبر. وأمَّا المرأة فلا يُعرَف اسمها لكنَّها أنصاريَّة.

ونقل ابن التِّين عن مالك: أنَّ النَّجّار كان مولًى لسعدِ بن عُبادة، فيحتمل أنْ يكون في الأصل مولى امرأته ونُسِبَ إليه مَجازاً، واسم امرأته فُكَيهة بنت عُبيد بن دُلَيم،/ وهي ابنة ٤٨٧/١
عمّه، أسلَمَت وبايعَت، فيحتمل أنْ تكون هي المرادة، لكن رواه إسحاق بن راهويه في «مسنده» عن ابن عُيَينةَ فقال: مَوْلًى لبني بَيَاضة. وأمَّا ما وقع في «الذَّيل»[1] لأبي موسى المَدِينيّ نَقْلاً عن جعفر المُستَغفِريّ أنَّه قال في أسماء النساء من «الصحابة»: عُلَاثة بالعين المهمَلة وبالمثلَّثة؛ ثمَّ ساقَ هذا الحديث من طريق يعقوب بن عبد الرحمن عن أبي حازم، وقال فيه: أرسَلَ إلى عُلاثة امرأة قد سَمَّاها سَهْل؛ فقد قال أبو موسى: صَحَّفَ فيه جعفر أو شيخه، وإنَّما هو «فلانة»، انتهى.

ووقع عند الكِرْمانيّ قيل: اسمها عائشة. وأظنُّه صَحَّفَ المصحَّف، ولو ذكر مُستنَده في ذلك لكان أَولى، ثمَّ وجَدْت في «الأوسط» للطَّبراني (٥٤٩٩) من حديث جابر: أنَّ رسول الله ﷺ كان يصلِّي إلى سارية في المسجد ويَخطُب إليها ويَعتَمِد عليها، فأمَرَت عائشة

(١) تحرَّف في (س) إلى: «الدلائل». والذَّيل هذا: ذيَّل فيه أبو موسى المديني على كتاب «معرفة الصحابة» لابن منده، وقد نقل عنه هذه الترجمة ابن الأثير في «أسد الغابة» ٧/ ١٩٨.

فصنعت له منبره هذا، فذكر الحديث، وإسناده ضعيف، ولو صَحَّ لمَا دَلَّ على أنَّ عائشة هي المرادة في حديث سَهْل هذا إلَّا بتَعسُّف، والله أعلم.

والغَرَض من إيراد هذا الحديث في هذا الباب: جوازُ الصلاة على المنبر.

وفيه جواز اختلاف مَوقِف الإمام والمأموم في العُلْو والسُّفْل، وقد صَرَّحَ بذلك المصنِّف في حكايته عن شيخه عليّ بن المَدِينيّ عن أحمد بن حَنبَل. ولابن دَقِيق العيد في ذلك بحث، فإنَّه قال: مَن أراد أنْ يَستَدِلَّ به على جواز الارتفاع من غير قَصْد التعليم، لم يَستقِم، لأنَّ اللفظ لا يتناوله، ولانفراد الأصل بوَصْفٍ مُعتبَرٍ تقتضي المناسَبةُ اعتباره فلا بدَّ منه.

وفيه دليلٌ على جواز العمل اليسير في الصلاة كما سيأتي في موضعه[1].

**قوله: «قال: فقلت»** أي: قال عليٌّ لأحمد بن حَنبَل.

**قوله: «فلم تسمعه منه؟ قال: لا»** صريح في أنَّ أحمد بن حنبل لم يسمع هذا الحديث من ابن عُيَينة. وقد راجعت «مسنده» فوجدته قد أخرج فيه (٢٢٨٠٠) عن ابن عُيَينةَ بهذا الإسناد من هذا الحديث قول سَهْل: «كان المنبر من أثل الغابة» فقط، فتبيَّن أنَّ المنفيَّ في قوله: «فلم تسمعه منه؟ قال: لا» جميع الحديث لا بعضه، والغَرَض منه هنا ـ وهو صلاته ﷺ على المنبر ـ داخل في ذلك البعض، فلذلك سأل عنه عليّاً، وله عنده طريق أُخرى (٢٢٨٧١) من رواية عبد العزيز بن أبي حازم عن أبيه.

وفي الحديث جواز الصلاة على الخَشَب، وكَرِهَ ذلك الحسن وابن سيرين، أخرجه ابن أبي شَيْبة عنهما، وأخرج أيضاً عن ابن مسعود وابن عمر نحوه. وعن مسروق: أنَّه كان يحملُ لَبِنةً ليَسجُدَ عليها إذا رَكِبَ السفينة، وعن ابن سيرين نحوه. والقول بالجواز هو المعتمَد.

**٣٧٨- حدَّثنا محمَّدُ بنُ عبدِ الرَّحِيم، قال: حدَّثنا يزيدُ بنُ هارونَ، قال: أخبرنا حُميدٌ الطَّوِيلُ، عن أنسِ بنِ مالكٍ: أنَّ رسولَ الله ﷺ سَقَطَ عن فَرَسِه فجُحِشَتْ ساقُه أو كَتِفُه، وآلَى**

---

(١) انظر: كتاب العمل في الصلاة، أول أحاديثه برقم (١١٩٨).

**من نسائِه شهراً، فجَلَسَ في مَشْرُبةٍ له دَرَجَتُها من جُذُوعٍ، فأتاه أصحابُه يَعُودُونَه، فصَلَّى بهم جالساً وهم قِيامٌ، فلمَّا سَلَّمَ قال: «إنَّما جُعِلَ الإمامُ ليُؤْتَمَّ به؛ فإذا كَبَّرَ فكَبِّرُوا، وإذا رَكَعَ فاركَعُوا، وإذا سَجَدَ فاسجُدُوا، وإنْ صَلَّى قائماً فصَلُّوا قِياماً».**

**ونَزَل لتِسْعٍ وعِشْرينَ، فقالوا: يا رسولَ الله، إنَّكَ آلَيتَ شهراً؟ فقال: «إنَّ الشَّهْرَ تِسْعٌ وعِشْرونَ».**

[أطرافه في: ٦٨٩، ٧٣٢، ٧٣٣، ٨٠٥، ١١١٤، ١٩١١، ٢٤٦٩، ٥٢٠١، ٥٢٨٩، ٦٦٨٤]

قوله: «**حدَّثنا محمَّد بن عبد الرحيم**» هو الحافظ المعروف بصاعقةَ.

قوله: «**عن أنس**» في رواية سعيد بن منصور، عن هُشَيم، عن حُميدٍ: حدَّثنا أنس[1].

قوله: «**فجُحِشَت**» بضمِّ الجيم وكسر المهمَلة بعدها شين مُعجَمة، والجَحْش: الخَدْش أو أشدُّ منه قليلاً.

قوله: «**ساقُه أو كَتِفه**» شكٌّ من الراوي، وفي رواية بِشْر بن المفضَّل عن حُميدٍ عند/ الإسماعيلي: «انفكَّت قَدَمُه»[2]، وفي رواية الزُّهْريِّ عن أنس في «الصحيحين»[3]: «فجُحِشَ شِقُّه الأيمَن» وهي أشمَل ممَّا قبلها. ٤٨٨/١

قوله: «**وآلى من نسائه**» أي: حَلَفَ لا يدخل عليهنَّ شهراً، وليس المرادُ به الإيلاءَ المُتعارَفَ بين الفقهاء.

قوله: «**مَشْرُبة**» بفتح أوَّله وسكون المعجَمة وبضمِّ الراء ويجوز فتحها: هي الغُرْفة المرتفِعة.

قوله: «**من جُذُوعٍ**» كذا للأكثر بالتنوين بغير إضافة، وللكُشْمِيهَنيِّ: من جُذوع النَّخْل.

---

(١) وأخرج هذه الرواية من طريق سعيدٍ أبوجعفر الطحاوي في «شرح معاني الآثار» ١/ ٤٠٤.

(٢) قد ذَهَلَ الحافظُ رحمه الله هنا عن رواية البخاري نفسه لهذا اللفظ فيما سيأتي برقم (٢٤٦٩) من طريق الفزاريِّ عن حميد، فالعزو له أولى من العزو للإسماعيلي في «مستخرجه».

(٣) البخاري (٦٨٩)، ومسلم (٤١١).

والغَرَض من هذا الحديث هنا صلاته ﷺ في المَشرُبة، وهي معمولةٌ من الخَشَب، قاله ابن بَطَّال. وتُعُقِّبَ بأنَّه لا يَلزَم من كَوْن دَرَجها من خشب أنْ تكون كلُّها خشباً، فيحتمل أنْ يكون الغَرَض منه بيان جواز الصلاة على السَّطْح، إذْ هي سَقْف في الجملة. وسيأتي الكلام على بقيَّة فوائده في أبواب الإمامة (٦٨٩) إن شاء الله تعالى.

## ١٩- باب إذا أصاب ثوبُ المصلِّي امرأتَه إذا سجد

**٣٧٩- حدَّثنا مُسدَّدٌ، عن خالدٍ، قال: حدَّثنا سليمانُ الشَّيبانيُّ، عن عبدِ الله بنِ شدَّاد، عن ميمونةَ قالت: كانَ رسولُ الله ﷺ يُصلِّي وأنا حِذاءَه وأنا حائضٌ، ورُبَّما أصابَني ثوبُه إذا سَجَدَ، قالت: وكانَ يُصلِّي على الخُمْرة.**

**قوله: «باب إذا أصابَ ثوبُ المصلِّي امرأتَه إذا سَجَدَ»** أي: هل تَفسُد صلاته أم لا؟ والحديث دالٌّ على الصِّحّة.

**قوله: «عن خالد»** هو ابن عبد الله الواسطيّ، وسليمان الشَّيبانيُّ: هو أبو إسحاق، مشهور بكُنْيتِه.

وقد تقدَّم الكلام على هذا الحديث في الطَّهارة (٣٣٣)، واستُدلَّ به هناك على أنَّ عين الحائض طاهرة، وهنا على أنَّ مُلاقاة بَدَن الطاهر وثيابه لا تُفسِد الصلاة ولو كان مُتلبِّساً بنجاسةٍ حُكْميَّة.

وفيه إشارة إلى أنَّ النجاسة إذا كانت عينيَّة قد تَضُرُّ، وفيه أنَّ مُحاذاة المرأة لا تُفسِد الصلاة.

**قوله: «وكانَ يُصلِّي على الخُمْرة»** وقد تقدَّم ضبطها في آخر كتاب الحيض (٣٣٣).

قال ابن بَطَّال: لا خلافَ بين فقهاء الأمصار في جواز الصلاة عليها إلَّا ما رُوِيَ عن عمر بن عبد العزيز: أنَّه كان يُؤتَى بترابٍ فيُوضَع على الخُمْرة فيَسجُد عليه، ولعلَّه كان يفعله على جهة المبالَغة في التواضع والخشوع، فلا يكون فيه مخالفة للجماعة. وقد روى ابن أبي شَيْبة (١/ ٤٠٢) عن عُرْوة بن الزُّبَير: أنَّه كان يَكْره الصلاة على شيء دون الأرض،

وكذا رُوِيَ عن غير عُرْوة، ويحتمل أنْ يُحمَل على كراهة التنزيه، والله أعلم.

## ٢٠- باب الصلاة على الحصير

**وصَلَّى جابرٌ وأبو سعيدٍ في السَّفِينة قائماً.**

**وقال الحسنُ: تُصلِّي قائماً ما لم تَشُقَّ على أصحابِكَ تَدُورُ معَها، وإلَّا فقاعداً.**

**٣٨٠- حدَّثنا عبدُ الله، قال: أخبرنا مالكٌ، عن إسحاقَ بنِ أبي طَلْحةَ، عن أنسِ بنِ مالكٍ: أنَّ جَدَّتَه مُلَيكةَ دَعَتْ رسولَ الله ﷺ لطَعامٍ صَنَعَتْه له، فأكَلَ منه ثمَّ قال: «قُومُوا فلأصَلِّ لَكُم» قال أنسٌ: فقُمْتُ إلى حَصِيرٍ لنا قد اسوَدَّ من طُولِ ما لُبِسَ، فنَضَحْتُه بماءٍ، فقامَ رسولُ الله ﷺ وصَفَفْتُ أنا واليَتِيمُ وراءَه، والعَجُوزُ من ورائِنا، فصَلَّى لنا رسولُ الله ﷺ رَكْعتَيْنِ ثمَّ انصَرَفَ.**

[أطرافه في: ٧٢٧، ٨٦٠، ٨٧١، ٨٧٤، ١١٦٤]

قوله: «باب الصلاة على الحصير» قال ابن بَطَّال: إنْ كان ما يُصلَّى عليه كبيراً قَدْر طول الرجل فأكثر، فإنَّه يقال له:/ حصير، ولا يقال له: خُمْرة، وكلُّ ذلك يُصنَع من سَعَف ٤٨٩/١ النَّخْل وما أشبَهَه.

قوله: «وصَلَّى جابر...» إلى آخره، وَصَلَه ابن أبي شَيْبة (٢/ ٢٦٦) من طريق عبد الله بن أبي عُتْبَةَ مولى أنس قال: سافرتُ مع أبي الدَّرْداء وأبي سعيد الخُدْريِّ وجابر بن عبد الله وأُناس قد سَمَّاهم، قال: وكان إمامنا يصلِّي بنا في السفينة قائماً، ونُصلِّي خلفَه قياماً، ولو شِئْنا لَأرفَيْنا؛ أي: لَأرسَينا، يقال: أرسى السفينة بالسِّين المهمَلة، وأرفَى بالفاء: إذا وَقَفَ بها على الشَّطّ.

قوله: «وقال الحسن: تُصلِّي قائماً ما لم تَشُقّ على أصحابك تَدُور معها» أي: مع السفينة «وإلّا فقاعِداً» أي: وإنْ شَقَّ على أصحابك فصَلِّ قاعداً، وقد رُوينا أثر الحسن في نسخة قُتَيبة من رواية النَّسائيِّ عنه، عن أبي عَوَانة، عن عاصم الأحول قال: سألت الحسن وابن سيرين وعامراً ـ يعني الشَّعْبيَّ ـ عن الصلاة في السفينة فكلّهم يقول: إنْ قَدَر على الخروج، فليخرج، غير الحسن، فإنَّه قال: إنْ لم يُؤْذِ أصحابه، أي: فلْيُصلِّ.

وروى ابن أبي شَيْبة (٢/ ٢٦٧) عن حفص[١]، عن عاصم، عن الثلاثة المذكورين أنَّهم قالوا: صَلِّ في السفينة قائماً. وقال الحسن: لا تَشُقَّ على أصحابك.

وفي «تاريخ البخاري» (٥/ ٢٠٦) من طريق [عبد الله بن مروان شريكٍ][٢] هشامٍ قال: سمعت الحسن يقول: دُرْ في السفينة كما تدور إذا صلَّيتَ.

قال ابن المنيِّر: وجه إدخال الصلاة في السفينة في «باب الصلاة على الحصير»: أنَّهما اشتَرَكا في أنَّ الصلاة عليهما صلاة على غير الأرض، لئلَّا يَتخيَّل مُتخيِّلٌ أنَّ مُباشَرة الأرض شرط، لقوله في الحديث المشهور ـ يعني الذي أخرجه أبو داود وغيره ـ «تَرِّبْ وجهَك»[٣]، انتهى.

وقد تقدَّم أثر عمر بن عبد العزيز في ذلك[٤]، وأشار البخاري إلى خلاف أبي حنيفة في تجويزه الصلاةَ في السفينة قاعداً مع القُدْرة على القيام، وفي هذا الأثر جواز رُكوب البَحْر.

**قوله: «عن إسحاق بن أبي طَلْحة»** كذا للكُشْمِيهَنيِّ والحَمُّوِيّ، وللباقين: إسحاق بن عبد الله بن أبي طَلْحة.

**قوله: «عن أنس بن مالك: أنَّ جَدَّته مُلَيكة»** أي: بضمِّ الميم تصغير مَلِكة، والضمير في «جَدَّته» يعود على إسحاق، جَزَمَ به ابن عبد البَرِّ وعبد الحقّ وعِيَاض، وصحَّحه النَّوويُّ، وجَزَمَ ابن سعد وابن مَندَهْ وابن الحَصّار: بأنَّها جَدّة أنس والدة أُمّه أُمّ سُلَيم، وهو مُقتَضى كلام إمام الحرمَين في «النِّهاية» ومَن تبعه وكلام عبد الغنيّ في «العُمْدة»، وهو ظاهر السِّياق، ويؤيِّده ما رُويناه في «فوائد العراقيّين» لأبي الشَّيخ من طريق القاسم بن يحيى

---

(١) قوله: «عن حفص» سقط من (س).

(٢) ما بين المعقوفين سقط من الأصلين الخطيَّين و(س)، واستدركناه من «تاريخ البخاري» و«تغليق التعليق» ٢/ ٢١٨. وهشام المذكور: هو الدَّستُوائي.

(٣) الحديث لم يخرجه أبوداود، وهو عند أحمد (٢٦٥٧٢) و(٢٦٧٤٤)، والترمذي (٣٨١) و(٣٨٢) من حديث أم سلمة، وإسناده ضعيف.

(٤) انظر شرح الحديث السابق.

المقدَّميّ، عن عبيد الله بن عمر، عن إسحاق بن أبي طَلْحة، عن أنس قال: أرسَلَتْني جَدَّتي إلى النبيّ ﷺ واسمها مُلَيكة، فجاءنا فحَضَرَت الصلاة... الحديث.

وقال ابن سعد في «الطَّبقات»: أُمّ سُلَيم بنت مِلْحان، فساقَ نَسَبها إلى عَديّ بن النَّجّار وقال: وهي الغُمَيصاء، ويقال: الرُّمَيصاء[1]، ويقال: اسمها سَهْلة، ويقال: أُنَيفة، أي: بالنون والفاء المصغَّرة، ويقال: رُمَيثة، وأُمّها مُلَيكة بنت مالك بن عَديّ؛ فساقَ نَسَبها إلى مالك بن النَّجّار، ثمَّ قال: تزوَّجها ـ أي: أُمّ سُلَيم ـ مالك بن النَّضْر فولدت له أنس بن مالك، ثمَّ خَلَفَ عليها أبو طَلْحة فولدت له عبد الله وأبا عُمَير.

قلت: وعبد الله هو والد إسحاق، روى هذا الحديث عن عمّه **أخي أبيه لأُمّه أنس بن** مالك.

ومُقتَضى كلام مَن أعادَ الضمير في «جَدَّته» إلى إسحاق أنْ يكون اسم أُمّ سُلَيم مُلَيكة، ومُستنَدهم في ذلك ما رواه ابن عُيَينةَ عن إسحاق بن أبي طَلْحة عن أنس قال: «صَفَفْت أنا ويَتيمٌ في بيتنا خلفَ النبيّ ﷺ، وأُمّي أُمّ سُلَيم خَلْفنا» هكذا أخرجه المصنِّف كما سيأتي في أبواب الصُّفوف (٧٢٧)، والقِصَّة واحدة طوَّلها مالك واختصرها سفيان، ويحتمل تعدُّدها فلا تُخالف ما تقدَّم، وكَوْن مُلَيكة جَدّةَ أنس لا ينفي كونَها جَدّة إسحاق لما بيَّنّاه، لكنَّ الرواية التي سأذكرها عن «غرائب مالك» ظاهرة في أنَّ مُلَيكة اسم أُمّ سُلَيم نفسها، والله أعلم.

**قوله: «لطَعامٍ»** أي: لأجل طعام، وهو مُشعِر بأنَّ مجيئَه كان لذلك، لا ليُصلّيَ بهم ليتَّخذوا مكان صلاته مُصلًّى لهم كما في قِصّة عِتْبان بن مالك الآتية (٤٢٤)، وهذا هو السِّرّ في كَوْنه بدأَ في قِصّة عِتْبان بالصلاة قبل الطعام، وهنا بالطعام قبل الصلاة، فبدأَ في/ كلٍّ ٤٩٠/١ منهما بأصل ما دُعيَ لأجلِه.

**قوله: «ثمَّ قال: قُومُوا»** استُدلَّ به على ترك الوضوء ممَّا مَسَّت النار، لكَوْنه صلَّى بعد الطعام، وفيه نظر، لما رواه الدَّارَقُطنيُّ في «غرائب مالك» عن البَغَويّ، عن عبد الله بن

---

(١) تحرَّفت في (س) إلى: الرميساء، بالسين. وانظر «الطبقات» لابن سعد ٨/ ٤٢٤.

عَوْن، عن مالك ولفظه: صنعت مُلَيكةُ لرسول الله ﷺ طعاماً، فأكَلَ منه وأنا معه، ثمَّ دَعا بوَضوءٍ فتوضَّأ... الحديث.

قوله: «فلأُصَلِّيَ لكم» كذا في روايتنا بكسر اللام وفتح الياء، وفي رواية الأَصِيليّ بحذف الياء.

قال ابن مالك: رُوِيَ بحذف الياء وثبوتها مفتوحة وساكنة، ووجهه أنَّ اللام عند ثبوت الياء مفتوحة لامُ «كَي» والفعل بعدها منصوب بـ«أنْ» مُضمَرة واللام ومصحوبها خبر مُبتدَأ محذوف، والتقدير: قوموا فقيامكم لأُصلّيَ لكم، ويجوز على مذهب الأخفَش أنْ تكون الفاء زائدة واللام مُتعلِّقة بقوموا، وعند سكون الياء يحتمل أنْ تكون اللام أيضاً لام «كَي» وسُكِّنَت الياء تخفيفاً، أو لام الأمر وثبتت الياء في الجَزْم إجراءً للمُعتلِّ مجرى الصحيح كقراءة قُنْبُل: (إنَّه مَن يَتَّقي ويَصبِرْ) [يوسف:٩٠]، وعند حذف الياء اللامُ لام الأمر، وأمر المتكلِّم نفسَه بفعلٍ مقرونٍ باللام فصيح قليل في الاستعمال، ومنه قوله تعالى: ﴿وَلْنَحْمِلْ خَطَٰيَٰكُمْ﴾ [العنكبوت:١٢]، قال: ويجوز فتح اللام. ثمَّ ذكر توجيهه.

وفيه لغيره بحثٌ اختَصَرتُه، لأنَّ الرواية لم تَرِدْ به، وقيل: إنَّ في رواية الكُشْمِيهَنيّ: «فأُصَلِّ» بحذف اللام، وليس هو فيما وقفت عليه من النُّسَخ الصحيحة، وحكى ابن قُرْقولٍ عن بعض الروايات: «فلِنُصَلِّ» بالنون وكسر اللام والجَزْم، واللام على هذا لام الأمر وكسرها لغة معروفة.

قوله: «لَكُم» أي: لأجلِكم، قال السُّهَيليّ: الأمر هنا بمعنى الخبر، وهو كقوله تعالى: ﴿فَلْيَمْدُدْ لَهُ ٱلرَّحْمَٰنُ مَدًّا﴾ [مريم:٧٥]، ويحتمل أنْ يكون أمراً لهم بالائتِمام لكنَّه أضافَه إلى نفسه لارتباط فعلهم بفعلِه.

قوله: «من طُول ما لُبِسَ» فيه أنَّ الافتراش يُسمَّى لُبْساً، وقد استُدِلَّ به على منع افتراش الحرير لعموم النهي عن لُبْس الحرير، ولا يَرِدُ على ذلك أنَّ مَن حَلَفَ لا يَلْبَس حريراً فإنَّه لا يَحنَثُ بالافتراش، لأنَّ الأيمان مَبْناها على العُرْف.

**قوله: «فنَضَحْته»** يحتمل أنْ يكون النَّضْح لتَلْيين الحصير أو لتنظيفِه أو لتطهيرِه، ولا يَصِحُّ الجَزْم بالأخير، بل المتبادَر غيره، لأنَّ الأصل الطَّهارة.

**قوله: «وصَفَفْت أنا واليتيم»** كذا للأكثر، وللمُستَمْلي والحَمُّوِي: «فصَفَفْت واليتيم» بغير تأكيد، والأوَّل أفصحُ، ويجوز في «اليتيم» الرفع والنصب، قال صاحب «العُمْدة»: اليتيم هو ضُمَيرة جَدّ حُسَين بن عبد الله بن ضُمَيرة، قال ابن الحَذّاء: كذا سَمَّاه عبد الملك ابن حَبيب ولم يَذكُره غيره، وأظُنّه سمعه من حُسَين بن عبد الله أو من غيره من أهل المدينة. قال: وضُمَيرة هو ابن أبي ضُمَيرة مولى رسول الله ﷺ، واختُلِفَ في اسم أبي ضُمَيرة، فقيل: رَوْح، وقيل غير ذلك، انتهى.

ووَهِمَ بعض الشُّراح فقال: اسم اليتيم ضُمَيرة، وقيل: رَوْح، فكأنَّه انتقل ذِهْنه من الخلاف في اسم أبيه إليه، وسيأتي (٧٢٧) في «باب المرأة وحدها تكون صَفّاً» ذِكْر مَن قال: إنَّ اسمه سُلَيم، وبيان وَهْمه في ذلك إن شاء الله تعالى. وجَزَمَ البخاري بأنَّ اسم أبي ضُمَيرة سعد الحِمْيَريّ، ويقال: سعيد، ونَسَبَه ابن حِبَّان ليثيّاً.

**قوله: «والعَجُوز»** هي مُلَيكة المذكورة أوَّلاً.

**قوله: «ثمَّ انصَرَفَ»** أي: إلى بيته، أو من الصلاة.

وفي هذا الحديث من الفوائد: إجابة الدَّعْوة ولو لم تكن عُرْساً ولو كان الدَّاعي امرأة، لكن حيثُ تُؤْمَنُ الفِتْنة، والأكل من طعام الدَّعْوة، وصلاة النافلة جماعة في البيوت، وكأنَّه ﷺ أراد تعليمَهم أفعال الصلاة بالمشاهَدة لأجل المرأة، فإنَّها قد يخفى عليها بعض التفاصيل لبُعْدِ موقِفها.

وفيه تنظيف مكان المصلَّى، وقيام الصَّبيّ مع الرجل صَفّاً، وتأخير النساء عن صُفوف الرجال، وقيام المرأة صَفّاً وحدها إذا لم يكن معها امرأة غيرها.

واستُدلَّ به على جواز صلاة المنفَرِد خَلْف الصَّفّ وحده، ولا حُجَّة فيه لذلك.

وفيه الاقتصار في نافلة النَّهار على رَكْعتَيْنِ خلافاً لمن اشتَرَطَ أربعاً، وسيأتي ذِكْر ذلك

في موضعه إن شاء الله تعالى[١].

٤٩١/١ وفيه صِحَّة صلاة الصبيِّ المميِّز ووُضوئِه، وأنَّ محلَّ الفضل الوارد في صلاة النافلة مُنفرِداً حيثُ لا يكون هناك مصلحة كالتعليم، بل يمكن أنْ يقال: هو إذْ ذاكَ أفضل، ولا سيَّما في حقِّه ﷺ.

**تنبيهان:**

**الأوَّل:** أورَدَ مالك هذا الحديث في ترجمة صلاة الضُّحَى[٢]، وتُعُقِّبَ بما رواه أنس بن سيرين عن أنس بن مالك: أنَّه لم يَرَ النبيّ ﷺ يصلِّي الضُّحَى إلَّا مرَّة واحدة في دار الأنصاريّ الضَّخْم الذي دَعَاه ليُصلِّيَ في بيته، أخرجه المصنِّف كما سيأتي (٦٧٠).

وأجابَ صاحب «القَبَس» بأنَّ مالكاً نظرَ إلى كَوْن الوقت الذي وقعت فيه تلك الصلاة هو وقت صلاة الضُّحَى فحمله عليه، وأنَّ أنساً لم يَطَّلِع على أنَّه ﷺ نوى بتلك الصلاة صلاة الضُّحَى.

**الثاني:** النُّكْتة في ترجمة الباب الإشارة إلى ما رواه ابن أبي شَيْبة وغيره من طريق شُرَيح بن هانئ أنَّه سأل عائشة: أكان النبيُّ ﷺ يصلِّي على الحصير والله يقول: ﴿وَجَعَلْنَا جَهَنَّمَ لِلْكَافِرِينَ حَصِيرًا﴾[الإسراء:٨]؟ فقالت: لم يكن يصلِّي على الحصير[٣].

فكأنَّه لم يَثبُت عند المصنِّف أو رآه شاذّاً مردوداً لمُعارَضتِه ما هو أقوى منه كحديث الباب، بل سيأتي عنده (٥٨٦١) من طريق أبي سَلَمةَ عن عائشة: أنَّ النبيَّ ﷺ كان له حصيرٌ يَبسُطه ويصلِّي عليه. وفي مسلم (٦٦١) من حديث أبي سعيد: أنَّه رأى النبيَّ ﷺ يصلِّي على حصير.

---

(١) انظر: كتاب التهجد: ٢٥- باب ما جاء في التطوع مثنى مثنى.

(٢) في «الموطأ» ١/ ١٥٣.

(٣) هو في «مسند ابن أبي شيبة» كما في «إتحاف الخيرة» للبوصيري (٧٧٣٢).

## ٢١- باب الصلاة على الخُمْرة

**٣٨١- حدَّثنا أبو الوليد، قال: حدَّثنا شُعْبةُ، قال: حدَّثنا سليمانُ الشَّيبانيُّ، عن عبدِ الله بنِ شدَّاد، عن ميمونةَ قالت: كانَ النبيُّ ﷺ يُصلِّي على الخُمْرة.**

**قوله: «باب الصلاة على الخُمْرة»** تقدَّم الكلام عليها قريباً (٣٧٩) وأنَّ ضبطها تقدَّم في أواخر الحيض (٣٣٣)، وكأنَّه أفرَدَها بترجمةٍ لكَوْن شيخه أبي الوليد حدَّثه بالحديث مُختصَراً، والله أعلم.

## ٢٢- باب الصلاة على الفِراش

**وصَلَّى أنسٌ على فِراشِه.**

**وقال أنسٌ: كنَّا نُصلِّي معَ النبيِّ ﷺ فيَسجُدُ أحدُنا على ثوبِه.**

**٣٨٢- حدَّثنا إسماعيلُ، قال: حدَّثني مالكٌ، عن أبي النَّضْر مولى عمرَ بنِ عُبيد الله، عن أبي سَلَمةَ بنِ عبدِ الرحمن، عن عائشةَ زوجِ النبيِّ ﷺ أنَّها قالت: كنتُ أنامُ بينَ يَدَي رسولِ الله ﷺ ورِجْلايَ في قِبْلتِه، فإذا سَجَدَ غَمَزَني فقَبَضْتُ رِجْلَيَّ، فإذا قام بَسَطْتُهما، قالت: والبيوتُ يومَئِذٍ ليسَ فيها مَصابِيح.**

[أطرافه في: ٣٨٣، ٣٨٤، ٥٠٨، ٥١١، ٥١٢، ٥١٣، ٥١٤، ٥١٥، ٥١٩، ٩٩٧، ١٢٠٩، ٦٢٧٦]

**قوله: «باب الصلاة على الفِراش»** أي: سواء كان ينام عليه مع امرأته أم لا، وكأنَّه يشير إلى الحديث الذي رواه أبو داود (٣٦٧-٣٦٨) وغيره من طريق الأشعَث، عن محمد بن سِيرين، عن عبد الله بن شَقِيق، عن عائشة قالت: «كان النبيّ ﷺ لا يصلِّي في لُحُفنا»، وكأنَّه أيضاً لم يَثبُت عنده، أو رآه شاذّاً مردوداً، وقد بيَّن أبو داود عِلَّتَه.

**قوله: «وصَلَّى أنس»** وَصَلَه ابن أبي شَيْبة (١/ ٢٧٢) وسعيد بن منصور كلاهما عن ابن المبارَك عن حُميدٍ قال: كان أنس يصلِّي على فِراشه.

**قوله: «وقال أنس: كنَّا نُصلِّي»** كذا للأكثر، وسَقَطَ «أنس» من رواية الأَصِيليّ فأوهَمَ أنَّه

بقيَّة من الذي قبله، وليس كذلك بل هو حديث آخر كما سيأتي موصولاً في الباب الذي بعده (٣٨٥) بمعناه، ورواه مسلم (٦٢٠) من الوجه المذكور وفيه اللفظ المعلَّق هنا/ ٤٩٢/١ وسياقه أتمُّ. وأشار البخاري بالترجمة إلى ما أخرجه ابن أبي شَيْبة (١/ ٤٠٠) بسندٍ صحيح عن إبراهيم النَّخَعيّ عن الأسود وأصحابه: أنَّهم كانوا يَكْرهون أنْ يُصلُّوا على الطَّنافس والفِراء والمُسوح. وأخرج (١/ ٣٩٩) عن جمع من الصحابة والتابعين جواز ذلك، وقال مالك: لا أرى بأساً بالقيام عليها إذا كان يضع جَبْهتَه ويديه على الأرض.

**قوله: «حدَّثنا إسماعيل»** هو ابن أبي أوَيس، والإسنادُ كلّه مدنيُّون.

**قوله: «كنت أنام بين يَدَي رسول الله ﷺ ورِجْلايَ في قِبْلته»** أي: في مكان سجوده، ويتبيَّن ذلك من الرواية التي بعد هذه.

**قوله: «فقَبَضْتُ رِجْلَي»** كذا بالتثنية للأكثر، وكذا في قولها: «بَسَطتُهما»، وللمُستَمْلي والحَمُّوِيّ: «رِجْلِي» بالإفراد، وكذا «بَسَطتُها»، وقد استُدلَّ بقولها: «غَمَزَني» على أنَّ لَمْسَ المرأة لا يَنقُض الوضوء، وتُعُقِّبَ باحتمال الحائل، أو بالخصوصيَّة[1]، وعلى أنَّ المرأة لا تقطع الصلاة، وسيأتي مع بقيَّة مباحثه في أبواب السُّتْرة (٥٠٨) إن شاء الله تعالى.

**وقولها: «والبُيوت يومَئِذٍ ليس فيها مصابيح»** كأنَّها أرادت به الاعتذار عن نومها على تلك الصِّفة، قال ابن بَطَّال: وفيه إشعارٌ بأنَّهم صاروا بعد ذلك يَسْتصبِحون.

ومناسبة هذا الحديث للترجمة من قولها: «كنت أنام»، وقد صَرَّحَت في الحديث الذي يليه بأنَّ ذلك كان على فِراش أهله.

**٣٨٣- حدَّثنا يحيى بنُ بُكَير، قال: حدَّثنا اللَّيثُ، عن عُقَيل، عن ابنِ شِهَاب، قال: أخبرني عُرْوةُ، أنَّ عائشةَ أخبرتْه: أنَّ رسولَ الله ﷺ كانَ يُصلِّي وهي بينَه وبينَ القِبْلة على فِرَاشِ أهلِه اعتِراضَ الجِنازَة.**

---

(١) قد ردَّ العيني في «عمدة القاري» ٤/ ١١٥، والزرقاني في «شرح الموطأ» ١/ ٢٤٢ على هذا بأن الأصل عدم الحائل، وأن الخصائص لا تثبت بالاحتمال.

قوله: «اعتِراضَ الجِنازَة» منصوب بأنَّه مفعول مُطلَق بعاملٍ مُقدَّر، أي: مُعتَرِضة اعتراضاً كاعتراض الجِنازة، والمراد: أنَّها تكون نائمة بين يديه من جهة يمينه إلى جهة شِماله، كما تكون الجِنازة بين يدَي المصلّي عليها.

**٣٨٤- حدَّثنا عبدُ الله بنُ يوسفَ، قال: حدَّثنا اللَّيثُ، عن يزيدَ، عن عِراك، عن عُرْوةَ: أنَّ النبيَّ ﷺ كانَ يُصلِّي وعائشةُ مُعتَرِضةٌ بينَه وبينَ القِبْلة، على الفِراشِ الذي يَنامانِ عليه.**

قوله: «عن يزيد» هو ابن أبي حبيب، وعِراك: هو ابن مالك، وعُرْوة: هو ابن الزُّبَير، والثلاثة من التابعين، وصورةُ سِيَاقة هذا الإرسالُ، لكنَّه محمول على أنَّه سمع ذلك من عائشة بدليل الرواية التي قبلها.

والنُّكْتة في إيراده: أنَّ فيه تقييد الفِراش بكَوْنه الذي ينامان عليه، كما تقدَّمت الإشارة إليه أوَّل الباب، بخلاف الرواية التي قبلها، فإنَّ قولها: «فِراش أهله» أعمُّ من أنْ يكون هو الذي ينامانِ عليه أو غيره.

وفيه أنَّ الصلاة إلى النائم لا تُكرَه، وقد وَرَدَت أحاديث ضعيفة في النهي عن ذلك[1]، وهي محمولة ـ إنْ ثبتت ـ على ما إذا حصل شَغْل الفِكْر به.

## ٢٣- باب السجود على الثوب في شدّة الحرِّ

**وقال الحسنُ: كانَ القومُ يَسْجُدُونَ على العِمامة والقَلَنْسُوَة ويَدَاه في كُمِّه.**

**٣٨٥- حدَّثنا أبو الوليدِ هشامُ بنُ عبدِ الملك، قال: حدَّثنا بِشرُ بنُ المفضَّل، قال: حدَّثنا غالبٌ القَطّانُ، عن بَكْر بنِ عبدِ الله، عن أنسِ بنِ مالكٍ قال: كنَّا نُصلِّي معَ النبيِّ ﷺ فيَضَعُ أحدُنا طَرَفَ الثوبِ من شِدّة الحَرِّ في مكان السجود.**

[طرفاه في: ٥٤٢، ١٢٠٨]

قوله: «باب السجود على الثوب في شِدَّة الحَرّ» التقييد بشِدّة الحَرّ للمُحافَظة على لفظ الحديث، وإلَّا فهو في البَرْد كذلك، بل القائل بالجواز لا يُقيِّده بالحاجة. ٤٩٣/١

(١) انظر: «سنن» أبي داود (٦٩٤) وابن ماجه (٩٥٩).

قوله: «وقال الحسن: كانَ القوم» أي: الصحابة كما سيأتي بيانُه.

قوله: «والقَلَنْسُوَة» بفتح القاف واللام وسكون النون وضمّ المهمَلة وفتح الواو، وقد تُبدَل ياء مُثنَّاة من تحت، وقد تُبدَل ألفاً وتُفتَح السّين فيقال: قَلَنْساة، وقد تُحذَف النون من هذه وبعدها هاء تأنيث: غِشاء مُبَطَّن يُستَر به الرأس، قاله القَزّاز في «شرح الفَصيح»، وقال ابن هشام: هي التي يقال لها: العِمامة الشاشيَّة، وفي «المحكَم»: هي من ملابس الرأس معروفة، وقال أبو هلال العسكري: هي التي تُغطَّى بها العَمائم وتَستُر من الشمس والمطر؛ كأنَّها عنده رأس البُرْنُس.

قوله: «ويَدَاه» أي: يدُ كلّ واحد منهم، وكأنَّه أراد بتغييرِ الأُسلوب بيان أنَّ كلّ واحد منهم ما كان يجمع بين السجود على العِمامة والقَلَنْسوة معاً، لكن في كلّ حالة كان يَسجُد ويداه في كمّه. ووقع في رواية الكُشْمِيهَنيّ: «ويديه في كمّه» وهو منصوب بفعلٍ مُقدَّر، أي: ويجعل يديه.

وهذا الأثر وَصَلَه عبد الرزاق (١٥٦٦) عن هشام بن حسَّان عن الحسن: أنَّ أصحاب رسول الله ﷺ كانوا يَسجُدون وأيديهم في ثيابهم، ويَسجُد الرجل منهم على قَلَنْسوَته وعِمامَته. وهكذا رواه ابن أبي شَيْبة (١/ ٢٦٦) من طريق هشام.

قوله: «حدَّثنا غالِب القَطّانُ»، وللأكثر: «حدَّثني» بالإفراد، والإسناد كلُّه بصريُّون.

قوله: «طَرَف الثوبِ» ولمسلم (٦٢٠): «بَسَطَ ثوبه»، و[كذا][1] للمصنِّف في أبواب العمل في الصلاة (١٢٠٨)، وله (٥٤٢) من طريق خالد بن عبد الرحمن عن غالب: «سَجَدْنا على ثيابنا اتِّقاء الحَرّ»، والثوب في الأصل يُطلَق على غير المَخِيط، وقد يُطلَق على المَخِيط مجازاً. وفي الحديث جواز استعمال الثياب وكذا غيرها في الحَيلولة بين المصلّي وبين الأرض لاتِّقاء حَرِّها وكذا بَرْدها.

وفيه إشارة إلى أنَّ مُباشَرة الأرض عند السجود هو الأصلُ، لأنَّه عَلَّق بسطَ الثوب بعَدَم الاستطاعة.

---

(١) زيادة لفظة «كذا» بين معقوفتين لإيضاح أن الواو للعطف على ما قبلها.

واستُدلَّ به على جواز السجود على الثوب المتَّصِل بالمصلّي، قال النَّووي: وبه قال أبو حنيفة والجمهور، وحمله الشافعيّ على الثوب المنفَصِل، انتهى.

وأيَّدَ البيهقيُّ هذا الحملَ بما رواه الإسماعيلي من هذا الوجه بلفظ: «فيأخذ أحدنا الحَصَى في يده، فإذا بَرَدَ وَضَعَه وسَجَدَ عليه» قال: فلو جازَ السجود على شيء مُتَّصِل به لمَا احتاجوا إلى تبريد الحَصَى مع طول الأمر فيه.

وتُعُقِّبَ باحتمال أنْ يكون الذي كان يُبرِّد الحَصَى لم يكن في ثوبه فَضْلةٌ يسجد عليها مع بقاء سُتْرته له.

وقال ابن دَقِيق العيد: يحتاج مَن استدلَّ به على الجواز إلى أمرَين: أحدهما: أنَّ لفظ «ثوبه» دالٌّ على المتَّصِل به، إمَّا من حيثُ اللفظ وهو تعقيب السجود بالبَسْط ـ يعني كما في رواية مسلم ـ وإمَّا من خارج اللفظ، وهو قِلَّة الثياب عندهم، وعلى تقدير أنْ يكون كذلك ـ وهو الأمر الثاني ـ يحتاج إلى ثبوت كَوْنه مُتَناوِلاً لمحلِّ النِّزاع، وهو أنْ يكون ممَّا يتحرَّك بحَرَكة المصلّي، وليس في الحديث ما يدلُّ عليه، والله أعلم.

وفيه جواز العمل القليل في الصلاة، ومُراعاة الخشوع فيها، لأنَّ الظاهر أنَّ صنيعهم ذلك لإزالة التشويش العارض من حرارة الأرض.

وفيه تقديم الظُّهر في أوَّل الوقت، وظاهر الأحاديث الوارد في الأمر بالإبراد كما سيأتي في المواقيت (٥٣٣) يعارضه، فمَن قال: الإبراد رُخْصة، فلا إشكال، ومَن قال: سُنَّة، فإمَّا أنْ يقول: التقديم المذكور رُخْصة، وإمَّا أنْ يقول: منسوخ بالأمرِ بالإبراد، وأحسن منهما أنْ يقال: إنَّ شِدّة الحَرِّ قد تُوجَد مع الإبراد، فيحتاج إلى السجود على الثوب أو إلى تبريد الحَصَى، لأنَّه قد يَستمِرّ حرُّه بعد الإبراد، وتكون فائدة الإبراد وجود ظِلٍّ يمشي فيه إلى المسجد أو يصلِّي فيه في المسجد، أشار إلى هذا الجمع القُرْطبيّ ثمَّ ابن دَقِيق العيد، وهو أَولى من دَعْوَى تَعارُض الحديثَين.

وفيه أنَّ قول الصحابي: «كنَّا نفعل كذا» من قَبِيل المرفوع، لاتِّفاق الشَّيخَينِ/ على ٤٩٤/١

تخريج هذا الحديث في «صحيحَيهما»، بل ومُعظَم المصنِّفين، لكن قد يقال: إنَّ في هذا زيادة على مجرَّد الصِّيغة لكَوْنه في الصلاة خَلفَ النبيّ ﷺ، وقد كان يرى فيها مَن خلفه كما يرى مَن أمامه[1]، فيكون تقريره فيه مأخوذاً من هذه الطريق لا من مجرَّد صيغة: كنَّا نفعل.

## ٢٤- باب الصلاة في النِّعال

**٣٨٦- حدَّثنا آدمُ بنُ أبي إياسٍ، قال: حدَّثنا شُعْبةُ، قال: أخبرنا أبو مَسْلمةَ سعيدُ بنُ يزيدَ الأزْدِيُّ قال: سألتُ أنسَ بنَ مالكٍ: أكانَ النبيُّ ﷺ يُصلِّي في نَعْلَيهِ؟ قال: نَعَم.**

[طرفه في: ٥٨٥٠]

**قوله: «باب الصلاة في النِّعال»** بكسر النون جمع: نَعْل، وهي معروفة. ومناسبته لما قبله من جهة جواز تغطية بعض أعضاء السجود.

**قوله: «يُصلِّي في نَعْلَيه»** قال ابن بَطَّال: هو محمول على ما إذا لم يكن فيهما نجاسة، ثمَّ هي من الرُّخَص كما قال ابن دَقِيق العيد لا من المستحَبّات، لأنَّ ذلك لا يدخل في المعنى المطلوب من الصلاة، وهو وإنْ كان من ملابس الزِّينة إلَّا أنَّ مُلامَسَته الأرض التي تكثُر فيها النجاسات قد تَقْصُر عن هذه الرُّتْبة، وإذا تَعارَضَت مُراعاة مصلحة التحسين ومُراعاة إزالة النجاسة، قُدِّمَت الثانية، لأنَّها من باب دَفْع المفاسد، والأُخرى من باب جَلْب المصالح. قال: إلَّا أنْ يَرِدَ دليل بإلحاقِه بما يُتَجمَّل به فيُرجَع إليه ويُتْرَك هذا النَّظر.

قلت: قد روى أبو داود (٦٥٢) والحاكم (١/ ٢٦٠) من حديث شدَّاد بن أوس مرفوعاً: «خالِفوا اليهودَ فإنَّهم لا يُصلّون في نِعالهم ولا خِفافهم»، فيكون استحباب ذلك من جهة قَصْد المخالفة المذكورة. ووَرَدَ في كَوْن الصلاة في النِّعال من الزِّينة المأمور بأخذِها في الآية حديث ضعيف جِدّاً، أورَدَه ابن عَديٍّ في «الكامل»[2] وابن مَرْدويه في «تفسيره» من حديث أبي هريرة، والعُقَيليّ (٢/ ١٤٢) من حديث أنس.

---

(١) يشير إلى حديث أبي هريرة الآتي عند البخاري برقم (٤١٨) و(٧٤١).

(٢) في ترجمة علي بن أبي عليّ القرشي.

## ٢٥- باب الصلاة في الخِفاف

**٣٨٧- حدَّثنا آدمُ، قال: حدَّثنا شُعْبةُ، عن الأعمشِ، قال: سمعتُ إبراهيمَ يُحدِّثُ عن همَّام بنِ الحارثِ، قال: رأيتُ جَرِيرَ بنَ عبدِ الله بالَ ثمَّ تَوضَّأ ومَسَحَ على خُفَّيه، ثمَّ قامَ فصَلَّى، فسُئِلَ، فقال: رأيتُ النبيَّ ﷺ صَنَعَ مثلَ هذا.**

**قال إبراهيمُ: فكانَ يُعجِبُهم، لأنَّ جَرِيراً كانَ من آخرِ مَن أسلَمَ.**

قوله: «**باب الصلاة في الخِفاف**» يحتمل أنَّه أراد الإشارة بإيراد هذه الترجمة هنا إلى حديث شدَّاد بن أَوس المذكور[1] لجمعِه بين الأمرَين.

قوله: «**سمعت إبراهيم**» هو النَّخَعيُّ، وفي الإسناد ثلاثة من التابعين كوفيُّون: إبراهيم وشيخه والراوي عنه.

قوله: «**ثمَّ قامَ فصَلَّى**» ظاهر في أنَّه صلَّى في خُفَّيه، لأنَّه لو نَزَعَهما بعد المسح لوَجَبَ غسلُ رِجْليه، ولو غَسَلَهما لَنُقِل.

قوله: «**فسُئِلَ**» وللطَّبرانيّ (٢٤٢٨) من طريق جعفر بن الحارث عن الأعمش: أنَّ السائل له عن ذلك هو همَّام المذكور، وله (٢٤٢٣) من طريق زائدة عن الأعمش: فعابَ عليه ذلك رجلٌ من القوم.

قوله: «**قال إبراهيمُ: فكانَ يُعْجِبهم**» زاد مسلم (٢٧٢) من طريق أبي معاوية عن الأعمش: كان يُعجِبهم هذا الحديث، ومن طريق (٢٧٢) عيسى بن يونس عنه: فكان أصحاب عبد الله بن مسعود يُعجِبهم.

قوله: «**من آخرِ مَن أسلَمَ**» ولمسلم: لأنَّ إسلام جَرِير كان بعد نزول المائدة،/ ولأبي ٤٩٥/١
داود (١٥٤) من طريق أبي زُرْعة بن عَمْرو بن جَرِير في هذه القِصَّة: قالوا: إنَّما كان ذلك ـ أي: مسح النبيّ ﷺ على الخُفَّين ـ قبل نزول المائدة، فقال جَرِير: ما أسلَمْتُ إلَّا بعد نزول المائدة، وعند الطبراني (٢٥٠٦) من رواية محمد بن سيرين عن جَرِير: أنَّ ذلك كان في

---

(١) في آخر شرح الحديث السابق.

حَجَّة الوَدَاع، وروى التِّرمِذيّ (٩٤) من طريق شَهْر بن حَوْشَبٍ قال: رأيت جَرِير بن عبد الله، فذكر نحو حديث الباب، قال: فقلت له: أقبل المائدة أم بعدها؟ قال: ما أسلَمتُ إلَّا بعد المائدة. قال التِّرمِذي: هذا حديث مُفسّر، لأنَّ بعض مَن أنكَرَ المسح على الخُفَّين تأوَّلَ أنَّ مسح النبيّ ﷺ كان قبل نزول آية الوضوء التي في المائدة، فيكون منسوخاً، فذكر جَرِيرٌ في حديثه: أنَّه رآه يمسحُ بعد نزول المائدة. فكان أصحاب ابن مسعود يُعجِبهم حديث جَرِيرٌ، لأنَّ فيه رَدّاً على أصحاب التأويل المذكور.

وذكر بعض المحقِّقين: أنَّ إحدى القراءَتَينِ في آية الوضوء ـ وهي قراءة الخَفْض ـ دالَّة على المسح على الخُفَّين، وقد تقدَّمت سائر مباحثه في كتاب الوضوء (١٦٦).

**٣٨٨- حدَّثنا إسحاقُ بنُ نَصْر، قال: حدَّثنا أبو أُسامةَ، عن الأعمش، عن مُسلِم، عن مَسْرُوق، عن المغيرةِ بنِ شُعْبَةَ، قال: وَضَّأْتُ النبيَّ ﷺ فمَسَحَ على خُفَّيه وصَلَّى.**

**قوله: «حدَّثنا إسحاق بن نَصْر»** هو إسحاق بن إبراهيم بن نَصْر، نُسِبَ إلى جَدّه، والإسناد كلُّه كوفيُّون غيره. وفيه أيضاً ثلاثة من التابعين: الأعمش وشيخه مسلم ـ وهو أبو الضُّحَى ـ ومسروق، وتردُّدُ الكِرْمانيِّ في أنَّ مسلماً هل هو أبو الضُّحَى أو البَطِينُ قُصور، فقد جَزَمَ الحُفَّاظ بأنَّه أبو الضُّحَى، وقد تقدَّم الكلام على فوائد حديث المغيرة حيثُ أورَدَه المصنِّف تامّاً في كتاب الوضوء (١٨٢).

## ٢٦- باب إذا لم يُتِمَّ السجودَ

**٣٨٩- أخبرنا الصَّلْتُ بنُ محمَّد، أخبرنا مَهْدِيٌّ، عن واصِلٍ، عن أبي وائلٍ، عن حُذَيفةَ رَأى رجلاً لا يُتِمُّ رُكُوعَه ولا سُجُودَه، فلمَّا قَضَى صلاتَه قال له حُذَيفةُ: ما صَلَّيتَ، قال ـ وأحسَبُه قال ـ: لَو مُتَّ، مُتَّ على غيرِ سُنَّة محمَّدٍ ﷺ.**

[طرفاه في: ٧٩١، ٨٠٨]

**قوله: «باب إذا لم يُتِمَّ السجود»** كذا وقع عند أكثر الرُّواة هذه الترجمة وحديث حُذَيفة فيها والترجمة التي بعدها وحديث ابن بُحَينة فيها موصولاً ومُعلَّقاً، ووَقَعَتا عند الأَصِيليّ

قبل «باب الصلاة في النِّعال»، ولم يقع عند المُستَمْلي شيء من ذلك، وهو الصواب، لأنَّ جميع ذلك سيأتي في مكانه اللّائق به، وهو «أبواب صفة الصلاة»، ولولا أنَّه ليس من عادة المصنِّف إعادة الترجمة وحديثها معاً، لكان يُمكِن أنْ يقال: مناسبة الترجمة الأولى لأبواب سَتْر العَوْرة: الإشارة إلى أنَّ مَن ترك شرطاً لا تصحُّ صلاته كمَن ترك رُكْناً.

ومناسبة الترجمة الثانية: الإشارة إلى أنَّ المجافاة في السجود لا تَستَلزِم عَدَمَ سَتْر العورة، فلا تكون مُبطِلة للصلاة، وفي الجملة إعادةُ هاتَينِ الترجمتين هنا وفي أبواب السجود الحملُ فيه عندي على النُّسّاخ، بدليل سلامة رواية المُستَمْلي من ذلك وهو أحفظُهم.

## ٢٧- بابٌ يُبْدي ضَبْعَيه ويجافي في السجود　　٤٩٦/١

**٣٩٠- أخبرنا يحيى بنُ بُكَير، حدَّثنا بكرُ بنُ مُضَرَ، عن جعفرٍ، عن ابنِ هُرْمُزَ، عن عبدِ الله ابنِ مالكٍ ابنِ بُحَينةَ: أنَّ النبيَّ ﷺ كانَ إذا صَلَّى فَرَّجَ بينَ يَدَيه حتَّى يَبدُوَ بَياضُ إبْطَيهِ.**

**وقال اللَّيثُ: حدَّثني جعفرُ بنُ رَبِيعةَ... نحوَه.**

[طرفاه في: ٨٠٧، ٣٥٦٤]

**قوله: «بابٌ يُبْدي ضَبْعَيه...»** إلى آخره، تقدَّم القولُ فيه قبلُ كما تَرى[1].

**خاتمة:** اشتَملَت أبواب سَتْر العَوْرة وما قبلها من ذِكْر ابتداء فرض الصلاة من الأحاديث المرفوعة على تِسْعة وثلاثين حديثاً، فإنْ أضَفْت إليها حديثَي الترجمتين المذكورتَينِ صارت أحداً وأربعين حديثاً، المكرَّر منها فيها وفيما تقدَّم خمسة عشر حديثاً، وفيها من المعلَّقات أربعة عشر حديثاً، وإنْ أضَفْت إليها المعلَّق في الترجمة الثانية صارت خمسة عشر حديثاً، عشرة منها أو أحد عشر مُكرَّرة، وأربعة لا تُوجَد فيه إلَّا مُعلَّقة وهي حديث سَلَمةَ بن الأكوَع: «يَزُرّه ولو بشَوْكة»، وأحاديث ابن عبَّاس وجَرْهَد وابن جَحْش

---

(١) في الباب السابق.

في الفَخِذ، وافقه مسلم على جميعها سوى هذه الأربعة، وسوى حديث أنس في قِرام لعائشة، وحديث عِكْرمة عن أبي هريرة في الأمر بمخالفة طرفَي الثوب، وفيه من الآثار الموقوفة أحد عشر أثراً كلّها مُعلَّقة إلَّا أثر عمر: «إذا وسَّعَ الله عليكم فوَسِّعوا على أنفُسكم» فإنَّه موصول، والله أعلم.

# أبواب استقبال القِبْلة
# وما يتبعها من آداب المساجد[1]

## ٢٨- باب فضل استقبال القِبْلة

**يَستَقبِلُ بأطرافِ رِجْلَيه القِبْلةَ، قاله أبو حُميدٍ عن النبيِّ ﷺ.**

**٣٩١- حدَّثنا عَمرُو بنُ عبَّاس، قال: حدَّثنا ابنُ المَهْدِيّ، قال: حدَّثنا منصورُ بنُ سَعْد، عن ميمونِ بنِ سِيَاهٍ، عن أنسِ بنِ مالكٍ، قال: قال رسولُ الله ﷺ: «مَن صَلَّى صلاتَنا، واستَقبَلَ قِبْلتَنا، وأكَلَ ذَبِيحَتَنا، فذلك المسلمُ الذي له ذِمّةُ الله وذِمّةُ رسولِه، فلا تُخفِرُوا اللهَ في ذِمَّتِه».**

[طرفاه في: ٣٩٢، ٣٩٣]

قوله: «باب فَضْل استقبال القِبْلة. يَستَقبِل بأطراف رِجْلَيهِ القِبْلةَ، قاله أبو حُميدٍ» يعني: الساعديَّ «عن النبيّ ﷺ» يعني: في صفة صلاته كما سيأتي بعدُ موصولاً من حديثه (٨٢٨)، والمراد بأطراف رِجْليه: رؤوس أصابعهما، وأراد بذِكْره هنا بيان مشروعيَّة الاستقبال بجميع ما يُمكِن من الأعضاء.

قوله: «حدَّثنا عَمْرو بن عبَّاس» بالموحَّدة ثمَّ المهمَلة، وميمون بن سياهٍ بكسر المهمَلة وتخفيف التَّحْتانيَّة ثمَّ هاء مُنوَّنة ويجوز ترك صَرْفه، وهو فارسيٌّ مُعرَّبٌ معناه: الأسوَد، وقيل: عربيٌّ.

قوله: «ذِمَّة الله» أي: أمانتُه وعَهْده.

قوله: «فلا تُخفِرُوا» بالضمِّ من الرُّباعيّ، أي: لا تَغْدِروا، يقال: أخفَرْتُ: إذا غَدَرْتَ، وخَفَرْتُ: إذا حَمَيتَ، ويقال: إنَّ الهمزة في «أخفرت» للإزالة، أي: تَرَكْت حِمايتَه.

قوله: «فلا تُخفِرُوا اللهَ في ذِمَّته» أي: ولا رسولَه، وحُذِفَ لدلالة السِّياق عليه، أو لاستلزام

---

(١) هذا العنوان من قِبَل الحافظ ابن حجر في «فتح الباري»، وليس في شيء من روايات «الصحيح».

المذكور المحذوف، وقد أخَذَ بمفهومِه مَن ذهب إلى قتل تارك الصلاة، وله موضعٌ غير هذا.

وفي الحديث تعظيم شأْن القِبْلة، وذكر الاستقبال بعد الصلاة للتنويه به، وإلَّا فهو داخلٌ في الصلاة لكَوْنه من/ شروطها. ٤٩٧/١

وفيه أنَّ أُمور الناس محمولةٌ على الظاهر، فمَن أظهرَ شِعار الدِّين أُجْرِيَت عليه أحكامُ أهله ما لم يظهر منه خلافُ ذلك.

**٣٩٢- حدَّثنا نُعَيمٌ، قال: حدَّثنا ابنُ المبارَك، عن حُميدٍ الطَّوِيل، عن أنسِ بنِ مالكٍ، قال: قال رسولُ الله ﷺ: «أُمِرْتُ أنْ أُقاتِلَ الناسَ حتَّى يَقولوا: لا إلهَ إلَّا اللهُ، فإذا قالُوها وصَلَّوْا صلاتَنا، واستَقبَلُوا قِبْلتَنا، وذَبَحُوا ذَبِيحَتَنا، فقد حَرُمَتْ علينا دِماؤُهم وأموالُهم إلا بحَقِّها، وحِسابُهم على الله».**

**قوله: «حدَّثنا نُعَيم»** هو ابن حمَّاد الخُزاعيّ، ووقع في رواية حمَّاد بن شاكر عن البخاري: «قال نُعَيم بن حمَّاد»، وفي رواية كريمة والأَصِيليّ: «قال ابن المبارَك» بغير ذِكْر نُعَيم، وبذلك جَزَمَ أبو نُعَيم في «المستخرَج»، وقد وقع لنا من طريق نُعَيم موصولاً في «سنن الدَّارَقُطنيّ» (٨٩٥)، وتابَعَه حمَّاد بن موسى وسعيد بن يعقوب وغيرهما عن ابن المبارَك[1].

**قوله: «حتَّى يقولوا: لا إله إلّا الله»** اقتَصَرَ عليها ولم يَذكُر الرِّسالة وهي مرادةٌ، كما تقول: قرأتُ الحمد، وتريد السورة كلَّها.

وقيل: أوَّل الحديث وَرَدَ في حقّ مَن جَحَدَ التوحيد، فإذا أقرَّ به صارَ كالموحِّدِ من أهل الكتاب يحتاج إلى الإيمان بما جاء به الرسول، فلهذا عَطَفَ الأفعال المذكورة عليها فقال: «وصَلَّوْا صلاتنا... إلخ»، والصلاة الشَّرْعيَّة مُتضمِّنة للشَّهادة بالرِّسالة.

وحِكْمة الاقتصار على ما ذكر من الأفعال أنَّ مَن يُقِرُّ بالتوحيد من أهل الكتاب وإنْ صَلَّوْا واستَقبَلوا وذبحوا، لكنَّهم لا يُصلّون مثل صلاتنا ولا يَستَقبِلون قِبْلتَنا، ومنهم مَن يذبح لغير الله، ومنهم مَن لا يأكُل ذبيحتنا، ولهذا قال في الرواية الأُخرى: «وأكَلَ ذبيحتَنا»،

---

(١) انظر تخريج طريق ابن المبارك في «مسند أحمد» (١٣٠٥٦).

والاطِّلاع على حال المرء في صلاته وأكله يُمكِن بسرعةٍ في أوَّل يوم، بخلاف غير ذلك من أُمور الدِّين.

قوله: «فقد حَرُمَت» بفتح أوَّله وضمّ الراء، ولم أرَه في شيء من الروايات بالتشديد، وقد تقدَّمت سائر مباحثه في «باب ﴿فَإِن تَابُواْ وَأَقَامُواْ ٱلصَّلَوٰةَ﴾ [التوبة:١١]» من كتاب الإيمان (٢٥).

**٣٩٣- وقال عليُّ بنُ عَبدِ الله: حدَّثنا خالدُ بنُ الحارثِ، قال: حدَّثنا حُميدٌ، قال: سألَ ميمونُ بنُ سِيَاهٍ أنسَ بنَ مالكٍ، قال: يا أبا حمزةَ، وما يُحرِّمُ دمَ العَبدِ ومالَه؟ فقال: مَن شَهِدَ أنْ لا إلهَ إلا اللهُ، واستَقبَلَ قِبْلتَنا، وصَلَّى صلاتَنا، وأكَلَ ذَبِيحَتَنا، فهو المسلمُ، له ما للمُسلِمِ، وعليه ما على المسلمِ.**

**قال ابنُ أبي مريمَ: أخبرنا يحيى، حدَّثنا حُميدٌ، حدَّثنا أنسٌ، عن النبيِّ ﷺ.**

قوله: «وقال عليُّ بن عبد الله» هوابن المَدِينيّ، وفائدة إيراد هذا الإسناد تقوية رواية ميمون بن سياهٍ لمتابعة حُميدٍ له.

قوله: «وما يُحرِّمُ» بالتشديد، هو معطوف على شيء محذوف، كأنَّه سأل عن شيء قبل هذا وعن هذا، والواو استئنافيَّة، وسَقَطَت من رواية الأَصِيليّ وكريمة، ولمَّا لم يكن في قول حُميدٍ: «سأل ميمون أنساً» التصريحُ بكَوْنه حَضَرَ ذلك، عَقَّبه بطريق يحيى بن أيوب التي فيها تصريح حُميدٍ بأنَّ أنساً حدَّثهم، لئلَّا يُظَنَّ أنَّه دَلَّسَه، ولتصريحِه أيضاً بالرفع، وإنْ كان للأُخرى حُكْمه. وقد رُوينا طريقَ يحيى بن أيوب موصولة في «الإيمان» لمحمد بن نَصْر ولابن مَندَهْ وغيرهما من طريق ابن أبي مريم المذكور[1].

وأعَلَّ الإسماعيلي طريق حُميدٍ المذكورة فقال: الحديث حديث ميمون، وحميدٌ إنَّما سمعه منه، واستدلَّ على ذلك برواية معاذ بن معاذ، عن حُميد، عن ميمون قال: سألت أنساً،

---

(١) هو في «الإيمان» لابن منده (١٩١) لكن من طريق عمر بن الربيع بن سليمان عن يحيى بن أيوب، وهو عند محمد بن نصر في «تعظيم قدر الصلاة» أيضاً برقم (١٠) عن محمد بن يحيى ابن أبي مريم: واسمه سعيد بن الحكم بن أبي مريم المصري.

٤٩٨/١ قال:/ وحديث يحيى بن أيوب لا يُحتَجُّ به ـ يعني: في التصريح بالتحديث ـ قال: لأنَّ عادة المِصْريّين والشاميّين ذِكْر الخبر فيما يروونه.

قلت: هذا التعليل مردود، ولو فُتِحَ هذا الباب، لم يُوثَق برواية مُدلِّسٍ أصلاً ولو صَرَّحَ بالسَّماع، والعملُ على خلافه. ورواية معاذ لا دليل فيها على أنَّ حُميداً لم يسمعه من أنس، لأنَّه لا مانع أنْ يسمعه من أنس ثمَّ يَستَثبِت فيه من ميمون ـ لعِلْمِه بأنَّه كان السائل عن ذلك ـ فكان حقيقاً بضبطِه، فكان حميدٌ تارة يُحدِّث به عن أنس لأجل العُلوّ، وتارة عن ميمون لكَوْنه ثَبَّته فيه، وقد جَرَت عادة حُميدٍ بهذا يقول: «حدَّثني أنس وثبَّتني فيه ثابتٌ» وكذا وقع لغير حميد.

## ٢٩- باب قِبْلة أهل المدينة وأهل الشَّام والمشرِق

**ليسَ في المشرِق ولا في المغرِبِ قِبْلةٌ، لقولِ النبيِّ ﷺ: «لا تَستَقبِلُوا القِبْلةَ بغائطٍ أو بَوْلٍ، ولكنْ شَرِّقُوا أو غَرِّبُوا».**

**٣٩٤- حدَّثنا عليُّ بنُ عبدِ الله، قال: حدَّثنا سفيانُ، قال: حدَّثنا الزُّهْريُّ، عن عطاءِ بنِ يزيدَ، عن أبي أيوبَ الأنصاريِّ: أنَّ النبيَّ ﷺ قال: إذا أتَيتُمُ الغائطَ فلا تَستَقبِلُوا القِبْلةَ ولا تَسْتَدْبِرُوها، ولكنْ شَرِّقُوا أو غَرِّبُوا». قال أبو أيوبَ: فقَدِمْنا الشَّامَ فوَجَدْنا مَراحِيضَ بُنِيَتْ قِبَلَ القِبْلة، فنَنْحَرِفُ، ونَستَغفِرُ الله تعالى.**

**وعن الزُّهْريّ، عن عطاءٍ، قال: سمعتُ أبا أيوبَ، عن النبيِّ ﷺ... مِثلَه.**

**قوله: «باب قِبْلة أهل المدينة وأهل الشّام والمشرِق»** نقل عِيَاض أنَّ رواية الأكثر ضمّ قاف «المشرِق» فيكون معطوفاً على «باب»، ويحتاج إلى تقدير محذوف، والذي في روايتنا بالخَفْض، ووَجَّهَ السُّهَيليّ رواية الضمّ بأنَّ الحامل على ذلك كَوْن حُكْم المشرق في القِبْلة مخالفاً لحُكْم المدينة، بخلاف الشام فإنَّه موافق. وأجابَ ابن رُشَيد بأنَّ المراد بيان حُكْم القِبْلة من حيثُ هو، سواء توافقت البلاد أم اختلفت.

**قوله: «ليس في المشرق ولا في المغرب قِبْلة»** هذه جملة مُسْتأنَفة من تَفَقُّهِ المصنِّف، وقد

نُوزِعَ في ذلك، لأنَّه يحمل الأمر في قوله: «شَرِّقوا أو غَرِّبوا» على عمومه، وإنَّما هو مخصوص بالمخاطَبِين وهم أهل المدينة، ويَلْحق بهم مَن كان على مثل سَمْتهم ممَّن إذا استَقبَلَ المشرق أو المغرب لم يَستَقبِل القِبْلة ولم يَستَدبِرها، أمَّا مَن كان في المشرِق فقِبْلته في جهة المغرب وكذلك عكسُه، وهذا معقول لا يخفى مثله على البخاري، فيَتعيَّن تأويلُ كلامه بأنْ يكون مراده: ليس في المشرِق ولا في المغرب قِبْلة، أي: لأهل المدينة والشام، ولعلَّ هذا هو السِّرُّ في تخصيصه المدينة والشام بالذِّكر.

وقال ابن بَطَّال: لم يَذكُر البخاري مَغْرِب الأرض اكتفاءً بذِكْر المشرق، إذ العِلّة مُشترَكة، ولأنَّ المشرِق أكثر الأرض المعمورة، ولأنَّ بلاد الإسلام في جهة مَغرِب الشمس قليلةٌ، انتهى.

**قوله: «وعن الزُّهْريّ»** يعني: بالإسناد المذكور، والمراد أنَّ سفيان حدَّث به عليّاً مَرَّتَين: مرَّة صَرَّحَ بتحديث الزُّهْريِّ له وفيه عَنعَنةُ عطاء، ومرَّة أتى بالعَنعَنة عن الزُّهْريِّ وبتصريح عطاء بالسَّماع. وادَّعَى بعضهم أنَّ الرواية الثانية مُعلَّقة، وليس كذلك على ما قَرَّرتُه.

وقال الكِرْمانيُّ: قال في الأوَّل: عن أبي أيوب أنَّ النبيَّ ﷺ، وفي الثاني: سمعت أبا أيوب عن النبيّ ﷺ، فكان الثاني أقوى، لأنَّ السَّماع أقوى من العَنعَنة، والعَنعَنة أقوى من «أنّ»، لكن فيه ضعف من جهة التعليق حيثُ قال: وعن الزُّهْريّ انتهى.

وفي دَعْواه ضعفَ «أنّ» بالنِّسبة إلى «عن» نظرٌ، فكأنَّه قَلَّدَ في ذلك نقلَ ابن الصلاح عن أحمد ويعقوب بن شَيْبة، وقد بيَّن شيخُنا في شرح منظومته[1] وَهْمَ/ ابن الصلاح في ٤٩٩/١
ذلك وأنَّ حُكْمهما واحد، إلَّا أنَّه يُستَثنَى من التعبير بـ«أنَّ» ما إذا أضافَ إليها قِصّة ما أدرَكَها الراوي، وأمَّا جَزْمه بكَوْن السَّنَد الثاني مُعلَّقاً، فهو بحَسَب الظاهر، وإلَّا فحملُه

(١) يريد بشيخه هنا الإمام الحافظ أبا الفضل عبد الرحيم بن الحسين العراقي، المتوفى سنة ٨٠٦ هـ عن إحدى وثمانين سنة. وبيانه هذا في «التبصرة والتذكرة» ١/ ١٧٠-١٧٢.

على ما قبله مُمكِن، وقد رُويناها في «مسند إسحاق بن راهويه» قال: حدَّثنا سفيان؛ فذكر مثل سياقها سواءً، فعلى هذا فلا ضعف فيه أصلاً، والله أعلم.

وقد تقدَّمت فوائد المتن في أوائل كتاب الطَّهارة (١٤٤).

**٣٠- باب قول الله تعالى: ﴿وَٱتَّخِذُواْ مِن مَّقَامِ إِبْرَٰهِـۧمَ مُصَلًّى﴾ [البقرة:١٢٥]**

**٣٩٥- حدَّثنا الحُمَيديُّ، قال: حدَّثنا سفيانُ، قال: حدَّثنا عَمرُو بنُ دِينارٍ، قال: سَألْنا ابنَ عمرَ عن رجلٍ طافَ بالبيتِ للعُمْرةَ، ولم يَطُفْ بينَ الصَّفا والمَرْوة، أيأْتي امرأتَه؟ فقال: قَدِمَ النبيُّ ﷺ فطافَ بالبيتِ سَبْعاً، وصَلَّى خَلْفَ المَقَام رَكْعتَين، وطافَ بينَ الصَّفا والمَرْوة، وقد كانَ لَكُم في رسولِ الله أُسوةٌ حَسَنةٌ.**

[أطرافه في: ١٦٢٣، ١٦٢٧، ١٦٤٥، ١٦٤٧، ١٧٩٣]

**٣٩٦- وسَألْنا جابرَ بنَ عبدِ الله، فقال: لا يَقْرَبَنَّها حتَّى يَطُوفَ بينَ الصَّفا والمَرْوة.**

[أطرافه في: ١٦٢٤، ١٦٤٦، ١٧٩٤]

قوله: «**باب قول الله تعالى: ﴿وَٱتَّخِذُواْ مِن مَّقَامِ إِبْرَٰهِـۧمَ مُصَلًّى﴾**» وقع في روايتنا: ﴿وَٱتَّخِذُواْ﴾ بكسر الخاء على الأمر وهي إحدى القراءتين، والأُخرى بالفتح على الخبر[1]، والأمر دالٌّ على الوجوب، لكن انعَقَدَ الإجماع على جواز الصلاة إلى جميع جهات الكَعْبة، فدَلَّ على عَدَم التخصيص، وهذا بناء على أنَّ المراد بمقام إبراهيم: الحَجَر الذي فيه أثر قَدَمَيه، وهو موجود إلى الآن، وقال مجاهد: المراد بمقام إبراهيم: الحَرَم كلُّه، والأوَّل أصحّ، وقد ثبت دليله عند مسلم (١٢١٨) من حديث جابر، وسيأتي عند المصنِّف أيضاً[2].

قوله: ﴿مُصَلًّى﴾ أي: قِبْلة، قاله الحسن البصريّ وغيره، وبه يَتِمُّ الاستدلال، وقال مجاهد: أي مَدْعًى يُدعَى عنده. ولا يَصِحّ حمله على مكان الصلاة، لأنَّه لا يُصلَّى فيه بل عنده، ويترجَّح قول الحسن بأنَّه جارٍ على المعنى الشَّرْعيّ، واستدلَّ المصنِّف على عَدَم

---

(١) أي: «واتَّخَذُوا»، وهي قراءة نافع وابن عامر من السبعة. انظر كتاب «السبعة» لابن مجاهد ص١٧٠.

(٢) كأنه يشير إلى حديث عمر بن الخطاب الآتي برقم (٤٠٢)، والله أعلم.

التخصيص أيضاً بصلاته ﷺ داخل الكَعْبة، فلو تَعيَّن استقبال المقام لمَا صَحَّت هناك، لأنَّه كان حينئذٍ غير مُستَقبِله، وهذا هو السِّرُّ في إيراد حديث ابن عمر عن بلال في هذا الباب (٣٩٧).

وقد روى الأزرَقيّ في «أخبار مكَّة» (٢/ ٣٣-٣٥) بأسانيدَ صحيحةٍ: أنَّ المقام كان في عَهْد النبيّ ﷺ وأبي بكر وعمر في الموضع الذي هو فيه الآن، حتَّى جاء سيلٌ في خلافة عمر فاحتمله حتَّى وُجِدَ بأسفل مكَّة، فأُتيَ به فرُبِطَ إلى أستار الكَعْبة حتَّى قَدِمَ عمر فاستَثبَتَ في أمره حتَّى تَحقَّقَ موضعَه الأوَّل فأعادَه إليه وبنى حوله، فاستَقرَّ ثَمَّ إلى الآن.

**قوله: «طافَ بالبيتِ للعُمْرة»** كذا للأكثر، وللمُستَمْلي والحَمُّوِيّ: «طافَ بالبيت لعُمْرة» بحذف اللام من قوله: «للعُمْرة» ولا بدَّ من تقديرها ليَصِحّ الكلام.

**قوله: «أيأْتي امرأتَه»** أي: هل حَلَّ من إحرامه حتَّى يجوز له الجماع وغيره من مُحرَّمات الإحرام؟ وخَصَّ إتيان المرأة بالذِّكر، لأنَّه أعظمُ المحرَّمات في الإحرام، وأجابهم ابن عمر بالإشارة إلى وجوب اتِّباع النبيّ ﷺ لا سيَّما في أمر المناسك، لقوله ﷺ: «خُذوا عنِّي مَناسككم»[1]، وأجابهم جابر بصريح النهي، وعليه أكثر الفقهاء، وخالفَ فيه ابنُ عبَّاس فأجازَ للمُعتمِرِ التحلُّل بعد الطَّواف وقبل السَّعْي، وسيأتي بسطُ ذلك في موضعه من كتاب الحج (١٦٢٣/ ١٦٢٤) إن شاء الله تعالى.

والمناسب للترجمة من هذا الحديث قوله: «وصلَّى خلفَ المَقامِ رَكْعتَين»،/ وقد يُشعِر/٥٠٠ بحمل الأمر في قوله: ﴿وَٱتَّخِذُواْ﴾ على تخصيص ذلك برَكْعتَي الطَّواف، وقد ذهب جماعة إلى وجوب ذلك خَلْف المقام كما سيأتي في مكانه في الحج (١٦٢٧) إن شاء الله تعالى.

**٣٩٧- حدَّثنا مُسدَّدٌ، قال: حدَّثنا يحيى، عن سَيفٍ قال: سمعتُ مُجاهداً، قال: أُتِيَ ابنُ عمرَ، فقِيلَ له: هذا رسولُ الله ﷺ دَخَلَ الكَعْبَةَ، فقال ابنُ عمرَ: فأقبلتُ والنبيُّ ﷺ قد خَرَجَ وأَجِدُ بلالاً قائماً بينَ البابَينِ فسألتُ بلالاً، فقلتُ: أصَلَّى النبيُّ ﷺ في الكَعْبة؟ قال: نَعَم، رَكْعتَينِ**

---

(١) أخرجه مسلم (١٢٩٧) من حديث جابر.

بينَ السارِيتَينِ اللَّتَينِ على يَسارِكَ[1] إذا دَخَلْتَ، ثمَّ خَرَجَ فصَلَّى في وَجْه الكَعْبةِ رَكْعتَين.

[أطرافه في: ٤٦٨، ٥٠٤، ٥٠٥، ٥٠٦، ١١٦٧، ١٥٩٨، ١٥٩٩، ٢٩٨٨، ٤٢٨٩، ٤٤٠٠]

**قوله: «عن سَيف»** هو ابن سليمان أو ابن أبي سليمان المكِّيُّ.

**قوله: «أُتِيَ ابن عمر»** لم أقِفْ على اسم الذي أخبَرَه بذلك.

**قوله: «وأَجِد»** بعد قوله: «فأقبلت» وكان المناسب للسِّياق أنْ يقول: ووجدتُ، وكأنَّه عَدَلَ عن الماضي إلى المضارع استحضاراً لتلك الصورة حتَّى كأنَّ المخاطَب يشاهدها.

**قوله: «قائماً بين البابَين»** أي: المِصْراعين، وحمله الكِرْمانيُّ تجويزاً على حقيقة التثنية وقال: أراد بالباب الثانيَ الذي لم تفتحه قُرَيش حين بَنَت الكَعْبة باعتبار ما كان، أو كان إخبار الراوي بذلك بعد أنْ فَتَحَه ابن الزُّبَير، وهذا يَلزَم منه أنْ يكون ابن عمر وَجَدَ بلالاً في وَسَط الكَعْبة، وفيه بُعْدٌ. وفي رواية الحَمُّوِيِّ: «بين الناس» بنونٍ وسين مُهمَلة، وهي أوضَح.

**قوله: «قال: نَعَم، رَكْعَتَين»** أي: صلَّى رَكْعتَين، وقد استَشكَل الإسماعيلي وغيره هذا، مع أنَّ المشهور عن ابن عمر من طريق نافع وغيره عنه أنَّه قال: «ونسيت أنْ أسأله كم صلَّى»[2]، قال: فدَلَّ على أنَّه أخبَرَه بالكيفيَّة وهي تعيين الموقِف في الكَعْبة، ولم يُخبِره بالكَمِّيَّة، ونسيَ هو أنْ يسأله عنها.

والجواب عن ذلك أنْ يقال: يحتمل أنَّ ابن عمر اعتَمَدَ في قوله في هذه الرواية: «رَكْعتَينِ» على القَدْر المتحقِّق له، وذلك أنَّ بلالاً أثبتَ له أنَّه صلَّى ولم يَنقُل أنَّ النبيَّ ﷺ تَنَفَّلَ في النَّهار بأقلَّ من رَكْعتَين، فكانت الرَّكْعَتان مُتحقِّقاً وقوعُهما لما عُرِفَ بالاستقراء من عادته، فعلى هذا فقوله: «رَكْعتَين» من كلام ابن عمر، لا من كلام بلال. وقد وجدتُ

---

(١) هكذا في رواية أبي ذر الهروي عن الكشميهني، وهي أنسبُ كما قال القسطلّاني في «إرشاد السَّاري» ١/ ٤١٤، ولغيره: «على يساره» بالهاء، أي: يسار الداخل، أو يسار البيت، أو هو من الالتفات، قاله القسطلّاني.

(٢) سيأتي عند المصنف برقم (٤٦٨).

ما يؤيِّد هذا ويُستَفاد منه جمعٌ آخرُ بين الحديثين، وهو ما أخرجه عمر بن شَبَّة في «كتاب مكَّة» من طريق عبد العزيز بن أبي رَوّاد، عن نافع، عن ابن عمر في هذا الحديث: فاستَقبَلَني بلال فقلت: ما صنع رسولُ الله ﷺ هاهنا؟ فأشار بيده، أي: صلَّى رَكْعتَينِ؛ بالسَّبّابة والوُسطَى[1]، فعلى هذا فيُحمَل قوله: «نسيت أنْ أسأله كم صلَّى» على أنَّه لم يسأله لفظاً ولم يُجِبْه لفظاً، وإنَّما استَفادَ منه صلاة الرَّكْعتَين بإشارتِه لا بنُطْقِه.

وأمَّا قوله في الرواية الأُخرى: «ونسيت أنْ أسأله: كم صلَّى» فيُحمَل على أنَّ مراده أنَّه لم يَتَحقَّق: هل زاد على رَكْعتَينِ أو لا.

وأمَّا قول بعض المتأخِّرين: يُجمَع بين الحديثين بأنَّ ابن عمر نسيَ أنْ يسأل بلالاً ثمَّ لَقِيَه مرَّة أُخرى فسأله، ففيه نظرٌ من وجهين:

أحدهما: أنَّ الذي يظهر أنَّ القِصَّة ـ وهي سؤال ابن عمر عن صلاته في الكَعْبة ـ لم تَتَعَدَّد، لأنَّه أتى في السؤال بالفاء المعقِّبة في الروايتين معاً، فقال في هذه: «فأقبلتُ» ثمَّ قال: «فسألت بلالاً»، وقال في الأُخرى: «فبَدَرْت فسألت بلالاً»، فدَلَّ على أنَّ السؤال عن ذلك كان واحداً في وقت واحد.

ثانيهما: أنَّ راوي قول ابن عمر: «ونسيتُ» هو نافع مَوْلاه، ويَبعُد مع طول مُلازَمته له إلى وقت موته أنْ يَستمِرّ على حكاية النِّسْيان ولا يَتعرَّض لحكاية الذِّكر أصلاً، والله أعلم.

تنبيه: وأمَّا ما نقله عِيَاض أنَّ قوله: «رَكْعتَين» غلط من يحيى بن سعيد القَطَّان، لأنَّ ابن عمر قد قال: «نسيت أنْ أسأله/ كم صلَّى» قال: وإنَّما دخل الوَهْم عليه من ذِكْر الرَّكْعتَينِ ٥٠١/١ بعدُ، فهو كلام مردود، والمغَلِّط هو الغالطُ، فإنَّه ذكر الرَّكْعتينِ قبلُ وبعدُ فلم يَهِمْ من موضع إلى موضع، ولم ينفرد يحيى بن سعيد بذلك حتَّى يُغلَّط، فقد تابَعَه أبو نُعَيم عند البخاري (١١٦٧) والنَّسائيِّ (٢٩٠٨)، وأبو عاصم عند ابن خُزَيمةَ (٣٠١٦)، وعمر بن

---

(١) كذا عزاه الحافظ ابن حجر إلى عمر بن شبّة فقط، وهو في «مسند أحمد» من هذا الطريق برقم (٢٣٩٢١)، وإسناده قوي.

عليّ عند الإسماعيليّ، وعبد الله بن نُمَير عند أحمد (٢٣٩٠٧)، كلُّهم عن سيف، ولم ينفرد به سيف أيضاً فقد تابَعَه عليه خُصَيف عن مجاهد عند أحمد (٢٣٩٠٥)، ولم ينفرد به مجاهد عن ابن عمر فقد تابَعَه عليه ابن أبي مُلَيكة عند أحمد (٢٣٨٩٩) والنَّسائيِّ (٢٩٠٧)، وعَمْرو بن دينار عند أحمد (٢٣٩٠٦) أيضاً باختصار، ومن حديث عثمان بن طَلْحة[1] عند أحمد (١٥٣٨٧)، والطبراني (٨٣٩٨) بإسنادٍ قويّ[2]، ومن حديث أبي هريرة عند البَزَّار (٨٠٣٤)، ومن حديث عبد الرحمن بن صَفْوان قال: فلمَّا خرج سألتُ مَن كان معه فقالوا: صلَّى رَكْعتَينِ عند السارية الوُسطَى، أخرجه الطَّبرانيُّ بإسنادٍ صحيح[3]، ومن حديث شَيْبة بن عثمان قال: لقد صلَّى رَكْعتَينِ عند العمودَين، أخرجه الطَّبرانيُّ (٧١٩٠) بإسنادٍ جيِّد[4]، فالعَجَب من الإقدام على تغليط جبل من جبال الحِفْظ بقول مَن خَفِيَ عليه وجهُ الجمع بين الحديثين فقال بغير عِلْم، ولو سَكَتَ لسَلِمَ، والله الموفِّق.

**قوله: «في وجه الكَعْبة»** أي: مواجهَ باب الكَعْبة، قال الكِرْمانيُّ: الظاهر من الترجمة أنَّه مقام إبراهيم ـ أي: أنَّه كان عند الباب ـ قلت: قدَّمنا (٤٩٩) أنَّه خلاف المنقول عن أهل العِلْم بذلك، وقدَّمنا أيضاً مناسبة الحديث للترجمة من غير هذه الحيثيَّة، وهي أنَّ استقبال المقام غير واجب، ونُقِلَ عن ابن عبَّاس كما رواه الطَّبرانيُّ (١٨/ ٦٧٩) وغيره أنَّه قال: ما أُحِبّ أنْ أُصلِّيَ في الكَعْبة، مَن صلَّى فيها فقد ترك شيئاً منها خَلْفه، وهذا هو السِّرّ أيضاً في إيراد حديث ابن عبَّاس في هذا الباب.

---

(١) في (أ) و(س): عثمان بن أبي طلحة، وكأنه نُسب إلى جدِّه، فهو عثمان بن طلحة بن أبي طلحة القرشي العبدري.

(٢) وفيه شبهة انقطاع على ما هو مبيَّن في التعليق على «مسند أحمد» (١٥٣٨٧).

(٣) عزاه في «المجمع» ٣/ ٢٩٥ للبزار فقط، وهو فيه برقم (١١٦٣ - كشف الأستار)، وفيه يزيد بن أبي زياد وهو ضعيف، ومن طريقه أيضاً أخرجه ابن أبي عاصم في «الآحاد والمثاني» (٧٨١)، وهو بنحوه عند أحمد في «المسند» (١٥٥٥٣)، وأبي داود (٢٠٢٦)، لكن دون ذكر السارية الوسطى، وفيه يزيد بن أبي زياد أيضاً.

(٤) وأخرجه أيضاً أبونعيم في «معرفة الصحابة» (٤٧٠٣)، وفي إسناد الحديث عندهما عبد الله بن مسلم بن هرمز، وهو ضعيف، فتجويد الحافظ لإسناده ليس بجيد، لكنه يدخل في المقبول بجملة شواهده.

**٣٩٨- حدَّثنا إسحاقُ بنُ نَصْر، قال: حدَّثنا عبدُ الرَّزّاق، أخبرنا ابنُ جُرَيج، عن عطاءٍ، قال: سمعتُ ابنَ عبَّاس قال: لمَّا دَخَلَ النبيُّ ﷺ البيتَ دَعَا في نَواحِيه كُلِّها ولم يُصلِّ حتَّى خَرَجَ منه، فلمَّا خَرَجَ رَكَعَ رَكْعتَينِ في قُبُلِ الكَعْبة، وقال: «هٰذِه القِبْلةُ».**

[أطرافه في: ١٦٠١، ٣٣٥١، ٣٣٥٢، ٤٢٨٨]

**قوله: «إسحاق بن نَصْر»** كذا وقع منسوباً في جميع الروايات التي وقفتُ عليها، وبذلك جَزَمَ الإسماعيلي وأبو نُعَيم وابن مسعود وغيرهم، وذكر أبو العبَّاس الطُّرُقيّ في «الأطراف» له أنَّ البخاري أخرجه عن إسحاق غير منسوب، وأخرجه الإسماعيلي وأبو نُعَيم في «مُستخرَجيهما» من طريق إسحاق بن راهويه عن عبد الرزاق شيخ إسحاق بن نَصْر فيه بإسناده هذا فجعله من رواية ابن عبَّاس عن أُسامة بن زيد، وكذلك رواه مسلم (١٣٣٠) من طريق محمد بن بكر عن ابن جُرَيجٍ، وهو الأرجَح، وسيأتي وجه التوفيق بين رواية بلال المُثبِتة لصلاته ﷺ في الكَعْبة، وبين هذه الرواية النافية في كتاب الحج (١٦٠١) إن شاء الله تعالى.

**قوله: «في قُبُل الكَعْبة»** بضمِّ القاف والموحَّدة وقد تُسَكَّنُ، أي: مُقابلها، أو ما استَقبَلَك منها وهو وجهها، وهذا موافق لرواية ابن عمر السالفة (٣٩٧).

**قوله: «هذه القِبْلة»** الإشارة إلى الكَعْبة، قيل: المراد بذلك تقرير حُكْم الانتقال عن بيت المقدِس، وقيل: المراد أنَّ حُكْم مَن شاهَدَ البيت وجوبُ مُواجَهة عينه جَزْماً بخلاف الغائب، وقيل: المراد أنَّ الذي أُمِرْتُم باستقباله ليس هو الحَرَم كلَّه ولا مكَّة ولا المسجد الذي حَوْل الكَعْبة، بل الكَعْبة نفسها، أو الإشارة إلى وجه الكَعْبة، أي: هذا موقف الإمام، ويؤيِّده ما رواه البَزَّار من حديث عبد الله بن حُبْشيٍّ الخَثْعَميّ قال: رأيت رسول الله ﷺ يصلِّي إلى باب الكَعْبة وهو يقول: «أيّها الناس، إنَّ الباب قِبْلة/ البيت»[1] وهو محمول على النَّدْب لقيام الإجماع على جواز استقبال البيت من جميع جهاته، والله أعلم. ٥٠٢/١

(١) وعزاه الحافظ أيضاً في كتابه «التلخيص الحبير» ١/ ٢١٣ إلى البزار، وقال: إسناده ضعيف. لكن لم نقف عليه في «مسند البزار» ولا في زوائده! والحديث أخرجه ابن قانع في «معجم الصحابة» ٢/ ٦٥ بسندٍ واهٍ عن عبد الله بن حُبْشي، فلا يصلح أن يُحتجَّ به لشيء.

## ٣١- باب التوجُّه نحوَ القِبْلة حيثُ كان

وقال أبو هُرَيرةَ: قال النبيُّ ﷺ: «استَقبِلِ القِبْلةَ وكَبِّر».

٣٩٩- حدَّثنا عبدُ الله بنُ رَجَاء، قال: حدَّثنا إسرائيلُ، عن أبي إسحاقَ، عن البَراءِ بنِ عازِبٍ رضي الله عنهما، قال: كانَ رسولُ الله ﷺ صَلَّى نحوَ بيتِ المَقْدِسِ سِتَّةَ عَشَرَ أو سَبْعةَ عَشَرَ شهراً، وكانَ رسولُ الله ﷺ يُحِبُّ أنْ يُوَجَّهَ إلى الكَعْبة، فأنزَلَ الله: ﴿قَدْ نَرَىٰ تَقَلُّبَ وَجْهِكَ فِي ٱلسَّمَآءِ﴾ [البقرة:١٤٤] فتَوَجَّهَ نحوَ الكَعْبة، وقال السُّفَهاءُ مِن الناسِ، وهم اليهودُ: ﴿مَا وَلَّىٰهُمْ عَن قِبْلَتِهِمُ ٱلَّتِي كَانُوا۟ عَلَيْهَا ۚ قُل لِّلَّهِ ٱلْمَشْرِقُ وَٱلْمَغْرِبُ ۚ يَهْدِى مَن يَشَآءُ إِلَىٰ صِرَٰطٍ مُّسْتَقِيمٍ﴾ [البقرة:١٤٢]، فصَلَّى معَ النبيِّ ﷺ رجالٌ، ثمَّ خَرَجَ بعدَما صَلَّى فمَرَّ على قَوْمٍ مِن الأنصارِ في صلاةِ العَصْرِ نحوَ بيتِ المَقْدِس، فقال: هو يَشْهَدُ أنَّه صَلَّى معَ رسولِ الله ﷺ وأنَّه تَوَجَّهَ نحوَ الكَعْبة. فتَحَرَّفَ القَوْمُ حتَّى تَوَجَّهُوا نحوَ الكَعْبة.

قوله: «باب التوجُّه نحو القِبْلة حيثُ كانَ» أي: حيثُ وُجِدَ الشخصُ في سفر أو حَضَر، والمراد بذلك في صلاة الفريضة كما يتبيَّن ذلك في الحديث الثاني في الباب، وهو حديث جابر (٤٠٠).

قوله: «وقال أبو هريرةَ» هذا طرف من حديثه في قِصّة المسيء صلاته، وقد ساقه المصنِّف بهذا اللفظ في كتاب الاستئذان (٦٢٥١).

قوله: «عن البَراء» تقدَّم في «باب الصلاة من الإيمان» من كتاب الإيمان (٤٠) بيان مَن رواه عن أبي إسحاق مُصرِّحاً بتحديث البراء له.

قوله: «وكانَ يُحِبّ أنْ يُوَجَّه إلى الكَعْبة» جاء بيان ذلك فيما أخرجه الطبريُّ وغيره من طريق عليِّ بن أبي طَلْحة عن ابن عبَّاس قال: لمَّا هاجَرَ النبيّ ﷺ إلى المدينة واليهود أكثر أهلها يَستَقبِلون بيت المقدِس، أمَرَه الله أنْ يَستَقبِل بيت المقدِس، ففَرِحَت اليهود، فاستَقبَلها سبعة عشر شهراً، وكان رسولُ الله ﷺ يُحِبّ أنْ يَستقبِلَ قِبْلة إبراهيم، فكان يدعو ويَنظُر إلى السماء، فنزلت. ومن طريق مجاهد قال: إنَّما كان يُحِبّ أنْ يَتحوَّل إلى الكَعْبة، لأنَّ

اليهود قالوا: يخالفنا محمد ويَتبَع قِبْلتَنا، فنزلت.

وظاهر حديث ابن عبَّاس هذا أنَّ استقبال بيت المقدِس إنَّما وقع بعد الهِجْرة إلى المدينة، لكن أخرج أحمد (٢٩٩١) من وجه آخر عن ابن عبَّاس: «كان النبيّ ﷺ يصلِّي بمكَّة نحو بيت المقدِس والكَعْبةُ بين يديه»، والجمع بينهما مُمكِنٌ بأنْ يكون أُمِرَ ﷺ لمَّا هاجَرَ أنْ يَستمِرَّ على الصلاة لبيت المقدِس، وأخرج الطَّبَريُّ (٢/ ٥) من طريق ابن جُرَيجٍ قال: صلَّى النبيُّ ﷺ أوَّل ما صلَّى إلى الكَعْبة، ثمَّ صُرِفَ إلى بيت المقدِس وهو بمكَّة فصلَّى ثلاث حِجَج، ثمَّ هاجَرَ فصلَّى إليه بعد قُدومه المدينة ستَّة عشر شهراً، ثمَّ وَجَّهَه الله إلى الكَعْبة. فقوله في حديث ابن عبَّاس الأوَّل: «أمَرَه الله» يردُّ قول مَن قال: إنَّه صلَّى إلى بيت المقدِس باجتهاد. وقد أخرجه الطبريُّ عن عبد الرحمن بن زيد بن أسلَمَ وهو ضعيف، وعن أبي العالية: أنَّه ﷺ صلَّى إلى بيت المقدِس يتألَّف أهل الكتاب، وهذا لا ينفي أنْ يكون بتوقيف.

**قوله: «نحو بيت المَقْدِس»** أي: بالمدينة، وقد تقدَّم في «باب الصلاة/ من الإيمان» في ١/٥٠٣ كتاب الإيمان (٤٠) تحريرُ المدّة المذكورة وأنَّها ستَّة عشر شهراً وأيام.

**قوله: «يُوَجَّه»** بفتح الجيم، أي: يُؤمَرُ بالتوجُّه.

**قوله: «فصَلَّى معَ النبيّ ﷺ رجال»** كذا في رواية المُستَمْلي والحَمُّوِيّ، وفي رواية غيرهما: «رجل» وهو المشهور، وقد تقدَّم في الإيمان: أنَّ اسمه عَبّاد بن بِشْر، وتحتاج رواية المُستَمْلي إلى تقدير محذوف في قوله: «ثمَّ خرج» أي: بعض أولئك الرجال.

**قوله: «في صلاة العَصْر نحوَ بيت المَقْدِس»** وللكُشْمِيهَنيّ: «في صلاة العصر يُصلّون نحو بيت المقدِس»، وفيه إفصاحٌ بالمراد.

ووقع في «تفسير ابن أبي حاتم» (٧٣) من طريق نُوَيْلة[1] بنت أسلَمَ: صلَّيت الظُّهر ـ أو

---

(١) تحرَّفت في (ع) إلى: بديلة، وتصحفت في (س) إلى: ثويلة، وفي «التفسير» إلى: تويلة، والصحيح كما أثبتنا: نُوَيلة، بالنون مصغَّراً، هكذا هي في رواية إسحاق بن إدريس عن إبراهيم بن جعفر بن محمود، نصَّ على ذلك الحافظ ابن حجر في «الإصابة» (١١٨٢٦)، وهذه الرواية هي التي عند ابن أبي حاتم، وهي أيضاً عند الطبراني في «المعجم الكبير» ٢٥/ (٨٢) في حرف النون، وإسحاق بن إدريس ضعيفٌ جدّاً، ويقال =

العصر ـ في مسجد بني حارثة فاستَقبَلْنا مسجد إيلِياءَ فصَلَّينا سَجْدتَينِ ـ أي: رَكْعتَينِ ـ ثمَّ جاءنا مَن يخبِرُنا أنَّ النبيَّ ﷺ قد استَقبَل البيتَ الحرام».

واختلفت الرواية في الصلاة التي تحوَّلَت القِبْلة عندها، وكذا في المسجد، فظاهر حديث البراء هذا أنَّها الظُّهر، وذكر محمد بن سعد في «الطَّبقات» قال: يقال: إنَّه صلَّى رَكْعتَينِ من الظُّهر في مسجده بالمسلمين، ثمَّ أُمِرَ أنْ يتوجَّه إلى المسجد الحرام، فاستَدارَ إليه ودار معه المسلمون. ويقال: زارَ النبيّ ﷺ أُمّ بِشْر بن البراء بن مَعْرُور في بني سَلِمةَ فصنعت له طعاماً وحانت الظُّهر فصلَّى رسولَ الله ﷺ بأصحابه رَكْعتَين، ثمَّ أُمِرَ فاستَدارَ إلى الكَعْبة واستَقبَلَ المِيزاب، فسُمّيَ «مسجد القِبْلتين»، قال ابن سعد: قال الواقديُّ: هذا أثبَتُ عندنا.

وأخرج ابن أبي داود بسندٍ ضعيفٍ عن عُمارة بن رُوَيبةَ قال: كنَّا مع النبيّ ﷺ في إحدى صلاتَي العَشيّ حين صُرِفَت القِبْلة، فدارَ ودُرْنا معه في رَكْعتَين، وأخرج البَزَّار (٦٥٣١) من حديث أنس: انصَرَفَ رسول الله ﷺ عن بيت المقدِس وهو يصلِّي الظُّهر بوجهِه إلى الكَعْبة، وللطَّبرانيّ نحوه من وجه آخر عن أنس، وفي كلٍّ منهما ضعفٌ.

**قوله: «فقال»** أي: الرجل **«هو يَشهَدُ»** يعني بذلك نفسَه، وهو على سبيل التجريد، ويحتمل أنْ يكون الراوي نقل كلامه بالمعنى، ويؤيِّده الرواية المتقدِّمة في الإيمان (٤٠) بلفظ: «أشهَدُ»، وقد تقدَّمت مباحثه هناك.

**٤٠٠- حدَّثنا مُسلِمٌ، قال: حدَّثنا هشامٌ، قال: حدَّثنا يحيى بنُ أبي كَثِير، عن محمَّدِ بنِ عبدِ الرحمن، عن جابرٍ قال: كانَ رسولُ الله ﷺ يُصلِّي على راحِلَتِه حيثُ تَوجَّهَت، فإذا أرادَ**

---

= لها أيضاً: تُوَيلة بمثنَّاة فوقانية كما قال الحافظ، وهي رواية إبراهيم بن حمزة عن إبراهيم بن جعفر، وأخرجه من هذا الطريق ابنُ أبي عاصم في «الآحاد والمثاني» (٣٤٦١)، والطبراني ٢٤/ (٥٣٠)، وأبو نعيم في «معرفة الصحابة» (٤٨٥٧)، وفيه من هذا الطريق أن الذي أخبرهم باستقبال المسجد الحرام هو عباد بن بشر، وسنده حسن.

تنبيه: من قوله: «ووقع فيه تفسير ابن أبي حاتم» إلى قوله: «وفي كل منهما ضعف» ليس في نسخنا الخطية.

**الفَرِيضةَ نزلَ فاستَقبَلَ القِبْلةَ.**

[أطرافه في: ١٠٩٤، ١٠٩٩، ٤١٤٠]

**قوله: «حدثنا مُسلم»** زاد الأَصِيليُّ: بن إبراهيم **«قال: حدَّثنا هشامٌ»** زاد الأَصِيلي: «ابن أبي عبد الله» وهو الدَّستُوائيّ **«عن محمد بن عبد الرحمن»** أي: ابن ثَوْبان العامريّ المدني، وليس له في «الصحيح» عن جابر غيرُ هذا الحديث، وفي طبقته محمد بن عبد الرحمن بن نَوفَل، ولم يخرِّج له البخاريُّ عن جابر شيئاً.

**قوله: «حيث تَوجَّهَت»** زاد الكُشْمِيهَنيّ: «به». والحديث دالٌّ على عَدَم ترك استقبال القِبْلة في الفريضة، وهو إجماع، لكن رُخِّصَ في شدة الخوف.

**٤٠١ - حدَّثنا عثمانُ، قال: حدَّثنا جَرِيرٌ، عن منصورٍ، عن إبراهيمَ، عن عَلْقمةَ، قال: قال عبدُ الله: صَلَّى النبيُّ ﷺ - قال إبراهيمُ: لا أدْري زادَ أو نَقَصَ - فلمَّا سَلَّمَ قيلَ له: يا رسولَ الله، أحدَثَ في الصلاةِ شيءٌ؟ قال: «وما ذاكَ؟» قالوا: صَلَّيتَ كَذا وكَذا، فثَنَى رِجْليه واستَقبَلَ القِبْلَةَ، وسَجَدَ سَجْدتَيْنِ ثمَّ سَلَّمَ، فلمَّا أقبَلَ علينا بوَجْهِه قال: «إنَّه لو حَدَثَ في الصلاة شيءٌ لَنبَّأْتُكُم به، ولكنْ إنَّما أنا بَشَرٌ مِثْلُكُم أنْسَى كما تَنسَوْنَ، فإذا نَسِيتُ فذَكِّرُوني،/ وإذا شَكَّ ٥٠٤/١ أحدُكُم في صلاتِه فليَتَحَرَّ الصوابَ، فلْيُتِمَّ عليه ثمَّ ليُسلِّمْ، ثمَّ يَسجُدْ سَجْدتَين».**

[أطرافه في: ٤٠٤، ١٢٢٦، ٦٦٧١، ٧٢٤٩]

**قوله: «عن منصور»** هو ابن المعتَمِر، وإبراهيم: هو ابن يزيد النَّخَعيُّ، وأخطأَ مَن قال: إنَّه غيره. وهذه الترجمة من أصحِّ الأسانيد.

**قوله: «قال إبراهيمُ»** أي: الراوي المذكور **«لا أدري زادَ أو نَقَصَ»** أي: النبيُّ ﷺ، والمراد أنَّ إبراهيم شكَّ في سبب سجود السَّهْو المذكور: هل كان لأجل الزيادة أو النُّقصان، لكن سيأتي في الباب الذي بعده (٤٠٤) من رواية الحَكَم عن إبراهيم بإسناده هذا: أنَّه صلَّى خمساً، وهو يقتضي الجَزْم بالزيادة، فلعلَّه شكَّ لمَّا حدَّث منصوراً، وتَيقَّنَ لمَّا حدَّث الحَكَم، وقد تابَعَ الحَكَمَ على ذلك حمَّادُ بن أبي سليمان وطَلْحة بن مُصرِّف وغيرهما، وعيَّن

في رواية الحكم أيضاً وحمَّاد أنَّها الظُّهر، ووقع للطَّبراني (٩٨٣٦) من رواية طَلْحة بن مُصرِّف عن إبراهيم: أنَّها العصر، وما في «الصحيح» أصحُّ.

قوله: «أَحَدَثَ» بفَتَحات، ومعناه: السؤال عن حُدوث شيء من الوَحْي يُوجِب تغيير حُكْم الصلاة عمَّا عَهِدوه، ودَلَّ استفهامهم عن ذلك على جواز النَّسْخ عندهم، وأنَّهم كانوا يَتوقَّعونَه.

قوله: «قال: وما ذاكَ» فيه إشعار بأنَّه لم يكن عنده شُعور ممَّا وقع منه من الزيادة، وفيه دليل على جواز وقوع السَّهْو من الأنبياء عليهم الصلاة والسلام في الأفعال، قال ابن دَقِيق العيد: وهو قول عامّة العلماء والنُّظار، وشَذَّت طائفة فقالوا: لا يجوز على النبيّ السَّهْو، وهذا الحديث يردُّ عليهم لقوله ﷺ فيه: «أنسى كما تَنسَوْن» ولقوله: «فإذا نسيت فذَكِّروني» أي: بالتسبيح ونحوه، وفي قوله: «لو حَدَثَ شيء في الصلاة لَنبَّأْتُكم به» دليل على عَدَم تأخير البيان عن وقت الحاجة.

ومناسبة الحديث للترجمة من قوله: «فثَنَى رِجْله ـ وللكُشْمِيهَنيّ والأَصِيليّ: رِجْليه، بالتثنية ـ واستَقبَلَ القِبْلة» فدَلَّ على عَدَم ترك الاستقبال في كلّ حال من أحوال الصلاة، واستدلَّ به على رجوع الإمام إلى قول المأمومين، لكن يحتمل أنْ يكون تَذَكَّرَ عند ذلك أو أُعلِمَ بالوَحْي، أو أنَّ سؤالهم أحدَثَ عنده شكّاً فسَجَدَ لوجودِ الشَّكّ الذي طَرَأ لا لمجرَّدِ قولهم.

قوله: «فلْيتحرَّ الصوابَ» بالحاء المهمَلة والراء المشدَّدة، أي: فليَقصِد، والمراد البناء على اليقين كما سيأتي واضحاً مع بقيَّة مباحثه في أبواب السَّهْو (١٢٢٦) إن شاء الله تعالى.

## ٣٢- باب ما جاء في القِبْلة

## ومَن لا يرى الإعادةَ على من سَهَا فصلَّى إلى غير القِبْلة

وقد سَلَّمَ النبيُّ ﷺ في رَكْعتَيِ الظُّهر، وأقبَلَ على الناسِ بوَجْهِه ثمَّ أتمَّ ما بَقِيَ.

٤٠٢- حدَّثنا عَمرُو بنُ عَوْن، قال: حدَّثنا هُشَيمٌ، عن حُميدٍ، عن أنسٍ، قال: قال عمرُ: وافَقْتُ رَبِّي في ثلاثٍ فقلتُ: يا رسولَ الله، لو اتَّخَذْنا من مَقامِ إبراهيمَ مُصلًّى؟ فنزلَت: ﴿وَٱتَّخِذُواْ

مِن مَّقَامِ إِبْرَٰهِـۧمَ مُصَلًّى ﴾ [البقرة:١٢٥]، وآيةُ الحِجَاب، فقلتُ: يا رسولَ الله، لو أمرتَ نساءَكَ أنْ يَحتَجِبنَ فإنَّه يُكَلِّمُهنَّ البَرُّ والفاجِرُ، فنَزلَتْ آيةُ الحِجَاب، واجتَمعَ نساءُ النبيِّ ﷺ في الغَيْرة عليه، فقلتُ لهنَّ: عسى ربُّه إنْ طَلَّقَكُنَّ أنْ يُبدِلَه أزواجاً خيراً مِنكُنَّ، فنزلَتْ هذه الآيةُ [التحريم:٥].

وقال ابنُ أبي مريمَ: أخبرنا يحيى بنُ أيوبَ، قال: حدَّثني حُميدٌ، قال: سمعتُ أنساً... بهذا. ١/٥٠٥

[أطرافه في: ٤٤٨٣، ٤٧٩٠، ٤٩١٦]

قوله: «باب ما جاء في القِبْلة» أي: غير ما تقدَّم «ومَن لم يَرَ الإعادةَ على مَن سَها فصَلَّى إلى غير القِبْلة» وأصل هذه المسألة في المجتهد في القِبْلة إذا تبيَّن خَطَؤُه، فروى ابن أبي شَيْبة (١/ ٣٣٥-٣٣٦) عن سعيد بن المسيِّب وعطاء والشَّعْبي وغيرهم: أنَّهم قالوا: لا تجب الإعادة، وهو قول الكوفيِّين.

وعن الزُّهْريِّ ومالك وغيرهما: تجب في الوقت لا بعده، وعن الشافعي: يعيد إذا تَيقَّنَ الخطأَ مُطلَقاً. وفي التِّرمِذيّ (٣٤٥) من حديث عامر بن ربيعة ما يوافق قول الأوَّلين، لكن قال: ليس إسناده بذاك.

قوله: «وقد سَلَّمَ النبيُّ ﷺ...» إلى آخره، هو طرف من حديث أبي هريرة في قِصّة ذي اليدين وهو موصول في «الصحيحين»[1] من طرق، لكنَّ قوله: «وأقبَلَ على الناس» ليس هو في «الصحيحين» بهذا اللفظ موصولاً، لكنَّه في «الموطَّأ» (١/ ٩٤) من طريق أبي سفيان مولى ابن أبي أحمد عن أبي هريرة.

ووَهِمَ ابن التِّين تَبَعاً لابن بَطَّال حيثُ جَزَمَ بأنَّه طرف من حديث ابن مسعود الماضي، لأنَّ حديث ابن مسعود ليس في شيء من طرقه أنَّه سَلَّمَ من رَكْعتَين.

ومناسبة هذا التعليق للترجمة، من جهة أنَّ بناءَه على الصلاة دالٌّ على أنَّه في حال استدباره القِبْلةَ كان في حُكْم المصلّي، ويُؤخَذ منه أنَّ مَن ترك الاستقبال ساهياً لا تَبطُل صلاته.

---

(١) البخاري (٧١٤)، ومسلم (٥٧٣).

قوله: «عن أنس قال: قال عمر» هو من رواية صحابيٍّ عن صحابيّ، لكنَّه صغيرٌ عن كبير.

قوله: «وافَقْتُ رَبّي في ثلاث» أي: وقائعَ، والمعنى: وافقني رَبّي فأنزَلَ القرآن على وَفْق ما رأيت، لكن لِرعاية الأدب أسنَدَ الموافقةَ إلى نفسه، أو أشار به إلى حُدوث رَأْيه وقِدَم الحُكْم، وليس في تخصيصه العدد بالثلاثِ ما ينفي الزيادةَ عليها، لأنَّه حصلت له الموافقة في أشياءَ غير هذه، من مشهورها قِصّة أُسارى بدر، وقِصّة الصلاة على المنافقين، وهما في «الصحيح»[1]، وصحَّح التِّرمِذيّ (٣٦٨٢) من حديث ابن عمر أنَّه قال: ما نزل بالناس أمرٌ قَطُّ فقالوا فيه وقال فيه عمرُ، إلَّا نزل القرآن فيه على نحو ما قال عمرُ، وهذا دالٌّ على كَثْرة موافقته، وأكثر ما وَقَفْنا منها بالتعيين على خمسة عشر، لكن ذلك بحَسَب المنقول، وقد تقدَّم الكلام على مقام إبراهيم (٣٩٦)، وسيأتي الكلام على مسألة الحِجاب في تفسير سورة الأحزاب (٤٧٩٥)، وعلى مسألة التخيير في تفسير سورة التحريم (٤٩١٦).

وقوله في هذه الرواية: «واجتَمع نساءُ النبيّ ﷺ في الغَيْرة عليه فقلت لهنّ: عسى ربُّه...» إلى آخره، وذكر فيه من وجه آخر عن حُميدٍ في تفسير سورة البقرة (٤٤٨٣) زيادة يأتي التنبيه عليها في باب عِشْرة النساء في أواخر النكاح[2].

وقال بعضهم: كان اللّائق إيراد هذا الحديث في الباب الماضي[3]، وهو قوله: ﴿وَٱتَّخِذُواْ مِن مَّقَامِ إِبْرَٰهِـۧمَ مُصَلًّى﴾. والجواب: أنَّه عَدَلَ عنه إلى حديث ابن عمر للتنصيصِ فيه على وقوع ذلك من فعل النبيّ ﷺ، بخلاف حديث عمر هذا فليس فيه التصريح بذلك.

وأمَّا مناسبته للترجمة، فأجابَ الكِرْمانيُّ بأنَّ المراد من الترجمة ما جاء في القِبْلة وما يتعلَّق بها، فأمَّا على قول مَن فسَّر مقامَ إبراهيم بالكَعْبة فظاهر، أو بالحَرَم كلّه فـ«مِن» في

---

(١) حديث قصة أسارى بدر أخرجه مسلم (٢٣٩٩) من حديث ابن عمر، وقصة الصلاة على المنافقين ستأتي عند المصنف برقم (٤٦٧٠).

(٢) في الباب رقم (٣٠).

(٣) في شرح الحديث رقم (٥١٩١).

قوله: ﴿مِن مَّقَامِ إِبْرَٰهِـۧمَ﴾ للتبعيض، و﴿مُصَلًّى﴾ أي: قِبْلة، أو بالحَجَرِ الذي وَقَفَ عليه إبراهيم، وهو الأظهر، فيكون تَعلُّقه بالمتعلِّقِ بالقِبْلة لا بنفس القِبْلة.

وقال ابن رُشَيد: الذي يظهر لي أنَّ تَعلُّق الحديث بالترجمة الإشارةُ إلى موضع الاجتهاد في القِبْلة، لأنَّ عمر اجتَهَدَ في أن اختار أنْ يكون المصلَّى إلى مقام إبراهيم الذي هو في وجه الكَعْبة، فاختار إحدى جهات القِبْلة بالاجتهاد، وحصلت موافقته على ذلك، فدَلَّ على تصويب اجتهاد المجتهد إذا بَذَلَ وُسْعَه، ولا يخفى ما فيه.

**قوله: «وقال ابن أبي مريم»** في رواية كريمة: «حدَّثنا ابن أبي مريم»، **وفائدة إيراد هذا** الإسناد ما فيه من التصريح بسماع حُميدٍ من أنس، فأُمِنَ من تدليسه.

**وقوله: «بهذا»** أي: إسناداً ومتناً، فهو من رواية أنس عن عمر، لا من رواية أنس/ عن ٥٠٦/١ النبيّ ﷺ.

وفائدة التعليق المذكور تصريح حُميدٍ بسماعه له من أنس، وقد تعقَّبه بعضهم بأنَّ يحيى ابن أيوب لم يَحتَجَّ به البخاري وإنْ خَرَّجَ له في المتابَعات.

وأقول: وهذا من جملة المتابَعات، ولم ينفرد يحيى بن أيوب بالتصريح المذكور، فقد أخرجه الإسماعيلي من رواية يوسف القاضي، عن أبي الرَّبيع الزَّهْرانيّ، عن هُشَيم، أخبَرَنا حُميد، حدَّثنا أنس، والله أعلم.

**٤٠٣ - حدَّثنا عبدُ الله بنُ يوسفَ، قال: أخبرنا مالكُ بنُ أنسٍ، عن عبدِ الله بنِ دِينار، عن عبدِ الله بنِ عمرَ، قال: بَيْنا الناسُ بقُباءٍ في صلاة الصُّبْح إذْ جاءَهم آتٍ فقال: إنَّ رسولَ الله ﷺ قد أُنزِلَ عليه اللَّيلةَ قرآنٌ، وقد أُمِرَ أنْ يَستَقبِلَ الكَعْبةَ فاستَقبَلُوها. وكانت وُجُوهُهم إلى الشَّامِ فاستَدارُوا إلى الكَعْبة.**

[أطرافه في: ٤٤٨٨، ٤٤٩٠، ٤٤٩١، ٤٤٩٣، ٤٤٩٤، ٧٢٥١]

**قوله: «بَيْنا الناس بقُباءٍ»** بالمدِّ والصَّرْف وهو الأشهر، ويجوز فيه القَصْر وعَدَم الصَّرْف، وهو يُذكَّر ويُؤنَّث: موضعٌ معروفٌ ظاهر المدينة، والمراد هنا: مسجد أهل قُباء، ففيه مَجاز

الحذف، واللام في الناس للعَهْدِ الذِّهْنيّ، والمراد: أهل قُباء ومَن حَضَرَ معهم.

قوله: «في صلاة الصُّبْح» ولمسلم (٥٢٦): «في صلاة الغَداة» وهو أحد أسمائها، وقد نقل بعضهم كراهية تسميتها بذلك. وهذا فيه مُغايِرَةٌ لحديث البراء المتقدِّم (٣٩٩) فإنَّ فيه أنَّهم كانوا في صلاة العصر، والجواب: أنْ لا منافاةَ بين الخبرَين، لأنَّ الخبر وَصَلَ وقت العصر إلى مَن هو داخل المدينة وهم بنو حارثة، وذلك في حديث البراء، والآتي إليهم بذلك عَبّاد ابن بِشْر أو ابن نَهِيك كما تقدَّم، ووَصَلَ الخبر وقت الصُّبْح إلى مَن هو خارجَ المدينة وهم بنو عَمْرو بن عَوْف أهلُ قُباء وذلك في حديث ابن عمر، ولم يُسمَّ الآتي بذلك إليهم، وإنْ كان ابن طاهر وغيره نقلوا أنَّه عَبّاد بن بِشْر، ففيه نظر[1]، لأنَّ ذلك إنَّما وَرَدَ في حقّ بني حارثة في صلاة العصر، فإنْ كان ما نقلوا محفوظاً فيحتمل أنْ يكون عَبّاد أتى بني حارثة أوَّلاً في وقت العصر، ثمَّ تَوَجَّهَ إلى أهل قُباء فأعلمهم بذلك في وقت الصُّبْح.

وممَّا يدلّ على تعدُّدهما أنَّ مسلماً روى من حديث أنس (٥٢٧): أنَّ رجلاً من بني سَلِمةَ مَرَّ وهم ركوع في صلاة الفجر، فهذا موافق لرواية ابن عمر في تعيين الصلاة، وبنو سَلِمةَ غير بني حارثة.

قوله: «قد أُنزِلَ عليه اللَّيلةَ قرآنٌ» فيه إطلاق الليلة على بعض اليوم الماضي والليلة التي تَلِيه مَجازاً، والتنكير في قوله: «قرآن» لإرادة البعضيَّة، والمراد قوله: ﴿قَدْ نَرَىٰ تَقَلُّبَ وَجْهِكَ فِي ٱلسَّمَآءِ﴾ الآيات [البقرة:١٤٤].

قوله: «وقد أُمِرَ» فيه أنَّ مَن يُؤْمَر به النبيُّ ﷺ يَلزَم أُمتَه، وأنَّ أفعاله يُتأسَّى بها كأقواله حتَّى يقوم دليل الخصوص.

قوله: «فاستَقبَلُوها» بفتح الموحَّدة للأكثر، أي: فتحوَّلوا إلى جهة الكَعْبة، وفاعل «استَقبَلوها» المخاطَبون بذلك وهم أهل قُباء.

---

(١) لكن جاء ذلك بسندٍ حسنٍ في حديث تويلة بنت أسلم عند ابن أبي عاصم في «الآحاد والمثاني» (٣٤٦١)، والطبراني ٢٤/ (٥٣٠).

وقوله: «وكانَتْ وُجُوههم...» إلى آخره، تفسير من الراوي للتَّحَوُّل المذكور، ويحتمل أنْ يكون فاعلَ «استَقبَلوها» النبيُّ ﷺ ومَن معه، وضمير «وجوههم» لهم أو لأهل قُباء على الاحتمالَين. وفي رواية الأَصِيليّ: «فاستَقبِلوها» بكسر الموحَّدة بصيغة الأمر، ويأتي في ضمير «وجوههم» الاحتمالان المذكوران، وعَوْده إلى أهل قُباء أظهر.

ويُرجِّحُ روايةَ الكسر أنَّه عند المصنِّف في التفسير (٤٤٩٠) من رواية سليمان بن بلال عن عبد الله بن دينار في هذا الحديث بلفظ: «وقد أُمِرَ أنْ يَستَقبِلَ الكَعْبة، ألا فاستَقبِلوها» فدخول حرف الاستفتاح يُشعِر بأنَّ الذي بعده أمرٌ لا أنَّه بقيَّةُ الخبر الذي قبله، والله أعلم.

ووقع بيانُ كيفيَّة التحوُّل في حديث نُوَيلة بنت أسلَمَ عند ابن أبي حاتم، وقد ذكرت بعضه قريباً[1] وقالت فيه: «فتحوَّلَ النساءُ مكان الرجال، والرجالُ مكان النساء،/ فصَلَّينا ٥٠٧/١ السجدتَينِ الباقيتَينِ إلى البيت الحرام».

قلت: وتصويره أنَّ الإمام تحوَّلَ من مكانه في مُقدَّم المسجد إلى مُؤخَّر المسجد، لأنَّ مَن استَقبَلَ الكَعْبة استَدبَرَ بيت المقدِس، وهو لو دارَ كما هو في مكانه لم يكن خَلْفه مكان يَسَع الصُّفوف، ولمَّا تحوَّلَ الإمام تحوَّلَت الرجال حتَّى صاروا خَلْفه وتحوَّلَت النساء حتَّى صِرْنَ خلفَ الرجال، وهذا يستدعي عملاً كثيراً في الصلاة، فيحتمل أنْ يكون ذلك وقع قبل تحريم العمل الكثير كما كان قبل تحريم الكلام، ويحتمل أنْ يكون اغتُفِرَ العمل المذكور من أجل المصلحة المذكورة، أو لم تَتَوالَ الخُطا عند التحويل بل وقعت مُفرَّقة، والله أعلم.

وفي هذا الحديث: أنَّ حُكْم الناسخ لا يَثبُت في حقّ المكَلَّف حتَّى يَبلُغه، لأنَّ أهل قُباء لم يُؤْمَروا بالإعادة، مع كَوْن الأمر باستقبال الكَعْبة وقع قبل صلاتهم تلك بصَلَوات. واستَنبَطَ منه الطَّحاويُّ: أنَّ مَن لم تَبلُغْه الدَّعْوة ولم يُمكِنْه استعلامَ ذلك، فالفرض غير لازم له.

وفيه جواز الاجتهاد في زمن النبيّ ﷺ، لأنَّهم لمَّا تَمادَوْا في الصلاة ولم يقطعوها، دَلَّ

---

(١) في شرح الحديث رقم (٣٩٩).

على أنَّه رَجَحَ عندهم التمادي والتحوُّل على القَطْع والاستئناف، ولا يكون ذلك إلَّا عن اجتهاد، كذا قيل، وفيه نظرٌ لاحتمال أنْ يكون عندهم في ذلك نصٌّ سابق، لأنَّه ﷺ كان مُتَرقِّباً التحوُّلَ المذكور، فلا مانع أنْ يُعلِّمَهم ما صَنَعوا من التمادي والتحوُّل.

وفيه قَبُول خبر الواحد ووجوب العمل به، ونسخُ ما تَقرَّرَ بطريق العِلْم به، لأنَّ صلاتهم إلى بيت المقدِس كانت عندهم بطريق القَطْع لمشاهَدتِهم صلاةَ النبيّ ﷺ إلى جهته، ووقع تحوُّلهم عنها إلى جهة الكَعْبة بخبر هذا الواحد.

وأُجيب بأنَّ الخبر المذكور احتَفَّت به قرائنُ ومُقدِّمات أفادت القَطْع عندهم بصِدْقِ ذلك المخبِر، فلم يُنسَخ عندهم ما يفيد العِلْمَ إلَّا بما يُفيد العِلم، وقيل: كان النَّسْخ بخبر الواحد جائزاً في زمنه ﷺ مُطلَقاً وإنَّما مُنِعَ بعده، ويحتاج إلى دليل.

وفيه جواز تعليم مَن ليس في الصلاة مَن هو فيها، وأنَّ استماع المصلّي لكلام مَن ليس في الصلاة لا يُفْسِد صلاته. وقد تقدَّم الكلام على تعيين الوَقْت الذي حوِّلَت فيه القِبْلة في الكلام على حديث البراء في كتاب الإيمان (٤٠).

ووجه تَعلُّق حديث ابن عمر بترجمة الباب: أنَّ دلالته على الجزء الأوَّل منها من قوله: «أُمِرَ أنْ يَستَقبِل الكَعْبة»، وعلى الجزء الثاني من حيثُ إنَّهم صَلَّوْا في أوَّل تلك الصلاة إلى القِبْلة المنسوخة جاهلين بوجوب التحوُّل عنها، وأجزَأت عنهم مع ذلك ولم يُؤْمَروا بالإعادة، فيكون حُكْم الساهي كذلك، لكن يمكن أنْ يُفرَّق بينهما بأنَّ الجاهل مُسْتصحِبٌ للحُكْم الأوَّل، مُغتَفَرٌ في حقّه ما لا يُغتفَرُ في حقّ الساهي، لأنَّه إنَّما يكون عن حُكْم استقرَّ عنده وعرفه.

**٤٠٤ - حدَّثنا مُسدَّدٌ، قال: حدَّثنا يحيى، عن شُعْبةَ، عن الحكَم، عن إبراهيمَ، عن عَلْقمةَ، عن عبدِ الله، قال: صَلَّى النبيُّ ﷺ الظُّهرَ خمساً، فقالوا: أَزِيدَ في الصلاةِ؟ قال: «وما ذاكَ؟» قالوا: صَلَّيتَ خمساً! فثَنَى رِجْليه وسَجَدَ سَجْدتَين.**

**قوله: «عن عبد الله»** يعني: ابن مسعود **«قال: صَلَّى النبيُّ ﷺ الظُّهر خمساً»** تقدَّم الكلام عليه

في الباب الذي قبله (٤٠١). وتَعلُّقه بالترجمة من قوله: «قال: وما ذاكَ؟» أي: ما سبب هذا السؤال؟ وكان في تلك الحالة غيرَ مُستَقبِل القِبْلة سَهْواً كما يظهر في الرواية الماضية من قوله: «فثَنَى رِجْله واستَقبَلَ القِبْلة».

## ٣٣- باب حَكِّ البُزَاق باليد من المسجد

**٤٠٥- حدَّثنا قُتَيبةُ، قال: حدَّثنا إسماعيلُ بنُ جعفرٍ، عن حُميد، عن أنسٍ: أنَّ النبيَّ ﷺ رَأى نُخَامةً في/ القِبْلة، فشَقَّ ذلكَ عليه حتَّى رُئِيَ في وَجهِه، فقامَ فحَكَّه بيدِه، فقال: «إنَّ أحدَكُم إذا قامَ في صلاتِه فإنَّه يُناجي رَبَّه ـ أو إنَّ رَبَّه بينَه وبينَ القِبْلة ـ فلا يَبزُقَنَّ أحدُكُم قِبَلَ قِبْلتِه، ولكنْ عن يَسارِه أو تحتَ قَدَمَيه» ثمَّ أخَذَ طَرَفَ رِدَائه فبَصَقَ فيه، ثمَّ رَدَّ بعضَه على بعضٍ فقال: «أو يَفعَلُ هٰكَذا».** ٥٠٨/١

**قوله: «باب حَكّ البُزاق باليد من المسجد»** أي: سواء كان بآلةٍ أم لا. ونازَعَ الإسماعيلي في ذلك فقال: قوله: «فحَكَّه بيده» أي: تَولَّى ذلك بنفسِه، لا أنَّه باشَرَ بيده النُّخامة، ويؤيِّد ذلك الحديثُ الآخر: أنَّه حَكَّها بعُرْجون. انتهى، والمصنِّف مَشَى على ما يَحتَمِله اللفظ، مع أنَّه لا مانع في القِصَّة من التعدُّد، وحديث العُرْجون رواه مسلم (٣٠٠٨)[1] من حديث جابر.

**قوله: «عن حُميدٍ عن أنس»** كذا في جميع ما وقفتُ عليه من الطُّرُق بالعَنْعنة، ولكن أخرجه عبد الرزاق (١٦٩٢) فصَرَّحَ بسماع حُميدٍ من أنس، فأُمِنَ تدليسه.

**قوله: «نُخَامة»** قيل: هي ما يخرجُ من الصَّدْر، وقيل: النُّخاعةُ بالعين من الصَّدْر، وبالميم من الرأس.

**قوله: «في القِبْلة»** أي: الحائط الذي من جهة القِبْلة.

**قوله: «حتَّى رُئِيَ»** أي: شُوهِدَ في وجهه أثر المشَقّة، وللنَّسائيِّ (٧٢٨): فغَضِبَ حتَّى احمرَّ

---

(١) هكذا في (أ)، وفي (ع) و(س): رواه أبو داود. قلنا: وهو مخرَّج أيضاً عند أبي داود برقم (٤٨٥).

وجهه، وللمصنِّف في الأدب من حديث ابن عمر: فتَغَيَّظَ على أهل المسجد[١].

**قوله: «إذا قامَ في صلاتِه»** أي: بعد شروعِه فيها.

**قوله: «أو إنَّ رَبّه»** كذا للأكثر بالشَّكِّ كما سيأتي في الرواية الأُخرى (٤١٧) بعد خمسة أبواب، وللمُستَمْلي والحَمُّوِيّ: «وإنَّ ربّه» بواو العطف، والمراد بالمناجاة من قِبَل العبد حقيقة النَّجْوَى، ومن قِبَل الرَّبّ لازمُ ذلك فيكون مَجازاً، والمعنى: إقباله عليه بالرَّحْمة والرِّضْوان.

**وأمَّا قوله: «أو إنَّ رَبّه بينه وبين القِبْلة»**، وكذا في الحديث الذي بعده: «فإنَّ الله قِبَلَ وجهه»، فقال الخطَّابيُّ: معناه: أنَّ توجُّهَه إلى القِبْلة مُفْضٍ بالقَصْدِ منه إلى ربِّه فصارَ في التقدير: فإنَّ مقصودَه بينَه وبين قِبْلتِه. وقيل: هو على حذف مُضاف، أي: عَظَمة الله أو ثواب الله.

وقال ابن عبد البَرِّ: هو كلام خرج على التعظيم لشأْنِ القِبْلة، وقد نَزَعَ به بعض المعتَزِلة القائلين بأنَّ الله في كلّ مكان، وهو جَهْل واضح، لأنَّ في الحديث أنَّه يَبزُق تحت قَدَمه، وفيه نقضُ ما أصَّلوه[٢].

وفيه الرَّدّ على مَن زَعَمَ أنَّه على العَرْش بذاته[٣]، ومَهْما تُؤوِّلَ به هذا جازَ أنْ يُتأوَّلَ به

---

(١) هذه الرواية عند البخاري في كتاب العمل في الصلاة برقم (١٢١٣)، والتي في كتاب الأدب (٦١١١) ليس فيها قوله: «على أهل المسجد».

(٢) إلى هنا انتهى كلام ابن عبد البر، وهو في كتابه الجليل «التمهيد» ١٤/ ١٥٧-١٥٨.

(٣) ليس في الحديث المذكور ردٌّ على من أثبت استواءَ الرب سبحانه على العرش بذاته، لأن النصوص من الآيات والأحاديث في إثبات استواء الرب سبحانه على العرش بذاته مُحكَمة قطعية واضحة لا تحتمل أدنى تأويل، وقد أجمعَ أهلُ السنة على الأخذ بها والإيمان بما دَلَّت عليه على الوجه الذي يليق بالله سبحانه من غير أن يشابه خلقَه في شيء من صفاته. وأما قوله في هذا الحديث: «فإن الله قِبَلَ وجهِه إذا صلَّى» وفي لفظٍ: «فإن ربَّه بينه وبين القِبلة»، فهذا لفظٌ محتمِل يجب أن يفسَّر بما يوافق النصوص المحكمة، كما قد أشار الإمامُ ابن عبد البر إلى ذلك، ولا يجوز حملُ هذا اللفظ وأشباهه على ما يناقض نصوصَ الاستواء الذي أثبتته النصوص القطعيّة المحكمة الصريحة، والله أعلم. (س)

ذاكَ، والله أعلم. وهذا التعليل يدلُّ على أنَّ البُزاق في القِبْلة حرامٌ سواءٌ كان في المسجد أم لا، ولا سيَّما من المصلّي، فلا يجري فيه الخلاف في أنَّ كراهية البُزاق في المسجد هل هي للتنزيه أو للتَّحْريم.

وفي «صحيحَي» ابن خُزَيمةَ (٩٢٥) وابن حِبَّان (١٦٣٩) من حديث حُذَيفة مرفوعاً: «مَن تَفَلَ تُجاه القِبْلة، جاء يوم القيامة وتَفْلُه بين عينَيه»[١]، وفي رواية لابن خُزَيمةَ (١٣١٣) من حديث ابن عمر مرفوعاً: «يُبعَث صاحبُ النُّخامة في القِبْلة يوم القيامة وهي في وجهه»[٢]، ولأبي داود (٤٨١) وابن حِبَّان (١٦٣٦) من حديث السائب بن خَلّاد: أنَّ رجلاً أمَّ قوماً فبَصَقَ في القِبْلة، فلمَّا فَرَغَ قال رسول الله ﷺ: «لا يصلِّي لكم» الحديث، وفيه أنَّه قال له: «إنَّك آذيتَ اللهَ ورسولَه».

**قوله:** «قِبَل قِبْلته» بكسر القاف وفتح الموحَّدة، أي: جهة قِبْلته.

**قوله:** «أو تحت قَدَمه» أي: اليُسْرى كما/ في حديث أبي هريرة في الباب الذي بعده (٤٠٨)، ٥٠٩/١ وزاد أيضاً من طريق همَّام عن أبي هريرة: «فيَدْفِنها» كما سيأتي ذلك بعد أربعة أبواب (٤١٦).

**قوله:** «ثمَّ أخَذَ طَرَف رِدائه...» إلى آخره، فيه البيان بالفعل ليكون أوقعَ في نفس السامع، وظاهر قوله: «أو يَفعَل هكذا» أنَّه مُخيَّرٌ بين ما ذُكِر، لكن سيأتي بعد أربعة أبواب (٤١٧) أنَّ المصنِّف حمل هذا الأخير على ما إذا بَدَرَه البُزاقُ، فـ«أو» ـ على هذا ـ في الحديث للتنويع، والله أعلم.

**٤٠٦- حدَّثنا عبدُ الله بنُ يوسفَ، قال: أخبرنا مالكٌ، عن نافعٍ، عن عبدِ الله بنِ عمرَ: أنَّ رسولَ الله ﷺ رَأى بُصاقاً في جِدَار القِبْلة فحَكَّه، ثمَّ أقبَلَ على الناسِ، فقال: «إذا كانَ أحدُكُم يُصلِّي فلا يَبصُقْ قِبَلَ وَجهِه، فإنَّ الله قِبَلَ وَجهِه إذا صَلَّى».**

[أطرافه في: ٧٥٣، ١٢١٣، ٦١١١]

---

(١) وأخرجه كذلك أبوداود في «سننه» (٣٨٢٤)، وإسناده صحيح.

(٢) وكذلك صححه ابن حبان برقم (١٦٣٨)، وإسناده صحيح.

قوله في حديث ابن عمر: «رَأى بُصاقاً في جِدار القِبْلة» وفي رواية المُستَمْلي: «في جِدار المسجد»، وللمصنِّف في أواخر الصلاة (١٢١٣) من طريق أيوب عن نافع: «في قِبْلة المسجد» وزاد فيه: «ثمَّ نزل فحَكَّها بيده» وهو مطابق للترجمة، وفيه إشعارٌ بأنَّه كان في حال الخُطْبة. وصَرَّحَ الإسماعيلي بذلك في روايته من طريق شيخ البخاري فيه، وزاد فيه أيضاً: قال: وأحسَبُه دَعَا بزَعْفران فلَطَّخَه به، زاد عبد الرزاق (١٦٨٣) عن مَعمَر عن أيوب: فلذلك صُنِعَ الزَّعْفرانُ في المساجد.

**٤٠٧- حدَّثنا عبدُ الله بنُ يوسفَ، قال: أخبرنا مالكٌ، عن هشامِ بنِ عُرْوةَ، عن أبيه، عن عائشةَ أُمِّ المؤمنينَ: أنَّ رسولَ الله ﷺ رَأى في جِدَار القِبْلة مُخاطاً أو بُصاقاً أو نُخامةً، فحَكَّه.**

قوله في حديث عائشة: «رَأى في جِدار القِبْلة مُخاطاً أو بُصاقاً أو نُخامَة فحَكَّه» كذا هو في «الموطَّأ» (١/ ١٩٥) بالشَّكّ، وللإسماعيليِّ من طريق مَعْنٍ عن مالك: «أو نُخاعاً» بدل «مُخاطاً» وهو أشبَه، وقد تقدَّم[1] الفَرْق بين النُّخاعة والنُّخامة.

## ٣٤- باب حَكِّ المخاط بالحصى من المسجد

**وقال ابنُ عبَّاس: إنْ وَطِئْتَ على قَذَرٍ رَطْبٍ فاغسِلْه، وإنْ كانَ يابساً فلا.**

**٤٠٨ و٤٠٩- حدَّثنا موسى بنُ إسماعيلَ، قال: أخبرنا إبراهيمُ بنُ سَعْد، أخبرنا ابنُ شِهَاب، عن حُميدِ بنِ عبدِ الرحمن، أنَّ أبا هُرَيرةَ وأبا سعيدٍ حَدَّثاه: أنَّ رسولَ الله ﷺ رَأى نُخامةً في جِدار المسجدِ، فتَناوَلَ حَصاةً فحَكَّها، فقال: «إذا تَنَخَّمَ أحدُكُم فلا يَتنَخَّمَنَّ قِبَلَ وَجهِه ولا عن يَمِينِه، ولْيَبصُقْ عن يَسارِه أو تحتَ قَدَمِه اليُسْرى».**

[ح٤٠٨- طرفاه في: ٤١٠، ٤١٦]

[ح٤٠٩- طرفاه في: ٤١١، ٤١٤]

قوله: «باب حَكِّ المُخاط بالحَصَى من المسجد» وجه المغايرة بين هذه الترجمة والتي قبلها من طريق الغالب، وذلك أنَّ المخاط غالباً يكون له جِرْم لَزِجٌ فيحتاج في نَزْعه إلى

---

(١) عند شرح الحديث رقم (٤٠٥).

مُعالَجَة، والبُصاق لا يكون له ذلك، فيمكن نَزْعُه بغير آلةٍ إلَّا إنْ خالَطَه بَلغَمٌ فيَلتحِق بالمخاط، هذا الذي يظهر من مراده.

قوله: «وقال ابن عبَّاس» هذا التعليق وَصَلَه/ ابن أبي شَيْبة (١/ ٥٥) بسندٍ صحيح وقال ٥١٠/١ في آخره: «وإنْ كان يابساً[1] لم يَضُرَّه»، ومطابقَته للترجمة الإشارة إلى أنَّ العِلّة العُظْمَى في النهي احترام القِبْلة، لا مجرَّد التأذّي بالبُزاق ونحوه، فإنَّه وإنْ كان عِلّة فيه أيضاً لكنَّ احترام القِبْلة فيه آكَد، فلهذا لم يُفرَّق فيه بين رَطْب ويابس، بخلاف ما عِلّةُ النهي فيه مجرَّدُ الاستقذار فلا يَضُرُّ وَطْءُ اليابس منه، والله أعلم.

قوله: «فتَناوَلَ حَصاةً» هذا موضع الترجمة، ولا فرقَ في المعنى بين النُّخامة والمخاط، فلذلك استدلَّ بأحدهما على الآخَر.

قوله: «فحَكَّها» وللكُشْمِيهَنيّ: «فحَتَّها» بمُثنَّاةٍ من فوق، وهما بمعنًى.

قوله: «ولا عن يَمينِه» يأتي الكلامُ عليه قريباً.

## ٣٥- باب لا يَبصُقْ عن يمينه في الصلاة

**٤١٠ و٤١١- حدَّثنا يحيى بنُ بُكَير، قال: حدَّثنا اللَّيثُ، عن عُقَيل، عن ابنِ شِهَاب، عن حُميدِ بنِ عبدِ الرحمن، أنَّ أبا هُرَيرةَ وأبا سعيدٍ أخبَراه: أنَّ رسولَ الله ﷺ رَأى نُخامةً في حائطِ المسجدِ، فتَناوَلَ رسولُ الله ﷺ حَصاةً فحَتَّها، ثمَّ قال: «إذا تَنَخَّمَ أحدُكُم فلا يَتَنخَّم قِبَلَ وَجهِه ولا عن يَمِينِه، ولْيَبصُقْ عن يَسارِه أو تحتَ قَدَمِه اليُسْرى».**

**٤١٢- حدَّثنا حفصُ بنُ عمرَ، قال: حدَّثنا شُعْبةُ، قال: أخبرني قَتَادةُ، قال: سمعتُ أنساً قال: قال النبيُّ ﷺ: «لا يَتْفِلَنَّ أحدُكُم بينَ يَدَيه ولا عن يَمِينِه، ولكنْ عن يَسارِه أو تحتَ رِجْلِه».**

قوله: «باب لا يَبصُق عن يمينه في الصلاة» أورَدَ فيه الحديث الذي قبله من طريق أُخرى عن ابن شهاب، ثمَّ حديث أنس من طريق قتادةَ عنه مُختصَراً من روايته عن حفص بن

---

(١) تحرفت في (س) إلى: ناسياً.

عمر، وليس فيهما تقييد ذلك بحالة الصلاة، نعم هو مُقيَّد بذلك في رواية آدم الآتية في الباب الذي يليه (٤١٣)، وكذا حديث أبي هريرة فيه التقييد بذلك في رواية همَّام الآتية بعدُ (٤١٦)، فجرى المصنِّف في ذلك على عادته في التمَسُّك بما وَرَدَ في بعض طرق الحديث الذي يَستَدِلُّ به وإنْ لم يكن ذلك في سياق حديث الباب، وكأنَّه جَنَحَ إلى أنَّ المطلَق في الروايتين محمولٌ على المقيَّد فيهما، وهو ساكتٌ عن حُكْم ذلك خارج الصلاة. وقد جَزَمَ النَّوويّ بالمنع في كلّ حالة داخلَ الصلاة وخارجَها، سواء كان في المسجد أم غيره، وقد نُقِلَ عن مالك أنَّه قال: لا بأس به؛ يعني: خارجَ الصلاة.

ويشهد للمنع ما رواه عبد الرزاق (١٦٩٩) وغيره عن ابن مسعود: أنَّه كَرِهَ أنْ يَبصُق عن يمينه وليس في صلاة. وعن معاذ بن جبل (١٧٠٠) قال: ما بَصَقْتُ عن يميني منذُ أسلمْتُ. وعن عمر بن عبد العزيز (١٧٠١): أنَّه نَهَى ابنه عنه مُطلَقاً.

وكأنَّ الذي خَصَّه بحالة الصلاة أخَذَه من عِلّة النهي المذكورة في رواية همَّام عن أبي هريرة حيثُ قال: «فإنَّ عن يمينه مَلَكاً»، هذا إذا قلنا: إنَّ المراد بالمَلَكِ غيرُ الكاتب والحافظ، فيظهر حينئذٍ اختصاصُه بحالة الصلاة. وَسيأتي البحث في ذلك (٤١٦) إن شاء الله تعالى.

وقال القاضي عِيَاض: النهي عن البُصاق عن اليمين في الصلاة إنَّما هو مع إمكان غيره، فإنْ تَعذَّرَ فله ذلك.

قلت: لا يظهر وجود التعذُّر مع وجود الثوب الذي هو لابسه، وقد أرشَدَه الشارع إلى التَّفْل فيه كما تقدَّم.

وقال الخطَّابيُّ: إنْ كان عن يساره أحد فلا يَبزُقْ في واحد من الجِهتَين، لكن تحت قدمه أو ثوبه.

قلت: وفي حديث طارق المحارِبي عند أبي داود (٤٧٨) ما يُرشِد لذلك، فإنَّه قال فيه: «أو تِلْقاء شِمالك إنْ كان فارغاً، وإلَّا فهكذا» وبَزَقَ تحت رِجْله ودَلَك. ولعبد الرزَّاق

(١٦٨٠) من طريق عطاء عن/ أبي هريرة نحوه، ولو كان تحت رِجْله مَثلاً شيءٌ مبسوطٌ ٥١١/١ أو نحوُه تَعيَّن الثوبُ، ولو فَقَدَ الثوبَ مَثلاً فلعلَّ بَلْعَه أَولى من ارتكاب المنهيِّ عنه، والله أعلم.

تنبيه: أَخَذَ المصنِّف كونَ حُكْم النُّخامة والبُصاق واحداً من أنَّه ﷺ رأى النُّخامة فقال: «لا يَبزُقَنّ»، فدَلَّ على تساويهما، والله أعلم.

## ٣٦- باب ليَبصُقْ عن يساره أو تحت قدمه اليسرى

**٤١٣- حدَّثنا آدمُ، قال: حدَّثنا شُعْبةُ، قال: حدَّثنا قَتَادةُ، قال: سمعتُ أنسَ بنَ مالكٍ، قال: قال النبيُّ ﷺ: «إنَّ المؤمِنَ إذا كانَ في الصلاةِ فإنَّما يُناجِي رَبَّه، فلا يَبزُقَنَّ بينَ يَدَيه، ولا عن يَمِينِه، ولكنْ عن يَسارِه أو تحتَ قَدَمِه».**

**٤١٤- حدَّثنا عليٌّ، قال: حدَّثنا سفيانُ، حدَّثنا الزُّهْريُّ، عن حُميدِ بنِ عبدِ الرحمن، عن أبي سعيدٍ: أنَّ النبيَّ ﷺ أبصَرَ نُخامةً في قِبْلة المسجدِ فحَكَّها بحَصَاة، ثمَّ نَهَى أنْ يَبزُقَ الرجلُ بينَ يَدَيهِ أو عن يَمِينِه، ولكنْ عن يَسارِه أو تحتَ قَدَمِه اليُسْرى.**

**وعن الزُّهْريّ، سَمِعَ حُميداً، عن أبي سعيدٍ، نحوَه.**

قوله: « باب ليَبصُق عن يسارِه. حدَّثنا عليٌّ» زاد الأَصِيلي: «ابن عبد الله» وهو ابن المَدِينيّ، والمتن هو الذي مضى من وجهين آخرينِ عن ابن شهاب: وهو الزُّهْريُّ، ولم يَذكُر سفيانَ ـ وهو ابن عُيَينةَ ـ فيه أبا هريرة، كذا في الروايات كلِّها، لكن وقع في رواية ابن عساكر: «عن أبي هريرة» بدل: أبي سعيد، وهو وَهْم، وكأنَّ الحامل له على ذلك أنَّه رأى في آخره: «وعن الزُّهْريِّ سمع حُميداً عن أبي سعيد» فظنَّ أنَّه عنده عن أبي هريرة وأبي سعيد معاً، لكنَّه فرَّقَهما، وليس كذلك، وإنَّما أراد المصنِّف أنْ يُبيِّنَ أنَّ سفيان رواه مرَّة بالعَنعَنة، ومرَّة صَرَّحَ بسماع الزُّهْريِّ من حُميد، ووَهِمَ بعض الشُّراح في زَعْمه أنَّ قوله: «وعن الزُّهْريّ» مُعلَّقٌ، بل هو موصولٌ، وقد تقدَّمت له نظائر.

قوله: «ولكنْ عن يساره أو تحت قَدَمه» كذا للأكثر، وهو المطابق للترجمة، وفي رواية أبي الوَقْت: «وتحت قَدَمه» بالواو، ووقع عند مسلم (٥٥٠) من طريق أبي رافع عن أبي هريرة: «ولكن عن يساره تحت قَدَمه» بحذف «أو»، وكذا للمصنِّف من حديث أنس في أواخر الصلاة (١٢١٤)، والرواية التي فيها «أو» أعمّ لكَوْنها تَشْمَل ما تحت القَدَم وغير ذلك.

## ٣٧- باب كفَّارة البُزاق في المسجد

**٤١٥- حدَّثنا آدمُ، قال: حدَّثنا شُعْبةُ، قال: حدَّثنا قَتَادةُ، قال: سمعتُ أنسَ بنَ مالكٍ قال: قال النبيُّ ﷺ: «البُزاقُ في المسجدِ خَطِيئةٌ، وكَفَّارَتُها دَفْنُها».**

قوله: «باب كفَّارة البُزاق في المسجد» أورَدَ فيه حديث: «البُزاق في المسجد خطيئة، وكَفّارتُها دفنُها» من حديث أنس بإسناده الماضي في الباب قبله سواء، ولمسلم (٥٥٢/ ٥٦): «التَّفْل» بدل البُزاق، والتفل بالمثنَّاة من فوقُ أخفُّ من البُزاق، والنَّفْث بمُثلَّثة آخرَه أخفُّ منه.

قال القاضي عِيَاض: إنَّما يكون خطيئة إذا لم يَدْفِنه، وأمَّا مَن أراد دفنه فلا. ورَدَّه النَّوويُّ فقال: هو خلافُ صريح الحديث.

قلت: وحاصلُ النِّزاع أنَّ هنا عمومَينِ تَعارَضا، وهما قوله: «البُزاق في المسجد خطيئة»، وقوله: «وليَبصُقْ عن يساره أو تحت قَدَمه»، فالنَّوويُّ يجعل الأوَّل عامّاً ويَخُصّ الثاني بما إذا لم يكن في/ المسجد، والقاضي بخلافه يجعل الثاني عامّاً ويَخُصّ الأوَّل بمَن لم يُرِدْ دفنها، وقد وافق القاضيَ جماعةٌ منهم ابن مَكِّيّ في «التنقيب» والقُرْطبيّ في «المفهم» وغيرهما، ويشهد لهم ما رواه أحمد (١٥٤٣) بإسنادٍ حسن من حديث سعد بن أبي وَقَّاصٍ مرفوعاً قال: «مَن تَنَخَّمَ في المسجد فليُغيِّبْ نُخامتَه أنْ تُصيبَ جِلْد مؤمن أو ثوبه فتُؤْذيَه». وأوضَحُ منه في المقصود ما رواه أحمد أيضاً (٢٢٢٤٣) والطَّبرانيُّ (٨٠٩٢) بإسنادٍ حسن من حديث أبي أُمامةَ مرفوعاً قال: «مَن تَنَخَّعَ في المسجد فلم يَدْفِنه فسَيِّئة، وإنْ دَفَنَه فحسنةٌ»، فلم يجعله سيِّئة إلَّا بقَيدِ عَدَم الدَّفْن، ونحوه حديث أبي ذرٍّ عند مسلم (٥٥٣) مرفوعاً قال:

٥١٢/١

«ووجدتُ في مَساوِئ أعمال أُمَّتي النُّخاعةَ تكون في المسجد لا تُدفَن» قال القُرْطبي: فلم يُثبِت لها حُكْم السَّيِّئة لمجرَّدِ إيقاعها في المسجد، بل به وبتَركِها غير مدفونة، انتهى.

وروى سعيد بن منصور عن أبي عُبيدة بن الجَراح: أنَّه تَنَخَّمَ في المسجد ليلةً، فنَسيَ أنْ يَدْفِنها حتَّى رَجَعَ إلى مَنزِله، فأخَذَ شُعْلة من نار ثمَّ جاء فطَلَبها حتَّى دَفَنها، ثمَّ قال: الحمدُ لله الذي لم يَكتُب عليَّ خطيئةً الليلة. فدَلَّ على أنَّ الخطيئة تَختَصّ بمن تركها لا بمن دَفَنها. وعِلّة النهي تُرْشِد إليه، وهي تأذّي المؤمن بها.

وممَّا يدلّ على أنَّ عمومه مخصوصٌ جوازُ ذلك في الثوب ولو كان في المسجد بلا خلاف، وعند أبي داود (٤٨٢-٤٨٣) من حديث عبد الله بن الشِّخّير: أنَّه صلَّى مع النبيّ ﷺ فبَصَقَ تحت قدمِه اليُسْرى ثمَّ دَلَكَه بنَعْلِه، إسناده صحيح، وأصله في مسلم (٥٥٤)، والظاهر أنَّ ذلك كان في المسجد، فيؤيِّد ما تقدَّم.

وتَوَسَّطَ بعضهم فحمل الجوازَ على ما إذا كان له عُذْر، كأنْ لم يتمكَّنْ من الخروج من المسجد، والمنعَ على ما إذا لم يكن له عُذْر، وهو تفصيلٌ حسن، والله أعلم.

وينبغي أنْ يُفصَلَ أيضاً بين مَن بدأَ بمُعالَجَة الدَّفْن قبل الفعل كمَن حَفَرَ أوَّلاً ثمَّ بَصَقَ ووَارَى[1]، وبين مَن بَصَقَ أوَّلاً بنيَّة أنْ يَدْفِن مثلاً، فيجري فيه الخلاف، بخلاف الذي قبله، لأنَّه إذا كان المكَفِّرُ إثمَ إبرازها هو دفنها فكيف يأثَم مَن دفنها ابتداءً؟

وقال النَّووي: قوله: «كَفّارتُها دفنُها» قال الجمهور: يَدْفِنها في تراب المسجد أو رَمْله أو حَصْبائه. وحكى الرُّويانيّ: أنَّ المراد بدفنِها إخراجُها من المسجد أصلاً.

قلت: الذي قاله الرُّويانيّ يجري على ما قال النَّوويّ من المنع مُطلَقاً، وقد عُرِفَ ما فيه.

تنبيه: قوله: «في المسجد» ظرف للفعل فلا يُشترَط كونُ الفاعل فيه، حتَّى لو بَصَقَ مَن هو خارج المسجد فيه تناولَه النهيُ، والله أعلم.

---

(١) تحرفت في (س) إلى: وأورى.

## ٣٨- باب دفن النُّخامة في المسجد

٤١٦- حدَّثنا إسحاقُ بنُ نَصْر، قال: حدَّثنا عبدُ الرَّزّاق، عن مَعمَر، عن همَّام، سَمِعَ أبا هُرَيرةَ، عن النبيِّ ﷺ قال: «إذا قامَ أحدُكُم إلى الصلاةِ فلا يَبصُقْ أمامَه، فإنَّما يُناجِي اللهَ ما دامَ في مُصلَّاه، ولا عن يَمِينِه فإنَّ عن يَمِينِه مَلَكاً، ولْيَبصُقْ عن يَسارِه أو تحتَ قَدَمِه فيَدْفِنَها».

قوله: «باب دفن النُّخامة في المسجد» أي: جواز ذلك، وأورَدَ فيه حديث أبي هريرة من طريق همَّام عنه بلفظ: «إذا قامَ أحدكم إلى الصلاة» ثمَّ قال في آخره: «فيَدْفِنها»، فأشعَرَ قولُه في الترجمة: «في المسجد» بأنَّه فَهِمَ من قوله: «إلى الصلاة» أنَّ ذلك يختصُّ بالمسجد، لكنَّ اللفظ أعمُّ من ذلك. وقيل: إنَّما تَرجَمَ الذي قبله بالكَفّارة، وهذا بالدَّفْن، إشعاراً بالتَّفرِقة بين المتعمِّد بلا حاجة ـ وهو الذي أثبتَ عليه الخطيئة ـ وبين مَن غَلَبَتْه النُّخامة، وهو الذي أُذِنَ له في الدَّفْن أو ما يقوم مقامَه.

قوله: «فإنَّما يُناجِي» للكُشْمِيهَنيّ: فإنَّه.

٥١٣/١ قوله: «ما دامَ في مُصلَّاه» يقتضي تخصيصَ المنع بها/ إذا كان في الصلاة، لكنَّ التعليل المتقدِّم بأذى المسلم يقتضي المنعَ في جِدار المسجد مُطلَقاً ولو لم يكن في صلاة، فيُجمَع بأنْ يقال: كَوْنه في الصلاة أشدُّ إثماً مُطلَقاً، وكَوْنه في جِدار القِبْلة أشدُّ إثماً من كَوْنه في غيرها من جُدُر المسجد، فهي مراتبُ مُتفاوِتةٌ مع الاشتراك في المنع.

قوله: «فإنَّ عن يمينه مَلَكاً» تقدَّم[1] أنَّ ظاهره اختصاصه بحالة الصلاة، فإنْ قلنا: المراد بالمَلَكِ الكاتب، فقد استُشكِل اختصاصه بالمنع مع أنَّ عن يساره مَلَكاً آخَر، وأُجيبَ باحتمال اختصاص ذلك بمَلَكِ اليمين تشريفاً له وتكريماً، هكذا قاله جماعة من القدماء، ولا يخفى ما فيه.

وأجابَ بعض المتأخِّرين بأنَّ الصلاة أُمُّ الحسنات البدنيَّة، فلا دَخْلَ لكاتب السَّيِّئات فيها، ويشهد له ما رواه ابن أبي شَيْبة (٢/ ٣٦٤) من حديث حُذَيفة موقوفاً في هذا الحديث

(١) تقدّم قريباً في شرح ترجمة الباب رقم (٣٥).

قال: ولا عن يمينه، فإنَّ عن يمينه كاتبَ الحسنات. وفي الطبراني (٧٨٠٨) من حديث أبي أُمامةَ في هذا الحديث: «فإنَّه يقوم بين يَدَي الله ومَلَكُه عن يمينه، وقَرِينهُ عن يساره»[١] انتهى، فالتَّفْل حينئذٍ إنَّما يقع على القَرِين: وهو الشَّيطان، ولعلَّ مَلَك اليسار حينئذٍ يكون بحيثُ لا يصيبه شيءٌ من ذلك، أو أنَّه يَتحوَّل في الصلاة إلى اليمين، والله أعلم.

**قوله: «فيَدْفِنها»** قال ابن أبي جَمْرة: لم يقل: يُغطِّيها، لأنَّ التغطية يَستمِرُّ الضَّرَر بها إذْ لا يأمَن أنْ يجلس غيرُه عليها فتُؤْذيه، بخلاف الدَّفْن فإنَّه يُفهَم منه التعميق في باطن الأرض.

وقال النَّوويّ في «الرِّياض»: المراد بدَفنِها ما إذا كان المسجد ترابيّاً أو رَمْليّاً، فأمَّا إذا كان مُبلَّطاً مَثلاً فدَلَكَها عليه بشيءٍ مثلاً، فليس ذلك بدفنٍ بل زيادةٌ في التقذير. قلت: لكن إذا لم يبقَ لها أثرٌ البتَّةَ فلا مانع، وعليه يُحمَل قوله في حديث عبد الله بن الشِّخِّير المتقدِّم: «ثمَّ دَلَكَه بنَعْلِه»، وكذا قوله في حديث طارق عند أبي داود: وبَزَقَ تحت رِجْله ودَلَك[٢].

**فائدة:** قال القَفّال في «فتاويه»: هذا الحديث محمولٌ على ما يخرج من الفم أو ينزل من الرأس، أمَّا ما يخرج من الصَّدْر فهو نَجَسٌ فلا يُدفَن في المسجد. انتهى، وهذا على اختياره، لكن يظهر التفصيلُ فيما إذا كان طرفاً من قَيْء، وكذا إذا خالطَ البزاقَ دَمٌ، والله أعلم.

## ٣٩- باب إذا بَدَرَه البزاقُ فليأخُذْ بطرف ثوبه

**٤١٧- حدَّثنا مالكُ بنُ إسماعيلَ، قال: حدَّثنا زُهَيرٌ، قال: حدَّثنا حُميدٌ، عن أنسٍ: أنَّ النبيَّ ﷺ رَأَى نُخامةً في القِبْلة فحَكَّها بيَدِه، ورُئِيَ منه كَراهيةٌ، أو رُئِيَ كَراهيتُه لذلكَ وشِدَّتُه عليه، وقال: «إنَّ أحدَكُم إذا قامَ في صَلاتِه فإنَّما يُناجِي رَبَّه ـ أو رَبُّه بينَه وبينَ قِبْلتِه ـ فلا يَبزُقَنَّ في قِبْلتِه، ولكنْ عن يَسارِه أو تحتَ قَدَمِه» ثمَّ أخَذَ طَرَفَ رِدائِه فبَزَقَ فيه ورَدَّ بعضَه على بعضٍ، قال: «أو يَفعَلُ هٰكَذا».**

---

(١) إسناده ضعيف.

(٢) حديث طارق بن عبد الله الذي في «سنن أبي داود» (٤٧٨) ليس فيه هذه اللفظة، وجاءت هذه اللفظة من حديثه عند أحمد (٢٧٢٢١)، والنسائي (٧٢٦).

قوله: «باب إذا بَدَرَه البزاقُ» أنكَرَ السَّرُوجيّ قوله: «بَدَرَه» وقال: المعروف في اللُّغة: بَدَرْتُ إليه وبادَرْته. وأُجيب: بأنَّه يُستعمَلُ في المغالَبة فيقال: بادَرْتُ إلى كذا فبَدَرَني، أي: سبقني.

واستَشكَل آخرون التقييد في الترجمة بالمبادَرة، مع أنَّه لا ذِكْر لها في الحديث الذي ساقه، وكأنَّه أشار إلى ما في بعض طرق الحديث المذكور، وهو ما رواه مسلم (٣٠٠٨) من حديث جابر بلفظ: «ولْيَبصُقْ عن يساره تحت رِجْله اليُسْرى، فإنْ عَجِلَت به بادرةٌ فليقلْ بثوبِه هكذا، ثمَّ طَوَى بعضَه على بعض»، ولابن أبي شَيْبة (٢/ ٣٦٣) وأبي داود (٤٨٠) من حديث أبي سعيد نحوه، وفَسَّرَه في رواية أبي داود: بأنْ يَتفُل في ثوبه ثمَّ يردَّ بعضه على بعض، والحديثان صحيحان لكنَّهما ليسا على شرط البخاري، فأشار إليهما بأنْ حمل الأحاديثَ التي لا تفصيل فيها على ما فُصِّلَ فيهما، والله أعلم.

وقد تقدَّم الكلام على حديث أنس قبل خمسة أبواب (٤٠٥).

٥١٤/١ وقوله هنا: «ورُئيَ منه» بضمِّ الراء بعدها واو مهموزة، أي: من النبيّ ﷺ، و«كراهيةٌ»[1] بالرفع، أي: لذلك الفعل.

وقوله: «أو رُئيَ» شكٌّ من الراوي «وقوله: شِدَّتُه» بالرفع عطفاً على «كراهيته»، ويجوز الجرّ عطفاً على قوله: «لذلك».

وفي الأحاديث المذكورة من الفوائد ـ غير ما تقدَّم ـ النَّدْبُ إلى إزالة ما يُستقذَرُ أو يُتنزَّه عنه من المسجد، وتفقُّدُ الإمام أحوالَ المساجد وتعظيمُها وصيانتُها، وأنَّ للمُصلّي أنْ يَبصُق وهو في الصلاة ولا تَفسُد صلاته، وأنَّ النَّفْخ والتنحنح في الصلاة جائزان، لأنَّ النُّخامة لا بدَّ أنْ يقع معها شيءٌ من نَفْخ أو تَنحنُح، ومَحِلّه ما إذا لم يَفحُشْ ولم يَقصِد صاحبه العَبَث، ولم يَبِنْ منه مُسمَّى كلام وأقلُّه حرفان أو حرفٌ ممدودٌ.

واستدلَّ به المصنِّف على جواز النَّفْخ في الصلاة كما سيأتي في أواخر كتاب الصلاة (١٢١٣)،

---

(١) في (أ) و(س): كراهيته، والمثبت من (ع) وهو الموافق لسياق الحديث.

والجمهور على ذلك، لكن بالشَّرْطِ المذكور قبلُ.

وقال أبو حنيفة: إنْ كان النَّفخ يُسمَع فهو بمنزلة الكلام يقطع الصلاة، واستدلُّوا له بحديثٍ عن أُمّ سَلَمةَ عند النَّسائيِّ (ك ٥٥٣)، وبأثرٍ عن ابن عبَّاس عند ابن أبي شَيْبة[1] (٢/ ٢٦٤).

وفيها أنَّ البُصاق طاهر، وكذا النُّخامة والمُخاط، خلافاً لمن يقول: كلّ ما تَستَقذِره النفسُ حرام.

ويُستَفاد منه أنَّ التحسين والتقبيح إنَّما هو بالشَّرْع، فإنَّ جهة اليمين مُفضَّلة على اليسار، وأنَّ اليد مُفضَّلة على القَدَم.

وفيها الحثُّ على الاستكثار من الحسنات وإنْ كان صاحبها مَليئاً، لكَوْنه ﷺ باشَرَ الحكَّ بنفسه، وهو دالٌّ على عِظَم تواضعه، زاده الله تشريفاً وتعظيماً ﷺ.

## ٤٠ - باب عِظَة الإمام الناسَ في إتمام الصلاة وذِكْر القِبْلة

**٤١٨ - حدَّثنا عبدُ الله بنُ يوسفَ، قال: أخبرنا مالكٌ، عن أبي الزِّناد، عن الأعرَج، عن أبي هُرَيرةَ، أنَّ رسولَ الله ﷺ قال: «هل تَرَوْنَ قِبْلتي هاهُنا، فوالله ما يَخْفَى عليَّ خُشُوعُكُم ولا رُكُوعُكُم، إنِّي لَأراكُم مِن وَراءِ ظَهْرِي».**

[طرفه في: ٧٤١]

**قوله:** «**باب عِظَة الإمامِ الناسَ**» بالنصب على المفعوليَّة، وقوله: «**في إتمام الصلاة**» أي: بسبب ترك إتمام الصلاة.

**قوله:** «**وذِكْرِ القِبْلة**» بالجرِّ عطفاً على «عِظة»، وأورَدَه للإشعار بمناسبة هذا الباب لما قبله.

**قوله:** «**هل تَرَوْنَ قِبْلتي**» هو استفهام إنكار لما يَلزَم منه، أي: أنتُم تَظُنّون أني لا أرى

---

(١) حديث أم سلمة عند النسائي ضعَّفه الحافظ ابن حجر في «الدراية» ١/ ١٨٧، وهو كما قال، وأما أثر ابن عباس فرجاله ثقات.

فعلكم لكَوْن قِبْلتي في هذه الجهة، لأنَّ مَن استَقبَلَ شيئاً استَدبَرَ ما وراءَه، لكن بيَّن النبيُّ ﷺ أنَّ رُؤْيته لا تَختَصّ بجهةٍ واحدة. وقد اختُلِفَ في معنى ذلك:

فقيل: المراد بها العِلْم، إمَّا بأنْ يُوحَى إليه كيفيَّة فعلهم، وإمَّا أنْ يُلْهَم، وفيه نظر، لأنَّ العِلْم لو كان مراداً لم يُقيِّده بقوله: «من وراء ظَهْري».

وقيل: المراد أنَّه يرى مَن عن يمينه ومَن عن يساره ممَّن تُدرِكه عينُه مع الْتِفات يسير في النادر، ويُوصَف مَن هو هناك بأنَّه وراء ظَهْره، وهذا ظاهر التكلُّف، وفيه عُدول عن الظاهر بلا مُوجِب.

والصواب المختار: أنَّه محمول على ظاهره، وأنَّ هذا الإبصار إدراك حقيقيّ خاصٌّ به ﷺ انخَرَقَت له فيه العادة، وعلى هذا عمل المصنِّف فأخرج هذا الحديث في علامات النبوَّة[1]، وكذا نُقِلَ عن الإمام أحمد وغيره. ثمَّ إنَّ ذلك الإدراك يجوز أنْ يكون برُؤْية عينه انخَرَقَت له العادةُ فيه أيضاً، فكان يرى بها من غير مُقابَلة، لأنَّ الحقّ عند أهل السُّنّة أنَّ الرُّؤْية لا يُشترَط لها عَقْلاً عُضْو مخصوص ولا مُقابَلةٌ ولا قُرْب، وإنَّما تلك أُمور عاديَّة يجوز حصول الإدراك مع عَدَمها عقلاً، ولذلك حكموا بجواز رُؤْية الله تعالى في الدَّار الآخرة خلافاً لأهل البِدَع لوقوفهم مع العادَةِ.

١/٥١٥ وقيل: كانت له عين خَلْف ظَهْره/ يرى بها مَن وراءَه دائماً، وقيل: كان بين كَتِفَيه عينان مثل سَمِّ الخِيَاط يُبصِر بهما لا يَحجُبُهما ثوب ولا غيره، وقيل: بل كانت صُوَرهم تنطبع في حائط قِبْلته كما تنطبع في المِرآة فيرى أمثلتَهم فيها فيشاهد أفعالهم.

**قوله: «ولا خُشُوعُكم»** أي: في جميع الأركان، ويحتمل أنْ يريد به السجود، لأنَّ فيه غاية الخشوع، وقد صَرَّحَ بالسجود في رواية لمسلم (٤٢٤).

**قوله: «إنّي لَأراكُم»** بفتح الهمزة.

---

(١) لم نقف عليه مخرَّجاً في هذا الموضع، ويغلب على ظننا أن الحافظ ابن حجر واهمٌ في هذه الإحالة، والله أعلم.

**٤١٩ - حدَّثنا يحيى بنُ صالحٍ، قال: حدَّثنا فُلَيحُ بنُ سليمانَ، عن هِلال بنِ عليّ، عن أنسِ ابنِ مالكٍ قال: صَلَّى بنا النبيُّ ﷺ صلاةً ثمَّ رَقِيَ المِنْبرَ، فقال في الصلاةِ وفي الرُّكُوعِ: «إنِّي لَأراكُم مِن وَرَائي كما أَرَاكُم».**

[طرفاه في: ٧٤٢، ٦٦٤٤]

**قوله في حديث أنس:** «صَلَّى لنا» أي: لأجلِنا، **وقوله:** «صلاةً» بالتنكير للإبهام.

**وقوله:** «ثمَّ رَقِيَ» بكسر القاف.

**قوله:** «فقال في الصلاة» أي: في شأْن الصلاة، أو هو مُتعلِّق بقوله بعدُ: «إنِّي لَأراكم» عند مَن يُجيز تقدُّمَ الظَّرْف.

**وقوله:** «وفي الرُّكُوع» أفردَه بالذِّكر ـ وإنْ كان داخلاً في الصلاة ـ اهتماماً به، إمَّا لكَوْن التقصير فيه كان أكثر، أو لأنَّه أعظم الأركان بدليل أنَّ المسبوق يُدرِك الرَّكْعة بتمامها بإدراك الركوع.

**قوله:** «كما أَرَاكُم» يعني: من أمامي، وصَرَّحَ به في رواية أُخرى كما سيأتي[1]، ولمسلم (٤٢٣): «إنِّي لأُبصِرُ مَن ورائي كما أُبصِرُ مَن بينَ يديَّ».

وفيه دليل على المختار: أنَّ المراد بالرُّؤْية الإبصار، وظاهر الحديث أنَّ ذلك يختصُّ بحالة الصلاة، ويحتمل أنْ يكون ذلك واقعاً في جميع أحواله، وقد نُقِلَ ذلك عن مجاهد، وحكى بقيُّ بن مَخلَد: أنَّه ﷺ كان يُبصِر في الظلمة كما يُبصِر في الضَّوء[2].

وفي الحديث الحثُّ على الخشوع في الصلاة، والمحافظة على إتمام أركانها وأبعاضها، وأنَّه ينبغي للإمام أنْ يُنبِّهَ الناس على ما يتعلَّق بأحوال الصلاة، ولا سيَّما إنْ رأى منهم ما

---

(١) لم نقف على شيء من هذا فيما سيأتي، لكن هذا الحرف روي في حديث المختار بن فلفل عن أنس فيما أخرجه مسلم (٤٢٦).

(٢) وروي ذلك عن عروة بن الزبير، أخرجه عنه ابن عساكر في «تاريخه» ٦٠/ ٣٨٧ بسندٍ فيه من لم نقف على حاله. وأخرجه أيضاً البيهقي في «دلائل النبوة» ٦/ ٧٤-٧٥ عن عائشة وابن عباس بإسنادين واهيين.

يخالف الأَولى. وسأذكر حُكْم الخشوع في أبواب صفة الصلاة حيثُ تَرجَمَ به المصنِّف (٧٤٢) مع بقيَّة الكلام عليه إن شاء الله تعالى.

## ٤١- باب هل يقال: مسجدُ بني فلان

**٤٢٠- حدَّثنا عبدُ الله بنُ يوسفَ، قال: أخبرنا مالكٌ، عن نافعٍ، عن عبدِ الله بنِ عمرَ: أنَّ رسولَ الله ﷺ سابَقَ بينَ الخيلِ الَّتي أُضمِرَتْ مِن الحَفْياءِ وأَمَدُها ثَنِيَّةُ الوَدَاع، وسابَقَ بينَ الخيلِ الَّتي لم تُضْمَر مِن الثَّنِيَّة إلى مسجدِ بني زُرَيقٍ، وأنَّ عبدَ الله بنَ عمرَ كانَ فيمَن سابَقَ بها.**

[أطرافه في: ٢٨٦٨، ٢٨٦٩، ٢٨٧٠، ٧٣٣٦]

قوله: «باب هل يقال: مسجد بني فُلان» أورَدَ فيه حديث ابن عمر في المسابَقة، وفيه قول ابن عمر: «إلى مسجد بني زُرَيق» وزُرَيق بتقديم الزَّاي مُصغَّراً.

ويُستَفاد منه جوازُ إضافة المساجد إلى بانيها أو المصلِّي فيها، ويَلتحِق به جوازُ إضافة أعمال البِرّ إلى أربابها، وإنَّما أورَدَ المصنِّف الترجمةَ بلفظ الاستفهام ليُنبِّهَ على أنَّ فيه احتمالاً، إذْ يحتمل أنْ يكون ذلك قد عَلِمَه النبيُّ ﷺ بأنْ تكون هذه الإضافة وقعت في زمنه، ويحتمل أنْ يكون ذلك ممَّا حَدَثَ بعده، والأوَّل أظهر، والجمهور على الجواز، والمخالف في ذلك إبراهيمُ النَّخَعيُّ فيما رواه ابن أبي شَيْبة (٢/ ٤٣٨) عنه: أنَّه كان يَكْره أنْ يقول: مسجد بني فلان، ويقول: مُصلَّى بني فلان؛ لقوله تعالى: ﴿ وَأَنَّ ٱلْمَسَٰجِدَ لِلَّهِ فَلَا تَدْعُواْ مَعَ ٱللَّهِ أَحَدًا ﴾ [الجن:١٨]، وجوابه: أنَّ الإضافة في مثل هذا/ إضافة تمييزٍ لا مِلْك. وسيأتي الكلام على فوائد المتن في كتاب الجهاد (٢٨٦٨) إن شاء الله تعالى. ٥١٦/١

تنبيه: الحَفْياء: بفتح المهمَلة وسكون الفاء بعدها ياء أخيرة ممدودة، والأَمَد: الغاية. واللام في قوله: «الثَّنِيَّة» للعَهْدِ من ثَنيَّة الوَدَاع.

## ٤٢- باب القِسْمة وتعليق القِنْو في المسجد

**قال أبو عبدِ الله: القِنْوُ: العِذْقُ، والاثنانِ قِنْوانِ، والجماعةُ أيضاً: قِنْوانٌ، مِثْل: صِنْوٍ وصِنْوانٍ.**

٤٢١ - وقال إبراهيمُ ـ يعني ابن طَهْمانَ ـ: عن عبدِ العزيزِ بنِ صُهَيب، عن أنسٍ ﷺ قال: أُتِيَ النبيُّ ﷺ بمالٍ مِن البَحْرينِ، فقال: «انثُرُوه في المسجدِ» وكانَ أكثرَ مالٍ أُتِيَ به رسولُ الله ﷺ، فخَرَجَ رسولُ الله ﷺ إلى الصلاة ولم يَلْتَفِتْ إليه، فلمَّا قَضَى الصلاةَ جاءَ فجَلَسَ إليه، فما كانَ يَرَى أحداً إلا أَعْطاهُ، إذْ جاءَه العبَّاسُ، فقال: يا رسولَ الله، أَعطِني فإنّي فادَيتُ نَفْسي وفادَيتُ عَقِيلاً، فقال له رسولُ الله ﷺ: «خُذْ» فحَثَا في ثَوبِه ثمَّ ذهبَ يُقِلُّه فلم يَستَطِعْ، فقال: يا رسولَ الله، مُرْ بعضَهم يَرفَعْه إليَّ، قال: «لا» قال: فارفَعْه أنتَ عليَّ، قال: «لا» فنَثَرَ منه ثمَّ ذهبَ يُقِلُّه فقال: يا رسولَ الله، مُرْ بعضَهم يَرفَعْه عليَّ، قال: «لا» قال: فارفَعْه أنتَ عليَّ، قال: «لا» فنَثَرَ منه ثمَّ احتَمَلَه فألْقَاه على كاهلِه ثمَّ انطَلَقَ، فما زالَ رسولُ الله ﷺ يُتبِعُه بَصَرَه حتَّى خَفِيَ علينا؛ عَجَباً من حِرْصِه، فما قامَ رسولُ الله ﷺ وثَمَّ منها دِرْهَمٌ.

[طرفاه في: ٣٠٤٩، ٣١٦٥]

قوله: «باب القِسْمة» أي: جوازها، والقِنْو بكسر القاف وسكون النون، فسَّره في الأصل في روايتنا بالعِذْق، وهو بكسر العين المهمَلة وسكون الذّال المعجَمة: وهو العُرْجون بما فيه.

وقوله: «الاثنان قِنْوان» أي: بكسر النون.

وقوله: «مِثْل صِنْو وصِنْوانٍ» أهمَلَ الثالثة اكتفاءً بظُهورِها.

قوله: «وقال إبراهيم؛ يعني: ابن طَهْمان» كذا في روايتنا وهو صواب، وأُهمِل في غيرها، وقال الإسماعيلي: ذكره البخاري عن إبراهيم ـ وهو ابن طَهْمان ـ فيما أحسَب بغير إسناد؛ يعني: تعليقاً. قلت: وقد وَصَلَه أبو نُعَيم في «مُستخرَجه» والحاكم في «مُستدرَكه» من طريق أحمد بن حفص بن عبد الله النَّيسابوريّ، عن أبيه، عن إبراهيم بن طَهْمان[1]، وقد أخرج البخاري بهذا الإسناد إلى إبراهيم بن طَهْمان عِدّة أحاديث.

قوله: «عن عبد العَزيز بن صُهَيبٍ» كذا في روايتنا، وفي غيرها: «عن عبد العزيز» غير

(١) أورده الحافظ في «تغليق التعليق» ٢/ ٢٢٦ ثم نسبه إلى الحاكم دون أن يقيده بكتاب، ويغلب على ظننا أنه في «تاريخ نيسابور» له، وأن تقييده هنا بالمستدرك سبق قلم من الحافظ، إذ لم نقف عليه في المطبوع من «المستدرك» ولم يعزه إليه الحافظ نفسه في «إتحاف المهرة».

منسوب، فقال المِزِّيُّ في «الأطراف»: قيل: إنَّه عبد العزيز بن رُفَيع. وليس بشيء.

ولم يَذكُر البخاري في الباب حديثاً في تعليق القِنْو، فقال ابن بَطَّال: أغفَلَه، وقال ابن التِّين: أُنسِيَه. وليس كما قالا، بل أخَذه من جواز وَضْع المال في المسجد بجامعِ أنَّ كُلًّا منهما وُضِعَ لأخذ المحتاجين منه، وأشار بذلك إلى ما رواه النَّسائيُّ (٢٤٩٣) من حديث عَوْف بن مالك الأشجَعيّ قال: خرج رسول الله ﷺ وبيده عَصاً وقد عَلَّقَ رجل قِنْوَ حَشَفٍ، فجعل يَطعُنُ في ذلك القِنْو ويقول: «لو شاءَ رَبُّ هذه الصَّدَقة تَصدَّقَ بأطيبَ من هذا» وليس هو على شرطه وإنْ كان إسناده قويّاً، فكيف يقال: إنَّه أغفَلَه؟

وفي الباب أيضاً حديث آخر أخرجه ثابت في «الدَّلائل» بلفظ: «أنَّ النبيَّ ﷺ أمَرَ من كلّ حائط بقِنْوٍ يُعلَّق في المسجد» يعني: للمساكين، وفي رواية له: «وكان عليها معاذ بن جبل» أي: على حِفْظها أو على قِسْمتها.

٥١٧/١ **قوله: «بمالٍ من البحرين»**/ روى ابن أبي شَيْبة (١٤/ ٨٥-٨٦) من طريق حُميد بن هلال مُرسَلاً: أنَّه كان مئة ألف[1]، وأنَّه أرسَلَ به العلاء بن الحَضْرَميّ من خَرَاج البحرين، قال: وهو أوَّل خراج حُمِلَ إلى النبيّ ﷺ.

وعند المصنِّف في المغازي (٤٠١٥) من حديث عَمْرو بن عَوْف: أنَّ النبيَّ ﷺ صالَحَ أهلَ البحرين وأمَّرَ عليهم العلاءَ بن الحَضْرَميّ وبَعَثَ أبا عُبيدة بن الجرَّاح إليهم، فقَدِمَ أبو عُبيدة بمالٍ فسمعت الأنصارُ بقُدومِه... الحديث.

فيُستَفاد منه تعيين الآتي بالمال، لكن في «الرِّدّة» للواقديّ: أنَّ رسول العلاء بن الحَضْرَميّ بالمال هو العلاء بن حارثة الثَّقَفيّ، فلعلَّه كان رفيق أبي عُبيدة.

وأمَّا حديث جابر: أنَّ النبيَّ ﷺ قال له: «لو قد جاء مالُ البحرينِ أعطَيْتُك» وفيه: فلم يَقدَم مالُ البحرين حتَّى مات النبيُّ ﷺ... الحديث، فهو صحيحٌ كما سيأتي عند المصنِّف (٢٢٩٦)، وليس مُعارضاً لما تقدَّم، بل المراد أنَّه لم يَقدَمْ في السَّنة التي مات فيها النبيّ ﷺ،

---

(١) هكذا في الأصلين و(س)، وفي «المصنف»: ثمان مئة ألف.

لأنَّه كان مال خَرَاج أو جِزْية، فكان يَقدَم من سنة إلى سنة.

قوله: «فقال: انثُروه» أي: صُبّوه.

قوله: «وفادَيتُ عَقيلاً» أي: ابن أبي طالب، وكان أُسِرَ مع عمّه العبَّاس في غزوة بدر.

وقوله: «فحَثَا» بمُهمَلةٍ ثمَّ مُثلَّثةٍ مفتوحة، والضمير في «ثوبه» يعود على العبَّاس.

قوله: «يُقِلُّه» بضمِّ أوَّله من الإقلال: وهو الرفع والحمل.

قوله: «مُرْ بعضهم» بضمِّ الميم وسكون الراء، وفي رواية: «اؤْمُر» بالهمزة.

وقوله: «يَرفعْه» بالجَزْم، لأنَّه جواب الأمر، ويجوز الرفع، أي: فهو يرفعه.

قوله: «على كاهلِه» أي: بين كتِفَيه.

وقوله: «يُتبِعُه» بضمِّ أوَّله من الإتباع، و«عَجَباً» بالفتح.

وقوله: «وثَمَّ منها دِرْهَم» بفتح المثلَّثة، أي: هناك.

وفي هذا الحديث بيان كَرَم النبيّ ﷺ وعَدَم الْتِفاته إلى المال قَلَّ أو كَثُر، وأنَّ الإمام ينبغي له أنْ يُفرِّق مال المصالح في مُستحِقِّيها ولا يُؤخِّره. وسيأتي الكلام على فوائد هذا الحديث في كتاب الجهاد في «باب فِداء المشركين» (٣٠٤٩) حيثُ ذكره المصنِّف فيه مُختصَراً إن شاء الله تعالى.

وموضع الحاجة منه هنا: جواز وَضْع ما يشترك المسلمون فيه من صَدَقة ونحوها في المسجد، ومحلُّه ما إذا لم يَمنَع ممَّا وُضِعَ له المسجدُ من الصلاة وغيرها ممَّا بُنيَ المسجدُ لأجلِه، ونحو وَضْع هذا المال وضع مال زكاة الفِطْر، ويُستَفاد منه جواز وضع ما يَعُمّ نفعُه في المسجد كالماء لشُرْب مَن يعطش، ويحتمل التَّفرِقة بين ما يُوضَع للتَّفرِقة وبين ما يُوضَع للخَزْنِ، فيُمنَع الثاني دون الأوَّل، وبالله التوفيق.

## ٤٣ - باب من دعا لطعام في المسجد ومن أجاب منه

**٤٢٢ - حدَّثنا عبدُ الله بنُ يوسفَ، أخبرنا مالكٌ، عن إسحاقَ بنِ عبدِ الله، سَمِعَ أنساً قال:**

**وَجَدتُ النبيَّ ﷺ في المسجدِ معَه ناسٌ فقُمْتُ، فقال لي: «آرْسَلَكَ أبو طَلْحةَ؟» قلتُ: نَعَم، فقال: «لطَعامٍ؟» قلتُ: نَعَم، فقال لمن حَوْلَه: «قُومُوا» فانطَلَقَ وانطَلَقتُ بينَ أيدِيهم.**

[أطرافه في: ٣٥٧٨، ٥٣٨١، ٥٤٥٠، ٦٦٨٨]

قوله: «**باب مَن دعا لطعام في المسجد ومَن أجاب منه**» وفي رواية الكُشْمِيهَنيّ: ومَن أجابَ إليه.

أورَدَ فيه حديث أنس مُختصَراً، وأورَدَ عليه أنَّه مناسب لأحد شِقَّي الترجمة وهو الثاني، ويُجاب بأنَّ قوله: «في المسجد» مُتعلِّق بقوله: «دَعَا» لا بقوله: «طعام» فالمناسَبة ظاهرة، والغَرَض منه أنَّ مثل ذلك من الأُمور المباحة ليس من اللَّغْو الذي يُمنَع في المساجد. و«مِن» في قوله: «منه» ابتدائيَّة، والضمير يعود على المسجد، وعلى رواية الكُشْمِيهَني يعود على الطعام، وللكُشْمِيهَنيّ: «قال لمن معه» بدل: لمن حَوْله.

وفي الحديث جواز الدُّعاء إلى الطعام وإنْ لم يكن وليمة، واستدعاء الكثير إلى الطعام القليل، وأنَّ المدعوَّ إذا علم من الدَّاعي أنَّه لا يَكْره أنْ يُحضِر معه غيرَه، فلا بأس/ بإحضاره ٥١٨/١ معه. وسيأتي بقيَّة الكلام على هذا الحديث إن شاء الله تعالى، حيثُ أورَدَه المصنِّف تامّاً في علامات النبوَّة (٣٥٧٨).

## ٤٤ - باب القضاءِ واللِّعان في المسجد بين الرجال والنساء

**٤٢٣ - حدَّثنا يحيى، قال: أخبرنا عبدُ الرَّزّاق، قال: أخبرنا ابنُ جُرَيج، قال: أخبرني ابنُ شِهَاب، عن سَهْلِ بنِ سَعْدٍ: أنَّ رجلاً قال: يا رسولَ الله، أرأيتَ رجلاً وَجَدَ معَ امرأتِه رجلاً، أيَقتُلُه؟ فتَلاعَنا في المسجدِ وأنا شاهدٌ.**

[أطرافه في: ٤٧٤٥، ٤٧٤٦، ٥٢٥٩، ٥٣٠٨، ٥٣٠٩، ٦٨٥٤، ٧١٦٥، ٧١٦٦، ٧٣٠٤]

قوله: «**باب القَضاء واللِّعان في المسجد**» هو من عطف الخاصّ على العامّ، وسَقَطَ قوله: «بين الرجال والنساء» من رواية المُستَمْلي.

قوله: «حدَّثنا يحيى» زاد الكُشْمِيهَنيّ: «ابن موسى» وكذا نَسَبَه ابن السَّكَن، وأخطأ مَن قال: هو ابن جعفر، وسيأتي الكلام على ما يتعلَّق بحديث سَهْل بن سعد المذكور وتسمية مَن أُبهِمَ فيه في كتاب اللِّعان (٥٣٠٨) إن شاء الله تعالى. ويأتي ذِكْر الاختلاف في جواز القضاء في المسجد في كتاب الأحكام (٧١٦٦) إن شاء الله تعالى.

## ٤٥ - بابٌ إذا دخل بيتاً يُصلِّي حيثُ شاءَ أو حيثُ أُمِرَ ولا يتجسَّس

**٤٢٤- حدَّثنا عبدُ الله بنُ مَسْلَمةَ، قال: حدَّثنا إبراهيمُ بنُ سَعْد، عن ابنِ شِهَاب، عن محمودِ بنِ الرَّبيع، عن عِتْبانَ بنِ مالكٍ: أنَّ النبيَّ ﷺ أَتَاه في مَنزِله، فقال: «أينَ تُحِبُّ أنْ أُصَلِّيَ من بَيتِكَ؟» قال: فأشَرْتُ له إلى مكانٍ، فكَبَّرَ النبيُّ ﷺ وصَفَفْنا خَلْفَه فصَلَّى رَكْعتَين.**

[أطرافه في: ٤٢٥، ٦٦٧، ٦٨٦، ٨٣٨، ٨٤٠، ١١٨٦، ٤٠٠٩، ٤٠١٠، ٥٤٠١، ٦٤٢٣، ٦٩٣٨]

قوله: «باب إذا دَخَلَ بيتاً» أي: لغيره «يُصلِّي حيثُ شاءَ أو حيثُ أُمِرَ» قيل: مراده الاستفهام، لكن حُذِفَت أداته، أي: هل يتوقَّف على إذْن صاحب المنزل أو يَكْفيه الإذْن العامّ في الدُّخول؟ فأو على هذا ليست للشَّكّ.

وقوله: «ولا يَتجسَّس» ضَبَطْناه بالجيم، وقيل: إنَّه رُوِيَ بالحاء المهمَلة، وهو مُتعلِّق بالشِّقِّ الثاني.

قال المهلَّب: دَلَّ حديث الباب على إلْغاء حُكْم الشِّقّ الأوَّل لاستئذانه ﷺ صاحب المنزل أين يُصلّي؟

وقال المازَرِي: معنى قوله: «حيثُ شاء» أي: من الموضع الذي أُذِنَ له فيه.

وقال ابن المنيِّر: إنَّما أراد البخاري أنَّ المسألة موضع نظر، فهل يصلِّي مَن دُعيَ حيثُ شاءَ، لأنَّ الإذْن في الدُّخول عامٌّ في أجزاء المكان، فأينَما جَلَسَ أو صلَّى تَناولَه الإذْن أو يحتاج إلى أنْ يستأذن في تعيين مكان صلاته، لأنَّ النبيَّ ﷺ فعل ذلك؟ والظاهر الأوَّل، وإنَّما استأذَنَ النبيُّ ﷺ، لأنَّه دُعيَ للصلاة ليَتبرَّك صاحبُ البيت بمكان صلاته، فسأله ليُصلّيَ في البُقْعة التي يُحِبّ تخصيصها بذلك، وأمَّا مَن صلَّى لنفسِه فهو على عموم الإذْن.

قلت: إلَّا أنْ يَخُصَّ صاحبُ المنزل ذلك العموم فيَختَصّ، والله أعلم.

**قوله: «عن ابن شِهَاب»** صَرَّحَ أبو داود الطَّيالسيُّ في «مسنده» (١٢٤١) بسماع إبراهيم ابن سعد له من ابن شهاب.

**قوله: «عن محمود بن الرَّبيع»** وللمصنِّف في «باب النَّوافل جماعة» كما سيأتي (١١٨٦) من طريق يعقوب بن إبراهيم بن سعد، عن أبيه، عن ابن شهاب قال: أخبَرَني محمود.

**قوله: «عن عِتْبانَ»** زاد يعقوب المذكور في روايته (١١٨٦) قِصّة محمود في عَقْلِه المَجَّةَ كما تقدَّم من وجه آخر في كتاب العِلْم (٧٧)،/ وصَرَّحَ يعقوب أيضاً بسماع محمود من عِتْبان. ٥١٩/١

**قوله: «أتاه في مَنزِله»** اختصره المصنِّف هنا وساقه من رواية يعقوب المذكور تامّاً كما أورَدَه من طريق عُقيل في الباب الآتي.

**قوله: «أنْ أُصَلِّيَ من بيتك»** كذا للأكثر، وكذا في رواية يعقوب، وللمُستَمْلي هنا: «أنْ أُصلِّيَ لك» وللكُشْمِيهَنيّ: «في بيتك». وسيأتي الكلام على الحديث في الباب الذي بعده.

## ٤٦ - باب المساجد في البيوت

**وصَلَّى البَرَاءُ بنُ عازِبٍ في مسجدٍ في دارِه جماعةً.**

**٤٢٥ - حدَّثنا سعيدُ بنُ عُفَير، قال: حدَّثني اللَّيثُ، قال: حدَّثني عُقَيلٌ، عن ابنِ شِهَاب، قال: أخبرني محمودُ بنُ الرَّبيع الأنصاريُّ: أنَّ عِتْبانَ بنَ مالكٍ، وهو من أصحاب رسولِ الله ﷺ، ممَّن شَهِدَ بَدْراً مِن الأنصار: أنَّه أَتى رسولَ الله ﷺ فقال: يا رسولَ الله، قد أنكَرْتُ بَصَري، وأنا أُصَلِّي لقَوْمي، فإذا كانَتِ الأمطارُ سالَ الوادي الَّذي بيني وبينَهم لم أستَطِعْ أنْ آتيَ مسجدَهم فأُصَلِّيَ بهم، ووَدِدْتُ يا رسولَ الله أنَّكَ تَأْتيني فتُصلِّي في بيتي فأتَّخِذُه مُصلًّى، قال: فقال له رسولُ الله ﷺ: «سأفعَلُ إنْ شاءَ الله» قال: عِتْبانُ: فغَدَا عليَّ رسولُ الله ﷺ وأبو بَكْرٍ حينَ ارتَفَعَ النَّهارُ، فاستَأْذَنَ رسولُ الله ﷺ فأَذِنْتُ له، فلم يَجلِسْ حين دَخَلَ البيتَ، ثمَّ قال: «أينَ تُحِبُّ أنْ أُصَلِّيَ من بيتِكَ؟» قال: فأشَرْتُ له إلى ناحِيَةٍ مِن البيتِ، فقامَ رسولُ الله ﷺ فكَبَّرَ فقُمْنا فصَفَّنا، فصَلَّى رَكْعتَين، ثمَّ سَلَّمَ.**

قال: وحَبَسْناه على خَزِيرةٍ صَنَعْناها له، قال: فثَابَ في البيتِ رجالٌ من أهلِ الدّار ذَوُو عَدَدٍ فاجتَمَعُوا، فقال قائلٌ منهم: أينَ مالكُ بنُ الدُّخَيشِنِ ـ أو ابنُ الدُّخْشُن .؟ فقال بعضُهم: ذلكَ مُنافقٌ لا يُحِبُّ اللهَ ورسولَه، فقال رسولُ الله ﷺ: «لا تَقُلْ ذلكَ، ألَا تَرَاه قد قال: لا إلهَ إلَّا الله، يريدُ بذلكَ وجهَ الله؟» قال: الله ورسولُه أعلَمُ، قال: فإنَّا نَرى وجهَه ونَصِيحتَه إلى المنافقِينَ، قال رسولُ الله ﷺ: «فإنَّ الله قد حَرَّمَ على النارِ مَن قال: لا إلهَ إلا الله، يَبتَغي بذلكَ وَجْهَ الله».

قال ابنُ شِهَابٍ: ثمَّ سألتُ الحُصَينَ بنَ محمَّدٍ الأنصاريَّ، وهو أحدُ بني سالمٍ، وهو من سَرَاتِهم، عن حديثِ محمودِ بنِ الرَّبيع، فصَدَّقَه بذلكَ.

قوله: «باب المساجد» أي: اتِّخاذ المساجد «في البيوت».

قوله: «وصَلَّى البَراء بن عازب في مسجد في داره جماعةً»[1] وللكُشْمِيهَنيّ: في جماعة. وهذا الأثر أورَدَ ابن أبي شَيْبة معناه في قِصّة.

قوله: «أنَّ عِتْبانَ بن مالكٍ» أي: الخَزْرَجيّ السالمي من بني سالم بن عَوْف بن عَمْرو بن عَوْف بن الخَزْرَج، هو بكسر العين ويجوز ضمّها.

قوله: «أنَّه أَتى» في رواية ثابت عن أنس عن عِتْبان عند مسلم (٣٣): أنَّه بَعَثَ إلى النبيّ ﷺ يَطلُب منه ذلك؛ فيحتمل أنْ يكون نُسِبَ إتيان رسوله إلى نفسه مَجازاً، ويحتمل أنْ يكون أتاه مرَّة وبَعَثَ إليه أُخرى إمَّا متقاضياً وإمَّا مُذكِّراً. وفي الطبراني (١٨/ ٥٢) من طريق أبي أُوَيس عن ابن شهاب بسنده: أنَّه قال للنبيِّ ﷺ يوم جمعة: لو أتيتَني يا رسول الله، وفيه: أنَّه أتاه يوم السَّبْت، وظاهره أنَّ مُخاطَبة عِتْبان بذلك كانت حقيقيَّة لا مَجازاً.

قوله: «قد أنكَرْتُ بَصَري» كذا ذكره جمهور أصحاب ابن شهاب كما للمصنِّف من طريق إبراهيم بن سعد (١١٨٦) ومَعمَر (٨٤٠)، ولمسلم (٦٥٧/ ٢٦٣) من طريق يونس، وللطَّبرانيّ (١٨/ ٥٥) من طريق/ الزُّبَيديّ والأوزاعيِّ، وله (١٨/ ٥٢) من طريق أبي أُوَيس: ٥٢٠/١

(١) زاد هنا في (ع): منصوب.

«لمَّا ساءَ بَصَري»، وللإسماعيليِّ من طريق عبد الرحمن بن نَمِر: «جعل بَصَري يَكِلّ»[١]، ولمسلم (٣٣/ ٥٤) من طريق سليمان بن المغيرة عن ثابت: «أصابني في بَصَري بعضُ الشيء»، وكلّ ذلك ظاهر في أنَّه لم يكن بَلَغَ العمى إذْ ذاك.

لكن أخرجه المصنِّف في «باب الرُّخْصة في المطر» (٦٦٧) من طريق مالك عن ابن شهاب فقال فيه: إنَّ عِتْبان كان يَؤُمّ قومه وهو أعمَى، وأنَّه قال لرسول الله ﷺ: إنَّها تكون الظلمة والسَّيل، وأنا رجل ضَرِير البصر... الحديث.

وقد قيل: إنَّ رواية مالك هذه مُعارِضة لغيره، وليست عندي كذلك، بل قول محمود: «إنَّ عِتْبان كان يَؤُمّ قومه وهو أعمَى» أي: حين لَقِيَه محمود وسمع منه هذا الحديث، لا حين سؤاله للنبيِّ ﷺ، ويُبيِّنُه قوله في رواية يعقوب: فجِئْت إلى عِتْبان وهو شيخ أعمَى يَؤُمّ قومه.

وأمَّا قوله: «وأنا رجل ضرير البصر» أي: أصابني فيه ضُرٌّ كقوله: «أنكَرْت بَصَري». ويؤيِّد هذا الحملَ قوله في رواية ابن ماجَهْ (٧٥٤) من طريق إبراهيم بن سعد أيضاً: «لمَّا أنكَرْت من بَصَري»، وقوله في رواية مسلم (٣٣/ ٥٤): «أصابني في بصري بعضُ الشيء» فإنَّه ظاهر في كَوْنه لم يَكْمُل عَمَاه، لكنَّ رواية مسلم (٣٣/ ٥٥) من طريق حمَّاد بن سَلَمَةَ عن ثابت بلفظ: أنَّه عَمِيَ فأرسَل.

وقد جمع ابن خُزَيمةَ (١٦٥٤) بين رواية مالك وغيره من أصحاب ابن شهاب فقال: قوله: «أنكَرْتُ بصري» هذا اللفظ يُطلَق على مَن في بَصَره سوء وإنْ كان يُبصِر بَصَراً ما، وعلى مَن صارَ أعمَى لا يُبصِر شيئاً، انتهى.

والأَولى أنْ يقال: أطلَقَ عليه عَمًى لقُرْبِه منه ومُشارَكَته له في فَوَات بعض ما كان يَعْهَده في حال الصِّحّة، وبهذا تأتلِف الروايات، والله أعلم.

**قوله: «أُصَلّي لقَوْمي»** أي: لأجلِهم، والمراد: أنَّه كان يَؤُمّهم، وصَرَّحَ بذلك أبو داود

---

(١) أخرجه من هذا الطريق الطبراني أيضاً ١٨/ (٥٤).

الطَّيالسيُّ (١٢٤١) عن إبراهيم بن سعد.

**قوله: «سالَ الوادي»** أي: سالَ الماء في الوادي، فهو من إطلاق المحلِّ على الحالِّ، وللطَّبرانيّ (١٨/ ٥٦) من طريق الزُّبَيدي: «وأنَّ الأمطار حين تكون يمنعُني سيلُ الوادي».

**قوله: «بيني وبينَهم»** وفي رواية الإسماعيلي: يسيل الوادي الذي بين مَسْكَني وبين مسجد قومي فيَحُول بيني وبين الصلاة معهم.

**قوله: «فأُصَلِّيَ بهم»** بالنصب عطفاً على «آتي».

**قوله: «وَدِدْت»** بكسر الدَّال الأولى، أي: تَمَنَّيت، وحكى القَزّاز جواز فتح الدَّال في الماضي والواو في المصدر، والمشهور في المصدر الضمّ، وحُكيَ فيه أيضاً الفتح فهو مُثلَّثٌ.

**قوله: «فتُصلِّي»** بسكون الياء ويجوز النصب لوقوع الفاء بعد التمنِّي، وكذا قوله: «فأتَّخِذُه» بالرفع ويجوز النصب.

**قوله: «سأفعَلُ إنْ شاءَ الله»** هو هنا للتَّعْليقِ لا لمَحْض التبرُّك، كذا قيل، ويجوز أنْ يكون للتَّبرُّكِ لاحتمال اطِّلاعه ﷺ بالوَحْي على الجَزْم بأنَّ ذلك سيقع.

**قوله: «قال عِتْبانُ»** ظاهر هذا السِّياق أنَّ الحديث من أوَّله إلى هنا من رواية محمود بن الرَّبيع بغير واسطة، ومن هنا إلى آخره من روايته عن عِتْبان صاحب القِصَّة. وقد يقال: القَدْر الأوَّل مُرسَل، لأنَّ محموداً يَصغُر عن حضور ذلك، لكن وقع التصريح في أوَّله بالتحديث بين عِتْبان ومحمود من رواية الأوزاعيّ عن ابن شهاب عند أبي عَوَانة (١٢٨٤)، وكذا وقع تصريحه بالسَّماع عند المصنِّف (٨٤٠) من طريق مَعمَر، ومن طريق إبراهيم بن سعد كما ذكرناه في الباب الماضي، فيُحمَل قوله: «قال عِتْبانُ» على أنَّ محموداً أعادَ اسم شيخه اهتماماً بذلك لطول الحديث.

**قوله: «فغَدَا عليَّ»** زاد الإسماعيلي: «بالغَد»، وللطَّبرانيّ (١٨/ ٥٢) من طريق أبي أُوَيس: أنَّ السؤال وقع يوم الجمعة، والتوجُّه إليه وقع يوم السَّبْت كما تقدَّم.

**قوله: «وأبو بَكْر»** لم يَذكُر جمهور الرُّواة عن ابن شهاب غيرَه، حتَّى إنَّ في رواية الأوزاعيّ:

«فاستأذنَا فأذِنْت لهما» لكن في رواية أبي أوَيس: «ومعه أبو بكر وعمر»، ولمسلم (٣٣/ ٥٤) من طريق أنس عن عِتْبان: «فأتاني ومَن شاءَ الله من أصحابه»، وللطَّبرانيّ (١٨/ ٤٣) من وجه آخَر[1] عن أنس: «في نَفَر من أصحابه»، فيحتمل الجمع بأنَّ أبا بكر صَحِبَه وحدَه في ابتداء التوجُّه، ثمَّ عند الدُّخول/ أو قبله اجتَمع عمرُ وغيره من الصحابة فدخلوا معه. ٥٢١/١

قوله: «فلم يَجلِس حين دَخَلَ»، وللكُشْمِيهَنيّ: حتَّى دخل، قال عِيَاض: زَعَمَ بعضهم أنَّها غلط، وليس كذلك، بل المعنى: فلم يجلس في الدَّار ولا غيرها حتَّى دخل البيت مُبادراً إلى ما جاء بسببه. وفي رواية يعقوب عند المصنِّف (١١٨٦)، وكذا عند الطَّيالسيِّ (١٢٤١): «فلمَّا دخل لم يجلس حتَّى قال: أين تُحِبّ»، وكذا للإسماعيليِّ من وجه آخَر، وهي أبيَنُ في المراد، لأنَّ جلوسه إنَّما وقع بعد صلاته، بخلاف ما وقع منه في بيت مُلَيكة حيثُ جَلَسَ فأكَلَ ثمَّ صلَّى، لأنَّه هناك دُعيَ إلى الطعام فبدأ به، وهنا دُعيَ إلى الصلاة فبدأ بها.

قوله: «أنْ أُصَلِّيَ من بيتك» كذا للأكثر والجمهور من رواة الزُّهْريّ، ووقع عند الكُشْمِيهَني وحده: في بيتك.

قوله: «وحَبَسْناه» أي: مَنَعْناه من الرُّجوع.

قوله: «خَزِيرة» بخاء مُعجَمة مفتوحة بعدها زاي مكسورة، ثمَّ ياء تحتانيَّة، ثمَّ راء ثمَّ هاء: نوعٌ من الأطعمة، قال ابن قُتَيبة: تُصنَع من لحم يُقطَّع صغاراً ثمَّ يُصَبّ عليه ماء كثير، فإذا نَضِجَ ذُرَّ عليه الدَّقيق، وإنْ لم يكن فيه لحم فهو عَصِيدة. وكذا ذكر يعقوبُ[2] وزاد: من لحمٍ باتَ ليلة، قال: وقيل: هي حَساءٌ من دقيق فيه دَسَم، وحكى في «الجَمْهرة» نحوه، وحكى الأزهريّ عن أبي الهيثم: أنَّ الخَزيرة من النُّخالة، وكذا حكاه المصنِّف في كتاب الأطعمة (٥٤٠١) عن النَّضْر بن شُمَيل، قال عِيَاض: المراد بالنُّخالة دقيق لم يُغَربَل. قلت:

---

(١) بل من طريق مسلم نفسها.

(٢) زاد في (س): «نحوه». قلنا: ويعقوب هذا هو الأديب اللغوي يعقوب بن إسحاق البغدادي المعروف بابن السِّكِّيت، صاحب كتاب «إصلاح المنطق»، توفي سنة ٢٤٦ هـ. انظر ترجمته في «سير أعلام النبلاء» ١٢/ ١٦-١٩.

ويؤيِّد هذا التفسير قولُه في رواية الأوزاعيِّ عند مسلم (٦٥٧/ ٢٦٥): «على جَشِيشة» بجيم ومعجمَتين، قال أهل اللُّغة: هي أنْ تُطْحَن الحِنْطة قليلاً، ثمَّ يُلقَى فيها شَحْم أو غيره، وفي «المطالع»: أنَّها رُوِيَت في «الصحيحين» بحاءٍ وراءَينِ مُهمَلات. وحكى المصنِّف في الأطعمة عن النَّضر أيضاً: أنَّها ـ أي: التي بمُهمَلاتٍ ـ تُصنَعُ من اللَّبَن.

**قوله: «فثابَ في البيت رجال»** بمُثلَّثة وبعد الألف موحَّدة، أي: اجتَمَعوا بعد أنْ تفرَّقوا، قال الخليل: المَثَابة: مُجتمَعُ الناس بعد افتراقهم، ومنه قيل للبيت: مَثابة. وقال صاحب «المحكَم»: يقال: ثاب: إذا رَجَعَ، وثاب: إذا أقبَل.

**قوله: «من أهل الدّار»** أي: المَحَلَّة، كقوله: «خير دور الأنصار دارُ بني النَّجّار»[1] أي: مَحلَّتهم، والمراد: أهلُها.

**قوله: «فقال قائل منهم»** لم يُسمَّ هذا المبتدِئ.

**قوله: «مالك بن الدُّخَيشِن»** بضمِّ الدَّال المهمَلة وفتح الخاء المعجَمة وسكون الياء التَّحْتانيَّة بعدها شين مُعجَمة مكسورة ثمَّ نون.

**قوله: «أو ابن الدُّخْشُن»** بضمِّ الدَّال والشِّين وسكون الخاء بينهما، وحُكيَ كسر أوَّله، والشَّكّ فيه من الراوي هل هو مُصغَّر أو مُكبَّر، وفي رواية المُستَمْلي هنا في الثانية بالميم بدل النون، وعند المصنِّف في المحارَبين (٦٩٣٨) من رواية مَعمَر: «الدُّخْشُن» بالنون مُكبَّراً من غير شكّ، وكذا لمسلم (٦٥٧/ ٢٦٣) من طريق يونس، وله (٦٥٧/ ٢٦٤) من طريق مَعمَر بالشَّكّ، ونقل الطَّبرانيُّ (١٨/ ٥٠) عن أحمد بن صالح: أنَّ الصواب «الدُّخْشُم» بالميم، وهي رواية الطَّيالسيِّ (١٢٤١)، وكذا لمسلم (٣٣/ ٥٤) من طريق ثابت عن أنس عن عِتْبان، والطَّبرانيُّ (١٨/ ٤٤) من طريق النَّضر بن أنس عن أبيه.

**قوله: «فقال بعضهم»** قيل: هو عِتْبانُ راوي الحديث.

قال ابن عبد البَرِّ في «التمهيد»: الرجل الذي سارَّ النبيَّ ﷺ في قتل رجل من المنافقين

---

(١) سيأتي عند البخاري برقم (٣٧٩١).

هو عِتْبانُ، والمنافق المشار إليه هو مالك بن الدُّخْشُم. ثمَّ ساقَ حديث عِتْبان المذكور في هذا الباب، وليس فيه دليل على ما ادَّعاه من أنَّ الذي سارَّه هو عِتْبان.

وأغرَبَ بعض المتأخِّرين فنقل عن ابن عبد البَرِّ أنَّ الذي قال في هذا الحديث: «ذلك منافق» هو عِتْبانُ، أخذاً من كلامه هذا، وليس فيه تصريح بذلك.

وقال ابن عبد البَرِّ: لم يُختلَف في شُهود مالك بدراً، وهو الذي أسَرَ سُهَيل بن عَمْرو، ثمَّ ساقَ (١٠/ ١٦٠) بإسنادٍ حسن عن أبي هريرة: أنَّ النبيَّ ﷺ قال لمن تكلَّم فيه: «أليس قد شَهِدَ بدراً». قلت: وفي «المغازي» لابن إسحاق: أنَّ النبيَّ ﷺ بَعَثَ مالكاً هذا ومَعْن بنَ عَديٍّ فحَرَّقا مسجد الضِّرار[1]، فدَلَّ على أنَّه بريءٌ ممَّا اتُّهِمَ به من النِّفاق، أو كان قد أقلَعَ عن ذلك، أو النِّفاق الذي اتُّهِمَ به ليس نفاقَ الكفر، إنَّما أنكَرَ الصحابة عليه تَوَدُّدَه للمنافقين،/ ولعلَّ له عُذْراً في ذلك كما وقع لحاطبٍ. ٥٢٢/١

**قوله: «ألا تَراه قد قال: لا إلهَ إلّا الله؟»** وللطَّيالسيّ (١٢٤١): «أمَا يقول»، ولمسلم (٣٣/ ٥٤): «أليس يشهد»، وكأنَّهم فهموا من هذا الاستفهام أنْ لا جَزْمَ بذلك، ولولا ذلك لم يقولوا في جوابه: «إنَّه لَيقولُ ذلك وما هو في قلبه» كما وقع عند مسلم (٣٣/ ٥٤) من طريق أنس عن عِتْبان.

**قوله: «فإنَّا نَرى وجهَه»** أي: توجُّهَه.

**قوله: «ونَصِيحتَه إلى المنافقينَ»** قال الكِرْمانيُّ: يقال: نَصَحتُ له لا إليه، ثمَّ قال: قد ضُمِّنَ معنى الانتهاء. كذا قال، والظاهر أنَّ قوله: «إلى المنافقين» مُتعلِّق بقوله: «وجهه» فهو الذي يتعدَّى بإلى، وأمَّا مُتعلَّق «نصيحته» فمحذوفٌ للعِلْم به.

**قوله: «قال ابن شِهَاب»** أي: بالإسناد الماضي، ووَهِمَ مَن قال: إنَّه مُعلَّق.

**قوله: «ثمَّ سألتُ»** زاد الكُشْمِيهَنيّ: بعد ذلك، و«الحُصَين» بمُهمَلتين لجميعهم إلَّا للقابسيِّ فضبطه بالضّاد المعجَمة وغَلَّطوه.

---

(١) انظر «سيرة ابن هشام» ٢/ ٥٣٠.

**قوله: «من سَرَاتهم»** بفتح المهمَلة، أي: خِيارهم، وهو جمع سَرِيّ، قال أبو عُبيد: هو المرتَفِع القَدْر، من سَرُوَ الرجلُ يَسْرو: إذا كان رفيع القَدْر، وأصله من السَّراة: وهو أرفع المواضع من ظَهْر الدَّابّة، وقيل: هو رأسها.

**قوله: «فصَدَّقَه بذلك»** يحتمل أنْ يكون الحُصَين سمعه أيضاً من عِتْبان، ويحتمل أنْ يكون حمله عن صحابيّ آخَر، وليس للحُصَينِ ولا لعِتْبان في «الصحيحين» سوى هذا الحديث. وقد أخرجه البخاري في أكثر من عشرة مواضع مُطوَّلاً ومُختصَراً، وقد سمعه من عِتْبان أيضاً أنس بن مالك كما أخرجه مسلم (٣٣/ ٥٤)، وسمعه أبو بكر بن أنس مع أبيه من عِتْبان أخرجه الطَّبرانيُّ (١٨/ ٤٦)، وسيأتي (١١٨٦) في «باب النَّوافل جماعة»: أنَّ أبا أيوب الأنصاريّ سمع محمود بن الرَّبيع يُحدِّث به عن عِتْبان فأنكَرَه، لما يقتضيه ظاهره من أنَّ النار مُحرَّمةٌ على جميع الموحِّدين، وأحاديث الشَّفاعة دالَّة على أنَّ بعضهم يُعذَّب، لكن للعلماء أجوبة عن ذلك:

منها ما رواه مسلم (٦٥٧/ ٢٦٤) عن ابن شهاب: أنَّه قال عَقِبَ حديث الباب: ثمَّ نزلت بعد ذلك فرائضُ وأُمور نرى أنَّ الأمر قد انتهى إليها، فمَن استطاعَ أنْ لا يَغتَرَّ فلا يَغتَرّ. وفي كلامه نظر، لأنَّ الصَّلَوات الخمس نزل فرضُها قبل هذه الواقعة قَطْعاً، وظاهرُه يقتضي أنَّ تاركها لا يُعذَّب إذا كان موحِّداً.

وقيل: المراد: أنَّ مَن قالها مُخلِصاً لا يَترُك الفرائض، لأنَّ الإخلاص يحمل على أداء اللازم[1]، وتُعُقِّبَ بمنع الملازَمة.

وقيل: المراد: تحريم التخليد، أو تحريم دخول النار المعَدَّة للكافرين لا الطَّبَقة المعدَّة للعُصاة.

وقيل: المراد: تحريم دخول النار بشرطِ حصول قَبُول العمل الصالح والتجاوُز عن السَّيِّئ، والله أعلم.

---

(١) في (أ): الأوامر.

وفي هذا الحديث من الفوائد: إمامةُ الأعمَى، وإخبارُ المرء عن نفسه بما فيه من عاهة ولا يكون من الشَّكْوى، وأنَّه كان في المدينة مساجدُ للجماعة سوى مسجده ﷺ، والتخلُّفُ عن الجماعة في المطر والظلمة ونحو ذلك، واتِّخاذُ موضع مُعيَّن للصلاة.

وأمَّا النهيُ عن إيطان موضع مُعيَّن من المسجد ففيه حديثٌ رواه أبو داود (٨٦٢)[١]، وهو محمولٌ على ما إذا استَلزمَ رياءً ونحوه.

وفيه تسوية الصُّفوف، وأنَّ عموم النهي عن إمامة الزّائرِ مَن زارَه مخصوصٌ بما إذا كان الزّائر هو الإمام الأعظم فلا يُكرَه، وكذا مَن أَذِنَ له صاحب المنزل.

وفيه التبرُّك بالمواضع التي صلَّى فيها النبيّ ﷺ أو وَطِئَها، ويُستَفاد منه أنَّ مَن دُعيَ من الصالحين ليُتبرَّك به أنَّه يجيب إذا أَمِنَ الفِتْنة[٢]. ويحتمل أنْ يكون عِتْبانُ إنَّما طَلَبَ بذلك الوقوفَ على جهة القِبْلة بالقَطْع.

وفيه إجابةُ الفاضل دَعْوةَ المفضول، والتبرُّك بالمشيئة[٣]، والوفاء بالوَعْد، واستصحاب الزّائر بعضَ أصحابه إذا علم أنَّ المستَدْعي لا يَكْره ذلك، والاستئذان على الدَّاعي في بيته وإنْ تقدَّم منه طلبُ الحضور، وأنَّ اتِّخاذ مكان في البيت للصلاة لا يستلزم وَقْفيَّتَه ولو أُطلِقَ عليه اسم المسجد.

٥٢٣/١ وفيه اجتماع أهل المحلَّة/على الإمام أو العالم إذا وَرَدَ مَنزِلَ بعضهم ليستفيدوا منه ويَتَبرَّكوا به، والتنبيه على مَن يُظَنُّ به الفساد في الدِّين عند الإمام على جهة النصيحة، ولا يُعَدُّ ذلك غِيبةً، وأنَّ على الإمام أنْ يتثبَّتَ في ذلك ويحملَ الأمر فيه على الوجه الجميل. وفيه افتقاد مَن غابَ عن الجماعة بلا عُذْر، وأنَّه لا يَكْفي في الإيمان النُّطْقُ من غير اعتقاد،

---

(١) وأخرجه أيضاً ابن ماجه (١٤٢٩)، والنسائي (١١١٢)، وهو حديث حسن.

(٢) هذا فيه نظرٌ، والصواب أن مثل هذا خاصٌّ بالنبي ﷺ لما جعل الله فيه من البركة، وغيره لا يقاس عليه، لما بينهما من الفرق العظيم، ولأن فتح هذا الباب قد يُفضي إلى الغلوِّ والشرك كما وقع من بعض الناس، نسأل الله العافية. (س).

(٣) يريد: التبرُّك بقول: إن شاء الله، كما قال النبي ﷺ: «سأفعل إن شاء الله».

وأنَّه لا يُخلَّدُ في النار مَن مات على التوحيد.

وتَرجَمَ عليه البخاري غيرَ ترجمة الباب والذي قبله: الرُّخْصة في الصلاة في الرِّحال عند المطر، وصلاة النَّوافل جماعة، وسلام المأموم حين يُسَلِّمُ الإمام، وأنَّ رَدَّ السلام على الإمام لا يجبُ، وأنَّ الإمام إذا زارَ قوماً أمَّهم، وشهود عِتْبان بدراً، وأكل الخَزِيرة، وأنَّ العمل الذي يُبتَغَى به وجه الله تعالى يُنجّي صاحبه إذا قَبِلَه الله تعالى، وأنَّ مَن نَسَبَ مَن يُظهِر الإسلام إلى النِّفاق ونحوه بقَرينةٍ تقوم عنده لا يَكْفرُ بذلك ولا يَفْسُقُ بل يُعذَرُ بالتأويل.

## ٤٧ - باب التيمُّن في دخول المسجد وغيره

**وكانَ ابنُ عمرَ يَبدأُ بِرِجلِه اليُمْنى، فإذا خرجَ بَدَأ بِرِجلِه اليُسْرى.**

**٤٢٦ - حدَّثنا سليمانُ بنُ حَرْب، قال: حدَّثنا شُعْبةُ، عن الأشْعَثِ بنِ سُلَيم، عن أبيه، عن مَسْرُوق، عن عائشةَ قالت: كانَ النبيُّ ﷺ يُحِبُّ التَّيَمُّنَ ما استَطاعَ في شَأْنِه كُلِّه؛ في طُهُورِه وتَرَجُّلِه وتَنَعُّلِه.**

قوله: «**باب التيمُّن**» أي: البِداءة باليمين «**في دخول المسجد وغيره**» بالخَفْض عطفاً على الدُّخول، ويجوز أنْ يُعطَف على المسجد، لكنَّ الأوَّل أَفْيدُ.

قوله: «**وكانَ ابن عمر**» أي: في دخول المسجد، ولم أرَه موصولاً عنه، لكن في «المستدرك» للحاكم (١/ ٢١٨) من طريق معاوية بن قُرّة عن أنس أنَّه كان يقول: من السُّنّة إذا دخلتَ المسجدَ أنْ تبدأ برِجْلِك اليُمنَى، وإذا خرجتَ أنْ تبدأ برِجْلِك اليُسْرى[1]. والصحيح أنَّ قول الصحابي: «من السُّنّة كذا» محمولٌ على الرفع، لكن لمَّا لم يكن حديث

(١) وأخرجه البيهقي في «السنن الكبرى» ٢/ ٤٤٢ عن الحاكم، ثم أعلَّه بتفرُّد الراوي له عن معاوية بن قرة، وهو شدَّاد بن سعيد أبوطلحة، فقال: تفرَّد به شداد بن سعيد أبوطلحة الراسبي، وليس بالقوي. قلنا: وجمهور المتقدمين من أهل الجرح والتعديل على توثيقه، وقد روى له مسلم في «صحيحه» حديثاً واحداً متابعةً، وسند حديثه هذا الذي أخرجه الحاكم وعنه البيهقي جيِّد إن شاء الله تعالى.

أنس على شرط المصنِّف أشار إليه بأثرِ ابن عمر، وعمومُ حديث عائشة يدلُّ على البِداءة باليمين في الخروج من المسجد أيضاً، ويحتمل أنْ يقال: في قولها: «ما استطاع» احترازٌ عمَّا لا يُستَطاع فيه التيمُّن شَرْعاً كدخول الخَلَاء والخروج من المسجد، وكذا تَعاطي الأشياء المستقذَرة باليمين كالاستنجاء والتمَخُّط. وعلمت عائشة رضي الله عنها حُبَّه ﷺ لما ذكرت إمَّا بإخباره لها بذلك، وإمَّا بالقرائن. وقد تقدَّمت بقيَّة مباحث حديثها هذا في «باب التيمُّن في الوضوء والغُسل» (١٦٨).

## ٤٨- باب هل تُنبَش قبورُ مشركي الجاهليَّة ويُتَّخَذ مكانها مساجد؟

**لقولِ النبيِّ ﷺ: «لَعَنَ الله اليهودَ اتَّخَذُوا قُبُورَ أنبيائِهم مَساجِدَ»، وما يُكرَه مِن الصلاةِ في القُبُور.**

**ورَأى عمرُ أنسَ بنَ مالكٍ يُصلِّي عند قَبْر، فقال: القَبْرَ القَبْرَ! ولم يأْمُرْه بالإعادةِ.**

**٤٢٧- حدَّثنا محمَّدُ بنُ المثنَّى، قال: حدَّثنا يحيى، عن هشامٍ، قال: أخبرني أَبي، عن عائشةَ:**
٥٢٤/١ **أنَّ أُمَّ حَبِيبةَ وأُمَّ سَلَمةَ/ ذكرتا كَنِيسةً رَأَيتَها بالحَبَشة، فيها تَصاوِيرُ، فذَكَرَتا للنبيِّ ﷺ، فقال: «إنَّ أُولئكِ إذا كانَ فيهمُ الرجلُ الصَّالحُ فماتَ، بَنَوْا على قَبْرِه مسجداً، وصَوَّرُوا فيه تلكِ الصُّوَرَ، فأُولئكِ شِرارُ الخَلْقِ عندَ الله يومَ القِيَامةِ».**

[أطرافه في: ٤٣٤، ١٣٤١، ٣٨٧٣]

**٤٢٨- حدَّثنا مُسدَّدٌ، قال: حدَّثنا عبدُ الوارث، عن أبي التَّيَّاح، عن أنس قال: قَدِمَ النبيُّ ﷺ المدينةَ فنَزَل أعلَى المدينةِ في حَيٍّ يقالُ لهم: بنو عَمْرِو بنِ عَوْفٍ، فأقامَ النبيُّ ﷺ فيهم أربعاً وعشرينَ ليلةً، ثمَّ أرسَلَ إلى بني النَّجّار فجاؤُوا مُتَقَلِّدين السُّيُوفَ كأنِّي أنظُرُ إلى النبيِّ ﷺ على راحِلَتِه وأبو بَكْرٍ رِدْفُه، ومَلأُ بني النَّجّار حَوْلَه حتَّى أَلْقَى بِفِناءِ أبي أيوبَ، وكانَ يُحِبُّ أنْ يُصلِّيَ حيثُ أدْرَكَتْه الصلاةُ، ويُصلِّي في مَرابضِ الغَنَم، وأنَّه أمَرَ ببِناءِ المسجدِ، فأرسَلَ إلى مَلإٍ من بني النَّجّار فقال: «يا بني النَّجّار، ثامِنُوني بحائطِكُم هذا» قالوا: لا والله، لا نَطلُبُ ثَمَنَه إلا إلى الله.**

**فقال أنسٌ: فكانَ فيه ما أقُولُ لَكُم قُبُورُ المشركِينَ، وفيه خَرِبٌ، وفيه نَخْلٌ، فأمَرَ النبيُّ ﷺ بقُبُورِ المشركِينَ فنُبِشَت، ثمَّ بالخَرِبِ فسُوِّيَت، وبالنَّخْلِ فقُطِعَ، فصَفُّوا النَّخْلَ قِبْلَةَ المسجدِ وجَعَلُوا عِضَادَتَيهِ الحِجارةَ، وجَعَلُوا يَنقُلُونَ الصَّخْرَ وهم يَرتَجِزُونَ والنبيُّ ﷺ معَهم وهو يقولُ:**

**اللهُمَّ لا خيرَ إلا خيرُ الآخرَهْ فاغفِرْ للأنصار والمهاجِرَهْ**

قوله: «**باب هل تُنبَشُ قبورُ مُشرِكي الجاهليَّة**» أي: دون غيرها من قبور الأنبياء وأتباعهم لما في ذلك من الإهانة لهم، بخلاف المشركين فإنَّهم لا حُرْمة لهم.

وأمَّا قوله: «**لقول النبيّ ﷺ...**» إلى آخره، فوجه التعليل: أنَّ الوعيد على ذلك يتناول مَن اتَّخذَ قبورهم مساجد تعظيماً ومُغالاة كما صنع أهل الجاهليَّة، وجَرَّهم ذلك إلى عبادتهم، ويتناول مَن اتَّخذَ أمكِنة قبورهم مساجد بأنْ تُنبَش وتُرمَى عظامهم، فهذا يَختَصُّ بالأنبياء ويَلتحِق بهم أتباعُهم، وأمَّا الكَفَرة فإنَّه لا حرجَ في نَبْش قبورهم، إذْ لا حرج في إهانتهم، ولا يَلزَم من اتِّخاذ المساجد في أمكِنَتها تعظيمُهم[1]، فعُرِفَ بذلك أنْ لا تَعارُض بين فعله ﷺ في نَبْش قبور المشركين واتِّخاذ مسجده مكانها، وبين لَعْنه ﷺ مَن اتَّخذَ قبورَ الأنبياء مساجد لما تبيَّن من الفَرْق.

والمتن الذي أشار إليه وَصَلَه في باب الوفاة في أواخر المغازي (٤٤٤١) من طريق هلال عن عُرْوة عن عائشة بهذا اللفظ، وفيه قِصّة، ووَصَلَه في الجنائز (١٣٣٠) من طريق أُخرى عن هلال وزاد فيه: «والنَّصارى»، وذكره في عِدّة مواضع من طريق أُخرى بالزيادة[2].

قوله: «**وما يُكرَه من الصلاة في القبور**» يتناول ما إذا وقعت الصلاة على القبر أو إلى القبر أو بين القبرَين، وفي ذلك حديثٌ رواه مسلم (٩٧٢) من طريق أبي مَرثَد الغَنَويّ مرفوعاً: «لا تجلسوا على القبور ولا تُصلُّوا إليها أو عليها»، قلت: وليس هو على شرط البخاري فأشار إليه في الترجمة، وأورَدَ معه أثر عمر الدَّالّ على أنَّ النهي عن ذلك لا يقتضي

---

(١) في (س): تعظيم.

(٢) وهي طريق عبيد الله بن عبد الله بن عتبة عن عائشة، وستأتي عند البخاري برقم (٤٣٥) ومواضع أخرى.

فسادَ الصلاة، والأثر المذكور عن عمر رُوِّيناه موصولاً في «كتاب الصلاة» لأبي نُعَيم شيخ البخاري ولفظه: «بينما أنس يصلِّي إلى قبر ناداه عمر: القبر القبر، فظنَّ أنَّه يعني القمر، فلمَّا رأى أنَّه يعني القبر جازَ القبرَ وصلَّى»، وله طرق أُخرى بيَّنتُها في «تغليق التعليق» (٢/ ٢٢٩-٢٣٠) منها من طريق حُميدٍ عن أنس نحوه وزاد فيه: «فقال بعض مَن يلِيني: إنَّما يعني القبرَ، فتَنَحَّيتُ عنه». وقوله: «القبرَ القبرَ» بالنصب فيهما على التحذير.

٥٢٥/١ وقوله: «**ولم يَأْمُره بالإعادَة**»/ استَنبَطَه من تَمادِي أنس على الصلاة، ولو كان ذلك يقتضي فسادَها لَقَطَعَها واستأنف.

قوله: «**حدَّثنا يحيى**» هو القَطَّانُ «**عن هشام**» هو ابن عُرْوة.

قوله: «**عن عائشة**» في رواية الإسماعيلي من هذا الوجه: أخبَرَتْني عائشةُ.

قوله: «**أنَّ أُمّ حَبِيبة**» أي: رَمْلة بنت أبي سفيان الأُمَويَّة «**وأُمّ سَلَمةَ**» أي: هِنْد بنت أبي أُميَّة المخزوميَّة، وهما من أزواج النبيّ ﷺ، وكانتا ممَّن هاجَرَ إلى الحبشة كما سيأتي في موضعه (٣٨٧٣).

قوله: «**ذَكَرَتا**» كذا لأكثر الرُّواة، وللمُستَمْلي والحَمُّوِيّ: «ذَكَرا» بالتذكير، وهو مُشكِلٌ.

قوله: «**رَأينَها**» أي: هما ومَن كان معهما، وللكُشْمِيهَنيّ والأَصِيليّ: «رأتاها»، وسيأتي للمصنِّف قريباً (٤٣٤) في «باب الصلاة في البيعة» من طريق عَبْدة عن هشام: أنَّ تلك الكنيسة كانت تُسمَّى مارِيَة، بكسر الراء وتخفيف الياء التَّحْتانيَّة، وله في الجنائز أيضاً (١٣٤١) من طريق مالك عن هشام نحوه، وزاد في أوَّله: «لمَّا اشتكَى النبيُّ ﷺ»، ومن طريق هلال عن عُرْوة (١٣٣٠) بلفظ: «قال في مرضه الذي مات فيه»، ولمسلم (٥٣٢) من حديث جُنْدُب: أنَّه ﷺ قال نحو ذلك قبل أنْ يُتوَفَّى بخمسٍ وزاد فيه: «فلا تَتَّخِذوا القبورَ مساجدَ، فإنّي أنهاكم عن ذلك» انتهى، وفائدة التنصيص على زمن النهي الإشارة إلى أنَّه من الأمر المحكَم الذي لم يُنسَخ لكَوْنه صَدَرَ في آخر حياته ﷺ.

قوله: «**إنَّ أُولئكِ**» بكسر الكاف ويجوز فتحُها.

قوله: «فماتَ» عطف على قوله: «كان»، وقوله: «بَنَوْا» جواب «إذا».

قوله: «وصَوَّرُوا فيه تلكِ الصُّوَر» وللمُستَمْلي: «تِيكِ الصور» بالياء التَّحْتانيَّة بدل اللام، وفي الكاف فيها وفي «أولئكِ» ما في «أولئكِ» الماضية، وإنَّما فعل ذلك أوائلهم ليتأنَّسوا برُؤْية تلك الصور ويتذكَّروا أحوالهم الصالحة فيجتهدوا كاجتهادهم، ثمَّ خَلَفَ من بعدهم خُلوفٌ جَهِلوا مرادَهم ووَسْوَسَ لهم الشَّيطان أنَّ أسلافكم كانوا يَعبُدون هذه الصور ويُعظِّمونها فعَبَدُوها، فحَذَّرَ النبيّ ﷺ عن مثل ذلك سَدّاً للذَّريعة المؤدِّية إلى ذلك.

وفي الحديث دليل على تحريم التصوير، وحمل بعضهم الوعيد على مَن كان في ذلك الزَّمان لقُرْب العَهْد بعبادة الأوثان، وأمَّا الآن فلا، وقد أطنَبَ ابن دَقِيق العيد في رَدّ ذلك كما سيأتي في كتاب اللِّباس (٥٩٤٩).

وقال البيضاوي: لمَّا كانت اليهود والنَّصارى يَسجُدون لقبورِ الأنبياء تعظيماً لشأْنِهم، ويجعلونها قِبْلة يتوجَّهون في الصلاة نحوها، واتَّخذوها أوثاناً، لَعَنَهم ومَنَعَ المسلمين عن مثل ذلك، فأمَّا مَن اتَّخذَ مسجداً في جِوارِ صالح وقَصَدَ التبرُّكَ بالقُرْب منه، لا التعظيم له ولا التوجُّه نحوه، فلا يدخل في ذلك الوعيد[1].

وفي الحديث جوازُ حكاية ما يشاهده المؤمن من العجائب، ووجوب بيان حُكْم ذلك على العالِم به، وذَمّ فاعل المحرَّمات، وأنَّ الاعتبار في الأحكام بالشَّرْع لا بالعَقْل. وفيه كراهية الصلاة في المقابر سواء كانت بجَنْب القبر أو عليه أو إليه، وسيأتي بيان ذلك قريباً، ويأتي حديث أنس في بناء المسجد مبسوطاً في كتاب الهِجْرة (٣٩٣٢)، وإسناده كلّهم بصريُّون.

قوله فيه: «فأقامَ فيهم أربعاً وعِشْرينَ» كذا للمُستَمْلي والحَمُّوِيّ، وللباقين: «أربع عشرة» وهو الصواب من هذا الوجه، وكذا رواه أبو داود (٤٥٣) عن مُسدَّد شيخ البخاري فيه[2]،

---

(١) هذا خطأ واضح، والصواب تحريم ذلك ودخوله تحت الأحاديث الناهية عن اتخاذ القبور مساجد، فانتبه واحذر، والله الموفِّق. (س).

(٢) في (س): «وفيه» بزيادة الواو، وهو خطأ واضح.

وقد اختلف فيه أهل السِّيَر كما سيأتي[١].

وقوله: «وأرسَلَ إلى بني النَّجّار» هم أخوال عبد المطَّلِب، لأنَّ أُمّه سَلْمَى منهم، فأراد النبيّ ﷺ النُّزول عندهم لمَّا تحوَّلَ من قُباء، والنَّجّار بَطْن من الخَزْرَج واسمه تَيْم اللّات ابن ثَعْلَبة.

قوله: «مُتَقَلِّدينَ السُّيوفَ» منصوبٌ على الحال، وفي رواية كريمة: «مُتقلِّدي السُّيوفِ» بحذف النون، و«السُّيوف» مجرورة بالإضافة.

قوله: «وأبو بَكْر رِدْفُه» كأنَّ النبيَّ ﷺ أردَفَه تشريفاً له وتنويها بقَدْرِه، وإلَّا فقد كان لأبي بكر ناقةٌ هاجَرَ عليها كما سيأتي بيانه في الهِجْرة (٣٩٠٥).

قوله: «ومَلَأُ بني النَّجّار حَوْله» أي: جماعتهم، وكأنَّهم مَشَوْا معه أدَباً.

٥٢٦/١ وقوله: «حتَّى ألْقَى» أي: ألْقَى رَحْلَه، والفِناء: الناحية المتَّسِعة/ أمام الدَّار.

قوله: «وأنَّه أَمَرَ» بالفتح على البناء للفاعل، وقيل: رُوِيَ بالضمِّ على البناء للمفعول.

قوله: «ثامِنُوني» بالمثلَّثة: اذْكُروا لي ثَمَنَه لأذكُرَ لكم الثَّمَن الذي أختاره[٢]، قال ذلك على سبيل المساوَمة، فكأنَّه قال: ساوِمُوني في الثَّمَن.

قوله: «لا نَطلُب ثَمَنَه إلّا إلى الله» تقديره: لا نَطلُب الثَّمَن، لكنَّ الأمر فيه إلى الله، أو «إلى» بمعنى: مِن، وكذا عند الإسماعيلي: «لا نَطلُب ثمنه إلَّا من الله»، وزاد ابن ماجَهْ (٧٤٢) «أبَداً». وظاهر الحديث أنَّهم لم يأخذوا منه ثَمَناً، وخالفَ في ذلك أهلُ السِّيَر كما سيأتي (٣٩٠٦).

قوله: «فكانَ فيه» أي: في الحائط الذي بُنِيَ في مكانه المسجد.

قوله: «وفيه خَرِبٌ» قال ابن الجَوْزي: المعروف فيه فتح الخاء المعجَمة وكسر الراء

---

(١) في هجرة النبي ﷺ من كتاب المناقب، عند شرح قوله: «وذلك يوم الاثنين من شهر ربيع الأول» من الحديث رقم (٣٩٠٦).

(٢) في (أ): اذكروا لي ثمنه لأشتريه منكم.

بعدها موحَّدة جمع خَرِبة ككَلِمٍ وكَلِمَة. قلت: وكذا ضُبِطَ في «سنن أبي داود» (٤٥٤)، وحكى الخطَّابيُّ أيضاً كسر أوَّله وفتح ثانيه جمع خِرَبة كعِنَب وعِنَبة، وللكُشْمِيهَنيّ: «حَرْث» بفتح الحاء المهمَلة وسكون الراء بعدها مُثلَّثة، وقد بيَّن أبو داود أنَّ رواية عبد الوارث بالمعجَمة والموحَّدة، ورواية حمَّاد بن سَلَمةَ عن أبي التيّاح بالمهمَلة والمثلَّثة، فعلى هذا فرواية الكُشْمِيهَني وَهْم، لأنَّ البخاري إنَّما أخرجه من رواية عبد الوارث، وذكر الخطَّابيُّ فيه ضبطاً آخَر، وفيه بحثٌ سيأتي مع بقيَّة ما فيه في كتاب الهِجْرة (٣٩٣٢) إن شاء الله تعالى.

**قوله في آخره. «فاغفِرْ للأنصار»** كذا للأكثر، وللمُستَمْلي والحَمُّوِيّ: «فاغفِر الأنصارَ» بحذف اللام، ويُوَجَّه بأنَّه ضمَّنَ «اغفِرْ» معنى: استُر، وقد رواه أبو داود (٤٥٣) عن مُسدَّد بلفظ: «فانصُر الأنصار».

وفي الحديث جواز التصرُّف في المقبرة المملوكة بالهِبة والبيع، وجواز نَبْش القبور الدَّارسة إذا لم تكن مُحتَرَمة، وجواز الصلاة في مقابر المشركين بعد نَبْشها وإخراج ما فيها، وجواز بناء المساجد في أماكنها.

قيل: وفيه جواز قَطْع الأشجار المثمِرة للحاجة أخذاً من قوله: «وأمَرَ بالنَّخْل فقُطِع»، وفيه نظرٌ لاحتمال أنْ يكون ذلك ممَّا لا يُثْمِر إمَّا بأنْ يكون ذُكوراً وإمَّا أنْ يكون طَرَأ عليه ما قَطَعَ ثمرته. وسيأتي صفة هيئة بناء المسجد من حديث ابن عمر وغيره قريباً (٤٤٦).

## ٤٩ - باب الصلاة في مَرابِض الغَنَم

**٤٢٩- حدَّثنا سليمانُ بنُ حَرْب، قال: حدَّثنا شُعْبةُ، عن أبي التَّيّاح، عن أنسٍ قال: كانَ النبيُّ ﷺ يُصلِّي في مَرابِضِ الغَنَم، ثمَّ سمعتُه بعدُ يقولُ: كانَ يُصلِّي في مَرابضِ الغَنَم قبلَ أنْ يُبنَى المسجدُ.**

**قوله: «باب الصلاة في مَرابِض الغنم»** أي: أماكنها، وهو بالموحَّدة والضّاد المعجَمة: جمع مِرْبَض، بكسر الميم.

وحديث أنس طرف من الحديث الذي قبله، لكن بيَّن هناك أنَّه كان يُحِبّ الصلاة حيثُ أدرَكَتْه ـ أي: حيثُ دخل وقتها ـ سواء كان في مَرابض الغَنَم أو غيرها، وبيَّن هناك أنَّ ذلك كان قبل أنْ يُبنَى المسجد، ثمَّ بعد بناء المسجد صارَ لا يُحِبّ الصلاة في غيره إلَّا لضرورة.

قال ابن بَطَّال: هذا الحديث حُجَّة على الشافعيّ في قوله بنجاسة أبوال الغَنَم وأبعارها، لأنَّ مَرابض الغنم لا تَسلَمُ من ذلك. وتُعُقِّبَ بأنَّ الأصل الطَّهارة، وعَدَمَ السلامة منها غالب، وإذا تَعارَضَ الأصل والغالب قُدِّمَ الأصل. وقد تقدَّم مزيد بحث فيه في كتاب الطَّهارة في «باب أبوال الإبل» (٢٣٤).

تنبيه: القائل: «ثمّ سمعته بعدُ يقول» هو شُعْبة، يعني أنَّه سمع شيخه يزيد فيه القيدَ المذكور بعد أنْ سمعه منه بدونه، ومفهوم الزيادة: أنَّه ﷺ لم يُصلِّ في مَرابِض الغنم بعد بناء المسجد، لكن قد ثبت إذْنُه في ذلك كما تقدَّم في كتاب الطَّهارة (٢٣٤).

## ٥٠- باب الصلاة في مواضع الإبل ٥٢٧/١

**٤٣٠- حدَّثنا صَدَقةُ بنُ الفَضْل، قال: أخبرنا سليمانُ بنُ حَيّانَ، قال: حدَّثنا عُبيد الله، عن نافعٍ قال: رأيتُ ابنَ عمرَ يُصلِّي إلى بَعِيرِه، وقال: رأيتُ النبيَّ ﷺ يَفعَلُه.**

[طرفه في: ٥٠٧]

قوله: «**باب الصلاة في مواضع الإبِل**» كأنَّه يشير إلى أنَّ الأحاديث الواردة في التَّفرِقة بين الإبل والغنم ليست على شرطه، لكن لها طرق قويَّة: منها حديث جابر بن سَمُرة عند مسلم (٣٦٠)، وحديث البراء بن عازب عند أبي داود (٤٩٣)، وحديث أبي هريرة عند التِّرمِذيّ (٣٤٨)، وحديث عبد الله بن مُغفَّل عند النَّسائيِّ (٧٣٥)، وحديث سَبْرة بن مَعبَد عند ابن ماجَهْ (٧٧٠)، وفي مُعظَمها التعبير بـ«مَعاطِن الإبل»، ووقع في حديث جابر ابن سَمُرة والبراء: «مَبارِك الإبل»، ومثله في حديث سُلَيك عند الطبراني (٦٧١٣)، وفي حديث سَبْرة وكذا في حديث أبي هريرة عند التِّرمِذيّ: «أعطان الإبل»، وفي حديث أُسَيد

ابن حُضَيرٍ عند الطبراني: «مُناخ الإبل»[1]، وفي حديث عبد الله بن عَمْرو عند أحمد (٦٦٥٨): «مَرابد الإبل»، فعَبَّرَ المصنِّف بالمواضع، لأنَّها أشمَل، والمَعَاطن أخصُّ من المواضع، لأنَّ المعاطن مواضع إقامتها عند الماء خاصَّة.

وقد ذهب بعضهم إلى أنَّ النهي خاصٌّ بالمعاطن دون غيرها من الأماكن التي تكون فيها الإبل، وقيل: هو مأواها مُطلَقاً، نقله صاحب «المغني» عن أحمد.

وقد نازَعَ الإسماعيلي المصنِّفَ في استدلاله بحديث ابن عمر المذكور: بأنَّه لا يَلزَم من الصلاة إلى البعير وجَعْله سُتْرَةَ عدمُ كراهية الصلاة في مَبْرَكه، وأُجيب بأنَّ مراده الإشارة إلى ما ذُكِرَ من عِلّة النهي عن ذلك، وهي كَوْنها من الشَّياطين كما في حديث عبد الله بن مُغفَّل: «فإنَّها خُلِقَت من الشَّياطين»[2]، ونحوه في حديث البراء، كأنَّه يقول: لو كان ذلك مانعاً من صِحّة الصلاة لامتَنعَ مثله في جعلها أمام المصلّي، وكذلك صلاة راكبها، وقد ثبت أنَّه ﷺ كان يصلِّي النافلةَ وهو على بعيره كما سيأتي في أبواب الوِتْر (٩٩٩)، وفَرَّقَ بعضهم بين الواحد منها وبين كَوْنها مُجتمِعة لما طُبِعَت عليه من النِّفار المفضي إلى تشويش قَلْب المصلّي، بخلاف الصلاة على المركوب منها أو إلى جهة واحدٍ معقولٍ. وسيأتي بقيَّة الكلام على حديث ابن عمر في أبواب سُتْرة المصلّي (٥٠٧) إن شاء الله تعالى.

وقيل: عِلّة النهي في التَّفرِقة بين الإبل والغنم بأنَّ عادة أصحاب الإبل التغوُّط بقُرْبِها فتُنجِّس أعطانها، وعادة أصحاب الغنم تركه، حكاه الطَّحاويُّ عن شَرِيك واستبعَدَه. وغَلِطَ أيضاً مَن قال: إنَّ ذلك بسبب ما يكون في معاطنها من أبوالها وأرواثها، لأنَّ مَرابِض الغنم تَشرَكها في ذلك، وقال: إنَّ النَّظر يقتضي عدمَ التَّفرِقة بين الإبل والغنم في الصلاة وغيرها، كما هو مذهب أصحابه. وتُعُقِّبَ بأنَّه مخالفٌ للأحاديث الصحيحة المصرِّحة

---

(١) هو بهذا اللفظ عند الطبراني في «الأوسط» (٧٤٠٧)، وعنده في «الكبير» (٥٥٩) بلفظ: «معاطن الإبل».

(٢) عزاه الحافظ من قريبٍ إلى النسائي، ورواية النسائي مختصرة دون هذه الزيادة، وإنما جاءت هذه الزيادة في حديث عبد الله بن مغفل عند ابن ماجه (٧٦٩)، وإسناده صحيح، وحديثُ البراء عند أبي داود (١٨٤) و(٤٩٣).

بالتَّفرِقة فهو قياس فاسد الاعتبار، وإذا ثبت الخبر بَطَلَت مُعارَضَتُه بالقياس اتِّفاقاً، لكن جمع بعض الأئمَّة بين عموم قوله: «جُعِلَت لي الأرض مسجداً وطَهوراً»[1]، وبين أحاديث الباب بحَملِها على كراهة التنزيه، وهذا أَولى، والله أعلم.

تكملة: وقع في «مسند أحمد» (٦٦٥٨) من حديث عبد الله بن عمرو[2]: أنَّ النبيَّ ﷺ كان يصلِّي في مَرابِد الغنم ولا يصلِّي في مَرابِد[3] الإبل والبقر، وسنده ضعيف، فلو ثبت لَأفادَ أنَّ حُكْم البقر حُكْم الإبل، بخلاف ما ذكره ابن المنذر: أنَّ البقر في ذلك كالغنم.

## ٥١- باب من صلَّى وقُدَّامَه تَنُّورٌ أو نارٌ أو شيءٌ ممَّا يُعبَد فأراد به اللهَ

وقال الزُّهْريُّ: أخبرني أنسٌ، قال: قال النبيُّ ﷺ: «عُرِضَتْ عليَّ النارُ وأنا أُصَلِّي».

٥٢٨/١ ٤٣١- حدَّثنا عبدُ الله بنُ مَسلَمةَ، عن مالكٍ، عن زيدِ بنِ أسلَمَ، عن عطاءِ بنِ يَسارٍ، عن عبدِ الله بنِ عبَّاس قال: انخَسَفَتِ الشمسُ، فصَلَّى رسولُ الله ﷺ ثمَّ قال: «أُرِيتُ النارَ، فلم أرَ مَنْظَراً كاليومِ قَطُّ أفظَعَ».

قوله: «باب مَن صَلَّى وقُدّامَه» بالنَّصْب على الظَّرْف، و«التَّنُّور» بفتح المثنَّاة وتشديد النون المضمومة: ما تُوقَد فيه النار للخَبْز وغيره، وهو في الأكثر يكون حَفِيرة في الأرض، ورُبَّما كان على وجه الأرض، ووَهِمَ مَن خَصَّه بالأوَّل. قيل: هو مُعرَّب، وقيل: هو عربيٌّ توافقت عليه الألْسِنة، وإنَّما خَصَّه بالذِّكر مع كَوْنه ذكرَ النار بعده اهتماماً به، لأنَّ عَبَدة النار من المجوس لا يَعبُدونها إلَّا إذا كانت متوقِّدة بالجَمْرِ كالتي في التنّور، وأشار به إلى ما وَرَدَ عن ابن سيرين: أنَّه كَرِهَ الصلاة إلى التنّور وقال: هو بيتُ نار، أخرجه ابن أبي شَيْبة (٢/ ٣٨٠).

وقوله: «أو شيءٌ» من العامِّ بعد الخاصّ، فتَدخُل فيه الشمس مَثلاً والأصنام والتماثيل،

---

(١) تقدم عند المصنف برقم (٣٣٥).

(٢) تحرف في (س) إلى: عُمر.

(٣) في (س) في الموضعين: مرابض، والمثبت من (ع) و«المسند» ومما سلف عند الحافظ نفسه في أول شرحه على هذا الباب ومن قوله: «وإذا ثبت الخبر» في الفقرة السابقة إلى آخر هذه التكملة لم يرد في (أ).

والمراد أنْ يكون ذلك بين المصلِّي وبين القِبْلة.

**قوله: «وقال الزُّهْريُّ»** هو طرفٌ من حديث طويل يأتي موصولاً (٥٤٠) في «باب وقت الظُّهر»، وقد تقدَّم طرف منه في كتاب العِلْم (٩٣)، وسيأتي باللفظ الذي ذكره هنا في كتاب التوحيد (٧٢٩٤)، وحديث ابن عبَّاس يأتي الكلام عليه بتمامه في صلاة الكسوف (١٠٥٢)، فقد ذكره بتمامه هناك بهذا الإسناد، وتقدَّم أيضاً طرف منه في كتاب الإيمان (٢٩).

وقد نازَعَه الإسماعيلي في الترجمة فقال: ليس ما أرى اللهُ نبيَّه من النار بمنزلة نار معبودة لقوم يتوجَّه المصلِّي إليها. وقال ابن التِّين: لا حُجَّة فيه على الترجمة، لأنَّه لم يفعل ذلك مُختاراً، وإنَّما عُرِضَ عليه ذلك للمعنى الذي أراده الله من تنبيه العباد. وتُعُقِّبَ بأنَّ الاختيار وعَدَمه في ذلك سواء منه، لأنَّه ﷺ لا يُقَرّ على باطل، فدَلَّ على أنَّ مثله جائز. وتَفرِقة الإسماعيلي بين القَصْد وعَدَمه وإنْ كانت ظاهرة، لكنَّ الجامع بين الترجمة والحديث وجود نارٍ بين المصلِّي وبين قِبْلته في الجملة.

وأحسن من هذا عندي أنْ يقال: لم يُفصِح المصنِّف في الترجمة بكراهةٍ ولا غيرها، فيحتمل أنْ يكون مراده التَّفرِقةَ بين مَن بقي ذلك بينه وبين قِبْلته وهو قادر على إزالته أو انحرافه عنه، وبين مَن لا يَقدِر على ذلك فلا يُكرَه في حقِّ الثاني، وهو المطابق لحديثَي الباب، ويُكرَه في حقّ الأوَّل كما سيأتي التصريحُ بذلك عن ابن عبَّاس في التماثيل[1]، وكما روى ابن أبي شَيْبة عن ابن سيرين: أنَّه كَرِهَ الصلاة إلى التنُّور أو إلى بيت نار، ونازَعَه أيضاً من المتأخِّرين القاضي السَّرُوجيّ في «شرح الهداية» فقال: لا دلالة في هذا الحديث على عَدَم الكراهة، لأنَّه ﷺ قال: «أُريت النار» ولا يَلزَم أنْ تكون أمامه متوجِّهاً إليها، بل يجوز أنْ تكون عن يمينه أو عن يساره أو غير ذلك. قال: ويحتمل أنْ يكون ذلك وقع له قبلَ شروعه في الصلاة، انتهى.

وكأنَّ البخاري رحمه الله كُوشِفَ بهذا الاعتراض فعَجَّلَ بالجواب عنه، حيثُ صَدَّرَ الباب بالمعلَّق عن أنس، ففيه: «عُرِضَت عليَّ النار وأنا أُصلِّي»، وأمَّا كَوْنه رآها أمامه فسياق

---

(١) سيأتي ذلك قريباً في الباب رقم (٥٤): باب الصلاة في البِيعة.

حديث ابن عبَّاس يقتضيه، ففيه: أنَّهم قالوا له بعد أن انصَرَف: يا رسول الله، رأيناك تناولتَ شيئاً في مقامك ثمَّ رأيناك تَكَعْكَعْت؛ أي: تأخَّرْت إلى خَلْف، وفي جوابه: أنَّ ذلك بسبب كَوْنه أُريَ النار. وفي حديث أنس المعلَّق هنا عنده في كتاب التوحيد (٧٢٩٤) موصولاً: «لقد عُرِضَت عليَّ الجنَّة والنار آنِفاً في عُرْض هذا الحائط وأنا أُصلِّي» وهذا يدفع جواب مَن فرَّق بين القريب من المصلّي والبعيد.

## ٥٢- باب كراهية الصلاة في المقابر

**٤٣٢- حدَّثنا مُسدَّدٌ، قال: حدَّثنا يحيى، عن عُبيد الله، قال: أخبرني نافعٌ، عن ابنِ عمرَ، عن النبيِّ ﷺ قال:/ «اجعَلُوا في بُيُوتِكُم من صَلاتِكُم، ولا تَتَّخِذُوها قُبُوراً».** ٥٢٩/١

[طرفه في: ١١٨٧]

**قوله: «باب كراهية الصلاة في المقابر»** استَنبَطَ من قوله في الحديث: «ولا تَتَّخِذوها قبوراً» أنَّ القبور ليست بمحلٍّ للعبادة فتكون الصلاة فيها مكروهة، وكأنَّه أشار إلى أنَّ ما رواه أبو داود (٤٩٢) والتِّرمِذيّ (٣١٧) في ذلك ليس على شرطه، وهو حديث أبي سعيد الخُدْريِّ مرفوعاً: «الأرض كلّها مسجد إلَّا المقبرة والحمَّام» رجاله ثقات، لكن اختُلِفَ في وصله وإرساله، وحَكَمَ مع ذلك بصِحّتِه الحاكمُ (١/ ٢٥١) وابن حِبَّان (١٦٩٩).

**قوله: «حدَّثنا يحيى»** هو القَطَّانُ، وعبيد الله: هو ابن عمر العُمَريّ.

**قوله: «مِن صلاتكم»** قال القُرْطبيّ: «مِن» للتبعيض، والمراد: النَّوافل، بدليل ما رواه مسلم (٧٧٨) من حديث جابر مرفوعاً: «إذا قَضَى أحدُكم الصلاة في مسجده فليجعلْ لبيتِه نَصيباً من صلاته». قلت: وليس فيه ما ينفي الاحتمال، وقد حكى عِيَاض عن بعضهم أنَّ معناه: اجعلوا بعضَ فرائضكم في بيوتكم ليَقْتَديَ بكم مَن لا يخرج إلى المسجد من نِسْوة وغيرهنّ. وهذا وإنْ كان مُحتمَلاً لكنَّ الأوَّل هو الراجح، وقد بالَغَ الشَّيخ محيي الدِّين فقال: لا يجوز حمله على الفريضة.

وقد نازَعَ الإسماعيلي المصنِّفَ أيضاً في هذه الترجمة فقال: الحديث دالٌّ على كراهة

الصلاة في القبر لا في المقابر. قلت: قد وَرَدَ بلفظ «المقابر» كما رواه مسلم (٧٨٠) من حديث أبي هريرة بلفظ: «لا تجعلوا بيوتكم مقابرَ»، وقال ابن التِّين: تأوَّلَه البخاري على كراهة الصلاة في المقابر، وتأوَّلَه جماعة على أنَّه إنَّما فيه النَّدْب إلى الصلاة في البيوت إذ الموتى لا يُصلُّون، كأنَّه قال: لا تكونوا كالموتى الذين لا يُصلُّون في بيوتهم، وهي القبور.

قال: فأمَّا جواز الصلاة في المقابر أو المنع منه، فليس في الحديث ما يُؤخَذ منه ذلك. قلت: إنْ أراد أنَّه لا يُؤخَذ منه بطريق المنطوق، فمُسلَّم، وإنْ أراد نفي ذلك مُطلَقاً، فلا، فقد قدَّمنا وجه استنباطه.

وقال في «النِّهاية» تَبَعاً لـ«المَطالع»: إنَّ تأويل البخاري مرجوح، والأَولى قول مَن قال: معناه: إنَّ الميِّت لا يُصلِّي في قبره.

وقد نقل ابن المنذر عن أكثر أهل العِلْم: أنَّهم استدلُّوا بهذا الحديث على أنَّ المقبرة ليست بموضع للصلاة، وكذا قال البَغَويُّ في «شرح السُّنّة» والخطَّابيُّ، وقال أيضاً: يحتمل أنَّ المراد: لا تجعلوا بيوتكم وَطَناً للنَّوْم فقط لا تُصلُّون فيها، فإنَّ النوم أخو الموت، والميِّت لا يُصلّي.

وقال التُّورِبِشْتيُّ: حاصل ما يَحتَمِله أربعةُ معانٍ، فذكر الثلاثة الماضية، ورابعها: يحتمل أنْ يكون المراد: أنَّ مَن لم يُصلِّ في بيته جعل نفسه كالميِّت وبيته كالقبر. قلت: ويؤيِّده ما رواه مسلم (٧٧٩): «مَثَلُ البيت الذي يُذكَر الله فيه والبيت الذي لا يُذكَرُ الله فيه، كمَثَل الحَيّ والميِّت».

قال الخطَّابيُّ: وأمَّا مَن تأوَّلَه على النهي عن دفن الموتى في البيوت فليس بشيء، فقد دُفِنَ رسول الله ﷺ في بيته الذي كان يَسكُنه أيام حياته. قلت: ما ادَّعَى أنَّه تأويل، هو ظاهر لفظ الحديث ولا سيَّما إنْ جعل النهيَ حُكْماً مُنفصِلاً عن الأمر، وما استدلَّ به على رَدِّه تعقَّبه الكِرْمانيُّ فقال: لعلَّ ذلك من خصائصه، وقد رُوِيَ: أنَّ الأنبياء يُدفَنون حيثُ يموتون. قلت: هذا الحديث رواه ابن ماجَهْ (١٦٢٨) من حديث ابن عبَّاس عن أبي بكر

مرفوعاً: «ما قُبِضَ نبيّ إلَّا دُفِنَ حيثُ يُقبَض»، وفي إسناده حُسَين بن عبد الله الهاشميّ وهو ضعيف، وله طريق أُخرى مُرسَلة ذكرها البيهقيُّ في «الدَّلائل» (٧/ ٢٦٠-٢٦١)، وروى التِّرمِذيّ في «الشَّمائل» (٣٧٨) والنَّسائي في «الكُبْرى» (ك ٧٠٨١) من طريق سالم ابن عُبيد الأشجَعيّ الصحابي، عن أبي بكر الصِّدّيق أنَّه قيل له: فأين يُدفَن رسول الله ﷺ؟ قال: في المكان الذي قَبَضَ اللهُ فيه روحه، فإنَّه لم يَقبِضْ روحه إلَّا في مكان طيِّب. إسناده صحيح لكنَّه موقوف، والذي قبله أصرحُ في المقصود.

وإذا حُمِلَ دفنُه في بيته على الاختصاص، لم يَبعُد نهي غيره عن ذلك، بل هو مُتَّجِه، لأنَّ استمرار الدَّفْن في/ البيوت رُبَّما صَيَّرَها مقابر فتصير الصلاة فيها مكروهة، ولفظ حديث أبي هريرة عند مسلم (٧٨٠) أصرح من حديث الباب وهو قوله: «لا تجعلوا بيوتكم مقابر» فإنَّ ظاهره يقتضي النهي عن الدَّفْن في البيوت مُطلَقاً، والله أعلم. ٥٣٠/١

## ٥٣- باب الصلاة في مواضع الخَسْف والعذاب

**ويُذكَرُ أنَّ عليّاً ﷺ كَرِهَ الصلاةَ بخَسْفِ بابلَ.**

**٤٣٣- حدَّثنا إسماعيلُ بنُ عبدِ الله، قال: حدَّثني مالكٌ، عن عبدِ الله بنِ دِينارٍ، عن عبدِ الله بنِ عمرَ رضي الله عنهما، أنَّ رسولَ الله ﷺ قال: «لا تَدخُلُوا على هؤُلاءِ المعذَّبِينَ إلا أنْ تكونُوا باكِينَ، فإنْ لم تكونُوا باكِينَ فلا تَدخُلُوا عليهم، لا يُصِيبُكُم ما أصابَهُم».**

[أطرافه في: ٣٣٨٠، ٣٣٨١، ٤٤١٩، ٤٤٢٠، ٤٧٠٢]

قوله: «**باب الصلاة في مواضع الخَسْفِ والعَذاب**» أي: ما حُكْمها؟ وذِكرُ العذاب بعد الخَسْف من العامِّ بعد الخاصّ، لأنَّ الخَسْف من جملة العذاب.

قوله: «**ويُذكَر أنَّ عليّاً**» هذا الأثر رواه ابن أبي شَيْبة (٢/ ٣٧٧) من طريق عبد الله بن أبي الـمُحِلِّ ـ وهو بضمِّ الميم وكسر المهمَلة وتشديد اللام ـ قال: كنَّا مع عليّ فمَرَرْنا على الخَسْف الذي ببابل، فلم يُصلِّ حتَّى أجازَه؛ أي: تَعَدّاه.

ومن طريق أُخرى (٢/ ٣٧٧) عن عليّ قال: ما كنت لأُصلِّيَ في أرض خَسَفَ الله بها ثلاث مِرار. والظاهر أنَّ قوله: «ثلاث مِرار» ليس مُتعلِّقاً بالخَسْف، لأنَّه ليس فيها إلَّا خَسْفٌ واحد، وإنَّما أراد أنَّ عليّاً قال ذلك ثلاثاً.

ورواه أبو داود (٤٩٠) مرفوعاً من وجه آخر عن عليّ ولفظه: نهاني حبيبي ﷺ أنْ أُصلِّيَ في أرض بابل فإنَّها مَلْعونة. في إسناده ضعف، واللّائق بتعليقِ المصنِّف ما تقدَّم.

والمراد بالخَسْف هنا ما ذكر الله تعالى في قوله: ﴿فَأَتَى ٱللَّهُ بُنْيَـٰنَهُم مِّنَ ٱلْقَوَاعِدِ فَخَرَّ عَلَيْهِمُ ٱلسَّقْفُ مِن فَوْقِهِمْ﴾ الآية [النحل:٢٦]، ذكر أهل التفسير والأخبار: أنَّ المراد بذلك: أنَّ النُّمْروذَ بن كَنْعان بنى ببابلَ بُنْياناً عظيماً يقال: إنَّ ارتفاعه كان خمسة آلاف ذِراع، فخَسَفَ الله بهم. قال الخطَّابيُّ: لا أعلمُ أحداً من العلماء حَرَّمَ الصلاة في أرض بابل، فإنْ كان حديث عليٍّ ثابتاً، فلعلَّه نهاه أنْ يتَّخذها وَطَناً، لأنَّه إذا أقامَ بها كانت صلاته فيها، يعني: أطلَقَ الملزوم وأراد اللّازم. قال: فيحتمل أنَّ النهي خاصّ بعليٍّ إنْذاراً له بما لَقِيَ من الفِتْنة بالعراق. قلت: وسياق قِصّة عليّ الأُولى يُبعِد هذا التأويل، والله أعلم.

**قوله: «حدَّثنا إسماعيل بن عبد الله»** هو ابن أبي أُوَيسٍ ابنُ أُخت مالك.

**قوله: «لا تَدخُلُوا»** كان هذا النهي لمَّا مَرُّوا مع النبيّ ﷺ بالحِجْرِ ديار ثَمُود في حال توجُّههم إلى تَبُوكَ، وقد صَرَّحَ المصنِّف في أحاديث الأنبياء (٣٣٨٠) من وجه آخر عن ابن عمر ببعض ذلك.

**قوله: «هؤُلاءِ المعذَّبينَ»** بفتح الذّال المعجَمة. وله في أحاديث الأنبياء (٣٣٨٠): «لا تَدخُلوا مساكنَ الذين ظلموا أنفُسَهم».

**قوله: «إلّا أنْ تكونُوا باكِينَ»** ليس المراد الاقتصار في ذلك على ابتداء الدُّخول، بل دائماً عند كلّ جزء من الدُّخول، وأمَّا الاستقرار فالكيفيَّة المذكورة مطلوبة فيه بالأولَويَّة، وسيأتي أنَّه ﷺ لم ينزل فيه البتَّةَ.

قال ابن بَطَّال: هذا يدلُّ على إباحة الصلاة هناك، لأنَّ الصلاة موضع بُكاء وتَضَرُّع،

كأنَّه يشير إلى عَدَم مطابقة الحديث لأثرِ عليّ.

قلت: والحديث مطابق له من جهة أنَّ كُلًّا منهما فيه تركُ النُّزول كما وقع عند المصنِّف في المغازي (٤٤١٩) في آخر الحديث: «ثمَّ قَنَّعَ ﷺ رأسه وأسرَعَ السَّير حتَّى أجازَ الوادي» فدَلَّ على أنَّه لم ينزل ولم يُصلِّ هناك كما صنع عليٌّ في خَسْف بابل.

٥٣١/١ وروى الحاكم في «الإكليل» عن أبي سعيد الخُدْريِّ قال: رأيت رجلاً جاء بخاتَمٍ وَجَدَه بالحِجْرِ في بيوت المعذَّبين، فأعرَضَ عنه النبيّ ﷺ واستَتَرَ بيده أنْ يَنظُر إليه وقال: «ألْقِه» فألْقاه. لكنَّ إسناده ضعيف، وسيأتي نهيه ﷺ أنْ يُستَقَى من مياههم في كتاب أحاديث الأنبياء (٣٣٧٨) إن شاء الله تعالى.

**قوله: «لا يُصيبُكم»** بالرفع على أنَّ «لا» نافية، والمعنى: لئلَّا يصيبَكم. ويجوز الجَزْم على أنَّها ناهية وهو أوجَهُ، وهو نهي بمعنى الخبر. وللمصنِّف في أحاديث الأنبياء (٣٣٨١): «أنْ يصيبَكم» أي: خَشْيةَ أنْ يصيبكم، ووجه هذه الخَشْية أنَّ البكاء يبعثُه على التفكُّر والاعتبار، فكأنَّه أمَرَهم بالتفكُّرِ في أحوال تُوجِب البكاءَ من تقدير الله تعالى على أولئك بالكفر مع تمكينه لهم في الأرض وإمهالهم مُدَّة طويلة، ثمَّ إيقاع نِقْمته بهم وشِدّة عذابه، وهو سبحانه مُقلِّب القلوب، فلا يأمَنُ المؤمن أنْ تكون عاقبتُه إلى مثل ذلك.

والتفكُّر أيضاً في مُقابَلة أولئك نِعْمةَ الله بالكفرِ، وإهمالِهم إعمالَ عقولهم فيما يُوجِب الإيمان به والطاعة له، فمَن مَرَّ عليهم ولم يتفكَّر فيما يُوجِب البكاء اعتباراً بأحوالهم، فقد شابَهَهم في الإهمال، ودَلَّ على قساوة قلبه وعَدَم خشوعه، فلا يأمَن أنْ يجرَّه ذلك إلى العمل بمثل أعمالهم فيصيبه ما أصابهم، وبهذا يَندَفِع اعتراضُ مَن قال: كيف يصيب عذاب الظالمين مَن ليس بظالم؟ لأنَّه بهذا التقرير لا يأمَن أنْ يصير ظالماً فيُعذَّب بظُلْمِه.

وفي الحديث الحثُّ على المراقَبة، والزَّجْر عن السُّكنَى في ديار المعذَّبين، والإسراع عند المرور بها، وقد أُشير إلى ذلك في قوله تعالى: ﴿ وَسَكَنتُمْ فِي مَسَٰكِنِ ٱلَّذِينَ ظَلَمُوٓاْ أَنفُسَهُمْ وَتَبَيَّنَ لَكُمْ كَيْفَ فَعَلْنَا بِهِمْ ﴾ [إبراهيم:٤٥].

## ٥٤- باب الصلاة في البِيعَة

وقال عمرُ ﷺ: إنَّا لا نَدْخُلُ كَنائسَكُم من أجْلِ التَّماثِيلِ الَّتي فيها الصُّوَر.

وكانَ ابنُ عبَّاس يُصلِّي في البِيعَة، إلا بِيعةً فيها تماثيلُ.

٤٣٤- حدَّثنا محمَّدٌ، قال: أخبرنا عَبْدةُ، عن هشامِ بنِ عُرْوةَ، عن أبيه، عن عائشةَ: أنَّ أُمَّ سَلَمةَ ذكرتْ لرسولِ الله ﷺ كَنِيسةً رَأتْها بأرضِ الحبَشة، يقالُ لها: مارِيَةُ، فذَكَرتْ له ما رَأتْ فيها مِن الصُّوَر، فقال رسولُ الله ﷺ: «أُولئكَ قَوْمٌ إذا ماتَ فيهمُ العبدُ الصَّالحُ ـ أو الرجلُ الصَّالحُ ـ بَنَوْا على قَبْرِه مسجداً، وصَوَّرُوا فيه تلكَ الصُّوَرَ، أُولئكَ شِرارُ الخَلْقِ عندَ الله».

قوله: «باب الصلاة في البِيعَة» بكسر الموحَّدة بعدها مُثنَّاة تحتانيَّة: مَعبَدٌ للنَّصارى، قال صاحب «المحكَم»: البِيعَة صَوْمعة الراهب. وقيل: كنيسة النَّصارى، والثاني هو المعتمَد. ويدخل في حُكْم البيعة الكنيسة وبيت المِدْراس والصومعة وبيت الصَّنَم وبيت النار ونحو ذلك.

قوله: «وقال عمر: إنَّا لا نَدْخُل كَنائسَكم» وفي رواية الأَصِيليّ: كنائسهم.

قوله: «من أجل التَّماثيل» هو جمع: تِمْثال، بمُثنَّاةٍ ثمَّ مُثلَّثة بينهما ميم، وبينه وبين الصورة عموم وخصوص مُطلَق، فالصورة أعمّ.

قوله: «الَّتي فيها» الضمير يعود على الكنيسة، والصُّوَر بالجرِّ على أنَّها بدل من التماثيل أو بيان لها، أو بالنصب على الاختصاص، أو بالرفع؛ أي: أنَّ التماثيل مُصوَّرة، والضمير على هذا للتَّماثيل، وفي رواية الأَصِيليّ: «والصور» بزيادة الواو العاطفة.

وهذا الأثر وَصَلَه عبد الرزاق (١٦١١) من طريق أسلَمَ مولى عمر قال: لمَّا قَدِمَ عمر الشامَ صنع له رجل من النَّصارى طعاماً وكان من عُظَمائهم وقال: أُحِبّ أنْ تجيئَني وتُكرِمني. فقال له عمر: إنَّا لا نَدخُل كنائسكم/ من أجل الصور التي فيها، يعني: التماثيل. ٥٣٢/١
وتبيَّن بهذا أنَّ روايتَي النصب والجرّ أوجَهُ من غيرهما.

والرجل المذكور من عُظَمائهم اسمه قُسْطَنطِين، سَمَّاه مَسْلَمة بن عبد الله الجُهَنيّ عن

عمّه أبي مَشْجَعةَ بن رِبْعيٍّ عن عمر في قِصّة طويلة[١].

قوله: «وكانَ ابن عبَّاس» وَصَلَه البَغَويُّ في «الجَعْديّات» (٢٤٤٤) وزاد فيه: فإنْ كان فيها تماثيل خرج فصلَّى في المطر. وقد تقدَّم في «باب مَن صلَّى وقُدّامه تَنّور»[٢] أنْ لا مُعارَضة بين هذين البابَين، وأنَّ الكراهة في حال الاختيار.

قوله: «حدَّثنا محمَّد» هو ابن سَلّام كما صَرَّحَ به ابن السَّكَن في روايته، وعَبْدة: هو ابن سليمان. وقد تقدَّم الكلام على المتن قبل خمسة أبواب (٤٢٧).

ومطابقَته للترجمة من قوله: «بَنَوْا على قبره مسجداً» فإنَّ فيه إشارةً إلى نهي المسلم عن أنْ يصلِّيَ في الكنيسة فيتَّخذَها بصلاته مسجداً، والله أعلم.

## ٥٥- بابٌ

**٤٣٥و٤٣٦- حدَّثنا أبو اليَمَان، قال: أخبرنا شُعَيبٌ، عن الزُّهْريّ، أخبرني عُبيد الله بنُ عبدِ الله بنِ عُتْبَةَ، أنَّ عائشةَ وعبدَ الله بنَ عبَّاس قالا: لمَّا نَزَلَ برسولِ الله ﷺ طَفِقَ يَطْرَحُ خَمِيصةً له على وَجهِه، فإذا اغتَمَّ بها كَشَفَها عن وَجهِه، فقال وهو كذلكَ: «لَعْنَةُ الله على اليهودِ والنَّصارى، اتَّخَذُوا قُبُورَ أنبيائِهم مَساجِدَ» يُحذِّرُ ما صَنَعُوا.**

[ح٤٣٥- أطرافه في: ١٣٣٠، ١٣٩٠، ٣٤٥٣، ٤٤٤١، ٤٤٤٣، ٥٨١٥]

[ح٤٣٦- أطرافه في: ٣٤٥٤، ٤٤٤٤، ٥٨١٦]

**٤٣٧- حدَّثنا عبدُ الله بنُ مَسلَمةَ، عن مالكٍ، عن ابنِ شِهَاب، عن سعيدِ بنِ المسيِّب، عن أبي هُرَيرةَ، أنَّ رسولَ الله ﷺ قال: «قاتَلَ اللهُ اليهودَ، اتَّخَذُوا قُبُورَ أنبيائِهم مَساجِدَ».**

قوله: «بابٌ» كذا في أكثر الروايات بغير ترجمة، وسَقَطَ من بعض الروايات، وقد قَرَّرْنا

---

(١) أخرجها ابن شبَّة في «تاريخ المدينة» ٣/ ٨٢٦-٨٣٠، والمعافى بن زكريا في «الجليس الصالح» ٣/ ٣٠٦ وما بعدها، ومن طريقه ابن عساكر في «تاريخ دمشق» ٦٧/ ٢٣١ وما بعدها، كلهم من طريق سليمان بن عطاء الجزري عن مسلمة بن عبد الله الجهني. وسليمان بن عطاء منكر الحديث ضعيف.

(٢) باب رقم (٥١).

أن ذلك كالفَصْل من الباب، فله تعلُّقٌ بالباب الذي قبلَه، والجامع بينهما: الزَّجرُ عن اتِّخاذ القبور مساجد، وكأنه أراد أن يُبيِّنَ أن فعل ذلك مذموم، سواء كان مع تصويرٍ أم لا.

**قوله: «لمَّا نَزَلَ»** كذا لأبي ذرٍّ بفتحتين، والفاعل محذوف، أي: الموتُ، ولغيره بضمِّ النون وكسر الزَّاي، و«طَفِق» أي: جعل. والخَميصة: كِساء له أعلام كما تقدَّم (٢٩٨).

**قوله: «فقال وهو كذلك»** أي: في تلك الحال، ويحتمل أنْ يكون ذلك في الوقت الذي ذكرتْ فيه أُمُّ سَلَمةَ وأُمُّ حبيبة أمر الكنيسة التي رأتاها بأرض الحبشة، وكأنَّه ﷺ عَلِمَ أنَّه مُرتَحِل من ذلك المرض، فخاف أنْ يُعظَّم قبرُه كما فعل مَن مضى، فلَعَنَ اليهود والنَّصارى إشارة إلى ذمّ مَن يفعل فعلَهم.

**وقوله: «اتَّخَذُوا»** جملة مُسْتأنَفة على سبيل البيان لمُوجِب اللَّعْن، كأنَّه قيل: ما سبب لَعْنهم؟ فأُجيب بقوله: «اتَّخَذوا».

**وقوله: «يُحذِّر ما صَنَعُوا»** جملة أُخرى مُستأنَفة من كلام الراوي، كأنَّه سُئِلَ عن حِكْمة ذِكْر ذلك في ذلك الوقت فأُجيب بذلك.

وقد استُشكِلَ ذِكْر النصارى فيه، لأنَّ اليهود لهم أنبياءُ، بخلاف النصارى فليس بين عيسى وبين نبيّنا ﷺ نبيٌّ غيره وليس له قبر.

والجواب: أنَّه كان فيهم أنبياء أيضاً لكنَّهم غير مُرسَلين كالحَواريِّين ومريم في قولٍ، أو الجمع في قوله: «أنبيائهم» بإزاء المجموع من اليهود والنصارى، والمراد الأنبياء وكِبار أتباعهم، فاكتَفَى بذِكْر الأنبياء، ويؤيِّده قوله في رواية مسلم (٥٣٢) من طريق جُنْدُب: «كانوا يتَّخذون قبورَ أنبيائهم وصالحيهم مساجد»، ولهذا لمَّا أفرَدَ النصارى في الحديث الذي قبله (٤٣٤) قال: «إذا مات فيهم الرجلُ الصالح»،/ ولمَّا أفرَدَ اليهود في الحديث ٥٣٣/١
الذي بعده قال: «قبور أنبيائهم».

أو المراد بالاتِّخاذ أعمُّ من أنْ يكون ابتداعاً أو اتِّباعاً، فاليهود ابتَدَعَت والنصارى اتَّبَعَت، ولا ريبَ أنَّ النصارى تُعظِّم قبور كثير من الأنبياء الذين تُعظِّمهم اليهود.

## ٥٦- باب قول النبيِّ ﷺ: «جُعِلَت لي الأرضُ مسجداً وطَهُوراً»

**٤٣٨- حدَّثنا محمَّدُ بنُ سِنَان، قال: حدَّثنا هُشَيمٌ، قال: حدَّثنا سَيّارٌ ـ هو أبو الحكَم ـ قال: حدَّثنا يزيدُ الفَقِيرُ، قال: حدَّثنا جابرُ بنُ عبدِ الله، قال: قال رسولُ الله ﷺ: «أُعْطِيتُ خمساً لم يُعطَهُنَّ أحدٌ مِن الأنبياءِ قَبْلي: نُصِرْتُ بالرُّعْبِ مَسِيرةَ شَهرٍ، وجُعِلَتْ لِيَ الأرضُ مسجداً وطَهُوراً، وأيُّما رجلٍ من أُمَّتي أدرَكَتْه الصلاةُ فلْيُصلِّ، وأُحِلَّتْ لِيَ الغَنائمُ، وكانَ النبيُّ يُبعَثُ إلى قَوْمِه خاصّةً وبُعِثْتُ إلى الناسِ كافّةً، وأُعْطِيتُ الشَّفاعةَ».**

قوله: «باب قول النبي ﷺ: جُعِلت لي الأرضُ» تقدَّم الكلام على حديث جابر في أوائل كتاب التيمُّم (٣٣٥)، وأخرجه هناك عن محمد بن سِنان أيضاً وسعيد بن النَّضْر، لكنَّه ساقه هناك على لفظ سعيد، وهنا على لفظ ابن سِنان، وليس بينهما تَفاوُت من حيثُ المعنى لا في السَّنَد ولا في المتن، وإيراده له هنا يحتمل أنْ يكون أراد أنَّ الكراهة في الأبواب المتقدِّمة ليست للتَّحْريم لعموم قوله: «جُعِلَت لي الأرض مسجداً» أي: كلّ جزء منها يَصلُح أنْ يكون مكاناً للسجود، أو يَصلُح أنْ يُبنَى فيه مكان للصلاة، ويحتمل أنْ يكون أراد أنَّ الكراهة فيها للتَّحْريم، وعموم حديث جابر مخصوص بها، والأوَّل أَولى[1]، لأنَّ الحديث سِيقَ في مقام الامتنان فلا ينبغي تخصيصه، ولا يَرِدُ عليه أنَّ الصلاة في الأرض المتنجِّسة لا تصحُّ، لأنَّ التنجُّس وصفٌ طارئٌ، والاعتبار بما قبل ذلك.

## ٥٧- باب نوم المرأة في المسجد

**٤٣٩- حدَّثنا عُبيدُ بنُ إسماعيلَ، قال: حدَّثنا أبو أُسامةَ، عن هشامٍ، عن أبيه، عن عائشةَ: أنَّ وَلِيدةً كانَتْ سَوْداءَ لحيٍّ مِن العَرَبِ فأعتَقُوها، فكانَتْ معَهُم، قالت: فخَرَجَتْ صَبِيَّةٌ لهم عليها وِشاحٌ أحمرُ من سُيُورٍ، قالت: فوَضَعَتْه أو وَقَعَ منها، فمَرَّتْ به حُدَيّاةٌ وهو مُلْقًى فحَسِبَتْه لحماً فخَطِفَتْه، قالت: فالتَمَسُوه فلم يَجِدُوه، قالت: فاتَّهَمُوني به، قالت: فطَفِقُوا يُفتِّشُونَ، حتَّى**

(١) في كون الأول أَولى، نظرٌ، والأصح الثاني، وعليه تكون المقبرة ونحوها مما صحَّ النهي عن الصلاة فيه مخصوصة من عموم حديث جابر المذكور، والله أعلم. (س).

فَتَّشُوا قُبُلَها، قالت: والله إنّي لَقائمةٌ معَهم إذْ مَرَّتِ الحُدَيَّاةُ فألْقَتْه، قالت: فوَقَعَ بينَهم، قالت: فقلتُ: هذا الَّذي اتَّهَمْتُمُوني به زَعَمْتُم وأنا منه بَرِيئةٌ، وهو ذا هو، قالت: فجاءَتْ إلى رسولِ الله ﷺ فأسلَمَت، قالت عائشةُ: فكانَ لها خِباءٌ في المسجدِ أو حِفْشٌ، قالت: فكانَتْ تَأْتِيني فتَحَدَّثُ عِنْدي، قالت: فلا تَجلِسُ عِنْدي مَجلِساً إلا قالت:

ويومَ الوِشَاحِ من تَعاجِيبِ رَبِّنا ... ألَا إنَّه من بَلْدةِ الكُفْرِ أنْجَاني

قالت عائشةُ: فقلتُ لها: ما شَأْنُكِ لا تَقعُدِينَ معي مَقْعَداً إلا قُلْتِ هذا؟ قالت: فحَدَّثَتْني بهذا الحديثِ. ٥٣٤/١

[طرفه في: ٣٨٣٥]

قوله: «باب نوم المرأة في المسجد» أي: وإقامتها فيه.

قوله: «أنَّ وَلِيدة» أي: أَمَة، وهي في الأصل المولودة ساعةَ تُولَد، قاله ابن سِيدَه، ثمَّ أُطلِقَ على الأَمة وإنْ كانت كبيرة.

قوله: «قالتْ: فخَرَجَت» القائلة ذلك هي الوليدة المذكورة، وقد رَوَت عنها عائشة هذه القِصَّة والبيتَ الذي أنشَدَتْه، ولم يَذكُرها أحد ممَّن صَنَّفَ في رواة البخاري، ولا وقفتُ على اسمها ولا على اسم القبيلة التي كانت لهم، ولا على اسم الصَّبِيَّة صاحبة الوِشاح.

والوِشاح: بكسر الواو ويجوز ضمّها ويجوز إبدالها ألفاً: خَيْطان من لُؤْلُؤ يخالَف بينهما وتتوشَّح به المرأة، وقيل: يُنسَج من أَدِيمٍ عَريضاً ويُرصَّع باللُّؤْلُؤِ، وتَشُدُّه المرأة بين عاتقها وكَشْحها. وعن الفارسي: لا يُسمَّى وِشاحاً حتَّى يكون منظوماً بلُؤْلُؤ ووَدَعٍ، انتهى.

وقولها في الحديث: «من سُيُور» يدلّ على أنَّه كان من جِلْد، وقولها بعدُ: «فحَسِبَتْه لحماً» لا ينفي كونَه مُرصَّعاً، لأنَّ بياض اللُّؤْلُؤ على حُمْرة الجِلْد يصير كاللَّحْم السَّمين.

قوله: «فوَضَعَتْه أو وَقَعَ منها» شكٌّ من الراوي، وقد رواه ثابت في «الدَّلائل» من طريق أبي معاوية عن هشام فزاد فيه: أنَّ الصبيَّة كانت عَروساً فدخلت إلى مُغتَسَلها، فوَضَعَت الوشاح.

**قوله: «حُدَيّاة»** بضمِّ الحاء وفتح الدَّال المهمَلتينِ وتشديد الياء التَّحْتانيَّة، تصغير: حِدَأة، بالهمز بوَزْنِ عِنَبة، ويجوز فتح أوَّله: وهي الطائر المعروف المأذون في قَتْله في الحِلّ والحَرَم، والأصل في تصغيرها: حُدَيْئَة، بسكون الياء وفتح الهمزة، لكن سُهِّلَت الهمزة وأُدْغِمَت ثمَّ أُشْبِعَت الفتحة فصارت ألفاً، وتُسمَّى أيضاً: الحُدَّى، بضمِّ أوَّله وتشديد الدَّال مقصور، ويقال لها أيضاً: الحِدَوْ، بكسر أوَّله وفتح الدَّال الخفيفة وسكون الواو، وجمعها: حِدَأٌ كالمفرد بلا هاء، ورُبَّما قالوه بالمدّ، والله أعلم.

**قوله: «حتَّى فتَّشُوا قُبُلَها»** كأنَّه من كلام عائشة، وإلَّا فمُقتَضى السِّياق أنْ تقول: «قُبُلي» وكذا هو في رواية المصنِّف في أيام الجاهليَّة (٣٨٣٥) من رواية عليّ بن مُسهِر عن هشام، فالظاهر أنَّه من كلام الوَليدة أورَدَتْه بلفظ الغَيْبة الْتِفاتاً أو تجريداً، وزاد فيه ثابت أيضاً: قالت: فدَعوتُ الله أنْ يُبرِّئني، فجاءت الحُدَيّا وهم يَنظُرون.

**قوله: «وهو ذا هو»** يحتمل أنْ يكون «هو» الثاني خبراً بعد خبر، أو مُبتدَأ وخبره محذوف، أو يكون خبراً عن «ذا»، والمجموع خبراً عن الأوَّل، ويحتمل غير ذلك. ووقع في رواية أبي نُعَيم: «وها هو ذا»، وفي رواية ابن خُزَيمةَ (١٣٣٢): «وهو ذا كما تَرَوْن».

**قوله: «قالت»** أي: عائشة **«فجاءت»** أي: المرأة.

**قوله: «فكانت»** أي: المرأة، وللكُشْمِيهَنيّ: «فكان».

**والخِباء**، بكسر المعجَمة بعدها موحَّدة وبالمدّ: الخيمة من وَبَر أو غيره، وعن أبي عُبيد: لا يكون من شعر.

**والخِفْش**، بكسر المهمَلة وسكون الفاء بعدها شين مُعجَمة: البيت الصغير القريب السُّمْك، مأخوذ من الانحفاش: وهو الانضمام، وأصله: الوِعاء الذي تضع المرأة فيه غَزْلها.

**قوله: «فتَحَدَّثُ»** بلفظ المضارع بحذف إحدى التاءَين.

**قوله: «تَعاجِيب»** أي: أعاجيب، واحدها: أُعجوبة، ونقل ابن السِّيد أنَّ تَعاجِيبَ لا واحد له من لفظه.

قوله: «ألَا إنَّه» بتخفيف اللام وكسر الهمزة، وهذا البيت الذي أنشَدَتْه هذه المرأة عَرُوضه من الضَّرْب الأوَّل من الطَّويل، وأجزاؤُه ثمانية، ووَزْنه: فَعولُن مَفاعيلُن، أربع مرات، لكن دخل البيتَ المذكور القَبْضُ: وهو حذف الخامس الساكن في ثاني جزء منه، فإنْ أشبَعْت حركة الحاء من الوِشاح صارَ سالماً، أو قلت: ويوم وِشاحٍ، بالتنوين بعد حذف التعريف صارَ القَبْض في أوَّل جزء من البيت، وهو أخفّ من الأوَّل، واستعمال القَبْض في الجزء الثاني وكذا السادس في أشعار العرب كثير جِدّاً نادر في أشعار المولَّدين، وهو/ عند الخليل بن أحمد أصلحُ من الكَفّ، ولا يجوز الجمع عندهم بين الكفِّ ـ وهو ٥٣٥/١
حذف السابع الساكن ـ وبين القبض، بل يُشترَط أنْ يَتعاقَبا. وإنَّما أورَدْتُ هذا القَدْر هنا، لأنَّ الطَّبْع السَّليم يَنفِر من القَبْض المذكور.

وفي الحديث: إباحةُ المَبِيت والمَقِيل في المسجد لمن لا مَسْكنَ له من المسلمين، رجلاً كان أو امرأة عند أَمْنِ الفِتْنة، وإباحة استظلاله فيه بالخيمة ونحوها.

وفيه الخروجُ من البلد الذي يَحصُل للمرءِ فيه المِحْنة، ولعلَّه يَتحوَّلُ إلى ما هو خير له كما وقع لهذه المرأة. وفيه فضل الهِجْرة من دار الكفر، وإجابة دَعْوة المظلوم ولو كان كافراً، لأنَّ في السِّياق أنَّ إسلامها كان بعد قُدومها المدينة، والله أعلم.

## ٥٨- باب نوم الرِّجال في المسجد

**وقال أبو قِلابةَ، عن أنس: قَدِمَ رَهْطٌ من عُكْلٍ على النبيِّ ﷺ فكانوا في الصُّفَّة.**

**وقال عبدُ الرحمن بنُ أبي بَكْرٍ: كانَ أصحابُ الصُّفَّة الفُقَراءَ.**

**٤٤٠- حدَّثنا مُسدَّدٌ، قال: حدَّثنا يحيى، عن عُبيد الله، قال: حدَّثني نافعٌ، قال: أخبرني عبدُ الله: أنَّه كانَ ينامُ وهو شابٌّ أعزَبُ لا أهلَ له في مسجدِ النبيِّ ﷺ.**

[أطرافه في: ١١٢١، ١١٥٦، ٣٧٣٨، ٣٧٤٠، ٧٠١٥، ٧٠٢٨، ٧٠٣٠]

قوله: «باب نوم الرِّجال في المسجد» أي: جواز ذلك، وهو قول الجمهور، ورُوِيَ عن ابن عبَّاس كراهيتُه إلَّا لمن يريد الصلاة، وعن ابن مسعود مُطلَقاً، وعن مالك التفصيلُ بين

مَن له مَسْكَن فيُكرَه، وبين مَن لا مَسْكَن له فيباح.

**قوله: «وقال أبو قِلابةَ عن أنس»** هذا طرف من قِصّة العُرَنيِّين، وقد تقدَّم حديثهم في الطَّهارة (٢٣٣). وهذا اللفظ أورَدَه في المحارَبين موصولاً (٦٨٠٤) من طريق وُهَيب عن أيوب عن أبي قِلابة.

**قوله: «وقال عبد الرحمن بن أبي بَكْر»** هو أيضاً طرفٌ من حديث طويل يأتي في علامات النبوَّة (٣٥٨١).

**والصُّفَّة:** موضع مُظلَّل في المسجد النَّبويّ كانت تأوي إليه المساكين. وقد سبق البخاريَّ إلى الاستدلال بذلك سعيدُ بن المسيِّب وسليمان بن يسار، رواه ابن أبي شَيْبة (٢/ ٨٥) عنهما.

**قوله: «حدَّثنا يحيى»** هو القَطَّانُ **«عن عُبيد الله»** هو العُمريّ.

وحديث عبد الله بن عمر هذا مُختصَر أيضاً من حديث له طويل يأتي في «باب فضل قيام الليل» (١١٢١)، وأورَدَه ابن ماجَهْ (٧٥١) مُختصَراً أيضاً بلفظ: «كنَّا ننام».

**قوله: «أعزبُ»** بالمهمَلة والزَّاي، أي: غير مُتزوِّج. والمشهور فيه: عَزِبٌ، بفتح العين وكسر الزَّاي[1]، والأوَّل لغة قليلة مع أنَّ القَزّاز/ أنكَرَها. ٥٣٦/١

**وقوله: «لا أهلَ له»** هو تفسير لقوله: «أعزَب»، ويحتمل أنْ يكون من العامّ بعد الخاصّ فيدخل فيه الأقارب ونحوهم.

**وقوله: «في مسجد»** مُتعلِّق بقوله: «ينام».

**٤٤١- حدَّثنا قُتَيبةُ بنُ سعيدٍ، قال: حدَّثنا عبدُ العزيزِ بنُ أبي حازِم، عن أبي حازِم، عن سَهْلِ بنِ سَعْدٍ قال: جاء رسولُ الله ﷺ بيتَ فاطِمةَ فلم يَجِدْ عليّاً في البيت، فقال: «أينَ ابنُ عَمِّكِ؟» قالت: كانَ بيني وبينَه شيءٌ فغاضَبَني، فخَرَجَ فلم يَقِلْ عِنْدي، فقال رسولُ الله ﷺ**

---

(١) قوله: «بكسر الزاي» سبق قلم من الحافظ رحمه الله، فالصواب أنه «عَزَبٌ» بفتح العين والزاي، هكذا في كتب اللغة.

**لإنسانٍ: «انظُرْ أينَ هو؟» فجاء فقال: يا رسولَ الله، هو في المسجدِ راقِدٌ، فجاء رسولُ الله ﷺ وهو مُضطَجِعٌ قد سَقَطَ رِداؤُه عن شِقِّه، وأصابَه تُرابٌ، فجعل رسولُ الله ﷺ يَمْسَحُه عنه، ويقولُ: «قُم أبا تُرابٍ، قُم أبا تُرابٍ».**

[أطرافه في: ٣٧٠٣، ٦٢٠٤، ٦٢٨٠]

**قوله: «عن أبي حازم»** هو سَلَمةَ بن دينار والد عبد العزيز المذكور.

**قوله: «أينَ ابن عَمِّك؟»** فيه إطلاق ابن العَمّ على أقارب الأب، لأنَّه ابن عمِّ أبيها لا ابن عمّها. وفيه إرشادها إلى أنْ تخاطبَه بذلك لما فيه من الاستعطاف بذِكْر القَرابة، وكأنَّه ﷺ فَهِمَ ما وقع بينهما، فأراد استعطافها عليه بذِكْر القرابة القريبة التي بينهما.

**قوله: «فلم يَقِلْ عندي»** بفتح الياء التَّحْتانيَّة وكسر القاف، من القَيْلولة: وهو نوم نصف النَّهار.

**قوله: «فقال لإنسانٍ»** يظهر لي أنَّه سَهْل راوي الحديث، لأنَّه لم يَذكُر أنَّه كان مع النبيّ ﷺ غيره. وللمصنِّف في الأدب: فقال النبيّ ﷺ لفاطمة: «أين ابن عَمّك؟» قالت: في المسجد[1]، وليس بينه وبين الذي هنا مخالفة، لاحتمال أنْ يكون المراد من قوله: «انظُرْ أينَ هو» المكان المخصوص من المسجد. وعند الطبراني (٥٨٠٨): فأمَرَ إنساناً معه فوَجَدَه مُضطَجِعاً في فَيْء الجدار.

**قوله: «هو راقدٌ في المسجد»** فيه مراد الترجمة، لأنَّ حديث ابن عمر يدلُّ على إباحته لمن لا مَسكَنَ له، وكذا بقيَّة أحاديث الباب، إلَّا قِصّة عليّ فإنَّها تقتضي التعميم، لكن يُمكِن أنْ يُفرَّق بين نوم الليل وبين قَيْلولة النَّهار.

وفي حديث سَهْل هذا من الفوائد أيضاً: جوازُ القائلة في المسجد، ومُمازَحة المغضَب بما لا يَغضب منه بل يَحصُل به تأنيسُه.

---

(١) هذا اللفظ هو لحديث (٣٧٠٣) في كتاب المناقب، وأما الذي في كتاب الأدب (٦٢٠٤) فلم ترد فيه هذه اللفظة.

وفيه التكنيةُ بغير الولد وتكْنية مَن له كُنْية، والتلقيب بالكُنْية لمن لا يَغضَب، وسيأتي في الأدب (٦٢٠٤): أنَّه كان يفرح إذا دُعيَ بذلك.

وفيه مُداراة الصِّهْر وتسكينه من غضبه، ودخول الوالد بيت ابنته بغير إذْن زوجها حيثُ يعلم رِضاه، وأنَّه لا بأس بإبداء المنكِبَينِ في غير الصلاة[1]. وسيأتي بقيَّة ما يتعلَّق به في فضائل عليٍّ (٣٧٠٣) إن شاء الله تعالى.

**٤٤٢- حدَّثنا يوسفُ بنُ عيسى، قال: حدَّثنا ابنُ فُضَيل، عن أبيه، عن أبي حازِمٍ، عن أبي هُرَيرةَ قال: لقد رأيتُ سبعينَ من أهل الصُّفَّة ما منهم رجلٌ عليه رِداءٌ، إمّا إزارٌ وإمّا كِساءٌ، قد رَبَطُوا في أعناقِهم، فمِنْها ما يَبلُغُ نِصْفَ الساقَينِ، ومِنْها ما يَبلُغُ الكَعْبينِ، فيَجْمَعُه بيدِه كَراهِيةَ أنْ تُرَى عَوْرَتُه.**

قوله: «**حدَّثنا ابن فُضَيلٍ**» هو محمد بن فُضَيل بن غَزْوان، وأبو حازم: هو سَلْمان الأشجَعيّ، وهو أكبر من أبي حازم الذي قبله في السِّنّ واللِّقاء، وإنْ كانا جميعاً مدنيَّينِ تابعيَّينِ ثِقتَين.

قوله: «**لقد رأيت سبعينَ من أصحاب الصُّفَّة**» يُشعِر بأنَّهم كانوا أكثر من سبعين، وهؤُلاء الذين رآهم أبو هريرة غير السَّبْعين الذين بَعَثَهم النبيُّ ﷺ في غزوة بئْر مَعُونةَ، وكانوا من أهل الصُّفَّة أيضاً لكنَّهم استُشهِدوا قبل إسلام أبي هريرة، وقد اعتَنَى بجمع أصحاب الصُّفَّة ابنُ الأعرابيّ والسُّلَميّ والحاكم وأبو نُعَيم، وعند كلٍّ منهم ما ليس عند الآخَر، وفي بعض ما ذَكَروه اعتراضٌ ومناقَشة، لكن لا يَسَعُ هذا المختصَر تفصيل ذلك.

قوله: «**رِدَاء**» هو ما يَستُر أعالي البدن فقط.

وقوله: «**إمّا إزَار**» أي: فقط «**وإمّا كِساء**» أي: على الهيئة المشروحة في المتن.

وقوله: «**قد رَبَطُوا**» أي: الأكسيةَ، فحَذَفَ المفعول للعِلْم به.

وقوله: «**فمِنْها**» أي: من الأكسية.

---

(١) انظر الباب السالف برقم (٥) من كتاب الصلاة، الحديثين (٣٥٩-٣٦٠).

قوله: «فيَجْمعُه بيده» أي: الواحدُ منهم، زاد الإسماعيلي: أنَّ ذلك في حال كَوْنهم في الصلاة. ومُحصَّل ذلك أنَّه لم يكن لأحدٍ منهم ثوبانِ. وقد تقدَّم نحو هذه الصِّفة في «باب إذا كان الثوب ضَيِّقاً»[1].

## ٥٩- باب الصلاة إذا قَدِمَ من سفرٍ ٥٣٧/١

وقال كَعْبُ بنُ مالكٍ: كانَ النبيُّ ﷺ إذا قَدِمَ من سَفَرٍ بَدَأ بالمسجدِ فصَلَّى فيه.

٤٤٣- حدَّثنا خَلّادُ بنُ يحيى، قال: حدَّثنا مِسْعَرٌ، قال: حدَّثنا مُحارِبُ بنُ دِثَار، عن جابرِ ابنِ عبدِ الله قال: أَتيتُ النبيَّ ﷺ وهو في المسجدِ ـ قال: مِسْعَر: أُراه قال: ضُحًى ـ فقال: «صَلِّ رَكْعتَين». وكانَ لي عليه دَينٌ فقَضَاني وزَادَني.

[أطرافه في: ١٨٠١، ٢٠٩٧، ٢٣٠٩، ٢٣٨٥، ٢٣٩٤، ٢٤٠٦، ٢٤٧٠، ٢٦٠٣، ٢٦٠٤، ٢٧١٨، ٢٨٦١، ٢٩٦٧، ٣٠٨٧، ٣٠٨٩، ٣٠٩٠، ٤٠٥٢، ٥٠٧٩، ٥٠٨٠، ٥٢٤٣، ٥٢٤٤، ٥٢٤٥، ٥٢٤٦، ٥٢٤٧، ٥٣٦٧، ٦٣٨٧]

قوله: «باب الصلاة إذا قَدِمَ من سَفَرٍ» أي: في المسجد.

قوله: «وقال كَعْب» هو طرف من حديثه الطَّويل في قِصّة تَخلُّفه وتوبتِه، وسيأتي في أواخر المغازي (٤٤١٨)، وهو ظاهر فيما تَرجَمَ له، وذكر بعده حديث جابر ليجمع بين فعل النبيّ ﷺ وأمره، فلا يُظَنُّ أنَّ ذلك من خصائصه.

قوله: «قال مِسْعَر: أُراه» بالضمّ، أي: أظُنّه، والضمير لمحارب.

قوله: «وكانَ لي عليه دَيْن» كذا للأكثر، وللحَمُّوِيِّ: «وكان له» أي: لجابرٍ «عليه» أي: على النبيّ ﷺ، وفي قوله بعد ذلك: «فقَضاني» الْتِفات. وهذا الدَّين هو ثمن جَمَل جابر، وسيأتي مُطوَّلاً في كتاب الشُّروط (٢٧١٨)، ونذكر هناك فوائده إن شاء الله تعالى، وقد أخرجه المصنِّف أيضاً في نحو من عِشْرين موضعاً مُطوَّلاً ومُختصَراً، وموصولاً ومُعلَّقاً.

ومطابقَته للترجمة من جهة أنَّ تَقاضِيَه لثَمَنِ الجَمَل كان عند قُدومه من السَّفَر كما سيأتي

---

(١) رقم الباب (٥).

واضحاً، وغَفَلَ مُغَلْطاي حيثُ قال: ليس فيه ما بَوَّبَ عليه، لأنَّ لقائلٍ أنْ يقول: إنَّ جابراً لم يَقدَم من سفر، لأنَّه ليس فيه ما يُشعِر بذلك.

قال النَّووي: هذه الصلاة مقصودةٌ للقُدوم من السَّفَر ينوي بها صلاة القدوم، لا أنَّها تحيَّة المسجد التي أُمِرَ الدَّاخل بها قبل أنْ يجلس، لكن تَحصُل التحيَّة بها. وتَمسَّكَ بعض مَن مَنَعَ الصلاة في الأوقات المنهيَّة ولو كانت ذات سبب بقوله: «ضُحًى»، ولا حُجَّة فيه، لأنَّها واقعةُ عَينٍ.

## ٦٠- بابٌ إذا دخل المسجد فليركع ركعتين

**٤٤٤- حدَّثنا عبدُ الله بنُ يوسفَ، قال: أخبرنا مالكٌ، عن عامرِ بنِ عبدِ الله بنِ الزُّبَير، عن عَمْرِو بنِ سُلَيمٍ الزُّرَقيّ، عن أبي قَتَادةَ السَّلَميّ، أنَّ رسولَ الله ﷺ قال: «إذا دَخَلَ أحدُكُم المسجدَ فليَركَعْ رَكْعتَينِ قبلَ أنْ يَجلِسَ».**

[طرفه في: ١١٦٣]

**قوله: «باب إذا دخل المسجد»** حَذَفَ الفاعل للعِلْم به، وذكر في رواية الأَصِيليّ وكريمة كلفظ المتن.

**قوله: «عن أبي قَتَادةَ»** بفتحتين، هكذا اتَّفَقَ عليه الرُّواة عن مالك، ورواه سُهَيل بن أبي صالح عن عامر بن عبد الله بن الزُّبَير فقال: «عن جابر» بدل: أبي قتادة، وخَطَّأه التِّرمِذيّ والدَّارَقُطنيّ وغيرهما.

**قوله: «السَّلَميّ»** بفتحتين، لأنَّه من الأنصار، والإسناد كلُّه مدنيّ كالذي بعده.

**قوله: «فليَركَعْ»** أي: فلْيُصلِّ، من إطلاق الجزء وإرادة الكُلّ.

**قوله: «رَكْعتَين»** هذا العدد لا مفهوم لأكثرِه باتِّفاق، واختُلِفَ في أقلِّه، والصحيح اعتباره فلا تتأدَّى هذه السُّنّة بأقلّ من رَكْعتَين. واتَّفَقَ أئمَّة الفَتْوَى على أنَّ الأمر في ذلك للنَّدْب، ونقل ابن بَطَّال عن أهل الظاهر الوجوب، والذي صَرَّحَ به/ ابن حَزْم عَدَمُه، ومن أدلَّة عدم الوجوب قوله ﷺ للذي رآه يَتَخَطَّى: «اجلِسْ فقد آذَيتَ» ولم يأمُره بصلاة، ٥٣٨/١

كذا استدلَّ به الطَّحاويُّ وغيره، وفيه نظر. وقال الطَّحاويُّ أيضاً: الأوقات التي نُهِيَ عن الصلاة فيها ليس هذا الأمر بداخلٍ فيها. قلت: هما عمومان تَعارَضا: الأمر بالصلاة لكلّ داخل من غير تفصيل، والنهي عن الصلاة في أوقات مخصوصة، فلا بدَّ من تخصيص أحد العُمومَين، فذهب جمع إلى تخصيص النهي وتعميم الأمر، وهو الأصحّ عند الشافعيَّة، وذهب جمع إلى عكسه، وهو قول الحنفيَّة والمالكيَّة.

**قوله: «قبل أنْ يَجلِس»** صَرَّحَ جماعة بأنَّه إذا خالفَ وجَلَسَ لا يُشرَع له التدارُك، وفيه نظر لما رواه ابن حِبَّان في «صحيحه» (٣٦١) من حديث أبي ذرٍّ: أنَّه دخل المسجد فقال له النبيّ ﷺ: «أرَكَعت رَكْعتَين؟» قال: لا، قال: «قُم فاركَعْهما»[1]، تَرجَمَ عليه ابن حِبَّان أنَّ تَحيَّة المسجد لا تَفُوت بالجلوس. قلت: ومثله قِصّة سُلَيك كما سيأتي في الجمعة (٩٣٠).

وقال المحِبّ الطبريُّ: يحتمل أن يقال: وقتُهما قبل الجلوس وقت فضيلة، وبعده وقت جواز، أو يقال: وقتهما قبله أداءٌ وبعده قَضاءٌ، ويحتمل أنْ تُحمَل مشروعيَّتهما بعد الجلوس على ما إذا لم يَطُل الفَصْل.

**فائدة:** حديث أبي قتادةَ هذا وَرَدَ على سبب، وهو: أنَّ أبا قتادةَ دخل المسجد فوَجَدَ النبيَّ ﷺ جالساً بين أصحابه فجَلَسَ معهم، فقال له: «ما مَنَعَك أنْ تَركَع؟» قال: رأيتُك جالساً والناسُ جلوس. قال: «فإذا دخل أحدُكم المسجدَ، فلا يجلسْ حتَّى يركع رَكْعتَين» أخرجه مسلم (٧١٤/ ٧٠)، وعند ابن أبي شَيْبة (١/ ٣٤٠) من وجه آخر عن أبي قتادةَ: «أَعطُوا المساجد حقَّها» قيل له: وما حقّها؟ قال: «رَكْعتَينِ[2] قبل أنْ تجلسَ».

## ٦١- باب الحَدَث في المسجد

**٤٤٥- حدَّثنا عبدُ الله بنُ يوسفَ، قال: أخبرنا مالكٌ، عن أبي الزِّناد، عن الأعرَج، عن أبي هُرَيرةَ، أنَّ رسولَ الله ﷺ قال: «المَلائكةُ تُصلِّي على أحدِكُم ما دامَ في مُصلَّاه الَّذي صَلَّى فيه ما**

---

(١) وإسناده ضعيف جداً.

(٢) وفي «مصنف ابن أبي شيبة»: ركعتان، بالرفع، وهو الظاهر، ويمكن توجيه ما وقع عند الشارح هنا بأنه منصوب على تقدير فعل محذوف، والله تعالى أعلم.

لم يُحدِثْ، تقولُ: اللهُمَّ اغفِرْ له، اللهُمَّ ارحَمْهُ».

قوله: «باب الحَدَث في المسجد» قال المازَري: أشار البخاري إلى الرَّدّ على مَن مَنَعَ المحدِث أنْ يدخلَ المسجد أو يجلسَ فيه وجعله كالجُنُب، وهو مبنيٌّ على أنَّ الحَدَث هنا الرِّيح ونحوه، وبذلك فسَّره أبو هريرة كما تقدَّم في الطَّهارة (١٣٥).

وقد قيل: المراد بالحَدَثِ هنا أعمُّ من ذلك، أي: ما لم يُحدِثْ سوءاً، ويؤيِّده رواية مسلم (٦٤٩): «ما لم يُحدِثْ فيه، ما لم يُؤْذِ فيه»[1]، وفي أُخرى للبخاريِّ (٤٧٧): «ما لم يُؤْذِ يُحدِث فيه»، وسيأتي قريباً بناء على أنَّ الثانية تفسير للأولى.

قوله: «المَلائكَة تُصلّي» للكُشْمِيهَنيِّ: «إنَّ الملائكة تُصلّي» بزيادة «إنّ»، والمراد بالملائكة: الحَفَظة أو السَّيّارة، أو أعمُّ من ذلك.

قوله: «تقول...» إلى آخره، هو بيانٌ لقوله: «تُصلّي».

قوله: «ما دامَ في مُصلَّاه» مفهومه أنَّه إذا انصَرَفَ عنه انقَضَى ذلك، وسيأتي في «باب مَن جَلَسَ في المسجد ينتظرُ الصلاة» (٦٥٩) بيانُ فضيلة مَن انتَظرَ الصلاة مُطلَقاً، سواء ثبتَ في مَجلِسه ذلك من المسجد أم تحوَّلَ إلى غيره، ولفظه: «ولا يزال في صلاة ما انتَظرَ الصلاة»، فأثبتَ للمُنتظِرِ حُكْمَ المصلِّي، فيُمكِن أنْ يُحمَل قوله: «في مُصلَّاه» على المكان المعَدِّ للصلاة، لا الموضع الخاصّ بالسجود، فلا يكون بين الحديثين تَخالُف.

وقوله: «ما لم يُحدِثْ» يدلّ على أنَّ الحَدَث يُبطِل ذلك ولو استَمرَّ جالساً. وفيه دليل على أنَّ الحَدَث في المسجد أشدّ من/ النُّخامة لما تقدَّم[2] من أنَّ لها كَفّارة، ولم يَذكُر لهذا كَفّارة، بل عُومِلَ صاحبه بحِرْمان استغفار الملائكة، ودعاءُ الملائكة مرجوُّ الإجابة لقوله تعالى: ﴿وَلَا يَشْفَعُونَ إِلَّا لِمَنِ ٱرْتَضَىٰ﴾ [الأنبياء:٢٨]. وسيأتي بقيَّة فوائد هذا الحديث في «باب مَن جَلَسَ ينتظر الصلاة» (٦٥٩) إن شاء الله تعالى.

٥٣٩/١

---

(١) وهي عند البخاري أيضاً ستأتي برقم (٢١١٩).

(٢) في الباب رقم (٣٧): باب كفارة البزاق في المسجد.

## ٦٢- باب بُنْيان المسجد

**وقال أبو سعيدٍ: كانَ سَقْفُ المسجدِ من جَرِيدِ النَّخْل.**

**وأمَرَ عمرُ ببِناءِ المسجدِ، وقال: أَكِنَّ الناسَ مِن المَطَر، وإيّاكَ أنْ تُحمِّرَ أو تُصفِّرَ فتَفتِنَ الناسَ.**

**وقال أنسٌ: يَتَباهَوْنَ بها، ثمَّ لا يَعمُرُونَها إلا قَلِيلاً.**

**وقال ابنُ عبَّاس: لَتُزَخْرِفُنَّها كما زَخْرَفَتِ اليهودُ والنَّصارى.**

**قوله: «باب بُنْيان المسجد»** أي: النَّبويّ.

**قوله: «وقال أبو سعيد»** هو الخُدْريُّ، والقَدْر المذكور هنا طرف من حديثه في ذِكْر ليلة القَدْر، وقد وصله المؤلِّف في الاعتكاف (٢٠٢٧) وغيره من طريق أبي سَلَمةَ عنه، وسيأتي قريباً في أبواب صلاة الجماعة (٦٦٩).

**قوله: «وأمَرَ عمرُ»** هو طرف من قِصّة في ذِكْر تجديد المسجد النَّبويّ[1].

**قوله: «وقال: أَكِنَّ الناسَ»** وقع في روايتنا: «أُكِنُّ» بضمِّ الهمزة وكسر الكاف وتشديد النون المضمومة بلفظ الفعل المضارع من: أكَنّ الرُّباعيّ، يقال: أكنَنْتُ الشيءَ إكناناً، أي: صُنْته وسترته، وحكى أبو زيد: كَنَنْته، من الثُّلاثيّ بمعنى: أكنَنْته، وفرَّقَ الكِسائي بينهما فقال: كَنَنْته، أي: سترتُه، وأكنَنْته في نفسي، أي: أسرَرْته، ووقع في رواية الأَصِيليّ: «أَكِنَّ» بفتح الهمزة والنون، فعل أمرٍ من الإكنان أيضاً، ويُرجِّحه قوله قبله: «وأمَرَ عمرُ» وقوله بعده: «وإيّاك»، وتُوجَّه الأولى بأنَّه خاطَبَ القوم بما أراد، ثمَّ الْتَفَتَ إلى الصانع فقال له: «وإيّاك»، أو يُحمَل قوله: «وإيّاك» على التجريد كأنَّه خاطَبَ نفسه بذلك، قال عِيَاض: وفي رواية غير الأَصِيليّ والقابِسيّ ـ أي: وأبي ذرٍّ ـ: «كِنَّ الناس» بحذف الهمزة وكسر الكاف، وهو صحيح أيضاً، وجَوَّزَ ابن مالك ضمَّ الكاف على أنَّه من: كُنَّ فهو مَكْنون. انتهى، وهو مُتَّجِه، لكنَّ الرواية لا تساعده.

---

(١) بيَّض الحافظ ابن حجر في كتابه «تغليق التعليق» ٢/ ٢٣٦ لأثر عمر هذا ولم يخرّجه، ولم نقف عليه مسنداً في شيء مما بين أيدينا من المصادر.

قوله: «فتَفتِن الناس» بفتح المثنَّاة من: فَتَن، وضبطه ابن التِّين بالضمِّ من: أفتَن، وذكر أنَّ الأصمعيّ أنكَرَه وأنَّ أبا عُبيدة أجازَه فقال: فتَنَ وأفتَنَ بمعنًى.

قال ابن بَطَّال: كأنَّ عمر فَهِمَ ذلك من رَدّ الشارع ﷺ الخَميصةَ إلى أبي جَهْم من أجل الأعلام التي فيها وقال: «إنَّها ألْـهَتْني عن صلاتي»[1].

قلت: ويحتمل أنْ يكون عند عمر من ذلك عِلْم خاصٌّ بهذه المسألة، فقد روى ابن ماجَهْ (٧٤١) من طريق عَمْرو بن ميمون عن عمر مرفوعاً: «ما ساءَ عملُ قوم قَطّ إلَّا زَخْرَفوا مساجدَهم» رجاله ثقات إلَّا شيخه جُبَارة بن المغَلِّس ففيه مَقالٌ.

قوله: «وقال أنس: يَتَباهَوْنَ بها» بفتح الهاء، أي: يَتَفاخَرون، وهذا التعليق رُويناه موصولاً في «مسند أبي يَعْلى» (٢٨١٧) و«صحيح ابن خُزَيمةَ» (١٣٢١) من طريق أبي قِلابةَ أنَّ أنساً قال: سمعته يقول: «يأتي على أُمَّتي زمان يَتَباهَوْنَ بالمساجد ثمَّ لا يَعمُرونها إلَّا قليلاً»، وأخرجه أبو داود (٤٤٩) والنَّسائيُّ (٦٨٩) وابن حِبَّان (١٦١٤) مُختصَراً من طريق أُخرى عن أبي قِلابة، عن أنس، عن النبيّ ﷺ قال: «لا تقومُ الساعة حتَّى يَتَباهَى الناسُ في المساجد»، والطريق الأولى أَلْيَق بمراد البخاري. وعند أبي نُعَيم في كتاب «المساجد» من الوجه الذي عند ابن خُزَيمةَ: «يتباهَوْنَ/ بكَثْرة المساجد». ١/٥٤٠

تنبيه: قوله: «ثمَّ لا يَعمُرونها» المراد به عِمارتُها بالصلاة وذِكْر الله، وليس المراد به بُنْيانها، بخلاف ما يأتي في ترجمة الباب الذي بعده.

قوله: «وقال ابن عبَّاس: لتُزَخْرِفُنَّها» بفتح اللام وهي لامُ القَسَم وضمّ المثنَّاة وفتح الزَّاي وسكون الخاء المعجَمة، وكسر الراء، وضمّ الفاء، وتشديد النون وهي نون التأكيد، والزَّخْرَفة: الزِّينة، وأصل الزُّخْرُف الذَّهَب، ثمَّ استُعمِلَ في كلّ ما يُتزَيَّن به.

وهذا التعليق وَصَلَه أبو داود (٤٤٨) وابن حِبَّان (١٦١٥) من طريق يزيد بن الأصَمّ عن ابن عبَّاس هكذا موقوفاً، وقبله حديث مرفوع ولفظه: «ما أُمِرتُ بتَشْييدِ المساجد»،

---

(١) سلف برقم (٣٧٣) من حديث عائشة رضي الله عنها.

وظنَّ الطِّيبيُّ في «شرح المِشْكاة» أنَّهما حديث واحد، فشَرَحه على أنَّ اللام في: «لتُزَخْرِفُنَّها» مكسورة وهي لام التعليل للمنفيِّ قبله، والمعنى: ما أُمِرتُ بالتشييدِ ليُجعَل ذَرِيعة إلى الزَّخْرَفة، قال: والنون فيه لمجرَّد التأكيد، وفيه نوع توبيخ وتأنيب، ثمَّ قال: ويجوز فتح اللام على أنَّها جواب القَسَم. قلت: وهذا هو المعتمَد، والأوَّل لم تَثبُت به الرواية أصلاً فلا يُغتَرُّ به، وكلام ابن عبَّاس فيه مفصول من كلام النبيِّ ﷺ في الكتب المشهورة وغيرها، وإنَّما لم يَذكُر البخاري المرفوع منه للاختلاف على يزيد بن الأصَمّ في وصله وإرساله.

قال البَغَويُّ: التشييد: رفعُ البناء وتطويله، وإنَّما زَخْرَفَت اليهود والنصارى معابدَها حين حَرَّفوا كتبهم وبَدَّلوها.

**٤٤٦- حدَّثنا عليُّ بنُ عبدِ الله، قال: حدَّثنا يعقوبُ بنُ إبراهيمَ ، قال: حدَّثني أَبي، عن صالح بنِ كَيْسانَ، قال: حدَّثنا نافعٌ، أنَّ عبدَ الله أخبره: أنَّ المسجدَ كانَ على عَهْدِ رسولِ الله ﷺ مَبنِيّاً باللَّبِنِ وسَقْفُه الجَرِيدُ وعَمَدُه خَشَبُ النَّخْل، فلم يَزِدْ فيه أبو بَكْرٍ شيئاً، وزاد فيه عمرُ وبَنَاه على بُنْيانه في عَهْدِ رسولِ الله ﷺ باللَّبِنِ والجَرِيد، وأعادَ عَمَدَه خَشَباً، ثمَّ غيَّره عثمانُ فزادَ فيه زِيادةً كَثِيرةً، وبَنَى جِدارَه بالحِجَارةِ المَنْقُوشة والقَصَّة، وجَعَلَ عَمَدَه من حِجارةٍ مَنْقُوشةٍ وسَقَفَه بالسَّاجِ.**

قوله: «**حدَّثنا يعقوب بن إبراهيم**» زاد الأَصِيلي: ابن سعد. ورواية صالح بن كَيْسان عن نافع من رواية الأقران، لأنَّهما مدنيّان ثِقَتان تابعيّان من طبقة واحدة، **وعبدُ الله**: هو ابن عمر.

قوله: «**باللَّبِن**» بفتح اللام وكسر الموحَّدة.

قوله: «**وعَمَده**» بفتح أوَّله وثانيه ويجوز ضمُّهما، وكذا قوله: «**خَشَب**».

قوله: «**وزاد فيه عمر وبَناه على بُنْيانه**» أي: بجِنْس الآلات المذكورة ولم يُغيِّرْ شيئاً من هيئتِه إلَّا توسيعَه.

قوله: «**ثمَّ غيَّره عثمان**» ، أي: من الوجهين: التوسيع، وتغيير الآلات.

قوله: «بالحِجارَة المنقُوشَة» أي: بدل اللَّبِن، وللحَمُّوِيِّ والمُستَمْلي: بحِجارةٍ منقوشة.

قوله: «والقَصَّة» بفتح القاف وتشديد الصاد المهمَلة: وهي الجِصّ بلغة أهل الحِجاز، وقال الخطَّابيُّ: تُشْبِه الجِصّ وليست به.

قوله: «وسَقَفَه» بلفظ الماضي عطفاً على «جَعَل»، وبإسكان القاف على «عَمَده»، والساجُ: نوع من الخَشَب معروف يُؤتَى به من الهِنْد.

وقال ابن بَطَّال وغيره: هذا يدلُّ على أنَّ السُّنّة في بُنْيان المسجد القَصْد وترك الغُلوّ في تحسينه، فقد كان عمر مع كَثْرة الفُتوح في أيامه وسَعَة المال عنده لم يُغيِّر المسجد عمَّا كان عليه، وإنَّما احتاجَ إلى تجديده، لأنَّ جَريد النَّخْل كان قد نَخِرَ في أيامه، ثمَّ كان عثمان والمال في زمانه أكثر فحَسَّنَه بما لا يقتضي الزَّخْرَفة، ومع ذلك فقد أنكَرَ بعضُ الصحابة عليه كما سيأتي بعد قليل.

وأوَّل مَن زَخْرَفَ المساجد الوليد بن عبد الملك بن مروان، وذلك في أواخر عَصْر الصحابة، وسَكَتَ كثير من أهل العِلْم عن إنكار ذلك خَوْفاً من الفِتْنة، ورَخَّصَ في/ ذلك ٥٤١/١ بعضهم ـ وهو قول أبي حنيفة ـ إذا وقع ذلك على سبيل التعظيم للمساجد، ولم يقع الصَّرْف على ذلك من بيت المال.

وقال ابن المنيِّر: لمَّا شَيَّدَ الناس بيوتهم وزَخْرَفوها، ناسَبَ أنْ يُصنَع ذلك بالمساجد صَوْناً لها عن الاستهانة. وتُعُقِّبَ بأنَّ المنع إنْ كان للحَثِّ على اتِّباع السَّلَف في ترك الرَّفاهيَة، فهو كما قال، وإنْ كان لخَشْية شَغْل بال المصلّي بالزَّخْرفة فلا، لبقاء العِلّة.

وفي حديث أنس[1] عَلَمٌ من أعلام النبوَّة لإخباره ﷺ بما سيقعُ، فوقع كما قال.

## ٦٣- باب التعاون في بناء المسجد

﴿ مَا كَانَ لِلْمُشْرِكِينَ أَن يَعْمُرُوا مَسَٰجِدَ ٱللَّهِ شَٰهِدِينَ عَلَىٰٓ أَنفُسِهِم بِٱلْكُفْرِ ۚ أُو۟لَٰٓئِكَ حَبِطَتْ أَعْمَٰلُهُمْ وَفِى ٱلنَّارِ هُمْ خَٰلِدُونَ ﴿١٧﴾ إِنَّمَا يَعْمُرُ مَسَٰجِدَ ٱللَّهِ مَنْ ءَامَنَ بِٱللَّهِ

(١) السالف في ترجمة الباب.

وَٱلْيَوْمِ ٱلْآخِرِ وَأَقَامَ ٱلصَّلَوٰةَ وَءَاتَى ٱلزَّكَوٰةَ وَلَمْ يَخْشَ إِلَّا ٱللَّهَ فَعَسَىٰٓ أُوْلَٰٓئِكَ أَن يَكُونُواْ مِنَ ٱلْمُهْتَدِينَ ﴾ [التوبة:١٧-١٨].

**٤٤٧- حدَّثنا مُسدَّدٌ، قال: حدَّثنا عبدُ العزيزِ بنُ مُخْتار، قال: حدَّثنا خالدٌ الحَذّاءُ، عن عِكْرمةَ، قال لي ابنُ عبَّاس ولابنِه عليٍّ: انطَلِقَا إلى أبي سعيدٍ فاسمَعَا من حديثِه، فانطَلَقْنا فإذا هو في حائطٍ يُصْلِحُه، فأخَذَ رِداءَه فاحتبَى، ثمَّ أنشأ يُحدِّثُنا حتَّى أَتَى على ذِكْر بناءِ المسجدِ، فقال: كنَّا نَحْمِلُ لَبِنةً لَبِنةً وعمَّارٌ لَبِنتَينِ لَبِنتَينِ، فرآه النبيُّ ﷺ فينفُضُ التُّرابَ عنه ويقولُ: «وَيْحَ عمَّارٍ! يَدْعُوهم إلى الجنَّةِ ويَدْعُونَه إلى النارِ»، قال: يقولُ عمَّارٌ: أعُوذُ باللهِ مِن الفِتَن.**

[طرفه في: ٢٨١٢]

قوله: «باب التَّعاوُن في بناء المسجد، ﴿ مَا كَانَ لِلْمُشْرِكِينَ أَن يَعْمُرُواْ مَسَٰجِدَ ٱللَّهِ ﴾» كذا في رواية أبي ذرّ. وزاد غيره قبل قوله: ﴿ مَا كَانَ ﴾: «وقول الله عزَّ وجلَّ» وفي آخره: «إلى قوله: ﴿ ٱلْمُهْتَدِينَ ﴾»، وذِكْره لهذه الآية مَصِير منه إلى ترجيح أحد الاحتمالَينِ من أحد الاحتمالَينِ في الآية، وذلك أنَّ قوله تعالى: ﴿مَسَٰجِدَ ٱللَّهِ ﴾ يحتمل أنْ يُراد بها مواضع السجود، ويحتمل أنْ يُراد بها الأماكن المتَّخَذة لإقامة الصلاة، وعلى الثاني يحتمل أنْ يُراد بعِمارتِها بُنْيانُها، ويَحتَمِل أنْ يُرادَ بها الإقامةُ فيها لِذِكْر الله تعالى.

قوله: «حدَّثنا مُسدَّد» هذا الإسنادُ كلُّه بصريّ، لأنَّ ابن عبَّاس أقامَ على البصرة أميراً مُدَّة ومعه مَوْلاه عِكْرمة.

قوله: «انطَلِقا إلى أبي سعيد» أي: الخُدْريّ.

قوله: «فإذا هو» زاد المصنِّف في الجهاد (٢٨١٢): فأتيناه وهو وأخوه في حائطٍ لهما.

قوله: «يُصْلِحه» قال في الجهاد: «يَسْقيانه»، والحائط: البُسْتان، وهذا الأخ زَعَمَ بعض الشُّراح أنَّه قَتادةُ بن النُّعْمان وهو أخو أبي سعيد لأُمِّه، ولا يَصِحّ أنْ يكون هو، فإنَّ عليّ بن عبد الله بن عبَّاس وُلِدَ في أواخر خلافة عليّ ومات قتادةُ بن النُّعْمان قبل ذلك في أواخر خلافة عمر بن الخطاب، وليس لأبي سعيد أخ شقيق ولا أخ من أبيه ولا من أُمّه إلَّا قتادة،

فيحتمل أنْ يكون المذكور أخاه من الرَّضاعة، ولم أقِف إلى الآن على اسمه.

وفي الحديث إشارةٌ إلى أنَّ العِلْم لا يَحْوي جميعَه أحدٌ، لأنَّ ابن عبَّاس مع سَعَة عِلْمه أمَرَ ابنه بالأخذِ عن أبي سعيد، فيحتمل أنْ يكون علم أنَّ عنده ما ليس عنده، ويحتمل أنْ يكون إرساله إليه لطلب عُلوّ الإسناد، لأنَّ أبا سعيد أقدم صُحْبةً، وأكثر سماعاً من النبيّ ﷺ من ابن عبَّاس.

٥٤٢/١ وفيه: ما كان السَّلَف عليه من التواضع وعَدَم التكبُّر/ وتَعاهُد أحوال المعاش بأنفُسِهم، والاعتراف لأهل الفضل بفَضْلِهم، وإكرام طَلَبة العِلْم، وتقديم حوائجهم على حوائج أنفُسهم.

**قوله: «فأخَذَ رِداءَه فاحتَبى»** فيه التأهُّب لإلْقاء العِلْم وترك التحديث في حالة المِهْنة إعظاماً للحديث.

**قوله: «حتَّى أتى على ذِكْر بناءِ المسجد»** أي: النَّبويّ، وفي رواية كريمة: حتَّى إذا أتى.

**قوله: «وعمَّارٌ لَبِنتَين»** زاد مَعمَرٌ في «جامعه» (٢٠٤٢٦): لَبِنة عنه ولَبِنة عن رسول الله ﷺ.

وفيه جواز ارتكاب المشَقّة في عمل البِرّ، وتوقير الرَّئيس والقيام عنه بما يتعاطاه من المصالح، وفضل بُنْيان المساجد.

**قوله: «فرآه النبيُّ ﷺ فيَنفُضُ»** فيه التعبير بصيغة المضارع في موضع الماضي مُبالَغة لاستحضار ذلك في نفس السامع كأنَّه يشاهده، وفي رواية الكُشْمِيهَنيّ: فجعل يَنفُض.

**قوله: «التُّرابَ عنه»** زاد في الجهاد (٢٨١٢): «عن رأسه» وكذا لمسلم (٢٩١٥/ ٧٠)، وفيه إكرامُ العامل في سبيل الله والإحسان إليه بالفعل والقول.

**قوله: «ويقول»** أي: في تلك الحال: **«وَيْحَ عمَّار»** هي كلمة رحمة، وهي بفتح الحاء إذا أُضيفَت، فإنْ لم تُضَفْ جازَ الرفع والنصب مع التنوين فيهما.

**قوله: «يَدْعُوهم»** أعادَ الضمير على غير مذكور، والمراد: قَتَلَتُه كما ثبت من وجه آخَر:

«تَقتُله الفِئة الباغية يدعوهم...» إلى آخره، وسيأتي التنبيه عليه[1].

فإنْ قيل: كان قتلُه بصِفِّين وهو مع عليّ والذين قتلوه مع معاوية وكان معه جماعة من الصحابة، فكيف يجوز عليهم الدُّعاء إلى النار؟ فالجواب: أنَّهم كانوا ظانِّين أنَّهم يدعون إلى الجنَّة، وهم مُجتَهِدون لا لَوْمَ عليهم في اتِّباع ظُنونهم، فالمراد بالدُّعاء إلى الجنَّة: الدُّعاء إلى سببها وهو طاعة الإمام، وكذلك كان عمَّار يدعوهم إلى طاعة عليّ وهو الإمام الواجبُ الطاعةِ إذْ ذاك، وكانوا هم يدعون إلى خلاف ذلك، لكنَّهم معذورون للتأويل الذي ظَهَرَ لهم.

وقال ابن بَطَّال تبعاً للمُهلَّب: إنَّما يَصِحُّ هذا في الخوارج الذين بَعَثَ إليهم عليٌّ عمَّاراً يدعوهم إلى الجماعة، ولا يَصِحّ في أحد من الصحابة. وتابَعَه على هذا الكلام جماعةٌ من الشُّراح، وفيه نظرٌ من أوجُه:

أحدُها: أنَّ الخوارج إنَّما خَرَجوا على عليّ بعد قتل عمَّار بلا خلاف بين أهل العِلْم بذلك، فإنَّ ابتداء أمر الخوارج كان عَقِبَ التحكيم، وكان التحكيم عَقِب انتهاء القتال بصِفِّين، وكان قتل عمَّار قبل ذلك قَطْعاً، فكيف يبعثه إليهم عليٌّ بعد موته.

ثانيها: أنَّ الذين بَعَثَ إليهم عليٌّ عمَّاراً إنَّما هم أهل الكوفة، بَعَثَه يَستَنفِرُهم على قتال عائشة ومَن معها قبل وَقْعة الجَمَل، وكان فيهم من الصحابة جماعة كمن كان مع معاوية وأفضل، وسيأتي التصريح بذلك عند المصنِّف في كتاب الفِتَن (٧١٠٠)، فما فرَّ منه المهلَّب وقع في مثله مع زيادة إطلاقه عليهم تسميةَ الخوارج، وحاشاهم من ذلك.

ثالثها: أنَّه شَرَحَ على ظاهر ما وقع في هذه الرواية الناقصة، ويُمكِن حملُه على أنَّ المراد بالذين يدعونَه إلى النار كُفّار قُرَيش كما صَرَّحَ به بعض الشُّراح، لكن وقع في رواية ابن السَّكَن وكريمة وغيرهما، وكذا ثبت في نسخة الصَّغَانيّ التي ذكر أنَّه قابَلَها على نسخة الفِرَبْريّ التي بخَطِّه زيادة تُوضِح المراد، وتُفصِح بأنَّ الضمير يعود على قَتَلَتِه وهم أهل

(١) قريباً بعد عدة أسطر.

الشام ولفظه: «ويحَ عمَّار تَقتُله الفِئة الباغية، يدعوهم» الحديث، واعلم أنَّ هذه الزيادة لم يَذكُرها الحُميديّ في «الجمع» وقال: إنَّ البخاري لم يَذكُرها أصلاً، وكذا قال أبو مسعود.

قال الحُميدي: ولعلَّها لم تقع للبخاري، أو وقعت فحَذَفَها عَمْداً. قال: وقد أخرجها الإسماعيلي والبَرْقانيّ في هذا الحديث.

قلت: ويظهر لي أنَّ البخاري حَذَفَها عَمْداً وذلك لنُكْتةٍ خَفيَّة، وهي أنَّ أبا سعيد الخُدْريَّ اعتَرَفَ أنَّه لم يسمع هذه الزيادة من النبيّ ﷺ، فدَلَّ على أنَّها في هذه الرواية مُدرَجة، والرواية التي بيَّنت ذلك ليست على شرط البخاري، وقد أخرجها البَزَّار[1] (٢٦٨٧) من طريق داود ابن أبي هِنْد عن أبي نَضْرة عن أبي سعيد، فذكر الحديث في بناء المسجد وحملهم لَبِنةً لَبِنةً، وفيه: فقال أبو سعيد: فحدَّثَني أصحابي ولم أسمعه من رسول الله ﷺ أنَّه قال: «يا ابن سُمَيَّة، تَقتُلُك الفِئةُ الباغية» انتهى، وابن سُمَيَّة: هو عمَّار، وسُمَيَّة اسم أُمِّه، وهذا الإسناد على شرط مسلم،/ وقد عيَّن أبو سعيد مَن حدَّثه بذلك، ففي مسلم (٢٩١٥/ ٧١) والنَّسائيِّ (ك ٨٤٩٥) من طريق أبي مَسْلَمة[2] عن أبي نَضْرة عن أبي سعيد قال: حدَّثني مَن هو خير منّي؛ أبو قتادة، فذكره، فاقتَصَرَ البخاري على القَدْر الذي سمعه أبو سعيد من النبيّ ﷺ دون غيره، وهذا دالٌّ على دِقّة فَهْمه وتَبحُّرِه في الاطِّلاع على عِلَل الأحاديث. ٥٤٣/١

وفي هذا الحديث زيادة أيضاً لم تقع في رواية البخاري، وهي عند الإسماعيلي وأبي نُعَيم في «المستخرَج» من طريق خالد الواسطيّ عن خالد الحَذّاء، وهي: فقال رسول الله ﷺ: «يا عمَّار، ألا تَحمِلُ كما يحمل أصحابُك؟ قال: إنّي أُريدُ من الله الأجر»، وقد تقدَّمت زيادة مَعمَر فيه أيضاً[3].

**فائدة:** روى حديث «تَقتُل عمَّاراً الفئةُ الباغية» جماعة من الصحابة: منهم قتادةُ بن

---

(١) برقم (٢٦٨٧- كشف الأستار عن زوائد البزار).

(٢) تحرَّف في (س) والأصلين إلى: أبي سلمة، بإسقاط الميم من أوله، وأبو مَسْلمة هذا راوي الحديث: هو سعيد بن يزيد بن مسلمة الأزدي البصري.

(٣) تقدمت قريباً عند شرح قوله: «وعمار لبنتين» من هذا الحديث.

النُّعْمان كما تقدَّم[1]، وأُمّ سَلَمةَ عند مسلم (٢٩١٦)، وأبو هريرة عند التِّرمِذيّ (٣٨٠٠)، وعبد الله بن عَمْرو بن العاص عند النَّسائيِّ (ك ٨٤٩٦)، وعثمان بن عَفَّان وحُذَيفة[2] وأبو أيوب (٤٠٣٠) وأبو رافع (٩٥٤) وخُزَيمةُ بن ثابت (٣٧٢٠) ومعاوية (١٩/ ٧٥٨) وعَمْرو ابن العاص (١٩/ ٧٥٨) وأبو اليَسَر (١٩/ ٣٨٢) وعمَّار نفسه[3]، وكلّها عند الطبراني وغيره، وغالب طرقها صحيحة أو حسنة، وفيه عن جماعة آخرين يَطولُ عَدُّهم.

وفي هذا الحديث عَلَمٌ من أعلام النبوَّة وفضيلة ظاهرة لعليٍّ ولعمَّار، ورَدٌّ على النَّواصب الزّاعمين أنَّ عليّاً لم يكن مُصيباً في حُروبه.

**قوله في آخر الحديث: «يقول عمَّار: أعُوذ بالله من الفِتَن»** فيه دليل على استحباب الاستعاذة من الفِتَن، ولو علم المرءُ أنَّه مُتمسِّك فيها بالحقّ، لأنَّها قد تُفْضي إلى وقوع ما لا يرى وقوعَه.

قال ابن بَطَّال: وفيه رَدٌّ للحديث الشائع: «لا تَسْتَعيذوا بالله من الفِتَن، فإنَّ فيها حَصادَ المنافقين»[4]. قلت: وقد سُئِلَ ابن وَهْب قديماً عنه فقال: إنَّه باطل، وسيأتي في كتاب الفِتَن ذِكْر كثير من أحكامها، وما ينبغي من العمل عند وقوعها، أعاذَنا الله تعالى مما ظهر منها وما بَطَنَ.

## ٦٤- باب الاستعانة بالنَّجَّار والصُّنَّاع في أعواد المنبر والمسجد

**٤٤٨- حدَّثنا قُتَيبةُ، قال: حدَّثنا عبدُ العزيز، عن أبي حازِم، عن سَهْل، قال: بَعَثَ رسولُ الله ﷺ إلى امرأةٍ: «مُرِي غُلامَكِ النَّجّارَ يَعْمَلْ لي أعواداً أجْلِسُ عليهنَّ».**

---

(١) هذا ذهول من الحافظ رحمه الله، فإن الذي روى هذا الحديث هو أبوقتادة كما عند مسلم والنسائي.

(٢) حديث عثمان عند الطبراني في «المعجم الصغير» (٥١٦)، وحديث حذيفة عند البزار (٢٩٤٨)، والعزو في الباقين إلى «المعجم الكبير» للطبراني.

(٣) أخرجه من حديث عمارٍ أبو يعلى (١٦١٤)، وسنده ضعيف.

(٤) عزاه الحافظ في الباب (١٥) من كتاب الفتن لأبي نعيم، وهوعنده في «تاريخ أصبهان» ٢/ ١١٣-١١٤ من حديث علي، وهو في «طبقات أصبهان» لأبي الشيخ (٦٩٧)، وعنه أخرجه أبو نعيم.

قوله: «باب الاستعانة بالنَّجّار والصُّنّاع في أعواد المِنبَر والمسجد» الصُّنّاع بضمِّ المهمَلة: جمع صانع، وذِكرُه بعد النَّجّار من العامِّ بعد الخاصّ، أو في الترجمة لَفٌّ ونَشْر، فقوله: «في أعواد المنبر» يتعلَّقُ بالنَّجّار، وقوله: «والمسجد» يتعلَّقُ بالصُّنّاع، أي: والاستعانة بالصُّنّاع في المسجد، أي: في بناء المسجد.

وحديثُ الباب من رواية سَهْل وجابر جميعاً يتعلَّقُ بالنَّجّار فقط، ومنه تُؤْخَذُ مشروعيَّة الاستعانة بغيره من الصُّنّاع لعَدَم الفَرْق، وكأنَّه أشار بذلك إلى حديث طَلْقِ بن عليّ قال: بَنَيت المسجدَ مع رسول الله ﷺ فكان يقولُ: «قرِّبوا اليَماميَّ من الطّين، فإنَّه أحسنُكم له مَسّاً، وأشدُّكم له سَبْكاً» رواه أحمد[1]، وفي لفظٍ له (٢٤٠٠٩/ ٣١): فأخَذَت المِسْحاةَ فخَلَطْت الطّين فكأنَّه أعجَبَه فقال: «دَعوا الحنفيّ والطِّين، فإنَّه أضْبَطُكم للطّين»، ورواه ابن حِبَّان في «صحيحه» (١١٢٢) ولفظُه: فقلت: يا رسول الله، أأنقُلُ كما يَنقُلونَ؟ فقال: «لا، ولكن اخلِطْ لهم الطِّين فأنت أعلمُ به».

قوله: «حدَّثنا عبد العزيز» هو ابن أبي حازم.

قوله: «إلى امرأةٍ» تقدَّم ذِكرُها (٣٧٧) في «باب الصلاة على المنبر والسُّطوح»، والتنبيه على غلط مَن سَمَّاها عُلاثة، وكذا التنبيه على اسم غُلامها، وساق المتن هنا مُختصَراً، وساقه بتمامه في البيوع (٢٠٩٤) بهذا الإسناد، وسنذكر فوائدَه في كتاب الجمعة (٩١٧) إن شاء الله تعالى.

**٤٤٩- حدَّثنا خَلّادٌ، قال: حدَّثنا عبدُ الواحدِ بنُ أيمَنَ، عن أبيه، عن جابرٍ: أنَّ امرأةً**
٥٤٤/١ **قالت:/ يا رسولَ الله، ألا أجْعَلُ لكَ شيئاً تَقعُدُ عليه، فإنَّ لي غُلاماً نَجّاراً؟ قال: «إنْ شِئْتِ» فعَمِلَتِ المِنْبَرَ.**

[أطرافه في: ٩١٨، ٢٠٩٥، ٣٥٨٤، ٣٥٨٥]

---

(١) هذا الحديث من الأحاديث التي سقطت من الطبعة الميمنية للمسند، وهو في طبعة مؤسسة الرسالة بتحقيقنا برقم (٢٤٠٠٩/ ٢٧)، وهو حديث حسن.

قوله: «حدَّثنا خَلّادٌ» هو ابن يحيى، وأيمَنُ بوَزْن أفعَل: وهو الحَبَشيُّ مولى بني مخزوم.

قوله: «أنَّ امرأةً» هي التي ذُكِرَت في حديث سَهْل، فإنْ قيل: ظاهر سياق حديث جابر مخالف لسياق حديث سَهْل، لأنَّ في هذا: أنَّها ابتَدَأت بالعَرْض، وفي حديث سَهْل: أنَّه ﷺ هو الذي أرسَلَ إليها يَطلُبُ ذلك، أجابَ ابن بَطّالٍ باحتمال أنْ تكون المرأة ابتَدَأت بالسؤال مُتبرِّعة بذلك، فلمَّا حصل لها القَبُولُ أمكَنَ أنْ يُبطِئَ الغلام بعمله، فأرسَلَ يَستَنجِزُها إتمامَه لعِلْمِه بطيب نفسها بما بَذَلَتْه. قال: ويمكن إرسالُه إليها ليعرِّفَها بصفة ما يصنعه الغلامُ من الأعواد وأنْ يكون ذلك مِنبَراً.

قلت: قد أخرجه المصنِّف في علامات النبوَّة (٣٥٨٤) من هذا الوجه بلفظ: «ألا أجعَلُ لك منبراً»، فلعلَّ التعريفَ وقع بصفةٍ للمنبر مخصوصة، أو يحتمل أنَّه لمَّا فوَّضَ إليها الأمر بقوله لها: «إنْ شِئْتِ» كان ذلك سبب البُطْء، لا أنَّ الغلام كان شَرَعَ وأبطأ، ولا أنَّه جَهِلَ الصِّفة، وهذا أوجَهُ الأوجُه في نظري.

قوله: «ألا أجعلُ لك» أضافت الجَعْل إلى نفسِها مَجازاً.

قوله: «فإنَّ لي غُلاماً نَجّاراً» في رواية الكُشْمِيهَنيِّ: «فإنّي لي غلام نَجّار»، وقد اختصر المؤلِّفُ هذا المتن أيضاً، ويأتي بتمامه في علامات النبوَّة.

وفي الحديث: قَبُول البَذْل إذا كان بغير سؤالٍ، واستنجاز الوَعْد ممَّن يُعلَمُ منه الإجابةُ والتقرُّب إلى أهل الفضل بعمل الخير. وسيأتي بقيَّة فوائده في علامات النبوَّة (٣٥٨٤) إن شاء الله تعالى.

## ٦٥- باب من بنى مسجداً

**٤٥٠- حدَّثنا يحيى بنُ سليمانَ، حدَّثني ابنُ وَهْب، أخبرني عَمْرٌو، أنَّ بُكَيراً حَدَّثَه، أنَّ عاصِمَ ابنَ عمرَ بنِ قَتَادةَ حَدَّثَه، أنَّه سَمِعَ عُبيدَ الله الخَوْلانيَّ، أنَّه سَمِعَ عثمانَ بنَ عَفَّانَ يقولُ. عند قول الناسِ فيه حينَ بَنَى مسجدَ الرَّسُولِ ﷺ ـ: إنَّكُم أكثَرتُم، وإنّي سمعتُ النبيَّ ﷺ يقولُ: «مَن بَنَى مسجداً ـ قال بُكَيرٌ: حَسِبْتُ أنَّه قال: يَبتَغي به وَجْهَ الله ـ بَنَى اللهُ له مِثلَه في الجنَّة».**

**قوله: «باب من بَنَى مسجداً»** أي: ما له من الفضل.

**قوله: «أخبَرني عَمْرو»** هو ابن الحارثِ، وبُكَيرٌ بالتصغير: هو ابن عبد الله بن الأشجّ، وعبيد الله: هو ابن الأسود.

وفي هذا الإسناد ثلاثة من التابعين في نَسَق: بُكَير وعاصم وعبيد الله، وثلاثة من أوَّلِه مِصْريّون، وثلاثة من آخره مدنيُّون، وفي وَسَطِه مدنيّ سكن مِصْر وهو بُكَير، فانقَسَمَ الإسناد إلى مِصْريٍّ ومدنيّ.

**قوله: «عند قول الناس فيه»** وقع بيانُ ذلك عند مسلم (٥٣٣/ ٢٥) حيثُ أخرجه من طريق محمود بن لَبِيد الأنصاريّ ـ وهو من صغار الصحابة ـ قال: «لمَّا أراد عثمانُ بناءَ المسجد كَرِهَ الناس ذلك وأحَبّوا أنْ يَدَعُوه على هيئتِه» أي: في عَهْد النبيِّ ﷺ. وظَهَرَ بهذا أنَّ قوله في حديث الباب: «حين بنى» أي: حين أراد أنْ يَبْني.

وقال البَغَويّ في «شرح السُّنّة»: لعلَّ الذي كَرِهَ الصحابةُ من عثمان بناؤُه بالحِجارة المنقوشة لا مجرَّدُ توسيعِه. انتهى، ولم يَبْنِ عثمان المسجدَ إنْشاءً، وإنَّما وَسَّعَه وشَيَّدَه كما تقدَّم في «باب بُنْيان المسجد»[1]، فيُؤخَذُ منه إطلاق البناء في حقِّ مَن جَدَّدَ كما يُطلَقُ في حقِّ مَن أنشَأ، أو المراد بالمسجد هنا بعض المسجد، من إطلاق الكلِّ على البعض.

**قوله: «مسجد الرَّسول»** كذا للأكثر، وللحَمُّوِيِّ والكُشْمِيهَنيِّ: مسجد رسول الله ﷺ.

**قوله: «إنَّكُم أكثرتُم»** حُذِفَ المفعول للعِلْم به، والمراد: الكلام بالإنكار ونحوه.

٥٤٥/١ تنبيه: كان بناءُ عثمان للمسجد النَّبويِّ سنة ثلاثين على المشهور، وقيل: في آخر سنةٍ من خلافته، ففي كتاب «السنن»[2] عن الحارث بن مِسْكين، عن ابن وَهْب، أخبَرَني مالك: أنَّ كَعْب الأحبار كان يقولُ عند بُنْيان عثمان المسجد: لوَدِدْت أنَّ هذا المسجدَ لا يُنْجَزُ، فإنَّه إذا

---

(١) باب رقم (٦٢).

(٢) هكذا في (ع)، وفي (س): كتاب السير! وهذا التنبيه ليس في (أ). وهذا الإسناد يقع في الغالب للنسائي في «سننه»، إلا أننا لم نقف على هذا الأثر فيه، والله تعالى أعلم.

فُرِغَ من بُنْيانه قُتِلَ عثمان. قال مالك: فكان كذلك.

قلت: ويمكن الجمعُ بين القولين بأنَّ الأوَّل كان تاريخَ ابتدائه، والثاني تاريخَ انتهائه.

**قوله: «مَن بَنَى مسجداً»** التنكير فيه للشُّيوع، فيدخل فيه الكبير والصغير، ووقع في رواية أنس عند التِّرمِذيِّ (١/ ٣١٠): «صغيراً أو كبيراً»، وزاد ابن أبي شَيْبة (١/ ٣١٠) في حديث الباب من وجهٍ آخرَ عن عثمان: «ولو كمَفْحَص قَطَاةٍ» وهذه الزيادة أيضاً عند ابن حِبَّان (١٦١٠) والبَزَّار (٤٠١٧) من حديث أبي ذَرّ، وعند أبي مسلم الكَجِّيّ[1] من حديث ابن عبَّاس، وعند الطبراني في «الأوسط» من حديث أنس (١٨٥٧) وابن عمر (٦١٦٧)، وعند أبي نُعَيم في «الحِلْية» (٥/ ٢٤) من حديث أبي بكر الصِّدّيق، ورواه ابن خُزَيمة (١٢٩٢) من حديث جابر بلفظ: «كمَفْحَص قَطَاة أو أصغَر».

وحمل أكثرُ العلماء ذلك على المبالَغة، لأنَّ المكان الذي تَفْحَصُ القَطَاة عنه لتضعَ فيه بيضَها وتَرْقُد عليه، لا يَكْفي مِقْدارُه للصلاة فيه، ويؤيِّدُه رواية جابر هذه.

وقيل: بل هو على ظاهرِه، والمعنى: أنْ يزيدَ في مسجدٍ قَدْراً يُحتاجُ إليه تكونُ تلك الزيادة هذا القَدْر، أو يشترك جماعة في بناء مسجدٍ فتقعُ حِصّة كلِّ واحدٍ منهم ذلك القَدْر، وهذا كلّه بناءً على أنَّ المرادَ بالمسجد ما يَتبادَرُ إلى الذِّهْن، وهو المكانُ الذي يُتَّخَذُ للصلاة فيه، فإنْ كان المراد بالمسجد موضعَ السجود، وهو ما يَسَعُ الجَبْهةَ، فلا يحتاجُ إلى شيءٍ ممَّا ذُكِر، لكنَّ قوله: «بَنَى» يُشعِرُ بوجودِ بناءٍ على الحقيقة، ويؤيِّدُه قولُه في رواية أُمِّ حبيبة: «مَن بنى لله بيتاً» أخرجه سَمّويه في «فوائده» بإسنادٍ حسن، وقوله في رواية عمر: «مَن بنى مسجداً يُذكَرُ فيه اسمُ الله» أخرجه ابن ماجَهْ (٧٣٥) وابن حِبَّان (١٦٠٨)، وأخرج النَّسائي (٦٨٨) نحوَه من حديث عَمْرو بن عَبَسة، فكلّ ذلك مُشعِر بأنَّ المرادَ بالمسجد المكان المتَّخَذ لا موضعُ السجود فقط، لكن لا يمتنعُ إرادة الآخر مَجازاً، إذْ بناءُ كلِّ شيءٍ بحَسَبِه، وقد شاهَدْنا كثيراً من المساجد في طرق المسافرين يَحُوطُونها إلى جهة القِبْلة وهي في

(١) وأخرجه أيضاً ابن أبي شيبة ١/ ٣١٠ وغيره.

غاية الصِّغَرِ، وبعضُها لا تكونُ أكثرَ من قَدْرِ موضع السجود. وروى البيهقي في «الشُّعَب» (٢٩٣٩) من حديث عائشة نحو حديث عثمان وزاد قلت: وهذه المساجدُ التي في الطُّرُق؟ قال: «نعمْ»، وللطَّبرانيّ (٢٥٢١) نحوُه من حديث أبي قِرْصافة، وإسنادُهما حسن[1].

**قوله: «قال بُكَير: حَسِبْت أنَّه»** أي: شيخَه عاصماً بالإسناد المذكور.

**قوله: «يَبتَغي به وجهَ الله»** أي: يَطلُبُ به رِضا الله، والمعني بذلك الإخلاص، وهذه الجملةُ لم يَجزِم بها بُكَيرٌ في الحديث، ولم أرَها إلَّا من طريقه هكذا، وكأنَّها ليست في الحديث بلفظِها، فإنَّ كلّ مَن روى حديثَ عثمان من جميع الطُّرُقِ إليه لفظُهم: «مَن بنى لله مسجداً»، فكأنَّ بُكَيراً نَسِيَها فذكرها بالمعنى متردِّداً في اللفظ الذي ظنَّه، فإنَّ قوله: «لله» بمعنى قوله: «يَبتَغي به وجهَ الله» لاشتراكهما في المعنى المراد وهو الإخلاص.

**فائدة:** قال ابن الجَوْزيّ: مَن كتب اسمَه على المسجد الذي يَبْنيه، كان بعيداً من الإخلاص. انتهى، ومَن بَناه بالأُجْرة لا يَحصُلُ له هذا الوَعْدُ المخصوصُ لعَدَم الإخلاص، وإنْ كان يُؤجَرُ في الجملة.

وروى أصحابُ «السُّنن» وابن خُزَيمة والحاكم[2] من حديث عُقْبَةَ بن عامر مرفوعاً: «إنَّ الله يُدخِلُ بالسَّهْم الواحدِ ثلاثةَ الجنَّةَ: صانعَه المحتَسِبَ في صَنْعتِه، والراميَ به، والممِدَّ به»، فقوله: «المحتَسِب في صَنْعتِه» أي: مَن يَقصِدُ بذلك إعانةَ المجاهد، وهو أعمُّ من أنْ يكون مُتطوِّعاً بذلك أو بأُجرة، لكنَّ الإخلاصَ لا يَحصُلُ إلَّا من المتطوِّع.

وهل يَحصُلُ الثَّواب المذكور لمن جعل بُقْعةً من الأرض مسجداً بأنْ يَكْتفيَ بتَحْويطِها من غير بناء، وكذا مَن عَمَدَ إلى بناءٍ كان يَملِكُه فوَقَفَه مسجداً؟ إنْ وَقَفْنا مع ظاهر اللفظ فلا، وإنْ

---

(١) هذا تساهل من الحافظ رحمه الله، فإسناد حديث عائشة فيه كثير بن عبد الرحمن العامري، وهو كثير بن أبي كثير المؤذن، ضعفه الأزدي والعقيلي، لكن ذكره ابن حبان في «ثقاته» كما في «ميزان الاعتدال» و«لسانه»، وأما حديث أبي قرصافة فقد قال الهيثمي في «مجمع الزوائد» ٢/ ٩: في إسناده مجاهيل.

(٢) أبو داود (٢٥١٣)، وابن ماجه (٢٨١١)، والترمذي (١٦٣٧)، والنسائي (٣١٤٦)، وابن خزيمة (٢٤٧٨)، والحاكم (٢/ ٩٥)، وانظر «مسند أحمد» (١٧٣٠٠).

نَظَرْنا إلى المعنى فنَعَم، وهو المتَّجِه، وكذا قوله: «بَنَى» حقيقة في المباشَرَة بشرطِها،/ لكنَّ المعنى ٥٤٦/١ يقتضي دخولَ الآمرِ بذلك أيضاً، وهو المنطَبِقُ على استدلال عثمان رضي الله عنه، لأنَّه استدلَّ بهذا الحديث على ما وقع منه، ومن المعلوم أنَّه لم يباشرْ ذلك بنفسِه.

قوله: «بَنَى اللهُ» إسناد البناء إلى الله مَجاز، وإبراز الفاعل فيه لتعظيم ذِكْره جَلَّ اسمُه، أو لئلَّا تتنافَرَ الضمائر، أو يُتوَهَّمَ عَوْدُه على باني المسجد.

قوله: «مِثلَه» صفة لمصدرٍ محذوف، أي: بنى بناءً مثله، ولفظ «المِثل» له استعمالان: أحدُهما: الإفراد مُطلَقاً كقوله تعالى: ﴿أَنُؤْمِنُ لِبَشَرَيْنِ مِثْلِنَا﴾ [المؤمنون:٤٧]، والآخَر: المطابَقة كقوله تعالى: ﴿أُمَمٌ أَمْثَالُكُم﴾ [الأنعام:٣٨]، فعلى الأوَّل لا يمتنعُ أنْ يكون الجزاء أبنية مُتعدِّدة، فيَحصُلُ جوابُ مَن استَشكَل التقييد بقوله: «مِثلَه» مع أنَّ الحسنةَ بعشرة أمثالها، لاحتمال أنْ يكون المراد: بنى الله له عشرةَ أبنيةٍ مثلَه، والأصلُ أنَّ ثواب الحسنة الواحدة واحد بحُكْم العَدْل، والزيادةُ عليه بحُكْم الفضل. وأمَّا مَن أجابَ باحتمال أنْ يكون ﷺ قال ذلك قبل نزول قوله تعالى: ﴿مَن جَآءَ بِٱلْحَسَنَةِ فَلَهُۥ عَشْرُ أَمْثَالِهَا﴾ [الأنعام:١٦٠]، ففيه بُعْد، وكذا مَن أجابَ بأنَّ التقييد بالواحد لا ينفي الزيادةَ عليه.

ومن الأجوبة المرضيَّة أيضاً: أنَّ المِثليَّةَ هنا بحَسَب الكَمِّيَّة، والزيادة حاصلة بحَسَب الكيفيَّة، فكم من بيتٍ خيرٌ من عشرةٍ بل من مئة.

أو أنَّ المقصودَ من المثليَّة أنَّ جزاءَ هذه الحسنة من جِنْس البناء لا من غيره، مع قَطْع النَّظرِ عن غير ذلك، مع أنَّ التفاوُتَ حاصلٌ قَطْعاً بالنِّسبة إلى ضيقِ الدنيا وسَعَة الجنَّة، إذْ موضع شِبْر فيها خير من الدنيا وما فيها كما ثبت في «الصحيح»[1]، وقد روى أحمد (١٦٠٠٥) من حديث واثِلَة بلفظ: «بنى الله له في الجنَّة أفضلَ منه»، وللطَّبرانيّ (٧٨٨٩) من حديث أبي أُمامة بلفظ: «أوسَعَ منه»، وهذا يُشعِرُ بأنَّ المِثليَّةَ لم يُقصَدْ بها المساواةُ من كلِّ وجه. وقال النَّووي: يحتمل أنْ يكون المراد: أنَّ فضلَه على بيوتِ الجنَّة كفَضْل المسجد على بيوت الدنيا.

---

(١) سيأتي عند البخاري برقم (٢٧٩٦) من حديث أنس بن مالك.

قوله: «في الجنَّة» يتعلَّقُ بـ«بَنَى»، أو هو حالٌ من قوله: «مِثلَه»، وفيه إشارةٌ إلى دخول فاعل ذلك الجنَّةَ، إذ المقصودُ بالبناء له أنْ يَسكُنَه، وهو لا يَسكُنُه إلَّا بعد الدُّخول، والله أعلم.

## ٦٦- بابٌ يأخذ بنُصُول النَّبْل إذا مرَّ في المسجد

**٤٥١- حدَّثنا قُتَيبةُ بنُ سعيدٍ، قال: حدَّثنا سفيانُ، قال: قلتُ لعَمْرٍو: أسمعتَ جابرَ بنَ عبدِ الله يقولُ: مَرَّ رجلٌ في المسجدِ ومعَه سِهامٌ، فقال له رسولُ الله ﷺ: «أمسِكْ بنِصَالِها»؟**

[طرفاه في: ٧٠٧٣، ٧٠٧٤]

قوله: «باب يَأْخُذُ» أي: الشخصُ «بنُصُول» جمع نَصْل، ويُجمَعُ أيضاً على نِصالٍ كما سيأتي في حديث الباب الذي بعدَه.

و«النَّبْل» بفتح النون وسكون الموحَّدة وبعدَها لامٌ: السِّهامُ العربيَّةُ، وهي مُؤنَّثةٌ ولا واحدَ لها من لفظِها. وجواب الشَّرْط في قوله: «إذا مَرّ» محذوف ويُفسِّرُه قوله: «يأخذُ»، والتقدير: يُستَحبُّ لمن بيده نَبْلٌ أن يأخذَ... إلى آخره.

وسفيان المذكورُ في الإسناد: هو ابن عُيَينة، وعَمْرو: هو ابن دينار. ولم يذكر قُتَيبة في هذا السِّياق جوابَ عَمْرو عن استفهام سفيان، كذا في أكثر الروايات، وحُكيَ عن رواية الأَصِيليِّ أنَّه ذكره في آخره: «فقال: نعم» ولم أرَه فيها، وقد ذكره غير قُتَيبة، أخرجه المصنِّف في الفتن (٧٠٧٣) عن عليّ بن عبد الله عن سفيان مِثلَه، وقال في آخره: «فقال: نعم»، ورواه مسلم (٢٦١٤/ ١٢٠) من وجهٍ آخرَ عن سفيان عن عَمْرو بغير سؤال ولا جواب، لكنَّ سياقَ المصنِّف يفيدُ تَحقُّق الاتِّصال فيه، وقد أخرجه الشَّيخان[1] من غير طريق سفيان أيضاً، أخرَجاه من طريق حمَّاد بن زيد عن عَمْرٍو ولفظُه: «أنَّ رجلاً مَرَّ في المسجد بأسهُم قد أبدَى نُصولَها، فأُمِرَ أنْ يأخذَ بنُصولها كي لا تَخدِشَ مسلماً»، وليس في سياق المصنِّف/ «كَي». ٥٤٧/١

(١) البخاري (٧٠٧٤)، ومسلم (٢٦١٤) (١٢١).

وأفادت رواية سفيان تعيين الآمر المبهَم في رواية حمَّاد، وأفادت رواية حمَّاد بيان عِلّة الأمر بذلك. ولمسلم (٢٦١٤/ ١٢٢) أيضاً من طريق أبي الزُّبَير عن جابر: أنَّ المارَّ المذكور كان يَتَصدَّقُ بالنَّبْل في المسجد، ولم أقِفْ على اسمِه إلى الآن. ٥٤٧/١

**فائدة:** قال ابن بَطَّال: حديثُ جابر لا يظهرُ فيه الإسنادُ، لأنَّ سفيان لم يقل: إنَّ عَمْراً قال له: نعم. قال: ولكن ذكره البخاري في غير كتاب الصلاة وزاد في آخره: «فقال: نعم» فبان بقوله: نعم، إسنادُ الحديث. قلت: هذا مبنيٌّ على المذهب المرجوح في اشتراط قول الشَّيخ: «نعم» إذا قال له القارئ مَثلاً: أحدَّثَك فلانٌ؟ والمذهبُ الراجحُ الذي عليه أكثر المحقِّقين ـ ومنهم البخاري ـ أنَّ ذلك لا يُشترَطُ، بل يُكتفَى بسكوتِ الشَّيخ إذا كان مُتيقِّظاً، وعلى هذا فالإسناد في حديث جابر ظاهرٌ، والله أعلم.

وفي الحديث إشارة إلى تعظيم قليل الدَّم وكثيره، وتأكيد حُرْمة المسلم، وجواز إدخال السِّلاح المسجدَ. وفي «الأوسط» للطَّبراني (٤٠٢٤) من حديث أبي سعيد قال: «نَهَى رسول الله ﷺ عن تَقْليب السِّلاح في المسجد»[1]، والمعنى فيه ما تقدَّم.

## ٦٧- باب المرور في المسجد

**٤٥٢- حدَّثنا موسى بنُ إسماعيلَ، قال: حدَّثنا عبدُ الواحد، قال: حدَّثنا أبو بُرْدةَ بنُ عبدِ الله، قال: سمعتُ أبا بُرْدةَ، عن أبيه، عن النبيِّ ﷺ قال: «مَن مَرَّ في شيءٍ من مَساجِدِنا أو أسواقِنا بنَبْل، فلْيَأْخُذْ على نِصَالِها لا يَعقِرْ بكَفِّه مُسلِماً».**

[طرفه: ٧٠٧٥]

**قوله: «باب المرور في المسجد»** أي: جوازُه، وهو مُستنبَطٌ من حديث الباب من جهة الأولَويَّة.

فإنْ قيل: ما وجه تخصيص حديث أبي موسى بترجمة المرور، وحديث جابر (٤٥١) بترجمة الأخذِ بالنِّصال، مع أنَّ كُلًّا من الحديثين يدلُّ على كُلٍّ من الترجمتين؟ أُجيبَ باحتمال

---

(١) إسناده ضعيف لجهالة راويه عن أبي سعيد.

أنْ يكون ذلك بالنَّظرِ إلى لفظ المتن، فإنَّ حديثَ جابر ليس فيه ذِكْر المرور من لفظ الشارع، بخلاف حديث أبي موسى فإنَّ فيه لفظَ المرور مقصوداً حيثُ جُعِلَ شرطاً ورُتِّبَ عليه الحُكْم، وهذا بالنَّظرِ إلى اللفظ الذي وقع للمصنِّف على شرطِه، وإلَّا فقد رواه النَّسائي من طريق ابن جُرَيج، عن أبي الزُّبَير، عن جابر بلفظ: «إذا مَرَّ أحدُكم» الحديث[1].

وعبد الواحد المذكورُ في الإسناد: هو ابن زياد، وأبو بُرْدة بن عبد الله: اسمه بُريد، وشيخُه: هو جَدُّه أبو بُرْدة بن أبي موسى الأشعَريّ، وقد أخرجه المصنِّف في الفتن (٧٠٧٥) من طريق أبي أُسامة عن بُريدٍ نحوَه، وكذا أخرجه مسلم (٢٦١٥/ ١٢٤) من طريقه.

قوله: «أو أسواقِنا» هو تنويعٌ من الشارع وليس شكّاً من الراوي، والباءُ في قوله: «بنَبلٍ» للمُصاحَبة.

قوله: «على نِصَالِها» ضُمِّنَ الأخذُ معنى الاستعلاء للمُبالَغة، أو «على» بمعنى الباء كما تقدَّم[2] في طريق حمَّاد عن عَمْرو، وسيأتي من طريق ثابت عن أبي بُرْدة.

قوله: «لا يَعقِرْ» أي: لا يَجرَح، وهو مجزومٌ نظراً إلى أنَّه جواب الأمر، ويجوز الرفع.

قوله: «بكَفِّه» مُتعلِّق بقوله: «فليأخذ» وكذا رواية الأَصِيليّ: «لا يَعقِر مسلماً بكَفِّه»[3] ليس قوله: «بكَفِّه» مُتعلِّقاً بيَعقِر، والتقديرُ: فليأخذْ بكَفِّه على نِصالها لا يَعقِر مسلماً، ويؤيِّدُه رواية أبي أُسامة: «فليُمسِكْ على نِصالها بكَفِّه أنْ يصيبَ أحداً من المسلمين» لفظُ مسلم (٢٦١٥/ ١٢٤)، وله من طريق ثابت عن أبي بُرْدة: «فلْيأخُذْ بنِصالها، ثمَّ لْيأخُذْ بنِصالها، ثمَّ ليأخُذْ بنِصالها».

---

(١) لم نقف عليه في المطبوع من «المجتبى» و«السنن الكبرى» للنسائي، ولم يذكره الحافظ المزي في «تحفة الأشراف»، وهو من هذا الطريق وبهذا اللفظ عند أبي عوانة في البر والصلة من «صحيحه» فيما ذكره الحافظ نفسه في «إتحاف المهرة» (٣٤٠٩).

(٢) في أوائل شرح الحديث السابق.

(٣) كذا ذكر الحافظ رواية الأصيلي، وعند غيره من الشراح: «بكفِّه لا يعقر مسلماً»، وهكذا هي في النسخة السلطانية من «الصحيح» المطبوعة عن أحد فروع اليُونينية.

## ٦٨- باب الشِّعر في المسجد ٥٤٨/١

**٤٥٣- حدَّثنا أبو اليَمَان الحكَم بنُ نافعٍ، قال: أخبرنا شُعَيبٌ، عن الزُّهْريّ، قال: أخبرني أبو سَلَمةَ بنُ عبدِ الرحمن بنِ عَوْف، أنَّه سَمِعَ حَسّانَ بنَ ثابتٍ الأنصاريَّ يَستَشهِدُ أبا هُرَيرةَ: أنشُدُكَ اللهَ هل سمعتَ النبيَّ ﷺ يقولُ: «يا حَسّانُ، أجِبْ عن رسولِ الله ﷺ، اللهُمَّ أيِّدْه برُوح القُدُس»؟ قال أبو هُرَيرةَ: نَعَم.**

[طرفاه في: ٣٢١٢، ٦١٥٢]

**قوله: «باب الشِّعْر في المسجد»** أي: ما حُكْمُه؟

**قوله: «عن الزُّهْريِّ قال: أخبَرَني أبو سَلَمةَ»** كذا رواه شُعَيب، وتابَعَه إسحاق بن راشد عن الزُّهْريِّ، أخرجه النَّسائيّ[1]، ورواه سفيان بن عُيَينة عن الزُّهْريِّ فقال: «عن سعيد بن المسيِّب» بدلَ أبي سَلَمة، أخرجه المؤلِّفُ في بَدْء الخلق (٣٢١٢)، وتابَعَه مَعمَر عند مسلم (٢٤٨٥/ ١٥١)، وإبراهيم بن سعد وإسماعيل بن أُميَّة عند النَّسائيِّ[2]، وهذا من الاختلاف الذي لا يَضُرُّ، لأنَّ الزُّهْريَّ من أصحاب الحديث، فالراجحُ أنَّه عنده عنهما معاً، فكان يُحدِّثُ به تارةً عن هذا وتارةً عن هذا، وهذا من جِنْس الأحاديث التي يَتعقَّبُها الدَّارَقُطنيّ على الشَّيخَينِ، لكنَّه لم يذكره فليُستَدرَكْ عليه.

وفي الإسناد نظرٌ من وجهٍ آخَر، وهو على شرطِ التتبُّع أيضاً، وذلك أنَّ لفظَ رواية سعيد بن المسيِّب: مَرَّ عمر في المسجد وحسَّان يُنْشِدُ فقال: كنت أُنشِدُ فيه وفيه مَن هو خيرٌ منك. ثمَّ الْتَفَتَ إلى أبي هريرة فقال: أنشُدُك الله... الحديث، وروايةُ سعيدٍ لهذه القِصَّة عندهم مُرسَلة، لأنَّه لم يُدرِكْ زمنَ المرور، ولكن يُحمَلُ على أنَّ سعيداً سمع ذلك من أبي هريرة بعدُ أو من حسَّان، أو وقع لحسَّان استشهاد أبي هريرة مرَّة أُخرى فحَضَرَ ذلك

---

(١) نسبه إليه الحافظ المزي في «التحفة» (١٥١٣٦) في كتاب «عمل اليوم والليلة» له، وليس هو في المطبوع منه، ولا في نسخنا الخطية من «السنن الكبرى»، والله أعلم.

(٢) هذان الطريقان ليسا في نسخنا من النسائي، وذكرهما المزي أيضاً في «التحفة» (٣٤٠٢).

سعيد، ويقوِّيه سياق حديث الباب فإنَّ فيه أنَّ أبا سَلَمةَ سمع حسَّانَ يَستَشهِدُ أبا هريرة، وأبو سَلَمةَ لم يُدرِكْ زمن مُرور عمرَ أيضاً، فإنَّه أصغَرُ من سعيد، فدَلَّ على تعدُّد الاستشهاد، ويجوز أنْ يكون الْتِفات حسَّان إلى أبي هريرة واستشهاده به إنَّما وقع متأخِّراً، لأنَّ «ثمّ» لا تَدُلُّ على الفَوْريَّة، والأصل عَدَم التعدُّد، وغايته أنْ يكون سعيد أرسَلَ قِصّةَ المرورِ ثمَّ سمع بعد ذلك استشهاد حسَّان لأبي هريرة، وهو المقصودُ، لأنَّه المرفوعُ، وهو موصولٌ بلا تردُّد، والله أعلم.

قوله: «يَستَشهِدُ» أي: يَطلُبُ الشَّهادة، والمراد: الإخبار بالحُكْم الشَّرْعيِّ، وأطلَقَ عليه الشَّهادة مُبالَغة في تقوية الخبر.

قوله: «أنشُدُك» بفتح الهمزة وضمِّ الشِّين المعجَمة، أي: سألتُك اللهَ، والنَّشْد بفتح النون وسكون المعجَمة: التذكُّر.

قوله: «أجِبْ عن رسولِ الله ﷺ» في رواية سعيد: «أجِبْ عنِّي»، فيحتمل أنْ يكون الذي هنا بالمعنى.

قوله: «أيِّدْه» أي: قَوِّه، ورُوح القُدُس المراد به هنا: جِبْريل، بدليل حديث البراء عند المصنِّف (٣٢١٣) أيضاً بلفظ: «وجِبْريلُ معك»، والمراد بالإجابة الرَّدّ على الكُفّار الذين هَجَوْا رسول الله ﷺ وأصحابه، وفي التِّرمِذيِّ (٢٨٤٦م) من طريق أبي الزِّناد عن عُرْوة عن عائشة قالت: كان رسولُ الله ﷺ يَنصِبُ لحسَّان منبراً في المسجد فيقومُ عليه يَهْجو الكُفّار، وذكر المِزِّيُّ في «الأطراف» (١٦٣٥١) أنَّ البخاريَّ أخرجه تعليقاً نحوَه، وأتمَّ منه، لكِنّي لم أرَه فيه[1].

قال ابن بَطَّال: ليس في حديث الباب أنَّ حسَّان أنشَدَ شِعْراً في المسجد بحَضْرة النبيّ ﷺ، لكنَّ رواية البخاري في بَدْء الخلق (٣٢١٢) من طريق سعيد تَدُلُّ على أنَّ قوله ﷺ

---

(١) وعزاه إلى البخاري تعليقاً قبل المزّيِّ الحميديُّ في «الجمع بين الصحيحين» ٤/ ٩٨-٩٩! ووصله أحمد (٢٤٤٣٧) وغيره من طريق عبد الرحمن بن أبي الزناد عن أبيه عن عروة عن عائشة، وذكر وضع المنبر فيه انفرد به في هذا الحديث ابن أبي الزناد، وقد تُكلِّم فيه، وهو ممن لا يحتمل تفرُّده بمثل هذا، والله تعالى أعلم.

لحسَّان: «أجِبْ عنِّي» كان في المسجد، وأنَّه أنشَدَ فيه ما أجابَ به المشركين. وقال غيره: يحتمل أنَّ البخاري أراد أنَّ الشِّعرَ المشتمِلَ على الحقِّ حقٌّ، بدليل دعاء النبيِّ ﷺ لحسَّان على شِعْره، وإذا كان حقّاً جاز في المسجد كسائرِ الكلام الحقّ، ولا يُمنَعُ منه كما يُمنَعُ من غيره من الكلام الخبيث/ واللَّغْو الساقط. ٥٤٩/١

قلت: والأوَّلُ أَلْيَق بتصرُّف البخاريِّ، وبذلك جَزَمَ المازَرِيُّ وقال: إنَّما اختصر البخاري القِصَّة لاشتهارها، ولكَوْنه ذكرها في موضعٍ آخَر، انتهى.

وأمَّا ما رواه ابن خُزَيمةَ في «صحيحه» (١٣٠٤) والتِّرمِذيُّ (٣٢٢) وحَسَّنَه من طريق عَمْرو بن شُعَيب، عن أبيه، عن جَدِّه قال: نَهَى رسول الله ﷺ عن تَناشُدِ الأشعار في المساجد. وإسنادُه صحيح إلى عَمْرو، فمَن يُصحِّحُ نُسختَه يُصحِّحُه، وفي النَّهْي[1] عِدّة أحاديثَ لكنَّ في أسانيدها مَقال، فالجمع بينها وبين حديث الباب أنْ يُحمَلَ النهيُ على تَناشُدِ أشعار الجاهليَّة والمُبطِلين، والمأذون فيه ما سَلِمَ من ذلك.

وقيل: المنهيُّ عنه ما إذا كان التناشدُ غالباً على المسجد حتَّى يَتشاغَلَ به من فيه.

وأبعَدَ أبو عبد الملك البُونيُّ فأعمَلَ أحاديثَ النهي وادَّعَى النَّسْخَ في حديث الإذْنِ، ولم يوافَقْ على ذلك، حكاه ابن التِّينِ عنه، وذكر أيضاً أنَّه طَرَدَ هذه الدَّعْوَى فيما سيأتي من دخول أصحاب الحِرَاب المسجد، وكذا دخول المشرك.

## ٦٩- باب أصحاب الحِرَاب في المسجد

**٤٥٤- حدَّثنا عبدُ العزيزِ بنُ عبدِ الله، قال: حدَّثنا إبراهيمُ بنُ سَعْد، عن صالحٍ، عن ابنِ شِهَاب، قال: أخبرني عُرْوةُ بنُ الزُّبَير، أنَّ عائشةَ قالت: لقد رأيتُ رسولَ الله ﷺ يوماً في بابِ حُجْرَتي والحبَشةُ يَلْعَبُونَ في المسجدِ، ورسولُ الله ﷺ يَستُرُني بِرِدَائِه أنظُرُ إلى لَعِبِهم.**

[أطرافه في: ٤٥٥، ٩٥٠، ٩٨٨، ٢٩٠٦، ٣٥٢٩، ٣٩٣١، ٥١٩٠، ٥٢٣٦]

**٤٥٥- زاد إبراهيمُ بنُ المنذِر: حدَّثنا ابنُ وَهْب، أخبرني يونسُ، عن ابنِ شِهَاب، عن**

---

(١) في (ع) و(س): وفي المعنى. وما أثبتناه من (أ) أصح.

**عُرْوَةَ، عن عائشةَ قالت: رأيتُ النبيَّ ﷺ والحبَشةُ يَلْعَبُونَ بحِرَابهم.**

**قوله: «باب أصحاب الحِراب في المسجد»** الحِراب بكسر المهمَلة: جمع حَرْبة، والمراد: جواز دخولهم فيه ونِصَال حِرابهم مشهورة، وأظنُّ المصنِّف أشار إلى تخصيص الحديث السابق في النهي عن المرور في المسجد بالنَّصْل غير مَغْمُود، والفَرْق بينهما أنَّ التحَفُّظَ في هذه الصورة وهي صورةُ اللَّعِب بالحِراب سَهْل، بخلاف مجرَّدِ المرور فإنَّه قد يقعُ بَغْتةً فلا يُتحفَّظُ منه.

**قوله في الإسناد: «عن صالحٍ»** هو ابن كَيْسان.

**قوله: «لقد رأيت رسولَ الله ﷺ يوماً في باب حُجْرَتي والحبَشةُ يَلْعَبونَ في المسجد»** فيه جواز ذلك في المسجد، وحكى ابن التِّينِ عن أبي الحسن اللَّخْمي: أنَّ اللَّعِبَ بالحِراب في المسجد منسوخ بالقرآن والسُّنة، أمَّا القرآنُ فقوله تعالى: ﴿ فِي بُيُوتٍ أَذِنَ ٱللَّهُ أَن تُرْفَعَ ﴾ [النور:٣٦]، وأمَّا السُّنَّةُ فحديث: «جَنِّبوا مساجدَكم صِبْيانكم ومجانينَكم»[1]، وتُعُقِّبَ بأنَّ الحديثَ ضعيف، وليس فيه ولا في الآية تصريح بما ادَّعاه، ولا عُرِفَ التاريخ فيَثْبُتُ النَّسْخ.

وحكى بعض المالكيَّة عن مالك: أنَّ لَعِبَهم كان خارجَ المسجد وكانت عائشة في المسجد، وهذا لا يَثْبُتُ عن مالكٍ، فإنَّه خلافُ ما صُرِّحَ به في طرق هذا الحديث، وفي بعضها: أنَّ عمرَ أنكرَ عليهم لَعِبَهم في المسجد، فقال له النبيّ ﷺ: «دَعْهم»[2]. واللَّعِبُ بالحِراب ليس لَعِباً مجرَّداً، بل فيه تدريب الشُّجْعان على مواقع الحُروب والاستعداد للعدوِّ. وقال المهلَّب: المسجدُ موضوع لأمرِ جماعة المسلمين، فما كان من الأعمال يجمعُ مَنفعةَ الدِّين وأهله جازَ فيه.

وفي الحديث جوازُ النَّظرِ إلى اللَّهْو المباح، وفيه حُسْنُ خُلُقِه ﷺ مع أهلِه وكرمُ مُعاشَرَته، وفضل عائشة وعظيم محلِّها عنده. وسيأتي بقيَّةُ الكلام على فوائده في كتاب

---

(١) أخرجه ابن ماجه (٧٥٠).

(٢) سيأتي ذلك عند البخاري برقم (٩٨٨).

العيدين (٩٥٠) إن شاء الله تعالى.

قوله: «في باب حُجْرتي» عند الأَصِيليِّ وكريمة: على باب حُجْرتي. ٥٥٠/١

قوله: «يَستُرُني بِرِدَائه» يدلُّ على أنَّ ذلك كان بعد نزول الحِجاب، ويدلُّ على جواز نظر المرأة إلى الرجل.

وأجابَ بعض مَن مَنَعَ بأنَّ عائشة كانت إذْ ذاكَ صغيرة، وفيه نظرٌ لما ذكرنا. وادَّعَى بعضُهم النَّسْخَ بحديث: «أفَعَمْياوان أنتُما؟»[1]، وهو حديثٌ مُختلَفٌ في صِحَّتِه. وسيأتي للمسألة مزيد بَسْطٍ في موضعه إن شاء الله تعالى.

قوله: «وزاد إبراهيمُ بنُ المنذر» يريد أنَّ إبراهيمَ رواه من رواية يونسَ ـ وهو ابن يزيدَ ـ عن ابن شهاب كرواية صالح، لكن عيَّن أنَّ لَعِبَهم كان بحِرابهم، وهو المطابقُ للترجمة، وفي ذلك إشارة إلى أنَّ البخاريَّ يَقصِدُ بالترجمة أصلَ الحديث لا خصوصَ السِّياق الذي يُورِدُه، ولم أقِفْ على طريق يونسَ من رواية إبراهيم بن المنذر موصولةً، نعم وَصَلها مسلم (٨٩٢/ ١٨) عن أبي طاهر بن السَّرْح عن ابن وَهْب، ووَصَلها الإسماعيلي أيضاً من طريق عثمان بن عمر عن يونسَ وفيه الزيادة.

## ٧٠- باب ذِكْر البيع والشراء على المنبر في المسجد

**٤٥٦- حدَّثنا عليُّ بنُ عبدِ الله، قال: حدَّثنا سفيانُ، عن يحيى، عن عَمْرةَ، عن عائشةَ قالت: أَتَتْها بَرِيرةُ تَسْأَلُها في كتابَتِها، فقالت: إنْ شِئْتِ أعطَيتُ أهلَكِ ويكونُ الولاءُ لي، وقال أهلُها: إنْ شِئْتِ أعطَيتِها ما بَقِيَ ـ وقال سفيانُ مَرّةً: إنْ شِئْتِ أعتَقْتِها ـ ويكونُ الولاءُ لنا، فلمَّا جاء رسولُ الله ﷺ ذَكَرْتُه ذلكَ، فقال: «ابتَاعِيها فأَعتِقِيها، فإنَّ الولاءَ لمَنْ أعتَقَ» ثمَّ قامَ رسولُ الله ﷺ على المِنْبر ـ وقال سفيانُ مَرّةً: فصَعِدَ رسولُ الله ﷺ على المِنْبر ـ فقال: «ما بالُ أقوامٍ يَشتَرِطُونَ شُرُوطاً ليست في كتابِ الله؟ مَن اشتَرَطَ شَرْطاً ليسَ في كتابِ الله فليسَ له، وإنِ اشتَرَطَ مِئةَ مرَّةٍ».**

---

(١) أخرجه أحمد (٢٦٥٣٧)، وأبو داود (٤١١٢)، والترمذي (٢٧٧٨)، وإسناده ضعيف.

ورواه مالكٌ، عن يحيى، عن عَمْرةَ: أنَّ بَرِيرةَ. ولم يَذْكُر: صَعِدَ المِنْبر.

قال عليٌّ: قال يحيى وعبدُ الوهَّاب: عن يحيى، عن عَمْرة، نحوَه.

وقال جعفرُ بنُ عَوْنٍ: عن يحيى قال: سمعتُ عَمْرةَ قالت: سمعتُ عائشةَ.

[أطرافه في: ١٤٩٣، ٢١٥٥، ٢١٦٨، ٢٥٣٦، ٢٥٦٠، ٢٥٦١، ٢٥٦٣، ٢٥٦٤، ٢٥٦٥، ٢٥٧٨، ٢٧١٧، ٢٧٢٦، ٢٧٢٩، ٢٧٣٥، ٥٠٩٧، ٥٢٧٩، ٥٢٨٤، ٥٤٣٠، ٦٧١٧، ٦٧٥١، ٦٧٥٤، ٦٧٥٨، ٦٧٦٠]

قوله: «باب ذِكْر البيع والشِّراء على المِنبَر في المسجد» مطابقة هذه الترجمة لحديث الباب من قوله: «ما بالُ أقوام يشترطون» فإنَّ فيه إشارةً إلى القِصَّة المذكورة، وقد اشتَمَلَت على بيع وشراء وعِتْق ووَلاء. ووَهِمَ بعضُ مَن تكلَّم على هذا الكتاب فقال: ليس فيه أنَّ البيعَ والشِّراءَ وَقَعا في المسجد، ظنّاً منه أنَّ الترجمة معقودة لبيان جواز ذلك، وليس كما ظَنَّ، للفَرْقِ بين جَرَيان ذِكْر الشيءِ والإخبار عن حُكْمِه، فإنَّ ذلك حقٌّ وخير، وبين مُباشَرة العَقْد، فإنَّ ذلك يُفْضي إلى اللَّغَطِ المنهيِّ عنه.

قال المازَرِيُّ: واختلفوا في جواز ذلك في المسجد مع اتِّفاقهم على صِحَّة العَقْدِ لو وَقَع. ووقع لابن المنيّر في تراجمه وَهْمٌ آخرُ، فإنَّه زَعَمَ أنَّ حديث هذه الترجمة هو حديث أبي هريرة في قِصَّة ثُمامةَ بن أُثَال، وشَرَعَ يَتكلَّفُ لمطابقته لترجمة البيع والشِّراء في المسجد، وإنَّما الذي في النُّسَخ كلِّها في ترجمة البيع والشِّراء حديث عائشة، وأمَّا حديثُ أبي هريرة المذكور فسيأتي بعد أربعة أبوابٍ (٤٦٢) بترجمةٍ أُخرى، وكأنَّه انتقل بَصَرُه من موضعٍ لموضع، أو تَصَفَّحَ ورقةً فانقَلَبَت ثِنْتان.

قوله: «حدَّثنا سفيان» هو ابن عُيَينة «عن يحيى» هو ابن سعيد. وللحُميديِّ في «مسندِه» (٢٤١): عن سفيان، حدَّثنا يحيى.

٥٥١/١ قوله: «قالت: أَتَتْها» فيه الْتِفات إنْ كان فاعل «قالت» عائشة، ويحتمل/ أنْ يكون الفاعل عَمْرة فلا الْتِفاتَ.

**قوله: «تَسألُها في كِتابَتِها»** ضُمِّنَ «تَسألُ» معنى: تستعينُ، وثبت كذلك في رواية أُخرى[1]، والمراد بقولها: «أهلكِ» مواليكِ، وحُذِفَ مفعول «أعطَيت» الثاني لدلالة الكلام عليه والمراد بقيَّة ما عليها، وسيأتي تعيينه في كتاب العِتْق (٢٥٣٦) إن شاء الله تعالى.

**قوله: «وقال سفيان مَرَّةً»** أي: أنَّ سفيان حدَّث به على وجهين، وهو موصولٌ غير مُعلَّق.

**قوله: «ذَكَّرتُه ذلك»** كذا وقع هنا بتشديد الكاف، فقيل: الصوابُ ما وقع في رواية مالك (٢/ ٧٨١) وغيره بلفظ: «ذَكَرتُ له ذلك»، لأنَّ التذكيرَ يستدعي سَبْقَ عِلْم بذلك، ولا يَتَّجِه تَخْطِئة هذه الرواية لاحتمال السَّبْقِ أوَّلاً على وجه الإجمال.

**قوله: «يَشتَرِطُونَ شُرُوطاً ليست في كتاب الله»** كأنَّه ذُكِرَ باعتبار جِنْس الشَّرْط، ولفظ «مئة» للمُبالَغة، فلا مفهومَ له.

**قوله: «في كتاب الله»** قال الخطَّابي: ليس المراد: أنَّ ما لم يُنَصَّ عليه في كتاب الله فهو باطل، فإنَّ لفظ: «الولاء لمن أعتَق» من قوله ﷺ، لكنَّ الأمرَ بطاعته في كتاب الله، فجازَ إضافةُ ذلك إلى الكتاب.

وتُعُقِّبَ بأنَّ ذلك لو جازَ لَجازَت إضافةُ ما اقتضاه كلامُ الرسول ﷺ إليه، والجواب عنه: أنَّ تلك الإضافةَ إنَّما هي بطريق العموم لا بخصوص المسألة المعيَّنة، وهذا مَصِيرٌ من الخطَّابيِّ إلى أنَّ المرادَ بكتاب الله هنا القرآن، ونظيرُ ما جَنَحَ إليه ما قاله ابن مسعود لأُمِّ يعقوبَ في قِصّة الواشمة[2]: ما لي لا أَلْعَنُ مَن لَعَنَ رسولُ الله ﷺ، وهو في كتاب الله. ثمَّ استدلَّ على كَوْنه في كتاب الله بقوله تعالى: ﴿وَمَآ ءَاتَىٰكُمُ ٱلرَّسُولُ فَخُذُوهُ﴾ [الحشر:٧]، ويحتمل أنْ يكون المراد بقوله هنا: «في كتاب الله» أي: في حُكْم الله، سواء ذُكِرَ في القرآنِ أم في السُّنّة، أو المراد بالكتاب المكتوبُ، أي: في اللَّوْح المحفوظ.

---

(١) ستأتي عند البخاري برقم (٢٥٦٠).

(٢) ستأتي عند البخاري برقم (٤٨٨٦).

وحديثُ عائشة هذا في قِصَّة بَرِيرةَ قد أخرجه البخاري في مواضعَ أُخرى من البيوع (٢١٥٥) والعِتْق (٢٥٣٦) وغيرهما، واعتَنَى به جماعةٌ من الأئمَّة فأفرَدُوه بالتصنيف. وسنذكر فوائدَه مُلخَّصةً مجموعةً في كتاب العِتْق إن شاء الله تعالى.

**قوله: «ورواه مالكٌ»** وَصَلَه في باب المكاتَب (٢٥٦٤) عن عبد الله بن يوسف عنه، وصورة سياقه الإرسالُ، وسيأتي الكلامُ عليه هناك.

**قوله: «قال عليٌّ»** يعني: ابنَ عبد الله المذكورَ أوَّلَ الباب، ويحيى: هو ابن سعيد القَطَّان، وعبد الوهَّاب: هو ابن عبد المجيد الثَّقَفيّ.

والحاصلُ: أنَّ عليَّ بن عبد الله حدَّث البخاريَّ عن أربعة أنفُس، حدَّثه كُلٌّ منهم به عن يحيى بن سعيد الأنصاريّ، وإنَّما أفرَدَ روايةَ سفيان لمطابقتِها الترجمة بذِكْر المنبر فيها، ويؤيِّدُ ذلك أنَّ التعليقَ عن مالكٍ متأخِّرٌ في رواية كريمةَ عن طريق جعفر بن عَوْن.

**قوله: «عن عَمْرةَ نحوَه»** يعني: نحورواية مالك، وقد وَصَلَه الإسماعيلي من طريق محمد ابن بَشّار، عن يحيى القَطَّان وعبد الوهَّاب، كلاهما عن يحيى بن سعيد قال: أخبَرَتْني عَمْرةُ أنَّ بَريرة... فذكره، وليس فيه ذِكرُ المنبر أيضاً، وصورتُه أيضاً الإرسال، لكن قال في آخره: فزَعَمَت عائشة أنَّها ذكرت ذلك للنبيِّ ﷺ... فذكر الحديث، فظَهَرَ بذلك اتِّصاله. وأفادت روايةُ جعفر بن عَوْن التصريحَ بسماع يحيى من عَمْرة وبسماع عَمْرة من عائشة، فأُمِنَ بذلك ما يُخشَى فيه من الإرسال المذكورِ وغيره.

وقد وَصَلَه النَّسائي (ك ٦٣٧٤) والإسماعيلي أيضاً من رواية جعفر بن عَوْن، وفيه عن عائشة قالت: «أتَتْني بَريرة» فذكر الحديث[1]، وليس فيه ذِكرُ المنبر أيضاً.

## ٧١- باب التقاضي والملازَمة في المسجد

**٤٥٧- حدَّثنا عبدُ الله بنُ محمَّد، قال: حدَّثنا عثمانُ بنُ عمرَ، قال: أخبرنا يونسُ، عن الزُّهْريّ، عن عبدِ الله بنِ كَعْبِ بنِ مالكٍ، عن كَعْبٍ: أنَّه تَقاضَى ابنَ أبي حَدْرَدٍ دَيناً كانَ له عليه**

(١) والحديث أيضاً في «مسند أحمد» (٢٥٠٣١) عن جعفر بن عون.

في المسجدِ، فارتَفَعَتْ أصواتُهما حتَّى سَمِعَها/ رسولُ الله ﷺ وهو في بيتِه، فخَرَجَ إليهما حتَّى ٥٥٢/١
كَشَفَ سِجْفَ حُجْرتِه، فنادَى: «يا كَعْبُ» قال: لَبَّيكَ يا رسولَ الله، قال: «ضَعْ من دَينِكَ هذا»
وأومَأَ إليه؛ أي: الشَّطْرَ. قال: لقد فعلتُ يا رسولَ الله، قال: «قُمْ فاقْضِه».

[أطرافه في: ٤٧١، ٢٤١٨، ٢٤٢٤، ٢٧٠٦، ٢٧١٠]

قوله: «باب التَّقاضي» أي: مطالَبة الغريم قضاءَ الدَّين.

«والملازَمَة» أي: مُلازَمةُ الغريم، و«في المسجد» يتعلَّقُ بالأمرَين.

فإنْ قيل: التقاضي ظاهرٌ من حديث الباب دون الملازَمة، أجابَ بعض المتأخِّرين فقال: كأنَّه أخَذَه من كَوْن ابن أبي حَدْرَدٍ لَزِمَه خَصْمُه[1] في وقتِ التقاضي، وكأنَّهما كانا ينتظران النبيَّ ﷺ ليَفصِلَ بينهما، قال: فإذا جازَت الملازَمة في حال الخُصومة، فجوازُها بعد ثبوتِ الحقِّ عند الحاكم أَولى، انتهى.

قلت: والذي يظهرُ لي من عادة تصرُّف البخاري: أنَّه أشار بالملازَمة إلى ما ثبت في بعض طرقه، وهو ما أخرجه هو في باب الصُّلْح (٢٧٠٦) وغيره من طريق الأعرج عن عبد الله بن كَعْب عن أبيه: أنَّه كان له على عبد الله بن أبي حَدْرَد الأسلَميّ مال، فلَقِيَه فلَزِمَه، فتكلَّما حتَّى ارتفعت أصواتُهما. ويُستَفادُ من هذه الرواية أيضاً تسمية ابن أبي حَدْرَد وذِكرُ نسبتِه.

فائدة: قال الجَوْهَريّ وغيره: لم يأتِ من الأسماء على «فَعْلَع» بتكريرِ العين غير حَدْرَد، وهو بفتح المهمَلة بعدَها دالٌ مُهمَلةٌ ساكنةٌ ثمَّ راءٌ مفتوحة ثمَّ دالٌ مُهمَلةٌ أيضاً.

قوله: «عن كَعْبٍ» هو ابن مالكٍ، أبوه.

قوله: «دَيناً» وَقَع في رواية زَمْعة[2] بن صالح عن الزُّهْريّ: أنَّه كان أُوقيَّتَين، أخرجه الطبراني (١٩/ ١٢٦).

---

(١) في (أ) و(ع): لزم خصمه. وما أثبتناه من (س)، وهو أوجهُ.

(٢) تحرف في «المعجم الكبير» للطبراني إلى: معاوية بن صالح!

**قوله: «في المسجد»** مُتعلِّق بـ«تَقاضَى».

**قوله: «فخَرَجَ إليهما»** في رواية الأعرج (٢٧٠٦): «فمَرَّ بهما النبيُّ ﷺ» فظاهر الروايتين التخالُف، وجمع بعضُهم بينهما باحتمال أنْ يكون مَرَّ بهما أوَّلاً، ثمَّ إنَّ كَعْباً أشخَصَ خَصْمَه للمُحاكَمة، فسمعهما النبيّ ﷺ أيضاً وهو في بيته.

قلت: وفيه بُعْد، لأنَّ في الطريقين: أنَّه ﷺ أشار إلى كَعْبٍ بالوَضِيعة وأمَرَ غريمَه بالقضاء، فلو كان أمرُه ﷺ بذلك تقدَّم لهما لمَا احتاجَ إلى الإعادة، والأَولى فيما يظهرُ لي أنْ يُحمَلَ المرورُ على أمرٍ مَعنَويٍّ لا حِسِّيّ.

**قوله: «سِجْف»** بكسر المهمَلة وسكون الجيم، وحُكي فتح أوَّله: وهو السِّتْر، وقيل: أحد طرفَي السِّتْر المفرَّج.

**قوله: «أي: الشَّطْرَ»** بالنصب، أي: ضَعِ الشَّطرَ، لأنَّه تفسيرٌ لقوله: «هذا»، والمراد بالشَّطْر: النِّصْف، وصَرَّحَ به في رواية الأعرج (٢٧٠٦).

**قوله: «لقد فعلتُ»** مُبالَغة في امتثال الأمر.

**وقوله: «قُم»** خِطاب لابن أبي حَدْرَد، وفيه إشارةٌ إلى أنَّه لا يَجتمِعُ الوَضِيعة والتأجيل.

وفي الحديث جوازُ رفع الصوت في المسجد، وهو كذلك ما لم يَتَفاحَش، وقد أفرَدَ له المصنِّف باباً يأتي قريباً[1]، والمنقول عن مالكٍ منعُه في المسجد مُطلَقاً، وعنه التَّفرِقة بين رفع الصوت بالعِلْم والخيرِ وما لا بُدَّ منه فيجوز، وبين رفعه باللَّغَطِ ونحوِه فلا.

قال المهلَّب: لو كان رفع الصوت في المسجد لا يجوز، لمَا تركهما النبيُّ ﷺ ولَبيَّن لهما ذلك.

قلت: ولمن مَنَعَ أنْ يقول: لعلَّه تقدَّم نَهيُه عن ذلك فاكتَفَى به، واقتَصَرَ على التوصُّل بالطريق المؤدِّية إلى تركِ ذلك بالصُّلْح المقتضي لتركِ المخاصَمة الموجِبة لرفع الصوت.

وفيه الاعتمادُ على الإشارة إذا فُهِمَت، والشَّفاعةُ إلى صاحب الحقّ، وإشارة الحاكم بالصُّلْح وقَبُول الشَّفاعة، وجواز إرخاء السِّتْر على الباب.

---

(١) رقمه (٨٣): باب رفع الصوت في المساجد.

## ٧٢- باب كَنْس المسجد والْتِقاط الخِرَق والقَذَى والعِيدان

**٤٥٨- حدَّثنا سليمانُ بنُ حَرْب، قال: حدَّثنا حمَّادُ بنُ زيدٍ، عن ثابتٍ، عن أبي رافعٍ، عن أبي هُرَيرةَ: أنَّ رجلاً أسوَدَ - أو امرأةً سَوْداءَ - كانَ يَقُمُّ المسجدَ، فماتَ فسألَ النبيُّ ﷺ عنه فقالوا: ماتَ، قال: «أفَلَا كنتُم/ آذَنْتُمُوني به؟ دُلُّوني على قَبْرِه. أو قال: قَبْرِها» فأتى قَبْرَه فصَلَّى عليه.** ٥٥٣/١

[طرفاه في: ٤٦٠، ١٣٣٧]

**قوله: «باب كَنْس المسجد والْتِقاط الخِرَق والقَذَى والعِيدان»** أي: منه.

**قوله: «عن أبي رافع»** هو الصائغُ تابعيّ كبير، ووَهِمَ بعض الشُّراح فقال: إنَّه أبو رافع الصحابي، وقال: هو من رواية صحابيٍّ عن صحابيّ. وليس كما قال، فإنَّ ثابتاً البُنانيَّ لم يُدرِكْ أبا رافع الصحابي.

**قوله: «أنَّ رجلاً أسوَدَ أو امرأةً سَوْداءَ»** الشَّكّ فيه من ثابت، لأنَّه رواه عنه جماعة هكذا، أو من أبي رافع، وسيأتي بعد بابٍ (٤٦٠) من وجهٍ آخرَ عن حمَّاد بهذا الإسناد قال: «ولا أُراه إلَّا امرأة»، ورواه ابن خُزَيمة (١٣٠٠) من طريق العلاء بن عبد الرحمن، عن أبيه، عن أبي هريرة فقال: «امرأة سَوْداء» ولم يَشُكّ، ورواه البيهقي (٤/ ٤٨) بإسنادٍ حسنٍ من حديث ابن بُرَيدة عن أبيه فسَمَّاها: أمَّ مِحْجَن، وأفادَ أنَّ الذي أجابَ النبيَّ ﷺ عن سؤاله عنها أبو بكر الصِّدّيق. وذكر ابن مَندَهْ في «الصحابة»: «خَرْقاءَ امرأةً سَوْداءَ كانت تَقُمُّ المسجد، ووقع ذِكرُها في حديث حمَّاد بن زيد عن ثابت عن أنس. وذكرها ابن حِبَّان في الصحابة بذلك بدون ذِكْر السَّنَد، فإنْ كان محفوظاً فهذا اسمُها، وكُنْيتُها: أُمُّ مِحْجَن.

**قوله: «كانَ يَقُمُّ المسجدَ»** بقافٍ مضمومة، أي: يجمعُ القُمامة: وهي الكُناسة. فإنْ قيل: دَلَّ الحديثُ على كَنْس المسجد، فمن أين يُؤخَذُ الْتِقاط الخِرَق وما معه؟ أجابَ بعض المتأخِّرين بأنَّه يُؤخَذُ بالقياس عليه، والجامع التنظيفُ.

قلت: والذي يظهرُ لي من تصرُّف البخاري أنَّه أشار بكلِّ ذلك إلى ما وَرَدَ في بعض

طرقه صريحاً، ففي طريق العلاء المتقدِّمة: «كانت تَلتقِطُ الخِرَقَ والعِيدان من المسجد»، وفي حديث بُرَيدةَ المتقدِّم: «كانت مُولَعة بلَقْط القَذَى من المسجد» والقَذَى بالقاف والذّال المعجَمة مقصور: جمعُ قَذَاة، وجمعُ الجمع: أقْذِيَة. قال أهل اللُّغة: القَذَى في العين والشَّراب: ما يَسقُطُ فيه، ثمَّ استُعمِلَ في كلِّ شيءٍ يقعُ في البيت وغيره إذا كان يسيراً. وتَكَلَّفَ مَن لم يَطَّلِعْ على ذلك فزَعَمَ أنَّ حُكْمَ الترجمة يُؤخَذُ من إتيان النبيِّ ﷺ القبرَ حتَّى صلَّى عليه، قال: فيُؤخَذُ من ذلك الترغيبُ في تنظيف المسجد.

**قوله: «عنه»** أي: عن حاله، ومفعولُه محذوف، أي: الناس.

**قوله: «آذَنتُمُوني»** بالمدّ، أي: أعلَمتُموني، زاد المصنِّف في الجنائز (١٣٣٧): «قال: فحقَّروا شأْنَه»، وزاد ابن خُزَيمة في طريق العلاء: «قالوا: مات من الليل فكَرِهْنا أن نُوقِظَك»[1]، وكذا في حديث بُرَيدة، وزاد مسلم (٩٥٦) عن أبي كامل الجَحْدَريّ عن حمَّاد بهذا الإسناد في آخره: ثمَّ قال: «إنَّ هذه القبورَ مملوءةٌ ظُلْمةً على أهلِها، وإنَّ الله يُنوِّرُها لهم بصلاتي عليهم»، وإنَّما لم يُخرِّج البخاري هذه الزيادة، لأنَّها مُدرَجة في هذا الإسناد، وهي من مراسِيل ثابت، بيَّن ذلك غير واحدٍ من أصحاب حمَّاد بن زيد، وقد أوضحتُ ذلك بدلائلِه في كتاب «بيان المُدرَج»، قال البيهقي (٤/ ٤٧): يَغلِبُ على الظنِّ أنَّ هذه الزيادةَ من مراسيل ثابت كما قال أحمد بن عَبْدة، أو من رواية ثابت عن أنس[2]، يعني: كما رواه ابن مَندَهْ. ووقع في «مسند أبي داود الطَّيالسيّ» (٢٤٤٦) عن حمَّاد بن زيد وأبي عامر الخَزّاز، كلاهما عن ثابتٍ بهذه الزيادة، وزاد بعدَها: فقال رجل من الأنصار: إنَّ أبي ـ أو أخي ـ مات ـ أو دُفِنَ ـ فصَلِّ عليه، قال: فانطَلَقَ معه رسولُ الله ﷺ.

---

(١) نسبة هذه الزيادة إلى ابن خزيمة خطأ، فإنه لم يسق الحديث بتمامه، وهي عند البيهقي في «السنن الكبرى» ٤/ ٣٢ بالإسناد ذاته.

(٢) العبارة في «سنن البيهقي» ٤/ ٤٧ كالآتي: والذي يغلب على القلب أن تكون هذه الزيادة في غير رواية أبي رافع عن أبي هريرة، فإما أن تكون عن ثابت عن النبي ﷺ مرسلة كما رواه أحمد بن عبدة ومن تابعه، أو عن ثابت عن أنس عن النبي ﷺ كما رواه خالد بن خِداش، وقد رواه غير حماد عن ثابت عن أبي رافع، فلم يذكرها.

وفي الحديث: فضلُ تنظيف المسجد، والسؤال عن الخادم والصَّديق إذا غاب. وفيه المكافَأةُ بالدُّعاء، والترغيبُ في شُهودِ جنائز أهل الخير، ونَدْبُ الصلاة على الميِّتِ الحاضرِ عند قبره لمن لم يُصلِّ عليه، والإعلام بالموت.

## ٧٣- باب تحريم تجارة الخمر في المسجد

**٤٥٩- حدَّثنا عَبْدانُ، عن أبي حمزةَ، عن الأعمَشِ، عن مُسلِم، عن مَسْرُوق، عن عائشةَ قالت: لمَّا أُنزِلَت/ الآياتُ من سُورة البَقَرةِ في الرِّبا، خَرَجَ النبيُّ ﷺ إلى المسجدِ فقَرَأَهُنَّ على الناسِ، ثمَّ حَرَّمَ تِجارةَ الخَمْر.** ٥٥٤/١

[أطرافه في: ٢٠٨٤، ٢٢٢٦، ٤٥٤٠، ٤٥٤١، ٤٥٤٢، ٤٥٤٣]

قوله: «باب تحريم تجارة الخمر في المسجد» أي: جواز ذِكْر ذلك وتبيين أحكامه، وليس مراده ما يقتضيه مفهومُه من أنَّ تحريمَها مُختَصّ بالمسجد، وإنَّما هو على حذف مُضاف، أي: بابُ ذِكْر تحريم...، كما تقدَّم نظيره في «باب ذِكْر البيع والشِّراء»[1].

ومَوقِعُ الترجمة أنَّ المسجدَ مُنزَّهٌ عن الفواحشِ فعلاً وقولاً، لكن يجوز ذِكرُها فيه للتَّحْذيرِ منها ونحو ذلك كما دَلَّ عليه هذا الحديث.

قوله: «عن أبي حمزة» هو السُّكَّريُّ، ومسلم: هو ابن صُبَيح أبو الضُّحَى. وسيأتي الكلامُ على حديث الباب في تفسير سورة البقرة (٤٥٤٠) إن شاء الله تعالى.

قال القاضي عِيَاض: كان تحريمُ الخمر قبل نزول آية الرِّبا بمُدَّةٍ طويلة، فيحتمل أنَّه ﷺ أخبَرَ بتحريمِها مرَّةً بعد أُخرى تأكيداً.

قلت: ويحتمل أنْ يكون تحريم التِّجارة فيها تأخَّرَ عن وقت تحريم عَينِها، والله أعلم.

## ٧٤- باب الخَدَم للمسجد

**وقال ابنُ عبَّاس: ﴿نَذَرْتُ لَكَ مَا فِي بَطْنِي مُحَرَّرًا﴾ [آل عمران:٣٥] للمسجدِ يَخدُمُه.**

---

(١) تقدم الباب برقم (٧٠).

٤٦٠- حدَّثنا أحمدُ بنُ واقِدٍ، قال: حدَّثنا حمَّادٌ، عن ثابتٍ، عن أبي رافعٍ، عن أبي هُرَيرةَ: أنَّ امرأةً أو رجلاً كانَتْ تَقُمُّ المسجدَ، ولا أُراه إلَّا امرأةً، فذكر حديثَ النبيِّ ﷺ: أنَّه صَلَّى على قَبْرِه.

قوله: «باب الخدم للمسجد» في رواية كريمةَ: الخَدَم في المسجد.

قوله: «وقال ابن عبَّاس» هذا التعليق وَصَلَه ابن أبي حاتم بمعناه.

قوله: ﴿مُحَرَّرًا﴾ أي: مُعتَقاً، والظاهر أنَّه كان في شَرْعِهم صِحّة النَّذْر في أولادهم، وكأنَّ غَرَض البخاري الإشارةُ بإيراد هذا إلى أنَّ تعظيم المسجد بالخِدْمة كان مشروعاً عند الأُمَم السالفة، حتَّى إنَّ بعضهم وقع منه نَذْر ولدِه لخِدْمتِه.

ومناسبةُ ذلك لحديث الباب من جهة صِحّة تَبرُّع تلك المرأة بإقامة نفسها لخِدْمة المسجد، لتقرير النبيِّ ﷺ لها على ذلك.

قوله: «حدَّثنا أحمد بن واقِدٍ» واقدٌ جَدُّه، واسم أبيه عبد الملك، وشيخه حمَّاد: هو ابن زيد، ورجاله إلى أبي هريرة بصريُّون.

قوله: «ولا أُراه» بضمِّ الهمزة، أي: أظنُّه.

قوله: «فذكر حديث النبيِّ ﷺ» أي الذي تقدَّم قبل باب (٤٥٨).

## ٧٥- باب الأسير أو الغَرِيم يُربَطُ في المسجد

٤٦١- حدَّثنا إسحاقُ بنُ إبراهيمَ، قال: أخبرنا رَوْحٌ ومحمَّدُ بنُ جعفرٍ، عن شُعْبَةَ، عن محمَّدِ بنِ زيادٍ، عن أبي هُرَيرةَ، عن النبيِّ ﷺ قال: «إنَّ عِفْرِيتاً مِن الجِنِّ تَفَلَّتَ عليَّ البارِحَةَ ـ أو كلمةً نحوَها ـ ليَقْطَعَ عليَّ الصلاةَ، فأمكَنَني اللهُ منه، فأرَدْتُ أنْ أَربِطَه إلى ساريَةٍ من سَوارِي المسجدِ حتَّى تُصْبِحُوا وتَنظُرُوا إليه كُلُّكُم، فذكرتُ قولَ أخي سليمانَ: ﴿رَبِّ ٱغْفِرْ لِي وَهَبْ لِي مُلْكًا لَّا يَنۢبَغِي لِأَحَدٍ مِّنۢ بَعْدِيٓ﴾ [ص:٣٥]». قال رَوْحٌ: فرَدَّه خاسِئاً.

أطرافه في: ١٢١٠، ٣٢٨٤، ٣٤٢٣، ٤٨٠٨]

**قوله: «باب الأسير أو الغَرِيم»** كذا للأكثر بـ«أو»، وهي للتنويع، وفي رواية ابن السَّكَن وغيره: «والغريم» بواو العطف.

**قوله: «حدَّثنا رَوْحٌ»** هو ابن عُبادة.

**قوله: «تَفَلَّتَ»** بالفاء وتشديد اللام، أي: تَعرَّضَ لي فَلْتةً،/ أي: بَغْتةً. وقال القَزّاز: ٥٥٥/١ يعني تَوَثَّب. وقال الجَوْهَري: أفلَتَ الشيءُ فانفَلَتَ وتَفَلَّتَ بمعنًى.

**قوله: «البارِحةَ»** قال صاحب «المنتهى»: كلُّ زائلٍ بارحٌ، ومنه سُمّيت البارحةُ: وهي أدنَى ليلةٍ زالت عنك.

**قوله: «أو كلمةً نحوَها»** قال الكِرْماني: الضميرُ راجع إلى «البارحة»، **أو إلى جملة «تَفَلَّتَ عليَّ البارحة»**.

قلت: رواه شَبَابة عن شُعْبةَ بلفظ: «عَرَضَ لي فشَدَّ عليَّ» أخرجه المصنِّف في أواخر الصلاة (١٢١٠)، وهو يؤيِّدُ الاحتمالَ الثاني. ووقع في رواية عبد الرزاق: «عَرَضَ لي في صورة هِرّ»[1]، ولمسلم (٥٤٢) من حديث أبي الدَّرْداء: «جاء بشِهابٍ من نارٍ ليجعلَه في وجهي»، وللنَّسائيِّ (ك ١١٣٧٥) من حديث عائشة: «فأخَذْتُه فصَرَعْتُه فخَنَقْتُه، حتَّى وَجَدتُ بَرْدَ لسانه على يدي».

وفَهِمَ ابن بَطَّال وغيرُه منه أنَّه كان حين عَرَضَ له غيرَ مُتَشكِّلٍ بغير صورتِه الأصليَّة، فقالوا: إنَّ رُؤْية الشَّيطان على صورتِه التي خُلِقَ عليها خاصٌّ بالنبيِّ ﷺ، وأمَّا غيرُه من الناس فلا، لقوله تعالى: ﴿إِنَّهُۥ يَرَىٰكُمْ هُوَ وَقَبِيلُهُۥ﴾ الآية [الأعراف:٢٧].

وسنذكر بقيَّةَ مباحث هذه المسألة في «باب ذِكْر الجِنّ» حيثُ ذكره المؤلِّفُ في بَدْء الخلق (٣٢٨٤)، ويأتي الكلامُ على بقيَّة فوائد حديث الباب في تفسير سورة ص (٤٨٠٨).

---

(١) لم نقف عليه في المطبوع من «المصنف»، وقد سبق الحافظَ في عزوه إلى عبد الرزاق ابنُ بطَّال في شرحه على «الصحيح»! وهذا اللفظ لم يجيء في شيء من مصادر الحديث المسنَدة، ولا نخالُه يصحُّ له سندٌ، والله تعالى أعلم.

**قوله:** ﴿رَبِّ ٱغْفِرْ لِى وَهَبْ لِى﴾ كذا في رواية أبي ذرٍّ، وفي بقيَّة الروايات هنا: «رَبِّ هَبْ لي»، قال الكِرْماني: لعلَّه ذكره على طريق الاقتباس لا على قَصْدِ التِّلاوة.

قلت: ووقع عند مسلم (٥٤١) كما في رواية أبي ذرٍّ على نَسَق التِّلاوة، فالظاهر أنَّه تغييرٌ من بعض الرُّواة.

**قوله:** «قال رَوْحٌ: فرَدَّه» أي: النبيُّ ﷺ رَدَّ العِفْريتَ «خاسِئاً» أي: مَطْروداً. وظاهرُه أنَّ هذه الزيادةَ في رواية رَوْحٍ دون رفيقِه محمد بن جعفر، لكن أخرجه المصنِّف في أحاديث الأنبياء (٣٤٢٣) عن محمد بن بَشّار عن محمد بن جعفر وحدَه، وزاد في آخره أيضاً: «فرَدَّه خاسئاً»، ورواه مسلم (٥٤١) من طريق النَّضْر عن شُعْبةَ بلفظ: «فرَدَّه اللهُ خاسئاً».

## ٧٦- باب الاغتسال إذا أسلمَ ورَبْط الأسير أيضاً في المسجد

**وكانَ شُرَيحٌ يأمُرُ الغَرِيمَ أنْ يُحبَسَ إلى ساريَةِ المسجدِ.**

**٤٦٢- حدَّثنا عبدُ الله بنُ يوسفَ، قال: حدَّثنا اللَّيثُ، قال: حدَّثنا سعيدُ بنُ أبي سعيدٍ، سَمِعَ أبا هُرَيرةَ، قال: بَعَثَ النبيُّ ﷺ خَيلاً قِبَلَ نَجْدٍ، فجاءتْ برجلٍ من بني حَنِيفةَ يقالُ له: ثُمامةُ بنُ أُثَالٍ فرَبَطُوه بساريَةٍ من سَوَاري المسجدِ، فخَرَجَ إليه النبيُّ ﷺ فقال: «أطلِقُوا ثُمامةَ» فانطَلَقَ إلى نَخْلٍ قَرِيبٍ مِن المسجد، فاغتَسَلَ ثمَّ دَخَلَ المسجدَ فقال: أشْهَدُ أنْ لا إلهَ إلا الله، وأنَّ محمَّداً رسولُ الله.**

[أطرافه في: ٤٦٩، ٢٤٢٢، ٢٤٢٣، ٤٣٧٢]

**قوله:** «باب الاغتسال إذا أسلَمَ ورَبْط الأسير أيضاً في المسجد» هكذا في أكثر الروايات، وسَقَطَ للأصيليِّ وكَرِيمةَ قوله: «ورَبْط الأسير...» إلى آخره، وعند بعضهم: «باب» بلا ترجمة، وكأنَّه فصلٌ من الباب الذي قبلَه، ويحتمل أنْ يكون بيَّضَ للترجمة فسَدَّ بعضُهم البياض بما ظَهَرَ له، ويدلُّ عليه أنَّ الإسماعيليَّ تَرجَمَ عليه «باب دخول المشركِ المسجد»، وأيضاً فالبخاري لم تَجْرِ عادتُه بإعادة لفظِ الترجمة عَقِبَ الأُخرى، والاغتسال إذا أسلَمَ لا تَعلُّقَ له بأحكام المساجد إلَّا على بُعْد، وهو أنْ يقال: الكافرُ جُنُب غالباً، والجُنُب ممنوع

من المسجد إلَّا لضرورة، فلمَّا أسلَمَ لم تَبْقَ ضرورةٌ للُبْثِه في المسجد جُنُباً، فاغتسل لتَسُوغَ له الإقامةُ في المسجد.

وادَّعَى ابن المنيِّر أنَّ ترجمةَ هذا الباب ذِكرُ البيع/ والشِّراء في المسجد. قال: ومطابقَتُها ٥٥٦/١
لقِصَّة ثُمامة: أنَّ مَن تخيَّل منعَ ذلك أخَذَه من عموم قوله: «إنَّما بُنيَت المساجد لذِكْر الله»[1]
فأراد البخاري أنَّ هذا العمومَ مخصوص بأشياءَ غير ذلك، منها رَبْط الأسيرِ في المسجد، فإذا جازَ ذلك للمصلحة، فكذلك يجوز البيعُ والشِّراءُ للمصلحة في المسجد.

قلت: ولا يخفى ما فيه من التكلُّف، وليس ما ذكره من الترجمة مع ذلك في شيءٍ من نُسَخ البخاري هنا، وإنَّما تقدَّمت قبل خمسة أبواب لحديث عائشة في قِصَّة بَرِيرة، ثمَّ قال: فإنْ قيل: إيرادُ قِصَّة ثُمامةَ في الترجمة التي قبل هذه وهي «بابُ الأسيرِ يُربَطُ في المسجد» أَلْيَق، فالجواب: أنَّه يحتمل أنَّ البخاري آثَرَ الاستدلال بقِصَّة العِفْريتِ على قِصَّة ثُمامةَ، لأنَّ الذي هَمَّ برَبْطِ العِفْريتِ هو النبيُّ ﷺ، والذي تَولَّى رَبْط ثُمامةَ غيرُه، وحيثُ رآه مربوطاً قال: «أطلِقوا ثُمامة»، قال: فهو بأنْ يكون إنكاراً لرَبْطِه أَولى من أنْ يكون تقريراً له. انتهى، وكأنَّه لم يَنظُر سياقَ هذا الحديث تامّاً لا في البخاريِّ ولا في غيره، فقد أخرجه البخاري في أواخر المغازي (٤٣٧٢) من هذا الوجه بعينِه مُطوَّلاً، وفيه: أنَّه ﷺ هو الذي مَرَّ على ثُمامةَ ثلاث مراتٍ وهو مربوطٌ في المسجد، وإنَّما أمَرَ بإطلاقِه في اليوم الثالث، وكذا أخرجه مسلم (١٧٦٤) وغيره، وصَرَّحَ ابن إسحاق في «المغازي» من هذا الوجه: أنَّ النبيَّ ﷺ هو الذي أمَرَهم برَبْطِه، فبَطَلَ ما تخيَّله ابن المنيِّر، وإنِّي لَأتعَجَّبُ منه كيف جَوَّزَ أنَّ الصحابةَ يفعلون في المسجد أمراً لا يَرْضاه رسولُ الله ﷺ؟ فهو كلامٌ فاسد، مبنيٌّ على فاسد، فالحمد لله على التوفيق.

**قوله: «وكانَ شُرَيح يَأْمُرُ الغريمَ أنْ يُحبَسَ»** قال ابن مالك: فيه وجهان:

**أحدهما:** أنْ يكون الأصل: يأمُرُ بالغريم، و«أنْ يُحبَسَ» بدلَ اشتمال، ثمَّ حُذِفَت الباء.

---

(١) أخرجه مسلم (٢٨٥) من حديث أنس.

**ثانيهما**: أنَّ معنى قوله: «أنْ يُحبَس» أي: يَنحَبِسُ، فجعل المطاوَع موضع المطاوِع لاستلزامه إيَّاه، انتهى.

والتعليقُ المذكورُ في رواية الحَمُّوِيِّ دون رُفْقتِه، وقد وَصَلَه مَعمَر[1] عن أيوب عن ابن سِيرِين قال: كان شُرَيح إذا قَضَى على رجلٍ بحقٍّ، أمَرَ بحَبْسِه في المسجد إلى أنْ يقومَ بما عليه، فإنْ أعطى الحقّ وإلَّا أمَرَ به إلى السِّجْن.

**قوله**: «**خَيلاً**» أي: فُرْساناً، والأصل: أنَّهم كانوا رجالاً على خيل، **وثُمامةُ** بمُثلَّثة مضمومة، وأُثال بضمِّ الهمزة بعدَها مُثلَّثة خفيفة.

**قوله**: «**إلى نَخْلٍ**» في أكثر الروايات بالخاء المعجَمة، وفي النُّسْخة المقروءة على أبي الوَقْت بالجيم وصَوَّبَها بعضهم، وقال: والنَّجْلُ: الماء القليل النابع، وقيل: الجاري.

قلت: ويؤيِّدُ الروايةَ الأولى أنَّ لفظَ ابن خُزَيمةَ في «صحيحه» (٢٥٣) في هذا الحديث: فانطَلَقَ إلى حائطِ أبي طَلْحة. وسيأتي الكلام على بقيَّة فوائد هذا الحديث (٤٣٧٢) حيثُ أورَدَه المصنِّف تامّاً إن شاء الله تعالى.

## ٧٧- باب الخيمة في المسجد للمرضى وغيرهم

**٤٦٣- حدَّثنا زكريَّا بنُ يحيى، قال: حدَّثنا عبدُ الله بنُ نُمَير، قال: حدَّثنا هشامٌ، عن أبيه، عن عائشةَ، قالت: أُصِيبَ سَعْدٌ يومَ الخندَقِ في الأَكْحَل، فضَرَبَ النبيُّ ﷺ خَيمةً في المسجدِ ليَعُودَه من قَرِيب، فلم يَرُعْهم ـ وفي المسجدِ خَيمةٌ من بني غِفَارٍ ـ إلا الدَّمُ يَسِيلُ إليهم، فقالوا: يا أهلَ الخيمةِ، ما هذا الَّذي يَأْتينا مِن قِبَلِكُم؟ فإذا سَعْدٌ يَغْذُو جُرْحُه دماً فماتَ فيها.**

[أطرافه في: ٢٨١٣، ٣٩٠١، ٤١١٧، ٤١٢٢]

**قوله**: «**باب الخيمة في المسجد**» أي: جواز ذلك.

**قوله**: «**حدَّثنا زَكَريّا بن يحيى**» هو البَلْخيُّ اللُّؤْلُؤيُّ وكان حافظاً، وفي شيوخ البخاري

---

(١) أخرجه عنه عبد الرزاق في «المصنف» (١٥٣١٠).

زكريَّا بن يحيى أبو المِسْكين، وقد شارَكَ البَلْخيَّ في بعض شيوخه.

٥٥٧/١

قوله: «أُصيبَ سعدٌ»/ أي: ابن معاذ.

قوله: «في الأَكْحَل» هو عِرْقٌ في اليد.

قوله: «خيمةً في المسجد» أي: لسعد.

قوله: «فلم يَرُعْهم» أي: يُفْزِعْهم، قال الخطَّابي: المعنى أنَّهم بينما هم في حال طُمأنينةٍ حتَّى أفزَعَتْهم رُؤْية الدَّم فارتاعوا له، وقال غيره: المرادُ بهذا اللفظ السُّرْعة لا نفسُ الفَزَع.

قوله: «وفي المسجدِ خيمة» هذه الجملة مُعتَرِضة بين الفعل والفاعل، والتقدير: فلم يَرُعْهم إلَّا الدَّم، والمعنى: فراعَهم الدَّم.

قوله: «من قِبَلِكم» بكسر القاف، أي: من جِهتِكم.

قوله: «يَغْذُو» بغينٍ وذال معجمتَين، أي: يَسيل.

قوله: «فماتَ فيها» أي: في الخيمة، أو في تلك المرضة، وفي رواية المُستَمْلي والكُشْمِيهَنيِّ: «فمات منها» أي: الجِراحة. وسيأتي الكلامُ على بقيَّة فوائد هذا الحديث في كتاب المغازي (٤١٢٢) حيثُ أورَدَه المؤلِّفُ هناك بأتمَّ من هذا السِّياق.

## ٧٨- باب إدخال البعير في المسجد للعِلَّة

وقال ابنُ عبَّاس: طافَ النبيُّ ﷺ على بَعِيرٍ.

**٤٦٤- حدَّثنا عبدُ الله بنُ يوسفَ، قال: أخبرنا مالكٌ، عن محمَّدِ بنِ عبدِ الرحمن بنِ نَوْفَل، عن عُرْوةَ، عن زينبَ بنتِ أبي سَلَمةَ، عن أُمِّ سَلَمةَ، قالت: شَكَوْتُ إلى رسولِ الله ﷺ أنِّي أشْتكي، قال: «طُوفِي من وراءِ الناسِ وأنتِ راكِبةٌ» فطُفْتُ ورسولُ الله ﷺ يُصلِّي إلى جَنْبِ البيتِ يَقْرأُ بـ﴿وَٱلطُّورِ ۝١ وَكِتَٰبٍ مَّسْطُورٍ﴾ [الطور:١-٢].**

[أطرافه في: ١٦١٩، ١٦٢٦، ١٦٣٣، ٤٨٥٣]

قوله: «باب إدخال البعير في المسجدِ للعِلَّة» أي: للحاجة، وفَهِمَ منه بعضُهم أنَّ المرادَ

بالعِلّة الضَّعْف فقال: هو ظاهر في حديث أُمِّ سَلَمةَ دون حديث ابن عبَّاس، ويحتمل أنْ يكون المصنِّف أشار بالتعليقِ المذكورِ إلى ما أخرجه أبو داود (١٨٨١) من حديثه: «أنَّ النبيَّ ﷺ قَدِمَ مكَّة وهو يَشتَكي، فطافَ على راحلتِه»، وأمَّا اللفظُ المعلَّقُ فهو موصولٌ عند المصنِّف كما سيأتي في كتاب الحج (١٦٣٢) إن شاء الله تعالى، ويأتي أيضاً قول جابر: أنَّه إنَّما طافَ على بعيرِه ليراه الناسُ وليسألوه[1].

ويأتي الكلام على حديث أُمِّ سَلَمةَ أيضاً في الحجِّ (١٦١٩)، وهو ظاهرٌ فيما تَرجَمَ له، ورجال إسناده مدنيُّون، وفيه تابعيَّان: محمد وعُرْوة، وصحابيَّتان: زينب وأُمُّها أُمُّ سَلَمةَ.

قال ابن بَطَّال: في هذا الحديث جواز دخول الدَّوابِّ التي يُؤْكَلُ لحمُها المسجدَ إذا احتيجَ إلى ذلك، لأنَّ بولها لا يُنجِّسُه بخلاف غيرها من الدَّوابّ[2]. وتُعقِّبُ بأنَّه ليس في الحديث دلالةٌ على عَدَم الجواز مع الحاجة، بل ذلك دائر على التلويث وعَدَمه، فحيثُ يُخشَى التلويثُ يمتنعُ الدُّخول. وقد قيل: إنَّ ناقتَه ﷺ كانت مُنوَّقة، أي: مُدرَّبةً مُعلَّمةً، فيُؤْمَنُ منها ما يُحذَرُ من التلويث وهي سائرة، فيحتمل أنْ يكون بعير أُمّ سَلَمةَ كان كذلك، والله أعلم.

## ٧٩- بابٌ

**٤٦٥- حدَّثنا محمَّدُ بنُ المثنَّى، قال: حدَّثنا معاذُ بنُ هشامٍ، قال: حدَّثني أَبي، عن قَتَادةَ، قال: حدَّثنا أنسٌ: أنَّ رجلَينِ من أصحاب النبيِّ ﷺ خَرَجا من عندِ النبيِّ ﷺ في ليلةٍ مُظْلمةٍ ومعَهما مِثْلُ المِصْباحَينِ/ يُضِيئان بينَ أيدِيهما، فلمَّا افترَقا صارَ معَ كُلِّ واحدٍ منهما واحدٌ حتَّى أَتى أهلَه.** ٥٥٨/١

[طرفاه في: ٣٦٣٩، ٣٨٠٥]

قوله: «بابٌ» كذا هو في الأَصل بلا ترجمة، وكأنه بَيَّضَ له فاستَمرَّ كذلك. وأما قول

(١) أخرجه مسلم (١٢٧٣) وسيأتي تخريجه عند الحافظ في شرح الباب الذي فيه حديث ابن عباس المذكور.

(٢) هذا الكلام ليس لابن بطَّال نفسه، وإنما نقله في «شرحه» عن المهلَّب بن أبي صفرة المالكي.

ابن رُشَيد: إنَّ مثل ذلك إذا وقع للبخاريِّ كان كالفَصْل من الباب؛ فهو حسنٌ حيث يكون بينه وبين الباب الذي قبلَه مناسبة، بخلاف مثل هذا الموضع.

وأمَّا وجه تعلُّقِه بأبواب المساجد، فمن جهة أن الرجلَينِ تأَخَّرا مع النبي ﷺ في المسجد في تلك الليلة المظلمة لانتظار صلاة العِشاء معه، فعلى هذا كان يليقُ أن يُترجِمَ له: فَضْلُ المشي إلى المسجد في الليلة المظلمة، ويُلمِّحَ بحديث: «بَشِّرِ المشَّائين في الظُّلم إلى المساجد بالنّور التامِّ يومَ القيامة» وقد أخرجه أبو داود (٥٦١) وغيره من حديث بُرَيدة، وظهر شاهدُه في حديث الباب لإكرام الله تعالى هذين الصحابيَّينِ بهذا النُّور الظاهر، وادَّخَرَ لهما يوم القيامة ما هو أعظمُ وأَتمُّ من ذلك إن شاء الله تعالى.

وسنذكر بقيةَ فوائد حديث أنس المذكور في كتاب المناقب (٣٨٠٥)، فقد ذكر المصنِّف هناك أن الرجلين المذكورَين: هما أُسَيد بن حُضَير وعبَّاد بن بِشْر.

## ٨٠- باب الخَوْخَة والمَمَرّ في المسجد

**٤٦٦- حدَّثنا محمَّدُ بنُ سِنَان، قال: حدَّثنا فُلَيحٌ، قال: حدَّثنا أبو النَّضْر، عن عُبيدِ بنِ حُنَين، عن بُسْرِ بنِ سعيدٍ، عن أبي سعيدٍ الخُدْريّ، قال: خَطَبَ النبيُّ ﷺ فقال: «إنَّ الله خَيَّرَ عَبْداً بينَ الدُّنْيا وبينَ ما عندَه، فاختارَ ما عندَ الله» فبَكَى أبو بَكْرٍ ﷺ، فقلتُ في نَفْسي: ما يُبْكي هذا الشيخَ! إنْ يَكُنِ اللهُ خَيَّرَ عَبْداً بينَ الدُّنْيا وبينَ ما عندَه فاختارَ ما عندَ الله؟ فكانَ رسولُ الله ﷺ هو العبدَ، وكانَ أبو بَكْرٍ أعلَمَنا، قال: «يا أبا بَكْرٍ، لا تَبْكِ، إنَّ أَمَنَّ الناسِ عليَّ في صُحْبَتِه ومالِه أبو بَكْر، ولَوْ كنتُ مُتَّخِذاً خَلِيلاً من أُمَّتي لاتَّخَذْتُ أبا بَكْر، ولكنْ أُخُوّةُ الإسلامِ ومَوَدَّتُه، لا يَبْقَيَنَّ في المسجدِ بابٌ إلا سُدَّ إلا بابَ أبي بَكْرٍ».**

[أطرافه في: ٣٦٥٤، ٣٩٠٤]

**٤٦٧- حدَّثنا عبدُ الله بنُ محمَّدٍ الجُعْفِيُّ، قال: حدَّثنا وَهْبُ بنُ جَرِير، قال: حدَّثنا أَبي، قال: سمعتُ يَعْلَى بنَ حَكِيم، عن عِكْرِمةَ، عن ابنِ عبَّاس، قال: خَرَجَ رسولُ الله ﷺ في مَرَضِه الَّذي ماتَ فيه عاصِبٌ رَأْسَه بخِرْقةٍ، فقَعَدَ على المِنْبر، فحَمِدَ اللهَ وأثنَى عليه، ثمَّ قال: «إنَّه ليسَ**

مِن الناسِ أحدٌ أمَنَّ عليَّ في نَفْسِه ومالِه من أبي بَكْر بنِ أبي قُحَافةَ، ولَوْ كنتُ مُتَّخِذاً مِن الناسِ خَلِيلاً، لاتَّخَذْتُ أبا بَكْرٍ خَلِيلاً، ولكنْ خُلّةُ الإسلامِ أفضَلُ، سُدُّوا عَنّي كُلَّ خَوْخةٍ في هذا المسجدِ غيرَ خَوْخةِ أبي بَكْرٍ».

[طرفاه في: ٣٦٥٦، ٣٦٥٧، ٦٧٣٨]

قوله: «باب الخَوْخَة والمَمَرّ في المسجد» الخَوْخة: باب صغير قد يكون بمِصْراعٍ وقد لا يكون، وإنَّما أصلُها فتحٌ في حائط، قاله ابن قُرْقول.

قوله: «عن عُبيد بن حُنَين، عن بُسْر بن سعيد» هكذا في أكثر الروايات، وسَقَطَ في ٥٥٩/١ رواية/ الأَصِيليِّ عن أبي زيد ذِكرُ بُسْر بن سعيد، فصار: عن عُبيد بن حُنَين عن أبي سعيد، وهو صحيحٌ في نفس الأمر، لكنَّ محمد بن سِنان إنَّما حدَّث به كالذي وقع في بقيَّة الروايات، فقد نقل ابن السَّكَن عن الفِرَبْريّ عن البخاريِّ أنَّه قال: هكذا حدَّث به محمد بن سِنان، وهو خطأ، وإنَّما هو عن عُبيد بن حُنَين وعن بُسْر بن سعيد؛ يعني: بواو العطف، فعلى هذا يكون أبو النَّضْر سمعه من شيخينِ حدَّثه كُلٌّ منهما به عن أبي سعيد.

وقد رواه مسلم (٢٣٨٢) كذلك عن سعيد بن منصور، عن فُلَيح، عن أبي النَّضْر، عن عُبيدٍ وبُسْرٍ جميعاً، عن أبي سعيد، وتابَعَه يونس بن محمد عن فُلَيح، أخرجه أبو بكر بن أبي شَيْبة (١٢/ ٦) عنه، ورواه أبو عامر العَقَديّ عن فُلَيح، عن أبي النَّضْر، عن بُسْر وحدَه، أخرجه المصنِّف في مناقب أبي بكر (٣٦٥٤)، فكأنَّ فُلَيحاً كان يجمعُهما مرَّةً ويَقتصِرُ مرَّةً على أحدهما.

وقد رواه مالك عن أبي النَّضْر، عن عُبيدٍ وحدَه، عن أبي سعيد، أخرجه المصنِّف أيضاً في الهِجْرة (٣٩٠٤)، وهذا ممَّا يقوِّي أنَّ الحديثَ عند أبي النَّضْر عن شيخينِ، ولم يبقَ إلَّا أنَّ محمد بن سِنان أخطأَ في حذف الواو العاطفة مع احتمال أنْ يكون الخطأ من فُلَيح حالَ تحديثه له به، ويؤيِّدُ هذا الاحتمالَ أنَّ المعافَى بن سليمان الحَرَّانيَّ رواه عن فُلَيح كرواية محمد ابن سِنان، وقد نَبَّهَ المصنِّف على أنَّ حذفَ الواو خطأ فلم يبقَ للاعتراض عليه سبيل، والله

الموفِّق، قال الدَّارَقُطني: رواية مَن رواه عن أبي النَّضْر عن عُبيد عن بُسْر غير محفوظة.

قوله: «إنْ يَكُن اللهُ خَيَّرَ عبداً» كذا للأكثر، وللكُشْمِيهَنيّ: «إنْ يكن لله عبدٌ خُيِّر»، والهمزة في «إنْ» مكسورة على أنَّها شرطيَّة، وجَوَّزَ ابن التِّين فتحها على أنَّها تعليليَّة، وفيه نظرٌ.

قوله: «إنَّ أَمَنَّ الناسِ» قال النَّووي: قال العلماء: معناه: أكثرُهم جُوداً لنا بنفسِه وماله، وليس هو من المنِّ الذي هو الاعتدادُ بالصَّنيعة، لأنَّ المِنَّةَ لله ولرسولِه في قَبُول ذلك، وقال القُرْطبي: هو من الامتنان، والمراد: أنَّ أبا بكر له من الحقوقِ ما لو كان لغيره نظيرُها، لامتَنَّ بها، يؤيِّدُه قولُه في رواية ابن عبَّاس: «ليس أحدٌ أمَنّ عليَّ»، والله أعلم.

قوله: «ولكنْ أُخُوَّةُ الإسلام» كذا للأكثر، وللأصيليِّ: «ولكن خُوّة الإسلام» بحذف الألف، كأنَّه نقل حَرَكَةَ الهمزة إلى النون وحَذَفَ الهمزة، فعلى هذا يجوز ضمُّ نون «لكن» كما قاله ابن مالك، وخبر هذه الجملة محذوف، والتقدير: أفضلُ، كما وقع في حديث ابن عبَّاس الذي بعدَه: «ولكن فيه[1] خُلّة الإسلام»، ويأتي ما في ذلك من الإشكال وبيانه في كتاب المناقب (٣٦٥٤) إن شاء الله تعالى.

وبيَّن حديث ابن عبَّاس أيضاً أنَّ ذلك كان في مرض موته ﷺ، وذلك لمَّا أمَرَ أبا بكر أنْ يُصلِّيَ بالناس، فلذلك استثنى خَوْختَه بخلاف غيره، وقد قيل: إنَّ ذلك من جملة الإشارات إلى استخلافه كما سيأتي أيضاً.

قوله: «غيرَ خَوْخة أبي بَكْر» كذا للأكثر، وللكُشْمِيهَنيّ: «إلَّا» بدل: غير.

## ٨١- باب الأبواب والغَلَق للكعبة والمساجد

**قال أبو عبد الله: وقال لي عبدُ الله بنُ محمَّدٍ: حدَّثنا سفيانُ، عن ابنِ جُرَيج، قال: قال لي ابنُ أبي مُلَيكةَ: يا عبدَ الملِك، لو رأيتَ مساجدَ ابنِ عبَّاس وأبوابَها.**

**٤٦٨- حدَّثنا أبو النُّعْمان وقُتَيبةُ، قالا: حدَّثنا حمَّادُ بن زيدٍ، عن أيوبَ، عن نافعٍ، عن ابنِ عمرَ: أنَّ النبيَّ ﷺ قَدِمَ مَكّةَ فدَعَا عثمانَ بنَ طَلْحةَ ففَتَحَ البابَ، فدَخَلَ النبيُّ ﷺ وبلالٌ**

(١) روايات «الصحيح» بإسقاط لفظ «فيه».

وأُسامةُ بنُ زيدٍ وعثمانُ بنُ طَلْحةَ، ثمَّ أغْلَقَ البابَ فلَبِثَ فيه ساعةً، ثمَّ خَرَجُوا، قال ابنُ عمرَ: فبَدَرْتُ فسألتُ بلالاً، فقال: صَلَّى فيه، فقلتُ: في أيٍّ؟ قال:/ بين الأُسطُوانَتَينِ. قال ابنُ عمرَ: فذهب عليَّ أنْ أسألَه كَمْ صَلَّى؟ ٥٦٠/١

قوله: «باب الأبواب والغَلَق» بفتح المعجَمة واللام، أي: ما يُغلَقُ به الباب.

قوله: «قال لي عبد الله بن محمَّد» هو الجُعْفيّ، وسفيان: هو ابن عُيَينة، وعبد الملك: هو اسمُ ابن جُرَيج.

وقوله: «لو رأيتَ» محذوف الجواب وتقديره: لرأيتَ عَجَباً أو حُسناً، لإتقانها أو نظافتها ونحو ذلك. وهذا السِّياقُ يدلُّ على أنَّها في ذلك الوقت كانت قد اندَرَسَت.

قوله: «قالا: حدَّثنا حمَّاد بن زيد» لم يقل الأَصِيلي: «ابن زيد»، وسيأتي الكلامُ على حديث ابن عمر هذا في كتاب الحج (١٥٩٨) إن شاء الله تعالى.

قال ابن بَطَّال: الحِكْمةُ في غَلْقِ الباب حينئذٍ لئلَّا يَظُنَّ الناس أنَّ الصلاةَ فيه سُنَّةٌ فيَلتَزِمون ذلك. كذا قال، ولا يخفى ما فيه.

وقال غيره: يحتمل أنْ يكون ذلك لئلَّا يَزْدَحِموا عليه لتَوَفُّر دَواعِيهم على مُراعاة أفعاله ليأخذوها عنه، أو ليكون ذلك أسكنَ لقَلْبِه وأجمعَ لخشوعِه، وإنَّما أدخَلَ معه عثمان لئلَّا يُظنَّ أنَّه عُزِلَ عن وِلاية الكَعْبة، وبلالاً وأُسامة لـمُلازَمتِهما خِدمتَه. وقيل: فائدةُ ذلك التمكُّن من الصلاة في جميع جهاتها، لأنَّ الصلاةَ إلى جهة الباب وهو مفتوحٌ لا تصحُّ.

## ٨٢- باب دخول المشرك المسجد

٤٦٩- حدَّثنا قُتَيبةُ، قال: حدَّثنا اللَّيثُ، عن سعيدِ بنِ أبي سعيدٍ، أنَّه سَمِعَ أبا هُرَيرةَ يقولُ: بَعَثَ رسولُ الله ﷺ خَيلاً قِبَلَ نَجْدٍ فجاءَتْ برجلٍ من بني حَنِيفةَ يقالُ له: ثُمامةُ بنُ أُثَال، فرَبَطُوه بسارِيَةٍ من سَوَارِي المسجدِ.

قوله: «باب دخولِ المشركِ المسجد» هذه الترجمة تَرِدُ على الإسماعيليِّ حيثُ تَرجَمَ بها فيما

مضى بدلَ ترجمة «الاغتسال إذا أسلم»[١]، وقد يقال: إنَّ في هذه الترجمة بالنِّسبة إلى ترجمة «الأسير يُربَطُ في المسجد» تكراراً، لأنَّ رَبْطَه فيه يستلزم إدخالَه، لكن يُجابُ عن ذلك بأنَّ هذا أعمُّ من ذاك.

وقد اختصر المصنِّف الحديث مُقتَصِراً على المقصودِ منه، وسيأتي تامّاً في المغازي (٤٣٧٢).

وفي دخول المشركِ المسجدَ مذاهب: فعن الحنفيَّة: الجوازُ مُطلَقاً، وعن المالكيَّة والمُزَنيّ: المنع مُطلَقاً، وعن الشافعيَّة: التفصيلُ بين المسجد الحرام وغيره للآية. وقيل: يُؤْذَنُ للكتابيِّ خاصّةً، وحديث الباب يردُّ عليه، فإنَّ ثُمامة ليس من أهل الكتاب.

## ٨٣- باب رفع الصوت في المسجد

**٤٧٠- حدَّثنا عليُّ بنُ عبدِ الله، قال: حدَّثنا يحيى بنُ سعيدٍ، قال: حدَّثنا الجُعَيدُ بنُ عبدِ الرحمن، قال: حدَّثني يزيدُ بنُ خُصَيفةَ، عن السائب بنِ يزيدَ، قال: كنتُ قائماً في المسجدِ فحَصَبَني رجلٌ، فنَظَرتُ فإذا عمرُ بنُ الخَطَّاب، فقال: اذهَبْ فأْتِني بهٰذَين، فجِئْتُه بهما، قال: مَن أنتُما، أو من أينَ أنتُما؟ قالا: من أهلِ الطّائفِ، قال: لو كنتُما من أهلِ البَلَدِ لأوجَعْتُكُما، تَرْفَعانِ أصْواتَكُما في مسجدِ رسولِ الله ﷺ؟!**

قوله: «**باب رَفْع الصوت في المسجد**» أشار بالترجمة إلى الخلاف في ذلك، فقد كَرِهَه مالكٌ مُطلَقاً سواء كان في العِلْم أم في غيره، وفَرَّقَ غيره بين ما يتعلَّقُ بغَرَضٍ دينيٍّ أو نَفْع دُنيَويّ وبين ما لا فائدةَ فيه، وساق البخاري في/ الباب حديث عمرَ الدَّالَّ على المنع، وحديث كَعْب ٥٦١/١ الدَّالّ على عَدَمِه، إشارةً منه إلى أنَّ المنعَ فيما لا مَنفَعةَ فيه وعَدَمَه فيما تُلجِئُ الضَّرورة إليه. وقد تقدَّم البحثُ فيه في «باب التقاضي»[٢]. ووَرَدَت أحاديثُ في النهي عن رفع الصوت في المساجد، لكنَّها ضعيفة أخرج ابن ماجَهْ بعضها[٣]، فكأنَّ المصنِّف أشار إليها.

---

(١) باب رقم (٧٦).

(٢) باب رقم (٧١).

(٣) كحديث واثلة بن الأسقع عنده برقم (٧٥٠) ولفظه: «جنِّبوا مساجدكم صبيانكم... ورفع أصواتكم...».

قوله: «حدَّثنا الجُعَيد بن عبد الرحمن» في رواية الإسماعيلي: «الجَعْد بن أَوس» وهو هو، فإنَّ اسمَه الجَعْدُ وقد يُصغَّر: وهو ابن عبد الرحمن بن أوس، فقد يُنسَبُ إلى جدِّه.

قوله: «حدَّثني يزيد بن خُصيفة» هو ابن عبد الله بن خُصيفة نُسِبَ إلى جدِّه، وروى حاتم بن إسماعيل هذا الحديثَ عن الجُعَيد عن السائب بلا واسطة، أخرجه الإسماعيليّ، والجُعَيد صَحَّ سماعُه من السائب كما تقدَّم في الطهارة (١٩٠)، فليس هذا الاختلاف قادحاً، وعند عبد الرزاق (١٧١١) له طريق أُخرى عن نافعٍ قال: كان عمرُ يقولُ: لا تُكْثِروا اللَّغَط، فدخل المسجد فإذا هو برجلَينِ قد ارتفعت أصواتُهما، فقال: إنَّ مسجدَنا هذا لا يُرفَعُ فيه الصوت... الحديث، وفيه انقطاع، لأنَّ نافعاً لم يُدرِكْ ذلك الزَّمان.

قوله: «كنت قائماً في المسجد» كذا في الأُصول بالقاف، وفي رواية: «نائماً» بالنون، ويؤيِّدُه رواية حاتم عن الجُعَيد بلفظ: كنت مُضطَجِعاً.

قوله: «فحَصَبني» أي: رَمَاني بالحَصْباء.

قوله: «فإذا عمرُ» الخبر محذوفٌ تقديره: قائم أو نحوُه، ولم أقِفْ على تسمية هذين الرجلَين، لكن في رواية عبد الرزاق: أنَّهما ثقفيَّان.

قوله: «لو كنتُما» يدلُّ على أنَّه كان تقدَّم نهيُه عن ذلك، وفيه المعذِرةُ لأهل الجَهْل بالحُكْم إذا كان ممَّا يخفى مثلُه.

قوله: «لَأوجَعتُكُما» زاد الإسماعيلي: «جَلْداً». ومن هذه الجهة يتبيَّنُ كَوْن هذا الحديث له حُكْم الرفع، لأنَّ عمرَ لا يَتوعَّدُهما بالجَلْدِ إلَّا على مخالفة أمرٍ توقيفيّ.

قوله: «تَرْفَعان» هو جوابٌ عن سؤالٍ مُقدَّرٍ كأنَّهما قالا له: لِمَ تُوجِعُنا؟ قال: لأنَّكما ترفعان، وفي رواية الإسماعيلي: «برفعكما أصواتَكما»، وهو يؤيِّدُ ما قَدَّرْناه. وقد تقدَّم توجيه جمع «أصواتكما» في حديث (٢١٦): «يُعذَّبان في قبورِهما».

٤٧١ - حدَّثنا أحمدُ، قال: حدَّثنا ابنُ وَهْب، قال: أخبرني يونسُ بنُ يزيدَ، عن ابنِ شِهَاب، حدَّثني عبدُ الله بنُ كَعْبِ بنِ مالكٍ، أنَّ كَعْبَ بنَ مالكٍ أخبره: أنَّه تَقاضَى ابنَ أبي حَدْرَدٍ دَيناً له

عليه في عَهدِ رسولِ الله ﷺ في المسجدِ، فارتَفَعَتْ أصْواتُها حتَّى سَمِعَها رسولُ الله ﷺ وهو في بيتِه، فخَرَجَ إليهما رسولُ الله ﷺ حتَّى كَشَفَ سِجْفَ حُجْرتِه، ونادَى: «يا كعبُ بنَ مالكٍ، يا كعبُ» قال: لَبَّيكَ يا رسولَ الله، فأشارَ بيدِه: أنْ ضَعِ الشَّطْرَ من دَينِكَ، قال كعبٌ: قد فَعَلتُ يا رسولَ الله، قال رسولُ الله ﷺ: «قُمْ فاقْضِه».

قوله: «حدَّثنا أحمد» في رواية أبي عليّ الشَّبُّوِيِّ عن الفِرَبْريّ: «حدَّثنا أحمد بن صالح» وبذلك جَزَمَ ابن السَّكَن، وقد تقدَّم الكلامَ على حديث كَعْب (٤٥٧) في «باب التقاضي» قبل عشرة أبوابٍ أو نحوِها.

وقولُه هنا: «حتَّى سمعها» في رواية الأَصِيليّ: سمعهما.

## ٨٤- باب الحَلَق والجلوس في المسجد

٤٧٢- حدَّثنا مُسدَّدٌ، قال: حدَّثنا بِشْرُ بنُ المفضَّل، عن عُبيدِ الله، عن نافعٍ، عن ابن عمرَ، قال: سألَ رجلٌ النبيَّ ﷺ وهو على المِنْبرِ: ما تَرَى في صلاةِ اللَّيلِ؟ قال: «مَثْنَى مَثْنَى، فإذا خَشِيَ الصُّبْحَ صَلَّى واحدةً، فأوتَرَتْ/ له ما صَلَّى». وإنَّه كانَ يقولُ: اجعَلُوا آخرَ صَلاتِكُم بالليلِ ٥٦٢/١ وِتْراً، فإنَّ النبيَّ ﷺ أَمَرَ به.

[أطرافه في: ٤٧٣، ٩٩٠، ٩٩٣، ٩٩٥، ١١٣٧]

٤٧٣- حدَّثنا أبو النُّعْمان، قال: حدَّثنا حمَّادٌ، عن أيوبَ، عن نافعٍ، عن ابنِ عمرَ: أنَّ رجلاً جاء إلى النبيِّ ﷺ وهو يَخطُبُ، فقال: كيفَ صلاةُ اللَّيلِ؟ فقال: «مَثْنَى مَثْنَى، فإذا خَشِيتَ الصُّبْحَ فأَوتِرْ بواحدةٍ تُوتِرْ ما قد صَلَّيتَ».

قال الوليدُ بنُ كَثِيرٍ: حدَّثني عُبيدُ الله بنُ عبدِ الله: أنَّ ابنَ عمرَ حَدَّثَهم: أنَّ رجلاً نادَى النبيَّ ﷺ وهو في المسجدِ.

٤٧٤- حدَّثنا عبدُ الله بنُ يوسفَ، قال: أخبرنا مالكٌ، عن إسحاقَ بنِ عبدِ الله بنِ أبي طَلْحةَ: أنَّ أبا مُرَّةَ مولى عَقِيلِ بنِ أبي طالبٍ أخبره عن أبي واقِدٍ اللَّيثيّ، قال: بينَما رسولُ الله ﷺ في المسجدِ فأقبَلَ ثلاثةُ نَفَرٍ، فأقبَلَ اثْنانِ إلى رسولِ الله ﷺ وذهبَ واحدٌ، فأمّا أحدُهُما فرَأَى

فُرْجةً فجَلَسَ، وأمّا الآخَرُ فجَلَسَ خَلْفَهُم، فلمَّا فَرَغَ رسولُ الله ﷺ قال: «ألَا أُخبِرُكُم عن الثَّلاثةِ؛ أمّا أحدُهم أَوَى إلى الله فآواهُ الله، وأمّا الآخَرُ فاستَحْيا فاستَحْيا اللهُ منه، وأمّا الآخَرُ فأعرَضَ فأعرَضَ اللهُ عنه».

قوله: «باب الحَلَق» بفتح المهمَلة ويجوز كسرها واللام مفتوحة على كلِّ حال: جمعُ حَلْقة بإسكان اللام على غير قياس، وحُكيَ فتحُها أيضاً.

قوله: «عن عُبيدِ الله» هو ابن عمر العُمَريّ.

قوله: «سألَ رجل» لم أقِفْ على اسمِه.

قوله: «ما تَرى؟» أي: ما رَأْيُك؟ من الرَّأْي، أو من الرُّؤْية بمعنى العِلْم. و«مَثْنَى مَثْنَى» بغير تنوين، أي: اثنتَينِ اثنتَين، وكُرِّرَ تأكيداً.

قوله: «فأوتَرَت» بفتح الراء، أي: تلك الواحدةُ.

قوله: «وإنَّه كانَ يقولُ» بكسر الهمزة على الاستئناف، وقائل ذلك هو نافع، والضمير لابن عمر.

قوله: «باللَّيل» هي في رواية الكُشْمِيهَني والأَصِيليّ فقط.

قوله في طريق أيوب عن نافعٍ: «تُوتِرْ» بالجَزْم جواباً للأمر، وبالرفع على الاستئناف، وزاد الكُشْمِيهَني والأَصِيليّ: «لكَ».

قوله: «قال الوليد بن كَثير» هذا التعليق وَصَلَه مسلم (٧٤٩) من طريق أبي أُسامة عن الوليد، وهو بمعنى حديث نافعٍ عن ابن عمر، وسيأتي الكلام على ذلك مفصَّلاً في كتاب الوتر (٩٩٠) إن شاء الله تعالى.

وأراد البخاري بهذا التعليقِ بيانَ أنَّ ذلك كان في المسجد، ليتِمَّ له الاستدلالُ لما تَرجَمَ له، وقد اعترضَه الإسماعيلي فقال: ليس فيما ذُكِرَ دلالةٌ على الحَلَقِ ولا على الجلوس في المسجد بحال. وأُجيبَ بأنَّ كَوْنَه كان في المسجد صريحٌ من هذا المعلَّق، وأمَّا التحلُّقُ فقال المهلَّب: شَبَّهَ البخاريُّ جلوس الرجال في المسجد حَوْلَ النبيِّ ﷺ وهو يَخطُبُ بالتحلُّقِ

حولَ العالِم، لأنَّ الظاهرَ أنَّه ﷺ لا يكون في المسجد وهو على المنبر إلَّا وعنده جمعٌ جلوسٌ مُحدِقين به كالمتحلِّقين، والله أعلم.

وقال غيره: حديثُ ابن عمر يتعلَّقُ بأحدِ رُكْنَي الترجمة وهو الجلوسُ، وحديث أبي واقد يتعلَّق بالرُّكنِ الآخَرِ وهو التحلُّق. وأمَّا ما رواه مسلم من حديث جابر بن سَمُرة (٤٣٠) قال: دخل رسولُ الله ﷺ المسجدَ وهم حَلَقٌ فقال: «ما لي أراكم عِزِينَ؟» فلا مُعارَضةَ بينَه وبين هذا، لأنَّه إنَّما كَرِهَ تحلُّقَهم على ما لا فائدةَ فيه ولا مَنفَعةَ[1]، بخلاف تحلُّقِهم حولَه، فإنَّه كان/ لسماع العِلْم والتعلُّم منه. ٥٦٣/١

قوله: «بينَما رسول الله ﷺ في المسجد» زاد في العِلْم (٦٦): «والناسُ معه» وهو أصرحُ فيما تَرجَمَ له.

قوله: «فرَأَى فُرْجةً» زاد في العِلْم: «في الحَلْقة»، وزادها الأَصِيليّ والكُشْمِيهَني أيضاً في هذه الرواية، وقد تقدَّم الكلامُ على فوائده في كتاب العِلْم.

## ٨٥- باب الاستلقاء في المسجد

**٤٧٥- حدَّثنا عبدُ الله بنُ مَسلَمةَ، عن مالكٍ، عن ابنِ شِهَاب، عن عَبّادِ بنِ تَمِيم، عن عَمِّه: أنَّه رَأَى رسولَ الله ﷺ مُستَلقِياً في المسجدِ واضعاً إحدَى رِجلَيه على الأُخرى.**

**وعن ابنِ شِهَاب، عن سعيدِ بنِ المسيِّب، قال: كانَ عمرُ وعثمانُ يَفعَلان ذلكَ.**

[طرفاه في: ٥٩٦٩، ٦٢٨٧]

قوله: «باب الاستلقاء في المسجد» زاد في نسخة الصَّغَانيِّ: ومَدِّ الرِّجْل.

قوله: «حدَّثنا عبد الله بن مَسْلَمة» هو القَعْنبيّ.

قوله: «عن عَمِّه» هو عبد الله بن زيد بن عاصم المازنيّ.

---

(١) هذا فيه نظر، والظاهر أنه أنكر عليهم تفرُّقهم، ودلَّ بذلك على استحباب اجتماعهم حالَ مذاكرة العلم، وأن يكونوا حلقة واحدة لا حلقاً، لأن ذلك أجمع للقلوب وأكمل للفائدة، والله أعلم. (س).

قوله: «واضعاً إحدَى رِجْليهِ على الأُخرى» قال الخطَّابي: فيه أنَّ النهيَ الواردَ عن ذلك منسوخ، أو يُحمَلُ النهي حيثُ يُخشَى أنْ تَبْدوَالعَوْرة، والجواز حيثُ يُؤْمَنُ ذلك.

قلت: الثاني أَولى من ادِّعاء النَّسْخ، لأنَّه لا يَثبُتُ بالاحتمال، وممَّن جَزَمَ به البيهقي والبَغَويُّ وغيرهما من المحققين، وجزمَ ابن بَطَّالٍ ومَن تبعه بأنَّه منسوخ.

وقال المازَرِي: إنَّما بَوَّبَ على ذلك، لأنَّه وقع في كتاب أبي داود (٤٨٦٥) وغيره، لا في الكتب الصِّحاح، النهيُ عن أنْ يضعَ إحدى رِجْليه على الأُخرى، لكنَّه عامٌّ، لأنَّه قولٌ يتناولُ الجميع، واستلقاؤُه في المسجد فعل قد يُدَّعى قَصْرُه عليه فلا يُؤخَذُ منه الجواز، لكن لمَّا صَحَّ أنَّ عمر وعثمان كانا يفعلان ذلك، دَلَّ على أنَّه ليس خاصّاً به ﷺ، بل هو جائز مُطلَقاً، فإذا تَقرَّرَ هذا صارَ بين الحديثين تَعارُضٌ فيُجمَعُ بينهما؛ فذكر نحو ما ذكره الخطَّابي.

وفي قوله عن حديث النهي: «ليس في الكتب الصِّحاح» إغفال، فإنَّ الحديثَ عند مسلم في اللِّباس (٢٠٩٩/ ٧٢) من حديث جابر، وفي قوله: «فلا يُؤخَذُ منه الجواز» نظرٌ، لأنَّ الخصائصَ لا تَثبُتُ بالاحتمال، والظاهرَ أنَّ فعلَه ﷺ كان لبيان الجواز، وكان ذلك في وقتِ الاستراحة لا عند مُجتَمَع الناس لما عُرِفَ من عادته من الجلوس بينهم بالوَقَار التامِّ، ﷺ.

قال الخطَّابي: وفيه جواز الاتِّكاء في المسجد والاضطجاع وأنواع الاستراحة.

وقال الدَّاوودي: فيه أنَّ الأجرَ الوارد للّابثِ في المسجد لا يَختَصُّ بالجالس، بل يَحصُلُ للمُستَلقي أيضاً.

قوله: «وعن ابن شِهَاب، عن سعيد بن المسيِّب» هو معطوفٌ على الإسناد المذكور، وقد صَرَّحَ بذلك أبو داود (٤٨٦٧) في روايته عن القَعْنبيّ، وهو كذلك في «الموطَّأ» (١/ ١٧٢)، وقد غَفَلَ عن ذلك مَن زَعَمَ أنَّه مُعلَّق.

## ٨٦- باب المسجد يكون في الطريق من غير ضررٍ بالناس

وبه قال الحسنُ وأيُّوبُ ومالكٌ.

٤٧٦ - حدَّثنا يحيى بنُ بُكَير، قال: حدَّثنا اللَّيثُ، عن عُقَيل، عن ابنِ شِهَاب، قال: أخبرني عُرْوةُ بنُ الزُّبَير: أنَّ عائشةَ زوجَ النبيِّ ﷺ قالت: لم أَعقِلْ أبَوَيَّ إلا وهُما يَدِينانِ الدِّينَ، ولم يَمُرَّ علينا يومٌ إلَّا يَأْتِينا فيه/ رسولُ الله ﷺ طَرَفَيِ النَّهار بُكْرةً وعَشِيَّةً، ثمَّ بَدَا لأبي بَكْرٍ فابْتَنَى ٥٦٤/١ مسجداً بِفِنَاءِ دارِه، فكانَ يُصلِّي فيه ويَقْرأُ القرآنَ، فيَقِفُ عليه نساءُ المشركِينَ وأبناؤُهم يَعجَبُونَ منه ويَنظُرونَ إليه، وكانَ أبو بَكْرٍ رجلاً بَكّاءً لا يَملِكُ عَينَيهِ إذا قَرَأَ القرآنَ، فأَفزَعَ ذلكَ أشرافَ قُرَيشٍ مِن المشركينَ.

[أطرافه في: ٢١٣٨، ٢٢٦٣، ٢٢٦٤، ٢٢٩٧، ٣٩٠٥، ٤٠٩٣، ٥٨٠٧، ٦٠٧٩]

قوله: «باب المسجدِ يكونُ في الطريق من غيرِ ضَرَرٍ بالناس» قال المازَرِي: بناءُ المسجد في مِلْك المرء جائز بالإجماع، وفي غير مِلْكِه مُمتنِع بالإجماع، وفي المباحات حيثُ لا يَضُرُّ بأحد جائز أيضاً لكن شَذَّ بعضُهم فمَنَعَه، لأنَّ مُباحات الطُّرُقِ موضوعة لانتفاع الناس، فإذا بُنِيَ بها مسجدٌ مَنَعَ انتفاع بعضهم، فأراد البخاري الرَّدَّ على هذا القائل واستدلَّ بقِصَّة أبي بكر، لكَوْن النبيّ ﷺ اطَّلَعَ على ذلك وأقرَّه.

قلت: والمنعُ المذكورُ مرويّ عن رَبِيعة، ونقله عبد الرزاق عن عليٍّ وابن عمر[1]، لكن بإسنادين ضعيفين.

قوله: «وبه قال الحسن» يعني أنَّ المذكورين وَرَدَ التصريحُ عنهم بهذه المسألة، وإلَّا فالجمهور على ذلك كما تقدَّم.

قوله: «فأخبَرني عُرْوة» هو معطوفٌ على مُقدَّر، والمراد بأبَوَي عائشة أبو بكر وأُمّ رُومَان، وهو دالٌّ على تقدُّم إسلام أمِّ رومان.

قوله: «ثمَّ بَدَا لأبي بكر» اختصر المؤلِّفُ المتن هنا، وقد ساقه في كتاب الهِجْرة (٣٩٠٥) مُطوَّلاً بهذا الإسناد فذكر بعد قوله: «وعَشيَّة» وقبل قوله: «ثمَّ بَدَا» قِصّة طويلة في خروج أبي بكر عن مكَّةَ ورجوعه في جِوَار ابن الدُّغُنَّة واشتراطه عليه أنْ لا يَستعلِنَ بعبادتِه، فعند

(١) رواه عنهما عبد الرزاق في «مصنفه» (١٥٧٥-١٥٧٦): أنهما كرها الصلاة على الطريق.

فراغ القِصَّة قال: «ثمَّ بَدا لأبي بَكْر ـ أي: ظَهَرَ له رَأْيٌ ـ فبنى مسجداً» فذكر باقي القِصَّة مُطوَّلاً كما سيأتي الكلام عليه مبسوطاً هناك إن شاء الله تعالى. ولم يُجِدْ بعض المتأخِّرين حيثُ شَرَحَ جميع الحديث هنا، مع أنَّه لم يقعْ منه هنا سوى قَدْرٍ يسير، وقد اشتَمَلَ من فضائل الصِّدّيق على أُمورٍ كثيرةٍ كما سيأتي إن شاء الله تعالى.

## ٨٧- باب الصلاة في مسجد السوق

**وصَلَّى ابنُ عَوْنٍ في مسجدٍ في دارٍ يُغلَقُ عليهمُ البابُ.**

**٤٧٧- حدَّثنا مُسدَّدٌ، قال: حدَّثنا أبو معاويةَ، عن الأعمشِ، عن أبي صالحٍ، عن أبي هُرَيرةَ، عن النبيِّ ﷺ قال: «صلاةُ الجميعِ تَزيدُ على صلاتِه في بيتِه وصلاتِه في سُوقِه خمساً وعِشْرينَ دَرَجةً، فإنَّ أحدَكُم إذا تَوضَّأ فأَحسنَ، وأَتى المسجدَ لا يريدُ إلا الصلاةَ، لم يَخْطُ خَطْوةً إلا رَفَعَه اللهُ بها دَرَجةً، وحَطَّ عنه خَطِيئةً حتَّى يَدخُلَ المسجدَ، وإذا دَخَلَ المسجدَ كانَ في صلاةٍ ما كانَتْ تَحبِسُه، وتُصلِّي ـ يعني ـ عليه المَلائكةُ ما دامَ في مَجلِسِه الَّذي يُصلِّي فيه: اللهُمَّ اغفِرْ له، اللهُمَّ ارحَمْه، ما لم يُؤْذِ يُحدِثْ فيه».**

**قوله: «باب الصلاة في مسجد السُّوق»** ولغير أبي ذرٍّ: «مساجد». موقِعُ الترجمة الإشارة إلى أنَّ الحديث الوارد في أنَّ الأسواقَ شرُّ البِقَاع، وأنَّ المساجدَ خيرُ البِقَاع، كما أخرجه البَزَّار (٣٤٣٠) وغيره، لا يَصِحُّ إسنادُه[1]، ولو صَحَّ لم يَمنَعْ وَضْعَ المسجد في السُّوق، لأنَّ بُقْعة المسجد حينئذٍ تكونُ بُقْعةَ خير. وقيل: المرادُ بالمساجد في الترجمة مواضع إيقاع الصلاة لا الأبنيةُ الموضوعةُ لذلك، فكأنَّه قال: باب الصلاة في مواضع الأسواق، ولا يخفى بُعْدُه.

٥٦٥/١ **قوله: «وصَلَّى ابنُ عَوْنٍ»** كذا في جميع الأُصول، وصَحَّفَه ابن المنيِّر فقال: وجه مطابقة الترجمة لحديث ابن عمر ـ مع كَوْنه لم يُصلِّ في سوق ـ أنَّ المصنِّف أراد أنْ يُبيِّنَ جواز بناء

---

(١) من حديث جبير بن مطعم، ففي إسناده زهير بن محمد عن عبد الله بن محمد بن عَقِيل، وزهير ذو مناكير، وابن عقيل فيه لِين، وهو بنحوه في «مسند أحمد» (١٦٧٤٤)، لكن صحَّ في هذا المعنى حديث أبي هريرة عن النبي ﷺ قال: «أحبُّ البلاد إلى الله مساجدها، وأبغض البلاد إلى الله أسواقها»، أخرجه مسلم (٦٧١).

المسجد داخلَ السوقِ لئلَّا يَتخيَّلَ مُتخيِّل من كَوْنه محجوراً منع الصلاة فيه، لأنَّ صلاةَ ابن عمر كانت في دارٍ تُغلَقُ عليهم، فلم يمنع التحجيرُ اتِّخاذ المسجد.

وقال الكِرْماني: لعلَّ غَرَض البخاري منه الرَّدُّ على الحنفيَّة حيثُ قالوا بامتناع اتِّخاذ المسجد في الدَّار المحجوبة عن الناس. انتهى، والذي في كُتُب الحنفيَّة الكراهةُ لا التحريمُ، وظَهَرَ بحديث أبي هريرة أنَّ الصلاةَ في السُّوقِ مشروعة، وإذا جازت الصلاةُ فيه فُرادَى، كان أَولى أنْ يُتَّخَذَ فيه مسجد للجماعة، أشار إليه ابن بَطَّال.

حديث أبي هريرة الذي ساقه المصنِّف هنا أخرجه بعدُ (٦٤٧) في «باب فضل صلاة الجماعة» ويأتي الكلام على فوائده هناك إن شاء الله تعالى. وزاد في هذه الرواية: «وتُصلِّي الملائكة...» إلى آخره، وقد تقدَّمت (٤٤٥) في «باب الحَدَث في المسجد» من وجهٍ آخرَ عن أبي هريرة.

**قوله في هذه الرواية: «صلاةُ الجميع»** أي: الجماعة، وتَكَلَّفَ مَن قال: التقديرُ: في الجميع.

**وقوله: «على صلاتِه»** أي: الشخص.

**قوله: «فإنَّ أحدَكم»** كذا للأكثر بالفاء، وللكُشْمِيهَنيّ بالموحَّدة، وهي سببيَّةٌ أو للمُصاحَبة.

**قوله: «فأحسِن»** أي: أسبِغ الوضوء.

**قوله: «ما لم يُؤْذِ يُحدِثْ»** كذا للأكثر بالفعل المجزوم على البَدَليَّة، ويجوز بالرفع على الاستئناف، وللكُشْمِيهَنيّ: «ما لم يُؤْذِ بحَدَثٍ فيه» بلفظ الجارّ والمجرور مُتعلِّقاً بـ«يُؤْذِ»، والمراد بالحَدَثِ الناقضُ للوضوء، ويحتمل أنْ يكون أعمَّ من ذلك، لكن صَرَّحَ في رواية أبي داود (٤٧١) من طريق أبي رافع عن أبي هريرة بالأوَّل[1].

---

(١) وكذلك هو في طريق سعيد المقبري عن أبي هريرة، وقد سلفت عند البخاري برقم (١٧٦)، وقد ذَهَلَ الحافظُ عن العزو له.

## ٨٨- باب تشبيك الأصابع في المسجد وغيرِه

٤٧٨، ٤٧٩- .....[(١)]

٤٨٠- .....[(١)]

٤٨١- حدَّثنا خَلَّادُ بنُ يحيى، قال: حدَّثنا سفيانُ، عن أبي بُرْدةَ بنِ عبدِ الله بنِ أبي بُرْدةَ، عن جدِّه، عن أبي موسى، عن النبيِّ ﷺ قال: «إنَّ المؤمِنَ للمُؤْمِنِ كالبُنْيان، يَشُدُّ بعضُه بعضاً» وشَبَّك أصابعَه.

[طرفاه في: ٢٤٤٦، ٦٠٢٦]

٤٨٢- حدَّثنا إسحاقُ، قال: حدَّثنا ابنُ شُمَيل، أخبرنا ابنُ عَوْن، عن ابنِ سِيرِينَ، عن أبي هُرَيرةَ، قال: صَلَّى بنا رسولُ الله ﷺ إحدَى صلاتَيِ العَشِيِّ - قال ابنُ سِيرِينَ: سَمّاها أبو هُرَيرةَ ولكنْ نَسِيتُ أنا . قال: فصَلَّى بنا رَكْعتَيْنِ ثمَّ سَلَّمَ، فقامَ إلى خَشَبةٍ مَعرُوضةٍ في المسجدِ فاتَّكأ عليها كأنَّه غَضْبانُ، ووَضَعَ يدَه اليُمْنَى على/ اليُسْرى، وشَبَّكَ بينَ أصابعِه، ووَضَعَ يدَه اليُمْنى على ظَهْرِ كَفِّه اليُسْرى، وخَرَجَتِ السَّرَعانُ من أبوابِ المسجدِ، فقالوا: قَصُرَتِ الصلاةُ! وفي القَوْمِ أبو بكرٍ وعمرُ فهَابَا أنْ يُكَلِّماه، وفي القومِ رجلٌ في يَدَيهِ طُولٌ يقالُ له: ذُو اليَدَين، قال: يا رسولَ الله، أَنَسِيتَ أم قَصُرَتِ الصلاةُ؟ قال: «لم أَنْسَ ولم تُقصَرْ» فقال: «أكَما يقولُ ذُو اليَدَينِ؟» فقالوا: نَعَم، فتَقَدَّمَ فصَلَّى ما تَرَكَ ثمَّ سَلَّمَ، ثمَّ كَبَّرَ وسَجَدَ مثلَ سُجُودِه أو أطوَلَ، ثمَّ رَفَعَ رَأْسَه وكَبَّرَ، ثمَّ كَبَّرَ وسَجَدَ مثلَ سُجُودِه أو أطوَلَ، ثمَّ رَفَعَ رَأْسَه وكَبَّرَ. فرُبَّما سَأَلُوه: ثمَّ سَلَّمَ؟ فيقولُ: نُبِّئْتُ أنَّ عِمْرانَ بنَ حُصَينٍ قال: ثمَّ سَلَّمَ.

٥٦٦/١

[أطرافه في: ٧١٤، ٧١٥، ١٢٢٧، ١٢٢٨، ١٢٢٩، ٦٠٥١، ٧٢٥٠]

قوله: «باب تشبيك الأصابع في المسجد وغيرِه» أورَدَ فيه حديثَ أبي موسى، وهو دالٌّ على جواز التشبيك مُطلَقاً، وحديثَ أبي هريرة وهو دالٌّ على جوازِه في المسجد، وإذا جازَ

---

(١) وقع في هذين الموضعين في (س) حديثان ليسا في رواية الشارح، ولا هما في أكثر الروايات كما سيبيِّن الحافظ ذلك لاحقاً، فلذلك لم نثبتهما وأبقينا على أرقامهما حفاظاً على الترقيم المشتهر بين الناس.

في المسجد فهو في غيره أجوَزُ.

ووقع في بعض الروايات قبل هذين الحديثين حديث آخَر، وليس هو في أكثر الروايات، ولا استخرَجَه الإسماعيلي ولا أبو نُعَيم، بل ذكره أبو مسعود في «الأطراف» عن رواية ابن رُمَيح، عن الفِرَبْريّ وحمَّاد بن شاكر جميعاً، عن البخاريِّ قال (٤٧٨، ٤٧٩): حدَّثنا حامد بن عمر، حدَّثنا بِشْر بن المفضَّل، حدَّثنا عاصم بن محمد، حدَّثنا واقد ـ يعني أخاه ـ عن أبيه ـ يعني محمد بن زيد بن عبد الله بن عمر ـ عن ابن عمر أو ابن عَمْرو قال: شَبَّكَ النبيُّ ﷺ أصابعَه. قال البخاري (٤٨٠): وقال عاصم بن عليّ، حدَّثنا عاصم بن محمد قال: سمعت هذا الحديث من أَبي، فلم أحفَظْه، فقوَّمَه لي واقد[1] قال: سمعت أَبي وهو يقولُ: قال عبد الله: قال رسول الله ﷺ: «يا عبد الله بن عَمْرو، كيف بك إذا بَقِيتَ في حُثالةٍ من الناس».

وقد ساقه الحُميديّ في «الجمع بين الصحيحين» نَقْلاً عن أبي مسعود، وزاد هو: «قد مَرَجَت عُهودُهم وأماناتُهم، واختلفوا فصاروا هكذا» وشَبَّكَ بين أصابعِه... الحديث.

وحديثُ عاصم بن عليٍّ الذي عَلَّقَه البخاري وَصَلَه إبراهيم الحَرْبيّ في «غريب الحديث» له قال: حدَّثنا عاصم بن عليّ، حدَّثنا عاصم بن محمد، عن واقد: سمعت أبي يقولُ: قال عبد الله: قال رسول الله ﷺ... فذكره.

قال ابن بَطَّال: وجه إدخال هذه الترجمة في الفِقْهِ مُعارَضةُ ما وَرَدَ في النهي عن التشبيكِ في المسجد، وقد وَرَدَت فيه مَراسيل مسندة من طرقٍ غير ثابتةٍ. انتهى، وكأنَّه يشير بالمسنَدِ إلى حديث كَعْب بن عُجْرةَ قال: قال رسول الله ﷺ: «إذا توضَّأ أحدُكم ثمَّ خرج عامداً إلى المسجد فلا يُشَبِّكَنَّ يديه فإنَّه في صلاة» أخرجه أبو داود (٥٦٢) وصحَّحه ابن خُزَيمة (٤٤١) وابن حِبَّان (٢٠٣٦)، وفي إسناده اختلاف، ضَعَّفَه بعضهم بسببه.

وروى ابن أبي شَيْبة (٢/ ٧٥) من وجهٍ آخرَ بلفظ: «إذا صلَّى أحدكم فلا يُشَبِّكَنَّ بين

---

(١) زاد في (س): عن أبيه.

أصابعِه، فإنَّ التشبيكَ من الشيطان، وإنَّ أحدَكم لا يزالُ في صلاةٍ ما دامَ في المسجد حتَّى يخرجَ منه»، وفي إسناده ضعيف ومجهول.

وقال ابن المنيِّر: التحقيقُ أنَّه ليس بين هذه الأحاديث تَعارُض، إذ المنهيُّ عنه فعلُه على وجهِ العَبَث، والذي في الحديث إنَّما هو لمقصودِ التمثيل، وتصوير المعنى في النَّفْس بصورة الحِسّ.

قلت: هو في حديث أبي موسى وابن عمر كما قال، بخلاف حديث أبي هريرة.

وجمع الإسماعيلي بأنَّ النهيَ مُقيَّد بما إذا كان في الصلاة أو قاصداً لها، إذْ مُنتظِر الصلاة في حُكْم المصلِّي، وأحاديث الباب الدَّالّة على الجواز خالية عن ذلك، أمَّا الأوَّلان فظاهران، وأمَّا حديثُ أبي هريرة فلأنَّ تشبيكَه إنَّما وَقَعَ بعد انقضاء الصلاة في ظَنِّه، فهو في حُكْم المنصَرِف من الصلاة، والروايةُ التي فيها النهي/عن ذلك ما دامَ في المسجد ضعيفة كما قدَّمنا، فهي مُعارِضة[1] لحديث أبي هريرة كما قال ابن بَطَّال. ٥٦٧/١

واختُلِفَ في حِكْمة النهي عن التشبيكِ فقيل: لكَوْنه من الشيطان كما تقدَّم في رواية ابن أبي شَيْبة، وقيل: لأنَّ التشبيكَ يَجلِبُ النومَ وهو من مَظانِّ الحَدَث، وقيل: لأنَّ صورةَ التشبيكِ تُشْبِه صورةَ الاختلاف كما نَبَّهَ عليه في حديث ابن عمر، فكُرِهَ ذلك لمن هو في حُكْم الصلاة حتَّى لا يقعَ في المنهيِّ عنه وهو قولُه ﷺ للمُصلّين: «ولا تَختلِفوا فتَختلِفَ قلوبُكم»[2]، وسيأتي الكلام عليه في موضعه[3]. ويأتي الكلام على حديث ابن عمر في كتاب الفِتَن[4]، وعلى حديث أبي موسى في كتاب الأدب (٦٠٢٦)، وعلى حديث أبي هريرة في سجود السَّهْو (١٢٢٧).

---

(١) في (س): «فهي غير معارضة» بزيادة لفظ «غير»، وهو خطأ، والصواب حذفها كما وقع في أصلينا (أ) و(ع)، فقد قال ابن بطال في «شرحه»: وهذه الآثار معارضة لحديثي هذا الباب وهي غير مقاومة لهما في الصحة ولا مساوية.

(٢) أخرجه مسلم (٤٣٢) من حديث أبي مسعود البدري.

(٣) انظر: كتاب الأذان: ٧١- باب تسوية الصفوف عند الإقامة وبعدها، ح (٧١٧).

(٤) كتاب الفتن: ١٣- باب إذا بقي في حثالة من الناس.

**وسفيان**: هو الثَّوْريُّ، وأبو بُرْدة: هو ابن عبد الله، ووقع للكُشْمِيهَنيّ: «عن بُريد» وهو اسمُه.

**قوله**: «**يَشُدُّ بعضُه**» في رواية المُستَمْلي: «شَدَّ» بلفظ الماضي.

**قوله**: «**حدَّثنا إسحاق**» هو ابن منصور كما جَزَمَ به أبو نُعَيم.

**قوله**: «**إحدَى صلاتَي العَشِيّ**» كذا للأكثر، وللمُستَمْلي والحَمُّوِيِّ: «العِشاء» بالمدِّ وهو وَهْم، فقد صَحَّ أنَّها الظُّهرُ أو العصرُ كما سيأتي (١٢٢٧)، وابتداءُ العَشِيّ: من أوَّل الزَّوال.

**قوله**: «**ووَضَعَ يدَه اليُمنَى على ظَهْرِ كَفِّهِ اليُسْرى**» عند الكُشْمِيهَنيّ: «خَدّه الأيمَن» بدلَ: «يده اليُمنَى»، وهو أشبَه لئلَّا يَلزَمَ التكرار.

**قوله**: «**فربَّما سألُوه: ثمَّ سَلَّمَ؟**» أي: ربَّما سألوا ابنَ سِيرين: هل في الحديث «ثمَّ سَلَّمَ»؟ فيقولُ: نُبِّئْت... إلى آخره، وهذا يدلُّ على أنَّه لم يسمع ذلك من عِمْران، وقد بيَّن أشعَثُ في روايته عن ابن سيرين الواسطةَ بينَه وبين عِمْران فقال: «قال ابن سيرين: حدَّثني خالدٌ الحَذّاء، عن أبي قِلابة، عن عَمِّه أبي المهلَّب، عن عِمْران بن حُصَين» أخرجه أبو داود (١٠٣٩) والتِّرمِذيّ (٣٩٥) والنَّسائي (١٢٣٦)، ووقع لنا عالياً في «جزء الذُّهْليّ»، فظَهَرَ أنَّ ابنَ سيرين أبهَمَ ثلاثة، وروايتُه عن خالدٍ من رواية الأكابرِ عن الأصاغر.

## ٨٩- باب المساجد التي على طرق المدينة والمواضع التي صلَّى فيها النبيُّ ﷺ

**٤٨٣- حدَّثنا محمَّدُ بنُ أبي بَكْرٍ المُقدَّميُّ، قال: حدَّثنا فُضَيلُ بنُ سليمانَ، قال: حدَّثنا موسى بنُ عُقْبَةَ، قال: رأيتُ سالمَ بنَ عبدِ الله يَتَحَرَّى أماكِنَ مِن الطَّرِيقِ فيُصلِّي فيها، ويُحدِّثُ أنَّ أباه كانَ يُصلِّي فيها، وأنَّه رَأَى النبيَّ ﷺ يُصلِّي في تلكَ الأمكِنَة.**

**وحدَّثني نافعٌ، عن ابنِ عمرَ: أنَّه كانَ يُصلِّي في تلكَ الأمكِنَة، وسألتُ سالماً فلا أعلَمُه إلا وافَقَ نافعاً في الأمكنةِ كُلِّها، إلا أنَّهما اختلَفا في مسجدٍ بشَرَفِ الرَّوْحاءِ.**

[أطرافه في: ١٥٣٥، ٢٣٣٦، ٧٣٤٥]

٤٨٤- حدَّثنا إبراهيمُ بنُ المنذِر، قال: حدَّثنا أنسُ بنُ عِيَاض، قال: حدَّثنا موسى بنُ عُقْبَةَ، عن نافعٍ، أنَّ عبدَ الله أخبره: أنَّ رسولَ الله ﷺ كانَ يَنزِلُ بذي الحُلَيفة حينَ يَعتَمِرُ وفي حَجَّتِه حينَ حَجَّ تحتَ سَمُرةٍ في مَوْضِعِ المسجدِ الَّذي بذي الحُلَيفة، وكانَ إذا رَجَعَ من غَزْوٍ وكانَ في تلكَ الطَّريقِ أو حَجٍّ أو عُمْرةٍ، هَبَطَ من بَطْنِ وادٍ، فإذا ظَهَرَ من بَطْنِ وادٍ أناخَ بالبَطْحاءِ الَّتي على شَفِيرِ الوادي الشَّرْقِيّة فعَرَّسَ ثَمَّ، حتَّى يُصبِحَ ليسَ عند المسجدِ الَّذي بحِجَارةٍ، ولا على الأَكَمَة الَّتي عليها المسجدُ، كانَ ثَمَّ خَلِيجٌ يُصلِّي عبدُ الله عندَه في بَطْنِه كُثُبٌ كانَ رسولُ الله ﷺ ثَمَّ يُصلِّي، فدَحَا السَّيلُ فيه بالبَطْحاءِ حتَّى دَفَنَ ذلكَ المكانَ الَّذي كانَ عبدُ الله يُصلِّي فيه.

[أطرافه في: ١٥٣٢، ١٥٣٣، ١٧٩٩]

٥٦٨/١ ٤٨٥- وأنَّ عبدَ الله بنَ عمرَ حَدَّثَه: أنَّ النبيَّ ﷺ صَلَّى حيثُ المسجدُ الصَّغِيرُ الَّذي دُونَ المسجدِ الَّذي بشَرَفِ الرَّوْحاءِ، وقد كانَ عبدُ الله يُعلِمُ المكانَ الَّذي صَلَّى فيه النبيُّ ﷺ يقولُ: ثَمَّ عن يَمِينِكَ حينَ تَقُومُ في المسجدِ تُصلِّي، وذلكَ المسجدُ على حافَةِ الطَّريقِ اليُمْنَى وأنتَ ذاهبٌ إلى مَكّةَ بينَه وبينَ المسجدِ الأكبَرِ رَمْيةٌ بحَجَرٍ، أو نحوُ ذلكَ.

٤٨٦- وأنَّ ابنَ عمرَ كانَ يُصلِّي إلى العِرْقِ الَّذي عند مُنصَرَفِ الرَّوْحاءِ، وذلكَ العِرْقُ انتِهاءُ طَرَفِه على حافَةِ الطَّريقِ دُونَ المسجدِ الَّذي بينَه وبينَ المنصَرَفِ وأنتَ ذاهبٌ إلى مَكّةَ، وقد ابتُنِيَ ثَمَّ مسجدٌ فلم يَكُنْ عبدُ الله يُصلِّي في ذلكَ المسجدِ، كانَ يَترُكُه عن يَسارِه ووَراءَه ويُصلِّي أمامَه إلى العِرْقِ نَفْسِه، وكانَ عبدُ الله يَرُوحُ مِن الرَّوْحاءِ فلا يُصلِّي الظُّهرَ حتَّى يأْتيَ ذلكَ المكانَ فيُصلِّي فيه الظُّهرَ، وإذا أقبَلَ من مَكّةَ فإنْ مَرَّ به قبلَ الصُّبْح بساعةٍ أو من آخرِ السَّحَرِ عَرَّسَ حتَّى يُصلِّيَ بها الصُّبْحَ.

٤٨٧- وأنَّ عبدَ الله حَدَّثَه: أنَّ النبيَّ ﷺ كانَ يَنزِلُ تحتَ سَرْحَةٍ ضَخْمةٍ دُونَ الرُّوَيْثة عن يَمِينِ الطَّرِيق، ووِجَاهَ الطَّريقِ في مكانٍ بَطْحٍ سَهْلٍ حتَّى يُفْضِيَ من أَكَمةٍ دُوَينَ بَرِيدِ الرُّوَيثة بمِيلَين، وقد انكسَرَ أعلاها فانثَنَى في جَوْفِها، وهي قائمةٌ على ساقٍ وفي ساقِها كُثُبٌ كَثِيرةٌ.

٤٨٨- وأنَّ عبدَ الله بنَ عمرَ حَدَّثَه: أنَّ النبيَّ ﷺ صَلَّى في طَرَفِ تَلْعةٍ من وَراءِ العَرْجِ وأنتَ ذاهبٌ إلى هَضْبة، عند ذلكَ المسجدِ قَبْرانِ أو ثلاثةٌ، على القُبُورِ رَضْمٌ من حِجارةٍ عن يَمِينِ الطَّرِيق، عند سَلِماتِ الطَّرِيقِ بينَ أُولئكَ السَّلِماتِ كانَ عبدُ الله يَرُوحُ مِن العَرْجِ بعدَ أنْ تَمِيلَ الشمسُ بالهاجِرَةِ، فيُصلِّي الظُّهرَ في ذلكَ المسجدِ.

٤٨٩- وأنَّ عبدَ الله بنَ عمرَ حَدَّثَه: أنَّ رسولَ الله ﷺ نَزَلَ عندَ سَرَحاتٍ عن يَسارِ الطَّرِيقِ في مَسِيلٍ دُونَ هَرْشَى، ذلكَ المَسِيلُ لاصِقٌ بكُرَاعِ هَرْشَى، بينَه وبينَ الطَّرِيقِ قَرِيبٌ من غَلْوةٍ، وكانَ عبدُ الله يُصلِّي إلى سَرْحةٍ هي أقربُ السَّرَحاتِ إلى الطَّرِيق، وهي أطوَلُهُنَّ.

٤٩٠- وأنَّ عبدَ الله بنَ عمرَ حَدَّثَه: أنَّ النبيَّ ﷺ كانَ يَنزِلُ في المَسِيلِ الَّذي في أدنَى مَرِّ الظَّهْران قِبَلَ المدينةِ حينَ يَهبِطُ مِن الصَّفْراوات، يَنزِلُ في بَطْنِ ذلكَ المَسِيلِ عن يَسارِ الطَّرِيقِ وأنتَ ذاهبٌ إلى مَكَّةَ، ليسَ بينَ مَنزِلِ رسولِ الله ﷺ وبينَ الطَّرِيقِ إلا رَمْيةٌ بحَجَرٍ.

٤٩١- وأنَّ عبدَ الله بنَ عمرَ حَدَّثَه: أنَّ النبيَّ ﷺ كانَ يَنزِلُ بذِي طُوًى ويَبِيتُ حتَّى يُصبِحَ يُصلِّي الصُّبحَ حينَ يَقدَمُ مَكَّةَ، ومُصلَّى رسولِ الله ﷺ ذلكَ على أَكَمةٍ غَلِيظةٍ ليسَ في المسجدِ الَّذي بُنِيَ ثَمَّ، ولكنْ أسفَلَ/ من ذلكَ على أَكَمةٍ غَلِيظةٍ. ٥٦٩/١

[طرفاه في: ١٧٦٧، ١٧٦٩]

٤٩٢- وأنَّ عبدَ الله حَدَّثَه: أنَّ النبيَّ ﷺ استَقبَلَ فُرْضَتَي الجبلِ الَّذي بينَه وبينَ الجبلِ الطَّويلِ نحوَ الكَعْبَةِ، فجَعَلَ المسجدَ الَّذي بُنِيَ ثَمَّ يَسارَ المسجدِ بطَرَفِ الأَكَمَة، ومُصلَّى النبيِّ ﷺ أسفَلَ منه على الأَكَمَة السَّوداءِ، تَدَعُ مِن الأَكَمةِ عَشَرةَ أذْرُعٍ أو نحوَها، ثمَّ تُصلِّي مُستَقبِلَ الفُرْضَتَينِ مِن الجبلِ الَّذي بينَكَ وبينَ الكَعْبة.

قوله: «باب المساجد التي على طُرُق المدينة» أي: في الطُّرُقِ التي بين المدينة النبويَّة ومكَّة.

وقوله: «والمواضع» أي: الأماكن التي لم[1] تُجعَلْ مساجد.

قوله: «وحدَّثني نافع» القائل ذلك هو موسى بن عُقْبة، ولم يَسُق البخاري لفظ فُضَيل

---

(١) سقط لفظ: «لم» من (س).

ابن سليمان، بل ساقَ لفظَ أنس بن عِيَاض وليس في روايته ذِكْر سالم، بل ذِكرُ نافعٍ فقط، وقد دَلَّت رواية فُضَيل على أنَّ روايةَ سالم ونافعٍ مُتَّفِقَتان إلَّا في الموضع الواحدِ الذي أشار إليه، وكأنَّه اعتَمَدَ روايةَ أنس بن عِيَاض لكَوْنه أتقَنَ من فُضَيل.

ومُحصَّل ذلك: أنَّ ابن عمر كان يَتبرَّكُ بتلك الأماكن، وتَشَدُّدُه في الاتِّباع مشهور، ولا يعارِضُ ذلك ما ثبت عن أبيه: أنَّه رأى الناسَ في سفر يَتَبادَرون إلى مكانٍ فسألَ عن ذلك فقالوا: قد صلَّى فيه النبيّ ﷺ، فقال: مَن عَرَضَت له الصلاةُ فليُصلِّ وإلَّا فليَمْضِ، فإنَّما هَلَكَ أهلُ الكتاب لأنَّهم تَتبَّعوا آثارَ أنبيائهم فاتَّخذوها كنائسَ وبِيَعاً[1]، لأنَّ ذلك من عمرَ محمولٌ على أنَّه كَرِهَ زيارتَهم لمثل ذلك بغير صلاة، أو خشيَ أنْ يُشكِلَ ذلك على مَن لا يعرفُ حقيقةَ الأمر فيَظُنَّه واجباً، وكِلا الأمرَينِ مأمون من ابن عمر، وقد تقدَّم حديث عِتْبان (٤٢٥) وسؤالُه النبيَّ ﷺ أنْ يُصلِّيَ في بيته ليتَّخذَه مُصلًّى، وإجابةُ النبيِّ ﷺ إلى ذلك، فهو حُجَّةٌ في التبرُّكِ بآثار الصالحين[2].

**قوله: «تحتَ سَمُرةٍ»** أي: شجرة ذات شَوْك، وهي التي تُعرَفُ بأُمّ غَيْلان.

**قوله: «وكانَ في تلكَ الطريق»** أي: طريق ذي الحُلَيفة.

**قوله: «بَطْن وادٍ»** أي: وادي العَقِيق.

**قوله: «فعَرَّسَ»** بمُهمَلاتٍ والراءُ مُشدَّدة، قال الخطَّابي: التعريسُ: نزول استراحةٍ لغير إقامة، وأكثرُ ما يكون في آخر الليل، وخَصَّه بذلك الأصمعيُّ وأطلَقَ أبو زيد.

**قوله: «على الأكَمَة»** هو الموضعُ المرتَفِعُ على ما حَوْلَه، وقيل: هو تلٌّ من حَجَرٍ واحد.

---

(١) رواه عنه ابن أبي شيبة في «مصنفه» ٢/ ٣٧٦-٣٧٧.

(٢) هذا خطأ، والصواب ما تقدم في حاشية ص٣٢١، وغيرُ النبيِّ ﷺ لا يقاس عليه في مثل هذا، والحقُّ أن عمر رضي الله عنه أراد بالنهي عن تتبع آثار الأنبياء سدَّ الذريعة إلى الشرك،وهو أعلم بهذا الشأن من ابنه رضي الله عنهما، وقد أخذ الجمهور بما رآه عمرُ، وليس في قصة عِتْبان ما يخالف ذلك، لأنه في حديث عتبان قد قصد أن يتأسَّى به ﷺ في ذلك، بخلاف آثاره في الطرق ونحوها، فإنَّ التأسِّي به فيها وتتبعها لذلك غير مشروع كما دلَّ عليه فعلُ عمر، وربما أفضى ذلك بمن فعله إلى الغلوِّ والشرك كما فعل أهلُ الكتاب، والله أعلم. (س).

قوله: «كانَ ثَمَّ خَلِيج» تكرَّر لفظ «ثَمّ» في هذه القِصَّة، وهو بفتح المثلَّثة، والمراد به الجهة، والخليج: وادٍ له عُمْق، والكُثُب بضمِّ الكاف والمثلَّثة جمع كَثِيب: وهو رَمْلٌ مُجتمِعٌ.

قوله: «فدَحَا» بالحاء المهمَلة، أي: دَفَع، وفي رواية الإسماعيلي: «فدخل» بالخاء المعجَمة واللام، ونقل بعض المتأخِّرين عن بعض الروايات: «قد جاء» بالقاف والجيم على أنَّهما كلمتان: حرف التحقيق، والفعلُ الماضي من المجيء.

قوله: «وأنَّ عبد الله بن عمر حَدَّثَه» أي: بالإسناد المذكور إليه.

قوله: «بشَرَفِ الرَّوْحاء» هي قريةٌ جامعةٌ على ليلتينِ من المدينة، وهي آخرُ السَّيّالة للمتوجِّه إلى مكَّة، والمسجدُ الأوسطُ: هو في الوادي المعروف الآنَ بوادي بني سالم، وفي الأَذان من «صحيح مسلم» (٣٨٨): أنَّ بينهما ستَّة وثلاثين ميلاً.

قوله: «يُعلِمُ المكان» بضمّ أوَّله من:/ أعلمَ يُعْلمُ من العَلَامة. ٥٧٠/١

قوله: «يقولُ: ثَمَّ عن يَمينِك» قال القاضي عِيَاض: هو تصحيف، والصوابُ: بعَواسجَ عن يمينِك.

قلت: توجيه الأوَّل ظاهر، وما ذكره إن ثبتت به روايةٌ فهو أَولى، وقد وَقَعَ التوقُّف في هذا الموضع قديماً فأخرجه الإسماعيلي بلفظ: «يُعلِمُ المكانَ الذي صلَّى» قال فيه هنا لفظة لم أضبِطْها: «عن يمينِك» الحديثَ[1].

قوله: «يُصلِّي إلى العِرْق» أي: عِرْق الظَّبْية: وهو وادٍ معروف، قاله أبو عُبيد البَكْريّ. «ومُنصَرَف الرَّوْحاء» بفتح الراء، أي: آخرها.

قوله: «وقد ابتُنيَ» بضمِّ المثنَّاة مبنيٌّ للمفعول.

قوله: «سَرْحة ضَخْمة» أي: شجرة عظيمة، و«الرُّوَيثَة» بالراء والمثلَّثة مُصغَّراً: قرية جامعة، بينها وبين المدينة سبعةَ عشرَ فَرْسَخاً، و«وِجَاه الطريق» بكسر الواو، أي: مُقابِله.

قوله: «بَطْح» بفتح الموحَّدة وسكون الطاء وبكسرها أيضاً، أي: واسع.

---

(١) هذه الفقرة ليست في (أ) و(ع) وأثبتناها من (س).

قوله: «حتَّى يُفْضِيَ» كذا للأكثر، وللمُستَمْلي والحَمُّويِّ: حين يُفْضي.

قوله: «دُوَينَ بَرِيد الرُّوَيثة بمِيلَين» أي: بينَه وبين المكان الذي ينزلُ فيه البريد بالرُّوَيثة ميلان، وقيل: المراد بالبَرِيدِ سِكّة الطريق.

قوله: «فانثنَى» بفتح المثلَّثة مبنيٌّ للفاعل.

قوله: «تَلْعة» بفتح المثنَّاة وسكون اللام بعدَها مُهمَلة: وهي مَسيلُ الماء من فوقُ إلى أسفَل، ويقالُ أيضاً لما ارتفع من الأرض ولما انهبَطَ، و«العَرْج» بفتح المهمَلة وسكون الراء بعدَها جيم: قريةٌ جامعةٌ بينها وبين الرُّوَيثة ثلاثة عشر أو أربعة عشر ميلاً، و«الهَضْبة» بسكون الضّاد المعجَمة فوقَ الكَثيب في الارتفاع ودون الجبل، وقيل: الجبلُ المنبَسِطُ على الأرض، وقيل: الأكَمة الملساء، و«الرَّضْم» الحجارة الكِبار واحدها رَضْمة بسكون الضّاد المعجَمة في الواحد والجمع، ووقع عند الأَصِيليّ بالتحريك.

قوله: «عند سَلِمات الطريق» أي: ما يَتفرَّعُ عن جوانبِه، والسَّلِمات بفتح المهمَلة وكسر اللام في رواية أبي ذرٍّ والأَصِيليّ، وفي رواية الباقين بفتح اللام، وقيل: هي بالكسر: الصَّخَراتُ، وبالفتح: الشَّجَرات.

و«السَّرَحات» بالتحريكِ جمع سَرْحة: وهي الشَّجَرةُ الضَّخْمةُ كما تقدَّم.

قوله: «في مَسيلٍ دُونَ هَرْشَى» الـمَسِيل: المكان المنحَدِر، و«هَرْشَى» بفتح أوَّله وسكون الراء بعدَها شين معجمة مقصور، قال البَكْريُّ: هو جبلٌ على مُلتَقَى طريق المدينة والشام قريب من الجُحْفة، و«كُرَاع هَرْشَى»: طرفُها، و«الغَلْوة» بالمعجَمة المفتوحة: غايةُ بلوغ السَّهْم، وقيل: قَدْرُ ثُلثَي ميلٍ.

قوله: «مَرِّ الظَّهْران» بفتح الميم وتشديد الراء وبفتح الظاء المعجَمة وسكون الهاء: هو الوادي الذي تُسمّيه العامّة بَطْنَ مَرْوٍ، بإسكان الراء بعدَها واو. قال البَكْري: بينَه وبين مكَّةَ ستَّةَ عشرَ ميلاً، وقال أبو غسَّان: سُمّيَ بذلك، لأنَّ في بَطْنِ الوادي كتابةً بعِرْقٍ من الأرض أبيض هِجاء «م ر» الميم مُنفصِلة عن الراء، وقيل: سُمّيَ بذلك لمرارة مائه.

**قوله: «قِبَلَ المدينة»** بكسر القاف وبفتح الموحَّدة، أي: مُقابلَها.

و**«الصَّفْراوات»** بفتح المهمَلة وسكون الفاء: جمعُ صَفْراء، وهو مكانٌ بعد مَرِّ الظَّهْران.

**قوله: «يَنزِلُ بذي طُوًى»** بضمِّ الطاء للأكثر، وبه جَزَمَ الجَوْهَريّ، وفي رواية الحَمُّوِيّ والمُستَمْلي: «بذي الطُّوَى» بزيادة ألفٍ ولام، قَيَّدَه الأَصِيليّ بالكسر، وحكى عِيَاض وغيرُه الفتح أيضاً.

**قوله: «استَقبَلَ فُرْضَتَي الجبل»** الفُرْضة بضمِّ الفاء وسكون الراء بعدَها ضاد معجمة: مَدخَلُ الطريق إلى الجبل، وقيل: الشَّقُّ المرتَفِعُ كالشُّرَافة، ويقالُ أيضاً لمدخل النَّهر.

**تنبيهات:**

**الأوَّل:** اشتَمَلَ هذا السِّياقُ على تِسْعة أحاديثَ أخرجها الحسن بن سفيان في «مسندِه» مُفرَّقة من طريق إسماعيل بن أبي أُوَيس عن أنس بن عِيَاض، يعيدُ الإسنادَ في كلّ حديث، إلَّا أنَّه لم يذكر الثالث. وأخرج مسلم منها الحديثين الأخيرَينِ في كتاب الحج (١٢٥٩و١٢٦٠).

**الثاني:** هذه المساجدُ لا يُعرَفُ اليومَ منها غير مسجدَي ذي الحُلَيفة، والمساجد التي بالرَّوْحاء يعرفُها أهلُ تلك الناحية. وقد وقع في رواية الزُّبَير بن بَكّارٍ في «أخبار المدينة» له من طريقٍ أُخرى عن نافع عن ابن عمر في هذا الحديث زيادةُ بَسْطٍ في صفة تلك المساجد./ وفي التِّرمِذيِّ من حديث عَمْرو بن عَوْف: أنَّ النبيَّ ﷺ صَلّى في وادي الرَّوْحاء ٥٧١/١ وقال: «لقد صلَّى في هذا المسجد سبعون نبيّاً»[1].

**الثالثُ:** عُرِفَ من صنيع ابن عمر استحباب تتبُّع آثار النبيِّ ﷺ والتبرُّك بها، وقد قال البَغَويّ من الشافعيَّة: إنَّ المساجدَ التي ثبت أنَّ النبيَّ ﷺ صلَّى فيها، لو نَذَرَ أحدٌ الصلاةَ في

---

(١) عزو هذا الخبر إلى الترمذي وهمٌ من الحافظ رحمه الله، وإنما هو عند الطبراني في «المعجم الكبير» ١٧/ (١٢)، وسنده ضعيف جداً، فيه كثير بن عبد الله المزني، وهو متروك الحديث.

شيءٍ منها، تَعيَّن كما تَتَعيَّنُ المساجد الثلاثة[1].

الرابعُ: ذكر البخاري المساجد التي في طرق المدينة، ولم يذكر المساجدَ التي كانت بالمدينة، لأنَّه لم يقعْ له إسناد في ذلك على شرطِه. وقد ذكر عمر بن شَبَّة في «أخبار المدينة» المساجد والأماكن التي صلَّى فيها النبيُّ ﷺ بالمدينة مُستَوعِباً، وروى عن أبي غسَّان عن غير واحدٍ من أهل العِلْم: أنَّ كلَّ مسجدٍ بالمدينة ونواحيها مبنيٌّ بالحِجارة المنقوشة المطابِقة، فقد صلَّى فيه النبيُّ ﷺ، وذلك أنَّ عمر بن عبد العزيز حين بنى مسجدَ المدينة سألَ الناسَ ـ وهم يومَئذٍ متوافرون ـ عن ذلك ثمَّ بناها بالحِجارة المنقوشة المطابقة. انتهى، وقد عيَّن عمر بن شَبَّة منها شيئاً كثيراً، لكنَّ أكثرَه في هذا الوقت قد اندَثَر، وبقي من المشهورة الآنَ مسجد قُباء، ومسجد الفضِيخ وهو شَرْقيّ مسجد قُباءٍ، ومسجد بني قُرَيظة، ومَشرَبة أُمِّ إبراهيمَ وهي شَماليّ مسجد بني قُرَيظة، ومسجد بني ظَفَر شَرْقيّ البَقيع ويُعرَفُ بمسجد البَغْلة، ومسجد بني معاوية ويُعرَفُ بمسجد الإجابة، ومسجد الفتح قريبٌ من جبل سَلْع، ومسجد القِبْلتين في بني سَلِمة، هكذا أثبتَه بعضُ شيوخنا، وفائدةُ معرفة ذلك ما تقدَّم عن البَغَويّ، والله أعلم.

---

(١) هذا ضعيف، والصواب أنه لا يتعيَّن شيء من المساجد بالنذر سوى المساجد الثلاثة إذا احتاج إلى شدِّ رحل، فإن لم يحتج لذلك فهو موضع نظر واختلاف. وأما هذه المساجد التي أشار إليها البغوي فالصواب أنه لا يجوز قصدُها للعبادة، ولا ينبغي الوفاء لمن نذرها سدّاً للذَّريعة، ويكفيه أن يصلي في غيرها من المساجد الشرعية، والله أعلم. (س).

# أبواب سُتْرة المصلِّي

## ٩٠- بابٌ سُتْرة الإمام سُتْرة من خلفه

**٤٩٣- حدَّثنا عبدُ الله بنُ يوسفَ، قال: أخبرنا مالكٌ، عن ابنِ شِهَاب، عن عُبيدِ الله بنِ عبدِ الله بنِ عُتْبَةَ، عن عبدِ الله بنِ عبَّاس، أنَّه قال: أقبلتُ راكِباً على حِمارٍ أَتَانٍ وأنا يَومَئذٍ قد ناهَزْتُ الاحتلامَ، ورسولُ الله ﷺ يُصلِّي بالناسِ بمِنًى إلى غيرِ جِدَارٍ، فمَرَرْتُ بينَ يَدَيْ بعضِ الصَّفِّ، فنزلتُ وأرسَلتُ الأتانَ تَرتَعُ، ودَخَلتُ في الصَّفِّ فلم يُنكِرْ ذلكَ عليَّ أَحدٌ.**

قوله: «بابٌ سُتْرة الإمام سُتْرة مَن خَلْفَه» أورَدَ فيه ثلاثةَ أحاديث، الثاني والثالث منها مطابقان للترجمة لكَوْنه ﷺ لم يأمُرْ أصحابه أنْ يتَّخذوا سُتْرةً غير سُتْرتِه، وأمَّا الأوَّلُ وهو حديثُ ابن عبَّاس، ففي الاستدلال به نظرٌ، لأنَّه ليس فيه أنَّه ﷺ صلَّى إلى سُتْرة، وقد بَوَّبَ عليه البيهقي (٢/ ٢٧٣): «باب من صلَّى إلى غير سُتْرة»، وقد تقدَّمَ في كتاب العِلْم (٧٦) في الكلام على هذا الحديث في «باب متى يَصِحُّ سماعُ الصغير» قولُ الشافعيّ: إنَّ المرادَ بقول ابن عبَّاس: «إلى غير جِدار» أي: إلى غير سُتْرة، وذكرنا تأييدَ ذلك من رواية البَزَّار (٤٩٥١)، وقال بعض المتأخِّرين: قوله: «إلى غير جِدار» لا ينفي غير الجدار، إلَّا أنَّ إخبارَ ابن عبَّاس عن مُرورِه بهم وعَدَم إنكارهم لذلك مُشعِر بحُدوثِ أمرٍ لم يَعْهَدوه، فلو فُرِضَ هناك سُتْرةٌ أُخرى غير الجدار لم يكن لهذا الإخبار فائدة، إذْ مرورُه حينئذٍ لا يُنكِرُه أحد أصلاً، وكأنَّ البخاريَّ حمل الأمر في ذلك على المألوف المعروف من عادته ﷺ أنَّه/ كان لا ٥٧٢/١ يصلِّي في الفَضاء إلَّا والعَنَزة أمامَه، ثمَّ أيَّدَ ذلك بحديثَي ابن عمر (٤٩٤) وأبي جُحَيفة (٤٩٥)، وفي حديث ابن عمر ما يدلُّ على المداوَمة وهو قولُه بعد ذِكْر الحَرْبة: «وكان يفعلُ ذلك في السَّفَر»، وقد تبعه النَّوويّ فقال في «شرح مسلم» في كلامه على فوائد هذا الحديث: فيه أنَّ سُتْرة الإمام سُتْرة لمن خلفَه، والله أعلم.

قوله: «ناهَزْتُ الاحتلام» أي: قاربتُه، وقد ذكرت الاختلافَ في قَدْر عُمره في «باب

تعليم الصِّبْيان» من كتاب فضيلة القرآنِ (٥٠٣٥) وفي «باب الاختتان بعد الكِبَر» من كتاب الاستئذان (٦٢٩٩)، وتوجيه الجمع بين المختَلِف من ذلك وبيان الراجح من الأقوال ولله الحمد.

**قوله: «يُصلِّي بالناس بمِنًى»** كذا قال مالك وأكثر أصحاب الزُّهْريّ، ووقع عند مسلم (٥٠٤/ ٢٥٦) من رواية ابن عُيَينة: «بعَرَفة»، قال النَّووي: يُحمَلُ ذلك على أنَّهما قَضيَّتان، وتُعُقِّبَ بأنَّ الأصلَ عَدَمُ التعدُّدِ ولا سيَّما مع اتِّحاد مَخرَج الحديث، فالحقّ أنَّ قولَ ابن عُيَينة: «بعَرَفة» شاذٌّ. ووقع عند مسلم (٥٠٤/ ٢٥٧) أيضاً من رواية مَعمَرٍ عن الزُّهْريِّ: «وذلك في حَجَّة الوَدَاع أو الفتح» وهذا الشَّكّ من مَعمَرٍ لا يُعوَّلُ عليه، والحقُّ أنَّ ذلك كان في حَجَّة الوَدَاع.

**قوله: «بعض الصَّفِّ»** زاد المصنِّف في الحجِّ (١٨٥٧) من رواية ابن أخي ابن شهاب عن عَمِّه: «حتَّى سِرْتُ بين يدَي بعض الصَّفِّ الأوَّل» انتهى، وهو يُعيِّنُ أحد الاحتمالَينِ اللَّذَينِ ذكرناهما في كتاب العِلْم (٧٦).

**قوله: «فلم يُنكِرْ ذلك عليَّ أحد»** قال ابن دَقِيق العيد: استدلَّ ابن عبَّاس بترك الإنكار على الجواز، ولم يَستَدِلَّ بتركِ إعادتهم للصلاة، لأنَّ ترك الإنكار أكثرُ فائدةً.

قلت: وتوجيهُه أنَّ تركَ الإعادة يدلُّ على صِحّتِها فقط لا على جواز المرور، وترك الإنكارِ يدلُّ على جواز المرورِ وصِحّة الصلاة معاً. ويُستَفادُ منه أنَّ ترك الإنكار حُجَّة على الجواز بشرطِه، وهو انتفاءُ الموانع من الإنكار وثبوتُ العِلْم بالاطِّلاع على الفعل، ولا يقالُ: لا يَلزَمُ ممَّا ذُكِرَ اطِّلاع النبيِّ ﷺ على ذلك لاحتمال أنْ يكون الصَّفّ حائلاً دون رُؤْية النبيِّ ﷺ له، لأنَّا نقولُ: قد تقدَّم (٤١٨-٤١٩) أنَّه ﷺ كان يرى في الصلاة مَن وراءَه كما يرى مَن أمامَه، **وتقدَّم أنَّ في** رواية المصنِّف في الحجِّ (١٨٥٧): أنَّه مَرَّ بين يدَي بعض الصَّفِّ الأوَّل، فلم يكن هناك حائل دون الرُّؤْية، ولو لم يَرِدْ شيء من ذلك لكان توفُّر دَواعِيهم على سؤاله ﷺ عمَّا يَحدُثُ لهم كافياً في الدّلالة على اطِّلاعه على ذلك، والله أعلم.

واستُدلَّ به على أنَّ مُرور الحمار لا يقطعُ الصلاة، فيكون ناسخاً لحديث أبي ذرٍّ الذي رواه مسلم (٥١٠) في كَوْن مُرورِ الحمار يقطعُ الصلاةَ وكذا مرور المرأة والكلب الأسود. وتُعُقِّبَ بأنَّ مُرور الحمار مُتحقِّق في حال مرورِ ابن عبَّاس وهو راكبُه، وقد تقدَّم أنَّ ذلك لا يَضُرُّ لكَوْن الإمام سُتْرة لمن خلفَه، وأمَّا مرورُه بعد أنْ نزل عنه فيحتاجُ إلى نَقْل.

وقال ابن عبد البَرِّ: حديثُ ابن عبَّاس هذا يَخُصُّ حديثَ أبي سعيد: «إذا كان أحدُكم يصلِّي فلا يَدَعْ أحداً يَمُرُّ بين يديه»[1] فإنَّ ذلك مخصوص بالإمام والمنفَرِد، فأمَّا المأمومُ فلا يَضُرُّه مَن مَرَّ بين يديه لحديث ابن عبَّاس هذا، قال: وهذا كُلُّه لا خلافَ فيه بين العلماء.

وكذا نقل عِيَاض الاتِّفاق على أنَّ المأمومين يُصلّون إلى سُتْرة، لكن اختلفوا هل سُتْرتُهم سُتْرةُ الإمام أم سُتْرتُهم الإمام نفسه. انتهى، وفيه نظر، لما رواه عبد الرزَّاق (٢٣٢٠) عن الحَكم بن عَمْرو الغِفاريّ الصحابي: أنَّه صلَّى بأصحابه في سفرٍ وبين يديه سُتْرة، فمَرَّت حميرٌ بين يدَي أصحابه فأعادَ بهم الصلاة، وفي رواية له (٢٣١٨) أنَّه قال لهم: إنَّها لم تقطعْ صلاتي ولكن قَطَعَت صلاتكم. فهذا يُعكِّرُ على ما نُقِلَ من الاتِّفاق.

ولفظُ ترجمة الباب وَرَدَ في حديثٍ مرفوعٍ رواه الطبراني في «الأوسط» (٤٦٥) من طريق سُوَيدِ بن عبد العزيز، عن عاصم، عن أنس مرفوعاً: «سُتْرة الإمام سُتْرة لمن خَلْفَه» وقال: تفرَّد به سويدٌ عن عاصم. انتهى، وسويدٌ ضعيف عندهم. ووَرَدَ أيضاً في حديثٍ موقوفٍ على ابن عمر أخرجه عبد الرزَّاق (٢٣١٧).

ويظهرُ أثرُ الخلاف الذي نقله عِيَاض فيما لو مَرَّ بين يدَي الإمام أحد، فعلى قول/ مَن ٥٧٣/١ يقولُ: إنَّ سُتْرة الإمام سُتْرة مَن خَلْفَه، تضُرُّ صلاتَه وصلاتَهم معاً، وعلى قول مَن يقولُ: إنَّ الإمامَ نفسه سُتْرة مَن خلْفَه، تضُرُّ صلاتَه ولا تضرّ صلاتهم. وقد تقدَّمت بقيَّة مباحث حديث ابن عبَّاس في كتاب العِلْم (٧٦).

**٤٩٤- حدَّثنا إسحاقُ، قال: حدَّثنا عبدُ الله بن نُمَير، قال: حدَّثنا عُبيد الله، عن نافعٍ، عن**

---

(١) أخرجه بهذا اللفظ مسلم (٥٠٥) (٢٥٨)، وسيأتي بمعناه عند البخاري برقم (٥٠٩).

**ابنِ عمرَ: أنَّ رسولَ الله ﷺ كانَ إذا خَرَجَ يومَ العِيدِ أمَرَ بالحَرْبة فتُوضَعُ بينَ يَدَيهِ، فيُصلِّي إليها والناسُ وراءَه، وكانَ يَفعَلُ ذلكَ في السَّفَر، فمن ثَمَّ اتَّخَذَها الأُمراءُ.**

[أطرافه في: ٤٩٨، ٩٧٢، ٩٧٣]

**قوله: «حدَّثنا إسحاق»** قال أبو عليّ الجَيَّانيُّ: لم أجِدْ إسحاق هذا منسوباً لأحدٍ من الرُّواة. قلت: وقد جَزَمَ أبو نُعَيم وخَلَفٌ وغيرُهما بأنَّه إسحاق بن منصور.

**قوله: «أمَرَ بالحَرْبة»** أي: أمَرَ خادمَه بحمل الحَرْبة، وللمصنِّف في العيدين (٩٧٣) من طريق الأوزاعيّ عن نافع: كان يَغْدو إلى المصلَّى والعَنَزة تُحمَلُ وتُنصَبُ بين يديه فيصلِّي إليها، زاد ابن ماجَهْ (١٣٠٤) وابن خُزَيمة (١٤٣٥) والإسماعيلي: وذلك أنَّ المصلَّى كان فضاءً ليس فيه شيء يَستُرُه.

**قوله: «والناسُ»** بالرفع عطفاً على فاعل «فيُصلّي».

**قوله: «وكانَ يَفعَلُ ذلك»** أي: نَصْبَ الحَرْبة بين يديه حيثُ لا يكون جدار.

**قوله: «فمن ثَمَّ»** أي: فمن تلك الجهة اتَّخَذَ الأُمراءُ الحَرْبةَ يُخرَجُ بها بين أيديهم في العيد ونحوِه، وهذه الجملة الأخيرة فصَّلها عليُّ بن مُسهِرٍ من حديث ابن عمر فجعلها من كلام نافعٍ كما أخرجه ابن ماجَهْ (١٣٠٥)، وأوضحتُه في كتاب «المُدرَج».

وفي الحديث: الاحتياطُ للصلاة، وأخذُ آلة دَفْع الأعداء لا سيَّما في السَّفَر، وجواز الاستخدام وغير ذلك.

والضميرُ في «اتَّخَذَها» يحتمل عَوْدَه إلى الحَرْبة نفسها أو إلى جِنْس الحَرْبة، وقد روى عمر بن شَبَّة في «أخبار المدينة» (١/ ١٣٩) من حديث سعدِ القَرَظِ: أنَّ النَّجَاشيَّ أهْدَى إلى النبيِّ ﷺ حَرْبةً فأمسَكَها لنفسِه، فهي التي يُمشَى بها مع الإمام يومَ العيد. ومن طريق الليث: أنَّه بَلَغَه أنَّ العَنَزةَ التي كانت بين يدَي النبيِّ ﷺ كانت لرجلٍ من المشركين فقَتَلَه الزُّبَير بن العَوّام يومَ أُحُد، فأخَذَها منه النبيُّ ﷺ فكان يَنصِبُها بين يديه إذا صلَّى. ويحتمل الجمعُ بأنَّ عَنَزةَ الزُّبير كانت أوَّلاً قبل حَرْبة النجاشيّ.

**٤٩٥- حدَّثنا أبو الوليدِ، قال: حدَّثنا شُعْبةُ، عن عَوْنِ بنِ أبي جُحَيفةَ، قال: سمعتُ أَبي: أنَّ النبيَّ ﷺ صَلَّى بهم بالبَطْحاءِ وبينَ يَدَيهِ عَنَزةٌ، الظُّهرَ رَكْعتَين، والعَصْرَ رَكْعتَين، تَمُرُّ بينَ يَدَيه المرأةُ والحمارُ.**

فائدة: حديث أبي جُحَيفة أخرجه المصنِّف مُطوَّلاً ومُختصَراً، وقد تقدَّم في الطهارة (١٨٧) في «باب استعمال فضل وضوء الناس»، وفي سَتْر العَوْرة من الصلاة (٣٧٦) في «باب الصلاة في الثوب الأحمر»، وذكره أيضاً هنا وبعدَ بابَينِ (٤٩٩) أيضاً، وفي الأذان (٦٣٣)، وفي صفة النبيِّ ﷺ في موضعين (٣٥٥٣ و٣٥٦٦)، وفي اللِّباس في موضعين (٥٧٨٦ و٥٨٥٩)، ومَدارُه عنده على الحَكم بن عُتَيبةَ وعلى عَوْن بن أبي جُحَيفة كلاهما عن أبي جُحَيفة، وعند أحدِهما ما ليس عند الآخَر، وقد سمعه شُعْبةُ منهما كما سيأتي واضحاً.

قوله: «**أنَّ النبيَّ ﷺ صَلَّى بهم بالبَطْحاء**» يعني: بَطْحاء مكَّة، وهو موضعٌ خارجَ مكَّة، وهو الذي يقال له: الأبطَحُ، وكذا ذكره من رواية أبي العُمَيس عن عَوْن (٦٣٣)، وزاد من رواية آدم عن شُعْبة عن عَوْنٍ (٤٩٩): أنَّ ذلك كان بالهاجرة. فيُستَفادُ منه ـ كما ذكر النَّوويّ ـ أنَّه ﷺ جمع حينئذٍ بين الصلاتَينِ في وقت الأولى منهما، ويحتمل أن يكون قوله: «والعصرَ رَكْعتَين» أي: بعد دخول وقتِها.

قوله: «**وبينَ يَدَيهِ عَنَزة**» تقدَّم ضبطها وتفسيرها في الطهارة/ في حديث أنس (١٥٢). ٥٧٤/١

وفي رواية أبي العُمَيس (٦٣٣): «جاء بلال فآذَنَه بالصلاة، ثمَّ خرج بالعَنَزة حتَّى رَكَزَها بين يديه وأقامَ الصلاة»، وأوَّل رواية عمر بن أبي زائدة عن عَوْن عن أبيه (٣٧٦): «رأيت رسولَ الله ﷺ في قُبَّةٍ حَمْراءَ من أُدَمٍ، ورأيت بلالاً أخَذَ وَضُوءَ رسول الله ﷺ، ورأيت الناسَ يَبتدِرون ذلك الوَضوء، فمَن أصاب منه شيئاً تَمسَّح به، ومَن لم يُصِبْ منه شيئاً أخذَ من بَلَل يد صاحبِه» وفيها أيضاً: «وخرج في حُلَّةٍ حَمْراءَ مُشمِّراً»، وفي رواية مالك بن مِغْوَل عن عَوْن (٣٥٦٦): «كأنّي أنظرُ إلى وَبِيصِ ساقَيه» وبيَّن فيها أيضاً: أنَّ

الوَضوءَ الذي ابتَدَرَه الناس كان فضلَ الماء الذي توضَّأ به النبيُّ ﷺ، وكذا هو في رواية شُعْبَةَ عن الحَكم (٥٠١)، وفي رواية مسلم (٥٠٣/ ٢٤٩) من طريق الثَّوْريّ عن عَوْنٍ ما يُشعِرُ بأنَّ ذلك كان بعد خروجه من مكَّةَ بقوله: ثمَّ لم يَزَلْ يصلِّي رَكْعتَينِ حتَّى رَجَعَ إلى المدينة.

**قوله: «يَمُرُّ بينَ يَدَيه»** أي: بين العَنَزة والقِبْلة لا بينه وبين العَنَزة، ففي رواية عمر بن أبي زائدة (٣٧٦) في «باب الصلاة في الثوب الأحمر»: ورأيت الناسَ والدَّوابَّ يَمُرّون بين يدَي العَنَزة.

وفي الحديث من الفوائد: الْتِماس البَرَكة ممَّا لامَسَه الصالحون[1]، ووضعُ السُّتْرة للمُصلّي حيث يُخشَى المرورُ بين يديه والاكتفاءُ فيها بمثل غِلَظِ العَنَزة.

وأنَّ قَصْرَ الصلاة في السَّفَرِ أفضلُ من الإتمام لما يُشعِرُ به الخبر من مُواظَبة النبيِّ ﷺ عليه، وأنَّ ابتداء القَصْر من حينِ مُفارَقة البلد الذي يخرجُ منه، وفيه تعظيمُ الصحابة للنبيِّ ﷺ.

وفيه استحباب تَشْمير الثياب لا سيَّما في السَّفَر، وكذا استصحاب العَنَزة ونحوِها، ومشروعيَّة الأذان في السَّفَر كما سيأتي في الأذان (٦٣٣)، وجواز النَّظرِ إلى الساق وهو إجماعٌ في الرجل حيثُ لا فِتْنة، وجواز لُبْس الثوب الأحمر، وفيه خلافٌ يأتي ذِكرُه في كتاب اللِّباس (٥٨٤٨) إن شاء الله تعالى.

## ٩١- باب قَدْر كم ينبغي أن يكون بين المصلي والسُّترة

**٤٩٦- حدَّثنا عَمرُو بنُ زُرارةَ، قال: أخبرنا عبدُ العزيزِ بنُ أبي حازِم، عن أبيه، عن سَهْل، قال: كانَ بينَ مُصلَّى رسولِ الله ﷺ وبينَ الجِدَار مَمَرُّ الشّاةِ.**

[طرفه في: ٧٣٣٤]

---

(١) قد سلف مراراً الإشارة إلى عدم مشروعية ذلك، وانظر ص ٣٣٠ من هذا الجزء.

**٤٩٧ - حدَّثنا المَكِّيُّ، قال: حدَّثنا يزيدُ بنُ أبي عُبيد، عن سَلَمةَ، قال: كانَ جِدارُ المسجدِ عند المِنْبرِ ما كادَتِ الشّاةُ تَجُوزُها.**

**قوله: «باب قَدْر كم ينبغي أن يكون بين المصلِّي والسُّتْرة»** أي: من ذراعٍ ونحوِه. و«المصلِّي» بكسر اللام على أنَّه اسمُ فاعل، ويحتمل أنْ يكون بفتح اللام، أي: المكان الذي يُصلَّى فيه.

**قوله: «عن أبيه»** في رواية أبي داود (٦٩٦) والإسماعيلي: أخبَرَني أبي.

**قوله: «عن سَهْل»** زاد الأَصِيليّ: ابن سعد.

**قوله: «كانَ بين مُصلَّى رسولِ الله ﷺ»** أي: مَقامِه في صلاته، وكذا هو في رواية أبي داود.

**قوله: «وبينَ الجِدار»** أي: جدار المسجد ممَّا يلي القِبْلة، وصَرَّحَ بذلك من طريق أبي غسَّان عن أبي حازم في الاعتصام (٧٣٣٤).

**قوله: «مَمَرُّ الشّاة»** بالرفع، و«كان» تامّة، أو «مَمَرّ» اسم كان، بتقدير: قَدْر أو نحوه، والظَّرْف الخبر. وأعرَبَه الكِرْمانيّ بالنصب على أنَّ «مَمَرَّ» خبر كان، واسمها: نحو قَدْر المسافة، قال: والسِّياقُ يدلُّ عليه.

**قوله: «عن سَلَمةَ»** يعني: ابنَ الأكوَع، وهذا ثاني ثُلاثيّات البخاري.

**قوله: «كانَ جِدارُ المسجد»**/ كذا وقع في رواية مَكِّيّ، ورواه الإسماعيلي من طريق أبي ٥٧٥/١
عاصم عن يزيد بلفظ: كان المنبر على عَهْدِ رسول الله ﷺ ليس بينَه وبين حائط القِبْلة إلَّا قَدْر ما تَمُرُّ العَنْزة؛ فتَبيَّنَ بهذا السِّياق أنَّ الحديثَ مرفوع.

**قوله: «تَجُوزُها»** ولبعضهم: «أنْ تجوزَها» أي: المسافة، وهي ما بين المنبر والجدار.

فإن قيل: من أين يطابقُ الترجمةَ؟ أجابَ الكِرْمانيّ فقال: من حيثُ إنَّه ﷺ كان يقومُ بجَنْب المنبر، أي: ولم يكن لمسجده مِحْراب، فتكونُ مسافةُ ما بينَه وبين الجدار نظيرَ ما بين المنبر والجدار، فكأنَّه قال: والذي ينبغي أنْ يكون بين المصلّي وسُتْرته قَدْر ما كان بين منبره ﷺ وجدار القِبْلة.

وأوضَحُ من ذلك ما ذكره ابن رُشَيد: أنَّ البخاريَّ أشار بهذه الترجمة إلى حديث سَهْل ابن سعد الذي تقدَّم في «باب الصلاة على المنبر والخَشَب» (٣٧٧) فإنَّ فيه: أنَّه ﷺ قامَ على المنبر حين عُمِلَ فصلَّى عليه، فاقتَضَى ذلك أنَّ ذِكرَ المنبر يُؤخَذُ منه موضع قيام المصلّي.

فإن قيل: إن في ذلك الحديث أنَّه لم يَسجُدْ على المنبر، وإنَّما نزل فسَجَدَ في أصلِه، وبين أصل المنبر وبين الجدار أكثر من مَمَرّ الشاة. أُجيبَ بأنَّ أكثرَ أجزاء الصلاة قد حصل في أعلى المنبر وتحصَّل به المقصود، وإنَّما نزل عن المنبر، لأنَّ الدَّرَجةَ لم تَتَّسِعْ لقَدْر سجوده وأيضاً فإنَّه لمَّا سَجَدَ في أصل المنبر صارت الدَّرَجة التي فوقَه سُتْرة له وهو قَدْرُ ما تقدَّم.

قال ابن بَطَّال: هذا أقلُّ ما يكون بين المصلّي وسُتْرتِه، يعني: قَدْر مَمَرّ الشاة، وقيل: أقلُّ ذلك ثلاثة أذرُعٍ لحديث بلال: إنَّ النبيَّ ﷺ صلَّى في الكَعْبة وبينَه وبين الجدار ثلاثةُ أذرُع، كما سيأتي قريباً (٥٠٦) بعد خمسة أبواب.

وجمع الدَّاوودي: بأنَّ أقلَّه مَمَرُّ الشاة، وأكثرُه ثلاثة أذرُع. وجمع بعضهم بأنَّ الأوَّل في حال القيام والقُعود، والثاني في حال الركوع والسجود. وقال ابن الصلاح: قَدَّروا مَمَرّ الشاة بثلاثة أذرُع.

قلت: ولا يخفى ما فيه. وقال البَغَوي: استَحَبَّ أهلُ العِلْم الدُّنوَّ من السُّتْرة بحيثُ يكون بينَه وبينها قَدْرُ إمكان السجود، وكذلك بين الصُّفوف. وقد وَرَدَ الأمرُ بالدُّنوِّ منها، وفيه بيانُ الحِكْمة في ذلك، وهو ما رواه أبو داود (٦٩٥) وغيرُه من حديث سَهْل ابن أبي حَثْمة مرفوعاً: «إذا صلَّى أحدكم إلى سُتْرةٍ، فلْيَدْنُ منها، لا يقطع الشيطانُ عليه صلاتَه».

## ٩٢- باب الصلاة إلى الحَرْبة

**٤٩٨- حدَّثنا مُسدَّدٌ، قال: حدَّثنا يحيى، عن عُبيدِ الله، أخبرني نافعٌ، عن عبدِ الله: أنَّ النبيَّ ﷺ كانت تُركَزُ له الحَرْبةُ فيُصلِّي إليها.**

قوله: «باب الصلاة إلى الحَرْبة» ساق فيه حديث ابن عمر مُختصَراً، وقد تقدَّم قبل باب (٤٩٤).

قوله: «تُركَزُ» أي: تُغرَزُ في الأرض.

## ٩٣- باب الصلاة إلى العَنَزة

**٤٩٩- حدَّثنا آدمُ، قال: حدَّثنا شُعْبةُ، قال: حدَّثنا عَوْنُ بنُ أبي جُحَيفةَ، قال: سمعتُ أَبي، قال: خَرَجَ علينا رسولُ الله ﷺ بالهاجِرَةِ، فأُتِيَ بوَضُوءٍ فتوضَّأَ، فصَلَّى بنا الظُّهرَ والعصرَ وبينَ يَدَيهِ عَنَزةٌ، والمرأةُ والحمارُ يَمُرُّونَ من وَرائِها.**

**٥٠٠- حدَّثنا محمَّدُ بنُ حاتمِ بنِ بَزِيعٍ، قال: حدَّثنا شاذانُ، عن شُعْبَةَ، عن عطاءِ بنِ أبي ميمونةَ، قال: سمعتُ/ أنسَ بنَ مالكٍ قال: كانَ النبيُّ ﷺ إذا خَرَجَ لحاجَتِه تَبِعتُه أنا وغُلامٌ ومَعَنا عُكّازةٌ أو عَصاً أو عَنَزةٌ، ومَعَنا إداوَةٌ فإذا فَرَغَ من حاجَتِه ناوَلْناه الإداوةَ.** ٥٧٦/١

قوله: «باب الصلاة إلى العَنَزة» ساق فيه حديث أبي جُحَيفة، عن آدم، عن شُعْبة، عن عَوْن، وقد تقدَّم الكلام عليه (٤٩٥) أيضاً. واعتُرِضَ عليه في هذه الترجمة بأنَّ فيها تكراراً، فإنَّ العَنَزةَ هي الحَرْبةُ، لكن قد قيل: إنَّ الحَرْبةَ إنَّما يقال لها: عَنَزة، إذا كانت قصيرة، ففي ذلك جهةُ مُغايَرة.

قوله: «والمرأة والحمار يَمُرُّونَ من ورائها» كذا وَرَدَ بصيغة الجمع فكأنَّه أراد الجِنْس. ويؤيِّدُه رواية: «والناس والدَّوابّ يَمُرّون» كما تقدَّم (٣٧٦)، أو فيه حذفٌ تقديرُه: وغيرُهما، أو المراد: الحمار براكبِه، وقد تقدَّم (٤٩٥) بلفظ: «يَمُرُّ بين يديه المرأة والحمار»، فالظاهر أن الذي وقع هنا من تصرُّف الرُّواة.

وقال ابن التِّين: الصوابُ «يَمُرَّان»، إذْ في «يَمُرّون» إطلاق صيغة الجمع على الاثنين. وقال ابن مالك: أعادَ ضمير الذُّكور العُقَلاء على مُؤنَّثٍ ومُذكَّرٍ غير عاقلٍ وهو مُشكِل، والوجه فيه: أنَّه أراد المرأة والحمارَ وراكبَه، فحَذَفَ الراكب لدلالة الحمار عليه، ثمَّ غَلَّبَ تذكير الراكب المفهوم على تأنيث المرأة، وذا العَقْل على الحمار. وقد وَقَعَ الإخبارُ عن

مذكورٍ ومحذوفٍ في قولهم: راكبُ البعيرِ طَلِيحانِ[١]، أي: البعيرُ وراكبه.

ثمَّ ساق البخاري حديث أنس، وقد تقدَّم الكلامُ عليه مُستَوفًى في الطهارة (١٥٠).

قوله فيه: «**ومعَنا عُكّازةٌ أو عصاً أو عَنَزة**» كذا للأكثر بالمهمَلة والنون والزَّاي المفتوحات، وفي رواية المُستَمْلي والحَمُّوِيّ: «أو غيره» بالمعجَمة والياء والراء، أي: سواه، أي: المذكور، والظاهرُ أنَّه تصحيف.

## ٩٤- باب السُّترة بمكة وغيرها

**٥٠١- حدَّثنا سليمانُ بنُ حَرْب، قال: حدَّثنا شُعْبةُ، عن الحكَم، عن أبي جُحَيفةَ، قال: خَرَجَ رسولُ الله ﷺ بالهاجِرَةِ فصَلَّى بالبَطْحاءِ الظُّهرَ والعَصْرَ رَكْعتَين، ونَصَبَ بينَ يَدَيهِ عَنَزةً، وتَوضَّأَ فجَعَلَ الناسُ يَتَمسَّحُونَ بوَضُوئِه.**

قوله: «**باب السُّتْرة بمَكَّةَ وغيرِها**» ساق فيه حديث أبي جُحَيفة، عن سليمان بن حَرْب، عن شُعْبةَ، عن الحَكَم، والمراد منه هنا قوله: «بالبَطْحاء»، فقد قدَّمنا (٤٩٥) أنَّها بَطْحاءُ مكَّة.

وقال ابن المنيِّر: إنَّما خَصَّ مكةَ بالذِّكر دَفْعاً لتَوهُّم مَن يَتوهَّمُ أنَّ السُّتْرةَ قِبْلة، ولا ينبغي أنْ يكون لمكَّةَ قِبْلةٌ إلَّا الكعبة، فلا يُحتاجُ فيها إلى سُتْرة. انتهى، والذي أظنُّه أنَّه أراد أنْ يُنكِّتَ على ما تَرجَمَ به عبد الرزَّاق (٢/ ٣٥) حيثُ قال: «باب لا يقطعُ الصلاةَ بمكَّةَ شيء» ثمَّ أخرج عن ابن جُرَيج[٢]، عن كثير بن كثير بن المطَّلِب، عن أبيه، عن جدِّه قال: رأيت النبيَّ ﷺ يصلِّي في المسجد الحرام ليس بينَه وبينهم ـ أي: الناس ـ سُتْرة، وأخرجه من هذا الوجه أيضاً أصحاب «السُّنن»[٣]، ورجاله مُوثَّقون إلَّا أنَّه معلول، فقد رواه أبو داود

---

(١) تحرف في (أ) و(س) إلى: طريحان، بالراء، والمثبت من (ع)، وهو الصواب، ومعنى «طَليحان»: ضعيفان مُتعَبان. انظر «شرح ابن عقيل» في عطف النسق ٣/ ٢٤٢، و«لسان العرب» و«تاج العروس» مادة (طلح).

(٢) الذي في «مصنف عبد الرزاق» (٢٣٨٧) عن عمرو بن قيس، و(٢٣٨٨) عن ابن عيينة، كلاهما عن كثير ابن كثير، به. ولم نقف عليه من رواية ابن جريج عنده، والله تعالى أعلم.

(٣) ابن ماجه (٢٩٥٨)، والنسائي (٧٥٨) و(٢٩٥٩).

(٢٠١٦) عن أحمد (٢٧٢٤٣) عن ابن عُيَينة قال: كان ابن جُرَيجٍ أخبَرَنا به هكذا فلَقِيتُ كثيراً فقال: ليس من أبي سمعتُه ولكن من بعض أهلي عن جَدّي. فأراد البخاري التنبيه على ضعف هذا الحديث وأنْ لا فرقَ بين مكَّةَ وغيرها في مشروعيَّة السُّتْرة، واستُدلَّ على ذلك بحديث أبي جُحَيفة، وقد قدَّمنا (٤٩٥) وجه الدّلالة منه. وهذا هو المعروف عند الشافعيَّة، وأنْ لا فرقَ في منع المرورِ بين يدَي المصلّي بين مكَّةَ وغيرها، واغتَفَرَ بعضُ الفقهاء ذلك للطائفين دون غيرهم للضَّرورة، وعن بعض الحنابلة: جواز ذلك في جميع مكَّة.

## ٩٥- باب الصلاة إلى الأُسطُوانة ٥٧٧/١

**وقال عمرُ: المصلُّونَ أحقُّ بالسَّوَاري من المتحدِّثينَ إليها.**

**ورَأَى ابنُ عمرَ رجلاً يُصلِّي بينَ أُسطُوانتَين، فأَدْناه إلى ساريةٍ فقال: صَلِّ إليها.**

**٥٠٢- حدَّثنا المَكِّيُّ، قال: حدَّثنا يزيدُ بنُ أبي عُبيد، قال: كنتُ آتي معَ سَلَمةَ بنِ الأَكْوَعِ فيُصلِّي عند الأُسطُوانةِ الَّتي عند المُصحَف، فقلتُ: يا أبا مُسلِم، أراكَ تَتَحَرَّى الصلاةَ عندَ هذه الأُسطُوانة؟ قال: فإنِّي رأيتُ النبيَّ ﷺ يَتَحَرَّى الصلاةَ عندَها.**

قوله: «**باب الصلاة إلى الأُسطُوانة**» أي: السارية، وهي بضمِّ الهمزة وسكون السِّين المهمَلة وضمِّ الطاء بوَزْن أُفْعُوالة[1] على المشهور، وقيل: بوَزْن فُعْلُوانة، والغالب أنَّها تكونُ من بناء، بخلاف العمود فإنَّه من حَجَرٍ واحد.

قال ابن بَطَّال: لمَّا تقدَّم أنَّه ﷺ كان يصلِّي إلى الحَرْبة، كانت الصلاةُ إلى الأُسطوانة أَولى، لأنَّها أشدُّ سُتْرة. قلت: لكن أفادَ ذِكرُ ذلك التنصيصَ على وقوعِه، والنَّصُّ أعلى من الفَحْوَى.

قوله: «**وقال عمر**» هذا التعليق وصله ابن أبي شَيْبة (٢/ ٣٧٠-٣٧١)، والحُميديُّ[2] من

---

(١) في (أ) و(س): أُفعوانة، بالنون، وهو خطأ، والمثبت من (ع) على الصواب، وهو قول الخليل بن أحمد والجوهري على أن النون فيها أصلية.

(٢) رواه الحميدي في كتاب «النوادر» له كما في «تغليق التعليق» ٢/ ٢٤٦، ورواه عنه البخاري في «التاريخ الكبير» ٨/ ٢٥٥-٢٥٦.

طريق هَمْدان ـ وهو بفتح الهاء وسكون الميم وبالدَّال المهمَلة ـ وكان بَرِيدَ عمر ـ أي: رسولَه إلى أهل اليمن ـ عن عمرَ به. ووجه الأحقّيَّة أنَّهما مُشترِكان في الحاجة إلى السارية المتَّخَذة للاستناد والمصلَّى لجَعْلِها سُتْرة، لكن المصلِّي في عبادةٍ مُحقَّقةٍ فكان أحقّ.

**قوله: «ورَأَى ابن عمر»** كذا ثبت في رواية أبي ذرٍّ والأَصِيليّ وغيرهما، وعند بعض الرُّواة: «ورَأَى عمر» بحذف «ابن» وهو أشبَه بالصواب، فقد رواه ابن أبي شَيْبة (٢/ ٣٧٠) من طريق معاوية بن قُرّة بن إياس المُزَنيّ عن أبيه ـ وله صُحْبةٌ ـ قال: رَآني عمر وأنا أصلي... فذكر مثله سواء، لكن زاد: فأخَذَ بقَفَاي. وعُرِفَ بذلك تسمية المُبهَم المذكور في التعليق.

وأراد عمر بذلك أنْ تكون صلاته إلى سُتْرة، وأراد البخاري بإيراد أثر عمرَ هذا: أنَّ المرادَ بقول سَلَمةَ: «يتحرَّى الصلاة عندها» أي: إليها، وكذا قول أنس: «يَبتدِرون السَّواري» أي: يُصلّون إليها.

**قوله: «حدَّثنا المَكِّيّ»** هو ابن إبراهيم كما ثبت عند الأَصِيليّ وغيره، وهذا ثالث ثُلاثيّات البخاري، وقد ساوَى فيه البخاريُّ شيخَه أحمد بن حَنبَل، فإنَّه أخرجه في «مسندِه» (١٦٥١٦) عن مَكِّيّ بن إبراهيم.

**قوله: «الَّتي عند المُصحَف»** هذا دالٌّ على أنَّه كان للمُصْحَف موضعٌ خاصٌّ به، ووقع عند مسلم بلفظ: «يصلِّي وراءَ الصُّنْدوق»[1] وكأنَّه كان للمُصْحَف صُنْدوقٌ يُوضَعُ فيه. والأُسطوانةُ المذكورةُ حقَّقَ لنا بعض مشايخنا أنَّها المتوسِّطةُ في الرَّوْضة المكرَّمة، وأنَّها تُعرَفُ بأُسطوانة المهاجرين، قال: ورُوِيَ عن عائشة أنَّها كانت تقولُ: لو عَرَفَها الناسُ لاضْطَرَبوا عليها بالسِّهام، وأنَّها أسَرَّتْها إلى ابن الزُّبَير فكان يُكثِرُ الصلاةَ عندها. ثمَّ وجدتُ ذلك في «تاريخ المدينة» لابن النَّجّار وزاد: أنَّ المهاجرين من قُرَيش كانوا يَجتمِعون

---

(١) عزو هذا اللفظ إلى مسلم وهمٌ، فإنه ليس في المطبوع من «صحيحه» ولا في مخطوطته التي عندنا، وهو فيه (٥٠٩) بلفظ البخاري، وقد أخرجه باللفظ المذكور ابن بَطَّة في كتابه «الإبانة» برقم (٧٩) من طريق فضيل بن سليمان عن يزيد بن أبي عبيد.

عندها، وذكره قبلَه محمد بن الحسن في «أخبار المدينة».

قوله: «يا أبا مُسلِم» هي كُنْية سَلَمة، و«يتحرَّى» أي: يَقصِد.

**٥٠٣- حدَّثنا قَبِيصةُ، قال: حدَّثنا سفيانُ، عن عَمْرِو بنِ عامرٍ، عن أنسٍ، قال: لقد رأيتُ كِبارَ أصحاب النبيِّ ﷺ يَبتدِرُونَ السَّواريَ عند المَغْرِب.**

**وزادَ شُعْبةُ، عن عَمْرٍو، عن أنسٍ: حتَّى يَخرُجَ النبيُّ ﷺ.**

[طرفه في: ٦٢٥]

قوله: «حدَّثنا سفيان» هو الثَّوْريُّ، وعَمْرو بن عامر: هو الكوفيُّ الأنصاريّ، لا والدُ ٥٧٨/١ أَسَدٍ فإنَّه بَجَليٌّ، ولا عَمْرو بن عامر البصريّ فإنَّه سُلَميٌّ.

قوله: «لقد رأيتُ» في رواية المُستَمْلي والحَمُّوِيّ: لقد أدركتُ.

قوله: «عند المَغْرِب» أي: عند أذان المغرب، وصَرَّحَ بذلك الإسماعيليُّ من طريق ابن مَهْديّ عن سفيان، ولمسلم (٨٣٧) من طريق عبد العزيز بن صُهَيب عن أنس نحوُه.

قوله: «وزاد شُعْبةُ عن عَمْرو» هو ابن عامر المذكورُ، قد وَصَلَه المصنِّف في كتاب الأذان (٦٢٥) من طريق غُندَر عن شُعْبة، فقال: عن عَمْرو بن عامر الأنصاريّ، وزاد فيه أيضاً: يُصلّون الرَّكْعتَينِ قبلَ المغرب. وسيأتي الكلامُ عليه هناك مع بقيَّة مباحثه وتعيين مَن وَقَفْنا عليه من كِبار الصحابة المشار إليهم فيه إن شاء الله تعالى.

## ٩٦- باب الصلاة بين السَّوَاري في غير جماعة

**٥٠٤- حدَّثنا موسى بنُ إسماعيلَ، قال: حدَّثنا جُوَيرِيةُ، عن نافعٍ، عن ابنِ عمرَ، قال: دَخَلَ النبيُّ ﷺ البيتَ وأُسامةُ بنُ زيدٍ وعثمانُ بنُ طَلْحةَ وبلالٌ، فأطالَ ثمَّ خَرَجَ، كنتُ أوَّلَ الناسِ دَخَلَ على أثَرِه، فسألتُ بلالاً: أينَ صَلَّى؟ قال: بينَ العَمُودَينِ المقدَّمَينِ.**

**٥٠٥- حدَّثنا عبدُ الله بنُ يوسفَ، قال: أخبرنا مالكٌ، عن نافع، عن عبدِ الله بنِ عمرَ: أنَّ رسولَ الله ﷺ دَخَلَ الكَعْبةَ وأُسامةُ بنُ زيدٍ وبلالٌ وعثمانُ بنُ طَلْحةَ الحَجَبِيُّ، فأغْلَقَها عليه**

ومَكَثَ فيها، فسألتُ بلالاً حينَ خَرَجَ: ما صَنَعَ النبيُّ ﷺ؟ قال: جَعَلَ عَمُوداً عن يَسارِه وعَمُوداً عن يَمينِه وثلاثةَ أعمِدةٍ وراءَه ـ وكانَ البيتُ يومَئِذٍ على سِتّة أعمِدةٍ ـ ثمَّ صَلَّى.

وقال إسماعيلُ: حدَّثني مالكٌ وقال: عَمُودَينِ عن يَمِينِه.

قوله: «باب الصلاة بينَ السَّواري في غير جماعة» إنَّما قَيَّدَها بغير الجماعة، لأنَّ ذلك يقطعُ الصُّفوف، وتسوية الصُّفوف في الجماعة مطلوب.

وقال الرافعيّ في «شرح المسنَد»: احتَجَّ البخاري بهذا الحديث ـ أي: حديث ابن عمر عن بلال ـ على أنَّه لا بأسَ بالصلاة بين الساريتَينِ إذا لم يكن في جماعة، وأشار أنَّ الأَولى للمُنفرِد أنْ يُصلّيَ إلى السارية، ومع هذه الأولَويَّة فلا كراهةَ في الوقوف بينهما ـ أي: للمُنفرِد ـ وأمَّا في الجماعة فالوقوف بين الساريتَينِ كالصلاة إلى السارية. انتهى كلامُه، وفيه نظرٌ، لوُرودِ النهي الخاصّ عن الصلاة بين السَّواري كما رواه الحاكمُ (١/ ٢١٠) من حديث أنس بإسنادٍ صحيحٍ، وهو في «السُّنن» الثلاثة[١]، وحَسَّنَه التِّرمِذيّ.

قال المحِبّ الطبريُّ: كَرِهَ قوم الصَّفَّ بين السَّواري للنهي الواردِ عن ذلك، ومحلُّ الكراهة عند عَدَم الضِّيق، والحِكْمة فيه إمَّا لانقطاع الصَّفّ أو لأنَّه موضعُ النِّعال[٢]. انتهى، وقال القُرْطبي: رُوِيَ في سبب كراهة ذلك أنَّه مُصلَّى الجِنّ المؤمنين[٣].

قوله: «حدَّثنا جُوَيريَة» هو بالجيم بصيغة التصغير: وهو ابن أسماء الضُّبَعيُّ، واتَّفَقَ أنَّ اسمَه واسم أبيه من الأعلام المشترَكة بين الرجال والنساء. وقد سمع جُوَيرية المذكور من نافع، وروى أيضاً عن مالكٍ عنه.

قوله: «كنت أوَّلَ الناس» كذا في رواية أبي ذرٍّ وكريمة، وفي رواية الأَصِيليّ وابن عساكر: «وكنت» بزيادة واو في أوَّلِه وهي أشبَه، ورواه الإسماعيلي من هذا الوجه فقال

---

(١) أبو داود (٦٧٣)، والترمذي (٢٢٩)، والنسائي (٨٢١)، وهو في «مسند أحمد» (١٢٣٣٩).

(٢) قال أبو بكر بن العربي في «عارضة الأحوذي» ٢/ ٢٨: الأول أشبهُ، لأن الثاني محدَث، ولا خلاف في جوازه عند الضِّيق، وأما مع السَّعَة فهو مكروه للجماعة.

(٣) هذا كلام لم نقف على دليل يدلُّ عليه، ومثله لا يُقبَل إلا بدليل نقلي صحيح.

بعد قوله: «ثمَّ خرج»: ودخل عبد الله على أثرِه أوَّلَ الناس.

قوله: «بينَ العَمُودَينِ المقدَّمَين» في رواية الكُشْمِيهَنيّ: «المتقدِّمَين» كذا في هذه الرواية، وفي رواية مالك التي تَلِيها: «جعل عَموداً عن يساره وعَموداً عن يمينِه وثلاثةَ أعمِدةٍ وراءَه»، وليس بين الروايتين/ مخالفة، لكنَّ قوله في رواية مالك: «وكان البيت يومَئِذٍ على ٥٧٩/١
ستَّة أعمِدة» مُشكِل، لأنَّه يُشعِرُ بكَوْن ما عن يمينه أو يساره كان اثنينِ، ولهذا عَقَّبَه البخاري برواية إسماعيلَ التي قال فيها: عَمودَينِ عن يمينِه.

ويمكن الجمعُ بين الروايتين بأنَّه حيثُ ثَنَّى، أشار إلى ما كان عليه البيت في زمن النبيِّ ﷺ، وحيثُ أفرَدَ أشار إلى ما صارَ إليه بعد ذلك، ويُرشِدُ إلى ذلك قوله: «وكان البيت يومئذٍ»، لأنَّ فيه إشعاراً بأنَّه تغيَّر عن هيئتِه الأولى.

وقال الكِرْمانيّ: لفظ العَمُود جِنْسٌ يحتمل الواحد والاثنين، فهو مُجمَلٌ بيَّنَتْه رواية «وعَمودَين»، ويحتمل أنْ يقال: لم تَكُن الأعمِدة الثلاثة على سَمْتٍ واحدٍ، بل اثنان على سَمْت، والثالث على غير سَمْتِهما، ولفظ «المقدَّمَين» في الحديث السابق مُشعِرٌ به، والله أعلم.

قلت: ويؤيِّدُه أيضاً رواية مجاهدٍ عن ابن عمر التي تقدَّمت (٣٩٧) في «باب: ﴿وَٱتَّخِذُواْ مِن مَّقَامِ إِبْرَٰهِـۧمَ مُصَلًّى﴾» فإنَّ فيها: «بين الساريتَينِ اللَّتَينِ على يسار الدَّاخِل» وهو صريحٌ في أنَّه كان هناك عمودان على اليسار وأنَّه صلَّى بينهما، فيحتمل أنَّه كان ثَمَّ عمودٌ آخر عن اليمينِ لكنَّه بعيدٌ أو على غير سَمْت العمودَين، فيَصِحُّ قولُ مَن قال: جعل عن يمينِه عَمودَين، وقول مَن قال: جعل عَموداً عن يمينِه.

وجَوَّزَ الكِرْمانيّ احتمالاً آخَر: وهو أنْ يكون هناك ثلاثة أعمِدة مُصْطَفّةٍ فصلَّى إلى جَنْب الأوسط، فمَن قال: جعل عموداً عن يمينه وعموداً عن يساره، لم يَعْتَبِر الذي صلَّى إلى جَنْبِه، ومَن قال: عَمودَينِ اعتبَرَه. ثمَّ وجدتُه مسبوقاً بهذا الاحتمال، وأبعَدُ منه قول مَن قال: انتقل في الرَّكْعتَينِ من مكانٍ إلى مكان، ولا تَبطُلُ الصلاةُ بذلك لقِلّتِه، والله أعلم.

قوله: «وقال إسماعيل» أي: ابن أبي أُوَيس، كذا في رواية أبي ذرٍّ والأَصِيليّ «قال» مجرَّدة، وفي رواية كريمةَ: «قال لنا» فوَضَّحَ وصلَه.

وقد ذكر الدَّارَقُطنيّ الاختلاف على مالكٍ فيه، فوافق الجمهورُ عبدَ الله بن يوسف في قوله: «عَمُوداً عن يمينه وعَمُوداً عن يسارِه»، ووافق إسماعيلَ في قوله: «عَمودَينِ عن يمينِه» ابنُ القاسم والقَعْنبيّ وأبو مُصعَب ومحمد بن الحسن وأبو حُذافة، وكذا الشافعيُّ وابن مَهْديّ في إحدى الروايتين عنهما، وقال يحيى بن يحيى النَّيسابوريّ فيما رواه عنه مسلم (١٣٢٩): «جعل عَمودَينِ عن يساره وعموداً عن يمينِه» عكس رواية إسماعيل، وكذلك قال الشافعيّ وبِشْر بن عمر في إحدى الروايتين عنهما، وجمع بعض المتأخِّرين بين هاتَينِ الروايتين باحتمال تعدُّد الواقعة، وهو بعيدٌ لاتِّحادِ مَخرَج الحديث، وقد جَزَمَ البيهقي بترجيح رواية إسماعيلَ ومَن وافقه.

وفيه اختلافٌ رابع: قال عثمان بن عمر عن مالك: «جعل عَمودَينِ عن يمينِه وعَمودَينِ عن يساره» ويمكن توجيهُه بأنْ يكون هناك أربعة أعمِدة: اثنان مُجتمِعان، واثنان مُنفرِدان، فوَقَفَ عند المجتَمِعَين، لكن يُعكِّرُ عليه قوله: «وكان البيت يومَئذٍ على ستَّة أعمِدة» بعد قوله: «وثلاثة أعمِدةٍ وراءَه»، وقد قال الدَّارَقُطني: لم يُتابَعْ عثمان بن عمر على ذلك.

## ٩٧- بابٌ

**٥٠٦- حدَّثنا إبراهيمُ بنُ المنذِرِ، قال: حدَّثنا أبو ضَمْرةَ، قال: حدَّثنا موسى بنُ عُقْبةَ، عن نافعٍ: أنَّ عبد الله كانَ إذا دَخَلَ الكَعْبةَ مَشَى قِبَلَ وجهِه حينَ يَدْخُلُ، وجَعَلَ البابَ قِبَلَ ظَهْرِه، فمَشَى حتَّى يكونَ بينَه وبينَ الجِدارِ الَّذي قِبَلَ وَجهِه قَرِيباً من ثلاثِ أذْرُعٍ، صَلَّى يَتَوخَّى المكانَ الَّذي أَخبَرَه به بلالٌ أنَّ النبيَّ ﷺ صَلَّى فيه.**

**قال: وليسَ على أحدِنا بأْسٌ أنْ يُصلِّيَ في أيِّ نَواحِي البيتِ شاءَ.**

قوله: «باب» كذا للأَكثر بلا ترجمة، وهو كالفَصْل من الباب الذي قبلَه، وكأنه فَصَلَه عنه لأنه ليس فيه تصريحٌ بكون الصلاة وقعت بين السَّواري، لكن فيه بيانُ مِقْدار ما كان

بينه وبين الجدار من المسافة. وسقط لفظ/ «باب» من رواية الأَصِيلي. ٥٨٠/١

**قوله: «حتَّى يكونَ بينَه وبينَ الجِدارِ... قَريباً»** كذا وَقَعَ بالنصب على أنَّه خبرُ كان، واسمُها محذوف.

**قوله: «من ثلاثِ أذْرُع»** كذا لأبي ذرٍّ، ولغيره: «ثلاثة» بالتأنيث، والذِّراع يُذكَّرُ ويُؤنَّث.

**قوله: «يَتَوخَّى»** بالمعجَمة، أي: يَقصِد.

**قوله: «قال»** أي: ابن عمر.

**قوله: «أنْ يُصلِّيَ»** كذا للكُشْمِيهَنيِّ ولغيره: «أنْ صلَّى» بلفظ الماضي، ومراد ابن عمر: أنَّه لا يُشترَطُ في صِحّة الصلاة في البيت، موافقةُ المكان الذي صلَّى فيه النبيُّ ﷺ، بل موافقة ذلك أَولى وإن كان يَحصُلُ الغَرَضُ بغيره.

## ٩٨- باب الصلاة إلى الراحلة والبعير والشجر والرَّحْل

**٥٠٧- حدَّثنا محمَّدُ بنُ أبي بَكْرٍ المُقدَّميُّ، حدَّثنا مُعتمِرٌ، عن عُبيدِ الله، عن نافعٍ، عن ابنِ عمرَ، عن النبيِّ ﷺ: أنَّه كانَ يُعرِّضُ راحِلَتَه فيُصلِّي إليها، قلتُ: أفرأَيتَ إذا هَبَّتِ الرِّكابُ؟ قال: كانَ يأْخُذُ هذا الرَّحْلَ فيَعْدِلُه فيُصلِّي إلى أَخَرَتِه ـ أو قال: مُؤْخِرَتِه ـ وكانَ ابنُ عمرَ ﷺ يَفعَلُه.**

**قوله: «باب الصلاة إلى الرّاحِلَة والبعير»** قال الجَوْهَري: الراحلةُ: الناقة التي تصلُحُ لأنْ يُوضَعَ الرَّحْلُ عليها. وقال الأزهري: الراحلةُ: المركوب النَّجيب ذَكَراً كان أو أُنثى، والهاءُ فيها للمُبالَغة، والبعيرُ يقال لما دخل في الخامسة.

**قوله: «والشَّجَر والرَّحْل»** المذكور في حديث الباب الراحلة والرَّحْل، فكأنَّه أَلْحَقَ البعير بالراحلة بالمعنى الجامع بينهما، ويحتمل أنْ يكون أشار إلى ما وَرَدَ في بعض طرقه، فقد رواه أبو خالد الأحمرُ عن عُبيدِ الله بن عمر عن نافعٍ بلفظ: «كان يصلِّي إلى بعيرِه»[1]، فإن كان

---

(١) أخرجه من طريق أبي خالد الأحمر مسلم (٥٠١) (٢٤٨)، وأبو داود (٦٩٢).

هذا حديثاً آخرَ حصل المقصود، وإن كان مُختصَراً من الأوَّل ـ كأنْ يكون المراد: يصلِّي إلى مُؤْخرة رَحْل بعيرِه ـ اتَّجَهَ الاحتمال الأوَّل، ويؤيِّدُ الاحتمال الثاني ما أخرجه عبد الرزَّاق: أنَّ ابن عمر كان يَكْره أنْ يُصلِّيَ إلى بعيرٍ إلَّا وعليه رَحْلٌ. وسأذكره بعدُ[1].

وأُلْحِقَ الشَّجَر بالرَّحْل بطريق الأولَويَّة، ويحتمل أنْ يكون أشار بذلك إلى حديث عليٍّ قال: لقد رأيتُنا يومَ بدرٍ وما فينا إنسان إلَّا نائم، إلَّا رسولَ الله ﷺ فإنه كان يصلي لشجرة يدعو حتى يصبح. رواه النسائي (ك٨٢٥) بإسناد حسن.

قوله: «يُعرِّضُ» بتشديد الراء، أي: يجعلُها عَرْضاً.

قوله: «قلتُ: أفرأيتَ» ظاهره أنَّه كلامُ نافع والمسؤولُ ابن عمر، لكن بيَّن الإسماعيليُّ من طريق عُبيدة بن حُميد عن عُبيدِ الله بن عمر أنَّه كلامُ عُبيدِ الله والمسؤولُ نافع، فعلى هذا هو مُرسَل، لأنَّ فاعل «يأخذُ» هو النبيُّ ﷺ ولم يُدرِكْه نافع.

قوله: «هَبَّت الرِّكابُ» أي: هاجَت الإبل، يقالُ: هَبَّ الفَحْلُ: إذا هاج، وهَبَّ البعير في السَّير: إذا نَشِط. والرِّكابُ: الإبل التي يُسار عليها، ولا واحدَ لها من لفظِها، والمعنى: أنَّ الإبلَ إذا هاجَتْ شَوَّشَت على المصلِّي لعَدَم استقرارها، فيَعْدِلُ عنها إلى الرَّحْل فيجعله سُتْرة.

وقوله: «فيَعْدِله» بفتح أوَّله وسكون العين وكسر الدَّال، أي: يُقيمه تِلْقاءَ وجهِه. ويجوز التشديد.

وقوله: «إلى أَخَرَتِه» بفَتَحاتٍ بلا مدٍّ ويجوز المدّ، و«مُؤْخِرَته» بضمِّ أوَّله ثمَّ همزة ساكنة، وأمَّا الخاءُ فجَزَمَ أبو عُبيد بكسرها وجَوَّزَ الفتح، وأنكَرَ ابن قُتَيبة الفتح، وعَكَسَ ذلك ابن مَكِّيّ فقال: لا يقال: مُقْدِمٌ ومُؤْخِرٌ بالكسر إلَّا في العين خاصّة، وأمَّا في غيرها فيقالُ بالفتح فقط. ورواه بعضهم بفتح الهمزة وتشديد الخاء. والمرادُ بها: العود الذي في آخر الرَّحْل الذي يَستنِدُ إليه الراكب.

---

(١) انظر آخر شرح هذا الباب.

قال القُرْطبي: في هذا الحديث دليل على جواز التستُّر بما يَستقِرُّ من الحيوان، ولا يعارضُه النهي عن الصلاة في معاطن الإبل، لأنَّ المعاطن مواضع إقامتِها عند الماء، وكراهةُ الصلاة حينئذٍ عندها إمَّا لشدَّة نَتْنِها، وإمَّا لأنَّهم كانوا يَتَخَلَّوْنَ بينها مُسْتتِرين بها، انتهى.

وقال غيره: عِلّة النهي عن ذلك كَوْنُ الإبل خُلِقَت من الشَّياطين، وقد تقدَّم ذلك ٥٨١/١ (٤٣٠)، فيُحمَلُ ما وَقَعَ منه في السَّفَر من الصلاة إليها على حالة الضَّرورة، ونظيرُه صلاته إلى السَّريرِ الذي عليه المرأة لكَوْن البيت كان ضَيِّقاً، وعلى هذا فقول الشافعيِّ في البُوَيطيّ: لا يُستَتَرُ بامرأةٍ ولا دابّة؛ أي: في حال الاختيار. وروى عبد الرزَّاق عن ابن عُيَينة عن عبد الله بن دينار: أنَّ ابن عمر كان يَكْره أنْ يُصلّيَ إلى بعيرٍ إلَّا وعليه رَحْل[1]، وكأنَّ الحِكْمةَ في ذلك أنَّها في حال شَدِّ الرَّحْل عليها أقرب إلى السُّكون من حال تجريدها.

**تكملة:** اعتبَرَ الفقهاءُ مُؤْخرةَ الرَّحْل في مِقْدار أقلِّ السُّتْرة، واختلفوا في تقديرها بفعل ذلك، فقيل: ذراع، وقيل: ثُلُثا ذراع، وهو أشهرُ، لكن في «مصنَّف عبد الرزَّاق» (٢٢٧٣) عن نافعٍ: أنَّ مُؤْخرة رَحْل ابن عمر كانت قَدْرَ ذراع.

## ٩٩- باب الصلاة إلى السرير

**٥٠٨- حدَّثنا عثمانُ بنُ أبي شَيْبَةَ، قال: حدَّثنا جَرِيرٌ، عن منصورٍ، عن إبراهيمَ، عن الأسوَد، عن عائشةَ، قالت: أعَدَلتُمُونا بالكلبِ والحمارِ؟ لقد رأيتُني مُضطَجِعةً على السَّريرِ فيَجِيءُ النبيُّ ﷺ فيَتوسَّطُ السَّريرَ فيُصلِّي، فأَكرَهُ أنْ أَسنَحَه، فأَنسَلُّ من قِبَلِ رِجْلَيِ السَّريرِ حتَّى أَنسَلَّ من لِحَافي.**

**قوله:** «**باب الصلاة إلى السَّرير**» أورَدَ فيه حديثَ الأسودِ عن عائشة في صلاة النبيِّ ﷺ وهو متوسِّطٌ السَّريرَ الذي هي مُضطَجِعةٌ عليه. واعترضَه الإسماعيلي بأنَّه دالٌّ على الصلاة على السَّريرِ لا إلى السَّرير، ثمَّ أشار إلى أنَّ رواية مسروق، عن عائشة دالَّة على المراد، لأنَّ

---

(١) لم نقف عليه في المطبوع من «مصنف عبد الرزاق»، وقد روى ابن أبي شيبة في «مصنفه» ١/ ٣٨٤ عن ابن عيينة عن عمرو ـ وهو ابن دينار ـ قال: كان ابن عمر يصلي إلى البعير إذا كان عليه رحلٌ.

لفظَه: «كان يصلِّي والسَّريرُ بينَه وبين القِبْلة» كما سيأتي (٥١٤)، فكان ينبغي له ذِكرُها في هذا الباب. وأجابَ الكِرْمانيّ عن أصل الاعتراض بأنَّ حُروفَ الجرِّ تتناوَبُ، فمعنى قوله في الترجمة: «إلى السَّرير» أي: على السرير، وادَّعَى قبل ذلك أنَّه وَقَعَ في بعض الروايات بلفظ: على السَّرير.

قلت: ولا حاجةَ إلى الحمل المذكور، فإنَّ قولها: «فيَتوسَّطُ السَّرير» يَشمَلُ ما إذا كان فوقَه أو أسفلَ منه، وقد بان من رواية مسروق عنها أنَّ المراد الثاني.

**قوله: «أعَدَلتُمُونا»** هو استفهام إنكار من عائشة، قالته لمن قال بحَضْرتِها: يقطعُ الصلاةَ الكلبُ والحمارُ والمرأةُ، كما سيأتي من رواية مسروق عنها بعد خمسة أبواب (٥١٤)، وهناك نذكرُ مباحث هذا المتن إن شاء الله تعالى.

**وقولها: «رأيتُني»** بضمِّ المثنَّاة.

**وقولها: «أنْ أَسنَحَه»** بفتح النون والحاء المهمَلة، أي: أَظهرُ له من قُدّامه، وقال الخطَّابي: هو من قولك: سَنَحَ لي الشيءُ: إذا عَرَضَ لي، تريدُ أنَّها كانت تخشى أنْ تستقبلَه وهو يصلِّي ببدنها، أي: مُنتَصِبةً.

**وقولها: «أَنسَلُّ»** بفتح السِّين المهمَلة وتشديد اللام، أي: أخرُجُ بخُفْيةٍ أو برِفْق.

## ١٠٠- بابٌ يردُّ المصلي من مَرَّ بين يديه

**ورَدَّ ابنُ عمرَ في التَّشهُّدِ وفي الكَعْبة، وقال: إنْ أَبَى إلا أنْ يُقاتِلَه قاتَلَه.**

**٥٠٩- حدَّثنا أبو مَعمَر، قال: حدَّثنا عبدُ الوارث، قال: حدَّثنا يونسُ، عن حُميدِ بنِ هِلال، عن أبي صالحٍ، أنَّ أبا سعيد قال: قال النبيُّ ﷺ.**

**وحدَّثنا آدمُ بنُ أبي إياسٍ، قال: حدَّثنا سليمانُ بنُ المغيرةِ، قال: حدَّثنا حُميدُ بنُ هِلالٍ العَدَوِيُّ، قال: حدَّثنا أبو صالحٍ السَّمّانُ، قال: رأيتُ أبا سعيدٍ الخُدْريَّ في يوم جُمُعةٍ يُصلِّي إلى شيءٍ/ يَستُرُه مِن الناسِ، فأرادَ شابٌّ من بني أبي مُعَيطٍ أنْ يَجْتازَ بينَ يَدَيه، فدَفَعَ أبو سعيدٍ في صَدْرِه، فنَظَرَ الشّابُّ فلم يَجِدْ مَساغاً إلا بينَ يَدَيه، فعادَ ليَجْتازَ فدَفَعَه أبو سعيدٍ أشَدَّ مِن** ٥٨٢/١

**الأُولى، فنالَ من أبي سعيدٍ، ثمَّ دَخَلَ على مروانَ فشَكَا إليه ما لَقِيَ من أبي سعيدٍ، ودَخَلَ أبو سعيدٍ خَلْفَه على مروانَ، فقال: ما لكَ ولابنِ أخِيكَ يا أبا سعيدٍ؟ قال: سمعتُ النبيَّ ﷺ يقولُ: «إذا صَلَّى أحدُكُم إلى شيءٍ يَستُرُه مِن الناسِ فأرادَ أحدٌ أنْ يَجْتازَ بينَ يَدَيه، فليَدفَعْه، فإنْ أَبَى فلْيُقاتِلْه، فإنَّما هو شيطانٌ».**

[طرفه في: ٣٢٧٤]

**قوله: «باب يَرُدُّ المصلِّي من مَرَّ بينَ يَدَيه»** أي: سواءٌ كان آدميّاً أم غيره.

**قوله: «ورَدَّ ابنُ عمر في التَّشَهُّد»** أي: رَدَّ المارَّ بين يديه في حال التشهُّد، وهذا الأثر وَصَلَه ابن أبي شَيْبة (١/ ٢٨٤) وعبد الرزَّاق (٢٣٣٧)، وعندهما: أنَّ المارّ المذكور هو عَمْرو ابن دينار.

**قوله: «وفي الكَعْبة»** قال ابن قُرْقُول: وقع في بعض الروايات: «وفي الرَّكْعة» وهو أشبه بالمعنى.

قلت: وروايةُ الجمهور مُتَّجِهة، وتخصيص الكَعْبة بالذِّكر لئلَّا يُتخيَّل أنَّه يُغتفَرُ فيها المرور لكَوْنها محلَّ المزاحَمة. وقد وَصَلَ الأثرَ المذكور بذِكْر الكَعْبة فيه أبو نُعَيم شيخ البخاري في كتاب «الصلاة» له من طريق صالح بن كَيْسانٍ قال: رأيتُ ابن عمر يصلِّي في الكَعْبة فلا يَدَعُ أحداً يَمُرُّ بين يديه يبادرُه؛ قال: أي: يردُّه.

**قوله: «إن أَبَى»** أي: المارُّ **«إلّا أنْ يُقاتِلَه»** أي: المصلّي **«قاتَلَه»** كذا للأكثر بصيغة الفعل الماضي وهو على سبيل المبالَغة، وللكُشْمِيهَنيّ: «إلَّا أنْ تقاتلَه» بصيغة المخاطَبة «فقاتِلْه» بصيغة الأمر. وهذه الجملةُ الأخيرةُ من كلام ابن عمر أيضاً، وقد وَصَلها عبد الرزَّاق (٢٣٢٥) ولفظُه عن ابن عمر قال: لا تَدَعْ أحداً يَمُرُّ بين يديكَ وأنت تُصلّي، فإن أَبى إلَّا أنْ تُقاتلَه فقاتله. وهذا موافق لسياق الكُشْمِيهَنيّ.

**قوله: «يونس»** هو ابن عُبيد، وقد قَرَنَ البخاري روايته برواية سليمان بن المغيرة، وتَبيَّن من إيراده أنَّ القِصَّةَ المذكورةَ في رواية سليمان لا في رواية يونس، ولفظ المتن الذي ساقه هنا

هو لفظُ سليمان أيضاً لا لفظُ يونس، وإنَّما ظَهَرَ لنا ذلك من المصنِّف حيثُ ساقَ الحديثَ في كتاب بَدْء الخلق (٣٢٧٤) بالإسناد المذكور الذي ساقه هنا من رواية يونسَ بعينِه، ولفظ المتن مُغايِر للَّفظ الذي ساقه هنا، وليس فيه تقييد الدَّفْع بما إذا كان المصلِّي يصلِّي إلى سُتْرة، وذكر الإسماعيلي أنَّ سُلَيم بن حَيّان تابَعَ يونسَ عن حُميدٍ على عَدَم التقييد.

قلت: والمطلَقُ في هذا محمول على المقيَّد، لأنَّ الذي يصلِّي إلى غير سُتْرةٍ مُقصِّرٌ بتركِها، ولا سيَّما إن صلَّى في مَشارِع المشاة، وقد روى عبد الرزَّاق عن مَعمَر التَّفرِقةَ بين مَن يصلِّي إلى سُتْرةٍ وإلى غير سُتْرة. وفي «الرَّوْضة» تَبعاً لأصلِها: ولو صلَّى إلى غير سُتْرةٍ أو كانت وتَباعَدَ منها، فالأصح أنَّه ليس له الدَّفْعُ لتقصيرِه ولا يَحرُمُ المرورُ حينئذٍ بين يديه[1]، ولكنَّ الأَولى تركُه.

تنبيه: ذكر أبو مسعود وغيره: أنَّ البخاريَّ لم يُخرِّجْ لسليمان بن المغيرة شيئاً موصولاً إلَّا هذا الحديث.

**قوله: «فأرادَ شابٌ من بني أبي مُعَيط»** وَقَعَ في كتاب «الصلاة» لأبي نُعَيم أنَّه الوليدُ بن عُقْبة بن أبي مُعَيط، أخرجه عن عبد الله بن عامر الأسلَميّ عن زيد بن أسلم/ قال: بينما أبو سعيد قائم يصلِّي في المسجد فأقبَلَ الوليد بن عُقْبة بن أبي مُعَيط، فأراد أنْ يَمُرَّ بين يديه، فدَفَعَه، فأَبى إلَّا أنْ يَمُرَّ بين يديه فدَفَعَه. هذا آخر ما أورَدَه من هذه القِصَّة. ٥٨٣/١

وفي تفسير الذي وَقَعَ في «الصحيح» بأنَّه الوليدُ هذا نظرٌ، لأنَّ فيه أنَّه دخل على مروان، زاد الإسماعيلي: «ومروان يومَئذٍ على المدينة» انتهى، ومروانُ إنَّما كان أميراً على المدينة في خلافة معاوية، ولم يكن الوليد حينئذٍ بالمدينة، لأنَّه لمَّا قُتِلَ عثمان تحوَّلَ إلى الجزيرة فسَكَنها حتَّى مات في خلافة معاوية، ولم يَحضُرْ شيئاً من الحُروب التي كانت بين

---

(١) في هذا نظر، وظاهر الأحاديث يقتضي تحريم المرور بين يديه، وأنه يُشرَع له ردُّ المارِّ، اللهم إلا أن يُضطَرَّ المارُّ إلى ذلك لعدم وجود متَّسَع إلا ما بين يديه، ومتى بَعُدَ المارُّ عما بين يدي المصلِّي إذا لم يلق بين يديه سُترة سَلِمَ من الإثم، لأنه إذا بَعُدَ عنه عرفاً لا يُسمَّى مارّاً بين يديه، كالذي يمرُّ من وراء السُّترة. (س). وانظر شرح الحديث التالي.

عليٍّ ومَن خالفَه، وأيضاً فلم يكن الوليدُ يومئذٍ شابّاً، بل كان في عَشْر الخمسين، فلعلَّه كان فيه: فأقبَلَ ابن الوليد بن عُقْبَةَ، فيَتَّجِه.

وروى عبد الرزَّاق (٢٣٢٨) حديث الباب عن داود بن قيس، عن زيد بن أسلَمَ، عن عبد الرحمن بن أبي سعيد، عن أبيه فقال فيه: إذْ جاء شابّ، ولم يُسمِّه أيضاً، وعن مَعمَرٍ عن زيد بن أسلَمَ (٢٣٢٩) وقال فيه: فذهب ذو قَرابةٍ لمروان، ومن طريق أبي العاليَةِ[1] عن أبي سعيد (٢٣٣٠) فقال فيه: مَرَّ رجلٌ بين يديه من بني مروان، وللنَّسائيِّ (٤٨٦٢) من وجهٍ آخرَ: فمَرَّ ابنٌ لمروان، وسَمَّاه عبد الرزَّاق (٢٣٣١) من طريق سليمان بن موسى: داود بن مروان، ولفظه: أراد داود بن مروان أنْ يَمُرَّ بين يدَي أبي سعيد ومروان يومئذٍ أمير المدينة... فذكر الحديث، وبذلك جَزَمَ ابن الجَوْزيِّ ومَن تبعه في تسمية المبهَم الذي في «الصحيح» بأنَّه داود بن مروان، وفيه نظر، لأنَّ فيه أنَّه من بني أبي مُعَيط وليس مروانُ من بنيه، بل أبو مُعَيط ابن عَمِّ والد مروان، لأنَّه أبو مُعَيطِ بن أبي عَمْرو بن أُميَّة، ووالد مروان هو الحَكَمُ بن أبي العاص بن أُميَّة، وليست أُمُّ داود ولا أُمُّ مروان ولا أُمُّ الحَكَم من ولدِ أبي مُعَيط، فيحتمل أنْ يكون داود نُسِبَ إلى أبي مُعَيطٍ من جهة الرَّضاعة أو لكَوْن جدِّه لأُمِّه عثمان بن عَفَّان كان أخاً للوليدِ بن عُقْبة بن أبي مُعَيط لأُمِّه فنُسِبَ داود إليه، وفيه بُعْد، والأقرب أنْ تكون الواقعةُ تَعَدَّدَت لأبي سعيد مع غير واحد، ففي «مصنَّف ابن أبي شَيْبة» (١/ ٢٨٣) من وجهٍ آخرَ عن أبي سعيد في هذه القِصَّة: فأراد عبد الرحمن بن الحارث بن هشام أنْ يَمُرَّ بين يديه... الحديث، وعبد الرحمن مخزوميٌّ ما له من أبي مُعَيطٍ نِسْبة، والله أعلم.

**قوله: «فلم يَجِدْ مَساغاً»** بالغين المعجَمة، أي: مَـمَرّاً.

**وقوله: «فنالَ من أبي سعيد»** أي: أصاب من عِرْضِه بالشَّتْم.

---

(١) تحرف في (أ) و(ع) إلى: أبي العلانية، وفي (س) إلى: أبي العلاء فيه، والمثبت على الصواب من «مصنف عبد الرزاق».

قوله: «فقال: ما لك ولابنِ أخيك؟» أطلَقَ الأُخوّة باعتبار الإيمان، وهذا يؤيِّدُ أنَّ المارَّ غير الوليد، لأنَّ أباه عُقْبة قُتِلَ كافراً.

واستدلَّ الرافعيّ بهذه القِصَّة على مشروعيَّة الدَّفْع ولو لم يكن هناك مَسْلَكٌ غيرُه، خلافاً لإمام الحرمَين، ولابن الرِّفْعة فيه بحثٌ سنشير إليه في الحديث الذي بعدَه إن شاء الله تعالى.

قوله: «فلْيَدْفَعْه»، ولمسلم (٢٥٨/ ٢٥٩): «فليدفَعْ في نَحْرِه» قال القُرْطبي: أي: بالإشارة ولطيف المنع.

وقوله: «فلْيُقاتِلْه» أي: يزيدُ في دَفْعِه الثاني أشدّ من الأوَّل. قال: وأجمعوا على أنَّه لا يَلزَمُه أنْ يقاتلَه بالسِّلاح، لمخالفة ذلك لقاعدة الإقبال على الصلاة والاشتغال بها والخشوع فيها، انتهى.

وأطلَقَ جماعةٌ من الشافعيَّة أنَّ له أنْ يقاتلَه حقيقة، واستَبعَدَ ابن العربيِّ ذلك في «القَبَس» وقال: المرادُ بالمقاتَلة: المدافَعة. وأغرَبَ الباجيُّ فقال: يحتمل أنْ يكون المراد بالمقاتَلة اللَّعْن أو التعنيف. وتُعُقِّبَ بأنَّه يستلزم التكلُّمَ في الصلاة وهو مُبطِل، بخلاف الفعل اليسير، ويمكن أنْ يكون أراد أنَّه يَلْعَنُه داعياً لا مُخاطِباً، لكنَّ فعلَ الصحابي يخالفُه، وهو أدرى بالمراد، وقد رواه الإسماعيلي بلفظ: «فإن أَبى فلْيجعَلْ يدَه في صَدْرِه ويدفَعْه» وهو صريحٌ في الدَّفْع باليد.

ونقل البيهقي عن الشافعيّ: أنَّ المرادَ بالمقاتَلة دَفْعٌ أشدّ من الدَّفْع الأوَّل، وما تقدَّم عن ابن عمر يقتضي أنَّ المقاتَلةَ إنَّما تُشرَعُ إذا تَعيَّنت في دَفْعِه.

وبنحوِه صَرَّحَ أصحابُنا فقالوا: يردُّه بأسهَل الوجوه، فإن أَبى فبأشدَّ، ولو أدَّى إلى قتله، فلو قُتِلَ فلا شيءَ عليه[1]، لأنَّ الشارعَ أباحَ له مُقاتَلتَه، والمقاتَلةُ المباحةُ لا ضمان فيها.

---

(١) هذا رأيٌ شاذٌّ مردود، فإن دم المسلم أخطر وأعظم من أن يُستباح من أجل مروره بين يدي مصلٍّ، وليس في الأحاديث في هذا الباب ما يشير إلى هذا، والمراد بالمقاتلة إنما هو الدفع الشديد كما ذكر الشارح آنفاً.

ونقل عِيَاض وغيره أنَّ عندهم خلافاً / في وجوب الدّية في هذه الحالة. ٥٨٤/١

ونقل ابن بَطَّال وغيره الاتِّفاق على أنَّه لا يجوز له المشيُ من مكانه ليدفعَه، ولا العملُ الكثير في مُدافَعتِه، لأنَّ ذلك أشدّ في الصلاة من المرور.

وذهب الجمهورُ إلى أنَّه إذا مَرَّ ولم يدفعْه فلا ينبغي له أنْ يردَّه، لأنَّ فيه إعادةً للمُرور، وروى ابن أبي شَيْبة (١/ ٢٨٢) عن ابن مسعود وغيره أنَّ له ذلك، ويمكن حملُه على ما إذا رَدَّه فامتَنعَ وتَمادَى، لا حيثُ يُقصِّرُ المصلّي في الرَّدّ.

وقال النَّووي: لا أعلمُ أحداً من الفقهاء قال بوجوب هذا الدَّفْع، بل صَرَّحَ أصحابنا بأنَّه مندوب، انتهى، وقد صَرَّحَ بوجوبه أهلُ الظاهر، فكأنَّ الشَّيخَ لم يراجع كلامَهم فيه أو لم يَعتَدَّ بخلافهم.

**قوله: «فإنَّما هو شيطانٌ»** أي: فعلُه فعلُ الشيطان، لأنَّه أَبى إلَّا التشويشَ على المصلّي. وإطلاقُ الشيطان على الماردِ من الإنس سائغ شائع، وقد جاء في القرآنِ قوله تعالى: ﴿شَيَٰطِينَ ٱلْإِنسِ وَٱلْجِنِّ﴾ [الأنعام:١١٢].

وقال ابن بَطَّال: في هذا الحديث جواز إطلاق لفظ الشيطان على مَن يَفْتِنُ في الدِّين، وأنَّ الحُكْمَ للمعاني دون الأسماء، لاستحالة أنْ يصيرَ المارُّ شيطاناً بمجرَّدِ مُرورِه. انتهى، وهو مبنيٌّ على أنَّ لفظ «الشيطان» يُطلَقُ حقيقةً على الجِنّيِّ ومجازاً على الإنسيّ، وفيه بحث. ويحتمل أنْ يكون المعنى: فإنَّما الحاملُ له على ذلك الشيطان. وقد وقع في رواية للإسماعيليِّ: «فإنَّما معه الشيطانَ»، ونحوه لمسلم (٥٠٦) من حديث ابن عمر بلفظ: «فإنَّ معه القَرِين».

واستَنبَطَ ابن أبي جَمْرة من قوله: «فإنَّما هو شيطان» أنَّ المرادَ بقوله: «فليقاتله» المدافَعة اللَّطيفة لا حقيقةُ القتال، قال: لأنَّ مُقاتَلة الشيطان إنَّما هي بالاستعاذة والتستُّرِ عنه بالتسمية ونحوِها، وإنَّما جازَ الفعلُ اليسيرُ في الصلاة للضَّرورة، فلو قاتَلَه حقيقةَ المقاتَلة، لكان أشدَّ على صلاته من المارّ. قال: وهل المقاتَلةُ لخَلَلٍ يقعُ في صلاة المصلّي من المرور، أو لدَفْع الإثم عن المارّ؟ الظاهرُ الثاني، انتهى.

وقال غيره: بل الأوَّل أظهرُ، لأنَّ إقبالَ المصلّي على صلاته أَولى له من اشتغاله بدَفْع الإثم عن غيره.

وقد روى ابن أبي شَيْبة (١/ ٢٨٢) عن ابن مسعود: أنَّ المرورَ بين يدَي المصلّي يقطعُ نصفَ صلاته، وروى أبو نُعَيم عن عمرَ: لو يعلمُ المصلّي ما يَنقُصُ من صلاته بالمرورِ بين يديه، ما صلَّى إلَّا إلى شيءٍ يَستُرُه من الناس. فهذان الأثران مُقتَضاهما أنَّ الدَّفْعَ لخَلَلٍ يتعلَّقُ بصلاة المصلّي، ولا يَختَصُّ بالمارّ، وهما وإن كانا موقوفَينِ لفظاً، فحُكْمُهما حُكْم الرفع، لأنَّ مِثلَهما لا يقال بالرَّأْي.

## ١٠١- باب إثم المارِّ بين يدي المصلِّي

**٥١٠- حدَّثنا عبدُ الله بنُ يوسفَ، قال: أخبرنا مالكٌ، عن أبي النَّضْر مولى عمرَ بنِ عُبيد الله، عن بُسْرِ بنِ سعيدٍ: أنَّ زيدَ بنَ خالدٍ أرسَلَه إلى أبي جُهَيمٍ يَسْأَلُه: ماذا سَمِعَ من رسولِ الله ﷺ في المارِّ بينَ يَدَي المصَلِّي؟ فقال أبو جُهَيمٍ: قال رسولُ الله ﷺ: «لو يَعلَمُ المارُّ بينَ يَدَيِ المصلِّي ماذا عليه، لَكانَ أنْ يَقِفَ أربعينَ خيراً له من أنْ يَمُرَّ بينَ يَدَيه». قال أبو النَّضْر: لا أدْري أقالَ: أربعينَ يوماً، أو شهراً، أو سنةً؟**

قوله: «**باب إثم المارِّ بينَ يَدَي المصَلِّي**» أورَدَ فيه حديث بُسْرِ بن سعيد أنَّ زيد بن خالد ـ أي: الجُهَنيَّ الصحابي ـ أرسَلَه إلى أبي جُهَيم، أي: ابن الحارث بن الصِّمّة الأنصاريّ الصحابي الذي تقدَّم حديثُه في «باب التيمُّم في الحَضَر» (٣٣٧)، هكذا روى مالك هذا الحديث في «الموطَّأ» (١/ ١٥٤-١٥٥) لم يُختَلَفْ عليه فيه أنَّ المرسِلَ هو زيد، وأنَّ المرسَلَ إليه هو أبو جُهَيم، وتابَعَه سفيان الثَّوْريُّ عن أبي النَّضْر عند مسلم (٥٠٧) وابن ماجَهْ (٩٤٥) وغيرهما، وخالفَهما ابن عُيَينة عن أبي النَّضْر فقال: عن/ بُسْر بن سعيد قال: أرسَلَني أبو جُهَيم إلى زيد بن خالد أسألُه... فذكر هذا الحديث. ٥٨٥/١

قال ابن عبد البَرِّ: هكذا رواه ابن عُيَينة مَقْلوباً أخرجه ابن أبي خَيثمةَ[1] عن ابن عُيَينةَ.

---

(١) في «تاريخه» برقم (١٠١٤).

ثمَّ قال ابن أبي خَيثمة: سُئِلَ عنه يحيى بن مَعينٍ فقال: هو خطأ، إنَّما هو «أرسَلَني زيد إلى أبي جُهَيم». كما قال مالك، وتَعَقَّبَ ذلك ابنُ القَطَّان فقال: ليس خطأ ابن عُيَينة فيه بمتعيِّن، لاحتمال أنْ يكون أبو جُهَيم بَعَثَ بُسْراً إلى زيد، وبَعَثَه زيد إلى أبي جُهَيم، يَستَثبِتُ كلُّ واحد منهما ما عند الآخَر.

قلت: تعليلُ الأئمَّة للأحاديث مبنيٌّ على غَلَبة الظنّ، فإذا قالوا: أخطأ فلانٌ في كذا، لم يَتعيَّنْ خَطَؤُه في نفس الأمر، بل هو راجحُ الاحتمال فيُعتمَد، ولولا ذلك لمَا اشتَرَطوا انتفاءَ الشاذّ، وهو ما يخالفُ الثِّقة فيه مَن هو أرجَحُ منه في حَدِّ الصحيح.

قوله: «بينَ يَدَي المصَلّي» أي: أمامَه بالقُرْب منه، وعَبَّرَ باليدين لكَوْن أكثر الشُّغْل يقعُ بهما، واختُلِفَ في تحديد ذلك، فقيل: إذا مَرَّ بينَه وبين مِقْدار سجودِه، وقيل: بينَه وبين قَدْرِ ثلاثة أذرُع، وقيل: بينَه وبين قَدْر رَمْيةٍ بحَجَر.

قوله: «ماذا عليه» زاد الكُشْمِيهَنيّ: «من الإثم»، وليست هذه الزيادة في شيءٍ من الروايات عند غيره، والحديث في «الموطَّأ» (١/ ١٥٤-١٥٥) بدونها.

وقال ابن عبد البَرِّ: لم يُختَلَفْ على مالك في شيءٍ منه، وكذا رواه باقي السِّتّة وأصحاب المسانيد والمستخرَجات بدونها[1]، ولم أرَها في شيءٍ من الروايات مُطلَقاً، لكن في «مصنَّف ابن أبي شَيْبة» (١/ ٢٨٢): «يعني من الإثم»، فيحتمل أنْ تكون ذُكِرَت في أصل البخاري حاشيةً فظنَّها الكُشْمِيهَني أصلاً، لأنَّه لم يكن من أهل العِلْم ولا من الحُفَّاظِ بل كان راوية، وقد عَزَاها المحِبّ الطبريُّ في «الأحكام» للبخاريِّ وأطلَق، فعِيبَ ذلك عليه وعلى صاحب «العُمْدة» في إيهامه أنَّها في «الصحيحين»، وأنكَرَ ابن الصلاح في «مُشكِل الوسيط» على مَن أثبتَها في الخبر فقال: لفظُ الإثم ليس في الحديث صريحاً. ولمَّا ذكره النَّوويّ في «شرح المهذَّب» دونها قال: وفي رواية رُويناها في «الأربعين» لعبد القادر الهَرَويِّ: «ماذا عليه من الإثم».

---

(١) أبو داود (٧٠١)، وابن ماجه (٩٤٥)، والترمذي (٣٣٦)، والنسائي (٧٥٦)، وأحمد (١٧٥٤٠)، وأبو عوانة (١٣٩١).

قوله: «لكانَ أنْ يَقِفَ أربعينَ» يعني أنَّ المارَّ لو علم مِقْدار الإثم الذي يَلْحقُه من مُرورِه بين يدَي المصلّي، لاختار أنْ يَقِفَ المدّة المذكورة حتَّى لا يَلْحقَه ذلك الإثم.

وقال الكِرْماني: جواب «لو» ليس هو المذكور، بل التقدير: لو يعلمُ ما عليه لَوَقَفَ أربعين، ولو وَقَفَ أربعين لكان خيراً له. وليس ما قاله متعيِّناً، قال: وأُبْهِمَ المعدود تفخيماً للأمرِ وتعظيماً.

قلت: ظاهر السِّياق أنَّه عُيِّنَ المعدود ولكن شكَّ الراوي فيه، ثمَّ أبدَى الكِرْمانيّ لتخصيص الأربعين بالذِّكر حِكْمتَين:

إحداهما: كَوْنُ الأربعة أصلَ جميع الأعداد، فلمَّا أُريدَ التكثير ضُرِبَت في عشرة.

ثانيَتُهما: كَوْنُ كمال أطوار الإنسان بأربعين كالنُّطْفة والمُضْغة والعَلَقة، وكذا بلوغ الأشُدّ، ويحتمل غير ذلك، انتهى.

وفي ابن ماجَهْ (٩٤٦) وابن حِبَّان (٢٣٦٥) من حديث أبي هريرة: «لكان أنْ يَقِفَ مئة عام خيراً له من الخُطْوة التي خَطَاها»[1]، وهذا يُشعِرُ بأنَّ إطلاقَ الأربعين للمُبالَغة في تعظيم الأمرِ لا لخصوصِ عَدَدٍ مُعيَّن.

وجَنَحَ الطَّحاويّ إلى أنَّ التقييدَ بالمئة وَقَعَ بعد التقييد بالأربعين زيادةً في تعظيم الأمرِ على المارِّ، لأنَّهما لم يقعا معاً إذ المئةُ أكثرُ من الأربعين، والمقام مقام زَجْرٍ وتخويف[2]، فلا يناسبُ أنْ يَتقدَّم ذِكْر المئة على الأربعين، بل المناسب أنْ يتأخَّر، ومُميِّز الأربعين إن كان هو السَّنةَ ثبت المدَّعَى، وأمَّا دونُها فمن باب الأَولى.

وقد وَقَعَ في «مسند البَزَّار» (٣٧٨٢) من طريق ابن عُيَينة التي ذكرها ابن القَطَّان: «لكان أنْ يَقِفَ أربعين خَريفاً» أخرجه عن أحمد بن عَبْدة الضَّبِّيّ، عن ابن عُيَينة. وقد جعل ابن القَطَّان الجَزْمَ في طريق ابن عُيَينة والشَّكَّ في طريق غيره دالًّا على التعدُّد، لكن رواه

---

(١) إسناده ضعيف، وانظر «مسند أحمد» (٨٨٣٧) بتحقيقنا.

(٢) في (أ): زجر وتعنيف.

أحمد وابن أبي شَيْبة وسعيد بن منصور وغيرهم من الحُفَّاظِ عن ابن عُيَينة عن أبي النَّضْر على الشَّكِّ أيضاً وزاد فيه: «أو ساعة»[1]، فيَبعُدُ أنْ يكون الجَزْم والشَّكّ وَقَعا معاً من راوٍ واحدٍ في حالةٍ واحدةٍ إلَّا أنْ يقال: لعلَّه تَذَكَّرَ في الحال فجَزَم، وفيه ما فيه.

**قوله:** «خيراً له» كذا/ في روايتنا بالنصب على أنَّه خبرُ «كان»، ولبعضهم «خيرٌ» بالرفع ٥٨٦/١ وهي روايةُ التِّرمِذيِّ (٣٣٦)، وأعرَبَها ابن العربيِّ على أنَّها اسمُ «كان»، وأشار إلى تسويغ الابتداء بالنَّكِرة لكَوْنها موصوفةً، ويحتمل أنْ يقال: اسمُها ضمير الشَّأْن، والجملةُ خبرها.

**قوله:** «قال أبو النَّضْر» هو كلامُ مالكٍ وليس من تعليق البخاري، لأنَّه ثابتٌ في «الموطَّأ» (١/ ١٥٤-١٥٥) من جميع الطُّرُق، وكذا ثبت في رواية الثَّوْريّ وابن عُيَينة كما ذكرنا.

قال النَّووي: فيه دليل على تحريم المرور، فإنَّ معنى الحديث النهيُ الأكيد والوعيد الشديد على ذلك. انتهى، ومُقتَضى ذلك أنْ يُعَدَّ في الكبائر.

وفيه أخذُ القَرينِ عن قَرينِه ما فاتَه، أو استثباتُه فيما سمع معه. وفيه الاعتمادُ على خبر الواحد، لأنَّ زيداً اقتَصَرَ على النُّزول مع القُدْرة على العُلوِّ، اكتفاءً برسولِه المذكور.

وفيه استعمالُ «لو» في باب الوعيد، ولا يدخل ذلك في النهي، لأنَّ محلّ النهي أنْ يُشعِرَ بما يُعاندُ المقدور كما سيأتي في كتاب القَدَر حيثُ أورَدَه المصنِّف إن شاء الله تعالى[2].

**تنبيهات:**

أحدها: استَنبَطَ ابن بَطَّال من قوله: «لو يعلمُ» أنَّ الإثمَ يَختَصُّ بمَن يعلمُ بالنهي وارتكَبَه. انتهى، وأَخْذُه من ذلك فيه بُعْد، لكن هو معروفٌ من أدلَّةٍ أُخرى.

---

(١) الحديث عند أحمد في «مسنده» (١٧٠٥١) لكن ليس فيه «أو ساعة»، وهي عن سفيان عند الحميدي (٨١٧)، وابن ماجه (٩٤٤)، وغيرها.

(٢) الذي أورده المصنف هو جواز استعمال «لو»، حيث قال في كتاب التمني ـ وليس في كتاب القدر كما قال الشارح ـ: ٩- باب ما يجوز من اللَّو.

**ثانيها**: ظاهرُ الحديث أنَّ الوعيدَ المذكورَ يَختَصُّ بمَن مَرَّ لا بمَن وَقَفَ عامداً مَثلاً بين يدَي المصلّي أو قَعَدَ أو رَقَد، لكن إن كانت العِلّة فيه التشويش على المصلّي، فهو في معنى المارِّ.

**ثالثُها**: ظاهرُه عموم النهي في كلِّ مُصلٍّ، وخَصَّه بعض المالكيَّة بالإمام والمنفرِد، لأنَّ المأمومَ لا يَضُرُّه مَن مَرَّ بين يديه، لأنَّ سُتْرة إمامه سُتْرة له، أو إمامه سُتْرة له. انتهى، والتعليلُ المذكورُ لا يُطابِقُ المدَّعَى، لأنَّ السُّتْرةَ تُفيدُ رفع الحَرَج عن المصلِّي لا عن المارِّ، فاستَوَى الإمام والمأمومُ والمنفرِدُ في ذلك.

**رابعُها**: ذكر ابن دَقِيق العيد أنَّ بعضَ الفقهاء ـ أي: المالكيَّة ـ قَسَّمَ أحوال المارِّ والمصلّي في الإثم وعَدَمه إلى أربعة أقسام: يأثَمُ المارُّ دون المصلّي، وعكسه، يأثمان جميعاً، وعكسه.

فالصورةُ الأولى: أنْ يُصلّيَ إلى سُتْرةٍ في غير مَشْرَع، وللمارِّ مندوحة، فيأثَمُ المارُّ دون المصلّي.

الثانيةُ: أنْ يُصلّيَ في مَشْرَعٍ مَسْلوك بغير سُتْرة، أو مُتباعداً عن السُّتْرة ولا يجدُ المارُّ مندوحة، فيأثَمُ المصلّي دون المارّ.

الثالثةُ: مثل الثانية لكن يجدُ المارُّ مندوحة، فيأثمان جميعاً.

الرابعةُ: مثل الأولى لكن لم يجد المارّ مندوحة، فلا يأثمان جميعاً، انتهى.

وظاهرُ الحديث يدلُّ على منع المرورِ مُطلَقاً ولو لم يجدْ مَسْلَكاً، بل يَقِفُ حتَّى يَفرُغَ المصلِّي من صلاته، ويؤيِّدُه قِصّة أبي سعيد السابقة (٥٠٩) فإنَّ فيها: «فنظرَ الشابُّ فلم يجدْ مَساغاً»، وقد تقدَّمت الإشارة إلى قول إمام الحرمَين: إنَّ الدَّفْعَ لا يُشرَعُ للمُصلّي في هذه الصور، وتبعه الغَزاليُّ، ونازَعَه الرافعيّ، وتعقَّبه ابن الرِّفْعة بما حاصله: أنَّ الشابَّ إنَّما استَوْجَبَ من أبي سعيد الدَّفْعَ، لكَوْنه قَصَّرَ في التأخُّرِ عن الحضورِ إلى الصلاة حتَّى وقع الزِّحام، انتهى.

وما قاله مُحتمَل لكن لا يدفعُ الاستدلالَ، لأنَّ أبا سعيد لم يَعتَذِرْ بذلك، ولأنَّه متوقِّفٌ

على أنَّ ذلك وَقَعَ قبل صلاة الجمعة أو فيها، مع احتمال أنْ يكون ذلك وقع بعدَها فلا يَتَّجِه ما قاله من التقصير بعَدَم التبكير، بل كَثْرة الزِّحام حينئذٍ أوجَه، والله أعلم.

خامسُها: وَقَعَ في رواية أبي العبَّاس السَّرّاج (٣٩٢) من طريق الضَّحّاك بن عثمان عن أبي النَّضْر: «لو يعلمُ المارُّ بين يدَي المصلِّي والمصلَّى»، فحمله بعضُهم على ما إذا قَصَّرَ المصلِّي في دَفْع المارِّ أو بأنْ صلَّى في الشارع، ويحتمل أنْ يكون قوله: «والمصلَّى» بفتح اللام، أي: بين يدَي المصلِّي من داخل سُتْرتِه، وهذا أظهرُ، والله أعلم.

## ١٠٢ - باب استقبال الرجلِ الرجلَ وهو يصلي

وكَرِهَ عثمانُ أنْ يُستَقبَلَ الرجلُ وهو يُصلِّي.

وإنَّما هذا إذا اشتَغَلَ به،/ فأمّا إذا لم يَشتَغِلْ فقد قال زيدُ بنُ ثابتٍ: ما بالَيتُ، إنَّ الرجلَ لا ٥٨٧/١ يَقْطَعُ صلاةَ الرجلِ.

٥١١- حدَّثنا إسماعيلُ بنُ خَلِيل، حدَّثنا عليُّ بنُ مُسهِر، عن الأعمشِ، عن مُسلِمٍ - يعني ابنَ صُبَيحٍ -، عن مَسْرُوق، عن عائشةَ: أنَّه ذُكِرَ عندَها ما يَقْطَعُ الصلاةَ، فقالوا: يَقْطَعُها الكلبُ والحمارُ والمرأةُ، قالت: لقد جَعلتُمُونا كِلاباً! لقد رأيتُ النبيَّ ﷺ يُصلِّي وإنّي لَبَينَه وبينَ القِبْلةِ وأنا مُضطَجِعةٌ على السَّريرِ، فتكونُ لِيَ الحاجةُ وأَكرَهُ أنْ أستَقبِلَه، فأَنسَلُّ انسِلالاً.

وعن الأعمشِ، عن إبراهيمَ، عن الأسوَد، عن عائشةَ، نحوَه.

قوله: «باب استقبالِ الرجلِ الرجلَ وهو يُصلِّي» في نسخة الصَّغَانيِّ: «استقبال الرجل صاحبَه أو غيره في صلاته» أي: هل يُكرَه أو لا، أو يُفرَّقُ بين ما إذا ألْهاه أو لا؟ وإلى هذا التفصيل جَنَحَ المصنِّف وجمع بين ما ظاهرُه الاختلافُ من الأثرَينِ اللَّذَينِ ذكرهما عن عثمان وزيد بن ثابت، ولم أرَه عن عثمان إلى الآن، وإنَّما رأيته في «مصنَّفَي» عبد الرزَّاق (٢٣٩٦) وابن أبي شَيْبة[1] وغيرهما من طريق هلال بن يِسافٍ عن عمر: أنَّه زَجَرَ عن

(١) لم نقف عليه في «مصنف ابن أبي شيبة»، والحافظ نفسه لم يخرِّجه منه في كتابه «تغليق التعليق» ٢/ ٢٤٨-٢٤٩.

ذلك، وفيهما أيضاً[1] عن عثمان ما يدلُّ على عَدَم كراهية ذلك، فليتأمَّلْ لاحتمال أنْ يكون فيما وقع في الأصل تصحيفٌ من عمرَ إلى عثمان.

وقولُ زيد بن ثابت: «ما بالَيتُ» يريد أنَّه لا حرجَ في ذلك.

قوله: «فتكونُ لي الحاجة وأكرَه أنْ أستَقبِلَه» كذا للأكثر بالواو، وهي حاليَّة، وللكُشْمِيهَنيّ: «فأكره» بالفاء.

قوله: «وعن الأعمش، عن إبراهيمَ» هو معطوفٌ على الإسناد الذي قبلَه، يعني أنَّ عليّ ابن مُسهِر روى هذا الحديثَ عن الأعمش بإسنادينِ إلى عائشة عن مسلم ـ وهو أبو الضُّحَى ـ عن مسروق عنها باللفظ المذكور، وعن إبراهيم عن الأسودِ عنها بالمعنى، وقد تقدَّم لفظُه في «باب الصلاة على السَّرير» (٥٠٨).

وأمَّا ظَنُّ الكِرْمانيّ أنَّ مسلماً هذا هو البَطِينُ، فلم يُصِبْ في ظَنِّه ذلك.

قال ابن المنيِّر: الترجمةُ لا تُطابقُ حديثَ عائشة، لكنَّه يدلُّ على المقصودِ بالأَولى، لكن ليس فيه تصريح بأنَّها كانت مُستَقبِلتَه، فلعلَّها كانت مُنحرِفة أو مُستَدبِرة.

وقال ابن رُشَيد: قَصَدَ البخاري أنَّ شُغْلَ المصلّي بالمرأة إذا كانت في قِبْلتِه على أيِّ حالةٍ كانت أشدَّ من شُغْلِه بالرجل، ومع ذلك فلم تَضُرَّ صلاتَه ﷺ، لأنَّه غيرُ مُشتغِلٍ بها، فكذلك لا تَضُرُّ صلاة مَن لم يشتغلْ بها، وبالرجل من باب الأَولى. واقتَنَعَ الكِرْمانيّ بأنَّ حُكْمَ الرجل والمرأة واحد في الأحكام الشَّرْعيَّة، ولا يخفى ما فيه.

## ١٠٣ - باب الصلاة خلف النائم

**٥١٢- حدَّثنا مُسدَّدٌ، قال: حدَّثنا يحيى، قال: حدَّثنا هشامٌ، قال: حدَّثني أَبي، عن عائشةَ، قالت: كانَ النبيُّ ﷺ يُصلِّي وأنا راقِدةٌ مُعترِضةٌ على فِراشِه، فإذا أرادَ أنْ يُوتِرَ أيقَظَني فأَوتَرْتُ.**

قوله: «باب الصلاة خلفَ النائم» أورَدَ فيه حديثَ عائشة أيضاً من وجهٍ آخرَ بلفظٍ آخرَ للإشارة إلى أنَّه قد يُفرِّقُ مُفرِّقٌ بين كَوْنها نائمةً أو يَقْظَى، وكأنَّه أشار أيضاً إلى تضعيف

(١) انظر «مصنف عبد الرزاق» (٢٣٦٢)، و«التغليق» ٢/ ٢٤٩.

الحديث الوارد في النهي عن الصلاة إلى النائم، فقد أخرجه أبو داود (٦٩٤) وابن ماجَهْ (٩٥٩) من حديث ابن عبَّاس، وقال أبو داود: طرقُه كلّها واهية، يعني حديثَ ابن عبَّاس، انتهى.

وفي الباب عن ابن عمر أخرجه ابن عَديّ[1]، وعن أبي هريرة أخرجه الطبراني في «الأوسط» (٥٢٤٦)، وهما واهيان أيضاً.

وكَرِهَ مجاهد وطاووس ومالك الصلاةَ إلى النائم خَشْية أنْ يبدوَ منه ما يُلْهي المصلّي عن صلاته، وظاهرُ/ تصرُّف المصنِّف أنَّ عَدَمَ الكراهية حيثُ يَحصُلُ الأمنُ من ذلك. ٥٨٨/١

تنبيه: يحيى المذكور في الإسناد: هو القَطَّان، وهشام: هو ابن عُرْوة.

## ١٠٤- باب التطوع خلف المرأة

**٥١٣- حدَّثنا عبدُ الله بنُ يوسفَ، قال: أخبرنا مالكٌ، عن أبي النَّضْر مولى عمرَ بنِ عُبيد الله، عن أبي سَلَمةَ بنِ عبدِ الرحمن، عن عائشةَ زوجِ النبيِّ ﷺ: أنَّها قالت: كنتُ أنامُ بينَ يَدَي رسولِ الله ﷺ ورِجْلايَ في قِبْلتِه، فإذا سَجَدَ غَمَزَني فقَبَضْتُ رِجْليَّ، فإذا قامَ بَسَطتُهما.**

**قالت: والبيوتُ يومَئِذٍ ليسَ فيها مَصابِيحُ.**

قوله: «باب التطوُّعِ خلفَ المرأة» أورَدَ فيه حديثَ عائشة أيضاً بلفظٍ آخر، وقد تقدَّم (٣٨٢) في «باب الصلاة على الفِراش» من هذا الوجه.

ودلالةُ الحديث على التطوُّع من جهة أنَّ صلاتَه هذه في بيتِه بالليل، وكانت صلاته الفرائض بالجماعة في المسجد.

وقال الكِرْمانيّ: لفظُ الترجمة يقتضي أنْ يكون ظَهْر المرأة إليه، ولفظ الحديث لا تخصيصَ فيه بالظَّهْر. ثمَّ أجابَ بأنَّ السُّنّةَ للنائم أنْ يتوجَّهَ إلى القِبْلة، والغالب من حال عائشة ذلك. انتهى، ولا يخفى تكلُّفه، وسُنَّةُ ذلك للنائم في ابتداء النوم لا في دَوامه، لأنَّه يَنقلِبُ وهو لا يَشعُر. والذي يظهرُ أنَّ معنى «خلفَ المرأة»: وراءَها، فتكونُ هي نفسها أمامَ

(١) لم نقف عليه في المطبوع من «الكامل» لابن عدي.

المصلّي لا خصوصُ ظَهْرِها، ولو أراده لقال: خلفَ ظَهْرِ المرأة، والأصلُ عَدَم التقدير.

وفي قولها: «**والبيوت يومَئِذٍ ليس فيها مصابيح**» إشارةٌ إلى عَدَم الاشتغال بها. ولا يُعكِّرُ على ذلك كَوْنُه يَغمِزُها عند السجود ليَسجُد مكان رِجْليها كما وقع صريحاً في رواية لأبي داود (٧١٢)، لأنَّ الشُّغْلَ بها مأمون في حقِّه ﷺ، فمَن أَمِنَ ذلك لم يُكرَهْ في حقِّه.

تنبيه: الظاهر أنَّ هذه الحالةَ غير الحالة التي تقدَّمت (٥١١) في صلاته ﷺ إلى جهة السَّريرِ الذي كانت عليه، لأنَّه في تلك الحالة غيرُ مُحتاجٍ لأنْ يَسجُد مكان رِجْليها، ويمكن أنْ يُوجَّهَ بين الحالتَين بأنْ يقال: كانت صلاته فوقَ السَّرير لا أسفلَ منه كما جَنَحَ إليه الإسماعيلي فيما سَبَق، لكنَّ حملَه على حالتين أَولى، والله أعلم.

## ١٠٥- باب من قال: لا يقطع الصلاةَ شيء

**٥١٤- حدَّثنا عمرُ بنُ حَفْص، قال: حدَّثنا أَبي، قال: حدَّثنا الأعمشُ، قال: حدَّثنا إبراهيمُ، عن الأسوَد، عن عائشةَ. (ح) قال الأعمشُ: وحدَّثني مُسلِمٌ، عن مَسرُوق، عن عائشةَ: ذُكِرَ عندَها ما يَقْطَعُ الصلاةَ: الكلبُ والحمارُ والمرأةُ، فقالت: شَبَّهتُمُونا بالحُمُرِ والكِلاب! والله لقد رأيتُ النبيَّ ﷺ يُصلِّي وإنِّي على السَّرِيرِ بينَه وبينَ القِبْلة مُضطَجِعةً، فتَبدُو لِيَ الحاجةُ، فأَكرَه أنْ أَجلِسَ فأُوذِيَ النبيَّ ﷺ، فأَنسَلُّ من عندِ رِجلَيه.**

قوله: «**باب من قال: لا يقطعُ الصلاةَ شيءٌ**» أي: من فعلِ غير المصلّي. والجملةُ المترجَم بها أورَدَها في الباب صريحاً من قول الزُّهْريّ، ورواها مالك في «الموطَّأ» (١/ ١٥٦) عن الزُّهْريّ، عن سالم بن عبد الله بن عمر، عن أبيه من قوله، وأخرجها الدَّارَقُطنيّ (١٣٨١) مرفوعة من وجهٍ آخرَ عن سالم لكنَّ إسنادَها ضعيف، ووَرَدَت أيضاً مرفوعة من حديث أبي سعيد عند أبي داود (٧١٩)، ومن حديث أنس وأبي أُمامة عند الدَّارَقُطنيّ (١٣٨٠و١٣٨٣)، ومن حديث جابر عند الطبراني في «الأوسط» (٧٧٧٤)، وفي إسناد كُلٍّ منها ضعف، وروى سعيد بن منصور بإسنادٍ صحيحٍ عن عليّ وعثمان وغيرهما نحوذلك موقوفاً.

**قوله: «قال الأعمش»** هو مَقُول حفص بن غياثٍ وليس بتعليق، وهو نحوُ ما تقدَّم ٥٨٩/١ (٥١١) من رواية عليّ بن مُسهِر.

**قوله: «عن عائشة ذُكِرَ عندَها»** أي: أنَّه ذُكِرَ عندها.

**وقوله: «الكلب...»** إلى آخره، فيه حذف، وبيانه في رواية عليّ بن مُسهِر: «ذُكِرَ عندها ما يقطعُ الصلاةَ فقالوا: يقطعُها»، ورواه مسلم (٥١٢/ ٢٦٩) من طريق أبي بكر بن حفص عن عُرْوةَ قال: قالت عائشة: ما يقطعُ الصلاةَ؟ فقلت: المرأةُ والحمارُ، ولسعيد بن منصور من وجهٍ آخرَ: قالت عائشة: يا أهل العراق قد عَدَلتُمونا... الحديث، **وكأنَّها أشارت** بذلك إلى ما رواه أهلُ العراق عن أبي ذرٍّ وغيره في ذلك مرفوعاً، **وهو عند مسلم (٥١٠)** وغيره من طريق عبد الله بن الصامتِ عن أبي ذرٍّ، وقَيَّدَ الكلبَ في روايته بالأسودِ، وعند ابن ماجَهْ (٩٥١) من طريق الحسن البصريّ عن عبد الله بن مُغفَّل، وعند الطبراني (٣١٦١) من طريق الحسن أيضاً عن الحَكم بن عمر نحوه من غير تقييد، وعند مسلم (٥١١) من حديث أبي هريرة كذلك، وعند أبي داود (٧٠٣) من حديث ابن عبَّاس مثله، لكن قَيَّدَ المرأة بالحائض، وأخرجه ابن ماجَهْ (٩٤٩) كذلك وفيه تقييد الكلب أيضاً بالأسود.

وقد اختلف العلماءُ في العمل بهذه الأحاديث، فمالَ الطَّحاويّ وغيره إلى أنَّ حديثَ أبي ذرٍّ وما وافقه منسوخ بحديث عائشة وغيرها. وتُعُقِّبُ بأنَّ النَّسْخَ لا يُصارُ إليه إلَّا إذا عُلِمَ التاريخُ وتَعذَّرَ الجمعُ، والتاريخُ هنا لم يَتَحقَّقْ، والجمع لم يَتعذَّر.

ومالَ الشافعيُّ وغيره إلى تأويل القَطْع في حديث أبي ذرٍّ بأنَّ المرادَ به نَقْص الخشوع لا الخروجُ من الصلاة، ويؤيِّدُ ذلك أنَّ الصحابيَّ راوي الحديث سألَ عن الحِكْمة في التقييد بالأسودِ فأُجيبَ بأنَّه شيطان[1]، وقد عُلِمَ أنَّ الشيطان لو مَرَّ بين يدَي المصلّي لم تَفسُدْ صلاتُه كما سيأتي في الصحيح (٦٠٨): «إذا ثُوِّبَ بالصلاة أدبَرَ الشيطانُ، فإذا قُضِيَ

---

(١) وقع ذلك في حديث أبي ذرٍّ عند مسلم (٥١٠).

التثويبُ أقبَلَ حتَّى يَخطِرَ بين المرءِ ونَفْسه» الحديث، وسيأتي في «باب العمل في الصلاة» (١٢١٠) حديث: «إنَّ الشيطان عَرَضَ لي فشَدَّ عليَّ» الحديث، وللنَّسائيِّ (ك١١٣٧٥) من حديث عائشة: «فأخَذْتُه فصَرَعْتُه فخَنَقْتُه»، ولا يقال: قد ذكر في هذا الحديث أنَّه جاء ليقطع صلاتَه، لأنَّا نقولُ: قد بيَّن في رواية مسلم (٥٤٢) سبب القَطْع، وهو أنَّه جاء بشِهابٍ من نارٍ ليجعله في وجهِه، وأمَّا مجرَّدُ المرورِ فقد حصل ولم تَفسُدْ به الصلاة.

وقال بعضهم: حديثُ أبي ذرٍّ مُقدَّم، لأنَّ حديثَ عائشة على أصل الإباحة. انتهى، وهو مبنيٌّ على أنَّهما مُتعارِضان، ومع إمكان الجمع المذكورِ لا تَعارُض.

وقال أحمد: يقطعُ الصلاةَ الكلبُ الأسودُ، وفي النَّفْس من الحمار والمرأة شيء.

ووَجَّهَه ابن دَقِيق العيد وغيرُه بأنَّه لم يجدْ في الكلب الأسودِ ما يعارضُه، ووَجَدَ في الحمار حديث ابن عبَّاس، يعني الذي تقدَّم (٤٩٣) في مُرورِه وهو راكبٌ بمنًى، ووَجَدَ في المرأة حديث عائشة ـ يعني حديث الباب ـ، وسيأتي الكلام في دلالتِه على ذلك بعدُ.

**قوله: «شَبَّهتُمُونا»** هذا لفظ رواية مسروق، ورواية الأسودِ عنها[1]: «أعَدَلتُمونا» والمعنى واحد. وتقدَّم (٥١١) من طريق عليّ بن مُسهِر بلفظ: «جعلتُمونا كِلاباً» وهذا على سبيل المبالَغة.

قال ابن مالك: في هذا الحديث جواز تَعَدّي المشَبَّه به بالباء، وأنكَرَه بعضُ النَّحْويّين حتَّى بالَغَ فخَطَّأ سيبويه في قوله: شَبَّهَ كذا بكذا، وزَعَمَ أنَّه لا يوجَدُ في كلام مَن يُوثَقُ بعربيّتِه، وقد وُجِدَ في كلام مَن هو فوقَ ذلك وهي عائشة رضي الله عنها، قال: والحقُّ أنَّه جائزٌ وإن كان سقوطها أشهر في كلام المتقدِّمين، وثبوتها لازِمٌ في عُرْف العلماء المتأخِّرين.

**قوله: «فأكرَه أنْ أجلِسَ فأُوذيَ النبيّ ﷺ»** استُدلَّ به على أنَّ التشويشَ بالمرأة وهي قاعدةٌ يَحصُلُ منه ما لا يَحصُلُ بها وهي راقدة، والظاهر أنَّ ذلك من جهة الحَرَكة

(١) سلفت عند البخاري برقم (٥٠٨).

والسُّكون، وعلى هذا فمرورها أشدّ. وفي النَّسائيِّ (٧٥٥) من طريق شُعْبَةَ، عن منصور، عن إبراهيم، عن الأُسود، عنها في هذا الحديث: فأكره أنْ أقومَ فأمُرَّ بين يديه، فأنسَلُّ انسِلالاً. فالظاهر أنَّ عائشة إنَّما أنكَرَت إطلاقَ كَوْن المرأة تقطعُ الصلاةَ في جميع الحالات، لا المرورُ بخصوصه.

قوله: «فأنسَلُّ» برفع/ اللام عطفاً على «فأكرهُ». ٥٩٠/١

**٥١٥- حدَّثنا إسحاقُ بن إبرهيم، قال: أخبرنا يعقوبُ بنُ إبراهيمَ، قال: حدَّثني ابنُ أخي ابنِ شِهَابٍ: أنَّه سألَ عَمَّه عن الصلاة: يَقْطَعُها شيءٌ؟ فقال: لا يَقْطَعُها شيءٌ، أخبرني عُرْوةُ بنُ الزُّبَيرِ: أنَّ عائشةَ زوجَ النبيِّ ﷺ قالت: لقد كانَ رسولُ الله ﷺ يقومُ فيُصلِّي مِن اللَّيلِ وإنِّي لمُعتَرِضةٌ بينَه وبينَ القِبْلةِ على فِرَاشِ أهلِه.**

قوله: «حدَّثنا إسحاق بن إبراهيم» هو الحَنْظليُّ المعروف بابن راهويه، وبذلك جَزَمَ ابن السَّكَن، وفي رواية غير أبي ذرٍّ: «حدَّثنا إسحاق» غير منسوب، وزَعَمَ أبو نُعَيم أنَّه ابن منصور الكَوْسَج، والأوَّل أَولى.

قوله: «أنَّه سألَ عَمَّه...» إلى آخره، ووجه الدّلالة من حديث عائشة الذي احتَجَّ به ابن شهاب أنَّ حديث: «يقطعُ الصلاةَ المرأة...» إلى آخره، يَشمَلُ ما إذا كانت مارّةً أو قائمة أو قاعدة أو مُضطَجِعة، فلمَّا ثبت أنَّه ﷺ صلَّى وهي مُضطَجِعةٌ أمامَه، دَلَّ ذلك على نَسْخ الحُكْم في المضطَجِع، وفي الباقي بالقياس عليه وهذا يتوقَّفُ على إثبات المساواة بين الأُمور المذكورة، وقد تقدَّم ما فيه، فلو ثبت أنَّ حديثَها متأخِّرٌ عن حديث أبي ذرٍّ، لم يدلَّ إلَّا على نَسْخ الاضطجاع فقط.

وقد نازَعَ بعضهم في الاستدلال به مع ذلك من أوجُهٍ أُخرى:

أحدُها: أنَّ العِلّةَ في قَطْع الصلاة بها ما يَحصُلُ من التشويش، وقد قالت: إنَّ البيوتَ يومَئذٍ لم يكن فيها مَصابيحُ، فانتَفَى المعلول بانتفاء عِلّتِه.

ثانيها: أنَّ المرأة في حديث أبي ذرٍّ مُطلَقة، وفي حديث عائشة مُقيَّدة بكَوْنها زوجتَه، فقد

يُحمَلُ المطلَق على المقيَّد، ويقالُ: يتقيَّدُ القَطْع بالأجنبيَّة لخَشْية الافتتان بها، بخلاف الزوجة فإنَّها حاصلة.

**ثالثُها**: أنَّ حديثَ عائشة واقعة حالٍ يتطرَّقُ إليها الاحتمالُ، بخلاف حديث أبي ذرٍّ فإنَّه مَسُوقٌ مَساقَ التشريع العامّ، وقد أشار ابن بَطَّال إلى أنَّ ذلك كان من خصائصه ﷺ، لأنَّه كان يَقدِرُ من مِلْكِ إربِه على ما لا يَقدِرُ عليه غيره.

وقال بعض الحنابلة: يعارضُ حديث أبي ذرٍّ وما وافقه أحاديثُ صحيحة غير صريحةٍ وصريحةٌ غير صحيحة، فلا يُترَكُ العملُ بحديث أبي ذرٍّ الصَّريح بالمحتَمَل؛ يعني حديثَ عائشة وما وافقه، والفَرْقُ بين المارِّ وبين النائم في القِبْلة: أنَّ المرورَ حرام، بخلاف الاستقرار نائماً كان أم غيره، فهكذا المرأةُ يقطعُ مُرورُها دون لُبْثِها.

**قوله**: «**على فِراشِ أهلِه**» كذا للأكثر، وهو مُتعلِّقٌ بقوله: «فيُصلّي». ووقع للمُستَمْلي: «عن فِراش أهله» وهو مُتعلِّقٌ بقوله: «يقومُ»، والأوَّل يقتضي أنْ تكون صلاتُه كانت واقعةً على الفِراش، بخلاف الثاني ففيه احتمال. وقد تقدَّم (٣٨٢) في «باب الصلاة على الفِراش» من رواية عُقَيل عن ابن شهاب مثل الأوَّل.

## ١٠٦ - باب إذا حمل جاريةً صغيرةً على عُنقِه في الصلاة

**٥١٦- حدَّثنا عبدُ الله بنُ يوسفَ، قال: أخبرنا مالكٌ، عن عامرِ بنِ عبدِ الله بنِ الزُّبَير، عن عَمْرِو بنِ سُلَيمٍ الزُّرَقِيّ، عن أبي قَتَادةَ الأنصاريِّ: أنَّ رسولَ الله ﷺ كانَ يُصلِّي وهو حامِلٌ أُمامةَ بنتَ زينبَ بنتِ رسولِ الله ﷺ ولأبي العاصِ بنِ رَبِيعةَ بنِ عَبْدِ شَمْس، فإذا سَجَدَ وَضَعَها، وإذا قامَ حَمَلَها.**

[طرفه في: ٥٩٩٦]

**قوله**: «**باب إذا حملَ جارية صغيرة على عُنُقِه**» قال ابن بَطَّال: أراد البخاري أنَّ حملَ المصلّي الجاريةَ إذا كان لا يَضُرُّ الصلاة فمرورُها بين يديه لا يَضُرُّ، لأنَّ حملها أشدُّ من مُرورِها. وأشار إلى نحو هذا الاستنباط الشافعيّ، لكنَّ/ تقييدَ المصنِّف بكَوْنها صغيرةً قد ٥٩١/١

يُشعِرُ بأنَّ الكبيرةَ ليست كذلك.

**قوله: «عن أبي قَتادَةَ»** في رواية عبد الرزَّاق (٢٣٧٨) عن مالك: «سمعت أبا قتادة»، وكذا في رواية أحمد (٢٢٥٨٩) من طريق ابن جُرَيج، عن عامر، عن عَمْرو بن سُلَيم أنَّه سمع أبا قتادة.

**قوله: «وهو حامِلٌ أُمامَةَ»** المشهور في الروايات بالتنوين ونصب أُمامة، ورُوي بالإضافة كما قُرِئَ في قوله تعالى: ﴿إِنَّ ٱللَّهَ بَٰلِغُ أَمۡرِهِۦ﴾ [الطلاق:٣] بالوجهين، وتخصيص الحمل في الترجمة بكَوْنه على العُنُقِ ـ مع أنَّ السِّياقَ يَشمَلُ ما هو أعمُّ من ذلك ـ مأخوذ من طريقٍ أُخرى مُصرِّحةٍ بذلك وهي لمسلم (٥٤٣/ ٤٣) من طريق بُكَير بن الأشجّ عن عَمْرو ابن سُلَيم، ورواه عبد الرزَّاق (٢٣٧٨) عن مالكٍ بإسناد حديث الباب فزاد فيه: على عاتقِه، وكذا لمسلم (٥٤٣/ ٤٢) وغيره من طرقٍ أُخرى، ولأحمد (٢٢٥٨٩) من طريق ابن جُرَيجٍ: على رَقَبتِه.

وأُمامة: بضمِّ الهمزة وتخفيف الميمَينِ، كانت صغيرةً على عَهْدِ النبيِّ ﷺ، وتزوَّجها عليٌّ بعد وفاة فاطمة بوَصيَّةٍ منها ولم تُعقِب.

**قوله: «ولأبي العاص»** قال الكِرْمانيّ: الإضافةُ في قوله: «بنت زينب» بمعنى اللام، فأظهرَ في المعطوف وهو قوله: «ولأبي العاص» ما هو مُقدَّرٌ في المعطوف عليه. انتهى، وأشار ابن العَطَّار إلى أنَّ الحِكْمةَ في ذلك كَوْن والد أُمامة كان إذْ ذاكَ مُشرِكاً، فنُسِبَت إلى أُمِّها تنبيهاً على أنَّ الولدَ يُنسَبُ إلى أشرَف أبوَيهِ ديناً ونَسَباً، ثمَّ بيَّن أنَّها من أبي العاص تبييناً لحقيقة نَسَبِها، انتهى.

وهذا السِّياقُ لمالكٍ وحدَه، وقد رواه غيرُه عن عامر بن عبد الله فنسبوها إلى أبيها ثمَّ بيَّنوا أنَّها بنتُ زينب كما هو عند مسلم (٥٤٣/ ٤٢) وغيره، ولأحمد (٢٢٥٨٤) من طريق المقبُريّ عن عَمْرو بن سُلَيم: يحملُ أُمامة بنت أبي العاص ـ وأُمُّها زينب بنت رسول الله ﷺ ـ على عاتقِه.

قوله: «ابن رَبِيعة بن عبدِ شَمْسٍ» كذا رواه الجمهورُ عن مالك، ورواه يحيى بن بُكَير ومَعْن بن عيسى وأبو مُصعَب وغيرُهم عن مالكٍ فقالوا: «ابن الرَّبيع» وهو الصواب، وغَفَلَ الكِرْمانيّ فقال: خالفَ القوم البخاريُّ فقال: ربيعة، وعندهم: الرَّبيع، والواقعُ أنَّ مَن أخرجه من القوم من طريق مالكٍ كالبخاري، فالمخالفة فيه إنَّما هي من مالك. وادَّعَى الأَصِيليّ أنَّه ابن الرَّبيع بن ربيعة، فنَسَبَه مالك مرَّةً إلى جدِّه، ورَدَّه عِيَاض والقُرْطبيّ وغيرهما لإطباق النَّسّابين على خلافه.

نعم قد نَسَبَه مالك إلى جدِّه في قوله: «ابن عبد شمس» وإنَّما هو ابن عبد العُزَّى بن عبد شمس، أطبَقَ على ذلك النَّسّابون أيضاً، واسم أبي العاص لَقِيط، وقيل: مِقسَم، وقيل: القاسم، وقيل: مِهْشَم[1]، وقيل: هُشَيم، وقيل: ياسر، وهو مشهورٌ بكُنْيتِه، أسلَمَ قبل الفتح وهاجر، ورَدَّ عليه النبيُّ ﷺ ابنتَه زينب وماتت معه وأثنَى عليه في مُصاهَرتِه، وكانت وفاته في خلافة أبي بكر الصِّدّيق.

قوله: «فإذا سَجَدَ وَضَعها» كذا لمالكٍ (١/ ١٧٠) أيضاً، ورواه مسلم (٥٤٣/ ٤٢) أيضاً من طريق عثمان بن أبي سليمان ومحمد بن عَجْلان، والنَّسائي (ك٥٢٧) من طريق الزُّبَيديّ، وأحمد (٢٢٥٨٩) من طريق ابن جُرَيج، وابن حِبَّان (٢٣٣٩) من طريق أبي العُمَيس، كلّهم عن عامر بن عبد الله شيخ مالك فقالوا: «إذا رَكَعَ وَضَعَها»، ولأبي داود (٩٢٠) من طريق المقبُريّ عن عَمْرو بن سُلَيم: «حتَّى إذا أراد أنْ يركعَ أخَذَها فوَضَعَها ثمَّ رَكَعَ وسَجَد، حتَّى إذا فرغَ من سجودِه قامَ وأخَذَها فرَدَّها في مكانها»، وهذا صريح في أنَّ فعلَ الحمل والوضع كان منه لا منها بخلاف ما أوَّلَه الخطَّابي حيثُ قال: يُشبِه أنْ تكون الصبيَّة كانت قد أَلِفَتْه، فإذا سَجَدَ تَعَلَّقَت بأطرافه والتزمَتْه فيَنهَضُ من سجودِه، فتبقى محمولة كذلك إلى أنْ يركعَ فيُرسِلَها، قال: هذا وجهُه عندي.

وقال ابن دَقِيق العيد: من المعلوم أنَّ لفظ حَمَلَ لا يُساوي لفظ وَضَعَ في اقتضاء فعل

---

(١) بكسر الميم وسكون الهاء وفتح الشين، وقيل: مُهَشِّم بضم أوله وفتح الثاني وكسر الشين المثقَّلة. ذكر الضبطين الحافظ ابن حجر في ترجمة أبي العاص من «الإصابة» ٧/ ٢٤٨.

الفاعل، لأنَّا نقولُ: فلان حمل كذا، ولو كان غيره حمله، بخلاف وَضَع، فعلى هذا فالفعل الصادر منه هو الوضعُ لا الرفعُ فيَقِلُّ العمل. قال: وقد كنت أحسِبُ هذا حسناً إلى أنْ رأيت في بعض طرقه الصحيحة: «فإذا قامَ أعادَها». قلت: وهي روايةٌ لمسلم (٥٤٣/ ٤٢)، وروايةُ أبي داود (٩٢٠) التي قدَّمناها أصرحُ في ذلك وهي: «ثمَّ أخَذَها/ فرَدَّها في مكانها»، ٥٩٢/١ ولأحمد (٢٢٥٨٩) من طريق ابن جُرَيجٍ: «وإذا قامَ حَمَلها فوَضَعَها على رَقَبتِه».

قال القُرْطبي: اختلف العلماءُ في تأويل هذا الحديث، والذي أحوَجَهم إلى ذلك أنَّه عمل كثير، فروى ابن القاسم عن مالكٍ أنَّه كان في النافلة، وهو تأويلٌ بعيد، فإنَّ ظاهرَ الأحاديث أنَّه كان في فريضة. وسبقه إلى استبعاد ذلك المازَريّ وعِيَاض، لما ثبت في مسلم (٥٤٣/ ٤٢): «رأيت النبيَّ ﷺ يَؤُمُّ الناس وأُمامة على عاتقِه»، قال المازَرِي: إمامَتُه بالناس في النافلة ليست بمعهودة. ولأبي داود (٩٢٠): «بينما نحن ننتظرُ رسولَ الله ﷺ في الظُّهر ـ أو العصر ـ وقد دَعَاه بلال إلى الصلاة، إذْ خرج علينا وأُمامة على عاتقِه، فقامَ في مُصلَّاه، فقُمْنا خلفَه، فكَبَّرَ فكَبَّرْنا وهي في مكانها»، وعند الزُّبَير بن بَكّارٍ وتبعه السُّهَيليّ الصُّبْحُ ووَهِمَ مَن عَزاه للصحيحين.

قال القُرْطبي: وروى أشهَبُ وعبد الله بن نافع عن مالكٍ: أنَّ ذلك للضَّرورة حيثُ لم يجدْ مَن يَكْفيه أمرها، انتهى.

وقال بعض أصحابه: لأنَّه لو تركها لَبَكَت وشَغَلَت سِرَّه في صلاته أكثر من شُغْلِه بحملِها. وفرَّقَ بعضُ أصحابه بين الفريضة والنافلة، وقال الباجي: إن وُجِدَ مَن يَكْفيه أمرها جاز في النافلة دون الفريضة، وإن لم يجدْ جاز فيهما.

قال القُرْطبي: وروى عبد الله بن يوسف التِّنِّيسيُّ عن مالك: أنَّ الحديثَ منسوخ. قلت: روى ذلك الإسماعيلي عَقِبَ روايته للحديث من طريقه، لكنَّه غيرُ صريح ولفظُه: قال التِّنِّيسيُّ: قال مالك: من حديث النبيِّ ﷺ ناسخ ومنسوخ، وليس العمل على هذا.

وقال ابن عبد البَرِّ: لعلَّه نُسِخَ بتحريم العمل في الصلاة. وتُعُقِّبَ بأنَّ النَّسْخَ لا يَثبُتُ

بالاحتمال، وبأنَّ هذه القِصَّةَ كانت بعد قوله ﷺ: «إنَّ في الصلاة لشُغْلاً»[1]، لأنَّ ذلك كان قبل الهِجْرة، وهذه القِصَّة كانت بعد الهِجْرة قَطْعاً بمُدَّةٍ مَدِيدة.

وذكر عِيَاض عن بعضهم: أنَّ ذلك كان من خصائصه ﷺ، لكَوْنه كان معصوماً من أنْ تبولَ وهو حاملُها، ورُدَّ بأنَّ الأصلَ عَدَم الاختصاص، وبأنَّه لا يَلزَمُ من ثبوتِ الاختصاص في أمر ثبوتُه في غيره بغير دليل، ولا مَدْخَل للقياس في مثل ذلك.

وحمل أكثرُ أهل العِلْم هذا الحديثَ على أنَّه عملٌ غيرُ متوالٍ، لوجودِ الطُّمأنينة في أركان صلاته.

وقال النَّووي: ادَّعَى بعض المالكيَّة أنَّ هذا الحديثَ منسوخ، وبعضهم أنَّه من الخصائص، وبعضهم أنَّه كان لضرورة، وكلّ ذلك دَعاوَى باطلة مردودة لا دليلَ عليها، وليس في الحديث ما يخالفُ قواعدَ الشَّرْع، لأنَّ الآدميَّ طاهر، وما في جَوْفِه معفوٌّ عنه، وثياب الأطفال وأجسادُهم محمولة على الطهارة حتَّى تتبيَّن النجاسة، والأعمال في الصلاة لا تُبطِلُها إذا قَلَّت أو تفرَّقت، ودلائل الشَّرْع مُتظاهِرة على ذلك، وإنَّما فعل النبيُّ ﷺ ذلك لبيان الجواز.

وقال الفاكِهَاني: وكأنَّ السِّرَّ في حملِه أُمامة في الصلاة دَفْعاً لما كانت العربُ تألَفُه من كراهة البنات وحملِهنّ، فخالفَهم في ذلك حتَّى في الصلاة للمُبالَغة في رَدْعِهم، والبيانُ بالفعل قد يكون أقوى من القول.

واستُدلَّ به على ترجيح العمل بالأصل على الغالب كما أشار إليه الشافعيّ، ولابن دَقِيق العيد فيه هنا بحث من جهة أنَّ حكايات الأحوال لا عمومَ لها، وعلى جواز إدخال الصِّبْيان في المساجد، وعلى أنَّ لمسَ الصِّغار الصَّبايا غير مُؤثِّرٍ في الطهارة، ويحتمل أنْ يُفرَّقَ بين ذوات المحارم وغيرهنّ، وعلى صِحّة صلاة مَن حمل آدميّاً، وكذا مَن حمل حيواناً طاهراً، وللشافعيَّة تفصيل بين المستَجْمِر وغيره، وقد يُجابُ عن هذه القِصَّة بأنَّها واقعةُ

(١) سيأتي عند البخاري برقم (١١٩٩).

حال، فيحتمل أنْ تكون أُمامة كانت حينئذٍ قد غُسِّلَت، كما يحتمل أنَّه كان ﷺ يَمَسُّها بحائل.

وفيه تواضعُه ﷺ، وشَفَقَته على الأطفال، وإكرامه لهم جَبْراً لهم ولوالديهم.

## ١٠٧- بابٌ إذا صلى إلى فِراشٍ فيه حائض ٥٩٣/١

**٥١٧- حدَّثنا عَمرُو بنُ زُرَارةَ، قال: أخبرنا هُشَيمٌ، عن الشَّيبانيّ، عن عبدِ الله بنِ شدَّادِ بنِ الهادِ قال: أخبرتْني خالَتي ميمونةُ بنتُ الحارثِ قالت: كانَ فِراشي حِيالَ مُصلَّى النبيِّ ﷺ، فرُبَّما وَقَعَ ثوبُه عليَّ وأنا على فِراشي.**

**٥١٨- حدَّثنا أبو النُّعْمان، قال: حدَّثنا عبدُ الواحدِ بنُ زِياد، قال: حدَّثنا الشَّيبانيُّ سليمانُ، حدَّثنا عبدُ الله بنُ شدَّاد، قال: سمعتُ ميمونةَ تقول: كانَ النبيُّ ﷺ يُصلِّي وأنا إلى جَنْبِه نائمةٌ، فإذا سَجَدَ أصابَني ثوبُه وأنا حائضٌ.**

قوله: «بابٌ إذا صَلَّى إلى فِراشٍ فيه حائض» أي: هل يُكرَه أو لا؟ وحديثُ الباب يدلُّ على أنْ لا كراهة، وقال الكِرْماني: جوابُ «إذا» محذوف تقديره: صَحَّت صلاتُه، أو معناه: باب حُكم المسألة الفلانيَّة، وقد تقدَّم الكلام عليه في أبواب سَتْر العَوْرة (٣٧٩) في «باب إذا أصاب ثوب المصلّي امرأته» وهذه الترجمة أخصُّ من تلك، وتقدَّمت له طريق أُخرى في آخر كتاب الحيض (٣٣٣).

قوله: «حيالَ» بكسر المهمَلة بعدَها ياء تحتانيَّة، أي: بجَنْبِه كما ذكره في الطريق الثانية.

قوله: «فإذا سَجَدَ أصابني ثوبُه» كذا للأكثر، وللمُستَمْلي والكُشْمِيهَنيّ: ثيابه، وللأصيليّ: أصابتْني ثيابُه.

قال ابن بَطَّال: هذا الحديثُ وشبهُه من الأحاديث التي فيها اعتراض المرأة بين المصلّي وقِبْلتِه، يدلُّ على جواز القُعودِ لا على جواز المرور، انتهى.

وتُعُقِّبَ بأنَّ ترجمةَ الباب ليست معقودةً للاعتراض، بل مسألة الاعتراض تقدَّمت، والظاهر أنَّ المصنِّف قَصَدَ بيان صِحّة الصلاة ولو كانت الحائض بجَنْب المصلِّي ولو

أصابتها ثيابُه، لا كَوْن الحائض بين المصلّي وبين القِبْلة، وتعبيرُه بقوله: «إلى» أعمُّ من أنْ تكون بينَه وبين القِبْلة، فإنَّ الالتهاءَ[1] يَصدُقُ على ما إذا كانت أمامَه أو عن يمينِه أو عن شِماله، وقد صَرَّحَ في الحديث بكَوْنها كانت إلى جَنْبِه.

**قوله: «وأنا حائضٌ»** كذا لأبي ذرٍّ وسَقَطَت هذه الجملةُ لغيره، لكن في رواية كريمةَ بعد قوله: «أصابني ثوبُه»: زاد مُسدَّد، عن خالد، عن الشَّيبانيّ: «وأنا حائض»؛ ورواية مُسدَّد هذه ساقها المصنِّف في «باب إذا أصاب ثوب المصلّي» (٣٧٩) وفيها هذه الزيادةُ، وهي أصرحُ بمراد الترجمة، والله أعلم.

## ١٠٨- باب هل يَغمِز الرجلُ امرأتَه عند السجود لكي يسجد

**٥١٩- حدَّثنا عَمرُو بنُ عليٍّ، قال: حدَّثنا يحيى، قال: حدَّثنا عُبيدُ الله، قال: حدَّثنا القاسِمُ، عن عائشةَ رضي الله عنها قالت: بِئْسَما عَدَلتُمُونا بالكلبِ والحمارِ، لقد رأيتُني ورسولُ الله ﷺ يُصلِّي وأنا مُضطَجِعةٌ بينَه وبينَ القِبْلة، فإذا أرادَ أنْ يَسجُدَ غَمَزَ رِجْلَيَّ فقَبَضْتُهما.**

**قوله: «باب هل يَغمِزُ الرجلُ امرأته...»** إلى آخره، في الترجمة التي قبلها بيانُ صِحّة الصلاة ولو أصابت المرأةُ بعضَ ثياب المصلِّي، وفي هذه الترجمة بيان صِحَّتها ولو أصابها بعضُ جسده.

**قوله: «حدَّثنا عَمْرو بن عليّ»** هو الفَلّاسُ، ويحيى: هو القَطَّانُ، وعبيد الله: هو العُمَريُّ، والقاسم: هو ابن محمد بن أبي بَكْر.

٥٩٢/١ **قوله: «بِئْسَما عَدَلتُمُونا»** بتخفيف الدَّال، و«ما»/ نَكِرة مُفسِّرة لفاعل بِئْس، والمخصوص بالذَّمِّ محذوف تقديرُه: عَدْلُكم، أي: تسويَتُكم إيَّانا بما ذُكِر. وقد تقدَّم الكلام على مباحث الحديث في «باب التطوُّع خلفَ المرأة» (٥١٣).

---

(١) تحرفت في (ع) و(س) إلى: الانتهاء، بالنون، والتصويب من (أ).

## ١٠٩ - باب المرأة تَطرَحُ عن المصلي شيئاً من الأذى

٥٢٠- حدَّثنا أحمدُ بنُ إسحاقَ، قال: حدَّثنا عُبيد الله بنُ موسى، قال: حدَّثنا إسرائيلُ، عن أبي إسحاقَ، عن عَمْرِو بنِ ميمونٍ، عن عبدِ الله قال: بينَما رسولُ الله ﷺ قائمٌ يُصلِّي عند الكَعْبة وجمعُ قُرَيشٍ في مَجالسِهم، إذْ قال قائلٌ منهم: ألا تَنظُرُونَ إلى هذا المُرائي، أيُّكُم يقومُ إلى جَزُورِ آلِ فُلانٍ فيَعْمِدُ إلى فَرْثِها ودَمِها وسَلَاها فيَجِيءُ به، ثمَّ يُمهِلُه حتَّى إذا سَجَدَ وَضَعَه بينَ كَتِفَيه؟ فانبَعَثَ أشْقَاهُم، فلمَّا سَجَدَ رسولُ الله ﷺ وَضَعَه بينَ كَتِفَيه وثَبَتَ النبيُّ ﷺ ساجِداً، فضَحِكُوا حتَّى مالَ بعضُهم إلى بعضٍ مِن الضَّحِك، فانطَلَقَ مُنطَلِقٌ إلى فاطِمةَ عليها السلام، وهي جُوَيرِيَةٌ فأقبَلَتْ تَسْعَى، وثَبَتَ النبيُّ ﷺ ساجِداً حتَّى ألْقَتْه عنه وأقبَلَتْ عليهم تَسُبُّهم، فلمَّا قَضَى رسولُ الله ﷺ الصلاةَ قال: «اللهُمَّ عليكَ بقُرَيشٍ، اللهُمَّ عليكَ بقُرَيشٍ، اللهُمَّ عليكَ بقُرَيشٍ» ثمَّ سَمَّى «اللهُمَّ عليكَ بعَمْرِو بنِ هشامٍ، وعُتْبَةَ بنِ رَبِيعةَ، وشَيْبَةَ بنِ رَبِيعةَ، والوليدِ بنِ عُتْبَةَ، وأُمَيَّةَ بنِ خَلَف، وعُقْبَةَ بنِ أبي مُعَيطٍ، وعُمارةَ بنِ الوليدِ».

قال عبدُ الله: فوالله لقد رأيتُهم صَرْعَى يومَ بَدْر، ثمَّ سُحِبُوا إلى القَلِيبِ قَلِيبِ بَدْر، ثمَّ قال رسولُ الله ﷺ: «وأُتبِعَ أصحابُ القَلِيبِ لَعْنةً».

قوله: «باب المرأة تَطرَحُ عن المصلِّي شيئاً من الأذَى» قال ابن بَطَّال: هذه الترجمةُ قريبة من التراجم التي قبلَها، وذلك أنَّ المرأة إذا تَناولَت ما على ظَهْرِ المصلّي، فإنَّها تَقصِدُ إلى أخذِه من أيِّ جهةٍ أمكَنها تَناوُلُه، فإن لم يكن هذا المعنى أشدَّ من مُرورِها بين يديه فليس بدونه.

قوله: «حدَّثنا أحمد بن إسحاق» هو من صغار شيوخ البخاري، وقد شارَكَه في الرواية عن شيخه عبيد الله بن موسى المذكور، وعبيد الله ومَن فوقَه كلُّهم كوفيُّون.

قوله: «ألا تَنظُرونَ إلى هذا المرائي» مأخوذ من الرِّياء وهو التعبُّدُ في الملَإِ دون الخَلْوة ليُرَى.

قوله: «جَزُور آلِ فُلان» لم أقِفْ على تعيينهم لكن يُشبِه أنْ يكونوا آلَ أبي مُعَيط، لمبادرة عُقْبة بن أبي مُعَيط إلى إحضار ما طلبوه منه، وهو المعنيُّ بقوله: أشقاهم.

قوله: «فانطَلَقَ مُنطَلِق» لم أقِفْ على تسميته، ويحتمل أنْ يكون هو ابن مسعود الراوي، وقد تقدَّم الكلامُ على فوائد هذا الحديث في الطهارة (٢٤٠) قبل الغُسل بقليل.

خاتمة: اشتَمَلَت أبوابُ استقبال القِبْلة ـ وما معها من أحكام المساجد وسُتْرة المصلِّي ـ من الأحاديث المرفوعة على ستَّة وثمانين حديثاً، المكرَّر منها ستَّة وثلاثون حديثاً، عشرة تقدَّمت، وستَّة وعشرون فيها، الخالص منها خمسون حديثاً، وافقه مسلم على تخريج أُصولها سوى حديثِ أنس: «مَن استَقبَلَ قِبْلَتَنا»، وحديثِ ابن عبَّاس في الصلاة في قُبُل الكَعْبة، لكنْ أوضَحْنا أنَّ مسلماً أخرجه عن ابن عبَّاس عن أُسامة، وحديثِ جابر في الصلاة على الراحلة، وحديثِ عائشة في قِصَّة الوليدة صاحبة الوِشَاح، وحديثِ أبي هريرة: «رأيت سبعين من أصحاب الصُّفَّة»، وحديثِ/ ابن عمر: «كان المسجد مبنيّاً باللَّبِن»، وحديثِ ابن عبَّاس في قِصَّة عمَّار في بناء المسجد، وحديثِه في الخُطْبة في خَوْخة أبي بكر، وحديثِ عمرَ في رفع الصوت في المسجد، وحديثِ ابن عمر في المساجد التي على طرق المدينة وهو مُشتمِلٌ على عشرة أحاديث، وحديثِ عائشة: «لم أعقِلْ أبوَيَّ إلَّا وهما يَدِينان الدِّين». ٥٩٥/١

وفيها من المعلَّقات ثمانيةَ عشرَ حديثاً، كلُّها مُكرَّرة إلَّا حديث أنس في قِصَّة العبَّاس ومال البَحْرينِ وهو من أفراده أيضاً عن مسلم، فجملة ما فيها من الأحاديث بالمكرَّرِ مئة وأربعة أحاديث، وفيها من الآثار ثلاثة وعشرون كلّها مُعلَّقات، إلَّا أثر مساجد ابن عبَّاس، وأثر عمر وعثمان: أنَّهما كانا يَستَلقيان في المسجد، وأثرهما: أنَّهما زادا في المسجد، فإنَّ هذه موصولة، والله سبحانه وتعالى أعلم.

# كتاب مواقيت الصَّلاة

بِسْمِ ٱللَّهِ ٱلرَّحْمَٰنِ ٱلرَّحِيمِ

## ١ - باب مواقيت الصلاة وفضلها ٣/٢

وقولِه: ﴿إِنَّ ٱلصَّلَوٰةَ كَانَتْ عَلَى ٱلْمُؤْمِنِينَ كِتَٰبًا مَّوْقُوتًا﴾ [النساء:١٠٣]: مُوَقَّتاً، وَقَّتَه عليهم.

٥٢١- حدَّثنا عبدُ الله بنُ مَسْلَمةَ قال: قَرأْتُ على مالكٍ عن ابنِ شِهَابٍ: أنَّ عمرَ بنَ عبدِ العزيزِ أخَّرَ الصلاةَ يوماً فدَخَلَ عليه عُرْوةُ بنُ الزُّبَير، فأخبَره: أنَّ المغيرةَ بنَ شُعْبَةَ أخَّرَ الصلاةَ يوماً وهو بالعِرَاقِ، فدَخَلَ عليه أبو مسعودٍ الأنصاريُّ فقال: ما هذا يا مُغِيرةُ! أليسَ قد عَلِمتَ أنَّ جِبْرِيلَ ﷺ نَزَلَ فصَلَّى فصَلَّى رسولُ الله ﷺ، ثمَّ صَلَّى فصَلَّى رسولُ الله ﷺ، ثمَّ صَلَّى فصَلَّى رسولُ الله ﷺ، ثمَّ صَلَّى فصَلَّى رسولُ الله ﷺ، ثمَّ صَلَّى فصَلَّى رسولُ الله ﷺ، ثمَّ قال: «بهذا أُمِرْتَ»؟

فقال عمرُ لعُرْوةَ: اعلَمْ ما تُحدِّثُ، أَوَ إنَّ جِبْرِيلَ هو أقامَ لرسول الله ﷺ وُقُوتَ الصلاة؟ قال عُرْوةُ: كذلكَ كان بَشِيرُ بنُ أبي مسعودٍ يُحدِّثُ عن أبيهِ.

[طرفاه في: ٣٢٢١، ٤٠٠٧]

«كتاب مواقيت الصلاة» كذا للمُستَمْلي وبعده البسملة، ولرَفيقَيه البسملة مُقدَّمة وبعدها: «باب مواقيت الصلاة وفضلها»، وكذا في نسخة الصَّغَاني، وكذا لكَرِيمةَ لكنْ بلا بسملة، وكذا للأَصِيليّ لكنْ بلا باب. والمواقيت: جمع مِيقاتٍ، وهو مِفْعالٌ من الوقت: وهو القَدْرُ المحدَّدُ للفعل من الزمان أو المكان.

قوله: «﴿كِتَٰبًا مَّوْقُوتًا﴾ مُوَقَّتاً وَقَّتَه عليهم» كذا وقع في أكثر الروايات، وسَقَطَ في بعضها لفظُ «موَقَّتاً»، فاستَشكَل ابن التِّين تشديد القاف من وَقَّتَه وقال: المعروفُ في اللُّغة

التخفيف. انتهى، والظاهرُ أنَّ المصنِّف أراد بقوله: «موَقَّتاً» بيان أنَّ قوله: ﴿مَّوْقُوتًا﴾ من التوقيت، فقد جاء عن مجاهدٍ في معنى قوله: ﴿مَّوْقُوتًا﴾ قال: مفروضاً، وعن غيره: محدوداً. وقال صاحب «المنتهى»: كلُّ شيءٍ جُعِلَ له حينٌ وغاية فهو مُوقَّت، يقال: وَقَّتَه ليوم كذا، أي: أجَّلَه.

**قوله: «حدَّثنا عبد الله بن مَسْلَمة»** هو القَعْنبي، وهذا الحديث أوَّل شيءٍ في «الموطَّأ» (١/ ٣٧)، ورجاله كلهم مدنيُّون.

**قوله: «أخَّرَ الصلاةَ يوماً»** وللمصنِّف في بَدْء الخلق (٣٢٢١) من طريق الليث عن ابن شهاب بيان الصلاة المذكورة ولفظه: «أخَّرَ العصر شيئاً» قال ابن عبد البَرِّ: ظاهرُ سياقه أنَّه فعل ذلك يوماً ما، لا أنَّ ذلك كان عادةً له وإنْ كان أهل بيته معروفينَ بذلك. انتهى، وسيأتي إن شاء الله تعالى بيانُ ذلك قريباً في «باب تضييع الصلاة عن وقتها»[1]، وفي رواية عبد الرزاق (٢٠٤٤) عن مَعمَرٍ عن ابن شهاب: «أخَّرَ الصلاة مَرَّة» يعني العصر، وللطَّبرانيّ (١٧/ ٧١٨) من طريق أبي بكر بن حَزْم: أنَّ عُرْوة حدَّث عمر بن عبد العزيز ـ وهو يومئذٍ أميرُ المدينة في زمان الوليد بن عبد الملك ـ وكان ذلك زمانٌ يؤخِّرون فيه الصلاة؛ يعني بني أُميَّة. قال ابن عبد البَرِّ: المرادُ أنَّه أخَّرَها حتَّى خرج الوقت المستَحَب، لا أنَّه أخَّرَها حتَّى غَرَبَت الشمسُ. انتهى، ويؤيِّدُه سياقُ رواية الليث المتقدِّمة.

وأمَّا ما رواه الطَّبرانيّ (١٧/ ٧١٦) من طريق يزيد بن أبي حبيب عن أُسامة بن زيد الليثيّ عن ابن شهاب في هذا الحديث قال: «دعا المؤَذِّنُ لصلاة العصر فأمسى عمر بن عبد العزيز قبلَ أنْ يُصلِّيَها» فمحمول على أنَّه/ قارَبَ المساءَ لا أنَّه دخل فيه. وقد رَجَعَ عمرُ بن عبد العزيز عن ذلك، فروى الأوزاعيُّ عن عاصم بن رَجَاء بن حَيْوةَ عن أبيه: أنَّ عمر بن عبد العزيز ـ يعني في خلافته ـ كان يُصلِّي الظُّهرَ في الساعة الثامنة، والعصرَ في الساعة العاشرة حين تَدخُل. ٤/٢

---

(١) في (س) بعد هذا زيادة: وكذا في نسخة الصغاني. وهي زيادة مقحمة لا لزوم لها هنا، والباب المشار إليه سيأتي برقم (٧).

قوله: «أنَّ المغيرة بن شُعْبة أخَّرَ الصلاةَ يوماً» بيَّن عبد الرزاق (٢٠٤٥) في روايته عن ابن جُرَيج عن ابن شهاب: أنَّ الصلاة المذكورةَ العصر أيضاً، ولفظه: أمسى المغيرة بن شُعْبة بصلاة العصر.

قوله: «وهو بالعراق» في «الموطَّأ» (١/ ٣٧) رواية القَعْنبيّ وغيره عن مالك: «وهو بالكوفة»، وكذا أخرجه الإسماعيليّ عن أبي خَلِيفة عن القَعْنبيّ. والكوفةُ من جُمْلة العراق، فالتعبير بها أخصُّ من التعبير بالعراق، وكان المغيرة إذْ ذاكَ أميراً عليها من قِبَل معاوية بن أبي سفيان.

قوله: «أبو مسعود» أي: عُقْبة بن عَمْرو البَدْريّ.

قوله: «ما هذا» أي: التأخير.

قوله: «أليسَ» كذا الرواية، وهو استعمالٌ صحيح، لكنَّ الأكثر في الاستعمال في مُخاطَبة الحاضر: ألستَ، وفي مُخاطَبة الغائب: أليس.

قوله: «قد عَلمتَ» قال عِيَاض: يدلُّ ظاهرُه على عِلْم المغيرة بذلك، ويحتمل أنْ يكون ذلك على سبيل الظنِّ من أبي مسعود لعِلْمه بصُحْبة المغيرة.

قلت: ويؤيِّدُ الأوَّل روايةُ شُعَيب عن ابن شهاب عند المصنِّف (٤٠٠٧) في غزوة بَدْر بلفظ: «فقال: لقد عَلِمْتَ» بغير أداة استفهام، ونحوُه لعبد الرزاق (٢٠٤٤ و٢٠٤٥) عن مَعمَر وابن جُرَيج جميعاً.

قوله: «أنَّ جِبْريلَ نَزَل» بيَّن ابن إسحاق في «المغازي» أنَّ ذلك كان صَبِيحةَ الليلة التي فُرِضَت فيها الصلاةُ وهي ليلة الإسراء، قال ابن إسحاق: حدَّثني عُتْبةُ بن مسلم عن نافع بن جُبَير، وقال عبد الرزاق (١٧٧٣) عن ابن جُرَيج قال: قال نافع بن جُبَير وغيره: لمَّا أصبَحَ النبيّ ﷺ من الليلة التي أُسريَ به لم يَرُعْه إلَّا جِبْريلُ نزل حين زاغت الشمس، ولذلك سُمِّيَت: الأُولى ـ أي: صلاةُ الظُّهر ـ فأمر فصِيحَ بأصحابه: الصلاةَ جامعةً، فاجتَمَعوا، فصلَّى به جِبْريلُ وصلَّى النبيُّ ﷺ بالناس... فذكر

الحديث[١]، وفيه رَدٌّ على مَن زَعَمَ أنَّ بيان الأوقات إنَّما وقع بعد الهِجْرة، والحقُّ أنَّ ذلك وقع قبلها ببيان جِبْريل، وبعدها ببيان النبيِّ ﷺ.

قوله: «نزل فصَلَّى، فصَلَّى رسولُ الله ﷺ» قال عِيَاض: ظاهرُه أنَّ صلاتَه كانت بعد فراغ صلاة جِبْريل، لكنَّ المنصوصَ في غيره: أن جِبْريلَ أمَّ النبيَّ ﷺ[٢]، فيُحمَلُ قوله: «صلَّى فصلَّى» على أنَّ جِبْريلَ كان كلَّما فعل جزءاً من الصلاة تابَعَه النبيُّ ﷺ ففعلَه. انتهى، وبهذا جَزَمَ النَّوويّ.

وقال غيره: الفاءُ بمعنى الواو، واعتُرِضَ بأنَّه يَلْزمُ أنْ يكون النبيُّ ﷺ كان يتقدَّم في بعض الأركان على جِبْريلَ على ما يقتضيه مُطلَقُ الجمع. وأُجيبَ بمُراعاة الحيثيَّة وهي التبيينُ، فكان لأجل ذلك يَتَراخَى عنه. وقيل: الفاءُ للسَّبَبيَّة كقوله تعالى: ﴿فَوَكَزَهُۥ مُوسَىٰ فَقَضَىٰ عَلَيْهِ﴾ [القصص:١٥]، وفي رواية الليث عند المصنِّف (٣٢٢١) وغيره: «نزل جِبْريلُ فأمَّني فصلَّيت معه»، وفي رواية عبد الرزاق (٢٠٤٤) عن مَعمَر: «نزل فصلَّى[٣]، فصلَّى رسولُ الله ﷺ، فصلَّى الناسُ معه» وهذا يؤيِّدُ روايةَ نافع بن جُبَير المتقدِّمةَ، وإنَّما دعاهم إلى الصلاة بقوله: «الصلاة جامعة»، لأنَّ الأذانَ لم يكن شُرِعَ حينئذ.

واستُدلَّ بهذا الحديث على جواز الائْتِمام بمَن يأتمُّ بغيره، ويُجابُ عنه بما يجابُ به عن قصَّة أبي بكر في صلاته خلفَ النبيِّ ﷺ وصلاة الناس خلفَه، فإنَّه محمولٌ على أنَّه كان مُبلِّغاً فقط كما سيأتي تقريرُه في أبواب الإمامة (٧١٣).

واستُدلَّ به أيضاً على جواز صلاة المفترِض خلفَ المتنفِّل من جهة أنَّ الملائكة ليسوا مُكلَّفينَ بمثل ما كلِّفَ به الإنس، قاله ابن العربيِّ وغيره. وأجاب عِيَاض باحتمال أن لا

---

(١) إسناده ضعيف، فابن جريج مشهور بالتدليس ولم يصرح بسماعه من نافع، ورواية نافع هذه مرسلة فإنه تابعيٌّ لم يحضر هذه القصة، ثم إن المتن فيه نكارة، إذ كيف يُصاح بالمسلمين: الصلاة جامعة، وكانوا إذ ذاك في مكة مُستضعَفين لا تمكنهم قريش من الصلاة في المسجد الحرام، والله تعالى أعلم.

(٢) انظر حديث ابن عباس عند أحمد في «المسند» (٣٠٨١) بتحقيقنا.

(٣) لفظة «فصلى» الأُولى سقطت من (أ) و(ع)، والصواب إثباتها كما في (س) وهي كذلك عند عبد الرزاق.

تكونَ تلك الصلاة كانت واجبة على النبيِّ ﷺ حينئذ. وتَعقَّبَه بما تقدَّم من أنَّها كانت صَبِيحةَ ليلة فرض الصلاة، وأجاب باحتمال أنَّ الوجوبَ عليه كان مُعلَّقاً بالبيان، فلم يتحقَّق الوجوب إلَّا بعد تلك الصلاة. قال: وأيضاً لا نُسلِّمُ أنَّ جِبْرِيلَ كان مُتنفِّلاً، بل كانت تلك الصلاة واجبة عليه، لأنَّه مُكلَّفٌ بتبليغها، فهي صلاةُ مُفترِضٍ/ خلف ٥/٢ مُفترِض، انتهى.

وقال ابن المنيِّر: قد يتعلَّقُ به مَن يُجوِّزُ صلاة مُفترِضٍ بفرضٍ خلف مُفترِض بفرضٍ آخر. كذا قال، وهو مُسلَّمٌ له في صورة المؤدَّاة مَثلاً خلفَ المقضيَّة، لا في صورة الظُّهر خلفَ العصر مَثلاً.

قوله: «بهذا أُمِرْتَ» بفتح المثنَّاة على المشهور، والمعنى: هذا الذي أُمِرتَ به أنْ تُصلّيَه كلَّ يوم وليلة، ورُوِيَ بالضم، أي: هذا الذي أُمِرتُ بتبليغه لك.

قوله: «اعلَمْ» بصيغة الأمر.

قوله: «أَو إنَّ جِبْرِيلَ» بفتح الهمزة وهي للاستفهام والواو هي العاطفةُ، والعطف على شيءٍ مُقدَّر، وبكسر همزة «إنّ» ويجوز الفتح.

قوله: «وُقُوتَ الصلاة» كذا للمُستَمْلي بصيغة الجمع، وللباقين: وقتَ الصلاة، بالإفراد وهو للجِنْس.

قوله: «كذلك كان بَشيرٌ» هو بفتح الموحَّدة بعدها مُعجَمة بوَزْن فَعِيل، وهو تابعيٌّ جليل ذُكِرَ في الصحابة لكَوْنه وُلِدَ في عَهْدِ النبيِّ ﷺ ورآه. قال ابن عبد البَرِّ: هذا السياقُ مُنقطِع عند جماعةٍ من العلماء، لأنَّ ابن شهاب لم يقل: حضرت مُراجَعة عُرْوة لعمر، وعُرْوة لم يقل: حدَّثني بشير، لكنَّ الاعتبارَ عند الجُمْهور بثبوت اللِّقاء والمجالَسَة لا بالصِّيَغِ، انتهى.

وقال الكِرْماني: اعلم أنَّ الحديث بهذا الطريق ليس متصل الإسناد، إذْ لم يقل أبو مسعود: شاهدتُ رسولَ الله ﷺ، ولا قال: قال رسول الله ﷺ.

قلت: هذا لا يُسمَّى مُنقطِعاً اصطلاحاً وإنَّما هو مُرسَلُ صحابي، لأنَّه لم يُدرِك القصَّة، فاحتمل أنْ يكون سمع ذلك من النبيِّ ﷺ أو بَلَغَه عنه بتبليغ مَن شاهده أو سمعه كصحابيٍّ آخَر. على أنَّ رواية الليث عند المصنِّف تُزيلُ الإشكالَ كلَّه، ولفظه: «فقال عُرْوة: سمعت بشير بن أبي مسعود يقول: سمعت أبي يقول: سمعت رسولَ الله ﷺ يقول» فذكر الحديث، وكذا سياق ابن شهاب ليس فيه التصريح بسماعه له من عُرْوة، وابن شهاب قد جُرِّبَ عليه التدليسُ، لكنْ وقع في رواية عبد الرزاق (٢٠٤٤) عن مَعمَرٍ عن ابن شهاب قال: «كنَّا مع عمر بن عبد العزيز» فذكره، وفي رواية شُعَيب عن الزُّهْريّ: «سمعت عُرْوة يُحدِّثُ عمر بن عبد العزيز» الحديث[1].

قال القُرْطبيُّ: قولُ عُرْوة: إنَّ جِبْريل نزل، ليس فيه حُجَّةٌ واضحةٌ على عمر بن عبد العزيز، إذْ لم يُعيِّنْ له الأوقات. قال: وغايةُ ما يُتوَهَّمُ عليه أنَّه نَبَّهَه وذَكَّرَه بما كان يَعرِفُه من تفاصيل الأوقات. قال: وفيه بُعْد، لإنكار عمرَ على عُرْوةَ حيثُ قال له: «اعلم ما تُحدِّثُ يا عُرْوة» قال: وظاهرُ هذا الإنكار أنَّه لم يكن عنده عِلْمٌ من إمامة جِبْريل.

قلت: لا يَلْزمُ من كَوْنه لم يكن عنده عِلْمٌ منها، أنْ لا يكون عنده عِلْمٌ بتفاصيل الأوقات المذكورة من جهة العمل المستمِر، لكنْ لم يكن يَعرِفُ أنَّ أصلَه بتبيين جِبْريلَ بالفعل، فلهذا استَثْبَتَ فيه، وكأنَّه كان يرى أنْ لا مُفاضَلةَ بين أجزاء الوقت الواحد، وكذا يُحمَلُ عمل المغيرة وغيره من الصحابة، ولم أقِفْ في شيءٍ من الروايات على جواب المغيرة لأبي مسعود، والظاهر أنَّه رَجَعَ إليه، والله أعلم.

وأمَّا ما زاده عبد الرزاق في «مصنَّفه» (٢٠٤٤) عن مَعمَرٍ عن الزُّهْريِّ[2] قال: فلم يَزَلْ عمرُ يُعلِّمُ الصلاة بعلامةٍ حتَّى فارَقَ الدنيا. ورواه أبو الشَّيخ في كتاب «المواقيت» له من طريق الوليد عن الأوزاعيّ عن الزُّهْريِّ قال: ما زالَ عمر بن عبد العزيز يَتعلَّمُ مواقيت

---

(١) رواية شعيب ستأتي برقم (٤٠٠٧).

(٢) زاد هنا في (س): «في هذه القصة»، وليست في (ع)، وهذه الفقرة كلها لم ترد في (أ).

الصلاة حتَّى مات. ومن طريق إسماعيل بن حَكِيم: أنَّ عمر بن عبد العزيز جعل ساعات يَنقَضينَ مع غُروب الشمس، زاد من طريق ابن إسحاق عن الزُّهْريّ: فما أخَّرَها حتَّى مات. فكلّه يدلُّ على أنَّ عمرَ لم يكن يحتاطُ في الأوقات كثير احتياطٍ إلَّا بعد أنْ حدَّثه عُرْوة بالحديث المذكور، والله أعلم.

تنبيه: وَرَدَ في هذه القصَّة من وجهٍ آخرَ عن الزُّهْريِّ بيان أبي مسعود للأوقات وفي ذلك ما يَرفَعُ الإشكال، ويوضحُ توجيه احتجاج عُرْوة به، فروى أبو داود (٣٩٤) وغيرُه وصحَّحه ابن خُزَيمة (٣٥٢) وغيرُه من طريق ابن وَهْب، والطَّبراني (١٧/ ٧١٦) من طريق يزيد بن أبي حبيب، كلاهما عن أُسامةَ بن زيد عن الزُّهْريِّ هذا الحديثَ بإسناده، وزاد في آخرِه: قال أبو مسعود: فرأيت/ رسولَ الله ﷺ يُصلِّي الظُّهر حين تزولُ الشمسُ... ٦/٢ فذكر الحديث. وذكر أبو داود أنَّ أُسامة بن زيد تَفرَّدَ بتفسير الأوقات فيه، وأنَّ أصحابَ الزُّهْريِّ لم يَذكُروا ذلك. قال: وكذا رواه هشام بن عُرْوة وحبيب بن أبي مرزوق عن عُرْوةَ لم يَذكُرا تفسيراً. انتهى، وروايةُ هشام أخرجها سعيد بن منصور في «سننه»، ورواية حبيبٍ أخرجها الحارث بن أبي أُسامة في «مسنده». وقد وجدتُ ما يَعضُدُ رواية أُسامةَ ويزيدُ عليها أنَّ البيان من فعل جِبْريل، وذلك فيما رواه الباغَنْديُّ في «مسند عمر بن عبد العزيز» (٥٨) والبيهقيُّ في «السنن الكُبْرى» من طريق يحيى بن سعيد الأنصاريّ عن أبي بكر بن حَزْم أنَّه بلَغَه عن أبي مسعود، فذكره مُنقطِعاً[1]، لكنْ رواه الطَّبرانيّ (١٧/ ٧١٨) من وجهٍ آخرَ عن أبي بكر عن عُرْوة، فرَجَعَ الحديثُ إلى عُرْوة، ووَضَحَ أنَّ له أصلاً، وأنَّ في رواية مالكٍ ومَن تابَعَه اختصاراً، وبذلك جَزَمَ ابن عبد البر، وليس في رواية مالك ومَن تابَعَه ما ينفي الزيادة المذكورة، فلا تُوصَفُ والحالة هذه بالشُّذوذ.

وفي الحديث من الفوائد: دخولُ العلماء على الأُمراء، وإنكارُهم عليهم ما يخالفُ

---

(١) هو عند البيهقي في «السنن» ١/ ٣٦٥ لكن من طريق صالح بن كيسان قال: سمعت أبا بكر بن حزم بلغه أن أبا مسعود قال... فذكره، وليس من طريق يحيى بن سعيد، لكنه عنده من طريق يحيى في كتابه الآخر «معرفة السنن والآثار» برقم (٢٣٣٧-٢٣٣٩).

السُّنَّة، واستثبات العالم فيما يَستَغرِبُه السامعُ، والرجوع عند التَّنازُع إلى السُّنَّة.

وفيه فضيلة عمر بن عبد العزيز. وفيه فضيلةُ المبادرة بالصلاة في الوقت الفاضل. وقَبُولُ خبر الواحد الثَّبْت. واستَدَلَّ به ابن بَطَّال وغيره على أنَّ الحُجَّةَ بالمتَّصِل دون المنقَطِع، لأنَّ عُرْوةَ أجاب عن استفهام عمرَ له لمَّا أرسَلَ الحديث بذِكْر مَن حدَّثه به فرَجَعَ إليه، فكأنَّ عمرَ قال له: تأمَّلْ ما تقول، فلعلَّه بَلَغَكَ عن غير ثَبْت، فكأنَّ عُرْوةَ قال له: بل قد سمعته ممَّن قد سمع صاحبَ رسول الله ﷺ، والصاحبُ قد سمعه من النبيِّ ﷺ. واستَدلَّ به عِيَاض على جواز الاحتجاج بمُرسَل الثِّقة لصنيع عُرْوة حين احتَجَّ على عمرَ، قال: وإنَّما راجَعَه عمر ليُثبِّتَه فيه لا لكَوْنه لم يَرْضَ به مُرسَلاً. كذا قال، وظاهر السياق يَشهَدُ لما قال ابن بَطَّال.

وقال ابن بَطَّال أيضاً: في هذا الحديث دليل على ضعف الحديث الوارد في أنَّ جِبْريلَ أمَّ بالنبيِّ ﷺ في يومَينِ لوقتين مُختلِفَينِ لكلِّ صلاة[1]، قال: لأنَّه لو كان صحيحاً لم يُنكِرْ عُرْوة على عمر صلاتَه في آخر الوقت مُحتَجّاً بصلاة جِبْريل، مع أنَّ جِبْريل قد صلَّى في اليوم الثاني في آخر الوقت وقال: «الوقتُ ما بين هذين».

وأُجيبَ باحتمال أنْ تكون صلاة عمر كانت خرجت عن وقت الاختيار وهو مَصِيرُ ظِلِّ الشيء مِثلَيه، لا عن وقت الجواز وهو مَغيبُ الشمس، فيَتَّجِه إنكارُ عُرْوة، ولا يَلْزمُ منه ضعف الحديث. أو يكونُ عُرْوةُ أنكَرَ مخالفةَ ما واظَبَ عليه النبيُّ ﷺ وهو الصلاةُ في أوَّل الوقت، ورأى أنَّ الصلاة بعد ذلك إنَّما هي لبيان الجواز، فلا يَلْزمُ منه ضعف الحديث أيضاً. وقد روى سعيد بن منصور من طريق طَلْق بن حبيب مُرسَلاً قال: «إنَّ الرجلَ لَيُصلِّي الصلاة وما فاتَتْه، ولَمَا فاتَه من وقتها خيرٌ له من أهله وماله»، ورواه أيضاً عن ابن عمر من قوله، ويؤيِّدُ ذلك احتجاجُ عُرْوة بحديث عائشة في كَوْنه ﷺ كان يُصلِّي العصر

(١) بل هو ثابت صحيح، فقد روي من حديث جابر عند أحمد (١٤٥٣٨)، والترمذي (١٥٠)، والنسائي (٥٢٦) بسند صحيح، ومن حديث ابن عباس عند أحمد (٣٠٨١)، وأبي داود (٣٩٣)، والترمذي (١٤٩) بسند حسن.

والشمس في حُجْرتها[1]، وهي الصلاةُ التي وقع الإنكارُ بسببها، وبذلك تظهرُ مناسبة ذِكْره لحديث عائشة بعد حديث أبي مسعود، لأنَّ حديثَ عائشة يُشعِرُ بمُواظَبتِه على صلاة العصر في أوَّل الوقت، وحديثُ أبي مسعود يُشعِرُ بأنَّ أصلَ بيان الأوقات كان بتعليم جِبْريل.

**٥٢٢- قال عُرْوةُ: ولقد حَدَّثتْني عائشةُ: أنَّ رسولَ الله ﷺ كان يُصلّي العصرَ والشمسُ في حُجْرتِها قبلَ أنْ تَظهَرَ.**

[أطرافه في: ٥٤٤، ٥٤٥، ٥٤٦، ٣١٠٣]

قوله: «قال عُرْوة: ولقد حَدَّثتْني عائشةُ» قال الكِرْماني: هو إمَّا مَقُول ابن شهاب، أو تعليقٌ من البخاريّ. ٧/٢

قلت: الاحتمالُ الثاني ـ على بُعْدِه ـ مُغايِر للواقع كما سيَظهَرُ في «باب وقت العصر» قريباً، فقد ذكره (٥٤٥) مسنداً عن ابن شهاب عن عُرْوةَ عن عائشة، فهو مَقُولُه وليس بتعليق، وسنذكر الكلامَ على فوائده هناك إن شاءَ الله تعالى.

## ٢- بابٌ ﴿مُنِيبِينَ إِلَيْهِ وَاتَّقُوهُ وَأَقِيمُوا الصَّلَاةَ وَلَا تَكُونُوا مِنَ الْمُشْرِكِينَ﴾ [الروم:٣١]

**٥٢٣- حدَّثنا قُتَيبةُ بنُ سعيدٍ، قال: حدَّثنا عَبّادٌ وهو ابنُ عَبّاد، عن أبي جَمْرة، عن ابنِ عبَّاسٍ قال: قَدِمَ وَفْدُ عبدِ القَيسِ على رسول الله ﷺ فقالوا: إنَّا هذا الحَيَّ مِن رَبِيعةَ ولَسْنا نَصِلُ إليكَ إلا في الشَّهْرِ الحَرَام، فمُرْنا بشيءٍ نَأْخُذْه عنكَ ونَدْعُو إليه مَن وراءَنا، فقال: «آمُرُكُم بأربعٍ وأَنهاكُم عن أربعٍ: الإيمانِ بالله» ثمَّ فسَّرها لهم: «شَهادةُ أنْ لا إلهَ إلَّا اللهُ وأنِّي رسولُ الله، وإقامِ الصلاةِ، وإيتاءُ الزَّكاةِ، وأنْ تُؤَدُّوا إليَّ خُمسَ ما غَنِمتُم، وأنْهَى عن الدُّبّاءِ والحَنْتَم والمُقيَّرِ والنَّقِير».**

قوله: «بابٌ ﴿مُنِيبِينَ إِلَيْهِ﴾» كذا عند أبي ذرٍّ بتنوين باب، ولغيره: «بابُ قولِه تعالى»

---

(١) وهو الحديث التالي.

بالإضافة. والمُنِيبُ: التّائبُ، من الإنابة: وهي الرجوع. وهذه الآيةُ ممَّا استَدلَّ به مَن يرى تكفير تارك الصلاة لما يقتضيه مفهومُها[1]، وأُجيبَ بأنَّ المراد: أنَّ تَرْكَ الصلاة من أفعال المشركين، فوَرَدَ النَّهيُ عن التشبُّه بهم، لا أنَّ مَن وافَقَهم في التَّرْكِ صارَ مُشرِكاً.

وهي من أعظم ما وَرَدَ في القرآن في فضل الصلاة. ومناسَبتُها لحديث وَفْدِ عبد القيس أنَّ في الآية اقترانَ نفي الشِّرْك بإقامة الصلاة، وفي الحديث اقتران إثبات التوحيد بإقامتِها. وقد تقدَّم الكلام عليه مُستَوفًى في كتاب الإيمان (٥٣).

وقوله في هذه الرواية: «حدَّثنا عَبّاد وهو ابن عَبّاد» كذا لأبي ذرٍّ وسَقَطَت الواوُ لغيره. وهو ممَّن وافَقَ اسمُه اسمَ أبيه، واسم جدِّه حبيب بن المهلَّب بن أبي صُفْرة.

وقوله: «**إنَّا هذا الحَيَّ**» هو بالنصب على الاختصاص.

## ٣- باب البيعة على إقام الصلاة

**٥٢٤- حدَّثنا محمَّدُ بنُ المثنَّى، قال: حدَّثنا يحيى، قال: حدَّثنا إسماعيلُ، قال: حدَّثنا قَيسٌ، عن جَرِيرِ بنِ عبدِ الله قال: بايَعْتُ رسولَ الله ﷺ على إقام الصلاة، وإيتاءِ الزَّكاة، والنُّصْحِ لكلِّ مُسلِمٍ.**

قوله: «**باب البَيعة على إقام الصلاة**» وفي رواية كَرِيمة: «إقامة». والمراد بالبَيعة: المبايعة على الإسلام، وكان النبيُّ ﷺ أوَّلَ ما يَشترِطُ بعد التوحيد إقامةَ الصلاة، لأنَّها رأْس العبادات البدنيَّة، ثمَّ أداءَ الزَّكاة، لأنَّها رأْس العبادات الماليَّة، ثمَّ يعلِّمُ كلّ قوم ما حاجَتُهم إليه أمسُّ، فبايعَ جَرِيراً على النصيحة، لأنَّه كان سيِّدَ قومِه فأرشَدَه إلى تعليمِهم بأمرِه بالنصيحة لهم، وبايعَ وَفْد عبد القيس على أداء الخُمس لكَوْنهم كانوا أهل مُحارَبة مع مَن يَلِيهم من كُفّار مُضَر، وقد تقدَّم الكلامُ على حديث جَرِير أيضاً مُستَوفًى في آخر كتاب الإيمان (٥٧).

ويحيى في الإسناد أيضاً: هو القَطّان، وإسماعيل: هو ابن أبي خالد، وقيسٌ: هو ابن أبي حازم.

---

(١) في (أ): بما يقتضي مفهومها.

## ٤ - بابُ الصلاة كفَّارة ٨/٢

٥٢٥- حدَّثنا مُسدَّدٌ، قال: حدَّثنا يحيى، عن الأعمشِ، قال: حدَّثني شَقِيقٌ، قال: سمعتُ حُذَيفةَ قال: كنَّا جُلُوساً عندَ عمرَ ﷺ فقال: أيُّكُم يَحفَظُ قولَ رسولِ الله ﷺ في الفِتْنة؟ قلتُ: أنا كما قالَهُ. قال: إنَّكَ عليه - أو عليها - لَجَرِيءٌ. قلتُ: فِتْنةُ الرَّجُلِ في أهلِه ومالِه ووَلَدِه وجارِه، تُكفِّرُها الصلاةُ والصومُ والصَّدَقةُ والأمْرُ والنَّهْيُ. قال: ليسَ هذا أُرِيدُ، ولكنِ الفِتْنةُ الَّتي تَمُوجُ كما يَمُوجُ البحرُ. قال: ليسَ عليكَ منها بأْسٌ يا أميرَ المؤمنينَ، إنَّ بينَكَ وبينَها باباً مُغلَقاً. قال: أيُكسَرُ أم يُفتَحُ؟ قال: يُكسَرُ. قال: إذاً لا يُغلَقَ أبداً. قلنا: أكانَ عمرُ يَعلَمُ البابَ؟ قال: نَعَمْ كما أنَّ دُونَ الغَدِ اللَّيلةَ، إنِّي حَدَّثتُه بحديثٍ ليسَ بالأغالِيطِ.

فهِبْنا أنْ نَسألَ حُذَيفةَ، فأَمَرْنا مَسرُوقاً فسألَه فقال: البابُ عمرُ.

[أطرافه في: ١٤٣٥، ١٨٩٥، ٣٥٨٦، ٧٠٩٦]

قوله: «بابُ الصلاة كَفّارة» كذا للأكثر، وللمُستَمْلي: باب تكفير الصلاة.

قوله: «حدَّثنا يحيى» هو القَطّان، وشَقِيق: هو ابن سَلَمةَ أبو وائل.

قوله: «سمعتُ حذيفةَ» وللمُستَمْلي: حدَّثني حُذَيفة.

قوله: «في الفِتْنة» فيه دليل على جواز إطلاق اللفظ العامِّ وإرادة الخاصّ، إذْ تبيَّن أنَّه لم يسألْ إلَّا عن فِتْنةٍ مخصوصة. ومعنى الفِتْنة في الأصل: الاختبار والامتحان، ثمَّ استُعمِلَت في كلِّ أمرٍ يَكْشِفُه الامتحانُ عن سوء، ويُطلَقُ على الكُفْر، والغُلوِّ في التأويل البعيد، وعلى الفضيحة، والبَلِيَّة، والعذاب، والقتال، والتَّحَوُّل من الحسنِ إلى القبيح، والمَيْل إلى الشيءِ والإعجاب به، ويكونُ في الخير والشرِّ كقوله تعالى: ﴿وَنَبْلُوكُم بِٱلشَّرِّ وَٱلْخَيْرِ فِتْنَةً﴾ [الأنبياء:٣٥].

قوله: «أنا كما قالَه» أي: أنا أحفظُ ما قاله، والكاف زائدة للتأكيد، أو هي بمعنى: على. ويحتمل أنْ يُرادَ بها المِثليَّة، أي: أقوله مِثلَ ما قاله.

قوله: «عليه» أي: على النبيِّ ﷺ «أو عليها» أي: على المقالة، والشَّكّ من أحدِ رواته.

قوله: «**الأمر والنَّهْي**» أي: الأمر بالمعروف والنَّهي عن المنكَرِ كما صَرَّحَ به في الزَّكاة (١٤٣٥).

وقوله: «**قلنا**» هو مَقُول شَقِيق، وقوله: «**إنّي حَدَّثْته**» هو مَقُول حُذَيفة، و«**الأغاليط**» جمع أُغْلوطة.

وقوله: «**فهِبْنا**» أي: خِفْنا، وهو مَقُول شَقِيق أيضاً.

وقوله: «**البابُ عمرُ**» لا يعارضُ قوله قبلَ ذلك: «**إنَّ بينَه وبينَ الفِتْنة باباً**»، لأنَّ المراد بقوله: بينَك وبينَها، أي: بين زمانك وبينَ زمان الفِتْنة وجود حياتك. وسيأتي الكلامُ على بقيَّة فوائد هذا الحديث في علامات النُّبوَّة (٣٥٨٦) إن شاءَ الله تعالى.

**٥٢٦- حدَّثنا قُتَيبةُ، قال: حدَّثنا يَزِيدُ بنُ زُرَيع، عن سليمانَ التَّيْميّ، عن أبي عثمانَ النَّهْدِيّ، عن ابنِ مسعودٍ: أنَّ رجلاً أصابَ مِن امرأةٍ قُبْلةً فأتى النبيَّ ﷺ فأخبَره، فأنزَلَ اللهُ: ﴿وَأَقِمِ ٱلصَّلَوٰةَ طَرَفَيِ ٱلنَّهَارِ وَزُلَفًا مِّنَ ٱلَّيْلِ ۚ إِنَّ ٱلْحَسَنَٰتِ يُذْهِبْنَ ٱلسَّيِّـَٔاتِ﴾[هود:١١٤]، فقال الرَّجُلُ: يا رسولَ الله، أَلِي هذا؟ قال: «لجميعِ أُمَّتي كُلِّهم».**

[طرفه في: ٤٦٨٢]

قوله: «**أنَّ رجلاً**» هو أبو اليَسَرِ ـ بفتح التَّحْتانيَّة والمهمَلة ـ الأنصاري، رواه التِّرمِذيُّ (٣١١٥)، وقيل: غيرُه، ولم أقِفْ على اسم المرأة المذكورة، لكنْ جاء في بعض الأحاديث أنَّها من الأنصار.

قوله: «**لجميعِ أُمَّتي كُلِّهم**» فيه مُبالَغَة في التأكيد، وسَقَطَ «**كلِّهم**» من رواية المُستَمْلي.

٩/٢ وسيأتي الكلام على بقيَّة فوائد هذا الحديث في أواخر تفسير سورة/ هود (٤٦٨٧) إن شاءَ الله تعالى.

واحتَجَّ المُرجِئة بظاهِره وظاهر الذي قبلَه على أنَّ أفعالَ الخير مُكفِّرة للكبائرِ والصغائر، وحمله جُمْهور أهل السُّنَّة على الصغائرِ عملاً بحَمْل المطلَق على المقيَّد كما سيأتي بَسْطُه هناك إن شاءَ الله تعالى.

## ٥- باب فضل الصلاة لوقتها

**٥٢٧- حدَّثنا أبو الوليدِ هشامُ بنُ عبدِ الملك، قال: حدَّثنا شُعْبةُ، قال: الوليدُ بنُ العَيْزار أخبَرني، قال: سمعتُ أبا عَمْرٍو الشَّيْبانيَّ يقولُ: حدَّثنا صاحبُ هذه الدَّار ـ وأشارَ بيَدِه[1] إلى دارِ عبدِ الله ـ قال: سألتُ النبيَّ ﷺ: أيُّ العملِ أحَبُّ إلى الله؟ قال: «الصلاةُ على وَقْتِها» قال: ثمَّ أيٌّ؟ قال: «بِرُّ الوالدَينِ» قال: ثمَّ أيٌّ؟ قال: «الجهادُ في سَبِيل الله». قال: حدَّثني بهِنَّ، ولو استَزَدتُه لَزادَني.**

[أطرافه في: ٢٧٨٢، ٥٩٧٠، ٧٥٣٤]

**قوله: «باب فضل الصلاة لوَقْتها»** كذا تَرجَم، وأورَدَه بلفظ: «على وقتها» وهي روايةُ شُعْبة وأكثر الرُّواة، نعم أخرجه في التوحيد (٧٥٣٤) من وجهٍ آخرَ بلفظ الترجمة، وكذا أخرجه مسلم (٨٥) باللَّفظَين.

**قوله: «قال: الوليد بن العَيزارِ أخبَرني»** هو على التقديم والتأخير.

**قوله: «حدَّثنا صاحبُ هذه الدّار»** كذا رواه شُعْبة مُبهَماً، ورواه مالك بن مِغْول عند المصنِّف في الجهاد (٢٧٨٢) وأبو إسحاق الشَّيبانيّ في التوحيد (٧٥٣٤) عن الوليد، فصَرَّحا باسم عبد الله، وكذا رواه النَّسائي (٦١١) من طريق أبي معاوية النَّخَعيّ عن أبي عَمْرو الشَّيبانيّ، وأحمد (٣٩٧٣) من طريق أبي عُبيدة بن عبد الله بن مسعود عن أبيه.

**قوله: «وأشارَ بيده»** فيه الاكتفاء بالإشارة المفهِمة عن التصريح. **وعبد الله:** هو ابن مسعود.

**قوله: «أيُّ العملِ أحَبُّ إلى الله؟»** في رواية مالك بن مِغْول: «أيُّ العمل أفضل؟» وكذا لأكثر الرُّواة، فإنْ كان هذا اللفظ هو المسؤولُ به، فلفظ حديث الباب مَلْزوم عنه. ومُحصَّل

---

(١) لفظة «بيده» زدناها من شرح الحافظ ابن حجر، وليست في شيء من النسخ المقابَل عليها في النسخة اليونينية من «الصحيح»، لكن ثبتت في كتاب «الجمع بين الصحيحين» للحميدي ١/ ١٢١، و«عمدة الأحكام» للحافظ عبد الغني المقدسي، كلاهما بلفظ: «وأشار بيده إلى دار عبد الله، وسيأتي الحديث عند البخاري في أول كتاب الأدب (٥٩٧٠) عن أبي الوليد لكن بلفظ: وأومأ بيده...

ما أجاب به العلماءُ عن هذا الحديث وغيره ممَّا اختلفت فيه الأجوبة بأنَّه أفضل الأعمال: أنَّ الجوابَ اختلف لاختلاف أحوال السائلينَ، بأنْ أعلمَ كلَّ قوم بما يحتاجون إليه، أو بما لهم فيه رَغْبة، أو بما هو لائقٌ بهم، أو كان الاختلاف باختلاف الأوقات بأنْ يكون العملُ في ذلك الوقت أفضلَ منه في غيره، فقد كان الجهاد في ابتداء الإسلام أفضلَ الأعمال، لأنَّه الوسيلةُ إلى القيام بها والممكِّن من أدائها، وقد تَضافَرَت النُّصوص على أنَّ الصلاة أفضل من الصَّدَقة، ومع ذلك ففي وقت مواساة المضطرِّ تكونُ الصَّدَقةُ أفضل، أو أنَّ «أفضل» ليست على بابها، بل المراد بها الفضل المطلَق، أو المراد: من أفضل الأعمال، فحُذِفَت «مِن» وهي مرادة.

وقال ابن دَقِيق العيد: الأعمالُ في هذا الحديث محمولة على البدنيَّة. وأراد بذلك الاحترازَ عن الإيمان، لأنَّه من أعمال القلوب، فلا تَعارُضَ حينئذٍ بينَه وبين حديث أبي هريرة: «أفضل الأعمال إيمانٌ بالله» الحديث[1].

وقال غيره: المرادُ بالجهاد هنا ما ليس بفرض عَينٍ، لأنَّه يتوقَّفُ على إذْنِ الوالدَينِ فيكونُ برُّهما مُقدَّماً عليه.

**قوله: «الصلاة على وَقْتها»** قال ابن بَطَّال: فيه أنَّ البِدَارَ إلى الصلاة في أوَّل أوقاتها أفضل من التَّراخي فيها، لأنَّه إنَّما شَرَطَ فيها أنْ تكون أحَبَّ الأعمال إذا أُقيمَت لوقتِها المستَحَبّ.

قلت: وفي أخذِ ذلك من اللفظ المذكور نظر، قال ابن دَقِيق العيد: ليس في هذا اللفظ ما يقتضي أوَّلاً ولا آخراً، وكأنَّ المقصودَ به الاحتراز عمَّا إذا وَقَعَت قَضاءً. وتُعُقِّبُ بأنَّ إخراجَها عن وقتها مُحرَّم، ولفظ «أحَبّ» يقتضي المشارَكةَ في الاستحباب، فيكونُ المراد الاحترازَ عن إيقاعها آخر الوقت. وأُجيبَ بأنَّ المشارَكةَ إنَّما هي بالنِّسبة إلى الصلاة وغيرها من الأعمال، فإنْ وَقَعَت الصلاةُ في وقتها، كانت/ أحبَّ إلى الله من غيرها من الأعمال، فوقع الاحتراز عمَّا إذا وَقَعَت خارجَ وقتها من معذورٍ كالنَّائم والنَّاسي، فإنَّ إخراجَهما لها ١٠/٢

(١) سلف برقم (٢٦).

عن وقتها لا يُوصَفُ بالتَّحْريم، ولا يُوصَفُ بكَوْنه أفضلَ الأعمال مع كونِه محبوباً، لكنَّ إيقاعَها في الوقت أحَبّ.

تنبيه: اتَّفَقَ أصحابُ شُعْبَةَ على اللفظ المذكور وهو قوله: «على وقتها» وخالفَهم عليُّ ابن حفصٍ، وهو شيخٌ صَدوقٌ من رجال مسلم، فقال: «الصلاة في أوَّل وقتها» أخرجه الحاكمُ (١/ ١٨٨-١٨٩) والدَّارَقُطني (٩٦٧) والبيهقيُّ من طريقه[1]. قال الدَّارَقُطني: ما أحسَبُه حَفِظَه، لأنَّه كبر وتَغيَّر حفظُه.

قلت: ورواه الحسن بن عليٍّ المَعمَريّ في «اليوم والليلة» عن أبي موسى محمَّد بن المثنَّى عن غُندَر عن شُعْبَةَ كذلك. قال الدَّارَقُطني: تَفرَّدَ به المَعمَري، فقد رواه أصحابُ أبي موسى عنه بلفظ: «على وقتها»، ثمَّ أخرجه الدَّارَقُطنيّ (٩٦٨) عن المَحامِليّ عن أبي موسى كرواية الجماعة، وهكذا رواه أصحاب غُندَر عنه، والظاهر أنَّ المَعمَريّ وَهِمَ فيه، لأنَّه كان يُحدِّثُ من حِفْظه، وقد أطلَقَ النَّوويّ في «شرح المهذَّب» أنَّ رواية «في أوَّل وقتها» ضعيفة. انتهى، لكنْ لها طريق أُخرى أخرجها ابن خُزيمة في «صحيحه» (٣٢٧) والحاكمُ (١/ ١٨٨) وغيرُهما من طريق عثمان بن عمرَ عن مالك بن مِغْول عن الوليد، وتَفرَّدَ عثمان بذلك، والمعروف عن مالك بن مِغْول كرواية الجماعة، كذا أخرجه المصنِّف (٢٧٨٢) وغيره، وكأنَّ مَن رواها كذلك ظنَّ أنَّ المعنى واحد، ويمكن أنْ يكون أخَذَه من لفظة «على»، لأنَّها تقتضي الاستعلاءَ على جميع الوقت فيَتعيَّنُ أوَّله[2].

قال القُرْطبيّ وغيره: قوله: «لوقتِها» اللَّام للاستقبال مثلُ قوله تعالى: ﴿فَطَلِّقُوهُنَّ لِعِدَّتِهِنَّ﴾ [الطلاق:١] أي: مُستَقبِلاتٍ عِدَّتَهنَّ، وقيل: للابتداء كقوله تعالى: ﴿أَقِمِ

---

(١) هو عنده في «سننه» ١/ ٤٣٤ من طريق الحسن بن مكرم البزار، عن عثمان بن عمر، عن مالك بن مغول، عن الوليد بن العيزار، باللفظ المذكور. ثم أشار بإثره إلى رواية علي بن حفص ولم يسندها. وستأتي الإشارةُ إلى رواية مالك بن مغول بعد قليل، وأخرجه بهذا اللفظ أيضاً غير واحد، انظر التعليق على «مسند أحمد» (٣٨٩٠).

(٢) من قوله: «ويمكن أن يكون» إلى هنا لم يرد في (أ) و(ع)، وهو من (س).

ٱلصَّلَوٰةَ لِدُلُوكِ ٱلشَّمْسِ﴾ [الإسراء:٧٨]، وقيل: بمعنى «في» أي: في وقتها. وقوله: «على وقتها» قيل: «على» بمعنى اللّام ففيه ما تقدَّم، وقيل: لإرادة الاستعلاء على الوقت، وفائدته تَحقُّقُ دخول الوقت ليقع الأداءُ فيه.

**قوله: «ثمَّ أيٌّ»** قيل: الصوابُ أنَّه غيرُ مُنوَّن، لأنَّه غيرُ موقوفٍ عليه في الكلام، والسائل ينتظرُ الجوابَ والتنوينُ لا يُوقَفُ عليه، فتنوينه ووَصْله بما بعده خطأ، فيُوقَفُ عليه وقْفة لطيفة ثمَّ يُؤتَى بما بعده، قاله الفاكهانيّ. وحكى ابن الجَوْزيِّ عن ابن الخَشّاب الجَزْمَ بتنوينه، لأنَّه مُعرَبٌ غيرُ مضاف، وتُعُقِّبَ بأنَّه مضافٌ تقديراً والمضاف إليه محذوف لفظاً، والتقدير: ثمَّ أيُّ العمل أحَبّ؟ فيُوقَفُ عليه بلا تنوين، وقد نَصَّ سيبويه على أنَّها تُعرَبُ ولكنَّها تُبنَى إذا أُضيفَت، واستَشكَله الزَّجّاج.

**قوله: «قال: برُّ الوالِدَين»** كذا للأكثر، وللمُستَمْلي: «قال: ثمَّ برُّ الوالدين» بزيادة «ثم»، قال بعضهم: هذا الحديثُ موافق لقوله تعالى: ﴿أَنِ ٱشْكُرْ لِي وَلِوَٰلِدَيْكَ﴾ [لقمان:١٤] وكأنَّه أخَذَه من تفسير ابن عُيَينة حيثُ قال: مَن صلَّى الصَّلَوات الخمس فقد شَكَرَ لله، ومَن دعا لوالدَيه عَقِبَها فقد شَكَرَ لهما.

**قوله: «حدَّثني بهنَّ»** هو مَقُولُ عبد الله بن مسعود، وفيه تقريرٌ وتأكيدٌ لما تقدَّم من أنَّه باشَرَ السُّؤالَ وسمع الجواب.

**قوله: «ولو استَزَدتُه»** يحتمل أنْ يريدَ من هذا النوع وهو مراتبُ أفضل الأعمال، ويحتمل أنْ يريدَ من مُطلَق المسائل المحتاج إليها، زاد التِّرمِذيّ (١٨٩٨) من طريق المسعوديّ عن الوليد: «فسَكَتَ عنِّي رسولُ الله ﷺ ولو استَزدتُه لَزادَني» فكأنَّه استَشعَرَ منه مَشقَّة، ويؤيِّدُه ما في رواية لمسلم (٨٥/ ١٣٧): «فما تركتُ أستزيدُه إلَّا إرعاءً عليه» أي: شَفَقةً عليه لئلَّا يَسأم.

وفي الحديث فضلُ تعظيم الوالدَين، وأنَّ أعمالَ البِرِّ يُفضَّلُ بعضها على بعض. وفيه السُّؤالُ عن مسائلَ شَتَّى في وقتٍ واحد، والرِّفْق بالعالم، والتَّوقُّف عن الإكثار عليه خَشْية

مَلالِه، وما كان عليه الصحابة من تعظيم النبيِّ ﷺ والشَّفَقة عليه، وما كان هو عليه من إرشاد المسترشِدينَ ولو شَقَّ عليه. وفيه أنَّ الإشارةَ تَتَنَزَّلُ مَنزِلةَ التصريح إذا كانت مُعيِّنةً للمُشار إليه مُميِّزةً له عن غيره.

قال ابن بَزِيزة: الذي يقتضيه النَّظرُ تقديمُ الجهاد على جميع أعمال البدن، لأنَّ/ فيه بَذْلَ ١١/٢ النَّفْس، إلَّا أنَّ الصَّبْر على المحافظة على الصَّلَوات وأدائها في أوقاتها والمحافظة على برِّ الوالدَينِ أمرٌ لازم، مُتكَرِّر دائم، لا يَصبِرُ على مُراقَبة أمر الله فيه إلَّا الصِّدِّيقون، والله أعلم.

## ٦- بابُ الصلواتُ الخمس كفَّارة

**٥٢٨- حدَّثنا إبراهيمُ بنُ حمزةَ، قال: حدَّثني ابنُ أبي حازمٍ والدَّرَاوَرْدِيُّ، عن يزيدَ بنِ عبد الله، عن محمَّدِ بنِ إبراهيمَ، عن أبي سَلَمةَ بنِ عبدِ الرَّحمن، عن أبي هُرَيرةَ، أنَّه سَمِعَ رسولَ الله ﷺ يقولُ: «أرأيتُم لو أنَّ نَهراً ببابِ أحدِكُم يَغتسِلُ فيه كُلَّ يومٍ خمساً، ما تقولُ ذلكَ يُبْقي مِن دَرَنِه؟ قالوا: لا يُبْقي مِن دَرَنِه شيئاً، قال: «فذلكَ مِثْلُ الصَّلَوات الخمسِ يَمْحُو اللهُ به الخَطَايا».**

**قوله: «بابٌ»** بالتنوين **«الصَّلَوات الخمس كَفّارة»** كذا ثبت في أكثر الروايات، وهي أخصُّ من الترجمة السابقة على التي قبلها. وسَقَطَت الترجمةُ من بعض الروايات، وعليه مَشَى ابن بَطَّالٍ ومَن تبعه، وزاد الكُشْمِيهَنيّ بعد قوله: «كَفّارة»: للخَطَايا إذا صَلّاهُنَّ لوقتِهِنَّ في الجماعة وغيرها.

**قوله: «ابن أبي حازم والدَّراوَرْديّ»** كُلٌّ منهما يُسمَّى عبد العزيز، وهما مدنيّان وكذا بقيَّة رجال الإسناد.

**قوله: «عن يزيد بن عبد الله»** أي: ابن أُسامة بن الهادِ اللَّيثي، وهو تابعيٌّ صغير، ولم أرَ هذا الحديث بهذا الإسناد إلَّا من طريقه، وأخرجه مسلم (٦٦٧) أيضاً من طريق الليث بن سَعْد وبَكْر بن مُضَرٍ كلاهما عنه. نعم رُوِيَ من طريق الأعمش عن أبي صالح عن أبي هريرة، أخرجه البيهقيُّ في «الشُّعَب» (٢٨١٢) من طريق محمَّد بن عُبيد عنه، لكنَّه شاذٌّ،

لأنَّ أصحابَ الأعمش إنَّما رَوَوْه عنه عن أبي سفيان عن جابر، وهو عند مسلم (٦٦٨) أيضاً من هذا الوجه.

**قوله: «عن محمَّد بن إبراهيم»** هو التَّيميُّ راوي حديث الأعمال[1]، وهو من التّابعينَ أيضاً، ففي الإسناد ثلاثة تابعيُّون على نَسَق.

**قوله: «أرأيتُم»** هو استفهام تقرير مُتعلِّق بالاستخبار، أي: أخبِروني هل يَبقَى.

**قوله: «لو أنَّ نَهراً»** قال الطِّيبي: لفظ «لو» يقتضي أنْ يدخلَ على الفعل وأنْ يُجاب، لكنَّه وُضِعَ الاستفهام موضعَه تأكيداً وتقريراً، والتقدير: لو ثبت نهر صِفَتُه كذا لمَا بقي كذا، والنَّهرُ بفتح الهاء وسكونها: ما بين جَنْبَي الوادي، سُمّيَ بذلك لسَعَتِه، وكذلك سُمّيَ النهارُ لسَعَة ضَوْئه.

**قوله: «ما تقولُ»** كذا في النُّسَخ المعتمَدَة بإفراد المخاطَب، والمعنى: ما تقول يا أيُّها السامعُ؟ ولأبي نُعَيم في «المستخرَج على مسلم» (١٤٩٣) وكذا للإسماعيليِّ والجَوْزَقيّ: «ما تقولون؟» بصيغة الجمع، والإشارة في ذلك إلى الاغتسال.

قال ابن مالك: فيه شاهد على إجراء فعل القول مجرى فعل الظَّن، وشرطُه أنْ يكون مُضارعاً مسنداً إلى المخاطَب متصلاً باستفهام.

**قوله: «يُبْقي»** بضمِّ أوَّله على البناء للفاعل.

**قوله: «من دَرَنِه»** زاد مسلم: «شيئاً» والدَّرَن: الوَسَخ، وقد يُطلَقُ الدَّرَن على الحَبِّ الصِّغار التي تَحصُلُ في بعض الأجساد، ويأتي البحث في ذلك.

**قوله: «قالوا: لا يُبْقي»** بضمّ أوَّله أيضاً، و«شيئاً» منصوب على المفعوليَّة، ولمسلم: «لا يَبقَى» بفتح أوَّله و«شيء» بالرفع، والفاء في قوله: « فذلك» جواب شيءٍ محذوف، أي: إذا تَقرَّرَ ذلك عندكم فهو مثلُ الصَّلَوات... إلى آخره، وفائدةُ التمثيل التأكيدُ، وجَعْل المعقول كالمحسوس.

---

(١) يريد حديث: «إنما الأعمال بالنيات»، وهو أول حديث في «صحيح البخاري».

قال الطِّيبي: في هذا الحديث مُبالَغَة في نفي الذُّنوب، لأنَّهم لم يَقتصِروا في الجواب على «لا» بل أعادوا اللفظَ تأكيداً. وقال ابن العربي: وجه التمثيل أنَّ المرءَ كما يَتدنَّسُ بالأقذار المحسوسة في بدنِه وثيابه ويُطهِّرُه الماءُ الكثير، فكذلك الصَّلَوات تُطهِّرُ العبد عن أقذار/ الذُّنوب حتَّى لا تُبْقي له ذَنْباً إلَّا أسقَطَتْه، انتهى. ١٢/٢

وظاهرُه أنَّ المراد بالخَطايا في الحديث ما هو أعمُّ من الصغيرة والكبيرة، لكنْ قال ابن بَطَّال: يُؤْخَذُ من الحديث أنَّ المراد الصغائر خاصَّة، لأنَّه شَبَّهَ الخَطايا بالدَّرَن، والدَّرَنُ صغير بالنِّسبة إلى ما هو أكبرُ منه من القُروح والخُرَاجات. انتهى، وهو مبنيٌّ على أنَّ المراد بالدَّرَنِ في الحديث الحَبُّ، والظاهر أنَّ المراد به الوَسَخ، لأنَّه هو الذي يناسبُه الاغتسالُ والتَّنظُّف. وقد جاء من حديث أبي سعيد الخُدْريّ التصريحُ بذلك، وهو فيما أخرجه البَزَّارُ[1] والطَّبرانيُّ (٥٤٤٤) بإسنادٍ لا بأسَ به من طريق عطاء بن يسارٍ أنَّه سمع أبا سعيد يُحدِّثُ أنَّه سمع رسول الله ﷺ يقول: «أرأيتَ لو أنَّ رجلاً كان له مُعتمَل، وبينَ مَنزِلِه ومُعتمَلِه خمسة أنهار، فإذا انطَلَقَ إلى مُعتمَلِه عَمِلَ ما شاءَ الله فأصابه وَسَخٌ أو عَرَق، فكلَّما مَرَّ بنهرٍ اغتسلَ منه» الحديث، ولهذا قال القُرْطبي: ظاهرُ الحديث أنَّ الصَّلَوات الخمسَ تَسْتَقِلُّ بتكفيرِ جميع الذُّنوب، وهو مُشكِل، لكنْ روى مسلم قبلَه (٢٣٣/ ١٤) حديث العلاء عن أبيه عن أبي هريرة مرفوعاً: «الصَّلَوات الخمس كَفّارة لما بينَها ما اجتُنِبَت الكبائرُ»، فعلى هذا المقيَّدِ يُحمَلُ ما أُطلِقَ في غيره.

فائدة: قال ابن بَزِيزةَ في «شرح الأحكام»: يَتَوجَّه على حديث العلاء إشكال يَصْعُبُ التَّخَلُّصُ منه، وذلك أنَّ الصغائرَ بنَصِّ القرآن مُكفَّرة باجتناب الكبائر، وإذا كان كذلك فما الذي تُكفِّرُه الصَّلَوات الخمس؟ انتهى.

وقد أجاب عنه شيخُنا الإمامُ البُلْقينيُّ بأنَّ السُّؤالَ غير وارد، لأنَّ مراد الآية: ﴿إِن تَجْتَنِبُواْ﴾ [النساء:٣١] أي: في جميع العُمُرِ، ومعناه الموافاةُ على هذه الحالة من وقت الإيمان

---

(١) برقم (٣٤٤- كشف الأستار عن زوائد البزار).

أو التكليف إلى الموت، والذي في الحديث أنَّ الصَّلَوات الخمسَ تُكفِّرُ ما بينَها ـ أي: في يومِها ـ إذا اجتُنِبَت الكبائرُ في ذلك اليوم، فعلى هذا لا تَعارُضَ بين الآية والحديث. انتهى، وعلى تقدير وُرود السُّؤال فالتَّخَلُّص منه بحَمْدِ الله سَهْل، وذلك أنَّه لا يَتِمُّ اجتنابُ الكبائر إلَّا بفعل الصَّلَوات الخمس، فمَن لم يفعلْها لم يَعُدْ مُجتَنِباً للكبائر، لأنَّ تَرْكَها من الكبائر، فيتوقَّف التَّكْفير على فعلها، والله أعلم.

وقد فصَّلَ شيخُنا الإمام البُلْقينيُّ أحوال الإنسان بالنِّسبة إلى ما يَصدُرُ منه من صغيرة وكبيرة، فقال: تنحصرُ في خمسة: أحدها: أنْ لا يَصدُرَ منه شيءٌ البَتَّة، فهذا يُعاوَضُ برَفْع الدَّرَجات، ثانيها: أن يأتيَ الصغائرَ بلا إصرار، فهذا تُكفَّرُ عنه جَزْماً، ثالثُها: مثلُه لكنْ مع الإصرار، فلا تُكفَّرُ إذا قلنا: إنَّ الإصرارَ على الصغائرِ كبيرة، رابعُها: أنْ يأتيَ كبيرة واحدة وصغائر، خامسُها: أنْ يأتيَ بصغائر وكبائر، فهذا فيه نظرٌ يحتمل إذا لم تُجتنَب الكبائر أنْ لا تُكفَّرَ الكبائرُ بل تُكفَّرُ الصغائر، ويحتمل أنْ لا يُكفَّرَ شيءٌ أصلاً، والثاني أرجَح، لأنَّ مفهومَ المخالَفة إذا لم تتعيَّن جهتُه لا يُعمَلُ به، فهنا لا يُكفَّرُ شيءٌ إمَّا لاختلاط الكبائر والصغائر، أو لتَمَحُّض الكبائر، أو تُكفَّر الصغائر، فلم تتعيَّنْ جهةُ مفهوم المخالَفة لدَوَرانه بين الفصلَينِ فلا يُعمَلُ به، ويؤيِّدُه أنَّ مُقتَضى تجنُّب الكبائر أنَّ هناك كبائر، ومُقتَضى «ما اجتُنِبَت الكبائرُ» أنْ لا كبائر، فيُصانُ الحديث عنه.

تنبيه: لم أرَ في شيءٍ من طرقِه عند أحدٍ من الأئمَّة السِّتَّة وأحمد بلفظ: «ما تقول» إلَّا عند البخاريِّ، وليس هو عند أبي داود أصلاً، وهو عند ابن ماجَهْ (١٣٩٧) من حديث عثمان لا من حديث أبي هريرة، ولفظ مسلم (٦٦٧): «أرأيتُم لو أنَّ نَهراً بباب أحدِكم يغتسلُ فيه كلّ يوم خمس مَرّاتٍ، هل كان يَبقَى من دَرَنِه شيء»، وعلى لفظِه اقتَصَرَ عبد الحقّ في «الجمع بين الصحيحين» وكذا الحُميدي، ووقع في كلام بعض المتأخِّرين بعد أنْ ساقه بلفظ: «ما تقولون» أنَّه في «الصحيحين» والسُّنن الأربعة، وكأنَّه أراد أصلَ الحديث، لكنْ رُدَّ عليه أنَّه ليس عند أبي داود أصلاً ولا عند ابن ماجَهْ من حديث أبي هريرة.

ووقع في بعض النُّسَخ المتأخِّرة من البخاريِّ بالياء التَّحْتانيَّة آخر الحُروف: «ما يقول» فزَعَمَ بعضُ أهل العصر أنَّه غَلَطٌ وأنَّه/ لا يَصِحُّ من حيثُ المعنى، واعتَمَدَ على ما ذكره ابن ١٣/٢ مالك ممَّا قدَّمتُه وأخطأ في ذلك، بل له وجه وجيه، والتقدير: ما يقول أحدُكم في ذلك، والشَّرْطُ الذي ذكره ابن مالك وغيره من النُّحاة إنَّما هو لإجراء فعل القول مجرى فعل الظنّ كما تقدَّم، وأمَّا إذا تُرِكَ القولُ على حقيقتِه فلا، وهذا ظاهر، وإنَّما نَبَّهتُ عليه لئلَّا يُغتَرَّ به.

## ٧- بابٌ في تضييع الصلاة عن وقتها

**٥٢٩- حدَّثنا موسى بنُ إسماعيلَ، قال: حدَّثنا مَهْدِيٌّ، عن غَيْلانَ، عن أنسٍ قال: ما أعرِفُ شيئاً ممَّا كان على عَهْدِ النبيِّ ﷺ، قيلَ: الصلاةُ! قال: أليسَ صَنَعتُم ما صَنَعتُم فيها؟!**

**٥٣٠- حدَّثنا عَمرُو بنُ زُرَارةَ، قال: أخبرنا عبدُ الواحدِ بنُ واصِلٍ، أبو عُبيدةَ الحَدّادُ، عن عثمانَ بنِ أبي رَوَّادٍ، أَخو عبدِ العزيز، قال: سمعتُ الزُّهْريَّ يقولُ: دَخَلتُ على أنسِ بنِ مالكٍ بدِمَشقَ وهو يَبْكي فقلتُ: ما يُبكِيكَ؟ فقال: لا أعرِفُ شيئاً ممَّا أدرَكْتُ إلا هذه الصلاةَ، وهذه الصلاةُ قد ضُيِّعَتْ.**

**وقال بَكْر: حدَّثنا محمَّدُ بنُ بَكْرٍ البُرْسانيُّ، أخبرنا عثمانُ بنُ أبي رَوّادٍ، نحوَه.**

قوله: «**بابٌ في تضييع الصلاة عن وقتها**» ثبتت هذه الترجمةُ في رواية الحَمُّوِيّ والكُشْمِيهَني وسَقَطَت للباقين.

قوله: «**مَهْديّ**» هو ابن ميمون، وغَيلانُ: هو ابن جَرِير، والإسناد كلُّه بصريّون.

قوله: «**قيلَ: الصلاة**» أي: قيل له: الصلاة هي شيء ممَّا كان على عَهْدِه ﷺ وهي باقية، فكيف يَصِحُّ هذا السَّلْب العامّ؟ فأجاب بأنَّهم غَيَّروها أيضاً بأنْ أخرجوها عن الوقت، وهذا الذي قال لأنسٍ ذلك يقال له: أبو رافع، بيَّنه أحمد بن حَنبَل في رواية هذا الحديث (١٣١٦٨) عن رَوْحٍ عن عثمان بن سَعْد عن أنس فذكر نحوَه، فقال أبو رافع: يا أبا حمزة، ولا الصلاة؟ فقال له أنس: قد علمتُم ما صَنَعَ الحجّاج في الصلاة.

قوله: «صَنَعتُم» بالمهمَلتينِ والنُّون للأكثر، وللنَّسَفي[1] بالمعجَمة وتشديد الياء وهو أوضحُ في مُطابَقة الترجمة، ويؤيِّدُ الأوَّل ما ذكرتُه آنِفاً من رواية عثمان بن سَعْد، وما رواه التِّرمِذيُّ (٢٤٤٧) من طريق أبي عِمْران الجَوْنيِّ عن أنس، فذكر نحوَ هذا الحديث وقال في آخرِه: أوَلم تصنعوا في الصلاة ما قد علمتُم؟ وروى ابن سَعْد في «الطبقات» سبب قول أنسٍ هذا القول، فأخرج في ترجمة أنس من طريق عبد الرحمن بن العُرْيان الحارثيّ سمعت ثابتاً البُنانيّ قال: كنَّا مع أنس بن مالك، فأخَّرَ الحجّاج الصلاة، فقامَ أنس يريدُ أنْ يُكلِّمَه فنَهاه إخوانُه شَفَقةً عليه منه، فخرج فرَكِبَ دابَّتَه فقال في مَسيرِه ذلك: والله ما أعرِفُ شيئاً ممَّا كنَّا عليه على عَهْدِ النبيّ ﷺ إلَّا شهادة أنْ لا إلهَ إلَّا الله. فقال رجل: فالصلاةُ يا أبا حمزة؟ قال: قد جعلتُم الظُّهرَ عند المغرب، أفتلك كانت صلاةَ رسول الله ﷺ؟ وأخرجه ابن أبي عمر في «مسنده» من طريق حَمَّاد عن ثابت مختصراً.

قوله: «عن عثمان بن أبي رَوّاد» هو خُراسانيٌّ سَكَنَ البصرةَ، واسم أبيه ميمون.

قوله: «أخُو عبد العزيز» أي: هو أخو عبد العزيز، وللكُشْمِيهَنيّ: أخي عبد العزيز، وهو بدلٌ من قوله: عثمانَ.

قوله: «بدِمَشقَ» كان قُدومُ أنس دمشقَ في إمارة الحجّاج على العراق، قَدِمَها شاكياً من الحجّاج للخليفة، وهو إذْ ذاكَ الوليد بن عبد الملك.

قوله: «ممَّا أدرَكْتُ» أي: في عَهْدِ رسول الله ﷺ.

قوله: «إلّا هذه الصلاةَ» بالنصب، والمراد أنَّه لا يَعرِفُ شيئاً موجوداً من الطّاعات معمولاً به/ على وجهِه غير الصلاة. ١٤/٢

قوله: «وهذه الصلاة قد ضُيِّعَتْ» قال المهلَّب: المرادُ بتضييعِها تأخيرُها عن وقتها المستَحَبِّ لا أنَّهم أخرجوها عن الوقت. كذا قال، وتبعه جماعة، وهو مع عَدَم مُطابَقتِه

(١) تحرف في (س) إلى: وللكشميهني.

للترجمة مخالف للواقع، فقد صَحَّ أنَّ الحجّاج وأميرَه الوليد وغيرَهما كانوا يؤخِّرون الصلاة عن وقتها، والآثارُ في ذلك مشهورة، منها ما رواه عبد الرزاق (٣٧٩٥) عن ابن جُرَيج عن عطاءٍ قال: أخَّرَ الوليد الجمعة حتَّى أمسى، فجِئْت فصلَّيت الظُّهرَ قبلَ أنْ أجلِسَ ثمَّ صلَّيت العصرَ وأنا جالس إيماءً وهو يَخطُب. وإنَّما فعل ذلك عطاء خَوْفاً على نفسِه من القتل. ومنها ما رواه أبو نُعَيم شيخ البخاري في كتاب «الصلاة» من طريق أبي بكر بن عُتْبة قال: صلَّيت إلى جَنْب أبي جُحَيفة فمَسَّى الحجّاجُ بالصلاة، فقامَ أبو جُحَيفة فصلَّى. ومن طريق ابن عمر: أنَّه كان يُصلِّي مع الحجّاج، فلمَّا أخَّرَ الصلاة تركَ أنْ يَشهَدَها معه. ومن طريق محمَّد بن أبي إسماعيل قال: كنت بمِنًى وصُحُفٌ تُقْرأُ للوليد، فأخَّروا الصلاة، فنظرتُ إلى سعيد بن جُبَير وعطاء يُومِئان إيماءً وهما قاعدان.

قوله: «**وقال بَكْر بن خَلَف**» هو البصريُّ نزيل مكَّة، وليس له في «الجامع» إلَّا هذا الموضع. وقد وَصَلَه الإسماعيليّ قال: أخبرنا محمود بن محمَّد الواسطيّ قال: أخبرنا أبو بِشْر بكر بن خَلَف.

قوله: «**نحوَه**» سياقه عند الإسماعيليِّ موافق للَّذي قبلَه، إلَّا أنَّه زاد فيه: «وهو وَحْدَه» وقال فيه: «لا أعرِفُ شيئاً ممَّا كنَّا عليه في عَهْدِ رسول الله ﷺ»، والباقي سواء.

تنبيه: إطلاق أنس محمول على ما شاهده من أُمراء الشام والبصرة خاصَّة، وإلَّا فسيأتي في هذا الكتاب (٧٢٤) أنَّه قَدِمَ المدينةَ فقال: «ما أنكَرْتُ شيئاً إلَّا أنَّكم لا تُقِيمون الصُّفوف»، والسبب فيه أنَّه قَدِمَ المدينةَ وعمر بن عبد العزيز أميرها حينئذٍ وكان على طريقة أهل بيته حتَّى أخبره عُرْوة عن بَشير بن أبي مسعود عن أبيه بالنَّصِّ على الأوقات، فكان يُحافظُ بعد ذلك على عَدَم إخراج الصلاة عن وقتها كما تقدَّم بيانه في أوقات الصلاة (٥٢١)، ومع ذلك فكان يُراعي الأمر معهم فيؤخِّرُ الظُّهر إلى آخر وقتها، وقد أنكَرَ ذلك أنس أيضاً كما في حديث أبي أُمامة بن سَهْل عنه[1].

---

(١) سيأتي حديث أبي أمامة بن سهل عن أنس برقم (٥٤٩).

## ٨- باب المصلي يناجي ربَّه عز وجل

٥٣١- حدَّثنا مُسلِمُ بنُ إبراهيمَ، قال: حدَّثنا هشامٌ، عن قَتَادةَ، عن أنسٍ قال: قال النبيُّ ﷺ: «إنَّ أحدَكُم إذا صَلَّى يُناجِي رَبَّه فلا يَتْفِلَنَّ عن يَمِينِه، ولكنْ تحتَ قَدَمِه اليُسْرى».

وقال سعيدٌ، عن قَتَادةَ: «لا يَتفِلْ قُدَّامَه ـ أو بينَ يَدَيه ـ ولكنْ عن يَسارِه، أو تحتَ قَدَمَيه».

وقال شُعْبةُ: «لا يَبزُقْ بينَ يَدَيهِ ولا عن يَمِينِه، ولكنْ عن يَسارِه أو تحتَ قَدَمِه».

وقال حُميدٌ، عن أنس، عن النبيِّ ﷺ: «لا يَبزُقْ في القِبْلة، ولا عن يَمِينِه، ولكنْ عن يَساره أو تحتَ قَدَمِه».

قوله: «باب المصلِّي يُناجِي رَبَّه» تقدَّم الكلامُ على حديث هذا الباب في أبواب المساجد (٤٠٥ و٤١٢ و٤١٧)، ومناسبة هذه الترجمة لما قبلها من جهة أنَّ الأحاديثَ السابقةَ دَلَّت على مَدْح مَن أوقَعَ الصلاة في وقتها وذَمِّ مَن أخرجها عن وقتها، ومناجاة الرَّبِّ أرفَعُ درجات العبد، فأشارَ المصنِّف بإيراد ذلك إلى التَّرْغيب في المحافظة على الفرائض في أوقاتها، لتحصيل هذه المنزِلة السَّنِيَّة التي يُخشَى فواتُها على مَن قَصَّرَ في ذلك.

١٥/٢ قوله: «حدَّثنا هشام» هو ابن أبي عبد الله/ الدَّسْتُوائيّ.

قوله: «وقال سعيد» أي: ابن أبي عَرُوبة «عن قَتَادة» أي: بالإسناد المذكور، وطريقه موصولة عند الإمام أحمد (١٢٠٦٣) وابن حِبَّانَ[1]. وقولُه فيها: «قُدّامَه أو بين يديه» شكٌّ من الراوي.

قوله: «وقال شُعْبة» أي: عن قتادة بالإسناد أيضاً، وطريقه موصولة عند المصنِّف فيما تقدَّم (٤١٣) عن آدمَ عنه، وتقدَّم أيضاً في «باب حَكّ المخاط من المسجد»[2] عن حفص ابن عمر عن شُعْبة، وأراد بهذينِ التَّعْليقَينِ بيان اختلاف ألفاظِ أصحاب قتادة عنه في

(١) في «صحيحه» برقم (٢٢٦٧)، لكن وقع في المطبوع منه «شعبة» بدل: سعيد، وانظر «إتحاف المهرة» للحافظ ابن حجر (١٤٩٣).

(٢) بل هو في الباب الذي يلي الباب المذكور، وهو «باب لا يبصق عن يمينه في الصلاة» حديث رقم (٤١٢).

روايته هذا الحديث، ورواية شُعْبَةَ أتمُّ الروايات، لكنْ ليس فيها المناجاة.

وقال الكِرْماني: ليس هذا التَّعْليق موقوفاً على قتادة ولا على شُعْبة، يعني بل هي مرفوعةٌ عن النبيِّ ﷺ. قال: ويحتمل الدُّخولَ تحت الإسناد السابق بأنْ يكون معناه مَثلاً: حدَّثنا مسلم حدَّثنا هشامٌ، وحدَّثنا مسلم قال: قال سعيد، وحدَّثنا مسلم قال: قال شُعْبة. انتهى، وهو احتمالٌ ضعيفٌ بالنِّسبة لشُعْبة، فإنَّ مسلم بن إبراهيم سمع منه، وباطل بالنِّسبة لسعيدٍ فإنَّه لا روايةَ له عنه، والذي ذكرتُه هو المعتمَد. وكذا طريق حُميدٍ وَصَلها المؤلِّف في أوائل أبواب المساجد (٤٠٥) من طريق إسماعيل بن جعفر عنه، لكن ليس فيها قوله: «ولا عن يمينِه».

**٥٣٢- حدَّثنا حَفْصُ بنُ عمرَ، قال: حدَّثنا يزيدُ بنُ إبراهيمَ، قال: حدَّثنا قَتَادةُ، عن أنسٍ، عن النبيِّ ﷺ قال: «اعتَدِلُوا في السُّجودِ ولا يَبسُطْ ذِراعَيهِ كالكلبِ، وإذا بَزَقَ فلا يَبزُقَنَّ بينَ يَدَيهِ ولا عن يَمِينِه، فإنَّما يُناجِي رَبَّه».**

قوله: «**اعتَدِلُوا في السجود**» يأتي الكلامُ عليه في أبواب صفة الصلاة (٨٢٢).

قوله: «**فإنَّما يُناجي**» في رواية الكُشْمِيهَنيّ: «فإنَّه يُناجي رَبَّه».

قال الكِرْمانيّ ما حاصله: تقدَّم أنَّ عِلَّة النَّهي عن البُزاق عن اليمينِ بأنَّ عن يمينِه مَلَكاً، وهنا عَلَّلَ بالمناجاة، ولا تَنافيَ بينهما، لأنَّ الحُكْمَ الواحد يجوز أنْ يكون له عِلَّتان سواء كانتا مُجتمِعتَينِ أو مُنفرِدتَين، والمناجي تارةً يكونُ قُدّامَ مَن يُناجيه وهو الأكثرُ، وتارةً يكونُ عن يمينه.

## ٩- باب الإبراد بالظهر في شدة الحرِّ

**٥٣٣ و٥٣٤- حدَّثنا أيوبُ، قال: حدَّثنا أبو بَكْر، عن سليمانَ، قال صالحُ بنُ كَيْسانَ: حدَّثنا الأعرَجُ عبدُ الرَّحمن وغيرُه، عن أبي هُرَيرةَ. ونافعٌ مَوْلَى عبدِ الله بنِ عمرَ، عن عبدِ الله ابن عمرَ، أنَّهما حَدَّثاه عن رسول الله ﷺ أنَّه قال: «إذا اشتَدَّ الحرُّ فأَبْرِدُوا عن الصلاةِ، فإنَّ شِدّةَ الحرِّ مِن فَيْحِ جَهَنَّمَ».**

[طرفه في: ٥٣٦]

**قوله: «باب الإبراد بالظُّهرِ في شِدَّة الحرّ»** قَدَّمَ المصنِّف باب الإبراد على باب وقت الظُّهر، لأنَّ لفظ الإبراد يستلزم أنْ يكون بعد الزَّوال لا قبلَه، إذْ وقتُ الإبراد هو ما إذا انحَطَّت قوَّة الوَهَج من حَرِّ الظَّهِيرة، فكأنَّه أشارَ إلى أوَّل وقت الظُّهر، أو أشارَ إلى حديث جابر بن سَمُرة قال: كان بلال يُؤذِّنُ الظُّهر إذا دَحَضَت الشمسُ[1]، أي: مالَت.

**قوله: «حدَّثنا أيُّوبُ»** هو ابن سليمان بن بلال كما في رواية أبي ذَر، وأبو بكر: هو ابن أبي أُوَيسٍ، وهو من أقران أيوب، وسليمان: هو ابن بلال والد أيوب، روى أيوبُ عنه تارةً بواسطةٍ وتارةً بلا واسطة.

**قوله: «حدَّثنا الأعْرَجُ عبد الرحمن وغيرُه»** هو أبو سَلَمةَ بن عبد الرحمن فيما أظنُّ، وقد رواه أبو نُعَيم في «المستخرَج» من وجهٍ/ آخرَ عن أيوب بن سليمان فلم يقل فيه: «وغيره»، والإسنادُ كلّه مدنيُّون. ١٦/٢

**قوله: «ونافعٌ»** هو بالرفع عطفاً على الأعرج، وهو من رواية صالح بن كَيْسانَ عن نافع، وقد روى ابن ماجَهْ (٦٨١) من طريق عبد الوهاب[2] الثَّقَفيّ عن عبيد الله بن عمر عن نافعٍ عن ابن عمر بعضه: «أبرِدوا بالظُّهر»، وروى السَّرّاج (٩٩٦) من هذا الوجه بعضه: «شِدَّةُ الحَرِّ من فَيْح جهنَّم».

**قوله: «أنَّهما»** أي: أباهريرة وابن عمر «حَدَّثاه» أي: حَدَّثا مَن حدَّث صالحَ بن كَيْسان، ويحتمل أنْ يكون ضمير «أنَّهما» يعودُ على الأعرج ونافع، أي: أنَّ الأعرجَ ونافعاً حَدَّثاه، أي: صالحَ بن كَيْسانَ، عن شيخَيهما بذلك. ووقع في رواية الإسماعيليّ: «أنَّهما حَدَّثا» بغير ضميرٍ فلا يحتاجُ إلى التقدير المذكور.

**قوله: «إذا اشتَدَّ»** أصله: اشتَدَدَ بوَزْن افتَعَلَ، من الشِّدَّة ثمَّ أُدْغِمَت إحدَى الدَّالَين في الأُخرى، ومفهومه: أنَّ الحَرَّ إذا لم يَشتَدَّ لم يُشرَع الإبراد، وكذا لا يُشرَعُ في البَرْدِ من باب الأَولى.

---

(١) أخرجه مسلم (٦٠٦)، وأبو داود (٤٠٣).

(٢) تحرف في (س) إلى: عبد الرحمن.

قوله: «فأبرِدُوا» بقَطْع الهمزة وكسر الرّاء، أي: أخِّروا إلى أنْ يَبرُدَ الوقت، يقال: أبرَدَ: إذا دخل في البَرْدِ، كأظهرَ: إذا دخل في الظَّهيرة، ومثله في المكان: أنجَدَ إذا دخل نَجْداً، وأتهَمَ إذا دخل تِهامة.

والأمرُ بالإبراد أمر استحباب، وقيل: أمر إرشاد، وقيل: بل هو للوجوب، حكاه عِيَاض وغيره، وغَفَلَ الكِرْمانيّ فنَقَلَ الإجماعَ على عَدَم الوجوب، نعم قال جُمْهور أهل العِلْم: يُستَحبُّ تأخير الظُّهر في شِدَّة الحَرِّ إلى أنْ يَبرُدَ الوقت ويَنكَسِرَ الوَهَج، وخَصَّه بعضهم بالجماعة، فأمَّا المنفرِدُ فالتَّعْجيل في حقِّه أفضل، وهذا قول أكثر المالكيَّة والشافعيِّ لكنْ خَصَّه أيضاً بالبلدِ الحارِّ، وقَيَّدَ الجماعةَ بما إذا كانوا يَنْتابون مسجداً من بُعْد، فلو كانوا مُجتمِعينَ أو كانوا يمشون في كِنٍّ، فالأفضل في حقِّهم التَّعْجيل، والمشهور عن أحمد التَّسْوية من غير تخصيص ولا قيد، وهو قولُ إسحاق والكوفيّينَ وابن المنذِر، واستَدلَّ له التِّرمِذيّ (١٥٨) بحديث أبي ذرٍّ الآتي بعد هذا، لأنَّ في روايته: أنَّهم كانوا في سفر، وهي روايةٌ للمصنِّف أيضاً ستأتي قريباً (٥٣٩)، قال: فلو كان على ما ذهبَ إليه الشافعيّ لم يأمُرْ بالإبراد لاجتماعهم في السَّفَر، وكانوا لا يحتاجون إلى أنْ يَنْتابوا من البُعْد. قال التِّرمِذي: والأوَّل أَولى بالاتِّباع. وتَعَقَّبَه الكِرْمانيّ بأنَّ العادةَ في العسكرِ الكثير تفرُّقهم في أطراف المنزل للتخفيف وطَلَب الرَّعْي، فلا نُسلِّمُ اجتماعهم في تلك الحالة، انتهى.

وأيضاً فلم تَجْرِ عادتُهم باتِّخاذ خِباءٍ كبيرٍ يَجمَعُهم، بل كانوا يَتفرَّقون في ظِلال الشَّجَر، وليس هناك كِنٌّ يمشون فيه، فليس في سياق الحديث ما يخالفُ ما قاله الشافعي، وغايته أنَّه استَنبَطَ من النَّصِّ العامِّ ـ وهو الأمرُ بالإبراد ـ معنى يُخصِّصُه، وذلك جائز على الأصحِّ في الأُصول، لكنَّه مبنيٌّ على أنَّ العِلَّةَ في ذلك تأذِّيهم بالحَرِّ في طريقهم، وللمُتمسِّكِ بعمومِه أنْ يقول: العِلَّةُ فيه تأذِّيهم بحَرِّ الرَّمْضاء في جِباههم حالة السجود، ويؤيِّدُه حديثُ أنس: «كنَّا إذا صَلَّينا خلفَ النبيِّ ﷺ بالظَّهائرِ سَجَدْنا على ثيابنا اتِّقاءَ الحَرّ» رواه أبو عَوَانةَ في «صحيحه» بهذا اللفظ[1]، وأصلُه في مسلم (٦٢٠)، وفي حديث

(١) هو عند أبي عوانة برقم (١٠١٣) لكن بلفظ: كنا إذا صلينا مع رسول الله ﷺ سجدنا على ثيابنا مخافة الحر.

أنس أيضاً في «الصحيحين» نحوُه، وسيأتي إن شاء الله تعالى قريباً (٣٨٦).

والجوابُ عن ذلك: أنَّ العِلَّةَ الأولى أظهر، فإنَّ الإبراد لا يُزيلُ الحَرَّ عن الأرض، وذهبَ بعضهم إلى أنَّ تعجيل الظُّهر أفضل مُطلَقاً، وقالوا: معنى «أبرِدوا»: صَلُّوا في أوَّل الوقت، أخذاً من بَرْدِ النهار وهو أوَّلُه، وهو تأويلٌ بعيد، ويردُّه قوله: «فإنَّ شِدَّةَ الحَرِّ من فَيْح جهنَّم» إذ التَّعْليلُ بذلك يدلُّ على أنَّ المطلوبَ التأخير، وحديث أبي ذرٍّ الآتي إن شاء الله تعالى صريح في ذلك حيثُ قال: «انتَظِر انتَظِر»، والحامل لهم على ذلك حديث خَبّاب: «شَكَوْنا إلى رسول الله ﷺ حَرّ الرَّمْضاء في جِباهنا وأكُفِّنا فلم يُشكِنا» أي: فلم يُزِلْ شَكْوانا، وهو حديثٌ صحيحٌ رواه مسلم (٦١٩). وتمسَّكوا أيضاً بالأحاديث الدَّالَّة على فضيلة أوَّل الوقت، وبأنَّ الصلاة حينئذٍ أكثرُ مَشقَّة فتكونُ أفضل، والجواب عن حديث خَبّاب: أنَّه محمولٌ على أنَّهم طَلَبوا تأخيراً / زائداً عن وقت الإبراد، وهو زوالُ حَرِّ الرَّمْضاء، وذلك قد يستلزم خروج الوقت، فلذلك لم يُجِبْهم، أو هو منسوخٌ بأحاديث الإبراد فإنَّها متأخِّرة عنه، واستَدلَّ له الطَّحاويّ بحديث المغيرة بن شُعْبة قال: كنَّا نُصلِّي مع النبيِّ ﷺ الظُّهر بالهاجرة، ثمَّ قال لنا: أبرِدوا بالصلاة... الحديث، وهو حديثٌ رجاله ثقات رواه أحمد (١٨١٨٥) وابن ماجَهْ (٦٨٠) وصحَّحه ابن حِبَّانَ (١٥٠٥)، ونَقَلَ الخَلّال عن أحمد أنَّه قال: هذا آخرُ الأمرَينِ من رسول الله ﷺ.

١٧/٢

وجمع بعضهم بين الحديثين بأنَّ الإبراد رُخْصة والتَّعْجيلَ أفضل، وهو قولُ مَن قال: إنَّه أمرُ إرشاد، وعَكَسَه بعضهم فقال: الإبرادُ أفضل. وحديث خبّاب يدلُّ على الجواز، وهو الصارفُ للأمرِ عن الوجوب. كذا قيل، وفيه نظر، لأنَّ ظاهرَه المنعُ من التأخير.

وقيل: معنى قول خَبّاب: «فلم يُشكِنا» أي: فلم يُحوِجْنا إلى شَكْوى، بل أذِنَ لنا في الإبراد، حُكيَ عن ثَعْلَب، ويردُّه أنَّ في الخبرِ زيادةً رواها ابن المنذِر بعد قوله: «فلم يُشكِنا» وقال: «إذا زالَت الشمسُ فصَلُّوا».

وأحسن الأجوبة كما قال المازَرِي الأوَّلُ، والجواب عن أحاديث أوَّل الوقت أنَّها عامَّةٌ أو مُطلَقة والأمر بالإبراد خاصٌّ فهو مُقدَّم، ولا الْتِفاتَ إلى مَن قال: التَّعْجيلُ أكثر مَشقَّةً

فيكونُ أفضل، لأنَّ الأفضليَّةَ لم تنحصرْ في الأشَقِّ، بل قد يكونُ الأخفُّ أفضلَ كما في قَصْرِ الصلاة في السَّفَر.

**قوله: «بالصلاة»** كذا للأكثر، والباء للتَّعْدية، وقيل: زائدة. ومعنى «أبرِدوا»: أخِّروا على سبيل التَّضْمين، أي: أخِّروا الصلاة. وفي رواية الكُشْمِيهَنيّ: «عن الصلاة» فقيل: زائدة أيضاً أو بمعنى الباء، أو هي للمُجاوَزَة، أي: تَجاوَزوا وقتها المعتاد إلى أنْ تَنْكَسِرَ شِدَّة الحرِّ، والمراد بالصلاة الظُّهر، لأنَّها الصلاةُ التي يَشتَدُّ الحَرُّ غالباً في أوَّل وقتها، وقد جاء صريحاً في حديث أبي سعيد كما سيأتي آخرَ الباب، فلهذا حمل المصنِّف في الترجمة المطلَق على المقيَّد، والله أعلم.

وقد حمل بعضهم الصلاة على عمومِها بناءً على أنَّ المفرَد المعَرَّف يَعُمُّ، فقال به أشهَبُ في العصر، وقال به أحمد في رواية عنه في العشاء حيثُ قال: تُؤَخَّرُ في الصيف دون الشِّتاء، ولم يقل أحدٌ به في المغرب ولا في الصبح لضيق وقتهما.

**قوله: «فإنَّ شِدَّةَ الحرّ»** تعليل لمشروعيَّة التأخيرِ المذكور، وهل الحِكْمةُ فيه دَفْع المشقَّة لكَوْنها قد تَسلُبُ الخشوع؟ وهذا أظهرُ، أو كَوْنها الحالةَ التي يَنتشِرُ فيها العذابُ؟ ويؤيِّدُه حديثُ عَمْرو بن عَبَسة عند مسلم (٨٣٢) حيثُ قال له: «أقصِرْ عن الصلاة عند استواء الشمس، فإنَّها ساعة تُسجَرُ فيها جهنَّم»، وقد استُشكِلَ هذا بأنَّ الصلاة سبب الرَّحْمة ففعلُها مَظِنَّة لطَرْدِ العذاب، فكيف أمر بتَرْكِها؟ وأجاب عنه أبو الفتح اليَعمَريُّ بأنَّ التَّعْليلَ إذا جاء من جهة الشارع، وَجَبَ قَبُوله وإنْ لم يُفهَم معناه، واستَنبَطَ له الزَّينُ بن المنيِّر مَعنًى مناسباً فقال: وقت ظُهور أثَرِ الغَضَب لا يَنْجَعُ فيه الطَّلَب إلَّا ممَّن أُذِنَ له فيه، والصلاة لا تَنفَكُّ عن كَوْنها طَلَباً ودعاءً فناسَبَ الاقتصار عنها حينئذ، واستَدلَّ بحديث الشَّفاعة[1] حيثُ اعتَذَرَ الأنبياءُ كلهم للأُمَم بأنَّ الله تعالى غَضِبَ غَضَباً لم يَغْضَبْ قبلَه مِثلَه، ولا يَغْضَبُ بعده مثله، سوى نبيِّنا ﷺ فإنه لم يَعتَذِرْ بل طَلَبَ لكَوْنه أُذِنَ له في ذلك.

---

(١) الذي سيأتي برقم (٣٣٤٠).

ويمكن أنْ يقال: سَجْر جهنَّم سبب فَيْحِها، وفَيحُها سبب وجودِ شِدَّة الحَرِّ، وهو مَظِنَّة المشقَّة التي هي مَظِنَّة سَلْب الخشوع، فناسَبَ أنْ لا يُصلَّى فيها. لكنْ يردُّ عليه أنَّ سَجْرَها يستمرّ في جميع السَّنة، والإبرادُ مُختصّ بشِدَّة الحَرّ فهما مُتَغايِران، فحِكْمة الإبراد دَفْعُ المشقَّة، وحِكْمة التَّرْكِ وقت سَجْرِها لكَوْنه وقتَ ظُهور أثَرِ الغَضَب، والله أعلم.

**قوله: «من فَيْح جَهَنَّم»** أي: من سَعَة انتشارها وتَنَفُّسِها، ومنه: مكانٌ أفيَحُ، أي: مُتَّسِع، وهذا كناية عن شِدَّة استعارها، وظاهره أنَّ مَثار وَهَج الحَرِّ في الأرض من فَيْح جهنَّم حقيقة، وقيل: هو من مَجاز التشبيه، أي: كأنَّه نارُ جهنَّمَ في الحر، والأوَّل أَولى، ويؤيِّدُه الحديث الآتي (٥٣٧): «اشتكَت النار إلى رَبِّها فأَذِنَ لها بنَفَسَين» وسيأتي البحث فيه.

١٨/٢ **٥٣٥- حدَّثنا ابنُ بَشّار، قال: حدَّثنا غُندَرٌ، قال: حدَّثنا شُعْبةُ، عن المهاجِرِ أبي الحَسَنِ سَمِعَ زيدَ بنَ وَهْب، عن أبي ذَرٍّ قال: أذَّنَ مُؤَذِّنُ النبيِّ ﷺ الظُّهرَ فقال: «أَبْرِدْ أَبْرِدْ» أو قال: «انتَظِر انتَظِرْ» وقال: «شِدّةُ الحَرِّ مِن فَيْح جَهَنَّمَ، فإذا اشتَدَّ الحَرُّ فأَبرِدُوا عن الصلاةِ» حتَّى رأَينا فَيْءَ التُّلُول.**

[أطرافه في: ٥٣٩، ٦٢٩، ٣٢٥٨]

**قوله: «عن المهاجِرِ أبي الحَسَن»** المهاجر اسم وليس بوَصْفٍ، والألف واللّام فيه للَمْح الصِّفة كما في العبَّاس، وسيأتي في الباب الذي بعده بغير ألف ولام.

**قوله: «عن أبي ذرٍّ»** في رواية المصنِّف في صفة النار (٣٢٥٨) من طريقٍ أُخرى عن شُعْبةَ بهذا الإسناد: سمعت أبا ذَرّ.

**قوله: «أذَّنَ مُؤَذِّنُ النبيِّ ﷺ»** هو بلال كما سيأتي قريباً.

**قوله: «الظُّهرَ»** بالنصب، أي: أذَّنَ وقتَ الظُّهر، ورواه الإسماعيليّ بلفظ: «أراد أنْ يُؤذِّنَ بالظُّهر»، وسيأتي (٥٣٩) بلفظ «للظُّهر» وهما واضحان.

**قوله: «فقال أَبرِدْ»** ظاهره أنَّ الأمرَ بالإبراد وقع بعد تَقدُّم الأذان منه، وسيأتي في الباب الذي بعده بلفظ: فأراد أنْ يُؤذِّنَ للظُّهْرِ، وظاهرُه أنَّ ذلك وقع قبلَ الأذان، فيُجمَعُ بينهما

على أنَّه شَرَعَ في الأذان فقيل له: أبرِدْ، فترك، فمعنى «أذَّن»: شَرَعَ في الأذان، ومعنى «أراد أنْ يُؤذِّن» أي: يُتِمّ الأذان، والله أعلم.

قوله: «حتَّى رأينا فَيْء التُّلُول» كذا وقع هنا مُؤخَّراً عن قوله: «شِدَّة الحَرِّ...» إلى آخره، وفي غير هذه الرواية وَقَع ذلك عَقِبَ قوله: «أبرِد» وهو أوضحُ في السياق، لأنَّ الغايةَ مُتعلِّقة بالإبراد، وسيأتي في الباب الذي بعده بقيَّة مباحثه إن شاءَ الله تعالى.

**٥٣٦- حدَّثنا عليُّ بنُ عبدِ الله، قال: حدَّثنا سفيانُ قال: حَفِظْناه مِن الزُّهْريّ، عن سعيدِ ابن المسيّب، عن أبي هُرَيرة، عن النبيِّ ﷺ قال: «إذا اشتَدَّ الحرُّ فأبْرِدُوا بالصلاةِ، فإنَّ شِدّةَ الحرِّ مِن فَيْحِ جَهَنَّمَ».**

**٥٣٧- «واشتكَتِ النّارُ إلى رَبِّها فقالت: يا رَبِّ أكَلَ بعضي بعضاً، فأَذِنَ لها بنَفَسَينِ: نَفَسٍ في الشِّتاءِ، ونَفَسٍ في الصَّيف، أشَدُّ ما تَجِدُونَ مِن الحرِّ، وأشَدُّ ما تَجِدُونَ مِن الزَّمْهَرِير».**

[طرفه في: ٣٢٦٠]

**٥٣٨- حدَّثنا عمرُ بنُ حَفْص، قال: حدَّثنا أَبي، قال: حدَّثنا الأعمشُ، حدَّثنا أبو صالحٍ، عن أبي سعيدٍ قال: قال رسولُ الله ﷺ: «أَبرِدُوا بالظُّهرِ، فإنَّ شِدّةَ الحرِّ مِن فَيْحِ جَهَنَّمَ».**

**تابَعَه سفيانُ ويحيى وأبو عَوَانةَ عن الأعمش.**

[طرفه في: ٣٢٥٩]

قوله: «حَفِظْناه من الزُّهْريّ» في رواية الإسماعيليّ عن جعفر الفِرْيابيِّ عن عليّ بن المَدِينيِّ شيخ المصنِّف فيه بلفظ: حدَّثنا الزُّهْريّ.

قوله: «عن سعيد بن المسيّب» كذا رواه أكثرُ أصحاب سفيان عنه، ورواه أبو العبَّاس السَّرّاج (٩٨٧) عن أبي قُدامةَ عن سفيان عن الزُّهْريِّ عن سعيدٍ أو أبي سَلَمةَ أحدهما أو كلاهما، ورواه أيضاً (٩٩٢) من طريق شُعَيب بن أبي حمزة عن الزُّهْريِّ عن أبي سَلَمةَ وحدَه، والطريقان محفوظان، فقد رواه الليث وعَمْرو بن الحارث عند مسلم (٦١٥)، ومَعمَر وابن جُرَيج عند أحمد (٧٦١٣)، وابن أخي الزُّهْريّ وأُسامة بن زيد عند السَّرّاج

(٩٩٠ و٩٩١)، ستَّتُهم عن الزُّهْريِّ عن سعيد وأبي سَلَمةَ كلاهما عن أبي هريرة.

١٩/٢ **قوله**: «**واشتكَت النّار**» في رواية الإسماعيليّ: «قال: واشتكَت النار»/ وفاعل «قال» هو النبيّ ﷺ وهو بالإسناد المذكور قبلُ، ووَهِمَ مَن جعله موقوفاً أو مُعلَّقاً. وقد أفرَدَه أحمد في «مسنده» (٧٢٤٧) عن سفيان، وكذلك السَّرّاج (٩٨٨) من طريق سفيان وغيره.

وقد اختُلِفَ في هذه الشَّكْوَى هل هي بلسان المقال أو بلسان الحال؟ واختار كُلًّا طائفةٌ، وقال ابن عبد البَرِّ: لكِلا القولين وجه ونظائر، والأوَّل أرجَح، وقال عِيَاض: إنَّه الأظهر. وقال القُرْطبي: لا إحالةَ في حَمْل اللفظ على حقيقتِه. قال: وإذا أخبَرَ الصادق بأمرٍ جائزٍ لم يُحتَجْ إلى تأويله، فحَمْلُه على حقيقتِه أَولى. وقال النَّوويّ نحو ذلك، ثمَّ قال: حَمْلُه على حقيقتِه هو الصواب. وقال نحوَ ذلك التُّورِبِشْتي، ورَجَّحَ البيضاويّ حملَه على المجاز فقال: شَكْواها مَجاز عن غَلَيانها، وأكلُها بعضُها بعضاً مجاز عن ازْدِحام أجزائها، وتَنَفُّسُها مَجاز عن خروج ما يَبرُزُ منها. وقال الزَّين بن المنيِّر: المختارُ حَمْلُه على الحقيقة لصلاحيَة القُدْرة لذلك، ولأنَّ استعارة الكلام للحال وإنْ عُهِدَت وسُمِعَت، لكن الشَّكْوَى وتفسيرها والتَّعْليل له والإذْن والقَبُول والتنفُّس وقَصْره على اثنينِ فقط، بعيد من المجاز، خارجٌ عمَّا أُلِفَ من استعماله.

**قوله**: «**بنَفَسَين**» بفتح الفاء، والنَّفَس معروف: وهو ما يَخرُجُ من الجَوْف ويدخل فيه من الهواء.

**قوله**: «**نَفَسٍ في الشِّتاءِ ونَفَسٍ في الصَّيف**» بالجرِّ فيهما على البَدَل أو البيان، ويجوز الرفعُ والنصب.

**قوله**: «**أشدُّ**» يجوز الكسر فيه على البَدَل، لكنَّه في روايتنا بالرفع، قال البيضاوي: هو خبرُ مُبتدَأٍ محذوفٍ تقديره: فذلك أشَدُّ. وقال الطِّيبي: جَعْل «أشَدّ» مُبتدَأ محذوف الخبر أَولى، والتقدير: أشَدُّ ما تَجِدون من الحَرِّ من ذلك النَّفَس.

قلت: يؤيِّدُ الأوَّلَ رواية الإسماعيليّ من هذا الوجه بلفظ: «فهو أشَدُّ»[1] ويؤيِّدُ الثاني روايةُ النَّسائيّ (ك١١٥٧٦) من وجهٍ آخرَ بلفظ: «فأشَدُّ ما تَجِدون من الحَرِّ من حَرِّ جهنَّم»، وفي سياق المصنِّف لَفٌّ ونَشْر غير مُرتَّب، وهو مُرتَّبٌ في رواية النَّسائيّ. والمرادُ بالزَّمْهَريرِ شِدَّة البَرْد، واستُشكِلَ وجودُه في النار ولا إشكال، لأنَّ المراد بالنار محلُّها وفيها طبقةٌ زَمْهَريريَّةٌ. وفي الحديث رَدٌّ على مَن زَعَمَ من المعتزلة وغيرهم أنَّ النارَ لا تُخلَقُ إلَّا يومَ القيامة.

**تنبيهان:**

**الأوَّل**: قضيَّة التَّعليل المذكور قد يُتوَهَّمُ منها مشروعيَّةُ تأخيرِ الصلاة في وقت شِدَّة البَرْد، ولم يقل به أحد، لأنَّها تكونُ غالباً في وقت الصبح فلا تزولُ إلَّا بطُلوع الشمس، فلو أُخِّرَت لخرج الوقت.

**الثاني**: النَّفَسُ المذكور يَنْشَأُ عنه أشَدُّ الحَرِّ في الصيف، وإنَّما لم يَقتصِرْ في الأمرِ بالإبراد على أشَدِّه لوجودِ المشقَّة عند شديدِه أيضاً، فالأشَدِّيَّةُ تَحصُلُ عند التنفُّس، والشِّدَّةُ مستمرَّة بعد ذلك، فيَستمِرُّ الإبراد إلى أنْ تذهبَ الشِّدَّة، والله أعلم.

**قوله**: «**بالظُّهْر**» قد يُحتَجُّ به على مشروعيَّة الإبراد للجمعة، وقال به بعض الشافعيَّة، وهو مُقتَضى صنيع المصنِّف كما سيأتي (٩٠٦) في بابه، لكنَّ الجُمْهورَ على خلافه كما سيأتي توجيهُه إن شاءَ الله تعالى.

**قوله**: «**تابَعَه سفيان**» هو الثَّوْريّ. قد وَصَلَه المؤلِّفُ في صفة النار من بَدْء الخلق (٣٢٥٩) ولفظه: «بالصلاة»، ولم أرَه من طريق سفيان بلفظ: «بالظُّهر». وفي إسناده اختلاف على الثَّوْريِّ رواه عبد الرزاق عنه بهذا الإسناد فقال: «عن أبي هريرة» بدلَ أبي سعيد، أخرجه أحمد عنه (١١٤٩٦)، والجَوْزَقيُّ من طريق عبد الرزاق أيضاً، ثمَّ روى عن

---

(١) كذا عزاها الحافظ ابن حجر لرواية الإسماعيلي، وكذا فعل العَيْني في «عمدة القاري»، وهي رواية البخاري في هذا الموضع لكن من رواية غير أبوَي ذرٍّ والوقت والأَصيلي كما قال القسطلّاني في «إرشاد الساري» ١/ ٤٨٨.

الذُّهْليِّ قال: هذا الحديثُ رواه أصحابُ الأعمش عنه عن أبي صالح عن أبي سعيد، وهذه الطريق أشهر[1]، ورواه زائدة وهو مُتقِنٌ عنه، فقال: عن أبي هريرة، قال: والطريقان عندي محفوظان، لأنَّ الثَّوْريَّ رواه عن الأعمش بالوجهين.

قوله: «ويحيى» هو ابن سعيد القَطّان، وقد وَصَلَه أحمد (١١٤٩٧) عنه بلفظ: «بالصلاة»، ورواه الإسماعيليّ عن أبي يَعْلى عن المقدَّميّ عن يحيى بلفظ: «بالظُّهر».

قوله: «وأبو عَوَانة» لم أقِفْ على مَن وصله عنه، وقد أخرجه السَّرّاج[2] من طريق محمَّد ابن عُبيد، والبيهقيُّ (١/ ٤٣٧) من طريق وكيع، كلاهما عن الأعمش أيضاً بلفظ: «بالظُّهر».

٢٠/٢ فائدة: رَتَّبَ المصنِّف أحاديث هذا الباب ترتيباً حسناً، فبدأَ بالحديث المطلَق، وثَنَّى بالحديث الذي فيه الإرشاد إلى غاية الوقت التي ينتهي إليها الإبراد، وهو ظُهورُ فَيْءِ التُّلول، وثَلَّثَ بالحديث الذي فيه بيان العِلَّة في كَوْن ذلك المطلَق محمولاً على المقيَّد، ورَبَّعَ بالحديث المفصِح بالتقييد، والله الموفِّق.

## ١٠- باب الإبراد بالظهر في السفر

**٥٣٩- حدَّثنا آدمُ بنُ أبي إياسٍ، قال: حدَّثنا شُعْبةُ، قال: حدَّثنا مُهاجِرٌ أبو الحَسَن، مَوْلَى لبني تَيْم الله، قال: سمعتُ زيدَ بنَ وَهْب، عن أبي ذَرٍّ الغِفاريِّ قال: كنَّا مع النبيِّ ﷺ في سَفَرٍ فأرادَ المؤَذِّنُ أنْ يُؤَذِّنَ للظُّهْرِ، فقال النبيُّ ﷺ: «أَبرِدْ» ثمَّ أرادَ أنْ يُؤَذِّنَ فقال له: «أَبرِدْ» حتَّى رأَينا فَيْءَ التُّلُولِ، فقال النبيُّ ﷺ: «إنَّ شِدّةَ الحرِّ مِن فَيْح جَهَنَّمَ، فإذا اشتَدَّ الحرُّ فأَبرِدُوا بالصَّلاةِ».**

**وقال ابنُ عبَّاسٍ: تَتَفَيَّأُ: تَتَمَيَّل.**

قوله: «بابُ الإبرادِ بالظُّهرِ في السَّفَر» أراد بهذه الترجمة أنَّ الإبراد لا يَختَصُّ بالحَضَر،

---

(١) انظر «المسند» (١١٤٩٠).

(٢) قد رواه من هذا الطريق من هو أعلى طبقة وأشهر من السراج، وهو الإمام أحمد في «مسنده» (١١٤٩٠)، فكان العزو له أَولى، وأما رواية السرَّاج فهي في «حديثه» بتخريج الشَّحّامي برقم (١٥٤٦).

لكنَّ محلَّ ذلك ما إذا كان المسافرُ نازلاً، أمَّا إذا كان سائراً أو على سيرٍ، ففيه جمعُ التقديم أو التأخيرِ كما سيأتي في بابه[1]. وأورَدَ فيه حديثَ أبي ذرٍّ الماضي مُقيَّداً بالسَّفَر، مُشيراً به إلى أنَّ تلك الروايةَ المطلَقةَ محمولةٌ على هذه المقيَّدة.

**قوله: «فأراد المؤَذِّنُ»** في رواية أبي بكر بن أبي شَيْبة (١/ ٣٢٤) عن شَبَابة، ومُسدَّدٍ عن أُميَّةَ بن خالد، والتِّرمِذيِّ (١٥٨) من طريق أبي داود الطَّيالسيّ، وأبي عَوَانةَ (٣٤٧٨) من طريق حفصِ بن عمر ووَهْب بن جَرِير، والطَّحاويِّ (١/ ١٨٦) والجَوْزَقيِّ من طريق وَهْب أيضاً، كلهم عن شُعْبة، التصريحُ بأنَّه بلالٌ.

**قوله: «ثمَّ أراد أنْ يُؤَذِّنَ فقال له: أبرِدْ»** زاد أبو داود (٤٠١) في روايته عن أبي الوليد عن شُعْبة: «مَرَّتَينِ أو ثلاثاً» وجَزَمَ مسلمُ بن إبراهيمَ عن شُعْبةَ بذِكْر الثالثة، وهو عند المصنِّف (٦٢٩) في «باب الأذان للمسافرين».

فإنْ قيل: الإبرادُ للصلاة، فكيف أمر المؤَذِّنَ به للأذان؟ فالجوابُ: أنَّ ذلك مبنيٌّ على أنَّ الأذانَ هل هو للوقتِ أو للصلاة؟ وفيه خلافٌ مشهور، والأمرُ المذكورُ يقوِّي القولَ بأنَّه للصلاة. وأجاب الكِرْمانيُّ بأنَّ عادتَهم جَرَت بأنَّهم لا يَتخلَّفون عند سماع الأذان عن الحضور إلى الجماعة، فالإبرادُ بالأذان لغَرَض الإبراد بالصلاة، قال: ويحتمل أنَّ المراد بالتأذينِ هنا الإقامة.

قلت: ويَشهَدُ له روايةُ التِّرمِذيِّ من طريق أبي داود الطَّيالسيِّ عن شُعْبةَ بلفظ: «فأراد بلالٌ أنْ يُقيم»، لكنْ رواه أبو عَوَانةَ من طريق حفص بن عمر عن شُعْبةَ بلفظ: «فأراد بلالٌ أنْ يُؤذِّن» وفيه: «ثمَّ أمره فأذَّنَ وأقام»، ويُجمَعُ بينهما بأنَّ إقامتَه كانت لا تَتخلَّفُ عن الأذان لمحافَظتِه ﷺ على الصلاة في أوَّل الوقت، فروايةُ: «فأراد بلالٌ أنْ يُقيم» أي: أنْ يُؤذِّنَ ثمَّ يقيم، وروايةُ: «فأراد أنْ يُؤذِّن» أي: ثمَّ يقيم.

**قوله: «حتَّى رأينا فَيْءَ التُّلُول»** هذه الغايةُ مُتعلِّقةٌ بقوله: «فقال له: أبرِد» أي: كان يقول

---

(١) عند شرح الحديث رقم (١١١٢) من كتاب تقصير الصلاة: ١٦- باب إذا ارتحل بعدما زاغت الشمس صلَّى الظهر ثم ركب.

له في الزمان الذي قبلَ الرُّؤْية: أبرِد، أو مُتعلِّقةٌ بأبرِدْ، أي: قال له: أبرِدْ إلى أنْ يُرى، أو مُتعلِّقةٌ بمُقدَّرٍ، أي: قال له: أبرِدْ فأبرَدَ إلى أنْ رأينا، **والفَيءُ** بفتح الفاء وسكون الياء بعدها همزةٌ: هو ما بعد الزَّوال من الظِّل، **والتُّلولُ**: جمعُ تَلٍّ بفتح المثنَّاة وتشديد اللّام: كلُّ ما اجتَمع على الأرض من ترابٍ أو رَمْلٍ أو نحو ذلك، وهي في الغالب مُنبطِحةٌ غيرُ شاخصةٍ، فلا يَظهَرُ لها ظِلٌّ إلَّا إذا ذهبَ أكثرُ وقت الظُّهر.

وقد اختلف العلماءُ في غاية الإبراد، فقيل: حتَّى يصيرَ الظِّلُّ ذِراعاً بعد ظِلِّ الزَّوال، وقيل: رُبعَ قامة، وقيل: ثُلُثَها، وقيل: نصفَها، وقيل غيرُ ذلك، ونَزَّلها المازَرِيُّ على اختلاف الأوقات، والجاري على/ القواعدِ أنَّه يختلفُ باختلاف الأحوال، لكنْ يُشتَرطُ أنْ لا يَمتَدَّ إلى آخر الوقت، وأمَّا ما وقع عند المصنِّف في الأذان عن مسلم بن إبراهيمَ عن شُعْبَةَ بلفظ: «حتَّى ساوَى الظِّلُّ التُّلولَ» فظاهرُه يقتضي أنَّه أخَّرَها إلى أنْ صارَ ظِلُّ كلِّ شيءٍ مِثلَه، ويحتمل أنْ يُراد بهذه المساواة ظُهورُ الظِّلِّ بجَنْب التَّلِّ بعد أنْ لم يكن ظاهراً، فساواه في الظُّهور لا في المِقْدار، أو يقال: قد كان ذلك في السَّفَرِ، فلعلَّه أخَّرَ الظُّهرَ حتَّى يجمعها مع العصر. ٢١/٢

**قوله: «وقال ابنُ عبَّاسٍ: تتفيَّأ: تتميَّلُ»** أي: قال في تفسير قوله تعالى: ﴿يَتَفَيَّؤُا ظِلَٰلُهُۥ﴾ [النحل:٤٨]: معناه: يَتميَّلُ، كأنَّه أراد أنَّ الفَيءَ سُمّيَ بذلك لأنَّه ظِلٌّ مائلٌ من جهةٍ إلى أُخرى، و«تَتَفَيَّأُ» في روايتنا بالمثنَّاة الفَوْقانيَّة، أي: الظِّلالُ، وقُرِئَ أيضاً بالتَّحْتانيَّة، أي: الشيءُ، والقراءتان شَهِيرَتان[1]. وهذا التَّعْليقُ في رواية المُستَمْلي وكَرِيمة، وقد وَصَلَه ابن أبي حاتم في «تفسيره»[2].

## ١١ - بابٌ وقت الظهر عند الزَّوَال

**وقال جابرٌ: كان النبيُّ ﷺ يُصلِّي بالهاجِرَة.**

---

(١) قرأها بالمثنَّاة الفوقانية من السبعة أبو عمرو البصري، والباقون بالتحتانية.

(٢) أورده الحافظ في «تغليق التعليق» ٢/ ٢٥٤ عن ابن أبي حاتم بسنده إلى ابن عباس، ووصله أيضاً ابن جرير الطبري في «تفسيره» ١٤/ ١١٥.

**٥٤٠- حدَّثنا أبو اليَمَان، قال: أخبرنا شُعَيبٌ، عن الزُّهْريّ، قال: أخبرني أنسُ بنُ مالكٍ: أنَّ رسولَ الله ﷺ خرجَ حينَ زاغَتِ الشمسُ فصَلَّى الظُّهر، فقامَ على المِنْبرِ فذَكَرَ الساعةَ فذَكَرَ أنَّ فيها أُمُوراً عِظاماً، ثمَّ قال: «مَن أحَبَّ أنْ يَسْأَلَ عن شيءٍ فلْيَسأَلْ، فلا تَسألُوني عن شيءٍ إلا أخبَرتُكُم ما دُمْتُ في مَقَامي هذا» فأكثرَ النّاسُ في البُكاء، وأكثرَ أنْ يقولَ: «سَلُوني» فقامَ عبدُ الله بنُ حُذَافةَ السَّهْمِيُّ فقال: مَن أَبي؟ قال: «أَبُوكَ حُذَافةُ» ثمَّ أَكثرَ أنْ يقولَ: «سَلُوني» فبَرَكَ عمرُ على رُكْبتَيهِ فقال: رَضِينا بالله رَبّاً، وبالإسلام دِيناً، وبمُحمَّدٍ نَبيّاً، فسَكَتَ ثمَّ قال: «عُرِضَتْ عليَّ الجنَّةُ والنّارُ آنِفاً في عُرْضِ هذا الحائطِ، فلم أرَ كالخَيرِ والشَّرِّ».**

**قوله:** «**بابٌ**» بالتنوين «**وقتُ الظُّهر**» أي: ابتداؤُهُ «**عندَ الزَّوال**» أي: زوال الشمس، وهو مَيلُها إلى جهة المغرب. وأشارَ بهذه الترجمة إلى الرَّدِّ على مَن زَعَمَ من الكوفيّينَ أنَّ الصلاة لا تَجِبُ بأوَّل الوقت كما سيأتي. ونَقَلَ ابن بَطَّالٍ أنَّ الفُقَهاءَ بأسرِهم على خلاف ما نُقِلَ عن الكَرْخيِّ عن أبي حَنِيفةَ: أنَّ الصلاة في أوَّل الوقت تَقَعُ نَفْلاً. انتهى، والمعروفُ عند الحنفيَّة تضعيفُ هذا القول، ونَقَلَ بعضُهم أنَّ أوَّلَ الظُّهر إذا صارَ الفَيءُ قَدْرَ الشِّراك.

**قوله:** «**وقال جابرٌ**» هو طرفٌ من حديثٍ وَصَلَه المصنِّف في (٥٦٠) «باب وقت المغرب» بلفظ: «كان يُصلِّي الظُّهرَ بالهاجرة» والهاجرةُ: اشتدادُ الحَرِّ في نصف النهار، قيل: سُمِّيَت بذلك من الهَجْر: وهو التَّرْكُ، لأنَّ الناسَ يَترُكون التصرُّفَ حينئذٍ لشِدَّة الحَرِّ ويَقِيلون.

وحديثُ أنسٍ تقدَّم في العِلْم (٩٣) في «باب مَن بَرَكَ على رُكْبَتَيه» بهذا الإسناد لكنْ باختصار، وسيأتي الكلامُ على فوائده مُستَوعَباً إن شاءَ الله تعالى في كتاب الاعتصام (٧٢٩٤).

**قوله:** «**زاغَتْ**» أي: مالَت، وقد رواه التِّرمِذيُّ (١٥٦) بلفظ: «زالَت»، والغَرَضُ منه هنا صَدْرُ الحديث وهو قوله: «خرج حين زاغت الشمسُ فصلَّى الظُّهر» فإنَّه يقتضي أنَّ زوالَ الشمس أوَّلُ وقت الظُّهر، إذْ لم يُنقَلْ أنَّه صلَّى قبلَه، وهذا هو الذي استَقرَّ عليه

الإجماعُ، وكان فيه خلافٌ قديمٌ عن بعض الصحابة أنَّه جَوَّزَ صلاة الظُّهر قُبيلَ الزَّوال، وعن أحمد وإسحاقَ مثلُه في الجمعة كما سيأتي في بابه[1].

قوله: «في عُرْضِ هذا الحائط» بضمِّ العين، أي: جانبِه أو وَسَطِه.

قوله: «فلم أرَ كالخَيرِ والشَّرِّ» أي: المرئيِّ في ذلك المقام.

٢٢/٢ **٥٤١- حدَّثنا حَفْصُ بنُ عمرَ، قال: حدَّثنا شُعْبة، عن أبي المِنْهال، عن أبي بَرْزَةَ: كان النبيُّ ﷺ يُصلِّي الصبحَ وأحدُنا يَعْرِفُ جَلِيسَه، ويَقْرأُ فيها ما بينَ السِّتِّينَ إلى المِئةِ، ويُصلِّي الظُّهرَ إذا زالَتِ الشمسُ، والعصرَ وأحدُنا يَذهَبُ إلى أقصَى المدينةِ رَجَعَ والشمسُ حَيَّةٌ ـ ونَسِيتُ ما قال في المغربِ ـ ولا يُبالي بتَأْخِيرِ العِشاءِ إلى ثُلُثِ اللَّيلِ، ثمَّ قال: إلى شَطْرِ اللَّيلِ.**

**وقال مُعاذٌ: قال شُعْبةُ: لَقِيتُه مَرَّةً فقال: أو ثُلُثِ اللَّيل.**

[أطرافه في: ٥٤٧، ٥٦٨، ٥٩٩، ٧٧١]

قوله: «عن أبي المِنْهال» في رواية الكُشْمِيهَنيّ: «حدَّثنا أبو المنهال» وهو سَيّارُ بن سَلاَمَةَ الآتي ذِكرُه في «باب وقت العصر» (٥٤٧) من رواية عَوْفٍ عنه.

قوله: «يَعْرِفُ جليسَه» أي: الذي بجَنْبِه، ففي رواية الجَوْزَقيِّ من طريق وَهْب بن جَرِيرٍ عن شُعْبة: فيَنظُر الرجلُ إلى جليسِه إلى جَنْبِه فيَعرِفُ وجهَه، ولأحمد (١٩٧٦٧): فينصرفُ الرجلُ فيَعرِفُ وجهَ جليسِه، وفي رواية لمسلم (٦٤٧/ ٢٣٥): فيَنظُر إلى وجه جليسِه الذي يَعرِفُ فيَعرِفُه، وله في أُخرى (٦٤٧/ ٢٣٧): ونَنْصَرِفُ حين يَعرِفُ بعضُنا وجهَ بعض.

قوله: «والعصرَ» بالنصب، أي: ويُصلِّي العصر.

قوله: «وأحدُنا يذهبُ إلى أقصَى المدينة رَجَعَ والشمسُ حَيَّةٌ» كذا وقع هنا في رواية أبي ذرٍّ والأَصِيلي، وفي رواية غيرهما: «ويَرجِعُ» بزيادة واوٍ وبصيغة المضارَعة، وعليها شرح الخطّابي، وظاهرُه حصول الذَّهاب إلى أقصى المدينة والرجوعُ من ثَمَّ إلى المسجد، لكنْ في

(١) كتاب الجمعة: ١٦- باب وقت الجمعة إذا زالت الشمس.

رواية عَوْفٍ الآتية قريباً (٥٤٧): «ثمَّ يَرجِعُ أحدُنا إلى رَحْلِه في أقصَى المدينة والشمسُ حَيَّةٌ» فليس فيه إلَّا الذَّهابُ فقط دون الرجوع، وطريقُ الجمع بينَها وبينَ رواية الباب أنْ يقال: يحتمل أنَّ الواوَ في قوله: «وأحدُنا» بمعنى «ثُمّ» على قول مَن قال: إنَّها تَرِدُ للترتيب مثلُ «ثم»، وفيه تقديمٌ وتأخير، والتقديرُ: ثمَّ يذهبُ أحدُنا، أي: ممَّن صلَّى معه، وأمَّا قوله: «رَجَع» فيحتمل أنْ يكون بمعنى: يَرجِعُ، ويكونُ بياناً لقوله: يذهبُ، ويحتمل أنْ يكون رَجَعَ في موضع الحال، أي: يذهبُ راجعاً، ويحتمل أنَّ أداةَ الشَّرْطِ سَقَطَت إمَّا «لو» أو «إذا»، والتقديرُ: ولو يذهبُ أحدُنا... إلى آخره، وجَوَّزَ الكِرْمانيُّ أنْ يكون «رَجَع» خبراً للمبتدَأ الذي هو «أحدُنا»، و«يذهبُ» جُمْلةٌ حاليَّة، وهو وإنْ كان مُحتَمَلاً من جهة اللفظ، لكنَّه يُغايِرُ روايةَ عَوْف، وقد رواه أحمدُ (١٩٨١١) عن حَجّاج بن محمَّدٍ عن شُعْبةَ بلفظ: «والعصرَ يَرجِعُ الرجلُ إلى أقصَى المدينة والشمسُ حَيَّةٌ»، ولمسلم (٦٤٧/ ٢٣٥) والنَّسائيِّ (٤٩٥) من طريق خالدِ بن الحارثِ عن شُعْبةَ مثلُه لكنْ بلفظ: «يذهبُ» بدل: يَرجِع.

وقال الكِرْمانيُّ أيضاً بعد أنْ حكى احتمالاً آخرَ: وهو ـ أي: قوله: رَجَعَ ـ عطفٌ على «يذهبُ» والواوُ مُقدَّرةٌ، و«رَجَع» بمعنى: يَرجِع. انتهى، وهذا الاحتمالُ الأخيرُ جَزَمَ به ابن بَطَّال، وهو موافقٌ للرواية التي حَكَيناها، ويؤيِّدُ ذلك روايةُ أبي داود (٣٩٨) عن حفصِ بن عمرَ شيخ البخاري فيه بلفظ: «وإنَّ أحدَنا لَيذهبُ إلى أقصَى المدينة ويَرجِعُ والشمسُ حَيَّةٌ»، وقد قدَّمنا ما يَرِدُ عليها، وأنَّ روايةَ عَوْفٍ أوضحَت أنَّ المراد بالرجوع: الذَّهابُ إلى المنزل من المسجد، وإنَّما سُمّيَ رُجوعاً لأنَّ ابتداءَ المجيءِ كان من المنزل إلى المسجد، فكان الذَّهابُ منه إلى المنزل رُجوعاً. وسيأتي الكلامُ على بقيَّة مباحث هذا الحديث في «باب وقت العصر» قريباً (٥٤٧).

**قوله: «وقال مُعاذٌ»** هو ابن مُعاذٍ البصريُّ **«عن شُعْبةَ»** أي: بإسناده المذكور. وهذا التَّعْليقُ وَصَلَه مسلمٌ (٦٤٧/ ٢٣٦) عن عبيد الله بن مُعاذٍ عن أبيه به، والإسنادُ كلُّه بصريّون، وكذا الذي قبلَه. وجَزَمَ حَمَّادُ بن سَلَمةَ عن أبي المنهال عند مسلم (٦٤٧/ ٢٣٧)

بقوله: «إلى ثُلُثِ الليل»، وكذا لأحمد (١٩٨١١) عن حَجّاجٍ عن شُعْبة.

**٥٤٢- حدَّثنا محمَّدٌ يعني ابنَ مُقاتِل، قال: أخبرنا عبدُ الله، قال: أخبرنا خالدُ بنُ عبدِ الرَّحمن، حدَّثني/ غالبٌ القَطّانُ، عن بَكْر بنِ عبدِ الله المُزَنيّ، عن أنسِ بنِ مالكٍ قال: كنَّا إذا صَلَّينا خلفَ رسولِ الله ﷺ بالظَّهائرِ سَجَدْنا على ثِيابِنا اتِّقاءَ الحرِّ.** ٢٣/٢

قوله: «**حدَّثنا محمَّدٌ**» كذا للأَصِيليِّ وغيره، ولأبي ذرّ: ابن مُقاتل[1].

قوله: «**أخبرنا عبدُ الله**» هو ابن المبارَك.

قوله: «**أخبرنا خالدُ بنُ عبدِ الرحمن**» كذا وقع هنا مُهمَلاً، وهو السُّلَميُّ واسمُ جدِّه بُكَير، وثبت الأمران في «مُستخرَج» الإسماعيلي، وليس له عند البخاريِّ غيرُ هذا الحديث الواحد، وفي طبقتِه خالدُ بن عبد الرحمن الخُراسانيُّ نزيلُ دمشقَ، وخالدُ بن عبد الرحمن الكوفيُّ العبديُّ، ولم يُخرِّجْ لهما البخاريُّ شيئاً.

قوله: «**بالظَّهائر**» جمعُ ظَهِيرة: وهي الهاجرةُ، والمرادُ صلاةُ الظُّهر.

قوله: «**سَجَدْنا على ثيابنا**» كذا في رواية أبي ذرٍّ والأكثرين، وفي رواية كَرِيمة: «فسَجَدْنا» بزيادة فاءٍ وهي عاطفةٌ على شيءٍ مُقدَّر.

قوله: «**اتِّقاءَ الحرّ**» أي: للوِقاية من الحر، وقد روى هذا الحديث بِشرُ بن المفضَّل عن غالبٍ كما مضى (٣٨٥)، ولفظُه مُغايِرٌ للفظِه، لكنَّ المعنى مُتقارب، وقد تقدَّم الكلامُ عليه في «باب السجود على الثوب في شِدَّة الحَرّ».

وفيه الجوابُ عن استدلال مَن استَدلَّ به على جواز السجود على الثوب ولو كان يتحرَّكُ بحَرَكتِه، وفيه المبادَرة لصلاة الظُّهر ولو كان في شِدَّة الحَرّ، ولا يخالفُ ذلك الأمرَ بالإبراد، بل هو لبيان الجواز وإنْ كان الإبرادُ أفضل، والله أعلم.

---

(١) يعني أن أبا ذر قال في روايته: «حدثنا محمد بن مقاتل» بإسقاط كلمة «يعني»، وهكذا ذكر القسطلّاني في «إرشاد الساري» ١/ ٤٩٠ لكن ضمَّ إلى أبي ذر أبا الوقت والأصيليَّ على عكس ما صنع الحافظ هنا في الأصيلي، والله أعلم.

## ١٢- باب تأخير الظهر إلى العصر

**٥٤٣- حدَّثنا أبو النُّعْمان، قال: حدَّثنا حمَّادٌ، هو ابنُ زيدٍ، عن عَمْرِو بنِ دِينارٍ، عن جابرِ ابنِ زيدٍ، عن ابنِ عبَّاسٍ: أنَّ النبيَّ ﷺ صَلَّى بالمدينةِ سَبْعاً وثَمانياً الظُّهرَ والعصرَ، والمغربَ والعِشاءَ. فقال أيوبُ: لعلَّه في ليلةٍ مَطِيرةٍ؟ قال: عَسَى.**

[طرفاه في: ٥٦٢، ١١٧٤]

**قوله: «باب تأخير الظُّهر إلى العصر»** أي: إلى أوَّل وقت العصر، والمرادُ أنَّه عند فراغه منها دخل وقتُ العصر كما سيأتي عن أبي الشَّعْثاء راوي الحديث، وقال الزَّينُ بن المنيِّر: أشارَ البخاريُّ إلى إثبات القول باشتراك الوقتَين، لكنْ لم يُصرِّحْ بذلك على عادتِه في الأُمور المحتَمَلة، لأنَّ لفظ الحديث يحتمل ذلك ويحتمل غيرَه، قال: والترجمةُ مُشعِرةٌ بانتفاء الفاصلة بين الوقتَين، وقد نَقَلَ ابن بَطَّالٍ عن الشافعيِّ وتبعه غيرُه فقالوا: قال الشافعيُّ: بينَ وقت الظُّهر وبينَ وقت العصر فاصلةٌ لا تكونُ وقتاً للظُّهر ولا للعصر. انتهى، ولا يُعرَفُ ذلك في كتب المذهب عن الشافعي، وإنَّما المنقولُ عنه أنَّه كان يذهبُ إلى أنَّ آخرَ وقت الظُّهر يَنفصِلُ من أوَّل وقت العصر، ومرادُه نفيُ القول بالاشتراك، ويدلُّ عليه أنَّه احتَجَّ بقول ابن عبَّاس: وقتُ الظُّهر إلى العصر والعصر إلى المغرب[1]، فكما أنَّه لا اشتراكَ بين العصر والمغرب، هكذا لا اشتراكَ بين الظُّهر والعصر.

**قوله: «عن جابرِ بنِ زيدٍ»** هو أبو الشَّعْثاء، والإسنادُ كلُّه بصريّون.

**قوله: «سَبْعاً وثَمانياً»** أي: سَبْعاً جميعاً وثَمانياً جميعاً كما صَرَّحَ به في «باب وقت المغرب» (٥٦٢) من طريق شُعْبَةَ عن عَمْرو بن دينار.

**قوله: «فقال أيوبُ»** هو السَّخْتيانيُّ، والمَقُولُ له هو أبو الشَّعْثاء.

**قوله: «عَسَى»** أي: أنْ يكون كما قلتَ، واحتمالُ المطرِ قال به أيضاً مالكٌ (١/ ١٤٤) عَقِبَ إخراجه لهذا الحديث عن أبي الزُّبَير عن سعيدِ بن جُبَيرٍ عن ابن عبَّاسٍ/ نحوه، وقال ٢٤/٢

(١) أخرجه عبد الرزاق (٢٢٢٦)، والبيهقي ١/ ٣٦٦.

بدلَ قوله «بالمدينة»: «من غير خَوْفٍ ولا سفر» قال مالكٌ: لعلَّه كان في مَطَر. لكنْ رواه مسلمٌ وأصحابُ السُّنن[1] من طريق حبيب بن أبي ثابتٍ عن سعيدِ بن جُبَيرٍ بلفظ: «من غير خَوْفٍ ولا مَطَر» فانتَفَى أنْ يكون الجمعُ المذكورُ للخَوْف أو السَّفَر أو المطر.

وجَوَّزَ بعضُ العلماء أنْ يكون الجمعُ المذكورُ للمرض، وقَوّاه النَّوويُّ، وفيه نظر، لأنَّه لو كان جمعُه ﷺ بين الصلاتَينِ لعارض المرض لمَا صلَّى معه إلَّا مَن به نحوُ ذلك العُذْر، والظاهرُ أنَّه ﷺ جمع بأصحابه، وقد صَرَّحَ بذلك ابن عبَّاس في روايته.

قال النَّوويُّ: ومنهم مَن تأوَّلَه على أنَّه كان في غَيْم فصلَّى الظُّهرَ ثمَّ انكَشَفَ الغَيمُ مَثلاً فبانَ أنَّ وقتَ العصر دخل فصَلّاها، قال: وهو باطل، لأنَّه وإنْ كان فيه أدنَى احتمالٍ في الظُّهر والعصر، فلا احتمالَ فيه في المغرب والعِشاء. انتهى، وكأنَّ نفيَه الاحتمالَ مبنيٌّ على أنَّه ليس للمغرب إلَّا وقتٌ واحد، والمختارُ عنده خلافُه، وهو أنَّ وقتَها يَمتَدُّ إلى العِشاء، فعلى هذا فالاحتمالُ قائمٌ.

قال: ومنهم مَن تأوَّلَه على أنَّ الجمعَ المذكور صُورِيّ، بأنْ يكون أخَّرَ الظُّهرَ إلى آخر وقتها وعَجَّلَ العصرَ في أوَّل وقتها. قال: وهو احتمالٌ ضعيفٌ أو باطل، لأنَّه مخالفٌ للظاهر مخالفةً لا تُحتمَلُ. انتهى، وهذا الذي ضَعَّفَه استحسنه القُرْطبيُّ، ورَجَّحَه قبلَه إمامُ الحرمينِ[2]، وجَزَمَ به من القُدَماء ابن الماجِشُون والطَّحاويُّ (١/ ١٤٦)، وقَوّاه ابن سيِّدِ الناس[3] بأنَّ أبا الشَّعْثاء وهو راوي الحديث عن ابن عبَّاسٍ قد قال به، وذلك فيما رواه الشَّيخان[4] من طريق ابن عُيَينةَ عن عَمْرو بن دينار، فذكر هذا الحديث وزاد: قلت: يا أبا الشَّعْثاء، أظنُّه أخَّرَ الظُّهرَ وعَجَّلَ العصرَ، وأخَّرَ المغربَ وعَجَّلَ العِشاء، قال: وأنا أظنُّه. قال ابن سيِّدِ الناس: وراوي الحديث أدرى بالمراد من غيره.

---

(١) مسلم (٧٠٥) (٥٤)، وأبو داود (١٢١١)، والترمذي (١٨٧)، والنسائي (٦٠١).

(٢) والحافظ ابن عبد البر أيضاً في كتابه «التمهيد» ١٢/ ٢١٦-٢٢٠.

(٣) في شرحه على الترمذي المسمّى «النفح الشَّذيّ» ١/ ورقة ٨٠.

(٤) البخاري (١١٧٤)، ومسلم (٧٠٥) (٥٥).

قلت: لكنْ لم يَجزِم بذلك، بل لم يَستمِرَّ عليه، فقد تقدَّم كلامُه لأيوبَ وتجويزُه أنْ يكون الجمعُ بعُذْرِ المطر، لكنْ يقوِّي ما ذكره من الجمع الصُّوريِّ أنَّ طرقَ الحديث كلَّها ليس فيها تَعرُّضٌ لوقتِ الجمع، فإمَّا أنْ تُحمَلَ على مُطلَقِها فيستلزم إخراجَ الصلاة عن وقتها المحدود بغير عُذْر، وإمَّا أنْ تُحمَلَ على صفةٍ مخصوصةٍ لا تَستَلزِمُ الإخراجَ ويُجمَعُ بها بين مُفتَرَق الأحاديث، والجمعُ الصّوريُّ أَولى، والله أعلم.

وقد ذهبَ جماعةٌ من الأئمَّة إلى الأخذِ بظاهر هذا الحديث، فجَوَّزوا الجمعَ في الحَضَرِ للحاجة مُطلَقاً، لكنْ بشرطِ أنْ لا يُتَّخَذَ ذلك عادةً، وممَّن قال به ابن سِيرِينَ وربيعةُ وأشهَبُ وابن المنذِرِ والقَفّالُ الكبير، وحكاه الخطّابيُّ عن جماعةٍ من أصحاب الحديث، واستَدلَّ لهم بما وقع عند مسلم (٧٠٥/ ٥٤) في هذا الحديث من طريق سعيدِ بن جُبَيرٍ قال: فقلت لابن عبَّاس: لمَ فعل ذلك؟ قال: أراد أنْ لا يُحرِجَ أحداً من أُمّتِه. وللنَّسائيِّ (٥٩٠) من طريق عَمْرو بن هَرِمٍ عن أبي الشَّعْثاء: أنَّ ابنَ عبَّاسٍ صلَّى بالبصرة الأُولى والعصرَ ليس بينهما شيء، والمغربَ والعِشاءَ ليس بينهما شيء، فعل ذلك من شُغْل، وفيه رفعُه إلى النبيِّ ﷺ، وفي رواية لمسلم (٧٠٥/ ٥٧) من طريق عبد الله بن شَقِيق: أنَّ شُغْلَ ابن عبَّاسٍ المذكور كان بالخُطْبة، وأنَّه خَطَبَ بعد صلاة العصر إلى أنْ بَدَت النُّجومُ، ثمَّ جمع بين المغرب والعِشاء، وفيه تصديقُ أبي هريرة لابن عبَّاسٍ في رَفْعِه. وما ذكره ابن عبَّاسٍ من التَّعْليل بنفي الحَرَج ظاهرٌ من مُطلَق الجمع، وقد جاء مثلُه عن ابن مسعودٍ مرفوعاً أخرجه الطَّبرانيُّ[1] ولفظُه: جمع رسولُ الله ﷺ بين الظُّهر والعصر وبينَ المغرب والعِشاء، فقيل له في ذلك، فقال: «صنعت هذا لئلَّا تَحرَجَ أُمَّتي»، وإرادةُ نفي الحرج يَقدَحُ في حَمْلِه على الجمع الصُّوري، لأنَّ القَصْدَ إليه لا يَخْلو عن حرجٍ.

## ١٣ - باب وقت العصر ٢٥/٢

**وقال أبو أُسامةَ، عن هشامٍ: في قَعْرِ حُجْرتها.**

(١) في «الأوسط» (٤١١٧) و«الكبير» (١٠٥٢٥)، وفي إسناده عبد الله بن عبد القدّوس، وهو ضعيف صاحب مناكير.

٥٤٤- حدَّثنا إبراهيمُ بنُ المنذِر، قال: حدَّثنا أنسُ بنُ عِيَاض، عن هشامٍ، عن أبيهِ، أنَّ عائشةَ قالت: كان رسولُ الله ﷺ يُصلِّي العصرَ والشمسُ لم تَخرُجْ مِن حُجْرتها.

٥٤٥- حدَّثنا قُتَيبةُ، قال: حدَّثنا اللَّيثُ، عن ابنِ شِهَاب، عن عُرْوة، عن عائشةَ: أنَّ رسولَ الله ﷺ صَلَّى العصرَ والشمسُ في حُجْرتها، لم يَظهَرِ الفَيءُ مِن حُجْرتها.

٥٤٦- حدَّثنا أبو نُعَيم، قال: أخبرنا ابنُ عُيَينة، عن الزُّهْريّ، عن عُرْوة، عن عائشةَ قالت: كان النبيُّ ﷺ يُصلِّي صلاةَ العصرِ والشمسُ طالعةٌ في حُجْرتي لم يَظهَرِ الفَيءُ بعدُ.

وقال مالكٌ ويحيى بنُ سعيدٍ وشُعَيبٌ وابنُ أبي حَفْصةَ: والشمسُ قبلَ أنْ تَظهَرَ.

قوله: «باب وقت العصر. وقال أبو أُسامةَ عن هشامٍ: في قَعْرِ حُجْرتها» كذا وقع هذا التَّعْليقُ في رواية أبي ذرٍّ والأَصِيليِّ وكَرِيمة، والصوابُ تأخيرُه عن الإسناد الموصول كما جَرَت به عادةُ المصنِّف. والحاصلُ أنَّ أنسَ بنَ عِيَاضٍ ـ وهو أبو ضَمْرة الليثيُّ ـ وأبا أُسامةَ رَوَيا الحديث عن هشام ـ وهو ابن عُرْوةَ بن الزُّبَير ـ عن أبيه عن عائشةَ، وزاد أبو أُسامةَ التقييدَ بقَعْرِ الحُجْرة، وهو أوضحُ في تعجيل العصر من الرواية المطلَقة، وقد وَصَلَ الإسماعيليُّ طريقَ أبي أُسامةَ في «مُستخرَجِه» لكنْ بلفظ: «والشمسُ واقعةٌ في حُجْرتي»، وعُرِفَ بذلك أنَّ الضميرَ في قوله: «حُجْرتها» لعائشة، وفيه نوعُ الْتِفات. وإسنادُ أبي ضَمْرة كلُّهم مدنيُّون، والمرادُ بالحُجْرة ـ وهي بضمِّ المهمَلة وسكون الجيم ـ البيتُ، والمرادُ بالشمس ضَوْؤُها.

وقولُه في رواية الزُّهْريِّ: «والشمسُ في حُجْرتها» أي: باقيةٌ.

وقوله: «لم يَظهَر الفَيءُ» أي: في الموضع الذي كانت الشمسُ فيه. وقد تقدَّم في أوَّل المواقيتِ (٥٢٢) من طريق مالكٍ عن الزُّهْريِّ بلفظ: «والشمسُ في حُجْرتها قبلَ أنْ تظهر» أي: ترتَفِع، فهذا الظُّهورُ غيرُ ذلك الظُّهور. ومُحَصَّلُه أنَّ المراد بظُهور الشمس خروجُها من الحُجْرة، وبظُهور الفَيءِ انبِساطُه في الحُجْرة، وليس بين الروايتين اختلاف، لأنَّ انبساطَ الفَيءِ لا يكونُ إلَّا بعد خروج الشمس.

**قوله: «ابنُ عُيَينةَ عن الزُّهْريّ»** في رواية الحُميديِّ في «مسنده» (١٧٠): عن ابن عُيَينةَ حدَّثنا الزُّهْريُّ، وفي رواية محمَّد بن منصورٍ عند الإسماعيليّ: عن سفيانَ سمعتْه أُذُناي ووَعَاه قَلْبي من الزُّهْريّ.

**قوله: «والشمسُ طالِعةٌ»**، أي: ظاهرةٌ.

**قوله: «بعدُ»** بالضمِّ بلا تنوين.

**قوله:«وقال مالكٌ...»** إلى آخره، يعني أنَّ الأربعةَ المذكورين رَوَوْه عن الزُّهْريِّ بهذا الإسناد فجعلوا الظُّهورَ للشمس، وابن عُيَينةَ جعله للفَيء، وقد قدَّمنا توجيهَ ذلك وطريقَ الجمع بينهما، وأنَّ طريقَ مالكٍ وَصَلها المؤلِّفُ في أوَّل المواقيتِ (٥٢٢)، وأمَّا طريقُ يحيى بن سعيدٍ ـ وهو الأنصاريُّ ـ فوَصَلها الذُّهْليُّ في «الزُّهْريّات»، وأمَّا طريقُ شُعَيب ـ وهو ابن أبي حمزةَ ـ فوَصَلها الطَّبرانيُّ في «مسند الشاميّين» (٣٠٩٤)، وأمَّا طريقُ ابن أبي حفصةَ ـ وهو محمَّدُ بن مَيْسرةَ ـ فرُوِّيناها من طريق ابن عَديٍّ في نسخة إبراهيمَ بن طَهْمانَ عن ابن أبي حفصة.

والمستفادُ من هذا الحديث تعجيلُ صلاة العصر في أوَّل وقتها، وهذا هو الذي فهمَتْه عائشةُ، وكذا الراوي عنها عُرْوةُ، واحتَجَّ به على عمرَ بن عبد العزيز في تأخيرِه صلاة العصر كما تقدَّم (٥٢١). وشَذَّ الطَّحاويُّ فقال:/ لا دلالةَ فيه على التَّعْجيل لاحتمال أنَّ ٢٦/٢ الحُجْرةَ كانت قصيرةَ الجدار، فلم تكُن الشمسُ تحتجِبُ عنها إلَّا بقُرْب غُروبها، فيدلُّ على التأخيرِ لا على التَّعْجيل. وتُعُقِّبَ بأنَّ الذي ذكره من الاحتمال إنَّما يُتَصَوَّرُ مع اتِّساع الحُجْرة، وقد عُرِفَ بالاستفاضة والمشاهدة أنَّ حُجَرَ أزواج النبيِّ ﷺ لم تكن مُتَّسِعةً، ولا يكونُ ضَوْءُ الشمس باقياً في قَعْرِ الحُجْرة الصغيرة إلَّا والشمسُ قائمةٌ مرتفعة، وإلَّا مَتَى مالَت جِدّاً ارتفع ضَوْؤُها عن قاع الحُجْرة ولو كانت الجُدُرُ قصيرةً، قال النَّوويُّ: كانت الحُجْرةُ ضَيِّقةَ العَرْصة[1] قصيرةَ الجدار بحيثُ كان طولُ جِدارها أقلَّ من مسافة العَرْصة

(١) العَرْصةُ: كل بقعة من الأرض بين الدُّور ليس فيها بناءٌ.

بشيءٍ يسير، فإذا صارَ ظِلُّ الجدار مِثلَه، كانت الشمسُ بعدُ في أواخر العَرْصة، انتهى.

وكأنَّ المؤلِّفَ لمَّا لم يقعْ له حديثٌ على شرطِه في تعيين أوَّل وقت العصر ـ وهو مَصِيرُ ظِلِّ كلِّ شيءٍ مِثلَه ـ استَغنَى بهذا الحديث الدَّالِّ على ذلك بطريق الاستنباط، وقد أخرج مسلمٌ (٦١٠-٦١٤) عِدَّةَ أحاديثَ مُصرَّحةً بالمقصود، ولم يُنقَلْ عن أحدٍ من أهل العِلْم مخالَفةٌ في ذلك، إلَّا عن أبي حَنِيفة، فالمشهورُ عنه أنَّه قال: أوَّلُ وقت العصر مَصِيرُ ظِلِّ كلِّ شيءٍ مِثلَيه؛ بالتَّثْنية، قال القُرْطبيُّ: خالفَه الناسُ كلُّهم في ذلك حتَّى أصحابُه؛ يعني الآخِذينَ عنه، وإلَّا فقد انتَصَرَ له جماعةٌ ممَّن جاء بعدهم فقالوا: ثبت الأمرُ بالإبراد، ولا يَحصُلُ إلَّا بعد ذهاب اشتداد الحر، ولا يذهبُ في تلك البلاد إلَّا بعد أنْ يصيرَ ظِلُّ الشيءِ مِثلَيه، فيكونُ أوَّلُ وقت العصر عند مَصِير ظلِّ الشيء مِثلَيه، وحكايةُ مثل هذا تُغْني عن رَدِّه.

**٥٤٧- حدَّثنا محمَّدُ بنُ مُقاتِل، قال: أخبرنا عبدُ الله، قال: أخبرنا عَوْفٌ، عن سَيَّار بنِ سَلَامةَ قال: دَخَلتُ أنا وأَبي على أبي بَرْزةَ الأسلَمِيِّ، فقال له أَبي: كيفَ كان رسولُ الله ﷺ يُصلِّي المكتُوبةَ؟ فقال: كان يُصلِّي الهَجِيرَ الَّتي تَدْعُونَها الأُولَى حينَ تَدْحَضُ الشمسُ، ويُصلِّي العصرَ ثمَّ يَرجِعُ أحدُنا إلى رَحْلِه في أَقصَى المدينةِ والشمسُ حَيَّةٌ، ونَسِيتُ ما قالَ في المغربِ، وكان يَستَحِبُّ أنْ يُؤَخِّرَ منَ العِشاءِ الَّتي تَدْعُونَها العَتَمةَ، وكان يَكْرَه النومَ قبلَها والحديثَ بعدَها، وكان يَنفَتِلُ مِن صلاةِ الغَدَاة حينَ يَعرِفُ الرَّجلُ جَلِيسَه، ويَقْرأُ بالسِّتِّينَ إلى المِئةِ.**

**قوله: «أخبَرنا عبدُ الله»** هو ابن المبارَك، وعَوْفٌ: هو الأعرابيّ.

**قوله: «دَخَلْت أنا وأبي»** زاد الإسماعيليُّ: زمنَ أُخرِجَ ابن زيادٍ من البصرة». قلت: وكان ذلك في سنة أربعٍ وسِتّينَ كما سيأتي في كتاب الفِتَن (٧١١٢)، وسَلامةُ والدُ سيّارٍ حكى عنه ولدُه هنا ولم أجِدْ مَن ترجمه، وقد وقعت لابنه عنه روايةٌ في «الطَّبرانيِّ الكبير» في ذِكْر الحَوْض.

**قوله: «المكتُوبةَ»** أي: المفروضة، واستُدلَّ به على أنَّ الوِترَ ليس من المكتوبة لكَوْن أبي بَرْزةَ لم يَذكُرْه، وفيه بحثٌ.

قوله: «كان يُصلِّي الهَجيرَ» أي: صلاة الهَجير، والهَجِيرُ والهاجرةُ بمَعنًى، وهو وقتُ ٢٧/٢ شِدَّة الحَرِّ، وسُمِّيَت الظُّهرُ بذلك؛ لأنَّ وقتَها يدخل حينئذ.

قوله: «تَدْعُونها الأُولى» قيل: سُمِّيَت الأولى لأنَّها أوَّلُ صلاة النهار، وقيل: لأنَّها أوَّلُ صلاةٍ صَلّاها جِبْريلُ بالنبيِّ ﷺ حين بيَّن له الصَّلَوات الخمس.

قوله: «حين تَدْحَضُ الشمسُ» أي: تزولُ عن وَسَطِ السَّماء، مَأْخوذٌ من الدَّحْض: وهو الزَّلْقُ، وفي رواية لمسلم (٦٤٧): «حين تزولُ الشمسُ»، ومُقتَضى ذلك أنَّه كان يُصلِّي الظُّهرَ في أوَّل وقتها، ولا يخالفُ ذلك الأمرَ بالإبراد، لاحتمال أنْ يكون ذلك في زمنِ البَرْدِ، أو قبلَ الأمرِ بالإبراد، أو عند فَقْدِ شروطِ الإبراد لأنَّه يَختَصُّ بشِدَّة الحرِّ، أو لبيان الجواز.

وقد يَتمسَّكُ بظاهرِه مَن قال: إنَّ فضيلةَ أوَّل الوقت لا تَحصُلُ إلَّا بتقديم ما يمكن تقديمُه من طهارةٍ وسَتْرٍ وغيرهما قبلَ دخول الوقت، ولكنَّ الذي يَظهَرُ أنَّ المراد بالحديث التَّقْريب، فتَحصُلُ الفضيلةُ لمن لم يَتَشاغلْ عند دخول الوقت بغير أسباب الصلاة.

قوله: «إلى رَحْلِه» بفتح الرّاء وسكون المهمَلة، أي: مَسْكَنِه.

وقوله: «في أقصَى المدينة» صفةٌ للرَّحْل.

قوله: «والشمسُ حَيَّةٌ» أي: بيضاءُ نقيَّةٌ. قال الزَّينُ بن المنيِّر: المرادُ بحياتها قوَّةُ أثَرِها حرارةً ولَوْناً وشُعاعاً وإنارةً، وذلك لا يكونُ بعد مَصِيرِ الظِّلِّ مِثلَي الشيءِ. انتهى، وفي «سننِ أبي داود» (٤٠٦) بإسنادٍ صحيحٍ عن خَيثَمةَ أحدِ التّابعينَ قال: حياتُها أنْ تَجِدَ حَرَّها.

قوله: «ونسيتُ ما قال في المغرب» قائلُ ذلك هو سيّار، بيَّنه أحمدُ (١٩٨١١) في روايته عن حَجّاجٍ عن شُعْبةَ عنه.

قوله: «أنْ يُؤَخِّرَ من العِشاء» أي: من وقت العِشاء، قال ابن دَقِيق العيد: فيه دليلٌ على استحباب التأخيرِ قليلاً لأنَّ التبعيضَ يدلُّ عليه. وتُعُقِّبَ بأنَّه بعضٌ مُطلَقٌ لا دلالةَ فيه على قِلَّةٍ ولا كثرة، وسيأتي (٥٦٥) في «باب وقت العِشاء» من حديث جابر: أنَّ التأخيرَ إنَّما كان

لانتظار مَن يَجيءُ لشُهودِ الجماعة.

قوله: «الَّتي تَدْعُونها العَتَمَةَ» فيه إشارةٌ إلى تَرْكِ تسميتِها بذلك، وسيأتي الكلامُ عليه في بابٍ مُفرَدٍ[1]. وقال الطِّيبيُّ: لعلَّ تقييدَه الظُّهرَ والعِشاءَ دون غيرهما للاهتمام بأمرِهما، فتسميةُ الظُّهر بالأولى يُشعِرُ بتقديمِها، وتسميةُ العِشاء بالعَتَمة يُشعِرُ بتأخيرِها. وسيأتي الكلامُ على كراهة النوم قبلها في بابٍ مُفرَدٍ[2].

قوله: «وكان يَنفَتِلُ» أي: ينصرفُ من الصلاة، أو يَلتفِتُ إلى المأمومين.

قوله: «من صلاة الغَدَاة» أي: الصبح، وفيه أنَّه لا كراهةَ في تسمية الصبح بذلك.

قوله: «حين يَعرِفُ الرجلُ جليسَه» تقدَّم الكلامُ على اختلاف ألفاظِ الرواة فيه، واستُدلَّ بذلك على التَّعجيل بصلاة الصبح، لأنَّ ابتداءَ مَعرِفة الإنسان وجهَ جليسِه يكونُ في أواخر الغَلَس، وقد صرَّح بأنَّ ذلك كان عند فراغ الصلاة، ومن المعلوم من عادتِه ﷺ ترتيلُ القراءة وتعديلُ الأركان، فمُقتَضى ذلك أنَّه كان يدخل فيها مُغلِّساً، وادَّعَى الزَّينُ ابن المنيِّر أنَّه مخالفٌ لحديث عائشةَ الآتي (٥٧٨) حيثُ قالت فيه: «لا يُعرَفْنَ من الغَلَس»، وتُعُقِّبَ بأنَّ الفَرْقَ بينهما ظاهر، وهو أنَّ حديثَ أبي بَرْزةَ مُتعلِّقٌ بمَعرِفة مَن هو مُسفِرٌ جالسٌ إلى جَنْب المصلِّي، فهو مُمكِن، وحديثُ عائشةَ مُتعلِّقٌ بمَن هو مُتَلفِّفٌ مع أنَّه على بُعْدٍ، فهو بعيدٌ.

قوله: «ويَقْرأُ» أي: في الصبح «بالسِّتِّينَ إلى المئة» يعني من الآي، وقَدَّرَها في رواية الطَّبرانيِّ بسورة الحاقَّة ونحوِها، وتقدَّم (٥٤١) في «باب وقت الظُّهر» بلفظ: «ما بين السِّتِّينَ إلى المئة»، وأشارَ الكِرْمانيُّ إلى أنَّ القياسَ أنْ يقول: ما بين السِّتِّينَ والمئة، لأنَّ لفظ «بين» يقتضي الدُّخولَ على مُتعدِّد، قال: ويحتمل أنْ يكون التقديرُ: ويقرأُ ما بين السِّتِّينَ وفوقَها إلى المئة، فحُذِفَ لفظُ «فوقَها» لدلالة الكلام عليه.

---

(١) وهو الباب رقم (٢٠) من كتاب مواقيت الصلاة: باب ذكر العِشاء والعَتَمة.

(٢) وهو الباب رقم (٢٣) من هذا الكتاب.

وفي السياق تأدُّبُ الصغير مع الكبير، ومُسارَعةُ المسؤول بالجواب إذا كان عارفاً به.

**٥٤٨- حدَّثنا عبدُ الله بنُ مَسْلَمة، عن مالكٍ، عن إسحاقَ بنِ عبدِ الله بنِ أبي طَلْحة، عن أنسِ بنِ مالكٍ قال: كنَّا نُصلِّي العصرَ ثمَّ يَخرُجُ الإنْسانُ إلى بني عَمْرِو بنِ عَوْفٍ فنَجِدُهُمْ يُصلُّونَ العصرَ.**

[أطرافه في: ٥٥٠، ٥٥١، ٧٣٢٩]

**٥٤٩- حدَّثنا ابنُ مُقاتل، قال: أخبرنا عبدُ الله، قال: أخبرنا أبو بَكْر بنُ عثمانَ بنِ سَهْلِ بنِ حُنَيف، قال: سمعتُ أبا أُمامةَ يقولُ: صَلَّينا مع عمرَ بنِ عبدِ العزيزِ الظُّهر، ثمَّ خَرَجْنا حتَّى دَخَلْنا على أنسِ بنِ مالكٍ فوَجَدْناه يُصلِّي العصرَ، فقلتُ: يا عَمِّ، ما هذه الصلاةُ الَّتي صَلَّيتَ؟ قال: العصرُ، وهذه صلاةُ رسول الله ﷺ الَّتي كنَّا نُصلِّي معه.**

**قوله: «إلى بني عَمْرِو بنِ عَوْفٍ»** أي: بقُباءٍ لأنَّها كانت منازلهم. وإخراجُ المصنِّف لهذا الحديث مُشعِرٌ بأنَّه كان يرى أنَّ قولَ الصحابي: «كنَّا نفعلُ كذا» مسندٌ ولو لم يُصرِّحْ بإضافته إلى زمنِ/ النبيِّ ﷺ، وهو اختيارُ الحاكم، وقال الدَّارَقُطنيُّ والخطيبُ وغيرُهما: هو ٢٨/٢
موقوفٌ. والحقُّ أنَّه موقوفٌ لفظاً مرفوعٌ حُكْماً، لأنَّ الصحابي أورَدَه في مقام الاحتجاج، فيُحمَلُ على أنَّه أراد كَوْنَه في زمنِ النبيِّ ﷺ. وقد روى ابن المبارَكِ هذا الحديث عن مالكٍ فقال فيه: كان رسولُ الله ﷺ يُصلِّي العصر... الحديث، أخرجه النَّسائيُّ (٥٠٦).

قال النَّوويُّ: قال العلماءُ: كانت منازلُ بني عَمْرو بن عَوْفٍ على ميلين من المدينة، وكانوا يُصلُّون العصرَ في وَسَطِ الوقت لأنَّهم كانوا يشتغلون بأعمالهم وحُروثِهم، فدَلَّ هذا الحديثُ على تعجيل النبيِّ ﷺ بصلاة العصر في أوَّل وقتها، وسيأتي (٥٥٠و٥٥١) في طريق الزُّهْريِّ عن أنس: أنَّ الرجلَ كان يأتيهم والشمسُ مرتفعةٌ.

**قوله: «سمعت أبا أُمامةَ»** هو أسعَدُ بن سَهْل بن حُنَيف، وهو عَمُّ الراوي عنه.

وفي القصَّة دليلٌ على أنَّ عمرَ بنَ عبد العزيزِ كان يُصلِّي الصلاة في آخر وقتها تَبَعاً لسَلَفِه، إلى أنْ أنكَرَ عليه عُرْوةُ فرَجَعَ إليه كما تقدَّم (٥٢١)، وإنَّما أنكَرَ عليه عُرْوةُ في العصر

دون الظُّهر، لأنَّ وقتَ الظُّهر لا كراهةَ فيه بخلاف وقت العصر. وفيه دليلٌ على صلاة العصر في أوَّل وقتها أيضاً، وهو عند انتهاء وقت الظُّهر، ولهذا تَشكَّكَ أبو أُمامةَ في صلاة أنسٍ أهي الظُّهرُ أو العصرُ، فيدلُّ أيضاً على عَدَم الفاصلة بين الوقتَين.

وقولُه له: «يا عَمُّ» هو على سبيل التَّوْقيرِ لكَوْنه أكبرَ سِنّاً منه، مع أنَّ نَسَبَهما مُجتمِعٌ في الأنصار، لكنَّه ليس عَمَّه على الحقيقة، والله أعلم.

## باب وقت العصر

**٥٥٠- حدَّثنا أبو اليَمَان، قال: أخبرنا شُعَيبٌ، عن الزُّهْريّ، قال: حدَّثني أنسُ بنُ مالكٍ قال: كان رسولُ الله ﷺ يُصلِّي العصرَ والشمسُ مُرتَفِعةٌ حَيَّةٌ، فيذهبُ الذّاهبُ إلى العَوَالي فيَأْتِيهم والشمسُ مُرتَفِعةٌ، وبعضُ العَوَالي مِن المدينةِ على أربعةِ أَميالٍ أو نَحْوِه.**

**٥٥١- حدَّثنا عبدُ الله بنُ يوسفَ، قال: أخبرنا مالكٌ، عن ابنِ شِهَاب، عن أنسِ بنِ مالكٍ قال: كنَّا نُصلِّي العصرَ ثمَّ يذهبُ الذّاهبُ مِنّا إلى قُباءٍ، فيَأْتِيهم والشمسُ مُرتَفِعةٌ.**

قوله: «**بابُ وقتِ العصر**» كذا وقع في رواية المُستَمْلي دون غيره، وهو خطأٌ لأنَّه تكرارٌ بلا فائدة.

قوله: «**والشمسُ مُرتفِعةٌ حَيَّةٌ**» فيه إشارةٌ إلى بقاء حَرِّها وضَوْئها كما تقدَّم. وقولُه بعد ذلك: «فيأتيهم والشمسُ مرتفعةٌ» أي: دون ذلك الارتفاع، لكنَّها لم تَصِلْ إلى الحدِّ الذي تُوصَفُ به بأنَّها منخفضة، وفي ذلك دليلٌ على تعجيله ﷺ بصلاة العصر لوَصْف الشمس بالارتفاع بعد أنْ تمضيَ مسافة أربعة أميال، وروى النَّسائيُّ (٥٠٨) والطَّحاويُّ (١/ ١٩٠) ـ واللفظُ له ـ من طريق أبي الأبيض عن أنسٍ قال: كان رسولُ الله ﷺ يُصلِّي بنا العصرَ والشمسُ بيضاءُ مُحلِّقة، ثمَّ أرجِعُ إلى قومي في ناحية المدينة فأقولُ لهم: قوموا فصَلُّوا فإنَّ رسولَ الله ﷺ قد صلَّى. قال الطَّحاويُّ: نحنُ نَعلَمُ أنَّ أولئك ـ يعني قومَ أنسٍ ـ لم يكونوا يُصلّونها إلَّا قبلَ اصفِرار الشمس، فدَلَّ ذلك على أنَّه ﷺ كان يُعجِّلُها.

قوله: «**وبعضُ العَوَالي**» كذا وقع هنا، أي: بين بعض العَوالي والمدينة المسافةُ المذكورةُ،

وروى البيهقيُّ (١/ ٤٤٠) حديثَ الباب من طريق أبي بكرٍ الصَّغَانيِّ عن أبي اليَمَانِ شيخ البخاريِّ فيه وقال في آخره: «وبُعْدُ العَوالي» بضمِّ الموحَّدة وبالدَّال المهمَلة، وكذلك أخرجه المصنِّف في الاعتصام (٧٣٢٩) تعليقاً، ووَصَلَه البيهقيُّ (١/ ٤٤٠) من طريق الليثِ عن يونسَ عن الزُّهْريِّ لكنْ قال: «أربعة أميالٍ أو ثلاثة»، وروى هذا الحديث أبو عَوَانةَ في «صحيحه» (١٠٣٤) وأبو العبَّاس السَّرّاجُ (١٠٤٦) جميعاً عن أحمد بن الفَرَج أبي عُتْبَةَ/ عن محمَّد بن حِمْيَر عن إبراهيمَ بن أبي عَبْلَةَ عن الزُّهْريِّ ولفظُه: «والعَوَالي من ٢٩/٢ المدينة على ثلاثة أميال»، وأخرجه الدَّارَقُطنيُّ عن المَحَامليِّ عن أبي عُتْبَةَ المذكور بسنده المذكور فوقع عنده: «على ستَّة أميال»[1]. ورواه عبدُ الرزاق (٢٠٦٩) عن مَعمَرٍ عن الزُّهْريِّ فقال فيه: «على ميلين أو ثلاثة».

فتَحصَّل من ذلك أنَّ أقربَ العَوالي من المدينة مسافةُ ميلين وأبعَدَها مسافةُ ستَّة أميالٍ إن كانت روايةُ المَحَامليِّ محفوظةً، ووقع في «المدوَّنة» عن مالك: أبعَدُ العَوالي مسافةُ ثلاثة أميال، قال عِيَاضٌ: كأنَّه أراد مُعظَمَ عِمارتِها وإلَّا فأبعَدُها ثَمانيةُ أميال. انتهى، وبذلك جَزَمَ ابن عبد البَرِّ وغيرُ واحدٍ آخرُهم صاحبُ «النِّهاية»، ويحتمل أنْ يكون أراد أنَّه أبعَدُ الأمكِنة التي كان يذهبُ إليها الذّاهبُ في هذه الوَاقعة، والعَوالي عِبارةٌ عن القُرى المجتَمِعة حَوْلَ المدينة من جهة نَجْدِها، وأمَّا ما كان من جهة تِهامتِها فيقال لها: السافلة.

تنبيه: قوله: «**وبعضُ العَوَالي...**» إلى آخره، مُدرَجٌ من كلام الزُّهْريِّ في حديث أنس، بيَّنه عبدُ الرزاق (٢٠٦٩) عن مَعمَرٍ عن الزُّهْريِّ في هذا الحديث فقال فيه ـ بعد قوله: والشمسُ حَيَّةٌ ـ: قال الزُّهْريُّ: والعَوالي من المدينة على مِيلَينِ أو ثلاثة. ولم يقف الكِرْمانيُّ على هذا فقال: هو إمَّا كلامُ البخاريِّ أو أنسٍ أو الزُّهْريّ، كما هو عادتُه.

**قولُه في الطريق الأُخرى: «كنَّا نُصلِّي العصرَ»** أي: مع النبيِّ ﷺ كما يَظهَرُ ذلك من

---

(١) رواية المحاملي عند الدارقطني في «سننه» (١٠٠٢) عن عبد الله بن شبيب وليست عن أبي عتبة، وعبد الله بن شبيب هذا ضعيف جداً، انظر ترجمته في «ميزان الاعتدال» ٢/ ٤٣٨-٤٣٩.

الطُّرُق الأُخرى، وقد رواه خالدُ بن مَخلَدٍ عن مالكٍ كذلك مُصرَّحاً به، أخرجه الدَّارَقُطنيُّ في «غرائبِه».

قوله: «ثمَّ يذهبُ الذاهبُ مِنّا إلى قُباءٍ» كأنَّ أنساً أراد بالذَّاهب نفسَه كما تُشعِرُ بذلك روايةُ أبي الأبيض المتقدِّمة.

قال ابن عبد البَرِّ: لم يُختلَفْ على مالكٍ أنَّه قال في هذا الحديث: «إلى قُباء» ولم يُتابعْه أحدٌ من أصحاب الزُّهْريِّ، بل كلُّهم يقولون: إلى العَوَالي، وهو الصوابُ عند أهل الحديث، قال: وقولُ مالك: «إلى قُباءٍ» وَهْمٌ لا شكَّ فيه. وتُعُقِّبَ بأنَّه رُوِيَ عن ابن أبي ذِئْبٍ عن الزُّهْريّ: «إلى قُباء» كما قال مالك، نَقَلَه الباجيُّ عن الدَّارَقُطنيِّ[1]، فنِسْبةُ الوَهْم فيه إلى مالكٍ مُنتقَد، فإنَّه إن كان وَهْماً احتمل أنْ يكون منه وأن يكون من الزُّهْريِّ حين حدَّث به مالكاً، وقد رواه خالدُ بن مَخلَدٍ عن مالكٍ فقال فيه: «إلى العَوَالي» كما قال الجماعةُ، فقد اختُلِفَ فيه على مالكٍ وتوبعَ عن الزُّهْريِّ بخلاف ما جَزَمَ به ابن عبد البَرّ.

وأمَّا قوله: الصوابُ عند أهل الحديث: العَوَالي، فصحيحٌ من حيثُ اللفظُ، ومع ذلك فالمعنى مُتقارِب، لكنَّ روايةَ مالك أخصُّ لأنَّ قُباءً من العَوَالي وليست العوالي كلَّ قُباء، ولعلَّ مالكاً لمَّا رأى في رواية الزُّهْريِّ إجمالاً حَمَلها على الرواية المفسَّرة، وهي روايتُه المتقدِّمةُ (٥٤٨) عن إسحاقَ حيثُ قال فيها: «ثمَّ يَخرُجُ الإنسانُ إلى بني عَمْرو بن عَوْف» وقد تقدَّم أنَّهم أهلُ قُباء، فبَنَى مالكٌ على أنَّ القصَّةَ واحدةٌ، لأنَّهما جميعاً حَدَّثاه عن أنسٍ والمعنى مُتقارِب، فهذا الجمعُ أَولى من الجَزْم بأنَّ مالكاً وهمَ فيه.

وأمَّا استدلالُ ابن بَطَّال على أنَّ الوَهْمَ فيه ممَّن دون مالكٍ برواية خالد بن مَخلَدٍ المتقدِّمة الموافقة لرواية الجماعة عن الزُّهْريّ، ففيه نظر، لأنَّ مالكاً أثبتَه في «الموطَّأ» (١/ ٩) باللفظ الذي رواه عنه كافَّةُ أصحابه، فروايةُ خالد بن مَخلَد عنه شاذَّة، فكيف تكونُ دالَّةً على أنَّ

---

(١) ورواه من طريق ابن أبي ذئب بهذا اللفظ الشافعيُّ في القديم فيما ذكره البيهقي في «معرفة السنن والآثار» (٢٦٩٤)، لكن عاد الشافعي فرواه في «الأم» ١/ ٩٢ من طريق ابن أبي ذئب بلفظ: «إلى العوالي»، وهو كذلك عند أحمد (١٣٢٣٥) والدارمي (١٢٠٨) وأبي يعلى (٣٦٠٥) وابن حبان (١٥١٨) وغيرهم.

روايةَ الجماعة وَهْمٌ؟ بل إن سَلَّمْنا أنَّها وَهْم فهو من مالكٍ، كما جَزَمَ به البَزّارُ والدَّارَقُطنيّ ومَن تبعهما، أو من الزُّهْريِّ حين حدَّثه به، والأَولى سُلوكُ طريق الجمع التي أوضحناها، والله الموفِّق.

قال ابن رُشَيد: قَضَى البخاريُّ بالصواب لمالكٍ بأحسن إشارةٍ وأوجَزِ عِبارة، لأنَّه قَدَّمَ أوَّلاً المجمَلَ، ثمَّ أتبَعَه بحديث مالكٍ المفسَّرِ المعيَّن.

**تنبيه:** قُباءٌ تقدَّم ضبطُها في «باب ما جاء في القِبْلة» (٤٠٣).

**قوله:** «**إلى قُباءٍ: فيَأْتيهم**» أي: أهلَ قُباءٍ، وهو على حَدِّ قوله تعالى: ﴿ **وَسْـَٔلِ ٱلْقَرْيَةَ** ﴾ [يوسف:٨٢]، والله أعلم.

**تنبيه:** قال النَّوويُّ: في هذا الحديث المبادرةُ بصلاة العصر في أوَّل وقتها، لأنَّه لا يمكن أنْ يذهبَ بعد صلاة العصر مِيلَينِ أو أكثر والشمسُ لم تَتغيَّر، ففيه دليلٌ للجُمْهور على أنَّ أوَّلَ وقت العصر مَصِيرُ ظِلِّ كلِّ شيءٍ مِثلَه خلافاً لأبي حَنِيفة. وقد/ مضى ذلك في الباب ٣٠/٢ الذي قبلَه.

## ١٤- باب إثم من فاتَتْه صلاةُ العصر

**٥٥٢- حدَّثنا عبدُ الله بنُ يوسفَ، قال: أخبرنا مالكٌ، عن نافعٍ، عن ابنِ عمرَ، أنَّ رسولَ الله ﷺ قال: «الَّذي تَفُوتُه صلاةُ العصرِ، فكأنَّما وُتِرَ أهلَه ومالَه».**

**قوله:** «**بابُ إثْم مَن فاتَتْه صلاةُ العصر**» أشارَ المصنِّف بذِكْر الإثم إلى أنَّ المراد بالفَوَات تأخيرُها عن وقت الجواز بغير عُذْر، لأنَّ الإثمَ إنَّما يَترتَّبُ على ذلك، وسيأتي البحثُ في ذلك.

**قوله:** «**الَّذي تَفُوتُه**» قال ابن بَزِيزة: فيه رَدٌّ على مَن كَرِهَ أنْ يقول: فاتَتْنا الصلاة. قلت: وسيأتي الكلامُ على ذلك في بابٍ مُفرَدٍ في صلاة الجماعة (٦٣٥).

**قوله:** «**صلاةُ العصرِ فكأنَّما**» كذا للكُشْمِيهَني، وسَقَطَ للأكثر لفظُ «صلاة» والفاءُ من قوله: «فكأنَّما».

قوله: «وُتِرَ أهلَه» هو بالنصب عند الجُمْهور على أنَّه مفعولٌ ثانٍ لوُتِر، وأُضمِرَ في وُتِرَ مفعولٌ لم يُسمَّ فاعلُه وهو عائدٌ على: الذي فاتَتْه، فالمعنى: أُصيبَ بأهله وماله، وهو مُتَعدٍّ إلى مفعولَين، ومثلُه قولُه تعالى: ﴿وَلَن يَتِرَكُمْ أَعْمَٰلَكُمْ﴾ [محمد:٣٥]، وإلى هذا أشارَ المصنِّف فيما وقع في رواية المُستَمْلي قال: قال أبو عبد الله: ﴿يَتِرَكُمْ﴾، انتهى.

وقيل: وُتِرَ هنا بمعنى: نُقِص، فعلى هذا يجوز نصبُه ورفعُه، لأنَّ مَن رَدَّ النَّقصَ إلى الرجل نَصَبَ وأضمرَ ما يقومُ مقامَ الفاعل، ومَن رَدَّه إلى الأهل رَفَع.

وقال القُرْطبيُّ: يُروَى بالنصب على أنَّ «وُتِر» بمعنى: سُلِب، وهو يَتعدَّى إلى مفعولَين، وبالرفع على أنَّ «وُتِر» بمعنى: أُخِذ، فيكونُ «أهلُه» هو المفعولُ الذي لم يُسمَّ فاعلُه.

ووقع في رواية المُستَمْلي أيضاً: وَتَرتُ الرجلَ: إذا قتلتَ له قتيلاً أو أخَذْتَ مالَه. وحقيقةُ الوَتْرِ كما قال الخليلُ: هو الظلمُ في الدَّم، فعلى هذا فاستعمالُه في المال مَجاز، لكنْ قال الجَوْهَريُّ: الموتورُ هو الذي قُتِلَ له قتيلٌ فلم يُدرَكْ بدمِه، تقول منه: وُتِرَ، وتقول أيضاً: وَتَرَه حقَّه، أي: نَقَصَه.

وقيل: الموتورُ: مَن أُخِذَ أهلُه أو مالُه وهو يَنظُر، وذلك أشَدُّ لغَمِّه، فوقع التشبيه بذلك لمن فاتَتْه الصلاةُ، لأنَّه يَجتمِعُ عليه غَمَّان: غَمُّ الإثم، وغَمُّ فَقْدِ الثَّواب، كما يَجتمِعُ على الموتور غَمَّان: غَمُّ السَّلْب، وغَمُّ الطَّلَب بالثَّأْر.

وقيل: معنى وُتِر: أُخِذَ أهلُه ومالُه فصارَ وِتْراً، أي: فَرْداً، ويؤيِّدُ الذي قبلَه روايةُ أبي مسلم الكَجِّيِّ من طريق حَمَّاد بن سَلَمةَ عن أيوبَ عن نافعٍ فذكر نحوَ هذا الحديث، وزاد في آخرِه: «وهو قاعدٌ».

وظاهرُ الحديث التغليظُ على مَن تَفوتُه العصرُ، وأنَّ ذلك مُختصٌّ بها، وقال ابن عبد البَر: يحتمل أنْ يكون هذا الحديثُ خرج جواباً لسائلٍ سأل عن صلاة العصر فأُجيب، فلا يَمنَعُ ذلك إلحاقَ غيرها من الصَّلَوات بها. وتَعقَّبَه النَّوويُّ بأنَّه إنَّما يُلحَقُ غيرُ

المنصوصِ بالمنصوص إذا عُرِفَت العِلَّةُ واشتركا فيها، قال: والعِلةُ في هذا الحُكْم لم تَتحقَّق، فلا يَلتَحِقُ غيرُ العصر بها. انتهى، وهذا لا يَدفَعُ الاحتمال، وقد احتَجَّ ابن عبد البَرِّ بما رواه ابن أبي شَيْبة (١/ ٣٤٢) وغيره من طريق أبي قِلابةَ عن أبي الدَّرْداء مرفوعاً: «مَن تركَ صلاةً مكتوبةً حتَّى تَفُوتَه» الحديث. قلت: وفي إسناده انقطاعٌ، لأنَّ أبا قِلابةَ لم يسمع من أبي الدَّرْداء، وقد رواه أحمدُ (٢٧٤٩٢) من حديث أبي الدَّرداء بلفظ: «مَن تركَ العصر» فرَجَعَ حديثُ أبي الدَّرْداء إلى تعيين العصر.

وروى ابن حِبَّانَ (١٤٦٨) وغيرُه من حديث نَوفَل بن معاويةَ مرفوعاً: «مَن فاتَتْه الصلاةُ فكأنَّما وُتِرَ أهلَه ومالَه»، وهذا ظاهرُه العمومُ في الصَّلَوات المكتوبات، وأخرجه عبدُ الرزاق (٢٢٢٠) من وجهٍ آخرَ عن نَوفَلٍ بلفظ: «لَأنْ يُوتَرَ أحدُكم أهلَه ومالَه، خيرٌ له/ من أنْ يَفُوتَه وقتُ صلاة» وهذا أيضاً ظاهرُه العموم، ويُستَفادُ منه أيضاً ترجيحُ توجيه ٣١/٢ رواية النصب المصدَّرِ بها، لكنَّ المحفوظَ من حديث نَوفَلٍ بلفظ: «من الصَّلَوات صلاةٌ مَن فاتَتْه فكأنَّما وُتِرَ أهلَه ومالَه» أخرجه المصنِّف في علامات النُّبوَّة (٣٦٠٢) ومسلمٌ أيضاً (٢٨٨٦/ ١١) والطَّبرانيُّ وغيرُهم، ورواه الطَّبرانيُّ من وجهٍ آخرَ وزاد فيه عن الزُّهْري: قلت لأبي بكرٍ ـ يعني ابنَ عبد الرحمن وهو الذي حدَّثه به ـ: ما هذه الصلاةُ؟ قال: العصر[1]. ورواه ابن أبي خَيثَمةَ[2] من وجهٍ آخرَ فصَرَّحَ بكَوْنها العصرَ في نفس الخبر، والمحفوظُ أنَّ كَوْنَها العصرَ من تفسير أبي بكر بن عبد الرحمن، ورواه الطَّحاويُّ والبيهقيُّ (١/ ٤٤٥) من وجهٍ آخرَ وفيه أنَّ التفسيرَ من قول ابن عمر، فالظاهرُ اختصاصُ العصر بذلك، وسيأتي تقريرُه في الكلام على الحديث الذي بعده.

وممَّا يدلُّ على أنَّ المراد بتَفْويتِها إخراجُها عن وقتها ما وقع في رواية عبد الرزاق (٢٠٧٥) فإنَّه أخرج هذا الحديث عن ابن جُرَيج عن نافعٍ فذكر نحوَه وزاد: «قلت لنافع:

---

(١) لم نقف على رواية الطبراني هذه في المطبوع من «معجمه»، ولعله في الأجزاء المفقودة منه، وهذه الزيادة أخرجها أيضاً أحمد في «مسنده» انظر الحديث رقم (٢٤٠٠٩/ ٤٧) من طبعتنا.

(٢) في «تاريخه» السفر الثاني برقم (٢٣٦٣).

حتى تَغيبَ الشمسُ؟ قال: نعم» وتفسيرُ الراوي إذا كان فقيهاً أَولى من غيره، لكنْ روى أبو داود (٤١٥) عن الأوزاعيِّ أنَّه قال في هذا الحديث: «وفَواتُها أنْ تَدخُلَ الشمسَ صُفْرةٌ» ولعلَّه مبنيٌّ على مذهبه في خروج وقت العصر، ونُقِلَ عن ابن وَهْب أنَّ المراد إخراجُها عن الوقت المختار.

وقال المهلَّبُ ومَن تبعه من الشُّرّاح: إنَّما أراد فواتَها في الجماعة لا فواتَها باصفِرار الشمس أو بمَغيبِها. قال: ولو كان لفَوَات وقتها كلِّه لَبَطَلَ اختصاصُ العصر، لأنَّ ذهابَ الوقت موجودٌ في كلِّ صلاة. ونُوقِضَ بعينِ ما ادَّعاه، لأنَّ فواتَ الجماعة موجودٌ في كلِّ صلاة، لكنْ في صَدْرِ كلامه أنَّ العصرَ اختَصَّت بذلك لاجتماع المتعاقِبينَ من الملائكة فيها، وتَعقَّبَه ابن المنيِّر بأنَّ الفجرَ أيضاً فيها اجتماعُ المتعاقبينَ فلا يَختَصُّ العصرُ بذلك، قال: والحقُّ أنَّ اللهَ تعالى يَختَصُّ ما شاءَ من الصَّلَوات بما شاءَ من الفضيلة، انتهى.

وبَوَّبَ التِّرمِذيُّ (١٧٥) على حديث الباب: «ما جاء في السَّهْوِ عن وقت العصر» فحمله على الساهي، وعلى هذا فالمرادُ بالحديث أنَّه يَلْحقُه من الأسَف عند مُعايَنة الثَّواب لمن صلَّى ما يَلْحقُ مَن ذهبَ منه أهلُه ومالُه، وقد رُوِيَ معنى ذلك عن سالم بن عبد الله بن عمر، ويُؤْخَذُ منه التنبيه على أنَّ أسَفَ العامدِ أشَدُّ، لاجتماع فَقْدِ الثَّواب وحصول الإثم.

قال ابن عبد البَر: في هذا الحديث إشارةٌ إلى تحقيرِ الدنيا، وأنَّ قليلَ العمل خيرٌ من كثيرٍ منها.

وقال ابن بَطَّال: لا يُوجَدُ حديثٌ يقومُ مقامَ هذا الحديث، لأنَّ اللهَ تعالى قال: ﴿حَٰفِظُواْ عَلَى ٱلصَّلَوَٰتِ﴾ [البقرة:٢٣٨] قال: ولا يُوجَدُ حديثٌ فيه تَكْييفُ المحافظة غيرُ هذا الحديث.

## ١٥- باب من ترك العصرَ

**٥٥٣- حدَّثنا مُسلِمُ بنُ إبراهيمَ، قال: حدَّثنا هشامٌ، قال: أخبرنا يحيى بنُ أبي كَثِير، عن أبي قِلَابة، عن أبي المَلِيح قال: كنَّا مع بُرَيدةَ في غَزْوةٍ في يومٍ ذي غَيمٍ فقال: بَكِّرُوا بصلاةِ**

**العصرِ، فإنَّ النبيَّ ﷺ قال: «مَن تَرَكَ صلاةَ العصرِ فقد حَبِطَ عَمَلُه».**

[طرفه في: ٥٩٤]

**قوله: «باب مَن تركَ العصرَ»** أي: ما يكونُ حُكْمُه؟ قال ابن رُشَيد: أجاد البخاريُّ حيثُ اقتَصَرَ على صَدْرِ الحديث فأبقَى فيه محلًّا للتأويل. وقال غيرُه: كان يَنْبَغي أنْ يَذكُرَ حديثَ الباب في الباب الذي قبلَه ولا يحتاجُ إلى هذه الترجمة. وتُعُقِّبَ بأنَّ التَّرْكَ أصرحُ بإرادة التعمُّدِ من الفَوَات.

**قوله: «حدَّثنا مسلمُ بنُ إبراهيمَ»** سَقَطَ عند الأَصِيليِّ «ابن إبراهيم».

**قوله: «حدَّثنا هشامٌ»** وقع عند غير أبي ذرّ: «أنبَأنا هشامٌ» وهو ابن أبي عبد الله الدَّسْتُوائيّ.

**قوله: «أخبرنا يحيى»** عند غير أبي ذرّ: حدَّثنا. ٣٢/٢

**قوله: «عن أبي قِلابةَ»** عند ابن خُزَيمةَ (٣٣٦) من طريق أبي داود الطَّيالسيِّ عن هشام عن يحيى: أنَّ أبا قِلابةَ حدَّثه.

**قوله: «عن أبي المَلِيح»** عند المصنِّف (٥٩٤) في «باب التبكير بالصلاة في يوم الغَيم» عن مُعاذ بن فَضَالةَ عن هشام في هذا الإسناد: أنَّ أبا المليح حدَّثه، وأبو المليح: هو ابن أُسامةَ بن عُمَيرٍ الهُذَليُّ، وقد تقدَّم أنَّ اسمَه عامرٌ وأبوه صحابي، وفي الإسناد ثلاثةٌ من التّابعينَ على نَسَق.

وتابَعَ هشاماً على هذا الإسناد عن يحيى بن أبي كثيرٍ شَيْبانُ ومَعمَرٌ، وحديثُهما عند أحمد (٢٢٩٥٧و٢٣٠٤٨)، وخالفَهم الأوزاعيُّ فرواه عن يحيى عن أبي قِلابةَ عن أبي المهاجِر عن بُرَيدة[1]، والأوَّلُ هو المحفوظُ، وخالفَهم أيضاً في سياق المتن كما سيأتي التنبيه عليه في «باب التبكير» المذكور إن شاءَ الله تعالى.

**قوله: «كنَّا مع بُرَيدةَ»** هو ابن الحُصَيب الأسلَميّ.

---

(١) أخرج هذه الرواية أحمد (٢٣٠٥٥)، وابن ماجه (٦٩٤)، وانظر تمام تخريجه والكلام عليه في «مسند أحمد».

**قوله: «ذي غَيمٍ»** قيل: خَصَّ يومَ الغَيم بذلك لأنَّه مَظِنَّةُ التأخير، إمَّا لـمُتنَطِّعٍ يحتاطُ لدخول الوقت فيبالغُ في التأخير حتَّى يَخرُجَ الوقتُ، أو لـمُتَشاغلٍ بأمرٍ آخرَ فيَظُنُّ بقاءَ الوقت فيَسْتَرسِلُ في شُغْلِه إلى أنْ يَخرُجَ الوقت.

**قوله: «بَكِّرُوا»** أي: عَجِّلوا، والتبكيرُ يُطلَقُ لكلِّ مَن بادرَ بأيِّ شيءٍ كان في أيِّ وقتٍ كان، وأصلُه المبادرةُ بالشيءِ أوَّلَ النهار.

**قوله: «فإنَّ النبيَّ ﷺ»** الفاءُ للتَّعْليل، وقد استُشكِلَ مَعرِفةُ تَيقُّنِ دخول أوَّل الوقت مع وجودِ الغَيْم، لأنَّهم لم يكونوا يَعتَمِدون فيه إلَّا على الشمس، وأُجيبَ باحتمال أنَّ بُرَيدةَ قال ذلك عند مَعرِفة دخول الوقت، لأنَّه لا مانعَ في يوم الغَيم من أنْ تظهرَ الشمسُ أحياناً، ثمَّ إنَّه لا يُشتَرطُ إذا احتَجَبَت الشمسُ اليقينُ، بل يَكْفي الاجتهاد.

**قوله: «مَن تركَ صلاةَ العصر»** زاد مَعمَرٌ في روايته: «مُتعمِّداً»، وكذا أخرجه أحمدُ (٢٧٤٩٢) من حديث أبي الدَّرْداء.

**قوله: «فقد حَبِطَ»** سَقَطَ «فقد» من رواية المُستَمْلي، وفي رواية مَعمَر: «أحبَطَ الله عملَه».

وقد استَدلَّ بهذا الحديث مَن يقول بتكفيرِ أهل المعاصي من الخَوارج وغيرهم وقالوا: هو نظيرُ قوله تعالى: ﴿وَمَن يَكْفُرْ بِٱلْإِيمَٰنِ فَقَدْ حَبِطَ عَمَلُهُۥ﴾ [المائدة:٥]، وقال ابن عبد البَرِّ: مفهومُ الآية أنَّ مَن لم يَكفُرْ بالإيمان لم يَحبَطْ عملُه، فيَتعارَضُ مفهومُها ومنطوقُ الحديث، فيَتعيَّنُ تأويلُ الحديث، لأنَّ الجمعَ إذا أمكَنَ كان أَولى من الترجيح. وتمسَّكَ بظاهر الحديث أيضاً الحنابلةُ ومَن قال بقولهم من أنَّ تاركَ الصلاة يَكفُرُ، وجوابُهم ما تقدَّم، وأيضاً فلو كان على ما ذهبوا إليه لمَا اختَصَّت العصرُ بذلك.

وأمَّا الجُمْهورُ فتأوَّلوا الحديث، فافتَرَقوا في تأويله فِرَقاً، فمنهم مَن أوَّلَ سببَ التَّرْك، ومنهم مَن أوَّلَ الحَبْط، ومنهم مَن أوَّلَ العملَ فقيل: المرادُ: مَن تركَها جاحداً لوجوبها، أو مُعتَرِفاً لكنْ مُستَخِفّاً مُستَهْزِئاً بمَن أقامَها. وتُعُقِّبَ بأنَّ الذي فهمَه الصحابي إنَّما هو التَّفْريطُ، ولهذا أَمَرَ بالمبادرة إليها، وفَهْمُه أَولى من فَهْم غيره كما تقدَّم.

وقيل: المرادُ: مَن تركَها مُتكاسلاً، لكنْ خرج الوعيدُ مَخرَجَ الزَّجْرِ الشَّديد وظاهرُه غيرُ مرادٍ كقوله: «لا يَزْني الزّاني وهو مُؤْمِنٌ»[1]، وقيل: هو من مَجاز التشبيه، كأنَّ المعنى: فقد أشبَهَ مَن حَبِطَ عملُه، وقيل: معناه: كاد أنْ يَحبَط.

وقيل: المرادُ بالحَبْطِ نُقْصانُ العمل في ذلك الوقت الذي تُرفَعُ فيه الأعمالُ إلى الله، وكأنَّ المراد بالعمل الصلاةُ خاصَّةً، أي: لا يَحصُلُ على أجرِ مَن صلَّى العصرَ ولا يرتفعُ له عملُها حينئذ.

وقيل: المرادُ بالحَبْطِ الإبطالُ، أي: يَبطُل انتفاعُه بعملِه في وقتٍ ما ثمَّ يَنتَفِعُ به، كمَن رَجَحَت سيِّئاتُه على حسناته فإنَّه موقوفٌ في المشيئة، فإنْ غُفِرَ له فمُجرَّدُ الوقوف إبطالٌ لنَفْع الحسنة إذْ ذاك، وإنْ عُذِّبَ ثمَّ غُفِرَ له فكذلك، قال معنى ذلك القاضي أبو بكر بن العربي، وقد تقدَّم مبسوطاً في كتاب الإيمان في «باب خَوْف المؤمنِ من أنْ يَحبَطَ عملُه»، ومُحَصَّلُ ما قال: أنَّ المراد بالحَبْطِ في الآية غيرُ المراد بالحَبْطِ في الحديث، وقال في شرح التِّرمِذي: الحَبْطُ على قِسْمين: حَبْطُ إسقاط، وهو إحباطُ الكُفْرِ للإيمان وجميع الحسنات، وحَبْطُ موازنةٍ،/ وهو إحباطُ المعاصي للانتفاع بالحسنات عند رُجْحانها عليها إلى أنْ تَحصُلَ النجاةُ فيَرجِعَ إليه جزاءُ حسناته. ٣٣/٢

وقيل: المرادُ بالعمل في الحديث عملُ الدنيا الذي يُسبِّبُ الاشتغالُ به تركَ الصلاة، بمعنى أنَّه لا يَنتَفِعُ به ولا يَتَمتَّعُ.

وأقربُ هذه التأويلات قولُ مَن قال: إنَّ ذلك خرج مَخرَجَ الزَّجْرِ الشَّديد وظاهرُه غيرُ مراد، والله أعلم.

## ١٦ - باب فضل صلاة العصر

**٥٥٤- حدَّثنا الحُمَيديُّ، قال: حدَّثنا مروانُ بنُ معاوِيةَ، قال: حدَّثنا إسماعيلُ، عن قيسٍ، عن جَرِير قال: كنَّا عندَ النبيِّ ﷺ فنظرَ إلى القمرِ لَيلةً، فقال: «إنَّكُم سَتَرَوْنَ رَبَّكُم كما تَرَوْنَ**

(١) سيأتي هذا الحديث عند البخاري برقم (٢٤٧٥).

هذا القمرَ لا تُضامُونَ في رُؤْيَتِه، فإنِ استَطَعتُم أنْ لا تُغلَبُوا على صلاةٍ قبلَ طُلُوعِ الشمسِ وقبلَ غُرُوبها فافعَلُوا» ثمَّ قَرَأَ: ﴿وَسَبِّحْ بِحَمْدِ رَبِّكَ قَبْلَ طُلُوعِ ٱلشَّمْسِ وَقَبْلَ غُرُوبِهَا﴾ [طه:١٣٠].

قال إسماعيلُ: افعَلُوا لا تَفُوتَنَّكُم.

[أطرافه في: ٥٧٣، ٤٨٥١، ٧٤٣٤، ٧٤٣٥، ٧٤٣٦]

قوله: «بابُ فضلِ صلاة العصر» أي: على جميع الصَّلَوات إلَّا الصبح، وإنَّما حَمَلْته على ذلك لأنَّ حديثَي الباب لا يَظهَرُ منهما رُجْحانُ العصر عليها، ويحتمل أنْ يكون المرادُ أنَّ العصرَ ذاتُ فضيلةٍ لا ذاتُ أفضليَّة.

قوله: «حدَّثنا إسماعيلُ» هو ابن أبي خالد، وقيسٌ: هو ابن أبي حازم، ووقع عند ابن مَرْدويه من طريق شُعْبَةَ عن إسماعيلَ التصريحُ بسماع إسماعيل من قيسٍ وسماعِ قيسٍ من جَرِير.

قوله: «فنظرَ إلى القمرِ ليلةً» زاد مسلمٌ (٦٣٣): «ليلةَ البَدْر»، وكذا للمصنِّف من وجهٍ آخرَ (٥٧٣)، وهو خالٍ من العَنعَنة أيضاً كما سيأتي في «باب فضل صلاة الفجر».

قوله: «لا تُضامُونَ» بضمٍّ أوَّلِه مُخفَّفاً، أي: لا يَحصُلُ لكم ضَيمٌ حينئذ، ورُوِيَ بفتح أوَّلِه والتَّشْديد من الضمِّ، والمرادُ نفيُ الازْدِحام، وسيأتي بَسْطُ ذلك في كتاب التوحيد (٧٤٣٤-٧٤٣٦).

قوله: «فإن استَطعتُم أنْ لا تُغلَبُوا» فيه إشارةٌ إلى قَطْع أسباب الغَلَبة المنافية للاستطاعة كالنوم والشُّغْل ومُقاوَمة ذلك بالاستعداد له.

وقوله: «فافعَلُوا» أي: عَدَمَ الغَلَبة، وهو كنايةٌ عمَّا ذُكِرَ من الاستعداد. ووقع في رواية شُعْبَةَ المذكورة: «فلا تَغفُلوا عن صلاة» الحديث.

قوله: «قبلَ طُلُوعِ الشمسِ وقبلَ غُرُوبها» زاد مسلمٌ (٦٣٣): «يعني العصرَ والفجرَ» ولابن مَرْدويه من وجهٍ آخرَ عن إسماعيل: «قبلَ طُلوع الشمس صلاةُ الصبح وقبلَ غُروبها صلاةُ العصر».

وقال ابن بَطَّال: قال المهلَّبُ: قوله: «فإن استَطعتُم أنْ لا تُغلَبوا عن صلاة» أي: في الجماعة. قال: وخَصَّ هذين الوقتين لاجتماع الملائكة فيهما ورَفْعِهم أعمالَ العباد، لئلَّا يَفُوتَهم هذا الفضلُ العظيم.

قلت: وعُرِفَ بهذا مناسبةُ إيراد حديث: «يَتَعاقَبون» عَقِبَ هذا الحديث، لكنْ لم يَظهَرْ لي وجهُ تقييد ذلك بكَوْنه/ في جماعة، وإنْ كان فضلُ الجماعة معلوماً من أحاديثَ أُخَر، بل ٣٤/٢ ظاهرُ الحديث يتناولُ مَن صَلّاهما ولو مُنفرِداً، إذْ مُقتَضاه التَّحْريضُ على فعلهما أعمُّ من كَوْنه في جماعة أو لا.

**قوله: «فافعَلُوا»** قال الخطّابيُّ: هذا يدلُّ على أنَّ الرُّؤْيةَ قد يُرجَى نَيلُها بالمحافظة على هاتَينِ الصلاتَينِ. انتهى، وقد يُستشهَدُ لذلك بما أخرجه التِّرمِذيُّ (٢٥٥٣و٣٣٣٠) من حديث ابن عمرَ رَفَعَه، قال: «إنَّ أدنَى أهل الجنَّة مَنزِلةً» فذكر الحديث وفيه: «وأكرَمُهم على الله مَن يَنظُر إلى وجهِه غَدْوةً وعَشيَّةً» وفي سنده ضعفٌ.

**قوله: «ثمَّ قَرَأ»** كذا في جميع روايات «الجامع» وأكثرِ الروايات في غيره بإبهام فاعل قَرَأ، وظاهرُه أنَّه النبيُّ ﷺ، لكنْ لم أرَ ذلك صريحاً، وحمله عليه جماعةٌ من الشُّرّاح، ووقع عند مسلم (٦٣٣) عن زهير بن حَرْبٍ عن مروانَ بن معاويةَ بإسناد حديث الباب: «ثمَّ قَرَأ جَرِيرٌ» أي: الصحابي، وكذا أخرجه أبو عَوَانةَ في «صحيحه» (١١١٢) من طريق يَعْلى بن عُبيدٍ عن إسماعيلَ بن أبي خالد، فظَهَرَ أنَّه وقع في سياق حديث الباب وما وافَقَه إدراجٌ.

قال العلماءُ: ووجه مناسبة ذِكْر هاتَينِ الصلاتَينِ عند ذِكْر الرُّؤْية أنَّ الصلاة أفضلُ الطّاعات، وقد ثبت لهاتَينِ الصلاتَينِ من الفضل على غيرهما ما ذُكِرَ من اجتماع الملائكة فيهما ورَفْع الأعمال وغير ذلك، فهما أفضلُ الصَّلَوات، فناسَبَ أنْ تُجازَى المحافظةُ عليهما بأفضل العطايا، وهو النَّظرُ إلى الله تعالى.

وقيل: لمَّا حقَّقَ رُؤْيةَ الله تعالى برُؤْية القمرِ والشمس ـ وهما آيتان عظيمتان شُرِعَت لخُسوفِهما الصلاةُ والذِّكرُ ـ ناسَبَ مَن يُحِبُّ رُؤْيةَ الله تعالى أنْ يُحافِظَ على الصلاة عند

غُروبها. انتهى، ولا يخفى بُعْدُه وتكلُّفُه، والله أعلم.

**٥٥٥- حدَّثنا عبدُ الله بنُ يوسفَ، قال: حدَّثنا مالكٌ، عن أبي الزِّناد، عن الأعرَج، عن أبي هُرَيرةَ، أنَّ رسولَ الله ﷺ قال: «يَتعاقَبُونَ فيكم ملائكةٌ باللَّيلِ وملائكةٌ بالنهارِ، ويَجتَمِعُونَ في صلاةِ الفجرِ وصلاةِ العصرِ، ثمَّ يَعرُجُ الَّذينَ باتُوا فيكم فيَسألُهُم وهو أَعلمُ بهم: كيفَ تَرَكتُم عِبَادي؟ فيقولونَ: تَرَكْناهُم وهم يُصلُّونَ، وأتَيناهُم وهم يُصلُّونَ».**

[أطرافه في: ٣٢٢٣، ٧٤٢٩، ٧٤٨٦]

**قوله: «يَتعاقَبُونَ»** أي: تأتي طائفةٌ عَقِبَ طائفة، ثمَّ تعودُ الأولى عَقِبَ الثانية، قال ابن عبد البَر: وإنَّما يكونُ التَّعاقُبُ بين طائفتَينِ أو رجلَينِ بأنْ يأتيَ هذا مَرَّةً ويَعقُبَه هذا، ومنه: تعقيبُ الجُيوش؛ أنْ يُجهِّزَ الأميرُ بَعْثاً إلى مُدَّةٍ ثمَّ يأذَنَ لهم في الرجوع بعد أنْ يُجهِّزَ غيرَهم إلى مُدَّة، ثمَّ يأذَنَ لهم في الرجوع بعد أنْ يُجهِّزَ الأوَّلِين.

قال القُرْطبيُّ: الواوُ في قوله: «يَتعاقَبون» علامةُ الفاعل المذكَّر المجموع على لُغَة بني الحارثِ، وهم القائلون: أكَلوني البَراغيثُ، ومنه قولُ الشاعر(١):

بحَوْرانَ يَعصِرْنَ السَّليطَ أقاربُهْ

وهي لُغَةٌ فاشيَة، وعليها حمل الأخفَشُ قوله تعالى: ﴿وَأَسَرُّواْ ٱلنَّجْوَى ٱلَّذِينَ ظَلَمُواْ﴾ [الأنبياء:٣] قال: وقد تَعسَّفَ بعضُ النُّحاة في تأويلها ورَدِّها للبَدَل، وهو تكلُّفٌ مُستَغنًى عنه، فإنَّ تلك اللُّغةَ مشهورةٌ ولها وجهٌ من القياس واضحٌ. وقال غيرُه في تأويل الآية: **قوله:** ﴿وَأَسَرُّواْ﴾ عائدٌ على الناس المذكورين أوَّلاً، و﴿ٱلَّذِينَ ظَلَمُواْ﴾ بدلٌ من الضمير. وقيل: التقديرُ أنَّه لمَّا قيل: ﴿وَأَسَرُّواْ ٱلنَّجْوَى﴾ قيل: مَن هم؟ قال: ﴿ٱلَّذِينَ ظَلَمُواْ﴾، حكاه الشَّيخُ مُحيي الدِّين، والأوَّلُ أقربُ، إذ الأصلُ عَدَمُ التقدير.

وتَوارَدَ جماعةٌ من الشُّرّاح على أنَّ حديثَ الباب من هذا القَبيل، ووافَقَهم ابن مالك، وناقَشَه أبو حَيّانَ زاعماً أنَّ هذه الطريقَ اختصرها الراوي، واحتَجَّ لذلك بما رواه البَزّارُ من

(١) هو الفرزدق. «ديوانه» ١/ ٤٦، والسَّليط: الزيت.

وجهٍ آخرَ عن أبي هريرة بلفظ: «إنَّ لله ملائكةً يَتعاقَبون فيكم: ملائكةٌ بالليل، وملائكةٌ بالنهار» الحديث، وقد شُوحِحَ[1] في العَزْوِ إلى «مسند البَزّار» مع أنَّ الحديث بهذا اللفظ في «الصحيحين»[2]، فالعَزْوُ إليهما أَولى، وذلك أنَّ هذا الحديث رواه عن أبي الزِّناد مالكٌ في «الموطَّأ» (١/ ١٧٠) ولم يُختلَفْ عليه باللفظ المذكور وهو قوله: «يَتعاقَبون فيكم»، وتابَعَه على ذلك عبدُ الرحمن بن أبي الزِّناد عن أبيه أخرجه سعيد بن منصورٍ عنه، وقد أخرجه البخاريُّ في بَدْء الخلق (٣٢٢٣) من طريق شُعَيب بن أبي حمزةَ عن أبي الزِّناد بلفظ: «الملائكةُ يَتعاقَبون: ملائكةٌ بالليل، وملائكةٌ بالنهار»، وأخرجه النَّسائيُّ[3] أيضاً من طريق موسى بن عُقْبةَ عن أبي الزِّناد بلفظ: «إنَّ الملائكة يَتعاقَبون فيكم»، فاختُلِفَ فيه على أبي الزِّناد، فالظاهرُ أنَّه كان تارةً يَذكُرُه هكذا وتارةً هكذا، فيقوِّي بحثَ أبي حَيّان.

ويؤيِّدُ ذلك أنَّ غيرَ الأعرج من أصحاب أبي هريرة قد رَوَوْه/ تامّاً، فأخرجه أحمدُ ٣٥/٢ (٨١٢٠) ومسلمٌ (٦٣٢) من طريق همَّام بن مُنبِّهٍ عن أبي هريرة مِثلَ رواية موسى بن عُقْبة لكنْ بحذف «إنّ» من أوَّلِه، وأخرجه ابن خُزَيمةَ (٣٢١) والسَّرّاجُ (٩٨٣) من طريق أبي صالحٍ عن أبي هريرة بلفظ: «إنَّ لله ملائكةً يَتعاقَبون»، وهذه هي الطريق التي أخرجها البَزّارُ، وأخرجه أبو نُعيم في «الحِلْية» (٧/ ٣٢٥) بإسنادٍ صحيحٍ من طريق أبي موسى عن أبي هريرة بلفظ: «إنَّ الملائكة فيكم يَتعقَّبون»، وإذا عُرِفَ ذلك فالعَزْوُ إلى الطريق التي تَتَّحِدُ مع الطريق التي وقع القولُ فيها أَولى من طريقٍ مُغايِرةٍ لها، فلْيُعزَ ذلك إلى تخريج البخاريِّ والنَّسائيِّ (٤٨٥) من طريق أبي الزِّناد، لما أوضحتُه، والله الموفِّق.

**قوله**: «**فيكم**» أي: المصلِّينَ أو مُطلَق المؤمنين.

**قوله**: «**ملائكة**» قيل: هم الحَفَظة، نَقَلَه عِيَاض وغيره عن الجمهور، وتَردَّدَ ابن بَزِيزة،

---

(١) تحرف في (س) إلى: سومح.

(٢) وهو عند مسلم برقم (٦٣٢).

(٣) في كتاب الملائكة من «السنن الكبرى» كما في «تحفة الأشراف» (١٣٩١٩)، ولفظه عنده: «يتعاقبون فيكم ملائكة».

وقال القُرْطبي: الأظهر عندي أنَّهم غيرهم، ويقوِّيه أنَّه لم يُنقَل أنَّ الحَفَظة يفارقون العبد، ولا أنَّ حَفَظة الليل غير حَفَظة النهار، وبأنَّهم لو كانوا هم الحَفَظة لم يقع الاكتفاء في السُّؤال منهم عن حالة التَّرْك دون غيرها في قوله: «كيف تركتُم عبادي؟».

**قوله: «ويَجتَمِعُونَ»** قال الزَّين بن المنيِّر: التَّعاقُب مُغايِر للاجتماع، لكنَّ ذلك مُنزَّل على حالَين.

قلت: وهو ظاهر، وقال ابن عبد البَرِّ: الأظهر أنَّهم يَشهَدون معهم الصلاة في الجماعة، واللفظ مُحتَمِل للجماعة وغيرها، كما يحتمل أنَّ التَّعاقُب يقع بين طائفتَينِ دون غيرهم، وأنْ يقع التَّعاقبُ بينهم في النوع لا في الشخص.

قال عِيَاض: والحِكْمة في اجتماعهم في هاتَينِ الصلاتَينِ من لُطْف الله تعالى بعباده وإكرامه لهم، بأنْ جعل اجتماع ملائكتِه في حال طاعة عباده، لتكون شهادتهم لهم بأحسن الشَّهادة.

قلت: وفيه شيء، لأنَّه رَجَّحَ أنَّهم الحَفَظة، ولا شكَّ أنَّ الذين يَصْعَدون كانوا مُقِيمينَ عندهم مُشاهدينَ لأعمالهم في جميع الأوقات، فالأَولى أنْ يقال: الحِكْمة في كَوْنه تعالى لا يسألهم إلَّا عن الحالة التي تركوهم عليها ما ذُكِر، ويحتمل أنْ يقال: إنَّ الله تعالى يَستُر عنهم ما يعملونه فيما بين الوقتَين، لكنَّه بناء على أنَّهم غير الحَفَظة، وفيه إشارة إلى الحديث الآخَر: «إنَّ الصلاة إلى الصلاة كَفّارة لما بينهما»[1]، فمن ثَمَّ وقع السُّؤال من كلّ طائفة عن آخر شيء فارَقُوهم عليه.

**قوله: «ثمَّ يَعرُج الَّذينَ باتُوا فيكم»** استَدلَّ به بعض الحنفيَّة على استحباب تأخير صلاة العصر ليقع عُروجُ الملائكة إذا فَرَغَ منها آخرَ النهار، وتُعُقِّبَ بأنَّ ذلك غير لازم، إذْ ليس في الحديث ما يقتضي أنَّهم لا يَصْعَدون إلَّا ساعةَ الفراغ من الصلاة، بل جائز أنْ تَفرُغ الصلاة ويتأخَّروا بعد ذلك إلى آخر النهار، ولا مانع أيضاً من أنْ تصعدَ ملائكة النهار وبعضُ

(١) أخرجه أحمد (٣١٢٩)، ومسلم (٢٣٣) من حديث أبي هريرة.

النهار باقٍ وتُقيم ملائكة الليل، ولا يَرِدُ على ذلك وصفُهم بالمَبِيت بقوله: «باتوا فيكم» لأنَّ اسم المَبِيت صادق عليهم ولو تقدَّمت إقامتَهم بالليل إقامتُهم قِطْعة من النهار.

**قوله: «الَّذينَ باتُوا فيكم»** اختُلِفَ في سبب الاقتصار على سؤال الذين باتوا دون الذين ظَلُّوا، فقيل: هو من باب الاكتفاء بذِكْر أحد المِثلَينِ عن الآخر كقوله تعالى: ﴿فَذَكِّرْ إِن نَّفَعَتِ ٱلذِّكْرَىٰ﴾ [الأعلى:٩] أي: وإنْ لم تنفع، وقولَه تعالى: ﴿سَرَٰبِيلَ تَقِيكُمُ ٱلْحَرَّ﴾ [النحل:٨١] أي: والبَرْد، وإلى هذا أشارَ ابن التِّين وغيره، ثمَّ قيل: الحِكْمة في الاقتصار على ذلك أنَّ حُكْم طَرَفَي النهار يُعلَم من حُكْم طَرَفَي الليل، فلو ذكره لكان تكراراً، ثمَّ قيل: الحِكْمة في الاقتصار على هذا الشِّقّ دون الآخر أنَّ الليل مَظِنَّة المعصية، فلمَّا لم يقع منهم عِصْيان ـ مع إمكان دَوَاعي الفعل من إمكان الإخفاء ونحوه ـ واشتَغَلوا بالطّاعة، كان النهار أَولى بذلك، فكان السُّؤال عن الليل أبلغَ من السُّؤال عن النهار، لكَوْن النهار محلَّ الاشتهار.

وقيل: الحِكْمة في ذلك أنَّ ملائكة الليل إذا صَلَّوا الفجر عَرَجُوا في الحال، وملائكة النهار إذا صَلَّوا العصر لَبِثوا إلى آخر النهار لضبطِ بقيَّة عمل النهار، وهذا ضعيف، لأنَّه يقتضي أنَّ ملائكة النهار لا يُسألون عن وقت العصر، وهو/ خلاف ظاهر الحديث كما ٣٦/٢ سيأتي. ثمَّ هو مبنيّ على أنَّهم الحَفَظة، وفيه نظر لما سنبيِّنه، وقيل: بناء أيضاً على أنَّهم غيرُ الحَفَظة وأنَّهم ملائكة النهار فقط[1]، وهم لا يَبْرَحون عن مُلازَمة بني آدم، وملائكة الليل هم الذين يَعرُجون ويَتَعاقَبون، ويؤيِّده ما رواه أبو نُعيم في كتاب «الصلاة» له من طريق الأسود بن يزيد النَّخَعيِّ قال: يلتقي الحارسان ـ أي: ملائكة الليل وملائكة النهار ـ عند صلاة الصبح، فيُسلِّم بعضهم على بعض فتَصْعَد ملائكة الليل وتَلْبَث ملائكة النهار.

وقيل: يحتمل أنْ يكون العُروجُ إنَّما يقع عند صلاة الفجر خاصَّةً، وأمَّا النُّزول فيقع في الصلاتَينِ معاً، وفيه التَّعاقُب، وصورتُه أنْ تَنزِل طائفة عند العصر وتَبِيت، ثمَّ تَنزِل طائفة

---

(١) في (أ) و(س): على أنهم الحفظة أنهم ملائكة النهار فقط، والصواب ما أثبتناه من (ع).

ثانية عند الفجر، فتجتمع الطَّائفتان في صلاة الفجر، ثمَّ يَعرُج الذين باتوا فقط ويَستمِرّ الذين نزلوا وقت الفجر إلى العصر، فتَنزِل الطّائفة الأُخرى فيحصل اجتماعهم عند العصر أيضاً ولا يَصْعَد منهم أحد، بل تَبيت الطّائفتان أيضاً ثمَّ تَعْرُج إحدَى الطّائفتَين، ويَستمِرّ ذلك، فتَصِحُّ صورة التَّعاقُب مع اختصاص النُّزول بالعصر والعُروج بالفجر، فلهذا خَصَّ السُّؤال بالذين باتوا، والله أعلم.

وقيل: إنَّ قوله في هذا الحديث: «ويَجتمِعون في صلاة الفجر وصلاة العصر» وَهْم، لأنَّه ثبت في طرق كثيرة أنَّ الاجتماع في صلاة الفجر من غير ذِكْر صلاة العصر، كما في «الصحيحين»[1] من طريق سعيد بن المسيِّب عن أبي هريرة في أثناء حديث قال فيه: «وتجتمع ملائكةُ الليل وملائكةُ النهار في صلاة الفجر» قال أبو هريرة: واقرؤوا إن شِئْتُم ﴿وَقُرْءَانَ ٱلْفَجْرِ إِنَّ قُرْءَانَ ٱلْفَجْرِ كَانَ مَشْهُودًا﴾ [الإسراء:٧٨]، وفي التِّرمذيّ (٣١٣٥) والنَّسائي (ك١١٢٢٩) من وجه آخر بإسنادٍ صحيح عن أبي هريرة في قوله تعالى: ﴿إِنَّ قُرْءَانَ ٱلْفَجْرِ كَانَ مَشْهُودًا﴾ قال: «تَشْهَده ملائكة الليل وملائكة النهار»، وروى ابن مَرْدويه من حديث أبي الدَّرْداء مرفوعاً نحوه.

قال ابن عبد البَرِّ: ليس في هذا دَفْعٌ للرواية التي فيها ذِكْر العصر، إذْ لا يَلْزم من عَدَم ذِكْر العصر في الآية والحديث الآخَر، عَدَمَ اجتماعهم في العصر، لأنَّ المسكوت عنه قد يكون في حُكْم المذكور بدليلٍ آخَر، قال: ويحتمل أنْ يكون الاقتصار وقع في الفجر لكَوْنها جَهْريَّة. وبحثُه الأوَّل مُتَّجِه لأنَّه لا سبيل إلى ادِّعاء توهيم الراوي الثِّقة مع إمكان التَّوْفيق بين الروايات، ولا سيَّما أنَّ الزيادة من العَدْل الضّابط مَقْبولة، ولِمَ لا يقال: إنَّ رواية مَن لم يَذكُر سؤال الذين أقاموا في النهار وقع من تقصير بعض الرُّواة، أو يُحمَل قوله: «ثمَّ يَعرُج الذين باتوا» على ما هو أعمُّ من المَبيت بالليل والإقامة بالنهار، فلا يَختَصّ ذلك بلَيلٍ دون نهار ولا عكسِه، بل كلُّ طائفة منهم إذا صَعِدَت سُئِلَت، وغاية ما فيه أنَّه استعملَ لفظ «بات» في: أقام، مَجازاً، ويكون قوله: «فيسألهم» أي: كُلًّا من الطّائفتَينِ في الوقت الذي

(١) سيأتي عند البخاري برقم (٦٤٨)، وهو عند مسلم برقم (١٤٧٣) (٢٤٦).

تَصْعَد فيه، ويدلّ على هذا الحَمْل رواية موسى بن عُقْبَةَ عن أبي الزِّناد عند النَّسائيِّ ولفظه: «ثمَّ يَعرُج الذين كانوا فيكم»، فعلى هذا لم يقع في المتن اختصار ولا اقتصار، وهذا أقرب الأجوبة.

وقد وقع لنا هذا الحديث من طريق أُخرى واضحاً وفيه التصريح بسؤال كلٍّ من الطائفتَين، وذلك فيما رواه ابن خُزَيمةَ في «صحيحه» (٣٢١) وأبو العبَّاس السَّرّاجُ[1] جميعاً عن يوسف بن موسى عن جَرِير عن الأعمش عن أبي صالح عن أبي هريرة قال: قال رسول الله ﷺ: «تجتمع ملائكةُ الليل وملائكةُ النهار في صلاة الفجر وصلاة العصر، فيَجتمِعون في صلاة الفجر، فتَصعدُ ملائكة الليل وتَبِيتُ ملائكة النهار، ويَجتمِعون في صلاة العصر، فتَصعدُ ملائكة النهار وتَبِيت ملائكة الليل، فيسألُهم رَبُّهم: كيف تركتُم عبادي؟» الحديث، وهذه الرواية تُزيل الإشكال وتُغْني عن كثيرٍ من الاحتمالات المتقدِّمة، فهي المعتمَدَة، ويُحمَل ما نَقَصَ منها على تقصير بعض الرُّواة.

**قوله: «فيسألهم»** قيل: الحِكْمة فيه استدعاء شهادتهم لبني آدم بالخير، واستنطاقهم بما يقتضي/ التعطُّف عليهم، وذلك لإظْهار الحِكْمة في خَلْق نوع الإنسان في مُقابَلة مَن قال ٣٧/٢ من الملائكة: ﴿أَتَجْعَلُ فِيهَا مَن يُفْسِدُ فِيهَا وَيَسْفِكُ ٱلدِّمَآءَ وَنَحْنُ نُسَبِّحُ بِحَمْدِكَ وَنُقَدِّسُ لَكَ قَالَ إِنِّيٓ أَعْلَمُ مَا لَا تَعْلَمُونَ﴾ [البقرة:٣٠] أي: وقد وُجِدَ فيهم مَن يُسبِّح ويُقدِّس مثلَكم بنَصِّ شهادتكم، وقال عِيَاض: هذا السُّؤال على سبيل التعبُّد للملائكة كما أُمِروا أنْ يَكتُبوا أعمال بني آدم، وهو سبحانه وتعالى أعلم من الجميع بالجميع.

**قوله: «كيف تركتُم عبادي»** قال ابن أبي جَمْرة: وقع السُّؤال عن آخر الأعمال لأنَّ الأعمال بخَواتيمِها، قال: والعباد المسؤول عنهم هم المذكورون في قوله تعالى: ﴿إِنَّ

---

(١) هو عند السراج في «مسنده» (٩٨٣) ـ وكذلك في «حديثه» بتخريج الشحامي (١٣٤٨) ـ عن يوسف ابن موسى عن أبي معاوية عن الأعمش. فجعل مكان جريرٍ أبا معاوية ـ وهو محمد بن خازم الضرير ـ ثم إن هذا اللفظ الذي ذكره الحافظ ليس هو لفظ رواية جرير، وهو إلى لفظ رواية أبي عوانة عند السراج (٩٨٤) أقرب، والله تعالى أعلم.

عِبَادِى لَيْسَ لَكَ عَلَيْهِمْ سُلْطَٰنٌ﴾ [الإسراء:٦٥].

قوله: «تركناهم وهم يُصلُّونَ وأتيناهم وهم يُصلُّونَ» لم يُراعوا الترتيب الوجودي، لأنَّهم بَدَؤوا بالتَّرْكِ قبل الإتيان، والحِكْمة فيه أنَّهم طابَقوا السُّؤال لأنَّه قال: كيف تركتُم؟ ولأنَّ المخبَر به صلاة العباد، والأعمال بخَواتيمِها، فناسَبَ ذلك إخبارهم عن آخر عملهم قبل أوَّله، وقوله: «تركناهم وهم» ظاهره أنَّهم فارَقُوهم عند شروعهم في العصر سواءٌ تَمَّت أم مَنَعَ مانع من إتمامها، وسواء شَرَعَ الجميع فيها أم لا، لأنَّ المنتَظِر في حُكْم المصلِّي، ويحتمل أنْ يكون المراد بقولهم: «وهم يُصلّون» أي: ينتظرون صلاة المغرب.

وقال ابن التِّين: الواو في قولهم: «وهم يُصلّون» واو الحال، أي: تركناهم على هذه الحال، ولا يقال: يَلْزم منه أنَّهم فارَقُوهم قبل انقضاء الصلاة فلم يَشهَدوها معهم، والخبر ناطقٌ بأنَّهم يَشهَدونها لأنَّا نقول: هو محمول على أنَّهم شَهِدوا الصلاة مع مَن صَلّاها في أوَّل وقتها، وشَهِدوا مَن دخل فيها بعد ذلك، ومَن شَرَعَ في أسباب ذلك.

تنبيه: استَنبَطَ منه بعض الصُّوفيَّة أنَّه يُستَحبّ أنْ لا يفارقَ الشخصُ شيئاً من أُموره إلَّا وهو على طهارة، كشعره إذا حَلَقَه، وظُفْرِه إذا قَلَمَه، وثوبه إذا أبدَلَه، ونحو ذلك.

وقال ابن أبي جَمْرة: أجابت الملائكة بأكثر ممَّا سُئِلوا عنه، لأنَّهم عَلِموا أنَّه سؤال يستدعي التعطُّف على بني آدم، فزادوا في مُوجِب ذلك.

قلت: ووقع في «صحيح ابن خُزَيمةَ» (٣٢١) من طريق الأعمش عن أبي صالح عن أبي هريرة في آخر هذا الحديث: «فاغفِرْ لهم يوم الدِّين».

قال: ويُستَفاد منه أنَّ الصلاة أعلى العبادات لأنَّه عنها وقع السُّؤال والجواب. وفيه الإشارة إلى عِظَم هاتَينِ الصلاتَينِ لكَوْنهما تجتمع فيهما الطّائفتان وفي غيرهما طائفة واحدة، والإشارة إلى شَرَف الوقتين المذكورين، وقد وَرَدَ أنَّ الرِّزْق يُقسَّم بعد صلاة الصبح، وأنَّ الأعمال تُرفَع آخرَ النهار، فمَن كان حينئذٍ في طاعة بُورِكَ في رِزْقه وفي عمله، والله أعلم. ويَترتَّب عليه حِكْمة الأمر بالمحافظة عليهما والاهتمام بهما. وفيه تشريفُ هذه الأُمَّة على

غيرها، ويستلزم تشريفَ نبيّها على غيره. وفيه الإخبار بالغُيوب، ويَترتَّب عليه زيادة الإيمان. وفيه الإخبار بما نحنُ فيه من ضبط أحوالنا حتَّى نَتيقَّظ ونَتحفَّظ في الأوامر والنَّواهي، ونَفْرَح في هذه الأوقات بقُدوم رُسُل رَبِّنا وسؤال رَبّنا عنَّا. وفيه إعلامنا بحُبِّ ملائكة الله لنا لنَزْدادَ فيهم حُبّاً ونَتَقرَّبَ إلى الله بذلك. وفيه كلام الله تعالى مع ملائكته. وغيرُ ذلك من الفوائد، والله أعلم.

وسيأتي الكلام على ذلك إن شاء الله تعالى في «باب قوله: ثمَّ يَعرُج»[1] في كتاب التوحيد (٧٤٢٩).

## ١٧- باب من أدرك ركعةً من العصر قبل الغروب

**٥٥٦- حدَّثنا أبو نُعَيم، قال: حدَّثنا شَيْبانُ، عن يحيى، عن أبي سَلَمة، عن أبي هُرَيرةَ قال: قال رسولُ الله ﷺ: «إذا أدرَكَ أحدُكُم سَجْدةً مِن/ صلاةِ العصرِ قبلَ أنْ تَغرُبَ الشمسُ، فلْيُتِمَّ** ٣٨/٢ **صلاتَه، وإذا أدرَكَ سَجْدةً مِن صلاةِ الصبحِ قبلَ أنْ تَطلُعَ الشمسُ، فلْيُتِمَّ صلاتَه».**

[طرفاه في: ٥٧٩، ٥٨٠]

**٥٥٧- حدَّثنا عبدُ العزيزِ بنُ عبدِ الله، قال: حدَّثني إبراهيمُ، عن ابنِ شِهَاب، عن سالم بنِ عبدِ الله، عن أَبيه أنَّه أخبَره، أنَّه سَمِعَ رسولَ الله ﷺ يقولُ: «إنَّما بَقاؤُكُم فيما سَلَفَ قبلَكُم مِن الأُمَم كما بينَ صلاةِ العصرِ إلى غُرُوب الشمس، أُوتِيَ أهلُ التَّوْراةِ التَّوْراةَ فعَمِلُوا حتَّى إذا انتَصَفَ النهارُ عَجَزُوا، فأُعْطُوا قِيراطاً قِيراطاً، ثمَّ أُوتِيَ أهلُ الإنجِيلِ الإنجِيلَ فعَمِلُوا إلى صلاةِ العصرِ ثمَّ عَجَزُوا، فأُعْطُوا قِيراطاً قِيراطاً، ثمَّ أُوتِينا القُرْآنَ فعَمِلْنا إلى غُرُوب الشمسِ، فأُعْطِينا قِيراطَينِ قِيراطَينِ، فقال أهلُ الكتابَينِ: أيْ رَبَّنا، أَعطَيتَ هؤُلاءِ قِيراطَينِ قِيراطَينِ، وأَعطَيتَنا قِيراطاً قِيراطاً ونحنُ كنَّا أكثرَ عَمَلاً! قال: قال الله عَزَّ وجَلَّ: هل ظَلَمْتُكُم مِن أَجرِكُم مِن شيءٍ؟ قالوا: لا، قال: فهو فَضْلي أُوتِيهِ مَن أَشاءُ».**

[أطرافه في: ٢٢٦٨، ٢٢٦٩، ٣٤٥٩، ٥٠٢١، ٧٤٦٢، ٧٥٣٣]

---

(١) الصواب: باب قول الله تعالى: ﴿تَعْرُجُ ٱلْمَلَٰٓئِكَةُ ...﴾.

٥٥٨- حدَّثنا أبو كُرَيب، قال: حدَّثنا أبو أُسامة، عن بُرَيد، عن أبي بُرْدةَ، عن أبي موسى، عن النبيِّ ﷺ: «مَثَلُ المسلمِينَ واليهودِ والنَّصارى كمَثَلِ رجلٍ استأْجَرَ قَوْماً يَعمَلُونَ له عَمَلاً إلى اللَّيلِ، فعَمِلُوا إلى نِصْفِ النهارِ فقالوا: لا حاجةَ لنا إلى أَجرِكَ، فاستَأْجَرَ آخَرِينَ فقال: أَكمِلُوا بَقِيَّةَ يَومِكُم ولَكُم الَّذي شَرَطْتُ، فعَمِلُوا حتَّى إذا كانَ حينَ صلاةِ العصرِ قالوا: لكَ ما عَمِلْنا، فاستَأْجَرَ قوماً فعَمِلُوا بَقِيَّةَ يَومِهم حتَّى غابَتِ الشمسُ، واستَكْمَلُوا أَجرَ الفَرِيقَين.

[طرفه في: ٢٢٧١]

قوله: «باب مَن أدرَكَ رَكْعة من العصر قبل الغُروب» أورَدَ فيه حديثَ أبي سَلَمةَ عن أبي هريرة: «إذا أدرَكَ أحدُكم سَجْدة من صلاة العصر قبل أنْ تَغرُب الشمس فلْيُتِمَّ صلاته» فكأنَّه أراد تفسير الحديث، وأنَّ المراد بقوله فيه: «سَجْدة» أي: رَكْعة. وقد رواه الإسماعيليّ من طريق حسين بن محمَّد عن شَيْبانَ بلفظ: «مَن أدرَكَ منكم رَكْعة» فدَلَّ على أنَّ الاختلاف في اللفظ وقع من الرُّواة، وستأتي رواية مالك في أبواب وقت الصبح (٥٧٩) بلفظ: «مَن أدرَكَ رَكْعة»، ولم يُختلَف على راويها في ذلك، فكان عليها الاعتماد، وقال الخطّابيُّ: المراد بالسَّجْدَة الرَّكْعة بركوعِها وسجودها، والرَّكْعة إنَّما يكون تمامها بسجودِها فسُمِّيَت على هذا المعنى سَجْدة، انتهى.

وقد روى البيهقيُّ (١/ ٣٧٨) هذا الحديث من طريق محمَّد بن الحسين بن أبي الحسين عن الفضل بن دُكَينٍ ـ وهو أبو نُعَيم شيخ البخاري فيه ـ بلفظ: «إذا أدرَكَ أحدكم أوَّل سَجْدة من صلاة العصر».

وإنَّما لم يأتِ المصنِّف في الترجمة بجواب الشَّرْط، لما في لفظ المتن الذي أورَدَه من الاحتمال، وهو قوله: «فلْيُتِمَّ صلاته» لأنَّ الأمر بالإتمام أعمُّ من أنْ يكون ما يُتِمُّه أداءً أو قَضاءً، فحُذِفَ جواب الشَّرْط لذلك. ويحتمل أنْ تكون «مَن» في الترجمة موصولة، وفي الكلام حذفٌ تقديره: باب حُكْم مَن أدرَكَ... إلى آخره، لكنْ سيأتي (٥٨٠) من حديث مالك بلفظ: «فقد أدرَكَ الصلاة»، وهو يقتضي أنْ تكون أداءً، وستأتي مباحثه هناك إن شاءَ الله تعالى.

قوله: «**إنَّما بَقاؤُكُم فيما سَلَفَ قبلَكُم من الأُمَم كما بين صلاة العصر إلى غُرُوب الشمس**» ٣٩/٢ ظاهره أنَّ بقاء هذه الأُمَّة وقع في زمان الأُمَم السالفة، وليس ذلك المراد قَطْعاً، وإنَّما معناه: أنَّ نِسْبة مُدَّة هذه الأُمَّة إلى مُدَّة مَن تقدَّم من الأُمَم، مثلُ ما بين صلاة العصر وغُروب الشمس إلى بقيَّة النهار، فكأنَّه قال: إنَّما بَقاؤُكم بالنِّسبة إلى ما سَلَفَ... إلى آخره، وحاصله أنَّ «في» بمعنى: إلى، وحُذِفَ المضافُ وهو لفظ «نِسْبة».

وقد أخرج المصنِّف هذا الحديث وكذا حديث أبي موسى الآتي بعده في أبواب الإجارة (٢٢٦٨ و٢٢٧١)، ويقع استيفاء الكلام عليهما هناك إن شاءَ الله تعالى، والغَرَض هنا بيان مُطابَقتِهما للترجمة والتَّوْفيق بين ما ظاهرُه الاختلاف منهما.

قوله: «**أُوتِيَ أهلُ التَّوْراة التَّوراة**» ظاهره أنَّ هذا كالشَّرْح والبيان لما تقدَّم من تقدير مُدَّة الزمانَين، وقد زاد المصنِّف من رواية عبد الله بن دينار عن ابن عمر في فضائل القرآن (٥٠٢١) هنا: «وأنَّ مَثَلكم ومَثَلَ اليهودِ والنصارى... إلى آخره، وهو يُشعِر بأنَّهما قَضيَّتان.

قوله: «**قِيراطاً قِيراطاً**» كَرَّرَ قيراطاً ليدلَّ على تقسيم القَراريط على العُمَّال، لأنَّ العرب إذا أرادت تقسيم الشيء على مُتعدِّد كَرَّرَتْه، كما يقال: اقسِم هذا المال على بني فلان دِرْهماً دِرْهماً، أي: لكلِّ واحد دِرْهماً.

قوله في حديث ابن عمر: «**عَجَزُوا**» قال الدَّاوودِيُّ: هذا مُشكِل، لأنَّه إن كان المراد مَن مات منهم مسلماً، فلا يُوصَف بالعَجْزِ لأنَّه عَمِلَ ما أُمِرَ به، وإنْ كان مَن مات بعد التَّغْيير والتَّبْديل، فكيف يُعطَى القيراطَ مَن حَبِطَ عملُه بكُفْرِه؟ وأورَدَه ابن التِّين قائلاً: قال بعضُهم: ولم يَنفَصِل عنه. وأُجيبَ بأنَّ المراد مَن مات منهم مسلماً قبل التَّغْيير والتَّبْديل، وعَبَّرَ بالعَجْزِ لكَوْنهم لم يَستَوفوا عمل النهار كلّه، وإنْ كانوا قد استَوفَوْا عمل ما قُدِّرَ لهم، فقوله: «عَجَزوا» أي: عن إحراز الأجر الثاني دون الأوَّل، لكنْ مَن أدرَكَ منهم النبيَّ ﷺ وآمَنَ به، أُعطيَ الأجرَ مَرَّتَينِ كما سبق مُصرَّحاً به في كتاب الإيمان (٩٧).

قال المهلَّب ما معناه: أورَدَ البخاري حديث ابن عمر وحديث أبي موسى في هذه

الترجمة ليدلَّ على أنَّه قد يُستَحقّ بعمل البعض أجرُ الكُل، مثل الذي أُعطيَ من العصر إلى الليل أجرَ النهار كلِّه، فهو نظير مَن يُعطَى أجر الصلاة كلِّها ولو لم يُدرِك إلَّا رَكْعة، وبهذا تظهر مُطابَقة الحديثين للترجمة.

قلت: وتَكْمِلة ذلك أنْ يقال: إنَّ فضل الله الذي أقامَ به عملَ ربع النهار مَقامَ عمل النهار كلّه، هو الذي اقتَضَى أنْ يقوم إدراك الرَّكْعة الواحدة من الصلاة الرُّباعيَّة ـ التي هي العصر ـ مقامَ إدراك الأربع في الوقت، فاشتركا في كَوْن كُلٍّ منهما رُبْع العمل، وحَصَلَ بهذا التَّقْرير الجواب عَمَّن استَشكَل وقوع الجميع أداءً، مع أنَّ الأكثر إنَّما وقع خارجَ الوقت، فيقال في هذا ما أُجيبَ به أهل الكتابَين: ﴿ذَٰلِكَ فَضۡلُ ٱللَّهِ يُؤۡتِيهِ مَن يَشَآءُ﴾[المائدة:٥٤].

وقد استَبعَدَ بعض الشُّرّاح كلام المهلَّب ثمَّ قال: هو مُنفَكٌّ عن محلِّ الاستدلال، لأنَّ الأُمَّة عَمِلَت آخرَ النهار، فكان أفضلَ من عمل المتقدِّمينَ قبلها، ولا خلاف أنَّ تقديم الصلاة أفضل من تأخيرها. ثمَّ هو من الخصوصيّات التي لا يقاسُ عليها، لأنَّ صيام آخر النهار لا يُجزِئُ عن جُملَته، فكذلك سائر العبادات.

قلت: فاستَبعَدَ غيرَ مُستبعَد، وليس في كلام المهلَّب ما يقتضي أنَّ إيقاع العبادة في آخر وقتها أفضل من إيقاعها في أوَّله. وأمَّا إجزاء عمل البعض عن الكُلّ، فمن قَبِيل الفضل، فهو كالخصوصيَّة سواءٌ.

وقال ابن المنيِّر: يُستَنبَط من هذا الحديث أنَّ وقت العمل مُمتَدّ إلى غُروب الشمس، وأقرب الأعمال المشهورة بهذا الوقت صلاة العصر، قال: فهو من قَبِيل الإشارة لا من صريح العِبارة، فإنَّ الحديث مِثال، وليس المراد العملَ الخاصّ بهذا الوقت، بل هو شامل لسائرِ الأعمال من الطّاعات في بقيَّة الأمهال إلى قيام الساعة، وقد قال إمام الحرمين: إنَّ الأحكام لا تُؤْخَذ من الأحاديث التي تأتي لضَرْب الأمثال.

قلت: وما أبداه مناسبٌ لإدخال هذا الحديث في أبواب أوقات العصر لا لخصوصِ الترجمة وهي/ «مَن أدرَكَ رَكْعة من العصر قبل الغُروب» بخلاف ما أبداه المهلَّبُ وأكمَلْناه، ٢/٤٠

وأمَّا ما وقع من المخالفة بين سياق حديث ابن عمر وحديث أبي موسى، فظاهرهما أنَّهما قَضيَّتان، وقد حاول بعضهم الجمع بينهما فتعسَّف.

وقال ابن رُشَيد ما حاصله: إنَّ حديث ابن عمر ذُكِرَ مِثالاً لأهل الأعذار لقوله: «فعَجَزوا»، فأشارَ إلى أنَّ مَن عَجَزَ عن استيفاء العمل من غير أنْ يكون له صنيع في ذلك أنَّ الأجر يَحصُل له تامّاً فضلاً من الله. قال: وذُكِرَ حديث أبي موسى مِثالاً لمن أخَّرَ بغير عُذْر، وإلى ذلك الإشارة بقوله عنهم: «لا حاجة لنا إلى أجرِك» فأشارَ بذلك إلى أنَّ مَن أخَّرَ عامداً لا يَحصُل له ما حَصَلَ لأهل الأعذار.

**قوله في حديث أبي موسى: «فقال: أكْمِلُوا»** كذا للأكثر بهمزة قَطْعٍ وبالكاف، وكذا وقع في الإجارة (٢٢٧١)، ووقع هنا للكُشْمِيهَنيّ: «اعمَلوا» بهمزة وَصْلٍ وبالعين.

**قولُه في حديثِ ابن عمرَ: «ونحنُ كنَّا أكثرَ عَمَلاً»** تمسَّكَ به بعض الحنفيَّة كأبي زيد في كتاب «الأسرار» إلى أنَّ وقت العصر من مَصِير ظِلِّ كلّ شيء مِثلَيه، لأنَّه لو كان من مَصِير ظِلّ كلّ شيء مِثلَه لكان مُساوياً لوقتِ الظُّهر، وقد قالوا: كنَّا أكثر عملاً، فدَلَّ على أنَّه دون وقت الظُّهر. وأُجيبَ بمَنْع المساواة، وذلك معروف عند أهل العِلْم بهذا الفَنِّ، وهو أنَّ المدَّة التي بين الظُّهر والعصر أطولُ من المدَّة التي بين العصر والمغرب، وأمَّا ما نَقَلَه بعض الحنابلة من الإجماع على أنَّ وقت العصر رُبْع النهار، فمحمول على التَّقْريب إذا فرَّعْنا على أنَّ أوَّل وقت العصر مَصِير الظِّل مثلَه كما قال الجُمْهور، وأمَّا على قول الحنفيَّة فالذي من الظُّهر إلى العصر أطول قَطْعاً، وعلى التنزُّل لا يَلْزم من التمثيل والتشبيه التَّسْوية من كلّ جهة، وبأنَّ الخبر إذا وَرَدَ في مَعنًى مقصودٍ لا تُؤْخَذ منه المعارَضةُ لما وَرَدَ في ذلك المعنى بعينِه مقصوداً في أمر آخرَ، وبأنَّه ليس في الخبر نصٌّ على أنَّ كُلًّا من الطّائفتَينِ أكثر عملاً، لصِدْق أنَّ كلَّهم مُجتمِعينَ أكثر عملاً من المسلمين، وباحتمال أنْ يكون أطلَقَ ذلك تغليباً، وباحتمال أنْ يكون ذلك قولَ اليهود خاصَّةً فيَندَفِعُ الاعتراض من أصلِه كما جَزَمَ به بعضهم، وتكون نِسْبة ذلك للجميع في الظاهر غير مرادة، بل هو عموم أُريدَ به الخصوص، وباحتمال أن يكون أطلقَ ذلك تغليباً، وبأنَّه لا يَلْزم من كَوْنهم أكثرَ عملاً أنْ

يكونوا أكثر زماناً، لاحتمال كَوْن العمل في زمنهم كان أشَقَّ، ويؤيِّدُه قوله تعالى: ﴿رَبَّنَا وَلَا تَحْمِلْ عَلَيْنَآ إِصْرًا كَمَا حَمَلْتَهُۥ عَلَى ٱلَّذِينَ مِن قَبْلِنَا﴾[البقرة:٢٨٦].

وممَّا يؤيِّد كَوْن المراد كثرةَ العمل وقِلَّته لا بالنِّسبة إلى طول الزمان وقِصَره، كَوْنُ أهل الأخبار مُتَّفِقين على أنَّ المدَّة التي بين عيسى ونبيِّنا ﷺ دون المدَّة التي بين نبيِّنا ﷺ وقيام الساعة، لأنَّ جُمْهور أهل المعرفة بالأخبار قالوا: إنَّ مُدَّةَ الفَتْرة بين عيسى ونبيِّنا ﷺ سِتُّ مئة سنةٍ، وثبت ذلك في «صحيح البخاري» (٣٩٤٨) عن سَلْمان، وقيل: إنَّها دون ذلك، حتَّى جاء عن بعضهم أنَّها مئةٌ وخمسٌ وعِشْرون سنةً، وهذه مُدَّة المسلمينَ بالمشاهدة أكثرُ من ذلك، فلو تمسَّكْنا بأنَّ المراد التمثيل بطول الزمانَينِ وقِصَرِهما، لَلَزِمَ أنْ يكون وقت العصر أطولَ من وقت الظُّهر، ولا قائل به، فدَلَّ على أنَّ المراد كثرةُ العمل وقِلَّته، والله سبحانه وتعالى أعلم.

## ١٨- باب وقت المغرب

**وقال عطاءٌ: يَجمَعُ المريضُ بينَ المغربِ والعِشاء.**

**٥٥٩- حدَّثنا محمَّدُ بنُ مِهْرانَ، قال: حدَّثنا الوليدُ، قال: حدَّثنا الأوزاعيُّ، قال: حدَّثنا أبو النَّجاشِيِّ مَوْلَى رافعِ بنِ خَدِيج ـ هو عطاءُ بن صُهَيب ـ قال: سمعتُ رافعَ بنَ خَدِيجٍ يقولُ: كنَّا نُصلِّي المغربَ مع النبيِّ ﷺ فيَنْصَرِفُ أحدُنا وإنَّه لَيُبصِرُ مَواقِعَ نَبْلِه.**

قوله: «باب وَقْت المغرب. وقال عطاء: يَجمَع المريض بين المغرب والعِشاء» أشارَ بهذا الأثر في هذه الترجمة إلى أنَّ وقت المغرب يَمتَدّ إلى العِشاء، وذلك أنَّه لو كان مُضيَّقاً لانفَصَلَ عن وقت العِشاء، ولو كان مُنفَصِلاً لم يَجمَع بينهما كما في الصبح والظُّهر، ولهذه النُّكْتة خُتِمَ الباب بحديث ابن عبَّاس الدَّالِّ على أنَّه ﷺ جمع بين الظُّهر والعصر في وقت إحداهما، وبين المغرب والعِشاء في وقت إحداهما، وأمَّا الأحاديث التي أورَدَها في الباب فليس فيها ما يدلُّ على أنَّ الوقت مُضيَّق، لأنَّه ليس فيها إلَّا مُجرَّد المبادرة إلى الصلاة في أوَّل وقتها، وكانت تلك عادتَه ﷺ في جميع الصَّلَوات إلَّا فيما ثبت فيه خلافُ ذلك كالإبراد

وكتأخيرِ العِشاء إذا أبطؤوا كما في حديث جابر، والله أعلم.

وأمَّا أثر عطاء فوَصَلَه عبد الرزاق في «مصنَّفه» عن ابن جُرَيج عنه، واختلف العلماء في المريض هل يَجوز له أنْ يَجمَع بين الصلاتَينِ كالمسافرِ لما فيه من الرِّفْق به أو لا؟ فجَوَّزَه أحمد وإسحاق مُطلَقاً، واختاره بعض الشافعيَّة، وجَوَّزَه مالك بشرطِه، والمشهور عن الشافعيِّ وأصحابه المنع، ولم أرَ في المسألة نَقْلاً عن أحدٍ من الصحابة.

**قوله: «الوليد»** هو ابن مسلم.

**قوله: «هو عطاء بن صُهَيبٍ»** وهو مولى رافع بن خَديجٍ شيخه، قال ابن حِبَّان: صَحِبَه ستَّ سنين.

**قوله: «وإنَّه لَيُبصِرُ مَواقِعَ نَبْلِه»** بفتح النون وسكون الموحَّدة، أي: المواضع التي تَصِلُ إليها سهامُه إذا رَمَى بها. وروى أحمد في «مسنده» (١٦٤١٥) من طريق عليِّ بن بلال عن ناس من الأنصار قالوا: كنَّا نُصلِّي مع رسول الله ﷺ المغرب ثمَّ نَرجِع فنَتَرامَى حتَّى نأتيَ ديارَنا، فما يخفى علينا مواقعُ سِهامِنا، إسناده حسن، والنَّبْلُ: هي السِّهام العربيَّة، وهي مُؤنَّثة لا واحد لها من لفظها، قاله ابن سِيدَهْ، وقيل: واحدها: نَبْلة، مثل: تَمْر وتَمْرة، ومُقتَضاه المبادَرة بالمغرب في أوَّل وقتها بحيثُ إنَّ الفراغ منها يقع والضَّوْء باقٍ.

**٥٦٠- حدَّثنا محمَّدُ بنُ بَشّار، قال: حدَّثنا محمَّدُ بنُ جعفرٍ، قال: حدَّثنا شُعْبةُ، عن سَعْد، عن محمَّدِ بنِ عَمْرِو بنِ الحَسَنِ بنِ عليٍّ قال: قَدِمَ الحَجَّاجُ فسألْنا جابرَ بنَ عبدِ الله فقال: كان النبيُّ ﷺ يُصلِّي الظُّهرَ بالهاجِرَةِ، والعصرَ والشمسُ نَقِيَّةٌ، والمغربَ إذا وَجَبَت، والعِشاءَ أحياناً وأحياناً، إذا رآهُمُ اجتَمَعُوا عَجَّل، وإذا رآهُم أبْطَؤُوا أخَّر، والصبحَ كانوا، أو كان النبيُّ ﷺ يُصلِّيها بغَلَسٍ.** ٤١/٢

[طرفه في: ٥٦٥]

**قوله: «محمَّد بن جعفر»** هو غُندَرٌ.

**قوله: «عن محمَّد بن عَمْرو»** في مسلم (٦٤٦/ ٢٣٣) من طريق مُعاذٍ عن شُعْبةَ عن

سَعْد: سمع محمَّد بن عَمْرو بن الحسن.

**قوله**: «**قَدِمَ الحَجَّاجُ**» بفتح الحاء المهمَلة وتشديد الجيم وآخرُه جيمٌ: هو ابن يوسف الثَّقفيُّ، وزَعَمَ الكِرْمانيُّ أنَّ الرواية بضمِّ أوَّلِه، قال: وهو جمعُ حاجٍّ. انتهى، وهو تحريف بلا خلاف، فقد وقع في رواية أبي عَوَانةَ في «صحيحه» (١٠٨٢) من طريق أبي النَّضْر عن شُعْبة: سألْنا جابر بن عبد الله/ في زمن الحجّاج وكان يؤخِّرُ الصلاة عن وقت الصلاة، وفي رواية مسلم من طريق مُعاذٍ عن شُعْبة: كان الحجّاجُ يؤخِّرُ الصلاة. ٤٢/٢

**فائدة**: كان قُدوم الحَجَّاج المدينةَ أميراً عليها من قِبَل عبد الملك بن مروان سنةَ أربعٍ وسبعينَ، وذلك عَقِبَ قتل ابن الزُّبَير، فأمَّرَه عبدُ المِلك على الحرمينِ وما معهما، ثمَّ نَقَلَه بعد هذا إلى العراق.

**قوله**: «**بالهاجِرَة**» ظاهره يعارض حديث الإبراد، لأنَّ قوله: كان يفعل، يُشعِرُ بالكثرة والدَّوام عُرْفاً، قاله ابن دَقِيق العيد، ويُجمَعُ بين الحديثين بأنْ يكون أطلَقَ الهاجرة على الوقت بعد الزَّوال مُطلَقاً، لأنَّ الإبراد كما تقدَّم مُقيَّد بحال شِدَّة الحَرِّ وغير ذلك كما تقدَّم، فإنْ وُجِدَت شروط الإبراد أبرَدَ وإلَّا عَجَّل، فالمعنى: كان يُصلِّي الظُّهر بالهاجرة إلَّا إن احتاجَ إلى الإبراد. وتُعُقِّبَ بأنَّه لو كان ذلك مرادَه لَفَصَّلَ كما فصَّل في العِشاء، والله أعلم.

**قوله**: «**نَقيَّة**» بالنُّون أوَّله، أي: خالصة صافية لم تَدخُلْها صُفْرة ولا تغيُّر.

**قوله**: «**إذا وَجَبَتْ**» أي: غابَت، وأصلُ الوجوب السُّقوط، والمراد سقوط قُرْص الشمس، وفاعل «وَجَبَت» مُستتِر وهو الشمس. وفي رواية أبي داود (٣٩٧) عن مسلم بن إبراهيم: «والمغرب إذا غَرَبَت الشمس»، ولأبي عَوَانةَ (١٠٨٢) من طريق أبي النَّضْر عن شُعْبة: «والمغرب حين تَجِبُ الشمس»، وفيه دليل على أنَّ سقوط قُرْص الشمس يَدخُل به وقت المغرب، ولا يخفى أنَّ محلَّه ما إذا كان لا يَحُول بين رُؤْيَتها غاربة وبين الرّائي حائل، والله أعلم.

**قوله**: «**والعِشاء أحياناً وأحياناً**» ولمسلم (٦٤٦/ ٢٣٣): أحياناً يؤخِّرها وأحياناً يُعجِّل،

كان إذا رآهم قد اجتَمَعوا...» إلى آخره، وللمصنِّف (٥٦٥) في «باب وقت العِشاء» عن مسلم بن إبراهيم عن شُعْبة: إذا كَثُرَ الناس عَجَّل، وإذا قَلُّوا أخَّر، ونحوه لأبي عَوَانةَ في روايةٍ (٣٦٧٨). **والأحيانُ**: جمعُ حينٍ، وهو اسم مُبهَم يقع على القليل والكثير من الزمان على المشهور، وقيل: الحين ستَّة أشهُر، وقيل: أربعون سنةً، وحديث الباب يقوِّي المشهور. وسيأتي الكلام على حُكْم وقت العِشاء في بابه.

وقال ابن دَقِيق العيد: إذا تَعارَضَ في شخصٍ أمران: أحدهما أنْ يُقدِّمَ الصلاة في أوَّل الوقت مُنفرِداً، أو يؤخِّرَها في الجماعة، أيُّهما أفضلُ؟ والأقرب عندي أنَّ التأخير لصلاة الجماعة أفضل، وحديث الباب يدلُّ عليه لقوله: «وإذا رآهم أبطؤوا أخَّر» فيؤخِّرُ لأجل الجماعة مع إمكان التقديم.

قلت: ورواية مسلم بن إبراهيم التي تقدَّمت تَدُلّ على أخصَّ من ذلك، وهو أنَّ انتظار مَن تَكثُرُ بهم الجماعة أَولى من التقديم، ولا يخفى أنَّ محلَّ ذلك إذا لم يَفحُش التأخيرُ ولم يَشُقَّ على الحاضرين، والله أعلم.

**قوله: «كانوا أو كان»** قال الكِرْمانيُّ: الشَكُّ من الراوي عن جابر، ومعناهما مُتلازمان، لأنَّ أيَّهما كان يدخل فيه الآخَر، إن أراد النبيَّ ﷺ فالصحابةُ في ذلك كانوا معه، وإنْ أراد الصحابةَ فالنبيّ ﷺ كان إمامهم، أي: كان شأْنُه التعجيلَ لها دائماً، لا كما كان يَصْنَع في العِشاء من تعجيلها أو تأخيرها، وخبر «كانوا» محذوف يدلُّ عليه قوله: «يُصلّيها»، أي: كانوا يُصلُّون. **والغَلَسُ**، بفتح اللّام: ظُلْمة آخر الليل.

وقال ابن بَطَّال ما حاصله: فيه حذفان، حَذَفُ خبر «كانوا» وهو جائز كحذف خبر المبتدَأ في قوله: ﴿وَٱلَّٰٓـِٔي لَمۡ يَحِضۡنَ﴾ [الطلاق:٤] أي: فعِدَّتُهنَّ مثل ذلك، والحذف الثاني حذف الجُمْلة التي بعد «أو» تقديره: أو لم يكونوا مُجتمِعين. قال ابن التِّين: ويَصِحّ أنْ يكون «كانوا» هنا تامَّة غير ناقصة بمعنى الحضور والوقوع، فيكون المحذوف ما بعد «أو» خاصَّة. وقال ابن المنيِّر: يحتمل أنْ يكون شكّاً من الراوي هل قال: كان النبيّ ﷺ، أو كانوا. ويحتمل أنْ

يكون تقديره: والصبح كانوا مُجتمِعينَ مع النبي، أو كان النبيّ ﷺ وحدَه يُصلّيها بغَلَس.

قلت: والتقدير المتقدِّم أَولى. والحقّ أنَّه شكٌّ من الراوي، فقد وَقَعَ في رواية مسلم (٦٤٦/ ٢٣٣): «والصبح كانوا، أو قال: كان النبيّ ﷺ»، وفيه حذفٌ واحد تقديره: والصبح كانوا يُصلّونها أو كان النبيّ ﷺ يُصلّيها بغَلَس، فقوله: «بغَلَس» يتعلَّق بأيِّ اللفظَينِ كان هو الواقع، ولا يَلْزم من/ قوله: «كانوا يُصلّونها» أنَّ النبيَّ ﷺ لم يكن معهم، ٤٣/٢ ولا من قوله: «كان النبيّ ﷺ» أنَّه كان وَحْده، بل المراد بقوله: «كانوا يُصلّونها» أي: النبيُّ ﷺ بأصحابه، وهكذا قوله: «كان النبيّ ﷺ يُصلّيها» أي: بأصحابه، والله أعلم.

**٥٦١- حدَّثنا المَكِّيُّ بنُ إبراهيمَ، قال: حدَّثنا يزِيدُ بنُ أبي عُبيد، عن سَلَمةَ قال: كنَّا نُصلِّي مع النبيِّ ﷺ المغربَ إذا تَوارَتْ بالحِجَاب.**

**٥٦٢- حدَّثنا آدمُ، قال: حدَّثنا شُعْبةُ، قال: حدَّثنا عَمرُو بنُ دِينارٍ، قال: سمعتُ جابرَ بنَ زيدٍ، عن ابنِ عبَّاسٍ قال: صَلَّى النبيُّ ﷺ سَبْعاً جميعاً، وثَمانياً جميعاً.**

**قوله:** «**عن سَلَمةَ**» هو ابن الأكوَع، وهذا من ثُلاثيّات البخاري.

**قوله:** «**إذا تَوارَتْ بالحِجاب**» أي: استَتَرَت، والمراد الشمس، قال الخطّابيُّ: لم يَذكُرها اعتماداً على أفهام السامعين، وهو كقوله في القرآن: ﴿ حَتَّىٰ تَوَارَتْ بِٱلْحِجَابِ ﴾ [ص:٣٢]. انتهى، وقد رواه مسلم (٦٣٦/ ٢١٦) من طريق حاتم بن إسماعيل عن يزيد بن أبي عُبيد بلفظ: «إذا غَرَبَت الشمس وتَوارَت بالحِجاب»، فدَلَّ على أنَّ الاختصار في المتن من شيخ البخاري، وقد صَرَّحَ بذلك الإسماعيلي، ورواه عبد بن حُميدٍ (٣٨٦) عن صَفْوانَ بن عيسى، وأبو عَوَانةَ (١٠٦٢) والإسماعيليُّ من طريق صَفْوان أيضاً، عن يزيدَ بن أبي عُبيد: بلفظ: «كان يُصلِّي المغرب ساعةَ تَغرُب الشمس حين يغيب حاجبُها» والمراد: حاجبها الذي يَبقَى بعد أنْ يغيبَ أكثرُها، والرواية التي فيها «تَوارَت» أصرحُ في المراد.

وقد تقدَّم الكلام على حديث ابن عبَّاس (٥٤٣) في الجمع بين الظُّهر والعصر في وقت الظُّهر، والله أعلم.

واستُدلَّ بهذه الأحاديث على ضعف حديث أبي بَصْرةَ ـ بالموحَّدة ثمَّ المهمَلة ـ رَفَعَه في أثناء حديثٍ: «ولا صلاة بعدها حتَّى يُرى الشاهد» والشاهد: النَّجْمُ[1].

## ١٩- باب من كره أن يقال للمغرب: العشاء

**٥٦٣- حدَّثنا أبو مَعمَر، هو عبدُ الله بنُ عَمْرٍو، قال: حدَّثنا عبدُ الوارثِ، عن الحُسَين، قال: حدَّثنا عبدُ الله بنُ بُرَيدة، قال: حدَّثني عبدُ الله المُزَنيُّ، أنَّ النبيَّ ﷺ قال: «لا تَغلِبنَّكُمُ الأعرابُ على اسمِ صَلاتِكُم المغربِ، قال: وتقولُ الأعرابُ: هي العِشاءُ».**

قوله: «**باب مَن كَرِهَ أنْ يقال للمغرب: العِشاء**» قال الزَّين بن المنيِّر: عَدَلَ المصنِّف عن الجَزْم كأنْ يقول: باب كراهية كذا، لأنَّ لفظ الخبر لا يقتضي نَهْياً مُطلَقاً، لكنْ فيه النَّهيُ عن غَلَبة الأعراب على ذلك، وكأنَّ المصنِّف رأى أنَّ هذا القَدْر لا يقتضي المنع من إطلاق العِشاء عليه أحياناً، بل يجوز أنْ يُطلَقَ على وجهٍ لا يُترَكُ له التَّسْميةُ الأُخرى كما تركَ ذلك الأعرابُ وقوفاً مع عادتهم، قال: وإنَّما شُرِعَ لها التَّسْمية بالمغرب لأنَّه اسم يُشعِرُ بمُسمَّاها وبابتداء وقتها، وكُرِهَ إطلاقُ اسم العِشاء عليها لئلَّا يقعَ الالتِباسُ بالصلاة الأُخرى، وعلى هذا لا يُكرَه أيضاً أنْ تُسمَّى العِشاء بقَيدٍ كأنْ يقول: العِشاء الأُولى، ويؤيِّده قولهم: العِشاء الآخرة، كما ثبت في «الصحيح»، وسيأتي من حديث أنس في الباب الذي يَلِيه، ونَقَلَ ابن بَطَّال عن غيره: أنَّه لا يقال للمغرب: العِشاء الأُولى، ويحتاج إلى دليل خاص، أمَّا من حديث الباب فلا حُجَّة له.

قوله: «**عبد الوارِث**» هو ابن سعيد التَّنُّوريُّ.

---

(١) أخرجه أحمد (٢٧٢٢٥)، ومسلم (٨٣٠)، والنسائي (٥٢١) وهذا الحديث صحيح لا مجال للطعن فيه، غير أن قوله: «والشاهد النجم» مُدرَج من قول بعض الرواة فهو رأي له وليس روايةً، وقد روى البيهقي في «سننه» ١/ ٤٤٨ من طريق يحيى بن بكير أنه سأل الليث بن سعد بعدما روى له هذا الحديث عن الشاهد فقال: هو النجم. قلنا: وقد حمل بعض أهل العلم كابن حبان في «صحيحه» (١٧٤٤) هذا التفسير على أن الشاهد هو نجم العيُّوق، وهو أول ما يظهر من مجموعة الثريَّا عند غيبوبة الشمس، فإذا كان الإنسان في بصره أدنى حِدَّة وغابت الشمس فإنه يراه، وهو الوقت الذي تحلُّ عنده صلاة المغرب. وذهب آخرون كالطحاوي في «شرح معاني الآثار» ١/ ١٥٣ إلى أن المراد بالشاهد الليل.

وقوله: «عن الحُسَين» هو المعلِّم.

قوله: «حدَّثني عبد الله المُزَنيُّ» كذا للأكثر لم يَذكُر اسم أبيه، وزاد في رواية كَرِيمة: «هو ابن مُغفَّلٍ» بالغين المعجَمة والفاء المشدَّدَة، وكذلك وقع منسوباً بذِكْر أبيه في رواية عبد الصمد بن عبد الوارث عن أبيه عند الإسماعيليّ وغيره، والإسناد كلُّه بصريّون.

قوله: «لا تَغلِبَنَّكُم» قال الطِّيبيُّ: يقال: غَلَبَه على كذا: غَصَبَه منه أو أَخَذَه منه قَهْراً، والمعنى: لا تتعرَّضوا لما هو من عادتهم من تسمية المغرب بالعِشاء والعِشاء بالعَتَمة، فيَغْصِب منكم الأعراب اسم العِشاء التي سَمَّاها الله بها. قال: فالنَّهي على الظاهر للأعراب، وعلى الحقيقة لهم.

٤٤/٢ وقال غيره: معنى الغَلَبة أنَّكم تُسمُّونها اسماً / وهم يُسمّونها اسماً، فإنْ سَمَّيتُموها بالاسم الذي يُسمّونها به وافَقْتُموهم، وإذا وافَقَ الخَصْمُ خَصْمَه، صارَ كأنَّه انقَطَعَ له حتَّى غَلَبَه، ولا يحتاج إلى تقدير: غَصَب، ولا أَخَذ.

وقال التُّورِبِشْتي: المعنى: لا تُطلِقوا هذا الاسم على ما هو مُتَداوَل بينهم فيَغلِبَ مُصْطَلَحُهم على الاسم الذي شَرَعْته لكم. وقال القُرْطبيُّ: الأعراب: مَن كان من أهل البادية وإنْ لم يكن عربيّاً، والعَرَبي: مَن يَنتَسِب إلى العرب ولو لم يَسكُن البادية.

قوله: «على اسم صلاتكم» التعبير بالاسم يُبعِدُ قول الأزهَريِّ أنَّ المراد بالنَّهي عن ذلك أنْ لا تُؤَخَّرَ صلاتُها عن وقت الغُروب، وكذا قول ابن المنيِّر: السِّرُّ في النَّهي سَدُّ الذَّريعة لئلَّا تُسمَّى عِشاءً فيُظنَّ امتدادُ وقتها عن غُروب الشمس أخذاً من لفظ العِشاء. انتهى، وكأنَّه أراد تقوية مذهبه في أنَّ وقت المغرب مُضيَّق، وفيه نظر، إذْ لا يَلْزم من تسميتها المغرب أنْ يكون وقتها مُضيَّقاً، فإنَّ الظُّهر سُمّيَت بذلك لأنَّ ابتداء وقتها عند الظَّهيرة، وليس وقتها مُضيَّقاً بلا خلاف.

قوله: «قال: وتقول الأعراب: هي العِشاء» سِرُّ النَّهي عن موافَقتِهم على ذلك أنَّ لفظ العِشاء لُغَةً هو أوَّل ظَلام الليل، وذلك من غَيْبوبة الشَّفَق، فلو قيل للمغرب: عِشاء، لَأدَّى إلى أنَّ أوَّل وقتها غيبوبة الشَّفَق، وقد جَزَمَ الكِرْمانيُّ بأنَّ فاعل «قال» هو عبد الله المُزَنيُّ

راوي الحديث، ويحتاج إلى نَقْلٍ خاصّ لذلك، وإلَّا فظاهر إيراد الإسماعيليّ أنَّه من تَتِمَّة الحديث، فإنَّه أورَدَه بلفظ: «فإنَّ الأعراب تُسمّيها»، والأصل في مثل هذا أنْ يكون كلاماً واحداً حتَّى يقوم دليلٌ على إدراجه.

**فائدة:** لا يتناول النَّهيُ تسميةَ المغرب عِشاءً على سبيل التَّغْليب، كمَن قال مَثلاً: صلَّيت العِشاءَين، إذا قلنا: إنَّ حِكْمة النَّهي عن تسميتها عِشاءً خوف اللَّبْس، لزوال اللَّبْس في الصِّيغَة المذكورة، والله أعلم.

**تنبيه:** أورَدَ الإسماعيليّ حديث الباب من طريق عبد الصمد بن عبد الوارث عن أبيه، واختُلِفَ عليه في لفظ المتن، فقال هارونُ الحَمَّالُ عنه كرواية البخاريّ.

قلت: وكذلك رواه أحمد بن حَنبَل في «مسنده» (٢٠٥٥٣)، وأبو خَيثَمةَ زهير بن حَرْب عند أبي نُعَيم في «مُستخرَجه» وغيرُ واحد عن عبد الصمد، وكذلك رواه ابن خُزَيمةَ في «صحيحه» (٣٤١) عن عبد الوارث بن عبد الصمد عن أبيه، انتهى.

وقال أبو مسعود الرّازيُّ عن عبد الصمد: «لا تَغلِبَنَّكم الأعراب على اسم صلاتكم، فإنَّ الأعراب تُسمّيها عَتَمةً»[1]، قلت: وكذلك رواه عليّ بن عبد العزيز البَغَويُّ عن أبي مَعمَرٍ شيخ البخاري فيه أخرجه الطَّبرانيُّ عنه، وأخرجه أبو نُعَيم في «مُستخرَجه» عن الطَّبرانيِّ كذلك، وجَنَحَ الإسماعيليُّ إلى ترجيح رواية أبي مسعود لموافقتِه حديثَ ابن عمر ـ يعني الذي رواه مسلم ـ كما سنذكره في صَدْرِ الباب الذي يليه.

والذي يتبيَّن لي أنَّهما حديثان: أحدهما في المغرب، والآخرُ في العِشاء، كانا جميعاً عند عبد الوارث بسندٍ واحد، والله تعالى أعلم.

## ٢٠- باب ذِكْر العشاء والعَتَمة ومن رآه واسعاً

**قال أبو هُرَيرةَ عن النبيِّ ﷺ: «أثقَلُ الصلاةِ على المنافقِينَ العِشاءُ والفجرُ» وقال: «لو يَعلَمُونَ ما في العَتَمةِ والفجرِ».**

---

(١) وأخرجه البيهقي في «سننه» ١/ ٣٧٢ من طريق الإسماعيلي، عن الفِريابي، عن أبي مسعود الرازي، به.

قال أبو عبدِ الله: والاختِيارُ أنْ يقولَ: العِشاءُ، لقوله تعالى: ﴿وَمِنۢ بَعۡدِ صَلَوٰةِ ٱلۡعِشَآءِ﴾ [النور:٥٨].

ويُذكَر عن أبي موسى قال: كنَّا نَتَناوَبُ النبيَّ ﷺ عندَ صلاةِ العِشاءِ فأَعتَمَ بها.

وقال ابنُ عبَّاسٍ وعائشةُ: أَعتَمَ النبيُّ ﷺ بالعِشاء، وقال بعضُهم عن عائشةَ: أَعتَمَ النبيُّ ﷺ بالعَتَمة.

وقال جابرٌ: كان النبيُّ ﷺ يُصلِّي العِشاءَ.

وقال أبو بَرْزةَ: كان النبيُّ ﷺ يُؤَخِّرُ العِشاءَ.

وقال أنسٌ: أَخَّرَ النبيُّ ﷺ العِشاءَ الآخِرةَ.

٤٥/٢ وقال ابنُ عمرَ وأبو أيوبَ وابنُ عبَّاسٍ رضي الله عنهم: صَلَّى النبيُّ ﷺ المغربَ والعِشاءَ.

قوله: «باب ذِكْر العِشاء والعَتَمة ومَن رآه واسعاً» غايَرَ المصنِّف بين هذه الترجمة والتي قبلها مع أنَّ سياق الحديثين الواردَينِ فيهما واحد، وهو النَّهي عن غَلَبَة الأعراب على التَّسْميتَين، وذلك لأنَّه لم يَثبُت عن النبيِّ ﷺ إطلاق اسم العِشاء على المغرب، وثبت عنه إطلاق اسم العَتَمة على العِشاء، فتَصَرَّفَ المصنِّف في التَّرجمتَينِ بحَسَب ذلك.

والحديث الذي وَرَدَ في العِشاء أخرجه مسلم (٦٤٤/٢٢٨) من طريق أبي سَلَمةَ بن عبد الرحمن عن ابن عمر بلفظ: «لا تَغلِبَنَّكم الأعراب على اسم صلاتكم، فإنَّها في كتاب الله العِشاء، وإنَّهم يُعتِمون بحِلَاب الإبل»، ولابن ماجَهْ (٧٠٥) نحوه من حديث أبي هريرة وإسناده حسن، ولأبي يَعْلى (٨٦٨) والبيهقيِّ (١/ ٣٧٢) من حديث عبد الرحمن بن عَوْف كذلك، زاد الشافعيُّ في روايته في حديث ابن عمر: وكان ابن عمر إذا سمعهم يقولون: العَتَمة، صاحَ وغَضِب[1]. وأخرج عبد الرزاق هذا الموقوف من وجه آخرَ عن ابن عمر (٢١٥٤).

---

(١) روى الشافعي حديثَ ابن عمر المرفوع من طريق أبي سلمة عنه في «الأم» ١/ ٩٢-٩٣، وأخرجه البيهقي في «السنن» ١/ ٣٧٢، و«معرفة السنن والآثار» (٢٣٨٩) من طريق أبي العباس الأصم عن الربيع عن الشافعي، فلم يذكر أحدٌ هذه الزيادة في الحديث، لكن رواه المنذر في «الأوسط» ٢/ ٣٧٣ =

واختلف السَّلَف في ذلك: فمنهم مَن كَرِهَه كابن عمر راوي الحديث، ومنهم مَن أطلَقَ جوازه، نَقَلَه ابن أبي شَيْبة عن أبي بكر الصِّدّيق وغيره، ومنهم مَن جعله خلاف الأَولى، وهو الرّاجح، وسيأتي للمصنِّف، وكذا نَقَلَه ابن المنذِر عن مالك والشافعيّ واختاره، ونَقَلَ القُرْطبيّ عن غيره: إنَّما نُهي عن ذلك تنزيهاً لهذه العبادة الشَّرْعيَّة الدّينيَّة عن أنْ يُطلَقَ عليها ما هو اسم لِفِعْلةٍ دُنيَويَّة، وهي الحَلْبة التي كانوا يَحلُبونها في ذلك الوقت ويُسمّونها العَتَمة. قلت: وذكر بعضهم أنَّ تلك الحَلْبة إنَّما كانوا يَعتَمِدونها في زمان الجَدْب خَوْفاً من السُّؤال والصَّعاليك، فعلى هذا فهي فِعْلةٌ دُنيَويَّة مكروهة لا تُطلَقُ على فعلةٍ دينيَّة محبوبة، ومعنى العَتْم في الأصل: تأخير مخصوص.

وقال الطَّبَريُّ: العَتَمة: بقيَّة اللَّبَن تَغْبِق بها الناقةُ بعد هُوِيٍّ من الليل، فسُمّيَت الصلاة بذلك، لأنَّهم كانوا يُصلّونها في تلك الساعة. وروى ابن أبي شَيْبة (٢/ ٤٣٩) من طريق ميمون بن مِهْرانَ قال: قلت لابن عمر: مَن أوَّلُ مَن سَمَّى صلاة العشاء العَتَمةَ؟ قال: الشَّيطان.

**قوله: «وقال أبو هريرةَ»** شَرَعَ المصنِّف في إيراد أطراف أحاديث محذوفة الأسانيد، كلُّها صحيحة مُخَرَّجة في أمكِنةٍ أُخرى، حاصلُها ثبوت تسمية هذه الصلاة تارةً عَتَمةً وتارةً عِشاءً، وأمَّا الأحاديث التي لا تسمية فيها بل فيها إطلاق الفعل كقوله: «أعتَمَ النبيُّ ﷺ» ففائدة إيراده لها الإشارة إلى أنَّ النَّهي عن ذلك إنَّما هو لإطلاق الاسم، لا لمنع تأخير هذه الصلاة عن أوَّل الوقت.

وحديث أبي هريرة المذكور وَصَلَه المصنِّف باللفظ الأوَّل (٦٥٧) في «باب فضل العِشاء جماعة»، وباللفظ الثاني وهو العَتَمة (٦١٥) في «باب الاستهام في الأذان».

**قوله: «قال أبو عبد الله»** هو المصنِّف.

---

= عن الربيع عن الشافعي ثم قال بإثره: وكان ابن عمر... إلخ، ثم أسند ابن المنذر قول ابن عمر هذا عن إسحاق عن عبد الرزاق عن ابن رواد عن نافع عن ابن عمر. فلعلَّ الحافظ رحمه الله توهَّم أن قول ابن عمر عنده متصل بحديثه المرفوع، وليس كذلك، والله تعالى أعلم.

قوله: «والاختيارُ» قال الزَّينُ بن المنيِّر: هذا لا يتناوله لفظ الترجمة، فإنَّ لفظ الترجمة يُفهِمُ التَّسْوية، وهذا ظاهر في الترجيح.

قلت: لا تَنافيَ بين الجواز والأولَويَّة، فالشَّيئان إذا كانا جائزَي الفعل قد يكون أحدهما أَولى من الآخَر، وإنَّما صارَ عنده أَولى لموافَقتِه لفظ القرآن، ويترجَّحُ أيضاً بأنَّه أكثر ما وَرَدَ عن النبيّ ﷺ، وبأنَّ تسميتها عِشاء يُشعِرُ بأوَّل وقتها بخلاف تسميتها عَتَمةً لأنَّه يُشعِرُ بخلاف ذلك، وبأنَّ لفظه في/ الترجمة لا يُنافي ما ذُكِرَ أنَّه الاختيار، وهو واضح لمن نَظَرَه، لأنَّه قال: «مَن كَرِه» فأشارَ إلى الخلاف، ومَن نَقَلَ الخلاف لا يَمتَنِع عليه أنْ يختار. ٣/٢

قوله: «ويُذْكَر عن أبي موسى» سيأتي موصولاً عند المصنِّف (٥٦٧) مُطوَّلاً بعد بابٍ واحد، وكأنَّه لم يَجزِم به لأنَّه اختصر لفظه، نَبَّهَ على ذلك شيخُنا الحافظ أبو الفضل، وأجاب به مَن اعتَرَضَ على ابن الصَّلاح حيثُ فرَّقَ بين الصِّيغتَين، وحاصل الجواب: أنَّ صيغة الجَزْم تَدُلّ على القوَّة، وصيغة التَّمْريض لا تَدُلّ. ثمَّ بيَّن مناسبة العُدول في حديث أبي موسى عن الجَزْم مع صِحّتِه إلى التَّمْريض، بأنَّ البخاريَّ قد يفعل ذلك لـمَعنًى غير التَّضعيف، وهو ما ذكره من إيراد الحديث بالمعنى، وكذا اقتصاره على بعضه لوجودِ الاختلاف في جوازه، وإنْ كان المصنِّف يرى الجواز.

قوله: «وقال ابن عبَّاس وعائشة» أمَّا حديث ابن عبَّاس فوَصَلَه المصنِّف (٥٧١) في «باب النوم قبل العِشاء» كما سيأتي قريباً، وأمَّا حديث عائشة بلفظ: «أعتَمَ بالعِشاء» فوَصَلَه (٥٦٦) في «باب فضل العِشاء» من طريق عُقيل، وفي الباب الذي بعده (٥٦٩) من طريق صالح بن كَيْسانَ، كلاهما عن الزُّهْريِّ عن عُرْوةَ عنها، وأمَّا حديثها بلفظ: «أعتَمَ بالعَتَمة» فوَصَلَه المصنِّف أيضاً في «باب خروج النِّساء إلى المساجد بالليل» بعد «باب وُضوء الصِّبْيان» من كتاب الصلاة أيضاً (٨٦٤) من طريق شُعَيب عن الزُّهْريِّ بالسَّنَدِ المذكور، وأخرجه الإسماعيليُّ من طريق عُقيلٍ أيضاً ويونسَ وابن أبي ذِئْبٍ وغيرهم عن الزُّهْريِّ بلفظ: «أعتَمَ النبيُّ ﷺ ليلةً بالعِشاء؛ وهي التي يدعو الناسُ العَتَمة» وهذا يُشعِرُ بأنَّ السياق المذكور من تصرُّف الراوي.

تنبيه: معنى أعتَمَ: دخل في وقت العَتَمة، ويُطلَقُ «أعتَم» بمعنى: أخَّر، لكنَّ الأوَّلَ هنا أظهر.

قوله: «وقال جابر: كان النبيّ ﷺ يُصلِّي العِشاء» هو طرفٌ من حديث وَصَلَه المؤلِّفُ (٥٦٠ و٥٦٥) في «باب وقت المغرب» وفي «باب وقت العِشاء».

قوله: «وقال أبو بَرْزَةَ: كان النبيّ ﷺ يُؤَخِّر العِشاء» هو طرف من حديث وَصَلَه المؤلِّفُ (٥٤٧) في «باب وقت العصر».

قوله: «وقال أنس: أخَّرَ النبيّ ﷺ العِشاء» هو طرف من حديث وَصَلَه المؤلِّفُ (٥٧٢) في «باب وقت العِشاء إلى نصف الليل».

قوله: «وقال ابن عمر وأبو أيوبَ وابن عبَّاس: صَلَّى النبيُّ ﷺ المغربَ والعِشاءَ» أمَّا حديث ابن عمر فأسنَدَه المؤلِّفُ في الحج (١٦٧٣) بلفظ: «صلَّى النبيُّ ﷺ المغربَ والعِشاءَ بالمُزْدَلِفة جميعاً»، وأمَّا حديث أبي أيوبَ فوَصَلَه أيضاً (١٦٧٤) بلفظ: «جمع النبيُّ ﷺ في حَجَّة الوَدَاع بين المغرب والعِشاء»، وأمَّا حديث ابن عبَّاس فوَصَلَه (٥٤٣) في «باب تأخير الظُّهر إلى العصر» كما تقدَّم.

**٥٦٤- حدَّثنا عَبْدانُ، قال: أخبرنا عبدُ الله، قال: أخبرنا يُونُسُ، عن الزُّهْريِّ، قال سالمٌ: أخبرني عبدُ الله قال: صَلَّى لنا رسولُ الله ﷺ ليلةً صلاةَ العِشاء، وهي الَّتي يَدْعُو النّاسُ العَتَمةَ، ثمَّ انصَرَفَ فأقبَلَ علينا فقال: «أرأيتُم لَيلتَكُم هذه، فإنَّ رَأْسَ مئةِ سَنةٍ منها لا يَبقَى ممَّن هو على ظَهْرِ الأرضِ أَحدٌ».**

قوله: «قال سالمٌ: أخبَرني عبد الله» هو سالم بن عبد الله بن عمر، وشيخُه عبد الله هو أبوه.

قوله: «صَلَّى لنا» أي: لأجلِنا، أو اللّامُ بمعنى الباء.

قوله: «وهيَ الَّتي يَدْعُو النّاسُ العَتَمة» تقدَّم نظيرُ ذلك في حديث أبي بَرْزَةَ (٥٤٧) في قوله: «وكان يَستَحِبُّ أنْ يؤخِّرَ من العِشاء التي تَدْعونها العَتَمة»، وتقدَّم أيضاً من حديث

عائشة عند الإسماعيلي، وفي كلّ ذلك إشعارٌ بغَلَبة استعمالهم لها بهذا الاسم، فصارَ مَن عَرَفَ النَّهيَ عن ذلك يحتاج إلى ذِكْره لقَصْدِ التَّعْريف، قال النَّوويُّ وغيره: يُجمَعُ بين النَّهي عن تسميتها عَتَمةً وبين ما جاء من تسميتها عَتَمة بأمرَين: أحدهما: أنَّه استعملَ ذلك لبيان الجواز وأنَّ النَّهي للتنزيه لا للتَّحْريم، والثاني: بأنَّه خاطَبَ بالعَتَمة مَن لا يَعرِفُ العِشاء لكَوْنه أشهرَ عندهم من العشاء، فهو لقَصْدِ التَّعْريف لا لقَصْدِ التَّسْمية. ويحتمل أنَّه استعملَ لفظ العَتَمة في العِشاء لأنَّه كان مُشتَهِراً عندهم استعمال لفظ العِشاء للمغرب، فلو قال: لو يعلمون ما في الصبح والعِشاء، لتَوَهَّموا أنَّها المغرب.

قلت: وهذا ضعيف، لأنَّه قد ثبت في نفس هذا الحديث: «لو يعلمون ما في الصبح والعِشاء»، فالظاهر أنَّ التعبير بالعِشاء تارةً وبالعَتَمة تارةً مَن تصرُّف الرُّواة، وقيل: إنَّ النَّهيَ عن تسمية العِشاء عَتَمة نَسَخَ الجواز، وتُعُقِّبَ بأنَّ نزول الآية كان قبل الحديث المذكور، وفي كلٍّ/ من القولين نظرٌ للاحتياج في مثل ذلك إلى التّاريخ، ولا بُعْدَ في أنَّ ذلك كان جائزاً، فلمَّا كَثُرَ إطلاقهم له نُهُوا عنه لئلَّا تَغلِبَ السُّنَّةُ الجاهليَّةُ على السُّنَّة الإسلاميَّة، ومع ذلك فلا يَحرُمُ ذلك بدليل أنَّ الصحابةَ الذين رَوَوُا النَّهي استعملوا التَّسْمية المذكورة، وأمَّا استعمالها في مثل حديث أبي هريرة فلرَفْع الالتِباس بالمغرب، والله أعلم. ٤٧/٢

قوله: «وهي الَّتي يَدْعُو النّاسُ العَتَمةَ» فيه إشعار بغَلَبة هذه التَّسْمية عند الناس ممَّن لم يَبلُغْهم النَّهي، وقد تقدَّم الكلام على متن الحديث في «باب السَّمَر في العِلْم» (١١٦).

## ٢١- باب وقت العشاء إذا اجتمع الناس أو تأخروا

**٥٦٥- حدَّثنا مُسلِمُ بنُ إبراهيمَ، قال: حدَّثنا شُعْبةُ، عن سَعْدِ بنِ إبراهيمَ، عن محمَّدِ بنِ عَمْرٍو، هو ابنُ الحَسَنِ بنِ عليٍّ، قال: سَأَلْنا جابرَ بنَ عبدِ الله عن صلاةِ النبيِّ ﷺ فقال: كان يُصلِّي الظُّهرَ بالهاجِرَةِ، والعصرَ والشمسُ حَيَّةٌ، والمغربَ إذا وَجَبَت، والعِشاءَ إذا كَثُرَ النّاسُ عَجَّلَ، وإذا قَلُّوا أخَّرَ، والصبحَ بغَلَسٍ.**

قوله: «باب وقت العِشاء إذا اجتمع النّاس أو تَأَخَّرُوا» أشارَ بهذه الترجمة إلى الرَّدِّ على مَن

قال: إنَّها تُسمَّى العِشاءَ إذا عُجِّلَت والعَتَمةَ إذا أُخِّرَت، أخذاً من اللفظَين. وأراد هذا القائل الجمعَ بوجهٍ غير الأوجُه المتقدِّمة، فاحتَجَّ عليه المصنِّف بأنَّها قد سُمّيَت في حديث الباب في حال التقديم والتأخير باسم واحد. وقد تقدَّم الكلامُ على حديث جابر في «باب وقت المغرب» (٥٦٠).

## ٢٢- باب فضل العشاء

**٥٦٦- حدَّثنا يحيى بنُ بُكَير، قال: حدَّثنا اللَّيثُ، عن عُقَيل، عن ابنِ شِهَاب، عن عُرْوةَ، أنَّ عائشةَ أخبَرَتْه قالت: أعتَمَ رسولُ الله ﷺ لَيلةً بالعِشاءِ، وذلك قبلَ أنْ يَفْشُوَ الإسلامُ، فلم يَخرُجْ حتَّى قال عمرُ: نامَ النِّساءُ والصِّبْيانُ، فخرجَ فقال لأهلِ المسجدِ: «ما يَنتَظِرُها أحدٌ مِن أهلِ الأرضِ غيرُكم».**

[أطرافه في: ٥٦٩، ٨٦٢، ٨٦٤]

**٥٦٧- حدَّثنا محمَّدُ بنُ العَلاءِ، قال: أَخبرنا أَبو أُسامةَ، عن بُرَيد، عن أَبي بُرْدةَ، عن أَبي موسى قال: كنتُ أَنا وأَصحابي الَّذينَ قَدِمُوا معي في السَّفِينة نُزُولاً في بَقِيعِ بُطْحانَ والنبيُّ ﷺ بالمدينةِ، فكانَ يَتناوَبُ النبيَّ ﷺ عندَ صلاةِ العِشاءِ، كُلَّ لَيلةٍ نَفَرٌ منهم، فوافَقْنا النبيَّ عليه السلام أَنا وأَصحابي وله بعضُ الشُّغْلِ في بعضِ أَمْرِه، فأَعتَمَ بالصلاةِ حتَّى ابْهارَّ اللَّيلُ، ثمَّ خَرَجَ النبيُّ ﷺ فصَلَّى بهم، فلمَّا قَضَى صلاتَه قال لمَن حَضَرَه: «على رِسْلِكُم، أَبْشِرُوا، إنَّ مِن نِعْمةِ الله عَلَيكُم أَنَّه ليسَ أَحَدٌ مِن النّاسِ يُصلِّي هذه الساعةَ غيرُكُم ـ أَو قال: ما صَلَّى هذه الساعةَ أَحَدٌ غيرُكُم» لا يَدْري أَيَّ الكَلمَتَينِ قال، قال أَبو موسى: فرَجَعْنا فَرَحَى بما سَمِعْنا مِن رسولِ الله ﷺ.**

قوله: «**باب فضل العِشاء**» لم أرَ مَن تكلَّم على هذه الترجمة، فإنَّه ليس في الحديثين اللَّذَينِ ذكرهما المؤلِّفُ/ في هذا الباب ما يقتضي اختصاصَ العشاء بفضيلةٍ ظاهرة، وكأنَّه ٤٨/٢ مأخوذ من قوله: «ما ينتظرُها أحدٌ من أهل الأرض غيرُكم»، فعلى هذا في الترجمة حذفٌ تقديره: باب فضل انتظار العِشاء، والله أعلم.

قوله: «عن عُرْوةَ» عند مسلم (٦٣٨/ ٢١٨) في رواية يونسَ عن ابن شهاب: أخبرني عُرْوة.

قوله: «وذلك قبلَ أنْ يَفشُوَ الإسلامُ» أي: في غير المدينة، وإنَّما فشا الإسلام في غيرها بعد فتح مكَّة.

قوله: «حتَّى قال عمرُ» زاد المصنِّف (٥٦٩) من رواية صالح عن ابن شهاب في «باب النوم قبل العِشاء»: حتَّى ناداه عمر: الصلاةَ. وهي بالنصب بفعلٍ مُضمَرٍ تقديره مَثلاً: صَلِّ الصلاةَ، وساغ هذا الحذف لدلالة السياق عليه.

قوله: «نامَ النِّساء والصِّبْيانُ» أي: الحاضرون في المسجد، وإنَّما خَصَّهم بذلك لأنَّهم مَظِنَّة قِلَّة الصَّبْر عن النوم، ومحلُّ الشَّفَقة والرَّحْمة، بخلاف الرِّجال. وسيأتي قريباً (٥٧٠) في حديث ابن عمر في هذه القصَّة: حتَّى رَقَدْنا في المسجد ثمَّ استَيقَظْنا، ونحوه في حديث ابن عبَّاس (٥٧١)، وهو محمول على أنَّ الذي رَقَدَ بعضُهم لا كلُّهم، ونُسِبَ الرُّقاد إلى الجميع مَجازاً. وسيأتي الكلام على بقيَّة هذا الحديث في «باب النوم قبل العِشاء لمن غُلِب» (٥٦٩).

قوله: «عن بُرَيدٍ» هو بالموحَّدة والرّاء بلفظ التَّصْغير، وشيخه أبو بُرْدةَ هو جَدُّه.

قوله: «في بَقيعِ بُطْحانَ» بفتح الموحَّدة من «بَقيع» وضمّها من «بُطْحان».

قوله: «وله بعض الشُّغْلِ في بعض أمْرِه فأعتَمَ بالصلاة» فيه دلالة على أنَّ تأخير النبيّ ﷺ إلى هذه الغاية لم يكن قَصْداً، ومثلُه قوله في حديث ابن عمر الآتي قريباً (٥٧٠): «شُغِلَ عنها ليلةً»، وكذا قوله في حديث عائشة: «أعتَمَ بالصلاة ليلةً» يدلّ على أنَّ ذلك لم يكن من شأْنه، والفَيصَل في هذا حديث جابر (٥٦٥): «كانوا إذا اجتَمَعوا عَجَّل، وإذا أبطؤوا أخَّر».

فائدة: الشُّغْلُ المذكورُ كان في تجهيز جيش، رواه الطَّبَريُّ[1] من وجه صحيح عن الأعمش عن أبي سفيان عن جابر.

---

(١) كذا في (أ) و(س)، وفي (ع): الطبراني! ولم نقف عليه عند واحدٍ منهما.

**قوله: «حتَّى ابْهارَّ اللَّيلُ»** بالموحَّدة وتشديد الرّاء، أي: طَلَعَت نجومُه واشتبَكَت، والباهرُ: الممتَلِئُ نوراً، قاله أبو سعيد الضَّرير. وعن سيبويه: ابهارَّ الليلُ: كَثُرَت ظُلْمتُه، وابهارَّ القمرُ: كَثُرَ ضَوْءُه. وقال الأصمعيُّ: ابهارَّ: انتَصَف، مأخوذ من بُهْرة الشيء: وهو وَسَطُه، ويؤيِّده أنَّ في بعض الروايات: «حتَّى إذا كان قريباً من نصف الليل»، وهو في حديث أبي سعيد كما سيأتي، وسيأتي في حديث أنس عند المصنِّف (٥٧٢): «إلى نصف الليل». وفي «الصِّحاح»: ابهارَّ الليلُ: ذهبَ مُعظَمُه وأكثرُه. وعند مسلم (٦٣٨/ ٢١٩) من رواية أُمِّ كُلْثوم عن عائشة: «حتَّى ذهبَ عامَّةُ الليل».

**قوله: «على رِسْلِكُم»** بكسر الرّاء ويجوز فتحُها، المعنى: تأنُّوا.

**قوله: «إنَّ من نِعْمة الله»** بكسر «إن»، ووَهِمَ مَن ضبطه بالفتح، وأمَّا قوله: «أنَّه ليس أحدٌ» فهو بفتح «أنَّه» للتَّعْليل، واستُدلَّ بذلك على فضل تأخير صلاة العِشاء، ولا يعارضُ ذلك فضيلةَ أوَّل الوقت لما في الانتظار من الفضل، لكنْ قال ابن بَطَّال: ولا يَصلُحُ ذلك الآنَ للأئمَّة، لأنَّه ﷺ أمر بالتخفيف وقال: «إنَّ فيهم الضَّعيفَ وذا الحاجة»، فتركُ التطويل عليهم في الانتظار أَولى.

قلت: وقد روى أحمد (١١٠١٥) وأبو داود (٤٢٢) والنَّسائي (٥٣٨) وابن خُزَيمةَ (٣٤٥) وغيرهم من حديث أبي سعيد الخُدْريّ: صَلَّينا مع رسول الله ﷺ صلاة العَتَمة، فلم يَخرُجْ حتَّى مضى نحوٌ من شَطْرِ الليل، فقال: «إنَّ الناس قد صَلَّوْا وأخذوا مَضاجعَهم، وإنَّكم لن تزالوا في صلاة ما انتَظَرتُم الصلاة، ولولا ضعفُ الضَّعيف، وسَقَمُ السَّقيم، وحاجةُ ذي الحاجة، لَأخَّرتُ هذه الصلاة إلى شَطْرِ الليل»، وسيأتي في حديث ابن عبَّاس قريباً (٥٧١): «لولا أنْ أشُقَّ على أُمَّتي لَأمرتهم أنْ يُصلّوها هكذا»، وللتِّرمِذيِّ (١٦٧) وصحَّحه من حديث أبي هريرة: «لولا أنْ أشُقَّ على أُمَّتي لَأمرتهم أنْ يؤخِّروا العِشاءَ إلى ثُلُثِ الليل أو نصفِه»، فعلى هذا مَن وَجَدَ به قوَّةً على تأخيرِها ولم يَغلِبْه النومُ ولم يَشُقَّ على أحدٍ من المأمومين، فالتأخير في حقّه أفضل، وقد قَرَّرَ النَّوويُّ ذلك في «شرح مسلم»، وهو اختيار كثير من أهل الحديث من الشافعيَّة وغيرهم، والله أعلم.

٤٩/٢ ونَقَلَ ابن المنذِر وغيره عن الليث وإسحاق: أنَّ المستَحَبَّ تأخيرُ العِشاء إلى قبل الثُّلُث، وقال الطَّحاويُّ: يُستَحبّ إلى الثُّلث، وبه قال مالكٌ وأحمدُ وأكثر الصحابة والتّابعين، وهو قول الشافعيِّ في الجديد، وقال في القديم: التَّعْجيلُ أفضلُ، وكذا قال في «الإملاء»، وصحَّحه النَّوويُّ وجماعةٌ وقالوا: إنَّه ممَّا يُفتَى به على القديم، وتُعُقِّبَ بأنَّه ذكره في «الإملاء» وهو من كتبه الجديدة، والمختار من حيثُ الدليل أفضليَّةُ التأخير، ومن حيثُ النَّظرُ التفصيلُ، والله أعلم.

**قوله:** «**فَرْحَى**» جمعُ فَرْحان على غير قياس، ومثلُه: «وتَرَى الناسَ سَكْرى» [الحج: ٢] في قراءة[١]، أو تأنيث أَفرَحَ[٢] وهو نحو: الرِّجالُ فَعَلَت، وفي رواية الكُشْمِيهَنيّ: «فرَجَعْنا وفَرِحْنا»، ولبعضهم: «فرَجَعْنا فَرَحاً» بفتح الرّاء على المصدر[٣]، ووقع عند مسلم كالرواية الأُولى[٤]، وسبب فرحهم عِلْمُهم باختصاصهم بهذه العبادة التي هي نِعْمة عُظْمَى، مُستلزِمة للمَثُوبة الحُسْنَى، مع ما انضافَ إلى ذلك من تجميعهم فيها خلف رسول الله ﷺ.

## ٢٣- باب ما يكره من النوم قبل العشاء

**٥٦٨- حدَّثنا محمَّدُ بنُ سَلَام، قال: أخبرنا عبدُ الوهَّاب الثَّقَفِيُّ، قال: حدَّثنا خالدٌ الحَذَّاءُ، عن أبي المِنْهال، عن أبي بَرْزَةَ: أنَّ رسولَ الله ﷺ كان يَكْرَه النَّوْمَ قبلَ العِشاءِ والحديثَ بعدَها.**

**قوله:** «**باب ما يُكرَه من النَّوْم قبل العِشاء**» قال التِّرمِذيُّ: كَرِهَ أكثرُ أهل العِلْم النومَ قبل صلاة العِشاء، ورَخَّصَ بعضهم فيه في رمضان خاصَّةً، انتهى.

ومَن نُقِلَت عنه الرُّخْصة قُيِّدَت عنه في أكثر الروايات بما إذا كان له مَن يُوقِظُه، أو عَرَفَ

---

(١) وهي قراءة حمزة والكسائي من السبعة، وقرأ الباقون: «سُكَارَى» بضم السين وبالألف. «السبعة» لابن مجاهد ص٤٣٤.

(٢) تحرف في (س) إلى: فراح.

(٣) وهي لابن عساكر كما في «إرشاد الساري» للقسطلّاني ١/ ٥٠٣.

(٤) هو عند مسلم برقم (٦٤١)، لكن بلفظ: «فرجعنا فَرِحين»، وهو كذلك في النسخة المخطوطة التي عندنا من «صحيح مسلم».

من عادتِه أنَّه لا يَستَغرِقُ وقتَ الاختيار بالنوم، وهذا جيِّدٌ حيثُ قلنا: إنَّ عِلَّةَ النَّهي خَشْيةُ خروج الوقت، وحمل الطَّحاويُّ الرُّخْصة على ما قبل دخول وقت العِشاء، والكراهةَ على ما بعد دخوله.

قوله: «حدَّثنا محمَّد بن سَلَامٍ» كذا في رواية أبي ذرٍّ ووافَقَه ابن السَّكَن، وفي أكثر الروايات: «حدَّثنا محمَّد» غير منسوب، وقد تَعيَّنَ من رواية أبي ذرٍّ وابن السَّكَن، وحديثُ أبي بَرْزةَ المذكور طرفٌ من حديثه الآتي في السَّمَرِ بعد العِشاء (٥٩٩).

قوله: «والحديثَ بعدَها» أي: المحادثةَ. وسيأتي بعد أبوابٍ أنَّ هذه الكراهة مخصوصةٌ بما إذا لم يكن في أمرٍ مطلوب، وقيل: الحِكْمةُ فيه لئلَّا يكون سبباً في تَرْكِ قيام الليل، أو للاستغراق في الحديث ثمَّ يَستَغرِقُ في النوم فيَخرُجُ وقتُ الصبح، وسيأتي الجمع بين هذا الحديث وبين حديثه ﷺ بعد صلاة العِشاء في الباب المذكور.

## ٢٤- باب النوم قبل العشاء لمن غُلِب

**٥٦٩- حدَّثنا أيوبُ بنُ سليمانَ، قال: حدَّثني أبو بَكْر، عن سليمانَ، قال: حدَّثنا صالحُ ابنُ كَيْسانَ، أخبرني ابنُ شِهَاب، عن عُرْوةَ، أنَّ عائشةَ قالت: أعتَمَ رسولُ الله ﷺ بالعِشاءِ حتَّى ناداهُ عمرُ: الصلاةَ، نامَ النِّساءُ والصِّبْيانُ، فخرجَ فقال: «ما يَنتَظِرُها أحدٌ مِن أهلِ الأرضِ غيرُكم»، قال: ولا يُصلَّى يومئذٍ إلا بالمدينةِ، وكانوا يُصلُّونَ فيما بينَ أنْ يَغِيبَ الشَّفَقُ إلى ثُلُثِ اللَّيلِ الأوَّل.**

قوله: «باب النوم قبل العِشاء لمن غُلب» في الترجمة إشارة إلى أنَّ الكراهة مُختصَّةٌ بمَن تَعاطَى ذلك مُختاراً، وقيل: ذلك مستفادٌ من تَرْكِ إنكاره ﷺ على مَن رَقَدَ من الذين كانوا ينتظرون خروجه لصلاة العِشاء، ولو قيل بالفَرْق/ بين مَن غَلَبَه النومُ في مثل هذه الحالة ٢/٥٠ وبينَ مَن غَلَبَه وهو في مَنزِله مَثلاً، لكان مُتَّجهاً.

قوله: «حدَّثني أبو بَكْرٍ» هو عبدُ الحميد بن أبي أُوَيسٍ واسمه عبد الله أخو إسماعيلَ شيخ البخاري، ويُعرَفُ بالأعشَى.

قوله: «ولا تُصلَّى» بالمثنَّاة الفَوْقانيَّة وفتح اللّام المشدَّدة، أي: صلاة العِشاء، والمراد أنَّها لا تُصلَّى بالهيئة المخصوصة وهي الجماعة إلَّا بالمدينة، وبه صَرَّحَ الدَّاوودِيُّ، لأنَّ مَن كان بمَكَّةَ من المستضعَفينَ لم يكونوا يُصلُّون إلَّا سِرّاً، وأمَّا غيرُ مكَّة والمدينة من البلاد فلم يكن الإسلام دخلها.

قوله: «وكانوا» أي: النبيُّ ﷺ وأصحابه، وفي هذا بيان الوقت المختار لصلاة العِشاء لما يُشعِرُ به السياق من المواظَبة على ذلك، وقد وَرَدَ بصيغة الأمر في هذا الحديث عند النَّسائيِّ (٥٣٥) من رواية إبراهيمَ بن أبي عَبْلَةَ عن الزُّهْريِّ ولفظُه: «ثمَّ قال: صَلُّوها فيما بين أنْ يغيبَ الشَّفَقُ إلى ثُلُث الليل» وليس بين هذا وبين قوله في حديث أنسٍ (٥٧٢): «أنَّه أخَّرَ الصلاة إلى نصف الليل» مُعارَضة، لأنَّ حديث عائشة محمول على الأغلَب من عادتِه ﷺ.

فائدة: زاد مسلم (٦٣٨/ ٢١٨) من رواية يونسَ عن ابن شهاب في هذا الحديث: قال ابن شهاب: وذُكِر لي أنَّ رسول الله ﷺ قال: «وما كان لكم أنْ تَنزُروا رسولَ الله ﷺ للصلاة» وذلك حين صاحَ عمر.

تنبيه: «تَنزُروا» بفتح المثنَّاة الفَوْقانيَّة وسكون النُّون وضمِّ الزّاي بعدها راء، أي: تُلِحّوا عليه، ورُوِيَ بضمِّ أوَّلِه بعدها مُوحَّدةٌ ثمَّ راءٌ مكسورةٌ ثمَّ زايٌ، أي: تُخرِجوا.

**٥٧٠- حدَّثنا محمودٌ، قال: أخبرنا عبدُ الرَّزّاق، قال: أخبرني ابنُ جُرَيج، قال: أخبرني نافعٌ، قال: حدَّثنا عبدُ الله بنُ عمرَ: أنَّ رسولَ الله ﷺ شُغِلَ عنها ليلةً فأخَّرَها حتَّى رَقَدْنا في المسجدِ، ثمَّ استيقَظْنا، ثمَّ رَقَدْنا، ثمَّ استيقَظْنا، ثمَّ خرج علينا النبيُّ ﷺ، ثمَّ قال: «ليسَ أحدٌ مِن أهلِ الأرضِ يَنتَظِرُ الصلاةَ غيرُكم».**

**وكان ابنُ عمرَ لا يُبالي أقَدَّمَها أمْ أخَّرَها، إذا كان لا يَخْشَى أنْ يَغْلِبَه النَّوْمُ عن وَقْتِها، وكان يَرقُدُ قبلَها.**

**٥٧١- قال ابنُ جُرَيج: قلتُ لعطاءٍ، وقال: سمعتُ ابنَ عبَّاسٍ يقولُ: أَعتَمَ رسولُ الله**

ﷺ ليلةً بالعِشاءِ حتَّى رَقَدَ النّاسُ واستَيقَظُوا، ورَقَدُوا واستَيقَظُوا، فقامَ عمرُ بنُ الخَطَّاب فقال: الصلاةَ. قال عطاءٌ: قال ابنُ عبَّاسٍ: فخرجَ نبيُّ الله ﷺ كأنِّي أنظرُ إليه الآنَ يَقْطُرُ رَأْسُه ماءً واضِعاً يدَه على رَأْسِه فقال: «لَوْلا أنْ أشُقَّ على أُمَّتي، لَأَمرتُهم أنْ يُصلُّوها هٰكَذا».

فاستَثبَتُّ عطاءً كيفَ وَضَعَ النبيُّ ﷺ على رَأْسِه يدَه كما أنبَأَه ابنُ عبَّاسٍ، فبَدَّدَ لي عطاءٌ بينَ أصابعِه شيئاً مِن تَبدِيدٍ، ثمَّ وَضَعَ أطرافَ أصابعِه على قَرْنِ الرَّأْس، ثمَّ ضمَّها يُمِرُّها كذلكَ على الرَّأْسِ حتَّى مَسَّتْ إبهامُه طَرَفَ الأُذُنِ ممَّا يَلِي الوَجْهَ على الصُّدْغِ وناحيةِ اللِّحْية، لا يُقصِّرُ ولا يَبْطِشُ إلا كذلكَ، وقال: «لَوْلا أنْ أشُقَّ على أُمَّتي، لَأمرتُهم أنْ يُصلُّوا هٰكَذا».

[طرفه في: ٧٢٣٩]

قوله: «حدَّثنا محمودٌ» هو ابن غَيْلان.

قوله: «شُغِلَ عنها ليلةً فأخَّرَها» هذا التأخير مُغايِرٌ للتأخير المذكور في حديث جابر[1] وغيره المقيَّد بتأخير اجتماع المصلِّين، وسياقُه يُشعِرُ بأنَّ ذلك لم يكن من عادتِه.

قوله: «حتَّى رَقَدْنا في المسجد» استَدلَّ به مَن ذهبَ إلى أنَّ النومَ لا يَنقُضُ الوضوءَ، ولا ٥١/٢ دلالةَ فيه لاحتمال أنْ يكون الرّاقدُ منهم كان قاعداً مُتمكِّناً، أو لاحتمال أنْ يكون مُضطجِعاً لكنَّه توضَّأ وإنْ لم يُنقَل، اكتفاءً بما عُرِفَ من أنَّهم لا يُصلُّون على غير وضوء.

قوله: «وكان» أي: ابن عمر «يَرقُد قبلَها» أي: قبل صلاة العِشاء، وهو محمولٌ على ما إذا لم يَخْشَ أنْ يَغلِبَه النومُ عن وقتها كما صَرَّحَ به قبل ذلك حيثُ قال: «وكان لا يبالي أقَدَّمَها أم أخَّرَها»، وروى عبد الرزاق عن مَعمَرٍ عن أيوبَ عن نافع: أنَّ ابنَ عمرَ كان رُبَّما رَقَدَ عن العِشاء الآخرة ويأمُر أنْ يُوقِظوه[2]، والمصنِّف حمل ذلك في الترجمة على ما إذا غَلَبَه النوم، وهو اللّائق بحال ابن عمر.

---

(١) السالف عند البخاري برقم (٥٦٥).

(٢) أخرجه عبد الرزاق في «مصنفه» برقم (٢١٤٦)، لكن وقع في المطبوع منه: عبد الرزاق عن ابن جريج عن نافع، وهذا أنسب لإسناد البخاري.

**قوله: «قال ابن جُرَيجٍ»** هو بالإسناد الذي قبلَه ـ وهو محمودٌ عن عبد الرزاق عن ابن جُرَيج ـ ووَهِمَ مَن زَعَمَ أنَّه مُعلَّق، وقد أخرجه عبد الرزاق في «مصنَّفه» (٢١١٢ و٢١١٥) بالإسنادين، وأخرجه من طريقه الطَّبرانيُّ (١١٤٢٤)، وعنه أبو نُعَيم في «مُستخرَجه».

**قوله: «فقامَ عمر فقال: الصلاةَ»**، زاد في التمنِّي (٧٢٣٩): «رَقَدَ النِّساءُ والصِّبْيانُ» وهو مطابقٌ لحديث عائشة الماضي.

**قوله: «واضِعاً يدَه على رَأْسِه»** كذا للأكثر، وللكُشْمِيهَنيّ: «على رَأْسي» وهو وَهْمٌ لما ذُكِرَ بعده من هيئة عَصْرِه ﷺ شعرَه من الماء، وكأنَّه كان اغتسل قبلَ أنْ يَخرُج.

**قوله: «فاستَثبَتُّ»** هو مَقُول ابن جُرَيج، وعطاء: هو ابن أبي رَبَاح، ووَهِمَ مَن زَعَمَ أنَّه ابن يَسَار.

**قوله: «فبَدَّدَ»** أي: فرَّق. **وقَرْنُ الرأس**: جانبُه.

**قوله: «ثمَّ ضمَّها»** كذا له بالضّاد المعجَمة والميم، ولمسلم (٦٤٢): «وصَبَّها» بالمهمَلة الموحَّدة، وصَوَّبَه عِيَاضٌ، قال: لأنَّه يَصِفُ عصرَ الماء من الشَّعر باليد. قلت: ورواية البخاري موَجَّهَة، لأنَّ ضمَّ اليد صفةٌ للعاصر.

**قوله: «حتَّى مَسَّتْ إبهامُه»** كذا بالإفراد للكُشْمِيهَنيّ، ولغيره: «إبهامَيه» وهو منصوب بالمفعوليَّة وفاعلُه: طرفُ الأُذُن، وعلى هذا فهو مرفوع، وعلى الرواية الأولى «طرف» منصوبٌ وفاعله «إبهامه» وهو مرفوع، ويؤيِّد رواية الأكثر رواية حَجّاجٍ عن ابن جُرَيج عند النَّسائيِّ (٥٣١) وأبي نُعَيم: «حتَّى مَسَّت إبهاماه طرفَ الأُذُن».

**قوله: «لا يُقصِّرُ ولا يَبطِشُ»** أي: لا يُبطِئُ ولا يستعجلُ، و«يُقصِّرُ» بالقاف للأكثر، ووقع عند الكُشْمِيهَنيّ: «لا يَعصِرُ» بالعين، والأُولى أصوَب.

**قوله: «لَأمرتُهم أنْ يُصلُّوها»** كذا بيَّن ذلك في كتاب التمنِّي عند المصنِّف (٧٢٣٩) من رواية سفيان بن عُيَينةَ عن ابن جُرَيج وغيره في هذا الحديث وقال: «إنَّه لَلوقتُ لولا أنْ أشُقَّ على أُمَّتي».

فائدة: وقع في الطَّبرانيّ (١١٠٢٣) من طريق طاوُوسٍ عن ابن عبَّاس في هذا الحديث بمعناه قال: وذهبَ الناس إلَّا عثمانَ بن مَظْعون في ستَّةَ عشرَ رجلاً، فخرج النبيُّ ﷺ فقال: «ما صلَّى هذه الصلاةَ أُمَّةٌ قبلكم»[1].

## ٢٥- باب وقت العشاء إلى نصف الليل

وقال أبو بَرْزَةَ: كان النبيُّ ﷺ يَسْتَحِبُّ تَأْخِيرَها.

٥٧٢- حدَّثنا عبدُ الرَّحِيم المُحارِبيُّ، قال: حدَّثنا زائدةُ، عن حُميدٍ الطَّوِيل، عن أنسٍ قال: أَخَّرَ النبيُّ ﷺ صلاةَ العِشاءِ إلى نِصْفِ اللَّيل، ثمَّ صَلَّى ثمَّ قال: «قد صَلَّى النّاسُ ونامُوا، أمَا إنَّكُم في صلاةٍ ما انتَظَرتُمُوها».

وزادَ ابنُ أبي مريمَ: أخبرنا يحيى بنُ أيوبَ، حدَّثني حُميدٌ، سَمِعَ أنساً قال: كأنِّي أنظُرُ إلى وَبِيصِ خاتَمِه لَيلَتَئِذٍ.

[أطرافه في: ٦٠٠، ٦٦١، ٨٤٧، ٨٦٩]

قوله: «باب وقت العِشاء إلى نِصْف اللَّيل» في هذه الترجمة حديث صريح أخرجه مسلمٌ (٦١٢/ ١٧١) من حديث عبد الله بن عَمْرو بن العاص في بيان أوَّل الأوقات وآخرِها وفيه: «فإذا صلَّيتُم العشاءَ فإنَّه وَقْتٌ إلى نصف الليل»، قال النَّووي: معناه: وقتٌ لأدائها اختياراً، وأمَّا وقتُ الجواز فيَمتَدُّ إلى طُلوع الفجر، لحديث أبي قتادةَ عند مسلم (٦٨١): «إنَّما التَّفْريطُ/ على مَن لم يُصلِّ الصلاة حتَّى يجيءَ وقتُ الصلاة الأُخرى»، وقال ٥٢/٢ الإصطَخْريُّ: إذا ذهبَ نصف الليل صارت قَضاءً. قال: ودليلُ الجُمْهور حديث أبي قتادةَ المذكور.

قلت: وعموم حديث أبي قتادةَ مخصوص بالإجماع في الصبح، وعلى قول الشافعيّ الجديد في المغرب، وللإصطَخْريّ أنْ يقول: هو مخصوص بالحديث المذكور وغيره من الأحاديث في العِشاء، والله أعلم.

---

(١) وفي إسناده من لا تُعرَف عدالتُه.

قوله: «وقال أبو بَرْزَةَ» هو طرفٌ من حديثه المتقدِّم (٥٤٧) في «باب وقت العصر»، وليس فيه تصريحٌ بقَيدِ نصف الليل، لكنَّ أحاديثَ التأخير والتوقيت لمَّا جاءت مَرَّةً مُقيَّدةً بالثُّلُثِ وأُخرى بالنِّصف، كان النِّصف غايةَ التأخير، ولم أرَ في امتداد وقت العِشاء إلى طُلوع الفجر حديثاً صريحاً يَثبُت.

قوله: «حدَّثنا عبد الرحيم المُحارِبيُّ» كذا لأبي ذَرٍّ، ووقع لأبي الوَقْت وغيره: عبد الرحيم، بغير صيغة أداءٍ، وهو عبد الرحيم بن عبد الرحمن بن محمَّد المحاربيُّ الكوفيُّ، يُكْنى أبا زياد، وهو من قُدَماء شيوخ البخاري، وليس له في «الصحيح» عنه غيرُ هذا الحديث الواحد.

قوله: «صلاةَ العِشاء» زاد مسلم (٦٤٠): «ليلةً»، وفيه إشعارٌ بأنَّه لم يكن يُواظِبُ على ذلك.

قوله: «قد صَلَّى النّاسُ» أي: المعهودون ممَّن صلَّى من المسلمينَ إذْ ذاك.

قوله: «وزاد ابن أبي مريمَ» يعني سعيد بن الحَكم المِصْري، ومراده بهذا التَّعْليق بيانُ سماع حُميدٍ للحديث من أنس.

قوله: «كأنّي أنظُرُ...» إلى آخره، الجُمْلةُ في موضع المفعول لقوله: «زاد». وقد وقع لنا هذا التَّعْليق موصولاً عالياً من طريق أبي طاهر المخلِّص في الجزء الأوَّل من «فوائده»، قال: حدَّثنا البَغَويُّ حدَّثنا أحمدُ بن منصور حدَّثنا ابن أبي مريمَ بسنده، وأوَّلُه: «سئل أنسٌ: هل اتَّخذَ النبيُّ ﷺ خاتَماً؟ قال: نعم، أخَّرَ العِشاء» فذكره، وفي آخرِه: «وكأنّي أنظُر إلى وَبِيصِ خاتَمِه لَيلَتَئِذ». والوَبِيصُ بالموحَّدة والصاد المهمَلة: البَرِيقُ، وسيأتي الكلام على فضل انتظار الصلاة في أبواب الجماعة (٦٥٩)، وعلى الخاتَم ولُبْسِه في كتاب اللِّباس (٥٨٦٩) إن شاء الله تعالى.

## ٢٦- باب فضل صلاة الفجر

٥٧٣- حدَّثنا مُسدَّدٌ، قال: حدَّثنا يحيى، عن إسماعيلَ، حدَّثنا قَيسٌ: قال لي جَرِيرُ بنُ عبدِ الله: كنَّا عندَ النبيِّ ﷺ إذْ نظرَ إلى القمرِ ليلةَ البَدْرِ فقال: «أمَا إنَّكُم سَتَرَوْنَ رَبَّكُم كما تَرَوْنَ

هذا لا تُضَامُونَ ـ أو لا تُضَاهُونَ ـ في رُؤْيتِه، فإنِ استَطَعتُم أنْ لا تُغلَبُوا على صلاةٍ قبلَ طُلُوعِ الشمسِ وقبلَ غُرُوبها فافعَلُوا، ثمَّ قال ذ ﴿سَبِّحْ بِحَمْدِ رَبِّكَ قَبْلَ طُلُوعِ ٱلشَّمْسِ وَقَبْلَ غُرُوبِهَا﴾ [طه:١٣٠].

٥٧٤- حدَّثنا هُدْبةُ بنُ خالدٍ، قال: حدَّثنا همَّامٌ، حدَّثني أبو جَمْرةَ، عن أبي بَكْر عن أبيه، أنَّ رسولَ الله ﷺ قال: «مَن صَلَّى البَرْدَينِ دخلَ الجنَّةَ».

وقال ابنُ رَجاءٍ: حدَّثنا همَّامٌ، عن أبي جَمْرةَ: أنَّ أبا بَكْر بنَ عبدِ الله بنِ قَيسٍ أخبَره... بهذا.

حدَّثنا إسحاقُ، عن حَبَّان، حدَّثنا همَّامٌ، حدَّثنا أبو جَمْرة، عن أبي بَكْر بنِ عبدِ الله، عن أبيه، عن النبيِّ ﷺ... مِثلَه.

قوله: «باب فضل صلاة الفجر» وقع في رواية أبي ذرٍّ بعد هذا: «والحديث» ولم يَظهَر لقوله: «والحديث» توجيهٌ في هذا الموضع، ووَجَّهَه الكِرْمانيُّ بأنَّ الغَرَضَ منه: باب كذا وباب الحديث الوارد في فضل صلاة الفجر. ٢/٥٣

قلت: ولا يخفى بُعْدُه، ولم أرَ هذه الزيادة في شيء من المستَخْرَجات، ولا عَرَّجَ عليها أحدٌ من الشُّرّاح، فالظاهرُ أنَّها وَهْم، ويدلُّ لذلك أنَّه تَرجَمَ لحديث جَرِير أيضاً «باب فضل صلاة العصر» (٥٥٤) بغير زيادة، ويحتمل أنَّه كان فيه «باب فضل صلاة الفجر والعصر» فتحرَّفت الكلمةُ الأخيرةُ، والله أعلم.

قوله: «يحيى» هو القَطّانُ، وإسماعيل: هو ابن أبي خالد، وقيسٌ: هو ابن أبي حازم. وقد تقدَّم الكلام على حديث جَرِير في (٥٥٤) «باب فضل صلاة العصر».

قوله: «أبو جَمْرةَ» بالجيم والرَّاء: وهو الضُّبَعيُّ، وشيخُه أبو بكرٍ: هو ابن أبي موسى الأشعَريِّ بدليل الرواية التي بعده حيثُ وقع فيها: «أنَّ أبا بكر بنَ عبد الله بن قيس» وعبد الله بن قيسٍ هو أبو موسى، وقد قيل: إنَّه أبو بكر بن عُمارةَ بن رُوَيبةَ، والأوَّل أرجَحُ كما سيأتي آخرَ الباب.

**قوله: «مَن صَلَّى البَرْدَين»** بفتح الموحَّدة وسكون الرّاء تَثْنية بَرْد، والمراد صلاةُ الفجر والعصر، ويدلّ على ذلك قوله في حديث جَرِير: «صلاة قبل طُلوع الشمس وقبل غُروبها» زاد في رواية لمسلم (٦٣٣): يعني العصر والفجر.

قال الخطَّابي: سُمّيَتا بَرْدَينِ لأنَّهما تُصلَّيان في بَرْدَي النهار: وهما طرفاه حين يَطيبُ الهواءُ وتذهبُ سَوْرةُ الحَر، ونُقِلَ عن أبي عُبيدٍ: أنَّ صلاة المغرب تَدخُلُ في ذلك أيضاً.

وقال البَزَّار في توجيه اختصاص هاتَينِ الصلاتَينِ بدخول الجنَّة دون غيرهما من الصَّلَوات ما مُحَصَّلُه: إنَّ «مَن» موصولةٌ لا شرطيَّة، والمراد: الذين صَلَّوْهما أوَّل ما فُرِضَت الصلاة ثمَّ ماتوا قبل فرض الصَّلَوات الخمس، لأنَّها فُرِضَت أوَّلاً رَكْعتَينِ بالغَداة ورَكْعتَينِ بالعَشي، ثمَّ فُرِضَت الصَّلَوات الخمس، فهو خبرٌ عن ناس مخصوصين لا عمومَ فيه.

قلت: ولا يخفى ما فيه من التكلُّف، والأوجَه أنَّ «مَن» في الحديث شرطيَّة، وقوله: «دخل» جواب الشَّرْط، وعَدَلَ عن الأصل وهو فعلُ المضارع كأنْ يقول: يدخل الجنَّة، إرادةً للتأكيد في وقوعه بجَعْل ما سيقعُ كالواقع.

**قوله: «وقال ابن رَجاءٍ»** هو عبد الله البصريُّ الغُدَانيُّ، وهو أحد شيوخ البخاري، وقد وَصَلَه محمَّد بن يحيى الذُّهْليُّ قال: «حدَّثنا عبد الله بن رَجاء» ورُويناه عالياً من طريقه في الجزءِ المشهور المرويِّ عنه من طريق السِّلَفيِّ، ولفظ المتن واحدٌ.

**قوله: «حدَّثنا إسحاقُ»** هو ابن منصور، ولم يقع منسوباً في شيء من الروايات[1]، واستَدلَّ أبو عليٍّ الغسَّانيُّ على أنَّه ابن منصور بأنَّ مسلماً روى عن إسحاق بن منصور عن حَبّانَ بن هِلال حديثاً غيرَ هذا[2].

قلت: رأيت في رواية أبي علي الشَّبُّوِيِّ عن الفِرَبْريِّ في «بابُ البيِّعان بالخيار» (٢١١٠):

---

(١) في (س): من الكتب والروايات.

(٢) روى له خمسة أحاديث، انظر: (٢٢٣) و(٩٣٤) و(١٦١٢) و(١٧٢٢) و(٢١٧٦).

حدَّثنا إسحاقُ بن منصور حدَّثنا حَبّان بن هِلال، فذكر حديثاً، فهذه القرينةُ أقوى من القَرينة التي في رواية مسلم.

**قوله:** «**حدَّثنا حَبّانُ**» هو ابن هِلال، وهو بفتح الحاء المهمَلة، فاجتَمعت الروايات عن همَّام بأنَّ شيخَ أبي جَمْرةَ هو أبو بكر بن عبد الله، فهذا بخلاف مَن زَعَمَ أنَّه ابن عُمارةَ بن رُوَيبة، وحديث عُمارةَ أخرجه مسلمٌ (٦٣٤) وغيره من طرق عن أبي بكر بن عُمارةَ عن أبيه، لكنَّ لفظه: «لَنْ يَلِجَ النارَ أحدٌ صلَّى قبلَ طُلوع الشمس وقبل غُروبها»، وهذا اللفظُ مُغايِرٌ للفظ حديث أبي موسى وإنْ كان معناهما واحداً، فالصوابُ أنَّهما حديثان.

## ٢٧- باب وقت الفجر

**٥٧٥- حدَّثنا عَمرُو بنُ عاصِم، قال: حدَّثنا همَّامٌ، عن قَتَادة، عن أنسٍ، أنَّ زيدَ بنَ ثابتٍ حدَّثه: أنَّهم تَسَحَّرُوا/ مع النبيِّ ﷺ، ثمَّ قامُوا إلى الصلاةِ. قلتُ: كَمْ كان بينَهما؟ قال: قَدْرُ** ٥٤/٢ **خمسينَ أو سِتِّينَ؛ يعني آيةً.**

[طرفه في: ١٩٢١]

**٥٧٦- حدَّثنا حَسَنُ بنُ صَبَّاح، سَمِعَ رَوْحاً، حدَّثنا سعيدٌ، عن قَتَادة، عن أنسِ بنِ مالكٍ: أنَّ نبيَّ الله ﷺ وزيدَ بنَ ثابتٍ تَسَحَّرا، فلمَّا فَرَغا مِن سَحُورِهما قامَ نبيُّ الله ﷺ إلى الصلاةِ فصَلَّيَا. قلنا لأنسٍ: كَمْ كان بينَ فَراغِهما مِن سَحُورِهما ودخولِهما في الصلاةِ؟ قال: قَدْرُ ما يَقْرأُ الرجلُ خمسينَ آيةً.**

[طرفه في: ١١٣٤]

**قوله:** «**باب وقت الفجر**» ذكر فيه حديث: «تَسَحَّرَ زيد بن ثابت مع النبيّ ﷺ» من وجهين عن أنس، فأمَّا رواية همَّام عن قتادةَ فهي عن أنسٍ: أنَّ زيد بن ثابت حدَّثه، فجعله من مسند زيد بن ثابت، ووافَقَه هشامٌ عن قتادةَ كما سيأتي في الصّيام (١٩٢١)، وأمَّا رواية سعيد ـ وهو ابن أبي عَرُوبةَ ـ عن قتادةَ فهي عن أنس: أنَّ نبيَّ الله ﷺ وزيدَ بنَ ثابتٍ تَسَحَّرا، وفي رواية السَّرَخْسيِّ والمُستَمْلي: «تَسَحَّروا» فجعله من مسند أنس، وأمَّا قوله:

«تَسَحَّروا» بصيغة الجمع فشاذَّة، وتَرَجَّحَ عند مسلم (١٠٩٧) روايةُ همَّام، فإنَّه أخرجها وأعرَضَ عن رواية سعيد، ويدلُّ على رُجْحانها أيضاً أنَّ الإسماعيليَّ أخرج رواية سعيد من طريق خالد بن الحارث عن سعيد فقال: عن أنس عن زيد بن ثابت، والذي يَظهَر لي في الجمع بين الروايتين أنَّ أنساً حَضَرَ ذلك لكنَّه لم يَتَسَحَّرْ معهما، ولأجل هذا سأل زيداً عن مِقْدار وقت السُّحور كما سيأتي بعدُ، ثمَّ وجدت ذلك صريحاً في رواية النَّسائيِّ (٢١٦٧) وابن حِبَّانَ (١٤٩٧) ولفظُهما عن أنس قال: قال لي رسول الله ﷺ: «يا أنسُ، إنّي أُريدُ الصّيام، أطعِمْني شيئاً، فجِئْته بتَمْرٍ وإناءٍ فيه ماء، وذلك بعدما أذَّنَ بلال، قال: «يا أنس، انظُرْ رجلاً يأكُلُ معي» فدَعَوْت زيد بن ثابت، فجاء فتَسَحَّرَ معه، ثمَّ قامَ فصلَّى رَكْعتَين، ثمَّ خرج إلى الصلاة. فعلى هذا فالمراد بقوله: «كم كان بين الأذان والسُّحور؟» أي: أذان ابن أُمِّ مكتوم، لأنَّ بلالاً كان يُؤذِّنُ قبلَ الفجر، والآخَرُ يُؤذِّنُ إذا طَلَع.

**قوله: «قلت: كَمْ كان بينهما؟»** سَقَطَ لفظُ «كان» من رواية السَّرَخْسيِّ والمُستَمْلي، ووقع عند الإسماعيليِّ من رواية عَفّانَ عن همَّام: «قلنا لزيد»، ومن رواية خالد بن الحارث عن سعيد: «قال خالد: أنسٌ هو القائلُ: كم كان بينهما؟»، ووقع عند المصنِّف (٥٧٦) من رواية رَوْحٍ عن سعيد: «قلت لأنس»، فهو مَقُولُ قتادة، قال الإسماعيليُّ: والروايتان صحيحتان بأنْ يكون أنس سأل زيداً، وقتادةُ سأل أنساً، والله أعلم.

٥٥/٢ **قوله: «قامَ نبيُّ الله ﷺ إلى الصلاة فصَلَّيا»** كذا للكُشْمِيهَنيِّ بصيغة التَّثْنية، ولغيره: «فصَلَّينا» بصيغة الجمع. وسيأتي الكلامُ على بقيَّة فوائد هذا الحديث في كتاب الصّيام (١٩٢١) إن شاء الله تعالى.

واستَدلَّ المصنِّف به على أنَّ أوَّلَ وقت الصبح طلوعُ الفجر، لأنَّه الوقت الذي يَحرُمُ فيه الطَّعام والشَّراب، والمدَّة التي بين الفراغ من السُّحور والدُّخول في الصلاة ـ وهي قراءة الخمسينَ آيةً أو نحوها ـ قَدْرُ ثُلُثِ خُمُس ساعة، ولعلَّها مِقْدارُ ما يَتوضَّأ، فأشعَرَ ذلك بأنَّ أوَّل وقت الصبح أوَّل ما يَطلُع الفجر.

وفيه: أنَّه ﷺ كان يدخل فيها بغَلَس، والله أعلم.

**٥٧٧- حدَّثنا إسماعيلُ بنُ أبي أُوَيسٍ، عن أخيهِ، عن سليمانَ، عن أبي حازمٍ: أنَّه سَمِعَ سَهْلَ بنَ سَعْدٍ يقولُ: كنتُ أتسَحَّرُ في أَهلي، ثمَّ يكونُ سُرْعةٌ بي أنْ أُدرِكَ صلاةَ الفجرِ مع رسولِ الله ﷺ.**

[طرافه في: ١٩٢٠]

**٥٧٨- حدَّثنا يحيى بنُ بُكَير، قال: أخبرنا اللَّيثُ، عن عُقَيل، عن ابنِ شِهَاب، قال: أخبرني عُرْوةُ بنُ الزُّبَيرِ، أنَّ عائشةَ أخبَرَتْه قالت: كُنَّ نساءُ المؤمِناتِ يَشهَدْنَ مع رسولِ الله ﷺ صلاةَ الفجرِ مُتَلفِّعاتٍ بمُرُوطِهِنَّ، ثمَّ يَنْقَلِبنَ إلى بُيُوتِهِنَّ حينَ يَقْضِينَ الصلاةَ لا يَعرِفُهنَّ أحدٌ مِن الغَلَسِ.**

**قوله:** «**عن أخيه**» هو أبو بكرٍ عبدُ الحميد، وسليمانُ: هو ابن بلال، وسيأتي الكلام على حديث سَهْل بن سَعْدٍ في الصّيام (١٩٢٠)، والغَرَضُ منه هنا الإشارةُ إلى مُبادَرة النبيِّ ﷺ بصلاة الصبح في أوَّل الوقت، وحديث عائشة تقدَّم (٣٧٢) في أبواب سَتْرِ العَوْرة ولفظه أصرحُ في مراده في هذا الباب من جهة التَّغْليس بالصبح وأنَّ سياقه يقتضي المواظَبة على ذلك، وأصرحُ منه ما أخرجه أبو داود (٣٩٤) من حديث أبي مسعود[1]: أنَّه ﷺ أسفَرَ بالصبح مرَّةً ثمَّ كانت صلاته بعدُ بالغَلَس حتَّى مات، لم يَعُدْ إلى أنْ يُسفِرَ. وأمَّا ما رواه أصحاب «السُّنن»[2] وصحَّحه غير واحد من حديث رافع بن خَديجٍ قال: قال رسول الله ﷺ: «أَسفِروا بالفجرِ، فإنَّه أعظمُ للأجر» فقد حمله الشافعيّ وغيرُه على أنَّ المراد بذلك تَحقُّقُ طُلوعِ الفجر، وحمله الطَّحاويُّ على أنَّ المراد الأمرُ بتطويل القراءة فيها حتَّى يَخرُج من الصلاة مُسفِراً، وأبعَدَ مَن زَعَمَ أنَّه ناسخٌ للصلاة في الغَلَس.

وأمَّا حديث ابن مسعود الذي أخرجه المصنِّف (١٦٨٢) وغيره أنَّه قال: «ما رأيت

---

(١) تحرف في (س) والأصلين إلى: ابن مسعود. وهذا الحديث من رواية أبي مسعود عقبة بن عمرو البَدْري.

(٢) أبو داود (٤٢٤)، وابن ماجه (٦٧٢)، والترمذي (١٥٤)، والنسائي (٥٤٨)، وهو في «مسند أحمد» برقم (١٥٨١٩).

رسول الله ﷺ صلاَّها في غير وقتها غيرَ ذلك اليوم» يعني الفجر يومَ المُزْدَلِفة، فمحمولٌ على أنَّه دخل فيها مع طُلوعِ الفجر من غير تأخير، فإنَّ في حديث زيد بن ثابت وسَهْل بن سَعْد ما يُشعِرُ بتأخيرٍ يسير، لا أنَّه صَلّاها قبل أنْ يَطلُعَ الفجر، والله سبحانه وتعالى أعلم.

**قوله في حديث عائشة: «كُنَّ»** قال الكِرْمانيُّ: هو مثلُ: أكَلوني البَراغيثُ، لأنَّ قياسَه الإفرادُ وقد جُمِع.

**قوله: «نساءُ المؤمِنات»** تقديرُه: نساءُ الأنفُس المؤمنات، أو نحو ذلك، حتَّى لا يكون من إضافة الشيء إلى نفسه، وقيل: إنَّ «نساء» هنا بمعنى الفاضلات، أي: فاضلات المؤمنات، كما يقال: رجالُ القوم، أي: فُضَلاؤُهم.

**قوله: «يَشهَدْنَ»** أي: يَحضُرْن.

**وقوله: «لا يَعْرِفُهُنَّ أحدٌ»** قال الدَّاوودِيُّ: معناه: لا يُعرَفْنَ أنساءٌ أم رجال، أي: لا يَظهَرُ للرّائي إلَّا الأشباحُ خاصَّةً، وقيل: لا يُعرَفُ أعيانُهنَّ فلا يُفرَّق بين خديجة وزينب. وضَعَّفَه النَّوويُّ بأنَّ المتَلَفِّعةَ في النهار لا تُعرَفُ عينُها فلا يَبقَى في الكلام فائدة، وتُعُقِّبَ بأنَّ المعرفة إنَّما تتعلَّق بالأعيان، فلو كان المراد الأوَّل لَعَبَّرَ بنفي العِلْم، وما ذكره من أنَّ المتَلَفِّعةَ بالنهار لا تُعرَفُ عينُها، فيه نظر، لأنَّ لكلِّ امرأةٍ هيئةٌ غيرُ هيئة الأُخرى في الغالب ولو كان بدنُها مُغَطًّى.

وقال الباجِيُّ: هذا يدلُّ على أنَّهنَّ كُنَّ سافرات، إذْ لو كُنَّ مُتنقِّباتٍ لَمَنَعَ تغطيةُ الوجه من مَعرِفتِهنَّ لا الغَلَس.

قلت: وفيه ما فيه، لأنَّه مبنيٌّ على الاشتباه الذي أشارَ إليه النَّوويُّ، وأمَّا إذا قلنا: إنَّ لكلِّ واحدةٍ منهُنَّ هيئةً غالباً، فلا يَلْزم ما ذكر، والله أعلم.

**قوله: «مُتَلَفِّعاتٍ»** تقدَّم شرحُه، **والمُرُوطُ**: جمعُ مِرْط، بكسر الميم: وهو كِساءٌ مُعلَّمٌ من خَزٍّ أو صوف أو غير ذلك، وقيل: لا يُسمَّى مِرْطاً إلَّا إذا كان أخضرَ ولا يَلبَسُه إلَّا النِّساءُ، وهو مردودٌ بقوله: مِرْطٌ من شعرٍ أسود.

قوله: «يَنقَلِبنَ» أي: يَرجِعْن.

قوله: «مِن الغَلَس»، «من» ابتدائيَّةٌ أو تعليليَّة، ولا مُعارَضةَ بين هذا وبين حديث أبي بَرْزةَ السابق (٥٤١): أنَّه كان ينصرفُ من الصلاة حين يَعرِفُ الرجلُ جليسه، لأنَّ هذا إخبارٌ عن رُؤْية المتلفِّعة على بُعْد، وذاكَ إخبارٌ عن رُؤْية الجليس.

وفي الحديث استحبابُ المبادرة بصلاة الصبح في أوَّل الوقت، وجوازُ خروج النِّساء إلى المساجد لشُهودِ الصلاة في الليل، ويُؤْخَذُ منه جوازُه/ في النهار من باب أَولى، لأنَّ الليل ٥٦/٢ مَظِنَّةُ الرِّيبة أكثر من النهار، ومحلُّ ذلك إذا لم يُخْشَ عليهنَّ أو بهنَّ فِتْنةٌ. واستَدلَّ به بعضهم على جواز صلاة المرأة مُختَمِرةَ الأنف والفَم، فكأنَّه جعل التَّلَفُّعَ صفةً لشُهودِ الصلاة. وتَعقَّبَه عِيَاضٌ بأنَّها إنَّما أخبَرَت عن هيئة الانصراف، والله أعلم.

## ٢٨- باب من أدرك من الفجر ركعةً

**٥٧٩- حدَّثنا عبدُ الله بنُ مَسْلَمة، عن مالكٍ، عن زيدِ بنِ أسلَمَ، عن عطاءِ بنِ يَسارٍ وعن بُسْرِ ابنِ سعيدٍ وعن الأعرَجِ، يُحدِّثُونه عن أبي هُرَيرةَ، أنَّ رسولَ الله ﷺ قال: «مَن أدرَكَ مِن الصبحِ رَكْعةً قبلَ أنْ تَطلُعَ الشمسُ، فقد أدرَكَ الصبحَ، ومَن أدرَكَ رَكْعةً مِن العصرِ قبلَ أنْ تَغرُبَ الشمسُ، فقد أدرَكَ العصرَ».**

قوله: «باب مَن أدرَكَ من الفجر رَكْعة» تقدَّم الكلام على الحِكْمة في حذف جواب الشَّرْط من الترجمة في «باب مَن أدرَكَ من العصر رَكْعة»[1].

قوله: «يُحدِّثُونه» أي: يُحدِّثون زيدَ بنَ أسلَم. ورجالُ الإسناد كلُّهم مدنيُّون.

قوله: «فقد أدرَكَ الصبح» الإدراكُ: الوصولُ إلى الشيء، فظاهرُه أنَّه يَكْتفي بذلك، وليس ذلك مراداً بالإجماع، فقيل: يُحمَلُ على أنَّه أدرَكَ الوقت، فإذا صلَّى رَكْعة أُخرى فقد كَمُلَت صلاته، وهذا قول الجُمْهور، وقد صَرَّحَ بذلك في رواية الدَّراوَرْديِّ عن زيد بن أسلَمَ أخرجه البيهقيُّ (١/ ٣٧٨-٣٧٩) من وجهين ولفظُه: «مَن أدرَكَ من الصبح رَكْعة

(١) وهو الباب السالف برقم (١٧).

قبل أنْ تَطلُعَ الشمسُ ورَكْعة بعدما تَطلُعُ الشمس، فقد أدرَكَ الصلاة»، وأصرحُ منه روايةُ أبي غسَّانَ محمَّد بن مُطرِّفٍ عن زيد بن أسلمَ عن عطاءٍ ـ وهو ابن يسارٍ ـ عن أبي هريرة بلفظ: «مَن صلَّى رَكْعة من العصر قبل أنْ تَغرُبَ الشمس، ثمَّ صلَّى ما بقي بعد غُروب الشمس، فلم يَفُتْه العصرُ»[1]، وقال مِثلَ ذلك في الصبح، وقد تقدَّمت روايةُ المصنِّف (٥٥٦) في «باب مَن أدرَكَ من العصر رَكْعة» من طريق أبي سَلَمةَ عن أبي هريرة وقال فيها: «فلْيُتِمَّ صلاتَه»، وللنَّسائيِّ (٥٥٨) من وجهٍ آخَر: «مَن أدرَكَ رَكْعةً من الصلاة فقد أدرَكَ الصلاة كلَّها، إلَّا أنَّه يَقْضي ما فاتَه»، وللبيهقيِّ (١/ ٣٧٩) من وجهٍ آخَر: «مَن أدرَكَ رَكْعة من الصبح قبلَ أنْ تَطلُعَ الشمس فلْيُصلِّ إليها أُخرى».

ويُؤْخَذُ من هذا الردُّ على الطَّحاويِّ حيثُ خَصَّ الإدراكَ باحتلام الصَّبيِّ وطُهْرِ الحائض وإسلام الكافر ونحوها، وأراد بذلك نُصْرةَ مذهبه في أنَّ مَن أدرَكَ من الصبح ركعة تَفسُدُ صلاته، لأنَّه لا يُكْمِلُها إلَّا في وقت الكراهة، وهو مبنيٌّ على أنَّ الكراهةَ تتناولُ الفرضَ والنَّفْلَ، وهي خلافيَّةٌ مشهورة.

قال التِّرمِذيُّ: وبهذا يقول الشافعيّ وأحمد وإسحاق. وخالفَ أبو حَنِيفة فقال: مَن طَلَعَت عليه الشمس وهو في صلاة الصبح بَطَلَت صلاته، واحتَجَّ لذلك بالأحاديث الواردة في النَّهي عن الصلاة عند طُلوع الشمس[2]، وادَّعَى بعضُهم أنَّ أحاديث النَّهي ناسخةٌ لهذا الحديث، وهي دَعْوَى تحتاجُ إلى دليل، فإنَّه لا يُصارُ إلى النَّسْخ بالاحتمال، والجمع بين الحديثين مُمكِنٌ بأنْ تُحمَلَ أحاديثُ النَّهي على ما لا سببَ له من النَّوافل، ولا شكَّ أنَّ التَّخْصيص أَولى من ادِّعاء النَّسْخ، ومفهومُ الحديث أنَّ مَن أدرَكَ أقلَّ من رَكْعة لا يكون مُدرِكاً للوقت، وللفقهاء في ذلك تفاصيلُ بين أصحاب الأعذار وغيرهم، وبين

---

(١) أخرجه من هذا الطريق أبو العباس السراج في «مسنده» (٩٣٧) وفي «حديثه» بتخريج الشحامي (١٢٠٥). وبنحو رواية أبي غسان هذه رواه هشام بن سعد عن زيد بن أسلم عند ابن الأعرابي في «المعجم» (١٥٩٧).

(٢) ستأتي عند البخاري (٥٨١-٥٨٤).

مُدرِك الجماعة ومُدرِك الوقت، وكذا مُدرِكُ الجمعة، ومِقْدارُ هذه الرَّكْعة قَدْرُ ما يُكبِّرُ للإحرام ويقرأُ أُمَّ القرآن ويَركَع ويَرفَع ويَسجُد سجدتَينِ بشروطِ كلِّ ذلك.

وقال الرّافعيُّ: المعتبَرُ فيها أخفُّ ما يَقدِرُ عليه أحد، وهذا في حقِّ غير أصحاب الأعذار، أمَّا أصحاب الأعذار كمَن أفاقَ من إغماء، أو طَهُرَت من حَيضٍ أو غير ذلك، فإنْ بقي من الوقت هذا القَدْر كانت الصلاة في حقِّهم أداءً، وقد قال قوم: يكون ما أدرَكَ/ ٥٧/٢ في الوقت أداءً وبعده قَضاءً، وقيل: يكون كذلك لكنَّه يَلتَحِقُ بالأداء حُكْماً، والمختار أنَّ الكلّ أداء، وذلك من فضل الله تعالى. ونَقَلَ بعضهم الاتِّفاق على أنَّه لا يجوز لمن ليس له عُذْرٌ تأخيرُ الصلاة حتَّى لا يَبقَى منها إلَّا هذا القَدْر، والله أعلم.

لطيفة: أورَدَ المصنِّف (٥٥٦) في «باب مَن أدرَكَ من العصر» طريق أبي سَلَمة عن أبي هريرة، وفي هذا الباب طريق عطاء بن يسارٍ ومَن معه عن أبي هريرة، لأنَّه قَدَّمَ في طريق أبي سَلَمةَ ذِكرَ العصر، وقَدَّمَ في هذا ذِكرَ الصبح، فناسَبَ أنْ يَذكُرَ في كُلٍّ منهما ما قَدَّمَ لما يُشعِرُ به التقديمُ من الاهتمام، والله الهادي للصواب.

## ٢٩- باب من أدرك من الصلاة ركعةً

**٥٨٠- حدَّثنا عبدُ الله بنُ يوسفَ، قال: أخبرنا مالكٌ، عن ابنِ شِهَاب، عن أبي سَلَمةَ بنِ عبدِ الرحمن، عن أبي هُرَيرةَ، أنَّ رسولَ الله ﷺ قال: «مَن أدرَكَ رَكْعةً مِن الصلاةِ، فقد أدرَكَ الصلاةَ».**

**قوله: «باب مَن أدرَكَ من الصلاةَ رَكْعة»** هكذا تَرجَم، وساقَ الحديث بلفظ: «مَن أدرَكَ رَكعةً من الصلاة فقد أدرَكَ الصلاة» وقد رواه مسلم (٦٠٧) من رواية عُبيد الله العمريِّ عن الزُّهْري، وأحالَ به على حديث مالك، وأخرجه البيهقيُّ (٣/ ٢٠٢) وغيره من الوجه الذي أخرجه منه مسلم ولفظه كلفظ ترجمة هذا الباب، قَدَّمَ قوله: «من الصلاة» على قوله: «رَكْعة»، وقد وَضَحَ لنا بالاستقراء أنَّ جميع ما يقع في تراجم البخاري ممَّا يُتَرجَم بلفظ الحديث لا يقع فيه شيء مُغايِر للفظ الحديث الذي يُورِدُه إلَّا وقد وَرَدَ من وجه آخر بذلك

اللفظ المغايِر، فلله دَرُّه ما أكثرَ اطِّلاعَه.

والظاهر أنَّ هذا أعمُّ من حديث الباب الماضي قبل عشرة أبواب، ويحتمل أنْ تكون اللّامُ عَهْديَّة فيَتَّحِدا، ويؤيِّده أنَّ كُلًّا منهما من رواية أبي سَلَمةَ عن أبي هريرة، وهذا مُطلَقٌ وذاكَ مُقيَّد، فيُحمَلُ المطلَقُ على المقيَّد.

وقال الكِرْمانيُّ: الفَرْق بينهما أنَّ الأوَّل فيمن أدرَكَ من الوقت قدرَ رَكْعة، وهذا فيمن أدرَكَ من الصلاة رَكْعة. كذا قال، وقال بعد ذلك: وفي الحديث أنَّ مَن دخل في الصلاة فصلَّى رَكْعة وخرج الوقتُ كان مُدرِكاً لجميعها، وتكون كلُّها أداءً، وهو الصحيح. انتهى، وهذا يدلُّ على اتِّحاد الحديثين عنده لجَعْلِهما مُتعلِّقَينِ بالوقت، بخلاف ما قال أوَّلاً.

وقال التَّيميُّ: معناه: مَن أدرَكَ مع الإمام رَكْعة فقد أدرَكَ فضل الجماعة. وقيل: المراد بالصلاة الجمعة، وقيل غير ذلك.

**وقوله: «فقد أدرَكَ الصلاةَ»** ليس على ظاهره بالإجماع، لما قدَّمناه من أنَّه لا يكون بالرَّكْعة الواحدة مُدرِكاً لجميع الصلاة بحيثُ تَحصُل بَراءَة ذِمَّته من الصلاة، فإذاً فيه إضمار تقديره: فقد أدركَ وقتَ الصلاة، أو حُكْم الصلاة، أو نحوَ ذلك، ويَلْزمُه إتمام بَقيَّتها. وقد تقدَّم بقيَّة مباحثه في الباب الذي قبلَه.

ومفهوم التقييد بالرَّكْعة أنَّ مَن أدرَكَ دون الرَّكْعة لا يكون مُدرِكاً لها، وهو الذي استَقرَّ عليه الاتِّفاق، وكان فيه شذوذٌ قديم منها: إدراك الإمام راكعاً يُجزِئُ ولو لم يُدرِكْ معه الركوع، وقيل: يُدرِكُ الرَّكْعة ولو رَفَعَ الإمام رَأْسه ما لم يَرفَع بقيَّة مَن ائْتَمَّ به رؤوسهم ولو بقي واحد، وعن الثَّوْريّ وزُفَرَ[1]: إذا كَبَّرَ قبل أنْ يَرفَع الإمام رأسَه، أدرَكَ إن وَضَعَ يديه على رُكْبتَيه قبل رَفْع الإمام، وقيل: مَن أدركَ تكبيرة الإحرام وتكبيرة الركوع أدرَكَ الرَّكْعة، وعن أبي العالية: إذا أدرَكَ السجود أكمَلَ بقيَّة الرَّكْعة معهم ثمَّ يقوم فيَركَع فقط وتَجزِيه.

---

(١) لفظة «وزفر» من (س) وحدها، وإثباتها صواب، فقد نقل عنه هذا الرأي مع الثوري أيضاً العينيُّ في «عمدة القاري» ٥/ ٥٠.

## ٣٠- باب الصلاة بعد الفجر حتى ترتفعَ الشمس ٥٨/٢

**٥٨١- حدَّثنا حَفْصُ بنُ عمرَ، قال: حدَّثنا هشامٌ، عن قَتَادة، عن أبي العاليَةِ، عن ابنِ عبَّاسٍ قال: شَهِدَ عندي رجالٌ مَرْضِيُّونَ وأَرضاهُم عندي عمرُ: أنَّ النبيَّ ﷺ نَهَى عن الصلاةِ بعدَ الصبحِ حتَّى تُشرِقَ الشمسُ، وبعدَ العصرِ حتَّى تَغرُبَ.**

**حدَّثنا مُسدَّدٌ، قال: حدَّثنا يحيى، عن شُعْبة، عن قَتَادةَ، سمعتُ أبا العاليةِ، عن ابنِ عبَّاس، قال: حدَّثني ناسٌ... بهذا.**

**قوله: «باب الصلاة بعدَ الفجر حتَّى ترتفعَ الشمس»** يعني: ما حُكْمها؟ قال الزَّينُ بن المنيِّر: لم يَثبُت حُكْم النَّهي، لأنَّ تَعيُّنَ المنهيِّ عنه في هذا الباب ممَّا كَثُرَ فيه الاختلاف، وخَصَّ الترجمة بالفجرِ من اشتمال الأحاديث على الفجر والعصر، لأنَّ الصبح هي المذكورة أوَّلاً في سائر أحاديث الباب.

قلت: أو لأنَّ العصر وَرَدَ فيها كَوْنُه ﷺ صلَّى بعدها، بخلاف الفجر.

**قوله: «هشامٌ»** هو ابن أبي عبد الله الدَّسْتُوائيّ.

**قوله: «عن أبي العالية»** هو الرِّياحيُّ، بالياء التَّحْتانيَّة، واسمُه رُفَيعٌ بالتَّصْغير، ووقع مُصرَّحاً به عند الإسماعيليِّ من رواية غُندَر عن شُعْبة.

وأورَدَ المصنِّف طريق يحيى ـ وهو القَطّانُ ـ عن شُعْبَةَ عن قتادة: سمعت أبا العالية، والسِّرّ فيها التصريح بسماع قتادةَ له من أبي العالية، وإنْ كانت طريق هشام أعلى منها.

**قوله: «شَهِدَ عندي»** أي: أعلمَني أو أخبَرني، ولم يُرِدْ شهادةَ الحُكْم.

**قوله: «مرضيُّونَ»** أي: لا شكَّ في صِدْقِهم ودينِهم، وفي رواية الإسماعيليّ من طريق يزيدَ بن زُرَيعٍ عن همَّام: شَهِدَ عندي رجال مرضيّون فيهم عمر، وله من رواية شُعْبة: حدَّثني رجال أَحَبُّهم إليَّ عمر.

**قوله: «ناسٌ... بهذا»** أي: بهذا الحديث بمعناه، فإنَّ مُسدَّداً رواه في «مسنده» ومن طريقه البيهقيُّ (٢/ ٤٥٢) ولفظه: «حدَّثني ناس أعجَبُهم إليَّ عمر» وقال فيه: «حتَّى تَطلُع

الشمس»، ووقع في التِّرمِذيّ (١٨٣) عنه: سمعت غير واحد من أصحاب النبيّ ﷺ منهم عمر، وكان من أحبِّهم إليَّ.

٥٩/٢ قوله: «بعدَ الصبح» أي: بعد صلاة الصبح لأنَّه لا جائز أنْ يكون الحُكْم فيه مُعلَّقاً بالوقت، إذْ لا بُدَّ من أداء الصبح، فتَعيَّنَ التقديرُ المذكور، قال ابن دَقِيق العيد: هذا الحديث معمول به عند فقهاء الأمصار، وخالفَ بعض المتقدِّمينَ وبعض الظاهريَّة من بعض الوجوه.

قوله: «حتَّى تُشرِقَ» بضمِّ أوَّله من: أَشرَق، يقال: أشرَقَت الشمس: ارتفعت وأضاءَت، ويؤيِّده حديث أبي سعيد الآتي في الباب بعده بلفظ: «حتَّى ترتَفِع الشمس»، ويُروَى بفتح أوَّله وضمِّ ثالثه بوَزْن تَغرُبُ، يقال: شَرَقَت الشمس، أي: طَلَعَت، ويؤيِّده رواية البيهقيِّ (٢/ ٤٥١-٤٥٢) من طريقٍ أُخرى عن أبي عمر شيخ البخاري فيه بلفظ: «حتَّى تُشرِقَ الشمس أو تَطلُع» على الشَّك، وقد ذكرنا أنَّ في رواية مُسدَّد: «حتَّى تَطلُع» بغير شك، وكذا هو في حديث أبي هريرة الآتي آخرَ الباب بلفظ: «حتَّى تَطلُع الشمس» بالجَزْم، ويُجمَعُ بين الحديثين بأنَّ المراد بالطُّلوع طلوعٌ مخصوص، أي: حتَّى تَطلُع مرتفعةً.

قال النَّووي: أجمعت الأُمَّة على كراهة صلاة لا سبب لها في الأوقات المنهيِّ عنها، واتفقوا على جواز الفرائض المؤدَّاة فيها، واختلفوا في النَّوافل التي لها سبب كصلاة تَحيَّة المسجد وسجود التِّلاوة والشُّكْر وصلاة العيد والكُسوف وصلاة الجِنازة وقَضاء الفائتة، فذهبَ الشافعيُّ وطائفة إلى جواز ذلك كلّه بلا كراهة، وذهبَ أبو حَنِيفة وآخرون إلى أنَّ ذلك داخل في عموم النَّهي، واحتَجَّ الشافعيّ بأنَّه ﷺ قَضَى سُنَّةَ الظُّهر بعد العصر، وهو صريح في قضاء السُّنَّة الفائتة فالحاضرة أَولى، والفريضة المقضيَّة أَولى، ويَلتَحِق ما له سبب.

قلت: وما نَقَلَه من الإجماع والاتِّفاق مُتَعقَّب، فقد حكى غيره عن طائفة من السَّلَف الإباحة مُطلَقاً وأنَّ أحاديث النَّهي منسوخة، وبه قال داودُ وغيره من أهل الظاهر، وبذلك جَزَمَ ابن حَزْم، وعن طائفة أُخرى المنع مُطلَقاً في جميع الصَّلَوات، وصَحَّ عن أبي بَكْرَةَ

وكَعْب بن عُجْرةَ المنعُ من صلاة الفرض في هذه الأوقات، وحكى آخرون الإجماع على جواز صلاة الجنازة في الأوقات المكروهة، وهو مُتَعقَّب بما سيأتي في بابه[1]، وما ادَّعاه ابن حَزْم وغيره من النَّسْخ مُستَنِداً إلى حديث: «مَن أدرَكَ من الصبح رَكْعة قبل أنْ تَطلُعَ الشمس، فلْيُصلِّ إليها أُخرى» فدَلَّ على إباحة الصلاة في الأوقات المنهيَّة، انتهى.

وقال غيرهم: ادِّعاء التَّخْصيص أَولى من ادِّعاء النَّسْخ، فيُحمَلُ النَّهي على ما لا سبب له، ويُخَصُّ منه ما له سبب، جمعاً بين الأدلَّة[2]، والله أعلم.

وقال البيضاويُّ: اختلفوا في جواز الصلاة بعد الصبح والعصر وعند الطُّلوع والغُروب وعند الاستواء، فذهبَ داودُ إلى الجواز مُطلَقاً، وكأنَّه حمل النَّهيَ على التنزيه.

قلت: بل المحكيُّ عنه أنَّه ادَّعَى النَّسْخ كما تقدَّم.

قال: وقال الشافعيّ: تجوز الفرائض وما له سبب من النَّوافل، وقال أبو حَنِيفة: يَحرُمُ الجميع سوى عَصْر يومه، وتحرُمُ المنذورة أيضاً، وقال مالك: تحرُمُ النَّوافل دون الفرائض، ووافَقَه أحمد، لكنَّه استثنى رَكْعتَي الطَّواف.

تنبيه: لم يقع لنا تسمية الرِّجال المرضيِّينَ الذين حَدَّثوا ابن عبَّاس بهذا الحديث، وبَلَغَني أنَّ بعض مَن تكلَّم على «العُمْدة» تَجاسَرَ وزَعَمَ أنَّهم المذكورون فيها عند قول مصنِّفها: وفي الباب عن فلان وفلان. ولقد أخطأ هذا المتجاسرُ خطأً بيِّناً، فلا حَوْل ولا قوَّة إلَّا بالله.

**٥٨٢- حدَّثنا مُسدَّدٌ، قال: حدَّثنا يحيى بنُ سعيدٍ، عن هشامٍ، قال: أخبرني أَبي، قال: أخبرني ابنُ عمرَ قال: قال رسولُ الله ﷺ: «لا تَحَرَّوْا بصَلاتِكُم طُلُوعَ الشمسِ ولا غُرُوبَها».**

[أطرافه في: ٥٨٥، ٥٨٩، ١١٩٢، ١٦٢٩، ٣٢٧٣]

---

(١) انظر: كتاب الجنائز: ٥٦- باب سنة الصلاة على الجنائز.

(٢) هذا القول هو أصحُّ الأقوال، وهو مذهب الشافعي وإحدى الروايتين عن أحمد، واختاره شيخ الإسلام ابن تيميَّة وتلميذه العلّامة ابن القيِّم، وبه تجتمع الأخبار، والله أعلم. (س).

**٥٨٣- وقال: حدَّثني ابنُ عمرَ قال: قال رسولُ الله ﷺ: «إذا طَلَعَ حاجِبُ الشمسِ فأخِّرُوا الصلاةَ حتَّى تَرتَفِعَ، وإذا غابَ حاجِبُ الشمسِ فأخِّرُوا الصلاةَ حتَّى تَغِيبَ».**

**تابَعَه عَبْدةُ.**

[طرفه في:٣٢٧٢]

**قوله: «عن هشامٍ»** هو ابن عُرْوةَ بن الزُّبَير.

**قوله: «لا تَحَرَّوْا»** أصله: لا تَتَحَرَّوْا، فحُذِفَت إحدَى التّاءَين، والمعنى: لا تَقصِدوا. واختلف أهل العِلْم في المراد بذلك، فمنهم مَن جعله تفسيراً للحديث السابق ومُبيِّناً للمراد به فقال:/ لا تُكرَه الصلاة بعد الصبح ولا بعد العصر إلَّا لمن قَصَدَ بصلاته طلوعَ الشمس وغروبَها، وإلى ذلك جَنَحَ بعض أهل الظاهر، وقَوّاه ابن المنذِر واحتَجَّ له. وقد روى مسلم (٨٣٣) من طريق طاوُوسٍ عن عائشةَ قالت: وَهِمَ عمر، إنَّما نَهَى رسول الله ﷺ أنَّ يُتحَرَّى طلوعُ الشمس وغروبُها. انتهى، وسيأتي (٥٨٩) من قول ابن عمر أيضاً ما يدلُّ على ذلك قريباً بعد بابَين، ورُبَّما قَوَّى ذلك بعضهم بحديث: «مَن أدرَكَ رَكْعة من الصبح قبل أنْ تَطلُع الشمس، فليُضِفْ إليها أُخرى»[1]، فأمر بالصلاة حينئذ، فدَلَّ على أنَّ الكراهة مُختصَّة بمَن قَصَدَ الصلاة في ذلك الوقت لا مَن وقع له ذلك اتِّفاقاً، وسيأتي لهذا مَزيدُ بيانٍ في آخر الباب الذي بعده. ٦٠/٢

ومنهم مَن جعله نَهْياً مُستقِلًّا، وكَرِهَ الصلاة في تلك الأوقات، سواء قَصَدَ لها أم لم يَقصِدْ، وهو قول الأكثر، قال البيهقيُّ: إنَّما قالت ذلك عائشةُ لأنَّها رأت النبيّ ﷺ يُصلِّي بعد العصر، فحملت نهيه على مَن قَصَدَ ذلك لا على الإطلاق. وقد أُجيبَ عن هذا بأنَّه ﷺ إنَّما صلَّى حينئذٍ قَضاءً كما سيأتي[2]، وأمَّا النَّهيُ فهو ثابت من طريق جماعة من الصحابة غير عمر رضي الله عنه، فلا اختصاص له بالوَهْم، والله أعلم.

---

(١) أخرجه أحمد في «مسنده» (٧٢١٦) وغيره من حديث أبي هريرة.

(٢) انظر الباب الآتي قريباً برقم (٣٣).

قوله: «وقال: حدَّثني ابن عمر» هو مَقُول عُرْوة أيضاً، وهو حديث آخَر، وقد أفرَدَه الإسماعيليّ وذكر أنَّه وقع له الحديثان معاً من رواية عليِّ بن مُسهِر وعيسى بن يونسَ ومحمَّد بن بِشْر ووكيع ومالك بن سُعيرٍ ومُحاضِر، كلُّهم عن هشام، وأنَّه وقع له الحديث الثاني فقط من رواية عبد الله بن نُمَير عن هشام.

قوله: «حتَّى تَرتَفِع» جعل ارتفاعها غايةَ النَّهي، وهو يقوِّي رواية مَن روى الحديث الماضي بلفظ: «حتَّى تُشرِق» من الإشراق: وهو الارتفاع كما تقدَّم.

قوله: «تابَعَه عَبْدةُ» يعني ابن سليمان، والضمير يعود على يحيى بن سعيد وهو القَطّان، يعني: تابَعَ يحيى القَطّانَ على روايته لهذا الحديث عن هشام، ورواية عَبْدةَ هذه موصولة عند المصنِّف في بَدْء الخلق (٣٢٧٢-٣٢٧٣)، وفيه الحديثان معاً وقال فيه: «حتَّى تَبرُز» بدل: تَرتَفِع، وقال فيه: «لاتَحيَّنوا» بالياء التَّحْتانيَّة والنون، وزاد فيه: «فإنَّها تَطلُع بين قَرْنَي شيطان»، وفيه إشارة إلى عِلَّة النَّهي عن الصلاة في الوقتين المذكورين، وزاد مسلم (٨٣٢) من حديث عَمْرو بن عَبَسة: «وحينئذٍ يَسجُد لها الكُفّار»، فالنَّهي حينئذٍ لتَرْكِ مُشابَهة الكُفّار، وقد اعتبَرَ ذلك الشَّرْعُ في أشياء كثيرة. وفي هذا تَعقُّبٌ على أبي محمَّد البَغَويِّ حيثُ قال: إنَّ النَّهي عن ذلك لا يُدرَكُ معناه، وجعله من قَبِيل التعبُّد الذي يجبُ الإيمان به. وسيأتي الكلام على المراد بقوله: «بينَ قَرْنَي الشَّيطان» في أوائل بَدْء الخلق إن شاء الله تعالى.

قوله: «حاجِبُ الشمس» أي: طرفُ قُرْصها، قال الجَوْهَري: حواجب الشمس: نواحيها.

**٥٨٤- حدَّثنا عُبيدُ بنُ إسماعيلَ، عن أبي أُسامةَ، عن عُبيدِ الله، عن خُبَيبِ بنِ عبدِ الرحمن، عن حَفْصِ بنِ عاصِم، عن أبي هُرَيرةَ: أنَّ رسولَ الله ﷺ نَهَى عن بَيعَتَينِ، وعن لُبسَتَين، وعن صلاتَينِ: نَهَى عن الصلاةِ بعدَ الفجرِ حتَّى تَطلُعَ الشمسُ، وبعدَ العصرِ حتَّى تَغرُبَ الشمسُ، وعن اشتِمالِ الصَّمّاءِ، وعن الاحْتِباءِ في ثوبٍ واحدٍ يُفْضي بفَرْجِه إلى السَّماء، وعن المُنابَذة والمُلامَسة.**

قوله: «عن عُبيد الله» هو ابن عمر العُمَريّ.

قوله: «حَفْص بن عاصم» أي: ابن عمر بن الخطّاب، وهو جَدّ عبيد الله بن عمر المذكور في هذا الإسناد.

قوله: «وعن صلاتَين» مُحَصَّلُ ما في الباب أربعة أحاديث: الأوَّل والأخير يتعلَّقان بالفعل، والثاني والثالث يتعلَّقان بالوقت، وقد تقدَّم نقلُ اختلاف العلماء في ذلك.

وسيأتي الكلام على البَيعتَينِ في كتاب البيع (٢١٤٦)، وعلى اللُّبستَينِ في كتاب اللِّباس[1].

قوله: «بعدَ الفجر» أي: بعد صلاة الفجر كما تقدَّم.

## ٣١- بابٌ: لا تُتَحرَّى الصلاةُ قبل غروب الشمس

**٥٨٥- حدَّثنا عبدُ الله بنُ يوسفَ، قال: أخبرنا مالكٌ، عن نافعٍ، عن ابنِ عمرَ، أنَّ رسولَ الله ﷺ قال: «لا يَتَحَرَّى أحدُكُم فيُصلِّيَ عندَ طُلُوعِ الشمسِ، ولا عندَ غُرُوبِها».**

٦١/٢ **٥٨٦- حدَّثنا عبدُ العزيزِ بنُ عبدِ الله، قال: حدَّثنا إبراهيمُ بنُ سَعْد، عن صالحٍ، عن ابنِ شِهَاب، قال: أخبرني عطاءُ بنُ يزيدَ الجُندَعِيُّ، أنَّه سَمِعَ أبا سعيدٍ الخُدْرِي يقولُ: سمعتُ رسولَ الله ﷺ يقولُ: «لا صلاةَ بعدَ الصبحِ حتَّى تَرتفِعَ الشمسُ، ولا صلاةَ بعدَ العصرِ حتَّى تَغِيبَ الشمسُ».**

[أطرافه في: ١١٨٨، ١١٩٧، ١٨٦٤، ١٩٩٢، ١٩٩٥]

قوله: «باب لا تُتحَرَّى» بضمِّ المثنَّاة الفَوْقانيَّة، والصلاةُ بالرفع لأنَّها في مقام الفاعل، أو بفتح المثنَّاة التَّحْتانيَّة، والصلاة بالنصب، والفاعل محذوفٌ أي: المصلِّي، وقد تقدَّم الكلام على حديث ابن عمر في الباب الذي قبلَه، ولا تَنافيَ بين قوله في الترجمة: «قبل الغُروب» وبين قوله في الحديث: «عند الغُروب» لما نذكرُه قريباً.

---

(١) بل تكلم عليهما عند حديث أبي سعيد الخدري السالف برقم (٣٦٧)، ولم يتكلم عليهما في كتاب اللباس وأحال هناك إلى الحديث المذكور.

**قوله: «لا يَتَحَرَّى»** كذا وقع بلفظ الخبر، قال السُّهَيليُّ: يجوز الخبر عن مُستقَرِّ أمر الشَّرْع، أي: لا يكون إلَّا هذا.

**قوله: «فيُصلِّيَ»** بالنصب، والمراد نفيُ التَّحَرّي والصلاة معاً، ويجوز الرفع، أي: لا يتحرَّى أحدُكم الصلاة في وقت كذا فهو يُصلِّي فيه، وقال ابن خَرُوف: يجوز في «فيُصلّي» ثلاثة أوجُه: الجَزْم على العطف أي: لا يتحرَّ ولا يُصلِّ، والرفع على القَطْع أي: لا يتحرَّى فهو يُصلّي، والنصب على جواب النَّهي والمعنى: لا يتحرَّ مُصلّياً. وقال الطِّيبيُّ: قوله: «لا يتحرَّى» نفيٌ بمعنى النَّهي، و«يُصلّيَ» بالنصب لأنَّه جوابه، كأنَّه قيل: لا يتحرَّى، فقيل: لِمَ؟ فأُجيب: خِيفةَ أنْ يُصلّيَ. ويحتمل أنْ يُقدَّرَ غير ذلك، وقد وقع في رواية القَعْنبيِّ في «الموطَّأ»: «لا يتحرَّى أحدكم أنْ يُصلّيَ»[1] ومعناه: لا يتحرَّى الصلاة.

**قوله: «عن صالح»** هو ابن كَيْسانَ، ولم يُخرِّج البخاري لصالح بن أبي الأخضَر شيئاً.

**قوله: «لا صلاةَ»** قال ابن دَقِيق العيد: وصيغة النَّفْي[2] في ألفاظ الشارع إذا دخلت على فعلٍ، كان الأَولى حَمْلُها على نفي الفعل الشَّرْعيّ لا الحِسّي، لأنَّا لو حَمَلْناه على نفي الفعل الحِسِّيّ لاحتَجْنا في تصحيحه إلى إضمار، والأصل عَدَمه، وإذا حَمَلْناه على الشَّرْعيّ لم نَحْتَجْ إلى إضمار، فهذا وجه الأولَوِيَّة. وعلى هذا فهو نفيٌ بمعنى النَّهي، والتقدير: لا تُصلُّوا.

وحكى أبو الفتح اليَعْمَريُّ عن جماعة من السَّلَف أنَّهم قالوا: إنَّ النَّهي عن الصلاة بعد الصبح وبعد العصر إنَّما هو إعلام بأنَّهما لا يُتَطَوَّعُ بعدهما، ولم يُقصَد الوقت بالنَّهي كما قُصِدَ به وقت الطُّلوع ووقت الغُروب، ويؤيِّد ذلك ما رواه أبو داود (١٢٧٤) والنَّسائيُّ (٥٧٣) بإسنادٍ حسن عن النبيّ ﷺ قال: «لا تُصلُّوا بعد الصبح ولا بعد العصر، إلَّا أنْ تكون الشمس نقيَّةً» وفي/ رواية: «مرتفعة»، فدَلَّ على أنَّ المراد بالبعديَّة ليس على عمومه، ٦٢/٢
وإنَّما المراد وقت الطُّلوع ووقت الغُروب وما قارَبَهما، والله أعلم.

---

(١) وهو في «الموطأ» ١/ ٢٢٠ برواية يحيى الليثي بلفظ: «لا يتحر أحدكم فيصلي».

(٢) في الأصلين (أ) و(ع): وصيغة النهي. فعلَّق بعضهم على حاشية (أ) بقوله: صوابه: النفي، ويدل له قوله بعدُ: لأنا لو حملناه على نفي الحسي.

ومُطابَقةُ الحديث للترجمة من جهة أنَّ الصلاة المنهيَّة غير صحيحة، فلازمُه أنْ لا يَقصِدَ لها المكلَّفُ، إذ العاقل لا يشتغل بما لا فائدة فيه.

قوله: «**لا صلاة بعدَ الصبح**» أي: بعد صلاة الصبح، وصَرَّحَ به مسلم (٨٢٧) من هذا الوجه في الموضعين.

**٥٨٧- حدَّثنا محمَّدُ بنُ أبانَ، قال: حدَّثنا غُندَرٌ، قال: حدَّثنا شُعْبةُ، عن أبي التَّيّاح، قال: سمعتُ حُمْرانَ بنَ أبانَ يُحدِّثُ عن معاويةَ، قال: إنَّكُم لَتُصَلُّونَ صلاةً لقد صَحِبْنا رسولَ الله ﷺ فما رأَيناهُ يُصلِّيها، ولقد نَهَى عنهما؛ يعني: الرَّكْعتَينِ بعدَ العصرِ.**

[طرفه في: ٣٧٦٦]

**٥٨٨- حدَّثنا محمَّدُ بنُ سَلَامٍ، قال: حدَّثنا عَبْدةُ، عن عُبيد الله، عن خُبَيب، عن حَفْصِ بنِ عاصِمٍ، عن أبي هُرَيرةَ قال: نَهَى رسولُ الله ﷺ عن صلاتَينِ: بعدَ الفجرِ حتَّى تَطلُعَ الشمسُ، وبعدَ العصرِ حتَّى تَغرُبَ الشمسُ.**

قوله: «**حدَّثنا محمَّد بنُ أبان**» هو البَلْخيُّ، وقيل: الواسطيُّ، ولكُلٍّ من القولين مُرجِّح، وكلاهما ثقةٌ.

قوله: «**عن معاويةَ**» في رواية الإسماعيليّ من طريق مُعاذٍ وغيره عن شُعْبة: «خَطَبَنا معاويةُ»، واتَّفَقَ أصحاب شُعْبة على أنَّه من رواية أبي التَّيّاح عن حُمْران، وخالفَهم عثمان ابن عمر وأبو داود الطَّيالسيُّ فقالا:عن أبي التَّيّاح عن مَعْبَدٍ الجُهَنيِّ عن معاوية[1]، والطريق التي اختارها البخاري أرجَحُ، ويجوز أنْ يكون لأبي التَّيّاح فيه شيخان.

قوله: «**يُصلِّيها**» أي: الرَّكْعتَين، وللحَمُّوِيّ: «يُصلّيها» أي: الصلاة. وكذا وقع الخلاف بين الرُّواة في قوله: عنها أو عنهما. وكلام معاوية مُشعِرٌ بأنَّ مَن خاطَبَهم كانوا يُصلّون بعد العصر رَكْعتَينِ على سبيل التطوُّع الرّاتب لها كما يُصلِّي بعد الظُّهر، وما نَفاه من رُؤْية صلاة

(١) رواية عثمان بن عمر عند الطبراني في «الكبير» (٨١٨)، ورواية أبي داود الطيالسي في «مسنده» (١٠٥٠)، ومن طريقه البيهقي ٢/ ٤٥٣.

النبيِّ ﷺ لهما قد أثبتَه غيره، والمثْبِت مُقدَّم على النافي. وسيأتي في الباب الذي بعده (٥٩٣) قول عائشة: «كان لا يُصلّيهما في المسجد» لكنْ ليس في رواية الإثبات مُعارَضةٌ للأحاديث الواردة في النَّهي، لأنَّ رواية الإثبات لها سبب كما سيأتي في الباب الذي بعده، فأُلحِقَ بها ما له سبب وبقي ما عَدا ذلك على عمومه، والنَّهي فيه محمول على ما لا سبب له. وأمَّا مَن يرى عموم النَّهي ولا يَخُصّه بما له سبب، فيَحمِلُ إنكار معاوية على مَن يَتطوَّع ويَحمِلُ الفعل على الخصوصيَّة، ولا يخفى رُجْحان الأوَّل، والله أعلم.

قوله: «**حدَّثنا عَبْدةُ**» هو ابن سليمان، وبقيَّة الإسناد والمتن تقدَّم بأتمِّ سياقٍ في الباب الذي قبلَه.

## ٣٢- باب من لم يكره الصلاةَ إلا بعد العصر والفجر

**رواه عمرُ وابنُ عمرَ وأبو سعيدٍ وأبو هُرَيرةَ.**

**٥٨٩- حدَّثنا أبو النُّعْمان، حدَّثنا حمَّادُ بنُ زيدٍ، عن أيوبَ، عن نافعٍ، عن ابنِ عمرَ قال: أُصَلِّي كما رأيتُ أصحابي يُصلُّونَ، لا أَنْهَى أحداً يُصلِّي بلَيلٍ ولا نَهارٍ ما شاءَ، غيرَ أنْ لا تَحَرَّوْا طُلوعَ الشمسِ ولا غُرُوبَها.**

قوله: «**باب مَن لم يَكْرَه الصلاة إلّا بعدَ العصر والفجر**» قيل: آثَرَ البخاريُّ الترجمة بذِكْر المذاهب على ذِكْر الحُكْم، للبَراءَة من عُهْدة بَتِّ القول في موضعٍ كَثُرَ فيه الاختلاف، ومُحَصَّل ما وَرَدَ من الأخبار في تعيين الأوقات التي تُكرَه فيها الصلاة أنَّها خمسة: عند طُلوع الشمس، وعند غُروبها، وبعد صلاة الصبح، وبعد صلاة العصر، وعند الاستواء، وتَرجِع بالتَّحْقيق إلى ثلاثة: من بعدِ صلاة الصبح إلى أنْ ترتَفعَ الشمس، فيدخل فيه الصلاة عند طلوع الشمس، وكذا من بعد صلاة العصر إلى أنْ تَغرُبَ الشمس، ولا يُعكِّر على ذلك أنَّ مَن لم يُصلِّ الصبح مَثلاً حتَّى بَزَغَت الشمس يُكرَه له التنفُّل حينئذ، لأنَّ الكلام إنَّما هو جارٍ على الغالب المعتاد، وأمَّا هذه الصورة النادرة فليست مقصودة. وفي الجُمْلة عَدُّها أربعةً أجوَدُ، وبقي خامس: وهو الصلاة وقتَ استواء الشمس، وكأنَّه لم

يَصِحَّ عند المؤلِّف على شرطه فترَجَمَ على نفيه، وفيه أربعة أحاديث: حديث عُقْبة بن عامر وهو عند مسلم (٨٣١) ولفظه: «وحين يقومُ قائمُ الظَّهيرة حتَّى تَرتَفِع»، وحديث عَمْرو ٦٣/٢ابن عَبَسةَ وهو عند مسلم أيضاً (٨٣٢) ولفظه: «حتَّى يَستقِلَّ الظِّلُّ بالرُّمْح، فإذا أقبَلَ/ الفَيءُ فصَلِّ» وفي لفظ لأبي داود (١٢٧٧): «حتَّى يَعْدِل الرُّمْحَ ظِلُّه»، وحديث أبي هريرة وهو عند ابن ماجَهْ (١٢٥٢) والبيهقيِّ (٢/ ٤٥٥) ولفظه: «حتَّى تستويَ الشمس على رأسِك كالرُّمْح، فإذا زالت فصَلِّ»، وحديث الصُّنابحيِّ وهو في «الموطَّأ» (١/ ٢١٩) ولفظه: «ثمَّ إذا استَوَت قارَنَها، فإذا زالت فارَقَها» وفي آخرِه: «ونهى رسول الله ﷺ عن الصلاة في تلك الساعات» وهو حديث مُرسَل مع قوَّة رجاله. وفي الباب أحاديث أُخَرُ ضعيفة.

وبقضيَّة هذه الزيادة قال عمر بن الخطّاب، فنَهَى عن الصلاة نصفَ النهار، وعن ابن مسعود قال: كنَّا نُنهَى عن ذلك، وعن أبي سعيد المقبُريِّ قال: أدركتُ الناس وهم يَتَّقون ذلك. وهو مذهب الأئمَّة الثلاثة والجُمْهور، وخالفَ مالك فقال: ما أدركتُ أهل الفضل إلَّا وهم يَجتَهِدون ويُصلّون نصفَ النهار، وقال ابن عبد البَرّ: وقد روى مالك حديث الصُّنابحي، فإمَّا أنَّه لم يَصِحَّ عنده، وإمَّا أنَّه رَدَّه بالعمل الذي ذكره، انتهى.

وقد استثنى الشافعيُّ ومَن وافقَه من ذلك يومَ الجمعة، وحُجَّتُهم أنَّه ﷺ نَدَبَ الناسَ إلى التبكير يومَ الجمعة ورَغَّبَ في الصلاة إلى خروج الإمام كما سيأتي في بابه (٩٠٥و٩١٠)، وجعل الغايةَ خروج الإمام، وهو لا يَخرُج إلَّا بعد الزَّوال، فدَلَّ على عَدَم الكراهة، وجاء فيه حديثٌ عن أبي قتادةَ مرفوعاً: «أنَّه ﷺ كَرِهَ الصلاة نصفَ النهار إلَّا يومَ الجمعة»[1] في إسناده انقطاع[2]، وقد ذكر له البيهقيُّ (٢/ ٤٦٤-٤٦٥) شواهدَ ضعيفة إذا ضُمَّت قَوِيَ الخبر، والله أعلم.

**فائدة:** فَرَّقَ بعضهم بين حِكْمة النَّهي عن الصلاة بعد صلاة الصبح والعصر، وعن

---

(١) أخرجه أبو داود (١٠٨٣).

(٢) وفي إسناده أيضاً ليث ـ وهو ابن أبي سليم ـ وهو ضعيف مخلِّط.

الصلاة عند طُلوع الشمس وعند غُروبها فقال: يُكرَه في الحالتينِ الأُولَيَين، ويَحرُمُ في الحالتينِ الأُخريَين. وممَّن قال بذلك محمَّد بن سيرين ومحمَّد بن جَرِير الطَّبَريُّ واحتَجَّ بما ثبت عنه ﷺ: أنَّه صلَّى بعد العصر، فدَلَّ على أنَّه لا يَحرُمُ، وكأنَّه يحملُ فعلَه على بيان الجواز. وسيأتي ما فيه في الباب الذي بعده.

ورُوِيَ عن ابن عمر تحريمُ الصلاة بعد الصبح حتَّى تَطلُع الشمس، وإباحتها بعد العصر حتَّى تصفرَّ، وبه قال ابن حَزْم واحتَجَّ بحديث عليّ: أنَّه ﷺ نَهَى عن الصلاة بعد العصر إلَّا والشمسُ مرتفعة، رواه أبو داود (١٢٧٤) بإسنادٍ صحيحٍ قويّ، والمشهور إطلاق الكراهة في الجميع، فقيل: هي كراهة تحريم، وقيل: كراهة تنزيه، والله أعلم.

**قوله: «رواه عمر...»** إلى آخره، يريد أنَّ أحاديث هؤُلاء الأربعة ـ وهي التي تقدَّم إيرادُها في البابَينِ السابقَينِ ـ ليس فيها تَعرُّضٌ للاستواء، لكنْ لمن قال به أنْ يقول: إنَّه زيادة من حافظ ثقة فيجبُ قَبُولها.

**قوله: «حدَّثنا حمَّادٌ»** هو ابن زيد.

**قوله: «أُصَلِّي»** زاد الإسماعيليّ في أوَّله من وجهين عن حمَّاد بن زيد: كان لا يُصلِّي من أوَّل النهار حتَّى تزولَ الشمس ويقول: أُصلِّي... إلى آخره.

**قوله: «أنْ لا تَحرَّوْا»** أصلُه: تَتَحَرَّوْا، أي: تَقصِدوا، وزاد عبد الرزاق (٣٩٦٨) في آخر هذا الحديث عن ابن جُرَيج عن نافع: فإنَّ رسول الله ﷺ نَهَى عن ذلك وقال: «إنَّه يَطلُع قَرْن الشيطان مع طُلوع الشمس».

**تنبيه:** قال بعض العلماء: المراد بحَصْرِ الكراهة في الأوقات الخمسة إنَّما هو بالنِّسبة إلى الأوقات الأصليَّة، وإلَّا فقد ذَكَروا أنَّه يُكرَه التنفُّل وقتَ إقامة الصلاة، ووقتَ صُعود الإمام لخُطْبة الجمعة، وفي حالة الصلاة المكتوبة جماعةً لمن لم يُصلِّها، وعند المالكيَّة: كراهة التنفُّل بعد الجمعة حتَّى ينصرف الناس، وعند الحنفيَّة: كراهة التنفُّل قبلَ صلاة المغرب، وسيأتي ثبوت الأمر به في هذا «الجامع الصحيح» (١١٨٣).

## ٣٣- باب ما يصلَّى بعد العصر من الفوائت ونحوِها

وقال كُرَيبٌ، عن أُمِّ سَلَمةَ: صَلَّى النبيُّ ﷺ بعدَ العصرِ رَكْعتَينِ وقال: «شَغَلَني ناسٌ مِن عبدِ القَيسِ عن الرَّكْعتَينِ بعدَ الظُّهر».

٦٤/٢ ٥٩٠- حدَّثنا أبو نُعَيم، قال: حدَّثنا عبدُ الواحدِ بنُ أيمَنَ، قال: حدَّثني أَبي، أنَّه سَمِعَ عائشةَ قالت: والَّذي ذَهَبَ به ما تَركَهُما حتَّى لَقِيَ اللهَ، وما لَقِيَ اللهَ تعالى حتَّى ثَقُلَ عن الصلاةِ، وكان يُصلِّي كثيراً مِن صلاتِه قاعداً ـ تعني: الرَّكْعتَينِ بعدَ العصرِ. وكان النبيُّ ﷺ يُصلِّيهما ولا يُصلِّيهما في المسجدِ مَخافةَ أنْ يُثقِّلَ على أُمَّتِه، وكان يُحِبُّ ما خَفَّفَ عنهم.

[أطرافه في: ٥٩١، ٥٩٢، ٥٩٣، ١٦٣١]

٥٩١- حدَّثنا مُسدَّدٌ، قال: حدَّثنا يحيى، قال: حدَّثنا هشامٌ، قال: أخبرني أَبي، قالت عائشةُ: ابنَ أُختي، ما تركَ النبيُّ ﷺ السَّجْدَتَينِ بعدَ العصرِ عندي قَطُّ.

٥٩٢- حدَّثنا موسى بنُ إسماعيلَ، قال: حدَّثنا عبدُ الواحد، قال: حدَّثنا الشَّيبانيُّ، قال: حدَّثنا عبدُ الرحمن بنُ الأسوَد، عن أبيه، عن عائشةَ قالت: رَكْعَتان لم يَكُنْ رسولُ الله ﷺ يَدَعُهُما سِرّاً ولا عَلانيَةً: رَكْعتانِ قبلَ صلاةِ الصُّبحِ، ورَكْعتانِ بعدَ العصرِ.

٥٩٣- حدَّثنا محمَّدُ بنُ عَرْعَرةَ، قال: حدَّثنا شُعْبةُ، عن أبي إسحاقَ قال: رأيتُ الأسوَدَ ومَسْرُوقاً شَهِدَا على عائشةَ قالت: ما كان النبيُّ ﷺ يَأْتيني في يومٍ بعدَ العصرِ إلَّا صَلَّى رَكْعتَين.

**قوله: «باب ما يُصلَّى بعدَ العصر من الفَوائت ونحوِها»** قال الزَّينُ بن المنيِّر: ظاهر الترجمة إخراج النافلة المَحْضة التي لا سبب لها. وقال أيضاً: إنَّ السِّرَّ في قوله: «ونحوِها» ليُدخِلَ فيه رواتبَ النَّوافل وغيرها.

**قوله: «وقال كُرَيبٌ»** يعني مولى ابن عبَّاس «عن أُمّ سَلَمة... » إلى آخره، وهو طرفٌ من حديث أورَدَه المؤلِّفُ مُطوَّلاً (١٢٣٣) في «باب إذا كلِّمَ وهو يُصلِّي فأشارَ بيده» قُبَيلَ كتاب الجنائز، وقال في آخرِه: «أتاني ناس من عبد القيس فشَغَلوني عن الرَّكْعتَينِ اللَّتَينِ بعد الظُّهر، فهما هاتان».

قوله في حديث عائشة: «والَّذي ذَهَبَ به ما تَركَهما حتَّى لَقيَ الله» وقولها في الرواية الأُخرى: «ما تركَ السجدتَينِ بعد العصر عندي قَطُّ»، وفي الرواية الأُخرى: «لم يكن يَدَعُهما سِرّاً ولا عَلانيةً»، وفي الرواية الأخيرة: «ما كان يأتيني في يوم بعد العصر إلَّا صلَّى رَكْعتَين»، تمسَّكَ بهذه الروايات مَن أجاز التنفُّل بعد العصر مُطلَقاً ما لم يَقصِد الصلاة عند غُروب الشمس، وقد تقدَّم نَقْلُ المذاهب في ذلك، وأجاب عنه مَن أطلَقَ الكراهة بأنَّ فعلَه هذا يدلُّ على جواز استدراك ما فاتَ من الرَّواتب من غير كراهة، وأمَّا مواظَبتُه ﷺ على ذلك فهو من خصائصه، والدليل عليه رواية ذَكْوانَ مولى عائشة أنَّها حدَّثتْه: أنَّه ﷺ كان يُصلِّي بعد العصر ويَنْهَى عنها، ويواصل ويَنْهَى عن الوِصال، رواه أبو داود (١٢٨٠)، ورواية أبي سَلَمةَ عن عائشة في نحو هذه القصَّة وفي آخرِه: وكان إذا صلَّى صلاة أثبتَها، رواه مسلم (٨٣٥)، قال البيهقيُّ[1]: الذي اختَصَّ به ﷺ المداوَمة على ذلك لا أصلُ القضاء، وأمَّا ما رُوِيَ عن ذَكْوانَ عن أُمّ سَلَمةَ في هذه القصَّة أنَّها قالت: «فقلت: يا رسول الله، أنَقْضيهما إذا فاتَتا؟ فقال: لا»، فهي/ رواية ضعيفة لا تقوم بها حُجَّة. ٦٥/٢

قلت: أخرجها الطَّحاويُّ (١/ ٣٠٦) واحتَجَّ بها على أنَّ ذلك كان من خصائصه ﷺ، وفيه ما فيه.

فائدة: روى التِّرمِذيّ (١٨٤) من طريق جَرِير عن عطاء بن السائب عن سعيد بن جُبَيرٍ عن ابن عبَّاس قال: إنَّما صلَّى النبيُّ ﷺ الرَّكْعتَينِ بعد العصر لأنَّه أتاه مال فشَغَلَه عن الرَّكْعتَينِ بعد الظُّهر، فصَلّاهما بعد العصر، ثمَّ لم يَعُدْ. قال التِّرمِذيّ: حديث حسن.

قلت: هو من رواية جَرِير عن عطاء، وقد سمع منه بعد اختلاطه، وإنْ صَحَّ فهو

---

(١) في «معرفة السنن والآثار» ٣/ ٤٢٧-٤٢٩. والأمر في تضعيفه للزيادة المذكورة في حديث أم سلمة كما قال، فهي زيادة شاذَّة تفرد بها يزيد بن هارون عن حماد بن سلمة عن الأزرق بن قيس عن ذكوان مولى عائشة عن أم سلمة، أخرجه من طريقه أحمد في «مسنده» (٢٦٦٧٨) وغيره، وخالف يزيدَ بن هارون فيه عن حماد غيرُ واحدٍ ـ كما هو مبين في التعليق على «المسند» ـ فلم يذكروا فيه هذه الزيادة.
واستنكر هذا الحديث بهذه الزيادة ابنُ حزم في «المحلَّى» ٢/ ٢٧١ وزعم أنه ليس في كتب حماد بن سلمة، وأعلَّه أيضاً بالانقطاع وقال: لم يسمعه ذكوان من أم سلمة.

شاهد لحديث أُمّ سَلَمة، لكنْ ظاهر قوله: «ثمَّ لم يَعُد» مُعارض لحديث عائشة المذكور في هذا الباب، فيُحمَل النَّفْي على عِلْم الراوي فإنَّه لم يَطَّلِع على ذلك، والمثبِت مُقدَّم على النافي.

وكذا ما رواه النَّسائيُّ (٥٧٩) من طريق أبي سَلَمةَ عن أُمّ سَلَمة: أنَّ رسول الله ﷺ صلَّى في بيتها بعد العصر رَكْعتَينِ مرَّةً واحدةً، الحديث، وفي رواية له (٥٨١) عنها: لم أرَه يُصلّيهما قبلُ ولا بعدُ. فيُجمَع بين الحديثين بأنَّه ﷺ لم يكن يُصلّيهما إلَّا في بيته، فلذلك لم يَرَه ابن عبَّاس ولا أُمّ سَلَمة، ويشير إلى ذلك قول عائشة في الرواية الأولى: وكان لا يُصلّيهما في المسجد مخافةَ أنْ يُثقِّل على أُمَّته.

**قوله: «أنَّه سَمِعَ عائشة قالت: والَّذي ذَهَبَ به»** في رواية البيهقيِّ (٢/ ٤٥٨) من طريق إسحاق بن الحسن، والإسماعيليّ من طريق أبي زُرْعةَ، كلاهما عن أبي نُعَيم شيخ البخاري فيه: أنَّه دخل عليها فسألها عن رَكْعتَينِ بعد العصر فقالت: والذي ذهبَ بنفسِه، تعني رسولَ الله ﷺ، وزاد فيه أيضاً: فقال لها أيمَنُ: إنَّ عمر كان يَنْهَى عنهما ويضرب عليهما، فقالت: صَدَقْت، ولكنْ كان النبيّ ﷺ يُصلّيهما، فذكره. والخبر بذلك عن عمر أيضاً ثابت في رواية كُرَيب عن أُمّ سَلَمةَ التي ذكرنا أنها في «باب إذا كلِّمَ وهو يُصلِّي» (١٢٣٣)، ففي أوَّل الخبر عن كُرَيبٍ: أنَّ ابن عبَّاس والمِسْوَرَ بنَ مَخرَمةَ وعبد الرحمن بن أزهَرَ أرسلوه إلى عائشة فقالوا: اقرأْ عليها السلامَ مِنّا جميعاً وسَلْها عن الرَّكْعتَينِ بعد صلاة العصر وقُلْ لها: أنَّا أُخبِرْنا أنَّكِ تُصلّينَهما، وقد بَلَغَنا أنَّ النبيَّ ﷺ نَهَى عنهما، وقال ابن عبَّاس: وقد كنتُ أضْرِب الناس مع عمر عليهما، الحديث.

تنبيه: روى عبد الرزاق (٣٩٧٢) من حديث زيد بن خالد سبب ضَرْب عمرَ الناسَ على ذلك فقال عن زيد بن خالد: إنَّ عمر رآه وهو خَلِيفة رَكَعَ بعد العصر فضربه، فذكر الحديث وفيه: فقال عمر: يا زيدُ، لولا أنّي أخشَى أنْ يتَّخذَهما الناس سُلَّماً إلى الصلاة حتَّى الليل، لم أضرِبْ فيهما. فلعلَّ عمر كان يرى أنَّ النَّهيَ عن الصلاة بعد العصر إنَّما هو خَشْيةَ إيقاعِ الصلاة عند غُروب الشمس، وهذا يوافق قول ابن عمر الماضي وما نَقَلْناه عن ابن

المنذِر وغيره، وقد روى يحيى بن بُكَيرٍ عن الليث عن أبي الأسود عن عُرْوةَ عن تَميم الدَّاريّ، نحوَ رواية زيد بن خالد وجواب عمر له، وفيه: ولكنّي أخاف أنْ يأتيَ بعدكم قوم يُصلّون ما بين العصر إلى المغرب[1] حتَّى يَمُرّوا بالساعة التي نَهَى رسول الله ﷺ أنْ يُصلَّى فيها. وهذا أيضاً يدلّ لما قلناه، والله أعلم.

**قوله: «ما خَفَّفَ عنهم»** في رواية المُستَمْلي: «ما يُخفِّفُ عنهم»، وسيأتي الكلام على ذلك في أعلام النُّبوَّة إن شاء الله تعالى[2].

**قوله: «هشامٌ»** هو ابن عُرْوة.

**قوله: «ابنَ أُختي»** بالنصب على النِّداء، وحرفُ النِّداء محذوف وأثبتَه الإسماعيليّ في روايته.

**قوله: «عبدُ الواحد»** هو ابن زياد، والشَّيبانيُّ: هو أبو إسحاق، وأبو إسحاق المذكور في الإسناد الذي بعده: هو السَّبيعيّ.

**قوله: «يَدَعُهما»** زاد النَّسائيُّ (٥٧٧): في بيتي.

**فائدة:** فَهِمَت عائشة رضي الله عنها من مواظَبَته ﷺ على الرَّكْعتَينِ بعد العصر أنَّ نهيَه ﷺ عن الصلاة بعد العصر حتَّى تَغرُب الشمس مُختصٌّ بمَن قَصَدَ الصلاة عند غُروب الشمس لا إطلاقه، فلهذا قالت/ ما تقدَّم نقلُه عنها، وكانت تَتنفَّل بعد العصر. وقد ٦٦/٢
أخرجه المصنِّف في الحج (١٦٣١) من طريق عبد العزيز بن رُفَيع قال: رأيت ابن الزُّبَير يُصلِّي رَكْعتَينِ بعد العصر، ويُخبِر أنَّ عائشة حدَّثَتْه: أنَّ النبيَّ ﷺ لم يدخل بيتَها إلَّا صَلّاهما. وكأنَّ ابنَ الزُّبَير فهمَ من ذلك ما فهمَتْه خالته عائشة، والله أعلم. وقد روى النَّسائيُّ (٥٨١): أنَّ معاوية سأل ابن الزُّبَير عن ذلك فرَدَّ الحديث إلى أُمِّ سَلَمة، فذكرت أُمُّ سَلَمةَ

---

(١) في (أ) و(ع): «إلى الغروب»، والمثبت من (س)، وهو الموافق لما في «المعجم الكبير» (١٢٨١) و«الأوسط» (٨٦٨٤) كلاهما للطبراني، من طريق عبد الله بن صالح عن الليث بهذا الإسناد، وهو أصح من حديث زيد بن خالد.

(٢) لم نقف على مراده بهذا في الموضع المشار إليه.

قصَّةَ الرَّكْعتَينِ حيثُ شُغِلَ عنهما، فرَجَعَ الأمر إلى ما تقدَّم.

تنبيه: قول عائشة: «ما تَرَكَهما حتَّى لَقيَ الله عَزَّ وجَلّ» وقولها: «لم يكن يَدَعُهما» وقولها: «ما كان يأتيني في يوم بعد العصر إلَّا صلَّى رَكْعتَين»، مرادها من الوقت الذي شُغِلَ عن الرَّكْعتَينِ بعد الظُّهر فصَلّاهما بعد العصر، ولم تُرِدْ أنَّه كان يُصلِّي بعد العصر رَكْعتَينِ من أوَّل ما فُرِضَت الصَّلَوات مَثلاً إلى آخر عُمُرِه، بل في حديث أُمّ سَلَمةَ ما يدلُّ على أنَّه لم يكن يفعلهما قبلَ الوقت الذي ذكرت أنَّه قَضَاهما فيه.

## ٣٤- باب التبكير بالصلاة في يوم غَيْم

**٥٩٤- حدَّثنا معاذُ بنُ فَضَالةَ، قال: حدَّثنا هشامٌ، عن يحيى ـ هو ابنُ أبي كَثِير ـ عن أبي قِلابةَ، أنَّ أبا المَلِيح حدَّثه قال: كنَّا مع بُرَيدةَ في يومٍ ذي غَيمٍ فقال: بَكِّرُوا بالصلاةِ، فإنَّ النبيَّ ﷺ قال: «مَن تَرَكَ صلاةَ العصرِ حَبِطَ عَمَلُه».**

**قوله: «باب التَّبكير بالصلاة في يوم غَيْمٍ»** أورَدَ فيه حديث بُرَيدةَ الذي تقدَّم في أوقات العصر (٥٥٣) في «باب مَن تركَ العصر»، قال الإسماعيلي: جعل البخاري الترجمة لقول بُرَيدةَ لا للحديث، وكان حقُّ هذه الترجمة أنْ يُورِدَ فيها الحديث المطابقَ لها، ثمَّ أورَدَه من طريق الأوزاعيِّ عن يحيى بن أبي كثيرٍ بلفظ: «بَكِّروا بالصلاة في يوم الغَيم، فإنَّ مَن تركَ صلاة العصر حَبِطَ عملُه».

قلت: من عادة البخاري أنْ يُترجِمَ ببعض ما تَشتمِل عليه ألفاظُ الحديث ولو لم يُورِدها، بل ولو لم يكن على شرطه، فلا إيراد عليه. ورُوينا في «سنن سعيد بن منصور» عن عبد العزيز بن رُفَيع قال: بلَغَنا أنَّ رسول الله ﷺ قال: «عَجِّلوا صلاة العصر في يوم الغَيم»، إسناده قويٌّ مع إرساله، وقد تقدَّم الكلام على المتن (٥٥٣) في «باب مَن تركَ العصر».

**فائدة:** المراد بالتبكير المبادَرةُ إلى الصلاة في أوَّل الوقت، وأصلُ التبكير: فعلُ الشيء بُكْرةً، والبُكْرةُ: أوَّل النهار، ثمَّ استُعمِلَ في فعل الشيء في أوَّل وقته. وقيل: المراد تعجيل

العصر وجمعُها مع الظُّهر، ورُوِيَ ذلك عن عمر قال: إذا كان يومُ غَيمٍ فأخِّروا الظُّهر وعَجِّلوا العصر[1].

## ٣٥- باب الأذان بعد ذهاب الوقت

**٥٩٥- حدَّثنا عِمْرانُ بنُ مَيْسَرة، قال: حدَّثنا محمَّدُ بنُ فُضَيل، قال: حدَّثنا حُصَينٌ، عن عبدِ الله بنِ أبي قَتَادة، عن أَبيه قال: سِرْنا مع النبيِّ ﷺ ليلةً، فقال بعضُ القَوْمِ: لو عَرَّسْتَ بنا يا رسولَ الله، قال: «أخافُ أنْ تَنامُوا عن الصلاةِ» قال بلالٌ: أنا أُوقِظُكُم. فاضطَجَعُوا وأسنَدَ بلالٌ ظَهْرَه إلى راحلَتِه فغَلَبَتْه عَيْناهُ فنامَ، فاستَيقَظَ النبيُّ ﷺ وقد طَلَعَ حاجِبُ الشمسِ، فقال: «يا بلالُ، أينَ ما قلتَ؟» قال: ما أُلقِيَتْ عليَّ نَوْمةٌ مِثلُها قَطُّ، قال: «إنَّ اللهَ قَبَضَ أرواحَكُم حينَ شاءَ، ورَدَّها عَلَيكُم حينَ شاءَ، يا بلالُ قُمْ فأذِّنْ بالنَّاسِ بالصلاةِ» فتوضَّأَ، فلمَّا/ ارتَفَعَتِ ٦٧/٢ الشمسُ وابْياضَّتْ قامَ فصَلَّى.**

قوله: «**باب الأذان بعدَ ذهاب الوقت**» سَقَطَ لفظ «ذهاب» من رواية المُستَمْلي، قال ابن المنيِّر: إنَّما صَرَّحَ المؤلِّف بالحُكْم على خلاف عادته في المختلَف فيه لقوَّة الاستدلال من الخبر على الحُكْم المذكور.

قوله: «**حدَّثنا حُصَينٌ**» هو ابن عبد الرحمن الواسطيّ.

قوله: «**سِرْنا مع النبيّ ﷺ ليلةً**» كان ذلك في رجوعه من خَيْبر، كذا جَزَمَ به بعض الشُّرّاح مُعتمِداً على ما وقع عند مسلم (٦٨٠) من حديث أبي هريرة، وفيه نظر، لما بيَّنتُه في «باب الصَّعيد الطيِّب» من كتاب التيمُّم.

ولأبي نُعيم في «المستخرَج» من هذا الوجه في أوَّله: كنَّا مع النبيّ ﷺ وهو يسيرُ بنا، وزاد مسلم (٦٨١) من طريق عبد الله بن رَباح عن أبي قتادةَ في أوَّل الحديث قصَّة له في مَسِيره مع النبيّ ﷺ، وأنَّه ﷺ نَعَسَ حتَّى مالَ عن راحلته، وأنَّ أبا قتادةَ دَعَمَه ثلاثَ مَرّات، وأنَّه في الأخيرة مالَ عن الطريق فنزل في سبعة أنفُس فوَضَعَ رأسه ثمَّ قال: «احفَظُوا

---

(١) أخرجه ابن أبي شيبة في «مصنفه» ٢/ ٢٣٧، وابن المنذر في «الأوسط» ٢/ ٣٨٢.

علينا صلاتَنا»، ولم يَذكُر ما وقع عند البخاري من قول بعض القوم: «لو عَرَّستَ بنا» ولا قول بلال: «أنا أوقِظُكم»، ولم أقِف على تسمية هذا السائل. والتَّعْريس: نزول المسافر لغير إقامة، وأصله: نزولُ آخر الليل، وجواب «لو» محذوف تقديره: لكان أسهلَ علينا.

**قوله: «أنا أُوقِظُكم»** زاد مسلم في رواية: «فمَن يُوقِظُنا؟ قال بلال: أنا»[1].

**قوله: «فغَلَبَتْه عَيناه»** في رواية السَّرَخْسيّ: «فغَلَبَت» بغير ضمير.

**قوله: «فاستَيقَظَ النبيّ ﷺ وقد طَلَعَ حاجِبُ الشمس»** في رواية مسلم (٦٨١): «فكان أوَّلَ مَن استَيقَظَ النبيُّ ﷺ والشمس في ظَهْرِه.

**قوله: «يا بلالُ، أينَ ما قلتَ؟»** أي: أينَ الوفاء بقولك: أنا أوقِظُكم.

**قوله: «مِثْلُها»** أي: مثلُ النَّومة التي وقعت له.

**قوله: «إنَّ الله قَبَضَ أرواحَكُم»** هو كقوله تعالى: ﴿ ٱللَّهُ يَتَوَفَّى ٱلْأَنفُسَ حِينَ مَوْتِهَا وَٱلَّتِى لَمْ تَمُتْ فِى مَنَامِهَا ﴾ [الزمر:٤٢] ولا يَلْزم من قَبْض الرُّوح الموتُ، فالموت انقطاع تَعلُّق الرّوح بالبدنِ ظاهراً وباطناً، والنوم انقطاعه عن ظاهره فقط. زاد مسلم: «أمَا إنَّه ليس في النوم تفريطٌ» الحديث.

**قوله: «حين شاءَ»، «حين»** في الموضعين ليس لوقت واحد، فإنَّ نومَ القوم لا يَتَّفِق غالباً في وقت واحد بل يَتَتابَعون، فيكون «حين» الأولى خبراً عن أحيان مُتعدِّدة.

**قوله: «قُمْ فأذِّنْ بالنّاسِ بالصلاة»** كذا هو بتشديد ذال «أذِّنْ» وبالموحَّدة فيهما، وللكُشْمِيهَنيّ: «فآذِنْ» بالمدِّ وحذف الموحَّدة من «بالناس». وآذِنْ معناه: أعلِمْ، وسيأتي ما فيه بعدُ.

**قوله: «فتوضَّأ»** زاد أبو نُعَيم في «المستخرَج»: «فتوضَّأ الناس، فلمَّا ارتفعت»، في رواية المصنِّف في التوحيد (٧٤٧١) من طريق هُشَيم عن حُصَين: «فقَضَوْا حوائجهم فتوضَّؤوا

---

(١) هذه الزيادة ليست في رواية مسلم، وهي في حديث أبي قتادة عند أحمد (٢٢٦١١)، والنسائي في «الكبرى» (١١٣٨٤).

إلى أنْ طَلَعَت الشمس» وهو أبيَنُ سياقاً، ونحوُه لأبي داود (٤٣٩) من طريق خالد عن حُصَين، ويُستَفاد منه أنَّ تأخيرَه الصلاة إلى أنْ طَلَعَت الشمس وارتفعت كان بسبب الشُّغْل بقضاء حوائجهم، لا لخروج وقت الكراهة.

**قوله:** «**وابْياضَّتْ**» وزْنه: افعالَّ بتشديد اللّام، مثلُ: احمارَّ وابهارَّ، أي: صَفَت. وقيل: إنَّما يقال ذلك في كلّ لون بين لونَينِ، فأمَّا الخالص من البياض مَثلاً فإنَّما يقال له: أبيضُ.

**قوله:** «**فصَلَّى**» زاد أبو داود: بالناس.

وفي الحديث من الفوائد: جواز الْتِماس الأتباع ما يتعلَّقُ بمَصالِحِهم الدُّنيَويَّة وغيرها، ولكنْ بصيغة العَرْض لا بصيغة الاعتراض، وأنَّ على الإمام أنْ يُراعيَ المصالح الدّينيَّة والاحتراز عمَّا يحتمل فواتَ العبادة عن وقتها بسببه، وجوازُ الْتِزام الخادم القيامَ بمُراقَبة ذلك، والاكتفاء في الأُمور المهمَّة بالواحد، وقَبُول العُذْر مِمَّن اعتَذَرَ بأمرٍ سائغ، وتسويغُ المطالَبة بالوفاء بالالتِزام، وتَوَجَّهَت المطالَبة على بلال بذلك تنبيهاً له على اجتناب الدَّعْوَى والثِّقة بالنَّفْس وحُسْن الظنّ بها لا سيَّما في مَظانِّ/ الغَلَبة وسَلْب الاختيار، وإنَّما بادرَ بلال ٦٨/٢
إلى قوله: «أنا أُوقِظُكم» اتِّباعاً لعادتِه في الاستيقاظ في مثل ذلك الوقت لأجل الأذان، وفيه خروج الإمام بنفسِه في الغَزَوات والسَّرايا.

وفيه الرَّدُّ على مُنكِري القَدَر وأنَّه لا واقعَ في الكَوْن إلَّا بقَدَر.

وفي الحديث أيضاً ما تَرجَمَ له وهو الأذان للفائتة، وبه قال الشافعيُّ في القديم وأحمد وأبو ثَوْر وابن المنذِر، وقال الأوزاعيُّ ومالكٌ والشافعيّ في الجديد: لا يُؤذَّنُ لها، والمختار عند كثير من أصحابه أنْ يُؤذَّنَ لصِحَّة الحديث، وحَمْلُ الأذان هنا على الإقامة مُتَعقَّب، لأنَّه عَقَّبَ الأذانَ بالوُضوءِ ثمَّ بارتفاع الشمس، فلو كان المراد به الإقامة لمَا أخَّرَ الصلاة عنها، نعم يمكن حملُه على المعنى اللُّغَويِّ وهو مَحْضُ الإعلام، ولا سيَّما على رواية الكُشْمِيهَنيّ. وقد روى أبو داود (٤٤٣) وابن المنذِر (٣/ ٣١-٣٢) من حديث عِمْرانَ بن حُصَين في نحو هذه القصَّة: «فأمر بلالاً فأذَّنَ فصَلَّينا رَكْعتَين، ثمَّ أمره فأقامَ فصلَّى الغَدَاة». وسيأتي الكلام

على الحديث الذي احتَجَّ به مَن لم يَرَ التأذين في الباب بعد هذا

وفيه مشروعيَّة الجماعة في الفوائت، وسيأتي في الباب الذي بعده أيضاً، واستَدلَّ به بعض المالكيَّة على عَدَم قَضاء السُّنَّة الرّاتبة لأنَّه لم يَذكر فيه أنَّهم صَلَّوْا رَكْعتَي الفجر، ولا دلالةَ فيه، لأنَّه لا يَلْزم من عَدَم الذِّكر عَدَمُ الوقوع، ولا سيَّما وقد ثبت أنَّه رَكَعَهما في حديث أبي قتادةَ هذا عند مسلم (٦٨١)، وسيأتي في بابٍ مُفرَدٍ لذلك في أبواب التطوُّع[1].

واستَدلَّ به المهلَّبُ على أنَّ الصلاة الوُسطَى هي الصبح قال: لأنَّه ﷺ لم يأمُر أحداً بمُراقَبة وقت صلاة غيرها، وفيما قاله نظرٌ لا يخفى، قال: ويدلُّ على أنَّها هي المأمورُ بالمحافظة عليها، أنَّه ﷺ لم تَفُتْه صلاةٌ غيرُها لغير عُذْرِ شُغْلِه عنها. انتهى، وهو كلام مُتَدافَع، فأيُّ عُذْر أبيَنُ من النوم.

واستُدلَّ به على قَبُول خبر الواحد، قال ابن بَزِيزة: وليس هو بقاطعٍ فيه لاحتمال أنَّه ﷺ لم يَرجِع إلى قول بلال بمُجرَّدِه، بل بعد النَّظر إلى الفجر لو استَيقَظَ مَثلاً، وفيه جواز تأخير قضاء الفائتة عن وقت الانتباه مَثلاً. وقد تقدَّم ذلك مع بقيَّة فوائده في «باب الصَّعيد الطيِّب» من كتاب التيمُّم (٣٤٤).

## ٣٦- باب من صلى بالناس جماعةً بعد ذهاب الوقت

**٥٩٦- حدَّثنا مُعاذُ بنُ فَضَالةَ، قال: حدَّثنا هشامٌ، عن يحيى، عن أبي سَلَمة، عن جابرِ بنِ عبدِ الله: أنَّ عمرَ بنَ الخَطَّاب جاءَ يومَ الخندَق بعدَ ما غَرَبتِ الشمسُ، فجعل يَسُبُّ كُفّارَ قُرَيشٍ قال: يا رسولَ الله، ما كِدْتُ أُصَلِّي العصرَ حتَّى كادتِ الشمسُ تَغرُبُ، قال النبيُّ ﷺ: «والله ما صَلَّيتُها» فقُمْنا إلى بُطْحانَ فتوضَّأ للصلاة وتوضَّأْنا لها، فصَلَّى العصرَ بعدَما غَرَبَتِ الشمسُ، ثمَّ صَلَّى بعدَها المغربَ.**

[أطرافه في: ٥٩٨، ٦٤١، ٩٤٥، ٤١١٢]

**قوله: «باب مَن صَلَّى بالنّاسِ جماعةً بعدَ ذهاب الوَقْت»** قال الزَّينُ بن المنيِّر: إنَّما قال البخاري: «بعد ذهاب الوقت» ولم يقل مَثلاً: من صلَّى صلاة فائتة، للإشعار بأنَّ إيقاعَها

(١) بل في كتاب تقصير الصلاة: ١٢- باب من تطوع في السفر، بين يدي الحديث (١١٠٣).

كان قُرْبَ خروج وقتها، لا كالفوائتِ التي جُهِلَ يومُها أو شهرُها.

قوله: «هشامٌ» هو ابن أبي عبد الله الدَّسْتُوائيُّ، ويحيى: هو ابن أبي كثير، وأبو سَلَمة: هو ابن عبد الرحمن.

قوله: «أنَّ عمر بن الخَطَّاب» قد اتَّفَقَ الرُّواة على أنَّ هذا الحديث من رواية جابر عن النبيّ ﷺ إلَّا حَجّاجَ بنَ نُصَير، فإنَّه رواه عن عليِّ بن المبارَكِ عن يحيى بن أبي كثيرٍ فقال فيه: «عن جابر عن عمر» فجعله من مسند عمر، تَفرَّدَ بذلك حَجّاجٌ وهو ضعيفٌ.

قوله: «يومَ الخندَق» سيأتي شرحُ أمره في كتاب المغازي (٤٠٩٧-٤١١٦).

قوله: «بعدَما غَرَبَت الشمس»/ في رواية شَيْبانَ عن يحيى عند المصنِّف (٦٤١): «وذلك ٦٩/٢ بعدما أفطَرَ الصائم» والمعنى واحدٌ.

قوله: «يَسُبُّ كُفّارَ قُرَيشٍ» لأنَّهم كانوا السبب في تأخيرهم الصلاة عن وقتها، إمَّا المختار كما وقع لعمر، وإمَّا مُطلَقاً كما وقع لغيره.

قوله: «ما كِدْت» قال اليَعْمَريُّ: لفظةُ «كاد» من أفعال المقارَبة، فإذا قلت: كاد زيدٌ يقوم، فُهِمَ منها أنَّه قارَبَ القيام ولم يَقُم، قال: والرّاجح فيها أنْ لا تُقرَنَ بـ«أنْ»، بخلاف «عَسَى» فإنَّ الرّاجح فيها أنْ تُقرَن. قال: وقد وقع في مسلم (٦٣١) في هذا الحديث: حتَّى كادت الشمس أنْ تَغرُب. قلت: وفي البخاري (٤١١٢) في «باب غزوة الخندَق» أيضاً.

قال: وهو من تصرُّف الرُّواة، وهل تَسُوغُ الرواية بالمعنى في مثل هذا أو لا؟ والظاهر الجواز، لأنَّ المقصود الإخبار عن صلاته العصرَ كيف وقعت، لا الإخبار عن عمر هل تكلَّم بالرّاجحة أو المرجوحة. قال: وإذا تَقرَّرَ أنَّ معنى «كاد» المقارَبة، فقول عمر: «ما كِدْت أُصلِّي العصر حتَّى كادت الشمس تَغرُب» معناه: أنَّه صلَّى العصر قُرْبَ غُروب الشمس، لأنَّ نفيَ الصلاة يقتضي إثباتها، وإثبات الغُروب يقتضي نفيَه، فتَحَصَّلَ من ذلك لعمر ثبوتُ الصلاة ولم يَثبُت الغروب، انتهى.

وقال الكِرْمانيُّ: لا يَلْزم من هذا السياق وقوعُ الصلاة في وقت العصر، بل يَلْزم منه أنْ

لا تَقَعَ الصلاة، لأنَّه يقتضي أنَّ كَيدودَتَه كانت عند كَيدودَتها، قال: وحاصله عُرْفاً: ما صلَّيت حتَّى غَرَبَت الشمس، انتهى.

ولا يخفى ما بين التَّقْريرَينِ من الفَرْق، وما ادَّعاه من العُرْف ممنوع وكذا العنديَّةُ، للفَرْق الذي أوضحَه اليَعْمَريُّ من الإثبات والنَّفْي، لأنَّ «كاد» إذا أُثبتَت نَفَت، وإذا نُفِيَت[1] أَثبتَت، كما قال فيها الـمَعرِّي مُلغِزاً:

إذا نُفِيَـتْ واللـه أعلـمُ أَثبتَـتْ وإنْ أُثبِتَت قامت مقامَ جُحودِ

هذا إلى ما في تعبيره بلفظ كَيدودةٍ من الثِّقَل، والله الهادي إلى الصواب.

فإنْ قيل: الظاهر أنَّ عمر كان مع النبيّ ﷺ، فكيف اختُصَّ بأنْ أدرَكَ صلاة العصر قبلَ غُروب الشمس بخلاف بقيَّة الصحابة، والنبيُّ ﷺ معهم؟ فالجواب: أنَّه يحتمل أنْ يكون الشُّغْلُ وقع بالمشركينَ إلى قُرْب غُروب الشمس، وكان عمر حينئذٍ متوضِّئاً، فبادرَ فأوقَعَ الصلاة، ثمَّ جاء إلى النبيّ ﷺ فأعلمَه بذلك في الحال التي كان النبيّ ﷺ فيها قد شَرَعَ يَتهيَّأ للصلاة، ولهذا قامَ عند الإخبار هو وأصحابه إلى الوضوء.

وقد اختُلِفَ في سبب تأخير النبيِّ ﷺ الصلاةَ ذلك اليوم، فقيل: كان ذلك نِسْياناً، واستُبعِدَ أنْ يقعَ ذلك من الجميع. ويمكن أنْ يُستَدَلَّ له بما رواه أحمد (١٦٩٧٥) من حديث أبي جُمعة: أنَّ رسول الله ﷺ صلَّى المغرب يومَ الأحزاب، فلمَّا سَلَّمَ قال: «هل علم رجلٌ منكم أنّي صلَّيتُ العصر؟» قالوا: لا يا رسول الله، فصلَّى العصر ثمَّ صلَّى المغرب. انتهى، وفي صِحَّة هذا الحديث نظرٌ[2]، لأنَّه مخالف لما في «الصحيحين» من قوله ﷺ لعمر: «والله ما صلَّيتُها»، ويمكن الجمع بينهما بتكلُّف.

وقيل: كان عَمْداً، لكَوْنهم شَغَلوه فلم يُمَكِّنوه من ذلك، وهو أقرب، لا سيَّما وقد وقع عند أحمد (١١٤٦٥) والنَّسائيِّ (٦٦١) من حديث أبي سعيد: أنَّ ذلك كان قبلَ أنْ ينزلَ الله

---

(١) في (س) والأصلين: نفت، والصواب ما أثبتناه على مقتضى إلغاز المعرِّي. وانظر «مغني اللبيب» لابن هشام ٢/ ٦٦١-٦٦٢.

(٢) في إسناده عبد الله بن لهيعة، وهو سيِّئ الحفظ.

في صلاة الخوف ﴿فَرِجَالًا أَوْ رُكْبَانًا﴾، وقد اختُلِفَ في هذا الحُكْم: هل نُسِخَ أو لا، كما سيأتي في كتاب صلاة الخوف (٩٤٥) إن شاء الله تعالى.

**قوله: «بُطْحان»** بضمِّ أوَّلِه وسكون ثانيه: وادٍ بالمدينة، وقيل: هو بفتح أوَّله وكسر ثانيه، حكاه أبو عُبيدٍ البَكْريّ.

**قوله: «فصَلَّى العصر»** وقع في «الموطَّأ» (١/ ١٨٤-١٨٥) من طريق أُخرى: أنَّ الذي فاتَهم الظُّهرُ والعصرُ، وفي حديث أبي سعيد الذي أشَرْنا إليه: الظُّهر والعصر والمغرب، وأنَّهم صَلَّوْا بعد هُوِيٍّ من الليل، وفي حديث ابن مسعود عند التِّرمِذيّ (١٧٩) والنَّسائيِّ (٦٦٢): إنَّ المشركينَ شَغَلوا رسول الله ﷺ عن أربع صَلَوات يومَ الخندَق حتَّى ذهبَ من الليل ما شاءَ الله. وفي قوله: «أربع» تجوُّز، لأنَّ العِشاء لم تكن فاتَت.

قال اليَعْمَريُّ: من الناس مَن رَجَّحَ ما في «الصحيحين»، وصَرَّحَ بذلك ابنُ العربيّ فقال:/ الصحيح أنَّ الصلاة التي شُغِلَ عنها واحدة وهي العصر. قلت: ويؤيِّده حديث ٧٠/٢ عليّ في مسلم (٦٢٧/ ٢٠٥): شَغَلونا عن الصلاة الوُسطَى صلاة العصر.

قال: ومنهم مَن جمع بأنَّ الخندَقَ كانت وَقْعتُه أياماً، فكان ذلك في أوقاتٍ مُختلِفة في تلك الأيام، قال: وهذا أَولى.

قلت: ويُقرِّبه أنَّ روايتَي أبي سعيد وابن مسعود ليس فيهما تَعرُّضٌ لقصَّة عمر، بل فيهما أنَّ قَضاءَه للصلاة وقع بعد خروج وقت المغرب، وأمَّا رواية حديث الباب، ففيها أنَّ ذلك كان عَقِبَ غُروب الشمس.

قال الكِرْمانيُّ: فإنْ قلتَ: كيف دَلَّ الحديث على الجماعة؟ قلتُ: إمَّا أنَّه يحتمل أنَّ في السياق اختصاراً، وإمَّا من إجراء الراوي الفائتةَ التي هي العصر والحاضرةَ التي هي المغرب مجرًى واحداً، ولا شكَّ أنَّ المغرب كانت بالجماعة لما هو معلوم من عادتِه. انتهى، وبالاحتمال الأوَّل جَزَمَ ابن المنيِّر زَينُ الدّين فقال: فإنْ قيل: ليس فيه تصريحٌ بأنَّه صلَّى في جماعة، أُجيبَ بأنَّ مقصود الترجمة مستفاد من قوله: فقامَ وقُمْنا، وتوضَّأ وتوضَّأْنا.

قلت: الاحتمال الأوَّل هو الواقع في نفس الأمر، فقد وقع في رواية الإسماعيليّ ما يقتضي أنَّه ﷺ صلَّى بهم، أخرجه من طريق يزيدَ بن زُرَيعٍ عن هشام بلفظ: فصلَّى بنا العصر.

وفي الحديث من الفوائد: ترتيبُ الفوائت، والأكثر على وجوبه مع الذِّكر لا مع النِّسْيان، وقال الشافعي: لا يجبُ الترتيبُ فيها، واختلفوا فيما إذا تَذَكَّرَ فائتة في وقتِ حاضرة ضَيِّق: هل يبدأ بالفائتة وإنْ خرج وقت الحاضرة، أو يبدأ بالحاضرة، أو يَتخيَّر؟ فقال بالأوَّل مالك، وقال بالثاني الشافعيّ وأصحاب الرَّأْي وأكثر أصحاب الحديث، وقال بالثالثِ أشهَبُ، وقال عِيَاض: محلُّ الخلاف إذا لم تَكثُر الصَّلَوات الفوائت، فأمَّا إذا كَثُرَت فلا خلاف أنَّه يبدأ بالحاضرة، واختلفوا في حَدّ القليل، فقيل: صلاة يوم، وقيل: أربع صَلَوات.

وفيه جواز اليمين من غير استحلاف إذا اقتَضَت مصلحة من زيادة طُمَأْنينة، أو نفي تَوَهُّم. وفيه ما كان النبيُّ ﷺ عليه من مَكارِم الأخلاق وحُسْنِ التَّأنّي مع أصحابه وتألُّفِهم وما ينبغي الاقتداءُ به في ذلك.

وفيه استحباب قضاء الفوائت في الجماعة، وبه قال أكثر أهل العِلْم إلَّا الليثَ مع أنَّه أجاز صلاة الجمعة جماعةً إذا فاتت، والإقامةُ للصلاة الفائتة، واستُدلَّ به على عَدَم مشروعيَّة الأذان للفائتة، وأجاب مَن اعتبَرَه بأنَّ المغربَ كانت حاضرة ولم يَذكُر الراوي الأذان لها، وقد عُرِفَ من عادتِه ﷺ الأذان للحاضرة، فدَلَّ على أنَّ الراويَ تركَ ذِكرَ ذلك لا أنَّه لم يقع في نفس الأمر، وتُعُقِّبَ باحتمال أنْ تكون المغرب لم يَتهيَّأْ إيقاعُها إلَّا بعد خروج وقتها على رَأْي مَن يذهبُ إلى القول بتضييقِه، وعَكَسَ ذلك بعضُهم فاستَدلَّ بالحديث على أنَّ وقتَ المغرب مُتَّسِع، لأنَّه قَدَّمَ العصرَ عليها، ولو كان ضَيِّقاً لَبدأَ بالمغرب، ولا سيَّما على قول الشافعيّ في قوله بتقديم الحاضرة، وهو الذي قال بأنَّ وقتَ المغرب ضَيِّق، فيحتاج إلى الجواب عن هذا الحديث، وهذا في حديث جابر، وأمَّا حديث أبي سعيد فلا يأتي فيه هذا لما تقدَّم أنَّ فيه: أنَّه ﷺ صلَّى بعد مُضيِّ هُوِيٍّ من الليل.

## ٣٧- باب من نسي صلاةً فليصلِّ إذا ذَكَرَها ولا يُعِيدُ إلا تلك الصلاةَ

وقال إبراهيمُ: مَن تركَ صلاةً واحدةً عشرينَ سنةً، لم يُعِدْ إلا تلكَ الصلاةَ الواحدةَ.

٥٩٧- حدَّثنا أبو نُعَيمٍ وموسى بنُ إسماعيلَ، قالا: حدَّثنا همَّامٌ، عن قَتَادة، عن أنسٍ، عن النبيِّ ﷺ قال: «مَن نَسِيَ صلاةً فلْيُصلِّ إذا ذَكَرَها، لا كَفّارةَ لها إلا ذلكَ، ﴿وَأَقِمِ ٱلصَّلَوٰةَ لِذِكۡرِيٓ﴾ [طه:١٤]».

قال موسى: قال همَّامٌ: سمعتُه يقولُ بعدُ: «وأَقِمِ الصلاةَ للذِّكْرَى».

وقال حَبّانُ: حدَّثنا همَّامٌ، حدَّثنا قَتَادةُ، حدَّثنا أنسٌ، عن النبيِّ ﷺ... نحوَه.

قوله: «باب مَن نسيَ صلاةً فلْيُصلِّ إذا ذَكَرها، ولا يُعيدُ إلّا تلكَ الصلاةَ» قال عليّ بن المنيِّر: صَرَّحَ البخاري بإثبات هذا الحُكْم مع كَوْنه ممَّا اختُلِفَ فيه لقوَّة دليله، ولكَوْنه على وَفْق القياس، إذ الواجب خمس صَلَوات لا أكثرُ، فمَن قَضَى الفائتةَ كَمَّلَ عددَ المأمور به، ولكَوْنه على مُقتَضى ظاهر الخطاب لقول الشارع: «فلْيُصلِّها» ولم يَذكُر زيادة، وقال أيضاً: «لا كَفّارة لها إلَّا ذلك»، فاستُفيدَ من هذا الحَصْر أنه لا يجب غيرُ إعادتها، وذهبَ مالك إلى أنَّ مَن ذكر بعد أنْ صلَّى صلاة أنَّه لم يُصلِّ التي قبلها، فإنَّه يُصلِّي التي ذكر ثمَّ يُصلِّي التي كان صَلّاها مُراعاةً للترتيب، انتهى. ٧١/٢

ويحتمل أنْ يكون البخاري أشارَ بقوله: «ولا يعيد إلَّا تلك الصلاة» إلى تضعيف ما وقع في بعض طرق حديث أبي قتادةَ عند مسلم (٦٨١) في قصَّة النوم عن الصلاة حيثُ قال: «فإذا كان الغَدُ فليُصلِّها عند وقتها»، فإنَّ بعضهم زَعَمَ أنَّ ظاهره إعادة المقضيَّة مَرَّتَين: عند ذِكْرها، وعند حضور مثلها من الوقت الآتي، ولكنَّ اللفظَ المذكور ليس نَصّاً في ذلك، لأنَّه يحتمل أنْ يريدَ بقوله: «فلْيُصلِّها عند وقتها» أي: الصلاة التي تَحضُر، لا أنَّه يريد أنْ يُعيدَ التي صَلّاها بعد خروج وقتها، لكنْ في رواية أبي داود من حديث عِمْرانَ بن حُصَين في هذه القصَّة: «مَن أدرَكَ منكم صلاة الغَداة من غَدٍ صالحاً، فليَقْضِ معها

مِثلَها»[١]، قال الخطّابيُّ: لا أعلم أحداً قال بظاهرِه وجوباً. قال: ويُشْبِه أنْ يكون الأمر فيه للاستحباب ليَحُوزَ فضيلة الوقت في القضاء. انتهى، ولم يقل أحدٌ من السَّلَف باستحباب ذلك أيضاً، بل عَدُّوا الحديث غَلَطاً من راويه، وحكى ذلك التِّرمِذيُّ وغيرُه عن البخاريّ، ويؤيِّد ذلك ما رواه النَّسائيُّ من حديث عِمْرانَ بن حُصَين أيضاً: أنَّهم قالوا: يا رسول الله، ألا نَقْضيها لوقتِها من الغد؟ فقال ﷺ: «لا يَنْهاكم الله عن الرِّبا ويأخذُه منكم»[٢].

قوله: «وقال إبراهيم» أي: النَّخَعيُّ: وأثره هذا موصول عند الثَّوْريّ في «جامعه» عن منصور وغيره عنه.

قوله: «عن همَّام» هو ابن يحيى، والإسناد كلُّه بصريُّون.

قوله: «مَن نَسِيَ صلاة فليُصلِّ» كذا في جميع الروايات بحذف المفعول، ورواه مسلم (٦٨٤/ ٣١٤) عن هَدّاب بن خالد عن همَّام بلفظ: «فلْيُصلِّها» وهو أبيَنُ للمُرَاد، وزاد مسلم (٦٨٤/ ٣١٥) أيضاً من رواية سعيد عن قتادة: «أو نامَ عنها»، وله (٦٨٤/ ٣١٥) من رواية المثنَّى بن سعيد الضُّبَعيِّ عن قتادةَ نحوُه، وسيأتي لفظُه، وقد تمسَّكَ بدليل الخطاب منه القائل: إنَّ العامد لا يَقْضي الصلاة، لأنَّ انتفاء الشَّرْط يستلزم انتفاء المشروط، فيَلْزم منه أنَّ مَن لم يَنْسَ لا يُصلِّي، وقال: مَن قال: يَقْضي العامد، بأنَّ ذلك مستفاد من مفهوم الخطاب، فيكون من باب التنبيه بالأدنَى على الأعلى، لأنَّه إذا وَجَبَ القضاء على الناسي ـ مع سقوط الإثم ورَفْع الحرج عنه ـ فالعامد أَولى.

وادَّعَى بعضهم أنَّ وجوب القضاء على العامد يُؤْخَذ من قوله: «نسيَ» لأنَّ النِّسْيان يُطلَقُ على التَّرْك، سواءٌ كان عن ذُهولٍ أم لا، ومنه قوله تعالى: ﴿نَسُواْ ٱللَّهَ فَأَنسَىٰهُمْ أَنفُسَهُمْ﴾ [الحشر:١٩]، ﴿نَسُواْ ٱللَّهَ فَنَسِيَهُمْ﴾ [التوبة:٦٧]، قال: ويقوِّي ذلك قولُه: «لا كَفّارةَ لها»، والنائم والناسي لا إثم عليه.

---

(١) بل هو عند أبي داود (٤٣٨) من حديث أبي قتادة، وليس من حديث عمران بن حصين.

(٢) ليس هو في النسائي، وأخرجه أحمد (١٩٩٦٤)، وفي إسناده انقطاع، الحسن البصري لم يسمع من عمران ابن حصين، وانظر تمام تخريجه في «المسند».

قلت: وهو بحثٌ ضعيف، لأنَّ الخبر بذِكْر النائم ثابتٌ وقد قال فيه: «لا كَفّارةَ لها» والكَفّارة قد تكون عن الخطأ كما تكون عن العَمْد، والقائل بأنَّ العامد لا يَقْضي، لم يُرِدْ أنَّه أخفُّ حالاً من الناسي، بل يقول: إنَّه لو شُرِعَ له القضاء لكان هو والناسي سواءً، والناسي غيرُ مَأْثوم بخلاف العامد، فالعامد أسوأُ حالاً من الناسي، فكيف يستويان؟ ويمكن أنْ يقال: إنَّ إثمَ العامد بإخراجه الصلاةَ عن وقتها باقٍ عليه ولو قَضَاها، بخلاف الناسي فإنَّه لا إثم عليه مُطلَقاً، ووجوب القضاء على العامد بالخطاب الأوَّل، لأنَّه قد خُوطِبَ بالصلاة وتَرَتَّبَت في ذِمَّته فصارت دَيناً عليه، والدَّين لا يَسقُط إلَّا بأدائه، فيأثَم بإخراجه لها عن الوقت المحدود لها، ويَسقُط عنه الطَّلبُ بأدائها، فمَن أفطَرَ من رمضان عامداً، فإنَّه يجبُ عليه أنْ يَقْضيَه مع/ بقاء إثم الإفطار عليه، والله أعلم. ٧٢/٢

**قوله: «قال موسى»** أي: دون أبي نُعَيم **«قال همَّامٌ: سمعته»** يعني قتادة **«يقول بعدُ»** أي: في وقتٍ آخرَ: **«للذِّكرَى»** يعني أنَّ همَّاماً سمعه من قتادةَ مرَّةً بلفظ: «للذِّكرَى» بلامَينِ وفتح الرّاء بعدها ألفٌ مقصورة[1]، ووقع عند مسلم (٦٨٠/ ٣٠٩) من طريق يونس: أنَّ الزُّهْريَّ كان يَقْرؤها كذلك، ومرَّةً كان يقولها قتادةُ بلفظ: «لِذِكْري» بلام واحدةٍ وكسرِ الرَّاء وهي القراءة المشهورة.

وقد اختُلِفَ في ذِكْر هذه الآية هل هي من كلام قتادةَ أو هي من قول النبيِّ ﷺ، وفي رواية مسلم (٦٨٤/ ٣١٤) عن هَدَّاب: قال قتادةُ: ﴿وَأَقِمِ ٱلصَّلَوٰةَ لِذِكْرِىٓ﴾، وفي روايته (٦٨٤/ ٣١٦) من طريق المثنَّى عن قتادةَ: قال رسول الله ﷺ: «إذا رَقَدَ أحدكم عن الصلاة، أو غَفَلَ عنها، فلْيُصلِّها إذا ذَكَرَها، فإنَّ الله يقول: ﴿وَأَقِمِ ٱلصَّلَوٰةَ لِذِكْرِىٓ﴾» وهذا ظاهرٌ أنَّ الجميع من كلام النبيّ ﷺ.

واستُدلَّ به على أنَّ شَرْعَ مَن قبلَنا شَرْعٌ لنا، لأنَّ المخاطَب بالآية المذكورة موسى عليه الصلاة والسلام، وهو الصحيح في الأُصول ما لم يَرِدْ ناسخ.

---

(١) وهي قراءة شاذَّة.

واختُلِفَ في المراد بقوله: «لِذِكْري» فقيل: المعنى: لتَذْكُرني فيها، وقيل: لأذكُرَك بالمدح، وقيل: إذا ذكرتَها، بتذكيري[1] لك إيّاها، وهذا يَعضُدُ قراءة مَن قَرَأ «للذِّكرَى». وقال النَّخَعيّ: اللّام للظَّرْف، أي: إذا ذكرتني، أي: إذا ذكرتَ أمري بعدما نسيت، وقيل: لا تَذكُرْ فيها غيري، وقيل: شُكْراً لِذِكْري، وقيل: المراد بقوله: «ذِكْري» ذِكْرُ أمري، وقيل: المعنى: إذا ذكرتَ الصلاة فقد ذكرتني، فإنَّ الصلاة عبادة لله، فمَتَى ذكرها ذكرَ المعبود، فكأنَّه أراد: لذِكْر الصلاة.

وقال التُّورِبِشْتي: الأَولى أنْ يَقصِدَ إلى وجهٍ يوافق الآية والحديث، وكأنَّ المعنى: أقِم الصلاة لذِكْرها، لأنَّه إذا ذكرها ذكر اللهَ تعالى، أو يُقدَّر المضاف، أي: لذِكْر صلاتي، وذكر الضمير فيه موضعَ الصلاة لشَرَفِها.

**قوله: «وقال حَبّانُ»** هو بفتح أوَّلِه والموحَّدة: وهو ابن هِلال، وأراد بهذا التَّعْليق بيان سماع قتادةَ له من أنسٍ لتصريحِه فيها بالتَّحْديث، وقد وَصَلَه أبو عَوَانةَ في «صحيحه» (١١٤٣) عن عمَّار بن رَجاءٍ عن حَبّانَ بن هِلال، وفيه أنَّ همَّاماً سمعه من قتادةَ مَرَّتَينِ كما في رواية موسى.

## ٣٨- باب قضاء الصلاة الأُولى فالأُولى

**٥٩٨- حدَّثنا مُسدَّدٌ، قال: حدَّثنا يحيى، عن هشامٍ، قال: حدَّثنا يحيى، هو ابنُ أبي كَثِير، عن أبي سَلَمة، عن جابرٍ قال: جَعَلَ عمرُ يومَ الخندَقِ يَسُبُّ كُفّارَهُم وقال: ما كِدْتُ أُصلِّي العصرَ حتَّى غَرَبَتْ، قال: فنَزَلْنا بُطْحانَ فصَلَّى بعدَما غَرَبَت الشمسُ، ثمَّ صَلَّى المغربَ.**

**قوله: «باب قضاء الصلاة»** وللكُشْمِيهَنيّ: الصَّلَوات «**الأُولى فالأُولى**»، وهذه الترجمة عَبَّرَ عنها بعضهم بقوله: «باب ترتيب الفوائت». وقد تقدَّم نقلُ الخلاف في حُكْم هذه المسألة[2].

---

(١) هكذا في (ع)، وفي (أ) و(س): إذا ذكرتها أي: لتذكيري. وما في (ع) أوجه وأقرب إلى الصواب.

(٢) عند شرح الرواية السالفة برقم (٥٩٦).

ويحيى المذكور فيه: هو القَطّانُ، وبقيَّة الإسناد تقدَّم قبل.

وأورد المتن هنا مختصراً، ولا يَنهَضُ الاستدلال به لمن يقول بوجوب ترتيب الفوائت إلَّا إذا قلنا: إنَّ أفعال النبيّ ﷺ المجَرَّدة للوجوب، اللهُمَّ إلَّا أنْ يُستَدَلَّ له بعموم قوله: «صَلُّوا كما رأيتُموني أُصلِّي» فيَقْوَى، وقد اعتبَرَ ذلك الشافعيَّة في أشياءَ غير هذه.

## ٣٩- باب ما يُكرَه من السَّمَر بعد العشاء

السامرُ من السَّمَر، والجمع: السُّمَّار، والسامرُ هاهنا في موضعِ الجمع.

**٥٩٩- حدَّثنا مُسدَّدٌ، قال: حدَّثنا يحيى، قال: حدَّثنا عَوْفٌ، قال: حدَّثنا أبو المِنْهال قال: انطَلَقتُ مع أَبي إلى/ أبي بَرْزةَ الأسلَمِيِّ فقال له أَبي: حَدِّثْنا كيفَ كان رسولُ الله ﷺ يُصلِّي المكتُوبةَ؟ قال: كان يُصلِّي الهَجِيرَ - وهي الَّتي تَدْعُونها الأُولَى - حينَ تَدْحَضُ الشمسُ، ويُصلِّي العصرَ ثمَّ يَرجِعُ أحدُنا إلى أهلِه في أقصَى المدينةِ والشمسُ حَيَّةٌ. ونَسِيتُ ما قال في المغربِ، قال: وكان يَستَحِبُّ أنْ يُؤَخِّرَ العِشاءَ، قال: وكان يَكْرَه النومَ قبلَها والحديثَ بعدَها، وكان يَنفَتِلُ مِن صلاة الغَدَاة حينَ يَعرِفُ أحدُنا جَلِيسَه، ويَقْرأُ مِن السِّتِّينَ إلى المِئة.** ٧٣/٢

قوله: «**باب ما يُكرَه من السَّمَر بعد العِشاء**» أي: بعد صلاتها، قال عِيَاض: السَّمَر رُوِّيناه بفتح الميم، وقال أبو مروانَ بن سِرَاج: الصواب سكونُها لأنَّه اسم الفعل، وأمَّا بالفتح فهو اعتماد السَّمَر للمُحادَثة، وأصله من لون ضَوْءِ القمر، لأنَّهم كانوا يَتحدَّثون فيه، والمراد بالسَّمَر في الترجمة ما يكون في أمرٍ مُباح، لأنَّ المحرَّمَ لا اختصاص لكراهتِه بما بعد صلاة العشاء، بل هو حرامٌ في الأوقات كلِّها، وأمَّا ما يكون مُستحَبّاً فسيأتي في الباب الذي بعده.

قوله: «**السامِر من السَّمَر...**» إلى آخره، هكذا وقع في رواية أبي ذرٍّ وحدَه، واستُشكِلَ ذلك لأنَّه لم يَتقدَّم للسامرِ ذِكْرٌ في الترجمة، والذي يَظهَر لي أنَّ المصنِّف أراد تفسير قوله تعالى: ﴿سَٰمِرًا تَهۡجُرُونَ﴾ [المؤمنون:٦٧]، وهو المشار إليه بقوله: «هاهنا» أي: في الآية، والحاصل أنَّه لمَّا كان الحديث بعد العِشاء يُسمَّى السَّمَر، والسَّمَر والسامر مُشتَقّان من السَّمَر، وهو يُطلَقُ

على الجمع والواحد، ظَهَرَ وجه مناسبة ذِكْر هذه اللفظة هنا، وقد أكثر البخاريُّ من هذه الطريقة إذا وقع في الحديث لفظةٌ توافقُ لفظةً في القرآن يُستَغنَى بتفسير تلك اللفظة من القرآن، وقد استُقرِئَ للبخاريِّ أنَّه إذا مَرَّ له لفظ من القرآن يَتكلَّم على غريبه.

وقد تقدَّم الكلام على حديث أبي بَرْزةَ المذكور في هذا الباب في «باب وقت العصر» (٥٤٧). وموضع الحاجة منه هنا قوله: «وكان يَكْره النوم قبلها والحديث بعدها»، لأنَّ النوم قبلها قد يُؤدّي إلى إخراجها عن وقتها مُطلَقاً أو عن الوقت المختار، والسَّمَر بعدها قد يُؤدّي إلى النوم عن الصبح أو عن وقتها المختار أو عن قيام الليل، وكان عمر بن الخطّاب يضرب الناس على ذلك ويقول: أسَمَراً أوَّلَ الليل ونَوْماً آخرَه؟ وإذا تَقرَّرَ أنَّ عِلَّة النَّهي ذلك، فقد يُفرِّقُ فارقٌ بين اللَّيالي الطِّوال والقِصار، ويمكن أنْ تُحمَلَ الكراهة على الإطلاق حَسْماً للمادَّة، لأنَّ الشيء إذا شُرِعَ لكَوْنه مَظِنَّةً قد يَستمِرُّ فيصيرُ مَئِنَّةً، والله أعلم.

## ٤٠ - باب السَّمَر في الفقه والخير بعد العشاء

**٦٠٠ - حدَّثنا عبدُ الله بنُ الصَّبّاح، قال: حدَّثنا أبو عليٍّ الحَنَفِيُّ، حدَّثنا قُرَّةُ بنُ خالدٍ، قال: انتَظَرْنا الحَسَنَ ورَاثَ علينا حتَّى قَرُبْنا مِن وقتِ قِيامِه، فجاءَ فقال: دَعَانا جِيرانُنا هؤُلاءِ، ثمَّ قال: قال أنسٌ: نَظَرْنا النبيَّ ﷺ ذاتَ ليلةٍ حتَّى كان شَطْرُ اللَّيل يَبلُغُه، فجاءَ فصَلَّى لنا ثمَّ خَطَبَنا فقال: «ألَا إنَّ النّاسَ قد صَلَّوْا ثمَّ رَقَدُوا، وإنَّكُم لم تَزالُوا في صلاةٍ ما انتَظَرتُم الصلاةَ».**

**قال الحسنُ: وإنَّ القومَ لا يَزالُونَ بخَيرٍ ما انتَظَرُوا الخيرَ.**

**قال قُرَّةُ: هو مِن حديثِ أنسٍ عن النبيِّ ﷺ.**

٧٤/٢ قوله: «باب السَّمَر في الفِقْه والخير بعدَ العِشاء» قال عليُّ بن المنيِّر: الفِقْه يدخل في عموم الخير، لكنَّه خَصَّه بالذِّكر تنويهاً بذِكْره وتنبيهاً على قَدْره، وقد روى التِّرمِذيّ (١٦٩) من حديث عمر مُحسِّناً: أنَّ النبيَّ ﷺ كان يَسمُر هو وأبو بكرٍ في الأمر من أُمور المسلمينَ وأنا معهما.

قوله: «حدَّثنا عبد الله بنُ الصَّبّاح» هو العَطّار، وهو بصريٌّ وكذا بقيَّة رجال هذا الإسناد.

**قوله: «انتَظَرْنا الحَسَن»** أي: ابن أبي الحسن البصريّ.

**قوله: «ورَاثَ علينا»** الواو للحال، و«راثَ» بمُثلَّثةٍ غير مهموز، أي: أبطأَ.

**قوله: «من وقْتِ قيامه»** أي: الذي جَرَت عادتُه بالقعود معهم فيه كلَّ ليلة في المسجد لأخذِ العِلْم عنه.

**قوله: «دَعانا جِيرانُنا»** بكسر الجيم، كأنَّ الحسن أورَدَ هذا مَورِدَ الاعتذار عن تَخلُّفِه عن القعود على عادتِه.

**قوله: «ثمَّ قال»** أي: الحسن **«قال أنس: نَظَرْنا»** وفي رواية الكُشْمِيهَنيّ: «انتَظَرْنا»، وهما بمَعنًى.

**قوله: «حتَّى كان شَطْرُ اللَّيل»** برَفْع شَطْر، و«كان» تامَّة.

**وقوله: «يَبلُغه»** أي: يَقرُبُ منه.

**قوله: «ثمَّ خَطَبَنا»** هو موضع الترجمة لما قَرَّرْناه من أنَّ المراد بقوله: «بعدها» أي: بعد صلاتها. وأورَدَ الحسن ذلك لأصحابه مُؤْنِساً لهم ومُعرِّفاً أنَّهم وإنْ كان فاتَهم الأجرُ على ما يَتعلَّمونه منه في تلك الليلة على ظنِّهم، فلم يَفُتْهم الأجر مُطلَقاً، لأنَّ مُنتظِر الخير في خير، فيَحصُلُ له الأجرُ بذلك، والمراد أنَّهم يَحصُل لهم الخير في الجُمْلة لا من جميع الجهات، وبهذا يُجاب عَمَّن استَشكَل قوله: «أنَّهم في صلاة» مع أنَّهم جائزٌ لهم الأكل والحديث وغير ذلك. واستَدلَّ الحسن على ذلك بفعل النبيّ ﷺ، فإنَّه آنَسَ أصحابه بمثل ذلك، ولهذا قال الحسن بعدُ: وإنَّ القوم لا يزالون في خيرٍ ما انتظروا الخير.

**قوله: «قال قُرَّةُ: هو من حديث أنس»** يعني الكلام الأخير، وهذا هو الذي يَظهَر لي، لأنَّ الكلام الأوَّل ظاهر في كَوْنه عن النبيّ ﷺ، والأخير هو الذي لم يُصرِّح الحسن برَفْعِه ولا بوَصْلِه، فأراد قُرَّةُ الذي اطَّلَعَ على كَوْنه في نفس الأمر موصولاً مرفوعاً أنْ يُعلِمَ مَن رواه عنه بذلك.

تنبيه: أخرج مسلمٌ وابن خُزَيمةَ[١] في «صحيحَيهما» عن عبد الله بن الصَّبَّاح شيخ البخاري بإسناده هذا حديثاً خالفا البخاريَّ فيه في بعض الإسناد والمتن فقالا: عن أبي عليّ الحنفيّ عن قُرَّةَ بن خالد عن قتادةَ عن أنس قال: نظرْنا النبيَّ ﷺ ليلةً حتَّى كان قريباً من نصف الليل، قال: فجاء النبيّ ﷺ فصلَّى، قال: فكأنَّما أنظُر إلى وَبِيصِ خاتمه حَلْقة فِضَّة. انتهى، وأخرجه الإسماعيليّ في «مُستخرَجه» عن عمر بن سَهْل عن عبد الله بن الصَّبَّاح كذلك من رواية قُرَّة عن قتادة، ولم يُصِبْ في ذلك، فإنَّ الذي يَظهَر لي أنَّه حديث آخر كان عند أبي عليٍّ الحنفيّ عن قُرَّة أيضاً، وسمعه منه عبد الله بن الصَّباح كما سمع منه الحديث الآخرَ عن قُرَّة عن الحسن، ويدلّ على ذلك أنَّ في كُلٍّ من الحديثين ما ليس في الآخَر، وقد أورَدَ أبو نُعَيم في «مُستخرَجه» الحديثين من الطريقين،/ فأورَدَ حديث قُرَّة عن قتادةَ من ٧٥/٢
طرق (١٤٢٤) منها: عن يزيد بن عمرو[٢] عن أبي عليّ الحنفي، وحديث قُرَّة عن الحسن من رواية حَجّاج بن نُصَير عن قُرَّة[٣]، وهو في التَّحْقيق حديث واحد عن أنس اشترك الحسنُ وقتادةُ في سماعه منه، فاقتَصَرَ الحسن على موضع حاجته منه فلم يَذكُر قصَّة الخاتَم وزاد مع ذلك على قتادةَ ما لم يَذكُره، والله أعلم.

**٦٠١- حدَّثنا أبو اليَمَان، قال: أخبرنا شُعَيبٌ، عن الزُّهْريّ، قال: حدَّثني سالمُ بنُ عبدِ الله ابنِ عمرَ وأبو بَكْرِ بنُ أبي حَثْمة، أنَّ عبدَ الله بنَ عمرَ قال: صَلَّى النبيُّ ﷺ صلاةَ العِشاءِ في آخرِ حياتِه، فلمَّا سَلَّمَ قامَ النبيُّ ﷺ فقال: «أَرأَيتَكُم لَيلَتَكُم هذه، فإنَّ رأسَ مئةٍ لا يَبقَى ممَّن هو اليومَ على ظَهْرِ الأرضِ أَحدٌ»، فوَهِلَ النّاسُ في مَقالَةِ رسولِ الله عليه السلام إلى ما يَتحدَّثُونَ في هذه الأحاديثِ عن مئةِ سنةٍ، وإنَّما قال النبيُّ ﷺ: «لا يَبقَى ممَّن هو اليومَ على ظَهْرِ الأرضِ» يريدُ بذلك أنَّها تَخرِمُ ذلك القَرْنَ.**

---

(١) أخرجه مسلم (٦٤٠) (٢٢٣)، ولم نقف عليه عند ابن خزيمة، كما أن الحافظ نفسه لم يورد هذا الحديث في «إتحاف المهرة» معزوّاً إليه.

(٢) في (س): عمر، بإسقاط الواو، وهو خطأ، وهو يزيد بن عمرو بن يزيد البراء الغنوي، ذكره ابن حبان في «الثقات» ٩/ ٢٧٧.

(٣) لم نقف على هذا الطريق في المطبوع منه.

قوله: «وأبو بَكْر بن أبي حَثْمة» نِسْبةً إلى جدِّه، وهو أبو بكر بن سليمان بن أبي حَثْمة، وقد تقدَّم ذلك (١١٦) في «باب السَّمَر بالعِلْم» من كتاب العِلْم، وتقدَّم الكلام على حديث ابن عمر هناك.

قوله: «فوَهِلَ النّاس» أي: غَلِطوا أو تَوَهَّموا أو فَزِعوا أو نَسُوا، والأوَّل أقرب، وقيل: وَهَلَ بالفتح بمعنى: وَهِمَ بالكسر، وقيل: بالكسرِ مثلُه، وقيل: بالفتح: غَلِطَ، وبالكسر: فَزِعَ.

قوله: «في مَقالَة» وفي رواية المُستَمْلي والكُشْمِيهَنيّ: من مَقالة.

قوله: «إلى ما يَتحدَّثُونَ في هذه» وفي رواية الكُشْمِيهَنيّ: من هذه.

قوله: «عن مئة سنة» لأنَّ بعضهم كان يقول: إنَّ الساعة تقوم عند تَقَضّي مئة سنةٍ كما روى ذلك الطَّبرانيُّ (١٧/ ٦٩٣) وغيرُه من حديث أبي مسعود البَدْري، ورَدَّ ذلك عليه عليّ بن أبي طالب[1]، وقد بيَّن ابن عمر في هذا الحديث مرادَ النبيِّ ﷺ، وأنَّ مراده أنَّ عند انقضاء مئة سنة من مقالته تلك يَنخَرِمُ ذلك القَرْن فلا يَبقَى أحدٌ ممَّن كان موجوداً حالَ تلك المقالة، وكذلك وقع بالاستقراء فكان آخرَ مَن ضُبِطَ أمرُه ممَّن كان موجوداً حينئذٍ أبو الطُّفَيل عامر بن واثلة، وقد أجمع أهل الحديث على أنَّه كان آخرَ الصحابة موتاً، وغاية ما قيل فيه: إنَّه بقي إلى سنة عشرٍ ومئة، وهي رأْس مئة سنة من مَقَالة النبيّ ﷺ، والله أعلم.

قال النَّوويّ وغيره: احتَجَّ البخاري ومَن قال بقوله بهذا الحديث على موت الخَضِر، والجُمْهور على خلافه، وأجابوا عنه بأنَّ الخَضِر كان حينئذٍ من ساكني البَحْر فلم يدخل في الحديث، قالوا: ومعنى الحديث: لا يَبقَى ممَّن تَرَوْنَه أو تعرفونه، فهو عامٌّ أُريدَ به الخصوص. وقيل: احتَرَزَ بالأرض عن الملائكة، وقالوا: خرج عيسى من ذلك وهو حَيٌّ لأ نَّه في السَّماء لا في الأرض، وخرج إبليسُ لأ نَّه على الماء أو في الهواء، وأبعَدَ مَن قال: إنَّ اللّام في الأرض عَهْديَّة، والمراد أرض المدينة، والحقّ أ نَّها للعموم وتتناولُ جميع بني آدم،

---

(١) وأخرجه أيضاً أحمد في «المسند» (٧١٤) و(٧١٨) و(١١٨٧)، وأبو يعلى (٤٦٧)، والحاكم ٤/ ٤٩٨، وسنده قوي.

وأمَّا مَن قال: المراد أُمَّةُ محمَّد ﷺ سواءٌ أُمَّةُ الإجابة وأُمَّةُ الدَّعْوة، وخرج عيسى والخَضِر لأنَّهما ليسا من أُمّتِه، فهو قولٌ ضعيف، لأنَّ عيسى يَحكُم بشَريعتِه فيكون من أُمّتِه، والقول في الخَضِر إن كان حَيّاً كالقول في عيسى[1]، والله أعلم.

## ٤١- باب السَّمَر مع الأهل والضَّيف

**٦٠٢- حدَّثنا أبو النُّعْمان، قال: حدَّثنا مُعتمِرُ بنُ سليمانَ، قال: حدَّثنا أَبي، حدَّثنا أبو عثمانَ، عن عبدِ الرحمن بنِ أبي بَكْرٍ: أنَّ أصحابَ الصُّفَّة كانوا أُناساً فُقَراءَ، وأنَّ النبيَّ ﷺ قال: «مَن كان عندَه طَعامُ اثنَينِ فليَذهَبْ بثالثٍ، وإنْ أربعٌ فخامِسٌ، أو سادِسٌ»، وأنَّ أبا بكرٍ جاءَ بثلاثةٍ، فانطَلَقَ النبيُّ ﷺ بعَشَرةٍ، قال: فهو أنا وأَبي ـ فلا أدري قال: وامرأتي ـ وخادِمٌ بينَنا وبينَ بيتِ أبي بكرٍ.**

٧٦/٢ **وإنَّ أبا بكرٍ تَعَشَّى عندَ النبيِّ ﷺ ثمَّ/ لَبِثَ حيثُ صُلِّيَتِ العِشاءُ، ثمَّ رَجَعَ فلَبِثَ حتَّى تَعَشَّى النبيُّ ﷺ، فجاءَ بعدَما مَضَى من الليلِ ما شاءَ الله، قالت له امرأتُه: وما حَبَسَكَ عن أضيافِكَ. أو قالت: ضَيفِكَ .؟ قال: أوَما عَشَّيتِيهم؟ قالت: أَبَوْا حتَّى تَجِيءَ، قد عُرِضُوا فأَبَوْا، قال: فذهبتُ أنا فاختَبأْتُ فقال: يا غُنثَرُ، فجَدَّعَ وسَبَّ، وقال: كُلُوا لا هَنِيئاً، فقال: والله لا أَطعَمُه أبداً، وايْمُ الله ما كنَّا نَأْخُذُ مِن لُقْمةٍ إلا رَبَا مِن أسفَلِها أكثرُ منها، قال. يعني .: حتَّى شَبِعُوا وصارَتْ أكثرَ ممَّا كانت قبلَ ذلك، فنظرَ إليها أبو بكرٍ فإذا هي كما هي أو أكثرُ منها، فقال لامرَأتِه: يا أُختَ بني فِرَاسٍ، ما هذا؟ قالت: لا وقُرّةِ عَيْني، لَهِيَ الآنَ أكثرُ منها قبلَ ذلك بثلاث مَرّات، فأكَلَ منها أبو بكرٍ وقال: إنَّما كان ذلك مِن الشَّيطان؛ يعني: يَمِينَه، ثمَّ أكَلَ منها لُقْمةً، ثمَّ حَمَلَها إلى النبيِّ ﷺ فأصبَحَتْ عندَه، وكان بينَنا وبينَ قومٍ عَقْدٌ، فمَضَى الأجَلُ، ففرَّقَنا اثنا عشرَ رجلاً، مع كلِّ رجلٍ منهم أُناسٌ اللهُ أعلمُ كم مع كلِّ رجلٍ، فأكَلُوا منها أجمَعُونَ؛ أو**

---

(١) الذي عليه أهلُ التحقيق: أن الخضر قد مات قبل بعثة النبي ﷺ لأدلَّة كثيرة معروفة في محلِّها، ولو كان حيّاً في حياة نبيِّنا ﷺ لدخل في هذا الحديث وكان ممن أتى عليه الموتُ قبل رأس المئة، كما أشار إليه الشارح هنا، فتنبَّه، والله أعلم. (س).

كما قال.

[أطرافه في: ٣٥٨١، ٦١٤٠، ٦١٤١]

قوله: «باب السَّمَر مع الأهل والضَّيف» قال عليّ بن المنيِّر ما مُحَصَّلُه: اقتَطَعَ البخاري هذا الباب من «باب السَّمَر في الفِقْه والخير» لانحطاط رُتْبتِه عن مُسمَّى الخير، لأنَّ الخير مُتمحِّضٌ للطّاعة لا يقع على غيرها، وهذا النوع من السَّمَر خارجٌ عن أصل الضّيافة والصِّلة المأمور بهما، فقد يكون مُستَغنًى عنه في حقِّهما، فيَلتَحِقُ بالسَّمَرِ الجائز أو المتَرَدِّد بين الإباحة والنَّدْب.

ووجهُ الاستدلال من حديث عبد الرحمن بن أبي بكرٍ المذكور في الباب، اشتغالُ أبي بكرٍ بعد صلاة العشاء بمَجيئِه إلى بيته ومُراجَعتِه لخبرِ الأضياف واشتغاله بما دارَ بينهم، وذلك كلُّه في معنى السَّمَر، لأنَّه سَمَرٌ مُشتمِل على مُخاطَبة ومُلاطَفة ومُعاتَبة، انتهى.

قوله: «كانوا أُناساً» للكُشْمِيهَنيّ: كانوا ناساً.

قوله: «فهو أنا وأبي» زاد الكُشْمِيهَنيُّ: وأُمّي، وللمُستَمْلي: فهو أنا[1] وأُمّي.

قوله: «ثمَّ لَبِثَ حيثُ صُلِّيَت العِشاء» في رواية الكُشْمِيهَنيِّ: «حتَّى» بدلَ: حيث.

قوله: «ففَرَّقَنا» أي: جَعَلَنا فِرَقاً.

وسنذكر فوائد هذا الحديث وما اشتمل عليه من الأحكام وغيرها في علامات النُّبوَّة (٣٥٨١) مفصّلاً إن شاء الله تعالى.

خاتمة: اشتمل كتاب المواقيت على مئة حديث وسَبْعةَ عشرَ حديثاً، المعلَّق من ذلك ستَّةٌ وثلاثون حديثاً والباقي موصول، الخالص منها ثمانيةٌ وأربعون حديثاً، والمكرَّر منها فيه وفيما تقدَّم تِسْعة وسِتّون حديثاً، وافَقَه مسلمٌ على جميعها سوى ثلاثةَ عشرَحديثاً، وهي: حديث أنس في السجود على الظَّهائر، وقد أخرج معناه، وحديثه: «ما أعرِفُ شيئاً»،

(١) في (س): «فهو وأنا» بزيادة الواو، وهو خطأ.

وحديثه في المعنى: «هذه الصلاة قد ضُيِّعَت»، وحديث ابن عمر: «أبرِدوا»، وكذا حديث أبي سعيد، وحديث ابن عمر: «إنَّما بَقاؤُكم فيما سَلَفَ قبلكم»، وحديث أبي موسى: «مَثَلُ المسلمينَ واليهود»، وحديث أنس: «كنَّا نُصلِّي العصر» وقد اتَّفَقا على أصلِه، وحديث عبد الله بن مُغفَّل: «لا يَغلِبنَّكم الأعراب»، وحديث ابن عبَّاس: «لولا أنْ أشُقَّ»، وحديث سَهْل بن سَعْد: «كنت أتسَحَّر»، وحديث معاوية في الرَّكْعتَينِ بعد العصر، وحديث أبي قتادةَ في النوم عن الصبح، على أنَّ مسلماً أخرج أصلَ الحديث من وجه آخرَ، لكنْ بيَّنّا في الشَّرْح أنَّهما حديثان لِقِصَّتَين، والله أعلم.

وفيه من الآثار الموقوفة ثلاثة آثار، والله سبحانه وتعالى أعلم.

**تم بحمد الله وتوفيقه الجزء الثاني من «فتح الباري»**

**ويليه الجزء الثالث وأوله:**

**أبواب الأذان**

بِسْمِ ٱللَّهِ ٱلرَّحْمَٰنِ ٱلرَّحِيمِ

# أبواب الأذان

٧٧/٢

«أبواب الأذان» الأذان لغةً: الإعلام، قال الله تعالى: ﴿ وَأَذَٰنٌ مِّنَ ٱللَّهِ وَرَسُولِهِۦٓ ﴾ [التوبة:٣]. واشتقاقه من الأَذَنِ بفتحتين: وهو الاستماع.

وشرعاً: الإعلام بوقتِ الصلاة بألفاظٍ مخصوصة.

قال القُرطبيّ وغيرُه: الأذان على قِلَّة ألفاظه مُشتمِل على مسائل العقيدة، لأنَّه بدأ بالأكبريَّة، وهي تتضمَّنُ وجودَ الله وكماله، ثمَّ ثَنَّى بالتوحيد ونَفْيِ التَّشريك، ثمَّ بإثبات الرِّسالة لمحمدٍ ﷺ، ثمَّ دعا إلى الطَّاعة المخصوصة عَقِبَ الشهادة بالرِّسالة لأنَّها لا تُعرَفُ إلَّا من جهة الرسول، ثمَّ دعا إلى الفلاح: وهو البقاء الدّائم. وفيه الإشارةُ إلى المعاد، ثمَّ أعاد ما أعاد توكيداً.

ويَحصُلُ من الأذان الإعلامُ بدخول الوقت، والدُّعاء إلى الجماعة، وإظهار شعائر الإسلام. والحِكْمةُ في اختيار القول له دون الفعل سهولةُ القول وتَيسُّره لكلِّ أحدٍ في كلِّ زمان ومكان.

واختُلِفَ أيُّما أفضل: الأذان أو الإمامة؟ ثالثُها: إن عَلِمَ من نفسه القيامَ بحقوق الإمامة فهي أفضلُ، وإلَّا فالأذان، وفي كلام الشافعيّ ما يُومِئُ إليه. واختُلِفَ أيضاً في الجمع بينهما، فقيل: يُكرَه، وفي البيهقيِّ (١/ ٤٣٣) من حديث جابر مرفوعاً النَّهيُ عن ذلك، لكنَّ سنده ضعيف، وصَحَّ عن عمرَ: لو أُطيقُ الأذان مع الخِلِّيفَى[1] لَأذَّنت، رواه سعيد بن منصور وغيره. وقيل: هو خلاف الأَولى، وقيل: يُستَحبُّ، وصحَّحه النَّوَويّ.

---

(١) في (س): الخِلافة. وهما بمعنًى.

## ١ - باب بَدْءِ الأذان

وقولِ الله عزَّ وجلَّ: ﴿وَإِذَا نَادَيْتُمْ إِلَى ٱلصَّلَوٰةِ ٱتَّخَذُوهَا هُزُوًا وَلَعِبًا ۚ ذَٰلِكَ بِأَنَّهُمْ قَوْمٌ لَّا يَعْقِلُونَ﴾ [المائدة:٥٨]، وقولِه تعالى: ﴿إِذَا نُودِىَ لِلصَّلَوٰةِ مِن يَوْمِ ٱلْجُمُعَةِ﴾ [الجمعة:٩].

**٦٠٣- حدَّثنا عِمْرانُ بنُ مَيْسَرة، حدَّثنا عبدُ الوارثِ، حدَّثنا خالدٌ الحَذّاءُ، عن أبي قِلابة، عن أنسٍ، قال: ذَكَرُوا النَّارَ والنَّاقُوسَ، فذَكَرُوا اليهودَ والنَّصارى، فأُمِرَ بلالٌ أنْ يَشفَعَ الأذانَ وأنْ يُوتِرَ الإقامةَ.**

[أطرافه في: ٦٠٥، ٦٠٦، ٦٠٧، ٣٤٥٧]

قوله: «باب بَدْء الأذان» أي: ابتدائه. وسَقَطَ لفظ «باب» من رواية أبي ذرٍّ، وكذلك سَقَطَت البسملة من رواية القابِسيّ وغيره.

قوله: «وقول الله عزَّ وجلَّ: ﴿وَإِذَا نَادَيْتُمْ إِلَى ٱلصَّلَوٰةِ﴾ الآية» يشير بذلك إلى أنَّ ابتداء الأذان كان بالمدينة، وقد ذكر بعض أهل التفسير أنَّ اليهود لمَّا سمعوا الأذان قالوا: لقد ابتَدَعتَ يا محمد شيئاً لم يكن فيما مضى، فنزلت ﴿وَإِذَا نَادَيْتُمْ إِلَى ٱلصَّلَوٰةِ﴾ الآية.

٧٨/٢ قوله: «وقوله تعالى: ﴿إِذَا نُودِىَ لِلصَّلَوٰةِ مِن يَوْمِ ٱلْجُمُعَةِ﴾» يشير بذلك أيضاً إلى الابتداء، لأنَّ ابتداء الجمعة إنَّما كان بالمدينة كما سيأتي في بابه. واختُلِفَ في السَّنة التي فُرِضَ فيها، والراجح أنَّ ذلك كان في السَّنة الأولى، وقيل: في السَّنة الثانية، ورُوِيَ عن ابن عبَّاس: أنَّ فرضَ الأذان نزل مع هذه الآية. أخرجه أبو الشَّيخ[1].

تنبيه: الفَرق بين ما في الآيتَينِ من التَّعدية بإلى واللّام، أنَّ صِلات الأفعال تَختَلِف بحَسَبِ مقاصد الكلام، فقَصَدَ في الأولى معنى الانتهاء، وفي الثانية معنى الاختصاص، قاله الكِرْمانيُّ. ويحتمل أن تكون اللّام بمعنى: إلى، أو العكس، والله أعلم.

وحديث ابن عمر المذكور في هذا الباب ظاهر في أنَّ الأذان إنَّما شُرِعَ بعد الهجرة، فإنَّه

---

(١) في كتاب «الأذان»، ولم نقف عليه مطبوعاً، وحيثما عزا الحافظُ ابن حجر في شرح كتاب الأذان للبخاري إلى أبي الشيخ، فهو من كتابه هذا.

نَفَى النِّداء بالصلاة قبلَ ذلك مُطلَقاً.

وقوله في آخره: «قم يا بلال فناد بالصلاة» كان ذلك قبلَ رُؤْيا عبد الله بن زيد، وسياق حديثه يدلُّ على ذلك كما أخرجه ابن خُزَيمة (٣٧١) وابن حِبَّان (١٦٧٩) من طريق محمد ابن إسحاق قال: حدَّثني محمد بن إبراهيم التَّيميُّ عن محمد بن عبد الله بن زيد بن عبد ربِّه قال: حدَّثني عبد الله بن زيد، فذكر نحوَ حديث ابن عمر، وفي آخره: «فبينَما هم على ذلك أُريَ عبدُ الله النِّداءَ» فذكر الرُّؤيا، وفيها صفة الأذان لكن بغير ترجيع، وفيه تربيع التكبير وإفراد الإقامة وتثنية: «قد قامت الصلاة»، وفي آخره قوله ﷺ: «إنَّها لَرُؤْيا حقّ إن شاء الله تعالى، فقُم مع بلال فألقِها عليه، فإنَّه أندى صوتاً منك» وفيه مجيء عمر وقوله: إنَّه رأى مثل ذلك.

وقد أخرج التِّرمِذيّ (١٨٩) في ترجمة بَدْء الأذان حديث عبد الله بن زيد مع حديث عبد الله بن عمر، وإنَّما لم يُخرِّجه البخاري لأنَّه على غير شرطه، وقد رُوِيَ حديث عبد الله ابن زيد من طرق، وحكى ابن خُزَيمة عن الذُّهْليِّ: أنَّه ليس في طرقه أصحُّ من هذه الطريق، وشاهدُه حديث عبد الرزاق (١٧٧٤) عن مَعمَر عن الزُّهريِّ عن سعيد بن المسيّب مُرسَلاً، ومنهم مَن وَصَله عن سعيد عن عبد الله بن زيد[1]، والمرسَل أقوى إسناداً.

ووقع في «الأوسط» للطَّبرانيِّ (٩٢٤٧): أنَّ أبا بكرٍ ﷺ رأى الأذان، ووقع في «الوسيط» للغَزاليِّ: أنَّه رآه بضعةَ عَشَرَ رجلاً، وعبارة الجِيليِّ في «شرح التَّنبيه»: أربعةَ عَشَرَ، وأنكَرَه ابن الصلاح ثمَّ النَّوَويُّ، ونقل مُغَلْطاي أنَّ في بعض كتبِ الفقهاء أنَّه رآه سبعةٌ، ولا يَثبُت شيء من ذلك إلَّا لعبدِ الله بن زيد، وقصَّة عمر جاءَت في بعض طرقه، وفي «مُسنَد الحارث بن أبي أُسامةَ» (١١٨) بسندٍ واهٍ عن خالدٍ[2] قال: أوَّل مَن أذَّنَ بالصلاة جِبْريلُ في سماء الدُّنيا، فسمعه عمر وبِلال، فسبق عمر بلالاً فأخبر النبيّ ﷺ، ثمَّ جاءَ بلال فقال له: «سبقك بها عمر».

---

(١) أخرجه موصولاً أحمد (١٦٤٧٧)، وابن خزيمة (٣٧٣). والمرسَل أقوى كما قال الحافظ.

(٢) قوله: «عن خالد» سقط من (س)، وخالد: هو الحذّاء.

**فائدتان:**

**الأولى:** وَرَدَت أحاديثُ تَدُلّ على أنَّ الأذان شُرِعَ بمكَّةَ قبلَ الهجرة، منها للطَّبرانيِّ[1] من طريق سالمِ بن عبد الله بن عمر عن أبيه قال: لمَّا أُسريَ بالنبيِّ ﷺ أَوحَى الله إليه الأذان، فنزل به فعَلَّمَه بلالاً. وفي إسناده طَلْحة بن زيد وهو متروك. وللدَّارَقُطنيِّ في «الأطراف» من حديث أنس: أنَّ جِبْريل أمر النبيَّ ﷺ بالأذان حين فُرِضَت الصلاة. وإسناده ضعيف أيضاً، ولابنِ مَرْدويه من حديث عائشة مرفوعاً: «لمَّا أُسريَ بي أذَّنَ جِبْريل فظنَّت الملائكة أنَّه يُصلِّي بهم، فقدَّمَني فصلَّيت» وفيه مَن لا يُعرَفُ. وللبَزّار (٥٠٨) وغيره من حديث عليّ قال: لمَّا أراد الله أن يُعلِّمَ رسوله الأذان أتاه جِبْريل بدابَّةٍ يقال لها: البُراق، فرَكِبَها، فذكر الحديث وفيه: إذ خرج مَلَكٌ من وراء الحِجاب[2] فقال: الله أكبر، الله أكبر، وفي آخره: ثمَّ أخَذَ المَلَكُ بيدِه فأمَّ بأهل السَّماء. وفي إسناده زياد بن المنذِر أبو الجارود، وهو متروكٌ أيضاً.

٧٩/٢ ويُمكِنُ على تقدير الصحَّة أن يُحمَلَ على تَعدُّدِ الإسراء، فيكون ذلك وقع بالمدينة، وأمَّا قول القُرطبيّ: لا يَلزَم من كَوْنه سمعه ليلةَ الإسراء أن يكون مشروعاً في حَقِّه، ففيه نظرٌ، لقوله في أوَّلِه: لمَّا أراد الله أن يُعلِّمَ رسوله الأذان. وكذا قول المحِبّ الطَّبَريّ: يُحمَلُ الأذان ليلةَ الإسراء على المعنى اللُّغَويّ وهو الإعلام، ففيه نظرٌ أيضاً، لتصريحِه بكيفيَّتِه المشروعة فيه، والحَقّ أنَّه لا يَصِحُّ شيء من هذه الأحاديث.

وقد جَزَمَ ابن المنذِر بأنَّه ﷺ كان يُصلِّي بغير أذان منذُ فُرِضَت الصلاة بمكَّةَ إلى أن هاجَرَ إلى المدينة، وإلى أن وقع التَّشاوُر في ذلك على ما في حديث عبد الله بن عمر، ثمَّ حديث عبد الله بن زيد، انتهى.

وقد حاوَلَ السُّهَيليُّ الجمع بينهما فتَكلَّفَ وتَعَسَّف، والأخذ بما صَحَّ أَولى، فقال بانياً

---

(١) في «الأوسط» (٩٢٤٧).

(٢) في الأصلين: من الحجاب، بإسقاط كلمة «وراء»، والمثبت من (س)، وهو الموافق لمطبوع «مسند البزار».

على صِحَّته[١]: الحِكْمة في مجيء الأذان على لسان الصحابيّ، أنَّ النبيَّ ﷺ سمعه فوقَ سبع سَماوات، وهو أقوى من الوحي، فلمَّا تأخَّرَ الأمر بالأذان عن فرضِ الصلاة وأراد إعلامهم بالوقت، فرأى الصحابيُّ المنام فقَصَّها على رسول الله ﷺ، فوافَقَت ما كان النبيّ ﷺ سمعه فقال: «إنَّها لرُؤْيا حَقّ»[٢]، وعَلِمَ حينئذٍ أنَّ مراد الله تعالى مما أراه في السَّماء أن يكون سُنَّةً في الأرض، وتَقَوَّى ذلك بموافقة عمر لأنَّ السَّكينة تَنطِقُ على لسانه، والحِكْمة أيضاً في إعلام الناس به على غير لسانه ﷺ ،التَّنويهُ بقَدْرِه والرَّفع لِذِكْره بلسان غيره، ليكون أقوى لأمرِه وأفخم لشأنِه. انتهى مُلخَّصاً.

والثاني حسنٌ بديع، ويُؤخَذ منه عَدَم الاكتفاء برُؤْيا عبد الله بن زيد حتَّى أُضيفَ عمر للتَّقوية التي ذكرها، لكن قد يقال: فلمَ لا اقتَصَر على عمر؟ فيُمكِنُ أن يجاب: ليصيرَ في معنى الشهادة، وقد جاءَ في رواية ضعيفة سبقت ما ظاهرُه أنَّ بلالاً أيضاً رأى، لكنَّها مُؤَوَّلة، فإنَّ لفظها: «سبقك بها بلال»[٣]، فيُحمَل المراد بالسَّبق على مُباشَرة التأذين برُؤْيا عبد الله بن زيد.

وممَّا يَكثُر السُّؤال عنه: هل باشَرَ النبيّ ﷺ الأذان بنفسه؟ وقد وقع عند السُّهَيليِّ: أنَّ النبيَّ ﷺ أذَّنَ في سفر وصلَّى بأصحابه وهم على رواحلِهم، السَّماءُ من فوقهم والبِلَّةُ من أسفَلِهم، أخرجه التِّرمِذيّ من طريق تَدُور على عمر بن الرَّمّاح يرفعه إلى أبي هريرة. انتهى، وليس هو من حديث أبي هريرة، وإنَّما هو من حديث يعلى بن مُرَّةَ (٤١١)، وكذا جَزَمَ النَّوَويّ بأنَّ النبيَّ ﷺ أذَّنَ مرَّةً في السفر، وعزاه للتِّرمِذيِّ وقوّاه، ولكن وَجَدناه في «مُسنَد أحمد» (١٧٥٧٣) من الوجه الذي أخرجه التِّرمِذيّ، ولفظه: فأمر بلالاً فأذَّن[٤] فعُرِفَ أنَّ في رواية التِّرمِذيّ اختصاراً، وأنَّ معنى قوله: «أذَّن» أمر بلالاً به، كما يقال: أعطَى الخليفة

---

(١) في (س) والأصلين: صحة، ولعل الصواب ما أثبتناه.

(٢) في حديث عبد الله بن زيد، أخرجه بهذا اللفظ الترمذي (١٨٩).

(٣) الصواب في الرواية كما سبق: «سبقك بها عمر».

(٤) بل لفظه: «فأمر المؤذِّن فأذَّن» ولم يسمِّه.

العالمَ الفلانيّ ألفاً، وإنَّما باشَرَ العطاءَ غيرُه ونُسِبَ للخليفة لكَونِه أَمَر به.

ومن أغرَبِ ما وقع في بَدْء الأذان ما رواه أبو الشَّيخ بسندٍ فيه مجهول عن عبد الله بن الزُّبَير قال: أُخِذَ الأذان من أذان إبراهيم ﴿وَأَذِّن فِي ٱلنَّاسِ بِٱلْحَجِّ﴾ الآية [الحج:٢٧]، قال: فأذَّنَ رسول الله ﷺ. وما رواه أبو نُعيمٍ في «الحِلية» (٥/ ١٠٧) بسندٍ فيه مجاهيلُ: أنَّ جِبْريل نادى بالأذان لآدمَ حين أُهبِطَ من الجنَّة.

**الفائدة الثانية**: قال الزَّينُ بن المنيِّر: أعرَضَ البخاري عن التصريح بحكمِ الأذان لعَدَمِ إفصاح الآثار الواردة فيه عن حكم مُعيَّن، فأثبَتَ مشروعيَّته وسَلِم من الاعتراض. وقد اختُلِفَ في ذلك، ومَنشَأُ الاختلاف أنَّ مَبدَأ الأذان لمَّا كان عن مَشُورة أوقَعَها النبيُّ ﷺ بين أصحابه حتَّى استقرَّ برُؤْيا بعضهم فأقرَّه، كان ذلك بالمندوبات أشبَه، ثمَّ لمَّا واظَبَ على تقريره، ولم يُنقَل أنَّه تركَه[1] ولا رَخَّصَ في تركه، كان ذلك بالواجبات أشبَه. انتهى، وسيأتي بقيَّةُ الكلام على ذلك قريباً إن شاء الله تعالى.

**قوله**: «**حدَّثنا عبد الوارِث**» هو ابن سعيد، وخالد: هو الحَذّاءُ كما ثَبَتَ في رواية كَرِيمة، والإسناد كلُّه بصريُّون.

٨٠/٢ **قوله**: «**ذَكَرُوا النَّار والنَّاقُوس فذَكَرُوا اليهودَ والنَّصارى**» كذا ساقه عبد الوارث مختصراً، ورواية عبد الوهَّاب الآتية في الباب الذي بعده أوضحُ قليلاً حيثُ قال: لمَّا كَثُرَ الناس ذَكَروا أن يُعلِموا وقت الصلاة بشيءٍ يَعرِفونه، فذكروا أن يُورُوا ناراً أو يضربوا ناقوساً، وأوضحُ من ذلك رواية رَوْح بن عطاء عن خالد عند أبي الشَّيخ، ولفظه: فقالوا: لو اتَّخذنا ناقوساً، فقال رسول الله ﷺ: «ذلك للنَّصارى» فقالوا: لو اتَّخذنا بُوقاً، فقال ﷺ: «ذلك لليهود» فقالوا: لو رَفَعْنا ناراً، فقال ﷺ: «ذلك للمَجُوس»، فعلى هذا ففي رواية عبد الوارث اختصار، كأنَّه كان فيه: ذكروا النار والناقوس والبوق فذكروا اليهود والنَّصارى والمَجُوس، واللَّفّ والنَّشر فيه معكوس، فالنار للمَجُوسِ والناقوس للنَّصارى والبوق

(١) زاد في (س): ولا أمر بتركه.

لليهود. وسيأتي إن شاء الله تعالى في حديث ابن عمر التنصيصُ على أنَّ البوق لليهود.

وقال الكِرْمانيُّ: يحتمل أن تكون النار والبوق جميعاً لليهود، جمعاً بين حديثَي أنس وابن عمر. انتهى، ورواية رَوْحٍ تُغْني عن هذا الاحتمال.

**قوله: «فأُمِرَ بلال»** هكذا في مُعظَم الروايات على البناء للمفعول، وقد اختلف أهل الحديث وأهل الأُصول في اقتضاء هذه الصِّيغة للرَّفع، والمختار عند مُحقِّقي الطَّائفتَينِ أنَّها تقتضيه، لأنَّ الظاهر أنَّ المراد بالآمرِ مَن له الأمر الشَّرعيّ الذي يَلزَم اتِّباعه، وهو الرسول ﷺ، ويؤيِّد ذلك هنا من حيثُ المعنى أنَّ التَّقرير في العبادة إنَّما يُؤخَذ عن توقيف، فيقوى جانب الرَّفع جدّاً. وقد وقع في رواية رَوْح بن عطاء المذكورة: فأَمَر بلالاً، بالنصب وفاعل «أمر» هو النبيُّ ﷺ، وهو بيِّنٌ في سياقه. وأصرَحُ من ذلك رواية النَّسائيِّ (٦٢٧) وغيره عن قُتيبة عن عبد الوهَّاب بلفظ: أنَّ النبيَّ ﷺ أمر بلالاً، قال الحاكم: صَرَّحَ برفعِه إمام الحديث بلا مُدافَعة قتيبةُ.

قلت: ولم ينفرد به، فقد أخرجه أبو عَوَانة (٩٥٦) من طريق عَبْدان المَروَزيِّ ويحيى ابن مَعِين كلاهما عن عبد الوهَّاب[1]، وطريق يحيى عند الدَّارَقُطنيّ (٩٢٥) أيضاً، ولم ينفرد به عبد الوهَّاب. وقد رواه البَلاذُريُّ من طريق أبي شهاب الحَنَّاط عن أبي قِلابةَ. وقضيَّة وقوع ذلك عَقِبَ المشاوَرة في أمر النِّداء إلى الصلاة ظاهر في أنَّ الآمِرَ بذلك هو النبيُّ ﷺ لا غيره، كما استَدلَّ به ابن المنذِر وابن حِبَّان، واستَدلَّ بوُرودِ الأمر به مَن قال بوجوب الأذان. وتُعُقِّبَ بأنَّ الأمر إنما وَرَدَ بصفة الأذان لا بنفسه، وأُجيبَ بأنَّه إذا ثَبَتَ الأمر بالصِّفة لَزِمَ أن يكون الأصل مأموراً به، قاله ابن دَقِيق العيد.

وممَّن قال بوجوبه مُطلَقاً الأوزاعيُّ وداودُ وابن المنذِر، وهو ظاهر قول مالك في «الموطَّأ»، وحُكي عن محمد بن الحسن، وقيل: واجب في الجمعة فقط، وقيل: فرضُ كِفاية، والجمهور على أنَّه من السُّنَن المؤكَّدة، وقد تقدَّم ذِكرُ مَنشَأ الخلاف في ذلك، وأخطأ مَن

---

(١) تحرف هذا الإسناد في (س) إلى: من طريق مروان المروزي عن قتيبة ويحيي بن معين كلاهما عن عبد الوهاب.

استَدلَّ على عَدَم وجوبه بالإجماع لما ذكرناه، والله أعلم.

**٦٠٤- حدَّثنا محمودُ بنُ غَيْلان، قال: حدَّثنا عبدُ الرزَّاق، قال: أخبرنا ابنُ جُرَيجٍ، قال: أخبرني نافعٌ، أنَّ ابنَ عمرَ كان يقول: كان المسلمونَ حينَ قَدِمُوا المدينةَ يَجتَمِعُونَ فيَتَحيَّنُونَ الصلاةَ، ليس يُنادى لها، فتكلَّموا يوماً في ذلك، فقال بعضُهم: اتَّخِذُوا ناقُوساً مثلَ ناقُوسِ النَّصارى، وقال بعضُهم: بل بُوقاً مثلَ قَرْن اليهودِ، فقال عمرُ: أوَلَا تَبْعَثُونَ رجلاً يُنادي بالصلاةِ؟ فقال رسولُ الله ﷺ: «يا بلالُ، قُمْ فنادِ بالصلاةِ».**

**قوله: «أنَّ ابن عمر كان يقول»** في رواية مسلم (٣٧٧): عن عبد الله بن عمر أنَّه قال.

**قوله: «حين قَدِمُوا المدينة»** أي: من مكَّةَ في الهجرة.

**قوله: «فيَتَحيَّنونَ»** بحاءٍ مُهمَلة بعدها مُثنَّاةٌ تحتانيَّةٌ ثمَّ نونٌ، أي: يُقدِّرون أحيانها ليأتوا إليها، والحِينُ: الوقتُ والزمانُ.

**قوله: «ليس يُنادَى لها»** بفتح الدّال على البناء للمفعول، قال ابن مالك: فيه جواز استعمال «ليس» حرفاً لا اسمٌ لها ولا خبرٌ، وقد أشارَ إليه سيبويه.

ويحتمل أن يكون اسمها ضمير الشَّأن والجملة بعدها خبر. قلت: ورواية مسلم تؤيِّد ذلك، فإنَّ لفظَه: ليس ينادي بها أحدٌ.

**قوله: «فتكلَّموا يوماً في ذلك، فقال بعضهم: اتَّخِذُوا»** لم يقعْ لي تعيين المتكلِّمينَ في ذلك، واختُصر الجواب في هذه الرواية، ووقع لابنِ ماجَهْ (٧٠٧) من وجه آخرَ عن ابن عمر: أنَّ النبيَّ ﷺ استشارَ الناس لِمَا يجمعُهم إلى الصلاة، فذكروا البوق، فكَرِهَه من أجل اليهود، ثمَّ ذكروا الناقوسَ، فكَرِهَه من أجل النَّصارى، وقد تقدَّمت رواية رَوْح بن عطاء نحوه. وفي الباب عن عبد الله بن زيد عند أبي الشَّيخ، وعن أبي عُمَير بن أنس عن عمومته عند سعيد بن منصور[1].

---

(١) كذا عزاه هنا إلى سعيد بن منصور، ولم نقف عليه في المطبوع منه، وفاتَه أن يعزوه إلى أبي داود، مع أنه سيعزوه إليه قريباً. وهو فيه برقم (٤٩٨).

**قوله: «بل بُوقاً»** أي: بل اتَّخِذوا بوقاً، ووقع في بعض النسخ: «بل قَرناً» وهي رواية ٨١/٢ مسلم (٣٧٧) والنَّسائيِّ (٦٢٦)، والبُوق والقَرْن معروفان، والمراد أنَّه يُنفَخُ فيه، فيجتمعون عند سماع صوته، وهو من شِعار اليهود، ويُسمَّى أيضاً: الشَّبُّور، بالشِّينِ المعجَمة المفتوحة والموحَّدة المضمومة الثَّقيلة.

**قوله: «فقال عمر: أوَلا»** الهمزة للاستفهام والواو للعطفِ على مُقدَّر كما في نظائره، قال الطِّيبيُّ: الهمزة إنكار للجملة الأولى، أي: المقدَّرة، وتقرير للجملة الثانية.

**قوله: «رجلاً»** زاد الكُشْمِيهنيُّ: منكم.

**قوله: «يُنادِي»** قال القُرطبيّ: يحتمل أن يكون عبدُ الله بن زيد لمَّا أخبر برُؤْياه وصَدَّقَه النبيّ ﷺ، بادرَ عمر فقال: أوَلا تبعثون رجلاً ينادي؛ أي: يؤذِّن، للرُّؤيا المذكورة، فقال النبيّ ﷺ: «قُم يا بلالُ»، فعلى هذا فالفاء في سياق حديث ابن عمر هي الفصيحة، والتقدير: فافترَقوا، فرأى عبد الله بن زيد، فجاءَ إلى النبيِّ ﷺ فقَصَّ عليه فصَدَّقَه، فقال عمر.

قلت: وسياق حديث عبد الله بن زيد يخالف ذلك، فإنَّ فيه: أنَّه لمَّا قَصَّ رُؤْياه على النبيّ ﷺ قال له: أَلقِها على بلال فليؤذِّن بها، قال: فسمع عمرُ الصوتَ، فخرج فأتى النبيّ ﷺ فقال: لقد رأيت مثلَ الذي رأى، فدلَّ على أنَّ عمر لم يكن حاضراً لمَّا قَصَّ عبد الله بن زيد رُؤْياه. والظاهر أنَّ إشارة عمر بإرسال رجل ينادي للصلاة كانت عَقِبَ المشاوَرة فيما يفعلونه، وأنَّ رُؤْيا عبد الله بن زيد كانت بعد ذلك، والله أعلم.

وقد أخرج أبو داود (٤٩٨) بسندٍ صحيح إلى أبي عُمَير بن أنس عن عمومته من الأنصار قالوا: اهتَمَّ النبيّ ﷺ للصلاة كيف يجمع الناس لها، فقيل: انصبْ راية عند حضور وقت الصلاة، فإذا رَأوها آذَنَ بعضُهم بعضاً، فلم يُعجِبه، الحديث، وفيه: ذكروا القُنْعَ ـ بضمِّ القاف وسكون النُّون يعني: البوق ـ وذكروا الناقوس، فانصَرَفَ عبد الله بن زيد وهو مُهتَمٌّ فأُريَ الأذان، فغَدَا على رسول الله ﷺ، قال: وكان عمر رآه قبلَ ذلك فكَتَمَه عشرين يوماً، ثمَّ أخبر به النبيَّ ﷺ فقال: «ما مَنَعَك أن تُخبِرَني؟» قال: سبقني عبد الله بن زيد فاستَحيَيت،

فقال رسول الله ﷺ: «يا بلال، قُم فانظُر ما يأمرك به عبد الله بن زيد فافعَلْه»، تَرجَمَ له أبو داود: «بَدْء الأذان»، وقال أبو عمر بن عبد البَرِّ: روى قصَّة عبد الله بن زيد جماعة من الصحابة بألفاظٍ مختلفة، ومَعانٍ مُتقارِبة، وهي من وجوه حِسانٍ، وهذا أحسنُها.

قلت: وهذا لا يخالفُه ما تقدَّم أنَّ عبدَ الله بن زيد لمَّا قَصَّ مَنامَه فسمع عمر الأذان فجاءَ فقال: قد رأيت، لأنَّه يُحمَل على أنَّه لم يخبر بذلك عَقِبَ إخبار عبد الله، بل كان مُتَراخياً عنه لقوله: «ما مَنَعَك أن تُخبِرَنا؟» أي: عَقِبَ إخبار عبد الله، فاعتَذَرَ بالاستحياء، فدلَّ على أنَّه لم يخبر بذلك على الفَوْر، وليس في حديث أبي عُمَير التصريح بأنَّ عمر كان حاضراً عند قَصِّ عبد الله رُؤْياه، بخلاف ما وقع في روايته التي ذكر بها[1]: فسمع عمرُ الصوت فخرج فقال، فإنَّه صريح في أنَّه لم يكن حاضراً عند قَصِّ عبد الله، والله أعلم.

**قوله: «فنادِ بالصلاة»** في رواية الإسماعيليّ: «فأذِّن بالصلاة» قال عياضٌ: المراد الإعلام المحضُ بحضور وقتها، لا خصوصُ الأذان المشروع. وأغرَبَ القاضي أبو بكرِ بن العربيّ فحمل قوله: «أذِّن» على الأذان المشروع، وطَعَنَ في صِحَّة حديث ابن عمر، وقال: عَجَباً لأبي عيسى كيف صحَّحه، والمعروف أنَّ شرعَ الأذان إنَّما كان برُؤْيا عبد الله بن زيد. انتهى، ولا تُدفَعُ الأحاديث الصحيحة بمثل هذا مع إمكان الجمع كما قدَّمناه، وقد قال ابن مَندَهْ[2] في حديث ابن عمر: إنَّه مُجمَعٌ على صِحَّته.

**قوله: «يا بلال قُم»** قال عياض وغيرُه: فيه حُجَّةٌ لشرعِ الأذان قائماً.

قلت: وكذا احتَجَّ به ابن خُزَيمة وابن المنذِر، وتعقَّبه النَّوَويّ بأنَّ المراد بقوله: «قُم» أي: اذهب إلى موضعٍ بارز فناد فيه بالصلاة ليسمعك الناس، قال: وليس فيه تعرُّضٌ للقيام في حال الأذان. انتهى، وما نَفاه ليس ببعيدٍ من ظاهر اللَّفظ، فإنَّ الصِّيغةَ مُحتمِلةٌ للأمرَين، وإن كان ما قاله أرجح[3]. ونقل عياض أنَّ مذهبَ العلماء كافَّةً أنَّ الأذان قاعداً

---

(١) في (ع): ذكرتها.

(٢) تحرف في (أ) إلى: ابن المنذر.

(٣) قوله: «وإن كان ما قاله أرجح» من (س) وحدها، وليس في (أ) و(ع).

لا يجوز، إلَّا أبا ثورٍ ووافَقَه أبو الفرج المالكيّ./ وتُعُقِّبَ بأنَّ الخلاف معروف عند ٨٢/٢ الشافعيَّة، وبأنَّ المشهور عند الحنفيَّة كلهم أنَّ القيام سُنَّة، وأنَّه لو أذَّنَ قاعداً صَحَّ، والصواب ما قال ابن المنذِر: إنَّهم اتَّفَقوا على أنَّ القيام من السُّنَّة.

**فائدة:** كان اللَّفظ الذي ينادي به بلال للصلاة قوله: «الصلاةَ جامعةً» أخرجه ابن سعد في «الطبقات» (١/ ٢٤٦-٢٤٧) من مراسيل سعيد بن المسيّب. وظَنَّ بعضهم أنَّ بلالاً حينئذٍ إنَّما أُمِرَ بالأذان المعهود، فذكر مُناسَبة اختصاص بلال بذلك دون غيره لكَونِه كان لمَّا عُذِّبَ ليَرجِعَ عن الإسلام يقول: أحدٌ أحدٌ، فجُوزيَ بوِلاية الأذان المشتملة على التوحيد في ابتدائه وانتهائه[1]، وهي مُناسَبةٌ حسنةٌ في اختصاص بلال بالأذان، إلَّا أنَّ هذا الموضع ليس هو محلَّها.

وفي حديث ابن عمر دليل على مشروعيَّة طلبِ الأحكام من المعاني المستنبَطَة دون الاقتصار على الظَّواهر. قاله ابن العربي، وعلى مُراعاة المصالح والعمل بها، وذلك أنَّه لمَّا شَقَّ عليهم التَّبكيرُ إلى الصلاة فتَفُوتهم أشغالهم، أو التأخير فيَفُوتهم وقتُ الصلاة، نَظَروا في ذلك. وفيه مشروعيَّة التَّشاوُر في الأُمور المهمَّة، وأنَّه لا حَرَجَ على أحدٍ من المتشاوِرين إذا أَخبر بما أدَّى إليه اجتهاده. وفيه مَنقِبةٌ ظاهرة لعمر.

وقد استُشكِلَ إثباتُ حكم الأذان برُؤْيا عبد الله بن زيد، لأنَّ رُؤْيا غير الأنبياء لا ينبني عليها حكمٌ شرعي، وأُجيبَ باحتمال مُقارَنة الوحي لذلك، أو لأنَّه ﷺ أمر بمُقتَضاها ليَنظُرَ أيُقَرُّ على ذلك أم لا، ولا سيَّما لمَّا رأى نظمَها يَبعُدُ دخولُ الوَسْواس فيه، وهذا ينبني على القول بجواز اجتهاده ﷺ في الأحكام، وهو المنصور في الأُصول، ويؤيِّد الأوَّل ما رواه عبد الرزاق (١٧٧٥) وأبو داود في «المراسيل» (٢٠) من طريق عبيد بن عُمَيرٍ الليثيِّ أحدِ كبار التابعين: أنَّ عمر لمَّا رأى الأذان جاءَ ليخبرَ به النبيَّ ﷺ، فوَجَدَ الوحي

---

(١) ولأنه كان أندى صوتاً، كما جاء في حديث عبد الله بن زيد الذي أُري الأذان في نومه، عند أحمد (١٦٤٧٨)، وأبي داود (٤٩٩)، وابن ماجه (٧٠٦)، والترمذي (١٨٩)، وإسناده حسن.

قد وَرَدَ بذلك، فما راعَهُ إلَّا أذانُ بلال، فقال له النبيُّ ﷺ: «سبقك بذلك الوحي»، وهذا أصحّ ممَّا حكى الدَّاوودِيُّ عن ابن إسحاق: أنَّ جِبْرِيل عليه السلام أتى النبيَّ ﷺ بالأذان قبلَ أن يخبرَه عبد الله بن زيد وعمر بثمانية أيّام، وأشارَ السُّهَيليُّ إلى أنَّ الحِكْمة في ابتداء شَرْعِ الأذان على لسان غير النبيّ ﷺ التَّنويه بعُلوِّ قَدْره على لسان غيره ليكون أفخَمَ لشأنِه، والله أعلم.

## ٢- باب الأذان مثنى

**٦٠٥- حدَّثنا سليمانُ بنُ حَرْبٍ، قال: حدَّثنا حمَّادُ بنُ زيدٍ، عن سِماكِ بنِ عَطِيّة، عن أيوب، عن أبي قِلابة، عن أنسٍ، قال: أُمِرَ بلالٌ أنْ يَشفَعَ الأذانَ، وأنْ يُوتِرَ الإقامةَ إلَّا الإقامةَ.**

**٦٠٦- حدَّثنا محمَّدٌ، هو ابنُ سَلَامٍ، قال: حدثني عبدُ الوهَّاب الثَّقَفيُّ، قال: حدثنا خالدٌ الحَذَّاءُ، عن أبي قِلَابة، عن أنسِ بنِ مالكٍ، قال: لمَّا كَثُرَ النَّاسُ قال: ذَكَرُوا أنْ يُعلِمُوا وقتَ الصلاة بشيءٍ يَعرِفُونه، فذَكَرُوا أنْ يُورُوا ناراً أو يَضْرِبُوا ناقُوساً، فأُمِرَ بلالٌ أنْ يَشفَعَ الأذانَ وأنْ يُوتِرَ الإقامةَ.**

قوله: «**باب الأذان مَثْنى**» في رواية الكُشْمِيهنيِّ: «مَثنَى مَثنَى» أي: مرَّتَينِ مرَّتَين، ومَثنَى معدول عن اثنين اثنين، وهو بغير تنوين، فتُحمَلُ رواية الكُشْمِيهنيِّ على التَّوكيد، لأنَّ الأوَّل يُفيد تثنية كلّ لفظ من ألفاظ الأذان، والثاني يُؤكِّد ذلك.

**فائدة:** ثَبَتَ لفظ هذه الترجمة في حديث لابنِ عمر مرفوع أخرجه أبو داود الطَّيالسيُّ في «مسنده» (٢٠٣٥) وقال فيه: «مَثنَى مَثنَى» وهو عند أبي داود (٥١٠) والنَّسائيِّ (٦٢٨)، وصحَّحه ابن خُزَيمة (٣٧٤) وغيرُه من هذا الوجه، لكن بلفظ: «مرَّتَينِ مرَّتَين».

قوله: «**عن سِماكِ بنِ عَطيَّةَ**» هو بصريٌّ ثقةٌ، روى عن أيوبَ وهو من أقرانه، وقد روى حمَّاد بن زيد عنهما جميعاً، وقال: ماتَ سِماكٌ قبلَ أيوب، ورجال إسناده كلهم بصريُّون.

٨٣/٢ قوله: «**أنْ يَشفَع**» بفتح أوَّله وفتح الفاء، أي: يأتي بألفاظِه شَفْعاً، قال الزَّينُ بن المنيِّر:

وصفُ الأذان بأنَّه شَفْعٌ يُفسِّرُه قوله: «مَثنَى مَثنَى» أي: مرَّتَينِ مرَّتَينِ، وذلك يقتضي أن تَستَوِيَ جميعُ ألفاظه في ذلك، لكن لم يُختلَف في أنَّ كلمة التوحيد التي في آخره مُفرَدةٌ فيُحمَلُ قوله: «مَثنَى» على ما سواها، وكأنَّه أراد بذلك تأكيد مذهبه في تركِ تربيع التكبير في أوَّلِه، لكن لمن قال بالتَّربيعِ أن يَدَّعيَ نَظِيرَ ما ادَّعاه لثبوتِ الخبر بذلك، وسيأتي في الإقامة توجيهٌ يقتضي أنَّ القائل به لا يحتاج إلى دعوى التَّخصيص.

**قوله: «وأنْ يُوتِرَ الإقامةَ إلّا الإقامةَ»** المراد بالمنفيِّ غيرُ المراد بالمثبَت، فالمراد بالمثبَتِ جميعُ الألفاظ المشروعة عند القيام إلى الصلاة، والمراد بالمنفيِّ خصوص قوله: «قد قامت الصلاة» كما سيأتي ذلك صريحاً. وحَصَلَ من ذلك جِناسٌ تامٌّ.

تنبيه: ادَّعَى ابن مَندَهْ أنَّ قوله: «إلَّا الإقامةَ» من قول أيوبَ غيرُ مُسنَدٍ كما في رواية إسماعيل بن إبراهيم، وأشارَ إلى أنَّ في رواية سِماك بن عَطيَّةَ هذه إدراجاً، وكذا قال أبو محمد الأَصِيليُّ: قوله: «إلَّا الإقامة» هو من قول أيوبَ وليس من الحديث. وفيما قالاه نظرٌ، لأنَّ عبدَ الرزاق رواه عن مَعمَر عن أيوبَ بسنده متصلاً بالخبرِ مُفسَّراً، ولفظه: كان بلال يُثنِّي الأذان ويُوتِرُ الإقامة، إلَّا قوله: قد قامت الصلاة، أخرجه أبو عَوَانة في «صحيحه» (٩٥٤) والسرَّاجُ في «مسنده» (٤٢)، وكذا هو في «مصنَّف عبد الرزاق» (١٧٩٤)، وللإسماعيليِّ من هذا الوجه: «ويقول: قد قامت الصلاة مرَّتَين»، والأصل أنَّ ما كان في الخبر فهو منه حتَّى يقومَ دليل على خلافه، ولا دليل في رواية إسماعيل، لأنَّه إنَّما يَتَحَصَّل منها أنَّ خالداً كان لا يَذكُر الزّيادةَ وكان أيوبُ يَذكُرُها، وكُلٌّ منهما روى الحديث عن أبي قِلابةَ عن أنس، فكان في رواية أيوبَ زيادةٌ من حافظ فتُقبَلُ، والله أعلم.

وقد استُشكِلَ عَدَمُ استثناء التكبير في الإقامة، وأجاب بعض الشافعيَّة بأنَّ التَّثنية في تكبير الإقامة بالنِّسبة إلى الأذان إفراد، قال النَّوَويّ: ولهذا يُستَحبُّ أن يقول المؤذِّنُ كلّ تكبيرتَينِ بنَفَسٍ واحدٍ. قلت: وهذا إنَّما يتأتَّى في أوَّل الأذان لا في التكبير الذي في آخره، وعلى ما قال النَّوَويّ ينبغي للمؤذِّنِ أن يُفرِدَ كلَّ تكبيرة من اللَّتين في آخره بنَفَس، ويظهر

بهذا التَّقرير ترجيح قول مَن قال بتربيعِ التكبير في أوَّله على مَن قال بتثنيَتِه، مع أنَّ لفظ «الشَّفع» يتناول التَّثنية والتَّربيع، فليس في لفظ حديث الباب ما يخالف ذلك بخلاف ما يوهمُه كلامُ ابن بَطَّالٍ. وأمَّا الترجيح في التشهُّدَينِ فالأصحّ في صورته أن يشهدَ بالوحدانيَّة ثِنتَينِ، ثمَّ بالرِّسالة ثِنتَينِ، ثمَّ يَرجِع فيشهد كذلك، فهو وإن كان في العدد مُربَّعاً فهو في الصورة مثنى، والله أعلم.

**قوله: «حدَّثنا محمَّد، هو ابن سَلَامٍ»** كذا في رواية أبي ذرٍّ، وأهمَلَه الباقون.

**قوله: «حدَّثني عبد الوهَّاب الثَّقَفيّ»** في رواية كَرِيمة: أخبرنا، وفي رواية الأَصِيليّ: حدَّثنا، وليس في رواية كَرِيمة: الثَّقَفي.

**قوله: «حدَّثنا خالد»** كذا لأبي ذرٍّ والأَصِيلي، ولغيرهما: أخبرنا.

**قوله: «قال: لمَّا كَثُرَ النَّاس، قال: ذَكَرُوا»**، «قال» الثانية زائدة، ذُكِرَت تأكيداً.

**قوله: «أنْ يُعلِمُوا»** بضمِّ أوَّله من الإعلام، وفي رواية كَرِيمة بفتح أوَّلِه من العِلم.

**قوله: «أنْ يُورُوا ناراً»** أي: يُوقِدوها، يقال: وَرَى الزَّندُ: إذا خرجت ناره، وأورَيتُه: إذا أخرجتَه. ووقع في رواية مسلم (٣/٣٧٨): «أن يُنوِّروا ناراً» أي: يُظهِروا نورها. والناقوس: خشبة تُضرَبُ بخشبةٍ أصغَر منها، فيَخرُج منهما صوت، وهو من شِعار النَّصارى.

**قوله: «وأنْ يُوتِر الإقامة»** احتَجَّ به مَن قال بإفراد قوله: «قد قامت الصلاة»، والحديث الذي قبله حُجَّة عليه لما قدَّمناه، فإن احتَجَّ بعملِ أهل المدينة، عُورِضَ بعملِ أهل مكَّة، ومعهم الحديث الصحيح.

## ٣- باب الإقامة واحدةً إلا قوله: قد قامت الصلاة

**٦٠٧- حدَّثنا عليُّ بنُ عبدِ الله، حدَّثنا إسماعيلُ بنُ إبراهيم، حدَّثنا خالدٌ، عن أبي قِلابة، عن أنسٍ، قال: أُمِرَ بلالٌ أنْ يَشفَعَ الأذانَ وأنْ يُوتِرَ الإقامةَ.**

**قال إسماعيلُ: فذكرتُ لأيوب، فقال: إلَّا الإقامةَ.**

**قوله: «باب الإقامة واحدةً»** قال الزَّين بن المنيِّر: خالَفَ البخاري لفظ الحديث في ٨٤/٢ الترجمة فعَدَلَ عنه إلى قوله: «واحدة» لأنَّ لفظ الوتر غير مُنحَصِر في المرَّة، فعَدَلَ عن لفظٍ فيه الاشتراك إلى ما لا اشتراكَ فيه.

قلت: وإنَّما لم يقل: واحدةً واحدةً، مُراعاة للفظ الخبر الوارد في ذلك، وهو عند ابن حِبَّان (٦٧٧) في حديث ابن عمر الذي أشرت إليه في الباب الماضي ولفظه: «الأذان مَثنَى، والإقامة واحدة»، وروى الدَّارَقُطنيُّ وحَسَّنَه في حديث لأبي محذورة: وأمره أن يُقيم واحدةً واحدةً[1].

**قوله: «إلّا قوله: قد قامَتِ الصلاةُ»** هو لفظ مَعمَر عن أيوب كما تقدَّم قبلُ، واعتَرَضَه الإسماعيليّ بأنَّ إيراد حديث سِماك بن عَطيَّة في هذا الباب أَوْلى من إيراد حديث ابن عُليَّة، والجواب أنَّ المصنِّف قَصَدَ رفعَ وَهْم مَن يَتوَهَّم أنَّه موقوف على أيوب، لأنَّه أورَدَه في مَقام الاحتجاج به، ولو كان عنده مقطوعاً لم يَحتَجَّ به.

**قوله: «حدَّثنا خالد»** هو الحَذّاءُ كما تقدَّم، والإسناد كلُّه بصريُّون.

**قوله: «قال إسماعيل»** هو ابن إبراهيم المذكور في أوَّل الإسناد، وهو المعروف بابنِ عُليَّة، وليس هو مُعلَّقاً.

**قوله: «فذكرتُ»** كذا للأكثر بحَذْف المفعول، وللكُشْمِيهنيّ والأَصِيليِّ: «فذَكَرته» أي: حديث خالد، وهذا الحديث حُجَّة على مَن زَعَمَ أنَّ الإقامة مَثنَى مثلُ الأذان. وأجاب بعض الحنفيَّة بدعوى النَّسخ، وأنَّ إفراد الإقامة كان أوَّلاً ثمَّ نُسِخَ بحديث أبي محذورة، يعني الذي رواه أصحاب السُّنَن[2]، وفيه تثنية الإقامة، وهو مُتأخِّر عن حديث أنس

---

(١) أخرجه الدارقطني (٩٠٨) ولم يعلق عليه. قلنا: وإسناده ضعيف لجهالة إبراهيم بن أبي محذورة، ثم هو مخالف لما صحَّ في السنن عنه كما سيأتي.

(٢) أخرجه أبو داود (٥٠٢)، والترمذي (١٩٢)، والنسائي (٦٣١)، وابن ماجه (٧٠٩). واختصره الترمذي.

فيكون ناسخاً. وعُورِضَ بأنَّ في بعض طرق حديث أبي محذورةَ المحسَّنة التَّربيعَ والترجيعَ، فكان يَلزَمُهم القول به، وقد أنكرَ أحمد على مَن ادَّعَى النَّسخ بحديث أبي محذورةَ، واحتَجَّ بأنَّ النبيَّ ﷺ رجع بعد الفتح إلى المدينة وأقرَّ بلالاً على إفراد الإقامة، وعَلِمَه سعدٌ القَرَظُ فأذَّنَ به بعده، كما رواه الدَّارَقُطنيُّ (٩٠٦) والحاكم (٣/ ٦٠٧-٦٠٨)، وقال ابن عبد البَرِّ: ذهب أحمد وإسحاق وداودُ وابن جَرِير إلى أنَّ ذلك من الاختلاف المباح، فإن ربَّعَ التكبير الأوَّل في الأذان، أو ثنّاه، أو رَجَّعَ في التشهُّد أو لم يُرجِّع، أو ثنَّى الإقامة أو أفرَدَها كلَّها أو إلَّا «قد قامت الصلاة»، فالجميع جائز. وعن ابن خُزَيمة: إن ربَّعَ الأذان ورَجَّعَ فيه ثنَّى الإقامة وإلَّا أفرَدَها، وقيل: لم يقل بهذا التفصيل أحدٌ قبلَه، والله أعلم.

**فائدة:** قيل: الحِكْمةُ في تثنية الأذان وإفراد الإقامة أنَّ الأذان لإعلام الغائبينَ، فيُكرَّرُ ليكون أوصَلَ إليهم، بخلاف الإقامة فإنَّها للحاضرين، ومن ثَمَّ استُحِبَّ أن يكون الأذان في مكان عالٍ بخلاف الإقامة، وأن يكون الصوت في الأذان أرفَعَ منه في الإقامة، وأن يكون الأذان مُرتَّلاً والإقامة مُسرَّعةً، وكُرِّرَ «قد قامت الصلاة» لأنَّها المقصودة من الإقامة بالذّات.

قلت: هذا توجيه ظاهر، وأمَّا قول الخطَّابيّ: لو سَوَّى بينهما لاشتَبَهَ الأمر في ذلك وصار سبباً[1] لأن تفوتَ كثيراً من الناس صلاةُ الجماعة. ففيه نظرٌ، لأنَّ الأذان يُستَحبّ أن يكون على مكان عالٍ لتَشتَرِكَ الأسماع كما تقدَّم، وقد تقدَّم الكلام على تثنية التكبير، وتُؤخَذ حِكْمة الترجيع ممَّا تقدَّم، وإنَّما اختُصَّ بالتشهُّدِ لأنَّه أعظمُ ألفاظ الأذان، والله أعلم.

## ٤ - باب فضل التأذين

**٦٠٨- حدَّثنا عبدُ الله بنُ يوسفَ، قال: أخبرنا مالكٌ، عن أبي الزِّنادِ، عن الأعرَجِ، عن أبي هريرةَ، أنَّ رسولَ الله ﷺ قال: «إذا نُودِيَ للصلاةِ أدبَرَ الشيطانُ له ضُراطٌ حتَّى لا يسمعَ التأذِين، فإذا قُضِيَ النِّداءُ أقبَلَ حتَّى إذا ثُوِّبَ بالصلاة أدبَرَ، حتَّى إذا قُضِيَ التَّثويبُ أقبَلَ، حتَّى**

(١) كلمة «سبباً» سقطتْ من الأصلين و(س)، وأثبتناها من «أعلام الحديث» للخطابي ١/ ٤٥٧.

**يَخطُرَ بينَ المَرْءِ ونَفْسِه يقول: اذكُرْ كذا اذكُرْ كذا، لِمَا لم يكنْ يَذكُرُ، حتَّى يَظَلَّ الرجلُ لا يدري كم صَلَّى».**

[أطرافه في: ١٢٢٢، ١٢٣٢، ١٢٣٢، ٣٢٨٥]

**قوله: «باب فضل التأذين»** راعَى المصنِّفُ لفظ «التأذين» لوُرودِه في حديث الباب، ٨٥/٢ وقال الزَّينُ بن المنيِّر: التأذينُ يتناول جميع ما يَصدُرُ عن المؤذِّن من قولٍ وفعلٍ وهيئة، وحقيقة الأذان تُعقَلُ بدون ذلك. كذا قال، والظاهر أنَّ التأذين هنا أُطلِقَ بمعنى الأذان لقوله في الحديث: «حتَّى لا يسمع التأذين»، وفي روايةٍ لمسلم (٣٨٩/ ١٦): «حتَّى لا يسمع صوتَه» فالتقييد بالسَّماع لا يدلُّ على فعلٍ ولا هيئةٍ، مع أنَّ ذلك هو الأصل في المصدر.

**قوله: «إذا نُوديَ للصلاة»** وَللنَّسائيِّ عن قُتيبةَ عن مالك: «بالصلاة»، وهي روايةٌ لمسلم أيضاً[1]، ويُمكِنُ حملُهما على معنًى واحدٍ.

**قوله: «له ضُراطٌ»** جملة اسميَّة وَقَعَت حالاً بدون واوٍ لحصول الارتباط بالضَّمير، وفي رواية الأَصِيليِّ: «وله ضُراط» وهي للمصنِّف (٣٢٨٥) من وجهٍ آخرَ في بَدْء الخلق، قال عياض: يُمكِنُ حملُه على ظاهره، لأنَّه جسمٌ مُتَغَذٍّ يَصِحّ منه خروج الرِّيح، ويحتملُ أنَّها عبارة عن شِدَّة نِفاره، ويُقوِّيه رواية لمسلم (٣٨٩/ ١٧): «له حُصاصٌ» بمُهمَلاتٍ مضموم الأوَّل، فقد فسَّرَه الأصمَعيُّ وغيرُه بشِدَّة العَدْو.

وقال الطِّيبيُّ: شَبَّهَ شَغْلَ الشيطانِ نفسَه عن سماع الأذان بالصوتِ الذي يَملَأ السَّمع ويمنعه عن سماع غيره، ثمَّ سمَّاه ضُراطاً تقبيحاً له.

**تنبيه:** الظاهر أنَّ المراد بالشيطان إبليس، وعليه يدلُّ كلام كثير من الشُّرّاح كما سيأتي، ويحتملُ أنَّ المراد جنس الشيطان، وهو كلُّ متمرِّد من الجنّ والإنس، لكنَّ المراد هنا شيطانُ

---

(١) في المطبوع للنسائي في «المجتبى» (٦٧٠) وفي «الكبرى» (١٦٤٦): للصلاة. ولم نقف عليه بهذا اللفظ في مسلم، وهو عند أحمد (٨١٣٩) من طريق همام، وأخرجه مسلم (٣٨٩) (٢٠) من هذا الطريق ولم يسق لفظه، وهي رواية المصنف في بدء الخلق (٣٢٨٥).

الجنّ خاصَّةً.

**قوله: «حتَّى لا يسمع التأذين»** ظاهره أنَّه يتعمَّد إخراجَ ذلك إمَّا ليَشتَغِلَ بسماع الصوت الذي يُخرِجُه عن سماع المؤذِّن، أو يصنع ذلك استخفافاً كما يفعله السُّفَهاءُ، ويحتملُ أن لا يتعمَّدَ ذلك بل يَحصُلُ له عند سماع الأذان شِدَّةُ خوفٍ يَحدُث له ذلك الصوت بسببها، ويحتملُ أن يتعمَّدَ ذلك ليقابل ما يُناسب الصلاة من الطَّهارة بالحَدَث، واستُدلَّ به على استحباب رَفْعِ الصوت بالأذان، لأنَّ قوله: «حتَّى لا يَسمَع» ظاهر في أنَّه يَبعُدُ إلى غايةٍ ينتفي فيها سماعُه للصوت، وقد وقع بيانُ الغاية في روايةٍ لمسلم (٣٨٨) من حديث جابر فقال: «حتَّى يكون مكانَ الرَّوْحاء»، وحكى الأعمَش عن أبي سفيان راويه عن جابر: أنَّ بين المدينة والرَّوحاء ستَّةً وثلاثينَ مِيلاً، هذه رواية قُتيبةَ عن جَرِير عند مسلم، وأخرجه عن إسحاقَ عن جَرِير ولم يَسُق لفظه، ولفظ إسحاق في «مسنده»: «حتَّى يكون بالرَّوحاء، وهي ثلاثون ميلاً من المدينة» فأدرَجَه في الخبر[1]، والمعتمَد رواية قُتيبة، وسيأتي حديث أبي سعيد في «فضل رفعِ الصوت بالأذان» بعدُ.

**قوله: «قُضِيَ»** بضمِّ أوَّلِه، والمراد بالقضاء الفراغ أو الانتهاء، ويُروَى بفتح أوَّلِه على حَذْف الفاعل، والمراد المنادي. واستُدلَّ به على أنَّه كان بين الأذان والإقامة فصلٌ، خلافاً لمن شَرَطَ في إدراك فضيلة أوَّل الوقت أن ينطبقَ أوَّلُ التكبير على أوَّل الوقت.

**قوله: «أقبَلَ»** زاد مسلم (٣٨٩/ ١٦) في رواية أبي صالح عن أبي هريرة: «فوَسوَس».

**قوله: «إذا ثُوِّبَ»** بضمِّ المثلَّثة وتشديد الواو المكسورة، قيل: هو من ثابَ: إذا رَجَع، وقيل: من ثَوَّبَ: إذا أشارَ بثوبه عند الفراغ لإعلام غيره، قال الجمهور: المراد بالتَّثويبِ هنا الإقامة، وبذلك جَزَمَ أبو عَوَانة في «صحيحه» (٩٧٥) والخطَّابيُّ والبيهقيُّ وغيرُهم، قال القُرطبيّ: ثُوِّبَ بالصلاة: إذا أُقيمَت، وأصلُه أنَّه رجع إلى ما يُشبِه الأذان، وكلُّ مُردِّدٍ صوتاً

---

(١) وكذلك جاء مُدرجاً في الخبر عند ابن أبي شيبة ١/ ٢٢٩، وأحمد (١٤٤٠٤)، وعبد بن حميد (١٠٣٢)، والبيهقي ١/ ٤٣٢ من طريق أبي معاوية، عن الأعمش.

فهو مُثوِّبٌ، ويدلُّ عليه رواية مسلم (٣٨٩/ ١٦) في رواية أبي صالح عن أبي هريرة: «فإذا سمع الإقامة ذهب».

وزَعَمَ بعضُ الكوفيّينَ أنَّ المراد بالتَّثويبِ قول المؤذِّن بين الأذان والإقامة: «حيَّ على الصلاة، حيَّ على الفلاح، قد قامت الصلاة»، وحكى ذلك ابن المنذِر عن أبي يوسف عن أبي حنيفةَ وزَعَمَ أنَّه تَفرَّدَ به، لكن في «سنن أبي داود» عن ابن عمرَ: أنَّه كَرِهَ التَّثويب بين الأذان والإقامة، فهذا يدلُّ على أنَّ له سَلَفاً في الجملة، ويحتملُ أن يكون الذي تَفرَّدَ به القول الخاص، وقال الخطَّابيُّ: لا يَعرِفُ العامَّةُ التَّثويبَ إلَّا قول المؤذِّن في الأذان: «الصلاة خيرٌ من النوم»، لكنَّ المراد به في هذا الحديث الإقامةُ، والله أعلم. ٨٦/٢

**قوله: «أقبَلَ حتَّى يَخطُرَ»** بضمِّ الطَّاء، قال عياض: كذا سمعناه من أكثر الرُّواة، وضبطناه عن المتقِنينَ بالكسر، وهو الوجه، ومعناه: يُوَسوِسُ، وأصلُه من: خَطَرَ البعيرُ بذَنَبِه: إذا حَرَّكَه فضَرَبَ به فَخِذَيه، وأمَّا بالضمِّ فمن المُرور، أي: يدنو منه فيَمُرُّ بينه وبينَ قلبِه فيَشغَلُه، وضَعَّفَ الهَجَريُّ[1] في «نوادره» الضمَّ مُطلَقاً، وقال: هو يَخطِرُ بالكسر في كلِّ شيءٍ.

**قوله: «بينَ المَرْء ونَفْسه»** أي: قلبه، وكذا هو للمصنِّف من وجه آخرَ في بَدْء الخلق، قال الباجيُّ: المعنى أنَّه يَحُولُ بين المَرْء وبينَ ما يريدُه من إقباله على صلاته وإخلاصه فيها.

**قوله: «يقول: اذكُرْ كذا اذكُرْ كذا»** وقع في رواية كَرِيمة بواو العطف: «واذكُر كذا» وهي لمسلم (٣٨٩/ ١٩)، وللمصنِّف في صلاة السَّهو (١٢٣١) «اذكُر كذا وكذا»، زاد مسلم (٥٦٩/ ٨٤) من رواية عبدِ رَبّه عن الأعرَج: «فهَنّاه ومَنّاه وذَكَّرَه من حاجاته ما لم يكن يَذكُر».

**قوله: «لمَا لم يكنْ يَذكُر»** أي: لشيءٍ لم يكن على ذِكْره قبلَ دخوله في الصلاة، وفي رواية

---

(١) تحرف في (س) إلى: الحجري. والهجري هذا: هو هارون بن زكريا أبو علي الهجري، ومن كتبه «التعليقات والنوادر» وبعضهم يسميه «النوادر المفيدة» وبعضهم يسميه «الأمالي»، توفي قريباً من سنة ٣٠٠هـ، وللشيخ حمد الجاسر رحمه الله كتاب فيه اسمه «أبو علي الهجري وأبحاثه في تحديد الموضع»، وهو مطبوع. وانظر «الأعلام» للزركلي ٨/ ٦٠.

لمسلم (٣٨٩/ ١٩): «لمَا لم يكن يَذكُر من قبلُ»، ومن ثَمَّ استَنبَطَ أبو حنيفة للذي شَكَا إليه أنَّه دَفَنَ مالاً ثمَّ لم يَهتَدِ لمكانه أن يُصلِّيَ ويَحرِصَ أن لا يُحدِّث نفسه بشيءٍ من أمر الدُّنيا، ففَعَل، فذكر مكان المال في الحال.

قيل: خَصَّه بما يَعلمُ دون ما لا يَعلمُ لأنَّه يميل إلى ما يَعلمُ أكثر لتحقُّق وجودِه، والذي يظهر أنَّه لِأعمَّ من ذلك، فيُذْكِره بما سبق له به عِلمٌ ليَشتَغِلَ بالُه به، وبما لم يكن سبق له ليُوقِعه في الفكرة فيه، وهذا أعمُّ من أن يكون في أُمور الدُّنيا أو أُمور الدِّين كالعِلم، لكن هل يَشمَل ذلك التفكُّر في معاني الآيات التي يتلوها؟ لا يَبعُد ذلك، لأنَّ غَرَضَه نقصُ خشوعه وإخلاصه بأيِّ وجهٍ كان.

**قوله: «حتَّى يَظَلَّ الرجل»** كذا للجمهور بالظاء المشَالة المفتوحة، ومعنى «يَظَلُّ» في الأصل اتِّصاف المخبَرِ عنه بالخبرِ نهاراً، لكنَّها هنا بمعنى: يصيرُ أو يَبقَى، ووقع عند الأَصِيليِّ: «يَضِلَّ» بكسر الساقطة، أي: ينسى، ومنه قوله تعالى: ﴿أَن تَضِلَّ إِحْدَىٰهُمَا﴾ [البقرة:٢٨٢]، أو بفتحها[1]، أي: يُخطِئ، ومنه قوله تعالى: ﴿لَّا يَضِلُّ رَبِّي وَلَا يَنسَى﴾ [طه:٥٢]، والمشهور الأوَّلُ.

**قوله: «لا يَدري»** وفي رواية له في صلاة السَّهو (١٢٣١): «إنْ يدري» بكسر همزة «إنْ» وهي نافية بمعنى: لا، وحكى ابن عبد البَرِّ عن الأكثر في «الموطَّأ» (١/ ٦٩-٧٠) فتح الهمزة، ووجَّهه بما تعقَّبه عليه جماعة، وقال القُرطبيُّ: ليست رواية الفتح بشيءٍ إلَّا مع رواية الضَّاد الساقطة، فتكون «أنْ» مع الفعل بتأويل المصدر ومفعول «ضَلَّ» أي[2]: بإسقاط حرف الجَرّ، أي: يَضِلَّ عن دِرايَته.

**قوله: «كم صَلَّى»** وللمصنِّف في بَدْء الخلق (٣٢٨٥) من وجه آخرَ عن أبي هريرة: «حتَّى لا يدري أثلاثاً صلَّى أم أربعاً» وسيأتي الكلام عليه في أبواب السَّهو إن شاء الله تعالى.

---

(١) أي: يَضَلّ، وهي لغة، والفصيحة بكسر الضاد، وأما استشهاد الشارح بالآية فللمعنى، وإلا فإن أحداً من القراء لم يقرأ: «يَضَلُّ ربي» بفتح الضاد.

(٢) هكذا في (أ)، وفي (س) و(ع): «أنْ» وكلاهما متوجّه.

وقد اختلف العلماء في الحِكْمة في هَرَب الشيطان عند سماع الأذان والإقامة دون سماع القرآن والذِّكرِ في الصلاة، فقيل: يَهرُب حتَّى لا يشهد للمؤذِّنِ يومَ القيامة، فإنَّه لا يسمع صوتَ المؤذِّن جِنّ ولا إنس إلَّا شَهِدَ له كما يأتي بعدُ، ولعلَّ البخاري أشارَ إلى ذلك بإيراده الحديث المذكور عَقِبَ هذا الحديث.

ونقل عياض عن بعض أهل العِلم أنَّ اللَّفظ عامٌّ والمراد به خاصٌّ، وأنَّ الذي يشهد مَن تَصِحّ منه الشهادة كما سيأتي القول فيه في الباب الذي بعده. وقيل: إنَّ ذلك خاصٌّ بالمؤمنينَ، فأمَّا الكفَّار فلا تُقبل لهم شهادة، ورَدّه بما جاءَ من الآثار بخلافه، وبالغَ الزَّينُ بن المنيِّر في تقرير الأوَّل، وهو مَقامُ احتمال.

وقيل: يَهرُبُ نُفوراً عن سماع الأذان، ثمَّ يَرجِع مُوسوِساً ليُفسِدَ على المصلِّي صلاتَه، ٨٧/٢ فصار رجوعه من جنس فِراره، والجامع بينهما الاستخفاف. وقيل: لأنَّ الأذان دعاء إلى الصلاة المشتملة على السجود الذي أباه وعَصَى بسببه، واعتُرِضَ بأنَّه يعود قبلَ السجود، فلو كان هَرَبُه لأجلِه لم يَعُد إلَّا عند فراغه، وأُجيبَ بأنَّه يَهرُبُ عند سماع الدُّعاء بذلك ليُغالط نفسه بأنَّه لم يخالف أمراً، ثمَّ يَرجِع ليُفسِدَ على المصلِّي سجوده الذي أباه.

وقيل: إنَّما يَهرُب لاتِّفاق الجميع على الإعلان بشهادة الحَقّ وإقامة الشَّريعة، واعتُرِضَ بأنَّ الاتِّفاق على ذلك حاصل قبلَ الأذان وبعده من جميع مَن يُصلّي، وأُجيبَ بأنَّ الإعلان أخصُّ من الاتِّفاق، فإنَّ الإعلان المختصّ بالأذان لا يُشاركُه فيه غيرُه من الجهر بالتكبيرِ والتِّلاوة مثلاً، ولهذا قال لعبد الله بن زيد: «ألقِه على بلال، فإنَّه أندى صوتاً منك»[1] أي: أقعَدُ في المدِّ والإطالة والإسماع، ليَعُمَّ الصوتُ ويَطُولَ أمَدُ التأذين، فيَكثُر الجمعُ ويفوتَ على الشيطان مقصودُه من إلهاء الآدميِّ عن إقامة الصلاة في جماعة، وإخراجها عن وقتها أو وقت فضيلتها، فيَفِرّ حينئذٍ وقد يَئِسَ عن أن يَرُدَّهم عمَّا أعلَنوا به ثمَّ يَرجِع لِمَا طُبِعَ عليه من الأذى والوَسوَسة.

---

(١) أخرجه أحمد (١٦٤٧٨)، وأبو داود (٤٩٩)، وابن ماجه (٧٠٦)، والترمذي (١٨٩).

وقال ابن الجَوْزيّ: على الأذان هيبةٌ يشتدّ انزعاجُ الشيطان بسببها، لأنَّه لا يكاد يقعُ في الأذان رياءٌ ولا غَفْلةٌ عند النُّطق به، بخلاف الصلاة فإنَّ النَّفس تَحضُرُ فيها فيفتحُ لها الشيطان أبواب الوَسوَسة.

وقد تَرجَمَ عليه أبو عَوَانة (٩٧٥): «الدليل على أنَّ المؤذِّن في أذانه وإقامته مَنفيٌّ عنه الوَسوَسة والرِّياء لتَباعُدِ الشيطان منه». وقيل: لأنَّ الأذان إعلام بالصلاة التي هي أفضل الأعمال بألفاظٍ هي من أفضل الذِّكرِ، لا يُزادُ فيها ولا يُنقَصُ منها، بل تقع على وَفْق الأمر، فيَفِرُّ من سماعها، وأمَّا الصلاة فلما يقعُ من كثيرٍ من الناس فيها من التَّفريطِ، فيَتمكَّنُ الخبيثُ من المفرِّط، فلو قُدِّرَ أنَّ المصلِّيَ وَفَّى بجميعِ ما أُمِرَ به فيها لم يَقرُبْه إذا كان وَحدَه، وهو نادر، وكذا إذا انضَمَّ إليه مَن هو مثلُه فإنَّه يكون أندَر، أشارَ إليه ابن أبي جَمْرة نَفَعَ الله ببَرَكَتِه.

**فائدة:** قال ابن بَطَّالٍ: يُشبِه أن يكون الزَّجرُ عن خروج المَرءِ من المسجد بعد أن يؤذِّنَ المؤذِّنُ من هذا المعنى، لئلَّا يكون مُتَشَبِّهاً بالشيطان الذي يَفِرُّ عند سماع الأذان، والله أعلم.

**تنبيهان:**

**الأوَّل:** فَهِمَ بعض السَّلَف من الأذان في هذا الحديث الإتيان بصورة الأذان وإن لم تُوجَد فيه شرائطُ الأذان من وقوعه في الوقت وغير ذلك، ففي مسلم (١٨/٣٨٩) من رواية سُهَيل بن أبي صالح عن أبيه أنَّه قال له: إذا سمعت صوتاً فناد بالصلاة؛ واستَدلَّ بهذا الحديث، وروى مالك عن زيد بن أسلمَ نحوَه.

**الثاني:** وَرَدَت في فضل الأذان أحاديث كثيرة ذكر المصنِّفُ بعضَها في مواضعَ أُخرى، واقتصر على هذا هنا، لأنَّ هذا الخبرَ تَضَمَّنَ فضلاً لا يُنالُ بغير الأذان، بخلاف غيره من الأخبار، فإنَّ الثَّواب المذكور فيها يُدرَكُ بأنواعٍ أُخرى من العبادات، والله أعلم.

## ٥- باب رفع الصوت بالنداء

**وقال عمرُ بنُ عبدِ العزيزِ: أَذِّنْ أذاناً سَمْحاً، وإلَّا فاعتَزِلْنا.**

**٦٠٩- حدَّثنا عبدُ الله بنُ يوسفَ، قال: أخبرنا مالكٌ، عن عبدِ الرحمن بنِ عبدِ الله بنِ عبدِ الرحمن بنِ أبي صَعْصَعةَ الأنصاريِّ ثمَّ المازنيِّ، عن أبيه أنَّه أخبَره: أنَّ أبا سعيدٍ الخُدْريَّ قال له: إنِّي أراكَ تُحِبُّ الغنمَ والباديةَ، فإذا كنتَ في غَنَمِكَ أو باديَتِكَ فأذَّنْتَ بالصلاة فارفَعْ صوتَكَ بالنِّداءِ، فإنَّه لا يَسمَعُ مَدى صوتِ المؤذِّن جنٌّ ولا إنسٌ ولا شيءٌ، إلَّا شَهِدَ له يومَ القيامة. قال أبو سعيدٍ: سمعتُه من رسول الله ﷺ.**

[طرفاه في: ٣٢٩٦، ٧٥٤٨]

**قوله: «باب رَفْعِ الصوت بالنِّداء»** قال الزَّينُ بن المنيِّر: لم يَنُصَّ على حكمِ رَفْعِ الصوتِ ٨٨/٢ لأنَّه من صفة الأذان، وهو لم يَنُصَّ في أصل الأذان على حكمٍ كما تقدَّم، وقد تَرجَمَ عليه النَّسائيُّ: باب الثَّواب على رفعِ الصوتِ بالأذان[1].

**قوله: «وقال عمر بن عبد العزيز»** وَصَلَه ابن أبي شَيْبة (١/ ٢٢٩) من طريق عمر بن سعيد بن أبي حسينٍ: أنَّ مؤذِّناً أذَّنَ فطَرَّبَ في أذانه فقال له عمر بن عبد العزيز... فذكره، ولم أقِفْ على اسم هذا المؤذِّن وأظنُّه من بني سعدِ القَرَظِ، لأنَّ ذلك وقع حيثُ كان عمر ابن عبد العزيز أميراً على المدينة، والظاهر أنَّه خافَ عليه من التَّطريب الخروجَ عن الخشوع، لا أنَّه نهاه عن رفعِ الصوت. وقد رُوِيَ نحوُ هذا من حديث ابن عبَّاس مرفوعاً، أخرجه الدَّارَقُطنيُّ (١٨٧٧) وفيه إسحاقُ بن أبي يحيى الكعبيُّ، وهو ضعيفٌ عند الدَّارَقُطنيِّ وابن عَديّ، وقال ابنُ حِبّان: لا تَحِلُّ الرواية عنه، ثمَّ غَفَلَ فذكره في «الثِّقات».

**قوله: «عن أبيه»** زاد ابن عُيَينةَ: وكان يتيماً في حِجْرِ أبي سعيدٍ وكانت أمّه عند أبي سعيد، أخرجه ابن خُزَيمة (٣٨٩) من طريقه، لكن قَلَبَه ابنُ عُيَينةَ فقال: عن عبد الرحمن بن عبد الله[2]، والصحيح قول مالك، ووافَقَه عبد العزيز الماجِشُون. وزَعَمَ أبو مسعود في

---

(١) الذي في المطبوع من «المجتبى» (٦٤٤) و«الكبرى» (١٦٢٠): رفع الصوت بالأذان. دون ذكر الثواب.

(٢) هذا سبقُ قلم من الحافظ رحمه الله، وإنما أخطأ ابنُ عيينة في تسمية عبد الرحمن بن عبد الله بن أبي صعصعة، حيث قلبه فسمّاه: عبد الله بن عبد الرحمن بن أبي صعصعة، كذلك وقع في «صحيح ابن خزيمة»، وقد نبّه على وهم ابن عُيينة فيه قبلَه ابنُ عبد البر في «التمهيد» ١٩/ ٢٢٣-٢٢٤، وساق =

«الأطراف» أنَّ البخاري أخرج روايتَه، لكن لم نَجِدْ ذلك ولا ذكرها خَلَفٌ، قاله ابنُ عساكر.

واسم أبي صَعصَعة عَمْرو بن زيد بن عَوْف بن مَبْذول بن عَمْرو بن غَنْم بن مازن بن النَّجّار، ماتَ أبو صَعصَعة في الجاهليَّة، وابنه عبد الرحمن صحابي، روى ابن شاهين في «الصحابة» من طريق قيسِ بن عبد الله بن عبد الرحمن بن أبي صَعصَعةَ عن أبيه عن جدِّه حديثاً سمعه من النبيّ ﷺ، وفي سياقه: أنَّ جدَّه كان بدريّاً، وفيه نظرٌ لأنَّ أصحاب المغازي لم يَذكُروه فيهم، وإنَّما ذكروا أخاه قيسَ بن أبي صَعصَعة.

**قوله: «أنَّ أبا سعيد الخدريَّ قال له»** أي: لعبد الله بن عبد الرحمن.

**قوله: «تُحِبّ الغنم والبادية»** أي: لأجل الغنم، لأنَّ مُحِبَّها يحتاج إلى إصلاحها بالمرعَى، وهو في الغالب يكون في البادية، وهي الصحراء التي لا عِمارةَ فيها.

**قوله: «في غَنَمِك أو باديَتِك»** يحتمل أن تكون «أو» شكّاً من الراوي، ويحتمل أن تكون للتَّنويعِ، لأنَّ الغنم قد لا تكون في البادية، ولأنَّه قد يكون في البادية حيثُ لا غَنَم.

**قوله: «فأذَّنتَ للصلاة»** أي: لأجل الصلاة، وللمصنِّف في بَدْء الخلق (٣٢٩٦): «بالصلاة» أي: أعلمت بوقتِها.

**قوله: «فارفَعْ»** فيه إشعارٌ بأنَّ أذانَ مَن أراد الصلاة كان مُقرَّراً عندهم لاقتصاره على الأمر بالرَّفعِ دون أصل التأذين، واستَدلَّ به الرَّافعيُّ للقول الصَّائر إلى استحباب أذان المنفرِد، وهو الرَّاجح عند الشافعيَّة بناءً على أنَّ الأذان حَقُّ الوقت، وقيل: لا يُستَحبّ، بناءً على أنَّ الأذان لاستدعاء الجماعة للصلاة، ومنهم مَن فَصَلَ بين مَن يرجو جماعةً أو لا.

**قوله: «بالنِّداء»** أي: بالأذان.

**قوله: «لا يَسمَع مَدى صوت المؤذِّن»** أي: غاية صوته، قال البَيضاويّ: غايةُ الصوت تكونُ أخفَى من ابتدائه، فإذا شَهِدَ له مَن بَعُدَ عنه ووَصَلَ إليه مُنتَهى صوتِه، فلَأنْ يشهدَ له مَن دَنَا منه وسمع مَبادِيَ صوتِه أَولى.

---

= الحديث من طريقه.

قوله: «جِنّ ولا إنس ولا شيءٌ» ظاهره يَشمَل الحيوانات والجمادات، فهو من العامِّ بعد الخاص، ويؤيِّدُه ما في رواية ابن خُزَيمة (٣٨٩): «لا يسمع صوته شجرٌ ولا مَدَرٌ ولا حَجَرٌ ولا جنٌّ ولا إنسٌ»، وله (٣٩٠) ولأبي داود (٥١٥) والنَّسائيِّ (٦٤٥) من طريق أبي يحيى عن أبي هريرة بلفظ: «المؤذِّن يُغفَرُ له مَدى صوته، ويشهدُ له كلُّ رَطْبٍ ويابسٍ»، ونحوُه للنَّسائيِّ (٦٤٦) وغيره من حديث البَراء وصحَّحه ابن السَّكَن، فهذه الأحاديث تُبيِّنُ المراد من قوله في حديث الباب: «ولا شيء»، وقد تكلَّم بعض مَن لم يَطَّلِع عليها في تأويله على غير ما يقتضيه ظاهره.

قال القُرطبيّ: قوله: «ولا شيء» المراد به الملائكة. وتُعُقِّبَ بأنَّهم دخلوا في قوله: «جِنٌّ» ٨٩/٢ لأنَّهم يَستَخفون عن الأبصار. وقال غيرُه: المراد كلُّ ما يسمعُ المؤذِّنَ من الحيوان حتَّى ما لا يَعقِلُ دون الجمادات.

ومنهم مَن حمله على ظاهره، وذلك غيرُ مُمتَنِع عقلاً ولا شرعاً، قال ابن بَزِيزة: تَقَرَّرَ في العادة أنَّ السَّماع والشهادة والتَّسبيح لا يكون إلَّا من حي، فهل ذلك حكايةٌ عن لسان الحال، لأنَّ الموجودات ناطقة بلسان حالها بجَلال باريها، أو هو على ظاهره؟ وغيرُ مُمتَنِع عقلاً أنَّ الله يَخلُق فيها الحياة والكلام، وقد تقدَّم البحث في ذلك (٥٣٧) في قول النار: «أكَلَ بعضي بعضاً»، وسيأتي (٢٣٢٤) في الحديث الذي فيه: «أنَّ البقرة قالت: إنَّما خُلِقت للحَرْث»، وفي مسلم (٢٢٧٧) من حديث جابر بن سَمُرةَ مرفوعاً: «إنِّي لَأعرِفُ حَجَراً كان يُسلِّمُ عليَّ»، انتهى.

ونقل ابن التِّين عن أبي عبدِ الملك: أنَّ قوله هنا: «ولا شيءٌ» نَظِيرُ قوله تعالى: ﴿وَإِن مِّن شَيْءٍ إِلَّا يُسَبِّحُ بِحَمْدِهِۦ﴾ [الإسراء:٤٤]، وتعقَّبه بأنَّ الآيةَ مُختلَفٌ فيها، وما عَرَفتُ وجهَ هذا التعقُّبِ، فإنَّهما سواءٌ في الاحتمال ونَقْل الاختلاف، إلَّا أن يقول: إنَّ الآية لم يُختلَف في كَونِها على عمومها، وإنَّما اختُلِفَ في تسبيح بعض الأشياء هل هو على الحقيقة أو المجاز بخلاف الحديث، والله أعلم.

**فائدة**: السرُّ في هذه الشهادة مع أنَّها تقعُ عند عالم الغيبِ والشهادة، أنَّ أحكامَ الآخرة جَرَت على نَعتِ أحكام الخلق في الدُّنيا من توجيه الدَّعوَى والجواب والشهادة، قاله الزَّينُ ابن المنيِّر. وقال التُّورِبِشْتي: المراد من هذه الشهادة اشتهار المشهود له يومَ القيامة بالفضلِ وعُلوِّ الدَّرَجة، وكما أنَّ الله يَفضَحُ بالشهادة قوماً، فكذلك يُكرِمُ بالشهادة آخرين.

**قوله**: «**إلّا شَهِدَ له**» للكُشْمِيهنيِّ: «إلَّا يشهدُ له» وتوجيههما واضحٌ.

**قوله**: «**قال أبو سعيد: سمعتُه**» قال الكِرْمانيُّ: أي: هذا الكلام الأخير وهو قوله: إنَّه لا يسمع... إلى آخره. قلت: وقد أورَدَ الرَّافعيّ هذا الحديث في الشَّرح بلفظ: أنَّ النبيَّ ﷺ قال لأبي سعيد: «إنَّك رجلٌ تُحِبُّ الغنم» وساقه إلى آخره، وسبقه إلى ذلك الغَزاليّ وإمامه والقاضي حسين وابن داود شارحُ «المختصر» وغيرهم، وتعقَّبه النَّوَوي، وأجاب ابن الرِّفعة عنهم بأنَّهم فهموا أنَّ قول أبي سعيد: «سمعته من رسول الله ﷺ» عائد على كلِّ ما ذُكِرَ. انتهى، ولا يخفى بُعدُه.

وقد رواه ابن خُزَيمة (٣٨٩) من رواية ابن عُيَينةَ ولفظه: قال أبو سعيد: إذا كنتَ في البوادي فارفَعْ صوتك بالنِّداء، فإنِّي سمعت رسول الله ﷺ يقول: لا يسمع...» فذكره، ورواه يحيى القَطّانُ أيضاً عن مالك بلفظ: أنَّ النبيَّ ﷺ قال: «إذا أذَّنتَ فارفَعْ صوتك، فإنَّه لا يسمع...» فذكره[1]، فالظاهر أنَّ ذِكْرَ الغنم والبادية موقوف، والله أعلم.

وفي الحديث استحباب رفع الصوت بالأذان ليَكثُرَ مَن يشهدُ له ما لم يُجهِدْه أو يتأذَّى به. وفيه أنَّ حُبَّ الغنمِ والبادية ولا سيَّما عند نُزول الفتنة من عمل السَّلَف الصالح. وفيه جوازُ التَّبدِّي ومُساكَنة الأعراب ومُشارَكَتهم في الأسباب بشرطِ حَظٍّ من العِلم وأَمْنٍ من غَلَبة الجَفَاء. وفيه أنَّ أذانَ الفَذِّ مندوبٌ إليه ولو كان في قَفْر، ولو لم يَرْجُ حضور مَن يُصلِّي معه، لأنَّه إن فاتَه دعاءُ المصلِّينَ فلم يَفُته استشهادُ مَن سمعه من غيرهم.

## ٦- باب ما يُحقَن بالأذان من الدماء

**٦١٠- حدَّثنا قُتَيبةُ بنُ سعيدٍ، قال: حدَّثنا إسماعيلُ بنُ جعفرٍ، عن حُميدٍ، عن أنسِ بنِ**

---

(١) أخرجه من طريق يحيى القطان عن مالكٍ ابنُ عبد البر في «التمهيد» ١٩/ ٢٢٣.

مالكٍ: أنَّ النبيَّ ﷺ كان إذا غَزَا بنا قوماً لم يكنْ يُغِرْ بنا حتَّى يُصبِحَ ويَنظُر، فإنْ سَمِعَ أذاناً كَفَّ عَنْهُم، وإنْ لم يَسمَعْ أذاناً أغارَ عليهم، قال: فخرجنا إلى خَيْبَرَ فانتَهَيْنا إليهم ليلاً، فلمَّا أصبَحَ ولم يَسمَعْ أذاناً رَكِبَ ورَكِبْتُ خلفَ أبي طَلْحةَ وإنَّ قَدَمي لتَمَسُّ قَدَمَ النبيِّ ﷺ، قال: فخَرَجُوا إلينا بمَكاتِلِهم ومَساحِيهم، فلمَّا رَأَوُا النبيَّ ﷺ قالوا: محمَّدٌ والله! محمَّدٌ والخَمِيسُ! قال: فلمَّا رآهم رسولُ الله ﷺ قال: «الله أكبرُ الله أكبرُ، خَرِبَتْ خَيْبرُ، إنَّا إذا نَزَلْنا بساحةِ قومٍ ﴿فَسَآءَ صَبَاحُ ٱلْمُنذَرِينَ﴾ [الصافات:١٧٧]».

قوله: «باب ما يُحقَن بالأذان من الدِّماء» قال الزَّينُ بن المنيِّر: قَصَدَ البخاري بهذه الترجمة ٢/٩٠ واللَّتين قبلها استيفاء ثَمرات الأذان، فالأُولى فيها فضلُ التأذين لقَصدِ الاجتماع للصلاة، والثانية فيها فضلُ أذان المنفرِد لإيداع الشهادة له بذلك، والثالثة فيها حَقْن الدِّماء عند وجودِ الأذان. قال: وإذا انتَفَت عن الأذان فائدةٌ من هذه الفوائد، لم يُشرَع إلَّا في حكايته عند سماعه، ولهذا عَقَّبَه بترجمة «ما يقول إذا سمع المنادي». انتهى كلامُه مُلخَّصاً.

ووجه الاستدلال للترجمة من حديث الباب ظاهرٌ، وباقي المتنِ من متعلِّقات الجهاد، وقد أورَدَه المصنِّفُ هناك بهذا الإسناد، وسياقُه أتمُّ ممَّا هنا، وسيأتي الكلام على فوائده هناك إن شاء الله تعالى[1].

وقد روى مسلم (٣٨٢) طرفَه المتعلِّق بالأذان وسياقُه أوضحُ، أخرجه من طريق حمَّاد ابن سَلَمة عن ثابت عن أنس قال: كان رسول الله ﷺ يُغِير إذا طلع الفجر، وكان يستمع الأذان، فإن سمع أذاناً أمسَكَ وإلَّا أغار. قال الخطَّابيُّ: فيه أنَّ الأذان شِعَار الإسلام، وأنَّه لا يجوز تركُه، ولو أنَّ أهلَ بلد اجتَمَعوا على تركِه كان للسُّلطان قتالُهم عليه. انتهى، وهذا أحدُ أقوال العلماء كما تقدَّم، وهو أحدُ الأوجُه في المذهب، وأغرَبَ ابن عبد البَرِّ فقال: لا أعلمُ فيه خلافاً.

---

(١) أورده المصنف في الجهاد (٢٩٤٤) بهذا الإسناد لكنه مختصر جداً وتكلم هناك على بعض فوائده وقال: سيأتي شرحه في غزوة خيبر، وقد أورده مطولاً ومختصراً من طرق أخرى في الجهاد وغيره، انظر الإحالات عقب الحديث السالف برقم (٣٧١).

وأما قولُ أصحابنا: مَن نَطَقَ بالتشهُّد بالأذان حُكِمَ بإسلامه إلَّا إن كان عِيسَويّاً، فلا يَرِدُ عليه مُطلَقُ حديث الباب، لأنَّ العِيسَويَّةَ طائفة من اليهود حَدَثَت في آخر دولة بني أُميَّةَ فاعتَرَفوا بأنَّ محمداً رسولُ الله ﷺ، لكن إلى العرب فقط، وهم منسوبون إلى رجل يقال له: أبو عيسى، أحدَثَ لهم ذلك.

تنبيه: وقع في سياق حديث الباب: «لم يكن يُغِرْ بنا» واختُلِفَ في ضبطه، ففي رواية المُستَمْلي: «يُغِرْ» من الإغارة، مجزومٌ على أنَّه بدلٌ من قوله: يكن، وفي رواية الكُشْمِيهنيِّ: «يَغدُ» بإسكان الغين وبالدّال المهمَلة من الغُدوِّ، وفي رواية كَرِيمة: «يغزو» بزاي بعدها واوٌ من الغَزو، وفي رواية الأَصِيليِّ: «يُغِيرُ» كالأوَّل لكن بإثبات الياء، وفي رواية غيرهم بضمِّ أوَّلِه وإسكان الغين من الإغراء، ورواية مسلم (٣٨٢) تشهد لرواية مَن رواه من الإغارة، والله أعلم.

## ٧- باب ما يقول إذا سمع المنادي

**٦١١- حدَّثنا عبدُ الله بنُ يوسف، قال: أخبرنا مالكٌ، عن ابنِ شِهابٍ، عن عطاءِ بنِ يزيدَ الليثيِّ، عن أبي سعيدٍ الخُدْريِّ، أنَّ رسولَ الله ﷺ قال: «إذا سمعتُمُ النِّداءَ فقولوا مثلَ ما يقول المؤذِّنُ».**

٩١/٢ **قوله: «باب ما يقول إذا سَمِعَ المنادي»** هذا لفظ رواية أبي داود الطَّيالسيِّ (٢٣٢٨) عن ابن المبارَكِ عن يونسَ عن الزُّهريِّ في حديث الباب، وآثرَ المصنِّفُ عَدَمَ الجَزْم بحكمِ ذلك لقوَّة الخلاف فيه كما سيأتي. ثمَّ ظاهر صنيعه يقتضي ترجيحَ ما عليه الجمهور، وهو أن يقول مثلَ ما يقول من الأذان إلَّا الحَيعَلتَين، لأنَّ حديث أبي سعيد الذي بدأ به عامٌّ، وحديث معاوية الذي تَلَاه به يُخصِّصُه، والخاصُّ مُقدَّمٌ على العامِّ[1].

**قوله: «عن عطاء بن يزيد»** في رواية ابن وَهْب عن مالك ويونس عن الزُّهريِّ: أنَّ عطاء ابن يزيد أخبره، أخرجه أبو عَوَانة (٩٨٦).

---

(١) قوله: «والخاص مقدَّم على العام» لم يرد في (أ) و(ع)، وأثبتناه من (س).

**فائدة:** اختُلِفَ على الزُّهريِّ في إسناد هذا الحديث، وعلى مالك أيضاً، لكنَّه اختلافٌ لا يَقدَح في صِحَّته، فرواه عبد الرحمن بن إسحاق عن الزُّهريِّ عن سعيد عن أبي هريرة، أخرجه النَّسائيُّ (ك٩٧٧٨) وابن ماجَهْ (٧١٨)، وقال أحمد بن صالح وأبو حاتم وأبو داود والتِّرمِذيّ: حديث مالك ومَن تابعه أصحُّ. ورواه يحيى القَطّانُ عن مالك عن الزُّهريِّ عن السائب بن يزيد أخرجه مُسدَّدٌ في «مسنده» عنه، وقال الدَّارَقُطنيُّ: إنَّه خطأ، والصواب الرواية الأولى، وفيه اختلاف آخرُ دون ما ذُكِرَ لا نطيلُ به.

**قوله:** «**إذا سمعتُم**» ظاهره اختصاص الإجابة بمَن يسمع، حتَّى لو رأى المؤذِّنَ على المنارة مثلاً في الوقت، وعَلِمَ أنَّه يؤذِّنُ، لكن لم يسمع أذانَه لبُعدٍ أو صَمَمٍ، لا تُشرَعُ له المتابَعةُ، قاله النَّوَويّ في «شرح المهذَّب».

**قوله:** «**فقولوا مثلَ ما يقول المؤذِّنُ**» ادَّعَى ابنُ وَضّاحٍ أنَّ قولَه: «المؤذِّن» مُدرَجٌ، وأنَّ الحديث انتهى عند قوله: «مثلَ ما يقول». وتُعُقِّبَ بأنَّ الإدراجَ لا يَثبُتُ بمُجرَّدِ الدَّعوَى، وقد اتَّفَقَت الرواياتُ في «الصحيحين»[1] و«الموطَّأ» (١/ ٦٧) على إثباتها، ولم يُصِب صاحبُ «العُمدة»[2] في حَذْفها.

**قوله:** «**ما يقول**» قال الكِرْمانيُّ: قال: «مثلَ ما يقول» ولم يقل: مثلَ ما قال، ليُشعِرَ بأنَّه يجيبُه بعد كلِّ كلمةٍ مثلَ كلمتِها.

قلت: والصَّريح في ذلك ما رواه النَّسائيُّ (ك٩٧٨٠) من حديث أمّ حبيبةَ: أنَّه ﷺ كان يقول كما يقول المؤذِّنُ حتَّى يَسكُت، وأمَّا أبو الفتح اليَعْمَريُّ فقال: ظاهرُ الحديث أنَّه يقول مثلَ ما يقول عَقِبَ فراغِ المؤذِّن، لكنَّ الأحاديث التي تَضَمَّنَت إجابةَ كلِّ كلمةٍ عَقِبَها، دلَّت على أنَّ المراد المساوَقةُ؛ يشير إلى حديث عمر بن الخطَّاب الذي عند مسلم (٣٨٥) وغيره، فلو لم يُجاوِبْه حتَّى فَرَغَ استُحِبَّ له التَّدارُكُ إن لم يَطُل الفصل. قاله النَّوَويّ في «شرح المهذَّب» بحثاً، وقد قالوه فيما إذا كان له عُذرٌ كالصلاة، وظاهرُ قوله: «مثلَ» أنَّه

---

(١) رواية مسلم (٣٨٣).

(٢) يريد الحافظ عبد الغني المقدسي في كتابه «عمدة الأحكام».

يقول مثلَ قوله في جميع الكلمات، لكنَّ حديث عمر أيضاً وحديث معاويةَ الآتي يدلّان على أنَّه يُستَثنى من ذلك «حيَّ على الصلاة» و«حيَّ على الفلاح» فيقول بدلهما: «لا حولَ ولا قوَّةَ إلَّا بالله»، كذلك استَدلَّ به ابن خُزَيمة (٤١١)، وهو المشهور عند الجمهور، وقال ابن المنذِر: يحتمل أن يكون ذلك من الاختلاف المباح فيقول تارةً كذا وتارةً كذا.

وحكى بعض المتأخِّرين عن بعض أهل الأُصول: أنَّ الخاصَّ والعامَّ إذا أمكَنَ الجمعُ بينهما وَجَبَ إعمالُهما، قال: فلمَ لا يقال: يُستَحبُّ للسامعِ أن يجمع بين الحَيعَلة والحَوقَلة، وهو وجهٌ عند الحنابلة. أُجيبَ عن المشهور من حيثُ المعنى بأنَّ الأذكار الزّائدة على الحَيعَلة يَشتَرِكُ السامع والمؤذِّن في ثوابها، وأمَّا الحَيعَلةُ فمقصودُها الدُّعاءُ إلى الصلاة، وذلك يَحصُلُ من المؤذِّن، فعُوِّضَ السامع عمَّا يفوتُه من ثواب الحَيعَلة بثواب الحَوقَلة. ولقائلٍ أن يقول: يَحصُلُ للمجيب الثَّوابُ لامتثاله الأمر، ويُمكِنُ أن يزداد استيقاظاً وإسراعاً إلى القيام إلى الصلاة إذا تكرَّرَ على سمعِه الدُّعاءُ إليها من المؤذِّن ومن نفسِه. ويَقرُبُ من ذلك الخلافُ في قول المأموم: «سمع الله لمن حَمِدَه» كما سيأتي في موضعه إن شاء الله تعالى.

٩٢/٢ وقال الطِّيبيُّ: معنى الحَيعَلتينِ: هَلُمَّ بوجهِك وسَرِيرتِك إلى الهدى عاجلاً، والفوز بالنَّعيمِ آجِلاً، فناسَبَ أن يقول: هذا أمرٌ عظيمٌ لا أستطيع مع ضَعْفي القيام به إلَّا إذا وَفَّقَني الله بحولِه وقوَّتِه. وممَّا لُوحِظَت فيه المناسَبةُ ما نقل عبد الرزاق (١٨٤٩) عن ابن جُرَيج قال: حُدِّثت أنَّ الناس كانوا يُنصِتون للمؤذِّن إنصاتهم للقرآن، فلا يقول شيئاً إلَّا قالوا مثلَه، حتَّى إذا قال: حيَّ على الصلاة، قالوا: لا حولَ ولا قوَّةَ إلَّا بالله، وإذا قال: حيَّ على الفلاح، قالوا: ما شاءَ الله. انتهى، وإلى هذا صار بعضُ الحنفيَّة. وروى ابن أبي شَيْبة (١/ ٢٢٦-٢٢٨) مثلَه عن عثمان، وروى عن سعيد بن جُبَيرٍ قال: يقول في جواب الحَيعَلة: سمعنا وأطعنا.

ووراءَ ذلك وجوه من الاختلاف أُخرى، قيل: لا يُجِيبُه إلَّا في التشهُّدَينِ فقط، وقيل: هما والتكبير، وقيل: يُضيف إلى ذلك الحَوْقَلةَ دون ما في آخره، وقيل: مَهْما أتى به ممَّا يدلُّ

على التوحيد والإخلاص كَفَاه، وهو اختيار الطَّحاوي، وحَكَوْا أيضاً خلافاً: هل يجيبُ في الترجيعِ أو لا، وفيما إذا أذَّنَ مؤذِّن آخرُ هل يجيبُه بعد إجابتِه الأوَّلَ أو لا؟ قال النَّوَويّ: لم أرَ فيه شيئاً لأصحابنا. وقال ابن عبد السلام: يجيب كلَّ واحدٍ بإجابةٍ لتَعدُّدِ السَّبَب، وإجابة الأوَّل أفضلُ، إلَّا في الصبح والجمعة فهما سواء، لأنَّهما مشروعان.

وفي الحديث دليلٌ على أنَّ لفظ المثل لا يقتضي المساواة من كلّ جهة، لأنَّ قوله: «مثلَ ما يقول» لا يُقصَدُ به رفعُ الصوت المطلوب من المؤذِّن، كذا قيل، وفيه بحثٌ، لأنَّ المماثَلة وقعت في القول لا في صفته، والفَرق بين المؤذِّن والمجيبِ في ذلك أنَّ المؤذِّنَ مقصودُه الإعلام، فاحتاجَ إلى رفعِ الصوت، والسامع مقصودُه ذِكرُ الله، فيكتفي بالسرِّ، أو الجهر لا مع الرَّفع. نَعَم، لا يكفيه أن يُجريَه على خاطرِه من غير تلفُّظٍ لظاهر الأمرِ بالقول.

وأغرَبَ ابن المنيِّر فقال: حقيقة الأذان جميع ما يَصدُرُ عن المؤذِّن من قول وفعلٍ وهيئة. وتُعُقِّبَ بأنَّ الأذان معناه الإعلام لغةً، وخَصَّه الشَّرعُ بألفاظٍ مخصوصةٍ في أوقاتٍ مخصوصة، فإذا وُجِدَت وُجِدَ الأذان، وما زاد على ذلك من قول أو فعلٍ أو هيئة يكون من مُكمِّلاته[1]، ويُوجَد الأذان من دونها. ولو كان على ما أطلَقَ، لكان ما أُحدِثَ من التَّسبيح قبلَ الصبح وقبلَ الجمعة ومن الصلاة على النبيِّ ﷺ من جملة الأذان، وليس كذلك لا لغةً ولا شرعاً.

واستُدلَّ به على جواز إجابة المؤذِّن في الصلاة عملاً بظاهر الأمر، ولأنَّ المجيبَ لا يقصدُ المخاطَبة، وقيل: يؤخِّرُ الإجابة حتَّى يَفرُغَ، لأنَّ في الصلاة شُغلاً، وقيل: يجيبُ إلَّا في الحَيعَلتَينِ لأنَّهما كالخطاب للآدميّينَ والباقي من ذِكْر الله، فلا يُمنَعُ. لكن قد يقال: مَن يُبدِّلُ الحَيعَلةَ بالحَوقَلة لا يُمنَعُ، لأنَّها من ذِكْر الله، قاله ابنُ دَقِيق العيد. وفَرَّقَ ابن عبد السلام في «فتاويه» بين ما إذا كان يقرأ الفاتحة فلا يجيب بناءً على وجوب موالاتها، وإلَّا فيجيبُ، وعلى هذا إن أجاب في الفاتحة استأنَف، وهذا قاله بحثاً، والمشهور في المذهب

---

(١) هذا فيه نظر، والصواب أن ما أحدثه الناس من رفع الصوت بالتسبيح قبل الأذان والصلاة على النبي ﷺ بعده ـ كما أشار إليه الشارح ـ بدعة يجب على ولاة الأمر إنكارها حتى لا يُدخل في الأذان ما ليس منه، وفيما شرعه الله غنية وكفاية عن المحدثات، فتنبَّه. (س).

كراهة الإجابة في الصلاة، بل يؤخِّرها حتَّى يَفرُغ، وكذا في حال الجِماع والخَلَاء، لكن إن أجاب بالحَيعَلة بَطَلت، كذا أطلَقَه كثيرٌ منهم، ونصَّ الشافعيُّ في «الأمِّ» على عَدَمِ فساد الصلاة بذلك.

واستُدلَّ به على مشروعيَّة إجابة المؤذِّن في الإقامة، قالوا: إلَّا في كلمتي الإقامة فيقول: «أقامَها الله وأدامَها»، وقياس إبدال الحَيعَلة بالحَوقَلة في الأذان أن يجيءَ هنا، لكن قد يُفرَّقُ بأنَّ الأذان إعلام عامٌّ، فيَعسُرُ على الجميع أن يكونوا دُعاةً إلى الصلاة، والإقامة إعلام خاصٌّ وعَدَدُ مَن يسمعُها محصور، فلا يَعسُرُ أن يدعوَ بعضُهم بعضاً.

٩٣/٢ واستُدلَّ به على وجوب إجابة المؤذِّن، حكاه الطَّحاويُّ عن قوم من السَّلَف، وبه قال الحنفيَّة وأهل الظاهر وابن وَهْب، واستُدلَّ للجمهور بحديثٍ أخرجه مسلم (٣٨٢) وغيره: أنَّه ﷺ سمع مؤذِّناً فلمَّا كَبَّرَ قال: «على الفِطْرة»، فلمَّا تَشَهَّدَ قال: «خرج من النار» قال: فلمَّا قال عليه الصلاة والسلام غير ما قال المؤذِّن، عَلِمْنا أنَّ الأمر بذلك للاستحباب. وتُعُقِّبَ بأنَّه ليس في الحديث أنَّه لم يقل مثلَ ما قال، فيجوز أن يكون قاله ولم يَنقُله الراوي اكتفاءً بالعادة، ونقل القول الزّائد، وبأنَّه يحتمل أن يكون ذلك وقع قبلَ صُدور الأمر، ويحتملُ أن يكون[1] لمَّا أَمر لم يُرِدْ أن يُدخِلَ نفسَه في عموم مَن خُوطِبَ بذلك، قيل: ويحتمل أن يكون الرجل لم يقصد الأذان، لكن يَرُدُّ هذا الأخيرَ أنَّ في بعض طرقِه أنَّه حضرته الصلاةُ.

**٦١٢- حدَّثنا معاذُ بنُ فَضَالةَ، قال: حدَّثنا هشامٌ، عن يحيى، عن محمَّدِ بنِ إبراهيمَ بنِ الحارثِ، قال: حدَّثني عيسى بنُ طَلْحةَ: أنَّه سَمِعَ معاويةَ يوماً... فقال مثلَه إلى قولِه: وأشهَدُ أنَّ محمَّداً رسولُ الله.**

**حدَّثنا إسحاقُ، حدَّثنا وَهْبُ بنُ جَرِيرٍ، حدَّثنا هشامٌ: عن يحيى... نحوَه.**

[طرفاه في: ٦١٣، ٩١٤]

---

(١) في (س): أن يكون الرجل، بزيادة «الرجل»، وهو خطأ، فإن المرادَ بالكلام هنا هو النبي ﷺ.

**٦١٣- قال يحيى: وحدَّثني بعضُ إخواننا: أنَّه قال لمّا قال: حيَّ على الصلاة، قال: «لا حَوْلَ ولا قُوّةَ إلَّا بالله»، وقال: هكذا سمعنا نبيَّكم يقول.**

**قوله: «حدَّثنا هشامٌ»** هو الدَّسْتُوائيُّ، ويحيى: هو ابن أبي كثيرٍ.

**قوله: «أنَّه سَمِعَ معاويةَ يوماً... فقال مثلَه، إلى قوله: وأشهَد أنَّ محمَّداً رسول الله»** هكذا أورَدَ المتنَ هنا مختصراً، وقد رواه أبو داود الطَّيالسيُّ في «مسنده» (١٠٥٢) عن هشامٍ ولفظه: كنَّا عند معاوية فنادى المنادي بالصلاة، فقال مثلَ ما قال، ثمَّ قال: هكذا سمعت نبيَّكم.

**ثمَّ قال البخاريّ: «حدَّثنا إسحاق حدَّثنا وهبُ بن جَرِير حدَّثنا هشامٌ عن يحيى نحوَه. قال يحيى: وحدَّثني بعض إخواننا: أ نَّه لمَّا قال: حيَّ على الصلاة، قال: لا حولَ ولا قوَّة إلَّا بالله، وقال: هكذا سمعْنا نبيَّكم يقول»** انتهى، فأحالَ بقوله: «نحوَه» على الذي قبلَه، وقد عَرَفتَ أنَّه لم يَسُق لفظَه كلَّه، وقد وقع لنا هذا الحديثُ من طرقٍ عن هشامٍ المذكور تامّاً، منها للإسماعيليِّ من طريق معاذِ بن هشامٍ عن أبيه عن يحيى قال: حدَّثنا محمد بن إبراهيم حدَّثنا عيسى بن طَلْحة قال: دخلنا على معاوية، فنادى مُنادٍ بالصلاة، فقال: الله أكبر الله أكبر، فقال معاويةُ: الله أكبر الله أكبر، فقال: أشهَد أن لا إله إلَّا الله، فقال معاوية: وأنا أشهَد أن لا إله إلَّا الله، فقال: أشهَد أنَّ محمداً رسول الله، فقال معاوية: وأنا أشهَد أنَّ محمداً رسول الله. قال يحيى: فحدَّثني صاحبٌ لنا: أنَّه لمَّا قال: حيَّ على الصلاة، قال: لا حولَ ولا قوَّةَ إلَّا بالله. ثمَّ قال: هكذا سمعنا نبيَّكم، انتهى.

فاشتمل هذا السياق على فوائد:

**إحداها:** تصريح يحيى بن أبي كثير بالسَّماع له من محمد بن إبراهيم فأُمِنَ ما يُخشَى من تدليسِه.

**ثانيها:** بيان ما اختُصِرَ من روايتَي البخاري.

**ثالثها:** أنَّ قوله في الرواية الأولى: «أنَّه سمع معاوية يوماً فقال مثلَه» فيه حذفٌ تقديرُه: أنَّه سمع معاويةَ سمع المؤذِّنَ يوماً فقال مثلَه.

**رابعها**: أنَّ الزّيادةَ في رواية وَهْب بن جَرِيرٍ لم ينفرد بها لمُتابَعة معاذِ بن هشامٍ له.

**خامسها**: أنَّ قوله: «قال يحيى» ليس تعليقاً من البخاريِّ كما زَعَمَه بعضُهم، بل هو عنده بإسناد إسحاق. وأبدى الحافظُ قُطْب الدِّين احتمالاً أنَّه عنده بالإسنادين، ثمَّ إنَّ إسحاقَ هذا لم يُنسَب، وهو ابن راهويه، كذلك صَرَّحَ به أبو نُعيمٍ في «مُستخرَجه»، وأخرجه من طريق عبد الله بن شِيرويه عنه.

وأمَّا المبهَمُ الذي حدَّث يحيى به عن معاويةَ، فلم أقِفْ في شيءٍ من الطُّرُق على تعيينه، وحكى الكِرْمانيُّ عن غيره أنَّ المراد به الأوزاعيُّ، وفيه نظرٌ، لأنَّ الظاهر أنَّ القائل ذلك ليحيى حدَّثه به عن معاوية، وأينَ عَصر الأوزاعيِّ من عَصر معاويةَ؟

وقد غَلَبَ على ظنِّي أنَّه علقمةُ بن وَقّاصٍ إن كان يحيى بن أبي كثير أدرَكَه، وإلَّا فأحدُ ابنَيه عبد الله بن علقمة أو عَمْرو بن علقمة، وإنَّما قلت ذلك لأنَّني جمعت طرقَه عن معاويةَ فلم أجد هذه الزِّيادةَ في ذِكْر الحَوقَلة إلَّا من طريقَين: أحدهما: عن نَهشَلَ التَّميميِّ عن معاويةَ، وهو في الطَّبرانيِّ (٩٢٧) بإسنادٍ واه، والآخر: عن علقمة بن وَقّاصٍ عنه، وقد أخرجه النَّسائيُّ (٦٧٧) واللَّفظ له، وابن خُزَيمة[1] وغيرُهما من طريق ابن جُرَيج: أخبرني عَمْرو بن يحيى أنَّ عيسى بن عُمَر أخبره عن عبد الله بن علقمة بن وَقّاصٍ عن أبيه قال: إنِّي
٩٤/٢ لعندَ معاويةَ إذ أذَّنَ مؤذِّنٌ، فقال معاويةُ / كما قال، حتَّى إذا قال: حيَّ على الصلاة، قال: لا حول ولا قوَّة إلَّا بالله، فلمَّا قال: حيَّ على الفلاح، قال: لا حولَ ولا قوَّةَ إلَّا بالله، وقال بعد ذلك ما قال المؤذِّن، ثمَّ قال: سمعت رسول الله ﷺ يقول ذلك. ورواه ابن خُزَيمة (٤١٦) أيضاً من طريق يحيى القَطّان عن محمد بن عَمْرو بن علقمة عن أبيه عن جدِّه قال: كنت عند معاوية؛ فذكر مثلَه وأوضحَ سياقاً منه، وتَبيَّنَ بهذه الرواية أنَّ ذِكْرَ الحَوقَلة في جواب «حيَّ على الفلاح» اختُصِرَ في حديث الباب، بخلاف ما تمسَّكَ به مَن وَقفَ مع ظاهره، وأنَّ «إلى» في قوله في الطريق الأولى: «فقال مثلَ قوله إلى: أشهدُ أنَّ محمداً رسول الله» بمعنى: مع،

---

(١) لم نقف على هذا الطريق في المطبوع من «صحيح ابن خزيمة»، وهو فيه برقم (٤١٦) من طريق يحيى بن سعيد القطان عن محمد بن عمرو بن علقمة عن أبيه عن جده، كما سيأتي لاحقاً.

كقوله تعالى: ﴿وَلَا تَأْكُلُوٓا۟ أَمْوَٰلَهُمْ إِلَىٰٓ أَمْوَٰلِكُمْ﴾ [النساء:٢].

تنبيه: أخرج مسلم (٣٨٥) من حديث عمر بن الخطَّاب نحوَ حديث معاوية، وإنَّما لم يُخرِجه البخاري لاختلافٍ وقع في وَصلِه وإرساله كما أشارَ إليه الدَّارَقُطنيُّ، ولم يُخرِج مسلمٌ حديثَ معاويةَ، لأنَّ الزّيادة المقصودة منه ليست على شرطِ الصحيح للمُبهَمِ الذي فيها، لكن إذا انضَمَّ أحدُ الحديثينِ إلى الآخرِ قَوِيَ جدّاً.

وفي الباب أيضاً عن الحارث بن نَوفَل الهاشميّ وأبي رافع، وهما في الطَّبرانيّ[1] وغيره، وعن أنس في البَزّار (٦٦٧٨) وغيره، والله أعلم.

## ٨- باب الدعاء عند النداء

**٦١٤- حدَّثنا عليُّ بنُ عيَّاشٍ، قال: حدَّثنا شعيبُ بنُ أبي حمزة، عن محمَّدِ بنِ المنكَدِر، عن جابرِ بنِ عبدِ الله: أنَّ رسولَ الله ﷺ قال: «مَن قال حينَ يَسمَعُ النِّداءَ: اللهمَّ ربَّ هذه الدَّعْوةِ التامَّةِ، والصلاةِ القائمةِ، آتِ محمَّداً الوَسِيلةَ والفضيلةَ، وابعَثْه مَقاماً محموداً الذي وَعَدْتَه، حَلَّتْ له شفاعَتي يومَ القيامةِ».**

[طرفه في: ٤٧١٩]

**قوله: «باب الدُّعاء عندَ النِّداء»** أي: عند تمام النِّداء، وكأنَّ المصنِّف لم يُقيِّده بذلك اتِّباعاً لإطلاق الحديث كما سيأتي البحث فيه.

**قوله: «حدَّثنا عليُّ بن عيَّاشٍ»** بالياء الأخيرة والشِّين المعجَمة، وهو الحِمصيُّ من كبار شيوخ البخاري، ولم يَلقَه من الأئمَّة السِّتَّة غيرُه، وقد حدَّث عنه القُدَماء بهذا الحديث، أخرجه أحمد في «مسنده» (١٤٨١٧) عنه، ورواه عليُّ بن المَدِينيّ شيخ البخاري ـ مع تقدُّمه ـ عن أحمد عنه، أخرجه الإسماعيليّ من طريقه.

**قوله: «عن محمَّد بن المنكَدِر»** ذكر التِّرمِذيّ (٢١١) أنَّ شعيباً تَفرَّدَ به عن ابن المنكَدِر، فهو غريب مع صِحَّته، وقد توبعَ ابن المنكَدِر عليه عن جابر، أخرجه الطَّبرانيُّ في «الأوسط»

---

(١) حديث الحارث عنده برقم (٣٢٦٦)، وحديث أبي رافع عنده برقم (٩٢٤)، وإسناداهما ضعيفان.

(١٩٦) من طريق أبي الزُّبَير عن جابر نحوَه[1]، ووقع في رواية الإسماعيليّ: أخبرني ابن المنكَدِر.

**قوله: «مَن قال حين يسمع النِّداء»** أي: الأذان، واللّام للعهد، ويحتمل أن يكون التقدير: مَن قال حين يسمع نداء المؤذِّن. وظاهره أنَّه يقول الذِّكرَ المذكور حالَ سماع الأذان ولا يتقيَّدُ بفراغِه، لكن يحتمل أن يكون المراد من النِّداء تمامَه، إذ المطلَقُ يُحمَلُ على الكامل. ويؤيِّده حديث عبد الله بن عَمْرو بن العاص عند مسلم (٣٨٤) بلفظ: «قولوا مثلَ ما يقول، ثمَّ صَلُّوا عليَّ، ثمَّ سَلُوا اللهَ لِيَ الوسِيلةَ»، ففي هذا أنَّ ذلك يقال عند فراغ الأذان.

واستَدلَّ الطَّحاويُّ بظاهر حديث جابر على أنَّه لا يَتعيَّن إجابة المؤذِّن بمثل ما يقول، بل لو اقتصر على الذِّكر المذكور كَفَاه. وقد بيَّن حديث عبد الله بن عَمْرو المراد، وأنَّ الحِينَ محمولٌ على ما بعد الفراغ، واستَدلَّ به ابن بَزِيزةَ على عدم وجوب ذلك لظاهر إيراده، لكنَّ لفظَ الأمر في رواية مسلمٍ قد يَتمسَّكُ به مَن يَدَّعي الوجوب، وبه قال الحنفيَّةُ وابنُ وَهب من المالكيَّة، وخالَفَ الطَّحاويُّ أصحابَه موافقاً للجمهور.

٩٥/٢ **قوله: «رَبَّ هذه الدَّعْوة»** بفتح الدّال، زاد البيهقيُّ (١/ ٤١٠) من طريق محمد بن عَوْن عن عليّ بن عيَّاشٍ: «اللهمَّ إنِّي أسألُك بحَقِّ هذه الدَّعوة التامَّة»، والمرادُ بها دعوةُ التوحيد كقوله تعالى: ﴿لَهُۥ دَعۡوَةُ ٱلۡحَقِّ﴾ [الرعد:١٤]. وقيل لدعوة التوحيد: «تامَّةً» لأنَّ الشِّرك نقصٌ. أو التامَّةُ: التي لا يدخلُها تغييرٌ ولا تبديلٌ، بل هي باقيةٌ إلى يومِ النُّشور، أو لأنَّها هي التي تَستَحِقُّ صفةَ التَّمام، وما سواها يَعرِضُ للفساد.

وقال ابن التِّين: وُصفت بالتامَّة لأنَّ فيها أتمَّ القولِ وهو «لا إلهَ إلَّا الله». وقال الطِّيبيُّ: من أوَّلِه إلى قوله: «محمد رسول الله» هي الدَّعوة التامَّة، والحَيعَلةُ هي الصلاة القائمة في قوله: ﴿يُقِيمُونَ ٱلصَّلَوٰةَ﴾. ويحتمل أن يكون المراد بالصلاة الدُّعاء، وبالقائمة الدّائمة، مِن: قامَ على الشيء: إذا داوَمَ عليه، وعلى هذا فقوله: «والصلاة القائمة» بيانٌ للدَّعوة التامَّة،

---

(١) وأخرجه من هذا الطريق أيضاً أحمد في «مسنده» (١٤٦١٩).

ويحتمل أن يكون المراد بالصلاة المعهودةَ المدعوَّ إليها حينئذٍ، وهو أظهَرُ.

**قوله: «الوسيلة»** هي ما يُتقرَّبُ به إلى الكبير، يقال: تَوَسَّلت، أي: تَقرَّبت، وتُطلَقُ على المنزلة العليَّة، ووقع ذلك في حديث عبد الله بن عَمْرو عند مسلم (٣٨٤) بلفظ: «فإنَّها مَنزِلة في الجنَّة لا تنبغي إلَّا لعبدٍ من عباد الله» الحديث، ونحوُه للبَزّار (٣٦٣) عن أبي هريرة، ويُمكِنُ رَدُّها إلى الأوَّل بأنَّ الواصلَ إلى تلك المنزلة قريبٌ من الله، فتكون كالقُرْبة التي يُتوسَّلُ بها.

**قوله: «والفضيلة»** أي: المرتبة الزَّائدة على سائر الخلائق، ويحتمل أن تكون مَنزِلةً أُخرى أو تفسيراً للوسيلة.

**قوله: «مَقاماً محموداً»** أي: يُحمَدُ القائم فيه، وهو مُطلَقٌ في كلّ ما يَجلِبُ الحمد من أنواع الكرامات، ونُصِبَ على الظَّرفيَّة، أي: ابعَثه يومَ القيامة فأقِمه مَقاماً محموداً، أو ضَمَّنَ «ابعَثه» معنى: أقِمه، أو على أنَّه مفعول به، ومعنى «ابعَثه»: أعطِه، ويجوز أن يكون حالاً أي: ابعَثه ذا مَقام محمود. قال النَّوَويّ: ثبتت الرواية بالتَّنكيرِ، وكأنَّه حكاية للفظ القرآن، وقال الطِّيبيُّ: إنَّما نكَّرَه لأنَّه أفخَمُ وأجزَلُ، كأنَّه قيل: مقاماً ـ أيَّ مقامٍ[1] ـ محموداً بكلِّ لسان.

قلت: وقد جاءَ في هذه الرواية بعينِها من رواية عليِّ بن عيَّاش شيخ البخاري فيه بالتَّعريفِ عند النَّسائيِّ (٦٨٠)، وهي في «صحيح» ابن خُزَيمة (٤٢٠)، وابن حِبَّان أيضاً (١٦٨٩)، وفي الطَّحاويِّ (١/ ١٤٦) والطَّبرانيِّ في «الدُّعاء» (٤٣٠) والبيهقيِّ (١/ ٤١٠)، وفيه تَعَقُّبٌ على مَن أنكرَ ذلك كالنَّوَويّ.

**قوله: «الذي وَعَدْتَه»** زاد في رواية البيهقيِّ: «إنَّك لا تُخلِفُ الميعاد»[2].

قال الطِّيبيُّ: المراد بذلك قوله تعالى: ﴿عَسَىٰٓ أَن يَبۡعَثَكَ رَبُّكَ مَقَامٗا مَّحۡمُودٗا﴾ [الإسراء:٧٩]،

---

(١) في (س): أي مقاماً، فجعل «أي» تفسيرية، وهو خطأ.

(٢) وقد تفرَّد بهذه الزيادة محمد بن عوف عن علي بن عياش، وهو ثقة إلا أنه لم يتابعه أحد من أصحاب ابن عياش على هذه الزيادة، ومثل هذا يسمى عند بعض أهل العلم شاذّاً، وانظر التعليق على الحديث في «مسند أحمد» (١٤٨١٧).

وأطلقَ عليه الوعد لأنَّ «عَسَى» من الله واقعٌ كما صَحَّ عن ابن عُيَينةَ وغيره، والموصول إمَّا بدلٌ أو عطفُ بيانٍ أو خبرُ مُبتَدَأ محذوف، وليس صفة للنَّكِرة، ووقع في رواية النَّسائيِّ وابنِ خُزَيمة وغيرهما: «المقام المحمود» بالألف واللّام فيَصِحُّ وصفُه بالموصول، والله أعلم.

قال ابن الجَوْزيّ: والأكثر على أنَّ المراد بالمقام المحمود الشَّفاعة، وقيل: إجلاسه على العرش[1]، وقيل: على الكُرسي. وحكى كلًّا من القولين عن جماعة، وعلى تقدير الصحَّة لا يُنافي الأوَّل لاحتمال أن يكون الإجلاسُ علامةَ الإذن في الشَّفاعة، ويحتمل أن يكون المراد بالمقام المحمود الشَّفاعة كما هو المشهور، وأن يكون الإجلاس هي المنزلة المعبَّر عنها بالوسيلة أو الفضيلة. ووقع في «صحيح ابن حِبَّان» (٦٤١٩) من حديث كعب بن مالك مرفوعاً: «يَبعَث الله الناس، فيَكْسوني رَبِّي حُلَّةً خضراء، فأقول ما شاءَ الله أن أقول» فذلك المقام المحمود، ويظهر أنَّ المراد بالقول المذكور هو الثَّناء الذي يُقدِّمُه بين يَدَي الشَّفاعة، ويظهر أنَّ المقام المحمود هو مجموع ما يَحصُل له في تلك الحالة، ويُشعِرُ قوله في آخر الحديث: «حَلَّت له شفاعَتي» بأنَّ الأمر المطلوب له الشَّفاعةُ، والله أعلم.

**قوله: «حَلَّتْ له»** أي: استَحقَّت ووَجَبَت أو نزلت عليه، يقال: حَلَّ يَحُلُّ بالضمِّ: إذا نَزَل، واللّام بمعنى: على، ويؤيِّده رواية مسلم: «حَلَّت عليه»[2]. ووقع في الطَّحاويِّ (١/ ١٤٥) حديث ابن مسعود: «وَجَبَت له»، ولا يجوز أن يكون «حَلَّت» من الحِلّ، لأنَّها لم تكن قبلَ ذلك مُحرَّمةً.

---

(١) قال الإمام أحمد بن حنبل فيما نقله عنه الذهبي في «العلو للعلي الغفار» ص١٧٠: فأما قضية قعود نبينا على العرش فلم يثبت في ذلك نصٌّ، بل في الباب حديث واهٍ، وما فسَّر به مجاهد الآيةَ. قلنا: تفسير مجاهد هذا قال عنه ابن عبد البر في «التمهيد» ٧/ ١٥٧: ومجاهد وإن كان أحد المقدَّمين في العلم بتأويل القرآن فإن له قولين في تأويل آيتين، هما مهجُوران عند العلماء مرغوب عنهما، أحدهما هذا. قلنا: إنما يتوجه الاعتراض على القائل عند ثبوت القول إليه. ولم يثبت هذا القول عن مجاهد أصلاً، إذ إن مدار الروايات عنه على ليث بن أبي سليم، وهو ضعيف سيِّئ الحفظ.

(٢) بل هي رواية أحمد (٦٥٦٨)، والترمذي (٣٦١٤) وغيرهما من حديث عبد الله بن عمرو بن العاص، ورواية مسلم وغيره عنه موافقة لرواية جابر.

قوله: «شفاعتي» استَشكَل بعضهم جعلَ ذلك ثواباً لقائلِ ذلك مع ما ثَبَتَ من أنَّ ٩٦/٢ الشَّفاعة للمُذنِبين، وأُجيبَ بأنَّ له ﷺ شفاعاتٍ أُخرى: كَإدخال الجنَّة بغير حِساب، وكَرفعِ الدَّرَجات فيُعطَى كلُّ واحدٍ ما يُناسبُه. ونقل عياض عن بعض شيوخه أنَّه كان يَرَى اختصاص ذلك بمَن قاله مُخلِصاً مُستَحضِراً إجلالَ النبيِّ ﷺ، لا مَن قَصَدَ بذلك مُجرَّدَ الثَّواب ونحوَ ذلك، وهو تحكُّمٌ غيرُ مرضيّ، ولو كان أخرج الغافلَ اللّاهي لكان أشبهَ.

وقال المهلَّبُ: في الحديث الحضُّ على الدُّعاء في أوقات الصَّلَوات، لأنَّه حالُ رجاء الإجابة، والله أعلم.

## ٩- باب الاستهام في الأذان

**ويُذكَرُ أنَّ قوماً اختَلَفُوا في الأذان، فأقرَعَ بينهم سعدٌ.**

**٦١٥- حدَّثنا عبدُ الله بنُ يوسف، قال: أخبرنا مالكٌ، عن سُميٍّ مولى أبي بكرٍ، عن أبي صالحٍ، عن أبي هريرةَ: أنَّ رسولَ الله ﷺ قال: «لو يعلمُ النَّاسُ ما في النِّداءِ والصفِّ الأوَّلِ، ثمَّ لم يَجِدُوا إلَّا أنْ يَستَهِمُوا عليه لَاستَهَمُوا، ولو يعلمُونَ ما في التَّهْجِيرِ لاستبَقُوا إليه، ولو يعلمونَ ما في العَتَمةِ والصبحِ لأتَوْهُما ولو حَبْواً».**

[أطرافه في: ٦٥٤، ٧٢١، ٢٦٨٩]

قوله: «باب الاستِهام في الأذان» أي: الاقتراع، ومنه قوله تعالى: ﴿فَسَاهَمَ فَكَانَ مِنَ ٱلْمُدْحَضِينَ﴾ [الصافات:١٤١]، قال الخطَّابيُّ وغيرُه: قيل له: الاستهام، لأنَّهم كانوا يَكتُبون أسماءَهم على سِهامٍ إذا اختَلَفوا في الشيء، فمَن خرج سهمُه غَلَب.

قوله: «ويَذكُر أنَّ قوماً اختَلَفُوا» أخرجه سعيد بن منصور والبيهقيُّ (١/ ٤٢٨) من طريق أبي عبيدٍ[1] كلاهما عن هُشَيمٍ عن عبد الله بن شُبْرمةَ قال: تَشاحَّ الناسُ في الأذان بالقادسيَّة، فاختَصَموا إلى سعد بن أبي وقَّاص، فأقرَعَ بينهم. وهذا منقطعٌ، وقد وَصَلَه

(١) أخرجه أبو عبيد القاسم بن سلام في «غريب الحديث» ٣/ ٤٥٦.

سيف بن عمر في «الفتوح» والطَّبَريُّ[١] من طريقه عنه عن عبد الله بن شُبْرمةَ عن شَقِيق ـ وهو أبو وائل ـ قال: افتَتَحنا القادسيَّة صَدرَ النهار، فتَراجَعنا وقد أُصيبَ المؤذِّنُ؛ فذكره، وزاد: فخرجت القُرْعة لرجلٍ منهم فأذَّن.

فائدة: القادسيَّة مكانٌ بالعراق معروفٌ، نُسِبَ إلى قادسٍ؛ رجلٍ نزل به، وحكى الجَوْهريُّ: أنَّ إبراهيم عليه السلام قدَّسَ على ذلك المكان، فلذلك صار مَنزِلاً للحاج، وكانت به وَقْعة للمسلمين مشهورة مع الفُرسِ، وذلك في خلافة عمر سنةَ خمس عشرة، وكان سعدٌ يومئذٍ الأميرَ على الناس.

قوله: «عن سُميٍّ» بضمِّ أوَّلِه بلفظ التصغير.

قوله: «مَوْلى أبي بكرٍ» أي: ابن عبد الرحمن بن الحارث بن هشامٍ.

قوله: «لو يعلم النَّاس» قال الطِّيبيُّ: وَضَعَ المضارع موضعَ الماضي ليُفيدَ استمرار العلم.

قوله: «ما في النِّداء» أي: الأذان، وهي رواية بِشر بن عمر عن مالك عند السرَّاج (٦٩١)[٢].

قوله: «والصفّ الأوَّل» زاد أبو الشَّيخ في رواية له من طريق الأعرَج عن أبي هريرة: «من الخير والبَرَكة»[٣]. وقال الطِّيبيُّ: أطلَقَ مفعولَ «يعلمُ» وهو «ما» ولم يُبيِّن الفضيلةَ ما هي، ليُفيدَ ضَرباً من المبالغة، وأنَّه ممَّا لا يدخلُ تحتَ الوَصف، والإطلاق إنَّما هو في قَدرِ الفضيلة، وإلَّا فقد مُيِّزَت في الرواية الأُخرى بالخير والبَرَكة.

قوله: «ثمَّ لم يَجِدُوا» في رواية المُستَمْلي والحَمُّوِيِّ: «ثمَّ لا يَجِدون»، وحكى الكِرْمانيُّ أنَّ في بعض الروايات: «ثمَّ لا يَجِدوا» ووجَّهَه بجواز حَذْف النُّون تخفيفاً، ولم أقِفْ على هذه الرواية.

قوله: «إلّا أنْ يَستَهِمُوا» أي: لم يَجِدوا شيئاً من وجوه الأولَويَّة، أمَّا في الأذان فبأن

---

(١) أخرجه الطبري في «تاريخه» ٣/ ٥٦٦.

(٢) وهو أيضاً عند ابن خزيمة (٣٩١).

(٣) أخرجه أبو الشيخ في «ثواب الأعمال» كما قال العراقي في «تخريج أحاديث الإحياء» ١/ ١٨١، ولم نقف عليه مطبوعاً، وهو أيضاً عند ابن عدي في «الكامل» في ترجمة هارون بن هارون التيمي ٧/ ١٢٥.

يَستَووا في معرفة الوقت وحُسْنِ الصوت ونحوِ ذلك من شرائط المؤذِّن،/ وأمَّا في الصفّ ٩٧/٢ الأوَّل فبأن يَصِلُوا دُفعةً واحدةً، ويَستَووا في الفضل، فيُقرَعَ بينهم إذا لم يَتَراضَوْا فيما بينهم في الحالَين.

واستَدلَّ به بعضهم لمن قال بالاقتصار على مؤذِّن واحد، وليس بظاهرٍ لصِحَّة استهام أكثر من واحد في مُقابَلة أكثر من واحد، ولأنَّ الاستهام على الأذان يتوجَّه من جهة التَّولية من قِبَل الإمام لما فيه من الـمَزِيَّة.

وزَعَمَ بعضهم أنَّ المراد بالاستهام هنا التَّرامي بالسِّهام، وأنَّه أُخرِجَ مخرج المبالغة، واستأنسَ بحديثٍ لفظُه: «لتَجالَدوا عليه بالسُّيوف»، لكن الذي فهمَه البخاري منه أَولى، ولذلك استَشهَدَ له بقصَّة سعد، ويدلُّ عليه رواية لمسلم (٤٣٩): «لكانت قُرعةً».

**قوله:** «**عليه**» أي: على ما ذُكِرَ ليَشمَلَ الأمرَينِ: الأذان والصفّ الأوَّل، وبذلك يَصِحّ تبويب المصنِّف.

وقال ابن عبد البَرِّ: الهاء عائدةٌ على الصفِّ الأوَّل لا على النِّداء، وهو حقُّ الكلام، لأنَّ الضَّميرَ يعود لأقربِ مذكورٍ. ونازَعَه القُرطبيّ وقال: إنَّه يَلزَم منه أن يَبقَى النِّداء ضائعاً لا فائدةَ له، قال: والضَّمير يعود على معنى الكلام المتقدِّم، ومثله قوله تعالى: ﴿وَمَن يَفْعَلْ ذَٰلِكَ يَلْقَ أَثَامًا﴾ [الفرقان:٦٨] أي: جميع ذلك.

قلت: وقد رواه عبد الرزاق (٢٠٠٧) عن مالك بلفظ: «لاستَهَموا عليهما»[1]، فهذا مُفصِح بالمراد من غير تكلُّفٍ.

**قوله:** «**التَّهجير**» أي: التَّبكير إلى الصلوات، قال الهَرَويُّ: وحمله الخليل وغيرُه على ظاهره فقالوا: المراد الإتيان إلى صلاة الظُّهر في أوَّل الوقت، لأنَّ التَّهجير مشتقٌّ من الهاجرة: وهي شِدَّة الحرِّ نصفَ النهار، وهو أوَّلُ وقت الظُّهر، وإلى ذلك مالَ المصنِّفُ كما

---

(١) هذه العبارة سقطت من «المصنف» ونقل المحقق عبارة «الموطأ» ١/ ٦٨، وهي موافقة لرواية البخاري، لكن أخرجه أحمد في «مسنده» (٧٧٣٨) عن عبد الرزاق، باللفظ الذي أشار إليه الحافظ.

سيأتي[1]، ولا يَرِدُ على ذلك مشروعيَّة الإبراد لأنَّه أُريدَ به الرِّفق، وأمَّا مَن تركَ قائلتَه وقَصَدَ إلى المسجد ليَنتَظِرَ الصلاة، فلا يخفى ما له من الفضل.

**قوله: «لاستَبَقُوا إليه»** قال ابن أبي جَمْرة: المراد بالاستباق معنًى لا حِسّاً، لأنَّ المسابَقة على الأقدام حِسّاً تقتضي السُّرعة في المشيِ، وهو ممنوع منه. انتهى، وسيأتي الكلام على بقيَّة الحديث في (٦٥٧) «باب فضل صلاة العشاء في الجماعة» قريباً إن شاء الله تعالى، ويأتي الكلام على المراد بالصفِّ الأوَّل في أواخرِ أبواب الإمامة (٧٢١) إن شاء الله تعالى.

## ١٠ - باب الكلام في الأذان

**وتكلَّم سليمانُ بنُ صُرَدٍ في أذانِه.**

**وقال الحسنُ: لا بأسَ أنْ يَضْحَكَ وهو يؤذِّنُ أو يُقِيمُ.**

**٦١٦ - حدَّثنا مُسدَّدٌ، قال: حدَّثنا حمَّادٌ، عن أيوبَ وعبدِ الحميدِ صاحبِ الزِّياديِّ وعاصمٍ الأحوَلِ، عن عبدِ الله بنِ الحارثِ، قال: خَطَبَنا ابنُ عبَّاسٍ في يومٍ رَزْغٍ، فلمَّا بَلَغَ المؤذِّنُ: حيَّ على الصلاة، فأمَرَه أنْ يُناديَ: الصلاةَ في الرِّحال، فنَظَرَ القومُ بعضُهم إلى بعضٍ، فقال: فَعَلَ هذا مَن هو خيرٌ منه، وإنَّها عَزْمةٌ.**

[طرفاه في: ٦٦٨، ٩٠١]

**قوله: «باب الكلام في الأذان»** أي: في أثنائه بغير ألفاظه. وجَرَى المصنِّفُ على عادتِه في عدمِ الجَزْمِ بالحكمِ الذي دلالته غيرُ صريحة، لكن الذي أورَدَه فيه يُشعِرُ بأنَّه يختار الجواز، وحكى ابن المنذِر الجواز مُطلَقاً عن عُرْوة وعطاء والحسن وقتادة، وبه قال أحمد، وعن النَّخَعيِّ وابن سِيرِين والأوزاعيِّ الكراهة، وعن الثَّوريّ المنع، وعن أبي حنيفة وصاحبَيه أنَّه خلاف الأَولى، وعليه يدلُّ كلام مالك والشافعي، وعن إسحاق بن راهويه يُكرَه إلَّا إن كان فيما يتعلَّق بالصلاة، واختارَه ابن المنذِر لظاهر حديث ابن عبَّاس المذكور في الباب، وقد نازعَ في ذلك الدَّاوودِيُّ فقال: لا حُجَّة فيه على جواز الكلام في الأذان، بل القول

(١) يعني في تبويبه على حديث الباب كما سيأتي برقم (٦٥٢) فقال: باب فضل التهجير إلى الظهر.

المذكور مشروع من جملة الأذان في ذلك المحلّ.

**قوله: «وتكلَّمَ سليمانُ بنُ صُرَدٍ في أذانه»** وَصَلَه أبو نُعيمٍ شيخ البخاري في «كتاب الصلاة» له، وأخرجه البخاري في «التاريخ» (١/ ١٢٢) عنه، وإسناده صحيح، ولفظه: أنَّه كان يؤذِّن في العسكر فيأمُر غلامه بالحاجة في أذانه. ٢/٩٨

**قوله: «وقال الحسن»** لم أرَه موصولاً، والذي أخرجه ابن أبي شَيْبة (١/ ٢١٢) وغيرُه من طرق عنه جواز الكلام بغير قَيدِ الضَّحِك. قيل: مُطابَقَتُه للترجمة من جهة أنَّ الضَّحِك إذا كان بصوتٍ قد يظهرُ منه حرفٌ مُفهِمٌ أو أكثرُ فتَفسُدُ الصلاة، ومَن مَنَعَ الكلام في الأذان أراد أن يساويَه بالصلاة، وقد ذهب الأكثر إلى أنَّ تعمُّدَ الضَّحِك يُبطِلُ الصلاة ولو لم يظهر منه حرف، فاستوى مع الكلام في بُطْلان الصلاة بعمدِه.

**قوله: «حمَّاد»** هو ابن زيد، وعبد الحميد: هو ابن دينار، وعبد الله بن الحارث: هو البصريّ ابن عمِّ محمد بن سيرين وزوج ابنته[1]، وهو تابعيٌّ صغير، ورواية الثلاثة عنه من باب رواية الأقران، لأنَّ الثلاثة من صِغار التابعين، ورجالُ الإسناد كلُّهم بصريُّون، وقد جمعهم حمَّاد بن زيد، كمُسدَّدٍ كما هنا، وكذلك رواه سليمانُ بن حرب عنه عند أبي عَوَانة وأبي نُعيمٍ في «المستخرَج»، وكان حمَّاد ربَّما اقتصر على بعضهم كما سيأتي قريباً في (٦٦٨) «باب هل يُصلِّي الإمام بمَن حَضَر» عن عبد الله بن عبد الوهَّاب الحجَبيِّ عن حمَّاد عن عبد الحميد وعن عاصم فرَّقهما، ورواه مسلم (٦٩٩/ ٢٧) عن أبي الرَّبيع عن حمَّاد عن أيوب وعاصم، ومن طرق أُخرى منها وُهَيب عن أيوب (٦٩٩/ ٣٠)، وحُكيَ عن وُهَيب أنَّ أيوب لم يسمعه من عبد الله بن الحارث، وفيه نظرٌ، لأنَّ في رواية سليمان بن حرب عن حمَّاد عن أيوب وعبد الحميد قالا: سمعنا عبد الله بن الحارث، كذلك أخرجه الإسماعيليّ وغيرُه،

---

(١) الصواب أنه زوج أخته كريمة بنت سيرين وليس زوج ابنته، ثم إن قوله فيه: ابن عم محمد بن سيرين، هذا قول سليمان بن حرب فيما نقله عنه ابن سعد في «الطبقات» ٧/ ٢٤٠، وقال الحافظ ابن حجر في ترجمة عبد الله في «تهذيب التهذيب»: وتعقَّب ذلك الدِّمياطيُّ قال: بل هو خَتَنُه، وهو كما قال، لكن ما المانع أن يكون ابنَ عمه من الأم أو من الرضاع، فلا يتخالف القولان!

ولمسدَّدٍ فيه شيخٌ آخرُ وهو ابنُ عُليَّةَ، كما سيأتي إن شاء الله تعالى في كتاب الجمعة (٩٠١).

قوله: «خَطَبَنا» استَدلَّ به ابن الجَوْزيّ على أنَّ الصلاة المذكورة كانت الجمعة، وفيه نظرٌ. نَعَم، وقع التصريح بذلك في رواية ابن عُليَّةَ ولفظه: «إنَّ الجمعة عَزْمةٌ».

قوله: «في يومِ رَزْغٍ» بفتح الرَّاء وسكون الزّاي بعدها غينٌ مُعجَمةٌ، كذا للأكثر هنا، ولابنِ السَّكَن والكُشْمِيهنيّ وأبي الوَقْت بالدّال المهمَلة بدلَ الزّاي، وقال القُرطبي: إنَّها أشهَرُ، قال: والصواب الفتح فإنَّه الاسم، وبالسُّكون المصدر. انتهى، وبالفتحِ رواية القابسي، قال صاحب «المحكَم»: الرَّزَغُ: الماء القليل في الثِّماد، وقيل: إنَّه طين ووَحَل، وفي «العين»: الرَّدَغَةُ: الوَحَل، والرَّزَغَة أشَدُّ منها. وفي «الجَمْهرة»: والرَّدَغَة والرَّزَغَة: الطِّين القليل من مَطَرٍ أو غيره.

تنبيه: وقع هنا: «يوم رَزْغٍ» بالإضافة، وفي رواية الحجَبيِّ الآتية (٦٦٨): «في يومٍ ذي رَزْغٍ» وهي أوضحُ، وفي رواية ابن عُليَّةَ: «في يومٍ مَطيرٍ».

قوله: «فلمَّا بَلَغَ المؤذِّن: حيَّ على الصلاة، فأمَرَه» كذا فيه، وكأنَّ هنا حذفاً تقديرُه: أراد أن يقولها فأمره، ويؤيِّدُه رواية ابن عُليَّةَ: «إذا قلت: أشهَد أنَّ محمداً رسول الله، فلا تقل: حيَّ على الصلاة»، وبَوَّبَ عليه ابن خُزَيمة (١٨٦٥) وتَبِعَه ابن حِبَّان[1] ثمَّ المحِبّ الطَّبَريُّ: «حذف حيَّ على الصلاة في يومِ المطر»، وكأنَّه نَظَرَ إلى المعنى؛ لأنَّ «حيَّ على الصلاة» معناه: هلمُّوا إلى الصلاة[2]، و«الصلاة في الرِّحال» و«صَلُّوا في بيوتِكم» يُناقضُ ذلك، وعند الشافعيَّة وجهٌ أنَّه يقول ذلك بعد الأذان، وآخرُ أنَّه يقوله بعد الحَيعَلتَين، والذي يقتضيه الحديثُ ما تقدَّم.

وقوله: «الصلاةَ في الرِّحال» بنَصبِ الصلاة، والتقدير: صَلُّوا الصلاة، والرِّحالُ: جمع

(١) لم يخرج ابن حبان هذا الحديث من رواية ابن عباس، وإنما أخرجه من رواية ابن عمر وأسامة بن عُمير وجابر في أبواب الأعذار المبيحة لترك الجماعة (٢٠٧٦ - ٢٠٨٤)، وليس في أي شيء منها الباب الذي ذكره ابن حجر.

(٢) قوله: «معناه: هلموا إلى الصلاة» سقط من (س).

رَحْلٍ، وهو مَسكَنُ الرجلِ وما فيه من أثاثه.

قال النَّوَويّ: فيه أنَّ هذه الكلمة تقال في نفس الأذان، وفي حديث ابن عمر يعني الآتي (٦٣٢) في «باب الأذان للمسافر» أنَّها تقال بعده، قال: والأمران جائزان كما نصَّ عليه الشافعي، لكن بعده أحسنُ ليَتِمَّ نظمُ الأذان. قال: ومن أصحابنا مَن قال: لا يقوله إلَّا بعد الفراغ، وهو ضعيفٌ مخالف لصريحِ حديث ابن عبَّاس. انتهى، وكلامه يدلُّ على أنَّها تُزادُ مُطلَقاً إمَّا في أثنائه وإمَّا بعده، لا أنَّها بدلٌ من «حيَّ على الصلاة»، وقد تقدَّم عن ابن خُزَيمة ما يخالفُه، وقد وَرَدَ الجمع بينهما في حديثٍ آخرَ أخرجه عبد الرزاق وغيره/ ٢/٩٩ بإسنادٍ صحيح[1] عن نُعيمِ بن النَّحّام قال: أذَّنَ مؤذِّن النبيّ ﷺ للصُّبحِ في ليلةٍ باردة، فتمنَّيت لو قال: ومَن قَعَدَ فلا حرجَ، فلمَّا قال: الصلاة خيرٌ من النوم، قالها.

**قوله: «فقال: فَعَلَ هذا»** كأنَّه فهمَ من نَظَرِهم الإنكارَ، وفي رواية الحجَبيِّ: كأنَّهم أنكروا ذلك، وفي رواية ابن عُليَّةَ: وكأنَّ الناسَ استَنكَروا ذلك.

**قوله: «مَن هو خير منه»** وللكُشْمِيهنيّ: «منهم»، وللحَجَبيِّ: «مِنّي» يعني رسولَ الله ﷺ، كذا في أصل الرواية، ومعنى رواية الباب: مَن هو خير من المؤذِّن، يعني: فَعَلَه مؤذِّنُ رسول الله ﷺ وهو خيرٌ من هذا المؤذِّن، وأمَّا رواية الكُشْمِيهنيِّ ففيها نظرٌ، ولعلَّ مَن أذَّنَ كانوا جماعة إن كانت محفوظةً، أو أراد جنسَ المؤذِّنين، أو أراد: خيرٌ من المنكرين.

**قوله: «وإنَّها»** أي: الجمعة كما تقدَّم «عَزْمة» بسكون الزّاي، ضدّ الرُّخصة، زاد ابن عُليَّةَ: «وإنِّي كرهت أن أُخرِجَكم فتمشون في الطِّين»[2]، وفي رواية الحجَبيِّ من طريق عاصم: «أن أُؤثِّمَكم»، وهي تُرجِّحُ رواية مَن روى «أُحرِجَكم» بالحاء المهمَلة، وفي رواية

---

(١) أخرجه عبد الرزاق من طريقين: من طريق معمر، عن عُبيد الله بن عُمر، عن شيخ سماه، عن نعيم بن النحّام برقم (١٩٢٦)، ومن طريق ابن جريج عن نافع، عن ابن عمر، عن نعيم بن النحّام برقم (١٩٢٧)، ولكن اللفظ الذي ذكره الحافظ ليس لأحد من هذين الطريقين، وإنما هو قريب من لفظ ابن أبي عاصم في «الآحاد والمثاني» (٧٥٩).

(٢) ستأتي روايته برقم (٩٠١)، وذكر هذه الزيادة أيضاً حماد بن زيد في رواية عبد الله بن عبد الوهاب عنه، دون قوله: «فتمشون في الطين»، وستأتي برقم (٦٦٨). وأكثر روايات البخاري هناك: «أُحرجكم» من الحرج.

جَرِير عن عاصم عند ابن خُزَيمة (١٨٦٤): «أن أُخرِجَ الناس وأُكلِّفَهم أن يَحمِلوا الخَبَثَ من طرقِهم إلى مسجدِكم». وسيأتي الكلام على ما يتعلَّق بسقوط الجمعة بعُذرِ المطرِ في كتاب الجمعة (٩٠١) إن شاء الله تعالى.

ومُطابَقةُ الحديث للترجمة أنكَرَها الدَّاوودِيُّ فقال: لا حُجَّةَ فيه على جواز الكلام في الأذان، بل القول المذكور من جملة الأذان في ذلك المحَلِّ. وتُعُقِّبَ بأنَّه وإن ساغ ذِكرُه في هذا المحلِّ، لكنَّه ليس من ألفاظ الأذان المعهودة، وطريق بيان المطابَقة أنَّ هذا الكلام لمَّا جازت زيادته في الأذان للحاجة إليه، دلَّ على جواز الكلام في الأذان لمن يحتاج إليه.

## ١١ - باب أذان الأعمى إذا كان له من يخبره

**٦١٧- حدَّثنا عبدُ الله بنُ مَسْلَمة، عن مالكٍ، عن ابنِ شِهابٍ، عن سالمِ بنِ عبدِ الله، عن أبيه: أنَّ رسولَ الله ﷺ قال: «إنَّ بلالاً يؤذِّنُ بليلٍ، فكُلُوا واشرَبُوا حتَّى يُناديَ ابنُ أمِّ مكتومٍ». ثمَّ قال: وكان رجلاً أعمى لا يُنادي حتَّى يقال له: أصبَحْتَ أصبَحْتَ.**

[أطرافه في: ٦٢٠، ٦٢٣، ١٩١٨، ٢٦٥٦، ٧٢٤٨]

**قوله: «باب أذان الأعمى»** أي: جوازه.

**قوله: «إذا كان له مَن يخبرُه»** أي: بالوقت، لأنَّ الوقت في الأصل مبنيٌّ على المشاهدة، وعلى هذا القيد يُحمَلُ ما روى ابن أبي شَيْبة (١/ ٢١٧) وابن المنذِر (٣/ ٤٣) عن ابن مسعود وابن الزُّبَيرِ وغيرهما: أنَّهم كَرِهوا أن يكون المؤذِّن أعمى، وأمَّا ما نَقَلَه النَّوَويّ عن أبي حنيفة وداود: أنَّ أذان الأعمى لا يَصِحّ، فقد تعقَّبه السَّرُوجيُّ بأنَّه غَلِطَ على أبي حنيفة، نَعَم في «المحيط» للحنفيَّة أنَّه يُكرَه.

**قوله: «حدَّثنا عبد الله بن مَسْلَمةَ»** هو القَعْنبيُّ، قال الدَّارَقُطنيُّ: تَفرَّدَ القَعْنبيُّ بروايته إيّاه في «الموطَّأ» موصولاً عن مالك، ولم يَذكُر غيرُه من رواة «الموطَّأ» (١/ ٧٤) فيه ابنَ عمر، ووافَقَه على وصلِه عن مالكٍ خارجَ «الموطَّأ»، عبدُ الرحمن بن مَهْديّ وعبد الرزاق ورَوحُ بن عُبادةَ وأبو قُرَّةَ وكامل بن طَلْحة وآخرون، ووَصَلَه عن الزُّهريّ جماعة من

حُفّاظ أصحابه[١].

قوله: «إنَّ بلالاً يؤذِّنُ بليلٍ» فيه إشعارٌ بأنَّ ذلك كان من عادتِه المستمرَّة، وزَعَمَ بعضُهم أنَّ ابتداءَ ذلك كان باجتهادٍ منه، وعلى تقدير صِحَّته فقد أقرَّه النبيُّ ﷺ على ذلك فصار في حكمِ المأمور به، وسيأتي الكلام في تعيين الوقت الذي كان يؤذِّن فيه من الليل بعد بابٍ.

قوله: «فكُلُوا» فيه إشعارٌ بأنَّ الأذان كان علامةً عندهم على دخول الوقت، فبيَّن لهم أنَّ أذانَ بلال بخلاف ذلك.

قوله: «ابن أمّ مكتوم» اسمه عَمْرو كما سيأتي موصولاً في الصيام[٢] وفَضائل القرآن (٤٩٩٠)، وقيل: كان اسمُه الحُصَين فسمَّاه/ النبيُّ ﷺ عبدَ الله، ولا يَمتَنِعُ أنَّه كان له اسمان، ١٠٠/٢ وهو قُرَشيٌّ عامريٌّ، أسلمَ قديماً، والأشهَرُ في اسم أبيه قيسُ بن زائدة. وكان النبيّ ﷺ يُكرِمُه ويَستَخلِفه على المدينة، وشَهِدَ القادسيَّة في خلافة عمر واستُشهِدَ بها، وقيل: رجع إلى المدينة فمات. وهو الأعمى المذكور في سورة عَبَس، واسم أمّه عاتكة بنت عبد الله المخزوميَّة. وزَعَمَ بعضهم أنَّه وُلِدَ أعمى فكُنِّيَت أمُّه أمَّ مكتومٍ، لانكتام نور بَصَرِه، والمعروف أنَّه عَمِيَ بعد بدرٍ بسنتين[٣].

قوله: «وكان رجلاً أعمى» ظاهره أنَّ فاعل «قال» هو ابن عمر، وبذلك جَزَمَ الشَّيخ الموفَّقُ في «المغني»، لكن رواه الإسماعيليّ عن أبي خليفةَ[٤]، والطَّحاويُّ (١/ ١٣٧) عن يزيد ابن سِنانٍ، كلاهما عن القَعْنبيِّ، فعيَّنّا أنَّه ابن شهاب، وكذلك رواه إسماعيل بن إسحاق[٥] ومعاذُ بن المثنَّى وأبو مسلم الكَجِّي الثلاثة عند الدَّارَقُطني، والخزاعيُّ عند أبي الشَّيخ،

---

(١) انظر تخريجه في «المسند» (٤٥٥١) و(٦٠٥١).

(٢) سيأتي في الصيام برقم (١٩١٨) إلا أنه لم يُسمَّ هناك.

(٣) قوله: «والمعروف أنه... إلخ» ذهول بيِّن، وقد ذكر قبلُ أنه الأعمى المذكور في سورة عبس، وهي سورة مكية باتفاق أهل العلم.

(٤) وكذلك أخرجه ابن حبان (٣٤٦٩) عن أبي خليفة الفضل بن الحُباب.

(٥) أخرجه من طريق إسماعيل بن إسحاق أيضاً البيهقي ١/ ٤٢٦.

وتمتامٌ[1] عند أبي نُعيم، وعثمانُ الدّارميُّ عند البيهقيِّ (١/ ٣٨٠)، كلُّهم عن القَعْنبيّ. وعلى هذا ففي رواية البخاري إدراجٌ. ويجاب عن ذلك بأنَّه لا يمنعُ كونُ ابنِ شهاب قاله أن يكون شيخُه قاله، وكذا شيخ شيخه، وقد رواه البيهقيُّ (١/ ٣٨٠) من رواية الرَّبيع بن سليمان عن ابن وَهْب عن يونسَ والليث جميعاً عن ابن شهاب وفيه: «قال سالم، وكان رجلاً ضريرَ البَصَر»، ففي هذا أنَّ شيخ ابن شهاب قاله أيضاً، وسيأتي في كتاب الصيام (١٩١٨) عن المصنِّف من وجهٍ آخرَ عن ابن عمر ما يُؤدّي معناه، وسنذكر لفظه قريباً، فثبتت صِحَّةُ وصله.

ولابنِ شهاب فيه شيخ آخر أخرجه عبد الرزاق (١٨٨٤) عن مَعمَر عنه عن سعيد بن المسيّب، وفيه الزِّيادة، قال ابن عبد البَرِّ: هو حديث آخرُ لابنِ شهاب، وقد وافَقَ ابنُ إسحاق مَعمَراً فيه عن ابن شهاب.

**قوله: «أصبَحْتَ أصبَحْتَ»** أي: دخلتَ في الصَّباح، هذا ظاهره، واستُشكِلَ لأنَّه جَعَلَ أذانَه غايةً للأكل، فلو لم يؤذِّن حتَّى يدخلَ الصُّبح للَزِمَ منه جوازُ الأكلِ بعد طلوعِ الفجر، والإجماع على خلافه إلَّا مَن شَذَّ كالأعمَش.

وأجاب ابن حبيب وابن عبد البَرِّ والأَصِيليُّ وجماعة من الشُّرّاح بأنَّ المراد: قارَبْتَ الصَّباح، ويُعكِّرُ على هذا الجواب أنَّ في رواية الرَّبيع التي قدَّمناها، «ولم يكن يؤذِّن حتَّى يقول له الناس حين يَنظُرون إلى بُزوغ الفجر: أذِّن»، وأبلَغُ من ذلك أنَّ لفظَ رواية المصنِّف التي في الصيام: «حتَّى يؤذِّنَ ابنُ أمّ مكتوم، فإنَّه لا يؤذِّنُ حتَّى يَطلُعَ الفجرُ»، وإنَّما قلت: إنَّه أبلَغُ، لكون جميعه من كلام النبيّ ﷺ، وأيضاً فقوله: «إنَّ بلالاً يؤذِّنُ بليلٍ» يُشعِرُ أنَّ ابن أمّ مكتوم بخلافه، ولأنَّه لو كان قبلَ الصبح لم يكن بينه وبينَ بلال فرقٌ، لصِدقِ أنَّ كلًّا منهما أذَّنَ قبلَ الوقت، وهذا الموضع عندي في غاية الإشكال، وأقربُ ما يقال فيه: إنَّ أذانَه جُعِلَ

---

(١) تحرف في (س) إلى: تمام. وتمتام هذا هو محمد بن غالب البصري، المتوفى سنة (٢٨٣هـ)، انظر «سير أعلام النبلاء» ١٣/ ٣٩٠-٣٩٣. وأما تمّام فهو تمّام بن محمد الرازي صاحب «الفوائد»، المتوفى سنة (٤١٤هـ)، انظر «السير» ١٧/ ٢٨٩-٢٩٣، والأول هو في طبقة من يروي عن القعنبي.

علامةً لتحريمِ الأكل والشُّرب، وكأنَّه كان له مَن يُراعي الوقتَ بحيثُ يكون أذانه مُقارناً لابتداء طلوع الفجر وهو المراد بالبُزوغ، وعند أخذِه في الأذان يعترضُ الفجرُ في الأُفق.

ثمَّ ظَهَرَ لي أنَّه لا يَلزَم من كون المراد بقولهم: «أصبَحْت»، أي: قارَبتَ الصَّباح، وقوعُ أذانه قبلَ الفجرِ، لاحتمال أن يكون قولهم ذلك يقع في آخر جزءٍ من الليل، وأذانُه يقع في أوَّل جزء من طلوع الفجر، وهذا وإن كان مُستَبعَداً في العادة، فليس بمُستَبعَدٍ من مؤذِّنِ النبيِّ ﷺ المؤيَّدِ بالملائكة، ولا يُشاركُه فيه مَن لم يكن بتلك الصِّفة، وقد روى أبو قُرَّةَ من وجه آخرَ عن ابن عمر حديثاً فيه: وكان ابن أمّ مكتوم يتوخَّى الفجر فلا يُخطِئُه[1].

وفي هذا الحديث جوازُ الأذان قبلَ طلوع الفجر، وسيأتي بعد باب، واستحباب أذان واحد بعد واحد،/ وأمَّا أذان اثنين معاً فمَنَعَ منه قومٌ، ويقال: إنَّ أوَّل مَن أحدَثَه بنو أُميَّة، ١٠١/٢ وقال الشافعيَّة: لا يُكرَه إلَّا إن حَصَلَ من ذلك تهويشٌ، واستُدلَّ به على جواز اتِّخاذ مؤذِّنينِ في المسجد الواحد، قال ابن دَقِيق العيد: وأمَّا الزِّيادة على الاثنين فليس في الحديث تعرُّضٌ له. انتهى، ونصَّ الشافعيُّ على جوازه، ولفظه: ولا تضييقَ إن أذَّنَ أكثرُ من اثنين. وعلى جواز تقليد الأعمى للبصيرِ في دخول الوقت، وفيه أوجُهٌ، واختُلِفَ فيه الترجيح، وصحَّح النَّوَويّ في كتبِه أنَّ للأعمى والبصير اعتمادَ المؤذِّن الثِّقة. وعلى جواز شهادة الأعمى، وسيأتي ما فيه في كتاب الشهادات[2].

وعلى جواز العمل بخبرِ الواحد، وعلى أنَّ ما بعد الفجر من حكم النهار، وعلى جواز الأكل مع الشكّ في طلوع الفجر لأنَّ الأصل بقاءُ الليل، وخالَفَ في ذلك مالك فقال: يجبُ القضاء. وعلى جواز الاعتماد على الصوت في الرواية إذا كان عارفاً به وإن لم يُشاهد الراوي، وخالَفَ في ذلك شُعْبة لاحتمال الاشتباه. وعلى جواز ذِكْر الرجل بما فيه من

---

(١) أخرجه أبو قرة موسى بن طارق الزُّبيدي في كتابه «السنن» كما بيّنه الحافظ في «الإصابة» ٤/ ٣٧٥، ولم نقف على هذا الكتاب مطبوعاً، وقد أخرجه أيضاً ابن سعد في «الطبقات الكبرى» ٤/ ٢٠٧، وفي إسناده موسى بن عُبيدة الرَّبَذي، وهو ضعيف الحديث.

(٢) في باب رقم (١١): باب شهادة الأعمى.

العاهة إذا كان يقصد التَّعريف ونحوَه، وجواز نسبة الرجل إلى أمّه إذا اشتهرَ بذلك واحتيجَ إليه.

## ١٢- باب الأذان بعد الفجر

**٦١٨- حدَّثنا عبدُ الله بنُ يوسفَ، قال: أخبرنا مالكٌ، عن نافعٍ، عن عبدِ الله بنِ عمرَ، قال: أخبَرَتْني حفصةُ: أنَّ رسولَ الله ﷺ كان إذا اعتكَفَ المؤذِّنُ للصبحِ، وبَدَا الصبحُ، صَلَّى رَكْعتَيْنِ خفيفتَيْنِ قبلَ أنْ تُقامَ الصلاةُ.**

[طرفاه في: ١١٧٣، ١١٨١]

**قوله: «باب الأذان بعد الفجر»** قال الزَّينُ بن المنيِّر: قدَّمَ المصنِّفُ ترجمة الأذان بعد الفجر على ترجمة الأذان قبلَ الفجر فخالَفَ الترتيب الوجودي، لأنَّ الأصل في الشَّرع أن لا يُؤذَّنَ إلَّا بعد دخول الوقت، فقدَّمَ ترجمة الأصل على ما نَدَرَ عنه. وأشارَ ابن بَطَّالٍ إلى الاعتراض على الترجمة بأنَّه لا خلافَ فيه بين الأئمَّة، وإنَّما الخلاف في جوازه قبلَ الفجر. والذي يظهرُ لي أنَّ مراد المصنِّف بالتَّرجمتين أن يُبيِّنَ أنَّ المعنى الذي كان يُؤذَّن لأجلِه قبلَ الفجرِ غيرُ المعنى الذي كان يُؤذَّن لأجلِه بعد الفجر، وأنَّ الأذان قبلَ الفجر لا يُكتفَى به عن الأذان بعده، وأنَّ أذان ابن أمّ مكتوم لم يكن يقع قبلَ الفجر، والله أعلم.

**قوله: «كان إذا اعتكَفَ المؤذِّنُ للصبح»** هكذا وقع عند جمهور رواة البخاري، وفيه نظرٌ، وقد استَشكَله كثيرٌ من العلماء، ووَجَّهَه بعضهم كما سيأتي، والحديث في «الموطَّأ» (١/ ١٢٧) عند جميع رواته بلفظ:/ كان إذا سَكَتَ المؤذِّن من الأذان لصلاة الصبح، وكذا رواه مسلم (٧٢٣) وغيره، وهو الصواب، وقد أُصلِحَ في رواية ابن شَبّويه عن الفِرَبْريِّ كذلك، وفي رواية الهَمْدانيِّ: كان إذا أذَّن، بدلَ: اعتكَف، وهي أشبَه بالرواية الـمُصَوَّبة. ووقع في رواية النَّسَفيِّ عن البخاري بلفظ: كان إذا اعتكَفَ وأذَّنَ المؤذِّن. وهو يقتضي أنَّ صنيعَه ذلك كان مُختصّاً بحال اعتكافه، وليس كذلك، والظاهر أنَّه من إصلاحه. وقد أطلَقَ جماعة من الحُفّاظ القول بأنَّ الوَهْمَ فيه من عبد الله بن يوسف شيخ البخاري.

١٠٢/٢

ووَجَّهَه ابن بَطَّالٍ وغيرُه بأنَّ معنى «اعتكَفَ المؤذِّن» أي: لازمَ ارتقابَه ونَظَرَه إلى مَطلَع الصبح ليؤذِّنَ عند أوَّل إدراكه، قالوا: وأصلُ العُكوف لُزوم الإقامة بمكانٍ واحد. وتُعُقِّبَ بأنَّه يَلزَمُ منه أنَّه كان لا يُصلّيهما إلَّا إذا وقع ذلك من المؤذِّن لما يقتضيه مفهومُ الشَّرط، وليس كذلك لمواظَبتِه عليهما مُطلَقاً، والحَقّ أنَّ لفظ «اعتكف» مُحرَّفٌ من لفظ «سَكَت»، وقد أخرجه المؤلِّفُ (١١٨١) في «باب الرَّكعتين بعد الظُّهر» من طريق أيوبَ عن نافع بلفظ: كان إذا أذَّنَ المؤذِّن وطلع الفجر.

**قوله: «وبَدَا الصبح»** بغير همزٍ، أي: ظَهَر، وأغرَبَ الكِرْمانيُّ فصحَّح أنَّه بالنُّون المكسورة والهمز بعد المدِّ، وكأنَّه ظنَّ أنَّه معطوف على قوله: «للصُّبح» فيكون التقدير: اعتكفَ لنداء الصبح، وليس كذلك، فإنَّ الحديث في جميع النسخِ من «الموطَّأ» والبخاري ومسلم وغيرها بالباء الموحَّدة المفتوحة وبعد الدّال ألفٌ مقصورةٌ، والواوُ فيه واوُ الحال لا واوُ العطف، وبذلك تَتِمُّ مُطابَقةُ الحديث للترجمة، وسيأتي بقيَّةُ الكلام عليه في أبواب التطوُّع (١١٧٣) إن شاء الله تعالى.

**٦١٩- حدَّثنا أبو نُعيمٍ، قال: حدَّثنا شَيْبانُ، عن يحيى، عن أبي سَلَمة، عن عائشةَ: كان النبيُّ ﷺ يُصلِّي رَكْعتَينِ خفيفتَينِ بينَ النِّداءِ والإقامةِ من صلاةِ الصبحِ.**

[طرفه في: ١١٥٩]

**قوله: «عن يحيى»** هو ابن أبي كثيرٍ.

**قوله: «بين النِّداء والإقامة»** قال الزَّينُ بن المنيِّر: حديث عائشة أبعَدُ في الاستدلال به للترجمة من حديث حفصة، لأنَّ قولها: «بينَ النِّداء والإقامة» لا يَستَلزِم كَونَ الأذان بعد الفجر. ثمَّ أجاب عن ذلك بما مُحصَّلُه: أنَّها عَنَت بالرَّكعتين ركعتَي الفجر، وهما لا يُصلَّيان إلَّا بعد الفجر، فإذا صلَّاهما بعد الأذان استَلزَمَ أن يكون الأذان وقع بعد الفجر. انتهى، وهو مع ما فيه من التكلُّف غيرُ سالمٍ من الانتقاد. والذي عندي أنَّ المصنِّف جَرَى على عادتِه في الإيماء إلى بعض ما وَرَدَ في طرق الحديث الذي يَستدِلُّ به، وبيان ذلك فيما أورَدَه

(٦٢٦) بعد بابينِ من وجهٍ آخرَ عن عائشةَ ولفظُه: «كان إذا سَكَتَ المؤذِّنُ، قامَ فرَكَعَ ركعتين خفيفتَينِ قبلَ صلاة الصبح بعد أن يستبينَ الفجرُ.

**٦٢٠- حدَّثنا عبدُ الله بنُ يوسفَ، أخبرنا مالكٌ، عن عبدِ الله بنِ دِينارٍ، عن عبدِ الله بنِ عمرَ، أنَّ رسولَ الله ﷺ قال: «إنَّ بلالاً يُنادي بليلٍ، فكُلُوا واشرَبُوا حتَّى يُناديَ ابنُ أمِّ مكتومٍ».**

**قوله: «عن عبد الله بن دينار»** هذا إسنادٌ آخرُ لمالكٍ في هذا الحديث، قال ابن عبد البَرِّ: لم يُختلَف عليه فيه. واعتَرَضَ ابن التَّيميِّ فقال: هذا الحديث لا يدلُّ على الترجمة، لجعْلِه غايةَ الأكل ابتداءَ أذان ابن أمِّ مكتوم، فدلَّ على أنَّ أذانَه كان يقع قبلَ الفجر بقليلٍ. وجوابه ما تقدَّم تقريره في الباب الذي قبلَه.

وقال الزَّينُ بن المنيِّر: الاستدلال بحديث ابن عمر أوجَهُ من غيره، فإنَّ قوله: «حتَّى يناديَ ابن أمّ مكتوم» يقتضي أنَّه ينادي حين يَطلُعُ الفجر، لأنَّه لو كان ينادي قبلَه لكان كبلالٍ ينادي بليلٍ.

تنبيه: قال ابن مَندَه: حديث عبد الله بن دينار مُجمَعٌ على صِحَّته، ورواه جماعة من أصحابه عنه، ورواه عنه شُعْبةُ فاختُلِفَ عليه فيه: رواه يزيدُ بن هارون عنه على الشكّ: «إنَّ بلالاً ـ كما هو المشهور ـ أو إنَّ ابن أمّ مكتوم ينادي بليلٍ، فكُلوا واشرَبوا حتَّى يؤذِّنَ بلالٌ» قال: ولشُعْبةَ فيه إسنادٌ آخرُ، فإنَّه رواه أيضاً عن خُبَيبِ بن عبد الرحمن عن عَمَّتِه أُنيسة فذكره على الشكِّ أيضاً، أخرجه أحمدُ عن غُندَر عنه (٥٤٩٨)، ورواه أبو داود الطَّيالسيُّ (١٧٦٦) عنه جازماً بالأوَّل، ورواه أبو الوليد عنه جازماً بالثاني، وكذا أخرجه ابن خُزَيمة (٤٠٥) وابن المنذِر وابن حِبَّان[1] من طرق عن شُعْبة، وكذلك أخرجه الطَّحاويُّ (١/ ١٣٨) والطَّبرانيُّ (٢٤/ ٤٨٢) من طريق منصور بن زاذانَ عن خُبَيبِ بن عبد الرحمن.

١٠٣/٢ وادَّعَى ابن عبد البَرِّ وجماعة من الأئمَّة بأنَّه مقلوب، وأنَّ الصواب حديث الباب، وقد كنت أميلُ إلى ذلك إلى أن رأيت الحديث في «صحيح ابن خُزَيمة» من طريقَينِ آخرَينِ

---

(١) لم يخرجه ابن حبان من طريق شعبة، وإنما أخرجه (٣٤٧٤) من طريق منصور بن زاذان عن خُبيب بن عبد الرحمن.

(٤٠٣و١٩٣٢) عن عائشة، وفي بعض ألفاظه ما يُبعِدُ وقوع الوَهْم فيه، وهو قوله: «إذا أذَّنَ عَمْرو فإنَّه ضرير البَصَر فلا يَغرَّنَّكم، وإذا أذَّنَ بلالٌ فلا يَطعَمَنَّ أحدٌ»، وأخرجه أحمد (٢٥٥٢١). وجاءَ عن عائشة أيضاً أنَّها كانت تُنكِرُ حديث ابن عمر وتقول: إنَّه غلطٌ، أخرج ذلك البيهقيُّ (١/ ٣٨٢) من طريق الدَّرَاوَرديِّ عن هشامٍ عن أبيه عنها، فذكر الحديث وزاد: قالت عائشة: وكان بلال يُبصِر الفجر. قال: وكانت عائشة تقول: غَلِطَ ابن عمر، انتهى.

وقد جمع ابنُ خُزَيمة والصِّبْغيُّ بين الحديثين بما حاصلُه: أنَّه يحتمل أن يكون الأذان كان نَوْباً بين بلال وابن أمّ مكتوم، فكان النبيّ ﷺ يُعلِمُ الناس أنَّ أذان الأوَّل منهما لا يُحرِّمُ على الصائم شيئاً، ولا يدلّ على دخول وقت الصلاة بخلاف الثاني. وجَزَمَ ابن حِبَّان بذلك ولم يُبدِه احتمالاً، وأنكرَ ذلك عليه الضِّياء وغيرُه.

وقيل: لم يكن نَوْباً، وإنَّما كانت لهما حالتان مختلفتان، فإنَّ بلالاً كان في أوَّل ما شُرِعَ الأذان يؤذِّنُ وحدَه، ولا يؤذِّنُ للصُّبحِ حتَّى يَطلُعَ الفجر، وعلى ذلك تُحمَلُ رواية عُرْوةَ عن امرأة من بني النَّجّار قالت: كان بلال يجلس على بيتي وهو أعلى بيت في المدينة، فإذا رأى الفجر تَمَطَّى ثمَّ أذَّن، أخرجه أبو داود (٥١٩) وإسناده حسن، ورواية حميدٍ عن أنس: أنَّ سائلاً سألَ عن وقت الصلاة، فأمر رسول الله ﷺ بلالاً فأذَّنَ حين طلع الفجر، الحديث، أخرجه النَّسائيُّ (٦٤٢) وإسناده صحيح. ثمَّ أُردِفَ بابنِ أمّ مكتوم، فكان يؤذِّن بليلٍ واستَمَرَّ بلال على حالته الأولى، وعلى ذلك تُنزَّل رواية أُنَيسةَ وغيرها، ثمَّ في آخر الأمر أُخِّرَ ابن أمّ مكتوم لضعفِه ووُكِّلَ به مَن يُراعي له الفجر، واستقرَّ أذانُ بلال بليل.

وكان سبب ذلك ما رُوِيَ أنَّه ربَّما كان أخطأ الفجر فأذَّنَ قبلَ طلوعه، وأنَّه أخطأ مرَّةً فأمره النبيُّ ﷺ أن يَرجِعَ فيقول: «ألا إنَّ العبد نام» يعني أنَّ غَلَبَةَ النوم على عينيه مَنَعَتْه من تبيُّنِ الفجر، وهو حديث أخرجه أبو داود (٥٣٢) وغيرُه من طريق حمَّاد بن سَلَمة عن أيوب عن نافع عن ابن عمر موصولاً مرفوعاً، ورجاله ثقات حُفّاظ، لكن اتَّفَقَ أئمَّة الحديث عليُّ ابن المَدِينيّ وأحمد بن حنبل والبخاري والذُّهْليُّ وأبو حاتم وأبو داود والتِّرمِذيُّ والأثرَمُ

والدَّارَقُطنيّ على أنَّ حمَّاداً أخطأ في رفعِه، وأنَّ الصواب وقفُه على عمر بن الخطَّاب، وأنَّه هو الذي وقع له ذلك مع مؤذِّنِه، وأنَّ حمَّاداً انفرد برفعِه.

ومع ذلك فقد وُجِدَ له متابعٌ، أخرجه البيهقيُّ (١/ ٣٨٣) من طريق سعيد بن زَرْبيٍّ ـ وهو بفتح الزّاي وسكون الرَّاء بعدها مُوحَّدةٌ ثمَّ ياءٌ كياء النَّسَب ـ فرواه عن أيوبَ موصولاً، لكنْ سعيدٌ ضعيفٌ. ورواه عبد الرزاق (١٨٨٨) عن مَعمَر عن أيوب أيضاً، لكنَّه أعضَلَه فلم يَذكُر نافعاً ولا ابنَ عمر. وله طريق أُخرى عن نافع عند الدَّارَقُطنيّ (٩٥٨) وغيره اختُلِفَ في رفعِها ووَقفِها أيضاً، وأُخرى مُرسَلة (٩٥٧) من طريق يونس بن عبيدٍ وغيره عن حميد بن هلالٍ، وأُخرى (٩٦٠) من طريق سعيد عن قتادةَ مُرسَلة، ووَصَلها (٩٥٩) يونُس عن سعيد بذِكْر أنس، وهذه طرق يقوِّي بعضُها بعضاً قوَّةً ظاهرةً، فلهذا ـ والله أعلم ـ استقرَّ بلالٌ يؤذِّن الأذان الأوَّل، وسنذكر اختلافَهم في تعيين الوقت المراد من قوله: «يؤذِّن بليلٍ» في الباب الذي بعد هذا.

## ١٣ - باب الأذان قبلَ الفجر

**٦٢١ - حدَّثنا أحمدُ بنُ يونس، قال: حدَّثنا زهيرٌ، قال: حدَّثنا سليمانُ التَّيميُّ، عن أبي عثمانَ النَّهْديِّ، عن عبدِ الله بنِ مسعودٍ، عن النبيِّ ﷺ، قال: «لا يَمْنَعنَّ أحدَكم ـ أو أحداً منكم ـ أذانُ بلالٍ من سَحُورِه، فإنَّه يؤذِّنُ ـ أو يُنادي ـ بليلٍ ليَرجِعَ قائمَكم وليُنبِّهَ نائمَكم، وليس أنْ يقولَ الفجرُ أو الصبحُ» وقال بأصابعِه ورفعها / إلى فوقُ وطَأْطَأَ إلى أسفلُ حتَّى يقولَ هكذا.** ١٠٤/٢

**وقال زهيرٌ: بسَبّابتَيْه إحداهُما فوقَ الأخرَى، ثمَّ مَدَّها عن يمينِه وشمالِه.**

[طرفاه في: ٥٢٩٨، ٧٢٤٧]

قوله: «باب الأذان قبلَ الفجر» أي: ما حكمُه؟ هل يُشرَع أو لا؟ وإذا شُرِعَ هل يُكتفَى به عن إعادة الأذان بعد الفجر أو لا؟ وإلى مشروعيَّته مُطلَقاً ذهب الجمهور، وخالَفَ الثَّوريّ وأبو حنيفة ومحمد، وإلى الاكتفاء مُطلَقاً ذهب مالكٌ والشافعيّ وأحمد وأصحابهم، وخالَفَ ابن خُزَيمة وابن المنذِر وطائفة من أهل الحديث، وقال به الغَزاليّ في «الإحياء»، وادَّعَى بعضهم أنَّه لم يَرِدْ في شيء من الحديث ما يدلُّ على الاكتفاء، وتُعُقِّبَ بحديث

الباب، وأُجيبَ بأنَّه مَسكوت عنه فلا يدلُّ على التنزُّل، فمحلُّه فيما إذا لم يَرِدْ نُطقٌ بخلافه، وهنا قد وَرَدَ حديث ابن عمر وعائشة بما يُشعِرُ بعدمِ الاكتفاء، وكأنَّ هذا هو السرُّ في إيراد البخاري لحديثهما في هذا الباب عَقِبَ حديث ابن مسعود، نَعَم حديث زياد بن الحارث عند أبي داود (٥١٤) يدلُّ على الاكتفاء، فإنَّ فيه: أنَّه أذَّنَ قبلَ الفجر بأمرِ النبيِّ ﷺ، وأنَّه استأذَنه في الإقامة فمَنَعَه، إلى أن طلع الفجر فأمره فأقام، لكنْ في إسناده ضعفٌ. وأيضاً فهي واقعةُ عينٍ وكانت في سفر، ومن ثَمَّ قال القُرطبيّ: إنَّه مذهبٌ واضحٌ، غيرَ أنَّ العملَ المنقولَ بالمدينة على خلافه. انتهى، فلم يَرُدَّه إلَّا بالعملِ على قاعدة المالكيَّة.

وادَّعَى بعضُ الحنفيَّة ـ كما حكاه السَّرُوجيُّ منهم ـ أنَّ النِّداء قبلَ الفجر لم يكن بألفاظِ الأذان، وإنَّما كان تذكيراً أو تسحيراً كما يقع للناس اليوم، وهذا مردودٌ، لأنَّ الذي يصنعُه الناس اليومَ مُحدَثٌ قطعاً، وقد تظافَرَتِ[1] الطُّرُق على التعبير بلفظ الأذان، فحملُه على معناه الشَّرعيّ مُقدَّمٌ، ولأنَّ الأذان الأوَّل لو كان بألفاظٍ مخصوصةٍ لمَا التَبَسَ على السامعين. وسياق الخبر يقتضي أنَّه خَشِيَ عليهم الالتباس. وادَّعَى ابنُ القَطّان أنَّ ذلك كان في رمضان خاصَّةً، وفيه نظرٌ.

**قوله:** «زهير» هو ابن معاويةَ الجُعْفيُّ.

**قوله:** «عن أبي عثمانَ» في رواية ابن خُزَيمة (٤٠٢) من طريق مُعتمِر بن سليمان عن أبيه: «حدَّثنا أبو عثمان»، ولم أرَ هذا الحديث من حديث ابن مسعود في شيء من الطُّرق إلَّا من رواية أبي عثمان عنه، ولا من رواية أبي عثمان إلَّا من رواية سليمان التَّيميِّ عنه. واشتهرَ عن سليمان، وله شاهدٌ في «صحيح مسلم» (١٠٩٤) من حديث سَمُرةَ بن جُندُبٍ.

**قوله:** «أحدَكم أو أحداً منكم» شكٌّ من الراوي، وكلاهما يفيدُ العمومَ وإن اختلفت الحيثيَّةُ.

**قوله:** «من سَحُورِه» بفتح أوَّلِه: اسمٌ لما يُؤكَلُ في السَّحَر، ويجوزُ الضمُّ وهو اسم الفعل.

---

(١) في (س): تضافرت. وكلاهما صواب، يقال: تضافر القومُ وتظافَروا: إذا تعاونوا وتجمّعوا. انظر «لسان العرب» مادة (ضفر).

قوله: «لِيَرجِعَ» بفتح الياء وكسر الجيمِ المخفَّفة، يُستَعمَلُ هذا لازماً ومتعدِّياً، يقال: رجع زيدٌ، ورَجَعتُ زيداً، ولا يقال في المتعدِّي بالتثقيل. فعلى هذا مَن رواه بالضمِّ والتثقيل أخطأ، فإنَّه يصيرُ من الترجيع: وهو التَّرديدُ، وليس مراداً هنا، وإنَّما معناه: يردُّ القائمَ ـ أي: المتهجِّدَ ـ إلى راحَتِه ليقومَ إلى صلاة الصبح نشيطاً،/ أو يكون له حاجة إلى ١٠٥/٢
الصيام فيتسحَّرُ، ويُوقِظ النائمَ ليتأهَّب لها بالغُسلِ ونحوه، وتمسَّك الطَّحاويُّ بحديث ابن مسعود هذا لمذهبِه، فقال: فقد أخبر أنَّ ذلك النِّداء كان لِمَا ذُكِرَ لا للصلاة. وتُعُقِّبَ بأنَّ قوله: «لا للصلاة» زيادة في الخبر، وليس فيه حصرٌ فيما ذُكِر.

فإن قيل: تقدَّم في تعريف الأذان الشَّرعيّ أنَّه إعلامٌ بدخول وقت الصلاة بألفاظٍ مخصوصةٍ، والأذان قبلَ الوقت ليس إعلاماً بالوقت، فالجواب: أنَّ الإعلام بالوقت أعمُّ من أن يكون إعلاماً بأنَّه دخل أو قارَبَ أن يدخل، وإنَّما اختَصَّت الصبحُ بذلك من بينِ الصَّلَوات، لأنَّ الصلاة في أوَّلِ وقتها مُرغَّبٌ فيه، والصبح يأتي غالباً عَقِبَ نومٍ، فناسَبَ أن يُنصَّبَ مَن يُوقِظُ الناسَ قبلَ دخول وقتها، ليتأهَّبوا ويُدرِكوا فضيلةَ أوَّل الوقت، والله أعلم.

قوله: «**وليس أنْ يقول الفجرُ**» فيه إطلاقُ القول على الفعل أي: يظهرُ، وكذا قوله: «وقال بأصابِعِه ورفعها» أي: أشار، وفي رواية الكُشْمِيهنيّ: «بإصبعَيه ورفعهما».

قوله: «**إلى فوقُ**» بالضمِّ على البناء، وكذا «أسفلُ» لنيَّة المضاف إليه دون لفظه، نحوُ ﴿لِلَّهِ ٱلْأَمْرُ مِن قَبْلُ وَمِنۢ بَعْدُ﴾ [الروم:٤].

قوله: «**وقال زهيرٌ**» أي: الراوي، وهي أيضاً بمعنى: أشار، وكأنَّه جمع بين إصبعَيه ثمَّ فرَّقَهما، ليَحكيَ صفةَ الفجر الصادق، لأنَّه يَطلُعُ مُعتَرِضاً ثمَّ يَعُمُّ الأُفقَ ذاهباً يميناً وشمالاً، بخلاف الفجر الكاذِب، وهو الذي تُسمّيه العربُ «ذَنَبَ السِّرْحان»، فإنَّه يظهرُ في أعلى السَّماء ثمَّ ينخفضُ، وإلى ذلك أشارَ بقوله: رفع وطَأطَأ، وفي رواية الإسماعيليّ من طريق عيسى بن يونس عن سليمان: «فإنَّ الفجر ليس هكذا ولا هكذا، ولكنَّ الفجرَ هكذا»[1]،

(١) أخرجه من طريق عيسى بن يونس أيضاً ابنُ الجارود في «المنتقى» (١٥٤).

فكأنَّ أصلَ الحديث كان بهذا اللَّفظ مقروناً بالإشارة الدالَّة على المراد، وبهذا اختلفت عبارةُ الرُّواة، وأخصَرُ ما وقع فيها رواية جَرِير عن سليمان عند مسلم (١٠٩٣/ ٤٠): «وليس الفجرُ المعترِضَ، ولكنِ المستطيل».

**٦٢٢، ٦٢٣- حدَّثنى إسحاقُ، قال: أخبرنا أبو أُسامة، قال: عُبيدُ الله حدَّثنا عن القاسمِ ابن محمَّدٍ، عن عائشةَ. وعن نافعٍ، عن ابنِ عمرَ، أنَّ رسولَ الله ﷺ قال (ح)**

**وحدَّثني يوسفُ بنُ عيسى المَرْوَزيُّ، قال: حدَّثنا الفضلُ، قال: حدَّثنا عُبيدُالله بنُ عمر، عن القاسمِ بنِ محمَّدٍ، عن عائشةَ، عن النبيِّ ﷺ أنَّه قال: «إنَّ بلالاً يؤذِّنُ بليلٍ فكُلُوا واشرَبُوا حتَّى يؤذِّنَ ابنُ أمِّ مكتومٍ».**

[طرفه في: ١٩١٩]

**قوله: «حدَّثني إسحاق»** لم أرَه منسوباً، وتردَّدَ فيه الجَيَّانيُّ، وهو عندي ابن إبراهيم الحنظليُّ المعروف بابنِ راهويه، كما جَزَمَ به المِزِّيُّ، ويدلُّ عليه تعبيره بقوله: «أخبرنا»، فإنَّه لا يقول قَطُّ: حدَّثنا، بخلاف إسحاق بن منصور وإسحاق بن نصر، وأمَّا ما وقع بخطِّ الدِّمياطيِّ أنَّه الواسطيُّ، ثمَّ فسَّرَه بأنَّه ابن شاهين، فليس بصوابٍ، لأنَّه لا يُعرَفُ له عن أبي أُسامةَ شيء، لأنَّ أبا أُسامة كوفيٌّ، وليس في شيوخ ابنِ شاهين أحدٌ من أهل الكوفة.

**قوله: «قال: عُبيدُ الله حدَّثنا»** فاعلُ «قال» هو أبو أُسامة، وعبيدُ الله قائل «حدَّثنا»، فالتقدير: حدَّثنا عبيدُ الله.

**قوله: «وعن نافع»** هو معطوف على «عن القاسم بن محمد». والحاصل: أنَّه أخرج الحديث عن عبيد الله بن عمر من وجهين: الأوَّل ذكر له فيه إسنادين: نافع عن ابن عمر، والقاسم عن عائشة، وأمَّا الثاني فاقتصر فيه على الإسناد الثاني.

**قوله: «حتَّى يؤذِّن»** في رواية الكُشْمِيهنيِّ: «حتَّى ينادي»، وقد أورَدَه في الصيام (١٩١٩) بلفظ: «يؤذِّن» وزاد في آخره: «فإنَّه لا يؤذِّن حتَّى يَطلُعَ الفجر»، قال القاسم: لم يكن بين أذانَيهما إلَّا أن يَرقَى ذا وينزلَ ذا. وفي هذا تقييدٌ لما أُطلِقَ في الروايات الأُخرى من

قوله: «إنَّ بلالاً يؤذِّنُ بليلٍ». ولا يقال: إنَّه مُرسَلٌ، لأنَّ القاسمَ تابعيٌّ فلم يُدرِك القصَّةَ المذكورة، لأنَّه ثَبَتَ عند النَّسائيِّ (٦٣٩) من رواية حفصِ بن غياث، وعند الطَّحاويِّ (١/ ١٣٨) من رواية يحيى القَطّان، كلاهما عن عبيد الله بن عمر عن القاسم عن عائشة، فذكر الحديث، قالت: «ولم يكن بينهما إلَّا أن ينزلَ هذا ويصعدَ هذا». وعلى هذا فمعنى قوله في رواية البخاري: «قال القاسم» أي: في روايته عن عائشة. وقد وقع عند مسلمٍ (١٠٩٢/ ٣٨) في رواية ابن نُمَير عن عبيد الله بن عمر عن نافع عن ابن عمر مثلُ هذه الزّيادة، وفيها نظرٌ أوضحته في كتاب «المدرَج»، وثبتت الزّيادة أيضاً في حديث أُنيسة[1] الذي تقدَّمت الإشارة إليه.

وفيه حُجَّةٌ لمن ذهب إلى أنَّ الوقتَ الذي يقعُ فيه الأذانُ قبلَ الفجرِ هو وقتُ السَّحَر، وهو أحدُ الأوجُه في المذهب، واختارَه السُّبكيُّ في «شرح المنهاج»، وحكى تصحيحه عن/ القاضي حسين والمتولِّي، قال: وقطع به البَغَويُّ، وكلام ابن دَقِيق العيد يُشعِرُ به، فإنَّه قال بعد أن حكاه: يُرجِّحُ هذا بأنَّ قوله: «إنَّ بلالاً ينادي بليلٍ» خبر يتعلَّق به فائدة للسامعينَ قطعاً، وذلك إذا كان وقت الأذان مُشتبِهاً مُحتملاً لأن يكون عند طلوع الفجر، فبيَّن النبيُّ ﷺ أنَّ ذلك لا يمنع الأكل والشُّرب، بل الذي يمنعه طلوعُ الفجر الصادق، قال: وهذا يدلُّ على تَقارُب وقت أذان بلال من الفجر، انتهى. ١٠٦/٢

ويُقوِّيه أيضاً ما تقدَّم من أنَّ الحِكْمةَ في مشروعيَّته التأهُّبُ لإدراك الصبح في أوَّل وقتها، وصحَّح النَّوَويّ في أكثر كتبِه أنَّ مَبدَأه من نصف الليل الثاني، وأجاب عن الحديث في «شرح مسلمٍ» فقال: قال العلماء: معناه أنَّ بلالاً كان يؤذِّن ويتربَّصُ بعد أذانه للدُّعاء ونحوِه، فإذا قارَبَ طلوعُ الفجر نزل فأخبر ابن أمّ مكتوم فيتأهَّب بالطَّهارة وغيرها، ثمَّ يَرقَى ويَشرَع في الأذان مع أوَّل طلوع الفجر. وهذا ـ مع وضوحِ مُخالَفتِه لسياق الحديث ـ يحتاجُ إلى دليلٍ خاصٍّ لما صحَّحه، حتَّى يَسُوغَ له التأويلُ. ووراءَ ذلك أقوالٌ أُخرى

---

(١) أخرجه الطيالسي (١٧٦٦)، وأحمد (٢٧٤٣٩)، وابن خزيمة (٤٠٥) بهذه الزيادة. وإسناده صحيح.

معروفةٌ في الفقهيّات.

واحتَجَّ الطَّحاويُّ لعدمِ مشروعيَّة الأذان قبلَ الفجر بقوله: لمَّا كان بين أذانَيهما من القُرب ما ذُكِرَ في حديث عائشة، ثَبَتَ أنَّهما كانا يقصدان وقتاً واحداً وهو طلوع الفجر، فيُخطِئُه بلال ويصيبُه ابن أمّ مكتوم. وتُعُقِّبَ بأنَّه لو كان كذلك لَمَا أقرَّه النبيُّ ﷺ مؤذِّناً واعتمد عليه، ولو كان كما ادَّعَى لكان وقوعُ ذلك منه نادراً، وظاهر حديث ابن عمر يدلُّ على أنَّ ذلك كان شأنَه وعادتَه، والله أعلم.

## ١٤- باب كم بين الأذان والإقامة ومن ينتظر الإقامة

**٦٢٤- حدَّثنا إسحاقُ الواسطيُّ، قال: حدَّثنا خالدٌ، عن الجُرَيريِّ، عن ابنِ بُرَيدة، عن عبدِ الله بنِ مُغفَّلٍ المُزَنيِّ، أنَّ رسولَ الله ﷺ قال: «بينَ كلِّ أذانَينِ صلاةٌ ـ ثلاثاً ـ لمنْ شاءَ».**

[طرفه في: ٦٢٧]

قوله: «**باب كم بينَ الأذان والإقامة**» أمَّا «باب» فهو في روايتنا بلا تنوينٍ، و«كم» استفهاميَّة، ومُميِّزها محذوف، وتقديره: ساعة أو صلاة، أو نحوُ ذلك، ولعلَّه أشارَ بذلك إلى ما رُوِيَ عن جابر، أنَّ النبيَّ ﷺ قال لبِلالٍ: «اجعَلْ بين أذانك وإقامتك قَدْرَ ما يَفرُغ الآكِلُ من أكلِه، والشارب من شُربِه، والمعتصِر إذا دخل لقضاء حاجتِه» أخرجه التِّرمِذيّ (١٩٥و١٩٦) والحاكم (١/ ٢٤)، لكن إسناده ضعيفٌ، وله شاهد من حديث أبي هريرة[1]، ومن حديث سلمانَ أخرجهما أبو الشَّيخ، ومن حديث أُبيِّ بن كعبٍ أخرجه عبد الله بن أحمد في زيادات «المسند» (٢١٢٨٥)، وكلُّها واهيةٌ، فكأنَّه أشارَ إلى أنَّ التقدير بذلك لم يَثبُت.

وقال ابن بَطَّالٍ: لا حَدَّ لذلك غير تمكُّنِ دخول الوقت واجتماع المصلِّين، ولم يختلف العلماء في التطوُّع بين الأذان والإقامة إلَّا في المغرب كما سيأتي.

ووقع هنا في روايةٍ نُسِبَت للكُشْمِيهنيِّ: «ومَن انتظرَ الإقامة»، وهو خطأ، فإنَّ هذا لفظُ ترجمة تلي هذه.

---

(١) أخرجه أيضاً ابن عدي في «الكامل» في ترجمة معارك بن عبد الله القيسي ٦/ ٤٥١.

١٠٧/٢ **قوله: «حدَّثنا إسحاق الواسطيُّ»** هو ابن شاهين، ويحتمل أن يكون هو الذي عَنَاه الدِّمياطيّ ونقلناه عنه في الذي مضى، لكنّي رأيته كما نَقَلْته أوَّلاً بخطِّ القُطْب الحلبي، وقد روى البخاري عن إسحاق بن وَهْب العلَّاف، وهو واسطيٌّ أيضاً، لكن ليست له رواية عن خالد: وهو ابن عبد الله الطَّحّان.

**والجُرَيريُّ**: سعيد بن إياس، وهو بضمِّ الجيم كما تقدَّم في المقدِّمة، ووقع مُسمًّى في رواية وَهْب بن بقيَّة عن خالد عند الإسماعيليّ، وهي إحدى فوائد المستخرَجات، وهو معدود فيمن اختَلَط، واتَّفقوا على أنَّ سماع المتأخِّرين منه كان بعد اختلاطه، وخالد منهم، لكن أخرجه الإسماعيليّ من رواية يزيد بن زُرَيعٍ وعبد الأعلى وابن عُلَيَّةَ، وهم ممَّن سمع منه قبلَ الاختلاط، وهي إحدى فوائد المستخرَجات أيضاً، وهو عند مسلم (٨٣٨) من طريق عبد الأعلى أيضاً، وقد قال العِجليُّ: إنَّه من أصحِّهم سماعاً من الجُرَيري، وإنَّه سمع منه قبلَ اختلاطه بثمان سنين. ولم ينفرد به مع ذلك الجُرَيريُّ، بل تابعه عليه كَهْمَسُ بن الحسن عن ابن بُرَيدة، وسيأتي عند المصنِّف بعد باب (٦٢٧)، وفي رواية يزيد بن زُرَيعٍ من الفوائد أيضاً تسمية ابن بُرَيدة عبدَ الله، والتصريح بتحديثه للجُرَيريّ.

**قوله: «بينَ كلِّ أذانين»** أي: كلِّ أذان وإقامة، ولا يَصِحُّ حملُه على ظاهره، لأنَّ الصلاة بين الأذانينِ مفروضة، والخبر ناطق بالتَّخيير، لقوله: «لمن شاء»، وأجرَى المصنِّفُ الترجمة مَجرَى البيان للخبرِ، لجَزْمِه بأنَّ ذلك المراد، وتَوارَدَ الشُّرّاح على أنَّ هذا من باب التَّغليب كقولهم: القَمَرَين، للشمسِ والقَمَر، ويحتمل أن يكون أُطلِقَ على الإقامة أذانٌ لأنَّها إعلام بحضور فعل الصلاة، كما أنَّ الأذان إعلام بدخول الوقت، ولا مانع من حملِ قوله: «أذانين» على ظاهره، لأنَّه يكون التقدير: بين كلِّ أذانينِ صلاةُ نافلة غيرِ المفروضة.

**قوله: «صلاة»** أي: وقت صلاة، والمراد: صلاة نافلة، ونُكِّرَت لكَونِها تَتَناوَلُ كلَّ عَدَدٍ نواه المصلِّي من النافلة، كركعتين أو أربع أو أكثر. ويحتمل أن يكون المراد به الحثّ على المبادَرة إلى المسجد عند سماع الأذان لانتظار الإقامة، لأنَّ مُنتَظِر الصلاة في صلاة، قاله

الزَّينُ بن المنيِّر.

**قوله: «ثلاثاً»** أي: قالها ثلاثاً، وسيأتي بعد باب بلفظ: «بينَ كلّ أذانينِ صلاة، بين كلّ أذانينِ صلاة، ثمَّ قال في الثالثة: لمن شاء»، وهذا يُبيِّن أنَّه لم يقل: لمن شاءَ، إلَّا في المرَّة الثالثة، بخلاف ما يُشعِرُ به ظاهر الرواية الأولى من أنَّه قَيَّدَ كلَّ مرَّةٍ بقوله: «لمن شاء». ولمسلم (٨٣٨/ ٣٠٤) والإسماعيليّ: «قال في الرَّابعة: لمن شاء»، وكأنَّ المراد بالرَّابعة في هذه الرواية المرَّةُ الرَّابعة، أي: أنَّه اقتصر فيها على قوله: «لمن شاء»، فأطلَقَ عليها بعضُهم رابعةً باعتبار مُطلَق القول، وبهذا توافِقُ روايةَ البخاريّ. وقد تقدَّم في العِلم (٩٤) حديث أنس: أنَّه ﷺ كان إذا تكلَّم بكلمةٍ أعادها ثلاثاً، وكأنَّه قال بعد الثَّلاث: «لمن شاء» ليدلَّ على أنَّ التَّكرار لتأكيد الاستحباب.

وقال ابن الجَوْزيّ: فائدة هذا الحديث أنَّه يجوز أن يُتوَهَّمَ أنَّ الأذان للصلاة يمنع أن يُفعَلَ سوى الصلاة التي أُذِّنَ لها، فبيَّن أنَّ التطوُّع بين الأذان والإقامة جائز، وقد صَحَّ ذلك في الإقامة كما سيأتي (٦٢٧). ووقع عند أحمد: «إذا أُقيمَت الصلاة فلا صلاة إلَّا التي أُقيمَت»[1]، وهو أخصُّ من الرواية المشهورة: «إلَّا المكتوبة»[2].

**٦٢٥- حدَّثنا محمَّدُ بنُ بشَّارٍ، قال: حدَّثنا غُندَرٌ، قال: حدَّثنا شُعْبةُ، قال: سمعتُ عَمْرَو ابنَ عامرٍ الأنصاري، عن أنسِ بنِ مالكٍ، قال: كان المؤذِّنُ إذا أذَّنَ قامَ ناسٌ من أصحاب النبيِّ ﷺ يَبتَدِرُونَ السَّواريَ، حتَّى يَخرُجَ النبيُّ ﷺ وهم كذلك، يُصلُّونَ الرَّكْعتَينِ قبلَ المغربِ، ولم يكنْ بينهما شيءٌ.**

**قال عثمانُ بنُ جبلةَ وأبو داود، عن شُعْبةَ: لم يكنْ بينهما إلَّا قليلٌ.**

**قوله في حديث أنس: «كان المؤذِّن إذا أذَّنَ»** في رواية الإسماعيليّ: إذا أخَذَ المؤذِّن في أذان المغرب.

---

(١) أخرجه أحمد (٨٦٢٣) وإسناده ضعيف، وانظر تعليقنا عليه هناك.

(٢) أخرجه مسلم (٧١٠).

**قوله: «قامَ ناس»** في رواية النَّسائيِّ (ك١٦٥٨): قامَ لُبَاب[١] أصحاب رسول الله ﷺ، وكذا تقدَّم للمؤلِّف في أبواب السُّترة (٥٠٣)[٢].

**قوله: «يَبتَدِرُونَ»** أي: يَستَبِقون و«**السَّواري**» جمعُ سارية، وكأنَّ غَرَضَهم بالاستباق إليها الاستتارُ بها ممَّن يَمُرُّ بين أيديهم لكَونِهم يُصلُّون فُرادى.

**قوله: «وهم كذلكَ»** أي: في تلك الحال. وزاد مسلم (٨٣٧) من طريق عبد العزيز بن صُهَيبٍ عن أنس: فيجيء الغريب فيَحسب أنَّ الصلاة قد صُلِّيَت من كثرة مَن يُصلِّيها.

**قوله: «ولم يكنْ بينهما»** أي: الأذان والإقامة.

١٠٨/٢ **قوله: «شيءٌ»** التنوين فيه للتَّعظيم، أي: لم يكن بينهما شيء كثير، وبهذا يندفع قول مَن زَعَمَ أنَّ الرواية المعلَّقة مُعارضةٌ للرواية الموصولة، بل هي مُبيِّنةٌ لها، ونفيُ الكثير يقتضي إثبات القليل، وقد أخرجها الإسماعيليُّ موصولة من طريق عثمان بن عمر عن شُعْبة بلفظ: وكان بين الأذان والإقامة قريب[٣]، ولمحمدِ بن نصر[٤] من طريق أبي عامر عن شُعْبة نحوُه.

وقال ابن المنيِّر: يُجمَع بين الروايتين بحمل النَّفي المطلَق على المبالغة مَجازاً، والإثبات للقليل على الحقيقة. وحمل بعضُ العلماء حديث الباب على ظاهره، فقال: دلَّ قوله: «ولم يكن بينهما شيء» على أنَّ عموم قوله: «بين كلِّ أذانينِ صلاة» مخصوص بغير المغرب، فإنَّهم لم يكونوا يُصلُّون بينهما، بل كانوا يَشرَعون في الصلاة في أثناء الأذان ويَفرُغون مع فراغه. قال: ويؤيِّد ذلك ما رواه البَزّار (٦٩٣) من طريق حيَّانَ بن عبيد الله عن عبد الله بن بُرَيدة

---

(١) تحرف في الأصلين و(س) إلى: كبار. وإن كان هذا اللفظ محفوظاً في غير رواية النسائي، وفي «اللسان»: لُبُّ كل شيءٍ ولُبابُه خالصُه وخيارُه... وهو لُبابُ قومه، وهم لُباب قومهم وهي لُبابُ قومها. وأخرجه كلفظ النسائيِّ الدارميُّ (١٤٤١)، ومحمد بن نصر المروزي في «قيام الليل» كما في «مختصره» (٤١)، والسّراج في «مسنده» (٥٧٥).

(٢) في (س): أبواب ستر العورة. وهو تحريف. وجاء هناك بلفظ: كبار أصحاب النبي ﷺ.

(٣) أخرجه أيضاً السرّاج في «مسنده» (٥٧٥) و(١١٢١) من طريق عثمان بن عمر، وكذلك أخرجه أحمد في «مسنده» (١٣٩٨٣) عن محمد بن جعفر، عن شعبة، لكن بلفظ: ولم يكن بين الأذان والإقامة إلا قريب.

(٤) «مختصر قيام الليل» (٤١) بلفظ: وكان بين الأذان والإقامة يسيرٌ.

عن أبيه، مثلَ الحديث الأوَّل، وزاد في آخره: «إلَّا المغرب»، انتهى.

وفي قوله: «ويَفرُغون مع فراغه» نظرٌ، لأنَّه ليس في الحديث ما يقتضيه، ولا يَلزَم من شُروعهم في أثناء الأذان ذلك، وأمَّا رواية حيَّانَ ـ وهو بفتح المهمَلة والتَّحتانيَّة ـ فشاذَّةٌ، لأنَّه وإن كان صَدوقاً عند البَزّار وغيره، لكنَّه خالَفَ الحُفّاظ من أصحاب عبد الله بن بُرَيدة في إسناد الحديث ومتنِه، وقد وقع في بعض طرقه عند الإسماعيليّ: وكان [ابنُ][1] بُرَيدة يُصلِّي ركعتين قبلَ صلاة المغرب، فلو كان الاستثناء محفوظاً لم يخالف [ابنُ][1] بُرَيدة روايتَه. وقد نقل ابن الجَوْزيّ في «الـمَوضوعات» عن الفَلّاس أنَّه كذَّبَ حيَّاناً المذكور.

وقال القُرطبيّ وغيرُه: ظاهر حديث أنس أنَّ الرَّكعتين بعد الغروب وقبلَ صلاة المغرب كان أمراً أقرَّ النبيُّ ﷺ أصحابَه عليه، وعَمِلوا به حتَّى كانوا يَستَبِقون إليه، وهذا يدلُّ على الاستحباب، وكأنَّ أصلَه قوله ﷺ: «بينَ كلّ أذانينِ صلاة». وأمَّا كَونُه ﷺ لم يُصلِّهما، فلا ينفي الاستحباب، بل يدلُّ على أنَّهما ليستا من الرَّواتب.

وإلى استحبابهما ذهب أحمد وإسحاق وأصحاب الحديث، ورُوي عن ابن عمر قال: ما رأيت أحداً يُصلّيهما على عهد النبيّ ﷺ[2]، وعن الخلفاء الأربعة وجماعة من الصحابة أنَّهم كانوا لا يُصلُّونهما، وهو قول مالك والشافعي، وادَّعَى بعض المالكيَّة نَسخَهما فقال: إنَّما كان ذلك في الأوَّل حيثُ نهى عن الصلاة بعد العصر حتَّى تَغرُب الشمس، فبيَّنَ لهم بذلك وقتَ الجواز، ثمَّ نَدَبَ إلى المبادرة إلى المغرب في أوَّل وقتها، فلو استَمَرَّت المواظَبة على الاشتغال بغيرها لكان ذلك ذَريعةً إلى مُخالَفة إدراك أوَّل وقتها.

وتُعُقِّبَ بأنَّ دعوى النَّسخ لا دليلَ عليها، والمنقول عن ابن عمر رواه أبو داود (١٢٨٤)

---

(١) كلمة «ابن» سقطت من الأصلين و(س) في الموضعين، والصحيح إثباتها، فقد أخرج هذا الحديثَ أيضاً ابنُ خزيمة (١٢٨٧)، وابنُ حبان (١٥٥٩)، و(٥٨٠٤)، وفيه عندهما: فكان ابنُ بريدة يصلي قبل المغرب ركعتين. ثم إن سياق كلام الحافظ يقتضي أنه ابنُ بريدة لا أبوه، لأن الإسماعيلي لم يخرجه من حديث بريدة.

(٢) أخرجه أبو داود (١٢٨٤) وغيرُه، وإسناده ضعيف.

من طريق طاووسٍ عنه[١]، ورواية أنس المثبِتة مُقدَّمةٌ على نفيِه، والمنقول عن الخلفاء الأربعة رواه محمد بن نصر[٢] وغيره من طريق إبراهيم النَّخَعيِّ عنهم، وهو منقطع، ولو ثَبَتَ لم يكن فيه دليل على النَّسخ ولا الكراهة. وسيأتي في أبواب التطوُّع (١٢٨٤): أنَّ عُقبةَ بن عامر سُئِلَ عن الرَّكعتين قبلَ المغرب فقال: كنَّا نَفعَلُهما على عهد النبيّ ﷺ، قيل له: فما يمنعك الآنَ؟ قال: الشُّغلُ. فلعلَّ غيره أيضاً مَنَعَه الشُّغلُ.

وقد روى محمد بن نصر وغيره من طرق قويَّة عن عبد الرحمن بن عَوف وسعد ابن أبي وقَّاص وأُبيِّ بن كعب وأبي الدَّرداء وأبي موسى وغيرهم: أنَّهم كانوا يُواظِبون عليهما.

وأمَّا قول أبي بكرِ بن العربيّ: اختلف فيها الصحابة ولم يفعلها أحدٌ بعدهم، فمردود بقول محمد بن نصر: وقد رُوينا عن جماعة من الصحابة والتابعين أنَّهم كانوا يُصلُّون الرَّكعتين قبلَ المغرب، ثمَّ أخرج ذلك بأسانيدَ متعدِّدة عن عبد الرحمن بن أبي ليلى وعبد الله ابن بُرَيدة ويحيى بن عَقيلٍ والأعرَج وعامر بن عبد الله بن الزُّبَير وعِراك بن مالك. ومن طريق الحسن البصريّ أنَّه سُئل عنهما فقال: حسنتَينِ ـ والله ـ لمن أراد اللهَ بهما. وعن سعيد ابن المسيّب أنَّه كان يقول: حَقٌّ على كلّ مُؤمِن إذا أذَّنَ المؤذِّن أن يركعَ ركعتين.

وعن مالك قول آخر باستحبابهما، وعند الشافعيَّة وجه رَجَّحَه النَّوَويّ ومَن تَبِعَه، وقال في «شرح مسلم»: قول مَن قال:/ إنَّ فِعْلهما يُؤدّي إلى تأخير المغرب عن أوَّل وقتها، ١٠٩/٢ خيالٌ فاسد مُنابذٌ للسُّنَّة، ومع ذلك فزَمَنُهما زَمَنٌ يسيرٌ، لا تتأخَّر به الصلاة عن أوَّل وقتها.

قلت: ومجموع الأدلَّة يُرشِد إلى استحباب تخفيفهما كما في ركعتَي الفجر، قيل: والحِكْمة في النَّدب إليهما رجاء إجابة الدُّعاء، لأنَّ الدُّعاء بين الأذان والإقامة لا يُرَدُّ، وكُلَّما كان الوقت أشرَفَ كان ثواب العبادة فيه أكثر، واستُدِلَّ بحديث أنس على امتداد وقت

---

(١) والراوي عن طاووس ـ وهو شعيب أو أبو شعيب ـ لا يُدرَى من هو، فالسند لا يصح، والمتن منكر لمخالفته رواية الثقات في إثباتهما على عهد النبي ﷺ وإقراره لأصحابه في فعلهما.

(٢) في كتابه «قيام الليل» كما في «مختصره» للمقريزي ص ١١١.

المغرب، وليس ذلك بواضحٍ.

**تنبيهان:**

**أحدهما:** مُطابَقةُ حديث أنس للترجمة من جهة الإشارة إلى أنَّ الصحابة إذا كانوا يبتَدِرون إلى الرَّكعتين قبلَ صلاة المغرب مع قِصَرِ وقتها، فالمبادَرة إلى التنفُّل قبلَ غيرها من الصَّلَوات تقع من باب الأَولى، ولا يتقيَّد بركعتين إلَّا ما ضاهَى المغرب في قِصَرِ الوقت كالصبح.

**الثاني:** لم تَتَّصِل لنا رواية عثمان بن جبلةَ ـ وهو بفتح الجيم والموحَّدة ـ إلى الآن، وزَعَمَ مُغَلْطاي ومَن تَبِعَه أنَّ الإسماعيليّ وَصَلها في «مُستخرَجه»، وليس كذلك، فإنَّ الإسماعيليّ إنَّما أخرجه من طريق عثمان بن عمر، وكذلك لم تَتَّصِل لنا رواية أبي داود، وهو الطَّيالسيُّ فيما يظهر لي، وقيل: هو الحَفَريُّ بفتح المهمَلة والفاء. وقد وقع لنا مقصود روايتهما من طريق عثمان بن عمر وأبي عامر، ولله الحمد.

## ١٥ - باب من انتظر الإقامة

**٦٢٦ - حدَّثنا أبو اليَمَان، قال: أخبرنا شعيبٌ، عن الزُّهريِّ، قال: أخبرني عُروةُ بنُ الزُّبَيرِ: أنَّ عائشةَ قالت: كان رسولُ الله ﷺ إذا سَكَتَ المؤذِّنُ بالأُولَى من صلاةِ الفجرِ قامَ فركَعَ ركعتين خفيفتَينِ قبلَ صلاةِ الفجرِ، بعدَ أنْ يَستَبِين الفجرُ، ثمَّ اضطَجَعَ على شِقِّه الأيْمَنِ، حتَّى يأتيَه المؤذِّنُ للإقامةِ.**

[أطرافه في: ٩٩٤، ١١٢٣، ١١٦٠، ١١٧٠، ٦٣١٠]

**قوله:** «**باب مَن انتظَرَ الإقامة**» موضِع الترجمة من الحديث قوله: «ثمَّ اضطَجَعَ على شِقِّه الأيمن، حتَّى يأتيَه المؤذِّن»، وأورَدَها مَورِدَ الاحتمال تنبيهاً على اختصاص ذلك بالإمام، لأنَّ المأموم مندوب إلى إحراز الصفّ الأوَّل، ويحتمل أن يُشاركَ الإمامَ في ذلك مَن كان مَنزِله قريباً من المسجد.

وقيل: يُستَفاد من حديث الباب أنَّ الذي وَرَدَ من الحضّ على الاستباق إلى المسجد هو

لمن كان على مسافة من المسجد، وأمَّا مَن كان يسمع الإقامة من داره، فانتظاره للصلاة إذا كان مُتهيِّئاً لها كانتظاره إيَّاها في المسجد، وفي مقصود الترجمة أيضاً ما أخرجه مسلم (٦٠٦) من حديث جابر بن سَمُرةَ قال: كان بلال يؤذِّن ولا يُقيم حتَّى يَخرُج النبيُّ ﷺ.

**قوله:** «**إذا سَكَتَ المؤذِّنُ**» أي: فرغ من الأذان، عبَّر بالسكوت عنه، هكذا في الروايات المعتمدة بالمثنَّاة الفَوقانية، وحكى ابنُ التِّين أنه رُوِيَ بالموحَّدة، ومعناه: صَبَّ الأذانَ وأفرغَه في الآذان، ومنه: أَفرغَ في أُذُني كلاماً حسناً، انتهى.

والروايةُ المذكورة لم تَثبُت في شيء من الطرق، وإنما ذكرها الخطَّابي من طريق الأوزاعي عن الزُّهري، وقال: إنَّ سُوَيد بن نصر ـ راويَها عن ابن المبارَك عنه ـ ضبطها بالموحَّدة. وأَفرطَ الصاغانيُّ في «العُباب» فجزم أنها بالموحدة، وكذا ضبطها في نسخته التي ذَكَر أنه قابلها على نسخة الفِرَبْري، وأن المحدِّثين يقولونها بالمثنَّاة، ثم ادَّعى أنه تصحيفٌ، وليس كما قال.

**قوله:** «**بالأُولى**» أي: عن الأُولى، وهي متعلِّقة بـ«سَكَت»، يقال: سَكَت عن كذا: إذا تَرَكه. والمراد بالأُولى الأذانُ الذي يُؤذَّن به عند دخول الوقت، وهو أوَّلٌ باعتبار الإقامة، وثانٍ باعتبار الأذان الذي قبلَ الفجر، وجاءه التأنيثُ إمَّا من قِبل مؤاخاته للإقامة، أو لأنه أراد المناداةَ أو الدعوةَ التامَّة، ويحتمل أن يكون صفةً لمحذوف، والتقدير: إذا سكتَ عن المرة الأُولى أو في المرة الأُولى.

١١٠/٢ **تنبيه:** أخرج البيهقيُّ (٢/ ٢٠) من طريق موسى بن عُقبة عن سالمٍ أبي النضر: أن النبي ﷺ كان يَخرجُ بعد النِّداء إلى المسجد، فإن رأى أهلَ المسجد قليلاً جلس حتى يجتمعوا، ثمَّ يُصلِّي. وإسناده قويٌّ مع إرساله، وليس بينه وبين حديث الباب تعارُضٌ، لأنه يُحمَل على غير الصبح، أو كان يفعل ذلك بعد أن يأتيَه المؤذِّن ويخرجَ معه إلى المسجد.

**قوله:** «**يستبين**» بموحَّدة وآخره نون، وفي رواية: يستنير، بنون وآخره راءٌ. وسيأتي الكلام على ركعتي الفجر في أبواب التطوع (١١٥٩-١١٧١) إن شاء الله تعالى.

## ١٦- بابٌ بين كل أذانين صلاة لمن شاء

٦٢٧- حدَّثنا عبدُ الله بنُ يزيدَ، قال: حدَّثنا كَهْمَسُ بنُ الحسنِ، عن عبدِ الله بنِ بُرَيدة، عن عبدِ الله بنِ مُغفَّلٍ، قال: قال النبيُّ ﷺ: «بينَ كلِّ أذانَينِ صلاةٌ، بينَ كلِّ أذانَينِ صلاةٌ» ثمَّ قال في الثالثةِ: «لمنْ شاءَ».

قوله: «بابٌ بين كلِّ أذانينِ صلاة» تقدَّم الكلام على فوائده قبلَ بابِ (٦٢٤)، وتَرجَمَ هنا بلفظ الحديث، وهناك ببعض ما دلَّ عليه.

## ١٧- باب من قال: ليُؤذِّنْ في السفر مؤذن واحد

٦٢٨- حدَّثنا مُعلَّى بنُ أسدٍ، قال: حدَّثنا وُهَيبٌ، عن أيوب، عن أبي قِلابة، عن مالكِ بنِ الحُوَيرثِ: أتيتُ النبيَّ ﷺ في نَفَرٍ من قومي، فأقَمْنا عندَه عشرينَ ليلةً، وكان رحيماً رفيقاً، فلمَّا رَأى شَوْقَنا إلى أهالينا قال: «ارجِعُوا فكونوا فيهم وعَلِّمُوهم وصَلُّوا، فإذا حَضَرَتِ الصلاةُ فليؤذِّنْ لكم أحدُكم ولْيؤمَّكم أكبرُكم».

[أطرافه في: ٦٣٠، ٦٣١، ٦٥٨، ٦٨٥، ٨١٩، ٢٨٤٨، ٦٠٠٨، ٧٢٤٦]

قوله: «باب مَن قال: ليؤذِّنْ في السفر مؤذِّنٌ واحدٌ» كأنَّه يشير إلى ما رواه عبد الرزاق (١٨٩٧) بإسنادٍ صحيح: أنَّ ابن عمر كان يؤذِّن للصُّبح في السفر أذانين. وهذا مَصير منه إلى التَّسوية بين الحضر والسفر، وظاهر حديث الباب أنَّ الأذان في السفر لا يتكرَّر، لأنَّه لم يُفرِّق بين الصبح وغيرها، والتَّعليل الماضي في حديث ابن مسعود (٦٢١) يؤيِّده، وعلى هذا فلا مفهوم لقوله: مؤذِّنٌ واحد في السفر، لأنَّ الحضر أيضاً لا يؤذِّنُ فيه إلَّا واحد، ولو احتيجَ إلى تعدُّدِهم لتَباعُدِ أقطار البلد أذَّنَ كلُّ واحد في جهة، ولا يؤذِّنون جميعاً، وقد قيل: إنَّ أوَّل مَن أحدَثَ التأذين جميعاً بنو أُميَّة. وقال الشافعيُّ في «الأمّ»: وأُحِبُّ أن يؤذِّنَ مؤذِّن بعد مؤذِّن ولا يؤذِّن جماعةٌ معاً، وإن كان مسجداً كبيراً[1] فلا بأس أن يؤذِّن في كلّ

(١) في (أ) و(س): وإن كان مسجدٌ كبيرٌ، على أن «كان» تامة، والمثبت من (ع)، وهو الموافق لمطبوع «الأم» ١/ ١٠٣، وكلاهما صحيح في المعنى.

جهة منه مؤذِّن يُسمِعُ مَن يَلِيه في وقت واحد.

**قوله: «في نفرٍ»** هم من ثلاثة إلى عشرة.

**قوله: «من قومي»** هم بنو ليث بن بكر بن عبد مَنَاف بن كِنانة، وكان قدومُ وفد بني ليثٍ فيما ذكره ابنُ سعد (١/ ٣٠٥) بأسانيدَ متعدِّدة: أنَّ واثلةَ الليثيَّ قَدِمَ على رسول الله ﷺ وهو يتجهَّز لتبوكَ.

**قوله: «رفيقاً»** بفاء ثم قاف، من الرِّفق، وفي رواية الأَصِيلي، قيل: والكُشْمِيهني[1]: بقافين، أي: رقيقَ القلب.

**قوله: «وصَلُّوا»** زاد في رواية إسماعيل ابن عُلَيَّة عن أيوب: «كما رأيتُموني أُصلِّي» وهو في «باب رحمة الناس والبهائم» من كتاب الأدب (٦٠٠٨)، ومثله في «باب خبر الواحد» (٧٢٤٦) من رواية عبد الوهَّاب الثَّقَفي عن أيوب.

١١١/٢ **قوله: «فإذا حَضَرَت الصلاةُ»** وجه مطابقته للترجمة مع أنَّ ظاهره يخالفُها، لقوله: «فكونوا فيهم وعلِّموهم، فإذا حَضَرَت»، فظاهرُه أن ذلك بعد وصولهم إلى أهلهم، لكن المصنِّف أشار إلى الرواية الآتية في الباب الذي بعدَ هذا، فإنَّ فيها: «إذا أنتما خرجتُما فأذِّنا» ولا تعارُضَ بينها أيضاً وبين قوله في هذه الترجمة: «مؤذِّن واحد»، لأنَّ المراد بقوله: «أذِّنا» أي: مَن أحبَّ منكما أن يؤذِّن فليؤذِّن، وذلك لاستوائهما في الفضل، ولا يُعتَبر في الأذان السنُّ بخلاف الإمامة، وهو واضحٌ من سياق حديث الباب حيث قال: «فليؤذِّن لكم أحدُكم، وليؤمَّكم أكبرُكم»، واستُدلَّ بهذا على أفضليَّة الإمامة على الأذان، وعلى وجوب الأذان، وقد تقدَّم القولُ فيه في أوائل الأذان، وبيانُ خطأ مَن نقل الإجماعَ على عدم الوجوب.

وسيأتي بقيَّةُ الكلام على هذا الحديث في «باب إذا استووا في القراءة» من أبواب الإمامة (٦٨٥) إن شاء الله تعالى.

---

(١) جزم القسطلاني في «إرشاد الساري» بأنها رواية الأصيلي والكُشميهني وابن عساكر.

## ١٨ - باب الأذان للمسافرين إذا كانوا جماعةً والإقامةِ ،وكذلك بعرفةَ وجَمْعٍ، وقولِ المؤذِّن: الصلاةَ في الرِّحال. في الليلة الباردة أو المَطِيرة

**٦٢٩- حدَّثنا مسلمُ بنُ إبراهيم، قال: حدَّثنا شُعْبةُ، عن المهاجِرِ أبي الحسنِ، عن زيدِ ابنِ وَهْب، عن أبي ذرٍّ، قال: كنَّا مع النبيِّ ﷺ في سفرٍ فأراد المؤذِّنُ أنْ يؤذِّنَ فقال له: «أَبرِدْ»، ثمَّ أراد أنْ يؤذِّنَ فقال له: «أَبرِدْ»، ثمَّ أراد أنْ يؤذِّنَ فقال له: «أَبرِدْ»، حتَّى ساوَى الظِّلُّ التُّلولَ، فقال النبيُّ ﷺ: «إنَّ شِدّةَ الحرِّ من فَيْحِ جهنَّمَ».**

قوله: «**بابُ الأذان للمسافرينَ**» كذا للكُشْمِيهنيِّ، وللباقين: «**للمسافر**» بالإفراد، وهو للجنس.

قوله: «**إذا كانوا جماعة**» هو مُقتَضى الأحاديث التي أورَدَها، لكن ليس فيها ما يمنع أذان المنفرِد، وقد روى عبد الرزاق (١٨٩٧) بإسنادٍ صحيح عن ابن عمر أنَّه كان يقول: إنَّما التأذين لجيشٍ أو رَكْبٍ عليهم أمير فينادى بالصلاة ليجتمعوا لها، فأمَّا غيرهم فإنَّما هي الإقامة. وحُكيَ نحوُ ذلك عن مالك، وذهب الأئمَّة الثلاثة والثَّوريُّ وغيرهم إلى مشروعيَّة الأذان لكلِّ أحد، وقد تقدَّم حديث أبي سعيد (٦٠٩) في «باب رفعِ الصوت بالنِّداء»، وهو يقتضي استحباب الأذان للمنفرِد، وبالغَ عطاء فقال: إذا كنت في سفر فلم تؤذِّن ولم تُقِم فأعِدِ الصلاة. ولعلَّه كان يَرَى ذلك شرطاً في صِحَّة الصلاة، أو يَرَى استحباب الإعادة لا وجوبَها.

قوله: «**والإقامة**» بالخفضِ عطفاً على الأذان، ولم يُختلَف في مشروعيَّة الإقامة في كلِّ حالٍ. ١١٢/٢

قوله: «**وكذلك بعرفةَ**» لعلَّه يشيرُ إلى حديث جابر الطَّويل في صفة الحج، وهو عند مسلم (١٢١٨)، وفيه: أنَّ بلالاً أذَّنَ وأقامَ لمَّا جمع النبيُّ ﷺ بين الظُّهر والعصر يومَ عَرَفة.

قوله: «**وجَمْعٍ**» بفتح الجيم وسكون الميم: هي مُزدَلِفةُ، وكأنَّه أشارَ بذلك إلى حديث ابن مسعود الذي ذكره في كتاب الحج (١٦١٥) وفيه: أنَّه صلَّى المغرب بأذانٍ وإقامة، والعشاء

بأذانٍ وإقامة، ثمَّ قال: رأيت رسولَ الله ﷺ يفعله.

قوله: «وقول المؤذِّن» هو بالخفضِ أيضاً، وقد تقدَّم الكلام على حديث أبي ذرٍّ مُستَوفًى (٦٣٥) في «باب الإبراد بالظُّهر» في المواقيت، وفيه البيان أنَّ المؤذِّنَ هو بلال، وأنَّه أذَّنَ وأقام، فيطابق هذه الترجمة.

**٦٣٠- حدَّثنا محمَّدُ بنُ يوسفَ، قال: حدَّثنا سفيانُ، عن خالدٍ الحَذَّاءِ، عن أبي قِلابةَ، عن مالكِ بنِ الحُوَيرثِ، قال: أَتى رجلانِ النبيَّ ﷺ يُرِيدان السفر، فقال النبيُّ ﷺ: «إذا أنتُما خرجتُما فأذِّنا، ثمَّ أَقِيما، ثمَّ ليُؤمَّكما أكبرُكما».**

**٦٣١- حدَّثنا محمَّدُ بنُ المثنَّى، قال: حدَّثنا عبدُ الوهَّاب، قال: حدَّثنا أيوبُ، عن أبي قِلابة، قال: حدَّثنا مالكٌ: أَتينا إلى النبيِّ ﷺ ونحنُ شَبَبَةٌ مُتَقارِبُون، فأقَمْنا عندَه عشرينَ يوماً وليلةً، وكان رسولُ الله ﷺ رحيماً رفيقاً، فلمَّا ظنَّ أنّا قدِ اشتَهَيْنا أهلَنا ـ أو قَدِ اشتَقْنا ـ سَأَلَنا عمَّنْ تركْنا بعدَنا، فأخبَرْناه قال: «ارجِعُوا إلى أهلِيكم فأقِيمُوا فيهم، وعَلِّمُوهم ومُرُوهم ـ وذَكَرَ أشياءَ أحفظُها أو لا أحفظُها ـ وصَلُّوا كما رأيتُمُوني أُصلِّي، فإذا حَضَرَتِ الصلاةُ فليؤذِّنْ لكم أحدُكم، ولْيؤمَّكم أكبرُكم»[1].**

قوله: «حدَّثنا محمدُ بن يوسف» هو الفِريابيُّ، وبذلك صرَّح أبو نُعيم في «المستخرَج»، وسفيان: هو الثَّوري، وقد روى البخاريُّ عن محمد بن يوسف أيضاً عن سفيان بن عُيَينة، لكنه محمد بن يوسف البِيكَنْدي، وليست له رواية عن الثَّوري. والفِريابي وإن كان يروي أيضاً عن ابن عُيينة، لكن إذا أَطلقَ سفيانَ فإنما يريد به الثوريَّ، وإذا رَوَى عن ابن عُيينة بيَّنه، وقد قدَّمنا ذلك.

قوله: «أتى رجلانِ» هما مالكُ بن الحُوَيرِث راوي الحديث ورفيقُه، وسيأتي (٢٨٤٨)

---

(١) هذا الحديث سيأتي تنبيهٌ للحافظ أنه وقع هنا في رواية أبي الوقت فقط، وقال القسطلّاني في «إرشاد الساري» ٢/ ١٧: هذا الحديث كالذي بعده ثابتٌ هنا في رواية أبي الوقت، وعزا ثبوتهما في الفرع (يعني نسخة الإمام شمس الدين الغُزولي من «الصحيح») كأصله لرواية الحمّوِي، وسقوطهما لأبي ذر.

في «باب سفر الاثنين» من كتاب الجهاد (٢٨٤٨) بلفظ: انصرفتُ من عند النبيِّ ﷺ أنا وصاحبٌ لي. ولم أرَ في شيء من طرقه تسميةَ صاحبه.

**قوله: «فأذِّنا»**، قال أبو الحسن بن القَصَّار: أرادَ به الفضلَ، وإلَّا فأذانُ الواحد يُجزِئُ. وكأنه فَهِمَ منه أنه أمرهما أن يؤذِّنا جميعاً كما هو ظاهرُ اللفظ، فإن أراد أنهما يؤذِّنان معاً فليس ذلك بمرادٍ، وقد قدَّمْنا النقلَ عن السلف بخلافه، وإن أرادَ أنَّ كلًّا منهما يؤذِّن على حِدَةٍ، ففيه نظرٌ، فإنَّ أذان الواحد يكفي الجماعةَ، نَعَم يُستَحبُّ لكل أحدٍ إجابةُ المؤذِّن، فالأَولى حملُ الأمر على أنَّ أحدهما يؤذِّن والآخر يجيب.

وقد تقدَّم له توجيهٌ آخرُ في الباب الذي قبلَه، وأنَّ الحاملَ على صَرفه عن ظاهره قولُه فيه: «فليؤذِّن لكم أحدُكم»، وللطبراني (٦٣٨) من طريق حمَّاد بن سَلَمة عن خالد الحَذَّاء في هذا الحديث: «إذا كنتَ مع صاحبِكَ فأذِّن وأَقِم، وليؤمَّكما أكبرُكما».

واستَروَحَ القرطبيُّ فحمل اختلافَ ألفاظ الحديث على تعدُّد القصة، وهو بعيد، وقال الكِرْماني: قد يُطلَق الأمرُ بالتثنية وبالجمع والمرادُ واحدٌ، كقولهم: يا حَرَسيُّ اضرِبَا عنقَه، وقولهم: قَتَلَه بنو تميمٍ، مع أن الضاربَ والقاتل واحدٌ.

**قوله: «ثمَّ أَقِيما»** فيه حُجَّة لمن قال باستحبابِ إجابة المؤذِّن بالإقامة إن حمل الأمر على ما مضى، وإلَّا فالذي يؤذِّن هو الذي يقيمُ.

تنبيه: وقع هنا في رواية أبي الوَقْت: «حدَّثنا محمد بن المثنَّى حدَّثنا عبد الوهَّاب عن أيوب» فذكر حديث مالك بن الحُوَيرِث مطوَّلاً نحوَ ما مضى في الباب قبلَه، وسيأتي بتمامه (٧٢٤٦) في «باب خبر الواحد»، وعلى ذِكْره هناك اقتصر باقي الرُّواة.

**٦٣٢- حدَّثنا مُسدَّدٌ، قال: أخبرنا يحيى، عن عُبيد الله بنِ عمر، قال: حدَّثني نافع، قال: أذَّنَ ابنُ عمرَ في ليلةٍ باردةٍ بضَجْنان، ثمَّ قال: صَلُّوا في رِحالكم، فأخبرنا أنَّ رسولَ الله ﷺ كان يأمرُ مؤذِّناً يؤذِّنُ، ثمَّ يقول على أثرِه: «ألَا صَلُّوا في الرِّحال» في الليلةِ الباردةِ أو المَطِيرةِ في السفر.**

[طرفه في: ٦٦٦]

١١٣/٢ **قوله: «حدَّثنا يحيى»** هو القَطَّانُ.

**قوله: «بضَجْنانَ»** هو بفتح الضّاد المعجَمة وبالجيمِ بعدها نونٌ على وزنِ فَعلانَ، غير مصروف، قال صاحب «الصحاح» وغيره: هو جبلٌ بناحية مكَّة. وقال أبو موسى في «ذيل الغريبين»: هو موضعٌ أو جبل بين مكَّةَ والمدينة. وقال صاحب «المشارق» ومَن تَبِعَه: هو جبل على بَريدٍ من مكَّة. وقال صاحب «الفائق»: بينه وبينَ مكَّة خمسةٌ وعشرون ميلاً، وبينه وبينَ وادي مَرٍّ تسعة أميال[1]. انتهى، وهذا القَدْر أكثر من بَرِيدَين، وضبطُه بالأميال يدلُّ على مزيدِ اعتناء، وصاحب «الفائق» ممَّن شاهد تلك الأماكن واعتنى بها، خلافَ مَن تقدَّم ذِكرُه ممَّن لم يَرَها أصلاً. ويؤيِّده ما حكاه أبو عبيد البَكريُّ قال: وبينَ قُدَيدٍ وضَجْنانَ يومٌ، قال مَعبَدٌ الخزاعيُّ:

قد جَعَلتْ ماءَ قُدَيدٍ مَوعِدي ... وماءَ ضَجْنانَ لها ضُحَى الغَدِ

**قوله: «وأخبَرنا»** أي: ابن عمر.

**قوله: «كان يأمر مؤذِّناً»** في رواية مسلم (٦٩٧): كان يأمر المؤذِّن.

**قوله: «ثمَّ يقول على أثرِه»** صريح في أنَّ القول المذكور كان بعد فراغ الأذان، وقال القُرطبيّ لمَّا ذَكَر رواية مسلم بلفظ: «يقول في آخر نِدائه»: يحتمل أن يكون المراد في آخره قُبيلَ الفراغ منه، جمعاً بينه وبينَ حديث ابن عبَّاس[2]، انتهى.

وقد قدَّمنا في «باب الكلام في الأذان» عن ابن خُزَيمة أنَّه حمل حديث ابن عبَّاس على ظاهره، وأنَّ ذلك يقال بدلاً من الحَيعَلة نَظَراً إلى المعنى، لأنَّ معنى «حيَّ على الصلاة»: هَلُمّوا إليها، ومعنى «الصلاةَ في الرِّحال»: تأخَّروا عن المجيء، فلا يُناسبُ إيرادُ اللَّفظَينِ

---

(١) لم نقف على هذا النقل في المطبوع من كتاب «الفائق» للزمخشري، والذي فيه ٢/ ٣٣٠: ضَجْنان: جبل بناحية مكة. قلنا: وقد تحرف قوله: «وادي مَرّ تسعة» في (س) والطبعات التي اتكأت عليها إلى: وادي مريسعة! ووادي مَرٍّ هو نفسه مَرُّ الظَّهران، وهو معروف.

(٢) سلف برقم (٦١٦).

معاً، لأنَّ أحدهما نَقيض الآخر. انتهى، ويُمكِنُ الجمع بينهما، ولا يَلزَم منه ما ذُكِرَ، بأن يكون معنى «الصلاةَ في الرِّحال» رُخصةً لمن أراد أن يَتَرَخَّص، ومعنى «هَلُمّوا إلى الصلاة» نَدبٌ لمن أراد أن يَستكمِل الفضيلة ولو تَحمَّلَ المشقَّة، ويؤيِّد ذلك حديث جابر عند مسلم (٦٩٨) قال: خرجنا مع رسول الله ﷺ في سفر، فمُطِرنا، فقال: «ليُصلِّ مَن شاءَ منكم في رَحلِه».

**قوله: «في الليلة البارِدَة أو المَطِيرة»** قال الكِرْمانيُّ: فعيلةٌ بمعنى فاعلة، وإسناد المطر إليها مَجازٌ، ولا يقال: إنَّها بمعنى مفعولة، أي: ممطور فيها، لوجودِ الهاء في قوله: «مَطِيرة» إذ لا يَصِحّ: ممطورة فيها. انتهى مُلخَّصاً.

**وقوله: «أو»** للتَّنويعِ لا للشَّك، وفي «صحيح أبي عَوَانة» (١٣٠٣): ليلةٌ باردةٌ أو ذاتُ مَطَرٍ أو ذاتُ ريحٍ. ودلَّ ذلك على أنَّ كلًّا من الثلاثة عُذرٌ في التأخُّر عن الجماعة، ونقل ابن بَطَّالٍ فيه الإجماع، لكنَّ المعروفَ عند الشافعيَّة أنَّ الرّيح عُذرٌ في الليل فقط، وظاهر الحديث اختصاص الثلاثة بالليلِ، لكن في السُّنَن من طريق ابن إسحاقَ عن نافع في هذا الحديث: في الليلة الـمَطِيرة والغَدَاة القَرَّة[1]، وفيها بإسنادٍ صحيح من حديث أبي الـمَليحِ عن أبيه: أنَّهم مُطِروا يوماً فرَخَّصَ لهم[2]. ولم أرَ في شيء من الأحاديث الترخُّص بعُذرِ الرِّيح في النهار صريحاً، لكنَّ القياس يقتضي إلحاقَه، وقد نَقَلَه ابن الرِّفْعة وجهاً.

**قوله: «في السفر»** ظاهره اختصاص ذلك بالسفر، ورواية مالك عن نافع الآتية (٦٦٦) في أبواب صلاة الجماعة مُطلَقةٌ، وبها أخَذَ الجمهور، لكنَّ قاعدةَ حمل المطلَق على المقيَّد تقتضي أن يختصَّ ذلك بالمسافرِ مُطلَقاً، ويلتحقُ به مَن تَلحَقُه بذلك مَشقَّةٌ في الحضر دون مَن لا تَلحَقه، والله أعلم.

---

(١) أخرجه أبو داود (١٠٦٤)، ومن طريقه البيهقي ١/ ٩٧٢، ومحمد بن إسحاق لم يصرح بالتحديث. والقَرَّة: الباردة.

(٢) أخرجه أبو داود (١٠٥٧) و(١٠٥٨) و(١٠٥٩)، والنسائي (٨٥٤)، وابن ماجه (٩٣٦).

**٦٣٣- حدَّثنا إسحاقُ، قال: أخبرنا جعفرُ بنُ عَوْنٍ، قال: حدَّثنا أبو العُمَيسِ، عن عَوْنِ ابنِ أبي جُحَيفة، عن أبيه، قال: رأيتُ رسولَ الله ﷺ بالأبطَحِ، فجاءَه بلالٌ فآذَنَه بالصلاة، ثمَّ خرج بلالٌ بالعَنَزةِ حتَّى رَكَزَها بينَ يَدَيْ رسولِ الله ﷺ بالأَبطَحِ، وأقامَ الصلاةَ.**

**قوله: «حدَّثنا إسحاقُ»** وقع في رواية أبي الوَقْت أنَّه ابن منصور، وبذلك جَزَمَ خَلَفٌ في «الأطراف»، وقد تردَّدَ الكَلَاباذيُّ هل هو ابن إبراهيم أو ابن منصور، ورَجَّحَ الجَيَّانيُّ أنَّه ابن منصور، واستَدلَّ على ذلك بأنَّ مسلماً أخرج هذا الحديث (٥٠٣/ ٢٥١) بهذا الإسناد عن إسحاق بن منصور.

**قوله: «فآذَنَه بالصلاة، ثمَّ خرج بلال»** اختصره المصنِّفُ، وقد أخرجه الإسماعيليّ من طرق عن جعفر بن عَونٍ فقال بعد قوله: بالصلاة: فدعا بوَضوءٍ، فذكر القصَّة.

١١٤/٢ **قوله: «وأقامَ الصلاة»** اختصر بَقيَّتَه، وهي عند: الإسماعيليّ أيضاً وهي: ورَكَزَها بين يديه والظُّعُن يَمُرّون، الحديث، وقد قدَّمنا الكلام عليه (٤٩٥) في «بابُ سُترة الإمام سُترة من خلفَه».

**قوله: «بالأبطَح»** هو موضع معروف خارجَ مكَّة، وقد بَيَّنّاه في ذلك الباب، وفَهِمَ بعضُهم أنَّ المراد بالأبطَحِ موضع جَمْعٍ لذِكْره لها في الترجمة، وليس ذلك مرادَه، بل بين جَمْعٍ والأبطَحِ مسافةٌ طويلةٌ، وإنَّما أورَدَ حديث أبي جُحَيفةَ لأنَّه يدخل في أصل الترجمة، وهي مشروعيَّة الأذان والإقامة للمسافرين.

## ١٩- باب هل يتتبَّع المؤذن فاه هاهنا وهاهنا وهل يلتفتُ في الأذان

**ويُذكَر عن بلالٍ أنَّه جَعَلَ إصبعَيه في أُذنَيه.**

**وكان ابنُ عمرَ لا يجعلُ إصبعيه في أُذنَيه.**

**وقال إبراهيمُ: لا بأسَ أن يؤذِّنَ على غيرِ وضوءٍ.**

**وقال عطاءٌ: الوضوءُ حقٌّ وسُنَّةٌ.**

**وقالت عائشةُ: كان النبيُّ ﷺ يَذكُرُ الله على كلِّ أحيانِه.**

**٦٣٤- حدَّثنا محمَّدُ بنُ يوسف، قال: حدَّثنا سفيانُ، عن عَوْنِ بنِ أبي جُحَيفة، عن أبيه: أنَّه رَأى بلالاً يؤذِّنُ، فجعلتُ أتتبَّعُ فاه هاهنا وهاهنا بالأذان.**

قوله: «**باب هل يتتبَّع المؤذِّن فاهُ هاهنا وهاهنا**» هو بياءٍ تحتانيَّة ثمَّ مثنَّاتينِ مفتوحاتٍ ثمَّ موحَّدةٍ مشدَّدةٍ من التتبُّع، وفي رواية الأَصِيليِّ: «يُتبِع» بضمِّ أوَّله وإسكان المثنَّاة وكسرِ الموحَّدة من الإتباع، والمؤذِّنُ بالرَّفعِ لأنَّه فاعل التتبُّع، وفاهُ منصوب على المفعوليَّة، و«هاهنا وهاهنا» ظرفا مكانٍ، والمراد بهما جِهَتا اليمين والشِّمال كما سيأتي إن شاء الله تعالى في الكلام على الحديث.

وقال الكِرْمانيُّ: لفظ المؤذِّن بالنصب وفاعله محذوف تقديره: الشَّخص ونحوُه، وفاه بالنصب بدلٌ من المؤذِّن، قال: ليوافقَ قوله في الحديث: «فجعلتُ أتتبَّعُ فاه». انتهى، وليس ذلك بلازم، لما عُرِفَ من طريقة المصنِّف أنَّه لا يقف مع اللَّفظ الذي يُورِدُه غالباً، بل يُترجِم له ببعض ألفاظه الواردة فيه، وكذا وقع هاهنا، فإنَّ في رواية عبدالرحمن بن مَهْديٍّ عن سفيانَ عند أبي عَوَانة في «صحيحه» (٩٦١): فجعلَ يتتبَّعُ بفيه يميناً وشمالاً. وفي رواية وكيع عن سفيانَ عند الإسماعيليّ: رأيت بلالاً يؤذِّن يتتبَّع بفيه، ووَصَفَ سفيانُ يُميل برأسِه يميناً وشمالاً. والحاصل أنَّ بلالاً كان يتتبَّع بفيه الناحيتَين، وكان أبو جُحَيفةَ يَنظُرُ إليه، فكُلٌّ منهما مُتَتبِّع باعتبارٍ.

قوله: «**وهل يَلْتفِت في الأذان**» يشير إلى ما قدَّمناه في رواية وكيع. وفي رواية إسحاقَ الأزرَق عن سفيانَ عند النَّسائيِّ (٦٤٣): فجعلَ ينحرف يميناً وشمالاً، وسيأتي في رواية يحيى بن آدمَ بلفظ: والتَفَت[1].

قوله: «**ويُذكَرُ عن بلال أنَّه جَعَلَ إصبعيه في أُذنَيه**» يشيرُ بذلك إلى ما وقع في رواية عبدِ الرزاق (١٨٠٦) وغيره عن سفيانَ كما سنُوضحُه بعدُ.

---

(١) سيأتي بعد قليل الإشارة إلى هذه الرواية، وهي عند الطبراني في «الكبير» ٢٢/ (٢٦١).

قوله: «**وكان ابن عمر...**» إلى آخره، أخرجه عبد الرزاق (١٨١٦) وابن أبي شَيْبة (١/ ٢١٠) من طريق نُسَير ـ وهو بالنُّون والمهمَلة مُصغَّراً ـ بن ذُعلُوقٍ ـ بضمِّ الذّال المعجَمة وسكون العين المهمَلة وضمِّ اللّام ـ عن ابن عمر.

قوله: «**وقال إبراهيم**» يعني النَّخَعيَّ... إلى آخره، وَصَلَه سعيد بن منصور وابن أبي شَيْبة (١/ ٢١١) عن جَرِير عن منصور عنه بذلك، وزاد: ثمَّ يَخرُج فيتوضَّأ، ثمَّ يَرجِع فيُقيمُ.

قوله: «**وقال عطاءٌ...**» إلى آخره، وَصَلَه عبد الرزاق (١٧٩٩) عن ابن جُرَيج[1] قال: قال لي عطاء: حقٌّ وسُنَّةٌ مسنونةٌ: أن لا يؤذِّن المؤذِّن إلَّا مُتوضِّئاً، هو من الصلاة، هو فاتحة الصلاة، ولابنِ أبي شَيْبة (١/ ٢١١-٢١٢) من وجه آخرَ عن عطاء: أنَّه كَرِهَ أن يؤذِّن الرجل على غير وضوء./ وقد وَرَدَ فيه حديث مرفوع أخرجه التِّرمِذيّ (٢٠٠) والبيهقيُّ (١/ ٣٩٧) من حديث أبي هريرة، وفي إسناده ضعفٌ. ١١٥/٢

قوله: «**وقالت عائشةُ**» تقدَّم الكلام عليه (٣٠٥) في «باب تَقضي الحائض المناسك» من كتاب الحيض، وأنَّ مسلماً وَصَلَه (٣٧٣). وفي إيراد البخاري له هنا إشارة إلى اختيار قول النَّخَعي، وهو قول مالك والكوفيّينَ، لأنَّ الأذان من جملة الأذكار فلا يُشتَرطُ فيه ما يُشتَرطُ في الصلاة من الطَّهارة ولا من استقبال القِبْلة، كما لا يُستَحبُّ فيه الخشوعُ الذي يُنافيه الالتِفات وجعلُ الإصبع في الأُذُن، وبهذا تُعرَفُ مُناسَبةُ ذِكْره لهذه الآثار في هذه الترجمة، ولاختلاف نَظَرِ العلماء فيها أورَدَها بلفظ الاستفهام، ولم يَجزِم بالحكم.

قوله: «**حدَّثنا محمَّد بن يوسف**» هو الفِريابيُّ، وسفيانُ: هو الثَّوريّ.

قوله: «**هاهنا وهاهنا بالأذان**» كذا أورَدَه مختصراً، ورواية وكيع عن سفيان عند مسلم (٥٠٣/ ٢٤٩) أتمُّ، حيثُ قال: فجعلتُ أتتبَّع فاه هاهنا وهاهنا يميناً وشمالاً، يقول: حيَّ على الصلاة، حيَّ على الفلاح. وهذا فيه تقييدٌ للالتِفات في الأذان، وأنَّ محلَّه عند الحَيعَلتَين، وبَوَّبَ عليه ابنُ خُزَيمة (٣٨٧): انحراف المؤذِّن عند قوله: حيَّ على الصلاة حيَّ على

---

(١) تحرف في (س) إلى: ابن جرير.

الفلاح، بفَمِه لا ببَدَنِه كلِّه، قال: وإنَّما يُمكِنُ الانحراف بالفم بانحراف الوجه، ثمَّ ساقه من طريق وكيع أيضاً بلفظ: فجعلَ يقول في أذانه هكذا، ويَحرِفُ رأسَه يميناً وشمالاً.

وفي رواية عبد الرزاق (١٨٠٦) عن الثَّوريّ في هذا الحديث زيادتان: إحداهما: الاستدارة، والأُخرى: وضعُ الإصبع في الأُذُن، ولفظُه عند التِّرمِذيّ (١٩٧): رأيت بلالاً يؤذِّن ويَدورُ ويُتبِعُ فاه هاهنا وهاهنا وإصبعاه في أُذنَيه، فأمَّا قوله: «ويدور» فهو مُدرَجٌ في رواية سفيانَ عن عَوْن، بيَّن ذلك يحيى بن آدمَ عن سفيان عن عَونٍ عن أبيه قال: رأيت بلالاً أذَّنَ فأتبَعَ فاه هاهنا وهاهنا والتَفَتَ يميناً وشمالاً. قال سفيان: كان حَجّاجٌ ـ يعني ابن أرطاةَ ـ يَذكُر لنا عن عَونٍ أنَّه قال: فاستَدارَ في أذانه. فلمَّا لَقِينَا عَوناً لم يَذكُر فيه الاستدارة. أخرجه الطَّبرانيُّ (٢٢/ ٢٦١) وأبو الشَّيخ من طريق يحيى بن آدم، وكذا أخرجه البيهقيُّ من طريق عبدالله بن الوليد العَدَنيِّ عن سفيان، لكن لم يُسمِّ حَجّاجاً[1]، وهو مشهور عن حَجّاجٍ، أخرجه ابن ماجَهْ (٧١١) وسعيد بن منصور وابن أبي شَيْبة (١/ ٢٠٩) وغيرهم من طريقه، ولم ينفرد به، بل وافَقَه إدريسُ الأَوْديُّ ومحمد العَرزَميُّ عن عَونٍ[2]، لكنَّ الثلاثةَ ضُعَفاءُ، وقد خالَفَهم مَن هو مثلُهم أو أمثَلُ وهو قيسُ بن الرَّبيع فرواه عن عَوْن فقال في حديثه: «ولم يستدِر» أخرجه أبو داود (٥٢٠).

ويُمكِنُ الجمع بأنَّ مَن أثبَتَ الاستدارة عَنَى استدارةَ الرَّأس، ومَن نَفاها عَنَى استدارة الجسد كلِّه، ومشى ابن بَطَّالٍ ومَن تَبِعَه على ظاهره، فاستَدلَّ به على جواز الاستدارة بالبَدَنِ كلِّه، قال ابن دَقِيق العيد: فيه دليل على استدارة المؤذِّنينَ للإسماع عند التَّلَفُّظ بالحَيعَلتَين، واختُلِفَ هل يستدير ببَدَنِه كلِّه أو بوجهِه فقط، وقَدَماه قارَّتان مُستَقبِلَ القِبْلة؟ واختُلِفَ أيضاً: هل يستدير في الحَيعَلتَينِ الأُولَيَينِ مرَّةً وفي الثانيتَينِ مرَّةً، أو يقول: حيَّ على الصلاة عن يمينِه ثمَّ حيَّ على الصلاة عن شماله، وكذا في الأُخرى؟ قال: ورُجِّحَ الثاني،

---

(١) لم يخرّجه البيهقي من طريق العَدَني، وإنما قال في «السنن الكبرى» ١/ ٣٩٦: وسفيان إنما روى هذه اللفظة في «الجامع» رواية العَدَني عنه، عن رجل لم يُسمِّه، عن عون.

(٢) أخرجه الطبراني ٢٢ / (٢٤٥) من طريق إدريس الأودي عن عون.

لأنَّه يكون لكلِّ جهةٍ نصيبٌ منهما، قال: والأوَّل أقربُ إلى لفظ الحديث. وفي «المغني» عن أحمدَ: لا يَدورُ إلَّا إن كان على مَنارةٍ يقصدُ إسماعَ أهل الجهتين.

وأمَّا وضعُ الإصبعينِ في الأُذُنينِ فقد رواه مُؤَمَّلٌ أيضاً عن سفيان، أخرجه أبو عَوَانة (٩٦٢)، وله شواهدُ ذَكَرتها في «تغليق التَّعليق»، من أصحِّها ما رواه أبو داود (٣٠٥٥) وابن حِبَّان (٦٣٥١) من طريق أبي سَلّامٍ الدِّمَشقيِّ أنَّ عبد الله الهَوزَنيَّ حدَّثه قال: قلت لبِلالٍ: كيف كانت نَفَقة النبيِّ ﷺ؟ فذكر الحديث، وفيه: قال بلال: فجعلت إصبعي في أُذُني فأذَّنت[1]، ولابنِ ماجَهْ (٧١٠) والحاكم (٣/ ٦٠٧-٦٠٨) من حديث سعدِ القَرَظِ: أنَّ النبيَّ ﷺ أمر بلالاً أن يجعلَ إصبعَيه في أُذنَيه. وفي إسناده ضعفٌ.

قال العلماء: في ذلك فائدتان:

**إحداهما**: أنَّه قد يكون أرفَعَ لصوتِه، وفيه حديثٌ ضعيفٌ أخرجه أبو الشَّيخ من طريق سعدِ القَرَظِ عن بلال[2].

١١٦/٢ **ثانيهما**: أنَّه علَامة للمؤذِّنِ ليَعرِفَ مَن رآه على بُعدٍ أو كان به صَمَمٌ أنَّه يؤذِّن، ومن ثَمَّ قال بعضهم: يجعل يَدَه فوقَ أُذُنه حَسبُ، قال التِّرمِذيّ: استَحَبَّ أهلُ العِلم أن يُدخِلَ المؤذِّن إصبعَيه في أُذُنيَه في الأذان، قال: واستَحَبَّه الأوزاعيُّ في الإقامة أيضاً.

**تنبيه**: لم يَرِد تعيين الإصبع التي يُستَحبُّ وضعُها، وجَزَمَ النَّوَويّ بأنَّها الـمُسَبِّحةُ، وإطلاق الإصبع مَجازٌ عن الأَنمُلة.

**تنبيه آخرُ**: وقع في «المغني» للموفَّق نسبةُ حديث أبي جُحَيفةَ بلفظ: أنَّ بلالاً أذَّنَ ووَضَعَ إصبعَيه في أُذُنيه، إلى تخريج البخاري ومسلم، وهو وَهْمٌ.

---

(١) الذي في رواية ابن حبان (٦٣٥١): فجعلت إصبعيَّ في أذنيَّ، فناديت: من كان يطلب رسول الله ديناً فليحضر...، ولم يسق أبو داود (٣٠٥٥) لفظه بتمامه. وإنما قصد الحافظ رحمه الله حكاية هذه الهيئة في مطلق النداء، ومنه نداء الصلاة.

(٢) وأخرجه أيضاً ابنُ ماجه (٧١٠)، لكن من حديث سعدِ القَرَظ: أن رسول الله ﷺ أمر بلالاً....

وساق أبو نُعيم في «المستخرَج» حديث الباب من طريق عبد الرحمن بن مَهْديٍّ وعبد الرزاق عن سفيان بلفظ عبد الرزاق من غير بيان، فما أجاد[1]، لإيهامه أنَّهما مُتوافقَتان، وقد عَرَفتَ ما في رواية عبد الرزاق من الإدراج، وسلامةَ رواية عبد الرحمن من ذلك، والله المستعانُ.

## ٢٠- باب قول الرجل: فاتتنا الصلاة

**وكَرِهَ ابنُ سِيرِينَ أنْ يقول: فاتَتْنا الصلاةُ، ولكنْ ليَقُل: لم نُدْرِك. وقولُ النبيِّ ﷺ أصَحُّ.**

**٦٣٥- حدَّثنا أبو نُعيمٍ، قال: حدَّثنا شَيْبانُ، عن يحيى، عن عبدِ الله بنِ أبي قَتَادة، عن أبيه، قال: بينَما نحنُ نُصلّي مع النبيِّ ﷺ إذْ سَمِعَ جَلَبَةَ الرجال فلمَّا صَلَّى قال: «ما شَأْنُكمْ؟» قالوا: استَعْجَلْنا إلى الصلاة، قال: «فلا تَفْعَلُوا، إذا أتيتُمُ الصلاةَ فعليكم بالسَّكِينةِ، فما أدرَكتُم فصَلُّوا وما فاتَكم فأَتِمُّوا».**

**قوله: «باب قول الرجل: فاتَتْنا الصلاة»** أي: هل يُكرَه أم لا؟

**قوله: «وكَرِهَ ابن سيرينَ...»** إلى آخره، وَصَلَه ابن أبي شَيْبة (٢/ ٥٣٣) عن أزهرَ عن ابن عَوْن قال: كان محمد ـ يعني ابن سيرين ـ يَكرَه، فذكره.

**قوله: «وقولُ النبيّ ﷺ»** هو بالرَّفعِ على الابتداء، و«أصحُّ» خبرُه. وهذا كلام المصنِّف رادّاً على ابن سيرين، ووجه الردّ أنَّ الشارع أطلَقَ لفظ الفَوَات، فدلَّ على الجواز، وابنُ سيرين مع كَونِه كَرِهَه فإنَّما هو من جهة اللَّفظ، لأنَّه قال: «وليقل: لم نُدرِك»، وهذا مُحصَّلُ معنى الفَوات، لكنَّ قوله: لم نُدرِك، فيه نسبةُ عدمِ الإدراك إليه، بخلاف: فاتَتْنا، فلعلَّ ذلك هو الذي لَحَظَه ابن سيرين.

**وقوله: «أصحُّ»** معناه: صحيحٌ، أي: بالنِّسبة إلى قول ابن سيرين، فإنَّه غير صحيح لثبوتِ النصّ بخلافه. وعند أحمد (٢٢٥٧٥) من حديث أبي قتادةَ في قصَّة نومهم عن

---

(١) لكن صنع ذلك أيضاً ابنُ المنذر في «الأوسط» ٣/ ٢٦ فجمع بين طريقي عبد الله بن المبارك وعبد الرزاق، كلاهما عن الثوري، وساق الحديث بذكر الاستدارة ووضع الإصبعين!!

الصلاة: فقلت: يا رسولَ الله، فاتَتنا الصلاة؛ ولم يُنكِر عليه النبيّ ﷺ.

وموقِعُ هذه الترجمة وما بعدها من أبواب الأذان والإقامة: أنَّ المَرءَ عند إجابة المؤذِّن يحتمل أن يُدرِكَ الصلاة كلَّها أو بعضَها أو لا يُدرِكَ شيئاً، فاحتيجَ إلى جواز إطلاق الفَوَات، وكيفيَّة الإتيان إلى الصلاة، وكيفيَّة العمل عند فوات البعض، ونحوِ ذلك.

**قوله:** «**شَيْبانُ**» هو ابن عبد الرحمن، ويحيى: هو ابن أبي كثير.

**قوله:** «**عن عبد الله بن أبي قَتَادةَ عن أبيه**» في رواية مسلم (٦٠٣) من طريق معاوية بن سَلّامٍ عن يحيى بن أبي كثير التصريحُ بإخبار عبد الله له به، وبإخبار أبي قتادةَ لعبد الله.

**قوله:** «**جَلَبَةَ الرجال**» وفي رواية كَرِيمة والأَصِيليِّ: «جَلَبة رجال» بغير ألفٍ ولامٍ، وهما للعهدِ الذِّهني، وقد سُمّيَ منهم أبو بَكرةَ فيما رواه الطَّبرانيُّ من رواية يونس عن الحسن عنه في نحوِ هذه القصَّة[1]. و«جَلَبة» بجيمٍ ولامٍ ومُوحَّدةٍ مفتوحات، أي: أصواتَهم حالَ حَرَكَتِهم. واستُدلَّ به على أنَّ التِفات خاطرِ المصلِّي إلى الأمر الحادث، لا يُفسِدُ صلاتَه، وسنذكر الكلام على المتنِ في الباب الذي بعده.

## ٢١- باب لا يسعى إلى الصلاة وليأت بالسكينة والوقار ١١٧/٢

**وقال: «ما أدرَكتُم فصَلُّوا وما فاتَكم فأَتِمُّوا»، وقاله أبو قَتَادة عن النبيِّ ﷺ.**

**٦٣٦- حدَّثنا آدمُ، قال: حدَّثنا ابنُ أبي ذِئْبٍ، قال: حدَّثنا الزُّهْريُّ، عن سعيدِ بنِ المسيّبِ، عن أبي هريرة، عن النبيِّ ﷺ. وعن الزُّهْريِّ، عن أبي سَلَمة، عن أبي هريرة، عن النبيِّ ﷺ قال: «إذا سمعتُمُ الإقامةَ فامشُوا إلى الصلاة وعليكم بالسَّكِينةِ والوَقَار، ولا تُسرِعُوا، فما أدرَكتُم فصَلُّوا، وما فاتَكم فأَتِمُّوا».**

[طرفه في: ٩٠٨]

---

(١) فات الحافظَ عزوُ هذه القصة للبخاري (٦٨٣)، وأبي داود (٦٨٣) و(٦٨٤)، والنسائي في «الكبرى» (٩٤٦) حيث إنهم رووا عن زياد الأعلم ـ وهو ابن خالة يونس بن عُبيد ـ عن الحسن البصري، عن أبي بكرة أنه انتهى إلى النبي ﷺ وهو راكع، فركع قبل أن يصل إلى الصف، فذكر ذلك للنبي ﷺ، فقال: «زادك الله حرصاً ولا تَعُد». ولم نقف على رواية الطبراني هذه، ولم نجد أحداً رواه من طريق يونس.

**قوله: «باب لا يَسْعَى إلى الصلاة...»** إلى آخره، سَقَطَت هذه الترجمة من رواية الأَصِيليِّ ومن رواية أبي ذرٍّ عن غير السَّرَخْسي، وثبوتها أصوبُ لقوله فيها: «وقاله أبو قتادة»، لأنَّ الضَّمير يعود على ما ذُكِرَ في الترجمة، ولولا ذلك لعادَ الضَّمير إلى المتن السابق، فيكون ذِكرُ أبي قتادةَ تكراراً بلا فائدة، لأنَّه ساقه عنه.

**قوله: «وعن الزُّهْريّ»** أي: بالإسناد الذي قبلَه، وهو آدم عن ابن أبي ذِئْب عنه، أي: أنَّ ابن أبي ذئب حدَّث به عن الزُّهريِّ عن شيخَينِ حَدَّثاه به عن أبي هريرة، وقد جمعهما المصنِّفُ (٩٠٨) في «باب المشيِ إلى الجمعة» عن آدم فقال فيه: عن سعيد وأبي سَلَمة كلاهما عن أبي هريرة، وكذلك أخرجه مسلم (٦٠٢/ ١٥١) من طريق إبراهيم بن سعد عن الزُّهريّ عنهما. وذكر الدَّارَقُطنيُّ الاختلاف فيه على الزُّهريّ، وجَزَمَ بأنَّه عنده عنهما جميعاً قال: وكان ربَّما اقتصر على أحدهما.

وأمَّا التِّرمِذيُّ فإنَّه أخرجه (٣٢٧) من طريق يزيد بن زُرَيعٍ عن مَعمَر عن الزُّهريِّ عن أبي سَلَمة وحدَه، و(٣٢٨) من طريق عبد الرزاق عن مَعمَر عن الزُّهريِّ عن سعيدٍ وحدَه، قال: وقول عبد الرزاق أصحُّ. ثمَّ أخرجه (٣٢٩) من طريق ابن عُيَينةَ عن الزُّهريِّ كما قال عبد الرزاق، وهذا عملٌ صحيحٌ لو لم يَثبُت أنَّ الزُّهريَّ حدَّث به عنهما. وقد أخرجه المصنِّفُ (٩٠٨) في «باب المشي إلى الجمعة» من طريق شعيبٍ، ومسلم (٦٠٢/ ١٥١) من طريق يونسَ كلاهما عن الزُّهريِّ عن أبي سَلَمة وحدَه، فترَجَّحَ ما قال الدَّارَقُطنيُّ.

**قوله: «إذا سَمِعتُمُ الإقامةَ»** هو أخصُّ من قوله في حديث أبي قتادةَ: «إذا أتيتُم الصلاة» لكنَّ الظاهر أنَّه من مفهوم الموافقة، لأنَّ المُسرِعَ إذا أُقيمَت الصلاة يَترَجَّى إدراك فضيلة التكبيرة الأولى ونحوَ ذلك، ومع ذلك فقد نُهِيَ عن الإسراع، فغيرُه ممَّن جاءَ قبلَ الإقامة لا يحتاج إلى الإسراع، لأنَّه يتحقَّقُ إدراكَ الصلاة كلِّها، فيُنهَى عن الإسراع من باب الأَولى.

وقد لَحَظَ فيه بعضُهم معنًى غير هذا فقال: الحِكْمة في التقييد بالإقامة أنَّ المُسرِعَ إذا أُقيمَت الصلاة يَصِلُ إليها وقد انبَهَرَ[1]، فيقرأ وهو في تلك الحالة فلا يَحصُل له تمام الخشوع

---

(١) انبهر: مِن البُهْر، وهو انقطاعُ النفَس من الإعياء.

في التَّرتيل وغيره، بخلاف مَن جاءَ قبلَ ذلك، فإنَّ الصلاة قد لا تُقامُ حتَّى يَستَريح. انتهى، وقضيَّة هذا أنَّه لا يُكرَه الإسراع لمن جاءَ قبلَ الإقامة، وهو مخالفٌ لصريحِ قوله: «إذا أتيتُم الصلاة»، لأنَّه يتناولُ ما قبلَ الإقامة، وإنَّما قَيَّدَ في الحديث الثاني بالإقامة، لأنَّ ذلك هو الحاملُ في الغالبِ على الإسراع.

**قوله: «وعليكم بالسَّكينة»** كذا في رواية أبي ذَرّ، ولغيره: «وعليكم السَّكينةُ» بغير باء، وكذا في رواية مسلم (٦٠٢/ ١٥١) من طريق يونس، وضبطها القُرطبيّ شارحُه بالنصب على الإغراء، وضبطها النَّوَويّ بالرَّفعِ على أنَّها جملةٌ في موضع الحال، واستَشكَل بعضُهم دخولَ الباء قال: لأنَّه مُتَعدٍّ بنفسه كقوله تعالى: ﴿عَلَيْكُمْ أَنفُسَكُمْ﴾ [المائدة:١٠٥]، وفيه نظرٌ لثبوتِ زيادة الباء في الأحاديث الصحيحة كَحديث: «عليكم برُخصة الله»[١]، وحديث: «فعليهِ بالصومِ فإنَّه له وِجاءٌ»[٢]، وحديث: «فعليك بالمرأة»[٣] قاله لأبي طَلْحةَ في قصَّة صَفيَّة، وحديث: عليك بعَيبَتِك[٤]، قالته عائشة لعمر،/ وحديث: «عليكم بقيام الليل»[٥]، ١١٨/٢
وحديث: «عليك بخُوَيصَّة نفسِك»[٦] وغير ذلك. ثمَّ إنَّ الذي عَلَّلَ به هذا المعترِضُ غيرُ موفٍ بمقصودِه، إذ لا يَلزَم من كَونِه يجوز أن يَتعدَّى بنفسه امتناعُ تَعَدّيه بالباء، وإذا ثَبَتَ ذلك فيدلُّ على أنَّ فيه لُغَتَينِ، والله أعلم.

---

(١) أخرجه مسلم (١١١٥) من حديث جابر.

(٢) سيأتي (١٩٠٥).

(٣) سيأتي (٦١٨٥).

(٤) أخرجه مسلم (١٤٧٩) في قصة اعتزال النبي ﷺ زوجاته، وستأتي عند المصنف دون هذه اللفظة برقم (٤٩١٣).

(٥) أخرجه أحمد (٢٤٩٤٥) من حديث عائشة، والترمذي (٣٥٤٩) من حديث بلال، وابن خزيمة (١١٣٥) من حديث أبي أمامة.

(٦) أخرجه الترمذي (٣٠٥٨)، وابن ماجه (٤٠١٤). ولفظ الترمذي: «عليك بخاصة نفسك»، ولفظ ابن ماجه: «عليك خُويصَّة نفسك» من حديث أبي ثعلبة الخشني. وأخرجه أبوداود (٤٣٤١) بلفظ: «فعليكَ ـ يعني ـ بنفسك».

فائدة: الحِكْمة في هذا الأمر تُستَفاد من زيادة وقعت في مسلم (٦٠٢/ ١٥١) من طريق العلاء عن أبيه عن أبي هريرة، فذكر نحوَ حديث الباب، وقال في آخره: «فإنَّ أحدَكم إذا كان يَعمِد إلى الصلاة فهو في صلاة» أي: إنَّه في حكم المصلِّي، فينبغي له اعتمادُ ما ينبغي للمصلِّي اعتماده، واجتناب ما ينبغي للمصلِّي اجتنابه.

قوله: «والوَقَار» قال عياض والقُرطبيّ: هو بمعنى السَّكينة، وذُكِرَ على سبيل التأكيد. وقال النَّوَويّ: الظاهر أنَّ بينهما فرقاً، لأنَّ السَّكينة: التأنّي في الحركات واجتناب العَبَث، والوَقَار: في الهيئة، كغَضِّ البَصَر، وخفضِ الصوت، وعدمِ الالتِفات.

قوله: «ولا تُسرِعُوا» فيه زيادة تأكيد، ويُستَفاد منه الردّ على مَن أوَّلَ قوله في حديث أبي قتادةَ: «لا تَفعَلوا» بالاستعجال المُفْضي إلى عدمِ الوَقَار، وأمَّا الإسراع الذي لا يُنافي الوَقَارَ كمَن خافَ فوتَ التكبيرة فلا، وهذا مَحكيٌّ عن إسحاق بن راهويه. وقد تقدَّمت رواية العلاء التي فيها: «فهو في صلاة»، قال النَّوَويّ: نَبَّهَ بذلك على أنَّه لو لم يُدرِك من الصلاة شيئاً لكان مُحصِّلاً لمقصودِه لكَونِه في صلاة، وعدم الإسراع أيضاً يَستَلزِم كثرةَ الخُطا، وهو معنًى مقصودٌ لذاته، وَرَدَت فيه أحاديث كَحديث جابر عند مسلم (٦٦٤): «إنَّ لك بكلِّ خُطوة درجةً»، ولأبي داود (٥٦٣) من طريق سعيد بن المسيّب عن رجل من الأنصار مرفوعاً: «إذا تَوضَّأ أحدُكم فأحسنَ الوضوء، ثمَّ خرج إلى المسجد، لم يرفع قَدَمَه اليُمنَى إلَّا كتب الله له حسنةً، ولم يَضَع قَدَمَه اليُسرَى إلَّا حَطَّ الله عنه سيِّئةً، فإن أتى المسجد فصلَّى في جماعة غُفِرَ له، فإن أتى وقد صَلَّوا بعضاً وبَقيَ بعضٌ فصلَّى ما أدرَكَ وأتمَّ ما بَقيَ، كان كذلك، وإن أتى المسجد وقد صَلَّوا فأتمَّ الصلاة كان كذلك».

قوله: «فما أدرَكتُم فصَلُّوا» قال الكِرْمانيُّ: الفاء جوابُ شرط محذوف، أي: إذا بَيَّنتُ لكم ما هو أَولى بكم فما أدرَكتُم فصَلّوا. قلت: أو التقدير: إذا فعلتُم فما أدرَكتُم، أي: فعلتُم الذي أمَرتُكم به من السَّكينة وتركِ الإسراع.

واستُدلَّ بهذا الحديث على حصول فضيلة الجماعة بإدراك جزءٍ من الصلاة لقوله: «فما

أدرَكتُم فصَلّوا»، ولم يَفصِل بين القليل والكثير، وهذا قول الجمهور، وقيل: لا تُدرَكُ الجماعة بأقلَّ من رَكعة للحديث السابق (٥٨٠): «مَن أدرَكَ رَكعةً من الصلاة فقد أدرَك» وقياساً على الجمعة، وقد قدَّمنا الجواب عنه في موضعه، وأنَّه وَرَدَ في الأوقات، وأنَّ في الجمعة حديثاً خاصّاً بها.

واستُدلَّ به أيضاً على استحباب الدُّخول مع الإمام في أيِّ حالةٍ وُجِدَ عليها، وفيه حديث أصرَحُ منه أخرجه ابن أبي شَيْبة (١/ ٢٥٣) من طريق عبد العزيز بن رُفَيعٍ عن رجل من الأنصار مرفوعاً: «مَن وَجَدَني راكعاً أو قائماً أو ساجداً، فليكن معي على حالتي التي أنا عليها».

قوله: «وما فاتَكم فأَتِمُّوا» أي: أكمِلوا، هذا هو الصحيح في رواية الزُّهري، ورواه عنه ابن عُيَينةَ بلفظ: «فاقضُوا»، وحَكَمَ مسلم في «التَّمييز» عليه بالوَهمِ في هذه اللَّفظة، مع أنَّه أخرج إسناده في «صحيحه» (٦٠٢/ ١٥١) لكن لم يَسُق لفظَه، وكذا روى أحمد (٨٢٢٣) عن عبد الرزاق عن مَعمَر عن همَّامٍ عن أبي هريرة فقال: «فاقضُوا»، وأخرجه مسلم (٦٠٢/ ١٥٣) عن محمد بن رافع عن عبد الرزاق بلفظ: «فأتِمّوا». واختُلِفَ أيضاً في حديث أبي قتادة، فرواية الجمهور: «فأتِمّوا»، ووقع لمعاويةَ بن هشامٍ عن شَيْبان[1]: «فاقضوا»، كذا ذكره ابن أبي شَيْبة عنه، وأخرج مسلم إسناده في «صحيحه» (٦٠٣) عن ابن أبي شَيْبة فلم يَسُق لفظه أيضاً، وروى أبو داود (٥٧٣) مثلَه عن سعدِ بن إبراهيمَ عن أبي سَلَمة عن أبي هريرة، قال: ووَقَعَت في رواية أبي رافعٍ عن أبي هريرة، واختُلِفَ في حديث أبي ذرٍّ، قال: وكذا قال ابن سيرين عن أبي هريرة: «وليَقض».

قلت: ورواية ابن سيرين عند مسلمٍ (٦٠٢/ ١٥٤) بلفظ: «صَلِّ ما أدرَكت، واقضِ ما سبقك»،/ والحاصل أنَّ أكثر الروايات وَرَدَ بلفظ: «فأتِمّوا»، وأقلُّها بلفظ: «فاقضوا»، وإنَّما تَظهَر فائدة ذلك إذا جَعَلنا بين الإتمام والقضاء مُغايَرةً، لكن إذا كان مَخرَج الحديث ١١٩/٢

(١) تحرف في (ع) و(س) إلى: سفيان.

واحداً، واختُلِفَ في لفظة منه وأمكَنَ رَدُّ الاختلاف إلى معنًى واحدٍ، كان أَولى، وهنا كذلك، لأنَّ القضاء وإن كان يُطلَقُ على الفائت غالباً، لكنَّه يُطلَقُ على الأداء أيضاً، ويَرِدُ بمعنى الفراغ كقوله تعالى: ﴿ فَإِذَا قُضِيَتِ ٱلصَّلَوٰةُ فَٱنتَشِرُواْ فِي ٱلْأَرْضِ ﴾ [الجمعة: ١٠]، ويَرِدُ لمعانٍ أُخَرَ، فيُحمَلُ قولُه هنا: «فاقضوا» على معنى الأداء أو الفراغِ، فلا يُغايِرُ قوله: «فأتِمّوا»، فلا حُجَّةَ فيه لمن تمسَّكَ برواية «فاقضوا» على أنَّ ما أدرَكَه المأموم هو آخرُ صلاته حتَّى استَحبَّ له الجهر في الرَّكعتين الأخيرَتَينِ وقراءة السورة وترك القُنوت، بل هو أوَّلُها وإن كان آخرَ صلاة إمامه، لأنَّ الآخِر لا يكون إلَّا عن شيء تقدَّمه، وأوضحُ دليلٍ على ذلك: أنَّه يجبُ عليه أن يتشهَّدَ في آخر صلاته على كلّ حال، فلو كان ما يُدرِكُه مع الإمام آخراً له، لما احتاجَ إلى إعادة التشهُّد، وقول ابن بَطَّالٍ: إنَّه ما تَشَهَّدَ إلَّا لأجل السلام، لأنَّ السلامَ يحتاج إلى سَبق تَشَهُّدٍ. ليس بالجواب الناهضِ على دَفعِ الإيراد المذكور، واستَدلَّ ابن المنذِر لذلك أيضاً على أنَّهم أجمعوا على أنَّ تكبيرةَ الافتتاح لا تكونُ إلَّا في الرَّكعة الأولى.

وقد عَمِلَ بمُقتَضى اللَّفظَينِ الجمهور، فإنَّهم قالوا: إنَّ ما أدرَكَ المأموم هو أوَّل صلاته إلَّا أنَّه يَقضي مثلَ الذي فاتَه من قراءة السورة مع أمِّ القرآن في الرُّباعيَّة، لكن لم يَستَحِبّوا له إعادة الجهر في الرَّكعتين الباقيتَين، وكأنَّ الحُجَّةَ فيه قوله: «ما أدرَكتَ مع الإمام فهو أوَّلُ صلاتك، واقضِ ما سبقك به من القرآن» أخرجه البيهقيُّ[1]، وعن إسحاق والمُزَنيِّ: لا يقرأ إلَّا أمَّ القرآن فقط، وهو القياس.

واستُدلَّ به على أنَّ مَن أدرَكَ الإمام راكعاً لم تُحسَب له تلك الرَّكعة للأمرِ بإتمام ما فاتَه، لأنَّه فاتَه الوقوف والقراءة فيه، وهو قول أبي هريرة وجماعة، بل حكاه البخاري في «القراءة خلفَ الإمام» عن كلّ مَن ذهب إلى وجوب القراءة خلفَ الإمام، واختارَه ابن خُزَيمة والصِّبْغيُّ وغيرُهما من مُحدِّثي الشافعيَّة، وقوّاه الشَّيخ تَقيُّ الدِّين السُّبكيُّ من المتأخِّرين،

(١) أخرجه في «سننه» ٢/ ٢٩٨ و٢٩٩ موقوفاً على عليِّ بن أبي طالب.

والله أعلم. وحُجَّةُ الجمهور حديث أبي بَكْرةَ حيثُ رَكَعَ دون الصف، فقال له النبيّ ﷺ: «زادك الله حِرصاً ولا تَعُد» ولم يأمره بإعادة تلك الرَّكعة، وسيأتي في أثناء صفة الصلاة (٧٨٣) إن شاء الله تعالى.

## ٢٢- باب متى يقوم الناس إذا رأوا الإمام عند الإقامة

**٦٣٧- حدَّثنا مسلمُ بنُ إبراهيم، قال: حدَّثنا هشامٌ، قال: كَتَبَ إليَّ يحيى، عن عبدِ الله بنِ أبي قَتَادة، عن أبيه، قال: قال رسولُ الله ﷺ: «إذا أُقِيمَتِ الصلاةُ فلا تَقُومُوا حتَّى تَرَوْني».**

[طرفاه في: ٦٣٨، ٩٠٩]

**قوله: «باب مَتَى يقوم النَّاس إذا رَأوا الإمام عندَ الإقامة»** قيل: أورَدَ الترجمةَ بلفظ الاستفهام لأنَّ قوله في الحديث: «لا تقوموا» نَهيٌ عن القيام، وقوله: «حتَّى تَرَوني» تسويغٌ للقيام عند الرُّؤية، وهو مُطلَقٌ غيرُ مُقيَّدٍ بشيءٍ من ألفاظ الإقامة، ومن ثَمَّ اختلف السَّلَف في ذلك كما سيأتي.

**قوله: «هشام»** هو الدّستُوائيُّ، وقد رواه أبو داود (٥٣٩) عن مسلم بن إبراهيم شيخ البخاري فيه هنا عن أبان العَطّار عن يحيى، فلعلَّ له فيه شيخان.

**قوله: «كَتَبَ إليَّ يحيى»** ظاهرٌ في أنَّه لم يسمعه منه، وقد رواه الإسماعيلي من طريق هُشَيمٍ عن هشامٍ وحَجّاجٍ الصوافِّ كلاهما عن يحيى، وهو من تدليسِ الصِّيَغِ، وصَرَّحَ أبو نُعيمٍ في «المستخرَج»[1] من وجهٍ آخرَ عن هشامٍ أنَّ يحيى كتب إليه أنَّ عبد الله بن أبي قتادةَ حدَّثه، فأُمِنَ بذلك تدليسُ يحيى.

**قوله: «إذا أُقيمَت»** أي: إذا ذُكِرَت ألفاظُ الإقامة.

١٢٠/٢ **قوله: «حتَّى تَرَوْني»** أي: خَرَجت، وصَرَّحَ به عبد الرزاق وغيرُه عن مَعمَر عن يحيى، أخرجه مسلم (٦٠٤). ولابنِ حِبّان (٢٢٢٣) من طريق عبد الرزاق وحدَه: «حتَّى تَرَوني

(١) وهو في «مستخرجه على صحيح مسلم» أيضاً (١٣٤٠).

خَرَجت إليكم»، وفيه مع ذلك حذفٌ تقديرُه: فقوموا.

وقال مالك في «الموطَّأ»: لم أسمع في قيام الناس حين تُقامُ الصلاة بحَدٍّ محدود، إلَّا أنّي أرَى ذلك على طاقة الناس، فإنَّ منهم الثَّقيل والخفيف. وذهب الأكثرون إلى أنَّهم إذا كان الإمام معهم في المسجد لم يقوموا حتَّى تَفرُغَ الإقامةُ، وعن أنس: أنَّه كان يقوم إذا قال المؤذِّن: قد قامت الصلاة، رواه ابن المنذِر (٤/ ١٦٦) وغيره، وكذا رواه سعيد بن منصور من طريق أبي إسحاق عن أصحاب عبد الله، وعن سعيد بن المسيّب قال: إذا قال المؤذِّن: الله أكبر، وَجَبَ القيام، وإذا قال: حيَّ على الصلاة، عُدِّلت الصُّفوفُ، وإذا قال: لا إلهَ إلَّا الله، كَبَّرَ الإمام. وعن أبي حنيفةَ: يقومون إذا قال: حيَّ على الفلاح، فإذا قال: قد قامت الصلاة، كَبَّرَ الإمام.

وأمَّا إذا لم يَكُن الإمام في المسجد، فذهب الجمهور إلى أنَّهم لا يقومون حتَّى يَرَوه، وخالَفَ مَن ذكرنا على التفصيل الذي شَرَحنا، وحديث الباب حُجَّةٌ عليهم.

وفيه جواز الإقامة والإمام في مَنزِله إذا كان يسمعُها وتقدَّم إذنُه في ذلك. قال القُرطبيّ: ظاهر الحديث أنَّ الصلاة كانت تُقام قبلَ أن يَخرُجَ النبيّ ﷺ من بيته. وهو مُعارِضٌ لحديث جابر بن سَمُرةَ: أنَّ بلالاً كان لا يُقيم حتَّى يَخرُجَ النبيّ ﷺ، أخرجه مسلم (٦٠٦). ويُجمَعُ بينهما بأنَّ بلالاً كان يُراقبُ خروج النبيّ ﷺ، فلأوَّلِ ما يراه يَشرَع في الإقامة قبلَ أن يراه غالبُ الناس، ثمَّ إذا رَأوه قاموا، فلا يقوم في مَقامه حتَّى تَعتَدِلَ صفوفُهم.

قلت: ويشهد له ما رواه عبدُ الرزاق (٩٤٢) عن ابن جُرَيج عن ابن شهاب: أنَّ الناس كانوا ساعةَ يقول المؤذِّن: الله أكبر، يقومون إلى الصلاة، فلا يأتي النبيّ ﷺ مَقامَه حتَّى تَعتَدِل الصُّفوف.

وأمَّا حديث أبي هريرة الآتي قريباً (٦٣٩) بلفظ: أُقيمَت الصلاة، فسَوَّى الناس صفوفَهم، فخرج النبيّ ﷺ، ولفظُه في «مُستخرَج أبي نُعيمٍ»: فصَفَّ الناسُ صفوفَهم ثمَّ

خرج علينا، ولفظه عند مسلم (٦٠٥): أُقيمَت الصلاة، فقُمنا فعَدَّلنا الصُّفوفَ قبلَ أن يَخرُجَ إلينا النبيّ ﷺ، فأتى فقامَ مَقامَه، الحديث. وعنه في رواية أبي داود (٥٤١): أنَّ الصلاة كانت تُقام لرسول الله ﷺ فيأخذ الناسُ مَقامَهم قبلَ أن يجيءَ النبيُّ ﷺ. فيُجمعُ بينه وبينَ حديث أبي قتادةَ بأنَّ ذلك كان ربَّما وقع لبيان الجواز، وبأنَّ صنيعَهم في حديث أبي هريرة كان سببَ النَّهي عن ذلك في حديث أبي قتادة، وأنَّهم كانوا يقومون ساعةَ تُقام الصلاة ولو لم يَخرُج النبيّ ﷺ، فنهاهم عن ذلك، لاحتمال أن يقع له شُغلٌ يُبطِئ فيه عن الخروج، فيَشُقُّ عليهم انتظاره، ولا يردُّ هذا حديثُ أنس الآتي (٦٤٢): أنَّه قامَ في مَقامه طويلاً في حاجة بعض القوم، لاحتمال أن يكون ذلك وقع نادراً، أو فَعَلَه لبيان الجواز.

## ٢٣- بابٌ لا يقوم إلى الصلاة مستعجلاً، وليقم إليها بالسكينة والوَقَار

**٦٣٨- حدَّثنا أبو نُعيمٍ، قال: حدَّثنا شَيْبانُ، عن يحيى، عن عبدِ الله بنِ أبي قَتَادة، عن أبيه قال: قال رسولُ الله ﷺ: «إذا أُقِيمَتِ الصلاةُ فلا تَقُومُوا حتَّى تَرَوْني، وعليكم بالسَّكِينة».**

**تابَعَه عَليُّ بن المبارَك.**

قوله: «**باب لا يقوم إلى الصلاة مُسْتَعْجِلاً، ولْيَقُمْ إليها بالسَّكينةِ والوَقَار**» كذا في رواية الحَمُّوِي، وفي رواية المُستَمْلي: «باب لا يَسعَى إلى الصلاة» وسَقَطَ من رواية الكُشْمِيهني، وجُمِعا في رواية الباقين بلفظ: «باب لا يَسعَى إلى الصلاة ولا يقوم إليها مُستَعجِلاً... » إلى آخره، قوله: «لا يَسْعَى» كأنَّه يشير بذلك إلى رواية ابن سيرين في حديث أبي هريرة عند مسلم (٦٠٢/ ١٥٤)، ولفظه: «إذا ثُوِّبَ بالصلاة فلا يَسعَى إليها أحدُكم»، وفي رواية أبي سَلَمة عن أبي هريرة عند المصنِّف (٩٠٨)/ في «باب المشيِ إلى الجمعة» من كتاب الجمعة: «إذا أُقيمَت الصلاة فلا تأتوها تَسعَون»، وسيأتي وجه الجمعِ بينه وبينَ قوله تعالى: ﴿فَٱسْعَوْاْ إِلَىٰ ذِكْرِ ٱللَّهِ﴾[الجمعة:٩] هناك إن شاء الله تعالى. ١٢١/٢

قوله: «**وعليكم بالسَّكينة**» كذا في رواية أبي ذرٍّ وكَرِيمة، وفي رواية الأَصِيليِّ وأبي

الوَقْتِ: «وعليكم السَّكينة» بحَذْف الباء، وكذا أخرجه أبو عَوَانة (١٣٣٩) من طرق عن شَيْبان.

قوله: «تابَعَه عليّ بن المبارَك» أي: عن يحيى، ومُتابَعَته وصلها المؤلِّفُ في كتاب الجمعة (٩٠٩)، ولفظُه: «عليكم السَّكينة» بغير باءٍ أيضاً. وقال أبو العبَّاس الطَّرْقيُّ: تَفرَّدَ شَيْبانُ وعليّ بن المبارَك عن يحيى بهذه الزّيادة، وتُعُقِّبَ بأنَّ معاوية بن سَلّامٍ تابعهما عن يحيى، ذكره أبو داود (٥٣٩) عَقِبَ رواية أبان عن يحيى فقال: رواه معاوية بن سَلّامٍ وعليّ بن المبارَك عن يحيى، وقالا فيه: «حتَّى تَرَوني وعليكم السَّكينة».

قلت: وهذه الرواية المعلَّقةُ وصلها الإسماعيليّ[1] من طريق الوليد بن مسلم عن معاويةَ ابن سَلّامٍ وشَيْبانَ جميعاً عن يحيى، كما قال أبو داود.

## ٢٤- باب هل يخرج من المسجد لعِلَّة

**٦٣٩- حدَّثنا عبدُ العزيزِ بنُ عبدِ الله، قال: حدَّثنا إبراهيمُ بنُ سعدٍ، عن صالحِ بنِ كَيْسان، عن ابنِ شِهابٍ، عن أبي سَلَمة، عن أبي هريرةَ: أنَّ رسولَ الله ﷺ خرج وقد أُقِيمَتِ الصلاةُ وعُدِّلتِ الصُّفوفُ، حتَّى إذا قامَ في مُصلَّاه انتَظَرْنا أنْ يُكبِّرَ، انصَرَفَ قال: «على مكانِكم»، فمَكَثْنا على هَيْئَتِنا، حتَّى خرج إلينا يَنْطِفُ رَأْسُه ماء وقدِ اغتَسَلَ.**

قوله: «باب هل يَخرُج من المسجد لعِلَّةٍ» أي: لضرورة، وكأنَّه يشير إلى تخصيص ما رواه مسلم (٦٥٥) وأبو داود (٥٣٦) وغيرُهما من طريق أبي الشَّعثاء عن أبي هريرة: أنَّه رأى رجلاً خرج من المسجد بعد أن أذَّنَ المؤذِّن، فقال: أمَّا هذا فقد عَصَى أبا القاسم ﷺ، فإنَّ حديثَ الباب يدلُّ على أنَّ ذلك مخصوص بمَن ليس له ضرورةٌ، فيَلحَق بالجُنُبِ المُحدِثُ والرَّاعفُ والحاقنُ ونحوُهم، وكذا مَن يكون إماماً لمسجدٍ آخرَ ومَن في معناه. وقد أخرجه الطَّبرانيُّ في «الأوسط» (٣٨٤٢) من طريق سعيد بن المسيّب عن أبي هريرة ﷺ، فصَرَّحَ

---

(١) ووصلها أيضاً الطبراني في «مسند الشاميين» (٢٨٥٨) من طريق مروان بن محمد الطاطَري، عن معاوية ابن سلام.

برفعِه إلى النبيِّ ﷺ وبالتَّخصيصِ، ولفظُه: «لا يسمعُ النِّداءَ في مسجدي ثمَّ يَخرُج منه إلَّا لحاجةٍ ثمَّ لا يَرجِعُ إليه، إلَّا منافقٌ».

**قوله: «خرج وقد أُقيمَت الصلاة»** يحتمل أن يكون المعنى: خرج في حال الإقامة، ويحتمل أن تكون الإقامة تقدَّمت خروجَه، وهو ظاهر الرواية التي في الباب الذي بعده، لتَعقيبِ الإقامة بالتَّسوية، وتَعقيبِ التَّسوية بخروجه جميعاً بالفاء، ويحتمل أن يُجمع بين الروايتين بأنَّ الجُملتَينِ وقعتا حالاً، أي: خرج والحالُ أنَّ الصلاة أُقيمَت والصُّفوف عُدِّلت، وقال الكِرْمانيُّ: لفظ «قد» يُقَرِّبُ الماضي من الحال، فكأنَّه خرج في حال الإقامة وفي حال التَّعديل، ويحتمل أن يكونوا إنَّما شَرَعوا في ذلك بإذنٍ منه أو قرينةٍ تَدُلُّ عليه.

قلت: وتقدَّم احتمال أن يكون ذلك سبباً للنَّهيِ فلا يَلزَم منه مُخالَفتُهم له، وقد تقدَّم الجمعُ بينه وبينَ حديث أبي قتادةَ (٦٣٧): «لا تقوموا حتَّى تَرَوني» قريباً.

**قوله: «وعُدِّلتِ الصُّفوف»** أي: سُوِّيَت.

**قوله: «حتَّى إذا قامَ في مُصلَّاه»** زاد مسلم (٦٠٥/ ١٥٧) من طريق يونس عن الزُّهريِّ: قبلَ أن يُكبِّرَ فانصَرَف، وقد تقدَّم (٢٧٥) في «باب إذا ذَكر في المسجد أنَّه جُنُبٌ» من أبواب الغُسل، من وجهٍ آخرَ عن يونس بلفظ: فلمَّا قامَ في مُصلَّاه ذكر، ففيه دليل على أنَّه انصَرَفَ قبلَ أن يدخلَ في الصلاة، وهو مُعارِضٌ لما رواه أبو داود (٢٣٣) وابن حِبَّان (٢٢٣٥) عن أبي بَكْرةَ: أنَّ النبيَّ ﷺ دخل في صلاة الفجر، فكَبَّرَ ثمَّ أومَأ إليهم./ ولمالكٍ ١٢٢/٢
(١/ ٤٨) من طريق عطاء بن يسارٍ مُرسَلاً: أنَّه ﷺ كَبَّرَ في صلاة من الصَّلَوات، ثمَّ أشارَ بيدِه أن امكُثوا. ويُمكِنُ الجمع بينهما بحملِ قوله: «كَبَّر» على: أراد أن يُكبِّر، أو بأنَّهما واقعتان، أبْداه عياضٌ والقُرطبيُّ احتمالاً، وقال النَّوَويّ: إنَّه الأظهَر، وجَزَمَ به ابن حِبَّان كعادتِه، فإن ثَبَتَ وإلَّا فما في «الصحيح» أصحُّ.

ودعوى ابن بَطَّالٍ أنَّ الشافعيَّ احتَجَّ بحديث عطاء على جواز تكبير المأموم قبلَ تكبير الإمام قال: فناقَضَ أصلَه واحتَجَّ بالمرسَل، مُتَعقَّبٌ بأنَّ الشافعيَّ لا يَرُدُّ المراسيلَ مُطلَقاً، بل

يَحتَجُّ منها بما يَعتَضِدُ، والأمر هنا كذلك لحديث أبي بَكْرةَ الذي ذكرناه.

**قوله: «انتَظَرْنا»** جملةٌ حاليَّةٌ.

**وقوله: «انصَرَفَ»** أي: إلى حُجرته، وهو جواب «إذا».

**وقوله: «قال»** استئنافٌ أو حالٌ.

**قوله: «على مكانكم»** أي: كونوا على مكانكم.

**قوله: «على هَيْئَتِنا»** بفتح الهاء بعدها ياءٌ تحتانيَّةٌ ساكنةٌ ثمَّ همزةٌ مفتوحةٌ ثمَّ مُثنَّاةٌ، والمرادُ بذلك أنَّهم امتثَلوا أمرَه في قوله: «على مكانكم»، فاستَمَرّوا على الهيئة ـ أي: الكيفيَّة ـ التي تركَهم عليها، وهي قيامُهم في صفوفِهم المعتدِلة. وفي رواية الكُشْمِيهنيِّ: «على هِينَتِنا» بكسر الهاء وبعد الياء نونٌ مفتوحةٌ، والهِينةُ: الرِّفقُ، ورواية الجماعة أوجَه.

**قوله: «يَنْطِفُ»** بكسر الطَّاء وضمِّها، أي: يَقطُرُ، كما صَرَّحَ به في الرواية التي بعد هذه.

**قوله: «وقد اغتَسَلَ»** زاد الدَّارَقُطنيُّ (١٣٦١) من وجهٍ آخرَ عن أبي هريرة فقال: «إنِّي كنت جُنُباً فنسيتُ أن أغتَسِل».

وفي هذا الحديث من الفوائد غيرُ ما مضى في كتاب الغُسل: جوازُ النِّسيان على الأنبياء في أمرِ العبادة لأجل التَّشريع. وفيه طهارةُ الماء المستَعمَلِ. وجوازُ الفصلِ بين الإقامة والصلاة، لأنَّ قوله: «فصلَّى» ظاهرٌ في أنَّ الإقامةَ لم تُعَد، والظاهر أنَّه مُقيَّدٌ بالضَّرورة وبأمنِ خروج الوقت، وعن مالكٍ: إذا بَعُدَت الإقامة من الإحرام تُعادُ، وينبغي أن يُحمَلَ على ما إذا لم يكن عُذرٌ. وفيه أنَّه لا حياءَ في أمرِ الدّين، وسبيلُ مَن غُلِبَ أن يأتيَ بعُذرٍ مُوهمٍ كأن يُمسِكَ بأنفِه ليوهمَ أنَّه رعَفَ.

وفيه جواز انتظار المأمومينَ مجيءَ الإمام قياماً عند الضَّرورة، وهو غير القيام المنهيِّ عنه في حديث أبي قتادة (٦٣٧). وأنَّه لا يجبُ على مَن احتَلَمَ في المسجد فأراد الخروج منه أن يَتيمَّمَ كما تقدَّم في الغُسل[1]. وجواز الكلام بين الإقامة والصلاة، وسيأتي (٦٤٣) في

(١) عند شرح الحديث (٢٧٥).

بابٍ مُفرَدٍ. وجواز تأخير الجُنُبِ الغُسلَ عن وقت الحَدَث.

تنبيه: وقع في بعض النسخِ هنا: قيل لأبي عبد الله ـ أي: البخاري ـ إذا وقع هذا لأحدِنا، يفعل مثلَ هذا؟ قال: نَعَم. قيل: فيَنتَظرون الإمام قياماً أو قعوداً؟ قال: إن كان قبلَ التكبير فلا بأسَ أن يَقعُدوا، وإن كان بعد التكبير انتظروا قياماً. ووقع في بعضها في آخر الباب الذي بعده.

## ٢٥- باب إذا قال الإمام: مكانَكم، حتى نَرجع، انتظروه

**٦٤٠- حدَّثنا إسحاقُ، قال: حدَّثنا محمَّدُ بنُ يوسفَ، قال: حدَّثنا الأوزاعيُّ، عن الزُّهْريِّ، عن أبي سَلَمة بنِ عبدِ الرحمن، عن أبي هريرة، قال: أُقِيمَتِ الصلاةُ فسَوَّى النَّاسُ صُفُوفَهُم، فخرج رسولُ الله ﷺ فتَقدَّمَ وهو جُنُبٌ، ثمَّ قال: «على مَكانِكم»، فرَجَعَ فاغتَسَل، ثمَّ خرج ورَأْسُه يَقْطُرُ ماءً، فصَلَّى بهم.**

قوله: «**باب إذا قال الإمام: مكانَكم**» هذا اللَّفظ في رواية يونس عن الزُّهريِّ كما مضى في الغُسل (٢٧٥) بلفظ: «فقال لنا: مكانَكم» فحَذَف حرف الجرِّ.

قوله: «**حتَّى نَرجِعَ**» بالنُّون للكُشْمِيهني، وبالهمزة للأَصِيلي، وبالتَّحتانيَّة للباقين.

١٢٣/٢ قوله: «**حدَّثنا إسحاقُ**» كذا في جميعِ الروايات غير منسوب، وجَوَّزَ ابن طاهر والجَيَّانيُّ أنَّه إسحاقُ بن منصور، وبه جَزَمَ المِزِّيُّ، وكنت أُجوِّزُ أنَّه ابن راهويه لثبوتِه في «مسنده» عن الفِرْيابيِّ، إلى أن رأيت في سياقه له مُغايَرةً. ومحمد بن يوسفَ: هو الفِريابيُّ، وقد أكثر البخاريُّ عنه بغير واسطةٍ.

قوله: «**عن الزُّهْريِّ عن أبي سَلَمة**» صَرَّحَ بالتَّحديث في الموضعينِ إسحاقُ بن راهويه في روايته له عن الفِريابي، ومن طريقه أخرجه أبو نُعيمٍ في «المستخرَج».

قوله: «**فتَقدَّمَ وهو جُنُبٌ**» أي: في نفس الأمر، لا أنَّهم اطَّلَعوا على ذلك منه قبلَ أن يُعلِمَهم، وقد تقدَّم في الغُسل (٢٧٥) في رواية يونس: فلمَّا قامَ في مُصلَّاه ذكر أنَّه جُنُبٌ، وفي رواية أبي نُعيمٍ: ذكر أنَّه لم يغتسل. ومضت فوائده في الباب الذي قبلَه.

## ٢٦- باب قول الرجل للنبي ﷺ: ما صلَّينا

**٦٤١- حدَّثنا أبو نُعيمٍ، قال: حدَّثنا شَيْبانُ، عن يحيى، قال: سمعتُ أبا سَلَمة يقول: أخبرنا جابرُ بنُ عبدِ الله: أنَّ النبيَّ ﷺ جاءَه عمرُ بنُ الخطَّاب يومَ الخندَق، فقال: يا رسولَ الله، والله ما كِدْتُ أنْ أُصلِّيَ حتَّى كادتِ الشمسُ تَغرُبُ، وذلك بعدَما أفطَرَ الصائمُ، فقال النبيُّ ﷺ: «والله ما صلَّيتُها»، فنزل النبيُّ ﷺ إلى بُطْحانَ وأنا معه فتوضَّأ، ثمَّ صَلَّى - يعني العصرَ - بعدَما غَرَبَتِ الشمسُ، ثمَّ صَلَّى بعدَها المغربَ.**

قوله: «باب قول الرجل للنبيِّ ﷺ: ما صلَّينا» قال ابن بَطَّالٍ: فيه رَدٌّ لقول إبراهيم النَّخَعيّ: يُكرَه أن يقول الرجل: لم نُصلِّ، ويقول: نُصلّي.

قلت: وكراهة النَّخَعيِّ إنَّما هي في حقِّ مُنتَظِر الصلاة، وقد صَرَّحَ ابن بَطَّالٍ بذلك، ومُنتَظِرُ الصلاة في صلاة كما ثَبَتَ بالنَّص[1]، فإطلاق المنتَظِر: «ما صلَّينا» يقتضي نفيَ ما أثبَتَه الشارع، فلذلك كَرِهَه، والإطلاق الذي في حديث الباب إنَّما كان من ناسٍ لها، أو مُشتَغِلٍ عنها بالحرب، كما تقدَّم تقريرُه (٥٩٦) في «باب مَن صلَّى بالناس جماعةً بعد خروج الوقت» في أبواب المواقيت، فافتَرَقَ حكمُهما وتَغايَرا.

والذي يظهر لي أنَّ البخاري أراد أن يُنبِّهَ على أنَّ الكراهة المحكيَّة عن النَّخَعيِّ ليست على إطلاقها لما دلَّ عليه حديث الباب، ولو أراد الردّ على النَّخَعيِّ مُطلَقاً لَأفصَحَ به كما أفصَحَ بالردِّ على ابن سيرين في ترجمة «فاتَتنا الصلاة»[2]، ثمَّ إنَّ اللَّفظَ الذي أورَدَه المؤلِّفُ وقع النَّفيُ فيه من قول النبيّ ﷺ لا من قول الرجل، لكن في بعض طرقِه وقوعُ ذلك من الرجل أيضاً - وهو عمر - كما أورَدَه في المغازي[3]، وهذه عادة معروفةٌ للمؤلِّف، يُترجِمُ ببعض ما وقع في طرق الحديث الذي يَسوقُه، ولو لم يقع في الطريق التي يُورِدُها في تلك

---

(١) سلف عند البخاري برقم (١٧٦).

(٢) سلف هذا الباب برقم (٢٠).

(٣) بل في كتاب الخوف الحديث رقم (٩٤٥).

الترجمة، ويدخلُ في هذا ما في الطَّبرانيِّ (١٧٢٢) من حديث جُندُبٍ في قصَّة النوم عن الصلاة: فقالوا: يا رسولَ الله، سَهَونا فلم نُصلِّ حتَّى طلعت الشمس، وبقيَّة فوائد الحديث تقدَّمت في المواقيت (٥٩٦).

**قوله: «ما كِدْت أنْ أُصلِّيَ حتَّى كادت الشمس تَغرُب»** وذلك بعدما أفطَرَ الصائم، قال الكِرْمانيُّ مُستَشكِلاً: كيف يكون المجيء بعد الغُروب؟ لأنَّ الصائم إنَّما يُفطِر حينئذٍ مع تصريحه بأنَّه جاءَ في اليوم، ثمَّ أجاب بأنَّ المراد بقوله «يومَ الخَندَق»: زمانُ الخَندَق، والمراد به بيان التاريخ لا خصوص الوقت. انتهى، والذي يظهر لي أنَّ الإشارة بقوله: «وذلك بعدما أفطَرَ الصائم» إشارةٌ إلى الوقت الذي خاطَبَ به عمرُ النبيَّ ﷺ، لا إلى الوقت الذي صلَّى فيه عمر العصر، فإنَّه كان قريبَ الغُروب، كما تَدُلّ عليه «كاد». وأمَّا إطلاق اليوم وإرادة زمان الوَقعة لا خصوص النهار، فهو كثيرٌ.

١٢٤/٢

## ٢٧- باب الإمام تَعرِض له الحاجةُ بعد الإقامة

**٦٤٢- حدَّثنا أبو مَعمَرٍ عبدُ الله بنُ عَمْرٍو، قال: حدَّثنا عبدُ الوارثِ، قال: حدَّثنا عبدُ العزيزِ بنُ صُهَيبٍ، عن أنسٍ، قال: أُقِيمَتِ الصلاةُ والنبيُّ ﷺ يناجي رجلاً في جانب المسجدِ، فما قامَ إلى الصلاة حتَّى نامَ بعضُ القومِ.**

[طرفاه في: ٦٤٣، ٦٢٩٢]

**قوله: «باب الإمام تَعرِضُ له الحاجةُ بعدَ الإقامة»** أي: هل يُباحُ له التَّشاغُلُ بها قبلَ الدُّخول في الصلاة أو لا؟ وتَعرِضُ بكسر الرَّاء، أي: تَظهَر.

**قوله: «عن أنس»** في رواية لمسلم (٣٧٦/ ١٢٤): سمع أنساً، والإسناد كلُّه بصريُّون.

**قوله: «أُقيمَت الصلاة»** أي: صلاة العشاء، بيَّنه حمَّاد عن ثابت عن أنس عند مسلم (٣٧٦/ ١٢٦).

**قوله: «يناجي رجلاً»** أي: يُحادِثُه، ولم أقِفْ على اسم هذا الرجل، وذكر بعض الشُّرّاح

أنَّه كان كبيراً في قومه فأراد أن يتألَّفَه على الإسلام، ولم أقِفْ على مُستَنَدِ ذلك. قيل: ويحتمل أن يكون مَلَكاً جاءَ بوَحيٍ من الله عَزَّ وجَل، ولا يخفى بُعدُ هذا الاحتمال.

قوله: «حتَّى نامَ بعض[1] القوم» زاد شُعْبةُ عن عبد العزيز: ثمَّ قامَ فصلَّى، أخرجه مسلم (٣٧٦/ ١٢٤)، وهو عند المصنِّف (٦٢٩٢) في الاستئذان. ووقع عند إسحاق بن راهويه في «مسنده»[2] عن ابن عُليَّةَ عن عبد العزيز في هذا الحديث: «حتَّى نَعَسَ بعض القوم» وكذا هو عند ابن حِبَّان (٢٠٣٥) من وجه آخرَ عن أنس[3]، وهو يدلُّ على أنَّ النومَ المذكور لم يكن مُستَغرِقاً، وقد تقدَّم الكلام على هذه المسألة في «باب الوضوء من النوم» من كتاب الطَّهارة (٢١٢ و٢١٣).

وفي الحديث جواز مُناجاة الواحد غيرَه بحَضْرة الجماعة، وتَرجَمَ عليه المؤلِّفُ في الاستئذان: «طول النَّجْوَى»، وفيه جواز الفصل بين الإقامة والإحرام إذا كان لحاجة، أمَّا إذا كان لغير حاجة فإنه مكروهٌ، واستُدلَّ به للرَّدِّ على مَن أطلَقَ من الحنفيَّة أنَّ المؤذِّنَ إذا قال: «قد قامت الصلاة» وجَبَ على الإمام التكبيرُ.

قال الزَّينُ بن المنيِّر: خَصَّ المصنِّفُ الإمام بالذِّكرِ مع أنَّ الحكمَ عامٌّ، لأنَّ لفظ الخَبَر يُشعِرُ بأنَّ المناجاة كانت لحاجة النبيِّ ﷺ لقوله: والنبيّ ﷺ يناجي رجلاً. ولو كان لحاجة الرجلِ لقال أنس: ورجل يناجي النبيَّ ﷺ. انتهى، وهذا ليس بلازم، وفيه غَفْلةٌ منه عمَّا في «صحيح مسلم» (٣٧٦/ ١٢٦) بلفظ: أُقيمَت الصلاة، فقال رجل: لي حاجة، فقامَ النبيّ ﷺ يناجيه.

والذي يظهر لي أنَّ هذا الحكمَ إنَّما يتعلَّقُ بالإمام، لأنَّ المأموم إذا عَرَضَت له الحاجة لا

---

(١) كذا وقع في شرح الحافظ بزيادة لفظ «بعض»، وليست هذه اللفظة في شيء من روايات «الصحيح» كما في اليونينية.

(٢) وأخرجه من طريقه أبو عَوانة برقم (١٣٤٦).

(٣) وهو بهذا اللفظ أيضاً عند أحمد (١٣١٣٤)، وأبي عوانة (٧٤٠)، والطحاوي في «شرح مشكل الآثار» (٣٤٤٣) و(٣٤٤٦) وغيرهم من طريقين عن أنس.

يتقيَّد به غيرُه من المأمومينَ بخلاف الإمام، ولمَّا أن كانت مسألة الكلام بين الإقامة والإحرام تَشمَل المأموم والإمام، أطلَقَ المؤلِّفُ الترجمة ولم يُقيِّدها بالإمام فقال:

## ٢٨- باب الكلام إذا أقيمت الصلاة

وأشارَ بذلك إلى الردِّ على مَن كَرِهَه مُطلَقاً.

**٦٤٣- حدَّثنا عيَّاشُ بنُ الوليدِ، قال: حدَّثنا عبدُ الأعلَى، قال: حدَّثنا حُميدٌ، قال: سألتُ ثابتاً البُنانيَّ عن الرجلِ يَتكلَّمُ بعدَما تُقامُ الصلاةُ، فحدَّثني عن أنسِ بنِ مالكٍ قال: أُقِيمَتِ الصلاةُ، فعَرَضَ للنَّبيِّ ﷺ رجلٌ فحَبَسَه بعدَما أُقِيمَتِ الصلاةُ**(١).

**قوله: «حدَّثنا عيَّاشُ بن الوَليد»** هو الرَّقّامُ، وعبد الأعلى: هو ابن عبد الأعلى الساميُّ بالمهمَلة، والإسناد كلّه بصريُّون أيضاً. وقول حميدٍ:/ «سألتُ ثابتاً» يُشعِرُ بأنَّ الاختلاف في ١٢٥/٢ حكم المسألة كان قديماً، ثمَّ إنَّه ظاهر في كَوْنه أخَذَه عن أنس بواسطة، وقد قال البَزّار: إنَّ عبد الأعلى بن عبد الأعلى تَفرَّدَ عن حميدٍ بذلك، ورواه عامَّة أصحاب حميدٍ عنه عن أنس بغير واسطةٍ.

قلت: كذا أخرجه أحمد (١٢١٢٨) عن يحيى القَطّان وجماعة عن حميد، وكذلك أخرجه ابن حِبَّان (٢٠٣٥) من طريق هُشَيمٍ عن حميد، لكن لم أقِفْ في شيء من طرقه على تصريحٍ بسماعه له من أنس، وهو مُدلِّسٌ، فالظاهر أنَّ رواية عبد الأعلى هي المتَّصِلة.

**قوله: «فحَبَسَه»** أي: مَنَعَه من الدُّخول في الصلاة، وزاد هُشَيمٌ في روايته: «حتَّى نَعَسَ بعض القوم»، ويدخلُ في هذا الباب ما سيأتي في الإمامة (٧١٩) من طريق زائدة عن حميدٍ قال: حدَّثنا أنس قال: أُقيمَت الصلاة فأقبَلَ علينا رسول الله ﷺ بوجهِه ـ زاد ابن حِبَّان (٢١٧٣): ـ قبل أن يُكبِّرَ فقال: «أقيموا صفوفَكم وتَراصُّوا»، لكن لمَّا كان هذا يتعلَّق

---

(١) قال القَسطلّاني في «إرشاد الساري» ٢/ ٢٤: زاد في غير رواية أبي ذرٍّ والأَصيلي وابن عساكر هنا زيادةً ذكرها في الباب الآتي، وهو اللائق كما لا يخفى، وهي: «وقال الحسن: إن منعته أمُّه عن العِشاء في جماعة شفقةً لم يُطعها».

بمصلحة الصلاة كان الاستدلال بالأوَّلِ أظهَرُ في جواز الكلام مُطلَقاً، والله أعلم.

**خاتمة:** اشتمل كتاب الأذان وما معه من الأحاديث المرفوعة على سبعةٍ وأربعينَ حديثاً: المعلَّق منها ستَّةُ أحاديث، المكرَّر فيه وفيما مضى ثلاثةٌ وعشرون والخالصُ أربعةٌ وعشرون، وافَقَه مسلم على تخريجها سوى أربعة أحاديثَ: حديث أبي سعيد: «لا يسمع مَدى صوت المؤذِّن»، وحديث معاويةَ وجابر في القول عند سماع الأذان، وحديث بلال في جعْلِ إصبعَيه في أُذنَيه.

وفيه من الآثار عن الصحابة ومَن بعدهم ثمانيةُ آثار، والله أعلم.

بِسْمِ ٱللَّهِ ٱلرَّحْمَٰنِ ٱلرَّحِيمِ

# أبواب الجماعة والإمامة

ولم يُفرِده البخاري بكتابٍ فيما رأينا من نُسَخِ كتابه، بل أتبَعَ به كتابَ الأذان لتَعلُّقِه به، لكن تَرجَمَ عليه أبو نُعيمٍ في «المستخرَج»: كتاب صلاة الجماعة، فلعلَّها رواية شيخه أبي أحمد الجُرْجانيّ.

## ٢٩- باب وجوب صلاة الجماعة

**وقال الحسنُ: إنْ مَنَعتْه أمُّه عن العِشاءِ في الجماعةِ شَفَقةً لم يُطِعْها.**

**٦٤٤- حدَّثنا عبدُ الله بنُ يوسف، قال: أخبرنا مالكٌ، عن أبي الزِّنادِ، عن الأعرَجِ، عن أبي هريرةَ: أنَّ رسولَ الله ﷺ قال: «والذي نَفْسي بيدِه، لقد هَمَمْتُ أنْ آمُرَ بحَطَبٍ فيُحْطَبَ، ثمَّ آمُرَ بالصلاة فيُؤذَّنَ لها، ثمَّ آمُرَ رجلاً فيؤمَّ النَّاس، ثمَّ أُخالفَ إلى رجالٍ فأُحرِّقَ عليهم بيوتَهم، والذي نَفْسي بيدِه لو يعلمُ أحدُهم أنَّه يَجِدُ عَرْقاً سَمِيناً أو مِرْماتَينِ حسنتَينِ لَشَهِدَ العِشاءَ».**

[أطرافه في: ٦٥٧، ٢٤٢٠، ٧٢٢٤]

**قوله: «باب وجوب صلاة الجماعة»** هكذا بَتَّ الحُكمَ في هذه المسألة، وكأنَّ ذلك لقوَّة دليلها عنده، لكن أطلَقَ الوجوب وهو أعمُّ من كَوْنه وجوب عينٍ أو كِفاية، إلَّا أنَّ الأثر الذي ذكره عن الحسن يُشعِر بكَونِه يريد أنَّه وجوبُ عين، لِما عُرِفَ من عادتِه أنَّه يستعمل الآثار في التَّراجم لتوضيحِها وتكميلها وتعيين أحد المحتمَلات في حديث الباب، وبهذا يجاب مَن اعتَرَضَ عليه بأنَّ قول الحسن يُستَدَلّ له لا به، ولم يُنبِّه أحد من الشُّرّاح على مَن وَصَلَ أثرَ الحسن[1]، وقد وجدتُه بمعناه وأتمَّ منه وأصرَحَ في كتاب «الصيام» للحسينِ بن الحسن المَروَزيّ بإسنادٍ صحيح عن الحسن: في رجل يصوم ـ يعني تطوُّعاً ـ فتأمُرُه أمّه أن

(١) نبّه عليه قبلَه ابنُ رجب في «شرحه» ٤/ ٧، وعزاه لإبراهيم الحربي في كتاب «البر».

يُفطِر، قال: ليُفطِرْ ولا قضاءَ عليه، وله أجر الصوم وأجر البِرّ، قيل: فتنهاه أن يُصلّيَ العشاء في جماعة، قال: ليس ذلك لها، هذه فريضة.

١٢٦/٢ وأمَّا حديث الباب فظاهر في كَونِها فرضَ عين، لأنَّها لو كانت سُنَّة لم يُهدِّد تاركها بالتحريق، ولو كانت فرضَ كِفاية لكانت قائمة بالرسول ومَن معه. ويحتمل أن يقال: التَّهديد بالتحريق المذكور يُمكِن أن يقع في حقِّ تاركي فرضِ الكفاية كمشروعيَّة قتال تاركي فرضَ الكفاية، وفيه نظرٌ، لأنَّ التحريق الذي قد يُفضي إلى القتل أخصّ من المقاتَلة، ولأنَّ المقاتَلة إنَّما تُشرَع فيما إذا تَمالَأ الجميع على التَّرك.

وإلى القول بأنَّها فرضُ عين ذهب عطاء والأوزاعيُّ وأحمد، وجماعة من مُحدِّثي الشافعيَّة كأبي ثور وابن خُزَيمة وابن المنذِر وابن حِبَّان، وبالغَ داودُ ومَن تَبِعَه فجعلها شرطاً في صِحَّة الصلاة، وأشارَ ابن دَقِيق العيد إلى أنَّه مبنيٌّ على أنَّ ما وَجَبَ في العبادة كان شرطاً فيها، فلما كان الهَمُّ المذكور دالًّا على لازمه وهو الحضور، ووجوب الحضور دليلاً على لازمه وهو الاشتراط، ثَبَتَ الاشتراط بهذه الوسيلة، إلَّا أنَّه لا يَتِمُّ إلَّا بتسليم أنَّ ما وَجَبَ في العبادة كان شرطاً فيها، وقد قيل: إنَّه الغالب. ولمَّا كان الوجوب قد يَنفَكُّ عن الشَّرطيَّة قال أحمد: إنَّها واجبة غير شرط، انتهى.

وظاهر نصِّ الشافعيّ أنَّها فرضُ كِفاية، وعليه جمهور المتقدِّمينَ من أصحابه، وقال به كثير من الحنفيَّة والمالكيَّة، والمشهور عند الباقين أنَّها سُنَّة مؤكَّدة، وقد أجابوا عن ظاهر حديث الباب بأجوبةٍ: منها ما تقدَّم.

ومنها ـ وهو ثانيها ـ ونَقَلَه إمام الحرمينِ عن ابن خُزَيمة، والذي نَقَلَه عنه النَّوَويّ الوجوبُ حَسبَما قال ابن بَزِيزةَ: إنَّ بعضهم استَنبَطَ من نفس الحديث عدم الوجوب، لكَونِه ﷺ هَمَّ بالتَّوَجُّه إلى المتخلِّفينَ، فلو كانت الجماعة فرضَ عين ما هَمَّ بتركِها إذا تَوَجَّه. وتُعُقِّبَ بأنَّ الواجب يجوز تركُه لما هو أوجَبُ منه. قلت: وليس فيه أيضاً دليل على أنَّه لو فعل ذلك لم يَتَدارَكْها في جماعة آخرين.

ومنها ـ وهو ثالثها ـ ما قال ابن بَطَّالٍ وغيره: لو كانت فرضاً لقال حين تَوَعَّدَ بالإحراق: مَن تَخَلَّفَ عن الجماعة لم تُجزِئه صلاته، لأنَّه وقت البيان. وتعقَّبه ابن دَقِيق العيد بأنَّ البيان قد يكون بالتَّنصيصِ وقد يكون بالدلالة، فلما قال ﷺ: «لقد هَمَمت... » إلى آخره، دلَّ على وجوب الحضور، وهو كافٍ في البيان.

ومنها ـ وهو رابعها ـ ما قال الباجيُّ وغيره: إنَّ الخبر وَرَدَ مَورِدَ الزَّجر وحقيقته غير مرادة، وإنَّما المراد المبالغة، ويُرشِد إلى ذلك وعيدُهم بالعقوبة التي يُعاقَب بها الكفَّار، وقد انعَقَدَ الإجماع على منعِ عقوبة المسلمين بذلك، وأُجيبَ بأنَّ المنع وقع بعد نَسخِ التَّعذيب بالنار، وكان قبل ذلك جائزاً بدليل حديث أبي هريرة الآتي في الجهاد (٣٠١٦) الدالِّ على جواز التحريق بالنار ثمَّ على نَسخِه، فحملُ التَّهديد على حقيقته غير مُمتَنِع.

ومنها ـ وهو خامسها ـ كَوْنه ﷺ تركَ تحريقهم بعد التَّهديد، فلو كان واجباً ما عَفَا عنهم، قال القاضي عياض ومَن تَبِعَه: ليس في الحديث حُجَّة، لأنَّه عليه الصلاة والسلام هَمَّ ولم يفعل، زاد النَّوَويّ: ولو كانت فرضَ عين لمَا تركَهم، وتعقَّبه ابن دَقِيق العيد فقال: هذا ضعيف، لأنَّه ﷺ لا يَهمّ إلَّا بما يجوز له فعلُه لو فَعَلَه، وأمَّا التَّرك فلا يدلُّ على عدم الوجوب، لاحتمال أن يكونوا انزَجَروا بذلك وتركوا التخلُّف الذي ذَمَّهم بسببه، على أنَّه قد جاءَ في بعض الطُّرق بيان سبب التَّرك، وهو فيما رواه أحمد (٨٧٩٦) من طريق سعيد المَقبُريِّ عن أبي هريرة بلفظ: «لولا ما في البيوت من النِّساء والذُّرِّيَّة، لَأقَمت صلاة العشاء، وأمَرتُ فِتياني يُحرِّقون» الحديث[1].

ومنها ـ وهو سادسها ـ أنَّ المراد بالتَّهديد قوم تركوا الصلاة رأساً لا مُجرَّد الجماعة، وهو مُتَعقَّبٌ بأنَّ في رواية مسلم (٦٥١/ ٢٥٢): «لا يشهدون الصلاة» أي: لا يَحضُرون، وفي رواية عَجْلانَ عن أبي هريرة عند أحمد (٧٩١٦): «لا يشهدون العشاء في الجميع» أي: في الجماعة، وفي حديث أُسامة بن زيد عند ابن ماجَهْ (٧٩٥) مرفوعاً: «لَيَنْتهِيَنَّ رجال عن

---

(١) لكن في إسناده أبو معشر نجيح بن عبد الرحمن السِّنْدي، وهو ضعيف.

تركِهم الجماعات، أو لَأُحرِّقَنَّ بيوتهم».

ومنها ـ وهو سابعها ـ أنَّ الحديث وَرَدَ في الحثّ على مُخالَفة فعل أهل النِّفاق، والتَّحذير من التشبُّه بهم، لا لخصوصِ تركِ الجماعة، فلا يَتِمُّ الدليل، أشارَ إليه الزَّين بن المنيِّر، وهو قريب من الوجه الرَّابع.

١٢٧/٢ ومنها ـ وهو ثامنها ـ أنَّ الحديث وَرَدَ في حقِّ المنافقين، فليس التَّهديد لتركِ الجماعة بخصوصِه، فلا يَتِمّ الدليل، وتُعُقِّبَ باستبعاد الاعتناء بتأديبِ المنافقين على تركِهم الجماعة مع العِلم بأنَّه لا صلاة لهم، وبأنَّه كان مُعرِضاً عنهم وعن عقوبتهم مع عِلمه بطَوِيَّتهم، وقد قال: «لا يَتَحَدَّث الناس أنَّ محمداً يَقتُل أصحابه»[1]. وتعقَّب ابنُ دَقِيق العيد هذا التَّعقيب بأنَّه لا يَتِمُّ إلَّا إن ادُّعِيَ أنَّ تركَ مُعاقَبة المنافقين كان واجباً عليه، ولا دليل على ذلك، فإذا ثَبَتَ أنَّه كان مُخيَّراً، فليس في إعراضه عنهم ما يدلُّ على وجوب تركِ عقوبتهم، انتهى.

والذي يظهر لي أنَّ الحديث وَرَدَ في المنافقين، لقوله في صدر الحديث الآتي بعد أربعة أبواب (٦٥٧): «ليس صلاةٌ أثقَلَ على المنافقين من العشاء والفجر» الحديث، ولقوله: «لو يعلم أحدُهم... » إلى آخره. لأنَّ هذا الوَصف لائق بالمنافق لا بالمؤمنِ الكامل، لكن المراد به نِفاق المعصية لا نِفاق الكفر، بدليل قوله في رواية عَجْلانَ: «لا يشهدون العشاء في الجميع»، وقوله في حديث أُسامة: «لا يشهدون الجماعة»[2]، وأصرَح من ذلك قوله في رواية يزيد بن الأصَمّ عن أبي هريرة عند أبي داود (٥٤٩): «ثمَّ آتي قوماً يُصلُّون في بيوتهم ليست بهم عِلَّة»، فهذا يدلُّ على أنَّ نِفاقهم نِفاق مَعصية لا كُفر، لأنَّ الكافر لا يُصلِّي في بيته إنَّما يُصلِّي في المسجد رياءً وسُمعة، فإذا خَلا في بيته كان كما وَصَفَه الله تعالى به من الكفر والاستهزاء، نَبَّهَ عليه القُرطبيّ.

وأيضاً فقوله في رواية المَقبُريِّ: «لولا ما في البيوت من النِّساء والذُّرِّيَّة»[3] يدلُّ على

---

(١) سيأتي عند البخاري برقم (٣٥١٩).

(٢) وقد سلف تخريجهما قريباً.

(٣) وقد سلف تخريجه قريباً، وبيّنا أن إسناده ضعيف.

أنَّهم لم يكونوا كفَّاراً، لأنَّ تحريق بيت الكافر إذا تَعيَّنَ طريقاً إلى الغَلَبة عليه، لم يمنع ذلك وجودُ النِّساء والذُّرِّيَّة في بيته.

وعلى تقدير أن يكون المراد بالنِّفاق في الحديث نِفاق الكفر، فلا يدلُّ على عدم الوجوبُ، لأنَّه يتضمَّن أنَّ ترك الجماعة من صفات المنافقين، وقد نُهينا عن التشبُّه بهم، وسياق الحديث يدلُّ على الوجوب من جهة المبالغة في ذَمّ مَن تَخلَّفَ عنها، قال الطِّيبيّ: خروج المؤمن من هذا الوعيد ليس من جهة أنَّهم إذا سمعوا النِّداء جاز لهم التخلُّف عن الجماعة، بل من جهة أنَّ التخلُّف ليس من شأنهم بل هو من صِفات المنافقين، ويدلُّ عليه قول ابن مسعود: لقد رأيتُنا وما يتخلَّف عن الجماعة إلَّا منافق، رواه مسلم (٦٥٤)، انتهى كلامه.

وروى ابن أبي شَيْبة (١/ ٣٣٢) وسعيد بن منصور بإسنادٍ صحيح عن أبي عُمَير بن أنس قال: حدَّثني عمومتي من الأنصار قالوا: قال رسول الله ﷺ: «ما يشهدهما منافق» يعني العشاء والفجر. ولا يقال: فهذا يدلُّ على ما ذهب إليه صاحب هذا الوجه، لانتفاء أن يكون المؤمن قد يتخلَّف، وإنَّما وَرَدَ الوعيد في حقِّ مَن تَخلَّفَ، لأنّي أقول: بل هذا يقوِّي ما ظَهَرَ لي أوَّلاً أنَّ المراد بالنِّفاق نِفاق المعصية لا نِفاق الكفر، فعلى هذا الذي خرج هو المؤمن الكامل لا العاصي الذي يجوز إطلاق النِّفاق عليه مَجازاً، لما دلَّ عليه مجموعُ الأحاديث.

ومنها ـ وهو تاسعها ـ ما ادَّعاه بعضهم أنَّ فرضيَّة الجماعة كان في أوَّل الإسلام لأجلِ سَدّ باب التخلُّف عن الصلاة على المنافقين ثمَّ نُسِخَ، حكاه عياض. ويُمكِنُ أن يتقوَّى بثبوتِ نَسْخِ الوعيد المذكور في حقِّهم، وهو التحريق بالنار كما سيأتي واضحاً في كتاب الجهاد (٣٠١٦)، وكذا ثبوت نَسْخِ ما يتضمَّنُه التحريق من جواز العقوبة بالمال.

ويدلُّ على النَّسخ الأحاديثُ الواردة في تفضيل صلاة الجماعة على صلاة الفَذِّ كما سيأتي بيانه في الباب الذي بعد هذا، لأنَّ الأفضليَّة تقتضي الاشتراكَ في أصل الفضل، ومن لازم ذلك الجواز.

ومنها ـ وهو عاشرها ـ: أنَّ المراد بالصلاة الجمعة لا باقي الصَّلَوات، ونَصَرَه

القُرطبي[١]، وتُعُقِّبَ بالأحاديث المصرِّحة بالعشاء، وفيه بحثٌ، لأنَّ الأحاديث اختلفت في تعيين الصلاة التي وقع التَّهديدُ بسببها هل هي الجمعة، أو العشاء، أو العشاء والفجر معاً؟ فإن لم تكن أحاديثَ مختلفةً، ولم يكن بعضها أرجح من بعض، وقفَ الاستدلال[٢]، لأنَّه لا يَتِمّ إلَّا إن تَعيَّنَ كَونُها غير الجمعة، أشارَ إليه ابن دَقِيق العيد[٣]، ثمَّ قال: فليُتأمَّل الأحاديث الواردة في ذلك، انتهى.

١٢٨/٢ وقد تأمَّلتُها فرأيت التَّعيين وَرَدَ في حديث أبي هريرة، وابن أمّ مكتوم وابن مسعود، أمَّا حديث أبي هريرة فحديث الباب من رواية الأعرَج عنه يُومِئُ إلى أنَّها العشاء لقوله في آخره: «لَشَهِدَ العشاء»، وفي رواية مسلم (٦٥١/ ٢٥١): «يعني العشاء»، ولهما[٤] من رواية أبي صالح عنه أيضاً الإيماءُ إلى أنَّها العشاء والفجر، وعَيَّنها السرَّاج[٥] في رواية له من هذا الوجه العشاءَ، حيثُ قال في صدر الحديث: أَخَّرَ العشاء ليلةً فخرج فوَجَدَ الناس قليلاً فغَضِب، فذكر الحديث، وفي رواية ابن حِبَّان (٢٠٩٧) من هذا الوجه: «يعني الصلاتَينِ العشاء والغَداة»، وفي رواية عَجْلانَ والمَقبُريّ عند أحمد (٧٩١٦و٨٧٩٦) التصريحُ بتعيين العشاء، ثمَّ سائر الروايات عن أبي هريرة على الإبهام، وقد أورَدَه مسلم

---

(١) في كتابه: «المُفهم لما أشكل من تلخيص كتاب مسلم»، وكلامه هذا فيه، وتحرف في (ع) إلى: الذهبي.

(٢) في (أ): وإلا وقف الاستدلال، بزيادة «إلا»، وهذا لا يتفق مع سياق الكلام، حيث ينعكس المعنى بزيادة «إلا»، فيصبح: فإن لم تكن أحاديث مختلفة، ولم يكن بعضها أرجح من بعض أمكن الاستدلال، وإلا وقف. وهذا خطأ، لأنه إذا لم يكن بعضها أرجح من بعض لا يمكن الاستدلال، لتساقط الأدلة حينئذٍ، على أنه في اختصار الحافظ هنا لكلام ابن دقيق العيد ما يحتاج إلى توضيح سنبينه.

(٣) ونص عبارة ابن دقيق العيد في كتابه: «إحكام الأحكام» ١/ ١١٨: فإن كانت أحاديثَ مختلفةً قيل بكل واحد منها، وإن كان حديثاً واحداً اختلف فيه الطرق فقد يتم هذا الجواب إن عدم الترجيح بين بعض تلك الروايات وبعض، وعدم إمكان أن يكون الجميع مذكوراً فترك بعضُ الرواة بعضَه ظاهراً، بأن يقال: إن النبي ﷺ أراد إحدى الصلاتين، أعني الجمعة أو العشاء ـ مثلاً ـ فعلى تقدير أن تكون هي الجمعة لا يتم الدليل، وعلى تقدير أن تكون هي العشاء يتم، وإذا تردد الحالُ وقف الاستدلالُ.

(٤) البخاري (٦٥٧)، ومسلم (٦٥١) (٢٥٢).

(٥) في «مسنده» (٦٨٩).

(٦٥١/ ٢٥٣) من طريق وكيع عن جعفر بن بُرقانَ عن يزيد بن الأصَمّ عنه، فلم يَسُق لفظه، وساقه التِّرمِذيّ (٢١٧) وغيره من هذا الوجه بإبهام الصلاة، وكذلك رواه السرَّاج وغيره عن طرق عن جعفر.

وخالَفَهم مَعمَر عن جعفر فقال: «الجمعة»، أخرجه عبد الرزاق (١٩٨٦) عنه[1]، والبيهقيّ (٣/ ٥٦) من طريقه، وأشارَ إلى ضعفها لشُذوذِها، ويدلُّ على وَهمِه فيها رواية أبي داود (٥٤٩) والطَّبرانيِّ في «الأوسط» (١٠٦٥) من طريق يزيد بن يزيد بن جابر عن يزيد بن الأصَمّ، فذكر الحديث، قال يزيد: قلت ليزيد بن الأصَمّ: يا أبا عَوف، الجمعةَ عَنَى أو غيرَها؟ قال: صُمَّت أُذُنايَ إن لم أكُن سمعت أبا هريرة يأثُرُه عن رسول الله ﷺ، ما ذكر جمعة ولا غيرها. فظَهَرَ أنَّ الرَّاجح في حديث أبي هريرة أنَّها لا تَختَصُّ بالجمعة.

وأمَّا حديث ابن أمّ مكتوم فسأذكره قريباً وأنَّه موافق لأبي هريرة.

وأمَّا حديث ابن مسعود فأخرجه مسلم (٦٥٢)، وفيه الجَزْم بالجمعة، وهو حديث مُستَقِلّ، لأنَّ مَخرَجه مُغايِر لحديث أبي هريرة، ولا يَقدَح أحدهما في الآخرِ، فيُحمَل على أنَّهما واقعتان، كما أشارَ إليه النَّوَويّ والمحِبّ الطَّبَري.

وقد وافَقَ ابنُ أمّ مكتوم أبا هريرة على ذِكْر العشاء، وذلك فيما أخرجه ابن خُزَيمة (١٤٧٩) وأحمد (١٥٤٩١) والحاكم (١/ ٢٤٧) من طريق حُصَين بن عبد الرحمن عن عبد الله بن شدَّاد عن ابن أمّ مكتوم: أنَّ رسول الله ﷺ استَقبَلَ الناس في صلاة العشاء فقال: «لقد هَمَمتُ أن آتيَ هؤلاء الذين يتخلَّفون عن الصلاة فأُحرِّقَ عليهم بيوتهم» فقامَ ابن أمّ مكتوم فقال: يا رسول الله، قد عَلِمتَ ما بي، وليس لي قائد ـ زاد أحمد: وإنَّ بيني وبين المسجد شجراً ونَخلاً، ولا أقدِر على قائد كلَّ ساعة ـ قال: «أتَسمَعُ الإقامة؟» قال: نَعَم. قال: «فاحضُرها» ولم يُرخِّص له، ولابنِ حِبّان (٢٠٦٣) من حديث جابر قال: «أتَسمَعُ الأذان؟» قال: نَعَم، قال: «فأْتِها ولو حَبْواً».

---

(١) لكنه لم يسُق لفظه، وساقه البيهقي من طريق عبد الرزاق، فذكرها.

وقد حمله العلماء على أنَّه كان لا يَشُقّ عليه التصرُّف بالمشيِ وحده ككثيرٍ من العُميان. واعتمد ابن خُزَيمة وغيره حديث ابن أمّ مكتوم هذا على فَرْضيَّة الجماعة في الصَّلَوات كلّها، ورَجَّحوه بحديث الباب، وبالأحاديث الدالَّة على الرُّخصة في التخلُّف عن الجماعة، قالوا: لأنَّ الرُّخصة لا تكون إلَّا عن واجب، وفيه نظرٌ، ووراء ذلك أمر آخر ألزَمَ به ابنُ دَقِيق العيد مَن يَتمسَّك بالظاهر ولا يتقيَّد بالمعنى، وهو أنَّ الحديث وَرَدَ في صلاة مُعيَّنةٍ، فيدلُّ على وجوب الجماعة فيها دون غيرها، وأشارَ إلى الانفصال عنه بالتمسُّكِ بدلالة العموم، لكن ١٢٩/٢ نُوزِعَ في كون القول بما ذُكِرَ أوَّلاً ظاهريَّة مَحْضة، فإنَّ قاعدة حمل المطلَق على المقيَّد تقتضيه،/ ولا يَستَلزِم ذلك تركَ اتِّباع المعنى، لأنَّ غير العشاء والفجر مَظِنَّة الشُّغل بالتَّكَسُّبِ وغيره، أمَّا العصران فظاهر، وأمَّا المغرب فلأنَّها في الغالب وقتُ الرجوع إلى البيوت والأكل، ولا سيَّما للصائمِ مع ضِيق وقتها، بخلاف العشاء والفجر فليس للمُتَخلِّفِ عنهما عُذر غير الكَسَل المذموم، وفي المحافَظة عليهما في الجماعة أيضاً انتظام الأُلفة بين المتجاوِرين في طرفَي النهار، وليَختِموا النهار بالاجتماع على الطَّاعة ويَفتَتِحوه كذلك.

وقد وقع في رواية عَجْلانَ عن أبي هريرة عند أحمد (٧٩١٦) تخصيص التَّهديد بمَن حولَ المسجد، وسيأتي توجيه كون العشاء والفجر أثقَل على المنافقين من غيرهما. وقد أطَلْتُ في هذا الموضع لارتباط بعض الكلام ببعض، واجتَمع من الأجوبة لمن لم يقل بالوجوب عَشَرة أجوبة لا تُوجَد مجموعة في غير هذا الشَّرح.

**قوله: «عن الأعرَج»** في رواية السرَّاج (٦٨٦) من طريق شعيب عن أبي الزِّناد سمع الأعرَجَ.

**قوله: «والذي نَفْسي بيدِه»** هو قَسَمٌ كان النبيّ ﷺ كثيراً ما يُقسِمُ به، والمعنى: أنَّ أمرَ نُفوس العباد بيدِ الله تعالى، أي: بتقديرِه وتَدبيره[1].

---

(١) وذلك لأنه سبحانه مالكُها والمتصرف فيها. وفي ذلك من الفوائد مع ما ذكر إثبات اليد لله سبحانه على الوجه الذي يليق به، كالقول في سائر الصفات، وهو سبحانه مُنزَّه عن مشابهة المخلوقات في كل شيء، موصوف بصفات الكمال اللائق به، فتنبه. (س).

وفيه جواز القَسَم على الأمر الذي لا شكَّ فيه، تنبيهاً على عِظَمِ شأنِه، وفيه الردّ على مَن كَرِهَ أن يَحلِفَ بالله مُطلَقاً.

**قوله: «لقد هَمَمْتُ»** اللّام جواب القَسَم، والهمُّ: العَزْم، وقيل: دونه، وزاد مسلم (٦٥١/ ٢٥١) في أوّله: أنَّه ﷺ فقد ناساً في بعض الصَّلَوات فقال: «لقد هَمَمت»، فأفاد ذِكْرَ سبب الحديث.

**قوله: «بحَطَبٍ ليُحطَبَ»** كذا للحَمُّوِيِّ والمُستَمْلي بلام التَّعليل، وللكُشْمِيهنيّ والباقين[1]: «فيُحطَب» بالفاء، وكذا هو في «الموطَّأ» (١/ ١٢٩-١٣٠). ومعنى «يُحطَبُ»: يُكسَرُ ليَسهُلَ اشتعال النار به. ويحتمل أن يكون أُطلِقَ عليه ذلك قبلَ أن يَتَّصِفَ به تَجوُّزاً، بمعنى: أنَّه سيتَّصف به.

**قوله: «ثمَّ أُخالفَ إلى رجالٍ»** أي: آتيهم من خلفِهم، وقال الجَوْهريّ: خالَفَ إلى فلان، أي: أتاه إذا غابَ عنه، أو المعنى: أُخالفُ الفعلَ الذي أظهَرتُ من إقامة الصلاة فأترُكُه وأسيرُ إليهم، أو أُخالفُ ظنَّهم في أنّي مشغول بالصلاة عن قَصْدي إليهم، أو معنى «أُخالف»: أتَخلَّف، أي: عن الصلاة إلى قَصْدي المذكورين، والتقييدُ بالرجال يُخرِجُ النِّساءَ والصِّبيان.

**قوله: «فأُحرِّقَ»** بالتَّشديد، والمرادُ به التَّكثير، يقال: حَرَّقَه: إذا بالغَ في تحريقه.

**قوله: «عليهم»** يُشعِرُ بأنَّ العقوبة ليست قاصرة على المال، بل المراد تحريق المقصودين، والبيوتُ تبعٌ للقاطنينَ بها. وفي رواية مسلم من طريق أبي صالح: «فأُحرِّقَ بيوتاً على مَن فيها»[2].

---

(١) قال القسطلّاني في «إرشاد الساري» ٢/ ٤٢: ولابن عساكر وأبي ذر: يتحَطّب، بضم التحتية وفتح الفوقية والطاء، ولابن عساكر أيضاً: فيحطّب، بالفاء وتشديد الطاء، ولأبي الوقت: فَيُتَحطّب، بالفاء ومثناة فوقية مفتوحة بعد التحتية المضمومة وتشديد الطاء أيضاً، وفي رواية: فيَحْتَطب، بالفاء ومثناة فوقية مفتوحة بعد الحاء الساكنة، وحطب واحتطب بمعنى واحد.

(٢) بل هي رواية همّام بن منبِّه عند مسلم (٦٥١) (٢٥٣)، ولفظها نصاً: «ثم آمر رجلاً يصلي بالناس، ثم =

**قوله: «والذي نَفْسي بيدِه»** فيه إعادةُ اليمين للمُبالغة في التأكيد.

**قوله: «عَرْقاً»** بفتح العين المهمَلة وسكون الرَّاء بعدها قافٌ، قال الخليل: العُراق: العظم بلا لحم، فإن كان عليه لحم فهو عَرْقٌ. وفي «المحكم» عن الأصمَعيّ: العَرْقُ بسكون الرَّاء: قطعة لحم. وقال الأزهريُّ: العَرْقُ واحد العُراق: وهي العظام التي يُؤخَذ منها هَبْرُ اللَّحم، ويَبقَى عليها لحم رقيق، فيُكسَرُ ويُطبَخُ ويُؤكَل ما على العظام من لحم رقيق، وتُمَشْمَشُ[1] العظام، يقال: عَرَقتُ اللَّحم واعتَرَقتُه وتَعَرَّقتُه، إذا أخذت اللَّحم منه نَهشاً، وفي «المحكَم»: جمعُ العَرْق على عُراقٍ بالضمِّ عزيزٌ، وقولُ الأصمَعيّ هو اللَّائق هنا.

**قوله: «أو مِرْماتَين»** تثنية مِرماة بكسر الميم وحُكيَ الفتح، قال الخليل: هي ما بين ظِلْفَي الشاة، وحكاه أبو عبيدٍ، وقال: لا أدري ما وجهُه. ونَقَلَه المُستَمْلي في روايته في كتاب الأحكام (٧٢٢٤) عن الفِرَبْريِّ قال: قال يونس عن محمد بن سليمان عن البخاريّ: المِرماةُ بكسر الميم، مثلُ مِنْسَاةٍ[2] ومِيضَاةٍ: ما بين ظِلْفَي الشاة من اللَّحم، قال عياض: فالميم على هذا أصليَّة، وقال الأخفَشُ: المِرماة: لُعبةٌ كانوا يَلعَبونها بنِصالٍ محدَّدة يرمونها في كَوْمٍ من تراب، فأيُّهم أثبَتَها في الكَوْم غَلَب، وهي المِرماة والمِدحاة.

١٣٠/٢ قلت: ويَبعُدُ أن يكون هذا مرادَ الحديث لأجل التَّثنية، وحكى الحربيُّ[3] عن الأصمَعيّ أنَّ المِرماة سهم الهَدَف، قال: ويؤيِّده ما حدَّثني... ثمَّ ساق من طريق أبي رافع عن أبي هريرة نحوَ الحديث، بلفظ: «لو أنَّ أحدهم إذا شَهِدَ الصلاة معي كان له عظمٌ من شاة سمينة أو سهمان[4]، لَفَعَل»، وقيل: المِرماة: سهم يُتعلَّمُ عليه الرَّمْي، وهو سهم دقيق مُستَوٍ

---

= تُحرَّق بيوت على من فيها». أما رواية أبي صالح عنده (٦٥١) (٢٥٢) فهي موافقة لرواية الأعرج عند البخاري.

(١) يقال: امتَشَّ العظمَ وتَمَشَّشَه وتَمَشْمَشَهُ، أي: مصَّهُ ممضوغاً.

(٢) تحرف في (س) إلى: مسناة، بتقديم السين، والمنساة: هي العصا، الهمزة مسهَّلة.

(٣) في «غريب الحديث» ١/ ٩٦.

(٤) الذي في مطبوع «غريب الحديث»: سهمٌ، بالإفراد!

غير مُحدَّد، قال الزَّينُ بن المنيِّر: ويدلُّ على ذلك التَّثنية، فإنَّها مُشعِرةٌ بتكرار الرَّمي بخلاف السِّهام المحدَّدة الحربيَّة، فإنَّها لا يتكرَّر رَميُها. وقال الزَّمخشريُّ: تفسير المِرماة بالسَّهمِ ليس بوَجِيه، ويَدفَعه ذِكْر العَرْق معه. ووَجَّهَه ابن الأثير بأنَّه لمَّا ذكر العظم السَّمينَ وكان ممَّا يُؤكَل، أتبَعَه بالسَّهمَينِ لأنَّهما ممَّا يُلهَى به، انتهى.

وإنَّما وصف العَرْقَ بالسِّمَنِ والمِرماةَ بالحُسنِ، ليكون ثَمَّ باعثٌ نفسانيٌّ على تحصيلهما. وفيه الإشارة إلى ذَمِّ المتخلِّفينَ عن الصلاة بوَصفِهم بالحِرصِ على الشيء الحقير من مطعوم أو ملعوب به، مع التَّفريط فيما يَحصُل به رفيعُ الدَّرَجات ومنازلُ الكرامة.

وفي الحديث من الفوائد أيضاً تقديم الوعيد والتَّهديد على العقوبة، وسِرُّه أنَّ المفسدةَ إذا ارتَفَعَت بالأهوَنِ من الزَّجر اكتُفيَ به عن الأعلى من العقوبة، نَبَّهَ عليه ابن دَقِيق العيد. وفيه جواز العقوبة بالمال، كذا استَدلَّ به كثير من القائلينَ بذلك من المالكيَّة وغيرهم، وفيه نظرٌ لما أسلَفناه، ولاحتمال أنَّ التحريق من باب ما لا يَتِمُّ الواجب إلَّا به، إذ الظاهر أنَّ الباعث على ذلك أنَّهم كانوا يَختَفون في بيوتهم فلا يُتَوَصَّلُ إلى عقوبتهم إلَّا بتحريقِها عليهم. وفيه جواز أخذِ أهل الجرائم على غِرَّةٍ، لأنَّه ﷺ هَمَّ بذلك في الوقت الذي عُهِدَ منه فيه الاشتغال بالصلاة بالجماعة، فأراد أن يَبغَتَهم في الوقت الذي يتحقَّقون أنَّه لا يَطرُقُهم فيه أحدٌ.

وفي السياق إشعار بأنَّه تقدَّم منه زَجرُهم عن التخلُّف بالقول حتَّى استَحقّوا التَّهديد بالفعل، وتَرجَمَ عليه البخاري في كتاب الإشخاص[1] (٢٤٢٠) وفي كتاب الأحكام (٧٢٢٤): «باب إخراج أهل المعاصي والرِّيَبِ من البيوت بعد المعرفة»، يريد أنَّ مَن طُلِبَ منهم بحَقٍّ فاختَفَى أو امتَنَعَ في بيته لَدَداً[2] ومَطْلاً، أُخرِجَ منه بكلِّ طريق يُتَوَصَّل إليه بها، كما أراد ﷺ إخراج المتخلِّفينَ عن الصلاة بإلقاء النار عليهم في بيوتهم.

---

(١) هو كتاب الخصومات ذاتُه.

(٢) في (ع): لِداداً، وكلاهما صحيح في شدة الخُصومة.

واستَدلَّ به ابن العربيّ وغيره على مشروعيَّة قَتلِ تاركِ الصلاة مُتَهاوِناً بها، ونُوزِعَ في ذلك، ورواية أبي داود (٥٤٩) التي فيها أنَّهم كانوا يُصلُّون في بيوتهم كما قدَّمناه تُعَكِّرُ عليه. نَعَم يُمكِنُ الاستدلال منه بوجهٍ آخرَ: وهو أنَّهم إذا استَحقّوا التحريق بتركِ صفةٍ من صِفات الصلاة خارجةٍ عنها سواء قلنا: واجبة أو مندوبة، كان مَن تركَها أصلاً أو رأساً أحَقُّ بذلك، لكن لا يَلزَم من التَّهديد بالتحريق حصولُ القتل لا دائماً ولا غالباً، لأنَّه يُمكِنُ الفِرار منه أو الإخماد له بعد حصول المقصود منه من الزَّجر والإرهاب. وفي قوله في رواية أبي داود: «ليست بهم عِلَّة» دلالة على أنَّ الأعذار تُبِيح التخلُّف عن الجماعة ولو قلنا: إنَّها فرضٌ، وكذا الجمعة.

وفيه الرُّخصة للإمام أو نائبه في تركِ الجماعة لأجلِ إخراج مَن يستخفي في بيته ويَترُكُها، ولا بُعدَ في أن تَلحَقَ بذلك الجمعة، فقد ذكروا من الأعذار في التخلُّف عنها خوفَ فوات الغريم، وأصحابُ الجرائم في حقِّ الإمام كالغُرَماء. واستُدلَّ به على جواز إمامة المفضول مع وجودِ الفاضل إذا كان في ذلك مصلحة، قال ابن بَزِيزةَ: وفيه نظرٌ، لأنَّ الفاضل في هذه الصورة يكون غائباً، وهذا لا يُختلَفُ في جوازه. واستَدلَّ به ابن العربيّ على جواز إعدام محلِّ المعصية كما هو مذهب مالك، وتُعُقِّبَ بأنَّه منسوخٌ كما قيل في العقوبة بالمال، والله أعلم.

## ١٣١/٢ ٣٠- باب فضل صلاة الجماعة

**وكان الأسودُ إذا فاتَتْه الجماعةُ ذهبَ إلى مسجد آخرَ.**

**وجاءَ أنسٌ إلى مسجد قد صُلِّيَ فيه، فأذَّنَ وأقامَ وصَلَّى جماعةً.**

**٦٤٥- حدَّثنا عبدُ الله بنُ يوسف، قال: أخبرنا مالكٌ، عن نافعٍ، عن عبدِ الله بنِ عمرَ: أنَّ رسولَ الله ﷺ قال: «صلاةُ الجماعةِ تَفضُلُ صلاةَ الفَذِّ بسبعٍ وعشرينَ درجةً».**

[طرفه في: ٦٤٩]

قوله: «باب فضل صلاة الجماعة» أشارَ الزَّينُ بن المنيِّر إلى أنَّ ظاهر هذه الترجمة يُنافي الترجمة التي قبلها، ثمَّ أطالَ في الجواب عن ذلك، ويكفي منه أنَّ كونَ الشيء واجباً لا يُنافي كَونَه ذا فضيلة، ولكنَّ الفَضائل تَتَفاوَت، فالمراد منها بيان زيادة ثواب الجماعة على صلاة الفَذّ.

قوله: «وكان الأسود» أي: ابن يزيد النَّخَعيُّ أحدُ كبار التابعين، وأثرُه هذا وَصَلَه ابن أبي شَيْبة (٢/ ٢٠٥) بإسنادٍ صحيح ولفظه: إذا فاتَته الجماعة في مسجد قومه. ومُناسَبته للترجمة أنَّه لولا ثبوت فضيلة الجماعة عنده لمَا تركَ فضيلة أوَّل الوقت والمبادرة إلى خلاص الذِّمَّة وتَوَجَّهَ إلى مسجد آخر، كذا أشارَ إليه ابن المنيِّر، والذي يظهر لي أنَّ البخاري قَصَدَ الإشارة بأثَرِ الأسود وأنس إلى أنَّ الفضل الوارد في أحاديث الباب مقصور على مَن جمع في المسجد دون مَن جمع في بيته مثلاً، كما سيأتي البحث فيه في الكلام على حديث أبي هريرة، لأنَّ التَّجميع لو لم يكن مُختصّاً بالمسجد لجَمَّعَ الأسودُ في مكانه ولم ينتقل إلى مسجد آخرَ لطلبِ الجماعة، ولمَا جاءَ أنس إلى مسجد بني رِفاعةَ كما سنبيِّنه.

قوله: «وجاءَ أنس» وَصَلَه أبو يعلى في «مسنده» (٤٣٥٥) من طريق الجَعْد أبي عثمانَ قال: مَرَّ بنا أنس بن مالكٍ في مسجد بني ثَعلَبة، فذكر نحوَه، قال: وذلك في صلاة الصبح، وفيه: فأمر رجلاً فأذَّنَ وأقامَ، ثمَّ صلَّى بأصحابه. وأخرجه ابن أبي شَيْبة (٢/ ٣٢١) من طرق عن الجَعْد، وعند البيهقيِّ (٣/ ٧٠) من طريق أبي عبد الصمد العَمِّيِّ عن الجَعْد نحوُه، وقال: مسجد بني رِفاعة، وقال: فجاءَ أنس في نحو عشرين من فِتيانه. وهو يؤيِّد ما قلناه من إرادة التَّجميع في المسجد.

قوله: «صلاة الجماعة تَفضُل صلاة الفَذّ» بالمعجَمة أي: المنفرِد، يقال: فذَّ الرجلُ من أصحابه: إذا بَقيَ مُنفرِداً وحدَه./ وقد رواه مسلم (٦٥٠/ ٢٥٠) من رواية عبيد الله بن ١٣٢/٢
عمر عن نافع، وسياقه أوضحُ ولفظه: «صلاة الرجل في الجماعة تزيد على صلاته وحدَه».

**قوله: «بسبعٍ وعشرينَ درجةً»** قال التِّرمِذيّ: عامَّة مَن رواه قالوا: خمساً وعشرين، إلَّا ابن عمر، فإنَّه قال: سبعاً وعشرين.

قلت: لم يُختلَف عليه في ذلك إلَّا ما وقع عند عبد الرزاق (٢٠٠٥) عن عبد الله العُمَريِّ[١] عن نافع فقال فيه: خمس وعشرون. لكنَّ العمريَّ ضعيفٌ، ووقع عند أبي عَوَانة في «مُستخرَجه» (١٢٥١) من طريق أبي أُسامةَ عن عبيد الله بن عمر عن نافع فإنَّه قال فيه: بخمسٍ وعشرين. وهي شاذَّة مخالفة لرواية الحُفّاظ من أصحاب عبيد الله وأصحاب نافع، وإن كان راويها ثقةً. وأمَّا ما وقع عند مسلم (٦٥٠/ ٢٥٠) من رواية الضَّحّاك بن عثمان عن نافع بلفظ: «بضعٍ وعشرين» فليست مُغايِرة لرواية الحُفّاظ لصِدق البِضع على السَّبع.

وأمَّا غير ابن عمر فصَحَّ عن أبي سعيد وأبي هريرة كما في هذا الباب، وعن ابن مسعود عند أحمد (٣٥٦٤) وابن خُزَيمة (١٤٧٠)، وعن أُبيٍّ بن كعب عند ابن ماجَهْ (٧٩٠) والحاكم، وعن عائشة وأنس عند السرَّاج[٢]، ووَرَدَ أيضاً من طرق ضعيفة عن معاذٍ وصُهَيبٍ وعبد الله بن زيد وزيد بن ثابت، وكلُّها عند الطَّبرانيِّ[٣]، واتَّفَقَ الجميع على «سبع وعشرين» سوى رواية أُبيّ فقال: «أربع أو خمس» على الشَّك، وسوى رواية لأبي هريرة عند أحمد (١٠٧٩٨) قال فيها: «سبع وعشرون». وفي إسنادها شَريكٌ القاضي وفي حِفظه ضعفٌ، وفي رواية لأبي عَوَانة (١٢٥٢): «بضعاً وعشرين»، وليست مُغايِرةً أيضاً لصِدق

---

(١) في المطبوع من «المصنَّف»: عُبيد الله بن عمر، مصغراً، وقال محققه الشيخ حبيب الرحمن الأعظمي: كذا في الأصل! قلنا: وعُبيد الله ثقة.

(٢) في «مسنده»، لكن حديث عائشة عنده (٦٦٢) بلفظ: «خمس وعشرين درجة»، وهو في «مسند أحمد» أيضاً (٢٤٢٢١)، وأما حديث أنس فهو عنده (٦٨٢) غير أنه موقوف، لكن رواه الضياء في «المختارة» (١٨٣٦) مرفوعاً، ورواهُ البزار (٧٤٤٦)، والطبراني في «الأوسط» (٢١٧٨) من حديثه مرفوعاً أيضاً، لكن بلفظ: «خمساً وعشرين صلاة».

(٣) حديث معاذ عنده في «الكبير» ٢٠/ (٢٨٣)، وحديث صهيب (٧٣٠٦)، وحديث زيد بن ثابت (٤٩٣٦)، وأما حديث عبد الله بن زيد فهو عنده في «الأوسط» (٥٠٦٧).

البِضع على الخمس، فرَجَعَت الرواياتُ كلُّها إلى الخمس والسَّبع إذ لا أثَرَ للشَّك.

واختُلِفَ في أيِّهما أرجحُ فقيل: رواية الخمس، لكثرة رواتها، وقيل: رواية السَّبع، لأنَّ فيها زيادة من عَدلٍ حافظ.

ووقع الاختلاف في موضعٍ آخرَ من الحديث، وهو مُميِّزُ العدد المذكور، ففي الروايات كلِّها التعبير بقوله: «درجةً» أو حذفُ المميِّز، إلَّا طرق حديث أبي هريرة ففي بعضها: «ضِعفاً»، وفي بعضها: «جزءاً»، وفي بعضها: «درجةً»، وفي بعضها: «صلاةً»، ووقع هذا الأخير في بعض طرق حديث أنس[1]، والظاهر أنَّ ذلك من تصرُّفِ الرُّواة، ويحتمل أن يكون ذلك من التفنُّن في العبارة. وأمَّا قول ابن الأثير: إنَّما قال: درجةً، ولم يقل: جزءاً ولا نصيباً ولا حَظّاً ولا نحوَ ذلك، لأنَّه أراد الثَّواب من جهة العُلوّ والارتفاع، فإنَّ ذلك فوقَ هذه بكذا وكذا درجةً، لأنَّ الدَّرَجات إلى جهة فوقُ، فكأنَّه بَنَاه على أنَّ الأصل لفظ «درجة»، وما عَدا ذلك من تصرُّفِ الرُّواة، لكنَّ نفيَه وُرودَ «الجزء» مردودٌ، فإنَّه ثابت، وكذلك الضِّعف، وقد جُمِعَ بين روايتَي الخمس والسَّبع بوجوهٍ:

منها: أنَّ ذِكْرَ القليل لا ينفي الكثير، وهذا قول مَن لا يَعتَبِر مفهوم العدد، لكن قد قال به جماعة من أصحاب الشافعيّ وحُكيَ عن نصِّه.

وعلى هذا فقيل ـ وهو **الوجه الثاني** ـ: لعلَّه ﷺ أخبر بالخمس، ثمَّ أعلمَه الله بزيادة الفضل فأخبر بالسَّبع، وتُعُقِّبَ بأنَّه يحتاج إلى التاريخ، وبأنَّ دخول النَّسخ في الفَضائل مُختلَفٌ فيه، لكن إذا فرَّعنا على المنع تَعيَّنَ تقدُّمُ الخمس على السَّبع من جهة أنَّ الفضلَ من الله يَقبَلُ الزّيادة لا النَّقص.

**ثالثُها**: أنَّ اختلاف العددَينِ باختلاف مُميِّزِهما، وعلى هذا فقيل: الدَّرَجة أصغَر من الجزء، وتُعُقِّبَ بأنَّ الذي رُوِيَ عنه الجزءُ رُوِيَ عنه الدَّرَجةُ. وقال بعضهم: الجزء في الدُّنيا والدَّرَجة في الآخرة، وهو مبنيٌّ على التَّغايُر.

---

(١) سلف بيانها قريباً.

**رابعها**: الفَرق بقُربِ المسجد وبُعدِه.

**خامسها**: الفَرق بحال المصلِّي كأن يكون أعلمَ أو أخشَع.

**سادسُها**: الفَرق بإيقاعها في المسجد أو في غيره.

**سابعها**: الفَرق بالمنتَظِرِ للصلاة وغيره.

**ثامنها**: الفَرق بإدراكها كلِّها أو بعضها.

**تاسعها**: الفَرق بكثرة الجماعة وقِلَّتِهم.

**عاشرها**: السَّبع مُختصَّةٌ بالفجرِ والعشاء، وقيل: بالفجرِ والعصر، والخمس بما عَدَا ذلك.

**حادي عشرها**: السَّبعُ مُختصَّةٌ بالجهريَّة والخمس بالسرِّيَّة، وهذا الوجه عندي أوجَهُها لما سأُبيِّنه. ثمَّ إنَّ الحِكْمةَ في هذا العدد الخاصّ غير مُحقَّقة المعنى.

١٣٣/٢ ونقل الطِّيبيُّ عن التُّورِبِشْتي ما حاصلُه: إنَّ ذلك لا يُدرَكُ بالرَّأي، بل مَرجِعُه إلى عِلم النُّبوَّة التي قَصَرَتْ عُلومُ الألِبّاء عن إدراك حقيقتها كلِّها، ثمَّ قال: ولعلَّ الفائدةَ هي اجتماع المسلمين مُصطَفِّينَ كصفوفِ الملائكة، والاقتداء بالإمام، وإظهار شعائر الإسلام وغيرُ ذلك، وكأنَّه يشيرُ إلى ما قدَّمته عن غيره، وغَفَلَ عن مراد مَن زَعَمَ أنَّ هذا الذي ذكره لا يفيدُ المطلوب، لكن أشارَ الكِرْمانيُّ إلى احتمال أن يكون أصلُه كَونَ المكتوبات خمساً فأُريدَ المبالغةُ في تكثيرها، فضُرِبَت في مثلها فصارت خمساً وعشرين. ثمَّ ذكر للسَّبعِ مُناسَبةً أيضاً من جهة عَدَد رَكَعات الفرائض ورواتبها.

وقال غيرُه: الحسنة بعشرٍ للمصلِّي مُنفرِداً، فإذا انضَمَّ إليه آخرُ بلَغَت عشرين ثمَّ زِيدَ بقَدرِ عَدَد الصَّلَوات الخمس، أو يُزادُ عَدَد أيام الأُسبوع، ولا يخفى فسادُ هذا.

وقيل: الأعدادُ عشرات ومِئون وأُلوفٌ، وخيرُ الأُمور الوَسَط فاعتُبِرَت المئةُ، والعددُ المذكور رُبعُها، وهذا أشَدُّ فساداً من الذي قبلَه.

وقرأت بخطِّ شيخِنا البُلقينيِّ فيما كتب على «العُمدة»: ظَهَرَ لي في هذينِ العددَينِ شيء

لم أُسبَق إليه، لأنَّ لفظ ابن عمر: «صلاة الجماعة أفضل من صلاة الفَذّ» ومعناه: الصلاة في الجماعة، كما وقع في حديث أبي هريرة: «صلاة الرجل في الجماعة»، وعلى هذا فكُلّ واحد من المحكوم له بذلك صلَّى في جماعة، وأدنَى الأعداد التي يتحقَّقُ فيها ذلك ثلاثة حتَّى يكون كلُّ واحد صلَّى في جماعة، وكُلّ واحد منهم أتى بحسنةٍ وهي بعَشَرةٍ، فيَحصُلُ من مجموعه ثلاثون، فاقتصر في الحديث على الفضل الزّائد وهو سبعةٌ وعشرون دون الثلاثة التي هي أصلُ ذلك، انتهى.

وظَهَرَ لي في الجمع بين العددَينِ: أنَّ أقلَّ الجماعة إمامٌ ومأمومٌ، فلولا الإمام ما سُمّيَ المأموم وكذا عكسُه، فإذا تَفَضَّلَ الله على مَن صلَّى جماعةً بزيادة خمسٍ وعشرين درجة حُمِلَ الخبر الوارد بلفظِها على الفضل الزّائد، والخبر الوارد بلفظ سبع وعشرين على الأصل والفضل.

وقد خاضَ قومٌ في تعيين الأسباب المقتضية للدَّرَجات المذكورة، قال ابن الجَوْزيّ: وما جاؤوا بطائلٍ. وقال المحِبّ الطَّبَريُّ: ذكر بعضهم أنَّ في حديث أبي هريرة ـ يعني ثالث أحاديث الباب ـ إشارةً إلى بعض ذلك، ويُضاف إليه أُمور أُخرى وَرَدَت في ذلك، وقد فصَّلها ابن بَطَّالٍ وتَبِعَه جماعةٌ من الشارحين، وتعقَّب الزَّينُ بن المنيِّر بعضَ ما ذكره، واختارَ تفصيلاً آخرَ أورَدَه، وقد نَقَّحتُ ما وقفت عليه من ذلك، وحَذَفت ما لا يختصّ بصلاة الجماعة:

**فأوَّلُها**: إجابة المؤذِّن بنيَّة الصلاة في الجماعة. والتَّبكير إليها في أوَّل الوقت. والمشي إلى المسجد بالسَّكينة. ودخول المسجد داعياً. وصلاة التَّحيَّة عند دخوله، كلُّ ذلك بنيَّة الصلاة في الجماعة.

**سادسها**: انتظار الجماعة.

**سابعها**: صلاة الملائكة عليه واستغفارهم له.

**ثامنها**: شهادتهم له.

**تاسعها**: إجابة الإقامة.

**عاشرها**: السلامة من الشيطان حين يَفِرُّ عند الإقامة.

**حادي عَشَرِها**: الوقوفُ مُنتَظِراً إحرامَ الإمام أو الدُّخول معه في أيِّ هيئة وَجَدَه عليها.

**ثاني عشرها**: إدراكُ تكبيرة الإحرام كذلك.

**ثالث عشرها**: تسوية الصُّفوف وسَدُّ فُرَجِها.

**رابع عشرها**: جواب الإمام عند قوله: سمع الله لمن حَمِدَه.

**خامس عشرها**: الأمنُ من السَّهو غالباً، وتنبيه الإمام إذا سَها بالتَّسبيحِ أو الفتح عليه.

**سادس عشرها**: حصولُ الخشوع والسلامةُ عمَّا يُلهي غالباً.

**سابع عشرها**: تَحسينُ الهيئة غالباً.

**ثامن عشرها**: احتفافُ الملائكة به.

**تاسع عشرها**: التَّدَرُّبُ على تَجويدِ القراءة، وتَعلُّمُ الأركان والأبعاض.

**العشرون**: إظهار شعائر الإسلام.

**الحادي والعشرون**: إرغام الشيطان بالاجتماع على العبادة والتَّعاوُن على الطَّاعة، ونشاط المتكاسِل.

**الثاني والعشرون**: السلامة من صفة النِّفاق، ومن إساءَة غيره الظنَّ بأنَّه تركَ الصلاة رأساً.

**الثالث والعشرون**: نيَّةُ رَدِّ السلام على الإمام.

**الرَّابع والعشرون**: الانتفاع باجتماعهم على الدُّعاء والذِّكر وعَودُ بَرَكة الكامل منهم على الناقص.

**الخامس والعشرون**: قيام نِظام الأُلفة بين الجيران، وحصول تَعاهُدِهم في أوقات الصَّلَوات.

فهذه خمس وعشرون خَصْلةً وَرَدَ في كلٍّ منها أمرٌ أو تَرغيب يَخُصُّه، وبَقيَ منها أمران ١٣٤/٢ يختصّان بالجهريَّة: وهما الإنصات عند قراءة الإمام والاستماع لها، والتأمين عند تأمينه ليوافقَ تأمينَ الملائكة، وبهذا يَترجَّحُ أنَّ السَّبع تَختَصّ بالجهريَّة، والله تعالى أعلم بالصواب.

**تنبيهات:**

**الأوَّل:** مُقتَضى الخِصال التي ذَكَرتُها اختصاصُ التَّضعيف بالتَّجمُّعِ في المسجد، وهو الرَّاجح في نَظَري كما سيأتي البحث فيه. وعلى تقدير أن لا يختصَّ بالمسجد فإنَّما يَسقُطُ مما ذَكَرتُه ثلاثةُ أشياء: وهي المشي والدُّخول والتَّحيَّة، فيُمكِنُ أن تُعَوَّضَ من بعض ما ذُكِرَ ممَّا يَشتَمِل على خَصلتَينِ مُتقاربتَينِ أُقيمَتا مَقامَ خَصلة واحدة كالأخيرَتَينِ، لأنَّ مَنفَعة الاجتماع على الدُّعاء والذِّكر غير مَنفَعة عَود بَرَكة الكامل على الناقص، وكذا فائدة قيام نِظام الأُلفة غيرُ فائدة حصول التَّعاهُد، وكذا فائدة أمنِ المأمومينَ من السَّهو غالباً غيرُ تنبيه الإمام إذا سَها. فهذه ثلاثة يُمكِن أن يُعَوَّضَ بها الثلاثةُ المذكورة، فيَحصُلُ المطلوب.

**الثاني:** لا يَرِدُ على الخِصال التي ذَكَرتها كَونُ بعض الخِصال يختصّ ببعض مَن صلَّى جماعةً دون بعضٍ كالتَّبكيرِ في أوَّل الوقت، وانتظار الجماعة، وانتظار إحرام الإمام ونحوِ ذلك، لأنَّ أجرَ ذلك يَحصُلُ لقاصدِه بمُجرَّدِ النيَّة ولو لم يقع، كما في مَن سُبِقَ[1]، والله أعلم.

**الثالث:** معنى الدَّرَجة أو الجزء حصول مقدار صلاة المنفرِد بالعددِ المذكور للمُجمع، وقد أشارَ ابن دَقِيق العيد إلى أنَّ بعضهم زَعَمَ خلاف ذلك، قال: والأوَّل أظهَرُ، لأنَّه قد وَرَدَ مُبيَّناً في بعض الروايات. انتهى، وكأنَّه يشير إلى ما عند مسلم (٦١٩/ ٢٤٧) في بعض طرقه بلفظ: «صلاة الجماعة تَعدِل خمساً وعشرين من صلاة الفَذّ»، وفي روايةٍ أُخرى (٦٤٩/ ٢٤٨): «صلاةٌ مع الإمام أفضل من خمس وعشرين صلاة يُصلّيها وحدَه»، ولأحمد (٤١٥٩) من حديث ابن مسعود بإسنادٍ رجاله ثقات نحوُه، وقال في آخره: «كلُّها مثلُ

---

(١) في (ع) و(س): كما سَبَقَ.

صلاته»، وهو مُقتَضى لفظ رواية أبي هريرة الآتية حيثُ قال: «تُضعَّفُ» لأنَّ الضِّعفَ ـ كما قال الأزهريُّ ـ المثلُ إلى ما زاد ليس بمقصورٍ على المثلَينِ، تقول: هذا ضِعفُ الشيء، أي: مثلُه أو مثلاه فصاعداً، لكن لا يُزاد على العَشَرة. وظاهرُ قوله: «تُضعَّفُ» وكذا قوله في روايتَي ابن عمر وأبي سعيد: «تفضُل» أي: تزيد، وقوله في رواية أبي هريرة السابقة (٤٧٧) في «باب مساجد السّوق»: يريدُ أنَّ صلاة الجماعة تساوي صلاة المنفرِد وتزيدُ عليها العدد المذكور، فيكون لمصلِّي الجماعة ثوابُ سِتٍّ أو ثمانٍ وعشرين من صلاة المنفرِد.

**٦٤٦- حدَّثنا عبدُ الله بنُ يوسفَ، أخبرنا الليثُ، حدَّثني ابنُ الهادِ، عن عبدِ الله بنِ خبَّابٍ، عن أبي سعيدٍ الخُدْريِّ: أنَّه سَمِعَ النبيَّ ﷺ يقول: «صلاةُ الجماعةِ تَفضُلُ صلاةَ الفَذِّ بخمسٍ وعشرينَ درجةً».**

قوله: «**عن عبد الله بن خبَّابٍ**» بِمُعجَمةٍ وموحَّدَتَينِ الأولى مُثَقَّلةٌ، وهو أنصاريٌّ مدنيٌّ، ويوافقه في اسمه واسم أبيه: عبد الله بن خبَّاب بن الأرَتّ، لكن ليست له في «الصحيحين» رواية.

قوله: «**بخمسٍ وعشرينَ**» في رواية الأَصِيليِّ: «خمساً وعشرين» زاد ابن حِبَّان (١٧٤٩) وأبو داود (٥٦٠) من وجه آخرَ عن أبي سعيد: «فإن صلَّاها في فلاة فأتمَّ رُكوعَها وسجودَها بلَغَت خمسينَ صلاةً»، وكأنَّ السرَّ في ذلك أنَّ الجماعة لا تتأكَّدُ في حقِّ المسافرين لوجودِ المشقَّة، بل حكى النَّوَويّ أنَّه لا يَجري فيه الخلافُ في وجوبها، لكن فيه نظرٌ، فإنَّه خلافُ نصِّ الشافعي، وحكى أبو داود عن عبد الواحد قال:/ في هذا الحديث أنَّ صلاة ١٣٥/٢
الرجل في الفَلاة تَضاعَفُ على صلاته في الجماعة. انتهى، وكأنَّه أخَذَه من إطلاق قوله: «فإن صلَّاها» لتَناوُلِه الجماعة والانفراد، لكن حملُه على الجماعة أولى، وهو الذي يظهر من السياق.

ويَلزَم على ما قال النَّوَويّ أنَّ ثواب المندوب يزيد على ثواب الواجب عند مَن يقول بوجوب الجماعة، وقد استَشكَله القَرَافيُّ على أصل الحديث بناءً على القول بأنَّها سُنَّةٌ، ثمَّ

أورَدَ عليه أنَّ الثَّواب المذكور مُرتَّب على صلاة الفرض وصفتِه من صلاة الجماعة، فلا يَلزَم منه زيادة ثواب المندوب على الواجب. وأجاب بأنَّه تُفرَض المسألة فيمن صلَّى وحدَه ثمَّ أعاد في جماعة، فإنَّ ثواب الفرض يَحصُلُ له بصلاته وحدَه، والتَّضعيف يَحصُلُ بصلاته في الجماعة، فبَقِيَ الإشكال على حاله، وفيه نظرٌ، لأنَّ التَّضعيف لم يَحصُل بسبب الإعادة، وإنَّما حَصَلَ بسبب الجماعة، إذ لو أعاد مُنفرِداً لم يَحصُل له إلَّا صلاة واحدةٌ، فلا يَلزَم منه زيادة ثواب المندوب على الواجب.

وممَّا رُوِيَ من الزِّيادة على العددِ المذكور ما أخرجه ابن أبي شَيْبة (٢/ ٤٨١) من طريق عِكْرمة عن ابن عبَّاس موقوفاً عليه قال: فضل صلاة الجماعة على صلاة الفذِّ[١] خمس وعشرون درجةً، قال: فإن كانوا أكثر[٢] فعلى عَدَد مَن في المسجد، فقال رجل: وإن كانوا عَشَرةَ آلافٍ؟ قال: نَعَم. وهذا له حكمُ الرَّفع لأنَّه لا يقال بالرَّأي، لكنَّه غيرُ ثابتٍ.

تنبيه: سَقَطَ حديث أبي سعيد من هذا الباب في رواية كَرِيمة وثَبَتَ للباقين، وأورَدَه الإسماعيليّ قبلَ حديث ابن[٣] عمر.

**٦٤٧- حدَّثنا موسى بنُ إسماعيلَ، قال: حدَّثنا عبدُ الواحد، قال: حدَّثنا الأعمَشُ، قال: سمعتُ أبا صالحٍ يقول: سمعتُ أبا هريرة يقول: قال رسولُ الله ﷺ: «صلاةُ الرجلِ في الجماعةِ تُضعَّفُ على صلاته في بيتِه وفي سُوقِه خَمْسةً وعشرينَ ضِعْفاً، وذلك أنَّه إذا تَوضَّأ فأحسَنَ الوضوء، ثمَّ خرج إلى المسجدِ لا يُخرِجُه إلَّا الصلاةُ، لم يَخطُ خُطْوةً إلَّا رُفِعَتْ له بها درجةٌ وحُطَّ عنه بها خَطِيئةٌ، فإذا صَلَّى لم تَزَلِ الملائكةُ تُصلّي عليه ما دامَ في مُصَلَّاه: اللهمَّ صَلِّ عليه، اللهمَّ ارحَمْه، ولا يَزالُ أحدُكم في صلاةٍ ما انتَظَرَ الصلاةَ».**

---

(١) كذا في (ع)، وفي (س): المنفرد، وهذه الفقرة بِرُمّتها لم تَرِد في (أ). والذي في «المصنف»: على صلاة الوحدة. وفيه زيادة: نعم، وإن كانوا أربعين ألفاً.

(٢) أُقحِم بعد هذا في (س): من ذلك.

(٣) لفظة «ابن» سقطت من (س).

**قوله في حديث أبي هريرةَ: «صلاة الرجل في الجماعة»** في رواية الحَمُّوِيِّ والكُشْمِيهنيّ: «في جماعة» بالتَّنكير.

**قوله: «خمسةً وعشرينَ ضِعْفاً»** كذا في الروايات التي وقفْنا عليها، وحكى الكِرْمانيُّ وغيرُه أنَّ فيها: خمساً وعشرين، ووُجِّهَ[1] بتأويل الضِّعف بالدَّرَجة أو الصلاة.

**قوله: «في بيته وفي سُوقه»** مُقتَضاه أنَّ الصلاة في المسجد جماعة تزيدُ على الصلاة في البيت وفي السّوق جماعة وفُرادى، قاله ابن دَقِيق العيد، قال: والذي يظهر لي أنَّ المرادَ بمُقابل الجماعة في المسجد الصلاةُ في غيره مُنفرِداً، لكنَّه خرج مَخرَج الغالب في أنَّ مَن لم يَحضُر الجماعة في المسجد صلَّى مُنفرِداً، قال: وبهذا يرتفع الإشكال عَمَّن استَشكَل تسوية الصلاة في البيت والسّوق، انتهى.

ولا يَلزَم من حمل الحديث على ظاهره التَّسويةُ المذكورة، إذ لا يَلزَم من استوائهما في المَفضوليَّة عن المسجد أن لا يكون أحدهما أفضلَ من الآخر، وكذا لا يَلزَم منه أنَّ كَونَ الصلاة جماعةً في البيت أو السّوق لا فضلَ فيها على الصلاة مُنفرِداً، بل الظاهر أنَّ التَّضعيف المذكور مُختصٌّ بالجماعة في المسجد، والصلاة في البيت مُطلَقاً أولى منها في السّوق، لما وَرَدَ من كون الأسواق موضع الشَّياطين، والصلاة جماعةً في البيت وفي السّوق أولى من الانفراد.

وقد جاءَ عن بعض الصحابة قصرُ التَّضعيف إلى خمس وعشرين على التَّجميع في[2] المسجد العامِّ مع تقرير الفضل في غيره. وروى سعيد بن منصور بإسنادٍ حسن عن أوس المعافريِّ أنَّه قال لعبد الله بن عَمْرو بن العاص: أرأيت مَن تَوضَّأ فأحسنَ الوضوء ثمَّ صلَّى في بيته؟ قال: حسنٌ جميلٌ، قال: فإن صلَّى في مسجد عَشِيرته؟ قال: خمس عشرةَ صلاةً، قال: فإن مشى إلى مسجد جماعة فصلَّى فيه؟ قال: خمس وعشرون، انتهى.

---

(١) تحرف في (ع) و(س) إلى: درجة.

(٢) وقع في (س): على التجميع وفي المسجد العامِّ، بإقحام حرف الواو بما يُوهم المغايرة، وهو خطأ.

و أخرج حميدُ بن زَنْجويه في كتاب «التَّرغيب» نحوَه من حديث واثلة[1]، وخَصَّ الخمسَ والعشرين[2] بمسجدِ القَبائل. قال: وصلاته في المسجد الذي يُجمَّعُ فيه ـ أي الجمعة ـ بخمسِ مئةٍ، وسندُه ضعيفٌ.

**قوله: «وذلك أنَّه إذا تَوضَّأ»** ظاهر في أنَّ الأُمور المذكورة عِلَّةٌ للتَّضعيفِ[3] المذكور، إذ التقدير: وذلك لأنَّه. فكأنَّه يقول: التَّضعيف المذكور سببه كَيتُ وكَيتُ، وإذا كان كذلك فما رُتِّبَ على مَوضوعات متعدِّدةٍ لا يُوجَد بوجودِ بعضها، إلَّا إذا دلَّ الدليل على إلغاء ما ليس مُعتبَراً أو ليس مقصوداً لذاته. وهذه الزِّيادة التي في حديث أبي هريرة مَعقولة المعنى، فالأخذ بها مُتَوَجِّهٌ،/ والروايات المطلَقةُ لا تُنافيها بل يُحمَلُ مُطلَقُها على هذه المقيَّدة. ١٣٦/٢
والذين قالوا بوجوب الجماعة على الكفاية ذهب كثير منهم إلى أنَّ الحَرَج لا يَسقُط بإقامة الجماعة في البيوت، وكذا رُوِيَ عن أحمد في فرضِ العين، ووَجَّهوه بأنَّ أصلَ المشروعيَّة إنَّما كان في جماعة المساجد، وهو وصفٌ مُعتبَرٌ لا ينبغي إلغاؤُه فيختصّ به المسجد، ويَلحَقُ به ما في معناه ممَّا يَحصُلُ به إظهار الشِّعار.

**قوله: «لا يُخرِجُه إلَّا الصلاة»** أي: قَصدُ الصلاة في جماعة، واللَّام فيها للعهدِ لما بَيَّنّاه.

**قوله: «لم يَخطُ»** بفتح أوَّله وضمِّ الطَّاء.

**وقوله: «خُطْوةً»** ضبطناه بضمِّ أوَّله ويجوز الفتح، قال الجَوْهريّ: الخُطوةُ بالضمِّ، ما بين القدمين، وبالفتحِ: المرَّةُ الواحدةُ. وجَزَمَ اليَعْمَريُّ أنَّها هنا بالفتح، وقال القُرطبيّ: إنَّها في روايات مسلم (٦٤٩) بالضم، والله أعلم.

**قوله: «فإذا صَلَّى»** قال ابن أبي جَمْرة: أي صلَّى صلاة تامَّةً، لأنَّه ﷺ قال للمُسيءِ

---

(١) فات الحافظَ أن يعزو الحديث لابن ماجه، وهو فيه برقم (١٤١٣)، لكنه عن أبي الخطاب الدمشقي مولى واثلة، عن رُزَيق أبي عبد الله، عن أنس. فما جاء هنا من أنه من حديث واثلة وهمٌ.

(٢) تحرف في (س) إلى: والعشرون.

(٣) في (أ): علة التضعيف.

صلاتَه: «ارجِع فصَلِّ فإنَّك لم تُصلّ».

**قوله: «في مُصلَّاه»** أي: في المكان الذي أوقَعَ فيه الصلاة من المسجد، وكأنَّه خرج مَخرَج الغالب، وإلَّا فلو قامَ إلى بُقعة أُخرى من المسجد مُستَمِرّاً على نيَّة انتظار الصلاة كان كذلك.

**قوله: «اللهمَّ ارحَمْه»** أي: قائلينَ ذلك، زاد ابن ماجَهْ (٧٩٩): «اللهمَّ تُب عليه»، وفي الطريق الماضية (٤٧٧) في باب مسجد السّوق: «اللهمَّ اغفِر له»، واستُدلَّ به على أفضليَّة الصلاة على غيرها من الأعمال لما ذُكِرَ من صلاة الملائكة عليه ودُعائهم له بالرَّحمة والمغفِرة والتَّوبة، وعلى تفضيل صالحي الناس على الملائكة، لأنَّهم يكونون في تحصيل الدَّرَجات بعبادتِهم، والملائكةُ مُشتغِلُون بالاستغفار والدُّعاء لهم.

واستُدلَّ بأحاديث الباب على أنَّ الجماعة ليست شرطاً لصِحَّة الصلاة، لأنَّ قوله ﷺ: «على صلاته وحدَه» يقتضي صِحَّة صلاته مُنفرِداً، لاقتضاء صيغة «أفعَل» الاشتراكَ في أصل التَّفاضُل، فإنَّ ذلك يقتضي وجودَ فضيلة في صلاة المنفرِد، وما لا يَصِحّ لا فضيلةَ فيه.

قال القُرطبيّ وغيرُه: ولا يقال: إنَّ لفظةَ «أفعَل» قد تَرِدُ لإثبات صفة الفضل في إحدى الجهتينِ كقوله تعالى: ﴿ وَأَحْسَنُ مَقِيلًا ﴾ [الفرقان:٢٤]، لأنّا نقول: إنَّما يقع ذلك على قِلَّةٍ حيثُ تَرِدُ صيغة «أفعَل» مُطلَقةً غير مُقيَّدة بعَدَدٍ مُعيَّن، فإذا قلنا: هذا العدد أزيَدُ من هذا بكذا، فلا بُدَّ من وجودِ أصل العدد، ولا يقال: يُحمَلُ المنفرِد على المعذور لأنَّ قوله: «صلاة الفَذّ» صيغةُ عموم، فيَشمَل مَن صلَّى مُنفرِداً بعُذرٍ وبغير عُذر، فحَمْلُه على المعذور، يحتاج إلى دليل. وأيضاً ففضل الجماعة حاصل للمعذور لما سيأتي في هذا الكتاب (٢٩٩٢) من حديث أبي موسى مرفوعاً: «إذا مَرِضَ العبد أو سافَرَ كُتِبَ له ما كان يعمل صحيحاً مُقيماً».

وأشارَ ابن عبد البَرِّ إلى أنَّ بعضهم حمله على صلاة النافلة، ثمَّ رَدَّه بحديث: «أفضل

صلاة المَرء في بيته إلَّا المكتوبة».

واستُدلَّ بها على تساوي الجماعات في الفضل سواء كَثُرَت الجماعة أم قَلَّت، لأنَّ الحديث دلَّ على فضيلة الجماعة على المنفرِد بغير واسطة فتَدخُلُ فيه كلّ جماعة، كذا قال بعض المالكيَّة، وقوّاه بما روى ابن أبي شَيْبة (٢/ ٥٣١) بإسنادٍ صحيح عن إبراهيم النَّخَعيِّ قال: إذا صلَّى الرجل مع الرجل فهما جماعة، لهما[1] التَّضعيف خمساً وعشرين. انتهى، وهو مُسلَّمٌ في أصل الحصول، لكنَّه لا ينفي مزيدَ الفضلِ لِما كان أكثر، لا سيَّما مع وجودِ النصّ المصرِّح به، وهو ما رواه أحمد وأصحاب «السُّنَن» وصحَّحه ابن خُزَيمة وغيرُه من حديث أُبيِّ بن كعب مرفوعاً: «صلاة الرجل مع الرجل أزكَى من صلاته وحدَه، وصلاته مع الرجلَينِ أزكَى من صلاته مع الرجل، وما كَثُرَ فهو أحَبُّ إلى الله»[2]، وله شاهد قويٌّ في الطَّبرانيِّ[3] (١٩/ ٧٣و٧٤) من حديث قَباثَ بنِ أشيَمَ، وهو بفتح القاف والموحَّدة وبعد الألف مثلَّثةٌ، وأبوه بالمعجَمة بعدها تحتانيَّة بوزن أحمر.

ويَترتَّب على الخلاف المذكور: أنَّ مَن قال بالتَّفاوُتِ استَحَبَّ إعادة الجماعة مُطلَقاً لتحصيل الأكثريَّة، ولم يَستَحِبَّ ذلك الآخرون، ومنهم مَن فصَّلَ فقال: تُعاد مع الأعلمِ أو الأورَعِ أو في البُقعة الفاضلة، ووافَقَ مالك على الأخير، لكن قَصَرَه على المساجد الثلاثة،/ والمشهور عنه بالمسجدَينِ المكّيّ والمدنيّ. ١٣٧/٢

وكما أنَّ الجماعة تَتَفاوَت في الفضل بالقِلَّة والكثرة وغير ذلك ممَّا ذُكِرَ، كذلك يفوقُ بعضها بعضاً، ولذلك عَقَّبَ المصنِّف الترجمة المطلَقة في فضل الجماعة بالترجمة المقيَّدة بصلاة الفجر، واستَدلَّ بها على أنَّ أقلَّ الجماعة إمامٌ ومأمومٌ، وسيأتي الكلام عليه في باب مُفرَد قريباً (٣٥) إن شاء الله تعالى.

---

(١) تحرف في (س) إلى: لهم.

(٢) أخرجه أحمد (٢١٢٦٦)، وأبو داود (٥٥٤)، والنسائي (٨٤٣)، وابن خزيمة (١٤٧٦).

(٣) أخرجه قبله ابن سعد في «الطبقات» ٧/ ٤١١، والبخاري في «التاريخ الكبير» ٧/ ١٩٢، وابن أبي عاصم في «الآحاد والمثاني» (٩٢٦).

## ٣١- باب فضل صلاة الفجر في جماعة

**٦٤٨- حدَّثنا أبو اليَمَان، قال: أخبرنا شعيبٌ، عن الزُّهْريِّ، قال: أخبرني سعيدُ بنُ المسيّبِ وأبو سَلَمة بنُ عبدِ الرحمن: أنَّ أبا هريرة، قال: سمعتُ رسولَ الله ﷺ يقول: «تَفضُلُ صلاةُ الجميعِ صلاةَ أحدِكم وحدَه بخمسٍ وعشرينَ جُزْءاً، وتَجتَمِعُ مَلائكةُ الليل ومَلائكةُ النهار في صلاةِ الفجر».**

**ثمَّ يقول أبو هريرةَ: فاقْرؤوا إنْ شِئْتُم: ﴿إِنَّ قُرْءَانَ ٱلْفَجْرِ كَانَ مَشْهُودًا﴾ [الإسراء: ٧٨].**

**٦٤٩- قال شعيبٌ: وحدَّثني نافعٌ، عن عبدِ الله بنِ عمرَ، قال: «تَفضُلُها بسبعٍ وعشرينَ درجةً».**

**قوله: «باب فضل صلاة الفجر في جماعة»** هذه الترجمة أخصُّ من التي قبلها، ومُناسَبة حديث أبي هريرة لها من قوله: «وتَجتَمِع ملائكة الليل وملائكة النهار في صلاة الفجر»، فإنَّه يدلّ على مَزيَّة لصلاة الفجر على غيرها.

وزَعَمَ ابن بَطَّالٍ أنَّ في قوله: «وتَجتَمِع» إشارةً إلى أنَّ الدَّرَجَتَينِ الزّائدتَينِ على خمسٍ وعشرين تُؤخَذ من ذلك، ولهذا عَقَّبَه برواية ابن عمر التي فيها: «بسبعٍ وعشرين»، وقد تقدَّم الكلام على الاجتماع المذكور (٥٥٥) في «باب فضل صلاة العصر» من المواقيت.

**قوله: «بخمسة[1] وعشرينَ جُزْءاً»** كذا في النسخ التي وقفت عليها، ونقل الزَّركَشيُّ في «نُكَتِه» أنَّه وقع في «الصحيحين»: «خمسٍ» بحَذْف الموحَّدة من أوَّله والهاء من آخره، قال: وخفضُ «خمسٍ» على تقدير الباء كقول الشاعر:

أشارَت كُلَيبٍ بالأكُفِّ الأصابعُ

أي: إلى كُلَيبٍ، وأمَّا حذف الهاء فعلى تأويل الجزء بالدَّرَجة. انتهى، وقد أورَدَه المؤلِّفُ في التفسير (٤٧١٧) من طريق مَعمَر عن الزُّهريِّ بلفظ: «فضل صلاة الجميع على صلاة

---

(١) المثبت من (أ)، وهو الذي يدل عليه كلام الحافظ، وفي (ع) و(س): بخمس، قال القَسْطلّاني: وفي أكثر الأصول، وصحح عليه في اليونينية: بخمسة، بالتاء، ولا إشكال فيه.

الواحد خمسٌ وعشرون درجةً».

**قوله: «قال شعيب: وحدَّثني نافع»** أي: بالحديث مرفوعاً نحوَه، إلَّا أنَّه قال: «بسبعٍ وعشرين درجةً»، وهو موافق لرواية مالك وغيره عن نافع كما تقدَّم (٦٤٥)، وطريق شعيب هذه موصولة، وجَوَّزَ الكِرْمانيُّ أن تكون مُعلَّقةً وهو بعيدٌ، بل هي معطوفةٌ على الإسناد الأوَّل، والتقدير: حدَّثنا أبو اليَمَان قال شعيب،/ ونظائر هذا في الكتاب كثيرة، ١٣٨/٢ ولكن لم أرَ طريق شعيب هذه إلَّا عند المصنِّف[1]، ولم يَستَخرِجها الإسماعيليّ ولا أبو نُعيمٍ، ولا أورَدَها الطَّبرانيُّ في «مسند الشاميِّين» في ترجمة شعيب.

**٦٥٠- حدَّثنا عمرُ بنُ حفصٍ، قال: حدَّثنا أبي، قال: حدَّثنا الأعمَشُ، قال: سمعتُ سالماً، قال: سمعتُ أمَّ الدَّرْداءِ، تَقُولُ: دخل عليَّ أبو الدَّرْداءِ وهو مُغْضَبٌ، فقلت: ما أغْضَبَكَ؟ فقال: والله ما أعرِفُ من أمَّةِ محمَّدٍ ﷺ شيئاً إلَّا أنَّهم يُصلُّونَ جميعاً.**

**قوله: «سمعت سالماً»** هو ابن أبي الجَعْد، وأمّ الدَّرداء: هي الصُّغرَى التابعيَّة لا الكُبرى الصحابيَّة، لأنَّ الكُبرى ماتَت في حياة أبي الدَّرداء وعاشَت الصُّغرَى بعده زماناً طويلاً. وقد جَزَمَ أبو حاتم بأنَّ سالمَ بن أبي الجَعْد لم يُدرِك أبا الدَّرداء، فعلى هذا لم يُدرِك أمّ الدَّرداء الكُبرى. وفَسَّرَها الكِرْمانيُّ هنا بصِفات الكُبرى، وهو خطأ لقول سالمٍ: سمعت أمَّ الدَّرداء. وقد تقدَّم في المقدِّمة أنَّ اسم الصُّغرَى هَجيمةُ والكُبرى خيرةُ.

**قوله: «من أمَّةِ محمَّدٍ»** كذا في رواية أبي ذرٍّ وكَرِيمة، وللباقين: «من محمد» بحَذْف المضاف، وعليه شرح ابن بطالٍ ومَن تَبِعَه، فقال: يريد من شَريعة محمد شيئاً لم يَتَغَيَّر عمَّا كان عليه إلَّا الصلاة في جماعة، فحَذَف المضاف لدلالة الكلام عليه. انتهى، ووقع في رواية أبي الوَقْت: «من أمر محمد» بفتح الهمزة وسكون الميم بعدها راءٌ، وكذا ساقه الحميديُّ في «جمعِه»، وكذا هو في «مُسنَد أحمد» (٢١٧٠٠) و«مُستخرَجي» الإسماعيليّ وأبي نُعيمٍ، من

---

(١) بل هي عند السرّاج (٦٧٧) عن عبد الكريم بن الهيثم، عن أبي اليمان، قال: أخبرني شعيب. وقال في آخره: لم يرفعه.

طرقٍ عن الأعمَش، وعندهم: «ما أعرِفُ فيهم» أي: في أهل البلد الذي كان فيه. وكأنَّ لفظ «فيهم» لمَّا حُذِفَ من رواية البخاري صَحَّفَ بعض النَّقَلة «أمر»، بـ«أمَّة»، ليعودَ الضَّمير في «أنَّهم» على الأمَّة.

**قوله: «يُصلُّونَ جميعاً»** أي: مُجتَمِعين، وحُذِفَ المفعول، وتقديره: الصلاة أو الصَّلَوات، ومراد أبي الدَّرداء أنَّ أعمال المذكورين حَصَلَ في جميعها النَّقص والتَّغيير إلَّا التَّجميعَ في الصلاة، وهو أمر نِسبيّ، لأنَّ حال الناس في زَمَن النُّبوَّة كان أتمَّ ممَّا صار إليه بعدها، ثمَّ كان في زَمَن الشَّيخَينِ أتمَّ ممَّا صار إليه بعدهما، وكأنَّ ذلك صَدَرَ من أبي الدَّرداء في أواخر عُمُره، وكان ذلك في أواخرِ خلافة عثمان، فيا لَيتَ شِعري إذا كان ذلك العصر الفاضل بالصِّفة المذكورة عند أبي الدَّرداء، فكيف بمَن جاءَ بعدهم من الطبقات إلى هذا الزمان؟

وفي هذا الحديث جواز الغَضَب عند تَغَيُّرِ شيء من أُمور الدّين، وإنكار المنكَرِ بإظهار الغَضَب إذا لم يَستَطِع أكثرَ منه، والقَسَم على الخبر لتأكيده في نفْس السامع.

**٦٥١- حدَّثنا محمَّدُ بنُ العلاءِ، قال: حدَّثنا أبو أُسامة، عن بُرَيدِ بنِ عبدِ الله، عن أبي بُرْدةَ، عن أبي موسى، قال: قال النبيُّ ﷺ: «أعظمُ النَّاسِ أجراً في الصلاة أبعَدُهم فأبعَدُهم مَمْشًى، والذي يَنتَظِرُ الصلاةَ حتَّى يُصلِّيَها مع الإمام أعظمُ أجراً من الذي يُصلِّي ثمَّ يَنامُ».**

**قوله: «أبعَدهم فأبعَدهم مَمْشًى»** أي: إلى المسجد، وسيأتي الكلام على ذلك بعد باب واحد.

**قوله: «مع الإمام»** زاد مسلم (٦٦٢): «في جماعة» وبيَّن أنَّها رواية أبي كُرَيبٍ ـ وهو محمد بن العلاء ـ الذي أخرجه البخاري عنه.

**قوله: «من الذي يُصلِّي ثمَّ يَنام»** أي: سواء صلَّى وحدَه أو في جماعة، ويُستَفاد منه أنَّ الجماعة تَتَفاوَت كما تقدَّم.

**تكميل:** استُشكِلَ إيرادُ حديث أبي موسى في هذا الباب، لأنَّه ليس فيه لصلاة الفجر ذِكْرٌ، بل آخرُه يُشعِرُ بأنَّه في العشاء.

ووَجَّهَه ابن المنيِّر وغيرُه بأنَّه دلَّ على أنَّ السَّبَب في زيادة الأجر وجودُ المشقَّة بالمشيِ إلى الصلاة، وإذا كان كذلك فالمشي إلى صلاة الفجر في جماعة أشَقُّ من غيرها، لأنَّها وإن شارَكَتها العشاء في المشي في الظُّلمة، فإنَّها تزيد عليها بمُفارَقة النوم المشتَهَى طَبْعاً، ولم أرَ أحداً من الشُّرّاح نَبَّهَ على مُناسَبة حديث أبي الدَّرداء للترجمة إلَّا الزَّين بن المنيِّر فإنَّه قال: تَدخُل صلاة الفجر في قوله: «يُصلُّون جميعاً» وهي أخصُّ بذلك من باقي الصَّلَوات. وذكر ابن رُشَيد نحوَه، وزاد: إنَّ استشهاد أبي هريرة في الحديث الأوَّل بقوله تعالى: ﴿إِنَّ قُرْءَانَ ٱلْفَجْرِ كَانَ مَشْهُودًا﴾[الإسراء:٧٨] يشير إلى أنَّ الاهتِمام بها آكَدُ.

وأقول: تَفَنَّنَ المصنِّف بإيراد الأحاديث الثلاثة في الباب، إذ تُؤخَذ المناسَبة من حديث أبي هريرة بطريق الخصوص، ومن حديث أبي الدَّرداء بطريق العموم، ومن حديث أبي موسى بطريق الاستنباط. ويُمكِنُ أن يقال: لفظ الترجمة يحتمل أن يُراد به فضل الفجر على غيرها من الصَّلَوات، وأن يُراد به ثبوت الفضل لها في الجملة، فحديث أبي هريرة شاهد للأوَّل، وحديث أبي الدَّرداء شاهد للثاني، وحديث أبي موسى شاهد لهما، والله أعلم.

## ٣٢- باب فضل التَّهجير إلى الظهر ١٣٩/٢

**٦٥٢- حدَّثنا قُتَيبةُ، عن مالكٍ، عن سُميٍّ مولى أبي بَكْر، عن أبي صالحٍ السَّمّان، عن أبي هريرةَ: أنَّ رسولَ الله ﷺ قال: «بينَما رجلٌ يَمْشي بطريقٍ وجَدَ غُصْنَ شَوْكٍ على الطَّرِيق فأَخَذَهُ، فشَكَرَ اللهُ له فغَفَرَ له».**

[طرفه في: ٢٤٧٢]

**٦٥٣- ثمَّ قال: «الشُّهَداءُ خمسٌ: المطعُونُ، والمبطُونُ، والغَرِيقُ، وصاحبُ الهَدْمِ، والشَّهِيدُ في سَبِيل الله».**

**وقال: «لو يعلمُ النَّاسُ ما في النِّداءِ والصفِّ الأوَّلِ، ثمَّ لم يَجِدُوا إلَّا أنْ يَستَهِمُوا لَاستَهَمُوا عليه».**

[أطرافه في: ٧٢٠، ٢٨٢٩، ٥٧٣٣]

**٦٥٤- «ولو يعلمونَ ما في التَّهْجِيرِ لاستَبَقُوا إليه، ولو يعلمونَ ما في العَتَمةِ والصُّبحِ لأَتَوْهُما ولو حَبْواً».**

**قوله: «باب فضل التَّهْجير إلى الظُّهر»** كذا للأكثر، وعليه شرح ابن التِّين وغيرُه، وفي بعضها: «إلى الصلاة»، وعليه شرح ابن بَطَّالٍ. وقد تقدَّم الكلام عليه (٦١٥) في «باب الاستهام في الأذان».

**قوله: «بينَما رجل»** في هذا المتن ثلاثة أحاديث: قصَّة الذي نَحَّى غُصن الشَّوك، والشُّهَداء، والتَّرغيب في النِّداء وغيره ممَّا ذُكِر. والمقصود منه ذِكرُ التَّهجير، وقد تقدَّم الحديث الثالث مُفرَداً في «باب الاستهام» عن عبد الله بن يوسفَ عن مالك، ويأتي الثاني (٢٨٢٩) في الجهاد عنه أيضاً، والأوَّل (٢٤٧٢) في المظالم كذلك، وتكلَّمنا على شرحه هناك، وكان قُتيبة حدَّث به عن مالك هكذا مجموعاً فلم يَتَصَرَّف فيه المصنِّف كعادتِه في الاختصار، وتَكلَّفَ الزَّينُ بن المنيِّر إبداءَ مُناسَبةٍ للأوَّلِ من جهة أنَّه دالٌّ على أنَّ الطَّاعة وإن قَلَّت فلا ينبغي أن تُترَك، واعتَرَفَ بعدمِ مُناسَبة الثاني.

**قوله: «فأخَذَه»** في رواية الكُشْمِيهنيِّ: «فأخَّرَه».

**قوله: «فشَكَرَ اللهُ له»** أي: رَضِيَ بفعله وقَبِلَ منه، وفيه فضلُ إماطة الأذى عن الطريق، وقد تقدَّم في كتاب الإيمان أنَّها أدنَى شُعَب الإيمان[1].

**قوله: «الشُّهَداء خمس»** كذا لأبي ذرٍّ عن الحَمُّوِي، وللباقين «خمسة»، وهو الأصل في المذكَّر، وجاز الأوَّل لأنَّ المميِّز غير مذكور، وسيأتي الكلام على مباحثه في كتاب الجهاد (٢٨٢٩) إن شاء الله تعالى.

## ٣٣- باب احتساب الآثار

**٦٥٥- حدَّثنا محمَّدُ بنُ عبدِ الله بنِ حَوْشَبٍ، قال: حدَّثنا عبدُ الوهَّاب، قال: حدَّثنا حُميدٌ،**

---

(١) في شرحه على حديث أبي هريرة السالف في الإيمان برقم (٩)، أورد رواية مسلم: «أعلاها لا إله إلا الله، وأدناها إماطة الأذى عن الطريق».

عن أنسٍ، قال: قال النبيُّ ﷺ: «يا بَني سَلِمةَ، ألا تَحتَسِبُونَ آثارَكمْ؟».

وقال مجاهدٌ في قوله: ﴿وَنَكْتُبُ مَا قَدَّمُوا وَءَاثَارَهُمْ﴾ [يس:١٢] قال: خُطاهُم.

[طرفاه في: ٦٥٦، ١٨٨٧]

٦٥٦- وحدَّثنا ابنُ أبي مريمَ، أخبرنا يحيى بنُ أيوبَ، حدَّثني حُميدٌ، عن أنس: أنَّ بني سَلِمةَ أرادُوا أنْ يَتحَوَّلُوا عن منازلِهم، فينزلُوا قَرِيباً من النبيِّ ﷺ، قال: فكَرِهَ رسولُ الله ﷺ أنْ يُعْرُوا المدينةَ، فقال: «ألا تَحتَسِبُونَ آثارَكم؟».

وقال مجاهدٌ: خُطاهُم: آثارُهم والمشيُ في الأرضِ بأرجُلِهم.

قوله: «باب احتِساب الآثار» أي: إلى الصلاة، وكأنَّه لم يُقيِّدْها لتَشمَلَ كلّ مَشي إلى كلّ ١٤٠/٢ طاعة.

قوله: «حدَّثنا عبد الوهَّاب» هو الثَّقفيُّ.

قوله: «يا بني سَلِمةَ» بكسر اللَّام: وهم بطنٌ كبير من الأنصار، ثمَّ من الخَزرَج، وقد غَفَلَ القَزّاز وتَبِعَه الجَوْهريّ حيثُ قال: ليس في العرب سَلِمة بكسر اللَّام غير هذا القبيل، فإنَّ الأئمَّة الذين صَنَّفوا في المؤتلِف والمختلِف ذكروا عَدَداً من الأسماء كذلك، لكن يحتمل أن يكون أراد بقَيدِ القبيلة أو البَطْن، فله بعض اتِّجاه.

قوله: «ألا تَحتَسِبُونَ» كذا في النسخِ التي وقفْنا عليها بإثبات النُّون، وشَرَحَه الكِرْمانيُّ بحَذْفها، ووَجَّهَه بأنَّ النُّحاة أجازوا ذلك ـ يعني تخفيفاً ـ قال: والمعنى: ألا تَعُدّون خُطاكم عند مَشيِكم إلى المسجد؟ فإنَّ لكلِّ خُطوة ثواباً. انتهى، والاحتساب وإن كان أصلُه العَدّ لكنَّه يُستَعمَل غالباً في معنى طلب تحصيل الثَّواب بنيَّةٍ خالصةٍ.

قوله: «وحدَّثنا ابن أبي مريمَ» كذا لأبي ذرٍّ وحدَه، وفي رواية الباقين: «وقال ابن أبي مريم»، وذكره صاحب «الأطراف» بلفظ: «وزاد ابن أبي مريم». وقال أبو نُعيم في «المستخرَج»: ذكره البخاري بلا رواية، يعني مُعلَّقاً، وهذا هو الصواب، وله نظائر في

الكتاب في رواية يحيى بن أيوبَ، لأنَّه ليس على شرطه في الأُصول.

**قوله: «عن أنس»** كذا لأبي ذرٍّ وحدَه أيضاً، وللباقين: «حدَّثنا أنس»، وكذا ذكره أبو نُعيمٍ أيضاً، وكذا سمعناه في الأوَّل من «فوائد المخلِّص»[1] من طريق أحمد بن منصور عن ابن أبي مريم، ولفظه: «سمعت أنساً»، وهذا هو السرّ في إيراد طريق يحيى بن أيوب عَقِبَ طريق عبد الوهَّاب، ليُبيِّنَ الأمن من تدليس حميد، وقد تقدَّم نَظِيرُه (٥٧٢) في «باب وقت العشاء» وقد أخرجه في الحج (١٨٨٧) من طريق مروانَ الفَزَاريِّ عن حميدٍ، وساق المتن كاملاً.

**قوله: «فينزلُوا قريباً»** يعني لأنَّ ديارهم كانت بعيدة من المسجد، وقد صُرِّحَ بذلك في رواية مسلم (٦٦٤) من طريق أبي الزُّبَير قال: سمعت جابر بن عبد الله يقول: كانت ديارنا بعيدةً من المسجد، فأرَدنا أن نَبتاع بيوتاً فنَقرُبَ من المسجد، فنهانا رسول الله ﷺ وقال: «إنَّ لكم بكلِّ خُطوة درجةً»، وللسَّرّاج (١٢٥٥)[2] من طريق أبي نَضْرةَ عن جابر: أرادوا أن يَقرُبوا من أجل الصلاة، ولابنِ مَرْدويه من طريق أُخرى عن أبي نَضْرة عنه قال: كانت منازلنا بسَلْعٍ. ولا يعارض هذا ما سيأتي في الاستسقاء (١٠١٣) من حديث أنس: وما بينَنا وبينَ سَلْعٍ من دار، لاحتمال أن تكون ديارهم كانت من وراء سَلْع، وبينَ سَلْع والمسجد قَدرُ مِيلٍ.

**قوله: «أنْ يُعْرُوا المدينة»** في رواية الكُشْمِيهَنيّ: «أن يُعْرُوا منازلهم»، وهو بضم أوله وسكون العين المهملة وضمّ الراء، أي: يتركونها خالية، يقال: أعراه إذا أخلاه، والعراء: الأرض الخالية، وقيل: الواسعة، وقيل: المكان الذي لا يُستتر فيه بشيء، ونبَّه بهذه الكراهة على السبب في منعهم من القُرْب من المسجد لتبقى جهاتُ المدينة عامرةً بساكنيها، واستفادوا بذلك كثرة الأجر لكثرة الخُطَا في المشي إلى المسجد، وزاد في رواية الفَزاري التي

---

(١) أخرجه الحافظ من طريقه في «تغليق التعليق» ٢/ ٢٧٨ بإسناده.

(٢) وأخرجه أيضاً بهذا اللفظ أحمد في «المسند» (١٥١٩٤).

في الحج: فأقاموا، ومثله في رواية المخلِّص التي ذكرناها، وللترمذي (٣٢٢٦) من حديث أبي سعيد: فلم ينتقلوا، ولمسلم (٦٦٥/ ٢٨١) من طريق أبي نضْرة عن جابر فقالوا: ما يَسرُّنا أنّا كنّا تحوَّلنا.

**قوله: «وقال مجاهد: خُطاهم: آثارهم والمشي في الأرض بأرجلهم»** كذا لأبي ذرٍّ، وللباقين: وقال مجاهد: ﴿وَنَكْتُبُ مَا قَدَّمُوا وَءَاثَارَهُمْ﴾ [يس:١٢]، قال: خطاهم، وكذا وصله عبد بن حميد[1] من طريق ابن أبي نَجيح عنه، قال في قوله تعالى: ﴿وَنَكْتُبُ مَا قَدَّمُوا وَءَاثَارَهُمْ﴾ قال: خطاهم. وأشار البخاري بهذا التعليق إلى أن قصة بني سَلِمة كانت سببَ نزول هذه الآية، وقد ورد مصرَّحاً به من طريق سماك عن عكرمة عن ابن عباس، أخرجه ابن ماجه (٧٨٥) وغيره، وإسناده قوي.

وفي الحديث أن أعمال البِرِّ إذا كانت خالصة تُكتب آثارُها حسناتٍ.

وفيه استحباب السُّكنى بقرب المسجد إلا لمن حصلتْ به منفعةٌ أخرى، أو أراد تكثير الأجر بكثرة المشي ما لم تَحْمِل على نفسه،/ ووَجهُه أنهم طلبوا السُّكنى بقُرْب المسجد ١٤١/٢ للفضل الذي علِمُوه منه، فما أنكر عليهم النبيُّ ﷺ ذلك، بل رجَّح دَرْء المفسدة بإخلائهم جوانبَ المدينة على المصلحة المذكورة، وأعلمَهم بأن لهم في التردُّد إلى المسجد من الفضل ما يقوم مقام السُّكنى بقرب المسجد أو يزيدُ عليه.

واختُلِف فيمن كانت دارُه قريبةً من المسجد فقارَبَ الخُطا بحيث تساوي خُطا مَنْ دارُه بعيدةٌ، هل يساويه في الفضل أو لا؟ وإلى المساواة جَنَح الطبريُّ، وروى ابن أبي شيبة[2] من طريق أنس، قال: مشَيتُ مع زيد بن ثابت إلى المسجد، فقارب بين الخُطا،

---

(١) ووصله كذلك الطبري في «تفسيره» ٢٢/ ١٥٥.

(٢) في «مسنده» (١٣٣)، غير أنه جعله من رواية أنس عن زيد بن ثابت، وأن القصة لزيد مع رسول الله ﷺ. لكن أخرجه بنحو اللفظ الذي ساقه الحافظُ، أبو داود الطيالسي (٦٠٦) وفيه أيضاً زيادة قصة زيد مع رسول الله ﷺ، وأن رسول الله ﷺ قال له ما قاله هو لأنس. وأخرجه الطبراني في «الكبير» (٤٧٩٦) من قول زيد غير مرفوع كالرواية التي ساقها الحافظ.

وقال: أردتُ أن تكثُر خُطانا إلى المسجد. وهذا لا يلزم منه المساواةُ في الفضل وإن دل على أن في كثرة الخُطا فضيلةً، لأن ثواب الخُطا الشاقةِ ليس كثواب الخُطا السهلةِ، وهو ظاهر حديث أبي موسى الماضي قبل باب حيث جعل أبعدَهم ممشًى أعظمَهم أجراً، واستَنْبط منه بعضُهم استحبابَ قصْدِ المسجد البعيد ولو كان بجنْبه مسجدٌ قريبٌ، وإنما يتِم ذلك إذا لم يلزم من ذهابه إلى البعيد هجرُ القريب، وإلا فإحياؤه بذكر الله أَولى، وكذا إذا كان في البعيد مانعٌ من الكمال، كأن يكون إمامُه مُبتدعاً.

## ٣٤- باب فضل صلاة العشاء في الجماعة

**٦٥٧- حدَّثنا عمرُ بنُ حفصٍ، قال: حدَّثنا أبي، قال: حدَّثنا الأعمَشُ، قال: حدَّثني أبو صالحٍ، عن أبي هريرة، قال: قال النبيُّ ﷺ: «ليس أثْقَلَ على المنافقِينَ من الفجرِ والعِشاءِ، ولو يعلمونَ ما فيهما لأَتَوْهُما ولو حَبْواً، لقد هَمَمْتُ أنْ آمُرَ المؤذِّنَ فيُقِيمَ، ثمَّ آمُرَ رجلاً يؤمُّ النَّاسَ، ثمَّ آخُذَ شُعلاً من نارٍ فأُحرِّقَ على مَن لا يَخرُجُ إلى الصلاة بعْدُ».**

قوله: «**باب فضل صلاة العِشاء في الجماعة**» أورَدَ فيه الحديث الدالَّ على فضل العشاء والفجر، فيحتَمل أن يكون مرادُ الترجمة إثباتَ فضل العشاء في الجملة، أو إثباتَ أفضليَّتِها على غيرها، والظاهر الثاني، ووجهه أنَّ صلاة الفجر ثبتت أفضليَّتُها كما تقدَّم، وسَوَّى في هذا بينها وبينَ العشاء، ومُساوي الأفضل يكون أفضلَ جَزماً.

قوله: «**ليس أثْقَلَ**» كذا للأكثر بحَذْف الاسم، وبيَّنه الكُشْمِيهنيُّ في رواية أبي ذرٍّ وكَرِيمة عنه فقال: «ليس صلاةٌ أثقَلَ» ودلَّ هذا على أنَّ الصلاة كلَّها ثَقيلةٌ على المنافقين، ومنه قوله تعالى: ﴿ وَلَا يَأْتُونَ ٱلصَّلَوٰةَ إِلَّا وَهُمْ كُسَالَىٰ ﴾ [التوبة:٥٤]، وإنَّما كانت العشاء والفجر أثقَلَ عليهم من غيرهما لقوَّة الدّاعي إلى تركِهما، لأنَّ العشاء وقتُ السُّكون والرَّاحة، والصُّبحُ وقت لَذَّة النوم. وقيل: وجهُه كَونُ المؤمنينَ يفوزون بما تَرتَّبَ عليهما من الفضل، لقيامهم بحَقِّهما دونَ المنافقين.

قوله: «**ولو يعلمونَ ما فيهما**» أي: من مزيد الفضل. «**لَأَتَوْهما**» أي: الصلاتَين، والمراد،

لَأتَوا إلى المحلِّ الذي يُصلَّيان فيه جماعةً، وهو المسجد.

**قوله: «ولو حَبْواً»** أي: يَزحَفون إذا مَنَعَهم مانعٌ من المشي كما يَزحَفُ الصغير، ولابنِ أبي شَيْبة (١/ ٣٣٢) من حديث أبي الدَّرداء: «ولو حَبواً على المَرافق والرُّكَب»، وقد تقدَّم الكلام على باقي الحديث (٦٤٤) في «باب وجوب صلاة الجماعة».

**قوله في آخره: «على مَن لا يَخرُج إلى الصلاة بعدُ»** كذا للأكثر بلفظ: «بعدُ» ضِدُّ «قبلُ»، وهي مبنيَّة على الضم، ومعناه: بعد أن يسمع النِّداء إليها، أو بعد أن يَبلُغَه التَّهديد المذكور، وللكُشْمِيهنيّ بدلها: «يَقدِرُ» أي: لا يَخرُج وهو يَقدِر على المجيء، ويؤيِّده ما قدَّمناه عن روايةٍ لأبي داود (٥٤٩): «وليست بهم عِلَّةٌ»، ووقع عند الدَّاوديِّ الشَّارحِ هنا: «لا لعُذرٍ»، وهي أوضحُ من غيرها، لكن لم نَقِف عليها في شيء من الروايات عند غيره.

## ٣٥- بابٌ اثنان فما فوقهما جماعة ١٤٢/٢

**٦٥٨- حدَّثنا مُسدَّدٌ، قال: حدَّثنا يزيدُ بنُ زُرَيعٍ، قال: حدَّثنا خالدٌ، عن أبي قِلابة، عن مالكِ بنِ الحُوَيرثِ، عن النبيِّ ﷺ، قال: «إذا حَضَرَتِ الصلاةُ فأذِّنا وأقِيما، ثمَّ ليؤمَّكما أكبرُكما».**

**قوله: «باب اثنان فما فوقهما جماعة»** هذه الترجمة لفظ حديث وَرَدَ من طرق ضعيفة، منها في ابن ماجَهْ (٩٧٢) من حديث أبي موسى الأشعَريّ، وفي «مُعجَم البَغَويِّ» من حديث الحكَمِ بن عُمَير[1]، وفي «أفراد الدَّارَقُطنيّ» من حديث عبد الله بن عَمرو[2]، وفي البيهقيِّ (٣/ ٦٩) من حديث أنس، وفي «الأوسط» (٦٦٢٤) للطَّبرانيِّ من حديث أبي أُمامةَ، وعند أحمد (٢٢١٨٩) من حديث أبي أُمامةَ أيضاً: أنَّه ﷺ رأى رجلاً يُصلِّي وحدَه، فقال: «ألا

---

(١) أخرجه أيضاً ابن سعد في «الطبقات» ٧/ ٤١٥، وابنُ أبي خيثمة في السِّفْر الثاني من «تاريخه» برقم (٤٧٩)، وغيرهما.

(٢) وهو في «سننه» أيضاً برقم (١٠٨٨).

رجل يَتَصَدَّق على هذا فيُصلِّيَ معه؟» فقامَ رجل فصلَّى معه، فقال: «هذان جماعة». والقصَّة المذكورة دون قوله: «هذان جماعة» أخرجها أبو داود (٥٧٤) والتِّرمِذيّ (٢٢٠) من وجه آخرَ صحيح.

**قوله: «إذا حَضَرَتِ الصلاة»** تقدَّم من هذا الوجه (٦٣٠) في «باب الأذان للمسافر» ولفظُه[1]: أتى رجلان النبيّ ﷺ يريدان السفر فقال لهما، فذكره.

وقد اعتُرِضَ على الترجمة بأنَّه ليس في حديث مالك بن الحوَيرِثِ تسمية صلاة الاثنين جماعة، والجواب أنَّ ذلك مأخوذ بالاستنباط من لازم الأمر بالإمامة، لأنَّه لو استوت صلاتُهما معاً مع صلاتهما مُنفرِدَينِ لاكتَفَى بأمرِهما بالصلاة كأن يقول: أذِّنا وأقيما وصَلِّيا.

واعتُرِضَ أيضاً على أصل الاستدلال بهذا الحديث، بأنَّ مالك بن الحوَيرِثِ كان مع جماعة من أصحابه، فلعلَّ الاقتصار على التَّثنية من تصرُّف الرُّواة.

والجواب أنَّهما قضيَّتان كما تقدَّم، واستُدلَّ به على أنَّ أقلَّ الجماعة إمام ومأموم، أعمُّ من أن يكون المأموم رجلاً أو صبيّاً أو امرأةً.

وتكلَّم ابن بَطَّال هنا على مسألة أقلِّ الجمع والاختلاف فيها، ورَدَّه الزَّين بن المنيِّر بأنَّه لا يَلزَم من قوله: «الاثنان جماعة» أن يكون أقلُّ الجمع اثنين، وهو واضحٌ.

## ٣٦- باب من جلس في المسجد ينتظر الصلاة، وفضلُ المساجد

**٦٥٩- حدَّثنا عبدُ الله بنُ مَسْلَمة، عن مالكٍ، عن أبي الزِّنادِ، عن الأعرَجِ، عن أبي هريرة، أنَّ رسولَ الله ﷺ قال: «الملائكةُ تُصلّي على أحدِكم ما دامَ في مُصَلَّاه ما لم يُحْدِث: اللهمَّ اغفِرْ له، اللهمَّ ارحَمْه، لا يَزالُ أحدُكم في صلاةٍ ما دامَتِ الصلاةُ تَحْبِسُه لا يَمْنَعُه أنْ يَنْقَلِبَ إلى أهلِه إلَّا الصلاةُ».**

**قوله: «باب مَن جَلَسَ في المسجد يَنتَظِر الصلاة»** أي: ليُصلِّيَها جماعةً.

---

(١) في (س): وأوله.

**قوله: «تُصلّي على أحدِكم»** أي: تَستَغفِرُ له، قيل: عَبَّرَ بـ«تُصلِّي» ليَتَناسَبَ الجَزاء والعمل.

**قوله: «ما دامَ في مُصلَّاه»** أي: يَنتَظر الصلاة، كما صَرَّحَ به في الطَّهارة (١٧٦) من وجهٍ آخر.

**قوله: «لا يَزال أحدكم»** إلى آخره، هذا القَدْر أفرَدَه مالك في «الموطَّأ» (١/ ١٦٠) عمَّا قبلَه، وأكثرُ الرُّواة ضَمّوه إلى الأوَّل فجعلوه حديثاً واحداً، ولا حَجْرَ في ذلك.

**قوله: «في صلاة»** أي: في ثواب صلاة لا في حكمها، لأنَّه يَحِلّ له الكلام وغيره ممَّا مُنِعَ في الصلاة.

**قوله: «ما دامَت»** في رواية الكُشْمِيهنيِّ: «ما كانت» وهو عكسُ ما مضى في الطَّهارة.

**قوله: «لا يَمْنَعُه»** يقتضي أنَّه إذا صَرَفَ نيَّته عن ذلك صارفٌ آخرُ انقطع عنه الثَّواب المذكور، وكذلك إذا شارَكَ نيَّةَ الانتظار أمرٌ آخر، وهل يَحصُل ذلك لمن نيَّته إيقاع الصلاة في المسجد ولو لم يكن فيه؟ الظاهر خلافُه،/ لأنَّه رَتَّبَ الثَّواب المذكور على المجموع من ١٤٣/٢
النيَّة وشَغْل البُقعة بالعبادة، لكن للمذكور ثوابٌ يَخُصّه، ولعلَّ هذا هو السرّ في إيراد المصنِّف الحديثَ الذي يليه وفيه: «ورجل قلبُه مُعلَّق في المساجد»، وقد تقدَّم الكلام في الطَّهارة (١٧٦) على معنى قوله: «ما لم يُحدِث» وفيه زيادة على ما هنا، وأنَّ المراد بالحَدَثِ حَدَثُ الفَرْج، لكن يُؤخَذ منه أنَّ اجتناب حَدَثِ اليَد واللِّسان من باب الأَولى، لأنَّ الأذى منهما يكون أشَدَّ، أشارَ إلى ذلك ابن بَطَّالٍ. وقد تقدَّم الكلام على باقي فوائده (٦٤٧) في «باب فضل صلاة الجماعة».

ويُؤخَذ من قوله: «في مُصلَّاه الذي صلَّى فيه»[1] أنَّ ذلك مُقيَّد بمَن صلَّى ثمَّ انتظرَ صلاة أُخرى، وبِتقييدِ الصلاة الأولى بكَونِها مُجزِئةً، أمَّا لو كان فيها نَقْصٌ فإنَّها تُجبَرُ بالنافلة

---

(١) قوله: «الذي صلّى فيه» ثابتٌ في حديث مالك، ولكنه لم يرِدْ في هذه الرواية، وإنما ورد في الرواية السالفة برقم (٤٤٥)، وجاء أيضاً في رواية أبي صالح عن أبي هريرة، لكن بلفظ: «الذي يصلي فيه».

كما ثَبَتَ في الخبر الآخر[١].

قوله: «اللهمَّ اغفِرْ له، اللهمَّ ارحَمْه» هو مطابق لقوله تعالى: ﴿وَٱلْمَلَٰٓئِكَةُ يُسَبِّحُونَ بِحَمْدِ رَبِّهِمْ وَيَسْتَغْفِرُونَ لِمَن فِى ٱلْأَرْضِ﴾ [الشورى:٥]، قيل: السرّ فيه أنَّهم يَطَّلِعون على أفعال بني آدمَ وما فيها من المعصية والخَلَل في الطَّاعة، فيَقتَصِرون على الاستغفار لهم من ذلك، لأنَّ دَفعَ المفسدة مُقدَّمٌ على جَلب المصلحة، ولو فُرِضَ أنَّ فيهم مَن تَحَفَّظَ من ذلك، فإنَّه يُعَوَّض من المغفِرة بما يقابلُها من الثَّواب.

**٦٦٠- حدَّثنا محمَّدُ بنُ بشَّارٍ، قال: حدَّثنا يحيى، عن عُبيد الله، قال: حدَّثني خُبَيْبُ بنُ عبدِ الرحمن، عن حفصِ بنِ عاصمٍ، عن أبي هريرة، عن النبيِّ ﷺ، قال: «سبعةٌ يُظِلُّهم الله في ظِلِّه يومَ لا ظِلَّ إلَّا ظِلُّه: الإمامُ العادِلُ، وشابٌّ نَشَأ في عِبادةِ ربِّه، ورجلٌ قلبُه مُعلَّقٌ في المساجِدِ، ورجلان تَحابّا في الله اجتَمَعا على ذلك وتَفرَّقا عليه، ورجلٌ طَلَبَتْه ذاتُ مَنصِبٍ وجمالٍ فقال: إنِّي أخافُ الله، ورجلٌ تَصَدَّقَ أخفَى حتَّى لا تَعْلَمَ شمالُه ما تُنفِقُ يمينُه، ورجلٌ ذَكَرَ الله خالياً ففاضَتْ عَيْناهُ».**

[أطرافه في: ١٤٢٣، ٦٤٧٩، ٦٨٠٦]

قوله: «حدَّثنا يحيى» هو القَطّانُ، وعبيدُ الله: هو ابن عمرَ العمريُّ، وخُبَيبٌ بضمِّ المعجَمة: وهو خال عُبيد الله الراوي عنه، وحفص بن عاصم: هو ابن عمر بن الخطَّاب، وهو جَدُّ عُبيد الله المذكور لأبيه.

قوله: «عن أبي هريرةَ» لم يختَلِف الرُّواة عن عُبيد الله في ذلك، ورواه مالك في «الموطَّأ» (٢/ ٩٥٢-٩٥٣) عن خُبَيبٍ فقال: عن أبي سعيد أو أبي هريرة. على الشَّك، ورواه أبو قُرَّةَ

---

(١) وهو ما رواه أحمد (١٦٩٥١) و(١٦٩٥٤)، وأبو داود (٨٦٦)، وابن ماجه (١٤٢٦) عن تميم الداري، عن النبي ﷺ قال: «أول ما يحاسب به العبد يوم القيامة الصلاةُ، فإن كان أكْملها كُتبتْ له كاملةً، وإن لم يكن أكملها قال للملائكة: انظروا هل تجدون لعبدي من تطوُّع، فأكملوا بها ما ضيَّعَ من فريضته، ثم الزكاة، ثم تؤخذ الأعمال على حسب ذلك». وإسناده صحيح. وروي من حديث أبي هريرة أيضاً.

عن مالك بواو العطف، جَعَلَه عنهما، وتابعه مُصعَبٌ الزُّبَيريُّ[١]، وشَذّا في ذلك عن أصحاب مالك، والظاهر أنَّ عُبيدَ الله حَفِظَه لكَونِه لم يَشُكَّ فيه، ولكَونِه من رواية خاله وجَدِّه، والله أعلم.

**قوله:** «سبعة» ظاهره اختصاص المذكورين بالثَّواب المذكور، ووَجَّهَه الكِرْمانيُّ بما مُحصِّلُه: أنَّ الطَّاعة إمَّا أن تكون بين العبد وبينَ الرَّبّ، أو بينه وبينَ الخلق: فالأوَّل[٢] باللِّسان وهو الذاكِرُ[٣]، أو بالقلبِ وهو المعلَّق بالمسجد، أو بالبَدَنِ وهو الناشِئ في العبادة. والثاني عامٌّ وهو العادل، أو خاصّ بالقلبِ وهو التَّحاب، أو بالمال وهو الصَّدَقة، أو بالبَدَنِ وهو العِفَّة.

وقد نَظَمَ السَّبعة العَلَّامة أبو شامةَ عبد الرحمن بن إسماعيل، فيما أَنشَدَناه أبو إسحاق التَّنوخيُّ إذناً عن أبي الهدى أحمد بن أبي شامة عن أبيه سماعاً من لفظه قال:

وقال النبيّ المُصطَفَى: إنَّ سبعةً ... يُظِلُّهمُ الله الكريمُ بظِلِّهِ
مُحِبٌّ عَفيفٌ ناشِئٌ مُتَصَدِّقٌ ... وباكٍ مُصَلٍّ والإمامُ بعَدلِهِ

ووقع في «صحيح مسلم» من حديث أبي اليَسَر (٣٠٠٦) مرفوعاً: «مَن أنظَرَ مُعسِراً أو ١٤٤/٢
وضَعَ له أظَلَّه الله في ظِلِّه يومَ لا ظِلَّ إلَّا ظِلُّه»، وهاتان الخَصلتان غير السَّبعة الماضية، فدلَّ على أنَّ العدد المذكور لا مفهوم له.

وقد ألقَيت هذه المسألة على العالمِ شَمسِ الدّين بن عطاء الرَّازيِّ المعروف بالهَرَويِّ، لمَّا قَدِمَ القاهرةَ وادَّعَى أنَّه يَحفَظ «صحيح مسلم»، فسألْته بحَضْرة الملك المؤيَّدِ عن هذا وعن غيره فما استَحضَرَ في ذلك شيئاً.

---

(١) روايته عن مالك أخرجها ابن شاهين في «الترغيب» (٢٢٦)، وابن عساكر في «معجمه» (٥٣٣) غير أنه جاء فيهما أن روايته على الشك أيضاً!

(٢) تحرف في (س) إلى: فالأولى.

(٣) تحرف في (س) إلى: الذكر.

ثمَّ تَتبَّعتُ بعد ذلك الأحاديث الواردة في مثل ذلك فزادت على عشر خِصال، وقد انتَقَيت منها سبعة وَرَدَت بأسانيدَ جيادٍ ونَظَمْتُها في بيتَينِ تَذييلاً على بيتَي أبي شامة وهما:

وزِد سبعةً: إظلالَ غازٍ وعَونَهُ ... وإنظارَ ذي عُسْر وتخفيفَ حِمْلِهِ

وإرفادَ ذي غُرْم وعَونَ مُكاتَب ... وتاجرَ صِدقٍ في المقال وفعلِهِ

فأمَّا إظلال الغازي فرواه ابن حِبَّان (٤٦٢٨)[١] وغيره من حديث عمر، وأمَّا عَوْن المجاهد فرواه أحمد (١٥٩٨٧) والحاكم (٢/ ٨٩-٩٠) من حديث سَهْل بن حُنَيف، وأمَّا إنظار المُعسِر والوَضِيعة عنه ففي «صحيح مسلم» كما ذكرنا، وأمَّا إرفادُ الغارم وعَون المكاتب فرواهما أحمد والحاكم من حديث سَهْل بن حُنَيفٍ المذكور، وأمَّا التاجر الصَّدوق فرواه البَغَويُّ في «شرح السُّنَّة»[٢] من حديث سلمانَ، وأبو القاسم التَّيميُّ[٣] من حديث أنس، والله أعلم. ونَظَمته مرَّةً أُخرى فقلت في السَّبعة الثانية:

وتَحسينُ خُلْقٍ معْ إعانةِ غارمٍ ... خفيفِ يَدٍ حتَّى مُكاتَبُ أهلِهِ

وحديث تحسين الخُلُق أخرجه الطَّبرانيُّ[٤] من حديث أبي هريرة بإسنادٍ ضعيف.

ثمَّ تَتبَّعت ذلك فجمعت سبعة أُخرى ونَظَمتها في بيتَينِ آخرَينِ وهما:

وزِد سبعةً: حُزنٌ ومَشيٌ لمسجدٍ ... وكَرهُ وضوءٍ ثمَّ مَطعَمُ فَضلِهِ

وآخِذُ حقٍّ باذِلٌ ثمَّ كافلٌ ... وتاجرُ صِدقٍ في المقالِ وفِعلِهِ

ثمَّ تَتبَّعت ذلك فجمعت سبعة أُخرى، ولكنَّ أحاديثَها ضعيفةٌ، وقلت في آخر البيت:

تَرَبَّعْ به السَّبْعاتُ من فَيضِ فضلِهِ

---

(١) وهو أيضاً في «مسند أحمد» (١٢٦).

(٢) أورده البغوي بغير إسناد ٢/ ٣٥٥، وأخرجه عبد الرزاق (٢٠٣٢٢)، ومن طريقه البيهقي في «الأسماء والصفات» ص٣٧١ عن معمر، عن قتادة، عن سلمان موقوفاً، وإسناده منقطع، قتادة لم يسمع من سلمان.

(٣) ومن طريقه أخرجه الحافظ في «الأمالي المُطلقة» ص ١٠٩، وقال الحافظ هناك: حديث غريب تفرد به يحيى بن شبيب، وهو منكر الحديث متَّهم عند الأئمة.

(٤) في «المعجم الأوسط» (٦٥٠٦).

وقد أورَدت الجميع في «الأمالي»، وقد أفرَدتُه في جزءٍ سَمَّيته «معرفة الخِصال الموصلة إلى الظِّلال».

**قوله: «في ظِلِّه»** قال عياض: إضافة الظِّلّ إلى الله إضافة مِلك، وكُلّ ظِلّ فهو مِلكُه. كذا قال، وكان حَقّه أن يقول: إضافةُ تَشريف، ليَحصُلَ امتياز هذا على غيره، كما قيل للكعبة: بيت الله مع أنَّ المساجد كلّها مِلكُه. وقيل: المراد بظِلِّه: كرامَته وحِمايَته، كما يقال: فلانٌ في ظِلّ الملك، وهو قول عيسى بن دينار وقوّاه عياض.

وقيل: المراد ظِلّ عَرشه، ويدلُّ عليه حديث سلمانَ[1] عند سعيد بن منصور بإسنادٍ حسن: «سبعة يُظِلُّهم الله في ظِلِّ عَرشِه» فذكر الحديث، وإذا كان المراد ظِلّ العرش استَلزَمَ ما ذُكِرَ من كَونِهم في كَنَفِ الله وكرامَته من غير عكسٍ فهو أرجحُ، وبه جَزَمَ القُرطبي، ويؤيِّده أيضاً تقييد ذلك بيومِ القيامة كما صَرَّحَ به ابنُ المبارَك في روايته عن عُبيد الله بن عمر، وهو عند المصنِّف (٦٨٠٦) في كتاب الحُدود، وبهذا يندفعُ قول مَن قال: المراد ظِلّ طُوبَى أو ظِلّ الجنَّة، لأنَّ ظِلَّهما إنَّما يَحصُلُ لهم بعد الاستقرار في الجنَّة، ثمَّ إن ذلك مُشترَك لجميعِ مَن يدخلُها، والسياق يدلّ على امتياز أصحاب الخِصال المذكورة، فيُرجَّح أنَّ المراد ظِلّ العرش، وروى التِّرمِذيّ (١٣٢٩) وحَسَّنَه من حديث أبي سعيد مرفوعاً: «أحَبُّ الناس إلى الله يومَ القيامة، وأقربُهم منه مَجلِساً، إمام عادل».

**قوله: «الإمام العادِل»** اسم فاعل مشتقّ من العَدل، وذكر ابن عبد البَرِّ أنَّ بعض الرُّواة عن مالك رواه بلفظ: «العَدل» قال: وهو أبلَغُ، لأنَّه جَعَلَ المسمَّى نفسَه عَدْلاً، والمراد به صاحب الوِلاية العُظمَى،/ ويَلتَحِقُ به كلُّ مَن وليَ شيئاً من أُمور المسلمين فعَدَلَ فيه، ١٤٥/٢

---

(١) لم نقف عليه في المطبوع من «سنن سعيد بن منصور»، لكن أخرجه من الطريق نفسه محمد بن عثمان بن أبي شيبة في كتاب «العرش» (٥٦)، وإسناده ضعيف. وتحسين الحافظ له تساهل منه رحمه الله.
ولو أنه استدل لصحة هذا القول بحديث أبي هريرة عند أحمد (٨٧١١)، والترمذي (١٣٠٦) لكان أحسن، فإن فيه تقييد الظل بأنه ظل العرش، وإسناده صحيح، ولفظه: «من أنظر مُعسراً أو وضع له أظله الله في ظل عرشه يوم القيامة». وبه استدل ابن رجب في «شرحه» على هذا القول.

ويؤيِّده رواية مسلم (١٨٢٧) من حديث عبد الله بن عَمْرو رفعه: «إنَّ الـمُقسِطينَ عند الله على مَنابرَ من نور عن يمين الرحمن، الذين يَعدِلون في حكمهم وأهليهم وما وَلُوا» وأحسن ما فُسِّرَ به العادل: أنَّه الذي يَتَّبعُ أمر الله بوضعِ كلّ شيء في موضعه بغير[1] إفراط ولا تَفريط. وقدَّمَه في الذِّكرِ لعموم النَّفع به.

**قوله: «وشابّ»** خَصَّ الشابّ لكَونِه مَظِنَّةَ غَلَبة الشَّهوة، لما فيه من قوَّة الباعث على مُتابَعة الهَوَى، فإنَّ مُلازمة العبادة مع ذلك أشَدُّ وأدَلّ على غَلَبة التَّقوَى.

**قوله: «في عِبادة رَبّه»** في رواية الإمام أحمد (٩٦٦٥) عن يحيى القَطّان: «بعبادة الله»، وهي رواية مسلم (١٠٣١)، وهما بمعنًى. زاد حمَّاد بن زيد عن عبيد الله بن عمر: «حتَّى توُفِّيَ على ذلك» أخرجه الجَوزَقيُّ[2]. وفي حديث سلمانَ: «أفنَى شَبابه ونشاطه في عبادة الله»[3].

**قوله: «مُعلَّق في المساجد»** هكذا في «الصحيحين»، وظاهره أنَّه من التَّعليق، كأنَّه شَبَّهَه بالشيءِ المعلَّق في المسجد كالقِنديل مثلاً، إشارةً إلى طول الـمُلازمة بقلبِه وإن كان جَسَده خارجاً عنه، ويدلُّ عليه رواية الجَوزَقيِّ: «كأنَّما قلبُه مُعلَّقٌ في المسجد»، ويحتمل أن يكون من العلاقة وهي شِدَّة الحُب، ويدلُّ عليه رواية أحمد: «مُعلَّق[4] بالمساجد»[5]، وكذا رواية الحَمُّوِيِّ والمُستَمْلي: «متعلِّق» بزيادة مُثنَّاة بعد الميم وكسر اللَّام، زاد سلمان: «من حُبّها»، وزاد مالك (٢/ ٩٥٢-٩٥٣): «إذا خرج منه حتَّى يعود إليه».

---

(١) في (س): من غير.

(٢) وأخرجه أيضاً الآجرّي في «الأربعين» (٤٣)، والطبراني في «الدعاء» (١٨٨٥)، والبيهقي في «شعب الإيمان» (٥٤٩) و(٧٣٥٧) وابن عبد البر في «التمهيد» ٢/ ٢٨١-٢٨٢ من طريق حماد بن زيد، غير أن هذه الزيادة لم ترد إلا عند الآجري وابن عبد البر.

(٣) هو الحديث الذي أشار الحافظ إليه قريباً، وعزاه لسعيد بن منصور.

(٤) الذي في «مسند أحمد»: مُتعلِّق.

(٥) وقع هنا في (س) بعد ذكر رواية أحمد: وكذا رواية سلمان: «من حبّها». قلنا: وهي زيادة مكررة لا داعي لها.

وهذه الخَصلةُ هي المقصودة من هذا الحديث للترجمة، ومُناسَبتها للرُّكنِ الثاني من الترجمة ـ وهو فضلُ المساجد ـ ظاهرةٌ، وللأوَّلِ من جهة ما دلَّ عليه من المُلازمة للمسجدِ واستمرار الكون فيه بالقلبِ وإن عَرَضَ للجَسَدِ عارضٌ.

**قوله: «تَحابّا»** بتشديد الباء وأصلُه تَحابَبا، أي: اشتركا في جنس المحَبَّة، وأحَبَّ كلٌّ منهما الآخرَ حقيقةً لا إظهاراً فقط، ووقع في رواية حمَّاد بن زيد: «ورجلان قال كلٌّ منهما للآخرِ: إنِّي أُحِبُّك في الله فصَدَرا على ذلك»، ونحوه في حديث سلمان[1].

**قوله: «اجتَمَعا على ذلك وتَفرَّقا عليه»** في رواية الكُشْمِيهنيِّ: «اجتَمَعا عليه»، وهي رواية مسلم، أي: على الحُبّ المذكور، والمراد أنَّهما داما على المحَبَّة الدّينيَّة ولم يقطعاها بعارضٍ دُنيَويٍّ، سواء اجتَمَعا حقيقةً أم لا، حتَّى فرَّقَ بينهما الموت. ووقع في «الجمع» للحميديِّ: «اجتَمَعا على خيرٍ»، ولم أرَ ذلك في شيء من نُسَخِ «الصحيحين»، ولا غيرهما من المستخرَجات، وهي عندي تحريفٌ.

تنبيه: عُدَّت هذه الخَصلة واحدةً مع أنَّ مُتَعاطيَها اثنان، لأنَّ المحَبَّة لا تَتِمُّ إلَّا باثنين، أو لمَّا كان المتحابّان بمعنًى واحد كان عَدُّ أحدهما مُغنياً عن عَدِّ الآخر، لأنَّ الغَرَض عَدُّ الخِصال لا عَدُّ جميع مَن اتَّصَفَ بها.

**قوله: «ورجل طَلَبَتْه ذاتُ مَنصِب»** بيَّن المحذوفَ أحمدُ (٩٦٦٥) في روايته عن يحيى القَطّان فقال: «دَعَتْه امرأة»، وكذا في رواية كَرِيمة، ومسلمٌ (١٠٣١)، وهو للمصنِّف في الحُدود (٦٨٠٦) عن ابن المبارَك، والمراد بالمنصِبِ: الأصل أو الشَّرَف، وفي رواية مالكٍ: «دَعَتْه ذات حَسَبٍ»، وهو يُطلَقُ أيضاً على الأصل وعلى المال أيضاً، وقد وصفَها بأكمَل الأوصاف التي جَرَت العادة بمزيدِ الرَّغبة لمن تَحصُلُ فيه، وهو المنصِب الذي يَستَلزِمُه الجاه والمال مع الجمال، وقَلَّ مَن يجتمع ذلك فيها من النِّساء، زاد ابن المبارَك: «إلى نفسَها»،

---

(١) سلفت إشارة الحافظ إلى رواية حماد هذه وحديث سلمان قريباً. ولفظ رواية حماد هذه عند الآجري في «الأربعين» أيضاً، وليست عند باقي المخرجين الذين أشرنا إليهم.

وللبيهقيِّ في «الشُّعَب» (٧٩٤) من طريق أبي صالح عن أبي هريرة: «فعَرَضَت نفسَها عليه»[١]. والظاهر أنَّها دَعَته إلى الفاحشة، وبه جَزَمَ القُرطبيّ ولم يَحكِ غيرَه، وقال بعضهم: يحتمل أن تكون دَعَتْه إلى التَّزَوُّج بها فخافَ أن يَشتَغِلَ عن العبادة بالافتتان بها، أو خافَ أن لا يقوم بحَقِّها لشُغلِه بالعبادة عن التَّكَسُّب بما يليقُ بها، والأوَّل أظهَرُ، ويؤيِّده وجودُ الكناية في قوله: «إلى نفسها»، ولو كان المراد التَّزويجَ لَصَرَّحَ به، والصَّبر عن الـمَوصوفة بما ذُكِرَ من أكمَل الـمراتب لكثرة الرَّغبة في مثلها وعُسرِ تحصيلها، لا سيَّما وقد أغنَت عن[٢] مَشاقِّ التَّوَصُّل إليها بمُراوَدةٍ ونحوِها.

١٤٦/٢ **قوله: «فقال: إنِّي أخاف الله»** زاد في رواية كَرِيمة: «رَبَّ العالَمين»، والظاهر أنَّه يقول ذلك بلسانه، إمَّا ليَزجُرَها عن الفاحشة، أو ليَعتَذِرَ إليها. ويحتمل أن يقوله بقلبِه، قاله[٣] عياض. قال القُرطبيُّ: إنَّما يَصدُرُ ذلك عن شِدَّة خوف من الله تعالى ومَتينِ تقوًى وحياءٍ.

**قوله: «تَصَدَّقَ أخفَى»** بلفظ الماضي، قال الكِرْمانيُّ: هو جملة حاليَّة بتقديرِ: قد، ووقع في رواية أحمد (٩٦٦٥): «تَصَدَّقَ فأخفَى»[٤]، وكذا للمصنِّف في الزَّكاة (١٤٢٣) عن مُسدَّد عن يحيى: «تَصَدَّقَ بصَدَقةٍ فأخفاها»، ومثلُه لمالكٍ في «الموطَّأ» (٢/ ٩٥٢-٩٥٣)، فالظاهر أنَّ راوي الأولى حَذَفَ العاطف، ووقع في رواية الأَصِيليِّ: «تَصَدَّقَ إخفاءً» بكسر الهمزة ممدوداً، على أنَّه مصدر أو نَعتٌ لمصدرٍ محذوف، ويحتمل أن يكون حالاً من الفاعل، أي: مُخفياً، وقوله: «بصَدَقةٍ» نَكَّرَها ليَشمَلَ كلَّ ما يُتَصَدَّقُ به من قليل أو كثير، وظاهره أيضاً يَشمَل المندوبةَ والمفروضة، لكن نقل النَّوَويّ عن العلماء أنَّ إظهار المفروضة أولى من إخفائها.

**قوله: «حتَّى لا تَعْلَمَ»** بضمِّ الميم وفتحها.

---

(١) سيأتي تضعيفه لهذه الرواية قريباً.

(٢) تحرفت في (س) إلى: من.

(٣) تحرف في (س) إلى: قال.

(٤) كذا قال الحافظ، والذي في «مسند أحمد»: «تصدق بصدقة أخفاها».

قوله: «شمالُه ما تُنفِق يمينُه» هكذا وقع في مُعظَم الروايات في هذا الحديث في البخاري وغيره، ووقع في «صحيح مسلم» (١٠٣١) مقلوباً: «حتَّى لا تَعلَمَ يمينُه ما تُنفِق شمالُه»، وهو نوع من أنواع عُلوم الحديث أغفلَه ابن الصلاح وإن كان أفرَدَ نوعَ المقلوب، لكنَّه قَصَرَه على ما يقع في الإسناد، ونَبَّهَ عليه شيخُنا في «مَحاسن الاصطلاح»، ومَثَّلَ له بحديث: «إنَّ ابن أمّ مكتوم يؤذِّن بليلٍ»[1]، وقد قدَّمنا الكلام عليه في كتاب الأذان (٦٢٠)، وقال شيخنا: ينبغي أن يُسمَّى هذا النوع المعكوسَ. انتهى، والأولى تسميَته مقلوباً، فيكون المقلوب تارةً في الإسناد وتارةً في المتن، كما قالوه في المدرَج سواءً، وقد سمَّاه بعضُ مَن تقدَّم مقلوباً.

قال عياض: هكذا في جميع النسخ التي وَصَلت إلينا من «صحيح مسلم» وهو مقلوب، والصواب[2] الأوَّل، وهو وجه الكلام، لأنَّ السُّنَّةَ المعهودة في الصَّدَقة إعطاؤُها باليمين، وقد تَرجَمَ عليه البخاري في كتاب الزَّكاة «باب الصَّدَقة باليمين». قال: ويُشبِه أن يكون الوَهْم فيه ممَّن دون مسلم، بدليل قوله في رواية مالكٍ لمَّا أورَدَها عَقِبَ رواية عبيد الله بن عمرَ: فقال بمثل حديث عبيد الله. فلو كانت بينهما مُخالَفةٌ لَبيَّنها، كما نَبَّهَ على الزّيادة في قوله: «ورجل قلبه مُعلَّق بالمسجد إذا خرج منه حتَّى يعودَ إليه»، انتهى.

وليس الوَهْم فيه ممَّن دون مسلم ولا منه، بل هو من شيخه أو من شيخ شيخه يحيى القَطّان، فإنَّ مسلماً أخرجه عن زُهَير بن حرب وابن نُمَير كلاهما عن يحيى، وأشعَرَ سياقُه بأنَّ اللَّفظ لزُهَير، وكذا أخرجه أبو يعلى في «مسنده» عن زُهَير[3]، وأخرجه الجَوزَقيُّ في «مُستخرَجه» عن أبي حامد بن الشَّرْقيِّ عن عبد الرحمن بن بشرِ بن الحكَم، عن يحيى

---

(١) أخرجه ابن خزيمة (٤٠٦) من حديث عائشة.

(٢) في (س): أو الصواب، وهو خطأ.

(٣) وكذلك أخرجه من طريق زهير بن حرب البيهقيُّ ٤/ ١٩٠، وأخرجه أيضاً من طريق محمد بن بشار ومحمد بن المثنى كرواية زهير، حيث قال بعد أنه ساق الحديث من هذين الطريقين: كذا قالوا عن يحيى القطان عن عُبيد الله: «لا تعلم يمينه ما تنفق شماله»، وسائر الرواة عن يحيى القطان عن عُبيد الله قالوا فيه:..«لا تعلم شماله ما تنفق يمينه». قلنا: فأصبح الذين رووه عن يحيى القطان مقلوباً جماعةٌ، فاحتمل أن يكون يحيى القطان كان يرويه على الوجهين، يهم فيه أحياناً كما قال ابن الشرقي.

القَطّان كذلك، وعَقَّبَه بأن قال: سمعت أبا حامد بن الشَّرقيِّ يقول: يحيى القَطّانُ عندنا واهم في هذا، إنَّما هو «حتَّى لا تَعلَم شماله ما تُنفِقُ يمينُه».

قلت: والجَزْم بكون يحيى هو الواهم فيه نظرٌ، لأنَّ الإمام أحمد قد رواه عنه (٩٦٦٥) على الصواب، وكذلك أخرجه البخاري هنا عن محمد بن بشَّارٍ، وفي الزَّكاة (١٤٢٣) عن مُسدَّد، وكذا أخرجه الإسماعيليّ من طريق يعقوب الدَّورقيِّ وحفص بن عمرو، كلُّهم عن يحيى، وكأنَّ أبا حامد لمَّا رأى عبد الرحمن قد تابَعَ زُهَيراً تَرجَّحَ عنده أنَّ الوَهم من يحيى، وهو مُحتمَلٌ بأن يكون منه لمَّا حدَّث به هذينِ خاصَّةً، مع احتمال أن يكون الوَهم منهما تَوارَدا عليه.

وقد تَكلَّفَ بعض المتأخِّرين توجيه هذه الرواية المقلوبة، وليس بجيِّدٍ، لأنَّ المَخرَج مُتَّحِدٌ، ولم يُختلَف فيه على عُبيد الله بن عمر شيخ يحيى فيه، ولا على شيخه خُبَيبٍ، ولا على مالكٍ رفيق عُبيد الله بن عمر فيه.

وأمَّا استدلال عياض على أنَّ الوَهْم فيه ممَّن دون مسلم بقوله في رواية مالك: «مثلَ عبيد الله»، فقد عَكَسَه غيره فواخَذَ مسلماً بقوله: «مثلَ عبيد الله» لكَونِهما ليستا مُتساويتَين، والذي يظهر أنَّ مسلماً لا يَقصُرُ لفظ المثل على المساوي في جميع اللَّفظ والترتيب، بل هو في المُعظَم إذا تساوَيا في المعنى، والمعنى المقصود من هذا الموضع إنَّما هو إخفاء الصَّدَقة، والله أعلم.

ولم نَجِد هذا الحديثَ من وجه من الوجوه إلَّا عن أبي هريرة، إلَّا ما وقع عند مالك من التَّرَدُّد هل هو عنه/ أو عن أبي سعيد؟ كما قدَّمناه قبلُ، ولم نَجِده عن أبي هريرة إلَّا من رواية حفص، ولا عن حفص إلَّا من رواية خُبَيبٍ. نَعَم أخرجه البيهقيُّ في «الشُّعَب» (٧٩٤) من طريق سُهَيل بن أبي صالح، عن أبيه، عن أبي هريرة، والراوي له عن سُهَيل عبدُ الله بن عامر الأسلَميِّ، وهو ضعيف لكنَّه ليس بمتروك، وحديثه حسن في المتابَعات، ووافَقَ في قوله: «تَصَدَّقَ بيمينِه»، وكذا أخرجه سعيد بن منصور من حديث سلمانَ الفارسيِّ بإسنادٍ

١٤٧/٢

حسن[١] موقوفاً عليه، لكن حكمُه الرَّفعُ. وفي «مُسنَد أحمد» (١٢٢٥٣) من حديث أنس بإسنادٍ حسن[٢] مرفوعاً: «إنَّ الملائكة قالت: يا رَبِّ هل من خلقك شيء أشَدّ من الجِبال؟ قال: نَعَم الحديد، قالت: فهل أشَدّ من الحديد؟ قال: نَعَم النار، قالت: فهل أشَدّ من النار؟ قال: نَعَم الماء، قالت: فهل أشَدّ من الماء؟ قال: نَعَم الرّيح، قالت: فهل أشَدّ من الرّيح؟ قال. نَعَم ابنُ آدم، يَتَصَدَّق بيمينِه فيُخفيها عن شماله».

ثمَّ إنَّ المقصود منه المبالغة في إخفاء الصَّدَقة، بحيثُ إنَّ شماله مع قُربِها من يمينه وتَلازُمِهما لو تُصُوِّرَ أنَّها تَعلَم لَمَا عَلِمَت ما فعلتِ اليمين لشِدَّة إخفائها، فهو على هذا من مَجاز التشبيه. ويؤيِّده رواية حمَّاد بن زيد[٣] عند الجَوزَقيِّ: «تَصَدَّقَ بصَدَقةٍ كأنَّما أخفَى يمينه من شماله». ويحتمل أن يكون من مَجاز الحذف، والتقدير: حتَّى لا يعلم مَلَكُ شماله. وأبعَدَ مَن زَعَمَ أنَّ المراد بشماله نفسه، وأنَّه من تسمية الكُلّ باسمِ الجزء، فإنَّه يَنحَلُ إلى أنَّ نفسَه، لا تَعلَمُ ما تُنفِقُ نفسُه، وقيل: هو من مَجاز الحذف، والمراد بشماله مَن على شماله من الناس، كأنَّه قال: مُجاوِرُ شماله، وقيل: المراد أنَّه لا يُرائي بصَدَقَتِه فلا يَكتُبها كاتب الشِّمال.

وحكى القُرطبيّ عن بعض مَشايخه أنَّ معناه: أن يَتَصَدَّقَ على الضَّعيف المُكتَسِب في صورة الشِّراء لتَرويجِ سِلعَتِه أو رَفْعِ قيمَتِها واستَحسَنَه، وفيه نظرٌ إن كان أراد أنَّ هذه الصورة مراد الحديث خاصَّةً، وإن أراد أنَّ هذا من صور الصَّدَقة المَخفيَّة فمُسَلَّمٌ، والله أعلم.

**قوله**: «ذَكَرَ الله» أي: بقلبِه من التَّذَكُّر، أو بلسانه من الذِّكر، و«خالياً» أي: من الخُلوّ،

---

(١) أسلفنا أنه ضعيف، وأن تحسين الحافظ له تساهل منه، وأنه أخرجه محمد بن عثمان بن أبي شيبة في كتابه «العرش» (٥٦).

(٢) تحسين الحافظ لهذا الحديث تساهل منه أيضاً رحمه الله، وإلا ففي إسناده رجل مجهول، وقال الترمذي بعد أن أخرجه (٣٣٦٩): غريب لا نعرفه مرفوعاً إلا من هذا الوجه.

(٣) تقدم أن بيّنّا أيضاً أنه عند الآجري في «الأربعين»، والطبراني في «الدعاء»، والبيهقي في «الشعب»، وابن عبد البر في «التمهيد»، ولفظه عند الآجري: «ورجل إذا تصدق أخفى صدقة يمينه عن شماله»، ولفظ الباقين قريب من لفظ المصنف.

لأنَّه يكون حينئذٍ أبعَدَ من الرّياء، والمراد خالياً من الالتِفات إلى غير الله ولو كان في مَلَأ، ويؤيِّده رواية البيهقيِّ: «ذَكَرَ الله بين يديه»[١] ويؤيِّد الأوَّل رواية ابن المبارَك وحمَّاد بن زيد: «ذكر الله في خَلاء»[٢] أي: في موضع خالٍ، وهي أصحُّ.

**قوله: «ففاضَتْ عَيْناه»** أي: فاضَت الدُّموع من عينيه، وأُسنِدَ الفَيضُ إلى العين مُبالغةً، كأنَّها هي التي فاضَت، قال القُرطبيّ: وفَيض العين بحَسَبِ حال الذّاكر وبِحَسَبِ ما يُكشَفُ له، ففي حال أوصاف الجَلال يكون البكاء من خَشْية الله، وفي حال أوصاف الجمال يكون البكاء من الشَّوق إليه.

قلت: قد خُصّ في بعض الروايات بالأوَّل، ففي رواية حمَّاد بن زيد عند الجَوزَقيِّ[٣] «ففاضَت عيناه من خَشْية الله»، ونحوُه في رواية البيهقي، ويشهد له ما رواه الحاكم (٤/ ٢٦٠) من حديث أنس مرفوعاً: «مَن ذكر الله ففاضَت عيناه من خَشْية الله حتَّى يصيبَ الأرض من دُموعه لم يُعَذَّب يومَ القيامة»[٤].

**تنبيهان:**

**الأوَّل:** ذِكْر الرجال في هذا الحديث لا مفهومَ له، بل يَشتَرِك النِّساء معهم فيما ذُكِر، إلَّا إن كان المراد بالإمام العادل الإمامةَ العُظمَى، وإلَّا فيُمكِنُ دخول المرأة حيثُ تكون ذاتَ عيالٍ فتَعدِلُ فيهم. وتَخرُج خَصْلة مُلازمة المسجد، لأنَّ صلاة المرأة في بيتها أفضل من المسجد، وما عَدا ذلك فالمشارَكة حاصلةٌ لهنَّ، حتَّى الرجلُ الذي دَعَته المرأة فإنَّه

---

(١) كذا في الأصلين و(س)، والذي في «شعب الإيمان» (٧٩٤): «ذكر الله في بريّة»، والبريّة الخَلْق. فهذا الأليق لاستدلال الحافظ.

(٢) رواية ابن المبارك ستأتي عند المصنف برقم (٦٨٠٦)، ورواية حماد سلفت إشارة الحافظ إليها وبينا هناك من أخرجها غير الجوزقي، لكن أحداً منهم لم يذكر هذا اللفظ، وإنما اللفظ عندهم كالمصنف، فلعله في رواية الجوزقي وحده.

(٣) وهو عند الآجري في «الأربعين» (٤٣) من طريق حماد بن زيد، بهذا اللفظ.

(٤) وإلى هذا ذهب الإمام البخاري رحمه الله: أن البكاء من خشية الله، فقد ذكر في كتاب الرقاق: باب البكاء من خشية الله. وأورد هذا الحديث (٦٤٧٩) مقتصِراً على موضع الشاهد منه.

يُتَصَوَّر في امرأة دعاها مَلِكٌ جميل مثلاً فامتَنَعَت خوفاً من الله تعالى مع حاجتها، أو شابّ جميل دعاه مَلِكٌ إلى أن يُزوِّجَه ابنتَه مثلاً فخَشيَ أن يَرتَكِبَ منه الفاحشة، فامتَنَعَ مع حاجته إليه.

الثاني: استَوعَبتُ شرحَ هذا الحديث هنا وإن كان مخالفاً لما شَرَطت، لأنَّ أليَقَ المواضع به كتابُ الرِّقاق، وقد اختصرهُ المصنِّفُ حيثُ أورَدَه فيه، وساقه تامّاً في الزَّكاة والحُدود، فاستَوفَيتُه هنا لأنَّ للأوَّليَّة وجهاً من الأولَويَّة.

**٦٦١- حدَّثنا قُتَيبةُ، قال: حدَّثنا إسماعيلُ بنُ جعفرٍ، عن حُميدٍ، قال: سُئِلَ أنسٌ: هل اتَّخذَ رسولُ الله ﷺ خاتَماً؟ فقال: نَعَم، أخَّرَ ليلةً صلاةَ العِشاءِ إلى شَطْرِ الليل، ثمَّ أقبَلَ علينا بوجهِه بعدَما صَلَّى، فقال: «صَلَّى النَّاسُ ورَقَدُوا، ولم تَزالُوا في صلاةٍ منذُ انتَظَرتُموها»، قال: فكأنِّي أنظُرُ إلى وَبِيصِ خاتَمِه.** ١٤٨/٢

قوله: «سُئِلَ أنس» تقدَّم التصريح بسماع حميدٍ له منه في «باب وقت العشاء» (٥٧٢).

قوله: «صَلَّى النَّاس» أي: غير المخاطَبِينَ ممَّن صلَّى في داره أو مسجد قبيلتِه، ويُستأنَسُ به لمن قال بأنَّ الجماعة غيرُ واجبةٍ.

قوله: «ولم تَزالُوا في صلاة» أي: في ثواب صلاةٍ كما تقدَّم.

قوله: «وَبِيص» بكسر الموحَّدة وبالمهمَلة، أي: بَرِيقه ولَمَعانه، وقد تقدَّم الكلام على هذا الحديث في «باب وقت العشاء»، ويأتي الكلام على الخاتَم في كتاب اللِّباس (٥٨٦٩) إن شاء الله تعالى.

## ٣٧- باب فضل من غدا إلى المسجد ومن راح

**٦٦٢- حدَّثنا عليُّ بنُ عبدِ الله، قال: حدَّثنا يزيدُ بنُ هارونَ، قال: أخبرنا محمَّدُ بنُ مُطرِّفٍ، عن زيدِ بنِ أسلمَ، عن عطاءِ بنِ يسارٍ، عن أبي هريرة، عن النبيِّ ﷺ، قال: «مَن غَدَا إلى المسجدِ وراحَ، أعَدَّ الله له نُزُلَه من الجنَّةِ كلَّما غَدَا أو راحَ».**

قوله: «باب فضل مَن غَدَا إلى المسجدِ ومَن راحَ» هكذا للأكثر موافقاً للفظ الحديث في الغُدوّ والرَّواح، ولأبي ذرٍّ بلفظ: «خرج» بدلَ «غَدَا»، وله عن المُستَمْلي والسَّرَخْسيّ بلفظ: «مَن يَخرُج» بصيغة المضارع، وعلى هذا فالمراد بالغُدوِّ: الذَّهاب، وبالرَّواح: الرجوع، والأصل في الغُدوّ: المُضيّ من بُكرة النهار، والرَّواح بعد الزَّوال، ثمَّ قد يُستَعمَلان في كلِّ ذهاب ورجوع توسُّعاً.

قوله: «أعَدَّ» أي: هَيَّأ.

قوله: «نُزُله» للكُشْمِيهنيِّ: «نُزُلاً» بالتَّنكير، والنُّزُل بضمِّ النُّون والزّاي: المكانُ الذي يُهيَّأُ للنُّزول فيه، وبسكون الزّاي، ما يُهيَّأُ للقادمِ من الضّيافة ونحوِها، فعلى هذا «من» في قوله: «من الجنَّة» للتَّبعيضِ على الأوَّل وللتَّبيينِ على الثاني، ورواه مسلم (٦٦٩)، وابن خُزَيمة (١٤٩٦)، وأحمد (١٠٦٠٨) بلفظ: «نُزُلاً في الجنَّة» وهو مُحتَمِلٌ للمعنيَين.

قوله: «كُلَّما غَدَا أو راحَ» أي: بكلِّ غَدْوة ورَوْحة.

وظاهر الحديث حصول الفضل لمن أتى المسجد مُطلَقاً، لكنَّ المقصودَ منه اختصاصه بمَن يأتيه للعبادة، والصلاةُ رأسُها، والله أعلم.

## ٣٨- باب إذا أقيمت الصلاةُ فلا صلاة إلا المكتوبة

**٦٦٣- حدَّثنا عبدُ العزيزِ بنُ عبدِ الله، قال: حدَّثنا إبراهيمُ بنُ سعدٍ، عن أبيه، عن حفصِ ابن عاصمٍ، عن عبدِ الله بنِ مالكٍ ابنِ بُحَيْنة، قال: مَرَّ النبيُّ ﷺ برجلٍ.**

**قال: وحدَّثني عبدُ الرحمن، قال: حدَّثنا بَهْزُ بنُ أسدٍ، قال: حدَّثنا شُعْبةُ، قال: أخبرني سعدُ ابنُ إبراهيمَ، قال: سمعتُ حفصَ بنَ عاصمٍ، قال: سمعتُ رجلاً من الأزْدِ يقال له: مالكُ ابنُ بُحَيْنَةَ: أنَّ رسولَ الله ﷺ رَأى رجلاً وقد أُقِيمَتِ الصلاةُ يُصلِّي رَكْعتَينِ، فلمَّا انصَرَفَ رسولُ الله ﷺ لاثَ به النَّاسُ، وقال له رسولُ الله ﷺ: «آلصُّبحَ أربعاً؟! آلصُّبحَ أربعاً؟!».**

**تابَعَه غُندَرٌ ومعاذٌ، عن شُعْبةَ في: مالكٍ.**

**وقال ابنُ إسحاقَ: عن سعدٍ، عن حفصٍ، عن عبدِ الله ابنِ بُحَينةَ.**

وقال حَمَّادٌ: أخبرنا سعدٌ، عن حفصٍ، عن مالكٍ.

قوله: «باب إذا أُقيمَت الصلاة فلا صلاة إلَّا المكتوبة» هذه الترجمة لفظُ حديثٍ أخرجه ١٤٩/٢ مسلم وأصحاب «السُّنَن» وابن خُزَيمة وابن حِبَّان من رواية عَمْرو بن دينار، عن عطاء بن يسارٍ، عن أبي هريرة[١]، واختُلِفَ على عَمْرو بن دينار في رفعِه ووَقفِه، وقيل: إنَّ ذلك هو السَّبَب في كون البخاري لم يُخرِّجه، ولمَّا كان الحكمُ صحيحاً ذكره في الترجمة وأخرج في الباب ما يُغني عنه، لكنَّ حديث الترجمة أعمُّ من حديث الباب، لأنَّه يَشمَلُ الصَّلَواتِ كلَّها، وحديث الباب يختصُّ بالصبحِ كما سنوضحُه، ويحتمل أن يقال: اللَّام في حديث الترجمة عهديَّةٌ فيَتَّفِقان، هذا من حيثُ اللَّفظُ، وأمَّا من حيثُ المعنى فالحكم في جميع الصَّلَوات واحدٌ، وقد أخرجه أحمد من وجه آخرَ بلفظ: «فلا صلاة إلَّا التي أُقيمَت»[٢].

قوله: «إذا أُقيمَت» أي: إذا شُرِعَ في الإقامة، وصَرَّحَ بذلك محمد بن جُحادةَ عن عَمْرو ابن دينار فيما أخرجه ابن حِبَّان (٢١٩٠) بلفظ: «إذا أَخَذَ المؤذِّن في الإقامة»[٣].

وقوله: «فلا صلاة» أي: صحيحة أو كاملة، والتقدير الأوَّل أولى لأنَّه أقرب إلى نفيِ الحقيقة، لكن لمَّا لم يقطعِ النبيُّ ﷺ صلاة المصلِّي واقتصر على الإنكار دلَّ على أنَّ المراد نفيُ الكمال.

ويحتمل أن يكون النَّفي بمعنى النَّهي، أي: فلا تُصلُّوا حينئذٍ، ويؤيِّده ما رواه البخاري في «التاريخ» (١/ ١٨٥) والبَزّار (٦١٩٤) وغيرُهما من رواية محمد بن عمَّار عن شَريك بن أبي نَمِرٍ عن أنس مرفوعاً في نحو حديث الباب، وفيه: «ونهَى أن تُصلَّيا إذا أُقيمَت الصلاة»، ووَرَدَ بصيغة النَّهي أيضاً فيما رواه أحمد (٢٢٩٢٧) من وجه آخرَ عن ابن بُحَينةَ

---

(١) أخرجه مسلم (٧١٠)، وأبو داود (١٢٦٦)، وابن ماجه (١١٥١)، والترمذي (٤٢١)، والنسائي (٨٦٥)، وابن خزيمة (١١٢٣). وابن حبان (٢٤٧٠). وانظر الاختلاف في رفعه ووقفه عند أحمد (٨٣٧٩).

(٢) أخرجه أحمد (٨٦٢٣)، وإسناده ضعيف.

(٣) لكن أخرجه البزار في «مسنده» (١٠٦٧)، وأبو عوانة (١٣٥٩) من طُرق عن زياد بن عبد الله البكَّائي عن محمد بن جُحادة بلفظ: «إذا أقيمت الصلاة».

في قِصَّته هذه فقال: «لا تجعلوا هذه الصلاة مثلَ الظُّهر واجعَلوا بينهما فصلاً»، والنَّهي المذكور للتَّنزيه لما تقدَّم من كَوْنه لم يقطع صلاتَه.

**قوله: «إلَّا المكتوبة»** فيه منعُ التنفُّل بعد الشُّروع في إقامة الصلاة سواءٌ كانت راتبةً أم لا، لأنَّ المراد بالمكتوبة المفروضة، وزاد مسلم بن خالد عن عَمْرو بن دينار في هذا الحديث: قيل: يا رسول الله، ولا ركعتَي الفجر؟ قال: «ولا ركعتَي الفجر»، أخرجه ابن عَديٍّ (٧/ ٢٤٦) في ترجمة يحيى بن نصر بن الحاجب، وإسنادُه حسنٌ[١]، والمفروضة تَشمَل الحاضرة والفائتة، لكن المراد الحاضرة، وصَرَّحَ بذلك أحمد والطَّحاويُّ من طريق أُخرى عن أبي سَلَمة عن أبي هريرة بلفظ: «إذا أُقيمَت الصلاة فلا صلاة إلَّا التي أُقيمَت»[٢].

**قوله: «مَرَّ النبيُّ ﷺ برجلٍ»** لم يَسُق البخاري لفظَ رواية إبراهيم بن سعد، بل تَحوَّلَ إلى رواية شُعْبَةَ فأوهَمَ أنَّهما مُتَوافقَتان، وليس كذلك فقد ساق مسلمٌ (٧١١/ ٦٥) روايةَ إبراهيمَ بن سعد بالسَّنَدِ المذكور ولفظه: مَرَّ برجلٍ يُصلِّي وقد أُقيمَت صلاة الصبح، فكَلَّمَه بشيءٍ لا ندري ما هو، فلمَّا انصَرَفنا أحَطْنا به نقول: ماذا قال لك رسول ﷺ؟ قال: قال لي: «يُوشِكُ أحدُكم أن يُصلِّيَ الصبح أربعاً؟!»، ففي هذا السِّياق مُخالَفةٌ لسياق شُعْبة في كَوْنه ﷺ كَلَّمَ الرجل وهو يُصلِّي، ورواية شُعْبة تقتضي أنَّه كَلَّمَه بعد أن فَرَغ، ويُمكِنُ الجمعُ بينهما بأنَّه كلَّمه أوَّلاً سِرّاً، فلهذا احتاجوا أن يسألوه، ثمَّ كلَّمه ثانياً جَهْراً فسمعوه، وفائدة التَّكرار تأكيد الإنكار.

**قوله: «حدَّثني عبد الرحمن»** هو ابن بشرِ بن الحكَم، كما جَزَمَ به ابن عساكرَ، وأخرجه الجَوزَقيُّ من طريقه.

---

(١) كذا حَسَّنَه الحافظُ مع أن هذه الزيادة تفرّد بها مُسلم بن خالد ـ وهو الزّنجي ـ وهو ضعيف عند أكثر الأئمة، وضعَّف زيادته هذه ابن عدي والبيهقي والنووي وغيرهم.

(٢) هو الحديث الذي سلف تضعيفه قريباً، وهو عند أحمد (٨٦٢٣)، والطحاوي في «شرح المشكل» (٤١٢٨) و(٤١٢٩) من طريق أبي تميم الزهري عن أبي هريرة. أما طريق أبي سلمة عن أبي هريرة، فهي عند الطحاوي في «شرح المعاني» ١/ ٣٧٢، والطبراني في «الأوسط» (٨٦٥٤)، وليس هو عند أحمد من هذا الطريق كما أشار المصنف.

**قوله: «سمعت رجلاً من الأزْد»** في رواية الأَصِيليِّ: «من الأَسْد» بالمهمَلة الساكنة بدلَ الزّاي الساكنة، وهي لغةٌ صحيحةٌ.

**قوله: «يقال له: مالك ابن بُحَيْنَةَ»** هكذا يقول شُعْبة في هذا الصحابي، وتابعه على ذلك أبو عَوَانة وحمَّاد بن سَلَمة، وحَكَمَ الحُفّاظُ: يحيى بن مُعين وأحمد والبخاري ومسلم والنَّسائيُّ والإسماعيليّ وابن الشَّرْقي والدَّارَقُطنيّ وأبو مسعود وآخرون عليهم بالوَهْمِ فيه في موضعين، أحدُهما: أنَّ بُحَينةَ والدة عبد الله لا مالك، وَثانيهما: أنَّ الصُّحبة والرواية لعبد الله لا لمالك، وهو عبد الله بن مالك بن القِشْبِ بكسر القاف وسكون المعجَمة بعدها مُوحَّدةٌ، وهو لَقَبٌ، واسمه جُندُبُ بن نَضلةَ بن عبد الله.

قال ابن سعد: قَدِمَ مالكُ بن القِشْبِ مكَّةَ ـ يعني في الجاهليَّة ـ فحالَفَ بني المطَّلِبِ بن عبد مَنافٍ، وتَزَوَّجَ بُحَينةَ بنتَ الحارث بن المطَّلِب/ واسمها عَبْدة، وبُحَينةُ لَقَبٌ، وأدرَكَتْ ١٥٠/٢
بُحَينةُ الإسلام فأسلمَت وصَحِبَت، وأسلمَ ابنُها عبد الله قديماً، ولم يَذكُر أحدٌ مالكاً في الصحابة إلَّا بعضُ من[1] تلقَّاه من هذا الإسناد ممَّن لا تمييزَ له، وكذا أغرَبَ الدَّاوودِيُّ الشارح فقال: هذا الاختلاف لا يَضُرّ، فأيَّ الرجلَينِ كان فهو صاحبٌ، وحكى ابن عبد البَرِّ اختلافاً في بُحَينةَ هل هي أمُّ عبد الله أو أمُّ مالك؟ والصواب أنَّها أمّ عبد الله كما تقدَّم، فينبغي أن يُكتَبَ ابنُ بُحَينةَ بزيادة ألف، ويُعرَب إعراب عبد الله، كما في عبد الله بن أُبيٍّ ابنِ سَلُولَ ومحمد بن عليٍّ ابن الحنفيَّة.

**قوله: «رَأى رجلاً»** هو عبد الله الراوي كما رواه أحمد (٢٢٩٢٧) من طريق محمد بن عبد الرحمن بن ثَوْبانَ عنه: أنَّ النبيَّ ﷺ مَرَّ به وهو يُصلِّي، وفي روايةٍ أُخرى (٢٢٩٣٤): خرج وابن القِشْبِ يُصلِّي. ووقع لبعض الرُّواة هنا: «ابن أبي القِشب»، وهو خطأ كما بيَّنتُه في كتاب الصحابة (١/ ٢٦).

ووقع نحوُ هذه القصَّة أيضاً لابنِ عبَّاس قال: كنت أُصلِّي وأخَذَ المؤذِّنُ في الإقامة، فجَذَبَني النبيُّ ﷺ وقال: «أتصلِّي الصبح أربعاً؟!» أخرجه ابن خُزَيمة (١١٢٤) وابن حِبَّان

---

(١) تحرف في (س) إلى: ممن.

(٢٤٦٩) والبَزّار (٥١٨) والحاكم (١/ ٣٠٧) وغيرُهم، فيحتمل تَعدُّدَ القصَّة.

**قوله:** «**لاثَ**» بمثلَّثةٍ خفيفة، أي: أدارَ وأحاط. قال ابن قُتيبةَ: أصلُ اللَّوثِ الطَّي، يقال: لاثَ عِمامتَه: إذا أدارَها.

**قوله:** «**به النَّاس**» ظاهره أنَّ الضَّمير للنبيِّ ﷺ، لكنَّ طريق إبراهيم بن سعد المتقدِّمة تقتضي أنَّه للرجل.

**قوله:** «**آلصُّبحَ أربعاً؟!**» بِهمزةٍ ممدودة في أوَّله، ويجوز قصرها، وهو استفهام إنكار، وأعاده تأكيداً للإنكار. والصبح بالنصب بإضمار فعل تقديرُه: أتصلِّي الصبحَ؟ وأربعاً منصوب على الحال، قاله ابن مالك. وقال الكِرْمانيُّ: على البَدَليَّة، قال: ويجوز رفعُ الصبح، أي: الصبحُ تُصَلَّى أربعاً؟!

واختُلِفَ في حِكْمة هذا الإنكار، فقال القاضي عياض وغيره: لئلَّا يَتَطاوَل الزمان فيُظَنَّ وجوبُها. ويؤيِّدُه قوله في رواية إبراهيم بن سعد: «يُوشِك أحدُكم»، وعلى هذا إذا حَصَلَ الأمنُ لا يُكرَه ذلك، وهو مُتَعقَّبٌ بعموم حديث الترجمة. وَقيل: لئلَّا تَلتَبِس صلاة الفرض بالنَّفل.

وقال النَّوَويُّ: الحِكْمةُ فيه أن يَتَفرَّغَ للفريضة من أوَّلها فيَشرَعَ فيها عَقِبَ شُروع الإمام، والمحافَظةُ على مُكمِّلات الفريضة أَولى من التَّشاغُل بالنافلة. انتهى، وهذا يليق بقول مَن يَرَى بقضاء النافلة، وهو قولُ الجمهور، ومن ثَمَّ قال مَن لا يَرَى بذلك: إذا عَلِمَ أنَّه يُدرِكُ الرَّكعة الأولى مع الإمام.

وقال بعضهم: إن كان في الأخيرة لم يُكرَه له التَّشاغُل بالنافلة، بشرطِ الأمن من الالتباس كما تقدَّم، والأوَّل عن المالكيَّة، والثاني عن الحنفيَّة، ولهم في ذلك سَلَفٌ عن ابن مسعود وغيره. وكأنَّهم لمَّا تَعارَضَ عندهم الأمر بتحصيل النافلة والنَّهي عن إيقاعها في تلك الحالة جمعوا بين الأمرَينِ بذلك.

وذهب بعضهم إلى أنَّ سبب الإنكار عدمُ الفَصْل بين الفرض والنَّفْل لئلَّا يَلتَبِسا، وإلى

هذا جَنَحَ الطَّحاويُّ واحتَجَّ له بالأحاديث الواردة بالأمرِ بذلك، ومُقتَضاه أنَّه لو كان في زاوية المسجد لم يُكرَه، وهو مُتَعقَّبٌ بما ذُكِر، إذ لو كان المراد مُجَرَّدَ الفَصْل بين الفرض والنَّفْل لم يَحصُل إنكارٌ أصلاً، لأنَّ ابن بُحَينةَ سَلَّمَ من صلاته قطعاً ثمَّ دخل في الفرض، ويدلُّ على ذلك أيضاً حديث قيسِ بن عَمْرو الذي أخرجه أبو داود وغيرُه[1]: أنَّه صلَّى ركعتَي الفجر بعد الفراغ من صلاة الصبح، فلمَّا أخبر النبيَّ ﷺ حين سألَه لم يُنكِر عليه قضاءَهما بعد الفراغ من صلاة الصبح متصلاً بها، فدلَّ على أنَّ الإنكار على ابن بُحَينةَ إنَّما كان للتنفُّلِ حالَ صلاة الفرض، وهو موافق لعموم حديث الترجمة. وقد فهمَ ابن عمر اختصاص المنع بمَن يكون في المسجد لا خارجاً عنه، فصَحَّ عنه أنَّه كان يَحصِبُ مَن يتنفَّل في المسجد بعد الشُّروع في الإقامة، وصَحَّ عنه أنَّه قَصَدَ المسجد فسمع الإقامة فصلَّى ركعتَي الفجر في بيت حفصة ثمَّ دخل المسجد فصلَّى مع الإمام[2].

قال ابن عبد البَرِّ وغيره: الحُجَّةُ عند التَّنازُع السُّنَّةُ، فمَن أدلى بها فقد أفلَح، وتركُ التنفُّل عند إقامة الصلاة، وتَدارُكُها بعد/ قضاء الفرض أقربُ إلى اتِّباع السُّنَّة، ويتأيَّد ذلك ١٥١/٢
من حيثُ المعنى بأنَّ قوله في الإقامة: «حيَّ على الصلاة» معناه: هَلُمّوا إلى الصلاة، أي: التي يقام لها، فأسعَدُ الناس بامتثال هذا الأمر مَن لم يتشاغل عنه بغيره، والله أعلم.

واستُدِلَّ بعموم قوله: «فلا صلاة إلَّا المكتوبة» لمن قال: يقطعُ النافلةَ إذا أُقيمَت الفريضة، وبه قال أبو حامد وغيرُه من الشافعيَّة، وخَصَّ آخرون النَّهيَ بمَن يُنشِئ النافلة عملاً بعموم قوله تعالى: ﴿وَلَا تُبْطِلُوٓا۟ أَعْمَٰلَكُمْ﴾ [محمد:٣٣]، وقيل: يُفرَّقُ بين مَن يخشى فَوْتَ الفريضة في الجماعة فيقطعُ وإلَّا فلا.

واستُدِلَّ بقوله: «التي أُقيمَت»[3] بأنَّ المأموم لا يُصلِّي فرضاً ولا نَفْلاً خلف مَن يُصلِّي

---

(١) أخرجه أحمد (٢٣٧٦٠)، و أبو داود (١٢٦٧)، وابن ماجه (١١٥٤)، والترمذي (٤٢٢).

(٢) أخرجه بهذا اللفظ ابن المنذر في «الأوسط» ٥/ ٢٣٢ غير أن في إسناده عبد الكريم بن أبي المُخارِق، وهو ضعيف، لكن أخرج عبد الرزّاق (٤٠١٧) بإسناد صحيح بلفظ: كان ابنُ عمر إذا أقيمتِ الصلاة وهو في الطريق، صلّاها في الطريق.

(٣) لكن سلف أن هذه اللفظة في الحديث لا تصح، فبطل الاستدلال بها.

فرضاً آخر، كالظُّهر مثلاً خلف مَن يُصلِّي العصر، وإن جازت إعادة الفرض خلف مَن يُصلِّي ذلك الفرض.

**قوله: «تابَعَه غُندَرٌ ومعاذٌ عن شُعْبة في: مالكٍ»** أي: تابَعا بهزَ بنَ أسدٍ في روايته عن شُعْبة بهذا الإسناد، فقالا: عن مالك ابن بُحَينة، وفي رواية الكُشْمِيهنيِّ: «عن شُعْبة عن مالك» أي: بإسناده، والأوَّل: يقتضي اختصاص المتابَعة بقوله: «عن مالك ابن بُحَينة» فقط، والثاني: يَشمَل جميع الإسناد والمتن، وهو أَولى لأنَّه الواقع في نفس الأمر.

وطريق غُندَر وَصَلَها أحمد في «مسنده» (٢٢٩٢٨) عنه كذلك، وطريق معاذٍ ـ وهو ابن معاذٍ العَنْبريُّ البصريُّ ـ وَصَلَها الإسماعيليّ[١] من رواية عبيد الله بن معاذٍ عن أبيه، وقد رواه أبو داود الطَّيالسيُّ في «مسنده» (١٤٤١) عن شُعْبة[٢]، وكذا أخرجه أحمد[٣] عن يحيى القَطّان وحَجّاج، والنَّسائيُّ[٤] من رواية وَهْب بن جَرِير، والإسماعيليّ من رواية يزيد ابن هارون، كلُّهم عن شُعْبة كذلك.

**قوله: «وقال ابن إسحاقَ»** أي: صاحب «المغازي» **«عن سعد»** أي: ابن إبراهيم، وهذه الرواية موافقة لرواية إبراهيم بن سعد عن أبيه، وهي الرَّاجحةُ.

**قوله: «وقال حمَّاد»** يعني: ابن سَلَمة، كما جَزَمَ به المِزِّيُّ وآخرون، وكذا أخرجه الطَّحاويُّ (١/ ٣٧٢) وابن مَندَهْ موصولاً من طريقه، ووَهِمَ الكِرْمانيُّ في زَعمِه أنَّه حمَّاد بن زيد، والمراد أنَّ حمَّاداً وافَقَ شُعْبة في قوله: عن مالك ابن بُحَينة.

وقد وافَقَهما أبو عَوَانة فيما أخرجه الإسماعيليّ عن جعفر الفِريابيِّ عن قُتيبةَ عنه، لكن أخرجه مسلم (٧١١/ ٦٦) والنَّسائيُّ (٧٦٨) عن قُتيبةَ فوقع في روايتهما: «عن ابن بُحَينةَ» مُبهَماً، وكأنَّ ذلك وقع من قُتيبة في وقتٍ عمداً ليكون أقربَ إلى الصواب.

---

(١) ومن طريقه أخرجه الحافظ في «تغليق التعليق» ٢/ ٢٧٩.

(٢) غير أنه جاء فيه: عن ابن بحينة، لم يُسمّه.

(٣) أما طريق يحيى القطان فهي عنده برقم (٢٢٩٢١)، وأما طريق حجاج فبرقم (٢٢٩٢٨).

(٤) وعزاه للنسائي أيضاً المزي في «تحفة الأشراف» (٩١٥٥).

قال أبو مسعود: أهل المدينة يقولون: «عبد الله ابن بُحَينةَ»، وأهل العراق يقولون: «مالك ابن بُحَينة»، والأوَّل هو الصواب. انتهى، فيحتمل أن يكون السَّهو فيه من سعد بن إبراهيم لمَّا حدَّث به بالعراق.

وقد رواه القَعْنبيُّ عن إبراهيم بن سعد على وجهٍ آخرَ من الوَهْم قال: «عن عبد الله بن مالك ابنِ بُحَينةَ عن أبيه»، قال مسلم في «صحيحه» (٧١١/ ٦٥): قوله «عن أبيه» خطأ. انتهى، وكأنَّه لمَّا رأى أهل العراق يقولون: عن مالك ابن بُحَينة، ظنَّ أنَّ رواية أهل المدينة مُرسَلة فوَهِمَ في ذلك، والله أعلم.

## ٣٩- باب حدّ المريض أن يشهَد الجماعة

**٦٦٤- حدَّثنا عمرُ بنُ حفصِ بنِ غِياثٍ، قال: حدَّثني أَبي، قال: حدَّثنا الأعمَشُ، عن إبراهيم، عنِ: الأسودِ، قال: كنَّا عندَ عائشةَ رضي الله عنها، فذَكَرْنا المواظَبَةَ على الصلاة والتَّعْظِيمَ لها، قالت: لمَّا مَرِضَ رسولُ الله ﷺ مرضه الذي ماتَ فيه، فحَضَرَتِ الصلاةُ، فأُذِّن، فقال: «مُرُوا أبا بكرٍ فليُصلِّ بالنَّاس» فقِيلَ له: إنَّ أبا بكرٍ رجلٌ أَسِيفٌ، إذا قامَ في مَقامكَ لم يَستَطِعْ أنْ يُصلِّيَ بالنَّاس، وأعادَ فأعادُوا له، فأعادَ الثالثةَ، فقال: «إنكنَّ صواحبُ يوسفَ، مُرُوا أبا بكرٍ فليُصلِّ بالنَّاس» فخرج أبو بكرٍ فصَلَّى، فوَجَدَ النبيُّ ﷺ من نَفْسِه خِفَّةً، فخرج يُهادَى بينَ رجلَينِ،/ كأنِّي أنظُرُ رِجْلَيه تَخُطّان الأرضَ من الوَجَعِ، فأراد أبو بكرٍ أنْ يتأخَّر، ١٥٢/٢ فأومَأ إليه النبيُّ ﷺ: أنْ مكانَك، ثمَّ أُتيَ به حتَّى جَلَسَ إلى جَنْبِه.**

**فقيل للأعمَشِ: وكان النبيُّ ﷺ يُصلّي، وأبو بكرٍ يُصلِّي بصلاته، والنَّاسُ يُصلُّونَ بصلاةِ أبي بكرٍ؟ فقال برَأْسِه: نَعَم.**

**رواه أبو داودَ، عن شُعْبة، عن الأعمَشِ، بعضَه.**

**وزاد أبو معاويةَ: جَلَسَ عن يسارِ أبي بكرٍ، فكان أبو بكرٍ يُصلِّي قائماً.**

**قوله: «باب حَدّ المريض أنْ يشهدَ الجماعة»** قال ابن التِّين تَبَعاً لابنِ بطَّالٍ: معنى الحَدّ هنا: الحِدَّة، وقد نَقَلَه الكِسائي، ومثله قول عمرَ في أبي بكرٍ: «كنت أُداري[1] منه بعض

(١) تحرفت في (س) إلى: أرى. وسيأتي قول عمر هذا في حديث ابن عباس الآتي عند البخاري (٦٨٣٠).

الحَدّ» أي: الحِدَّة، قال: والمراد به هنا: الحضُّ على شهود الجماعة، قال ابن التِّين: ويَصِحُّ أن يقال: هنا «جِدٌّ» بكسر الجيم: وهو الاجتهاد في الأمر، لكن لم أسمع أحداً رواه بالجيم. انتهى، وقد أثبَتَ ابن قُرقولٍ رواية الجيم وعَزَاها للقابِسيّ.

وقال ابن رُشَيد: إنَّما المعنى ما يُحدُّ للمريضِ أن يشهد معه الجماعة، فإذا جاوَزَ ذلك الحَدَّ لم يُستَحبَّ له شهودُها. ومُناسَبة ذلك من الحديث خروجه ﷺ مُتوكِّئاً على غيره من شِدَّة الضَّعف، فكأنَّه يشيرُ إلى أنَّه مَن بلغَ إلى تلك الحال لا يُستَحبُّ له تكلُّفُ الخروج للجماعة إلَّا إذا وَجَدَ مَن يَتوكَّأُ عليه. وأنَّ قوله في الحديث الماضي (٦٥٤): «لَأَتَوهما ولو حَبْواً» وقع على طريق المبالغة لا لمشروعيّة الحَبْو لمن لا يقدر على المشي[1]، قال: ويُمكِنُ أن يقال: معناه: باب الحدّ الذي للمريضِ أن يأخذ فيه بالعزيمة في شهود الجماعة. انتهى مُلخَّصاً.

**قوله: «مرضه الذي ماتَ فيه»** سيأتي الكلام عليه مُبيَّناً في آخر المغازي (٤٤٤٢) في سببه ووقتِ ابتدائه وقَدْره، وقد بيَّن الزُّهريُّ في روايته ـ كما في الحديث الثاني من هذا الباب ـ أنَّ ذلك كان بعد أن اشتَدَّ به المرض واستقرَّ في بيت عائشة.

**قوله: «فحَضَرَتِ الصلاة»** هي العشاء كما في رواية موسى بن أبي عائشةَ الآتية قريباً (٦٨٧) في «باب إنَّما جُعِلَ الإمام ليُؤتَمَّ به»، وسنذكر هناك الخلافَ في ذلك إن شاء الله تعالى.

**قوله: «فأُذِّنَ»** بضمِّ الهمزة على البناء للمفعول، وفي رواية الأَصِيليِّ: «وأُذِّن» بالواو، وهو أوجَه، والمراد به أذان الصلاة. ويحتمل أن يكون معناه: أُعلِم، ويقوِّيه رواية أبي معاوية عن الأعمَش الآتية (٧١٣) في «باب الرجل يأتمُّ بالإمام» ولفظه: جاءَ بلال يُؤذِنُه بالصلاة. واستُفيدَ منه تسمية المبهَم. وسيأتي في رواية موسى بن أبي عائشة: أنَّه ﷺ بدأ بالسُّؤال عن حضور وقت الصلاة، وأنَّه أراد أن يَتَهيَّأ للخروج إليها فأُغميَ عليه... الحديث.

**قوله: «مُرُوا أبا بكرٍ فليُصلِّ»** استُدلَّ به على أنَّ الآمِر بالأمرِ بالشيءِ يكون آمِراً به، وهي

---

(١) من قوله: «لا لمشروعية» إلى هنا، من (ع) وحدها.

مسألة معروفة في أُصول الفقه، وأجاب المانعون بأنَّ المعنى: بلِّغوا أبا بكر أنّي أمرْتُه. وفصل النِّزاع: أنَّ النافيَ إن أراد أنَّه ليس أمراً حقيقةً فمُسلَّمٌ، لأنَّه ليس فيه صيغةُ أمر للثاني، وإن أراد أنَّه لا يَستَلزِمه فمردودٌ، والله أعلم.

**قوله: «فقيلَ له»** قائلُ ذلك عائشةُ كما سيأتي.

**قوله: «أَسِيفٌ»** بوزن فعيل، وهو بمعنى فاعلٍ، من الأسَفِ: وهو شِدَّة الحُزْن، والمراد أنَّه ١٥٣/٢ رقيق القلب. ولابنِ حِبّان (٢١١٨) من رواية عاصم عن شَقِيق عن مسروق عن عائشة في هذا الحديث: قال عاصم: والأَسيفُ: الرَّقيق الرَّحيم، وسيأتي بعد ستَّة أبواب (٦٨٢) من حديث ابن عمر في هذه القصَّة: فقالت له عائشة: إنَّه رجل رقيق، إذا قرأ غَلَبَه البكاءُ. و(٦٧٨) من حديث أبي موسى نحوُه، و(٦٧٩) من رواية مالك عن هشامٍ عن أبيه عنها بلفظ: قالت عائشة: قلت: إنَّ أبا بكرٍ إذا قامَ في مَقامك لم يُسمِع الناسَ من البكاء، فمُرْ عمرَ.

**قوله: «فأعادُوا له»** أي: مَن كان في البيت، والمخاطِب بذلك عائشة كما تَرَى، لكن جُمِعَ لأنَّهم كانوا في مقام الموافقين لها على ذلك. ووقع في حديث أبي موسى بالإفراد، ولفظه: فعادت، ولابنِ عمرَ: فعاوَدَته.

**قوله: «فأعاد الثالثةَ، فقال: إنكنَّ صواحبُ يوسفَ»** فيه حذْفٌ بيَّنه مالك في روايته المذكورةَ، وأنَّ المخاطِبَ له حينئذٍ حفصةُ بنت عمر بأمرِ عائشة، وفيه أيضاً: فمُر عمر،... فقال: «مَهْ، إنكنَّ لَأنتُنَّ صواحبُ يوسف»، وصواحب: جمع صاحبة، والمراد أنهنَّ مثلُ صواحب يوسف في إظهار خلاف ما في الباطن. ثمَّ إنَّ هذا الخطَّاب وإن كان بلفظ الجمع فالمراد به واحد، وهي عائشة فقط، كما أنَّ «صواحب» صيغة جمع، والمراد زَلِيخا فقط.

ووجه المشابَهة بينهما في ذلك أنَّ زَلِيخا استَدعَتِ النِّسوةَ وأظهَرَت لهنَّ الإكرام بالضِّيافة، ومرادُها زيادةٌ على ذلك، وهو أن يَنظُرْنَ إلى حُسْن يوسفَ ويَعذُرْنَها في محبَّته، وأنَّ عائشة أظهَرَت أنَّ سبب إرادتها صَرْفَ الإمامة عن أبيها لكونه لا يُسمِعُ المأمومينَ القراءة لبكائه، ومرادها زيادةٌ على ذلك، وهو أن لا يتشاءَم الناس به. وقد صَرَّحَتْ هي فيما

بعدُ بذلك فقالت: لقد راجَعتُه، وما حملني على كثرة مُراجَعَته إلَّا أنَّه لم يقع في قلبي أن يُحِبَّ الناسُ بعده رجلاً قامَ مَقامَه أبداً، الحديث. وسيأتي بتمامه في «باب وفاة النبيّ ﷺ» (٤٤٤٢) في أواخر المغازي إن شاء الله تعالى، وأخرجه مسلم أيضاً (٤١٨/ ٩٣و٩٤). وبهذا التَّقرير يندفع إشكال مَن قال: إنَّ صواحب يوسف لم يقع منهُنَّ إظهارُ ما[١] يخالف ما في الباطن.

ووقع في مُرسَل الحسن عند ابن أبي خَيْثمةَ: أنَّ أبا بكرٍ أمر عائشةَ أن تُكلِّمَ النبيَّ ﷺ أن يَصرِفَ ذلك عنه، فأرادتِ النبيَّ ﷺ[٢] بكلِّ طريق فلم يَتِمَّ. ووقع في «أمالي ابن عبد السلام»: أنَّ النِّسوة أتَينَ امرأة العزيز يُظهِرْنَ تعنيفَها، ومقصودُهنَّ في الباطن أن يَدْعِين يوسفَ إلى أنفُسِهِن. كذا قال! وليس في سياق الآية ما يساعدُ ما قال.

**فائدة:** زاد حمَّاد بن أبي سليمان عن إبراهيم في هذا الحديث: أنَّ أبا بكرٍ هو الذي أمر عائشة أن تشير على رسول الله ﷺ بأن يأمرَ عمر بالصلاة، أخرجه الدَّورقيُّ في «مسنده»[٣]، وزاد مالك في روايته التي ذكرناها (٦٧٩): فقالت حفصةُ لعائشةَ: ما كنت لأُصيبَ منك خيراً. ومثلُه للإسماعيليِّ في حديث الباب، وإنَّما قالت حفصة ذلك لأنَّ كلامها صادفَ المرَّة الثالثة في المعاوَدة، وكان النبيّ ﷺ لا يُراجَع بعد ثلاث[٤]، فلمَّا أشارَ إلى الإنكار عليها بما ذكر من كَونِهِنَّ صواحبَ يوسف، وَجَدَت حفصةُ في نفسها من ذلك لكون عائشة هي التي أمرتْها بذلك، ولعلَّها تَذَكَّرَت ما وقع لها معها أيضاً في قصَّة المغافيرِ كما سيأتي في موضعه (٥٢٦٧و٥٢٦٨).

**قوله:** «**فليُصلِّ بالنَّاس**» في رواية الكُشْمِيهنيِّ: «للناس».

---

(١) لفظة «ما» سقطت من (أ) و(س).

(٢) في (س): فأرادتِ التوصُّل إلى ذلك.

(٣) هو أيضاً في «الآثار» (٢٨٣) لأبي يوسف القاضي، ولكنه مرسلٌ، ليس فيه ذكر الأسود بن يزيد راويه عن عائشة.

(٤) لما رواه أحمد (١٤٨٦٤) عن جابر قال: كنا نراجعه ـ يعني النبيَّ ﷺ ـ مرتين في الأمر إذا أمرنا به، فإذا أمرنا الثالثةَ لم نراجعه. وإسناده صحيح.

قوله: «فخرج أبو بكرٍ» فيه حذْفٌ دلَّ عليه سياق الكلام، وقد بيَّنه في رواية موسى بن أبي عائشة المذكورة (٦٨٧)، ولفظه: فأتاه الرسول، أي: بلال، لأنَّه هو الذي أعلمَ بحضور الصلاة فأُجيبَ بذلك، وفي روايته أيضاً: فقال له: إنَّ رسول الله ﷺ يأمرُك أن تُصلِّيَ بالناس. فقال أبو بكر ـ وكان رجلاً رقيقاً ـ: يا عمر، صَلِّ بالناس، فقال له عمر: أنتَ أحَقّ بذلك، انتهى.

وقول أبي بكر هذا لم يُرِدْ به ما أرادت به عائشة، قال النَّوَويّ: تأوَّلَه بعضهم على أنَّه قاله تَواضُعاً، وليس كذلك، بل قاله للعُذرِ المذكور وهو كَونُه رقيق القلب كثيرَ البكاء، فخَشيَ أن لا يُسمِعَ الناس، انتهى.

ويحتمل أن يكون رضي الله عنه فهمَ من الإمامة الصُّغرَى الإمامةَ العُظمَى، وعَلِمَ ما ١٥٤/٢ في تَحمُّلها من الخَطَر، وعَلِمَ قوَّة عمر على ذلك، فاختارَه. ويؤيِّده أنَّه عند البَيعة أشارَ عليهم أن يُبايِعوه أو يُبايِعوا أبا عبيدةَ بن الجرّاح، والظاهر أنَّه لم يَطَّلِع على المُراجَعة المتقدِّمة، وفَهِمَ من الأمر له بذلك تَفويضَ الأمر له في ذلك سواء باشَرَ بنفسه أو استخلف. قال القُرطبيّ: ويُستَفاد منه أنَّ للمُستَخلَفِ في الصلاة أن يَستَخلِفَ ولا يَتوقَّف على إذنٍ خاصٍّ له بذلك.

قوله: «فصَلَّى» في رواية المُستَمْلي والسَّرَخْسيِّ: «يُصلّي» وظاهره أنَّه شَرَعَ في الصلاة، ويحتمل أن يكون المراد أنَّه تَهيَّأ لها، وسيأتي إن شاء الله تعالى في رواية أبي معاويةَ عن الأعمَش (٧١٣) بلفظ: «فلمَّا دخل في الصلاة»، وهو مُحتمَلٌ أيضاً بأن يكون المراد دخل في مكان الصلاة، ويأتي البحث مع مَن حمله على ظاهره.

قوله: «فوَجَدَ النبيُّ ﷺ من نَفْسه خِفَّةً» ظاهره أنَّه ﷺ وجَدَ ذلك في تلك الصلاة بعينِها، ويحتمل أن يكون ذلك بعد ذلك، وأن يكون فيه حذْفٌ كما تقدَّم مثله في قوله: «فخرج أبو بَكر»، وأوضحُ منه رواية موسى بن أبي عائشة المذكورة (٦٨٧): فصلَّى أبو بكر تلك الأيام، ثمَّ إنَّ رسول الله ﷺ وجَدَ من نفسه خِفَّة. وعلى هذا لا يَتعيَّن أن تكون الصلاة المذكورة هي العشاء.

قوله: «يُهادَى» بضمِّ أوَّله وفتح الدّال، أي: يَعتَمِد على الرجلَينِ مُتَمايِلاً في مَشيِه من شِدَّة الضَّعف، والتَّهادي: التَّمايُل في المشي البَطيء.

وقوله: «تخُطّان الأرض» أي: لم يكن يَقدِر على تمكينهما من الأرض، وسَقَطَ لفظ: «الأرض» من رواية الكُشْمِيهنيّ، وفي رواية عاصم المذكورة عند ابن حِبَّان (٢١١٨): إنِّي لَأنظُرُ إلى بُطون قَدَمَيه.

قوله: «بين رجلَين» في الحديث الثاني من حديثَي الباب أنَّهما العبَّاس بن عبد المطَّلِب وعليّ بن أبي طالب، ومثله في رواية موسى بن أبي عائشة، ووقع في رواية عاصم المذكورة: «وَجَدَ خِفَّة من نفسه فخرج بين بَرِيرةَ ونُوبة». ويُجمَع كما قال النَّوَويّ بأنَّه خرج من البيت إلى المسجد بين هذين، ومن ثَمَّ إلى مَقام الصلاة بين العبَّاس وعلي، أو يُحمَلُ على التعدُّد، ويدلُّ عليه ما في رواية الدَّارَقُطنيِّ (١٥٠٠): أنَّه خرج بين أُسامة بن زيد والفضل بن العبَّاس. وأمَّا ما في مسلم: أنَّه خرج بين الفضل بن العبَّاس وعليٍّ. فذاكَ في حال مَجيئِه إلى بيت عائشة[1].

تنبيه: نُوبَةُ، بضمِّ النُّون وبالموحَّدة، ذكره بعضهم في النِّساء الصحابيّات فوَهِمَ، وإنَّما هو عبدٌ أسودُ كما وقع عند سيف في كتاب «الرِّدَّة»، ويؤيِّده حديث سالمِ بن عبيدٍ في «صحيح ابن خُزَيمة» (١٥٤١ و١٦٢٤) بلفظ: خرج بين بَريرةَ ورجل آخر.

قوله: «فأراد أبو بكر» زاد أبو معاوية عن الأعمَش: فلمَّا سمع أبو بكر حِسَّه ذهب يتأخر. وفي رواية أرقَمَ بن شُرَحبيلَ عن ابن عبَّاس في هذا الحديث: فلمَّا أحَسَّ الناس به سَبَّحوا. أخرجه ابن ماجَهْ وغيره بإسنادٍ حسن[2].

قوله: «أنْ مكانَك» في رواية عاصم المذكورة: «أن اثبُتْ مكانك»، وفي رواية موسى بن أبي عائشة: «فأومَأَ إليه بأن لا يتأخَّر».

---

(١) هذا ظاهر رواية الزهري عن عُبيد الله بن عبدالله بن عُتبة عنده برقم (٤١٨) (٩١و٩٢)، أما رواية موسى بن أبي عائشة عنده برقم (٤١٨)(٩٠) فخروجه بينهما كان لصلاة الظهر وأبو بكر يصلي بالناس.

(٢) أخرجه أحمد (٣٣٥٥)، وابن ماجه (١٢٣٥).

قوله: «ثمَّ أُتيَ به» كذا هنا بضمِّ الهمزة، وفي رواية موسى بن أبي عائشة أنَّ ذلك كان بأمرِه، ولفظه: فقال: «أجلساني إلى جَنبِه» فأجلَساه. وعَيَّنَ أبو معاوية عن الأعمَش في إسناد حديث الباب ـ كما سيأتي بعد أبواب ـ مكان الجلوس فقال في روايته: حتَّى جَلَسَ عن يسار أبي بكر. وهذا هو مقام الإمام، وسيأتي القول فيه.

وأغرَبَ القُرطبيُّ شارحُ «مسلمٍ» لمَّا حكى الخلاف: هل كان أبو بكر إماماً أو مأموماً؟ فقال: لم يقع في «الصحيح» بيان جلوسه ﷺ هل كان عن يمين أبي بكر أو عن يساره. انتهى، ورواية أبي معاويةَ هذه عند مسلم أيضاً (٤١٨/ ٩٥)، فالعَجَب منه كيف يَغفُلُ عن ذلك في حال شرحه له!

قوله: «فقيلَ للأعمَشِ» إلى آخره، ظاهرُها الانقطاع، لأنَّ الأعمَشَ لم يُسنِده، لكن في رواية أبي معاويةَ عنه ذِكرُ ذلك متصلاً بالحديث، وكذا في رواية موسى بن أبي عائشة وغيرها.

قوله: «رواه أبو داودَ» هو الطَّيالسيُّ.

قوله: «بعضَه» بالنصب وهو بدلٌ من الضَّمير، وروايته هذه وَصَلَها البَزّار[1] قال: ١٥٥/٢ حدَّثنا أبو موسى محمد بن المثنَّى قال: حدَّثنا أبو داود به. ولفظه: كان رسول الله ﷺ المقدَّم بين يَدَي أبي بَكر. كذا رواه مختصراً، وهو موافق لقضيَّة حديث الباب. لكن رواه ابن خُزَيمة (١٦١٨) في «صحيحه» عن محمد بن بشَّار عن أبي داود بسنده هذا عن عائشة قالت: مِن الناس مَن يقول: كان أبو بكر المقدَّم بين يَدَي رسول الله ﷺ في الصف، ومنهم مَن يقول: كان رسول الله ﷺ هو المقدَّم. ورواه مسلم بن إبراهيم عن شُعْبة بلفظ: أنَّ النبيَّ ﷺ صلَّى خلفَ أبي بكر. أخرجه ابن المنذِر (٤/ ٢٠٣)، وهذا عكسُ رواية أبي موسى، وهو اختلافٌ شديدٌ.

---

(١) لم نقف عليه فيما طبع من «مسند البزار»، وقد أخرجه من هذا الطريق نفسه أبو الحسين بن المظفر في «حديث شعبة» (٣١)، ومن طريقه أخرجه الحافظ ابن حجر في «تغليق التعليق» ٢/ ٢٨٢.

ووقع في رواية مسروق عنها أيضاً اختلاف، فأخرجه ابن حِبَّان (٢١١٨) من رواية عاصم عن شَقِيق عنه بلفظ: كان أبو بكر يُصلِّي بصلاته، والناس يُصلُّون بصلاة أبي بكرٍ. وأخرجه التِّرمِذيّ (٣٦٢) والنَّسائيُّ (٧٨٦) وابن خُزَيمة (١٦٢٠) من رواية شُعْبَةَ عن نُعيم بن أبي هِند عن شَقِيق بلفظ: أنَّ النبيَّ ﷺ صلَّى خلفَ أبي بَكر.

وظاهر رواية محمد بن بشَّار أنَّ عائشة لم تُشاهد الهيئةَ المذكورة، ولكن تضافرتِ الروايات عنها بالجَزْمِ، بما يدلُّ على أنَّ النبيَّ ﷺ كان هو الإمامَ في تلك الصلاة، منها رواية موسى بن أبي عائشة التي أشَرْنا إليها ففيها: فجعلَ أبو بكر يُصلِّي بصلاة النبيّ ﷺ والناس بصلاة أبي بَكر. وهذه روايةُ زائدةَ بن قُدامةَ عن موسى. وخالَفَه شُعْبة أيضاً فرواه عن موسى بلفظ: أنَّ أبا بكر صلَّى بالناس ورسول الله ﷺ في الصفّ خلفَه[1].

فمن العلماء مَن سَلكَ الترجيح فقدَّمَ الرواية التي فيها أنَّ أبا بكر كان مأموماً للجَزمِ بها، ولأنَّ أبا معاوية أحفظُ في حديث الأعمَش من غيره، ومنهم مَن سَلكَ عكسَ ذلك ورَجَّحَ أنَّه كان إماماً، وتمسَّكَ بقول أبي بكر في «باب مَن دخل ليؤمَّ الناس» (٦٨٤) حيثُ قال: ما كان لابنِ أبي قُحافةَ أن يَتَقدَّم بين يَدَي رسول الله ﷺ.

ومنهم مَن سَلكَ الجمعَ فحمل القصَّة على التعدُّد. وأجاب عن قول أبي بكر كما سيأتي في بابه، ويؤيِّده اختلاف النَّقل عن الصحابة غيرَ عائشة، فحديث ابن عبَّاس فيه: أنَّ أبا بكر كان مأموماً، كما سيأتي في رواية موسى بن أبي عائشة، وكذا في رواية أرقَمَ بن شُرَحبيلَ التي أشَرنا إليها عن ابن عبَّاس، وحديث أنس فيه: أنَّ أبا بكر كان إماماً، أخرجه التِّرمِذيّ (٣٦٣) وغيره من رواية حميدٍ عن ثابت عنه بلفظ: آخر صلاة صلَّاها النبيّ ﷺ خلفَ أبي بكر في ثوبٍ، وأخرجه النَّسائيُّ (٧٨٥) من وجهٍ آخرَ عن حميدٍ عن أنس فلم يَذكُر ثابتاً، وسيأتي (٦٨٧) بيان ما تَرتَّبَ على هذا الاختلاف من الحكمِ في «باب إنَّما جُعِلَ الإمام ليُؤتَمَّ به» قريباً إن شاء الله تعالى.

---

(١) رواية زائدة ستأتي برقم (٦٨٧)، ورواية شعبة أخرجها النسائي (٧٩٧)، وابن خزيمة (١٦٢١).

**قوله: «وزاد أبو معاوية ـ يعني عن الأعمَش ـ: جَلَسَ عن يسار أبي بَكْر، فكان أبو بكرٍ يُصلِّي قائماً»** يعني: روى الحديثَ المذكور أبو معاوية عن الأعمَش، كما رواه حفص بن غياث مُطوَّلاً وشُعْبة مختصراً، كلهم عن الأعمَش بإسناده المذكور، فزاد أبو معاوية ما ذُكِر. وقد تقدَّمت الإشارة إلى المكان الذي وَصَلَه المصنِّف فيه.

وغَفَلَ مُغَلْطاي ومَن تَبِعَه فنَسَبوا وصلَه إلى رواية ابن نُمَير عن أبي معاوية في «صحيح ابن حِبَّان»، وليس بجيِّدٍ من وجهين: أحدهما: أنَّ روايةَ ابن نُمَير ليس فيها: عن يسار أبي بكر، والثاني: أنَّ نِسبَتَه إلى تخريج صاحب الكتاب أَولى من نسبتِه لغيره فيه.

**٦٦٥- حدَّثنا إبراهيمُ بنُ موسى، قال: أخبرنا هشامُ بنُ يوسفَ، عن مَعمَرٍ، عن الزُّهْريِّ، قال: أخبرني عُبيدُ الله بنُ عبدِ الله، قال: قالت عائشةُ: لمَّا ثَقُلَ النبيُّ ﷺ واشتَدَّ وَجَعُه استأذَنَ أزواجَه أنْ يُمرَّض في بيتي، فأذِنَّ له، فخرج بينَ رجلَينِ تَخُطُّ رِجْلاه الأرضَ، وكان بينَ العبَّاس ورجلٍ آخرَ.**

**قال عُبيدُ الله: فذكرتُ ذلك لابن عبَّاسٍ ما قالت عائشةُ، فقال لي: وهل تَدْري مَنِ الرجلُ الذي لم تُسمِّ عائشةُ؟ قلت: لا، قال: هو عليُّ بنُ أبي طالبٍ.**

**قوله في الحديث الثاني: «لَمّا ثَقُلَ النبيُّ ﷺ»** أي: اشتَدَّ به مرضه، يقال: ثَقُلَ في مرضه: إذا رَكَدَت أعضاؤُه عن خِفَّة الحركة.

**قوله: «فأذِنَّ له»** بفتح الهمزة وكسر المعجَمة وتشديد النُّون، أي: الأزواج، وحكى الكِرْمانيُّ أنَّه رُوِيَ بضمِّ الهمزة وكسر الذّال وتخفيف النُّون على البناء للمجهول، واستُدِلَّ به على أنَّ القَسْمَ كان واجباً عليه ﷺ، كما سيأتي في موضعه إن شاء الله تعالى.

وقد تقدَّم حديث الزُّهريِّ هذا (١٩٨) في «باب الغُسل والوضوء من المِخْضَب» وفيه زيادة على الذي هنا، وسيأتي (٦٨٧) في رواية ابن أبي عائشة عن عبيد الله شيخ الزُّهريِّ، وسياقه أتمُّ من سياق الزُّهريّ.

**قوله: «قال: هو عليّ بن أبي طالب»** زاد الإسماعيليّ من رواية عبد الرزاق عن مَعمَر: ١٥٦/٢ ولكنَّ عائشة لا تَطيبُ نفساً له بخيرٍ[1]، ولابنِ إسحاق في «المغازي» عن الزُّهريّ: ولكنَّها لا تَقدِرُ على أن تَذكُرَه بخيرٍ. ولم يقف الكِرْمانيُّ على هذه الزّيادة فعَبَّرَ عنها بعبارةٍ شَنيعة، وفي هذا رَدٌّ على مَن تَنَطَّعَ فقال: لا يجوز أن يُظَنَّ ذلك بعائشة، ورَدٌّ على مَن زَعَمَ أنَّها أبهَمَتِ الثاني لكَونِه لم يَتعيَّن في جميع المسافة، إذ كان تارةً يَتوكَّأ على الفضل وتارةً على أُسامة وتارةً على علي، وفي جميع ذلك الرجلُ الآخرُ هو العبَّاس، واختُصَّ بذلك إكراماً له، وهذا تَوهُّمٌ ممَّن قاله والواقع خلافه، لأنَّ ابن عبَّاس في جميع الروايات الصحيحة جازم بأنَّ المبهَم عليٌّ فهو المعتمَد، والله أعلم.

ودعوى وجودِ العبَّاس في كلّ مرَّة والذي يَتبدَّل غيرُه مردودةٌ، بدليل رواية عاصم التي قدَّمتُ الإشارةَ إليها وغيرها، صريحٌ في أنَّ العبَّاس لم يكن في مرَّة ولا في مرَّتَينِ منها، والله أعلم.

وفي هذه القصَّة من الفوائد غيرُ ما مضى: تقديم أبي بكر، وترجيحه على جميع الصحابة، وفضيلة عمر بعده، وجواز الثَّناء في الوجه لمن أُمِنَ عليه الإعجاب، ومُلاطَفة النبيّ ﷺ لأزواجه وخصوصاً لعائشة، وجواز مُراجَعة الصغير الكبير، والمشاوَرة في الأمر العام، والأدَب مع الكبير لهَمِّ أبي بكر بالتأخُّرِ عن الصف، وإكرام الفاضل لأنَّه أراد أن يتأخَّر حتَّى يَستَوِيَ مع الصفّ، فلم يَترُكْه النبيُّ ﷺ يَتزَحْزَح عن مَقامه.

وفيه أنَّ البكاء ولو كَثُرَ لا يُبطِلُ الصلاة، لأنَّه ﷺ بعد أن عَلِمَ حالَ أبي بكر في رِقَّة القلب وكثرة البكاء لم يَعدِل عنه، ولا نهاه عن البكاء. وأنَّ الإيماء يقوم مَقامَ النُّطق، واقتصار النبيّ ﷺ على الإشارة يحتمل أن يكون لضعفِ صوته، ويحتمل أن يكون للإعلام بأنَّ مُخاطَبة مَن يكون في الصلاة بالإيماء أولى من النُّطق.

وفيه تأكيدُ أمر الجماعة والأخذ فيها بالأشَدِّ، وإن كان المرض يُرخِّص في تركها،

---

(١) هو في «مصنف عبد الرزاق» (٩٧٥٤).

ويحتمل أن يكون فعل ذلك لبيان جواز الأخذ بالأشَدِّ وإن كانت الرُّخصة أَولى.

وقال الطَّبَريُّ: إنَّما فعل ذلك لئلَّا يَعذُرَ أحدٌ من الأئمَّة بعده نفسَه بأدنَى عُذْر فيتخلَّفَ عن الإمامة، ويحتمل أن يكون قَصَدَ إفهام الناس أنَّ تقديمه لأبي بكر كان لأهليَّتِه لذلك، حتَّى إنَّه صلَّى خلفَه.

واستُدلَّ به على جواز استخلاف الإمام لغير ضرورة لصنيعِ أبي بكر، وعلى جواز مُخالَفة مَوقِف المأموم للضَّرورة، كمَن قَصَدَ أن يُبَلِّغَ عنه[1]، ويَلتَحِق به مَن زُحِمَ عن الصف.

وعلى جواز ائتمام بعض المأمومينَ ببعضٍ، وهو قول الشَّعبيِّ واختيار الطَّبَريِّ، وأومَأ إليه البخاري كما سيأتي (٧١٣). وتُعُقِّبَ بأنَّ أبا بكر إنَّما كان مُبلِّغاً كما سيأتي (٧١٢) في «باب مَن أسمع الناسَ التكبيرَ» من رواية أُخرى عن الأعمَش، وكذا ذكره مسلم (٤١٨/ ٩٦) على هذا، فمعنى الاقتداء اقتداؤُهم بصوتِه، ويؤيِّده أنَّه ﷺ كان جالساً وكان أبو بكر قائماً، فكان بعضُ أفعاله يخفى على بعض المأمومينَ، فمن ثَمَّ كان أبو بكر كالإمام في حَقِّهم، والله أعلم.

وفيه اتِّباع صوت المُكَبِّر، وصِحَّة صلاة المستمِع والسامع، ومنهم مَن شَرَطَ في صِحَّته تقدُّمَ إذن الإمام.

واستَدلَّ به الطَّبَريُّ على أنَّ للإمام أن يقطعَ الاقتداء به، ويَقتَديَ هو بغيره من غير أن يقطعَ الصلاة، وعلى جواز إنشاء القُدوة في أثناء الصلاة، وعلى جواز تقدُّم إحرام المأموم على الإمام بناءً على أنَّ أبا بكر كان دخل في الصلاة ثمَّ قطع القُدوة وائتَمَّ برسول الله ﷺ، وقد قدَّمنا أنَّه ظاهر الرواية. ويؤيِّده أيضاً أنَّ في رواية أرقَمَ بن شُرَحْبيلَ عن ابن عبَّاس: فابتَدَأ النبيّ ﷺ القراءة من حيثُ انتهى أبو بَكر.

واستُدلَّ به على صِحَّة صلاة القادر على القيام قائماً خلفَ القاعد خلافاً للمالكيَّة

---

(١) أي: عن الإمام.

مُطلَقاً، ولأحمدَ حيثُ أوجَبَ القعودَ على مَن يُصلِّي خلفَ القاعد كما سيأتي الكلام عليه (٦٨٧) في «باب إنَّما جُعِلَ الإمام ليُؤتَمَّ به» إن شاء الله تعالى.

## ٤٠- باب الرخصة في المطر والعلّة أن يصليَ في رَحْله

٦٦٦- حدَّثنا عبدُ الله بنُ يوسف، قال: أخبرنا مالكٌ، عن نافعٍ: أنَّ ابنَ عمرَ أذَّنَ بالصلاة في ليلةٍ ذات/ بَرْدٍ ورِيحٍ، ثمَّ قال: ألَا صَلُّوا في الرِّحَال، ثمَّ قال: إنَّ رسولَ الله ﷺ كان يأمرُ ١٥٧/٢ المؤذِّنَ إذا كانتْ ليلةٌ ذاتُ بَرْدٍ ومَطَرٍ يقول: «ألا صَلُّوا في الرِّحال».

٦٦٧- حدَّثنا إسماعيلُ، قال: حدَّثني مالكٌ، عن ابنِ شِهابٍ، عن محمودِ بنِ الرَّبيعِ الأنصاريِّ: أنَّ عِتْبانَ بنَ مالكٍ كان يؤمُّ قومَه وهو أعمى، وأنَّه قال لرسول الله ﷺ: يا رسولَ الله، إنَّها تكونُ الظُّلْمةُ والسَّيلُ، وأنا رجلٌ ضَرِيرُ البَصَرِ، فصَلِّ يا رسولَ الله في بيتي مكاناً أتَّخِذْه مُصلًّى، فجاءَه رسولُ الله ﷺ فقال: «أينَ تُحِبُّ أنْ أُصلِّيَ؟» فأشارَ إلى مكانٍ من البيتِ، فصَلَّى فيه رسولُ الله ﷺ.

قوله: «باب الرُّخْصَة في المَطَر والعِلَّة أنْ يُصلِّيَ في رَحْله» ذِكرُ العِلَّة من عطف العامِّ على الخاصِّ، لأنَّها أعمُّ من أن تكون بالمطرِ أو غيره، والصلاة في الرَّحْل أعمُّ من أن تكون بجماعةٍ أو مُنفرِداً، لكنَّها مَظِنَّةُ الانفراد، والمقصود الأصليّ في الجماعة إيقاعُها في المسجد، وقد تقدَّم الكلام على حديث ابن عمر (٦٣٢) في كتاب الأذان، وعلى حديث عِتبانَ (٤٢٥) في «باب المساجد في البيوت»، وسياقه هناك أتمُّ.

وإسماعيل شيخه هنا: هو ابن أبي أُوَيسٍ.

## ٤١- بابٌ هل يصلي الإمام بمن حضر؟ وهل يخطُب يوم الجمعة في المطر؟

٦٦٨- حدَّثنا عبدُ الله بنُ عبدِ الوهَّاب، قال: حدَّثنا حمَّادُ بنُ زيدٍ، قال: حدَّثنا عبدُ الحميد صاحبُ الزِّياديِّ، قال: سمعتُ عبدَ الله بنَ الحارثِ، قال: خَطَبَنا ابنُ عبَّاسٍ في يومٍ ذي رَدْغٍ،

**فأمَرَ المؤذِّنَ لمَّا بَلَغَ: «حيَّ على الصلاة» قال: قُل: الصلاةَ في الرِّحال، فنَظَرَ بعضُهم إلى بعضٍ، فكأنَّهم أنكَرُوا، فقال: كأنَّكم أنكَرْتُم هذا! إنَّ هذا فعَلَه مَن هو خيرٌ منّي، يعني النبيَّ ﷺ، إنَّها عَزْمةٌ وإنِّي كَرِهْتُ أنْ أُحْرِجَكم.**

**وعن حمَّادٍ، عن عاصمٍ، عن عبدِ الله بنِ الحارثِ، عن ابنِ عبَّاسٍ نَحْوَه، غيرَ أنَّه قال: كَرِهْتُ أنْ أُؤثِّمَكم فتَجيئُون تَدُوسُونَ الطِّينَ إلى رُكَبِكم.**

**قوله: «باب هل يُصلِّي الإمام بمَن حَضَرَ»** أي: مع وجود العِلَّة المرخِّصة للتخلُّف، فلو ١٥٨/٢ تَكلَّفَ قومٌ الحضورَ فصلَّى بهم الإمام لم يُكرَه، فالأمر بالصلاة في الرِّحال على هذا للإباحة لا للنَّدب.

ومُطابَقة ذلك لحديث ابن عبَّاس من قوله فيه: «فنَظَرَ بعضهم إلى بعض» لمَّا أمر المؤذِّن أن يقول: «الصلاةَ في الرِّحال» فإنَّه دالٌّ على أنَّ بعضهم حَضَرَ وبعضهم لم يَحضُر، ومع ذلك خَطَبَ وصلَّى بمَن حَضَر، وأمَّا قوله: «وهل يَخطُب يومَ الجمعة في المطر» فظاهرٌ من حديث ابن عبَّاس، وقد تقدَّم الكلام عليه في الأذان أيضاً (٦١٦)، وفيه أنَّ ذلك كان يومَ الجمعة، وأنَّ قوله: «إنَّها عَزْمةٌ» أي: الجمعة[1].

وأمَّا مُطابَقة حديث أبي سعيد، فمن جهة أنَّ العادة في يومِ المطر أن يتخلَّف بعض الناس، وأمَّا قول بعض الشُّرّاح: يحتمل أن يكون ذلك في الجمعة فمردود، لأنَّه سيأتي في الاعتكاف (٢٠٢٧) أنَّها كانت في صلاة الصبح. وحديث أنس لا ذِكْرَ للخُطبة فيه، ولا يَلزَم أن يدلَّ كلّ حديث في الباب على كلّ ما في الترجمة.

**قوله: «وعن حماد»** هو معطوف على قوله: «حدثنا حماد بن زيد» وليس بمعلَّق، وقد تقدم في الأذان (٦١٦) عن مسدَّد عن حماد، عنهما جميعاً.

**قوله: «نحوه»** أي: بمعظم لفظِه، وجميع معناه، ولهذا استثنى منه لفظ: «أُحرجكم» وأن في هذا بدلها: «أُؤثِّمُكم» إلى آخره، ويحتمل أن يكون المراد بالاستثناء أنهما متفقان في

---

(١) هو صريح رواية إسماعيل ابن عليَّة الآتية برقم (٩٠١).

المعنى، وفي الرواية الثانية هذه الزيادة.

**قوله: «فتجيئُون»** كذا للأكثر بإثبات النون، وهو على حذف مقدر، وللكُشمِيهَنيّ: «فتجيئوا»، وقد تقدمت مباحثُ هذا الحديث في كتاب الأذان.

**٦٦٩- حدَّثنا مسلمٌ، قال: حدَّثنا هشامٌ، عن يحيى، عن أبي سَلَمة، قال: سألتُ أبا سعيدٍ الخُدْريَّ، فقال: جاءَتْ سَحابةٌ فمَطَرَتْ حتَّى سالَ السَّقْفُ ـ وكان من جَرِيدِ النَّخْلِ ـ فأُقِيمَتِ الصلاةُ، فرأيتُ رسولَ الله ﷺ يَسجُدُ في الماءِ والطِّينِ، حتَّى رأيتُ أثَرَ الطِّينِ في جَبْهتِه.**

[أطرافه في: ٨١٣، ٨٣٦، ٢٠١٦، ٢٠١٨، ٢٠٢٧، ٢٠٣٦، ٢٠٤٠]

وحديث أبي سعيد يأتي في الاعتكاف.

ومسلم شيخه فيه هنا: هو ابن إبراهيم، وهشام: هو الدَّستُوائي، ويحيى: هو ابن أبي كثير، وأبو سلمة: هو ابن عبد الرحمن.

**قوله: «سألتُ أبا سعيد»** أي: عن ليلة القَدْر.

**٦٧٠- حدَّثنا آدمُ، قال: حدَّثنا شُعْبةُ، قال: حدَّثنا أنسُ بنُ سِيرِين، قال: سمعتُ أنساً يقول: قال رجلٌ من الأنصار: إنِّي لا أستَطِيعُ الصلاةَ معك ـ وكان رجلاً ضَخْماً ـ فصَنَعَ للنبيِّ ﷺ طعاماً فدَعَاه إلى مَنْزِلِه، فبَسَطَ له حصيراً، ونَضَحَ طَرَفَ الحصيرِ، فصَلَّى عليه رَكْعتَينِ، فقال رجلٌ من آل الجارُودِ لأنسٍ: أكان النبيُّ ﷺ يُصلِّي الضُّحَى؟ قال: ما رأيتُه صلَّاها إلَّا يومئذٍ.**

[طرفاه في: ١١٧٩، ٦٠٨٠]

**قوله في حديث أنس: «قال رجل من الأنصار»** قيل: إنَّه عِتبانُ بن مالك، وهو مُحتَمَلٌ لتَقارُبِ القِصَّتَين، لكن لم أرَ ذلك صريحاً. وقد وقع في رواية ابن ماجَه الآتية أنَّه بعض عمومة أنس، وليس عِتبانُ عمّاً لأنسٍ إلَّا على سبيل المجاز، لأنَّهما من قبيلةٍ واحدة وهي الخَزرَج، لكنْ كلّ منهما من بَطْن.

**قوله: «معك»** أي: في الجماعة في المسجد.

قوله: «**وكان رجلاً ضَخْماً**» أي: سميناً، وفي هذا الوَصف إشارة إلى عِلَّة تَخلُّفِه، وقد عَدَّه ابن حِبَّان من الأعذار المُرَخِّصة في التأخُّر عن الجماعة، وزاد عبد الحميد عن أنس: وإنِّي أُحِبّ أن تأكُل في بيتي وتُصلِّيَ فيه[1].

قوله: «**فبَسَطَ له حصيراً**» سبق الكلام فيه في حديث أنس في أوائل الصلاة في «باب الصلاة على الحصير» (٣٨٠).

قوله: «**فصَلَّى عليه رَكْعتَين**» زاد عبدُ الحميدِ في آخره: «فصلَّى وصلَّينا معه».

قوله: «**فقال رجل من آل الجارُود**» في رواية عليِّ بن الجَعْدِ عن شُعْبَةَ الآتية للمصنِّف في صلاة الضُّحَى (١١٧٩): فقال فلان بن فلان بن الجارود. وكأنَّه عبد الحميد بن المنذِر بن الجارود البصري، وذلك أنَّ البخاري أخرج هذا الحديث من رواية شُعْبة، وأخرجه في موضع آخر (٦٠٨٠) من رواية خالد الحَذّاء، كلاهما عن أنس بن سيرين[2] عن أنس. وأخرجه ابن ماجَهْ (٧٥٦) وابن حِبَّان (٥٢٩٥) من رواية عبد الله بن عَوْن عن أنس بن سيرين عن عبد الحميد بن المنذِر بن الجارود، عن أنس. فاقتَضَى ذلك أنَّ في رواية البخاري انقطاعاً، وهو مُندَفِع بتصريحِ أنس بن سيرين عنده بسماعه من أنس، فحينئذٍ رواية ابن ماجَهْ إمَّا من الـمَزِيد في متَّصل الأسانيد، وإمَّا أن يكون فيها وهمٌ، لكون ابن الجارود كان حاضراً عند أنس لمَّا حدَّث بهذا الحديث وسألَه عمَّا سألَه من ذلك، فظَنَّ بعض الرُّواة أنَّ له فيه روايةً. وسيأتي الكلام على فوائده في «باب صلاة الضُّحَى».

ومُطابَقَته لهذه الترجمة إمَّا من جهة ما يَلزَم من الرُّخْصة لمن له عُذْر أن يتخلَّف عن ١٥٩/٢
الحضور، فإنَّ ضرورة مواظَبته ﷺ على الصلاة بالجماعة أن يُصلِّيَ بمَن بَقي، وإمَّا من جهة ما وَرَدَ في طريق عبد الحميد المذكورة، حيثُ قال أنس: «فصلَّى وصلَّينا معه»، فإنَّه مطابق لقوله: «هل يُصلِّي بمَن حَضَر»، والله أعلم.

---

(١) سيأتي تخريجها قريباً.

(٢) جاء بعد هذا في (س): عن عبد الحميد بن المنذر بن الجارود، وهي زيادة مقحمة.

## ٤٢- باب إذا حضر الطعام وأُقيمتِ الصلاةُ

وكان ابنُ عمرَ يَبْدَأُ بالعَشاءِ.

وقال أبو الدَّرْداءِ: من فِقْه المَرْءِ إقبالُه على حاجتِه، حتَّى يُقْبِلَ على صلاته وقلبُه فارغٌ.

٦٧١- حدَّثنا مُسدَّدٌ، قال: حدَّثنا يحيى، عن هشامٍ، قال: حدَّثني أبي، قال: سمعتُ عائشةَ، عن النبيِّ ﷺ أنَّه قال: «إذا وُضِعَ العَشاءُ وأُقِيمَتِ الصلاةُ فابدَؤُوا بالعَشاء».

[طرفه في: ٥٤٦٥]

قوله: «باب إذا حَضَرَ الطَّعام وأُقيمَتِ الصلاة» قال الزَّين بن المنيِّر: حُذِفَ جواب الشَّرط في هذه الترجمة إشعاراً بعدمِ الجَزم بالحكمِ لقوَّة الخلاف. انتهى، وكأنَّه أشارَ بالأثَرَينِ المذكورينِ في الترجمة إلى مَنزِع العلماء في ذلك، فإنَّ ابن عمر حمله على إطلاقه، وأشارَ أبو الدَّرداء إلى تقييده بما إذا كان القلب مشغولاً بالأكل، وأثرُ ابن عمر مذكور في الباب بمعناه، وأثر أبي الدَّرداء وَصَلَه ابن المبارَك في كتاب «الزُّهد» (١١٤٢) وأخرجه محمد بن نصر المَروَزيُّ في كتاب «تعظيم قَدْر الصلاة» (١٣٤) من طريقه.

قوله: «حدَّثنا يحيى» هو ابن سعيد القَطّان، وقد أخرجه السرَّاج من طريق يحيى بن سعيد الأُمَويّ، عن هشام بن عُرْوة أيضاً لكن لفظه: «إذا حَضَر»، وذكره المصنِّف في كتاب الأطعمة (٥٤٦٥) من طريق سفيان عن هشام بلفظ: «إذا حَضَر» وقال بعده: قال يحيى ابن سعيد ووُهَيبٌ عن هشامٍ[1]: «إذا وُضع». انتهى، ورواية وُهَيب وَصَلَها الإسماعيلي، وأخرجه مسلم (٥٥٨) من رواية ابن نُمَير وحفص ووكيع بلفظ: «إذا حَضَر» ووافَقَ كلًّا جماعةٌ / من الرُّواة عن هشام، لكنَّ الذين رَوَوْه بلفظ: «إذا وُضع» ـ كما قال الإسماعيليّ ـ أكثرُ، والفَرْق بين اللَّفظَينِ أنَّ الحضور أعمُّ من الوَضْع، فيُحمَلُ قوله: «حَضَر» أي: بين يديه لتأتَلِفَ الرِّوايتان[2]، لاتِّحاد المَخرَج، ويؤيِّده حديث أنس الآتي بعده بلفظ: «إذا قُدِّمَ ١٦٠/٢

(١) تحرَّفت في (س) إلى: هشيم.

(٢) في (س): الروايات.

العَشاء»، ولمسلم (٥٥٧): «إذا قُرِّب»، وعلى هذا فلا يُناط الحكمُ بما إذا حَضَرَ العَشاءُ لكنَّه لم يُقرَّب للأكلِ، كما لو لم يُقرَّب.

**قوله: «وأُقيمَتِ الصلاة»** قال ابن دَقِيق العيد: الألف واللَّام في «الصلاة» لا ينبغي أن تُحمَلَ على الاستغراق ولا على تعريف الماهيَّة، بل ينبغي أن تُحمَلَ على المغرب، لقوله: «فابدَؤُوا بالعَشاء»، ويَترَجَّح حملُه على المغرب لقوله في الرواية الأُخرى: «فابدَؤُوا به قبلَ أن تُصلُّوا المغرب»، والحديث يُفسِّر بعضُه بعضاً، وفي رواية صحيحة: «إذا وُضِعَ العَشاءُ وأحدُكم صائم»[1]. انتهى، وسنذكر مَن أخرج هذه الرواية في الكلام على الحديث الثاني.

وقال الفاكهانيّ: ينبغي حملُه على العموم نَظَراً إلى العِلَّة وهي التَّشويش المُفضي إلى تركِ الخشوع، وذِكرُ المغرب لا يقتضي حصراً فيها، لأنَّ الجائع غيرَ الصائم قد يكون أشوَقَ إلى الأكل من الصائم. انتهى، وحملُه على العموم إنَّما هو بالنَّظَرِ إلى المعنى إلحاقاً للجائعِ بالصائمِ، وللغَداء بالعَشاء، لا بالنَّظرِ إلى اللَّفظ الوارد.

**قوله: «فابدَؤُوا بالعَشاء»** حمل الجمهور هذا الأمر على النَّدْب، ثمَّ اختَلَفوا: فمنهم مَن قَيَّدَه بمَن كان محتاجاً إلى الأكل، وهو المشهور عند الشافعيَّة، وزاد الغَزاليّ ما إذا خَشيَ فساد المأكول، ومنهم مَن لم يُقيِّدْه، وهو قول الثَّوريّ وأحمد وإسحاق، وعليه يدلّ فعلُ ابن عمر الآتي، وأفرَطَ ابن حَزْم فقال: تَبطُلُ الصلاة.

ومنهم مَنِ اختارَ البَداءَة بالصلاة إلَّا إن كان الطَّعام خفيفاً، نَقَلَه ابن المنذِر عن مالك، وعند أصحابه تفصيل: قالوا: يَبدَأ بالصلاة إن لم يكن متعلِّقَ النَّفسِ بالأكل، أو كان متعلِّقاً به لكن لا يُعْجِلُه عن صلاته[2]، فإن كان ذلك يُعْجِلُه بدأ بالطَّعام، واستُحِبَّت له الإعادةُ.

**٦٧٢- حدَّثنا يحيى بنُ بُكَير، قال: حدَّثنا الليثُ، عن عُقَيلٍ، عن ابنِ شِهابٍ، عن أنسِ بنِ مالكٍ، أنَّ رسولَ الله ﷺ قال: «إذا قُدِّمَ العَشاءُ فابدَؤُوا به قبلَ أنْ تُصلُّوا صلاةَ المغربِ، ولا**

---

(١) سيأتي تخريجها قريباً.

(٢) يعني: عن إيفاء حق الصلاة.

**تَعْجَلُوا عن عَشائكم».**

[طرفه في: ٥٤٦٣]

**قوله: «عن عُقَيلٍ»** في رواية الإسماعيليّ: «حدَّثني عُقَيل» وعنده أيضاً عن ابن شهاب: «أخبرني أنس».

**قوله: «إذا قُدِّمَ العَشاء»** زاد ابن حِبَّان (٢٠٦٨) والطَّبرانيُّ في «الأوسط» (٥٠٧٥) من رواية موسى بن أعْيَنَ عن عَمْرو بن الحارث عن ابن شهاب: «وأحدُكم صائمٌ»، وقد أخرجه مسلم (٥٥٧) من طريق ابن وَهْب عن عَمْرو بدون هذه الزّيادة، وذكر الطَّبرانيُّ أنَّ موسى بن أعيَنَ تَفرَّدَ بها. انتهى، وموسى ثقة مُتَّفَقٌ عليه.

**قوله: «ولا تَعْجَلُوا»** بضمِّ المثنَّاة وبِفتحها والجيم مفتوحة فيهما، ويُروَى بضمِّ أوَّلِه وكسر الجيم.

**٦٧٣- حدَّثنا عُبيدُ بنُ إسماعيل، عن أبي أُسامة، عن عُبيد الله، عن نافعٍ، عن ابنِ عمرَ قال: قال رسولُ الله ﷺ: «إذا وُضِعَ عَشاءُ أحدِكم وأُقِيمَتِ الصلاةُ، فابدَؤُوا بالعَشاءِ، ولا يَعْجَلْ حتَّى يَفْرُغَ منه». وكان ابنُ عمرَ يُوضَعُ له الطَّعامُ وتُقامُ الصلاةُ، فلا يأتيها حتَّى يَفْرُغَ، وإنَّه يَسْمَعُ قِراءةَ الإمام.**

[طرفاه في: ٦٧٤، ٥٤٦٤]

**٦٧٤- وقال زهيرٌ ووَهْبُ بنُ عثمان، عن موسى بنِ عُقْبة، عن نافعٍ، عن ابنِ عمر قال: قال النبيُّ ﷺ: «إذا كان أحدُكم على الطَّعام فلا يَعْجَلْ حتَّى يَقْضِيَ حاجتَه منه، وإنْ أُقِيمَتِ الصلاةُ».**

**رواه إبراهيمُ بنُ المنذِرِ، عن وَهْبِ بنِ عثمانَ. ووَهْبٌ مَدِينيٌّ.**

**قوله في حديث ابن عمر: «إذا وُضِعَ عَشاء أحدكم»** هذا أخصُّ من الرواية الماضية حيثُ قال: «إذا وُضِعَ العَشاء» فيُحمَل العَشاء في تلك الرواية على عَشاء مَن يريد الصلاة، فلو وُضِعَ عَشاء غيرِه لم يدخل في ذلك، ويحتمل أن يقال بالنَّظرِ إلى المعنى: لو كان جائعاً

واشتَغَلَ خاطره بطعام غيره كان كذلك، وسبيلُه أن ينتقل عن ذلك المكان أو يتناولَ مَأكولاً يُزيل شَغْلَ باله ليدخلَ في الصلاة وقلبُه فارغٌ، ويؤيِّد هذا الاحتمالَ عمومُ قوله في رواية مسلم (٥٦٠) من طريق أُخرى عن عائشة: «لا صلاة بحَضْرة طعامٍ» الحديث، وقول أبي الدَّرداء الماضي: إقباله على حاجته.

**قوله: «ولا يَعْجَل»** أي: أحدكم المذكور أوَّلاً، وقال الطِّيبيُّ: أفرَدَ قوله: «يَعْجَل» نَظَراً إلى لفظ أحد، وجمع قوله: «فابدَؤُوا» نَظَراً إلى لفظ: كم، وقال: والمعنى إذا وُضِعَ عَشاء أحدكم فابدَؤُوا أنتُم بالعَشاء ولا يَعجَل هو حتَّى يَفرُغَ معكم منه، انتهى.

**قوله: «وكان ابن عمر»** هو موصول عَطْفاً على المرفوع، وقد رواه السرَّاج[1] من طريق يحيى بن سعيد عن عبيد الله عن نافع، فذكر المرفوع، ثمَّ قال: قال نافع: وكان ابن عمر/ ١٦١/٢ إذا حَضَرَ عَشاؤُه وسمع الإقامة وقراءة الإمام لم يَقُم حتَّى يَفرُغ. ورواه ابن حِبَّان (٢٠٦٧)[2] من طريق ابن جُرَيج عن نافع: أنَّ ابن عمر كان يُصلِّي المغرب إذا غابَتِ الشمس، وكان أحياناً يَلقاه وهو صائم فيُقدِّمُ له عشاؤُه وقد نوديَ للصلاة، ثمَّ تُقام وهو يسمع فلا يَترُكُ عشاءَه، ولا يَعجَل حتَّى يَقضيَ عشاءَه، ثمَّ يَخرُجَ فيُصلّي. انتهى، وهذا أصرَحُ ما وَرَدَ عنه في ذلك.

**قوله: «وإنَّه يَسمَع»** في رواية الكُشْمِيهنيِّ: «وإنَّه لَيسمع» بزيادة لام التأكيد في أوَّله.

**قوله: «وقال زهير»** هو ابن معاوية الجُعْفيُّ، وطريقه هذه موصولة عند أبي عَوَانة في «مُستخرَجه» (١٢٩٣)، وأمَّا رواية وَهْب بن عثمان فقد ذكر المصنِّف أنَّ إبراهيم بن المنذِر رواها عنه، وإبراهيم من شيوخ البخاري. وقد وافَقَ زُهَيراً ووَهْباً أبو ضَمْرة عند مسلم (٥٥٩)، وأبو بدر عند أبي عَوَانة (١٢٩٢)، والدَّراوَرْديّ عند السرَّاج، كلُّهم عن موسى بن عُقبة.

---

(١) فات الحافظَ أن يعزوه لأبي داود، وهو عنده برقم (٣٧٥٧).

(٢) فات الحافظَ أن يعزوه لأحمد، وهو عنده برقم (٦٣٥٩).

قال النَّوَويّ: في هذه الأحاديث كراهة الصلاة بحَضرة الطَّعام الذي يريد أكلَه، لما فيه من ذهاب كمال الخشوع، ويَلتَحِقُ به ما في معناه ممَّا يَشغَلُ القلب، وهذا إذا كان في الوقت سَعةٌ، فإن ضاقَ صلَّى على حاله مُحافَظةً على حُرْمة الوقت، ولا يجوز التأخير، وحكى المتولِّي وجهاً أنَّه يَبدَأ بالأكلِ وإن خرج الوقت، لأنَّ مقصود الصلاة الخشوع فلا يفوتُه. انتهى، وهذا إنَّما يجيء على قول مَن يُوجِب الخشوع، ثمَّ فيه نظرٌ، لأنَّ المفسدَتَينِ إذا تَعارَضَتا اقتُصِرَ على أخَفِّهما، وخروج الوقت أشَدُّ من تركِ الخشوع، بدليل صلاة الخوف والغريق وغير ذلك، وإذا صلَّى لمُحافَظة الوقت صَحَّت مع الكراهة، وتُستَحَبُّ الإعادة عند الجمهور.

وادَّعَى ابن حَزْم أنَّ في الحديث دلالةً على امتداد الوقت في حقِّ مَن وُضِعَ له الطَّعام ولو خرج الوقت المحدود، وقال مثلَ ذلك في حقِّ النائم والناسي.

واستَدلَّ النَّوَويّ وغيرُه بحديث أنس على امتداد وقت المغرب، واعتَرَضَه ابن دَقِيق العيد بأنَّه إن أُريدَ بذلك التَّوسِعةُ إلى غُروب الشَّفَق ففيه نظرٌ، وإن أُريدَ به مُطلَقُ التَّوسِعة فمُسلَّمٌ، ولكن ليس محلَّ الخلاف المشهور، فإنَّ بعض مَن ذهب إلى ضيق وقتها جَعَلَه مُقدَّراً بزَمَنٍ يدخلُ فيه مقدارُ ما يتناولُ لُقَيماتٍ يَكسِرُ بها سَوْرةَ الجوع.

واستَدلَّ به القُرطبيّ على أنَّ شهود صلاة الجماعة ليس بواجب، لأنَّ ظاهره أنَّه يَشتَغِل بالأكلِ وإن فاتَته الصلاة في الجماعة، وفيه نظرٌ، لأنَّ بعض مَن ذهب إلى الوجوب كابنِ حِبّان جَعَلَ حضور الطَّعام عُذْراً في تركِ الجماعة، فلا دليلَ فيه حينئذٍ على إسقاط الوجوب مُطلَقاً. وفيه دليل على تقديم فضيلة الخشوع في الصلاة على فضيلة أوَّل الوقت.

واستَدلَّ بعض الشافعيَّة والحنابلة بقوله: «فابدؤوا» على تخصيص ذلك بمَن لم يَشرَع في الأكل، وأمَّا مَن شَرَعَ ثمَّ أُقيمَتِ الصلاة فلا يَتمادى بل يقوم إلى الصلاة.

قال النَّوَويّ: وصنيع ابن عمر يُبطِلُ ذلك، وهو الصواب. وتُعُقِّبَ بأنَّ صنيع ابن عمر اختيار له، وإلَّا فالنَّظر إلى المعنى يقتضي ما ذكروه، لأنَّه يكون قد أخَذَ من الطَّعام ما دَفَعَ شَغْلَ البال به، ويؤيِّد ذلك حديث عَمْرو بن أُميَّةَ المذكور في الباب بعده، ولعلَّ ذلك هو

السرُّ في إيراد المصنِّف له عَقِبَه، وروى سعيد بن منصور وابن أبي شَيْبة (٢/ ٤٢١) بإسنادٍ حسن[1] عن أبي هريرة وابن عبَّاس: أنَّهما كانا يأكُلان طعاماً، وفي التَّنُّور شِواءٌ، فأراد المؤذِّن أن يُقيمَ، فقال له ابن عبَّاس: لا تَعجَل لا نَقومُ وفي أنفُسِنا منه شيءٌ. وفي رواية ابن أبي شَيْبة: لِئَلَّا يَعرِضَ لنا في صلاتنا، وله (٢/ ٤٢١) عن الحسن بن عليّ قال: العَشاء قبلَ الصلاة يُذهِبُ النَّفسَ اللَّوّامة.

وفي هذا كلّه إشارة إلى أنَّ العِلَّة في ذلك تشوُّق النَّفس إلى الطَّعام، فينبغي أن يُدارَ الحكم مع عِلَّتِه وجوداً وعدماً، ولا يُتقيَّدُ بكُلٍّ ولا بعض، ويُستَثنى من ذلك الصائم فلا تُكرَه صلاته/ بحَضرة الطَّعام، إذ الممتَنِعُ بالشَّرْعِ لا يَشغَل العاقلُ نفسَه به، لكن إن غَلَبَ ١٦٢/٢ استُحِبَّ له التَّحَوُّل من ذلك المكان.

**فائدتان: الأُولى**: قال ابن الجَوْزيّ: ظنَّ قوم أنَّ هذا من باب تقديم حقّ العبد على حقّ الله، وليس كذلك، وإنَّما هو صيانةٌ لحَقِّ الحَقّ ليدخل الخلق في عبادته بقُلوبٍ مُقبِلةٍ، ثمَّ إنَّ طعام القوم كان شيئاً يسيراً لا يقطع عن لَحاق الجماعة غالباً.

**الثانية**: ما يقع في بعض كتب الفقه: إذا حَضَرَ العَشاء والعِشاء فابدَؤوا بالعَشاء. لا أصلَ له في كتبِ الحديث بهذا اللَّفظ، كذا في «شرح التِّرمِذيّ» لشيخِنا أبي الفضل، لكن رأيت بخطِّ الحافظ قُطبِ الدّين أنَّ ابن أبي شَيْبة (٢/ ٤٢٠) أخرج عن إسماعيل وهو ابن عُليَّةَ عن ابن إسحاق، قال: حدَّثني عبد الله بن رافع عن أمّ سَلَمة مرفوعاً: «إذا حَضَرَ العَشاءُ وحَضَرَتِ العِشاء فابدَؤُوا بالعَشاء» فإن كان ضَبَطَه فذاك، وإلَّا فقد رواه أحمد (٢٦٤٩٩) في «مسنده» عن إسماعيل بلفظ: «وحَضَرَت الصلاة»، ثمَّ راجَعتُ «مصنَّف ابن أبي شَيْبة» فرأيت الحديثَ فيه كما أخرجه أحمد، والله أعلم.

## ٤٣- باب إذا دُعي الإمامُ إلى الصلاة وبيده ما يأكل

**٦٧٥- حدَّثنا عبدُ العزيزِ بنُ عبدِ الله، قال: حدَّثنا إبراهيمُ، عن صالحٍ، عن ابنِ شِهابٍ،**

---

(١) هو عند ابن أبي شيبة عن ابن عباس وحده، وإسناده ضعيف.

**قال: أخبرني جعفرُ بنُ عَمْرِو بنِ أُميّةَ، أنَّ أباه قال: رأيتُ رسولَ الله ﷺ يأكُلُ ذِراعاً يَحْتَزُّ مِنْها، فدُعِيَ إلى الصلاة، فقامَ فطَرَحَ السِّكِّينَ، فصَلَّى ولم يتوضَّأ.**

**قوله: «باب إذا دُعيَ الإمام إلى الصلاة وبيدِه ما يأكلُ»** قيل: أشارَ بهذا إلى أنَّ الأمر الذي في الباب قبلَه للنَّدْبِ لا للوجوب، وقد قدَّمْنا قول مَن فصَّلَ بين ما إذا أُقيمَتِ الصلاة قبلَ الشُّروع في الأكل أو بعده، فيحتمل أنَّ المصنِّف كان يَرَى التفصيل، ويحتمل تقييدُه في الترجمة بالإمام أنَّه كان يَرَى تخصيصَه به، وأمَّا غيره من المأمومينَ فالأمر مُتَوَجِّهٌ إليهم مُطلَقاً، ويؤيِّدُه قولُه فيما سبق: «إذا وُضِعَ عَشاءُ أحدِكم». وقد قدَّمْنا تقريرَ ذلك مع بقيَّة فوائد الحديث في «باب مَن لم يتوضَّأ من لحم الشاة» (٢٠٨) من كتاب الطَّهارة.

وقال الزَّين بن المنيِّر: لعلَّه ﷺ أخَذَ في خاصَّة نفسه بالعزيمة فقدَّمَ الصلاة على الطَّعام، وأمر غيرَه بالرُّخصة، لأنَّه لا يقوى على مُدافَعة الشَّهوة قوَّتَه، وأيُّكم يَملِك إرْبَه، انتهى.

ويُعكِّر على مَن استَدلَّ به على أنَّ الأمر للنَّدْبِ، احتمالُ أن يكون اتُّفِقَ في تلك الحالة أنَّه قَضَى حاجته من الأكل فلا يَتِمُّ الدلالةُ به.

وإبراهيم المذكور في الإسناد: هو ابن سعد، وصالحٌ: هو ابن كَيْسان، والإسناد كلُّه مدنيُّون.

## ٤٤- باب من كان في حاجةِ أهله فأقيمتِ الصلاةُ فخرج

**٦٧٦- حدَّثنا آدمُ، قال: حدَّثنا شُعْبةُ، قال: حدَّثنا الحكَمُ، عن إبراهيم، عن الأسودِ، قال: سألتُ عائشةَ رضي الله عنها: ما كان النبيُّ ﷺ يَصْنَعُ في بيتِه؟ قالت: كان يكونُ في مَهْنةِ أهلِه ـ تعني في خِدْمةَ أهلِه ـ فإذا حَضَرَتِ الصلاةُ خَرَج إلى الصلاةِ.**

[طرفاه في: ٥٣٦٣، ٦٠٣٩]

**قوله: «باب مَن كان في حاجة أهله»** كأنَّه أشارَ بهذه الترجمة إلى أنَّه لا يَلحَق بحكمِ الطَّعام كلُّ أمرٍ يكون للنَّفسِ تَشَوُّفٌ إليه، إذ لو كان كذلك لم يَبقَ للصلاة وقتٌ في الغالب.
١٦٣/٢ وأيضاً فوضْعُ الطَّعام بين يَدَي الآكِل فيه زيادة/ تَشَوُّف، وكُلَّما تأخَّرَ تَناوُله ازداد، بخلاف

باقي الأُمور. ومحلّ النصّ إذا اشتمل على وصفٍ يُمكِنُ اعتباره يَتعيَّنُ عدمُ إلغائه.

**قوله: «في مَهْنةِ أهله»** بفتح الميم وكسرِها وسكون الهاء فيهما، وقد فسَّرَها في الحديث بالخِدمة، وهي من تفسير آدم بن أبي إياس شيخ المصنِّف، لأنَّه أخرجه في الأدَب (٦٠٣٩) عن حفص بن عمر، وفي النَّفَقات (٥٣٦٣) عن محمد بن عَرْعَرة، وأخرجه أحمد عن يحيى القَطّان (٢٤٢٢٦)، وغُندَر (٢٤٩٤٨)، والإسماعيليُّ من طريق ابن مَهدي، ورواه أبو داود الطَّيالسيُّ (١٤٨٠) كلهم عن شُعْبة بدونِها.

وفي «الصِّحاح»: المَهْنة بالفتحِ: الخِدمة، وهذا موافق لما قاله، لكن فسَّرَها صاحب «المُحكَم» بأخصَّ من ذلك، فقال: المَهنة: الحِذْق بالخِدمة والعمل. ووقع في رواية المُستَمْلي وحدَه: «في مَهنة بيت أهله»، وهي موَجَّهة مع شُذوذِها، والمراد بالأهلِ نفسُه أو ما هو أعمُّ من ذلك. وقد وقع مُفسَّراً في «الشَّمائل» (٣٣٥) للتِّرمِذيِّ من طريق عَمْرةَ عن عائشة بلفظ: ما كان إلَّا بَشراً من البَشَر: يَفْلِي ثوبَه، ويَحلُبُ شاتَه، ويَخدُم نفسَه. ولأحمدَ (٢٤٩٠٣) وابن حِبَّان (٥٦٧٦) من رواية عُرْوةَ عنها: يَخيطُ ثوبَه، ويَخصِفُ نَعلَه. وزاد ابن حِبَّان: ويَرقَعُ دَلْوَه. زاد الحاكمُ في «الإكليل»: «ولا رأيتُه ضَرَبَ بيدِه امرأةً ولا خادماً»[1].

**قوله: «فإذا حَضَرَتِ الصلاة»** في رواية ابن عَرْعَرةَ: فإذا سمع الأذان. وهو أخصُّ، ووقع في الترجمة: «فأُقيمَتِ الصلاة». وهي أخصُّ، وكأنَّه أخَذَه من حديثها المتقدِّم (٦٢٦) في «باب مَن انتظرَ الإقامة» فإنَّ فيه: حتَّى يأتيَه المؤذِّنُ للإقامة.

واستُدلَّ بحديث الباب على أنَّه لا يُكرَه التَّشمير في الصلاة، وأنَّ النَّهيَ عن كَفِّ الشَّعرِ والثِّياب للتَّنْزيه، لكَونِها لم تَذكُر أنَّه أزاحَ عن نفسِه هيئةَ المَهنة، كذا ذكره ابن بَطَّال ومَن تَبِعَه، وفيه نظرٌ، لأنَّه يحتاج إلى ثبوت أنَّه كان له هيئتان، ثمَّ لا يَلزَم من تركِ ذِكْر التَّهيئة للصلاة عدمُ وقوعه.

---

(١) هذه الزيادة جاءت في حديث آخر عند أحمد (٢٤٠٣٤)، ومسلم (٢٣٢٨)، وابن ماجه (١٩٨٤) والنسائي في «الكبرى» (٩١١٨) عن عروة عن عائشة.

وفيه التَّرغيب في التَّواضُع، وترك التَّكَبُّر، وخِدمة الرجل أهله، وتَرجَمَ عليه المؤلِّف في الأدَب: «كيف يكون الرجل في أهله».

## ٤٥- باب من صلى بالناس وهو لا يريد إلا أن يعلِّمهم صلاةَ النبيِّ ﷺ وسُنَّتَه

**٦٧٧- حدَّثنا موسى بنُ إسماعيل، قال: حدَّثنا وُهَيبٌ، قال: حدَّثنا أيوبُ، عن أبي قِلابةَ قال: جاءَنا مالكُ بنُ الحُوَيرثِ في مسجدِنا هذا، فقال: إنِّي لأُصلِّي بكم وما أُرِيدُ الصلاةَ، أُصلِّي كيفَ رأيتُ النبيَّ ﷺ يُصلِّي، فقلتُ لأبي قِلابة: كيفَ كان يُصلِّي؟ قال: مثلَ شَيْخِنا هذا، قال: وكان شَيْخاً يَجلِسُ إذا رفع رأسَه من السُّجودِ قبلَ أنْ يَنْهَضَ في الرَّكْعةِ الأولَى.**

[أطرافه في: ٨٠٢، ٨١٨، ٨٢٤]

**قوله: «باب مَن صَلَّى بالنَّاس»** إلى آخره، والحديث مطابق للترجمة، وكأنَّه لم يَجزِم فيها بالحكمِ لما سنبيِّنه.

**قوله: «حدَّثنا وُهَيب»** هو ابن خالد، والإسناد كلُّه بصريُّون.

**قوله: «إنِّي لَأُصلِّي بكم وما أُريدُ الصلاة»** استُشكِلَ نفيُ هذه الإرادة لما يَلزَم عليها من وجودِ صلاة بغير قُربةٍ، ومثلها لا يَصِح، وأُجيبَ بأنَّه لم يُرِد نفيَ القُربة وإنَّما أراد بيان السَّبَب الباعث له على الصلاة في غير وقت صلاةٍ مُعيَّنةٍ جماعةً، وكأنَّه قال: ليس الباعث لي على هذا الفعل حضور صلاة مُعيَّنةٍ من أداء أو إعادة أو غير ذلك، وإنَّما الباعث لي عليه قَصد التَّعليم، وكأنَّه كان تَعيَّنَ عليه حينئذٍ لأنَّه أحدُ مَن خوطِبَ بقوله: «صَلُّوا كما رأيتُموني أُصلِّي»[1] كما سيأتي، ورأى أنَّ التَّعليم بالفعل أوضحُ من القول، ففيه دليل على جواز مثل ذلك، وأنَّه ليس من باب التَّشريك في العبادة.

**قوله: «أُصلِّي»** زاد في «باب كيف يَعتَمِدُ على الأرض» (٨٢٤) عن مُعلَّى عن وُهَيب: ولكنّي أُريدَ أن أُرِيَكم.

**قوله: «مِثْلَ شَيْخنا»** هو عَمْرو بن سَلَمة كما سيأتي في «باب اللُّبْث بين السَّجدَتَين»

---

(١) سلف هذا الحديث عند البخاري برقم (٦٣١).

(٨١٨)، وسياقه هناك أتمُّ، ونَذكُرُ فوائدَه هناك إن شاء الله تعالى.

تنبيه: أخرج صاحب «العُمدة» هذا الحديث، وليس هو عند مسلم من حديث مالك ١٦٤/٢ ابن الحوَيرِث.

## ٤٦- بابٌ أهلُ العلم والفضل أحقُّ بالإمامة

٦٧٨- حدَّثنا إسحاقُ بنُ نَصْرٍ، قال: حدَّثنا حُسَينٌ، عن زائدة، عن عبدِ الملكِ بنِ عُمَيرٍ، قال: حدَّثني أبو بُرْدة، عن أبي موسى قال: مَرِضَ النبيُّ ﷺ فاشتَدَّ مرضه، فقال: «مُرُوا أبا بكرٍ فليُصلِّ بالنَّاس» قالت عائشةُ: إنَّه رجلٌ رَقِيقٌ إذا قامَ مَقامَكَ لم يَستَطِعْ أنْ يُصلِّيَ بالنَّاس، قال: «مُرُوا أبا بكرٍ فليُصلِّ بالنَّاس» فعادت، فقال: «مُري أبا بكرٍ فليُصلِّ بالنَّاس، فإنكنَّ صواحبُ يوسفَ» فأتاه الرَّسُولُ، فصَلَّى بالنَّاس في حَياةِ النبيِّ ﷺ.

[طرفه في: ٢٣٨٥]

٦٧٩- حدَّثنا عبدُ الله بنُ يوسف، قال: أخبرنا مالكٌ، عن هشام بنِ عُرْوة، عن أبيه، عن عائشةَ أمِّ المؤمنينَ رضي الله عنها أنَّها قالت: إنَّ رسولَ الله ﷺ قال في مرضه: «مُرُوا أبا بكرٍ يُصلِّي بالنَّاس» قالت عائشةُ: قلت: إنَّ أبا بكرٍ إذا قامَ في مَقامكَ لم يُسْمِعِ النَّاسَ من البكاءِ، فمُرْ عمرَ فليُصلِّ للنَّاس، فقالت عائشةُ: فقلتُ لحفصةَ: قُولي له: إنَّ أبا بكرٍ إذا قامَ في مَقامكَ لم يُسْمِعِ النَّاسَ من البكاءِ فمُرْ عمرَ فليُصلِّ للنَّاس، ففَعَلَتْ حفصةُ، فقال رسولُ الله ﷺ: «مَه، إنكنَّ لأنتُنَّ صواحبُ يوسفَ، مُرُوا أبا بكرٍ فليُصلِّ بالنَّاس» فقالت حفصةُ لعائشةَ: ما كنتُ لِأُصِيبَ مِنْكِ خيراً.

٦٨٠- حدَّثنا أبو اليَمَان، قال: أخبرنا شعيبٌ، عن الزُّهْريِّ، قال: أخبرني أنسُ بنُ مالكٍ الأنصاريُّ ـ وكان تَبعَ النبيَّ ﷺ وخَدَمَه وصَحِبَه ـ: أنَّ أبا بكرٍ كان يُصلِّي لهم في وجَعِ النبيِّ ﷺ الذي تُوُفِّيَ فيه حتَّى إذا كان يومُ الاثنَينِ وهم صُفُوفٌ في الصلاة، فكَشَفَ النبيُّ ﷺ سِتْرَ الحُجْرةِ يَنظُرُ إلينا وهو قائمٌ كأنَّ وجهَه ورَقةُ مُصْحَفٍ، ثمَّ تَبَسَّمَ يَضْحَكُ، فهَمَمْنا أنْ نَفْتَتِنَ من الفَرَحِ برُؤْيةِ النبيِّ ﷺ، فنكَصَ أبو بكرٍ على عَقِبَيْه ليَصِلَ الصفَّ، وظَنَّ أنَّ النبيَّ ﷺ خارجٌ

إلى الصلاة، فأشارَ إلينا النبيُّ ﷺ أنْ أَتِمُّوا صلاتَكم وأرخَى السِّتْرَ، فتُوُفِّيَ من يومِه.

[أطرافه في: ٦٨١، ٧٥٤، ١٢٠٥، ٤٤٤٨]

٦٨١- حدَّثنا أبو مَعمَرٍ، قال: حدَّثنا عبدُ الوارثِ، قال: حدَّثنا عبدُ العزيزِ، عن أنسٍ قال: لم يَخرُجِ النبيُّ ﷺ ثلاثاً، فأُقِيمَتِ الصلاةُ فذَهَبَ أبو بَكرَ يَتقدّمُ فقال نبيُّ الله ﷺ بالحِجاب فرفعه، فلمَّا وضَحَ وجه النبيِّ ﷺ،/ ما رأَيْنا مَنْظَراً كان أعجَبَ إلينا من وجه النبيِّ ﷺ حينَ وضَح لنا، فأومَأ النبيُّ ﷺ بيدِه إلى أبي بكرٍ أنْ يَتقدَّم، وأرخَى النبيُّ ﷺ الحِجابَ، فلم يُقْدَرْ عليه حتَّى ماتَ. ١٦٥/٢

٦٨٢- حدَّثنا يحيى بنُ سليمان، قال: حدَّثنا ابنُ وَهْب، قال: حدَّثني يونسُ، عن ابنِ شِهابٍ، عن حمزةَ بنِ عبدِ الله، أنَّه أخبَره عن أبيه قال: لمَّا اشتَدَّ برسول الله ﷺ وجَعُه قِيلَ له في الصلاة، فقال: «مُرُوا أبا بكرٍ فليُصلِّ بالنَّاس» قالت عائشة: إنَّ أبا بكرٍ رجلٌ رَقِيقٌ إذا قرأ غَلَبَه البكاءُ، قال: «مُرُوه فيُصلِّي» فعاوَدَتْه، قال: «مُرُوه فيُصلِّي، إنكنَّ صواحبُ يوسفَ».

تابَعَه الزُّبَيديُّ وابنُ أخي الزُّهْريِّ وإسحاقُ بنُ يحيى الكَلْبِيُّ، عن الزُّهْريِّ.

وقال عُقَيلٌ ومَعمَرٌ: عن الزُّهْريِّ، عن حمزةَ، عن النبيِّ ﷺ.

قوله: «باب أهل العِلْم والفضل أحَقُّ بالإمامة» أي: ممَّن ليس كذلك، ومُقتَضاه أنَّ الأعلم والأفضلَ أحَقُّ من العالِمِ والفاضل، وذِكرُ الفضلِ بعد العِلم من العامِّ بعد الخاص، وسيأتي الكلام على تَرتيب الأئمَّة بعد بابين.

قوله: «حدَّثنا حُسَين» هو ابن عليّ الجُعْفيُّ، والإسناد سوى الراوي عنه كلُّهم كوفيّون، وأبو بُردةَ: هو ابن أبي موسى، ووَهِمَ مَن زَعَمَ أنَّه هنا أخوه.

قوله: «رقيق» أي: رقيقُ القلب.

قوله: «لم يَستَطِع» أي: من البكاء.

قوله: «فأتاه الرَّسُول» هو بلال.

قوله: «فصَلَّى بالنَّاس في حَياة رسول الله ﷺ» أي: إلى أن مات، وكذا صَرَّحَ به موسى ابن عُقبةَ في «المغازي».

**قوله: «عن أبيه عن عائشة»** كذا رواه جماعة عن مالك موصولاً، وهو في أكثر نُسَخِ «الموطَّأ» مُرسَلاً ليس فيه عائشةُ[1].

**قوله: «مَه»** هي كلمة زَجْرٍ بُنيَت على السُّكون.

**قوله: «فليُصلِّ بالنَّاس»** في رواية الكُشْمِيهنيِّ: «للناس» وقد تقدَّم الكلام على فوائد هذينِ الحديثينِ في «باب حَدِّ المريض أن يشهدَ الجماعة» (٦٦٤) والظاهر أنَّ حديث أبي موسى من مراسيل الصحابة، ويحتمل أن يكون تلقَّاه عن عائشةَ أو بلال.

وحديث أنس من طريق الزُّهريّ سيأتي إن شاء الله تعالى في الوَفاة من آخر المغازي (٤٤٤٨).

**قوله: «حدَّثنا أبو مَعمَرٍ»** هو عبد الله بن عَمرو، لا إسماعيل بن إبراهيم، وعبد العزيز: هو ابن صُهَيبٍ. والإسناد كلُّه بصريُّون.

**قوله: «ثلاثاً»** كان ابتداؤُها من حينِ خرج النبيّ ﷺ فصلَّى بهم قاعداً كما تقدَّم.

**قوله: «فقال نبيُّ الله ﷺ بالحِجاب»** هو من إجراء قال مجرَى فعلٍ، وهو كثيرٌ.

**قوله: «ما رأينا»** في رواية الكُشْمِيهنيِّ: ما نَظَرنا.

**وقوله: «فأومَأ بيدِه إلى أبي بكرٍ أن يتقدَّم»** ليس مخالفاً لقوله في أوَّلِه: فتقدَّم أبو بكرٍ، بل في السياق حذفٌ يظهرُ من رواية الزُّهريّ حيثُ قال فيها: فنكصَ أبو بَكر. والحاصل أنَّه تقدَّم ثمَّ ظنَّ أنَّ النبيَّ ﷺ خرج فتأخَّر، فأشارَ إليه حينئذٍ أن يَرجِعَ إلى مكانه.

**فائدة:** وقع في حديث ابن عبَّاس في نحو هذه القصَّة أنَّه ﷺ قال لهم في تلك الحالة: «ألا وإنِّي نُهيتُ أن أقرأ راكعاً أو ساجداً» الحديث، أخرجه مسلم (٤٧٩) من رواية عبد الله بن مَعبَدٍ عنه.

**قوله: «عن حمزةَ بن عبد الله»** أي: ابن عمر بن الخطَّاب، وفي كلام ابن بَطَّالٍ ما يوهِمُ أنَّه حمزة بن عَمْرو الأسلَميُّ، وهو خطأ.

---

(١) هو في رواية يحيى الليثي ١/ ١٧٠ موصول.

**قوله:** «**فعاوَدَتْه**» بفتح الدّال وسكون المثنّاة، أي: عائشةُ، وبسكون الدّال وفتح النُّون، أي: هي ومَن معها من النِّساء.

**قوله:** «**تابَعَه الزُّبَيديُّ**» أي: تابَعَ يونسَ بن يزيد، ومُتابَعَتُه هذه وَصَلَها الطَّبرانيُّ في «مسند الشاميِّين» (١٧٨٧) من طريق عبد الله بن سالمٍ الحِمصيِّ عنه موصولاً مرفوعاً، وزاد فيه قولها: فمُرْ عمر، وقال فيه: فراجَعَتْه عائشة. ومُتابَعة ابن أخي الزُّهريّ وَصَلَها ابن عَديٍّ[1] من رواية الدَّراوَرْديِّ عنه، ومُتابَعةُ إسحاقَ بن يحيى وَصَلَها أبو بكر بن شاذانَ البغداديّ[2] في نسخة إسحاق بن يحيى في رواية يحيى بن صالح عنه.

١٦٦/٢ تنبيه: ظنَّ بعضُهم أنَّ قوله: «عن الزُّهريّ» أي: موقوفاً عليه، وهو فاسد لما بَيَّنّاه.

**قوله:** «**وقال عُقَيلٌ ومَعمَرٌ...**» إلى آخره، قال الكِرْمانيُّ: الفَرق بين رواية الزُّبَيديّ وابن أخي الزُّهريّ وإسحاق بن يحيى، وبينَ رواية عُقَيل ومَعمَر: أنَّ الأولى مُتابَعة، والثانية مُقاوَلة. انتهى، ومراده بالمقاوَلة الإتيان فيها بصيغة «قال» وليس في اصطلاح المحدِّثينَ صيغة مُقاوَلة، وإنَّما السرُّ في تركه عطفَ رواية عُقَيل ومَعمَر على رواية يونس ومَن تابعه أنَّهما أرسَلا الحديث وأولئك وَصَلوه، أي: أنَّهما خالَفا يونس ومَن تابعه فأرسَلا الحديث، فأمَّا رواية عُقَيل فوَصَلها الذُّهْليُّ في «الزُّهريّات»، وأمَّا مَعمَر فاختُلِفَ عليه، فرواه ابن المبارَك عنه مُرسَلاً كذلك، أخرجه ابن سعد (٢/ ٢١٧) وأبو يعلى من طريقه، ورواه عبد الرزاق (٩٧٥٤) عن مَعمَر موصولاً لكن قال: «عن عائشة» بدلَ قوله: «عن أبيه» كذلك أخرجه مسلم (٤١٨/ ٩٤)، وكأنَّه رَجَحَ عنده لكون عائشة صاحبةَ القصَّة، ولقاءُ حمزة لها مُمكِن، ورَجَحَ الأوَّلُ عند البخاري لأنَّ المحفوظ في هذا عن الزُّهريّ من حديث عائشة روايتُه لذلك عن عبيد الله بن عبد الله بن عُتْبَةَ عنها، وممَّا يؤيِّدُه أنَّ في رواية عبد الرزاق عن مَعمَر متصلاً بالحديث المذكور أنَّ عائشة قالت: لقد عاوَدتُه، وما حملني

---

(١) ومن طريقه أخرجها الحافظ في «تغليق التعليق» ٢/ ٢٨٦.

(٢) ومن طريقه أخرجها الحافظ أيضاً في «التغليق» ٢/ ٢٨٦.

على مُعاوَدَتِه إلَّا أنّي خَشِيتُ أن يتشاءَمَ الناس بأبي بكر، الحديث. وهذه الزّيادة إنَّما تُحفَظ من رواية الزُّهريّ عن عبيد الله عنها[1] لا من رواية الزُّهريّ عن حمزة، وقد روى الإسماعيليّ[2] هذا الحديث عن الحسن بن سفيانَ عن يحيى بن سليمان شيخ البخاري فيه مُفَصّلاً، فجعلَ أوَّلَه من رواية الزُّهريّ عن حمزة عن أبيه بالقَدرِ الذي أخرجه البخاري، وآخرَه من رواية الزُّهريّ عن عبيد الله عنها، والله أعلم.

## ٤٧- باب من قام إلى جنْب الإمام لعِلَّة

**٦٨٣- حدَّثنا زكريّا بنُ يحيى، قال: حدَّثنا ابنُ نُمَيْرٍ، قال: أخبرنا هشامُ بنُ عُرْوة، عن أبيه، عن عائشةَ قالت: أمَرَ رسولُ الله ﷺ أبا بكرٍ أنْ يُصلِّيَ بالنَّاس في مرضه فكان يُصلِّي بهم.**

**قال عُرْوةُ: فوَجَدَ رسولُ الله ﷺ في نَفْسِه خِفّةً فخَرَج، فإذا أبو بكرٍ يؤمُّ النَّاسَ، فلمَّا رآه أبو بكرٍ استأخَر، فأشارَ إليه أنْ كما أنتَ، فجَلَسَ رسولُ الله ﷺ حِذاءَ أبي بكرٍ إلى جَنْبِه، فكان أبو بكرٍ يُصلِّي بصلاةِ رسول الله ﷺ، والنَّاسُ يُصلُّونَ بصلاةِ أبي بكرٍ.**

قوله: «**باب مَن قامَ**» أي: صلَّى «**إلى جَنْب الإمام لعِلَّةٍ**» أي: سبب اقتَضَى ذلك، وقد تقدَّم ما فيه في «باب حَدِّ المريض» (٦٦٤).

قوله: «**قال عُرْوةُ فوَجَدَ**» هو بالإسناد المذكور، ووَهِمَ مَن جَعَلَه مُعلَّقاً. ثمَّ إنَّ ظاهره الإرسال من قوله: «فوَجَدَ...» إلى آخره، لكن رواه ابن أبي شَيْبة عن ابن نُمَير بهذا الإسناد متصلاً بما قبلَه، وأخرجه ابن ماجَهْ عنه (١٢٣٣)، وكذا وَصَلَه الشافعيّ (١/ ١١٣) عن يحيى بن حِبَّان، عن حمَّاد بن سَلَمة، عن هشام، وكذا وَصَلَه غير[3] عُرْوة عنها كما تقدَّم، ويحتمل أن يكون عُرْوةُ أخَذَه عن عائشة وعن غيرها، فلذلك قطعه عن القَدر الأوَّل الذي أخَذَه عنها وحدَها.

---

(١) رواية الزهري عن عبيد الله عند مسلم (٤١٨) (٩٣).

(٢) ومن طريقه أخرجه البيهقي في «دلائل النبوة» ٧/ ١٨٦.

(٣) تحرفت كلمة «غير» في (ع) و(س) إلى: عن.

والأصل في الإمام أن يكون مُتَقدِّماً على المأمومينَ إلَّا إن ضاقَ المكان أو لم يكن إلَّا مأمومٌ واحد، وكذا لو كانوا عُراةً، وما عَدا ذلك يجوز ويُجزىءُ ولكن تَفوت الفضيلةُ.

١٦٧/٢

## ٤٨- باب من دخل لِيؤمَّ الناسَ فجاء الإمامُ الأولُ فتأخر الأولُ أو لم يتأخَّرْ، جازت صلاتُه

**فيه عائشةُ عن النبيِّ ﷺ.**

**٦٨٤- حدَّثنا عبدُ الله بنُ يوسف، قال: أخبرنا مالكٌ، عن أبي حازمِ بنِ دِينارٍ، عن سَهْل ابنِ سعدٍ السّاعديِّ: أنَّ رسولَ الله ﷺ ذهبَ إلى بني عَمْرِو بنِ عَوْفٍ ليُصْلِحَ بينهم، فحانَتِ الصلاةُ، فجاءَ المؤذِّنُ إلى أبي بكرٍ، فقال: أتصلّي للنَّاس فأُقِيمَ؟ قال: نَعَم، فصَلَّى أبو بكرٍ فجاءَ رسولُ الله ﷺ والنَّاسُ في الصلاة فتَخلَّصَ حتَّى وقفَ في الصفِّ، فصَفَّقَ النَّاسُ، وكان أبو بكرٍ لا يلتفتُ في صلاته، فلمَّا أكثرَ النَّاسُ التَّصْفِيقَ التَفَتَ فرَأى رسولَ الله ﷺ، فأشارَ إليه رسولُ الله ﷺ أنِ امكُثْ مكانَك، فرفع أبو بكرٍ ﷺ يَدَيْه فحَمِدَ الله على ما أمَرَه به رسولُ الله ﷺ من ذلك، ثمَّ استأخَرَ أبو بكرٍ حتَّى استوى في الصفِّ، وتَقدَّمَ رسولُ الله ﷺ فصَلَّى، فلمَّا انصَرَفَ قال: «يا أبا بكرٍ ما مَنَعَكَ أنْ تَثْبُتَ إذْ أمرتُك؟»، فقال أبو بكرٍ: ما كان لابنِ أبي قُحافةَ أنْ يُصلِّيَ بينَ يَدَيْ رسول الله ﷺ، فقال رسولُ الله ﷺ: «ما لي رأيتُكم أكثرتُمُ التَّصْفِيقَ، مَن نابَهُ شيءٌ في صلاته فليُسبِّح، فإنَّه إذا سَبَّح التُفِتَ إليه، وإنَّما التَّصْفِيقُ للنِّساء».**

[أطرافه في: ١٢٠١، ١٢٠٤، ١٢١٨، ١٢٣٤، ٢٦٩٠، ٢٦٩٣، ٧١٩٠]

**قوله:** «**باب مَن دخلَ**» أي: إلى المِحراب مثلاً «**ليؤمَّ النَّاس فجاءَ الإمام الأوَّل**» أي: الرَّاتبُ «**فتأخَّرَ الأوَّل**» أي: الدّاخل، فكُلٌّ منهما أوَّلٌ باعتبارٍ، والمعرفةُ إذا أُعيدَت كانت عينَ الأولى إلَّا بقرينة، وقرينة كَوْنها غيرَها هنا ظاهرة.

**قوله:** «**فيه عائشة**» يشير بالشِّقِّ الأوَّل، وهو ما إذا تأخَّرَ، إلى رواية عُرْوةَ عنها في الباب الذي قبلَه حيثُ قال: «فلمَّا رآه استأخَر»، وبالثاني، وهو ما إذا لم يَستأخِرْ، إلى رواية

عُبيد الله عنها حيثُ قال: فأراد أن يتأخَّر[1]، وقد تقدَّمت في «باب حَدِّ المريض»، والجواز مُستَفادٌ من التَّقرير، وكِلا الأمرَينِ قد وقَعا في حديث الباب.

**قوله: «عن سَهْلِ بنِ سعد»** في رواية النَّسائيِّ (٥٤١٣) من طريق سفيانَ عن أبي حازم: سمعت سهلاً.

**قوله: «ذَهَبَ إلى بني عَمْرو بن عَوْف»** أي: ابن مالك بن الأوس، والأوس أحدُ قبيلتَي الأنصار وهما الأوس والخَزرَج، وبنو عَمْرو بن عَوف بطن كبير من الأوس، فيه عِدَّة أحياء كانت منازلُهم بقُباء، منهم بنو أُميَّةَ بن زيد بن مالك بن عَوف بن عَمْرو بن عَوف، وبنو ضُبَيعةَ بن زيد، وبنو ثَعلَبَةَ بن عَمْرو بن عَوف، والسَّبَب في ذهابه ﷺ إليهم ما في رواية سفيان المذكورة قال: وقع بين حيَّينِ من الأنصار كلام. وللمؤلِّف في الصُّلح (٢٦٩٣) من طريق محمد بن جعفر عن أبي حازم: أنَّ أهل قُباءَ اقتتَلوا حتَّى تَرامَوا بالحِجارة، فأُخبِرَ رسول الله ﷺ بذلك، فقال: «اذهبوا بنا نُصلِحْ بينهم» وله فيه (٢٦٩٠) من رواية أبي غَسّانَ عن أبي حازم: فخرج في أُناس من أصحابه، وسَمَّى الطَّبرانيُّ (٥٩٧٩) منهم من طريق موسى بن محمد عن أبي حازم: أُبيَّ بنَ كعب وسُهَيلَ بن بَيضاء، وللمؤلِّف في الأحكام (٧١٩٠) من طريق حمَّاد بن زيد عن أبي حازم: أنَّ تَوَجُّهَه كان بعد أن صلَّى الظُّهر، وللطَّبرانيِّ (٥٩٥٨) من طريق عمر بن عليّ عن أبي حازم: أنَّ الخبر جاءَ بذلك وقد أذَّنَ بلال لصلاة الظُّهر.

**قوله: «فحانَتِ الصلاة»** أي: صلاة العصر، وصَرَّحَ به في الأحكام، ولفظه: فلمَّا ١٦٨/٢ حَضَرَت صلاة العصر أذَّنَ وأقامَ وأمر أبا بكر فتقدَّم. ولم يُسمِّ فاعلَ ذلك. وقد أخرجه أحمد (٢٢٨١٦) وأبو داود (٩٤١) وابن حِبَّان (٢٢٦١) من رواية حمَّاد المذكورة فبيَّن الفاعلَ، وأنَّ ذلك كان بأمرِ النبيِّ ﷺ، ولفظه: فقال لبلالٍ: «إن حَضَرَتِ العصرُ ولم آتِك

---

(١) هذا لفظ رواية الأسود عن عائشة، وهي الرواية السالفة في باب حدِّ المريض، لا رواية عُبيد الله عنها. وستأتي رواية عُبيد الله برقم (٦٨٧) ولفظها: فلما رآه أبو بكر ذهب ليتأخر، فهي بمعنى رواية الأسود.

فمُر أبا بكر فليُصلِّ بالناس» فلمَّا حَضَرَتِ العصر أذَّنَ بلال، ثمَّ أقامَ ثمَّ أمر أبا بكر فتقدَّم. ونحوه للطَّبرانيِّ (٥٩٧٩) من رواية موسى بن محمد عن أبي حازم. وعُرِفَ بهذا أنَّ المؤذِّن بلال. وأمَّا قوله لأبي بكر: «أتصلّي للناس؟» فلا يخالف ما ذُكِرَ، لأنَّه يُحمَلُ على أنَّه استفهَمَه هل يُبادِر أوَّلَ الوقت أو يَنتَظِرُ قليلاً ليأتيَ النبيّ ﷺ؟ ورجَحَ عند أبي بكر المبادرةُ لأنَّها فضيلةٌ مُتَحقِّقةٌ، فلا تُترَك لفضيلةٍ مُتَوَهَّمةٍ.

**قوله:** «**فأُقِيمَ**» بالنصب، ويجوزُ الرَّفع.

**قوله:** «**قال: نَعَم**» زاد في رواية عبد العزيز بن أبي حازم عن أبيه: إن شِئت. وهو في «باب رفع الأيدي» (١٢١٨) عند المؤلِّف، وإنَّما فوَّضَ ذلك له لاحتمال أن يكون عنده زيادة عِلم من النبيّ ﷺ في ذلك.

**قوله:** «**فصَلَّى أبو بَكْر**» أي: دخل في الصلاة، ولفظ عبد العزيز المذكور: وتقدَّم أبو بكر فكَبَّر، وفي رواية المسعوديّ عن أبي حازم: فاستفتَحَ أبو بكر الصلاةَ، وهي عند الطَّبرانيِّ (٥٩٧٦). وبهذا يجاب عن الفَرق بين المقامَينِ حيثُ امتَنَعَ أبو بكر هنا أن يستمرّ إماماً، وحيثُ استَمَرَّ في مرض موته ﷺ حين صلَّى خلفَه الرَّكعة الثانية من الصبح، كما صَرَّحَ به موسى بن عُقبة في «المغازي»، فكأنَّه لمَّا أن مضى مُعظَمُ الصلاة حَسُنَ الاستمرار، ولمَّا أن لم يَمضِ منها إلَّا اليسيرُ لم يستمرّ. وكذا وقع لعبد الرحمن بن عَوف حيثُ صلَّى النبيّ ﷺ خلفَه الرَّكعة الثانية من الصبح، فإنَّه استَمَرَّ في صلاته إماماً لهذا المعنى، وقصَّة عبد الرحمن عند مسلم (٢٧٤/ ٨١) من حديث المغيرة بن شُعْبة.

**قوله:** «**فتَخلَّصَ**» في رواية عبد العزيز: فجاءَ النبيّ ﷺ يَمشي في الصُّفوف يَشُقّها شَقّاً حتَّى قامَ في الصفّ الأوَّل، ولمسلم (٤٢١/ ١٠٤): فخَرَقَ الصُّفوفَ حتَّى قامَ عند الصفِّ المقدَّم.

**قوله:** «**فصَفَّقَ النَّاس**» في رواية عبد العزيز: فأخَذَ الناس في التَّصفيح. قال سهل: أتدرون ما التَّصفيحُ؟ هو التَّصفيقُ. انتهى، وهذا يدلُّ على تَرادُفِهما عنده، فلا يُلتَفَتُ إلى ما

يخالفُ ذلك، وسيأتي البحث فيه في باب مُفرَد (١٢٠٤).

**قوله: «وكان أبو بكر لا يلتفت»** قيل: كان ذلك لعِلْمه بالنَّهيِ عن ذلك، وقد صَحَّ أنَّه اختلاس يَختَلِسُه الشيطان من صلاة العبد، كما سيأتي في باب مُفرَد في صفة الصلاة (٧٥١).

**قوله: «فلمَّا أكثر الناس التَّصفيق»** في رواية حمَّاد بن زيد (٧١٩٠): فلمَّا رأى التَّصفيح لا يُمسَكُ عنه[١] التفَت.

**قوله: «فأشارَ إليه: أنِ امْكُثْ مكانَك»** في رواية عبد العزيز: «فأشارَ إليه يأمره أن يُصلّي» وفي رواية عمر بن عليّ: فدَفَعَ في صَدْره ليتقدَّم فأبَى[٢].

**قوله: «فرفع أبو بكرٍ يَدَيْه فحَمِدَ الله»** ظاهرُه أنَّه تَلَفَّظَ بالحمد، لكن في رواية الحميديِّ (٩٦٧) عن سفيانَ: فرفع أبو بكر رأسه إلى السَّماء شُكراً لله ورجع القَهقَرَى. وادَّعَى ابن الجَوْزيّ أنَّه أشارَ بالشُّكرِ والحمدِ بيدِه، ولم يَتكلَّم، وليس في رواية الحميديِّ ما يمنع أن يكون تَلَفَّظ، ويقوِّي ذلك ما عند أحمد (٢٢٨٦٣) من رواية عبد العزيز الماجِشُون عن أبي حازم: «يا أبا بكر، لمَ رَفَعتَ يَدَيك وما مَنَعَك أن تَثبُتَ حين أشرتُ إليك؟» قال: رَفَعت يَدَيَّ لأنّي حَمِدت اللهَ على ما رأيت منك، زاد المسعوديّ: فلمَّا تَنَحَّى تقدَّم النبيّ ﷺ[٣]، ونحوُه في رواية حمَّاد بن زيد[٤].

**قوله: «أنْ يُصلّيَ بينَ يَدَيْ رسول الله ﷺ»** في رواية الحمَّادَينِ والماجِشُون: أن يؤمَّ النبيَّ ﷺ[٥].

**قوله: «أكثرتُم التَّصْفيق»** ظاهره أنَّ الإنكار إنَّما حَصَلَ عليهم لكثرته لا لمُطلَقِه، وسيأتي

---

(١) كذا وقع في الأصلين و(س): «عنه»، والذي في اليونينية والقسطلّاني: «عليه» دون خلاف.

(٢) عند الطبراني (٥٩٥٨).

(٣) عند الطبراني (٥٩٧٦).

(٤) ستأتي برقم (٧١٩٠).

(٥) رواية حماد بن زيد ستأتي برقم (٧١٩٠)، ورواية الماجشون ستأتي برقم (١٢١٨)، وأما رواية حماد بن سلمة فهي عند أحمد (٢٢٨٤٧).

البحث فيه.

**قوله:** «مَن نابَه» أي: أصابَه.

**قوله:** «فليُسبِّح» في رواية يعقوب بن عبد الرحمن عن أبي حازم: «فليقل: سبحانَ الله» وسيأتي في «باب الإشارة في الصلاة» (١٢٣٤).

**قوله:** «الْتُفِتَ إليه» بضمِّ المثنَّاة على البناء للمجهول، وفي رواية يعقوب المذكورة: «فإنَّه لا يسمعُه أحدٌ حين يقول: سبحان الله، إلَّا التَفَت».

١٦٩/٢ **قوله:** «وإنَّما التَّصْفيق للنِّساء» في رواية عبد العزيز: «وإنَّما التَّصفيح للنِّساء» زاد الحميديُّ (٩٦٧): «والتَّسبيح للرجال» وقد روى المصنِّفُ هذه الجملة الأخيرة مُقتَصِراً عليها من رواية الثَّوريِّ عن أبي حازم كما سيأتي في «باب التَّصفيق للنِّساء» (١٢٠٤)، ووقع في رواية حمَّاد بن زيد بصيغة الأمر ولفظه: «إذا نابَكم أمر فليُسبِّحِ الرجالُ وليُصَفِّحِ النِّساء».

وفي هذا الحديث فضل الإصلاح بين الناس وجمْعِ كلمة القبيلة وحَسم مادَّة القطيعة، وتَوَجُّه الإمام بنفسه إلى بعض رعيَّته لذلك، وتقديم مثل ذلك على مصلحة الإمامة بنفسه. واستُنبِطَ منه تَوَجُّه الحاكم لسماع دعوى بعض الخصوم إذا رَجَحَ ذلك على استحضارهم.

وفيه جواز الصلاة الواحدة بإمامَينِ أحدهما بعد الآخر، وأنَّ الإمام الرَّاتب إذا غابَ يَستَخلِف غيرَه، وأنَّه إذا حَضَرَ بعد أن دخل نائبُه في الصلاة يتخيَّر بين أن يأتمَّ به أو يؤمَّ هو ويصير النائب مأموماً من غير أن يقطع الصلاة، ولا يُبطِلُ شيء من ذلك صلاةَ أحدٍ من المأمومين. وادَّعَى ابن عبد البَرِّ أنَّ ذلك من خصائص النبيّ ﷺ، وادَّعَى الإجماع على عدم جواز ذلك لغيره ﷺ، ونوقِضَ بأنَّ الخلافَ ثابت، فالصحيح المشهور عند الشافعيَّة الجواز، وعن ابن القاسم في الإمام يُحدِثُ فيَستَخلِفُ ثمَّ يَرجِعُ، فيَخرُجُ المستخلَف ويُتِمّ الأوَّلُ، أنَّ الصلاة صحيحة.

وفيه جواز إحرام المأموم قبلَ الإمام، وأنَّ المَرْء قد يكون في بعض صلاته إماماً وفي

بعضها مأموماً، وأنَّ مَن أحرَمَ مُنفرِداً ثمَّ أُقيمَتِ الصلاة جاز له الدُّخول مع الجماعة من غير قطعٍ لصلاته، كذا استَنبَطَه الطَّبَريُّ من هذه القصَّة، وهو مأخوذٌ من لازمِ جواز إحرام الإمام بعد المأموم كما ذكرنا.

وفيه فَضْل أبي بكر على جميع الصحابة. واستَدلَّ به جمعٌ من الشُّرّاح ومن الفقهاء كالرُّويانيِّ على أنَّ أبا بكر كان عند الصحابة أفضلَهم لكَونِهم اختاروه دون غيره.

وعلى جواز تقديم الناس لأنفُسِهم إذا غابَ إمامُهم، قالوا: ومحلُّ ذلك إذا أُمِنَت الفتنة والإنكار من الإمام، وأنَّ الذي يَتَقدَّم نيابة عن الإمام يكون أصلَحَهم لذلك الأمر وأقوَمَهم به، وأنَّ المؤذِّن وغيرَه يَعرِض التقدُّم على الفاضل، وأنَّ الفاضل يوافقه بعد أن يعلم أنَّ ذلك برِضا الجماعة. انتهى، وكلُّ ذلك مبنيٌّ على أنَّ الصحابة فعَلوا ذلك بالاجتهاد، وقد قدَّمنا أنَّهم إنَّما فعَلوا ذلك بأمرِ النبيّ ﷺ.

وفيه أنَّ الإقامة واستدعاءَ الإمام من وظيفة المؤذِّن، وأنَّه لا يُقيم إلَّا بإذنِ الإمام، وأنَّ فعل الصلاة ـ لا سيَّما العصر ـ في أوَّل الوقت مُقدَّم على انتظار الإمام الأفضل.

وفيه جواز التَّسبيح والحمد في الصلاة لأنَّه من ذِكْر الله، ولو كان مراد الـمُسَبِّح إعلامَ غيره بما صَدَرَ منه، وسيأتي في باب مُفرَد (١٢٠١). وفيه رفع اليدينِ في الصلاة عند الدُّعاء والثَّناء، وسيأتي كذلك (١٢١٨). وفيه استحباب حَمدِ الله لمن تَجَدَّدَت له نِعمةٌ ولو كان في الصلاة.

وفيه جواز الالتِفات للحاجة وأنَّ مُخاطَبَةَ المصلِّي بالإشارة أَولى من مُخاطَبَته بالعبارة، وأنَّها تقوم مَقامَ النُّطق لمُعاتَبة النبيّ ﷺ أبا بكر على مُخالَفة إشارته.

وفيه جواز شَقِّ الصُّفوف والمشي بين المصلِّينَ لقَصدِ الوُصول إلى الصفّ الأوَّل، لكنَّه مقصور على مَن يليق ذلك به كالإمام أو مَن كان بصَدَدِ أن يحتاجَ الإمامُ إلى استخلافه أو مَن أراد سَدَّ فُرجةٍ في الصفّ الأوَّل أو ما يليه مع تركِ مَن يليه سَدَّها، ولا يكون ذلك معدوداً من الأذى.

قال المهلَّبُ: لا تَعارُضَ بين هذا وبينَ النَّهيِ عن التَّخَطّي، لأنَّ النبيَّ ﷺ ليس كَغيره في أمر الصلاة ولا غيرها، لأنَّ له أن يَتَقدَّم بسبب ما ينزل عليه من الأحكام. وأطالَ في تقرير ذلك. وتُعُقِّبَ بأنَّ هذا ليس من الخصائص، وقد أشارَ هو إلى المعتمَد في ذلك فقال: ليس في ذلك شيء من الأذى والجَفاء الذي يَحصُلُ من التَّخَطّي، وليس كمَن شَقَّ الصُّفوف والناسُ جلوس لما فيه من تخطّي رِقابهم.

وفيه كراهيَة التَّصفيق في الصلاة، وسيأتي في باب مُفرَد (١٢٠٣و١٢٠٤).

وفيه الحمد والشُّكر على الوَجاهة في الدّين، وأنَّ مَن أُكرِمَ بكرامةٍ يتخيَّر بين القَبُول والتَّرْك إذا فهمَ أنَّ ذلك الأمر على غير جهة اللُّزوم، وكأنَّ القرينة التي بَيَّنَت لأبي بكر ذلك هي كَوْنه ﷺ شَقَّ الصُّفوف إلى أن انتهى إليه، فكأنَّه فهمَ من ذلك أنَّ مراده/ أن يؤمَّ الناسَ، وأنَّ أمره إيّاه بالاستمرار في الإمامة من باب الإكرام له والتَّنْويه بقَدرِه، فسَلكَ هو طريقَ الأدَب والتَّواضُع، ورَجَّحَ ذلك عنده احتمالُ نُزول الوحي في حال الصلاة لتغييرِ حُكم من أحكامها، وكأنَّه لأجلِ هذا لم يَتعقَّب ﷺ اعتذارَه بردٍّ عليه. ١٧٠/٢

وفيه جواز إمامة المفضول للفاضل. وفيه سؤال الرَّئيس عن سبب مُخالَفة أمرِه قبلَ الزَّجْر عن ذلك. وفيه إكرام الكبير بمُخاطَبَتِه بالكُنية، واعتماد ذِكْر الرجل لنفسِه بما يُشعِر بالتَّواضُعِ من جهة استعمال أبي بكر خطاب الغيبة مكان الحضور، إذ كان حَدُّ الكلام أن يقول أبو بكر: ما كان لي، فعَدَلَ عنه إلى قوله: ما كان لابنِ أبي قُحافة، لأنَّه أدَلُّ على التَّواضُع من الأوَّل.

وفيه جواز العمل القليل في الصلاة، لتأخُّرِ أبي بكر عن مَقامه إلى الصفّ الذي يليه، وأنَّ مَن احتاجَ إلى مثل ذلك يَرجِع القَهقَرَى، ولا يستدبِرُ القِبْلَةَ ولا ينحرف عنها.

واستَنبَطَ ابن عبد البَرِّ منه جواز الفتح على الإمام، لأنَّ التَّسبيح إذا جاز جازت التِّلاوة من باب الأَولى، والله أعلم.

## ٤٩- بابٌ إذا استوَوْا في القراءة فليؤمَّهم أكبرُهم

**٦٨٥- حدَّثنا سليمانُ بنُ حَرْبٍ، قال: حدَّثنا حمَّادُ بنُ زيدٍ، عن أيوب، عن أبي قِلابة، عن مالكِ بنِ الحُوَيرثِ قال: قَدِمْنا على النبيِّ ﷺ ونحنُ شَبَبَةٌ، فلَبِثْنا عندَه نَحْواً من عشرينَ ليلةً، وكان النبيُّ ﷺ رحيماً فقال: «لو رَجَعْتُم إلى بلادِكم فعَلَّمْتُمُوهُم، مُرُوهم فليُصلُّوا صلاةَ كذا في حِينِ كذا، وصلاةَ كذا في حِينِ كذا، وإذا حَضَرَتِ الصلاةُ فليؤذِّنْ لكم أحدُكم، ولْيؤمَّكم أكبرُكم».**

**قوله: «باب إذا استوَوْا في القراءَة فليؤمَّهم أكبرُهم»** هذه الترجمة مع ما سأُبيِّنه من زيادة في بعض طرق حديث الباب مُنتَزَعة من حديث أخرجه مسلم (٦٧٣/ ٢٩١) من رواية أبي مسعود الأنصاريّ مرفوعاً: «يؤمّ القومَ أقرَؤُهم لكتاب الله، فإن كانت قراءتهم سواءً فليؤمَّهم أقدَمُهم هجرةً، فإن كانوا في الهجرة سواءً فليؤمَّهم أكبرهم سِنّاً» الحديث. ومَداره على إسماعيل بن رجاء عن أوس بن ضَمْعَجٍ عنه، وليسا جميعاً من شرط البخاري، وقد نقل ابن أبي حاتم في «العِلَل» عن أبيه: أنَّ شُعْبة كان يَتوقَّف في صِحَّة هذا الحديث، ولكن هو في الجملة يَصلُح للاحتجاج به عند البخاري، وقد علَّق منه طرفاً بصيغة الجَزم كما سيأتي، واستَعمَلَه هنا في الترجمة، وأورَدَ في الباب ما يُؤدّي معناه، وهو حديث مالك بن الحوَيرِثِ.

لكن ليس فيه التصريح باستواء المخاطَبينَ في القراءة، وأجاب الزَّين بن المنيِّر وغيره بما حاصلُه: أن تَساويَ هِجْرتهم وإقامتهم وغَرَضهم بها، مع ما في الشَّباب غالباً من الفَهْم، ثمَّ تَوَجُّهَ الخطابِ إليهم بأن يُعَلِّموا مَن وراءَهم من غير تخصيص بعضهم دون بعض، دالٌّ على استوائهم في القراءة والتَّفَقُّه في الدِّين.

قلت: وقد وقع التصريح بذلك فيما رواه أبو داود (٥٨٩) من طريق مَسلَمةَ بن محمد عن خالد الحَذّاء، عن أبي قِلابةَ في هذا الحديث قال: وكنَّا يومئذٍ مُتقاربينَ في العِلم. انتهى، وأظنُّ في هذه الرواية إدراجاً، فإنَّ ابن خُزَيمة رواه (١٥١٠) من طريق إسماعيل ابن عُلَيَّةَ

عن خالد قال: قلت لأبي قِلابةَ: فأينَ القراءة؟ قال: إنَّهما كانا مُتقاربين. وأخرجه مسلم (٦٧٤/ ٢٩٣) من طريق حفص بن غياث عن خالد الحَذّاء وقال فيه: قال الحَذّاء: وكانا مُتقاربينِ في القراءة. ويحتمل أن يكون مُستنَد أبي قِلابةَ في ذلك هو إخبار مالك بن الحوَيرِث، كما أنَّ مُستنَد الحَذّاء هو إخبار أبي قِلابةَ له به، فينتفي[1] الإدراج عن الإسناد، والله أعلم.

١٧١/٢ تنبيه: ضَمْعَجٌ والد أوس بفتح الضّاد المعجَمة وسكون الميم وفتح العين المهمَلة بعدها جيمٌ، معناه: الغَليظُ. وقوله في حديث أبي مسعود: «أقرَؤُهم» قيل: المراد به الأفقَه، وقيل: هو على ظاهره، وبِحَسَبِ ذلك اختلف الفقهاء.

قال النَّوَويّ: قال أصحابنا: الأفقَه مُقدَّم على الأقرأ، فإنَّ الذي يُحتاج إليه من القراءة مَضبوط، والذي يُحتاج إليه من الفقه غيرُ مَضبوط، فقد يَعرِض في الصلاة أمرٌ لا يَقدِر على مُراعاة الصلاة فيه إلَّا كاملُ الفقه، ولهذا قدَّمَ النبيّ ﷺ أبا بكر في الصلاة على الباقين مع أنَّه ﷺ نصَّ على أنَّ غيره أقرأُ منه. كأنَّه عَنَى حديث: «أقرَؤُكم أُبيٌّ»[2].

قال: وأجابوا عن الحديث بأنَّ الأقرأ من الصحابة كان هو الأفقَه. قلت: وهذا الجواب يَلزَم منه أنَّ مَن نصَّ النبيّ ﷺ على أنَّه أقرأ من أبي بكر كان أفقَه من أبي بكر، فيَفسُد الاحتجاج بأنَّ تقديم أبي بكر كان لأنَّه الأفقَه. ثمَّ قال النَّوَويّ بعد ذلك: إنَّ قوله في حديث أبي مسعود: «فإن كانوا في القراءة سواءً فأعلمُهم بالسُّنَّة، فإن كانوا في السُّنَّة سواء فأقدَمهم في الهجرة»[3] يدلّ على تقديم الأقرأ مُطلَقاً. انتهى، وهو واضح للمُغايَرة. وهذه الرواية أخرجها مسلم أيضاً من وجه آخرَ عن إسماعيل بن رجاء (٦٧٢/ ٢٩١).

ولا يخفى أنَّ محلَّ تقديم الأقرأ إنَّما هو حيثُ يكون عارفاً بما يَتعيَّن معرفتُه من أحوال

---

(١) تحرَّفت في (س) إلى: فينبغي.

(٢) أخرجه ابن ماجه (١٥٤)، والترمذي (٣٧٩١)، وأحمد (١٢٩٠٤) من حديث أنس.

(٣) عند مسلم (٦٧٣) (٢٩٠).

الصلاة، فأمَّا إذا كان جاهلاً بذلك فلا يُقدَّمُ اتِّفاقاً، والسَّبَب فيه أنَّ أهل ذلك العصر كانوا يَعرِفون معانيَ القرآن لكَونِهم أهلَ اللِّسان، فالأقرأ منهم بل القارئ كان أفقَهَ في الدِّين من كثير من الفقهاء الذين جاؤوا بعدهم.

**قوله: «ونحنُ شَبَبَة»** بفتح المعجَمة والموحَّدَتَينِ جمعُ شابٍّ، زاد في الأدَب (٦٠٠٨) من طريق ابن عُلَيَّةَ عن أيوب: «شَبَبَة مُتقاربون» والمراد تَقارُبُهم في السِّن، لأنَّ ذلك كان في حال قُدومِهم.

**قوله: «نَحْواً من عشرينَ»** في رواية ابن عُلَيَّةَ المذكورة الجَزم به، ولفظه: فأقَمنا عنده عشرين ليلةً. والمراد بأيامها، ووقع التصريح بذلك في روايته في خبر الواحد (٧٢٤٦) من طريق عبد الوهَّاب عن أيوب.

**قوله: «رَحيماً فقال: لو رَجَعْتُم»** في رواية ابن عُلَيَّةَ وعبد الوهَّاب: رَحيماً رقيقاً، فظَنَّ أنّا اشتَقنا إلى أهلنا، وسألَنا عمَّن تركْنا بعدنا فأخبَرْناه فقال: «ارجِعوا إلى أهليكم فأقيموا فيهم وعَلِّموهم». ويُمكِنُ الجمع بينهما بأن يكون عَرَضَ ذلك عليهم على طريق الإيناس بقوله: «لو رَجَعتُم» إذ لو بدأهم بالأمرِ بالرجوعِ لَأمكَنَ أن يكون فيه تَنفير، فيحتمل أن يكونوا أجابوه بنَعَم، فأمرهم حينئذٍ بقوله: «ارجِعوا»، واقتصار الصحابيّ على ذِكْر سبب الأمر برجوعِهم بأنَّه الشَّوق إلى أهليهم دون قَصد التَّعليم، هو لِمَا قامَ عنده من القرينة الدالَّة على ذلك، ويُمكِنُ أن يكون عُرِفَ ذلك بصريحِ القول منه ﷺ وإن كان سبب تعليمهم قومَهم أشرَفَ في حقِّهم، لكنَّه أخبر بالواقع ولم يَتَزَيَّن بما ليس فيهم، ولمَّا كانت نيَّتهم صادقةً صادفَ شَوقُهم إلى أهلهم الحَظَّ الكامل في الدِّين، وهو أهليَّة التَّعليم، كما قال الإمام أحمد في الحِرص على طلب الحديث: حَظٌّ وافَقَ حَقّاً.

**قوله: «ولْيؤمَّكم أكْبَرُكم»** ظاهره تقديم الأكبر بكثيرِ السِّنّ وقليله، وأمَّا مَن جَوَّزَ أن يكون مراده بالكِبَرِ ما هو أعمُّ من السِّنّ أو القَدْر كالتقدُّمِ في الفقه والقراءة والدِّين، فبعيدٌ لما تقدَّم من فهمِ راوي الخبر، حيثُ قال للتابعيِّ: فأينَ القراءة. فإنَّه دالٌّ على أنَّه أراد كِبَرَ

السِّنِّ. وكذا دعوى مَن زَعَمَ أنَّ قوله: «وليؤمَّكم أكبرُكم» مُعارَضٌ بقوله: «يؤمُّ القوم أقرَؤُهم»، لأنَّ الأوَّل يقتضي تقديم الأكبر على الأقرأ، والثاني عكسُه، ثمَّ انفَصَلَ عنه بأنَّ قصَّة مالك بن الحوَيرِثِ واقعةُ عينٍ قابلةٌ للاحتمال، بخلاف الحديث الآخر، فإنَّه تقرير قاعدة تُفيد التَّعميم، قال: فيحتمل أن يكون الأكبر منهم كان يومئذٍ هو الأفقَهَ، انتهى./ ١٧٢/٢ والتَّنصيص على تَقارُبِهم في العِلم يَرُدُّ عليه، فالجمع الذي قدَّمْناه أَولى، والله أعلم.

وفي الحديث أيضاً فضل الهجرة والرِّحلة في طلب العِلم وفضل التَّعليم. وما كان عليه ﷺ من الشَّفَقة والاهتِمام بأحوال الصلاة وغيرها من أُمور الدِّين. وإجازة خبر الواحد وقيام الحُجَّة به. وتقدَّم الكلامُ على بقيَّة فوائده في «باب مَن قال: يؤذِّنُ في السفر مؤذِّنٌ واحد» (٦٢٨). ويأتي الكلام على قوله: «صَلّوا كما رأيتُموني أُصلِّي» في «باب إجازة خبر الواحد» (٧٢٤٦) إن شاء الله تعالى.

## ٥٠- باب إذا زار الإمام قوماً فأَمَّهم

**٦٨٦- حدَّثنا معاذُ بنُ أسدٍ، أخبرنا عبدُ الله، أخبرنا مَعمَرٌ، عن الزُّهْريِّ، قال: أخبرني محمودُ بنُ الرَّبيعِ، قال: سمعتُ عِتْبانَ بنَ مالكٍ الأنصاريَّ قال: استأذَنَ النبيُّ ﷺ فأذِنْتُ له، فقال: «أينَ تُحِبُّ أنْ أُصلِّيَ من بيتِكَ؟» فأشَرْتُ له إلى المكانِ الذي أُحِبُّ، فقامَ وصَفَفْنا خلفَه، ثمَّ سَلَّمَ وسَلَّمْنا.**

**قوله: «باب إذا زارَ الإمام قوماً فأَمَّهم»** قيل: أشارَ بهذه الترجمة إلى أنَّ حديث مالك بن الحوَيرِثِ الذي أخرجه أبو داود (٥٩٦) والتِّرمِذيّ (٣٥٦) وحَسَّنَه مرفوعاً: «مَن زارَ قوماً فلا يؤمَّهم، وليؤمَّهم رجلٌ منهم» محمول على مَن عَدا الإمام الأعظم.

وقال الزَّين بن المنيِّر: مراده أنَّ الإمام الأعظم ومَن يَجري مجراه إذا حَضَرَ بمكانٍ مملوك لا يَتَقدَّم عليه مالكُ الدّار والمنفَعة[1]، ولكن ينبغي للمالك أن يأذَنَ له ليجمع بين الحَقَّينِ:

---

(١) في (ع): مالك الدار أو البُقعة. والمثبت من (أ)، كالذي في (س) غير أنه جاء فيها: أو المنفعة، وهذا المثبَتُ أشملُ لدخول مالك المنفعة وهو المستأجِر أيضاً.

حقّ الإمام في التقدُّم، وحَقّ المالك في منعِ التصرُّف بغير إذنه. انتهى مُلخَّصاً. ويحتمل أنَّه أشارَ إلى ما في حديث أبي مسعود المتقدِّم[1]: «ولا يُؤَمُّ الرجلُ في سُلطانه، ولا يُجلَس على تكْرِمَته، إلَّا بإذنِه» فإنَّ مالك الشيء سُلطان عليه، والإمام الأعظم سُلطان على المالك، وقوله: «إلَّا بإذنِه» يُحمَلُ عَودُه على الأمرَينِ: الإمامة والجلوس، وبذلك جَزَمَ أحمد كما حكاه التِّرمِذيّ عنه، فتَحصُلُ بالإذنِ مُراعاة الجانبين.

**قوله: «حدَّثنا معاذ بن أسد»** هو مَروَزيٌّ سَكَنَ البصرة، وليس هو أخاً لـمُعلَّى بن أسد أحد شيوخ البخاري أيضاً، كان معاذ المذكور كاتباً لعبد الله بن المبارَك وهو شيخه في هذا الإسناد، وقد تقدَّم الكلام على حديث عِتبانَ مُستوفًى في «باب المساجد التي في البيوت» (٤٢٥).

## ٥١- بابٌ «إنما جُعِل الإمامُ ليؤتَمَّ به»

**وصَلَّى النبيُّ ﷺ في مرضِه الذي تُوُفِّيَ فيه بالنَّاس وهو جالسٌ.**

**وقال ابنُ مسعودٍ: إذا رَفَعَ قبلَ الإمام يَعُودُ فيَمْكُثُ بقَدْرِ ما رَفَع، ثمَّ يَتْبَعُ الإمامَ.**

**وقال الحسنُ فيمَن يَركَعُ مع الإمام رَكْعتَينِ ولا يَقْدِرُ على السُّجودِ: يَسجُدُ للرَّكْعةِ الآخِرةِ سَجْدَتَينِ، ثمَّ يَقْضي الرَّكْعةَ الأولَى بسجودِها. وفيمَن نَسِيَ سَجْدةً حتَّى قامَ: يَسجُدُ.**

**٦٨٧- حدَّثنا أحمدُ بنُ يونس، قال: حدَّثنا زائدةُ، عن موسى بنِ أبي عائشة، عن عُبيد الله ابنِ عبدِ الله بنِ عُتْبةَ قال: دخلْتُ على عائشةَ فقلتُ: ألا تُحدِّثِيني عن مرض رسول الله ﷺ؟ قالت: بَلَى، ثَقُلَ النبيُّ ﷺ فقال: «أصَلَّى النَّاسُ؟» قلنا: لا، هُم يَنتَظِرُونَك، قال: «ضَعُوني ماءً في المِخْضَب» قالت: ففَعَلْنا فاغتَسَلَ، فذَهَبَ لِيَنُوءَ فأُغْمِيَ عليه، ثمَّ أفاق، فقال ﷺ: «أصَلَّى النَّاسُ؟» قلنا: لا، هُم يَنتَظِرُونَكَ يا رسولَ الله، قال: «ضَعُوني ماءً في المِخْضَب»/ قالت: ١٧٣/٢ فقَعَدَ فاغتَسَلَ، ثمَّ ذهبَ لِيَنُوءَ فأُغْمِيَ عليه، ثمَّ أفاقَ فقال: «أصَلَّى النَّاسُ؟» قلنا: لا، هُم يَنتَظِرُونَكَ يا رسولَ الله، فقال: «ضَعُوني ماءً في المِخْضَب» فقَعَدَ فاغتَسَلَ، ثمَّ ذهبَ لِيَنُوءَ**

---

(١) تقدم تخريجه في شرحه للحديث السابق.

فأُغْمِيَ عليه، ثمَّ أفاقَ فقال: «أصَلَّى النَّاسُ؟» فقلنا: لا، هُم يَنتَظِرُونَكَ يا رسولَ الله، والنَّاسُ عُكُوفٌ في المسجدِ يَنتَظِرُونَ رسول الله ﷺ لصلاةِ العِشاءِ الآخِرةِ، فأرسَلَ النبيُّ ﷺ إلى أبي بكرٍ بأنْ يُصلِّيَ بالنَّاس، فأتاه الرَّسُولُ فقال: إنَّ رسولَ الله ﷺ يأمُرُكَ أنْ تُصلِّيَ بالنَّاس، فقال أبو بكرٍ - وكان رجلاً رَقِيقاً -: يا عمرُ صَلِّ بالنَّاس، فقال له عمرُ: أنتَ أحَقُّ بذلك، فصَلَّى أبو بكرٍ تلكَ الأيامَ، ثمَّ إنَّ النبيَّ ﷺ وجَدَ من نَفْسِه خِفَّةً، فخرج بينَ رجلَينِ أحدُهما العبَّاسُ لصلاةِ الظُّهر وأبو بكرٍ يُصلِّي بالنَّاس، فلمَّا رآه أبو بكرٍ ذهبَ ليتأخَّرَ، فأومَأ إليه النبيُّ ﷺ بأنْ لا يتأخَّر، قال: «أجلِساني إلى جَنْبِه» فأجلَساه إلى جَنْبِ أبي بكرٍ، قال: فجعلَ أبو بكرٍ يُصلِّي وهو قائمٌ بصلاةِ النبيِّ ﷺ، والنَّاسُ بصلاةِ أبي بكرٍ، والنبيُّ ﷺ قاعدٌ.

قال عُبيدُ الله: فدخلْتُ على عبدِ الله بنِ عبَّاسٍ فقلتُ له: ألا أعرِضُ عليكَ ما حدَّثَتْني عائشةُ عن مرض النبيِّ ﷺ: قال: هاتِ فعَرَضْتُ عليه حَدِيثَها، فما أنكَرَ منه شيئاً غيرَ أنَّه قال: أسَمَّتْ لَكَ الرجلَ الذي كان مع العبَّاس؟ قلت: لا، قال: هو عليٌّ.

١٧٤/٢ قوله: «باب إنَّما جُعِلَ الإمام ليُؤْتَمَّ به» هذه الترجمة قِطعة من الحديث الآتي في الباب، والمراد بها أنَّ الائتمام يقتضي مُتابَعة المأموم لإمامه في أحوال الصلاة، فتنتفي المقارَنة والمسابقة والمخالَفة إلَّا ما دلَّ الدليل الشَّرعيّ عليه، ولهذا صَدَّرَ المصنِّف الباب بقوله: «وصلَّى النبيّ ﷺ في مرضه الذي تُوفِّيَ فيه وهو جالس» أي: والناس خلفه قياماً ولم يأمُرْهم بالجلوسِ كما سيأتي، فدلَّ على دخول التَّخصيص في عموم قوله: «إنَّما جُعِلَ الإمام ليُؤتَمَّ به».

قوله: «وقال ابن مسعود...» إلى آخره، وَصَلَه ابن أبي شَيْبة (٢/ ٥٠) بإسنادٍ صحيح وسياقه أتمُّ، ولفظه: لا تُبادِروا أئمَّتَكم بالركوع ولا بالسجود، وإذا رفع أحدكم رأسه والإمام ساجد فليَسجُدْ، ثمَّ ليَمكُثْ قَدْرَ ما سبقه به الإمام. انتهى، وكأنَّه أخَذَه من قوله ﷺ: «إنَّما جُعِلَ الإمامُ ليُؤتَمَّ به»، ومن قوله: «وما فاتكم فأتِمّوا». وروى عبد الرزاق عن عمر نحوَ قول ابن مسعود ولفظه: أيُّما رجلٍ رفع رأسَه قبلَ الإمام في ركوع أو سجود

فليَضَعْ رأسه بقَدْرِ رفعه إيّاه. وإسناده صحيح[1].

قال الزَّين بن المنيِّر: إذا كان الرَّافع المذكور يُؤمَر عنده بقضاء القَدْر الذي خرج فيه عن الإمام، فأَولى أن يَتبَعَه في جملة السجود فلا يَسجُد حتَّى يَسجُد، وظَهَرَت بهذا مُناسَبة هذا الأثر للترجمة.

**قوله: «قال الحسنُ»** إلى آخره، فيه فرعان:

أمَّا الفَرْع الأوَّل: فوَصَلَه ابن المنذِر في كتابه الكبير، ورواه سعيد بن منصور عن هُشَيمٍ عن يونس عن الحسن ولفظه: في الرجل يركع يومَ الجمعة فيَزْحَمه الناس فلا يَقدِر على السجود، قال: فإذا فرَغوا من صلاتهم سَجَدَ سَجدَتَينِ لركعتِه الأولى، ثمَّ يقوم فيُصلِّي رَكعة وسَجدَتَين. ومُقتَضاه أنَّ الإمام لا يَتَحمَّل الأركان، فمَن لم يَقدِر على السجود معه لم تَصِحّ له الرَّكعة.

ومُناسَبته للترجمة من جهة أنَّ المأموم لو كان له أن ينفرد عن الإمام، لم يستمرَّ متابعاً في صلاته التي اختَلَّ بعضُ أركانها حتَّى يحتاج إلى تَدارُكِه بعد فراغ الإمام.

وأمَّا الفَرع الثاني: فوَصَلَه ابن أبي شَيْبة (٢/ ٢٤) وسياقه أتمُّ ولفظه: في رجل نَسيَ سجدة من أوَّل صلاته فلم يَذكُرْها حتَّى كان آخرُ رَكعة من صلاته، قال: يَسجُد ثلاث سَجَدات، فإن ذكرها قبلَ السلام يَسجُد سجدة واحدة، وإن ذكرها بعد انقِضاء الصلاة يَستأنِف الصلاة. وقد تقدَّم الكلام على حديث عائشة الأوَّل في «باب حَدّ المريض أن

---

(١) أخرجه عبد الرزاق (٣٧٥٨)، وفي إسناده عبدُ الوهّاب بن مجاهد، وهو متروك، لكن تابعه أبو داود الطيالسي عند الطحاوي في «شرح مشكل الآثار» ١٤/ ٢٨، إلا أنه قال فيه: عن ابن أبي ذئب، عمن سمع يعقوب بن عبد الله بن الأشج. ورواه محمد بن إسحاق عن يعقوب عند ابن أبي شيبة ٢/ ٥٠ لكنه مدلس وقد عنعنه. وخالف هؤلاء الثلاثة يزيد بن أبي حبيب وجعفر بن ربيعة عند الطحاوي ١٤/ ٢٧-٢٨، فروياه عن يعقوب بن عبد الله بن الأشج، دون ذكر مُخلَّد والد الحارث. ويؤيد قولهما أن ابن المنذر قد رواه في «الأوسط» ٤/ ١٩١ من طريق عمرو بن الحارث عن بكير بن الأشج عن بسر بن سعيد. دون ذكر مخلَّد فيه. ولا يُظَن سماع الحارث من عمر.

يشهد الجماعة» (٦٦٤) وقد ذكرنا مُناسَبته للترجمة قبلُ.

**وقوله فيه: «ضَعُوني ماءً»** كذا للمُستَملي والسَّرَخْسيّ بالنُّون، وللباقين: «ضَعوا لي» وهو أوجَه، وكذلك أخرجه مسلم (٤١٨) عن أحمد بن يونس شيخ البخاري فيه، والأوَّل كما قال الكِرْمانيُّ: محمول على تَضمين الوضع معنى الإعطاء، أو على نَزع الخافض، أي: ضَعوني في ماء. والمِخْضَبُ تقدَّم الكلام عليه في أبواب الوضوء، وأنَّ الماء الذي اغتَسَلَ به كان من سبْع قِرَب، وذَكَرتُ حِكْمةَ ذلك هناك (١٩٨).

**قوله: «فذَهَبَ»** في رواية الكُشْمِيهنيِّ: ثمَّ ذهب **«لِيَنُوءَ»** بضمِّ النُّون بعدها مَدَّةٌ، أي: لينهضَ بجُهدٍ.

**قوله: «فأُغْميَ عليه»** فيه أنَّ الإغماء جائز على الأنبياء، لأنَّه شَبيه بالنوم، قال النَّوَويّ: جاز عليهم لأنَّه مرض من الأمراض، بخلاف الجُنون فلم يَجُزْ عليهم لأنَّه نقص.

**قوله: «يَنتَظِرُونَ رسول الله ﷺ لصلاةِ العِشاء»** كذا للأكثر بلام التَّعليل، وفي رواية المُستَمْلي والسَّرَخْسي[1]: «الصلاة[2] العشاء الآخرة»، وتوجيهه أنَّ الراويَ كأنَّه فسَّرَ الصلاة المسؤول عنها في قوله ﷺ: «أصلَّى الناس؟» فذكره، أي: الصلاة المسؤول عنها هي العشاء الآخرة.

**قوله: «فخرج بينَ رجلَين»** كذا للكُشْمِيهنيِّ، وللباقين: «وخرج» بالواو.

**قوله: «لِصلاةِ الظُّهر»** هو صريح في أنَّ الصلاة المذكورة كانت الظُّهرَ، وزَعَمَ بعضهم أنَّها الصبح، واستَدلَّ بقوله في رواية أرقَمَ بن شُرَحبيلَ عن ابن عبَّاس: وأخَذَ رسولُ الله ﷺ القراءة من حيثُ بلَغَ أبو بَكر. هذا لفظ ابن ماجَهْ (١٢٣٥) وإسناده حسن، لكن في الاستدلال به نظرٌ، لاحتمال/ أن يكون ﷺ سمع لمَّا قَرُبَ من أبي بكر الآيةَ التي كان ١٧٥/٢

(١) كذا في (س)، وهو الذي نقله مُلا علي القاري في «مرقاة المفاتيح» عن الحافظ ابن حجر، وهو الموافق لليونينية والقسطلّاني. وفي الأصلين عندنا: والكُشمِيهني، وهو الموافق لما في «عُمدة القاري» للعيني.

(٢) في (س): لصلاة، وهو خطأ.

انتهى إليها خاصَّةً، وقد كان هو ﷺ يُسمِعُ الآيةَ أحياناً في الصلاة السِّرِّية كما سيأتي (٧٥٩) من حديث أبي قتادة، ثمَّ لو سُلِّمَ لم يكن فيه دليل على أنَّها الصبح، بل يحتمل أن تكون المغرب، فقد ثَبَتَ في «الصحيحين»[1] عن أمّ الفضل بنت الحارث قالت: سمعت رسول الله ﷺ يقرأ في المغرب بـ«المرسَلات عُرفاً»، ثمَّ ما صلَّى لنا بعدها حتَّى قَبَضَه الله. وهذا لفظ البخاري، وسيأتي في «باب الوَفاة» من آخر المغازي (٤٤٢٩)، لكن وجَدت بعدُ في النَّسائيِّ (٩٨٥) أنَّ هذه الصلاة التي ذكرتْها أمّ الفضل كانت في بيته، وقد صَرَّحَ الشافعيّ بأنَّه ﷺ لم يُصلِّ بالناس في مرض موته في المسجد إلَّا مرَّةً واحدةً، وهي هذه التي صلَّى فيها قاعداً، وكان أبو بكر فيها أوَّلاً إماماً ثمَّ صار مأموماً يُسمِعُ الناسَ التكبيرَ.

**قوله: «فجعلَ أبو بكرٍ يُصلِّي وهو قائم»** كذا للأكثر، وللمُستَملي والسَّرَخْسيّ: «وهو يأتمُّ» من الائتمام.

واستُدلَّ بهذا الحديث على أنَّ استخلاف الإمام الرَّاتب إذا اشتكَى أولى من صلاته بهم قاعداً، لأنَّه ﷺ استَخلَفَ أبا بكر ولم يُصلِّ بهم قاعداً غيرَ مرَّة واحدة.

واستُدلَّ به على صِحَّة إمامة القاعد المعذور بمثلِه وبالقائمِ أيضاً، وخالَفَ في ذلك مالك في المشهور عنه، ومحمد بن الحسن فيما حكاه الطَّحاويُّ، ونُقِلَ عنه أنَّ ذلك خاصٌّ بالنبيِّ ﷺ، واحتَجَّ بحديث جابر عن الشَّعبيّ مرفوعاً: «لا يؤمَّنَّ أحدٌ بعدي جالساً»[2].

واعتَرَضَه الشافعيّ فقال: قد عَلِمَ مَن احتَجَّ بهذا أن لا حُجَّةَ فيه لأنَّه مُرسَل، ومن رواية رجل يَرغَب أهلُ العِلم عن الرواية عنه ـ يعني جابراً الجُعْفي ـ.

وقال ابن بَزِيزةَ: لو صَحَّ لم يكن فيه حُجَّة لأنَّه يحتمل أن يكون المراد منعَ الصلاة بالجالس، أي: يُعرَبُ قوله: «جالساً» مفعولاً لا حالاً.

وحكى عياض عن بعض مَشايخِهم أنَّ الحديث المذكور يدلّ على نَسْخ أمره المتقدِّم لهم

---

(١) البخاري (٧٦٣)، ومسلم (٤٦٢).

(٢) عند عبد الرزاق (٤٠٨٧) و(٤٠٨٨).

بالجلوسِ لمَّا صَلَّوا خلفَه قياماً. وتُعُقِّبَ بأنَّ ذلك يحتاج لو صَحَّ إلى تاريخ، وهو لا يَصِحّ. لكنَّه زَعَمَ أنَّه تَقَوَّى بأنَّ الخلفاء الرَّاشِدينَ لم يفعلْه أحدٌ منهم، قال: والنَّسخ لا يَثبُت بعد النبيّ ﷺ، لكن مواظَبتهم على تركِ ذلك تَشهَدُ لِصِحَّة الحديث المذكور.

وتُعُقِّبَ بأنَّ عدم النَّقل لا يدلّ على عدم الوقوع، ثمَّ لو سُلِّمَ لا يَلزَم منه عدم الجواز لاحتمال أن يكونوا اكتَفَوا باستخلاف القادر على القيام، للاتِّفاق على أنَّ صلاة القاعد بالقائمِ مَرجُوحة بالنِّسبة إلى صلاة القائم بمثلِه، وهذا كافٍ في بيان سبب تركِهم الإمامةَ من قعود.

واحتُجَّ أيضاً بأنَّه ﷺ إنَّما صلَّى بهم قاعداً لأنَّه لا يَصِحّ التقدُّم بين يديه لنَهيِ الله عن ذلك، ولأنَّ الأئمَّة شُفَعاء ولا يكون أحد شافعاً له.

وتُعُقِّبَ بصلاته ﷺ خلفَ عبد الرحمن بن عَوْف[1]، وهو ثابت بلا خلاف فيه. وصَحَّ أيضاً أنَّه صلَّى خلفَ أبي بكر كما قدَّمناه.

والعَجَب أنَّ عُمدة مالكٍ في منع إمامة القاعد قولُ ربيعة: إنَّ النبيَّ ﷺ كان في تلك الصلاة مأموماً خلفَ أبي بكر، وإنكاره أن يكون ﷺ أمَّ في مرض موته قاعداً، كما حكاه عنه الشافعيّ في «الأُم»، فكيف يَدَّعي أصحابه عدمَ تَصوير أنَّه صلَّى مأموماً؟ وكأنَّ حديث إمامَته المذكور لمَّا كان في غاية الصحَّة ولم يُمكِنْهم رَدُّه سَلكوا في الانتصار وجوهاً مختلفة، وقد تَبيَّنَ بصلاته خلفَ عبد الرحمن بن عَوف أنَّ المراد بمنْعِ التقدُّم بين يديه في غير الإمامة، وأنَّ المراد بكون الأئمَّة شُفَعاءَ، أي: في حقِّ مَن يحتاج إلى الشَّفاعة. ثمَّ لو سُلِّمَ أنَّه لا يجوز أن يؤمَّه أحدٌ لم يدلّ ذلك على منع إمامة القاعد، وقد أمَّ قاعداً جماعةٌ من الصحابة بعده ﷺ منهم: أُسَيدُ بن حُضَيرٍ وجابر وقيس بن قَهْد وأنس بن مالك، والأسانيد عنهم بذلك صحيحة أخرجها عبد الرزاق وسعيد بن منصور وابن أبي شَيْبة وغيرهم[2]، بل

---

(١) عند مسلم (٢٧٤) (٨١) من حديث المغيرة بن شعبة.

(٢) انظر «مصنف عبد الرزاق» ٢/ ٤٥٨-٤٦٣، و«مصنف ابن أبي شيبة» ٢/ ٣٢٥-٣٢٧، و«الأوسط» =

ادَّعَى ابن حِبَّان وغيرُه إجماع الصحابة على صِحَّة إمامة القاعد كما سيأتي.

وقال أبو بكر بن العربيّ: لا جواب لأصحابنا عن حديث مرض النبيّ ﷺ يَخلُص عن الشّكِّ[1]، واتِّباع السُّنَّة أولى، والتَّخصيص لا يَثبُت بالاحتمال. قال: إلَّا أنّي سمعت بعض الأشياخ يقول: الحالُ أحد/ وجوه التَّخصيص، وحال النبيّ ﷺ والتبرُّك به وعدم العِوَض ١٧٦/٢ عنه يقتضي الصلاة معه على أيِّ حال كان عليها، وليس ذلك لغيره.

وأيضاً فنقصُ صلاة القاعد عن القائم لا يُتَصَوَّر في حقِّه، ويُتَصَوَّر في حقِّ غيره.

والجواب عن الأوَّل: رَدُّه بعموم قوله ﷺ: «صَلّوا كما رأيتُموني أُصلِّي»، وعن الثاني: بأنَّ النَّقص إنَّما هو في حقِّ القادر في النافلة، وأمَّا المعذور في الفريضة فلا نَقْصَ في صلاته عن القائم.

واستُدلَّ به على نَسخ الأمر بصلاة المأموم قاعداً إذا صلَّى الإمام قاعداً لكَونِه ﷺ أقرَّ الصحابة على القيام خلفَه وهو قاعد، هكذا قَرَّرَه الشافعي، وكذا نَقَلَه المصنِّف في آخر الباب عن شيخه الحميديِّ وهو تِلميذ الشافعي، وبذلك يقول أبو حنيفة وأبو يوسف والأوزاعيُّ، وحكاه الوليد بن مسلم عن مالك.

وأنكَرَ أحمد نَسخَ الأمر المذكور بذلك وجمع بين الحديثَينِ بتنزيلهما على حالتين:

**إحداهما**: إذا ابتَدَأ الإمام الرَّاتب الصلاة قاعداً لِمَرضٍ يُرجَى بُرؤُه، فحينئذٍ يُصلُّون خلفَه قعوداً.

**ثانيتهما**: إذا ابتَدَأ الإمام الرَّاتب قائماً لَزِمَ المأمومينَ أن يُصلُّوا خلفَه قياماً، سواء طَرَأ ما يقتضي صلاةَ إمامهم قاعداً أم لا، كما في الأحاديث التي في مرض موت النبيّ ﷺ، فإنَّ تقريره لهم على القيام دلَّ على أنَّه لا يَلزَمهم الجلوسُ في تلك الحالة، لأنَّ أبا بكر ابتَدَأ

---

= لابن المنذر ٤/ ٢٠٦-٢٠٧. وسيأتي تخريجها بعد قليل، إلا أنس بن مالك فلم نقف على أثر يدل على فعله ذلك، ولكنه روي عنه قصةُ النبي ﷺ أنه صلى جالساً والناس قياماً خلفه.

(١) في (أ) و(س): يخلُص عند السَّبْك. والمثبت من (ع) كالذي في «عارضة الأحوذي» لابن العربي.

الصلاة بهم قائماً وصَلَّوا معه قياماً، بخلاف الحالة الأولى فإنَّه ﷺ ابتَدَأ الصلاة جالساً فلمَّا صَلَّوا خلفَه قياماً أنكَرَ عليهم.

ويقوِّي هذا الجمع أنَّ الأصل عدم النَّسخ، لا سيَّما وهو في هذه الحالة يَستَلزِم دعوى النَّسخ مرَّتَين، لأنَّ الأصل في حكم القادر على القيام أن لا يُصلِّيَ قاعداً، وقد نُسِخَ إلى القعود في حقِّ مَن صلَّى إمامه قاعداً، فدعوى نَسخ القعود بعد ذلك تقتضي وقوع النَّسخ مرَّتَينِ وهو بعيدٌ، وأبعَدُ منه ما تقدَّم عن نَقل عياض، فإنَّه يقتضي وقوع النَّسخ ثلاث مرَّات.

وقد قال بقول أحمد جماعةٌ من مُحدِّثي الشافعيَّة كابنِ خُزَيمة وابن المنذِر وابن حِبَّان، وأجابوا عن حديث الباب بأجوبةٍ أُخرى:

منها: قول ابن خُزَيمة: إنَّ الأحاديث التي وَرَدَت بأمرِ المأموم أن يُصلِّيَ قاعداً تَبَعاً لإمامه لم يُختلَف في صِحَّتها ولا في سياقها، وأمَّا صلاته ﷺ قاعداً فاختُلِفَ فيها هل كان إماماً أو مأموماً. قال: وما لم يُختلَفْ فيه لا ينبغي تركُه لمُختلَفٍ فيه. وأُجيبَ بدَفعِ الاختلاف، والحَمْل على أنَّه كان إماماً مرَّة ومأموماً أُخرى.

ومنها: أنَّ بعضهم جمع بين القِصَّتَينِ بأنَّ الأمر بالجلوسِ كان للنَّدْب، وتقريره قيامَهم خلفَه كان لبيان الجواز، فعلى هذا الأمر مَن أمَّ قاعداً لعُذْرٍ تَخيَّرَ مَن صلَّى خلفَه بين القعود والقيام، والقعود أَولى لثبوتِ الأمر بالائتمام والاتِّباع وكثرة الأحاديث الواردة في ذلك.

وأجاب ابن خُزَيمة عن استبعاد مَن استَبْعَدَ ذلك بأنَّ الأمر قد صَدَرَ من النبيّ ﷺ بذلك، واستَمَرَّ عليه عمل الصحابة في حياته وبعده، فروى عبد الرزاق (٤٠٨٤) بإسنادٍ صحيح عن قيس بن قَهد ـ بفتح القاف وسكون الهاء ـ الأنصاريّ: أنَّ إماماً لهم اشتكَى لهم على عهد رسول الله ﷺ قال: فكان يؤمُّنا وهو جالس ونحنُ جلوس. وروى ابن المنذِر (٤/ ٢٠٦) بإسنادٍ صحيح عن أُسَيدِ بن حُضَيرٍ: أنَّه كان يؤمُّ قومه، فاشتكَى، فخرج إليهم بعد شَكْواه، فأمَروه أن يُصلِّيَ بهم، فقال: إنِّي لا أستطيع أن أُصلِّيَ قائماً فاقعُدوا،

فصلَّى بهم قاعداً وهم قعود. وروى أبو داود (٦٠٧) من وجه آخر عن أُسَيدِ بن حُضَيرٍ أنَّه قال: يا رسول الله إنَّ إمامَنا مريض، قال: «إذا صلَّى قاعداً فصَلّوا قعوداً»، وفي إسناده انقطاع. وروى ابن أبي شَيْبة (٢/ ٣٢٦) بإسنادٍ صحيح عن جابر: أنَّه اشتَكَى، فحَضَرَتِ الصلاة فصلَّى بهم جالساً وصَلَّوا معه جلوساً، وعن أبي هريرة: أنَّه أفتى بذلك، وإسناده صحيح أيضاً.

وقد ألزَمَ ابن المنذِر مَن قال بأنَّ الصحابيّ أعلم بتأويل ما رَوَى، بأن يقول بذلك، لأنَّ أبا هريرة وجابراً رَوَيا الأمر المذكور، واستَمَرّا على العمل به والفُتيا بعد النبيّ ﷺ، ويَلزَم ذلك مَن قال: إنَّ الصحابيَّ إذا روى وعَمِلَ بخلافه أنَّ العِبرة بما عَمِلَ، من باب الأولى، لأنَّه هنا عَمِلَ بوَفْق ما روى.

وقد ادَّعَى ابن حِبَّان الإجماع على العمل به، وكأنَّه أراد السُّكُوتيَّ، لأنَّه حكاه عن أربعة ١٧٧/٢ من الصحابة الذين تقدَّم ذِكرُهم، وقال: إنَّه لا يُحفَظُ عن أحد من الصحابة غيرهم القولُ بخلافه، لا من طريق صحيح ولا ضعيفٍ.

وكذا قال ابن حَزْم: إنَّه لا يُحفَظُ عن أحدٍ من الصحابة خلافُ ذلك، ثمَّ نازعَ في ثبوت كون الصحابة صَلَّوا خلفَه ﷺ وهو قاعدٌ قياماً غير أبي بكر، قال: لأنَّ ذلك لم يَرِد صريحاً، وأطالَ في ذلك بما لا طائلَ فيه.

والذي ادَّعَى نفيَه قد أثبَتَه الشافعيّ، وقال: إنَّه في رواية إبراهيم عن الأسود عن عائشة. ثمَّ وجَدتُه مُصرَّحاً به أيضاً في «مصنَّف عبد الرزاق» (٤٠٧٤) عن ابن جُرَيج أخبرني عطاء فذكر الحديث، ولفظه: فصلَّى النبيّ ﷺ قاعداً وجَعَلَ أبا بكر وراءَه بينه وبينَ الناس وصلَّى الناس وراءَه قياماً. وهذا مُرسَل يَعتَضِدُ بالرواية التي علَّقها الشافعيّ عن النَّخَعي، وهذا هو الذي يقتضيه النَّظر، فإنَّهم ابتَدَؤوا الصلاة مع أبي بكر قياماً بلا نِزاع، فمَن ادَّعَى أنَّهم قَعَدوا بعد ذلك فعليه البيان.

ثمَّ رأيت ابن حِبَّان استَدلَّ على أنَّهم قَعَدوا بعد أن كانوا قياماً بما رواه (٢١٢٢) من

طريق أبي الزُّبَير عن جابر قال: اشتَكَى رسول الله ﷺ، فصلَّينا وراءَه وهو قاعد وأبو بكر يُسمِعُ الناس تكبيره، قال: فالتَفَتَ إلينا فرآنا قياماً فأشارَ إلينا فقَعَدنا، فلمَّا سَلَّمَ قال: «إن كِدْتُم لتَفعَلون فعلَ فارسَ والرّوم، فلا تَفعَلوا» الحديث. وهو حديث صحيح أخرجه مسلم (٤١٣)، لكنَّ ذلك لم يكن في مرض موته، وإنَّما كان ذلك حيثُ سَقَطَ عن الفَرَس كما في رواية أبي سفيان عن جابر أيضاً قال: رَكِبَ رسول الله ﷺ فرَساً بالمدينة فصَرَعَه على جِذع نَخلة فانفَكَّت قَدَمُه، الحديث. أخرجه أبو داود (٦٠٢) وابن خُزَيمة (١٦١٥) بإسنادٍ صحيح، فلا حُجَّة على هذا لما ادَّعاه، إلَّا أنَّه تمسَّكَ بقوله في رواية أبي الزُّبَير: وأبو بكر يُسمِعُ الناس التكبير. وقال: إنَّ ذلك لم يكن إلَّا في مرض موته، لأنَّ صلاته في مرضه الأوَّل كانت في مَشرُبة عائشة ومعه نَفَر من أصحابه لا يحتاجون إلى مَن يُسمِعُهم تكبيره، بخلاف صلاته في مرض موته فإنَّها كانت في المسجد بجمعٍ كثير من الصحابة فاحتاجَ أبو بكر أن يُسمِعهم التكبير. انتهى، ولا راحة له فيما تمسَّكَ به لأنَّ إسماع التكبير في هذا لم يُتابع أبا الزُّبَير عليه أحدٌ، وعلى تقدير أنَّه حَفِظَه فلا مانع أن يُسمِعَهم أبو بكر التكبير في تلك الحالة، لأنَّه يُحمَلُ على أنَّ صوته ﷺ كان خفيّاً من الوَجَع، وكان من عادتِه أن يَجهَر بالتكبيرِ فكان أبو بكر يَجهَر عنه بالتكبيرِ لذلك.

ووراءَ ذلك كلّه أنَّه أمر مُحتمَلٌ لا يُترَكُ لأجلِه الخبرُ الصَّريح بأنَّهم صَلَّوا قياماً كما تقدَّم في مُرسَل عطاء وغيره، بل في مُرسَل عطاء: أنَّهم استَمَرّوا قياماً إلى أن انقَضَتِ الصلاة. نَعَم وقع في مُرسَل عطاء المذكور متصلاً به بعد قوله: «وصلَّى الناس وراءَه قياماً»: فقال النبيّ ﷺ: «لو استَقبَلتُ من أمري ما استَدبَرتُ ما صلَّيتُم إلَّا قعوداً، فصَلّوا صلاة إمامكم ما كان، إن صلَّى قائماً فصَلّوا قياماً، وإن صلَّى قاعداً فصَلُّوا قعوداً» وهذه الزّيادة تُقَوّي ما قال ابن حِبَّان: إنَّ هذه القصَّة كانت في مرض موت النبيّ ﷺ، ويُستَفاد منها نَسخ الأمر بوجوب صلاة المأمومينَ قعوداً إذا صلَّى إمامهم قاعداً، لأنَّه ﷺ لم يأمرهم في هذه المرَّة الأخيرة بالإعادة، لكن إذا نُسِخَ الوجوب يَبقَى الجواز، والجواز لا يُنافي

الاستحباب، فيُحمَلُ أمرُه الأخير بأن يُصلُّوا قعوداً على الاستحباب لأنَّ الوجوب قد رُفِعَ بتقريرِه لهم وترك أمرهم بالإعادة. هذا مُقتَضى الجمع بين الأدلَّة، وبالله التوفيق، والله أعلم. وقد تقدَّم الكلام على باقي فوائد هذا الحديث في «باب حَدّ المريض أن يشهدَ الجماعة» (٦٦٤).

**٦٨٨- حدَّثنا عبدُ الله بنُ يوسف، قال: أخبرنا مالكٌ، عن هشام بنِ عُرْوة، عن أبيه، عن عائشةَ أمِّ المؤمنين، أنَّها قالت: صَلَّى رسولُ الله ﷺ في بيتِه وهو شاكٍ، فصَلَّى جالساً وصَلَّى وراءَه قومٌ قِياماً، فأشارَ إليهم أنِ اجلِسُوا، فلمَّا انصَرَف قال: «إنَّما جُعِلَ الإمامُ ليُؤْتَمَّ به، فإذا رَكَعَ فاركَعُوا، وإذا رفع فارفَعُوا، وإذا قال: سَمِعَ اللهُ لمن حَمِدَهُ، فقولوا: ربَّنا ولك الحمدُ، وإذا صَلَّى جالساً فصَلُّوا جلوساً».**

[أطرافه في: ١١١٣، ١٢٢٦، ٥٦٥٨]

**قوله:** «في بيته» أي: في الـمَشرُبة التي في حُجْرة عائشة كما بيَّنه أبو سفيان عن جابر[1]، وهو دالٌّ على أنَّ تلك الصلاة لم تكن في المسجد، وكأنَّه ﷺ عَجَزَ عن الصلاة بالناس في المسجد فكان يُصلِّي في بيته بمَن حَضَر، لكنَّه لم يُنقَل أنَّه استَخلَف، ومن ثَمَّ قال عياض: إنَّ الظاهر أنَّه صلَّى في حُجْرة عائشة وائتَمَّ به/ مَن حَضَرَ عنده ومَن كان في المسجد، وهذا ١٧٨/٢ الذي قاله مُحتمَل، ويحتمل أيضاً أن يكون استَخلَفَ وإن لم يُنقَل، ويَلزَم على الأوَّل صلاة الإمام أعلى من المأمومينَ، ومذهب عياض خلافُه، لكن له أن يقول: محلّ المنع ما إذا لم يكن مع الإمام في مكانه العالي أحد وهنا كان معه بعض أصحابه.

**قوله:** «وهو شاكٍ» بِتخفيفِ الكاف بوزن قاضٍ من الشِّكاية: وهي المرض، وكان سبب ذلك ما في حديث أنس المذكور بعده أنه سَقَطَ عن فرَس.

**قوله:** «فصَلَّى جالساً» قال عياض: يحتمل أن يكون أصابَه من السَّقْطَة رَضٌّ في الأعضاء مَنَعَه من القيام. قلت: وليس كذلك، وإنَّما كانت قَدَمُه ﷺ انفكَّت كما في رواية بِشْرِ بن

---

(١) سلف تخريجه قريباً.

المفضَّل، عن حميدٍ، عن أنس عند الإسماعيلي[1]، وكذا لأبي داود (٦٠٢) وابن خُزَيمة (١٦١٥) من رواية أبي سفيان عن جابر كما قدَّمناه. وأمَّا قوله في رواية الزُّهريّ عن أنس ابن مالك: «جُحِشَ شِقُّه الأيمن»[2] وفي رواية يزيد عن حميدٍ عن أنس: «جُحِشَ ساقُه» أو«كَتِفُه» كما تقدَّم في «باب الصلاة على السُّطوح» (٣٧٨) فلا يُنافي ذلك كَونُ قَدَمِه انفكَّت لاحتمال وقوع الأمرَين، وقد تقدَّم تفسير الجَحْش بأنَّه الخَدْش، والخَدْش: قَشْرُ الجِلد، ووقع عند المصنِّف (٨٠٥) في «باب يَهوي بالتكبير» من رواية سفيان عن الزُّهريّ عن أنس قال سفيان: حَفِظت من الزُّهريّ: شِقَّه الأيمن، فلمَّا خرجنا قال ابن جُرَيجٍ: ساقه الأيمن.

قلت: ورواية ابن جُرَيج أخرجها عبد الرزاق (٤٠٧٩) عنه، وليست مُصَحَّفةً كما زَعَمَ بعضُهم لموافقة رواية حميدٍ المذكورة لها، وإنَّما هي مُفسِّرةٌ لمحلِّ الخَدْش من الشِّقّ الأيمن، لأنَّ الخَدْشَ لم يَستَوعِبْه.

وحاصلُ ما في القصَّة أنَّ عائشةَ أبهَمَتِ الشَّكوَى، وبيَّن جابر وأنس السَّبَب وهو السُّقوط عن الفَرَس، وعَيَّنَ جابر العِلَّةَ في الصلاة قاعداً وهي انفِكاك القَدَم، وأفاد ابن حِبَّان أنَّ هذه القصَّة كانت في ذي الحِجَّة سنةَ خمسٍ من الهجرة.

**قوله: «وصَلَّى وراءَه قومٌ قياماً»** ولمسلم (٤١٢) من رواية عبدةَ عن هشام: فدخل عليه ناس من أصحابه يعودونه، الحديث. وقد سُمّيَ منهم في الأحاديث أنسٌ كما في الحديث الذي بعده عند الإسماعيلي، وجابر كما تقدَّم، وأبو بكر كما في حديث جابر، وعمر كما في رواية الحسن مُرسَلاً عند عبد الرزاق (٤٠٨١).

**قوله: «فأشارَ إليهم»** كذا للأكثر هنا من الإشارة، وكذا لجميعِهم في الطِّبّ (٥٦٥٨) من رواية يحيى القَطّان عن هشام، ووقع هنا للحَمُّوِيِّ: «فأشارَ عليهم» من المَشُورة، والأوَّل أصحّ، فقد رواه أيوب عن هشام بلفظ: «فأومَأ إليهم»، ورواه عبد الرزاق (٤٠٨٠) عن

---

(١) وهو في «مسند أحمد» (١٣٠٧١) عن يزيد بن هارون عن حميد الطويل عن أنس.

(٢) في الحديث التالي.

مَعمَر عن هشام بلفظ: «فأخلَفَ بيدِه يُومِئ بها إليهم»، وفي مُرسَل الحسن: «ولم يَبلُغ بها الغاية»[١].

**قوله: «إنَّما جُعِلَ الإمام ليُؤْتَمَّ به»** قال البَيضاويّ وغيرُه: الائتمامُ: الاقتداء والاتِّباع، أي: جُعِلَ الإمام إماماً ليُقتَدى به ويُتَّبَع، ومن شأن التابع أن لا يَسبِق مَتبوعه ولا يساويَه ولا يَتَقدَّم عليه في موقفه، بل يُراقب أحواله ويأتي على أثَره بنحوِ فعله، ومُقتَضى ذلك أن لا يخالفَه في شيء من الأحوال.

وقال النَّوَويّ وغيره: مُتابَعةُ الإمام واجبة في الأفعال الظاهرة، وقد نَبَّهَ عليها في الحديث فذكر الركوع وغيرَه، بخلاف النيَّة فإنَّها لم تُذكَر وقد خرجت بدليلٍ آخر، وكأنَّه يعني قصَّةَ معاذٍ الآتية (٧٠٠). ويُمكِنُ أن يُستَدلَّ من هذا الحديث على عدم دخولها لأنَّه يقتضي الحصرَ في الاقتداء به في أفعاله لا في جميع أحواله، كما لو كان مُحدِثاً أو حامل نَجاسة، فإنَّ الصلاة خلفَه تَصِحّ لمن لم يعلم حالَه على الصحيح عند العلماء، ثمَّ مع وجوب المتابَعة ليس شيءٌ منها شرطاً في صِحَّة القُدوة إلَّا تكبيرة الإحرام.

واختُلِفَ في السلام[٢]، والمشهور عند المالكيَّة اشتراطه مع الإحرام والقيام من التشهُّد الأوَّل، وخالَفَ الحنفيَّة/ فقالوا: تكفي المقارَنة، قالوا: لأنَّ معنى الائتمام: الامتثال ومَن ١٧٩/٢ فعَل مثلَ فعْل إمامه عُدَّ مُمتَثِلاً، وسيأتي بعد بابٍ الدليلُ على تحريم التقدُّم على الإمام في الأركان.

**قوله: «فإذا رَكَعَ فاركَعُوا»** قال ابن المنيِّر: مُقتَضاه أنَّ رُكوع المأموم يكون بعد رُكوع الإمام إمَّا بعد تمام انحنائه، وإمَّا أن يَسبِقه الإمام بأوَّلِه فيَشرَع فيه بعد أن يَشرَع، قال: وحديث أنس أتمُّ من حديث عائشة، لأنَّه زاد فيه المتابَعة في القول أيضاً[٣].

---

(١) هو عند عبد الرزاق (٤٠٨١)، ولفظه: وأشار بيده إلى ورائه من غير أن يرفعها إلى عاتقه.

(٢) تحرف في (س) إلى: الائتمام.

(٣) سيذكر الحافظ قريباً أن زيادة المتابعة في القول هي أيضاً في حديث عائشة.

قلت: قد وقعتِ الزّيادة المذكورة وهي قوله: «وإذا قال: سمع الله لمن حَمِدَه» في حديث عائشة أيضاً.

ووقع في رواية الليث عن الزُّهريّ عن أنس زيادة أُخرى في الأقوال وهي قوله في أوَّله: «فإذا كَبَّرَ فكَبِّروا» وسيأتي في «باب إيجاب التكبير» (٧٣٣)، وكذا فيه (٧٣٤) من رواية الأعرَج عن أبي هريرة.

وزاد في رواية عَبْدَةَ عن هشام في الطِّبّ: «وإذا رفع فارفَعوا، وإذا سَجَدَ فاسجُدوا»[١] وهو يتناول الرَّفع من الركوع والرَّفع من السجود وجميع السَّجَدات، وكذا وَرَدَت زيادة ذلك في حديث أنس الذي في الباب.

وقد وافَقَ عائشة وأنساً وجابراً على رواية هذا الحديث دون القصَّة التي في أوَّله أبو هريرة، وله طرق عنه عند مسلم (٤١٤)، منها: ما اتَّفَقَ عليه الشَّيخان من رواية همَّام عنه كما سيأتي في «باب إقامة الصفّ» (٧٢٢)، وفيه جميع ما ذُكِرَ في حديث عائشة وحديث أنس بالزّيادة. وزاد أيضاً بعد قوله: «ليُؤتَمَّ به»: «فلا تَختَلِفوا عليه» ولم يَذكُرها المصنِّف في رواية أبي الزِّناد عن الأعرَج عنه من طريق شعيب عن أبي الزِّناد في «باب إيجاب التكبير» (٧٣٤) لكن ذكرها السرَّاج[٢] والطَّبرانيُّ في «الأوسط»[٣]، وأبو نُعيم في «المستخرَج» عنه من طريق أبي اليَمَان شيخ البخاري فيه، وأبو عَوَانة (١٦٢٨) من رواية بشرِ بن شعيب، عن أبيه شيخ أبي اليَمَان، ومسلم (٤١٤) من رواية مُغيرةَ بن عبد الرحمن، والإسماعيليّ من رواية مالك ووَرْقاء، كلهم عن أبي الزِّناد شيخ شعيب.

وأفادت هذه الزّيادة أنَّ الأمر بالاتِّباع يَعُمُّ جميعَ المأمومينَ ولا يكفي في تحصيل الائتمام

---

(١) الذي في الطب (٥٦٥٨) هو رواية يحيى بن سعيد عن هشام، وليس عبدة، وليس فيها: «وإذا سجد فاسجدوا»، أما رواية عبدة عن هشام، فأخرجها مسلم (٤١٢/ ٨٢)، وابن ماجه (١٢٣٧) وليس فيها أيضاً: «وإذا سجد فاسجدوا». لكن سلفت هذه الزيادة في حديث أنس برقم (٣٧٨).

(٢) في «حديثه» بتخريج الشَّحّامي (١١٧٥).

(٣) بل هو في «مسند الشاميين» (٣٢٥٤).

اتِّباعُ بعضٍ دون بعض، ولمسلم (٤١٥) من رواية الأعمَش عن أبي صالحٍ عنه: «لا تُبادروا الإمامَ، إذا كَبَّرَ فكَبِّروا» الحديث، زاد أبو داود (٦٠٣) من رواية مُصعَب بن محمد عن أبي صالح: «ولا تركَعوا حتَّى يركع، ولا تَسجُدوا حتَّى يَسجُد» وهي زيادة حسنة تَنفي احتمال إرادة المقارَنة من قوله: «إذا كَبَّرَ فكَبِّروا».

**فائدة:** جَزَمَ ابن بَطَّال ومَن تَبِعَه حتَّى ابنُ دَقِيق العيد أنَّ الفاء في قوله: «فكَبِّروا» للتَّعقيب، قالوا: ومُقتَضاه الأمر بأنَّ أفعال المأموم تقع عَقِبَ فعل الإمام، لكن تُعُقِّبَ بأنَّ الفاء التي للتَّعقيبِ هي العاطفة، وأمَّا التي هنا، فهي للرَّبطِ فقط لأنَّها وقعت جواباً للشَّرط، فعلى هذا لا تقتضي تأخُّرَ أفعال المأموم عن الإمام إلَّا على القول بتقدُّم الشَّرط على الجَزاء، وقد قال قوم: إنَّ الجَزاء يكون مع الشَّرط، فعلى هذا لا تَنْتَفي المقارَنة. لكنَّ رواية أبي داود هذه صريحة في انتفاء التقدُّم والمقارَنة، والله أعلم.

**قوله: «فقولوا: ربَّنا ولك الحمد»** كذا لجميعِ الرُّواة في حديث عائشة[1] بإثبات الواو، وكذا لهم في حديث أبي هريرة[2] وأنس إلَّا في رواية الليث عن الزُّهريّ في «باب إيجاب التكبير» (٧٣٣)، فللكُشْمِيهنيّ بحَذْف الواو، ورُجِّحَ إثبات الواو بأنَّ فيها معنًى زائداً لكَونِها عاطفة على محذوف تقديره: ربَّنا استَجِب أو ربَّنا أطَعناك ولك الحمد، فيَشتَمِل على الدُّعاء والثَّناء معاً، ورَجَّحَ قوم حذفَها لأنَّ الأصل عدم التقدير فتكونُ عاطفة على كلام غير تامٍّ، والأوَّل أوجَه كما قال ابن دَقِيق العيد.

وقال النَّوَويّ: ثبتتِ الرواية بإثبات الواو وحذفها، والوجهان جائزان بغير ترجيح، وسيأتي في أبواب صفة الصلاة (٧٩٥) الكلامُ على زيادة: «اللهُمّ» قبلَها.

ونقل عياض عن القاضي عبد الوهَّاب أنَّه استَدلَّ به على أنَّ الإمام يَقتَصِر على قوله:

---

(١) ذكر القسطلّاني في «إرشاد الساري» أن عبارة: «وإذا قال: سمع الله لمن حمده، فقولوا: ربنا ولك الحمد» زيادة عند أبي ذر وابن عساكر.

(٢) الآتي برقم (٧٢٢) و(٧٣٤).

«سمع الله لمن حَمِدَه» وأنَّ المأموم يَقتَصِر على قوله: «رَبَّنا ولك الحمد» وليس في السياق ما يقتضي المنع من ذلك، لأنَّ السُّكوت عن الشيء لا يقتضي تركَ فعله، نَعَم مُقتَضاه أنَّ المأموم يقول:/ «رَبَّنا لك الحمد» عَقِبَ قول الإمام: «سمع الله لمن حَمِدَه»، فأمَّا منع الإمام من قول: «رَبَّنا ولك الحمد» فليس بشيءٍ لأنَّه ثَبَتَ أنَّ النبيَّ ﷺ كان يجمع بينهما كما سيأتي في «باب ما يقول عند رفع رأسه من الركوع» (٧٩٥)، ويأتي باقي الكلام عليه هناك. ١٨٠/٢

**٦٨٩- حدَّثنا عبدُ الله بنُ يوسف، قال: أخبرنا مالكٌ، عن ابنِ شِهابٍ، عن أنسِ بنِ مالكٍ: أنَّ رسولَ الله ﷺ رَكِبَ فرَساً فصُرِعَ عنه، فجُحِشَ شِقُّه الأيْمَنُ، فصَلَّى صلاةً من الصَّلَوات وهو قاعدٌ، فصلَّينا وراءَه قُعُوداً، فلمَّا انصَرَفَ قال: «إنَّما جُعِلَ الإمامُ ليُؤْتَمَّ به، فإذا صَلَّى قائماً فصَلُّوا قِياماً، فإذا رَكَعَ فاركَعُوا، وإذا رفع فارفَعُوا، وإذا قال: سَمِعَ الله لمنْ حَمِدَه، فقولوا: ربَّنا ولكَ الحمدُ، وإذا صَلَّى قائماً فصَلُّوا قِياماً، وإذا صَلَّى جالساً فصَلُّوا جلوساً أجمعُونَ».**

**قال أبو عبد الله: قال الحُمَيديُّ: قوله: «إذا صَلَّى جالساً فصَلُّوا جلوساً»، هو في مرضه القَدِيمِ، ثمَّ صَلَّى بعدَ ذلك النبيُّ ﷺ جالساً والنَّاسُ خلفَه قِياماً لم يأمرْهُم بالقُعُودِ، وإنَّما يُؤْخَذُ بالآخِرِ فالآخِرِ من فِعْل النبيِّ ﷺ.**

**قوله: «عن أنس»** في رواية شعيب عن الزُّهريّ: أخبرني أنس[1].

**قوله: «فصَلَّى صلاة من الصَّلَوات»** في رواية سفيان عن الزُّهريّ: فحَضَرَتِ الصلاة[2]، وكذا في رواية حميدٍ عن أنس عند الإسماعيلي.

قال القُرطبيّ: اللَّام للعهدِ ظاهراً، والمراد الفرض، لأنَّها التي عُرِفَ من عادتِهم أنَّهم يجتمعون لها بخلاف النافلة.

وحكى عياض عن ابن القاسم: أنَّها كانت نَفْلاً، وتُعُقِّبَ بأنَّ في رواية جابر عند ابن خُزَيمة (١٦١٥) وأبي داود (٦٠٢) الجَزمَ بأنَّها فرض كما سيأتي، لكن لم أقِفْ على تعيينها،

---

(١) ستأتي (٧٣٢).

(٢) ستأتي (٨٠٥) و(١١١٤).

إلَّا أنَّ في حديث أنس: «فصلَّى بنا يومئذٍ» فكأنَّها نهاريَّةٌ، الظُّهر أو العصر.

**قوله: «فصلَّينا وراءَه قُعُوداً»** ظاهره يخالفُ حديث عائشة، والجمع بينهما أنَّ في رواية أنس هذه اختصاراً، وكأنَّه اقتصر على ما آلَ إليه الحالُ بعد أمرِه لهم بالجلوس، وقد تقدَّم في «باب الصلاة في السُّطوح» (٣١٨) من رواية حميدٍ عن أنس بلفظ: فصلَّى بهم جالساً وهم قيام، فلمَّا سَلَّمَ قال: «إنَّما جُعِلَ الإمام...»، وفيها أيضاً اختصار، لأنَّه لم يَذكُر فيه قوله لهم: «اجلِسوا».

والجمع بينهما أنَّهم ابتَدَؤوا الصلاة قياماً فأومَأ إليهم بأن يَقعُدوا فقَعَدوا، فنقل كلٌّ من الزُّهريّ وحميدٍ أحدَ الأمرَين، وجمعتْهما عائشة، وكذا جمعهما جابر عند مسلم (٤١٣)، وجمع القُرطبيّ بين الحديثينِ باحتمال أن يكون بعضهم قَعَدَ من أوَّل الحال، وهو الذي حكاه أنس، وبعضهم قامَ حتَّى أشارَ إليه بالجلوسِ، وهذا الذي حَكَتْه عائشة.

وتُعُقِّبَ باستبعاد قعود بعضهم بغير إذنِه ﷺ، لأنَّه يَستَلزِم النَّسخَ بالاجتهاد، لأنَّ فرضَ القادر في الأصل القيامُ.

وجمع آخرون بينهما باحتمال تَعدُّدِ الواقعة وفيه بُعْدٌ، لأنَّ حديث أنس إن كانت القصَّة فيه سابقة لَزِمَ منه ما ذكرنا من النَّسخ بالاجتهاد، وإن كانت مُتأخِّرة لم يَحتَجْ إلى إعادة قول: «إنَّما جُعِلَ الإمام ليُؤتَمَّ به» إلى آخره، لأنَّهم قد امتَثَلوا أمرَه السابق وصَلَّوا قعوداً لكَونِه قاعداً.

**فائدة:** وقع في رواية جابر عند أبي داود (٦٠٢): أنَّهم دخلوا يعودونه مرَّتَينِ فصلَّى بهم فيهما. لكن بيَّن أنَّ الأولى كانت نافلةً وأقرَّهم على القيام وهو جالس، والثانية كانت فريضة وابتَدَؤوا قياماً فأشارَ إليهم بالجلوس. وفي رواية بشر عن حميدٍ عن أنس عند الإسماعيليّ نحوُه.

**قوله: «وإذا صَلَّى جالساً»** استُدلَّ به على صِحَّة إمامة الجالس كما تقدَّم. وادَّعَى بعضهم أنَّ المراد بالأمرِ أن يَقتَديَ به في جلوسه في التشهُّد وبينَ السَّجدَتَين، لأنَّه ذَكر ذلك عَقِبَ

ذِكْر الركوع والرَّفع منه والسجود، قال: فيُحمَلُ على أنَّه لمَّا جَلَسَ للتشهُّدِ قاموا تعظيماً له فأمرهم بالجلوسِ تَواضُعاً، وقد نَبَّهَ على ذلك بقوله في حديث جابر: «إن كِدْتُم أن تَفعَلوا فعل فارسَ والرّوم، يقومون على مُلوكِهم وهم قُعود، فلا تَفعَلوا» وتعقَّبه ابن دَقِيق العيد وغيره بالاستبعاد، وبأنَّ سياق طرق الحديث تأباه، وبأنَّه لو كان المراد الأمرَ بالجلوسِ في الرُّكن لقال: وإذا جَلَسَ فاجلِسوا، ليُناسبَ قوله: «وإذا سَجَدَ فاسجُدوا»، فلمَّا عَدَلَ عن ذلك إلى قوله: «وإذا صلَّى جالساً» كان كقوله «وإذا صلَّى قائماً» فالمراد بذلك جميع الصلاة. ويؤيِّد ذلك قول أنس: «فصلَّينا وراءَه قعوداً».

قوله: «أجمعُونَ» كذا في جميع الطُّرق في «الصحيحين» بالواو، إلَّا أنَّ الرُّواة اختَلَفوا في رواية همَّام عن أبي هريرة كما سيأتي في «باب إقامة الصفّ» (٧٢٢) فقال بعضهم: «أجمعين» بالياء. والأوَّل تأكيدٌ لضميرِ الفاعل في قوله: «صَلّوا»، وأخطأ مَن ضَعَّفَه، فإنَّ المعنى عليه، والثاني نَصْبٌ على الحال، أي: جلوساً مُجتَمِعين، أو على التأكيد لضميرٍ مُقدَّر منصوب كأنَّه قال: أعنيكم أجمعين.

وفي الحديث من الفوائد غير ما تقدَّم: مشروعيَّة رُكوب الخَيل والتَّدَرُّب على أخلاقها والتأسّي لمن يَحصُل له سقوط ونحوُه بما اتَّفَقَ للنبيِّ ﷺ في هذه الواقعة، وبه الأُسوة الحسنة.

١٨١/٢ وفيه أنَّه يجوز عليه ﷺ ما يجوز على البَشَر من الأسقام ونحوها من غير نَقْصٍ في مقداره بذلك، بل ليزداد قَدْره رِفعةً ومَنصِبُه جَلالةً.

## ٥٢- باب متى يسجد مَن خلف الإمام

**قال أنسٌ: فإذا سَجَدَ فاسجُدُوا.**

**٦٩٠- حدَّثنا مُسدَّدٌ، قال: حدَّثنا يحيى بنُ سعيدٍ، عن سفيان، قال: حدَّثني أبو إسحاق، قال: حدَّثني عبدُ الله بنُ يزيد، قال: حدَّثني البَراءُ، وهو غيرُ كَذُوبٍ قال: كان رسولُ الله ﷺ إذا قال: «سَمِعَ الله لمنْ حَمِدَه» لم يَحْنِ أحدٌ منَّا ظهرَه حتَّى يقعَ النبيُّ ﷺ ساجِداً، ثمَّ نَقَعُ**

سجوداً بعدَه.

حدَّثنا أبو نُعيمٍ، حدثنا سفيان، عن أبي إسحاقَ، نَحْوَه.

[طرفاه في: ٧٤٧، ٨١١]

قوله: «باب مَتَى يَسجُد مَن خلفَ الإمام» أي: إذا اعتَدَلَ أو جَلَسَ بين السَّجدَتَين.

قوله: «وقال أنس» هو طرف من حديثه الماضي في الباب قبلَه، لكن في بعض طرقه دون بعض، وسيأتي في «باب إيجاب التكبير» (٧٣٢) من رواية الليث عن الزُّهريّ بلفظِه، ومُناسَبتُه لحديث الباب ممَّا قدَّمناه أنَّه يقتضي تقديم ما يُسمَّى رُكوعاً من الإمام بناءً على تقدُّم الشَّرط على الجَزاء وحديث الباب يُفسِّرُه.

قوله: «عن سُفْيان» هو الثَّوري، وأبو إسحاق: هو السَّبيعيُّ، وعبد الله بن يزيد: هو الخَطْميُّ، كذا وقع منسوباً عند الإسماعيليّ في رواية لشُعْبَةَ عن أبي إسحاق، وهو منسوب إلى خَطمةَ بفتح المعجَمة وإسكان الطَّاء بطن من الأوس، وكان عبد الله المذكور أميراً على الكوفة في زَمَن ابن الزُّبَير، ووقع للمصنِّف (٧٤٧) في «باب رفع البَصَر في الصلاة» أنَّ أبا إسحاق قال: سمعت عبد الله بن يزيد يَخطُب، وأبو إسحاق معروف بالرواية عن البَراء ابن عازب لكنَّه سمع هذا عنه بواسطةٍ. وفيه لطيفة وهي رواية صحابيّ ابن صحابيّ عن صحابيّ ابن صحابيّ، من الأنصار ثمَّ من الأوس، وكلاهما سَكَنَ الكوفة.

قوله: «وهو غير كذُوب» الظاهر أنَّه من كلام عبدِ الله بن يزيد، وعلى ذلك جَرَى الحميديُّ في «جمعِه» وصاحب «العُمدة»، لكن روى عبَّاس الدُّوريُّ في «تاريخه» عن يحيى ابن مَعِين أنَّه قال: قوله: «هو غير كذوب» إنَّما يريد عبدَ الله بن يزيد الراويَ عن البَراء لا البَراء. ولا يقال لرجلٍ من أصحاب رسول الله ﷺ: غير كذوب، يعني أنَّ هذه العبارة إنَّما تَحسُنُ في مَشكوك في عَدالته والصحابة كلُّهم عُدولٌ لا يحتاجون إلى تزكية.

وقد تعقَّبه الخطَّابيُّ فقال: هذا القول لا يُوجِب تُهمةً في الراوي، إنَّما يُوجِب حقيقةَ الصِّدق له، قال: وهذه عادتُهم إذا أرادوا تأكيد العِلم بالراوي والعمل بما روى، كان

أبو هريرة يقول: سمعت خليلي الصادق المَصدوق. وقال ابن مسعود: حدَّثني الصادق المصدوق.

وقال عياض وتَبِعَه النَّوَويّ: لا وَصْمَ في هذا على الصحابة، لأنَّه لم يُرِد به التَّعديل، وإنَّما أراد به تقويةَ الحديث إذ حدَّث به البَراء وهو غير مُتَّهَم، ومثل هذا قول أبي مسلم الخَولانيّ: حدَّثني الحبيب الأمين. وقد قال ابن مسعود وأبو هريرة فذكرهما.

قال: وهذا قالوه تنبيهاً على صِحَّة الحديث لا أنَّ قائله قَصَدَ به تعديل راويه. وأيضاً فتنزيه ابن مَعين للبَراء عن التَّعديل لأجلِ صُحبَته ولم يُنزِّه عن ذلك عبد الله بن يزيد لا وجهَ له، فإنَّ عبد الله بن يزيد معدود في الصحابة. انتهى كلامه.

وقد عَلِمتَ أنَّه أخَذَ كلام الخطَّابيِّ فبَسَطَه واستَدرَكَ عليه الإلزامَ الأخير، وليس بواردٍ لأنَّ يحيى بن مَعين لا يُثبِتُ صُحبةَ عبد الله بن يزيد، وقد نَفاها أيضاً مُصعَب الزُّبيري، وتَوَقَّفَ فيها أحمد بن حنبل وأبو حاتم وأبو داود، وأثبَتَها ابن البَرْقيّ والدَّارَقُطنيّ وآخرون.

١٨٢/٢ وقال النَّوَويّ: معنى الكلام: حدَّثني البَراء وهو غير مُتَّهَم كما عَلِمتُم فثِقوا بما أُخبِرُكم به عنه.

وقد اعتَرَضَ بعضُ المتأخِّرين على التَّنظير المذكور فقال: كأنَّه لم يُلِمَّ بشيءٍ من عِلم البيان، للفَرق الواضح بين قولنا: فلان صَدوق، وفلان غير كذوب، لأنَّ في الأوَّل إثباتَ الصِّفة للمَوصوف، وفي الثاني نفيَ ضِدِّها عنه، فهما مُفتَرِقان. قال: والسرّ فيه أنَّ نفيَ الضِّدّ كأنَّه يقع جواباً لمن أثبَتَه بخلاف[1] إثبات الصِّفة، انتهى.

والذي يظهر لي أنَّ الفَرقَ بينهما أنَّه يقع في الإثبات بالمطابَقة وفي النَّفي بالالتِزام، لكنَّ التَّنظيرَ صحيح بالنِّسبة إلى المعنى المراد باللَّفظَين، لأنَّ كلًّا منهما يَرِدُ عليه أنَّه تزكية في حَقِّ مقطوعٍ بتَزكيَتِه، فيكون من تحصيل الحاصل، ويَحصُلُ الانفِصال عن ذلك بما تقدَّم من أنَّ المراد بكُلٍّ منهما تفخيم الأمر وتقويَته في نفس السامع. وذكر ابن دَقِيق العيد أنَّ بعضهم

---

(١) تحرف في (س) إلى: يخالف.

استَدلَّ على أنَّه كلام عبد الله بن يزيد بقول أبي إسحاق في بعض طرقه: سمعت عبد الله بن يزيد وهو يَخطُب يقول: حدَّثنا البَراء وكان غير كذوب. قال: وهو مُحتمَل أيضاً.

قلت: لكنَّه أبعَدُ من الأوَّل. وقد وجَدت الحديث من غير طريق أبي إسحاق عن عبد الله بن يزيد وفيه قوله أيضاً: حدَّثنا البَراء وهو غير كذوب. أخرجه أبو عَوَانة في «صحيحه» (١٨٥٠) من طريق مُحارِب بن دِثارٍ قال: سمعت عبد الله بن يزيد على المِنبَر يقول... فذكره. وأصله في مسلم (٤٧٤/ ١٩٩)، لكن ليس فيه قوله: وكان غير كذوب. وهذا يقوِّي أنَّ الكلام لعبد الله بن يزيد، والله أعلم.

**فائدة:** روى الطَّبرانيُّ في مُسنَد عبد الله بن يزيد[1] هذا شيئاً يدلّ على سبب روايته لهذا الحديث، فإنَّه أخرج من طريقه أنَّه كان يُصلِّي بالناس بالكوفة، فكان الناس يَضَعون رؤوسهم قبلَ أن يَضَعَ رأسه، ويرفعون قبلَ أن يرفع رأسه، فذكر الحديث في إنكاره عليهم.

**قوله: «إذا قال: سَمِعَ الله لمن حَمِدَه»** في رواية شُعْبة: إذا رفع رأسه من الركوع[2]، ولمسلم من رواية مُحارِبِ بن دِثارٍ: فإذا رفع رأسه من الركوع فقال: سمع الله لمن حَمِدَه، لم نَزَلْ قياماً.

**قوله: «لم يَحْنِ»** بفتح التَّحتانيَّة وسكون المهمَلة، أي: لم يَثْن، يقال: حَنَيتُ العودَ: إذا ثَنَيتَه، وفي رواية لمسلم (٤٧٤/ ٢٠٠): «لا يَحنُو»، وهي لغة صحيحة يقال: حَنَيت وحَنَوت بمعنًى.

**قوله: «حتَّى يقع ساجِداً»** في رواية إسرائيلَ عن أبي إسحاق: حتَّى يَضَعَ جَبْهتَه على الأرض، وسيأتي في «باب سجود السَّهو» (٨١١)، ونحوه لمسلم (٤٧٤/ ١٩٧) من رواية زُهَير عن أبي إسحاقَ، ولأحمدَ (١٨٥١١) عن غُندَر عن شُعْبة: حتَّى يَسجُد ثمَّ يَسجُدون.

---

(١) مسند عبد الله بن يزيد ليس في المطبوع من الطبراني، وقد أخرجه عنه أبو نعيم الأصبهاني في «أخبار أصبهان» ١/ ٦٦-٦٧، وتمامه: فلما انصرف التفت إليهم فقال: أيها الناس، لم تأتمون وتُؤتِمون، صليتُ بكم صلاة رسول الله ﷺ لا أَخرِم عنها.

(٢) ستأتي (٧٤٧).

واستَدلَّ به ابن الجَوْزيّ على أنَّ المأموم لا يَشرَع في الرُّكْن حتَّى يُتِمَّه الإمام، وتُعُقِّبَ بأنَّه ليس فيه إلَّا التأخُّر حتَّى يَتَلَبَّس الإمام بالرُّكنِ الذي ينتقل إليه بحيثُ يَشرَع المأموم بعد شُروعه وقبلَ الفراغ منه. ووقع في حديث عَمْرو بن حُرَيثٍ عند مسلم (٤٧٥): فكان لا يَحني أحد منَّا ظَهرَه حتَّى يَستَتِمَّ ساجداً. ولأبي يعلى (٤٠٨٢) من حديث أنس: حتَّى يَتمكَّن النبيّ ﷺ من السجود. وهو أوضحُ في انتفاء المقارَنة. واستُدلَّ به على الطُّمَأنينة وفيه نظرٌ، وعلى جواز النَّظر إلى الإمام لاتِّباعه في انتقالاته.

**قوله: «حدَّثنا أبو نُعيمٍ، حدَّثنا سُفْيان، نَحْوه»** هكذا في رواية المُستَمْلي وكَرِيمة[1]، وسَقَطَ للباقين.

وقد أخرجه أبو عَوَانة (١٨٥٢) عن الصّاغاني وغيره عن أبي نُعيم ولفظه: كنَّا إذا صلَّينا خلفَ النبيّ ﷺ لم يَحْنِ أحدٌ منَّا ظَهرَه حتَّى يَضَعَ رسول الله ﷺ جَبْهتَه.

## ٥٣- باب إثم من رفع رأسَه قبل الإمام

**٦٩١- حدَّثنا حَجّاجُ بنُ مِنْهالٍ، قال: حدَّثنا شُعْبةُ، عن محمَّدِ بنِ زِيادٍ، سمعتُ أبا هريرة، عن النبيِّ ﷺ قال: «أما يَخْشَى أحدُكم إذا رفع رأسَه قبلَ الإمام أنْ يجعلَ الله رأسَه رأسَ حمارٍ ـ أو يجعلَ الله صُورَتَه صُورةَ حمارٍ ـ».**

١٨٣/٢ **قوله: «باب إثم مَن رفع رَأْسه قبلَ الإمام»** أي: من السجود كما سيأتي بيانُه.

**قوله: «عن محمَّد بن زياد»** هو الجُمَحيُّ، مدنيٌّ سَكَنَ البصرة، وله في البخاري أحاديث عن أبي هريرة، وفي التابعين أيضاً محمد بن زياد الألْهانيُّ الحِمصيُّ، وله عنده حديث واحد عن أبي أُمامةَ في المُزارَعة (٢٣٢١).

**قوله: «أمَا يَخْشَى أحدُكم»** في رواية الكُشْمِيهنيِّ: «أوَلا يخشى»، ولأبي داود (٦٢٣) عن حفص بن عمر عن شُعْبة: «أما يخشى أو ألا يخشى» بالشكّ. و«أمَا» بتخفيفِ الميم

---

(١) قال الحافظ في «النكت الظراف» (١٧٧٢): هو ثابت في رواية أبي ذر عن مشايخه الثلاثة، أي: المُستَمْلي والسَّرَخْسي والكُشمِيهني، وكذا هو في روايتَي كريمة بنت أحمد وأبي الوقت.

حرف استفتاح مثلُ: ألا، وأصلُها النافية دخلت عليها همزة الاستفهام، وهو هنا استفهام توبيخٍ.

**قوله: «إذا رفع رَأْسه قبلَ الإمام»** زاد ابن خُزَيمة (١٦٠٠) من رواية حمَّاد بن زيد عن محمد بن زياد: «في صلاته»، وفي رواية حفص بن عمر المذكورة: «الذي يرفع رأسه والإمام ساجد» فتَبيَّنَ أنَّ المراد الرَّفع من السجود، ففيه تَعَقُّبٌ على ابن دَقِيق العيد حيث قال: إنَّ الحديث نصٌّ في المنع من تقدُّم المأموم على الإمام في الرَّفع من الركوع والسجود معاً، وإنَّما هو نصٌّ في السجود، ويَلتَحِقُ به الركوع لكَونِه في معناه، ويُمكِنُ أن يُفرَّقَ بينهما بأنَّ السجود له مزيد مَزيَّة لأنَّ العبد أقربُ ما يكون فيه من رَبّه، لأنَّه غايةُ الخُضوع المطلوب منه، فلذلك خُصَّ بالتَّنصيصِ عليه، ويحتمل أن يكون من باب الاكتفاء، وهو ذِكْر أحد الشَّيئَينِ المشترِكَينِ في الحكم إذا كان للمذكور مَزيَّة.

وأمَّا التقدُّم على الإمام في الخَفْض في الركوع والسجود فقيل: يَلتَحِق به من باب الأَولى، لأنَّ الاعتدال والجلوس بين السَّجدَتَينِ من الوَسائل، والركوع والسجود من المقاصد، وإذا دلَّ الدليل على وجوب الموافقة فيما هو وسيلة فأولى أن يجبَ فيما هو مقصِد. ويُمكِن أن يقال: ليس هذا بواضحٍ، لأنَّ الرَّفع من الركوع والسجود يَستَلزِم قَطْعه عن غاية كماله، ودخول النَّقص في المقاصد أشَدُّ من دخوله في الوسائل، وقد وَرَدَ الزَّجر عن الخفض والرَّفع قبلَ الإمام في حديث آخرَ أخرجه البَزّار (٩٤٠٤) من رواية مَلِيح بن عبد الله السَّعديّ عن أبي هريرة مرفوعاً: «الذي يَخفِض ويرفع قبلَ الإمام إنَّما ناصيَته بيدِ شيطان». وأخرجه عبد الرزاق (٣٧٥٣) من هذا الوجه موقوفاً، وهو المحفوظ.

**قوله: «أو يجعل الله صُورَته صُورةَ حمار»** الشكّ من شُعْبة، فقد رواه الطَّيالسيُّ (٢٤٩٠) عن حمَّاد بن سَلَمة، وابنُ خُزَيمة (١٦٠٠) من رواية حمَّاد بن زيد، ومسلمٌ (٤٢٧/ ١١٥ و١١٦) من رواية يونس بن عبيدٍ، والرَّبيعِ بن مسلم، كلُّهم عن محمد بن زياد بغير تَرَدُّد، فأمَّا الحمَّادان فقالا: «رأس»، وأمَّا يونس فقال: «صورة»، وأمَّا الرَّبيع فقال: «وجه»،

والظاهر أنَّه من تصرُّف الرُّواة. قال عياض: هذه الروايات مُتَّفِقة لأنَّ الوجه في الرَّأس ومُعظَم الصورة فيه.

قلت: لفظ الصورة يُطلَقُ على الوجه أيضاً، وأمَّا الرَّأس فرواتُها أكثرُ، وهي أشمَلُ، فهي المعتمَدة، وخُصَّ وقوع الوعيد عليها لأنَّ بها وقعتِ الجِناية وهي أشمَلُ[1]، وظاهر الحديث يقتضي تحريم الرَّفع قبلَ الإمام لكَونِه تَوَعَّدَ عليه بالـمَسخِ وهو أشَدُّ العقوبات، وبذلك جَزَمَ النَّوَويّ في «شرح المهذَّب»، ومع القول بالتحريمِ فالجمهور على أنَّ فاعلَه يأثَم وتُجزِئُ صلاته، وعن ابن عمرَ: تَبطُلُ[2]، وبه قال أحمد في رواية، وأهلُ الظاهر بناءً على أنَّ النَّهيَ يقتضي الفساد، وفي «المغني» عن أحمدَ أنَّه قال في رِسالته: ليس لمن سبق الإمام صلاة، لهذا الحديث، قال: ولو كانت له صلاة لَرُجيَ له الثَّواب ولم يُخشَ عليه العِقاب.

واختُلِفَ في معنى الوعيد المذكور، فقيل: يحتمل أن يَرجِع ذلك إلى أمر معنَوي، فإنَّ الحمار مَوصوف بالبَلادة فاستُعيرَ هذا المعنى للجاهلِ بما يجب عليه من فرض الصلاة ومُتابَعة الإمام، ويُرجِّحُ هذا المجاز[3] / أنَّ التَّحويل لم يقع مع كثرة الفاعلين، لكن ليس في ١٨٤/٢
الحديث ما يدلُّ أنَّ ذلك يقع ولا بُدّ، وإنَّما يدلّ على كون فاعله مُتَعَرِّضاً لذلك، وكون فعله مُمكِناً لأن يقع عنه ذلك الوعيد، ولا يَلزَم من التعرُّض للشيءِ وقوع ذلك الشيء، قاله ابن دَقِيق العيد.

وقال ابن بَزِيزةَ: يحتمل أن يُراد بالتَّحويل: المَسخُ أو تحويلُ الهيئة الحِسّيَّة أو المعنَويَّة أو هما معاً.

وحمله آخرون على ظاهره، إذ لا مانعَ من جواز وقوع ذلك، وسيأتي في كتاب الأشرِبة

---

(١) قوله: «وهي أشمل» سقط من الأصلين، وهو في (س)، ونقله علي القاري في «المرقاة» عن الحافظ.

(٢) أخرج ذلك عنه ابن المنذر في «الأوسط» ٤/ ١٩٠-١٩١، وفي إسناده مبهمٌ. وأخرج ابن أبي شيبة ٢/ ٥٠ عن محمد بن هارون البصري عن سليمان بن كندير قال: صليت إلى جنب ابن عمر، فرفعت رأسي قبل الإمام، فأخذه فأعاده. ومحمد بن هارون هذا لم نتبيّنه.

(٣) في (س): المجازيّ.

(٥٥٩٠) الدليل على جواز وقوع المَسخ في هذه الأمَّة، وهو حديث أبي مالك الأشعَريّ في المعازف[١]، فإنَّ فيه ذِكْرَ الخَسف وفي آخره: «ويَمسَخ آخرين قِرَدةً وخَنازيرَ إلى يومِ القيامة»، وسيأتي مزيد لذلك في تفسير سورة الأنعام إن شاء الله تعالى[٢].

ويقوِّي حملَه على ظاهره أنَّ في رواية ابن حِبَّان (٢٢٨٣) من وجهٍ آخرَ عن محمد بن زياد: «أنْ يُحوِّلَ الله رأسَه رأسَ كلْبٍ» فهذا يُبعِد المجاز لانتفاءِ المناسَبة التي ذكروها من بلادة الحمار. وممَّا يُبعِدُه أيضاً إيراد الوعيد بالأمرِ المستقبل، وباللَّفظ الدالّ على تغيير الهيئة الحاصلة، ولو أُريدَ تَشبيهه بالحمار لأجل البَلادة لقال مثلاً: فرأسه رأس حمار، وإنَّما قلت ذلك لأنَّ الصِّفة المذكورة وهي البَلادة حاصلة في فاعل ذلك عند فِعله المذكور، فلا يَحسُن أن يقال له: يُخشَى إذا فعلتَ ذلك أن تصير بليداً، مع أنَّ فِعله المذكور إنَّما نَشأ عن البَلادة.

وقال ابن الجَوْزيّ في الرواية التي عَبَّرَ فيها بالصورة: هذه اللَّفظة تَمنَع تأويل مَن قال: المراد رأس حمار في البَلادة. ولم يُبيِّن وجهَ المنع.

وفي الحديث كمالُ شَفَقَته ﷺ بأمَّتِه وبيانه لهم الأحكامَ وما يَترتَّبُ عليها من الثَّواب والعِقاب. واستُدلَّ به على جواز المقارَنة، ولا دلالة فيه، لأنَّه دلَّ بمَنطوقِه على منع المسابَقة، وبِمفهومِه على طلب المتابَعة، وأمَّا المقارَنة فمَسكوت عنها.

وقال ابن بَزِيزةَ: استَدلَّ بظاهرِه قومٌ لا يَعقِلون على جواز التَّناسُخ.

قلت: وهو مذهبٌ رديءٌ مبنيّ على دَعاوَى بغير بُرهان، والذي استَدلَّ بذلك منهم إنَّما استَدلَّ بأصل المَسْخِ[٣] لا بخصوصِ هذا الحديث.

لَطِيفة: قال صاحب «القَبَس»: ليس للتقدُّمِ قبلَ الإمام سبب إلَّا طلب الاستعجال،

---

(١) تحرفت في (ع) و(س) إلى: المغازي. وهذه العبارة من قوله: وهو حديث أبي مالك... إلى قوله: إن شاء الله تعالى، لم ترد في (أ) برُمَّتها.

(٢) قال في تفسير سورة الأنعام (٤٦٢٨): سيأتي الكلام عليه في الأشربة.

(٣) تحرَّفت في (س) إلى: النسخ.

ودَواؤُه أن يَستَحضِر أنَّه لا يُسلِّمُ قبلَ الإمام فلا يَستَعجِل في هذه الأفعال، والله المستعان.

## ٥٤- باب إمامة العبد والمَولى

**وكانت عائشةُ يؤمُّها عبدُها ذَكْوانُ من المُصْحَفِ.**

**ووَلَدِ البَغِيِّ والأعرابيِّ والغلام الذي لم يَحْتَلِمْ لقول النبيِّ ﷺ: «يؤمُّهم أقرَؤُهم لكتاب الله».**

**ولا يُمنعُ العبدُ من الجماعة بغير عِلَّةٍ.**

**قوله: «باب إمامة العبد والمَوْلى»** أي: العَتيق، قال الزَّينُ بن المنيِّر: لم يُفصِح بالجواز لكن لَوَّحَ به لإيراده أدلَّتَه.

١٨٥/٢ **قوله: «وكانتْ عائشة»** إلى آخره، وَصَلَه ابن أبي داود[1] (٧٩٤) في كتاب «المصاحف» من طريق أيوب عن ابن أبي مُلَيكةَ: أنَّ عائشة كان يؤمُّها غلامها ذَكوانُ في الـمُصحَف، ووَصَلَه ابن أبي شَيْبة (٢/ ٢١٧)[2] قال: حدَّثنا وكيع عن هشام بن عُرْوة عن أبي بكر بن أبي مُلَيكة عن عائشة: أنَّها أعتَقَت غلاماً لها عن دُبُر، فكان يؤمُّها في رمضانَ في الـمُصحَف. ووَصَلَه الشافعيّ (١/ ١٩٢) وعبد الرزاق (٣٨٢٤) من طريق أُخرى عن ابن أبي مُلَيكة: أنَّه كان يأتي عائشة بأعلى الوادي ـ هو وأبوه وعبيد بن عُمَير والمِسوَر بن مَخْرَمةَ وناس كثير ـ فيؤمُّهم أبو عَمْرو مولى عائشة وهو يومئذٍ غلام لم يُعْتَق. وأبو عَمْرو المذكور هو ذَكوانُ.

وإلى صِحَّة إمامة العبد ذهب الجمهور. وخالَفَ مالك فقال: لا يؤمُّ الأحرارَ إلَّا إن كان قارئاً وهم لا يقرؤون فيؤمُّهم، إلَّا في الجمعة لأنَّها لا تَجِب عليه. وخالَفَه أشهَبُ واحتَجَّ بأنَّها تُجزِئُه إذا حَضَرَها.

**قوله: «في المُصْحَف»** استُدلَّ به على جواز قراءة المصلِّي من الـمُصحَف، ومَنَعَ منه

---

(١) تحرف في (س) إلى: أبو داود.

(٢) هو أيضاً في «المصاحف» لابن أبي داود (٧٩٥).

آخرون لكَونِه عملاً كثيراً في الصلاة.

**قوله: «ووَلَد البَغيّ»** بفتح الموحَّدة وكسر المعجَمة والتَّشديد، أي: الزّانية، ونقل ابن التِّين أنَّه رواه بفتح الموحَّدة وسكون المعجَمة والتخفيف، والأوَّل أَولى، وهو معطوف على قوله: «والمولى» لكن فُصِلَ بين المتعاطفينِ بأثَرِ عائشة، وغَفَلَ القُرطبيّ في «مختصر البخاري» فجعلَه من بقيَّة الأثر المذكور. وإلى صِحَّة إمامة ولد الزِّنى ذهب الجمهور أيضاً، وكان مالك يَكرَه أن يُتَّخَذَ إماماً راتباً، وعِلَّتُه عنده أنَّه يصير مُعَرَّضاً لكلام الناس فيَأثَمون بسببه، وقيل: لأنَّه ليس له[1] في الغالب مَن يُفقِّهُه فيَغلِب عليه الجهل.

**قوله: «والأعرابيّ»** بفتح الهمزة، أي: ساكن البادية، وإلى صِحَّة إمامَته ذهب الجمهور أيضاً، وخالَفَ مالك، وعِلَّتُه عنده غَلَبة الجهل على ساكن البوادي، وقيل: لأنَّهم يُديمون نقصَ السُّنَن وترْكَ حضور الجماعة غالباً.

**قوله: «والغلام الذي لم يَحْتَلِم»** ظاهره أنَّه أراد الـمُراهق، ويحتمل الأعمّ، لكن يَخرُج منه مَن كان دون سِنّ التَّمييز بدليلٍ آخر، ولعلَّ المصنِّف راعَى اللَّفظ الوارد في النَّهي عن ذلك وهو فيما رواه عبد الرزاق من حديث ابن عبَّاس مرفوعاً[2]: «لا يَؤمُّ الغلام حتَّى يَحتَلِم» وإسناده ضعيف. وقد أخرج المصنِّف في غزوة الفتح (٤٣٠٢) حديث عَمْرو بن سَلِمة ـ بكسر اللَّام ـ أنَّه كان يؤمُّ قومَه وهو ابن سبع سنين. وقيل: إنَّما لم يَستَدِلّ به هنا لأنَّ أحمد ابن حنبل تَوَقَّفَ فيه. فقيل: لأنَّه ليس فيه اطِّلاع النبيّ ﷺ على ذلك، وقيل: لاحتمال أن يكون أراد أنَّه كان يؤمُّهم في النافلة دون الفريضة.

وأُجيبَ عن الأوَّل: بأنَّ زمانَ نُزول الوحي لا يقع فيه لأحدٍ من الصحابة التَّقرير على ما لا يجوز فعلُه، ولهذا استَدلَّ أبو سعيد وجابر على جواز العَزْل بأنَّهم كانوا يَعزِلون والقرآن ينزلُ كما سيأتي إن شاء الله تعالى في موضعه (٥٢٠٨-٥٢١٠)، وأيضاً فالوَفد الذين

---

(١) كلمة «له» سقطت من (س).

(٢) بل موقوف برقم (١٨٧٢) و(٣٨٤٧).

قدَّموا عَمْرو بن سَلِمة كانوا جماعةً من الصحابة، وقد نقل ابن حَزْم أنَّه لا يُعلَمُ لهم في ذلك مخالفٌ منهم.

وعن الثاني: بأنَّ سياق رواية المصنِّف تَدُلّ على أنَّه كان يؤمّهم في الفرائض لقوله فيه: «صَلّوا صلاة كذا في حينِ كذا، فإذا حَضَرَت الصلاة» الحديث. وفي رواية لأبي داود (٥٨٧) قال عَمرو: فما شَهِدت مَشهَداً في جَرْم[1] إلَّا كنت إمامَهم. وهذا يَعُمّ الفرائض والنَّوافل.

١٨٦/٢ واحتَجَّ ابن حَزْم على عدم الصحَّة بأنَّه ﷺ أمر أن يؤمَّهم أقرَؤُهم قال: فعلى هذا إنَّما يؤمُّ مَن يتوجَّه إليه الأمر، والصبيّ ليس بمأمورٍ لأنَّ القَلَم رُفِعَ عنه فلا يَؤُم، كذا قال، ولا يخفى فساده لأنّا نقول: المأمور مَن يتوجَّه إليه الأمر من البالغينَ بأنَّهم يُقدِّمون مَن اتَّصَفَ بكَونِه أكثرَ قُرآناً، فبَطَلَ ما احتَجَّ به.

وإلى صِحَّة إمامة الصبيّ ذهب أيضاً الحسن البصريّ والشافعيّ وإسحاق، وكَرِهَها مالك والثَّوري، وعن أبي حنيفة وأحمد روايتان، والمشهور عنهما الإجزاء في النَّوافل دون الفرائض.

**قوله: «لِقول النبيّ ﷺ: يؤمّهم أقرَؤُهم لكتابِ الله»** أي: فكُلّ مَن اتَّصَفَ بذلك جازت إمامَته من عبد وصبيّ وغيرهما، وهذا طرفٌ من حديث أبي مسعود الذي ذكرناه في «باب أهل العِلم أحَقّ بالإمامة»[2]، وقد أخرجه مسلم وأصحاب السُّنَن[3] بلفظ: «يؤمّ القوم أقرَؤُهم لكتاب الله» الحديث.

وفي حديث عَمْرو بن سَلِمة المذكور عن أبيه، عن النبيّ ﷺ قال: «وليؤمَّكم أكثرُكم قُرآناً»، وفي حديث أبي سعيد عند مسلم (٦٧٢) أيضاً: «إذا كانوا ثلاثةً فليؤمَّهم أحدُهم،

---

(١) هي قبيلة عمرو بن سَلِمةَ.

(٢) بل ذكره في باب «إذا استووا في القراءة فليؤمهم أكبرهم» (٦٨٥).

(٣) أخرجه مسلم (٦٧٣)، وأبو داود (٥٨٢)، وابن ماجه (٩٨٠)، والترمذي (٢٣٥)، والنسائي (٧٨٠).

وأحَقّهم بالإمامة أقرَؤُهم» واستُدلَّ بقوله: «أقرَؤُهم» على أنَّ إمامة الكافر لا تَصِحّ، لأنَّه لا قراءةَ له.

قوله: «**ولا يُمْنَعُ العبد من الجماعة**» هذا من كلام المصنِّف، وليس من الحديث المعلَّق.

قوله: «**بغير عِلَّة**» أي: بغير ضرورةٍ لسَيِّدِه، فلو قَصَدَ تَفويت الفضيلة عليه بغير ضرورة لم يكن له ذلك، وسنذكر مُستنَدَه في الكلام على قصَّة سالمٍ في أوَّلِ حديثَي الباب.

**٦٩٢- حدَّثنا إبراهيمُ بنُ المنذِرِ، قال: حدَّثنا أنسُ بنُ عِياضٍ، عن عُبيد الله، عن نافعٍ، عن ابنِ عمر، قال: لمَّا قَدِمَ المهاجِرُونَ الأوَّلُونَ العُصْبَةَ ـ موضعٌ بقُباءٍ ـ قبلَ مَقْدَمِ رسول الله ﷺ وكان يؤمُّهم سالمٌ مولى أبي حُذَيفة، وكان أكثرَهُم قرآناً.**

[طرفه في: ٧١٧٥]

قوله: «**عن عُبيد الله**» هو العُمَريُّ.

قوله: «**لَمّا قَدِمَ المهاجِرُونَ الأوَّلُونَ**» أي: من مكَّة إلى المدينة، وبه صَرَّحَ في رواية الطَّبرانيِّ (٦٣٧٢).

قوله: «**العُصْبَةَ**» بالنصب على الظَّرْفيَّة لقوله: «قَدِم»، كذا في جميع الروايات، وفي رواية أبي داود (٥٨٨): «نَزَلوا العُصبة» أي: المكان المسمَّى بذلك، وهو بإسكان الصاد المهمَلة بعدها مُوحَّدةٌ، واختُلِفَ في أوَّله: فقيل: بالفتحِ، وقيل: بالضم بوزن جُملة، ثمَّ رأيت في «النِّهاية» ضبطه بعضُهم بفتح العين والصاد المُهمَلتَين، قال أبو عُبيد البَكْريُّ: لم يَضبِطه الأَصِيليُّ في روايته، والمعروف «المُعَصَّب» بوزن محمَّد بالتَّشديد: وهو موضع بقُباء.

قوله: «**وكان يؤمّهم سالمٌ مَوْلى أبي حُذَيفَة**» زاد في الأحكام (٧١٧٥) من رواية ابن جُرَيج عن نافع: «وفيهم أبو بكر وعمر وأبو سَلَمة ـ أي: ابن عبد الأسد ـ وزيد ـ أي: ابن حارثة ـ وعامر بن ربيعة» واستُشكِلَ ذِكْر أبي بكر فيهم، إذ في الحديث أنَّ ذلك كان قبلَ مَقدَم النبيّ ﷺ وأبو بكر كان رفيقَه، ووَجَّهَه البيهقيُّ باحتمال أن يكون سالمٌ المذكور استَمَرَّ على الصلاة بهم فيَصِحّ ذِكْر أبي بكر، ولا يخفى ما فيه.

ووجه الدلالة منه إجماع كبار الصحابة القُرَشيّينَ على تقديم سالم عليهم، وكان سالم المذكور مولى امرأة من الأنصار فأعتَقَتْه، وكأنَّ إمامَته بهم كانت قبلَ أن يَعتِق، وبذلك تَظهَر مُناسَبة قول المصنِّف: «ولا يُمنَع العبد». وإنَّما قيل له: مولى أبي حُذَيفة، لأنَّه لازمَ أبا حُذَيفة بن عُتبةَ بن ربيعة بعد أن عَتَقَ فتبنّاه، فلمَّا نُهوا عن ذلك قيل له: مولاه، كما سيأتي في موضعه. واستُشهِدَ سالم باليَمامة في خلافة أبي بكر رضي الله عنهما.

**قوله: «وكان أكثرَهم قرآناً»** إشارةٌ إلى سبب تقديمهم له مع كَوْنهم أشرَفَ منه، وفي رواية للطَّبرانيِّ (٦٣٧٢): «لأنَّه كان أكثرهم قُرآناً».

**٦٩٣- حدَّثنا محمَّدُ بنُ بشَّارٍ، حدَّثنا يحيى، حدَّثنا شُعْبةُ، قال: حدَّثني أبو التَّيّاح، عن أنسٍ، عن النبيِّ ﷺ قال: «اسمَعُوا وأطِيعُوا، وإنِ استُعمِلَ حَبَشيٌّ كأنَّ رأسَه زَبِيبةٌ».**

[طرفاه في: ٦٩٦، ٧١٤٢]

**قوله: «حدَّثنا يحيى»** هو القَطّانُ.

**قوله: «اسمَعُوا وأطيعُوا»** أي: فيما فيه طاعةٌ لله.

**قوله: «وإن استُعمِلَ»** أي: جُعِلَ عاملاً، وللمصنِّف في الأحكام (٧١٤٢) عن مُسدَّد عن يحيى: «وإن استُعمِلَ عليكم عبدٌ حَبَشيّ» وهو أصرَحُ في مقصود الترجمة، وذكره بعد باب (٦٩٦) من طريق غُندَر عن شُعْبة بلفظ: قال النبيّ ﷺ لأبي ذرٍّ: «اسمَعْ وأطِع» الحديث، وقد أخرجه مسلم (١٨٣٧) من طريق غُندَر أيضاً لكن بإسنادٍ له آخرَ عن شُعْبة عن أبي عِمرانَ الجَوْنيِّ عن عبد الله بن الصامت عن أبي ذرٍّ قال: إنَّ خليلي ﷺ أوصاني أن: اسمَعْ وأطِعْ وإن كان عبداً حَبَشيّاً مُجدَّع الأطراف، وأخرجه الحاكم والبيهقيُّ (٣/ ٨٨)[1] من هذا الوجه، وفيه قصَّة: أنَّ أبا ذرٍّ انتهى إلى الرَّبَذَة وقد أُقيمَت الصلاة، فإذا عبدٌ يؤمُّهم، قال: فقيل: هذا أبو ذر،/ فذهب يتأخَّر، فقال أبو ذرٍّ: أوصاني خليلي ﷺ، فذكر ١٨٧/٢

(١) رواية البيهقي عن أبي عبد الله الحاكم، لكن لم نقف عليه في «المستدرك»، فلعله في غيره، وقد فات الحافظَ عزوه لابن ماجه، وهو في «سننه» برقم (٢٨٦٢).

الحديث.

وأخرج مسلم (١٨٣٨) أيضاً من طريق غُندَر أيضاً عن شُعْبة، عن يحيى بن الحُصَين قال: سمعت جَدَّتي تُحدِّث أنَّها سمعتِ النبيَّ ﷺ يَخطُب في حَجَّة الوداع يقول: «ولو استُعمِلَ عليكم عبد يقودُكم بكتاب الله» وفي هذه الرواية فائدتان: تعيين جهة الطَّاعة، وتاريخ الحديث وأنَّه كان في أواخر عهد النبيِّ ﷺ.

**قوله: «كأنَّ رأسَه زَبِيبةٌ»** قيل: شَبَّهَه بذلك لِصِغَرِ رأسه، وذلك معروف في الحبشة، وقيل: لسَواده، وقيل: لِقِصَرِ شَعر رأسه وتَفَلفُلِه.

ووجه الدلالة فيه على صِحَّة إمامة العبد: أنَّه إذا أُمر بطاعَتِه فقد أُمر بالصلاة خلفَه، قاله ابن بَطَّال.

ويحتمل أن يكون مأخوذاً من جهة ما جَرَت به عادتُهم أنَّ الأمير هو الذي يتولَّى الإمامة بنفسه، أو نائبُه.

واستُدلَّ به على المنع من القيام على السَّلاطينِ وإن جاروا، لأنَّ القيام عليهم يُفضي غالباً إلى أشَدَّ ممَّا يُنكَر عليهم، ووجه الدلالة منه: أنَّه أمر بطاعة العبد الحَبَشيّ، والإمامة العُظمَى إنَّما تكون بالاستحقاق في قُرَيشٍ فيكون غيرهم مُتغلِّباً، فإذا أمر بطاعَتِه استَلزَمَ النَّهيَ عن مُخالَفتِه والقيام عليه.

ورَدَّه ابن الجَوْزيّ بأنَّ المراد بالعاملِ هنا: مَن يستعمله الإمام، لا مَن يَلِي الإمامة العُظمَى، وبأنَّ المراد بالطَّاعة الطاعةُ فيما وافَقَ الحَقَّ، انتهى.

ولا مانع من حملِه على أعمَّ من ذلك، فقد وُجِدَ مَن وليَ الإمامةَ العُظمَى من غير قُرَيش من ذوي الشَّوكة مُتغلِّباً، وسيأتي بَسْطُ ذلك في كتاب الأحكام. وقد عَكَسَه بعضهم فاستَدلَّ به على جواز الإمامة في غير قُريش، وهو مُتَعقَّبٌ، إذ لا تَلازُمَ بين الإجزاء والجواز، والله أعلم.

## ٥٥- بابٌ إذا لم يُتِمَّ الإمام وأتمَّ مَن خلفه

**٦٩٤- حدَّثنا الفضلُ بنُ سَهْلٍ، قال: حدَّثنا الحسنُ بنُ موسى الأشيَبُ، قال: حدَّثنا عبدُ الرحمن بنُ عبدِ الله بنِ دِينارٍ، عن زيدِ بنِ أسلَم، عن عطاءِ بنِ يسارٍ، عن أبي هريرةَ: أنَّ رسولَ الله ﷺ قال: «يُصلُّونَ لكم، فإنْ أصابُوا فلكم، وإنْ أخطَؤوا فلكم وعليهم».**

**قوله:** «**باب إذا لم يُتِمَّ الإمام وأتمَّ مَن خلفَه**» يشير بذلك إلى حديث عُقبةَ بن عامر وغيره كما سيأتي.

**قوله:** «**حدَّثنا الفضل بن سَهْل**» هو البغداديّ المعروف بالأعرَجِ، من صِغار شيوخِ البخاري، وماتَ قبلَه بسنةٍ.

**قوله:** «**يُصلُّونَ**» أي: الأئمَّة، واللَّام في قوله: «لكم» للتَّعليل.

**قوله:** «**فإنْ أصابُوا فلكم**» أي: ثواب صلاتكم، زاد أحمد (٨٦٦٣) عن الحسن بن موسى بهذا السَّنَد: «ولهم» أي: ثواب صلاتهم، وهو يُغني عن تكلُّفِ توجيه حَذْفها.

وتمسَّكَ ابن بَطَّالٍ بظاهر الرواية المحذوفة فزَعَمَ أنَّ المراد بالإصابة هنا إصابة الوقت، واستَدلَّ بحديث ابن مسعود مرفوعاً: «لعلَّكم تُدرِكون أقواماً يُصلُّون الصلاة لغير وقتها، فإذا أدرَكتُموهم فصَلُّوا في بيوتكم في الوقت، ثمَّ صَلُّوا معهم واجعَلوها سُبْحةً» وهو حديث حسنٌ، أخرجه النَّسائيُّ وغيرُه[1]، فالتقدير على هذا: فإن أصابوا الوقت وإن أخطؤوا الوقت فلكم، يعني: الصلاة التي في الوقت. انتهى، وغَفَلَ عن الزّيادة التي في رواية أحمد، فإنَّها تَدُلّ على أنَّ المراد صلاتهم معهم لا عند الانفراد، وكذا أخرجه الإسماعيليّ وأبو نُعيم في «مُستخرَجَيهما» من طرق عن الحسن بن موسى.

وقد أخرج ابن حِبَّان (٢٢٢٨) حديث أبي هريرة من وجه آخرَ أصرَحَ في مقصود الترجمة، ولفظُه: «يكون أقوام يُصلُّون الصلاة، فإن أتمُّوا فلكم ولهم» وروى أبو داود (٩٨٢٦) من حديث عُقبةَ بن عامر مرفوعاً: «مَن أمَّ الناس فأصابَ الوقت فله ولهم». وفي

---

(١) أخرجه أحمد (٣٦٠١)، وابن ماجه (١٢٥٥)، والنسائي (٧٧٩)، وأصله في «صحيح مسلم» (٥٣٤).

رواية أحمد (١٧٣٢٣) في هذا الحديث: «فإن صَلَّوا الصلاة لوقتِها وأتمُّوا الركوع والسجود فهي لكم ولهم» فهذا يُبيِّن أنَّ المراد ما هو أعمُّ من تركِ إصابة الوقت.

قال ابن المنذِر: هذا الحديث يَرُدُّ على مَن زَعَمَ أنَّ صلاة الإمام إذا فسَدَت فسَدَت صلاة مَن خلفَه.

**قوله: «وإنْ أخطَؤوا»** أي: ارتكَبوا الخطيئة، ولم يُرِد به الخطأ المقابلَ للعمدِ، لأنَّه لا ١٨٨/٢ إثمَ فيه.

قال المهلَّبُ: فيه جواز الصلاة خلفَ البَرِّ والفاجر إذا خِيفَ منه. ووَجَّهَ غيرُه قوله: «إذا خيفَ منه» بأنَّ الفاجر إنَّما يؤمُّ إذا كان صاحبَ شوكةٍ.

وقال البَغَويُّ في «شرح السُّنَّة»: فيه دليل على أنَّه إذا صلَّى بقومٍ مُحدِثاً أنَّه تَصِحّ صلاة المأمومينَ وعليه الإعادة. واستَدلَّ به غيره على أعمَّ من ذلك، وهو صِحَّة الائتمام بمَن يُخِلُّ بشيءٍ من الصلاة رُكناً كان أو غيرَه إذا أتمَّ المأموم، وهو وجهٌ عند الشافعيَّة بشرطِ أن يكون الإمام هو الخليفةَ أو نائبَه، والأصحّ عندهم صِحَّة الاقتداء إلا بمَن عُلِمَ أنَّه تركَ واجباً.

ومنهم مَن استَدلَّ به على الجواز مُطلَقاً، بناءً على أنَّ المراد بالخطأ ما يقابِلُ العَمْد، قال: ومحلُّ الخلاف في الأُمور الاجتهاديَّة، كمَن يُصلِّي خلفَ مَن لا يَرَى قراءة البسملة ولا أنَّها من أركان القراءة ولا أنَّها آيةٌ من الفاتحة، بل يَرَى أنَّ الفاتحة تُجزِئُ بدونِها قال: فإنَّ صلاة المأموم تَصِحّ إذا قرأ هو البسملة لأنَّ غاية حال الإمام في هذه الحالة أن يكون أخطأ، وقد دلَّ الحديث على أنَّ خطأ الإمام لا يُؤثِّر في صِحَّة صلاة المأموم إذا أصاب.

تنبيه: حديث الباب من رواية عبد الرحمن بن عبد الله بن دينار، وفيه مقال، وقد ذكرنا له شاهداً عند ابن حِبَّان، وروى الشافعيّ (١/ ١٨٥) معناه من طريق صفوان بن سُلَيمٍ، عن سعيد بن المسيّب، عن أبي هريرة مرفوعاً بلفظ: «يأتي قوم فيُصلُّون لكم، فإن أتمُّوا كان لهم ولكم، وإن نَقَصوا كان عليهم ولكم».

## ٥٦- باب إمامة المَفتون والمُبتدِع

وقال الحسنُ: صَلِّ، وعليه بِدْعتُه.

٦٩٥- قال أبو عبد الله: وقال لنا محمَّدُ بنُ يوسفَ: حدَّثنا الأوزاعيُّ، حدَّثنا الزُّهْريُّ، عن حُميدِ بنِ عبدِ الرحمن، عن عُبيد الله بنِ عَديِّ بنِ خِيارٍ: أنَّه دخل على عثمانَ بنِ عفَّانَ ﷺ وهو محصورٌ فقال: إنَّكَ إمامُ عامّةٍ، ونَزَلَ بكَ ما نَرى، ويُصلِّي لنا إمامُ فِتْنةٍ، ونتحرَّجُ، فقال: الصلاةُ أحسَنُ ما يعملُ النَّاسُ، فإذا أحسَنَ النَّاسُ فأحسِنْ معهم، وإذا أساؤُوا فاجتَنِبْ إساءَتَهم.

وقال الزُّبَيديُّ: قال الزُّهْريُّ: لا نَرَى أنْ يُصلَّى خلفَ المخنَّثِ إلَّا من ضَرُورةٍ لا بُدَّ منها.

قوله: «باب إمامة المفتون» أي: الذي دخل في الفتنة فخرج على الإمام، ومنهم مَن فسَّرَه بما هو أعمُّ من ذلك.

قوله: «والمبتدِع» أي: مَن اعتَقَدَ شيئاً ممَّا يخالف أهلَ السُّنَّة والجماعة.

قوله: «وقال الحسن: صَلِّ وعليه بدعتُه» وَصَلَه سعيد بن منصور عن ابن المبارَك عن هشام بن حَسّانَ: أنَّ الحسن سُئِلَ عن الصلاة خلفَ صاحب البِدعة، فقال الحسن: صَلِّ خلفَه وعليه بدعتُه.

قوله: «وقال لنا محمَّد بن يوسف» هو الفِريابيُّ، قيل: عَبَّرَ بهذه الصِّيغة لأنَّه ممَّا أخَذَه من شيخه في المُذاكَرة فلم يقل فيه: حدَّثنا، وقيل: إنَّ ذلك ممَّا تَحمَّلَه بالإجازة أو المناوَلة أو العَرْض، وقيل: هو متصلٌ من حيثُ اللَّفظُ منقطعٌ من حيثُ المعنى. والذي ظَهَرَ لي بالاستقراء خلاف ذلك، وهو أنَّه متصلٌ لكنَّه لا يُعبِّرُ بهذه الصِّيغة إلَّا إذا كان المتنُ موقوفاً أو كان فيه راوٍ ليس على شرطه، والذي هنا من قبيل الأوَّل، وقد وَصَلَه الإسماعيليّ من رواية محمد بن يحيى قال: حدَّثنا محمد بن يوسفَ الفِريابيُّ.

١٨٩/٢ قوله: «عن حُميدِ بن عبد الرحمن» أي: ابن عَوْف، وفي رواية الإسماعيليّ: أخبرني حميدٌ. وأخرجه الإسماعيليّ من طريق أُخرى عن الأوزاعي، وخالَفَه يونس بن يزيد فقال: عن الزُّهريِّ عن عُرْوة، أخرجه الإسماعيليّ أيضاً، وكذلك رواه مَعمَرٌ عن الزُّهريّ، أخرجه عمر

ابن شَبَّة في كتاب «مَقتَل عثمان»[١] عن غُندَر عنه، ويحتمل أن يكون للزُّهريِّ فيه شيخان[٢].

**قوله: «عن عُبيد الله بن عَديٍّ»** في رواية ابن المبارَك عن الأوزاعيِّ عند الإسماعيليّ وأبي نُعيم: «حدَّثني عبيد الله بن عَديِّ بن الخِيار من بني نَوفَل بن عبد مَنافٍ»[٣] وعبيد الله المذكور تابعيٌّ كبير معدود في الصحابة لكَونِه وُلِدَ في عهد النبيّ ﷺ، وكان عثمان من أقاربِ أمِّه كما سيأتي في موضعه.

**قوله: «إنَّك إمامُ عامَّةٍ»** أي: جماعة، وفي رواية يونس: «وأنتَ الإمام» أي: الأعظم.

**قوله: «ونزل بك ما نَرَى»** أي: من الحِصار.

**قوله: «ويُصلِّي لنا»** أي: يؤمُّنا.

**قوله: «إمام فِتْنة»** أي: رئيسُ فتنة، واختُلِفَ في المشار إليه بذلك، فقيل: هو عبد الرحمن ابن عُدَيسٍ البَلَويُّ أحد رؤوس المِصريّينَ الذين حَصَروا عثمان، قاله ابن وضَّاح فيما نَقَلَه عنه ابن عبد البَرِّ وغيره، وقاله ابن الجَوْزيّ وزاد: إنَّ كِنانةَ بن بشر أحد رؤوسِهم صلَّى بالناس أيضاً.

قلت: وهو المراد هنا[٤]، فإنَّ سيفَ بن عمر روى حديث الباب في كتاب «الفتوح» من طريق أُخرى عن الزُّهريّ بسنده فقال فيه: «دخلت على عثمان وهو محصور وكِنانةُ يُصلِّي

---

(١) وهو في «تاريخ المدينة المنورة» لعمر بن شبة ٤/ ١٢١٥-١٢١٦.

(٢) بل له فيه أكثر من شيخين، فقد روى القصة عنه أيضاً يونس بن يزيد ـ في رواية ابن المبارك عنه ـ عند عمر بن شبة في «تاريخ المدينة» ٤/ ١٢١٧ فقال: عن أبي سلمة، قال: دخل أبو قتادة الأنصاري ورجل آخر معه على عثمان ﷺ وهو محصور، فقال... فذكر نحوه مختصراً. والرجل الآخر هو عُبيد الله بن عدي ابن الخيار كما توضحه الروايات الأخرى.

(٣) رواية ابن المبارك عن الأوزاعي أيضاً عند عمر بن شبة ٤/ ١٢١٦ لكن ليس فيها ذكر قبيل عبيد الله.

(٤) لكن الذي في «تاريخ المدينة» لعمر بن شبة ٤/ ١٢١٥-١٢١٦ من طريق معمر بن راشد عن الزهري: أن الذي كان يصلي بهم علي بن أبي طالب. وإسناده أصح من إسناد سيف بن عمر، لكن لم يَرِدْ في رواية معمر هذه عبارة: إمام فتنة. وأخرجه من طريق معمر أيضاً ابن عساكر في «تاريخ دمشق» ٣٨/ ٤٧ كرواية عمر بن شبّة.

بالناس فقلت: كيف تَرَى» الحديث. وقد صلَّى بالناس يومَ حُصِرَ عثمان أبو أُمامةَ بن سَهْل ابن حُنيف الأنصاريّ لكن بإذنِ عثمان، ورواه عمر بن شَبَّة بسندٍ صحيح، ورواه ابن المَدِينيّ من طريق أبي هريرة[1]. وكذلك صلَّى بهم عليّ بن أبي طالب فيما رواه إسماعيل الخُطَبي[2] في «تاريخ بغداد» من رواية ثَعلَبَةَ بن يزيد الحِمَّانيِّ قال: فلمَّا كان يوم عيد الأضحى جاءَ عليٌّ فصلَّى بالناس[3].

وقال ابن المبارَك فيما رواه الحسن الحُلْوانيّ: لم يُصلِّ بهم غيرَها. وقال غيره: صلَّى بهم عِدَّة صلوات، وصلَّى بهم أيضاً سهل بن حُنَيف، رواه عمر بن شَبَّة بإسنادٍ قويٍّ. وقيل: صلَّى بهم أيضاً أبو أيوب الأنصاريّ وطَلْحة بن عُبيد الله، وليس واحد من هؤلاءِ مراداً بقوله: «إمام فتنة».

وقال الدَّاوديُّ: معنى قوله: «إمام فتنة» أي: إمامُ وقت فتنة، وعلى هذا لا اختصاص له بالخارجيّ. قال: ويدلُّ على صِحَّة ذلك أنَّ عثمان لم يَذكُر الذي أمَّهم بمكروهٍ، بل ذكر أنَّ فعلَه أحسنُ الأعمال. انتهى، وهذا مُغايِر لمراد المصنِّف من ترجمته، ولو كان كما قال لم يكن قوله: «ونتحرَّج» مُناسباً.

**قوله: «ونتحرَّج»** في رواية ابن المبارَك: «وإنّا لنتحرَّجُ من الصلاة معه» والتحرُّج: التأثُّمُ، أي: نَخاف الوقوع في الإثم، وأصلُ الحَرَج: الضِّيقُ، ثمَّ استُعمِلَ للإثم، لأنَّه يُضيِّق على صاحبه.

---

(١) وهو في «تاريخ المدينة» لعمر بن شبة ٤/ ١٢١٨.

(٢) تحرف في (أ) و(س) إلى: الخطي، ورُسم في (ع): «الحطي» دون إعجام، وهو إسماعيل بن علي بن إسماعيل الخُطَبي، قال السمعاني في «الأنساب»: ظنِّي أن هذه النسبة إلى الخُطَب وإنشائها، وإنما ذُكر هذا لفصاحته... قلنا: لم نجد أحداً ذكر أن له كتاباً اسمه «تاريخ بغداد» غير الحافظ هنا، ولعله سبق قلمٍ منه رحمه الله، فقد ذكر ابن ناصر الدين في «توضيح المشتبه» أن للمترجَم كتاباً اسمه «تاريخ الخلفاء»، وأما غير ابن ناصر ممن ترجم له فذكروا أن له تاريخاً كبيراً على ترتيب السنين، ولم يسمُّوه.

(٣) وأصح منه ما سلفت الإشارة إليه في التعليق قريباً أنه عليٌّ أيضاً. لكن ليس فيه التقييد بكونها صلاةَ الأضحى.

**قوله: «فقال: الصلاة أحسَن»** في رواية ابن المبارَك: إنَّ الصلاة أحسنُ، وفي رواية مَعقِلِ ابن زياد عن الأوزاعيِّ عند الإسماعيليّ: من أحسن.

**قوله: «فإذا أحسَنَ النَّاس فأحسِن»** ظاهره أنَّه رَخَّصَ له في الصلاة معهم، كأنَّه يقول: لا يَضُرُّك كَونُه مفتوناً، بل إذا أحسنَ فوافِقْه على إحسانه واترُك ما افتَتَنَ به، وهو المطابق لسياق الباب، وهو الذي فهمَه الدَّاوديُّ حتَّى احتاجَ إلى تقدير حذف في قوله: «إمام فتنة».

وخالَفَ ابنُ المنيِّر فقال: يحتمل أن يكون رأى أنَّ الصلاة خلفَه لا تَصِحّ فحاد عن الجواب بقوله: «إنَّ الصلاة أحسنُ»، لأنَّ الصلاة التي هي أحسنُ هي الصلاة الصحيحةُ، وصلاة الخارجيّ غيرُ صحيحة، لأنَّه إمَّا كافرٌ أو فاسقٌ. انتهى، وهذا قاله نُصرةً لمذهبِه في عدم صِحَّة الصلاة خلفَ الفاسق، وفيه نظرٌ، لأنَّ سيفاً روى في «الفتوح» عن سهل بن يوسفَ الأنصاريّ عن أبيه قال: كَرِهَ الناس الصلاة خلفَ الذين حَصَروا عثمان، إلَّا عثمان فإنَّه قال: مَن دعا إلى الصلاة فأجيبوه، انتهى.

فهذا صريحٌ في أنَّ مقصوده بقوله: «الصلاة أحسن» الإشارة إلى الإذن بالصلاة خلفَه، ٢/١٩٠ وفيه تأييد لما فهمَه المصنِّف من قوله «إمام فتنة»، وروى سعيد بن منصور من طريق مكحول قال: قالوا لعثمانَ: إنّا نتحرَّجُ أن نُصلّيَ خلفَ هؤلاء الذين حصروك، فذكر نحوَ حديث الزُّهريّ. وهذا منقطعٌ إلَّا أنَّه اعتَضَد.

**قوله: «وإذا أساؤُوا فاجتَنِب»** فيه تحذير من الفتنة والدُّخول فيها، ومن جميع ما يُنكَرُ من قول أو فعلٍ أو اعتقاد.

وفي هذا الأثر الحضُّ على شهود الجماعة ولا سيَّما في زَمَن الفتنة، لئلَّا يزداد تَفرُّقُ الكلمة.

وفيه أنَّ الصلاة خلفَ مَن تُكرَه الصلاةُ خلفَه أَولى من تعطيل الجماعة. وفيه رَدٌّ على زَعَم أنَّ الجمعة لا يجزئُ أن تُقامَ بغير إذنِ الإمام.

**قوله: «وقال الزُّبَيديُّ»** بضمِّ الزّاي: هو محمد بن الوليد.

**قوله: «المخنَّث»** رُويناه بكسر النُّون وفتحها، فالأوَّل المراد به: مَن فيه تكسُّرٌ وتَثَنٍّ وتَشَبُّهٌ بالنِّساء. والثاني المراد به: مَن يُؤتَى، وبه جَزَمَ أبو عبد الملك فيما حكاه ابن التِّين مُحتَجّاً بأنَّ الأوَّل لا مانع من الصلاة خلفَه إذا كان ذلك أصلُ خِلقَتِه. ورُدَّ بأنَّ المراد مَن يتعمَّد ذلك فيَتَشَبَّه بالنِّساء، فإنَّ ذلك بدعةٌ قبيحةٌ، ولهذا جَوَّزَ الدَّاوودِيُّ أن يكون كلّ منهما مراداً. قال ابن بَطَّال: ذكر البخاري هذه المسألة هنا لأنَّ المخنَّث مُفتَتَنٌ في طريقتِه.

**قوله: «إلَّا من ضَرُورة»** أي: بأن يكون ذا شوكةٍ أو من جِهَته فلا تُعطَّلُ الجماعة بسببه، وقد رواه مَعمَر عن الزُّهريّ بغير قَيدٍ. أخرجه عبد الرزاق (٤٨٤٠) عنه ولفظه: قلت: فالمخنَّث؟ قال: لا ولا كرامة، لا يُؤتَمُّ به. وهو محمول على حالة الاختيار.

**٦٩٦- حدَّثنا محمَّدُ بنُ أبان، حدَّثنا غُندَرٌ، عن شُعْبة، عن أبي التَّيّاح، أنَّه سَمِعَ أنسَ بنَ مالكٍ: قال النبيُّ ﷺ لأبي ذرٍّ: «اسمَعْ وأطِعْ، ولو لحبشيٍّ كأنَّ رأسَه زَبِيبةٌ».**

**قوله: «حدَّثنا محمَّدُ بنُ أبانَ»** هو البَلْخيُّ مُستَمْلي وكيعٍ، وقيل: الواسطيُّ، وهو مُحتَمَلٌ، لكن لم نَجِدْ للواسطيِّ روايةً عن غُندَر بخلاف البَلْخي، وقد تقدَّم عنه بموضعٍ آخرَ في المواقيتِ، وهذا جميعُ ما أخرج عنه البخاريُّ.

**قوله: «اسمَعْ وأطِعْ»** تقدَّم الكلامُ عليه قبلُ ببابٍ.

قال ابن المنيِّر: وجه دخوله في هذا الباب أنَّ الصِّفةَ المذكورةَ إنَّما تُوجَدُ غالباً في أعجَميٍّ حديثِ عهدٍ بالإسلام لا يَخلُو من جهلٍ بدينِه، وما يَخلُو مَن هذه صفتُه من ارتكاب البِدْعة، ولو لم يكن إلَّا افتتانُه بنفسه حتَّى تقدَّم للإمامة وليس من أهلها.

## ٥٧- بابٌ يقوم عَن يمين الإمام بحِذائه سواءً، إذا كانا اثنين

**٦٩٧- حدَّثنا سليمانُ بنُ حَرْبٍ، قال: حدَّثنا شُعْبةُ، عن الحكَمِ، قال: سمعتُ سعيدَ بنَ جُبَير، عن ابنِ عبَّاسٍ رضي الله عنهما قال: بِتُّ في بيتِ خالتي ميمونةَ، فصَلَّى رسولُ الله ﷺ العِشاءَ، ثمَّ جاءَ فصَلَّى أربعَ رَكَعاتٍ، ثمَّ نامَ، ثمَّ قامَ، فجئتُ فقمتُ عن يسارِه، فجعلَني عن يمينِه، فصَلَّى خمسَ رَكَعاتٍ، ثمَّ صَلَّى رَكْعتَينِ، ثمَّ نامَ حتَّى سمعتُ غَطِيطَه ـ أو قال: خَطِيطَه ـ**

ثمَّ خرج إلى الصلاةِ.

**قوله:** «**بابٌ يقومُ**» أي: المأمومُ «**عن يمينِ الإمام بحِذائه**» بكسر المهمَلة وذالٍ مُعجَمةٍ بعدها مَدَّةٌ، أي: بجنبِه، فأخرج بذلك مَن كان خلفَه أو مائلاً عنه.

**وقوله:** «**سواءً**» أخرج به مَن كان إلى جَنبِه لكن على بُعدٍ عنه، كذا قال الزَّينُ بن المنيِّر، والذي يظهرُ أنَّ قوله: «بحِذائه» يُخرِجُ هذا أيضاً.

**وقوله:** «**سواءً**» أي: لا يتقدَّم ولا يتأخَّرُ، وفي انتزاع هذا من الحديث الذي أورَدَه بُعدٌ، وقد قال أصحابُنا: يُستَحبُّ أن يقفَ المأمومُ دونه قليلاً، وكأنَّ المصنِّف أشارَ بذلك إلى ما وقع في بعض طرقِه، فقد تقدَّم في الطَّهارة من رواية مَخْرَمةَ عن كُرَيبٍ عن ابن عبَّاسٍ (١٨٣) بلفظ: فقمتُ إلى جَنبِه. وظاهرُه المساواة. وروى عبدُ الرزاق (٣٨٦١) عن ابن جُرَيج عن عطاءٍ عن ابن عبَّاسٍ، نحواً من هذه القصَّة، وعن/ ابن جُرَيج (٣٨٧٠) قال: قلتُ لعطاءٍ: الرجلُ يُصلِّي مع الرجلِ أينَ يكونُ منه؟ قال: إلى شِقِّه الأيمن. قلت: أيُحاذي به حتَّى يَصُفَّ معه لا يفوتُ أحدُهما الآخرَ؟ قال: نَعَم. قلت: أتُحِبُّ أن يساويَه حتَّى لا تكون بينهما فُرْجةٌ؟ قال: نَعَم. وفي «الموطَّأ»[1] عن عبدِ الله بن عُتبةَ بن مسعودٍ قال: دخلتُ على عمرَ بن الخطَّاب بالهاجرة فوجدتُه يُسبِّحُ، فقمتُ وراءَه فقرَّبَني حتَّى جَعَلَني حِذاءَه عن يمينِه. ١٩١/٢

**قوله:** «**إذا كانا**» أي: إماماً ومأموماً، بخلاف ما إذا كانا مأمومَينِ مع إمامٍ فلهما حكمٌ آخرُ.

---

(١) كذا في «الموطأ» برواية محمد بن الحسن الشيباني (١٧٦)، وبرواية أبي مصعب الزهري (٤٠٧)، وكذا هو في رواية ابن وهب كما رواه عنه الطحاوي في «شرح معاني الآثار» ١/ ٣٠٧، وكذا في رواية القعنبي وابن بكير كما رواه عنهما يعقوب بن سفيان في «المعرفة والتاريخ» ٢/ ٤٧٤، ومن طريقه البيهقي ٣/ ٩٦، وكذلك رواه الشافعي في «الأم» ٧/ ١٩٥ عن مالك، ووقع في مطبوع «الموطأ» برواية يحيى الليثي ١/ ١٥٤: عن عبيد الله بن عبد الله بن عتبة، أنه قال: دخلتُ على عمر. وعبيد الله لم يدرك عمر، وإنما أبوه هو الذي أدرك عمر!

تنبيه: هكذا في جميعِ الروايات «بابٌ» بالتنوينِ «يقومُ» إلى آخره، وأورَدَه الزَّينُ بن المنيِّر بلفظ: «بابُ مَن يقومُ» بالإضافة وزيادة «مَن»، وشَرَحَه على ذلك، وتردَّدَ بين كَونِها موصولةً أو استفهاميَّةً، ثمَّ أطالَ في حِكْمة ذلك وأنَّ سببَه كونُ المسألة مُختلَفاً فيها. والواقعُ أنَّ «مَن» محذوفة، والسياقُ ظاهرٌ في أنَّ المصنِّف جازمٌ بحكمِ المسألة لا يتردّدُ، والله أعلم.

وقد نقل بعضُهم الاتِّفاقَ على أنَّ المأمومَ الواحد يقفُ عن يمينِ الإمام إلَّا النَّخَعيَّ فقال: إذا كان الإمامُ ورجلٌ، قامَ الرجلُ خلفَ الإمام، فإن رَكَعَ الإمامُ قبلَ أن يجيءَ أحدٌ قامَ عن يمينِه. أخرجه سعيد بن منصور.

ووَجَّهَه بعضُهم بأنَّ الإمامة[1] مَظِنَّةُ الاجتماع، فاعتُبِرَت في مَوقِف المأمومِ حتَّى يظهرَ خلافُ ذلك، وهو حسنٌ لكنَّه مخالفٌ للنَّص، فهو فاسدٌ، ثمَّ ظَهَرَ لي أنَّ إبراهيمَ إنَّما كان يقول بذلك حيثُ يَظُنُّ ظنّاً قويّاً مجيءَ ثانٍ، وقد روى سعيد بن منصورٍ أيضاً عنه قال: ربَّما قمتُ خلفَ الأسودِ وحدي حتَّى يجيءَ المؤذِّنُ.

وذكر البيهقيُّ أنَّه يُستَفادُ من حديث الباب امتناعُ تقدُّمِ[2] المأمومِ على الإمام خلافاً لمالك، لما في رواية مسلمٍ (٧٦٣/ ١٩٣): فقمتُ عن يساره، فأدارَني من خلفِه حتَّى جَعَلَني عن يمينِه. فيه نظرٌ.

## ٥٨- بابٌ إذا قام الرجل عن يَسار الإمام فحوَّله الإمام إلى يمينه لم تَفسُد صلاتهما

**٦٩٨- حدَّثنا أحمدُ، قال: حدَّثنا ابنُ وَهْب، قال: حدَّثنا عَمرٌو، عن عبدِ ربِّه بنِ سعيدٍ، عن مَخْرَمةَ بنِ سليمان، عن كُرَيبٍ مولى ابنِ عبَّاسٍ، عن ابنِ عبَّاسٍ رضي الله عنهما، قال: نِمْتُ عندَ ميمونةَ والنبيُّ ﷺ عندَها تلكَ الليلة، فتَوضَّأ ثمَّ قامَ يُصلِّي، فقمتُ على يسارِه فأخَذَني**

(١) تحرفت في (س) إلى: الإمام.

(٢) تحرف في (س) إلى: تقديم.

**فجعلَني عن يمينِه، فصَلَّى ثلاث عشرةَ رَكْعةً، ثمَّ نامَ حتَّى نَفَخ، وكان إذا نامَ نَفَخَ، ثمَّ أتاه المؤذِّنُ فخرجَ فصَلَّى، ولم يتوضَّأْ.**

**قال عَمرٌو: فحَدَّثتُ به بُكَيراً، فقال: حدَّثني كُرَيبٌ بذلكَ.**

**قوله: «بابٌ إذا قامَ الرجلُ عن يسارِ الإمام»** إلى آخره، وجه الدلالة من حديث ابن عبَّاسٍ المذكور: أنَّه ﷺ لم يُبطِل صلاة ابن عبَّاسٍ مع كَونِه قامَ عن يساره أوَّلاً، وعن أحمدَ تَبطُلُ، لأنَّه ﷺ لم يُقِرَّه على ذلك، والأوَّلُ هو قولُ الجمهور، بل قال سعيد بن المسيب: إنَّ مَوقِفَ المأمومِ الواحدِ يكونُ عن يسار الإمام، ولم يُتابَع على ذلك.

**قوله: «حدَّثنا أحمدُ»** لم أرَه منسوباً في شيءٍ من الروايات، لكن جَزَمَ أبو نُعيمٍ في «المستخرَج» بأنَّه ابنُ صالحٍ، وأخرجه من طريقه.

**قوله: «عَمرٌو»** هو ابنُ الحارثِ المِصريُّ، وكذا وقع عند أبي نُعيمٍ.

**قوله: «عن عبدِ ربِّه»** بفتح الرَّاء وتشديد الموحَّدة: وهو أخو يحيى بنِ سعيدٍ الأنصاريِّ، وفي الإسناد ثلاثةٌ من التابعين مدنيُّون على نَسَقٍ.

**قوله: «نِمْتُ»** في رواية الكُشْمِيهنيِّ: «بتُّ».

**قوله: «فأخَذَني فجعلَني»** قَد تقدَّم أنَّه أدارَه من خلْفِه، واستُدلَّ به على أنَّ مثلَ ذلك من العملِ لا يُفسِدُ الصلاة كما سيأتي.

**قوله: «قال عَمرٌو»** أي: ابنُ الحارثِ المذكورُ بالإسناد المذكورِ إليه، ووَهِمَ مَن زَعَمَ أنَّه من تعليق البخاري، فقد ساقه أبو نُعيمٍ مثلَ سياقه، وبُكَيرٌ المذكورُ في هذا: هو ابنُ عبدِ الله ابن الأشجِّ، واستفاد عَمْرو بن الحارثِ بهذه الرواية عنه العُلوَّ برجلٍ.

## ٥٩- باب إذا لم ينوِ الإمام أن يؤمَّ ثم جاء قوم فأمَّهم ١٩٢/٢

**٦٩٩- حدَّثنا مُسدَّدٌ، قال: حدَّثنا إسماعيلُ بنُ إبراهيمَ، عن أيوب، عن عبدِ الله بنِ سعيدِ ابنِ جُبَيرٍ، عن أبيه، عن ابنِ عبَّاسٍ، قال: بِتُّ عندَ خالتي ميمونةَ، فقامَ النبيُّ ﷺ يُصلِّي من**

**الليل، فقمتُ أُصلِّي معه، فقمتُ عن يساره، فأخَذَ برَأْسي فأقامَني عن يمينِه.**

**قوله: «باب إذا لم يَنْوِ الإمامُ أنْ يؤمّ»** إلى آخره، لم يَجزِم بحكمِ المسألة لما فيه من الاحتمال، لأنَّه ليس في حديث ابن عبَّاسٍ التصريحُ بأنَّ النبيَّ ﷺ لم يَنوِ الإمامة، كما أنَّه ليس فيه أنَّه نَوَى، لا في ابتداء صلاته ولا بعد أن قامَ ابن عبَّاسٍ فصلَّى معه، لكن في إيقافه إيّاه منه مَوقِفَ المأمومِ ما يُشعِرُ بالثاني، وأمَّا الأوَّلُ فالأصلُ عدمُه.

وهذه المسألةُ مُختلَفٌ فيها، والأصحُّ عند الشافعيَّة لا يُشترَطُ لِصحَّة الاقتداء أن ينويَ الإمامُ الإمامةَ.

واستَدلَّ ابنُ المنذِر أيضاً بحديث أنسٍ: أنَّ رسولَ الله ﷺ صلَّى في شهر رمضانَ قال: فجئت فقمت إلى جَنبِه، وجاءَ آخرُ فقامَ إلى جنبي حتَّى كنَّا رَهْطاً، فلمَّا أحَسَّ النبيُّ ﷺ بنا تجوَّزَ في صلاته، الحديث، وهو ظاهرٌ في أنَّه لم يَنوِ الإمامةَ ابتداءً، وائتَمُّوا هم به وأقرَّهم، وهو حديثٌ صحيحٌ، أخرجه مسلم (١١٠٤)، وعلَّقه البخاريُّ كما سيأتي في كتاب الصيام إن شاءَ الله تعالى[1].

وذهب أحمدُ إلى التَّفرِقة بين النافلة والفريضة، فشَرَطَ أن ينويَ في الفريضة دون النافلة، وفيه نظرٌ، لحديث أبي سعيدٍ: أنَّ النبيَّ ﷺ رأى رجلاً يُصلِّي وحدَه فقال: «ألا رجلٌ يَتَصَدَّقُ على هذا فيُصلِّي معه» أخرجه أبو داود (٥٧٤) وحَسَّنَه التِّرمِذيُّ (٢٢٠) وصحَّحه ابنُ خُزَيمة (١٦٣٢) وابنُ حِبّان (٢٣٩٩) والحاكمُ (١/ ٢٠٩).

**قوله: «عن عبدِ الله بنِ سعيدِ بنِ جُبَير»** هو من أقران أيوبَ الراوي عنه، ورجالُ الإسناد كلُّهم بصريُّون، وسيأتي الكلام على بقيَّة فوائد حديث ابن عبَّاسٍ المذكور في هذه الأبواب الثلاثة تامّاً في كتاب الوتر (٩٩٢) إن شاء الله تعالى.

---

(١) بل في كتاب التمني بإثر حديث حميد عن ثابت عن أنس في وصال النبي ﷺ آخرَ شهر رمضان، برقم (٧٢٤١)، ولم يسُق لفظه.

## ٦٠- باب إذا طوَّل الإمامُ وكان للرجل حاجةٌ فخرج وصلَّى

**٧٠٠- حدَّثنا مسلمٌ، قال: حدَّثنا شُعْبةُ، عن عَمْرٍو، عن جابرِ بنِ عبدِ الله: أنّ معاذَ بنَ جبلٍ كان يُصلِّي مع النبيِّ ﷺ، ثمَّ يَرجعُ فيؤمُّ قومَه.**

[أطرافه في: ٧٠١، ٧٠٥، ٧١١، ٦١٠٦]

**٧٠١- حدَّثني محمَّدُ بنُ بشَّارٍ، قال: حدَّثنا غُندَرٌ، قال: حدَّثنا شُعْبةُ، عن عَمْرٍو، قال: سمعتُ جابرَ بنَ عبدِ الله، قال: كان معاذُ بنُ جبلٍ يُصلِّي مع النبيِّ ﷺ، ثمَّ يَرجعُ فيؤمُّ قومَه، فصَلَّى العِشاءَ فقرأ بالبقرةِ، فانصَرَفَ الرجلُ، فكانَ معاذٌ يَنالُ منه، فبَلَغَ ذلك النبيَّ ﷺ، فقال: «فتّانٌ، فتّانٌ، فتّانٌ» ثلاث مِرارٍ ـ أو قال: «فاتِناً فاتِناً فاتِناً» ـ وأمَرَه بسورَتَينِ من أوسَطِ المفصَّلِ.**

**قال عَمرٌو: لا أحفظُهما.**

قوله: «**باب إذا طَوَّلَ الإمامُ وكان للرجل**» أي: المأمومِ «**حاجةٌ فخرج وصَلَّى**» وللكُشْمِيهنيِّ: «فصلَّى» بالفاء.

وهذه الترجمةُ عكسُ التي قبلها، لأنَّ في الأولى جواز الائتمام بمَن لم يَنوِ الإمامة، وفي الثانية جواز قطعِ الائتمام بعد الدُّخول فيه.

وأمَّا قولُه في الترجمة: «فخرج» فيحتملُ أنَّه خرج من القُدوة أو من الصلاة رأساً، أو ١٩٣/٢ من المسجد.

قال ابنُ رُشَيد: الظاهرُ أنَّ المراد خرج إلى مَنزِلِه فصلَّى فيه، وهو ظاهرُ قوله في الحديث: «فانصَرَفَ الرجلُ». قال: وكان سببُ ذلك قولُه ﷺ للذي رآه يُصلِّي: «أصلاتان معاً؟!»[1] كما تقدَّم.

قلت: وليس الواقعُ كذلك، فإنَّ في رواية النَّسائيِّ (٨٣١): فانصَرَفَ الرجلُ فصلَّى في ناحية المسجد. وهذا يحتمل أن يكون قطع الصلاة أو القُدوة، لكن في مسلمٍ (٤٦٥/ ١٧٨): فانحَرَفَ الرجلُ فسَلَّمَ، ثمَّ صلَّى وحدَه.

---

(١) عند ابن خزيمة (١١٢٦)، وانظر شرح الحديث السالف برقم (٦٦٣).

واعلم أنَّ هذا الحديث رواه عن جابر عَمْرو بن دينار ومُحارب بن دِثار وأبو الزُّبَير وعبيد الله بن مِقسَم، فرواية عَمْرو للمصنِّف هنا عن شُعْبَةَ، وفي الأدَبِ (٦١٠٦) عن سَلِيم بن حيَّانَ، ولمسلم (٤٦٥/ ١٧٨) عن ابن عُيَينةَ ثلاثتهم عنه. ورواية مُحارِبٍ تأتي بعد بابَينِ (٧٠٥)، وهي عند النَّسائيِّ (٨٣١) مقرونةٌ بأبي صالح. ورواية أبي الزُّبَير عند مسلم (٤٦٥/ ١٧٨و١٧٩)، ورواية عبيد الله عند ابن خُزَيمة (١٦٣٣و١٦٣٤)[1]، وله طرقٌ أُخرى غير هذه سأذكر ما يُحتاجُ إليه منها مَعزوّاً، وإنَّما قدَّمت ذِكْر هذه لتَسهُلَ الحَوَالة عليها.

**قوله: «حدَّثنا مسلم»** هو ابن إبراهيم، والظاهر أنَّ روايتَه عن شُعْبة مختصرة كما هنا، وكذلك أخرجها البيهقيّ (٣/ ٨٥) من طريق محمد بن أيوب الرَّازيّ عنه.

وقال الكِرْمانيّ: الظاهرُ من قوله: «فصلَّى العشاءَ» إلى آخره، داخل تحت الطريق الأولى، وكان الحامل له على ذلك أنَّها لو خَلت عن ذلك لم تُطابق الترجمة ظاهراً. لكن لقائلٍ أن يقول: مراد البخاري بذلك الإشارة إلى أصل الحديث على عادتِه، واستفاد بالطريق الأولى عُلوّ الإسناد، كما أنَّ في الطريق الثانية فائدة التصريح بسماع عَمْرو من جابر.

**قوله: «يُصلِّي مع النبيِّ ﷺ»** زاد مسلمٌ (٤٦٥/ ١٨٠) من رواية منصور عن عَمرو: عشاء الآخرة. فكأنَّ العشاءَ هي التي كان يواظِبُ فيها على الصلاة مرَّتَين.

**قوله: «ثمَّ يَرجِعُ فيؤمُّ قومه»** في رواية منصور المذكورة: «فيُصلِّي بهم تلك الصلاة»، وللمصنِّف في الأدَبِ: «فيُصلِّي بهم الصلاة» أي: المذكورة، وفي هذا رَدٌّ على مَن زَعَمَ أنَّ المراد أنَّ الصلاة التي كان يُصلّيها مع النبيِّ ﷺ غير الصلاة التي كان يُصلّيها بقومِه، وفي رواية ابن عُيَينة: فصلَّى ليلةً مع النبيِّ ﷺ العشاءَ، ثمَّ أتى قومه فأمَّهم، وفي رواية الحميديّ

(١) وفاته أن يعزوَه لأبي داود (٥٩٩).

عن ابن عُيَينة: ثمَّ يَرجِعُ إلى بني سَلِمةَ فيُصلّيها بهم»[١]، ولا مُخالَفةَ فيه، لأنَّ قومَه هم بنو سَلِمة، وفي رواية الشافعيِّ (١/ ٢٠٠) عنه: ثمَّ يَرجِعُ فيُصلّيها بقومِه في بني سَلِمة، ولأحمدَ (١٤٣٠٧): ثمَّ يَرجِعُ فيؤمُّنا.

«**فصَلَّى العِشاءَ**» كذا في مُعظَمِ الروايات، ووقع في روايةٍ لأبي عَوَانة (١٧٨١) والطَّحاويّ (١/ ٢١٣) من طريق مُحارب: صلَّى بأصحابه المغرب وكذا لعبد الرزاق (٣٧٢٥) من رواية أبي الزُّبَير[٢]، فإن حُمِلَ على تَعدُّدِ القصَّة كما سيأتي إن شاء الله تعالى، أو على أنَّ المراد بالمغربِ العشاء مَجازاً، وإلَّا فما في «الصحيح» أصحّ.

**قوله**: «**فقرأ بالبقرة**» استُدلَّ به على مَن يَكرَه أن يقول: البقرةَ، بل يقول: سورة البقرة، لكن في رواية الإسماعيليّ عن الحسن بن سفيان، عن محمد بن بشَّار شيخ البخاري فيه: فقرأ سورةَ البقرة، ولمسلم (٤٦٥/ ١٧٨) عن ابن عُيَينة نحوه، وللمصنِّف في الأدَبِ: فقرأ بهم البقرة. فالظاهر أنَّ ذلك من تصرُّفات الرُّواة، والمرادُ أنَّه ابتَدَأ في قراءتِها، وبه صَرَّحَ مسلم ولفظُه: فافتتح سورة البقرة، وفي رواية مُحارب: فقرأ بسورة البقرة أو النِّساء، على الشَّك، وللسَّرّاج (١٧٦) من رواية مِسعَر عن مُحارب: فقرأ بالبقرة والنِّساء[٣]. كذا رأيته بخطّ الزَّكيّ البِرزاليّ بالواو، فإن كان ضبطه احتمل أن يكون قرأ في الأولى بالبقرة وفي الثانية بالنِّساء، ووقع عند أحمدَ (٢٣٠٠٨) من حديث بُرَيدة بإسنادٍ قويٍّ: فقرأ ﴿ٱقۡتَرَبَتِ ٱلسَّاعَةُ﴾، وهي شاذَّةٌ إلَّا إن حُمِلَ على التعدُّد.

ولم يقع في شيءٍ من الطُّرق المتقدِّمة تسمية هذا الرجل، لكن روى أبو داود الطَّيالسيّ

---

(١) الذي في «مسند الحميدي» (١٢٤٦): ثم يرجع فيصليها بقومه. لكن أخرج الحديث أبو عوانة (١٧٧٥) عن بشر بن موسى راوية «مسند الحميدي»، عنه، باللفظ الذي أشار إليه الحافظ.

(٢) كذا قال الحافظ مع أن رواية أبي الزبير عند عبد الرزاق وغيره كرواية المصنف أي: بذكر العشاء، فقد أخرجها مسلم أيضاً (٤٦٥) وابن ماجه (٩٨٦)، والنسائي (٩٩٨) كلهم بذكر العشاء. لكن روى الحديث بذكر المغرب حماد بن زيد عن عمرو بن دينار عند الترمذي (٥٨٣)، وابن حبان (١٥٢٤).

(٣) وهو عند النسائي في «الكبرى» (١١٦٠٠) من طريق مسعر أيضاً بواو الجمع.

في «مسنده» والبَزّار[١] من طريقه عن طالب بن حبيب، عن عبد الرحمن بن جابر، عن أبيه قال: مَرَّ حَزْم بن أبي كَعْب[٢] بمعاذ بن جبل وهو يُصلِّي بقومِه صلاة العَتَمة، فافتتح بسورةٍ طويلةٍ ومع حَزمٍ ناضح له، الحديث./ قال البَزّار: لا نَعلَمُ أحداً سمَّاه عن جابر إلَّا ابن جابر. انتهى، وقد رواه أبو داود في «السُّنَن» (٧٩١) من وجهٍ آخرَ عن طالبٍ فجعلَه عن ابن جابر عن حَزْم صاحب القصَّة، وابن جابر لم يُدرِك حَزْماً، ووقع عنده: صلاة المغرب. وهو نحوُ ما تقدَّم من الاختلاف في رواية مُحارب. ١٩٤/٢

ورواه ابنُ لَهيعةَ عن أبي الزُّبَير عن جابر، فسمَّاه حازماً وكأنَّه صَحَّفَه، أخرجه ابن شاهين من طريقه. ورواه أحمد والنَّسائيّ وأبو يعلى وابن السَّكَن بإسنادٍ صحيحٍ، عن عبد العزيز بن صُهَيب عن أنس قال: كان معاذ يؤمُّ قومَه فدخل حرامٌ، وهو يريدُ أن يَسقيَ نَخلَه[٣]، الحديث. كذا فيه براءٍ بعدها ألفٌ، وظَنَّ بعضُهم أنَّه حرام بن مِلْحانَ خال أنس، وبذلك جَزَمَ الخطيبُ في «المبهَمات»، لكن لم أرَه منسوباً في الرواية، ويحتمل أن يكون تصحيفاً من حَزمٍ، فتَجتَمِعُ هذه الرواياتُ، وإلى ذلك يُومِئُ صنيع ابن عبد البَرِّ، فإنَّه ذكر في الصحابة حَرَام بن أبي كعب[٤] وذكر له هذه القصَّة، وعَزا تسميَتَه لرواية عبد العزيز بن صُهَيب عن أنس، ولم أقِفْ في رواية عبد العزيز على تسمية أبيه، وكأنَّه بَنَى على أنَّ اسمَه تصحَّف والأبُ واحد، سمَّاه جابر ولم يُسمِّه أنس.

وجاءَ في تسميَتِه قول آخر أخرجه أحمد (٢٠٦٩٩) أيضاً من رواية معاذ بن رِفاعة عن رجلٍ من بني سَلِمة يقال له: سُلَيم: أنَّه أتى النبيَّ ﷺ فقال: يا نبيّ الله، إنّا نَظَلُّ في أعمالنا، فنَأتي حين نُمسي فنُصلّي، فيأتي معاذ بن جبل فينادي بالصلاة فنَأتيه، فيُطوِّلُ علينا...

---

(١) في «كشف الأستارعن زوائد البزار» (٤٨٣)، ومن طريق أبي داود أيضاً أخرجه الطحاوي في «شرح مشكل الآثار» (٤٢١٧). ولم نقف عليه في المطبوع من «مسند الطيالسي».

(٢) تحرف في (ع) و(س) إلى: أبي بن كعب.

(٣) أخرجه أحمد (١١٩٨٢)، والنسائي في «الكبرى» (١١٦١٠).

(٤) تحرف في (ع) و(س) إلى: أبي بن كعب.

الحديث. وفيه أنَّه استُشهِدَ بأُحُد، وهذا مُرسَل، لأنَّ معاذ بن رِفاعة لم يُدرِكه. وقد رواه الطَّحاويّ (١/ ٤٠٩) والطَّبرانيُّ (٦٣٩١) من هذا الوجه عن معاذ بن رِفاعة: أنَّ رجلاً من بني سَلِمة، فذكره مُرسَلاً، ورواه البَزّار[١] من وجهٍ آخرَ عن جابر، وسمَّاه سُليماً أيضاً، لكن وقع عند ابن حَزْم[٢] من هذا الوجه أنَّ اسمَه سَلْمٌ بفتح أوَّله وسكون اللَّام، وكأنَّه تصحيف، والله أعلم.

وجمع بعضُهم بين هذا الاختلاف بأنَّهما واقعتان، وأيَّدَ ذلك بالاختلاف في الصلاة: هل هي العشاءُ أو المغربُ، وبالاختلاف في السورة هل هي البقرةُ أو «اقتَرَبَت»، وبالاختلاف في عُذرِ الرجلِ: هل هو لأجل التطويل فقط، لكَونِه جاءَ من العملِ وهو تَعبان، أو لكَونِه أراد أن يَسقيَ نَخلَه إذ ذاكَ، أو لكَونِه خافَ على الماء في النَّخْلِ كما في حديث بُرَيدة.

واستُشكِلَ هذا الجمع، لأنَّه لا يُظَنُّ بمعاذ أنَّه ﷺ يأمرُه بالتخفيفِ ثمَّ يعودُ إلى التطويل، ويجابُ عن ذلك باحتمال أن يكون قرأ أوَّلاً بالبقرة، فلمَّا نهاه قرأ «اقتَرَبَت»، وهي طويلةٌ بالنِّسبة إلى السّوَرِ التي أمره أن يقرأ بها كما سيأتي، ويحتمل أن يكون النَّهي أوَّلاً وقع لما يُخشَى من تَنفيرِ بعض مَن يدخلُ في الإسلام، ثمَّ لمَّا اطمَأنَّت نُفوسُهم بالإسلام ظنَّ أنَّ المانعَ زالَ فقرأ بـ«اقتربت»، لأنَّه سمع النبيّ ﷺ يقرأُ في المغربِ بالطّور، فصادفَ صاحبَ الشُّغل.

وجمع النَّوَويّ باحتمال أن يكون قرأ في الأولى بالبقرة، فانصَرَفَ رجل، ثمَّ قرأ «اقتَرَبَت» في الثانية فانصَرَفَ آخرُ. ووقع في رواية أبي الزُّبَير عند مسلم (٤٦٥/ ١٧٩): فانطَلَقَ رجلٌ مِنّا. وهذا يدلُّ على أنَّه كان من بني سَلِمة، ويقوِّي رواية مَن سمَّاه سُليماً، والله أعلم.

---

(١) «كشف الأستار عن زوائد البزار» (٥٢٨).

(٢) في «المحلى» ٤/ ٢٣٠-٢٣١، وقد وقع اسمه في المطبوع مصغَّراً!

قوله: «فانصَرَفَ الرجلُ» اللَّام فيه للعهدِ الذِّهني، ويحتمل أن يُراد به الجنس، فكأنَّه قال: واحد من الرجال، لأنَّ المُعرَّفَ تعريفَ الجنس كالنَّكِرة في مُؤَدّاه. ووقع في رواية الإسماعيليّ: فقامَ رجلٌ فانصَرَف، وفي رواية سَليم بن حيَّانَ[1]: فتجوَّزَ رجل فصلَّى صلاةً خفيفةً، ولابن عُيَينة عند مسلم (٤٦٥/ ١٧٨): فانحَرَفَ رجل فسَلَّمَ ثمَّ صلَّى وحدَه. وهو ظاهرٌ في أنَّه قطع الصلاة، لكن ذكر البيهقيّ أنَّ محمد بن عبَّاد شيخ مسلم تَفرَّدَ عن ابن عُيَينة بقوله: ثمَّ سَلَّم، وأنَّ الحُفّاظَ من أصحاب ابن عُيَينة، وكذا من أصحاب شيخِه عَمْرو بن دينار، وكذا من أصحاب جابر، لم يَذكُروا السلام، وكأنَّه فهمَ أنَّ هذه اللَّفظةَ تَدُلُّ على أنَّ الرجلَ قطع الصلاة، لأنَّ السلامَ يُتَحَلَّلُ به من الصلاة، وسائر الروايات تَدُلُّ على أنَّه قطع القُدوة فقط ولم يَخرُج من الصلاة، بل استَمَرَّ فيها مُنفرِداً. قال الرَّافعيّ في «شرح المسند» في الكلام/ على رواية الشافعيِّ عن ابن عُيَينة في هذا الحديث: فتَنَحَّى رجلٌ من خلفِه فصلَّى وحدَه: هذا يحتمل من جهة اللَّفظ أنَّه قطع الصلاة وتَنَحَّى عن موضع صلاته واستأنفَها لنفسِه، لكنَّه غيرُ محمولٍ عليه، لأنَّ الفرضَ لا يُقطَعُ بعد الشُّروعِ فيه. انتهى، ولهذا استَدلَّ به الشافعيَّة على أنَّ للمأمومِ أن يقطعَ القُدوة ويُتِمَّ صلاتَه مُنفرِداً. ١٩٥/٢

ونازعَ النَّوَويّ فيه، فقال: لا دلالةَ فيه، لأنَّه ليس فيه أنَّه فارَقَه وبَنَى على صلاته، بل في الرواية التي فيها أنَّه سَلَّمَ دليل على أنَّه قطع الصلاة من أصلها ثمَّ استأنفَها، فيدلُّ على جواز قطعِ الصلاة وإبطالها لعُذر.

قوله: «فكان معاذٌ يَنالُ منه» وَللمُستَملي: تَناوَلَ منه، وللكُشْمِيهنيِّ: فكأنَّ ـ بهمزةٍ ونونٍ مشدَّدةٍ ـ معاذاً تَناوَلَ منه. والأولى تَدُلُّ على كثرة ذلك منه بخلاف الثانية، ومعنى يَنالُ منه أو تَناوَلَه: ذكَره بسوء، وقد فسَّرَه في رواية سَليم بن حيَّانَ ولفظُه: فبَلَغَ ذلك معاذاً فقال: إنَّه منافق. وكذا لأبي الزُّبَير، ولابن عُيَينة: فقالوا له: أنافَقت يا فلان؟ قال: لا، والله لَآتِيَنَّ رسول الله ـ ﷺ ـ فلَأُخبِرَنَّه. وكأنَّ معاذاً قال ذلك أوَّلاً، ثمَّ قاله أصحابُ معاذ للرجل.

---

(١) ستأتي في الأدب (٦١٠٦).

**قوله: «فبَلَغَ ذلك النبيَّ ﷺ»** بيَّن ابن عُيَينة في روايته وكذا مُحارب وأبو الزُّبَير أنَّه الذي جاءَ فاشتَكَى من معاذ، وفي رواية النَّسائيّ (٨٣١): فقال معاذ: لَئِن أصبَحتُ لَأذكُرَنَّ ذلك لرسول الله ﷺ، فذكر ذلك له، فأرسَلَ إليه فقال: «ما حملكَ على الذي صَنَعتَ؟» فقال: يا رسول الله، عَمِلتُ على ناضحٍ لي، فذكر الحديث، وكأنَّ معاذاً سبقه بالشَّكوَى، فلمَّا أرسَلَ إليه جاءَ فاشتكَى من معاذ.

**قوله: «فقال: فتّان»** في رواية ابن عُيَينة: «أفَتّان أنت» زاد مُحارب: ثلاثاً.

**قوله: «أو قال: فاتناً»** شكٌّ من الراوي، وهو منصوبٌ على أنَّه خبرُ «كان» المقدَّرة، وفي رواية أبي الزُّبَير: «أتُريدُ أن تكون فاتناً»، ولأحمدَ (٢٠٦٩٩) في حديث معاذ بن رِفاعة المتقدِّم: «يا معاذ لا تكن فاتناً»، وزاد في حديث أنس[1]: «لا تُطَوِّل بهم» ومعنى الفتنة هاهنا: أنَّ التطويلَ يكونُ سبباً لخروجهم من الصلاة وللتَّكَرُّه للصلاة في الجماعة، وروى البيهقيّ في «الشُّعَب» (٨١٣٩) بإسنادٍ صحيحٍ عن عمرَ قال: لا تُبغِّضوا اللهَ إلى عباده[2]، يكونُ أحدكم إماماً فيُطوِّلُ على القومِ الصلاةَ حتَّى يُبغِّضَ إليهم ما هم فيه.

وقال الدَّاوودِيُّ: يحتمل أن يريدَ بقوله: «فتّان» أي: مُعَذِّب، لأنَّه عَذَّبَهم بالتطويل، ومنه قولُ الله تعالى: ﴿إِنَّ ٱلَّذِينَ فَتَنُواْ ٱلْمُؤْمِنِينَ﴾[البروج: ١٠] قيل: معناه عَذَّبوهم.

**قوله: «وأمَرَه بسورَتَينِ من أوسَطِ المفصَّل. قال عَمْرو»** أي: ابن دينار: **«لا أحفظُهما»** وكأنَّه قال ذلك في حال تحديثه لشُعْبة، وإلَّا ففي رواية سَليم بن حيَّانَ عن عَمرو: «اقرأ ﴿وَٱلشَّمْسِ وَضُحَىٰهَا﴾ و﴿سَبِّحِ ٱسْمَ رَبِّكَ ٱلْأَعْلَى﴾ ونحوَهما». وقال في رواية ابن عُيَينة عند مسلم: «اقرأ بكذا واقرأ بكذا» قال ابن عُيَينة: فقلتُ لعَمرو: إنَّ أبا الزُّبَير حدَّثنا عن جابر أنَّه قال: اقرأ بـ﴿وَٱلشَّمْسِ وَضُحَىٰهَا﴾ و﴿وَٱلَّيْلِ إِذَا يَغْشَىٰ﴾ و﴿سَبِّحِ ٱسْمَ رَبِّكَ ٱلْأَعْلَى﴾. فقال عَمْرو نحوَ هذا، وجَزَمَ بذلك مُحارِب في حديثه عن جابر، وفي رواية الليث عن أبي الزُّبَير عند مسلم

---

(١) خرجناه قريباً في الهامش.

(٢) وقع في (س): لا تبغّضوا إلى الله عباده، وهو خطأ.

(٤٦٥/ ١٧٩) مع الثلاثة: ﴿ٱقۡرَأۡ بِٱسۡمِ رَبِّكَ﴾. زاد ابن جُرَيج عن أبي الزُّبَير: ﴿وَٱلضُّحَىٰ﴾، أخرجه عبد الرزاق[1]، وفي رواية الحميديّ (١٢٤٦) عن ابن عُيَينة مع الثلاثة الأُوَل: ﴿وَٱلسَّمَآءِ ذَاتِ ٱلۡبُرُوجِ﴾ ﴿وَٱلسَّمَآءِ وَٱلطَّارِقِ﴾، وفي المراد بالمفصَّلِ أقوال ستأتي في فضائل القرآن[2]، أصحّها أنَّه من أوَّل ﴿قٓ﴾ إلى آخر القرآن.

**قوله**: «**أوسَط**» يحتمل أن يريدَ به المتوَسِّط، والسّوَر التي مَثَّلَ بها من قِصار المتوَسِّط، ويحتمل أن يريدَ به المعتدِل، أي: المناسب للحال من المفصَّلِ والله أعلم.

واستُدلَّ بهذا الحديث على صِحَّة اقتداء المفترِضِ بالمتنفِّل، بناءً على أنَّ معاذاً كان ينوي بالأولى الفرضَ وبالثانية النَّفلَ، ويدلُّ عليه ما رواه عبد الرزاق[3] والشافعيّ (١/ ٢٠٠) والطَّحاويُّ (١/ ٤٠٩) والدَّارَقُطنيُّ (١٠٧٥) و(١٠٧٦) وغيرُهم من طريق ابن جُرَيج، ١٩٦/٢عن عَمْرو بن دينار، عن جابر في حديث الباب زاد:/ هي له تطوُّع ولهم فريضة. وهو حديثٌ صحيحٌ، رجاله رجال الصحيح، وقد صَرَّحَ ابن جُرَيج في رواية عبد الرزاق بسماعه فيه فانتَفَت تُهمة تدليسه، فقول ابن الجَوْزيّ: إنَّه لا يَصِحُّ، مردود، وتعليل الطَّحاويّ له بأنَّ ابن عُيَينة ساقه عن عَمْرو أتمّ من سياق ابن جُرَيج ولم يَذكُر هذه الزّيادة، ليس بقادحٍ في صِحَّته، لأنَّ ابن جُرَيج أسَنُّ وأجَلُّ من ابن عُيَينة، وأقدَم أخذاً عن عَمْرو منه، ولو لم يكن كذلك، فهي زيادةٌ من ثقةٍ حافظٍ ليست مُنافية لرواية مَن هو أحفظُ منه ولا أكثرُ عَدَداً، فلا معنى للتَّوَقُّفِ في الحكمِ بصِحَّتها.

---

(١) أخرجه عبد الرزاق (٣٧٢٥)، ومسلم (٤٦٥) (١٧٩)، وابن ماجه (٨٣٦) و(٩٨٦)، والنسائي (٩٩٨).

(٢) بل في باب الجهر بالمغرب عند شرح الحديث (٧٦٥)، وصحح الحافظ أنه من أول سورة (ق) برقم (٤٩٩٦).

(٣) لم نقف عليه في «المصنف» من هذا الطريق، لكن الدارقطني أخرجه من طريقين عن ابن جريج، أحدهما عن عبد الرزاق بالإسناد الذي أشار إليه الحافظ، وفيه تصريح ابن جريج بسماعه من عمرو بن دينار أيضاً. وجاء في مطبوع «مصنف عبد الرزاق» (٢٢٦٦) عن ابن جريج عن عمرو بن دينار عن معاذ بن جبل. هكذا مرسلاً.

وأمَّا رَدُّ الطَّحاويّ لها باحتمال أن تكون مُدرَجةً فجوابه: أنَّ الأصلَ عدم الإدراج حتَّى يَثبُتَ التفصيلُ، فمَهما كان مضموماً إلى الحديث فهو منه، ولا سيَّما إذا رُوِيَ من وجهين، والأمر هنا كذلك، فإنَّ الشافعيَّ أخرجها (١/ ٢٠٠) من وجهٍ آخرَ عن جابر متابعاً لعَمْرو بن دينار عنه.

وقول الطَّحاويّ: هو ظَنٌّ من جابر، مردودٌ، لأنَّ جابراً كان ممَّن يُصلِّي مع معاذ، فهو محمولٌ على أنَّه سمع ذلك منه، ولا يُظَنُّ بجابر أنَّه يخبرُ عن شخصٍ بأمرٍ غير مُشاهَدٍ إلَّا بأن يكون ذلك الشَّخصُ أطلَعَه عليه.

وأمَّا احتجاجُ أصحابنا لذلك بقوله ﷺ: «إذا أُقيمَت الصلاة فلا صلاة إلَّا المكتوبة»[1] فليس بجيِّد، لأنَّ حاصلَه النَّهي عن التَّلَبُّسِ بصلاةٍ غير التي أُقيمَت من غير تعرُّضٍ لنيَّة فرض أو نَفل، ولو تَعيَّنَت نيَّة الفريضة لامتَنَعَ على معاذ أن يُصلِّيَ الثانية بقومِه، لأنَّها ليست حينئذٍ فرضاً له، وكذلك قول بعض أصحابنا: لا يُظَنُّ بمعاذ أن يَترُكَ فضيلة الفرض خلفَ أفضل الأئمَّة في المسجد الذي هو من أفضل المساجد، فإنَّه وإن كان فيه نوع ترجيح، لكن للمخالفِ أن يقول: إذا كان ذلك بأمرِ النبيِّ ﷺ لم يَمتَنِع أن يَحصُلَ له الفضلُ بالاتِّباع، وكذلك قول الخطَّابيّ: إنَّ العشاءَ في قوله: كان يُصلِّي مع النبيِّ ﷺ العشاء. حقيقةٌ في المفروضة، فلا يقال: كان ينوي بها التطوُّع، لأنَّ لمخالِفه أن يقول: هذا لا يُنافي أن ينويَ بها التنفُّل.

وأمَّا قول ابن حَزْم: إنَّ المخالفينَ لا يُجيزون لمن عليه فرض إذا أُقيمَ أن يُصلّيَه مُتطَوِّعاً، فكيف يَنسُبون إلى معاذ ما لا يجوزُ عندهم؟ فهذا إن كان كما قال نَقْضٌ قويٌّ، وأسلَمُ الأجوبة التمسُّك بالزّيادة المتقدِّمة.

وأمَّا قولُ الطَّحاويّ: لا حُجَّةَ فيها، لأنَّها لم تكن بأمرِ النبيِّ ﷺ ولا تقريره. فجوابه أنَّهم لا يختلفون في أنَّ رأيَ الصحابيِّ إذا لم يخالفه غيرُه حُجَّة، والواقعُ هنا كذلك، فإنَّ

---

(١) انظر ما سلف برقم (٦٦٣).

الذين كان يُصلِّي بهم معاذ كلهم صحابةٌ، وفيهم ثلاثون عَقَبيّاً وأربعون بدريّاً، قاله ابن حَزْم، قال: ولا يُحفَظُ عن غيرهم من الصحابة امتناع ذلك، بل قال معهم بالجواز عمر، وابن عمر وأبو الدَّرداء وأنس وغيرُهم.

وأمَّا قولُ الطَّحاويّ: لو سَلَّمْنا جميع ذلك لم يكن فيه حُجَّة، لاحتمال أنَّ ذلك كان في الوقت الذي كانت الفريضة فيه تُصلَّى مرَّتَينِ، أي: فيكونُ منسوخاً، فقد تعقَّبه ابنُ دَقِيق العيد بأنَّه يتضمَّنُ إثبات النَّسخِ بالاحتمال وهو لا يَسُوغُ، وبأنَّه يَلزَمُه إقامة الدليل على ما ادَّعاه من إعادة الفريضة. انتهى، وكأنَّه لم يقف على كتابه، فإنَّه قد ساق فيه دليل ذلك، وهو حديثُ ابن عمر رفعه: «لا تُصلُّوا الصلاة في اليومِ مرَّتَين»[1]، ومن وجهٍ آخرَ مُرسَل: إنَّ أهل العالية كانوا يُصلُّون في بيوتِهم ثمَّ يُصلُّون مع النبيِّ ﷺ، فبَلَغَه ذلك فنهاهم، ففي الاستدلال بذلك على تقديرِ صِحَّته نظرٌ، لاحتمال أن يكون النَّهي عن أن يُصلُّوها مرَّتَينِ على أنَّها فريضة، وبذلك جَزَمَ البيهقيّ جمعاً بين الحديثين، بل لو قال قائل: هذا النَّهيُ منسوخ بحديث معاذ، لم يكن بعيداً، ولا يقال: القصَّة قديمة لأنَّ صاحبَها استُشهِدَ بأُحُد، لأنّا نقولُ: كانت أُحُد في أواخرِ الثالثة، فلا مانعَ أن يكون النَّهي في الأولى والإذن في الثانية[2] مثلاً، وقد قال ﷺ للرجلَينِ اللَّذَينِ لم يُصلّيا معه: «إذا صلَّيتُما في رِحالكما، ثمَّ أتيتُما مسجد جماعةٍ، فصَلِّيا معهم فإنَّها نافلة» أخرجه أصحابُ «السُّنَن»[3] من حديث يزيد بن الأسودِ العامريّ،/ وصحَّحه ابن خُزَيمة وغيرُه، وكان ذلك في حَجَّة الوداع في أواخرِ حياة النبيِّ ﷺ، ويدلُّ على الجواز أيضاً أمره ﷺ لمن أدرَكَ الأئمَّة الذين يأتون بعده ويؤخِّرون الصلاة عن ميقاتها أن: «صَلّوها في بيوتِكم في الوقت، ثمَّ اجعَلوها معهم نافلة»[4]. ١٩٧/٢

---

(١) أخرجه أحمد (٤٦٨٩)، وأبو داود (٥٧٩)، والنسائي (٨٦٠)، والطحاوي ١/ ٣١٦، وإسناده حسن.

(٢) تحرَّفت في (س) إلى: الثالثة.

(٣) أخرجه أحمد (١٧٤٧٤)، وأبو داود (٥٧٥)، والترمذي (٢١٩)، والنسائي (٨٥٨)، وابن خزيمة (١٦٣٨).

(٤) أخرجه مسلم (٦٤٨) من حديث أبي ذر.

وأمَّا استدلالُ الطَّحاويّ على أنَّه ﷺ نهى معاذاً عن ذلك بقوله في حديث سُلَيم بن الحارث: «إمَّا أن تُصلّيَ معي وإمَّا أن تُخَفِّفَ عن قومِك» ودَعواه أنَّ معناه: إمَّا أن تُصلّيَ معي ولا تصلِّيَ[1] بقومِك، وإمَّا أن تُخَفِّفَ بقومِك ولا تصلِّيَ[1] مَعي، ففيه نظرٌ، لأنَّ لمخالفِه أن يقول: بل التقدير: إمَّا أن تُصلّي معي فقط إذا لم تُخَفِّف، وإمَّا أن تُخَفِّفَ بقومِك فتُصلّي مَعي، وهو أولى من تقديرِه، لما فيه من مُقابَلة التخفيفِ بتركِ التخفيف، لأنَّه هو المسؤولُ عنه المتنازع فيه.

وأمَّا تقويةُ بعضهم كونَه منسوخاً بأنَّ صلاة الخوفِ وقعت مِراراً على صفةٍ فيها مُخالَفةٌ ظاهرةٌ بالأفعال المنافية في حال الأمن، فلو جازت صلاة المفترِضِ خلفَ المتنفِّلِ لَصلَّى النبيُّ ﷺ بهم مرَّتَينِ على وجهٍ لا تقعُ فيه المنافاةُ، فلمَّا لم يفعل ذلك دلَّ على المنع. فجوابه أنَّه ثَبَتَ أنَّه ﷺ صلَّى بهم صلاة الخوفِ مرَّتَينِ، كما أخرجه أبو داود (١٢٤٨) عن أبي بَكْرةَ صريحاً، ولمسلم (٨٤٠) عن جابر نحوه، وأمَّا صلاتُه بهم على نوعٍ من المخالَفة، فلبيان الجواز.

وأمَّا قولُ بعضهم: كان فعل معاذ للضَّرورة لقِلَّة القُرّاء في ذلك الوقت. فهو ضعيفٌ كما قال ابن دَقِيق العيد، لأنَّ القَدرَ الـمُجزِئَ من القراءة في الصلاة كان حافظوه كثيراً، وما زاد لا يكونُ سبباً لارتكاب أمرٍ ممنوعٍ منه شرعاً في الصلاة.

وفي حديث الباب من الفوائد أيضاً: استحباب تخفيفِ الصلاة مُراعاة لحال المأمومين، وأمَّا مَن قال: لا يُكرَه التطويل إذا عَلِمَ رِضا المأمومينَ، فيُشكِلُ عليه أنَّ الإمامَ قد لا يعلمُ حالَ مَن يأتي فيأتمُّ به بعد دخوله في الصلاة كما في حديث الباب، فعلى هذا يُكرَه التطويل مُطلَقاً، إلَّا إذا فُرِضَ في مُصَلٍّ بقومٍ محصورين راضينَ بالتطويل في مكانٍ لا يدخلُه غيرُهم.

وفيه أنَّ الحاجةَ من أُمور الدُّنيا عُذر في تخفيفِ الصلاة، وجواز إعادة الصلاةِ الواحدة في اليومِ الواحدِ مرَّتَينِ، وجواز خروج المأمومِ من الصلاة لعُذر، وأمَّا بغير عُذرٍ فاستَدلَّ

---

(١) تحرفت في (س) في الموضعين إلى: تصلِّ.

به بعضهم، وتُعُقِّب.

وقال ابن المنيِّر: لو كان كذلك لم يكن لأمرِ الأئمَّة بالتخفيفِ فائدة. وفيه نظرٌ، لأنَّ فائدة الأمر بالتخفيفِ المحافَظةُ على صلاة الجماعة، ولا يُنافي ذلك جوازَ الصلاة مُنفرِداً، وهذا كما استَدلَّ بعضهم بالقصَّة على وجوب صلاة الجماعة، وفيه نحوُ هذا النَّظر.

وفيه جوازُ صلاة المنفرِدِ في المسجد الذي يُصلَّى فيه بالجماعة إذا كان بعُذر.

وفيه الإنكارُ بلُطفٍ، لوقوعِه بصورة الاستفهام، ويُؤخَذُ منه تعزير كلّ أحدٍ بحَسَبِه، والاكتفاء في التَّعزير بالقول، والإنكار في المكروهات، وأمَّا تكرارُه ثلاثاً فللتأكيد، وقد تقدَّم في العِلم أنَّه ـ ﷺ ـ كان يُعيدُ الكلمةَ ثلاثاً لتُفهَمَ عنه (٩٤).

وفيه اعتذارُ مَن وقع منه خطأٌ في الظاهر، وجواز الوقوع في حَقِّ مَن وقع في محذور ظاهراً وإن كان له عُذرٌ باطنٌ للتَّنفيرِ عن فعل ذلك، وأنَّه لا لَومَ على مَن فعل ذلك مُتأوِّلاً، وأنَّ التخلُّفَ عن الجماعة من صفة المنافق.

## ٦١- باب تخفيف الإمام في القيام، وإتمام الركوع والسجود

**٧٠٢- حدَّثنا أحمدُ بنُ يونس، قال: حدَّثنا زهيرٌ، قال: حدَّثنا إسماعيلُ، قال: سمعتُ قَيْساً، قال: أخبرني أبو مسعودٍ: أنَّ رجلاً قال: يا رسولَ الله، إنِّي لأتأخَّرُ عن صلاةِ الغَداةِ من أجلِ فلانٍ، ممَّا يُطِيلُ بنا، فما رأيتُ رسولَ الله ﷺ في مَوْعِظةٍ أشَدَّ غَضَباً منه يومئذٍ، ثمَّ قال: «إنَّ منكم مُنفِّرِينَ، فأيُّكم ما صَلَّى بالنَّاس فليَتَجَوَّزْ، فإنَّ فيهم الضَّعِيفَ والكبيرَ وذا الحاجةِ».**

١٩٨/٢ **قوله: «باب تخفيف الإمام في القيام، وإتمام الرُّكُوع والسُّجود»** قال الكِرْمانيّ: الواوُ بمعنى «مع» كأنَّه قال: باب التخفيف بحيثُ لا يفوتُه شيء من الواجبات، فهو تفسيرٌ لقوله في الحديث: «فليَتجوَّز»، لأنَّه لا يأمرُ بالتَّجَوُّزِ الـمُؤَدّي إلى فساد الصلاة.

قال ابن المنيِّر وتَبِعَه ابن رُشَيد وغيره: خُصَّ التخفيفُ في الترجمة بالقيام مع أنَّ لفظَ الحديث أعمّ حيثُ قال: «فليَتجوَّز»، لأنَّ الذي يَطولُ في الغالبِ إنَّما هو القيامُ، وما عَدَاه

لا يَشُقُّ إتمامُه على أحد، وكأنَّه حمل حديثَ الباب على قصَّة معاذ، فإنَّ الأمرَ بالتخفيفِ فيها مُختصّ بالقراءة، انتهى مُلخَّصاً.

والذي يظهرُ لي أنَّ البخاريَّ أشارَ بالترجمة إلى بعض ما وَرَدَ في بعض طرق الحديث كعادتِه، وأمَّا قصَّةُ معاذ فمُغايِرة لحديث الباب، لأنَّ قصَّةَ معاذ كانت في العشاء وكان الإمام فيها معاذاً، وكانت في مسجد بني سَلِمة. وهذه كانت في الصبحِ وكانت في مسجد قُباء، ووَهِمَ مَن فسَّرَ الإمامَ المبهَمَ هنا بمعاذ، بل المراد به أُبيُّ بن كعب كما أخرجه أبو يعلى (١٧٩٨) بإسنادٍ حسنٍ[1] من رواية عيسى بن جارية ـ وهو بالجيمِ ـ عن جابر قال: كان أُبيُّ بن كعب يُصلِّي بأهل قُباء، فاستفتَحَ سورة طويلة، فدخل معه غلام من الأنصار في الصلاة، فلمَّا سمعه استفتَحَها انفتَلَ من صلاته، فغَضِبَ أُبيٌّ فأتى النبيّ ﷺ يَشكو الغلامَ، وأتى الغلام يَشكو أُبيّاً، فغَضِبَ النبيُّ ﷺ حتَّى عُرِفَ الغَضَب في وجهِه، ثمَّ قال: «إنَّ منكم مُنفِّرين، فإذا صلَّيتُم فأوجِزوا، فإنَّ خلفَكم الضَّعيفَ والكبير والمريضَ وذا الحاجة». فأبانَ هذا الحديثُ أنَّ المراد بقوله في حديث الباب: ممَّا يُطيلُ بنا فلان، أي: في القراءة، واستُفيدَ منه أيضاً تسمية الإمام، وبأيِّ موضعٍ كان.

وفي الطَّبرانيّ (١٧/ ٢٢٢)[2] من حديث عَديّ بن حاتم: «مَن أمَّنا فليُتِمَّ الركوع والسجود».

وفي قول ابن المنيِّر: إنَّ الركوعَ والسجودَ لا يَشُقُّ إتمامُهما، نظرٌ، فإنَّه إن أراد أقلَّ ما يُطلَقُ عليه اسم تمامٍ فذاكَ لا بُدَّ منه، وإن أراد غاية التَّمام فقد يَشُقُّ، فسيأتي حديث البَراء قريباً (٧٩٢) أنَّه ﷺ كان قيامُه ورُكوعُه وسجودُه قريباً من السَّواء.

**قوله: «حدَّثنا زهير»** هو ابن معاوية الجُعْفيُّ، وإسماعيل: هو ابن أبي خالد، وقيس: هو ابن أبي حازم، وأبو مسعود: هو الأنصاريّ البَدْري، والإسناد كلُّه كوفيّون.

---

(١) كذا قال الحافظ، والصواب أن إسناده ضعيف لتفرُّد عيسى بن جارية به، وهو ضعيف.

(٢) فات الحافظَ أن يعزوَه إلى «مسند أحمد»، وهو فيه برقم (١٨٢٦١). وإسناده صحيح.

**قوله: «أنَّ رجلاً»** لم أقِفْ على اسمِه، ووَهِمَ مَن زَعَمَ أنَّه حَزْمُ بن أبي كَعْب[1]، لأنَّ قِصَّتَه كانت مع معاذ لا مع أُبيّ بن كعب.

**قوله: «إنِّي لَأتأخَّر عن صلاة الغَداة»** أي: فلا أحضُرُها مع الجماعة لأجل التطويل، وفي رواية ابن المبارَك في الأحكام (٧١٥٩): والله إنِّي لَأتأخَّرُ. بزيادة القَسَم، وفيه جوازُ مثلِ ذلك، لأنَّه لم يُنكِر عليه، وتقدَّم في كتاب العِلم في «باب الغَضَبِ في العِلم» (٩٠) بلفظ: إنِّي لا أكادُ أُدرِكُ الصلاة. وتقدَّم توجيهه. ويحتمل أيضاً أن يكون المراد أنَّ الذي ألفَه من تطويله اقتَضَى له أن يتشاغلَ عن المجيءِ في أوَّل الوقت وُثوقاً بتطويله، بخلاف ما إذا لم يكن يُطوِّلُ فإنَّه كان يحتاجُ إلى المبادَرة إليه أوَّلَ الوقت، وكأنَّه يَعتَمِدُ على تطويله فيتشاغلُ ببعض شُغلِه، ثمَّ يتوجَّه فيُصادفُ أنَّه تارةً يُدرِكُه وتارةً لا يُدرِكُه، فلذلك قال: لا أكادُ أُدرِكُ ممَّا يُطوِّلُ بنا، أي: بسبب تطويله.

واستُدلَّ به على تسمية الصبحِ بذلك، ووقع في رواية سفيان الآتية قريباً (٧٠٤): عن الصلاة في الفجر. وإنَّما خَصَّها بالذِّكر، لأنَّها تُطَوَّلُ فيها القراءة غالباً، ولأنَّ الانصرافَ منها وقتَ التَّوَجُّه لمن له حِرفة إليها.

**قوله: «أشَدّ»** بالنَّصْبِ، وهو نَعتٌ لمصدرٍ محذوفٍ، أي: غَضَباً أشَد، وسببُه إمَّا لمخالفة المَوعِظة أو للتَّقصيرِ في تَعلُّمِ ما ينبغي تَعلُّمُه، كذا قال ابنُ دَقِيق العيد./ وتعقَّبه تلميذُه أبو الفتح اليَعْمَريّ بأنَّه يَتوقَّفُ على تقدُّم الإعلام بذلك، قال: ويحتمل أن يكون ما ظَهَرَ من الغَضَبِ لإرادة الاهتِمام بما يُلقيه لأصحابه، ليكونوا من سماعه على بال، لئلَّا يعودَ مَن فعل ذلك إلى مثلِه. ١٩٩/٢

وأقولُ: هذا حسنٌ[2] في الباعثِ على أصل إظهار الغَضَب، أمَّا كَونُه أشَدَّ، فالاحتمال الثاني أوجَه ولا يَرِدُ عليه التعقُّب المذكور.

---

(١) تحرف في (ع) و(س) إلى: أبي بن كعب.

(٢) تحرف في (س) إلى: أحسن.

**قوله: «إنَّ منكم مُنفِّرينَ»** فيه تفسير للمراد بالفتنة في قوله في حديث معاذ: «أفَتّان أنت؟!» ويحتمل أن تكون قصَّة أُبيٍّ هذه بعد قصَّة معاذ، فلهذا أتى بصيغة الجمع، وفي قصَّة معاذٍ واجَهَه وحدَه بالخطاب، وكذا ذكر في هذا الغَضَبَ، ولم يَذكُرْه في قصَّة معاذ، وبهذا يتوجَّه الاحتمال الأوَّل لابنِ دَقِيق العيد.

**قوله: «فأيُّكم ما صَلَّى»** ما زائدة، ووقع في رواية سفيان: «فمَن أمَّ الناس».

**قوله: «فليُخفِّف»**[1] قال ابن دَقِيق العيد: التطويلُ والتخفيفُ من الأُمور الإضافيَّة، فقد يكونُ الشيءُ خفيفاً بالنِّسبة إلى عادة قوم، طويلاً بالنِّسبة إلى عادة آخرين. قال: وقولُ الفقهاء: لا يزيدُ الإمامُ في الركوع والسجودِ على ثلاث تسبيحاتٍ، لا يخالفُ ما وَرَدَ عن النبيِّ ﷺ أنَّه كان يزيدُ على ذلك[2]، لأنَّ رَغبةَ الصحابة في الخير تقتضي ألَّا يكون ذلك تطويلاً.

قلت: وأولى ما أُخِذَ حَدّ التخفيفِ من الحديث الذي أخرجه أبو داود (٥٣١) والنَّسائيّ (٦٧٢) عن عثمان بن أبي العاص، أنَّ النبيَّ ﷺ قال له: «أنتَ إمامُ قومِك، واقدُر القومَ بأضعَفِهم» إسناده حسنٌ[3]، وأصلُه في مسلم (٤٦٨).

**قوله: «فإنَّ فيهم»** في رواية سفيان: «فإنَّ خلفَه» وهو تعليلُ الأمرِ المذكور، ومُقتَضاه أنَّه مَتَى لم يكن فيهم مُتَّصِفٌ بصفةٍ من المذكورات لم يَضُرَّ التطويلُ، وقد قدَّمتُ ما يَرِدُ عليه في الباب الذي قبلَه من إمكان مجيءِ مَن يَتَّصِفُ بأحدها.

---

(١) كذا وقع في الأصلين و(س)، والظاهر أنه سبق قلم، وإلا فحق العبارة أن تكون: قوله: «فليتجوز» أي: فليخفِّف، قال ابن دقيق العيد...، وإنما قلنا ذلك لأن الحافظ نفسه قد أشار عند شرح الترجمة أن لفظ الحديث: «فليتجوّز»، ومن ثَمَّ لم نجد اختلافاً بين روايات البخاري في هذه اللفظة حسب اليونينية والقسطلّاني.

(٢) من ذلك ما رواه حذيفة بن اليمان: أن النبي ﷺ قام من الليل فقرأ البقرة وآل عمران والنساء، ثم ركع فكان ركوعه نحواً من قيامه، ثم سجد فكان سجوده قريباً من قيامه. أخرجه مسلم (٧٧٢).

(٣) اللفظ الذي ذكره المصنف ليس لأبي داود والنسائي، وإنما هو عند أحمد (١٧٩١٠)، وابن ماجه (٩٨٧) لكن فيه: «واقدر الناسَ بأضعفهم»، ولفظه عند أبي داود والنسائي: «واقتَدِ بأضعفهم».

وقال اليَعْمَريّ: الأحكامُ إنَّما تُناطُ بالغالبِ لا بالصورة النادرة، فينبغي للأئمَّة التخفيفُ مُطلَقاً. قال: وهذا كما شُرِعَ القصرُ في صلاة المسافرِ، وعُلِّلَ بالمشقَّة، وهو مع ذلك يُشرَعُ ولو لم يَشُقَّ، عملاً بالغالب، لأنَّه لا يُدرَى ما يَطرَأُ عليه، وهنا كذلك.

**قوله: «الضَّعيف والكَبير»** كذا للأكثر، ووقع في رواية سفيان في العِلم (٩٠): «فإنَّ فيهم المريضَ والضَّعيفَ» وكأنَّ المراد بالضَّعيفِ هنا: المريضُ، وهناك مَن يكونُ ضعيفاً في خِلْقَتِه، كالنَّحيفِ والمُسِنِّ، وسيأتي في الباب الذي بعده مزيد قولٍ فيه.

## ٦٢- باب إذا صلى لِنفسه فليُطوِّل ما شاء

**٧٠٣- حدَّثنا عبدُ الله بنُ يوسف، قال: أخبرنا مالكٌ، عن أبي الزِّنادِ، عن الأعرَجِ، عن أبي هريرة، أنَّ رسولَ الله ﷺ قال: «إذا صَلَّى أحدُكم للنَّاس فليُخفِّف، فإنَّ فيهم الضَّعِيفَ والسَّقِيمَ والكَبِير، وإذا صَلَّى أحدُكم لنَفْسِه فليُطوِّلْ ما شاءَ».**

**قوله: «باب إذا صَلَّى لنَفْسِه فليُطوِّلْ ما شاءَ»** يريدُ أنَّ عمومَ الأمرِ بالتخفيفِ مُختصّ بالأئمَّة، فأمَّا المنفرِدُ فلا حَجْرَ عليه في ذلك. لكن اختُلِفَ فيما إذا أطالَ القراءة حتَّى خرج الوقت كما سنذكره.

**قوله: «فإنَّ فيهم»** كذا للأكثر، وللكُشْمِيهنيِّ: «فإنَّ منهم».

**قوله: «الضَّعيف والسَّقيم»** المرادُ بالضَّعيفِ هنا: ضعيف الخِلْقة، وبالسَّقيمِ: مَن به مرض، زاد مسلم (٤٦٧/ ١٨٣) من وجهٍ آخرَ عن أبي الزِّناد: «والصغير والكبير»، وزاد الطَّبرانيّ (٨٣٧٩) من حديث عثمان بن أبي العاص: «والحامل والمُرضِع»، وله (١٧/ ٢٢٢) من حديث عَديّ ابن حاتم: «والعابر السَّبيل»، وقولُه في حديث أبي مسعود الماضي: «وذا الحاجة» هي أشمَلُ الأوصاف المذكورات.

**قوله: «فليُطوِّلْ ما شاءَ»** ولمسلم (٤٦٧/ ١٨٣): «فليُصلِّ كيف شاء» أي: مُخفِّفاً أو مُطوِّلاً.

واستُدلَّ به على جواز إطالة القراءة ولو خرج الوقتُ، وهو المُصَحَّحُ عند بعض ٢٠٠/٢ أصحابنا، وفيه نظرٌ، لأنَّه يعارضُه عموم قوله في حديث أبي قتادةَ: «إنَّما التَّفريطُ أن يؤخِّرَ الصلاة حتَّى يدخلَ وقتُ الأُخرى» أخرجه مسلم (٦٨١)، وإذا تَعارَضَت مصلحةُ المبالغة في الكمال بالتطويل، ومَفسَدة إيقاع الصلاة في غير وقتها، كانت مُراعاة تركِ المفسدة أَولى. واستُدلَّ بعمومه أيضاً على جواز تطويل الاعتدال والجلوس بين السَّجدَتَين.

## ٦٣- باب من شكا إمامَه إذا طوَّل

وقال أبو أُسَيْدٍ: طَوَّلْتَ بنا يا بُنَيَّ.

٧٠٤- حدَّثنا محمَّدُ بنُ يوسف، حدَّثنا سفيانُ، عن إسماعيلَ بنِ أبي خالدٍ، عن قَيْسِ بنِ أبي حازمٍ، عن أبي مسعودٍ، قال: قال رجلٌ: يا رسولَ الله، إنِّي لأتأخَّرُ عن الصلاة في الفجرِ ممَّا يُطِيلُ بنا فلانٌ فيها، فغَضِبَ رسولُ الله ﷺ ما رأيتُه غَضِبَ في موضعٍ كان أشَدَّ غَضَباً منه يومئذٍ، ثمَّ قال: «يا أيُّها النَّاسُ، إنَّ منكم مُنفِّرين، فمَن أمَّ النَّاسَ فليَتَجَوَّز، فإنَّ خلْفَه الضَّعِيفَ والكَبِيرَ وذا الحاجة».

٧٠٥- حدَّثنا آدمُ بنُ أبي إياسٍ، قال: حدَّثنا شُعْبةُ، قال: حدَّثنا مُحارِبُ بنُ دِثارٍ، قال: سمعتُ جابرَ بنَ عبدِ الله الأنصاري، قال: أقبَلَ رجلٌ بناضِحَيْنِ وقد جَنَحَ الليلُ، فوافَقَ معاذاً يُصلِّي، فتركَ ناضِحَه، وأقبَلَ إلى معاذٍ فقرأ بسورةِ البقرةِ ـ أو النِّساءِ ـ فانطَلَقَ الرجلُ، وبَلَغَه أنَّ معاذاً نالَ منه، فأتى النبيَّ ﷺ فشَكا إليه معاذاً، فقال النبيُّ ﷺ: «يا معاذُ، أفَتَّانٌ أنتَ؟» أو «أفاتنٌ؟» ثلاث مرات «فلَوْلا صلَّيتَ بـ﴿سَبِّحِ ٱسْمَ رَبِّكَ ٱلْأَعْلَى﴾ ﴿وَٱلشَّمْسِ وَضُحَىٰهَا﴾ ﴿وَٱلَّيْلِ إِذَا يَغْشَىٰ﴾، فإنَّه يُصلِّي وراءَكَ الكَبِيرُ والضَّعِيف وذُو الحاجة».

أحسَبُ هذا في الحديثِ.

تابَعَه سعيدُ بنُ مَسْرُوقٍ ومِسْعَرٌ والشَّيْبانيُّ.

قال عَمرٌو وعُبيدُ الله بنُ مِقْسَمٍ وأبو الزُّبَيرِ، عن جابرٍ: قرأ معاذٌ في العِشاءِ بالبقرةِ.

**وتابَعَه الأعمَشُ، عن مُحارِبٍ.**

**قوله: «باب مَن شَكا إمامَه إذا طَوَّلَ»** فيه حديث أبي مسعود وهو ظاهرٌ في الترجمة، وكذا حديث جابر، والتَّعليق عن أبي أُسَيدٍ ـ وهو الأنصاريُّ ـ وَصَلَه ابن أبي شَيْبة (٢/ ٢١٩) من رواية المنذِر بن أبي أُسَيدٍ قال: كان أبي يُصلِّي خلفي، فرُبَّما قال: يا بُنَيَّ طَوَّلت بنا اليوم. واستُفيدَ منه تسمية الابنِ المذكور.

وفيه حُجَّةٌ على مَن كَرِهَ للرجلِ أن يؤمَّ أباه كعطاء، ورأيت بخطّ البدر الزَّرْكَشيّ أنَّه رأى في بعض نُسَخِ البخاري: وكَرِهَ عطاءٌ أن يؤمَّ الرجل أباه، فإن ثَبَتَ ذلك فقد وَصَلَ ابن أبي شَيْبة (٢/ ٢١٩) هذا التَّعليق، وكأنَّ المنذِرَ كان إماماً راتباً في المسجد.

تنبيه: وقع في رواية المُستَمْلي: «أبو أسيدٍ» بفتح الهمزة، والصوابُ الضم كما للباقين.

**قولُه في حديث مُحارِبٍ عن جابِر: «أقبَلَ رجلٌ بناضِحَين»** الناضح بالنُّون والضّاد المعجَمة والحاء المهمَلة: ما استُعمِلَ من الإبلِ في سَقيِ النَّخلِ والزَّرع.

**قوله: «وقد جَنَحَ الليل»** أي: أقبَلَ بظُلمَتِه، وهو يؤيِّدُ أنَّ الصلاة المذكورةَ كانت العشاءَ كما تقدَّم (٧٠١).

**قوله: «بسورةِ البقرةِ أو النِّساء»** زاد أبو داود الطَّيالسيّ (١٨٣٤) عن شُعْبة: شكَّ مُحارب. وفي هذا رَدٌّ على مَن زَعَمَ أنَّ الشكَّ فيه من جابر[1].

**قوله: «فلَوْلا صلَّيت»** أي: فهَلَّا صلَّيت.

**قوله: «فإنَّه يُصلِّي وراءَك»** تقدَّم شرحُه في الباب الذي قبلَه، فكان هذا هو الحاملَ لمن وَحَّدَ بين القِصَّتَين،/ لكن في ثبوتِ هذه الزّيادة في هذه القصَّة نظرٌ، لقوله بعدها: «أحسَبُ هذا في الحديث» يعني: هذه الجملةَ الأخيرةَ «فإنَّه يُصلِّي» إلى آخره، وقائل ذلك هو شُعْبة ٢٠١/٢

(١) وجاء في رواية الطيالسي كذلك أن محارباً شكّ أيضاً فقال: ﴿وَٱلَّيۡلِ إِذَا يَغۡشَىٰ﴾ أو ﴿وَٱلشَّمۡسِ وَضُحَىٰهَا﴾.

الراوي عن مُحارب، بيَّنه أبو داود الطيالسي أيضاً[١]، وقد رواه غير شُعْبَةَ من أصحاب مُحارِبٍ عنه بدونِها، وكذا أصحاب جابر[٢].

**قوله: «تابَعَه سعيد بن مَسْرُوق»** هو والدُ سفيان الثَّوري، وروايتُه هذه وَصَلَها أبو عَوَانة (١٧٨١) من طريق أبي الأحوَصِ عنه، ومُتابَعة مِسعَرٍ وَصَلَها السرَّاجُ (١٧٦) من رواية أبي نُعيمٍ عنه، ومُتابَعة الشَّيبانيّ ـ وهو أبو إسحاق ـ وَصَلَها البَزّار[٣] من طريقه، كلهم عن مُحارب، والمراد أنَّهم تابَعُوا شُعْبَةَ عن مُحارِبٍ في أصل الحديث لا في جميعِ ألفاظِه.

**قوله: «قال عَمْرو»** هو ابن دينار، وقد تقدَّمت روايته قبلُ ببابينِ (٧١٠)، ورواية عُبيد الله بن مِقسَمٍ وَصَلَها ابن خُزَيمة (٦٣٣) من رواية محمد بن عَجْلانَ عنه، وهي عند أبي داود (٥٩٩) باختصار، ورواية أبي الزُّبَير وَصَلَها عبد الرزاق (٣٧٢٥) عن ابن جُرَيج عنه، وهي عند مسلم (٤٦٥/ ١٧٩) من طريق الليث عنه، لكن لم يُعيِّن أنَّ السورةَ البقرة.

**قوله: «وتابَعَه الأعمَش عن مُحارِب»** أي: تابَعَ شُعْبة، وروايته عند النَّسائيِّ (٨٣١) من طريق محمد بن فُضَيلٍ، عن الأعمَشِ، عن مُحارِبٍ وأبي صالح كلاهما، عن جابر بطوله، وقال فيه: فيُطوِّل بهم معاذ. ولم يُعيِّنِ السورة.

## ٦٤- باب الإيجاز في الصلاة وإكمالها

**٧٠٦- حدَّثنا أبو مَعمَرٍ، قال: حدَّثنا عبدُ الوارِثِ، قال: حدَّثنا عبدُ العزيزِ، عن أنسٍ، قال: كان النبيُّ ﷺ يُوجِزُ الصلاةَ ويُكْمِلُها.**

**قوله: «باب الإيجاز في الصلاة وإكْمالها»** ثبتت هذه الترجمةُ عند المُستَمْلي وكَرِيمة، وكذا ذكرها الإسماعيلي، وسَقَطَت للباقين، وعلى تقديرِ سقوطِها فمُناسَبة حديث أنس للترجمة من جهة أنَّ مَن سَلكَ طريقَ النبيِّ ﷺ في الإيجاز والإتمام لا يُشكَى منه تطويل، وروى ابن

---

(١) من قوله: «بيَّنه» إلى هنا سقط من (ع) و(س).

(٢) انظر تفصيل هذه الطرق في «مسند أحمد» (١٤١٩٠).

(٣) فات الحافظَ أن يعْزُو متابعة مِسْعَرٍ للنسائي في «الكبرى»، وهي فيه برقم (١١٦٠٠).

أبي شَيْبة (٢/ ٥٧) من طريق أبي مِجْلَز قال: كانوا ـ أي: الصحابةُ ـ يُتِمّون ويُوجِزون ويُبادِرون الوَسوَسة، فبيَّن العِلَّةَ في تخفيفِهم، ولهذا عَقَّبَ المصنِّفُ هذه الترجمة بالإشارة إلى أنَّ تخفيفَ النبيِّ ﷺ لم يكن لهذا السَّبَبِ لعِصمَتِه من الوَسوَسة، بل كان يُخفِّفُ عند حُدوثِ أمرٍ يقتضيه كبكاء صبيٍّ.

**قوله:** «**عبد العزيز**» هو ابن صُهَيب، والإسناد كلّه بصريُّون. والمرادُ بالإيجاز مع الإكمال: الإتيان بأقلِّ ما يُمكِنُ من الأركان والأبعاض.

## ٦٥- باب مَن أخفَّ الصلاةَ عند بكاء الصبيّ

**٧٠٧- حدَّثنا إبراهيمُ بنُ موسى، قال: أخبرنا الوليدُ، قال: حدَّثنا الأوزاعيُّ، عن يحيى ابنِ أبي كَثيرٍ، عن عبدِ الله بنِ أبي قَتَادة، عن أبيه أبي قَتَادة، عن النبيِّ ﷺ، قال: «إنِّي لأقُومُ في الصلاة أُرِيدُ أنْ أُطوِّلَ فيها، فأسمعُ بكاءَ الصبيِّ فأتجوَّزُ في صلاتي، كراهيَةَ أنْ أشُقَّ على أمِّه».**

**تابَعَه بِشرُ بنُ بكرٍ وابنُ المبارَكِ وبقيَّةُ، عن الأوزاعيِّ.**

[طرفه في: ٨٦٨]

**٧٠٨- حدَّثنا خالدُ بنُ مَخلَدٍ، قال: حدَّثنا سليمانُ بنُ بلالٍ، قال: حدَّثني شَرِيكُ بنُ عبدِ الله، قال: سمعتُ أنسَ بنَ مالكٍ يقول: ما صلَّيتُ وراءَ إمامٍ قَطُّ أخَفَّ صلاةً ولا أتمَّ من النبيِّ ﷺ، وإنْ كان لَيَسمَعُ بكاءَ الصبيِّ فيُخفِّفُ مَخافةَ أنْ تُفتَنَ أمُّه.**

٢٠٢/٢ **٧٠٩- حدَّثنا عليُّ بنُ عبدِ الله، قال: حدَّثنا يزيدُ بنُ زُرَيعٍ، قال: حدَّثنا سعيدٌ، قال: حدَّثنا قَتَادةُ، أنَّ أنسَ بنَ مالكٍ حدَّثه، أنَّ النبيَّ ﷺ، قال: «إنِّي لأدخُلُ في الصلاة وأنا أُرِيدُ إطالتَها فأسمعُ بكاءَ الصبيِّ، فأتجوَّزُ في صلاتي ممَّا أعلمُ من شِدّةِ وَجْدِ أمِّه من بكائه».**

[طرفه في: ٧١٠]

**٧١٠- حدَّثنا محمَّدُ بنُ بشَّارٍ، قال: حدَّثنا ابنُ أبي عَديٍّ، عن سعيدٍ، عن قَتَادة، عن أنسِ ابنِ مالكٍ، عن النبيِّ ﷺ، قال: «إنِّي لأدخُلُ في الصلاة فأُرِيدُ إطالتَها فأسمعُ بكاءَ الصبيِّ،**

**فأتجوَّزُ ممَّا أعلمُ من شِدةِ وَجْدِ أمِّه من بكائه».**

**وقال موسى: حدَّثنا أبانُ، حدَّثنا قَتَادةُ، حدَّثنا أنسٌ، عن النبيِّ ﷺ، مثلَه.**

**قوله: «باب مَن أخَفَّ الصلاة عندَ بكاءِ الصبيّ»** قال الزَّين بن المنيِّر: التَّراجمُ السابقةُ بالتخفيفِ تتعلَّقُ بحَقِّ المأمومين، وهذه الترجمة تتعلَّقُ بقَدْرٍ زائدٍ على ذلك، وهو مصلحةُ غير المأموم، لكن حيثُ تتعلَّقُ بشيءٍ يُرجَعُ إليه.

**قوله: «عن يحيى بن أبي كثير»** في رواية بشر بن بكر الآتية (٨٦٨) عن الأوزاعيّ: حدَّثني يحيى.

**قوله: «عن عبد الله بن أبي قَتَادةَ»** في رواية ابن سَمَاعةَ عن الأوزاعيِّ عند الإسماعيليِّ: حدَّثني عبد الله بن أبي قتادة.

**قوله: «إنِّي لَأقُومُ في الصلاة أُريدُ»** في رواية بشر بن بكر: «لَأقومُ إلى الصلاة وأنا أُريدُ».

**قوله: «تابَعَه بِشْر بن بَكْر»** هي موصولةٌ عند المؤلِّف في «باب خروج النِّساء إلى المساجد»[1] قُبيلَ كتاب الجمعة.

ومُتابَعة ابن المبارَك وَصَلَها النَّسائيّ (٨٢٥)، ومُتابَعة بقيَّة ـ وهو ابنُ الوليد ـ لم أقِفْ عليها.

واستُدلَّ بهذا الحديث على جواز إدخال الصِّبيان المسجدَ، وفيه نظرٌ، لاحتمال أن يكون الصبيّ كان مُخلَّفاً في بيتٍ يَقرُبُ من المسجد بحيثُ يُسمَعُ بكاؤُه.

وعلى جواز صلاة النِّساء في الجماعة مع الرجال. وفيه شَفَقةُ النبيِّ ﷺ على أصحابه، ومُراعاة أحوال الكبير منهم والصغير.

**قوله: «حدَّثني شَريك بن عبد الله»** أي: ابن أبي نَمِر، والإسناد كلّه مدنيُّون غير خالدٍ فهو كوفيّ سَكَنَ المدينة.

---

(١) بل هي الباب الذي يلي الباب المذكور: وهو باب انتظار الناس قيام الإمام العالم (٨٦٨).

**قوله: «أخَفَّ صلاة ولا أتمَّ»** إلى هنا أخرج مسلم (٤٦٩) من هذا الحديث، من رواية إسماعيل بن جعفر عن شَريك، ووافَقَ سليمانَ بن بلال على تَكمِلتِه أبو ضَمْرة عند الإسماعيليّ[1].

**قوله: «فيُخفِّفُ»** بيَّن مسلم (٤٧٠) في رواية ثابتٍ عن أنسٍ محلَّ التخفيف، ولفظه: فيقرأُ بالسورة القصيرة.

وبيَّن ابن أبي شَيْبة (٢/ ٥٧) من طريق عبد الرحمن بن سابط مِقدارَها، ولفظه: أنَّه ﷺ قرأ في الرَّكعة الأولى بسورةٍ طويلةٍ، فسمع بكاء صبيٍّ، فقرأ في الثانية بثلاث آيات. وهذا مُرسَل.

**قوله: «أنْ تُفتَنَ أمّه»** أي: تَلتَهي عن صلاتها لاشتغال قلبها ببكائه، زاد عبد الرزاق من مُرسَلِ عطاءٍ: «أو تَترُكه فيَضيع»[2].

**قوله: «حدَّثنا سعيد»** هو ابن أبي عَرُوبة، والإسناد كلّه بصريُّون، وكذا ما بعده موصولاً ومُعلَّقاً.

**قوله: «وأنا أُريدُ إطالتَها»** فيه أنَّ مَن قَصَدَ في الصلاة الإتيانَ بشيءٍ مُستحَبٍّ لا يجبُ عليه الوفاءُ به، خلافاً لأشهَبَ حيثُ ذهب إلى أنَّ مَن نَوَى التطوُّع قائماً ليس له أن يُتِمَّه جالساً.

**قولُه في رواية ابن أبي عَديّ: «ممَّا أعلَمُ»** وفي رواية الكُشْمِيهنيّ: «لِمَا أعلمُ».

**قوله: «وَجْدِ أمِّه»** أي: حُزنِها. قال صاحب «المحكَم»: وَجَدَ يَجِدُ وَجداً ـ بالسُّكون والتحريك ـ: حَزِن، وكأنَّ ذِكرَ الأمِّ هنا خرج مَخرَج الغالب، وإلَّا فمَن كان في معناها مُلتَحِق بها.

**قوله: «وقال موسى»** أي: ابن إسماعيل، وهو أبو سَلَمة التَّبُوذَكي، وأبانُ: هو ابن يزيد

---

(١) وهو عند البزار أيضاً (٦١٩١).

(٢) هو عنده برقم (٣٧٢٢)، لكن بلفظ: «خشية أن تَفتِنَ أمُّه».

العَطّار،/ والمراد بهذا بيان سماع قتادةَ له من أنس. وروايتُه هذه وَصَلَها السرَّاجُ[1] عن ٢٠٣/٢ عبيد الله بن جَرِير، وابن المنذِر (٤/ ١٩٩) عن محمد بن إسماعيل كلاهما عن أبي سَلَمة. ووقع التصريحُ أيضاً عند الإسماعيليِّ من رواية خالد بن الحارث عن سعيدٍ، عن قتادةَ، أنَّ أنسَ بن مالكٍ حدَّثه.

قال ابن بَطَّال: احتَجَّ به مَن قال: يجوزُ للإمام إطالة الركوع إذا سمع بحِسِّ داخلٍ ليُدرِكه. وتعقَّبه ابن المنيِّر بأنَّ التخفيفَ نَقيض التطويل فكيف يقاسُ عليه؟ قال: ثمَّ إنَّ فيه مُغايَرةً للمطلوب، لأنَّ فيه إدخالَ مَشقَّة على جماعةٍ لأجلِ واحد، انتهى.

ويُمكِنُ أن يقال: محلُّ ذلك ما لم يَشُقَّ على الجماعة، وبذلك قَيَّدَه أحمدُ وإسحاق وأبو ثور. وما ذكره ابن بَطَّال سبقه إليه الخطَّابيّ، ووَجَّهَه بأنَّه إذا جاز التخفيف لحاجةٍ من حاجات الدُّنيا كان التطويل لحاجةٍ من حاجات الدِّينِ أجوَز.

وتعقَّبه القُرطبيُّ بأنَّ في التطويل هنا زيادةَ عملٍ في الصلاة غيرِ مطلوب، بخلاف التخفيف فإنَّه مطلوب، انتهى.

وفي هذه المسألة خلاف عند الشافعيَّة وتفصيل، وأطلَقَ النَّوَويّ عن المذهبِ استحباب ذلك، وفي «التَّجريد» للمَحامليّ نقل كَراهيَته عن الجديد، وبه قال الأوزاعيّ ومالك وأبو حنيفة وأبو يوسف، وقال محمد بن الحسن: أخشَى أن يكون شِركاً.

## ٦٦- باب إذا صلَّى ثم أمَّ قوماً

**٧١١- حدَّثنا سليمانُ بنُ حَرْبٍ وأبو النُّعْمان، قالا: حدَّثنا حمَّادُ بنُ زيدٍ، عن أيوب، عن عَمْرِو بنِ دِينارٍ، عن جابرٍ، قال: كان معاذٌ يُصلِّي مع النبيِّ ﷺ، ثمَّ يأتي قومَه فيُصلِّي بهم.**

**قوله: «باب إذا صَلَّى ثمَّ أمَّ قوماً»** قال الزَّين بن المنيِّر: لم يَذكُر جواب «إذا» جَرياً على عادتِه في تركِ الجَزْمِ بالحكمِ المختلَفِ فيه، وقد تقدَّم البحث في ذلك قريباً، وتقدَّم الحديثُ من وجهٍ آخرَ عن عَمْرو (٧٠١).

---

(١) في «حديثه» بتخريج الشحّامي (٥٨٤).

## ٦٧- باب مَن أسمع الناسَ تكبيرَ الإمام

٧١٢- حدَّثنا مُسدَّدٌ، قال: حدَّثنا عبدُ الله بنُ داود، قال: حدَّثنا الأعمَشُ، عن إبراهيمَ، عن الأسودِ، عن عائشةَ رضي الله عنها، قالت: لمَّا مَرِضَ النبيُّ ﷺ مرضه الذي ماتَ فيه أتاه بلالٌ يُؤذِنُه بالصلاة، فقال: «مُرُوا أبا بكرٍ فليُصلِّ» قلت: إنَّ أبا بكرٍ رجلٌ أسِيفٌ، إنْ يَقُمْ مَقامَكَ يَبْكِ فلا يَقْدِرُ على القراءةِ، قال: «مُرُوا أبا بكرٍ فليُصلِّ» فقلتُ مثلَه، فقال في الثالثةِ أو الرَّابعة: «إنكنَّ صواحبُ يوسف، مُرُوا أبا بكرٍ فليُصلِّ» فصَلَّى، وخرج النبيُّ ﷺ يُهادى بينَ رجلَينِ، كأنِّي أنظرُ إليه يَخُطُّ برِجْلَيه الأرضَ، فلمَّا رآه أبو بكرٍ ذهبَ يتأخَّرُ، فأشارَ إليه: أنْ صَلِّ، فتأخَّرَ أبو بكرٍ ﷺ، وقَعَدَ النبيُّ ﷺ إلى جَنْبِه، وأبو بكرٍ يُسْمِعُ النَّاسَ التَّكْبِيرَ.

تابَعَه مُحاضِرٌ، عن الأعمَشِ.

قوله: «باب مَن أسمع النَّاسَ تَكْبير الإمام» تقدَّم الكلامُ على حديث عائشة في «باب حَدِّ المريضِ أن يشهدَ الجماعة» (٦٦٤) والشاهد فيه قوله: وأبو بكر يُسمِعُ الناسَ التكبيرَ. وهذه اللَّفظة مُفسِّرة عند الجمهور للمراد بقوله في الرواية الماضية: وكان أبو بكر يُصلِّي بصلاة النبيِّ ﷺ، والناسُ يُصلُّون بصلاة أبي بَكر. وقد ذكر البخاري أنَّ مُحاضِراً / تابَعَ عبدَ الله بن داود على ذلك، وسيأتي البحث في ذلك في الباب الذي بعده. ٢٠٤/٢

قال ابن مالك: وقع في بعض الروايات هنا: إن يَقُم مَقامك يَبكي، و«مُروا أبا بكر فليُصَلِّي» بإثبات الياء فيهما[1]، وهو من قبيل إجراء المعتلِّ مجرى الصحيحِ والاكتفاء بحذف الحَرَكة، ومنه قراءةُ مَن قرأ «إنَّه مَنْ يَتَّقي ويَصبِرْ» [يوسف:٩٠][2].

تنبيه: سَقَطَ مِنْ رواية أبي زيد المَروَزيّ من هذا الإسناد: «إبراهيم» ولا بُدَّ منه.

## ٦٨- باب الرجل يأتَمُّ بالإمام ويأتمُّ الناسُ بالمأموم

ويُذكَرُ عن النبيِّ ﷺ: «ائْتَمُّوا بي وليَأْتَمَّ بكم مَن بعدَكم».

---

(١) هي رواية عائشة السالفة برقم (٦٧٩)، والرواية التالية (٧١٣).

(٢) وهي قراءة ابن كثير الدِّمشقي في رواية قُنبُل.

٧١٣- حدَّثنا قُتَيبةُ بنُ سعيدٍ، قال: حدَّثنا أبو معاوية، عن الأعمَشِ، عن إبراهيمَ، عن الأسودِ، عن عائشة، قالت: لمَّا ثَقُلَ رسولُ الله ﷺ جاءَ بلالٌ يُؤذِنُه بالصلاة، فقال: «مُرُوا أبا بكرٍ يُصلِّي بالنَّاس» فقلت: يا رسولَ الله إنَّ أبا بكرٍ رجلٌ أسِيفٌ، وإنَّه مَتَى يقوم مَقامَكَ لا يُسْمِعُ النَّاسَ، فلو أمرتَ عمر، فقال: «مُرُوا أبا بكرٍ يُصلِّي بالنَّاس» فقلتُ لحفصةَ: قُولي له: إنَّ أبا بكرٍ رجلٌ أسِيفٌ، وإنَّه مَتَى يقوم مَقامَكَ لا يُسْمِعُ النَّاس، فلو أمرتَ عمرَ، قال: «إنكنَّ لأنتُنَّ صواحبُ يوسف، مُرُوا أبا بكرٍ أنْ يُصلِّيَ بالنَّاس» فلمَّا دخل في الصلاة وجَدَ رسولُ الله ﷺ في نَفْسِه خِفَّةً، فقامَ يُهادَى بينَ رجلَينِ ورِجْلاه تَخُطّان الأرضِ حتَّى دخل المسجدَ، فلمَّا سَمِعَ أبو بكرٍ حِسَّه، ذهبَ أبو بكرٍ يتأخَّرُ، فأومَأَ إليه رسولُ الله ﷺ، فجاءَ رسولُ الله ﷺ حتَّى جَلَسَ عن يسار أبي بكرٍ، فكان أبو بكرٍ يُصلِّي قائماً، وكان رسولُ الله ﷺ يُصلِّي قاعداً يَقْتَدي أبو بكرٍ بصلاةِ رسول الله ﷺ، والنَّاسُ مُقْتَدُونَ بصلاةِ أبي بكرٍ ﷺ.

قوله: «باب الرجل يأتمُّ بالإمام ويَأْتمُّ النَّاسُ بالمَأْمُوم» قال ابن بَطَّال: هذا موافقٌ لقول مسروقٍ والشَّعبيّ: إنَّ الصُّفوفَ يؤمُّ بعضُها بعضاً، خلافاً للجمهور. قلت: وليس المراد أنَّهم يأتمّون بهم في التَّبليغِ فقط كما فهمَه بعضهم، بل الخلاف معنَوي، لأنَّ الشَّعْبيَّ قال فيمن أحرَمَ قبلَ أن يرفعَ الصفّ الذي يليه رُؤوسهم من الرَّكعة: إنَّه أدرَكَها ولو كان الإمام رفع قبلَ ذلك، لأنَّ بعضَهم لبعضٍ أئمَّة. انتهى، فهذا يدلُّ على أنَّه يَرَى أنَّهم يَتَحمَّلون عن بعضهم بعضَ ما يَتَحمَّلُه الإمامُ.

وأثرُ الشَّعبيّ الأوَّل وَصَلَه عبد الرزاق (٣٦٤٠)، والثاني وَصَلَه ابن أبي شَيْبة (١/ ٢٤٣).

ولم يُفصِح البخاري باختياره في هذه المسألة، لأنَّه بدأ بالترجمة الدالَّة على أنَّ المراد بقوله: «ويأتمُّ الناس بأبي بكر» أي: أنَّه في مَقام المُبلِّغ، ثمَّ ثَنّى بهذه الرواية التي أطلَقَ فيها اقتداء الناس بأبي بكر، ورَشَّحَ ظاهرَها بظاهر الحديث المعلَّق، فيحتمل أن يكون يَذهَبُ إلى قول الشَّعبيّ ويَرَى أنَّ قوله في الرواية الأولى: يُسمِعُ الناس التكبير، لا ينفي كَونَهم

يأتمُّون به، لأنَّ إسماعَه لهم التكبيرَ جزء من أجزاء ما يأتمُّون به فيه، وليس فيه نفيٌ لغيره، ويؤيِّدُ ذلك رواية الإسماعيليّ من طريق عبد الله بن داود المذكور[1] ووكيع، جميعاً عن الأعمَشِ، بهذا الإسناد، قال فيه: والناس يأتمُّون بأبي بكر، وأبو بكر يُسمِعُهم.

**قوله: «ويُذكَرُ عن النبيِّ ﷺ»** هذا طرفٌ من حديث أبي سعيد الخُدريّ قال: رأى رسول الله ﷺ في أصحابه تأخُّراً فقال:/ «تَقدَّموا وائتَمّوا بي، وليأتمَّ بكم مَن بعدَكم» ٢٠٥/٢
الحديث، أخرجه مسلم وأصحاب السُّنَنِ من رواية أبي نَضْرةَ عنه[2].

قيل: وإنَّما ذكره البخاري بصيغة التَّمريض، لأنَّ أبا نَضْرةَ ليس على شرطِه لضعفٍ فيه، وهذا عندي ليس بصواب، لأنَّه لا يَلزَمُ من كَونِه على غير شرطه أنَّه لا يَصلُحُ عنده للاحتجاج به، بل قد يكونُ صالحاً للاحتجاج به عنده وليس هو على شرطِ «صحيحه» الذي هو أعلى شروطِ الصحَّة. والحَقُّ أنَّ هذه الصِّيغةَ لا تَختَصُّ بالضَّعيفِ بل قد تُستَعمَلُ في الصحيحِ أيضاً، بخلاف صيغة الجَزم فإنَّها لا تُستَعمَلُ إلَّا في الصحيح. وظاهره يدلُّ لمذهب الشَّعبيّ.

وأجاب النَّوَويّ بأنَّ معنى: «وليأتمّ بكم مَن بعدَكم» أي: يَقتَدي بكم مَن خلفَكم، مُستَدِلّينَ على أفعالي بأفعالكم. قال: وفيه جواز اعتماد المأمومِ في مُتابَعة الإمام الذي لا يراه ولا يَسمعُه على مُبلِّغٍ عنه أو صَفٍّ قُدّامَه يراه متابعاً للإمام. وقيل: معناه تَعَلَّموا مِنّي أحكامَ الشَّريعة، وليَتعلَّمْ منكمُ التابعون بعدَكم، وكذلك أتباعهم إلى انقِراض الدُّنيا.

**قوله: «مُرُوا أبا بَكْر يُصلّي»** كذا فيه بإثبات الياء، وقد تقدَّم توجيه ابن مالك له. ووقع في رواية الكُشْمِيهنيّ: «أن يُصلّي».

**قوله: «مَتَى يقومُ»** كذا وقع للأكثر في الموضعينِ بإثبات الواو، ووَجَّهَه ابن مالك بأنَّه شَبَّهَ «مَتَى» بـ«إذا» فلم يجزِمْ، كما شَبَّهَ «إذا» بـ«مَتَى» في قوله: «إذا أخذتُما مَضاجعَكما

---

(١) الذي سلفت روايته عند المصنف برقم (٧١٢).

(٢) أخرجه مسلم (٤٣٨)، وأبو داود (٦٨٠)، وابن ماجه (٩٧٨)، والنسائي (٧٩٥).

تُكَبِّرا أربعاً وثلاثين»[1] فحَذَفَ النُّون. ووقع في رواية الكُشْمِيهنيّ: «مَتَى ما يَقُم»، ولا إشكالَ فيها.

قوله: «تَخُطّان الأرض» في رواية الكُشْمِيهنيّ: «يَخُطّان في الأرض». وقد تقدَّمت بقيَّة مباحث الحديث في «باب حَدِّ المريض» (٦٦٤) وقولُه في السَّنَدِ: «الأعمَش عن إبراهيمَ عن الأسود» كذا للجميعِ وهو الصوابُ، وسَقَطَ إبراهيمُ بين الأعمَشِ والأسودِ من رواية أبي زيد المَروَزيّ، وهو وهمٌ. قاله الجَيَّانيّ.

## ٦٩- باب هل يأخذُ الإمامُ إذا شكَّ بقول الناس

**٧١٤- حدَّثنا عبدُ الله بنُ مَسْلَمةَ، عن مالكِ بنِ أنسٍ، عن أيوبَ بنِ أبي تميمةَ السَّخْتِيانيِّ، عن محمَّدِ بنِ سِيرِين، عن أبي هريرةَ: أنَّ رسولَ الله ﷺ انصَرَفَ مِنِ اثنتَيْنِ، فقال له ذُو اليدينِ: أقُصِرَتِ الصلاةُ أمْ نَسِيتَ يا رسولَ الله؟ فقال رسولُ الله ﷺ: «أصَدَقَ ذُو اليدينِ؟» فقال النَّاسُ: نَعَم، فقام رسولُ الله ﷺ فصَلَّى اثنتَيْنِ أُخرَيَيْنِ، ثمَّ سَلَّمَ ثمَّ كَبَّر، فسَجَدَ مثلَ سجودِه أو أطولَ.**

**٧١٥- حدَّثنا أبو الوليدِ، قال: حدَّثنا شُعْبةُ، عن سَعْد[2] بنِ إبراهيم، عن أبي سَلَمة، عن أبي هريرة، قال: صَلَّى النبيُّ ﷺ الظُّهرَ رَكْعتَيْنِ، فقِيلَ: صلَّيتَ رَكْعتَيْنِ، فصَلَّى رَكْعتَيْنِ، ثمَّ سَلَّم، ثمَّ سَجَدَ سَجْدَتَيْنِ.**

قوله: «باب هل يأخذُ الإمام إذا شكَّ بقول النَّاس» أورَدَ فيه قصَّةَ ذي اليدينِ في السَّهو، وسيأتي الكلام عليها في موضعه (١٢٢٧-١٢٢٩).

قال الزَّين بن المنيِّر: أراد أنَّ محلّ الخلاف في هذه المسألة هو ما إذا كان الإمام شاكّاً، أمَّا إذا كان على يَقينٍ من فعل نفسِه فلا خلافَ أنَّه لا يَرجِعُ إلى أحد، انتهى.

وقال ابن التِّين: يحتمل أن يكون ﷺ شكَّ بإخبار ذي اليدينِ، فسألهم إرادة تَيقُّن أحد

---

(١) سيأتي برقم (٣٧٠٥).

(٢) تحرف في (س) إلى: سعيد.

الأمرَين، فلمَّا صَدَّقوا ذا اليدينِ عَلِمَ صِحَّةَ قوله، قال: وهذا الذي أراد البخاريُّ بتبويبِه.

وقال ابن بَطَّال بعد أن حكى الخلاف في هذه المسألة: حمل الشافعيُّ رجوعه عليه الصلاةُ والسلامُ على أنَّه تَذَكَّرَ فذَكر، وفيه نظرٌ، لأنَّه لو كان كذلك لَبيَّنه عليه الصلاة والسلام لهم ليرتفع اللَّبسُ، ولو بيَّنه لَنُقِل، ومَن ادَّعَى ذلك فليَذكُرْه.

قلت: قد ذكره أبو داود (١٠١٢) من طريق الأوزاعيّ، عن الزُّهريِّ، عن سعيد وعُبيد الله، عن أبي هريرة بهذه القصَّة قال: ولم يَسجُد سَجدَتَي السَّهو حتَّى يَقَّنَه الله ذلك.

## ٧٠- باب إذا بَكى الإمامُ في الصلاة ٢٠٦/٢

**وقال عبدُ الله بنُ شدَّادٍ: سمعتُ نَشِيجَ عمرَ وأنا في آخِرِ الصُّفوفِ يَقْرأُ ﴿إِنَّمَآ أَشْكُواْ بَثِّي وَحُزْنِيٓ إِلَى ٱللَّهِ﴾ [يوسف: ٨٦].**

**٧١٦- حدَّثنا إسماعيلُ، قال: حدَّثنا مالكُ بنُ أنسٍ، عن هشام بنِ عُرْوة، عن أبيه، عن عائشةَ أمِّ المؤمنين، أنَّ رسولَ الله ﷺ قال في مرضِه: «مُرُوا أبا بكرٍ يُصلِّي بالناس» قالت عائشةُ: قلت: إنَّ أبا بكرٍ إذا قامَ في مَقامكَ لم يُسْمِعِ النَّاسَ من البكاءِ، فمُرْ عمرَ فليُصلِّي بالناس، فقال: «مُرُوا أبا بكرٍ فليُصلِّ للنَّاس» فقالت عائشةُ: فقلتُ لحفصةَ: قُولي له: إنَّ أبا بكرٍ إذا قامَ في مَقامك، لم يُسْمِعِ النَّاسَ من البكاءِ، فمُرْ عمرَ فليُصلِّ للنَّاس، ففَعَلَتْ حفصةُ فقال رسولُ الله ﷺ: «مَهْ! إنكنَّ لأنتُنَّ صواحبُ يوسفَ! مُرُوا أبا بكرٍ فليُصلِّ للنَّاس» فقالت حفصةُ لعائشةَ: ما كنتُ لِأُصِيبَ مِنْكِ خيراً.**

**قوله: «باب إذا بَكَى الإمام في الصلاة»** أي: هل تَفسُدُ أو لا؟ والأثرُ والخبرُ اللَّذان في الباب يدلَّان على الجواز، وعن الشَّعبيِّ والنَّخَعيِّ والثَّوريِّ: أنَّ البكاءَ والأنينَ يُفسِدُ الصلاة، وعن المالكيَّة والحنفيَّة: إن كان لِذِكْر النار والخوفِ لم يُفسِد، وفي مذهبِ الشافعيِّ ثلاثة أوجُه: أصحّها إن ظَهَرَ منه حرفان أفسَدَ، وإلَّا فلا.

ثانيها ـ وحُكيَ عن نصِّه في «الإملاء» ـ: أنَّه لا يُفسِدُ مُطلَقاً، لأنَّه ليس من جنسِ الكلام، ولا يكادُ يَبينُ منه حرفٌ مُحقَّق، فأشبَهَ الصوتُ الغَفَلَ.

ثالثُها: عن القَفّال إن كان فمُه مُطبَقاً لم يُفسِد، وإلَّا أفسَدَ إن ظَهَرَ منه حرفان، وبه قطع المتولِّي. والوجه الثاني أقوى دليلاً.

**فائدة:** أطلَقَ جماعةٌ التَّسويةَ بين الضَّحِكِ والبكاء، وقال المتولِّي: لعلَّ الأظهَرَ في الضَّحِكِ البُطْلانُ مُطلَقاً، لما فيه من هَتْكِ حُرمة الصلاة، وهذا أقوى من حيثُ المعنى، والله أعلم.

**قوله: «وقال عبد الله بن شدَّاد»** أي: ابن الهاد، وهو تابعيٌّ كبيرٌ، له رُؤية ولأبيه صُحبة.

**قوله: «سمعت نَشيجَ عمرَ»** النَّشيج بفتح النُّون وكسر المعجَمة وآخره جيم، قال ابن فارس: نَشَجَ الباكي يَنشِجُ نَشيجاً: إذا غَصَّ بالبكاء في حَلْقِه من غير انتحاب. وقال الهَرَويُّ: النَّشيجُ: صوت معه ترجيعٌ، كما يُرَدِّدُ الصبيُّ بكاءَه في صَدرِه. وفي «المحكَم»: هو أشَدُّ البكاء.

وهذا الأثرُ وَصَلَه سعيد بن منصور[1] عن ابن عُيَينة، عن إسماعيل بن محمد بن سعد، سمع عبد الله بن شدَّاد بهذا، وزاد: في صلاة الصبح. وأخرجه ابن المنذِر (٣/ ٢٥٦-٢٥٧) من طريق عبيد بن عُمَير، عن عمر نحوَه، وقد تقدَّم الكلامُ على حديث أبي بكر (٦٦٤) وقولُه فيه: من البكاء، أي: لأجل البكاء.

وفي الباب حديث عبد الله بن الشِّخّير: رأيت رسولَ الله ﷺ يُصلِّي بنا وفي صَدْرِه أزيزٌ كأزيز المِرجَل من البكاء، رواه أبو داود (٩٠٤) والنَّسائيّ (٣/ ١٣) والتِّرمِذيُّ في «الشَّمائل» (٣١٥)، وإسناده قويٌّ، وصحَّحه ابن خُزَيمة (٩٠٠) وابن حِبَّان (٦٦٥) والحاكمُ (١/ ٢٦٤)، ووَهِمَ مَن زَعَمَ أنَّ مسلماً أخرجه. والمِرجَلُ بكسر الميمِ وفتح الجيمِ: القِدر إذا غَلت، والأزيزُ بفتح الهمزة بعدها زايٌ ثمَّ تحتانيَّة ساكنة ثمَّ زايٌ أيضاً: هو صوتُ القِدْرِ إذا غَلَت، وفي لفظ: كأزيز الرَّحَى.

---

(١) وهو في «مصنف عبد الرزاق» (٢٧١٦) من هذا الطريق، وفي «مصنف ابن أبي شيبة» ١/ ٣٥٥ عن ابن عُليّة، عن إسماعيل بن محمد. وأخرجه من طريق سعيد بن منصور البيهقيُّ في «شعب الإيمان» (٢٠٥٧).

## ٧١- باب تسوية الصفوف عند الإقامة وبعدها

**٧١٧- حدَّثنا أبو الوليدِ هشامُ بنُ عبدِ الملكِ، قال: حدَّثني شُعْبةُ، قال: حدَّثني عَمرُو بنُ مُرّة، قال: سمعتُ سالمَ بنَ أبي الجَعْدِ، قال: سمعتُ النُّعْمانَ بنَ بشيرٍ يقول: قال النبيُّ ﷺ: «لتُسَوُّنَّ صُفُوفَكم، أو لَيُخالِفَنَّ اللهُ بينَ وجوهِكم».**

٢٠٧/٢ **قوله: «باب تَسْوية الصُّفوف عندَ الإقامةِ وبعدَها»** ليس في حديثَي الباب دلالة على تقييد التَّسوية بما ذَكَر، لكن أشارَ بذلك إلى ما في بعض الطُّرق كعادتِه، ففي حديث النُّعمان عند مسلم (٤٣٦/ ١٢٨): أنَّه ﷺ قال ذلك عندما كاد أن يُكبِّر، وفي حديث أنسٍ في الباب الذي بعد هذا: أُقيمَت الصلاةُ فأقبَلَ علينا فقال.

**قوله: «لتُسَوُّنَّ»** بضمِّ التاء المثنَّاة وفتح السِّين وضمِّ الواو المشدَّدة وتشديد النُّون، وللمُستَمْلي: «لتُسَوّون» بواوَين. قال البَيْضاويّ: هذه اللَّامُ هي التي يُتلقَّى بها القَسَمُ، والقَسَمُ هنا مُقدَّر، ولهذا أكَّدَه بالنُّون المشدَّدة. انتهى، وسيأتي إن شاء الله تعالى من رواية أبي داود (٦٦٢) قريباً إبراز القَسَمِ في هذا الحديث.

**قوله: «أو لَيُخالفَنَّ اللهُ بينَ وجوهِكم»** أي: إن لم تُسَوّوا، والمراد بتسوية الصُّفوف: اعتدال القائمينَ بها على سَمْتٍ واحد، أو يُرادُ بها سَدّ الخَلَل الذي في الصفِّ كما سيأتي.

واختُلِفَ في الوعيد المذكور فقيل: هو على حقيقتِه، والمرادُ تسوية الوجه بتحويل خَلْقِه عن وضعِه بجَعْلِه موضع القَفَا أو نحو ذلك، فهو نَظِيرُ ما تقدَّم من الوعيد فيمن رفع رأسَه قبلَ الإمام أن يجعلَ الله رأسَه رأس حمار (٦٩١).

وفيه من اللَّطائفِ: وقوع الوعيد من جنسِ الجِناية وهي المخالَفةُ، وعلى هذا فهو واجب، والتَّفريطُ فيه حرامٌ، وسيأتي البحث في ذلك في «باب إثمِ مَن لم يُتِمَّ الصُّفوف» قريباً (٧٢٤)، ويؤيِّدُ حمْلَه على ظاهرِه حديثُ أبي أُمامةَ بلفظ: «لتُسَوُّنَّ الصُّفوف أو لتُطمَسَنَّ الوجوهُ»، ولهذا قال ابن الجَوْزيّ: الظاهرُ أنَّه مثلُ الوعيد المذكور في قوله تعالى: ﴿مِّن قَبْلِ أَن نَّطْمِسَ وُجُوهًا فَنَرُدَّهَا عَلَىٰٓ أَدْبَارِهَآ﴾ [النساء:٤٧]. وحديث أبي أُمامةَ أخرجه

أحمد (٢٢٢٢٥)، وفي إسناده ضعفٌ، ومنهم مَن حمله على المجاز.

قال النَّوَويّ: معناه يُوقِعُ بينكم العَداوة والبَغضاء واختلافَ القُلوب، كما تقول: تَغيَّر وجهُ فلانٍ عليَّ، أي: ظَهَرَ لي من وجهِه كراهيَة، لأنَّ مُخالَفتَهم في الصُّفوفِ مُخالَفةٌ في ظواهرِهم، واختلافَ الظَّواهر سبب لاختلاف البواطن. ويؤيِّدُه رواية أبي داود وغيره بلفظ: «أو ليُخالفَنَّ الله بين قُلوبِكم»[1] كما سيأتي قريباً.

وقال القُرطبيّ: معناه تفترقون فيأخذُ كلُّ واحدٍ وجهاً غيرَ الذي أخَذَ صاحبُه، لأنَّ تقدُّمَ الشَّخصِ على غيره مَظِنَّةٌ للكِبْر الـمُفسِد للقلبِ الدّاعي إلى القطيعة.

والحاصلُ أنَّ المراد بالوجه إن حُمِلَ على العضوِ المخصوصِ فالمخالَفة إمَّا بحَسَبِ الصورة الإنسانيَّة أو الصِّفة أو جعْل القُدّام وراءً، وإن حُمِلَ على ذات الشَّخصِ فالمخالَفة بحَسَبِ المقاصد. أشارَ إلى ذلك الكِرْمانيّ.

ويحتمل أن يُراد بالمخالَفة في الجَزاء فيُجازي المسوِّيَ بخيرٍ ومَن لا يُسوِّي بشرٍّ.

**٧١٨- حدَّثنا أبو مَعمَرٍ، قال: حدَّثنا عبدُ الوارثِ، عن عبدِ العزيزِ بن صُهيَبٍ، عن أنسٍ، أنَّ النبيَّ ﷺ قال: «أقِيمُوا الصُّفوفَ، فإنِّي أراكم خلفَ ظهرِي».**

[طرفه في: ٧١٩، ٧٢٥]

**قولُه في حديث أنس: «أقِيمُوا»** أي: عَدِّلوا، يقال: أقامَ العودَ: إذا عَدَّلَه وسَوّاه.

**قوله: «فإنِّي أراكم»** فيه إشارة إلى سبب الأمرِ بذلك، أي: إنَّما أمَرْتُ بذلك لأنّي تَحقَّقت منكم خلافَه. وقد تقدَّم القولُ في المراد بهذه الرواية في «باب عِظة الإمام الناسَ في إتمام الصلاة» (٤١٨)، وأنَّ المختارَ حملُها على الحقيقة، خلافاً لمن زَعَمَ أنَّ المراد بها خَلْقُ عِلمٍ ضروريّ له بذلك ونحوُ ذلك.

قال الزَّين بن المنيِّر: لا حاجةَ إلى تأويلها، لأنَّه في معنى تعطيل لفظ الشارعِ من غير

---

(١) أخرجه بهذا اللفظ غيرُ أبي داود (٦٦٢): أحمدُ (١٨٤٣٠)، وابن خزيمة (١٦٠)، وابن حبان (٢١٧٦)، والبيهقي ١/ ٧٦ و٣/ ١٠٠.

ضرورة. وقال القُرطبيّ: بل حَملُها على ظاهرِها أَولى، لأنَّ فيه زيادةً في كرامة النبيِّ ﷺ.

٢٠٨/٢

## ٧٢- باب إقبال الإمام على الناس عند تسوية الصفوف

**٧١٩- حدَّثنا أحمدُ بنُ أبي رجاءٍ، قال: حدَّثنا معاويةُ بنُ عَمْرٍو، قال: حدَّثنا زائدةُ بنُ قُدامة، قال: حدَّثنا حُميدٌ الطَّويلُ، حدَّثنا أنس بن مالك، قال: أُقِيمَتِ الصلاةُ، فأقبَلَ علينا رسولُ الله ﷺ بوجهِه، فقال: «أقِيمُوا صُفُوفَكم وتَراصُّوا، فإنِّي أراكم من وراءِ ظهرِي».**

**قوله: «باب إقبال الإمام على النَّاس عندَ تَسْوية الصُّفوف»** أورَدَ فيه حديثَ أنس الذي في الباب قبلَه، وقد تقدَّم الكلامُ عليه فيه.

**قوله: «حدَّثنا معاوية بن عَمْرو»** هو من قُدَماء شيوخ البخاري، وروى له هنا بواسطة، فكأنَّه لم يسمعْه منه، وإنَّما نزل فيه لما وقع في الإسناد من تصريحِ حميدٍ بتحديث أنسٍ له، فأُمِنَ بذلك تدليسه.

**قوله: «وتَراصُّوا»** بتشديد الصاد المهمَلة، أي: تَلاصَقوا بغير خَلَل، ويحتمل أن يكون تأكيداً لقوله: «أقيموا»، والمراد بـ«أقيموا»: سَوُّوا، كما وقع في رواية مُعتَمِر[1] عن حميدٍ عند الإسماعيليِّ بدلَ «أقيموا»: «اعتَدِلوا».

وفيه جوازُ الكلام بين الإقامة والدُّخول في الصلاة، وقد تقدَّم في بابٍ مُفرَد (٦٤٣)، وفيه مُراعاةُ الإمام لرعيَّتِه، والشَّفَقةُ عليهم، وتحذيرُهم من المخالَفة.

## ٧٣- باب الصفّ الأول

**٧٢٠- حدَّثنا أبو عاصمٍ، عن مالكٍ، عن سُميٍّ، عن أبي صالحٍ، عن أبي هريرةَ، قال: قال النبيُّ ﷺ: «الشُّهَداءُ: الغَرِقُ، والمطعُونُ، والمبطُونُ، والهَدِمُ».**

**٧٢١- وقال: لو يعلمونَ ما في التَّهْجِيرِ لاستَبَقُوا إليه، ولو يعلمونَ ما في العَتَمةِ والصُّبحِ لأتَوْهُما ولو حَبْواً، ولو يعلمونَ ما في الصفِّ المقدَّمِ لاستَهَمُوا».**

---

(١) في (ع) و(س): مَعْمَر، وكلاهما يروي عن حميد الطويل، وهما ثقتان.

قوله: «باب الصفّ الأوّل» المراد به ما يَلِي الإمامَ مُطلَقاً، وقيل: أوَّلُ صَفٍّ تامٍّ يَلِي الإمام، لا ما تَخلَّلَه شيءٌ كمقصورة. وقيل: المراد به مَن سبق إلى الصلاة ولو صلَّى آخرَ الصُّفوف، قاله ابن عبد البَرِّ، واحتَجَّ بالاتِّفاق على أنَّ مَن جاءَ أوَّلَ الوقت ولم يدخل في الصفِّ الأوَّلِ فهو أفضلُ ممَّن جاءَ في آخره وزاحَمَ إليه، ولا حُجَّةَ له في ذلك كما لا يخفى.

قال النَّوَويّ: القولُ الأوَّلُ هو الصحيحُ المختارُ، وبه صَرَّحَ المحقِّقون، والقولان الآخران غلطٌ صريح، انتهى.

وكأنَّ صاحبَ القول الثاني لَحَظَ أنَّ المطلَقَ ينصرفُ إلى الكامل، وما فيه خَلَلٌ فهو ناقص، وصاحب القول الثالثِ لَحَظَ المعنى في تفضيل الصفِّ الأوَّلِ دون مُراعاة لفظه. وإلى الأوَّلِ أشارَ البخاري، لأنَّه تَرجَمَ بالصفِّ الأوَّل، وحديث الباب فيه الصفّ المقدَّمُ وهو الذي لا يَتَقدَّمُه إلَّا الإمامُ، قال العلماءُ: في الحضِّ على الصفِّ الأوَّل المسارَعةُ إلى خلاص الذِّمَّة، والسَّبقُ لدخول المسجد، والقُرب من الإمام، واستماع قراءته والتعلُّم منه، والفتح عليه، والتَّبليغ عنه، والسلامة من اختراق المارَّة بين يديه، وسلامة البال من رُؤية مَن يكونُ قُدّامَه، وسلامة موضع سجودِه من أذيال المصلِّين.

## ٧٤- بابٌ إقامةُ الصفِّ من تمام الصلاة ٢٠٩/٢

**٧٢٢- حدَّثنا عبدُ الله بنُ محمَّدٍ، قال: حدَّثنا عبدُ الرزَّاق، قال: أخبرنا مَعمَرٌ، عن همَّامٍ، عن أبي هريرة، عن النبيِّ ﷺ، أنَّه قال: «إنَّما جُعِلَ الإمامُ ليُؤْتَمَّ به، فلا تَختلِفُوا عليه، فإذا رَكَعَ فاركَعُوا، وإذا قال: سَمِعَ الله لمنْ حَمِدَه فقولوا: ربَّنا ولك الحمدُ، وإذا سَجَدَ فاسجُدُوا، وإذا صَلَّى جالساً فصَلُّوا جلوساً أجمعُون، وأقِيمُوا الصُّفوف في الصلاة، فإنَّ إقامةَ الصفِّ من حُسْنِ الصلاةِ».**

[طرفه في: ٧٣٤]

**٧٢٣- حدَّثنا أبو الوليدِ، قال: حدَّثنا شُعْبةُ، عن قَتَادة، عن أنسٍ، عن النبيِّ ﷺ، قال: «سَوُّوا صُفُوفَكم، فإنَّ تَسْوِيةَ الصُّفوفِ من إقامةِ الصلاةِ».**

**قوله: «بابٌ إقامة الصفِّ من تمام الصلاة»** أورَدَ فيه حديث أبي هريرة: «إنَّما جُعِلَ الإمامُ ليُؤتَمَّ به» وسيأتي الكلامُ عليه في «باب إيجاب التكبير» قريباً (٧٣٤)، وفي آخره هنا: «وأقيموا الصُّفوف» إلى آخره، وهو المقصودُ بهذه الترجمة، وقد أفرَدَه مسلم (٤١٤و٤٣٥) وأحمد (٨١٥٦و٨١٥٧) وغيرُهما من طريق عبد الرزاق المذكورة عمَّا قبلَه، فجعلوه حديثين.

**قوله: «من حُسْن الصلاة»** قال ابن رُشَيد: إنَّما قال البخاري في الترجمة: «من تمام الصلاة» ولفظ الحديث: «من حُسْن الصلاة» لأنَّه أراد أن يُبيِّنَ أنَّه المرادُ بالحُسن هنا، وأنَّه لا يعني به الظاهرَ المَرئيّ من الترتيب، بل المقصود منه الحُسن الحُكْميّ بدليل حديث أنس، وهو الثاني من حديثَي الباب حيثُ عَبَّرَ بقوله: «من إقامة الصلاة».

**قولُه في حديث أنس: «فإنَّ تَسْوية الصُّفوف»** وفي رواية الأَصِيليِّ: «الصفّ» بالإفراد، والمراد به الجنس.

**قوله: «من إقامةِ الصلاة»** هكذا ذكره البخاري عن أبي الوليد، وذكره غيرُه عنه بلفظ: «من تمام الصلاة». كذلك أخرجه الإسماعيليّ عن أبي خَليفة[1]، والبيهقيُّ (٣/ ٩٩) من طريق عثمان الدّارميّ كلاهما عنه، وكذلك أخرجه أبو داود (٦٦٨) عن أبي الوليد وغيره[2]، وكذا مسلم وغيره من طريق جماعةٍ عن شُعْبة[3]، وزاد الإسماعيليّ[4] من طريق أبي داود الطَّيالسيّ: قال: سمعت شعبة يقول: داهَنت في هذا الحديث، لم أسأل قتادة: أسمعتَه من أنس أم لا؟ انتهى. ولم أرَه عن قتادة إلَّا مُعَنعَناً[5]، ولعلَّ هذا هو السرُّ في إيراد

---

(١) تحرف في (ع) إلى: أبي حنيفة، وفي (س) إلى: ابن حذيفة. وقد أخرجه أيضاً ابن حبان (٢١٧٤) عن أبي خليفة، وهو الفضل بن الحُباب.

(٢) يعني: سليمان بن حرب.

(٣) أخرجه مسلم (٤٣٣)، وأحمد (١٢٨١٣)، وانظر تمام تخريجه فيه.

(٤) ومن طريق أبي داود الطيالسي أخرجه أيضاً أبو يعلى (٣٢١٣)، وفيه قول شعبة المذكور.

(٥) لكن رواه أحمد (١٣٧٣٥)، والنسائي (٨١٥) من طريق أبان بن يزيد العطّار، عن قتادة، قال: حدثنا أنس، أن نبي الله ﷺ قال: «راصُّوا صفوفكم، وحاذوا بالأعناق». زاد أحمد في روايته: «فوالذي نفس محمد بيده إني لأرى الشياطين تدخل من خَلَلِ الصفِّ كأنها الحَذَفُ».

البخاري لحديث أبي هريرة معه في الباب تقويةً له.

واستَدلَّ ابن حَزْم بقوله: «إقامة الصلاة» على وجوب تسوية الصُّفوف، قال: لأنَّ إقامةَ الصلاة واجبة، وكلُّ شيءٍ من الواجبِ واجبٌ. ولا يخفى ما فيه، ولا سيَّما وقد بَيَّنّا أنَّ الرُّواةَ لم يَتَّفِقوا على هذه العبارة.

وتمسَّكَ ابن بَطَّال بظاهر لفظ حديث أبي هريرة فاستَدلَّ به على أنَّ التَّسويةَ سُنَّةٌ، قال: لأنَّ حُسنَ الشيءِ زيادة على تمامه، وأورَدَ عليه رواية: «من تمام الصلاة».

وأجاب ابن دَقِيق العيد فقال: قد يُؤخَذُ من قوله: «تمام الصلاة» الاستحبابُ، لأنَّ تمامَ الشيءِ في العُرفِ أمر زائد على حقيقتِه التي لا يَتحقَّقُ إلَّا بها، وإن كان يُطلَقُ بحَسَبِ الوَضْع على بعض ما لا تَتِمُّ الحقيقةُ إلَّا به، كذا قال، وهذا الأخذ بعيد، لأنَّ لفظَ الشارعِ لا يُحمَلُ إلَّا على ما دلَّ عليه الوَضْع في اللِّسان العربي، وإنَّما يُحمَلُ على العُرفِ إذا ثَبَتَ أنَّه عُرْفُ الشارعِ لا العرفُ الحادثُ.

تنبيه: لفظ الترجمة أورَدَه عبد الرزاق (٢٤٢٥) من حديث جابر.

## ٧٥- باب إثم من لم يُتمَّ الصفوف ٢/٢١٠

**٧٢٤- حدَّثنا معاذُ بنُ أسدٍ، قال: أخبرنا الفضلُ بنُ موسى، قال: أخبرنا سعيدُ بنُ عُبيدٍ الطَّائيُّ، عن بُشَيرِ بنِ يسارٍ الأنصاريِّ، عن أنسِ بنِ مالكٍ: أنَّه قَدِمَ المدينة، فقِيلَ له: ما أنكَرْتَ منذُ يومِ عَهِدْتَ رسولَ الله ﷺ؟ قال: ما أنكَرْتُ شيئاً إلَّا أنَّكم لا تُقِيمُونَ الصُّفوفَ.**

**وقال عُقْبةُ بنُ عُبيدٍ، عن بُشَيرِ بنِ يسارٍ: قَدِمَ علينا أنسُ بنُ مالكٍ المدينةَ، بهذا.**

قوله: «**باب إثمِ مَن لم يُتِمَّ الصُّفوفَ**» قال ابن رُشَيد: أورَدَ فيه حديث أنس: ما أنكَرت شيئاً إلَّا أنَّكم لا تُقِيمون الصُّفوف. وتُعُقِّبَ بأنَّ الإنكارَ قد يقعُ على تركِ السُّنَّة فلا يدلُّ ذلك على حصول الإثم، وأُجيبَ بأنَّه لعلَّه حمل الأمرَ في قوله تعالى: ﴿ **فَلْيَحْذَرِ ٱلَّذِينَ يُخَالِفُونَ عَنْ أَمْرِهِۦٓ** ﴾ [النور:٦٣] على أنَّ المراد بالأمرِ الشَّأنُ والحالُ، لا مُجرَّدُ الصِّيغة، فيَلزَمُ

منه أنَّ مَن خالَفَ شيئاً من الحال الذي كان ﷺ عليها أن يأثَمَ، لما يدلُّ عليه الوعيدُ المذكورُ في الآية، وإنكار أنس ظاهرٌ في أنَّهم خالَفوا ما كانوا عليه في زَمَنِ رسول الله ﷺ من إقامة الصُّفوف، فعلى هذا تَستَلزِمُ المخالَفةُ التأثيمَ. انتهى كلامُ ابن رُشَيد مُلخَّصاً، وهو ضعيفٌ، لأنَّه يُفضي إلى أن لا يَبقَى شيءٌ مسنون، لأنَّ التأثيمَ إنَّما يَحصُلُ عن تركِ واجبٍ.

وأمَّا ما قال ابن بَطَّالٍ: إنَّ تسوية الصُّفوف لمَّا كانت من السُّنَنِ المندوب إليها التي يَستَحِقُّ فاعلُها المدحَ عليها دلَّ على أنَّ تاركَها يَستَحِقُّ الذمَّ. فهو مُتَعقَّبٌ من جهة أنَّه لا يَلزَمُ من ذَمِّ تاركِ السُّنَّة أن يكون آثماً. سَلَّمنا، لكن يَرِدُ عليه التعقُّب الذي قبلَه. ويحتمل أن يكون البخاري أَخَذَ الوجوب من صيغة الأمرِ في قوله: «سَوُّوا صفوفَكم»[1]، ومن عموم قوله: «صَلُّوا كما رأيتُموني أُصلِّي»[2]، ومن وُرودِ الوعيد على ترْكِه[3]، فرَجَحَ عنده بهذه القرائنِ أنَّ إنكارَ أنس إنَّما وقع على ترك الواجب، وإن كان الإنكارُ قد يقعُ على تركِ السُّنَن، ومع القول بأنَّ التَّسويةَ واجبة فصلاة مَن خالَفَ ولم يُسَوِّ صحيحةٌ لاختلاف الجهتين، ويؤيِّدُ ذلك أنَّ أنساً مع إنكاره عليهم لم يأمرْهم بإعادة الصلاة.

وأفرَطَ ابن حَزْم فجَزَمَ بالبُطْلان، ونازَعَ مَن ادَّعَى الإجماع على عدمِ الوجوب بما صَحَّ عن عمر أنَّه ضَرَبَ قَدَمَ أبي عثمان النَّهْديّ لإقامة الصفِّ[4]، وبما صَحَّ عن سُوَيدِ بن غَفَلَةَ قال: كان بلالٌ يُسوِّي مَناكبنا ويضربُ أقدامَنا في الصلاة[5]. فقال: ما كان عمر وبِلال يضربان أحداً على تركِ غير الواجبِ، وفيه نظرٌ، لجواز أنَّهما كانا يَرَيان التَّعزيرَ على تركِ السُّنَّة.

**قوله:** «بُشَير» هو بالمعجَمة مُصغَّر.

---

(١) سلف برقم (٧٢٣).

(٢) سلف برقم (٦٣١).

(٣) سلف برقم (٧١٧).

(٤) وانظر «مصنف عبد الرزاق» (٢٤٣٦)، و«مصنف ابن أبي شيبة» ١/ ٣٥٢.

(٥) أخرجه عبد الرزاق (٢٤٣٥)، وابن أبي شيبة ١/ ٣٥٢. ومُسَدَّدٌ كما في «إتحاف الخيرة» (١٧٥٥).

قوله: «ما أنكَرْتَ منذُ يومِ عَهِدْت» في رواية المُستَمْلي والكُشْمِيهنيّ: ما أنكَرتَ منَّا منذُ عَهِدتَ.

قوله: «وقال عُقْبة بن عُبيد» هو أبو الرَّحّال بفتح الرَّاء وتشديد الحاء المهمَلة، وهو أخو سعيد بن عبيد راوي الإسناد الذي قبلَه، وليس لعُقبةَ في البخاريِّ إلَّاهذا الموضع المعلَّق، وأراد به بيان سماع بُشَير بن يسار له من أنس، وقد وَصَلَه أحمد في «مسنده» (١٢١٢٤) عن يحيى القَطّان عن عُقبة بن عبيد الطَّائيّ حدَّثني بُشَير بن يسار قال: جاءَ أنس إلى المدينة فقلنا: ما أنكَرت منَّا من عهدِ رسول الله ﷺ؟ قال: ما أنكَرتُ منكم شيئاً غير أنَّكم لا تُقيمون الصُّفوف.

تنبيه: هذه القَدْمة لأنسٍ غيرُ القَدْمة التي تقدَّم ذِكرُها في «باب وقت العصر» (٥٤٨)، فإنَّ ظاهر الحديث فيها أنَّه أنكَرَ تأخير الظُّهر إلى أوَّلِ وقت العصر كما مضى، وهذا الإنكار أيضاً غيرُ الإنكار الذي تقدَّم ذِكْره في «باب تضييع الصلاة عن وقتها» (٥٢٩) حيثُ قال: لا أعرِفُ شيئاً ممَّا كان على عهدِ النبيِّ ﷺ إلَّا الصلاة، وقد ضُيِّعَت. فإنَّ ذاكَ كان بالشام وهذا بالمدينة، وهذا يدلُّ على أنَّ أهلَ المدينة كانوا في ذلك الزمان أمثَلَ من غيرهم في التمسُّكِ بالسُّنَن.

## ٧٦- باب إلزاق المنكِب بالمنكِب والقدَم بالقدَم في الصفِّ ٢١١/٢

وقال النُّعمانُ بنُ بشيرٍ: رأيتُ الرجلَ منَّا يُلزِقُ كَعبَه بكَعبِ صاحبِه.

٧٢٥- حدَّثنا عَمرُو بنُ خالدٍ، قال: حدَّثنا زهيرٌ، عن حُميدٍ، عن أنسٍ، عن النبيِّ ﷺ، قال: «أقِيمُوا صُفُوفَكم، فإنِّي أراكُم من وراءِ ظهري»، وكان أحدُنا يُلزِقُ مَنكِبَه بمَنكِبِ صاحبِه، وقَدَمَه بقَدَمِه.

قوله: «باب إلْزاق المَنكِب بالمَنكِبِ والقَدَمِ بالقَدَمِ في الصف» المراد بذلك المبالغة في تعديل الصفّ وسَدِّ خَلَلِه، وقد وَرَدَ الأمرُ بسَدِّ خَلَلِ الصفّ والتَّرغيب فيه في أحاديثَ كثيرةٍ، أجمعُها حديث ابن عمر عند أبي داود (٦٦٦) وصحَّحه ابن خُزَيمة (١٥٤٩)

والحاكمُ (١/ ٢١٣) ولفظُه: أنَّ رسولَ الله ﷺ قال: «أقيموا الصُّفوف، وحاذُوا بين المناكبِ، وسُدُّوا الخَلَل، ولا تَذَروا فُرُجاتٍ للشيطان، ومَن وَصَلَ صَفّاً وَصَلَه الله، ومَن قطع صَفّاً قطعه الله».

**قوله: «وقال النُّعْمان بن بَشِير»** هذا طرفٌ من حديثٍ أخرجه أبو داود (٦٦٢) وصحَّحه ابن خُزَيمة (١٦٠) من رواية أبي القاسم الجَدَليِّ ـ واسمُه حسين بن الحارث[1] ـ قال: سمعت النُّعمان بن بشير يقول: أقبَلَ رسولُ الله ﷺ على الناس بوجهِه فقال: «أقيموا صفوفكم ـ ثلاثاً ـ والله لتُقيمُنَّ صفوفكم أو لَيخالفَنَّ الله بين قُلوبِكم» قال: فلقد رأيتُ الرجلَ منَّا يُلزِقُ مَنكِبه بمَنكِبِ صاحبِه وكعبَه بكعبِه.

واستُدِلَّ بحديث النُّعمان هذا على أنَّ المراد بالكعب في آية الوضوءِ: العظم الناتئ في جانبَي الرِّجلِ ـ وهو عند مُلتَقَى الساق والقَدَمِ ـ وهو الذي يُمكِنُ أن يَلزقَ بالذي بجَنبِه، خلافاً لمن ذهب إلى[2] أنَّ المراد بالكعب مُؤخَّر القَدَم، وهو قولٌ شاذٌّ يُنسَبُ إلى بعض الحنفيَّة، ولم يُثبِته مُحقِّقوهم، وأثبَتَه بعضهم في مسألة الحجِّ لا الوضوء، وأنكَرَ الأصمَعيّ قول مَن زَعَمَ أنَّ الكعبَ في ظَهر القَدَم.

**قوله: «عن أنس»** رواه سعيد بن منصور عن هُشَيمٍ فصَرَّحَ فيه بتحديث أنس لحميدٍ[3]، وفيه الزِّيادةُ التي في آخره، وهي قوله: وكان أحدنا...» إلى آخره[4]. وصَرَّحَ بأنَّها من قول أنس. وأخرجه الإسماعيليّ من رواية مَعمَر عن حميدٍ بلفظ: قال أنس: فلقد رأيت أحدنا» إلى آخره، وأفاد هذا التصريحُ أنَّ الفعلَ المذكور كان في زَمَنِ النبيِّ ﷺ، وبهذا يَتِمُّ

---

(١) تحرف في الأصلين إلى: حريث. وجاء في (س) على الصواب.

(٢) كلمة «إلى» سقطت من (س).

(٣) وكذلك وقع تصريح حميد بسماعه له من أنس عند أحمد (١٣٧٧٨)، لكن دون الزيادة التي في آخره من قول أنس.

(٤) وكذلك أخرجه ابن أبي شيبة ١/ ٣٥١ عن هشيم بن بشير، قال: أخبرنا حميد، عن أنس. كرواية معمر تماماً.

الاحتجاجُ به على بيان المراد بإقامة الصفِّ وتسويَتِه، وزاد مَعمَرٌ في روايته: ولو فعلتُ ذلك بأحدهم اليومَ لنَفَرَ كأنَّه بَغلٌ شَمُوس[1].

## ٧٧- بابٌ إذا قام الرجل عن يسار الإمام وحوَّله الإمامُ خلفَه إلى يمينه تمَّت صلاتُه

**٧٢٦- حدَّثنا قُتَيبةُ بنُ سعيدٍ، قال: حدَّثنا داودُ، عن عَمرِو بنِ دِينارٍ، عن كُرَيبٍ مولى ابنِ عبَّاسٍ، عن ابنِ عبَّاسٍ رضي الله عنهما، قال: صلَّيتُ مع النبيِّ ﷺ ذاتَ ليلةٍ فقمتُ عن يساره، فأخَذَ رسولُ الله ﷺ برَأْسي من ورائي، فجعلَني عن يمينِه، فصَلَّى ورَقَد، فجاءَه المؤذِّنُ فقامَ وصَلَّى ولم يتوضَّأْ.**

قوله: «باب إذا قامَ الرجلُ عن يسارِ الإمام وحَوَّلَه الإمامُ خلفَه إلى يمينِه تمَّت صلاتُه» تقدَّم أكثرُ لفظ هذه الترجمة قبلُ بنحوٍ من عشرين باباً (٦٩٨) لكن ليس هناك لفظ: «خلفَه» وقال هناك: «لم تَفسُد صلاتُهما» بدلَ قولِه: «تمَّت صلاتُه»، وأخرج هناك حديث ابن عبَّاسٍ هذا لكن من وجهٍ آخر عنه، ولم يُنبِّه أحد من الشُّرّاح على حِكْمة هذه الإعادة، بل أسقَطَ بعضهم الكلامَ على هذا الباب. والذي يظهرُ لي أنَّ حُكمَهما مختلفٌ لاختلاف الجوابين، فقوله: «لم تَفسُد صلاتُهما»/ أي: بالعمل الواقع منهما لكَونِه خفيفاً وهو من مصلحة الصلاة. ٢١٢/٢

وقوله: «تمَّت صلاته» أي: المأموم، ولا يَضُرُّ وقوفُه عن يسار الإمام أوَّلاً مع كَونِه في غير موقفه، ولأنَّه معذورٌ بعدمِ العِلم بذلك الحكم. ويحتمل أن يكون الضَّمير للإمام وتوجيهه أنَّ الإمامَ وحدَه في مَقام الصفِّ، ومُحاوَلته لتحويل المأمومِ فيه التِفات ببعض بَدَنِه، ولكن ليس ترْكاً لإقامة الصفِّ للمصلحة المذكورة، فصلاته على هذا لا نقصَ فيها من هذه الجهة، والله أعلم.

وقال الكِرْمانيّ: ويحتمل أن يكون الضَّمير للرجل، لأنَّ الفاعلَ وإن تأخَّرَ لفظاً لكنَّه مُتقدِّمٌ رُتبةً، فلكُلٍّ منهما قُرْب من وجه.

---

(١) أخرجه أبو يعلى (٣٧٢) من طريق هشيم، عن حميد.

قلت: لكن إذا عاد الضَّميرُ للإمام أفاد أنَّه احتَرَزَ أن يُحوِّلَه من بينِ يديه لئلَّا يصيرَ كالمارِّ بين يديه، والله أعلم.

## ٧٨- باب المرأة وحدَها تكون صفًّا

**٧٢٧- حدَّثنا عبدُ الله بنُ محمَّدٍ، قال: حدَّثنا سفيانُ، عن إسحاقَ، عن أنسِ بنِ مالكٍ قال: صلَّيتُ أنا ويتيمٌ في بيتِنا خلفَ النبيِّ ﷺ، وأمِّي أمُّ سُلَيمٍ خلْفَنا.**

[طرفه: ٨٧٤]

**قوله: «باب المرأةِ وحدَها تكونُ صَفّاً»** أي: في حكم الصف، وبهذا يندفعُ اعتراض الإسماعيليّ حيثُ قال: الشَّخصُ الواحد لا يُسمَّى صَفّاً، وأقلّ ما يقومُ الصفّ باثنين. ثمَّ إنَّ هذه الترجمةَ لفظ حديث أخرجه ابن عبد البَرِّ من حديث عائشة مرفوعاً: «والمرأةُ وحدَها صَفٌّ»[١].

**قوله: «حدَّثنا عبد الله بن محمَّد»** هو الجُعْفي، وإن كان عبد الله بن محمد بن أبي شَيْبة قد روى هذا الحديث أيضاً عن سفيان، وهو ابن عُيَينة[٢].

**قوله: «عن إسحاق عن أنس»** في رواية الحميديّ[٣] عند أبي نُعيمٍ، وعليّ بن المَدِينيّ عند الإسماعيليِّ كلاهما عن سفيان قال: حدَّثنا إسحاق بن عبد الله بن أبي طَلْحة أنَّه سمع أنس بن مالكٍ.

**قوله: «صلَّيت أنا ويتيم»** كذا للجميع، وكذا وقع في «جزء يحيى بن يحيى» المشهور[٤]

---

(١) هذا لم يخرجه ابن عبد البر، ولكنه أورده في «التمهيد» ١/ ٢٦٨، وقال فيه: في هذا الباب حديث موضوع وضعه إسماعيل بن يحيى بن عُبيد الله التيمي، عن المسعودي، عن ابن أبي مليكة، عن عائشة،... فذكره، وقال: وهذا لا يُعرف إلا بإسماعيل هذا.

(٢) أخرجه ابن أبي شيبة ٢/ ٨٨ عن أبي داود الطيالسي، عن شعبة، عن عبد الله بن المختار، عن موسى بن أنس، عن أنس

(٣) هو في «مسنده» (١١٩٤).

(٤) هو الليثي الأندلسي.

من روايته عن ابن عُيَينة. ووقع عند ابن فَتْحونٍ فيما رواه عن ابن السَّكَن بسنده في الخبرِ المذكور: صلَّيت أنا وسُلَيم ـ بسينٍ مُهمَلةٍ ولام مُصغَّراً ـ فتصحَّفت على الراوي من لفظ «يتيم»، ومشى على ذلك ابنُ فَتْحونٍ فقال في «ذيله على الاستيعاب»: سُلَيمٌ غيرُ منسوبٍ، وساق هذا الحديث.

ثمَّ إنَّ هذا طرفٌ من حديثٍ اختصره سفيان وطَوَّلَه مالكٌ كما تقدَّم في «باب الصلاة على الحصير» (٣٨٠).

واستُدِلّ بقوله: فصَفَفتُ أنا واليتيم وراءَه، على أنَّ السُّنَّةَ في موقف الاثنين أن يَصُفّا خلفَ الإمام، خلافاً لمن قال من الكوفيّين: إنَّ أحدَهما يقفُ عن يمينِه والآخرَ عن يساره، وحُجَّتُهم في ذلك حديث ابن مسعود الذي أخرجه أبو داود وغيرُه عنه: أنَّه أقامَ علقمة عن يمينِه والأسودَ عن شمالِه[1]، وأجاب عنه ابنُ سيرين بأنَّ ذلك كان لضيق المكان، رواه الطَّحاويّ.

**قوله: «وأمّي أمُّ سُلَيم خلْفَنا»** فيه أنَّ المرأةَ لا تَصُفُّ مع الرجال، وأصلُه ما يُخشَى من الافتتان بها، فلو خالَفَت أجزَأت صلاتها عند الجمهور، وعن الحنفيَّة تَفسُدُ صلاةُ الرجلِ دون المرأة، وهو عَجيبٌ وفي توجيهِه تَعَسُّف حيثُ قال قائلهم: دليلُه قول ابن مسعود: أخِّروهُنَّ من حيثُ أخَّرَهُنَّ الله[2]، والأمر للوجوب، و«حيثُ» ظرف مكان، ولا مكان يجبُ تأخُّرهنَّ فيه إلَّا مكان الصلاة، فإذا حاذَت الرجلَ فسَدَت صلاةُ الرجل، لأنَّه ترَكَ ما أُمِرَ به من تأخيرِها. وحكاية هذا تُغني عن تكلُّفِ جوابه، والله المستعان. فقد ثَبَتَ النَّهي عن الصلاة في الثَّوبِ المغصوبِ وأُمِرَ لابسُه أن يَنزِعَه، فلو خالَفَ فصلَّى فيه ولم يَنزِعه أثِمَ وأجزَأته صلاته، فلمَ لا يقال في الرجل الذي حاذَتْه المرأةُ ذلك؟ وأوضحُ منه لو كان لِباب المسجد صُفَّةٌ مملوكةٌ فصلَّى فيها شخصٌ بغير إذنِه مع اقتداره على أن ينتقلَ عنها إلى أرضِ المسجد بخُطوةٍ واحدةٍ، صَحَّت صلاتُه وأثِمَ، وكذلك الرجل مع المرأة التي حاذَتْه ولا

(١) أخرجه أحمد (٣٩٢٧) و(٤٠٣٠)، وأبوداود (٦١٣)، والنسائي (٧٩٩)، وإسناده صحيح.

(٢) قول ابن مسعود هو عند ابن خزيمة (١٧٠٠)، والطبراني (٩٤٨٤) و(٩٤٨٥).

سيَّما إن جاءَت بعد أن دخل في الصلاة فصَلَّت بجَنبِه.

٢١٣/٢ وقال ابن رُشَيد: الأقربُ أنَّ البخاريَّ قَصَدَ أن يُبيِّنَ أنَّ هذا مُستثنًى من عمومِ الحديث الذي فيه: «لا صلاة لمنفرِدٍ خلفَ الصفّ» يعني أنَّه مُختصٌّ بالرجال، والحديث المذكورُ أخرجه ابنُ حِبّان[1] (٢٢٠٢و٢٢٠٣) من حديث عليّ بن شَيْبان، وفي صِحَّته نظرٌ، كما سنذكره في «باب إذا رَكَعَ دون الصفّ» (٧٨٣).

واستَدلَّ به ابن بَطَّال على صِحَّة صلاة المنفرِدِ خلفَ الصفِّ خلافاً لأحمد، قال: لأنَّه لمَّا ثَبَتَ ذلك للمَرأة كان للرجلِ أَولى. لكن لمخالفِه أن يقول: إنَّما ساغ لها ذلك، لامتناع أن تَصُفَّ مع الرجال، بخلاف الرجلِ فإنَّ له أن يَصُفَّ معهم وأن يُزاحِمَهم وأن يَجذِبَ رجلاً من حاشية الصفِّ فيقومَ معه، فافتَرَقا. وباقي مباحثِه تقدَّمت في «باب الصلاة على الحصير» (٣٨٠).

## ٧٩- باب مَيمنة المسجد والإمام

**٧٢٨- حدَّثنا موسى، حدَّثنا ثابتُ بنُ يزيدَ، حدَّثنا عاصمٌ، عن الشَّعبي، عن ابنِ عبَّاسٍ رضي الله عنهما، قال: قمتُ ليلةً أُصلِّي عن يسار النبيِّ ﷺ، فأخَذَ بيدي أو بعَضُدي حتَّى أقامَني عن يمينِه، وقال بيدِه من ورائي.**

**قوله: «باب مَيْمَنة المسجد والإمام»** أورَدَ فيه حديثَ ابن عبَّاسٍ مختصراً، وهو موافقٌ للترجمة: أمَّا للإمام فبالمطابَقة، وأمَّا للمسجدِ فباللُّزوم. وقد تُعُقِّبَ من وجهٍ آخر، وهو أنَّ الحديث إنَّما وَرَدَ فيما إذا كان المأموم واحداً، أمَّا إذا كَثُروا فلا دليلَ فيه على فضيلة مَيمَنة المسجد. وكأنَّه أشارَ إلى ما أخرجه النَّسائيّ بإسنادٍ صحيحٍ عن البَراء قال: كنَّا إذا صلَّينا

---

(١) وأخرجه كذلك ابن أبي شيبة ٢/ ١٩٣، وأحمد (١٦٢٩٧)، وابن ماجه (١٠٠٣) وابن خزيمة (١٥٦٩). وقول الحافظ بأن في صحته نظراً، غير مسلَّم له، ولم يُعلَّه بشيء في الموضع الذي أحال عليه، وإسناده صحيح. وله شاهد من حديث وابصة بن معبد عند أحمد (١٨٠٠٢)، وأبي داود (٦٨٢)، وابن ماجه (١٠٠٤)، والترمذي (٢٣٠)، وإسناده صحيح أيضاً.

خلفَ النبيِّ ﷺ أحبَبنا أن نكون عن يمينِه[1]، ولأبي داود[2] بإسنادٍ حسنٍ عن عائشة مرفوعاً: «إنَّ اللهَ وملائكتَه يُصلُّون على مَيامن الصُّفوف». وأمَّا ما رواه ابن ماجَهْ (١٠٠٧) عن ابن عمر قال: قيل للنبيِّ ﷺ: إنَّ مَيسَرة المسجد تَعَطَّلت، فقال: «مَن عَمَّرَ مَيسَرة المسجد كُتِبَ له كِفْلان من الأجر» ففي إسناده مقال. وإن ثَبَتَ فلا يعارضُ الأوَّل، لأنَّ ما وَرَدَ لمعنًى عارضٍ يزولُ بزواله.

**قوله: «حدَّثنا موسى»** هو ابن إسماعيل التَّبُوذَكي، وعاصم: هو ابن سليمان.

**قوله: «وقال بيدِه»** أي: تَناوَل، ويدلُّ عليه رواية الإسماعيليّ: فأخَذَ بيدي.

**قوله: «من ورائي»** في رواية الكُشْمِيهنيّ: «من ورائه» وهو أوجَه.

## ٨٠- باب إذا كان بين الإمام وبين القوم حائط أو سُترة

**وقال الحسنُ: لا بأسَ أنْ تُصلِّيَ وبينَكَ وبينه نَهرٌ.**

**وقال أبو مِجْلَزٍ: يأتمُّ بالإمام وإنْ كان بينهما طريقٌ أو جِدارٌ إذا سَمِعَ تكبيرَ الإمام.**

**٧٢٩- حدَّثنا محمَّدٌ، قال: أخبرنا عبدةُ، عن يحيى بنِ سعيدٍ الأنصاريِّ، عن عَمْرةَ، عن عائشة، قالت: كان رسولُ الله ﷺ يُصلِّي من الليل في حُجْرته وجِدارُ الحُجْرةِ قَصِيرٌ، فرَأى النَّاسُ شَخْصَ النبيِّ ﷺ، فقامَ ناسٌ يُصلُّونَ بصلاتِه، فأصبَحُوا فتَحَدَّثُوا بذلك، فقامَ ليلةَ الثانيةِ فقامَ معه أُناسٌ يُصلُّونَ بصلاتِه، صَنَعُوا ذلك ليلتَينِ أو ثلاثةً، حتَّى إذا كان بعدَ ذلك جَلَسَ رسولُ الله ﷺ فلم يَخرُج، فلمَّا أصبَحَ ذَكَرَ ذلك النَّاسُ، فقال: «إنِّي خَشِيتُ أنْ تُكتَبَ عليكم صلاةُ الليل».**

[أطرافه في: ٧٣٠، ٩٢٤، ١١٢٩، ٢٠١١، ٢٠١٢، ٥٨٦١]

---

(١) أخرجه مسلم (٧٠٩)، وأبو داود (٦١٥)، وابن ماجه (١٠٠٦)، والنسائي (٨٢٢).

(٢) أخرجه أبو داود (٦٧٦)، وابن ماجه (١٠٠٥)، ولكنه شاذٌّ بهذا اللفظ، فقد أخرجه أحمد (٢٥٢٧٠) وغيره بلفظ: «يُصلُّون على الذين يَصِلُون الصفوفَ» وهو المحفوظ، وانظر تمام الكلام عليه في «مسند أحمد» (٢٤٣٨١) و(٢٥٢٧٠).

٢١٤/٢ **قوله: «باب إذا كان بينَ الإمام وبينَ القومِ حائط أو سُتْرة»** أي: هل يَضُرُّ ذلك بالاقتداء أو لا؟ والظاهرُ من تصرُّفِه أنَّه لا يَضُرُّ كما ذهب إليه المالكيَّةُ، والمسألة ذات خلافٍ شَهِير، ومنهم مَن فَرَّقَ بين المسجد وغيره.

**قوله: «وقال الحسن»** لم أرَه موصولاً بلفظِه، وروى سعيد بن منصور بإسنادٍ صحيحٍ عنه في الرجلِ يُصلِّي خلفَ الإمام أو فوقَ سطحٍ يأتمُّ به: لا بأسَ بذلك.

**قوله: «وقال أبو مِجْلَزٍ»** وَصَلَه ابن أبي شَيْبة (٢/ ٢٢٣) عن مُعتمِرٍ، عن ليث بن أبي سُلَيمٍ، عنه بمعناه، وليثٌ ضعيفٌ، لكن أخرجه عبد الرزاق (٤٨٨٤) عن ابن التَّيميّ ـ وهو مُعتمِرٌ ـ عن أبيه عنه، فإن كان مَضبوطاً فهو إسنادٌ صحيحٌ.

**قوله: «حدَّثني محمَّد»** هو ابنُ سَلام، قاله أبو نُعيمٍ، وبه جَزَمَ ابن عساكر في روايته، وعبدة: هو ابن سليمان.

**قوله: «في حُجْرته»** ظاهره أنَّ المراد حُجْرة بيته، ويدلُّ عليه ذِكرُ جِدار الحُجْرة، وأوضحُ منه رواية حمَّاد بن زيد عن يحيى عند أبي نُعيمٍ بلفظ: كان يُصلِّي في حُجْرةٍ من حُجَرِ أزواجه. ويحتمل أنَّ المراد الحُجْرة التي كان احتَجَرَها في المسجد بالحصيرِ كما في الرواية التي بعد هذه، وكذا حديث زيد بن ثابت الذي بعده، ولأبي داود (١٣٧٤) ومحمد بن نصر[1] من وجهينِ آخرَينِ عن أبي سَلَمة عن عائشة: أنَّها هي التي نَصَبَت له الحصير على باب بيتها، فإمَّا أن يُحمَلَ على التعدُّد، أو على المجاز في الجِدار وفي نِسْبة الحُجْرة إليها.

**قوله: «فقامَ ناس»** في رواية الكُشْمِيهنيّ: «فقامَ أُناس». وهذا موضع الترجمة، لأنَّ مُقتَضاه أنَّهم كانوا يُصلُّون بصلاته وهو داخلُ الحُجْرة وهم خارجها.

**قوله: «فقامَ ليلة الثانية»** كذا للأكثر، وفيه حذفٌ تقديرُه: ليلة الغَدَاة الثانية. وفي رواية الأَصِيلي: فقامَ الليلة الثانية.

**قوله: «فلمَّا أصبَحَ ذَكَرَ ذلك النَّاسُ»** أي: له، وأفاد عبد الرزاق أنَّ الذي خاطَبَه بذلك

---

(١) في «قيام رمضان» كما في «مختصره» للمقريزي (٧).

عمر ﷺ، أخرجه (٧٧٤٦) عن مَعمَر عن الزُّهريِّ عن عُرْوةَ عنها.

**قوله: «أنْ تُكتَبَ عليكم»** أي: تُفرَض، وهي روايةُ حمَّاد بن زيد عند أبي نُعيم، وكذا رواه عبد الرزاق عن ابن جُرَيج عن الزُّهريِّ عن عُرْوةَ عنها[1]، وستأتي بقيَّةُ مباحثِه في كتاب التهجُّد (١١٢٩) إن شاء الله تعالى.

## ٨١- باب صلاة الليل

**٧٣٠- حدَّثنا إبراهيمُ بنُ المنذِرِ، قال: حدَّثنا ابنُ أبي فُدَيكٍ، قال: حدَّثنا ابنُ أبي ذِئْبٍ عن المَقبُرِيِّ، عن أبي سَلَمة بنِ عبدِ الرحمن، عن عائشةَ رضي الله عنها: أنَّ النبيَّ ﷺ كان له حصيرٌ يَبسُطُه بالنهار ويَحتجِرُه بالليل، فثابَ إليه ناسٌ فصَلَّوْا وراءَه.**

**قوله: «باب صلاة الليل»** كذا وقع في رواية المُستَمْلي وحدَه، ولم يُعرِّج عليه أكثرُ الشُّرّاح ولا ذكره الإسماعيلي، وهو وجهُ السياق، لأنَّ التَّراجمَ متعلِّقة بأبواب الصُّفوفِ وإقامتها، ولمَّا كانت الصلاة بالحائلِ قد يُتَخيَّلُ أنَّها مانعة من إقامة الصفِّ تَرجَمَ لها وأورَدَ ما عنده فيها، فأمَّا صلاةُ الليل بخصوصِها، فلها كتابٌ مُفرَدٌ سيأتي في أواخرِ الصلاة، وكأنَّ النُّسخةَ وقع فيها تكريرُ لفظ: «صلاة الليل» وهي الجملةُ التي في آخر الحديث الذي قبلَه، فظَنَّ الراوي أنَّها ترجمةٌ مُستَقِلَّةٌ فصَدَّرَها بلفظ: «باب» وقد تكلَّفَ ابن رُشَيد توجيهها بما حاصله: أنَّ مَن صلَّى بالليل مأموماً في الظُّلمة كانت فيه مُشابَهة بمَن صلَّى وراء حائل. وأبعَدُ منه مَن قال: يريدُ أنَّ مَن صلَّى بالليل مأموماً في الظُّلمة كان كمَن صلَّى وراءَ حائط. ثمَّ ظَهَرَ لي احتمالُ أن يكون المراد صلاة الليل جماعة فحَذَفَ لفظَ «جماعة». والذي يأتي في أبواب التهجُّد إنَّما هو حكمُ صلاة الليل وكيفيَّتها في عَدَدِ الرَّكَعات أو في المسجد أو البيت وهو ذلك.

٢/٢١٥

**قوله: «عن المَقبُريّ»** هو سعيد، والإسناد كلّه مدنيُّون.

---

(١) هي رواية معمر عن الزهري السالفة. أما رواية ابن جريج - وقد قرن به معمراً - عن الزهري (٧٧٤٧) فهي بلفظ: «ولكني خشيت أن يفرض عليكم».

قوله: «ويَحتجِرُه» كذا للأكثر بالرَّاءِ، أي: يَتَّخِذُه مثلَ الحُجْرة، وفي رواية الكُشْمِيهنيّ بالزّاي بدلَ الرَّاء، أي: يجعلُه حاجزاً بينه وبينَ غيره.

قوله: «فثابَ» كذا للأكثر بمثلَّثةٍ ثمَّ مُوحَّدة، أي: اجتَمَعوا، ووقع عند الخطَّابيِّ: «آبُوا»، أي: رَجَعوا، وفي رواية الكُشْمِيهنيّ والسَّرَخْسيّ: «فثار» بالمثلَّثة والرَّاء، أي: قاموا.

قوله: «فصَلَّوْا وراءَه» كذا أورَدَه مختصراً، وغَرَضه بيان أنَّ الحُجْرةَ المذكورةَ في الرواية التي قبلَ هذه كانت حصيراً. وقد ساقه الإسماعيليّ من وجهٍ آخرَ عن ابن أبي ذئب تامّاً، وسنذكر الكلامَ على فوائده في كتاب التهجُّد (١١٢٩) إن شاء الله تعالى.

**٧٣١- حدَّثنا عبدُ الأعلَى بنُ حمَّادٍ، قال: حدَّثنا وُهَيبٌ، قال: حدَّثنا موسى بنُ عُقْبة، عن سالمٍ أبي النَّضْرِ، عن بُسْرِ بنِ سعيدٍ، عن زيدِ بنِ ثابتٍ: أنَّ رسولَ الله ﷺ اتَّخذَ حُجْرةً ـ قال: حَسِبتُ أنَّه قال: من حصيرٍ ـ في رمضانَ فصَلَّى فيها ليالِيَ، فصَلَّى بصلاته ناسٌ من أصحابه، فلمَّا عَلِمَ بهم جَعَلَ يَقعُدُ، فخرج إليهم فقال: «قد عَرَفْتُ الذي رأيتُ من صَنِيعِكم، فصَلُّوا أيُّها النَّاسُ في بيوتِكم، فإنَّ أفضَلَ الصلاة صلاةُ المَرْءِ في بيتِه، إلَّا المكتوبةَ».**

**قال عفَّانُ: حدَّثنا وُهَيبٌ، حدَّثنا موسى، سمعتُ أبا النَّضْرِ، عن بُسْرٍ، عن زيدٍ، عن النبيِّ ﷺ.**

[طرفاه في: ٦١١٣، ٧٢٩٠]

قوله: «عن سالم أبي النَّضْر» كذا لأكثر الرُّواة عن موسى بن عُقبة، وخالَفَهم ابن جُرَيج عن موسى، فلم يَذكُر أبا النَّضرِ في الإسناد، أخرجه النَّسائيّ[1]، ورواية الجماعة أَولى. وقد وافَقَهم مالك في الإسناد لكن لم يرفعه في «الموطَّأ» (١/ ١٣٠)، ورُوِيَ عنه خارجَ «الموطَّأ» مرفوعاً[2]. وفيه ثلاثةٌ من التابعين مدنيُّون على نَسَقٍ، أوَّلُهم موسى المذكور.

---

(١) أخرجه في «الكبرى» (١٢٩١) مختصراً: بلفظ «أفضل صلاة المرء في بيته إلا الصلاة المكتوبة».

(٢) أخرجه ابن المظفر في «غرائب حديث مالك» (١٣١)، والخطيب في «المتفق والمفترق» (١٩٢) من طريق أبي الحسن بن جَوْصا الحافظ، عن إسماعيل بن أبان بن محمد بن حُوَيّ السَّكْسَكيّ، عن أبي مُسهِر، عن =

**قوله: «حُجْرة»** كذا للأكثر بالرَّاء، وللكُشْمِيهنيِّ أيضاً بالزّاي.

**قوله: «من صَنيعِكم»** كذا للأكثر، وللكُشْمِيهنيِّ بضمِّ الصاد وسكون النُّون، وليس المراد به صلاتهم فقط، بل كَوْنهم رَفَعوا أصواتَهم وسَبَّحوا به ليَخرُج إليهم، وحَصَبَ بعضهم الباب لظَنِّهم أنَّه نائمٌ، كما ذكر المؤلِّف ذلك في الأدبِ (٦١١٣) وفي الاعتصام (٧٢٩٠)، وزاد فيه: «حتَّى خَشِيتُ أن يُكتَبَ عليكم، ولو كُتِبَ عليكم ما قمتُم به»، وقد استَشكَل الخطَّابيّ هذه الخَشْية كما سنوضحُه في كتاب التهجُّد إن شاء الله تعالى.

**قوله: «أفضَل الصلاة صلاة المَرْءِ في بيتِه إلَّا المكتوبة»** ظاهره أنَّه يَشمَلُ جميع النَّوافل، لأنَّ المراد بالمكتوبة المفروضة، لكنَّه محمولٌ على ما لا يُشرَعُ فيه التَّجميع، وكذا ما لا يَخُصُّ المسجد كركعتَي التَّحيَّة، كذا قال بعض أئمَّتِنا. ويحتمل أن يكون المراد بالصلاة ما يُشرَعُ في البيت وفي المسجد معاً، فلا تَدخُلُ تحيَّة المسجد، لأنَّها لا تُشرَعُ في البيت، وأن يكون المراد بالمكتوبة ما تُشرَعُ فيه الجماعةُ. وهل يدخلُ ما وَجَبَ بعارضٍ كالمنذُورة؟ فيه نظرٌ، والمراد بالمكتوبة الصَّلَوات الخمس، لا ما وجَبَ بعارضٍ كالمنذُورة، والمرادُ بالمَرءِ جنس الرجال، فلا يَرِدُ استثناءُ النِّساء لثبوتِ قوله ﷺ: «لا تَمنَعوهُنَّ المساجد وبيوتهنَّ خير لهنَّ» أخرجه مسلم (٤٤٢).

قال النَّوَويّ: إنَّما حثَّ على النافلة في البيت لكَونِه أخفَى وأبعَدَ من الرّياء، وليَتَبرَّك ٢١٦/٢
البيتُ بذلك فتَنزِلَ فيه الرَّحمةُ ويَنفِرَ منه الشيطان، وعلى هذا يُمكِنُ أن يَخرُجَ بقوله: «في بيته» بيتُ غيره ولو أمِنَ فيه من الرِّياء.

**قوله: «قال عفَّانُ»** كذا في رواية كَرِيمة وحدَها، ولم يَذكُره الإسماعيليّ ولا أبو نُعيم، وذكر خَلَفٌ في «الأطراف» أنَّ في رواية حمَّاد بن شاكر: «حدَّثنا عفَّانُ» وفيه نظرٌ، لأنَّه

---

= مالك، به. وقال فيه أبو الحسن بن جَوصا: لم يتابع إسماعيلَ بن أبان أحدٌ على رفع هذا الحديث. لكن قال الحافظ في «إتحاف المهرة» (٤٧٢٩): رواه الدارقطني من حديث زيد بن الحباب وأبي مُسهِر، كلاهما عن مالك مرفوعاً! كذا قال مع أن الدارقطني ذكره في «الأحاديث التي خولف فيها مالك» (٥٠)، ولم يُشر إلى روايتيه هاتين عن مالك.

أخرجه في كتاب الاعتصام بواسطةٍ بينه وبينَ عفَّانَ. ثمَّ فائدة هذه الطريق بيان سماع موسى بن عُقبة له من أبي النَّضرِ، والله أعلم.

خاتمة: اشتملت أبواب الجماعة والإمامة من الأحاديث المرفوعة على مئة واثنين وعشرين حديثاً، الموصول منها ستَّة وتِسعون، والمعلَّق ستَّة وعشرون، المكرَّر منها فيه وفيما مضى تِسعون حديثاً، الخالص اثنان وثلاثون، وافَقَه مسلم على تخريجِها سوى تِسعة أحاديثَ، وهيَ: حديثُ أبي سعيد في فضل الجماعة، وحديث أبي الدَّرداءِ: «ما أعرِفُ شيئاً»، وحديث أنس: «كان رجل من الأنصار ضَخْماً»، وحديث مالك بن الحوَيرِثِ في صفة الصلاة، وحديث ابن عمر: «لمَّا قَدِمَ الـمُهاجرون»، وحديث أبي هريرة: «يُصلُّون فإن أصابوا»، وحديث النُّعمان المعلَّق في الصُّفوف، وحديث أنس: «كان أحدُنا يُلزِقُ مَنكِبه»، وحديثه في إنكاره إقامة الصُّفوف.

وفيه من الآثار عن الصحابة والتابعين سبعة عَشَرَ أثَراً، كلّها مُعلَّقة إلَّا أثر ابن عمر: أنَّه كان يأكُلُ قبلَ أن يُصلّي، وأثر عثمان: الصلاة أحسن ما يعملُ الناسُ، فإنَّهما موصولان، والله سبحانَه وتعالى أعلمُ.

بِسْمِ ٱللَّهِ ٱلرَّحْمَٰنِ ٱلرَّحِيمِ

# أبواب صفة الصَّلاة

## ٨٢- باب إيجاب التكبير وافتتاح الصلاة

٧٣٢- حدَّثنا أبو اليَمَان، قال: أخبرنا شعيبٌ، عن الزُّهْريِّ، قال: أخبرني أنسُ بنُ مالكٍ الأنصاريُّ: أنَّ رسولَ الله ﷺ رَكِبَ فرَساً فجُحِشَ شِقُّه الأيمَنُ، قال أنسٌ ﷺ: فصَلَّى لنا يومئذٍ صلاةً من الصَّلَوات وهو قاعدٌ فصلَّينا وراءَه قُعُوداً، ثمَّ قال لمَّا سَلَّمَ: «إنَّما جُعِلَ الإمامُ ليُؤْتَمَّ به، فإذا صَلَّى قائماً فصَلُّوا قِياماً، وإذا رَكَعَ فاركَعُوا، وإذا رفع فارفَعُوا، وإذا قال: سَمِعَ الله لمنْ حَمِدَه، فقولوا: ربَّنا ولكَ الحمدُ».

٧٣٣- حدَّثنا قُتَيبةُ، قال: حدَّثنا اللَّيثُ، عن ابنِ شِهابٍ، عن أنسِ بنِ مالكٍ، أنَّه قال: خَرَّ رسولُ الله ﷺ عن فرَسٍ فجُحِشَ، فصَلَّى لنا قاعداً، فصلَّينا معه قُعُوداً، فلما انصَرَفَ فقال: «إنَّما الإمامُ - أو إنَّما جُعِلَ الإمامُ - ليُؤْتَمَّ به، فإذا كَبَّرَ فكَبِّرُوا، وإذا رَكَعَ فاركَعُوا، وإذا رفع فارفَعُوا، وإذا قال: سَمِعَ الله لمنْ حَمِدَه، فقولوا: ربَّنا لَكَ الحمدُ، وإذا سَجَدَ فاسجُدُوا».

٧٣٤- حدَّثنا أبو اليَمَان، قال: أخبرنا شعيبٌ، قال: حدَّثني أبو الزِّنادِ، عن الأعرَجِ، عن أبي هريرة، قال: قال رسولُ الله ﷺ: «إنَّما جُعِلَ الإمامُ ليُؤْتَمَّ به، فإذا كَبَّرَ فكَبِّروا، وإذا رَكَعَ فاركَعُوا، وإذا قال: سَمِعَ الله لمنْ حَمِدَه، فقولوا ربَّنا ولكَ الحمدُ، وإذا سَجَدَ فاسجُدُوا، وإذا صَلَّى جالساً فصَلُّوا جلوساً أجمعُونَ».

قوله: «باب إيجابِ التكبير وافْتِتاح الصلاة» قيل: أطلَقَ الإيجاب والمراد الوجوب تجوُّزاً، لأنَّ الإيجابَ خطاب الشارع، والوجوبَ ما يتعلَّقُ بالمكلَّفِ، وهو المرادُ هنا.

ثمَّ الظاهر أنَّ الواوَ عاطفة إمَّا على المضاف وهو إيجاب، وإمَّا على المضاف إليه وهو٢/٢١٧ التكبيرُ، والأوَّل أولى إن كان المراد بالافتتاح الدُّعاءُ، لكنَّه لا يجب، والذي يظهر من سياقه

أنَّ الواوَ بمعنى مع، وأنَّ المراد بالافتتاح: الشُّروعُ في الصلاة. وأبعَدَ مَن قال: إنَّها بمعنى الموحَّدة أو اللَّام، وكأنَّه أشارَ إلى حديث عائشة: كان النبيُّ ﷺ يَفتَتِحُ الصلاةَ بالتكبير[1]. وسيأتي بعد بابينِ حديثُ ابن عمر: رأيت النبيَّ ﷺ افتتح التكبير في الصلاة (٧٣٦). واستُدلَّ به وبِحديث عائشة على تَعيُّنِ لفظ التكبير دون غيره من ألفاظِ التَّعظيم، وهو قولُ الجمهور، ووافَقَهم أبو يوسف. وعن الحنفيَّة: تَنعَقِدُ بكلِّ لفظٍ يُقصَدُ به التَّعظيم.

ومن حُجَّة الجمهور حديث رِفاعة في قصَّة الـمُسيءِ صلاتَه أخرجه أبو داود (٨٥٧) بلفظ: «لا تَتِمُّ صلاةُ أحدٍ منَ الناس حتَّى يتوضَّأ، فيَضَعَ الوضوءَ مواضعَه، ثمَّ يُكبِّر»، ورواه الطَّبرانيّ (٤٥٢٦) بلفظ: «ثمَّ يقول: الله أكبرُ»، وحديث أبي حميد: كان رسول الله ﷺ إذا قامَ إلى الصلاة اعتَدَلَ قائماً ورفع يديه، ثمَّ قال: «الله أكبرُ» أخرجه ابن ماجَهْ (٨٦٢) وصحَّحه ابن خُزَيمة (١٨٦٥) وابنُ حِبّان (١٨٧٠)، وهذا فيه بيان المراد بالتكبيرِ، وهو قول: «الله أكبرُ».

وروى البَزّار (٥٣٦) بإسنادٍ صحيحٍ على شرط مسلم عن عليٍّ: أنَّ النبيَّ ﷺ كان إذا قامَ إلى الصلاة قال: «الله أكبرُ»، ولأحمدَ (٦٣٩٧) والنَّسائيّ (١٣٢٠) من طريق واسعِ بن حَبَّانَ أنَّه سألَ ابن عمر عن صلاة رسول الله ـ ﷺ ـ فقال: الله أكبرُ كلَّما وضَعَ ورَفَع. ثمَّ أورَدَ المصنِّفُ حديثَ أنس: «إنَّما جُعِلَ الإمامُ ليُؤتَمَّ به» من وجهينِ، ثمَّ حديثَ أبي هريرة في ذلك.

واعتَرَضَه الإسماعيليّ فقال: ليس في الطريق الأوَّلِ ذِكْر التكبيرِ، ولا في الثاني والثالثِ بيانُ إيجابِ التكبيرِ، وإنَّما فيه الأمر بتأخيرِ المأمومِ عن الإمام. قال: ولو كان ذلك إيجاباً للتكبيرِ لكان قوله: «فقولوا: ربَّنا ولك الحمدُ» إيجاباً لذلك على المأموم.

وأُجيبَ عن الأوَّلِ بأنَّ مراد المصنِّف أن يُبيِّنَ أنَّ حديثَ أنس من الطريقَينِ واحدٌ، اختصره شعيب وأتمَّه الليث، وإنَّما احتاجَ إلى ذِكْر الطريق المختصرة لتصريح الزُّهريّ فيها

(١) أخرجه مسلم (٤٩٨)، وأبو داود (٧٨٣) و(١٥٤٧)، وابن حبان (١٧٦٨).

بإخبار أنسٍ له، وعن الثاني بأنَّه ﷺ فعل ذلك، وفعلُه بيانٌ لمُجمَل الصلاة، وبيانُ الواجب واجبٌ، كذا وجَّهَه ابن رُشَيد.

وتُعُقِّبَ بالاعتراض الثالثِ وليس بواردٍ على البخاريِّ، لاحتمال أن يكون قائلاً بوجوبه كما قال به شيخه إسحاق بن راهويه. وقيل في الجواب أيضاً: إذا ثَبَتَ إيجاب التكبيرِ في حالةٍ من الأحوال طابَقَ الترجمة، ووجوبه على المأمومِ ظاهر من الحديث، وأمَّا الإمامُ فمَسكوت عنه.

ويُمكِنُ أن يقال: في السياق إشارة إلى الإيجاب لتعبيرِه بـ«إذا» التي تَختَصُّ بما يُجزَمُ بوقوعِه.

وقال الكِرْمانيّ: الحديثُ دالٌّ على الجزءِ الثاني من الترجمة، لأنَّ لفظ: «إذا صلَّى قائماً» مُتَناوِل لكون الافتتاح في حال القيام فكأنَّه قال: إذا افتتح الإمامُ الصلاة قائماً فافتَتِحوا أنتُم أيضاً قياماً. قال: ويحتمل أن تكون الواو بمعنى مع، والمعنى: باب إيجاب التكبيرِ عند افتتاح الصلاة، فحينئذٍ دلالته على الترجمة مُشكِل، انتهى.

ومُحَصَّلُ كلامه أنَّه لم يظهر له توجيه إيجاب التكبيرِ من هذا الحديث، والله أعلم.

وقال في قوله: «فقولوا: ربَّنا ولك الحمدُ» لولا الدليلُ الخارجيُّ وهو الإجماعُ على عدمِ وجوبه لكان هو أيضاً واجباً، انتهى.

وقد قال بوجوبه جماعة من السَّلَفِ منهم الحميديّ شيخ البخاري، وكأنَّه لم يَطَّلِع على ذلك. وقد تقدَّم الكلامُ على فوائد المتنِ المذكور مُستَوفًى في «باب إنَّما جُعِلَ الإمامُ ليُؤتَمّ به» (٦٨٩).

ووقع في رواية المُستَمْلي وحدَه في طريق شعيب عن الزُّهريِّ: «وإذا سَجَدَ فاسجُدوا»، ووقع في رواية الكُشْمِيهنيّ في طريق الليث: ثمَّ انصَرَف، بدلَ قولِه: فلمَّا انصَرَف، وزيادة الواو في قوله: «رَبّنا لك الحمد». وسَقَطَ لفظ «جُعِل» عند السَّرَخْسيّ في حديث أبي هريرة من قوله: «إنَّما جُعِلَ الإمام ليُؤتَمَّ به».

فائدة: تكبيرة الإحرام رُكنٌ عند الجمهور، وقيل: شرطٌ، وهو عند الحنفيَّة، ووجهٌ عند الشافعيَّة، وقيل: سُنَّة. قال ابن المنذِر: لم يقل به أحدٌ غير الزُّهري،/ ونَقَلَه غيره عن سعيد ابن المسيّب والأوزاعيّ ومالك، ولم يَثبُت عن أحدٍ منهم تصريحاً، وإنَّما قالوا فيمن أدرَكَ الإمامَ راكعاً: تُجزِئُه تكبيرة الركوع. نَعَم نَقَلَه الكَرْخيّ من الحنفيَّة عن إبراهيم ابن عُليَّة وأبي بكر الأصَمّ، ومُخالَفتهما للجمهور كثيرة. ٢١٨/٢

تنبيه: لم يُختلَف في إيجاب النيَّة في الصلاة، وقد أشارَ إليه المصنِّفُ في أواخرِ الإيمان حيثُ قال: «باب ما جاءَ في قول النبيِّ ﷺ: الأعمال بالنيَّة» (٥٤) فدخل فيه الإيمانُ والوضوءُ والصلاةُ والزَّكاة... إلى آخر كلامه.

## ٨٣- باب رفع اليدين في التكبيرة الأولى مع الافتتاح سواءً

**٧٣٥- حدَّثنا عبدُ الله بنُ مَسْلَمةَ، عن مالكٍ، عن ابنِ شِهابٍ، عن سالمِ بنِ عبدِ الله، عن أبيه: أنَّ رسولَ الله ﷺ كان يَرْفَعُ يَدَيْه حَذْوَ مَنكِبَيْه إذا افتَتَحَ الصلاةَ، وإذا كَبَّرَ للرُّكُوعِ، وإذا رفع رأسَه من الرُّكُوعِ رفعهُما كذلك أيضاً، وقال: «سَمِعَ الله لمنْ حَمِدَهُ، ربَّنا ولكَ الحمدُ» وكان لا يَفْعَلُ ذلك في السُّجودِ.**

[أطرافه في: ٧٢٦، ٧٣٨، ٧٣٩]

قوله: «باب رَفْعِ اليدينِ في التكبيرةِ الأُولى مع الافْتِتاح سواءً» هو ظاهرُ قوله في حديث الباب: يرفعُ يديه إذا افتتح الصلاة، وفي رواية شعيب الآتية بعد باب: يرفعُ يديه حين يُكبِّر. فهذا دليل المقارَنة.

وقد وَرَدَ تقديمُ الرَّفع على التكبيرِ وعكسُه أخرجهما مسلم، ففي حديث الباب عنده (٣٩٠) من رواية ابن جُرَيج وغيره عن ابن شهاب بلفظ: رفع يديه ثمَّ كَبَّر، وفي حديث مالك بن الحوَيرِثِ عنده (٣٩١): كَبَّرَ ثمَّ رفع يديه.

وفي المقارَنة وتقديم الرَّفع على التكبيرِ خلاف بين العلماء، والمرجَّح عند أصحابنا المقارَنة، ولم أرَ مَن قال بتقديم التكبير على الرَّفع، ويُرجِّحُ الأوَّلَ حديثُ وائل بن حُجر

عند أبي داود بلفظ: رفع يديه مع التكبير. وقضيَّة المعيَّة أنَّه ينتهي بانتهائه، وهو الذي صحَّحه النَّوَويّ في «شرح المهذَّب»، ونَقَلَه عن نصِّ الشافعي، وهو المرجَّحُ عند المالكيَّة. وصَحَّح في «الرَّوضة» ـ تَبَعاً لأصلها ـ أنَّه لا حَدَّ لانتهائه.

وقال صاحب «الهداية» من الحنفيَّة: الأصحُّ يرفعُ ثمَّ يُكبِّر، لأنَّ الرَّفعَ نفيُ صفة الكِبرياء عن غير الله، والتكبير إثبات ذلك له، والنَّفي سابق على الإثبات كما في كلمة الشهادة. وهذا مبنيٌّ على أنَّ الحِكْمةَ في الرَّفعِ ما ذُكِرَ.

وقد قال فريق من العلماء: الحِكْمةُ في اقترانهما أن يراه الأصَمُّ ويسمعه الأعمى. وقد ذُكِرَت في ذلك مُناسَباتٌ أُخَرُ، فقيل: معناه الإشارة إلى طَرْح الدُّنيا والإقبال بكُلِّيَّتِه على العبادة، وقيل: إلى الاستسلام والانقياد ليُناسب فعلُه قولَه: الله أكبرُ، وقيل: إلى استعظام ما دخل فيه، وقيل: إشارة إلى تمام القيام، وقيل: إلى رفعِ الحِجاب بين العبد والمعبود، وقيل: ليَستَقبِل بجميعِ بَدَنِه، قال القُرطبيّ: هذا أنسَبُها، وتُعُقِّبَ، وقال الرَّبيع: قلتُ للشافعيّ: ما معنى رفعِ اليدينِ؟ قال: تعظيمُ الله واتِّباعُ سُنَّة نبيِّه.

ونقل ابن عبد البَرِّ عن ابن عمر أنَّه قال: رفعُ اليدينِ من زينة الصلاة. وعن عُقبة بن عامر قال: بكلِّ رفعٍ عشرُ حسنات، بكلِّ إصبعٍ حسنة.

**قوله: «حدَّثنا عبد الله بن مَسْلَمة»** هو القَعْنبي، وفي روايته هذه عن مالكٍ خلافُ ما في روايته عنه في «الموطَّأ»، وقد أخرجه الإسماعيليّ من روايته بلفظ «الموطَّأ». قال الدَّارَقُطنيّ: رواه الشافعيّ (٧/ ٢١١) والقَعْنبي، وسَرَدَ جماعةً من رواة «الموطَّأ» فلم يَذكُروا عنه فيه الرَّفعَ عند الركوع. قال: وحدَّث به عن مالكٍ في غير «الموطَّأ» ابنُ المبارَك وابنُ مَهْديّ والقَطّان وغيرهم بإثباتِه[1].

وقال ابن عبد البَرِّ: كلُّ مَن رواه عن ابن شهاب أثبَتَه غير مالكٍ في «الموطَّأ» خاصَّة.

---

(١) انظر تخريجه في «مسند أحمد» (٤٥٤٠) و(٤٦٧٤).

٢١٩/٢ قال النَّوَويّ في «شرح مسلم»: أجمعتِ الأمَّةُ على استحباب رفع اليدينِ عند تكبيرة الإحرام، ثمَّ قال بعد أسطُر: أجمعوا على أنَّه لا يجب شيء من الرَّفع، إلَّا أنَّه حُكيَ وجوبُه عند تكبيرة الإحرام عن داود، وبه قال أحمد بن سَيّار من أصحابنا، انتهى.

واعتُرِضَ عليه بأنَّه تَناقُضٌ، وليس كما قال المعترِض، فلعلَّه أراد إجماعَ مَن قبلَ المذكورين أو لم يَثبُت عنده عنهما، أو لأنَّ الاستحبابَ لا يُنافي الوجوب.

وبالاعتذار الأوَّل يندفعُ اعتراض مَن أورَدَ عليه: أنَّ مالكاً قال في روايته عنه: إنَّه لا يُستَحبُّ، نَقَلَه صاحب «التَّبصِرة» منهم، وحكاه الباجيّ عن كثيرٍ من مُتَقدِّميهم.

وأسلَمُ العِبارات قول ابن المنذِر: لم يختلفوا أنَّ رسولَ الله ﷺ كان يرفعُ يديه إذا افتتح الصلاة. وقولُ ابن عبد البَرّ: أجمع العلماءُ على جواز رفعِ اليدينِ عند افتتاح الصلاة. وممَّن قال بالوجوب أيضاً الأوزاعيّ والحميديّ شيخ البخاري، وابن خُزَيمة من أصحابنا نَقَلَه عنه الحاكم في ترجمة محمد بن عليّ العَلَوي، وحكاه القاضي حسين عن الإمام أحمد.

وقال ابن عبد البَرّ: كلُّ مَن نُقِلَ عنه الإيجاب لا يُبطِلُ الصلاةَ بترْكِه إلَّا في روايةٍ عن الأوزاعيّ والحميديّ.

قلت: ونقل بعضُ الحنفيَّة عن أبي حنيفة: يأثَمُ تاركُه، وأمَّا قول النَّوَويّ في «شرح المهذَّب»: أجمعوا على استحبابه، ونَقَلَه ابن المنذِر، ونقل العبدَريّ عن الزَّيديَّة: أنَّه لا يرفعُ، ولا يُعتَدُّ بخلافهم، ونقل القَفّال عن أحمد بن سَيّار أنَّه أوجَبَه، وإذا لم يرفع لم تَصِحَّ صلاتُه، وهو مردودٌ بإجماع مَن قبلَه.

وفي نَقْل الإجماع نظرٌ، فقد نُقِلَ القولُ بالوجوب عن بعض مَن تقدَّمه، ونَقَلَه القَفّال في «فتاويه» عن أحمد بن سَيّار الذي مضى. ونَقَلَه القُرطبيّ في أوائل «تفسيرِه» عن بعض المالكيَّة، وهو مُقتَضى قول ابن خُزَيمة: إنَّه رُكنٌ.

واحتَجَّ ابن حَزْم بمُواظَبة النبيِّ ﷺ على ذلك، وقد قال: «صَلّوا كما رأيتُموني

أُصلِّي»[1]. وسيأتي ما يَرِدُ عليه في ذلك في الباب الذي يليه، ويأتي الكلام على نهاية الرَّفعِ بعدُ ببابٍ.

## ٨٤- باب رفع اليدين إذا كبّر وإذا ركع وإذا رفَع

**٧٣٦- حدَّثنا محمَّدُ بنُ مُقاتِلٍ، قال: أخبرَنا عبدُ الله، قال: أخبرَنا يونسُ، عن الزُّهْريِّ، أخبرني سالم بنُ عبدِ الله، عن أبيه، قال: رأيتُ رسولَ الله ﷺ إذا قامَ في الصلاة رفع يَدَيْه حتَّى يَكُونا حَذْوَ مَنكِبَيْه، وكان يَفْعَلُ ذلك حينَ يُكبِّر للرُّكُوعِ، ويَفْعَلُ ذلك إذا رفع رأسَه من الرُّكُوعِ، ويقول: «سَمِعَ الله لمنْ حَمِدَه» ولا يَفْعَلُ ذلك في السُّجودِ.**

قوله: «باب رَفْعِ اليدينِ إذا كَبَّرَ وإذا رَكَعَ وإذا رفع» قَدّ صَنَّفَ البخاري في هذه المسألة جزءاً مُنفرِداً، وحكى فيه عن الحسنِ وحميد بن هلال (٢٩) و(٣٠): أنَّ الصحابةَ كانوا يفعلون ذلك. قال البخاريّ: ولم يَستَثنِ الحسنُ أحداً[2].

وقال ابن عبد البَرّ: كلُّ مَن رُوِيَ عنه تركُ الرَّفعِ في الركوع والرَّفعِ منه رُوِيَ عنه فعلُه، إلَّا ابنَ مسعودٍ.

وقال محمد بن نصر المَرْوَزيّ: أجمع علماءُ الأمصار على مشروعيَّة ذلك إلَّا أهلَ الكوفة. ٢٢٠/٢

وقال ابن عبد الحكم: لم يروِ أحد عن مالك ترك الرَّفع فيهما إلَّا ابنُ القاسم. والذي نَأخُذُ به الرَّفع على حديث ابن عمر، وهو الذي رواه ابنُ وَهْب وغيرُه عن مالك. ولم يَحكِ التِّرمِذيّ عن مالكٍ غيرَه.

ونقل الخطَّابيّ وتَبِعَه القُرطبيّ في «المُفهم» أنَّه آخرُ قولَي مالك وأصحُّهما، ولم أرَ للمالكيَّة دليلاً على ترْكِه ولا مُتمسَّكاً إلَّا بقول ابن القاسم. وأمَّا الحنفيَّةُ فعوَّلوا على رواية مجاهدٍ: أنَّه صلَّى خلفَ ابن عمر، فلم يَرَه يفعلُ ذلك.

---

(١) سلف برقم (٦٣١).

(٢) لفظ البخاري: فلم يستثْنِ الحسنُ وحميد بن هلال أحداً من أصحاب النبي ﷺ دون أحد.

وأُجيبوا بالطَّعْنِ في إسناده، لأنَّ أبا بكر بن عيَّاش راويه ساءَ حِفْظُه بأَخَرةٍ، وعلى تقديرِ صِحَّته فقد أثبَتَ ذلك سالم ونافع وغيرُهما عنه، وستأتي رواية نافعٍ بعد بابينِ (٧٣٩)، والعددُ الكثير أولى من واحد، لاسيَّما وهم مُثبِتون وهو ناف، مع أنَّ الجمعَ بين الروايتين مُمكِنٌ، وهو أنَّه لم يكن يراه واجباً ففعَلَه تارةً وتركَه أُخرى. وممَّا يدلُّ على ضعفِه ما رواه البخاري في «جزء رفع اليدين» (١٤) عن نافعٍ[1]: أنَّ ابن عمر كان إذا رأى رجلاً لا يرفعُ يديه إذا رَكَعَ وإذا رفع رَماه بالحَصَى. واحتَجّوا أيضاً بحديث ابن مسعود: أنَّه رأى النبيَّ ﷺ يرفعُ يديه عند الافتتاح ثمَّ لا يعودُ. أخرجه أبو داود (٧٤٨و٧٤٩)[2]، ورَدَّه الشافعيّ بأنَّه لم يَثبُت، قال: ولو ثَبَتَ لكان المثبِتُ مُقدَّماً على النافي، وقد صحَّحه بعضُ أهل الحديث، لكنَّه استَدلَّ به على عدمِ الوجوب، والطَّحاويّ إنَّما نَصَبَ الخلاف مع مَن يقول بوجوبه، كالأوزاعيّ وبعض أهل الظاهر.

ونقل البخاري عَقِبَ حديث ابن عمر في هذا الباب عن شيخِه عليّ بن المَدِينيّ قال: حقٌّ على المسلمين أن يرفعوا أيديَهم عند الركوع والرَّفعِ منه لحديث ابن عمر هذا، وهذا في رواية ابن عساكر. وقد ذكره البخاري في «جزء رفع اليدين»، وزاد: وكان عليٌّ أعلمَ أهل زمانه.

ومُقابلُ هذا قول بعض الحنفيَّة: إنه يُبطِلُ الصلاة. ونَسَبَ بعضُ مُتأخِّري المغاربة فاعِلَه إلى البِدعة، ولهذا مالَ بعض مُحقِّقيهم كما حكاه ابنُ دَقِيق العيد إلى ترْكِه دَرْءاً لهذه المفسدة. وقد قال البخاري في «جزءِ رفع اليدين»: مَن زَعَمَ أنَّه بدعةٌ فقد طَعَنَ في الصحابة، فإنَّه لم يَثبُت عن أحدٍ منهم ترْكُه. قال: ولا أسانيدَ أصحّ من أسانيدِ الرَّفع. انتهى، والله أعلم.

---

(١) تحرف في (س) إلى: مالك.

(٢) وأخرجه أيضاً الترمذي (٢٥٧)، والنسائي (١٠٥٨)، واللفظ عندهم جميعاً عن ابن مسعود: قال: ألا أصلي بكم صلاة رسول الله ﷺ، فصلى فلم يرفع يديه إلا مرةً. وقال بعضهم: إلا مرة واحدة. وانظر كلام مَن ضعّفهُ مِن الأئمة في «مسند أحمد» (٣٦٨١).

وذكر البخاري أيضاً أنَّه رواه سبعةَ عَشَرَ رجلاً من الصحابة، وذكر الحاكم وأبو القاسم بن مَندَهْ ممَّن رواه العَشَرةُ المُبَشَّرة، وذكر شيخُنا أبو الفضل الحافظُ أنَّه تَتبَّعَ مَن رواه من الصحابة فبَلَغوا خمسينَ رجلاً.

**قوله: «أخبَرنا عبد الله»** هو ابنُ المبارَك، ويونسُ: هو ابن يزيدَ. وأفادت هذه الطريقُ تصريح الزُّهريّ بإخبار سالمٍ له به.

**قوله: «عن أبيه»** سمَّاه غير أبي ذرٍّ فقالوا: عن عبد الله بن عمر.

**قوله: «حين يُكبِّر للرُّكُوع»** أي: عند ابتداء الركوع، وهو مُقتَضى رواية مالك بن الحوَيرِث المذكورة في الباب حيثُ قال: وإذا أراد أن يركعَ رفع يديه. وسيأتي (٧٨٩) في «باب التكبير إذا قامَ من السجود» من حديث أبي هريرة: ثمَّ يُكبِّر حين يركعُ.

**قوله: «ويَفْعَلُ ذلك إذا رفع رَأْسه من الرُّكُوع»** أي: إذا أراد أن يرفع. ويؤيِّدُه رواية أبي داود (٧٢٢) من طريق الزُّبَيديّ، عن الزُّهريِّ بلفظ: ثمَّ إذا أراد أن يرفعَ صُلْبه رفعهما حتَّى يكونا حَذْو مَنكِبَيه. ومُقتَضاه أنَّه يَبتَدِئُ رفع يديه عند ابتداء القيام من الركوع، وأمَّا روايةُ ابن عُيَينة عن الزُّهريِّ التي أخرجها عنه أحمدُ (٤٥٤٠)، وأخرجها عن أحمد أبو داود (٧٢١) بلفظ: وبعدما يرفعُ رأسَه من الركوع، فمعناه: بعدما يَشرَعُ في الرَّفْعِ، لتتَّفِقَ الرواياتُ.

**قوله: «ولا يَفْعَلُ ذلك في السُّجود»** أي: لا في الهُويِّ إليه ولا في الرَّفعِ منه، كما في رواية شعيب في الباب الذي بعده حيثُ قال: حين يَسجُدُ ولا حين يرفعُ رأسَه./ وهذا يَشمَلُ ما إذا نَهَضَ من السجودِ إلى الثانية والرَّابعة والتشهُّدَين، ويَشمَلُ ما إذا قامَ إلى الثالثة أيضاً لكن بدون تَشَهُّدٍ لكَونِه غيرَ واجبٍ، وإذا قلنا باستحباب جَلْسة الاستراحة لم يدلَّ هذا اللَّفظ على نفيِ ذلك عن القيام منها إلى الثانية والرَّابعة، لكن قد روى يحيى القَطّان عن مالكٍ عن نافعٍ عن ابن عمر مرفوعاً هذا الحديث، وفيه: ولا يرفعُ بعد ذلك. أخرجه الدَّارَقُطنيّ في «الغرائب» بإسنادٍ حسنٍ[1]. وظاهرُه يَشمَلُ النَّفي عمَّا عَدَا المواطن الثلاثة، ٢٢١/٢ ما

(١) لكن نقل ابن رجب في «شرحه» ٤/ ٣١٦ أن العقيلي والدارقطني قالا: لا يتابَع رزقُ الله على رفعه. ورزق الله هذا هو راويه عن يحيى القطان. وهو رزق الله بن موسى، وحديثه هذا أخرجه كذلك =

وسيأتي إثبات ذلك في مَوطِن رابع بعدُ ببابٍ.

**٧٣٧- حدَّثنا إسحاقُ الواسطيُّ، قال: حدَّثنا خالدُ بنُ عبدِ الله، عن خالدٍ، عن أبي قِلابةَ: أنَّه رَأى مالكَ بنَ الحُوَيرثِ إذا صَلَّى كَبَّرَ ورفع يَدَيْه، وإذا أراد أنْ يَركَعَ رفع يَدَيْه، وإذا رفع رأسَه من الرُّكُوعِ رفع يَدَيْه، وحدَّث أنَّ رسولَ الله ﷺ صَنَعَ هكذا.**

قوله: «عن خالدٍ» هو الحَذّاءُ، وفي رواية المُستَمْلي والسَّرَخْسيّ: حدَّثنا خالد.

قوله: «إذا صَلَّى كَبَّرَ ورفع يَدَيْه» في رواية مسلم (٣٩١/ ٢٤): ثمَّ رَفَع. وزاد مسلم (٣٩١/ ٢٥) من رواية نصر بن عاصم، عن مالك بن الحوَيرِث: حتَّى يُحاذيَ بهما أُذنَيه. ووَهمَ المحِبُّ الطَّبَريّ فعزاه للمُتَّفَق.

قوله: «وحدَّث» أي: مالك بن الحوَيرِث، وليس معطوفاً على قوله: «رأى». فيَبقَى فاعلُه أبو قِلابة فيصيرُ مُرسَلاً.

## ٨٥- باب إلى أين يرفع يدَيه

**وقال أبو حُميدٍ في أصحابه: رفع النبيُّ ﷺ حَذْوَ مَنكِبَيْه.**

**٧٣٨- حدَّثنا أبو اليَمَان، قال: أخبرنا شعيبٌ، عن الزُّهْريِّ، قال: أخبرنا سالم بنُ عبدِ الله، أنَّ عبد الله بنَ عمرَ رضي الله عنهما، قال: رأيتُ النبيَّ ﷺ افتَتَحَ التَّكْبِيرَ في الصلاة، فرفع يَدَيْه حينَ يُكبِّر حتَّى يجعلَهُما حَذْوَ مَنكِبَيْه، وإذا كَبَّرَ للرُّكُوعِ فعَلَ مثلَه، وإذا قال: «سَمِعَ الله لمنْ حَمِدَه» فَعَلَ مثلَه، وقال: «رَبَّنا ولكَ الحمدُ»، ولا يَفْعَلُ ذلك حينَ يَسجُدُ، ولا حينَ يَرْفَعُ رأسَه من السُّجودِ.**

قوله: «باب إلى أينَ يَرْفَعُ يَدَيْه» لم يَجزِم المصنِّفُ بالحكمِ كما جَزَمَ به قبلُ وبعدُ، جَرْياً على عادتِه فيما إذا قَوِيَ الخلافُ، لكنَّ الأرجحَ عنده مُحاذاة المنكِبَينِ، لاقتصاره على إيراد دليله.

قوله: «وقال أبو حُميد...» إلى آخره، هذا التَّعليق طرفٌ من حديثٍ سيأتي في «باب سُنَّة

---

= العقيلي في «الضعفاء» ٢/ ٦٨. وقد جزم بوهمه فيه أيضاً الذهبي في «الميزان» ٢/ ٤٨.

الجلوسِ في التشهُّد» (٨٢٨) وسنذكر هناك مَن عَرَفنا اسمَه من أصحابه المذكورين إن شاء الله تعالى.

**قوله: «حَذْو مَنكِبَيْه»** بفتح المهمَلة وإسكان الذّال المعجَمة، أي: مُقابلَهما، والمَنكِبُ: مَجمَع عظم العَضُدِ والكَتِف. وبهذا أخَذَ الشافعيّ والجمهورُ.

وذهب الحنفيَّةَ إلى حديث مالك بن الحوَيرِثِ المقدَّمِ ذِكرُه عند مسلم، وفي لفظٍ له عنه (٣٩١/ ٢٦): حتَّى يُحاذيَ بهما فُروعَ أُذنَيه. وعند أبي داود (٧٢٦) من رواية عاصم بن كُلَيب، عن أبيه، عن وائل بن حُجر بلفظ: حتَّى حاذَتا أُذنَيه. ورُجِّحَ الأوَّل لكون إسناده أصحّ.

وروى أبو ثورٍ عن الشافعيِّ أنَّه جمع بينهما، فقال: يُحاذي بظَهر كَفَّيه المنكِبينِ وبأطراف أناملِه الأُذُنين. ويؤيِّدُه رواية أُخرى عن وائل عند أبي داود (٧٢٤) بلفظ: حتَّى كانَتا حِيالَ مَنكِبَيه، وحاذَى بإبهامَيه أُذنَيه. وبهذا قال المتأخِّرون من المالكيَّة فيما حكاه ابن شاسٍ في «الجَواهر».

لكن روى مالك عن نافعٍ عن ابن عمر: أنَّه كان يرفعُ يديه حَذْو مَنكِبَيه في الافتتاح، وفي غيره دون ذلك. أخرجه أبو داود (٧٤٢)[1]. ويعارضُه قول ابن جُرَيجٍ: قلتُ لنافعٍ: أكان ابنُ عمر يجعلُ الأولى أرفَعَهُنَّ؟ قال: لا. ذكره أبو داود أيضاً[2] وقال: لم يَذكُر رَفْعَهما دون ذلك غيرُ مالكٍ، فيما أعلمُ.

**قوله: «وإذا قال: سَمِعَ الله لمن حَمِدَه فعَلَ مثلَه»** ظاهره أنَّه يقول التَّسميعَ في ابتداء ارتفاعه من الركوع، وسيأتي الكلامُ عليه بعد أبوابٍ قليلة (٧٩٥).

**فائدة:** لم يَرِد ما يدلُّ على التَّفرِقة في الرَّفعِ بين الرجلِ والمرأة، وعن الحنفيَّة يرفعُ الرجل ٢/٢٢٢ إلى الأُذُنينِ والمرأةُ إلى المَنكِبين، لأنَّه أستَرُ لها. والله أعلم.

---

(١) هو في «الموطأ» ١/ ٧٧.

(٢) ذكره أبو داود بإثر الحديث (٧٤١)، وقد أخرجه عبد الرزاق (٢٥٢٠)، والبخاري في «رفع اليدين» (٣٨).

## ٨٦- باب رفع اليدين إذا قام من الرَّكعتين

٧٣٩- حدَّثنا عيَّاشٌ، قال: حدَّثنا عبدُ الأعلَى، قال: حدَّثنا عُبيدُ الله، عن نافعٍ: أنَّ ابنَ عمرَ كان إذا دخل في الصلاة كَبَّرَ ورفع يَدَيْه، وإذا رَكَعَ رفع يَدَيْهِ، وإذا قال: سَمِعَ الله لمنْ حَمِدَه، رفع يَدَيْه، وإذا قامَ من الرَّكْعتَينِ رفع يَدَيْه. وَرفع ذلك ابنُ عمرَ إلى النبيِّ ﷺ.

رواه حمَّادُ بنُ سَلَمة، عن أيوبَ، عن نافعٍ، عن ابنِ عمرَ، عن النبيِّ ﷺ.

وَرواه ابنُ طَهْمان، عن أيوبَ وموسى بنِ عُقْبَةَ، مُخْتَصَراً.

قوله: «باب رَفْعِ اليدينِ إذا قامَ من الرَّكْعتَين» أي: بعد التشهُّد، فيَخرُجُ ما إذا تركَه ونهَضَ قائماً من السجودِ لعموم قوله في الرواية التي قبلَه: ولا حين يرفعُ رأسَه من السجود. ويحتمل حملُ النَّفيِ هناك على حالة رفع الرَّأس من السجودِ لا على ما بعد ذلك حين يَستَوي قائماً. وأبعَدَ مَن استَدلَّ بقول سالمٍ في روايته: ولا يفعلُ ذلك في السجود، على موافقة رواية نافعٍ في حديث هذا الباب حيثُ قال: «وإذا قامَ من الرَّكعتين» لأنَّه لا يَلزَمُ من كَونِه لم يَنفِه أنَّه أثبَتَه بل هو ساكتٌ عنه. وأبعَدَ أيضاً مَن استَدلَّ برواية سالمٍ على ضعفِ رواية نافع، والحَقُّ أنَّه ليس بين روايتَي سالمٍ ونافعٍ تَعارُض، بل في رواية نافع زيادة لم يَنفِها سالمٌ، وستأتي الإشارة إلى أنَّ سالماً أثبَتَها من وجهٍ آخرَ.

قوله: «حدَّثنا عيَّاش» هو بالمثنَّاة التَّحتانيَّة وبالمعجَمة: وهو ابنُ الوليد الرَّقّامُ، وعبد الأعلى. هو ابنُ عبد الأعلى، وعبيدُ الله: هو ابن عمر بن حفص.

قوله: «ورفع ذلك ابنُ عمرَ إلى النبيِّ ﷺ» في رواية أبي ذرٍّ: إلى نبيِّ ﷺ. قال أبو داود: رواه الثَّقَفيّ ـ يعني عبد الوهَّاب ـ عن عبيد الله، فلم يرفعه وهو الصحيحُ، وكذا رواه الليث بن سعد وابن جُرَيج ومالك ـ يعني ـ عن نافع موقوفاً[1]، وحكى الدَّارَقُطنيّ في «العِلَل» الاختلافَ في وقفِه ورفعِه، وقال: الأشبَه بالصواب قولُ عبد الأعلى.

---

(١) قاله أبو داود بإثر الحديث (٧٤١)، وانظر الاختلاف في رفع الحديث ووقفه في تخريج «مسند أحمد» (٥٧٦٢).

وحكى الإسماعيليّ عن بعض مَشايخِه أنَّه أومَأ إلى أنَّ عبد الأعلى أخطأ في رفعِه، قال الإسماعيليّ: وخالَفَه عبد الله بن إدريس وعبد الوهَّاب الثَّقَفيّ والمُعتمِر - يعني عن عُبيد الله - فرَوَوه موقوفاً عن ابن عمر.

قلت: وَقَفَه مُعتمِر وعبد الوهَّاب عن عُبيد الله عن نافعٍ، كما قال، لكن رَفَعاه عن عبيد الله، عن الزُّهريِّ، عن سالمٍ، عن ابن عمر، أخرجهما البخاري في «جزءِ رفعِ اليدين» (٧٦) و(٧٩). وفيه الزّيادةُ. وقد توبعَ نافعٌ على ذلك عن ابن عمر، وهو فيما رواه أبو داود (٧٤٣) وصحَّحه البخاري في الجزءِ المذكور (٢٥) من طريق مُحارب بن دِثارٍ، عن ابن عمر قال: كان النبيّ ﷺ إذا قامَ من الرَّكعتين كَبَّرَ ورفع يديه. وله شواهدُ منها حديث أبي حميدٍ الساعديّ وحديث عليّ بن أبي طالب أخرجهما أبو داود، وصحَّحهما ابن خُزَيمة وابنُ حِبّان[1]، وقال البخاري في الجزءِ المذكور: وما زاده ابن عمر وعليّ وأبو حميد في عَشَرةٍ من الصحابة من الرَّفعِ عند القيام من الرَّكعتين صحيحٌ، لأنَّهم لم يَحكُوا صلاةً واحدةً فاختَلَفوا فيها، وإنَّما زاد بعضهم على بعض، والزّيادة مقبولة من أهل العِلم[2]. وقال ابن بَطَّال: هذه زيادة يجبُ قَبُولُها لمن يقول بالرَّفع.

وقال الخطَّابيّ: لم يقل به الشافعي، وهو لازمٌ على أصلِه في قَبُول الزّيادة.

وقال ابن خُزَيمة: هو سُنَّةٌ، وإن لم يَذكُره الشافعيّ، فالإسناد صحيح، وقد قال: قولوا ٢/٢٢٣ بالسُّنَّة ودَعُوا قولي.

وقال ابن دَقِيق العيد: قياسُ نَظَرِ الشافعيِّ: أنَّه يُستَحبُّ الرَّفع فيه، لأنَّه أثبَتَ الرَّفْع

---

(١) أخرجه من حديث أبي حميد الساعدي أبو داود (٧٣٠)، وابن خزيمة (٦٠٨)، وابن حبان (١٨٦٦). ومن حديث علي أخرجه أبو داود (٧٤٤)، وابن خزيمة (٥٨٤)، وأما ابن حبان فقد ذكر الحافظ كذلك في «إتحاف المهرة» (١٤٦٠٩) أنه رواه أيضاً في الصلاة من «صحيحه»، ولم نقف عليه في المطبوع.

(٢) هذا قاله البخاريُّ بإثر الحديث (٩٨) من «جزئه»، لكن جاء في المطبوع منه نص البخاري بذكر أبي حميد دون ابن عمر وعليّ. مع أنه روى أحاديثهم جميعاً بالأرقام (١) و(٣) و(٩) و(٢٥) و(٧٩)!

عند الركوع والرَّفعِ منه، لكَونِه زائداً على مَن اقتصر عليه عند الافتتاح، والحُجَّةُ في الموضعينِ واحدة، وأوَّلُ راضٍ سِيرةً مَن يسيرُها. قال: والصوابُ إثباته، وأمَّا كَونُه مذهباً للشافعيِّ لكَونِه قال: إذا صَحَّ الحديثُ فهو مذهبي، ففيه نظرٌ. انتهى، ووجه النَّظر أنَّ محلَّ العملِ بهذه الوَصيَّة ما إذا عُرِفَ أنَّ الحديث لم يَطَّلِع عليه الشافعي، أمَّا إذا عُرِفَ أنَّه اطَّلَعَ عليه ورَدَّه أو تأوَّلَه بوجهٍ من الوجوه فلا، والأمرُ هنا محتمل.

واستَنبَطَ البيهقيُّ من كلام الشافعيِّ أنَّه يقول به لقوله في حديث أبي حميد المشتملِ على هذه السُّنَّة وغيرها: وبهذا نقولُ.

وأطلَقَ النَّوَويّ في «الرَّوضة» أنَّ الشافعيَّ نصَّ عليه، لكنَّ الذي رأيت في «الأمّ» خلافَ ذلك فقال في «باب رفعِ اليدينِ في التكبيرِ في الصلاة» (١/ ١٢٦) بعد أن أورَدَ حديثَ ابن عمر من طريق سالمٍ وتكلَّم عليه: ولا نَأمُرُه أن يرفعَ يديه في شيءٍ من الذِّكرِ في الصلاة التي لها رُكوع وسجود، إلَّا في هذه المواضعِ الثلاثة.

وأمَّا ما وقع في أواخر البُوَيطيّ: يرفعُ يديه في كلِّ خَفْض ورَفْع، فيُحمَلُ الخَفْضُ على الركوع والرَّفعُ على الاعتدال، وإلَّا فحَمْلُه على ظاهرِه يقتضي استحبابه في السجودِ أيضاً، وهو خلافُ ما عليه الجمهور، وقد نَفاه ابنُ عمرَ.

وأغرَبَ الشَّيخُ أبو حامد في «تعليقَتِه»[1]، فنقل الإجماع على أنَّه لا يُشرَعُ الرَّفع في غير المَواطنِ الثلاثة، وتُعُقِّبَ بصِحَّة ذلك عن ابن عمر وابن عبَّاسٍ وطاووسٍ ونافع وعطاء كما أخرجه عبد الرزاق[2] وغيرُه عنهم بأسانيدَ قويَّة، وقد قال به من الشافعيَّة ابن خُزَيمة وابن المنذِر وأبو عليّ الطَّبَريّ والبيهقيّ والبَغَويُّ، وحكاه ابن خُوَيزِمَنداد عن مالكٍ، وهو شاذٌّ.

---

(١) تحرف في (ع) و(س) إلى: تعليقه.

(٢) أخرج رواياتهم عبد الرزاق بالأرقام: (٢٥١٩) و(٢٥٢٠) و(٢٥٢٣) و(٢٥٢٥) و(٢٥٢٦) و(٢٥٢٧).

وأصحُّ ما وقفتُ عليه من الأحاديث في الرَّفعِ في السجودِ: ما رواه النَّسائيّ (ك ٦٧٦) من رواية سعيد بن أبي عَرُوبة عن قتادة عن نصرِ بن عاصم عن مالك بن الحوَيرِثِ: أنَّه رأى النبيَّ ﷺ يرفعُ يديه في صلاته إذا رَكَع، وإذا رفع رأسَه من رُكوعِه، وإذا سَجَد، وإذا رفع رأسَه من سجودِه حتَّى يُحاذيَ بهما فُروعَ أُذنَيه. وقد أخرج مسلم (٣٩١/ ٢٦) بهذا الإسناد طرفه الأخير كما ذكرناه في أوَّل الباب الذي قبلَ هذا. ولم ينفرد به سعيدٌ فقد تابعه همَّام عن قتادة عند أبي عَوَانة في «صحيحه» (١٥٩٠). وفي الباب عن جماعةٍ من الصحابة لا يَخلُو شيءٌ منها عن مقال، وقد روى البخاري في «جزءِ رفعِ اليدين» (٩) في حديث عليٍّ المرفوعِ: ولا يرفعُ يديه في شيءٍ من صلاته وهو قاعد. وأشارَ إلى تضعيفِ ما وَرَدَ في ذلك.

تنبيه: روى الطَّحاويّ حديث الباب في «مُشكِلِه» (٥٨٣١) من طريق نصر بن عليّ، عن عبد الأعلى بلفظ: كان يرفعُ يديه في كلِّ خَفْضٍ ورَفْعٍ، ورُكوعٍ وسجودٍ، وقيامٍ وقعودٍ، وبينَ[1] السَّجدَتَينِ، ويَذكُرُ أنَّ النبيَّ ﷺ كان يفعلُ ذلك. وهذه رواية شاذَّة، فقد رواه الإسماعيليّ عن جماعةٍ من مَشايخِه الحُفّاظِ عن نصر بن عليّ المذكور بلفظ عيَّاش شيخ البخاري، وكذا رواه هو وأبو نُعيمٍ من طريقٍ أُخرى عن عبد الأعلى كذلك.

**قوله: «رواه حمَّاد بن سَلَمة عن أيوبَ»** إلى آخره، وَصَلَه البخاري في الجزءِ المذكور (٥١) عن موسى بن إسماعيل عن حمَّاد مرفوعاً، ولفظُه: كان إذا كَبَّرَ رفع يديه، وإذا رَكَع، وإذا رفع رأسَه من الركوع».

**قوله: «ورواه ابن طَهْمان»** يعني: إبراهيمَ، عن أيوب وموسَى بن عُقبة، وهذا وَصَلَه البيهقيّ (٢/ ٧٠) من طريق عمر بن عبد الله بن رَزين، عن إبراهيم بن طَهْمان، بهذا السَّنَدِ موقوفاً نحو حديث حمَّاد، وقال في آخره: وكان رسولُ الله ﷺ يفعلُ ذلك. واعتَرَضَ الإسماعيليّ فقال: ليس في حديث حمَّاد ولا ابن طَهْمان الرَّفع من الرَّكعتين المَعقود لأجلِه

---

(١) الذي في المطبوع من «المشكل»: وقعود بين السجدتين!

٢٢٤/٢ الباب،/ قال: فلعلَّ الـمُحدِّث عنه دخل له بابٌ في باب. يعني أنَّ هذا التَّعليقَ يليقُ بحديث سالمٍ الذي في الباب الماضي.

وأُجيبَ بأنَّ البخاريَّ قَصَدَ الردَّ على مَن جَزَمَ بأنَّ روايةَ نافعٍ لأصل الحديث موقوفةٌ، وأنَّه خالَفَ في ذلك سالماً كما نَقَلَه ابن عبد البَرِّ وغيره، وقد تَبيَّنَ بهذا التَّعليق أنَّه اختُلِفَ على نافعٍ في وقفِه ورفعه لا خصوص هذه الزّيادة، والذي يظهرُ أنَّ السَّبَبَ في هذا الاختلاف أنَّ نافعاً كان يرويه موقوفاً ثمَّ يُعقِبُه بالرَّفع، فكأنَّه كان أحياناً يَقتَصِرُ على الموقوفِ، أو يَقتَصِرُ عليه بعض الرُّواة عنه، والله أعلم.

## ٨٧- باب وضع اليمنى على اليسرى

**٧٤٠- حدَّثنا عبدُ الله بنُ مَسْلَمةَ، عن مالكٍ، عن أبي حازمٍ، عن سَهْلِ بنِ سعدٍ، قال: كان النَّاسُ يُؤْمَرُونَ أنْ يَضَعَ الرجلُ اليَدَ اليُمْنَى على ذِراعه اليُسْرَى في الصلاةِ.**

**قال أبو حازمٍ: لا أعلمُه إلَّا يَنْمي ذلك إلى النبيِّ ﷺ.**

**وقال إسماعيلُ: يُنْمَى ذلك، ولم يَقُل: يَنْمِي.**

**قوله: «باب وضْع اليُمْنَى على اليُسْرَى في الصلاة»** أي: في حال القيام.

**قوله: «كان النَّاس يُؤْمَرُونَ»** هذا حكمُه الرَّفع، لأنَّه محمولٌ على أنَّ الآمِرَ لهم بذلك هو النبيُّ ﷺ كما سيأتي.

**قوله: «على ذِراعِه»** أبهَمَ موضعَه من الذِّراع، وفي حديث وائل عند أبي داود والنَّسائيّ: ثمَّ وضَعَ يَدَه اليُمنَى على ظَهر كَفِّه اليُسرَى والرُّسغِ والساعدِ. وصحَّحه ابن خُزَيمة وغيرُه[1]، وأصلُه في صحيحِ مسلمٍ (٤٠١) بدون الزّيادة، والرُّسغُ بضمِّ الرَّاء وسكون السِّين المهمَلة بعدها مُعجَمة: هو الـمفصِلُ بين الساعدِ والكَفّ، وسيأتي أثرُ عليٍّ نحوَه في أواخرِ الصلاة، ولم يَذكُر أيضاً محلَّهما من الجسد.

---

(١) أخرجه أبو داود (٧٢٧)، والنسائي (٨٨٩)، وابن خزيمة (٤٨٠)، وابن حبان (١٨٦٠).

وقد روى ابن خُزَيمة (٤٧٩) من حديث وائل: أنَّه وضَعَهما على صَدرِه، والبَزّار (٤٤٨٨) عند صَدرِه، وعند أحمدَ (٢١٩٦٧) في حديث هُلْب الطَّائيّ نحوَه ـ وهُلب بضمِّ الهاء وسكون اللَّام بعدها مُوحَّدة ـ وفي «زيادات المسند» (٨٧٥) من حديث عليٍّ: أنَّه وضَعَهما تحتَ السُّرَّة. وإسنادُه ضعيف. واعتَرَضَ الدّانيُّ في «أطراف الموطَّأ» فقال: هذا معْلول، لأنَّه ظَنٌّ من أبي حازم، ورُدَّ بأنَّ أبا حازم لو لم يقل: لا أعلمُه... إلى آخره، لكان في حكم المرفوع، لأنَّ قولَ الصحابيِّ: كنَّا نُؤمَرُ بكذا، يُصرَفُ بظاهرِه إلى مَن له الأمر وهو النبيُّ ﷺ، لأنَّ الصحابيَّ في مَقام تعريف الشَّرعِ، فيُحمَلُ على مَن صَدَرَ عنه الشَّرع، ومثلُه قولُ عائشة: كنَّا نُؤمَرُ بقضاء الصوم[1]، فإنَّه محمولٌ على أنَّ الآمِرَ بذلك هو النبيُّ ﷺ. وأطلَقَ البيهقيّ أنَّه لا خِلافَ في ذلك بين أهل النَّقلِ، والله أعلم.

وقد وَرَدَ في «سنن أبي داود» (٧٥٥) والنَّسائيّ (٨٨٨) و«صحيح ابن السَّكَن» شيء يُستأنسُ به على تعيين الآمِرِ والمأمور، فرُوي عن ابن مسعود قال: رآني النبيُّ ﷺ واضعاً يديَ اليُسرَى على يدي اليُمنَى، فنَزَعَها ووَضَعَ اليُمنَى على اليُسرَى. إسناده حسن، قيل: لو كان مرفوعاً ما احتاجَ أبو حازم إلى قوله: لا أعلمُه... إلى آخره، والجوابُ أنَّه أراد الانتقال إلى التصريح، فالأوَّل لا يقال له: مرفوع، وإنَّما يقال: له حكمُ الرّفْع.

قال العلماء: الحِكْمةُ في هذه الهيئة أنَّه صفة السائل الذَّليل، وهو أمنَعُ من العَبَثِ وأقربُ إلى الخشوع، وكأنَّ البخاريَّ لَحَظَ ذلك فعَقَّبَه بباب الخشوع.

ومن اللَّطائفِ قول بعضهم: القلبُ موضع النيَّة، والعادةُ أنَّ مَن احتَرَزَ على حِفظ شيءٍ جَعَلَ يديه عليه. قال ابن عبد البَرّ: لم يأتِ عن النبيِّ ﷺ فيه خلافٌ، وهو قولُ الجمهور من الصحابة والتابعين، وهو الذي ذكره مالك في «الموطَّأ»، ولم يَحكِ ابن المنذِر وغيرُه عن مالكٍ غيرَه.

---

(١) أخرجه مسلم (٣٣٥)، وقد سلف أصله عند المصنف برقم (٣٢١).

وروى ابن القاسم عن مالك الإرسالَ، وصار إليه أكثرُ أصحابه، وعنه التَّفرِقة بين الفريضة والنافلة، ومنهم مَن كَرِهَ الإمساك، ونقل ابن الحاجِبِ أنَّ ذلك حيثُ يُمسِكُ مُعتمِداً لقَصدِ الرَّاحة.

٢٢٥/٢ **قوله: «قال أبو حازم»** يعني راويَه بالسَّنَدِ المذكور إليه **«لا أعلَمُه»** أي: سهل بن سعد **«إلَّا يَنْمي»** بفتح أوَّله وسكون النُّون وكسر الميم، قال أهل اللُّغة: نَمَيتُ الحديث إلى غيري: رَفَعتُه وأسنَدْتُه. وصَرَّحَ بذلك معن بن عيسى وابن يوسف عند الإسماعيليّ والدَّارَقُطني، وزاد ابنَ وَهْب، ثلاثتُهم عن مالكٍ بلفظ: «يرفعُ ذلك»، ومن اصطلاح أهل الحديث إذا قال الراوي: يَنميه، فمراده يرفعُ ذلك إلى النبيِّ ﷺ، ولو لم يُقيِّده[1].

**قوله: «وقال إسماعيل: يُنْمَى ذلك، ولم يَقُل: يَنْمي»** الأوَّل بضمِّ أوَّلِه وفتح الميمِ بلفظ المجهول، والثاني وهو المنفيُّ كرواية القَعْنبي، فعلى الأوَّل الهاء ضمير الشَّأنِ فيكونُ مُرسَلاً، لأنَّ أبا حازم لم يُعيِّن مَن نَماه له، وعلى رواية القَعْنبيّ الضَّمير لسهلٍ شَيخِه، فهو متصل. وإسماعيلُ هذا: هو ابن أبي أُوَيسٍ شيخ البخاري، كما جَزَمَ به الحميديّ في «الجمع». وقرأتُ بخطّ مُغَلْطاي: هو إسماعيل بن إسحاق القاضي، وكأنَّه رأى الحديث عند الجَوزَقيّ والبيهقيّ (٢/ ٢٨) وغيرهما من روايته عن القَعْنبيّ، فظَنَّ أنَّه المرادُ، وليس كذلك، لأنَّ روايةَ إسماعيل بن إسحاق موافقةٌ لرواية البخاري، ولم يَذكُر أحدٌ أنَّ البخاريَّ روى عنه وهو أصغَرُ سِنّاً من البخاريِّ وأحدَثُ سماعاً، وقد شارَكَه في كثيرٍ من مَشايِخِه البصريّينَ القُدَماء، ووافَقَ إسماعيلَ بنَ أبي أوَيس على هذه الرواية عن مالك سوَيدُ بن سعيدٍ فيما أخرجه الدَّارَقُطنيّ في «الغرائب».

**تنبيه:** حكى في «المَطالع» أنَّ رواية القَعْنبي بضمِّ أوَّله: من أنمَى، قال: وهو غلط، وتُعُقِّبَ بأنَّ الزَّجّاجَ ذكر في كتاب «فعلت وأفعلت»: نَمَيتُ الحديث وأنمَيته، وكذا حكاه ابن دُرَيد وغيرُه. ومع ذلك فالذي ضبطناه في البخاريِّ عن القَعْنبيِّ بفتح أوَّله من الثُّلاثي،

---

(١) هذه الفقرة ليست في الأصلين، وأثبتناها من (س).

فلعلَّ الضمَّ رواية القَعْنبيّ في «الموطَّأ»، والله أعلم.

## ٨٨- باب الخُشوع في الصلاة

**٧٤١- حدَّثنا إسماعيلُ، قال: حدَّثني مالكٌ، عن أبي الزِّنادِ، عن الأعرَجِ، عن أبي هريرةَ، أنَّ رسولَ الله ﷺ قال: «هل تَرَوْنَ قِبْلتي هاهنا؟ والله ما يَخفَى عليَّ ركوعُكم ولا خُشُوعُكم، وإنِّي لَأراكم وراءَ ظهرِي».**

**٧٤٢- حدَّثنا محمَّدُ بنُ بشَّارٍ، قال: حدَّثنا غُندَرٌ، قال: حدَّثنا شُعْبةُ، قال: سمعتُ قَتَادةَ، عن أنسِ بنِ مالكٍ، عن النبيِّ ﷺ، قال: «أقِيمُوا الرُّكُوعَ والسُّجودَ، فوالله إنِّي لَأراكم من بعدي - ورُبَّما قال: من بَعدِ ظهري - إذا رَكَعْتُم وسَجَدْتُم».**

قوله: «**باب الخُشُوع في الصلاة**» سَقَطَ لفظ «باب» من رواية أبي ذرٍّ. والخشوعُ تارةً يكونُ من فعل القلب كالخَشْية، وتارة من فعل البَدَن كالسُّكون، وقيل: لا بُدّ من اعتبارهما، حكاه الفَخر الرَّازيّ في «تفسيرِه».

وقال غيره: هو معنًى يقومُ بالنَّفسِ يظهرُ عنه سكونٌ في الأطراف يُلائمُ مقصود العبادة. ويدلُّ على أنَّه من عمل القلبِ حديثُ عليّ: الخشوعُ في القلب. أخرجه الحاكمُ (٢/ ٣٩٣) [١]. وأمَّا حديث: «لو خَشَعَ هذا خَشَعَت جَوارحُه»[٢]، ففيه إشارةٌ إلى أنَّ الظاهر عُنوان الباطن.

حديث أبي هريرة من هذا الوجه سبق الكلامُ عليه في «باب عِظة الإمام الناسَ في إتمام الصلاة» (٤١٨) من أبواب القِبْلة. وأورَدَ فيه أيضاً حديثَ أنس من وجهٍ آخرَ ببعض مُغايَرة (٤١٩).

---

(١) موقوفاً من قول عليٍّ ﷺ.

(٢) رُوي هذا مرفوعاً عند الحكيم الترمذي في «نوادر الأصول» كما في «تخريج أحاديث الكشاف» للزيلعي ٢/ ٣٩٩، وساقه بإسناده، وفيه رجل قد اتُّفق على ضعفه، ولفظه: «لو خشع قلب هذا خشعت جوارحه»، وقد رُوي من قول ابن المسيب أيضاً عند ابن المبارك في «الزهد» (١١٨٨)، وابن أبي شيبة ٢/ ٢٨٩، وفي إسناده رجل مبهَم.

قوله: «عن أنس» عند الإسماعيليِّ من رواية أبي موسى عن غُندَر التصريحُ بقول قتادة: سمعت أنس بن مالك.

قوله: «أقيمُوا الرُّكُوع والسُّجود» أي: أكمِلوهما. وفي رواية معاذ عن شُعْبَةَ عند الإسماعيليِّ «أتِمّوا» بدلَ: «أقيموا».

٢٢٦/٢ قوله: «فوالله إنِّي لَأراكم من بعدي» تقدَّم الكلامُ على معنى هذه الرواية. وأغرَبَ الدَّاوديُّ الشارح فحمل البعديَّة هنا على ما بعد الوَفاة، يعني أنَّ أعمالَ الأمَّة تُعرَضُ عليه، وكأنَّه لم يتأمَّل سياق حديث أبي هريرة حيثُ بيَّن فيه سببَ هذه المقالة، وقد تقدَّم في الباب المذكور ما يدلُّ على أنَّ حديث أبي هريرة وحديث أنس في قصّة واحدة، وهو مُقتَضى صنيع البخاري في إيراده الحديثينِ في هذا الباب، وكذا أورَدَهما مسلم (٤٢٤ و٤٢٥) معاً. واستَشكَل إيراد البخاري لحديث أنس هذا لكَونِه لا ذِكْرَ فيه للخشوعِ الذي تَرجَمَ له. وأُجيبَ بأنَّه أراد أن يُنبِّهَ على أنَّ الخشوعَ يُدرَكُ بسكون الجَوارحِ، إذ الظاهرُ عُنوان الباطن.

وروى البيهقيّ (٢/ ٢٨٠) بإسنادٍ صحيحٍ عن مجاهدٍ قال: كان ابن الزُّبَير إذا قامَ في الصلاة كأنَّه عودٌ، وحدَّث أنَّ أبا بكر الصِّدّيق كان كذلك. قال: وكان يقال: ذاكَ الخشوعُ في الصلاة.

واستُدلَّ بحديث الباب على أنَّه لا يجبُ، إذ لم يأمرهم بالإعادة، وفيه نظرٌ. نَعَم في حديث أبي هريرة من وجهٍ آخرَ عند مسلم (٣٢٣): صلَّى رسول الله ﷺ يوماً ثمَّ انصَرَفَ فقال: «يا فلان، ألا تُحسِنُ صلاتَك». وله في روايةٍ أُخرى[1]: «أتِمّوا الركوع والسجود»، وفي أُخرى: «أقيموا الصُّفوف»[2]، وفي أُخرى (٤٢٦): «لا تَسبِقوني بالركوع ولا

(١) من حديث أنس برقم (٤٢٥) (١١١).

(٢) سلف بهذا اللفظ عند المصنف برقم (٧١٨)، وهو عند مسلم أيضاً (٤٣٤)، لكن بلفظ: «أتموا الصفوف».

بالسجود»، وعند أحمدَ (٩٧٩٦): صلَّى بنا الظُّهر وفي مُؤخَّرِ الصُّفوفِ رجل فأساءَ الصلاة. وعنده من حديث أبي سعيد الخُدريّ، أنَّ بعضَ الصحابة تَعَمَّدَ المسابَقةَ لينظُر هل يعلمُ به رسولُ الله ﷺ أو لا؟ فلمَّا قَضَى الصلاة نهاه عن ذلك[1].

واختلافُ هذه الأسباب يدلُّ على أنَّ جميعَ ذلك صَدَرَ من جماعةٍ في صلاةٍ واحدةٍ أو في صلوات، وقد حكى النَّوَويّ الإجماع على أنَّ الخشوعَ ليس بواجب، ولا يَرِدُ عليه قولُ القاضي حسين: إنَّ مُدافَعة الأخبثَيْنِ إذا انتهَت إلى حَدٍّ يَذهَبُ معه الخشوعُ أبطَلَتِ الصلاة، وقاله أيضاً أبو زيد المَروَزي، لجواز أن يكون بعد الإجماع السابق، أو المرادُ بالإجماع أنَّه لم يُصرِّح أحدٌ بوجوبه، وكلاهما في أمرٍ يَحصُلُ من مجموعِ المُدافَعة وتركِ الخشوع. وفيه تَعَقُّبٌ على مَن نَسَبَ إلى القاضي وأبي زيد أنَّهما قالا: إنَّ الخشوعَ شرط في صِحَّة الصلاة، وقد حكاه المحِبُّ الطَّبَريّ وقال: هو محمولٌ على أن يَحصُلَ في الصلاة في الجملة لا في جميعِها، والخلاف في ذلك عند الحنابلة أيضاً.

وأمَّا قولُ ابن بَطَّالٍ: فإن قال قائل: فإنَّ الخشوعَ فرضٌ في الصلاة، قيل له: بحَسْبِ الإنسان أن يُقبِلَ على صلاته بقلبِه ونيَّتِه يريدُ بذلك وجهَ الله عزَّ وجلَّ، ولا طاقةَ له بما اعتَرَضَه من الخواطر. فحاصل كلامه أنَّ القَدرَ المذكور هو الذي يجبُ من الخشوع، وما زاد على ذلك فلا.

وأنكَرَ ابن المنيِّر إطلاق الفرْضيَّة، وقال: الصوابُ أنَّ عدمَ الخشوعِ تابعٌ لما يظهرُ عنه من الآثار، وهو أمرٌ مُتفاوِتٌ، فإن أثَّرَ نقصاً في الواجبات كان حراماً وكان الخشوعُ واجباً، وإلَّا فلا. وقد سُئِلَ عن الحِكْمة في تحذيرِهم من النَّقصِ في الصلاة برُؤيَتِه إيّاهم، دون تحذيرِهم برُؤية الله تعالى لهم، وهو مَقام الإحسان المُبيَّن في سؤال جِبْريلَ كما تقدَّم في كتاب الإيمان (٥٠): «اعبُد اللهَ كأنَّك تَراه، فإن لم تكن تَراه فإنَّه يَراك»، فأُجيبَ بأنَّ في التَّعليل برُؤيَتِه ﷺ تنبيهاً على رُؤية الله تعالى لهم، فإنَّهم إذا أحسنوا الصلاة لكون النبيّ ﷺ

---

(١) أخرجه برقم (١١٣٨٧)، وإسناده ضعيف.

يراهم أيقَظَهم ذلك إلى مُراقَبة الله تعالى، مع ما تَضَمَّنَه الحديثُ من المُعجِزَة له ﷺ بذلك، ولكَونِه يُبعَثُ شَهيداً عليهم يومَ القيامة، فإذا عَلِموا أنَّه يراهم تَحَفَّظوا في عبادتِهم، ليشهدَ لهم بحُسنِ عبادتِهم.

## ٨٩- باب ما يقولُ بعد التكبير

**٧٤٣- حدَّثنا حفصُ بنُ عُمرَ، قال: حدَّثنا شُعْبةُ، عن قَتادَة، عن أنسٍ: أنَّ النبيَّ ﷺ وأبا بكرٍ وعمرَ رضي الله عنهما كانوا يَفتَتِحُونَ الصلاةَ بـ﴿ٱلْحَمْدُ لِلَّهِ رَبِّ ٱلْعَٰلَمِينَ﴾.**

٢٢٧/٢ **قوله: «باب ما يقول بعدَ التكبير»** في رواية المُستَمْلي: «باب ما يقرأُ» بدلَ: «ما يقول»، وعليها اقتصر الإسماعيليّ. واستَشكَل إيراد حديث أبي هريرة إذ لا ذِكْرَ للقراءة فيه.

وقال الزَّين بن المنيِّر: ضَمَّنَ قوله: «ما يقرأُ» ما يقول من الدُّعاء قولاً متصلاً بالقراءة، أو لمَّا كان الدُّعاء والقراءة يُقصَدُ بهما التقرُّب إلى الله تعالى استَغنَى بذِكْر أحدهما عن الآخرِ كما جاءَ: عَلَفتُها تِبْناً وماءً بارداً.

وقال ابن رُشَيد: دعاءُ الافتتاح يتضمَّنُ مُناجاةَ الرَّبِّ والإقبالَ عليه بالسُّؤال، وقراءةُ الفاتحة تتضمَّنُ هذا المعنى، فظَهَرَتِ المناسَبة بين الحديثين.

**قوله: «كانوا يَفتَتِحُونَ الصلاة»** أي: القراءةَ في الصلاة، وكذلك رواه ابن المنذِر (٣/ ١١٩) والجَوزَقيّ وغيرُهما من طريق أبي عمر الدُّوريّ[1] ـ وهو حفص بن عمر شيخ البخاري فيه ـ بلفظ: كانوا يَفتَتِحون القراءة بالحمدُ لله رَبِّ العالمين. وكذلك رواه البخاري في «جزء القراءة خلفَ الإمام» (١١٨) عن عَمْرو بن مرزوق عن شُعْبَةَ، وذكر أنَّها أبيَنُ من رواية حفص بن عمر.

**قوله: «بـ﴿ٱلْحَمْدُ لِلَّهِ رَبِّ ٱلْعَٰلَمِينَ﴾»** بضمِّ الدّال على الحكاية. واختُلِفَ في المراد

---

(١) كذا قال الحافظ، وهو وهمٌ منه رحمه الله تعالى، والجواد ربما يعثُر، فإن حَفْصَ بن عُمر شيخ البخاري إنما هو الحَوضيُّ، لا الدُّوري، ولم يُذكر أن البخاريَّ روى عنه أصلاً، ولا روى هو عن شعبة. وإنما الرواية للحَوضي.

بذلك فقيل: المعنى كانوا يَفتَتِحون بالفاتحة، وهذا قول مَن أثبَتَ البسملة في أوَّلها. وتُعُقِّبَ بأنَّها إنَّما تُسمَّى الحمدَ فقط، وأُجيبَ بمنع الحصر، ومُستنَده ثبوت تسميَتِها بهذه الجملة ـ وهي «الحمدُ لله رَبِّ العالمين» ـ في «صحيح البخاري» أخرجه في فضائل القرآن (٤٤٧٤) من حديث أبي سعيد بن الـمُعلَّى: أنَّ النبيَّ ﷺ قال له: «ألا أُعَلِّمُك أعظمَ سورة في القرآن» فذكر الحديث. وفيه قال: «﴿ٱلْحَمْدُ لِلَّهِ رَبِّ ٱلْعَٰلَمِينَ﴾ هي السَّبع الـمَثاني»، وسيأتي الكلامُ عليه إن شاء الله تعالى.

وقيل: المعنى كانوا يَفتَتِحون بهذا اللَّفظ تَمَسُّكاً بظاهر الحديث، وهذا قول مَن نَفَى قراءة البسملة، لكن لا يَلزَمُ من قوله: كانوا يَفتَتِحون بـ﴿ٱلْحَمْدُ﴾» أنَّهم لم يقرؤوا: «بسم الله الرحمن الرحيم» سِرّاً، وقد أطلَقَ أبو هريرة السُّكوت على القراءة سِرّاً كما في الحديث الثاني من الباب.

وقد اختلف الرُّواةُ عن شُعْبَةَ في لفظ الحديث: فرواه جماعةٌ من أصحابه عنه بلفظ: «كانوا يَفتَتِحون القراءة بـ﴿ٱلْحَمْدُ لِلَّهِ رَبِّ ٱلْعَٰلَمِينَ﴾»، ورواه آخرون عنه بلفظ: «فلم أسمع أحداً منهم يقرأُ بـ«بسم الله الرحمن الرحيم»، كذا أخرجه مسلم (٣٩٩/ ٥٠ و٥١) من رواية أبي داود الطَّيالسيّ ومحمد بن جعفر، وكذا أخرجه الخطيبُ[1] من رواية أبي عمر الدُّوريّ[2] شيخ البخاري فيه، وأخرجه ابن خُزَيمة (٤٩٢) من رواية محمد بن جعفر باللَّفظَين، وهؤلاء من أثبَتِ أصحاب شُعْبة.

ولا يقال: هذا اضطِرابٌ من شُعْبة، لأنّا نقولُ: قد رواه جماعةٌ من أصحاب قتادة عنه باللَّفظَين، فأخرجه البخاري في «جزء القراءة» (١٢٧) والنَّسائيّ (٢٩٠٣) وابن ماجَهْ (٨١٣) من طريق أيوب، وهؤلاء، والتِّرمِذيّ من طريق أبي عَوَانة، والبخاري فيه[3]،

---

(١) في مصنف له مفرد في مسالة الجهر بالبَسمَلة في الصلاة، أشار إليه الفخر الرازي في «أحكام البسملة» ص ٤٤.

(٢) بل أبي عمر الحوضي، كما نبّهْنا عليه قريباً.

(٣) أخرجه البخاري في «جزء القراءة» (١٢٤)، وابن ماجه (٨١٣)، والترمذي (٢٤٦)، والنسائي (٩٠٣) =

وأبو داود (٧٨٢) من طريق هشام الدَّستُوائيّ، والبخاري فيه (١٢٢) وابن حِبَّان (١٨٠٠) من طريق حمَّاد بن سَلَمة، والبخاري فيه (١٢٣) والسرَّاج[١] من طريق همَّامٍ، كلهم عن قتادة باللَّفظ الأوَّل.

٢٢٨/٢ وأخرجه مسلم (٣٩٩/ ٥٢) من طريق الأوزاعيّ عن قتادة بلفظ: لم يكونوا يَذكُرون «بسم الله الرحمن الرَّحيم»، وقد قَدَحَ بعضُهم في صِحَّته بكون الأوزاعيّ رواه عن قتادة مُكاتَبةً، وفيه نظرٌ، فإنَّ الأوزاعيّ لم ينفرد به، فقد رواه أبو يعلى (٣٢٤٥) عن أحمدَ الدَّورقيّ، والسرَّاج[٢] عن يعقوب الدَّورقيّ، وعبد الله بن أحمد[٣] عن أحمد[٤] بن عبد الله السلَميِّ، ثلاثتهم عن أبي داود الطَّيالسيّ، عن شُعْبَةَ بلفظ: فلم يكونوا يَفتَتِحون القراءة بـ«بِسمِ الله الرحمن الرَّحيم». قال شُعْبَةُ: قلتُ لقتادة: سمعتَه من أنس؟ قال: نحنُ سألناه. لكنَّ هذا النَّفيَ محمول على ما قدَّمناه أنَّ المراد أنَّه لم يسمع منهم البسملة، فيحتمل أن يكونوا يقرؤونها سِرّاً. ويؤيِّدُه رواية مَن رواه عنه بلفظ: فلم يكونوا يَجهَرون بـ«بِسم الله الرحمن الرَّحيم» كذا رواه سعيد بن أبي عَرُوبة عند النَّسائيِّ (٩٠٧) وابن حِبَّان (١٨٠٣)، وهمَّامٌ عند الدَّارَقُطنيّ (١٢٠٣/ ١٢٠٤)، وشَيْبانُ عند الطَّحاويّ (١/ ٢٠٢) وابن حِبَّان (١٧٩٩)، وشُعْبة أيضاً من طريق وكيعٍ عنه عند أحمدَ (١٢٨٤٥)، أربعتهم عن قتادة.

ولا يقال: هذا اضطِراب من قتادة لأنّا نقولُ: قد رواه جماعةٌ من أصحاب أنسٍ عنه

---

= من طريق أبي عوانة.

(١) وهو في «مسند أحمد» (١٤٠٧٧)، و«مسند أبي يعلى» (٢٨٨١).

(٢) في «حديثه» بتخريج الشحّامي (٢٥٤٠).

(٣) في زوائده على «المسند» لأبيه (١٣٩٥٧).

(٤) كذا في الأصلين و(س): أحمد بن عبد الله السُّلمي، والذي جاء في «أطراف المسند» (٧٨٢) وكذا في «إتحاف المهرة» (١٥٢١)، وكلاهما للحافظ: أبو عبد الله السُّلمي، وقد ترجم الخطيب في «تاريخ بغداد» ١٤/ ٤٠٤ لأبي عبد الله السُّلمي هذا في باب الكنى، ولم يسمّه، وكذا ترجم له ابن أبي يعلى الفراء في «طبقات الحنابلة» الترجمة (٥٦٥) في باب الكنى، ولم يسمّه. وعليه فما وقع هنا من تسميته «أحمد» سبْق قلم، والله أعلم

كذلك، فرواه البخاري في «جزء القراءة» (١٢٠) والسرَّاج[١] وأبو عَوَانة في صحيحه (١٦٥٨) من طريق إسحاق بن أبي طَلْحة، والسرَّاج[٢] من طريق ثابت البُنانيّ، والبخاري فيه (١٢٨) من طريق مالك بن دينار، كلهم عن أنس باللَّفظ الأوَّل. ورواه الطَّبرانيّ في «الأوسط» من طريق إسحاق أيضاً، وابن خُزَيمة (٤٩٧) من طريق ثابت أيضاً، والنَّسائيّ (٩٠٦) من طريق منصور بن زاذانَ، وابنُ حِبّان (١٨٠٢) من طريق أبي قِلابة[٣]، والطَّبرانيُّ من طريق أبي نَعامةَ[٤] كلّهم، عن أنس باللَّفظ النافي للجهر.

فطريق الجمعِ بين هذه الألفاظِ حملُ نَفْيِ القراءة على نفيِ السَّماع، ونفيِ السَّماع على نفي الجهر، ويؤيِّدُه أنَّ لفظَ رواية منصور بن زاذانَ: فلم يُسمِعنا قراءة «بسم الله الرحمن الرَّحيم»، وأصرَحُ من ذلك رواية الحسنِ عن أنس عند ابن خُزَيمة (٤٩٨) بلفظ: كانوا يُسِرّون «بسم الله الرحمن الرَّحيم»، فاندَفَعَ بهذا تعليل مَن أعَلَّه بالاضطراب كابن عبد البَر، لأنَّ الجمعَ إذا أمكَنَ تَعيَّنَ المَصير إليه.

وأمَّا مَن قَدَحَ في صِحَّته: بأنَّ أبا مَسْلمة[٥] سعيد بن يزيد سألَ أنساً عن هذه المسألة فقال: إنَّك لتَسألُني عن شيءٍ ما أحفظُه ولا سألَني عنه أحدٌ قبلك، ودعوى أبي شامةَ أنَّ أنساً سُئِلَ عن ذلك سؤالَينِ، فسؤال أبي مسلمة[٥]: هل كان الافتتاح بالبسملة أو الحمدَلة؟ وسؤالُ قتادة: هل كان يَبدَأُ بالفاتحة أو غيرها؟ قال: ويدلُّ عليه قول قتادة في «صحيح مسلم» (٣٩٩/ ٥١): نحنُ سألناه. انتهى، فليس بجيِّد، لأنَّ أحمدَ روى في «مسنده» (١٢٨١٠) بإسناد «الصحيحين» أنَّ سؤال قتادة نَظِير سؤال أبي مسلمة[٥]، والذي في «مسلمٍ» إنَّما قاله عَقِبَ رواية أبي داود الطَّيالسيّ عن شُعْبة، ولم يُبيِّن مسلم صورةَ المسألة،

---

(١) في «حديثه» بتخريج الشحّامي (٢٥٤٣-٢٥٤٥).

(٢) المرجع السابق (٢٥٤٨).

(٣) ومن طريقه أيضاً أخرجه البزار (٦٧٨٩).

(٤) وأخرجه من طريقه أيضاً البزار (٦٧٩٠)، وأبو يعلى (٤٢٠٥)، والبيهقي ٢/ ٥٢.

(٥) تحرف في (س) في المواضع كلها إلى: سلمة.

وقد بيَّنها أبو يعلى (٣٢٤٥) والسرَّاجُ[١] وعبد الله بن أحمد (١٣٩٥٧) في رواياتهم التي ذكرناها عن أبي داود: أنَّ السُّؤالَ كان عن افتتاح القراءة بالبسملة.

وأصرَحُ من ذلك رواية ابن المنذِر (٣/ ١٢٠) من طريق أبي جابر عن شُعْبة عن قتادة قال: سألت أنساً: أيقرأُ الرجل في الصلاة «بسم الله الرحمن الرحيم؟» فقال: صلَّيت وراءَ رسول الله ﷺ وأبي بكر وعمر، فلم أسمع أحداً منهم يقرأُ بـ «بِسمِ الله الرحمن الرَّحيم» فظَهَرَ اتِّحادُ سؤال أبي مسلَمةَ[٢] وقتادة، وغايَتُه: أنَّ أنساً أجاب قتادةُ بالحكمِ دون أبي مسلمة[٢]: فلعلَّه تَذَكَّرَه لمَّا سألَه قتادةُ، بدليل قوله في رواية أبي مسلمة[٢]: ما سألَني عنه أحدٌ قبلك، أو قاله لهما معاً فحَفِظَه قتادة دون أبي مسلمة[٢]، فإنَّ قتادة أحفظُ من أبي مسلمة[٢] بلا نِزاع.

وإذا انتهى البحث إلى أنَّ مُحصَّل حديث أنس نفيُ الجهر بالبسملة على ما ظَهَرَ من طريق الجمعِ بين مختلِفِ الروايات عنه، فمَتَى وُجِدَت روايةٌ فيها إثباتُ الجهر قُدِّمَت على نفيِه، لمُجرَّد تقديم رواية المثبِت على النافي، لأنَّ أنساً يَبعُدُ جدّاً أن يَصحَبَ النبيَّ ﷺ مُدَّةَ عشرِ سنينَ، ثمَّ يَصحَبَ أبا بكر وعمرَ وعثمانَ خمساً وعشرين سنةً فلم يسمع منهم الجهر بها في صلاةٍ واحدة، بل لكون أنسٍ اعتَرَفَ بأنَّه لا يَحفَظُ هذا الحكمَ كأنَّه لبُعدِ عهْدِه به، ثمَّ تَذَكَّرَ منه الجَزْم بالافتتاح بـ«الحمدُ» جَهراً، ولم يَستَحضِرِ الجهر بالبسملة، فيَتعيَّنُ الأخذُ بحديث مَن أثبَتَ الجهر. وسيأتي الكلام على ذلك في «باب جَهر المأمومِ بالتأمين» (٧٨٢) إن شاء الله تعالى قريباً.

٢٢٩/٢ وتَرجَمَ له ابن خُزَيمة (٤٩٩) وغيرُه: «إباحة الإسرار بالبسملة في الجهريَّة» وفيه نظرٌ، لأنَّه لم يُختلَف في إباحَتِه بل في استحبابه. واستَدلَّ به المالكيَّة على ترك دعاء الافتتاح، وحديثُ أبي هريرة الذي بعده يَرُدُّ عليه، وكأنَّ هذا هو السرُّ في إيراده، وقد تَحرَّرَ أنَّ المراد بحديث أنس بيانُ ما تُفتَتَحُ به القراءة، فليس فيه تعرُّضٌ لنفيِ دعاء الافتتاح.

---

(١) في «حديثه» بتخريج الشحّامي (٢٥٤٠).

(٢) تحرف في (س) في المواضع كلها إلى: سلمة.

تنبيه: وقع ذِكْر عثمان في حديث أنس في رواية عَمْرو بن مرزوق، عن شُعْبَةَ عند البخاريِّ في «جزء القراءة»، وكذا في رواية حَجّاج بن محمد، عن شُعْبة عند أبي عَوَانة، وهو في رواية شَيْبان وهشام والأوزاعيّ. وقد أشَرْنا إلى روايتهم فيما تقدَّم.

**٧٤٤- حدَّثنا موسى بنُ إسماعيل، قال: حدَّثنا عبدُ الواحدِ بنُ زِيادٍ، قال: حدَّثنا عُمارةُ بنُ القَعْقاع، قال: حدَّثنا أبو زُرْعةَ، قال: حدَّثنا أبو هريرةَ، قال: كان رسولُ الله ﷺ يَسْكُتُ بينَ التَّكْبِيرِ وبينَ القراءةِ، إسكاتةً ـ قال: أحسبُه قال: هُنَيّةً ـ فقلت: بأبي وأمّي يا رسولَ الله! إسكاتُكَ بينَ التَّكْبِير والقراءةِ، ما تَقُولُ؟ قال: «أقُولُ: اللهمَّ باعِدْ بيني وبينَ خَطاياي كما باعَدْتَ بينَ المَشْرِق والمغربِ، اللهمَّ نَقِّني من الخَطايا كما يُنَقَّى الثَّوْبُ الأبيَضُ من الدَّنَسِ، اللهمَّ اغسِلْ خَطاياي بالماءِ والثَّلْجِ والبَرَدِ».**

**قوله:** «**حدَّثنا أبو زُرْعةَ**» هو ابن عَمْرو بن جَرِير البَجَليّ.

**قوله:** «**كان رسولُ الله ﷺ يَسْكُتُ**» ضبطناه بفتح أوَّلِه من السُّكوت، وحكى الكِرْمانيّ عن بعض الروايات بضمِّ أوَّله من الإسكات، قال الجَوْهريّ: يقال: تكلَّم الرجلُ ثمَّ سَكَتَ، بغير ألف، فإذا انقطع كلامُه فلم يَتكلَّم قلت: أسكَتَ.

**قوله:** «**إسكاتةً**» بِكسر أوَّله بوزن «إفْعالة» من السُّكوت، وهو من المصادرِ الشاذَّة نحو: أتيتُه إتيانَةً، قال الخطَّابيّ: معناه سُكوتٌ يقتضي بعده كلاماً مع قِصَرِ المدَّة فيه، وسياق الحديث يدلُّ على أنَّه أراد السُّكوت عن الجهر لا عن مُطلَق القول، أو السُّكوتَ عن القراءة لا عن الذِّكر.

**قوله:** «**قال: أحسبُه قال: هُنَيّةً**» هذه رواية عبد الواحد بن زياد بالظَّن، ورواه جَرِير عند مسلم (٥٩٨) وغيره، وابن فُضَيل عند ابن ماجَهْ (٨٠٥) وغيره بلفظ: سَكَتَ هُنَيَّة، بغير تَرَدُّد، وإنَّما اختارَ البخاري رواية عبد الواحد لوقوعِ التصريحِ بالتَّحديث فيها في جميعِ الإسناد.

وقال الكِرْمانيّ: المرادُ أنَّه قال بدل «إسكاتة»: «هُنَيَّة». قلت: وليس بواضح، بل الظاهر أنَّه شكَّ هل وصف الإسكاتةَ بكَونِها هُنَيَّة أم لا، وهُنَيَّة بالنُّون بلفظ التصغير، وهو عند الأكثر بتشديد الياء، وذكر عياض والقُرطبيّ أنَّ أكثر رواة مسلم قالوه بالهمزة، وأمَّا النَّوَويّ فقال: الهمزُ خطأ. قال: وأصلُه هَنوة، فلمَّا صُغِّرَ صار هُنَيوة، فاجتَمعت واو وياء وسُبقَت إحداهما بالسُّكون فقُلِبَت الواو ياء ثمَّ أُدغِمَت. قال غيره: لا يمنعُ ذلك إجازة الهمز، فقد تُقلَبُ الياء همزة. وقد وقع في رواية الكُشْمِيهنيّ: «هُنَيهةً» بقلبِها هاءً، وهي روايةُ إسحاق (١٦١) والحميديِّ في «مُسنَدَيهما»[1] عن جَرِير.

**قوله: «بأبي وأمّي»** الباء متعلِّقة بمحذوفٍ، اسم أو فعل، والتقدير: أنتَ مَفديٌّ أو أفديك، واستُدلَّ به على جواز قول ذلك، وزَعَمَ بعضُهم أنَّه من خصائصِه ﷺ.

**قوله: «إسكاتُك»** بكسر أوَّلِه وهو بالرَّفعِ على الابتداء، وقال المَظْهَريُّ[2] شارح «المصابيح»: هو بالنصب على أنَّه مفعولٌ بفعلٍ مُقدَّرٍ، أي: أسألُك إسكاتَك، أو على نزع الخافض. انتهى، والذي في روايتنا بالرَّفعِ للأكثر، ووقع في رواية المُستَمْلي والسَّرَخْسيّ بفتح الهمزة وضمِّ السِّين على الاستفهام، وفي رواية الحميديّ: ما تقول في سَكتَتِك بين التكبيرِ والقراءة، ولمسلم (٥٩٨): أرأيت سُكوتَك. وكلّه مُشعِرٌ بأنَّ هناك قولاً، لكَونِه قال: ما تقول؟ ولم يقل: هل تقول؟ نَبَّهَ عليه ابنَ دَقِيق العيد قال: ولعلَّه استَدلَّ على أصل القول بحَرَكة الفم، كما استَدلَّ غيره على القراءة باضطِراب اللِّحية. قلت: وسيأتي من حديث خبَّاب بعد باب (٧٤٦).

٢٣٠/٢ ونقل ابنُ بطَّالٍ عن الشافعيِّ أنَّ سببَ هذه السَّكتة للإمام أن يقرأ المأموم فيها الفاتحة، ثمَّ اعتَرَضَه بأنَّه لو كان كذلك لقال في الجواب: أَسكُتُ لكَي يقرأَ مَن خَلْفي.

---

(١) لم نقف عليه في مطبوع «الحميدي»، لكن أخرجه من طريق الحميدي أبو عوانة (١٥٩٩) عن بشر بن موسى ـ راوية «مسنده» ـ عنه، وأخرجه أيضاً ابن المنذر في «الأوسط» ٣/ ٨٣ و١١٧ عن حاتم بن ميمون، عن الحميدي.

(٢) هو الحُسين بن محمود بن الحَسن، مظهر الدين الزّيداني، ذكره صاحب «كشف الظنون» ٢/ ١٦٩٩.

ورَدَّه ابن المنيِّر بأنَّه لا يَلزَمُ من كَونِه أخبره بصفة ما يقول أن لا يكون سببُ السُّكوتِ ما ذكر. انتهى، وهذا النَّقلُ من أصلِه غير معروفٍ عن الشافعيِّ ولا عن أصحابه، إلَّا أنَّ الغَزاليَّ قال في «الإحياء»: إنَّ المأمومَ يقرأُ الفاتحة إذا اشتَغَلَ الإمام بدعاء الافتتاح. وخُولفَ في ذلك، بل أطلَقَ المتولِّي وغيره كراهةَ تقديمِ المأمومِ قراءة الفاتحة على الإمام. وفي وجهٍ: إن قرأها قبلَه بَطَلت صلاتُه.

والمعروف أنَّ المأمومَ يَقرؤُها إذا سَكَتَ الإمامُ بين الفاتحة والسورة، وهو الذي حكاه عياضٌ وغيره عن الشافعي، وقد نصَّ الشافعيّ على أنَّ المأمومَ يقول دعاءَ الافتتاح كما يقوله الإمامُ، والسَّكتةُ التي بين الفاتحة والسورة ثَبَتَ فيها حديث سَمُرة عند أبي داود (٧٧٧-٧٨٠) وغيره[1].

قوله: «**باعِدْ**» المراد بالمباعَدة: مَحوُ ما حَصَلَ منها والعِصمة عمَّا سيأتي منها، وهو مَجازٌ، لأنَّ حقيقةَ المباعَدة إنَّما هي في الزمان والمكان، وموقِع التشبيه أنَّ التِقاء المشرِق والمغرب مُستَحيل، فكأنَّه أراد أنَّه لا يَبقَى لها منه اقتراب بالكُلِّيَّة. وقال الكِرْمانيّ: كَرَّرَ لفظ «بين» لأنَّ العطفَ على الضَّميرِ المجرور يُعادُ فيه الخافض.

قوله: «**نَقِّني**» مَجاز عن زوال الذُّنوبِ ومَحوِ أثَرِها، ولمَّا كان الدَّنَس في الثَّوبِ الأبيَضِ أظهَرَ من غيره من الألوان وقع التشبيه به، قاله ابنُ دَقِيق العيد.

قوله: «**بالماءِ والثَّلْجِ والبَرَد**» قال الخطَّابيّ: ذِكرُ الثَّلج والبَرَد تأكيدٌ، أو لأنَّهما ماءان لم تَمسَّهما الأيدي، ولم يَمتَهِنهما الاستعمالُ.

وقال ابن دَقِيق العيد: عَبَّرَ بذلك عن غاية المحو، فإنَّ الثَّوبَ الذي يتكرَّرُ عليه ثلاثةُ أشياءَ مُنَقِّيةٍ يكونُ في غاية النَّقاء، قال: ويحتمل أن يكون المراد أنَّ كلّ واحد من هذه الأشياء مَجاز عن صفةٍ يقعُ بها المحوُ، وكأنَّه كقوله تعالى: ﴿وَٱعۡفُ عَنَّا وَٱغۡفِرۡ لَنَا وَٱرۡحَمۡنَآ﴾[البقرة:٢٨٦].

---

(١) أخرجه أيضاً أحمد (٢٠٠٨١)، وابن ماجه (٨٤٤) و(٨٤٥)، والترمذي (٢٥١)، وتعيين السكتة بما بين الفاتحة والسورة مختلَفٌ فيه بين رواة هذا الحديث، فلا يُجزَم به كما فعل الشارح.

وأشارَ الطِّيبيّ إلى هذا بحثاً فقال: يُمكِنُ أن يكون المطلوب من ذِكْر الثَّلج والبَرَد بعد الماء شُمولُ أنواع الرَّحمة والمغفِرة بعد العَفوِ لإطفاء حَرارة عذاب النار التي هي في غاية الحَرارة، ومنه قولُهم: بَرَّدَ الله مَضجَعه، أي: رحمه ووَقاه عذاب النار، انتهى.

ويؤيِّدُه وُرودَ وصفِ الماء بالبُرودة في حديث عبد الله بن أبي أوفَى عند مسلم (٤٧٦/ ٢٠٤)، وكأنَّه جَعَلَ الخَطايا بمَنزِلة جهنَّمَ لكَونِها مُسَبَّبةً عنها، فعَبَّرَ عن إطفاء حَرارَتها بالغسلِ وبالغَ فيه باستعمال المُبرِّدات تَرَقّياً عن الماء إلى أبرَدِ منه.

وقال التُّورِبِشتيّ: خَصَّ هذه الثلاثة بالذِّكر، لأنَّها مُنَزَّلةٌ من السَّماء.

وقال الكِرْمانيّ: يحتمل أن يكون في الدَّعَوات الثَّلاث إشارةٌ إلى الأزمِنة الثلاثة: فالمباعَدة للمُستَقبَل، والتَّنقية للحال، والغسل للماضي. انتهى، وكأنَّ تقديم المستقبل للاهتِمام بدَفعِ ما سيأتي قبلَ رفع ما حَصَل.

واستُدِلَّ بالحديث على مشروعيَّة الدُّعاء بين التكبيرِ والقراءة خلافاً للمشهور عن مالك.

ووَرَدَ فيه أيضاً حديث: «وَجَّهتُ وجهيَ...» إلى آخره، وهو عند مسلم من حديث عليٍّ، لكن قَيَّدَه بصلاة الليل[1]، وأخرجه الشافعيّ وابن خُزَيمة وغيرهما بلفظ: إذا صلَّى المكتوبة[2]، واعتمده الشافعيّ في «الأُم»، وفي التِّرمِذيّ و«صحيح ابن حِبَّان» من حديث أبي سعيدٍ الافتتاحُ بسبحانَك اللهمَّ[3].

---

(١) أخرجه مسلم (٧٧١) ولم يقيده بصلاة الليل، ولعله انتقال نظر من الحافظ - رحمه الله - فحديث عائشة الذي قبله في مسلم مقيّد بصلاة الليل.

(٢) أخرجه الشافعي في «السنن المأثورة» (٢٨٣)، وأبو داود (٧٦١)، والترمذي (٣٤٢٣)، وابن خزيمة (٤٦٤).

(٣) أخرجه أحمد (١١٤٧٣)، وأبو داود (٧٧٥)، وابن ماجه (٨٠٤)، والترمذي (٢٤٢)، والنسائي (٨٩٩) و(٩٠٠)، وابن خزيمة (٤٦٧)، وليس هو في ابن حبان، ولم ينسبه إليه الحافظ في «إتحاف المهرة» (٥٥٧٩)، والحديث في إسناده مقال لكن له شواهد يتقوَّى بها.

ونقل الساجيّ عن الشافعيِّ استحباب الجمعِ بين التَّوجيه والتَّسبيحِ، وهو اختيارُ ابن خُزَيمة وجماعةٍ من الشافعيَّة، وحديث أبي هريرة أصحّ ما وَرَدَ في ذلك.

واستُدلَّ به على جواز الدُّعاء في الصلاة بما ليس في القرآن خلافاً للحنفيَّة.

ثمَّ هذا الدُّعاء صَدَرَ منه ﷺ على سبيل المبالغة في إظهار العُبوديَّة، وقيل: قاله على سبيل التَّعليمِ لأمَّتِه، واعتُرِضَ بكَونِه لو أراد ذلك لجَهَرَ به، وأُجيبَ بوُرودِ الأمرِ بذلك في حديث سَمُرة عند البَزّار (٤٦٣٨).

وفيه ما كان الصحابة عليه من المحافَظة على تَتبُّع أحوال النبيِّ ﷺ في حَرَكاته وسَكناته، وإسراره وإعلانه حتَّى حَفِظَ الله بهم الدّين.

واستَدلَّ به بعض الشافعيَّة على أنَّ الثَّلجَ والبَرَدَ مُطَهِّران، واستَبعَدَه ابنُ عبد السلام، ٢٣١/٢ وأبعَدُ منه استدلالُ بعض الحنفيَّة به على نَجاسة الماء المستعمَل.

## ٩٠- باب

**٧٤٥- حدَّثنا ابنُ أبي مريم، قال: أخبرنا نافعُ بنُ عمرَ، قال: حدَّثني ابنُ أبي مُلَيكةَ، عن أسماءَ بنتِ أبي بكرٍ: أنَّ النبيَّ ﷺ صَلَّى صلاةَ الكُسُوفِ، فقامَ فأطالَ القِيامَ، ثمَّ رَكَعَ فأطالَ الرُّكُوع، ثمَّ قامَ فأطالَ القِيامَ ثمَّ رَكَعَ فأطالَ الرُّكُوع، ثمَّ رَفَعَ ثمَّ سَجَدَ فأطالَ السُّجود، ثمَّ رَفَعَ ثمَّ سَجَدَ فأطالَ السُّجود، ثمَّ قامَ فأطالَ القِيامَ، ثمَّ رَكَعَ فأطالَ الرُّكُوع، ثمَّ رَفَعَ فأطالَ القِيامَ، ثمَّ رَكَعَ فأطالَ الرُّكُوع، ثمَّ رَفَعَ فسَجَدَ فأطالَ السُّجود، ثمَّ رَفَعَ، ثمَّ سَجَدَ فأطالَ السُّجود، ثمَّ انصَرَفَ فقال: «قد دَنَتْ منّي الجنَّةُ حتَّى لو اجترَأْتُ عليها لجَئْتُكم بقِطافٍ من قِطافها، ودَنَتْ منّي النَّارُ، حتَّى قلت: أي رَبِّ، أَوَأنا معهمْ؟! فإذا امرأةٌ ـ حَسِبتُ أنَّه قال ـ تَخْدِشُها هِرّةٌ، قلت: ما شَأْنُ هذه؟ قالوا: حَبَسَتْها حتَّى ماتَتْ جُوعاً، لا هي أطعَمَتْها ولا أرسَلتْها تأكُلُ» قال نافعٌ: حَسِبتُ أنَّه قال: «مِن خَشِيشِ ـ أو خَشاش ـ الأرضِ».**

[طرفه في: ٢٣٦٤]

**قوله**: «باب» كذا في رواية الأَصِيليّ وكَرِيمة بلا ترجمة، وكذا قال الإسماعيليّ: «باب» بلا ترجمة، وسَقَطَ من رواية أبي ذرٍّ وأبي الوَقْت، وكذا لم يَذكُره أبو نُعيمٍ.

وعلى هذا فمُناسَبة الحديث غير ظاهِرة للترجمة، وعلى تقديرِ ثبوتِ لفظ «باب» فهو كالفصلِ من الباب الذي قبلَه، كما قَرَّرناه غير مرَّةٍ، فله به تَعلُّق أيضاً.

قال الكِرْمانيّ: وجه المناسَبة: أنَّ دعاءَ الافتتاح مُستَلزِمٌ لتطويل القيام، وحديث الكسوفِ فيه تطويل القيام، فتَناسَبَا.

وأحسنُ منه ما قال ابن رُشَيد: يحتمل أن تكون المناسَبة في قوله: «حتَّى قلت: أي رَبِّ أوَأنا معهم؟» لأنَّه وإن لم يكن فيه دعاءٌ ففيه مُناجاة واستعطاف، فيجمعُه مع الذي قبلَه جوازُ دعاء الله ومُناجاته بكلِّ ما فيه خُضوع، ولا يختصُّ بما وَرَدَ في القرآن خلافاً لبعض الحنفيَّة.

**قوله**: «**أوَأنا معهم؟!**» كذا للأكثر بهمزة الاستفهام بعدها واو عاطفة وهي على مُقدَّر، وفي رواية كَرِيمة بحَذْف الهمزة وهي مُقدَّرة.

**قوله**: «**حَسِبتُ أنَّه قال: تَخْدِشُها**» قائل ذلك هو نافع بن عمر راوي الحديث، بيَّنه الإسماعيلي، فالضَّمير في «أنَّه» لابن أبي مُلَيكة.

**قوله**: «**لا هيَ أطعَمَتْها**» سَقَطَ لفظ «هي» من رواية الكُشْمِيهنيّ والحَمُّوِيّ.

**قوله**: «**تأكُلُ من خَشيش ـ أو خَشاش ـ الأرض**» كذا في هذه الرواية على الشَّك، وكُلٌّ من اللَّفظَينِ بمُعْجَمات مفتوح الأوَّل، والمراد حَشرات الأرض، وأنكَرَ الخطَّابيّ رواية «خَشيش»، وضبطها بعضُهم بضمِّ أوَّله على التصغير من لفظ «خَشاش»، فعلى هذا لا إنكار، ورواها بعضهم بحاءٍ مُهمَلة، وقال عياض: هو تصحيفٌ. وسيأتي الكلامُ على بقيَّة فوائده في كتاب الكسوف (٢٣٦٤)، وعلى قصَّة المرأة صاحبة الهِرَّة في كتاب بَدْء الخلق (٣٣١٨) إن شاء الله تعالى.

## ٩١- باب رفع البصر إلى الإمام في الصلاة

وقالت عائشةُ: قال النبيُّ ﷺ في صلاةِ الكُسُوفِ: «فرأيتُ جهنَّمَ يَحطِمُ بعضُها بعضاً حينَ رأيتُمُوني تأخَّرْتُ».

٧٤٦- حدَّثنا موسى، قال: حدَّثنا عبدُ الواحِدِ، قال: حدَّثنا الأعمَشُ، عن عُمارةَ بنِ ٢/٢٣٢ عُمَيرٍ، عن أبي مَعمَرٍ، قال: قلنا لخبَّابٍ: أكان رسولُ الله ﷺ يَقرأُ في الظُّهر والعصرِ؟ قال: نَعَم، قلنا: بمَ كنتم تَعرِفُونَ ذاكَ؟ قال: باضْطِراب لحيتِه.

[أطرافه في: ٧٦٠، ٧٦١، ٧٧٧]

٧٤٧- حدَّثنا حَجّاجٌ، حدَّثنا شُعْبةُ، قال: أنبأَنا أبو إسحاقَ، قال: سمعتُ عبدَ الله بنَ يزيدَ يَخطُبُ، قال: حدَّثنا البَراءُ ـ وكان غيرَ كَذُوبٍ ـ أنَّهم كانوا إذا صَلَّوْا مع النبيِّ ﷺ، فرفع رأسَه من الرُّكُوعِ، قامُوا قِياماً حتَّى يَرَوهُ قد سَجَدَ.

٧٤٨- حدَّثنا إسماعيلُ، قال: حدَّثني مالكٌ، عن زيدِ بنِ أسلمَ، عن عطاءِ بنِ يسارٍ، عن عبدِ الله بنِ عبَّاسٍ رضي الله عنهما، قال: خَسَفَتِ الشَّمسُ على عَهْدِ رسول الله ﷺ فصَلَّى، قالوا: يا رسولَ الله، رأيناكَ تَناوَلُ شيئاً في مَقامكَ، ثمَّ رأيناكَ تَكَعْكَعْتَ؟ قال: «إنِّي أُرِيتُ الجنَّةَ فتَناوَلْتُ منها عُنْقُوداً، ولو أخَذْتُه لأكَلْتُم منه ما بَقِيَتِ الدُّنيا».

٧٤٩- حدَّثنا محمَّدُ بنُ سِنانٍ، قال: حدَّثنا فُلَيحٌ، قال: حدَّثنا هلالُ بنُ عليٍّ، عن أنسِ بنِ مالكٍ، قال: صَلَّى لنا النبيُّ ﷺ، ثمَّ رَقِيَ المِنْبرَ، فأشارَ بيدَيْه قِبَلَ قِبْلةِ المسجدِ، ثمَّ قال: «لقد رأيتُ الآنَ منذُ صلَّيتُ لكم الصلاةَ الجنَّةَ والنَّارَ مُمَثَّلتَينِ في قِبْلةِ هذا الجِدارِ، فلم أرَ كاليومِ في الخيرِ والشَّرِّ» ثلاثاً.

قوله: «باب رَفْع البَصَر إلى الإمام في الصلاة» قال الزَّين بن المنيِّر: نَظَرُ المأموم إلى الإمام من مقاصدِ الائتمام، فإذا تمكَّن من مُراقَبَتِه بغير التِفاتٍ كان ذلك من إصلاح صلاته.

وقال ابن بَطَّال: فيه حُجَّة لمالكٍ في أنَّ نَظَرَ المصلِّي يكونُ إلى جهة القِبْلة.

وقال الشافعيّ والكوفيّونَ: يُستَحبُّ له أن يَنظُرَ إلى موضع سجودِه، لأنَّه أقرب للخشوع، ووَرَدَ في ذلك حديثٌ أخرجه سعيد بن منصور من مُرسَلِ محمد بن سيرين ورجاله ثقات، وأخرجه البيهقيّ (٢/ ٢٨٣) موصولاً وقال: المرسَلُ هو المحفوظُ، وفيه أنَّ ذلك سبب نُزول قوله تعالى: ﴿ٱلَّذِينَ هُمْ فِي صَلَاتِهِمْ خَٰشِعُونَ﴾ [المؤمنون:٢].

ويُمكِنُ أن يُفرَّقَ بين الإمام والمأموم، فيُستَحبُّ للإمام النَّظرُ إلى موضع السجود، وكذا للمأمومِ، إلَّا حيثُ يحتاجُ إلى مُراقَبة إمامه، وأمَّا المنفرِدُ فحكمُه حكم الإمام، والله أعلم.

**قوله: «وقالت عائشة...»** إلى آخره، هذا طرفٌ من حديثٍ وَصَلَه المؤلِّفُ في «باب إذا انفَلَتَتِ الدّابَّة» (١٢١٢) وهو في أواخرِ الصلاة، وموضع الترجمة منه قوله: «حين رأيتُموني».

**قوله: «حدَّثنا موسى»** هو ابن إسماعيل، وعبد الواحد: هو ابن زياد.

**قوله: «عن عُمارة»** في رواية حفص بن غياثٍ عن الأعمَشِ: حدَّثنا عُمارة. وسيأتي بعد أربعة أبواب (٧٦٠ و٧٦١)، ويأتي الكلام على المتنِ قريباً، وموضع الترجمة منه قوله: «باضطِراب لحيَتِه».

**قوله: «حدَّثنا حَجّاج»** هو ابنُ منهال، ولم يسمعِ البخاري من حَجّاج بن محمد. وقد تقدَّم الكلامُ على حديث البَراء في «باب مَتَى يَسجُدُ مَن خلفَ الإمام» (٦٩٠)، ووقع فيه هنا في رواية كَرِيمة وأبي الوَقْتِ وغيرهما:/ حتَّى يَرَونَه قد سَجَد. بإثبات النُّون، وفي رواية أبي ذرٍّ والأَصِيليّ بحَذْفها وهو أوجَهُ، وجاز الأوَّل على إرادة الحال. ٢٣٣/٢

وحديثُ ابنِ عبَّاسٍ يأتي في الكسوفِ (١٠٥٢)، وهو ظاهر المناسَبة.

وحديثُ أنسٍ يأتي في الرِّقاق، وفيه التصريحُ بسماع هلال له من أنس[1].

واعتَرَضَ الإسماعيليّ على إيراده له هنا فقال: ليس فيه نظر المأمومينَ إلى الإمام.

---

(١) هو في الرقائق (٦٤٦٨) كما قال، لكنه ليس فيه تصريح هلالٍ بسماعه له من أنس.

وأُجيبَ بأنَّ فيه أنَّ للإمامَ رَفْعَ[1] بَصَره إلى ما أمامَه، وإذا ساغ ذلك للإمام ساغ للمأموم.

والذي يظهر لي أنَّ حديثَ أنس مختصرٌ من حديث ابن عبَّاس، وأنَّ القصَّةَ فيهما واحدةٌ، فسيأتي في حديث ابنِ عبَّاسٍ: أنَّه ﷺ قال: «رأيتُ الجنَّةَ والنار» كما قال في حديث أنس، وقد قالوا له في حديث ابن عبَّاسٍ: «رأيناك تَكَعْكَعتَ» فهذا موضع الترجمة، ويحتمل أن يكون مأخوذاً من قوله: فأشارَ بيدِه قِبَلَ قِبْلة المسجد. فإنَّ رُؤيَتَهم الإشارةَ تقتضي أنَّهم كانوا يُراقبون أفعالَه.

قلت: لكن يَطرُقُ هنا احتمالُ أن يكون سببُ رفع بَصَرِهم إليه وقوعَ الإشارة منه، لا أنَّ الرَّفع كان مُستَمِرّاً. ويحتمل أن يكون المراد بالترجمة أنَّ الأصلَ نَظَرُ المأمومِ إلى موضع سجودِه، لأنَّه المطلوبُ في الخشوعِ إلَّا إذا احتاجَ إلى رُؤية ما يفعلُه الإمامُ ليَقتَديَ به مثلاً، والله أعلم.

## ٩٢- باب رفع البصر إلى السماء في الصلاة

**٧٥٠- حدَّثنا عليُّ بنُ عبدِ الله، قال: أخبرنا يحيى بنُ سعيدٍ، قال: حدَّثنا ابنُ أبي عَرُوبةَ، قال: حدَّثنا قَتَادةُ، أنَّ أنسَ بنَ مالكٍ حدَّثهُم، قال: قال النبيُّ ﷺ: «ما بالُ أقوامٍ يَرْفَعُونَ أبصارَهُم إلى السَّماءِ في صلاتِهم؟» فاشتَدَّ قولُه في ذلك حتَّى قال: «لَيُنتَهَيَنَّ عن ذلك أو لتُخْطَفَنَّ أبصارُهم».**

**قوله: «باب رَفْع البَصَر إلى السَّماءِ في الصلاة»** قال ابن بَطَّال: أجمعوا على كراهة رَفْع البَصَر في الصلاة، واختَلَفوا فيه خارجَ الصلاة في الدُّعاء، فكَرِهَه شُرَيحٌ وطائفة، وأجازه الأكثرون، لأنَّ السَّماءَ قِبْلةُ الدُّعاء، كما أنَّ الكعبةَ قِبْلةُ الصلاة.

قال عياض: رفعُ البَصَر إلى السَّماء في الصلاة فيه نوعُ إعراضٍ عن القِبْلة، وخروجٌ عن هيئة الصلاة.

**قوله: «حدَّثنا قَتَادة»** فيه دَفعٌ لتعليل ما أخرجه ابن عَديّ في «الكامل» فأدخَلَ بين سعيد

---

(١) جاء في (س): أن الإمام يرفع.

ابن أبي عَرُوبةَ وقتادةَ رجلاً، وقد أخرجه ابن ماجَهْ (١٠٤٤) من رواية عبد الأعلى بن عبد الأعلى، عن سعيد ـ وهو من أثبَتِ أصحابه ـ وزاد في أوَّلِه بيان سبب هذا الحديث ولفظه: صلَّى رسول الله ﷺ يوماً بأصحابه، فلمَّا قَضَى الصلاة أقبَلَ عليهم بوجهِه، فذكره، وقد رواه عبد الرزاق (٣٢٥٩) عن مَعمَر، عن قتادة مُرسَلاً لم يَذكُر أنساً، وهي عِلَّةٌ غيرُ قادحة، لأنَّ سعيداً أعلمُ بحديث قتادةَ من مَعمَر، وقد تابعه همَّامٌ على وَصْلِه عن قتادةَ، أخرجه السرَّاج (٧٣١)[1].

**قوله:** «**في صلاتِهم**» زاد مسلم (٤٢٩) من حديث أبي هريرة: «عند الدُّعاء» فإن حُمِلَ المطلَق على هذا المقيَّد اقتَضَى اختصاصَ الكراهة بالدُّعاء الواقع في الصلاة. وقد أخرجه ابن ماجَهْ (١٠٤٣) وابنُ حِبّان (٢٢٨١) من حديث ابن عمر بغير تقييد، ولفظُه: «لا تَرفَعوا أبصاركم إلى السَّماء» يعني في الصلاة، وأخرجه بغير تقييدٍ أيضاً مسلمٌ (٤٢٨) من حديث جابر بن سَمُرة، والطَّبرانيُّ من حديث أبي سعيد الخُدريّ (٤٥٣٦)، وكعبِ بن مالك (١٩/ ١٩٨)،/ وأخرج ابن أبي شَيْبة من رواية هشام بن حَسّان، عن محمد بن سيرين: كانوا يَلتَفِتون في صلاتهم حتَّى نزلت ﴿ **قَدْ أَفْلَحَ ٱلْمُؤْمِنُونَ ٱلَّذِينَ هُمْ فِى صَلَاتِهِمْ خَٰشِعُونَ** ﴾ [المؤمنون:١-٢] فأقبَلوا على صلاتهم ونَظَروا أمامَهم، وكانوا يَستَحِبّون أن لا يُجاوِزَ بَصَرُ أحدهم موضعَ سجودِه[2]. ووَصَلَه الحاكمُ (٢/ ٣٩٣) بذِكْر أبي هريرة فيه، ورفعه إلى النبيِّ ﷺ وقال في آخره: فطَأطَأ رأسَه. ٢/٢٣٤

**قوله:** «**لَيُنتَهَيَنَّ**» كذا للمُستَملي والحَمُّوِيّ بضمِّ الياء وسكون النُّون وفتح المثنَّاة والهاء والياء وتشديد النُّون، على البناء للمفعول والنُّونُ للتأكيد، وللباقين «لَيَنتهُنّ» بفتح أوَّلِه

---

(١) وهو عند الطيالسي أيضاً (٢١٣١)، وتابعهما كذلك أبان بن يزيد العطار عند أحمد (١٣٧١٠).

(٢) وأخرجه من طريق هشام أيضاً محمد بن نصر في «تعظيم قدر الصلاة» (١٣٦)، وقد رواه عن ابن سيرين جماعة آخرون عند عبد الرزاق (٣٢٦٢)، وابن أبي شيبة في «مصنفه» ٢/ ٢٤٠، ومحمد بن نصر (١٣٧)، والطبري في «تفسيره» ١٨/ ٢، والبيهقي ٢/ ٢٨٣، وبعضهم يجعله من فعل النبي ﷺ، والموصول عند الحاكم بذكر أبي هريرة وهمٌ.

وضمِّ الهاء على البناء للفاعل.

**قوله: «أو لتُخْطَفَنَّ أبصارُهم»** ولمسلم (٤٢٨) من حديث جابر بن سَمُرة: «أوْ لا تَرجِعُ إليهم» يعني أبصارَهم.

واختُلِفَ في المراد بذلك: فقيل: هو وعيد، وعلى هذا فالفعل المذكور حرام، وأفرَطَ ابن حَزْم فقال: يُبطِلُ الصلاةَ. وقيل: المعنى أنَّه يُخشَى على الأبصار من الأنوار التي تَنزِلُ بها الملائكةُ على المصلِّينَ كما في حديث أُسَيد بن حُضَير الآتي في فضائل القرآن (٥٠١٨) إن شاء الله تعالى، أشارَ إلى ذلك الدَّاوديُّ، ونحوُه في «جامع حمَّاد بن سَلَمة» عن أبي مِجْلَزٍ أحد التابعين. و«أو» هنا للتَّخييرِ نَظِير قوله تعالى: ﴿نُقَٰتِلُونَهُمۡ أَوۡ يُسۡلِمُونَ﴾ [الفتح:١٦] أي: يكونُ أحدُ الأمرَينِ، إمَّا المقاتَلةُ وإمَّا الإسلامُ، وهو خبرٌ في معنى الأمر.

## ٩٣- باب الالتفات في الصلاة

**٧٥١- حدَّثنا مُسدَّدٌ، قال: حدَّثنا أبو الأحوَص، قال: حدَّثنا أشعَثُ بنُ سُلَيمٍ، عن أبيه، عن مَسْرُوقٍ، عن عائشةَ، قالت: سألتُ رسولَ الله ﷺ عن الالتِفات في الصلاة، فقال: «هو اختِلاسٌ يَخْتَلِسُ الشيطانُ من صلاةِ العَبْدِ».**

[طرفه في: ٣٢٩١]

**قوله: «باب الالتِفات في الصلاة»** لم يُبيِّن المؤلِّفُ حُكمَه، لكنَّ الحديث الذي أورَدَه دلَّ على الكراهة، وهو إجماع، لكنَّ الجمهورَ على أنَّها للتَّنزيه. وقال المتولِّي: يَحرُمُ إلَّا للضَّرورة، وهو قولُ أهل الظاهر.

ووَرَدَ في كراهيَة الالتِفات صريحاً على غير شرطِه عِدَّة أحاديث، منها عند أحمدَ (٢١٥٠٨) وابن خُزَيمة (٤٨٢) من حديث أبي ذرٍّ رفعه: «لا يَزالُ الله مُقبِلاً على العبد في صلاته ما لم يَلتَفِت، فإذا صَرَفَ وجهَه عنه انصَرَف»، ومن حديث الحارث الأشعَريِّ نحوُه، وزاد: «فإذا صلَّيتُم فلا تَلتَفِتوا»[1]، وأخرج الأوَّلَ أيضاً أبو داود (٩٠٩) والنَّسائيّ

---

(١) أخرجه أحمد (١٧١٧٠)، والترمذي (٢٨٦٣) و(٢٨٦٤)، وابن خزيمة (٩٣٠)، وابن حبان (٦٢٣٣)، =

(١١٩٥). والمرادُ بالالتِفات المذكور ما لم يستدبِر القِبْلة بصَدرِه أو عُنُقِه كلّه. وسببُ كراهة الالتِفات يحتمل أن يكون لنقص الخشوع، أو لترك استقبال القِبْلة ببعض البَدَن.

**قوله:** «**عن أبيه**» هو أبو الشَّعْثاء المُحَاربي، ووافَقَ أبا الأحوَصِ على هذا الإسناد شَيْبانُ عند ابن خُزَيمة (٤٨٤)، وزائدةُ عند النَّسائيِّ (١١٩٦)، ومِسعَر عند ابن حِبَّان (٢٢٨٧)، وخالَفَهم إسرائيلُ فرواه عن أشعَثَ عن أبي عَطيَّةَ عن مسروق[1]، ووقع عند البيهقيّ (٢/ ٢٨١) من رواية مِسعَر عن أشعَثَ عن أبي وائل، فهذا اختلاف على أشعَث، والرَّاجح رواية أبي الأحوَص.

وقد رواه النَّسائيّ (١١٩٩) من طريق عُمارة بن عُمَير، عن أبي عَطيَّةَ، عن عائشة ليس بينهما مسروقٌ، ويحتمل أن يكون للأشعَثِ فيه شيخان، أبوه وأبو عَطيَّة بناءً على أن يكون أبو عَطيَّةَ حمله عن مسروقٍ ثمَّ لَقيَ عائشة فحمله عنها. وأمَّا الروايةُ عن أبي وائل فشاذَّة، لأنَّه لا يُعرَفُ من حديثه، والله أعلم.

٢٣٥/٢ **قوله:** «**هو اختِلاسٌ**» أي: اختطافٌ بسُرعة، ووقع في «النِّهاية»: والاختلاسُ افتعال من الخِلسة: وهي ما يُؤخَذُ سَلْباً مُكابَرة، وفيه نظرٌ. وقال غيره: المختلِسُ: الذي يَخْطَفُ من غير غَلَبةٍ ويَهرُبُ ولو مع مُعايَنة المالِك له، والناهبُ يأخذُ بقوَّة، والسارقُ يأخذُ في خُفيةٍ. فلمَّا كان الشيطانُ قد يَشغَلُ المصلِّيَ عن صلاته بالالتِفات إلى شيءٍ ما بغير حُجَّةٍ يُقيمُها أشبَهَ المختلِسَ. وقال ابن بَزِيزةَ: أُضيفَ إلى الشيطان، لأنَّ فيه انقطاعاً عن مُلاحَظة التَّوَجُّه إلى الحَقِّ سبحانَه.

وقال الطِّيبيّ: سُمّيَ اختلاساً تصويراً لقُبحِ تلك الفَعْلة بالمختلِس، لأنَّ المصلِّيَ يُقبِلُ عليه الرَّبُّ سبحانَه وتعالى، والشيطانُ مُرتَصِد له يَنتَظِرُ فَوَاتَ ذلك عليه، فإذا التَفَتَ اغتَنَمَ الشيطانُ الفُرصةَ فسَلَبَه تلك الحالةَ.

---

= وإسناده صحيح.

(١) عند النسائي (١١٩٨).

قوله: «يَخْتَلِسُ» كذا للأكثر بحذف المفعول، وللكُشْمِيهنيِّ: «يَخْتَلِسُه» وهي روايةُ أبي داودَ (٩١٠) عن مُسدَّد شيخِ البخاريّ.

قيل: الحِكْمةُ في جعل سجود السَّهوِ جابراً للمَشكوكِ فيه دون الالتِفات وغيره ممَّا يَنقُصُ الخشوعَ، لأنَّ السَّهوَ لا يُؤاخَذُ به المكلَّف، فشُرِعَ له الجَبرُ دون العمدِ ليَتيقَّظَ العبدُ له فيَجتَنِبَه.

ثمَّ أورَدَ المصنِّفُ حديثَ عائشة في قصَّة أنبِجانيَّة أبي جَهْم، وقد تقدَّم الكلامُ عليه في «باب إذا صلَّى في ثوبٍ له أعلام» (٣٧٣) في أوائل الصلاة. ووجه دُخولِه في الترجمة أنَّ أعلام الخَميصة إذا لَحَظَها المصلِّي وهي على عاتقِه كان قريباً من الالتِفات، ولذلك خَلَعَها مُعلِّلاً بوقوعِ بَصَرِه على أعلامها وسمَّاه شَغلاً عن صلاته، وكأنَّ المصنِّف أشارَ إلى أنَّ عِلَّةَ كراهة الالتِفات كونُه يُؤثِّرُ في الخشوعِ كما وقع في قصَّة الخَمِيصة. ويحتمل أن يكون أراد أنَّ ما لا يُستَطاعُ دَفعُه مَعفوٌّ عنه، لأنَّ لَمْحَ العينِ يَغلِبُ الإنسان، ولهذا لم يُعِدِ النبيّ ﷺ تلك الصلاة.

**٧٥٢- حدَّثنا قُتَيبةُ، قال: حدَّثنا سفيانُ، عن الزُّهْريِّ، عن عُرْوةَ، عن عائشةَ: أنَّ النبيَّ ﷺ صَلَّى في خَمِيصةٍ لها أعلامٌ، فقال: «شَغَلَني أعلامُ هذه، اذهَبُوا بها إلى أبي جَهْمٍ وأْتُوني بأنْبِجَانيّةٍ».**

قوله: «شَغَلَني» في رواية الكُشْمِيهنيّ: «شَغَلتني» وهو أوجَهُ، وكذا اختَلَفوا في «اذهبوا بها» أو «به».

قوله: «إلى أبي جَهْم» كذا للأكثر وهو الصحيحُ، وللكُشْمِيهنيِّ: «جُهَيم» بالتصغير.

## ٩٤- باب هل يلتفت لأمر يَنزِل به أو يَرى شيئاً أو بُصاقاً في القِبْلةِ

**وقال سَهْلٌ: التَفَتَ أبو بكرٍ ﷺ فرَأى النبيَّ ﷺ.**

**٧٥٣- حدَّثنا قُتَيبةُ بنُ سعيدٍ، قال: حدَّثنا لَيثٌ، عن نافعٍ، عن ابنِ عمرَ أنَّه قال: رَأى**

رسول الله ﷺ نُخامةً في قِبْلةِ المسجدِ وهو يُصلِّي بينَ يَدَيِ النَّاس فحَتَّها، ثمَّ قال حينَ انصَرَفَ: «إنَّ أحدَكم إذا كان في الصلاة فإنَّ الله قِبَلَ وجهِه، فلا يَتَنَخَّمَنَّ أحدٌ قِبَلَ وجهِه في الصلاةِ».

رواه موسى بنُ عُقْبةَ وابنُ أبي رَوّادٍ، عن نافعٍ.

٧٥٤- حدَّثنا يحيى بنُ بُكَير، قال: حدَّثنا اللَّيثُ بنُ سعدٍ، عن عُقَيلٍ، عن ابنِ شِهابٍ، قال: أخبرني أنس بن مالك، قال: بينَما المسلمونَ في صلاةِ الفجرِ لم يَفْجَأْهُم إلَّا رسولُ الله ﷺ كَشَفَ سِتْرَ حُجْرةِ عائشةَ، فنَظَرَ إليهم وهم صُفُوفٌ، فتبَسَّمَ يَضْحَكُ، ونَكَصَ أبو بكرٍ ﷺ على عَقِبَيْه ليَصِلَ له الصفَّ، فظَنَّ أنَّه يُرِيدُ الخروجَ، وهَمَّ المسلمونَ أنْ يَفْتَتِنُوا في صلاتهم، فأشارَ إليهم: أن أَتِمُّوا صلاتَكم، وأرْخَى السِّتْرَ وتُوُفِّيَ من آخِرِ ذلك اليومِ.

قوله: «باب هل يلتفتُ لأمْرٍ ينزلُ به أو يَرَى شيئاً أو بُصاقاً في القِبْلة» الظاهر أنَّ قوله: «في القِبْلة» يتعلَّقُ بقوله: «بُصاقاً»، وأمَّا قوله: «شيئاً» فأعمُّ من ذلك، والجامع بين جميعِ ما ذُكر في الترجمة، حصولُ التأمُّل المُغايِر للخشوعِ، وأنَّه لا يَقدَحُ إلَّا إذا كان لغير حاجة.

٢٣٦/٢ قوله: «وقال سَهْل» هو ابن سعد، وهذا طرفٌ من حديثٍ تقدَّم موصولاً في «باب مَن دخل ليؤمَّ الناس» (٦٨٤).

ووجه الدلالة منه أنَّه ﷺ لم يأمر أبا بكر بالإعادة، بل أشارَ إليه أن يَتمادى على إمامَتِه وكان التِفاتُه لحاجةٍ.

قولُه في حديث ابن عمر: «بينَ يَدَي النَّاس» يحتمل أن يكون متعلِّقاً بقوله: «وهو يُصلّي»، أو بقوله: «رأى نُخامة».

قوله: «فحَتَّها ثمَّ قال حين انصَرَفَ» ظاهره أنَّ الحَتَّ وقع منه داخلَ الصلاة، وقد تقدَّم من رواية مالك عن نافعٍ غيرَ مُقيَّدٍ بحال الصلاة، وسبق الكلام على فوائده في أواخِرِ أبواب القِبْلة (٤٠٦)، وأورَدَه هناك أيضاً من رواية أبي هريرة وأبي سعيد (٤٠٨) وعائشة (٤٠٧) وأنس (٤٠٥) من طرقٍ كلُّها غير مُقيَّدةٍ بحال الصلاة.

قوله: «رواه موسى بن عُقْبة» وَصَلَه مسلم (٥٤٧/ ٥١) من طريقه.

قوله: «وابن أبي رَوّاد» اسمُ أبي رَوّادٍ ميمونٌ، ووَصَلَه أحمد (٤٩٠٨) عن عبد الرزاق[1]، عن عبد العزيز بن أبي رَوّاد المذكور. وفيه أنَّ الحَكَّ كان بعد الفراغِ من الصلاة، فالغَرَض منه على هذا المتابَعة في أصل الحديث.

ثمَّ أورَدَ المصنِّفُ حديثَ أنسٍ المتقدِّم في «باب أهل العِلم والفضل أحَقّ بالإمامة» (٦٨٠).

قال ابن بَطَّال: وجه مُناسَبته للترجمة أنَّ الصحابةَ لمَّا كَشَفَ ﷺ السِّترَ التَفَتوا إليه، ويدلُّ على ذلك قول أنس: «فأشارَ إليهم» ولولا التِفاتُهم لمَا رَأوا إشارَتَه. انتهى، ويوضحُه كون الحُجْرة عن يسار القِبْلة فالناظِر إلى إشارة مَن هو فيها يحتاجُ إلى أن يَلتَفِت، ولم يأمرهم ﷺ بالإعادة، بل أقرَّهم على صلاتهم بالإشارة المذكورة، والله أعلم.

## ٩٥- باب وجوب القراءة للإمام والمأموم في الصلوات كلِّها في الحضَر والسفر، وما يُجهَر فيها وما يُخافَت

**٧٥٥- حدَّثنا موسى، قال: حدَّثنا أبو عَوَانة، قال: حدَّثنا عبدُ الملكِ بنُ عُمَيرٍ، عن جابرِ ابن سَمُرةَ، قال: شَكا أهلُ الكُوفةِ سعداً إلى عمرَ ﷺ فعَزَلَه، واستَعْمَلَ عليهم عمَّاراً، فشَكَوْهُ حتَّى ذَكَرُوا أنَّه لا يُحْسِنُ يُصلِّي، فأرسَلَ إليه فقال: يا أبا إسحاقَ، إنَّ هَؤُلاءِ يَزْعُمُونَ أنَّكَ لا تُحْسِنُ تُصلِّي، قال: أمَّا أنا والله، فإنِّي كنتُ أُصلِّي بهم صلاةَ رسولِ الله ﷺ، ما أخرِمُ عنها، أُصلِّي صلاةَ العِشاءِ فأَركُدُ في الأُولَيَيْنِ وأُخِفُّ في الأُخرَيَيْنِ، قال: ذلكَ الظنُّ بكَ يا أبا إسحاقَ، فأرسَلَ معه رجلاً ـ أو رجالاً ـ إلى الكُوفةِ، فسَأَلَ عنه أهلَ الكُوفةِ، ولم يَدَعْ مسجداً إلَّا سَأَلَ عنه ويُثْنُونَ مَعْرُوفاً، حتَّى دخل مسجداً لبَني عَبْسٍ، فقامَ رجلٌ منهم يقال له: أُسامةُ بنُ قَتَادةَ يُكنَى أبا سعدةَ، قال: أمَّا إذْ نَشَدْتَنا، فإنَّ سعداً كان لا يَسِيرُ بالسَّرِيَّةِ، ولا يَقْسِمُ بالسَّوِيَّةِ، ولا يَعْدِلُ في القَضِيَّةِ، قال سعدٌ: أما والله لأدعُوَنَّ بثلاثٍ: اللهمَّ إنْ كان عبدُكَ هذا كاذِباً قامَ رِياءً وسُمْعةً فأطِلْ عُمْرَه، وأطِلْ فَقْرَه، وعَرِّضْه بالفِتَنِ، قال: فكان بعدُ إذا سُئِلَ**

(١) وهو في «مصنفه» برقم (١٦٨٢).

**يقول: شَيْخٌ كَبِيرٌ مَفْتُونٌ أصابَتْني دَعْوةُ سعدٍ.**

**قال عبدُ الملكِ: فأنا رأيتُه بعدُ قد سَقَطَ حاجِباهُ على عَيْنَيهِ من الكِبَرِ، وإنَّه لَيَتَعَرَّضُ للجَوَاري في الطَّريقِ يَغْمِزُهنَّ.**

[طرفاه في: ٧٥٨، ٧٧٠]

٢٣٧/٢ **قوله: «باب وجوب القراءَةِ للإمام والمَأْمُوم في الصَّلَوات كلّها في الحضرِ والسفر»** لم يَذكُر المنفرِدَ، لأنَّ حُكمَه حكمُ الإمام، وذكر السفرَ لئلَّا يُتَخيَّل أنَّه يُتَرَخَّصُ فيه بتركِ القراءة كما رُخِّصَ فيه بحذف بعض الرَّكَعات.

**قوله: «وما يُجهَرُ فيها وما يُخافَتُ»** هو بضمِّ أوَّل كلٍّ منهما على البناء للمجهول، وتقدير الكلام: وما يُجهَرُ به وما يُخافَتُ، لأنَّه لازمٌ فلا يُبنَى منه.

قال ابن رُشَيد: قوله: «وما يُجهَرُ» معطوف على قوله: «في الصَّلَوات» لا على القراءة، والمعنى: وجوب القراءة فيما يُجهَرُ فيه ويُخافَتُ، أي: أنَّ الوجوبَ لا يختصُّ بالسرِّيَّة دون الجهريَّة، خلافاً لمن فرَّقَ في المأمومِ، انتهى.

وقد اعتنى البخاري بهذه المسألة فصَنَّفَ فيها جزءاً مُفرَداً، سنذكر ما يُحتاجُ إليه في هذا الشَّرحِ من فوائده إن شاء الله تعالى.

**قوله: «حدَّثنا موسى»** هو ابن إسماعيل.

**قوله: «عن جابِر بن سَمُرة»** هو الصحابيُّ، ولأبيه سَمُرة بن جُنادةَ صُحبة أيضاً. وقد صَرَّحَ ابن عُيَينة بسماع عبد الملك له من جابر، أخرجه أحمد وغيرُه[1].

**قوله: «شَكا أهلُ الكُوفَةِ سعداً»** هو ابن أبي وقَّاص، وهو خالُ جابرِ بن سَمُرة الراوي عنه، وفي رواية عبد الرزاق (٣٧٠٦) عن مَعمَر عن عبد الملك عن جابر بن سَمُرة قال: كنت جالساً عند عمرَ إذ جاءَ أهلُ الكوفة يَشكون إليه سعدَ بن أبي وقَّاص، حتَّى قالوا: إنَّه

---

(١) أخرجه أحمد (١٥٤٨)، والحميدي (٧٢).

لا يُحسِنُ الصلاة، انتهى.

وفي قوله: «أهل الكوفة» مَجازٌ، وهو من إطلاق الكلِّ على البعض، لأنَّ الذين شَكَوه بعضُ أهل الكوفة لا كلُّهم، ففي رواية زائدةَ عن عبد الملك في «صحيح أبي عَوَانة» (١٧٤٩): جَعَلَ ناسٌ من أهل الكوفة[1]. ونحوه لإسحاقَ بن راهويه[2] عن جَرِير عن عبد الملك. وسُمّيَ منهم عند سيفٍ والطَّبرانيِّ: الجرّاحُ بن سِنان وقَبيصةُ وأربَدُ الأسديّون، وذكر العسكريُّ في «الأوائل» أنَّ منهم الأشعَثَ بن قيس.

**قوله: «فعَزَلَه»** كان عمر بن الخطَّاب أمَّرَ سعد بن أبي وقَّاص على قتال الفُرسِ في سنة أربعَ عشرةَ، ففتَحَ الله العراقَ على يديه، ثمَّ اختَطَّ الكوفة سنة سبعَ عشرةَ، واستَمَرَّ عليها أميراً إلى سنة إحدى وعشرين في قول خليفة بن خَيّاط، وعند الطَّبَريّ سنة عشرين، فوقع له مع أهل الكوفة ما ذُكِرَ.

**قوله: «واستَعْمَلَ عليهم عمَّاراً»** هو ابن ياسر، قال خليفة: استَعمَلَ عمَّاراً على الصلاة، ٢٣٨/٢ وابنَ مسعود على بيتِ المال، وعثمانَ بن حُنَيف على مِساحة الأرض. انتهى، وكأنَّ تخصيصَ عمَّار بالذِّكرِ لوقوعِ التصريحِ بالصلاة دون غيرها ممَّا وقعت فيه الشَّكوَى.

**قوله: «فشَكَوْهُ»** ليست هذه الفاءُ عاطفةً على قوله: «فعَزَلَه»، بل هي تفسيريَّة عاطفةٌ على قوله: «شَكا» عطف تفسير، وقوله: «فعَزَلَه واستَعمَل» اعتراض إذ الشَّكوَى كانت سابقةً على العَزل، وبَيَّنَتْه روايةُ مَعمَر الماضية.

**قوله: «حتَّى ذَكَرُوا أنَّه لا يُحسِنُ يُصلّي»** ظاهره أنَّ جِهات الشَّكوَى كانت متعدِّدة، ومنها قصَّة الصلاة. وصُرِّحَ بذلك في رواية أبي عَوْن الآتية قريباً (٧٧٠)، فقال عمر: لقد شَكَوك في كلِّ شيءٍ حتَّى في الصلاة. وذكر ابن سعد وسيف: أنَّهم زَعَموا أنَّه حابَى في بَيعِ خُمُسٍ باعَه، وأنَّه صَنَعَ على داره باباً مُبَوَّباً من خشب، وكان السّوق مُجاوِراً له فكان يتأذَّى

---

(١) وكذلك عند النسائي (١٠٠٣) من طريق داود بن نصير الطائي، عن عبد الملك.

(٢) ومن طريق ابن راهويه أخرجه ابن حبان برقم (١٨٥٩)، والبيهقي في «الدلائل» ٦/ ١٨٩-١٩٠.

بأصواتهم، فزَعَموا أنَّه قال: انقطع التَّصويتُ[1]. وذكر سيف أنَّهم زَعَموا أنَّه كان يُلهِيه الصَّيدُ عن الخروج في السَّرايا.

وقال الزُّبَير بن بَكّارٍ في «كتاب النَّسَب»: رفع أهل الكوفة عليه أشياء كَشَفَها عَمرُ فوَجَدَها باطلةً. انتهى، ويقوِّيه قولُ عمرَ في وصيَّتِه: فإنِّي لم أعزِله من عَجْز ولا خيانة. وسيأتي ذلك في مناقبِ عثمان (٣٧٠٠).

**قوله: «فأرْسَلَ إليه فقال»** فيه حذفٌ تقديرُه: فوَصَلَ إليه الرسولُ فجاءَ إلى عمر، وسيأتي تسمية الرسول.

**قوله: «يا أبا اسحاق»** هي كُنيةُ سعد، كُنيَ بذلك بأكبرِ أولاده، وهذا تعظيم من عمر له، وفيه دلالةٌ على أنَّه لم تَقدَح فيه الشَّكوَى عنده.

**قوله: «أمَّا أنا والله»** «أمَّا» بالتَّشديد وهي للتَّقسيم، والقَسيمُ هنا محذوف تقديرُه: وأمَّا هم فقالوا ما قالوا. وفيه القَسَمُ في الخبرِ لتأكيده في نفسِ السامع، وجواب القَسَم يدلُّ عليه قوله: «فإنِّي كنت أُصلِّي بهم».

**قوله: «صلاةَ رسول الله ﷺ»** بالنصب، أي: مثلَ صلاة رسولِ الله ﷺ.

**قوله: «ما أَخرِمُ»** بفتح أوَّلِه وكسرِ الرَّاءِ، أي: لا أَنقُصُ، وحكى ابنُ التِّين عن بعض الرّواة أنَّه بضمِّ أوَّله، فجَعَله[2] من الرُّباعيِّ واستَضعَفَه.

**قوله: «أُصلِّي صلاةَ العِشاء»** كذا هنا بالفتحِ والمدِّ للجميع، غير الجُرجانيّ فقال: «العَشيّ»، وفي الباب الذي بعده «صلاتَي العَشيّ» بالكسر والتَّشديد لهم إلَّا الكُشْمِيهنيّ، ورواه أبو داود الطَّيالسيّ في «مسنده» (٢١٤) عن أبي عَوَانة بلفظ: «صلاتَي العَشيّ»، وكذا في رواية عبد الرزاق عن مَعمَر، وكذا لزائدةَ في «صحيح أبي عَوَانة»، وهو الأرجحُ، ويدلُّ عليه التَّثنية، والمراد بهما الظُّهر والعصر، ولا يَبعُدُ أن تقعَ التَّثنية في الممدودِ ويُرادَ بهما

---

(١) ورواه أحمد في «مسنده» (٣٩٠) بلفظ: انقطَعَ الصُّوَيتُ.

(٢) تحرف في (س) إلى: ففعله.

المغرب والعشاء، لكن يُعكِّرُ عليه قولُه: «الأُخريَين»، لأنَّ المغربَ إنَّما لها أُخرى واحدة، والله أعلم.

وأبدى الكِرْمانيّ لتخصيصِ العشاء بالذِّكرِ حِكْمةً، وهو أنَّه لمَّا أتقَنَ فعلَ هذه الصلاة التي وقتُها وقتُ الاستراحة كان ذلك في غيرها بطريق الأَولى، وهو حسنٌ، ويقال مثلُه في الظُّهر والعصر، لأنَّهما وقتُ الاشتغال بالقائلة والمعاش. والأَولى أن يقال: لعلَّ شَكواهم كانت في هاتَينِ الصلاتَينِ خاصَّةً، فلذلك خَصَّهما بالذِّكر.

**قوله: «فأرْكُدُ في الأُولَيَين»** قال القَزّازُ[1]: أركُدُ أي: أُقيمُ طويلاً، أي: أُطوِّلُ فيهما القراءة. قلت: ويحتمل أن يكون التطويل بما هو أعمُّ من القراءة كالركوع والسجود، لكنَّ المعهودَ في التَّفرِقة بين الرَّكَعات إنَّما هو في القراءة، وسيأتي قريباً من رواية أبي عَونٍ (٧٧٠) عن جابر بن سَمُرة: أمُدُّ في الأولَيَين. والأولَيَينِ بتحتانيَّتينِ تثنية الأُولى، وكذا: الأُخريَين.

**قوله: «وأُخِفُّ»** بضمِّ أوَّلِه وكسر الخاء المعجَمة، وفي رواية الكُشْمِيهنيّ: «وأَحذِفُ» بفتح أوَّله وسكون المهمَلة، وكذا هو في رواية عثمان بن سعيد الدّارميّ، عن موسى بن إسماعيل شيخ البخاري فيه، أخرجه البيهقيّ (٢/ ٦٥)، وكذا هو في جميعِ طرق هذا الحديث التي وقفت عليها، إلَّا أنَّ في رواية محمد بن كثير عن شُعْبة عند الإسماعيليِّ بالميم بدلَ الفاء[2]، والمراد بالحَذْف: حذْفُ التطويل لا حذْفُ أصل القراءة فكأنَّه قال: أحذِفُ الرُّكودَ.

**قوله: «ذلك الظنّ بك»** أي: هذا الذي تقول هو الذي كنَّا نَظُنُّه، زاد مِسعَرٌ عن عبد الملك ٢/٢٣٩ وابنِ عَونٍ معاً: فقال سعد: أتعلِّمُني الأعرابُ الصلاةَ، أخرجه مسلم (٤٥٣/ ١٦٠)، وفيه دلالةٌ على أنَّ الذين شَكَوه لم يكونوا من أهل العِلم، وكأنَّهم ظنُّوا مشروعيَّةَ التَّسوية بين الرَّكَعات

---

(١) هو أبو عبد الله محمد بن جعفر القيرواني، له كتاب «الجامع في اللغة»، ترجم له الذهبي في «السير» ١٧/ ٣٢٦، وقال عن كتابه هذا: من نفائس الكتب.

(٢) يعني «أحذِمُ» قال العيني في «عمدة القاري» ٦/ ٧: مِن حَذَمَ يَحذِم حَذْماً: إذا أسرعَ، وأصل الحَذْم: الإسراع في كل شيء.

فأنكروا على سعد التَّفرِقةَ، فيُستَفادُ منه ذَمُّ القول بالرَّأي الذي لا يَستَنِدُ إلى أصل، وفيه أنَّ القياسَ في مُقابَلة النصِّ فاسدُ الاعتبار.

قال ابن بَطَّال: وجه دخول حديث سعد في هذا الباب أنَّه لمَّا قال: «أَركُدُ وأُخِفُّ» عُلِمَ أنَّه لا يَترُكُ القراءةَ في شيءٍ من صلاته، وقد قال: إنَّها مثلُ صلاة رسول الله ﷺ، واختصره الكِرْمانيّ فقال: رُكود الإمام يدلُّ على قراءتِه عادةً.

قال ابن رُشَيد: ولهذا أتبَعَ البخاريُّ في الباب الذي بعده حديثَ سعدٍ بحديث أبي قتادة كالمفسِّرِ له.

قلت: وليس في حديث أبي قتادة هنا ذِكرُ القراءة في الأُخريَين. نَعَم هو مذكور من حديثه بعد عَشَرة أبواب (٧٧٦)، وإنَّما تَتِمُّ الدلالةُ على الوجوب إذا ضَمَّ إلى ما ذَكر قولَه ﷺ: «صَلُّوا كما رأيتُموني أُصلِّي»[1]، فيَحصُلُ التَّطابُقُ بهذا لقوله: «القراءة للإمام» وما ذَكر من الجهر والـمُخافَتة.

وأمَّا الحضرُ والسفرُ وقراءة المأمومِ فمِن غير حديث سعدٍ ممَّا ذُكِرَ في الباب، وقد يُؤخَذُ السفرُ والحضرُ من إطلاق قوله ﷺ، فإنَّه لم يَفصِل بين الحضرِ والسفر.

وأمَّا وجوبُ القراءة على الإمام فمن حديث عُبادةَ في الباب، ولعلَّ البخاريَّ اكتَفَى بقوله ﷺ للمُسيءِ صلاته ـ وهو ثالثُ أحاديث الباب ـ: «وافعَل ذلك في صلاتِكَ كلِّها»، وبهذا التَّقريرِ يندفعُ اعتراض الإسماعيليّ وغيرِه حيثُ قال: لا دلالةَ في حديث سعدٍ على وجوب القراءة، وإنَّما فيه تخفيفها في الأُخريَينِ عن الأُولَيَين.

**قوله: «فأرْسَلَ معه رجلاً ـ أو رجالاً ـ»** كذا لهم بالشَّك، وفي رواية ابن عُيَينة: فبَعَثَ عمرُ رجلَين. وهذا يدلُّ على أنَّه أعاده إلى الكوفة ليَحصُلَ له الكشفُ عنه بحَضرَتِه ليكونَ أبعَد من التُّهمة، لكنَّ كلامَ سيف يدلُّ على أنَّ عمرَ إنَّما سألَه عن مسألة الصلاة بعدما عاد به محمد بن مَسلَمة من الكوفة.

---

(١) سلف برقم (٦٣١).

وذكر سيفٌ والطَّبَريّ أنَّ رسولَ عمرَ بذلك محمدُ بن مَسلَمة[١]، قال: وهو الذي كان يَقتَصُّ آثار مَن شُكيَ من العُمّال في زَمَنِ عمرَ. وحكى ابنُ التّينِ أنَّ عمرَ أرسَلَ في ذلك عبدَ الله بنَ أرقَم، فإن كان محفوظاً فقد عُرِفَ الرجلان.

وروى ابن سعد (٥/ ٦٢) من طريق مَليح بن عَوف السُّلَميّ قال: بَعَثَ عمرُ محمدَ بن مَسلَمة، وأمرني بالـمَسيرِ معه، وكنت دليلاً بالبِلاد، فذكر القصَّةَ وفيها: وأقامَ سعداً في مساجدِ الكوفة يسألُهم عنه. وفي رواية إسحاق عن جَرِير[٢]: فطِيفَ به في مساجدِ الكوفة.

**قوله: «ويُثْنُونَ مَعْرُوفاً»** في رواية ابن عُيَينة: فكلُّهم يُثني عليه خيراً.

**قوله: «لِبَني عَبْس»** بفتح المهمَلة وسكون الموحَّدة بعدها مُهمَلة: قبيلة كبيرة من قيس.

**قوله: «أبا سعدَة»** بفتح المهمَلة بعدها مُهمَلة ساكنة، زاد سيف في روايته: فقال محمد بن مَسلَمة: أَنْشُدُ اللهَ رجلاً يعلمُ حَقّاً إلَّا قال.

**قوله: «أمَّا»** بتشديد الميم، وقَسيمُها محذوف أيضاً.

**قوله: «نَشَدْتَنا»** أي: طلبت منَّا القولَ.

**قوله: «لا يسيرُ بالسَّريَّة»** الباء للمُصاحَبة، والسَّريَّةُ بفتح المهمَلة وكسرِ الرَّاء المخفَّفة: قِطعة من الجيش. ويحتمل أن يكون صفةً لمحذوفٍ، أي: لا يسيرُ بالطريقة السَّريَّة، أي: العادلة، والأوَّل أولى لقوله بعد ذلك: ولا يَعدِلُ. والأصلُ عدمُ التَّكرار، والتأسيسُ أولى من التأكيد. ويؤيِّدُه رواية جَرِير وسفيان بلفظ: ولا يَنفِرُ في السَّرِيَّة[٣].

**قوله: «في القضيَّة»** أي: الحُكومة، وفي رواية سفيان وسيف: في الرَّعيَّة.

---

(١) وأخرج أحمد (٣٩٠) طرفاً من قصة سعدٍ، وذكر محمد بن مسلمة.

(٢) وهي عند ابن حبان (١٨٥٩)، والبيهقي في «الدلائل» ٦/ ١٨٩-١٩٠.

(٣) أخرج هذه اللفظة من رواية جرير: الدَّورقيُّ في «مسند سعد» (٢)، والسرّاج (١٢١)، وابن حبان (١٨٥٩)، والبيهقي في «الدلائل» ٦/ ١٨٩-١٩٠، أما رواية سفيان ـ وهو ابن عيينة ـ فهي عند الحميدي (٧٢) و(٧٣)، ولفظها: ولا يخرُج في السَّريّة.

قوله: «قال سعد» في رواية جَرِير: فغَضِبَ سعدٌ. وحكى ابنُ التّينِ أنَّه قال: أعليَّ تَسجَعُ.

قوله: «أما والله» بِتخفيف الميم، حرف استفتاح.

قوله: «لَأدعُوَنَّ بثلاثٍ» أي: عليك، والحِكْمة في ذلك أنَّه نَفَى عنه الفَضائلَ الثَّلاثَ وهي الشَّجاعةُ حيثُ قال: «لا يَنفِرُ»، والعِفَّة حيثُ قال: «لا يَقسِمُ»،/ والحِكْمة حيثُ قال: «لا يَعدِلُ»، فهذه الثلاثة تتعلَّقُ بالنَّفسِ والمال والدّين، فقابَلها بمثلها: فطولُ العُمرِ يتعلَّقُ بالنَّفس، وطولُ الفَقرِ يتعلَّقُ بالمال، والوقوعُ في الفِتَنِ يتعلَّقُ بالدّين، ولمَّا كان في الثِّنتَينِ الأُولَيَينِ ما يُمكِنُ الاعتذارُ عنه دون الثالثة قابَلهما بأمرَينِ دُنيَويَّينِ والثالثة بأمر ديني، وبيانُ ذلك أنَّ قوله: «لا يَنفِرُ بالسَّريَّة» يُمكِنُ أن يكون حَقّاً لكن رأى المصلحةَ في إقامته ليُرَتِّبَ مصالحَ مَن يغزو ومَن يُقيمُ، أو كان له عُذْر كما وقع له في القادسيَّة. ٢/٢٤٠

وقوله: «لا يَقسِمُ بالسَّويَّة» يُمكِنُ أن يكون حَقّاً، فإنَّ للإمام تفضيلَ أهلِ الغَناء في الحرب والقيام بالمصالح.

وقوله: «لا يَعدِلُ في القضيَّة» هو أشَدُّها، لأنَّه سَلَبَ عنه العَدلَ مُطلَقاً وذلك قَدْح في الدّين، ومن أعجَبِ العَجَبِ أنَّ سعداً مع كون هذا الرجل واجَهَه بهذا وأغضَبَه حتَّى دعا عليه في حال غَضَبِه، راعَى العَدل والإنصاف في الدُّعاء عليه، إذ علَّقه بشرطِ أن يكون كاذِباً وأن يكون الحاملُ له على ذلك الغَرَض الدُّنيَويّ.

قوله: «رياءً وسُمْعة» أي: ليراه الناسُ ويسمعوه فيَشهَرُوا ذلك عنه، فيكون له بذلك ذِكْر، وسيأتي مزيدٌ في ذلك في كتاب الرِّقاق (٦٤٩٩) إن شاء الله تعالى.

قوله: «وأطِلْ فَقْرَه» في رواية جَرِير: وشَدِّد فقره، وفي رواية سيف: وأكثِر عِيالَه.

قال الزَّينُ بن المنيِّر: في الدَّعَوات الثَّلاث مُناسَبة للحال، أمَّا طولُ عُمُرِه فلِيراه مَن سمع بأمرِه فيعلمَ كرامة سعد، وأمَّا طولُ فقرِه فلِنَقيض مطلوبه، لأنَّ حالَه يُشعِرُ بأنَّه طلبَ أمراً دُنيَويّاً، وأمَّا تعرُّضُه للفِتَنِ فلكَونِه قامَ فيها ورَضيَها دون أهلِ بلدِه.

**قوله:** «**فكان بعدُ**» أي: أبو سعدة، وقائل ذلك عبد الملك بن عُمَير، بيَّنه جَرِير في روايته.

**قوله:** «**إذا سُئِلَ**» في رواية ابن عُيَينة: إذ قيل له: كيف أنت؟

**قوله:** «**شَيْخ كَبير مَفْتُون**» قيل: لم يَذكُر الدَّعوةَ الأُخرى وهي الفَقرُ، لكنَّ عمومَ قوله: «أصابَتني دعوةُ سعد» يدلُّ عليه.

قلت: قد وقع التصريحُ به في رواية الطَّبرانيّ (٣٠٨) من طريق أسد بن موسى، وفي رواية أبي يعلى (٦٩٣) عن إبراهيم بن الحجّاج، كلاهما عن أبي عَوَانة ولفظُه: قال عبد الملك: فأنا رأيته يَتَعَرَّضُ للإماء في السِّكَك، فإذا سألوه قال: كبيرٌ فقيرٌ مفتونٌ، وفي رواية إسحاق عن جَرِير: فافتَقَرَ وافتَتَنَ، وفي رواية سيف: فعَمِيَ واجتَمع عنده عشر بَنات، وكان إذا سمع بحِسِّ المرأة تَشَبَّثَ بها، فإذا أُنكِرَ عليه قال: دعوة المبارَك سعد، وفي رواية ابن عُيَينة: ولا تكونُ فتنة إلَّا وهو فيها، وفي رواية محمد بن جُحادةَ عن مُصعَب بن سعد[1] نحوُ هذه القصَّة قال: وأدرَكَ فتنة المختار فقُتِلَ فيها. رواه المخلِّصُ في «فوائده»، ومن طريقه ابن عساكر، وفي رواية سيف: أنَّه عاشَ إلى فتنة الجماجم، وكانت سنة ثلاث وثمانين، وكانت فتنة المختار حين غَلَبَ على الكوفة من سنة خمس وسِتّينَ إلى أن قُتِلَ سنة سبع وسِتّينَ.

**قوله:** «**دَعْوة سعدٍ**» أفرَدَها لإرادة الجنسِ وإن كانت ثلاث دَعَوات، وكان سعد معروفاً بإجابة الدَّعوة، روى الطَّبرانيّ (٣١٨) من طريق الشَّعبيّ قال: قيل لسعد: مَتَى أصَبت الدَّعوةَ؟ قال: يومَ بدر، قال النبيُّ ﷺ: «اللهمَّ استَجِب لسعد». وروى التِّرمِذيّ (٣٧٥١) وابن حِبَّان (٦٩٩٠) والحاكمُ (٣/ ٤٩٩) من طريق قيس بن أبي حازم عن سعدٍ أنَّ النبيَّ ﷺ

---

(١) كذا جاء في (ع) و(س): محمد بن جحادة، عن مصعب بن سعد، ولم ترد هذه العبارة برُمَّتها في (أ). وقد سقط من بين ابنِ جُحادة ومصعبٍ الزبيرُ بن عدي، فقد أخرجه من هذا الطريق أبو بكر الدِّينَوري في «المجالسة» (١٢٩٤)، وكذلك أخرجه ابن عساكر في «تاريخ دمشق» ٢٠/ ٣٤٢-٣٤٣ من طريق أبي طاهر المخلِّص، فذكرا فيه الزبيرَ بن عدي.

قال: «اللهمَّ استَجِب لسعدٍ إذا دعاك».

وفي هذا الحديث من الفوائد سوى ما تقدَّم: جوازُ عَزْل الإمام بعضَ عُمّاله إذا شُكيَ إليه وإن لم يَثبُت عليه شيءٌ إذا اقتَضَت ذلك المصلحةُ، قال مالك: قد عَزَلَ عمرُ سعداً وهو أعدَلُ ممَّن[1] يأتي بعده إلى يومِ القيامة. والذي يظهر أنَّ عمرَ عَزَلَه حَسْماً لمادَّة الفتنة، ففي رواية سيف: قال عمر: لولا الاحتياطُ وأن لا يبقى من أميرٍ مثلِ سعدٍ لمَا عَزَلتُه. وقيل: عَزَلَه إيثاراً لقُربِه منه لكَونِه من أهل الشّورَى، وقيل: لأنَّ مذهبَ عمرَ أن لا يستمرَّ بالعاملِ أكثر من أربعِ سنين.

وقال المازَرِيّ: اختَلَفوا هل يَعْزِلُ القاضي بشَكوَى الواحدِ أو الاثنين أو لا يَعزِلُ حتَّى يجتمعَ الأكثر على الشَّكوَى منه؟ وفيه استفسارُ العاملِ عمَّا قيل فيه، والسُّؤالُ عمَّن شُكيَ في موضع عملِه، والاقتصار في المسألة على مَن يُظَنُّ به الفضلُ.

٢٤١/٢ وفيه أنَّ السُّؤالَ عن عَدالة الشاهدِ ونحوِه يكونُ ممَّن يُجاوِرُه، وأنَّ تعريضَ العَدْلِ للكشفِ عن حاله لا يُنافي قَبُول شهادتِه في الحال.

وفيه خطابُ الرجل الجليل بكُنيَتِه، والاعتذار لمن سُمِعَ في حَقِّه كلام يَسوؤُه.

وفيه الفَرقُ بين الافتراء الذي يُقصَدُ به السَّبُّ، والافتراء الذي يُقصَدُ به دَفعُ الضَّرَر، فيُعَزَّرُ قائل الأوَّل دون الثاني. ويحتمل أن يكون سعد لم يَطلُب حَقَّه منهم أو عَفا عنهم واكتَفَى بالدُّعاء على الذي كَشَفَ قِناعه في الافتراء عليه دون غيره، فإنَّه صار كالمنفرِدِ بأذيَّتِه، وقد جاءَ في الخبرِ: «مَن دعا على ظالِمِه فقد انتَصَر»[2]، فلعلَّه أراد الشَّفَقةَ عليه بأن عَجَّلَ له العقوبة في الدُّنيا، فانتَصَرَ لنفسِه وراعَى حال مَن ظَلَمَه لما كان فيه من وُفور الدّيانة. ويقال: إنَّه إنَّما دعا عليه لكَونِه انتَهَكَ حُرمةَ مَن صَحِبَ صاحبَ الشَّريعة، وكأنَّه قد انتَصَرَ لصاحبِ الشَّريعة.

وفيه جوازُ الدُّعاء على الظالِمِ المُعيَّنِ بما يَستَلزِمُ النَّقصَ في دينِه، وليس هو من طلبِ وقوع

---

(١) تحرّف في (أ) إلى: أعدل من أن يأتي بعده، وفي (س) تحرف إلى: أعدل من يأتي بعده.

(٢) أخرجه الترمذي (٣٥٥٢)، وإسناده ضعيف.

المعصية، ولكن من حيثُ إنَّه يُؤدّي إلى نِكاية الظالمِ وعقوبتِه. ومن هذا القبيل مشروعيَّة طلبِ الشهادة وإن كانت تَستَلزِمُ ظُهور الكافرِ على المسلم، ومن الأوَّلِ قول موسى عليه السلامُ: ﴿رَبَّنَا ٱطۡمِسۡ عَلَىٰٓ أَمۡوَٰلِهِمۡ وَٱشۡدُدۡ عَلَىٰ قُلُوبِهِمۡ﴾ [يونس:٨٨].

وفيه سُلوكُ الوَرَعِ في الدُّعاء. واستُدلَّ به على أنَّ الأُولَيَينِ من الرُّباعيَّة مُتساويَتان في الطّول، وسيأتي البحث في ذلك في الباب الذي بعده.

**٧٥٦- حدَّثنا عليُّ بنُ عبدِ الله، قال: حدَّثنا سفيانُ، قال: حدَّثنا الزُّهْريُّ، عن محمودِ بنِ الرَّبيعِ، عن عُبادةَ بنِ الصامتِ: أنَّ رسولَ الله ﷺ قال: «لا صلاةَ لمنْ لم يَقْرأْ بفاتحةِ الكتابِ».**

**قوله: «عن محمود بن الرَّبيع»**، في رواية الحميديّ (٣٨٦): عن سفيان حدَّثنا الزُّهريّ سمعتُ محمودَ بن الرَّبيع، ولابن أبي عمر عن سفيان بالإسناد عند الإسماعيليِّ: سمعت عُبادة بن الصامت، ولمسلم (٣٩٤/ ٣٦) من رواية صالح بن كَيْسانَ عن ابن شهاب: أنَّ محمود بن الرَّبيع أخبره أنَّ عُبادة بن الصامت أخبره، وبهذا التصريحِ بالإخبار يندفعُ تعليل مَن أعَلَّه بالانقطاع، لكون بعض الرُّواة أدخَلَ بين محمود وعُبادة رجلاً، وهي روايةٌ ضعيفةٌ عند الدَّارَقُطنيّ (١٢١٨).

**قوله: «لا صلاةَ لمن لم يَقْرأْ بفاتحةِ الكتاب»** زاد الحميديّ عن سفيان: فيها. كذا في «مسنده». وهكذا رواه يعقوب بن سفيان عن الحميدي، أخرجه البيهقيّ (٢/ ٣٨)[1]. وكذا لابن أبي عمر عند الإسماعيلي، ولقُتيبةَ وعثمان بن أبي شَيْبة عند أبي نُعيمٍ في «المستخرَج»[2]، وهذا يُعيِّنُ أنَّ المراد القراءة في نفسِ الصلاة.

قال عياض: قيل: يُحمَلُ على نفي الذّات وصِفاتها، لكنَّ الذّاتَ غير مُنتَفيةٍ فيُخصُّ بدليلٍ خارج. ونُوزعَ في تسليم عدم نفي الذّات على الإطلاق، لأنَّه إن ادَّعَى أنَّ المراد

---

(١) وهو في «المعرفة والتاريخ» ليعقوب بن سفيان ١/ ٣٥٦.

(٢) وكذلك أخرجه ابن ماجه (٨٣٧) عن هشام بن عمار وسهْل بن أبي سهْل وإسحاق بن إسماعيل، ثلاثتهم عن سفيان بن عيينة.

بالصلاة معناها اللُّغَويُّ فغير مُسلَّم، لأنَّ ألفاظَ الشارعِ محمولة على عُرفِه، لأنَّه المحتاجُ إليه فيه، لكَونِه بُعِثَ لبيان الشَّرعيّات لا لبيان مَوضوعات اللُّغة، وإذا كان المنفيّ الصلاة الشَّرعيَّة استقامَ دعوى نفي الذّات، فعلى هذا لا يُحتاجُ إلى إضمار الإجزاء ولا الكمال، لأنَّه يُؤدّي إلى الإجمال كما نُقِلَ عن القاضي أبي بكر وغيره حتَّى مالَ إلى التَّوَقُّف، لأنَّ نفي الكمال يُشعِرُ بحصول الإجزاء فلو قُدِّرَ الإجزاء مُنتَفياً لأجل العموم قُدِّرَ ثابتاً لأجلِ إشعار نفيِ الكمال بثبوتِه فيَتَناقَضُ، ولا سبيلَ إلى إضمارهما معاً، لأنَّ الإضمارَ إنَّما احتيجَ إليه للضَّرورة، وهي مُندَفِعةٌ بإضمار فرْدٍ فلا حاجةَ إلى أكثرَ منه، ودعوى إضمار أحدهما ليست بأولى من الآخر. قاله ابنُ دَقِيق العيد.

وفي هذا الأخيرِ نظرٌ، لأنّا إن سَلَّمنا تَعَذُّرَ الحمْلِ على الحقيقة فالحَمْل على أقربِ المجازَينِ إلى الحقيقة أولى من الحملِ على أبعَدِهما، ونفي الإجزاء أقرب إلى نفيِ الحقيقة وهو السابقُ إلى الفَهم، ولأنَّه يَستَلزِمُ نفي الكمال من غير عكسٍ فيكونُ أولى، ويؤيِّدُه رواية الإسماعيليّ من طريق العبَّاس بن الوليد النَّرْسيّ أحد شيوخ البخاري عن سفيان بهذا الإسناد بلفظ: «لا تُجزِئُ صلاة لا يُقرأُ فيها بفاتحة الكتاب»، وتابعه على ذلك زيادُ بن أيوب أحد الأثبات، أخرجه الدَّارَقُطنيّ[1]، وله شاهدٌ من طريق العلاء بن عبدِ الرحمن عن أبيه عن أبي هريرة مرفوعاً بهذا اللَّفظ، أخرجه ابن خُزَيمة وابن حِبَّان وغيرُهما[2]، ولأحمدَ (٢٠٧٤١)/ من طريق عبدِ الله بن سَوَادة القُشَيريّ عن رجلٍ عن أبيه مرفوعاً: «لا تُقبَلُ صلاةٌ لا يُقرأُ فيها بأمِّ القرآن». ٢/٢٤٢

وقد أخرج ابن خُزَيمة (٤٨٨) عن محمد بن الوليد القُرَشيّ، عن سفيان حديثَ الباب بلفظ: «لا صلاة إلَّا بقراءة فاتحة الكتاب»، فلا يَمْتَنِعُ أن يقال: إنَّ قوله: «لا صلاة» نفيٌ بمعنى النَّهيِ، أي: لا تُصلُّوا إلَّا بقراءة فاتحة الكتاب، ونَظِيرُه ما رواه مسلم (٥٦٠) من طريق القاسم عن عائشة مرفوعاً: «لا صلاة بحَضْرة الطَّعام»، فإنَّه في «صحيح ابن حِبَّان»

---

(١) أخرجه في «السنن» (١٢٢٥)، وقال: هذا إسناد صحيح.

(٢) أخرجه ابن خزيمة (٤٩٠)، وابن حبان (١٧٨٩)، و(١٧٩٤). وإسناده صحيح.

(٢٠٧٤) بلفظ: «لا يُصلِّي أحدكم بحَضْرة الطَّعام» أخرجه مسلم من طريق حاتم بن إسماعيل وغيره عن يعقوب بن مجاهد عن القاسم، وابنُ حِبّان من طريق حسين بن عليّ وغيره عن يعقوب به، وأخرج له ابن حِبَّان أيضاً شاهداً من حديث أبي هريرة (٢٠٧٢) بهذا اللَّفظ.

وقد قال بوجوب قراءة الفاتحة في الصلاة الحنفيَّةُ لكن بَنَوا على قاعدتِهم أنَّها مع الوجوب ليست شرطاً في صِحَّة الصلاة، لأنَّ وجوبَها إنَّما ثَبَتَ بالسُّنَّة، والذي لا تَتِمُّ الصلاةُ إلَّا به فرضٌ، والفرض عندهم لا يَثبُتُ بما يزيدُ على القرآن، وقد قال تعالى: ﴿فَٱقْرَءُواْ مَا تَيَسَّرَ مِنَ ٱلْقُرْءَانِ﴾ [المزمل:٢٠] فالفرض قراءة ما تَيسَّر، وتعيين الفاتحة إنَّما ثَبَتَ بالحديث فيكونُ واجباً يأثَمُ مَن يَترُكُه وتُجزِئُ الصلاة بدونِه، وإذا تَقَرَّرَ ذلك لا يَنقَضي عَجَبي ممَّن يتعمَّدُ تركَ قراءة الفاتحة منهم وتركَ الطُّمَأنينة، فيُصلِّي صلاةً يريدُ أن يَتَقَرَّبَ بها إلى الله تعالى، وهو يتعمَّدُ ارتكابَ الإثمِ فيها مُبالغة في تَحقيق مُخالَفتِه لمذهبِ غيره.

واستُدلَّ به على وجوب قراءة الفاتحة في كلِّ رَكعة بناءً على أنَّ الرَّكعةَ الواحدةَ تُسمَّى صلاةً لو تَجرَّدَت، وفيه نظرٌ، لأنَّ قراءتَها في رَكعةٍ واحدةٍ من الرُّباعيَّة مثلاً يقتضي حصول اسم قراءتها في تلك الصلاة، والأصلُ عدم وجوب الزّيادة على المرَّة الواحدة، والأصلُ أيضاً عدم إطلاق الكلِّ على البعض، لأنَّ الظُّهرَ مثلاً كلّها صلاة واحدة حقيقةً، كما صَرَّحَ به في حديث الإسراء حيثُ سَمَّى المكتوبات خمساً[1]، وكذا حديث عُبادة: «خمس صلواتٍ كَتبهُنَّ الله على العباد»[2] وغير ذلك، فإطلاق الصلاة على رَكعةٍ منها يكونُ مَجازاً.

قال الشَّيخُ تَقيّ الدّين: وغايةُ ما في هذا البحثِ أن يكون في الحديث دلالةُ مفهومٍ على صِحَّة الصلاة بقراءة الفاتحة في رَكعةٍ واحدةٍ منها، فإن دلَّ دليلٌ خارجٌ مَنطوقٌ على وجوبها في كلِّ رَكعةٍ كان مُقدَّماً. انتهى، وقال بمُقتَضى هذا البحثِ الحسنُ البصريُّ رواه عنه ابن

---

(١) سيأتي برقم (٣٨٨٧).

(٢) أخرجه مالك في «الموطأ» ١/ ١٢٣، وأحمد (٢٢٦٩٣)، وأبو داود (٤٢٥) و(١٤٢٠)، وابن ماجه (١٤٠١)، والنسائي (٤٦١)، وابن حبان (٢٤١٧).

المنذِر (٣/ ١١٥) بإسنادٍ صحيح.

ودليل الجمهور قولُه ﷺ: «وافعَلْ ذلك في صلاتك كلّها»[١] بعد أن أمره بالقراءة، وفي روايةٍ لأحمدَ وابنِ حِبّان: «ثمَّ افعَل ذلك في كلِّ رَكعة»[٢]. ولعلَّ هذا هو السرُّ في إيراد البخاري له عَقِبَ حديث عُبادة.

واستُدلَّ به على وجوب قراءة الفاتحة على المأمومِ سواءٌ أسَرَّ الإمام أم جَهَر، لأنَّ صلاتَه صلاةٌ حقيقية، فتَنتَفي عند انتفاء القراءة، إلَّا إن جاءَ دليلٌ يقتضي تخصيص صلاة المأمومِ من هذا العموم فيُقدَّم، قاله الشَّيخُ تَقيّ الدّين.

واستَدلَّ مَن أسقَطَها عن المأمومِ مُطلَقاً كالحنفيَّة بحديث: «مَن صلَّى خلفَ إمامٍ فقراءةُ الإمام له قراءة» لكنَّه حديثٌ ضعيفٌ عند الحُفّاظ، وقد استوعَبَ طرقَه وعِلَلَه الدَّارَقُطنيّ (١٢٣٣-١٢٦٢) وغيره[٣].

واستَدلَّ مَن أسقَطَها عنه في الجهريَّة كالمالكيَّة بحديث: «وإذا قرأ فأَنصِتوا» وهو حديثٌ صحيحٌ، أخرجه مسلم (٤٠٤/ ٦٣) من حديث أبي موسى الأشعَري، ولا دلالةَ فيه لإمكان الجمعِ بين الأمرَين: فيُنصِتُ فيما عَدا الفاتحة، أو يُنصِتُ إذا قرأ الإمام ويقرأُ إذا سَكَت، وعلى هذا فيَتعيَّنُ على الإمام السُّكوت في الجهريَّة ليقرأ المأمومُ لئلَّا يوقِعَه في ارتكاب النَّهيِ حيثُ لا يُنصِتُ إذا قرأ الإمام، وقد ثَبَتَ الإذنُ بقراءة المأمومِ الفاتحةَ في الجهريَّة بغير قَيد، وذلك فيما أخرجه البخاري في «جزء القراءة» والتِّرمِذيّ وابن حِبَّان وغيرُهما من رواية مكحول عن محمود بن الرَّبيع عن عُبادة: أنَّ النبيَّ ﷺ ثَقُلت عليه القراءةُ في الفجر، فلمَّا فرَغَ قال: «لعلَّكم تَقرَؤون خلفَ إمامِكم؟» قلنا: نَعَم. قال: «فلا

---

(١) أخرجه البخاري (٧٥٧)، ومسلم (٣٩٧)، وأبو داود (٨٥٦)، وابن ماجه (١٠٦٠)، والترمذي (٣٠٣)، والنسائي (٨٨٤) من حديث أبي هريرة، لكنه ليس فيه ذكر قراءة الفاتحة، وإنما قال فيه: «ثم اقرأ ما تيسَّر معك من القرآن».

(٢) أخرجه أحمد (١٨٩٩٥)، وابن حبان (١٧٨٧) من حديث رفاعة بن رافع.

(٣) لكن انتهينا في عملنا على «مسند أحمد» (١٤٦٤٣) إلى تحسينه بطرقه وشواهده، فانظره لزاماً.

تَفعَلوا إلَّا بفاتحة الكتاب، فإنَّه لا صلاة لمن لم يقرأ بها»[1]، والظاهر أنَّ حديثَ الباب مختصر من هذا، وكان هذا سببَه، والله أعلم.

وله شاهدٌ من حديث أبي قتادة عند أبي داود والنَّسائيّ[2]، ومن حديث أنس عند ابن ٢/٢٤٣ حِبَّان (١٨٤٤ و١٨٥٢)، وروى عبد الرزاق (٢٧٩٤) عن سعيد بن جُبَير قال: لا بُدَّ من أمِّ القرآن، ولكنَّ مَن مضى كان الإمامُ يَسكُتُ ساعةً قَدْرَ ما يقرأُ المأموم بأمِّ القرآن.

**فائدة:** زاد مَعمَر عن الزُّهريِّ في آخر حديث الباب «فصاعداً» أخرجه النَّسائيّ[3] وغيرُه، واستُدلَّ به على وجوب قَدْرٍ زائدٍ على الفاتحة. وتُعُقِّبَ بأنَّه وَرَدَ لدَفعِ تَوَهُّمِ قصرِ الحكمِ على الفاتحة، قال البخاري في «جزء القراءة»: هو نَظِيرُ قوله: «تُقطَعُ اليَدُ في رُبعِ دينار فصاعداً»، وادَّعَى ابن حِبَّان والقُرطبيّ وغيرُهما الإجماع على عدمِ وجوب قَدر زائد عليها، وفيه نظرٌ، لثبوتِه عن بعض الصحابة ومَن بعدهم فيما رواه ابن المنذِر (٣/ ١٠٠-١٠١) وغيرُه، ولعلَّهم أرادوا أنَّ الأمرَ استقرَّ على ذلك، وسيأتي بعد ثمانية أبواب (٧٧٢) حديثُ أبي هريرة: وإن لم تَزِد على أمِّ القرآن أجزَأت، ولابن خُزَيمة (٥١٣) من حديث ابن عبَّاسٍ: أنَّ النبيَّ ﷺ قامَ فصلَّى ركعتين لم يقرأ فيهما إلَّا بفاتحة الكتاب.

**٧٥٧- حدَّثنا محمَّدُ بنُ بشَّارٍ، قال: حدَّثنا يحيى، عن عُبيد الله، قال: حدَّثني سعيدُ بنُ أبي سعيدٍ، عن أبيه، عن أبي هريرةَ: أنَّ رسولَ الله ﷺ دخل المسجدَ، فدخل رجلٌ فصَلَّى، فسَلَّمَ على النبيِّ ﷺ فرَدَّ، فقال: «ارجِعْ فصَلِّ فإنَّكَ لم تُصلِّ» فرجع يُصلِّي كما صَلَّى، ثمَّ جاءَ فسَلَّمَ على النبيِّ ﷺ فقال: «ارجِعْ فصَلِّ فإنَّكَ لم تُصلِّ» ثلاثاً، فقال: والذي بَعَثَكَ بالحقِّ ما أُحْسِنُ**

---

(١) أخرجه البخاري في «القراءة خلف الإمام» (٦٤) و(٢٥٧) و(٢٥٨)، وأبو داود (٨٢٣)، والترمذي (٣١١)، وابن خزيمة (١٥٨١)، وابن حبان (١٧٨٥). وله طرق أخرى انظرها عند ابن حبان (١٧٨٦) و(١٧٩٢) و(١٨٤٨).

(٢) أخرجه أحمد (٢٢٦٢٥)، وعبد بن حميد (١٨٨)، والبيهقي ٢/ ١٦٦ وغيرهم، وفي إسناده رجل مبهم. ولم نقف عليه عند أبي داود والنسائي، فالظاهر أنه وهمٌ من الحافظ رحمه الله، إذ إن المزي لم يذكر هذا الحديث في «تحفة الأشراف».

(٣) أخرجه أحمد (٢٢٧٤٩)، ومسلم (٣٩٤) (٣٧)، والنسائي (٩١١).

**غيرَه فعَلِّمْني، فقال: «إذا قمتَ إلى الصلاةِ فكَبِّر، ثمَّ اقْرَأْ ما تَيَسَّرَ معكَ من القرآنِ، ثمَّ اركَعْ حتَّى تَطْمَئِنَّ راكِعاً، ثمَّ ارفَعْ حتَّى تَعْدِلَ قائماً، ثمَّ اسجُدْ حتَّى تَطْمَئِنَّ ساجِداً، ثمَّ ارفَعْ حتَّى تَطْمَئِنَّ جالساً، وافْعَلْ ذلك في صلاتكَ كلِّها».**

[أطرفه في: ٧٩٣، ٦٢٥١، ٦٢٥٢، ٦٦٦٧]

ثمَّ ذكر البخاريُّ حديثَ أبي هريرة في قصَّة الـمُسيءِ صلاتَه وسيأتي الكلامُ عليه بعد أربعة وعشرين باباً (٧٩٣)، وموضع الحاجة منه هنا قوله: «ثمَّ اقرأ ما تَيَسَّرَ معك من القرآن» وكأنَّه أشارَ بإيراده عَقِبَ حديث عُبادةَ أنَّ الفاتحةَ إنَّما تَتحتَّمُ على مَن يُحسِنُها، وأنَّ مَن لا يُحسِنُها يقرأُ بما تَيَسَّرَ عليه، وأنَّ إطلاق القراءة في حديث أبي هريرة مُقيَّد بالفاتحة كما في حديث عُبادة، والله أعلم.

قال الخطَّابيّ: قوله: «ثمَّ اقرأ ما تَيَسَّرَ معك من القرآن» ظاهر الإطلاق التَّخيير، لكنَّ المراد به فاتحة الكتاب لمن أحسنها بدليل حديث عُبادة، وهو كقوله تعالى: ﴿فَمَا ٱسْتَيْسَرَ مِنَ ٱلْهَدْيِ﴾ [البقرة:١٩٦] ثمَّ عَيَّنَتِ السُّنَّةُ المراد.

وقال النَّوَويّ: قوله: «ما تَيَسَّر» محمول على الفاتحة فإنَّها مُتَيسِّرة، أو على ما زاد من الفاتحة بعد أن يقرأها، أو على مَن عَجَزَ عن الفاتحة. وتُعُقِّبَ بأنَّ قوله: «ما تَيَسَّر» لا إجمالَ فيه حتَّى يُبيَّن بالفاتحة، والتقييد بالفاتحة يُنافي التَّيسير الذي يدلُّ عليه الإطلاق، فلا يَصِحُ حمله عليه. وأيضاً فسورة الإخلاص مُتَيسِّرة وهي أقصَرُ من الفاتحة فلم يَنحَصِر التَّيسيرُ في الفاتحة، وأمَّا الحملُ على ما زاد فمبنيّ على تسليمِ تَعيُّنِ الفاتحة، وهي محلُّ النِّزاع. وأمَّا حملُه على مَن عَجَزَ فبعيد.

والجوابُ القويُّ عن هذا: أنَّه وَرَدَ في حديث الـمُسيءِ صلاتَه تفسيرُ ما تَيَسَّرَ بالفاتحة، كما أخرجه أبو داود (٨٥٩) من حديث رِفاعة بن رافع رفعه: «وإذا قمتَ فتَوَجَّهتَ فكَبِّر، ثمَّ اقرأ بأمِّ القرآن وبما شاءَ الله أن تَقرأ، وإذا رَكَعتَ فضَع راحَتَيك على رُكبَتَيك» الحديث.

ووقع فيه في بعض طرقِه: «ثمَّ اقرأ إن كان معك قُرآن، فإن لم يكن فاحمَدِ الله وكَبِّر

وهَلِّل»[1]، فإذا جُمِعَ بين ألفاظِ الحديث كان تَعيُّنُ الفاتحة هو الأصلُ لمن معه قُرآن، فإن عَجَزَ عن تَعلُّمِها وكان معه شيء من القرآن قرأ ما تَيسَّر، وإلَّا انتَقَلَ إلى الذِّكر.

ويحتمل في طريق الجمعِ أيضاً أن يقال: المرادُ بقوله: «فاقرأ ما تَيَسَّرَ معك من القرآن» أي: بعد الفاتحة، ويؤيِّدُه حديثُ أبي سعيد عند أبي داود (٨١٨) بسندٍ قويٍّ: أمرنا رسولُ الله ﷺ أن نَقرأ بفاتحة الكتاب وما تَيسَّر.

## ٩٦- باب القراءة في الظهر

**٧٥٨- حدَّثنا أبو النُّعْمان، حدَّثنا أبو عَوَانة، عن عبدِ الملكِ بنِ عُمَيرٍ، عن جابرِ بنِ سَمُرةَ، قال: قال سعدٌ: كنتُ أُصلِّي بهم صلاةَ رسول الله ﷺ صلاتَيِ العَشِيِّ، لا أخرِمُ عنها، أَركُدُ في الأُولَيَيْنِ وأحذِفُ في الأُخرَيَيْنِ، قال عمرُ ﷺ: ذاك الظنُّ بكَ.**

**٧٥٩- حدَّثنا أبو نُعيمٍ، قال: حدَّثنا شَيْبانُ، عن يحيى، عن عبدِ الله بنِ أبي قَتَادةَ، عن أبيه، قال: كان النبيُّ ﷺ يَقْرأُ في الرَّكْعتَينِ الأُولَيَيْنِ من صلاةِ الظُّهر بفاتحةِ الكتاب وسورَتَينِ، يُطوِّلُ في الأُولَى ويُقَصِّرُ في الثانيةِ، ويُسْمِعُ الآيةَ أحياناً، وكان يَقْرأُ في العَصرِ بفاتحةِ الكتاب وسورَتَينِ وكان يُطوِّلُ في الرَّكْعةِ الأولَى من صلاةِ الصبحِ ويُقَصِّرُ في الثانيةِ.**

[أطرافه في: ٧٦٢، ٧٧٦، ٧٧٨، ٧٧٩]

**قوله: «باب القراءَةِ في الظُّهر»** هذه الترجمة والتي بعدها يحتمل أن يكون المرادُ بهما إثباتَ القراءة فيهما، وأنَّها تكونُ سِرّاً إشارة إلى مَن خالَفَ في ذلك كابن عبَّاسٍ كما سيأتي البحث فيه بعد ثمانية أبواب (٧٧٣)، ويحتمل أن يُراد به تقدير المقروء أو تَعيُّنُه، والأوَّل أظهَرُ، لكَونِه لم يَتَعَرَّض في البابينِ لإخراج شيءٍ ممَّا يتعلَّقُ بالاحتمال الثاني، وقد أخرج مسلم وغيره في ذلك أحاديثَ مختلفة سيأتي بعضها، ويُجْمَعُ بينها بوقوعِ ذلك في أحوالٍ مُتَغايِرة، إمَّا لبيان الجواز أو لغير ذلك من الأسباب، واستَدَلَّ ابنُ العربيِّ باختلافها على عدم ٢/٢٤٤

(١) أخرجه أبو داود (٨٦١)، والترمذي (٣٠٢)، والنسائي في «الكبرى» (١٦٤٣)، وهو حديث حسن لغيره.

مشروعيَّة سورة مُعيَّنة في صلاةٍ مُعيَّنة، وهو واضحٌ فيما اختلف لا فيما لم يختلف كـ﴿تَنزِيلُ﴾ و﴿هَلْ أَتَىٰ﴾ في صُبح الجمعة[1].

قوله: «حدَّثنا شَيْبان» هو ابن عبد الرحمن، ويحيى: هو ابن أبي كثير.

قوله: «عن عبد الله بن أبي قَتَادة، عن أبيه» في روايةِ الجَوزَقيّ من طريق عبيد الله بن موسى عن شَيْبان التصريحُ بالإخبار ليحيى من عبد الله، ولعبد الله من أبيه، وكذا للنَّسائيِّ (٩٧٦) من رواية الأوزاعيّ عن يحيى لكن بلفظ التَّحديث فيهما، وكذا عنده (٩٧٤) من رواية أبي إبراهيم القَنّاد، عن يحيى، حدَّثني عبد الله، فأُمِنَ بذلك تدليسُ يحيى.

قوله: «الأُولَيَين» بتحتانيَّتَينِ تثنية الأُولى.

قوله: «صلاة الظُّهر» فيه جواز تسمية الصلاة بوقتِها.

قوله: «وسورَتَين» أي: في كلِّ رَكعة سورة كما سيأتي صريحاً في الباب الذي بعده. واستُدلَّ به على أنَّ قراءةَ سورةٍ [قصيرة][2] أفضلُ من قراءة قَدرها من طويلةٍ، قاله النَّوَوي، وزاد البَغَويّ: ولو قَصُرَت السورة عن المقروء[3]، وكأنَّه مأخوذٌ من قوله: كان يفعلُ، لأنَّها تَدُلُّ على الدَّوام أو الغالب

قوله: «يُطوِّلُ في الأُولى ويُقَصِّرُ في الثانية» قال الشَّيخُ تَقيّ الدّين: كان السَّبَب في ذلك أنَّ النَّشاطَ في الأولى يكونُ أكثر فناسَبَ التخفيفُ في الثانية حَذَراً من المَلَل. انتهى، وروى عبد الرزاق (٢٦٧٥) عن مَعمَر عن يحيى في آخر هذا الحديث: فظَنَنّا أنَّه يريدُ بذلك أن يُدرِكَ الناسُ الرَّكعة الأولى[4]، ولأبي داود وابن خُزَيمة نحوُه من رواية أبي خالد عن

---

(١) سيأتي برقم (٨٩١).

(٢) ما بين معقوفين زدناه من «شرح مسلم» للنووي، وهو أوضح في المراد. وهذه الفقرة برُمَّتها جاءت في الأصلين متأخرة إلى ما بعد شرحه لقوله: ويُسمعُ الآية أحياناً، والأنسب وجودها هنا كما في (س).

(٣) كأنه أراد المقروء الذي كان يقرؤه رسول الله ﷺ، والذي حَزَرَه الصحابةُ بأنه قدرُ قراءة السجدة أو ثلاثين آية. كما في حديث أبي سعيد عند مسلم (٤٥٢)، وأبي داود (٨٠٤)، والنسائي (٤٧٥).

(٤) لفظ «الأولى» سقط من (س).

سفيان عن مَعمَر[1]، وروى عبد الرزاق (٣٧١٠) عن ابن جُرَيج عن عطاءٍ قال: إنِّي لَأُحِبّ أن يُطوِّلَ الإمام الرَّكعة الأولى من كلِّ صلاةٍ حتَّى يَكثُرَ الناسُ.

واستُدلَّ به على استحباب تطويل الأولى على الثانية، وسيأتي في بابٍ مُفرَد (٧٧٠)، وجُمِعَ بينه وبينَ حديث سعدٍ الماضي حيثُ قال: «أمُدُّ في الأولَيَين» أنَّ المراد تطويلُهما على الأُخريَينِ لا التَّسويةُ بينهما في الطّول.

وقال مَن استَحَبَّ استواءَهما: إنَّما طالت الأولى بدعاء الافتتاح والتعوُّذ، وأمَّا في القراءة فهما سواء، ويدلُّ عليه حديثُ أبي سعيد عند مسلم (٤٥٢/ ١٥٧): كان يقرأُ في الظُّهر في الأولَيَينِ في كلِّ رَكعة قَدر ثلاثينَ آية. وفي روايةٍ لابن ماجَهْ (٨٢٨): أنَّ الذين حَزَروا ذلك كانوا ثلاثينَ من الصحابة.

وادَّعَى ابن حِبَّان (١٨٥٨) أنَّ الأولى إنَّما طالت على الثانية بالزّيادة في التَّرتيل فيها مع استواء المقروء فيهما، وقد روى مسلم (٧٣٣) من حديث حفصة: أنَّه ﷺ كان يُرَتِّلُ السورةَ حتَّى تكون أطولَ من أطولَ منها.

واستَدلَّ به بعض الشافعيَّة على جواز تطويل الإمام في الركوع لأجل الدّاخل، قال القُرطبيّ: ولا حُجَّةَ فيه، لأنَّ الحِكْمةَ لا يُعَلَّلُ بها لخَفائها أو لعدمِ انضِباطها، ولأنَّه لم يكن يدخلُ في الصلاة يريدُ تقصير تلك الرَّكعة ثمَّ يُطيلُها لأجل الآتي، وإنَّما كان يدخلُ فيها ليأتيَ بالصلاة على سُنَّتِها من تطويل الأولى، فافتَرَقَ الأصل والفَرع، فامتَنَعَ الإلحاقُ، انتهى.

وقد ذكر البخاري في «جزء القراءة» كلاماً معناه: أنَّه لم يَرِد عن أحدٍ من السَّلَفِ في ٢/٢٤٥ انتظار الدّاخل في الركوع شيء، والله أعلم. ولم يقع في حديث أبي قتادة هذا هنا ذِكرُ القراءة في الأُخريَين، فتمسَّكَ به بعضُ الحنفيَّة على إسقاطها فيهما، لكنَّه ثَبَتَ في حديثه من وجهٍ آخرَ كما سيأتي من حديثه بعد عَشَرة أبواب (٧٧٦).

---

(١) أخرجه أبو داود (٨٠٠)، وابن خزيمة (١٥٨٠). لكن رواية أبي داود من طريق عبد الرزاق عن معمر.

**قوله: «ويُسْمِعُ الآيةَ أحياناً»** في الرواية الآتية: «ويُسمِعُنا»، وكذا أخرجه الإسماعيليّ من رواية شَيْبان، وللنَّسائيِّ (٩٧١) من حديث البَراء: كنَّا نُصلّي خلفَ النبيِّ ﷺ الظُّهرَ فنَسمَعُ منه الآيةَ بعد الآية من سورة لُقمانَ والذّاريات، ولابن خُزَيمة (٥١٢) من حديث أنس نحوُه، لكن قال: بـ ﴿سَبِّحِ ٱسْمَ رَبِّكَ ٱلْأَعْلَى﴾ و﴿هَلْ أَتَىٰكَ حَدِيثُ ٱلْغَٰشِيَةِ﴾.

واستُدلَّ به على جواز الجهر في السرّيَّة، وأنَّه لا سجودَ سَهْوٍ على مَن فعل ذلك، خلافاً لمن قال ذلك من الحنفيَّة وغيرهم، سواء قلنا: كان يفعلُ ذلك عمداً لبيان الجواز أو بغير قَصدٍ للاستغراق في التَّدَبُّر، وفيه حُجَّةٌ على مَن زَعَمَ أنَّ الإسرارَ شرطٌ لصِحَّة الصلاة السرّيَّة.

**وقوله: «أحياناً»** يدلُّ على تَكَرُّرِ ذلك منه.

وقال ابن دَقِيق العيد: فيه دليل على جواز الاكتفاء بظاهر الحال في الإخبار دون التَّوَقُّفِ على اليَقين، لأنَّ الطريقَ إلى العِلم بقراءة السورة في السرّيَّة لا يكونُ إلَّا بسماع كلِّها، وإنَّما يفيدُ يَقينَ ذلك لو كان في الجهريَّة، وكأنَّه مأخوذٌ من سماع بعضها مع قيام القرينة على قراءة باقيها. ويحتمل أن يكون الرسول ﷺ كان يخبرُهم عَقِبَ الصلاة دائماً أو غالباً بقراءة السورتَين، وهو بعيدٌ جدّاً.

**٧٦٠- حدَّثنا عمرُ بنُ حفصٍ، قال: حدَّثنا أبي، قال: حدَّثنا الأعمَشُ، حدَّثني عُمارةُ، عن أبي مَعمَرٍ، قال: سَألْنا خبَّاباً: أكان النبيُّ ﷺ يَقرأُ في الظُّهر والعصرِ؟ قال: نَعَم، قلنا: بأيِّ شيءٍ كنتم تَعرِفُونَ؟ قال: باضْطِراب لحيتِه.**

**قوله: «حدَّثنا عمر»** هو ابنُ حفص بن غياث.

**قوله: «حدَّثني عُمارة»** هو ابن عُمَير كما في الباب الذي بعده.

**قوله: «عن أبي مَعمَر»** هو عبد الله بن سَخْبَرة، بفتح المهمَلة والموحَّدة بينهما خاء مُعجَمة ساكنة، الأزدي، وأفاد الدِّمياطيّ أنَّ لأبيه صُحبة، ووَهَّمَه بعضهم في ذلك، فإنَّ

الصحابيَّ أخرج حديثَه التِّرمِذيّ وقال في سياقه: عن سَخْبرةَ، وليس بالأزديّ[1]. قلت: لكن جَزَمَ البخاري وابن أبي خَيْثمةَ وابن حِبَّان بأنَّه الأزدي، والعِلمُ عند الله تعالى.

**قوله: «باضْطِراب لحيته»** فيه الحكم بالدليل، لأنَّهم حَكَموا باضطِراب لحيَتِه على قراءتِه، لكن لا بُدّ من قرينةٍ تُعيِّنُ القراءة دون الذِّكرِ والدُّعاء مثلاً، لأنَّ اضطِراب اللِّحية يَحصُلُ بكُلٍّ منهما، وكأنَّهم نَظَروه بالصلاة الجهريَّة، لأنَّ ذلك المحلَّ منها هو محلّ القراءة لا الذِّكرِ والدُّعاءِ، وإذا انضَمَّ إلى ذلك قول أبي قتادة: كان يُسمِعُنا الآية أحياناً، قَوِيَ الاستدلال، والله أعلم.

وقال بعضهم: احتمالُ الذِّكرِ مُمكِن، لكنَّ جَزْمَ الصحابيِّ بالقراءة مقبولٌ، لأنَّه أعرَفُ بأحدِ الـمُحتمَلَينِ فيُقبَلُ تَفسيرُه.

واستَدلَّ به المصنِّف على مُخافَتِه القراءةَ في الظُّهر والعصر كما سيأتي (٧٧٧)، وعلى رَفْع بَصَرِ المأمومِ إلى الإمام كما مضى (٧٤٦).

واستَدلَّ به البيهقيّ على أنَّ الإسرارَ بالقراءة لا بُدَّ فيه من إسماع الـمَرءِ نفسَه، وذلك لا يكونُ إلَّا بتحريك اللِّسان والشَّفتَين، بخلاف ما لو أطبَقَ شَفَتَيه وحَرَّكَ لسانَه بالقراءة، فإنَّه لا تَضطَرِبُ بذلك لحيَتُه فلا يُسمِعُ نفسَه. انتهى، وفيه نظرٌ لا يخفى.

## ٩٧- باب القراءة في العصر

**٧٦١- حدَّثنا محمَّدُ بنُ يوسفَ، قال: حدَّثنا سفيانُ، عن الأعمَشِ، عن عُمارةَ بنِ عُمَيرٍ، عن أبي مَعمَرٍ، قال: قلنا لخبَّاب بنِ الأرَتِّ: أكان النبيُّ ﷺ يَقرأُ في الظُّهر والعصرِ؟ قال: نَعَم، قال: قلتُ: بأيِّ شيءٍ كنتم تَعْلَمُونَ قِراءَتَه؟ قال: باضْطِراب لحْيَتِه.**

**٧٦٢- حدَّثنا المكِّيُّ بنُ إبراهيم، عن هشامٍ، عن يحيى بنِ أبي كَثيرٍ، عن عبدِ الله بنِ أبي قَتادةَ، عن أبيه قال: كان النبيُّ ﷺ يَقرأُ في الرَّكْعتَينِ من الظُّهر والعصرِ بفاتحةِ الكتاب وسورةٍ** ٢/٢٤٦

(١) أخرجه برقم (٢٦٤٨)، وليس في المطبوع منه القول الذي نقله الحافظ، لكن قاله المزي في ترجمته لسَخْبَرة هذا في «تهذيبه»، وردَّ عليه مُغَلْطاي في «إكماله» ٥/ ٢١٢.

سورةٍ، ويُسْمِعُنا الآيةَ أحياناً.

قوله: «باب القراءَةِ في العصر» أورَدَ فيه حديثَ خبَّاب المذكورَ قبلَه، وكذا حديث أبي قتادة مختصراً، وقد تقدَّم الكلامُ عليهما في الباب الذي قبلَه وعلى ما يُؤخَذُ من الترجمة تصريحاً أو إشارة.

قوله: «قلنا» في رواية الحَمُّوِيِّ والمُستَمْلي: قلتُ لخبَّاب.

قوله: «ابن الأرَتّ» بفتح الرَّاء وتشديد المثنَّاة الفَوقانيَّة.

قوله: «هشام» هو الدَّستُوائيّ.

## ٩٨- باب القراءة في المغرب

**٧٦٣- حدَّثنا عبدُ الله بنُ يوسف، قال: أخبرنا مالكٌ، عن ابنِ شِهابٍ، عن عُبيد الله بنِ عبدِ الله بنِ عُتْبَةَ، عن ابنِ عبَّاسٍ رضي الله عنهما قال: إنَّ أمَّ الفضلِ سَمِعَتْه وهو يَقْرأُ: ﴿وَٱلْمُرْسَلَٰتِ عُرْفًا﴾ [المرسلات: ١] فقالت: يا بُنَيَّ، والله لقد ذَكَّرْتَني بقِراءَتِكَ هذه السُّورةَ، إنَّها لآخِرُ ما سمعتُ من رسولِ الله ﷺ يَقْرأُ بها في المغربِ.**

[طرفه في: ٤٤٢٩]

**٧٦٤- حدَّثنا أبو عاصمٍ، عن ابنِ جُرَيجٍ، عن ابنِ أبي مُلَيكةَ، عن عُرْوةَ بنِ الزُّبَيرِ، عن مَرْوانَ بنِ الحكَمِ قال: قال لي زيدُ بنُ ثابتٍ: ما لك تَقْرَأُ في المغرِبِ بقِصَارٍ، وقد سمعتُ النبيَّ ﷺ يَقْرأُ بطُولَى الطُّولَيَينِ؟**

قوله: «باب القراءَةِ في المغرب» المراد تقديرها لا إثباتُها لكَونِها جَهريَّةً، بخلاف ما تقدَّم في «باب القراءة في الظُّهر» من أنَّ المراد إثباتها.

قوله: «إنَّ أمّ الفضل» هي والدةُ ابن عبَّاسٍ الراوي عنها، وبذلك صَرَّحَ التِّرمِذيُّ في روايته (٣٠٨) فقال: عن أمِّه أمّ الفضل. وقد تقدَّم في المقدِّمة أنَّ اسمَها لُبابة بنت الحارث الهلاليَّة، ويقال: إنَّها أوَّلُ امرأةٍ أسلمَت بعد خَديجة، والصحيح أُخت عمرَ زوجُ سعيد بن

زيد لما سيأتي في المناقبِ من حديثه (٣٨٦٧): لقد رأيتُني وعُمرُ موثِقي وأُختِه على الإسلام. واسمها فاطمة.

**قوله: «سَمِعَتْه»** أي: سَمِعَت ابنَ عبَّاس، وفيه التِفاتٌ، لأنَّ السياقَ يقتضي أن يقول: سمعتْني.

**قوله: «لقد ذَكَّرْتَني»** أي: شيئاً نَسيتُه، وصَرَّحَ عُقيلٌ في روايته عن ابن شهاب أنَّها آخرُ صلوات ﷺ ولفظُه: ثمَّ ما صلَّى لنا بعدها حتَّى قَبَضَه الله. أورَدَه المصنِّفُ في «باب الوَفاة» (٤٤٢٩) وقد تقدَّم في «باب إنَّما جُعِلَ الإمامُ ليُؤتَمَّ به» (٦٨٧) من حديث عائشة أنَّ الصلاة التي صلَّاها النبيُّ ﷺ بأصحابه في مرض موته كانت الظُّهرَ، وأشَرْنا إلى الجمعِ بينه وبينَ حديث أمِّ الفضلِ هذا بأنَّ الصلاة التي حَكَتْها عائشة كانت في المسجد، والتي حَكَتْها أمُّ الفضل كانت في بيته كما رواه النَّسائيّ (٩٨٥)، لكن يُعكِّرُ عليه رواية ابن إسحاق عن ابن شهاب في هذا الحديث بلفظ: خرج إلينا رسولُ الله ﷺ وهو عاصبٌ رأسَه في مرضه فصلَّى المغرب، الحديث. أخرجه التِّرمِذيُّ (٣٠٨)، ويُمكِنُ حملُ قولها: خرج إلينا، أي: من مكانه الذي كان راقداً فيه، إلى مَن في البيت فصلَّى بهم، فتَلتَئِمُ الروايات.

**قوله: «يَقْرأُ بها»** هو في موضع الحال، أي: سمعتُه في حال قراءته.

**قوله: «عن ابن أبي مُلَيكة»** في رواية عبد الرزاق (٢٦٩١) عن ابن جُرَيج: حدَّثني ابن أبي مُلَيكة، ومن طريقه أخرجه أبو داود (٨١٢) وغيرُه.

**قوله: «عن عُرْوةَ»** في رواية الإسماعيليّ من طريق حَجّاج بن محمد عن ابن جُرَيج: سمعتُ ابن أبي مُلَيكة: أخبرني عُرْوة أنَّ مروانَ أخبره.

**قوله: «قال لي زيد بن ثابِت: ما لك تَقْرَأُ»** كان مروان حينئذٍ أميراً على المدينة من قِبَلِ معاوية.

**قوله: «بقِصَارٍ»** كذا للأكثر بالتنوينِ، وهو عِوَضٌ عن المضاف إليه، وفي رواية ٣٤٧/٢ الكُشْمِيهنيّ: بقِصَار المفصَّل، وكذا للطَّبرانيِّ (٤٨١٢) عن أبي مسلم الكَجِّي، وللبيهقيّ

(٢/ ٣٩٢) من طريق الصَّغَانيّ كلاهما، عن أبي عاصم شيخِ البخاري فيه، وكذا في جميعِ الروايات عند أبي داود والنَّسائيّ وغيرهما[1]، لكن في رواية النَّسائيّ: بِقِصار السّوَر، وعند النَّسائيِّ (٩٨٩) من رواية أبي الأَسودِ، عن عُرْوةَ، عن زيد بن ثابت أنَّه قال لمروانَ: أبا عبد الملك، أتقرأُ في المغربِ بـ﴿قُلْ هُوَ ٱللَّهُ أَحَدٌ﴾ و﴿إِنَّآ أَعْطَيْنَٰكَ ٱلْكَوْثَرَ﴾؟! وصَرَّحَ الطَّحاويّ (١/ ٢١١) من هذا الوجه بالإخبار بين عُرْوة وزيد، فكأنَّ عُرْوة سمعه من مروانَ عن زيد، ثمَّ لَقِيَ زيداً فأخبره.

**قوله: «وقد سمعت»** استَدلَّ به ابن المنيِّر على أنَّ ذلك وقع منه ﷺ نادراً، قال: لأنَّه لو لم يكن كذلك لقال: كان يفعلُ، يُشعِرُ بأنَّ عادتَه كانت كذلك. انتهى، وغَفَلَ عمَّا في رواية البيهقيّ (٢/ ٣٩٢) من طريق أبي عاصم شيخِ البخاري فيه بلفظ: لقد كان رسول الله ﷺ يقرأُ، ومثلُه في رواية حَجّاج عن ابن جُرَيج عند الإسماعيليّ.

**قوله: «بطُولَى الطُّولَيَين»** أي: بأطول السورتَينِ الطَّويلتَينِ، وطُولَى تأنيث أطْول، والطّولَيَينِ بتحتانيَّتَينِ تثنية طُولَى، وهذه رواية الأكثر. ووقع في رواية كَرِيمة: بطول، بضمِّ الطَّاء وسكون الواو، ووَجَّهَه الكِرْمانيّ بأنَّه أطلَقَ المصدر وأراد الوَصفَ، أي: كان يقرأُ بمقدار طول الطّولَيَينِ، وفيه نظرٌ، لأنَّه يَلزَمُ منه أن يكون قرأ بقَدرِ السورتَين، وليس هو المراد كما سنوضحُه. وحكى الخطَّابيّ أنَّه ضبطه عن بعضهم بكسر الطَّاء وفتح الواو. قال: وليس بشيء، لأنَّ الطِّوَلَ: الحَبْل، ولا معنى له هنا، انتهى.

ووقع في رواية الإسماعيليّ: بأطول الطّولَيَين، بالتَّذكير، ولم يقع تفسيرُهما في رواية البخاريّ. ووقع في رواية أبي الأسودِ المذكورة: بأطول الطّولَيَينِ ﴿الٓمٓصٓ﴾ وفي رواية أبي داود: قال: قلت: وما طُولَى الطُّولَيَينِ؟ قال: الأعرافُ، وبيَّن النَّسائيُّ في روايةٍ له (٩٩٠) أنَّ التفسيرَ من قول عُرْوةَ، ولفظُه: قال: قلت: يا أبا عبد الله، وهي كُنية عُرْوة، وفي رواية

---

(١) أخرجه أحمد (٢١٦٤١) و(٢١٦٤٦)، وأبو داود (٨١٢)، والنسائي (٩٩٠)، وابن خزيمة (٥١٦)، والطبراني (٤٨١١) و(٤٨١٢)، والبيهقي ٢/ ٣٩٢، ورواية أحمد الأولى مثل رواية النسائي: بقصار السور.

البيهقيّ: قال: فقلتُ لعُرْوة، وفي رواية الإسماعيليّ: قال ابن أبي مُلَيكةَ: وما طولى الطُّولَيَين؟

زاد أبو داود: قال ـ يعني ابن جُرَيج ـ: وسألت أنا ابنَ أبي مُلَيكة، فقال لي من قِبَلِ نفسِه: المائدةُ والأعرافُ. كذا رواه عن الحسن بن عليّ عن عبد الرزاق (٨١٢). وللجَوزَقيّ من طريق عبد الرحمن بن بشر عن عبد الرزاق مثلُه، لكن قال: الأنعام، بدلَ: المائدة، وكذا في رواية حَجّاج بن محمد والصَّغَانيّ المذكورتَين، وعند أبي مسلم الكَجِّيِّ عن أبي عاصم بدلَ الأنعام: يونس، أخرجه الطَّبرانيّ (٤٨١٢) وأبو نُعيمٍ في «المستخرَج»، فحَصَلَ الاتِّفاقُ على تفسير الطُّولى بالأعراف، وفي تفسيرِ الأُخرى ثلاثة أقوال، المحفوظ منها الأنعام.

قال ابن بَطَّال: البقرةُ أطولُ السَّبع الطِّوال، فلو أرادها لقال طُولَى الطِّوال، فلمَّا لم يُرِدها دلَّ على أنَّه أراد الأعراف، لأنَّها أطولُ السّوَرِ بعد البقرة.

وتُعُقِّبَ بأنَّ النِّساءَ أطولُ من الأعراف، وليس هذا التعقُّبُ بمَرضيٍّ، لأنَّه اعتَبَرَ عَدَدَ الآيات، وعَدَدُ آيات الأعراف أكثرُ من عَدَدِ آيات النِّساء وغيرِها من السَّبعِ بعد البقرة، والمتعَقِّب اعتَبَرَ عَدَدَ الكلمات، لأنَّ عَدَدَ كَلِمات النِّساء تزيدُ على كَلِمات الأعراف بمِئَتَي كلمةٍ.

وقال ابن المنيِّر: تسميةُ الأعراف والأنعام بالطّولَيَينِ إنَّما هو لعُرفٍ فيهما لا أنَّهما أطولُ من غيرهما، والله أعلم.

واستُدِلَّ بهذينِ الحديثينِ على امتداد وقت المغرب، وعلى استحباب القراءة فيها بغير قِصار المفصَّل، وسيأتي البحث في ذلك في الباب الذي بعده.

## ٩٩- باب الجهر في المغرب

**٧٦٥- حدَّثنا عبدُ الله بنُ يوسفَ، قال: أخبرنا مالكٌ، عن ابنِ شِهابٍ، عن محمَّدِ بنِ جُبَيرِ ابنِ مُطْعِمٍ، عن أبيه قال: سمعتُ رسولَ الله ﷺ قرأ في المغربِ بالطُّورِ.**

[أطرافه في: ٣٠٥، ٤٠٢٣، ٤٨٥٤]

٢٤٨/٢ **قوله: «باب الجهر في المغرب»** اعتَرَضَ الزَّينُ بن المنيِّر على هذه الترجمة والتي بعدها بأنَّ الجهرَ فيهما لا خلافَ فيه، وهو عَجيبٌ، لأنَّ الكتابَ مَوضوعٌ لبيان الأحكام من حيثُ هي، وليس هو مقصوراً على الخلافيّات.

**قوله: «عن محمَّد بن جُبَير»** في رواية ابن خُزَيمة (٥١٤) من طريق سفيان عن الزُّهريِّ: حدَّثني محمد بن جُبَير.

**قوله: «قرأ في المغربِ بالطُّور»** في رواية ابن عساكر: يقرأُ. وكذا هو في «الموطَّأ»[1]، وعند مسلم (٤٦٣). زاد المصنِّفُ في الجهاد (٣٠٥٠) من طريق مَعْمَرٍ[2] عن الزُّهريِّ: وكان جاءَ في أُسارَى بدر، ولابنِ حِبّان (١٨٣٤) من طريق محمد بن عَمْرو عن الزُّهريّ: في فِداء أهلِ بدر، وزاد الإسماعيليّ من طريق مَعمَر: وهو يومئذٍ مُشرِك، وللمصنِّف في المغازي (٤٠٢٣) من طريق مَعمَر أيضاً في آخره قال: وذلك أوَّلَ ما وقَرَ الإيمان في قلبي، وللطَّبرانيّ (١٤٩٨) من رواية أُسامة بن زيد عن الزُّهريِّ نحوُه، وزاد: فأخَذَني من قراءتِه الكَرْبُ. ولسعيد بن منصور عن هُشَيمٍ، عن الزُّهريِّ: فكأنَّما صُدِعَ قلبي حين سمعت القرآن.

واستُدلَّ به على صِحَّة أداء ما تَحمَّلَه الراوي في حال الكفر، وكذا الفِسق إذا أدّاه في حال العَدالة. وستأتي الإشارة إلى زوائدَ أُخرى فيه لبعض الرُّواة.

**قوله: «بالطُّور»** أي: بسورة الطّور، وقال ابنُ الجَوْزيّ: يحتمل أن تكون الباءُ بمعنى «من» كقوله تعالى: ﴿عَيْنًا يَشْرَبُ بِهَا عِبَادُ اللَّهِ﴾ [الإنسان:٦] وسنذكر ما فيه قريباً.

قال التِّرمِذيُّ: ذُكِرَ عن مالكٍ أنَّه كَرِهَ أن يُقرأ في المغربِ بالسّوَرِ الطِّوال نحوِ الطّور والمرسَلات. وقال الشافعيُّ: لا أكرَه ذلك بل أستَحِبُّه.

وكذا نَقَلَه البَغَويُّ في «شرح السُّنَّة» عن الشافعي. والمعروفُ عند الشافعيَّة: أنَّه لا

---

(١) برواية أبي مصعب الزهري (٢١٦)، وراية محمد بن الحسن (٢٤٧)، وأما في رواية يحيى الليثي ١/ ٧٨ فقال: قرأ.

(٢) تحرف في (س) إلى: محمد بن عمرو!

كراهيَةَ في ذلك ولا استحبابَ.

وأمَّا مالكٌ فاعتمد العملَ بالمدينة بل وبغيرها.

قال ابنُ دَقِيق العيد: استَمَرَّ العملُ على تطويل القراءة في الصُّبحِ وتقصيرِها في المغرب، والحَقُّ عندنا أنَّ ما صَحَّ عن النبيِّ ﷺ في ذلك وثبتت مواظَبتُه عليه فهو مُستحَبٌّ، وما لم تَثبُت مواظَبتُه عليه فلا كراهةَ فيه.

قلت: الأحاديثُ التي ذكرها البخاريُّ في القراءة هنا ثلاثةٌ مختلفةُ المقاديرِ لأنَّ الأعرافَ من السَّبعِ الطِّوال، والطُّورَ من طِوَال المفصَّل، والمرسَلات من أوساطه. وفي ابن حِبَّان (١٨٣٥) من حديث ابن عمرَ أنَّه قرأ بهم في المغربِ بـ ﴿ٱلَّذِينَ كَفَرُواْ وَصَدُّواْ عَن سَبِيلِ ٱللَّهِ﴾، ولم أرَ حديثاً مرفوعاً فيه التَّنصيصُ على القراءة فيها بشيءٍ من قِصار المفصَّلِ إلَّا حديثاً في ابن ماجَهْ (٨٣٣) عن ابن عمرَ نصَّ فيه على «الكافرون» و«الإخلاص»، ومثلُه لابنِ حِبّان (١٨٤١) عن جابرِ بن سَمُرةَ.

فأمَّا حديثُ ابن عمرَ فظاهرُ إسناده الصحَّةُ إلَّا أنَّه معلولٌ. قال الدَّارَقُطنيُّ: أخطأ فيه بعضُ رواته فيه. وأمَّا حديثُ جابرِ بن سَمُرةَ ففيه سعيد بن سِماكٍ وهو متروكٌ، والمحفوظُ أنَّه قرأ بهما في الرَّكعتين بعد المغربِ.

واعتمد بعضُ أصحابنا وغيرُهم حديثَ سليمان بن يسارٍ عن أبي هريرة أنَّه قال: ما رأيت أحداً أشبَه صلاةً برسول الله ﷺ من فلان، قال سليمانُ: فكان يقرأُ في الصبحِ بطِوال المفصَّلِ وفي المغربِ بقِصَار المفصَّل... الحديثَ، أخرجه النَّسائيُّ وصحَّحه ابنُ خُزَيمة وغيرُه[1]. وهذا يُشعِرُ بالمواظَبة على ذلك، لكن في الاستدلال به نظرٌ، يأتي مثلُه في «باب جَهر الإمام بالتأمين» بعد ثلاثةَ عَشَرَ باباً (٧٨٠).

نَعَم حديثُ رافعٍ الذي تقدَّم في المواقيتِ (٥٥٩) أنَّهم كانوا يَنتَضِلون بعد صلاة

---

(١) أخرجه أحمد (٧٩٩١)، والنسائي (٩٨٢)، وابن خزيمة (٥٢٠)، وابن حبان (١٨٣٧)، وإسناده قوي، وانظر تتمة تخريجه في «المسند».

المغربِ يدلُّ على تخفيفِ القراءة فيها.

وطريقُ الجمعِ بين هذه الأحاديث أنَّه ﷺ كان أحياناً يُطيلُ القراءةَ في المغربِ إمَّا لبيان الجواز، وإمَّا لعِلمه بعدمِ المشقَّة على المأمومين، وليس في حديث جُبَيرِ بن مُطعِمٍ دليلٌ على أنَّ ذلك تكرَّرَ منه، وأمَّا حديثُ زيدِ بن ثابتٍ[1] ففيه إشعارٌ بذلك لكَونِه أنكَرَ على مروانَ المواظَبَةَ على القراءة بقِصار المفصَّل، ولو كان مروانُ يعلمُ أنَّ النبيَّ ﷺ واظَبَ على ذلك لاحتَجَّ به على زيد، لكن لم يُرِد زيدٌ منه فيما يظهرُ المواظَبَةَ على القراءة بالطِّوال، وإنَّما أراد منه أن يَتَعاهَدَ ذلك كما رآه من النبيِّ ﷺ.

وفي حديث أمِّ الفضلِ[1] إشعارٌ بأنَّه ﷺ كان يقرأُ في الصحَّة بأطولَ من المرسَلات لكَونِه كان في/ حال شِدَّة مرضه وهو مَظِنَّةُ التخفيف، وهو يَرُدُّ على أبي داود ادِّعاءَ نَسخِ التطويل لأنَّه روى (٨١٣) عَقِبَ حديث زيدِ بن ثابتٍ من طريق عُرْوةَ: أنَّه كان يقرأُ في المغربِ بالقِصار. قال: وهذا يدلُّ على نَسخِ حديث زيد، ولم يُبيِّن وجهَ الدلالة، وكأنَّه لمَّا رأى عُرْوةَ راويَ الخبرِ عَمِلَ بخلافه حمله على أنَّه اطَّلَعَ على ناسخِه، ولا يخفى بُعدُ هذا الحَمْل، وكيف تَصِحُّ دعوى النَّسخِ وأمُّ الفضلِ تقول: إنَّ آخرَ صلاةٍ صلَّاها بهم قرأ بالمرسَلات. ٢٤٩/٢

قال ابنُ خُزَيمة في «صحيحه»: هذا من الاختلاف المباح، فجائزٌ للمصلِّي أن يقرأ في المغربِ وفي الصَّلَوات كلِّها بما أحَبَّ، إلَّا أنَّه إذا كان إماماً استُحِبَّ له أن يُخفِّفَ في القراءة كما تقدَّم، انتهى.

وهذا أولى من قول القُرطبيّ: ما وَرَدَ في مسلمٍ وغيره من تطويل القراءة فيما استقرَّ عليه التقصيرُ، أو عكسُه، فهو متروكٌ. وادَّعَى الطَّحاويُّ أنَّه لا دلالةَ في شيءٍ من الأحاديث الثلاثة على تطويل القراءة، لاحتمال أن يكون المرادُ أنَّه قرأ بعضَ السورة. ثمَّ استَدلَّ لذلك بما رواه (١/ ٢١٢) من طريق هُشَيمٍ عن الزُّهريِّ في حديث جُبَيرٍ بلفظ:

---

(١) في الباب السابق.

فسمعته يقول: ﴿إِنَّ عَذَابَ رَبِّكَ لَوَٰقِعٌ﴾ [الطور:٧] قال: فأخبر أنَّ الذي سمعه من هذه السورة هي هذه الآيةُ خاصَّةً. انتهى، وليس في السياق ما يقتضي قوله: «خاصَّةً» مع كون رواية هُشَيمٍ عن الزُّهريِّ بخصوصِها مُضَعَّفةً، بل جاءَ في روايات أُخرى ما يدلُّ على أنَّه قرأ السورةَ كلَّها، فعند البخاريِّ في التفسيرِ (٤٨٥٤): سمعته يقرأُ في المغربِ بالطّور، فلمَّا بلَغَ هذه الآيةَ ﴿أَمْ خُلِقُوا۟ مِنْ غَيْرِ شَىْءٍ أَمْ هُمُ ٱلْخَٰلِقُونَ﴾ [الطور:٣٥] الآيات إلى قولِه: ﴿ٱلْمُصَيْطِرُونَ﴾ [الطور:٣٧] كاد قلبي يَطيرُ، ونحوُه لقاسمِ بن أصبَغ، وفي رواية أُسامةَ ومحمدِ بن عَمرٍو المتقدِّمتَينِ: سمعته يقرأُ ﴿وَٱلطُّورِ وَكِتَٰبٍ مَّسْطُورٍ﴾ [الطور: ١-٢]، ومثلُه لابنِ سعد، وزاد في أُخرى: فاستَمَعت قراءتَه حتَّى خَرَجت من المسجد[1].

ثمَّ ادَّعَى الطَّحاويُّ أنَّ الاحتمالَ المذكور يأتي في حديث زيدِ بن ثابت، وكذا أبداه الخطَّابيُّ احتمالاً، وفيه نظرٌ، لأنَّه لو كان قرأ بشيءٍ منها يكونُ قَدْرَ سورةٍ من قِصار المفصَّلِ لمَا كان لإنكار زيدٍ معنًى. وقد روى حديثَ زيدٍ هشامُ بن عُرْوةَ عن أبيه عنه أنَّه قال لمروانَ: إنَّك لتُخِفُّ القراءةَ في الرَّكعتين من المغربِ، فوالله لقد كان رسولُ الله ﷺ يقرأُ فيهما بسورة الأعراف في الرَّكعتين جميعاً. أخرجه ابنُ خُزَيمة (٥١٨). واختُلِفَ على هشام في صحابيِّه، والمحفوظُ عن عُرْوةَ أنَّه زيدُ بن ثابتٍ[2]، وقال أكثرُ الرُّواة عن هشام: عن زيدِ بن ثابتٍ أو أبي أيوبَ[3]، وقيل: عن عائشةَ، أخرجه النَّسائيُّ (٩٩١) مُقتَصِراً على المتنِ دون القصَّة.

واستَدلَّ به الخطَّابيُّ وغيرُه على امتداد وقت المغربِ إلى غُروبِ الشَّفَق، وفيه نظرٌ، لأنَّ مَن قال: إنَّ لها وقتاً واحداً، لم يَحُدَّه بقراءةٍ مُعيَّنةٍ، بل قالوا: لا يجوزُ تأخيرُها عن أوَّلِ غُروبِ الشمس، وله أن يَمُدَّ القراءةَ فيها ولو غابَ الشَّفَقُ. واستَشكَل المحِبُّ الطَّبَريُّ إطلاقَ هذا، وحمله الخطَّابيُّ قبلَه على أنَّه يُوقِعُ رَكعةً في أوَّل الوقت ويُديمُ الباقيَ ولو غابَ

---

(١) وهي عند الطبراني (١٥٨٥) أيضاً.

(٢) كما سلف عند المصنف في الحديث الذي قبله.

(٣) كما هو عند أحمد (٢١٦٠٩) و(٢٣٥٤٤)، وابن خزيمة (٥١٨) و(٥١٩) و(٥٤٠).

الشَّفَقُ، ولا يخفى ما فيه، لأنَّ تعمُّدَ إخراج بعض الصلاة عن الوقت ممنوعٌ ولو أجزَأت، فلا يُحمَلُ ما ثَبَتَ عن النبيِّ ﷺ على ذلك.

واختُلِفَ في المراد بالمفصَّلِ، مع الاتِّفاق على أنَّ مُنتَهاه آخرُ القرآن، هل هو من أوَّل الصافّات أو الجاثية أو القتال[1] أو الفتحِ أو الحُجُرات أو «قٓ» أو الصفِّ أو تَبارَكَ أو سَبِّح أو الضُّحَى، إلى آخر القرآن، أقوالٌ أكثرُها مُستَغرَبٌ اقتصر في «شرح المهذَّب» على أربعةٍ من الأوائلِ سوى الأوَّلِ والرَّابع، وحكى الأوَّلَ والسابعَ والثامنَ ابنُ أبي الصَّيفِ اليَمَنيُّ، وحكى الرَّابعَ والثامنَ الدِّزْماريُّ في «شرح التَّنبيه»، وحكى التاسعَ المرزوقيُّ في «شرحه»، وحكى الخطَّابيُّ والماوَرديُّ العاشرَ، والرَّاجحُ الحُجُراتُ[2] ذكره النَّوَويُّ.

٢/٢٥٠ ونقل المحِبُّ الطَّبَريُّ قولاً شاذّاً أنَّ المفصَّلَ جميعُ القرآن، وأمَّا ما أخرجه الطَّحاويُّ (١/ ٢١٥) من طريق زُرارةَ بن أوفَى قال: أقرأني أبو موسى كتابَ عمرَ إليه: اقرأ في المغربِ آخرَ المفصَّلِ، وآخرُ المفصَّلِ من ﴿لَمْ يَكُنِ﴾ إلى آخر القرآن، فليس تفسيراً للمُفَصَّلِ بل لآخره، فدلَّ على أنَّ أوَّلَه قبلَ ذلك.

## ١٠٠- باب الجهر في العشاء

**٧٦٦- حدَّثنا أبو النُّعْمان، قال: حدَّثنا مُعْتَمِرٌ، عن أبيه، عن بكرٍ، عن أبي رافعٍ، قال: صلَّيتُ مع أبي هريرةَ العَتَمةَ فقرأ ﴿إِذَا ٱلسَّمَآءُ ٱنشَقَّتْ﴾ [الانشقاق:١] فسَجَدَ، فقلتُ له! قال: سَجَدْتُ خلفَ أبي القاسمِ ﷺ فلا أزالُ أسجُدُ بها حتَّى ألْقاه.**

[أطرافه في: ٧٦٨، ١٠٧٤، ١٠٧٨]

**٧٦٧- حدَّثنا أبو الوليدِ، قال: حدَّثنا شُعْبةُ، عن عَديٍّ، قال: سمعتُ البَراءَ: أنَّ النبيَّ ﷺ كان في سفرٍ، فقرأ في العِشاءِ في إحدى الرَّكْعتَينِ بـ«التِّينِ والزَّيتُونِ».**

[أطرافه في: ٧٦٩، ٤٩٥٢، ٧٥٤٦]

---

(١) هي سورة محمد.

(٢) كذا قال هنا، مع أنه صحَّح عند شرح الحديث الآتي برقم (٧٧٥) أن المفصَّل من «قٓ»!

قوله: «بابُ الجهر في العِشاء» قدَّمَ ترجمةَ الجهر على ترجمة القراءة عكسَ ما صَنَعَ في المغربِ ثمَّ الصبح، والذي في المغربِ أَولى! ولعلَّه من النُّسّاخ.

قوله: «حدَّثنا مُعْتَمِرٌ» هو ابنُ سليمان التَّيميُّ، وبكرٌ: هو ابنُ عبدِ الله الـمُزَنيُّ، وأبو رافعٍ: هو الصائغُ، وهو ومَن قبلَه من رجال الإسناد بصريُّون، وهو من كبار التابعين، وبَكرٌ من أوساطهم، وسليمانُ من صِغارهم.

قوله: «فقلتُ له» أي: في شأنِ السَّجدة، يعني سألته عن حُكمِها، وفي الرواية التي بعدها (٧٦٨): فقلت: ما هذه؟

قوله: «سَجَدْت» زاد غيرُ أبي ذرٍّ «بها» أي: بالسجدة، أو الباءُ للظَّرفِ، أي: فيها، يعني السورة، وفي الرواية الآتية لغير الكُشْمِيهنيِّ: «سَجَدت فيها».

قوله: «خلفَ أبي القاسمِ ﷺ» أي: في الصلاة، وبه يَتِمُّ استدلالُ المصنِّف لهذه الترجمة والتي بعدها، ونُوزعَ في ذلك، لأنَّ سجودَه في السورة أعمُّ من أن يكون داخلَ الصلاة أو خارجَها، فلا ينهضُ الدليلُ.

وقال ابن المنيِّر: لا حُجَّةَ فيه على مالكٍ حيثُ كَرِهَ السجدةَ في الفريضة، يعني في المشهور عنه، لأنَّه ليس مرفوعاً. وغَفَلَ عن رواية أبي الأشعَثِ عن مُعتمِرٍ بهذا الإسناد، بلفظ: صلَّيت خلفَ أبي القاسمِ فسَجَدَ بها. أخرجه ابنُ خُزَيمة (٥٦١)، وكذلك أخرجه الجَوزَقيُّ من طريق يزيد بن هارون، عن سليمان التَّيْميِّ بلفظ: صلَّيت مع أبي القاسمِ فسَجَدَ فيها[1].

قوله: «حتَّى ألْقاه» كِنايةٌ عن الموت، وسيأتي الكلامُ على بقيَّة فوائده في أبواب سجودِ التِّلاوة (١٠٧٤ و١٠٧٨) إن شاء الله تعالى.

قوله: «عن عَديٍّ» هو ابنُ ثابتٍ، كما في الرواية الآتية بعد بابٍ.

قوله: «في سفرٍ» زاد الإسماعيليُّ: فصلَّى العشاءَ ركعتين.

---

(١) وأخرجه من طريق يزيد بن هارون كذلك ابن المنذر في «الأوسط» ٥/ ٢٧١، وأبو عوانة (١٩٥٣).

قوله: «في إحدى الرَّكْعتَين» في رواية النَّسائيِّ (١٠٠١): في الرَّكعة الأولى.

قوله: «بالتِّين» أي: بسورة التّين، وفي الرواية الآتية (٧٦٩): «والتّين» على الحكاية، وإنَّما قرأ في العشاء بقِصار المفصَّلِ لكَونِه كان مسافراً، والسفرُ يُطلَبُ فيه التخفيفُ، وحديثُ أبي هريرة محمولٌ على الحضرِ، فلذلك قرأ فيها بأوساط المفصَّل.

## ١٠١- باب القراءة في العشاء بالسجدة

٢٥١/٢ ٧٦٨- حدَّثنا مُسدَّدٌ، قال: حدَّثنا يزيدُ بنُ زُرَيعٍ، قال: حدَّثني التَّيْميُّ، عن بكرٍ، عن أبي رافعٍ قال: صلَّيتُ مع أبي هريرةَ العَتَمةَ فقرأ: ﴿إِذَا ٱلسَّمَآءُ ٱنشَقَّتۡ﴾ فسَجَد، فقلت: ما هذه؟ قال: سَجَدْتُ فيها خلفَ أبي القاسمِ ﷺ فلا أزالُ أسجُدُ بها حتَّى ألْقاه.

قوله: «بابُ القراءَةِ في العِشاءِ بالسجدة» تقدَّم ما فيه قبلُ (٧٦٦)، والقولُ في إسناده كالذي قبلَه.

«التَّيْميُّ» هو سليمانُ بن طَرْخانَ والد المعتمِر.

## ١٠٢- باب القراءة في العشاء

٧٦٩- حدَّثنا خَلَّادُ بنُ يحيى، قال: حدَّثنا مِسْعَرٌ، قال: حدَّثنا عَديُّ بنُ ثابتٍ، سَمِعَ البَراءَ ﷺ قال: سمعتُ النبيَّ ﷺ يَقْرأُ: ﴿وَٱلتِّينِ وَٱلزَّيۡتُونِ﴾ في العِشاءِ، وما سمعتُ أحداً أحسَنَ صوتاً منه أو قِراءةً.

قوله: «بابُ القراءَةِ في العِشاء» تقدَّم أيضاً (٧٦٧).

قولُه فيه: «وما سمعت أحداً أحسَنَ صوتاً منه» يأتي الكلامُ عليه في أواخرِ كتاب التوحيد (٧٦٤٦) إن شاء الله تعالى.

## ١٠٣- باب يطوِّل في الأُولَيَين ويحذِف في الأُخريَين

٧٧٠- حدَّثنا سليمانُ بنُ حَرْبٍ، قال: حدَّثنا شُعْبةُ، عن أبي عَوْنٍ، قال: سمعتُ جابرَ بنَ سَمُرةَ قال: قال عمرُ لسعدٍ: لقد شَكَوْكَ في كلِّ شيءٍ حتَّى الصلاةِ، قال: أمَّا أنا فأَمُدُّ في

الأُولَيَيْنِ، وأحذِفُ في الأُخرَيَيْنِ، ولا آلُو ما اقْتَدَيتُ به من صلاةِ رسول الله ﷺ، قال: صَدَقْتَ، ذاكَ الظنُّ بك، أو ظنِّي بكَ.

قوله: «بابُ يُطوِّلُ في الأُولَيَين» أي: من صلاة العشاء، ذكر فيه حديثَ سعد، وقد تقدَّم الكلامُ عليه مُستَوفًى في «باب وجوب القراءة» (٧٥٥)، ووجهُه هنا إمَّا الإشارةُ إلى إحدى الروايتين في قوله: «صلاتَي العشاء أو العَشيّ» وإمَّا لإلحاق العشاء بالظُّهر والعصر لكون كلٍّ منهُنَّ رُباعيَّةً.

## ١٠٤- باب القراءة في الفجر

وقالت أمُّ سَلَمة: قرأ النبيُّ ﷺ بالطُّور.

٧٧١- حدَّثنا آدمُ، قال: حدَّثنا شُعْبةُ، قال: حدَّثنا سَيّارُ بنُ سلامةَ قال: دخلْتُ أنا وأبي على أبي بَرْزةَ الأسلَمِيِّ فسَألْناه عن وَقْتِ الصلاة، فقال: كان النبيُّ ﷺ يُصلِّي الظُّهرَ حينَ تَزُولُ الشمسُ، والعَصْرَ ويَرجِعُ الرجلُ إلى أقصَى المدينةِ والشمسُ حَيّةٌ، ونَسِيتُ ما قال في المغربِ، ولا يُبالي بتأخِيرِ العِشاءِ إلى ثُلُثِ الليل، ولا يُحِبُّ النَّوْمَ قبلَها، ولا الحديثَ بعدَها، ويُصلِّي الصُّبحَ فيَنصرِفُ الرجلُ فيَعرِفُ جَلِيسَه، وكان يَقْرأُ في الرَّكْعتَيْنِ أو إحداهُما ما بينَ السِّتِّينَ إلى المِئةِ.

٧٧٢- حدَّثنا مُسدَّدٌ، قال: حدَّثنا إسماعيلُ بنُ إبراهيم، قال: أخبرنا ابنُ جُرَيجٍ، قال: أخبرني عطاءٌ: أنَّه سَمِعَ أبا هريرةَ ﷺ يقول: في كلِّ صلاةٍ يُقرَأُ، فما أسمعَنا رسولُ الله ﷺ أسمعْناكم، وما أخفَى عَنّا أخفَيْنا عَنْكم، وإنْ لم تَزِدْ على أمِّ القرآنِ أَجْزَأتْ، وإنْ زِدْتَ فهو خيرٌ.

قوله: «بابُ القراءَةِ في الفجر» يعني: صلاة الصبح. ٢٥٢/٢

قوله: «وقالت أمُّ سَلَمة: قرأ النبيُّ ﷺ بالطُّور» يأتي الكلامُ عليه في الباب الذي بعده.

قوله: «عن وقتِ الصلاة» في رواية غير أبي ذرٍّ: الصَّلَوات. والمرادُ المكتوباتُ، وقد تقدَّم

الكلامُ على حديث أبي بَرْزَةَ المذكور في المواقيتِ (٥٤١).

وقولُه هنا: «وكان يَقْرأُ في الرَّكْعتَينِ أو إحداهما ما بينَ السِّتّينَ إلى المئة» أي: من الآيات، وهذه الزّيادةُ تَفرَّدَ بها شُعْبةُ عن أبي المِنْهال، والشكُّ فيه منه، وقد تقدَّم عن رواية الطَّبرانيِّ تقديرُها بالحاقَّة ونحوِها، فعلى تقديرِ أن يكون ذلك في كلِّ الرَّكعتين فهو مُنطَبِقٌ على حديث ابن عبَّاسٍ في قراءته في صُبحِ الجمعة تنزيلُ السَّجدةَ و﴿هَلْ أَتَىٰ﴾[1]، وعلى تقديرِ أن يكون في كلِّ رَكعةٍ فهو مُنطَبِقٌ على حديث جابرِ بن سَمُرةَ في قراءته في الصبحِ بـ«قٓ». أخرجه مسلمٌ (٤٥٨)، وفي روايةٍ له بالصافّات[2]، وفي أُخرى عند الحاكمِ (١/ ٣٤٠) بالواقعة[3].

وكأنَّ المصنِّف قَصَدَ بإيراد حديثَي أمِّ سَلَمة وأبي بَرزَةَ في هذا الباب بيانَ حالتَي السفرِ والحضر، ثمَّ ثَلَّثَ بحديث أبي هريرة الدالِّ على عدمِ اشتراط قَدْرٍ مُعيَّنٍ.

قوله: «إسماعيلُ بنُ إبراهيمَ» هو المعروفُ بابنِ عُليَّة، وقد تكلَّم يحيى بن مَعِين في حديثه عن ابن جُرَيج خاصَّةً، لكن تابعه عليه عبدُ الرزاق ومحمدُ بن بكرٍ ويحيى بن أبي الحجّاج عند أبي عَوَانة (١٦٦٧)، وغُندَرٌ عند أحمدَ (٨٠٦)، وخالدُ بن الحارثِ عند النَّسائيِّ (٩٧٠)، وابنُ وَهب عند ابن خُزَيمة[4]، سِتَّتُهم عن ابن جُرَيج، منهم مَن ذكر الكلامَ الأخيرَ ومنهم مَن لم يَذكُره.

وتابَعَ ابنَ جُرَيج حبيبٌ المعلِّمُ عند مسلمٍ (٣٩٦/ ٤٠)، وأبي داود (٧٩٧)، وحبيبُ بن الشَّهيدِ عند مسلمٍ (٣٩٦/ ٤٢)، وأحمدَ (٧٥٠٣)، ورَقَبةُ بن مَصقَلةَ عند النَّسائيِّ (٩٦٩)،

---

(١) أخرجه مسلم (٥٩٩)، وأبو داود (١٠٧٤)، وابن ماجه (٨٢١)، والترمذي (٥٢٠)، والنسائي (٩٥٦). وسيأتي من حديث أبي هريرة برقم (٨٩١).

(٢) القراءة في الفجر بالصافات جاءت من حديث ابن عمر عند الطيالسي (١٩٢٥)، والشافعي في «السنن المأثورة» (١١٨)، وأحمد (٤٩٨٩)، وأبي يعلى (٥٤٤٥)، والسرّاج (١٣٦)، وابن حبان (١٨١٧).

(٣) وهي أيضاً عند عبد الرزاق (٢٧٢٠)، وابن خزيمة (٥٣١)، والسرّاج (١٤١)، وابن حبان (١٨٢٣)، والطبراني في «الكبير» (١٩١٤)، و«الأوسط» (٤٠٣٦).

(٤) هو عند ابن خزيمة (٥٤٧) من طريق سفيان بن عُيينة عن ابن جريج، أما رواية عبد الله بن وهب فهي عند الطحاوي في «شرح المعاني» ١/ ٢٠٨.

وقيسُ بن سعدٍ وعُمارةُ بن ميمونٍ عند أبي داود (٧٩٧)، وحسينٌ المعلِّمُ عند أبي نُعيمٍ في «المستخرَج»، سِتَّتُهم عن عطاء، منهم مَن طَوَّلَه ومنهم مَن اختصره.

**قوله: «في كلِّ صلاةٍ يُقرَأُ»** بضمِّ أوَّلِه على البناء للمجهول، ووقع في رواية الأَصِيليِّ «نَقرأُ» بنونٍ مفتوحةٍ في أوَّلِه كذا هو موقوفٌ، وكذا هو عند مَن ذكرنا روايتَه إلَّا حبيبَ بنَ الشَّهيدِ فرواه مرفوعاً بلفظ: «لا صلاة إلَّا بقراءةٍ»، هكذا أورَدَه مسلمٌ من رواية أبي أُسامةَ عنه، وقد أنكَرَه الدَّارَقُطنيُّ على مسلمٍ، وقال: إنَّ المحفوظَ عن أبي أُسامةَ وقفُه كما رواه أصحابُ ابن جُرَيج، وكذا رواه أحمدُ عن يحيى القَطّان وأبي عُبيدةَ الحَدّاد، كلاهما عن حبيبٍ المذكور موقوفاً، وأخرجه أبو عَوَانة (١٦٦٨) من طريق يحيى بن أبي الحجّاج، عن ابن جُرَيج كرواية الجماعة، لكن زاد في آخره: وسمعته يقول: «لا صلاة إلَّا بفاتحة الكتاب» وظاهرُ سياقه أنَّ ضميرَ «سمعته» للنبيِّ ﷺ فيكونُ مرفوعاً، بخلاف رواية الجماعة. نَعَم قوله: ما أَسمَعَنا وما أخفَى عَنّا. يُشعِرُ بأنَّ جميعَ ما ذكره مُتَلَقًّى عن النبيِّ ﷺ، فيكونُ للجميعِ حكمُ الرَّفع.

**قوله: «وإنْ لم تَزِد»** بلفظ الخطاب، وبَيَّنَتْه روايةُ مسلمٍ (٣٩٦/ ٤٣) عن أبي خَيْثمةَ وعَمرٍو الناقدِ عن إسماعيلَ: فقال له رجلٌ: إن لم أزِد، وكذا رواه يحيى بن محمدٍ، عن مُسدَّدٍ شيخِ البخاريِّ فيه أخرجه البيهقيُّ (٢/ ٦١)، وزاد أبو يعلى في أوَّلِه عن أبي خَيْثمة[1] بهذا السَّنَدِ: إذا كنتَ إماماً فخَفِّف، وإذا كنت وحدَك فطَوِّل ما بَدا لكَ، وفي كلِّ صلاةٍ قراءةٌ، الحديث.

**قوله: «أجزَأَت»** أي: كَفَتْ، وحكى ابنُ التِّينِ روايةً أُخرى: «جَزَت» بغير ألفٍ، وهي روايةُ القابِسيِّ، واستَشكَله، ثمَّ حكى عن الخطَّابيِّ قال: يقال: جَزَى وأجزَى، مثلَ وفَى وأوفَى، قال: فزالَ الإشكالُ.

**قوله: «فهو خيرٌ»** في رواية حبيبٍ المعلِّمِ: «فهو أفضلُ».

---

(١) رواه البيهقي ٢/ ٦٢ من طريق أبي يعلى، لكن عن عَمرو الناقد، وليس عن أبي خيثمة. وفيه هذه الزيادة.

وفي هذا الحديث أنَّ مَن لم يقرأ الفاتحةَ لم تَصِحَّ صلاتُه، وهو شاهدٌ لحديث عُبادةَ المتقدِّمِ (٧٥٦).

وفيه استحبابُ السورة أو الآيات مع الفاتحة، وهو قولُ الجمهور في الصبحِ والجمعة والأولَيَينِ من غيرهما، وصَحَّ إيجابُ ذلك عن بعض الصحابة كما تقدَّم وهو عثمانُ بن أبي العاص، وقال به بعضُ الحنفيَّة وابنُ كِنانةَ من المالكيَّة، وحكاه القاضي الفَرّاءُ الحَنبَليُّ في «الشَّرحِ الصغير» روايةً عن أحمد، وقيل: يُستَحبُّ في جميعِ الرَّكَعات، وهو ظاهرُ حديث أبي هريرة هذا، والله أعلم.

٢٥٣/٢

## ١٠٥ - باب الجهر بقراءة صلاة الصبح

**وقالت أمُّ سَلَمة: طُفْتُ وراءَ النَّاس والنبيُّ ﷺ يُصلِّي ويَقْرأُ بالطُّورِ.**

**٧٧٣- حدَّثنا مُسدَّدٌ، قال: حدَّثنا أبو عَوَانة، عن أبي بِشْرٍ، عن سعيدِ بنِ جُبَيرٍ، عن ابنِ عبَّاسٍ رضي الله عنهما قال: انطَلَقَ النبيُّ ﷺ في طائفةٍ من أصحابه عامِدِينَ إلى سُوق عُكاظ، وقد حِيلَ بينَ الشَّياطِينِ وبينَ خَبرِ السَّماءِ وأُرْسِلتْ عليهم الشُّهبُ، فرَجَعَتِ الشَّياطِينُ إلى قومِهم، فقالوا: ما لكمْ؟ فقالوا: حِيلَ بيننا وبينَ خبرِ السَّماءِ وأُرْسِلتْ علينا الشُّهبُ، قالوا: ما حالَ بينكم وبينَ خبرِ السَّماءِ إلَّا شيءٌ حَدَث، فاضْرِبُوا مَشارقَ الأرضِ ومَغاربَها فانظُرُوا ما هذا الذي حالَ بينكم وبينَ خبرِ السَّماءِ، فانصَرَفَ أُولَئِكَ الَّذِينَ تَوَجَّهُوا نَحْوَ تِهامةَ إلى النبيِّ ﷺ، وهو بنَخْلةَ عامِدِينَ إلى سُوق عُكاظ، وهو يُصلِّي بأصحابه صلاةَ الفجرِ، فلمَّا سَمِعُوا القرآنَ استَمَعُوا له، فقالوا: هذا والله الذي حالَ بينكم وبينَ خبرِ السَّماءِ، فهُنالكَ حينَ رَجَعُوا إلى قومِهم وقالوا: يا قومَنا ﴿إِنَّا سَمِعْنَا قُرْءَانًا عَجَبًا ۝١ يَهْدِىٓ إِلَى ٱلرُّشْدِ فَـَٔامَنَّا بِهِۦ ۖ وَلَن نُّشْرِكَ بِرَبِّنَآ أَحَدًا﴾ [الجن:١-٢] فأنزَلَ الله على نبيِّه ﷺ: ﴿قُلْ أُوحِىَ إِلَىَّ﴾ وإنَّما أُوحِيَ إليه قولُ الجنِّ.**

[طرفه في: ٤٩٢١]

قوله: «**بابُ الجهرِ بقِراءَةِ صلاةِ الصبح**» وَلِغير أبي ذرٍّ: صلاة الفجر، وهو موافقٌ للترجمة الماضية، وعلى رواية أبي ذرٍّ فلعلَّه أشارَ إلى أنَّها تُسمَّى بالأمرَين.

**قوله: «وقالت أمُّ سَلَمة...»** إلى آخره، وَصَلَه المصنِّفُ في «باب طَواف النِّساء» (١٦١٩) من كتاب الحجِّ من رواية مالكٍ، عن أبي الأسودِ، عن عُرْوةَ، عن زَينَبَ، عن أمِّها أمِّ سَلَمة قالت: شَكَوت إلى النبيِّ ﷺ أنّي أشتكي ـ أي: أنَّ بها مرضاً ـ فقال: «طُوفي وراءَ الناس وأنتِ راكبةٌ» قالت: فطُفت حينئذٍ والنبيُّ ﷺ، الحديثَ. وليس فيه بيانُ أنَّ الصلاة حينئذٍ كانت الصُّبحَ، ولكن تَبيَّنَ ذلك من روايةٍ أُخرى أورَدَها بعد ستَّة أبوابٍ (١٦٢٦) من طريق يحيى بن أبي زَكَريّا الغَسّانيِّ، عن هشام بن عُرْوةَ، عن أبيه، ولفظُه: فقال: «إذا أُقيمَتِ الصلاةُ للصُّبحِ فطُوفي»، وهكذا أخرجه الإسماعيليُّ من رواية حَسّانَ بن إبراهيمَ عن هشام، وأمَّا ما أخرجه ابنُ خُزَيمة (٥٢٣) من طريق ابن وَهْب عن مالكٍ وابنِ لَهِيعةَ جميعاً، عن أبي الأسودِ في هذا الحديث قال فيه: قالت: وهو يقرأُ في العشاء الآخرة، فشاذٌّ، وأظنُّ سياقَه لفظَ ابن لَهِيعة، لأنَّ ابنَ وَهْب رواه في «الموطَّأ» عن مالكٍ فلم يُعيِّنِ الصلاة كما رواه أصحابُ مالكٍ كلُّهم[1]، أخرجه الدَّارَقُطنيُّ في «المَوطَّآت» له من طرقٍ كثيرةٍ عن مالك، منها روايةُ ابن وَهْب المذكورةُ.

وإذا تَقَرَّرَ ذلك فابنُ لَهِيعةَ لا يُحتَجُّ به إذا انفرد، فكيف إذا خالَف، وعُرِفَ بهذا اندِفاعُ الاعتراض الذي حكاه ابنُ التِّينِ عن بعض المالكيَّة حيثُ أنكَرَ أن تكون الصلاةُ المذكورةُ صلاةَ الصبحِ فقال: ليس في الحديث بيانُها، والأَولى أن تُحمَلَ على النافلة لأنَّ الطَّوافَ يَمتَنِعُ إذا كان الإمامُ في صلاة الفريضة، انتهى.

وهو رَدٌّ للحديث الصحيحِ بغير حُجَّة، بل يُستَفادُ من هذا الحديث جوازُ ما مَنَعَه، بل ٢/٢٥٤ يُستَفادُ من الحديث التفصيلُ فنقولُ: إن كان الطَّائفُ بحيثُ يَمُرُّ بين يَدَي المصلِّينَ فيَمتَنِعُ كما قال وإلَّا فيجوزُ، وحالُ أمِّ سَلَمة هو الثاني لأنَّها طافَت من وراء الصُّفوف.

ويُستَنبَطُ منه أنَّ الجماعةَ في الفريضة ليست فرضاً على الأعيان، إلَّا أن يقال: كانت أمُّ سَلَمة حينئذٍ شاكيةً فهي معذورةٌ، أو الوجوبُ يختصُّ بالرجال. وسيأتي بقيَّةُ مباحثِ هذا

---

(١) هو كذلك في رواية يحيى الليثي عن مالك ١/ ٣٧٠-٣٧١.

الحديث في كتاب الحجِّ إن شاء الله تعالى.

وقال ابنُ رُشَيد: ليس في حديث أمِّ سَلَمة نصٌّ على ما تُرجِمَ له من الجهر بالقراءة، إلَّا أنَّه يُؤخَذُ بالاستنباط من حيثُ إنَّ قولها: طُفت وراءَ الناس. يَستَلزِمُ الجهرَ بالقراءة لأنَّه لا يُمكِنُ سماعُها للطَّائفِ من ورائهم إلَّا إن كانت جَهريَّةً، قال: ويُستَفادُ منه جوازُ إطلاق «قرأ» وإرادة: جَهَر، والله أعلم.

ثمَّ ذكر البخاريُّ حديثَ ابن عبَّاسٍ في قصَّة سماع الجِنِّ القرآن، وسيأتي الكلامُ عليه في موضعه من التفسيرِ (٤٩٢١)، ويأتي بيانُ عُكاظ في كتاب الحجِّ (١٧٧٠) في شرح حديث ابن عبَّاسٍ أيضاً: كانت عُكاظ من أسواق الجاهليَّة، الحديث. والمقصودُ منه هنا قوله: وهو يُصلِّي بأصحابه صلاة الفجرِ، فلمَّا سمعوا القرآنَ استَمَعوا له. وَهو ظاهرٌ في الجهر، ثمَّ ذكر حديثَ ابن عبَّاسٍ أيضاً قال: قرأ النبيُّ ﷺ فيما أُمِرَ وسَكَتَ فيما أُمِر، ﴿وَمَا كَانَ رَبُّكَ نَسِيًّا﴾ [مريم:٦٤]، ﴿لَّقَدْ كَانَ لَكُمْ فِي رَسُولِ ٱللَّهِ أُسْوَةٌ حَسَنَةٌ﴾ [الأحزاب:٢١].

ووجه المناسَبة منه ما تقدَّم من إطلاق «قرأ» على «جَهَر»، لكن يَبقَى خصوصُ تَناوُلِ ذلك لصلاة الصبحِ، فيُستَفادُ ذلك من الذي قبلَه، فكأنَّه يقول: هذا الإجمالُ هنا مُفسَّرٌ بالبيان في الذي قبلَه، لأنَّ المحدِّثَ بهما واحدٌ، أشارَ إلى ذلك ابنُ رُشَيد.

ويُمكِنُ أن يكون مرادُ البخاريِّ بهذا خَتمَ تَراجمِ القراءة في الصَّلَوات إشارةً منه إلى أنَّ المعتمَدَ في ذلك هو فعلُ النبيِّ ﷺ، وأنَّه لا ينبغي لأحدٍ أن يُغيِّر شيئاً ممَّا صَنَعَه.

وقال الإسماعيليُّ: إيرادُ حديث ابن عبَّاسٍ هنا يُغايِرُ ما تقدَّم من إثبات القراءة في الصَّلَوات، لأنَّ مذهبَ ابن عبَّاسٍ كان تركَ القراءة في السرِّيَّة.

وأُجيبَ بأنَّ الحديث الذي أورَدَه البخاريُّ ليس فيه دلالةٌ على التَّرْك، وأمَّا ابنُ عبَّاسٍ فكان يَشُكُّ في ذلك تارةً وينفي القراءةَ أُخرى، ورُبَّما أثبَتَها.

أمَّا نفيُه فرواه أبو داود (٨٠٨) وغيرُه من طريق عبدِ الله بن عُبيد الله بن عبَّاسٍ عن عَمِّه: أنَّهم دخلوا عليه فقالوا له: هل كان رسولُ الله ﷺ يقرأُ في الظُّهر والعصر؟ قال: لا.

قيل: لعلَّه كان يقرأُ في نفسِه؟ قال: هذه شَرٌّ من الأولى، كان عبداً مأموراً بلَّغَ ما أُمِرَ به.

وأمَّا شكُّه فرواه أبو داود أيضاً (٨٠٩) والطَّبَريُّ (١٦/ ٥١) من رواية حُصَين عن عِكْرمة عن ابن عبَّاسٍ قال: ما أدري أكان رسولُ الله ﷺ يقرأُ في الظُّهر والعصر أم لا، انتهى.

وقد أثبَتَ قراءتَه فيهما خبَّابٌ وأبو قتادةَ وغيرُهما كما تقدَّم (٧٥٨ و٧٥٩ و٧٦٠)، فروايتُهم مُقدَّمةٌ على مَن نَفَى، فضلاً على مَن شكَّ. ولعلَّ البخاريَّ أراد بإيراد هذا إقامةَ الحُجَّة عليه، لأنَّه احتجَّ بقوله تعالى: ﴿لَّقَدْ كَانَ لَكُمْ فِي رَسُولِ ٱللَّهِ أُسْوَةٌ حَسَنَةٌ﴾ فيقال له: قد ثَبَتَ أنَّه قرأ فيَلزَمُك أن تقرأ، والله أعلم.

وقد جاءَ عن ابن عبَّاسٍ إثباتُ ذلك أيضاً، رواه أيوبُ عن أبي العالية البَرّاء قال: سألت ابنَ عبَّاسٍ: أقرأ في الظُّهر والعصر؟ قال هو أمامَك اقرأ منه ما قَلَّ أو كَثُر، أخرجه ابنُ المنذِر (٣/ ١٠٠) والطَّحاويُّ (١/ ٢٠٦) وغيرُهما.

**٧٧٤- حدَّثنا مُسدَّدٌ، قال: حدَّثنا إسماعيلُ، قال: حدَّثنا أيوبُ، عن عِكْرمة، عن ابنِ عبَّاسٍ قال: قرأَ النبيُّ ﷺ فيما أُمِرَ، وسَكَتَ فيما أُمِرَ ﴿وَمَا كَانَ رَبُّكَ نَسِيًّا﴾ [مريم: ٦٤] ﴿لَّقَدْ كَانَ لَكُمْ فِي رَسُولِ ٱللَّهِ أُسْوَةٌ[1] حَسَنَةٌ﴾ [الأحزاب: ٢١].**

**قوله:** «**حدَّثنا إسماعيلُ**» هو ابنُ إبراهيمَ المعروفُ بابنِ عُليَّةَ.

**قوله:** «﴿وَمَا كَانَ رَبُّكَ نَسِيًّا﴾ و﴿لَّقَدْ كَانَ لَكُمْ فِي رَسُولِ ٱللَّهِ أُسْوَةٌ حَسَنَةٌ﴾» قال الخطَّابيُّ: مرادُه أنَّه لو شاءَ الله أن يُنزِّلَ بيانَ أحوال الصلاة حتَّى تكون قُرآناً يُتلى لَفَعَلَ، ولم يَترُكه عن نِسيان، ولكنَّه وَكَّلَ الأمرَ في ذلك إلى بيان نبيِّه ﷺ، ثمَّ شَرَعَ الاقتداءَ به. قال: ولا خلافَ في وجوب اتِّباع أفعالِه التي هي لبيان مُجمَل الكتاب.

**وقوله:** «**أُسْوةٌ**» بكسر الهمزة وضمِّها، أي: قُدوةٌ.

---

(١) كذا قرأ عاصمٌ من السبعة: ﴿أُسْوَةٌ﴾ بضم الألف، وقرأ الباقون بكسرها. انظر «حجة القراءات» لابن زَنْجلة ص٥٧٥.

٢٥٥/٢

## ١٠٦- باب الجمع بين سورتَين في ركعة، والقراءة بالخواتِم، وبسورة قبل سورة، وبأول سورة

ويُذكَرُ عن عبدِ الله بنِ السّائبِ: قرأ النبيُّ ﷺ «المؤمنونَ» في الصُّبحِ، حتَّى إذا جاءَ ذِكرُ موسى وهارونَ أو ذِكرُ عيسى، أخَذَتْه سَعْلةٌ فرَكَعَ.

وقرأ عمرُ في الرَّكْعةِ الأُولَى بمِئةٍ وعشرينَ آيةً من البقرةِ، وفي الثانيةِ بسورةٍ من المَثاني.

وقرأ الأحنَفُ بالكَهْفِ في الأُولى، وفي الثانيةِ بيوسفَ، أو يونسَ، وذَكَرَ أنَّه صَلَّى مع عمرَ ﷺ الصُّبحَ بهما.

وقرأ ابنُ مسعودٍ بأربعِينَ آيةً من الأنفال، وفي الثانيةِ بسورةٍ من المفصَّلِ.

وقال قَتَادةُ فيمَن يَقْرأُ سورةً واحدةً في رَكْعتَينِ، أو يُرَدِّدُ سورةً واحدةً في رَكْعتَينِ: كلٌّ كتابُ الله.

٧٧٤م- وقال عُبيدُ الله بنُ عُمرَ، عن ثابتٍ، عن أنسٍ ﷺ: كان رجلٌ من الأنصار يؤمُّهم في مسجدِ قُباء، فكان كلَّما افتتَحَ سورةً يَقْرأُ بها لهم في الصلاة ممَّا يَقْرأُ به، افتتَحَ بـ﴿ قُلْ هُوَ ٱللَّهُ أَحَدٌ ﴾ [الإخلاص:١] حتَّى يَفرُغَ مِنْها، ثمَّ يَقرأُ سورةً أُخرَى معها، وكان يصنعُ ذلك في كلِّ رَكعةٍ، فكلَّمه أصحابُه فقالوا: إنَّكَ تَفتَتِحُ بهذِه السُّورةِ ثمَّ لا تَرَى أنَّها تُجْزِئُكَ حتَّى تَقْرَأَ بأُخرَى، فإمَّا أنْ تَقْرأَ بها، وإمَّا أنْ تَدَعَها وتَقْرأَ بأُخرى! فقال: ما أنا بتارِكِها، إنْ أحبَبتُم أنْ أؤُمَّكم بذلك فَعَلْتُ، وإنْ كَرِهْتُم تَرَكتُكم، وكانوا يَرَوْنَ أنَّه من أفضَلِهم، وكَرِهُوا أنْ يؤمَّهُم غيرُه، فلمَّا أتاهم النبيُّ ﷺ أخبَروه الخبرَ، فقال: «يا فلانُ، ما يَمْنَعُكَ أنْ تَفْعَلَ ما يأمرُكَ به أصحابُك، وما يَحْمِلُكَ على لُزُومِ هذه السُّورةِ في كلِّ رَكْعةٍ؟» فقال: إنِّي أُحِبُّها، فقال: «حُبُّكَ إيّاها أدخَلَكَ الجنَّةَ».

قوله: «بابُ الجمعِ بينَ سُورَتَينِ في رَكْعةٍ، والقراءَةِ بالخواتمِ، وبِسورةٍ قبلَ سورةٍ، وبأوَّلِ سورةٍ» اشتَمل هذا البابُ على أربعِ مسائلَ: فأمَّا الجمعُ بين سورَتَينِ فظاهرٌ من حديث ابن مسعودٍ ومن حديث أنسٍ أيضاً، وأمَّا القراءةُ بالخواتمِ فيُؤخَذُ بالإلحاق من القراءة بالأوائلِ، والجامعُ بينهما أنَّ كلَّاً منهما بعضُ سورة، ويُمكِنُ أن يُؤخَذَ من قوله: قرأ عمرُ

بمئةٍ من البقرة. ويتأيَّدُ بقول قتادةَ: كلٌّ كتابُ الله. وأمَّا تقديمُ السورة على السورة على ما في تَرتيبِ المُصحَفِ فمن حديث أنسٍ أيضاً ومن فِعل عمرَ في رواية الأحنَفِ عنه، وأمَّا القراءةُ بأوَّلِ سورةٍ فمن حديث عبدِ الله بن السائبِ ومن حديث ابن مسعودٍ أيضاً.

**قوله: «ويُذكَرُ عن عبدِ الله بنِ السّائب»** أي: ابن السائبِ بن صَيفيِّ بن عابدٍ ـ بمُوحَّدةٍ ـ ابن عبدِ الله بن عمرَ بن مخزوم، وحديثُه هذا وَصَلَه مسلمٌ (٤٥٥) من طريق ابن جُرَيج قال:/ سمعت محمدَ بنَ عبَّاد بن جعفرٍ يقول: أخبرني أبو سَلَمة بن سفيانَ وعبدُ الله بن ٢٥٦/٢ عَمرِو بن العاص وعبدُ الله بن المسيّبِ العابديُّ كلُّهم، عن عبدِ الله بن السائبِ قال: صلَّى لنا النبيُّ ﷺ الصبحَ بمكَّةَ، فاستفتَحَ سورة المؤمنينَ حتَّى جاءَ ذِكرُ موسى وهارون ـ أو ذِكرُ عيسى، شكَّ محمدُ بن عبَّاد ـ أخَذَتِ النبيَّ ﷺ سَعلةٌ فرَكَع. وفي روايةٍ بحَذْف «فرَكَع».

وقوله: «ابنُ عَمرِو بن العاص» وهمٌ من بعض أصحاب ابن جُرَيج، وقد رُويناه في «مصنَّف عبدِ الرزاق» (٢٦٦٧و٢٧٠٧) عنه فقال: عبدُ الله بن عَمرٍو القارِيُّ، وهو الصوابُ.

واختُلِفَ في إسناده على ابن جُرَيج فقال ابنُ عُيَينةَ: عنه، عن ابن أبي مُلَيكةَ، عن عبدِ الله بن السائبِ. أخرجه ابنُ ماجَهْ (٨٢٠). وقال أبو عاصمٍ: عنه، عن محمدِ بن عبَّاد، عن أبي سَلَمة بن سفيانَ ـ أو سفيانَ بن أبي سَلَمة[1] ـ وكأنَّ البخاريَّ علَّقه بصيغة

---

(١) كذا قال الحافظ هنا، مع أن رواية أبي عاصم قد جاءت عند البخاري في «تاريخه الكبير» ٥/ ٨ و١٥٢، وعند أبي داود (٦٤٩)، وقال فيها: عن أبي سلمة بن سفيان. لم يشك فيها. وأبو سلمة هذا: هو عبد الله ابن سفيان القرشي المخزومي. لكن ذكر المزي في «تحفة الأشراف» (٥٣١٣) أن إسحاق بن إبراهيم شاذان قد رواه عن أبي عاصم، فقال في روايته: أخبرني أبو سلمة بن سفيان أو أبو سفيان. وأشار إلى رواية شاذان هذه الحافظ في «تغليق التعليق» ٢/ ٣١٢. وهذا يؤكد أن ما وقع من الحافظ هنا وهمٌ لا محالة، ويؤيده أن ابن رجب قد أشار أيضاً في كتابه «فتح الباري» ٤/ ٤٦٥ إلى الاختلاف فيه على ابن جريج، فقال: ورواه يحيى بن سعيد، عن ابن جريج، فقال مرة: عن أبي سفيان عن عبد الله بن السائب. انتهى، ثم إن أحداً ممن ترجم لأبي سلمة بن سفيان لم يذكر في اسمه اختلافاً، فتعيَّن أن ما وقع هنا وهمٌ من الحافظ رحمه الله.

التَّمريضِ: «ويُذكَرُ» لهذا الاختلاف، مع أنَّ إسناده ممَّا تقومُ به الحُجَّةُ.

قال النَّوَويُّ: قوله: «ابن العاص» غلطٌ عند الحُفّاظ، فليس هذا عبدَ الله بنَ عَمرِو بن العاص الصحابيَّ المعروف، بل هو تابعيٌّ حِجازيٌّ. قال: وفي الحديث جوازُ قطعِ القراءة، وجوازُ القراءة ببعض السورة، وكَرِهَه مالكٌ، انتهى.

وتُعُقِّبَ بأنَّ الذي كَرِهَه مالكٌ أن يَقتَصِرَ على بعض السورة مُختاراً، والمستدَلُّ به ظاهرٌ في أنَّه كان للضَّرورة فلا يَرِدُ عليه، وكذا يَرِدُ على مَن استَدلَّ به على أنَّه لا يُكرَه قراءةُ بعض الآية أخذاً من قوله: حتَّى جاءَ ذِكرُ موسى وهارون أو ذِكرُ عيسى. لأنَّ كلَّاً من الموضعينِ يقعُ في وسَطِ آيةٍ، وفيه ما تقدَّم.

نَعَم الكراهةُ لا تَثبُتُ إلَّا بدليل، وأدلَّةُ الجواز كثيرةٌ، وقد تقدَّم حديثُ زيدِ بن ثابتٍ: أنَّه ﷺ قرأ الأعرافَ في الرَّكعتين. ولم يَذكُر ضرورةً، ففيه القراءةُ بالأوَّلِ وبالأخيرِ (٧٦٤)، وروى عبدُ الرزاق (٢٧١١) بإسنادٍ صحيحٍ عن أبي بكرٍ الصِّدّيق: أنَّه أمَّ الصحابةَ في صلاة الصبحِ بسورة البقرة فقرأها في الرَّكعتين، وهذا إجماعٌ منهم. وروى محمدُ بن عبدِ السلام الخُشَنيُّ ـ بضمِّ الخاء المعجَمة بعدها مُعجَمةٌ مفتوحةٌ خفيفةٌ ثمَّ نونٌ ـ من طريق الحسنِ البصريِّ قال: غَزَونا خُراسانَ ومعنا ثلاثُ مئةٍ من الصحابة، فكان الرجلُ منهم يُصلِّي بنا فيقرأُ الآياتِ من السورة ثمَّ يركعُ. أخرجه ابنُ حَزمٍ (٤/ ١٠٥) مُحتَجّاً به، وروى الدَّارَقُطنيُّ (١٢٧٩) بإسنادٍ قويٍّ عن ابن عبَّاسٍ: أنَّه قرأ الفاتحةَ وآيةً من البقرة في كلِّ رَكعةٍ.

**قوله: «أخَذَتِ النبيَّ ﷺ سَعْلَةٌ»** بفتح أوَّلِه من السُّعال، ويجوزُ الضمُّ، ولابنِ ماجَهْ (٨٢٠): شَرْقةٌ، بمُعجَمةٍ وقافٍ. وقولُه في رواية مسلمٍ (٤٥٥): «فحَذَف» أي: تركَ القراءةَ، وفَسَّرَه بعضُهم برَمَيِ النُّخامة الناشِئة عن السَّعلة، والأوَّلُ أظهَرُ لقوله: فرَكَع، ولو كان أزالَ ما عاقَه عن القراءة لتَمادى فيها.

واستُدلَّ به على أنَّ السُّعالَ لا يُبطِلُ الصلاةَ، وهو واضحٌ فيما إذا غَلَبَه.

وقال الرَّافعيُّ في «شرح المسند»: قد يُستَدَلُّ به على أنَّ سورةَ المؤمنينَ مَكّيَّةٌ، وهو قولُ

الأكثر، قال: ولمن خالَفَ أن يقول: يحتمل أن يكون قوله: بمكَّة، أي: في الفتحِ أو حَجَّة الوداع. قلت: قد صَرَّحَ بقضيَّة الاحتمال المذكورِ النَّسائيُّ (١٠٠٧) في روايته فقال: في فتحِ مكَّة.

ويُؤخَذُ منه أنَّ قطعَ القراءة لعارضِ السُّعال ونحوِه أولى من التَّمادي في القراءة مع السُّعال والتَّنحنُحِ، ولو استلزَمَ تخفيفَ القراءة فيما استُحِبَّ فيه تطويلُها.

**قوله: «وقرأ عمرُ...»** إلى آخره، وَصَلَه ابنُ أبي شَيْبة (١/ ٣٥٥) من طريق أبي رافعٍ قال: كان عمرُ يقرأُ في الصبحِ بمئةٍ من البقرة ويُتبِعُها بسورةٍ من المَثاني. انتهى، والمَثاني: قيل: ما لم يَبلُغ مئةَ آيةٍ أو بلَغَها،/ وقيل: ما عَدا السَّبعَ الطِّوالَ إلى المفصَّل. قيل: سُمِّيَت مَثانيَ ٢٥٧/٢ لأنَّها ثَنَّت السَّبعَ، وسُمِّيَت الفاتحةُ السَّبْعَ المَثانيَ لأنَّها تُثنَّى في كلِّ صلاةٍ. وأمَّا قولُه سبحانَه وتعالى: ﴿ وَلَقَدْ ءَاتَيْنَٰكَ سَبْعًا مِّنَ ٱلْمَثَانِى ﴾ [الحجر:٨٧] فالمرادُ بها سورةُ الفاتحة، وقيل غيرُ ذلك.

**قوله: «وقرأ الأحنَفُ»** وَصَلَه جعفرٌ الفِريابيُّ في «كتاب الصلاة»[1] له من طريق عبدِ الله ابن شَقِيق قال: صلَّى بنا الأحنَفُ، فذكره، وقال: في الثانية يونس، ولم يَشُكَّ، قال: وزَعَمَ أنَّه صلَّى خلفَ عمرَ كذلك[2]. ومن هذا الوجه أخرجه أبو نُعيمٍ في «المستخرَج».

**قوله: «وقرأ ابنُ مسعودٍ...»** إلى آخره، وَصَلَه عبدُ الرزاق (٢٦٦٨) بلفظِه من رواية عبدِ الرحمن بن يزيد النَّخَعيِّ عنه، وأخرجه هو (٢٦٦٩) وسعيد بن منصورٍ من وجهٍ آخرَ عن عبدِ الرزاق بلفظ: فافتتح الأنفالَ حتَّى بلَغَ ﴿وَنِعْمَ ٱلنَّصِيرُ﴾. انتهى، وهذا الموضعُ هو رأسُ أربعينَ آيةً، فالروايتان مُتوافقَتان، وتَبيَّنَ بهذا أنَّه قرأ بأربعينَ من أوَّلها، فاندَفَعَ الاستدلالُ به على قراءة خاتمة السورة، بخلاف الأثَرِ عن عمرَ فإنَّه مُحتملٌ.

---

(١) وأخرجه كذلك الطحاوي في «شرح معاني الآثار» ١/ ١٨٠-١٨١، غير أنه قال فيه: والثانية بسورة يوسف.

(٢) وهو عند ابن أبي شيبة ١/ ٣٥٣ من هذا الوجه أيضاً عن الأحنف قال: صليتُ خلف عمر الغداة، فقرأ بيونس وهود ونحوهما.

قال ابنُ التّينِ: إن لم تُؤخَذِ القراءةُ بالخواتمِ من أثَرِ عمرَ أو ابن مسعودٍ وإلَّا فلم يأتِ البخاريُّ بدليلٍ على ذلك. وفاتَه ما قدَّمناه من أنَّه مأخوذٌ بالإلحاق مُؤَيَّدٌ بقول قتادةَ.

**قوله: «وقال قَتَادةُ»** وَصَلَه عبدُ الرزاق، وقتادةُ تابعيٌّ صغيرٌ يُستَدَلُّ لقوله ولا يُستَدَلُّ به، وإنَّما أراد البخاريُّ منهُ قولَه: «كُلُّ كتابُ الله»، فإنَّه يُستَنبَطُ منه جوازُ جميعِ ما ذُكِرَ في الترجمة، وأمَّا قولُ قتادةَ في ترديد السورة فلم يَذكُره المصنِّفُ في الترجمة، فقال ابنُ رُشَيد: لعلَّه لا يقول به، لما رُوِيَ فيه من الكراهة عن بعض العلماء.

قلت: وفيه نظرٌ، لأنَّه لا يُراعِي هذا القَدْرَ إذا صَحَّ له الدليلُ.

قال الزَّينُ بن المنيِّر: ذهب مالكٌ إلى أن يقرأ المصلِّي في كلِّ رَكعةٍ بسورةٍ، كما قال ابنُ عمرَ: لكلِّ سورةٍ حَظُّها من الركوع والسجود[1]. قال: ولا تُقسَمُ السورةُ في ركعتين، ولا يَقتَصِرُ على بعضها ويَترُكُ الباقي، ولا يقرأُ بسورةٍ قبلَ سورةٍ يخالفُ تَرتيبَ الـمُصحَف، قال: فإن فعل ذلك كلَّه لم تَفسُد صلاتُه، بل هو خلافُ الأَوْلى.

قال: وجميعُ ما استَدلَّ به البخاريُّ لا يخالفُ ما قال مالكٌ، لأنَّه محمولٌ على بيان الجواز، انتهى.

وأمَّا حديثُ ابن مسعودٍ ففيه إشعارٌ بالمواظَبة على الجمعِ بين سورَتَينِ كما سيأتي في الكلام عليه. وقد نقل البيهقيُّ في «مَناقبِ الشافعيّ» عنه: أنَّ ذلك مُستحَبٌّ. وما عَدا ذلك ممَّا ذكر أنَّه خلافُ الأَولى هو مذهبُ الشافعيِّ أيضاً، وعن أحمدَ والحنفيَّة كراهيَةُ قراءة

---

(١) هذا الذي عزاه لابن عمر من قوله قد صح عن رسول الله ﷺ مرفوعاً عند أبي عبيد في «فضائل القرآن» ص ١٧٤، وابن أبي شيبة ١/ ٣٦٩، وأحمد (٢٠٥٩٠)، ومحمد بن نصر المروزي في «قيام الليل» كما في «مختصره» للمقريزي (١٦٦)، والطحاوي في «شرح معاني الآثار» ١/ ٣٤٥، والبيهقي ٣/ ١٠. وقد روي عن ابن عمر من قوله عند عبد الرزاق (٢٨٥٥)، وأبي عبيد في «فضائل القرآن» ص١٧٤، والطحاوي في «شرح المعاني» ١/ ٣٤٥، وفي إسناده رجلٌ مجهول، ثم إنه صحَّ عن ابن عمر خلافه، كما أخرجه أحمد (٢٠٦٥٢) بإسناد صحيح عنه: أنه كان يؤم بالسورتين والثلاث. وأخرج أبو عبيد ص١٧٤، والبيهقي ٣/ ١٠ بإسناد حسن عن ابن عمر: أنه كان يقرأ عشر سور في الركعة.

سورةٍ قبلَ سورةٍ تُخالفُ تَرتيبَ الـمُصحَف، واختُلِفَ هل رَتَّبَه الصحابةُ بتوقيفٍ من النبيِّ ﷺ أو باجتهادٍ منهم؟

قال القاضي أبو بكرٍ[1]: الصحيحُ الثاني، وأمَّا تَرتيبُ الآيات فتوقيفيٌّ بلا خلافٍ.

ثمَّ قال ابنُ المنيِّر: والذي يظهرُ أنَّ التَّكريرَ أخفُّ من قَسْمِ السورة في ركعتين، انتهى.

وسببُ الكراهة فيما يظهرُ أنَّ السورةَ مُرتَبِطٌ بعضُها ببعضٍ، فأيُّ موضعٍ قطع فيه لم يكن كانتهائه إلى آخر السورة، فإنَّه إن قطع في وقفٍ غيرِ تامٍّ كانت الكراهةُ ظاهرةً، وإن قطع في وقفٍ تامٍّ فلا يخفى أنَّه خلافُ الأَولى.

وقد تقدَّم في الطَّهارة قصَّةُ الأنصاريِّ الذي رَماه العَدوُّ بسهمٍ فلم يقطع صلاتَه، وقال: كنتُ في سورةٍ فكرهتُ أن أقطَعَها، وأقرَّه النبيُّ ﷺ على ذلك[2].

**قوله: «وقال عُبيدُ الله بنُ عمرَ»** أي: ابنُ حفصِ بن عاصم، وحديثُه هذا وَصَلَه التِّرمِذيُّ (٢٩٠١) والبَزّارُ[3] عن البخاريِّ عن إسماعيلَ بن أبي أُوَيس، والبيهقيُّ (٢/ ٦٠) من رواية مُحرِزِ بن سَلَمة، كلاهما عن عبدِ العزيز الدَّرَاوَرديِّ عنه بطوله، قال التِّرمِذيُّ: حسنٌ صحيحٌ غريبٌ من حديث عبيد الله عن ثابت، قال: وقد روى مُبارَكُ بن فَضَالةَ عن ثابتٍ، فذكر طرفاً من آخره، وذكر الطَّبرانيُّ في «الأوسط» (٩٠٢) أنَّ الدَّرَاوَرديَّ تَفرَّدَ به عن عبيد الله،/ وذكر الدَّارَقُطنيُّ في «العِلَل» أنَّ حمَّاد بنَ سَلَمة خالَفَ عبيدَ الله في إسناده، فرواه ٢٥٨/٢
عن ثابتٍ، عن حبيبِ بن سُبَيعةَ مُرسَلاً قال: وهو أشبَه بالصواب. وإنَّما رَجَّحَه لأنَّ حمَّاد

---

(١) هو الباقلاني، كما قيده القسطلّاني.

(٢) سلف معلقاً في باب «من لم ير الوضوء إلا من المخرجين»، وأخرجه أحمد (١٤٧٠٤)، وأبو داود (١٩٨)، وابن خزيمة (٣٦)، وابن حبان (١٠٩٦).

(٣) هو عند البزار (٦٩٩٩) لكن بإسناد آخر، وهو عند البخاري عن إسماعيل بن أبي أويس، عن أبيه، عن سليمان بن بلال، عن عُبيد الله بن عمر. وكذلك أخرجه أبو عوانة (٣٩٥١)، والبيهقي في «شعب الإيمان» (٢٥٤١)، والضياء في «المختارة» (١٧٥١)، غير أنهم جعلوا رواية إسماعيل بن أبي أويس عن أخيه أبي بكر لا عن أبيه. وروايتهم مختصرة بالمرفوع في فضل السورة.

ابنَ سَلَمة مُقدَّمٌ في حديث ثابت، لكنَّ عبيدَ الله بنَ عمرَ حافظٌ حُجَّةٌ، وقد وافَقَه مُبارَكٌ في إسناده، فيحتمل أن يكون لثابتٍ فيه شيخان.

**قوله: «كان رجلٌ من الأنصارِ يؤمُّهم في مسجدِ قُباء»** هو كُلْثومُ بن الهِدْم، رواه ابنُ مَندَهْ في كتاب «التوحيد» من طريق أبي صالحٍ[1] عن ابن عبَّاس، كذا أورَدَه بعضُهم. والهِدمُ بكسر الهاء وسكون الدّال، وهو من بني عَمرِو بن عَوفٍ سُكّان قُباء، وعليه نزل النبيُّ ﷺ حين قَدِمَ في الهجرة إلى قُباءٍ.

قيل: وفي تعيين المبهَمِ به هنا نظرٌ، لأنَّ في حديث عائشةَ في هذه القصَّة أنَّه كان أميرَ سَريَّةٍ. وكُلثومُ بن الهِدْمِ ماتَ في أوائلِ ما قَدِمَ النبيُّ ﷺ المدينةَ فيما ذكره الطَّبَريُّ وغيرُه من أصحاب المغازي، وذلك قبلَ أن يَبعَثَ السَّرايا. ثمَّ رأيت بخطِّ بعض مَن تكلَّم على رجال «العُمدة»[2] كُلثومَ بنَ زَهدَم وعزاه لابنِ مَندَه، لكن رأيت أنا بخطِّ الحافظِ رَشيدِ الدّينِ العَطّار في حَواشي «مُبهَمات الخطيبِ» نَقلاً عن «صفة التَّصَوُّف» لابنِ طاهرٍ: أخبرنا عبدُ الوهَّاب بن أبي عبدِ الله بن مَندَه، عن أبيه، فسمَّاه كُرزَ بنَ زَهْدَم، فالله أعلمُ.

وعلى هذا فالذي كان يؤمُّ في مسجدِ قُباءٍ غيرُ أميرِ السَّريَّة، ويدلُّ على تَغايُرِهما أنَّ في رواية الباب أنَّه كان يَبدَأُ بـ ﴿قُلْ هُوَ ٱللَّهُ أَحَدٌ﴾ وأميرُ السَّريَّة كان يَختِمُ بها، وفي هذا أنَّه كان يصنعُ ذلك في كلِّ رَكعةٍ، ولم يُصرِّح بذلك في قصَّة الآخر، وفي هذا أنَّ النبيَّ ﷺ سألَه، وأميرُ السَّريَّة أمر أصحابَه أن يسألوه، وفي هذا أنَّه قال: إنَّه يُحِبُّها، فبَشَّرَه بالجنَّة، وأميرُ السَّريَّة قال: إنَّها صفةُ الرحمن، فبَشَّرَه بأنَّ اللهَ يُحِبُّه. والجمعُ بين هذا التَّغايُرِ كلِّه مُمكِنٌ لولا ما تقدَّم من كون كُلثومِ بن الهِدْمِ ماتَ قبلَ البُعوثِ والسَّرايا، وأمَّا مَن فسَّرَه بأنَّه قتادةُ بن النُّعمان فأبعَدَ جدّاً، فإنَّ في قصَّة قتادةَ أنَّه كان يَقرؤُها في الليل يُرَدِّدُها، ليس فيه أنَّه أَمَّ بها لا في سفرٍ ولا في حَضَر، ولا أنَّه سُئِلَ عن ذلك ولا بُشِّرَ. وسيأتي ذلك واضحاً في فضائل

---

(١) أبو صالح هذا: هو باذام ـ ويقال: باذان ـ مولى أم هانيء، وهو ضعيف.

(٢) هو «عمدة الأحكام» لعبد الغني المقدسي. وقد ألّف في رجاله اثنان: ابنُ الملقِّن وشمس الدين البِرماوي.

القرآن (٥٠١٣و٥٠١٤). وحديثُ عائشةَ الذي أشَرنا إليه أورَدَه المصنِّفُ في أوائلِ كتاب التوحيد كما سيأتي (٧٣٧٥) إن شاء الله تعالى.

**قوله: «ممَّا يَقْرأُ به»** أي: من السورة بعد الفاتحة.

**قوله: «افتتح بـ﴿قُلْ هُوَ ٱللَّهُ أَحَدٌ﴾»** تمسَّكَ به مَن قال: لا يُشتَرطُ قراءةُ الفاتحة، وأُجيبَ بأنَّ الراويَ لم يَذكُر الفاتحةَ اغتناءً[1] بالعِلم، لأنَّه لا بُدَّ منها فيكونُ معناه افتتح بسورةٍ بعد الفاتحة، أو كان ذلك قبلَ وُرودِ الدليل الدالِّ على اشتراط الفاتحة.

**قوله: «فكلَّمه أصحابُه»** يظهرُ منه أنَّ صنيعَه ذلك خلافُ ما ألفوه من النبيِّ ﷺ.

**قوله: «وكَرِهُوا أنْ يؤمَّهم غيرُه»** إمَّا لكَونِه من أفضلِهم كما ذُكِرَ في الحديث، وإمَّا لكون النبيِّ ﷺ هو الذي قرَّرَه.

**قوله: «ما يأمرُك به أصحابُك»** أي: يقولون لك، ولم يُرِد الأمرَ بالصِّيغة المعروفة، لكنَّه لازمٌ من التَّخييرِ الذي ذكروه، كأنَّهم قالوا له: افعَل كذا وكذا.

**قوله: «ما يَمْنَعُك وما يَحْمِلُك»** سألَه عن أمرَينِ فأجابه بقوله: إنِّي أُحِبُّها، وهو جوابٌ عن الثاني مُستَلزِمٌ للأوَّلِ بانضِمام شيءٍ آخرَ: وهو إقامةُ السُّنَّة المعهودة في الصلاة، فالمانعُ مُرَكَّبٌ من المحَبَّة والأمرِ المعهود، والحاملُ على الفعل المحَبَّةُ وحدَها، ودلَّ تَبشيرُه له بالجنَّة على الرِّضا بفعله، وعَبَّرَ بالفعل الماضي في قوله: «أدخَلك» وإن كان دخولُ الجنَّة مُستَقبَلاً تَحقيقاً لوقوعِ ذلك.

قال ناصرُ الدِّينِ بن المنيِّر: في هذا الحديث أنَّ المقاصدَ تُغيِّر أحكامَ الفعل، لأنَّ الرجلَ لو قال: إنَّ الحاملَ له على إعادتِها أنَّه لا يَحفَظُ غيرَها لَأمكَنَ أن يأمرَه بحِفظ غيرها، لكنَّه اعتَلَّ بحُبِّها فظَهَرَت صِحَّةُ قَصدِه فصَوَّبَه. قال: وفيه دليلٌ على جواز تخصيصِ بعض القرآن بمَيل النَّفسِ إليه والاستكثار منه، ولا يُعَدُّ ذلك هِجراناً لغيره. وفيه ما يُشعِرُ بأنَّ سورةَ الإخلاص مَكِّيَّةٌ.

---

(١) تصحف في (س) إلى: اعتناءً، بالعين المهملة.

**٧٧٥- حدَّثنا آدمُ، قال: حدَّثنا شُعْبةُ، عن عَمْرِو بنِ مُرّةَ، قال: سمعتُ أبا وائلٍ قال: جاءَ رجلٌ إلى ابنِ مسعودٍ فقال: قرأْتُ المفصَّلَ الليلةَ في رَكْعةٍ، فقال: هَذّاً كهَذِّ الشِّعْرِ، لقد عَرَفْتُ النَّظائرَ الَّتي كان النبيُّ ﷺ يَقْرُنُ بينهن، فذَكَرَ عشرينَ سورةً من المفصَّلِ، سورَتَينِ في كلِّ رَكْعةٍ.**

[طرفاه في: ٤٩٩٦، ٥٠٤٣]

**قوله:** «**جاءَ رجلٌ إلى ابن مسعودٍ**» هو نَهِيك ـ بفتح النُّون وكسرِ الهاءِ ـ بن سِنانٍ البَجَليُّ، سمَّاه منصورٌ في روايته عن أبي وائلٍ عند مسلمٍ (٧٢٢/ ٢٧٩)، وسيأتي من وجهٍ آخرَ.

٢٥٩/٢ **قوله:** «**قرأْتُ المفصَّلَ**» تقدَّم أنَّه من «قٓ»[1] إلى آخر القرآن على الصحيح، وسُمّيَ مُفَصَّلاً لكثرة الفَصْلِ بين سُوَره بالبسملة على الصحيح.

ولقول هذا الرجلِ: قرأت المفصَّل، سببٌ بيَّنه مسلمٌ في أوَّلِ حديثه من رواية وكيعٍ عن الأعمَشِ عن أبي وائلٍ (٧٢٢/ ٢٧٥) قال: جاءَ رجلٌ يقال له: نَهيك بن سِنانٍ إلى عبدِ الله فقال: يا أبا عبدِ الرحمن، كيف تَقرأُ هذا الحرفَ ﴿مِّن مَّآءٍ غَيْرِ ءَاسِنٍ﴾ أو غير ياسنٍ؟ فقال عبدُ الله: كلُّ القرآنِ أحصَيتُ غيرَ هذا، قال: إنِّي لَأقرأُ المفصَّلَ في رَكعةٍ.

**قوله:** «**هَذّاً**» بفتح الهاء وتشديد الذّال المعجَمة، أي: سَرْداً وإفراطاً في السُّرعة، وهو منصوبٌ على المصدر، وهو استفهامُ إنكارٍ بحَذْف أداة الاستفهام، وهي ثابتةٌ في رواية منصورٍ عند مسلمٍ، وقال ذلك لأنَّ تلك الصِّفةَ كانت عادتَهم في إنشاد الشِّعر، وزاد فيه مسلمٌ (٨٢٢/ ٢٧٥) من رواية وكيعٍ أيضاً: إنَّ أقواماً يقرؤون القرآنَ لا يُجاوِزُ تَراقِيَهم، وزاد أحمدُ (٣٦٠٧) عن أبي معاويةَ، وإسحاقُ عن عيسى بن يونسَ، كلاهما عن الأعمَشِ فيه: ولكن إذا وقع في القلبِ فرَسَخَ فيه نَفَع. وهو في رواية مسلمٍ دون قوله: نَفَع[2].

**قوله:** «**لقد عرفتُ النَّظائرَ**» أي: السورَ المتماثلةَ في المعاني كالموعظة أو الحِكَمِ أو القَصَص،

---

(١) كذا قال هنا، مع أنه رجّح عند شرح الحديث السالف برقم (٧٦٥) أن المفصَّل من الحجُرات! متابِعاً في ذلك النووي.

(٢) بل هو في مسلم، لكن ذَهَلَ عنه الحافظُ رحمه الله تعالى.

لا المتماثلةَ في عَدَدِ الآي، لما سيظهرُ عند تعيينها.

قال المحِبُّ الطَّبَريُّ: كنت أظنُّ أنَّ المراد أنَّها مُتساويةٌ في العددِ، حتَّى اعتبَرتُها فلم أجِد فيها شيئاً مُتساوياً.

**قوله:** «يَقْرُنُ» بضمِّ الرَّاء وكسرِها.

**قوله:** «عشرينَ سورةً من المفصَّلِ، سورَتَينِ[1] في كلِّ رَكْعةٍ» ووقع في فضائل القرآن (٥٠٤٣) من رواية واصلٍ عن أبي وائلٍ: ثماني عشرةَ سورةً من المفصَّلِ وسورَتَينِ من آل حم[2]، وبيَّن فيه (٤٩٩٦) من رواية أبي حمزةَ عن الأعمَشِ أنَّ قوله: عشرين سورةً، إنَّما سمعه أبو وائلٍ من علقمةَ عن عبدِ الله ولفظُه: فقامَ عبدُ الله ودخل علقمةُ معه ثمَّ خرج علقمةُ فسألناه فقال: عشرون سورةً من المفصَّلِ على تأليفِ ابن مسعودٍ آخرُهنَّ حمَ الدُّخانُ وعمَّ يتساءَلون. ولابنِ خُزَيمة (٥٣٨) من طريق أبي خالدٍ الأحمرِ عن الأعمَشِ مثلُه، وزاد فيه: فقال الأعمَشُ: أوَّلُهنَّ الرحمنُ وآخرُهنَّ الدُّخانُ، ثمَّ سَرَدَها. وكذلك سَرَدَها أبو إسحاقَ عن علقمةَ والأسودِ عن عبدِ الله فيما أخرجه أبو داود (١٣٩٦) متصلاً بالحديث بعد قوله: كان يقرأُ النَّظائرَ السورتَينِ في ركعةٍ: الرحمن والنَّجم في ركعةٍ، واقتَرَبَت والحاقَّة في ركعةٍ، والذّاريات والطُّور في ركعةٍ، والواقعة ونَ في ركعةٍ، وسألَ والنازعات في ركعةٍ، و﴿وَيْلٌ لِّلْمُطَفِّفِينَ﴾ وعَبَسَ في ركعةٍ، والمدَّثِّر والمزَّمِّل في ركعةٍ، وهل أتى ولا أُقسم في ركعةٍ، وعمَّ يتساءلُون والمرسَلات في ركعةٍ، وإذا الشمس كوِّرت والدُّخانَ في ركعةٍ. هذا لفظُ أبي داود، والآخرُ مثلُه إلَّا أنَّه لم يقل: في ركعةٍ، في شيءٍ منها، وذكر السورةَ الرَّابعةَ قبلَ الثالثة، والعاشرةَ قبلَ التاسعة، ولم يخالفه في الاقتران.

---

(١) في (س): وسورتَين من آل حمَ، بالعطف، وزيادة قوله: آل حمَ، وهو خطأ، لأن قوله: «سورتين»، بدل من «عشرين»، وقوله: آل حمَ، ليس في رواية عمرو بن مرة عن الأعمش، وإنما في رواية واصل عن أبي وائل، كما سينُصُّ عليه الحافظ قريباً.

(٢) قوله: وسورتين من آل حمَ، ليس في الأصلين، وأثبتناه من (س)، وهو المناسب لقول الحافظ بعد قليل: وعُرف بهذا أن قوله في رواية واصل: وسورتين من آل حمَ، مشكلٌ...

وقد سَرَدَها أيضاً محمدُ بن سَلَمة بن كُهَيلٍ عن أبيه عن أبي وائلٍ، فيما أخرجه الطَّبرانيُّ (٩٨٦١و٩٨٦٢) لكن قدَّمَ وأخَّرَ في بعضٍ وحَذَفَ بعضَها، ومحمدٌ ضعيفٌ. وعُرِفَ بهذا أنَّ قوله في رواية واصلٍ: وسورَتَينِ من آل حمٓ، مُشكِلٌ، لأنَّ الروايات لم تَختَلِف أنَّه ليس في العشرين من الحَواميمِ غيرُ الدُّخان، فيُحمَلُ على التَّغليبِ، أو فيه حذفٌ كأنَّه قال: وسورَتَينِ إحداهما من آل حمٓ، وكذا قولُه في رواية أبي حمزةَ: آخرُهنَّ حمٓ الدُّخانُ وعمَّ يتساءلون، مُشكِلٌ، لأنَّ حمٓ الدُّخانَ آخرُهنَّ في جميعِ الروايات. وأمَّا «عَمَّ» فهي في رواية أبي خالدٍ السابعةَ عشرةَ، وفي رواية أبي إسحاقَ الثامنةَ عشرةَ، فكأنَّ فيه تجوُّزاً، لأنَّ «عَمَّ» وقعت في الرَّكعتين الأخيرَتَينِ في الجملة، ويتبيَّنُ بهذا أنَّ في قوله في حديث الباب: عشرين سورةً من المفصَّل، تجوُّزاً لأنَّ الدُّخانَ ليست منه، ولذلك فصَلها من المفصَّلِ في رواية واصلٍ. نَعَم يَصِحُّ ذلك على أحدِ الآراء في حَدِّ المفصَّلِ كما تقدَّم، وكما سيأتي بيانُه أيضاً في فضائل القرآن.

٢٦٠/٢ وفي هذا الحديث من الفوائد كراهةُ الإفراط في سُرعة التِّلاوة، لأنَّه يُنافي المطلوبَ من التدبُّرِ والتفكُّرِ في معاني القرآن، ولا خلافَ في جواز السَّردِ بدون تدبُّرٍ، لكنَّ القراءةَ بالتدبُّر أعظمُ أجراً.

وفيه جوازُ تطويل الرَّكعة الأخيرة على ما قبلها، وهذا الحديثُ أوَّلُ حديثٍ موصولٍ أورَدَه في هذا الباب، فلهذا صَدَّرَ الترجمةَ بما دلَّ عليه.

وفيه ما تَرجَمَ له وهو الجمعُ بين السُّوَر، لأنَّه إذا جُمِعَ بين السّورتَينِ ساغ الجمعُ بين ثلاثٍ فصاعداً لعدمِ الفَرق، وقد روى أبو داود (١٢٩٢) وصحَّحه ابنُ خُزَيمة (٥٣٩) من طريق عبدِ الله بن شَقِيق قال: سألت عائشةَ: أكان رسولُ الله ﷺ يجمعُ بين السّوَر؟ قالت: نَعَم من المفصَّل. ولا يخالفُ هذا ما سيأتي في التهجُّد (١١٣٥): أنَّه جمع بين البقرة وغيرها من الطِّوال، لأنَّه يُحمَلُ على النادر.

وقال عياضٌ في حديث ابن مسعودٍ: هذا يدلُّ على أنَّ هذا القَدْرَ كان قَدْرَ قراءتِه غالباً،

وأمَّا تطويلُه فإنَّما كان في التَّدَبُّرِ والتَّرتيل، وما وَرَدَ غيرُ ذلك من قراءة البقرة وغيرها في رَكعةٍ فكان نادراً.

قلت: لكن ليس في حديث ابن مسعودٍ ما يدلُّ على المواظَبة، بل فيه أنَّه كان يَقرُنُ بين هذه السور المعيَّنات إذا قرأ من المفصَّل.

وفيه موافقةٌ لقول عائشةَ وابنِ عبَّاسٍ: إنَّ صلاتَه بالليل كانت عشرَ رَكَعاتٍ غيرَ الوتر[1].

وفيه ما يقوِّي قولَ القاضي أبي بكرٍ المتقدِّم: إنَّ تأليفَ السّوَرِ كان عن اجتهادٍ من الصحابة، لأنَّ تأليفَ عبدِ الله المذكور مُغايِرٌ لتأليفِ مُصحَفِ عثمان، وسيأتي ذلك في بابٍ مُفرَدٍ في فضائل القرآن إن شاء الله تعالى.

## ١٠٧- باب يقرأ في الأخريَين بفاتحة الكتاب

**٧٧٦- حدَّثنا موسى بنُ إسماعيل، قال: حدَّثنا همَّامٌ، عن يحيى، عن عبدِ الله بنِ أبي قَتَادةَ، عن أبيه: أنَّ النبيَّ ﷺ كان يَقْرأُ في الظُّهر في الأُولَيَيْنِ بأمِّ الكتاب وسورَتَينِ، وفي الرَّكْعتَينِ الأُخرَيَيْنِ بأمِّ الكتابِ، ويُسْمِعُنا الآيةَ، ويُطِيلُ في الرَّكْعةِ الأولَى ما لا يُطِيلُ في الرَّكْعةِ الثانيةِ، وهكذا في العصرِ، وهكذا في الصُّبحِ.**

قوله: «**بابٌ يَقْرأُ في الأُخرَيَينِ بفاتحةِ الكتاب**» يعني: بغير زيادة، وسَكَتَ عن ثالثة المغربِ رِعايةً للفظ الحديث مع أنَّ حكمَها حكمُ الأُخريَينِ من الرُّباعيَّة، ويحتمل أن يكون لم يَذكُرها لما رواه مالكٌ (١/ ٧٩) من طريق الصُّنَابحيِّ أنَّه سمع أبا بكرٍ الصِّدّيقَ يقرأُ فيها ﴿رَبَّنَا لَا تُزِغْ قُلُوبَنَا﴾ الآيةَ [آل عمران:٨].

قوله: «**عن يحيى**» هو ابن أبي كثير.

قوله: «**بأم الكتاب**» فيه ما ترجم له، وفيه التنصيص على قراءة الفاتحة في كل ركعة، وقد تقدم البحث فيه (٧٥٦). قال ابنُ خزيمة: قد كنتُ زماناً أحسبُ أنَّ هذا اللفظَ لم يروِه

(١) الحديثان سيأتيان عند البخاري برقم (٩٩٣) و(٩٩٤).

عن يحيى غيرُ همّامٍ وتابعه أبانُ، إلى أنْ رأيتُ الأوزاعيَّ قد رواه أيضاً عن يحيى[1]. يعني أن أصحابَ يحيى اقتَصروا على قوله: كان يقرأ في الأُولَيَينِ بأمِّ الكتابِ وسورةٍ، كما تقدم عنه من طرق (٧٥٩)، وأن همّاماً زاد هذه الزيادةَ وهي الاقتصارُ على الفاتحة في الأُخرَيَين، فكان يخشى شُذوذها إلى أن قَويتْ عنده بمتابعة مَن ذَكَرَ. لكنَّ أصحابَ الأوزاعيِّ لم يتَّفقوا على ذِكْرها كما سيظهر ذلك بعد بابٍ (٧٧٨).

قوله: «ما لا يُطِيلُ» كذا للأكثر، ولكريمة: ما لا يُطوِّل، و«ما» نكرة موصوفة، أو مصدريةٌ، وفي رواية المُستملي والحمُّويّ: بما لا يُطيل. واستُدلَّ به على تطويل الركعةِ الأولى على الثانية، وقد تقدَّم البحث في ذلك في «باب القراءة في الظهر» (٧٥٩) وسيأتي أيضاً.

## ١٠٨- باب من خافَتَ القراءة في الظهر والعصر ٢٦١/٢

**٧٧٧- حدَّثنا قُتَيبةُ، قال: حدَّثنا جَرِيرٌ، عن الأعمَشِ، عن عُمارةَ بنِ عُمَيرٍ، عن أبي مَعمَرٍ، قال: قُلنا لخبَّابٍ: أكانَ رسولُ الله ﷺ يَقْرأُ في الظُّهر والعَصرِ؟ قال: نَعَم، قلنا: من أينَ عَلِمْتَ؟ قال: باضْطِراب لحيتِه.**

قوله: «بابُ مَن خافَتَ القراءَةَ» أي: أسَرَّ. وفي رواية الكُشْمِيهنيِّ: خافَتَ بالقراءة، وهو أوجَه. ودلالةُ حديث خبَّابٍ للترجمة واضحةٌ، وقد تقدَّم الكلامُ على بقيَّة فوائده قريباً (٧٦٠).

## ١٠٩- بابٌ إذا أسمعَ الإمامُ الآيةَ

**٧٧٨- حدَّثنا محمَّدُ بنُ يوسف، حدَّثنا الأوزاعيُّ، حدَّثني يحيى بنُ أبي كَثيرٍ، حدَّثني**

---

(١) أمَّا متابعةُ أبان فأخرجها أحمد (٢٢٥٦٣)، ومسلم (٤٥١) (١٥٥)، وأبو داود (٧٩٩)، والنسائي (٩٧٧)، وابن خزيمة (٥٠٣)، وأما متابعة الأوزاعي فأخرجها ابن خزيمة نفسه (٥٠٤) و(٥٠٧)، وابن الجارود (١٨٧)، وفيها عندهما زيادة الاقتصار على الفاتحة في الأُخريين، لكن سيأتي الحديث عند البخاري من طريق الأوزاعي برقم (٧٧٨) بدون هذه الزيادة. وكذلك أخرجه من طريق الأوزاعيِّ أحمدُ (٢٢٥٩٧) و(٢٢٦٥٨) والنسائي (٩٧٥) وغيرهما، فلم يذكروا هذه الزيادة.

**عبدُ الله بنُ أبي قَتَادةَ، عن أبيه: أنَّ النبيَّ ﷺ كان يَقْرأُ بأمِّ الكتابِ وسورةٍ معها في الرَّكْعتَيْنِ الأولَيَيْنِ من صلاةِ الظُّهر وصلاةِ العَصْرِ، ويُسْمِعُنا الآيةَ أحياناً، وكان يُطِيلُ في الرَّكْعةِ الأُولَى.**

قوله: «**بابٌ إذا أسمع**» وللكُشْمِيهنيِّ: إذا سَمَّع، بتشديد الميم.

«**الإمامُ الآيةَ**» أي: في السرِّيَّة، خلافاً لمن قال: يَسجُدُ للسَّهوِ إن كان ساهياً، وكذا لمن قال: يَسجُدُ مُطلَقاً.

وحديثُ أبي قتادةَ واضحٌ في الترجمة، وقد تقدَّم الكلامُ عليه أيضاً (٧٥٩).

## ١١٠- بابٌ يُطوِّل في الركعة الأولى

**٧٧٩- حدَّثنا أبو نُعيم، حدَّثنا هشامٌ، عن يحيى بنِ أبي كَثيرٍ، عن عبدِ الله بنِ أبي قَتَادةَ، عن أبيه: أنَّ النبيَّ ﷺ كان يُطوِّلُ في الرَّكْعةِ الأولى من صلاةِ الظُّهرِ، ويُقصِّرُ في الثانيةِ، ويَفْعَلُ ذلك في صلاةِ الصُّبحِ.**

قوله: «**بابٌ يُطوِّلُ في الرَّكْعةِ الأُولى**» أي: في جميعِ الصَّلَوات، وهو ظاهرُ الحديث المذكور في الباب، وقد تقدَّم البحثُ فيه أيضاً (٧٥٩). وعن أبي حنيفةَ: يُطوِّلُ في أُولَى الصبحِ خاصَّةً.

وقال البيهقيُّ في الجمعِ بين أحاديث المسألة: يُطوِّلُ في الأولى إن كان يَنتَظِرُ أحداً، وإلَّا فليُسَوِّ بين الأُولَيَين.

وروى عبدُ الرزاق (٣٧١٠) نحوَه عن ابن جُرَيج عن عطاءٍ قال: إنِّي لَأُحِبُّ أن يُطوِّلَ الإمامُ الأُولى من كلِّ صلاةٍ حتَّى يَكثُرَ الناسُ، فإذا صلَّيتُ لنفسي، فإنِّي أحرِصُ على أن أجعَلَ الأولَيَينِ سواءً.

وذهب بعضُ الأئمَّة إلى استحباب تطويل الأولى من الصبحِ دائماً، وأمَّا غيرُها فإن كان يَترجَّى كثرةَ المأمومينَ ويُبادرُ هو أوَّلَ الوقت فيَنتَظِرُ، وإلَّا فلا.

وذُكِرَ في حِكْمة اختصاص الصبحِ بذلك أنَّها تكونُ عَقِبَ النومِ والرَّاحة، وفي ذلك

الوقت يواطئُ السَّمعُ واللِّسانُ القلبَ لفراغِه وعدمِ تمكُّنِ الاشتغال بأُمور المعاش وغيرها منه، والعِلمُ عند الله تعالى[1].

٢٦٢/٢

## ١١١- باب جهر الإمام بالتأمين

**وقال عطاءٌ: آمِينَ دعاءٌ، أَمَّنَ ابنُ الزُّبَيرِ ومَن وراءَه حتَّى إنَّ للمسجدِ لَلَجّةً.**

**وكان أبو هريرةَ يُنادي الإمامَ: لا تَفُتْني بآمِينَ.**

**وقال نافعٌ: كان ابنُ عمرَ لا يَدَعُه ويَحُضُّهم، وسمعتُ منه في ذلك خيراً.**

**٧٨٠- حدَّثنا عبدُ الله بنُ يوسفَ، قال: أخبرنا مالكٌ، عن ابنِ شِهابٍ، عن سعيدِ بنِ المُسَيِّبِ وأبي سَلَمة بنِ عبدِ الرحمن، أنَّهما أخبَراه عن أبي هريرة، أنَّ رسولَ الله ﷺ قال: «إذا أَمَّنَ الإمامُ فأَمِّنُوا، فإنَّه مَن وافَقَ تأمِينُه تأمِينَ الملائكةِ غُفِرَ له ما تَقدَّمَ من ذَنْبِه».**

**وقال ابنُ شِهابٍ: وكان رسولُ الله ﷺ يقول: آمِينَ.**

[طرفه في: ٦٤٠٢]

**قوله: «بابُ جَهْرِ الإمام بالتأمين»** أي: بعد الفاتحة في الجهريَّةِ، والتأمينُ مصدرُ أَمَّنَ، بالتَّشديد، أي: قال آمينَ، وهي بالمدِّ والتخفيفِ في جميعِ الروايات وعن جميعِ القُرّاء، وحكى الواحديُّ عن حمزةَ والكِسائيِّ الإمالةَ.

وفيها ثلاثُ لُغاتٍ أُخرى شاذَّة: القصرُ، حكاه ثَعلَبٌ وأنشَدَ له شاهداً، وأنكَرَه ابنُ دَرَسْتويه، وطَعَنَ في الشاهدِ بأنَّه لضرورة الشِّعر، وحكى عياضٌ ومَن تَبِعَه عن ثَعلَبٍ أنَّه إنَّما أجازه في الشِّعرِ خاصَّةً، والتَّشديدُ مع المدِّ والقصر، وخَطَّأهما جماعةٌ من أهل اللُّغة.

---

(١) جاء في الأصلين و(س) بعد هذا زيادة نصُّها: تنبيه: أبو يعفور المذكور في السنَد هو الأكبر، واسمه واقد، بالقاف، وقيل: وقدانُ، وجزم النووي في «شرح مسلم» بأنه الأصغر، واسمه عبد الرحمن بن عبيد، وبالأول جزم أبو عليّ الجيَّاني والمزِّي، وغيرهما، وهو الصواب. قلنا: ولا ذكر لأبي يعفور في إسناد هذا الحديث. لكن سيأتي ذكره في إسناد الحديث (٧٩٠)، وتكلّم عليه الحافظ هناك بنحوٍ من هذا الكلام، فالأنسب حذْفُه من هنا.

وآمينَ من أسماء الأفعال مثلَ: صَهْ، للسُّكوت، وتُفتَحُ في الوَصلِ لأنَّها مبنيَّةٌ بالاتِّفاق، مثلُ: كيف، وإنَّما لم تُكسَر لثِقَل الكسرة بعد الياء، ومعناها: اللهمَّ استَجِبْ، عند الجمهور، وقيل غيرُ ذلك، ممَّا يَرجِعُ جميعُه إلى هذا المعنى، كقول مَن قال: معناه اللهمَّ أمِّنَّا بخير، وقيل: كذلك يكونُ، وقيل: درجةٌ في الجنَّة تَجِبُ لقائلها، وقيل: لمن استُجيبَ له كما استُجيبَ للملائكة، وقيل: هو اسمٌ من أسماء الله تعالى، رواه عبدُ الرزاق (٢٦٥١) عن أبي هريرة بإسنادٍ ضعيفٍ. وعن هلال بن يِسافٍ التابعيِّ مثلُه، وأنكَرَه جماعةٌ. وقال مَن مَدَّ وشَدَّدَ: معناها قاصدينَ إليك، ونُقِلَ ذلك عن جعفرٍ الصادق، وقال مَن قَصَرَ وشَدَّدَ: هي كلمةٌ عِبرانيَّةٌ أو سُريانيَّةٌ. وعند أبي داود (٩٣٨) من حديث أبي زُهَيرٍ النُّمَيريِّ الصحابيِّ: أنَّ آمينَ مثلُ الطَّابَعِ على الصَّحيفة، ثمَّ ذكر قوله ﷺ: «إن خَتَمَ بآمينَ فقد أوجَب».

**قوله: «وقال عطاءٌ إلى قولِه: بآمينَ»** وَصَلَه عبدُ الرزاق (٢٦٤٠) عن ابن جُرَيج عن عطاءٍ قال: قلتُ له: أكان ابنُ الزُّبَيرِ يُؤمِّنُ على أَثَر أمِّ القرآن؟ قال: نَعَم ويُؤمِّنُ مَن وراءَه، حتَّى إنَّ للمسجدِ لَلَجَّةً، ثمَّ قال: إنَّما آمينَ دعاءٌ. قال: وكان أبو هريرة يدخلُ المسجدَ وقد قامَ الإمامُ فيناديه فيقول: لا تَسبِقني بآمينَ.

**وقوله: «حتَّى إنَّ»** بكسر الهمزة **«للمسجدِ»** أي: لأهل المسجد **«لَلَجَّةً»**، اللَّامُ للتأكيد، واللَّجَّةُ قال أهلُ اللُّغة: الصوتُ المُرتَفِعُ، ورُوي «لَلَجَبَةً» بمُوحَّدةٍ وتخفيفِ الجيمِ، حكاه ابنُ التِّين، وهي الأصواتُ المختلِطَةُ. ورواه البيهقيُّ (٢/ ٥٩): «لَرَجَّةً» بالرَّاء بدلَ اللَّام كما سيأتي.

**قوله: «لا تَفُتْني»** بضمِّ الفاء وسكون المثنَّاة، وحكى بعضُهم عن بعض النُّسخِ بالفاء والشِّينِ المعجَمة، ولم أرَ ذلك في شيءٍ من الروايات، وإنَّما فيها بالمثنَّاة من الفَوات، وهي بمعنى ما تقدَّم عند عبدِ الرزاق، من السَّبق.

ومرادُ أبي هريرة أن يُؤمِّنَ مع الإمام داخلَ الصلاة، وقد تمسَّكَ به بعضُ المالكيَّة في أنَّ الإمامَ لا يُؤمِّنُ وقال: معناه لا تُنازعني بالتأمينِ الذي هو من وظيفة المأموم، وهذا تأويلٌ

بعيدٌ، وقد جاءَ عن أبي هريرة من وجهٍ آخرَ أخرجه البيهقيُّ (٢/ ٥٨) من طريق حمَّادٍ، عن ثابتٍ، عن أبي رافعٍ قال:/ كان أبو هريرة يؤذِّنُ لمروانَ، فاشتَرَطَ أن لا يَسبقَه بـ«الضالِّين» ٢٦٣/٢ حتَّى يعلمَ أنَّه دخل في الصف، وكأنَّه كان يَشتَغِلُ بالإقامة وتعديل الصُّفوف، وكان مروانُ يُبادرُ إلى الدُّخول في الصلاة قبلَ فراغِ أبي هريرة، وكان أبو هريرة يَنهاه عن ذلك، وقد وقع له ذلك مع غير مروانَ: فروى سعيد بن منصورٍ[1] من طريق محمدِ بن سيرِينَ: أنَّ أبا هريرة كان مؤذِّناً بالبحرين، وأنَّه اشتَرَطَ على الإمام أن لا يَسبِقَه بآمين. والإمامُ بالبحرين كان العلاءَ بنَ الحَضرَميِّ، بيَّنه عبدُ الرزاق (٢٦٣٧) من طريق أبي سَلَمة عنه، وقد رُوِيَ نحوُ قول أبي هريرة عن بلالٍ أخرجه أبو داود (٩٣٧) من طريق أبي عثمانَ عن بلالٍ أنَّه قال: يا رسولَ الله، لا تَستَبِقني بآمين. ورجالُه ثقاتٌ. لكن قيل: إنَّ أبا عثمانَ لم يَلقَ بلالاً، وقد رُوِيَ عنه بلفظ: إنَّ بلالاً قال[2]، وهو ظاهرُ الإرسال، ورَجَّحَه الدَّارَقُطنيُّ وغيرُه على الموصول. وهذا الحديثُ يُضَعِّفُ التأويلَ السابقَ لأنَّ بلالاً لا يقعُ منه ما حمل هذا القائلُ كلامَ أبي هريرة عليه، وتمسَّكَ به بعضُ الحنفيَّة بأنَّ الإمامَ يدخلُ في الصلاة قبلَ فراغِ المؤذِّن من الإقامة، وفيه نظرٌ لأنَّها واقعةُ عينٍ وسببُها مُحتملٌ فلا يَصِحُّ التمسُّكُ بها.

قال ابنُ المنيِّر: مُناسَبةُ قول عطاءٍ للترجمة أنَّه حَكَمَ بأنَّ التأمينَ دعاءٌ فاقتَضَى ذلك أن يقوله الإمامُ لأنَّه في مَقام الدّاعي، بخلاف قول المانعِ: إنَّها جوابٌ للدُّعاء فيختصُّ بالمأموم، وجوابُه: أنَّ التأمينَ قائمٌ مَقامَ التَّلخيصِ بعد البَسط، فالدّاعي فصَّلَ المقاصدَ بقوله: ﴿ ٱهۡدِنَا ٱلصِّرَٰطَ ٱلۡمُسۡتَقِيمَ ﴾ إلى آخره، والمؤمِّنُ أتى بكلمةٍ تَشمَلُ الجميعَ، فإن قالها الإمامُ فكأنَّه دعا مرَّتَينِ مُفَصَّلاً ثمَّ مُجمِلاً.

**قوله: «وقال نافعٌ...»** إلى آخره، وَصَلَه عبدُ الرزاق (٢٦٤١) عن ابن جُرَيج، أخبرنا نافعٌ: أنَّ ابنَ عمرَ كان إذا خَتَمَ أمَّ القرآن قال: آمينَ، لا يَدَعُ أن يُؤمِّنَ إذا خَتَمَها، ويَحُضُّهم

---

(١) وأخرجه أيضاً ابن أبي شيبة ٢/ ٤٢٧.

(٢) عند الطبراني (١١٢٤).

على قولها، قال: وسمعت منه في ذلك خيراً.

وقوله: «ويَحُضُّهم» بالضّاد المعجَمة.

وقوله: «خيراً» بسكون التَّحتانيَّة، أي: فضلاً وثواباً، وهي روايةُ الكُشْمِيهنيِّ، ولغيره: «خَبَراً» بفتح الموحَّدة، أي: حديثاً مرفوعاً، ويُشعِرُ به ما أخرجه البيهقيُّ: كان ابنُ عمرَ إذا أمَّنَ الناسُ أمَّنَ معهم ويَرَى ذلك من السُّنَّة[1]. وروايةُ عبدِ الرزاق مثلُ الأوَّل، وكذلك رُويناه في «فوائد يحيى بن مَعِين» قال: حدَّثنا حَجّاجُ بن محمدٍ عن ابن جُرَيج.

ومُناسَبةُ أثَرِ ابن عمرَ من جهة أنَّه كان يُؤمِّنُ إذا خَتَمَ الفاتحة، وذلك أعمُّ من أن يكون إماماً أو مأموماً.

قوله: «عن ابن شِهابٍ» في التِّرمِذيِّ (٢٥٠) من طريق زيدِ بن الحُباب عن مالكٍ: أخبرنا ابنُ شهابٍ.

قوله: «أنَّهما أخبَراه» ظاهرُه أنَّ لفظَهما واحدٌ، لكن سيأتي في رواية محمدِ بن عَمرٍو عن أبي سَلَمة مُغايَرةٌ يسيرةٌ للفظ الزُّهريّ.

قوله: «إذا أمَّنَ الإمامُ فأمِّنُوا» ظاهرٌ في أنَّ الإمامَ يُؤمِّنُ، وقيل: معناه إذا دعا، والمرادُ دعاءُ الفاتحة من قوله: ﴿ ٱهْدِنَا ﴾ إلى آخره بناءً على أنَّ التأمينَ دعاءٌ. وقيل: معناه إذا بلَغَ إلى موضعٍ استَدعَى التأمينَ وهو قوله: ﴿ وَلَا ٱلضَّآلِّينَ ﴾، ويَرُدُّ ذلك التصريحُ بالمراد في حديث الباب. واستُدِلَّ به على مشروعيَّة التأمينِ للإمام، قيل: وفيه نظرٌ، لكَونِها قضيَّةً شرطيَّةً، وأُجيبَ بأنَّ التعبيرَ بـ«إذا» يُشعِرُ بتَحقيق الوقوع.

وخالَفَ مالكٌ في إحدى الروايتين عنه وهي روايةُ ابن القاسمِ، فقال: لا يُؤمِّنُ الإمامُ في الجهريَّة، وفي روايةٍ عنه: لا يُؤمِّنُ مُطلَقاً. وأجاب عن حديث ابن شهابٍ هذا بأنَّه لم يَرَه في حديثِ غيرِه. وهي عِلَّةٌ غيرُ قادحةٍ فإنَّ ابنَ شهابٍ إمامٌ لا يَضُرُّه التَّفرُّدُ، مع ما

---

(١) لم نقف عليه فيما بين أيدينا من كتب البيهقي مُسنداً، لكن علَّقه في «معرفة السنن والآثار» برقم (٣١٧٩) فقال: روينا عن عبد الله بن عمر.

سَيُذكَرُ إن شاء الله تعالى قريباً أنَّ ذلك جاءَ في حديثِ غيرِه.

ورَجَّحَ بعضُ المالكيَّة كَونَ الإمام لا يُؤمِّنُ من حيثُ المعنى، بأنَّه داعٍ فناسَبَ أن يختصَّ المأمومُ بالتأمين، وهذا يجيءُ على قولهم: إنَّه لا قراءةَ على المأموم.

وأمَّا مَن أوجَبَها عليه فله أن يقول: كما اشتركا في القراءة فينبغي أن يَشتَرِكا في التأمين، ومنهم مَن أوَّلَ قوله: «إذا أمَّنَ الإمامُ» فقال: معناه دعا، قال: وتسميةُ الدّاعي مُؤَمِّناً سائغَةٌ، لأنَّ المُؤَمِّنَ يُسمَّى داعياً، كما جاءَ في قوله تعالى: ﴿قَدْ أُجِيبَت دَّعْوَتُكُمَا﴾ [يونس:٨٩] وكان موسى داعياً وهارونُ مُؤَمِّناً كما رواه/ ابنُ مَرْدويه من حديث أنس[1]، وتُعُقِّبَ بعدمِ المُلازمة فلا يَلزَمُ من تسمية المُؤَمِّنِ داعياً عكسُه. قاله ابنُ عبد البَرِّ. على أنَّ الحديث في الأصلِ لم يَصِحَّ، ولو صَحَّ فإطلاقُ كون هارون داعياً إنَّما هو للتَّغليب. ٢٦٤/٢

وقال بعضُهم: معنى قوله: «إذا أمَّن» بلَغَ موضعَ التأمينِ كما يقال: أنجَدَ: إذا بلَغَ نَجْداً وإن لم يدخلْها. قال ابنُ العربيّ: هذا بعيدٌ لغةً وشرعاً. وقال ابنُ دَقِيق العيد: وهذا مَجازٌ، فإن وُجِدَ دليلٌ يُرجِّحُه عُمِلَ به وإلَّا فالأصلُ عدمُه.

قلت: استَدلّوا له برواية أبي صالحٍ عن أبي هريرة الآتية بعد بابٍ (٧٨٢) بلفظ: «إذا قال الإمامُ: ﴿وَلَا ٱلضَّآلِّينَ﴾ فقولوا: آمين» قالوا: فالجمعُ بين الروايتين يقتضي حملَ قوله: «إذا أمَّن» على المجاز.

وأجاب الجمهورُ ـ على تسليمِ المجاز المذكور ـ بأنَّ المراد بقوله: «إذا أمَّن» أي: أراد التأمينَ ليقَع تأمينُ الإمام والمأمومِ معاً، ولا يَلزَمُ من ذلك أن لا يقولها الإمامُ، وقد وَرَدَ التصريحُ بأنَّ الإمامَ يقولها، ويدلُّ على خلاف تأويلهم روايةُ مَعمَر عن ابن شهابٍ في هذا الحديث بلفظ: «إذا قال الإمامُ: ﴿وَلَا ٱلضَّآلِّينَ﴾ فقولوا[2]: آمينَ، فإنَّ الملائكة تقول: آمينَ،

---

(١) وهو أيضاً عند الحكيم الترمذي في «نوادره» كما ذكره مُغَلْطاي في «شرح ابن ماجه» ص١٤٥٢، وضعَّف مُغَلْطايُ إسنادَه.

(٢) تحرفت في (س) إلى: فقالوا.

وإنَّ الإمامَ يقول: آمين» الحديث، أخرجه أبو داود والنَّسائيُّ والسرَّاجُ[١]، وهو صريحٌ في كون الإمام يُؤمِّنُ. وقيل في الجمعِ بينهما: المرادُ بقوله: «إذا قال: ﴿وَلَا ٱلضَّآلِّينَ﴾ فقولوا: آمين»، أي: ولو لم يَقُلِ الإمامُ: آمين.

وقيل: يُؤخَذُ من الخبرَينِ تَخييرُ المأمومِ في قولها مع الإمام أو بعده. قاله الطَّبَريُّ.

وقيل: الأوَّلُ لمن قَرُبَ من الإمام، والثاني لمن تَباعَدَ عنه، لأنَّ جَهرَ الإمام بالتأمينِ أخفَضُ من جَهرِه بالقراءة، فقد يسمعُ قراءتَه مَن لا يسمعُ تأمينَه، فمَن سمع تأمينَه أمَّنَ معه، وإلَّا يُؤمِّن إذا سمعه يقول: ﴿وَلَا ٱلضَّآلِّينَ﴾ لأنَّه وقتُ تأمينِه. قاله الخطَّابيُّ.

وهذه الوجوه كلُّها مُحتملةٌ وليست بدون الوجه الذي ذكروه، وقد رَدَّه ابنُ شهابٍ بقوله: وكان رسولُ الله ﷺ يقول: آمين. كأنَّه استَشعَرَ التأويلَ المذكور فبيَّن أنَّ المراد بقوله: «إذا أمَّن» حقيقةُ التأمين، وهو وإن كان مُرسَلاً فقد اعْتَضَدَ بصنيعِ أبي هريرة راويه كما سيأتي بعد باب، وإذا تَرجَّحَ أنَّ الإمامَ يُؤمِّنُ فيَجهَرُ به في الجهريَّة كما تَرجَمَ به المصنِّفُ، وهو قولُ الجمهور، خلافاً للكوفيّينَ وروايةٍ عن مالكٍ فقال: يُسِرُّ به مُطلَقاً.

ووجه الدلالة من الحديث أنَّه لو لم يَكُنِ التأمينُ مَسموعاً للمأمومِ لم يَعلم به، وقد عُلِّقَ تأمينُه بتأمينِه، وأجابوا بأنَّ موضعَه معلومٌ فلا يَستَلزِمُ الجهرَ به، وفيه نظرٌ، لاحتمال أن يُخِلَّ به فلا يَستَلزِمُ عِلمَ المأمومِ به.

وقد روى رَوحُ بن عُبادةَ عن مالكٍ في هذا الحديث: قال ابنُ شهابٍ: وكان رسولُ الله ﷺ إذا قال: ﴿وَلَا ٱلضَّآلِّينَ﴾ جَهَرَ بآمين. أخرجه السرَّاجُ[٢]. ولابنِ حِبّان (١٨٠٦) من رواية الزُّبَيديِّ في حديث الباب عن ابن شهابٍ: كان إذا فرَغَ من قراءة أمِّ القرآن رفع

---

(١) أخرجه من طريق معمر أحمد (٧١٨٧) و(٧٦٦٠)، وابن ماجه (٨٥٢)، والنسائي (٩٢٧)، وابن خزيمة (٥٧٥)، والسّراج في «حديثه» برواية الشحّامي (٤١٧)، وابن حبان (١٨٠٤). وليس هو عند أبي داود من طريق معمر، وانظر تخريجه في «المسند». وقرن ابن ماجه في إسناده بمعمر يونسَ وساق لفظه.

(٢) في «حديثه» برواية الشحّامي (٤١٦).

صوتَه، وقال: «آمين»[1]. وللحميديِّ من طريق سعيدٍ المَقبُريِّ، عن أبي هريرة نحوه بلفظ: إذا قال: ﴿وَلَا ٱلضَّآلِّينَ﴾. ولأبي داود (٩٣٤) من طريق أبي عبدِ الله ابن عَمِّ أبي هريرة عن أبي هريرة مثلُه، وزاد: حتَّى يسمعَ مَن يليه من الصفِّ الأوَّل. ولأبي داود (٩٣٢) وصحَّحه ابنُ حِبّان (١٨٠٥) من حديث وائلِ بن حُجْرٍ نحوُ رواية الزُّبَيدي. وفيه رَدٌّ على مَن أومَأ إلى النَّسخِ فقال: إنَّما كان ﷺ يَجهَرُ بالتأمينِ في ابتداء الإسلام ليُعلِّمَهم، فإنَّ وائلَ بنَ حُجْرٍ إنَّما أسلمَ في أواخِرِ الأمر.

**قوله: «فأمِّنُوا»** استُدِلَّ به على تأخيرِ تأمينِ المأمومِ عن تأمينِ الإمام لأنَّه رَتَّبَه عليه بالفاء، لكن تقدَّم في الجمعِ بين الروايتين أنَّ المراد المقارَنةُ، وبذلك قال الجمهورُ.

وقال الشَّيخُ أبو محمدٍ الجُوَينيُّ: لا تُستَحَبُّ مُقارَنةُ الإمام في شيءٍ من الصلاة غيرَه، قال إمامُ الحرمين: يُمكِنُ تعليلُه بأنَّ التأمينَ لقراءة الإمام لا لتأمينِه، فلذلك لا يتأخَّرُ عنه، وهو واضحٌ.

ثمَّ إنَّ هذا الأمرَ عند الجمهور للنَّدْب، وحكى ابنُ بَزِيزةَ عن بعض أهل العِلم وجوبَه على المأمومِ عملاً بظاهر الأمر، قال: وأوجَبَه الظاهريَّةُ على كلِّ مُصَلٍّ. ثمَّ في مُطلَق أمرِ المأمومِ بالتأمينِ أنَّه يُؤمِّنُ ولو كان مُشتَغِلاً بقراءة الفاتحة، وبه قال أكثرُ الشافعيَّة.

٢٦٥/٢ ثمَّ اختَلَفوا هل تَنقَطِعُ بذلك الموالاةُ؟ على وجهين: أصحُّهما لا تَنقَطِعُ لأنَّه مأمورٌ بذلك لمصلحة الصلاة، بخلاف الأمرِ الذي لا يتعلَّقُ بها كالحمدِ للعاطسِ، والله أعلم.

**قوله: «فإنَّه مَن وافَقَ»** زاد يونسُ عن ابن شهابٍ عند مسلمٍ: «فإنَّ الملائكة تُؤَمِّنُ»[2] قبلَ قوله: «فمَن وافَق»، وكذا لابنِ عُيَينةَ عن ابن شهابٍ كما سيأتي في الدَّعَوات (٦٤٠٢). وهو

---

(١) وهو عند الدارقطني (١٢٧٤)، وقال: إسناده حسن.

(٢) لم يذكر مسلم (٤١٠) (٧٣) في رواية يونس هذه الزيادة، ولكنها ثابتة عند أبي عوانة في «مستخرجه على صحيح مسلم» (١٦٨٥) من طريق يونس، وهي أيضاً عند ابن الجارود (٣٢٢)، وابن المنذر في «الأوسط» ٣/ ١٣٠، والبيهقي ٢/ ٥٦ من طريقين عن ابن وهب، عن مالك ويونس بن يزيد، كلاهما عن الزهري.

دالٌّ على أنَّ المراد الموافقةُ في القول والزمان، خلافاً لمن قال: المرادُ الموافقةُ في الإخلاص والخشوعِ، كابنِ حِبّان، فإنَّه لمَّا ذكَر الحديث قال: يريدُ موافقةَ الملائكة في الإخلاص بغير إعجاب. وكذا جَنَحَ إليه غيرُه فقال نحوَ ذلك من الصِّفات المحمودة، أو في إجابة الدُّعاء، أو في الدُّعاء بالطَّاعة خاصَّةً، أو المرادُ بتأمينِ الملائكة استغفارُهم للمُؤمِنينَ.

وقال ابنُ المنيِّر: الحِكْمةُ في إيثار الموافقة في القول والزمان أن يكون المأمومُ على يَقَظةٍ للإتيان بالوَظيفة في محلِّها، لأنَّ الملائكة لا غَفْلةَ عندهم، فمَن وافَقَهم كان مُتيقِّظاً.

ثمَّ إنَّ ظاهره أنَّ المراد الملائكةُ جميعُهم، واختارَه ابنُ بَزِيزةَ. وقيل: الحَفَظةُ منهم، وقيل: الذين يَتعاقَبون منهم إذا قلنا: إنَّهم غيرُ الحَفَظة. والذي يظهرُ أنَّ المراد بهم مَن يشهدُ تلك الصلاة من الملائكة ممَّن في الأرضِ أو في السَّماء. وسيأتي في رواية الأعرَجِ بعد بابٍ (٧٨١): «وقالت الملائكةُ في السَّماءِ: آمين»، وفي رواية محمدِ بن عَمرٍو الآتية أيضاً (٧٨٢): «فوافَقَ ذلك قولَ أهل السَّماء»، ونحوِها لسُهَيلٍ عن أبيه عند مسلمٍ (٤٠٩/ ٧١)، وروى عبدُ الرزاق (٢٦٤٨) عن عِكْرمة قال: «صفوفُ أهل الأرضِ على صفوفِ أهل السَّماء، فإذا وافَقَ آمينَ في الأرضِ آمينَ في السَّماء غُفِرَ للعبد». انتهى، ومثلُه لا يقال بالرَّأيِ. فالمَصيرُ إليه أولى.

قوله: «غُفِرَ له ما تَقدَّمَ من ذَنْبِه» ظاهرُه غُفرانُ جميعِ الذُّنوبِ الماضية، وهو محمولٌ عند العلماء على الصغائر، وقد تقدَّم البحثُ في ذلك في الكلام على حديث عثمانَ فيمن تَوضَّأ كَوضوئِه ﷺ في كتاب الطَّهارة (١٥٩).

فائدة: وقع في «أمالي الجُرجانيِّ» عن أبي العبَّاس الأصَمِّ، عن بَحرِ بن نصرٍ، عن ابن وَهْب، عن يونسَ في آخر هذا الحديث: «وما تأخَّر»، وهي زيادةٌ شاذَّةٌ، فقد رواه ابنُ الجارودِ في «المنتَقَى» (٣٢٢) عن بَحرِ بن نصرٍ بدونِها، وكذا رواه مسلمٌ (٤١٠/ ٧٣) عن حَرمَلةَ، وابنُ خُزَيمة (١٥٨٣) عن يونسَ بن عبدِ الأعلى، كلاهما عن ابن وَهْب، وكذلك في جميعِ الطُّرق عن أبي هريرة، إلَّا أنِّي وجَدته في بعض النسخِ من ابن ماجَهْ عن هشام بن عمَّارٍ

وأبي بكرِ بن أبي شَيْبة، كلاهما عن ابن عُيَينةَ بإثباتها، ولا يَصِحُّ[١]، لأنَّ أبا بكرٍ قد رواه في «مسنده» و«مصنَّفه» (٢٤٤) بدونِها، وكذلك حُفّاظُ أصحاب ابن عُيَينةَ الحميديِّ (٩٣٣) وابنِ المَدِينيِّ وغيرِهما[٢]. وله طريقٌ أُخرى ضعيفةٌ من رواية أبي فَروةَ محمدِ بن يزيد بن سِنانٍ، عن أبيه، عن عثمانَ والوليد ابنَي ساجٍ، عن سُهَيلٍ، عن أبيه، عن أبي هريرة.

**قوله: «قال ابنُ شِهابٍ»** هو متصلٌ إليه برواية مالكٍ عنه، وأخطأ مَن زَعَمَ أنَّه مُعلَّقٌ. ثمَّ هو من مراسيل ابن شهاب، وقد قدَّمنا وجهَ اعتضاده. ورُوِيَ عنه موصولاً أخرجه الدَّارَقُطنيُّ في «الغرائب» و«العِلَل» (٨/ ٩٠) من طريق حفصِ بن عمرَ العَدَنيِّ عن مالكٍ عنه. وقال الدَّارَقُطنيُّ: تَفرَّدَ به حفصُ بن عمرَ، وهو ضعيفٌ.

وفي الحديث حُجَّةٌ على الإماميَّة في قولهم: إنَّ التأمينَ يُبطِلُ الصلاة لأنَّه ليس بلفظ قُرآنٍ ولا ذِكْر، ويُمكِنُ أن يكون مُستنَدُهم ما نُقِلَ عن جعفرٍ الصادق أنَّ معنى آمينَ، أي: قاصدينَ إليك، وبه تمسَّكَ مَن قال: إنَّه بالمدِّ والتَّشديد، وصَرَّحَ المتولِّي من الشافعيَّة بأنَّ مَن قاله هكذا بَطَلت صلاتُه.

٢٦٦/٢ وفيه فضيلةُ الإمامة[٣]، لأنَّ تأمينَ الإمام يوافقُ تأمينَ الملائكة، ولهذا شُرِعَت للمأمومِ موافقَتُه. وظاهرُ سياق الأمرِ أنَّ المأمومَ إنَّما يُؤمِّنُ إذا أمَّنَ الإمامُ لا إذا تركَ، وقال به بعضُ الشافعيَّة كما صَرَّحَ به صاحبُ «الذَّخائر»، وهو مُقتَضى إطلاقِ الرَّافعيِّ الخلافَ. وادَّعَى النَّوَويُّ في «شرح المهذَّب» الاتِّفاقَ على خلافه، ونَصَّ الشافعيُّ في «الأمّ» على أنَّ المأمومَ يُؤمِّنُ ولو تركَه الإمامُ عمداً أو سَهواً.

واستَدلَّ به القُرطبيُّ على تعيين قراءة الفاتحة للإمام، وعلى أنَّ المأمومَ ليس عليه أن يقرأ فيما جَهَرَ به إمامُه، فأمَّا الأوَّلُ فكأنَّه أخَذَه من أنَّ التأمينَ مُختصٌّ بالفاتحة، فظاهرُ السياق

---

(١) في المطبوع (٨٥١) بدونها.

(٢) رواية علي بن المديني ستأتي عند البخاري برقم (٦٤٠٢)، وانظر تمام تخريجه في «المسند» (٧٢٤٤).

(٣) في (س): الإمام.

يقتضي أنَّ قراءةَ الفاتحة كان أمراً معلوماً عندهم، وأمَّا الثاني فقد يدلُّ على أنَّ المأمومَ لا يقرأُ الفاتحةَ حالَ قراءة الإمام لها، لا أنَّه لا يَقرؤُها أصلاً.

## ١١٢- باب فضل التأمين

**٧٨١- حدَّثنا عبدُ الله بنُ يوسفَ، أخبرنا مالكٌ، عن أبي الزِّنادِ، عن الأعرَجِ، عن أبي هريرةَ ﷺ أنَّ رسولَ الله ﷺ قال: «إذا قال أحدُكم: آمِينَ، وقالتِ الملائكةُ في السَّماءِ: آمِينَ، فوافَقَتْ إحداهُما الأخرَى، غُفِرَ له ما تَقدَّمَ من ذَنْبِه».**

قوله: «**بابُ فضل التأمين**» أورَدَ فيه روايةَ الأعرَجِ لأنَّها مُطلَقةٌ غيرُ مُقيَّدةٍ بحال الصلاة. قال ابنُ المنيِّر: وأيُّ فضلٍ أعظمُ من كَونِه قولاً يسيراً لا كُلفةَ فيه، ثمَّ قد رُتِّبتْ عليه المغفِرةُ، انتهى.

ويؤخذ منه مشروعيةُ التأمينِ لكلِّ مَنْ قرأ الفاتحةَ سواءً كان داخلَ الصلاةِ أو خارجَها لقوله: «إذا قال أحدُكم»، لكن في رواية مسلم (٤١٠/ ٧٤) من هذا الوجه: «إذا قال أحدُكم في صلاتِه» فيُحملُ المطلَقُ على المقيَّد.

نَعَم في رواية همّامٍ عن أبي هُريرةَ عند أحمد (٨١٢٢)، وساق مسلمٌ إسنادَها (٤١٠/ ٧٥): «إذا أمَّن القارئُ فأمِّنوا»[1]، فهذا يُمكن حملُه على الإطلاق، فيُستحبُّ التأمينُ إذا أمَّن القارئُ مطلقاً لكلِّ مَنْ سمِعَه من مُصَلٍّ أو غيرِه، ويُمكنُ أن يُقالَ: المراد بالقارئ الإمامُ إذا قرأَ الفاتحةَ. فإن الحديثَ واحدٌ اختلفت ألفاظُه.

واستَدلَّ به بعضُ المعتزلةِ على أن الملائكةَ أفضلُ من الآدميِّينَ، وسيأتي البحثُ في ذلك في «باب الملائكة» (٣٢٠٧) من بَدْء الخَلْقِ، إن شاء الله تعالى.

---

(١) لفظ رواية همام كلفظ رواية الأعرج عند البخاري: «إذا قال أحدكم: آمين» كذلك هو في «المسند» وغيره، لكن اللفظ الذي ساقه الحافظ هنا جاء في رواية سفيان بن عيينة عن الزهري عن سعيد بن المسيّب عن أبي هريرة كما سيأتي عند البخاري برقم (٦٤٠٢)، وكما عند أحمد (٧٢٤٤) والنسائي (٩٢٦)، وكذلك رواه ابن ماجه (٨٥٢) من طريق معمر ويونس، وأحمد (٩٩٢١) من طريق مالك، ثلاثتهم عن الزهري، عن سعيد بن المسيّب وأبي سلمة، عن أبي هريرة، بهذا اللفظ أيضاً.

## ١١٣- باب جَهْر المأموم بالتأمين

٧٨٢- حدَّثنا عبدُ الله بنُ مَسْلَمةَ، عن مالكٍ، عن سُميٍّ مولى أبي بكرٍ، عن أبي صالحٍ، عن أبي هريرةَ أنَّ رسولَ الله ﷺ قال: «إذا قال الإمامُ: ﴿غَيْرِ ٱلْمَغْضُوبِ عَلَيْهِمْ وَلَا ٱلضَّآلِّينَ﴾ [الفاتحة:٧] فقولوا: آمِينَ، فإنَّه مَن وافَقَ قولُه قولَ الملائكةِ، غُفِرَ له ما تَقدَّمَ من ذَنْبِه».

تابَعَه محمَّدُ بنُ عَمْرٍو، عن أبي سَلَمة، عن أبي هريرة، عن النبيِّ ﷺ.

ونُعيمٌ المُجْمِرُ، عن أبي هريرةَ ﷺ.

[طرفه في: ٤٤٧٥]

قوله: «بابُ جَهْرِ المَأْمُومِ بالتأمين» كذا للأكثر، وفي رواية المُستَمْلي والحَمُّوِيِّ: «جَهر الإمام بآمين»، والأوَّلُ هو الصوابُ لئلَّا يتكرَّرَ.

قوله: «مَوْلى أبي بكرٍ» أي: ابن عبدِ الرحمن بن الحارث.

قوله: «إذا قال الإمامُ...» إلى آخره، استُدلَّ به على أنَّ الإمامَ لا يُؤَمِّنُ، وقد تقدَّم البحثُ فيه قبلُ (٧٨٠).

٢٦٧/٢ قال الزَّينُ بن المنيِّر: مُناسَبةُ الحديث للترجمة من جهة أنَّ في الحديث الأمرَ بقول: آمينَ، والقولُ إذا وقع به الخطابُ مُطلَقاً حُمِلَ على الجهر، ومَتَى أُريدَ به الإسرارُ أو حديثُ النَّفسِ قُيِّدَ بذلك.

وقال ابنُ رُشَيد: تُؤخَذُ المناسَبةُ منه من جِهاتٍ: منها: أنَّه قال: «إذا قال الإمامُ فقولوا» فقابَلَ القولَ بالقول، والإمامُ إنَّما قال ذلك جَهراً فكان الظاهرُ الاتِّفاقَ في الصِّفة، والله أعلم.

ومنها: أنَّه قال: «فقولوا» ولم يُقيِّده بجَهرٍ ولا غيره، وهو مُطلَقٌ في سياق الإثبات، وقد عُمِلَ به في الجهر بدليل ما تقدَّم، يعني في مسألة الإمام، والمطلَقُ إذا عُمِلَ به في صورةٍ لم يكن حُجَّةً في غيرها باتِّفاقٍ.

ومنها: أنَّه تقدَّم أنَّ المأمومَ مأمورٌ بالاقتداء بالإمام، وقد تقدَّم أنَّ الإمامَ يَجهَرُ فلَزِمَ

جَهرُه بجَهرِه. انتهى، وهذا الأخيرُ سبق إليه ابنُ بطَّال، وتُعُقِّبَ بأنَّه يَستَلزِمُ أن يَجهَرَ المأمومُ بالقراءة لأنَّ الإمامَ جَهَرَ بها، لكن يُمكِنُ أن يَنفَصِلَ عنه بأنَّ الجهرَ بالقراءة خلفَ الإمام قد نُهي عنه، فبَقيَ التأمينُ داخلاً تحتَ عموم الأمرِ باتِّباع الإمام، ويتقوَّى ذلك بما تقدَّم عن عطاءٍ: أنَّ مَن خلفَ ابن الزُّبَيرِ كانوا يُؤمِّنون جَهراً، وروى البيهقيُّ (٢/ ٥٩) من وجهٍ آخرَ عن عطاءٍ قال: أدرَكتُ مئتينِ من أصحاب رسول الله ﷺ في هذا المسجد إذا قال الإمامُ: ﴿وَلَا ٱلضَّآلِّينَ﴾ سمعتُ لهم رَجَّةً بآمين.

والجهرُ للمأمومِ ذهب إليه الشافعيُّ في القديمِ وعليه الفَتوَى، وقال الرَّافعيُّ: قال الأكثرُ: في المسألة قولان: أصحُّهما أنَّه يَجهَرُ.

**قوله: «تابَعَه محمَّدُ بنُ عَمْرٍو»** أي: ابنُ علقمةَ الليثيُّ، ومُتابَعَتُه وَصَلَها أحمدُ (٩٨٠٤) والدّارميُّ (١٢٤٥) عن يزيد بن هارون، وابنُ خُزَيمة من طريق إسماعيلَ بن جعفرٍ[1]، والبيهقيُّ (٢/ ٥٥) من طريق النَّضرِ بن شُمَيلٍ، ثلاثتُهم عن محمدِ بن عَمرٍو نحوَ رواية سُميٍّ، عن أبي صالح، وقال في روايته: «فوافَقَ ذلك قولَ أهل السَّماء».

**قوله: «ونُعيمٌ المُجمِرُ»** بالرَّفعِ عطفاً على «محمدُ بن عَمرٍو»، وأغرَبَ الكِرْمانيُّ فقال: حاصلُه أنَّ سُميّاً ومحمدَ بنَ عَمرٍو ونُعيماً ثلاثتُهم روى عنهم مالكٌ هذا الحديث، لكنَّ الأوَّل والثاني رَوَيا عن أبي هريرة بالواسطة ونُعيمٌ بدونِها، وهذا جَزمٌ منه بشيءٍ لا يدلُّ عليه السياقُ، ولم يروِ مالكٌ طريقَ نُعيمٍ ولا طريقَ محمدِ بن عَمرٍو أصلاً، وقد ذكرنا مَن وصَلَ طريقَ محمد.

وأمَّا طريقُ نُعيمٍ فرواها النَّسائيُّ وابنُ خُزَيمة والسرَّاجُ وابنُ حِبّان وغيرُهم[2] من طريق سعيد بن أبي هلالٍ عن نُعيمٍ المُجمِرِ قال: صلَّيت وراءَ أبي هريرة فقرأ: بسم الله الرحمن الرَّحيم، ثمَّ قرأ بأمِّ القرآن حتَّى بلَغَ ﴿وَلَا ٱلضَّآلِّينَ﴾ فقال: آمينَ، وقال الناسُ: آمينَ، ويقول

---

(١) وهو عند السرّاج في «حديثه» برواية الشحّامي (٤٢٤).

(٢) أخرجه أحمد (١٠٤٤٩)، والنسائي (٩٠٥)، وابن خزيمة (٤٩٩) و(٦٨٨)، والسرّاج في «حديثه» برواية الشحّامي (٢٥١٨)، وابن حبان (١٧٩٧) و(١٨٠١)، والحاكم ١/ ٢٣٢، والبيهقي ٢/ ٤٦.

كلَّما سَجَدَ: الله أكبرُ، وإذا قامَ من الجلوسِ في الاثنتَينِ قال: الله أكبرُ، ويقول إذا سَلَّمَ: والذي نفسي بيدِه إنِّي لَأشبَهُكم صلاةً برسول الله ﷺ. بَوَّبَ النَّسائيُّ عليه: الجهرُ بـ«بسمِ الله الرحمن الرَّحيم» وهو أصحُّ حديثٍ وَرَدَ في ذلك، وقد تُعُقِّبَ استدلالُه باحتمال أن يكون أبو هريرة أراد بقوله: «أشبَهُكم» أي: في مُعظَمِ الصلاة لا في جميعِ أجزائها، وقد رواه جماعةٌ غيرُ نُعيمٍ عن أبي هريرة بدون ذِكْر البسملة كما سيأتي قريباً (٧٨٩)، والجوابُ أنَّ نُعيماً ثقةٌ فتُقبَلُ زيادتُه، والخبرُ ظاهرٌ في جميعِ الأجزاء فيُحمَلُ على عمومه حتَّى يَثبُتَ دليلٌ يُخصِّصُه.

تنبيه: عُرِفَ ممَّا ذكرناه أنَّ مُتابَعةَ نُعيمٍ في أصلِ إثبات التأمينِ فقط، بخلاف مُتابَعة محمدِ ابن عَمرٍو، والله أعلم.

## ١١٤ - بابٌ إذا ركع دُون الصف

**٧٨٣- حدَّثنا موسى بنُ إسماعيلَ، قال: حدَّثنا همَّامٌ، عن الأَعلمِ ـ وهو زِيادٌ ـ عن الحسنِ، عن أبي بَكْرَةَ: أنَّه انتَهَى إلى النبيِّ ﷺ وهو راكِعٌ فرَكَعَ قبلَ أنْ يَصِلَ إلى الصفِّ، فذَكَرَ ذلك للنَّبيِّ ﷺ فقال: «زادكَ الله حِرْصاً ولا تَعُدْ».**

٢٦٨/٢ **قوله: «بابٌ إذا رَكَعَ دُونَ الصفِّ»** كان اللَّائقُ إيراد هذه الترجمة في أبواب الإمامة، وقد سبق هناك ترجمةُ «المرأةُ وحدَها تكونُ صَفّاً» (٧٢٧) وذَكَرت هناك أنَّ ابنَ بطَّالٍ استَدلَّ بحديث أنسٍ المذكور فيه في صلاة أمِّ سُلَيمٍ لصِحَّة صلاة المنفرِدِ خلفَ الصفِّ إلحاقاً للرجلِ بالمرأة، ثمَّ وجَدته مَسبوقاً بالاستدلال به عن جماعةٍ من كبار الأئمَّة، لكنَّه مُتَعقَّبٌ، وأقدَمُ مَن وقفتُ على كلامه ممَّن تعقَّبه ابنُ خُزَيمة، فقال: لا يَصِحُّ الاستدلالُ به، لأنَّ صلاة المَرءِ خلفَ الصفِّ وحدَه مَنهيٌّ عنها باتِّفاقٍ ممَّن يقول: تُجزِئُه أو لا تُجزِئُه، وصلاةُ المرأة وحدَها إذا لم يكن هناك امرأةٌ أُخرى مَأمورةٌ بها باتِّفاق، فكيف يقاسُ مأمورٌ على مَنهيٍّ؟ والظاهرُ أنَّ الذي استَدلَّ به نَظَرَ إلى مُطلَق الجواز حملاً للنَّهيِ على التَّنزيه والأمرِ على الاستحباب.

وقال ناصرُ الدِّينِ بن المنيِّر: هذه الترجمةُ ممَّا نُوزِعَ فيها البخاريُّ حيثُ لم يأت بجواب

«إذا» لإشكال الحديث واختلاف العلماء في المراد بقوله: «ولا تَعُدْ».

قوله: «**عن الأعلَمِ وهو زيادٌ**» في روايةٍ عن عفَّانَ عن همَّامٍ: حدَّثنا زيادٌ الأعلمُ. أخرجه ابنُ أبي شَيْبة[1]، وزيادٌ: هو ابنُ حَسّان بن قُرَّةَ الباهليُّ من صِغار التابعين، قيل له: الأعلمُ لأنَّه كان مَشقوقَ الشَّفة السُّفْلى[2]، والإسنادُ كلُّه بصريُّون.

قوله: «**عن الحسن**» هو البصريُّ.

قوله: «**عن أبي بَكْرةَ**» هو الثَّقفيُّ، وقد أعَلَّه بعضُهم بأنَّ الحسنَ عَنعَنَه، وقيل: إنَّه لم يسمع من أبي بَكْرةَ، وإنَّما يروى عن الأحنَفِ عنه، ورُدَّ هذا الإعلالُ برواية سعيد بن أبي عَرُوبةَ عن الأعلمِ قال: حدَّثني الحسنُ: أنَّ أبا بَكْرةَ حدَّثه. أخرجه أبو داود (٦٨٣) والنَّسائيُّ (٨٧١).

قوله: «**أنَّه انتَهى إلى النبيِّ ﷺ**» في رواية سعيدٍ المذكورة: أنَّه دخل المسجد، زاد الطَّبرانيُّ من رواية عبدِ العزيز بن أبي بَكْرةَ عن أبيه: وقد أُقيمَت الصلاةُ فانطَلَقَ يَسعَى[3]، وللطَّحاويِّ (١/ ٣٩٥) من رواية حمَّاد بن سَلَمة عن الأعلمِ: وقد حَفَزَه النَّفَسُ.

قوله: «**فذَكَرَ ذلكَ**» في رواية حمَّادٍ عند الطَّبرانيِّ[4]: فلمَّا انصَرَفَ رسولُ الله ﷺ قال: «أيُّكم دخل الصفَّ وهو راكعٌ».

قوله: «**زادك الله حِرْصاً**» أي: على الخير.

قال ابن المنيِّر: صَوَّبَ النبيُّ ﷺ فعلَ أبي بَكْرةَ من الجهة العامَّة وهي الحِرصُ على إدراك فضيلة الجماعة، وخَطَّأه من الجهة الخاصَّة.

---

(١) وهو عند أحمد أيضاً في «مسنده» (٢٠٤٥٨).

(٢) قوله: «السفلى» سقط من (س)، وذكر السُّفلى في تفسير الأعلَم سبقُ قلم من الحافظ رحمه الله، لأن من كان مشقوق الشفة السفلى يقال له في لغة العرب: الأفلَح، وأما الأعلم فمشقوق الشفة العُليا.

(٣) ورواية عبد العزيز بن أبي بكرة أخرجها أيضاً ابن الأعرابي في «معجمه» (٦٣٨) بلفظ: قال: فسعيتُ حتى دخلتُ مع النبي ﷺ...

(٤) لم نقف عليه في مطبوع الطبراني، وسيذكر الحافظ قريباً أنه عند أبي داود وغيره بنحوه.

قوله: «ولا تَعُدْ» أي: إلى ما صَنَعتَ من السَّعْيِ الشَّديد، ثمَّ الركوع دون الصفِّ، ثمَّ من المشيِ إلى الصفِّ، وقد وَرَدَ ما يقتضي ذلك صريحاً في طرق حديثه كما تقدَّم بعضُها، وفي رواية عبدِ العزيز المذكورة: فقال: «مَن الساعي؟»، وفي رواية يونسَ بن عُبيدٍ، عن الحسنِ، عند الطَّبرانيِّ: فقال: «أيُّكم صاحبُ هذا النَّفَسِ؟» قال: خَشيت أن تَفوتَني الرَّكعةُ معك، وله من وجهٍ آخرَ عنه في آخر الحديث: «صَلِّ ما أدرَكتَ واقضِ ما سبقك»[1]، وفي رواية حمَّادٍ عند أبي داود وغيرِه[2]: «أيُّكم الرَّاكعُ دون الصفّ؟»، وقد تقدَّم من روايته قريباً: «أيُّكم دخل الصفَّ وهو راكعٌ؟».

وتمسَّكَ المهلَّبُ بهذه الرواية الأخيرة فقال: إنَّما قال له: «لا تَعُدْ» لأنَّه مَثَّلَ بنفسه في مَشيِه راكعاً لأنَّها كَمِشية البَهائمِ. انتهى، ولم يَنحَصِرِ النَّهيُ في ذلك كما حَرَّرتُه، ولو كان مُنحَصِراً لاقتَضَى ذلك عدمَ الكراهة في إحرام المنفرِدِ خلفَ الصفِّ، وقد تقدَّم نَقلُ الاتِّفاق على كَراهيَتِه، وذهب إلى تحريمِه أحمدُ وإسحاقُ وبعضُ مُحدِّثي الشافعيَّة كابنِ خُزَيمة، واستَدلّوا بحديث وابصةَ بن مَعبَدٍ: أنَّ النبيَّ ﷺ رأى رجلاً يُصلِّي خلفَ الصفِّ وحدَه، فأمره أن يُعيدَ الصلاة. أخرجه أصحابُ «السُّنَن» وصحَّحه أحمدُ وابنُ خُزَيمة وغيرُهما[3].

ولابنِ خُزَيمة (١٥٦٩) أيضاً من حديث عليِّ بن شَيْبانَ نحوه، وزاد: «لا صلاة لمنفرِدٍ خلفَ الصفِّ»[4].

---

(١) وهو عند البخاري في «القراءة خلف الإمام» (١٩٥) من طريق يونس بن عُبيد عن الحسن عن أبي بكرة، بهذا اللفظ.

(٢) أخرجه أحمد (٢٠٤٥٧)، وأبو داود (٦٨٤) وغيرهما.

(٣) أخرجه أحمد (١٨٠٠٢)، وأبو داود (٦٨٢)، وابن ماجه (١٠٠٤)، والترمذي (٢٣٠) و(٢٣١)، وابن حبان (٢١٩٨-٢٢٠١)، وأما قول الحافظ: صححه ابن خزيمة، فإنه لم يخرجه في «صحيحه»، ولم يعزه هو إليه في «إتحاف المهرة» (١٧٢٤٠)، لكن ابن خزيمة احتج به، فلعل الحافظ أراد بتصحيحه احتجاجَه به، والله أعلم.

(٤) كذا عزاه الحافظ إلى ابن خزيمة، وفاتَه أن يعزوه إلى أحمد (١٦٢٩٧)، وابن ماجه (١٠٠٣). وقد عاد فأورده عند شرح الحديث (٧٢٧) وعزاه هناك إلى ابن حبان فقط، وأشار إلى أن في صحته نظراً، ولم يأت =

واستَدلَّ الشافعيُّ وغيرُه بحديث أبي بَكْرةَ على أنَّ الأمرَ في حديث وابصةَ للاستحباب، لكون أبي بَكْرةَ أتى بجزءٍ من الصلاة خلفَ الصفِّ ولم يُؤمَر بالإعادة، لكن نُهي عن العَودِ إلى ذلك، فكأنَّه أُرشِدَ إلى ما هو الأفضلُ.

وروى البيهقيُّ (٣/ ١٠٥) من طريق المغيرة عن إبراهيمَ فيمن صلَّى خلفَ الصفِّ وحدَه فقال: صلاتُه تامَّةٌ، وليس له تضعيفٌ./ وجمع أحمدُ وغيرُه بين الحديثينِ بوجهٍ آخر: ٢٦٩/٢ وهو أنَّ حديثَ أبي بَكْرةَ مُخصِّصٌ لعموم حديث وابصةَ، فمَن ابتَدَأ الصلاة مُنفرِداً خلفَ الصفِّ، ثمَّ دخل في الصفِّ قبلَ القيام مِن الركوع لم تَجِب عليه الإعادةُ كما في حديث أبي بَكْرة، وإلَّا فتَجِب على عموم حديث وابصةَ وعليِّ بن شَيْبانَ.

واستَنبَطَ بعضُهم من قوله: «لا تَعُدْ» أنَّ ذلك الفعلَ كان جائزاً، ثمَّ وَرَدَ النَّهيُ عنه بقوله: «لا تَعُد»، فلا يجوزُ العَوْدُ إلى ما نهى عنه النبيُّ ﷺ، وهذه طريقةُ البخاريِّ في «جزءِ القراءة خلفَ الإمام».

ويُؤخَذُ ممَّا حَرَّرتُه جوابُ مَن قال: لمَ لا دعا له بعدمِ العَوْدِ إلى ذلك كما دعا له بزيادة الحِرصِ؟ وأجاب بأنَّه جوَّزَ أنَّه ربَّما تأخَّرَ في أمرٍ يكونُ أفضلَ من إدراك أوَّل الصلاة انتهى. وهو مبنيٌّ على أنَّ النَّهيَ إنَّما وقع عن التأخيرِ وليس كذلك.

تنبيه: قوله: «ولا تَعُد» ضبطناه في جميعِ الروايات بفتح أوَّلِه وضمِّ العينِ من العَود، وحكى بعضُ شُرّاح «المصابيح» أنَّه رُوِيَ بضمِّ أوَّلِه وكسرِ العينِ من الإعادة، ويُرجِّحُ الروايةَ المشهورةَ ما تقدَّم من الزّيادة في آخره عند الطَّبرانيِّ: «صَلِّ ما أدرَكت واقضِ ما سبقك»، وروى الطَّحاويُّ (١/ ٣٩٦) بإسنادٍ حسنٍ عن أبي هريرة مرفوعاً: «إذا أتى أحدُكم الصلاة فلا يركع دون الصفِّ حتَّى يأخذَ مكانه من الصفّ».

واستُدلَّ بهذا الحديث على استحباب موافقة الدّاخلِ للإمام على أيِّ حالٍ وجَدَه عليها، وقد وَرَدَ الأمرُ بذلك صريحاً في «سنن سعيد بن منصورٍ» من رواية عبدِ العزيز بن

---

= على ذلك بعلَّة توجب ضعفه، على أن حديث وابصة يشهد له كذلك.

رُفَيعٍ، عن أُناسٍ من أهل المدينة أنَّ النبيَّ ﷺ قال: «مَن وجَدَني قائماً أو راكعاً أو ساجداً فليكن معي على الحال التي أنا عليها»[1]، وفي التِّرمِذيِّ (٥٩١) نحوُه عن عليٍّ ومعاذِ بن جبلٍ مرفوعاً، وفي إسناده ضعفٌ، لكنَّه يَنجَبِرُ بطريق سعيد بن منصورٍ المذكورة.

## ١١٥- باب إتمام التكبير في الركوع

**قالَه ابنُ عبَّاسٍ، عن النبيِّ ﷺ.**

**وفيه مالكُ بنُ الحُوَيرِثِ.**

**٧٨٤- حدَّثنا إسحاقُ الواسطيُّ، قال: أخبرنا خالدٌ، عن الجُرَيريِّ، عن أبي العلاءِ، عن مُطرِّفٍ، عن عِمْرانَ بنِ حُصَينٍ قال: صَلَّى مع عليٍّ ﷺ بالبَصْرةِ فقال: ذَكَّرَنا هذا الرجلُ صلاةً كنَّا نُصلِّيها مع رسول الله ﷺ، فذَكَرَ أنَّه كان يُكبِّرُ كلَّما رفع وكُلَّما وَضَعَ.**

[طرفاه في: ٧٨٦، ٨٢٦]

قوله: «**بابُ إتمام التكبيرِ في الرُّكُوع**» أي: مَدِّه بحيثُ ينتهي بتمامه، أو المرادُ إتمامُ[2] عَدَدِ تكبيرات الصلاة بالتكبيرِ في الركوع. قاله الكِرْمانيُّ.

قلت: ولعلَّه أراد بلفظ الإتمام الإشارةَ إلى تضعيفِ ما رواه أبو داودَ (٨٣٧) من حديث عبدِ الرحمن بن أبزَى قال: صلَّيت خلفَ النبيِّ ﷺ فلم يُتِمَّ التكبير.

وقد نقل البخاريُّ في «التاريخ» عن أبي داود الطَّيالسيِّ أنَّه قال: هذا عندنا باطلٌ، وقال الطَّبَريُّ والبَزّارُ: تَفرَّدَ به الحسنُ بن عِمرانَ وهو مجهولٌ. وأُجيبَ على تقديرِ صِحَّته بأنَّه فَعَلَ ذلك لبيان الجواز، أو المرادُ لم يُتِمَّ الجهرَ به أو لم يَمُدَّه.

٢٧٠/٢ قوله: «**قالَه ابنُ عبَّاسٍ عن النبيِّ ﷺ**» أي: الإتمامَ، ومرادُه أنَّه قال ذلك بالمعنى، لأنَّه

---

(١) وأخرجه كذلك عبد الرزاق (٣٣٧٣)، ومسدَّد في «مسنده» كما في «إتحاف الخيرة» للبوصيري (١٩٦٧)، وابن أبي شيبة ١/ ٢٥٢و٢٥٣ من طريق عبد العزيز بن رفيع، عن رجل ـ أو شيخ من الأنصار ـ عن النبي ﷺ، وهو مرسل فيما قاله الدارقطني في «العلل» ٦/ ٥٨.

(٢) كلمة «إتمام» سقطت من (س).

أشارَ بذلك إلى حديثه الموصول في آخر الباب الذي بعده، وفيه قولُه لعِكْرمة لمَّا أخبره عن الرجل الذي كَبَّرَ في الظُّهر ثِنتَينِ وعشرين تكبيرةً: إنَّها صلاةُ النبيِّ ﷺ. فيَستَلزِمُ ذلك أنَّه نُقِلَ عن النبيِّ ﷺ إتمامُ التكبير، لأنَّ الرُّباعيَّةَ لا يقعُ فيها لذاتها أكثرُ من ذلك، ومن لازمِ ذلك التكبيرُ في الركوع. وهذا يُبعِدُ الاحتمالَ الأوَّلَ.

**قوله: «وفيه مالكُ بنُ الحُوَيرث»** أي: يدخلُ في الباب حديثُ مالك، وقد أورَدَه المؤلِّفُ بعد أبوابٍ في «باب الـمُكثِ بين السَّجدَتَين» (٨١٨) ولفظُه: فقامَ ثمَّ رَكَعَ فكَبَّرَ.

**قوله: «أخبرنا خالدٌ»** هو الطَّحّانُ، والجَرِيريُّ: هو سعيدٌ، وأبو العلاءِ: هو يزيدُ بن عبدِ الله بن الشِّخّيرِ أخو مُطرِّفٍ الذي روى هذا الحديث عنه، والإسنادُ كلُّه بصريُّون، وفيه روايةُ الأقران والإخوة.

**قوله: «صَلَّى»** أي: عِمرانُ **«مع عليٍّ»** أي: ابن أبي طالبٍ **«بالبَصْرة»** يعني بعد وقعة الجَمَل.

**قوله: «ذَكَّرَنا»** بتشديد الكاف وفتح الرَّاء، وفيه إشارةٌ إلى أنَّ التكبيرَ الذي ذكره كان قد تُرِك، وقد روى أحمدُ (١٩٤٩٤) والطَّحاويُّ (١/ ٢٢٠) بإسنادٍ صحيحٍ عن أبي موسى الأشعَريِّ قال: ذَكَّرَنا عليٌّ صلاةً كنَّا نُصلّيها مع رسول الله ﷺ إمَّا نسيناها وإمَّا تركناها عمداً.

ولأحمدَ (١٩٨٨١) من وجهٍ آخرَ عن مُطرِّفٍ قال: قلنا ـ يعني لعِمرانَ بن حُصَين ـ: يا أبا نُجَيد، هو بالنُّون والجيمِ مُصغَّرٌ: مَن أوَّلُ مَن تركَ التكبيرَ؟ قال: عثمانُ بن عفَّانَ حين كَبِرَ وضَعُفَ صوتُه. وهذا يحتمل إرادةَ تركِ الجهر.

وروى الطَّبرانيُّ عن أبي هريرة[1]: أنَّ أوَّلَ مَن تركَ التكبيرَ معاويةُ. وروى أبو عبيدٍ: أنَّ أوَّلَ مَن تركَه زيادٌ. وهذا لا يُنافي الذي قبلَه لأنَّ زياداً تركَه بتركِ معاوية، وكأنَّ معاويةَ تركَه بتركِ عثمانَ. وقد حمل ذلك جماعةٌ من أهل العِلم على الإخفاء، ويُرَشِّحُه حديثُ أبي سعيدٍ الآتي في «باب يُكبِّر وهو ينهضُ من السَّجدَتَين» (٨٢٥).

لكن حكى الطَّحاويُّ أنَّ قوماً كانوا يَترُكون التكبيرَ في الخَفْضِ دون الرَّفع، قال:

---

(١) لم نقف عليه في معاجم الطبراني، وقد أخرجه أبو غَرُوبة الحرّاني في «الأوائل» (١٤٣).

وكذلك كانت بنو أُميَّةَ تَفعَلُ. وروى ابنُ المنذِر (٣/ ١٣٦) نحوَه عن ابن عمرَ. وعن بعض السَّلَفِ: أنَّه كان لا يُكبِّر سوى تكبيرة الإحرام.

وفَرَّقَ بعضُهم بين المنفرِدِ وغيره، ووَجَّهَه بأنَّ التكبيرَ شُرِعَ للإيذان بحَرَكة الإمام فلا يحتاجُ إليه المنفرِدُ، لكن استقرَّ الأمرُ على مشروعيَّة التكبيرِ في الخفضِ والرَّفعِ لكلِّ مُصَلٍّ، فالجمهورُ على نَدبيَّة ما عَدا تكبيرةَ الإحرام. وعن أحمدَ وبعض أهل العِلم بالظاهر: يجبُ كلُّه.

قال ناصرُ الدّينِ بن المنيِّر: الحِكْمةُ في مشروعيَّة التكبيرِ في الخفضِ والرَّفعِ أنَّ المكلَّفَ أُمِرَ بالنيَّة أوَّلَ الصلاة مقرونةً بالتكبير، وكان من حَقِّه أن يَستَصحِبَ النيَّةَ إلى آخر الصلاة، فأُمِرَ أن يُجدِّدَ العهدَ في أثنائها بالتكبيرِ الذي هو شِعارُ النيَّة.

قوله: «**كُلَّما رفع وكُلَّما وَضَعَ**» هو عامٌّ في جميعِ الانتقالات في الصلاة، لكن خُصَّ منه الرَّفعُ من الركوع بالإجماع، فإنَّه شُرِعَ فيه التَّحميدُ، وقد جاءَ بهذا اللَّفظ العامِّ أيضاً من حديث أبي هريرة في الباب، ومن حديث أبي موسى الذي ذكرناه عند أحمد[1]، ومن حديث ابن مسعودٍ عند الدّارميِّ (١٢٤٩) والطَّحاويِّ (١/ ٢٢٠)[2]، ومن حديث ابن عبَّاسٍ في الباب الذي بعده، ومن حديث ابن عمرَ عند أحمدَ (٥٤٠٢) والنَّسائيِّ (١٣٢٠)، ومن حديث عبدِ الله بن زيدٍ[3] عند سعيد بن منصور، ومن حديث وائلِ بن حُجرٍ عند ابن حِبَّان[4]، ومن

---

(١) وهو عند الطحاوي أيضاً كما عزاه الحافظ قريباً، ووقع في (س) هنا: عند أحمد والنسائي، وهو خطأ، لأن الحديث لم يُخرّجه النسائي.

(٢) فات الحافظَ أن يعزوه هنا إلى أحمد (٤٠٥٥)، والترمذي (٢٥٣)، والنسائي (١٠٨٣)، مع أنه عزاه إليهم في كتابه «نتائج الأفكار» ٢/ ٥٠.

(٣) ذكر ابن خزيمة بإثر حديث ابن عمر (٥٧٦) أن أصحاب عمرو بن يحيى قد اختلفوا في إسناده فقال بعضهم: عن عمرو بن يحيى، عن محمد بن يحيى بن حَبَّان، عن عمه واسع بن حَبَّان: أنه سأل عبد الله بن زيد بن عاصم. يعني بدل: سأل ابن عمر.

(٤) كذا عزاه الحافظ هنا إلى ابن حبان، ولم نجده فيه باللفظ العام الذي أشار إليه، وقد خرّجه الحافظ في «نتائج الأفكار» ٢/ ٥٣-٥٤، وعزاه هناك إلى أحمد (١٨٨٥٣)، والدارمي (١٢٥٢)، ولم يعزه إلى ابن =

حديث جابرٍ عند البَزّار[1]، وسيأتي مُفسَّراً من حديث أبي هريرة فيه.

**٧٨٥- حدَّثنا عبدُ الله بنُ يوسفَ، قال: أخبرنا مالكٌ، عن ابنِ شِهابٍ، عن أبي سَلَمة، عن أبي هريرةَ: أنَّه كان يُصلِّي بهم فيُكبِّر كلَّما خَفَضَ ورَفَعَ، فإذا انصَرَف، قال: إنِّي لأَشبَهُكم صلاةً برسول الله ﷺ.**

[أطرافه في: ٧٨٩، ٧٩٥، ٨٠٣]

قولُه في حديث أبي هريرةَ: «يُصلِّي بهم» في رواية الكُشْمِيهنيِّ: يُصلِّي لهم.

## ١١٦- باب إتمام التكبير في السجود ٢/٢٧١

**٧٨٦- حدَّثنا أبو النُّعْمان، قال: حدَّثنا حمَّادٌ، عن غَيْلانَ بنِ جَرِيرٍ، عن مُطرِّفِ بنِ عبدِ الله قال: صلَّيتُ خلفَ عليِّ بنِ أبي طالبٍ ﷺ أنا وعِمْرانُ بنُ حُصَينٍ، فكان إذا سَجَدَ كَبَّرَ، وإذا رفع رأسَه كَبَّرَ، وإذا نَهَضَ من الرَّكْعتَينِ كَبَّرَ، فلمَّا قَضَى الصلاةَ أخَذَ بيدي عِمْرانُ بنُ حُصَينٍ، فقال: قد ذَكَّرَني هذا صلاةَ محمَّدٍ ﷺ؛ أو قال: لقد صَلَّى بنا صلاةَ محمَّدٍ ﷺ.**

**٧٨٧- حدَّثنا عَمرُو بنُ عَوْنٍ، قال: حدَّثنا هُشَيْمٌ، عن أبي بِشْرٍ، عن عِكْرمة قال: رأيتُ رجلاً عندَ المقام يُكبِّر في كلِّ خَفْضٍ ورَفْعٍ، وإذا قامَ وإذا وضَع، فأخبَرْتُ ابنَ عبَّاسٍ ﷺ قال: أوَليس تلكَ صلاةَ النبيِّ ﷺ؟! لا أُمَّ لَكَ!**

[طرفه في: ٧٨٨]

قوله: «بابُ إتمام التكبيرِ في السُّجود» فيه ما تقدَّم في الذي قبلَه.

قوله: «حدَّثنا حمَّادٌ» هو ابنُ زيدٍ.

---

= حبان، وهو كذلك عند البزار (٤٤٨٩) بإسناد آخر غير إسناد أحمد والدارمي.

(١) «كشف الأستار عن زوائد البزار» (٥٣٤)، وفي إسناده زمعة بن صالح، وهو ضعيف وانفرد برفعه، وأخرجه أيضاً الطيالسي (١٨٠٥)، وأبو نعيم في «الحلية» ٩/ ٢٣٦، وقد رواه وهب بن كيسان عن جابر موقوفاً عليه عند عبد الرزاق (٢٥٠٢)، وابن أبي شيبة ١/ ٢٤٠، وابن المنذر ٣/ ١٣٤، وإسناده صحيح إليه.

**قوله: «صلَّيت خلفَ عليِّ بنِ أبي طالبٍ أنا وعِمْرانُ»** استُدلَّ به على أنَّ موقفَ الاثنين يكونُ خلفَ الإمام، خلافاً لمن قال: يجعلُ أحدَهما عن يمينِه والآخرَ عن شماله، وفيه نظرٌ لأنَّه ليس فيه أنَّه لم يكن معهما غيرُهما. وقد تقدَّم أنَّ ذلك كان بالبصرة (٧٨٤)، وكذا رواه سعيدُ بنُ منصورٍ من رواية حميد بن هلالٍ عن عِمرانَ، ووقع لأحمدَ (١٩٨٤٠) من طريق سعيد بنِ أبي عَرُوبةَ، عن غَيْلانَ بالكوفة، وكذا لعبد الرزاق (٢٤٩٨) عن مَعمَر عن قتادةَ وغير واحدٍ عن مُطرِّف، فيحتمل أن يكون ذلك وقع منه بالبلدَين، وقد ذكره في رواية أبي العلاء (٧٨٤) بصيغة العموم، وهنا بذِكْر السجودِ والرَّفعِ والنُّهوضِ من الرَّكعتين فقط، ففيه إشعارٌ بأنَّ هذه المواضعَ الثلاثةَ هي التي كان تُرِكَ التكبيرُ فيها، حتَّى تَذَكَّرَها عِمرانُ بصلاة عليٍّ.

**قوله: «قد ذَكَّرَني»** في رواية الكُشْمِيهنيِّ: لقد ذَكَّرَني.

**قوله: «أو قال»** هو شكٌّ من أحدِ رواته، ويحتمل أن يكون من حمَّادٍ، فقد رواه أحمدُ من رواية سعيد بن أبي عَرُوبةَ بلفظ: صلَّى بنا هذا مثلَ صلاة رسول الله ﷺ. ولم يَشُك، وفي رواية قتادةَ عن مُطرِّفٍ: قال عِمرانُ: ما صلَّيتُ منذُ حينٍ ـ أو منذُ كذا وكذا ـ أشبَهَ بصلاة رسول الله ﷺ من هذه الصلاة.

قال ابنُ بطَّالٍ: تركُ النَّكيرِ على مَن تركَ التكبيرَ يدلُّ على أنَّ السَّلَفَ لم يَتَلَقَّوه على أنَّه رُكنٌ من الصلاة، وأشارَ الطَّحاويُّ إلى أنَّ الإجماعَ استقرَّ على أنَّ مَن تركَه فصلاتُه تامَّةٌ، وفيه نظرٌ لما تقدَّم عن أحمد، والخلافُ في بُطْلان الصلاة بتركِه ثابتٌ في مذهبِ مالكٍ، إلَّا أن يريدَ إجماعاً سابقاً.

**قوله: «عن أبي بِشْرٍ»** صَرَّحَ سعيد بن منصورٍ عن هُشَيمٍ بأنَّ أبا بشرٍ حدَّثه.

**قوله: «رأيت رجلاً عندَ المقام»** في رواية الإسماعيليِّ: صلَّيت خلفَ شيخٍ بالأبطَح. والأولى أصحُّ، إلَّا أن يكون المرادُ بالأبطَحِ البَطحاءَ التي تُفرَشُ في المسجد، وسيأتي في أوَّل الباب الذي بعده بلفظ: صلَّيت خلفَ شيخٍ بمكَّة، وأنَّه سمَّاه في بعض الطُّرق أبا هريرة،

واتَّفَقَت هذه الرواياتُ على أنَّه رآه بمكَّة،/ وللسَّرّاج[1] من طريق حبيبِ بن الزُّبَيرِ عن ٢٧٢/٢ عِكْرمة: رأيت رجلاً يُصلِّي في مسجدِ النبيِّ ﷺ، فإن لم يُحمَل على التَّجَوُّزِ وإلَّا فهي شاذَّةٌ.

قوله: «أَوَليسَ تلكَ صلاةَ النبيِّ ﷺ؟!» هو استفهامُ إنكارٍ للإنكار المذكور، ومُقتَضاه الإثباتُ، لأنَّه نفيُ النَّفي.

قوله: «لا أمَّ لَك» هي كلمةٌ تقولها العربُ عند الزَّجْر، وكذا قولُه في الرواية التي بعدها: ثَكِلتك أمُّك. فكأنَّه دعا عليه أن يَفقِد أمَّه أو أن تَفقِدَه أمُّه، لكنَّهم قد يُطلِقون ذلك ولا يريدون حقيقتَه. واستَحقَّ عِكرِمةُ ذلك عند ابن عبَّاسٍ لكَونِه نَسَبَ ذلك الرجلَ الجليلَ إلى الحُمْق الذي هو غايةُ الجَهلِ[2]، وهو بَريءٌ من ذلك.

## ١١٧- باب التكبير إذا قام من السجود

**٧٨٨- حدَّثنا موسى بنُ إسماعيل، قالَ: أخبرنا همَّامٌ، عن قَتَادةَ، عن عِكْرمة قال: صلَّيتُ خلفَ شَيْخٍ بمَكّةَ فكَبَّرَ ثِنْتَينِ وعشرينَ تكبيرةً، فقلتُ لابنِ عبَّاسٍ: إنَّه أحمَقُ! فقال: ثَكِلتْكَ أمُّكَ! سُنّةُ أبي القاسمِ ﷺ.**

**وقال موسى: حدَّثنا أبانُ، حدَّثنا قَتَادةُ، حدَّثنا عِكْرِمةُ.**

**٧٨٩- حدَّثنا يحيى بنُ بُكَير، قال: حدَّثنا الليثُ، عن عُقَيلٍ، عن ابنِ شِهابٍ، قال: أخبرني أبو بَكْرِ بنُ عبدِ الرحمن بنِ الحارثِ: أنَّه سَمِعَ أبا هريرةَ يقول: كان رسولُ الله ﷺ إذا قامَ إلى الصلاة يُكبِّر حينَ يقومُ، ثمَّ يُكبِّر حينَ يَركَعُ، ثمَّ يقول: «سَمِعَ الله لمنْ حَمِدَه» حينَ يَرْفَعُ صُلْبَه من الرَّكْعةِ، ثمَّ يقول وهو قائمٌ: «رَبَّنا لَكَ الحمدُ» ـ قال عبدُ الله بن صالح، عن الليث: «ولكَ الحمدُ» ـ ثمَّ يُكبِّر حينَ يَهْوي، ثمَّ يُكبِّر حينَ يَرْفَعُ رأسَه، ثمَّ يُكبِّر حينَ يَسجُدُ، ثمَّ يُكبِّر حينَ يَرْفَعُ رأسَه، ثمَّ يَفْعَلُ ذلك في الصلاة كلِّها حتَّى يَقْضِيَها، ثُمَّ يُكبِّر حينَ يقومُ من الثِّنتَينِ بعدَ الجلوسِ.**

قوله: «باب التكبير إذا قام من السجود».

---

(١) فات الحافظَ أن يعزوَه إلى «مسند أحمد» (٣١٠١).

(٢) سيأتي وصفه له بذلك في الحديث التالي.

**قوله: «صلَّيتُ خلفَ شيخٍ»** زاد سعيد بن أبي عَرُوبةَ عن قتادةَ عند الإسماعيليِّ[١]: الظُّهرَ، وبذلك يَصِحُّ عَدَدُ التكبيرِ الذي ذكره، لأنَّ في كلِّ رَكعةٍ خمسَ تكبيراتٍ، فيقعُ في الرُّباعيَّة عشرون تكبيرةً مع تكبيرة الافتتاح وتكبيرة القيام من التشهُّدِ الأوَّل، ولأحمدَ (٢٢٥٧) والطَّحاويِّ (١/ ٢٢١) والطَّبرانيِّ (١١٩١٨) من طريق عبدِ الله الدّاناج ـ وهو بالنُّون والجيمِ الخفيفتَينِ ـ عن عِكْرمة قال: صلَّى بنا أبو هريرة.

**قوله: «وقال موسى»** هو ابنُ إسماعيلَ راوي الحديث عن همَّام، وهو عنده متصلٌ عن همَّامٍ وأبان كلاهما، عن قتادة، وإنَّما أفرَدَ همَّاماً[٢] لكَونِه على شرطِه في الأُصول، بخلاف أبانَ فإنَّه على شرطِه في المتابَعات. وأفادت روايةُ أبانَ تصريحَ قتادةَ بالتَّحديث عن عِكرِمة، وقد وقع مثلُه من رواية سعيد بن أبي عَرُوبةَ المذكورة عند الإسماعيليّ.

**وقوله: «سُنَّةٌ»** بالرَّفعِ خبرُ مُبتَدَأٍ محذوفٍ تقديرُه: تلك سُنَّةٌ، وذلك في رواية عبيد الله ابن موسى عن همَّامٍ عند الإسماعيليّ[٣].

**قوله: «أخبَرني أبو بكرِ بنُ عبدِ الرحمن»** كذا قال عُقيلٌ، وتابعه ابنُ جُرَيج عن ابن شهابٍ عند مسلمٍ (٣٩٢/ ٢٨)، وقال مالكٌ: عن ابن شهابٍ عن أبي سَلَمة بن عبدِ الرحمن كما تقدَّم قبلُ ببابٍ مختصراً (٧٨٥)، وكذا أخرجه مسلمٌ (٣٩٢/ ٣٠) والنَّسائيُّ (١٠٢٣) مُطوَّلاً من رواية يونسَ عن ابن شهاب، وتابعه مَعمَرٌ عن ابن شهابٍ عند السرَّاج[٤]، وليس هذا الاختلافُ قادحاً، بل الحديثُ عند ابن شهابٍ عنهما معاً كما سيأتي في «باب

---

(١) وجاء التصريح بأنها الظهر أيضاً في رواية عفان عن همام عند أحمد (٢٦٥٦)، وكذلك في رواية شعبة عن قتادة عنده (٣١٤٠).

(٢) تحرف في (س) وما طبع عنها إلى: أفردهما.

(٣) وكذلك رواية شعبة عن قتادة عند أحمد (٣١٤٠).

(٤) وجاء أيضاً في «مصنف عبد الرزاق» (٢٤٩٥)، وأحمد (٧٦٥٧) و(٧٦٥٨)، والنسائي (١١٥٦) من طريق معمر بن راشد، لكن من فعل أبي هريرة، وقال في آخره: إني لأقربكم شبهاً برسول الله ﷺ. وقرن أحمد في روايته الثانية والنسائي بأبي سلمة أبا بكر بن عبد الرحمن، وهذا يؤيد قولَ الحافظ بأن لابن شهاب فيه شيخين.

يَهوي بالتكبير» (٨٠٣) من رواية شعيبٍ عنه، عنهما جميعاً عن أبي هريرة.

قوله: «يُكبِّر حين يقومُ» فيه التكبيرُ قائماً، وهو بالاتِّفاق في حَقِّ القادر. ٢٧٣/٢

قوله: «ثمَّ يُكبِّر حين يَركَعُ» قال النَّوَويُّ: فيه دليلٌ على مُقارَنة التكبيرِ للحَرَكة وبسطِه عليها، فيَبدَأُ بالتكبيرِ حين يَشرَعُ في الانتقال إلى الركوع، ويَمُدُّه حتَّى يَصِلَ إلى حَدِّ الرَّاكع. انتهى، ودلالةُ هذا اللَّفظ على البَسطِ الذي ذكره غيرُ ظاهرةٍ.

قوله: «حين يَرْفَعُ...» إلى آخره، فيه أنَّ التَّسميعَ ذِكرُ النُّهوض، وأنَّ التَّحميدَ ذِكرُ الاعتدال، وفيه دليلٌ على أنَّ الإمامَ يجمعُ بينهما خلافاً لمالك، لأنَّ صلاة النبيِّ ﷺ الموصوفةَ محمولةٌ على حالة الإمامة لكون ذلك هو الأكثرُ الأغلَبُ من أحواله، وسيأتي البحثُ فيه بعد خمسة أبوابٍ (٧٩٥).

قوله: «قال عبدُ الله بنُ صالحٍ عن الليثِ: ولك الحمدُ» يعني أنَّ ابنَ صالحٍ زاد في روايته عن الليثِ الواوَ في قوله: «ولك الحمدُ»، وأمَّا باقي الحديث فاتَّفَقا فيه، وإنَّما لم يَسُقه عنهما معاً وهما شيخاه، لأنَّ يحيى من شرطِه في الأُصول، وابنُ صالحٍ إنَّما يُورِدُه في المتابَعات، وسيأتي إن شاء الله تعالى في رواية شعيبٍ أيضاً عن ابن شهابٍ بإثبات الواو (٨٠٣)، وكذا في رواية ابن جُرَيج عند مسلمٍ (٣٩٢/ ٢٨)، ويونسَ عند النَّسائيِّ (١٠٢٣).

قال العلماءُ: الروايةُ بثبوتِ الواو أرجحُ، وهي زائدةٌ، وقيل: عاطفةٌ على محذوفٍ، وقيل: هي واوُ الحال، قاله ابنُ الأثيرِ وضَعَّفَ ما عَداه.

قوله: «ثمَّ يُكبِّر حين يَهْوي» يعني ساجداً، وكذا هو في رواية شعيب، و«يَهوي» ضبطناه بفتح أوَّلِه، أي: يَسقُطُ.

قوله: «ثُمّ يُكبِّر حين يقومُ من الثِّنتَين» أي: الرَّكعتين الأُولَيَين. وقوله: «بعدَ الجلوس» أي: في التشهُّدِ الأوَّل.

وهذا الحديثُ مُفسِّرٌ للأحاديث المتقدِّمة حيثُ قال فيها: كان يُكبِّر في كلِّ خَفْضٍ ورفعٍ.

## ١١٨- باب وضع الأكُفِّ على الرُّكَب في الركوع

وقال أبو حُميدٍ في أصحابه: أمْكَنَ النبيُّ ﷺ يَدَيْه من رُكْبَتَيْه.

٧٩٠- حدَّثنا أبو الوليدِ، قال: حدَّثنا شُعْبةُ، عن أبي يَعْفُورٍ، قال: سمعتُ مُصْعَبَ بنَ سعدٍ يقول: صلَّيتُ إلى جَنْبِ أبي فطبَّقْتُ بينَ كَفَّيَّ ثمَّ وَضَعْتُهما بينَ فخِذَيَّ، فنَهاني أبي وقال: كنَّا نَفْعَلُه فنُهِينا عنه، وأُمِرْنا أنْ نَضَعَ أيدِيَنا على الرُّكَبِ.

قوله: «بابُ وضْعِ الأكُفِّ على الرُّكَبِ في الرُّكُوع» أي: كلِّ كَفٍّ على رُكبةٍ.

قوله: «وقال أبو حُميدٍ» سيأتي موصولاً مُطوَّلاً في «باب سُنَّة الجلوسِ في التشهُّد» (٨٢٨). والغَرَضُ منه هنا بيانُ الصِّفة المذكورة في الركوع. يقوِّيه ما أشارَ إليه سعدٌ من نَسخِ التَّطبيق.

قوله: «عن أبي يَعْفُورٍ» بفتح التَّحتانيَّة وبالفاء وآخرُه راءٌ، وهو الأكبرُ كما جَزَمَ به المِزِّيُّ، وهو مُقتَضى صنيعِ ابن عبد البَرِّ، وصَرَّحَ الدّارميُّ (١٣٠٣) في روايته من طريق إسرائيلَ عن أبي يَعفورٍ بأنَّه العبْديُّ، والعبديُّ هو الأكبرُ بلا نِزاع، وذكر النَّوَويُّ في «شرح مسلمٍ» أنَّه الأصغَرُ، وتُعُقِّب[1]، وقد ذكرنا اسمَهما في المقدِّمة.

قوله: «مُصْعَبَ بنَ سعدٍ» أي: ابنَ أبي وقَّاص.

قوله: «فطبَّقْتُ» أي: ألصَقت بين باطنَي كَفّي في حال الركوع.

قوله: «كنَّا نَفْعَلُه فنُهينا عنه وأُمِرْنا» استُدلَّ به على نسخِ التَّطبيق المذكور، بناءً على أنَّ المراد بالآمِرِ والناهي في ذلك هو النبيُّ ﷺ، وهذه الصِّيغةُ مُختَلَفٌ فيها، والرَّاجحُ أنَّ حُكمَها الرَّفعُ، وهو مُقتَضى تصرُّفِ البخاري، وكذا مسلمٌ إذ أخرجه في «صحيحه» (٥٣٥).

وفي رواية إسرائيلَ المذكورة عند الدّارميِّ: كان بنو عبدِ الله بن مسعودٍ إذا رَكَعوا جعلوا أيديَهم بين أفخاذِهم، فصلَّيت إلى جَنبِ أبي فضَرَبَ يَدي، الحديث. فأفادت هذه

---

(١) تعرَّض الحافظُ لذكر أبي يعفور هذا عند شرح الحديث (٧٧٩)، وذكر نحواً من هذا الكلام، وبيَّنّا هناك أن كلامَه حقُّه أن يكون هنا.

الزّيادةُ مُستنَدَ مُصعَبٍ في فعل ذلك، وأولادُ ابن مسعودٍ أخَذوه عن أبيهم. قال التِّرمِذيُّ: التَّطبيقُ منسوخٌ عند أهل العِلم، لا خلافَ بين العلماء في ذلك إلَّا ما رُوِيَ عن ابن مسعودٍ وبعض أصحابه أنَّهم كانوا يُطبِّقون، انتهى.

وقد وَرَدَ ذلك عن ابن مسعودٍ متصلاً في «صحيح مسلمٍ» وغيره[1] من طريق إبراهيمَ ٢/٢٧٤ عن علقمةَ والأسودِ: أنَّهما دخلا على عبدِ الله، فذكَرَ الحديث قال: فوَضَعْنا أيدينا على رُكَبِنا، فضَرَبَ أيدينا، ثمَّ طَبَّقَ بين يديه ثمَّ جَعَلهما بين فخِذَيه، فلمَّا صلَّى قال: هكذا فعل رسولُ الله ﷺ. وحُمِلَ هذا على أنَّ ابنَ مسعودٍ لم يَبلُغه النَّسخُ.

وقد روى ابنُ المنذِر (٣/ ١٥٢) عن ابن عمرَ بإسنادٍ قويٍّ قال: إنَّما فعَلَه النبيُّ ﷺ مرَّةً. يعني: التَّطبيق. وروى ابنُ خُزَيمة (٥٩٥)[2] من وجهٍ آخرَ عن علقمةَ عن عبدِ الله قال: عَلَّمَنا رسولُ الله ﷺ... فلمَّا أراد أن يركعَ طَبَّقَ يديه بين رُكبَتَيه فرَكَع، فبَلَغَ ذلك سعداً فقال: صَدَقَ أخي، كنَّا نَفعَلُ هذا ثمَّ أُمِرنا بهذا. يعني: الإمساكَ بالرُّكَب. فهذا شاهدٌ قويٌّ لطريق مُصعَبِ بن سعدٍ.

وروى عبدُ الرزاق (٢٨٦٦) عن عمرَ ما يوافقُ قولَ سعد، أخرجه من وجهٍ آخرَ عن علقمةَ والأسودِ قال: صلَّينا مع عبدِ الله فطَبَّق، ثمَّ لَقينا عمرَ فصلَّينا معه فطَبَّقْنا، فلمَّا انصَرَفَ قال: ذلك شيءٌ كنَّا نَفعَلُه ثمَّ تُرِك.

وفي التِّرمِذيِّ (٢٥٨) من طريق أبي عبدِ الرحمن السُّلَميِّ قال: قال لنا عمرُ بن الخطَّاب: إنَّ الرُّكَبَ سُنَّتْ لكم فخُذوا بالرُّكَب، ورواه البيهقيُّ (٢/ ٨٤) بلفظ: كنَّا إذا رَكَعْنا جَعَلنا أيدينا بين أفخاذِنا، فقال عمرُ: إنَّ من السُّنَّة الأخذَ بالرُّكَب. وهذا أيضاً حكمُه حكمُ الرَّفعِ، لأنَّ الصحابيَّ إذا قال: السُّنَّةُ كذا، أو سُنَّ كذا، كان الظاهرُ انصرافَ ذلك إلى سُنَّة

---

(١) أخرجه أحمد (٣٥٨٨)، ومسلم (٥٣٤)، وأبو داود (٨٦٨)، والنسائي (١٠٢٩) و(١٠٣٠)، وانظر تتمة تخريجه في «المسند».

(٢) فات الحافظَ أن يعزوه إلى أبي داود (٧٤٧)، والنسائي (١٠٣١).

النبيِّ ﷺ، ولا سيَّما إذا قاله مثلُ عمرَ.

**قوله: «فنُهينا عنه»** استَدلَّ به ابنُ خُزَيمة على أنَّ التَّطبيقَ غيرُ جائز، وفيه نظرٌ لاحتمال حمل النَّهيِ على الكراهة، فقد روى ابنُ أبي شَيْبة (١/ ٢٤٥) من طريق عاصمِ بن ضَمْرةَ عن عليّ قال: إذا رَكَعت فإن شِئت قلت هكذا ـ يعني وضَعت يَدَيك على رُكبَتَيك ـ وإن شِئت طَبَّقتَ. وإسناده حسنٌ، وهو ظاهر في أنَّه كان يَرَى التَّخيير، فإمَّا أنَّه لم يَبلُغه النَّهيُ، وإمَّا حمله على كراهة التَّنزيه. ويدلُّ على أنَّه ليس بحَرامٍ كون عمر وغيره ممَّن أنكَرَه لم يأمر مَن فعَلَه بالإعادة.

**فائدة:** حكى ابن بَطَّال عن الطَّحاويّ وأقرَّه أنَّ طريق النَّظر يقتضي أنَّ تفريق اليدينِ أولى من تَطبيقهما، لأنَّ السُّنَّة جاءَت بالتَّجافي في الركوع والسجود، وبالمُراوَحة بين القدمين، قال: فلمَّا اتَّفَقوا على أولَويَّة تَفريقهما في هذا، واختَلَفوا في الأوَّل، اقتَضَى النَّظرُ أن يُلحَق ما اختَلَفوا فيه بما اتَّفَقوا عليه، قال: فثَبَتَ انتفاءُ التَّطبيقِ ووجوبُ وضع اليدينِ على الرُّكبتَين، انتهى كلامه.

وتعقَّبه الزَّين بن المنيِّر بأنَّ الذي ذكره مُعارَض بالمواضعِ التي سُنَّ فيها الضمُّ كَوضعِ اليُمنَى على اليُسرَى في حال القيام، قال: وإذا ثَبَتَ مشروعيَّةُ الضمِّ في بعض مقاصد الصلاة بَطَلَ ما اعتمده من القياس المذكور.

نَعَم لو قال: إنَّ الذي ذكره ما يقتضي مَزيَّة التَّفريج على التَّطبيق لكان له وجه.

قلت: وقد وَرَدَت الحِكْمة في إثبات التَّفريج على التَّطبيق عن عائشة رَضيَ الله عنها، أورَدَهُ سيفٌ في «الفتوح» من رواية مسروق أنَّه سألها عن ذلك فأجابت بما مُحصَّله: إنَّ التَّطبيق من صنيع اليهود، وإنَّ النبيَّ ﷺ نهى عنه لذلك، وكان النبيّ ﷺ يُعجِبُه موافقةُ أهلِ الكتاب فيما لم ينزل عليه، ثمَّ أُمِرَ في آخر الأمر بمُخالَفتِهم، والله أعلم.

**قوله: «أنْ نَضَع أيدِيَنا»** أي: أكُفّنا، من إطلاق الكُلّ وإرادة الجزء، ورواه مسلمٌ (٥٣٥) من طريق أبي عَوَانة عن أبي يَعفُور بلفظ: وأُمِرْنا أن نَضرِب بالأكُفِّ على الرُّكَب. وهو

مُناسب للفظ الترجمة.

## ١١٩- باب إذا لم يُتمَّ الركوع

**٧٩١- حدَّثنا حفصُ بنُ عُمرَ، قال: حدَّثنا شُعْبةُ، عن سُليمانَ، قال: سمعتُ زيدَ بنَ وَهْبٍ قال: رَأى حُذَيفةُ رجلاً لا يُتِمُّ الرُّكُوعَ والسُّجودَ، قال: ما صلَّيتَ، ولو مُتَّ مُتَّ على غيرِ الفِطْرةِ الَّتي فطَرَ الله محمَّداً ﷺ.** ٢/٢٧٥

**قوله: «باب إذا لم يُتِمّ الرُّكُوع»** أفرَدَ الركوع بالذِّكرِ مع أنَّ السجود مثلُه، لكَونِه أفرَدَه بترجمةٍ تأتي، وغَرَضه سياق صفة الصلاة على تَرتيب أركانها، واكتَفَى عن جواب «إذا» بما تَرجَمَ به بعدُ من أمر النبيّ ﷺ الذي لم يُتِمّ رُكوعَه بالإعادة.

**قوله: «عن سليمان»** هو الأعمَش.

**قوله: «رَأى حُذَيفَة رجلاً»** لم أقِفْ على اسمه، لكن عند ابن خُزَيمة[1] وابن حِبَّان (١٨٩٤) من طريق الثَّوريّ عن الأعمَش: أنَّه كان عند أبواب كِندة، ومثله لعبد الرزاق (٣٧٣٣) عن الثَّوريّ.

**قوله: «لا يُتِمّ الرُّكُوع والسُّجود»** في رواية عبد الرزاق: فجعلَ يَنقُر ولا يُتِمّ رُكوعَه. زاد أحمد عن محمد بن جعفر عن شُعْبة: فقال: منذُ كَم صلَّيت؟ فقال: منذُ أربعينَ سنة[2] ومثله في رواية الثَّوري، وللنَّسائيِّ (١٣١٢) من طريق طَلْحة بن مُصَرِّف عن زيد بن وَهْب مثله، وفي حمله على ظاهره نَظَر، وأظنّ ذلك هو السَّبَب في كون البخاري لم يَذكُر ذلك، وذلك لأنَّ حُذَيفة ماتَ سنة سِتّ وثلاثينَ، فعلى هذا يكون ابتداءُ صلاةِ المذكورِ قبل الهجرة بأربعِ

---

(١) كذا عزاه الحافظُ هنا إلى ابن خزيمة، مع أنه لم يعزه إليه في «إتحاف المهرة» (٤١٦١)، وإنما عزاه إلى أحمد وابن حبان. وهو في «مسند أحمد» (٢٣٢٥٨) لكن عن أبي معاوية عن الأعمش.

(٢) كذا قال الحافظُ هنا، وهو وهمٌ منه رحمه الله، لأن أحمد لم يخرّج الحديث من هذا الطريق، وإنما أخرجه (٢٣٢٥٨) من طريق أبي معاوية عن الأعمش بالإسناد المذكور، و(٢٣٣٦٠) من طريق أبي وائل عن حذيفة، ثم إن الزيادة التي أشار إليها هي عند عبد الرزاق، وهي عند أحمد في رواية أبي وائل.

أو أكثر، ولعلَّ الصلاةَ لم تكن فُرِضَت بَعدُ، فلعلَّه أطلَقَ وأراد المبالغة، أو لعلَّه ممَّن كان[1] يُصلِّي قبل إسلامه ثمَّ أسلمَ، فحَصَلت المدَّة المذكورة من الأمرَين.

**قوله:** «**ما صلَّيتُ**» هو نَظِير قولِه ﷺ للمُسيءِ صلاتَه: «**فإنَّك لم تُصلّ**» وسيأتي بعد باب (٧٩٣).

**قوله:** «**فَطَرَ الله محمَّداً**» زاد الكُشْمِيهنيّ: عليها. واستُدِلَّ به على وجوب الطُّمَأنينة في الركوع والسجود، وعلى أنَّ الإخلال بها مُبطِل للصلاة، وعلى تكفير تاركِ الصلاةِ لأنَّ ظاهره أنَّ حُذَيفةَ نَفَى الإسلامَ عمَّن أخَلَّ ببعض أركانها، فيكون نفيُه عمَّن أخَلَّ بها كلِّها أولى، وهذا بناءً على أنَّ المراد بالفِطْرة الدّينُ، وقد أُطْلِقَ الكفرُ على مَن لم يُصلِّ كما رواه ومُسلمٌ[2] وهو إمَّا على حقيقته عند قوم، وإمَّا على المبالغة في الزَّجْر عند آخرين.

قال الخطَّابيُّ: الفِطْرةُ: المِلَّة أو الدِّينُ، قال: ويحتمل أن يكون المراد بها هنا السُّنَّة، كما جاءَ: «خمسٌ من الفِطْرة» الحديثَ[3]، ويكون حُذَيفة قد أراد توبيخ الرجل ليَرتَدِعَ في المستقبَل، ويُرجِّحه وُرودُه من وجهٍ آخرَ بلفظ: «سُنَّة محمد» كما سيأتي بعد عشرة أبواب (٨٠٨)، وهو مَصيرٌ من البخاري إلى أنَّ الصحابيّ إذا قال: سُنَّة محمد، أو فِطرَته، كان حديثاً مرفوعاً، وقد خالَفَ فيه قوم والرَّاجح الأوَّل.

## ١٢٠- باب استواء الظَّهر في الركوع

**وقال أبو حُميدٍ في أصحابه: رَكَعَ النبيُّ ﷺ، ثمَّ هَصَرَ ظهرَه.**

**قوله:** «**باب استِواء الظَّهْر في الرُّكُوع**» أي: من غير مَيل في الرَّأس عن البَدَن ولا عكسه.

**قوله:** «**وقال أبو حُميدٍ**» هو الساعديّ.

**قوله:** «**هَصَرَ ظهره**» بفتح الهاء والصاد المهمَلة، أي: أمالَه، وفي رواية الكُشْمِيهنيّ:

---

(١) تحرَّفت في (س) إلى: كاد.

(٢) برقم (٨٢) من حديث جابر مرفوعاً: «إن بين الرجل وبين الشرك والكفر تركَ الصلاة».

(٣) سيأتي من حديث أبي هريرة برقم (٥٨٨٩).

حَنَى ـ بالمهمَلة والنُّون الخفيفة ـ وهو بمعناه، وسيأتي حديث أبي حميدٍ هذا موصولاً مُطوَّلاً في «باب سُنَّة الجلوسِ في التشهُّد (٨٢٨) بلفظ: ثمَّ رَكَعَ فوَضَعَ يديه على رُكبَتَيه ثمَّ هَصَرَ ظَهره» زاد أبو داود من وجه آخر عن أبي حميدٍ (٧٣٤): ووَتَّرَ يديه فتَجافَى عن جَنبَيه، وله من وجه آخر (٧٣١): أمكَنَ كَفَّيه من رُكبَتَيه وفَرَّجَ بين أصابعِه، ثمَّ هَصَرَ ظَهره غير مُقنِع رأسَه ولا صافحٍ بخَدِّه.

## ١٢١- وحَدُّ إتمام الركوع والاعتدال فيه والاطمأنينة

**٧٩٢- حدَّثنا بَدَلُ بنُ المُحَبَّرِ، قال: حدَّثنا شُعْبَةُ، قال: أخبرني الحكَمُ، عن ابنِ أبي ليلَى، عن البَراءِ قال: كان ركوعُ النبيِّ ﷺ وسجودُه، وبينَ السجدتَينِ، وإذا رفع من الرُّكُوعِ، ما خَلا القِيامَ والقُعُودَ، قَرِيباً من السَّواءِ.** ٢/٢٧٦

[طرفاه في: ٨٠١، ٨٢٠]

قوله: «**وحدُّ إتمام الرُّكوع والاعتِدال فيه**» وقع في بعض الروايات عند الكُشْمِيهنيِّ وهو للأَصِيليِّ هنا: «باب إتمام الركوع» ففَصَلَه عن الباب الذي قبله بباب، وعند الباقين الجميع في ترجمة واحدة إلَّا أنَّهم جعلوا التَّعليق عن أبي حميدٍ في أثنائها لاختصاصه بالجملة الأولى، ودلالة حديث البَراء على ما بعدها.

وبهذا يجاب عن اعتراض ناصر الدّين بن المنيِّر حيثُ قال: حديث البَراء لا يطابق الترجمة، للاستواء في الركوع السالم من الزّيادة في حُنوّ الرَّأس دون بقيَّة البَدَن أو العكس، والحديث في تساوي الركوع مع السجود وغيره في الإطالة والتخفيف، انتهى.

وكأنَّه لم يتأمَّل ما بعد حديث أبي حميدٍ من بقيَّة الترجمة. ومُطابَقةُ حديث البَراء لقوله: «حَدّ إتمام الركوع» من جهة أنَّه دالّ على تسوية الركوع والسجود والاعتدال والجلوس بين السَّجدَتَين، وقد ثَبَتَ في بعض طرقه عند مسلم (٤٧١) تطويل الاعتدال، فيُؤخَذ منه إطالة الجميع، والله أعلم.

قوله: «**والاطمَأْنينة**» كذا للأكثر بكسر الهمزة ـ ويجوز الضم ـ وسكون الطَّاء،

وللكُشْمِيهنيّ: «والطُّمَأنينة» بضمِّ الطَّاء وهي أكثر في الاستعمال، والمراد بها السُّكون، وحَدّها: ذهاب الحَرَكة التي قبلها، كما سيأتي مُفسَّراً في حديث أبي حميدٍ.

**قوله: «أخبَرنا الحكَم»** هو ابن عُتَيبة «عن ابن أبي ليلى» هو عبد الرحمن، ووقع التصريح بتحديثِه له عند مسلم (٤٧١).

**قوله: «ما خَلا القيامَ والقُعُودَ»** بالنصب فيهما، قيل: المراد بالقيام الاعتدال، وبالقعود: الجلوس بين السَّجدَتَين، وجَزَمَ به بعضهم، وتمسَّكَ به في أنَّ الاعتدال والجلوس بين السَّجدَتَينِ لا يُطوَّلان.

ورَدَّه ابن القيِّم في كلامه على «حاشية السُّنَن» فقال: هذا سُوءُ فَهْمٍ مِنْ قائله، لأنَّه قد ذكرهما بعينِهما فكيف يَستثنيهما؟ وهل يَحسُن قول القائل: جاءَ زيد وعَمْرو وبَكر وخالد إلَّا زيداً وعَمراً، فإنَّه مَتَى أراد نفي المجيء عنهما كان تَناقُضاً. انتهى، وتُعُقِّبَ بأنَّ المراد بذِكْرها: إدخالها في الطُّمَأنينة، وباستثناء بعضها: إخراج المستثنَى من المساواة.

وقال بعض شيوخ شيوخنا: معنى قولِه: «قريباً من السَّواء» أنَّ كلّ رُكنٍ قريبٌ من مثله، فالقيام الأوَّل قريب من الثاني، والركوع في الأولى قريب من الثانية، والمراد بالقيام والقعود اللَّذَينِ استُثنيا الاعتدال والجلوس بين السَّجدَتَينِ. ولا يخفى تكلُّفه.

واستُدلَّ بظاهرِه على أنَّ الاعتدال رُكن طويل ولا سيَّما قوله في حديث أنس: حتَّى يقول القائل: قد نسي[1]، وفي الجواب عنه تَعَسُّف، والله أعلم. وسيأتي هذا الحديث بعد أبواب بغير استثناء، وكذا أخرجه مسلم من طرق (٤٧٢).

وقيل: المراد بالقيام والقعود القيامُ للقراءة والجلوس للتشهُّدِ، لأنَّ القيام للقراءة أطول من جميع الأركان في الغالب.

واستُدلَّ به على تطويل الاعتدال والجلوس بين السَّجدَتَينِ كما سيأتي في «باب الطُّمَأنينة حين يرفع رأسه من الركوع» (٨٠١) مع بقيَّة الكلام عليه إن شاء الله تعالى.

---

(١) سيأتي برقم (٨٠٠).

## ١٢٢- باب أمر النبي ﷺ الذي لا يُتمُّ ركوعه بالإعادة

٧٩٣- حدَّثنا مُسدَّدٌ، قال: أخبرني يحيى بنُ سعيدٍ، عن عُبيد الله، قال: حدَّثنا سعيدٌ ٢/٢٧٧ المَقبُرِيُّ، عن أبيه، عن أبي هريرةَ: أنَّ النبيَّ ﷺ دخل المسجدَ فدَخل رجلٌ فصَلَّى، ثمَّ جاءَ فسَلَّمَ على النبيِّ ﷺ فرَدَّ النبيُّ ﷺ عليه السَّلامَ، فقال: «ارجِعْ فصَلِّ فإنَّكَ لم تُصلِّ»، فصَلَّى ثمَّ جاءَ فسَلَّمَ على النبيِّ ﷺ فقال: «ارجِعْ فصَلِّ فإنَّكَ لم تُصلِّ» ـ ثلاثاً ـ فقال: والذي بَعَثَكَ بالحقِّ فما أُحْسِنُ غيرَه فعَلِّمْني، قال: «إذا قمتَ إلى الصلاة فكَبِّر، ثمَّ اقْرَأْ ما تَيَسَّرَ معكَ من القرآنِ، ثمَّ اركَعْ حتَّى تَطْمَئِنَّ راكِعاً، ثمَّ ارفَعْ حتَّى تَعْتَدِلَ قائماً، ثمَّ اسجُدْ حتَّى تَطْمَئِنَّ ساجِداً، ثمَّ ارفَعْ حتَّى تَطْمَئِنَّ جالساً، ثمَّ اسجُدْ حتَّى تَطْمَئِنَّ ساجِداً، ثمَّ افْعَلْ ذلك في صلاتكَ كلِّها».

قوله: «باب أمرِ النبيِّ ﷺ الذي لا يُتِمّ الرُّكُوع بالإعادة» قال الزَّين بن المنيِّر: هذه من التَّراجم الخفيَّة، وذلك أنَّ الخبر لم يقع فيه بيان ما نَقَصَه المصلِّي المذكورُ، لكنَّه ﷺ لمَّا قال له: «ثمَّ اركَع حتَّى تَطمَئِنّ راكعاً» إلى آخر ما ذكر له من الأركان اقتَضَى ذلك تساويها في الحكم لتَناوُل الأمرِ كلَّ فردٍ منها، فكُلّ مَن لم يُتِمّ رُكوعه أو سجوده أو غيرَ ذلك ممَّا ذُكِرَ مأمور بالإعادة.

قلت: ووقع في حديث رِفاعة بن رافع عند ابن أبي شَيْبة (١/ ٢٨٧) في هذه القصَّة: دخل رجل فصلَّى صلاةً خفيفةً لم يُتِمّ رُكوعَها ولا سجودَها. فالظاهر أنَّ المصنِّف أشارَ بالترجمة إلى ذلك.

قوله: «عن عُبيد الله» هو ابن عمر العمريّ.

قوله: «عن أبيه» قال الدَّارَقُطنيُّ: خالَفَ يحيى القَطّانُ أصحابَ عبيد الله كلَّهم في هذا الإسناد، فإنَّهم لم يقولوا: عن أبيه، ويحيى حافظٌ، قال: فيُشبِه أن يكون عبيد الله حدَّث به على الوجهين. وقال البَزّار: لم يُتابَع يحيى عليه، ورَجَّحَ التِّرمِذيُّ رواية يحيى.

قلت: لكُلٍّ من الروايتين وجهٌ مُرَجِّح، أمَّا رواية يحيى فللزِّيادة من الحافظ، وأمَّا الرواية

الأُخرى فللكثرة، ولأنَّ سعيداً لم يوصف بالتدليسِ وقد ثَبَتَ سماعه من أبي هريرة، ومن ثَمَّ أخرج الشَّيخان الطريقَين. فأخرج البخاري طريق يحيى هنا، وفي «باب وجوب القراءة» (٦٢٥٢). وأخرج في الاستئذان (٦٢٥١) طريق عَبد الله بن نُمَير، وفي الأيمان والنُّذور (٦٦٦٧) طريق أبي أُسامةَ، كلاهما عن عبيد الله ليس فيه: عن أبيه، وأخرجه مسلم (٣٩٧) من رواية الثلاثة.

وللحديث طريق أُخرى من غير رواية أبي هريرة أخرجها أبو داود والنَّسائيُّ من رواية إسحاق بن أبي طَلْحة ومحمد بن إسحاق ومحمد بن عَمْرو ومحمد بن عَجْلان وداود بن قيس، كلهم عن عليّ بن يحيى بن خَلَّاد بن رافع الزُّرقيّ، عن أبيه، عن عَمّه رِفاعة بن رافع. فمنهم مَن لم يُسمِّ رِفاعة قال: عن عَمّ له بدريٌّ، ومنهم مَن لم يقل: عن أبيه[1]، ورواه النَّسائيُّ (٦٦٧)، والتِّرمِذيّ (٣٠٢)[2] من طريق يحيى بن عليّ بن يحيى، عن أبيه، عن جَدّه، عن رِفاعة، لكن لم يَقُلِ التِّرمِذيّ: عن أبيه، وفيه اختلاف آخر نَذكُره قريباً.

**قوله: «فدخل رجل»** في رواية ابن نُمَير: ورسول الله ﷺ جالس في ناحية المسجد، وللنَّسائيِّ (١١٣٦) من رواية إسحاق بن أبي طَلْحة: بينَما رسول الله ﷺ جالس ونحنُ حوله. وهذا الرجل هو خَلَّاد بن رافع جَدّ عليّ بن يحيى راوي الخبر، بيَّنه ابن أبي شَيْبة عن عبَّاد بن العَوّام، عن محمد بن عَمرو، عن عليّ بن يحيى، عن رِفاعة: أنَّ خَلَّاداً دخل المسجد[3]. وروى أبو موسى في «الذَّيل» من جهة ابن عُيَينةَ عن ابن عَجْلان عن عليّ بن

---

(١) أخرجه أبو داود (٨٥٨-٨٦٠)، والنسائي (١٠٥٣) و(١١٣٦) و(١٣١٣) و(١٣١٤).

(٢) وهو عند أبي داود أيضاً (٨٦١).

(٣) الذي في «المصنف» ١/ ٢٤٤ عن عباد بن العوام بالإسناد المذكور: أن النبي ﷺ قال لرجل، ولم يسمِّه، وقد ترجم الحافظ لخلّاد بن رافع في «الإصابة» ٢/ ٣٣٨ وجزم هناك بأنه هو المُسيء صلاته، واعتمد في ذلك على رواية محمد بن عمرو التي عند ابن أبي شيبة، وزاد هناك نسبتها إلى أحمد (١٨٩٩٥)، واعتمد أيضاً على رواية شريك بن أبي نَمِر عن علي بن يحيى عند الطحاوي ١/ ٢٣٢، وذكر أيضاً رواية ابن عيينة عند أبي موسى المديني في «الذيل على الصحابة» وأظهر بعض ما خفي من إسنادها هنا فقال: عن سفيان ابن وكيع، عن أبيه، عن ابن عيينة، فذكره. ولم نجد في شيء مما ذكره النصَّ على أن الداخل =

يحيى بن عبد الله بن خَلَّاد، عن أبيه، عن جَدّه: أنَّه دخل المسجد. انتهى، وفيه أمران: زيادة عبد الله في نَسَب عليّ بن يحيى، وجَعْلُ الحديث من رواية خَلَّاد جدِّ عليٍّ. فأمَّا الأوَّل فوَهمٌ من الراوي عن ابن عُيَينة، وأمَّا الثاني فمِن ابن عُيَينةَ لأنَّ سعيد بن منصور قد رواه عنه كذلك لكن بإسقاط عبد الله، والمحفوظ أنَّه من حديث رِفاعة، كذلك أخرجه أحمد (١٨٩٩٧) عن يحيى بن سعيد القَطّان، وابن أبي شَيْبة (١/ ٢٨٧) عن أبي خالد الأحمر كلاهما، عن محمد بن عَجْلان. وأمَّا ما وقع عند التِّرمِذيّ (٣٠٢): إذ جاءَ رجل كالبَدويِّ فصلَّى فأخَفَّ صلاتَه، فهذا لا يمنع تفسيره بخَلَّاد، لأنَّ رِفاعة شَبَّهَه بالبَدويِّ لكَونِه أخَفَّ الصلاةَ، أو لغير ذلك.

قوله: «فصَلَّى» زاد النَّسائيُّ (١٣١٤) من رواية داود بن قيس: ركعتين. وفيه إشعار بأنَّه صلَّى نَفْلاً، والأقرب أنَّها تحيَّة المسجد. وفي الرواية المذكورة: وقد كان النبيّ ﷺ يَرمُقه في صلاته. زاد في رواية إسحاق بن أبي طَلْحة[1]: ولا ندري ما يَعيبُ منها، وعند ابن أبي شَيْبة من رواية أبي خالد (١/ ٢٨٧): يَرمُقه ونحنُ لا نَشعُر. وهذا محمول على حالهم في المرَّة الأولى، وهو مختصر من الذي قبله، كأنَّه قال: ولا نَشعُر بما يَعيب منها. ٢٧٨/٢

قوله: «ثمَّ جاءَ فسَلَّمَ» في رواية أبي أُسامة: فجاءَ فسَلَّم. وهي أولى لأنَّه لم يكن بين صلاته ومَجيئِه تَراخٍ.

قوله: «فرَدَّ النبيّ ﷺ» في رواية مسلم (٣٩٧)، وكذا في رواية ابن نُمَير في الاستئذان (٦٢٥١): فقال: وعليك السلام. وفي هذا تَعَقُّبٌ على ابن المنيِّر حيثُ قال فيه: إنَّ الموعظة في وقت الحاجة أهمُّ من ردِّ السلام، ولأنَّه لعلَّه لم يَرُدَّ عليه السلام تأديباً على جَهْله، فيُؤخَذ منه التأديب بالهَجْر وترك السلام. انتهى، والذي وقفنا عليه من نُسَخ «الصحيحين»

---

= إلى المسجد الذي أساء صلاته هو خلّاد بن رافع، وأما رواية ابن عيينة ففي الطريق إليه سفيان بن وكيع، وهو ضعيف. وعليه فلا يثبُت أن خلّاد بن رافع هو المسيء صلاته، خصوصاً وأن رفاعة قال فيه في رواية: جاء رجل كالبدويّ، فإنه لا يقول مثل ذلك في جدِّه، والله أعلم.

(١) عند النسائي (١١٣٦).

ثبوت الردّ في هذا الموضع وغيره، إلَّا الذي في الأيمان والنُّذور (٦٦٦٧)، وقد ساق الحديث صاحب «العُمْدة» بلفظ الباب إلَّا أنَّه حَذَفَ منه: فرَدَّ النبيّ ﷺ، فلعلَّ ابن المنيِّر اعتمد على النُّسخة التي اعتمد عليها صاحب «العُمدة».

**قوله: «ارجع»** في رواية ابن عَجْلان فقال: «أعِد صلاتَك».

**قوله: «فإنَّك لم تُصلِّ»** قال عياض: فيه أنَّ أفعال الجاهل في العبادة على غير عِلم لا تُجزِئ، وهو مبنيّ على أنَّ المراد بالنَّفيِ نفي الإجزاء، وهو الظاهر، ومَن حمله على نفي الكمال تمسَّكَ بأنَّه ﷺ لم يأمره بعد التَّعليم بالإعادة، فدلَّ على إجزائها، وإلَّا لَزِمَ تأخيرُ البيان، كذا قاله بعض المالكيَّة وهو المهلَّب ومَن تَبِعَه، وفيه نظر، لأنَّه ﷺ قد أمره في المرَّة الأخيرة بالإعادة، فسألَه التَّعليم فعَلَّمَه، فكأنَّه قال له: أعِد صلاتك على هذه الكيفيَّة، أشارَ إلى ذلك ابن المنيِّر، وسيأتي في آخر الكلام على الحديث مزيد بحث في ذلك.

**قوله: «ثلاثاً»** في رواية ابن نُمَير (٦٢٥١): فقال في الثالثة أو في التي بعدها، وفي رواية أبي أُسامة (٦٦٦٧): فقال في الثانية أو الثالثة. وتَترَجَّح الأولى لعدمِ وقوع الشكّ فيها، ولكَونِه ﷺ كان من عادته استعمال الثَّلاث في تعليمه غالباً.

**قوله: «فعَلِّمْني»** في رواية يحيى بن عليّ[1]: فقال الرجل: فأرِني وعَلِّمني، فإنَّما أنا بَشَر أُصيب وأُخطِئ، فقال: «أجَل».

**قوله: «إذا قمت إلى الصلاة فكَبِّر»** في رواية ابن نُمَير (٦٢٥١): «إذا قمت إلى الصلاة فأَسبغِ الوضوءَ ثمَّ استَقبِل القِبْلة فكَبِّر»، وفي رواية يحيى بن عليّ: «فتَوضَّأْ كما أمركَ الله ثمَّ تَشَهَّد وأقِم»، وفي رواية إسحاق بن أبي طَلْحة عند النَّسائيِّ (١١٣٦): «إنَّها لم تَتِمّ صلاة أحدِكم حتَّى يُسبغ الوضوءَ كما أمره الله، فيَغسِل وجهه ويديه إلى المِرفَقَينِ، ويَمسَح رأسه ورِجلَيه إلى الكعبينِ، ثمَّ يُكبِّر الله ويَحمَده ويُمَجِّده» وعند أبي داود (٨٥٨): «ويُثني عليه» بدلَ: «ويُمَجِّده».

---

(١) عند الترمذي (٣٠٢).

قوله: «**ثمَّ اقْرَأْ ما تَيسَّرَ معك من القرآن**» لم تَختَلِف الروايات في هذا عن أبي هريرة، وأمَّا رِفاعة ففي رواية إسحاق المذكورة: «ويقرأ ما تَيسَّرَ من القرآن ممَّا عَلَّمَه الله تعالى»، وفي رواية يحيى بن عليّ: «فإن كان معك قُرآن فاقرأ، وإلَّا فاحمَدِ الله وكَبِّره وهَلِّله»، وفي رواية محمد بن عَمْرو عند أبي داود (٨٥٩): «ثمَّ اقرأ بأمِّ القرآن أو بما شاءَ الله»، ولأحمد (١٨٩٩٥) وابن حِبَّان (١٧٨٧) من هذا الوجه: «ثمَّ اقرأ بأمِّ القرآن، ثمَّ اقرأ بما شِئت». تَرجَمَ له ابن حِبَّان: البيان بأنَّ فرض المصلِّي قراءة فاتحة الكتاب في كلّ رَكعة.

قوله: «**حتَّى تَطْمَئِنّ راكِعاً**» في رواية أحمد هذه القريبة: «فإذا رَكَعتَ فاجعَل راحَتَيك على رُكبَتَيك، وامدُد ظَهرك وتمكَّن لرُكوعِك»، وفي رواية إسحاق بن أبي طَلْحة: «ثمَّ يُكبِّر فيركعُ حتَّى تَطمَئِنَّ مَفاصلُه ويَستَرخي».

قوله: «**حتَّى تَعْتَدِل قائماً**» في رواية ابن نُمَير عند ابن ماجَهْ (١٠٦٠): «حتَّى تَطمَئِنّ قائماً» أخرجه ابن أبي شَيْبة عنه[1]، وقد أخرج مسلم (٣٩٧/ ٤٦) إسناده/ بعينِه في هذا ٢٧٩/٢ الحديث لكن لم يَسُق لفظه فهو على شرطه، وكذا أخرجه إسحاق بن راهويه في «مسنده» عن أبي أُسامة، وهو في «مُستخرَج أبي نُعيم» من طريقه، وكذا أخرجه السرَّاج[2] عن يوسف بن موسى أحد شيوخ البخاري عن أبي أُسامة، فثَبَتَ ذِكْر الطُّمَأنينة في الاعتدال على شرط الشَّيخَين، ومثله في حديث رِفاعة عند أحمد (١٨٩٩٧) وابن حِبَّان، وفي لفظ لأحمد (١٨٩٩٥): «فأقِم صُلبك حتَّى تَرجِع العظام إلى مَفاصلها» وعُرِفَ بهذا أنَّ قول إمام الحرمين: في القلب من إيجابها ـ أي: الطُّمَأنينة في الرَّفع من الركوع ـ شيء، لأنَّها لم تُذكَر في حديث المُسيء صلاته، دالّ على أنَّه لم يقف على هذه الطُّرق الصحيحة.

قوله: «**ثمَّ اسجُد**» في رواية إسحاق بن أبي طَلْحة[3]: «ثمَّ يُكبِّر فيَسجُد حتَّى يُمكِّن

---

(١) هو في «المصنف» ١/ ٢٨٧-٢٨٨ عن أبي أسامة عن عبيد الله بن عمر. بلفظ: «حتى تعتدل قائماً». لكن أخرج ابنُ أبي شيبة ١/ ٢٨٧ حديث رفاعة بن رافع، بهذا اللفظ الذي أشار إليه الحافظ.

(٢) في «حديثه» بتخريج الشحّامي (٢٥٢٦).

(٣) عند النسائي (١١٣٦).

وجهه ـ أو جَبْهته ـ حتَّى تَطمَئِنّ مَفاصله وتَستَرخي».

**قوله: «ثمَّ ارفَع»** في رواية إسحاق المذكورة: «ثمَّ يُكبِّر فيركع حتَّى يَستَوي قاعداً على مَقعَدَته ويُقيم صُلبَه»، وفي رواية محمد بن عَمرو[1]: «فإذا رَفَعت رأسك فاجلِس على فخِذك اليُسرَى»، وفي رواية إسحاق: «فإذا جلست في وسَط الصلاة فاطمَئِنَّ جالساً، ثمَّ افتَرِش فخِذك اليُسرَى ثمَّ تَشَهَّد».

**قوله: «ثمَّ افْعَلْ ذلك في صلاتك كلّها»** في رواية محمد بن عَمرو: «ثمَّ اصنَع ذلك في كلّ رَكعة وسجدة».

تنبيه: وقع في رواية ابن نُمَير في الاستئذان (٦٢٥١) بعد ذِكْر السجود الثاني: «ثمَّ ارفَع حتَّى تَطمَئِنّ جالساً». وقد قال بعضهم: هذا يدلُّ على إيجاب جَلسة الاستراحة، ولم يقل به أحد، وأشارَ البخاري إلى أنَّ هذه اللَّفظة وَهمٌ، فإنَّه عَقَّبَه بأن قال: قال أبو أُسامة في الأخير: حتَّى تَستَوي قائماً. ويُمكِن أن يُحمَل ـ إن كان محفوظاً ـ على الجلوس للتشهُّد، ويقوِّيه رواية إسحاق المذكورة قريباً.

وكلام البخاري ظاهر في أنَّ أبا أُسامة خالَفَ ابنَ نُمَير، لكن رواه إسحاق بن راهويه في «مسنده» عن أبي أُسامة كما قال ابنُ نُمَير بلفظ: «ثمَّ اسجُد حتَّى تَطمَئِنّ ساجداً، ثمَّ اقعُد حتَّى تَطمَئِنّ قاعداً، ثمَّ اسجُد حتَّى تَطمَئِنّ ساجداً، ثمَّ اقعُد حتَّى تَطمَئِنّ قاعداً، ثمَّ افعَل ذلك في كلّ رَكعة». و أخرجه البيهقيُّ (٢/ ٣٧٢) من طريقه وقال: كذا قال إسحاق بن راهويه عن أبي أُسامة، والصحيح رواية عُبيد الله بن سعيد أبي قُدامةَ ويوسف بن موسى، عن أبي أُسامة بلفظ: «ثمَّ اسجُد حتَّى تَطمَئِنّ ساجداً، ثمَّ ارفَع حتَّى تَستَوي قائماً»، ثمَّ ساقه من طريق يوسف بن موسى كذلك.

واستُدلَّ بهذا الحديث على وجوب الطُّمَأنينة في أركان الصلاة، وبه قال الجمهور، واشتُهِرَ عن الحنفيَّة أنَّ الطُّمَأنينة سُنَّة، وصَرَّحَ بذلك كثير من مصنِّفيهم، لكنَّ كلامَ

(١) عند أحمد (١٨٩٩٥)، وأبي داود (٨٥٩).

الطَّحاويّ كالصَّريحِ في الوجوب عندهم، فإنَّه تَرجَمَ مقدار الركوع والسجود (١/ ٢٣٢)، ثمَّ ذكر الحديث الذي أخرجه أبو داود (٨٨٦) وغيره في قوله: «سبحان رَبِّي العظيم ـ ثلاثاً ـ في الركوع وذلك أدناه»[1]، قال: فذهب قوم إلى أنَّ هذا مقدارُ الركوع والسجود لا يُجزِئ أدنَى منه، قال: وخالَفَهم آخرون فقالوا: إذا استوى راكعاً واطمَأنَّ ساجداً أجزَأ، ثمَّ قال: وهذا قول أبي حنيفة وأبي يوسف ومحمد.

قال ابنُ دَقِيق العيد: تكرَّرَ من الفقهاء الاستدلالُ بهذا الحديث على وجوب ما ذُكِرَ فيه وعلى عدم وجوب ما لم يُذكَر، أمَّا الوجوب فلِتَعلُّق الأمر به، وأمَّا عدمه فليس لمُجرَّدِ كون الأصل عدم الوجوب، بل لكون الموضع موضع تعليم وبيان للجاهل، وذلك يقتضي انحصار الواجبات فيما ذُكِرَ، ويتقوَّى ذلك بكَونِه ﷺ ذكر ما تَعلَّقت به الإساءَةُ من هذا المصلِّي وما لم تتعلَّق به، فدلَّ على أنَّه لم يَقْصُرِ المقصود على ما وقعت به الإساءَة. قال: فكُلّ موضع اختلف الفقهاء في وجوبه وكان مذكوراً في هذا الحديث، فلَنا أن نَتمسَّك به في وجوبه، وبالعكس. لكن يحتاج أوَّلاً إلى جمع طرق هذا الحديث وإحصاء الأُمور المذكورة فيه والأخذ بالزّائد فالزّائد، ثمَّ إن عارَضَ الوجوب أو عدمه دليلٌ أقوى منه عُمِلَ به، وإن جاءَت صيغة الأمر في حديث آخر بشيءٍ لم يُذكَر في هذا الحديث قُدِّمَت.

قلت: قد امتَثَلتُ ما أشارَ إليه وجمعتُ طرقه القويَّة من رواية أبي هريرة ورِفاعة، وقد ٢/٢٨٠ أملَيت الزّيادات التي اشتملت عليها. فممَّا لم يُذكَر فيه تصريحاً من الواجبات المتَّفَق عليها: النيَّة، والقعود الأخير، ومن المختلَف فيه: التشهُّد الأخير، والصلاة على النبيّ ﷺ فيه، والسلام في آخر الصلاة.

قال النَّوَويّ: وهو محمول على أنَّ ذلك كان معلوماً عند الرجل. انتهى، وهذا يحتاج إلى تكمِلة، وهو ثبوت الدليل على إيجاب ما ذُكِرَ كما تقدَّم، وفيه بعد ذلك نظرٌ.

---

(١) الحديث أخرجه أبو داود (٨٨٦)، وابن ماجه (٨٩٠)، والترمذي (٢٦١) من طريق عون بن عبد الله بن عتبة عن عبد الله بن مسعود. وقال أبو داود: هذا مرسل، عون لم يدرك عبد الله.

قال: وفيه دليل على أنَّ الإقامة والتعوُّذ ودعاءَ الافتتاح ورفعَ اليدينِ في الإحرام وغيره، ووَضْعَ اليُمنَى على اليُسرَى، وتكبيراتِ الانتقالات، وتسبيحاتِ الركوع والسجود، وهيئاتِ الجلوس، ووضعَ اليد على الفَخِذ، ونحو ذلك ممَّا لم يُذكَر في الحديث ليس بواجبٍ. انتهى، وهو في مَعرِض المنع لثبوتِ بعض ما ذُكِرَ في بعض الطُّرق كما تقدَّم بيانه، فيحتاج مَن لم يقل بوجوبه إلى دليل على عدم وجوبه كما تقدَّم تقريره.

واستُدلَّ به على تَعيُّن لفظ التكبير، خلافاً لمن قال: يُجزِئ بكلِّ لفظ يدلّ على التَّعظيم، وقد تقدَّمت هذه المسألة في أوَّلِ صفة الصلاة.

قال ابنُ دَقِيق العيد: ويتأيَّد ذلك بأنَّ العبادات محلّ التعبُّدات، ولأنَّ رُتَب هذه الأذكار مختلفة، فقد لا يتأدَّى برُتبةٍ منها ما يُقصَد برُتبةٍ أُخرى، ونَظِيره الركوع، فإنَّ المقصود به التَّعظيم بالخُضوع، فلو أبدَلَه بالسجودِ لم يُجزِئ، مع أنَّه غاية الخُضوع.

واستُدلَّ به على أنَّ قراءة الفاتحة لا تتعيَّنُ.

قال ابنُ دَقِيق العيد: ووجهه أنَّه إذا تَيسَّرَ فيه غيرُ الفاتحة فقرأه يكونُ مُمتَثِلاً فيَخرُج عن العُهْدة، قال: والذين عَيَّنوها أجابوا بأنَّ الدليل على تعيينها تقييد للمُطلَق في هذا الحديث. وهو مُتَعقَّب، لأنَّه ليس بمُطلَقٍ من كلّ وجه بل هو مُقيَّد بقَيدِ التَّيسير الذي يقتضي التَّخيير، وإنَّما يكونُ مُطلَقاً لو قال: اقرأ قُرآناً، ثمَّ قال: اقرأ فاتحة الكتاب. وقال بعضهم: هو بيان للمُجمَل، وهو مُتَعقَّب أيضاً، لأنَّ المجمَل ما لا تَتَّضِح دلالته، وقوله: «ما تَيسَّر» مُتَّضِح لأنَّه ظاهرٌ في التَّخيير، قال: وإنَّما يَقرُب ذلك إن جُعِلت «ما» موصولةً، وأُريدَ بها شيء مُعيَّن وهو الفاتحة لكثرة حِفْظ المسلمين لها، فهي المتيسِّرة.

وقيل: هو محمول على أنَّه عَرَفَ من حال الرجل أنَّه لا يَحفَظ الفاتحة، ومَن كان كذلك كان الواجب عليه قراءةُ ما تَيسَّرَ.

وقيل: محمول على أنَّه منسوخ بالدليل على تعيين الفاتحة، ولا يخفى ضعفُهما. لكنَّه مُحتمَل، ومع الاحتمال لا يُترَك الصَّريحُ، وهو قوله: «لا تُجزِئ صلاة لا يُقرأ فيها بفاتحة

الكتاب»[1].

وقيل: إنَّ قوله: «ما تَيسَّر» محمول على ما زاد على الفاتحة جمعاً بينه وبين دليل إيجاب الفاتحة، ويؤيِّده الرواية التي تقدَّمت لأحمد (١٨٩٩٥) وابنِ حِبّان (١٧٨٧) حيثُ قال فيها: «اقرأ بأمِّ القرآن، ثمَّ اقرأ بما شِئت».

واستُدلَّ به على وجوب الطُّمَأنينة في الأركان، واعتَذَرَ بعضُ مَن لم يقل به بأنَّه زيادة على النَّص، لأنَّ المأمور به في القرآن مُطلَق السجود فيَصدُق بغير طُمَأنينة، فالطُّمَأنينة زيادة، والزِّيادة على المتواتر بالآحاد لا تُعتبَر.

وعُورِضَ بأنَّها ليست زيادةٌ لكن بيانٌ للمراد بالسجود، وأنَّه خالَفَ السجودَ اللُّغَويّ لأنَّه مُجرَّد وَضْعِ الجبهة، فبَيَّنتِ السُّنَّة أنَّ السجود الشَّرعيّ ما كان بالطُّمَأنينة. ويؤيِّده أنَّ الآية نزلت تأكيداً لوجوب السجود، وكان النبيُّ ﷺ ومَن معه يُصلُّون قبل ذلك، ولم يَكُنِ النبيّ ﷺ يُصلِّي بغير طُمَأنينة.

وفي هذا الحديث من الفوائد غيرُ ما تقدَّم وجوب الإعادة على مَن أخَلَّ بشيءٍ من واجبات الصلاة.

وفيه أنَّ الشُّروع في النافلة مُلزِمٌ، لكن يحتمل أن تكونَ تلك الصلاةُ كانت فريضةً فيقف الاستدلالُ.

وفيه الأمر بالمعروفِ والنَّهي عن المنكَر، وحُسن التَّعليم بغير تعنيف، وإيضاح المسألة، وتخليص المقاصد، وطلب المتعلِّم من العالم أن يُعلِّمه.

وفيه تكرار السلام ورَدّه وإن لم يَخرُج من الموضع إذا وقعت صورة انفِصال.

وفيه أنَّ القيام في الصلاة ليس مقصوداً لذاته، وإنَّما يُقصَد للقراءة فيه.

وفيه جلوس الإمام في المسجد وجلوس أصحابه معه.

---

(١) أخرجه ابن خزيمة (٤٩٠)، وابن حبان (١٧٨٩) و(١٧٩٤)، والبيهقي في «القراءة خلف الإمام» (٦٢) من حديث أبي هريرة، وإسناده صحيح.

وفيه التَّسليم للعالمِ والانقياد له، والاعتراف بالتقصيرِ، والتصريح بحكمِ البَشَريَّة في جواز الخطأ.

٢٨١/٢ وفيه أنَّ فرائض الوضوء مقصورة على ما وَرَدَ به القرآن، لا ما زادته السُّنَّة فيُندَب.

وفيه حُسن خُلُقه ﷺ ولُطف مُعاشَرته، وفيه تأخير البيان في المَجلِس للمصلحة.

وقد استُشكِلَ تقرير النبيّ ﷺ له على صلاته وهي فاسدة على القول بأنَّه أخَلَّ ببعض الواجبات، وأجاب المازَرِيُّ بأنَّه أراد استدراجه بفعل ما يَجهَله مرَّات لاحتمال أن يكون فعَلَه ناسياً أو غافلاً فيَتَذَكَّره فيفعله من غير تعليم، وليس ذلك من باب التَّقرير الخطأ، بل من باب تحقُّق الخطأ.

وقال النَّوَويّ نحوه، قال: وإنَّما لم يُعلِّمه أوَّلاً ليكون أبلَغ في تعريفه وتعريف غيره بصفة الصلاة المُجزِئة.

وقال ابنُ الجَوْزيّ: يحتمل أن يكون ترديده لتفخيمِ الأمر وتعظيمه عليه، ورأى أنَّ الوقت لم يَفُته، فأراد إيقاظ الفِطنة للمتروك.

وقال ابنُ دَقِيق العيد: ليس التَّقرير بدليلٍ على الجواز مُطلَقاً، بل لا بُدَّ من انتفاء الموانع. ولا شكّ أنَّ في زيادة قَبُول المتعلِّم لما يُلقَى إليه بعد تَكرار فعله واستجماع نفسه وتَوَجُّه سؤاله مصلحةً مانعةً من وجوب المبادرة إلى التَّعليم، لا سيَّما مع عدم خوف الفَوَات، إمَّا بناءً على ظاهر الحال، أو بوَحْيٍ خاصّ.

وقال التُّورِبِشْتيُّ: إنَّما سَكَتَ عن تعليمه أوَّلاً لأنَّه لمَّا رجع لم يَستكشِفِ الحال من مَورِد الوحي، وكأنَّه اغتَرَّ بما عنده من العِلم، فسَكَتَ عن تعليمه زَجْراً له وتأديباً وإرشاداً إلى استكشاف ما استَبهَمَ عليه، فلمَّا طلبَ كشف الحال من مَورِده أُرشِدَ إليه، انتهى.

لكن فيه مُناقَشة، لأنَّه إن تَمَّ له في الصلاة الثانية والثالثة لم يَتِمَّ له في الأولى، لأنَّه ﷺ بدأه لمَّا جاءَ أوَّلَ مرَّة بقوله: «ارجِعْ فصَلِّ فإنَّك لم تُصلِّ»، فالسُّؤال واردٌ على تقريره له على الصلاة الأولى كيف لم يُنكِر عليه في أثنائها؟ لكنَّ الجواب يَصلُح بياناً للحِكْمة في تأخير البيان بعد ذلك، والله أعلم.

وفيه حُجَّة على مَن أجاز القراءة بالفارسيَّة لكون ما ليس بلسان العرب لا يُسمَّى قُرآناً، قاله عياض.

وقال النَّوَويّ: وفيه وجوب القراءة في الرَّكَعات كلّها، وأنَّ المفتيَ إذا سُئِلَ عن شيء وكان هناك شيء آخرُ يحتاج إليه السائل يُستَحبّ له أن يَذكُره له وإن لم يسأله عنه، ويكونُ من باب النصيحة لا من الكلام فيما لا معنى له.

وموضع الدلالة منه كَوْنه قال: «عَلِّمني» أي: الصلاةَ، فعَلَّمَه الصلاةَ ومُقدِّماتها.

## ١٢٣- باب الدعاء في الركوع

**٧٩٤- حدَّثنا حفصُ بنُ عمرَ، قال: حدَّثنا شُعْبةُ، عن منصورٍ، عن أبي الضُّحَى، عن مَسْرُوقٍ، عن عائشةَ رضي الله عنها قالت: كان النبيُّ ﷺ يقول في ركوعِه وسجودِه: «سبحانَكَ اللهمَّ ربَّنا وبِحَمْدِك، اللهمَّ اغفِرْ لي».**

[أطرافه في: ٨١٧، ٤٢٩٣، ٤٩٦٧، ٤٩٦٨]

**قوله: «باب الدُّعاء في الرُّكُوع»** تَرجَمَ بعد هذا بأبواب: «التَّسبيح والدُّعاء في السجود» وساق فيه حديث الباب (٨١٧)، فقيل: الحِكْمة في تخصيص الركوع بالدُّعاء دون التَّسبيح ـ مع أنَّ الحديث واحد ـ أنَّه قَصَدَ الإشارة إلى الردّ على مَن كَرِهَ الدُّعاء في الركوع كمالكٍ، وأمَّا التَّسبيح فلا خلاف فيه، فاهتَمَّ هنا بذِكْر الدُّعاء لذلك.

وحُجَّة المخالف الحديث الذي أخرجه مسلم (٤٧٩) من رواية ابن عبَّاسٍ مرفوعاً وفيه: «فأمَّا الركوع فعَظِّموا فيه الرَّبَّ، وأمَّا السجود فاجتَهِدوا في الدُّعاء، فقَمِنٌ أن يُستَجابَ لكم» لكنَّه لا مفهوم له، فلا يَمتَنِع الدُّعاء في الركوع كما لا يَمتَنِع التَّعظيم في السجود، وظاهر حديث عائشة أنَّه كان يقول هذا الذِّكرَ كلَّه في الركوع وكذا في السجود.

وسيأتي بقيَّة الكلام عليه في الباب المذكور إن شاء الله تعالى.

## ١٢٤- باب ما يقول الإمام ومَن خلْفَه إذا رفع رأسه من الركوع ٢٨٢/٢

٧٩٥- حدَّثنا آدمُ، قال: حدَّثنا ابنُ أبي ذِئْبٍ، عن سعيدٍ المَقبُرِيِّ، عن أبي هريرة، قال: كان النبيُّ ﷺ إذا قال: «سَمِعَ الله لمَنْ حَمِدَه» قال: «اللهمَّ ربَّنا ولكَ الحمدُ»، وكان النبيُّ ﷺ إذا رَكَعَ وإذا رفع رأسَه يُكبِّر، وإذا قامَ من السجدتَينِ قال: «الله أكبرُ».

قوله: «باب ما يقول الإمام ومَن خلفه إذا رفع رَأْسه من الرُّكُوع» وقع في شرح ابن بَطَّال هنا «باب القراءة في الركوع والسجود وما يقول الإمام ومَن خلفه...» إلى آخره. وتعقَّبه بأن قال: لم يُدخِل فيه حديثاً لجواز القراءة ولا مَنعِها.

وقال ابن رُشَيد: هذه الزِّيادة لم تقع فيما رُويناه من نُسَخ البخاريّ. انتهى، وكذلك أقول، وقد تَبِعَ ابنُ المنيِّر ابنَ بطَّال، ثمَّ اعتَذَرَ عن البخاري بأن قال: يحتمل أن يكون وضَعَها للأمرَينِ، فذكر أحدهما وأخلى للآخرِ بياضاً ليَذكُر فيه ما يُناسبه، ثمَّ عَرَضَ له مانع فبَقيَت الترجمةُ بلا حديث.

وقال ابن رُشَيد: يحتمل أن يكون تَرجَمَ بحديث مُشيراً إليه، ولم يُخرِّجه لأنَّه ليس على شرطه لأنَّ في إسناده اضطِراباً، وقد أخرجه مسلم (٤٨١) من حديث ابن عبَّاسٍ في أثناء حديث، وفي آخره: «ألا وإنِّي نُهيت أن أقرأ القرآنَ راكعاً أو ساجداً»، ثمَّ تعقَّبه على نفسه بأنَّ ظاهر الترجمة الجوازُ وظاهرَ الحديث المنعُ. قال: فيحتمل أن يكون معنى الترجمة باب حكم القراءة، وهو أعمُّ من الجواز أو المنع، وقد اختلف السَّلَف في ذلك جوازاً ومنعاً، فلعلَّه كان يَرَى الجواز لأنَّ حديث النَّهي لم يَصِحَّ عنده، انتهى مُلخَّصاً.

ومالَ الزَّين بن المنيِّر إلى هذا الأخير، لكن حمله على وجهٍ أخصَّ منه فقال: لعلَّه أراد أنَّ الحمد في الصلاة لا حَجرَ فيه، وإذا ثَبَتَ أنَّه من مَطالبها ظَهَرَ تسويغُ ذلك في الركوع وغيره بأيِّ لفظ كان، فيدخل في ذلك آيات الحمد كمُفتَتَحِ الأنعام وغيرها.

فإن قيل: ليس في حديث الباب ذِكْرُ ما يقوله المأموم، أجاب ابن رُشَيد بأنَّه أشارَ إلى التَّذكير بالمقدِّمات لتكون الأحاديث عند الاستنباط نُصْبَ عينَي المستنبِط، فقد تقدَّم

(٣٧٨) حديثُ: «إنَّما جُعِلَ الإمامُ ليُؤتَمَّ به»، وحديثُ: «صَلُّوا كما رأيتُموني أُصلِّي» (٦٣١)، قال: ويُمكِن أن يكون قاسَ المأموم على الإمام، لكن فيه ضعف.

قلت: وقد وَرَدَ في ذلك حديث عن أبي هريرة أيضاً أخرجه الدَّارَقُطنيُّ (١٢٨٥) بلفظ: كنَّا إذا صلَّينا خلف رسول الله ﷺ فقال: «سمع الله لمن حَمِدَه» قال مَن وراءَه: سمع الله لمن حَمِدَه، ولكن قال الدَّارَقُطنيُّ: المحفوظ في هذا: «فليقل مَن وراءَه: رَبّنا ولك الحمد» وسنذكر الاختلاف في هذه المسألة في الباب الذي يليه إن شاء الله تعالى.

**قوله: «إذا قال: سَمِعَ الله لمن حَمِدَه»** في رواية أبي داود الطَّيالسيِّ (٢٣٢٠) عن ابن أبي ذئب: كان إذا رفع رأسه من الركوع قال: «اللهمَّ رَبّنا لك الحمد»، ولا مُنافاة بينهما، لأنَّ أحدهما ذَكَرَ ما لم يَذكُرْه الآخرُ.

**قوله: «اللهمَّ رَبّنا»** ثَبَتَ في أكثر الطُّرق هكذا، وفي بعضها بحَذْف «اللهُمّ» وثبوتها أرجح، وكلاهما جائز، وفي ثبوتها تكرير النِّداء كأنَّه قال: يا الله يا رَبّنا.

**قوله: «ولك الحمد»** كذا ثَبَتَ بزيادةِ الواو في طرق كثيرة، وفي بعضها كما في الباب الذي يليه بحَذْفها، قال النَّوَويّ: المختار أن[1] لا ترجيح لأحدهما على الآخر.

وقال ابن دَقِيق العيد: كأنَّ إثبات الواو دالٌّ على معنى زائد، لأنَّه يكون التقدير مثلاً: ربَّنا استَجِب ولك الحمد، فيَشتَمِل على معنى الدُّعاء ومعنى الخبر. انتهى، وهذا بناءً على أنَّ الواو عاطفة، وقد تقدَّم في «باب التكبير إذا قامَ من السجود» (٧٨٩) قولُ مَن جَعَلها حاليَّة، وأنَّ الأكثر رَجَّحوا ثبوتها. وقال الأثرَم: سمعتُ أحمد يُثبِت الواو في: «رَبَّنا ولك الحمد». ويقول: ثبتتْ فيه عِدَّة أحاديثَ.

**قوله: «إذا رَكَعَ وإذا رفع رَأْسه»** أي: من السجود، وقد ساق البخاري هذا المتن ٢٨٣/٢ مختصراً، ورواه أبو يعلى من طريق شَبَابة، وأوَّله عنده عن أبي هريرة وقال: أنا أشبَهكم صلاةً برسول الله ﷺ، كان يُكبِّر إذا رَكَع، وإذا قال: «سمع الله لمن حَمِدَه» قال: «اللهمَّ رَبّنا

---

(١) كلمة «أن» سقطت من (س).

لك الحمد» وكان يُكبِّر إذا سَجَدَ وإذا رفع رأسه وإذا قامَ من السَّجدَتَين[1]، ورواه الإسماعيليّ من وجه آخر عن ابن أبي ذئب بلفظ: وإذا قامَ من الثِّنتَينِ كَبَّر، ورواه الطَّيالسيُّ (٢٤٣٩) بلفظ: وكان يُكبِّر بين السَّجدَتَين، والظاهر أنَّ المراد بالثِّنتَينِ: الرَّكعَتان، والمعنى أنَّه كان يُكبِّر إذا قامَ إلى الثالثة، ويؤيِّده الرواية الماضية في «باب التكبير إذا قامَ من السجود» بلفظ: ويُكبِّر حين يقوم من الثِّنتَينِ بعد الجلوس. وأمَّا رواية الطَّيالسيِّ فالمراد بها التكبير للسَّجدة الثانية، وكأنَّ بعض الرُّواة ذكر ما لم يَذكُرْهُ الآخَر.

**قوله: «قال: الله أكْبَر»** كذا وقع مُغيَّر الأُسلوب، إذ عَبَّرَ أوَّلاً بلفظ: يُكبِّر. قال الكِرْمانيُّ: هو للتفنُّنِ أو لإرادة التَّعميم، لأنَّ التكبير يتناول التَّعريف ونحوه، انتهى.

والذي يظهر أنَّه من تصرُّف الرُّواة، فإنَّ الروايات التي أشَرْنا إليها جاءَت كلّها على أُسلوب واحد[2]، ويحتمل أن يكون المراد به تعيينُ هذا اللَّفظ دون غيره من ألفاظ التَّعظيم، وقد تقدَّم الكلام على بقيَّة فوائده في «باب التكبير إذا قامَ من السجود» (٧٨٩)، ويأتي إن شاء الله تعالى الكلام على محلّ التكبير عند القيام من التشهُّد الأوَّل بعد بضعةَ عَشَر باباً (٨٢٥ و٨٢٦).

## ١٢٥ - فضل: اللهمَّ ربَّنا لك الحمد

**٧٩٦- حدَّثنا عبدُ الله بنُ يوسفَ، قال: أخبرنا مالكٌ، عن سُميٍّ، عن أبي صالحٍ، عن أبي هريرةَ ﷺ أنَّ رسولَ الله ﷺ قال: «إذا قال الإمامُ: سَمِعَ الله لمنْ حَمِدَه، فقولوا: اللهمَّ ربَّنا لَكَ الحمدُ، فإنَّه مَن وافَقَ قولُه قولَ الملائكةِ غُفِرَ له ما تَقدَّمَ من ذَنْبِه».**

---

(١) الذي في المطبوع من «مسند أبي يعلى» برقم (٥٩٤٩) من طريق أبي سلمة عن أبي هريرة مختصر: أنه كان يصلي بهم فيكبر كلما وضع رأسه ورفع، فإذا انصرف قال: أنا أشبهكم صلاةً برسول الله ﷺ. لكن أخرجه أحمد (٩٨٣٧) عن يزيد بن هارون وحجاج بن محمد، كلاهما عن ابن أبي ذئب، به. بلفظ: كان يكبر إذا ركع وإذا قام من السجود، وإذا رفع رأسه من السجدتين.

(٢) بل أخرجه أحمد (٨٢٥٣) عن هاشم بن القاسم، وأبو القاسم البغوي في «الجعديات» (٢٩٥٢) من طريق يزيد بن هارون، كلاهما عن ابن أبي ذئب، بلفظ البخاري.

[طرفه في: ٣٢٢٨]

**قوله: «باب فضل اللهمَّ رَبّنا لك الحمد»** في رواية الكُشْمِيهنيّ: «ولك الحمد» بإثبات الواو، وفيه رَدٌّ على ابن القيِّم حيثُ جَزَمَ بأنَّه لم يَرِد الجمعُ بين اللهمَّ والواو في ذلك. وثَبَتَ لفظ «باب» عند مَن عَدا أبا ذَرّ والأَصِيلي، والرَّاجح حذفه كما سيأتي.

**قوله: «إذا قال الإمام...»** إلى آخره، استُدلَّ به على أنَّ الإمام لا يقول: «رَبَّنا لك الحمد» وعلى أنَّ المأموم لا يقول: «سمع الله لمن حَمِدَه»، لكون ذلك لم يُذكَر في هذه الرواية كما حكاه الطَّحاويُّ، وهو قول مالك وأبي حنيفة، وفيه نظر، لأنَّه ليس فيه ما يدلُّ على النَّفي، بل فيه أنَّ قول المأموم: رَبّنا لك الحمد يكون عَقِبَ قول الإمام: سمع الله لمن حَمِدَه، والواقع في التَّصوير ذلك لأنَّ الإمام يقول التَّسميع في حال انتقاله والمأمومُ يقول التَّحميدَ في حال اعتداله، فقولُه يقع عَقِبَ قول الإمام كما في الخبر، وهذا الموضع يَقرُب من مسألة التأمين كما تقدَّم (٧٨٢) من أنَّه لا يَلزَم من قولِه: «إذا قال: ﴿وَلَا ٱلضَّآلِّينَ﴾ فقولوا: آمين» أنَّ الإمام لا يُؤمِّن بعد قوله: ﴿وَلَا ٱلضَّآلِّينَ﴾، وليس فيه أنَّ الإمام يُؤمِّن، كما أنَّه ليس في هذا أنَّه يقول: رَبّنا لك الحمد، لكنَّهما مُستَفادان من أدلَّة أُخرى صحيحة صريحة كما تقدَّم في التأمين، وكما مضى في الباب الذي قبله وفي غيره، وسيأتي أنَّه ﷺ كان يجمع بين التَّسميع والتَّحميد.

وأمَّا ما احتَجّوا به من حيثُ المعنى من أنَّ معنى «سمع الله لمن حَمِدَه»: طلب التَّحميد، فيُناسب حالَ الإمام، وأمَّا المأموم فتُناسبه الإجابة بقوله: «رَبّنا لك الحمد»، ويقوِّيه حديث أبي موسى الأشعَريّ عند مسلم (٤٠٤) وغيره، ففيه: «وإذا قال: سمعَ الله لمن حَمِدَه، فقولوا: رَبّنا ولك الحمد، يسمع الله لكم».

فجوابه أن يقال: لا يدلّ ما ذَكَرتُم على أنَّ الإمام لا يقول: رَبّنا ولك الحمد، إذ لا ٢٨٤/٢ يَمتَنِع أن يكون طالباً ومُجيباً، وهو نَظِير ما تقدَّم في مسألة التأمين من أنَّه لا يَلزَم من كون الإمام داعياً والمأموم مُؤَمِّناً أن لا يكون الإمام مُؤَمِّناً، ويَقرُب منه ما تقدَّم البحث فيه في

الجمع بين الحَيعَلة والحَوقَلة لسامعِ المؤذِّن، وقضيَّة ذلك أنَّ الإمام يجمعهما وهو قول الشافعيِّ وأحمدَ وأبي يوسف ومحمدٍ والجمهورِ، والأحاديث الصحيحة تشهد له، وزاد الشافعيّ أنَّ المأموم يجمع بينهما أيضاً، لكن لم يَصِحَّ في ذلك شيء، ولم يَثبُت عن ابن المنذِر أنَّه قال: إنَّ الشافعيّ انفرد بذلك، لأنَّه قد نَقَلَ في «الإشراف» عن عطاء وابن سيرين وغيرهما القول بالجمعِ بينهما للمأموم.

وأمَّا المنفرِد فحكى الطَّحاويُّ وابن عبد البَرِّ الإجماع على أنَّه يجمع بينهما، وجَعَلَه الطَّحاويُّ حُجَّة لكون الإمام يجمع بينهما للاتِّفاق على اتِّحاد حكم الإمام والمنفرِد، لكن أشارَ صاحب «الهداية» إلى خلاف عندهم في المنفرِد.

**قوله: «فإنَّه مَن وافَقَ قولُه»** فيه إشعار بأنَّ الملائكة تقول ما يقول المأمومون، وقد تقدَّم باقي البحث فيه في «باب التأمين» (٧٨١).

## ١٢٦- باب

**٧٩٧- حدَّثنا معاذُ بنُ فَضالةَ، قال: حدَّثنا هشامٌ، عن يحيى، عن أبي سَلَمة، عن أبي هريرةَ قال: لأُقرِّبَنَّ صلاةَ النبيِّ ﷺ. فكان أبو هريرةَ ﷺ يَقْنُتُ في الرَّكْعةِ الأُخرَى من صلاةِ الظُّهرِ، وصلاةِ العِشاءِ، وصلاةِ الصُّبحِ بعدَما يقول: سَمِعَ الله لمنْ حَمِدَه، فيَدْعُو للمُؤمنينَ ويَلْعنُ الكفَّارَ.**

[أطرافه في: ٨٠٤، ١٠٠٦، ٢٩٣٢، ٣٣٨٦، ٤٥٦٠، ٤٥٩٨، ٦٢٠٠، ٦٣٩٣، ٦٩٤٠]

**قوله: «باب»** كذا للجميعِ بغير ترجمة إلَّا الأَصِيليّ فحَذَفَه، وعليه شرَح ابن بَطَّال ومَن تَبِعَه، والرَّاجح إثباته كما أنَّ الرَّاجح حذف «باب» من الذي قبله، وذلك أنَّ الأحاديث المذكورة فيه لا دلالة فيها على فضل «اللهمَّ رَبّنا لك الحمد» إلَّا بتكلُّفٍ، فالأولى أن يكون بمَنزِلة الفَصْل من الباب الذي قبله كما تقدَّم في عِدَّة مواضعَ، وذلك أنَّه لمَّا قال أوَّلاً: «باب ما يقول الإمام ومَن خلفَه إذا رفع رأسه من الركوع، وذكر فيه قولَه ﷺ: «اللهمَّ ربَّنا ولك الحمد» استَطرَدَ إلى ذِكْر فضل هذا القول بخصوصِه، ثمَّ فصَلَ بلفظ «باب» لتكميل الترجمة الأولى، فأورَدَ بقيَّة ما ثَبَتَ على شرطه ممَّا يقال في الاعتدال كالقُنوتِ وغيره.

وقد وجَّهَ الزَّين بن المنيِّر دخول الأحاديث الثلاثة تحت ترجمة فضل «اللهمَّ ربَّنا لك الحمد» فقال: وجه دخول حديث أبي هريرة: أنَّ القُنوت لمَّا كان مشروعاً في الصلاة كانت هي مِفتاحَه ومُقدِّمَتَه، ولعلَّ ذلك سببُ تخصيص القُنوت بها بعد ذِكْرها. انتهى، ولا يخفى ما فيه من التكلُّف.

وقد تُعُقِّبَ من وجه آخر وهو أنَّ الخبر المذكور في الباب لم يقع فيه قول: «رَبّنا لك الحمد» لكن له أن يقول: وقع في هذه الطريق اختصار وهي مذكورة في الأصل، ولم يَتَعَرَّض لحديث أنس، لكن له أن يقول: إنَّما أورَدَه استطراداً لأجلِ ذِكْر المغرب. قال: وأمَّا حديث رِفاعة فظاهر في أنَّ الابتدار الذي تَنشَأ عنه الفضيلة إنَّما كان لزيادة قول الرجل، لكن لمَّا كانت الزِّيادة المذكورة صفةً في التَّحميد جاريةً مَجرَى التأكيد له تَعيَّنَ جعلُ الأصل سبباً أو سبباً للسَّبَبِ فثبتت بذلك الفضيلة، والله أعلم. وقد تَرجَمَ بعضهم له بباب القُنوت ولم أرَه في شيء من روايتنا. ٢/٢٨٥

**قوله: «حدَّثنا هشام»** هو الدَّستُوائيُّ، ويحيى: هو ابن أبي كثير.

**قوله: «عن أبي سَلَمة»** في رواية مسلم (٦٧٦) من طريق معاذ بن هشام، عن أبيه، عن يحيى: حدَّثني أبو سَلَمة.

**قوله: «لَأُقرِّبَنَّ صلاة النبيِّ ﷺ»** في رواية مسلم المذكورة: لَأُقرِّبَنَّ لكم[1]، وللإسماعيليِّ: إنِّي لَأقربُكم صلاة برسول الله ﷺ.

**قوله: «فكان أبو هريرةَ...»** إلى آخره، قيل: المرفوع من هذا الحديث وجود القُنوت لا وقوعه في الصَّلَوات المذكورة، فإنَّه موقوف على أبي هريرة، ويوضحه ما سيأتي (٤٥٩٨) في تفسير النِّساء، من رواية شَيْبانَ عن يحيى، من تخصيص المرفوع بصلاة العشاء، ولأبي داود (١٤٤٢) من رواية الأوزاعيِّ عن يحيى: قَنَتَ رسول الله ﷺ في صلاة العَتَمة شهراً، ونحوه لمسلم (٦٧٥/ ٢٩٥)، لكن لا يُنافي هذا كَوْنه ﷺ قَنَتَ في غير العشاء، وظاهرُ سياق حديث

---

(١) الذي في «صحيح مسلم»: لأقربن بكم.

الباب أنَّ جميعه مرفوع، ولعلَّ هذا هو السرّ في تعقيبِ[1] المصنِّف له بحديث أنس إشارة إلى أنَّ القُنوت في النازلة لا يختصّ بصلاةٍ مُعيَّنة، واستُشكِلَ التقييد في رواية الأوزاعيِّ بشهرٍ، لأنَّ المحفوظ أنَّه كان في قصَّة الذين قَتَلوا أصحاب بئر مَعُونة[2]، كما سيأتي في آخر أبواب الوتر (١٠٠٢و١٠٠٣)، وسيأتي في تفسير آل عِمران (٤٥٦٠) من رواية الزُّهريِّ عن أبي سَلَمة في هذا الحديث أنَّ المراد بالمؤمنينَ مَن كان مَأسوراً بمكَّة، وبالكافرين قُرَيش، وأنَّ مُدَّته كانت طويلةً فيحتمل أن يكون التقييد بشهرٍ في حديث أبي هريرة يتعلَّق بصفةٍ من الدُّعاء مخصوصةٍ وهي قوله: «اشدُد وَطْأتكَ على مُضَر».

قوله: «**في الرَّكْعة الأُخرَى**» في رواية الكُشْمِيهنيِّ: الآخرة. وسيأتي بعد باب (٨٠٣) من رواية الزُّهريِّ عن أبي سَلَمة أنَّ ذلك كان بعد الركوع، وسيأتي في تفسير آل عِمران بيانُ الخلاف في مُدَّة الدُّعاء عليهم والتَّنبيه على أحوال مَن سَمَّى منهم. وقد اختصر يحيى سياق هذا الحديث عن أبي سَلَمة وطَوَّلَه الزُّهريُّ كما سيأتي بعد باب، وسيأتي في الدَّعَوات (٦٣٩٣) بالإسناد الذي ذكره المصنِّف أتمّ ممَّا ساقه هنا إن شاء الله تعالى.

**٧٩٨- حدَّثنا عبدُ الله بنُ أبي الأسودِ، قال: حدَّثنا إسماعيلُ، عن خالدٍ الحَذّاءِ، عن أبي قِلابةَ، عن أنسٍ ﷺ قال: كان القُنُوتُ في المغربِ والفجرِ.**

[طرفه في: ١٠٠٤]

**٧٩٩- حدَّثنا عبدُ الله بنُ مَسْلَمةَ، عن مالكٍ، عن نُعيمِ بنِ عبدِ الله المُجْمِرِ، عن عليِّ بنِ يحيى بنِ خَلَّادٍ الزُّرَقِيِّ، عن أبيه، عن رِفاعةَ بنِ رافعٍ الزُّرَقِيِّ، قال: كنَّا يوماً نُصلّي وراءَ النبيِّ ﷺ فلمَّا رفع رأسَه من الرَّكْعةِ، قال: «سَمِعَ الله لمنْ حَمِدَه» قال رجلٌ: ربَّنا ولكَ الحمدُ حَمْداً كَثِيراً طَيِّباً مُبارَكاً فيه، فلمَّا انصَرَفَ قال: «مَنِ المتكَلِّمُ؟» قال: أنا، قال: «رأيتُ بِضْعةً وثلاثينَ مَلَكاً يَبتَدِرُونَها أيُّهم يَكتُبها أوَّلُ».**

---

(١) في (أ) و(س): في تعقُّب المصنف له. والمثبت أوجَهُ.

(٢) في (ع): في قصة الذين قُتِلوا ببئر مَعُونة.

قوله: «إسماعيل» هو المعروف بابنِ عُليَّة، والإسناد كلّه بصريُّون، وعبد الله بن أبي الأسود نُسِبَ إلى جَدّ أبيه، واسم أبيه محمد بن حميدٍ.

قوله: «كان القُنُوت» أي: في أوَّل الأمر، واحتُجَّ بهذا على أنَّ قول الصحابيّ: كنَّا نَفعَل كذا، له حكم الرَّفع وإن لم يُقيِّده بزَمَنِ النبيّ ﷺ كما هو قول الحاكم، وقد اتَّفَقَ الشَّيخان على إخراج هذا الحديث في المسند الصحيح وليس فيه تقييد[1]، وسنذكر اختلاف النَّقل عن أنس في القُنوت في محلّه من الصلاة، وفي أيّ الصَّلَوات شُرِع، وهَل استَمَرَّ مُطلَقاً أو مُدَّة مُعيَّنة أو في حالة دون حالة، حيثُ أورَدَ المصنِّف بعضَ ذلك في آخر أبواب الوتر (١٠٠٤) إن شاء الله تعالى.

قوله: «المُجمِر» بالخفضِ وهو صفة لنُعيمٍ ولأبيه.

قوله: «عن عليّ بن يحيى» في رواية ابن خُزَيمة: أنَّ عليّ بن يحيى حدَّثه، والإسناد كلّه مدنيُّون، وفيه رواية الأكابر عن الأصاغِر، لأنَّ نُعيماً أكبر سِنّاً من عليّ بن يحيى وأقدَم سماعاً، وفيه ثلاثة من التابعين في نَسَقٍ، وهم مَنْ بينَ مالكٍ والصحابيِّ، هذا من حيثُ الروايةُ، وأمَّا من حيثُ شَرَفُ الصُّحبة فيحيى بن خَلَّاد والد عليّ مذكورٌ في الصحابة لأنَّه قيل: إنَّ النبيّ ﷺ حَنَّكَه لمَّا وُلِدَ.

قوله: «فلمَّا رفع رَأْسه من الرَّكْعة قال: سَمِعَ الله لمن حَمِدَه» ظاهره أنَّ قول التَّسميع وقع بعد رفع الرَّأس من الركوع فيكون من أذكار الاعتدال، وقد مضى في حديث أبي هريرة (٧٩٥) وغيره ما يدلُّ على أنَّه ذِكْر الانتقال وهو المعروف،/ ويُمكِن الجمع بينهما بأنَّ معنى قوله: فلمَّا ٢٨٦/٢ رفع رأسه، أي: فلمَّا شَرَعَ في رفع رأسه ابتَدَأ القول المذكور وأتـمَّه بعد أن اعتَدَلَ.

قوله: «قال رجل» زاد الكُشْمِيهنيّ: وراءَه. قال ابن بَشكُوَال: هذا الرجل هو رِفاعة بن رافع راوي الخبر، ثمَّ استَدلَّ على ذلك بما رواه النَّسائيُّ وغيره[2] عن قُتيبة عن رِفاعة بن

---

(١) أخرجه مسلم (٦٧٨) لكن من حديث البراء بن عازب.

(٢) أخرجه أبو داود (٧٧٣)، والترمذي (٤٠٤)، والنسائي (٩٣١).

يحيى الزُّرقيّ عن عَمّ أبيه معاذ بن رِفاعة عن أبيه قال: صلَّيت خلف النبيّ ﷺ فعَطَستُ فقلت: الحمد لله، الحديثَ. ونُوزِعَ في تفسيرِه به لاختلاف سياق السَّبَب والقصَّة، والجواب أنَّه لا تَعارُض بينهما، بل يُحمَل على أنَّ عُطاسَه وقع عند رفع رأس رسول الله ﷺ، ولا مانع أن يُكنِّيَ عن نفسه لقَصدِ إخفاء عمله، أو كنِّيَ عنه لنِسيان بعض الرُّواة لاسمِه، وأمَّا ما عَدا ذلك من الاختلاف فلا يتضمَّن إلَّا زيادة لعلَّ الراوي اختصرها كما سنبيِّنه، وأفاد بشر بن عمر الزَّهْرانيّ في روايته عن رِفاعة بن يحيى أنَّ تلك الصلاة كانتِ المغربَ(١).

**قوله: «مُبارَكاً فيه»** زاد رِفاعة بن يحيى: مُبارَكاً عليه كما يُحِبّ رَبّنا ويَرضَى. فأمَّا قوله: مُبارَكاً عليه، فيحتمل أن يكون تأكيداً وهو الظاهر، وقيل: الأوَّل بمعنى الزّيادة، والثاني بمعنى البقاء، قال الله تعالى: ﴿وَبَٰرَكَ فِيهَا وَقَدَّرَ فِيهَآ أَقْوَٰتَهَا﴾ [فصلت:١٠] فهذا يُناسب الأرضَ، لأنَّ المقصود به النَّماءُ والزّيادةُ، لا البقاءُ، لأنَّه بصَدَدِ التَّغيُّر. وقال تعالى: ﴿وَبَٰرَكْنَا عَلَيْهِ وَعَلَىٰٓ إِسْحَٰقَ﴾ [الصافات:١١٣] فهذا يُناسب الأنبياء لأنَّ البَرَكة باقيةٌ لهم، ولمَّا كان الحمد يناسبه المعنَيان جمعهما، كذا قَرَّرَه بعض الشُّرّاح ولا يخفى ما فيه. وأمَّا قوله: «كما يُحِبّ رَبّنا ويَرضَى» ففيه من حُسنِ التَّفويض إلى الله تعالى ما هو الغاية في القَصد.

**قوله: «مَن المتكَلِّم»** زاد رِفاعة بن يحيى: «في الصلاة؟» فلم يَتكلَّم أحد، ثمَّ قالها الثانية، فلم يَتكلَّم أحد، ثمَّ قالها الثالثة، فقال رِفاعةُ بن رافع: أنا، قال: «كيف قلتَ؟» فذَكَره، فقال: «والذي نفسي بيدِه» الحديثَ.

**قوله: «بِضْعة وثلاثينَ»** فيه رَدٌّ على مَن زَعَمَ كالجَوْهريِّ أنَّ البِضْع يختصّ بما دون العشرينَ.

**قوله: «أيُّهم يَكتُبها أوَّلُ»** في رواية رِفاعة بن يحيى المذكورة: «أيُّهم يصعد بها أوَّلُ» وللطَّبرانيِّ (٤٠٨٨) من حديث أبي أيوب: «أيُّهم يرفعُها». قال السُّهَيليُّ: رُوِيَ «أوَّل» بالضمِّ

---

(١) أخرج روايته ابن حزم في «المحلَّى» ٤/ ١٦٤-١٦٥، وكذلك رواه قتيبة بن سعيد وسعيد بن عبد الجبار عن رفاعة بن يحيى عند الطبراني (٤٥٣٢)، والبيهقي ٢/ ٩٥، وذكرا أنها كانت صلاة المغرب.

على البناء لأنَّه ظرف قُطِعَ عن الإضافة، وبالنصب على الحال. انتهى، وأمَّا «أيُّهم» فرُويناه بالرَّفعِ وهو مُبتَدَأ وخبره «يَكتُبها»، قاله الطِّيبيُّ وغيره تَبَعاً لأبي البقاء في إعراب قولِه تعالى: ﴿يُلْقُونَ أَقْلَامَهُمْ أَيُّهُمْ يَكْفُلُ مَرْيَمَ﴾ [آل عمران:٤٤] قال: وهو في موضع نصب، والعامل فيه ما دلَّ عليه ﴿يُلْقُونَ﴾ و«أيّ» استفهاميَّة، والتقدير: مَقُولٌ فيهم: أيُّهم يَكتُبها، ويجوز في «أيُّهم» النصبُ بأن يُقدَّر المحذوف: فيَنظُرون أيَّهم، وعند سِيبويه «أيّ» موصولة، والتقدير: يَبتَدِرون الذي هو يَكتُبها أوَّلُ، وأنكَرَ جماعةٌ من البصريِّينَ ذلك، ولا تَعارُض بين روايتَي: «يَكتُبها» و«يصعد بها»، لأنَّه يُحمَل على أنَّهم يَكتُبونها ثمَّ يصعدون بها، والظاهر أنَّ هؤلاء الملائكة غيرُ الحَفَظة، ويؤيِّده ما في «الصحيحين»[1] عن أبي هريرة مرفوعاً: «إنَّ لله ملائكة يطوفون في الطُّرق يَلتَمِسون أهلَ الذِّكر» الحديث. واستُدلَّ به على أنَّ بعض الطَّاعات قد يَكتُبها غيرُ الحَفَظة.

وقد استُشكِلَ تأخير رِفاعة إجابةَ النبيّ ﷺ حين كَرَّرَ سؤاله ثلاثاً مع أنَّ إجابته واجبةٌ عليه، بل وعلى كلّ مَن سمع رِفاعة، فإنَّه لم يسألِ المتكلِّمَ وحدَه. وأُجيبَ بأنَّه لمَّا لم يُعيِّن واحداً بعينِه لم تتعيَّن المبادرة بالجواب من المتكلِّم ولا من واحد بعينِه، فكأنَّهم انتظروا بعضَهم ليجيبَ، وحملهم على ذلك خَشْيةُ أن يَبدوَ في حقِّه شيءٌ، ظَنّاً منهم أنَّه أخطأ فيما فعَل، ورَجَوا أن يقع العَفو عنه. وكأنَّه ﷺ لمَّا رأى سُكوتَهم فَهِمَ ذلك فعَرَّفَهم أنَّه لم يقل بأساً، ويدلُّ على ذلك أنَّ في رواية سعيد بن عبد الجَبّار عن رِفاعة بن يحيى عند ابن قانع[2] قال رِفاعة: فوَدِدت أنّي خَرَجت من مالي وإنّي لم أشهَدْ مع النبيّ ﷺ تلك الصلاة، ولأبي داود (٧٧٤) من حديث عامر بن ربيعة قال: «مَنِ القائلُ الكلمةَ؟ فإنَّه لم يقل بأساً». فقال: أنا قلتُها، لم أُرِد بها إلَّا خيراً، وللطَّبرانيِّ[3] (٤٠٨٨)/ من حديث أبي أيوب: فسَكَتَ الرجل ٢٨٧/٢

(١) أخرجه البخاري (٦٤٠٨)، ومسلم (٢٦٨٩).

(٢) وكذلك هي عند الطبراني (٤٥٣٢)، والبيهقي ٢/ ٩٥. ولم نقف عليه في «معجم الصحابة» لابن قانع.

(٣) وفات الحافظَ أن يعزوَه للبخاري في «الأدب المفرد» (٦٩١).

ورأى أنَّه قد هَجَمَ من رسول الله ﷺ على شيء كَرِهَه. فقال: «مَن هو؟ فإنَّه لم يقل إلَّا صواباً» فقال الرجل: أنا يا رسول الله قلتُها، أرجو بها الخير. ويحتمل أيضاً أن يكون المصلُّون لم يَعرِفوه بعينِه إمَّا لإقبالهم على صلاتهم، وإمَّا لكَونِه في آخر الصُّفوف فلا يَرِدُ السُّؤال في حقِّهم، والعُذر عنه هو ما قدَّمناه.

والحِكْمةُ في سؤاله ﷺ له عمَّن قال، أن يَتعلَّم السامعون كلامَه فيقولوا مثله.

واستُدلَّ به على جواز إحداث ذِكْر في الصلاة غيرِ مَأثورٍ إذا كان غيرَ مخالفٍ للمَأثور، وعلى جواز رفع الصوت بالذِّكرِ ما لم يُشَوِّش على مَن معه، وعلى أنَّ العاطس في الصلاة يَحمَد الله بغير كراهة، وأنَّ المتلَبِّس بالصلاة لا يَتعيَّن عليه تشميت العاطس، وعلى تطويل الاعتدال بالذِّكرِ كما سيأتي البحث فيه في الباب الذي بعده.

واستَنبَطَ منه ابن بَطَّال جواز رفع الصوت بالتَّبليغِ خلف الإمام. وتعقَّبه الزَّين بن المنيِّر بأنَّ سماعه ﷺ لصوتِ الرجل لا يَستَلزِم رفعه لصوتِه كَرفعِ صوت الـمُبلِّغ.

وفي هذا التعقُّب نَظَر، لأنَّ غَرَض ابن بَطَّال إثباتُ جواز الرَّفع في الجملة، وقد سبقه إليه ابن عبد البَرِّ، واستُدلَّ له بإجماعهم على أنَّ الكلام الأجنَبيّ يُبطِل عمدُه الصلاةَ ولو كان سِرّاً، قال: وكذلك الكلام المشروع في الصلاة لا يُبطِلها ولو كان جَهراً. وقد تقدَّم الكلام على مسألة المبلِّغ في «باب مَن أسمع الناسَ تكبير الإمام» (٧١٢).

**فائدة:** قيل: الحِكْمة في اختصاص العدد المذكور من الملائكة بهذا الذِّكر أنَّ عَدَد حُروفه مطابق للعَدَدِ المذكور، فإنَّ البِضع من الثَّلاث إلى التِّسع، وعَدَد الذِّكر المذكور ثلاثة وثلاثون حرفاً، ويُعكِّر على هذا الزِّيادةُ المتقدِّمةُ في رواية رِفاعة بن يحيى وهي قوله: مُبارَكاً عليه كما يُحِبّ رَبُّنا ويَرضَى. بناء على أنَّ القصَّة واحدة.

ويُمكِن أن يقال: المتبادَر إليه هو الثَّناء الزّائد على المعتاد، وهو من قولِه: حَمداً كثيراً... إلى آخره، دون قولِه: مُبارَكاً عليه. فإنَّه كما تقدَّم للتأكيد، وعَدَد ذلك سبعة وثلاثون حرفاً،

وأمَّا ما وقع عند مسلم (٦٠٠) من حديث أنس: «لقد رأيت اثنَي عَشَر مَلكاً يَبتَدِرونها»، وفي حديث أبي أيوب عند الطَّبرانيِّ (٤٠٨٨): «ثلاثةَ عَشَر»، فهو مطابق لعَدَدِ الكلمات المذكورة في سياق رِفاعة بن يحيى، ولعَدَدِها أيضاً في سياق حديث الباب لكن على اصطلاح النُّحاة، والله أعلم.

## ١٢٧- باب الاطمأنينة حين يرفع رأسه من الركوع

**وقال أبو حُميدٍ: رفع النبيُّ ﷺ فاستَوَى حتَّى يَعُودَ كلُّ فَقارٍ مكانَه.**

**٨٠٠- حدَّثنا أبو الوليدِ، قال: حدَّثنا شُعْبةُ، عن ثابتٍ قال: كان أنسٌ يَنْعَتُ لنا صلاةَ النبيِّ ﷺ، فكان يُصلِّي، فإذا رفع رأسَه من الرُّكُوعِ قامَ حتَّى نَقُولَ: قد نَسِيَ.**

[طرفه في: ٨٢١]

**قوله:** «**باب الاطْمَأْنينة**» كذا للأكثر، وللكُشْمِيهنيِّ: الطُّمَأنينة. وقد تقدَّم الكلام عليها ٢/٢٨٨ في «باب استواء الظَّهر».

**قوله:** «**وقال أبو حُميدٍ**» يأتي موصولاً مُطوَّلاً في «باب سُنَّة الجلوس في التشهُّد» (٨٢٨).

**وقوله:** «**رفع**» أي: من الركوع «**فاستوى**» أي: قائماً، كما سيأتي بيانه هناك، وهو ظاهر فيما تُرجِمَ له. ووقع في رواية كَرِيمة: جالساً، بعد قولِه: فاستوى، فإن كان محفوظاً حُمِلَ على أنَّه عَبَّرَ عن السُّكون بالجلوسِ، وفيه بُعدٌ، أو لعلَّ المصنِّف أراد إلحاقَ الاعتدال بالجلوسِ بين السَّجدَتَينِ بجامعِ كون كلٍّ منهما غيرُ مقصودٍ لذاته فيطابق الترجمة.

**قوله:** «**يَنْعَت**» بفتح المهمَلة، أي: يَصِف.

وهذا الحديث ساقه شُعْبة عن ثابت مختصراً، ورواه عنه حمَّاد بن زيد مُطوَّلاً كما سيأتي في «باب المُكث بين السَّجدَتَين» (٨٢١) فقال في أوَّله: عن أنس قال: إنِّي لا آلُو أن أُصلِّي بكم كما رأيتُ رسولَ الله ﷺ يُصلِّي بنا. فصَرَّحَ بوَصفِ أنسٍ لصلاة النبيِّ ﷺ بالفعل، وقوله: «لا آلو» بهمزةٍ ممدودة بعد حرف النَّفي ولامٍ مضمومةٍ بعدها واوٌ خفيفةٌ، أي: لا

أُقَصِّر. وزاد حمَّاد بن زيد أيضاً: قال ثابت: فكان أنس يصنع شيئاً لا أراكم تَصنَعونه. وفيه إشعار بأنَّهم كانوا يُخِلّون بتطويل الاعتدال، وقد تقدَّم حديث أنس وإنكارُه عليهم في أمر الصلاة في أبواب المواقيت (٥٣٠).

**وقوله: «حتَّى نقول»** بالنصب.

**وقوله: «قد نَسيَ»** أي: نَسيَ وجوب الهُوِيِّ إلى السجود، قاله الكِرْمانيُّ، ويحتمل أن يكون المراد أنَّه نَسيَ أنَّه في صلاة، أو ظنَّ أنَّه وَقتُ القُنوت حيثُ كان مُعتَدِلاً، أو وَقتُ التشهُّد حيثُ كان جالساً. ووقع عند الإسماعيليّ من طريق غُندَر عن شُعْبة: قلنا: قد نَسيَ من طول القيام، أي: لأجلِ طول قيامه.

**٨٠١- حدَّثنا أبو الوليدِ، قال: حدَّثنا شُعْبةُ، عن الحكَمِ، عن ابنِ أبي ليلَى، عن البَراءِ ﷺ قال: كان ركوعُ النبيِّ ﷺ وسجودُه، وإذا رفع رأسَه من الرُّكُوعِ، وبينَ السجدتَينِ قريباً من السَّواءِ.**

وحديث البَراء تقدَّم التَّنبيه عليه في «باب استواء الظَّهر» (٧٩٢).

**وقوله: «قريباً من السَّواء»** فيه إشعار بأنَّ فيها تَفاوُتاً لكنَّه لم يُعيِّنه، وهو دالّ على الطُّمَأنينة في الاعتدال وبين السَّجدَتَينِ، لما عُلِمَ من عادته من تطويل الركوع والسجود.

**قوله: «وإذا رفع»** أي: ورَفْعه إذا رَفَع، وكذا قوله: وبين السَّجدَتَين، أي: وجلوسه بين السَّجدَتَين، والمراد أنَّ زمان رُكوعه وسجوده واعتداله وجلوسه مُتقارب.

٢٨٩/٢ ولم يقع في هذه الطريق الاستثناء الذي مَرَّ في «باب استواء الظَّهر» (٧٩٢) وهو قوله:/ ما خَلَا القيامَ والقُعود، ووقع في رواية لمسلم (٤٧١/ ١٩٣): فوجدت قيامه فركعته فاعتدالَه، الحديثَ.

وحكى ابن دَقِيق العيد عن بعض العلماء أنَّه نَسَبَ هذه الرواية إلى الوَهْم، ثمَّ استبعَدَه لأنَّ توهيم الراوي الثِّقة على خلاف الأصل، ثمَّ قال في آخر كلامه: فليُنظَر ذلك من

الروايات ويُحقَّق الاتِّحادُ أو الاختلافُ من مخارج الحديث، انتهى.

وقد جمعتُ طرقه فوجدت مَداره على ابن أبي ليلى عن البَراء، لكن الرواية التي فيها زيادة ذِكْر القيام من طريق هلال بن أبي حميدٍ[1] عنه، ولم يَذكُره الحكَم عنه وليس بينهما اختلاف في سوى ذلك، إلَّا ما زاده بعض الرُّواة عن شُعْبة عن الحكَم من قولِه: ما خَلا القيامَ والقعود[2]، وإذا جُمِعَ بين الروايتين ظَهَرَ من الأخذ بالزّيادة فيهما أنَّ المراد بالقيام المستثنَى القيامُ للقراءة، وكذا القعود المراد به القعود للتشهُّدِ كما تقدَّم.

قال ابن دَقِيق العيد: هذا الحديث يدلّ على أنَّ الاعتدال رُكنٌ طويل، وحديث أنس ـ يعني الذي قبله ـ أصرَحُ في الدلالة على ذلك، بل هو نصٌّ فيه فلا ينبغي العُدول عنه لدليلٍ ضعيف، وهو قولُهم: لم يُسَنّ فيه تكرير التَّسبيحات كالركوع والسجود.

ووجه ضعفه أنَّه قياسٌ في مُقابَلة النصّ وهو فاسد، وأيضاً فالذِّكر المشروع في الاعتدال أطول من الذِّكر المشروع في الركوع، فتكرير «سبحان رَبِّي العظيم» ثلاثاً، يجيء قَدرَ قوله: «اللهمَّ رَبّنا ولك الحمد حَمداً كثيراً طَيِّباً مُبارَكاً فيه»، وقد شُرِعَ في الاعتدال ذِكْرٌ أطولُ كما أخرجه مسلم (٤٧٦ و٤٧٧ و٤٧٨) من حديث عبد الله بن أبي أوفَى وأبي سعيد الخُدريِّ وعبد الله ابن عبَّاسٍ بعد قولِه: «حَمداً كثيراً طَيِّباً»: «مِلء السَّماواتِ ومِلءَ الأرضِ ومِلءَ ما شِئتَ من شيء بَعدُ» زاد في حديث ابن أبي أوفَى: «اللهمَّ طَهِّرني بالثَّلج... » إلى آخره، وزاد في حديثِ الآخَرينِ: «أهلَ الثَّناء والـمَجد...» إلى آخره.

وقد تقدَّم في الحديث الذي قبله تركُ إنكار النبيّ ﷺ على مَن زاد في الاعتدال ذِكْراً غير مَأثور، ومن ثَمَّ اختارَ النَّوَويّ جواز تطويل الرُّكن القَصير بالذِّكرِ خلافاً للمُرَجِّحِ في المذهب، واستُدلَّ لذلك أيضاً بحديث حُذَيفة في مسلم (٧٧٢): أنَّه ﷺ قرأ في رَكعة بالبقرة أو غيرها، ثمَّ رَكَعَ نحواً ممَّا قرأ، ثمَّ قامَ بعد أن قال: «رَبّنا لك الحمد» قياماً طويلاً

(١) هي رواية مسلم (٤٧١) (١٩٣).

(٢) هي الرواية السالفة برقم (٧٩٢).

قريباً ممَّا رَكَعَ.

قال النَّوَويّ: الجواب عن هذا الحديث صعب، والأقوى جواز الإطالة بالذِّكر، انتهى.

وقد أشارَ الشافعيّ في «الأمّ» إلى عدم البُطْلان، فقال في ترجمة «كيف القيام من الركوع»: ولو أطالَ القيام بذِكْر الله أو يدعو أو ساهياً وهو لا ينوي به القُنوتَ كرهتُ له ذلك ولا إعادة، إلى آخر كلامه في ذلك.

فالعَجَب ممَّن يُصَحِّح مع هذا بُطْلانَ الصلاة بتطويل الاعتدال، وتوجيههم ذلك أنَّه إذا أُطيلَ انتَفَت الموالاة، مُعتَرَضٌ بأنَّ معنى الموالاة أن لا يتخلَّلَ فصلٌ طويل بين الأركان بما ليس منها، وما وَرَدَ به الشَّرع لا يَصِحّ نفي كَوْنه منها، والله أعلم.

وأجاب بعضُهم عن حديث البَراء أنَّ المراد بقوله: «قريباً من السَّواء» ليس أنَّه كان يركع بقَدرِ قيامه، وكذا السجود والاعتدال، بل المراد أنَّ صلاته كانت مُعتَدِلةً، فكان إذا أطالَ القراءة أطالَ بقيَّة الأركان، وإذا أخَفَّها أخَفَّ بقيَّة الأركان، فقد ثَبَتَ أنَّه قرأ في الصبح بالصافّات[1]، وثَبَتَ في السُّنَن عن أنس: أنَّهم حَزَروا في السجود قَدر عشر تسبيحات[2]، فيُحمَل على أنَّه إذا قرأ بدون الصافّات اقتصر على دون العشر، وأقلّه كما وَرَدَ في السُّنَن أيضاً ثلاث تسبيحات[3].

**٨٠٢- حدَّثنا سليمانُ بنُ حَرْبٍ، قال: حدَّثنا حمَّادُ بنُ زيدٍ، عن أيوبَ، عن أبي قِلابةَ قال: كان مالكُ بنُ الحُوَيرثِ يُرِينا كيفَ كان صلاةُ النبيِّ ﷺ، وذاكَ في غيرِ وَقْتِ الصّلاةِ، فقامَ فأمْكَنَ القِيامَ، ثمَّ رَكَعَ فأمْكَنَ الرُّكُوعَ، ثمَّ رفع رأسَه فانْصَبَّ هُنَيّة، قال: فصَلَّى بنا صلاةَ شَيْخِنا هذا أبي يزيدَ، وكان أبو يَزِيدَ إذا رفع رأسَه من السَّجْدةِ استوى قاعداً، ثمَّ نَهَضَ.**

**قوله: «كان مالك بن الحُوَيرث»** في رواية الكُشْمِيهنيِّ: قام، والأوَّل يُشعِر بتكريرِ ذلك

---

(١) أخرجه أحمد (٤٩٨٩)، وابن حبان (١٨١٧)، وإسناده حسن.

(٢) أخرجه أحمد (١٢٦٦١)، وأبو داود (٨٨٨)، والنسائي (١١٣٥)، وإسناده ضعيف.

(٣) أخرجه أبو داود (٨٨٦)، والترمذي (٢٦١)، وابن ماجه (٨٩٠)، وهو حسن لغيره.

منه، وقد تقدَّم بعض الكلام عليه في «باب مَن صلَّى بالناس وهو لا يريد إلَّا أن يُعلِّمهم» (٦٧٧)، ويأتي بقيَّة الكلام عليه في «باب المُكث بين السَّجدَتَين» (٨١٨).

**قوله:** «**فانْصَبَّ**» في رواية الكُشْمِيهنيِّ بهمزةٍ مقطوعة وآخره مُثنَّاة خفيفة. وللباقين بألفٍ موصولة وآخره مُوحَّدة مشدَّدة، وحكى ابن التِّين أنَّ بعضهم ضبطه بالمثنَّاة المشدَّدة بدلَ الموحَّدة، ووَجَّهَه بأنَّ أصله انصَوَتَ فأُبدِلَ من الواو تاءٌ ثمَّ أُدغِمَت إحدى التاءَينِ في الأُخرى، وقياس إعلاله: انصاتَ، تَحرَّكَت الواو وانفَتَحَ ما قبلها فانقَلَبَت ألفاً، قال: ومعنى انصاتَ: استوت قامتُه بعد الانحناء، كأنَّه اقتَبَلَ شبابُه، قال الشاعر[1]:

وعَمرُو بن دُهمانَ الهُنَيدةَ عاشَها ... وتسعينَ عاماً ثمَّ قُوِّمَ فانصاتا

وعادَ سوادُ الرأسِ بعدَ ابيضاضِهِ ... وعاوَدَه شَرْخُ الشَّبابِ الذي فاتا

وعُرِفَ بهذا أنَّ مَن نقل عن ابن التِّين ـ وهو السَّفاقُسيُّ ـ أنَّه ضبطه بتشديد الموحَّدة فقد صَحَّف،/ ومعنى رواية الكُشْمِيهنيِّ: أنصَتَ، أي: سَكَتَ، فلم يُكبِّر للهُويِّ في الحال، ٢٩٠/٢ قال بعضهم: وفيه نظر، والأوجَه أن يقال: هو كِناية عن سكون أعضائه، عَبَّرَ عن عدم حَرَكَتها بالإنصات، وذلك دالٌّ على الطُّمَأنينة. وأمَّا الرواية المشهورة بالموحَّدة المشدَّدة، انفَعَلَ من الصَّبّ، كأنَّه كَنَّى عن رجوع أعضائه عن الانحناء إلى القيام بالانصباب، ووقع عند الإسماعيليّ: فانتَصَبَ قائماً، وهي أوضح من الجميع.

**قوله:** «**هُنَيّة**» أي: قليلاً، وقد تقدَّم ضبطها في «باب ما يقول بعد التكبير» (٧٤٤).

**قوله:** «**صلاة شَيْخنا هذا أبي يزيد**» هو عَمْرو بن سَلِمةَ الجَرْميُّ، واختُلِفَ في ضبط كُنيَته، ووقع هنا للأكثر بالتَّحتانيَّة والزّاي، وعند الحَمُّوِيّ وكَرِيمة بالموحَّدة والرَّاء مُصغَّراً، وكذا ضبطه مسلم في «الكُنَى»، وقال عبد الغَنيّ بن سعيد: لم أسمعه من أحد إلَّا بالزّاي، لكن مسلمٌ أعلمُ، والله أعلم.

---

(١) هو سلمة بن الخُرْشُب الأنماري. انظر «المستقصى في أمثال العرب» للزمخشري ١/ ٢٥٤-٢٥٥.

## ١٢٨- بابٌ يهوي بالتكبير حين يسجد

وقال نافعٌ: كان ابنُ عمرَ يَضَعُ يَدَيْه قبلَ رُكْبَتَيْه.

٨٠٣- حدَّثنا أبو اليَمَان، قال: أخبرنا شعيبٌ، عن الزُّهْريِّ، قال: أخبرني أبو بَكْرِ بنُ عبدِ الرحمن بنِ الحارثِ بنِ هشامٍ وأبو سَلَمة بنُ عبدِ الرحمن: أنَّ أبا هريرةَ كان يُكبِّر في كلِّ صلاةٍ من المكتوبةِ وغَيْرِها في رمضانَ وغَيْرِه، فيُكبِّر حينَ يقومُ، ثمَّ يُكبِّر حينَ يَركَعُ، ثمَّ يقول: سَمِعَ الله لمنْ حَمِدَه، ثمَّ يقول: ربَّنا ولكَ الحمدُ قبلَ أنْ يَسجُدَ، ثمَّ يقول: الله أكبرُ، حينَ يَهْوي ساجِداً، ثمَّ يُكبِّر حينَ يَرْفَعُ رأسَه من السُّجودِ، ثمَّ يُكبِّر حينَ يَسجُدُ، ثمَّ يُكبِّر حينَ يَرْفَعُ رأسَه من السُّجودِ، ثمَّ يُكبِّر حينَ يقومُ من الجلوسِ في الاثنتَيْنِ. ويَفْعَلُ ذلك في كلِّ رَكْعةٍ حتَّى يَفْرُغَ من الصلاة، ثمَّ يقولُ حينَ يَنصرِفُ: والذي نَفْسي بيدِه، إنِّي لأَقربُكم شَبَهاً بصلاةِ رسول الله ﷺ، إنْ كانتْ هذه لَصلاتَه حتَّى فارَقَ الدُّنيا.

٨٠٤- قالا: وقال أبو هريرةَ ﷺ: وكان رسولُ الله ﷺ حينَ يَرْفَعُ رأسَه يقول: «سَمِعَ الله لمنْ حَمِدَه، ربَّنا ولكَ الحمدُ ـ يَدْعُو لرجالٍ فيُسمِّيهم بأسمائهم فيقول ـ اللهمَّ أَنْجِ الوليدَ بنَ الوليدِ، وسَلَمة بنَ هشامٍ، وعيَّاشَ بنَ أبي رَبِيعةَ، والمستضْعَفِينَ من المؤمنين، اللهمَّ اشدُدْ وَطْأَتَكَ على مُضَرَ، واجعَلْها عليهم كَسِني يوسفَ» وأهلُ المَشْرِقِ يومئذٍ من مُضَرَ مخالفُونَ لَه.

٢٩١/٢ قوله: «بابٌ يَهْوي بالتكبيرِ حين يَسجُد» قال ابن التِّين: رُويناه بالفتحِ وضبطه بعضهم بالضمِّ، والفتحُ أرجح، ووقع في روايتنا بالوجهين.

قوله: «كان ابن عمر...» إلى آخره، وَصَلَه ابن خُزَيمة (٦٢٧) والطَّحاويُّ (١/ ٢٥٤) وغيرهما من طريق عبد العزيز الدَّرَاوَرديِّ عن عبيد الله بن عمر عن نافع، بهذا. وزاد في آخره ويقول: كان النبيّ ﷺ يفعل ذلك. قال البيهقيُّ: كذا رواه عبد العزيز ولا أراه إلَّا وَهماً، يعني: رفعَه قال: والمحفوظ ما اختَرنا. ثمَّ أخرج من طريق أيوب عن نافع عن ابن عمر قال: إذا سَجَدَ أحدكم فليَضَع يديه، وإذا رفع فليرفعهما[1]، انتهى.

---

(١) ورجح الموقوف أيضاً الدارقطنيُّ في «العلل» (٢٩١٢).

ولقائلٍ أن يقول: هذا الموقوف غير المرفوع، فإنَّ الأوَّل في تقديم وضع اليدينِ على الرُّكبتَينِ، والثاني في إثبات وضع اليدينِ في الجملة.

واستُشكِلَ إيرادُ هذا الأثر في هذه الترجمة، وأجاب الزَّين بن المنيِّر بما حاصله: أنَّه لمَّا ذكر صفة الهُويّ إلى السجود القوليَّة أردَفَها بصفتِه الفعليَّة، وقال أخوه: أراد بالترجمة وصف حال الهُويّ من فِعال ومقال، انتهى.

والذي يظهر أنَّ أثر ابن عمر من جملة الترجمة، فهو مُتَرجَم به لا مُتَرجَم له، والترجمة قد تكون مُفسِّرة لمُجمَل الحديث وهذا منها، وهذه من المسائل المختلَف فيها.

قال مالكٌ: هذه الصِّفة أحسن في خشوع الصلاة، وبه قال الأوزاعيُّ، وفيه حديث عن أبي هريرة رواه أصحاب السُّنَن[1]، وعورِضَ بحديثٍ عنه أخرجه الطَّحاويُّ (١/ ٢٥٥)، وقد روى الأثرَم حديث أبي هريرة: «إذا سَجَدَ أحدكم فليَبدَأ برُكبَتَيه قبل يديه، ولا يَبرُكْ بُروك الفَحْل»، ولكن إسناده ضعيف.

وعند الحنفيَّة والشافعيَّة الأفضلُ أن يَضَع رُكبَتَيه ثمَّ يديه، وفيه حديث في السُّنَن أيضاً عن وائل بن حُجرٍ[2]، قال الخطَّابيُّ: هذا أصحُّ من حديث أبي هريرة، ومن ثَمَّ قال النَّوَويّ: لا يظهر ترجيح أحد المذهبينِ على الآخر من حيثُ السُّنَّةُ. انتهى، وعن مالك وأحمد روايةٌ بالتَّخيير.

وادَّعَى ابن خُزَيمة (٦٢٨) أنَّ حديث أبي هريرة منسوخ بحديث سعد قال: كنَّا نَضَعُ اليدينِ قبل الرُّكبتَين، فأُمِرنا بالرُّكبتَينِ قبل اليدين، وهذا لو صَحَّ لكان قاطعاً للنِّزاع، لكنَّه من أفراد إبراهيم بن إسماعيل بن يحيى بن سَلَمة بن كُهَيلٍ، عن أبيه، وهما ضعيفان.

وقال الطَّحاويُّ: مُقتَضى تأخير وضع الرَّأس عنهما في الانحطاط ورفعه قبلهما أن يتأخَّر

---

(١) أخرجه أحمد (٨٩٥٥)، وأبو داود (٨٤٠)، والترمذي (٢٦٩)، والنسائي (١١٩٠)، وإسناده قوي.

(٢) أخرجه أبو داود (٨٣٨)، وابن ماجه (٨٨٢)، والترمذي (٢٦٨) وحسَّنه، والنسائي (١٠٨٩) و(١١٥٤)، وصححه ابن خزيمة (٦٢٦)، وابن حبان (١٩١٢)، والحاكم ١/ ٢٢٦ وأقرّه الذهبي، وحسنه.

وضع اليدينِ عن الرُّكبتَينِ، لاتِّفاقهم على تقديم اليدينِ عليهما في الرَّفع. وأبدى الزَّين ابن المنيِّر لتقديمِ اليدينِ مُناسَبة، وهي أن يَلقَى الأرضَ عن جَبْهته، ويَعتَصِمَ بتقديمِهما على إيلام رُكبَتَيه إذا جَثا عليهما، والله أعلم.

**قوله: «أنَّ أبا هريرةَ كان يُكبِّر»** زاد النَّسائيُّ (١٠٢٣) من طريق يونس عن الزُّهريِّ: حين استَخلَفَه مروان على المدينة.

**قوله: «ثمَّ يقول: الله أكْبَر حين يَهْوي ساجِداً»** فيه أنَّ التكبير ذِكرُ الهُوِيِّ، فيَبتَدِئ به مِن حين يَشرَع في الهُوِيّ بعد الاعتدال إلى حين يَتمكَّن ساجداً.

**قوله: «ثمَّ يُكبِّر حين يقوم من الجلوس في الاثنتَين»** فيه أنَّه يَشرَع في التكبير من حين ابتداء القيام إلى الثالثة بعد التشهُّد الأوَّل، خلافاً لمن قال: إنَّه لا يُكبِّر حتَّى يَستَوِيَ قائماً، وسيأتي في باب مُفرَد بعد بضعة عَشَر باباً (٨٢٥ و٨٢٦).

**قوله: «إنْ كانتْ هذه لَصلاتَه»** قال أبو داود (٨٣٦): هذا الكلام يؤيِّد رواية مالك وغيره عن الزُّهريِّ عن عليّ بن حسين، يعني مُرسَلاً[1].

قلت: وكذا أخرجه سعيد بن منصور، عن ابن عُيَينةَ، عن الزُّهري[2]، لكن لا يَلزَم من ذلك أن لا يكون الزُّهريُّ رواه أيضاً عن أبي بكر بن عبد الرحمن بن الحارث وغيره عن أبي هريرة، ويؤيِّد ذلك ما تقدَّم في «باب التكبير إذا قامَ من السجود» (٧٨٩) من طريق عُقيل عن الزُّهريِّ، فإنَّه صريح في أنَّ الصِّفة المذكورة مرفوعة إلى النبيِّ ﷺ.

٢٩٢/٢ **قوله: «قالا»** يعني: أبا بكر بن عبد الرحمن وأبا سَلَمة المذكورَينِ، وهو موصول بالإسناد المذكور إليهما، والكلام على المتن المذكور يأتي في «تفسير آل عِمران» (٤٥٦٠) إن شاء الله تعالى، وإنَّما ذكره هنا استطراداً.

وقد أورَدَه مختصراً في الباب الذي ذكر فيه ما يقول في الاعتدال (٧٩٥)، واستُدِلَّ به

---

(١) هو في «الموطأ» ١/ ٧٦.

(٢) وكذلك أخرجه ابن أبي شيبة ١/ ٢٤١ عن ابن عيينة.

على أنَّ محلّ القُنوت بعد الرَّفع من الركوع، وعلى أنَّ تسمية الرجال بأسمائهم فيما يُدعَى لهم وعليهم لا تُفسِد الصلاة.

**٨٠٥- حدَّثنا عليُّ بنُ عبدِ الله، قال: حدَّثنا سفيانُ غيرَ مَرّةٍ، عن الزُّهْريِّ، قال: سمعتُ أنسَ بنَ مالكٍ يقول: سَقَطَ رسولُ الله ﷺ عن فَرَسٍ ـ ورُبَّما قال سفيانُ: من فرَسٍ ـ فجُحِشَ شِقُّه الأيْمَنُ، فدخلْنا عليه نَعُودُه، فحَضَرَتِ الصلاةُ فصَلَّى بنا قاعداً وقَعَدْنا ـ وقال سفيانُ مَرّةً: صلَّينا قُعُوداً ـ فلمَّا قَضَى الصلاةَ، قال: «إنَّما جُعِلَ الإمامُ ليُؤْتَمَّ به، فإذا كَبَّرَ فكَبِّرُوا، وإذا رَكَعَ فاركَعُوا، وإذا رفع فارفَعُوا، وإذا قال: سَمِعَ الله لمنْ حَمِدَه، فقولوا: ربَّنا ولكَ الحمدُ، وإذا سَجَدَ فاسجُدُوا».**

**كذا جاءَ به مَعمَرٌ؟ قلت: نَعَم، قال: لقد حَفِظَ. كذا قال الزُّهْريُّ: «ولكَ الحمدُ»، حَفِظْتُ «مِن شِقِّه الأيمَنِ»، فلمَّا خرجنا من عندِ الزُّهْريِّ قال ابنُ جُرَيج وأنا عندَه: «فجُحِشَ ساقُه الأيمَنُ».**

**قوله: «عن فرَس، ورُبَّما قال سُفْيان ـ وهو ابن عُيَيْنَةَ ـ من فرَس»** فيه إشعار بتَثَبُّتِ عليّ بن عبد الله ومُحافَظَته على الإتيان بألفاظِ الحديث، وقد تقدَّم الكلام عليه في «باب إنَّما جُعِلَ الإمام ليُؤتَمّ به» (٦٨٩) وأنَّ قولَه: جُحِش، أي: خُدِش، ووقع في قصر الصلاة (١١١٤) عن أبي نُعيمٍ عن ابن عُيَينةَ بلفظ: فجُحِشَ أو خُدِش على الشكّ.

**قوله: «كذا جاءَ به مَعمَر»** القائل هو سفيان، والـمَقُول له علي، وهمزة الاستفهام قبل كذا مُقدَّرة.

**قوله: «قلت: نَعَم»** كأنَّ مُستنَد عليٍّ في ذلك رواية عبد الرزاق عن مَعمَر[1]، فإنَّه من مَشايخه، بخلاف مَعمَر فإنَّه لم يُدرِكه، وإنَّما يروي عنه بواسطة، وكلام الكِرْمانيّ يوهم خلاف ذلك.

**قوله: «قال: لقد حَفِظَ»** أي: حِفظاً جيِّداً، وفيه إشعار بقوَّة حِفظ سفيان بحيثُ يَستَجيد حِفظَ مَعمَر إذا وافَقَه.

---

(١) هي في «مصنف عبد الرزاق» (٤٠٧٨)، ومن طريقه أخرجها أحمد (١٢٦٥٦)، ومسلم (٤١١) (٨١).

وقوله: «كذا قال الزُّهريُّ ولك الحمد» فيه إشارة إلى أنَّ بعض أصحاب الزُّهريِّ لم يَذكُر الواو في: «ولك الحمد»، وقد وقع ذلك في رواية الليث وغيره عن الزُّهريِّ كما تقدَّم في «باب إيجاب التكبير» (٧٣٣).

قوله: «حَفِظْتُ» في رواية ابن عساكر: وحَفِظتُ، بزيادة واو، وهي أوضح.

وقوله: «من شِقّه الأيمن... » إلى آخره، فيه إشارة إلى ما ذكرناه من جَودة ضبط سفيان، لأنَّ ابن جُرَيج سمعه معهم من الزُّهريِّ بلفظ: «شِقّه» فحدَّث به عن الزُّهريِّ بلفظ: «ساقِه» وهي أخصّ من «شِقّه»، لكن هذا محمول على أنَّ ابن جُرَيج عَرَفَ من الزُّهريِّ في وقت آخر أنَّ الذي خُدِشَ هو ساقُه، لبُعدِ أن يكون نَسيَ هذه الكلمة في هذه المدَّة اليسيرة، وقد قدَّمنا الدلالة على ذلك في «باب إنَّما جُعِلَ الإمام ليُؤتَمّ به» (٦٨٩).

وقوله: «وأنا عنده» قال الكِرْمانيُّ: هو معطوف على مُقدَّر أو جملة حاليَّة من فاعل «قال» مُقدَّراً، إذ تقديره: قال الزُّهريُّ: وأنا عنده، ويحتمل أن يكون هو مَقُول سفيان، والضَّمير لابنِ جُرَيج. قلت: وهذا أقرب إلى الصواب، ومَقُول ابن جُرَيج هو: «فجُحِشَ...» إلى آخره، والله أعلم.

## ١٢٩- باب فضل السجود

**٨٠٦- حدَّثنا أبو اليَمَان، قال: أخبرنا شعيبٌ، عن الزُّهْريِّ، قال: أخبرني سعيدُ بنُ المسيّبِ وعطاءُ بنُ يزيدَ الليثيُّ، أنَّ أبا هريرةَ أخبَرَهُما: أنَّ النَّاسَ قالوا: يا رسولَ الله، هل نَرَى ربَّنا يومَ القيامةِ؟ قال: «هل تُمارُونَ في القَمَرِ ليلةَ البَدْرِ ليس دُونه سَحابٌ؟» قالوا: لا يا رسولَ الله، قال: «فهل تُمارُونَ في الشَّمسِ ليس دُونها سَحابٌ؟» قالوا: لا، قال: «فإنَّكم تَرَوْنَه كذلكَ، يُحْشَرُ النَّاسُ يومَ القيامةِ، فيقول: مَن كان يَعْبُدُ شيئاً فليَتَّبِع، فمنهم مَن يَتَّبعُ الشَّمسَ، ومنهم مَن يَتَّبعُ القَمَر، ومنهم مَن يَتَّبعُ الطَّواغِيتَ، وتَبْقَى هذه الأمّةُ فيها منافقُوها فيَأْتيهم الله فيقول: أنا رَبُّكم، فيقولونَ: هذا مكانُنا حتَّى يأتيَنا رَبُّنا، فإذا جاءَ رَبُّنا عَرَفْناه، فيَأْتيهم الله فيقول: أنا رَبُّكم، فيقولونَ: أنتَ رَبُّنا، فيَدْعُوهم فيُضْرَبُ الصِّراطُ بينَ ظهرانَيْ جهنَّمَ، فأكُونُ**

أَوَّلَ مَن يَجُوزُ من الرُّسُلِ بأُمَّتِه،/ ولا يَتكلَّمُ يومئذٍ أحدٌ إلَّا الرُّسُلُ، وكلامُ الرُّسُلِ يومئذٍ: اللهمَّ ٢٩٣/٢
سَلِّمْ سَلِّمْ. وفي جهنَّمَ كَلاليبُ مِثْلُ شَوْكِ السَّعْدان، هل رأيتُم شَوْكَ السَّعْدان؟» قالوا: نَعَم، قال: «فإنَّها مِثْلُ شَوْكِ السَّعْدان غيرَ أنَّه لا يعلمُ قَدْرَ عِظَمِها إلَّا الله، تَخْطَفُ النَّاسَ بأعمالهم، فمنهم مَن يُوبَقُ بعَمَلِه، ومنهم مَن يُخَرْدَلُ، ثمَّ يَنْجُو، حتَّى إذا أراد الله رحمةَ مَن أرادَ من أهل النَّارِ أمَرَ الله الملائكةَ أنْ يُخرِجُوا مَن كان يَعْبُدُ الله، فيُخرِجُونهُم ويَعرِفُونَهُم بآثار السُّجودِ، وحَرَّمَ الله على النَّار أنْ تأكُلَ آثارَ السُّجودِ، فيَخرُجُونَ من النَّار فكلُّ ابنِ آدمَ تأكُلُه النَّارُ إلَّا أثَرَ السُّجودِ، فيَخرُجُونَ من النَّار، قَدِ امتَحَشُوا، فيُصَبُّ عليهم ماءُ الحَياةِ فيَنبُتُونَ كما تَنْبُتُ الحِبَّةُ في حَمِيل السَّيلِ.

ثمَّ يَفْرُغُ الله من القضاءِ بينَ العِبادِ، ويَبقَى رجلٌ بينَ الجنَّةِ والنَّار، وهو آخِرُ أهل النَّار دُخُولاً الجنَّةَ، مُقْبِلاً بوجهِه قِبَلَ النَّارِ، فيقول: يا رَبِّ اصْرِفْ وجهي عن النَّار قد قَشَبَني رِيحُها وأحرَقَني ذَكاؤُها، فيقول: هل عَسَيتَ إنْ فُعِلَ ذلك بكَ أنْ تَسْأَلَ غيرَ ذلكَ؟ فيقول: لا وعِزَّتِك، فيُعْطي اللهَ ما شاء من عَهْدٍ ومِيثاقٍ، فيَصْرِفُ الله وجهَه عن النَّار، فإذا أقبَلَ به على الجنَّةِ رَأى بَهْجَتَها، سَكَتَ ما شاءَ الله أنْ يَسْكُتَ، ثمَّ قال: يا رَبِّ قَدِّمْني عندَ باب الجنَّةِ، فيقول الله له: أليس قد أعطيتَ العُهودَ والمِيثاقَ أنْ لا تَسْأَلَ غيرَ الذي كنتَ سَأَلْتَ؟ فيقول: يا رَبِّ لا أكُونُ أشقَى خَلْقِك، فيقول: فما عَسَيتَ إنْ أُعْطِيتَ ذلك أنْ تَسْأَلَ غيرَه؟ فيقول: لا وعِزَّتِكَ لا أسْأَلُكَ غيرَ ذلك، فيُعْطي ربَّه ما شاءَ من عَهْدٍ ومِيثاقٍ، فيُقدِّمُه إلى باب الجنَّةِ، فإذا بَلَغَ بابَها فرَأى زَهْرَتَها وما فيها من النَّضْرةِ والسُّرُورِ، فيَسْكُتُ ما شاءَ الله أنْ يَسْكُتَ، فيقول: يا رَبِّ أدخِلْني الجنَّةَ، فيقول الله: وَيْحَكَ يا ابنَ آدمَ! ما أغْدَرَكَ! أليس قد أعطيتَ العُهودَ والمِيثاقَ أنْ لا تَسْأَلَ غيرَ الذي أُعْطِيتَ، فيقول: يا رَبِّ لا تَجعَلْني أشقَى خَلْقِك، فيَضْحَكُ الله عزَّ وجلَّ منه ثمَّ يأذَنُ له في دُخُول الجنَّةِ، فيقول: تمنَّ، فيَتمنَّى حتَّى إذا انقطع أُمْنِيَّتُه، قال الله عزَّ وجلَّ: زِدْ من كذا وكذا، أقبَلَ يُذَكِّرُه رَبُّه عزَّ وجَلَّ حتَّى إذا انتَهَتْ به الأمانيُّ قال الله تعالى: لَكَ ذلك ومِثْلُه مَعَهُ».

قال أبو سعيدٍ الخُدْريُّ لأبي هريرةَ رضي الله عنهما: إنَّ رسولَ الله ﷺ قال: قال الله: «لكَ

**ذلك وعشرةُ أمْثاله». قال أبو هريرةَ: لم أحفظْ من رسول الله ﷺ إلَّا قولَه: «لَكَ ذلك ومِثْلُه معه».**

**قال أبو سعيدٍ: إنِّي سمعتُه يقول: «ذلك لَكَ وعشرةُ أمْثاله».**

[طرفاه في: ٦٥٧٣، ٧٤٣٧]

**قوله: «باب فضل السُّجود»** أورَدَ فيه حديث أبي هريرة في صفة البَعث والشَّفاعة، والمقصود منه هنا قوله: «وحَرَّمَ الله على النار أن تأكُل آثار السجود»، وقد أورَدَه بتمامه أيضاً في أبواب صفة الجنَّة والنار من كتاب الرِّقاق (٦٥٧٣)، ويأتي الكلام عليه هناك مُستَوفًى إن شاء الله تعالى، مع ذِكْر اختلاف ألفاظ رواته.

٢٩٤/٢ واختُلِفَ في المراد بقولِه: «آثار السُّجود» فقيل: هي الأعضاء السَّبعة الآتي ذِكرُها في حديث ابن عبَّاسٍ قريباً، وهذا هو الظاهر، وقال عياض: المراد الجبهة خاصَّة، ويؤيِّده ما في رواية مسلم من وجه آخر (١٩١/ ٣١٩): «أنَّ قوماً يُخرَجون من النار يحترقون فيها إلَّا دارات وجوههم»، فإنَّ ظاهر هذه الرواية يَخُصّ العموم الذي في الأولى.

## ١٣٠- بابٌ يُبدِي ضَبْعَيه ويُجافي في السجود

**٨٠٧- حدَّثنا يحيى بنُ بُكَير، قال: حدَّثني بكرُ بنُ مُضَرَ، عن جعفرٍ، عن ابنِ هُرْمُزَ، عن عبدِ الله بنِ مالكٍ ابنِ بُحَيْنَةَ: أنَّ النبيَّ ﷺ كان إذا صَلَّى فَرَّجَ بينَ يَدَيْه حتَّى يَبدُوَ بياضُ إبطَيْه.**

**وقال الليثُ: حدَّثني جعفرُ بنُ رَبِيعةَ... نحوَه.**

**قوله: «بابٌ يُبْدي ضَبْعَيه»** بفتح المعجَمة وسكون الموحَّدة تثنية ضَبْع: وهو وسط العَضُد من داخل، وقيل: هو لحمةٌ تحت الإبط.

**قوله: «عن جعفر»** هو ابن ربيعة، وابن هُرمُز: هو عبد الرحمن الأعرَج، والإسناد إليه[1] مِصْريُّون[2].

---

(١) تحرف في (س) إلى: كله.

(٢) تحرف في الأصلين و(س) إلى: بصريون. والصواب: مصريون، فإن جعفر بن ربيعة فمَن دونه من أهل مصر.

قوله: «فرَّجَ بين يَدَيْه» أي: نَحَّى كلَّ يد عن الجَنْب الذي يليها.

قال القُرطبيّ: الحِكْمة في استحباب هذه الهيئة في السجود أنَّه يَخِفُّ بها اعتماده عن وجهه ولا يتأثَّر أنفُه ولا جَبْهتُه، ولا يتأذَّى بمُلاقاة الأرض.

وقال غيرُه: هو أشبَه بالتَّواضُعِ وأبلَغ في تمكين الجبهة والأنف من الأرض مع مُغايَرته لهيئة الكَسْلان.

وقال ناصر الدّين بن المنيِّر في «الحاشية»: الحِكْمة فيه أن يظهَر كلُّ عضو بنفسه ويَتَميَّز حتَّى يكون الإنسانُ الواحدُ في سجوده كأنَّه عَدَد، ومُقتَضى هذا أن يَستَقِلّ كلُّ عضو بنفسه ولا يَعتَمِد بعضُ الأعضاء على بعض في سجوده، وهذا ضِدّ ما وَرَدَ في الصُّفوف من التِصاق بعضهم ببعضٍ، لأنَّ المقصود هناك إظهار الاتِّحاد بين المصلِّينَ حتَّى كأنَّهم جَسَد واحد.

وروى الطَّبرانيُّ وغيره[1] من حديث ابن عمر بإسنادٍ صحيح أنَّه قال: لا تَفتَرِشِ افتراشَ السَّبُعِ، وادعَم على راحَتَيك وأبدِ ضَبْعَيك، فإذا فعلت ذلك سَجَدَ كلّ عضو منك، ولمسلم (٤٩٨) من حديث عائشة: نهى النبيّ ﷺ أن يَفتَرِش الرجل ذِراعَيه افتراش السَّبُع، وأخرج التِّرمِذيّ (٢٧٤) وحَسَّنَه من حديث عبد الله بن أَقْرَمَ[2]: صلَّيت مع النبيّ ﷺ فكنت أنظُر إلى عُفرَتَي إبطَيه إذا سَجَد، ولابنِ خُزَيمة (٦٥٣) عن أبي هريرة رفعه: «إذا سَجَدَ أحدكم فلا يَفتَرِش ذِراعَيه افتراش الكلب، وليَضُمَّ فَخِذَيه»، وللحاكمِ (١/ ٢٢٨) من حديث ابن عبَّاسٍ نحو حديث عبد الله بن أَقرمَ، وعنه عند الحاكم (١/ ٢٢٧): كان

---

(١) وأخرجه كذلك عبد الرزاق (٢٩٢٧) عن سفيان الثوري، عن آدم بن علي، عن ابن عمر. وقد رواه محمد بن إسحاق، عن مسعر بن كدام، عن آدم بن علي، عن ابن عمر مرفوعاً، أخرجه من طريقه ابن خزيمة (٦٤٥)، وابن حبان (١٩١٤)، وأبو نعيم في «الحلية» ٧/ ٢٢٧، والحاكم ١/ ٢٢٧، وذكر الدارقطني في «العلل» ١٣/ ١٤٩، وأبو نعيم أن محمد بن إسحاق تفرَّد برفعه، وأن غيره يرويه عن مسعر موقوفاً. قال الدارقطني: وكذلك رواه شعبة والثوري وأبو حنيفة وحسين بن عمران، عن آدم بن علي موقوفاً، وهو الصواب.

(٢) تحرف في (س) في الموضعين إلى: عبد الله بن أرقم.

النبيّ ﷺ إذا سَجَدَ يُرَى وَضَحُ إبطَيه، وله من حديثه، ولمسلم (٤٩٤) من حديث البَراء رفعه: «إذا سَجَدت فضَع كَفَّيك وارفَع مِرفَقَيك».

وهذه الأحاديث ـ مع حديث ميمونة عند مسلم (٤٩٦): كان النبيّ ﷺ يجافي يديه، فلو أنَّ بَهيمةً أرادت أن تَمُرَّ لَمَرَّت، مع حديث ابن بُحَينة المعلَّق هنا ـ ظاهرها وجوب التَّفريج المذكور، لكن أخرج أبو داود ما يدلُّ على أنَّه للاستحباب، وهو حديث أبي هريرة: شَكَا أصحابُ النبيِّ ﷺ له مَشقَّةَ السجودِ عليهم إذا انفَرَجوا، فقال: «استَعينوا بالرُّكَب»[1]. وتَرْجَم له: «الرُّخصة في ذلك»، أي: في ترك التَّفريج. قال ابن عَجْلان أحدُ رواته: وذلك أن يَضَع مِرفَقَيه على رُكبَتَيه إذا طالَ السجود وأَعْيا. وقد أخرج التِّرمِذيّ الحديث المذكور ولم يقع في روايته: إذا انفَرَجوا. فتَرجَمَ له: «ما جاءَ في الاعتماد إذا قامَ من السجود»، فجعل محلّ الاستعانة بالرُّكَبِ لمن يرفع من السجود طَلَباً للقيام، واللَّفظ يَحتَمِل[2] ما قال، لكنَّ الزّيادة التي أخرجها أبو داود تُعيِّن المراد.

وقال ابن التِّين: فيه دليل على أنَّه لم يكن عليه قميص لانكِشاف إبطَيه، وتُعُقِّبَ باحتمال أن يكون القميص واسعَ الأكمام،/ وقد روى التِّرمِذيّ في «الشَّمائل» (٥٥) عن أمّ سَلَمة قالت: كان أَحَبّ الثّياب إلى النبيِّ ﷺ القميص. أو أراد الراوي أنَّ موضع بياضهما لو لم يكن عليه ثوب لَرُئيَ، قاله القُرطبي. ٢/٢٩٥

واستُدلَّ به على أنَّ إبطَيه ﷺ لم يكن عليهما شَعر، وفيه نظر، فقد حكى المحِبّ الطَّبَريُّ في الاستسقاء من «الأحكام» له أنَّ من خصائصه ﷺ أنَّ الإبط من جميع الناس مُتَغَيِّر اللَّون غيرَه[3]، واستَدلَّ بإطلاقه على استحباب التَّفريج في الركوع أيضاً، وفيه نظر لأنَّ في

---

(١) أخرجه أحمد (٨٤٧٧)، وأبو داود (٩٠٢)، والترمذي (٢٨٦)، وابن حبان (١٩١٨)، وإسناده قوي.

(٢) في (س): محتمل.

(٣) مثل هذا التخصيص يحتاج إلى دليل، ولا أعلم في الأحاديث ما يدلُّ على ما قاله المحبُّ، فالأقرب ما قاله القرطبي، وهو ظاهر كثير من الأحاديث. ويحتمل أن يكون شعر إبطيه ﷺ كان خفيفاً، فلا يتضح للناظر من بُعْد سوى بياض الإبطين، والله أعلم. (س).

رواية قُتيبة عن بكر بن مُضَر التقييدَ بالسجود، وأخرجه المصنِّف في المناقب (٣٥٦٤)، والمطلَق إذا استُعمِلَ في صورة اكتُفيَ بها.

قوله: «وقال الليث: حدَّثني جعفر بن ربيعة نَحْوَه» وَصَلَه مسلم (٤٩٥) من طريقه بلفظ: كان إذا سَجَدَ فرَّجَ يديه عن إبطَيه حتَّى إنِّي لَأرَى بياض إبطَيه.

تنبيه: تقدَّم قُبيل أبواب القِبْلة (٣٩٠) أنَّه وقع في كثير من النسخ وقوع هاتَينِ التَّرجمتين هذه والتي بعدها هناك، وأُعيد هنا أنَّ الصواب إثباتهما هنا، وذكرنا توجيه ذلك بما يُغني عن إعادته.

## ١٣١- بابٌ يستقبل القبلة بأطراف رجلَيه

**قاله أبو حُميدٍ السّاعديُّ عن النبيِّ ﷺ.**

قوله: «باب يَستَقْبِل القِبْلة بأطراف رِجْلَيه، قالَه أبو حُميدٍ» يأتي موصولاً في «باب سُنَّة الجلوس في التشهُّد» (٨٢٨) قريباً، وأنَّه وَرَدَ في صفة السجود.

قال الزَّين بن المنيِّر: المراد أن يجعل قَدَمَيه قائمَتَينِ على بُطون أصابعِهما، وعَقِباه مرتفعتان[1]، فيَستَقبِل بظُهور قَدَمَيه القِبْلة، قال أخوه: ومن ثَمَّ نُدِبَ ضَمُّ الأصابع في السجود، لأنَّها لو تَفرَّجَت انحَرَفَت رؤوس بعضها عن القِبْلة.

## ١٣٢- بابٌ إذا لم يُتِمَّ سجوده

**٨٠٨- حدَّثنا الصَّلْتُ بنُ محمَّدٍ، قال: حدَّثنا مَهْديٌّ، عن واصلٍ، عن أبي وائلٍ، عن حُذَيفةَ: أنه رَأى رجلاً لا يُتِمُّ ركوعَه ولا سجودَه، فلمَّا قَضَى صلاتَه قال له حُذَيفةُ: ما صلَّيتَ، قال: وأحسِبُه قال: ولو مُتَّ مُتَّ على غيرِ سُنَّةِ محمَّدٍ ﷺ.**

قوله: «باب إذا لم يُتِمّ سجوده» أورَدَ فيه حديث حُذَيفة وقد تقدَّم الكلام عليه مُستَوفًى في «باب إذا لم يُتِمّ الركوع» (٧٩١).

---

(١) في (ع) و(س): مرتفعان، بالتذكير، وهو خطأ، لأن المذكور في كتب اللغة أن العقب مؤنثة.

## ١٣٣- باب السجود على سبعة أعظُمٍ

**٨٠٩- حدَّثنا قَبِيصةُ، قال: حدَّثنا سفيانُ، عن عَمْرِو بنِ دِينارٍ، عن طاوُوسٍ، عن ابنِ عبَّاسٍ: أُمِرَ النبيُّ ﷺ أنْ يَسجُدَ على سبعةِ أعضاءٍ، ولا يَكُفَّ شَعراً ولا ثوباً: الجبهةِ واليدينِ والرُّكْبتَينِ والرِّجْلَينِ.**

[أطرافه في: ٨١٠، ٨١٢، ٨١٥، ٨١٦]

**٨١٠- حدَّثنا مسلمُ بنُ إبراهيمَ، قال: حدَّثنا شُعْبةُ، عن عَمْرٍو، عن طاووسٍ، عن ابنِ عبَّاسٍ رضي الله عنهما، عن النبيِّ ﷺ قال: «أُمِرْنا أنْ نَسجُدَ على سبعةِ أعظُمٍ، ولا نَكُفَّ ثوباً ولا شَعراً».**

٢٩٦/٢ **قوله: «باب السُّجود على سبعة أعظُم»** لفظ المتن الذي أورَدَه في هذا الباب: «على سبعة أعضاءٍ» لكنَّه أشارَ بذلك إلى لفظ الرواية الأُخرى، وقد أورَدَها من وجه آخر في الباب الذي يليه.

قال ابن دَقِيق العيد: يُسمَّى كلُّ واحد عظماً باعتبار الجملة، وإن اشتمل كلُّ واحد على عِظَام، ويجوز أن يكون من باب تسمية الجملة باسمِ بعضها.

**قوله: «سُفْيان»** هو الثَّوريّ.

**قوله: «أُمِرَ النبيّ ﷺ»** هو بضمِّ الهمزة في جميع الروايات بالبناء لما لم يُسمَّ فاعلُه، والمراد به اللهُ جَلَّ جَلالُه. قال البَيضاويّ: عُرِفَ ذلك بالعُرف، وذلك يقتضي الوجوب، قيل: وفيه نظرٌ، لأنَّه ليس فيه صيغة «افعَل».

ولمَّا كان هذا السياق يحتمل الخصوصيَّة عَقَّبَه المصنِّف بلفظٍ آخر دالٍّ على أنَّه لعموم الأمَّة، وهو من رواية شُعْبة عن عَمْرو بن دينار أيضاً بلفظ: أنَّ النبيَّ ﷺ قال: أُمِرنا، وعُرِفَ بهذا أنَّ ابن عبَّاسٍ تلقَّاه عن النبيّ ﷺ، إمَّا سماعاً منه وإمَّا بلاغاً عنه، وقد أخرجه مسلم (٤٩١) من حديث العبَّاس بن عبد المطَّلِب بلفظ: «إذا سَجَدَ العبد سَجَدَ معه سبعةُ آرابٍ» الحديث، وهذا يُرجِّح أنَّ النُّون في «أُمِرنا» نون الجمع، والآراب بالمدِّ جمع إرْبٍ

بكسر أوَّله وإسكان ثانيه: وهو العضو، ويحتمل أن يكون ابن عبَّاسٍ تلقَّاه عن أبيه ﷺ.

**قوله: «ولا يَكُفّ شَعراً ولا ثوباً»** جملة مُعتَرِضةٌ بين المُجمَل وهو قوله: «سبعة أعضاء» والمفسَّر وهو قوله: «الجبهة... » إلى آخره، وذكره بعد باب من وجه آخر بلفظ: «ولا نَكفِتَ الثّياب والشَّعر»، والكَفْت بمُثنَّاةٍ في آخره: هو الضم، وهو بمعنى الكَفّ. والمراد أنَّه لا يجمع ثيابه ولا شَعره، وظاهره يقتضي أنَّ النَّهي عنه في حال الصلاة، وإليه جَنَحَ الدَّاوودي، وتَرجَمَ المصنِّف بعد قليل «باب لا يَكُفّ ثوبه في الصلاة» (٨١٦)، وهي تؤيِّد ذلك، ورَدَّه عياض بأنَّه خلاف ما عليه الجمهور، فإنَّهم كَرِهوا ذلك للمصلِّي سواءٌ فَعَلَه في الصلاة أو قبل أن يدخل فيها، واتَّفَقوا على أنَّه لا يُفسِد الصلاةَ، لكن حكى ابنُ المنذِر عن الحسن وجوب الإعادة، قيل: والحِكْمة في ذلك أنَّه إذا رفع ثوبه وشعرَه عن مُباشَرة الأرض أشبَهَ المتكبِّر.

**قوله: «الجبهة»** زاد في رواية ابن طاووسٍ عن أبيه في الباب الذي يليه: وأشارَ بيدِه على أنفه، كأنَّه ضَمَّنَ «أشار» معنى «أمَرَّ» بتشديد الرَّاء، فلذلك عَدَّاه بعلى دون إلى، ووقع في «العُمدة» بلفظ: «إلى» وهي في بعض النسخ من رواية كَرِيمة، وعند النَّسائيِّ (١٠٩٨) من طريق سفيان بن عُيَينةَ عن ابن طاووسٍ، فذكر هذا الحديث، وقال في آخره: قال ابن طاووسٍ: ووَضَعَ يده على جَبْهته، وأمَرَّها على أنفه، وقال: هذا واحد. فهذه رواية مُفسِّرة.

قال القُرطبيّ: هذا يدلُّ على أنَّ الجبهة الأصلُ في السجود والأنف تَبَع.

وقال ابن دَقِيق العيد: قيل: معناه أنَّهما جُعِلا كعضوٍ واحد، وإلَّا لكانت الأعضاء ثمانية، قال: وفيه نظر، لأنَّه يَلزَم منه أن يُكتفَى بالسجودِ على الأنف كما يُكتفَى بالسجودِ على بعض الجبهة، وقد احتُجَّ بهذا لأبي حنيفة في الاكتفاء بالسجودِ على الأنف، قال: والحَقّ أنَّ مثلَ هذا لا يعارِض التصريحَ بذِكْر الجبهة، وإن أمكَنَ أن يُعتَقَد أنَّهما كعضوٍ واحد، فذاكَ في التَّسمية والعبارة، لا في الحكم الذي دلَّ عليه الأمر، وأيضاً فإنَّ الإشارة قد لا تُعيِّن المشار إليه، فإنَّها إنَّما تتعلَّق بالجبهة لأجل العبارة، فإذا تَقارَبَ ما في الجهة

أمكَنَ أن لا يُعَيَّن المشار إليه يَقيناً، وأمَّا العبارة فإنَّها مُعيِّنة لما وُضِعَت له فتقديمها[1] أَولى. انتهى، وما ذكره من جواز الاقتصار على بعض الجبهة قال به كثير من الشافعيَّة، وكأنَّه أُخِذَ من قول الشافعيّ في «الأمّ» أنَّ الاقتصار على بعض الجبهة يُكرَه، وقد ألزَمَهم بعض الحنفيَّة بما تقدَّم.

ونقل ابن المنذِر إجماع الصحابة على أنَّه لا يُجزِئ السجود على الأنف وحده، وذهب الجمهور إلى أنَّه يُجزِئُ على الجبهة وحدها، وعن الأوزاعيِّ وأحمدَ وإسحاقَ وابنِ حبيب من المالكيَّة وغيرهم: يجب أن يجمعَهما، وهو قولٌ للشافعيِّ أيضاً.

٢٩٧/٢ **قوله**: «**واليدين**» قال ابن دَقِيق العيد: المراد بهما الكَفّان، لئلَّا يدخل تحت المنهيِّ عنه من افتراش السَّبُع والكلب. انتهى، ووقع بلفظ: الكَفَّين، في رواية حمَّاد بن زيد عن عَمْرو بن دينار عند مسلم (٤٩٠).

**قوله**: «**والرِّجْلَين**» في رواية ابن طاووسٍ المذكورة: وأطراف القدمين، وهو مُبيِّن للمراد من الرِّجلَين، وقد تقدَّمت كيفيَّة السجود عليهما قبلُ بباب.

قال ابن دَقِيق العيد: ظاهره يدلُّ على وجوب السجود على هذه الأعضاء. واحتَجَّ بعض الشافعيَّة على أنَّ الواجب الجبهة دون غيرها بحديث الـمُسيءِ صلاته حيثُ قال فيه: «ويُمكِّن جَبْهته» قال: وهذا غايتُه أنَّه مفهوم لَقَب، والمنطوق مُقدَّم عليه، وليس هو من باب تخصيص العموم.

قال: وأضعَف من هذا استدلالهم بحديث: «سَجَدَ وجهي»[2]، فإنَّه لا يَلزَم من إضافة

---

(١) وقع في الأصلين و(س): فتقديمه، بالتذكير، وهو خطأ، لأن الذي في «الإحكام» لابن دقيق العيد ص١٥٤: وأما اللفظ فإنه معيِّن لما وُضِعَ له، فتقديمُه أَولى. فإنه لما ذكر «اللفظ» ناسب أن يُذكَّر ضميرُه في قوله «تقديمه» لكن لما استعمل الحافظ كلمة «العبارة» بدل: «اللفظ»، وهي مؤنثة، فإن المناسب أن يؤنث الضمير، فيقول: تقديمها.

(٢) أخرجه أحمد (٢٤٠٢٢)، وأبو داود (١٤١٤)، والترمذي (٥٨٠) و(٣٤٢٥)، والنسائي (١١٢٩)، وإسناده صحيح.

السجود إلى الوجه انحصار السجود فيه.

وأضعف منه قولهم: إنَّ مُسمَّى السجود يَحصُل بوضعِ الجبهة، لأنَّ هذا الحديث يدلّ على إثبات زيادة على المسمَّى.

وأضعَف منه المعارَضة بقياسٍ شَبَهيّ، كأن يقال: أعضاء لا يجب كشفها فلا يجب وضعها. قال: وظاهر الحديث أنَّه لا يجب كشفُ شيء من هذه الأعضاء لأنَّ مُسمَّى السجود يَحصُل بوضعِها دون كشفها، ولم يُختلَف في أنَّ كشف الرُّكبتَينِ غير واجب لما يُحذَر فيه من كشف العَورة.

وأمَّا عدم وجوب كشف القدمينِ فلدليلٍ لَطيف، وهو أنَّ الشارع وَقَّتَ المسح على الخُفِّ بمُدَّةٍ تقع فيها الصلاة بالخُفِّ، فلو وَجَبَ كشفُ القدمينِ لَوَجَبَ نزعُ الخُفّ المقتضي لنَقْضِ الطَّهارة فتَبطُل الصلاة. انتهى، وفيه نظرٌ، فللمخالفِ أن يقول: يُخصُّ لابس الخُفّ لأجل الرُّخصة.

وأمَّا كشفُ اليدينِ فقد تقدَّم البحث فيه في «باب السجود على الثَّوب في شِدَّة الحرّ» (٣٨٥) قُبيل أبواب استقبال القِبْلة، وفيه أثر الحسن في نَقْله عن الصحابة تركَ الكَشْف.

**٨١١- حدَّثنا آدمُ، حدَّثنا إسرائيلُ، عن أبي إسحاقَ، عن عبدِ الله بنِ يزيدَ الخَطْميِّ، حدَّثنا البَراءُ بنُ عازبٍ ـ وهو غيرُ كَذُوبٍ ـ قال: كنَّا نُصلّي خلفَ النبيِّ ﷺ فإذا قال: «سَمِعَ الله لمنْ حَمِدَه»، لم يَحْنِ أحدٌ منَّا ظهرَه حتَّى يَضَعَ النبيُّ ﷺ جَبْهتَه على الأرضِ.**

ثمَّ أورَدَ المصنِّف حديث البَراء في الركوع، وقد تقدَّم الكلام عليه في «باب مَتَى يَسجُد مَن خلف الإمام» (٦٩٠) ومراده منه هنا قولُه في آخره: «حتَّى يَضَعَ جَبْهتَه على الأرض».

قال الكِرْمانيُّ: ومُناسَبته للترجمة من حيثُ إنَّ العادة أنَّ وضع الجبهة إنَّما هو باستعانة الأعظُم السِّتَّة غالباً، انتهى.

والذي يظهر في مراده أنَّ الأحاديث الواردة بالاقتصار على الجبهة كهذا الحديث لا تُعارض الحديث المنصوص فيه على الأعضاء السَّبعة، بل الاقتصار على ذِكْر الجبهة إمَّا

لكَونِها أشرَفَ الأعضاء المذكورة أو أشهَرَها في تحصيل هذا الرُّكن، فليس فيه ما ينفي الزّيادة التي في غيره.

وقيل: أراد أن يُبيِّن أنَّ الأمر بالجبهة للوجوب وغيرها للنَّدب، ولهذا اقتصر على ذِكْرها في كثير من الأحاديث، والأوَّل أليَقُ بتصرُّفِه.

## ١٣٤- باب السجود على الأنف

**٨١٢- حدَّثنا مُعلَّى بنُ أسدٍ، قال: حدَّثنا وُهَيبٌ، عن عبدِ الله بنِ طاووسٍ، عن أبيه، عن ابنِ عبَّاسٍ رضي الله عنهما، قال: قال النبيُّ ﷺ: «أُمِرْتُ أنْ أسجُدَ على سبعةِ أعظُمٍ: على الجبهةِ ـ وأشارَ بيدِه على أنفِه ـ واليدينِ والرُّكْبتَينِ وأطرافِ القدمينِ، ولا نَكْفِتَ الثِّيابَ والشَّعرَ».**

**قوله: «باب السُّجود على الأنف»** أورَدَ فيه حديث ابن عبَّاسٍ من جهة وُهَيب وهو ابن خالد «عن عبد الله بن طاووسٍ عن أبيه» وقد أسلَفنا الكلام عليه قبلُ(٨٠٩).

**قولُه فيه: «على سبعة أعظُم، على الجبهة»** قال الكِرْمانيُّ: «على» الثانية بدل من الأولى التي في حكم الطَّرح، أو الأولى متعلِّقة بنحوِ حاصلاً، أي: اسجُد على الجبهة حال كَوْن السجود على سبعة أعضاء.

## ١٣٥- باب السجود على الأنف في الطين ٢٩٨/٢

**٨١٣- حدَّثنا موسى، قال: حدَّثنا همَّامٌ، عن يحيى، عن أبي سَلَمة قال: انطَلَقْتُ إلى أبي سعيدٍ الخُدْريِّ، فقلت: ألا تَخرُجُ بنا إلى النَّخْلِ نَتَحَدَّثُ؟ فخرج، قال: قلت: حَدِّثْني ما سمعتَ من النبيِّ ﷺ في ليلةِ القَدْرِ؟ قال: اعتكَفَ رسولُ الله ﷺ العَشْرَ الأُوَلَ من رمضانَ واعتكَفْنا معه، فأتاه جِبْريلُ، فقال: إنَّ الذي تَطلُبُ أمامَك، فاعتكَفَ العشرَ الأوسَطَ، واعتكَفْنا معه، فأتاه جِبْريلُ فقال: إنَّ الذي تَطلُبُ أمامَك، فقامَ النبيُّ ﷺ خَطِيباً صبيحةَ عشرينَ من رمضانَ، فقال: «مَن كان اعتكَفَ مع النبيِّ ﷺ فليَرجِعْ، فإنِّي أُرِيتُ ليلةَ القَدْرِ، وإنِّي نُسِّيتُها، وإنَّها في العشرِ الأواخِرِ في وِتْرٍ، وإنِّي رأيتُ كأنِّي أسجُدُ في طِينٍ وماءٍ»، وكان سَقْفُ المسجدِ جَرِيدَ النَّخْلِ وما**

**نَرَى في السَّماءِ شيئاً، فجاءَتْ قَزَعةٌ فأُمْطِرْنا، فصَلَّى بنا النبيُّ ﷺ حتَّى رأيتُ أَثَرَ الطِّينِ والماءِ على جَبْهةِ رسول الله ﷺ وأَرنَبَتِه، تَصْدِيقَ رُؤْياه.**

**قوله: «باب السُّجود على الأنف في الطِّين»** كذا للأكثر، وللمُستَملي: «السجود على الأنف والسجود على الطّين» والأوَّل أنسَب لئلَّا يَلزَم التَّكرار، وهذه الترجمة أخصّ من التي قبلها، وكأنَّه يشير إلى تأكُّد أمر السجود على الأنف بأنَّه لم يُترَك مع وجود عُذر الطّين الذي أثَّرَ فيه، ولا حُجَّة فيه لمن استَدلَّ به على جواز الاكتفاء بالأنفِ، لأنَّ في سياقه أنَّه سَجَدَ على جَبْهته وأرْنبَتِه، فوَضَحَ أنَّه إنَّما قَصَدَ بالترجمة ما قدَّمناه، وهو دالّ على وجوب السجود عليهما، ولولا ذلك لَصانَهما عن لَوث الطّين، قاله الخطَّابيُّ، وفيه نظرٌ.

وفيه استحباب ترك الإسراع إلى إزالة ما يصيب جبهة الساجد من غُبار الأرض ونحوه، وسنذكر بقيَّة مباحث الحديث المذكور في كتاب الصيام[1] إن شاء الله تعالى.

## ١٣٦- باب عَقْد الثياب وشدّها، ومن ضمَّ إليه ثوبه إذا خاف أن تنكشف عورته

**٨١٤- حدَّثنا محمَّدُ بنُ كَثيرٍ، قال: أخبرنا سفيانُ، عن أبي حازمٍ، عن سَهْل بنِ سعدٍ، قال: كان النَّاسُ يُصلُّونَ مع النبيِّ ﷺ وهم عاقِدُو أُزْرِهم من الصِّغَرِ على رِقابهم. فَقِيلَ للنِّساءِ: لا تَرْفَعْنَ رؤوسَكُنَّ حتَّى يَستَوِيَ الرجالُ جلوساً.**

**قوله: «باب عَقْد الثّياب وشَدّها، ومَن ضَمَّ إليه ثَوْبه إذا خافَ أنْ تَنْكَشِف عَوْرَته»** كأنَّه يشير إلى أنَّ النَّهي الوارد عن كَفّ الثّياب في الصلاة محمول على غير حالة الاضطرار، ووجه إدخال هذه الترجمة في أحكام السجود من جهة أنَّ حَرَكة السجود والرَّفع منه تَسهُل مع ضَمّ الثّياب وعَقدها، لا مع إرسالها وسَدْلها، أشارَ إلى ذلك الزَّين بن المنيِّر.

**قوله: «عن أبي حازم»** هو ابن دينار، وقد تقدَّم في «باب إذا كان الثَّوب ضَيِّقاً» (٣٦٢) في أوائل الصلاة من وجه آخر عن سفيان قال: حدَّثني أبو حازم. وقد تقدَّم الكلام على

---

(١) بالأرقام (٢٠١٦) و(٢٠٣٦) و(٢٠٤٠).

فوائد المتن هناك.

٢٩٩/٢

## ١٣٧- بابٌ لا يكُفُّ شعراً

**٨١٥- حدَّثنا أبو النُّعْمان، قال: حدَّثنا حمَّادٌ ـ هوَ ابنُ زيدٍ ـ عن عَمْرِو بنِ دِينارٍ، عن طاووسٍ، عن ابنِ عبَّاسٍ قال: أُمِرَ النبيُّ ﷺ أنْ يَسجُدَ على سبعةِ أعظُمٍ، ولا يَكُفَّ ثَوْبَه ولا شَعرَه.**

قوله: «باب لا يَكُفّ شَعراً» أي: المصلِّي، و«يَكُفّ» ضبطناه في روايتنا بضمِّ الفاء، وهو الرَّاجح، ويجوز الفتح، والمراد بالشَّعرِ شَعر الرَّأس.

ومُناسَبة هذه الترجمة لأحكام السجود من جهة أنَّ الشَّعر يَسجُد مع الرَّأس إذا لم يُكفّ أو يُلَفّ، وجاءَ في حِكْمة النَّهي عن ذلك أنَّ غُرزَة الشَّعر يَقعُد فيها الشيطان حالة الصلاة. وفي «سنن أبي داود» (٦٤٦) بإسنادٍ جيِّد: أنَّ أبا رافع رأى الحسن بن عليٍّ يُصلِّي قد غَرَزَ ضَفيرَته في قَفاه، فحَلَّها، وقال: سمعت رسول الله ﷺ يقول: «ذلك مَقعَد الشيطان»، وقد تقدَّم الكلام على بقيَّة الحديث مُستَوفًى قبل ثلاثه أبواب.

## ١٣٨- بابٌ لا يكفُّ ثوبه في الصلاة

**٨١٦- حدَّثنا موسى بنُ إسماعيل، قال: حدَّثنا أبو عَوَانة، عن عَمْرٍو، عن طاووسٍ، عن ابنِ عبَّاسٍ رضي الله عنهما، عن النبيِّ ﷺ قال: «أُمِرْتُ أنْ أسجُدَ على سبعةٍ، لا أَكُفُّ شَعراً ولا ثوباً».**

قوله: «بابٌ لا يَكُفّ ثَوْبه في الصلاة» أورَدَ فيه حديث ابن عبَّاسٍ من وجه آخر، وقد تقدَّم ما فيه.

## ١٣٩- باب التسبيح والدعاء في السجود

**٨١٧- حدَّثنا مُسدَّدٌ، قال: حدَّثنا يحيى، عن سُفيانَ، قال: حدَّثني منصورُ بنُ المعْتَمِر، عن مسلمٍ، عن مَسْرُوقٍ، عن عائشةَ رضي الله عنها أنَّها قالت: كان النبيُّ ﷺ يُكْثِرُ أنْ يقول في**

**ركوعِه وسجودِه: «سُبحانَكَ اللهمَّ ربَّنا وبِحَمْدِكَ، اللهمَّ اغفِرْ لي» يتأوَّلُ القرآنَ.**

**قوله: «باب التَّسْبيح والدُّعاء في السُّجود»** تقدَّم الكلام على هذه الترجمة في باب الدُّعاء في الركوع (٧٩٤).

**قوله: «يحيى»** هو القَطّان، وسفيان: هو الثَّوريّ.

**قوله: «يُكْثِر أنْ يقول»** كذا في رواية منصور، وقد بيَّن الأعمَش في روايته عن أبي الضُّحَى كما سيأتي في التفسير (٤٩٦٧) ابتداءَ هذا الفعل، وأنَّه واظَبَ عليه ﷺ ولفظه: ما صلَّى النبيّ ﷺ صلاة بعد أن نزلت عليه ﴿إِذَا جَآءَ نَصْرُ ٱللَّهِ وَٱلْفَتْحُ﴾ **إلَّا يقول فيها،** الحديث. قيل: اختارَ النبيّ ﷺ الصلاة لهذا القول، لأنَّ حالها أفضل من غيرها. انتهى، وليس في الحديث أنَّه لم يكن يقول ذلك خارج الصلاة أيضاً، بل في بعض طرقه عند مسلم (٤٨٤/٢١٨و٢٢٠) ما يُشعِر بأنَّه ﷺ كان يُواظِب على ذلك داخل الصلاة وخارجها، وفي رواية منصور بيان المحلّ الذي كان يقوله ﷺ فيه من الصلاة: وهو الركوع والسجود.

**قوله: «يتأوَّل القرآن»** أي: يفعل ما أُمِرَ به فيه، وقد تَبيَّنَ من رواية الأعمَش أنَّ المراد بالقرآن بعضُه، وهو السورة المذكورة والذِّكر المذكور. ووقع في رواية ابن السَّكَن عن الفِرَبْريّ: قال أبو عبد الله: يعني قوله تعالى: ﴿فَسَبِّحْ بِحَمْدِ رَبِّكَ﴾ الآية [النصر:٣]. وفي هذا تعيين أحد الاحتمالَينِ في قوله تعالى: ﴿فَسَبِّحْ بِحَمْدِ رَبِّكَ﴾، لأنَّه يحتمل أن يكون المراد بسَبِّح نفسَ الحمد، لما تَضَمَّنَه الحمدُ من معنى التَّسبيح الذي هو التَّنزيه، لاقتضاء الحمد نسبةَ الأفعال المحمود عليها إلى الله سبحانه وتعالى، فعلى هذا يكفي في امتثال الأمر الاقتصار على الحمد، ويحتمل أن يكون المراد فسَبِّح مُتَلَبِّساً بالحمدِ، فلا يَمتَثِل حتَّى يجمعهما، وهو الظاهر.

قال ابن دَقِيق العيد: يُؤخَذ من هذا الحديث إباحةُ الدُّعاء في الركوع، وإباحة التَّسبيح ٢/٠٠ في السجود، ولا يعارضه قولُه ﷺ: «أمَّا الركوع فعَظِّموا فيه الرَّبّ، وأمَّا السجود

فاجتَهِدوا فيه من الدُّعاء»[١]. قال: ويُمكِن أن يُحمَل حديث الباب على الجواز، وذلك على الأولَويَّة، ويحتمل أن يكون أمَر في السجود بتكثيرِ الدُّعاء لإشارة قولِه: «فاجتَهِدوا»، والذي وقع في الركوع من قوله: «اللهمَّ اغفِرْ لي» ليس كثيراً، فلا يعارِض ما أَمر به في السجود، انتهى.

واعتَرَضَه الفاكهانيّ بأنَّ قول عائشة: كان يُكثِر أن يقول، صريح في كون ذلك وقع منه كثيراً، فلا يعارِض ما أمر به في السجود، هكذا نَقَلَه عنه شيخنا ابن المُلَقِّن في «شرح العُمدة»، وقال: فليُتأمَّل. وهو عجيب، فإنَّ ابن دَقِيق العيد أراد بنفيِ الكثرة عدم الزّيادة على قوله: «اللهمَّ اغفِر لي» في الركوع الواحد، فهو قليل بالنِّسبة إلى السجود المأمور فيه بالاجتهاد في الدُّعاء المشعِر بتكثيرِ الدُّعاء، ولم يُرِد أنَّه كان يقول ذلك في بعض الصَّلَوات دون بعض حتَّى يُعتَرَض عليه بقول عائشة: كان يُكثِر.

تنبيه: الحديث الذي ذكره ابن دَقِيق العيد: «أمَّا الركوع...» إلى آخره، أخرجه مسلم (٤٧٩) وأبو داود (٨٧٦) والنَّسائيُّ (١٠٤٥) و(١١٢٠)، وفيه بعد قوله: «فاجتَهِدوا في الدُّعاء: فقَمَنٌ أن يُستَجاب لكم» وقَمَن بفتح القاف والميم، وقد تُكسَر، معناه حقيقٌ.

وجاءَ الأمر بالإكثار من الدُّعاء في السجود، وهو أيضاً عند مسلم (٤٨٢) وأبي داود (٨٧٥) والنَّسائيِّ (١١٣٧) من حديث أبي هريرة بلفظ: «أقربُ ما يكون العبد من رَبّه وهو ساجد، فأكثِروا فيه من الدُّعاء»، والأمر بإكثار الدُّعاء في السجود يَشمَل الحثَّ على تكثير الطَّلَب لكلِّ حاجة، كما جاءَ في حديث أنس: «ليسألْ أحدكم ربَّه حاجتَه كلَّها حتَّى شِسعَ نَعلِه» أخرجه التِّرمِذيّ[٢]، ويَشمَل التَّكرار للسُّؤال الواحد، والاستجابة تَشمَل استجابة الدّاعي بإعطاء سُؤله واستجابة المُثْني بتعظيمِ ثوابه.

وسيأتي الكلام على تفسير سورة النَّصر وتعيين الوقت الذي نزلت فيه، والبحث في

---

(١) سيأتي تخريجه والكلام عليه بعد قليل.

(٢) أخرجه الترمذي في (٣٦٠٤/ ٨)، وابن حبان (٨٦٦). وانظر التعليق عليه عنده.

السُّؤال الذي أورَدَه ابن دَقِيق العيد على ظاهر الشَّرط في قوله: ﴿إِذَا جَآءَ﴾، وعلى قول عائشة: ما صلَّى صلاة بعد أن نزلت إلَّا قال... إلى آخره، والتوفيق بين ما ظاهره التَّعارُض من ذلك في كتاب التفسير (٤٩٦٧) إن شاء الله تعالى.

## ١٤٠- باب المُكث بين السجدتين

٨١٨- حدَّثنا أبو النُّعْمان، قال: حدَّثنا حمّادُ بنُ زَيدٍ، عن أيوبَ، عن أبي قِلابةَ، أنَّ مالكَ بنَ الحُوَيرثِ قال لأصحابه: ألا أُنبِّئكم صلاةَ رسول الله ﷺ؟ قال: وذاكَ في غيرِ حِينِ صلاةٍ، فقامَ ثمَّ رَكَعَ فكَبَّر، ثمَّ رفع رأسَه فقامَ هُنَيّة، ثمَّ سَجَد، ثمَّ رفع رأسَه هُنَيَّةً، فصَلَّى صلاةَ عَمْرِو ابنِ سَلِمةَ شَيْخِنا هذا.

قال أيوبُ: كان يَفْعَلُ شيئاً لم أرَهُم يَفْعَلُونَه، كان يَقعُدُ في الثالثةِ أو الرَّابعةِ.

٨١٩- قال: فأتَينا النبيَّ ﷺ فأقَمْنا عندَه، فقال: «لو رَجَعتُم إلى أهالِيكُم، صَلُّوا صلاةَ كذا في حِينِ كذا، صَلُّوا صلاةَ كذا في حِينِ كذا، فإذا حَضَرَتِ الصلاةُ فليؤذِّنْ أحدُكم، ولْيؤمَّكم أكبرُكُم».

٨٢٠- حدَّثنا محمَّدُ بنُ عبدِ الرَّحِيمِ، قال: حدَّثنا أبو أحمدَ محمَّدُ بنُ عبدِ الله الزُّبَيرِيُّ، قال: حدَّثنا مِسْعَرٌ، عن الحكَمِ، عن عبدِ الرحمن بنِ أبي ليلى، عن البَراءِ قال: كان سجودُ النبيِّ ﷺ وركوعُه وقُعُودُه بينَ السجدتَينِ قَرِيباً من السَّواءِ.

٨٢١- حدَّثنا سليمانُ بنُ حَرْبٍ، قال: حدَّثنا حمَّادُ بنُ زيدٍ، عن ثابتٍ، عن أنس بنِ مالكٍ ٣٠١/٢
ﷺ قال: إنِّي لا آلُو أنْ أُصلِّيَ بِكم كما رأيتُ النبيَّ ﷺ يُصلِّي بنا.

قال ثابتٌ: كان أنسُ بنُ مالكٍ يَصْنَعُ شيئاً لم أرَكم تَصْنَعُونه، كان إذا رفع رأسَه من الرُّكُوعِ قامَ حتَّى يقول القائلُ: قد نَسِيَ، وبينَ السجدتَينِ حتَّى يقول القائلُ: قد نَسِيَ.

قوله: «باب المُكْث بين السجدتَين» في رواية الحَمُّوِيّ: بين السجود.

قوله: «ألا أُنبِّئكم صلاة رسول الله ﷺ» الإنباء يُعَدَّى بنفسه وبالباء، قال الله تعالى: ﴿مَنْ

أَنبَأَكَ هَٰذَا﴾ [التحريم:٣]، وقال: ﴿قُلْ أَؤُنَبِّئُكُم بِخَيْرٍ مِّن ذَٰلِكُمْ﴾ [آل عمران:١٥].

**قوله: «قال»** أي: أبو قِلابة.

**«وذلك في غير حينِ صلاةٍ»** أي: غير وقت صلاةٍ من المفروضة، ويَتعيَّن حمله على ذلك حتَّى لا يدخل فيه أوقات المنع من النافلة لتنزيه الصحابيّ عن التنفُّل حينئذٍ، وليس في اليوم والليلة وقتٌ أُجمِعَ على أنَّه غيرُ وقتٍ لصلاةٍ من الخمس إلَّا من طلوع الشمس إلى زوالها، وقد تقدَّم هذا الحديث في «باب الطُّمَأنينة في الركوع» (٨٠٢)، وفي غيره (٨١٨ و٨٢٤). والغَرَض منه هنا قوله: ثمَّ رفع رأسه هُنَيَّة، بعد قولِه: ثمَّ سَجَد، لأنَّه يقتضي الجلوس بين السَّجدَتَينِ قَدْر الاعتدال.

**قوله: «قال أيوب»** أي: بالسَّنَدِ المذكور إليه.

**قوله: «كان يَقعُد في الثالثة أو الرَّابِعة»** هو شكٌّ من الراوي، والمراد منه بيان جَلسة الاستراحة، وهي تقع بين الثالثة والرَّابعة، كما تقع بين الأولى والثانية، فكأنَّه قال: كان يَقعُد في آخر الثالثة أو في أوَّل الرَّابعة، والمعنى واحد فشَكَّ الراوي أيَّهما قال، وسيأتي الحديث بعد باب واحد بلفظ: «فإذا كان في وِترٍ من صلاته لم ينهض حتَّى يَستَوي قاعداً».

**قوله: «فأتَينا النبيّ ﷺ»** هو مَقُول مالك بن الحُوَيرِث، والفاء عاطفة على شيء محذوف تقديره: أسلمنا فأتَينا، أو أرسَلَنا قومُنا فأتينا، ونحو ذلك، وقد تقدَّم الكلام عليه في أبواب الإمامة، وفي الأذان.

حديث البَراء تقدَّم الكلام عليه في «باب استواء الظَّهر في الركوع» (٧٩٢).

وحديث أنس تقدَّم الكلام عليه في «باب الطُّمَأنينة حين يرفع رأسه من الركوع» (٨٠٠).

**وفي قوله في هذه الطريق: «قال ثابت: كان أنس يصنع شيئاً لم أرَكم تَصنَعونه... »** إلى آخره، إشعار بأنَّ مَن خاطَبَهم كانوا لا يُطيلون الجلوس بين السَّجدَتَين، ولكنَّ السُّنَّةَ إذا ثبتت لا يُبالي مَن تمسَّكَ بها بمُخالَفة مَن خالَفَها، والله المستعان.

## ١٤١- بابٌ لا يفترش ذراعَيه في السجود

**وقال أبو حُميدٍ: سَجَدَ النبيُّ ﷺ ووَضَعَ يَدَيْه غيرَ مُفْتَرِشٍ، ولا قابِضِهما.**

**٨٢٢- حدَّثنا محمَّدُ بنُ بشَّارٍ، قال: حدَّثنا محمَّدُ بنُ جعفرٍ، قال: أخبرنا شُعْبةُ، قال: سمعتُ قَتَادةَ، عن أنسِ بنِ مالكٍ، عن النبيِّ ﷺ قال: «اعتَدِلُوا في السُّجودِ، ولا يَنْبَسِطْ أحدُكم ذِراعَيْه انبساطَ الكَلْبِ».**

**قوله: «بابٌ لا يَفْتَرِش ذِراعَيْه في السُّجود»** يجوز في «يَفتَرِش» الجَزمُ على النَّهي، والرَّفعُ على النَّفي، وهو بمعنى النَّهي.

قال الزَّين بن المنيِّر: أُخِذَ لفظ الترجمة من حديث أبي حميد، والمعنى من حديث أنس، وأراد بذلك أنَّ الافتراش المذكور في حديث أبي حميدٍ بمعنى الانبساط في حديث أنس. انتهى، والذي يظهر لي أنَّه أشارَ إلى رواية أبي داود (٨٩٧)، فإنَّه أخرج حديث الباب عن مسلم بن إبراهيم عن شُعْبة بلفظ: «ولا يَفتَرِش» بدلَ «يَنبَسِط». وروى أحمد (١٤٢٧٦) والتِّرمِذيّ (٢٧٥) وابن خُزَيمة (٦٤٤) من حديث جابر نحوه بلفظ: «إذا سَجَدَ أحدكم فليَعتَدِل ولا يَفتَرِش ذِراعَيه» الحديث، ولمسلم (٤٩٨) عن عائشة نحوه.

**قوله: «وقال أبو حُميدٍ...»** إلى آخره، هو طرف من حديثٍ يأتي مُطوَّلاً بعد ثلاثة أبواب ٣٠٢/٢ (٨٢٨).

**قوله: «ولا قابِضِهما»** أي: بأن يَضُمّهما إليه، ولا يجافيهما عن جَنبَيه.

**قوله: «عن أنس»** في رواية أبي داود الطَّيالسيِّ عند التِّرمِذيّ (٢٧٦)، وفي رواية معاذ عند الإسماعيليّ، كلاهما عن شُعْبة التصريحُ بسماع قتادةَ له من أنس.

**قوله: «اعتَدِلُوا»** أي: كونوا مُتَوَسِّطينَ بين الافتراش والقَبض.

وقال ابن دَقِيق العيد: لعلَّ المراد بالاعتدال هنا وضعُ هيئة السجود على وَفْق الأمر، لأنَّ الاعتدال الحِسّيّ المطلوب في الركوع لا يتأتَّى هنا، فإنَّه هناك استواءُ الظَّهر والعُنُق،

والمطلوب هنا ارتفاعُ الأسافل على الأعالي، قال: وقد ذُكِرَ الحكم هنا مقروناً بعِلَّتِه، فإنَّ التشبيه بالأشياء الخسيسة [مما][1] يناسب تركه في الصلاة. انتهى، والهيئة المنهيّ عنها أيضاً مُشعِرة بالتَّهاوُنِ وقِلَّة الاعتناء بالصلاة.

**قوله: «ولا يَنْبَسِط»** كذا للأكثر بنونٍ ساكنة قبل الموحَّدة، وللحَمُّوِيّ: «يَبتَسِط» بمُثنَّاةٍ بعد مُوحَّدة، وفي رواية ابن عساكر بمُوحَّدة ساكنة فقط، وعليها اقتصر صاحبُ «العُمدة».

**وقوله: «انبساط»** بالنُّون في الأولى والثالثة، وبالمثنَّاة في الثانية وهي ظاهرة، والثالثة تقديرها: ولا يَبسُط ذِراعَيه فيَنبَسِط انبساط الكلب.

## ١٤٢- باب من استوى قاعداً في وترٍ من صلاته ثم نهض

**٨٢٣- حدَّثنا محمَّدُ بنُ الصَّبّاح، قال: أخبرنا هُشَيْمٌ، قال: أخبرنا خالدٌ الحَذّاءُ، عن أبي قِلابةَ، قال: أخبرنا مالكُ بنُ الحُوَيرثِ الليثيُّ: أنَّه رَأى النبيَّ ﷺ يُصلّي، فإذا كان في وِتْرٍ من صلاته لم يَنْهَضْ حتَّى يَستَوِيَ قاعداً.**

**قوله: «باب مَن استوى قاعِداً في وِتْر من صلاته»** ذكر فيه حديث مالك بن الحوَيرِثِ ومُطابَقَتُه واضحة. وفيه مشروعيَّة جَلسة الاستراحة، وأخَذَ بها الشافعيّ وطائفة من أهل الحديث، وعن أحمد روايتان، وذكر الخَلَّالُ أنَّ أحمد رجع إلى القول بها، ولم يَستَحِبّها الأكثر، واحتَجَّ الطَّحاويُّ بخُلوِّ حديث أبي حميدٍ عنها، فإنَّه ساقه (١/ ٢٦٠) بلفظ: فقامَ ولم يَتورَّك، وأخرجه أبو داود (٧٣٣ و٩٦٦) أيضاً كذلك قال: فلمَّا تَخالَفا احتمل أن يكون ما فعَلَه في حديث مالك بن الحوَيرِثِ لعِلَّةٍ كانت به فقَعَدَ لأجلها، لا أنَّ ذلك من سُنَّة الصلاة، ثمَّ قَوَّى ذلك بأنَّها لو كانت مقصودة لَشُرِعَ لها ذِكْرٌ مخصوص، وتُعُقِّبَ بأنَّ الأصل عدم العِلَّة، وبأنَّ مالك بن الحوَيرِثِ هو راوي حديث: «صَلّوا كما رأيتُموني

(١) زيادة من «إحكام الإحكام» ص١٦٥.

أُصلِّي»[1]، فحكايته لصِفات صلاة رسول الله ﷺ داخلة تحت هذا الأمر.

ويُستَدَلّ بحديث أبي حميدٍ المذكور على عدم وجوبها فكأنَّه تركَها لبيان الجواز، وتمسَّكَ مَن لم يقل باستحبابها بقوله ﷺ: «لا تُبادِروني بالقيام والقعود، فإنِّي قد بَدَّنت»[2]، فدلَّ على أنَّه كان يفعلها لهذا السَّبَب، فلا يُشرَع إلَّا في حقِّ مَن اتَّفَقَ له نحو ذلك، وأمَّا الذِّكر المخصوص فإنَّها جَلسة خفيفة جدّاً استُغنيَ فيها بالتكبيرِ المشروع للقيام، فإنَّها من جملة النُّهوض إلى القيام، ومن حيثُ المعنى إنَّ الساجد يَضَع يديه ورُكبَتَيه ورأسَه، مُميِّزاً لكلِّ عضو وضِع، فكذا ينبغي إذا رفع رأسه ويديه أن يُمَيِّز رفع رُكبَتَيه، وإنَّما يَتِمّ ذلك بأن يجلس ثمَّ ينهض قائماً، نَبَّهَ عليه ناصر الدّين بن المنيِّر في «الحاشية»، ولم تَتَّفِق الروايات عن أبي حميدٍ على نفي هذه الجلسة كما يُفْهِمُه صَنيعُ الطَّحاوي، بل أخرجه أبو داود أيضاً (٧٣٠) من وجه آخر عنه بإثباتها، وسيأتي ذلك عند الكلام على حديثه بعد بابينِ إن شاء الله تعالى.

وأمَّا قول بعضهم: لو كانت سُنَّةً لَذكَرَها كلُّ مَن وصف صلاته، فيقوِّي أنَّه فَعَلها للحاجة، ففيه نظرٌ، فإنَّ السُّنَن المتَّفَق عليها لم يَستَوعِبها كلّ واحد ممَّن وصف، وإنَّما أُخِذَ مجموعُها عن مجموعهم.

## ١٤٣- باب كيف يَعتمد على الأرض إذا قام من الركعة ٣٠٣/٢

**٨٢٤- حدَّثنا مُعلَّى بنُ أسدٍ، قال: حدَّثنا وُهَيبٌ، عن أيوبَ، عن أبي قِلابةَ قال: جاءَنا مالكُ بنُ الحُوَيرثِ فصَلَّى بنا في مسجدِنا هذا، فقال: إنِّي لأُصلِّي بكم وما أُرِيدُ الصلاةَ ولكنْ أُرِيدُ أنْ أُرِيَكم كيفَ رأيتُ النبيَّ ﷺ يُصلِّي.**

**قال أيوبُ: فقلتُ لأبي قِلابةَ: وكيفَ كانتْ صلاتُه؟ قال: مثلَ صلاةِ شَيْخِنا هذا؛ يعني: عَمْرَو بنَ سَلِمةَ.**

---

(١) سلف برقم (٦٣١).

(٢) أخرجه أحمد (١٦٨٩٢)، وأبو داود (٦١٩)، وابن ماجه (٩٦٣)، وابن حبان (٢٢٣٠)، وإسناده قوي.

**قال أيوبُ: وكان ذلك الشيخُ يُتِمُّ التَّكْبِيرَ، وإذا رفع رأسَه عن السَّجْدةِ الثانيةِ جَلَسَ، واعتمد على الأرضِ ثمَّ قامَ.**

**قوله: «باب كيف يَعْتَمِد على الأرض إذا قامَ من الرَّكْعة»** أي: أيّ ركعة كانت، وفي رواية المُستَمْلي والكُشْمِيهنيّ: «من الرَّكعتين» أي: الأولى والثالثة.

**قوله: «عن السجدة»** في رواية المذكورَين: في السَّجدة، وفي بعض نُسَخ أبي ذرٍّ: من السَّجدة، وهي رواية الإسماعيلي، وقد تقدَّم الكلام على حديث مالك بن الحوَيرِث، والغَرَض منه هنا ذِكْر الاعتماد على الأرض عند القيام من السجود أو الجلوس، والإشارة إلى رَدّ ما رُوِيَ بخلاف ذلك، فعند سعيد بن منصور[1] بإسنادٍ ضعيف عن أبي هريرة: أنَّه ﷺ كان ينهض على صُدور قَدَمَيه، وعن ابن مسعود مثله بإسنادٍ صحيحٍ[2]، وعن إبراهيم أنَّه كَرِهَ أن يَعتَمِد على يديه إذا نَـهَـضَ[3].

فإن قيل: تَرْجَم على كيفيَّة الاعتماد، والذي في الحديث إثباتُ الاعتماد فقط. أجاب الكِرْمانيُّ بأنَّ بيان الكيفيَّة مُستَفاد من قولِه: جَلَسَ واعتمد على الأرض، ثمَّ قام. فكأنَّه أراد بالكيفيَّة أن يقوم مُعتمِداً عن جلوسٍ لا عن سجود.

وقال ابن رُشَيد: أفاد في الترجمة التي قبل هذه إثبات الجلوس في الأولى والثالثة، وفي هذه أنَّ ذلك الجلوس جلوسُ اعتمادٍ على الأرض بتمكُّن، بدليل الإتيان بحرفِ «ثمّ» الدالِّ على الـمُهْلة وأنَّه ليس جلوسَ استيفازٍ، فأفاد في الأولى مشروعيَّة الحكم وفي الثانية صفته. انتهى مُلخَّصاً. وفيه شيء، إذ لو كان ذلك المرادَ لقال: كيف يجلس مثلاً. وقيل: يُستَفاد من الاعتماد أنَّه يكون باليد لأنَّه افتعال من العِماد، والمراد به الاتِّكاء وهو باليَد، وروى عبد الرزاق (٢٩٦٩) عن ابن عمر: أنَّه كان يقوم إذا رفع رأسه من السَّجدة مُعتمِداً

---

(١) وهو أيضاً عند الترمذي (٢٨٨).

(٢) وهو عند عبد الرزاق (٢٩٦٧)، وابن أبي شيبة ١/ ٣٩٤، وابن المنذر في «الأوسط» ٣/ ١٩٥، وغيرهم من فعل ابن مسعود.

(٣) هو عند عبد الرزاق (٢٩٦١)، وابن أبي شيبة ١/ ٣٩٥ وغيرهما.

على يديه قبل أن يرفعهما.

## ١٤٤ - بابٌ يكبّر وهو ينهض من السجدتين

وكان ابنُ الزُّبَيرِ يُكبِّر في نَهْضَتِه.

٨٢٥- حدَّثنا يحيى بنُ صالحٍ، قال: حدَّثنا فُلَيحُ بنُ سليمانَ، عن سعيدِ بنِ الحارثِ، قال: صَلَّى لنا أبو سعيدٍ فجَهَرَ بالتَّكْبِيرِ حينَ رَفَع رأسَه من السُّجودِ، وحِينَ سَجَد، وحِينَ رَفَع، وحِينَ قامَ من الرَّكْعتَينِ وقال: هكذا رأيتُ النبيَّ ﷺ.

٨٢٦- حدَّثنا سليمانُ بنُ حَرْبٍ، قال: حدَّثنا حمَّادُ بنُ زيدٍ، قال: حدَّثنا غَيْلانُ بنُ جَرِيرٍ، عن مُطرِّفٍ قال: صلَّيتُ أنا وعِمْرانُ صلاةً خلفَ عليِّ بنِ أبي طالبٍ ﷺ، فكان إذا سَجَدَ كَبَّر، وإذا رفع كَبَّر، وإذا نَهَضَ من الرَّكْعتَينِ كَبَّر، فلمَّا سَلَّمَ أخَذَ عِمْرانُ بيدي فقال: لقد صَلَّى بنا هذا صلاةَ محمَّدٍ ﷺ، أو قال: لقد ذَكَّرَني هذا صلاةَ محمَّدٍ ﷺ.

قوله: «بابٌ يُكبِّر وهو يَنْهَض من السجدتَين» ذهب أكثر العلماء إلى أنَّ المصلِّي يَشرَع في ٣٠٤/٢ التكبير أو غيره عند ابتداء الخفض أو الرَّفع، إلَّا أنَّه اختُلِفَ عن مالك في القيام إلى الثالثة من التشهُّد الأوَّل، فروى في «الموطَّأ» (١/ ٧٦ و٧٧) عن أبي هريرة وابن عمر وغيرهما أنَّهم كانوا يُكبِّرون في حال قيامهم[1]، وروى ابن وَهْب عنه أنَّ التكبير بعد الاستواء أَولى، وفي «المُدَوَّنة»: لا يُكبِّر حتَّى يَستَوي قائماً. ووَجَّهَه بعض أتباعه بأنَّ تكبير الافتتاح يقع بعد القيام فينبغي أن يكون هذا نَظِيرَه من حيثُ إنَّ الصلاة فُرِضَت أوَّلاً ركعتين ثمَّ زيدَت في الرُّباعيَّة، فيكون افتتاح المَزِيد كافتتاح المَزِيد عليه. وكان ينبغي لصاحبِ هذا الكلام أن يَستَحِبّ رفع اليدينِ حينئذٍ لتكمُل المناسَبة، ولا قائل منهم به.

قوله: «وكان ابن الزُّبَيْر» وَصَلَه ابن أبي شَيْبة (١/ ٢٤٠) بإسنادٍ صحيح.

قوله: «صَلَّى لنا أبو سعيد» أي: الخُدريُّ بالمدينة، وبيَّن الإسماعيليّ في روايته من طريق

---

(١) وقد سلف عند البخاري من حديث أبي هريرة برقم (٧٨٥): أنه كان يصلي بهم فيكبّر كلما خفض ورفَع، وبرقم (٧٩٥) بلفظ: كان النبي ﷺ... وإذا قام من السجدتين قال: «الله أكبر».

يونس بن محمد عن فُلَيح سببَ ذلك، ولفظه: اشتَكَى أبو هريرة ـ أو غابَ ـ فصلَّى أبو سعيد، فجَهَرَ بالتكبيرِ حين افتتح وحين رَكَع، الحديث، وزاد في آخره أيضاً: فلمَّا انصَرَفَ قيل له: قد اختلف الناس على صلاتك، فقامَ عند المِنبَر فقال: إنِّي والله ما أُبالي اختلفت صلاتكم أم لم تَختَلِف، إنِّي رأيت رسول الله ﷺ هكذا يُصلّي. والذي يظهر أنَّ الاختلاف بينهم كان في الجهر بالتكبيرِ والإسرار به، وكان مروان وغيره من بني أُميَّة يُسِرّونه كما تقدَّم في «باب إتمام التكبير في الركوع» (٧٨٤ و٧٨٥) وكان أبو هريرة يُصلِّي بالناس في إمارة مروان على المدينة.

وأمَّا مقصود الباب فالمشهور عن أبي هريرة: أنَّه كان يُكبِّر حين يقوم ولا يؤخِّره حتَّى يَستَوي قائماً، كما تقدَّم عن «الموطَّأ»، وأمَّا ما تقدَّم في «باب ما يقول الإمام ومَن خلْفه» (٧٩٥) من حديثه بلفظ: وإذا قامَ من السَّجدَتَينِ قال: «الله أكبر» فيُحمَل على أنَّ المعنى إذا شَرَعَ في القيام.

قال الزَّين بن المنيِّر: أجرَى البخاريُّ الترجمة وأثَرَ ابن الزُّبَير مَجرَى التبيين لحديثَي الباب، لأنَّهما ليسا صريحَينِ في أنَّ ابتداء التكبير يكون مع أوَّل النُّهوض.

وقال ابن رُشَيد: في هذه الترجمة إشكال، لأنَّه تَرجَمَ فيما مضى «باب التكبير إذا قامَ من السجود»، وأورَدَ فيه حديث ابن عبَّاسٍ (٧٨٨) وأبي هريرة (٧٨٩)، وفيهما التَّنصيص على أنَّه يُكبِّر في حالة النُّهوض، وهو الذي اقتَضَتْه هذه الترجمة، فكان ظاهرها التَّكرار، ويُحمَل قوله: «من السَّجدَتَين» على أنَّه أراد من الرَّكعتين، لأنَّ الرَّكعة تُسمَّى سجدةً مَجازاً، ثمَّ استبعَدَه، ثمَّ رَجَّحَ أنَّ المراد بهذه الترجمة بيانُ محلّ التكبير حين ينهض من السَّجدة الثانية بأنَّه إذا قَعَدَ على الوتر يكون تكبيرُه في الرَّفع إلى القعود ولا يؤخِّره إلى ما بعد القعود، ويتوجَّه ذلك بأنَّ التَّرجمتين اللَّتين قبله فيهما بيان الجلوس، ثمَّ بيان الاعتماد، فبيَّن في هذه الثالثة محلّ التكبير. انتهى مُلخَّصاً.

ويحتمل أن يكون مراده بقوله: «من السَّجدَتَين» ما هو أعمّ من ذلك فيَشمَل ما قيل

أوَّلاً وثانياً، ويؤيِّد ذلك اشتمالُ حديثَي الباب على ذلك، ففي حديث أبي سعيد: حين رفع رأسه من السجود وحين قامَ من الرَّكعتين، وفي حديث عِمران بن حُصَين: وإذا رفع كَبَّرَ واذا نَهَضَ من الرَّكعتين كَبَّر.

وأمَّا أثر ابن الزُّبَير فيُمكِن شُموله الأمرَينِ، لأنَّ النَّهضة تحتَمِلهما، لكنَّ استعمالها في القيام أكثر، وهذا يُرجِّح الحَمْل الأوَّل الذي استبعَدَه ابن رُشَيد، ولا بُعد فيه فقد تقدَّم أنَّ خلاف مالك إنَّما هو في النُّهوض من الرَّكعتين بعد التشهُّد الأوَّل. والكلام على حديث عِمران بن حُصَين قد تقدَّم في «باب إتمام التكبير في الركوع».

## ١٤٥ - باب سنّة الجلوس في التشهد ٣٠٥/٢

**وكانتْ أمُّ الدَّرْداءِ تَجْلِسُ في صلاتها جِلْسةَ الرجلِ، وكانتْ فَقِيهةً.**

**٨٢٧- حدَّثنا عبدُ الله بنُ مَسْلَمة، عن مالكٍ، عن عبدِ الرحمن بنِ القاسمِ، عن عبدِ الله بنِ عبدِ الله أنَّه أخبَره: أنَّه كان يَرَى عبد الله بنَ عمرَ رَضِيَ الله عَنْهُما يتربَّعُ في الصلاة إذا جَلَس، ففَعَلْتُه وأنا يومئذٍ حَدِيثُ السِّنِّ، فنَهاني عبدُ الله بنُ عمر، وقال: إنَّما سُنَّةُ الصلاةِ أنْ تَنْصِبَ رِجْلَكَ اليُمْنَى وتَثْنِيَ اليُسْرَى، فقلت: إنَّكَ تَفْعَلُ ذلك! فقال: إنَّ رِجْلَيَّ لا تَحْمِلانِّي.**

قوله: «**باب سُنَّة الجلوس في التشهُّد**» أي: السُّنَّة في الجلوس الهيئةُ الآتي ذِكْرها، ولم يُرِد أنَّ نفس الجلوس سُنَّة. ويحتمل إرادته على أنَّ المراد بالسُّنَّة الطريقةُ الشَّرعيَّة التي هي أهَمّ من الواجب والمندوب.

وقال الزَّين بن المنيِّر: ضَمَّنَ هذه الترجمةَ ستَّة أحكام، وهي أنَّ هيئة الجلوس غيرُ مُطلَق الجلوس، والتَّفرِقة بين الجلوس للتشهُّدِ الأوَّل والأخير، وبينهما وبين الجلوس بين السَّجدَتَين، وأنَّ ذلك كلّه سُنَّة، وأن لا فرق بين الرجال والنِّساء، وأنَّ ذا العِلم يُحتَجّ بعملِه. انتهى، وهذا الأخير إنَّما يَتِمّ إذا ضُمَّ أثر أمّ الدَّرداء إلى الترجمة، وقد تقدَّم تقرير ذلك، وأثر أمّ الدَّرداء المذكور وَصَلَه المصنِّف في «التاريخ الصغير»[1] من طريق مكحول

(١) وهو أيضاً في «التاريخ الأوسط» (المسمّى خطأً: التاريخ الصغير) ١/ ١٩٣.

باللَّفظ المذكور، وأخرجه ابن أبي شَيْبة (١/ ٢٧٠) من هذا الوجه، لكن لم يقع عنده قول مكحول في آخره: وكانت فقيهة، فجَزَمَ بعض الشُّرّاح بأنَّ ذلك من كلام البخاري لا من كلام مكحول، فقال مُغَلْطاي: القائل: وكانت فقيهة، هو البخاري فيما أرَى. وتَبِعَه شيخنا ابن المُلَقِّن فقال: الظاهر أنَّه قول البخاري. انتهى،/ وليس كما قالا، فقد رُويناه تامّاً في ٣٠٦/٢ «مُسنَد الفِريابيّ» أيضاً بسنده إلى مكحول[1]، ومن طريقة البخاري أنَّ الدليل إذا كان عامّاً وعَمِلَ بعمومه بعض العلماء رُجِّحَ به وإن لم يُحتَجّ به بمُجرَّدِه، وعُرِفَ من رواية مكحول أنَّ المراد بأمِّ الدَّرداء الصُّغرَى التابعيَّةُ لا الكُبرى الصحابيَّةُ، لأنَّه أدرَكَ الصُّغرَى ولم يُدرِك الكُبرى، وعمَل التابعيّ بمُفرَدِه ولو لم يخالف لا يُحتَجّ به، وإنَّما وقع الاختلاف في العمل بقول الصحابيّ كذلك، ولم يورِدِ البخاري أثر أمّ الدَّرداء ليَحتَجّ به بل للتَّقوية.

**قوله: «عن عبد الله بن عبد الله»** أي: ابن عمر، وهو تابعيّ ثقة سُمّيَ باسمِ أبيه وكُنّيَ بكُنيَتِه.

**قوله: «أنَّه أخبَرَه»** صريح في أنَّ عبد الرحمن بن القاسم حمله عنه بلا واسطة، وقد اختلف فيه الرُّواة عن مالك فأدخَلَ معنُ بن عيسى وغيره عنه فيه ـ بين عبد الرحمن بن القاسم وعبد الله بن عبد الله ـ القاسمَ بن محمد والد عبد الرحمن، بيَّن ذلك الإسماعيليّ وغيره، فكأنَّ عبد الرحمن سمعه من أبيه عنه، ثمَّ لَقيَه أو سمعه منه معه وثَبَّته فيه أبوه.

**قوله: «وتَثْني اليُسْرَى»** لم يُبيِّن في هذه الرواية ما يصنع بعد ثَنيها هل يجلس فوقها أو يَتورَّك؟ ووقع في «الموطَّأ» (١/ ٩٠) عن يحيى بن سعيد أنَّ القاسم بن محمد أراهم الجلوس في التشهُّد فنَصَبَ رِجله اليُمنَى وثَنَى اليُسرَى وجَلَسَ على ورِكه اليُسرَى ولم يجلس على قَدَمه، ثمَّ قال: أراني هذا عبد الله بن عبد الله بن عمر وحدَّثني أنَّ أباه كان يفعل ذلك. فتَبيَّنَ من رواية القاسم ما أُجمِلَ في رواية ابنه، وإنَّما اقتصر البخاري على رواية عبد الرحمن لتصريحِه فيها بأنَّ ذلك هو السُّنَّة لاقتضاء ذلك الرَّفعَ، بخلاف رواية القاسم، ورَجَّحَ

(١) وكذلك أخرجه حربٌ الكرماني بتمامه، نقله عنه ابن رجب في «شرح البخاري» ٥/ ١٥٢.

ذلك عنده حديثُ أبي حميدٍ المفصِّل بين الجلوس الأوَّل والثاني، على أنَّ الصِّفة المذكورة قد يقال: إنَّها لا تُخالف حديث أبي حميدٍ لأنَّ في «الموطَّأ» (١/ ٨٩) أيضاً عن عبد الله بن دينار التصريحَ بأنَّ جلوس ابن عمر المذكور كان في التشهُّد الأخير.

وروى النَّسائيُّ (١١٥٨) من طريق عَمْرو بن الحارث عن يحيى بن سعيد، أنَّ القاسم حدَّثه عن عبد الله بن عبد الله بن عمر عن أبيه قال: من سُنَّة الصلاة أن يَنصِب اليُمنَى ويجلس على اليُسرَى. فإذا حُمِلت هذه الرواية على التشهُّد الأوَّل ورواية مالك على التشهُّد الأخير انتَفَى عنهما التَّعارُض، ووافَقَ ذلك التفصيلَ المذكور في حديث أبي حميد، والله أعلم.

**قوله: «فقلتُ إنَّك تَفْعَل ذلكَ»** أي: التَّرَبُّع.

قال ابن عبد البَرّ: اختَلَفوا في التَّرَبُّع في النافلة وفي الفريضة للمريض، وأمَّا الصحيح فلا يجوز له التَّرَبُّع في الفريضة بإجماع العلماء، كذا قال، وروى ابن أبي شَيْبة (٢/ ٢٢٠) عن ابن مسعود قال: لَأن أقعُد على رَضَفتَينِ أحَبّ إليَّ من أن أقعُد مُتربِّعاً في الصلاة. وهذا يُشعِر بتحريمِه عنده، ولكنَّ المشهور عن أكثر العلماء أنَّ هيئة الجلوس في التشهُّد سُنَّة، فلعلَّ ابن عبد البَرِّ أراد بنفيِ الجواز إثبات الكراهة.

**قوله: «إنَّ رِجْليَّ»** كذا للأكثر، وفي رواية حكاها ابن التِّين: إنَّ رِجلاي، ووَجَّهَها على أنَّ «إنّ» بمعنى نَعَم، ثمَّ استأنفَ فقال: رِجلايَ لا تَحمِلاني، أو على اللُّغة المشهورة لغة بني الحارث، ولها وجه آخر لم يَذكُره، وقد ذَكَرت الأوجُهَ في قراءة مَن قرأ ﴿إِنْ هَٰذَٰنِ لَسَٰحِرَٰنِ﴾ [طه:٦٣].

**قوله: «لا تَحْمِلاني»** بتشديد النُّون، ويجوز التخفيف.

**٨٢٨- حدَّثنا يحيى بنُ بُكَير، قال: حدَّثنا الليثُ، عن خالدٍ، عن سعيدٍ، عن محمَّدِ بنِ عَمْرِو بنِ حَلْحَلَةَ، عن محمَّدِ بنِ عَمْرِو بنِ عطاءٍ.**

**وحدَّثنا الليثُ، عن يزيدَ بنِ أبي حَبِيبٍ ويزيدَ بنِ محمَّدٍ، عن محمَّدِ بنِ عَمْرِو بنِ حَلْحَلَةَ،**

عن محمَّدِ بنِ عَمْرِو بنِ عطاءٍ: أنَّه كان جالساً في نَفَرٍ من أصحاب النبيِّ ﷺ فذَكَرْنا صلاةَ النبيِّ ﷺ، فقال أبو حُميدٍ السّاعديُّ: أنا كنتُ أحفظَكم لصلاةِ رسول الله ﷺ، رأيتُه إذا كَبَّرَ جَعَلَ يَدَيْه حَذْوَ مَنكِبَيْه، وإذا رَكَعَ أمْكَنَ يَدَيْه من رُكْبَتَيْه ثمَّ هَصَرَ ظهرَه، فإذا رفع رأسَه استوى حتَّى يَعُودَ كلُّ فَقَارٍ مكانَه، فإذا سَجَدَ وضَعَ يَدَيْه غيرَ مُفْتَرِشٍ ولا قابضِهما، واستَقْبَلَ بأطراف أصابعِ رِجْلَيه القِبْلَةَ، فإذا جَلَسَ في الرَّكْعتَينِ جَلَسَ على رِجْلِه اليُسْرَى ونَصَبَ اليُمْنَى، وإذا جَلَسَ في الرَّكْعةِ الآخِرةِ قدَّمَ رِجْلَه اليُسْرَى ونَصَبَ الأخرَى وقَعَدَ على مَقْعَدَتِه.

وسَمِعَ الليثُ يزيدَ بنَ أبي حَبِيبٍ.

ويزيدُ من محمَّدِ بنِ حَلْحَلَةَ.

وابنُ حَلْحَلَةَ مِنِ ابنِ عطاءٍ.

وقال أبو صالحٍ، عن الليثِ: كلُّ قَفَارٍ.

وقال ابنُ المبارَكِ، عن يحيى بنِ أيوب، قال: حدَّثني يزيدُ بنُ أبي حَبِيبٍ، أنَّ محمَّدَ بنَ عَمْرٍو حدَّثه: كلُّ فقارٍ.

قوله: «عن خالد» هو ابن يزيد الجُمَحيُّ المِصري، وهو من أقران سعيد بن أبي هلال شيخه في هذا الحديث.

قوله: «قال: حدَّثنا الليث» قائل ذلك هو يحيى بن بُكَير المذكور. والحاصل أنَّ بين الليث وبين محمد بن عَمْرو بن حَلحَلة في الرواية الأولى اثنين، وبينهما في الرواية الثانية واسطة واحدة، ويزيد بن أبي حبيب مِصريّ معروف من صِغار التابعين، ويزيد بن محمد رفيقه في هذا الحديث من بني قيس بن مَخْرَمة بن المطَّلِب، مدنيٌّ سَكَنَ مِصر، وكُلّ مَن فوقهم مدنيٌّ أيضاً، فالإسناد دائر بين مدنيّ ومِصريّ. وأردَفَ الرواية النازلة بالرواية العالية على عادة أهل الحديث، ورُبَّما وقع لهم ضِدّ ذلك لمعنًى مُناسبٍ.

٣٠٧/٢ قوله: «أنَّه كان جالساً في نَفَر من أصحاب رسول الله ﷺ» في رواية كَرِيمة: مع نَفَر، وكذا اختُلِفَ على عبد الحميد بن جعفر عن محمد بن عَمْرو بن عطاء: ففي رواية أبي عاصم عنه

عند أبي داود وغيره[١]: سمعت أبا حميدٍ في عَشرة، وفي رواية هُشَيمٍ عنه عند سعيد بن منصور[٢]: رأيت أبا حميدٍ مع عَشرة، ولفظ «مع» يُرجِّح أحد الاحتمالَينِ في لفظ «في» لأنَّها مُحتمِلة لأن يكون أبو حميدٍ من العَشَرة أو زائداً عليهم. ثمَّ إنَّ رواية الليث ظاهرة في اتِّصاله بين محمد بن عَمْرو وأبي حميد، ورواية عبد الحميد صريحة في ذلك.

وزَعَمَ ابن القَطّان تَبَعاً للطَّحاويّ أنَّه غير متصل لأمرَين:

**أحدهما**: أنَّ عيسى بن عبد الله بن مالك رواه عن محمد بن عَمْرو بن عطاء، فأدخَلَ بينه وبين الصحابة عبَّاس بن سهل أخرجه أبو داود (٧٣٣) و (٩٦٦) وغيره.

**ثانيهما**: أنَّ في بعض طرقه تسميةَ أبي قتادةَ في الصحابة المذكورين، وأبو قتادةَ قديم الموت يَصغُر سِنّ محمد بن عَمْرو بن عطاء عن إدراكه.

والجواب عن ذلك: أمَّا الأوَّل فلا يَضُرّ الثِّقةَ المُصرِّحَ بسماعه أن يُدخل بينه وبين شيخه واسطة، إمَّا لزيادةٍ في الحديث، وإمَّا يَتَثَبَّتُ[٣] فيه، وقد صَرَّحَ محمد بن عَمْرو المذكور بسماعه فتكون رواية عيسى عنه من المَزِيد في متصل الأسانيد، وأمَّا الثاني فالمعتمَد فيه قول بعض أهل التاريخ: إنَّ أبا قتادةَ ماتَ في خلافة عليٍّ وصلَّى عليه عليٌّ، وكان قتلُ عليٍّ سنة أربعينَ، وأنَّ محمد بن عَمْرو بن عطاء ماتَ بعد سنة عشرين ومئة وله نيِّف وثمانون سنة، فعلى هذا لم يُدرِك أبا قتادة.

والجواب: أنَّ أبا قتادةَ اختُلِفَ في وقت موته، فقيل: ماتَ سنة أربع وخمسينَ، وعلى هذا فلقاء محمد له مُمكِن، وعلى الأوَّل فلعلَّ مَن ذكر مقدار عُمره أو وقت وفاته وَهِمَ، أو الذي سَمَّى أبا قتادةَ في الصحابة المذكورين وَهِمَ في تسميَته، ولا يَلزَم من ذلك أن يكون الحديث الذي رواه غلطاً، لأنَّ غيره ممَّن رواه معه عن محمد بن عَمْرو بن عطاء أو عن

---

(١) أخرجه أبو داود (٧٣٠) و(٩٦٣)، وابن ماجه (١٠٦١)، والترمذي (٣٠٥).

(٢) وهو أيضاً عند ابن أبي شيبة ١/ ٢٣٥ عن هشيم.

(٣) في (أ) و(س): ليثبت.

عبَّاس بن سهل قد وافَقُوه.

**فائدة:** سُمّيَ من النَّفَر المذكورين في رواية فُلَيح عن عبَّاس بن سهل مع أبي حميدٍ: أبو العبَّاسِ سهلُ بن سعد وأبو أُسَيدٍ الساعديّ ومحمد بن مَسلَمة، أخرجها أحمد وغيره[1]، وسُمّيَ منهم في رواية عيسى بن عبد الله عن عبَّاسٍ المذكورون سوى محمد بن مَسلَمة، فذُكِرَ بدلَه أبو هريرة أخرجها أبو داود (٧٣٣) وغيره، وسُمّيَ منهم في رواية ابن إسحاق عن عبَّاسٍ عند ابن خُزَيمة (٦٨١)[2]، وفي رواية عبد الحميد بن جعفر عن محمد بن عَمْرو ابن عطاء عند أبي داود (٧٣٠و٩٦٣) والتِّرمِذيّ (٣٠٤و٣٠٥): أبو قتادة، وفي رواية عبد الحميد المذكورة أنَّهم كانوا عشرة كما تقدَّم، ولم أقِفْ على تسمية الباقين.

وقد اشتمل حديث أبي حميدٍ هذا على جملة كثيرة من صفة الصلاة، وسأُبيِّنُ ما في رواية غير الليث من الزّيادة ناسباً كلَّ زيادة إلى مُخرِّجها إن شاء الله تعالى.

وقد أشرتُ قبلُ إلى مَخارج الحديث، لكنَّ سياق الليث فيه حكاية أبي حميدٍ لصفة الصلاة بالقول، وكذا في رواية كلّ مَن رواه عن محمد بن عَمْرو بن حَلْحَلة، ونحوه رواية عبد الحميد بن جعفر عن محمد بن عَمْرو بن عطاء، ووافَقَهما فُلَيح عن عبَّاس بن سهل، وخالَفَ الجميعَ عيسى بن عبد الله عن محمد بن عَمْرو بن عطاء عن عبَّاسٍ، فحكى أنَّ أبا حميدٍ وصفَها بالفعل، ولفظه عند الطَّحاويّ (١/ ٢٦٠و٤/ ٣٥٤-٣٥٥) وابن حِبَّان (١٨٦٦): قالوا: فأرِنا، فقامَ يُصلِّي وهم يَنظُرون، فبدأ فكَبَّر، الحديث.

ويُمكِن الجمع بين الروايتين بأن يكون وصفَها مرَّة بالقول ومرَّة بالفعل، وهذا يؤيِّد ما جمعْنا به أوَّلاً، فإنَّ عيسى المذكور هو الذي زاد عبَّاس بن سهل بين محمد بن عَمْرو بن

---

(١) أخرجه أبو داود (٧٣٤) و(٩٦٧)، وابن ماجه (٨٦٣)، والترمذي (٢٦٠) و(٢٩٣)، ولم نقف عليه في «مسندأحمد» لكن رواية أبي داود لهذا الحديث عن أحمد بن حنبل، فلعله خارج «المسند»، وقد عزا ابن رجب هذا الحديث إلى أحمد وأنه أخرجه من طريق محمد بن إسحاق عن عباس بن سهل، ولم نقف عليه فيه أيضاً، فالله أعلم!

(٢) وعزاها ابنُ رجب في «شرح البخاري» ٥/ ١٥٧ إلى أحمد أيضاً، ولم نقف عليها في «المسند»!

عطاء وأبي حميد، فكأنَّ محمداً شَهِدَ هو وعبَّاسٌ حكاية أبي حميدٍ بالقول فحملها عنه مَن تقدَّم ذِكْره، وكأنَّ عبَّاساً شَهِدَها وحده بالفعل فسمع ذلك منه محمد بن عَمرو بن عطاء فحدَّث بها كذلك، وقد وافَقَ عيسى أيضاً عنه عَطّافُ بن خالد، لكنَّه أبهَمَ عبَّاس بن سهل أخرجه الطَّحاويُّ (١/ ٢٥٩) أيضاً، ويقوِّي ذلك أنَّ ابن خُزَيمة (٦٨١) أخرج من طريق ابن إسحاق، أنَّ عبَّاس بن سهل حدَّثه، فساق الحديث بصفة الفعل أيضاً، والله أعلم.

**قوله: «أنا كنت أحفَظَكم»** زاد عبد الحميد: قالوا: فلِمَ؟ فوالله ما كنتَ بأكثرِنا له اتِّباعاً ٢/٣٠٨ ـ وفي رواية التِّرمِذيّ إتياناً ـ ولا أقدَمنا له صُحبة، وفي رواية عيسى بن عبد الله: قالوا: فكيف؟ قال: اتَّبَعتُ ذلك منه حتَّى حَفِظته، زاد عبد الحميد: قالوا: فاعرِضْ، وفي روايته عند ابن حِبَّان (١٨٦٥): استَقبَلَ القِبْلة ثمَّ قال: الله أكبر، وزاد فُلَيح عند ابن خُزَيمة (٥٨٩) فيه ذِكْر الوضوء.

**قوله: «جَعَلَ يَدَيْه حَذْو مَنكِبَيْه»** زاد ابن إسحاق: ثمَّ قرأ بعض القرآن. ونحوه لعبد الحميد.

**قوله: «ثمَّ هَصَرَ ظهره»** بالهاء والصاد المهمَلة المفتوحَتَين، أي: ثَناه في استواء من غير تقويس، ذكره الخطَّابيُّ، وفي رواية عيسى: غير مُقنِع رأسه ولا مُصَوِّبه، ونحوه لعبد الحميد، وفي رواية فُلَيح عند أبي داود: فوَضَعَ يديه على رُكبَتَيه كأنه قابض عليهما، ووَتَّرَ يديه فتَجافَى عن جَنبَيه، وله (٧٣١) في رواية ابن لَهِيعة عن يزيد بن أبي حبيب: وفَرَّجَ بين أصابعه.

**قوله: «فإذا رفع رَأْسه استوى»** زاد عيسى عند أبي داود: فقال: سمع الله لمن حَمِدَه، اللهمَّ رَبّنا لك الحمد، ورفع يديه، ونحوه لعبد الحميد، وزاد: حتَّى يُحاذيَ بهما مَنكِبَيه مُعتَدِلاً.

**قوله: «حتَّى يَعُود كلّ فَقار»** الفَقار بفتح الفاء والقاف جمع فَقارة: وهي عظام الظَّهر، وهي العظام التي يقال لها: خَرَز الظَّهر، قاله القَزّاز.

وقال ابن سِيدَهْ: هي من الكاهل إلى العَجْب، وحكى ثَعلَب عن «نوادر ابن الأعرابيّ» أنَّ عِدَّتها سبعة عَشَر. وفي «أمالي الزَّجّاج»: أُصولها سبع غيرُ التَّوابع، وعن الأصمَعيّ: هي خمس وعشرون، سبع في العُنُق، وخمس في الصُّلْب، وبَقيَّتها في أطراف الأضلاع، وحكى في «المَطالع» أنَّه وقع في رواية الأَصِيليِّ بفتح الفاء، ولابنِ السَّكَن بكسرها، والصواب بفتحها، وسيأتي ما فيه في آخر الحديث، والمراد بذلك كمالُ الاعتدال. وفي رواية هُشَيمٍ عن عبد الحميد: ثمَّ يَمكُث قائماً حتَّى يقع كلّ عظم موقِعه.

قوله: «**فإذا سَجَدَ وضَعَ يَدَيْه غير مُفْتَرِش**» أي: لهما، ولابنِ حِبّان[1] من رواية عُتبة بن أبي حَكيم عن عبَّاس بن سهل: غير مُفتَرِش ذِراعَيه.

قوله: «**ولا قابِضِهما**» أي: بأن يَضُمّهما إليه، وفي رواية عيسى: فإذا سَجَدَ فرَّجَ بين فخِذَيه غير حاملٍ بَطنه على شيء منهما، وفي رواية عُتبة المذكورة: ولا حاملٍ بَطنه على شيء من فخِذَيه[2] وفي رواية عبد الحميد: جافَى يديه عن جَنبَيه. وفي رواية فُلَيح: ونَحَّى يديه عن جَنبَيه ووَضَعَ يديه حَذو مَنكِبَيه، وفي رواية ابن إسحاق: فاعلَولى على جَنبَيه وراحَتَيه ورُكبَتَيه وصُدور قَدَمَيه، حتَّى رأيت بياض إبطَيه ما تحت مَنكِبَيه، ثمَّ ثَبَتَ حتَّى اطمَأنَّ كلُّ عظم منه، ثمَّ رفع رأسه فاعتَدَل، وفي رواية عبد الحميد: ثمَّ يقول: الله أكبر، ويرفع رأسه

---

(١) في كتاب «الصلاة» له كما عزاه إليه الحافظ نفسه في «إتحاف المهرة» (١٧٤٥٠). وقد أخرجه بهذا اللفظ من هذا الطريق أيضاً الطحاوي ١/ ٢٦٠، لكن عتبة لم يروه عن عباس مباشرة، فبينهما فيه عيسى بن عبد الله بن مالك [ووهم في إسناده إسماعيل بن عياش راويه عن عتبة فسماه عيسى بن عبد الرحمن العدوي. وإنما هو عيسى بن عبد الله بن مالك الدار مولى العدويين، وليس من أنفسهم] ويوضحه رواية أبي داود أيضاً (٧٣٥).

(٢) وهي عند أبي داود (٧٣٥) من طريق بقية بن الوليد، عن عتبة، عن عبد الله بن عيسى [كذا قال بقية في روايته، وأخطأ في اسمه، وإنما هو عيسى بن عبد الله بن مالك الدار] عن العباس بن سهل الساعدي. فظهر بذلك أن رواية عتبة هي نفسُها رواية عيسى بن عبد الله، ولعله سقط من نسخة الحافظ لكتاب «الصلاة» لابن حبان اسمُ عيسى بن عبد الله، فجعلها روايتين، وقد تبيَّن لنا من إسناد أبي داود والطحاوي ما سقط للحافظ رحمه الله تعالى.

ويَثني رِجلَه اليُسرَى فيَقعُد عليها حتَّى يَرجِع كلّ عظم إلى موضعه.

ونحوه في رواية عيسى بلفظ: ثمَّ كَبَّرَ فجَلَسَ فتَوَرَّكَ ونَصَبَ قَدَمه الأُخرى ثمَّ كَبَّرَ فسَجَد، وهذا يخالف رواية عبد الحميد في صفة الجلوس، ويقوِّي رواية عبد الحميد رواية فُلَيح عند ابن حِبَّان بلفظ: كان إذا جَلَسَ بين السَّجدَتَينِ افتَرَشَ رِجله اليُسرَى وأقبَلَ بصَدرِ اليُمنَى على قِبلته، أورَدَه مختصراً هكذا في كتاب «الصلاة» له، وفي رواية ابن إسحاق خلاف الروايتين، ولفظه: فاعتَدَلَ على عَقِبَيه وصُدور قَدَمَيه. فإن لم يُحمَل على التعدُّد وإلَّا فرواية عبد الحميد أرجح.

**قوله: «فإذا جَلَسَ في الرَّكْعتَين»** أي: الأُولَيَينِ ليتشهَّد، وفي رواية فُلَيح: ثمَّ جَلَسَ فافتَرَشَ رِجله اليُسرَى وأقبَلَ بصَدْرِ اليُمنَى على قِبلته، ووَضَعَ كَفّه اليُمْنى على رُكبَته اليُمنَى وكَفّه اليُسرَى على رُكبَته اليُسرَى، وأشارَ بإصبعِه، وفي رواية عيسى بن عبد الله: ثمَّ جَلَسَ بعد الرَّكعتين حتَّى إذا هو أراد أن ينهض إلى القيام قامَ بتكبيرةٍ. وهذا يخالف في الظاهر رواية عبد الحميد حيثُ قال: إذا قامَ من الرَّكعتين كَبَّرَ ورفع يديه كما كَبَّرَ عند افتتاح الصلاة. ويُمكِن الجمع بينهما بأنَّ التشبيه واقع على صفة التكبير لا على محلّه، ويكون معنى قولِه: إذا قام، أي: أراد القيام أو شَرَعَ فيه.

**قوله: «وإذا جَلَسَ في الرَّكْعة الآخِرة...»** إلى آخره، في رواية عبد الحميد: حتَّى إذا كانت ٢/٣٠٩ السَّجدة التي يكون فيها التَّسليم، وفي روايته عند ابن حِبَّان (١٨٦٧): التي تكون خاتمة الصلاة أخرج رِجلَه اليُسرَى وقَعَدَ مُتورِّكاً على شِقّه الأيسَر، زاد ابن إسحاق في روايته: ثمَّ سَلَّمَ، وفي رواية عيسى عند الطَّحاويّ (١/ ٢٥٩): فلمَّا سَلَّمَ سَلَّمَ عن يمينه: سَلامٌ عليكم ورَحمة الله، وعن شماله كذلك، وفي رواية أبي عاصم عن عبد الحميد عند أبي داود وغيره[1] قالوا ـ أي: الصحابة المذكورون ـ: صَدَقتَ، هكذا كان يُصلّي.

وفي هذا الحديث حُجَّة قويَّة للشافعيِّ ومَن قال بقوله في أنَّ هيئة الجلوس في التشهُّد

---

(١) أخرجه أبو داود (٧٣٠) و(٩٦٣)، وابن ماجه (١٠٦١)، والترمذي (٣٠٥).

الأوَّل مُغايِرة لهيئة الجلوس في الأخير، وخالَفَ في ذلك المالكيَّة والحنفيَّة فقالوا: يُسوِّي بينهما، لكن قال المالكيَّة: يَتورَّك فيهما كما جاءَ في التشهُّد الأخير، وعَكَسَه الآخرون.

وقد قيل في حِكْمة المغايَرة بينهما: أنَّه أقرب إلى عدم اشتباه عَدَد الرَّكَعات، ولأنَّ الأوَّل تَعقُبه حَرَكة بخلاف الثاني، ولأنَّ المسبوق إذا رآه عَلِمَ قَدرَ ما سُبقَ به. واستَدلَّ به الشافعيّ أيضاً على أنَّ تَشَهُّد الصبح كالتشهُّدِ الأخير من غيره لعموم قولِه: في الرَّكعة الأخيرة. واختلف فيه قول أحمد، والمشهور عنه اختصاص التَّوَرُّك بالصلاة التي فيها تَشَهُّدان.

وفي الحديث من الفوائد أيضاً: جواز وصف الرجل نفسَه بكَونِه أعلمَ من غيره، إذا أمِنَ الإعجاب، وأراد تأكيد ذلك عند مَن سمعه، لما في التَّعليم والأخذ عن الأعلم من الفَضْل.

وفيه أنَّ «كان» تُستَعمَل فيما مضى وفيما يأتي، لقول أبي حميدٍ: كنت أحفظكم، وأراد استمراره على ذلك، أشارَ إليه ابن التِّين.

وفيه أنَّه كان يخفى على الكثير من الصحابة بعضُ الأحكام المتلَقّاة عن النبيّ ﷺ ورُبَّما تَذَكَّرَه بعضُهم إذا ذُكِّرَ. وفي الطُّرق التي أشرتُ إلى زيادتها جملةٌ من صفة الصلاة ظاهرة لمن تَدَبَّرَ ذلك وتَفَهَّمَه.

**قوله: «وسَمِعَ الليث...»** إلى آخره، إعلام منه بأنَّ العَنعَنة الواقعة في إسناد هذا الحديث بمَنزِلة السَّماع، وهو كلام المصنِّف، ووَهِمَ مَن جَزَمَ بأنَّه كلام يحيى بن بُكَير، وقد وقع التصريح بتحديث ابن حَلْحَلة ليزيد في رواية ابن المبارَك كما سيأتي.

**قوله: «وقال أبو صالح عن الليث»** يعني بإسناده الثاني عن اليزيدَين، كذلك وَصَلَه الطَّبرانيُّ عن مُطَّلِب بن شعيب وابن عبد البَرِّ[1] من طريق قاسم بن أصبَغَ كلاهما عن أبي صالح عبد الله بن صالح كاتب الليث، ووَهِمَ مَن جَزَمَ بأنَّ أبا صالح هنا هو

(١) لم نقف عليه عند الطبراني، وهو في «التمهيد» لابن عبد البر ١٩/ ٢٥٣، لكن قاسم بن أصبغ رواه عن مطّلب بن شعيب أيضاً عن أبي صالح، ولم يروه قاسمٌ عن أبي صالح مباشرة، وقد أخرجه الحافظ في «تغليق التعليق» ٢/ ٣٣١، فجاء به على الصواب.

عبد الغَفّار[1] الحرّانيُّ.

**قوله: «كُلّ قَفار»** ضُبِطَ في روايتنا بتقديمِ القاف على الفاء، وكذا للأَصِيلي، وعند الباقين بتقديمِ الفاء كرواية يحيى بن بُكَير، لكن ذكر صاحب «المَطالع» أنَّهم كَسَروا الفاء، وجَزَمَ جماعة من الأئمَّة بأنَّ تقديم القاف تصحيف، وقال ابن التِّين: لم يتبيَّن لي وجهُه.

**قوله: «وقال ابن المبارَك...»** إلى آخره، وَصَلَه الجَوزَقيُّ في «جَمْعه»، وإبراهيم الحربيّ في «غريبه»، وجعفر الفِريابيُّ في «صفة الصلاة»، كلهم من طريق ابن المبارَك، بهذا الإسناد، ووقع عندهم بلفظ: حتَّى يعود كلّ فقار مكانَه، وهي نحو رواية يحيى بن بُكَير، ووقع في رواية الكُشْمِيهنيِّ وحده: كلّ فقاره. واختُلِفَ في ضبطه فقيل: بهاء الضَّمير، وقيل: بهاء التأنيث، أي: حتَّى تَعود كلّ عظمة من عظام الظَّهر مكانَها، والأوَّل معناه: حتَّى يعود جميع عظام ظَهره. وأمَّا رواية يحيى بن بُكَير ففيها إشكال، وكأنَّه ذكر الضَّمير لأنَّه أعاده على لفظ الفَقار، والمعنى حتَّى يعود كلّ عظام مكانها، أو استَعمَلَ الفَقار للواحدِ تجوُّزاً.

## ١٤٦ - باب مَن لم يَرَ التشهد الأول واجباً لأن النبي ﷺ قام من الركعتين ولم يَرجِع

**٨٢٩- حدَّثنا أبو اليَمَان، قال: أخبرنا شعيبٌ، عن الزُّهْريِّ، قال: حدَّثني عبدُ الرحمن بنُ هُرْمُزَ مولى بني عبدِ المطَّلِبِ ـ وقال مَرّةً: مولى رَبِيعةَ بنِ الحارثِ ـ أنَّ عبد الله ابنَ بُحَيْنة ـ وهو من أزْدِ شَنُوءةَ، وهو حَلِيفٌ لبَني عبدِ مَنافٍ، وكان من أصحاب النبيِّ ﷺ ـ: أنَّ النبيَّ ﷺ صَلَّى بهم الظُّهْرَ فقامَ في الرَّكْعتَينِ الأُولَيَيْنِ لم يَجْلِس، فقامَ النَّاسُ معه، حتَّى إذا قَضَى الصلاةَ وانتَظَرَ النَّاسُ تسليمَه كَبَّرَ وهو جالسٌ، فسَجَدَ سَجْدَتَينِ قبلَ أنْ يُسلِّم، ثمَّ سَلَّمَ.**

[أطرافه في: ٨٣٠، ١٢٢٤، ١٢٢٥، ١٢٣٠، ٦٦٧٠]

**قوله: «باب مَن لم يَرَ التشهُّد الأوَّل واجباً لأنَّ النبيّ ﷺ قامَ من الرَّكْعتَينِ ولم يَرجِع»** قال الزَّين بن المنيِّر: ذكر في هذه الترجمة الحكمَ ودليلَه، ولم يُثبِتِ الحكمَ مع ذلك، كأن يقول: ٢/٣١٠

(١) في (س): هو ابن عبد الغفار، بزيادة «ابن»، وهي زيادة مقحمة، واسمه عبد الغفّار بن داود الحرّاني.

باب لا يجب التشهُّد الأوَّل، وسببه ما يَطرُق الدليلَ المذكور من الاحتمال. وقد أشارَ إلى مُعارَضَته في الترجمة التي تَلي هذه حيثُ أورَدَها بنَظِيرِ ما أورَدَ به الترجمة التي بعدها، وفي لفظ حديث الباب فيها ما يُشعِر بالوجوب حيثُ قال: «وعليه جلوس» وهو مُحتمل أيضاً، وسيأتي إن شاء الله تعالى الكلامُ على حديث التشهُّد (٨٣١)، وورودِ الأمر بالتشهُّدِ الأوَّل أيضاً.

ووجه الدلالة من حديث الباب أنَّه لو كان واجباً لَرجع إليه لمَّا سَبَّحوا به بعد أن قامَ كما سيأتي بيانه في الكلام على حديث الباب في أبواب سجود السَّهو (١٢٢٤و١٢٢٥)، ويُعرَف منه أنَّ قول ناصر الدّين بن المنيِّر في «الحاشية»: لو كان واجباً لَسَبَّحوا به ولم يسارِعوا إلى الموافقة على التَّرك، غَفْلَةٌ عن الرواية المنصوص فيها على أنَّهم سَبَّحوا به.

قال ابن بَطَّال: والدليل على أنَّ سجود السَّهو لا يَنوب عن الواجب أنَّه لو نسيَ تكبيرة الإحرام لم تُجبَر، فكذلك التشهُّد، ولأنَّه ذِكْرٌ لا يُجهَر به بحالٍ فلم يجب كَدعاء الافتتاح، واحتَجَّ غيرُه بتقريرِه ﷺ الناسَ على مُتابَعَته بعد أن عَلِمَ أنَّهم تَعَمَّدوا تركَه، وفيه نظر.

وممَّن قال بوجوبه الليث وإسحاق وأحمد في المشهور وهو قولٌ للشافعي، وروايةٌ عند الحنفيَّة، واحتَجَّ الطَّبَريُّ لوجوبه بأنَّ الصلاة فُرِضَت أوَّلاً ركعتين، وكان التشهُّد فيها واجباً فلمَّا زيدَت لم تكنِ الزّيادة مُزيلةً لذلك الواجب.

وأُجيب بأنَّ الزّيادة لم تتعيَّن في الأخيرَتَينِ، بل يحتمل أن يكونا هما الفرض الأوَّل والمَزِيدُ هما الرَّكعَتان الأوّلتان بتَشَهُّدِهما، ويؤيِّده استمرار السلام بعد التشهُّد الأخير كما كان. واحتَجَّ أيضاً بأنَّ مَن تَعَمَّد ترْك الجلوس الأوَّل بَطَلت صلاته، وهذا لا يَرِدُ لأنَّ مَن لا يُوجِبه لا يُبطِل الصلاة بترْكِه.

**قوله:** «**التشهُّد**» هو تَفَعُّل من تَشَهَّد، سُمّيَ بذلك لاشتماله على النُّطق بشهادة الحَقّ تغليباً لها على بقيَّة أذكاره لِشَرَفِها.

**قوله:** «**حدَّثني عبد الرحمن بن هُرْمُز**» هو الأعرَج المذكور في الإسناد الذي بعده.

قوله: «مَوْلى بني عبد المطَّلِب، وقال مرَّة» أي: الزُّهريُّ: «مَوْلى ربيعة بن الحارِث»، وَلا تَنافيَ بينهما لأنَّه مولى ربيعة بن الحارث بن عبد المطَّلِب، فذكره أوَّلاً بجَدِّ مَواليه الأعلى، وثانياً بمولاه الحقيقي.

قوله: «أَزْد شَنُوءَة» بفتح الهمزة وسكون الزّاي بعدها مُهمَلة، ثمَّ مُعجَمة مفتوحة ثمَّ نون مضمومة وهمزة مفتوحة، وزن فَعولة: قبيلة مشهورة.

قوله: «حَليف لبَني عبد مَنافٍ» صوابٌ، لأنَّ جَدّه حالَفَ المطَّلِب بن عبد مَناف، قاله ابن سعد وغيره. وسيأتي ما فيه في أبواب سجود السَّهو إن شاء الله تعالى.

قوله: «فقامَ في الرَّكْعتَينِ الأُولَيَينِ لم يَجلِس» أي: للتشهُّد، ووقع في رواية ابن عساكر: ولم يجلس، بزيادة واو، وفي «صحيح مسلم» (٥٧٠): فلم يجلس، بالفاء، وسيأتي في السَّهو كذلك (١٢٢٤).

قال ابن رُشَيد: إذا أُطلِقَ في الأحاديث الجلوس في الصلاة من غير تقييد، فالمراد به جلوس التشهُّد، وبهذا يظهر وجه مُناسَبة الحديث للترجمة.

## ١٤٧ - باب التشهد في الأولى ٣١١/٢

**٨٣٠- حدَّثنا قُتَيبةُ بنُ سعيدٍ، قال: حدَّثنا بَكْرٌ، عن جعفرِ بنِ رَبِيعةَ، عن الأعرَجِ، عن عبدِ الله بنِ مالكٍ ابنِ بُحَيْنة، قال: صَلَّى بنا رسولُ الله ﷺ الظُّهرَ، فقامَ وعليه جلوسٌ، فلمَّا كان في آخِرِ صلاتِه سَجَدَ سَجْدَتَينِ وهو جالسٌ.**

قوله: «باب التشهُّد في الأُولى» أي: الجلسة الأولى من ثُلاثيَّة أو رُباعيَّة.

قال الكِرْمانيُّ: الفَرق بين هذه الترجمة والتي قبلها أنَّ الأولى لبيان عدم وجوب التشهُّد الأوَّل، والثانية لبيان مشروعيَّته، أي: والمشروعيَّة أعمّ من الواجب والمندوب.

قوله: «بَكْر» هو ابن مُضَر، وعبد الله بن مالك ابن بُحَينة: هو عبد الله ابن بُحَينة المذكور في الإسناد الذي قبله، وبُحَينةُ والدة عبد الله على المشهور، فينبغي أن تُثبَت الألفُ

في ابن بُحَينة إذا ذُكِرَ مالك، ويُعرَب إعرابَ عبد الله.

فائدة: لا خلاف في أنَّ ألفاظ التشهُّد في الأولى كالتي في الأخيرة، إلَّا ما روى الزُّهريُّ عن سالم قال: وكان ابن عمر لا يُسلِّم في التشهُّد الأوَّل، كان يَرَى ذلك فَسْخاً[1] لصلاته. قال الزُّهريُّ: فأمَّا أنا فأُسَلِّم، يعني قوله: السلام عليك أيّها النبيّ... إلى الصالحين، هكذا أخرجه عبد الرزاق.

## ١٤٨ - باب التشهّد في الآخرة

**٨٣١- حدَّثنا أبو نُعيم، قال: حدَّثنا الأعمَشُ، عن شَقِيق بنِ سَلَمة، قال: قال عبدُ الله: كنَّا إذا صلَّينا خلفَ رسولِ الله ﷺ قُلْنا: السَّلامُ على جِبْرِيلَ ومِيكائيلَ، السلامُ على فلانٍ وفلانٍ، فالتَفَتَ إلينا رسولُ الله ﷺ فقال: «إنَّ الله هو السلامُ، فإذا صَلّى أحدُكم فليَقُل: التَّحِيّاتُ لله والصَّلَواتُ والطَّيِّباتُ، السلامُ عليكَ أيُّها النبيُّ ورحمةُ الله وبَرَكاتُه، السلامُ علينا وعَلَى عِبادِ الله الصالِحِين، فإنكم إذا قلتُمُوها أصابَتْ كلَّ عبدٍ لله صالحٍ في السَّماءِ والأرضِ، أشهَدُ أنْ لا إله إلَّا الله، وأشهَدُ أنَّ مُحَمَّداً عبدُه ورسولُه».**

[أطرافه في: ٨٣٥، ١٢٠٢، ٦٢٣٠، ٦٢٦٥، ٦٣٢٨، ٧٣٨١]

قوله: «**باب التشهُّد في الآخِرة**» أي: الجلسة الآخرة.

قال ابنُ رُشَيد: ليس في حديث الباب تعيينُ محلّ القول، لكن يُؤخَذ ذلك من قوله: «فإذا صلَّى أحدكم فليَقُل» فإنَّ ظاهر قولِه: «إذا صلَّى» أي: أتمَّ صلاته، لكن تَعَذَّرَ الحَمْل على الحقيقة لأنَّ التشهُّد لا يكون بعد السلام، فلمَّا تَعيَّنَ المجاز كان حمله على آخر جزءٍ من الصلاة أَولى، لأنَّه هو الأقرب إلى الحقيقة.

قلت: وهذا التَّقرير على مذهب الجمهور في أنَّ السلام جزء من الصلاة، لا أنَّه للتَّحَلُّلِ منها فقط، والأشبَه بتصرُّفِ البخاري أنَّه أشارَ بذلك إلى ما وَرَدَ في بعض طرقه من تعيين

---

(١) تحرف في الأصلين و(س) إلى: نَسْخاً، بالنون، والمثبت من «المصنَّف» لعبد الرزاق (٣٠٧٤) و(٣٠٩٦)، وهو الصحيح في المعنى.

محلّ القول كما سيأتي قريباً.

**قوله: «عن شَقيق»** في رواية يحيى الآتية إن شاء الله تعالى بعد باب: عن الأعمَش، حدَّثني شَقِيق.

**قوله: «كنَّا إذا صلَّينا»** في رواية يحيى المذكورة: كنَّا إذا كنَّا مع النبيّ ﷺ في الصلاة، ولأبي داود (٩٦٨) عن مُسدَّد شيخ البخاري فيه: إذا جَلَسنا، ومثله للإسماعيليِّ من رواية محمد بن خَلَّاد عن يحيى، وله من رواية عليّ بن مُسهِر، ولإسحاق[1] في «مسنده» عن عيسى بن يونس، كلاهما عن الأعمَش، نحوه.

**قوله: «قلنا: السلام على جِبْريل»** وقع في هذه الرواية اختصارٌ ثَبَتَ في رواية يحيى المذكورة وهو: قلنا: السلام على الله من عباده، كذا وقع للمصنِّف فيها، وأخرجه أبو داود عن مُسدَّد شيخ البخاري فيه فقال: قبل عباده، وكذا للمصنِّف في الاستئذان (٦٢٣٠) من طريق حفص بن غياث عن الأعمَش، وهو المشهور في أكثر الروايات، وبهذه الزّيادة يتبيَّن موقِعُ قولِه ﷺ: «إنَّ الله هو السلام»، ولفظه في رواية يحيى المذكورة: «لا تقولوا: السلام على الله، فإنَّ الله هو السلام».

**قوله: «السلام على فلان وفلان»** في رواية عبد الله بن نُمَير عن الأعمَش عند ابن ماجَهْ (٨٩٩): يَعنون الملائكة، وللإسماعيليِّ من رواية عليّ بن مُسهِر: فنَعُدّ الملائكة، ومثله للسَّرّاج من رواية محمد بن فُضَيلٍ عن الأعمَش بلفظ: فنَعُدّ من الملائكة ما شاءَ الله. ٣١٢/٢

**قوله: «فالتَفَتَ»** ظاهره أنَّه كلَّمهم بذلك في أثناء الصلاة، ونحوه في رواية حُصَين عن أبي وائل ـ وهو شَقِيق ـ عند المصنِّف في أواخر الصلاة (١٢٠٢) بلفظ: فسمعه النبيّ ﷺ فقال: قولوا. لكن بيَّن حفص بن غياث في روايته المذكورة المحلّ الذي خاطَبَهم بذلك فيه، وأنَّه بعد الفراغ من الصلاة ولفظه: فلمَّا انصَرَفَ النبيّ ﷺ أقبَلَ علينا بوجهِه، وفي

---

(١) تحرّف في (س) إلى: ولابن إسحاق. وإسحاقُ: هو ابن راهويه. ومن طريق إسحاق أخرجه ابن حبان (١٩٥٥).

رواية عيسى بن يونس أيضاً: فلمَّا انصَرَفَ من الصلاة قال.

**قوله: «إنَّ الله هو السلام»** قال البَيضاويّ ما حاصلُه: إنَّه ﷺ أنكرَ التَّسليم على الله، وبيَّن أنَّ ذلك عكس ما يجب أن يقال، فإنَّ كلّ سَلام ورَحمة له ومنه وهو مالكها ومُعطيها.

وقال التُّورِبِشْتيُّ: وجه النَّهي عن السلام على الله، لأنَّه المرجوع إليه بالمسائل، المتعالي عن المعاني المذكورة، فكيف يُدعَى له وهو المدعوّ على جميع الحالات؟!

وقال الخطَّابيُّ: المراد أنَّ الله هو ذو السلام، فلا تقولوا: السلام على الله، فإنَّ السلام منه بدأ وإليه يعود، ومَرجِع الأمر في إضافَته إليه أنَّه ذو السلام من كلّ آفة وعَيب. ويحتمل أن يكون مَرجِعها إلى حَظّ العبد فيما يَطلُبه من السلامة من الآفات والمهالك.

وقال النَّوَويّ: معناه أنَّ السلام اسمٌ من أسماء الله تعالى، يعني السالم من النَّقائص، ويقال: المسَلِّم أولياءَه، وقيل: المسَلِّم عليهم. قال ابن الأنباريّ: أمرهم أن يَصرِفوه إلى الخلْق لحاجتِهم إلى السلامة وغِناه سبحانه وتعالى عنها.

**قوله: «فإذا صَلَّى أحدكم فليَقُل»** بيَّن حفص في روايته المذكورة محلّ القول، ولفظه: «فإذا جَلَسَ أحدكم في الصلاة»، وفي رواية حُصَين المذكورة: «إذا قَعَدَ أحدكم في الصلاة» وللنَّسائيِّ (١١٦٣) من طريق أبي الأحوَص عن عبد الله: كنَّا لا ندري ما نقول في كلّ ركعتين، وإنَّ محمداً عَلَّمَ فواتح الخير وخَواتمه فقال: «إذا قَعَدتُم في كلّ ركعتين فقولوا» وله (١١٦٦) من طريق الأسود عن عبد الله: «فقولوا في كلّ جَلْسة»، ولابنِ خُزَيمة (٧٠٨) من وجه آخر عن الأسود عن عبد الله: عَلَّمَني رسول الله ﷺ التشهُّد في وَسَط الصلاة وفي آخرها، وزاد الطَّحاويُّ (١/ ٢٦٢) من هذا الوجه في أوَّله: وأخذتُ التشهُّد من فِي رسول الله ﷺ ولَقَّنَنيه كلمةً كلمةً، وللمصنِّف في الاستئذان (٦٢٦٥) من طريق أبي مَعمَر عن ابن مسعود: عَلَّمَني رسول الله ﷺ التشهُّد وكَفّي بين كَفَّيه، كما يُعلِّمني السورة من القرآن.

واستُدلَّ بقوله: «فليَقُل» على الوجوب، خلافاً لمن لم يقل به كمالك، وأجاب بعض

المالكيَّة بأنَّ التَّسبيح في الركوع والسجود مندوب، وقد وقع الأمر به في قوله ﷺ لمَّا نزلت ﴿فَسَبِّحْ بِٱسْمِ رَبِّكَ ٱلْعَظِيمِ﴾ [الواقعة:٧٤]: «اجعَلوها في رُكوعكم» الحديث[١]، فكذلك التشهُّد.

وأجاب الكِرْمانيُّ بأنَّ الأمر حقيقتُه الوجوب فيُحمَل عليه، إلَّا إذا دلَّ دليل على خلافه، ولولا الإجماع على عدم وجوب التَّسبيح في الركوع والسجود لَحملناه على الوجوب، انتهى.

وفي دعوى هذا الإجماع نَظَر، فإنَّ أحمد يقول بوجوبه، ويقول بوجوب التشهُّد الأوَّل أيضاً، ورواية أبي الأحوَص المتقدِّمة وغيرها تُقَوِّيه، وقد قدَّمنا ما فيه قبلُ ببابٍ، وقد جاءَ عن ابن مسعود التصريحُ بفرْضيَّة التشهُّد، وذلك فيما رواه الدَّارَقُطنيُّ وغيره بإسنادٍ صحيح من طريق علقمة عن ابن مسعود: كنَّا لا ندري ما نقول قبل أن يُفرَض علينا التشهُّد[٢].

**قوله: «التَّحيّات»** جمع تحيَّة، ومعناها السلام، وقيل: البقاء، وقيل: العَظَمة، وقيل: السلامة من الآفات والنَّقص، وقيل: المُلْك.

وقال أبو سعيد الضَّرير[٣]: ليست التَّحيَّةُ المُلْكَ نفسَه، لكنَّها الكلام الذي يُحيّا به المِلك.

---

(١) أخرجه من حديث عقبة بن عامر أحمد (١٧٤١٤)، وأبو داود (٨٦٩) و(٨٧٠)، وابن ماجه (٨٨٧)، وصححه ابن خزيمة (٦٠٠) و(٦٧٠)، وابن حبان (١٨٩٨)، والحاكم ١/ ٢٢٥ و٢/ ٤٧٧.

(٢) أخرجه النسائي (١٢٧٧)، والدارقطني (١٣٢٧)، والبيهقي ٢/ ١٣٨ من طريق أبي وائل شقيق بن سلمة عن ابن مسعود: كنا نقول قبل أن يُفرَض علينا التشهد... فذكره. ورواية علقمة عن ابن مسعود ليس فيها ما قاله الحافظ رحمه الله، وأخرجه من طريق علقمة الطحاويُّ ١/ ٢٧٥، والطبراني (٩٩٢٢)، والبيهقي ٢/ ٣٧٨ بلفظ: كان النبي ﷺ يعلِّمنا التشهد كما يعلِّمنا السورة من القرآن، ويقول: «تعلموا، فإنه لا صلاة إلا بالتشهد». وقال البيهقي: بمعناه رواه صُغْدي بن سنان عن أبي حمزة، وهو بشواهده الصحيحة يقوى بعض القوة.

(٣) هو أحمد بن خالد البغدادي، له ترجمة في «إنباه الرواة» للقِفْطي ١/ ٧٦، و«بغية الوعاة» للسيوطي ١/ ٣٠٥.

٣١٣/٢ وقال ابن قُتيبة: لم يكن يُحيّا إلَّا المِلِكُ خاصَّة، وكان لكلِّ مَلِك تحيَّةٌ تَخُصّه، فلهذا جُمِعَت، فكان المعنى: التَّحيّات التي كانوا يُسلِّمون بها على الملوك كلّها مُستَحَقَّة لله.

وقال الخطَّابيُّ ثمَّ البَغَويُّ: ولم يكن في تحيّاتهم شيءٌ يَصلُح للثَّناء على الله تعالى، فلهذا أُبهِمَت ألفاظُها واستُعمِلَ منها معنى التَّعظيم، فقال: قولوا التَّحيّات لله، أي: أنواع التَّعظيم له.

وقال المحِبّ الطَّبَريُّ: يحتمل أن يكون لفظ التَّحيَّة مُشترَكاً بين المعاني المقدَّم ذِكْرُها، وكَونها بمعنى السلام أنسَب هنا.

**قوله: «والصَّلَوات»** قيل: المراد الخمس، أو ما هو أعمّ من ذلك من الفرائض والنَّوافل في كلّ شَريعة، وقيل: المراد العبادات كلّها، وقيل: الدَّعَوات، وقيل: المراد الرَّحمة، وقيل: التَّحيّات: العبادات القوليَّة، والصَّلَوات: العبادات الفعليَّة، والطيِّبات: الصَّدَقات.

**قوله: «والطيِّبات»** أي: ما طابَ من الكلام وحَسُنَ أن يُثنَى به على الله دون ما لا يليق بصِفاته، ممَّا كان الملوك يُحيَّون به، وقيل: الطيِّبات: ذِكْر الله، وقيل: الأقوال الصالحة كالدُّعاء والثَّناء، وقيل: الأعمال الصالحة، وهو أعَمُّ.

قال ابن دَقِيق العيد: إذا حُمِلَتِ[1] التَّحيَّة على السلام، فيكون التقدير: التَّحيّات التي تُعَظَّم بها الملوك مُستَمِرَّة لله، وإذا حُمِلَتِ[1] على البقاء فلا شكَّ في اختصاص الله به، وكذلك الملك الحقيقي والعَظَمة التامَّة، وإذا حُمِلتِ الصلاة على العهد أو الجنس كان التقدير: أنَّها لله واجبة لا يجوز أن يُقصَد بها غيرُه، وإذا حُمِلت على الرَّحمة فيكون معنى قوله: «لله»: أنَّه المتفضِّل بها، لأنَّ الرَّحمة التامَّة لله يُؤتيها مَن يَشاء. وإذا حُمِلت على الدُّعاء فظاهر، وأمَّا «الطيِّبات» فقد فُسِّرَت بالأقوال، ولعلَّ تفسيرها بما هو أعمّ أَولى، فتَشمَل الأفعال والأقوال والأوصاف، وطِيبها كَوْنُها كاملةً خالصةً من الشَّوائب.

وقال القُرطبيّ: قوله: «لله» فيه تنبيهٌ على الإخلاص في العبادة، أي: أنَّ ذلك لا يُفعَل

---

(١) في (س): حمل.

إلَّا لله، ويحتمل أن يُراد به الاعترافُ بأنَّ مُلْكَ الملوك وغيرَ ذلك ممَّا ذُكِرَ كلّه في الحقيقة لله تعالى.

وقال البَيضاويّ: يحتمل أن يكون «والصَّلَوات والطيِّبات» عطفاً على «التَّحيّات»، ويحتمل أن تكون «الصَّلَوات» مُبتَدَأً وخبره محذوف، و«الطيِّبات» معطوفة عليها، فالواوُ الأُولى لعطفِ الجملة على الجملة، والثانية لعطفِ المفرَد على الجملة.

وقال ابن مالك: إن جعلتَ «التَّحيّات» مُبتَدَأً ولم تكن صفةً لموصوفٍ محذوف كان قولك: و«الصَّلَوات» مُبتَدَأً لئلَّا يُعطَف نَعت على منعوته، فيكون من باب عطف الجُمَل بعضها على بعض، وكُلّ جملة مُستَقِلَّة لِفائِدتِها، وهذا المعنى لا يُوجَد عند إسقاط الواو.

قوله: «السلام عليك أيّها النبيّ» قال النَّوَويّ: يجوز فيه وفيما بعده، ـ أي: السلام ـ حذف اللَّام وإثباتها، والإثبات أفضل، وهو الموجود في روايات «الصحيحين».

قلت: لم يقع في شيء من طرق حديث ابن مسعود بحَذْف اللَّام، وإنَّما اختُلِفَ في ذلك في حديث ابن عبَّاسٍ، وهو من أفرادِ مسلمٍ[1].

قال الطِّيبيُّ: أصل «سَلام عليك»: سَلَّمت سَلاماً عليك، ثمَّ حُذِفَ الفعل وأُقيمَ المصدَر مَقامَه، وعُدِلَ عن النصب إلى الرَّفع على الابتداء، للدَّلالة على ثبوت المعنى واستقراره، ثمَّ التَّعريف إمَّا للعهدِ التقديري[2]، أي: ذلك السلام الذي وُجِّهَ إلى الرُّسُل والأنبياء عليك أيّها النبي، وكذلك السلام الذي وُجِّهَ إلى الأُمَم السالفة علينا وعلى إخواننا، وإمَّا للجنسِ، والمعنى: أنَّ حقيقة السلام الذي يَعرِفه كلّ واحد، وعمَّن يَصدُر، وعلى مَن ينزل، عليك وعلينا، ويجوز أن يكون للعهدِ الخارجيّ إشارة إلى قولِه تعالى ﴿وَسَلَٰمٌ عَلَىٰ عِبَادِهِ ٱلَّذِينَ ٱصۡطَفَىٰٓ﴾ [النمل:٥٩] قال: ولا شكَّ أنَّ هذه التَّقادير أَولى من تقدير

---

(١) أخرجه بحذف اللام أحمد (٢٦٦٥)، والترمذي (٢٩٠)، والنسائي (١١٧٤)، وابن خزيمة (٧٠٥)، وغيرهم، وهو عند مسلم (٤٠٣) بإثباتها.

(٢) تحرف في (أ) و(ع) إلى: التقريري، براءين، والمثبت من (س) على الصواب.

النَّكِرة، انتهى.

وحكى صاحب «الإقليد» عن أبي حامد أنَّ التَّنكير فيه للتَّعظيم، وهو وجه من وجوه الترجيح، لا يَقصُر عن الوجوه المتقدِّمة.

وقال البَيضاويّ: عَلَّمَهم أن يُفرِدوه ﷺ بالذِّكرِ لشَرَفِه ومزيد حَقّه عليهم، ثمَّ عَلَّمَهم أن يُخصِّصوا أنفُسهم أوَّلاً لأنَّ الاهتِمام بها أهَمّ، ثمَّ أمرهم بتَعميمِ السلام على الصالحين إعلاماً منه بأنَّ الدُّعاء للمُؤمِنينَ ينبغي أن يكون شاملاً لهم.

٣١٤/٢ وقال التُّورِبِشْتيُّ: السلام بمعنى السلامة كالمقام والمقامة، والسلام من أسماء الله تعالى وُضِعَ المصدَر موضع الاسم مُبالغةً، والمعنى: أنَّه سالم من كلّ عَيب وآفة ونقص وفساد، ومعنى قولنا: «السلام عليك» الدُّعاء، أي: سَلِمتَ من المكارِه، وقيل: معناه: اسم السلام عليك، كأنَّه يُبرِّكُ عليه باسمِ الله تعالى.

فإن قيل: كيف شُرِعَ هذا اللَّفظ وهو خطاب بَشَر مع كَوْنه مَنهيّاً عنه في الصلاة؟ فالجواب أنَّ ذلك من خصائصه ﷺ.

فإن قيل: ما الحِكْمة في العُدول عن الغيبة إلى الخطاب في قوله: «عليك أيّها النبيّ» مع أنَّ لفظ الغيبة هو الذي يقتضيه السياق كأن يقول: السلام على النبيّ، فينتقلَ من تحيَّة الله إلى تحيَّة النبيّ، ثمَّ إلى تحيَّة النَّفس ثمَّ إلى الصالحين؟ أجاب الطِّيبيُّ بما مُحصَّله: نحنُ نَتَّبع لفظ الرسول بعينِه الذي كان عَلَّمَه الصحابة، ويحتمل أن يقال على طريق أهل العِرفان: إنَّ المصلِّينَ لمَّا استفتَحوا باب الملكوت بالتَّحيّات أُذِنَ لهم بالدُّخول في حَريم الحَيّ الذي لا يَموت، فقَرَّت أعيُنُهم بالمناجاة، فنُبِّهوا على أنَّ ذلك بواسطة نبيّ الرَّحمة وبَرَكة مُتابَعَتِه، فالتَفَتُوا فإذا الحبيب في حَرَم الحبيب حاضرٌ، فأقبَلوا عليه قائلين: السلام عليك أيّها النبيّ ورَحمة الله وبَرَكاته، انتهى.

وقد وَرَدَ في بعض طرق حديث ابن مسعود هذا ما يقتضي المغايَرة بين زمانه ﷺ فيقال بلفظ الخطاب، وأمَّا بعده فيقال بلفظ الغيبة، وهو ممَّا يَخدِشُ في وجه الاحتمال المذكور،

ففي الاستئذان من «صحيح البخاري» (٦٢٦٥) من طريق أبي مَعمَر عن ابن مسعود بعد أن ساق حديث التشهُّد قال: وهو بين ظَهرانَينا، فلمَّا قُبِضَ قلنا: السلام - يعني - على النبي ﷺ، كذا وقع في البخاري، وأخرجه أبو عَوَانة في «صحيحه» (٢٠٢٦) والسرَّاج[1] والجَوزَقيّ وأبو نُعيمٍ الأصبَهانيّ[2]، والبيهقيُّ (٢/ ١٣٨) من طرق متعدِّدة إلى أبي نُعيمٍ شيخ البخاري فيه بلفظ: فلمَّا قُبِضَ قلنا: السلام على النبيّ، بحَذْف لفظ: يعني، وكذلك رواه أبو بكر بن أبي شَيْبة (١/ ٢٩٢) عن أبي نُعيم.

قال السُّبكيُّ في «شرح المنهاج» بعد أن ذكر هذه الرواية من عند أبي عَوَانة وحده: إن صَحَّ هذا عن الصحابة دلَّ على أنَّ الخطاب في السلام بعد النبيّ ﷺ غير واجب، فيقال: السلام على النبيّ.

قلت: قد صَحَّ بلا رَيب وقد وجَدتُ له متابعاً قويّاً. قال عبد الرزاق: أخبرنا ابن جُرَيج، أخبرني عطاء: أنَّ الصحابة كانوا يقولون والنبيّ ﷺ حَيٌّ: السلام عليك أيّها النبي، فلمَّا ماتَ قالوا: السلام على النبيّ. وهذا إسناد صحيح[3].

وأمَّا ما روى سعيد بن منصور من طريق أبي عُبيدة بن عبد الله بن مسعود عن أبيه: أنَّ النبيَّ ﷺ عَلَّمَهم التشهُّد، فذكره، قال: فقال ابن عبَّاسٍ: إنَّما كنَّا نقول: السلام عليك أيّها النبيّ، إذ كان حيّاً، فقال ابن مسعود: هكذا عُلِّمنا وهكذا نُعَلِّمُ؛ فظاهرٌ أنَّ ابن عبَّاسٍ قاله بحثاً، وأنَّ ابن مسعود لم يَرجِع إليه، لكنَّ رواية أبي مَعمَر أصحّ لأنَّ أبا عُبيدة لم يسمع من أبيه والإسناد إليه مع ذلك ضعيف.

فإن قيل: لِمَ عَدَلَ عن الوَصْف بالرِّسالة إلى الوَصْف بالنُّبوَّة، مع أنَّ الوصف بالرِّسالة

---

(١) في «حديثه» بتخريج الشحّامي (٧٢٤).

(٢) وهو في «المستخرج على صحيح مسلم» أيضاً برقم (٨٩٤).

(٣) أخرجه عبد الرزاق (٣٠٧٥) عن ابن جريج عن عطاء... إلى آخره، وابن جريج وإن لم يصرِّح بالسماع، قد صرّح بأنه حيثُما روى عن عطاء فقد سمعه منه كما في «تاريخ ابن أبي خيثمة» السفر الثالث منه (٨٩٧)، فالإسناد صحيح كما قال الحافظ.

أعمّ في حقِّ البَشَر؟ أجاب بعضهم بأنَّ الحِكْمة في ذلك أن يجمع له الوَصفَينِ لكَونِه وصفَه بالرِّسالة في آخر التشهُّد، وإن كان الرسول البَشَريّ يَستَلزِم النُّبوَّة، لكنَّ التصريح بهما أبلَغ.

قيل: والحِكْمة في تقديم الوَصف بالنُّبوَّة أنَّها كذا وُجِدَت في الخارج لنُزول قولِه تعالى: ﴿ٱقْرَأْ بِٱسْمِ رَبِّكَ﴾ قبل قوله: ﴿يَٰٓأَيُّهَا ٱلْمُدَّثِّرُ ۝١ قُمْ فَأَنذِرْ﴾، والله أعلم.

**قوله: «ورَحْمة الله»** أي: إحسانه **«وبَرَكاته»** أي: زيادته من كلِّ خير.

**قوله: «السلام علينا»** استُدلَّ به على استحباب البِداءَة بالنَّفْسِ في الدُّعاء، وفي التِّرمِذيّ (٣٣٨٥) مُصَحِّحاً من حديث أُبيِّ بن كعب: أنَّ رسول الله ﷺ كان إذا ذكر أحداً فدعا له بدأ بنفسه. وأصله في مسلم[1]، ومنه قول نوح وإبراهيم عليهما السلام كما في التَّنزيل[2].

**قوله: «عِباد الله الصالحينَ»** الأشهَر في تفسير الصالح: أنَّه القائم بما يجب عليه من حقوق الله وحقوق عباده، وتَتَفاوَت درجاتُه.

قال التِّرمِذيّ الحَكيم: مَن أراد أن يَحظَى بهذا السلام الذي يُسلِّمه الخلْق في الصلاة فليكن عبداً صالحاً، وإلَّا حُرِمَ هذا الفضلَ العظيم.

٣١٥/٢ وقال الفاكِهانيّ: ينبغي للمُصلِّي أن يَستَحضِر في هذا المحلّ جميعَ الأنبياء والملائكة والمؤمنين، يعني: ليَتَوافَق لفظُه مع قَصده.

**قوله: «فإنَّكم إذا قُلتُمُوها»** أي: «وعلى عباد الله الصالحين» وهو كلام مُعتَرِض بين قولِه: «الصالحين» وبين قوله: «أشهَد...» إلى آخره، وإنَّما قُدِّمَت للاهتِمام بها، لكَونِه أنكَرَ عليهم عَدَّ الملائكة واحداً واحداً، ولا يُمكِن استيعابهم لهم مع ذلك، فعَلَّمَهم لفظاً يَشمَل الجميع مع غير الملائكة من النبيّينَ والمرسَلينَ والصِّدّيقين وغيرهم بغير مَشقَّة، وهذا من

---

(١) هو في «صحيح مسلم» برقم (٢٣٨٠) مطولاً ضمن قصة موسى مع الخضر عليهما السلام، وأخرجه كذلك أبو داود (٣٩٨٤) مختصراً بالشاهد كالترمذي.

(٢) قول إبراهيم: ﴿وَٱجْنُبْنِي وَبَنِيَّ أَن نَّعْبُدَ ٱلْأَصْنَامَ﴾ [إبراهيم:٣٥]، وقول نوح: ﴿رَّبِّ ٱغْفِرْ لِي وَلِوَٰلِدَيَّ وَلِمَن دَخَلَ بَيْتِيَ مُؤْمِنًا وَلِلْمُؤْمِنِينَ وَٱلْمُؤْمِنَٰتِ﴾ [نوح:٢٨].

جوامع الكَلِم التي أوتيَها ﷺ، وإلى ذلك الإشارة بقول ابن مسعود: وإنَّ محمداً عَلَّمَ فواتح الخير وخَواتمه[١]، كما تقدَّم. وقد وَرَدَ في بعض طرقه سياق التشهُّد مُتَوالياً وتأخير الكلام المذكور بعدُ، وهو من تصرُّف الرُّواة، وسيأتي في أواخر الصلاة (١٢٠٢).

**قوله: «كُلّ عبدٍ لله صالحٍ»** استُدلَّ به على أنَّ الجمع المضاف والجمع المحَلَّى بالألف واللَّام يَعُم، لقوله أوَّلاً: «عباد الله الصالحين» ثمَّ قال: «أصابَت كلّ عبد صالح».

وقال القُرطبيّ: فيه دليل على أنَّ جمع التَّكسير للعموم. وفي هذه العبارة نَظَر.

واستُدلَّ به على أنَّ للعموم صيغة، قال ابن دَقِيق العيد: وهو مقطوع به عندنا في لسان العرب وتصرُّفات ألفاظ الكتاب والسُّنَّة، قال: والاستدلال بهذا فردٌ من أفرادٍ لا تُحصَى، لا للاقتصار عليه.

**قوله: «في السَّماء والأرض»** في رواية مُسدَّد عن يحيى: «أو بين السَّماء والأرض»[٢] والشكّ فيه من مُسدَّد، وإلَّا فقد رواه غيره عن يحيى بلفظ: «من أهل السَّماء والأرض»، وأخرجه الإسماعيليّ وغيره[٣].

**قوله: «أشهَد أنْ لا إله إلَّا الله»** زاد ابن أبي شَيْبة من رواية أبي عبيدة عن أبيه: «وحده لا شَريك له» وسنده ضعيف[٤]، لكن ثبتت هذه الزّيادة في حديث أبي موسى عند مسلم[٥]،

---

(١) أخرجه ضمن حديث ابن مسعود أحمد (٣٨٧٧)، وابن ماجه (١٨٩٢)، والنسائي (١١٦٣)، وابن خزيمة (٧٢٠)، وابن حبان (١٩٥١) من طريق أبي الأحوص عنه. وإسناده صحيح.

(٢) ستأتي عند المصنف برقم (٨٣٥)، وهي عند أبي داود برقم (٩٦٨).

(٣) أخرجه أحمد (٤١٠١) عن يحيى القطان، والنسائي (١٢٩٨) عن يعقوب بن إبراهيم الدورقي وعمرو ابن علي، كلاهما عن يحيى القطان، ولفظ أحمد: «كل عبدٍ صالح بين السماء والأرض»، ولفظ النسائي: «كل عبد صالح في السماء والأرض».

(٤) أخرجه في «المصنف» ١/ ٢٩٢ دون الزيادة التي أشار إليها الحافظ رحمه الله، لكن أخرجه في «مسنده» (٤٢٢) من طريق أبي الأحوص عن عبد الله بن مسعود، وفيه هذه الزيادة. وإسناده صحيح.

(٥) هو عند مسلم (٤٠٤) دون الزيادة المذكورة، وقد أخرجه بهذه الزيادة النسائي (١١٧٣)، والدارقطني (١٣٢٩).

وفي حديث عائشة الموقوف في «الموطَّأ» (١/ ٩١). وفي حديث ابن عمر عند الدَّارَقُطنيِّ (١٣٢٩)، إلَّا أنَّ سنده ضعيف. وقد روى أبو داود (٩٧١) من وجه آخر صحيح عن ابن عمر في التشهُّد: «أشهَد أن لا إله إلَّا الله» قال ابن عمر: زِدت فيها: وحده لا شريكَ له، وهذا ظاهره الوقف.

قوله: «**وأشهَد أنَّ محمَّداً عبده ورسوله**» لم تَختَلِفِ الطُّرق عن ابن مسعود في ذلك، وكذا هو في حديث أبي موسى وابن عمر وعائشة المذكور، وجابر وابن الزُّبَير عند الطَّحاويّ وغيره[1]، وروى عبد الرزاق (٣٠٧٦) عن ابن جُرَيج عن عطاء قال: بينا النبيّ ﷺ يُعلِّم التشهُّد إذ قال رجل: وأشهَد أنَّ محمداً رسوله وعبده، فقال عليه الصلاة والسلام: «لقد كنتُ عبداً قبل أن أكون رسولاً، قُل: عبده ورسوله» ورجاله ثقات إلَّا أنَّه مُرسَل.

وفي حديث ابن عبَّاسٍ عند مسلم وأصحاب السُّنَن[2]: «وأشهَد أنَّ محمداً رسول الله» ومنهم مَن حَذَفَ «وأشهَد»، ورواه ابن ماجَهْ بلفظ ابن مسعود.

قال التِّرمِذيّ: حديث ابن مسعود رُوِيَ عنه من غير وجه، وهو أصحّ حديث رُوِيَ في التشهُّد، والعمل عليه عند أكثر أهل العِلم من الصحابة ومَن بعدهم. قال: وذهب الشافعيّ إلى حديث ابن عبَّاسٍ في التشهُّد. وقال البَزّار لمَّا سُئِلَ عن أصحّ حديث في التشهُّد، قال: هو عندي حديث ابن مسعود، ورُوِيَ من نَيِّف وعشرين طريقاً، ثمَّ سَرَدَ أكثرها، وقال: لا أعلم في التشهُّد أثبَت منه ولا أصحّ أسانيد ولا أشهَر رجالاً، انتهى.

ولا اختلاف بين أهل الحديث في ذلك، وممَّن جَزَمَ بذلك البَغَويُّ في «شرح السُّنَّة»، ومن رُجحانه أنَّه مُتَّفَق عليه دون غيره، وأنَّ الرُّواة عنه من الثِّقات لم يختلفوا في ألفاظه بخلاف غيره، وأنَّه تلقَّاه عن النبيّ ﷺ تَلقيناً، فروى الطَّحاويُّ (١/ ٢٦٢) من طريق

---

(١) حديث جابر أخرجه ابن ماجه (٩٠٢)، والنسائي (١١٧٥) و(١٢٨١)، والطحاوي ١/ ٢٦٤ وغيرهم. وحديث ابن الزبير أخرجه عبد الرزاق (٣٠٧٠)، والبزار (٢٢٢٩)، والطحاوي ١/ ٢٦٥.

(٢) أخرجه مسلم (٤٠٣)، وأبو داود (٩٧٤)، وابن ماجه (٩٠٠)، والترمذي (٢٩٠)، والنسائي (١١٧٤).

الأسود بن يزيد عنه قال: أخذتُ التشهُّد من فِي رسول الله ﷺ ولَقَّنَنيه كلمةً كلمةً، وقد تقدَّم أنَّ في رواية أبي مَعمَر عنه: عَلَّمَني رسول الله ﷺ التشهُّد وكَفِّي بين كَفَّيه[1]، ولابنِ أبي شَيْبة (١/ ٢٩٤) وغيره من رواية جامع بن أبي راشِد عن أبي وائل عنه قال: كان رسولُ الله ﷺ يُعلِّمنا التشهُّد كما يُعلِّمنا السورة من القرآن. وقد وافَقَه على هذا اللَّفظ أبو سعيد الخُدْريُّ وساقه بلفظ ابن مسعود، أخرجه الطَّحاويُّ (١/ ٢٦٤)، لكن هذا الأخير ثَبَتَ مثله في حديث ابن عبَّاسٍ عند مسلم (٤٠٣)،/ ورُجِّحَ أيضاً ثُبُوتُ الواو في: ٣١٦/٢ «الصَّلَوات والطيِّبات»، وهي تقتضي المغايَرة بين المعطوف والمعطوف عليه، فتكون كلّ جملة ثَناءً مُستَقِلًّا، بخلاف ما إذا حُذِفَت فإنَّها تكون صفةً لما قبلها، وتَعدُّد الثَّناء في الأوَّل صريح فيكون أولى، ولو قيل: إنَّ الواو مُقدَّرة في الثاني، ورُجِّحَ بأنَّه وَرَدَ بصيغة الأمر بخلاف غيره فإنَّه مُجرَّد حكاية.

ولأحمد (٣٥٦٢) من حديث ابن مسعود: أنَّ رسول الله ﷺ عَلَّمَه التشهُّد وأمره أن يُعلِّمه الناس، ولم يُنقَل ذلك لغيره، ففيه دليل على مَزيَّته.

وقال الشافعيّ بعد أن أخرج حديث ابن عبَّاسٍ (١/ ١٤٠): رُوِيَت أحاديث في التشهُّد مختلفة، فكان هذا أَحَبَّ إليَّ لأنَّه أكمَلها. وقال في موضع آخر، وقد سُئِلَ عن اختياره تَشَهُّدَ ابن عبَّاسٍ: لمَّا رأيتُه واسعاً وسمعتُه عن ابن عبَّاسٍ صحيحاً كان عندي أجمع وأكثر لفظاً من غيره، فأخذتُ به غير مُعَنِّف لمن يأخذ بغيره ممَّا صَحَّ.

ورَجَّحَه بعضهم بكَونِه مُناسباً للفظ القرآن في قوله تعالى: ﴿تَحِيَّةً مِّنْ عِندِ ٱللَّهِ مُبَٰرَكَةً طَيِّبَةً﴾ [النور:٦١]، وأمَّا مَن رَجَّحَه بكون ابن عبَّاسٍ من أحداث الصحابة فيكون أضبَط لمَا روى، أو بأنَّه أفقَهُ مَن رواه، أو بكون إسناد حديثه حِجازيّاً وإسناد ابن مسعود كوفيّاً وهو ممَّا يُرجَّح به، فلا طائل فيه لمن أنصَف، نَعَم يُمكِن أن يقال: إنَّ الزِّيادة التي في حديث ابن عبَّاسٍ وهي: «المبارَكات»، لا تُنافي رواية ابن مسعود، ورُجِّحَ الأخذ

---

(١) وسيأتي عند البخاري برقم (٦٢٦٥).

بها لكون أخذه عن النبيّ ﷺ كان في الأخير.

وقد اختارَ مالك وأصحابه تَشَهُّد عمر لكَونِه عَلَّمَه للناس وهو على المِنبَر ولم يُنكِروه فيكون إجماعاً، ولفظه نحو حديث ابن عبَّاسٍ إلَّا أنَّه قال: «الزّاكيات» بدل: «المبارَكات» وكأنَّه بالمعنى[1]، لكن أورَدَ على الشافعيّ زيادة: «باسم الله» في أوَّل التشهُّد، ووقع في رواية عمر المذكورة لكن من طريق هشام بن عُرْوة عن أبيه لا من طريق الزُّهريِّ عن عُرْوة التي أخرجها مالك، أخرجه عبد الرزاق (٣٠٦٩) وسعيد بن منصور وغيرهما[2]، وصحَّحه الحاكم[3] مع كَوْنه موقوفاً، وثَبَتَ في «الموطَّأ» (١/ ٩١) أيضاً عن ابن عمر موقوفاً، ووقع أيضاً في حديث جابر المرفوع، تَفرَّدَ به أيمَن بن نابل ـ بالنُّون ثمَّ الموحَّدة ـ عن أبي الزُّبَير عنه، وحَكَمَ الحُفّاظ ـ البخاري وغيره[4] ـ على أنَّه أخطأ في إسناده، وأنَّ الصواب رواية أبي الزُّبَير عن طاووسٍ وغيره عن ابن عبَّاسٍ.

وفي الجملة لم تَصِحّ هذه الزّيادة. وقد تَرجَمَ البيهقيُّ عليها: «مَن استَحَبَّ أو أباحَ التَّسمية قبل التَّحيَّة»، وهو وجه لبعض الشافعيَّة وضُعِّف، ويدلُّ على عدم اعتبارها أنَّه ثَبَتَ في حديث أبي موسى المرفوع في التشهُّد وغيره: «فإذا قَعَدَ أحدكم فليكن أوَّلَ قولِه: التَّحيّات لله» الحديث. كذا رواه عبد الرزاق (٣٠٦٥) عن مَعمَر عن قتادةَ بسنده، وأخرج مسلم (٤٠٤/ ٦٤) من طريق عبد الرزاق هذه، وقد أنكَرَ ابنُ مسعود وابن عبَّاسٍ وغيرهما على مَن زادها، أخرجه البيهقيُّ (١/ ١٤٣) وغيره.

---

(١) أخرجه مالك في «الموطأ» ١/ ٩٠، والشافعي في «مسنده» ١/ ٩٦-٩٧، وعبد الرزاق (٣٠٦٧)، وابن أبي شيبة ١/ ٢٩٣، والطحاوي ١/ ٢٦١، والبيهقي ٢/ ١٤٢و١٤٤.

(٢) وكذلك أخرجه ابن المنذر في «الأوسط» ٣/ ٢١٠، والبيهقي ٢/ ١٤٣.

(٣) أخرجه الحاكم ١/ ٢٦٦ من طريق عبد العزيز الدراوَرْدي، عن هشام بن عروة، عن أبيه: أن عمر بن الخطاب كان يعلم الناس التشهد، فذكره. وعروة لم يدرك عمر، وخالف الدراورديَّ معمرٌ ومحمدُ بنُ إسحاق وغيرهما، فرووه عن هشام عن أبيه عن عبد الرحمن بن عبدٍ القاريّ عن عمر، بذكر القاريّ بين عروة وعمر، فاتصل الإسناد، فتصحيح الحاكم لطريق الدراوردي المنقطعة غير صحيح.

(٤) وكذلك أعلَّه مسلم في «التمييز» (٥٨) و(٥٩). وقد سلف تخريج حديث جابر قريباً.

ثمَّ إنَّ هذا الاختلاف إنَّما هو في الأفضل، وكلام الشافعيّ المتقدِّم يدلّ على ذلك، ونقل جماعةٌ من العلماء الاتِّفاق على جواز التشهُّد بكلِّ ما ثَبَت، لكنَّ كلام الطَّحاويّ يُشعِر بأنَّ بعض العلماء يقول بوجوب التشهُّد المَرويّ عن عمر، وذهب جماعةٌ من مُحدِّثي الشافعيَّة كابنِ المنذِر إلى اختيار تَشَهُّد ابن مسعود، وذهب بعضهم كابنِ خُزَيمة إلى عدم الترجيح، وقد تقدَّم الكلام عن المالكيَّة أنَّ التشهُّد مُطلَقاً غيرُ واجب، والمعروف عند الحنفيَّة أنَّه واجب لا فرض، بخلاف ما يُوجَد عنهم في كتب مخالفيهم. وقال الشافعيّ: هو فرض، لكن قال: لو لم يَزِد رجلٌ على قولِه: «التَّحيّات لله سَلامٌ عليك أيّها النبيّ...» إلى آخره، كرهتُ ذلك له، ولم أرَ عليه إعادةً، هذا لفظه في «الأمّ».

وقال صاحب «الرَّوضة» تَبَعاً لأصلِه[1]: وأمَّا أقلّ التشهُّد فنَصَّ الشافعيّ وأكثر الأصحاب إلى أنَّه... فذكره، لكنَّه قال: «وأنَّ محمداً رسول الله»، قال: ونَقَلَه ابن كَجٍّ والصَّيدَلانيّ فقالا: «وأشهَد أنَّ محمداً رسول الله» لكن أسقَطا: «وبَرَكاته»، انتهى.

وقد استُشكِلَ جواز حذف «الصَّلَوات» مع ثبوتها في جميع الروايات الصحيحة، وكذا «الطيِّبات» مع جَزم جماعة من الشافعيَّة بأنَّ المقتَصَر عليه هو الثابت في جميع الروايات، ومنهم مَن وجَّهَ الحذف بكَونِهما صفتَينِ كما هو الظاهر من سياق ابن عبَّاس، لكن يُعكِّر على هذا ما تقدَّم من البحث في ثبوت العطف فيهما في سياق غيره، وهو يقتضي المغايَرة.

**فائدة:** قال القَفّال في «فتاويه»: ترك الصلاة يَضُرّ بجميعِ المسلمين لأنَّ المصلِّي يقول: اللهمَّ اغفِر لي وللمُؤمِنينَ والمؤمنات، ولا بُدّ أن يقول في التشهُّد: «السلام علينا وعلى عباد الله الصالحين»، فيكون مُقَصِّراً بخِدمة الله وفي حقّ رسوله وفي حقّ نفسه وفي حقّ كافَّة المسلمين، ولذلك عَظُمَتِ المعصيةُ بتركِها. ٣١٧/٢

واستَنبَطَ منه السُّبْكيُّ أنَّ في الصلاة حَقّاً للعباد مع حقّ الله، وأنَّ مَن تركَها أخَلَّ بحَقِّ جميع المؤمنينَ مَن مضى ومَن يجيء إلى يوم القيامة لوجوب قوله فيها: «السلام علينا وعلى

---

(١) هو «شرح الوجيز» للإمام عبد الكريم الرافعي، اختصره الإمام النووي في «روضة الطالبين».

عباد الله الصالحين».

تنبيه: ذكر خَلَف في «الأطراف» أنَّ في بعض النسخ من «صحيح البخاري» عَقِبَ حديث الباب في التشهُّد عن أبي نُعيمٍ: حدَّثنا قَبيصة، حدَّثنا سفيان، عن الأعمَش ومنصور وحمَّاد، عن أبي وائل. وبذلك جَزَمَ أبو نُعيمٍ في «مُستخرَجه» فأخرجه من طريق أبي نُعيمٍ عن الأعمَش به، ومن طريق عبد الرزاق عن سفيان به، ثمَّ أخرجه من طريق أبي نُعيمٍ عن سيفِ[1] بن سليمان، وقال: أخرجه البخاري عن أبي نُعيمٍ فيما أرَى. انتهى، وبذلك جَزَمَ المِزِّيُّ في «الأطراف»، ولم أرَه في شيء من الروايات التي اتَّصَلت لنا هنا لا عن قَبيصة ولا عن أبي نُعيمٍ عن سيف، نَعَم هو في الاستئذان (٦٢٦٥) عن أبي نُعيمٍ. بهذا الإسناد[2]، والله أعلم.

## ١٤٩- باب الدعاء قبل السلام

**٨٣٢- حدَّثنا أبو اليَمَان، قال: أخبرنا شعيبٌ، عن الزُّهْريِّ، قال: أخبرنا عُرْوةُ بنُ الزُّبَيرِ، عن عائشةَ زوجِ النبيِّ ﷺ أخبَرَتْه: أنَّ رسولَ الله ﷺ كان يَدْعُو في الصلاة: «اللهمَّ إنِّي أعُوذُ بكَ من عَذاب القَبْرِ، وأعُوذُ بكَ من فِتْنةِ المسِيحِ الدَّجّال، وأعُوذُ بكَ من فِتْنةِ المحْيا وفِتْنةِ الممات، اللهمَّ إنِّي أعُوذُ بكَ من المأْثَمِ والمغْرَم» فقال له قائلٌ: ما أكثرَ ما تَسْتَعِيذُ من المغْرَمِ! فقال: «إنَّ الرجلَ إذا غَرِمَ حدَّث فكَذَب، ووَعَدَ فأخلَفَ».**

[أطرافه في: ٨٣٣، ٢٣٩٧، ٦٣٦٨، ٦٣٧٥، ٦٣٧٦، ٦٣٧٧، ٧١٢٩]

**٨٣٣- وعن الزُّهْريِّ، قال: أخبرني عُرْوةُ، أنَّ عائشةَ رضي الله عنها، قالت: سمعتُ رسولَ الله ﷺ يَستَعِيذُ في صلاته من فِتْنةِ الدَّجّال.**

قوله: «باب الدُّعاء قبل السلام» أي: بعد التشهُّد، هذا الذي يتبادر من تَرتيبه، لكنْ قولُه في الحديث: كان يدعو في الصلاة، لا تقييد فيه بما بعد التشهُّد.

---

(١) تحرَّف في (س) إلى: يوسف.

(٢) يعني عن سيف بن سليمان، عن مجاهدٍ، عن عبد الله بن سَخْبَرة أبي معمر، عن ابن مسعود.

وأجاب الكِرْمانيُّ فقال: من حيثُ إنَّ لكلِّ مَقامٍ ذِكْراً مخصوصاً، فتَعيَّنَ أن يكون محلُّه ٣١٨/٢ بعد الفراغ من الكُلّ. انتهى، وفيه نظر، لأنَّ التَّعيين الذي ادَّعاه لا يختصّ بهذا المحلّ، لوُرودِ الأمر بالدُّعاء في السجود، فكما أنَّ للسُّجودِ ذِكْراً مخصوصاً ومع ذلك أُمِرَ فيه بالدُّعاء، فكذلك الجلوسُ في آخر الصلاة له ذِكْرٌ مخصوص وأُمِرَ فيه مع ذلك بالدُّعاء إذا فرَغَ منه. وأيضاً فإنَّ هذا هو تَرتيب البخاري، لكنَّه مُطالَب بدليل اختصاص هذا المحلّ بهذا الذِّكر، ولو قُطِعَ النَّظر عن تَرتيبه لم يكن بين الترجمة والحديث مُنافاةٌ، لأنَّ قبل السلام يَصدُق على جميع الأركان، وبذلك جَزَمَ الزَّين بن المنيِّر وأشارَ إليه النَّوَوي، وسأذكر كلامه آخرَ الباب.

وقال ابن دَقِيق العيد في الكلام على حديث أبي بكر ـ وهو ثاني حديثَي الباب ـ: هذا يقتضي الأمرَ بهذا الدُّعاء في الصلاة من غير تعيين محلّه، ولعلَّ الأولى أن يكون في أحد مَوطِنَين: السجود أو التشهُّد، لأنَّهما أُمِرَ فيهما بالدُّعاء.

قلت: والذي يظهر لي أنَّ البخاري أشارَ إلى ما وَرَدَ في بعض الطُّرق من تعيينه بهذا المحَلّ، فقد وقع في بعض طرق حديث ابن مسعود بعد ذِكْر التشهُّد: «ثمَّ ليتخيَّر من الدُّعاء ما شاء»، وسيأتي إن شاء الله تعالى البحث فيه (٨٣٥).

ثمَّ قد أخرج ابن خُزَيمة (٧٢٢) من رواية ابن جُرَيج أخبرني عبد الله بن طاووسٍ عن أبيه: أنَّه كان يقول بعد التشهُّد كَلِماتٍ يُعَظِّمهُنَّ جدّاً، قلتُ: في المثنَى كِلَيهما؟ قال: بل في التشهُّد الأخير، قلت: ما هيَ؟ قال: «أعوذ بالله من عذاب القبر» الحديث، قال ابن جُرَيجٍ: أخبَرَنيه عن أبيه عن عائشة مرفوعاً. ولمسلم (٥٨٨/ ١٢٨) من طريق محمد بن أبي عائشة عن أبي هريرة مرفوعاً: «إذا تَشَهَّدَ أحدكم فليَقُل» فذكر نحوه، هذه رواية وكيع عن الأوزاعيِّ عنه[1]، وأخرجه أيضاً (٥٨٨/ ١٣٠) من رواية الوليد بن مسلم عن الأوزاعيِّ بلفظ: «إذا فَرَغَ أحدكم من التشهُّد الأخير» فذكره، وصَرَّحَ بالتَّحديث في جميع

(١) إنما رواه الأوزاعيُّ عن حسان بن عطية عن محمد بن أبي عائشة.

الإسناد، فهذا فيه تعيين هذه الاستعاذة بعد الفراغ من التشهُّد، فيكون سابقاً على غيره من الأدعية.

وما وَرَدَ الإذنُ فيه أنَّ المصلِّي يتخيَّر من الدُّعاء ما شاءَ، يكون بعد هذه الاستعاذة وقبل السلام.

**قوله: «من عذاب القَبْر»** فيه رَدٌّ على مَن أنكَرَه، وسيأتي البحث إن شاء اللهُ تعالى في ذلك في كتاب الجَنائز (١٣٦٩-١٣٧٤).

**قوله: «من فِتْنة المسيح الدَّجّال»** قال أهل اللُّغة: الفتنة: الامتحان والاختبار، قال عياض: واستعمالها في العُرْف لكشفِ ما يُكرَه. انتهى، وتُطلَق على القتل والإحراق والنَّميمة وغير ذلك. والمسيح ـ بفتح الميم وتخفيف المهمَلة المكسورة وآخره حاء مُهمَلة ـ يُطلَق على الدَّجّال، وعلى عيسى ابن مريم عليه السلام، لكن إذا أُريدَ الدَّجّال قُيِّدَ به. وقال أبو داود في «السُّنَن»: المسيح مُثَقَّل: الدَّجّال، ومُخَفَّف: عيسى. والمشهور الأوَّل.

وأمَّا ما نقل الفِرَبْريّ في رواية المُستَمْلي وحده عنه عن خَلَف بن عامر ـ وهو الهَمْدانيُّ أحد الحُفّاظ ـ أنَّ المسيح بالتَّشديد والتخفيف واحد، يقال للدَّجّال ويقال لعيسى، وأنَّه لا فرق بينهما، بمعنى لا اختصاص لأحدهما بأحدِ الأمرَينِ، فهو رأيٌ ثالث.

وقال الجَوْهريّ: مَن قاله بالتخفيفِ فلِمَسْحِه الأرض، ومَن قاله بالتَّشديد فلكَونِه مَمسوح العين. وحُكيَ عن[1] بعضهم أنَّه قال بالخاء المعجَمة في الدَّجّال، ونُسِبَ قائلُه إلى التصحيف.

واختُلِفَ في تلقيب الدَّجّال بذلك، فقيل: لأنَّه ممسوح العين، وقيل: لأنَّ أحد شِقَّي وجهه خُلِقَ ممسوحاً لا عين فيه ولا حاجب، وقيل: لأنَّه يَمسَح الأرض إذا خرج.

وأمَّا عيسى فقيل: سُمّيَ بذلك لأنَّه خرج من بطن أمّه ممسوحاً بالدُّهن، وقيل: لأنَّ زَكَريّا مَسَحَه، وقيل: لأنَّه كان لا يَمسَح ذا عاهة إلَّا بَرِئ، وقيل: لأنَّه كان يَمسَح الأرض

---

(١) كلمة «عن» سقَطَت من (س).

بسياحَتِه، وقيل: لأنَّ رِجله كانت لا أخمصَ لها، وقيل: للُبْسِه المُسُوح، وقيل: هو بالعِبْرانيَّة ماشيخا، فعُرِّبَ المسيح، وقيل: المسيح: الصِّدّيق، كما سيأتي في التفسير[1] ذِكْرُ قائله إن شاء الله تعالى. وذكر شيخنا الشَّيخ مَجد الدّين الشّيرازيّ صاحب «القاموس» أنَّه جمع في سبب تسمية عيسى بذلك خمسينَ قولاً، أورَدَها في «شرح المشارق».

**قوله: «فِتْنة المحْيا وفِتْنة الممات»** قال ابن دَقِيق العيد: فتنة المحيا ما يَعرِض للإنسان ٣١٩/٢ مُدَّةَ حياته من الافتتان بالدُّنيا والشَّهَوات والجَهالات، وأعظمها والعياذ بالله أمرُ الخاتمة عند الموت. وفتنة الممات يجوز أن يُراد بها الفتنةُ عند الموت أُضيفَت إليه لقُربِها منه، ويكون المراد بفتنة المحيا على هذا ما قبل ذلك، ويجوز أن يُراد بها فتنةُ القَبر، وقد صَحَّ - يعني في حديث أسماء الآتي في الجَنائز -: «إنَّكم تُفتَنون في قُبوركم مثل أو قريباً من فتنة الدَّجّال»[2]، ولا يكون مع هذا الوجه مُتكَرِّراً مع قولِه: «عذاب القَبر»، لأنَّ العذاب مُرتَّب على[3] الفتنة والسَّبَب غير المسَبَّب.

وقيل: أراد بفتنة المحيا: الابتلاء مع زوال الصَّبر، وبِفتنة الممات: السُّؤال في القَبر مع الحَيرة، وهو من العامّ بعد الخاص، لأنَّ عذاب القَبر داخل تحت فتنة الممات، وفتنة الدَّجّال داخلة تحت فتنة المحيا. وأخرج الحَكيم التِّرمِذيّ في «نوادر الأُصول» عن سفيان الثَّوريّ: أنَّ الميِّت إذا سُئِلَ: مَن رَبّك؟ تَراءَى له الشيطان، فيشير إلى نفسه: إنِّي أنا رَبّك، فلهذا وَرَدَ سؤال التَّثبُّت له حين يُسأل. ثمَّ أخرج بسندٍ جيِّد إلى عَمْرو بن مُرَّة: كانوا يَستَحِبّون إذا وُضِعَ الميِّت في القَبر أن يقولوا: اللهمَّ أعِذه من الشيطان.

**قوله: «والمغْرَم»** أي: الدَّين، يقال: غَرِمَ بكسر الرَّاء، أي: ادّانَ، قيل: والمراد به ما يُستَدان فيما لا يجوز وفيما يجوز ثمَّ يَعجِزُ عن أدائه، ويحتمل أن يُراد به ما هو أعمّ من ذلك. وقد

---

(١) بل في أحاديث الأنبياء، عند الكلام على الباب رقم (٤٦)، الذي هو ترجمة للحديثين (٣٤٣٣) و(٣٤٣٤).

(٢) بل سلف ضمن حديث مطوَّل في كتاب العلم برقم (٨٦)، وأما الذي في كتاب الجنائز (١٣٧٣) فهو مختصر ليس فيه هذه اللفظة.

(٣) في (س): عن.

استَعاذَ ﷺ من غَلَبة الدَّين[١]. وقال القُرطبيّ: المغرَم: الغُرْم، وقد نَبَّهَ في الحديث على الضَّرَر اللَّاحق من المغرَم، والله أعلم.

**قوله: «فقال له قائل»** لم أقِفْ على اسمه، ثمَّ وَجَدتُ في روايةٍ للنَّسائيِّ (٥٤٥٤) من طريق مَعمَر عن الزُّهريِّ أنَّ السائل عن ذلك عائشةُ، ولفظها: فقلت: يا رسول الله، ما أكثر ما تَستَعيذ... إلى آخره.

**قوله: «ما أكثر»** بفتح الرَّاء، على التعجُّب.

**وقوله: «إذا غَرِمَ»** بكسر الرَّاء.

**قوله: «ووَعَدَ فأخلَفَ»** كذا للأكثر، وفي رواية الحَمُّوِيّ: «وإذا وعَدَ أخلَف»، والمراد أنَّ ذلك شأنُ من يستدين غالباً.

**قوله: «وعن الزُّهْريّ»** الظاهر أنَّه معطوف على الإسناد المذكور، فكأنَّ الزُّهريَّ حدَّث به مُطوَّلاً ومختصراً، لكن لم أرَه في شيء من المسانيد والمستخرَجات من طريق شعيب عنه إلَّا مُطوَّلاً[٢]، ورأيته باللَّفظ المختصر المذكور سنداً ومتناً عند المصنِّف في كتاب الفِتَن (٧١٢٩) من طريق صالح بن كَيْسانَ عن الزُّهري، وكذلك أخرجه مسلم (٥٨٧) من طريق صالح.

وقد استُشكِلَ دُعاؤُه ﷺ بما ذُكِرَ مع أنَّه معصومٌ مغفورٌ له ما تقدَّم وما تأخَّر، وأُجيبَ بأجوبة:

**أحدها:** أنَّه قَصَدَ التَّعليم لأمَّتِه.

**ثانيها:** أنَّ المراد السُّؤال منه لأمَّتِه، فيكون المعنى هنا: أعوذ بك لأمَّتي.

**ثالثها:** سُلوك طريق التَّواضُع وإظهار العُبوديَّة والتزام[٣] خوف الله وإعظامه والافتقار

---

(١) سيأتي (٢٨٩٣) و(٥٤٢٥) و(٦٣٦٣) و(٦٣٦٩) من حديث أنس بلفظ: ضَلَعِ الدَّين.

(٢) بل هو في «فوائد تمام» (٥٥٥) من طريق أبي اليمان عن شعيب مختصراً.

(٣) تحرف في (س) إلى: إلزام.

إليه وامتثال أمره، في الرَّغبة إليه، ولا يَمتَنِع تَكْرار الطَّلَب مع تحقُّق الإجابة لأنَّ ذلك يُحصِّل الحسناتِ ويرفع الدَّرَجاتِ، وفيه تحريض لأمَّتِه على مُلازَمة ذلك لأنَّه إذا كان مع تحقُّق المغفِرة لا يَترُك التضرُّع، فمَن لم يتحقَّق ذلك أحرَى بالملازمة.

وأمَّا الاستعاذة من فتنة الدَّجّال مع تحقُّقه أنَّه لا يُدرِكه، فلا إشكال فيه على الوجهينِ الأوَّلَين، وقيل على الثالث: يحتمل أن يكون ذلك قبل تحقُّق عدم إدراكه، ويدلُّ عليه قولُه في الحديث الآخر عند مسلم: «إن يَخرُجْ وأنا فيكم فأنا حَجِيجُه» الحديث[1]، والله أعلم.

**٨٣٤- حدَّثنا قُتَيبةُ بنُ سعيدٍ، قال: حدَّثنا الليثُ، عن يزيدَ بنِ أبي حَبِيبٍ، عن أبي الخيرِ، عن عبدِ الله بنِ عَمْرٍو، عن أبي بكرٍ الصِّدِّيق ﷺ، أنَّه قال لرسول الله ﷺ: عَلِّمْني دعاءً أدعُو به في صلاتي، قال: «قُلِ: اللهمَّ إنِّي ظَلَمْتُ نَفْسي ظُلْماً كَثِيراً، ولا يَغْفِرُ الذُّنُوبَ إلَّا أنت، فاغفِرْ لي مَغْفِرةً من عندِك، وارحَمْني إنَّك أنتَ الغَفُورُ الرَّحِيمُ».**

[طرفاه في: ٦٣٢٦، ٧٣٨٨]

**قوله:** «عن أبي الخير» هو اليَزَنيّ بالتَّحتانيَّة والزّاي المفتوحَتَينِ ثمَّ نون، والإسناد كلّه سوى طرفَيه مِصريّون، وفيه تابعيّ عن تابعيّ، وهو يزيد عن أبي الخير، وصحابيّ عن صحابيّ: وهو عبد الله بن عَمْرو ـ وهو ابن العاص ـ عن أبي بكر الصِّدّيق، هذه رواية الليث عن يزيد، ومُقتَضاها أنَّ الحديث من مُسنَد الصِّدّيق ﷺ، وأوضح من ذلك رواية أبي الوليد الطَّيالسيِّ عن الليث، فإنَّ لفظه عن أبي بكر قال: قلت: يا رسول الله، أخرجه البَزّار (٢٩) من طريقه. وخالَفَ عَمْرو بنُ الحارث الليثَ فجعلَه من مُسنَد عبد الله بن عَمْرو ولفظه: عن أبي الخير أنَّه سمع عبد الله بن عَمْرو يقول: إنَّ أبا بكر قال للنبيِّ ﷺ، هكذا رواه ابن وَهْب عن عَمرو، ولا يَقدَح هذا الاختلاف في صِحَّة الحديث. وقد أخرج المصنِّف طريق عَمْرو مُعلَّقة في الدَّعَوات[2]، وموصولة في التوحيد (٧٣٨٧)، وكذلك

---

(١) أخرجه مسلم (٢١٣٧) من حديث النوّاس بن سِمعان.

(٢) بإثر الحديث (٦٣٢٦).

أخرج مسلم (٢٧٠٥) الطريقَينِ: طريق الليث وطريق ابن وَهْب، وزاد مع عَمْرو بن الحارث رجلاً مُبهَماً، وبيَّن ابنُ خُزَيمة في روايته (٨٤٦) أنَّه ابن لَهِيعة.

٣٢٠/٢ **قوله: «ظَلَمْتُ نَفْسي»** أي: بمُلابَسة ما يَستَوجِب العقوبة، أو يَنقُصُ الحَظَّ. وفيه أنَّ الإنسان لا يَعرَى عن تقصيرٍ ولو كان صِدّيقاً.

**قوله: «ولا يَغْفِر الذُّنُوب إلَّا أنتَ»** فيه إقرارٌ بالوَحْدانيَّة واستجلابٌ للمَغفِرة، وهو كقوله تعالى: ﴿ وَٱلَّذِينَ إِذَا فَعَلُوا۟ فَٰحِشَةً أَوْ ظَلَمُوٓا۟ أَنفُسَهُمْ ﴾ الآية [آل عمران:١٣٥]، فأثنَى على المستغفِرين، وفي ضِمن ثنائه عليهم بالاستغفار لَوَّحَ بالأمرِ به، كما قيل: إنَّ كلَّ شيء أثنَى الله على فاعله فهو آمِرٌ به، وكلَّ شيء ذَمَّ فاعله فهو ناهٍ عنه.

**قوله: «مَغفِرةً من عندك»** قال الطِّيبيُّ: دلَّ التَّنكير على أنَّ المطلوب غُفرانٌ عظيم لا يُدرَك كُنْهُه، ووَصَفَه بكَونِه من عنده سبحانه وتعالى، مؤيِّداً[1] لذلك التعظيم، لأنَّ الذي يكون من عند الله لا يُحيط به وصف.

وقال ابن دَقِيق العيد: يحتمل وجهين:

**أحدهما:** الإشارة إلى التوحيد المذكور، كأنَّه قال: لا يفعل هذا إلَّا أنتَ فافعَله لي أنت.

**والثاني** ـ وهو أحسن ـ: أنَّه إشارة إلى طلب مَغفِرةٍ مُتفضَّلٌ بها، لا يقتضيها سبب من العبد من عمل حسن ولا غيره، انتهى.

وبهذا الثاني جَزَمَ ابن الجَوْزيّ فقال: المعنى هَبْ لي المغفِرة تَفَضُّلاً، وإن لم أكُنْ لها أهلاً بعملي.

**قوله: «إنَّك أنتَ الغَفُور الرَّحيم»** هما صفتان ذُكِرَتا خَتْماً للكلام على جهة المقابَلة لِمَا تقدَّم، فالغفور مُقابلٌ لقوله: «اغفِرْ لي»، والرحيم مُقابلٌ لقوله: «ارحَمْني»، وهي مُقابَلة مُرتَّبة.

وفي هذا الحديث من الفوائد أيضاً: استحباب طلب التَّعليم من العالم، خصوصاً في

---

(١) في (أ) و(س): مُريداً.

الدَّعَواتِ المطلوبِ فيها جوامعُ الكَلِم.

ولم يُصرِّح في الحديث بتعيين محلِّه، وقد تقدَّم كلام ابن دَقِيق العيد في ذلك في أوائل الباب الذي قبله، قال: ولعلَّه تَرجَّحَ كَوْنه فيما بعد التشهُّد لظُهور العِناية بتعليم دعاءٍ مخصوصٍ في هذا المحلّ. ونازعَه الفاكِهانيّ فقال: الأولى الجمع بينهما في المحلَّينِ المذكورين، أي: السجود والتشهُّد.

وقال النَّوَويّ: استدلال البخاري صحيح، لأنَّ قولَه: «في صلاتي» يَعُمّ جميعها، ومن مَظانّه هذا الموطِن. قلت: ويحتمل أن يكون سؤال أبي بكر عن ذلك كان عند قولِه لمَّا عَلَّمَهمُ التشهُّدَ: «ثمَّ ليتخيَّرْ من الدُّعاء ما شاء»، ومِن ثَمَّ أعقَبَ المصنِّف الترجمة بذلك.

## ١٥٠ - باب ما يُتَخيَّر من الدعاء بعد التشهد، وليس بواجب

**٨٣٥- حدَّثنا مُسدَّدٌ، قال: حدَّثنا يحيى، عن الأعمَشِ، حدَّثني شَقِيقٌ، عن عبدِ الله، قال: كنَّا إذا كنَّا مع النبيِّ ﷺ في الصلاة قلنا: السلامُ على الله من عِبادِه، السلامُ على فلانٍ وفلانٍ، فقال النبيُّ ﷺ: «لا تقولوا: السلامُ على الله، فإنَّ الله هو السلامُ، ولكنْ قولوا: التَّحِيّاتُ لله والصَّلَواتُ والطيِّباتُ، السلامُ عليكَ أيُّها النبيُّ ورحمةُ الله وبَرَكاتُه، السلامُ علينا وعلى عِبادِ الله الصالحين، فإنَّكم إذا قلتُم أصابَ كلَّ عبدٍ في السَّماءِ - أو بينَ السَّماءِ والأرضِ - أشهَدُ أنْ لا إلهَ إلَّا الله وأشهَدُ أنَّ محمَّداً عبدُه ورسولُه، ثمَّ ليَتَخيَّرْ من الدُّعاءِ أعجَبَه إليه فيَدْعُو».**

قوله: «**باب ما يُتَخَيَّر من الدُّعاء بعد التشهُّد، وليس بواجبٍ**» يشير إلى أنَّ الدُّعاء السابق ٣٢١/٢ في الباب الذي قبله لا يجب وإن كان قد وَرَدَ بصيغة الأمر كما أشرتُ إليه، لقوله في آخر حديث التشهُّد: «ثمَّ ليتخيَّر»، والمنفيّ وجوبه يحتمل أن يكون الدُّعاءَ أي: لا يجب دعاءٌ مخصوص، وهذا واضح مطابق للحديث، وإن كان التَّخيير مأموراً به. ويحتمل أن يكون المنفيّ التَّخييرَ، ويُحمَل الأمر الوارد به على النَّدب، ويحتاج إلى دليل.

قال ابن رُشَيد: ليس التَّخيير في آحاد الشيء بدالٍّ على عدم وجوبه، فقد يكون أصلُ الشيء واجباً ويقعُ التَّخيير في وصفه.

وقال الزَّين بن المنيِّر: قوله: «ثمَّ ليَتخيَّرْ» وإن كان بصيغة الأمر لكنَّها كثيراً ما تَرِدُ للنَّدْب.

وادَّعَى بعضهم الإجماعَ على عدم الوجوب، وفيه نظر، فقد أخرج عبد الرزاق[1] بإسنادٍ صحيح عن طاووسٍ ما يدلُّ على أنَّه يَرَى وجوبَ الاستعاذة المأمور بها في حديث أبي هريرة المذكور في الباب قبله، وذلك أنَّه سألَ ابنَه: هل قالها بعد التشهُّد؟ فقال: لا، فأمره أن يُعيد الصلاة، وبه قال بعض أهل الظاهر.

وأفرَطَ ابنُ حَزْم فقال بوجوبها في التشهُّد الأوَّل أيضاً.

وقال ابن المنذِر: لولا حديث ابن مسعود: «ثمَّ ليتخيَّر من الدُّعاء» لَقلتُ بوجوبها، وقد قال الشافعيّ أيضاً بوجوب الصلاة على النبيّ ﷺ بعد التشهُّد، وادَّعَى أبو الطيِّب الطَّبَريُّ من أتباعه والطَّحاويُّ وآخرون أنَّه لم يُسبَق إلى ذلك، واستَدلُّوا على نَدبيَّتِها بحديث الباب مع دعوى الإجماع.

وفيه نظر لأنَّه وَرَدَ عن أبي جعفر الباقر والشَّعبيّ وغيرهما ما يدلُّ على القول بالوجوب. وأعجَبُ من ذلك أنَّه صَحَّ عن ابن مسعود راوي حديث الباب ما يقتضيه، فعند سعيد بن منصور وأبي بكر بن أبي شَيْبة (١/ ٢٩٧) بإسنادٍ صحيح إلى أبي الأحوَص قال: قال عبد الله: يتشهَّد الرجل في الصلاة، ثمَّ يُصلِّي على النبيّ ﷺ، ثمَّ يدعو لنفسِه بعدُ.

وقد وافَقَ الشافعيَّ أحمدُ في إحدى الروايتين عنه وبعضُ أصحاب مالك، وقال إسحاق بن راهويه أيضاً بالوجوب، لكن قال: إن تركَها ناسياً رَجَوت أن يُجزِئه، فقيل: إنَّ له في المسألة قولين كأحمد، وقيل: بل كان يراها واجبة لا شرْطاً.

---

(١) الذي في «مصنف عبد الرزاق» (٣٠٨٧) عن ابن طاووس، عن أبيه قال: قال لرجل: أقلتهن في صلاتك؟ قال: لا، قال: فأعِدْ صلاتك، يعني هذا القولَ. لكن قال ابن رجب في «شرحه» على البخاري ٥/ ١٨٤: وذكر مسلمٌ أن طاووساً كان يروي هذا الحديث عن ثلاثة أو عن أربعة، وأنه أمر ابنَه أن يعيد الصلاة حيث لم يتعوّذ فيها من ذلك. وهذا قاله مسلم بإثر الحديث (٥٩٠) (١٣٤).

ومنهم مَن قَيَّدَ تَفرُّد الشافعيِّ بكَونِه عيَّنها بعد التشهُّد لا قبله ولا فيه، حتَّى لو صلَّى على النبيّ ﷺ في أثناء التشهُّد مثلاً لم يُجزِئ عنده. وسيأتي مزيدٌ لهذا في كتاب الدَّعَوات (٦٣٢٨) إن شاء الله تعالى.

**قوله: «ثمَّ ليتخيَّرْ من الدُّعاء أعجبَه إليه فيَدْعُو»** زاد أبو داود (٩٦٨) عن مُسدَّد شيخ البخاري فيه: «فيدعو به»، ونحوه النَّسائيُّ (١١٦٣) من وجه آخر بلفظ: «فليَدعُ به» ولإسحاقَ[1] عن عيسى عن الأعمَش: «ثمَّ ليتخيَّرْ من الدُّعاء ما أحَبّ»، وفي رواية منصور عن أبي وائل عند المصنِّف (٦٣٢٨) في الدَّعَوات: «ثمَّ ليتخيَّرْ من الثَّناء ما شاء» ونحوه لمسلم (٤٠٢) بلفظ: «من المسألة».

واستُدلَّ به على جواز الدُّعاء في الصلاة بما اختارَ المصلِّي من أمر الدُّنيا والآخرة. قال ابن بَطَّال: خالَفَ في ذلك النَّخَعيُّ وطاووسٌ وأبو حنيفة فقالوا: لا يدعو في الصلاة إلَّا بما يُوجَد في القرآن. كذا أطلَقَ هو ومَن تَبِعَه عن أبي حنيفة، والمعروف في كتب الحنفيَّة أنَّه لا يدعو في الصلاة إلَّا بما جاءَ في القرآن أو ثَبَتَ في الحديث، وعبارة بعضهم: ما كان مَأثوراً، قال قائلهم: والمأثور أعمّ من أن يكون مرفوعاً أو غير مرفوع، لكنَّ ظاهر حديث الباب يَرُدّ عليهم، وكذا يَرُدُّ على قول ابن سيرين: لا يدعو في الصلاة إلَّا بأمرِ الآخرة. واستثنى بعض الشافعيَّة ما يُقبَّح من أمر الدُّنيا، فإن أراد الفاحش من اللَّفظ فمُحتمَل، وإلَّا فلا شكَّ أنَّ الدُّعاء بالأُمور المحرَّمة مُطلَقاً لا يجوز.

وقد وَرَدَ فيما يقال بعد التشهُّد أخبارٌ، من أحسنها ما رواه سعيد بن منصور وأبو بكر ابن أبي شَيْبة (١/ ٢٩٦) من طريق عُمَير بن سعد[2] قال: كان عبد الله ـ يعني ابن مسعود ـ يُعلِّمنا التشهُّد في الصلاة ثمَّ يقول: إذا فَرَغَ أحدكم من التشهُّد فليَقُل: اللهمَّ إنِّي أسألُك

---

(١) ومن طريقه أخرجه ابن حبان (١٩٥٥).

(٢) كذا في الأصلين و(س): بن سعْد، والمشهور في اسمه: ابن سعيد، كذا سماه أكثر المترجمين له، إلا أن ابن حبان لما ذكره في «الثقات» ٥/ ٢٥٢ قال: وقد قيل: عمير بن سعْد، ونقله عنه الحافظ في «تهذيب التهذيب»، وهو في نسخة متقَنة من نسخ ابن أبي شيبة كذلك.

من الخير كلّه ما عَلِمتُ منه وما لم أعلم، وأعوذ بك من الشرّ كلّه ما عَلِمتُ منه وما لم أعلم، اللهمَّ إنِّي أسألُك من خير ما سألك منه عبادك الصالحون، وأعوذ بك من شَرّ ما استَعاذَك منه عبادُك الصالحون ﴿رَبَّنَآ ءَاتِنَا فِى ٱلدُّنْيَا حَسَنَةً﴾ الآية [البقرة:٢٠١] قال: ٣٢٢/٢ ويقول:/ لم يَدعُ نبيٌّ ولا صالح بشيءٍ إلَّا دخل في هذا الدُّعاء. وهذا من المأثور غير مرفوع، وليس هو ممَّا وَرَدَ في القرآن. وقد استَدلَّ البيهقيُّ بالحديث المتَّفَق عليه: «ثمَّ ليتخيَّرْ من الدُّعاء أعجَبه إليه فيدعو به» وبحديث أبي هريرة رفعه: «إذا فرَغَ أحدكم من التشهُّد فليَتَعَوَّذ بالله» الحديث، وفي آخره: «ثمَّ يدعو لنفسِه بما بَدَا له»، هكذا أخرجه البيهقيُّ (٢/ ١٥٤)، وأصل الحديث في مسلم (٥٨٨)، وهذه الزِّيادة صحيحة، لأنَّها من الطريق التي أخرجها مسلم.

## ١٥١- باب من لم يمسح جبهته وأنفه حتى صلى

**قال أبو عبد الله: رأيتُ الحُمَيديَّ يَحتَجُّ بهذا الحديثِ أنْ لا يَمسَحَ الجبهةَ في الصلاةِ.**

**٨٣٦- حدَّثنا مسلمُ بنُ إبراهيم، قال: حدَّثنا هشامٌ، عن يحيى، عن أبي سَلَمة، قال: سألتُ أبا سعيدٍ الخُدْريَّ فقال: رأيتُ رسولَ الله ﷺ يَسجُدُ في الماءِ والطِّينِ، حتَّى رأيتُ أثرَ الطِّينِ في جَبْهتِه.**

قوله: «باب مَن لم يَمْسَح جَبْهته وأنفه حتَّى صَلَّى» قال الزَّين بن المنيِّر ما حاصله: ذكر البخاري المستدَلّ ودليله، وَوَكَلَ الأمر فيه لنَظَرِ المجتَهِد، هل يوافق الحميديّ أو يخالفه، وإنَّما فعل ذلك لمَا يَتطرَّق إلى الدليل من الاحتمالات، لأنَّ بقاء أثر الطِّين لا يَستَلزِم نفي مَسْح الجبهة، إذ يجوز أن يكون مَسَحَها وبَقيَ الأثر بعد المسح، ويحتمل أن يكون ترَكَ المسح ناسياً أو تركَه عامداً لتَصديق رُؤْياه، أو لكَونِه لم يَشعُر ببقاء أثر الطِّين في جَبْهته، أو لبيان الجواز، أو لأنَّ ترْك المسح أَولى لأنَّ المسح عملٌ وإن كان قليلاً، وإذا تَطرَّقَت هذه الاحتمالات لم ينهض الاستدلال، لا سيَّما وهو فعلٌ من الجِبليّات لا من القُرَب.

قوله: «قال أبو عبد الله» هو المصنِّف، والحميديّ: هو شيخه المشهور أحد تلامذة الشافعيِّ.

قوله: «يَحتَجّ بهذا» فيه إشارة إلى أنَّه يوافقه على ذلك، ومن ثَمَّ لم يَتعقَّبْه، وقد تقدَّم ما فيه، وأنَّه إن احتُجَّ به على المنع جملةً لم يَسلَم من الاعتراض، وأنَّ التَّرك أَولى.

قوله: «حدَّثنا هشام» هو الدَّستُوائيُّ، ويحيى: هو ابن أبي كثير.

قوله: «حتَّى رأيت أثر الطِّين» هو محمول على أثرٍ خفيف لا يمنع مُباشَرة الجبهة للسُّجود، وسيأتي بقيَّة الكلام على فوائده في كتاب الصيام (٢٠١٦) إن شاء الله تعالى.

## ١٥٢- باب التسليم

**٨٣٧- حدَّثنا موسى بنُ إسماعيلَ، حدَّثنا إبراهيمُ بنُ سعدٍ، حدَّثنا الزُّهْريُّ، عن هندٍ بنتِ الحارثِ: أنَّ أمَّ سَلَمة رضي الله عنها، قالت: كان رسولُ الله ﷺ إذا سَلَّمَ قامَ النِّساءُ حينَ يَقْضي تسليمَه، ومَكَثَ يَسِيراً قبلَ أنْ يقومَ.**

**قال ابنُ شِهابٍ: فأُرَى ـ والله أعلمُ ـ أنَّ مُكْثَه لكَيْ يَنفُذَ النِّساءُ قبلَ أنْ يُدرِكَهُنَّ مَنِ انصَرَفَ من القومِ.**

[طرفاه في: ٨٤٩، ٨٥٠]

قوله: «باب التسليم» أي: من الصلاة، قيل: لم يَذكُر المصنِّف حُكمه، لتَعارُضِ الأدلَّة عنده في الوجوب وعدمه، ويُمكِن أن يُؤخَذ الوجوب من حديث الباب حيثُ جاءَ فيه: كان إذا سَلَّم، لأنَّه يُشعِر بتحقُّق مواظَبته على ذلك، وقد قال ﷺ: «صَلُّوا كما رأيتُموني أُصلِّي»[1]، وحديث: «تحليلها التَّسليم» أخرجه أصحاب السُّنَن بسندٍ حسن[2]. وأمَّا حديث: «إذا أحدَثَ وقد جَلَسَ في آخر صلاته قبل أن يُسلِّم فقد جازت صلاته» فقد ضَعَّفَه الحُفّاظ[3]،

---

(١) سلف برقم (٦٣١).

(٢) كذا في (أ)، وفي (ع) و(س): بسند صحيح، والمثبت هو الأقرب إلى الصواب، وهذا الحديث أخرجه أبو داود (٦١) و(٦١٨)، وابن ماجه (٢٧٥)، والترمذي (٣) من حديث علي بن أبي طالب، وابن ماجه (٢٧٦)، والترمذي (٢٣٨) من حديث أبي سعيد الخدري. وهو صحيح بمجموعهما.

(٣) أخرجه أبو داود (٦١٧)، والترمذي (٤٠٨).

وسيأتي إن شاء الله تعالى الكلام على بقيَّة فوائده بعد أربعة أبواب (٨٤٩).

٣٢٣/٢ تنبيه: لم يَذكُر عددَ التَّسليم، وقد أخرج مسلم (٥٨١و٥٨٢) من حديث ابن مسعود ومن حديث سعد بن أبي وقاصّ التَّسليمَتَينِ، وذكر العُقَيليُّ وابن عبد البَرِّ أنَّ حديث التَّسليمة الواحدة معلول[1]، وبَسَطَ ابنُ عبد البَرِّ الكلام على ذلك.

## ١٥٣- بابٌ يسلم حين يسلم الإمام

**وكان ابنُ عمرَ رضي الله عنهما يَستَحِبُّ إذا سَلَّمَ الإمامُ أنْ يُسلِّمَ مَن خَلفَه.**

**٨٣٨- حدَّثنا حِبّانُ بنُ موسى، قال: أخبرنا عبدُ الله، قال: أخبرنا مَعمَرٌ، عن الزُّهْريِّ، عن محمودِ بنِ الرَّبيعِ، عن عِتْبانَ بنِ مالكٍ، قال: صلَّينا مع النبيِّ ﷺ فسَلَّمْنا حينَ سَلَّمَ.**

قوله: «باب يُسلِّم» أي: المأموم «حين يُسلِّم الإمام» قال الزَّين بن المنيِّر: تَرجَمَ بلفظ الحديث، وهو مُحتَمِل لأن يكون المراد أنَّه يَبتَدِئ السلام بعد ابتداء الإمام له، فيَشرَع المأموم فيه قبل أن يُتِمَّه الإمام، ويحتمل أن يكون المراد أنَّ المأموم يَبتَدِئ السلامَ إذا أتمَّه الإمام، قال: فلمَّا كان مُحتَمِلاً للأمرَينِ وَكَلَ النَّظرَ فيه إلى المجتَهِد، انتهى.

ويحتمل أن يكون أراد أنَّ الثاني ليس بشَرْط، لأنَّ اللَّفظ يحتمل الصّورَتَين، فأيَّهما فعل المأمومُ جاز، وكأنَّه أشارَ إلى أنَّه يُندَب أن لا يتأخَّر المأموم في سلامه بعد الإمام مُتَشاغِلاً بدعاءٍ وغيره، ويدلُّ على ذلك ما ذكره عن ابن عمر، والأثر المذكور لم أقِفْ على مَن وَصَلَه، لكن عند ابن أبي شَيْبة (١/ ٣٠٧) عن ابن عمر ما يُعطي معناه[2].

وقد تقدَّم الكلام على حديث عِتْبان مُطوَّلاً في أوائل الصلاة (٤٢٥)، وأورَدَه هنا

---

(١) أخرجه أحمد (٢٥٩٨٧) و(٢٥٩٨٨)، وابن ماجه (٩١٩)، والترمذي (٢٩٦) من حديث عائشة، وابن ماجه (٩٢٠) من حديث سلمة بن الأكوع، وأحمد (٥٤٦١) من حديث ابن عمر، والبيهقي ٢/ ١٧٩ من حديث أنس، وبمجموع هذه الأحاديث يتقوى خبر التسليمة الواحدة، والله تعالى أعلم.

(٢) ولفظه: عن ابن عمر أنه كان يردُّ السلام على الإمام. وأقرب منه ما ذكره ابن رجب في «شرحه» ٥/ ٢٢٠ فقال: روى وكيع بإسناده، عن مجاهد، قال: سألت ابن عمر: يسلّم الإمامُ وقد بقي شيء من الدعاء، أدعو أو أسلِّم؟ قال: لا، بل سَلِّم.

مختصراً جدّاً، وفي الباب الذي يليه أتمُّ منه، وكلاهما من طريق عبد الله: وهو ابن المبارَك.

## ١٥٤- باب من لم يَرُدَّ السلام على الإمام واكتفَى بتسليم الصلاة

**٨٣٩- حدَّثنا عبدانُ، قال: أخبرنا عبدُ الله، قال: أخبرنا مَعمَرٌ، عن الزُّهْريِّ، قال: أخبرني محمودُ بنُ الرَّبيعِ، وزَعَمَ أنَّه عَقَلَ رسولَ الله ﷺ، وعَقَلَ مَجَّةً مَجَّها من دَلْوٍ كانت في دارهم.**

**٨٤٠- قال: سمعتُ عِتْبانَ بنَ مالكٍ الأنصاريَّ ثمَّ أحدَ بني سالمٍ، قال: كنتُ أُصلِّي لقومي بني سالمٍ، فأتيتُ النبيَّ ﷺ فقلت: إنِّي أنكَرْتُ بَصَري، وإنَّ السُّيُولَ تَحُولُ بيني وبينَ مسجدِ قومي، فلَوَدِدْتُ أنَّكَ جئتَ فصلَّيتَ في بيتي مكاناً حتَّى أتَّخِذَه مسجداً، فقال: «أفعَلُ إن شاءَ الله» فغَدا عليَّ رسولُ الله ﷺ وأبو بكرٍ معه بعدَما اشتَدَّ النهار، فاستأذَنَ النبيُّ ﷺ فأذِنْتُ له، فلم يَجلِسْ حتَّى قال: «أينَ تُحِبُّ أنْ أُصلِّيَ من بيتِكَ؟» فأشارَ إليه من المكان الذي أحَبَّ أنْ يُصلِّيَ فيه، فقامَ فصَفَفْنا خلفَه، ثمَّ سَلَّمَ وسَلَّمْنا حينَ سَلَّمَ.**

قوله: «باب مَن لم يَرُدّ السلام على الإمام واكْتَفَى بتسليمِ الصلاة» أورَدَ فيه حديث عِتبان كما ذكرنا، واعتماده فيه على قولِه: «ثمَّ سَلَّمَ وسَلَّمنا حين سَلَّم» فإنَّ ظاهره أنَّهم سَلَّموا نَظِير سَلامه، وسَلامُه إمَّا واحدةٌ وهي التي يَتَحَلَّل بها من الصلاة، وإمَّا هي وأُخرى معها، فيحتاج مَن استَحَبَّ تسليمة ثالثة على الإمام بين التَّسليمَتَينِ كما تقوله المالكيَّة إلى دليل خاصٍّ، وإلى رَدّ ذلك أشارَ البخاري.

وقال ابن بَطَّال: أظنّه قَصَدَ الردّ على مَن يُوجِب التَّسليمة الثانية، وقد نَقَلَه الطَّحاويُّ ٣٢٤/٢ عن الحسن بن صالح[1]. انتهى، وفي هذا الظنِّ بُعدٌ، والله أعلم.

قوله: «وزَعَمَ» الزَّعم يُطلَق على القول المحقَّق وعلى القول المشكوك فيه وعلى الكذِب، ويُنزَّلُ في كلِّ موضع على ما يليق به، والظاهر أنَّ المراد به هنا الأوَّل، لأنَّ محمود بن الرَّبيع

---

(١) وقع في الأصلين و(س): الحسن بن الحسن، وهو خطأ، صوّبناه من كتب التراجم، وهذا الرجل هو الحسن بن صالح بن صالح بن حيّ، أحد فقهاء الكوفة، وقد جاء اسمه على الصواب في «شرح البخاري» لابن بطال ٢/ ٤٥٦ حيث قال: الحسن بن صالح.

مُوثَّق عند الزُّهري، فقولُه عنده مقبول.

**قوله: «من دَلْو كانتْ في دارهم»** قال الكِرْمانيُّ: «كانت» صفة لَموصوفٍ محذوفٍ، أي: من بئر كانت في دارهم، ولفظ الدَّلو يدلّ عليه. وقال غيره: بل الدَّلو يُذَكَّر ويُؤنَّث فلا يحتاج إلى تقدير[1].

**قوله: «سمعت عِتْبان بن مالك الأنصاريّ ثمَّ أحدَ بني سالم»** بِنَصبِ «أحد» عطفاً على قوله: الأنصاريّ، وهو بمعنى قولِه: الأنصاريّ ثمَّ السالمي، هذا الذي يكاد مَن له أدنَى مُمارَسة بمعرفة الرجال أن يقطع به.

وقال الكِرْمانيُّ: يحتمل أن يكون عطفاً على «عِتبان» يعني: سمعت عِتبان ثمَّ سمعت أحد بني سالم أيضاً، قال: والمراد به فيما يظهر الحُصَين بن محمد، فكأنَّ محموداً سمع من عِتبان، ومن الحُصَين. قال: وهو بخلاف ما تقدَّم في «باب المساجد في البيوت» (٤٢٥) أنَّ الزُّهريَّ هو الذي سمع محموداً والحُصَين، قال: ولا مُنافاة بينهما لاحتمال أنَّ الزُّهريَّ ومحموداً سمعا جميعاً من الحُصَين، قال: ولو رُوِيَ برفعِ «أحد» بأن يكون عطفاً على «محمود» لساغ ووافَقَ الروايةَ الأولى، يعني فيصير التقدير: قال الزُّهريُّ: أخبرني محمود بن الرَّبيع، ثمَّ أخبرني أحدُ بني سالم، أي: الحُصَين، انتهى.

وكأنَّ الحامل له على ذلك كلِّه قول الزُّهريِّ في الرواية السابقة: ثمَّ سألت الحُصَين بن محمد الأنصاريّ وهو أحد بني سالم، فكأنَّه ظنَّ أنَّ المراد بقوله: ثمَّ أحد بني سالم، هنا هو المراد بقوله: أحد بني سالم، هناك، ولا حاجة لذلك، فإنَّ عِتبان من بني سالم أيضاً، وهو عِتبان بن مالك بن عَمْرو بن عَجْلان بن زيد[2] بن غَنْم بن سالم بن عوف، وقيل في نَسَبه غيرُ ذلك مع الاتِّفاق على أنَّه من بني سالم. والأصل عدم التقدير في إدخال «أخبرني» بين

---

(١) ويؤيِّد تقدير المحذوف أنه جاء مصرَّحاً به في رواية أبي ذرٍّ وأبي الوقت حيث جاء عندهما: من دلْوٍ من بئر كانت في دارهم.

(٢) وقع في الأصلين و(س): بن زياد، وهو خطأ، صوَّبناهُ من كتب الأنساب والتراجم، وقد ترجم الحافظ لعتبان في «الإصابة» ٤/ ٤٣٢، فقال في نسبه: بن زيد، على الصواب.

«ثمَّ» و«أحد»، وعلى الاحتمال الذي ذكره إشكال آخر، لأنَّه يَلزَم منه أن يكون الحُصَين بن محمد هو صاحبَ القصَّة المذكورة، أو أنَّها تَعدَّدت له ولعِتبان، وليس كذلك، فإنَّ الحُصَين المذكور لا صحبة له، بل لم أرَ مَن ذكر أباه في الصحابة. وقد ذكر ابن أبي حاتم الحُصَين بنَ محمد في «الجرح والتَّعديل» ولم يَذكُر له شيخاً غير عِتبان بن مالك، ونَقلَ عن أبيه أنَّ روايته عنه مُرسَلة، ولم يَذكُر أحدٌ ممَّن صَنَّفَ في الرجال لمحمودِ بن الرَّبيع روايةً عن الحُصين، والله أعلم.

**قوله: «فلَوَدِدْت»** أي: فوالله لَوَدِدت.

**قوله: «اشتَدَّ النهار»** أي: ارتَفَعَت الشمس.

**قوله: «فأشارَ إليه من المكان الذي أحَبَّ أنْ يُصلِّي فيه»** قال الكِرْمانيُّ: فاعل «أشار» النبيُّ ﷺ، و«مِن» للتَّبعيض، قال: ولا يُنافي ما تقدَّم أنَّه قال: «فأشرتُ له إلى المكان»، لإمكانِ وقوع الإشارَتَينِ منه ومن النبيّ ﷺ، إمَّا معاً وإمَّا سابقاً ولاحقاً.

قلت: والذي يظهر أنَّ فاعل «أشار» هو عِتبان، لكنْ فيه التِفات، إذ ظاهر السياق أن يقول: فأشرت... إلى آخره، وبهذا تَتَوافَق الروايات، والله أعلم.

## ١٥٥- باب الذكر بعد الصلاة

**٨٤١- حدَّثنا إسحاقُ بنُ نَصْرٍ، قال: حدَّثنا عبدُ الرزَّاق، قال: أخبرنا ابنُ جُرَيجٍ، قال: أخبرني عَمرٌو، أنَّ أبا مَعْبَدٍ مولى ابنِ عبَّاسٍ أخبَره، أنَّ ابنَ عبَّاسٍ رضي الله عنهما أخبَره: أنَّ رَفْعَ الصوتِ بالذِّكْرِ حينَ يَنصرِفُ النَّاسُ من المكتوبةِ كان على عَهْدِ رسُولِ الله ﷺ.**

**وقال ابنُ عبَّاسٍ: كنتُ أعلمُ إذا انصَرَفُوا بذلك إذا سَمعتُه.**

[طرفه في: ٨٤٢]

**٨٤٢- حدَّثنا عليُّ بنُ عبدِ الله، قال: حدَّثنا سفيانُ، قال: حدَّثَنا عَمرٌو، قال: أخبرني أبو** ٣٢٥/٢ **مَعْبَدٍ، عن ابنِ عبَّاسٍ رضي الله عنهما، قال: كنتُ أعرِفُ انقِضاءَ صلاةِ النبيِّ ﷺ بالتَّكْبِيرِ.**

**قال عليٌّ: حدثنا سُفيانُ، عن عَمرٍو، قال: كان أبو مَعبَدٍ أصدقَ موالي ابن عباسٍ. قال عليٌّ: واسمُه نافِذٌ.**

**قوله: «باب الذِّكْر بعد الصلاة»** أورَدَ فيه أوَّلاً حديث ابن عبَّاسٍ من وجهينِ أحدهما أتمّ من الآخر، وأغرَبَ المِزِّيُّ فجعلهما حديثين، والذي يظهر أنَّهما حديث واحد كما سنبيِّنه إن شاء الله تعالى.

**قوله: «أخبَرني عَمْرو»** هو ابن دينار المكِّيّ.

**قوله: «كان على عَهْد رسول الله ﷺ»** فيه أنَّ مثل هذا عند البخاري يُحكَم له بالرَّفعِ خلافاً لمن شَذَّ ومَنَعَ ذلك، وقد وافَقَه مسلم والجمهور على ذلك[1]، وفيه دليل على جواز الجهر بالذِّكرِ عَقِب الصلاة.

٣٢٦/٢ قال الطَّبَريُّ: فيه الإبانة عن صِحَّة ما كان يفعله بعض الأُمراء من التكبير عَقِبَ الصلاة. وتعقَّبه ابن بَطَّال بأنَّه لم يقف على ذلك عن أحد من السَّلَف إلَّا ما حكاه ابن حبيب في «الواضحة»: أنَّهم كانوا يَستَحِبّون التكبير في العساكر عَقِبَ الصبح والعشاء تكبيراً عالياً ثلاثاً، قال: وهو قديم من شأن الناس.

قال ابن بَطَّال: وفي «العُتبيَّة» عن مالك أنَّ ذلك مُحدَث. قال: وفي السياق إشعار بأنَّ الصحابة لم يكونوا يرفعون أصواتهم بالذِّكرِ في الوقت الذي قال فيه ابن عبَّاسٍ ما قال.

قلت: في التقييد بالصحابة نَظَر، بل لم يكن حينئذٍ من الصحابة إلَّا القليل.

وقال النَّوَويّ: حمل الشافعيّ هذا الحديث على أنَّهم جَهَروا به وقتاً يسيراً لأجلِ تعليم صفة الذِّكر، لا أنَّهم دامُوا على الجهر به، والمختار أنَّ الإمام والمأموم يُخفيان الذِّكر إلَّا إن احتيجَ إلى التَّعليم.

**قوله: «وقال ابن عبَّاسٍ»** هو موصول بالإسناد المُبدَأ[2] به، كما في رواية مسلم

---

(١) كما سيأتي في الشرح بعد قليل.

(٢) في (ع): المتبدأ به.

(٥٨٣/ ١٢٢) عن إسحاق بن منصور عن عبد الرزاق، به.

**قوله: «كنت أعلَم»** فيه إطلاق العِلم على الأمر المستنِد إلى الظنّ الغالب.

**قوله: «إذا انصَرَفُوا»** أي: أعلم انصرافهم بذلك، أي: برفعِ الصوت إذا سمعتُه، أي: الذِّكر، والمعنى: كنت أعلم بسماع الذِّكر انصرافَهم.

**قوله: «حدَّثني عليٌّ»** هو ابن المدينيّ، وسفيان: هو ابن عُيَينةَ، وعَمرو: هو ابن دينار.

**قوله: «كنت أعرِف انقِضاء صلاة النبيّ ﷺ بالتكبير»** وقع في رواية الحميديِّ (٤٨٠) عن سفيان بصيغة الحصر، ولفظه: ما كنَّا نَعرِف انقِضاء صلاة رسول الله ﷺ إلَّا بالتكبير. وكذا أخرجه مسلم (٥٨٣/ ١٢٠) عن ابن أبي عمر عن سفيان، واختُلِفَ في كون ابن عبَّاسٍ قال ذلك، فقال عياض: الظاهر أنَّه لم يكن يَحضُر الجماعةَ لأنَّه كان صغيراً ممَّن لا يواظِب على ذلك ولا يُلزَمُ به، فكان يَعرِف انقِضاء الصلاة بما ذَكر.

وقال غيره: يحتمل أن يكون حاضراً في أواخر الصُّفوف فكان لا يَعرِف انقِضاءَها بالتَّسليم، وإنَّما كان يَعرِفه بالتكبير.

وقال ابن دَقِيق العيد: يُؤخَذ منه أنَّه لم يكن هناك مُبلِّغ جَهير الصوت يُسمِع مَن بَعُدَ.

**قوله: «بالتكبير»** هو أخصّ من رواية ابن جُرَيج التي قبلها، لأنَّ الذِّكر أعمّ من التكبير، ويحتمل أن تكون هذه مُفسِّرة لتلك، فكأنّ المراد: أنَّ رفع الصوت بالذِّكرِ، أي: بالتكبير، وكأنَّهم كانوا يَبدَءون بالتكبيرِ بعد الصلاة قبل التَّسبيح والتَّحميد، وسيأتي الكلام على ذلك في الحديث الذي بعده.

**قوله: «قال عليّ»** هو ابن المدينيّ المذكور، وثبتت هذه الزّيادة في رواية المُستَمْلي والكُشْمِيهني، وزاد مسلم في روايته المذكورة: قال عَمْرو ـ يعني ابن دينار ـ وذَكَرت ذلك لأبي مَعبَد بعدُ فأنكَرَه، وقال: لم أُحَدِّثك بهذا. قال عَمرو: قد أخبَرتَنيه قبل ذلك. قال الشافعيّ بعد أن رواه عن سفيان (١/ ١٥٠): كأنَّه نَسِيَه بعد أن حدَّثه به، انتهى.

وهذا يدلُّ على أنَّ مسلماً كان يَرَى صِحَّة الحديث ولو أنكَرَه راويه، إذا كان الناقل عنه

عَدلاً، ولأهل الحديث فيه تفصيل: قالوا: إمَّا أن يَجزِم برَدِّه أو لا، وإذا جَزَمَ فإمَّا أن يُصرِّح بتكذيبِ الراوي عنه أو لا، فإن لم يَجزِم بالردِّ كأن قال: لا أذكُره فهو مُتَّفَق عندهم على قَبُوله لأنَّ الفَرْع ثقة والأصلَ لم يَطعُن فيه، وإن جَزَمَ وصَرَّحَ بالتَّكذيبِ فهو مُتَّفَق عندهم على رَدّه لأنَّ جَزْم الفَرْع بكون الأصل حدَّثه يَستَلزِم تكذيب الأصل في دَعواه أنَّه كذَبَ عليه، وليس قَبُول قول أحدهما بأولى من الآخر، وإن جَزَمَ بالردِّ ولم يُصرِّح بالتَّكذيبِ فالرَّاجح عندهم قَبُوله.

وأمَّا الفقهاء فاختَلَفوا: فذهب الجمهور في هذه الصورة إلى القَبُول، وعن بعض الحنفيَّة ورواية عن أحمد: لا يُقبل قياساً على الشاهد، وللإمام فخر الدّين في هذه المسألة تفصيل نحو ما تقدَّم، وزاد: فإن كان الفَرع مُتَرَدِّداً في سماعه والأصل جازماً بعدمِه سَقَطَ لوجودِ التَّعارُض، ومُحصَّل كلامه[1] أنَّهما إن تساوَيا فالرَّد، وإن رَجَحَ أحدهما عُمِلَ به، وهذا الحديث من أمثِلته.

وأبعَدَ مَن قال: إنَّما نَفَى أبو مَعبَد التَّحديثَ ولا يَلزَم منه نفيُ الإخبار، وهو الذي وقع من عَمْرو ولا مُخالَفة، وتَرُدّه الرواية التي فيها «فأنكَرَه»، ولو كان كما زَعَمَ لم يكن هناك إنكار، ولأنَّ الفَرق بين التَّحديث والإخبار إنَّما حَدَثَ بعد ذلك[2].

**٨٤٣- حدَّثنا محمَّدُ بنُ أبي بكرٍ، قال: حدَّثنا مُعْتَمِرٌ، عن عُبيد الله، عن سُميٍّ، عن أبي صالحٍ، عن أبي هريرةَ ﷺ، قال: جاءَ الفُقَراءُ إلى النبيِّ ﷺ فقالوا: ذهبَ أهلُ الدُّثُورِ من الأموال بالدَّرَجات العُلا والنَّعِيمِ المقِيمِ، يُصلُّونَ كما نُصلِّي ويَصُومُونَ كما نَصُومُ، ولهم فضلُ أموالٍ يَحُجُّونَ بها ويَعْتَمِرُونَ ويُجاهِدُونَ ويَتَصَدَّقُون، قال: «ألا أُحَدِّثُكم بما إنْ أخَذْتُم بهِ أدرَكتُم مَن سبقكم ولم يُدرِكْكم أحدٌ بعدَكم، وكنتم خيرَ مَن أنتُم بينَ ظهرانَيْهم إلَّا مَن عَمِلَ**

---

(١) زاد بعده في (س) كلمة «آنفاً»، ولا وجه لذكرها، لأنه لم يذكُر كلامه، وإنما ذكر بعضَ كلامه.

(٢) زاد في هامش (أ) بخط مغاير: وفي كتب الأصول حكايةُ الخلاف في هذه المسألة عن الحنفية. وهي مثبتة في (س).

مثلَه؟ تُسَبِّحُونَ وتَحمَدُونَ وتُكَبِّرونَ خلفَ كلِّ صلاةٍ ثلاثاً وثلاثينَ» فاختَلَفْنا بينَنا، فقال بعضُنا: نُسَبِّحُ ثلاثاً وثلاثين، ونَحْمَدُ ثلاثاً وثلاثين، ونُكَبِّرُ أربعاً وثلاثين، فرَجَعْتُ إليه فقال: «تقولُ: سبحانَ الله، والحمدُ لله، والله أكبرُ، حتَّى يكونَ منهنَّ كلِّهِنَّ ثلاثٌ وثلاثُونَ».

[طرفه في: ٦٣٢٩]

قوله: «عن عُبيد الله» هو ابن عمر العمري، وسُميّ: هو مولى أبي بكر بن عبد الرحمن، ٣٢٧/٢ وعبيد الله تابعيّ صغير، ولم أقِفْ لسُميٍّ على رواية عن أحد من الصحابة فهو من رواية الكبير عن الصغير، وهما مدنيَّان، وكذا أبو صالح.

قوله: «جاءَ الفُقَراء» سُمّيَ منهم في رواية محمد بن أبي عائشة عن أبي هريرة: أبو ذرٍّ الغِفاريُّ. أخرجه أبو داود (١٥٠٤)، وأخرجه جعفر الفِريابيّ في كتاب «الذِّكر» له من حديث أبي ذرٍّ نفسه[١]، وسُمّيَ منهم: أبو الدَّرداء عند النَّسائيِّ وغيره من طرق عنه[٢]، ولمسلم (٥٩٥/ ١٤٣) من رواية سُهَيل بن أبي صالح عن أبيه عن أبي هريرة أنَّهم قالوا: يا رسول الله، فذكر الحديث[٣]، والظاهر أنَّ أبا هريرة منهم. وفي رواية النَّسائيِّ (١٣٥٠)[٤] عن زيد بن ثابت قال: أُمِرنا أن نُسَبِّح، الحديث كما سيأتي لفظه، وهذا يُمكِن أن يقال فيه: إنَّ زيد بن ثابت كان منهم، ولا يعارضه قولُه في رواية ابن عَجْلان عن سُميٍّ عند مسلم (٥٩٥/ ١٤٢): جاءَ فُقَراء المهاجرين، لكون زيد بن ثابت من الأنصار، لاحتمال التَّغليب.

قوله: «الدُّثُور» بضمِّ المهمَلة والمثلَّثة، جمع دَثْر، بفتحٍ ثمَّ سكون: هو المال الكثير، و«من» في قوله: «من الأموال» للبيان، ووقع عند الخطَّابيِّ: «ذهب أهل الدُّور من الأموال» وقال: كذا وقع «الدُّور» جمع دار، والصواب: الدُّثور. انتهى، وذكر صاحب «المطالع» عن رواية أبي زيد المَروَزيِّ أيضاً «الدُّور».

---

(١) فات الحافظ رحمه الله أن يعزوه إلى أحمد (٢١٤١١)، وابن ماجه (٩٢٧).

(٢) أخرجه أحمد (٢١٧٠٩)، والنسائي في «الكبرى» (٩٨٩٩-٩٩٠٤)، وعلّقه البخاري بإثر الحديث (٦٣٢٩).

(٣) وعلَّقه البخاري بإثر الحديث (٦٣٢٩).

(٤) وهو أيضاً عند أحمد (٢١٦٠٠)، والترمذي (٣٤١٣).

**قوله: «بالدَّرَجات العُلا»** بضمِّ العين جمع العلياء، وهي تأنيث الأعلى، ويحتمل أن تكون حِسّيَّة، والمراد درجات الجَنّات، أو معنَويَّة والمراد عُلوّ القَدْر عند الله.

**قوله: «والنَّعيم المقيم»** وَصَفَه بالإقامة إشارة إلى ضِدّه وهو النَّعيم العاجل، فإنَّه قَلَّ ما يَصفو، وإن صَفا فهو بصَدَدِ الزَّوال. وفي رواية محمد بن أبي عائشة المذكورة: ذهب أصحاب الدُّثور بالأُجور، وكذا لمسلم (١٠٠٦) من حديث أبي ذرٍّ، زاد المصنِّف في الدَّعَوات (٦٣٢٩) من رواية ورقاء عن سُميٍّ: «قال: كيف ذلك؟» ونحوه لمسلم من رواية ابن عَجْلان عن سُميٍّ.

**قوله: «ويَصُومُونَ كما نَصُوم»** زاد في حديث أبي الدَّرداء المذكور: «ويَذكُرون كما نَذكُر»، وللبَزّار (٦١٣٣) من حديث ابن عمر: صَدَّقوا تَصديقنا، وآمَنوا إيماننا.

**قوله: «ولَهم فضل أمْوال»** كذا للأكثر بالإضافة، وفي رواية الأَصِيليِّ: فضل الأموال، وللكُشْمِيهنيِّ: فضل من أموال.

**قوله: «يَحُجُّونَ بها»** أي: ولا نَحُجُّ، يُشكِل عليه ما وقع في رواية جعفر الفِريابيّ[1] من حديث أبي الدَّرداء: ويَحُجّون كما نَحُجّ، ونَظِيره ما وقع هنا: ويُجاهدون، ووقع في الدَّعَوات (٦٣٢٩) من رواية ورقاء عن سُميٍّ: وجاهَدوا كما جاهَدنا. لكنَّ الجواب عن هذا الثاني ظاهر، وهو التَّفرِقة بين الجهاد الماضي فهو الذي اشتركوا فيه، وبين الجهاد المتوَقَّع فهو الذي تَقدِر عليه أصحاب الأموال غالباً، ويُمكِن أن يقال مثلَه في الحج، ويحتمل أن يُقرأ: يُحِجّون بها، بضمِّ أوَّله من الرُّباعيّ، أي: يُعينون غيرَهم على الحج بالمال.

**قوله: «ويَتَصَدَّقُونَ»** عند مسلم من رواية ابن عَجْلان عن سُميٍّ: ويَتَصَدَّقون ولا نَتَصَدَّق، ويُعتِقون ولا نُعتِق.

**قوله: «فقال: ألا أُحَدِّثكم بما إنْ أخَذْتُم به»** في رواية الأَصِيليِّ: «بأمرٍ إن أخذتُم» وكذا

---

(١) وهو أيضاً عند ابن أبي شيبة في «مصنفه» ١٠/ ٢٣٥، والطبراني في «الدعاء» (٧١٤) من طريقين عن أبي الدرداء.

للإسماعيلي، وسَقَطَ قوله: «بما» من أكثر الروايات، وكذا قوله: «به»، وقد فُسِّرَ الساقط في الرواية الأُخرى، وفي رواية مسلم: «أفَلا أُعَلِّمُكم شيئاً»، وفي رواية أبي داود (١٥٠٤): فقال: «يا أبا ذَرّ، ألا أُعلِّمُك كَلِمات تقولُهنّ».

قوله: «أدرَكتُم مَن سبقكم» أي: من أهل الأموال الذين امتازوا عليكم بالصَّدَقة، والسَّبْقيَّة هنا يحتمل أن تكون معنَويَّة وأن تكون حِسّيَّة، قال الشَّيخ تَقيّ الدّين: والأوَّل أقرب. وسَقَطَ قوله: «مَن سبقكم» من رواية الأَصِيليّ.

قوله: «وكنتم خيرَ مَن أنتُم بين ظهرانَيْهم» بفتح النُّون وسكون التَّحتانيَّة، وفي رواية ٣٢٨/٢ كَرِيمة وأبي الوَقْت: «ظَهرانَيه» بالإفراد، وكذا للإسماعيليّ. وعند مسلم (٥٩٥/ ١٤٢) من رواية ابن عَجْلان: «ولا يكون أحدٌ أفضلَ منكم».

قيل: ظاهره يخالف ما سبق، لأنَّ الإدراك ظاهره المساواة، وهذا ظاهره الأفضليَّة. وأجاب بعضهم بأنَّ الإدراك لا يَلزَم منه المساواة فقد يُدرِك ثمَّ يفوق، وعلى هذا فالتقرُّب بهذا الذِّكر راجح على التقرُّب بالمال.

ويحتمل أن يقال: الضَّمير في «كنتم» للمجموعِ من السابق والمدرِك، وكذا قوله: «إلَّا مَن عَمِلَ مثل عملكم» أي: من الفُقَراء، فقال الذِّكرَ، أو من الأغنياء فتَصَدَّقَ، أو أنَّ الخطاب للفُقَراء خاصَّة لكن يُشاركهم الأغنياء في الخيريَّة المذكورة فيكون كلّ من الصِّنفَينِ خيراً ممَّن لا يَتَقَرَّب بذِكْرٍ ولا صَدَقة، ويشهد له قولُه في حديث ابن عمر عند البَزّار (٦١٣٣): «أدرَكتُم مثل فضلهم»، ولمسلم (١٠٠٦) في حديث أبي ذرٍّ: «أوَلَيس قد جَعَلَ لكم ما تَتَصَدَّقونَ؟ إنَّ بكلِّ تسبيحة صَدَقة، وبِكلِّ تكبيرة صَدَقة»، الحديث.

واستُشكِلَ تساوي فضل هذا الذِّكر بفضل التقرُّب بالمال مع شِدَّة المشقَّة فيه، وأجاب الكِرْمانيُّ بأنَّه لا يَلزَم أن يكون الثَّواب على قَدر المشقَّة في كلّ حالة، واستَدلَّ لذلك بفضلِ كلمة الشهادة مع سهولتها على كثير من العبادات الشاقَّة.

قوله: «تُسَبِّحُونَ وتَحمَدُونَ وتُكَبِّرونَ» كذا وقع في أكثر الأحاديث تقديمُ التَّسبيح على

التَّحميد، وتأخير التكبير، وفي رواية ابن عَجْلان تقديم التكبير على التَّحميد خاصَّة، وفيه أيضاً قول أبي صالح: يقول: الله أكبر، وسبحان الله، والحمد الله، ومثله لأبي داود (٢٩٨٧) من حديث أمّ الحكَم، وله (١٥٠٤) من حديث أبي هريرة: «تُكَبِّر وتَحمَد وتُسَبِّح»، وكذا في حديث ابن عمر[١]. وهذا الاختلاف دالٌّ على أن لا تَرتيب فيها، ويُستأنس لذلك بقوله في حديث الباقيات الصالحات: «لا يَضُرّك بأيِّهنَّ بدأتَ»[٢] لكن يُمكِن أن يقال: الأولى البِداءَة بالتَّسبيحِ لأنَّه يتضمَّن نفيَ النَّقائص عن الباري سبحانه وتعالى، ثمَّ التَّحميد لأنَّه يتضمَّن إثباتَ الكمال له، إذ لا يَلزَم من نفي النَّقائص إثباتُ الكمال، ثمَّ التكبير إذ لا يَلزَم من نفي النَّقائص وإثباتَ الكمال نفيُ[٣] أن يكون هناك كبير آخر، ثمَّ يَختِم بالتَّهليل الدالّ على انفراده سبحانه وتعالى بجميعِ ذلك.

**قوله: «خلف كلّ صلاة»** هذه الرواية مُفسِّرة للرواية التي عند المصنِّف في الدَّعَوات (٦٣٢٩) وهي قوله: «دُبُر كلّ صلاة»، ولجعفرٍ الفِريابيّ في حديث أبي ذرٍّ: «إثرَ كلّ صلاة»، وأمَّا رواية «دُبُر» فهي بضمَّتَين، قال الأزهريّ: دُبُر الأمر، يعني بضمَّتَينِ، ودَبْره، يعني بفَتحٍ ثمَّ سكون: آخره. وادَّعَى أبو عَمْرو الزّاهد أنَّه لا يقال بالضمِّ إلَّا للجارحة، وَرُدَّ بمثل قولِهم: أعتَقَ غلامه عن دُبُر، ومُقتَضى الحديث أنَّ الذِّكر المذكور يقال عند الفراغ من الصلاة، فلو تأخَّرَ ذلك عن الفَرَاغ، فإن كان يسيراً بحيثُ لا يُعَدّ مُعرِضاً، أو كان ناسياً، أو مُتَشاغِلاً بما وَرَدَ أيضاً بعد الصلاة كآية الكُرسيّ فلا يَضُرُّ.

وظاهر قولِه: «كُلّ صلاة» يَشمَلُ الفرض والنَّفل، لكن حمله أكثر العلماء على الفرض، وقد وقع في حديث كعب بن عُجْرة عند مسلم (٥٩٦) التقييد بالمكتوبة، وكأنَّهم حملوا المطْلَقات عليها، وعلى هذا هل يكون التَّشاغُل بعد المكتوبة بالرَّاتبة بعدها، فاصلاً بين

---

(١) عند عبد بن حميد (٧٩٧)، والبزار (٦١٣٣).

(٢) أخرجه مسلم (٢١٣٧)، وابن ماجه (٣٨١١)، والنسائي في «الكبرى» (١٠٦١٤-١٠٦١٦) من حديث سمرة بن جندب، والنسائي (١٠٦٠٩)، وابن حبان (٨٣٦) و(١٨١٢) من حديث أبي هريرة.

(٣) كلمة «نفي» سقطت من (أ) و(س)، وأثبتناها من (ع)، وبحذفها ينقلب المعنى فيفسُد.

المكتوبة والذِّكر أو لا؟ محلّ نظرٍ[1]، والله أعلم.

**قوله: «ثلاثاً وثلاثينَ»** يحتمل أن يكون المجموع للجميعِ فإذا وُزِّعَ كان لكلِّ واحد إحدى عشرة، وهو الذي فهمَه سُهَيل بن أبي صالح كما رواه مسلم (٥٩٥/ ١٤٣) من طريق رَوح بن القاسم عنه، لكن لم يُتابَع سُهَيل على ذلك، بل لم أرَ في شيء من طرق الحديث كلّها التصريح بإحدى عشرة إلَّا في حديث ابن عمر عند البَزّار (٦١٣٣)[2] وإسناده ضعيف، والأظهَر أنَّ المراد أنَّ المجموع لكلِّ فردٍ فردٍ، فعلى هذا ففيه تَنازُع ثلاثةِ أفعال في ظرف ومصدر، والتقدير: تُسَبِّحون خلف كلّ صلاة ثلاثاً وثلاثينَ وتَحمَدون كذلك وتُكبِّرون كذلك.

**قوله: «فاختَلَفْنا بيننا»** ظاهره أنَّ أبا هريرة هو القائل، وكذا قوله: «فرَجَعتُ إليه» وأنَّ ٣٢٩/٢ الذي رجع أبو هريرة إليه هو النبيّ ﷺ، وعلى هذا فالخلاف في ذلك وقع بين الصحابة، لكن بيَّن مسلم (٥٩٥/ ١٤٢) في رواية ابن عَجْلان عن سُميٍّ أنَّ القائل: فاختَلَفنا، هو سُمَيٌّ، وأنَّه هو الذي رجع إلى أبي صالح، وأنَّ الذي خالَفَه بعضُ أهله، ولفظه: قال سُميٌّ: فحَدَّثتُ بعض أهلي هذا الحديث، قال: وهمتَ، فذكر كلامه، قال: فرَجَعتُ إلى أبي صالح، وعلى رواية مسلم اقتصر صاحب «العُمدة»، لكن لم يُوصِل مسلمٌ هذه الزّيادة، فإنَّه أخرج الحديث عن قُتيبة عن الليث عن ابن عَجْلان ثمَّ قال: زاد غير قُتيبة في هذا الحديث عن الليث، فذكرها، والغير المذكور يحتمل أن يكون شعيبَ بن الليث أو سعيدَ بن أبي مريم، فقد أخرجه أبو عَوَانة (٢٠٨٦) في «مُستخرَجه» عن الرَّبيع بن سليمان عن شعيب، وأخرجه الجَوزَقيُّ والبيهقيُّ (٢/ ١٨٦) من طريق سعيد، وتَبيَّنَ بهذا أنَّ في رواية عبيد الله بن عمر عن سُميٍّ في حديث الباب إدراجاً، وقد روى ابن حِبَّان (٢٠١٤) هذا الحديث من طريق المعتمِر بن سليمان بالإسناد المذكور فلم يَذكُر قوله: فاختَلَفنا... إلى آخره.

---

(١) في (س): محلّ النظر.

(٢) وهو أيضاً عند عبد بن حميد (٧٩٧).

**قوله: «ونُكَبِّر أربعاً وثلاثينَ»** هو قول بعض أهل سُميٍّ كما تقدَّم التَّنبيه عليه من رواية مسلم، وقد تقدَّم احتمال كَوْنه من كلام بعض الصحابة، وقد جاءَ مثله في حديث أبي الدَّرداء عند النَّسائيِّ[1]، وكذا عنده (١٣٥١) من حديث ابن عمر بسندٍ قَوي، ومثله لمسلم (٥٩٦) من حديث كعب بن عُجْرة، ونحوه لابنِ ماجَهْ (٩٢٧) من حديث أبي ذرٍّ، لكن شكَّ بعض رواته في أنهنَّ أربع وثلاثون، ويخالف ذلك ما في رواية محمد بن أبي عائشة عن أبي هريرة عند أبي داود (١٥٠٤) ففيه: ويَختِم المئة بلا إله إلَّا الله وحده لا شَريك له...» إلى آخره، وكذا لمسلم (٥٩٧) في رواية عطاء بن يزيد عن أبي هريرة، ومثله لأبي داود (٢٩٨٧) في حديث أمّ الحكَم، ولجعفرٍ الفِريابيّ في حديث أبي ذرٍّ[2].

قال النَّوَويّ: ينبغي أن يُجمَع بين الروايتين بأن يُكبِّر أربعاً وثلاثينَ، ويقول معها: لا إله إلَّا الله وحده... إلى آخره.

وقال غيره: بل يُجمَع بأن يَختِم مرَّة بزيادة تكبيرة ومرَّة بلا إله إلَّا الله، على وفق ما وَرَدَت به الأحاديث.

**قوله: «حتَّى يَكُون منهنَّ كلّهنَّ»** بكسر اللَّام تأكيداً للضَّميرِ المجرور.

**قوله: «ثلاث وثلاثُونَ»** بالرَّفعِ وهو اسم «كان»، وفي رواية كَرِيمة والأَصِيليّ وأبي الوَقْت: «ثلاثاً وثلاثين»، ويُوَجَّهُ بأنَّ اسم «كان» محذوف، والتقدير حتَّى يكون العدد منهُنَّ كلّهنَّ ثلاثاً وثلاثين، وفي قوله: «منهُنَّ كلّهنّ» الاحتمالُ المتقدِّمُ: هل العدد للجميعِ أو المجموع؟ وفي رواية ابن عَجْلان ظاهرها أنَّ العدد للجميعِ لكن يقول ذلك مجموعاً، وهذا اختيار أبي صالح.

---

(١) في «الكبرى» (٩٨٩٩-٩٩٠٤).

(٢) أخرج حديث أبي ذرٍّ أيضاً أحمد (٢١٤١١)، وابن ماجه (٩٢٧) بلفظ: «وتكبّر أربعاً وثلاثين»، لكن أخرجه ابن خزيمة أيضاً (٧٤٨) فقال فيه: «تسبح ثلاثاً وثلاثين وتحمد وتكبر مثل ذلك»، يعني كالرواية التي أشار إليها الحافظ عند جعفر الفريابي.

لكنَّ الروايات[1] الثابتة عن غيره الإفراد، قال عياض: وهو أولى. ورَجَّحَ بعضهم الجمع للإتيان فيه، بواو العطف.

والذي يظهر أنَّ كلًّا من الأمرَينِ حسنٌ، إلَّا أنَّ الإفراد يَتَمَيَّز بأمرٍ آخر، وهو أنَّ الذّاكر يحتاج إلى العدد، وله على كلّ حَرَكة لذلك ـ سواء كان بأصابعِه أو بغيرها ـ ثواب لا يَحصُل لصاحبِ الجمع منه إلَّا الثُّلُث.

**تنبيهان:**

**الأوَّل:** وقع في رواية ورقاء عن سُميٍّ عند المصنِّف في الدَّعَوات (٦٣٢٩) في هذا الحديث: «تُسَبِّحون عشراً وتَحمَدون عشراً وتُكَبِّرون عشراً»، ولم أقِفْ في شيء من طرق حديث أبي هريرة على مَن تابَعَ ورقاء على ذلك لا عن سُميٍّ ولا عن غيره، ويحتمل أن يكون تأوَّلَ ما تأوَّلَ سُهَيل من التَّوزيع، ثمَّ ألغَى الكسر. ويُعكِّر عليه أنَّ السياق صريح في كَوْنه كلامَ النبيّ ﷺ.

وقد وجدتُ لرواية العشر شواهدَ: منها عن عليّ عند أحمد (٨٣٨)، وعن سعد بن أبي وقَّاص عند النَّسائيِّ[2]، وعن عبد الله بن عَمْرو عنده (١٣٤٨)، وعند أبي داود (٥٠٦٥) والتِّرمِذيّ (٣٤١٠)[3]، وعن أمّ سَلَمة عند البَزّار، وعن أمّ مالك الأنصاريَّة عند الطَّبرانيِّ (٢٥/ ٣٥١)[4].

وجمع البَغَويُّ في «شرح السُّنَّة» بين هذا الاختلاف باحتمال أن يكون ذلك صَدَرَ في أوقات متعدِّدة، أوَّلها عشراً عشراً، ثمَّ إحدى عشرة إحدى عشرة، ثمَّ ثلاثاً وثلاثينَ ثلاثاً وثلاثين. ويحتمل أن يكون ذلك على سبيل التَّخيير، أو يَفتَرِق بافتراق الأحوال. وقد جاءَ من حديث زيد بن ثابت وابن عمر: أنَّه ﷺ أمرهم/ أن يقولوا كلّ ذِكْر منها خمساً وعشرين ٢/٣٣٠

(١) في (س): الرواية، على الإفراد.

(٢) في «الكبرى» (٩٩٠٧).

(٣) وعند ابن ماجه أيضاً (٩٢٦).

(٤) فات الحافظ أن يعزوه لابن أبي شيبة ١١/ ٤٩٥.

ويزيدوا فيها: لا إله إلَّا الله خمساً وعشرين. ولفظ زيد بن ثابت: أُمِرنا أن نُسَبِّح في دُبُر كلّ صلاة ثلاثاً وثلاثينَ، ونَحمَد ثلاثاً وثلاثينَ، ونُكَبِّر أربعاً وثلاثين، فأُتيَ رجل في مَنامه فقيل له: أمركم محمدٌ أن تُسَبِّحوا ـ فذكره ـ قال: نَعَم قال: اجعَلوها خمساً وعشرين، واجعَلوا فيها التَّهليل، فلمَّا أصبَحَ أتى النبيّ ﷺ وأخبره، فقال: «فافعَلوه» أخرجه النَّسائيُّ (١٣٥٠) وابن خُزَيمة (٧٥٢) وابن حِبَّان (٢٠١٧)، ولفظ ابن عمر: رأى رجل من الأنصار فيما يَرَى النائم ـ فذكر نحوه وفيه ـ فقيل له: سَبِّح خمساً وعشرين، واحمَد خمساً وعشرين، وكَبِّر خمساً وعشرين، وهَلِّل خمساً وعشرين فتلك مئة، فأمرهم النبيّ ﷺ أن يفعلوا كما قال» أخرجه النَّسائيُّ (١٣٥١) وجعفرٌ الفِريابيّ.

واستُنبِطَ من هذا أنَّ مُراعاة العدد المخصوص في الأذكار مُعتَبَرة، وإلَّا لكان يُمكِن أن يقال لهم: أضيفوا لها التَّهليل ثلاثاً وثلاثينَ. وقد كان بعض العلماء يقول: إنَّ الأعداد الواردة كالذِّكرِ عَقِبَ الصَّلَوات إذا رُتِّبَ عليها ثواب مخصوص، فزاد الآتي بها على العدد المذكور، لا يَحصُل له ذلك الثَّواب المخصوص، لاحتمال أن يكون لتلك الأعداد حِكْمة وخاصّيَّة تَفوت بمُجاوَزَة ذلك العدد.

قال شيخنا الحافظ أبو الفضل في «شرح التِّرمِذيّ»: وفيه نظر، لأنَّه أتى بالمقدار الذي رُتِّبَ الثَّواب على الإتيان به فحَصَلَ له الثَّواب بذلك، فإذا زاد عليه من جنسه كيف تكون الزّيادة مُزيلةً لذلك الثَّواب بعد حصوله؟ انتهى.

ويُمكِن أن يَفتَرِق الحال فيه بالنيَّة، فإن نَوَى عند الانتهاء إليه امتثال الأمر الوارد ثمَّ أتى بالزّيادة فالأمر كما قال شيخنا لا مَحالة، وإن زاد بغير نيَّة بأن يكون الثَّواب رُتِّبَ على عَشَرة مثلاً فرَتَّبَه هو على مئة فيَتَّجِه القول الماضي.

وقد بالغَ القَرافيّ في «القَواعد» فقال: من البِدَع المكروهة الزّيادة في المندوبات المحدودة شرعاً، لأنَّ شأن العُظَماء إذا حَدّوا شيئاً أن يُوقَف عنده ويُعَدّ الخارج عنه مُسيئاً للأدَبِ، انتهى.

وقد مَثَّلَه بعض العلماء بالدَّواء يكون مثلاً فيه أوقيَّة سُكَّر فلو زيدَ فيه أوقيَّة أُخرى لتَخلَّفَ الانتفاع به، فلو اقتصر على الأوقيَّة في الدَّواء ثمَّ استَعمَلَ من السُّكَّر بعد ذلك ما شاءَ لم يتخلَّفِ الانتفاع.

ويؤيِّد ذلك أنَّ الأذكار المتغايِرة إذا وَرَدَ لكُلٍّ منها عَدَد مخصوص مع طلب الإتيان بجميعِها مُتَواليةً لم تَحسُن الزّيادة على العدد المخصوص، لما في ذلك من قطع الموالاة، لاحتمال أن يكون للموالاة في ذلك حِكْمة خاصَّة تَفوت بفَواتها، والله أعلم.

**التنبيه الثاني**: زاد مسلم (٥٩٥/ ١٤٢) في رواية ابن عَجْلان عن سُميٍّ: **قال أبو صالح**: فرجع فُقَراء المهاجرين إلى رسول الله ﷺ فقالوا: سمع إخواننا أهل الأموال بما فعَلناه ففَعَلوا مثله، فقال رسول الله ﷺ: ذلك فضل الله يُؤتيه مَن يَشاء. ثمَّ ساقه مسلم (٥٩٥/ ١٤٣) من رواية رَوْح بن القاسم عن سُهَيل عن أبيه عن أبي هريرة، فذَكَر طرفاً منه ثمَّ قال بمثل حديث قُتيبة، قال: إلَّا أنَّه أدرَجَ في حديث أبي هريرة قول أبي صالح: فرجع فقراءُ المهاجرين.

قلت: وكذا رواه أبو معاوية عن سُهَيل مُدرَجاً أخرجه جعفر الفِريابيُّ[1]، وتَبيَّنَ بهذا أنَّ الزّيادة المذكورة مُرسَلة، وقد روى الحديث البَزّار (٦١٣٣) من حديث ابن عمر وفيه: فرجع الفُقَراء، فذكره موصولاً لكن قد قدَّمت أنَّ إسناده ضعيف. ورواه جعفر الفِريابيّ من رواية حرام بن حَكيم ـ وهو بحاءٍ وراءٍ مُهمَلتَينِ ـ عن أبي ذرٍّ وقال فيه: فقال أبو ذَرّ: يا رسول الله، إنَّهم قد قالوا مثل ما نقول. فقال: ذلك فضل الله يُؤتيه مَن يَشاء[2]. ونقل الخطيب أنَّ حرام بن حَكِيم يُرسِل الرواية عن أبي ذرٍّ، فعلى هذا لم يَصِحَّ بهذه الزّيادة

---

(١) وكذلك جاء مدرجاً في الخبر في رواية بكر بن صدقة عن ابن عجلان عند السراج (٨٧١)، والطبراني في «مسند الشاميين» (٢١٢٢)، ورواية حيوة بن شريح عن ابن عجلان عند الطبراني في «الأوسط» (٥٣١٠)، وفي «الشاميين» (٢١٢٢)، وكذلك في وراية محمد بن عبد الأعلى الصنعاني عن المعتمر بن سليمان عن عُبيد الله بن عمر، عن سُميٍّ عند البزار (٨٩٦٠).

(٢) وهو عند الطبراني في «الشاميين» (٨١٠)، والخطيب في «موضح أوهام الجمع والتفريق» ١/ ١٠٦.

إسناد، إلَّا أنَّ هذينِ الطريقَينِ يقوى بهما مُرسَل أبي صالح.

قال ابن بَطَّال عن المهلَّب: في هذا الحديث فضَّل الغَنيّ نصّاً لا تأويلاً، إذا استوت أعمال الغَنيّ والفقير فيما افتَرَضَ الله عليهما، فللغَنيِّ حينئذٍ فضل عمل البِرّ من الصَّدَقة ونحوها ممَّا لا سبيل للفقيرِ إليه. قال: ورأيت بعض المتكلِّمينَ ذهب إلى أنَّ هذا الفضل يَخُصّ الفُقَراء دون غيرهم، أي: الفضل المترَتِّب على الذِّكر المذكور، وغَفَلَ عن قولِه في نفس الحديث: «إلَّا مَن صَنَعَ مثل ما صَنَعتُم» فجعلَ الفضل لقائلِه كائناً مَن كان.

٣٣١/٢ وقال القُرطبيّ: تأوَّلَ بعضهم قولَه: «ذلك فضلُ الله يُؤتيه» بأن قال: الإشارة راجعة إلى الثَّواب المترَتِّب على العمل الذي يَحصُل به التَّفضيل عند الله، فكأنَّه قال: ذاكَ الثَّواب الذي أخبَرتُكم به لا يَستَحِقّه أحد بحَسَبِ الذِّكر ولا بحَسَبِ الصَّدَقة، وإنَّما هو بفضل الله. قال: وهذا التأويل فيه بُعْدٌ، ولكن اضطرَّه إليه ما يعارضه. وتُعُقِّبَ بأنَّ الجمع بينه وبين ما يعارضه مُمكِن من غير احتياج إلى التعسُّف.

وقال ابن دَقِيق العيد: ظاهرُ الحديث القريبُ من النصّ أنَّه فضَّلَ الغَني، وبعض الناس تأوَّلَه بتأويلٍ مُستكرَه، كأنَّه يشير إلى ما تقدَّم. قال: والذي يقتضيه النَّظر أنَّهما إن تساوَيا وفَضَلَتِ العبادة الماليَّة أنَّه يكون الغَنيّ أفضل، وهذا لا شكَّ فيه، وإنَّما النَّظر إذا تساوَيا وانفرد كلّ منهما بمصلحةِ ما هو فيه أيّهما أفضل؟ إن فُسِّرَ الفضل بزيادة الثَّواب فالقياس يقتضي أنَّ المصالح المتعَدّية أفضلُ من القاصرة فيَترَجَّح الغِنَى، وإن فُسِّرَ بالأشرَفِ بالنِّسبة إلى صِفات النَّفس فالذي يَحصُل لها من التَّطهير بسبب الفَقر أشرَفُ فيَترَجَّح الفَقر، ومن ثَمَّ ذهب جمهور الصّوفيَّة إلى ترجيح الفقير الصابر.

وقال القُرطبيّ: للعلماء في هذه المسألة خمسةُ أقوال، ثالثها: الأفضل الكَفَافُ، رابعها: يختلف باختلاف الأشخاص، خامسها: التوقُّف.

وقال الكِرْمانيُّ: قضيَّة الحديث أنَّ شَكوَى الفَقر تبقى بحالها. وأجاب بأنَّ مقصودهم كان تحصيلَ الدَّرَجات العُلا والنَّعيم المقيم لهم أيضاً، لا نفي الزّيادة عن أهل الدُّثور

مُطلَقاً. انتهى، والذي يظهر أنَّ مقصودهم إنَّما كان طلبَ المساواة. ويظهر أنَّ الجواب وقع قبل أن يعلم النبيّ ﷺ أنَّ مُتَمنّيَ الشيءِ يكون شريكاً لفاعلِه في الأجر كما سبق في كتاب العِلم في الكلام على حديث ابن مسعود الذي أوَّله: «لا حَسَد إلَّا في اثنتَين»[١]، فإنَّ في رواية التِّرمِذيّ من وجه آخر التصريحَ بأنَّ المنفِق والمتمَنّيَ إذا كان صادق النيَّة في الأجر سواءٌ[٢]، وكذا قولُه ﷺ: «مَن سَنَّ سُنَّة حسنةً فله أجرها وأجر مَن يعمل بها من غير أن يَنقُص من أجره شيء»[٣]، فإنَّ الفُقَراء في هذه القصَّة كانوا السَّبَبَ في تَعلُّم الأغنياء الذِّكرَ المذكور، فإذا استووا معهم في قوله امتاز الفُقَراء بأجرِ السَّبَب مضافاً إلى التَّمَنّي، فلعلَّ ذلك يقاوِم التقرُّب بالمال، وتبقى المقايَسة بين صَبر الفقير على شَظَف العَيش، وشُكر الغَنيّ على التَّنَعُّم بالمال، ومن ثَمَّ وقع التَّرَدُّد في تفضيل أحدهما على الآخر، وسَيكونُ لنا عَودة إلى ذلك في الكلام على حديث: «الطَّاعم الشاكر مثل الصائم الصابر» في كتاب الأطعمة[٤] إن شاء الله تعالى.

وفي الحديث من الفوائد غير ما تقدَّم: أنَّ العالم إذا سُئِلَ عن مسألة يقع فيها الخلاف أن يجيب بما يَلحَق به المفضول درجةَ الفاضل، ولا يجيب بنفس الفاضل لئلَّا يقع الخلاف، كذا قال ابن بَطَّال، وكأنَّه أخَذَه من كَوْنه ﷺ أجاب بقوله: «ألا أدُلّكم على أمر تساوونهم فيه» وعَدَلَ عن قولِه: نَعَم، هم أفضل منكم بذلك.

وفيه التَّوسِعة في الغِبطَة، وقد تقدَّم تفسيرها في كتاب العِلم[٥]، والفَرق بينها وبين

---

(١) سلف برقم (٧٣).

(٢) أخرجه من حديث أبي كبشة الأنماري برقم (٢٣٢٥) بلفظ: «وعبد رزقه الله علماً ولم يرزقه مالاً فهو صادق النية، يقول: لو أن لي مالاً لعملت بعمل فلان، فهو نيته، فأجرهما سواء».

(٣) أخرجه مسلم (١٠١٧) و(٢٦٧٣)(١٥)، وابن ماجه (٢٠٣)، والترمذي (٢٦٧٥)، والنسائي (٢٥٥٤) من حديث جرير بن عبد الله. وأخرجه مسلم (٢٦٧٤)، وأبو داود (٤٦٠٩)، وابن ماجه (٢٠٤)، والترمذي (٢٦٧٤) من حديث أبي هريرة.

(٤) في الكلام على الباب رقم (٥٦).

(٥) عند الحديث رقم (٧٣).

الحَسَد المذموم.

وفيه المسابَقة إلى الأعمال المحَصِّلة للدَّرَجات العالية لمُبادرة الأغنياء إلى العمل بما بلَغَهم، ولم يُنكِر عليهم النبيّ ﷺ، فيُؤخَذ منه أنَّ قولَه: «إلَّا مَن عَمِل» عامّ للفُقَراء والأغنياء، خلافاً لمن أوَّلَه بغير ذلك.

وفيه أنَّ العمل السَّهل قد يُدرِك به صاحبُه فضل العمل الشاقّ.

وفيه فضل الذِّكر عَقِب الصَّلَوات، واستَدلَّ به البخاري على فضل الدُّعاء عَقيب الصلاة كما سيأتي في الدَّعَوات (٦٣٢٩)، لأنَّه في معناها، ولأنَّها أوقات فاضلة يُرتَجَى فيها إجابةُ الدُّعاء.

وفيه أنَّ العمل القاصر قد يساوي المتعَدّي خلافاً لمن قال: إنَّ المتعَدّي أفضلُ مُطلَقاً، نَبَّهَ على ذلك الشَّيخ عِزّ الدّين بن عبد السلام.

**٨٤٤- حدَّثنا محمَّدُ بنُ يوسف، قال: حدَّثنا سفيانُ، عن عبدِ الملِكِ بنِ عُمَيرٍ، عن وَرّادٍ كاتبِ المغيرةِ بنِ شُعْبة، قال: أمْلَى عليَّ المغيرةُ في كتابٍ إلى معاويةَ: أنَّ النبيَّ ﷺ كان يقول في دُبُرِ كلِّ صلاةٍ مكتوبةٍ: «لا إلهَ إلَّا الله وحدَه لا شَرِيكَ له، له المُلْكُ ولَه الحمدُ، وهو على كلِّ شيءٍ قَدِيرٌ، اللهمَّ لا مانعَ لما أعطيتَ ولا مُعْطِيَ لما مَنَعْتَ، ولا يَنْفَعُ ذا الجَدِّ مِنْكَ الجَدُّ».**

**وقال شُعْبةُ: عن عبدِ الملِك بنِ عُمير، بهذا.**

**وقال الحسنُ: جَدُّ: غِنًى.**

**وعن الحكَمِ، عن القاسمِ بنِ مُخَيْمِرةَ، عن وَرّادٍ، بهذا.**

[أطرافه في: ١٤٧٧، ٢٤٠٨، ٥٩٧٥، ٦٣٣٠، ٦٤٧٣، ٦٦١٥، ٧٢٩٢]

**قوله: «حدَّثنا سُفْيان»** هو الثَّوري، ورجال الإسناد كلهم كوفيّون إلَّا محمد بن يوسف، وهو الفِريابيّ.

**قوله: «عن ورّاد»**: في رواية مُعتمِر بن سليمان عن سفيان عند الإسماعيليّ: حدَّثني ورّاد.

٣٣٢/٢

قوله: «أملى عليَّ المغيرة» أي: ابن شُعْبة.

«في كتابٍ إلى معاوية» كان المغيرة إذ ذاكَ أميراً على الكوفة من قِبل معاوية، وسيأتي في الدَّعَوات[1] من وجه آخر عن ورّاد بيانُ السَّبَب في ذلك، وهو أنَّ معاوية كتب إليه: اكتُب لي بحديثٍ سمعتَه من رسول الله ﷺ، وفي القَدَر (٦٦١٥) من رواية عبدة بن أبي لُبابة عن ورّاد قال: كتب معاوية إلى المغيرة: اكتُب إليَّ ما سمعتَ النبيّ ﷺ يقول خلف الصلاة. قد قَيَّدَها في رواية الباب بالمكتوبة، فكأنَّ المغيرة فهمَ ذلك من قرينةٍ في السُّؤال.

واستُدلَّ به على العمل بالمكاتَبة وإجرائها مجرَى السَّماع في الرواية، ولو لم تَقتَرِن بالإجازة، وعلى الاعتماد على خبر الشَّخص الواحد. وسيأتي في القَدَر في آخره أنَّ ورّاداً قال: ثمَّ وفَدت بعدُ على معاوية فسمعته يأمر الناس بذلك. وزَعَمَ بعضهم أنَّ معاوية كان قد سمع الحديث المذكور، وإنَّما أراد استثبات المغيرة، واحتَجَّ بما في «الموطَّأ» (٢/ ٩٠٠) من وجه آخر عن معاوية أنَّه كان يقول على المِنبَر: أيّها الناس، إنَّه لا مانع لما أعطَى اللهُ، ولا مُعطي لما مَنَعَ الله، ولا يَنفَع ذا الجَدّ منه الجَدُّ، من يُرِد الله به خيراً يُفَقِّهه في الدّين. ثمَّ يقول: سمعته من رسول الله ﷺ على هذه الأعواد.

قوله: «له المُلْك وله الحمد» زاد الطَّبرانيُّ من طريق أُخرى عن المغيرة: «يُحيي ويُميت وهو حَيّ لا يموت، بيدِه الخير ـ إلى ـ قدير»، ورواته موَثَّقونَ[2]، وثَبَتَ مثله عند البَزّار (١٠٥١) من حديث عبد الرحمن بن عَوْف بسندٍ ضعيف، لكن في القول إذا أصبَحَ وإذا أمسى[3].

---

(١) بل هو في الرقائق (٦٤٧٣)، وأما الذي في الدعوات عن ورَّاد (٦٣٣٠) فليس فيه ما ذكره.

(٢) هو عنده في «الكبير» ٢٠/ (٩٢٦) من طريق ورَّاد عن المغيرة، دون قوله: «يحيي ويميت». لكنه أخرجه في كتاب «الدعاء» (٧٠٥) من حديث أبي هريرة، وفيه هذه الزيادة، إلا أنه ليس فيه قوله: «وهو حيٌّ لا يموت». وفيه شهر بن حَوشَب، وهو ضعيف.

(٣) ولزيادة قوله: «يحيي ويميت» شاهد من حديث أبي أيوب عن أحمد (٢٣٥٦٨) لكن في القول إذا أصبح وإذا أمسى، وإسناده حسن، وآخر من حديث أبي هريرة عند الترمذي (٣٤٦٨) لكن بقولها في اليوم مئة =

قوله: «ولا يَنْفَع ذا الجَدّ مِنْك الجَدّ» قال الخطَّابيُّ: الجَدّ: الغِنَى، ويقال: الحَظ، قال: ومن، في قوله: «منك» بمعنى البدل، قال الشاعر[1]:

فلَيتَ لنا من ماء زَمزَم شربةً مُبَرَّدةً باتت على الطَّهَيانِ

يريد: لَيتَ لنا بدل ماء زَمزَم انتهى.

وفي «الصّحاح»: معنى «منك» هنا عندك، أي: لا يَنفَع ذا الغِنَى عندك غِناه، إنَّما يَنفَعه العمل الصالح.

وقال ابن التِّين: الصحيح عندي أنَّها ليست بمعنى البدل ولا «عند»، بل هو كما تقول: ولا يَنفَعك مِنّي شيء إن أنا أرَدتُك بسوءٍ. ولم يظهر من كلامه معنًى، ومُقتَضاه أنَّها بمعنى «عند» أو فيه حذف تقديره: من قضائي أو سَطوَتي أو عذابي. واختارَ الشَّيخ جمال الدّين في «المغني» الأوَّل.

قال ابن دَقِيق العيد: قولُه «منك» يجب أن يتعلَّق بـ «ينفع»، وينبغي أن يكون «يَنفَع» قد ضُمِّنَ معنى «يمنع» وما قارَبَه، ولا يجوز أن يتعلَّق «منك» بالجَدِّ، كما يقال: حَظّي منك كثير لأنَّ ذلك نافع، انتهى.

والجَدّ مضبوط في جميع الروايات بفتح الجيم، ومعناه: الغِنَى، كما نَقَلَه المصنِّف عن الحسن، أو الحَظّ. وحكى الرَّاغِب أنَّ المراد به هنا أبو الأب، أي: لا يَنفَع أحداً نَسَبُه.

---

= مرة، وإسناده صحيح، ولزيادة قوله: «بيده الخير» شاهد من حديث رجل من أصحاب محمد ﷺ عند ابن أبي شيبة ١٠/ ٢٤٥ لكن بقولها: إذا أصبح وإذا أمسى، وإسناده صحيح، وآخر من حديث أبي أمامة عند الطبراني في «الكبير» (٨٠٧٥)، و«الأوسط» (٧٢٠٠)، وحسنه الحافظ في «نتائج الأفكار» ٢/ ٣٠٨، لكنه بقوله في دبر صلاة الغداة مئة مرة. وحديث الرجل من أصحاب محمد ﷺ غير مرفوع، لكنه لا يقال بالرأي، فله حكم الرفع، فصحَّ الحديث بهذه الزيادات: «يحيي ويميت وهو حي لا يموت بيده الخير»، والله أعلم.

(١) هو كما في «خزانة الأدب» للبغدادي ٥/ ٢٧٥: يعلى الأحول الأزدي، ونسبه في «اللسان» مادة (طها) إلى: الأحول الكندي.

قال القُرطبيّ: حُكيَ عن أبي عَمْرو الشَّيبانيِّ أنَّه رواه بالكسر، وقال: معناه لا يَنفَع ذا الاجتهاد اجتهادُه. وأنكَرَه الطَّبَريُّ.

وقال القَزّاز في توجيه إنكاره: الاجتهاد في العمل نافع لأنَّ الله قد دعا الخلق إلى ذلك، فكيف لا يَنفَع عنده؟ قال: فيحتمل أن يكون المراد أنَّه لا يَنفَع الاجتهاد في طلب الدُّنيا وتضييعُ أمر الآخرة. وقال غيره: لعلَّ المراد أنَّه لا يَنفَع بمُجرَّدِه ما لم يقارنْه القَبُول، وذلك لا يكون إلَّا بفضل الله ورَحمَته، كما تقدَّم في شرح قولِه: «لا يُدخِل أحداً منكم الجنَّةَ عملُه»[1]. وقيل: المراد على رواية الكسر: السَّعي التامّ في الحرص أو الإسراع في الهرب.

قال النَّوَويّ: الصحيح المشهور الذي عليه الجمهور أنَّه بالفتحِ، وهو الحظّ في الدُّنيا بالمال أو الوَلَد أو العَظَمة أو السُّلطان، والمعنى لا يُنَجّيه حَظّه منك، وإنَّما يُنَجّيه فضلُك ورحمتُك.

وفي الحديث استحباب هذا الذِّكر عَقِب الصَّلَوات لما اشتمل عليه من ألفاظ التوحيد، ونسبة الأفعال إلى الله، والمنع والإعطاء وتمام القُدْرة، وفيه المبادرة إلى امتثال السُّنَن وإشاعَتها.

فائدة: اشتُهِرَ على الألسِنة في الذِّكر المذكور زيادة: «ولا رادّ لما قَضَيت» وهي في «مُسنَد عبد بن حميدٍ» (٣٩١) من رواية مَعمَر عن عبد الملك بن عُمَير بهذا الإسناد[2]، لكن حَذَفَ قوله: «ولا مُعطي لما مَنَعت»، ووقع عند الطَّبرانيِّ تامّاً من وجه آخر كما سنذكره في كتاب القَدَر (٦٦١٥) إن شاء الله تعالى. ووقع عند أحمد والنَّسائيِّ وابن خُزَيمة من طريق هُشَيمٍ عن عبد الملك بالإسناد المذكور أنَّه كان يقول الذِّكر المذكور أوَّلاً ثلاث مرَّات[3]. ٣٣٣/٢

---

(١) بل سيأتي في الرقائق (٦٤٦٣).

(٢) وهو عند عبد الرزاق (١٩٦٣٨) عن معمر، والطبراني في «الدعاء» (٦٨٦) من طريق مسعر، كلاهما عن عبد الملك بن عمير. وقد صحح الحافظ إسناد الطبراني فيما سيأتي عند شرح الحديث (٦٦١٥). قلنا: وإسناد رواية معمر أيضاً صحيح.

(٣) الحديث عند أحمد (١٨١٩٢)، والنسائي في «الكبرى» (١٢٦٧)، وابن خزيمة (٧٤٢) من طريق هشيم، عن المغيرة وغير واحد، عن الشعبي، عن ورّاد، ولابن خزيمة وحده طريق واحدة عن =

**قوله: «وقال شُعْبة عن عبد الملِك بن عُمَير بهذا»** وَصَلَه السرَّاج في «مسنده» (٨٦٥)، والطَّبرانيُّ في «الدُّعاء» (٦٨٦)، وابن حِبَّان (٢٠٠٧) من طريق معاذ بن معاذ عن شُعْبة ولفظه: عن عبد الملك بن عُمَير، سمعت ورّاداً كاتب المغيرة بن شُعْبة أنَّ المغيرة كتب إلى معاوية، فذكره. وفي قوله: «كَتَب» تجوُّز لما تَبيَّنَ من رواية سفيان وغيره أنَّ الكاتب هو ورّاد، لكنَّه كتب بأمرِ المغيرة وإملائه عليه. وعند مسلم (٥٩٣) من رواية عبدة عن ورّاد قال: كتب المغيرة إلى معاوية، كتب ذلك الكتاب له ورّاد، فجمع بين الحقيقة والمجاز.

**قوله: «وقال الحسن: جَدُّ: غِنَى»** الأولى في قراءة هذا الحرف أن يُقرأ بالرَّفعِ بغير تنوين على الحكاية، ويظهر ذلك من لفظ الحسن، فقد وَصَلَه ابن أبي حاتم من طريق أبي رجاء، وعبد بن حميدٍ من طريق سليمان التَّيميِّ، كلاهما عن الحسن في قوله تعالى: ﴿وَأَنَّهُۥ تَعَٰلَىٰ جَدُّ رَبِّنَا﴾ [الجن:٣] قال: غِنَى رَبّنا. وعادة البخاري إذا وقع في الحديث لفظة غريبة وقع مثلها في القرآن يَحكي قول أهل التفسير فيها وهذا منها. ووقع في رواية كَرِيمة: قال الحسنُ: الجَدّ: غِنَى، وسَقَطَ هذا الأثر من أكثر الروايات.

**قوله: «وعن الحكَم»** هكذا وقع في رواية أبي ذرٍّ التَّعليق عن الحكَم مُؤخَّراً عن أثر الحسن، وفي رواية كَرِيمة بالعكسِ، وهو الأصوب، لأنَّ قولَه: «وعن الحكَم» معطوف على قوله: «عن عبد الملك»، فهو من رواية شُعْبة عن الحكَم أيضاً، وكذلك أخرجه السرَّاج (٨٦٦) والطَّبرانيُّ[1] وابن حِبَّان (٢٠٠٧) بالإسناد المذكور إلى شُعْبة، ولفظه كلفظ عبد الملك إلَّا أنَّه قال فيه: كان إذا قَضَى صلاته وسَلَّمَ قال، فذكره، ووقع نحو هذا التصريح لمسلم من طريق المسيَّب بن رافع عن ورّاد به.

## ١٥٦ - باب يستقبل الإمام الناسَ إذا سلّم

**٨٤٥- حدَّثنا موسى بنُ إسماعيل، قال: حدَّثنا جَرِيرُ بنُ حازمٍ، قال: حدَّثنا أبو رجاءٍ،**

---

= هشيم، عن عبد الملك.

(١) في «الدعاء» له (٦٩٩).

عن سَمُرةَ بنِ جُنْدُبٍ قال: كان النبيُّ ﷺ إذا صَلَّى صلاةً أقبَلَ علينا بوجهِه.

[أطرافه في: ١١٤٣، ١٣٨٦، ٢٠٨٥، ٢٧٩١، ٣٢٣٦، ٣٣٥٤، ٤٦٧٤، ٦٠٩٦، ٧٠٤٧]

٨٤٦- حدَّثنا عبدُ الله بنُ مَسْلَمة، عن مالكٍ، عن صالح بنِ كَيْسان، عن عُبيد الله بنِ عبدِ الله بنِ عُتْبَةَ بنِ مسعودٍ، عن زيدِ بنِ خالدٍ الجُهَنيِّ أنَّه قال: صَلَّى لنا النبيُّ ﷺ صلاةَ الصبحِ بالحُدَيبيةِ على إثْرِ سماءٍ كانتْ من الليلِ، فلمَّا انصَرَفَ أقبَلَ على النَّاس فقال: «هل تَدْرُونَ ماذا قال رَبُّكمْ؟» قالوا: الله ورسولُه أعلمُ. قال: «أصبَحَ من عِبادي مُؤمِنٌ بي وكافرٌ، فأمَّا مَن قال: مُطِرْنا بفضل الله ورحمتِه، فذلك مُؤمِنٌ بي وكافرٌ بالكَوْكَبِ، وأمَّا مَن قال: بنَوْءِ كذا وكذا، فذلك كافرٌ بي ومُؤمِنٌ بالكَوْكَب».

[أطرافه في: ١٠٣٨، ٤١٤٧، ٧٥٠٣]

٨٤٧- حدَّثنا عبدُ الله بنُ مُنِير، سَمِعَ يزيد بنَ هارونَ، قال: أخبرنا حُميدٌ، عن أنسِ بنِ ٣٣٤/٢ مالكٍ، قال: أخَّرَ النبيُّ ﷺ الصلاةَ ذاتَ ليلةٍ إلى شَطْرِ الليل، ثمَّ خرج علينا، فلمَّا صَلَّى أقبَلَ علينا بوجهِه فقال: «إنَّ النَّاسَ قد صَلَّوْا ورَقَدُوا، وإنَّكم لَنْ تَزالُوا في صلاةٍ ما انتَظَرْتُمُ الصلاةَ».

قوله: «باب يَستَقْبِل الإمامُ النَّاسَ إذا سَلَّمَ» أورَدَ فيه ثلاثة أحاديث:

أحدها: حديث سَمُرة بن جُندُب، وسيأتي مُطوَّلاً في أواخر الجَنائز (١٣٨٦).

ثانيها: حديث زيد بن خالد الجُهَني، وسيأتي في كتاب الاستسقاء (١٠٣٨).

ثالثها: حديث أنس، وقد تقدَّم الكلام عليه في المواقيت (٥٧٢و٦٠٠)، وفي فضل انتظار الصلاة (٦٦١) من أبواب الجماعة.

والأحاديث الثلاثة مطابقة لما تَرجَمَ له، وأصرَحها حديث زيد بن خالد حيثُ قال فيه: فلمَّا انصَرَف.

وأمَّا قولُه في حديث سَمُرة: كان النبيّ ﷺ إذا صلَّى صلاة أقبَلَ علينا بوجهِه، فالمعنى

إذا صلَّى صلاة ففَرَغَ منها أقبَلَ علينا، لضرورة أنَّه لا يَتحوَّل عن القِبْلة قبل فراغ الصلاة.

وقولُه في حديث أنس: فلمَّا صلَّى أقبَل، يأتي فيه نحوُ ذلك.

وسياق سَمُرة ظاهره أنَّه كان يواظِب على ذلك.

قيل: الحكْمة في استقبال المأمومينَ أن يُعلِّمهم ما يحتاجون إليه، فعلى هذا يختصّ بمَن كان في مثل حاله ﷺ مِن قَصْد التَّعليم والموعظة.

وقيل: الحكْمة فيه تعريف الدّاخل بأنَّ الصلاة انقَضَت، إذ لو استَمَرَّ الإمام على حاله لَأوهَمَ أنَّه في التشهُّد مثلاً.

وقال الزَّين بن المنيِّر: استدبار الإمام المأمومينَ إنَّما هو لحَقِّ الإمامة، فإذا انقَضَت الصلاة زالَ السَّبَب، فاستقبالهم حينئذٍ يرفع الخُيَلاء والتَّرَفُّع على المأمومين، والله أعلم.

## ١٥٧ - باب مُكْث الإمام في مصلَّاه بعد السلام

**٨٤٨- وقال لنا آدمُ: حدَّثنا شُعْبةُ، عن أيوبَ، عن نافعٍ قال: كان ابنُ عمرَ يُصلِّي في مكانه الذي صَلَّى فيه الفَرِيضةَ. وفَعَلَه القاسمُ.**

**ويُذكَرُ عن أبي هريرةَ رفعه: «لا يَتطَوَّعُ الإمامُ في مكانه»، ولم يَصِحَّ.**

٣٣٥/٢ **قوله: «باب مُكْث الإمام في مُصلَّاه بعد السلام»** أي: وبعد استقبال القوم، فيُلائم ما تقدَّم، ثمَّ إنَّ المكث لا يتقيَّد بحالٍ من ذِكْرٍ أو دعاء أو تعليم أو صلاة نافلة، ولهذا ذكر في الباب مسألة تطوُّع الإمام في مكانه.

**قوله: «وقال لنا آدم...»** إلى آخره، هو موصول، وإنَّما عَبَّرَ بقوله: قال لنا، لكَونِه موقوفاً، مُغايَرةً بينه وبين المرفوع، هذا الذي عَرَفتُه بالاستقراء من صنيعه. وقيل: إنَّه لا يقول ذلك إلَّا فيما حمله مُذاكَرة، وهو مُحتمَل لكنَّه ليس بمُطَّرِد، لأنّي وجدتُ كثيراً ممَّا قال فيه: قال لنا، في «الصحيح» قد أخرجه في تصانيف أُخرى بصيغة: حدَّثنا، وقد روى ابن أبي شَيْبة (٢/ ٢٠٩) أثر ابن عمر من وجه آخر عن أيوب عن نافع قال: كان ابن عمر

يُصلِّي سُبْحته مكانه.

قوله: «وفَعَلَه القاسم» أي: ابن محمد بن أبي بكر الصِّدّيق، وقد وَصَلَه ابن أبي شَيْبة (٢/ ٢٠٩) عن مُعتمِر عن عبيد الله بن عمر قال: رأيت القاسم وسالماً يُصلّيان الفريضة ثمَّ يَتطوَّعان في مكانهما.

قوله: «ويُذكَر عن أبي هريرةَ رَفَعه» أي: قال فيه: قال رسول الله ﷺ.

قوله: «لا يَتطَوَّع الإمام في مكانه» ذكره بالمعنى، ولفظه عند أبي داود (١٠٠٦): «أيَعجِزُ أحدكم أن يَتقدَّم أو يتأخَّر، أو عن يمينه أو عن شماله في الصلاة»، ولابنِ ماجَهْ (١٤٢٧): «إذا صلَّى أحدكم»، زاد أبو داود: يعني في السُّبحة، وللبيهقيِّ (٢/ ١٩٠): «إذا أراد أحدكم أن يَتطوَّع بعد الفريضة فليَتقدَّم» الحديث.

قوله: «ولم يَصِحّ» هو كلام البخاري، وذلك لضعفِ إسناده واضطِرابه، تَفرَّدَ به ليث ابن أبي سُلَيمٍ وهو ضعيف، واختُلِفَ عليه فيه. وقد ذكر البخاري الاختلاف فيه في «تاريخه» وقال: لم يَثبُت هذا الحديث. وفي الباب عن المغيرة بن شُعْبة مرفوعاً أيضاً بلفظ: «لا يُصلِّي الإمام في الموضع الذي صلَّى فيه حتَّى يَتحوَّل» رواه أبو داود (٦١٦)، وإسناده منقطع، وروى ابن أبي شَيْبة (٢/ ٢٠٩ و٢٠٩-٢١٠) بإسنادٍ حسن عن عليّ قال: من السُّنَّة أن لا يَتطوَّع الإمام حتَّى يَتحوَّل من مكانه، وحكى ابن قُدَامةَ في «المغني» عن أحمد أنَّه كَرِهَ ذلك، وقال: لا أعرِفه عن غير علي، فكأنَّه لم يَثبُت عنده حديث أبي هريرة ولا المغيرة.

وكأن المعنى في كراهة ذلك خَشْيةُ التباس النافلة بالفريضة. وفي مسلم (٨٨٣) عن السائب بن يزيد: أنَّه صلَّى مع معاوية الجمعة فتَنفَّلَ بعدها، فقال له معاوية: إذا صلَّيت الجمعة فلا تَصِلْها بصلاةٍ حتَّى تَتكَلَّم أو تَخرُج، فإنَّ النبيّ ﷺ أمرنا بذلك. ففي هذا إرشاد إلى طريق الأمن من الالتباس، وعليه تُحمَل الأحاديث المذكورة.

ويُؤخَذ من مجموع الأدلَّة أنَّ للإمام أحوالاً، لأنَّ الصلاة إمَّا أن تكون ممَّا يُتطَوَّع بعدها أو لا يُتطَوَّع، الأوَّل اختُلِفَ فيه: هل يتشاغل قبل التطوُّع بالذِّكرِ المأثور ثمَّ يَتطوَّع؟ وهذا

الذي عليه عمل الأكثر، وعند الحنفيَّة يَبدَأ بالتطوُّع. وحُجَّة الجمهور حديث معاوية.

ويُمكِن أن يقال: لا يَتعيَّن الفصل بين الفريضة والنافلة بالذِّكر، بل إذا تَنَحَّى من مكانه كَفَى. فإن قيل: لم يَثبُت الحديث في التَّنحِّي، قلنا: قد ثَبَتَ في حديث معاوية: أو تَخرُج. ويَترَجَّح تقديم الذِّكر المأثور بتقييدِه في الأخبار الصحيحة بدُبُرِ الصلاة[1].

وزَعَمَ بعض الحنابلة أنَّ المراد بدُبُرِ الصلاة: ما قبل السلام، وتُعُقِّبَ بحديث: ذهب أهل الدُّثور، فإنَّ فيه «تُسَبِّحون دُبُر كلّ صلاة»[2] وهو بعد السلام جَزماً، فكذلك ما شابَهَه.

وأمَّا الصلاة التي لا يُتَطَوَّع بعدها، فيتشاغل الإمام ومَن معه بالذِّكرِ المأثور ولا يَتعيَّن له مكان، بل إن شاؤوا انصَرَفوا وذكروا، وإن شاؤوا مَكَثوا وذكروا. وعلى الثاني إن كان للإمام عادةٌ أن يُعلِّمهم/ أو يَعِظهم فيُستَحبّ أن يُقبِل عليهم بوجهِه جميعاً، وإن كان لا يزيد على الذِّكر المأثور فهل يُقبِل عليهم جميعاً أو يَنفَتِل فيجعل يمينَه من قِبَل المأمومينَ ويسارَه من قِبل القِبْلة ويدعو؟ الثاني هو الذي جَزَمَ به أكثر الشافعيَّة. ويحتمل إن قَصُرَ زَمَن ذلك أن يستمرّ مُستَقبِلاً للقِبْلة من أجل أنَّها أليَقُ بالدُّعاء، ويُحمَل الأوَّل على ما لو طالَ الذِّكر والدُّعاء، والله أعلم. ٣٣٦/٢

**٨٤٩- حدَّثنا أبو الوليدِ هشامُ بنُ عبدِ الملكِ، حدَّثنا إبراهيمُ بنُ سعدٍ، حدَّثنا الزُّهْريُّ، عن هندَ بنتِ الحارثِ، عن أمِّ سَلَمة: أنَّ النبيَّ ﷺ كان إذا سَلَّمَ يَمْكُثُ في مكانه يَسِيراً.**

**قال ابنُ شِهابٍ: فنُرَى ـ والله أعلمُ ـ لكَيْ يَنفُذَ مَن يَنصرِفُ من النِّساءِ.**

**٨٥٠- وقال ابنُ أبي مريمَ: أخبرنا نافعُ بنُ يزيدَ، قال: حدَّثني جعفرُ بنُ رَبِيعةَ: أنَّ ابنَ**

---

(١) بل في حديث أبي أمامة الذي أخرجه الطبراني في «الكبير» (٨٠٧٥) و«الأوسط» (٧٢٠٠) ما يشير إلى أنه يقول الذِّكر قبل أن يثني رجليه، وهو أوضح في الدلالة. وجوّد إسناده الحافظ المنذري في «الترغيب والترهيب» ١/ ٣٠٦، وحسَّنه الحافظ ابن حجر في «نتائج الأفكار» ٢/ ٣٠٨.

(٢) سلف برقم (٨٤٣).

شِهابٍ كَتَبَ إليه، قال: حدَّثتْني هندُ ابنةُ الحارثِ الفِراسيَّةُ، عن أمِّ سَلَمة زوجِ النبيِّ ﷺ وكانتْ من صواحِباتها، قالت: كان يُسلِّمُ، فيَنصرِفُ النِّساءُ فيدخلْنَ بيوتَهنَّ من قَبْلِ أنْ ينصرِفَ رسولُ الله ﷺ.

وقال ابنُ وَهْب، عن يونسَ، عن ابنِ شِهابٍ: أخبَرَتْني هندُ الفِراسيَّةُ.

وقال عثمانُ بنُ عمرَ: أخبرنا يونسُ، عن الزُّهْريِّ، حدَّثتْني هندُ القُرَشِيَّةُ.

وقال الزُّبَيديُّ: أخبرني الزُّهْريُّ، أنَّ هندَ بنتَ الحارثِ القُرَشِيَّةَ أخبَرَتْه، وكانتْ تَحتَ مَعْبَدِ ابنِ المِقْدادِ وهو حَلِيفُ بني زُهْرة، وكانتْ تَدْخُلُ على أزْواج النبيِّ ﷺ.

وقال شعيبٌ: عن الزُّهْريِّ، حدَّثتْني هندُ القُرَشِيَّةُ.

وقال ابنُ أبي عَتِيقٍ: عن الزُّهْريِّ، عن هندَ الفِراسيَّةِ.

وقال الليثُ: حدَّثني يحيى بنُ سعيدٍ، حدَّثه ابنُ شِهابٍ، عن امرأةٍ من قُرَيْشٍ، حدَّثتْه عن النبيِّ ﷺ.

قوله: «عن هندَ بنت الحارِث» هي تابعيَّة، ولا أعرِف عنها راوياً غير الزُّهري، وهي من أفراد البخاري عن مسلم، وسيأتي الخلاف في نِسبَتها.

قوله: «قال ابن شِهاب» هو الزُّهريُّ، وهو موصولٌ بالإسناد المذكور.

وقوله: «فنُرَى» بضمِّ النُّون، أي: نَظُنُّ.

قوله: «من النِّساء» زاد في «باب التَّسليم» (٨٣٧) من هذا الوجه: قبل أن يُدرِكهُنَّ مَنِ انصَرَفَ من القوم، أي: الرجال، وهو لفظه في رواية يحيى بن قَزَعة الآتية بعد أبواب (٨٧٠).

قوله: «وقال ابن أبي مريم» رُويناه موصولاً في «الزُّهريّات» لمحمدِ بن يحيى الذُّهْليِّ قال: حدَّثنا سعيد بن أبي مريم، فذكره.

قوله: «من صواحباتها» جمع صاحِبة، وهي لغة، والمشهور صَوَاحِب كضَوَارب وضاربة،

وقيل: هو جمع صواحب، وهو جمع صاحبة.

**قوله: «كان يُسلِّم»** أي: النبيّ ﷺ، وأفادت هذه الرواية الإشارةَ إلى أقلِّ مقدار كان يَمكُثه ﷺ.

**قوله: «وقال ابن وَهْب...»** إلى آخره، وَصَلَه النَّسائيُّ (١٣٣٣) عن محمد بن سَلَمة عنه بالإسناد المذكور، ولفظه: أنَّ النِّساء كُنَّ إذا سَلَّمنَ قُمنَ وثَبَتَ رسول الله ﷺ ومَن صلَّى من الرجال ما شاءَ الله، فإذا قامَ رسول الله ﷺ قامَ الرجال.

**قوله: «وقال عثمان بن عمر»** سيأتي موصولاً بعد أربعة أبواب من طريقه (٨٦٦).

**قوله: «وقال الزُّبَيديّ»** وَصَلَه الطَّبرانيُّ في «مسند الشاميِّين» (١٧٨٨) من طريق عبد الله بن سالم عنه بتمامه، وفيه: أنَّ النِّساء كُنَّ يشهدْنَ الصلاة مع رسول الله ﷺ، فإذا سَلَّمَ قامَ النِّساء فانصَرَفْنَ إلى بيوتهنَّ قبل أن يقوم الرجال.

**قوله: «وقال شعيب»** هو ابن أبي حمزة، وابن أبي عَتيق: هو محمد بن عبد الله، وروايتهما موصولة في «الزُّهريّات» أيضاً. ومراد البخاري بيان الاختلاف في نَسَب هِندَ، وأنَّ منهم مَن قال الفِراسيَّة نسبة إلى بني فِراس بكسر الفاء وتخفيف الرَّاء آخره مُهمَلة، وهم بطن من كِنانة، ومنهم مَن قال: القُرَشيَّة، فمَن قال من أهل النَّسَب: إنَّ كِنانة جِماعُ قُرَيش فلا مُغايَرة بين النِّسبتَين، ومَن قال: إنَّ جِماع قُرَيش فِهرُ بن مالك، فيحتمل أن يكون اجتماع النِّسبتَينِ لِهندَ على أنَّ إحداهما بالأصالة والأُخرى بالمحَالَفَةِ[1].

وأشارَ البخاري برواية الليث الأخيرة إلى الردّ على مَن زَعَمَ أنَّ قول مَن قال: القُرَشيَّة تصحيف من الفِراسيَّة، لقوله فيه: عن امرأة من قُرَيش، وفي رواية الكُشْمِيهنيّ: أنَّ امرأة.

**وقولُه فيه: «عن النبيّ ﷺ»** غير مَوصولٍ لأنَّها تابعيَّة كما تقدَّم، وكأنَّ التقصير فيه من

---

(١) تصحّفت في (س) إلى: بالمخالفة، بالخاء المعجمة، والصحيح ما أثبتناه، وقد جاء في «فتح الباري» لابن رجب ٥/ ٢٦٧ ما نصه: وقيل: إنها فراسيّة بالنسب، قرشية بالحِلف، كانت تحت معبد بن المقداد ابن الأسود.

يحيى بن سعيد ـ وهو الأنصاري ـ وروايته عن ابن شهاب من رواية الأقران.

وفي الحديث مُراعاة الإمام أحوالَ المأمومين، والاحتياط في اجتناب ما قد يُفْضي إلى المحذور.

وفيه اجتناب مواضع التُّهَم، وكراهة مُخالَطَة الرجال للنِّساء في الطُّرقات فضلاً عن البيوت.

ومُقتَضى التَّعليل المذكور أنَّ المأمومينَ إذا كانوا رجالاً فقط أن لا يُستَحبّ هذا المكث، وعليه حمل ابن قُدامةَ حديث عائشة: أنَّه ﷺ كان إذا سَلَّمَ لم يَقعُد إلَّا مقدارَ ما يقول: «اللهمَّ أنتَ السلام ومنك السلام تَبارَكت يا ذا الجَلال والإكرام» أخرجه مسلم (٥٩٢). وفيه أنَّ النِّساء كُنَّ يَحضُرنَ الجماعة في المسجد، وستأتي المسألة قريباً.

## ١٥٨- باب من صلى بالناس فذكر حاجةً فتخطّاهم ٣٣٧/٢

**٨٥١- حدَّثنا محمَّدُ بنُ عُبيدٍ، قال: حدَّثنا عيسى بنُ يونسَ، عن عمرَ بنِ سعيدٍ، قال: أخبرني ابنُ أبي مُلَيكة، عن عُقْبة، قال: صلَّيتُ وراءَ النبيِّ ﷺ بالمدينةِ العصرَ، فسَلَّمَ فقامَ مُسْرِعاً، فتَخَطَّى رِقابَ النَّاس إلى بعض حُجَرِ نِسائه، ففَزِعَ النَّاسُ من سُرْعَتِه، فخرج عليهم، فرَأى أنَّهم قد عَجِبُوا من سُرْعَتِه، فقال: «ذكرتُ شيئاً من تِبْرٍ عندَنا، فكَرِهْتُ أنْ يَحبِسَني، فأمرتُ بقِسْمَتِه».**

[أطرافه في: ١٢٢١، ١٤٣٠، ٦٢٧٥]

**قوله: «باب مَن صلَّى بالنَّاس فذَكَرَ حاجة فتخَطّاهم»** الغَرَض من هذه الترجمة بيان أنَّ المكث المذكور في الباب قبله محلُّه ما إذا لم يَعرِض ما يُحتاج معه إلى القيام.

**قوله: «حدَّثنا محمَّد بن عُبيد»** أي: ابن ميمونٍ العَلَّاف، وثَبَتَ كذلك في رواية ابن عساكر.

**قوله: «عن عمر بن سعيد»** أي: ابن أبي حسين المكِّيّ.

**قوله: «عن عُقْبة»** هو ابن الحارث النَّوفَلي، وللمصنِّف في الزَّكاة (١٤٣٠) من رواية أبي عاصم عن عمر بن سعيد: أنَّ عُقبة بن الحارث حدَّثه.

**قوله: «فسَلَّمَ فقامَ»** في رواية الكُشْمِيهنيّ: ثمَّ قام.

**قوله: «ففَزِعَ النَّاس»** أي: خافوا، وكانت تلك عادتَهم إذا رَأوا منه غير ما يَعهَدونه خَشْية أن ينزل فيهم شيء يَسوؤهم.

**قوله: «فرَأى أنَّهم قد عَجِبُوا»** في رواية أبي عاصم: فقلتُ أو قِيلَ له، وهو شكّ من الراوي، فإن كان قوله: فقلتُ، محفوظاً فقد تَعيَّنَ الذي سألَ النبيّ ﷺ من الصحابة عن ذلك.

**قوله: «ذكرت شيئاً من تِبْرٍ»** في رواية رَوح عن عمر بن سعيد في أواخر الصلاة (١٢٢١): «ذَكَرت وأنا في الصلاة»، وفي رواية أبي عاصم: «تِبراً من الصَّدَقة»، والتِّبر بكسر المثنَّاة وسكون الموحَّدة: الذي[1] لم يُصَفّ ولم يُضرَب، قال الجَوْهريّ: لا يقال إلَّا للذَّهَب. وقد قاله بعضهم في الفِضَّة. انتهى، وأطلَقَه بعضهم على جميع جَواهر الأرض قبل أن تُصاغ أو تُضرَب، حكاه ابن الأنباريّ عن الكِسائي، وكذا أشارَ إليه ابن دُرَيد. وقيل: هو الذَّهَب المكسور، حكاه ابن سِيدَهْ.

**قوله: «يَحبِسني»** أي: يَشغَلني التفكُّر فيه عن التَّوَجُّه والإقبال على الله تعالى. وفَهِمَ منه ابن بَطَّال معنى آخرَ فقال: فيه أنَّ تأخير الصَّدَقة تَحبِس صاحبها يوم القيامة.

**قوله: «فأمرت بقِسْمَتِه»** في رواية أبي عاصم: «فقَسَمته».

وفي الحديث أنَّ المكث بعد الصلاة ليس بواجب، وأنَّ التَّخَطّيَ للحاجة مُباحٌ، وأنَّ التفكُّر في الصلاة في أمرٍ لا يتعلَّق بالصلاة لا يُفسِدها ولا يَنقُصُ من كمالها، وأنَّ إنشاء العَزم في أثناء الصلاة على الأُمور الجائزة لا يَضُرّ. وفيه إطلاق الفعل على ما يأمر به الإنسان، وجواز الاستنابة مع القُدْرة على المباشَرة.

---

(١) في (ع) و(س): الذهب الذي.

## ١٥٩ - باب الانفتال والانصراف عن اليمين والشمال

وكان أنسُ بنُ مالكٍ يَنْفَتِلُ عن يمينِه وعن يساره، ويَعِيبُ على مَن يَتَوَخَّى - أو تَعَمَّدَ - الانفِتالَ عن يمينِه.

٨٥٢- حدَّثنا أبو الوليدِ، قال: أخبرنا شُعْبَةُ، عن سليمانَ، عن عُمارةَ بنِ عُمَيرٍ، عن الأسودِ، قال: قال عبدُ الله: لا يجعلْ أحدُكم للشيطان شيئاً من صلاته، يَرَى أنَّ حَقّاً عليه أنْ لا يَنصرِفَ إلَّا عن يمينِه، لقد رأيتُ النبيَّ ﷺ كَثِيراً يَنصرِفُ عن يساره.

قوله: «باب الانفِتال والانصراف عن اليمين والشِّمال» قال الزَّين بن المنيِّر: جمع في الترجمة بين الانفِتال والانصراف للإشارة إلى أنَّه لا فرق في الحكم بين الماكث في مُصلَّاه إذا انفَتَلَ لاستقبال المأمومين، وبين المتوَجِّه لحاجتِه إذا انصَرَفَ إليها. ٣٣٨/٢

قوله: «وكان أنس بن مالك...» إلى آخره، وَصَلَه مُسدَّد في «مسنده الكبير» من طريق سعيد عن قتادةَ قال: كان أنس، فذكره وقال فيه: ويَعيب على مَن يتوخَّى ذلك أن لا يَنفَتِل إلَّا عن يمينه، ويقول: يدورُ كما يدورُ الحمار.

وقوله: «يتوخَّى» بخاءٍ مُعجَمة مشدَّدة، أي: يقصد.

وقوله: «أو تَعَمَّد» شكٌّ من الراوي. قلت: وظاهر هذا الأثر عن أنس يخالف ما رواه مسلم (٧٠٨) من طريق إسماعيل بن عبد الرحمن السُّدّيِّ قال: سألت أنساً: كيف أنصَرِف إذا صلَّيت، عن يميني أو عن يساري؟ قال: أمَّا أنا فأكثر ما رأيتُ النبيّ ﷺ ينصرف عن يمينه. ويُجمَع بينهما بأنَّ أنساً عابَ مَن يَعتَقِد تَحتُّم ذلك ووجوبَه، وأمَّا إذا استوى الأمران فجهة اليمين أَولى.

قوله: «عن سليمان» هو الأعمَش.

قوله: «عن عُمارة» في رواية أبي داود الطَّيالسيِّ (٢٨٢) عن شُعْبة عن الأعمَش: سمعت عُمارة بن عُمَير. وفي الإسناد ثلاثة من التابعين كوفيّون في نَسَق، آخرُهم الأسود: وهو ابن يزيد النَّخَعيُّ.

**قوله: «لا يجعل»** في رواية الكُشْمِيهنيّ: لا يجعلَنّ، بزيادة نون التأكيد.

**قوله: «شيئاً من صلاته»** في رواية وكيع وغيره عن الأعمَش عند مسلم (٧٠٧): جزءاً من صلاته[1].

**قوله: «يَرَى»** بفتح أوّله، أي: يَعتَقِد، ويجوز الضم، أي: يَظُنُّ.

**وقوله: «أنَّ حَقّاً عليه»** هو بيان للجعلِ في قوله: لا يجعل.

**قوله: «أنْ لا يَنصرِف»** أي: يَرَى أنَّ عدم الانصراف حقٌّ عليه، فهو من باب القلب، قاله الكِرْمانيُّ في الجواب عن ابتدائه بالنَّكِرة، قال: أو لأنَّ النَّكِرة المخصوصة كالمعرفة[2].

**قوله: «كثيراً يَنصرِف عن يساره»** في رواية مسلم (٧٠٧): أكثر ما رأيت رسول الله ﷺ ينصرف عن شماله. فأمَّا رواية البخاري فلا تُعارض حديثَ أنس الذي أشرتُ إليه عند مسلم (٧٠٨)، وأمَّا رواية مسلم فظاهِرها التَّعارُض، لأنَّه عَبَّرَ في كلٍّ منهما بصيغة أفعَل.

قال النَّوَويّ: يُجمَع بينهما بأنَّه ﷺ كان يفعل تارة هذا وتارة هذا، فأخبر كلٌّ منهما بما اعتَقَدَ أنَّه الأكثر، وإنَّما كَرِهَ ابن مسعود أن يُعتَقَد وجوب الانصراف عن اليمين.

قلت: وهو موافق للأثَرِ المذكور أوَّلاً عن أنس، ويُمكِن أن يُجمَع بينهما بوجهٍ آخر، وهو أن يُحمَل حديث ابن مسعود على حالة الصلاة في المسجد، لأنَّ حُجْرة النبيّ ﷺ كانت من جهة يساره، ويُحمَل حديث أنس على ما سوى ذلك كَحال السفر.

ثمَّ إذا تَعارَضَ اعتقاد ابن مسعود وأنس رُجِّحَ ابن مسعود، لأنَّه أعلم وأسَنّ وأجَلّ وأكثر مُلازمةً للنبيِّ ﷺ وأقرب إلى موقفه في الصلاة من أنس، وبأن في إسناد حديث أنس مَن تُكُلِّم فيه وهو السُّدّي، وبأنَّه مُتَّفَق عليه بخلاف حديث أنس في الأمرَين، وبأنَّ رواية ابن مسعود توافق ظاهر الحال، لأنَّ حُجْرة النبيِّ ﷺ كانت على جهة يساره كما تقدَّم.

ثمَّ ظَهَرَ لي أنَّه يُمكِن الجمع بين الحديثينِ بوجهٍ آخر، وهو أنَّ مَن قال: كان أكثرُ

---

(١) الذي في مطبوع «صحيح مسلم» والنسخ الخطية التي لدينا منه: لا يجعلنّ أحدكم للشيطان من نفسه جزءاً.

(٢) تحرف في (س) إلى: كالمعروف.

انصرافه عن يساره نَظَرَ إلى هيئَته في حال الصلاة، ومَن قال: كان أكثرُ انصرافه عن يمينه نَظَرَ إلى هيئَته في حالة استقباله القومَ بعد سَلامِه من الصلاة، فعلى هذا لا يختصّ الانصراف بجهةٍ مُعيَّنة.

ومن ثَمَّ قال العلماء: يُستَحبّ الانصراف إلى جهة حاجته، لكن قالوا: إذا استوت الجهتان في حقِّه فاليمينُ أفضلُ لعموم الأحاديث المصَرِّحة بفضل التَّيامُن، كَحديث عائشة المتقدِّم في كتاب الطَّهارة (١٦٧).

قال ابن المنيِّر: فيه أنَّ المندوبات قد تَنقَلِب مكروهاتٍ إذا رُفِعَت عن رُتبَتها، لأنَّ التَّيامُن مُستحَبٌّ في كلّ شيء، أي: من أُمور العبادة، لكن لمَّا خَشيَ ابن مسعود أن يَعتَقِدوا وجوبه أشارَ إلى كَراهَته، والله أعلم.

## ١٦٠- باب ما جاء في الثوم النِّيء والبصل والكُرَّاث ٣٣٩/٢

**وقولِ النبيِّ ﷺ: «مَن أكَلَ الثُّومَ أو البَصَلَ من الجوعِ أو غيرِه فلا يَقْرَبَنَّ مسجدَنا».**

**٨٥٣- حدَّثنا مُسدَّدٌ، قال: حدَّثنا يحيى، عن عُبيد الله، قال: حدَّثني نافعٌ، عن ابنِ عمرَ رضي الله عنهما: أنَّ النبيَّ ﷺ قال في غَزْوةِ خَيْبرَ: «مَن أكَلَ من هذه الشَّجَرةِ ـ يعني الثُّومَ ـ فلا يَقْرَبَنَّ مسجدَنا».**

[أطرافه في: ٤٢١٥، ٤٢١٧، ٤٢١٨، ٥٥٢١، ٥٥٢٢]

**قوله: «باب ما جاءَ في الثُّوم»** هذه الترجمة والتي بعدها من أحكام المساجد، وأمَّا التَّراجم التي قبلها فكلّها من صفة الصلاة. لكن مُناسَبة هذه الترجمة وما بعدها لذلك من جهة أنَّه بَنَى صفة الصلاة على الصلاة في الجماعة، ولهذا لم يُفرِد ما بعد كتاب الأذان بكتاب، لأنَّه ذكر فيه أحكام الإقامة، ثمَّ الإمامة، ثمَّ الصُّفوف، ثمَّ الجماعة، ثمَّ صفة الصلاة، فلمَّا كان ذلك كلُّه مُرتَبِطاً بعضه ببعضٍ، واقتَضَى فضل حضور الجماعة بطريق العموم ناسَبَ أن يورِد فيه مَن قامَ به عارضٌ كأكل الثّوم، ومَن لا يجب عليه ذلك كالصِّبيان، ومَن تُندَب له في حالة دون حالة كالنِّساء، فذكر هذه التَّراجم فخَتَمَ بها صفة الصلاة.

قوله: «الثُّوم» بضمِّ الثاء المثلَّثة «والنّيء» بكسر النُّون وبعدها تحتانيَّة ثمَّ همزة، وقد تُدغَم، وتقييده بالنّيءِ حملٌ منه للأحاديث المطلَقة في الثّوم على غير النَّضيج منه.

وقوله في الترجمة: «والكُرّاث» لم يقع ذِكْره في أحاديث الباب التي ذكرها، لكنَّه أشارَ به إلى ما وقع في بعض طرق حديث جابر كما سأذكره، وهذا أولى من قول بعضهم: إنَّه قاسَه على البَصَل. ويحتمل أن يكون استَنبَطَ الكُرّاث من عموم الخُضَرات، فإنَّه يدخل فيها دخولاً أوَّليّاً[1]، لأنَّ رائحتَه أشدُّ.

٣٤٠/٢ قوله: «وقول النبيّ ﷺ» هو بكسر اللَّام.

وقوله: «من الجوع أو غيره» لم أرَ التقييد بالجوعِ وغيره صريحاً، لكنَّه مأخوذ من كلام الصحابيّ في بعض طرق حديث جابر وغيره، فعند مسلم (٥٦٤) من رواية أبي الزُّبَير عن جابر قال: نهى النبيّ ﷺ عن أكل البَصَل والكُرّاث، فغَلَبَتْنا الحاجة، الحديث، وله (٥٦٥) من رواية أبي نَضْرة عن أبي سعيد: لم نَعْدُ[2] أن فُتِحَت خَيبَرُ فوَقَعنا في هذه البَقْلة والناس جِياع، الحديث.

وقال ابن المنيِّر في «الحاشية»: ألحَقَ بعض أصحابنا المجذومَ وغيرَه بآكِل الثّوم في المنع من المسجد، قال: وفيه نظر، لأنَّ آكِلَ الثّوم أدخَلَ على نفسه باختياره هذا المانع، والمجذوم عِلَّته سَماويَّة. قال: لكنَّ قوله ﷺ: «من جوع أو غيره» يدلّ على التَّسوية بينهما. انتهى، وكأنَّه رأى قول البخاري في الترجمة: وقول النبيّ ﷺ... إلى آخره، فظَنَّه لفظَ حديث، وليس كذلك، بل هو من تَفَقُّه البخاري وتَجويزه لذِكْر الحديث بالمعنى.

قوله: «مَن أكَلَ» قال ابن بَطَّال: هذا يدلُّ على إباحة أكل الثّوم، لأنَّ قوله: «مَن أكَل» لفظ إباحة. وتعقَّبه ابن المنيِّر بأنَّ هذه الصِّيغةَ إنَّما تُعطي الوجود لا الحكم، أي: مَن وُجِدَ منه الأكل، وهو أعمّ من كَوْنه مُباحاً أو غير مُباح، وفي حديث أبي سعيد الذي أشرت إليه

---

(١) في (س): أولوياً.

(٢) قال ابن الأثير في «جامع الأصول» (٥٥٢٨): لم نَعْدُ: أي: لم نتجاوز ولم نَتَعدّ.

عند مسلم الدلالة على عدم تحريمه كما سيأتي.

**قوله: «حدَّثنا يحيى»** هو القَطّان، وعبيد الله: هو ابن عمر.

**قوله: «قال في غَزْوة خَيْبَر»** قال الدَّاوُوديّ: أي حين أراد الخروج أو حين قَدِمَ. وتعقَّبه ابن التِّين بأنَّ الصواب أنَّه قال ذلك وهو في الغَزاة نفسها، قال: ولا ضرورة تَمنَع أن يخبرهم بذلك في السفر. انتهى، فكأنَّ الذي حمل الدَّاوُوديّ على ذلك قولُه في الحديث: «فلا يَقرَبَنَّ مسجدنا» لأنَّ الظاهر أنَّ المراد به مسجدُ المدينة، فلهذا حَمَلَ الخبر على ابتداء التَّوَجُّه إلى خَيبَر أو الرجوع إلى المدينة، لكن حديث أبي سعيد عند مسلم دالّ على أنَّ القول المذكور صَدَرَ منه ﷺ عَقِب فتح خَيبَر، فعلى هذا فقوله: «مسجدنا» يريد به المكان الذي أُعِدَّ ليُصلِّيَ فيه مُدَّةَ إقامته هناك، أو المراد بالمسجد الجنس، والإضافة إلى المسلمينَ، أي: فلا يَقرَبَنَّ مسجد المسلمينَ. ويؤيِّده رواية أحمد (٤٦١٩ و٤٧١٥) عن يحيى القَطّان فيه بلفظ: «فلا يَقرَبَنَّ المساجد»، ونحوه لمسلم (٥٦١)، وهذا يَدفَع قول مَن خَصَّ النَّهي بمسجدِ النبيّ ﷺ، كما سيأتي، وقد حكاه ابن بَطَّال عن بعض أهل العِلم ووَهّاه. وفي «مصنَّف عبد الرزاق» (١٧٣٧) عن ابن جُرَيج قال: قلتُ لعطاءٍ: هل النَّهي للمسجدِ الحرام خاصَّة أو في المساجد؟ قال: لا بل في المساجد.

**قوله: «من هذه الشَّجَرة يعني الثُّوم»** لم أعرِف القائل «يعني»، ويحتمل أن يكون عبيدَ الله ابن عمر، فقد رواه السرَّاج من رواية يزيد بن الهاد عن نافع بدونِها ولفظه: نهى رسول الله ﷺ عن أكل الثّوم يوم خَيبَر. وزاد مسلم (٥٦١/ ٦٩) من رواية ابن نُمَير عن عبيد الله: حتَّى يَذهَب ريحها.

**وفي قوله: «شجرة»** مَجاز، لأنَّ المعروف في اللُّغة أنَّ الشَّجَرة ما كان لها ساقٌ وما لا ساق له يقال له نَجْم، وبهذا فسَّرَ ابن عبَّاسٍ وغيره قوله تعالى: ﴿ وَٱلنَّجْمُ وَٱلشَّجَرُ يَسْجُدَانِ ﴾ [الرحمن: ٦]، ومن أهل اللُّغة مَن قال: كلّ ما ثبتت له أَرُومةٌ ـ أي: أصلٌ ـ في الأرض يُخلِفُ ما قُطِعَ منه فهو شجرٌ، وإلَّا فنَجْمٌ.

وقال الخطَّابيُّ: في هذا الحديث إطلاق الشَّجَر على الثّوم، والعامَّة لا تَعرِف الشَّجَرَ إلَّا ما كان له ساق. انتهى، ومنهم مَن قال: بين الشَّجَر والنَّجْم عمومٌ وخصوصٌ، فكُلّ نَجْمٍ شجرٌ من غير عكس، كالشَّجَرِ والنَّخل، فكُلّ نَخلٍ شجر من غير عكس.

**٨٥٤- حدَّثنا عبدُ الله بنُ محمَّدٍ، قال: حدَّثنا أبو عاصمٍ، قال: أخبرنا ابنُ جُرَيجٍ، قال: أخبرني عطاءٌ، قال: سمعتُ جابرَ بنَ عبدِ الله، قال: قال النبيُّ ﷺ: «مَن أكَلَ من هذه الشَّجَرةِ - يُرِيدُ الثُّومَ - فلا يَغْشانا في مَسجِدنا» قلت: ما يعني به؟ قال: ما أُراه يعني إلَّا نِيئَه.**

**وقال مَخلَدُ بنُ يزيد، عن ابنِ جُرَيجٍ: إلَّا نَتْنَه.**

[أطرافه في: ٨٥٥، ٥٤٥٢، ٧٣٥٩]

**قوله: «حدَّثنا عبد الله بن محمَّد»** هو المُسنَديّ، وأبو عاصم: هو النَّبيلُ، وهو شيخ البخاري، ورُبَّما روى عنه بواسطةٍ كما هنا.

**قوله: «يريد الثُّوم»** لم أعرِف الذي فسَّرَه أيضاً، وأظنّه ابنَ جُرَيج، فإنَّ في الرواية التي تَلي هذه عن الزُّهريِّ عن عطاء الجَزمَ بذِكْر الثّوم. على أنَّه قد اختُلِفَ في سياقه عن ابن جُرَيج، فقد رواه مسلم (٥٦٤/ ٧٤) من رواية يحيى القَطّان عن ابن جُرَيج بلفظ:/ «مَن أكَلَ من هذه البَقْلة الثّومِ»، وقال مرَّة: «مَن أكَلَ البَصَل والثّوم والكُرّاث»، ورواه أبو نُعيمٍ في «المستخرَج»[1] من طريق رَوح بن عُبادةَ عن ابن جُرَيج مثله، وعَيَّنَ الذي قال: وقال مرَّة، ولفظه: قال ابن جُرَيج: وقال عطاء في وقت آخر: «الثّوم والبَصَل والكُرّاث»، ورواه أبو الزُّبَير عن جابر بلفظ: نهى النبيّ ﷺ عن أكل البَصَل والكُرّاث، قال: ولم يكن ببَلَدِنا يومئذٍ الثّوم. هكذا أخرجه ابن خُزَيمة (١٦٦٨) من رواية يزيد بن إبراهيم، وعبد الرزاق (١٧٤١) عن ابن عُيَينةَ، كلاهما عن أبي الزُّبَير. ٣٤١/٢

قلت: هذا لا يُنافي التفسير المتقدِّم، إذ لا يَلزَم من كَوْنه لم يكن بأرضِهم أن لا يُجلَب إليهم، حتَّى لو امتَنَعَ هذا الحَمْل لكانت روايةُ المثبِت مُقدَّمة على رواية النافي، والله أعلم.

---

(١) هو في «مستخرجه على صحيح مسلم» برقم (١٢٣٢).

قوله: «فلا يَغْشانا» كذا فيه بصيغة النَّفي التي يُراد بها النَّهي، قال الكِرْمانيُّ: أو على لغة مَن يُجري المعتَلّ مجرَى الصحيح، أو أشبَعَ الراوي الفتحة فظُنَّ أنَّها ألف. والمراد بالغِشْيان: الإتيان، أي: فلا يأتينا.

قوله: «في مسجدنا» في رواية الكُشْمِيهنيّ وأبي الوَقْت: «مساجدنا» بصيغة الجمع.

قوله: «قلت: ما يعني به؟» لم أقِفْ على تعيين القائل والمقُول له، وأظنّ السائل ابنَ جُرَيج والمسؤولَ عطاءً، وفي «مصنَّف عبد الرزاق» ما يُرشِد إلى ذلك (١٧٣٧)، وجَزَمَ الكِرْمانيُّ بأنَّ القائل عطاء والمسؤول جابر، وعلى هذا فالضَّمير في «أُراه» للنبيِّ ﷺ، وهو بضمِّ الهمزة، أي: أظنّه، و«نيئَه» تقدَّم ضبطه.

قوله: «وقال مَخلَد بن يزيد عن ابن جُرَيج: إلَّا نَتْنه» بفتح النُّون وسكون المثنَّاة من فوق بعدها نون أُخرى، ولم أجِد طريق مَخلَد هذه موصولةً بالإسناد المذكور، وقد أخرج السرَّاج[1] عن أبي كُرَيب عن مَخلَدٍ هذا الحديثَ لكن قال: عن أبي الزُّبَير، بدل: عطاء عن جابر، ولم يَذكُر المقصود من التَّعليق المذكور، إلَّا أنَّه قال فيه: «ألم أنهَكم عن هذه البَقْلة الخبيثة أو المنتِنة»، فإن كان أشارَ إلى ذلك وإلَّا فما أظنّه إلَّا تصحيفاً، فقد رواه أبو عَوَانة في «صحيحه» (١٢٢٧) من طريق رَوْح بن عُبادةَ[2] عن ابن جُرَيج كما قال أبو عاصم، ورواه عبد الرزاق (١٧٣٦) عن ابن جُرَيج بلفظ: أُراه يعني النِّيئةَ التي لم تُطبَخ، وكذا لأبي نُعيمٍ في «المستخرَج»[3] من طريق ابن أبي عَديّ عن ابن جُرَيج بلفظِ: يريد النِّيء الذي لم يُطبَخ،

---

(١) في «مسنده» كما في «تغليق التعليق» للحافظ ٢/ ٣٤١، وساقه بإسناده.

(٢) وقع في النسختين المطبوعتين من أبي عوانة: عن روح، عن حجاج، عن ابن جريج، بزيادة حجاج بين روح وابن جريج، والظاهر أن زيادته هنا مقحمة في إسناد الحديث، لأن الحافظ ذكر هذا الحديث في «إتحاف المهرة» (٢٩٢٧) وعزاه لأبي عوانة، فلم يذكر حجّاجاً فيه، وقد أخرجه من طريق روح بن عبادة أيضاً أبو نعيم في «مستخرجه على صحيح مسلم» (١٢٣٢)، فلم يذكر حجّاجاً كذلك، وكذا هو في «جزء ابن جريج» (١٠) برواية محمد بن إسماعيل الصائغ، عن روح بن عبادة، عنه. وحجاج الذي يروي عن ابن جريج هو ابن محمد المِصِّيصي، وهو معروف بالرواية عنه، لكن لا يصح ذكره هنا، والله أعلم.

(٣) هو في «مستخرجه على صحيح مسلم» برقم (١٢٣٣).

وهو تفسير للنِّيءِ بأنَّه الذي لم يُطبَخ، وهو حقيقته كما تقدَّم، وقد يُطلَق على أعمّ من ذلك وهو ما لم يُنضَج، فيدخل فيه ما طُبِخَ قليلاً ولم يَبلُغ النُّضْج.

**٨٥٥- حدَّثنا سعيدُ بنُ عُفَيْرٍ، قال: حدَّثنا ابنُ وَهْب، عن يونسَ، عن ابنِ شِهابٍ: زَعَمَ عطاءٌ: أنَّ جابرَ بنَ عبدِ الله زَعَمَ: أنَّ النبيَّ ﷺ قال: «مَن أكَلَ ثُوماً أو بَصلاً فليَعْتَزِلْنا» أو قال: «فليَعْتَزِلْ مسجدَنا أو ليَقعُدْ في بيتِه». وأنَّ النبيَّ ﷺ أُتِيَ بقِدْرٍ فيه خُضَراتٌ من بُقُولٍ، فوَجَدَ لها رِيحاً، فسَأَلَ فأُخْبِرَ بما فيها من البُقُولِ، فقال: «قَرِّبُوها» إلى بعض أصحابِه كان معه، فلمَّا رآه كَرِهَ أكْلَها فقال: «كُلْ فإنِّي أُناجي مَن لا تُناجِي».**

**وقال أحمدُ بنُ صالحٍ، عن ابنِ وَهْب: أُتِيَ ببَدْرٍ.**

**وقال ابنُ وَهْب: يعني طَبَقاً فيه خُضَراتٌ.**

**ولم يَذكُرِ الليثُ وأبو صَفْوانَ عن يونسَ قِصّةَ القِدْرِ. فَلا أدري هو من قول الزُّهْريِّ، أو في الحديثِ.**

**قوله:** «عن يونس» هو ابن يزيد.

**قوله:** «زَعَمَ عطاء» هو ابن أبي رَباح، وفي رواية الأَصِيليِّ: عن عطاء، ولمسلم (٥٦٤/ ٧٢) من وجه آخر عن ابن وَهْب: حدَّثني عطاء.

**قوله:** «أنَّ جابرَ بن عبد الله زَعَمَ» قال الخطَّابيُّ: لم يقل: «زَعَمَ» على وجه التُّهمة، لكنَّه لمَّا كان أمراً مُختلَفاً فيه أتى بلفظ الزَّعم، لأنَّ هذا اللَّفظ لا يكاد يُستَعمَل إلَّا في أمر يُرتاب به أو يُختلَف فيه. قلت: وقد يُستَعمَل في القول المحقَّق أيضاً كما تقدَّم، وكلام الخطَّابيِّ لا ينفي ذلك، وفي رواية أحمد بن صالح الآتية (٧٣٥٩): عن جابر، ولم يقل: زَعَم.

**قوله:** «فليَعْتَزِلْنا أو فليَعْتَزِلْ مسجدنا» شكّ من الراوي وهو الزُّهريُّ، ولم تَختَلِفِ الرُّواة عنه في ذلك

**قوله:** «أو ليَقعُدْ في بيته» كذا لأبي ذرٍّ بالشكِّ أيضاً، ولغيره: «وليَقعُد في بيته» بواو

العطف، وكذا لمسلم (٥٦٤/ ٧٣)، وهي أخصّ من الاعتزال، لأنَّه أعمّ من أن يكون في البيت أو غيره.

**قوله: «وأنَّ النبيّ ﷺ»** هذا حديث آخر، وهو معطوف على الإسناد المذكور، والتقدير: وحدَّثنا سعيد بن عُفَير بإسناده: أنَّ النبيَّ ﷺ أُتي، وقد تردَّدَ البخاري فيه: هل هو موصول أو مُرسَل؟ كما سيأتي.

وهذا الحديث الثاني كان مُتَقدِّماً على الحديث الأوَّل بسِتِّ سنين، لأنَّ الأوَّل تقدَّم في حديث ابن عمر وغيره أنَّه وقع منه ﷺ في غَزوة خَيبَر وكانت سنة سبع، وهذا وقع في السَّنة الأولى عند قُدومه ﷺ إلى المدينة ونُزوله في بيت أبي أيوب الأنصاريّ كما سأُبيِّنه.

**قوله: «أُتيَ بقِدْرٍ»** بكسر القاف: وهو ما يُطبَخ فيه، ويجوز فيه التأنيث والتَّذكير، ٣٤٢/٢ والتأنيث أشهَر، لكنَّ الضَّمير في قوله: فيه خُضَرات يعود على الطَّعام الذي في القِدر، فالتقدير: أُتيَ بقِدرٍ من طعام فيه خُضَرات، ولهذا لمَّا أعاد الضَّمير على القِدر أعاده بالتأنيثِ حيثُ قال: فأُخبِرَ بما فيها، وحيثُ قال: «قرِّبوها».

**وقوله: «خُضَرات»** بضمِّ الخاء وفتح الضّاد المعجمتين، كذا ضُبِطَ في رواية أبي ذرٍّ، ولغيره بفتح أوَّله وكسر ثانيه، وهو جمع خَضِرة، ويجوز مع ضَمّ أوَّله ضَمُّ الضّاد وتسكينها أيضاً.

**قوله: «إلى بعض أصحابه»** قال الكِرْمانيُّ: فيه النَّقْل بالمعنى، إذ الرسول ﷺ لم يقلْه بهذا اللَّفظ، بل قال: قرِّبوها إلى فلان مثلاً، أو فيه حذف، أي: قال: قرِّبوها، مُشيراً أو أشارَ إلى بعض أصحابه.

قلت: والمراد بالبعض أبو أيوب الأنصاري، ففي «صحيح مسلم» (٢٠٥٣) من حديث أبي أيوب في قصَّة نُزول النبيّ ﷺ عليه قال: فكان يصنع للنبيِّ ﷺ طعاماً، فإذا جيءَ به إليه ـ أي: بعد أن يأكُل النبيُّ ﷺ منه ـ سألَ عن موضع أصابع النبيّ ﷺ، فصَنَعَ ذلك مرَّة، فقيل له: لم يأكُل، وكان الطَّعام فيه ثوم، فقال: أحرام هو يا رسول الله؟!

قال: «لا ولكن أكرَهه».

**قوله: «كُلْ فإنِّي أُناجي مَن لا تُناجي»** أي: الملائكة، وفي حديث أبي أيوب عند ابن خُزَيمة (١٦٧٠) وابن حِبَّان (٢٠٩٢) من وجه آخر: أنَّ رسول الله ﷺ أُرسِلَ إليه بطعامٍ من خَضِرة فيه بَصَل أو كُرّاث، فلم يَرَ فيه أثرَ رسول الله ﷺ، فأبى أن يأكُل، فقال له: «ما مَنَعَك؟» قال: لم أرَ أثر يَدك، قال: «أَستَحْيي من ملائكة الله وليس بمُحرَّمٍ»، ولهما[1] من حديث أمّ أيوب قالت: نزل علينا رسول الله ﷺ فتكلَّفْنا له طعاماً فيه بعض البُقول، فذكر الحديث بنحوه، وقال فيه: «كُلوا، فإنِّي لست كأحدٍ منكم، إنِّي أخاف أن[2] أوذيَ صاحبي».

**قوله: «وقال أحمد بن صالح عن ابن وهْب: أُتيَ ببَدْرٍ»** مراده أنَّ أحمد بن صالح خالَفَ سعيد بن عُفَير في هذه اللَّفظة فقط، وشارَكَه في سائر الحديث عن ابن وَهْب بإسناده المذكور، وقد أخرجه البخاري في الاعتصام (٧٣٥٩) قال: حدَّثنا أحمد بن صالح، فذكره بلفظ: أُتيَ ببدر، وفيه قول ابن وَهْب: يعني طَبَقاً فيه خُضَرات»، وكذا أخرجه أبو داود (٣٨٢٢) عن أحمد بن صالح، لكن أخَّرَ تفسير ابن وَهْب فذكره بعد فراغ الحديث. وأخرجه مسلم (٥٦٤/ ٧٣) عن أبي الطَّاهر وحَرمَلة كلاهما عن ابن وَهْب فقال: بقِدْرٍ، بالقاف، ورَجَّحَ جماعة من الشُّرّاح رواية أحمد بن صالح لكون ابن وَهْب فسَّرَ البدْر بالطَّبَق، فدلَّ على أنَّه حدَّث به كذلك.

وزَعَمَ بعضهم أنَّ لفظة: بقِدرٍ، تصحيف، لأنَّها تُشعِر بالطَّبخِ، وقد وَرَدَ الإذن بأكل البُقول مَطبوخَةً، بخلاف الطَّبَق فظاهره أنَّ البُقول كانت فيه نِيئة.

والذي يظهر لي أنَّ رواية: القِدْر، أصحّ، لما تقدَّم من حديث أبي أيوب وأمّ أيوب جميعاً، فإنَّ فيه التصريحَ بالطَّعام، ولا تَعارُض بين امتناعه ﷺ من أكل الثُّوم وغيره مطبوخاً وبين

---

(١) ابن خزيمة برقم (١٦٧١)، وابن حبان برقم (٢٠٩٣).

(٢) لفظة «أن» سقطت من (س).

إذنه لهم في أكل ذلك مطبوخاً، فقد عَلَّلَ ذلك بقوله: «إنِّي لست كأحدٍ منكم». وتَرجَمَ ابن خُزَيمة على حديث أبي أيوب: «ذكر ما خَصَّ الله نبيَّه به من ترْك أكل الثّوم ونحوه مَطبوخاً».

وقد جمع القُرطبيّ في «المفهم» بين الروايتين: بأنَّ الذي في القِدر لم يُنضَج حتَّى تَضمَحِلّ رائحَته، فبَقيَ في حكم النِّيء.

**قوله:** «**ببَدْرٍ**» بفتح الموحَّدة: وهو الطَّبَق، سُمّيَ بذلك لاستدارَتِه تَشبيهاً له بالقَمَرِ عند كماله.

**قوله:** «**ولم يَذكُرِ الليث وأبو صَفْوان عن يونس قِصَّة القِدْر**» أمَّا رواية الليث فوَصَلها الذُّهْليُّ في «الزُّهريّات»[1]، وأمَّا رواية أبي صفوان وهو الأُمَويّ فوَصَلها المؤلِّف في الأطعمة (٥٤٥٢) عن عليّ بن المدينيّ عنه، واقتصر على الحديث الأوَّل، وكذلك اقتصر عُقَيل عن الزُّهريِّ كما أخرجه ابن خُزَيمة (١٦٦٤).

**قوله:** «**فلا أدري...**» إلى آخره، هو من كلام البخاري، ووَهِمَ مَن زَعَمَ أنَّه كلام أحمد بن صالح أو مَن فوقه، وقد قال البيهقيُّ: الأصل أنَّ ما كان من الحديث متصلاً به فهو منه، حتَّى يجيء البيان الواضح بأنَّه مُدْرَج فيه.

**٨٥٦- حدَّثنا أبو مَعمَرٍ، قال: حدَّثنا عبدُ الوارِثِ، عن عبدِ العزيزِ قال: سَأَلَ رجلٌ أنساً: ما سمعتَ نبيَّ الله ﷺ يقول في الثُّومِ؟ فقال: قال النبيُّ ﷺ: «مَن أكَلَ من هذه الشَّجَرةِ، فلا يَقْرَبَنّا ولا[2] يُصلِّيَنَّ معنا».**

[طرفه في: ٥٤٥١]

**قوله:** «**عن عبد العزيز**» هو ابن صهيب.

---

(١) وأخرجها أيضاً الطبراني في «الأوسط» (٩٣٤٧)، و«الصغير» (١١٢٦).

(٢) كذا جاء في النسخة التي شرح عليها العيني والقسطلّاني: «ولا» بواو العطف، ولم يتعرض لها الحافظ في أثناء شرحه. وجاءت كذلك بواو العطف عند من خرَّج هذا الحديث من طريق أبي معمر شيخ البخاري فيه، كأبي عوانة (١٢٩٧)، والطحاوي ٤/ ٢٣٧، وكذلك جاء عند مسلم (٥٦٢) وغيره، من طريق إسماعيل ابن عُليَّة، عن عبد العزيز بن صهيب. ووقع في النسخة السلطانية: أو لا، بالشك، والظاهر أنه خطأ.

٣٤٣/٢ **قوله**: «**سَأَلَ رجل**» لم أقِفْ على تسميَته، وقد تقدَّم الكلام على إطلاق الشَّجَرة على الثُّوم.

**وقوله**: «**فلا يَقْرَبَنّا**» بفتح الرَّاء والموحَّدة وتشديد النُّون، وليس في هذا تقييد النَّهي بالمسجد، فيُستَدَلّ بعمومه على إلحاق المجامع بالمساجدِ كَمُصلَّى العيد والجِنازة ومكان الوَليمة، وقد ألحَقَها بعضهم بالقياس، والتمسُّك بهذا العموم أولى، ونَظِيره قوله: «وليَقعُد في بيته» كما تقدَّم، لكن قد عُلِّلَ المنع في الحديث بترْكِ أذى الملائكة وترْك أذى المسلمين، فإن كان كلٌّ منهما جزءَ عِلَّة اختَصَّ النَّهي بالمساجدِ وما في معناها، وهذا هو الأظهَر، وإلَّا لَعَمَّ النَّهي كلَّ مَجمَع كالأسواق، ويؤيِّد هذا البحثَ قولُه في حديث أبي سعيد عند مسلم (٥٦٥): «مَن أكَلَ من هذه الشَّجَرة شيئاً فلا يَقرَبَنَّا في المسجد».

قال القاضي ابن العربيّ: ذِكْر الصِّفة في الحكم يدلّ على التَّعليل بها، ومن ثَمَّ رَدَّ على المازَرِيّ[1] حيثُ قال: لو أنَّ جماعة مسجدٍ أكَلوا كلُّهم ما له رائحةٌ كريهةٌ لم يُمنَعوا منه، بخلاف ما إذا أكَلَ بعضهم، لأنَّ المنع لم يختصّ بهم بل بهم وبالملائكة، وعلى هذا يتناول المنعُ مَن تَناوَلَ شيئاً من ذلك ودخل المسجد مُطلَقاً ولو كان وحده.

واستُدِلَّ بأحاديث الباب على أنَّ صلاة الجماعة ليست فرضَ عين. قال ابن دَقِيق العيد: لأنَّ اللَّازم من منعه أحدُ أمرَين: إمَّا أن يكون أكلُ هذه الأُمور مُباحاً فتكون صلاة الجماعة ليست فرضَ عين، أو حراماً فتكون صلاة الجماعة فرضاً، وجمهور الأمَّة على إباحة أكلها فيَلزَم أن لا تكون الجماعة فرضَ عين. وتقريره أن يقال: أكل هذه الأُمور جائز، ومن لَوازمه تركُ صلاة الجماعة في حقِّ آكلِها ولازِمُ الجائزِ جائزٌ، فترْك الجماعة في حقِّ آكِلها جائز، وذلك يُنافي الوجوب.

ونُقِلَ عن أهل الظاهر أو بعضهم تحريمُها بناء على أنَّ الجماعة فرض عين، وتقريره أن يقال: صلاة الجماعة فرض عين، ولا تَتِمّ إلَّا بترْكِ أكلها، وما لا يَتِمّ الواجب إلَّا به فهو

---

(١) في «إرشاد الساري» للقسطلّاني: الماوردي!

واجب، فتركُ أكل هذا واجب، فيكون حراماً، انتهى.

وكذا نَقَلَه غيره عن أهل الظاهر، لكن صَرَّحَ ابن حَزْم منهم بأنَّ أكلها حَلال مع قوله بأنَّ الجماعة فرض عين، وانفَصَلَ عن اللُّزوم المذكور بأنَّ المنع من أكلها مُختصّ بمَن عَلِمَ بخروج الوقت قبل زوال الرَّائحة. ونَظِيره أنَّ صلاة الجمعة فرض عين بشروطِها، ومع ذلك تَسقُط بالسفر، وهو في أصله مُباح، لكن يَحرُم على مَن أنشَأه بعد سماع النِّداء.

وقال ابن دَقِيق العيد أيضاً: قد يُستَدَلّ بهذا الحديث على أنَّ أكل هذه الأُمور من الأعذار المرَخِّصة في ترك حضور الجماعة، وقد يقال: إنَّ هذا الكلام خرج مَخرَج الزَّجر عنها، فلا يقتضي ذلك أن يكون عُذراً في تركها، إلَّا أن تَدعو إلى أكلها ضرورةٌ. قال: ويُبْعِد هذا من وجهٍ تقريبُه إلى بعض أصحابه، فإنَّ ذلك يُنافي الزَّجر، انتهى.

ويُمكِن حمله على حالتين، والفَرق بينهما: أنَّ الزَّجر وقع في حقِّ مَن أراد إتيان المسجد، والإذن في التَّقريب وقع في حالة لم يكن فيها ذلك، بل لم يَكُن المسجد النَّبويّ إذ ذاكَ بُني، فقد قدَّمت أنَّ الزَّجر مُتأخِّر عن قصَّة التَّقريب بسِتِّ سنينَ.

وقال الخطَّابيُّ: تَوَهَّمَ بعضهم أنَّ أكل الثّوم عُذرٌ في التخلُّف عن الجماعة، وإنَّما هو عقوبة لآكِلِه على فعله إذ حُرِمَ فضل الجماعة. انتهى، وكأنَّه يَخُصّ الرُّخصة بما لا سبب للمَرءِ فيه كالمطرِ مثلاً، لكن لا يَلزَم من ذلك أن يكون أكلُها حراماً، ولا أنَّ الجماعة فرضُ عين.

واستَدلَّ المهلَّب بقوله: «فإنِّي أُناجي مَن لا تُناجي» على أنَّ الملائكة أفضل من الآدميّينَ. ٣٤٤/٢ وتُعُقِّبَ بأنَّه لا يَلزَم من تفضيل بعض الأفراد على بعض تفضيلُ الجنس على الجنس.

واختُلِفَ هل كان أكل ذلك حراماً على النبيّ ﷺ أو لا؟ والرَّاجح الحِلّ لعموم قوله ﷺ: «وليس بمُحرَّمٍ» كما تقدَّم من حديث أبي أيوب عند ابن خُزَيمة (١٦٧٠). ونقل ابن التِّين عن مالكٍ قال: الفُجْل إن كان يظهر ريحُه فهو كالثُّوم. وقَيَّدَه عياضٌ بالجُشاء.

قلت: وفي «الطَّبرانيِّ الصغير» (٣٧) من حديث أبي الزُّبَير عن جابر التَّنصيص على ذِكْر الفُجْل في الحديث، لكن في إسناده يحيى بن راشِد وهو ضعيف. وألحَقَ بعضهم بذلك مَن

بِفِيهِ بَخَرٌ أو به جُرح له رائحة. وزاد بعضهم فألحَقَ أصحابَ الصَّنائع كالسَّمّاك، والعاهاتِ كالمجذوم، ومَن يُؤذي الناس بلسانه، وأشارَ ابن دَقِيق العيد إلى أنَّ ذلك كلّه توسُّعٌ غير مَرضيّ.

فائدة: حكم رَحَبة المسجد وما قَرُبَ منها حكمه، ولذلك كان ﷺ إذا وَجَدَ ريحها في المسجد أمر بإخراج مَن وُجِدَت منه إلى البَقيع، كما ثَبَتَ في مسلم (٥٦٧) عن عمر ﷺ.

تنبيه: وقع في حديث حُذَيفة عند ابن خُزَيمة (١٦٦٣): «مَن أكَلَ من هذه البَقْلة الخبيثة فلا يَقرَبَنَّ مسجدنا» ثلاثاً، وبَوَّبَ عليه: «توقيت النَّهي عن إتيان الجماعة لآكِلِ الثّوم»، وفيه نظر، لاحتمال أن يكون قوله: ثلاثاً، يتعلَّق بالقول، أي: قال ذلك ثلاثاً، بل هذا هو الظاهر، لأنَّ عِلَّة المنع وجود الرَّائحة وهي لا تَستَمِرّ هذه المدَّة.

## ١٦١- بابُ وضوء الصبيان ومتى يجب عليهم الغسل والطهور، وحضورهم الجماعةَ والعيدين والجنائز وصفوفهم

**٨٥٧- حدَّثنا ابنُ المثنى، قال: حدَّثني غُندَرٌ، قال: حدَّثنا شُعْبةُ، قال: سمعتُ سليمانَ الشَّيْباني، قال: سمعتُ الشَّعْبِيَّ، قال: أخبرني مَن مَرَّ مع النبيِّ ﷺ على قَبْرٍ مَنْبُوذٍ، فأَمَّهُم وصفُّوا عليه.**

**فقلت: يا أبا عَمْرٍو، مَن حدَّثكَ؟ فقال: ابنُ عبَّاسٍ.**

[أطرافه في: ١٢٤٧، ١٣١٩، ١٣٢١، ١٣٢٢، ١٣٢٦، ١٣٣٦، ١٣٤٠]

**٨٥٨- حدَّثنا عليُّ بنُ عبدِ الله، قال: حدَّثنا سفيانُ، قال: حدَّثني صَفْوانُ بنُ سُلَيمٍ، عن عطاءِ بنِ يسارٍ، عن أبي سعيدٍ الخُدْريِّ، عن النبيِّ ﷺ قال: «الغُسْلُ يومَ الجمعةِ واجبٌ على كلِّ مُحتلِمٍ».**

[أطرافه في: ٨٧٩، ٨٨٠، ٨٩٥، ٢٦٦٥]

**٨٥٩- حدَّثنا عليُّ بنُ عبدِ الله، قال: أخبرنا سفيانُ، عن عَمْرٍو، قال: أخبرني كُرَيبٌ، عن ابنِ عبَّاسٍ رضي الله عنهما قال: بِتُّ عندَ خالتي ميمونةَ ليلةً، فقامَ النبيُّ ﷺ، فلمَّا كان في بعض**

الليل قامَ رسولُ الله ﷺ فتوضَّأ من شَنٍّ مُعلَّقٍ وضوءاً خفيفاً ـ يُخفِّفُه عَمرٌو ويُقَلِّلُه جِدّاً ـ ثمَّ قامَ يُصلّي، فقمتُ فتوضَّأْتُ نَحْواً ممَّا توضَّأ، ثمَّ جئتُ فقمتُ عن يساره، فحَوَّلَني فجعلَني عن يمينِه، ثمَّ صَلَّى ما شاءَ الله ثمَّ اضطَجَعَ فنامَ حتَّى نَفَخ، فأتاه المنادي يَأْذَنُه[1] بالصلاة، فقامَ معه إلى الصلاة، فصَلَّى ولم يتوضَّأ.

قلنا لعَمْرٍو: إنَّ ناساً يقولونَ: إنَّ النبيَّ ﷺ تَنامُ عَيْنُه، ولا يَنامُ قلبُه: قال عَمرٌو: سمعتُ عُبيدَ ابنَ عُمَيرٍ يقول: إنَّ رُؤْيا الأنبياءِ وَحْيٌ ثمَّ قرأ: ﴿إِنِّيٓ أَرَىٰ فِي ٱلْمَنَامِ أَنِّيٓ أَذْبَحُكَ﴾ [الصافات:١٠٢].

٨٦٠- حدَّثنا إسماعيلُ، قال: حدَّثني مالكٌ، عن إسحاقَ بنِ عبدِ الله بنِ أبي طَلْحة، عن أنسِ بنِ مالكٍ: أنَّ جَدَّتَه مُلَيكةَ دَعَتْ رسولَ الله ﷺ لطعامٍ صَنَعَتْه فأكَلَ منه، فقال: «قُومُوا فِلأُصَلِّيَ بكم» فقمتُ إلى حصيرٍ لنا قَدِ اسوَدَّ من طُولِ ما لَبِثَ، فنَضَحْتُه بماءٍ، فقامَ رسولُ الله ﷺ واليتيمُ مَعي والعَجُوزُ من ورائنا، فصَلَّى بنا رَكْعتَينِ. ٣٤٥/٢

٨٦١- حدَّثنا عبدُ الله بنُ مَسْلَمةَ، عن مالكٍ، عن ابنِ شِهابٍ، عن عُبيد الله بنِ عبدِ الله بنِ عُتْبة، عن ابنِ عبَّاسٍ رضي الله عنهما أنَّه قال: أقبَلْتُ راكِباً على حمارٍ أتانٍ وأنا يومئذٍ قد ناهَزْتُ الاحتِلامَ، ورسولُ الله ﷺ يُصلِّي بالنَّاس بمِنًى إلى غيرِ جِدارٍ، فمَرَرْتُ بينَ يَدَيْ بعض الصفِّ، فنَزَلْتُ وأرسَلْتُ الأتانَ تَرْتَعُ، ودخلْتُ في الصفِّ، فلم يُنْكِرْ ذلك عليَّ أحدٌ.

٨٦٢- حدَّثنا أبو اليَمَان، قال: أخبرنا شعيبٌ، عن الزُّهْريِّ، قال: أخبرني عُرْوةُ بنُ الزُّبَيرِ، أنَّ عائشةَ قالت: أعتَمَ رسُولُ الله ﷺ.

وقال عيَّاشٌ: حدَّثنا عبدُ الأعلَى، حدَّثنا مَعمَرٌ، عن الزُّهْريِّ، عن عُرْوة، عن عائشةَ رضي الله عنها، قالت: أعتَمَ رسول الله ﷺ في العِشاءِ، حتَّى ناداه عمرُ: قد نامَ النِّساءُ والصِّبْيانُ، فخرج رسولُ الله ﷺ فقال: «إنَّه ليس أحدٌ من أهل الأرضِ يُصلِّي هذه الصلاةَ غيرُكم».

---

(١) كذا في رواية أبي ذرّ بفتح الذال وسكون الهمزة، نقله عنه القسطلّاني، وقال: وللأصيلي وابن عساكر وأبي الوقت في نسخة: يؤذنه، بضم أوله وسكون الهمزة، بلفظ المضارع من غير فاء، أي: يعلمه، وللكشميهني: فآذنه، بفاء فهمزة مفتوحة ممدودة فذال مفتوحة، أي: أعلمه.

ولم يكنْ أحدٌ يومئذٍ يُصلِّي غيرُ أهل المدينةِ.

٨٦٣- حدَّثنا عَمرُو بنُ عليٍّ، قال: حدَّثنا يحيى، قال: حدَّثنا سفيانُ، حدَّثني عبدُ الرحمن ابنُ عابسٍ، سمعتُ ابنَ عبَّاسٍ رضي الله عنهما قال له رجلٌ: شَهِدْتَ الخروجَ مع رسول الله ﷺ؟ قال: نَعَمْ ولَوْلا مكاني منه ما شَهِدْتُه، يعني من صِغَرِه، أتى العَلَمَ الذي عندَ دار كَثِيرِ بنِ الصَّلْتِ، ثمَّ خَطَب، ثمَّ أتى النِّساءَ فوَعَظَهُنَّ وأَمَرَهُنَّ أنْ يَتَصَدَّقْنَ، فجعلتِ المرأةُ تُهْوي بيدِها إلى حَلَقِها[1] تُلْقي في ثَوْبِ بلالٍ، ثمَّ أتى هو وبلالٌ البيتَ.

قوله: «باب وضوء الصِّبْيان» قال الزَّين بن المنيِّر: لم يَنُصّ على حكمه، لأنَّه لو عَبَّرَ بالنَّدبِ لاقتَضَى صِحَّة صلاة الصبيّ بغير وضوء، ولو عَبَّرَ بالوجوب لاقتَضَى أنَّ الصبيّ يُعاقَب على تركه كما هو حَدّ الواجب، فأتى بعبارةٍ سالمة من ذلك، وإنَّما لم يَذكُرِ الغُسل لنُدُور مُوجِبه من الصبيّ بخلاف الوضوء، ثمَّ أردَفَه بذِكْر الوقت الذي يجب فيه ذلك عليه، فقال: ومَتَى يجب عليهم الغُسل والطُّهور، وقوله: والطُّهور، من عطف العامّ على الخاص، وليس في أحاديث الباب تعيين وقت الإيجاب إلَّا في حديث أبي سعيد، فإنَّ مفهومه أنَّ غُسل الجمعة لا يجب على غير المحتَلِم، فيُؤخَذ منه أنَّ الاحتلام شرطٌ لوجوب الغُسل، وأمَّا ما رواه أبو داود (٤٩٤) والتِّرمِذيّ (٤٠٧) وصحَّحه، وكذا ابن خُزَيمة (١٠٠٢) والحاكم (١/ ٢٠١) من طريق عبد الملك بن الرَّبيع بن سَبْرَةَ عن أبيه عن جَدّه مرفوعاً: «عَلِّموا الصبيّ الصلاة ابن سبع، واضرِبوه عليها ابن عشر»، فهو وإن اقتَضَى تعيين وقت الوضوء لتَوَقُّفِ الصلاة عليه فلم يقل بظاهِره إلَّا بعضُ أهل العِلم، قالوا: تَجِب الصلاة على الصبيّ للأمرِ بضَرْبِه على تركها، وهذه صفة الوجوب، وبه قال أحمد في رواية، وحكى البَنْدَنِيجيّ أنَّ الشافعيّ أومَأ إليه.

٣٤٦/٢ وذهب الجمهور إلى أنَّها لا تَجِب عليه إلَّا بالبُلوغ، وقالوا: الأمر بضَرْبِه للتَّدريب.

---

(١) قال القسطَلّاني: بفتح الحاء واللام وبكسر الحاء أيضاً: الخاتم لا فصَّ له أو القُرْط، وللأصيلي: إلى حَلْقِها، بسكون اللام مع فتح الحاء، أي: المحلّ الذي يعلَّق فيه.

وجَزَمَ البيهقيُّ بأنَّه منسوخ بحديث: «رُفِعَ القَلَم عن الصبيّ حتَّى يَحتَلِم»[١]، لأنَّ الرَّفْع يستدعي سَبْق وضْع. وسيأتي إن شاء الله تعالى البحث في ذلك في كتاب النِّكاح[٢].

ويُؤخَذ من إطلاق الصبيّ على ابن سبع الردُّ على مَن زَعَمَ أنَّه لا يُسمَّى صبيّاً إلَّا إذا كان رَضيعاً، ثمَّ يقال له: غلام، إلى أن يصير ابنَ سبع، ثمَّ يصير يافعاً إلى عشر، ويوافق الحديثَ قولُ الجَوْهريّ: الصبيّ الغلام.

**قوله: «وحُضُورهم»** بالجرِّ عطفاً على قوله: «وضوء الصِّبيان» وكذا قوله: «وصفوفهم».

ثمَّ أورَدَ في الباب سبعة أحاديث:

**أوَّلها:** حديث ابن عبَّاسٍ في الصلاة على القَبر، والغَرَض منه صلاة ابن عبَّاسٍ معهم ولم يكن إذ ذاكَ بالغاً كما سيأتي دليله في خامس أحاديث الباب، وسيأتي الكلام عليه في كتاب الجنائز (١٣٣٦و١٣٤٠) إن شاء الله تعالى.

**ثانيها:** حديث أبي سعيد، وقد تقدَّم توجيه إيراده، ويأتي الكلام عليه في كتاب الجمعة (٨٧٩) إن شاء الله تعالى.

**ثالثها:** حديث ابن عبَّاسٍ في مَبيته في بيت ميمونة، وفيه وضوؤُه وصلاته مع النبيّ ﷺ، وتقريره له على ذلك بأن حَوَّلَه فجعلَه عن يمينه، وقد تقدَّم من هذا الوجه في أوائل كتاب الطَّهارة (١٣٨)، ويأتي بقيَّة مباحثه في كتاب الوتر (٩٩٢) إن شاء الله تعالى.

**رابعها:** حديث أنس في صَفّ اليتيم معه خلف النبيّ ﷺ، ومُطابَقَته للترجمة من جهة أنَّ اليُتم دالٌّ على الصِّبا إذ لا يُتمَ بعد احتلام، وقد أقرَّه النبيُّ ﷺ على ذلك.

---

(١) أخرجه أحمد (٢٤٧٠٣) وأبو داود (٤٣٩٨)، وابن ماجه (٢٠٤١)، والنسائي (٣٤٣٢) من حديث عائشة، وأحمد (٩٤٠)، وأبو داود (٤٣٩٩-٤٤٠٣)، والترمذي (١٤٢٣)، وابن ماجه (٤٣٦٢)، والنسائي في «الكبرى» (٧٣٠٣) من حديث علي.

(٢) لم نجد كلاماً للحافظ في كتاب النكاح في بحث رفع القلم عن الصبي حتى يحتلم، لكنه أورد شيئاً منه في كتاب الحدود في باب «لا يُرجَم المجنون والمجنونة، وقال عليٌّ لعمر ﷺ: أما علمت أن القلم رُفع عن المجنون حتى يُفيق، وعن الصبيّ حتى يُدرِك، وعن النائم حتى يستيقظ؟».

**خامسها**: حديث ابن عبَّاسٍ في مَجيئِه إلى مِنًى ومُروره بين يَدَي بعض الصف، ودخوله معهم وتقريره على ذلك، وقال فيه: إنَّه كان ناهَزَ الاحتلام، أي: قارَبَه، وقد تقدَّمت مباحثه في أبواب سُترة المصلِّي (٤٩٣).

**سادسها**: حديث عائشة في تأخير العشاء حتَّى قال عمر: نامَ النِّساء والصِّبيان. قال ابن رُشَيد: فهمَ منه البخاري أنَّ النِّساء والصِّبيان الذين ناموا كانوا حضوراً في المسجد، وليس الحديث صريحاً في ذلك، إذ يحتمل أنَّهم ناموا في البيوت، لكنَّ الصِّبيان جمعٌ مُحلًّى باللَّام فيَعُمّ مَن كان منهم مع أمّه أو غيرها في البيوت ومَن كان مع أمّه في المسجد، وقد أورَدَ المصنِّف في الباب الذي يليه (٨٦٨) حديث أبي قتادةَ رفعه: «إنِّي لَأقوم إلى الصلاة» الحديث، وفيه: «فأسمع بكاء الصبيّ فأَتجوَّز في صلاتي كراهيَة أن أشُقّ على أمّه».

وقد قدَّمنا في شرحه في أبواب الجماعة (٧٠٧) أنَّ الظاهر أنَّ الصبيّ كان مع أمّه في المسجد، وأنَّ احتمال أنَّها كانت تركَتْه نائماً في بيتها وحَضَرَت الصلاة فاستَيقَظَ في غَيبَتها فبَكَى، بعيدٌ، لكنَّ الظاهر الذي فهمَه أنَّ القضاء بالمرئيِّ أَولى من القضاء بالمقدَّر. انتهى، وقد تقدَّمت مباحثه في أبواب المواقيت (٥٦٦)، وساقه المصنِّف هنا من طريق مَعمَر وشعيب بلفظ مَعمَر، ثمَّ ساق لفظ شعيب في الباب الذي بعده.

**وقوله**: «**قال عيَّاش**» وقع في بعض الروايات: قال لي عيَّاش، وهو بالتَّحتانيَّة والمعجَمة، وتَحوَّلَ الإسناد عند الأكثر من بعد الزُّهري، وأتـمَّه في رواية المُستَمْلي، ثمَّ خَتَمَ الباب بحديث ابن عبَّاسٍ في شهوده صلاة العيد مع النبيّ ﷺ، وقد صَرَّحَ فيه بأنَّه كان صغيراً، وسيأتي الكلام عليه في كتاب العيدَينِ (٩٦٤ و٩٧٧)، وتَرجَمَ له هناك: «باب خروج الصِّبيان إلى المصلَّى».

واستُشكِلَ قولُه في الترجمة: وصفوفهم، لأنَّه يقتضي أن يكون للصِّبيان صفوف تَخُصّهم، وليس في الباب ما يدلُّ على ذلك. وأُجيبَ بأنَّ المراد بصفوفِهم وقوفهم في الصفّ مع غيرهم، وفِقه ذلك: هل يَخرُج مَن وقفَ معه الصبيّ في الصفّ عن أن يكون

فرداً حتَّى يَسلَم من بُطْلان صلاته عند مَن يمنعه أو كَراهَته، وظاهر حديث أنس يقتضي الإجزاء، فهو حُجَّة على مَن مَنَعَ ذلك من الحنابلة مُطلَقاً، وقد نصَّ أحمد على أنَّه يُجزِئ في النَّفل دون الفرض، وفيه ما فيه.

## ١٦٢- باب خروج النساء إلى المساجد بالليل والغلَس ٣٤٧/٢

**٨٦٤- حدَّثنا أبو اليَمَان، قال: أخبرنا شعيبٌ، عن الزُّهْريِّ، قال: أخبرني عُرْوةُ بنُ الزُّبَيرِ، عن عائشةَ رضي الله عنها، قالت: أعتَمَ رسولُ الله ﷺ بالعَتَمةِ، حتَّى ناداه عمرُ: نامَ النِّساءُ والصِّبْيانُ، فخرج النبيُّ ﷺ فقال: «ما يَنتَظِرُها أحدٌ غيرُكم من أهل الأرض»، ولا تُصلَّى يومئذٍ إلَّا بالمدينةِ، وكانوا يُصلُّونَ العَتَمةَ فيما بينَ أنْ يَغِيبَ الشَّفَقُ إلى ثُلُثِ الليل الأوَّلِ.**

**٨٦٥- حدَّثنا عُبيدُ الله بنُ موسى، عن حَنْظَلة، عن سالمِ بنِ عبدِ الله، عن ابنِ عمرَ رضي الله عنهما، عن النبيِّ ﷺ قال: «إذا استأذَنكم نِساؤُكم بالليل إلى المسجدِ فأْذَنُوا لَهُنَّ».**

**تابَعَه شُعْبةُ، عن الأعمَش، عن مجاهدٍ، عن ابنِ عمر، عن النبيِّ ﷺ.**

[أطرافه في: ٨٧٣، ٨٩٩، ٩٠٠، ٥٢٣٨]

قوله: «باب خروج النِّساء إلى المساجد بالليل والغَلَس» أورَدَ فيه ستَّة أحاديث تقدَّم الكلام عليها إلَّا الثاني والأخير، وبعضها مُطلَق في الزمان وبعضها مُقيَّد بالليل أو الغَلَس، فحَمَل المطلَقَ في الترجمة على المقيَّد، وللفقهاء في ذلك تفاصيلُ ستأتي الإشارة إلى بعضها.

**فأوَّل** أحاديث الباب حديث عائشة في تأخير العشاء حتَّى نادى عمر: نامَ النِّساء والصِّبيان، وقد تقدَّم سادساً لأحاديث الباب الذي قبله.

**ثانيها:** حديث ابن عمر في النَّهي عن منع النِّساء عن المسجد.

**ثالثها:** حديث أمّ سَلَمة في مُكث الإمام بعد السلام حتَّى ينصرف النِّساء، وقد تقدَّم الكلام عليه قبل أربعة أبواب (٨٤٩).

**رابعها:** حديث عائشة في صلاة الصبح بغَلَسٍ ورجوع النِّساء مُتَلفِّعات، وقد تقدَّم

الكلام عليه قبلُ في المواقيت (٥٧٨).

**خامسها**: حُديث أبي قتادةَ في تخفيف الصلاة حين بَكَى الصبيّ لأجلِ أمّه، وقد تقدَّم الكلام عليه في الإمامة (٧٠٧).

**سادسها**: حديث عائشة في منع نساء بني إسرائيل المساجد، وسأذكر فوائده بعد الكلام على الحديث الثاني، وهو حديث ابن عمر.

**قوله**: «**عن حَنْظَلَة**» هو ابن أبي سفيان الجُمَحيُّ، وسالم بن عبد الله، أي: ابن عمر.

**قوله**: «**إذا استأذَنكم نِساؤُكم بالليل إلى المسجد**» لم يَذكُر أكثر الرُّواة عن حَنظَلَة قولَه: «بالليل»، كذلك أخرجه مسلم وغيره[1]، وقد اختُلِفَ فيه على الزُّهريِّ عن سالم أيضاً، فأورَدَه المصنِّف بعد بابينِ (٨٧٥) من رواية مَعمَر، ومسلم (٤٤٢/ ١٣٥) من رواية يونس ابن يزيد، وأحمد (٦٢٥٢) من رواية عُقيل، والسرَّاج (٧٨٨) من رواية الأوزاعيِّ كلهم عن الزُّهريِّ بغير تقييد، وكذا أخرجه المصنِّف في النِّكاح (٥٢٣٨) عن عليّ بن المدينيّ عن سفيان بن عُيَينةَ عن الزُّهريِّ بغير قَيد.

ووقع عند أبي عَوَانة في «صحيحه» (١٤٣٧) عن يونس بن عبد الأعلى عن ابن عُيَينةَ مثله، لكن قال في آخره: «يعني بالليل»، وبيَّن ابن خُزَيمة (١٦٧٧) عن عبد الجَبّار بن العلاء أنَّ سفيان بن عُيَينةَ هو القائل: يعني، وله (١٦٧٧) عن سعيد بن عبد الرحمن عن ابن عُيَينةَ قال: قال نافع: بالليل، وله عن يحيى ابن حَكيم، عن ابن عُيَينةَ قال: جاءَنا رجل فحدَّثنا عن نافع قال: إنَّما هو بالليل. وسَمَّى عبدُ الرزاق (٥١٢٢) عن ابن عُيَينةَ الرجل المبهَم فقال بعد روايته عن الزُّهريِّ: قال ابن عُيَينةَ: وحدَّثنا عبد الغَفّار ـ يعني ابن القاسم ـ أنَّه سمع أبا جعفر يعني الباقر يخبر بمثل هذا عن ابن عمر، قال: فقال له

---

(١) أخرجه ابن أبي شيبة ٢/ ٣٨٣، وأحمد (٥٢١١) و(٦٣٠٣) و(٦٤٤٤)، ومسلم (٤٤٢) (١٣٧)، وأبو يعلى (٥٤٤٣) و(٥٥١٠) و(٥٥٧٨)، والبيهقي ٢/ ١٣٢ من طرق عن حنظلة. لكن أخرجه بهذه الزيادة أبو عوانة (١٤٤٦)، والبغوي (٨٦٢) من طرق عن حنظلة.

نافع مولى ابن عمر: إنَّما ذلك بالليل. وكأنَّ اختصاص الليل بذلك لكَونِه أستَر، ولا يخفى أنَّ محلّ ذلك إذا أُمِنَت المفسدة منهُنَّ وعليهن.

قال النَّوَويّ: استُدلَّ به على أنَّ المرأة لا تَخرُج من بيت زوجها إلَّا بإذنِه لتَوَجُّه الأمر إلى ٢٤٨/٢ الأزواج بالإذن، وتعقَّبه ابن دَقِيق العيد بأنَّه إن أُخِذَ من المفهوم فهو مفهوم لَقَب، وهو ضعيف. لكن يتقوَّى بأن يقال: إنَّ منْع الرجال نساءَهم أمر مُقَرَّر، وإنَّما عَلَّقَ الحكم بالمساجدِ لبيان محلّ الجواز، فيَبقَى ما عَداه على المنع، وفيه إشارة إلى أنَّ الإذن المذكور لغير الوجوب، لأنَّه لو كان واجباً لانتَفَى معنى الاستئذان، لأنَّ ذلك إنَّما يتحقَّق إذا كان المستأذَن مُخَيَّراً في الإجابة أو الردّ.

**قوله: «تابَعَه شُعْبة عن الأعمَش عن مجاهد عن ابن عمر»** ذكر المِزِّيُّ في «الأطراف» تَبَعاً لخَلَفٍ وأبي مسعود أنَّ هذه المتابَعة وقعت بعد رواية ورقاء عن عَمْرو بن دينار عن مجاهد عن ابن عمر بهذا الحديث، ولم أقِفْ على ذلك في شيء من الروايات التي اتَّصَلت لنا من البخاري في هذا الموضع، وإنَّما وقعتِ المتابَعة المذكورة عَقِب رواية حَنظَلة عن سالم، وقد وَصَلَها أحمد (٥٠٢١) قال: حدَّثنا محمد بن جعفر، قال: حدَّثنا شُعْبة، فذكر الحديث بزيادةٍ سيأتي ذِكْرها قريباً.

نَعَم أخرج البخاري رواية ورقاء في أوائل كتاب الجمعة (٨٩٩) بلفظ: «ائذَنوا للنِّساء بالليل إلى المساجد»، ولم يَذكُر بعده مُتابَعة ولا غيرها، ووافَقَه مسلم (٤٤٢/ ١٣٩) على إخراجه من هذا الوجه أيضاً، وزاد فيه: فقال له ابنٌ له يقال له: واقد: إذاً يَتَّخِذنَه دَغَلاً، قال: فضَرَبَ في صَدره، وقال: أُحَدِّثك عن رسول الله ﷺ وتقول: لا؟! ولم أرَ لهذه القصَّة ذِكْراً في شيء من الطُّرق التي أخرجها البخاري لهذا الحديث، وقد أوهَمَ صنيع صاحب «العُمدة» خلافَ ذلك، ولم يَتَعَرَّض لبيان ذلك أحد من شُرّاحه، وأظنّ البخاريَّ اختصرها للاختلاف في تسمية ابن عبد الله بن عمر، فقد رواه مسلم (٤٤٢/ ١٤٠) من وجه آخر عن ابن عمر وسَمَّى الابن بلالاً، فأخرجه من طريق كعب بن علقمة عن بلال بن عبد الله بن

عمر عن أبيه بلفظ: «لا تَمنَعوا النِّساء حُظوظهنَّ المساجد إذا استأذَنَكم» فقال بلال: والله لَنَمنَعُهنّ، الحديث، وللطَّبرانيِّ (١٣٢٥١) من طريق عبد الله بن هُبَيرة عن بلال بن عبد الله نحوه، وفيه: فقلت: أمَّا أنا فسأمنَعُ أهلي، فمَن شاءَ فليُسَرِّح أهله، وفي رواية يونس عن ابن شهاب الزُّهريِّ عن سالم في هذا الحديث: قال: فقال بلال بن عبد الله: والله لَنَمنَعُهُنّ،[1] ومثله في رواية عُقيل عند أحمد (٦٢٥٢)، وعنده (٥٠٢١) في رواية شُعْبة عن الأعمَش المذكورة: فقال سالم أو بعض بَنيه: والله لا نَدَعُهنَّ يَتَّخِذْنَه دَغَلاً، الحديث.

والرَّاجح من هذا أنَّ صاحب القصَّة بلال لوُرودِ ذلك من روايته نفسه ومن رواية أخيه سالم، ولم يُختلَف عليهما في ذلك. وأمَّا هذه الرواية الأخيرة فمَرجوحة لوقوعِ الشكّ فيها، ولم أرَه مع ذلك في شيء من الروايات عن الأعمَش مُسمًّى[2] ولا عن شيخه مجاهد، فقد أخرجه أحمد (٤٩٣٣ و٥١٠١ و٥٧٢٥) من رواية إبراهيم بن مُهاجر وابن أبي نَجيح وليث بن أبي سُلَيمٍ، كلهم عن مجاهد، ولم يُسمِّه أحدٌ منهم، فإن كانت رواية عَمْرو بن دينار عن مجاهد محفوظةً في تسميَته واقداً، فيحتمل أن يكون كلّ من بلال وواقد وقع منه ذلك إمَّا في مَجلِس أو في مَجلِسَين، وأجاب ابن عمر كلًّا منهما بجوابٍ يليق به، ويقوِّيه اختلاف النَّقلة في جواب ابن عمر، ففي رواية بلال عند مسلم (٤٤٢/ ١٣٥): فأقبَلَ عليه عبد الله فسَبَّه سَبّاً سَيِّئاً ما سمعتُه سَبَّهُ مثله قَطُّ، وفَسَّرَ عبد الله بن هُبَيرة في رواية الطَّبرانيِّ السَّبَّ المذكور باللَّعنِ ثلاث مرَّات، وفي رواية زائدة عن الأعمَش عند أحمد (٦١٠١): فانتَهَرَه، وقال: أُفٍّ لك، وله (٦٢٩٦) عن ابن نُمَير عن الأعمَش: فعل الله بك وفَعَل، ومثله للتِّرمِذيِّ (٥٧٠) من رواية عيسى بن يونس، ولمسلم (٤٤٢/ ١٣٨) من رواية أبي معاوية: فزَبَرَه، ولأبي داود (٥٦٨) من رواية جَرِير: فسَبَّه وغَضِب. فيحتمل أن يكون بلال البادئ فلذلك أجابه بالسَّبِّ المفسَّر باللَّعن، وأن يكون واقد تَلَاهُ[3] فلذلك أجابه

(١) عند مسلم (٤٤٢) (١٣٥).

(٢) بل جاء في رواية هناد بن السَّرِيّ، عن أبي معاوية، عن الأعمش عن مجاهد، عند السرَّاج في «مسنده» (٧٩٥).

(٣) تحرف في (أ) و(س) إلى: بدأه.

بالسَّبِّ المفسَّر بالتأفيفِ مع الدَّفع في صَدْره، وكأنَّ السرّ في ذلك أنَّ بلالاً عارَض الخبر برأيه ولم يَذكُر عِلَّة المخالَفة، ووافَقَه واقدٌ، لكن ذكرها بقوله: يَتَّخِذْنَه دَغَلاً، وهو بفتح المهمَلة ثمَّ المعجَمة، وأصله الشَّجَر الملتَفّ ثمَّ استُعمِلَ في المخادعة،/ لكون المخادع يَلُفّ ٣٤٩/٢ في ضميره أمراً ويُظهِر غيره، وكأنَّه قال ذلك لِما رأى من فساد بعض النِّساء في ذلك الوقت وحملتْه على ذلك الغَيرة، وإنَّما أنكَرَ عليه ابن عمر لتصريحِه بمُخالَفة الحديث، وإلَّا فلو قال مثلاً: إنَّ الزمان قد تَغيَّر وإنَّ بعضهنَّ ربَّما ظَهَرَ منه قَصدُ المسجد وإضمارُ غيره، لكان يظهر أن لا يُنكِر عليه، وإلى ذلك أشارَت عائشة بما ذُكِرَ في الحديث الأخير.

وأُخِذَ من إنكار عبد الله على ولَده تأديبُ المعتَرِض على السُّنَن برأيه، وعلى العالم بهَواه، وتأديب الرجلِ ولَدَه وإن كان كبيراً إذا تكلَّم بما لا ينبغي له، وجواز التأديب بالهِجران، فقد وقع في رواية ابن أبي نَجيح عن مجاهد عند أحمد (٤٩٣٣): فما كلَّمه عبد الله حتَّى مات. وهذا إن كان محفوظاً يحتمل أن يكون أحدهما ماتَ عَقِب هذه القصَّة بيسيرٍ[1].

**٨٦٦- حدَّثنا عبدُ الله بنُ محمَّدٍ، حدَّثنا عثمانُ بنُ عمرَ، أخبرنا يونسُ، عن الزُّهْريِّ، قال: حدَّثتْني هندُ بنتُ الحارثِ، أنَّ أمَّ سَلَمة زوجَ النبيِّ ﷺ أخبرَتْها: أنَّ النِّساءَ في عَهْدِ رسول الله ﷺ كُنَّ إذا سَلَّمْنَ من المكتوبةِ قُمْنَ، وثَبَتَ رسولُ الله ﷺ ومَن صَلَّى من الرجال ما شاءَ الله، فإذا قامَ رسولُ الله ﷺ قامَ الرجالُ.**

**٨٦٧- حدَّثنا عبدُ الله بنُ مَسْلَمةَ، عن مالكٍ (ح) وحدَّثنا عبدُ الله بنُ يوسفَ، قال: أخبرنا مالكٌ، عن يحيى بنِ سعيدٍ، عن عَمْرةَ بنتِ عبدِ الرحمن، عن عائشةَ، قالت: إنْ كان رسولُ الله ﷺ لَيُصلِّي الصبحَ فيَنصرِفُ النِّساءُ مُتَلفِّعاتٍ بمُرُوطِهِنَّ ما يُعرَفْنَ من الغَلَسِ.**

**٨٦٨- حدَّثنا محمَّدُ بنُ مِسْكينٍ، قال: حدَّثنا بِشْرُ بن بكرٍ، حدّثنا الأوزاعيُّ، حدَّثني يحيى ابنُ أبي كَثيرٍ، عن عبدِ الله بنِ أبي قَتَادةَ الأنصاريِّ، عن أبيه، قال: قال رسولُ الله ﷺ: «إنِّي**

---

(١) زاد هنا في رواية كريمة: «١٦٣- باب انتظار الناس قيام الإمام العالم»، وقد نبه الشارح آخر الباب على أن هذا التبويب ليس بمعتمد.

**لَأَقُومُ إلى الصلاة وأنا أُرِيدُ أنْ أُطوِّلَ فيها، فأسمعُ بكاءَ الصبيِّ، فأَتجوَّزُ في صلاتي كراهيَةَ أنْ أَشُقَّ على أمِّه».**

**٨٦٩- حدَّثنا عبدُ الله بنُ يوسفَ، قال: أخبرنا مالكٌ، عن يحيى بنِ سعيدٍ، عن عَمْرةَ، عن عائشةَ رضي الله عنها، قالت: لو أدرَكَ رسولُ الله ﷺ ما أحدَثَ النِّساءُ لَمَنَعَهُنَّ المسجدَ كما مُنِعَتْ نساءُ بني إسرائيلَ. قلتُ لعَمْرةَ: أوَمُنِعْنَ؟ قالت: نَعَم.**

ثم ذكر المصنف في الباب أحاديث في مُطلَق حضور النساءِ الجماعةَ مع الرجال، وهي حديث أمّ سَلَمة: أنَّ النِّساء كُنَّ إذا سَلَّمنَ من الصلاة قُمنَ وثَبَتَ رسولُ الله ﷺ، وقد مضى الكلام عليه في أواخر صفة الصلاة (٨٣٧).

وحديث عائشة: إن كان رسول الله ﷺ لَيُصلِّي الصبح فينصرف النِّساء مُتَلفِّعات، وقد تقدَّم شرحه في المواقيت (٥٧٨).

وحديث أبي قتادةَ رفعه: «إنِّي لَأقوم في الصلاة» الحديث وفيه: «فأَتجوَّز في صلاتي كراهيَة أن أشُقّ على أمّه»، وقد تقدَّم شرحه في أبواب الإمامة (٧٠٧).

قال ابن دَقِيق العيد: هذا الحديث عامٌّ في النِّساء، إلَّا أنَّ الفقهاء خَصُّوه بشروطٍ: منها أن لا تَتَطيَّب، وهو في بعض الروايات: «ولْيَخرُجْنَ تَفِلاتٍ». قلت: هو بفتح المثنَّاة وكسر الفاء، أي: غير مُتَطيِّبات، ويقال: امرأة تَفِلة: إذا كانت مُتغيِّرة الرِّيح، وهو عند أبي داود (٥٦٥) وابن خُزَيمة (٦٧٩) من حديث أبي هريرة، وعند ابن حِبَّان (٢٢١١) من حديث زيد بن خالد،/ وأوَّله: «لا تَمنَعوا إماء الله مساجدَ الله»، ولمسلم (٤٤٣/ ١٤٢) من حديث زَينَب امرأة ابن مسعود: «إذا شَهِدَت إحداكُنَّ المسجد فلا تَمَسَّن طيباً»، انتهى. ٣٥٠/٢

قال: ويَلحَق بالطِّيبِ ما في معناه، لأنَّ سبب المنع منه ما فيه من تحريك داعية الشَّهوة، كحُسنِ الملبَس والحُليّ الذي يظهر والزِّينة الفاخرة، وكذا الاختلاط بالرجال.

وفَرَّقَ كثير من الفقهاء المالكيَّة وغيرهم بين الشابَّة وغيرها، وفيه نظرٌ، إلَّا إن أُخِذَ الخوف عليها من جِهَتها، لأنَّها إذا عَرِيَت ممَّا ذُكِرَ وكانت مُستَتِرةً، حَصَلَ الأمنُ عليها ولا

سيَّما إذا كان ذلك بالليل.

وقد وَرَدَ في بعض طرق هذا الحديث وغيره ما يدلُّ على أنَّ صلاة المرأة في بيتها أفضل من صلاتها في المسجد، وذلك في رواية حبيب بن أبي ثابت عن ابن عمر بلفظ: «لا تَمنَعوا نساءَكم المساجد، وبيوتهنَّ خير لهنَّ» أخرجه أبو داود (٥٦٧)، وصحَّحه ابن خُزَيمة (١٦٨٤)، ولأحمد (٢٧٠٩٠) والطَّبرانيِّ (٢٥/ ٣٥٦) من حديث أمّ حميدٍ الساعديَّة: أنَّها جاءَت إلى رسول الله ﷺ فقالت: يا رسول الله، إنِّي أُحِبّ الصلاة معك، قال: «قد عَلِمت، وصلاتك في بيتك خير لك من صلاتك في حُجْرتك، وصلاتك في حُجْرتك خير من صلاتك في دارك، وصلاتك في دارك خير من صلاتك في مسجد قومك، وصلاتك في مسجد قومك خير من صلاتك في مسجد الجماعة». وإسناد أحمد حسنٌ، وله شاهد من حديث ابن مسعود عند أبي داود (٥٧٠).

ووَجْه كَوْن صلاتها في الإخفاء أفضل تحقُّق الأمن فيه من الفتنة، ويتأكَّد ذلك بعد وجود ما أحدَثَ النِّساء من التبرُّج والزِّينة، ومِن ثَمَّ قالت عائشة ما قالت.

وتمسَّكَ بعضهم بقول عائشة في منع النِّساء مُطلَقاً، وفيه نظر، إذ لا يَترتَّب على ذلك تَغَيُّر الحكم، لأنَّها علَّقتْه على شرطٍ لم يُوجَد بناء على ظَنٍّ ظنَّتْه فقالت: لو رأى لَـمَنَع، فيقال عليه: لم يَرَ ولم يمنع، فاستَمَرَّ الحكم حتَّى إنَّ عائشة لم تُصَرِّح بالمنعِ وإن كان كلامها يُشعِر بأنَّها كانت تَرَى المنع. وأيضاً فقد عَلِمَ الله سبحانه ما سيُحْدِثنَ فما أوحَى إلى نبيّه بمنعِهِن، ولو كان ما أحدَثْنَ يَستَلزِم منْعَهنَّ من المساجد لكان منعُهنَّ من غيرها كالأسواق أَولى. وأيضاً فالإحداث إنَّما وقع من بعض النِّساء لا من جميعهن، فإن تَعيَّنَ المنع فليكن لمن أحدَثَت، والأولى أن يُنظَر إلى ما يُخشَى منه الفساد فيُجتنَب، لإشارَتِه ﷺ إلى ذلك بمنعِ التطيُّب والزِّينة، وكذلك التقيُّد بالليل كما سبق.

**قولُه في حديث عائشة آخِرِ أحاديث الباب: «كما مُنِعَتْ نساء بني إسرائيل»** وقول عَمْرة: نَعَم، في جواب سؤال يحيى بن سعيد لها يظهر أنَّها تَلَقَّته عن عائشة، ويحتمل أن يكون عن

غيرها، وقد ثَبَتَ ذلك من حديث عُرْوة عن عائشة موقوفاً أخرجه عبد الرزاق (٥١١٤) بإسنادٍ صحيح ولفظه: قالت: كُنَّ نساء بني إسرائيل يَتَّخِذنَ أرجُلاً من خشب يَتَشَرَّفنَ للرجال في المساجد، فحَرَّمَ الله عليهنَّ المساجد، وسُلِّطَت عليهنَّ الحيضة[1]، وهذا وإن كان موقوفاً فحكمه حكم الرَّفع لأنَّه لا يقال بالرَّأي، وروى عبد الرزاق أيضاً نحوه بإسنادٍ صحيح عن ابن مسعود (٥١١٥)، وقد أشرتُ إلى ذلك في أوَّل كتاب الحيض.

تنبيه: وقع في رواية كَرِيمة عَقِب الحديث الثاني من هذا الباب: «باب انتظار الناس قيام الإمام العالم»، وكذا في نسخة الصَّغَاني، وليس ذلك بمُعتمَدٍ، إذ لا تَعلُّقَ لذلك بهذا الموضع، بل قد تقدَّم في موضعه من الإمامة بمعناه[2].

## ١٦٤- باب صلاة النساء خلفَ الرجال

٣٥١/٢ **٨٧٠- حدَّثنا يحيى بنُ قَزَعةَ، قال: حدَّثنا إبراهيمُ بنُ سعدٍ، عن الزُّهْريِّ، عن هندَ بنتِ الحارثِ، عن أمِّ سَلَمة رضي الله عنها، قالت: كان رسولُ الله ﷺ إذا سَلَّم قامَ النِّساءُ حينَ يَقْضي تسليمَه، ويَمْكُثُ هو في مَقامه يَسِيراً قبلَ أنْ يقومَ.**

**قال: نُرَى ـ والله أعلمُ ـ أنَّ ذلك كان لكَيْ يَنصرِفَ النِّساءُ قبلَ أنْ يُدرِكَهُنَّ أحدٌ من الرجال.**

**٨٧١- حدَّثنا أبو نُعيمٍ، قال: حدَّثنا سُفيانُ بنُ عُيَينةَ، عن إسحاقَ بنِ عبدِ الله، عن أنسٍ ﷺ قال: صَلَّى النبيُّ ﷺ في بيتِ أمِّ سُلَيمٍ، فقمتُ ويتيمٌ خلفَه وأمُّ سُلَيمٍ خلْفَنا.**

قوله: «**باب صلاة النِّساء خلف الرجال**» أورَدَ فيه حديث أمّ سَلَمة في مُكْث الرجال بعد التَّسليم، وقد تقدَّم الكلام عليه (٥٣٧).

---

(١) أشار البخاري في كتاب الحيض إلى قول عائشة وابن مسعود هنا من غير أن يُصرِّح باسمهما فقال: باب كيف كان بدء الحيض، وقول النبي ﷺ: «هذا شيء كتبه اللهُ على بنات آدم»، وقال بعضهم: كان أول ما أُرسِلَ الحيض على بني إسرائيل، وحديث النبي ﷺ أكثر. وانظر كلام الحافظ عليه هناك.

(٢) الباب رقم (٢٥): باب إذا قال الإمام: مكانكم حتى نرجع، انتظروه.

ومُطابَقَته للترجمة من جهة أنَّ صَفّ النِّساء لو كان أمامَ الرجال أو بعضهم لَلَزِمَ من انصرافهنَّ قبلهم أن يَتَخَطَّينَهم، وذلك مَنهيٌّ عنه. ثمَّ أورَدَ فيه حديث أنس في صلاة أمّ سُلَيمٍ خلفه واليتيمِ معه، وهو ظاهر فيما تَرجَمَ له، وقد تقدَّم الكلام عليه في آخر أبواب الصُّفوف (٧٢٧).

وقولُه فيه: «فقمتُ ويتيمٌ خلفه» فيه شاهد لمذهبِ الكوفيّينَ في إجازة العطف على الضَّمير المرفوع المتَّصِل بدون التأكيد، والله أعلم.

## ١٦٥- باب سرعة انصراف النساء من الصبح وقلة مُقامهنَّ في المسجد

**٨٧٢- حدَّثنا يحيى بنُ موسى، حدَّثنا سعيدُ بنُ منصورٍ، حدَّثنا فُلَيحٌ، عن عبدِ الرحمن بنِ القاسمِ، عن أبيه، عن عائشةَ رضي الله عنها: أنَّ رسولَ الله ﷺ كان يُصلِّي الصبحَ بغَلَسٍ، فيَنصرِفْنَ نساءُ المؤمنين، لا يُعرَفْنَ من الغَلَسِ، أو لا يَعْرِفْنَ بعضُهنَّ بعضاً.**

قوله: «باب سُرْعة انصراف النِّساء من الصبح» قَيَّدَ بالصبحِ لأنَّ طول التأخير فيه يُفضي إلى الإسفار، فناسَبَ الإسراع، بخلاف العشاء فإنَّه يُفضي إلى زيادة الظُّلمة فلا يَضُرّ المُكْث.

قوله: «سعيد بن منصور» هو من شيوخ البخاري، ورُبَّما روى عنه بواسطةٍ كما هنا.

قوله: «فيَنصرِفْنَ» هو على لغة بني الحارث، وكذا قوله: «لا يَعرِفْنَ بعضُهنَّ بعضاً» وهذا في رواية الحَمُّوِيّ والكُشْمِيهنيّ[1]، ولغيرهما: «لا يَعرِف» بالإفراد على الجادَّة.

قوله: «نساء المؤمنينَ» ذكر الكِرْمانيُّ أنَّ في بعض النسخ: نساء المؤمنات، وذكر توجيهه، وقد تقدَّم الكلام على هذا الحديث في أبواب المواقيت (٥٧٨).

## ١٦٦- بابُ استئذان المرأة زوجَها بالخروج إلى المسجد

**٨٧٣- حدَّثنا مُسدَّدٌ، حدَّثنا يزيدُ بنُ زُرَيعٍ، عن مَعمَرٍ، عن الزُّهْريِّ، عن سالمِ بنِ عبدِ الله،**

---

(١) وعند القسطلّاني ٢/ ١٥٤: والمُستمْلي، بدل: والكُشْمِيهَنيّ!

عن أبيه، عن النبيِّ ﷺ: «إذا استأذَنَتِ امرأةُ أحدِكم فلا يَمْنَعْها».

قوله: «باب استِئْذان المرأة زوجَها بالخروجِ إلى المسجد» أورَدَ فيه حديث ابن عمر، وقد تقدَّم الكلام عليه قريباً (٨٦٥)، لكن أورَدَه هنا من طريق يزيد بن زُرَيعٍ عن مَعمَر، وليس فيه تقييد بالمسجد. نَعَم أخرجه الإسماعيليّ من هذا الوجه بذِكْر المسجد، وكذا أخرجه أحمد (٤٥٢٢) عن عبد الأعلى عن مَعمَر، وزاد فيه زيادة ستأتي قريباً (٩٠٠).

ومُقتَضى الترجمة أنَّ جواز الخروج يحتاج إلى إذن الزَّوج، وقد تقدَّم البحث فيه أيضاً، والله المستعانُ[1].

٣٥٢/٢ خاتمة: اشتملت أبوابُ صفة الصلاة إلى هنا من الأحاديث المرفوعة على مئة وثمانينَ حديثاً، المعلَّق منها ثمانية وثلاثون حديثاً، والبقيَّة موصولة.

المكرَّر منها ـ فيها وفيما مضى ـ مئة حديث، وخمسة أحاديث وهي جملة المعلَّق، إلَّا ثلاثة منه وسبعون أُخرى موصولة. والخالصُ منها خمسة وسبعون، منها الثلاثة المعلَّقة.

وافَقَه مسلم على تخريجها سوى ثلاثة عَشَر حديثاً وهي: حديث ابن عمر في الرَّفع عند القيام من الرَّكعتين، وحديث أنس في النَّهي عن رفع البَصَر في الصلاة، وحديث عائشة في أنَّ الالتِفات اختلاس من الشيطان، وحديث زيد بن ثابت في قراءة الأعراف في المغرب، وحديث أنس في قراءة الرجل: ﴿قُلْ هُوَ ٱللَّهُ أَحَدٌ﴾ وهو مُعلَّق، وحديث أبي بَكْرة في الركوع دون الصفِّ، وحديث أبي هريرة في جمع الإمام بين التَّسميع والتَّحميد، وحديث

---

(١) وقع هنا الباب رقم (١٦٤) مكرراً مع حديثيه برقمين جديدين (٨٧٤، ٨٧٥)، والصواب حذفه مع الحديثين كما في حاشية اليونينية. قال القسطلاني في «إرشاد الساري» ٢/ ١٥٤: زاد في فرع اليونينية «باب صلاة النساء خلف الرجال» وهو ثابت فيه قبل بِبابين، فكرَّره فيه، ونبَّه على سقوط الأخير في الهامش بإزائه عند أبي ذر، وهو ساقط في جميع الأصول التي وقفت عليها، لكونه لا فائدة في تكريره، نعم فيه: «حين يقضي تسليمه وهو يمكث»، وفي السابق: «حين يقضي تسليمه ويمكث هو»، وفيه أيضاً: «قالت» بتاء التأنيث، ولابن عساكر: «قال» بالتذكير، وفي الأول: «قال» فقط، وفي الأخير قدَّم حديث أبي نعيم على حديث يحيى بن قَزَعة.

رِفاعة في القول في الاعتدال، وحديث أبي سعيد في الجهر بالتكبير، وحديث ابن عمر في سُنَّة الجلوس في التشهُّد، وحديث أمّ سَلَمة في سُرعة انصراف النِّساء بعد السلام، وحديث أبي هريرة: «لا يَتطوَّع الإمام في مكانه» وهو مُعلَّق، وحديث عُقبة بن الحارث في قِسمة التِّبر.

وفيه من الآثار الموقوفة على الصحابة وغيرهم ستَّة عَشَر أثَراً منها ثلاثة موصولة وهي: حديث أبي يزيد عَمْرو بن سَلِمةَ في موافقَته في صفة الصلاة لحديث مالك بن الحوَيرِثِ وقد كَرَّرَه، وحديث ابن عمر في صلاته مُتربِّعاً، ذكره في أثناء حديثه في سُنَّة الجلوس في التشهُّد، وحديثه في تطوُّعه في المكان الذي صلَّى فيه الفريضة، والبقيَّة مُعلَّقات. والله أعلم بالصواب، وإليه المرجِع والمآب.

سبحان ربِّك ربِّ العِزَّة عمَّا يَصِفون، وسلامٌ على المرسَلين، والحمد لله ربِّ العالمين.

بِسْمِ ٱللَّهِ ٱلرَّحْمَٰنِ ٱلرَّحِيمِ

# كتاب الجُمُعة

٣٥٣/٢

قوله: «كتاب الجمعة» ثبتت هذه الترجمة للأكثر، ومنهم مَن قدَّمَها على البسملة، وسَقَطَت لكَرِيمة وأبي ذرٍّ عن الحَمُّوِيّ.

والجمعة بضمِّ الميم على المشهور، وقد تُسَكَّن وقرأ بها الأعمَش، وحكى الواحديّ عن الفَرّاء فتحها، وحكى الزَّجّاج الكسر أيضاً. والمراد بيان أحكام صلاة الجمعة.

واختُلِفَ في تسمية اليوم بذلك، مع الاتِّفاق على أنَّه كان يُسمَّى في الجاهليَّة العَرُوبة ـ بفتح العين المهمَلة وضمّ الرَّاء وبالموحَّدة ـ فقيل: سُمّيَ بذلك لأنَّ كمال الخلائق جُمِعَ فيه، ذكره أبو حُذَيفة البُخاري[1] في «المبتدَأ» عن ابن عبَّاسٍ وإسناده ضعيف. وقيل: لأنَّ خلق آدم جُمِعَ فيه، وَرَدَ ذلك من حديث سلمان، أخرجه أحمد وابن خُزَيمة وغيرهما في أثناء حديثٍ[2]، وله شاهد عن أبي هريرة ذكره ابن أبي حاتم موقوفاً بإسنادٍ قويّ، وأحمد (٨١٠٢) مرفوعاً بإسنادٍ ضعيف. وهذا أصحّ الأقوال، ويليه ما أخرجه عبد بن حميدٍ[3] عن ابن سيرين بسندٍ صحيح إليه في قصَّة تجميع الأنصار مع أسعَد بن زُرَارة، وكانوا يُسمُّون يوم الجمعة يوم العَرُوبة، فصلَّى بهم وذَكَّرَهم، فسَمَّوه الجمعةَ حين اجتَمَعوا إليه، ذكره ابن أبي حاتم موقوفاً.

وقيل: لأنَّ كعب بن لُؤَيّ كان يجمع قومه فيه فيُذكِّرهم ويأمُرهم بتعظيمِ الحَرَم ويخبرهم بأنَّه سيُبعَثُ منه نبي، روى ذلك الزُّبَير في كتاب «النَّسَب» عن أبي سَلَمة بن

---

(١) تصحّفت في (س) إلى: النَّجّاري. وأبو حذيفة هذا: هو إسحاق بن بشر مولى بني هاشم، وهو متَّهَم بالكذب، استوطن بُخارَى فنُسب إليها، له ترجمة في «تاريخ بغداد» للخطيب ٦/ ٣٢٦.

(٢) أخرجه أحمد (٢٣٧١٨)، وابن خزيمة (١٧٣٢)، والحاكم ١/ ٢٧٧-٢٧٨، والطبراني (٦٠٨٩) و(٦٠٩١) و(٦٠٩٢).

(٣) وهو عند عبد الرزاق أيضاً برقم (٥١٤٤).

عبد الرحمن بن عَوْف مقطوعاً، وبه جَزَمَ الفَرّاء وغيره. وقيل: إنَّ قُصَيّاً هو الذي كان يجمعهم، ذكره ثَعلَب في «أماليه».

وقيل: سُمّيَ بذلك لاجتماع الناس للصلاة فيه، وبهذا جَزَمَ ابن حَزْم، فقال: إنَّه اسم إسلاميّ لم يكن في الجاهليَّة، وإنَّما كان يُسمَّى العَرُوبة. انتهى، وفيه نظر، فقد قال أهل اللُّغة: إنَّ العَرُوبة اسم قديم كان للجاهليَّة، وقالوا في الجمعة: هو يوم العَرُوبة، فالظاهر أنَّهم غَيَّروا أسماء الأيام السَّبعة بعد أن كانت تُسمَّى: أوَّلُ، أهوَنُ، جُبارٌ، دُبارٌ، مُؤنِسٌ، عَرُوبةُ، شِيارٌ.

وقال الجَوْهريّ: كانت العرب تُسمّي يوم الاثنين أهوَنَ في أسمائهم القديمة، وهذا يُشعِر بأنَّهم أحدَثوا لها أسماءً، وهي هذه المتعارَفة الآن كالسَّبتِ والأحد إلى آخرها.

وقيل: إنَّ أوَّل مَن سَمَّى الجمعة العَرُوبة كعب بن لُؤَيّ، وبه جَزَمَ الفَرّاء وغيره، فيحتاج مَن قال: إنَّهم غَيَّروها إلَّا الجمعة فأبقَوه على تسمية العَرُوبة، إلى نقل خاصّ.

وذكر ابن القيِّم في «الهدي» (١/ ٣٧٥-٤٢٥) ليومِ الجمعة اثنتينِ[١] وثلاثينَ خَصُوصيَّة، وفيها أنَّها يوم عيد ولا يُصام مُنفرِداً، وقراءة ﴿الٓمٓ تَنزِيلُ﴾ و﴿هَلۡ أَتَىٰ﴾ في صَبِيحتها والجمعة والمنافقين فيها، والغُسل لها والطِّيب والسِّواك ولُبس أحسن الثِّياب، وتَبخير المسجد والتَّبكير والاشتغال بالعبادة حتَّى يَخرُج الخطيب، والخطبة والإنصات، وقراءة الكَهف، ونفي كراهيَة النافلة وقت الاستواء، ومنع السفر قبلها، وتضعيف أجر الذّاهب إليها بكلِّ خُطوة أجر سنة، ونفي تسجير جهنَّم في يومها، وساعة الإجابة، وتكفير الآثام، وأنَّها يوم المزِيد والشاهد والمدَّخَر[٢] لهذه الأمَّة، وخيرَ أيام الأُسبوع، وتَجتَمِع فيه الأرواح إن ثَبَتَ الخبر فيه، وذكر أشياء أُخَرَ فيها نظرٌ، وتركَ أشياء يَطول تَتبُّعها. انتهى مُلخَّصاً، والله أعلم.

---

(١) تحرف في (ع) و(س) إلى: اثنين.

(٢) سقط من (س) حرف الواو، فصارت: الشاهد المدّخَر...

## ١- باب فرض الجمعة

لقولِ الله تعالى: ﴿إِذَا نُودِىَ لِلصَّلَوٰةِ مِن يَوْمِ ٱلْجُمُعَةِ فَٱسْعَوْا۟ إِلَىٰ ذِكْرِ ٱللَّهِ وَذَرُوا۟ ٱلْبَيْعَ﴾ [الجمعة:٩]. ﴿فَٱسْعَوْا۟﴾: فامضُوا.

٨٧٦- حدَّثنا أبو اليَمَان، قال: أخبرنا شعيبٌ، قال: حدَّثنا أبو الزِّنادِ، أنَّ عبدَ الرحمن بنَ هُرْمُزَ الأعرجَ مَوْلى رَبِيعةَ بنِ الحارثِ حدَّثه، أنَّه سَمِعَ أبا هريرةَ ﷺ، أنَّه سَمِعَ رسولَ الله ﷺ يقول: «نحنُ الآخِرُونَ السّابقُونَ يومَ القيامةِ، بَيْدَ أنَّهم أُوتُوا الكتابَ من قَبْلِنا، ثمَّ هذا يومُهم الذي فُرِضَ عليهم، فاختَلَفُوا فيه، فهَدانا اللهُ لَهُ، فالنَّاسُ لنا فيه تَبَعٌ: اليهودُ غَداً والنَّصارى بعدَ غَدٍ». ٣٥٤/٢

قوله: «باب فَرْض الجمعة» لقول الله تعالى: ﴿إِذَا نُودِىَ لِلصَّلَوٰةِ مِن يَوْمِ ٱلْجُمُعَةِ فَٱسْعَوْا۟ إِلَىٰ ذِكْرِ ٱللَّهِ وَذَرُوا۟ ٱلْبَيْعَ﴾ إلى هنا عند الأكثر، وسياق بقيَّة الآية في رواية كَرِيمة وأبي ذرّ.

قوله: «﴿فَٱسْعَوْا۟﴾: فامْضُوا» هذا في رواية أبي ذرٍّ عن الحَمُّوِيّ وحده، وهو تفسير منه للمراد بالسَّعيِ هنا، بخلاف قولِه في الحديث المتقدِّم[1]: «فلا تأتوها تَسعَون»، فالمراد به الجَرْي، وسيأتي في التفسير أنَّ عمر قرأ «فامضُوا»، وهو يؤيِّد ذلك.

واستدلال البخاري بهذه الآية على فرْضيَّة الجمعة سبقه إليه الشافعيّ في «الأُم»، وكذا حديث أبي هريرة، ثمَّ قال: فالتَّنزيل ثمَّ السُّنَّة يدلَّان على إيجابها، قال: وعُلِمَ بالإجماع أنَّ يوم الجمعة هو الذي بين الخَميس والسَّبْت.

وقال الشَّيخ الموفَّق: الأمر بالسَّعْيِ يدلُّ على الوجوب إذ لا يجب السَّعي إلَّا إلى واجب.

واختُلِفَ في وقت فرْضيَّتها فالأكثر على أنَّها فُرِضَت بالمدينة، وهو مُقتَضى ما تقدَّم أنَّ فرْضيَّتها بالآية المذكورة، وهي مدنيَّة.

وقال الشَّيخ أبو حامد: فُرِضَت بمكَّة، وهو غريب.

---

(١) سلف برقم (٦٣٦) بلفظ: «ولا تُسرِعُوا»، لكن سيأتي برقم (٩٠٨) باللفظ المذكور.

وقال الزَّين بن المنيِّر: وجه الدلالة من الآية الكَرِيمة مشروعيَّة النِّداء لها، إذ الأذان من خَواصّ الفرائض، وكذا النَّهي عن البَيع لأنَّه لا يُنهَى عن المباح ـ يعني نَهي تحريم ـ إلَّا إذا أفضَى إلى ترك واجب، ويُضاف إلى ذلك التوبيخُ على قَطْعها.

قال: وأمَّا وجه الدلالة من الحديث فهو من التعبير بالفرْضِ لأنَّه للإلزام، وإن أُطلِقَ على غير الإلزام كالتقديرِ لكنَّه هنا مُتَعيِّن له لاشتماله على ذِكْر الصَّرف لأهل الكتاب عن اختياره وتعيينه لهذه الأمَّة، سواء كان ذلك وقع لهم بالتَّنصيصِ أم بالاجتهاد.

وفي سياق القصَّة إشعار بأنَّ فرضيَّتها على الأعيان لا على الكفاية، وهو من جهة إطلاق الفرْضيَّة، ومن التَّعميم في قوله: «فهَدانا اللهُ له، والناس لنا فيه تَبَع».

**قوله: «نحنُ الآخِرُونَ السّابِقُونَ»** في رواية ابن عُيَينةَ عن أبي الزِّناد عند مسلم (٨٥٥/ ١٩): «نحنُ الآخرون ونحنُ السابقون» أي: الآخرون زماناً الأوَّلون مَنزِلةً، والمراد أنَّ هذه الأمَّة ـ وإن تأخَّرَ وجودها في الدُّنيا عن الأُمَم الماضية ـ فهي سابقة لهم في الآخرة بأنَّهم أوَّل مَن يُحشَر، وأوَّل مَن يُحاسَب، وأوَّل مَن يُقضَى بينهم، وأوَّل مَن يدخل الجنَّة.

وفي حديث حُذَيفة عند مسلم (٨٥٦/ ٢٢): «نحنُ الآخرون من أهل الدُّنيا، والأوَّلون يوم القيامة، المقضيّ لهم قبل الخلائق». وقيل: المراد بالسَّبْق هنا إحراز فضيلة اليوم السابق بالفضل، وهو يوم الجمعة، ويوم الجمعة وإن كان مَسبوقاً بسَبتٍ قبله أو أحدٍ لكن لا يُتَصَوَّر اجتماع الأيام الثلاثة مُتَواليةً إلَّا ويكونُ يومُ الجمعة سابقاً. وقيل: المراد بالسَّبْق، أي: إلى القَبُول والطَّاعة التي حُرِمَها أهلُ الكتاب، فقالوا: سمعنا وعَصَينا، والأوَّل أقوى.

**قوله: «بَيْد»** بِمُوحَّدةٍ ثمَّ تحتانيَّة ساكنة مثل غيرَ وزناً ومعنًى، وبه جَزَمَ الخليل والكِسائيّ ورَجَّحَه ابن سِيدَهْ، وروى ابن أبي حاتم في «مَناقب الشافعيّ» عن الرَّبيع عنه أنَّ معنى «بَيد» من أجل، وكذا ذكره ابن حِبَّان والبَغَويُّ عن المزَنيِّ عن الشافعيّ. وقد استَبعَدَه عياض ولا بُعد فيه، بل معناه أنّا سَبَقنا بالفضلِ إذْ هُدينا إلى الجمعة مع تأخُّرنا في

الزمان، بسبب أنَّهم ضَلّوا عنها مع تقدُّمهم، ويشهد له ما وقع في «فوائد ابن المقرئ» من طريق أبي صالح عن أبي هريرة بلفظ: «نحنُ الآخرون في الدُّنيا، ونحنُ السابقون أوَّل مَن يدخل الجنَّة لأنَّهم أوتوا الكتاب من قبلنا»، وفي «موَطَّأ سعيد بن عُفَير» عن مالك عن أبي الزِّناد بلفظ: «ذلك بأنَّهم أوتوا الكتاب». وقال الدَّاوودي: هي بمعنى «على» أو «مع».

قال القُرطبيّ: إن كانت بمعنى «غير» فنَصْبٌ على الاستثناء، وإن كانت بمعنى «مع» فنَصْبٌ على الظَّرْف. ٢/٣٥٥

وقال الطِّيبيُّ: هي للاستثناء، وهو من باب تأكيد المدح بما يُشبِه الذَّم، والمعنى نحنُ السابقون للفضلِ غير أنَّهم أوتوا الكتاب من قبلنا، ووجه التأكيد فيه ما أُدمِجَ فيه من معنى النَّسخ، لأنَّ الناسخ هو السابق في الفضل وإن كان مُتأخِّراً في الوجود، وبهذا التَّقديرِ يظهر موقِع قولِه: «نحنُ الآخرون» مع كَوْنه أمراً واضحاً.

**قوله: «أُوتُوا الكتاب»** اللَّام للجنس، والمراد التَّوراة والإنجيل، والضَّمير في: «أوتيناه» للقُرآن. وقال القُرطبيّ: المراد بالكتاب التَّوراة، وفيه نظر، لقوله: «وأوتيناه من بعدهم» فأعاد الضَّمير على الكتاب، فلو كان المراد التَّوراة لمَا صَحَّ الإخبار، لأنَّا إنَّما أوتينا القرآن.

وسَقَطَ من الأصل قوله: «وأوتيناه من بعدهم»، وهي ثابتة في رواية أبي زُرعة الدِّمَشقيّ عن أبي اليَمَان شيخ البخاري فيه، أخرجه الطَّبرانيُّ في «مسند الشاميِّين»[1] عنه، وكذا لمسلم (٨٥٥/ ١٩) من طريق ابن عُيَينةَ عن أبي الزِّناد، وسيأتي تامّاً عند المصنِّف بعد أبواب من وجه آخر عن أبي هريرة (٨٢٦).

**قوله: «ثمَّ هذا يومهم الذي فُرِضَ عليهم»** كذا للأكثر، وللحَمُّوِيّ: «الذي فَرَضَ الله

---

(١) لم نقف عليه في مطبوع «مسند الشاميين» من هذا الطريق، وهو في «مسند أبي عوانة» (٢٥٣٣) عن أبي الجُماهر محمد بن عبد الرحمن الحمصي ومحمد بن حيَّويْه، كلاهما عن أبي اليمان، به. بهذه الزيادة. لكن أخرج الطبراني في «مسند الشاميين» (١٣٦) هذا الحديث من طريق عبد الله بن الفضل، عن الأعرج، عن أبي هريرة. وفيه هذه الزيادة.

عليهم» والمراد باليومِ: يوم الجمعة، والمراد[1] بفرْضِه: فرضُ تعظيمه، وأُشيرَ إليه بهذا لكَونِه ذُكِرَ في أوَّل الكلام كما عند مسلم (٨٥٦/ ٢٢) من طريق آخر عن أبي هريرة، ومن حديث حُذَيفة قالا: قال رسول الله ﷺ «أضَلَّ اللهُ عن الجمعة مَن كان قبلنا» الحديث.

قال ابن بَطَّال: ليس المراد أنَّ يوم الجمعة فُرِضَ عليهم بعينِه فتركوه، لأنَّه لا يجوز لأحدٍ أن يَترُك ما فَرَضَ الله عليه وهو مُؤمِن، وإنَّما يدلُّ ـ والله أعلم ـ أنَّه فُرِضَ عليهم يومٌ من الجمعة ووُكِلَ إلى اختيارهم ليُقيموا فيه شَريعتَهم، فاختَلَفوا في أيّ الأيام هو، ولم يَهتَدوا ليومِ الجمعة، ومالَ عياض إلى هذا، ورَشَّحَه بأنَّه لو كان فُرِضَ عليهم بعينِه لَقيل: فخالَفوا، بدل: «فاختَلَفوا».

وقال النَّوَويّ: يُمكِن أن يكونوا أُمِروا به صريحاً فاختَلَفوا هل يَلزَم تَعيُّنه أم يَسوغ إبداله بيومٍ آخر؟ فاجتَهَدوا في ذلك فأَخطؤوا. انتهى، ويشهد له ما رواه الطَّبَريُّ بإسنادٍ صحيح عن مجاهد[2] في قوله تعالى: ﴿إِنَّمَا جُعِلَ ٱلسَّبْتُ عَلَى ٱلَّذِينَ ٱخْتَلَفُوا۟ فِيهِ﴾ [النحل:١٢٤] قال: أرادوا الجمعة فأخطَؤوا وأخَذوا السَّبت مكانه.

ويحتمل أن يُراد بالاختلاف اختلافُ اليهود والنَّصارى في ذلك، وقد روى ابن أبي حاتم من طريق أسباط بن نصر عن السُّدّيّ التصريحَ بأنَّهم فُرِضَ عليهم يوم الجمعة بعينِه فأبَوا، ولفظه: «إنَّ الله فَرَضَ على اليهود الجمعة فأبَوْا، وقالوا: يا موسى، إنَّ الله لم يَخلُق يومَ السَّبت شيئاً، فاجعَلْه لنا، فجُعِلَ عليهم»، وليس ذلك بعَجِيبٍ من مُخالَفتهم كما وقع لهم في قوله تعالى: ﴿وَٱدْخُلُوا۟ ٱلْبَابَ سُجَّدًا وَقُولُوا۟ حِطَّةٌ﴾ [البقرة:٥٨] وغير ذلك، وكيف لا

---

(١) أقحم في (س) هنا كلمة «اليوم».

(٢) أخرج الطبري في «تفسيره» ١٤/ ١٩٣ هذا الكلام عن قتادة، وليس عن مجاهد، وإسناده صحيح كما قال الحافظ. لكن أخرجه عن مجاهدٍ عبدُ الرزاق في «تفسيره» في القسم الثاني من الجزء الأول ص ٣٦٢ عن معمر، قال: أخبرني من سمع مجاهداً يقول... فذكره. وفيه رجل مبهم، وقد أخرجه الطبري ١٤/ ١٩٣ من طريق أخرى صحيحة عن مجاهد، بلفظ: ﴿إِنَّمَا جُعِلَ ٱلسَّبْتُ عَلَى ٱلَّذِينَ ٱخْتَلَفُوا۟ فِيهِ﴾ اتبَعوه، وتركوا الجمعة.

وهم القائلون: ﴿سَمِعْنَا وَعَصَيْنَا﴾[البقرة:٩٣].

**قوله: «فهَدَانا الله له»** يحتمل أن يُراد بأن نصَّ لنا عليه، وأن يُراد الهداية إليه بالاجتهاد، ويشهد للثاني ما رواه عبد الرزاق (٥١٤٤) بإسنادٍ صحيح عن محمد بن سيرِينَ قال: جمع أهل المدينة قبل أن يَقدَمَها رسولُ الله ﷺ، وقبل أن تَنزِل الجمعة، فقالتِ الأنصار: إنَّ لليهود يوماً يجتمعون فيه كلَّ سبعة أيام، وللنَّصارى كذلك، فهَلُمَّ فلنَجعَلْ يوماً نَجتَمِع فيه، فنَذكُرُ الله تعالى ونُصلّي ونَشكُره، فجعلوه يوم العَرُوبة، واجتَمَعوا إلى أسعَد بن زُرارةَ فصلَّى بهم يومئذ، وأنزلَ الله تعالى بعد ذلك: ﴿إِذَا نُودِىَ لِلصَّلَوٰةِ مِن يَوْمِ ٱلْجُمُعَةِ﴾الآية [الجمعة:٩]، وهذا وإن كان مُرسَلاً فله شاهد بإسنادٍ حسن أخرجه أحمد وأبو داود وابن ماجَهْ وصحَّحه ابن خُزَيمة وغير واحد من حديث كعب بن مالك قال: كان أوَّلَ مَن صلَّى بنا الجمعة قبل مَقدَم رسول الله ﷺ المدينة أسعَدُ بنُ زُرارة، الحديث[1]. فمُرسَل ابن سيرين يدلّ على أنَّ أولئكَ الصحابةَ اختاروا يوم الجمعة بالاجتهاد، ولا يمنع ذلك أن يكون النبيّ ﷺ عَلِمَه بالوحيِ وهو/ بمكَّة فلم يَتمكَّن من إقامتها ثَمَّ، وقد وَرَدَ فيه حديث عن ابن ٣٥٦/٢
عبَّاسٍ عند الدَّارَقُطني[2]، ولذلك جمع بهم أوَّلَ ما قَدِمَ المدينة كما حكاه ابن إسحاق وغيره، وعلى هذا فقد حَصَلتِ الهداية للجمعة بجِهَتَي البيان والتوفيق.

وقيل في الحكْمة في اختيارهم الجمعة: وقوع خَلْق آدم فيه، والإنسان إنَّما خُلِقَ للعبادة، فناسَبَ أن يَشتَغِل بالعبادة فيه، ولأنَّ الله تعالى أكمَلَ فيه الموجودات وأوجَدَ فيه الإنسانَ

---

(١) أخرجه أبو داود (١٠٦٩)، وابن ماجه (١٠٨٢)، وابن خزيمة (١٧٢٤)، وابن حبان (٧٠١٣)، والحاكم ١/ ٢٨١ و٣/ ١٨٧، ولم يخرجه أحمد في «مسنده».

(٢) بيَّن الحافظ ابن رجب في «شرحه» ٥/ ٣٣٠ هذا الحديث بقوله: وقد خَرَّج الدارقطني، أظنه في «أفراده» من رواية أحمد بن محمد بن غالب الباهلي، حدثنا محمد بن عبد الله أبو زيد المدني، حدثنا المغيرة بن عبد الرحمن، عن مالك، عن الزهري، عن عبيد الله بن عبد الله، عن ابن عباس قال: أذن رسول الله ﷺ بالجمعة قبل أن يهاجر، ولم يستطع رسول الله ﷺ أن يجمِّع بمكة ولا يبين لهم، وكتب إلى مصعب بن عمير: «أما بعد، فانظر اليوم الذي تُجمر فيه اليهود لسَبْتِهم، فاجمعوا نساءكم وأبناءكم، فإذا مال النهار عن شطره عند الزوال من يوم الجمعة، فتقرَّبوا إلى الله بركعتين». وقال الحافظ ابن رجب بإثره: هذا إسناد موضوع، والباهلي: هو غلام خليل، كذّاب مشهور بالكذب.

الذي يَنتَفِع بها فناسَبَ أن يَشكُر على ذلك بالعبادة فيه.

**قوله: «اليهود غَداً والنَّصارى بعد غَدٍ»** في رواية أبي سعيد المقبُريِّ عن أبي هريرة عند ابن خُزَيمة (١٧٢٦): «فهو لنا، ولليهود يوم السَّبت وللنصارى يوم الأحد» والمعنى أنَّه لنا بهداية الله تعالى، ولهم باعتبار اختيارهم وخَطَئِهم في اجتهادهم.

قال القُرطبيّ: «غَداً» هنا منصوب على الظَّرْف، وهو متعلِّق بمحذوفٍ تقديره: اليهود يُعَظِّمون غَداً، وكذا قوله: «بعد غَد» ولا بُدّ من هذا التقدير، لأنَّ ظرف الزمان لا يكون خبراً عن الجُثَّة. انتهى، وقال ابن مالك: الأصل أن يكون المخبَر عنه بظرفِ الزمان من أسماء المعاني كقولك: غَداً للتأهُّبِ وبعد غَد للرَّحيل، فيُقدَّر هنا مضافان يكون ظرفا الزمان خبرَينِ عنهما، أي: تعييد اليهود غَداً وتعييد النَّصارى بعد غَد. انتهى، وسبقه إلى نحو ذلك عياض، وهو أوجَه من كلام القُرطبيّ.

وفي الحديث دليل على فَرْضيَّة الجمعة، كما قال النَّوَوي، لقوله: «فُرِضَ عليهم فهَدانا اللهُ له» فإنَّ التقدير: فُرِضَ عليهم وعلينا فضَلّوا وهُدينا، وقد وقع في رواية سفيان عن أبي الزِّناد عند مسلم (٨٥٥/ ١٩) بلفظ: «كُتِبَ علينا».

وفيه أنَّ الهداية والإضلال من الله تعالى كما هو قول أهل السُّنَّة، وأنَّ سلامة الإجماع من الخطأ مخصوص بهذه الأمَّة، وأنَّ استنباط معنًى من الأصل يعود عليه بالإبطال باطلٌ، وأنَّ القياس مع وجود النصّ فاسد، وأنَّ الاجتهاد في زَمَن نُزول الوحي جائز، وأنَّ الجمعة أوَّلُ الأُسبوع شرعاً، ويدلُّ على ذلك تسمية الأُسبوع كلِّه جمعة وكانوا يُسمّون الأُسبوع سَبْتاً كما سيأتي في الاستسقاء في حديث أنس، وذلك أنَّهم كانوا مُجاوِرين لليهود فتَبِعوهم في ذلك، وفيه بيانٌ واضح لمَزِيدِ فضل هذه الأمَّة على الأُمَم السالفة زادها الله تعالى.

## ٢- باب فضل الغسل يوم الجمعة، وهل على الصبي شهودُ يوم الجمعة أو على النساء؟

٣٥٧/٢ **قوله: «باب فضل الغُسْل يوم الجمعة»** قال الزَّين بن المنيِّر: لم يَذكُر الحكم لما وقع فيه

من الخلاف، واقتصر على الفضل، لأنَّ معناه التَّرغيب فيه، وهو القَدْر الذي تَتَّفِق الأدلَّة على ثبوته.

**قوله: «وهل على الصبيّ شهود يوم الجمعة أو على النِّساء»** اعتَرَض أبو عبد الملك فيما حكاه ابن التِّين على هذا الشِّقّ الثاني من الترجمة فقال: تَرجَمَ هل على الصبيّ أو النِّساء جمعة؟ وأورَدَ: «إذا جاءَ أحدكم الجمعة فليغتسل»، وليس فيه ذِكْر وجوب شهود ولا غيره.

وأجاب ابن التِّين بأنَّه أراد سقوط الوجوب عنهم، أمَّا الصِّبيان فبالحديث الثالث في الباب حيثُ قال: «على كلّ مُحتلِم» فدلَّ على أنَّها غير واجبة على الصِّبيان. قال: وقال الدَّاوديّ: فيه دليل على سقوطها عن النِّساء، لأنَّ الفُروض تَجِب عليهنَّ في الأكثر بالحيضِ لا بالاحتلام، وتُعُقِّبَ بأنَّ الحيض في حقِّهنَّ علامة للبُلوغِ كالاحتلام، وليس الاحتلام مُختصّاً بالرجال، وإنَّما ذُكِرَ في الخبر لكَونِه الغالب، وإلَّا فقد لا يَحتَلِم الإنسان أصلاً ويَبلُغ بالإنزال أو السِّنّ، وحكمه حكم المحتَلِم.

وقال الزَّين بن المنيِّر: إنَّما أشارَ إلى أنَّ غُسل الجمعة شُرِعَ للرَّواح إليها كما دلَّت عليه الأخبار، فيحتاج إلى معرفة مَن يُطلَب رواحُه فيُطلَب غُسلُه، واستُعمِلَ الاستفهام في الترجمة للإشارة إلى وقوع الاحتمال في حقِّ الصبيّ في عموم قولِه: «أحدكم»، لكن تقييدَه بالمحتَلِمِ في الحديث الآخر يُخرِجه، وأمَّا النِّساء فيقع فيهنَّ الاحتمال بأن يدخلْنَ في «أحدكم» بطريق التَّبَع، وكذا احتمال عموم النَّهي في منعهنَّ المساجد، لكن تقييدَه بالليل يُخرِج الجمعة[1]، انتهى.

ولعلَّ البخاري أشارَ بذِكْر النِّساء إلى ما سيأتي قريباً في بعض طرق حديث نافع، وإلى الحديث المصَرِّح بأن لا جمعة على امرأةٍ ولا صبيّ لكَونِه ليس على شرطه وإن كان الإسناد

---

(١) يشير إلى الحديث السالف برقم (٨٦٥): عن ابن عمر مرفوعاً: «إذا استأذنكم نساؤكم بالليل إلى المسجد فأذنوا لهن».

صحيحاً، وهو عند أبي داود (١٠٦٧) من حديث طارق بن شهاب عن النبيّ ﷺ[(١)]، ورجاله ثقات، لكن قال أبو داود: لم يسمع طارق من النبيّ ﷺ إلَّا أنَّه رآه. انتهى، وقد أخرجه الحاكم في «المستدرَك» (١/ ٢٨٨) من طريق طارق عن أبي موسى الأشعَري.

قال الزَّين بن المنيِّر: ونُقِلَ عن مالك أنَّ مَن يَحضُر الجمعة من غير الرجال إن حَضَرَها لابتغاء الفضل شُرِعَ له الغسلُ وسائرُ آداب الجمعة، وإن حَضَرَها لأمرٍ اتِّفاقيّ فلا.

ثمَّ أورَدَ المصنِّف في الباب ثلاثة أحاديث:

**٨٧٧- حدَّثنا عبدُ الله بنُ يوسفَ، قال: أخبرنا مالكٌ، عن نافعٍ، عن عبدِ الله بنِ عمرَ رضي الله عنهما، أنَّ رسولَ الله ﷺ قال: «إذا جاءَ أحدُكمُ الجمعةَ فليَغتَسِلْ».**

[طرفاه في: ٨٩٤، ٩١٩]

**أحدُها**: حديث نافع عن ابن عمر أخرجه من حديث مالك عنه بلفظ: «إذا جاءَ أحدكم الجمعة فليغتسل»، وقد رواه ابن وَهْب عن مالك أنَّ نافعاً حدَّثهم فذكره، أخرجه البيهقيُّ (١/ ٢٩٣)، والفاء للتَّعقيب، وظاهره أنَّ الغُسل يَعقُب المجيء، وليس ذلك المراد، وإنَّما التقدير: إذا أراد أحدكم، وقد جاءَ مُصرَّحاً به في رواية الليث عن نافع عند مسلم (٨٤٤/ ١) ولفظه: «إذا أراد أحدكم أن يأتي الجمعة فليغتسل»، ونَظِير ذلك قولُه تعالى: ﴿إِذَا نَٰجَيْتُمُ ٱلرَّسُولَ فَقَدِّمُوا۟ بَيْنَ يَدَىْ نَجْوَىٰكُمْ صَدَقَةً﴾ [المجادلة:١٢] فإنَّ المعنى: إذا أرَدتُم المناجاة، بلا خلاف.

ويقوِّي رواية الليث حديثُ أبي هريرة الآتي قريباً (٨٨١) بلفظ: «مَن اغتَسَلَ يوم الجمعة ثمَّ راحَ»، فهو صريح في تأخير الرَّواح عن الغُسل، وعُرِفَ بهذا فسادُ قول مَن حمله على ظاهره، واحتُجَّ به على أنَّ الغُسل لليومِ لا للصلاة، لأنَّ الحديث واحدٌ ومخرجه واحد، وقد بيَّن الليث في روايته المراد، وقَوَّاه حديث أبي هريرة.

---

(١) ولفظه: «الجمعة حق واجبٌ على كل مسلم في جماعةٍ، إلا أربعة: عبد مملوك، أو امرأة، أو صبيٌّ، أو مريض».

ورواية نافع عن ابن عمر لهذا الحديث مشهورة جدّاً، فقد اعتنى بتخريجِ طرقه أبو عَوَانة في «صحيحه» (٢٥٦١-٢٦٠٤)[١] فساقه من طريق سبعينَ نفساً رَوَوه عن نافع، وقد تَتبَّعت ما فاتَه وجمعتُ ما وقع لي من طرقه في جزء مُفرَد، لغَرَضٍ اقتَضَى ذلك، فبَلَغَت أسماء مَن رواه عن نافع مئةً وعشرين نفساً.

فمما يُستَفاد منه هنا ذِكْر سبب الحديث، ففي رواية إسماعيل بن أُميَّة عن نافع عند أبي ٣٥٨/٢ عَوَانة وقاسم بن أصبَغَ[٢]: كان الناس يَغدُون في أعمالهم، فإذا كانت الجمعة جاؤوا وعليهم ثياب مُتغيِّرة، فشَكَوا ذلك إلى رسول الله ﷺ فقال: «مَن جاءَ منكم الجمعة فليغتسل». ومنها ذِكْر محلّ القول، ففي رواية الحكَم بن عُتَيبة عن نافع عن ابن عمر: سمعت رسول الله ﷺ على أعواد هذا المِنبَر بالمدينة يقول. أخرجه يعقوب الجصَّاص في «فوائده»[٣] من رواية اليَسَع بن قيس عن الحكَم[٤]، وطريق الحكَم عند النَّسائيِّ وغيره من رواية شُعْبة عنه بدون هذا السياق بلفظ حديث الباب إلَّا قوله: «جاء» فعنده «راح»[٥]، وكذا رواه النَّسائيُّ[٦] من رواية إبراهيم بن طَهْمان عن أيوب ومنصور ومالك ثلاثتهم عن نافع.

ومنها ما يدلُّ على تكرار ذلك ففي رواية صخر بن جُوَيريَةَ عن نافع عند أبي مسلم الكَجِّيّ[٧] بلفظ: كان إذا خَطَبَ يوم الجمعة قال، الحديث.

---

(١) وكذلك اعتنى بجمعها البزار في «مسنده» (٥٦٢١-٥٦٥١).

(٢) أخرجه من طريق قاسم بن أصبغ ابنُ عبد البر في «التمهيد» ١٠/ ٨٣. وقد سقطت رواية إسماعيل بن أمية من مطبوع «صحيح أبي عوانة»، وهي ثابتة فيه، فقد عزاها إليه الحافظ أيضاً في «إتحاف المهمرة» (١٠٣٠٠).

(٣) وجاء في «مسند أحمد» (٥٩٦١) من طريق أبي إسحاق عن نافع ويحيى بن وثّاب عن ابن عمر قال: سمعت رسول الله ﷺ يقول على هذا المنبر: «من أتى الجمعة فليغتسل» وكذلك في رواية طَلْق بن غنّام، عن مالك بن مِغْول، عن نافع عند أبي عوانة (٢٥٨٣) قال: سمعت النبي ﷺ يقول على المنبر وأشار ابن عمر بيده إلى منبر رسول الله ﷺ.

(٤) وأخرجه من طريق اليَسَع عن الحكم أيضاً الطبراني في «الأوسط» (١٠٨) لكن ليس فيه ذكر المنبر بالمدينة.

(٥) أخرجه أحمد (٥٤٨٢)، والنسائي (١٤٠٥)، وغيرهما، وفي أوله: قال ابن عمر: خطب النبي ﷺ.

(٦) لم نقف عليه عند النسائي في كتابه، وأخرجه من طريقه ابنُ عبد البر في «التمهيد» ١٤/ ١٤٤.

(٧) وأخرجه عنه الطبراني في «الأوسط» (٢٣٧١).

ومنها زيادة في المتن، ففي رواية عثمان بن واقد عن نافع عند أبي عَوَانة (٢٥٩٤) وابن خُزَيمة (١٧٥٢) وابن حِبَّان (١٢٢٦) في «صِحاحهم» بلفظ: «مَن أتى الجمعة من الرجال والنِّساء فليغتسل، ومَن لم يأتِها فليس عليه غُسل» ورجاله ثقات، لكن قال البَزّار: أخشَى أن يكون عثمان بن واقد وَهِمَ فيه[1].

ومنها زيادة في المتن والإسناد أيضاً، أخرجه أبو داود (٣٤٢) والنَّسائيُّ (١٣٧١) وابن خُزَيمة (١٧٢١) وابن حِبَّان (١٢٢٠) وغيرهم من طرق عن مُفَضَّل بن فَضَالة عن عيَّاش ابن عبَّاسٍ القِتبانيّ عن بُكَير بن عبد الله بن الأَشَجّ عن نافع عن ابن عمر عن حفصة قالت: قال رسول الله ﷺ: «الجمعة واجبة على كلّ مُحتلِم، وعلى مَن راحَ إلى الجمعة الغُسل» قال الطَّبرانيُّ في «الأوسط» (٤٨١٣): لم يروِه عن نافع بزيادة حفصة إلَّا بُكَير، ولا عنه إلَّا عيَّاش تَفرَّدَ به مُفَضَّل.

قلت: رواته ثقات، فإن كان محفوظاً فهو حديث آخر ولا مانع أن يسمعه ابن عمر من النبيّ ﷺ ومن غيره من الصحابة، فسيأتي في ثاني أحاديث الباب من رواية ابن عمر عن أبيه، عن النبيّ ﷺ ولا سيَّما مع اختلاف المتون.

قال ابن دَقِيق العيد: في الحديث دليل على تعليق الأمر بالغُسلِ بالمجيءِ إلى الجمعة، واستَدلَّ به مالكٌ في أنَّه يُعتَبر أن يكون الغُسل متصلاً بالذَّهاب، ووافَقَه الأوزاعيُّ والليث، والجمهور قالوا: يُجزِئ من بعد الفجر، ويشهد لهم حديث ابن عبَّاسٍ الآتي قريباً (٨٨٤).

وقال الأثرَم: سمعت أحمد سُئِلَ عَمَّن اغتَسَلَ ثمَّ أحدَثَ هل يكفيه الوضوء؟ فقال: نَعَم. ولم أسمع فيه أعلى من حديث ابن أبزَى. يشير إلى ما أخرجه ابن أبي شَيْبة (٢/ ٩٩) بإسنادٍ صحيحٍ عن سعيد بن عبد الرحمن بن أبزَى عن أبيه ـ وله صُحبة ـ: أنَّه كان يغتسل يوم الجمعة، ثمَّ يُحدِث فيتوضَّأ ولا يُعيد الغُسل.

---

(١) وأخرجه أيضاً كلفظ عثمان بن واقد أبو الحسين الآبنوسي في «مشيخته» (٢٠٩) من طريق موسى بن عقبة، عن نافع، عن ابن عمر. فلم ينفرد عثمان بن واقد به.

ومُقتَضى النَّظر أن يقال: إذا عُرِفَ أنَّ الحكْمة في الأمر بالغُسلِ يوم الجمعة والتَّنظيف رِعايةُ الحاضرين من التأذّي بالرَّائحة الكريهة، فمَن خشيَ أن يصيبه في أثناء النهار ما يُزيل تنظيفه استُحِبَّ له أن يؤخِّر الغُسل لوقتِ ذهابه، ولعلَّ هذا هو الذي لَحَظَه مالك فشَرَطَ اتِّصال الذَّهاب بالغُسلِ ليَحصُل الأمن ممَّا يُغايِر التَّنظيف، والله أعلم.

قال ابن دَقِيق العيد: ولقد أبعَدَ الظاهريُّ إبعاداً يكاد أن يكون مجزوماً ببُطْلانه حيثُ لم يَشترِط تقدُّم الغُسل على إقامة صلاة الجمعة حتَّى لو اغتَسَلَ قبل الغُروب كَفَى عنده تَعلُّقاً بإضافة الغُسل إلى اليوم ـ يعني كما سيأتي في حديث الباب الثالث ـ وقد تَبيَّنَ من بعض الروايات أنَّ الغُسل لإزالة الرَّوائح الكريهة ـ يعني كما سيأتي من حديث عائشة بعد أبواب (٩٠٣) ـ قال: وفُهِمَ منه أنَّ المقصود عدم تأذّي الحاضرين، وذلك لا يتأتَّى بعد إقامة الجمعة، وكذلك أقول لو قدَّمَه بحيثُ لا يَتَحَصَّل هذا المقصود لم يُعتَدّ به. والمعنى إذا كان معلوماً كالنصِّ قطعاً أو ظنّاً مقارباً[1] للقطعِ، فاتِّباعه وتعليق الحكم به أَولى من اتِّباع مُجرَّد اللَّفظ.

قلت: وقد حكى ابن عبد البَرِّ الإجماع على أنَّ مَن اغتَسَلَ بعد الصلاة لم يغتسل للجمعة ولا فعَل ما أُمِرَ به. وادَّعَى ابن حَزْم أنَّه قول جماعة من الصحابة والتابعين وأطالَ في تقرير ذلك بما هو بصَدَدِ المنع، والردّ يُفضي إلى التطويل بما لا طائل تحته،/ ولم يُورِد عن أحد ممَّن ٢/٣٥٩ ذَكر التصريحَ بإجزاء الاغتسال بعد صلاة الجمعة، وإنَّما أورَدَ عنهم ما يدلُّ على أنَّه لا يُشتَرَط اتِّصال الغُسل بالذَّهاب إلى الجمعة، فأخَذَ هو منه أنَّه لا فرق بين ما قبل الزَّوال وبعده، والفَرق بينهما ظاهر كالشمس، والله أعلم.

واستُدلَّ من مفهوم الحديث على أنَّ الغُسل لا يُشرَع لمن لم يَحضُر الجمعة، وقد تقدَّم التصريح بمُقتَضاه في آخر رواية عثمان بن واقد عن نافع[2]، وهذا هو الأصحّ عند الشافعيَّة، وبه قال الجمهور خلافاً لأكثر الحنفيَّة.

---

(١) تصحف في (س) إلى: مقارناً.

(٢) عند ابن خزيمة (١٧٥٢)، وابن حبان (١٢٢٦).

وقوله فيه: «الجمعة» المراد به الصلاة أو المكان الذي تُقام فيه، وذكر المجيء لكَونِه الغالبَ، وإلَّا فالحكم شامل لمن كان مُجاوِراً للجامعِ أو مُقيماً به، واستُدلَّ به على أنَّ الأمر لا يُحمَل على الوجوب إلَّا بقرينةٍ لقوله: كان يأمرنا، مع أنَّ الجمهور حملوه على النَّدب كما سيأتي في الكلام على الحديث الثالث، وهذا بخلاف صيغة «افعَل» فإنَّها على الوجوب حتَّى تَظهَر قرينة على النَّدب.

**٨٧٨- حدَّثنا عبدُ الله بنُ محمَّدِ بنِ أسماءَ، قال: أخبرنا جُوَيْرِيةُ بنُ أسماءَ، عن مالكٍ، عن الزُّهْريِّ، عن سالمِ بنِ عبدِ الله بنِ عمرَ، عن ابنِ عمرَ رضي الله عنهما: أنَّ عمرَ بنَ الخطَّاب بَيْنا هو قائمٌ في الخطبةِ يومَ الجمعةِ، إذْ جاء رجلٌ من المهاجِرينَ الأوَّلينَ من أصحاب النبيِّ ﷺ، فناداه عمرُ: أيَّةُ ساعةٍ هذه؟! قال: إنِّي شُغِلْتُ فلم أنْقَلِبْ إلى أهلي حتَّى سمعتُ التأذِينَ، فلم أزِدْ عَلَى أنْ تَوضَّأْتُ، فقال: والوضوءَ أيضاً! وقد عَلِمْتَ أنَّ رسولَ الله ﷺ كان يأمرُ بالغُسْلِ.**

[طرفه في: ٨٨٢]

**الحديث الثاني**: حديث مالك عن الزُّهريِّ عن سالم بن عبد الله بن عمر عن ابن عمر رضي الله عنهما: أنَّ عمر بن الخطَّاب بينا هو قائم في الخطبة يوم الجمعة، الحديث، أورَدَه من رواية جوَيريةَ بن أسماء عن مالك، وهو عند رواة «الموطَّأ» عن مالك ليس فيه ذِكْر ابن عمر، فحكى الإسماعيليّ عن البَغَويِّ بعد أن أخرجه من طريق رَوح بن عُبادةَ عن مالك أنَّه لم يَذكُر في هذا الحديث أحدٌ عن مالك: عن عبد الله بن عمر، غيرُ رَوح بن عُبادةَ وجُوَيريةَ. انتهى، وقد تابعهما أيضاً عبد الرحمن بن مَهدي، أخرجه أحمد بن حنبل (١٩٩) عنه بذِكْر ابن عمر. وقال الدَّارَقُطنيُّ في «الموطَّآت»[1]: رواه جماعة من أصحاب مالك الثِّقات عنه خارج «الموطَّأ» موصولاً عنهم، فذكر هؤلاء الثلاثة، ثمَّ قال: وأبو عاصم النبيل وإبراهيم بن طَهْمان والوليد بن مسلم وعبد الوهَّاب بن عطاء، وذكر جماعةً غيرهم في بعضهم مقال، ثمَّ ساق أسانيدهم إليهم بذلك، وزاد ابن عبد البَرِّ (١٠/ ٦٩) فيمن وَصَلَه عن مالك أيضاً

(١) تحرف في (س) إلى: الموطأ.

القَعْنبيَّ في رواية إسماعيل بن إسحاق القاضي عنه. ورواه عن الزُّهريِّ موصولاً يونس بن يزيد عند مسلم (٨٤٥)، ومَعمَر عند أحمد (٢٠٢)، وأبو أوَيس عند قاسم بن أصبَغ[1]، ولجُوَيريةَ بن أسماء فيه إسنادٌ آخر أعلى من روايته عن مالك، أخرجه الطَّحاويُّ (١/ ١١٨) وغيره[2] من رواية أبي غَسّان عنه عن نافع عن ابن عمر رضي الله عنهما.

**قوله: «بَيْنا»** أصله «بين» وأُشبِعَت الفتحة، وقد تبقى بلا إشباع ويُزاد فيها «ما»، فتصير «بينَما» وهي رواية يونس، وهي ظرف زمان فيه معنى المفاجَأة.

**قوله: «إذْ جاءَ رجل»** في رواية المُستَمْلي والأَصِيليّ وكَرِيمة: إذ دخل.

**قوله: «من المهاجِرينَ الأوَّلينَ»** قيل في تعريفهم: مَن صلَّى إلى القِبلتَين، وقيل: مَن شَهِدَ بدراً، وقيل: مَن شَهِدَ بَيعة الرِّضوان. ولا شكّ أنَّها مراتب نِسبيَّة، والأوَّل أولى في التَّعريف لسَبْقِه، فمَن هاجَرَ بعد تحويل القِبْلة وقبل وقعة بدر هو آخِرٌ بالنِّسبة إلى مَن هاجَرَ قبل التَّحويل، وقد سَمَّى ابنُ وَهْب وابن القاسم في روايتهما عن مالك في «الموطَّأ» الرجلَ المذكور عثمانَ بن عفَّان، وكذا سمَّاه مَعمَر في روايته عن الزُّهريِّ عند الشافعيّ (١/ ٥٤) وغيره، وكذا وقع في رواية ابن وَهْب عن أُسامة بن زيد عن نافع عن ابن عمر، قال ابن عبد البَرّ: لا أعلم خلافاً في ذلك. وقد سمَّاه أيضاً أبو هريرة في روايته لهذه القصَّة عند مسلم (٨٤٥/ ٤)، كما سيأتي بعد بابينِ (٨٨٢).

**قوله: «فناداه»** أي: قال له: يا فلان.

**قوله: «أيَّة ساعة هذه»**: أيَّة بتشديد التَّحتانيَّة تأنيث «أيّ» يُستَفهَم بها، والساعة اسم لجزءٍ من النهار مُقدَّر، وتُطلَق على الوقت الحاضر وهو المراد هنا، وهذا الاستفهام استفهام توبيخ وإنكار، وكأنَّه يقول: لِمَ تأخَّرت إلى هذه الساعة؟ وقد وَرَدَ التصريح بالإنكار في رواية أبي هريرة: فقال عمر: لِمَ تحتَبِسون عن الصلاة؟ وفي رواية مسلم:

---

(١) وأخرجه من طريقه ابنُ عبد البر في «التمهيد» ١٠/ ٧٠-٧١.

(٢) هو عند ابن عبد البر أيضاً في «التمهيد» ١٠/ ٧٠.

فعَرَّض به[1] عمر فقال: ما بال رجال يتأخَّرون بعد النِّداءُ. والذي يظهر أنَّ عمر قال ذلك كلّه فحَفِظَ بعض الرُّواة ما لم يَحفَظِ الآخَر. ومراد عمر التَّلميح إلى ساعات التَّبكير التي وقع التَّرغيب فيها، وأنَّها إذا انقَضَت طَوَت الملائكةُ الصُّحُفَ، كما سيأتي قريباً (٨٨١)، وهذا من أحسن التعريضات وأرشَق الكنايات، وفَهِمَ عثمان ذلك فبادرَ إلى الاعتذار عن التأخُّر.

٣٦٠/٢ **قوله:** «إنِّي شُغِلْت» بضمِّ أوَّله، وقد بيَّن جهة شَغْلِه في رواية عبد الرحمن بن مَهْديّ[2] حيثُ قال: انقَلَبت من السّوق فسمعت النِّداء. والمراد به الأذان بين يَدَي الخطيب، كما سيأتي بعد أبواب (٩١٦).

**قوله:** «فلم أزِدْ على أنْ تَوضَّأْت» أي: لم أشتَغِل بشيءٍ بعد أن سمعت النِّداء إلَّا بالوضوء، وهذا يدلُّ على أنَّه دخل المسجد في ابتداء شُروع عمر في الخطبة.

**قوله:** «والوضوء أيضاً !» فيه إشعار بأنَّه قَبِلَ عُذْره في ترك التَّبكير، لكنَّه استَنْبَطَ منه معنًى آخر اتَّجَهَ له عليه فيه إنكارٌ ثانٍ مُضافاً إلى الأوَّل.

**وقوله:** «والوضوء» في روايتنا بالنصب، وعليه اقتصر النَّوَويّ في «شرح مسلم»، أي: والوضوء أيضاً اقتَصَرت عليه أو اختَرته دون الغُسل؟ والمعنى ما اكتَفَيت بتأخيرِ الوقت وتَفويت الفضيلة حتَّى تركت الغُسل واقتَصَرت على الوضوء؟ وجَوَّزَ القُرطبيّ الرَّفع على أنَّه مُبتَدَأ وخبره محذوف، أي: والوضوء أيضاً تَقْتصِرُ عليه.

وأغرَبَ السُّهَيليُّ فقال: اتَّفَقَ الرُّواة على الرَّفع، لأنَّ النصب يُخرِجه إلى معنى الإنكار - يعني - والوضوء لا يُنكَر. وجوابه ما تقدَّم.

والظاهر أنَّ الواو عاطفة. وقال القُرطبيّ: هي عِوَض عن همزة استفهام كقراءة ابن كثير: «قال فِرعَونُ وآمنتُم به» [الأعراف:١٢٣].

---

(١) تحرفت في (س) إلى: عنه.

(٢) عند أحمد برقم (١٩٩).

**وقوله: «أيضاً»** أي: ألم يَكفِك أن فاتَك فضلُ التَّبكير إلى الجمعة، حتَّى أضَفتَ إليه تركَ الغُسل المرَغَّب فيه؟ ولم أقِفْ في شيء من الروايات على جواب عثمان عن ذلك، والظاهر أنَّه سَكَتَ عنه اكتفاءً بالاعتذار الأوَّل، لأنَّه قد أشارَ إلى أنَّه كان ذاهلاً عن الوقت، وأنَّه بادرَ عند سماع النِّداء، وإنَّما تركَ الغُسل لأنَّه تَعارَضَ عنده إدراك سماع الخطبة والاشتغال بالغُسلِ، وكُلّ منهما مُرغَّب فيه فآثَرَ سماع الخطبة، ولعلَّه كان يَرَى فرْضيَّته فلذلك آثَرَه، والله أعلم.

**قوله: «كان يأمر بالغُسْل»** كذا في جميع الروايات لم يَذكُر المأمور، إلَّا أنَّ في رواية جوَيرية عن نافع بلفظ: كنَّا نُؤمَر، وفي حديث ابن عبَّاسٍ عند الطَّحاويّ (١/ ١١٧) في هذه القصَّة: أنَّ عمر قال له: لقد عَلِمَ أنَّا أُمِرنا بالغُسل، قلت: أنتُم المهاجرون الأوَّلون أم الناس جميعاً؟ قال: لا أدري. رواته ثقات، إلَّا أنَّه معلول[1].

وقد وقع في رواية أبي هريرة في هذه القصَّة: أنَّ عمر قال: ألم تَسمَعوا أنَّ رسول الله ﷺ قال: «إذا راحَ أحدكم إلى الجمعة فليغتسل» كذا هو في «الصحيحين» وغيرهما[2]، وهو ظاهر في عدم التَّخصيص بالمهاجرين الأوَّلينَ.

وفي هذا الحديث من الفوائد: القيام في الخطبة وعلى المِنبَر، وتَفَقُّد الإمام رعيَّته، وأمره لهم بمصالح دينِهم، وإنكاره على مَن أخَلَّ بالفضلِ وإن كان عظيمَ المحَل، ومواجَهَته بالإنكار ليَرتَدِع مَن هو دونه بذلك. وأنَّ الأمر بالمعروفِ والنَّهي عن المنكَر في أثناء الخطبة لا يُفسِدها، وسقوط منع الكلام عن المخاطَب بذلك.

وفيه الاعتذار إلى وُلاة الأمر، وإباحة الشُّغل والتصرُّف يوم الجمعة قبل النِّداء، ولو أفضَى إلى ترك فضيلة البُكور إلى الجمعة، لأنَّ عمر لم يأمر برفعِ السّوق بعد هذه القصَّة.

واستَدلَّ به مالك على أنَّ السُّوق لا تُمنَع يوم الجمعة قبل النِّداء لكَونِها كانت في زَمَن

---

(١) هو عند البخاري برقم (٨٨٢)، ومسلم برقم (٨٤٥). وأخرجه كذلك أحمد (٩١)، وأبو داود (٣٤٠).

(٢) مراده بالعلَّة أنه من رواية محمد بن سيرين عن ابن عباس، ولم يسمع منه فيما قاله غير واحدٍ من أهل العلم كما أشار إليه الحافظ نفسه عند شرح الحديث (٥٤٠٤).

عمر، ولكون الذّاهب إليها مثلَ عثمان، وفيه شهود الفُضَلاء السّوق، ومُعاناة المَتْجَر فيها، وفيه أنَّ فضيلة التَّوَجُّه إلى الجمعة إنَّما تَحصُل قبل التأذين.

وقال عياض: فيه حُجَّة لأنَّ السَّعي إنَّما يجب بسماع الأذان، وأنَّ شهود الخطبة لا يجب، وهو مُقتَضى قول أكثر المالكيَّة. وتُعُقِّبَ بأنَّه لا يَلزَم من التأخير إلى سماع النِّداء فوات الخطبة، بل تقدَّم ما يدلُّ على أنَّه لم يَفُت عثمانَ من الخطبة شيء. وعلى تقدير أن يكون فاتَه منها شيءٌ، فليس فيه دليل على أنَّه لا يجب شهودها على مَن تَنعَقِد به الجمعة.

واستُدلَّ به على أنَّ غُسل الجمعة واجب لقطْعِ عمر الخطبةَ وإنكارِه على عثمان ترْكَه، وهو مُتَعقَّب، لأنَّه أنكرَ عليه ترك السُّنَّة المذكورة وهي التَّبكير إلى الجمعة، فيكون الغُسل كذلك. وعلى أنَّ الغُسل ليس شرطاً لصِحَّة الجمعة. وسيأتي البحث فيه في الحديث الذي بعده.

**٨٧٩- حدَّثنا عبدُ الله بنُ يوسفَ، قال: أخبرنا مالكٌ، عن صَفْوانَ بنِ سُلَيمٍ، عن عطاءِ ابنِ يسارٍ، عن أبي سعيدٍ الخُدْريِّ ﷺ، أنَّ رسولَ الله ﷺ قال: «غُسْلُ يومِ الجمعةِ واجبٌ على كلِّ مُحتلِمٍ».**

٣٦١/٢ **الحديث الثالث**: حديث مالك أيضاً عن صفوان بن سُلَيمٍ عن عطاء بن يسار عن أبي سعيد الخُدري، لم تَختَلِف رواة «الموطَّأ» على مالك في إسناده[1]، ورجاله مدنيُّون كالأوَّل، وفيه رواية تابعيّ عن تابعيّ، صفوان عن عطاء، وقد تابَعَ مالكاً على روايته الدَّرَاوَرديُّ عن صفوان عند ابن حِبَّان (١٢٢٩)، وخالَفَهما عبد الرحمن بن إسحاق، فرواه عن صفوان بن سُلَيمٍ عن عطاء بن يسار عن أبي هريرة[2]، أخرجه أبو بكر المرْوَزيّ في كتاب «الجمعة» (١٤) له.

**قوله: «غُسْل يوم الجمعة»** استُدلَّ به لمن قال: الغُسل لليومِ للإضافة إليه، وقد تقدَّم ما فيه، واستُنبِطَ منه أيضاً أنَّ ليومِ الجمعة غُسلاً مخصوصاً حتَّى لو وُجِدَت صورة الغُسل فيه

---

(١) هو في «الموطأ» ١/ ١٠٢.

(٢) الحديث عند أبي بكر المروزي عن أبي سعيد الخدري وأبي هريرة مجموعَين.

لم يُجزِىء[1] عن غُسل الجمعة إلَّا بالنيَّة، وقد أخَذَ بذلك أبو قتادةَ فقال لابنِه وقد رآه يغتسل يوم الجمعة: إن كان غُسلك عن جنابة فأعِدْ غُسلاً آخر للجمعة. أخرجه الطَّحاويُّ (١/ ١١٩-١٢٠) وابن المنذِر وغيرهما. ووقع في رواية مسلم (٨٤٦) في حديث الباب: «الغُسل يوم الجمعة» وكذا هو في الباب الذي بعد هذا، وظاهره أنَّ الغُسل حيثُ وُجِدَ فيه كَفَى، لكون اليوم جُعِلَ ظرفاً للغُسل، ويحتمل أن تكون اللَّام للعهدِ فتتَّفِق الروايتان.

قوله: «**واجب على كلّ مُحتلِم**» أي: بالغ، وإنَّما ذكَر الاحتلامَ لكَونِه الغالبَ، واستُدلَّ به على دخول النِّساء في ذلك كما سيأتي بعد ثمانية أبواب[2]، واستُدلَّ بقوله: «واجب» على فَرْضيَّة غُسل الجمعة، وقد حكاه ابن المنذِر عن أبي هريرة وعمَّار بن ياسرٍ وغيرهما، وهو قول أهل الظاهر وإحدى الروايتين عن أحمد، وحكاه ابنُ حَزم عن عُمر وجمعٍ جَمٍّ من الصحابة ومَن بعدهم، ثمَّ ساق الرواية عنهم لكن ليس فيها عن أحد منهم التصريحُ بذلك إلَّا نادراً، وإنَّما اعتمد في ذلك على أشياء مُحتملة كقول سعد: ما كنت أظنُّ مسلماً يَدَع غُسل يوم الجمعة، وحكاه ابنُ المنذِر والخطَّابيّ عن مالك، وقال القاضي عياض وغيره: ليس ذلك بمعروفٍ من مذهبه، قال ابنُ دَقِيق العيد: قد نصَّ مالك على وجوبه، فحمله مَن لم يُمارس مذهبه على ظاهرِه وأبى ذلك أصحابه، انتهى.

والرواية عن مالك بذلك في «التَّمهيد». وفيه أيضاً من طريق أشهَبَ عن مالك أنَّه سُئِلَ عنه فقال: حسن وليس بواجبٍ. وحكاه بعض المتأخِّرين عن ابن خُزَيمة من أصحابنا، وهو غلط عليه فقد صَرَّحَ في «صحيحه» بأنَّه على الاختيار، واحتَجَّ لكَونِه مندوباً بعِدَّة أحاديث في عِدَّة تَراجم. وحكاه شارح «الغُنية» لابنِ سُرَيج قولاً للشافعيِّ واستُغرِب.

وقد قال الشافعيّ في «الرِّسالة» بعد أن أورَدَ حديثَي ابن عمر وأبي سعيد: احتمل قوله: «واجب» معنيين، الظاهر منهما أنَّه واجبٌ فلا تجزئ الطَّهارة لصلاة الجمعة إلَّا

---

(١) في (س): لم يَجزِ.

(٢) الباب رقم (١٢).

بالغُسل، واحتمل أنَّه واجبٌ في الاختيار وكَرَم الأخلاق والنَّظافة.

ثمَّ استَدلَّ للاحتمال الثاني بقصَّة عثمان مع عمر التي تقدَّمت، قال: فلمَّا لم يَترُك عثمان الصلاة للغُسلِ ولم يأمره عمر بالخروج للغُسلِ دلَّ ذلك على أنَّهما قد علما أنَّ الأمر بالغُسلِ للاختيار، انتهى.

وعلى هذا الجواب عَوَّلَ أكثرُ المصنِّفينَ في هذه المسألة كابنِ خُزَيمة والطَّبَريِّ والطَّحاويِّ وابنِ حِبّان وابنِ عبد البَرِّ وهَلُمَّ جَرّاً، وزاد بعضهم فيه: أنَّ مَن حَضَرَ من الصحابة وافَقوهما على ذلك فكان إجماعاً منهم على أنَّ الغُسل ليس شرطاً في صِحَّة الصلاة، وهو استدلالٌ قويٌّ.

وقد نقل الخطَّابيُّ وغيره الإجماع على أنَّ صلاة الجمعة بدون الغُسل مُجزِئة، لكن حكى الطَّبَريُّ عن قوم أنَّهم قالوا بوجوبه، ولم يقولوا: إنَّه شرط بل هو واجبٌ مُستَقِلٌّ تَصِحّ الصلاة بدونِه، كأنَّ أصله قَصْدُ التَّنظيف وإزالة الرَّوائح الكريهة التي يتأذَّى بها الحاضرون من الملائكة والناس، وهو موافق لقول مَن قال: يَحرُم أكل الثّوم على مَن قَصَدَ الصلاة في الجماعة، ويَرِدُ عليهم أنَّه يَلزَم من ذلك تأثيم عثمان، والجواب أنَّه كان معذوراً لأنَّه إنَّما تركه ذاهلاً عن الوقت، مع أنَّه يحتمل أن يكون قد اغتَسَلَ في أوَّل النهار، لما ثَبَتَ في «صحيح مسلم» (٢٣١) عن حُمْران: أنَّ عثمان لم يكن يمضي عليه يوم حتَّى يُفيض عليه الماء. وإنَّما لم يَعتَذِر بذلك لعمر كما اعتَذَرَ عن التأخُّر لأنَّه لم يَتَّصِل غُسله بذهابه إلى الجمعة كما هو الأفضل./ وعن بعض الحنابلة التفصيل بين ذي النَّظافة وغيره، فيجب على الثاني ٣٦٢/٢
دون الأوَّل نَظَراً إلى العِلَّة، حكاه صاحبُ «الهَدْي».

وحكى ابنُ المنذِر عن إسحاق بن راهويه أنَّ قصَّة عمر وعثمان تَدُلّ على وجوب الغُسل لا على عدم وجوبه، من جهة ترْك عمر الخطبةَ واشتغاله بمُعاتَبة عثمان وتوبيخ مثلِه على رؤوس الناس، فلو كان ترك الغُسل مُباحاً لَمَا فعل عمرُ ذلك، وإنَّما لم يَرجِع عثمان للغُسلِ لضيق الوقت، إذ لو فعل لَفاتَتْه الجمعة، أو لكَونِه كان اغتَسَلَ كما تقدَّم.

قال ابنُ دَقِيق العيد: ذهب الأكثرون إلى استحباب غُسل الجمعة وهم محتاجون إلى

الاعتذار عن مُخالَفة هذا الظاهر، وقد أوَّلوا صيغةَ الأمر على النَّدب، وصيغةَ الوجوب على التأكيد، كما يقال: إكرامك عليَّ واجبٌ، وهو تأويل ضعيف، إنَّما يُصار إليه إذا كان المعارِض راجحاً على هذا الظاهر، وأقوى ما عارَضوا به هذا الظاهر حديثَ: «مَن تَوضَّأ يوم الجمعة فبِها ونِعمَت، ومَن اغتَسَلَ فالغُسل أفضلُ»، ولا يعارض[1] سندُه سندَ هذه الأحاديث، قال: ورُبَّما تأوَّلوه تأويلاً مُستكرَهاً كمَن حمل لفظ الوجوب على السُّقوط، انتهى.

فأمَّا الحديث فعَوَّلَ على المعارَضة به كثيرٌ من المصنِّفين، ووجه الدلالة منه قوله: «فالغُسْل أفضلُ» فإنَّه يقتضي اشتراك الوضوء والغُسل في أصل الفضل، فيَستَلزِم إجزاء الوضوء. ولهذا الحديث طرق أشهَرها وأقواها رواية الحسنِ عن سَمُرة أخرجها أصحاب السُّنَن الثلاثة وابنُ خُزَيمة وابنُ حِبّان[2]، وله عِلَّتان: إحداهما: أنَّه من عَنعَنة الحسن، والأُخرى: أنَّه اختُلِفَ عليه فيه. وأخرجه ابنُ ماجَهْ (١٠٩١) من حديث أنس، والطَّبرانيُّ من حديث عبد الرحمن بن سَمُرة[3]، والبَزّار[4] من حديث أبي سعيد، وابنُ عَديّ (٥/ ٣٤٧)[5] من حديث جابر، وكلُّها ضعيفة.

وعارَضوا أيضاً بأحاديث، منها الحديث الآتي في الباب الذي بعده، فإنَّ فيه: «وأن يَسْتَنَّ، وأن يَمَسّ طيباً» قال القُرطبيّ: ظاهرُه وجوب الاستِنان والطِّيب لذِكْرهما بالعاطف، فالتقدير الغُسل واجبٌ والاستنان والطّيب كذلك، قال: وليسا بواجبينِ اتِّفاقاً، فدلَّ على أنَّ الغُسل ليس بواجب، إذ لا يَصِحّ تشريك ما ليس بواجبٍ مع الواجب بلفظٍ واحد، انتهى.

وقد سبق إلى ذلك الطَّبَريُّ والطَّحاويُّ، وتعقَّبه ابنُ الجَوْزيّ بأنَّه لا يَمتَنِع عطف ما

---

(١) في مطبوع «الإحكام»: ولا يقاوِم. وهو أدَلُّ على المراد.

(٢) أخرجه أبو داود (٣٥٤)، والترمذي (٤٩٧)، والنسائي (١٣٨٠)، وابن خزيمة (١٧٥٧)، ولم نجده في ابن حبان، ولم يَعزُه إليه الحافظ في «إتحاف المهرة» (٦٠٦٦).

(٣) هو في «الأوسط» (٧٧٦٥)، وأخرجه أيضاً الطيالسي (١٤٤٧).

(٤) برقم (٦٣٠-كشف الأستار).

(٥) وأخرجه أيضاً البزار (٦٢٩-كشف الأستار)، وأخرجه من طريق آخر عن جابر عبدُ الرزاق (٥٣١٣)، وعبدُ بن حميد (١٠٧٧).

ليس بواجبٍ على الواجب، لا سيَّما ولم يقعِ التصريح بحكمِ المعطوف.

وقال ابنُ المنيِّر في «الحاشية»: إن سَلِمَ أنَّ المراد بالواجبِ الفرض لم يَنفَع دَفْعُه بعطف ما ليس بواجبٍ عليه، لأنَّ للقائلِ أن يقول: أُخرِجَ بدليلٍ فبَقِيَ ما عَداه على الأصل، وعلى أنَّ دعوى الإجماع في الطِّيب مردودة، فقد روى سفيان بن عُيَينةَ في «جامعِه» عن أبي هريرة: أنَّه كان يُوجِب الطِّيب يوم الجمعة، وإسناده صحيح، وكذا قال بوجوبه بعضُ أهل الظاهر.

ومنها: حديث أبي هريرة مرفوعاً: «مَن تَوضَّأ فأحسنَ الوضوء، ثمَّ أتى الجمعة فاستَمع وأنصَتَ غُفِرَ له». أخرجه مسلم (٨٥٧/ ٢٧). قال القُرطبيّ: ذكَر الوضوءَ وما معه مُرتِّباً عليه الثَّوابَ المقتضي للصحَّة، فدلَّ على أنَّ الوضوء كافٍ. وأُجيبَ بأنَّه ليس فيه نفيُ الغُسل. وقد وَرَدَ من وجه آخر في «الصحيحين» بلفظ: «مَن اغتَسَل»[1]، فيحتمل أن يكون ذكر الوضوء لمن تقدَّم غُسلُه على الذَّهاب، فاحتاجَ إلى إعادة الوضوء.

ومنها: حديث ابن عبَّاسٍ: أنَّه سُئِلَ عن غُسل يوم الجمعة، أواجبٌ هو؟ فقال: لا، ولكنَّه أطهَرُ لمن اغتَسَل، ومَن لم يغتسل فليس بواجبٍ عليه، وسأُخبِرُكم عن بَدْء الغُسل: كان الناس مجهودينَ يَلبَسون الصّوف ويعملون، وكان مسجدهم ضَيِّقاً، فلمَّا آذَى بعضُهم بعضاً قال النبيّ ﷺ: «أيها الناس، إذا كان هذا اليوم فاغتَسِلوا» قال ابنُ عبَّاسٍ: ثمَّ جاءَ الله بالخير، ولَبِسوا غير الصّوف، وكُفُوا العمل، ووَسِّعَ المسجد. أخرجه أبو داود (٣٥٣) والطَّحاويُّ (١/ ١١٦)، وإسناده حسنٌ، لكنَّ الثابت عن ابن عبَّاسٍ خلافه كما سيأتي قريباً. وعلى تقدير الصحَّة فالمرفوع منه وَرَدَ بصيغة الأمر الدالَّة على الوجوب، وأمَّا نفي الوجوب فهو موقوف، لأنَّه من استنباط ابن عبَّاس،/ وفيه نظر إذ لا يَلزَم من زوال السَّبَب زوال المسَبَّب كما في الرَّمَل[2] والجِمار، وعلى تقدير تسليمه فلمَن قَصَرَ الوجوب على مَن به رائحةٌ كريهة أن يَتمسَّك به. ٣٦٣/٢

(١) عند البخاري برقم (٨٨١)، وعند مسلم برقم (٨٥٠) و(٨٥٧) (٢٦).

(٢) كما في حديث عمر الآتي عند المصنف برقم (١٦٠٥)، وانظر أيضاً حديث ابن عباس الآتي برقم (١٦٠٢).

ومنها: حديث طاووسٍ، قلتُ لابنِ عبَّاسٍ: زَعَموا أنَّ رسول الله ﷺ قال: «اغتَسِلوا يوم الجمعة واغسِلوا رؤوسكم إلَّا أن تكونوا جُنُباً» الحديث. قال ابنُ حِبّان بعد أن أخرجه (٢٧٨٢): فيه أنَّ غُسل الجمعة يُجزِئ عنه غُسلُ الجنابة، وأنَّ غُسل الجمعة ليس بفرض، إذ لو كان فرضاً لم يُجزِىء عنه غيره. انتهى، وهذه الزّيادة: «إلَّا أن تكونوا جُنُباً» تَفرَّدَ بها ابنُ إسحاق عن الزُّهري، وقد رواه شعيب عن الزُّهريِّ بلفظ: «وأن تكونوا جُنُباً»، وهذا هو المحفوظ عن الزُّهريِّ كما سيأتي بعد بابين.

ومنها: حديث عائشة الآتي بعد أبواب (٩٠٣) بلفظ: «لو اغتَسَلتُم»، ففيه عَرْض وتنبيهٌ لا حَتْمٌ ووجوب، وأُجيبَ بأنَّه ليس فيه نفيُ الوجوب، وبأنَّه سابقٌ على الأمر به والإعلام بوجوبه. ونقل الزَّين بن المنيِّر بعد قول الطَّحاويّ لمَّا ذكر حديث عائشة (١/ ١١٧): فدلَّ على أنَّ الأمر بالغُسلِ لم يكن للوجوب، وإنَّما كان لعِلَّةٍ ثمَّ ذهبت تلك العِلَّة فذهب الغُسل: وهذا من الطَّحاويّ يقتضي سقوط الغُسل أصلاً فلا يُعَدّ فرضاً ولا مندوباً، لقوله: زالت العِلَّة... إلى آخره، فيكونُ مذهباً ثالثاً في المسألة. انتهى، ولا يَلزَم من زوال العِلَّة سقوط النَّدب تعبُّداً، ولا سيَّما مع احتمال وجود العِلَّة المذكورة.

ثمَّ إنَّ هذه الأحاديث كلّها لو سَلِمت لمَا دلَّت إلَّا على نفي اشتراط الغُسل لا على نفي[1] الوجوب المجرَّد كما تقدَّم.

وأمَّا ما أشارَ إليه ابنُ دَقِيق العيد من أنَّ بعضهم أوَّلَه بتأويلٍ مُستكرَه فقد نَقَلَه ابنُ دِحْية عن القُدُوريّ من الحنفيَّة، وأنَّه قال: قوله: «واجب» أي: ساقط، وقوله «على» بمعنى: عن، فيكونُ المعنى أنَّه غير لازم، ولا يخفى ما فيه من التكلُّف.

وقال الزَّين بن المنيِّر: أصل الوجوب في اللُّغة: السُّقوط، فلمَّا كان في الخطاب على المكلَّف عِبءٌ ثَقيل، كان كلّ ما أُكِّدَ طلبُه منه يُسمَّى واجباً كأنَّه سَقَطَ عليه، وهو أعمّ من كَوْنه فرضاً أو نَدْباً ـ وهذا سبقه ابن بَزِيزةَ إليه ـ ثمَّ تعقَّبه بأنَّ اللَّفظ الشَّرعيّ خاصٌّ

(١) لفظة «نفي» سقطت من (أ) و(س).

بمُقتَضاه شرْعاً لا وضعاً. وكأنَّ الزَّين استَشعَرَ هذا الجواب فزاد أنَّ تخصيص الواجب بالفَرْض اصطلاح حادثٌ.

وأُجيبَ بأنَّ «وَجَبَ» في اللُّغة لم يَنحَصِر في السُّقوط، بل وَرَدَ بمعنى مات، وبِمعنى اضطَرَب، وبمعنى لَزِمَ، وغير ذلك. والذي يتبادر إلى الفَهم منها في الأحاديث أنَّها بمعنى لَزِم، لا سيَّما إذا سِيقَت لبيان الحكم. وقد تقدَّم في بعض طرق حديث ابن عمر: «الجمعة واجبة على كلّ مُحتلِم»[1]، وهو بمعنى اللُّزوم قطعاً، ويؤيِّده أنَّ في بعض طرق حديث الباب: «واجبٌ كَغُسل الجنابة»، أخرجه ابنُ حِبّان (١٢٢٩) من طريق الدَّرَاوَرديِّ عن صفوان بن سُلَيم، وظاهرُه اللُّزوم. وأجاب عنه بعض القائلينَ بالنَّدْبيَّة بأنَّ التشبيه في الكيفيَّة لا في الحكم.

وقال ابنُ الجَوْزيّ: يحتمل أن تكون لفظة «الوجوب» مُغيَّرة من بعض الرُّواة، أو ثابتة ونُسِخَ الوجوب. ورُدَّ بأنَّ الطَّعن في الروايات الثابتة بالظنِّ الذي لا مُستنَد له لا يُقبَل، والنَّسخ لا يُصار إليه إلَّا بدليل، ومجموع الأحاديث يدلُّ على استمرار الحكم، فإنَّ في حديث عائشة أنَّ ذلك كان في أوَّل الحال حيثُ كانوا مجهودين، وأبو هريرة وابنُ عبَّاسٍ إنَّما صَحِبا النبيّ ﷺ بعد أن حَصَلَ التَّوَسُّع بالنِّسبة إلى ما كانوا فيه أوَّلاً، ومع ذلك فقد سمع كلٌّ منهما منه ﷺ الأمر بالغُسلِ والحثّ عليه والتَّرغيب فيه، فكيف يُدَّعَى النَّسخ بعد ذلك؟

فائدة: حكى ابن العربيّ وغيره أنَّ بعض أصحابهم قالوا: يُجزِئ عن الاغتسال للجمعة التطيُّب، لأنَّ المقصود النَّظافة. وقال بعضهم: لا يُشتَرط له الماء المطلَق بل يُجزِئ بماء الوَرد ونحوه، وقد عابَ ابن العربيّ ذلك وقال: هؤلاء وقفوا مع المعنى وأغفلوا المحافَظة على التعبُّد بالمعيَّن، والجمع بين التعبُّد والمعنى أَولى. انتهى، وعكس ذلك قول بعض الشافعيَّة بالتيمُّم، فإنَّه تعبُّد دون نَظَر إلى المعنى.

٣٦٤/٢ أمَّا الاكتفاء بغير الماء المطلَق فمردود، لأنَّها عبادة لثبوتِ التَّرغيب فيها، فتحتاج إلى

---

(١) سلف تخريجه عند شرح الحديث (٨٧٧).

النيَّة، ولو كانت لمَحْضِ النَّظافة لم تكن كذلك، والله أعلم.

## ٣- باب الطِّيب للجمعة

**٨٨٠- حدَّثنا عليُّ بنُ عبدِ الله بنِ جعفرٍ، قال: أخبرنا حَرَميُّ بنُ عُمارة، قال: حدَّثنا شُعْبةُ، عن أبي بكرِ بنِ المنكَدِر، قال: حدَّثني عَمرُو بنُ سُلَيمٍ الأنصاريُّ، قال: أشهَدُ على أبي سعيدٍ قال: أشهَدُ على رسول الله ﷺ قال: «الغُسْلُ يومَ الجمعةِ واجبٌ على كلِّ مُحتلِمٍ، وأنْ يَستَنَّ، وأنْ يَمَسَّ طِيباً إنْ وَجَدَ».**

**قال عَمرٌو: أمَّا الغُسْلُ فأشهَدُ أنَّه واجبٌ، وأمَّا الاستِنانُ والطِّيبُ فالله أعلمُ، أواجبٌ هو أمْ لا؟ ولكنْ هكذا في الحديثِ.**

**قال أبو عبد الله: هو أخو محمَّدِ بنِ المنكدِر، ولم يُسمَّ أبو بكرٍ هذا. رَوَى عنه بُكَيرُ بنُ الأشَجِّ وسعيدُ بنُ أبي هلالٍ وعِدّةٌ. وكان محمَّدُ بنُ المنكدِرِ يُكنَى بأبي بكرٍ، وأبي عبدِ الله.**

قوله: «**باب الطِّيب للجمعة**» لم يَذكُر حكمَه أيضاً لوقوعِ الاحتمال فيه كما سبق.

قوله: «**حدَّثنا عليّ بن عبد الله بن جعفر**» كذا في رواية ابن عساكر، وهو ابن المديني، واقتصر الباقون على: حدَّثنا عليّ.

قوله: «**قال: أشهَدُ على أبي سعيد**» ظاهر في أنَّه سمعه منه، قال ابن التِّين: أراد بهذا اللَّفظ التأكيد للرواية. انتهى، وقد أدخَلَ بعضهم بين عَمْرو بن سُلَيمٍ القائل: أشهد، وبين أبي سعيد رجلاً كما سيأتي.

قوله: «**وأنْ يَستَنّ**» أي: يَدلُكُ أسنانه بالسِّواك.

قوله: «**وأنْ يَمَسّ**» بفتح الميم في الأفصَح.

قوله: «**إنْ وَجَدَ**» متعلِّق بالطِّيب، أي: إن وَجَدَ الطِّيب مَسَّه، ويحتمل تَعلُّقه بما قبله أيضاً. وفي رواية مسلم (٨٤٦/ ٧): «ويَمَسّ من الطِّيب ما يَقدِر عليه»، وفي رواية (٨٤٦/ ٧): «ولو من طيب المرأة».

قال عِيَاض: يحتمل قوله: «ما يَقدِر عليه» إرادة التأكيد ليفعل ما أمكَنَه، ويحتمل إرادة الكثرة، والأوَّل أظهَر، ويؤيِّده قوله: «ولو من طيب المرأة» لأنَّه يُكرَه استعماله للرجل، وهو ما ظَهَرَ لونه وخفيَ ريحه[1]، فإباحَته للرجلِ لأجلِ عدم غيره يدلّ على تأكُّد الأمر في ذلك. ويُؤخَذ من اقتصاره على المسِّ الأخذ بالتخفيفِ في ذلك.

قال الزَّين بن المنيِّر: فيه تنبيهٌ على الرِّفق، وعلى تيسير الأمر في التطيُّب بأن يكون بأقلَّ ما يُمكِن حتَّى إنَّه يُجزِئ مَسُّه من غير تَناوُل قَدْر يَنقُصُه، تحريضاً على امتثال الأمر فيه.

**قوله: «قال عَمْرو»** أي: ابن سُلَيمٍ راوي الخبر، وهو موصول بالإسناد المذكور إليه.

**قوله: «وأمَّا الاستِنان والطِّيب فالله أعلَم»** هذا يؤيِّد ما تقدَّم من أنَّ العطف لا يقتضي التَّشريك من جميع الوجوه، وكأنَّ القَدْر المشترك تأكيد الطَّلَب للثَّلاثة، وكأنَّه جَزَمَ بوجوب الغُسل دون غيره للتصريحِ به في الحديث، وتَوَقَّفَ فيما عَدَاه لوقوعِ الاحتمال فيه.

قال الزَّين بن المنيِّر: يحتمل أن يكون قوله: «وأن يَستَنّ» معطوفاً على الجملة المصَرِّحة بوجوب الغُسل فيكون واجباً أيضاً، ويحتمل أن يكون مُستأنَفاً فيكون التقدير: وأن يَستَنّ ويَتَطيَّب استحباباً، ويؤيِّد الأوَّل ما سيأتي في آخر الباب من رواية الليث عن خالد بن يزيد حيثُ قال فيها: «إنَّ الغُسل واجب» ثمَّ قال: «والسِّواك وأن يَمَسّ من الطِّيب»، ويأتي في

---

(١) هذا حملٌ للفظ الطِّيب على ظاهره، دون النظر إلى رائحته الزكيّة التي تُقصَدُ من الطِّيب، وإنما قصد رسولُ الله ﷺ التطيُّبَ بما لَه رائحة طيّبة مما يتطيّب به النساء في البُيوت، وهذا عند فَقْدِ طيب الرجال، وليس المراد الاصطباغَ بما لَه لونٌ مما فيه تشبُّه بالنساء، وهو المكروه للرجال، ففي الحديث الصحيح: «أيما امرأة أصابت بخوراً، فلا تشهد معنا العشاء الآخرة» أخرجه مسلم برقم (٤٤٤) وغيره، والحديث الآخر: «أيُّما امرأة تطيّبت ثم خرجت إلى المسجد لم تقبل لها صلاة حتى تغتسل» أخرجه أحمد (٧٩٥٨)، وابن ماجه (٤٠٠٢)، واللفظ له، وغيرهما، فهذان الحديثان محمولان على أنه كان للنساء طيب يضعنَه حيث هُنّ في البيوت، وكانت له رائحة، ولم يمنع منه رسولُ الله ﷺ، وإنما أمر بغسله لمن أرادت الخروج من البيت حتى لا يشم ريحَه الرجالُ. وحديث: «طيب النساء ما ظهر لونُه وخفي ريحه» فمحمول على ما إذا خرجت، أما إذا كانت عند زوجها فلتطَّيَّب بما شاءت، كذا فسَّره سعيد بن أبي عروبة أحدُ رواته. وهذا الحديث في «مسند أحمد» (١٠٩٧٧)، وانظر تمام تخريجه فيه.

شرح «باب الدُّهن يوم الجمعة» (٨٨٤) حديث ابن عبَّاسٍ: «وأَصيبوا من الطِّيب»، وفيه تَرَدُّدُ ابن عبَّاسٍ في وجوب الطِّيب.

وقال ابن الجَوْزيّ: يحتمل أن يكون قوله: «وأن يَستَنَّ...» إلى آخره، من كلام أبي سعيد خَلَطَه الراوي بكلام النبيِّ ﷺ. انتهى، وإنَّما قال ذلك لأنَّه ساقه بلفظ: قال أبو سعيد: وأن يَستَنّ./ وهذا لم أرَه في شيء من نُسَخ «الجمع بين الصحيحين» الذي تكلَّم ابن ٣٦٥/٢
الجَوْزيّ عليه، ولا في واحد من «الصحيحين»، ولا في شيء من المسانيد والمستخرَجات، بل ليس في جميع طرق هذا الحديث: قال أبو سعيد، فدعوى الإدراج فيه لا حقيقة لها.

ويَلتَحِق بالاستنان والتطيُّبِ التزيُّنُ باللِّباس، وسيأتي استعمال الخمس التي عُدَّت من الفِطْرة، وقد صَرَّحَ ابن حبيب من المالكيَّة به فقال: يَلزَم الآتي الجمعةَ جميعُ ذلك، وسيأتي في «باب الدُّهن للجمعة» (٨٨٣): «ويَدَّهِنُ من دُهْنه ويَمَسّ من طيبه»[1]، والله أعلم.

**قوله: «قال أبو عبد الله»** أي: البخاري، ومراده بما ذُكِرَ أنَّ محمد بن المنكَدِر وإن كان يُكْنى أيضاً أبا بكر لكنَّه ممَّن كان مشهوراً باسمِه دون كُنيَته، بخلاف أخيه أبي بكر راوي هذا الخبر فإنَّه لا اسم له إلَّا كُنيَته، وهو مدنيّ تابعيّ كشيخه.

**قوله: «روى عنه بُكَيْر بن الأشَجّ وسعيد بن أبي هلال»** كذا في رواية أبي ذرٍّ، ولغيره: رواه عنه. وكأنَّ المراد أنَّ شُعْبة لم ينفرد برواية هذا الحديث عنه، لكن بين رواية بُكَير وسعيد مُخالَفة في موضعٍ من الإسناد، فرواية بُكَير موافقة لرواية شُعْبة، ورواية سعيد أدخَلَ فيها بين عَمْرو بن سُلَيمٍ وأبي سعيد واسطةً، كما أخرجه مسلم (٨٤٦/ ٧) وأبو داود (٣٤٤) والنَّسائيُّ (١٣٧٥) من طريق عَمْرو بن الحارث أنَّ سعيد بن أبي هلال وبُكَير بن الأشَجّ حَدَّثاه عن أبي بكر بن المنكَدِر عن عَمْرو بن سُلَيمٍ عن عبد الرحمن بن أبي سعيد الخُدريِّ عن أبيه، فذكر الحديث وقال في آخره: إلَّا أنَّ بُكَيراً لم يَذكُر عبد الرحمن، وكذلك

---

(١) كذا قال الحافظ هنا، مع أن نص الحديث كما سيأتي: «أو يمس من طيب بيته»!

أخرج أحمد من طريق ابن لَهِيعة عن بُكَير ليس فيه: عبد الرحمن[١]، وغَفَلَ الدَّارَقُطنيُّ في «العِلَل» (٢٢٨١) عن هذا الكلام الأخير فجَزَمَ بأنَّ بُكَيراً وسعيداً خالَفا شُعْبة فزادا في الإسناد عبدَ الرحمن، وقال: إنَّهما ضَبَطا إسناده وجَوَّداه، وهو الصحيح. وليس كما قال، بل المنفرِد بزيادة عبد الرحمن هو سعيد بن أبي هلال، وقد وافَقَ شُعْبةَ وبُكَيراً على إسقاطه محمدُ بن المنكَدِر أخو أبي بكر أخرجه ابن خُزَيمة (١٧٤٤) من طريقه، والعدد الكثير أَولى بالحفظ من واحد. والذي يظهر أنَّ عَمْرو بنَ سُلَيمٍ سمعه من عبد الرحمن بن أبي سعيد عن أبيه، ثمَّ لَقِيَ أبا سعيد فحدَّثه، وسماعه منه ليس بمُنكَر، لأنَّه قديم وُلِدَ في خلافة عمر ابن الخطَّاب، ولم يوصف بالتدليس.

وحكى الدَّارَقُطنيُّ في «العِلَل» فيه اختلافاً آخر على عليّ بن المَدِينيّ شيخ البخاري فيه، فذكر أنَّ الباغنديّ حدَّث به عنه بزيادة عبد الرحمن أيضاً، وخالَفَه تمتامٌ[٢] عنه فلم يَذكُر عبد الرحمن. وفيما قال نَظَر، فقد أخرجه الإسماعيليّ[٣] عن الباغَنْديّ بإسقاط عبد الرحمن، وكذا أخرجه أبو نُعيمٍ في «المستخرَج» عن أبي إسحاق بن حمزة وأبي أحمد الغِطْريفيّ، كلاهما عن الباغندي، فهؤلاء ثلاثة من الحُفّاظ حَدَّثوا به عن الباغنديّ فلم يَذكُروا عبد الرحمن في الإسناد، فلعلَّ الوَهم فيه ممَّن حدَّث به الدَّارَقُطنيُّ عن الباغندي. وقد وافَقَ البخاري على ترك ذِكْره محمد بن يحيى الذُّهْليَّ عند الجَوزَقيّ، ومحمد بن عبد الرحيم صاعقة عند ابن خُزَيمة (١٧٤٥)، وعبد العزيز بن سلامٍ عند الإسماعيليّ، وإسماعيل القاضي عند ابن مَندَهْ في «غرائب شُعْبة»، كلهم عن عليّ بن المَدِينيّ، ووافَقَ

---

(١) بل هو فيه برقم (١١٢٥٠). وذكره الحافظ نفسه أيضاً في «أطراف المسند» برقم (٨٢٩٥)، في ترجمة عبد الرحمن بن أبي سعيد، عن أبيه.

(٢) تحرف في (ع) و(س) إلى: تمام. وتمتام المذكور: هو محمد بن غالب البصري، وهو في طبقة من يروي عن ابن المديني، وأما تمام ـ وهو ابن محمد الرازي ـ فمتأخر، توفي سنة (٤١٤هـ). انظر «سير أعلام النبلاء» ١٣/ ٣٩٠-٣٩٣ و١٧/ ٢٨٩-٢٩٣.

(٣) ومن طريقه أخرجه البيهقي ٣/ ٢٤٢.

عليَّ بن المَدِينيّ على ترك ذِكْره أيضاً إبراهيمُ بن محمد بن عَرْعَرَةَ عن حَرَميّ بن عُمارة، عند أبي بكر المروَزي في «كتاب الجمعة» له (٢١).

ولم أقِفْ عليه من حديث شُعْبة إلَّا من طريق حَرَميّ، وأشارَ ابن مَندَهْ إلى أنَّه تفرَّدَ به عنه.

تنبيه: ذكر المِزِّيُّ في «الأطراف» أنَّ البخاري قال عَقِب رواية شُعْبة هذه: وقال الليث: عن خالد بن يزيد عن سعيد بن أبي هلال عن أبي بكر بن المنكَدِر عن عَمْرو بن سُلَيمٍ عن عبد الرحمن بن أبي سعيد عن أبيه، ولم أقِفْ على هذا التَّعليق في شيء من النسخ التي وقعت لنا من «الصحيح»، ولا ذكره أبو مسعود ولا خَلَف، وقد وَصَلَه من طريق الليث كذلك أحمد (١١٦٥٨) والنَّسائيُّ (١٣٨٣) وابن خُزَيمة (١٧٤٣) بلفظ: «إنَّ الغُسل يوم الجمعة واجب على كلِّ مُحتلِم، والسِّواك، وأن يَمَسَّ من الطِّيب ما يَقدِر عليه».

٣٦٦/٢

## ٤- باب فضل الجمعة

**٨٨١- حدَّثنا عبدُ الله بنُ يوسف، قال: أخبرنا مالكٌ، عن سُميٍّ مولى أبي بَكْرِ بنِ عبدِ الرحمن، عن أبي صالحٍ السَّمّان، عن أبي هريرةَ ﷺ، أنَّ رسولَ الله ﷺ قال: «مَنِ اغتَسَلَ يومَ الجمعةِ غُسْلَ الجنابةِ، ثمَّ راحَ فكأنَّما قَرَّبَ بَدَنةً، ومَن راحَ في السّاعةِ الثانيةِ فكأنَّما قَرَّبَ بقرةً، ومَن راحَ في السّاعةِ الثالثةِ فكأنَّما قَرَّبَ كَبْشاً أقرَنَ، ومَن راحَ في السّاعةِ الرَّابعةِ فكأنَّما قَرَّبَ دَجاجةً، ومَن راحَ في السّاعةِ الخامسةِ فكأنَّما قَرَّبَ بَيْضةً، فإذا خرج الإمامُ حَضَرَتِ الملائكةُ يستمعُونَ الذِّكرَ».**

قوله: «باب فضل الجمعة» أورَدَ فيه حديث مالك عن سُميٍّ عن أبي صالح عن أبي هريرة: «مَن اغتَسَلَ يوم الجمعة ثمَّ راح» الحديث. وإسناده مدنيُّون. ومُناسَبته للترجمة من جهة ما اقتَضاه الحديث من مُساواة المبادر إلى الجمعة للمُتقرِّبِ بالمال، فكأنَّه جمع بين عبادتَينِ بَدَنيَّة وماليَّة، وهذه خَصوصيَّة للجمعة لم تَثبُت لغيرها من الصَّلَوات.

قوله: «مَن اغتَسَلَ» يدخل فيه كلّ مَن يَصِحّ التقرُّب منه من ذَكَر أو أُنثى، حُرّ أو عبد.

قوله: «غُسْل الجنابة» بالنصب على أنَّه نَعت لمصدرٍ محذوف، أي: غُسلاً كَغُسل الجنابة،

وهو كقوله تعالى: ﴿وَهِيَ تَمُرُّ مَرَّ ٱلسَّحَابِ﴾ [النمل:٨٨]، وفي رواية ابن جُرَيج عن سُميٍّ عند عبد الرزاق (٥٥٦٥): «فاغتَسَلَ أحدكم كما يغتسل من الجنابة»، وظاهره أنَّ التشبيه للكيفيَّة لا للحكمِ وهو قول الأكثر، وقيل: فيه إشارة إلى الجِماع يوم الجمعة ليغتسل فيه من الجنابة، والحكْمة فيه أن تَسكُن نفسه في الرَّواح إلى الصلاة ولا تَمتَدّ عينه إلى شيء يراه، وفيه حمل المرأة أيضاً على الاغتسال ذلك اليوم، وعليه حمل قائل ذلك حديث: «مَن غَسَّلَ واغتَسَل» المخرَّج في السُّنَن[1] على رواية مَن روى «غَسَّل» بالتَّشديد. قال النَّوَويّ: ذهب بعض أصحابنا إلى هذا، وهو ضعيف أو باطل، والصواب الأوَّل. انتهى، وقد حكاه ابن قُدامةَ عن الإمام أحمد، وثَبَتَ أيضاً عن جماعة من التابعين، وقال القُرطبيّ: إنَّه أنسب الأقوال فلا وجه لادِّعاء بُطْلانه وإن كان الأوَّل أرجح، ولعلَّه عَنَى أنَّه باطلٌ في المذهب.

**قوله: «ثمَّ راحَ»** زاد أصحاب «الموطَّأ» (١/ ١٠١) عن مالك: «في الساعة الأولى».

**قوله: «فكأنَّما قَرَّبَ بَدَنة»** أي: تَصَدَّقَ بها مُتقرِّباً إلى الله، وقيل: المراد أنَّ للمُبادرِ في أوَّل ساعة نَظِيرَ ما لصاحبِ البَدَنة من الثَّواب ممَّن شُرِعَ له القُربان، لأنَّ القُربان لم يُشرَع لهذه الأمَّة على الكيفيَّة التي كانت للأُمَمِ السالفة. وفي رواية ابن جُرَيج المذكورة: «فله من الأجر مثل الجَزُور»، وظاهره أنَّ المراد أنَّ الثَّواب لو تَجسَّدَ لكان قَدْر الجَزُور. وقيل: ليس المراد بالحديث إلَّا بيان تَفاوُت المبادرين إلى الجمعة، وأنَّ نسبة الثاني من الأوَّل نسبة البقرة إلى البَدَنة في القيمة مثلاً، ويدلُّ عليه أنَّ في مُرسَل طاووسٍ عند عبد الرزاق (٥٥٦٤): «كَفضلِ صاحب الجَزُور على صاحب البقرة»، ووقع في رواية الزُّهريِّ الآتية (٩٢٩) في «باب الاستماع إلى الخطبة» بلفظ: «كمثل الذي يُهدي بَدَنة»، فكأنَّ المراد بالقُربان في رواية الباب الإهداءُ إلى الكعبة.

٣٦٧/٢ قال الطِّيبيُّ: في لفظ الإهداء إدماج بمعنى التَّعظيم للجمعة، وأنَّ المبادِرَ إليها كمَن ساق الهَدْي، والمراد بالبَدَنة البعير ذَكَراً كان أو أُنثى، والهاء فيها للوحدة لا للتأنيث، وكذا

---

(١) أخرجه أبو داود (٣٤٥)، وابن ماجه (١٠٨٧)، والترمذي (٤٩٦)، والنسائي (١٣٨١) من حديث أوس.

في باقي ما ذُكِرَ.

وحكى ابن التِّين عن مالك: أنَّه كان يتعجَّب ممَّن يَخُصّ البَدَنة بالأُنثى، وقال الأزهريّ في «شرح ألفاظ المختصر»[1]: البَدَنة لا تكون إلَّا من الإبل[2]، وصَحَّ ذلك عن عطاء، وأمَّا الهَدْي فمن الإبل والبقر والغنم، هذا لفظه. وحكى النَّوَويّ عنه أنَّه قال: البَدَنة تكون من الإبل والبقر والغنم، وكأنَّه خطأ نَشَأ عن سقط. وفي «الصّحاح»: البَدَنة ناقة أو بقرة تُنحَر بمكَّة، سُمّيَت بذلك لأنَّهم كانوا يُسمِّنونها، انتهى.

والمراد بالبَدَنة هنا: الناقة بلا خلاف، واستُدلَّ به على أنَّ البَدَنة تَختَصّ بالإبلِ، لأنَّها قُوبِلت بالبقرة عند الإطلاق، وقِسْم الشيءِ لا يكون قَسِيمه، أشارَ إلى ذلك ابن دَقِيق العيد، وقال إمام الحرمين: البَدَنة من الإبل، ثمَّ الشَّرع قد يُقيم مَقامها البقرة وسبعاً من الغنم. وتَظهَر ثَمَرة هذا فيما إذا قال: لله عليَّ بَدَنة، وفيه خلاف، الأصحّ تَعيُّن الإبل إن وُجِدَت، وإلَّا فالبقرة، أو سبع من الغنم. وقيل: تتعيَّن الإبل مُطلَقاً، وقيل: يتخيَّر مُطلَقاً.

---

(١) «المختصر»: هو «مختصر المزني» في فروع الشافعية، للإمام إسماعيل بن يحيى المزني، صاحب الإمام الشافعي.

(٢) كذا في الأصلين و(س) بذكر الإبل فقط، والذي في «تهذيب اللغة» للأزهري: قال الليث وغيره: البدنه بالهاء، تقع على الناقة والبقرة والبعير الذكر مما يجوز في الهدي والأضاحي، ولا تقع على الشاة. فزاد ذكر البقر، ويؤيده أنه قال هنا: وصح ذلك عن عطاء، لأن الذي صح عن عطاء فيما أخرجه عنه ابن أبي شيبة (١٤٨٥٥) و(١٤٨٥٩) ـ طبعة الرشد بتحقيق اللحيدان والجمعة ـ أنه قال: البدنة: البعير والبقرة، لكن قال الأزهري في «الزاهر» (٣٧١): والبدنة لا تكون إلا من الإبل خاصة، فأما الهدي فإنه يكون من الإبل والبقر والغنم. وهذا يؤيد ما عند الحافظ هنا، وعلى أي حال لم يذكر الأزهري في كتابيه ما نقله عنه النووي، ولم نقف على كتابه «شرح ألفاظ المختصر»، فالله تعالى أعلم.

وأما الذي حكاه النووي عن الأزهري فهو مما نقله الحافظ عن النووي من كتابه «تهذيب الأسماء واللغات» ص٥٣٢، واعتمد النووي هذا التفسير ومشى عليه في كتبه، وعزاه لأكثر أهل اللغة في «المجموع» وغيره، ونقله عن أبي حامد وجماعة من الشافعية، يعني أن البدنة تطلق على الإبل والبقر والغنم، وكذلك في «شرح صحيح مسلم» له أيضاً، كذا عنده، ولعل عمدته فيه ما نقله عن الأزهري حيث سقط له من عبارته كما أشار إليه الحافظ. ويؤيده نصّ الأزهري في كتابيه «تهذيب اللغة» و«الزاهر»، والله أعلم. على أن أحداً من أهل اللغة لم يقُل: إن البدنة هي الإبل والبقر والغنم.

**قوله**: «دَجَاجة» بالفتح، ويجوز الكسر، وحكى الليث الضم أيضاً. وعن محمد بن حبيب أنَّها بالفتحِ من الحيوان، وبالكسر من الناس. واستُشكِلَ التعبير في الدَّجاجة والبيضة بقوله في رواية الزُّهريِّ: «كالذي يُهدي»، لأنَّ الهَدْي لا يكون منهما، وأجاب القاضي عياض تَبَعاً لابنِ بطَّال بأنَّه لمَّا عَطَفَه على ما قبله أعطاه حكمه في اللَّفظ، فيكون من الإتباعِ كقوله:

مُتقلِّـــداً ســـيفاً ورُمحـــاً

وتعقَّبه ابن المنيِّر في «الحاشية» بأنَّ شرط الإتباعِ أن لا يُصرَّح باللَّفظ في الثاني، فلا يَسُوغ أن يقال: مُتقلِّداً سيفاً ومُتقلِّداً رُمحاً، والذي يظهر أنَّه من باب المشاكَلة، وإلى ذلك أشارَ ابن العربيّ بقوله: هو من تسمية الشيء باسمِ قرينه.

وقال ابن دَقِيق العيد: قوله: «قَرَّبَ بيضة»، وفي الرواية الأُخرى: «كالذي يُهدي»، يدلّ على أنَّ المراد بالتَّقريبِ الهَدْيُ، ويَنشَأ منه أنَّ الهَدْي يُطلَق على مثل هذا، حتَّى لو التَزَمَ هدياً هل يكفيه ذلك أو لا؟ انتهى، والصحيح عند الشافعيَّة الثاني، وكذا عند الحنفيَّة والحنابلة، وهذا ينبني على أنَّ النَّذر هل يُسلَك به مَسلكُ جائز الشَّرع أو واجبه؟ فعلى الأوَّل يكفي أقلُّ ما يُتَقرَّب به، وعلى الثاني يُحمَل على أقلّ ما يُتَقرَّبُ به من ذلك الجنس، ويقوِّي الصحيح أيضاً أنَّ المراد بالهَدْيِ هنا التصدُّق كما دلَّ عليه لفظ التقرُّب، والله أعلم.

**قوله**: «**فإذا خرج الإمام حَضَرَت الملائكة يستمعُونَ الذِّكْر**» استَنبَطَ منه الماوَرديُّ أنَّ التَّبكير لا يُستَحبّ للإمام، قال: ويدخل للمسجدِ من أقربِ أبوابه إلى المِنبَر. وما قاله غير ظاهرٍ لإمكان أن يجمع الأمرَينِ بأن يُبكِّر ولا يَخرُج من المكان المعَدِّ له في الجامع إلَّا إذا حَضَرَ الوقت، أو يُحمَل على مَن ليس له مكان مُعَدّ.

وزاد في رواية الزُّهريِّ الآتية (٩٢٩): «طَوَوْا صُحُفهم»، ولمسلم (٨٥٠) من طريقه: «فإذا جَلَسَ الإمام طَوَوا الصُّحُفَ، وجاؤوا يستمعون الذِّكر»، وكأنَّ ابتداء طيِّ الصُّحُف عند ابتداء خروج الإمام وانتهائه بجلوسِه على المِنبَر، وهو أوَّلُ سماعهم للذِّكر، والمراد به ما في الخطبة من المواعظ وغيرها.

وأوَّلُ حديث الزُّهريِّ: «إذا كان يومُ الجمعة وقفَت الملائكة على باب المسجد يَكتُبون الأوَّلَ فالأوَّلَ»، ونحوه في رواية ابن عَجْلان عن سُميٍّ عند النَّسائيِّ (١٣٨٧)، وفي رواية العلاء عن أبيه عن أبي هريرة عند ابن خُزَيمة (١٧٧٠): «على كلّ بابٍ من أبواب المسجد مَلَكان يَكتُبان الأوَّلَ فالأوَّلَ»، فكأنَّ المراد بقوله في رواية الزُّهريِّ: «على باب المسجد» جنس الباب، ويكونُ من مُقابَلة المجموع بالمجموع، فلا حُجَّة فيه لمن أجاز التعبير عن الاثنين بلفظ الجمع.

ووقع في حديث ابن عمر صفة الصُّحُف المذكورة، أخرجه أبو نُعيمٍ في «الحلية» (٦/ ٣٥١) مرفوعاً بلفظ: «إذا كان يومُ الجمعة بَعَثَ الله ملائكة بصُحُفٍ من نورٍ وأقلام من نورٍ» الحديث، وهو دالّ على أنَّ الملائكة المذكورين غيرُ الحَفَظة، والمراد بطَيِّ الصُّحُف طَيّ صُحُف الفَضائل المتعلِّقة بالمبادَرة إلى الجمعة، دون غيرها من سماع الخطبة وإدراك الصلاة/ والذِّكر والدُّعاء والخشوع ونحو ذلك، فإنَّه يَكتُبه الحافظان قَطْعاً، ووقع في رواية ٣٦٨/٢
ابن عُيَينةَ عن الزُّهريِّ في آخر حديثه المشار إليه عند ابن ماجَهْ (١٠٩٢): «فمَن جاءَ بعد ذلك فإنَّما يجيء لحَقِّ الصلاة»، وفي رواية ابن جُرَيج عن سُميٍّ من الزّيادة في آخره: «ثمَّ إذا استَمَع وأنصَتَ، غُفِرَ له ما بين الجمعتَينِ وزيادة ثلاثة أيام»[1].

وفي حديث عَمْرو بن شعيب عن أبيه عن جدِّه عند ابن خُزَيمة (١٧٧١): «فيقول بعض الملائكة لبعضٍ: ما حَبَسَ فلاناً؟ فتقول: اللهمَّ إن كان ضالًّا فاهدِه، وإن كان فقيراً فأغنِه، وإن كان مريضاً فعافِه».

وفي هذا الحديث من الفوائد غيرُ ما تقدَّم: الحضّ على الاغتسال يوم الجمعة وفضله، وفضل التَّبكير إليها، وأنَّ الفضل المذكور إنَّما يَحصُل لمن جمعهما. وعليه يُحمَل ما أُطلِقَ في باقي الروايات من تَرَتُّب الفضل على التَّبكير من غير تقييد بالغُسل.

وفيه أنَّ مراتب الناس في الفضل بحَسَبِ أعمالهم، وأنَّ القليل من الصَّدَقة غير مُحتَقَر في

---

(١) أخرجه من طريقه عبد الرزاق في «مصنفه» (٥٥٦٥).

الشَّرع، وأنَّ التقرُّب بالإبلِ أفضلُ من التقرُّب بالبقرِ، وهو بالاتِّفاق في الهَدْي، واختُلِفَ في الضَّحايا، والجمهور على أنَّها كذلك.

وقال الزَّين بن المنيِّر: فرَّقَ مالك بين التقرُّبَينِ باختلاف المقصودَين، لأنَّ أصل مشروعيَّة الأُضحيَّة التَّذكير بقصَّة الذَّبيح، وهو قد فُديَ بالغنم، والمقصود بالهَدْيِ التَّوسِعة على المساكين فناسَبَ البُدنُ.

واستُدلَّ به على أنَّ الجمعة تَصِحّ قبل الزَّوال كما سيأتي نقلُ الخلاف فيه بعد أبواب (٩٠٣-٩٠٥)، ووجه الدلالة منه تقسيم الساعة إلى خمس، ثمَّ عَقَّبَ بخروج الإمام، وخروجه عند أوَّلِ وقت الجمعة، فيقتضي أنَّه يَخرُج في أوَّل الساعة السادسة وهي قبل الزَّوال. والجواب أنَّه ليس في شيء من طرق هذا الحديث ذِكْر الإتيان من أوَّل النهار، فلعلَّ الساعة الأولى منه جُعِلت للتأهُّبِ بالاغتسال وغيره، ويكونُ مَبدَأ المجيء من أوَّل الثانية فهي أولى بالنِّسبة للمجيءِ ثانية بالنِّسبة للنَّهار، وعلى هذا فآخر الخامسة أوَّلُ الزَّوال فيرتفع الإشكال، وإلى هذا أشارَ الصَّيدَلانيّ[1] شارح «المختصر» حيثُ قال: إنَّ أوَّلَ التَّبكير يكونُ من ارتفاع النهار، وهو أوَّلُ الضُّحَى، وهو أوَّلُ الهاجرة. ويؤيِّده الحثُّ على التَّهجير إلى الجمعة.

ولغيره من الشافعيَّة في ذلك وجهان اختلف فيهما الترجيح، فقيل: أوَّلُ التَّبكير طلوع الشمس، وقيل: طلوع الفجر، ورَجَّحَه جمع، وفيه نظر، إذ يَلزَم منه أن يكون التأهُّب قبل طلوع الفجر، وقد قال الشافعيّ: يُجزِئ الغُسل إذا كان بعد الفجر فأشعَرَ بأنَّ الأولى أن يقع بعد ذلك. ويحتمل أن يكون ذِكْر الساعة السادسة لم يَذكُره الراوي.

وقد وقع في رواية ابن عَجْلان عن سُميٍّ عند النَّسائيِّ (١٣٨٧) من طريق الليث عنه زيادة مَرتَبة بين الدَّجاجة والبيضة وهي العُصفور، وتابعه صفوان بن عيسى عن ابن

---

(١) هو الإمام محمد بن داود بن محمد الداوودي، له ترجمة في «طبقات الشافعية الكبرى» لابن السُّبكي ٤/ ١٤٨، و«المختصر» الذي شرحه هو مختصر الإمام إسماعيل بن يحيى المزني صاحب الإمام الشافعي.

عَجْلان، أخرجه محمد بن عبد السلام الخُشَنيُّ[1]، وله شاهدٌ من حديث أبي سعيد أخرجه حميدُ بن زَنْجويه في «التَّرغيب»[2] له بلفظ: «فكمُهْدي البَدَنة إلى البقرة إلى الشاة إلى عِلية الطَّير إلى العُصفور» الحديث، ونحوُه في مُرسَل طاووسٍ عند سعيد بن منصور، ووقع عند النَّسائيِّ أيضاً (١٣٨٥) في حديث الزُّهريِّ[3] من رواية عبد الأعلى عن مَعمَر زيادة البَطَّة بين الكَبْش والدَّجاجة، لكن خالَفَه عبد الرزاق (٥٥٦٢)، وهو أثبَت منه في مَعمَر فلم يَذكُرها، وعلى هذا فخروج الإمام يكونُ عند انتهاء السادسة، وهذا كلّه مبنيٌّ على أنَّ المراد بالساعات ما يتبادر الذِّهن إليه من العُرف فيها، وفيه نظر، إذ لو كان ذلك المراد لاختلف الأمر في اليوم الشاتي والصائف، لأنَّ النهار ينتهي في القِصَر إلى عشر ساعات وفي الطّول إلى أربعَ عشرة، وهذا الإشكال للقَفّال.

وأجاب عنه القاضي حسين بأنَّ المراد بالساعات ما لا يُختلَف عَدَده بالطّول والقِصَر، فالنهار اثنتا عشرة ساعة لكن يزيد كلٌّ منها ويَنقُص والليل كذلك، وهذه تُسمَّى الساعات الآفاقيَّة عند أهل الميقات وتلك التَّعديليَّة، وقد روى أبو داود (١٠٤٨) والنَّسائيُّ (١٣٨٩) وصحَّحه الحاكم (١/ ٢٧٩) من حديث جابر مرفوعاً: «يوم الجمعة اثنتا عشرة ساعة» وهذا وإن لم يَرِد في حديث التَّبكير، فيُستأنس به في المراد بالساعات.

وقيل: المراد بالساعات بيان مراتب المبكِّرين من أوَّل النهار إلى الزَّوال وأنَّها تَنقَسِم ٣٦٩/٢
إلى خمس، وتَجاسَرَ الغَزاليّ فقَسَّمَها برأيه فقال: الأولى: من طلوع الفجر إلى طلوع الشمس، والثانية: إلى ارتفاعها، والثالثة: إلى انبساطها، والرَّابعة: إلى أن تَرمَضَ الأقدام، والخامسة: إلى الزَّوال.

واعتَرَضَه ابنُ دَقِيق العيد بأنَّ الردَّ إلى الساعات المعروفة أَولى، وإلَّا لم يكن لتخصيصِ

---

(١) وأخرجه من طريقه ابن حزم في «المحلى» ٥/ ٤٤، لكن عن صفوان، عن ابن عجلان، عن أبيه، عن أبي هريرة. وكذلك أخرجه البزار (٨٣٤٤) عن عمرو بن علي الفلاس، عن صفوان بن عيسى، به.

(٢) وكذلك أخرجه أبو بكر المروزي في «الجمعة» (٤٥).

(٣) رواية الزهري عن أبي عبد الله الأغر عن أبي هريرة.

هذا العدد بالذِّكرِ معنًى، لأنَّ المراتب مُتفاوِتة جدّاً.

وأَولى الأجوبة الأوَّل إن لم تكن زيادة ابن عَجْلان محفوظة، وإلَّا فهي المعتمَدة.

وانفَصَلَ المالكيَّة إلَّا قليلاً منهم وبعض الشافعيَّة عن الإشكال بأنَّ المراد بالساعات الخمس لَحَظاتٌ لطيفةٌ أوَّلُها زوال الشمس، وآخرُها: قعود الخطيب على المِنبَر، واستَدلُّوا على ذلك بأنَّ الساعة تُطلَق على جزء من الزمان غير محدود، تقول: جئت ساعة كذا، وبأنَّ قوله في الحديث: «ثمَّ راح» يدلُّ على أنَّ أوَّلَ الذَّهاب إلى الجمعة من الزَّوال، لأنَّ حقيقة الرَّواح من الزَّوال إلى آخرِ النهار، والغُدوّ من أوَّلِه إلى الزَّوال.

قال المازَرِيُّ: تمسَّكَ مالك بحقيقة الرَّوَاح وتجوَّزَ في الساعة وعَكَسَ غيرُه. انتهى، وقد أنكَرَ الأزهريّ على مَن زَعَمَ أنَّ الرَّواح لا يكونُ إلَّا بعد الزَّوال، ونقل أنَّ العرب تقول: «راح» في جميع الأوقات بمعنى: ذهب، قال: وهي لغة أهل الحجاز، ونقل أبو عبيد في «الغريبين» نحوَه.

قلت: وفيه رَدٌّ على الزَّين بن المنيِّر حيثُ أطلَقَ أنَّ الرَّوَاح لا يُستَعمَل في المضيّ في أوَّل النهار بوجْه، وحيثُ قال: إنَّ استعمال الرَّواح بمعنى الغُدوّ لم يُسمَع ولا ثَبَتَ ما يدلُّ عليه. ثمَّ إنِّي لم أرَ التعبير بالرَّوَاح في شيء من طرق هذا الحديث إلَّا في رواية مالك هذه عن سُمَيّ، وقد رواه ابنُ جُرَيج عن سُميٍّ بلفظ: «غَدا» ورواه أبو سَلَمة عن أبي هريرة بلفظ: «المتعجِّل إلى الجمعة كالمُهدي بَدَنة» الحديث، وصحَّحه ابنُ خُزَيمة (١٧٦٨)، وفي حديث سَمُرة: ضَرَبَ رسول الله ﷺ مَثَل الجمعة في التَّبكير كناحرِ البَدَنة، الحديث، أخرجه ابنُ ماجَهْ (١٠٩٣)، ولأبي داود (١٠٥١) من حديث عليٍّ مرفوعاً: «إذا كان يوم الجمعة غَدَت الشَّياطين براياتها إلى الأسواق، وتَغدو الملائكة فتَجلِس على باب المسجد فتكتب الرجل من ساعة والرجل من ساعتَين» الحديث.

فدلَّ مجموع هذه الأحاديث على أنَّ المراد بالرَّواح الذَّهاب، وقيل: النُّكتة في التعبير بالرَّوَاح الإشارة إلى أنَّ الفعل المقصود إنَّما يكونُ بعد الزَّوال، فيُسمَّى الذّاهب إلى الجمعة

رائحاً وإن لم يَجِئْ وقتُ الرَّواح، كما سُمّيَ القاصدُ إلى مكَّة حاجّاً. وقد اشتَدَّ إنكار أحمد وابنِ حبيب من المالكيَّة ما نُقِلَ عن مالك من كراهيَة التَّبكير إلى الجمعة، وقال أحمد: هذا خلافُ حديث رسول الله ﷺ. واحتَجَّ بعض المالكيَّة أيضاً بقوله في رواية الزُّهريِّ: «مَثَل المهَجِّر»[1]، لأنَّه مشتقّ من التَّهجير، وهو السَّير في وقت الهاجرة.

وأُجيبَ بأنَّ المراد بالتَّهجيرِ هنا: التَّبكير كما تقدَّم نقْلُه عن الخليل في المواقيت.

وقال ابنُ المنيِّر في «الحاشية»: يحتمل أن يكون مشتقّاً من الهِجّير بالكسر وتشديد الجيم، وهو مُلازمة ذِكْر الشيء، وقيل: هو مِن هَجَرَ المنزل، وهو ضعيف، لأنَّ مصدره الهَجْر لا التَّهجير.

وقال القُرطبيّ: الحَقّ أنَّ التَّهجير هنا من الهاجرة: وهو السَّير وقتَ الحرِّ، وهو صالح لما قبل الزَّوال وبعده، فلا حُجَّة فيه لمالكٍ.

وقال التُّورِبِشْتِيُّ: جُعِلَ الوقت الذي يرتفع فيه النهار ويأخذ الحرُّ في الازدياد من الهاجرة تغليباً، بخلاف ما بعد زوال الشمس فإنَّ الحرَّ يأخذ في الانحطاط، وممَّا يدلّ على استعمالهم التَّهجير في أوَّل النهار ما أنشَدَ ابنُ الأعرابيّ في «نوادره» لبعض العرب[2]:

يُهجِّـــرونَ بهَجِـــير الفجـــرِ

واحتَجّوا أيضاً بأنَّ الساعة لو لم تَطُل، لَلَزِمَ تساوي الآتينَ فيها، والأدلَّة تقتضي رُجْحان السابق، بخلاف ما إذا قلنا: إنَّها لحظة لطيفة. والجواب ما قاله النَّوَويّ في «شرح المهذَّب» تَبَعاً لغيره: أنَّ التَّساوي وقع في مُسمَّى البَدَنة والتَّفاوُت في صِفاتها، ويؤيِّده أنَّ في رواية ابن عَجْلان تكرير كلٍّ من المتقرَّب به مرَّتَينِ حيثُ قال: «كرجلٍ قدَّمَ بَدَنة، وكرجلٍ قدَّمَ بَدَنة»[3] الحديث، ولا يَرِدُ على هذا أنَّ في رواية ابن جُرَيج: «وأوَّلُ الساعة ٢/٣٧٠

(١) ستأتي برقم (٩٢٩).

(٢) هو جِعْثِنةُ بن جَوّاس الرَّبَعي، كما في «تاج العروس» للزَّبيدي مادة (هجر).

(٣) أخرجه النسائي في «الكبرى» (١٧٠٦).

وآخرُها سواء»[1]، لأنَّ هذه التَّسوية بالنِّسبة إلى البَدَنة كما تَقَرَّرَ.

واحتَجَّ مَن كَرِهَ التَّبكير أيضاً بأنَّه يَستَلزِم تخطِّي الرِّقاب في الرجوع لمن عَرَضَت له حاجة فخرج لها ثمَّ رَجَع. وتُعُقِّبَ بأنَّه لا حَرَجَ عليه في هذه الحالة لأنَّه قاصد للوُصول لحَقِّه، وإنَّما الحَرَج على مَن تأخَّرَ عن المجيء ثمَّ جاءَ فتَخَطَّى، والله سبحانه وتعالى أعلمُ.

## ٥- باب

**٨٨٢- حدَّثنا أبو نُعيمٍ، قال: حدَّثنا شَيْبانُ، عن يحيى ـ هو ابنُ أبي كَثيرٍ ـ عن أبي سَلَمة، عن أبي هريرةَ: أنَّ عمرَ ﷺ بينَما هو يَخطُبُ يومَ الجمعةِ إذْ دخل رجلٌ فقال عمرُ: لِمَ تَحتَبِسُونَ عن الصلاةِ؟ فقال الرجلُ: ما هو إلا أنْ سمعتُ النِّداءَ تَوضَّأْتُ، فقال: ألم تَسْمَعُوا النبيَّ ﷺ يقولُ: «إذا راحَ أحدُكم إلى الجمعةِ فليَغْتَسِل»؟**

**قوله: «باب»** كذا في الأصل بغير ترجمة، وهو كالفَصْلِ من الباب الذي قبله، ووجه تَعلُّقه به أنَّ فيه إشارةً إلى الردّ على مَن ادَّعَى إجماع أهل المدينة على ترك التَّبكير إلى الجمعة، لأنَّ عمر أنكَرَ عدم التَّبكير بمَحضَرٍ من الصحابة وكبار التابعين من أهل المدينة. ووجه دخوله في فضل الجمعة ما يَلزَم من إنكار عمر على الدّاخل احتباسَه مع عِظَم شأنه، فإنَّه لولا عِظَم الفضل في ذلك لمَا أنكَرَ عليه، وإذا ثَبَتَ الفضل في التَّبكير إلى الجمعة ثَبَتَ الفضل لها.

**قوله: «إذْ دخل رجل»** سمَّاه عبيدُ الله بن موسى في روايته عن شَيْبانَ: عثمان بن عفَّان، أخرجه الإسماعيليّ، ومحمدُ بن سابق عن شَيْبانَ عند قاسم بن أصبَغ، وكذا سمَّاه الأوزاعيُّ عند مسلم (٨٤٥/ ٤)، وحَرْب بن شدَّاد عند الطَّحاويّ (١/ ١١٨) كلاهما عن يحيى بن أبي كثير، وصَرَّحَ مسلم في روايته بالتَّحديث في جميع الإسناد. وقد تقدَّمت بقيَّة مباحثه في «باب فضل الغُسل يوم الجمعة»[2].

---

(١) عند عبد الرزاق (٥٥٦٥).

(٢) هو الباب رقم (٢).

## ٦- باب الدُّهْن للجمعة

٨٨٣- حدَّثنا آدمُ، قال: حدَّثنا ابنُ أبي ذِئْبٍ، عن سعيدٍ المقبُريِّ، قال: أخبرني أَبي، عن ابنِ وَدِيعةَ، عن سَلْمانَ الفارسِيِّ قال: قال النبيُّ ﷺ: «لا يَغْتَسِلُ رجلٌ يومَ الجمعةِ ويَتَطَهَّرُ ما استَطاعَ من الطُّهْرِ، ويَدَّهِنُ من دُهْنِه، أو يَمسُّ من طِيبِ بيتِه، ثمَّ يَخرُجُ فلا يُفرِّقُ بينَ اثنَينِ، ثمَّ يُصلِّي ما كُتِبَ له، ثمَّ يُنصِتُ إذا تَكلَّم الإمامُ، إلا غُفِرَ له ما بينه وبينَ الجمعةِ الأخرَى».

[طرفه في: ٩١٠]

قوله: «باب الدُّهْن للجمعة» أي: استعمال الدُّهن، ويجوز أن يكون بفتح الدّال، فلا يحتاج إلى تقدير. ٣٧١/٢

قوله: «عن ابن وَدِيعة» هو عبد الله، سمَّاه أبو عليٍّ الحنفيّ عن ابن أبي ذئب بهذا الإسناد عند الدّارميِّ (١٥٤١)[1]، وليس له في البخاري غير هذا الحديث، وهو تابعيّ جليل، وقد ذكره ابن سعد في الصحابة، وكذا ابن مَندَهْ، وعزاه لأبي حاتم. ومُستنَدهم أنَّ بعض الرُّواة لم يَذكُر بينه وبين النبيّ ﷺ في هذا الحديث أحداً، لكنَّه لم يُصرِّح بسماعه، فالصواب إثبات الواسطة.

وهذا من الأحاديث التي تَتبَّعَها الدَّارَقُطنيُّ على البخاري، وذكر أنَّه اختُلِفَ فيه على سعيد المقبُريِّ، فرواه ابن أبي ذئب عنه هكذا، ورواه ابن عَجْلان عنه فقال: عن أبي ذرٍّ، بدل: سلمان، وأرسَلَه أبو مَعشَر عنه فلم يَذكُر سلمان ولا أبا ذَر، ورواه عُبيد الله العمريّ عنه فقال: عن أبي هريرة. انتهى، ورواية ابن عَجْلان المذكورة عند ابن ماجَهْ (١٠٩٧)، ورواية أبي مَعشَر عند سعيد بن منصور[2]، ورواية العمريّ عند أبي يعلى (٦٥٤٩). فأمَّا ابن عَجْلان فهو دون ابن أبي ذئب في الحفظ فروايته مرجوحة، مع أنَّه يحتمل أن يكون ابن

---

(١) وكذلك سماه أبو النضر هاشم بن القاسم عند أحمد (٢٣٧٢٥)، وشبابة بن سوّار عند ابن أبي شيبة ٢/ ١٥٢ كلاهما عن ابن أبي ذئب.

(٢) وأخرجه كذلك ابن سعد في «الطبقات» ٤/ ٣٧٣.

وَدِيعة سمعه من أبي ذرٍّ وسلمان جميعاً، ويُرجِّح كَوْنه عن سلمان وُروده من وجه آخر عنه، أخرجه النَّسائيُّ (١٤٠٣) وابن خُزَيمة (١٧٣٢) من طريق علقمة بن قيس عن قَرَثَع الضَّبّي، وهو بقافٍ مفتوحة وراء ساكنة ثمَّ مثلَّثة، قال: وكان من القُرّاء الأوَّلين، عن سلْمان نحوه، ورجاله ثقات.

وأمَّا أبو مَعشَر فضعيف، وقد قَصَّرَ فيه بإسقاط الصحابي، وأمَّا العمريّ فحافظ، وقد تابعه صالح بن كَيْسانَ عن سعيد[1] عند ابن خُزَيمة (١٨٠٣)، وكذا أخرجه عبد الرزاق (٥٥٩٠) عن ابن جُرَيج عن رجل عن سعيد.

وأخرجه ابن السَّكَن من وجه آخر عن عبد الرزاق وزاد فيه مع أبي هريرة عُمارة بن عامر الأنصاريّ. انتهى، وقوله: «ابن عامر» خطأٌ، فقد رواه الليث عن ابن عَجْلان عن سعيد فقال: عُمارة بن عَمْرو بن حَزْم. أخرجه ابن خُزَيمة (١٧٦٣)، وبيَّن الضَّحّاك بن عثمان عن سعيد أنَّ عُمارة إنَّما سمعه من سلمان ذكره الإسماعيليّ. وأفاد في هذه الرواية أنَّ سعيداً حَضَرَ أباه لمَّا سمع هذا الحديث من ابن وَدِيعة، وساقه الإسماعيليّ من رواية حمَّاد بن مَسعَدةَ وقاسم بن يزيد الجَرْميّ، كلاهما عن ابن أبي ذئب عن سعيد عن ابن وَدِيعة، ليس فيه عن أبيه، فكأنَّه سمعه مع أبيه من ابن وَدِيعة، ثمَّ استَثبَتَ أباه فيه، فكان يرويه على الوجهين.

وإذا تَقَرَّرَ ذلك عُرِفَ أنَّ الطريق التي اختارَها البخاري أتقَنُ الروايات، وبَقيَّتها إمَّا موافقة لها، أو قاصرة عنها، أو يُمكِن الجمع بينهما.

وفي الإسناد ثلاثة من التابعين في نَسَق، فإن ثَبَتَ أنَّ لابنِ وَدِيعة صُحبةً ففيه تابعيّان وصحابيّان، كلهم من أهل المدينة.

---

(١) رواية صالح بن كيسان عن سعيد المقبري، عن أبيه، عن أبي هريرة. فزاد على العُمري ذكرَ أبي سعيد المقبري. وكذلك أخرجه البيهقي ٣/ ٢٤٣، لكن خطّأ أبو حاتم وأبو زرعة رواية صالح بن كيسان كما نقله عنهما ابن أبي حاتم في «العلل» (٥٨١).

**قوله: «ويَتَطَهَّر ما استطاع من الطُّهْر»** في رواية الكُشْمِيهنيّ: «من طُهر»[1]، والمراد به المبالغة في التَّنظيف، ويُؤخَذ من عطفه على الغُسل أنَّ إفاضة الماء تكفي في حصول الغُسل، أو المراد به التَّنظيف بأخذِ الشارب والظُّفر والعانة، أو المراد بالغُسلِ غسل الجسد، وبالتَّطهيرِ غسل الرَّأس.

**قوله: «ويَدَّهِنُ»** المراد به إزالة شَعَث الشَّعر به، وفيه إشارة إلى التَّزَيُّن يوم الجمعة.

**قوله: «أو يَمَسّ من طيب بيته»** أي: إن لم يَجِد دُهناً، ويحتمل أن تكون «أو» بمعنى الواو، وإضافَته إلى البيت تُؤذِن بأنَّ السُّنَّة أن يَتَّخِذ المرء لنفسِه طيباً، ويجعل استعماله له عادةً فيَدَّخِرَه في البيت. كذا قال بعضهم بناء على أنَّ المراد بالبيت حقيقته، لكن في حديث عبد الله بن عَمْرو عند أبي داود (٣٤٧): «و يَمَسّ من طيب امرَأته» فعلى هذا فالمعنى: إن لم يَتَّخِذ لنفسِه طيباً فليستعمل من طيب امرَأته، وهو موافق لحديث أبي سعيد الماضي ذِكرُه عند مسلم (٨٤٦) حيثُ قال فيه: «ولو من طيب المرأة». وفيه أنَّ بيت الرجل يُطلَق ويُراد به امرَأته. وفي حديث عبد الله بن عَمْرو المذكور من الزّيادة: «ويَلبَس من صالح ثيابه». وسيأتي الكلام عليه في الباب الذي بعد هذا. ٣٧٢/٢

**قوله: «ثمَّ يَخرُج»** زاد في حديث أبي أيوب عند ابن خُزَيمة (١٧٧٥): «إلى المسجد»، ولأحمد من حديث أبي الدَّرداء (٢١٧٢٩): «ثمَّ يَمشي وعليه السَّكينة».

**قوله: «فلا يُفرِّق بين اثنين»** في حديث عبد الله بن عَمْرو المذكور: «ثمَّ لم يَتَخَطَّ رِقاب الناس»، وفي حديث أبي الدَّرداء: «ولم يَتَخَطَّ أحداً ولم يُؤذِه».

**قوله: «ثمَّ يُصلِّي ما كُتِبَ له»** في حديث أبي الدَّرداء: «ثمَّ يركع ما قُضيَ له»، وفي حديث أبي أيوب: «فيركع إن بَدَا له».

---

(١) في (أ): من طهور، وفي (ع): من طُهره، والمثبت من (س)، وهو الموافق لما في «عمدة القاري» ٦/ ١٧٥، و«إرشاد الساري» ٢/ ١٦١.

قوله: «ثمَّ يُنصِت إذا تكلَّم الإمام» زاد في رواية قَرْثَع الضبِّيّ: «حتَّى يقضيَ صلاته»[١]، ونحوه في حديث أبي أيوب.

قوله: «غُفِرَ له ما بينه وبين الجمعة الأُخرَى» في رواية قاسم بن يزيد: «حُطَّ عنه ذُنوب ما بينه وبين الجمعة الأُخرى»، والمراد بالأُخرى التي مضت، بيَّنه الليث عن ابن عَجْلان في روايته عند ابن خُزَيمة (١٧٦٣)، ولفظه: «غُفِرَ له ما بينه وبين الجمعة التي قبلها»[٢]، ولابنِ حِبّان (٢٧٨٠) من طريق سُهَيل بن أبي صالح عن أبيه عن أبي هريرة: «غُفِرَ له ما بينه وبين الجمعة الأُخرى وزيادة ثلاثة أيام من التي بعدها» وهذه الزّيادة أيضاً في رواية سعيد عن عُمارة عن سلمان، لكن لم يقل: «من التي بعدها»، وأصله عند مسلم (٨٥٧) من حديث أبي هريرة باختصارٍ، وزاد ابن ماجَهْ في رواية أُخرى (١٠٨٦) عن أبي هريرة: «ما لم تُغْشَ الكبائر»، ونحوه لمسلم (٢٣٣).

وفي هذا الحديث من الفوائد أيضاً: كراهة التَّخَطّي يوم الجمعة، قال الشافعيّ: أكرَه التخطِّيَ إلَّا لمن لا يَجِد السَّبيل إلى المصلَّى إلَّا بذلك. انتهى، وهذا يدخل فيه الإمام ومَن يريد وصل الصفّ المنقَطِع إن أبَى السابقُ من ذلك، ومَن يريد الرجوع إلى موضعه الذي قامَ منه لضرورةٍ كما تقدَّم، واستثنى المتولِّي من الشافعيَّة مَن يكون مُعَظَّماً لدينِه أو عِلمه أو ألفَ مكاناً يجلس فيه أنَّه لا كراهة في حقِّه، وفيه نظرٌ. وكان مالك يقول: لا يُكرَه التَّخَطّي إلَّا إذا كان الإمام على المِنبَر.

وفيه مشروعيَّة النافلة قبل صلاة الجمعة لقوله: «صلَّى ما كُتِبَ له» ثمَّ قال: «ثمَّ يُنصِت إذا تكلَّم الإمام»، فدلَّ على تقدُّم ذلك على الخطبة، وقد بيَّنه أحمد من حديث نُبَيشة الهُذَليّ بلفظ: «فإن لم يَجِد الإمام خرج صلَّى ما بَدَا له»[٣].

---

(١) هي عند النسائي (١٤٠٣)، وابن خزيمة (١٧٣٢).

(٢) وكذلك بيّنه قَرْثع الضبّي في روايته عند النسائي (١٤٠٣)، وابن خزيمة (١٧٣٢)، وغيرهما.

(٣) أخرجه أحمد (٢٠٧٢١)، وإسناده ضعيف لانقطاعه.

وفيه جواز النافلة نصفَ النهار يوم الجمعة.

واستُدلَّ به على أنَّ التَّبكير ليس من ابتداء الزَّوال، لأنَّ خروج الإمام يَعقُب الزَّوال فلا يَسَع وقتاً يتنفَّل فيه.

وتَبيَّنَ بمجموعِ ما ذكرنا أنَّ تكفير الذُّنوب من الجمعة إلى الجمعة مشروط بوجودِ جميع ما تقدَّم: من غُسل وتنظيف وتَطيُّب أو دَهن، ولُبس أحسن الثِّياب، والمشي بالسَّكينة وترك التَّخطّي والتَّفرِقة بين الاثنين وترك الأذى، والتنفُّل والإنصات وترك اللَّغو. ووقع في حديث عبد الله بن عَمْرو: «فمَن تَخَطَّى أو لَغَا كانت له ظُهراً»[1].

ودلَّ التقييد بعدمِ غِشْيان الكبائر على أنَّ الذي يُكفَّر من الذُّنوب هو الصغائر، فتُحمَل المطلَقات كلُّها على هذا المقيَّد، وذلك أنَّ معنى قوله: «ما لم تُغشَ الكبائر» أي: فإنَّها إذا غُشيَت لا تُكفَّر، وليس المراد أنَّ تكفير الصغائر شرطُه اجتناب الكبائر، إذِ اجتناب الكبائر بمُجرَّدِه يُكفِّرها كما نَطَقَ به القرآن، ولا يَلزَم من ذلك أن لا يُكفِّرها إلَّا اجتناب الكبائر،/ ٣٧٣/٢ وإذا لم يكن للمَرءِ صغائرُ تُكفَّر رُجيَ له أن يُكفَّر عنه بمقدار ذلك من الكبائر، وإلَّا أُعطيَ من الثَّواب بمقدار ذلك، وهو جارٍ في جميع ما وَرَدَ من نظائر ذلك، والله أعلم.

**٨٨٤- حدَّثنا أبو اليَمَان، قال: أخبرنا شعيبٌ، عن الزُّهْريِّ، قال طاووسٌ: قلتُ لابنِ عبَّاسٍ: ذَكَرُوا أنَّ النبيَّ ﷺ قال: «اغتَسِلُوا يومَ الجمعةِ، واغسِلُوا رؤوسَكم وإنْ لم تكونوا جُنُباً[2]، وأصِيبُوا من الطِّيب».**

---

(١) عند أبي داود (٣٤٧)، وإسناده حسن.

(٢) قوله: «وإن لم تكونوا جنباً» جاء في شرح الحافظ بعد قوله: «اغتسِلوا يومَ الجمعة» وهو غريب، فإن المثبَت لم يُذكَر فيه أي اختلاف في روايات البخاريّ، وقد روى هذا الحديث أحمد (٣٠٥٨) عن أبي اليمان شيخ البخاري هنا، وكذلك رواه النسائي في «الكبرى» (١٦٩٣) عن محمد بن يحيى الذهلي، عن أبي اليمان أيضاً، وكذا رواه البيهقي ١/ ٢٩٧ من طريق أبي زرعة الدمشقي ومن طريق علي بن محمد بن عيسى، عن أبي اليمان، كلهم قالوا في الحديث: «اغتسِلوا يومَ الجمعة، واغسِلوا رؤوسكم، وإن لم تكونوا جُنباً»، يعني كالمثبَت.

**قال ابنُ عبَّاسٍ: أمَّا الغُسْلُ فنَعَم، وأمَّا الطِّيبُ فلا أدري.**

[طرفه في: ٨٨٥]

**٨٨٥- حدَّثنا إبراهيمُ بنُ موسى، قال: أخبرنا هشامٌ، أنَّ ابنَ جُرَيج أخبَرَهُم، قال: أخبرني إبراهيمُ بنُ مَيْسَرة، عن طاووسٍ، عن ابنِ عبَّاسٍ رضي الله عنهما: أنَّه ذَكَرَ قولَ النبيِّ ﷺ في الغُسْلِ يومَ الجمعةِ، فقلتُ لابنِ عبَّاسٍ: أيَمَسُّ طِيباً أو دُهْناً إنْ كان عندَ أهلِه؟ فقال: لا أعلمُه.**

**قوله: «ذَكَرُوا»** لم يُسمِّ طاووسٌ مَن حدَّثه بذلك، والذي يظهر أنَّه أبو هريرة، فقد رواه ابن خُزَيمة (١٧٦١) وابن حِبَّان (١٢٣٤) والطَّحاويُّ (١/ ١١٩) من طريق عَمْرو بن دينار عن طاووسٍ عن أبي هريرة نحوه، وثَبَتَ ذِكْر الطِّيب أيضاً في حديث أبي سعيد وسلمان وأبي ذرٍّ وغيرهم كما تقدَّم.

**قوله: «اغتَسِلُوا يوم الجمعة وإنْ لم تكونوا جُنُباً»** معناه اغتَسِلوا يوم الجمعة إن كنتم جُنُباً للجنابة، وإن لم تكونوا جُنباً للجمعة. وأُخِذَ منه أنَّ الاغتسال يوم الجمعة للجنابة يُجزِئ عن الجمعة سواء نَوَى به الجمعةَ أم لا، وفي الاستدلال به على ذلك بُعدٌ. نَعَم روى ابن حِبَّان (٢٧٨٢) من طريق ابن إسحاق عن الزُّهريِّ في هذا الحديث: «اغتَسِلوا يوم الجمعة إلَّا أن تكونوا جُنُباً»، وهذا أوضح في الدلالة على المطلوب، لكنَّ رواية شعيب عن الزُّهريِّ أصحُّ.

قال ابن المنذِر: حَفِظنا الإجزاء عن أكثر أهل العِلم من الصحابة والتابعين. انتهى، والخلاف في هذه المسألة منتشر في المذاهب. واستُدِلَّ به على أنَّه لا يُجزِئ قبل طلوع الفجر لقوله: «يوم الجمعة»، وطلوع الفجر أوَّل اليوم شرعاً.

**قوله: «واغسِلُوا رؤوسكم»** هو من عطف الخاصّ على العامّ للتَّنبيه على أنَّ المطلوب الغُسلُ التامّ، لئلَّا يُظَنّ أنَّ إفاضة الماء دون حَلّ الشَّعر مثلاً يُجزِئ في غُسل الجمعة، وهو موافق لقوله في حديث أبي هريرة: «كغُسْل الجنابة»[1]، ويحتمل أن يُراد بالثاني المبالغة في التَّنظيف.

---

(١) سلف برقم (٨٨١) بلفظ: «من اغتسل يوم الجمعة غسل الجنابة...».

قوله: «وأَصيبُوا من الطِّيب»، ليس في هذه الرواية ذِكْر الدُّهن المترجَم به، لكن لمَّا كانت العادةُ تقتضي استعمال الدُّهن بعد غسل الرَّأس أشعَرَ ذلك به، كذا وجَّهَه الزَّين بن المنيِّر جواباً لقول الدَّاوديّ: ليس في الحديث دلالة على الترجمة. والذي يظهر أنَّ البخاري أراد أنَّ حديث طاووسٍ عن ابن عبَّاسٍ واحد ذكر فيه إبراهيمُ بن مَيسَرة الدُّهن ولم يَذكُره الزُّهريُّ، وزيادة الثِّقة الحافظ مقبولة. وكأنَّه أراد بإيراد حديث ابن عبَّاسٍ عَقِب حديث سلمان الإشارة إلى أنَّ ما عَدا الغُسل من الطِّيب والدُّهن والسِّواك وغيرها ليس هو في التأكُّد كالغُسل، وإن كان التَّرغيبُ وَرَدَ في الجميع، لكنَّ الحكم يختلف إمَّا بالوجوب عند مَن يقول به، أو بتأكيد بعض المندوبات على بعض.

قوله: «قال ابن عبَّاسٍ: أمَّا الغُسْل فنَعَم، وأمَّا الطِّيب فلا أدري» هذا يخالف ما رواه عبيد ابن السَّبّاق عن ابن عبَّاسٍ مرفوعاً: «مَن جاءَ إلى الجمعة فليغتسل، وإن كان له طيب فليَمَسَّ منه» أخرجه ابن ماجَهْ (١٠٩٨) من رواية صالح بن أبي الأخضَر، عن الزُّهريِّ، عن عبيد، وصالح ضعيف، وقد خالَفَه مالك (١/ ٦٥) فرواه عن الزُّهريِّ عن عبيد بن السَّبّاق بمعناه مُرسَلاً، فإن كان صالح[1] حَفِظَ فيه ابن عبَّاسٍ احتُمِلَ أن يكون ذكره بعدما نَسيَه أو عكس ذلك، وهشام المذكور في طريق ابن عبَّاسٍ الثانية هو ابن يوسف الصَّنعانيُّ.

## ٧- بابٌ يَلبَس أحسنَ ما يجدُ

**٨٨٦- حدَّثنا عبدُ الله بنُ يوسفَ، قال: أخبرنا مالكٌ، عن نافعٍ، عن عبدِ الله بنِ عمرَ: أنَّ عمرَ بنَ الخطَّاب رَأى حُلّة سِيَراءَ عندَ باب المسجدِ، فقال: يا رسولَ الله، لو اشتريتَ هذه فلَبِسْتَها يومَ الجمعةِ وللوَفْدِ إذا قَدِمُوا عليكَ، فقال رسولُ الله ﷺ: «إنَّما يَلْبَسُ هذه مَن لا خَلاقَ له في الآخِرة» ثمَّ جاءَتْ رسولَ الله ﷺ منها حُلَلٌ فأعطَى عمرَ بنَ الخطَّاب ﷺ منها حُلّةً، فقال عمرُ: يا رسولَ الله، كَسَوْتَنِيها وقد قلتَ في حُلّةِ عُطاردٍ ما قلتَ؟! قال رسولُ الله ﷺ: «إنِّي لم أكْسُكَها لتَلْبَسَها» فكَساها عمرُ بنُ الخطَّاب ﷺ أخاً له بمَكّةَ مُشْرِكاً.**

---

(١) بل صالحٌ ضعيف، لا تقاوم روايتُه روايةَ مالك.

[أطرافه في: ٩٤٨، ٢١٠٤، ٢٦١٢، ٢٦١٩، ٣٠٥٤، ٥٨٤١، ٥٩٨١، ٦٠٨١]

٣٧٤/٢ **قوله: «باب يَلْبَس أحسَن ما يَجِد»** أي: يوم الجمعة من الجائز. أورَدَ فيه حديث ابن عمر: أنَّ عمر رأى حُلَّةً سِيَراءَ عند باب المسجد فقال: يا رسول الله، لو اشتريت هذه فلَبِستها يوم الجمعة، الحديث.

ووجه الاستدلال به من جهة تقريره ﷺ لعمر على أصل التَّجمُّل للجمعة، وقَصْر الإنكار على لُبس مثل تلك الحُلَّة لكَونِها كانت حريراً. وقد تعقَّبه الدَّاوودي بأنَّه ليس في الحديث دلالة على الترجمة.

وأجاب ابن بَطَّال بأنَّه كان معهوداً عندهم أن يَلبَس المرء أحسن ثيابه للجمعة، وتَبِعَه ابن التِّين، وما تقدَّم أَولى.

وقد وَرَدَ التَّرغيب في ذلك في حديث أبي أيوب وعبد الله بن عَمرو عند ابن خُزَيمة (١٧٧٥و١٨١٠) بلفظ: «ولَبِسَ من خير ثيابه»، ونحوه في رواية الليث عن ابن عَجْلان[1]، ولأبي داود (٣٤٣) من طريق محمد بن إبراهيم عن أبي سَلَمة وأبي أُمامةَ، عن أبي سعيد وأبي هريرة نحو حديث سلمان، وفيه: «ولَبِسَ من أحسن ثيابه»، وفي «الموطَّأ» (١/ ١١٠) عن يحيى بن سعيد الأنصاريّ أنَّه بلَغَه أنَّ رسول الله ﷺ قال: «ما على أحدكم لو اتَّخذَ ثوبينِ لجمعتِه سوى ثوبَي مَهْنَته»، ووَصَلَه ابن عبد البَرِّ في «التَّمهيد» (٢٤/ ٣٤-٣٥) من طريق يحيى بن سعيد الأُمَويّ عن يحيى بن سعيد الأنصاريّ عن عَمْرة عن عائشة رَضيَ الله عنها. وفي إسناده نظرٌ، فقد رواه أبو داود (١٠٧٨) من طريق عَمْرو بن الحارث، وسعيد ابن منصور عن ابن عُيَينَةَ، وعبد الرزاق (٥٣٣٠) عن الثَّوريِّ، ثلاثتهم عن يحيى بن سعيد عن محمد بن يحيى بن حَبَّان مُرسَلاً، ووَصَلَه أبو داود (١٠٧٨) وابن ماجَهْ (١٠٩٥) من

---

(١) عند أحمد (٢١٥٦٩)، وابن خزيمة (١٧٦٣)، ورواه أيضاً عن ابن عجْلان يحيى بنُ سعيد القطان عند ابن ماجه (١٠٩٧)، وأبي بكر المروزي في «الجمعة» (٣٦)، وابن خزيمة (١٨١٢)، والدارقطني في «العلل» ١٠/ ٣٤٩-٣٥٠، والحاكم ١٠/ ٢٩٠، ورواه عنه أيضاً سفيانُ بنُ عيينة عند عبد الرزاق (٥٥٨٩) والحميدي (١٣٨). وروايته عن سعيد المقبري، عن أبيه، عن عبد الله بن وديعة، عن أبي ذر الغفاري.

وجه آخر عن محمد بن يحيى، عن عبد الله بن سَلَام، ولحديث عائشة طريق أخرى عند ابن خُزَيمة (١٧٦٥) وابن ماجَهْ (١٠٩٦)، وسيأتي الكلام على حديث ابن عمر في كتاب اللِّباس (٥٨٤١).

وقوله: «سِيَراء» بكسر المهمَلة وفتح التَّحتانيَّة ثمَّ راء ثمَّ مَدّ، أي: حرير، قال ابن قُرقُول: ضبطناه عن المتقِنينَ بالإضافة، كما يقال: ثوبُ خَزٍّ، وعن بعضهم بالتنوينِ على الصِّفة أو البدل. قال الخطَّابيُّ: يقال حُلَّةٌ سِيَراءُ، كناقةٍ عُشراءَ. ووَجَّهَه ابن التِّين فقال: يريد أنَّ عُشراء مأخوذ من عَشَرة، أي: أكمَلتِ الناقةُ عشرة أشهُر فسُمِّيَت عُشراء، وكذلك الحُلَّة سُمِّيَت سِيَراءَ، لأنَّها مأخوذة من السُّيور، هذا وجه التشبيه، وعُطارِدٌ صاحب الحُلَّة هو ابن حاجب التَّميميّ.

وقوله: «فكَسَاها أخاً له بمكَّة مُشرِكاً» سيأتي أنَّ اسمه عثمان بن حَكِيم، وكان أخا عمر من أمّه، وقيل غير ذلك، وقد اختُلِفَ في إسلامه، والله أعلم.

## ٨- باب السواك يوم الجمعة

**وقال أبو سعيدٍ عن النبيِّ ﷺ: «يَستَنُّ».**

**٨٨٧- حدَّثنا عبدُ الله بنُ يوسف، قال: أخبرنا مالكٌ، عن أبي الزِّنادِ، عن الأعرَجِ، عن أبي هريرةَ ﷺ، أنَّ رسولَ الله ﷺ قال: «لَوْلا أنْ أشُقَّ على أمَّتي - أو لَوْلا أنْ أَشُقَّ على النَّاس - لأمرتُهم بالسِّواكِ مع كلِّ صلاةٍ».**

[طرفه في: ٧٢٤٠]

**٨٨٨- حدَّثنا أبو مَعمَرٍ، قال: حدَّثنا عبدُ الوارثِ، قال: حدَّثنا شعيبُ بنُ الحَبْحاب، حدَّثنا أنسٌ، قال: قال رسولُ الله ﷺ: «أكثرتُ عليكم في السِّواكِ»**

**٨٨٩- حدَّثنا محمَّدُ بنُ كَثيرٍ، قال: أخبرنا سفيانُ، عن منصورٍ وحُصَينٍ، عن أبي وائلٍ، عن حُذَيفةَ قال: كان النبيُّ ﷺ إذا قامَ من الليل يَشُوصُ فاهُ.** ٢/٣٧٥

**قوله: «باب السِّواك يوم الجمعة»** أورَدَ فيه حديثاً مُعلَّقاً وثلاثة موصولة، والمعلَّق طرف من حديث أبي سعيد المذكور في «باب الطِّيب للجمعة» (٨٨٠) فإنَّ فيه: «وأن يَستَنّ» أي: يَدْلُك أسنانه بالسِّواك.

**وأمَّا الموصولة فأوَّلها:** حديث أبي هريرة: «لولا أن أشُقّ» ومُطابَقَته للترجمة من جهة اندِراج الجمعة في عموم قولِه: «كُلّ صلاة».

وقال الزَّين بن المنيِّر: لمَّا خُصَّت الجمعة بطلبِ تَحسين الظاهر من الغُسل والتَّنظيف والتطيُّب ناسَبَ ذلك تَطييب الفم الذي هو محلّ الذِّكر والمناجاة، وإزالة ما يَضُرّ الملائكة وبَني آدم.

**ثاني الموصولة:** حديث أنس: «أكثرت عليكم في السِّواك» قال ابن رُشَيد: مُناسَبته للذي قبله من جهة أنَّ سبب منعه من إيجاب السِّواك واحتياجه إلى الاعتذار عن إكثاره عليهم فيه وجود المشقَّة، ولا مَشقَّة في فعل ذلك في يوم واحد وهو يوم الجمعة.

**ثالث الموصولة:** حديث حُذَيفة: أنَّه ﷺ كان إذا قامَ من الليل يَشوص فاه. ووجه مُناسَبته أنَّه شُرِعَ في الليل لتَجمُّل الباطن فيكون في الجمعة أحرَى، لأنَّه شُرِعَ لها التَّجمُّل في الباطن والظاهر، وقد تقدَّم الكلام على حديث حُذَيفة في آخر كتاب الوضوء (٢٤٥).

وأمَّا حديث أبي هريرة فلم يُختلَف على مالك في إسناده، وإن كان له في أصل الحديث إسناد آخر بلفظٍ آخر، سيأتي الكلام عليه في كتاب الصيام إن شاء الله تعالى[1].

**قوله: «أو لَوْلا أنْ أشُقّ على النَّاس»** هو شكّ من الراوي، ولم أقِفْ عليه بهذا اللَّفظ في شيء من الروايات عن مالك ولا عن غيره، وقد أخرجه الدَّارَقُطنيُّ في «الموطَّآت» من طريق «الموطَّأ» لعبد الله بن يوسف شيخ البخاري فيه بهذا الإسناد بلفظ: «أو على الناس» لم يُعِد قولَه: «لولا أن أشُقّ»، وكذا رواه كثير من رواة «الموطَّأ»، ورواه أكثرهم بلفظ: «المؤمنين»

---

(١) علقه البخاري تحت «باب سواك الرطب واليابس للصائم» رقم (٢٧) منه.

بدل «أمَّتي»[1]، ورواه يحيى بن يحيى الليثيُّ (١/ ٦٦) بلفظ: «على أمَّتي» دون الشكّ.

**قوله: «لَأمرتهم بالسِّواك»** أي: باستعمال السِّواك، لأنَّ السِّواك هو الآلة، وقد قيل: إنَّه يُطلَق على الفعل أيضاً فعلى هذا لا تقدير، والسِّواك مُذكَّر على الصحيح، وحكى في «المحكم» تأنيثه، وأنكَرَ ذلك الأزهريّ.

**قوله: «مع كلّ صلاة»** لم أرَها أيضاً في شيء من روايات «الموطَّأ» إلَّا عن مَعْن بن عيسى لكن بلفظ: «عند كلّ صلاة» وكذا النَّسائيُّ (٧) عن قُتيبة عن مالك[2]، وكذا رواه مسلم (٢٥٢) من طريق ابن عُيَينةَ عن أبي الزِّناد، وخالَفَه سعيد بن أبي هلال عن الأعرَج فقال: «مع الوضوء» بدل: «الصلاة» أخرجه أحمد (٩١٩٤) من طريقه.

قال القاضي البَيضاويّ: «لولا» كلمة تَدُلّ على انتفاء الشيء لثبوتِ غيره، والحَقّ أنَّها مُرَكَّبة من «لو» الدالَّة على انتفاء الشيء لانتفاء غيره و«لا» النافية، فدلَّ الحديث على انتفاء الأمر لثبوتِ المشقَّة، لأنَّ انتفاء النَّفي ثبوت، فيكون الأمر مَنفيّاً لثبوتِ المشقَّة، وفيه دليل على أنَّ الأمر للوجوب من وجهين:

**أحدهما:** أنَّه نفَى الأمرَ مع ثبوت النَّدْبيَّة، ولو كان للنَّدْبِ لَمَا جاز النَّفي.

**ثانيهما:** أنَّه جَعَلَ الأمر مَشقَّة عليهم، وذلك إنَّما يتحقَّق إذا كان الأمر للوجوب، إذ النَّدْب لا مَشقَّة فيه لأنَّه جائز التَّرْك.

وقال الشَّيخ أبو إسحاق في «اللُّمَع»: في هذا الحديث دليل على أنَّ الاستدعاء على جهة النَّدب ليس بأمرٍ حقيقةً لأنَّ السِّواك عند كلّ صلاة مندوب إليه، وقد أخبر الشارع أنَّه لم يأمر به. انتهى، ويُؤكِّده قولُه في رواية سعيد المقبُريِّ عن أبي هريرة عند النَّسائيِّ بلفظ:

---

(١) كذلك هو في «الموطأ» برواية أبي مصعب الزهري (٤٥٣).

(٢) وكذلك رواه ابن حبان (١٠٦٨) من طريق أبي مصعب الزهري، عن مالك، مع أن أبا مصعب قد روى هذا الحديث في «موطئه» (٤٥٣) فلم يذكر هذه الزيادة.

«لَفَرَضت عليهم» بدل: «لَأَمَرْتهم»[١].

وقال الشافعيّ: فيه دليل على أنَّ السِّواك ليس بواجبٍ، لأنَّه لو كان واجباً لَأمرهم به، شَقَّ عليهم أو لم يَشُقّ، انتهى.

٣٧٦/٢ وإلى القول بعدمِ وجوبه صار أكثر أهل العِلم، بل ادَّعَى بعضهم فيه الإجماع، لكن حكى الشَّيخ أبو حامد وتَبِعَه الماوَرديُّ عن إسحاق بن راهويه قال: هو واجب لكلِّ صلاة، فمَن تركَه عامداً بَطَلَت صلاته. وعن داود أنَّه قال: هو واجب لكن ليس شرطاً.

واحتَجَّ مَن قال بوجوبه بوُرودِ الأمر به، فعند ابن ماجَهْ (٢٨٩) من حديث أبي أُمامةَ مرفوعاً: «تَسوَّكوا»، ولأحمد نحوه من حديث العبَّاس[٢]، وفي «الموطَّأ» (١/ ٦٥) في أثناء حديث: «عليكم بالسِّواك»، ولا يَثبُت شيء منها، وعلى تقدير الصحَّة فالمنفيّ في مفهوم حديث الباب الأمرُ به مُقيَّداً بكلِّ صلاة لا مُطلَق الأمر، ولا يَلزَم من نفيُ المقيَّد نفيُ المطلَق ولا من ثبوت المطلَق التَّكرارُ كما سيأتي.

واستُدلَّ بقوله: «كلّ صلاة» على استحبابه للفرائضِ والنَّوافل، ويحتمل أن يكون المراد الصَّلَوات المكتوبة وما ضاهاها من النَّوافل التي ليست تَبَعاً لغيرها كصلاة العيد، وهذا اختارَه أبو شامة، ويتأيَّد بقوله في حديث أمّ حَبِيبة عند أحمد[٣] بلفظ: «لَأمَرتهم بالسِّواك عند كلّ صلاة كما يتوضَّؤون»، وله من طريق أبي سَلَمة عن أبي هريرة بلفظ: «لولا أن أشُقّ على أمَّتي لَأمَرتهم عند كلّ صلاة بوضوء، ومع كلّ وضوء بسواكٍ»[٤]، فسَوَّى بينهما. وكما أنَّ الوضوء لا يُندَب للرَّاتبة التي بعد الفريضة إلَّا إن طالَ الفصل مثلاً، فكذلك السِّواك. ويُمكِن أن يُفرَّق بينهما بأنَّ الوضوء أشقُّ من السِّواك، ويتأيَّد بما رواه ابن ماجَهْ

---

(١) هو عند النسائي في «الكبرى» برقم (٣٠٢٠).

(٢) إنما أخرجه أحمد (١٨٣٥) من حديث تمّام بن العباس بن عبد المطلّب، وتمّام حديثه عن النبي ﷺ مرسل، وقد وصله بعضُهم بذكر العباس، لكن لا يصح أيضاً، وانظر بيان ذلك في «المسند».

(٣) في «المسند» (٢٦٧٦٣) من حديث أم حبيبة، وإسناده ضعيف.

(٤) عنده برقم (٧٥١٣)، وإسناده حسن.

(٢٨٨) من حديث ابن عبَّاسٍ قال: كان رسول الله ﷺ يُصلِّي ركعتين، ثمَّ ينصرف فيستاك، وإسناده صحيح[١]، لكنَّه مختصر من حديث طويل أورَدَه أبو داود (٥٨)، وبيَّن فيه أنَّه تَخلَّلَ بين الانصراف والسِّواك نوم، وأصل الحديث في مسلم (٧٦٣/ ١٩١) مُبيَّناً أيضاً. واستُدلَّ به على أنَّ الأمر يقتضي التَّكرار، لأنَّ الحديث دلَّ على كون المشقَّة هي المانعة من الأمر بالسِّواك، ولا مَشقَّة في وجوبه مرَّة، وإنَّما المشقَّة في وجوب التَّكرار. وفي هذا البحث نظرٌ، لأنَّ التَّكرار لم يُؤخَذ هنا من مُجرَّد الأمر، وإنَّما أُخِذَ من تقييده بكلِّ صلاة.

وقال المهلَّب: فيه أنَّ المندوبات تَرتَفِع إذا خُشيَ منها الحَرَج. وفيه ما كان النبيّ ﷺ عليه من الشَّفَقة على أمَّته.

وفيه جواز الاجتهاد منه فيما لم ينزل عليه فيه نَصٌّ، لكَونِه جَعَلَ المشقَّة سبباً لعدمِ أمره، فلو كان الحكم مُتَوَقِّفاً على النصّ لكان سبب انتفاء الوجوب عدمَ وُرود النصّ لا وجود المشقَّة. قال ابن دَقِيق العيد: وفيه بحثٌ، وهو كما قال، ووجهه أنَّه يجوز أن يكون إخباراً منه ﷺ بأنَّ سبب عدم وُرود النصّ وجودُ المشقَّة، فيكون معنى قولِه: «لَأمَرتهم» أي: عن الله بأنَّه واجب.

واستَدلَّ به النَّسائيُّ على استحباب السِّواك للصائمِ بعد الزَّوال[٢]، لعموم قولِه: «كُلّ صلاة»، وسيأتي البحث فيه في كتاب الصيام (١٩٣٤).

**فائدة:** قال ابن دَقِيق العيد: الحكْمة في استحباب السِّواك عند القيام إلى الصلاة كَوْنها حال تَقَرُّب إلى الله، فاقتَضَى أن تكون حال كمالٍ ونظافة إظهاراً لشَرَفِ العبادة، وقد وَرَدَ من حديث عليّ عند البَزّار (٦٠٣) ما يدلُّ على أنَّه لأمرٍ يتعلَّق بالملكِ الذي يستمع القرآن من المصلِّي، فلا يَزال يدنو منه حتَّى يَضَع فاه على فيه، لكنَّه لا يُنافي ما تقدَّم.

---

(١) في إسناد ابن ماجه سفيانُ بن وكيع، وهو ضعيف، لكن تابعه قتيبة بن سعيد عند النسائي في «الكبرى» (٤٠٤) و(١٣٤٥)، فإسناد النسائي صحيح.

(٢) حيث ترجم له بقوله: السواك للصائم بالغداة والعشيّ، وساق هذا الحديثَ من عدة طرق بالأرقام (٣٠١٨-٣٠٣٤).

وأمَّا حديث أنس فرجال إسناده بصريُّون.

**وقوله:** «**أكثرت**» وقع في رواية الإسماعيليّ: «لقد أكثرت...» إلى آخره، أي: بالغت في تكرير طلبه منكم، أو في إيراد الإخبار في التَّرغيب فيه.

وقال ابن التِّين: معناه: أكثرت عليكم، وحقيقٌ أن أفعَل، وحقيقٌ أن تطيعوا. وحكى الكِرْمانيُّ أنَّه رُوِيَ بضمِّ أوَّله، أي: بُلِّغت من عند الله بطلبِه منكم. ولم أقِفْ على هذه الرواية إلى الآن صريحة.

**تنبيه:** ذكره ابن المنيِّر بلفظ: «عليكم بالسِّواك»، ولم يقع ذلك في شيء من الروايات في «صحيح البخاري» وقد تعقَّبه ابن رُشَيد، واللَّفظ المذكور وقع في «الموطَّأ» (١/ ٦٥) عن الزُّهريِّ عن عُبيد بن السَّبّاق مُرسَلاً، وهو في أثناء حديثٍ وَصَلَه ابن ماجَهْ (١٠٩٨) من طريق صالح بن أبي الأخضَر عن الزُّهريِّ يَذكُر ابنَ عبَّاسٍ فيه، وسبق الكلام عليه في آخر «باب الدُّهن للجمعة» (٨٥٨)، ورواه مَعمَر عن الزُّهريِّ[1] قال: أخبرني مَن لا أتَّهم من أصحاب محمد ﷺ أنَّهم سمعوه يقول ذلك.

## ٩- باب من تسوَّك بسواك غيره ٣٧٧/٢

**٨٩٠- حدَّثنا إسماعيلُ، قال: حدَّثني سليمانُ بنُ بلالٍ، قال: قال هشامُ بنُ عُرْوةَ: أخبرني أبي، عن عائشةَ رضي الله عنها قالت: دخل عبدُ الرحمن بنُ أبي بكرٍ ومعه سواكٌ يَستَنُّ به، فنَظَرَ إليه رسولُ الله ﷺ فقلتُ له: أعطِني هذا السِّواكَ يا عبد الرحمن فأعطانيه، فقَصَمْتُه، ثمَّ مَضَغْتُه فأعطيتُه رسولَ الله ﷺ، فاستَنَّ به، وهو مُسْتَسنِدٌ إلى صَدْري.**

[أطرافه في: ١٣٨٩، ٣١٠٠، ٣٧٧٤، ٤٤٣٨، ٤٤٤٦، ٤٤٤٩، ٤٤٥٠، ٤٤٥١، ٥٢١٧، ٦٥١٠]

**قوله:** «**باب مَن تَسَوَّكَ بسواكِ غيره**» أورَدَ فيه حديث عائشة في قصَّة دخول عبد الرحمن بن أبي بكر على النبيّ ﷺ ومعه سواك، وأنَّها أخَذَته منه فاستاكَ به النبيّ ﷺ بعد أن مَضَغتْه. وهو مطابق لما تَرجَمَ له، والكلام عليه يُذكَر مُستوفًى إن شاء الله تعالى في أواخر

(١) عند عبد الرزاق (٥٣٠١).

المغازي عند ذِكْر وفاة النبيّ ﷺ (٤٤٣٨)، فإنَّ القصَّة كانت في مرض موته.

وقولها فيه: «فقَصَمتُه» بقافٍ وصاد مُهمَلة للأكثر، أي: كسرتُه، وفي رواية كَرِيمة وابن السَّكَن بضادٍ مُعجَمة، والقَضْم بالمعجَمة: الأكل بأطراف الأسنان، قال ابن الجَوْزيّ: وهو أصحّ. قلت: ويُحمَل الكسر على كسر موضع الاستياك، فلا يُنافي الثاني، والله أعلم.

وقد أورَدَ الزَّين بن المنيِّر على مُطابَقة الترجمة بأنَّ تعيين عائشة موضع الاستياك بالقطع، وأجاب أنَّ استعماله بعد أن مَضَغَته وافٍ بالمقصود. وتُعُقِّبَ بأنَّه إطلاق في موضع التقييد، فينبغي تقييد الغير بأن يكون ممَّن لا يُعاف أثر فمه، إذ لولا ذلك ما غَيَّرَته عائشة. ولا يقال: لم يَتَقدَّم فيه استعمال، لأنَّ في نفس الخبر: يَستَنّ به. وفيه دلالة على تأكُّد أمر السِّواك، لكَونِه ﷺ لم يُخِلّ به مع ما هو فيه من شاغِل المرض.

فائدة: رجال الإسناد مدنيُّون، وإسماعيل شيخ البخاري: هو ابن أبي أُوَيس، ولم أرَه في شيء من الروايات من غير طريق البخاري عنه بهذا الإسناد، وقد ضاقَ على الإسماعيليّ مَخرَجُه فاستخرجه من طريق البخاري نفسه عن إسماعيل، وكأنَّ إسماعيل تَفرَّدَ به أيضاً، فإنَّني لم أرَه من رواية غيره عن سليمان بن بلال[1]، إلَّا أنَّ أبا نُعيمٍ أورَدَه في «المستخرَج» من طريق محمد بن الحسن المدنيِّ عن سليمان، ومحمد ضعيف جدّاً، فكان ما صَنَعَه الإسماعيليّ أَولى. وقد سمع إسماعيل من سليمان ويروي عنه أيضاً بواسطةٍ كثيراً.

## ١٠ - باب ما يقرأ في صلاة الفجر يوم الجمعة

**٨٩١- حدَّثنا أبو نُعيمٍ، قال: حدَّثنا سفيانُ، عن سعدِ بنِ إبراهيمَ، عن عبدِ الرحمن بنِ هُرْمُزَ الأَعرجِ، عن أبي هريرةَ ﷺ قال: كان النبيُّ ﷺ يَقْرأُ في الفجرِ يومَ الجمعةِ ﴿الٓمٓ تَنزِيلُ﴾ و﴿هَلۡ أَتَىٰ عَلَى ٱلۡإِنسَٰنِ﴾ [الإنسان:١].**

[طرفه في: ١٠٦٨]

قوله: «باب ما يُقرَأ» بضمِّ الياء ويجوز فتحها، أي: الرجل، ولم يقع قوله: «يوم الجمعة»

---

(١) ولم ينفرد به سليمان بن بلال عن هشام بن عروة، بل تابعه عليه معمر بن راشد عند أحمد (٢٥٦٤٠).

في أكثر الروايات في الترجمة، وهو مراد. قال الزَّين بن المنيِّر: «ما» في قوله: «ما يُقرأ» الظاهر أنَّها موصولة، لا استفهاميَّة.

٣٧٨/٢ **قوله: «حدَّثنا أبو نُعيمٍ»** في نسخة من رواية كَرِيمة: حدَّثنا محمد بن يوسف، أي: الفِريابيُّ، وذُكِرا في بعض النسخ جميعاً. وسفيان: هو الثَّوريّ. وسعد بن إبراهيم، أي: ابن عبد الرحمن بن عَوف، نَسَبَه النَّسائيُّ من طريق عبد الرحمن بن مَهْديّ وغيره عن الثَّوريّ[1]، وهو تابعيٌّ صغير، وشيخه تابعيٌّ كبير، وهما معاً مدنيَّان.

**قوله: «في الفجر يوم الجمعة»** في رواية كَرِيمة والأَصِيليّ: في الجمعة في صلاة الفجر.

**قوله: ﴿الٓمٓ تَنزِيلُ﴾** بضمِّ اللَّام على الحكاية، زاد في رواية كَرِيمة: السجدة، وهو بالنصب.

**قوله: «و﴿هَلۡ أَتَىٰ عَلَى ٱلۡإِنسَٰنِ﴾»** زاد الأَصِيليّ في روايته: ﴿حِينٞ مِّنَ ٱلدَّهۡرِ﴾، والمراد أن يقرأ في كلّ رَكعة بسورة، وكذا بيَّنه مسلم (٨٨٠/ ٦٦) من طريق إبراهيم بن سعد بن إبراهيم عن أبيه بلفظ: «﴿الٓمٓ تَنزِيلُ﴾ في الرَّكعة الأولى، وفي الثانية ﴿هَلۡ أَتَىٰ عَلَى ٱلۡإِنسَٰنِ﴾»، وفيه دليل على استحباب قراءة هاتَينِ السورتَينِ في هذه الصلاة من هذا اليوم، لما تُشعِر الصِّيغة به من مواظَبته ﷺ على ذلك أو إكثاره منه، بل وَرَدَ من حديث ابن مسعود التصريحُ بمُداوَمَتِه ﷺ على ذلك، أخرجه الطَّبرانيُّ[2] ولفظه: «يُديم ذلك»، وأصله في ابن ماجَهْ (٨٢٤) بدون هذه الزِّيادة، ورجاله ثقات، لكن صَوَّبَ أبو حاتم إرساله. وكأنَّ ابن دَقِيق العيد لم يقف عليه فقال في الكلام على حديث الباب: ليس في الحديث ما يقتضي فعل ذلك دائماً اقتضاء قويّاً، وهو كما قال بالنِّسبة لحديث الباب، فإنَّ الصِّيغة ليست نصّاً في المداوَمة، لكنَّ الزِّيادة التي ذكرناها نصٌّ في ذلك.

وقد أشارَ أبو الوليد الباجيّ في «رجال البخاري» إلى الطَّعن في سعد بن إبراهيم لروايته

---

(١) أخرجه من طريق عبد الرحمن بن مهدي أحمدُ (١٠١٠٢)، والنسائي (٩٥٥)، لكن أحداً منهما لم يَزِدْ في اسمه على سعد بن إبراهيم.

(٢) في «المعجم الصغير» (٩٨٦).

لهذا الحديث، وأنَّ مالكاً امتَنَعَ من الرواية عنه لأجلِه، وأنَّ الناس تركوا العمل به لا سيَّما أهل المدينة. انتهى، وليس كما قال، فإنَّ سعداً لم ينفرد به مُطلَقاً، فقد أخرجه مسلم (٨٧٩) من طريق سعيد بن جُبَير عن ابن عبَّاسٍ مثله، وكذا ابن ماجَهْ والطَّبرانيُّ من حديث ابن مسعود، وابن ماجَهْ من حديث سعد بن أبي وقَّاص[1]، والطَّبرانيُّ في «الأوسط» (٢٩٧٩) من حديث عليٍّ.

وأمَّا دَعواه أنَّ الناس تركوا العمل به فباطلة، لأنَّ أكثر أهل العِلم من الصحابة والتابعين قد قالوا به كما نَقَلَه ابن المنذِر وغيره، حتَّى إنَّه ثابتٌ عن إبراهيم بن عبد الرحمن ابن عَوف والد سعد، وهو من كبار التابعين من أهل المدينة: أنَّه أمَّ الناس بالمدينة بهما في الفجر يوم الجمعة. أخرجه ابن أبي شَيْبة (٢/ ١٤١) بإسنادٍ صحيح. وكلام ابن العربيّ يُشعِر بأنَّ ترْك ذلك أمرٌ طَرَأ على أهل المدينة، لأنَّه قال: وهو أمر لم يُعلَم بالمدينة، فالله أعلم بمَن قطعه كما قطع غيره، انتهى.

وأمَّا امتناع مالك من الرواية عن سعد فليس لأجلِ هذا الحديث، بل لكَونِه طَعَنَ في نَسَب مالك، كذا حكاه ابن البَرْقيّ عن يحيى بن مَعِين، وحكى أبو حاتم عن عليّ بن المدينيّ قال: كان سعد بن إبراهيم لا يُحدِّث بالمدينة، فلذلك لم يَكتُب عنه أهلها.

وقال الساجيُّ[2]: أجمع أهل العِلم على صِدقه، وقد روى مالك عن عبد الله بن إدريس عن شُعْبة عنه، فصَحَّ أنَّه حُجَّة باتِّفاقهم، قال: ومالك إنَّما لم يروِ عنه لمعنًى معروف، فأمَّا أن يكون تكلَّم فيه فلا أحفظ ذلك، انتهى.

وقد اختلف تعليل المالكيَّة بكراهة قراءة «السَّجدة» في الصلاة، فقيل: لكَونِها تَشتَمِل على زيادة سجود في الفرض، قال القُرطبيّ: وهو تعليل فاسد بشهادة هذا الحديث. وقيل:

---

(١) برقم (٨٢٢)، لكن في إسناده الحارث بن نبهان، وهو ضعيف.

(٢) تحرف في (أ) إلى: الشافعي، وفي (ع) إلى: الباجي، والمثبت من (س) على الصواب، وهو الموافق لما نقله الحافظ نفسه في ترجمة سعد بن إبراهيم من «تهذيب التهذيب»، ومن قبله مُغَلْطاي في «إكمال تهذيب الكمال» ٥/ ٢٢٤.

لخَشْية التخليط على المصلِّين، ومن ثَمَّ فرَّقَ بعضهم بين الجهريَّة والسِّرِّيَّة، لأنَّ الجهريَّة يُؤمَن معها التخليطُ، لكن صحَّ من حديث ابن عمر أنَّه ﷺ قرأ سورة فيها سجدةٌ في/ ٣٧٩/٢ صلاة الظُّهر فسَجَدَ بهم فيها، أخرجه أبو داود والحاكم[1]، فبَطَلت التَّفرِقة. ومنهم مَن عَلَّلَ الكراهة بخَشْية اعتقاد العَوامِّ أنَّها فرض.

قال ابن دَقِيق العيد: أمَّا القول بالكراهة مُطلَقاً فيأباه الحديث، لكن إذا انتهى الحال إلى وقوع هذه المفسدة فينبغي أن تُترَك أحياناً لتَندَفِع، فإنَّ المستحَبّ قد يُترَك لدَفْعِ المفسدة المتوقَّعة، وهو يَحصُل بالتَّركِ في بعض الأوقات. انتهى، وإلى ذلك أشارَ ابن العربيّ بقوله: ينبغي أن يُفعَل ذلك في الأغلَب للقُدْرة، ويُقطَع أحياناً لئلَّا تظنَّه العامَّة سُنَّةً. انتهى، وهذا على قاعدتهم في التَّفرِقة بين السُّنَّة والمستحَبّ.

وقال صاحب «المحيط» من الحنفيَّة: يُستَحبّ قراءة هاتَينِ السورتَينِ في صبح يوم الجمعة، بشرطِ أن يقرأ غير ذلك أحياناً لئلَّا يَظُنّ الجاهل أنَّه لا يُجزِئ غيره.

وأمَّا صاحب «الهداية» منهم فذكر أنَّ عِلَّة الكراهة هِجرانُ الباقي وإيهامُ التَّفضيل. وقول الطَّحاويّ يُناسب قول صاحب «المحيط»، فإنَّه خَصَّ الكراهة بمَن يراه حَتْماً لا يُجزِئ غيرُه، أو يَرَى القراءة بغيره مكروهةً.

**فائدتان:**

**الأولى:** لم أرَ في شيء من الطُّرق التصريحَ بأنَّه ﷺ سَجَدَ لمَّا قرأ سورة «تنزيل السَّجدة» في هذا المحلّ إلَّا في كتاب «الشَّريعة»[2] لابنِ أبي داود من طريق أُخرى عن

---

(١) أخرجه أحمد (٥٥٥٦)، وأبو داود (٨٠٧)، والحاكم ١/ ٢٢١، وإسناده ضعيف لاضطرابه كما هو مُبيَّن في «مسند أحمد».

(٢) هو كتاب «شريعة المقارئ» كما جاء في «بيان الوهم والإيهام» لابن القطان ٥/ ٣٢-٣٣، وساقه من طريق حماد بن سلمة، عن أبان، عن سعيد بن جبير، عن ابن عباس، وقال: أبان هذا إن كان ابنُ أبي عياش فهو متروك، والظن غالبٌ بأنه هو، فإنه معروف برواية حماد بن سلمة عنه، وإن لم يكن ابن أبي عياش فإنه مجهول. قلنا: هو أبان بن أبي عياش جَزْماً، فقد روى عبد الرزاق عدة آثار في «مصنفه» =

سعيد بن جُبَير عن ابن عبَّاسٍ قال: غَدَوت على النبيّ ﷺ يوم الجمعة في صلاة الفجر فقرأ سورة فيها سجدة فسَجَد، الحديث، وفي إسناده مَن يُنظَر في حاله. وللطَّبرانيِّ في «الصغير» (٤٧٣) من حديث عليّ: أنَّ النبيَّ ﷺ سَجَدَ في صلاة الصبح في تنزيل السَّجدة. لكن في إسناده ضعف.

**الثانية**: قيل: الحكْمة في اختصاص يوم الجمعة بقراءة سورة السَّجدة قَصد السجود الزّائد، حتَّى إنَّه يُستَحبّ لمن لم يقرأ هذه السورة بعَينِها أن يقرأ سورة غيرها فيها سجدة، وقد عابَ ذلك على فاعله غيرُ واحد من العلماء، ونَسَبَهم صاحب «الهَدْي» إلى قِلَّة العِلم ونقص المعرفة، لكن عند ابن أبي شَيْبة (٢/ ١٤٠) بإسنادٍ قويّ عن إبراهيم النَّخَعيِّ أنَّه قال: يُستَحبّ أن يقرأ في الصبح يوم الجمعة بسورةٍ فيها سجدة. وعنده (٢/ ١٤١) من طريقه أيضاً أنَّه فعل ذلك فقرأ سورة مريم. ومن طريق ابن عَوْن قال: كانوا يقرؤون في الصبح يوم الجمعة بسورةٍ فيها سجدة. وعنده من طريقه أيضاً قال: وسألت محمداً ـ يعني ابن سيرين ـ عنه فقال: لا أعلم به بأساً. انتهى، فهذا قد ثَبَتَ عن بعض علماء الكوفة والبصرة فلا ينبغي القطع بتَزييفِه. وقد ذكر النَّوَويّ في زيادات «الرَّوضة» هذه المسألة وقال: لم أرَ فيها كلاماً لأصحابنا، ثمَّ قال: وقياس مذهبنا أنَّه يُكرَه في الصلاة إذا قَصَدَه، انتهى.

وقد أفتى ابنُ عبد السلام قبله بالمنعِ وببُطْلان الصلاة بقَصدِ ذلك، قال صاحب «المهمّات»: مُقتَضى كلام القاضي حسين الجواز. وقال الفارقيّ في «فوائد المهذَّب»: لا تُستَحَبّ قراءة سجدة «غير تنزيل»، فإن ضاقَ الوقت عن قراءتها قرأ بما أمكَنَ منها ولو بآية السَّجدة منها، ووافَقَه ابن أبي عَصْرون في كتاب «الانتصار»، وفيه نظرٌ.

**تكملة**: قال الزَّين بن المنيِّر: مُناسَبة ترجمة الباب لما قبلها أنَّ ذلك من جملة ما يتعلَّق

---

= (١٤٤) و(٧٣٨٥) و(١٥٨٥٨) عن معمر عن أبان عن سعيد بن جبير، ومعمر إنما يروي عن أبان بن أبي عياش، والله أعلم.

بفضلِ يوم الجمعة لاختصاص صُبْحها بالمواظَبة على قراءة هاتَينِ السورتَين.

وقيل: إنَّ الحكْمة في هاتَينِ السُّورتَينِ الإشارة إلى ما فيهما من ذِكْر خلق آدم وأحوال يوم القيامة، لأنَّ ذلك كان وسيقعُ يوم الجمعة، ذكره ابن دِحْية في «العَلَم المشهور»، وقَرَّرَه تقريراً حسناً.

## ١١- باب الجمعة في القرى والمدن

**٨٩٢- حدَّثنا محمَّدُ بنُ المثنَّى، قال: حدَّثنا أبو عامرٍ العَقَديُّ، قال: حدَّثنا إبراهيمُ بنُ طَهْمان، عن أبي جَمْرةَ الضُّبَعيِّ، عن ابنِ عبَّاسٍ أنَّه قال: إنَّ أوَّلَ جمعةٍ جُمِّعَتْ بعدَ جمعةٍ في مسجدِ رسول الله ﷺ في مسجدِ عبدِ القَيْسِ بجُواثَى من البحرَينِ.**

[طرفه في: ٤٣٧١]

٣٨٠/٢ قوله: «باب الجمعة في القُرى والمدن» في هذه الترجمة إشارة إلى خلاف مَن خَصَّ الجمعة بالمدنِ دون القُرَى، وهو مَرويّ عن الحنفيَّة، وأسنَدَه ابن أبي شَيْبة (٢/ ١٠١) عن حُذَيفة وعلي وغيرهما، وعن عمر أنَّه كتب إلى أهل البحرين: أنْ جمِّعوا حيثُما كنتم. وهذا يَشمَل المدن والقُرَى، أخرجه ابن أبي شَيْبة (٢/ ١٠١-١٠٢) أيضاً من طريق أبي رافع عن أبي هريرة عن عمر، وصحَّحه ابن خُزَيمة[1]، وروى البيهقيُّ (٣/ ١٧٨) من طريق الوليد بن مسلم: سألت الليث بنَ سعد، فقال: كلّ مدينة أو قرية فيها جماعة أُمِروا بالجمعة، فإنَّ أهل مصر وسواحلها كانوا يُجمِّعون الجمعة على عهد عمر وعثمان بأمرِهما، وفيهما رجال من الصحابة. وعند عبد الرزاق (٥١٨٥) بإسنادٍ صحيح عن ابن عمر: أنَّه كان يَرَى أهل المياه بين مكَّة والمدينة يُجمِّعون فلا يَعِيب عليهم. فلمَّا اختلف الصحابة وَجَبَ الرجوع إلى المرفوع.

قوله: «عن ابن عبَّاسٍ» كذا رواه الحُفّاظ من أصحاب إبراهيم بن طَهْمان عنه، وخالَفَهم

---

(١) لم نقف عليه في المطبوع من «صحيح ابن خزيمة»، وقال البيهقي بعد أن ذكر هذا الخبر في «معرفة السنن والآثار» (٦٣٣٦): إسناده حسن، رواه محمد بن إسحاق بن خزيمة عن علي بن خشرم عن عيسى بن يونس عن شعبة. يعني عن عطاء بن أبي ميمونة عن أبي رافع.

المعافَى بن عِمران، فقال: عن ابن طَهْمان عن محمد بن زياد عن أبي هريرة، أخرجه النَّسائيُّ (ك١٦٦٧)، وهو خطأ من المعافَى، ومن ثَمَّ تكلَّم محمد بن عبد الله بن عمَّار في إبراهيم بن طَهْمان، ولا ذنبَ له فيه كما قال صالح جَزَرة، وإنَّما الخطأ في إسناده من المعافَى. ويحتمل أن يكون لإبراهيم فيه إسنادان.

**قوله: «إنَّ أوَّل جمعة جُمِّعَت»** زاد وكيع عن ابن طَهْمان: في الإسلام. أخرجه أبو داود (١٠٦٨).

**قوله: «بعد جمعة»** زاد المصنِّف في أواخر المغازي (٤٣٧١): جُمِّعَت.

**قوله: «في مسجد رسول الله ﷺ»** في رواية وكيع: بالمدينة، ووقع في رواية المعافَى المذكورة: بمكَّة، وهو خطأ بلا مِرية.

**قوله: «بجُوائَى»** بضمِّ الجيمِ وتخفيف الواو، وقد تُهمَز، ثمَّ مثلَّثة خفيفة.

**قوله: «من البَحْرين»** في رواية وكيع: قرية من قُرَى البحرين، وفي أُخرى عنه: من قُرَى عبد القيس، وكذا للإسماعيليِّ من رواية محمد بن أبي حفصة عن ابن طَهْمان، وبه يَتِمّ مراد الترجمة.

ووجه الدلالة منه أنَّ الظاهر أنَّ عبد القيس لم يُجمِّعوا إلَّا بأمرِ النبيّ ﷺ لما عُرِفَ من عادة الصحابة من عدم الاستبداد بالأُمور الشَّرعيَّة في زَمَن نُزول الوحي، ولأنَّه لو كان ذلك لا يجوز لَنزل فيه القرآن، كما استَدلَّ جابر وأبو سعيد على جواز العَزْل بأنَّهم فعَلوه والقرآن ينزل فلم يُنهَوْا عنه[1].

وحكى الجَوْهريّ والزَّمخشريّ وابن الأثير: أنَّ جُوائَى اسم حصن بالبحرين، وهذا لا ٣٨١/٢
يُنافي كَوْنها قرية، وحكى ابن التِّين عن أبي الحسن اللَّخْميّ أنَّها مدينة[2]، وما ثَبَتَ في نفس

---

(١) أمّا حديث جابر فسيأتي برقم (٥٢٠٨) و(٥٢٠٩)، وأما حديث أبي سعيد فلم يذكر فيه ما قاله الحافظ، فإنه سيأتي برقم (٥٢١٠) بلفظ: أصبْنا سَبْياً كنا نعزلُ، فسألْنا رسولَ الله ﷺ فقال: «أوَإنكم لَتَفْعلونَ؟! ـ قالها ثلاثاً ـ ما من نَسَمة كائنة إلى يوم القيامة إلا هي كائنة».

(٢) وكذلك قال البكري في «معجم ما استعجم» ١/ ٤٠١.

الحديث من كَوْنها قريةً، أصحّ مع احتمال أن تكون في الأوَّل قريةً ثمَّ صارت مدينةً.

وفيه إشعار بتقدُّم إسلام عبد القيس على غيرهم من أهل القُرَى، وهو كذلك كما قَرَّرتُه في أواخر كتاب الإيمان (٥٣).

**٨٩٣- حدَّثنا بِشرُ بنُ محمَّدٍ، قال: أخبرنا عبدُ الله، قال: أخبرنا يونسُ، عن الزُّهْريِّ، قال: أخبرني سالم، عن ابنِ عمرَ رضي الله عنهما، قال: سمعتُ رسولَ الله ﷺ يقول: «كلُّكم راعٍ».**

**وزاد الليثُ: قال يونسُ: كَتَبَ رُزَيقُ بنُ حُكَيمٍ إلى ابنِ شِهابٍ وأنا معه يومئذٍ بوادي القُرَى: هل تَرَى أنْ أُجَمِّعَ؟ ورُزَيقٌ عاملٌ على أرضٍ يعملُها وفيها جماعةٌ من السُّودان وغَيْرِهم، ورُزَيقٌ يومئذٍ على أَيْلةَ، فكَتَبَ ابنُ شِهابٍ وأنا أسمعُ يأمرُه أنْ يُجمِّعَ يخبرُه: أنَّ سالماً حدَّثه: أنَّ عبد الله بنَ عمر، يقول: سمعتُ رسولَ الله ﷺ يقول: «كلُّكم راعٍ وكلُّكم مسؤولٌ عن رَعِيَّتِه، الإمامُ راعٍ ومسؤولٌ عن رَعِيَّتِه، والرجلُ راعٍ في أهلِه وهو مسؤولٌ عن رَعِيَّتِه، والمرأةُ راعيةٌ في بيتِ زوجِها ومسؤولةٌ عن رَعِيَّتِها، والخادِمُ راعٍ في مال سَيِّدِه ومسؤولٌ عن رَعِيَّتِه ـ قال: وحَسِبتُ أنْ قد قال: ـ والرجلُ راعٍ في مال أبيه وهو مسؤولٌ عن رَعِيَّتِه، وكلُّكم راعٍ ومسؤولٌ عن رَعِيَّتِه».**

[أطرافه في: ٢٤٠٩، ٢٥٥٤، ٢٥٥٨، ٢٧٠١، ٥١٨٨، ٥٢٠٠، ٧١٣٨]

**قوله: «أخبَرنا عبد الله»** هو ابن المبارَك، ويونس: هو ابن يزيد الأَيليُّ.

**قوله: «كُلّكم راعٍ، وزاد الليث...»** إلى آخره، فيه إشارة إلى أنَّ رواية الليث مُتَّفِقة مع ابن المبارَك إلَّا في القصَّة فإنَّها مُختصَّة برواية الليث، ورواية الليث مُعلَّقة، وقد وَصَلَها الذُّهْليُّ[1] عن أبي صالح كاتب الليث عنه، وقد ساق المصنِّف رواية ابن المبارَك بهذا الإسناد في كتاب الوصايا (٢٧٥١) فلم يخالف رواية الليث إلَّا في إعادة قولِه في آخره: «وكُلّكم راعٍ...» إلى آخره.

---

(١) ومن طريقه أسندها الحافظ في «تغليق التعليق» ٢/ ٣٥٢.

**قوله: «وكَتَبَ رُزَيق بن حُكَيم»** هو بتقديمِ الرَّاء على الزّاي، والتصغير في اسمه واسم أبيه في روايتنا، وهذا هو المشهور في غيرها، وقيل: بتقديمِ الزّاي وبالتصغير فيه دون أبيه.

**قوله: «أُجمِّع»** أي: أُصلِّي بمَن معي الجمعة.

**قوله: «على أرض يعملها»** أي: يَزرَع فيها.

**قوله: «ورُزَيق يومئذٍ على أَيْلَةَ»** بفتح الهمزة وسكون التَّحتانيَّة بعدها لام، بلدة معروفة في طريق الشام بين المدينة ومصر على ساحل القُلْزُم[1]، وكان رُزَيق أميراً عليها من قِبل عمر بن عبد العزيز، والذي يظهر أنَّ الأرض التي كان يَزرَعها من أعمال أيلة، ولم يسأل عن أيلةَ نفسها، لأنَّها كانت مدينةً كبيرة ذاتَ قَلْعة، وهي الآن خَراب ينزل بها الحاجّ المِصريّ والغَزِّي[2] وبعض آثارها ظاهر.

**قوله: «وأنا أسمع»** هو قول يونس، والجملة حاليَّة، وقوله: «يأمُره» حالٌ أُخرى، وقوله: «يخبره» حال من فاعل «يأمُره»، والمكتوب هو الحديث، والمسموعُ المأمورُ به، قاله الكِرْمانيُّ. والذي يظهر أنَّ المكتوب هو عين المسموع، وهو الأمر والحديث معاً، وفي قوله: «كَتَب» تجوُّز كأنَّ ابن شهاب أملاه على كاتبه فسمعه يونس منه، ويحتمل أن يكون الزُّهريُّ كَتبَه بخطِّه وقرأه بلفظِه، فيكون فيه حذف تقديره: فكَتَبَ ابن شهاب وقرأه وأنا أسمع، ووجه ما احتُجَّ به على التَّجميع من قولِه ﷺ: «كُلّكم راعٍ»، أنَّ على مَن كان أميراً إقامةَ الأحكام الشَّرعيَّة ـ والجمعة منها ـ وكان رُزَيق عاملاً على الطَّائفة التي ذكرها، وكان عليه أن يُراعيَ حقوقهم، ومن جُملتها إقامةُ الجمعة.

قال الزَّين بن المنيِّر: في هذه القصَّة إيماء إلى أنَّ الجمعة تَنعَقِد بغير إذن من السُّلطان إذا كان في القوم مَن يقوم بمصالحهم.

---

(١) ويُسمّى البحر الأحمر الآن.

(٢) في (ع): والمغربي، وفي «عُمدة القاري» ٦/ ١٩٠: الحاجّ المصري والمغربي والغزِّي.

وفيه إقامة الجمعة في القُرَى خلافاً لمن شَرَطَ لها المدن.

فإن قيل: قوله: «كُلّكم راعٍ» يَعُمّ جميع الناس فيدخل فيه المرعيُّ أيضاً، فالجواب أنَّه مَرعيٌّ باعتبار، راعٍ باعتبار، حتَّى ولو لم يكن له أحد كان راعياً لجَوارحِه وحَواسّه، لأنَّه يجب عليه أن يقوم بحَقِّ الله وحَقّ عباده، وسيأتي الكلام على بقيَّة فوائد هذا الحديث في كتاب الأحكام (٧١٣٨) إن شاء الله تعالى.

**قولُه فيه: «قال: وحَسِبت أنْ قد قال»** جَزَمَ الكِرْمانيُّ بأنَّ فاعل «قال» هنا هو يونس، وفيه نظرٌ، والذي يظهر أنَّه سالم، ثمَّ ظَهَرَ لي أنَّه ابن عمر. وسيأتي في كتاب الاستقراض (٢٤٠٩) بيان ذلك إن شاء الله تعالى. وقد رواه الليث أيضاً عن نافع عن ابن عمر بدون هذه الزّيادة، أخرجه مسلم (١٨٢٩).

## ١٢- بابٌ هل على من لم يشهد الجمعة غُسل من النساء والصبيان وغيرهم؟

**وقال ابنُ عمرَ: إنَّما الغُسْلُ على مَن تَجِبُ عليه الجمعةُ.**

٣٨٢/٢ **٨٩٤- حدَّثنا أبو اليَمَان، قال: أخبرنا شعيبٌ، عن الزُّهْريِّ، قال: حدَّثني سالم بنُ عبدِ الله: أنَّه سَمِعَ عبد الله بنَ عمرَ رضي الله عنهما يقول: سمعتُ رسولَ الله ﷺ يقول: «مَن جاءَ منكمُ الجمعةَ فليَغْتَسِل».**

**٨٩٥- حدَّثنا عبدُ الله بنُ مَسْلَمة، عن مالكٍ، عن صَفْوانَ بنِ سُلَيمٍ، عن عطاءِ بنِ يسارٍ، عن أبي سعيدٍ الخُدْريِّ ﷺ، أنَّ رسولَ الله ﷺ قال: «غُسْلُ يومِ الجمعةِ واجبٌ على كلِّ مُحتلِمٍ».**

**قوله: «بابٌ هل على مَن لم يشهد الجمعة غُسْل من النِّساء والصِّبْيان وغيرهم»** تقدَّم التَّنبيه على ما تَضَمَّنَته هذه الترجمة في «باب فضل الغُسل» (٨٧٧-٨٧٩) ويدخل في قوله: «وغيرهم» العبد والمسافر والمعذور، وكأنَّه استَعمَلَ الاستفهام في الترجمة للاحتمال الواقع في حديث أبي هريرة: «حَقّ على كلّ مسلم أن يغتسل» فإنَّه شامل للجميع، والتقييد في حديث ابن عمر بـ «مَن جاء منكم» يُخرِج مَن لم يَجِئْ، والتقييد في حديث أبي سعيد بالمحتَلِمِ

يُخرِج الصِّبيان، والتقييد في النَّهي عن منع النِّساء المساجدَ بالليل يُخرِج الجمعة. وعُرِفَ بهذا وجه إيراد هذه الأحاديث في هذه الترجمة، وقد تقدَّم الكلام على أكثرها[1].

قوله: «وقال ابن عمر: إنَّما الغُسْل على مَن تَجِب عليه الجمعة» وَصَلَه البيهقيُّ (٣/ ١٧٥) بإسنادٍ صحيح عنه، وزاد: والجمعةُ على مَن يأتي أهله. ومعنى هذه الزّيادة أنَّ الجمعة تَجِب عنده على مَن يُمكِنه الرجوع إلى موضعه قبل دخول الليل، فمَن كان فوق هذه المسافة لا تَجِب عليه عنده، وسيأتي البحث فيه بعد باب.

وقد تَقَرَّرَ أنَّ الآثار التي يورِدها البخاري في التَّراجم تَدُلّ على اختيار ما تَضَمَّنَته عنده، فهذا مَصير منه إلى أنَّ الغُسل للجمعة لا يُشرَع إلَّا لمن وَجَبَت عليه.

**٨٩٦- حدَّثنا مسلمُ بنُ إبراهيم، قال: حدَّثنا وُهَيبٌ، قال: حدَّثنا ابنُ طاووسٍ، عن أبيه، عن أبي هريرةَ قال: قال رسولُ الله ﷺ: «نحنُ الآخِرُونَ السّابقُونَ يومَ القيامةِ أُوتُوا الكتابَ من قَبْلِنا وأُوتِيناه من بَعدِهم، فهذا اليومُ الذي اختَلَفُوا فيه فهَدانا الله، فغَداً لليهودِ، وبعدَ غَدٍ للنَّصارى» فسَكَتَ.**

**٨٩٧- ثمَّ قال: «حقٌّ على كلِّ مسلمٍ أنْ يَغْتَسِلَ في كلِّ سبعةِ أيامٍ، يوماً يَغْسِلُ فيه رأسَه وجَسَدَهُ».**

[طرفاه في: ٨٩٨، ٣٤٨٧]

**٨٩٨- رواه أبانُ بنُ صالحٍ، عن مجاهدٍ، عن طاووسٍ، عن أبي هريرةَ قال: قال النبيُّ ﷺ: «لله تعالى على كلِّ مسلمٍ حقٌّ أنْ يَغتَسِلَ في كلِّ سبعةِ أيامٍ يوماً».**

قوله في حديث أبي هريرة: «فسَكَتَ ثمَّ قال: حقٌّ على كلّ مسلم...» إلى آخره، فاعل «سَكَت» هو النبيّ ﷺ، فقد أورَدَه المصنِّف (٣٤٨٦-٣٤٨٧) في ذِكْر بني إسرائيل من وجه آخر عن وُهَيب بهذا الإسناد، دون قولِه: «فسَكَتَ ثمَّ قال»، ويُؤكِّد كَوْنه مرفوعاً رواية مجاهد عن طاووسٍ المقتَصِرة على الحديث الثاني، ولهذه النُّكتة أورَدَه بعده فقال: «رواه أبان ٣٨٣/٢

(١) في أبواب الجمعة السالفة.

ابن صالح...» إلى آخره، وكذا أخرجه مسلم (٨٤٩) من وجه آخر عن وُهَيب مُقتَصِراً، وهذا التَّعليق عن مجاهد قد وَصَلَه البيهقيُّ (١/ ٢٩٧) من طريق سعيد بن أبي هلال عن أبان المذكور، وأخرجه الطَّحاويُّ (١/ ١١٩) من وجه آخر عن طاووسٍ وصَرَّحَ فيه بسماعه له من أبي هريرة، أخرجه من طريق عَمْرو بن دينار عن طاووسٍ، وزاد فيه: «ويَمَسّ طيباً إن كان لأهلِه»، واستُدلَّ بقوله: «لله على كلّ مسلم حَقّ» للقائلِ بالوجوب، وقد تقدَّم البحث فيه[1].

**قوله: «في كلّ سبعة أيام يوماً»** هكذا أُبهِمَ في هذه الطريق، وقد عَيَّنَه جابر في حديثه عند النَّسائيِّ (١٣٧٨) بلفظ: «الغُسل واجب على كلّ مسلم في كل أُسبوع يوماً وهو يوم الجمعة» وصحَّحه ابن خُزَيمة (١٧٤٦و١٧٤٧). ولسعيد بن منصور وأبي بكر بن أبي شَيْبة (٢/ ٩٢-٩٣ و١٥٥)[2] من حديث البَراء بن عازب مرفوعاً نحوه ولفظه: «إنَّ من الحَقّ على المسلم أن يغتسل يوم الجمعة» الحديث، ونحوه للطَّحاويّ (١/ ١١٦) من طريق محمد بن عبد الرحمن بن ثَوْبانَ عن رجل من الصحابة أنصاريٍّ مرفوعاً.

**٨٩٩- حدَّثنا عبدُ الله بنُ محمَّدٍ، حدَّثنا شَبابةُ، حدَّثنا ورْقاءُ، عن عَمْرِو بنِ دِينارٍ، عن مجاهدٍ، عن ابنِ عمر، عن النبيِّ ﷺ قال: «ائْذَنُوا للنِّساءِ بالليلِ إلى المساجدِ».**

**٩٠٠- حدَّثنا يوسفُ بنُ موسى، حدَّثنا أبو أُسامة، حدَّثنا عُبيدُ الله بنُ عمر، عن نافعٍ، عن ابنِ عمرَ قال: كانتِ امرأةٌ لعمرَ تَشْهَدُ صلاةَ الصبحِ والعِشاءِ في الجماعةِ في المسجدِ، فقِيلَ لها: لمَ تَخرُجِينَ وقد تَعْلَمِينَ أنَّ عمرَ يَكْرَه ذلك ويَغارُ؟ قالت: فما يَمْنَعُه أنْ يَنْهاني؟ قال: يَمْنَعُه قولُ رسول الله ﷺ: «لا تَمنَعُوا إماءَ الله مَساجِدَ الله».**

**قوله: «عن مجاهد، عن ابن عمر، عن النبي ﷺ قال: ائذنوا للنساء بالليل إلى المساجد»** هكذا ذكره مختصراً، وأورده مسلم (٤٤٢/ ١٣٨) من طريق مجاهد عن ابن عمر مطولاً،

---

(١) في باب «فضل الغسل يوم الجمعة» (٨٧٧-٨٧٩).

(٢) وأخرجه أيضاً أحمد (١٨٤٨٨).

وقد تقدم ذكره في باب «خروج النساء إلى المساجد» (٨٦٥) وهو قُبيل كتاب الجمعة، وتقدم هناك ما يتعلق به مطولاً.

**وقوله: «بالليل»** فيه إشارة إلى أنهم ما كانوا يمنعونهن بالنهار، لأن الليل مَظِنَّةُ الرِّيبة ولأجل ذلك قال ابن عبد الله بن عمر: لا نأذن لهن يتخذْنه دغَلاً، كما تقدم ذكره عند مسلم (٤٤٢/ ١٣٨و١٣٩).

وقال الكِرمانيُّ: عادة البخاري إذا تَرجَم بشيء ذكَر ما يتعلق به وما يناسب التعلُّق، فلذلك أورد حديث ابن عمر هذا في ترجمة[1] «هل على من لم يشهد الجمعة غسل؟ قال: فإن قيل: مفهوم التقييد بالليل يمنع النهارَ والجمعةُ نهاريّةٌ، وأجاب بأنه من مفهوم الموافقة، لأنه إذا أُذن لهن بالليل مع أن الليل مظِنَّة الرِّيبة، فالإذن بالنهار بطريق الأَولى، وقد عكس هذا بعض الحنفيّة فجرى على ظاهر الخبر، فقال: التقييد بالليل لكون الفسّاق فيه في شُغل بفسقهم[2] أو نومهم بخلاف النهار فإنهم ينتشرون فيه، وهذا وإن كان ممكناً لكن مظِنَّة الرِّيبة في الليل أشد، وليس لكلهم في الليل ما يجد ما يشتغل به، وأما النهار فالغالب أنه يفضحهم غالباً، ويصدُّهم عن التعرُّض لهنّ ظاهراً، لكثرة انتشار الناس فيه ورؤية من يتعرّض فيه لِمَا لا يحل له فيُنكَر عليه، والله أعلم.

**قولُه في رواية نافع عن ابن عمر قال: «كانت امْرَأة لعمر»** هي عاتكة بنت زيد بن عَمْرو ابن نُفَيل أُخت سعيد بن زيد أحد العَشَرة، سمَّاها الزُّهريُّ فيما أخرجه عبد الرزاق (٥١١١) عن مَعمَر عنه قال: كانت عاتكة بنت زيد بن عَمْرو بن نُفَيل عند عمر بن الخطَّاب، وكانت تشهد الصلاة في المسجد، وكان عمر يقول لها: والله إنَّك لتَعلَمينَ أنّي ما أُحِبّ هذا. قالت: والله لا أنتَهي حتَّى تنهاني، قال: فلقد طُعِنَ عمر وإنَّها لَفي المسجد. كذا ذكره مُرسَلاً، ووَصَلَه عبد الأعلى عن مَعمَر بذِكْر سالم بن عبد الله عن أبيه، لكن أبهَمَ

---

(١) تحرف في (س) إلى: ترجمته.

(٢) وقع في (أ): شغل نفسهم، وفي (ع): شغل أنفسهم، والمثبت من (س)، وهو أليقُ، وهو الموافق لما نقله المناوي في «فيض القدير» ١/ ٧٠ عن الحافظ.

المرأة، أخرجه أحمد عنه (٤٥٢٢). وسمَّاها أحمد (٢٨٣) من وجه آخر عن سالم قال: كان عمر رجلاً غَيوراً، وكان إذا خرج إلى الصلاة اتَّبَعَته عاتكة بنت زيد، الحديث، وهو مُرسَل أيضاً. وعُرِفَ من هذا أنَّ قوله في حديث الباب: فقيل لها: لمَ تَخرُجينَ... إلى آخره، أنَّ قائل ذلك كلّه هو عمر بن الخطَّاب، ولا مانع أن يُعبِّر عن نفسه بقوله: إنَّ عمر... إلى آخره، فيكون من باب التَّجريد أو الالتِفات، وعلى هذا فالحديث من مُسنَد عمر كما صَرَّحَ به في رواية سالم المرسَلة،/ ويحتمل أن تكون المخاطَبة دارَت بينها وبين ابن عمر أيضاً، لأنَّ ٣٨٤/٢ الحديث مشهور من روايته، ولا مانع أن يُعبِّر عن نفسه بقيل لها... إلى آخره، وهذا مُقتَضى ما صَنَعَ الحميديّ وأصحاب الأطراف، فإنَّهم أخرجوا هذا الحديث من هذا الوجه في مُسنَد ابن عمر، وقد تقدَّم الكلام على فوائده مُستَوفًى قُبيل كتاب الجمعة (٨٦٥).

تنبيه: قال الإسماعيليّ: أورَدَ البخاري حديث مجاهد عن ابن عمر بلفظ: «ائذَنوا للنِّساء بالليل إلى المساجد»، وأراد بذلك أنَّ الإذن إنَّما وقع لهنَّ بالليل فلا تَدخُل فيه الجمعة. قال: ورواية أبي أُسامة التي أورَدَها بعد ذلك تَدُلّ على خلاف ذلك، يعني قولُه فيها: «لا تَمنَعوا إماء الله مساجد الله» انتهى، والذي يظهر أنَّه جَنَحَ إلى أنَّ هذا المطلَق يُحمَل على ذلك المقيَّد، والله أعلم.

## ١٣- باب الرخصة إن لم يحضر الجمعة في المطر

**٩٠١- حدَّثنا مُسدَّدٌ، قال: حدَّثنا إسماعيلُ، قال: أخبرني عبدُ الحميدِ صاحبُ الزِّياديِّ، قال: حدَّثنا عبدُ الله بنُ الحارثِ ابنُ عَمِّ محمَّدِ بنِ سِيرِينَ، قال ابنُ عبَّاسٍ لمؤذِّنِه في يومٍ مَطِيرٍ: إذا قلتَ: أشهَدُ أنَّ محمَّداً رسولُ الله، فلا تقل: حيَّ على الصلاة، قُل: صَلُّوا في بيوتِكم. فكأنَّ النَّاسَ استَنْكَرُوا، قال: فعَلَه مَن هو خيرٌ منّي، إنَّ الجمعةَ عَزْمةٌ، وإنِّي كَرِهْتُ أنْ أُحْرِجَكم فتَمْشُونَ في الطِّينِ والدَّحْضِ.**

قوله: «باب الرُّخصة إنْ لم يَحْضُر الجمعة في المطر» ضُبِطَ في روايتنا بكسر «إن»، وهي الشَّرطيَّة، و«يَحضُر» بفتح أوَّله، أي: الرجل، وضبطه الكِرْمانيُّ بفتح «أن» و«تُحضَر» بلفظ المبنيّ للمفعول، وهو مُتَّجِه أيضاً.

وأورَدَ المصنِّف هنا حديث ابن عبَّاسٍ من رواية إسماعيل، وهو المعروف بابنِ عُليَّة، وهو مُناسب لما تَرجَمَ له، وبه قال الجمهور، ومنهم مَن فرَّقَ بين قليل المطر وكثيره، وعن مالك: لا يُرخَّص في تركها بالمطر. وحديث ابن عبَّاسٍ هذا حُجَّة في الجواز.

وقال الزَّين بن المنيِّر: الظاهر أنَّ ابن عبَّاسٍ لا يُرخِّص في ترك الجمعة، وأمَّا قوله: «صَلّوا في بيوتكم» فإشارة منه إلى العصر، فرَخَّصَ لهم في ترك الجماعة فيها، وأمَّا الجمعة فقد جمعهم لها، فالظاهر أنَّه جَمَّعَ بهم فيها. قال: ويحتمل أن يكون جَمعَهم للجمعة ليُعلِمهم بالرُّخصة في تركها في مثل ذلك ليعملوا به في المستقبَل. انتهى، والذي يظهر أنَّه لم يُجمِّعهم، وإنَّما أراد بقوله صَلّوا في بيوتكم مُخاطَبة مَن لم يَحضُر وتعليم مَن حَضَرَ.

**قوله: «إنَّ الجمعة عَزْمَة»** استَشكَله الإسماعيليّ فقال: لا إخاله صحيحاً، فإنَّ أكثر الروايات بلفظ: إنَّها عَزْمة، أي: كلمة المؤذِّن، وهي «حَيّ على الصلاة»، لأنَّها دعاء إلى الصلاة تقتضي لسامعِه الإجابة، ولو كان المعنى: الجمعة عَزمة، لكانت العزيمة لا تَزول بتركِ بقيَّة الأذان. انتهى، والذي يظهر أنَّه لم يَترُك بقيَّة الأذان، وإنَّما أبدَلَ قولَه: «حَيّ على الصلاة» بقوله: «صَلّوا في بيوتكم»، والمراد بقوله: «إنَّ الجمعة عَزمة» أي: فلو تركتُ المؤذِّن يقول: «حَيّ على الصلاة» لَبادرَ مَن سمعه إلى المجيء في المطر فيَشُقّ عليهم، فأمَرته أن يقول: «صَلّوا في بيوتكم» لتَعلَموا أنَّ المطر من الأعذار التي تُصَيِّر العزيمة رُخصةً.

**قوله: «والدَّحْض»** بفتح الدّال المهمَلة وسكون الحاء المهمَلة، ويجوز فتحها، وآخره ضاد مُعجَمة: هو الزَّلِق، وحكى ابن التِّين أنَّ في رواية القابِسيّ بالرَّاء بدل الدّال، وهو الغَسل، قال: ولا معنى له هنا إلَّا إن حُمِلَ على أنَّ الأرض حين أصابَها المطر كالمغتَسَلِ، والجامع بينهما الزَّلَق. وقد تقدَّمت بقيَّة مباحث الحديث في أبواب الأذان (٦١٦).

تنبيه: وقع في السياق عن عبد الله بن الحارث ابن عَمّ محمد بن سيرين، وأنكَرَه الدِّمياطيّ فقال: كان زوجَ بنت سيرين، فهو صِهر ابن سيرين لا ابنُ عَمّه. قلت: ما المانع أن يكون بين سيرين والحارث أُخوَّة من رَضاع ونحوه، فلا ينبغي تغليط الرواية الصحيحة

مع وجود الاحتمال المقبول.

٣٨٥/٢ **١٤- بابٌ من أين تؤتى الجمعةُ، وعلى من تجب؟**

**لقول الله جَلَّ وعَزَّ: ﴿إِذَا نُودِىَ لِلصَّلَوٰةِ مِن يَوْمِ ٱلْجُمُعَةِ فَٱسْعَوْا۟ إِلَىٰ ذِكْرِ ٱللَّهِ﴾ [الجمعة:٩].**

**وقال عطاءٌ: إذا كنتَ في قَرْيةٍ جامعةٍ، فنُودِيَ بالصلاة من يومِ الجمعةِ، فحقٌّ عليكَ أنْ تَشْهَدَها، سمعتَ النِّداءَ أو لم تَسْمَعْه.**

**وكان أنسٌ ﷺ في قَصْرِه أحياناً يُجمِّعُ وأحياناً لا يُجمِّعُ، وهو بالزّاوِيةِ على فَرْسَخَيْنِ.**

**٩٠٢- حدَّثنا أحمدُ بن صالح، قال: حدَّثنا عبدُ الله بنُ وَهْب، قال: أخبرني عَمرُو بنُ الحارثِ، عن عُبيد الله بنِ أبي جعفرٍ، أنَّ محمَّدَ بنَ جعفرِ بنِ الزُّبَيرِ حدَّثه، عن عُرْوةَ بنِ الزُّبَيرِ، عن عائشةَ زوجِ النبيِّ ﷺ قالت: كان النَّاسُ يَنْتابُونَ الجمعةَ من منازلِهم والعَوالي، فيَأْتُونَ في الغُبار فيُصِيبُهم الغُبارُ والعَرَقُ، فيَخرُجُ مِنْهم العَرَقُ، فأتى رسولَ الله ﷺ إنسانٌ منهم وهو عندي، فقال النبيُّ ﷺ: «لو أنَّكم تَطَهَّرْتُم ليومِكم هذا».**

قوله: «بابٌ من أينَ تُؤْتَى الجمعة، وعلى مَن تَجِب؟ لقول الله تعالى: ﴿إِذَا نُودِىَ لِلصَّلَوٰةِ مِن يَوْمِ ٱلْجُمُعَةِ فَٱسْعَوْا۟ إِلَىٰ ذِكْرِ ٱللَّهِ﴾» يعني أنَّ الآية ليست صريحة في وجوب بيان الحكم المذكور، فلذلك أتى في الترجمة بصيغة الاستفهام.

والذي ذهب إليه الجمهور أنَّها تَجِبُ على مَن سمع النِّداء، أو كان في قوَّة السامع سواء كان داخلَ البلد أو خارجَه، ومحلّه كما صَرَّحَ به الشافعيّ ما إذا كان المنادي صَيِّتاً والأصوات هادئة والرجل سميعاً[1]، وفي «السُّنَن» لأبي داود (١٠٥٦) من حديث عبد الله ابن عَمْرو مرفوعاً: «إنَّما الجمعة على مَن سمع النِّداء»، وقال: إنَّه اختُلِفَ في رفعه ووَقْفه، وأخرجه الدَّارَقُطنيُّ (١٥٨٩) من وجه آخر عن عَمْرو بن شعيب عن أبيه عن جَدّه

---

(١) عبارة الشافعي في «الأم»: وكان هو مُستمعاً، ثم بيَّن أن المعنى أن يكون غيرَ غافلٍ، والمستمع يختلف عن السميع، لأن السَّميع الذي ليس فيه عِلَّة في سمعه، أما المستمع فالذي يُمعِن في السماع ويُصغي تمام الإصغاء.

مرفوعاً[١]، ويؤيِّده قولُه ﷺ لابنِ أمّ مكتوم: «أتَسمَعُ النِّداء؟» قال: نَعَم، قال: «فأجِبْ»[٢]، وقد تقدَّم في صلاة الجماعة[٣] ذِكْر مَن احتَجَّ به على وجوبها، فيكون في الجمعة أولى لثبوتِ الأمر بالسَّعيِ إليها.

وأمَّا حديث: «الجمعة على مَن آواه الليل إلى أهله»، فأخرجه التِّرمِذيّ (٥٠٢)، ونَقَلَ عن أحمد أنَّه لم يَرَه شيئاً، وقال لمن ذكره: استَغفِر رَبّك. وقد تقدَّم قبلُ ببابٍ من قول ابن عمر نحوه، والمعنى أنَّها تَجِب على مَن يُمكِنه الرجوع إلى أهله قبل دخول الليل، واستُشكِلَ بأنَّه يَلزَم منه أنَّه يجب السَّعي من أوَّل النهار، وهو بخلاف الآية.

**قوله: «وقال عطاء...»** إلى آخره، وَصَلَه عبد الرزاق (٥١٧٩) عن ابن جُرَيج عنه، وقوله: «سمعت النِّداء أو لم تَسمَعه» يعني إذا كنت داخل البلد، وبهذا صَرَّحَ أحمد، ونقل النَّوَويّ أنَّه لا خلاف فيه، وزاد عبد الرزاق في هذا الأثر عن ابن جُرَيج أيضاً: قلتُ لعطاءٍ: ما القرية الجامعة؟ قال: ذات الجماعة والأمير والقاضي[٤] والدُّور المجتَمِعة، الآخِذ بعضها ببعضٍ مثل جُدَّة.

**قوله: «وكان أنس ـ إلى قوله: لا يُجمِّع»** وَصَلَه مُسدَّد في «مسنده الكبير» عن أبي عَوَانة عن حميدٍ بهذا.

---

(١) وإسناده ضعيف كما بيَّنَّاه في «سنن أبي داود» (١٠٥٦).

(٢) أخرجه مسلم (٦٥٣)، والنسائي (٨٥٠) من حديث أبي هريرة، وأحمد (١٤٩٤٨)، وابن حبان (٢٠٦٣) من حديث جابر، وأحمد (١٥٤٩٠)، وأبو داود (٥٥٢) و(٥٥٦)، وابن ماجه (٧٩٢)، والنسائي (٨٥١) من حديث ابن أم مكتوم.

(٣) عند شرح الحديث (٦٤٤).

(٤) كذا في الأصلين و(س): والقاضي، والذي في مطبوع «المصنَّف»: والقصاص، وهو الذي نقله الحافظ نفسه عن عبد الرزاق في «تغليق التعليق» ٢/ ٣٥٤، فالظاهر أنه جاء في بعض نسخ «المصنف» التعبير بالقاضي، بدل «القصاص»، بوصفه مَن يباشر الحكم بالقِصاص، أو تكون «القاضي» محرّفة عن القاصّ، وهو الذي يذكُرُ الأخبار والحكايات والمواعظ، ويكون ما في مطبوع «المصنف»، و«التغليق»: القَصّاص، بتشديد الصاد، فيتفقان، لأن القاصّ هو القصّاص. والله أعلم.

**وقوله: «يُجمِّع»** أي: يُصلِّي بمَن معه الجمعة، أو يشهد الجمعة بجامعِ البصرة.

**قوله: «وهو»** أي: القصر، والزّاوية موضعٌ ظاهرَ البصرة معروفٌ كانت فيه وقعة كبيرة بين الحجّاج وابن الأشعَث. قال أبو عبيد البَكْريّ: هو بكسر الواو موضع دانٍ من البصرة.

٣٨٦/٢ **وقوله: «على فرسَخَين»** أي: من البصرة. وهذا وَصَلَه ابن أبي شَيْبة (٢/ ١٠٢) من وجه آخر عن أنس: أنَّه كان يشهد الجمعة من الزّاوية وهي على فرسَخَينِ من البصرة، وهذا يَرُدّ على مَن زَعَمَ أنَّ الزّاوية موضع بالمدينة النَّبَويَّة كان فيه قَصْر لأنسٍ على فرسَخَينِ منها، ويُرجِّح الاحتمال الثاني. وعُرِفَ بهذا أنَّ التَّعليق المذكور مُلَفَّق من أثَرَين، ولا يعارض ذلك ما رواه عبد الرزاق (٥١٥٨) عن مَعمَر عن ثابت قال: كان أنس يكون في أرضه وبينه وبين البصرة ثلاثة أميال، فيشهد الجمعة بالبصرة. لكون الثلاثة أميال فرسَخاً واحداً، لأنَّه يُجمَع بأنَّ الأرض المذكورة غيرُ القصر، وبأنَّ أنساً كان يَرَى التَّجميع حَتماً إن كان على فرسَخ ولا يراه حَتماً إذا كان على أكثر من ذلك، ولهذا لم يقع في رواية ثابت التَّخييرُ الذي في رواية حميدٍ.

**قوله: «حدَّثنا أحمد بن صالح»** كذا في رواية أبي ذرٍّ، ووافَقَه ابن السَّكَن، وعند غيرهما: حدَّثنا أحمد، غير منسوب، وجَزَمَ أبو نُعيمٍ في «المستخرَج» بأنَّه ابنُ عيسى، والأوَّل أصوب. وفي هذا الإسناد لطيفة، وهو أنَّ فيه ثلاثةً دون عبيد الله بن أبي جعفر من أهل مِصر، وثلاثةً فوقه من أهل المدينة.

**قوله: «يَنْتابُونَ الجمعة»** أي: يَحضُرونها نوباً، والانتياب افتعال من النَّوبة، وفي رواية: يَتَناوَبون.

**قوله: «والعَوالي»** تقدَّم تفسيرها في المواقيت، وأنَّها على أربعة أميال فصاعداً من المدينة.

**قوله: «فيَأتونَ في الغُبار فيصيبهم الغُبار»** كذا وقع للأكثر، وعند القابِسيّ: فيأتون في العَباء، بفتح المهمَلة والمدّ، وهو أصوب، وكذا هو عند مسلم (٨٤٧) والإسماعيليّ وغيرهما، من طريق ابن وَهْب.

قوله: «إنسانٌ منهم» لم أقِفْ على اسمه، وللإسماعيليِّ: ناس منهم.

قوله: «لو أنَّكم تَطهَّرْتُم ليومِكم هذا» «لو» للتَّمَنّي فلا تحتاج إلى جواب، أو للشَّرطِ والجواب محذوف تقديره: لكان حسناً. وقد وقع في حديث ابن عبَّاسٍ عند أبي داود (٣٥٣) أنَّ هذا كان مَبدَأَ الأمر بالغُسلِ للجمعة، ولأبي عَوَانة[1] من حديث ابن عمر نحوه، وصَرَّحَ في آخره بأنَّه ﷺ قال حينئذٍ: «مَن جاءَ منكم الجمعة فليغتسل»، وقد استَدلَّت به عَمْرة على أنَّ غُسل الجمعة شُرِعَ للتَّنظيفِ لأجل الصلاة كما سيأتي في الباب الذي بعده، فعلى هذا فمعنى قولِه: «ليومِكم هذا» أي: في يومكم هذا.

وفي هذا الحديث من الفوائد أيضاً رِفق العالم بالمتعلِّم، واستحباب التَّنظيف لمجالَسة أهل الخير، واجتناب أذى المسلم بكلِّ طريق، وحِرص الصحابة على امتثال الأمر ولو شَقَّ عليهم.

وقال القُرطبيّ: فيه رَدّ على الكوفيّينَ حيثُ لم يُوجِبوا الجمعة على مَن كان خارج المِصر، كذا قال. وفيه نظرٌ، لأنَّه لو كان واجباً على أهل العَوالي ما تَناوَبوا، ولكانوا يَحضُرون جميعاً، والله أعلم.

## ١٥- باب وقت الجمعة إذا زالت الشمس

**وكذلك يُذكَرُ عن عمرَ وعليٍّ والنُّعْمان بنِ بَشيرٍ وعَمْرِو بنِ حُرَيْثٍ رضي الله عنهم.**

**٩٠٣- حدَّثنا عبدانُ، قال: أخبرنا عبدُ الله، قال: أخبرنا يحيى بنُ سعيدٍ: أنَّه سَأَلَ عَمْرةَ عن الغُسْلِ يومَ الجمعةِ، فقالت: قالت عائشةُ رضي الله عنها: كان النَّاسُ مَهَنَةَ أنفُسِهم، وكانوا إذا راحُوا إلى الجمعةِ راحُوا في هَيْئَتِهم، فقِيلَ لهم: لو اغتَسَلْتُم.**

[طرفه في: ٢٠٧١]

قوله: «باب وقت الجمعة» أي: أوَّله «إذا زالت الشمس» جَزَمَ بهذه المسألة مع وقوع ٣٨٧/٢

(١) لم نقف عليه في مطبوع أبي عوانة.

الخلاف فيها لضعفِ دليل المخالِف عنده.

**قوله: «وكذلك يُذكَر عن عمر وعليّ والنُّعْمان بن بشير وعَمْرو بن حُرَيْثٍ»** قيل: إنَّما اقتصر على هؤلاء من الصحابة دون غيرهم لأنَّه نُقِلَ عنهم خلاف ذلك، وهذا فيه نظرٌ، لأنَّه لا خلاف عن عليّ ومَن بعده في ذلك، وأغرَبَ ابن العربيّ فنقل الإجماع على أنَّها لا تَجِب حتَّى تَزول الشمس، إلَّا ما نُقِلَ عن أحمد أنَّه إن صلَّاها قبل الزَّوال أجزَأ. انتهى، وقد نَقَلَه ابن قُدامةَ وغيره عن جماعة من السَّلَف كما سيأتي.

فأمَّا الأثر عن عمر فروى أبو نُعيمٍ شيخ البخاري في «كتاب الصلاة» له، وابن أبي شَيْبة من رواية عبد الله بن سِيْدانَ (٢/ ١٠٧)[١] قال: شَهِدت الجمعة مع أبي بكر فكانت صلاته وخُطبَته قبل نصف النهار، وشَهِدتها مع عمر فكانت صلاته وخُطبَته إلى أن أقول: قد انتَصَفَ النهار. ورجاله ثقات إلَّا عبد الله بن سيدانَ ـ وهو بكسر المهمَلة بعدها تحتانيَّة ساكنة ـ فإنَّه تابعيّ كبير إلَّا أنَّه غير معروف العَدالة، قال ابن عَديّ: شِبه المجهول. وقال البخاري: لا يُتابَع على حديثه. بل عارَضَه ما هو أقوى منه، فروى ابن أبي شَيْبة (١/ ٣٢٣) من طريق سوَيد بن غَفَلة: أنَّه صلَّى مع أبي بكر وعمر حين تزولُ الشمس. إسناده قَوي، وفي «الموطَّأ» (١/ ٩) عن مالك بن أبي عامر قال: كنت أرَى طِنْفِسةً لعَقيل بن أبي طالب تُطرَح يوم الجمعة إلى جِدار المسجد الغَربي، فإذا غَشيَها ظِلّ الجِدار خرج عمر. إسناده صحيح. وهو ظاهر في أنَّ عمر كان يَخرُج بعد زوال الشمس، وفَهِمَ منه بعضهم عكس ذلك، ولا يَتّجهُ إلَّا إن حُمِلَ على أنَّ الطِّنْفِسة كانت تُفرَش خارج المسجد، وهو بعيد، والذي يظهر أنَّها كانت تُفرَش له داخلَ المسجد، وعلى هذا فكان عمر يتأخَّر بعد الزَّوال قليلاً، وفي حديث السَّقيفة عن ابن عبَّاسٍ قال: فلمَّا كان يومُ الجمعة وزالتِ الشمس خرج عمر فجَلَسَ على المِنبَر[٢].

---

(١) وهو أيضاً عند عبد الرزاق (٥٢١٠)، وابن المنذر في «الأوسط» ٢/ ٣٥٤، والدارقطني (١٦٢٣).

(٢) سيأتي برقم (٦٨٣٠).

وأمَّا عليّ فروى ابن أبي شَيْبة (٢/ ١٠٨) من طريق أبي إسحاق: أنَّه صلَّى خلف عليّ الجمعةَ بعدما زالتِ الشمس، إسناده صحيح، وروى أيضاً (٢/ ١٠٨) من طريق أبي رَزين قال: كنَّا نُصلّي مع عليّ الجمعة فأحياناً نَجِد فيئاً وأحياناً لا نَجِد. وهذا محمول على المبادرة عند الزَّوال أو التأخير قليلاً.

وأمَّا النُّعمان بن بشير فروى ابن أبي شَيْبة (٢/ ١٠٩) بإسنادٍ صحيح عن سِماك بن حرب قال: كان النُّعمان بن بشير يُصلِّي بنا الجمعة بعدما تَزول الشمس. قلت: وكان النُّعمان أميراً على الكوفة في أوَّل خلافة يزيد بن معاوية.

وأمَّا عَمْرو بن حُرَيثٍ فأخرَجه ابن أبي شَيْبة (٢/ ١٠٩) أيضاً من طريق الوليد بن العَيزار قال: ما رأيت إماماً كان أحسن صلاة للجمعة من عَمْرو بن حُرَيث، فكان يُصلّيها إذا زالت الشمس. إسناده صحيح أيضاً، وكان عَمْرو يَنوب عن زياد وعن ولَده في الكوفة أيضاً.

وأمَّا ما يعارض ذلك عن الصحابة فروى ابن أبي شَيْبة (٢/ ١٠٧) من طريق عبد الله ابن سَلِمة ـ وهو بكسر اللَّام ـ قال: صلَّى بنا عبد الله ـ يعني ابن مسعود ـ الجمعة ضُحًى وقال: خَشيت عليكم الحرّ. وعبد الله صَدوق إلَّا أنَّه ممَّن تَغيَّر لمَّا كَبِرَ، قاله شُعْبة وغيره، ومن طريق سعيد بن سوَيدٍ قال: صلَّى بنا معاوية الجمعة ضُحًى. وسعيد ذكره ابن عَديّ في «الضُّعَفاء». واحتَجَّ بعض الحنابلة بقوله ﷺ: «إنَّ هذا يوم جَعَلَه الله عيداً للمسلمين»[1]، قال: فلمَّا سمَّاه عيداً جازت الصلاة فيه وقتَ العيد كالفِطرِ والأضحى، وتُعُقِّبَ بأنَّه لا يَلزَم من تسمية يوم الجمعة عيداً أن يَشتَمِل على جميع أحكام العيد، بدليل أنَّ يوم العيد يَحرُم صَومه مُطلَقاً سواء صامَ قبله أو بعده بخلاف يوم الجمعة باتِّفاقهم.

**قوله: «أخبَرنا عبد الله»** هو ابن المبارَك، ويحيى بن سعيد: هو الأنصاريّ.

---

(١) أخرجه ابن ماجه (١٠٩٨) من حديث ابن عباس، وإسناده ضعيف، وقد رُوي مرسلاً في «الموطأ» ١/ ٦٥، ومن طريقه البيهقي ٣/ ٢٤٣، وقال: هذا هو الصحيح مرسل، وقد روي موصولاً، ولا يصح وصلُه. لكن صحَّ عند إسحاق بن راهويه في مسند أبي هريرة برقم (٢٣٨)، وابن حبان (٣٦١٠) بلفظ: «لا تصوموا يوم الجمعة، فإنه يوم عيد، إلا أن تَصِلُوه بأيام».

٣٨٨/٢ قوله: «كان النَّاس مَهَنة» بنونٍ وفَتَحات جمع ماهِن، ككَتَبَةٍ وكاتِب، أي: خَدَم أنفُسهم، وحكى ابن التِّين أنَّه رُوِيَ بكسر أوَّله وسكون الهاء، ومعناه بإسقاط محذوف، أي: ذَوي مِهْنة. ولمسلم (٨٤٧) من طريق الليث عن يحيى بن سعيد: كان الناس أهلَ عمل ولم يكن لهم كُفاةٌ، أي: لم يكن لهم مَن يكفيهم العملَ من الخَدَم.

قوله: «وكانوا إذا راحُوا إلى الجمعة راحُوا في هَيْئَتهم» استَدلَّ البخاري بقوله: «راحوا» على أنَّ ذلك كان بعد الزَّوال، لأنَّه حقيقة الرَّواح كما تقدَّم (٨٨١) عن أكثر أهل اللُّغة، ولا يعارض هذا ما تقدَّم عن الأزهريّ: أنَّ المراد بالرَّواح في قوله: «مَن اغتَسَلَ يوم الجمعة ثمَّ راح» الذَّهابُ مُطلَقاً، لأنَّه إمَّا أن يكون مَجازاً أو مُشتركاً، وعلى كلٍّ من التقديرَينِ فالقرينة مُخصِّصة، وهي في قوله: «مَن راحَ في الساعة الأولى» قائمة في إرادة مُطلَق الذَّهاب، وفي هذا قائمة في الذَّهاب بعد الزَّوال لما جاءَ في حديث عائشة المذكور في الطريق التي في آخر الباب الذي قبل هذا حيثُ قالت: يصيبهم الغُبار والعَرَق، لأنَّ ذلك غالباً إنَّما يكون بعدما يشتدّ الحرُّ، وهذا في حال مَجيئِهم من العَوالي، فالظاهر أنَّهم لا يَصِلون إلى المسجد إلَّا حين الزَّوال أو قريباً من ذلك، وعُرِفَ بهذا توجيه إيراد حديث عائشة في هذا الباب.

تنبيه: أورَدَ أبو نُعيمٍ في «المستخرَج» طريق عَمْرة هذه في الباب الذي قبله، وعلى هذا فلا إشكال فيه أصلاً.

**٩٠٤- حدَّثنا سُرَيْجُ بنُ النُّعْمان، قال: حدَّثنا فُلَيحُ بنُ سليمانَ، عن عثمانَ بنِ عبدِ الرحمن ابنِ عثمانَ التَّيْميِّ، عن أنسِ بنِ مالكٍ ﷺ: أنَّ النبيَّ ﷺ كان يُصلِّي الجمعةَ حينَ تَميلُ الشمسُ.**

**٩٠٥- حدَّثنا عبدانُ، قال: أخبرنا عبدُ الله، قال: أخبرنا حُميدٌ، عن أنس بن مالكٍ، قال: كنَّا نُبكِّرُ بالجمعةِ، ونَقِيلُ بعدَ الجمعةِ.**

[طرفه في: ٩٤٠]

قوله: «عن أنس» صَرَّحَ في رواية الإسماعيليّ من طريق زيد بن الحُباب عن فُلَيح بسماع عثمان له من أنس.

**قوله: «أنَّ النبيّ ﷺ كان يُصلِّي الجمعة حين تَميل الشمس»** فيه إشعار بمواظَبتِه ﷺ على صلاة الجمعة إذا زالت الشمس.

أمَّا رواية حميدٍ التي بعد هذا عن أنس: كنَّا نُبَكِّر بالجمعة ونَقيل بعد الجمعة، فَظاهره أنَّهم كانوا يُصلُّون الجمعة باكرَ النهار، لكنَّ طريق الجمع أولى من دعوى التَّعارُض، وقد تَقَرَّرَ فيما تقدَّم أنَّ التَّبكير يُطلَق على فعل الشيء في أوَّل وقته، أو تقديمه على غيره، وهو المراد هنا، والمعنى أنَّهم كانوا يَبدَؤون بالصلاة قبل القَيلولة، بخلاف ما جَرَت به عادتهم في صلاة الظُّهر في الحرّ، فإنَّهم كانوا يَقيلون ثمَّ يُصلُّون لمشروعيَّة الإبراد، ولهذه النُّكتة أورَدَ البخاري طريق حميدٍ عن أنس عَقِب طريق عثمان بن عبد الرحمن عنه، وسيأتي في الترجمة التي بعد هذه التعبير بالتَّبكيرِ، والمراد به الصلاة في أوَّل الوقت، وهو يؤيِّد ما قلناه.

قال الزَّين بن المنيِّر في «الحاشية»: فسَّرَ البخاري حديث أنس الثاني بحديث أنس الأوَّل، إشارة منه إلى أنَّه لا تَعارُض بينهما.

**تنبيهان:**

**الأوَّل:** حكى ابن التِّين عن أبي عبد الملك أنَّه قال: إنَّما أورَدَ البخاري الآثار عن الصحابة لأنَّه لم يَجِد حديثاً مرفوعاً في ذلك، وتعقَّبه بحديث أنس هذا، وهو كما قال.

**الثاني:** لم يقع التصريح عند المصنِّف برفعِ حديث أنس الثاني، وقد أخرجه الطَّبرانيُّ في «الأوسط» (٨٠٨٨)[1] من طريق فُضَيل بن عياض عن حميدٍ فزاد فيه: مع النبيّ ﷺ، وكذا أخرجه ابن حِبَّان في «صحيحه» (٢٨٠٩) من طريق محمد بن إسحاق: حدَّثني حميدٌ الطَّويل، وله شاهد من حديث سهل بن سعد يأتي في آخر كتاب الجمعة (٩٠٥). وفيه رَدٌّ على مَن زَعَمَ أنَّ الساعات المطلوبة في الذَّهاب إلى الجمعة من عند الزَّوال، لأنَّهم كانوا يتبادرون إلى الجمعة قبل القائلة.

---

(١) فات الحافظَ أن يعزوه إلى «مسند أحمد» (١٣٤٨٩) من طريق محمد بنِ إسحاق، قال: حدثني حميدٌ الطويل.

## ١٦- بابٌ إذا اشتد الحرُّ يوم الجمعة

**٩٠٦- حدَّثنا محمَّدُ بنُ أبي بكرٍ المقدَّمِيُّ، قال: حدَّثنا حَرَمِيُّ بنُ عُمارة، قال: حدَّثنا أبو خَلْدة ـ هو خالدُ بنُ دِينارٍ ـ قال: سمعتُ أنسَ بنَ مالكٍ يقول: كان النبيُّ ﷺ إذا اشتَدَّ البَرْدُ بَكَّرَ بالصلاة، وإذا اشتَدَّ الحرُّ أبرَدَ بالصلاة، يعني: الجمعةَ.**

٣٨٩/٢ **قال يونسُ بنُ بُكَير: أخبرنا أبو خَلْدةَ، وقال: بالصلاة، ولم يَذكُرِ الجمعةَ.**

**وقال بِشرُ بنُ ثابتٍ: حدَّثنا أبو خَلْدةَ، قال: صَلَّى بنا أميرٌ الجمعةَ، ثمَّ قال لأنسٍ ﷺ: كيفَ كان النبيُّ ﷺ يُصلِّي الظُّهرَ؟**

**قوله: «بابٌ إذا اشتَدَّ الحرّ يوم الجمعة»** لمَّا اختلف ظاهر النَّقل عن أنس، وتَقَرَّرَ أنَّ طريق الجمع أن يُحمَل الأمر على اختلاف الحال بين الظُّهر والجمعة كما قدَّمناه، جاءَ عن أنس حديثٌ آخرُ يوهم خلافَ ذلك، فترَجَمَ المصنِّف هذه الترجمة لأجلِه.

**قوله: «حدَّثنا أبو خَلْدَة»** بفتح المعجَمة وسكون اللَّام، والإسناد كلّه بصريُّون.

**قوله: «بَكَّرَ بالصلاة»** أي: صلَّاها في أوَّل وقتها.

**قوله: «وإذا اشتَدَّ الحرّ أبرَدَ بالصلاة، يعني: الجمعة»** لم يَجزِمِ المصنِّف بحكمِ الترجمة للاحتمال الواقع في قوله: يعني الجمعة، لاحتمال أن يكون من كلام التابعيّ أو مَن دونه، وهو ظَنّ ممَّن قاله، والتصريح عن أنس في رواية حميدٍ الماضية أنَّه كان يُبكِّر بها مُطلَقاً من غير تفصيل، ويؤيِّده الرواية المعلَّقة الثانية فإنَّ فيها البيانَ بأنَّ قولِه: يعني الجمعة، إنَّما أخَذَه قائلُه ممَّا فهمَه من التَّسوية بين الجمعة والظُّهر عند أنس، حيثُ استَدلَّ لمَّا سُئِلَ عن الجمعة بقوله: كان يُصلِّي الظُّهر، وأوضح من ذلك رواية الإسماعيليّ[1] من طريق أُخرى عن حَرَميّ ولفظه: سمعت أنساً ـ وناداه يزيدُ الضَّبِّيّ يوم جمعةٍ: يا أبا حمزة، قد شَهِدتَ الصلاة مع رسول الله ﷺ، فكيف كان يُصلِّي الجمعة؟ـ فذكره، ولم يقل بعده: يعني الجمعة.

---

(١) ومن طريقه أخرجه البيهقي ٣/ ١٩١، وهذا الحديث أخرجه أيضاً النسائيُّ بهذا اللفظ في كتاب «الجمعة» له (٤٩٩)، نبه عليه الحافظ ابن رجب في «شرحه» ٥/ ٤٢٣.

قوله: «وقال يونس بن بُكَيْر» وَصَلَه المصنِّف في «الأدَب المفرَد» (١١٦٢) ولفظه: سمعت أنس بن مالك وهو مع الحكَم أمير البصرة على السَّرير يقول: كان النبيّ ﷺ إذا كان الحرّ أبرَدَ بالصلاة، وإذا كان البَرد بَكَّرَ بالصلاة. وأخرجه الإسماعيليّ من وجه آخر عن يونس، وزاد: يعني الظُّهر. والحكَم المذكور هو ابن أبي عَقيل الثَّقفيّ[1] كان نائباً عن ابن عَمّه الحجّاج بن يوسف، وكان على طريقة ابن عَمّه في تطويل الخطبة يوم الجمعة حتَّى يكاد الوقت أن يَخرُج. وقد أورَدَ أبو يعلى (١٤١١) قصَّة يزيد الضبِّيّ المذكور وإنكاره على الحكَم هذا الصَّنيع، واستشهاده بأنسٍ واعتذار أنس عن الحكَم بأنَّه أخَّرَ للإبراد، فساقها مُطوَّلة في نحو ورَقة. وعُرِفَ بهذا أنَّ الإبراد بالجمعة عند أنس إنَّما هو بالقياس على الظُّهر لا بالنَّص[2]، لكنَّ أكثر الأحاديث تَدُلّ على التَّفرِقة بينهما.

قوله: «وقال بشْر بن ثابِت» وَصَلَه الإسماعيليّ والبيهقيُّ (١/ ١٩٢) بلفظ: كان إذا كان الشِّتاء بَكَّرَ بالظُّهر، وإذا كان الصَّيف أبرَدَ بها.

وعُرِفَ من طريق «الأدب المفرَد» تسمية الأمير المبهَم في هذه الرواية المعلَّقة، ومن رواية الإسماعيليّ وغيره سبب تحديث أنس بن مالك بذلك حتَّى سمعه أبو خَلْدة.

وقال الزَّين بن المنيِّر: نَحا البخاري إلى مشروعيَّة الإبراد بالجمعة ولم يُثْبِتِ الحكمَ بذلك، لأنَّ قولَه: يعني الجمعة، يحتمل أن يكون قول التابعيّ ممَّا فهمَه، ويحتمل أن يكون من نَقله، فرَجَحَ عنده إلحاقها بالظُّهر، لأنَّها إمَّا ظُهر وزيادة أو بدل عن الظُّهر، وأيَّدَ ذلك قولُ أمير البصرة لأنسٍ يوم الجمعة: كيف كان النبيّ ﷺ يُصلِّي الظُّهر؟ وجواب أنس من غير إنكار ذلك، وقال أيضاً: إذا تَقَرَّرَ أنَّ الإبراد يُشرَع في الجمعة أُخِذَ منه أنَّها لا تُشرَع قبل الزَّوال، لأنَّه لو شُرِعَ لمَا كان اشتداد الحرّ سبباً لتأخيرها، بل كان يُستَغنَى عنه بتعجيلها

---

(١) هو الحكم بن أيوب بن الحكم بن أبي عقيل الثقفي الحفيد، وهو الذي كان أميراً على البصرة في ولاية الحجّاج، وليس جدَّه، فكان من حقه أن يبيّنه الحافظ رحمه الله.

(٢) ذكر الحافظ ابن رجب في «شرحه» ٥/ ٤٢٥ أن أنساً لم يَقِسِ الجمعة على الظهر، ولكنه فَرِقَ وخاف من الحكم بن أيوب لما سأله، والله تعالى أعلم.

قبل الزَّوال. واستَدلَّ به ابن بَطَّال على أنَّ وقت الجمعة وقتُ الظُّهر، لأنَّ أنساً سَوَّى بينهما في جوابه، خلافاً لمن أجاز الجمعة قبل الزَّوال، وقد تقدَّم الكلام عليه في الباب الذي قبله.

وفيه إزالة التَّشويش عن المصلِّي بكلِّ طريق مُحافَظةً على الخشوع، لأنَّ ذلك هو السَّبَب في مُراعاة الإبراد في الحرّ دون البَرد.

٣٩٠/٢

## ١٧ - باب المشي إلى الجمعة

وقولِ الله جَلَّ ذِكرُه: ﴿فَٱسْعَوْاْ إِلَىٰ ذِكْرِ ٱللَّهِ﴾ [الجمعة:٩]. ومَن قال: السَّعْيُ: العملُ والذَّهابُ، لقولِه تعالى: ﴿وَسَعَىٰ لَهَا سَعْيَهَا﴾ [الإسراء: ١٩].

وقال ابنُ عبَّاسٍ رضي الله عنهما: يَحرُمُ البيعُ حينئذٍ.

وقال عطاءٌ: تَحرُمُ الصِّناعاتُ كلُّها.

وقال إبراهيمُ بنُ سعدٍ، عن الزُّهْريِّ: إذا أذَّنَ المؤذِّنُ يومَ الجمعةِ وهو مسافرٌ، فعليه أنْ يشهدَ.

قوله: «باب المشي إلى الجمعة وقول الله جَلَّ ذِكْره: ﴿فَٱسْعَوْاْ إِلَىٰ ذِكْرِ ٱللَّهِ﴾. ومَن قال: السَّعي العمل والذَّهاب لقوله تعالى: ﴿وَسَعَىٰ لَهَا سَعْيَهَا﴾» قال ابن المنيِّر في «الحاشية»: لمَّا قابَلَ الله بين الأمر بالسَّعيِ والنَّهي عن البَيع دلَّ أنَّ المراد بالسَّعيِ العملُ الذي هو الطَّاعة، لأنَّه هو الذي يقابَل بسَعيِ الدُّنيا كالبَيعِ والصِّناعة، والحاصل أنَّ المأمور به سَعيُ الآخرة، والمنهيَّ عنه سَعيُ الدُّنيا. وفي «الموطَّأ» (١/ ١٠٦) عن مالك أنَّه سألَ ابن شهاب عن هذه الآية، فقال: كان عمر يَقرؤُها: «إذا نوديَ للصلاة فامضُوا». وكأنَّه فسَّرَ السَّعي بالذَّهاب. قال مالك: وإنَّما السَّعي العمل[1] لقول الله تعالى: ﴿وَإِذَا تَوَلَّىٰ سَعَىٰ فِي ٱلْأَرْضِ﴾[البقرة:٢٠٥] وقال: ﴿وَأَمَّا مَن جَآءَكَ يَسْعَىٰ﴾ [عبس:٨] قال مالك: وليس السَّعي الاشتداد. انتهى، وقراءة عمر المذكورة سيأتي الكلام عليها في التفسير[2].

---

(١) عبارة مالك في «الموطأ»: وإنما السعيُ في كتاب الله العَملُ والفِعل. فقيّده بقوله: في كتاب الله.

(٢) بين يدي الحديث رقم (٤٨٩٧).

وقد أورَدَ المصنِّف في الباب حديث: «لا تأتوها وأنتُم تَسعَونَ وأْتوها تمشُون» إشارة منه إلى أنَّ السَّعي المأمورَ به في الآية غيرُ السَّعي المنهيِّ عنه في الحديث، والحُجَّة فيه أنَّ السَّعي في الآية فُسِّرَ بالمضي، والسَّعيَ في الحديث فُسِّرَ بالعَدْو، لمقابَلتِه بالمشيِ حيثُ قال: «لا تأتوها تَسعَونَ وأْتُوها تمشون».

قوله: «**وقال ابن عبَّاسٍ: يَحرُم البَيْع حينَئِذٍ**» أي: إذا نوديَ بالصلاة، وهذا الأثر ذكره ابن حَزْم[1] من طريق عِكرِمة عن ابن عبَّاسٍ بلفظ: لا يَصلُح البَيع يوم الجمعة حين ينادى للصلاة، فإذا قُضيَت الصلاة فاشترِ وبِع، ورواه ابن مَرْدويه من وجه آخر عن ابن عبَّاسٍ مرفوعاً[2]، وإلى القول بالتحريمِ ذهب الجمهور، وابتداؤُه عندهم من حين الأذان بين يَدَي/ الإمام لأنَّه الذي كان في عهد النبيّ ﷺ كما سيأتي قريباً. وروى عمر بن شَبَّة في ٣٩١/٢
«أخبار المدينة» (٣/ ٩٥٩) من طريق مكحول: أنَّ النِّداء كان على عهد رسول الله ﷺ يؤذَّن يوم الجمعة مؤذِّن واحد حين يَخرُج الإمام، وذلك النِّداء الذي يَحرُم عنده البَيع. وهو مُرسَل يَعْتَضِد بشواهدَ تأتي قريباً.

وأمَّا الأذان الذي عند الزَّوال فيجوز عندهم البَيع فيه مع الكراهة، وعن الحنفيَّة يُكرَه مُطلَقاً ولا يَحرُم. وهل يَصِحّ البَيع مع القول بالتحريمِ؟ قولان مبنيّان على أنَّ النَّهي هل يقتضي الفساد مُطلَقاً أو لا؟

قوله: «**وقال عطاءٌ: تَحرُم الصِّناعات كلّها**» وَصَلَه عبد بن حميدٍ في «تفسيره» بلفظ: إذا نوديَ بالأذان حَرُمَ اللهو والبيع والصِّناعات كلّها والرُّقاد وأن يأتي الرجل أهله وأن يَكتُب كتاباً. وبهذا قال الجمهور أيضاً.

قوله: «**وقال إبراهيم بن سعد عن الزُّهْريِّ...**» إلى آخره، لم أرَه من رواية إبراهيم[3]، وقد

---

(١) أخرجه ابن حزم في «المحلى» ٩/ ٢٧ من طريق القاضي إسماعيل الجهضمي، وهو في كتابه «أحكام القرآن» برقم (٣٣٠).

(٢) ذكر إسناده الحافظُ في «التغليق» ٢/ ٣٦٠، وفيه محمد بن زياد اليشكري الطحان، كذاب يضع الحديث.

(٣) أخرج عبد الرزاق (٥٢٠٥) عن معمر، عن الزهري، قال: سألتُه عن المسافر، يمرُّ بقرية فينزل فيها يوم =

ذكره ابن المنذِر (٤/ ٢٠-٢١) عن الزُّهريِّ وقال: إنَّه اختُلِفَ عليه فيه فقيل عنه هكذا، وقيل عنه مثل قول الجماعة: إنَّه لا جمعة على مسافر، كذا رواه الوليد بن مسلم عن الأوزاعيِّ عن الزُّهري. قال ابن المنذِر: وهو كالإجماع من أهل العِلم على ذلك، لأنَّ الزُّهريَّ اختُلِفَ عليه فيه. انتهى، ويُمكِن حمل كلام الزُّهريِّ على حالَين، فحيثُ قال: لا جمعة على مسافر، أراد على طريق الوجوب، وحيثُ قال: فعليه أن يشهد، أراد على طريق الاستحباب.

ويُمكِن أن تُحمَل رواية إبراهيم بن سعد هذه على صورة مخصوصة، وهو إذا اتَّفَقَ حضوره في موضعٍ تُقام فيه الجمعة فسمع النِّداء لها، لا أنَّها تَلزَم المسافر مُطلَقاً حتَّى يَحرُم عليه السفر قبل الزَّوال من البلد الذي يدخلها مُجتازاً مثلاً، وكأنَّ ذلك رَجَحَ عند البخاري، ويتأيَّد عنده بعموم قوله تعالى: ﴿يَٰٓأَيُّهَا ٱلَّذِينَ ءَامَنُوٓاْ إِذَا نُودِىَ لِلصَّلَوٰةِ مِن يَوۡمِ ٱلۡجُمُعَةِ فَٱسۡعَوۡاْ إِلَىٰ ذِكۡرِ ٱللَّهِ﴾ [الجمعة:٩]، فلم يخصَّ مُقيماً من مسافر.

وأمَّا ما احتَجَّ به ابن المنذِر على سقوط الجمعة عن المسافر بكَونِه ﷺ صلَّى الظُّهر والعصر جميعاً بعَرَفة وكان يوم جمعة[1]، فدلَّ ذلك من فعله على أنَّه لا جمعة على مسافر فهو عمل صحيح، إلَّا أنَّه لا يَدفَع الصورة التي ذَكَرتها.

وقال الزَّين بن المنيِّر: قَرَّرَ البخاري في هذه الترجمة إثبات المشي إلى الجمعة مع معرفَته بقول مَن فسَّرَها بالذَّهاب الذي يتناول المشي والرُّكوب، وكأنَّه حمل الأمر بالسَّكينة والوَقَار على عمومه في الصَّلَوات كلِّها فتَدخُل الجمعة كما هو مُقتَضى حديث أبي هريرة، وأمَّا حديث أبي قتادةَ فيُؤخَذ من قولِه: «وعليكم السَّكينة»، فإنَّه يقتضي عدم الإسراع في حال السَّعي إلى الصلاة أيضاً.

**٩٠٧- حدَّثنا عليُّ بنُ عبدِ الله، قال: حدَّثنا الوليدُ بنُ مسلمٍ، قال: حدَّثنا يزيدُ بنُ أبي**

---

= الجمعة، قال: إذا سمع الأذان فليشهد الجمعة.

(١) أما كونه ﷺ صلى الظهر والعصر جمعاً بعرفة، فثابت في حديث ابن عمر الآتي عند البخاري برقم (١٦٦٢)، وفي حديث جابر عند مسلم برقم (١٢١٨)، وأما كون يوم عرفة كان يوم جمعة فثابت من حديث عمر بن الخطاب السالف عند البخاري برقم (٤٥).

مريم، قال: حدَّثنا عَبايةُ بنُ رِفاعةَ، قال: أدرَكَني أبو عَبْسٍ وأنا أذْهَبُ إلى الجمعةِ، فقال: سمعتُ رسولَ الله ﷺ يقول: «مَنِ اغبَرَّتْ قَدَماه في سَبِيل اللهُ حَرَّمَه اللهُ على النَّار».

[طرفه في: ٢٨١١]

٩٠٨- حدَّثنا آدمُ، قال: حدَّثنا ابنُ أبي ذِئْبٍ، قال الزُّهْريُّ: عن سعيدٍ وأبي سَلَمة، عن أبي هريرةَ ﷺ، عن النبيِّ ﷺ.

وحدَّثنا أبو اليَمَان، قال: أخبرنا شعيبٌ، عن الزُّهْريِّ، قال: أخبرني أبو سَلَمة بنُ عبدِ الرحمن، أنَّ أبا هريرة قال: سمعتُ رسولَ الله ﷺ يقول: «إذا أُقِيمَتِ الصلاةُ فلا تأتُوها تَسْعَوْنَ، وأْتُوها تَمْشُونَ وعليكم السَّكِينةُ، فما أدرَكتُم فصَلُّوا وما فاتَكم فأَتِمُّوا».

قوله: «حدَّثني عليّ بن عبد الله» هو ابن المدينيّ.

قوله: «يزيد» بالتَّحتانيَّة والزّاي، و«عَباية» بفتح المهمَلة بعدها مُوحَّدة: وهو ابن رِفاعة ابن رافع بن خَديج.

قوله: «أدرَكَني أبو عَبْس» بفتح المهمَلة وسكون الموحَّدة، وهو ابن جَبر بفتح الجيم وسكون الموحَّدة، واسمه عبد الرحمن على الصحيح، وليس له في البخاري سوى هذا الحديث الواحد.

قوله: «وأنا أذْهَب» كذا وقع عند البخاري أنَّ القصَّة وقعت لعَباية مع أبي عَبْس، وعند الإسماعيليّ من رواية عليّ بن بَحْر وغيره عن الوليد بن مسلم أنَّ القصَّة وقعت ليزيد بن أبي مريم مع عَباية، وكذا أخرجه النَّسائيُّ (٣١١٦) عن الحسين بن حُرَيثٍ عن الوليد ولفظه: حدَّثني يزيد قال: لَحِقَني عَباية بن رِفاعة وأنا ماشٍ إلى الجمعة، زاد الإسماعيليّ في روايته: وهو راكب، فقال: احتَسِب خُطاك هذه، وفي رواية النَّسائيِّ فقال: أبشِر فإنَّ خُطاك هذه في سبيل الله، فإنِّي سمعت أبا عَبْس بن جَبْر، فذكر الحديث، فإن كان محفوظاً احتمل أن تكون القصَّة وقعت لكُلٍّ منهما، وسيأتي الكلام على المتن في كتاب الجهاد (٢٨١١)، وأورَدَه هنا لعموم قولِه: «في سبيل الله» فدخلت فيه الجمعة، ولكون راوي

الحديث استَدلَّ به على ذلك.

وقال ابن المنيِّر في «الحاشية»: وجه دخول حديث أبي عَبس في الترجمة من قولِه: أدرَكَني أبو عَبس، لأنَّه لو كان يَعْدو لَمَا احتمل الوقتُ[1] المحادثةَ لتَعَذُّرِها مع الجَري، ولأنَّ أبا عَبْس جَعَلَ حكم السَّعي إلى الجمعة حكم الجهاد، وَليس العَدْو من مَطالب الجهاد فكذلك الجمعة. انتهى، وحديث أبي هريرة تقدَّم الكلام عليه في أواخر أبواب الأذان (٦٣٦)، وقد سبق في أوَّل هذا الباب توجيه إيراده هنا.

**٩٠٩- حدَّثنا عَمرُو بنُ عليٍّ، قال: حدَّثنا أبو قُتَيبة، قال: حدَّثنا عليُّ بنُ المبارَكِ، عن يحيى ابنِ أبي كَثيرٍ، عن عبدِ الله بنِ أبي قَتَادةَ ـ قال أبو عبد الله: لا أعلمُه إلا عن أبيه ـ عن النبيِّ ﷺ قال: «لا تَقُومُوا حتَّى تَرَوْني وعليكمُ السَّكِينةُ».**

٣٩٢/٢ قوله: «عن عبد الله بن أبي قَتَادةَ ـ قال أبو عبد الله: لا أعلَمه إلَّا عن أبيه» انتهى، أبو عبد الله هذا هو المصنِّف، وقع قوله: «قال أبو عبد الله» في رواية المُستَمْلي وحده، وكأنَّه وقع عنده تَوَقُّف في وصله لكَونِه كَتبَه من حِفظه أو لغير ذلك، وهو في الأصل موصول لا رَيْب فيه، فقد أخرجه الإسماعيليّ عن ابن ناجية عن أبي حفص ـ وهو عَمْرو بن عليّ، شيخ البخاري فيه ـ فقال: عن عبد الله بن أبي قتادةَ عن أبيه، ولم يَشُكَّ.

وأغرَبَ الكِرْمانيُّ فقال: إنَّ هذا الإسناد منقطع، وإن حَكَمَ البخاري بكَونِه موصولاً، لأنَّ شيخه لم يروِه إلَّا منقطعاً. انتهى، وقد تقدَّم في أواخر الأذان (٦٣٧) أنَّ البخاري علَّق هذه الطريق من جهة عليّ بن المبارَك ولم يَتَعَرَّض للشكِّ الذي هنا، وتقدَّم الكلام على المتن أيضاً، وموضع الحاجة منه هنا قوله: «وعليكم السَّكينة».

قال ابن رُشَيد: والنُّكتة في النَّهي عن ذلك لئلَّا يكون مَقامهم سبباً لإسراعه في الدُّخول إلى الصلاة فيُنافي مقصودَه من هيئة الوَقَار، قال: وكأنَّ البخاري استَشعَرَ إيراد الفَرْق بين السَّعي إلى الجمعة وغيرها بأنَّ السَّعي إلى الصلاة غيرِ الجمعة مَنهيّ لأجلِ ما يَلحَق

---

(١) (ن): لما احتمل وقت المحادثة.

الساعي من التعب وضيق النَّفس فيدخل في الصلاة وهو مُنبَهِر فيُنافي ذلك خشوعَه، وهذا بخلاف الساعي إلى الجمعة فإنَّه في العادة يَحضُر قبل إقامة الصلاة فلا تُقام حتَّى يَستَريح ممَّا يَلحَقه من الانبهار وغيره، وكأنَّه استَشعَر هذا الفَرق فأخَذَ يستدِلّ على أنَّ كلّ ما آلَ إلى إذهاب الوَقَار مُنِعَ منه، فاشتركَتِ الجمعة مع غيرها في ذلك، والله أعلم.

## ١٨- بابٌ لا يفرِّق بين اثنين يوم الجمعة

**٩١٠- حدَّثنا عبدانُ، قال: أخبرنا عبدُ الله، قال: أخبرنا ابنُ أبي ذِئْبٍ، عن سعيدٍ المقبُريِّ، عن أبيه، عن ابنِ وَدِيعةَ، عن سَلْمانَ الفارسِيِّ قال: قال رسولُ الله ﷺ: «مَنِ اغتَسَلَ يومَ الجمعةِ وتَطَهَّرَ بما استَطاعَ من طُهْرٍ، ثمَّ ادَّهَنَ أو مَسَّ من طِيبٍ، ثمَّ راحَ فلم يُفرِّقْ بينَ اثنَينِ، فصَلَّى ما كُتِبَ له، ثمَّ إذا خرج الإمامُ أنْصَتَ، غُفِرَ له ما بينه وبينَ الجمعةِ الأُخرَى».**

قوله: «باب لا يُفرِّق» أي: الدّاخل «بين اثنين» كذا تَرجَمَ ولم يُثبِت[1] الحكم، وقد نقل الكراهة عن الجمهور ابن المنذِر واختارَ التحريم، وبه جَزَمَ النَّوَويّ في «زَوائد الرَّوضة» والأكثر على أنَّها كراهة تنزيه، ونَقَلَه الشَّيخ أبو حامد عن النَّص[2]، والمشهور عند الشافعيَّة الكراهة كما جَزَمَ به الرَّافعي، والأحاديث الواردة في الزَّجر عن التَّخطّي مُخرَّجة في «المسنَد» والسُّنَن، وفي غالبها ضعف[3]، وأقوى ما وَرَدَ فيه ما أخرجه أبو داود (١١١٨) والنَّسائيُّ (١٣٩٩)[4] من طريق أبي الزّاهريَّة قال: كنَّا مع عبد الله بن بُسر، صاحب

---

(١) في (أ): يَبُتّ، وكلاهما بمعنىً.

(٢) يعنى عن نصِّ الإمام الشافعي، ونصُّه في «الأم» ١/ ٢٢٨: وأكره تخطِّي رقاب الناس يوم الجمعة قبل دخول الإمام وبعده لما فيه من الأذى لهم وسوء الأدب.

(٣) منها ما أخرجه أحمد (١١٧٦٨)، وأبو داود (٣٤٣)، من حديث أبي سعيد الخدري وأبي هريرة، وأحمد (١٥٤٤٧) من حديث الأرقم بن أبي الأرقم، وأحمد (١٥٦٠٩)، والترمذي (٥١٣)، وابن ماجه (١١١٦) من حديث معاذ بن أنس الجهني، وأحمد (٢١٧٢٩) من حديث أبي الدرداء، وابن ماجه (١١١٥) من حديث جابر بن عبد الله. وكلها ضعيفة عدا حديث أبي سعيد وأبي هريرة فحسنانِ.

(٤) وهو أيضاً في «مسند أحمد» (١٧٦٧٤).

النبيّ ﷺ، فذكر أنَّ رجلاً جاءَ يَتَخَطَّى والنبيّ ﷺ يَخطُب فقال: «اجلِس فقد آذَيت»، ولأبي داود (٣٤٧) من طريق عَمْرو بن شعيب عن أبيه عن جَدّه رفعه: «ومَن تَخَطَّى رِقاب الناس كانت له ظُهراً».

وقَيَّدَ مالك والأوزاعيُّ الكراهة بما إذا كان الخطيب على المِنبَر.

قال الزَّين بن المنيِّر: التَّفرِقة بين اثنين يتناول القعود بينهما وإخراج أحدهما والقعود مكانه، وقد يُطلَق على مُجَرَّد التَّخَطّي، وفي التَّخَطّي زيادةُ رفع رِجلَيه على رؤوسهما أو أكتافهما، ورُبَّما عَلِقَ بثيابهما شيء ممَّا برِجلَيه.

وقد استُثني من كراهة التَّخَطّي ما إذا كان في الصُّفوف الأُوَل فُرجةٌ فأراد الدّاخل سَدّها، فيُغتَفَر له لتقصيرِهم.

أورَدَ فيه حديث سلمان، وقد تقدَّم الكلام عليه مُستَوفًى في «باب الدُّهن للجمعة» (٨٨٣).

٣٩٣/٢

## ١٩- بابٌ لا يُقيم الرجلُ أخاه يوم الجمعة ويقعد في مكانه

**٩١١- حدَّثنا محمَّدٌ، قال: أخبرنا مَخلَدُ بنُ يزيدَ، قال: أخبرنا ابنُ جُرَيجٍ، قال: سمعتُ نافعاً يقول: سمعتُ ابنَ عمرَ رضي الله عنهما يقول: نهى النبيُّ ﷺ أنْ يُقِيمَ الرجلُ أخاه من مَقْعَدِه ويَجلِسَ فيه.**

**قلتُ لنافعٍ: الجمعةَ؟ قال: الجمعةَ وغَيْرَها.**

[طرفاه في: ٦٢٦٩، ٦٢٧٠]

قوله: «**باب لا يُقيم الرجل أخاه يوم الجمعة ويَقعُد مكانه**» هذه الترجمة المقيَّدة بيومِ الجمعة وَرَدَ فيها حديث صحيح لكنَّه ليس على شرط البخاري، أخرجه مسلم (٢١٧٨) من طريق أبي الزُّبَير عن جابر بلفظ: «لا يُقيمَنَّ أحدكم أخاه يوم الجمعة ثمَّ يخالف إلى مَقعَده فيَقعُدَ فيه، ولكن يقول: تَفَسَّحوا». ويُؤخَذ منه أنَّ الذي يَتَخَطَّى بعد الاستئذان

خارجٌ عن حكم الكراهة.

وقولُه في الحديث: «لا يُقيمَنّ الرجل أخاه» لا مفهوم له، بل ذُكِرَ لـمَزِيدِ التَّنفير عن ذلك لقُبحِه، لأنَّه إن فعَلَه من جهة الكِبر كان قبيحاً، وإن فعَلَه من جهة الأثَرة كان أقبَح، وكأنَّ البخاري اغتَنَى عنه بعموم حديث ابن عمر المذكور في الباب، وبالعموم المذكور احتَجَّ نافع حين سألَه ابن جُرَيج عن الجمعة، وسيأتي الكلام عليه مُستَوفًى في كتاب الاستئذان (٦٢٧٠) إن شاء الله تعالى. وقد تقدَّم بيان دخول هذه الصورة في التَّفرِقة التي قبلها. وشيخ البخاري فيه هو محمد بن سَلَام كما وقع منسوباً في روايةأبي ذرٍّ.

## ٢٠- باب الأذان يوم الجمعة

**٩١٢- حدَّثنا آدمُ، قال: حدَّثنا ابنُ أبي ذِئْبٍ، عن الزُّهْريِّ، عن السّائبِ بنِ يزيدَ قال: كان النِّداءُ يومَ الجمعةِ أوَّلُه إذا جَلَسَ الإمامُ على المِنْبَرِ على عَهْدِ النبيِّ ﷺ وأبي بكرٍ وعمرَ رضي الله عنهما، فلمَّا كان عثمانُ ﷺ وكَثُرَ النَّاسُ زاد النِّداءَ الثالثَ على الزَّوْراء.**

**قال أبو عبد الله: الزَّوراءُ مَوضعٌ بالسوق بالمدينة.**

[أطرافه في: ٩١٣، ٩١٥، ٩١٦]

**قوله: «باب الأذان يوم الجمعة»** أي: مَتَى يُشرَع.

**قوله: «عن السّائب بن يزيد»** في رواية عُقيل عن ابن شهاب: أنَّ السائب بن يزيد أخبره، وفي رواية يونس عن الزُّهريِّ: سمعت السائب، وسيأتيان بعد هذا (٩١٥ و٩١٦).

**قوله: «كان النِّداء يوم الجمعة»** في رواية أبي عامر عن ابن أبي ذئب عند ابن خُزَيمة (١٧٧٣): كان ابتداء[1] النِّداء الذي ذكره الله في القرآن يوم الجمعة، وله (١٧٧٤)[2] في رواية وكيع عن ابن أبي ذئب: كان الأذان على عهد رسول الله ﷺ وأبي بكر وعمر أذانَينِ يوم الجمعة. قال ابن خُزَيمة: قوله: «أذانين» يريد الأذان والإقامة؛ يعني تغليباً، أو

---

(١) كلمة «ابتداء» ليست في «صحيح ابن خزيمة» لا في المخطوط ولا في المطبوع.

(٢) وهو عند أحمد أيضاً (١٥٧٢٨) عن وكيع.

لاشتراكهما في الإعلام كما تقدَّم في أبواب الأذان.

قوله: «**إذا جَلَسَ الإمام على المِنْبَر**» في رواية أبي عامر المذكورة: إذا خرج الإمام وإذا أُقيمَت الصلاة، وكذا للبيهقيِّ (٣/ ١٩٢) من طريق ابن أبي فُدَيك عن ابن أبي ذئب، وكذا في رواية الماجِشُون الآتية (٩١٣) عن الزُّهريِّ، ولفظه: وكان التأذين يوم الجمعة حين يجلس الإمام، يعني: على المِنبَر، وأخرجه الإسماعيليّ من وجه آخر عن الماجِشُون بدون قولِه: يعني./ وللنَّسائيِّ (١٣٩٤) من رواية سليمان التَّيميِّ عن الزُّهريِّ: كان بلال يؤذِّن إذا جَلَسَ النبيّ ﷺ على المِنبَر. فإذا نزل أقام، وقد تقدَّم نحوه في مُرسَل مكحول قريباً[١]. ٣٩٤/٢

قال المهلَّب: الحكمة في جعل الأذان في هذا المحلّ ليَعرِف الناس بجلوسِ الإمام على المِنبَر فيُنصِتون له إذا خَطَب. كذا قال، وفيه نظرٌ، فإنَّ في سياق ابن إسحاق عند الطَّبرانيِّ وغيره عن الزُّهريِّ في هذا الحديث: أنَّ بلالاً كان يؤذِّن على باب المسجد.[٢] فالظاهر أنَّه كان لمُطلَق الإعلام لا لخصوصِ الإنصات، نَعَم لمَّا زِيدَ الأذانُ الأوَّل كان للإعلام، وكان الذي بين يَدَي الخطيب للإنصات.

قوله: «**فلمَّا كان عثمان**» أي: خليفة.

قوله: «**وكَثُرَ النَّاس**» أي: بالمدينة، وصَرَّحَ به في رواية الماجِشُون، وظاهره أنَّ عثمان أمر بذلك في ابتداء خلافَته، لكن في رواية أبي ضَمْرة عن يونس عند أبي نُعيمٍ في «المستخرَج» أنَّ ذلك كان بعد مُضيّ مُدَّة من خلافَته[٣].

قوله: «**زاد النِّداء الثالث**» في رواية وكيع عن ابن أبي ذئب: فأمر عثمان بالأذان الأوَّل، ونحوه للشافعيِّ[٤] من هذا الوجه، ولا مُنافاة بينهما لأنَّه باعتبار كَوْنه مزيداً يُسمَّى ثالثاً،

---

(١) عند الكلام على الباب رقم (١٧).

(٢) أخرجه أبو داود (١٠٨٨)، والطبراني (٦٦٤٢)، لكن لم يرد اسمُ بلال عند أبي داود.

(٣) وورد ذلك أيضاً في روايةٍ لابن إسحاق عند عمر بن شبَّة في «تاريخ المدينة» ٣/ ٩٥٩.

(٤) روى ذلك الشافعيُّ في القديم فقال: أخبرنا بعض أصحابنا، عن ابن أبي ذئب، عن الزهري، عن السائب ابن يزيد... وقال في آخره: ثم أحدث عثمان الأذان الأول على الزوراء. نقل ذلك عنه البيهقي في =

وباعتبار كَوْنه جُعِلَ مُقدَّماً على الأذان والإقامة يُسمَّى أوَّلاً، ولفظ رواية عُقيل الآتية بعد بابينِ: أنَّ التأذين بالثاني أمر به عثمان. وتسميتُه ثانياً أيضاً مُتَوَجِّه بالنَّظرِ إلى الأذان الحقيقي لا الإقامة.

**قوله: «على الزَّوْراء»** بفتح الزّاي وسكون الواو وبعدها راء ممدودة.

**وقوله: «قال أبو عبد الله»** هو المصنِّف، وهذا في رواية أبي ذرٍّ وحده، وما فسَّرَ به الزَّوراءَ هو المعتَمَد، وجَزَمَ ابن بَطَّال بأنَّه حَجَرٌ كبير عند باب المسجد، وفيه نظر لما في رواية ابن إسحاق عن الزُّهريِّ عند ابن خُزَيمة (١٨٣٧) وابن ماجَهْ (١١٣٥) بلفظ: زاد النِّداء الثالث على دار في السّوق يقال لها: الزَّوراء، وفي روايته عند الطَّبرانيِّ (٦٦٤٢): فأمر بالنِّداء الأوَّل على دار له يقال لها: الزَّوراء[1]، فكان يُؤذَّن له عليها، فإذا جَلَسَ على المِنبَر أذَّنَ مؤذِّنه الأوَّل، فإذا نزل أقامَ الصلاة، وفي رواية له (٦٦٤٣) من هذا الوجه: فأذَّنَ بالزَّوراء قبل خروجه ليعلم الناس أنَّ الجمعة قد حَضَرَت، ونحوه في مُرسَل مكحول المتقدِّم[2].

وفي «صحيح مسلم» (٦/١٢٧٩) من حديث أنس: أنَّ نبيَّ الله ﷺ وأصحابه كانوا بالزَّوراء، والزَّوراء بالمدينة عند السُّوق... الحديث. زاد أبو عامر عن ابن أبي ذئب[3]: فثَبَتَ ذلك حتَّى الساعة، وسيأتي نحوه قريباً (٩١٦) من رواية يونس بلفظ: فثَبَتَ الأمر كذلك. والذي يظهر أنَّ الناس أخَذُوا بفعل عثمان في جميع البِلاد إذ ذاكَ لكَونِه خليفةً مُطاعَ الأمر.

---

= «معرفة السنن والآثار» (٦٣٨٨). وقد جاء في «الأم» ـ وهو مذهب الشافعي الجديد ـ ١/ ٢٢٤ ما نصه: أخبرني الثقة عن الزهري، عن السائب بن يزيد،... وقال في آخره: فلما كانت خلافة عثمان وكثر الناس أمر عثمان بأذانٍ ثانٍ فأُذِّن به، فثبت الأمر على ذلك.

(١) أخرج ابن أبي شيبة ٨/ ٤٤٠ بإسناد صحيح عن عبد الرحمن بن سعد قال: رأيت عثمان بن عفان وهو يبني الزوراء على بغلة شهباء، مصفِّراً لحيته.

(٢) عند الكلام على الباب رقم (١٧).

(٣) عند ابن خزيمة في «صحيحه» (١٧٧٤).

لكن ذكر الفاكهانيّ أنَّ أوَّل مَن أحدَثَ الأذان الأوَّل بمكَّة الحجّاج[١] وبالبصرة زياد، وبَلَغَني أنَّ أهل المغرب الأدنَى الآن لا تأذين عندهم سوى مرَّة، وروى ابن أبي شَيْبة (٢/ ١٤٠) من طريق ابن عمر قال: الأذان الأوَّل يوم الجمعة بدعة. فيحتمل أن يكون قال ذلك على سبيل الإنكار، ويحتمل أنَّه يريد أنَّه لم يكن في زَمَن النبيّ ﷺ، وكُلّ ما لم يكن في زَمَنه يُسمَّى بدعة، لكنَّ منها ما يكون حسناً ومنها ما يكون بخلاف ذلك.

وتَبيَّنَ بما مضى أنَّ عثمان أحدَثَه لإعلام الناس بدخول وقت الصلاة قياساً على بقيَّة الصَّلَوات فألحَقَ الجمعة بها، وأبقَى خصوصيَّتها بالأذان بين يَدَي الخطيب، وفيه استنباط معنًى من الأصل لا يُبطِله.

وأمَّا ما أحدَثَ الناس قبل وقت الجمعة من الدُّعاء إليها بالذِّكرِ والصلاة على النبيّ ﷺ، فهو في بعض البِلاد دون بعض، واتِّباع السَّلَف الصالح أَولى.

٣٩٥/٢ **تنبيهان:**

**الأوَّل:** وَرَدَ ما يخالف هذا الخبر أنَّ عمر الذي زاد الأذان، ففي «تفسير جُوَيبِرٍ عن الضَّحّاك» من زيادة الراوي[٢]: عن بُرْد بن سِنان عن مكحول عن معاذ: أنَّ عمر أمر مؤذِّنَينِ أن يؤذِّنا للناس الجمعة خارجاً من المسجد حتَّى يسمع الناس، وأمر أن يُؤذَّن بين يديه كما كان في عهد النبيّ ﷺ وأبي بكر، ثمَّ قال عمر: نحنُ ابتَدَعناه لكثرة المسلمين. انتهى، وهذا منقطع بين مكحول ومعاذ، ولا يَثبُت لأنَّ معاذاً كان خرج من المدينة إلى

---

(١) أخرج عبد الرزاق (٥٣٣٩)، والفاكهي في «أخبار مكة» (٢٠٤١) من طريق ابن جريج: أخبرنا عطاء، قال: إنما كان الأذان يوم الجمعة فيما مضى واحداً قط، ثم الإقامة...، فأما الأذان الذي يؤذن به الآن قبل خروج الإمام وجلوسه على المنبر فهو باطل، وأول من أحدثه الحجاج بن يوسف. ولم يذكر الفاكهي في روايته قوله: فهو باطل.

(٢) يعني من زوائد راوي «تفسير جويبر عن الضحاك»، لأن الضحّاك ـ وهو ابن مزاحم الهلالي ـ روايته عن الصحابة والتابعين مباشرة، ولم يَروِ عن بُرد بن سنان. وراوي «التفسير» هو إسماعيل بن أبي زياد مسلم السَّكُوني مولاهم، وهو يروي عن بُرد بن سنان، وهو متروك يضع الحديث كما قال الدارقطني، فكان حريّاً بالحافظ رحمه الله أن يُعلّ الرواية به أيضاً.

الشام في أوَّل ما غَزَوا الشام واستَمَرَّ إلى أن ماتَ بالشام في طاعون عَمَواس. وقد تَوارَدَت الروايات أنَّ عثمان هو الذي زاده فهو المعتَمَد. ثمَّ وجَدت لهذا الأثر ما يقوِّيه، فقد أخرج عبد الرزاق (٥٣٤٠) عن ابن جُرَيج قال: قال سليمان بن موسى: أوَّل مَن زاد الأذان بالمدينة عثمان، فقال عطاء: كَلَّا، إنَّما كان يدعو الناسَ دعاء، ولا يؤذِّن غيرَ أذان واحد. انتهى، وعطاء لم يُدرِك عثمان، فرواية مَن أثبَتَ ذلك عنه مُقدَّمة على إنكاره.

ويُمكِن الجمع بأنَّ الذي ذكره عطاء هو الذي كان في زَمَن عمر واستَمَرَّ على عهد عثمان، ثمَّ رأى أن يجعله أذاناً، وأن يكون على مكان عالٍ، ففَعَلَ ذلك فنُسِبَ إليه لكَونِه بألفاظِ الأذان، وتركَ ما كان فعَلَه عمر لكَونِه مُجرَّد إعلام.

**الثاني**: تَوارَدَت الشُّرّاح على أنَّ معنى قولِه: «الأذان الثالث» أنَّ الأوَّلَينِ الأذان والإقامة لكن نقل الدَّاوديّ أنَّ الأذان أوَّلاً كان في سُفْل المسجد، فلمَّا كان عثمانُ جَعَلَ مَن يؤذِّن على الزَّوراء، فلمَّا كان هشام ـ يعني ابن عبد الملك ـ جَعَلَ مَن يؤذِّن بين يديه فصاروا ثلاثة، فسُمّيَ فعلُ عثمان ثالثاً لذلك. انتهى، وهذا الذي ذكره يُغني ذِكْره عن تكلُّف رَدّه، فليس له فيما قاله سَلَف، ثمَّ هو خلاف الظاهر، فتسمية ما أمر به عثمان ثالثاً يستدعي سَبق اثنين قبله، وهشام إنَّما كان بعد عثمان بثمانينَ سنة[1].

واستَدلَّ البخاري (٩١٥) بهذا الحديث أيضاً على الجلوس على المِنبَر قبل الخطبة خلافاً لبعض الحنفيَّة، واختلف مَن أثبَتَه هل هو للأذان أو لراحة الخطيب؟ فعلى الأوَّل لا يُسَنّ في العيد إذ لا أذان هناك.

واستُدلَّ به أيضاً على أنَّ التأذين قُبيل الخطبة (٩١٦)، وعلى ترك تأذين اثنين معاً (٩١٣)، وعلى أنَّ الخطبة يوم الجمعة سابقة على الصلاة، ووجهه أنَّ الأذان لا يكون إلَّا

---

(١) كذا قال الحافظ: بثمانين سنة، وإنما استخُلِفَ هشامٌ في سنة خمس ومئة، فيما قاله الذهبي في «سير أعلام النبلاء» ٩/ ٤٢٧، وعليه فيكون بينه وبين عثمان سبعون سنة، لأن عثمان ﷺ قتل سنة خمس وثلاثين كما هو معلوم.

قبل الصلاة، وإذا كان يقع حين يجلس الإمام على المِنبَر دلَّ على سَبق الخطبة على الصلاة.

## ٢١- باب المؤذن الواحد يوم الجمعة

**٩١٣- حدَّثنا أبو نُعيمٍ، قال: حدَّثنا عبدُ العزيزِ بنُ أبي سَلَمة الماجِشُون، عن الزُّهْريِّ، عن السّائبِ بنِ يزيدَ: أنَّ الذي زاد التأذِينَ الثالثَ يومَ الجمعةِ عثمانُ بنُ عفَّانَ ﷺ حينَ كَثُرَ أهلُ المدينةِ، ولم يكنْ للنَّبيِّ ﷺ مؤذِّنٌ غيرُ واحدٍ، وكان التأذِينُ يومَ الجمعةِ حينَ يَجلِسُ الإمامُ، يعني: على المِنْبَرِ.**

قوله: «**باب المؤذِّن الواحد يوم الجمعة**» أورَدَ فيه حديث السائب بن يزيد المذكور في الباب قبله، وزاد فيه: ولم يكن للنبيِّ ﷺ مؤذِّن غيرُ واحد، ومثله للنَّسائيِّ (١٣٩٣) وأبي داود (١٠٩٠) من رواية صالح بن كَيْسان، ولأبي داود (١٠٨٩) وابن خُزَيمة (١٨٣٧) من رواية ابن إسحاق كلاهما عن الزُّهريِّ[١]، وفي مُرسَل مكحول المتقدِّم نحوه[٢]، وهو ظاهر في إرادة نفي تأذين اثنين معاً، والمراد أنَّ الذي كان يؤذِّن هو الذي كان يُقيم.

قال الإسماعيليّ: لعلَّ قوله: «مؤذِّن» يريد به التأذين، فعَبَّرَ عنه بلفظ «المؤذِّن» لدلالتِه عليه. انتهى، وما أدري ما الحاملُ له على هذا التأويل؟ فإنَّ المؤذِّن الرَّاتب هو بلال، وأمَّا أبو محذورة وسعدُ القَرَظ، فكان كلٌّ منهما بمسجدِه الذي رُتِّبَ فيه، وأمَّا ابن أمّ مكتوم فلم يَرِد أنَّه كان يؤذِّن إلَّا في الصبح كما تقدَّم في الأذان (٦١٧)، فلعلَّ الإسماعيليّ استَشعَرَ إيراد أحد هؤلاء فقال ما قال. ٣٩٦/٢

ويُمكِن أن يكون المراد بقوله: «مؤذِّن واحد» أي:/ في الجمعة، فلا تَرِد الصبح مثلاً، وعُرِفَ بهذا الردُّ على ما ذكره ابن حبيب أنَّه ﷺ كان إذا رقيَ المِنبَر وجَلَسَ أذَّنَ المؤذِّنون، وكانوا ثلاثة واحداً بعد واحد، فإذا فَرَغَ الثالث قامَ فخَطَب، فإنَّه دعوى تحتاج لدليل، ولم يَرِد ذلك صريحاً من طريق متصلة يَثبُت مثلها، ثمَّ وجدتُه في «مختصر البُوَيطيّ»

---

(١) رواية ابن إسحاق أخرجها أيضاً أحمد (١٥٧١٦) وصرح عنده بالتحديث، وابن ماجه (١١٣٥).

(٢) تقدم عند الكلام على الباب رقم (١٧).

عن الشافعيّ.

## ٢٢- بابٌ يُجيب الإمامُ على المنبر إذا سمع النداء

**٩١٤- حدَّثنا ابنُ مُقاتِلٍ، قال: أخبرنا عبدُ الله، قال: أخبرنا أبو بَكْرِ بنُ عثمانَ بنِ سَهْلِ ابنِ حُنَيْفٍ، عن أبي أُمامةَ بنِ سَهْلِ بنِ حُنَيْفٍ، قال: سمعتُ معاويةَ بنَ أبي سفيان، وهو جالسٌ على المِنْبَرِ أذَّنَ المؤذِّنُ فقال: الله أكبرُ الله أكبرُ، فقال معاويةُ: الله أكبرُ الله أكبرُ، فقال: أشهَدُ أنْ لا إلهَ إلا الله، فقال معاويةُ: وأنا، فقال: أشهَدُ أنَّ محمَّداً رسولُ الله، فقال معاويةُ: وأنا، فلمَّا أنْ قَضَى التأذِينَ قال: يا أيُّها النَّاسُ إنِّي سمعتُ رسولَ الله ﷺ على هذا المجْلِسِ حينَ أذَّنَ المؤذِّنُ يقول ما سمعتُم منّي من مقالتِي.**

قوله: «باب يجيب الإمام على المِنْبَر إذا سَمِعَ النِّداء» في رواية كَرِيمة: يؤذِّن، بدل: يجيب، فكأنَّه سمَّاه أذاناً لكَونِه بلفظِه.

قوله: «عن أبي أُمامةَ» في رواية الإسماعيليّ من طريق حِبّان وعبْدان عن عبد الله ـ وهو ابن المبارَك ـ: سمعت أبا أُمامة.

قوله: «وأنا» أي: أشهَد، أو أنا أقول مثله.

قوله: «فلمَّا أنْ قَضَى» أي: فرَغَ و«أن» زائدة، وسَقَطَت في رواية الأَصِيلي، وللكُشْمِيهنيِّ: فلمَّا أن انقَضَى، أي: انتهى.

وفي هذا الحديث من الفوائد تَعلُّم العِلم وتعليمه من الإمام، وهو على المِنبَر، وأنَّ الخطيب يجيب المؤذِّن وهو على المِنبَر، وأنَّ قول المجيب: وأنا كذلك ونحوه، يكفي في إجابة المؤذِّن.

وفيه إباحة الكلام قبل الشُّروع في الخطبة، وأنَّ التكبير في أوَّل الأذان غير مُرَبَّع[1]، وفيهما نظرٌ، وفيه الجلوس قبل الخطبة، وبقيَّة مباحثه تقدَّمت في أبواب الأذان (٦١٢).

---

(١) في (س): مُرَجَّع، والترجيع هو التكرير، فيكون قال التكبيرَ أربع مرات، فهو تربيع التكبير، فالمعنى واحد.

## ٢٣- باب الجلوس على المنبر عند التأذين

٩١٥- حدَّثنا يحيى بنُ بُكَير، قال: حدَّثنا الليثُ، عن عُقَيلٍ، عن ابنِ شِهابٍ، أنَّ السّائبَ ابنَ يزيدَ أخبَره: أنَّ التأذِينَ الثانيَ يومَ الجمعةِ أمَرَ به عثمانُ حينَ كَثُرَ أهلُ المسجدِ، وكان التأذِينُ يومَ الجمعةِ حينَ يَجلِسُ الإمامُ.

قوله: «باب الجلوس على المِنْبَر عند التأذين» تقدَّمت مباحث حديث السائب قريباً (٩١٢)، ومُناسَبته للذي قبله ظاهرة جدّاً.

وأشارَ الزَّين بن المنيِّر إلى أنَّ مُناسَبة هذه الترجمة الإشارةُ إلى خلاف مَن قال: الجلوس على المِنبَر عند التأذين غير مشروع وهو عن بعض الكوفيّين، وقال مالك والشافعيّ والجمهور: هو سُنَّة. قال الزَّين: والحكْمة فيه سكون اللَّغَطِ، والتَّهيُّؤ للإنصات، والاستنصات لسماع الخطبة، وإحضار الذِّهن للذِّكر.

٣٩٧/٢

## ٢٤- باب التأذين عند الخطبة

٩١٦- حدَّثنا محمَّدُ بنُ مُقاتلٍ، قال: أخبرنا عبدُ الله، قال: أخبرنا يونسُ، عن الزُّهْريِّ، قال: سمعتُ السّائبَ بنَ يزيدَ يقول: إنَّ الأذانَ يومَ الجمعةِ كان أوَّلُه حينَ يَجلِسُ الإمامُ يومَ الجمعةِ على المِنبَرِ في عَهْدِ رسول الله ﷺ، وأبي بكرٍ وعمرَ رضي الله عنهما، فلمَّا كان في خِلافةِ عثمانَ ﷺ وكَثُرُوا أمَرَ عثمانُ يومَ الجمعةِ بالأذان الثالثِ، فأُذِّنَ به على الزَّوْراءِ، فثَبَتَ الأمْرُ على ذلكَ.

قوله: «باب التأذين عند الخطبة» أي: عند إرادتها، أورَدَ فيه حديث السائب أيضاً، وقد تقدَّم ما فيه (٩١٢). وعبد الله: هو ابن المبارَك، ويونس: هو ابن يزيد.

## ٢٥- باب الخطبة على المنبر

وقال أنسٌ ﷺ: خَطَبَ النبيُّ ﷺ على المِنْبرِ.

٩١٧- حدَّثنا قُتَيبةُ بنُ سعيدٍ، قال: حدَّثنا يَعْقُوبُ بنُ عبدِ الرحمن بنِ محمَّدِ بنِ عبدِ الله بنِ عبدِ القاريُّ القُرَشِيُّ الإسكَنْدَرانيُّ، قال: حدَّثنا أبو حازمِ بنُ دِينارٍ: أنَّ رجالاً أتَوْا سَهْلَ بنَ

سعدٍ السّاعديَّ وقَدِ امترَوْا في المِنْبرِ مِمَّ عُودُه، فسَألُوه عن ذلك، فقال: والله إنِّي لأعرِفُ ممَّا هو، ولقد رأيتُه أوَّلَ يومٍ وُضِعَ، وأوَّلَ يومٍ جَلَسَ عليه رسولُ الله ﷺ، أرسَلَ رسولُ الله ﷺ إلى فلانةَ ـ امرأةٍ من الأنصارِ، قد سمَّاها سَهْلٌ ـ: «مُري غلامَكِ النَّجّارَ أنْ يعملَ لي أعواداً أجلِسُ عليهنَّ إذا كَلَّمْتُ النَّاسَ» فأمَرَتْه فعَمِلَها من طَرْفاءِ الغابةِ، ثمَّ جاءَ بها فأرسَلتْ إلى رسول الله ﷺ، فأمَرَ بها فوُضِعَتْ هاهنا، ثمَّ رأيتُ رسولَ الله ﷺ صَلَّى عليها، وكَبَّر وهو عليها، ثمَّ رَكَعَ وهو عليها، ثمَّ نزل القَهْقَرَى فسَجَدَ في أصل المِنْبرِ، ثمَّ عاد، فلمَّا فرَغَ أقبَلَ على النَّاس، فقال: «أيُّها النَّاسُ إنَّما صَنَعْتُ هذا لتأتَمُّوا ولِتَعَلَّمُوا صلاتي».

قوله: «باب الخطبة على المِنْبَر» أي: مشروعيَّتها، ولم يُقيِّدها بالجمعة ليتناولها ويتناول غيرها.

قوله: «وقال أنس: خَطَبَ النبيّ ﷺ على المِنبَر» هذا طرف من حديث أورَدَه المصنِّف في الاعتصام (٧٢٩٤) وفي الفِتَن (٧٠٨٩) مُطوَّلاً، وفيه قصَّة عبد الله بن حُذافة، ومن حديثه أيضاً في الاستسقاء (١٠٣٣) في قصَّة الذي قال: هَلكَ المال، وسيأتي إن شاء الله تعالى ثَمَّ.

قوله: «أنَّ رجالاً أتَوْا سَهْل بن سعد» لم أقِفْ على أسمائهم.

قوله: «امْتَرَوْا» من المماراة: وهي المجادَلة، وقال الكِرْمانيُّ: من الامتراء: وهو الشَّك، ٣٩٨/٢ ويؤيِّد الأوَّل قولُه في رواية عبد العزيز بن أبي حازم عن أبيه عند مسلم (٥٤٤/ ٤٤): أن نَفَراً[1] تَماروا فإنَّ معناه تَجادلوا، قال الرَّاغِب: الامتراء والمماراة: المجادَلة، ومنه: ﴿فَلَا تُمَارِ فِيهِمْ إِلَّا مِرَآءً ظَٰهِرًا﴾ [الكهف:٢٢]، وقال أيضاً: المِرْية: التَّردُّد في الشيء، ومنه: ﴿فَلَا تَكُن فِي مِرْيَةٍ مِّن لِّقَآئِهِۦ﴾ [السجدة:٢٣].

قوله: «والله إنِّي لَأعرِف ممَّا هو» فيه القَسَم على الشيء لإرادة تأكيده للسامع، وفي قوله: ولقد رأيته أوَّل يوم وُضِع، وأوَّل يوم جَلَسَ عليه» زيادة على السُّؤال، لكنَّ فائدته إعلامهم بقوَّة معرفَته بما سألوه عنه، وقد تقدَّم في باب «الصلاة على المِنبَر» (٣٧٧): أنَّ سهلاً قال:

---

(١) كلمة «نفراً» سقطت من (س).

ما بَقِيَ أحد أعلم به مِنّي.

**قوله:** «أرْسَلَ...» إلى آخره، هو شرح الجواب.

**قوله:** «**إلى فلانة امْرَأةٍ من الأنصار**» في رواية أبي غَسّان عن أبي حازم: امرأةٍ من المهاجرين، كما سيأتي في الهِبة (٢٥٦٩)، وهو وهم من أبي غَسّان، لإطباق أصحاب أبي حازم على قولِهم: من الأنصار، وكذا قال أيمَن عن جابر كما سيأتي في علامات النُّبوَّة (٣٥٨٤)، وقد تقدَّم الكلام على اسمها في «باب الصلاة على المِنبَر» في أوائل الصلاة (٣٧٧).

**قوله:** «**مُري غلامك النَّجّار**» سمَّاه عبَّاسُ بن سهل عن أبيه فيما أخرجه قاسم بن أصبَغَ وأبو سعد في «شَرَف المصطَفَى»[1] جميعاً من طريق يحيى بن بُكَير، عن ابن لَهِيعة، حدَّثني عُمارة بن غَزِيَّة، عنه ولفظه: كان رسول الله ﷺ يَخطُب إلى خشبة، فلمَّا كَثُرَ الناس قيل له: لو كنت جَعَلتَ مِنبَراً. قال: وكان بالمدينة نَجّار واحد يقال له: ميمون، فذكر الحديث، وأخرجه ابن سعد (١/ ٢٥٠-٢٥١) من رواية سَعْد بن سعيد[2] الأنصاريّ، عن عبَّاسٍ[3] نحو هذا السياق ولكن لم يُسمِّه، وفي الطَّبرانيِّ (٦٠١٨) من طريق أبي عبد الله الغِفاريِّ: سمعت سهل ابن سعد يقول: كنت جالساً مع خالٍ لي من الأنصار، فقال له النبيّ ﷺ: «اخرُج إلى الغابة وأتِني من خشبها فاعمَل لي مِنبَراً...» الحديث. وجاءَ في صانع المِنبَر أقوال أُخرى:

**أحدها:** اسمه إبراهيم، أخرجه الطَّبرانيُّ في «الأوسط» من طريق أبي نَضْرة عن جابر. وفي إسناده العلاء بن مَسلَمة الرَّوّاس، وهو متروك[4].

---

(١) فات الحافظَ رحمه الله أن يخرج الحديث من «مسند الروياني» (١٠٩٠) من طريق عبد الله بن وهب، والطحاوي في «شرح مشكل الآثار» (٤١٩٦) من طريق يحيى بن بكير، كلاهما عن ابن لهيعة. ورواية عبد الله بن وهب عن ابن لهيعة قوية عند أهل العلم. وأبو سعْد هذا: هو عبد الملك بن محمد بن إبراهيم الخَرْكُوشي، مترجم في «سير أعلام النبلاء» ١٧/ ٢٥٦-٢٥٧.

(٢) تحرف في الأصلين و(س) إلى: سعيد بن سعْد.

(٣) في (س): ابن عباس، وهو خطأ.

(٤) هو في الطبراني (٥٢١١) وفيه: العلاء بن مسلمة ـ وتحرف في المطبوع إلى: سلمة ـ الهذلي البصري، وهو مجهول، وقول الحافظ هنا في نسبته: الروّاس، وهمٌ فإن الروّاس راوٍ آخر، وهو متروك.

**ثانيها**: باقُول بمُوحَّدةٍ وقاف مضمومة، رواه عبد الرزاق (٥٢٤٤) بإسنادٍ ضعيف منقطع، ووَصَلَه أبو نُعيمٍ في «المعرفة» (١٢٨٦) لكن قال: باقوم آخره ميم، وإسناده ضعيف أيضاً.

**ثالثها**: صُبَاح، بضمِّ المهمَلة بعدها مُوحَّدة خفيفة وآخره مُهمَلة أيضاً، ذكره ابن بَشكُوَال[1] بإسنادٍ شديد الانقطاع.

**رابعها**: قَبيصة أو قصبية[2] المخزوميّ مولاهم، ذكره عمر بن شَبَّة في «الصحابة» بإسنادٍ مُرسَل.

**خامسها**: كِلاب مولى العبَّاسِ كما سيأتي.

**سادسها**: تميم الدَّاريّ، رواه أبو داود (١٠٨١) مختصراً والحسن بن سفيان والبيهقيُّ (٣/ ١٩٥) من طريق أبي عاصم عن عبد العزيز بن أبي رَوّادٍ عن نافع عن ابن عمر: أنَّ تميماً الدَّاريّ قال لرسول الله ﷺ لمَّا كَثُرَ لحمُه: ألا نَتَّخِذ لك مِنبراً يَحمِل عظامك؟ قال: بلى، فاتَّخَذَ له مِنبَراً، الحديث. وإسناده جيِّد، وسيأتي ذِكْره في علامات النُّبوَّة، فإنَّ البخاري أشارَ إليه ثَمَّ (٣٥٨٣)، وروى ابن سعد في «الطبقات» (١/ ٢٤٨) من حديث أبي هريرة: أنَّ النبيَّ ﷺ كان يَخطُب وهو مُستَنِد إلى جِذْع فقال: «إنَّ القيام قد شَقَّ عليَّ» فقال له تميم الدّاريّ: ألا أعمَل لك مِنبَراً كما رأيت يُصنَع بالشام؟ فشاوَرَ النبيُّ ﷺ المسلمين في ذلك فرَأوا أن يَتَّخِذه، فقال العبَّاس بن عبد المطَّلِب: إنَّ لي غلاماً يقال له: كِلاب، أعمَلُ الناسِ، فقال: «مُرْهُ أن يعمل» الحديث. رجاله ثقات إلَّا الواقديّ.

**سابعها**: ميناء، ذكره ابن بَشكُوَال عن الزُّبَير بن بَكّار: حدَّثني إسماعيل ـ هو ابن أبي أوَيس ـ عن أبيه قال: عَمِلَ المِنبَر غلام لامرأةٍ من الأنصار من بني سَلِمة ـ أو بني ساعدة أو امرأة لرجلٍ منهم ـ يقال له: ميناء. انتهى، وهذا يحتمل أن يعود الضَّمير فيه على

---

(١) في «غوامض الأسماء المبهمة» (١٠٢).

(٢) كذا كُتبت في (أ)، موافقاً لما قاله الحافظ في «الإصابة» ٥/ ٤١٣، وتحرف في (ع) و(س) إلى: قبيصة.

الأقرب فيكون ميناء اسم زوج المرأة، وهو بخلاف ما حَكَيناه في «باب الصلاة على المِنبَر والسُّطوح» (٣٧٧) عن ابن التّين أنَّ المِنبَر عَمِلَه غلام سعد بن عُبادة، وجَوَّزْنا أن تكون المرأة زوجَ سعد.

وليس في جميع هذه الروايات التي سُمّيَ فيها النَّجّار شيء قويُّ السَّنَد إلَّا حديث ابن عمر، وليس فيه التصريح بأنَّ الذي اتَّخذَ المِنبَر تميم الدّاري، بل قد تَبيَّنَ من رواية ابن سعد أنَّ تميماً لم يعمله./ وأشبَهُ الأقوال بالصواب قول مَن قال: هو ميمون، لكون الإسناد من طريق سهل بن سعد أيضاً، وأمَّا الأقوال الأُخرى فلا اعتداد بها لوَهَائها، ويَبعُد جدّاً أن يُجمَع بينها بأنَّ النَّجّار كانت له أسماءُ متعدِّدة. ٣٩٩/٢

وأمَّا احتمال كون الجميع اشتركوا في عمله، فيمنع منه قولُه في كثير من الروايات السابقة: لم يكن بالمدينة إلَّا نَجّار واحد. إلَّا إن كان يُحمَل على أنَّ المراد بالواحدِ الماهر في صِناعَته والبقيَّة أعوانه فيُمكِن، والله أعلم.

ووقع عند التِّرمِذيّ (٣٦٢٧) وابن خُزَيمة (١٧٧٧) وصَحَّحاه من طريق عِكرِمة بن عمَّار عن إسحاق بن أبي طَلْحة عن أنس: كان النبيّ ﷺ يقوم يوم الجمعة فيُسنِد ظَهره إلى جِذع منصوب في المسجد يَخطُب، فجاءَ إليه روميّ فقال: ألا أصنَع لك مِنبَراً، الحديث، ولم يُسمِّه، يحتمل أن يكون المراد بالرّوميِّ تميماً الدّاريّ، لأنَّه كان كثير السفر إلى أرض الرّوم[1].

وقد عُرِفَ ممَّا تقدَّم سبب عمل المِنبَر، وجَزَمَ ابن سعد بأنَّ ذلك كان في السَّنة السابعة، وفيه نظرٌ لذِكْر العبَّاس وتميمٍ فيه، وكان قُدوم العبَّاسِ بعد الفتح في آخر سنة ثمان، وقُدوم تميم سنة تِسع. وجَزَمَ ابن النَّجّار بأنَّ عمله كان سنةَ ثمان، وفيه نظر أيضاً لما وَرَدَ في حديث الإفك في «الصحيحين»[2] عن عائشة قالت: فثارَ الحيَّانِ الأوس والخَزرَج حتَّى كادوا أن

---

(١) قلنا: لعله لكونه جاء من أرض الروم، فقد كان نصرانياً مقيماً بين ظهرانَيْهم، لأنه لخميٌّ، وكان بنو لَخْمٍ في الشام، والله أعلم.

(٢) عند البخاري (٤١٤١)، ومسلم (٢٧٧٠).

يَقتَتِلوا، ورسول الله ﷺ على المِنبَر، فنزل فخَفَّضَهم حتَّى سَكَتوا. فإن حُمِلَ على التَّجَوُّز في ذِكْر المِنبَر وإلَّا فهو أصحّ ممَّا مضى.

وحكى بعض أهل السّيَر أنَّه ﷺ كان يَخطُب على مِنبَرٍ من طين قبل أن يَتَّخِذ المِنبَر الذي من خشب، ويُعكِّر عليه أنَّ في الأحاديث الصحيحة أنَّه كان يَستَنِد إلى الجِذع إذا خَطَب.

ولم يَزَلِ المِنبَرُ على حاله ثلاث درجات حتَّى زاده مروان في خلافة معاوية سِتّ درجات من أسفَله، وكان سبب ذلك ما حكاه الزُّبَير بن بَكّار في «أخبار المدينة» بإسناده إلى حميد بن عبد الرحمن بن عَوف قال: بَعَثَ معاوية إلى مروان ـ وهو عامله على المدينة ـ أن يَحمِل إليه المِنبَر، فأمر به فقُلِع، فأظلَمَتِ المدينة، فخرج مروان فخَطَبَ، وقال: إنَّما أمرني أمير المؤمنينَ أن أرفَعه، فدعا نَجّاراً، وكان ثلاثَ درجاتٍ، فزاد فيه الزّيادة التي هي عليها اليوم، ورواه من وجه آخر قال: فكَسَفَت الشمسُ حتَّى رأينا النُّجوم وقال: فزاد فيه سِتّ درجات وقال: إنَّما زِدت فيه حين كَثُرَ الناس. قال ابن النَّجّار وغيره: استَمَرَّ على ذلك إلَّا ما أُصلِحَ منه إلى أن احتَرَقَ مسجد المدينة سنة أربع وخمسينَ وسِتِّ مئةٍ فاحتَرَق، ثمَّ جَدَّدَ المظَفَّر صاحبُ اليَمَن سنة سِتّ وخمسينَ مِنبَراً، ثمَّ أرسَلَ الظاهر بيبَرس بعد عشر سنينَ مِنبَراً فأُزيلَ مِنبَر المظَفَّر، فلم يَزَل ذلك إلى هذا العصر، فأرسَلَ الملِك المؤَيَّد سنة عشرين وثمانِ مئةٍ مِنبَراً جديداً، وكان أرسَلَ في سنة ثماني عشرة مِنبَراً جديداً إلى مكَّة أيضاً، شَكَرَ الله له صالحَ سَعْيه، آمينَ.

**قوله: «فعَمِلَها من طَرْفاء الغابة»** في رواية سفيان عن أبي حازم: من أثْلِ الغابة، كما تقدَّم في أوائل الصلاة (٣٧٧)، ولا مُغايَرة بينهما، فإنَّ الأثْل هو الطَّرْفاء، وقيل: يُشبِه الطَّرْفاء وهو أعظم منه، والغابة بالمعجَمة وتخفيف الموحَّدة: موضع من عَوالي المدينة من جهة الشام، وهي اسم قرية بالبحرين أيضاً، وأصلها كلّ شجر مُلتَفّ.

**قوله: «فأرْسَلت»** أي: المرأةُ تُعلِم بأنَّه فرَغَ.

**قوله: «فأمَرَ بها فوُضِعَت»** أنَّثَ لإرادة الأعواد والدَّرَجات، ففي رواية مسلم (٥٤٤/ ٤٤) من طريق عبد العزيز بن أبي حازم: فعَمِلَ له هذه الدَّرَجات الثَّلاث.

**قوله: «ثمَّ رأيت رسول الله ﷺ صَلَّى عليها»** أي: على الأعواد، وكانت صلاته على الدَّرَجة العُليا من المِنبَر.

**قوله: «وكَبَّرَ وهو عليها ثمَّ رَكَعَ وهو عليها ثمَّ نزل القَهْقَرَى»** لم يَذكُرِ القيام بعد الركوع في هذه الرواية، وكذا لم يَذكُر القراءة بعد التكبيرَ، وقد تَبيَّنَ ذلك في رواية سفيان عن أبي حازم ولفظه: كَبَّرَ فقرأ ورَكَعَ ثمَّ رفع رأسه ثمَّ رجع القَهقَرَى./ والقَهقَرَى بالقصرِ: المشي إلى خلف. والحامل عليه المحافَظة على استقبال القِبْلة، وفي رواية هشام بن سعد عن أبي حازم عند الطَّبرانيِّ (٥٧٥٢): فخَطَبَ الناس عليه، ثمَّ أُقيمَت الصلاة فكَبَّرَ وهو على المِنبَر. فأفادت هذه الرواية تقدُّم الخطبة على الصلاة. ٤٠٠/٢

**قوله: «في أصل المِنْبَر»** أي: على الأرض إلى جَنب الدَّرَجة السُّفلى منه.

**قوله: «ثمَّ عاد»** زاد مسلم من رواية عبد العزيز: حتَّى فرَغَ من آخرِ[1] صلاته.

**قوله: «ولِتَعَلَّمُوا»** بكسر اللَّام وفتح المثنَّاة وتشديد اللَّام، أي: لتَتَعَلَّموا.

وعُرِفَ منه أنَّ الحكْمة في صلاته في أعلى المِنبَر ليراه مَن قد تخفى عليه رُؤيَته إذا صلَّى على الأرض، ويُستَفاد منه أنَّ مَن فعل شيئاً يخالف العادة أن يُبيِّن حِكمته لأصحابه.

وفيه مشروعيَّة الخطبة على المِنبَر لكلِّ خطيب خليفةً كان أو غيره.

وفيه جواز قَصد تعليم المأمومينَ أفعالَ الصلاة بالفعل، وجواز العمل اليسير في الصلاة، وكذا الكثير إن تَفرَّق، وقد تقدَّم البحث فيه، وكذا في جواز ارتفاع الإمام في «باب الصلاة في السُّطوح» (٣٧٧).

وفيه استحباب اتِّخاذ المِنبَر لكَونِه أبلَغَ في مُشاهدة الخطيب والسَّماعِ منه، واستحبابُ

---

(١) لفظة «آخر» سقطت من (س).

الافتتاح بالصلاة في كلّ شيء جديد إمَّا شُكراً وإمَّا تبرُّكاً.

وقال ابن بَطَّال: إن كان الخطيب هو الخليفةَ فسُنَّتُه أن يَخطُب على المِنبَر، وإن كان غيرَه يُخَيَّر بين أن يقوم على المِنبَر أو على الأرض.

وتعقَّبه الزَّين بن المنيِّر بأنَّ هذا خارج عن مقصود الترجمة، ولأنَّه إخبار عن شيء أحدَثَه بعض الخلفاء، فإن كان من الخلفاء الرَّاشِدينَ فهو سُنَّة مُتَّبَعة، وإن كان من غيرهم فهو بالبِدعة أشبَه منه بالسُّنَّة.

قلت: ولعلَّ هذا هو حِكْمة هذه الترجمة، أشارَ بها إلى أنَّ هذا التفصيل غير مُستحَبٍّ، ولعلَّ مراد مَن استَحَبَّه أنَّ الأصل أن لا يرتفع الإمام على المأمومينَ. ولا يَلزَم من مشروعيَّة ذلك للنبيِّ ﷺ ثمَّ لمن وليَ الخلافة أن يُشرَع لمن جاءَ بعدهم، وحُجَّة الجمهور وجود الاشتراك في وعظ السامعينَ وتعليمهم بعضَ أُمور الدِّين، والله الموفِّق.

**٩١٨- حدَّثنا سعيدُ بنُ أبي مريم، قال: حدَّثنا محمَّدُ بنُ جعفرٍ، قال: أخبرني يحيى بنُ سعيدٍ، قال: أخبرني ابنُ أنسٍ، أنَّه سَمِعَ جابرَ بنَ عبدِ الله قال: كان جِذْعٌ يقومُ إليه النبيُّ ﷺ، فلمَّا وُضِعَ له المِنْبرُ سمعنا للجِذْعِ مثلَ أصوات العِشار، حتَّى نزل النبيُّ ﷺ فوَضَعَ يَدَه عليه.**

**وقال سليمانُ، عن يحيى: أخبرني حفصُ بنُ عُبيد الله بنِ أنسٍ: أنَّه سَمِعَ جابر بنَ عبدِ الله**

قوله: «**أخبَرني يحيى بن سعيد**» هو الأنصاري، وابن أنس: هو حفص بن عُبيد الله بن أنس كما سيأتي في الرواية المعلَّقة، ونُسِبَ في هذه إلى جَدّه.

قال أبو مسعود الدِّمَشقيّ في «الأطراف»: إنَّما أبهَمَ البخاري حفصاً لأنَّ محمد بن جعفر بن أبي كثير يقول: عبيد الله بن حفص، فيَقلِبُه. قلت: كذا رواه أبو نُعيمٍ في «المستخرَج» من طريق محمد بن مِسْكين عن ابن أبي مريم شيخ البخاري فيه[1]، ولكن أخرجه الإسماعيليّ من طريق أبي الأحوَص محمد بن الهَيثَم عن ابن أبي مريم فقال: عن

(١) وكذلك رواه الطحاوي في «شرح مشكل الآثار» (٤١٨٠-٤١٨٢) من طرق عن ابن أبي مريم، إلا أنه سمّاه في الموضع الأول: عَبد الله بن حفص، مكبّراً.

حفص بن عبيد الله. على الصواب، وقَلَبَه أيضاً عبد الله بن يعقوب بن إسحاق عن يحيى ابن سعيد، أخرجه الإسماعيليّ من طريقه وقال: الصواب فيه حفص بن عبيد الله[1]. وفي «تاريخ البخاري» (٢/ ٣٦٠): حفص بن عبيد الله بن أنس، وقال بعضهم: عبيد الله بن حفص، ولا يَصِحّ عبيد الله.

قوله: «**أصوات العِشار**» بكسر المهمَلة بعدها مُعجَمة. قال الجَوْهريّ: العِشار جمع عُشراء بالضمِّ ثمَّ الفتح: وهي الناقة الحامل التي مضت لها عَشَرة أشهُر ولا يَزال ذلك اسمَها إلى أن تَلِد.

وقال الخطَّابيُّ: العِشار الحَوامل من الإبل التي قارَبَتِ الوِلادة، ويقال: اللَّواتي أتى على حملهنَّ عشرة أشهُر، يقال: ناقة عُشراء ونُوق عِشار على غير قياس. وسيأتي الكلام على حديث الجِذع في علامات النُّبوَّة (٣٥٨٣-٣٥٨٥) إن شاء الله تعالى.

قوله: «**وقال سليمان عن يحيى: أخبَرني حفص بن عُبيد الله**» أمَّا سليمان: فهو ابن بلال، وأمَّا يحيى: فهو ابن سعيد، وقد وَصَلَه المصنِّف في علامات النُّبوَّة بهذا الإسناد (٣٥٨٥). وزَعَمَ بعضهم أنَّه سليمان بن كثير لأنَّه رواه عن يحيى بن سعيد، لكن فيه نظرٌ، لأنَّ سليمان بن كثير قال فيه: عن يحيى عن سعيد بن المسيّب عن جابر، كذلك أخرجه الدّارميُّ عن محمد بن كثير عن أخيه سليمان، فإن كان محفوظاً فليحيى بن سعيد فيه شيخان[2]، والله أعلم.

**٩١٩- حدَّثنا آدمُ بن أبي إياسٍ، قال: حدَّثنا ابنُ أبي ذِئْبٍ، عن الزُّهْريِّ، عن سالمٍ، عن**

---

(١) وكذلك صوّبه الدارقطني في «العلل» ١٣/ ٣٥٩.

(٢) أخرجه الدارمي برقم (٣٣) عن محمد بن كثير، عن سليمان بن كثير، عن الزهري، عن سعيد بن المسيب، عن جابر، وبرقم (٣٤) عن محمد بن كثير، عن سليمان بن كثير، عن يحيى بن سعيد، عن حفص بن عبيد الله. ليس فيه رواية يحيى بن سعيد عن سعيد بن المسيب، لكن أشار أبو حاتم الرازي فيما نقله عنه ابنه في «العلل» (٥٧٣)، وكذلك الدارقطني في «العلل» ١٣/ ٣٥٨ إلى أن سليمان بن كثير قد رواه عن يحيى بن سعيد عن ابن المسيب، عن جابر. وأنه خطأ. وقد وقع هذا الإسناد في «جزء أبي الشيخ بن حيان» بتحقيق بدر البدر، برقم (٧٣)، وفي «دلائل النبوة» للبيهقي ٢/ ٥٦٦.

أبيه، قال: سمعتُ النبيَّ ﷺ يَخطُبُ على المِنْبرِ، فقال: «مَن جاءَ إلى الجمعةِ فليَغْتَسِل».

قوله: «يَخطُب على المِنْبَر» هذا القَدر هو المقصود إيرادُه في هذا الباب، وقد تقدَّم الكلام على المتن في «باب فضل الغُسل يوم الجمعة» (٨٧٧-٨٧٩). ويُستَفاد منه أنَّ للخطيبِ تعليمَ الأحكام على المِنبَر.

## ٢٦- باب الخطبة قائماً ٤٠١/٢

وقال أنسٌ: بينا النبيُّ ﷺ يَخطُبُ قائماً...

٩٢٠- حدَّثنا عُبيدُ الله بنُ عمرَ القَواريرِيُّ، قال: حدَّثنا خالدُ بنُ الحارثِ، قال: حدَّثنا عُبيدُ الله بنُ عمر، عن نافعٍ، عن ابنِ عمرَ رضي الله عنهما قال: كان النبيُّ ﷺ يَخطُبُ قائماً، ثمَّ يَقعُدُ، ثمَّ يقومُ كما تَفْعَلُونَ الآنَ.

[طرفه في: ٩٢٨]

قوله: «باب الخطبة قائماً» قال ابن المنذِر: الذي عليه عَمَلُ أهل العِلم من علماء الأمصار ذلك[1]، ونقل غيره عن أبي حنيفة أنَّ القيام في الخطبة سُنَّة وليس بواجب، وعن مالك رواية أنَّه واجب، فإن تركَه أساءَ وصَحَّتِ الخطبة، وعند الباقين أنَّ القيام في الخطبة يُشتَرط للقادر كالصلاة.

واستُدلَّ للأوَّلِ بحديث أبي سعيد الآتي في المناقب: أنَّ النبيَّ صلَّى ﷺ جَلَسَ ذات يوم على المِنبَر وجَلَسنا حوله[2]، وبِحديث سهل الماضي قبلُ (٩١٧): «مُرِي غلامَك يعمل لي أعواداً أجلِس عليها»، والله الموفِّق.

وأُجيبَ عن الأوَّل: أنَّه كان في غير خُطبة الجمعة، وعن الثاني: باحتمال أن تكون

---

(١) تحرفت عبارة ابن المنذر في (أ) إلى: الذي عليه جُلُّ أهل العلم من علماء الأمصار ذلك، وفي (س) إلى: الذي حمل عليه جلُّ أهل العلم من علماء الأمصار ذلك، والمثبت من (ع) وهو الموافق للمطبوع من «الأوسط» ٤/ ٥٨.

(٢) بل سيأتي بعده بهذا اللفظ، وفي المناقب (٣٩٠٤) بنحوه.

الإشارة إلى الجلوس أوَّلَ ما يصعد وبين الخُطبتَين، واستُدلَّ للجمهور بحديث جابر بن سَمُرة المذكور[١]، وبحديث كعب بن عُجرة[٢] أنَّه دخل المسجد وعبد الرحمن ابن أم[٣] الحكَم يَخطُب قاعداً، فأنكَرَ عليه وتَلا ﴿وَتَرَكُوكَ قَآئِمًا﴾ [الجمعة:١١]، وفي رواية ابن خُزَيمة[٤]: ما رأيت كاليومِ قَطُّ إماماً يؤمّ المسلمين يَخطُب وهو جالس. يقول ذلك مرَّتَين، وأخرج ابن أبي شَيْبة (٢/ ١١٢) عن طاووسٍ: خَطَبَ رسول الله ﷺ قائماً وأبو بكر وعمر وعثمان، وأوَّل مَن جَلَسَ على المِنبَر معاوية.

وبِمواظَبة النبيّ ﷺ على القيام، وبِمشروعيَّة الجلوس بين الخُطبتَين، فلو كان القعود مشروعاً في الخُطبتَينِ ما احتيجَ إلى الفصل بالجلوس، ولأنَّ الذي نُقِلَ عنه القعود كان معذوراً، فعند ابن أبي شَيْبة (٢/ ١١٣) من طريق الشَّعبيّ: أنَّ معاوية إنَّما خَطَبَ قاعداً لمَّا كَثُرَ شَحمُ بَطنه ولحمُه، وأمَّا مَن احتَجَّ بأنَّه لو كان شرطاً ما صلَّى مَن أنكَرَ ذلك مع القاعد، فجوابه أنَّه محمول على أنَّ مَن صَنَعَ ذلك خَشيَ الفتنة، أو أنَّ الذي قَعَدَ قَعَدَ باجتهادٍ كما قالوا في إتمام عثمان الصلاة في السفر[٥]، وقد أنكَرَ ذلك ابنُ مسعود، ثمَّ إنَّه صلَّى خلفه فأتمَّ معه، واعتَذَرَ بأنَّ الخلاف شَرّ.

**قوله: «وقال أنس...»** إلى آخره، هو طرف من حديث الاستسقاء أيضاً، وسيأتي إن شاء الله تعالى في بابه (١٠١٣).

ثمَّ أورَدَ في الباب حديث ابن عمر، وقد تَرجَمَ له بعد بابَينِ: «القَعْدة بين الخُطبتَين» (٩٢٨)، وسيأتي إن شاء الله الكلام عليه ثَمَّ.

---

(١) سيذكره بعد قليل.

(٢) عند مسلم (٨٦٤)، والنسائي (١٣٩٧).

(٣) لفظة «أم» تحرفت في (س) إلى: أبي.

(٤) وعزا الحافظ هذا الحديث إليه أيضاً في «إتحاف المهرة» (١٦٣٨٠)، ولم نقف عليه في المطبوع من «صحيح ابن خزيمة».

(٥) انظر ما سيأتي برقم (١٠٩٠).

وفي الباب حديث جابر بن سَمُرة: أنَّ رسول الله ﷺ كان يَخطُب قائماً ثمَّ يجلس، ثمَّ يقوم فيَخطُب قائماً، فمَن نَبَّأك أنَّه كان يَخطُب جالساً فقد كذَب. أخرجه مسلم (٨٦٢)، وهو أصرَح في المواظَبة من حديث ابن عمر، إلَّا أنَّ إسناده ليس على شرط البخاريّ. وروى ابن أبي شَيْبة من طريق طاووسٍ قال: أوَّل مَن خَطَبَ قاعداً معاوية حين كَثُرَ شَحمُ بَطنه. وهذا مُرسَلٌ يَعضُده ما روى سعيد بن منصور عن الحسن قال: أوَّل مَن استَراحَ في الخطبة يوم الجمعة عثمان، وكان إذا أعيا جَلَسَ ولم يَتكلَّم حتَّى يقوم، وأوَّل مَن خَطَبَ جالساً معاوية، وروى عبد الرزاق (٥٢٥٨) عن مَعمَر عن قتادةَ «أنَّ النبيَّ ﷺ وأبا بكر وعمر وعثمان كانوا يَخطُبون يوم الجمعة قِياماً، حتَّى شَقَّ على عثمان القيام، فكان يَخطُب قائماً ثمَّ يجلس، فلمَّا كان معاويةُ خَطَبَ الأولى جالساً والأُخرى قائماً. ولا حُجَّة في ذلك لمن أجاز الخطبة قاعداً لأنَّه بُيِّنَ أنَّ ذلك للضَّرورة.

## ٢٧- باب استقبال الناس الإمامَ إذا خطب

**واستَقْبَلَ ابنُ عمرَ وأنسٌ رضي الله عنهم الإمامَ.**

**٩٢١- حدَّثنا معاذُ بنُ فَضالةَ، قال: حدَّثنا هشامٌ، عن يحيى، عن هلال بنِ أبي ميمونة، حدَّثنا عطاءُ بنُ يسارٍ، أنَّه سَمِعَ أبا سعيدٍ الخُدْريَّ قال: إنَّ النبيَّ ﷺ جَلَسَ ذاتَ يومٍ على المِنْبرِ وجَلَسْنا حَوْلَه.**

[أطرافه في: ١٤٦٥، ٢٨٤٢، ٦٤٢٧]

قوله: «باب استِقْبالِ النَّاس الإمامَ إذا خَطَبَ» زاد في رواية كَرِيمة في أوَّل الترجمة: يَستَقبِل الإمامُ القوم، ولم يُثبِّت الحكم، وهو مُستحَبّ عند الجمهور، وفي وجه يجب، جَزَمَ به أبو الطيِّب الطَّبَريُّ من الشافعيَّة، فإن فعل أجزَأ، وقيل: لا، ذكره الشاشي، ونَقَل في «شرح المهذَّب»: أنَّ الالتِفات يميناً وشمالاً مكروه اتِّفاقاً إلَّا ما حُكيَ عن بعض الحنفيَّة فقال أكثرهم: لا يَصِحّ، ومِن لازم الاستقبال استدبارُ الإمام القِبْلةَ، واغتُفِرَ لئلَّا يصير مُستَدبِر القوم الذين يَعِظُهم، ومن حِكْمة استقبالهم للإمام التَّهَيُّؤ لسماع كلامه وسُلوك

الأدَب معه في استماع كلامه، فإذا استَقبَلَه بوجهِه وأقبَلَ عليه بجَسَدِه وبقلبِه وحُضور ذِهنه كان أدعَى لتَفَهُّمِ مَوعِظَته وموافقَته فيما شُرِعَ له القيام لأجلِه.

**قوله: «واستَقبَلَ ابن عمر وأنس الإمام»** أمَّا ابن عمر فرواه البيهقيُّ (٣/ ١٩٩) من طريق الوليد بن مسلم قال: ذَكَرت لليثِ بن سعد، فأخبرني عن ابن عَجْلان، أنَّه أخبره عن نافع: أنَّ ابن عمر كان يَفرُغ من سُبحته يوم الجمعة قبل خروج الإمام، فإذا خرج لم يَقعُدِ الإمام حتَّى يَستَقبِله.

وأمَّا أنس فرُوِّيناه في نسخة نُعيم بن حمَّاد[1] بإسنادٍ صحيح عنه: أنَّه كان إذا أخَذَ الإمام في الخطبة يوم الجمعة يَستَقبِله بوجهِه حتَّى يَفرُغ من الخطبة، ورواه ابن المنذِر (٤/ ٧٤) من وجه آخر: عن أنس أنَّه جاءَ يوم الجمعة فاستَنَدَ إلى الحائط واستَقبَلَ الإمام.

قال ابن المنذِر: لا أعلم في ذلك خلافاً بين العلماء. وحكى غيره عن سعيد بن المسيّب والحسن شيئاً مُحتمَلاً، وقال التِّرمِذيّ: لا يَصِحّ عن النبيّ ﷺ فيه شيء، يعني: صريحاً.

وقد استَنبَطَ المصنِّف من حديث أبي سعيد: أنَّ النبيَّ ﷺ جَلَسَ ذات يوم على المِنبَر وجَلَسنا حوله، مقصود الترجمة، وهو طرف من حديث طويل سيأتي بهذا الإسناد في كتاب الزَّكاة في «باب الصَّدَقة على اليَتامَى» (١٤٦٥)، ويأتي الكلام عليه في الرِّقاق (٦٤٢٧) إن شاء الله تعالى.

ووجه الدلالة منه أنَّ جلوسهم حوله لسماع كلامه يقتضي نَظَرَهم إليه غالباً، ولا يُعكِّر على ذلك ما تقدَّم (٩٢٠) من القيام في الخطبة، لأنَّ هذا محمول على أنَّه كان يَتَحَدَّث وهو جالس على مكان عالٍ وهم جلوس أسفَل منه، وإذا كان ذلك في غير حال الخطبة كان حال الخطبة أولى لوُرودِ الأمر بالاستماع لها والإنصات عندها، والله أعلم.

## ٢٨- باب من قال في الخطبة بعد الثناء: أما بعد

**رواه عِكْرِمةُ، عن ابنِ عبَّاسٍ، عن النبيِّ ﷺ.**

---

(١) ومن طريقه أخرجه البيهقي ٣/ ١٩٩.

٩٢٢- وقال محمودٌ: حدَّثنا أبو أُسامةَ، قال: حدَّثنا هشامُ بنُ عُرْوةَ، قال: أخبَرَتْني فاطِمةُ ٤٠٣/٢ بنتُ المنذِرِ، عن أسماءَ بنتِ أبي بكرٍ الصِّدِّيق قالت: دخلْتُ على عائشةَ رضي الله عنها والنَّاسُ يُصلُّون، قلت: ما شَأْنُ النَّاس؟ فأشارَتْ برَأْسِها إلى السَّماءِ، فقلت: آيةٌ؟ فأشارَتْ برَأْسِها، أي: نَعَمْ، قالت: فأطالَ رسولُ الله ﷺ جِدّاً حتَّى تَجلَّاني الغَشْيُ، وإلى جَنْبي قِرْبةٌ فيها ماءٌ ففَتَحْتُها فجعلتُ أصُبُّ منها على رَأْسي، فانصَرَفَ رسولُ الله ﷺ وقد تَجلَّتِ الشمسُ، فخَطَبَ النَّاسَ فَحَمِدَ الله بما هو أهلُه، ثمَّ قال: «أمَّا بعدُ».

قالت: ولَغَطَ نِسْوةٌ من الأنصار فانكَفَأْتُ إليهِنَّ لأُسْكِتَهُنَّ فقلتُ لعائشةَ: ما قال؟ قالت: «قال: ما من شيءٍ لم أكُنْ أُرِيتُه إلا قد رأيتُه في مَقامي هذا، حتَّى الجنَّةَ والنَّارَ، وإنَّه قد أُوحِيَ إليَّ أنَّكم تُفتَنُونَ في القُبُورِ مثلَ ـ أو قَرِيباً من ـ فِتْنةِ المسِيحِ الدَّجّال، يُؤْتَى أحدُكم فيقال له: ما عِلْمُكَ بهذا الرجلِ؟ فأمَّا المؤمِنُ ـ أو قال: الموقِنُ شكَّ هشامٌ ـ فيقول: هو رسولُ الله، هو محمَّدٌ ﷺ جاءَنا بالبيِّنات والهدى فآمَنّا وأجَبْنا واتَّبَعْنا وصَدَّقْنا، فيقال له: نَمْ صالحاً قد كنَّا نَعلَمُ إنْ كنتَ لتُؤْمِنُ به، وأمَّا المنافقُ ـ أو قال: المرْتابُ، شكَّ هشامٌ ـ فيقال له: ما عِلْمُكَ بهذا الرجلِ؟ فيقول: لا أدري سمعتُ النَّاسَ يقولونَ شيئاً فقلتُ». قال هشامٌ: فلقد قالت لي فاطِمةُ فأوعَيتُه، غيرَ أنَّها ذَكَرَتْ ما يُغَلِّظُ عليه.

٩٢٣- حدَّثنا محمَّدُ بنُ مَعمَرٍ، قال: حدَّثنا أبو عاصمٍ، عن جَرِيرِ بنِ حازمٍ، قال: سمعتُ الحسنَ يقول: حدَّثنا عَمرُو بنُ تَغْلِبَ: أنَّ رسولَ الله ﷺ أُتِيَ بمالٍ أو سَبْيٍ فقَسَمَه، فأعطَى رجالاً وتركَ رجالاً، فبَلَغَه أنَّ الَّذِينَ تركَ عَتَبُوا، فحَمِدَ الله، ثمَّ أثْنَى عليه، ثمَّ قال: «أمَّا بعدُ، فوالله إنِّي لأُعْطي الرجل، وأدَعُ الرجُلَ، والذي أدَعُ أحَبُّ إليَّ من الذي أُعْطي، ولكنِّي أُعْطي أقواماً لِمَا أَرَى في قُلُوبهم من الجَزَعِ والهَلَعِ، وأَكِلُ أقواماً إلى ما جَعَلَ الله في قُلُوبهم من الغِنَى والخيرِ، فيهم عَمرُو بنُ تَغْلِبَ»، فوالله ما أُحِبُّ أنَّ لي بكلمةِ رسولِ الله ﷺ حُمْرَ النَّعَمِ.

تابَعَه يونسُ.

[طرفاه في: ٣١٤٥، ٧٥٣٥]

٩٢٤- حدَّثنا يحيى بنُ بُكَير، قال: حدَّثنا الليثُ، عن عُقَيلٍ، عن ابنِ شِهابٍ، قال: أخبرني عُرْوةُ، أنَّ عائشةَ أخبَرَتْه: أنَّ رسولَ الله ﷺ خرج ذاتَ ليلةٍ من جَوْفِ الليل، فصَلَّى في المسجدِ فصَلَّى رجالٌ بصلاته، فأصبَحَ النَّاسُ فتَحَدَّثُوا فاجتَمع أكثرُ منهم فصَلَّوْا معه، فأصبَحَ النَّاسُ فتَحَدَّثُوا، فكَثُرَ أهلُ المسجدِ من الليلةِ الثالثةِ، فخرج رسولُ الله ﷺ فصَلَّوْا بصلاته، فلمَّا كانتِ الليلةُ الرَّابعةُ عَجَزَ المسجدُ عن أهلِه حتَّى خرج لصلاةِ الصبحِ، فلمَّا قَضَى الفجرَ أقبَلَ على النَّاس، فتَشَهَّدَ، ثمَّ قال: «أمَّا بعدُ، فإنَّه لم يَخْفَ عليَّ مكانُكم، لكِنِّي خَشِيتُ أنْ تُفْرَضَ عليكم فتَعْجِزُوا عنها».

تابَعَه يونسُ.

٤٠٤/٢ ٩٢٥- حدَّثنا أبو اليَمَان، قال: أخبرنا شعيبٌ، عن الزُّهْريِّ، قال: أخبرني عُرْوةُ، عن أبي حُميدٍ السّاعديِّ، أنَّه أخبَره: أنَّ رسولَ الله ﷺ قامَ عَشِيَّةً بعدَ الصلاة، فتَشَهَّدَ وأثْنَى على الله بما هو أهلُه ثمَّ قال: «أمَّا بعدُ».

تابَعَه أبو معاويةَ وأبو أُسامة، عن هشامٍ، عن أبيه، عن أبي حُميدٍ، عن النبيِّ ﷺ قال: «أمَّا بعدُ».

وتابَعَه العَدَنيُّ عن سفيانَ في: «أمَّا بعدُ».

[أطرافه في: ١٥٠٠، ٢٥٩٧، ٦٦٣٦، ٦٩٧٩، ٧١٧٤، ٧١٩٧]

٩٢٦- حدَّثنا أبو اليَمَان، قال: أخبرنا شعيبٌ، عن الزُّهْريِّ، قال: حدَّثني عليُّ بنُ الحسين، عن المِسْوَرِ بنِ مَخْرَمةَ قال: قامَ رسولُ الله ﷺ فسمعتُه حينَ تَشَهَّدَ يقول: «أمَّا بعدُ».

تابَعَه الزُّبَيديُّ عن الزُّهْريِّ.

[أطرافه في: ٣١١٠، ٣٧١٤، ٣٧٢٩، ٣٧٦٧، ٥٢٣٠، ٥٢٧٨]

٩٢٧- حدَّثنا إسماعيلُ بنُ أبانَ، قال: حدَّثنا ابنُ الغَسِيل، قال: حدَّثنا عِكْرِمةُ، عن ابنِ عبَّاسٍ رضي الله عنهما قال: صَعِدَ النبيُّ ﷺ المِنْبرَ، وكان آخِرَ مَجلِسٍ جَلَسَه، مُتَعَطِّفاً مِلْحَفةً على مَنكِبِه، قد عَصَبَ رأسَه بعِصابةٍ دَسِمةٍ، فحَمِدَ الله وأثْنَى عليه، ثمَّ قال: «أيُّها النَّاسُ إليَّ»، فثابُوا إليه ثمَّ قال: «أمَّا بعدُ، فإنَّ هذا الحيَّ من الأنصار يَقِلُّونَ ويَكثُرُ النَّاسُ، فمَن وليَ شيئاً من

**أمّةِ محمَّدٍ ﷺ فاستَطاعَ أنْ يَضُرَّ فيه أحداً، أو يَنْفَعَ فيه أحداً، فليَقْبَلْ من مُحسِنِهم، ويَتَجاوَزْ عن مُسِيئهم».**

[طرفاه في: ٣٦٢٨، ٣٨٠٠]

**قوله: «باب مَن قال في الخطبة بعد الثَّناء: أمَّا بعدُ»** قال الزَّين بن المنيِّر: يحتمل أن تكون «مَن» موصولة بمعنى «الذي»، والمراد به النبيّ ﷺ كما في أخبار الباب، ويحتمل أن تكون شرطيَّة والجواب محذوف، والتقدير: فقد أصابَ السُّنَّة، وعلى التقديرَينِ فينبغي للخُطَباء أن يستعملوها تأسّياً واتِّباعاً. انتهى مُلخَّصاً.

ولم يَجِدِ البخاري في صفة خُطبة النبيّ ﷺ يوم الجمعة حديثاً على شرطه، فاقتصر على ذِكْر الثَّناء، واللَّفظ الذي وُضِعَ للفصلِ بينه وبين ما بعده من مَوعِظة ونحوها. قال سيبويه: «أمَّا بعد» معناها: مَهما يكن من شيء بعد. وقال أبو إسحاق ـ هو الزَّجّاج ـ: إذا كان الرجل في حديث فأراد أن يأتي بغيره قال: أمَّا بعد. وهو مبنيّ على الضم لأنَّه من الظُّروف المقطوعة عن الإضافة، وقيل: التقدير: أمَّا الثَّناء على الله فهو كذا، وأمَّا بعد فكذا. ولا يَلزَم في قَسِيمه أن يُصرَّح بلفظه[1]، بل يكفي ما يقوم مَقامه.

واختُلِفَ في أوَّل مَن قالها، فقيل: داودُ عليه السلام رواه الطَّبرانيُّ[2] مرفوعاً من حديث أبي موسى الأشعَريّ وفي إسناده ضعف، وروى عبد بن حميدٍ والطَّبري[3] عن الشَّعبيّ موقوفاً أنَّها فصل الخطاب الذي أُعطيه داودُ، وأخرجه سعيد بن منصور[4] من طريق الشَّعبيّ، فزاد فيه: عن زياد بن سُميَّة.

---

(١) تحرفت العبارة في (س) إلى: ولا يلزم في قسمه أن يصرح بلفظ. ومعنى قوله: قَسيمُه، أي: قسيم الثناء على الله من الكلام الذي يقولُه الخطيب.

(٢) في كتابه «الأوائل» (٤٠)، وفي إسناده عبد العزيز بن ثابت الزهري، وهو متروك الحديث، فالإسناد ضعيف جداً.

(٣) تحرفت في (س) إلى: الطبراني، وهذا الأثر عند الطبري في «تفسيره» ٢٣/ ١٤٠، وفي إسناده جابر بن نوح، وهو ضعيف.

(٤) وأخرجه أيضاً ابن أبي شيبة ٧/ ٢٣٢.

وقيل: أوَّل مَن قالها يعقوب، رواه الدَّارَقُطنيُّ بسندٍ واهٍ[١] في «غرائب مالك». وقيل: أوَّل مَن قالها يَعرُب بن قَحْطان، وقيل: كعب بن لُؤَيّ، أخرجه القاضي أبو أحمد العَسَّال[٢] من طريق أبي بكر بن عبد الرحمن بسندٍ ضعيف، وقيل: سَحْبان وائل[٣]، وقيل: قُسّ بن ساعدة، والأوَّل أشبَه، ويُجمَع بينه وبين غيره بأنَّه بالنِّسبة إلى الأوَّليَّة المحضة، والبقيَّة بالنِّسبة إلى العرب خاصَّة، ثمَّ يُجمَع بينها بالنِّسبة إلى القَبائل.

٤٠٥/٢ **قوله: «رواه عِكْرِمة عن ابن عبَّاسٍ»** سيأتي موصولاً آخرَ الباب. ثمَّ أورَدَ في الباب أيضاً ستَّة أحاديث ظاهرة المناسَبة لما تَرجَمَ له.

**أولها:** حديث أسماء بنت أبي بكر في كسوف الشمس، وفيه: فحَمِدَ الله بما هو أهله، ثمَّ قال: «أمَّا بعدُ»، ثمَّ ذكر قصَّة فتنة القَبْر، وسيأتي الكلام عليه في الكسوف[٤]، وذكره هنا عن محمود ـ وهو ابن غَيْلان أحد شيوخه ـ بصيغة: قال محمود، وكلام أبي نُعيمٍ في «المستخرَج» يُشعِر بأنَّه قال: حدَّثنا محمود.

**ثانيها:** حديث عَمْرو بن تَغلِب ـ وهو بفتح المثنَّاة وسكون المعجَمة وكسر اللَّام بعدها مُوحَّدة ـ وفيه: فحَمِدَ الله ثمَّ أثنَى عليه ثمَّ قال: «أمَّا بعد»، وسيأتي الكلام عليه في كتاب الخُمُس (٣١٠٥)، ووقع هنا في بعض النسخ: تابعه يونس: وهو ابن عبيد. وقد وَصَلَه أبو نُعيمٍ في «مُسنَد يونس بن عبيد» له بإسناده عنه عن الحسن عن عَمْرو.

**ثالثها:** حديث عائشة في قصَّة صلاة الليل وفيه: فتَشَهَّدَ ثمَّ قال: «أمَّا بعد»، وسيأتي الكلام عليه في أبواب التطوُّع (١١٢٩).

**قوله: «تابَعَه يونس»** هو ابن يزيد، وقد وَصَلَه مسلم (٧٦١/ ١٧٨) من طريقه بتمامه،

---

(١) تحرفت في (س) إلى: رواه.

(٢) تحرفت في (س) إلى: الغَسّاني. وأبو أحمد العسّال هو محمد بن أحمد بن إبراهيم، مترجم في «تاريخ بغداد» ١/ ٢٧٠.

(٣) في (س): سحبان بن وائل، بزيادة «بن» وهو خطأ.

(٤) بل تكلَّم عليه في العلم برقم (٨٦)، وفي الجنائز برقم (١٣٧٣).

وكلام المِزِّيّ في «الأطراف» يدلُّ على أنَّ يونس إنَّما تابَعَ شعيباً في: «أمَّا بعد» فقط، وليس كذلك.

**رابعها**: حديث أبي حميد الساعدي: أن رسول الله ﷺ قام عشية بعد الصلاة فتشهد وأثنى على الله بما هو أهله ثم قال: «أما بعد»، هكذا أورده مختصراً بتمامه بهذا الإسناد في الأيمان والنذور (٦٦٣٦)، وفيه قصة ابن اللُّتبية، ويأتي إن شاء الله الكلام عليه تامّاً في الزكاة[1].

**قوله**: «**تابعه أبو معاوية وأبو أسامة عن هشام**» يعني: ابن عُرْوة عن أبيه عن أبي حميد، وقد وصله مسلم (١٨٣٢/ ٢٧و٢٨) عن أبي كريب عن أبي أسامة وأبي معاوية وغيرهما مفرَّقاً، وأورده الإسماعيلي من طريق يوسف بن موسى حدثنا جرير ووكيع وأبو أسامة وأبو معاوية قالوا: حدثنا هشام بن عروة به، وقد وصل المصنِّف رواية أبي أسامة في الزكاة أيضاً باختصار (١٥٠٠).

**قوله**: «**وتابعه العَدَني عن سفيان**» يحتمل أن يكون العدنيُّ هو عبدَ الله بن الوليد، وسفيان: هو الثَّوْري، ومن هذا الوجه وَصَلَه الإسماعيليُّ، وفيه قوله: «أما بعد»، ويحتمل أن يكون العَدَنيّ هو محمدَ بن يحيى بن أبي عمر، وسفيان: هو ابن عُيينة، وقد وَصَلَه مسلم (١٨٣٢/ ٢٨) عنه وأحالَ به على رواية أبي كُرَيب عن أبي أسامة، وقد تبيَّن أن فيها قولَه: «أما بعد»، وهو المقصود هنا، ولم أره مع ذلك في «مسند ابن أبي عمر».

**خامسها**: حديث المِسوَر بن مَخْرَمة قال: قام رسول الله ﷺ فسمعتُه حين تشهَّد يقول: «أما بعدُ»، وهذا طرفٌ من حديثه في قصة خِطْبة عليِّ بن أبي طالب بنتَ أبي جهل، وسيأتي بتمامه في المناقب (٣٧٢٩)، ويأتي الكلام عليه ثَمَّ إن شاء الله[2].

**قوله**: «**تابَعَه الزُّبَيديّ**» وَصَلَه الطَّبرانيُّ في «مسند الشاميِّين» (١٧٠٧) من طريق عبد الله ابن سالم الحمصيّ عنه عن الزُّهريِّ بتمامه.

---

(١) بل في كتاب الأحكام (٧١٧٤)، وهو في الزكاة (١٥٠٠) مختصر.

(٢) وانظر الكلام عليه أيضاً في النكاح (٥٢٣٠).

سادسها: حديث ابن عبَّاسٍ قال: صَعِدَ النبيّ ﷺ المِنبَر وكان ـ أي: صُعوده ـ آخرَ مَجلِس جَلَسَه، الحديث، وفيه: فحَمِدَ الله وأثنَى عليه، وفيه: ثمَّ قال: «أمَّا بعد».

وسيأتي في فضائل الأنصار (٣٨٠٠) بتمامه، ويأتي الكلام عليه ثَمّ إن شاء الله تعالى.

وفي الباب ممَّا لم يَذكُره عن عائشة في قصَّة الإفك، وعن أبي سفيان في الكتاب إلى هِرَقل مُتَّفَق عليهما[1]، وعن جابر قال: كان رسول الله ﷺ إذا خَطَبَ احمَرَّت عيناه وعَلَا صوته... الحديث، وفيه: فيقول: «أمَّا بعدُ، فإنَّ خير الحديث كتاب الله» أخرجه مسلم (٨٦٧/ ٤٣)، وفي رواية له (٨٦٧/ ٤٤) عنه: كانت خُطبة النبيّ ﷺ يوم الجمعة يَحمَد اللهَ ويُثني عليه، ثمَّ يقول على إثر ذلك وقد عَلَا صوتُه... فذكر الحديث، وفيه: يقول: «أمَّا بعد، فإنَّ خير الحديث كتاب الله»، وهذا أليَق بمراد المصنِّف للتَّنصيصِ فيه على الجمعة، لكنَّه ليس على شرطه كما قدَّمناه.

ويُستَفاد من هذه الأحاديث أنَّ «أمَّا بعد» لا تَختَصّ بالخُطَب، بل تقال أيضاً في صُدور الرَّسائل والمصنَّفات، ولا اقتصار عليها في إرادة الفَصْل بين الكلامَين، بل وَرَدَ في القرآن في ذلك لفظ: ﴿ هَٰذَا ۚ وَإِنَّ لِلطَّٰغِينَ لَشَرَّ مَـَٔابٍ ﴾ [ص:٥٥]، وقد كَثُرَ استعمال المصنِّفينَ لها بلفظ: «وبعدُ»، ومنهم مَن صَدَّرَ بها كلامه فيقول في أوَّل الكتاب: أمَّا بعدَ حمدِ الله فإنَّ الأمر كذا، ولا حَجْرَ في ذلك.

٤٠٦/٢ وقد تَتبَّعَ طرقَ الأحاديث التي وقع فيها «أمَّا بعد» الحافظُ عبد القادر الرُّهاويّ في خُطبة «الأربعينَ المتباينة» له فأخرجه عن اثنين وثلاثينَ صحابيّاً، منها: ما أخرجه[2] من طريق ابن جُرَيج عن محمد بن سيرين عن المِسوَر بن مَخْرَمة: كان النبيُّ ﷺ إذا خَطَبَ

---

(١) حديث عائشة عند البخاري (٤١٤١)، ومسلم (٢٧٧٠)، وحديث أبي سفيان عند البخاري (٧)، ومسلم (١٧٧٣).

(٢) وأخرجه أيضاً أبو عمرو ابن مَمَّك المديني في «جزء فيه قول النبي: نضّر الله امرأً سمع مقالتي» (٤٤)، لكنه ذكر في إسناده محمد بن قيس بن مخرمة بدل محمد بن سيرين، والظاهر أنه الصواب، لأنه لا يعرف لابن جُريج رواية عن محمد بن سيرين، وإنما يروي عنه بواسطة.

خُطبة قال: «أمَّا بعدُ»، ورجاله ثقات، وظاهره المواظَبة على ذلك.

## ٢٩- باب القَعْدة بين الخطبتين يومَ الجمعة

**٩٢٨- حدَّثنا مُسدَّدٌ، قال: حدَّثنا بِشرُ بنُ المفضَّلِ، قال: حدَّثنا عُبيدُ الله بن عُمر، عن نافعٍ، عن عبدِ الله بن عُمر قال: كان النبيُّ ﷺ يَخطُبُ خُطْبتَينِ يَقعُدُ بينهما.**

**قوله: «باب القَعْدَة بين الخُطْبتَين»** قال الزَّين بن المنيِّر: لم يُصرِّح بحكمِ الترجمة لأنَّ مُستنَدَ ذلك الفعلُ ولا عموم له. انتهى، ولا اختصاص بذلك لهذه الترجمة فإنَّه لم يُصرِّح بحكمِ غيرها من أحكام الجمعة، وظاهر صنيعه أنَّه يقول بوجوبها كما يقول به في أصل الخطبة.

**قوله: «يَخطُب خُطْبتَينِ يَقعُد بينهما»** مُقتَضاه أنَّه كان يَخطُبهما قائماً، وصَرَّحَ به في رواية خالد بن الحارث المتقدِّمة قبلُ ببابينِ (٩٢٠) ولفظه: كان يَخطُب قائماً ثمَّ يَقعُد ثمَّ يقوم، وللنَّسائيِّ (١٤١٦) والدَّارَقُطنيّ (١٦٣٠) من هذا الوجه: كان يَخطُب خُطبتَينِ قائماً يَفصِل بينهما بجلوسٍ. وغَفَلَ صاحب «العُمدة» فعَزا هذا اللَّفظ للصحيحَين، ورواه أبو داود بلفظ: كان يَخطُب خُطبتَين: كان يجلس إذا صَعِدَ المِنبَر حتَّى يَفرُغ المؤذِّن، ثمَّ يقوم فيَخطُب، ثمَّ يجلس فلا يَتكلَّم، ثمَّ يقوم فيَخطُب[1]، واستُفيدَ من هذا أنَّ حال الجلوس بين الخُطبتَينِ لا كلام فيه، لكن ليس فيه نفي أن يَذكُر الله أو يدعوَه سِرّاً.

واستَدلَّ به الشافعيّ في إيجاب الجلوس بين الخُطبتَينِ لمواظَبتِه ﷺ على ذلك، مع قولِه: «صَلُّوا كما رأيتُموني أُصلِّي»[2].

قال ابن دَقِيق العيد: يَتوقَّف ذلك على ثبوت أنَّ إقامة الخُطبتَينِ داخلٌ تحت كيفيَّة الصلاة، وإلَّا فهو استدلال بمُجرَّدِ الفعل.

وزَعَمَ الطَّحاويُّ أنَّ الشافعيّ تَفرَّدَ بذلك، وتُعُقِّبَ بأنَّه مَحكيٌّ عن مالك أيضاً في

---

(١) هو عند أبي داود (١٠٩٢)، وفي إسناده عبد الله بن عمر العمري، وهو ضعيف، وسيشير الحافظ إلى ذلك بعد قليل.

(٢) سلف برقم (٦٣١).

رواية، وهو المشهور عن أحمد، نَقَلَه شيخنا[1] في «شرح التِّرمِذي».

وحكى ابن المنذِر أنَّ بعض العلماء عارَضَ الشافعيَّ بأنَّه ﷺ واظَبَ على الجلوس قبل الخطبة الأولى، فإن كانت مواظَبته دليلاً على شرطيَّة الجلسة الوُسطَى فلتكن دليلاً على شرطيَّة الجلسة الأولى، وهذا مُتَعقَّب بأنَّ جُلّ الروايات عن ابن عمر ليست فيها هذه الجلسة الأولى وهي من رواية عبد الله العُمَريّ المضعَّف فلم تَثبُت المواظَبة عليها، بخلاف التي بين الخُطبتَين. وقال صاحب «المغني»: لم يُوجِبها أكثرُ أهل العِلم لأنَّها جلسة ليس فيها ذِكْر مشروع فلم تَجِب، وقدَّرَها مَن قال بوجوبها بقَدرِ جلسة الاستراحة وبقَدرِ ما يقرأ سورة الإخلاص.

واختُلِفَ في حِكمتها فقيل: للفصلِ بين الخُطبتَين، وقيل: للرَّاحة. وعلى الأوَّل ـ وهو الأظهَر ـ يكفي السُّكوت بقَدرِها، ويظهر أثر الخلاف أيضاً فيمن خَطَبَ قاعداً لعَجزِه عن القيام. وقد ألزَمَ الطَّحاويُّ مَن قال بوجوب الجلوس بين الخُطبتَينِ أن يُوجِب القيام في الخُطبتَين، لأنَّ كلًّا منهما اقتصر على فعل شيء واحد. وتعقَّبه الزَّين بن المنيِّر، وبالله التوفيق.

## ٣٠- باب الاستماع إلى الخطبة ٤٠٧/٢

**٩٢٩- حدَّثنا آدمُ، قال: حدَّثنا ابنُ أبي ذِئْبٍ، عن الزُّهْريِّ، عن أبي عبدِ الله الأغَرِّ، عن أبي هريرةَ قال: قال النبيُّ ﷺ: «إذا كان يومُ الجمعةِ وَقَفَتِ الملائكةُ على باب المسجدِ يَكتُبونَ الأوَّلَ فالأوَّل، ومَثَلُ المُهَجِّرِ كمَثَلِ الذي يُهْدي بَدَنةً، ثمَّ كالذي يُهْدي بقرةً، ثمَّ كَبْشاً، ثمَّ دَجاجةً، ثمَّ بَيْضةً، فإذا خرج الإمامُ طَوَوْا صُحُفَهُم ويستمعُونَ الذِّكْرَ».**

[طرفه في: ٣٢١١]

قوله: «**باب الاستِماع**» أي: الإصغاء للسَّماع، فكُلّ مُستَمِع سامع من غير عكس، وأورَدَ المصنِّف فيه حديث كتابة الملائكة مَن يُبكِّر يوم الجمعة، وفيه «فإذا خرج الإمام طَوَوا صُحُفهم ويستمعون الذِّكر» وقد تقدَّم الكلام عليه مُستَوفًى في «باب فضل الجمعة»

(١) يعني به الحافظ أبا الفضل العراقي.

(٨٨١) وفيه إشارة إلى أنَّ منع الكلام من ابتداء الإمام في الخطبة، لأنَّ الاستماع لا يَتَّجِه إلَّا إذا تكلَّم، وقالت الحنفيَّة: يَحرُم الكلام من ابتداء خروج الإمام، ووَرَدَ فيه حديث ضعيف سنذكره في الباب الذي بعده إن شاء الله تعالى.

## ٣١- باب إذا رأى الإمام رجلاً جاء وهو يخطب أمره أن يصليَ ركعتين

**٩٣٠- حدَّثنا أبو النُّعْمان، قال: حدَّثنا حمَّادُ بنُ زيدٍ، عن عَمْرِو بنِ دِينارٍ، عن جابرِ بنِ عبدِ الله قال: جاءَ رجلٌ والنبيُّ ﷺ يَخطُبُ النَّاسَ يومَ الجمعةِ، فقال: «صلَّيتَ يا فلانُ؟» قال: لا، قال: «قُمْ فاركَع».**

[طرفاه في: ٩٣١، ١١٦٦]

قوله: «باب إذا رَأى الإمام رجلاً جاءَ وهو يَخطُب أمَرَه أنْ يُصلِّيَ رَكْعتَين» أي: إذا كان لم يُصلِّها قبل أن يراه.

قوله: «عن جابرِ بن عبد الله» صَرَّحَ في الباب الذي يليه بسماع عَمرٍو له من جابر.

قوله: «جاءَ رجل» هو سُلَيك ـ بمُهمَلةٍ مُصغَّراً ـ ابن هُدْبة[1]، وقيل: ابن عَمْرو الغَطَفانيّ بفتح المعجَمة ثمَّ المهمَلة بعدها فاء، من غَطَفان بن سعد[2] بن قيس عَيْلان، ووقع مُسمًّى في هذه القصَّة عند مسلم (٨٧٥/ ٥٨و٥٩) من رواية الليث بن سعد عن أبي الزُّبَير عن جابر بلفظ: جاءَ سُلَيك الغَطَفانيّ يوم الجمعة ورسول الله ﷺ قائم على المِنبَر، فقَعَدَ سُلَيك قبل أن يُصلّي، فقال له: «أصلَّيت ركعتين؟» فقال: لا، فقال: «قُم فاركَعْهما»، ومن طريق الأعمَش عن أبي سفيان عن جابر نحوه، وفيه: فقال له: «يا سُلَيكُ، قُم فاركَع ركعتين وتجوَّزْ فيهما»، هكذا رواه حُفّاظ أصحاب الأعمَش عنه، ووافَقَه الوليد أبو بشر عن أبي سفيان عند أبي داود (١١١٧) والدَّارَقُطنيّ (١٦١٠)، وشَذَّ منصور بن أبي الأسود

---

(١) تصحَّف في (س) إلى: هدية. وقد ضَبَطه النووي في «تهذيب الأسماء» ص١٦٧.

(٢) تحرف في الأصلين و(س) إلى: سعيد، وانظر «جمهرة أنساب العرب» لابن حزم ص ٢٤٨-٢٥٠.

عن الأعمَش بهذا الإسناد، فقال: جاءَ النُّعمان بن قَوْقَل[١]، فذكر الحديث، أخرجه الطَّبرانيُّ[٢]، قال أبو حاتم الرَّازيُّ: وهم فيه منصور، يعني: في تسمية الآتي، وقد رواه الطَّحاويُّ (١/ ٣٦٥) من طريق حفص بن غياث عن الأعمش قال: سمعت أبا صالح يُحدِّث بحديث سُلَيك الغَطَفاني، ثمَّ سمعت أبا سفيان يُحدِّث به عن جابر. فتَحرَّرَ أنَّ هذه القصَّة لسُلَيك.

٤٠٨/٢ وروى الطَّبرانيُّ[٣] أيضاً من طريق أبي صالح عن أبي ذرٍّ: أنَّه أتى النبيَّ ﷺ وهو يَخطُب فقال لأبي ذرّ: «صلَّيت ركعتين؟» قال: لا، الحديث، وفي إسناده ابن لَهِيعة، وشَذَّ بقوله: وهو يَخطُب. فإنَّ الحديث مشهور عن أبي ذرٍّ: أنَّه جاءَ إلى النبيِّ ﷺ وهو جالس في المسجد، أخرجه ابن حِبَّان[٤] وغيره.

وأمَّا ما رواه الدَّارَقُطنيُّ من حديث أنس قال: دخل رجل من قيس المسجدَ، فذكر نحو قصَّة سُلَيك، فلا يخالف كونَه سُلَيكاً، فإنَّ غَطَفان من قيس كما تقدَّم[٥]، وإن كان بعض شيوخنا غايَرَ بينهما وجَوَّزَ أن تكون الواقعة تَعدَّدت فإنَّه لم يتبيَّن لي ذلك.

واختُلِفَ فيه على الأعمَش اختلافاً آخر رواه الثَّوريّ عنه، عن أبي سفيان عن جابر عن سُلَيك[٦]، فجعلَ الحديث من مُسنَد سُلَيك، قال ابن عَديّ: لا أعلم أحداً قاله عن الثَّوريّ هكذا غير الفِريابيّ وإبراهيم بن خالد. انتهى، وقد قاله عنه أيضاً عبد الرزاق، أخرجه

---

(١) تحرف في (س) إلى: نوفل.

(٢) لم نقف عليه في مطبوع الطبراني.

وقد أخرجه أيضاً أبو نعيم في «معرفة الصحابة» (٦٣٦٣)، والخطيب في «الأسماء المبهمة» ص ٣٧٧ من طريقين عن سعيد بن سليمان عن منصور بن أبي الأسود.

(٣) هو في «الأوسط» (٤٧٢١).

(٤) هو عند ابن حبان (٣٦١)، لكن إسناده واهٍ بمرّة، فلا يُرَدُّ بمثله خبر ابن لهيعة!

(٥) أخرجه الدارقطني في «السنن» (١٦١٨)، وإسناده ضعيف.

(٦) أخرجه الدارقطني (١٦١٢)، وابنُ عدي في «الكامل» ٣/ ١٣٠٤ من طريق محمد بن يوسف الفريابي، وابن عدي ٣/ ١٣٠٤ من طريق إبراهيم بن خالد بن عبيد الصنعاني، كلاهما عن سفيان الثوري.

هكذا في «مصنَّفه» وأحمد عنه وأبو عَوَانة والدَّارَقُطنيّ من طريقه[1]، ونقل ابن عَديّ عن النَّسائيِّ أنَّه قال: هذا خطأ، انتهى.

والذي يظهر لي أنَّه ما عَنَى أنَّ جابراً حمل القصَّة عن سُلَيك، وإنَّما معناه أنَّ جابراً حدَّثهم عن قصَّة سُلَيك، ولهذا نَظِير سأذكره في حديث أبي مسعود في قصَّة أبي شعيب اللَّحّام في كتاب البيوع (٢٠٨١) إن شاء الله تعالى.

ومن المستغرَبات ما حكاه ابن بَشكُوَال في «المبهَمات» أنَّ الدّاخل المذكور يقال له: أبو هُدْبَة، فإن كان محفوظاً فلعلَّها كُنية سُلَيك صادفَت اسم أبيه.

**قوله: «فقال: صلَّيت؟»** كذا للأكثر بحَذْف همزة الاستفهام، وثَبَتت في رواية الأَصِيليّ.

**قوله: «قُمْ فاركَع»** زاد المُستَمْلي والأَصِيليّ: «ركعتين»، وكذا في رواية سفيان في الباب الذي بعده: «فصَلِّ ركعتين».

واستُدلَّ به على أنَّ الخطبة لا تَمنَع الدَّاخل من صلاة تحيَّة المسجد، وتُعُقِّبَ بأنَّها واقعة عَيْن لا عموم لها فيحتمل اختصاصها بسُلَيك، ويدلُّ عليه قولُه في حديث أبي سعيد الذي أخرجه أصحاب السُّنَن وغيرهم: جاءَ رجل والنبيّ ﷺ يَخطُب والرجل في هيئةٍ بَذَّة، فقال له: «أصلَّيت؟» قال: لا، قال: «صَلِّ ركعتين» وحَضَّ الناس على الصَّدَقة... الحديث، فأمره أن يُصلِّي ليراه بعض الناس وهو قائم فيَتَصَدَّق عليه[2]، ويؤيِّده أنَّ في هذا الحديث عند أحمد: أنَّ النبيَّ ﷺ قال: «إنَّ هذا الرجل دخل المسجد في هيئة بَذَّة، فأمَرتُه أن يُصلِّي

---

(١) لم نقف عليه في «مصنف عبد الرزاق» من حديث سُليك، وإنما جاء فيه (٥٥١٤) عن معمر والثوري، عن الأعمش، عن أبي سفيان، عن جابر، قال: جاء رجل يقال له: سليك... لكن أخرجه أحمد (١٥١٨٠)، وأبو عوانة في الجمعة كما في «إتحاف المهرة» (٦٠٤٥)، والدارقطني (١٦١٢) من طريق عبد الرزاق، كما قال الحافظ. والظاهر أن الحافظ وهم في نسبته إلى «مصنف عبد الرزاق»، لأنه من رواية إسحاق بن إبراهيم الدَّبَري، وقد أخرجه عن الدَّبَري ابنُ المنذر في «الأوسط» ٤/ ٩٣، والطبراني في «الكبير» (٦٦٩٧) فجعلاه من حديث جابر، لا من حديث سُليك.

(٢) أخرجه أحمد (١١١٩٧)، وأبو داود (١٦٧٥)، وابن ماجه (١١١٣)، والترمذي (٥١١)، والنسائي (١٤٠٨). وهذا اللفظ الذي ساقه الحافظ للنسائي، ورواية الباقين مختصرة.

ركعتين وأنا أرجو أن يَفطَن له رجل فيَتَصَدَّق عليه».

وعُرِفَ بهذه الرواية الردُّ على مَن طَعَنَ في هذا التأويل فقال: لو كان كذلك لقال لهم: إذا رأيتُم ذا بَذَّة فتَصَدَّقوا عليه، أو إذا كان أحدٌ ذا بَذَّة فليَقُم فليركع حتَّى يَتَصَدَّق الناس عليه. والذي يظهر أنَّه ﷺ كان يَعتَني في مثل هذا بالإجمال دون التفصيل كما كان يصنع عند المعاتَبة. وممَّا يُضعِّف الاستدلالَ به أيضاً على جواز التَّحيَّة في تلك الحال أنَّهم أطلَقوا أنَّ التحيَّة تَفُوت بالجلوس، ووَرَدَ أيضاً ما يُؤكِّد الخَصوصيَّة وهو قولُه ﷺ لسُلَيك في آخر الحديث: «لا تَعودَنَّ لمثلِ هذا» أخرجه ابن حِبَّان (٢٥٠٤). انتهى ما اعتَلَّ به مَن طَعَنَ في الاستدلال بهذه القصَّة على جواز التَّحيَّة، وكلُّه مردود، لأنَّ الأصل عدم الخَصوصيَّة.

والتَّعليل بكَونِه ﷺ قَصَدَ التصدُّق عليه لا يمنع القول بجواز التَّحيَّة، فإنَّ المانعينَ منها لا يُجيزون التطوُّع لعِلَّة التصدُّق. قال ابن المنيِّر في «الحاشية»: لو ساغ ذلك لَساغ مثلُه في التطوُّع عند طلوع الشمس وسائر الأوقات المكروهة ولا قائل به.

وممَّا يدلّ على أنَّ أمره بالصلاة لم يَنحَصِر في قَصد التصدُّق مُعاوَدَتُه ﷺ بأمرِه بالصلاة أيضاً في الجمعة الثانية بعد أن حَصَلَ له في الجمعة الأولى ثوبينِ، فدخل بهما في الثانية فتَصَدَّقَ بأحدهما، فنهاه النبيّ ﷺ عن ذلك، أخرجه النَّسائيُّ (١٤٠٨) وابن خُزَيمة (١٧٩٩) من حديث أبي سعيد أيضاً، ولأحمد (١١١٩٧) وابن حِبَّان (٢٥٠٣) أنَّه كَرَّرَ أمره بالصلاة ثلاث مرَّات في ثلاث جُمَع، فدلَّ على أنَّ قَصد التصدُّق عليه جزء عِلَّة لا عِلَّة كاملة.

وأمَّا إطلاق مَن أطلَقَ أنَّ التَّحيَّة تَفُوت بالجلوسِ، فقد حكى النَّوَويّ في «شرح مسلم» عن المحقِّقين أنَّ ذلك في حقِّ العامد العالم، أمَّا الجاهل أو الناسي فلا. وحال هذا الدّاخل محمولة في الأولى على أحدهما وفي المرَّتَينِ الأُخريَينِ على النِّسيان، والحامل للمانعينَ على التأويل المذكور أنَّهم زَعَموا أنَّ ظاهره مُعارِض للأمرِ بالإنصات والاستماع للخُطبة.

٤٠٩/٢ قال ابن العربيّ: عارَضَ قصَّةَ سُلَيك ما هو أقوى منها كقوله تعالى: ﴿وَإِذَا قُرِئَ

﴿ٱلْقُرْءَانُ فَٱسْتَمِعُوا۟ لَهُۥ وَأَنصِتُوا۟﴾ [الأعراف:٢٠٤]، وقوله: ﷺ «إذا قلتُ لصاحبِك: أنصِت والإمام يَخطُب يوم الجمعة فقد لَغَوت» مُتَّفَق عليه[١]، قال: فإذا امتَنَعَ الأمر بالمعروفِ وهو أمر اللَّاغي بالإنصات مع قِصَر زَمَنه، فمنع التَّشاغُل بالتَّحيَّة مع طول زَمَنها أَولى.

وعارَضُوا أيضاً بقوله ﷺ وهو يَخطُب للذي دخل يَتَخَطَّى رِقاب الناس: «اجلِس فقد آذَيت» أخرجه أبو داود والنَّسائيُّ وصحَّحه ابن خُزَيمة وغيره من حديث عبد الله بن بُسْرٍ[٢]، قالوا: فأمره بالجلوسِ ولم يأمره بالتَّحيَّة. وروى الطَّبرانيُّ من حديث ابن عمر رفعه: «إذا دخل أحدكم والإمام على المِنبَر فلا صلاة ولا كلام حتَّى يَفرُغ الإمام».

والجواب عن ذلك كلّه أنَّ المعارَضة التي تَؤول إلى إسقاط أحد الدليلَينِ إنَّما يُعمَل بها عند تَعَذُّر الجمع، والجمع هنا مُمكِن، أمَّا الآية فليست الخطبة كلّها قُرآناً، وأمَّا ما فيها من القرآن فالجواب عنه كالجواب عن الحديث وهو تخصيص عمومه بالدّاخل، وأيضاً فمُصَلّي التَّحيَّة يجوز أن يُطلَق عليه أنَّه مُنصِت، فقد تقدَّم في افتتاح الصلاة من حديث أبي هريرة أنَّه قال: يا رسول الله، سُكوتك بين التكبير والقراءة ما تقول فيه؟ فأطلَقَ على القول سِرّاً السُّكوتَ، وأمَّا حديث ابن بُسْرٍ فهو أيضاً واقعة عين لا عموم فيها، فيحتمل أن يكون ترك أمره بالتَّحيَّة قبل مشروعيَّتها، وقد عارَضَ بعضهم في قصَّة سُلَيك بمثل ذلك، ويحتمل أن يُجمَع بينهما بأن يكون قولُه له: «اجلِس» أي: بشرْطِه، وقد عُرِفَ قولُه للدّاخلِ: «فلا تَجلِس حتَّى تُصلّي ركعتين»، فمعنى قوله: «اجلِس» أي: لا تَتَخَطَّ، أو تركَ أمره بالتَّحيَّة لبيان الجواز فإنَّها ليست واجبة، أو لكون دخوله وقع في أواخر الخطبة بحيثُ ضاقَ الوقت عن التَّحيَّة، وقد اتَّفقوا على استثناء هذه الصورة. ويحتمل أن يكون صلَّى التَّحيَّة في مُؤَخَّر المسجد ثمَّ تقدَّم ليَقرُب من سماع الخطبة، فوقع منه التَّخَطّي فأنكَرَ عليه.

والجواب عن حديث ابن عمر بأنَّه ضعيف فيه أيوب بن نَهيك وهو مُنكَر الحديث،

---

(١) سيأتي من حديث أبي هريرة برقم (٩٣٤)، وهو عند مسلم (٨٥١).

(٢) أخرجه أحمد (١٧٦٩٧)، وأبو داود (١١١٨)، والنسائي (١٣٩٩)، وابن خزيمة (١٨١١)، وابن حبان (٢٧٩٠).

قاله أبو زُرعة وأبو حاتم، والأحاديث الصحيحة لا تُعارَض بمثلِه. وأمَّا قصَّة سُلَيك فقد ذكر التِّرمِذيّ أنَّها أصحّ شيء رُوِيَ في هذا الباب وأقوى.

وأجاب المانعون أيضاً بأجوبةٍ غير ما تقدَّم، اجتَمع لنا منها زيادة على عَشَرة أورَدتها مُلخَّصة مع الجواب عنها لتُستَفاد:

**الأوَّل**: قالوا: إنَّه ﷺ لمَّا خاطَبَ سُلَيكاً سَكَتَ عن خُطبَته حتَّى فرَغَ سُلَيك من صلاته، فعلى هذا فقد جمع سُلَيك بين سماع الخطبة وصلاة التَّحيَّة، فليس فيه حُجَّة لمن أجاز التَّحيَّة والخطيب يَخطُب، والجواب: أنَّ الدَّارَقُطنيّ الذي أخرجه من حديث أنس (١٦١٨) قد ضَعَّفَه وقال: إنَّ الصواب أنَّه من رواية سليمان التَّيميِّ مُرسَلاً أو مُعضَلاً، وقد تعقَّبه ابن المنيِّر في «الحاشية» بأنَّه لو ثَبَتَ لم يَسُغ على قاعدتهم، لأنَّه يَستَلزِم جواز قطع الخطبة لأجل الدّاخل، والعمل عندهم لا يجوز قطعه بعد الشُّروع فيه لا سيَّما إذا كان واجباً.

**الثاني**: قيل: لمَّا تَشاغلَ النبيّ ﷺ بمُخاطَبة سُلَيك سَقَطَ فرض الاستماع عنه، إذ لم يكن منه حينئذٍ خُطبة لأجلِ تلك المخاطَبة، قاله ابن العربيّ وادَّعَى أنَّه أقوى الأجوبة. وتُعُقِّبَ بأنَّه من أضعَفها، لأنَّ المخاطَبة لمَّا انقَضَت رجع رسول الله ﷺ إلى خُطبَته، وتَشاغلَ سُلَيك بامتثال ما أمره به من الصلاة، فصَحَّ أنَّه صلَّى في حال الخطبة.

**الثالث**: قيل: كانت هذه القصَّة قبل شُروعه ﷺ في الخطبة، ويدلُّ عليه قولُه في رواية الليث عند مسلم (٨٧٥) (٥٨): والنبيّ ﷺ قاعد على المِنبَر، وأُجيبَ بأنَّ القعود على المِنبَر لا يختصّ بالابتداء، بل يحتمل أن يكون بين الخُطبتَينِ أيضاً، فيكون كلَّمه بذلك وهو قاعد، فلمَّا قامَ ليُصلِّيَ قامَ النبيّ ﷺ للخُطبة لأنَّ زَمَن القعود بين الخُطبتَينِ لا يَطول، ويحتمل أيضاً أن يكون الراوي تجوَّزَ في قوله: قاعد، لأنَّ الروايات الصحيحة كلّها مُطبِقة على أنَّه دخل والنبيّ ﷺ يَخطُب.

٤١٠/٢ **الرَّابع**: قيل: كانت هذه القصَّة قبل تحريم الكلام في الصلاة، وتُعُقِّبَ بأنَّ سُلَيكاً مُتأخِّر الإسلام جدّاً وتحريم الكلام مُتَقدِّم جدّاً كما سيأتي في موضعه في أواخر الصلاة (١١٩٩

و١٢٠٠)، فكيف يُدَّعَى نَسخُ المتأخِّر بالمتقدِّمِ مع أنَّ النَّسخ لا يَثبُت بالاحتمال، وقيل: كانت قبل الأمر بالإنصات، وقد تقدَّم الجواب عنه، وعورِضَ هذا الاحتمال بمثلِه في الحديث الذي استَدلّوا به، وهو ما أخرجه الطَّبرانيُّ عن ابن عمر: «إذا خرج الإمام فلا صلاة ولا كلام» لاحتمال أن يكون ذلك قبل الأمر بصلاة التَّحيَّة. والأولى في هذا أن يقال على تقدير تسليم ثبوت رفعه: يُخصّ عمومه بحديث الأمر بالتَّحيَّة خاصَّة كما تقدَّم.

**الخامس**: قيل: اتَّفَقوا على أنَّ منع الصلاة في الأوقات المكروهة يَستَوي فيه مَن كان داخل المسجد أو خارجه، وقد اتَّفَقوا على أنَّ مَن كان داخل المسجد يَمتَنِع عليه التنفُّل حال الخطبة فليَكُن الآتي كذلك، قاله الطَّحاويُّ، وتُعُقِّبَ بأنَّه قياس في مُقابَلة النصّ فهو فاسد، وما نَقَلَه من الاتِّفاق وافَقَه عليه الماوَرديُّ وغيره، وقد شَذَّ بعض الشافعيَّة فقال[1]: ينبني على وجوب الإنصات، فإن قلنا به امتَنَعَ التنفُّل وإلَّا فلا.

**السّادِس**: قيل: اتَّفَقوا على أنَّ الدّاخل والإمامُ في الصلاة تَسقُط عنه التَّحيَّة، ولا شكّ أنَّ الخطبة صلاة فتَسقُط عنه فيها أيضاً، وتُعُقِّبَ بأنَّ الخطبة ليست صلاةً من كلّ وجه والفَرق بينهما ظاهر من وجوه كثيرة، والدّاخل في حال الخطبة مأمور بشَغل البُقعة بالصلاة قبل جلوسه، بخلاف الدّاخل في حال الصلاة فإنَّ إتيانَه بالصلاة التي أُقيمَت يُحصِّل المقصودَ، هذا مع تفريق الشارع بينهما فقال: «إذا أُقيمَت الصلاة فلا صلاة إلَّا المكتوبة»[2]، وقد وقع في بعض طرقه: «فلا صلاة إلَّا التي أُقيمَت»[3]، ولم يقل ذلك في حال الخطبة بل أمرهم فيها بالصلاة.

**السّابع**: قيل: اتَّفَقوا على سقوط التَّحيَّة عن الإمام مع كَوْنه يجلس على المِنبَر مع أنَّ له ابتداء الكلام في الخطبة دون المأموم، فيكون ترك المأموم التَّحيَّة بطريق الأولى، وتُعُقِّبَ

---

(١) في (أ): وأما بعض الشافعية فقال.

(٢) أخرجه مسلم (٧١٠)، وقد سلف تمام تخريجه في كتاب الأذان، عند الكلام على الباب (٣٨): «إذا أقيمت الصلاة فلا صلاة إلا المكتوبة».

(٣) أخرجه أحمد (٨٦٢٣)، وإسناده ضعيف.

بأنَّه أيضاً قياس في مُقابَلة النصّ فهو فاسد، ولأنَّ الأمر وقع مُقيَّداً بحال الخطبة فلم يتناول الخطيب.

وقال الزَّين بن المنيِّر: منْع الكلام إنَّما هو لمن شَهِدَ الخطبة لا لمن خَطَب، فكذلك الأمر بالإنصات واستماع الخطبة.

**الثامن**: قيل: لا نُسلِّم أنَّ المراد بالرَّكعتين المأمور بهما تحيَّة المسجد، بل يحتمل أن تكون صلاة فائتة كالصبحِ مثلاً، قاله بعض الحنفيَّة وقوّاه ابن المنيِّر في «الحاشية»، وقال: لعلَّه ﷺ كان كُشِفَ له عن ذلك، وإنَّما استفهَمَه مُلاطَفة له في الخطاب، قال: ولو كان المراد بالصلاة التَّحيَّة لم يَحتَجْ إلى استفهامه لأنَّه قد رآه لمَّا دخل. وقد تَوَلَّى رَدّه ابن حِبَّان في «صحيحه» فقال: لو كان كذلك لم يتكرَّر أمره له بذلك مرَّة بعد أُخرى.

ومن هذه المادَّة قولُهم: إنَّما أمره بسُنَّة الجمعة التي قبلها، ومُستنَدهم قولُه في قصَّة سُلَيك عند ابن ماجَهْ (١١١٤): «أصلَّيت ركعتين[1] قبل أن تَجيء»، لأنَّ ظاهره قبل أن تَجيء من البيت، ولهذا قال الأوزاعيُّ: إن كان صلَّى في البيت قبل أن يجيء فلا يُصلِّي إذا دخل المسجد. وتُعُقِّبَ بأنَّ المانع من صلاة التَّحيَّة لا يُجيز التنفُّل حال الخطبة مُطلَقاً، ويحتمل أن يكون معنى «قبل أن تَجيء» أي: إلى الموضع الذي أنتَ به الآن، وفائدة الاستفهام احتمال أن يكون صلَّاها في مُؤخَّر المسجد ثمَّ تقدَّم ليَقرُب من سماع الخطبة كما تقدَّم في قصَّة الذي تَخطَّى، ويُؤكِّده أنَّ في رواية لمسلم (٨٧٥/ ٥٦): «أصلَّيت الرَّكعتين؟» بالألف واللَّام وهو للعهدِ ولا عهد هناك أقرب من تحيَّة المسجد. وأمَّا سُنَّة الجمعة التي قبلها فلم يَثبُت فيها شيء كما سيأتي في بابه (٩٣٧)[2].

**التاسع**: قيل: لا نُسلِّم أنَّ الخطبة المذكورة كانت للجمعة، ويدلُّ على أنَّها كانت لغيرها

---

(١) لفظة: «ركعتين» سقطت من (س).

(٢) ويجاب أيضاً عن الزيادة التي في رواية ابن ماجه المذكورة بأنها شاذَّة تفرَّد بها داود بن رُشَيد، انظر تفصيل ذلك عند تخريج الحديث في «سنن ابن ماجه» بتحقيقنا.

قولُه للدّاخلِ: «أصلَّيت» لأنَّ وقت الصلاة لم يكن دخل. انتهى، وهذا ينبني على أنَّ الاستفهام وقع عن صلاة الفرض فيحتاج إلى ثبوت ذلك، وقد وقع في حديث الباب وفي الذي بعده أنَّ ذلك كان يوم الجمعة فهو ظاهر في أنَّ الخطبة كانت لصلاة الجمعة.

**العاشر**: قال جماعة منهم القُرطبيّ: أقوى ما اعتمده المالكيَّة في هذه المسألة عمل أهل ٤١١/٢ المدينة خَلَفاً عن سَلَف من لَدُن الصحابة إلى عهد مالك: أنَّ التنفُّل في حال الخطبة ممنوع مُطلَقاً. وتُعُقِّبَ بمنعِ اتِّفاق أهل المدينة على ذلك، فقد ثَبَتَ فعل التَّحيَّة عن أبي سعيد الخُدريِّ وهو من فُقَهاء الصحابة من أهل المدينة وحمله عنه أصحابه من أهل المدينة أيضاً، فروى التِّرمِذيّ (٥١٠) وابن خُزَيمة (١٧٩٩) وصَحَّحاه عن عياض بن أبي سَرْح: أنَّ أبا سعيد الخُدريَّ دخل ومروان يَخطُب فصلَّى الرَّكعتين، فأراد حَرَس مروان أن يمنعوه، فأبَى حتَّى صلَّاهما، ثمَّ قال: ما كنت لأدَعهما بعد أن سمعت رسول الله ﷺ يأمر بهما. انتهى، ولم يَثبُت عن أحد من الصحابة صريحاً ما يخالف ذلك. وأمَّا ما نَقَلَه ابن بَطَّال عن عمر وعثمان وغير واحد من الصحابة من المنع مُطلَقاً فاعتماده في ذلك على روايات عنهم فيها احتمال، كقول ثَعلَبة بن أبي مالك: أدرَكت عمر وعثمان فكان الإمام إذا خرج تركنا الصلاة[1]. ووجه الاحتمال أن يكون ثَعلَبة عَنَى بذلك مَن كان داخل المسجد خاصَّة.

**قال شيخنا الحافظ أبو الفضل في «شرح التِّرمِذيّ»**: كلّ مَن نُقِلَ عنه ـ يعني من الصحابة ـ مَنَعَ الصلاة والإمام يَخطُب محمولٌ على مَن كان داخل المسجد، لأنَّه لم يقع عن أحد منهم التصريح بمنعِ التَّحيَّة، وقد وَرَدَ فيها حديث يَخُصّها فلا تُترَك بالاحتمال. انتهى، ولم أقِفْ على ذلك صريحاً عن أحد من الصحابة.

وأمَّا ما رواه الطَّحاويُّ (١/ ٣٧٠) عن عبد الله بن صفوان أنَّه دخل المسجد وابن الزُّبَير يَخطُب، فاستَلَمَ الرُّكن ثمَّ سَلَّمَ عليه ثمَّ جَلَسَ ولم يركع. وعبد الله بن صفوان وعبد الله بن الزُّبَير صحابيّان صغيران، فقد استَدلَّ به الطَّحاويُّ فقال: لمَّا لم يُنكِر ابن

---

(١) أخرجه ابن أبي شيبة ٢/ ١١١.

الزُّبَير على ابن صفوان ولا مَن حَضَرَهما من الصحابة ترْك التَّحيَّة دلَّ على صِحَّة ما قلناه. وتُعُقِّبَ بأنَّ تركهم النَّكير لا يدلّ على تحريمها بل يدلّ على عدم وجوبها، ولم يقل به مخالفوهم.

وسيأتي إن شاء الله تعالى في آخر الكلام على هذا الحديث البحث في أنَّ صلاة التَّحيَّة هل تَعُمّ كلّ مسجد، أو يُستَثنى المسجدُ الحرام لأنَّ تحيَّته الطَّواف؟ فلعلَّ ابن صفوان كان يَرَى أنَّ تحيَّته استلامُ الرُّكن فقط. وهذه الأجوبة التي قد قدَّمناها تَندَفِع من أصلها بعموم قولِه ﷺ في حديث أبي قتادةَ: «إذا دخل أحدكم المسجد فلا يجلس حتَّى يُصلِّي ركعتين» مُتَّفَق عليه، وقد تقدَّم الكلام عليه (٤٤٤). ووَرَدَ أخصُّ منه في حال الخطبة، ففي رواية شُعْبة عن عَمْرو بن دينار قال: سمعت جابر بن عبد الله يقول: قال رسول الله ﷺ وهو يَخطُب: «إذا جاءَ أحدكم والإمام يَخطُب ـ أو قد خرج ـ فليُصلِّ ركعتين» مُتَّفَق عليه أيضاً[1]، ولمسلم (٨٧٥/ ٥٩) من طريق أبي سفيان عن جابر أنَّه قال ذلك في قصَّة سُلَيك ولفظه بعد قولِه: «فاركَعهما وتجوَّز فيهما»، ثمَّ قال: «إذا جاءَ أحدكم يوم الجمعة والإمام يَخطُب، فليركع ركعتين وليَتجوَّز فيهما» قال النَّوَويّ: هذا نَصّ لا يَتطرَّق إليه التأويل ولا أظنّ عالماً يَبلُغه هذا اللَّفظ ويَعتَقِده صحيحاً فيخالفَه.

وقال أبو محمد بن أبي جَمْرة: هذا الذي أخرجه مسلم نصٌّ في الباب لا يحتمل التأويل. وحكى ابن دَقِيق العيد أنَّ بعضهم تأوَّلَ هذا العموم بتأويلٍ مُستكرَه، وكأنَّه يشير إلى بعض ما تقدَّم من ادِّعاء النَّسخ أو التَّخصيص. وقد عارَضَ بعضُ الحنفيَّة الشافعيَّةَ بأنَّهم لا حُجَّة لهم في قصَّة سُلَيك، لأنَّ التَّحيَّة عندهم تَسقُط بالجلوس، وقد تقدَّم جوابه. وعارَضَ بعضُهم بحديث أبي سعيد[2] رفعه: «لا تُصلُّوا والإمام يَخطُب»، وتعقَّبَه[1] بأنَّه لا يَثبُت. وعلى تقدير

---

(١) سيأتي برقم (١١١٦)، وهو عند مسلم (٨٧٥) (٥٧).

(٢) هذا تحريف طريف نشأ عن نقلٍ وَهِمَ فيه عبد الحق الإشبيلي أصلاً، صوابه ما جاء في «بيان الوهم والإيهام» لابن القطان ٢/ ٢٢٤ متعقِّباً فيه على عبد الحق في «أحكامه الوسطى» ٢/ ١١٢ حيث ذكر أنه وقع في كتاب أبي سعيد الماليني (كذا قال)... ثم ذكر هذا الحديث بإسناده عن علي بن أبي طالب رفعه... =

ثبوته فيُخصّ عمومه بالأمرِ بصلاة التَّحيَّة. وبعضُهم بأنَّ عمر لم يأمر عثمان بصلاة التَّحيَّة مع أنَّه أنكَرَ عليه الاقتصار على الوضوء[٢]، وأُجيبَ باحتمال أن يكون صلَّاهما.

وفي هذا الحديث من الفوائد غير ما تقدَّم: جواز صلاة التَّحيَّة في الأوقات المكروهة، ٤١٢/٢ لأنَّها إذا لم تَسقُط في الخطبة مع الأمر بالإنصات لها فغيرها أولى.

وفيه أنَّ التَّحيَّة لا تَفُوت بالقعود، لكن قَيَّدَه بعضهم بالجاهلِ أو الناسي كما تقدَّم، وأنَّ للخطيبِ أن يأمر في خُطْبته ويَنهَى ويُبيِّن الأحكام المحتاج إليها، ولا يقطع ذلك التَّوالي المشتَرَط فيها، بل لقائلٍ أن يقول: كلّ ذلك يُعَدّ من الخطبة.

واستُدلَّ به على أنَّ المسجد شرط للجمعة، للاتِّفاق على أنَّه لا تُشرَع التَّحيَّة لغير المسجد، وفيه نظرٌ. واستُدلَّ به على جواز رَدّ السلام وتشميتُ العاطس في حال الخطبة لأنَّ أمرهما أخفُّ، وزَمَنهما أقصَرُ، ولا سيَّما رَدّ السلام فإنَّه واجب، وسيأتي البحث في ذلك بعد ثلاثة أبواب (٩٣٤).

فائدة: قيل: يُخصّ عموم حديث الباب بالدّاخلِ في آخر الخطبة كما تقدَّم، قال الشافعيّ: أرَى للإمام أن يأمر الآتي بالرَّكعتين ويزيد في كلامه ما يُمكِنه الإتيان بهما قبل إقامة الصلاة، فإن لم يفعل كرهت ذلك.

وحكى النَّوَويّ عن المحقِّقين أنَّ المختار إن لم يفعل أن يقف حتَّى تُقام الصلاة لئلَّا يكون جالساً بغير تحيَّة أو مُتنفِّلاً حالَ إقامة الصلاة. واستثنى المحامليّ المسجد الحرام لأنَّ تحيَّته الطَّواف، وفيه نظر لطول زَمَن الطَّواف بالنِّسبة إلى الرَّكعتين. والذي يظهر من قولهم

---

= فتعقبه ابن القطان بأنه أخطأ في كنية الماليني، وأن الصواب: أبو سعْد، يعني بسكون العين المهملة. فلعل الحافظ اختصره أو نقله عمن اختصره فنَسَبَ الحديث إلى مخرِّجه الماليني نقلاً عن عبد الحق الإشبيلي الذي أخطأ في كنيته، ويُرجح احتمال أن يكون الحافظ نقله عن غيره أنه لم يُخرِّجه عن أحدٍ، والله أعلم. وقد ضعَّف عبدُ الحق إسناده.

(١) الضمير يعود إلى الذي عارَض، وهو عبد الحق الإشبيلي، حيث عارض حديث سليك بهذا الحديث، ثم تعقبه فضعفه.

(٢) سلف برقم (٨٧٨).

إنَّ تحيَّة المسجد الحرام الطَّواف إنَّما هو في حقِّ القادم ليكون أوَّلَ شيء يفعله الطَّوافُ، وأمَّا المقيم فحكم المسجد الحرام وغيره في ذلك سواء، ولعلَّ قول مَن أطلَقَ أنَّه يَبدَأ في المسجد الحرام بالطَّواف لكون الطَّواف يَعقُبه صلاة الرَّكعتين فيَحصُل شَغْل البُقعة بالصلاة غالباً وهو المقصود، ويختصّ المسجد الحرام بزيادة الطَّواف، والله أعلم.

## ٣٢- باب من جاء والإمام يخطب صلى ركعتين خفيفتين

**٩٣١- حدَّثنا عليُّ بنُ عبدِ الله، قال: حدَّثنا سفيانُ، عن عَمرٍو، سَمِعَ جابراً قال: دخل رجلٌ يومَ الجمعةِ والنبيُّ ﷺ يَخطُبُ فقال: «صلَّيتَ؟» قال: لا، قال: «فصَلِّ رَكْعتَين».**

**قوله: «باب مَن جاءَ والإمام يَخطُب صَلَّى رَكْعتَينِ خفيفتَين»** قال الإسماعيليّ: لم يقع في الحديث الذي ذكره التقييدُ بكَونِهما خفيفتَين. قلت: هو كما قال، إلَّا أنَّ المصنِّف جَرَى على عادته في الإشارة إلى ما في بعض طرق الحديث وهو كذلك، وقد أخرجه أبو قُرَّة[1] في «السُّنَن» عن الثَّوريّ عن الأعمَش عن أبي سفيان عن جابر بلفظ: «قُم فاركَع ركعتين خفيفتَين»، وقد تقدَّم أنَّه عند مسلم (٨٧٥/ ٥٩) بلفظ: «وتجوَّز فيهما»[2].

وقال الزَّين بن المنيِّر ما مُلخَّصه: في الترجمة الأولى أنَّ الأمر بالرَّكعتين يتقيَّد برُؤية الإمام الدّاخل في حال الخطبة بعد أن يَستَفسِره هل صلَّى أو لا؟ وذلك كلّه خاصّ بالخطيب، وأمَّا حكم الدّاخل فلا يتقيَّد بشيءٍ من ذلك، بل يُستَحبّ له أن يُصلِّي تحيَّة المسجد، فأشارَ المصنِّف إلى ذلك كلّه بالترجمة الثانية بعد الأولى، مع أنَّ الحديث فيهما واحد.

**قوله: «عن عَمْرو»** هو ابن دينار، ووقع التصريح بسماع سفيان منه في هذا الحديث في «مُسنَد الحميديِّ» (١٢٢٣)، وهو عند أبي نُعيمٍ في «المستخرَج».

---

(١) فات الحافظ أن يخرجه من عبد الرزاق (٥٥١٤)، وأحمد (١٥١٨٠)، وابن المنذر في «الأوسط» ٤/ ٩٣، والطحاوي في «شرح المعاني» ١/ ٣٦٥، وابن حبان (٢٥٠١)، والدارقطني (١٦١١)، فقد ذكروه جميعاً بهذا اللفظ.

(٢) وهو أيضاً عند أحمد (١٤١٧١)، وأبي داود (١١١٦) و(١١١٧)، وابن ماجه (١١١٤).

قوله: «صلَّيت» كذا للأكثر أيضاً بحَذْف الهمزة، وثبتت لكَرِيمة وللمُستَملي.

قوله: «قال: فصَلِّ» زاد في رواية أبي ذرٍّ: قال: «قُمْ فصَلِّ».

## ٣٣- باب رفع اليدين في الخطبة

**٩٣٢- حدَّثنا مُسدَّدٌ، قال: حدَّثنا حمَّادُ بنُ زيدٍ، عن عبدِ العزيزِ بن صُهيب، عن أنسٍ.**

**وعن يونسَ، عن ثابتٍ، عن أنسٍ قال: بينَما النبيُّ ﷺ يَخطُبُ يومَ الجمعةِ، إذْ قامَ رجلٌ فقال: يا رسولَ الله، هَلَكَ الكُراعُ، هَلَكَ الشاءُ، فادْعُ الله أنْ يَسْقِيَنا، فمَدَّ يَدَيْه ودَعا.**

[أطرافه في: ٩٣٣، ١٠١٣، ١٠١٤، ١٠١٥، ١٠١٦، ١٠١٧، ١٠١٨، ١٠١٩، ١٠٢١، ١٠٢٩، ١٠٣٣، ٣٥٨٣، ٦٠٩٣، ٦٣٤٢]

قوله: «باب رَفْع اليدينِ في الخطبة» أورَدَ فيه طرفاً من حديث أنس في قصَّة الاستسقاء، ٤١٣/٢ وقد ساقه المصنِّف بتمامه في علامات النُّبوَّة (٣٥٨٢) من هذا الوجه، وهو مطابق للترجمة، وفيه إشارة إلى أنَّ حديث عُمارة بن رُوَيبةَ الذي أخرجه مسلم (٨٧٤) [1] في إنكار ذلك ليس على إطلاقه، لكن قَيَّدَ مالكٌ الجواز بدعاء الاستسقاء كما في هذا الحديث.

قوله: «وعن يونس عن ثابِت» يونس: هو ابن عبيد، وهو معطوف على الإسناد المذكور، والتقدير: وحدَّثنا مُسدَّد أيضاً عن حمَّاد بن زيد عن يونس. وقد أخرجه أبو داود (١١٧٤) عن مُسدَّد أيضاً بالإسنادينِ معاً، وأخرجه البَزّار أيضاً من طريق مُسدَّد، وقال: تَفرَّدَ به حمَّاد بن زيد عن يونس بن عبيد. والرجال من الطريقَينِ كلهم بصريُّون.

قوله: «فمَدَّ يَدَيْه ودَعا» في الحديث الذي بعده: فرفع يديه، كَلفظ الترجمة، وكأنَّه أراد أن يُبيِّن أنَّ المراد بالرَّفعِ هنا المد، لا كالرَّفعِ الذي في الصلاة. وسيأتي في كتاب الدَّعَوات (٦٣٤١) صفة رفع اليدينِ في الدُّعاء، فإنَّ في رفعهما في دعاء الاستسقاء صفة زائدة على رفعهما في غيره، وعلى ذلك يُحمَل حديث أنس: لم يكن يرفع يديه في شيء من دُعائه إلَّا في

---

(١) ولفظه: أن عمارة بن رُويبة رأى بشر بن مروان على المنبر رافعاً يديه، فقال: قبّح الله هاتين اليدين، لقد رأيت رسول الله ﷺ ما يزيد على أن يقول بيده هكذا، وأشار بإصبعه المسبِّحة.

الاستسقاء[1]، وأنَّه أراد الصِّفة الخاصَّة بالاستسقاء، ويأتي شيءٌ من ذلك في الاستسقاء أيضاً إن شاء الله تعالى.

## ٣٤- باب الاستسقاء في الخطبة يوم الجمعة

**٩٣٣- حدَّثنا إبراهيمُ بنُ المنذِرِ، قال: حدَّثنا الوليدُ بن مُسْلم، قال: حدَّثنا أبو عَمْرٍو الأوزاعيُّ، قال: حدَّثني إسحاقُ بنُ عبدِ الله بنِ أبي طَلْحة، عن أنسِ بنِ مالكٍ قال: أصابَتِ النَّاسَ سنةٌ على عَهْدِ النبيِّ ﷺ، فبينا النبيُّ ﷺ يَخطُبُ في يومِ جمعةٍ، قامَ أعرابيٌّ فقال: يا رسولَ الله، هَلَكَ المالُ وجاعَ العِيالُ فادْعُ الله لنا، فرفع يَدَيْه وما نَرَى في السَّماءِ قَزَعةً، فوالذي نَفْسي بيدِه ما وَضَعَها حتَّى ثارَ السَّحابُ أمْثالَ الجِبال، ثمَّ لم ينزلْ عن مِنْبَرِه حتَّى رأيتُ المطَرَ يَتَحادَرُ على لحيتِه ﷺ، فمُطِرْنا يومَنا ذلك، ومِنَ الغَدِ ومِن بعدِ الغَدِ والذي يَلِيه حتَّى الجمعةِ الأُخرَى، فقام ذلك الأعرابيُّ ـ أو قال: غيرُه ـ فقال: يا رسولَ الله، تَهدَّمَ البِناءُ وغَرِقَ المالُ، فادْعُ اللهَ لنا، فرفع يَدَيْه: «اللهمَّ حَوالَينا ولا علينا» فما يُشِيرُ بيدِه إلى ناحيةٍ من السَّحاب إلا انفَرَجَتْ، وصارتِ المدينةُ مثلَ الجَوْبةِ، وسالَ الوادي قَناةُ شَهْراً، ولم يَجِئْ أحدٌ من ناحيةٍ إلا حدَّث بالجَوْدِ.**

قوله: «**باب الاستِسْقاء في الخطبة يوم الجمعة**» أورَدَ فيه الحديث المذكور مُطوَّلاً من وجه آخر عن أنس، وهو مطابق للترجمة أيضاً، وفيه الاكتفاء في الاستسقاء بخُطبة الجمعة وصلاتها، ويأتي الكلام عليه مُستَوفًى في كتاب الاستسقاء (١٠١٣) إن شاء الله تعالى. واستُدلَّ به على جواز الكلام في الخطبة كما سيأتي في الباب الذي بعده.

## ٣٥- باب الإنصات يوم الجمعة والإمام يخطب، وإذا قال لصاحبه: أنصِتْ، فقد لَغَا

**وقال سَلْمانُ، عن النبيِّ ﷺ: «يُنصِتُ إذا تكلَّم الإمامُ».**

٤١٤/٢ **٩٣٤- حدَّثنا يحيى بنُ بُكَير، قال: حدَّثنا الليثُ، عن عُقَيلٍ، عن ابنِ شِهابٍ، قال: أخبرني سعيدُ بنُ المسَيَّبِ، أنَّ أبا هريرةَ أخبَره، أنَّ رسولَ الله ﷺ قال: «إذا قلتَ لصاحِبِكَ يومَ**

(١) سيأتي عند البخاري برقم (١٠٣١).

الجمعةِ: أنصِتْ، والإمامُ يَخطُبُ، فقد لَغَوْتَ».

قوله: «باب الإنصات يوم الجمعة والإمام يَخطُب» أشارَ بهذا إلى الردّ على مَن جَعَلَ وجوب الإنصات من خروج الإمام، لأنَّ قوله في الحديث: «والإمام يَخطُب» جملة حاليَّة، يُخرِج ما قبل خُطبَته من حين خروجه وما بعده إلى أن يَشرَع في الخطبة، نَعَم الأَولى أن يُنصِت كما تقدَّم التَّرغيب فيه في «باب فضل الغُسل للجمعة» (٨٧٧-٨٧٩)، وأمَّا حال الجلوس بين الخُطبتَينِ فحكى صاحب «المغني» عن العلماء فيه قولين بناء على أنَّه غير خاطب، أو أنَّ زَمَن سُكوته قليل فأشبَهَ السُّكوت للتنفُّس.

قوله: «وإذا قال لصاحبِه: أنْصِتْ فقد لَغَا» هو كَلفظ حديث الباب في بعض طرقه، وهي رواية النَّسائيِّ (١٤٠١) عن قُتيبة عن الليث بالإسناد المذكور، ولفظه: «مَن قال لصاحبِه يوم الجمعة والإمام يَخطُب: أنصِت، فقد لَغا» والمراد بالصاحبِ مَن يُخاطبه بذلك مُطلَقاً، وإنَّما ذكر الصاحب لكَونِه الغالب.

قوله: «وقال سَلْمان» هو طرف من حديثه المتقدِّم في «باب الدُّهن للجمعة» (٨٨٣).

وقوله: «يُنصِت» بضمِّ الأولى على الأفصَح ويجوز الفتح. قال الأزهريّ: يقال: أنصَتَ ونَصَتَ وانتَصَت، قال ابن خُزَيمة: المراد بالإنصات السُّكوت عن مُكالَمَة الناس دون ذِكْر الله. وتُعُقِّبَ بأنَّه يَلزَم منه جواز القراءة والذِّكر حال الخطبة، فالظاهر أنَّ المراد السُّكوت مُطلَقاً، ومَن فرَّقَ احتاجَ إلى دليل، ولا يَلزَم من تَجويز التَّحيَّة لدليلها الخاصّ جواز الذِّكر مُطلَقاً.

قوله: «أخبَرني ابن شِهاب[1]» هكذا رواه يحيى بن بُكَير عن الليث، ورواه شعيب بن الليث عن أبيه فقال: عن عُقيل عن ابن شهاب عن عمر بن عبد العزيز عن عبد الله بن إبراهيم بن قارِظ عن أبي هريرة، أخرجه مسلم (٨٥١/ ١١) والنَّسائيُّ (١٤٠٢)، والطريقان

---

(١) كذا قال الحافظ، ولعله أراد ذكر سعيد بن المسيب، فسبَق قلمُه فذكر ابن شهاب، لأنه لم يُختلَف في روايات البخاري أن صيغة التحمل بين عُقيل وابن شهاب هي العنعنة، ثم إن كلام الحافظ يدل على أنه أراد أن يبين أنَّ للزهري فيه طريقاً آخر عن أبي هريرة غير طريق سعيد بن المسيب.

معاً صحيحان، وقد رواه أبو صالح عن الليث بالإسنادينِ معاً، أخرجه الطَّحاويُّ (١/ ٣٦٧)، وكذا رواه ابن جُرَيج وغيره عن الزُّهريِّ بهما، أخرجه عبد الرزاق وغيره[١]، ورواه مالك عند أبي داود (١١١٢)، وابن أبي ذئب عند ابن ماجَهْ (١١١٠)، كلاهما عن الزُّهريِّ، بالإسناد الأوَّل.

**قوله: «يوم الجمعة»** مفهومه أنَّ غير يوم الجمعة بخلاف ذلك، وفيه بحثٌ.

**قوله: «فقد لَغَوْت»** قال الأخفَش: اللَّغو: الكلام الذي لا أصل له من الباطل وشبهه، وقال ابن عَرَفة: اللَّغو: السَّقط من القول، وقيل: الميل عن الصواب، وقيل: اللَّغو: الإثم كقوله تعالى: ﴿وَإِذَا مَرُّوا بِاللَّغْوِ مَرُّوا كِرَامًا﴾ [الفرقان:٧٢].

وقال الزَّين بن المنيِّر: اتَّفَقَت أقوال المفسِّرين على أنَّ اللَّغو: ما لا يَحسُن من الكلام. وأغرَبَ أبو عبيد الهَرَويُّ في «الغريب» فقال: معنى لَغا: تكلَّم. كذا أطلَقَ. والصواب التقييد. وقال النَّضر بن شُمَيلٍ: معنى لَغَوت: خِبْتَ من الأجر، وقيل: بَطَلَتْ فضيلة جمعتك، وقيل: صارت جُمعَتُك ظُهراً.

قلت: أقوال أهل اللُّغة مُتقاربة المعنى، ويشهد للقول الأخير ما رواه أبو داود (٣٤٧) وابن خُزَيمة (١٨١٠) من حديث عبد الله بن عمرو[٢] مرفوعاً: «ومَن لَغا وتَخَطَّى رِقاب الناس كانت له ظُهراً». قال ابن وَهْب أحد رواته: معناه: أجزَأت عنه الصلاة وحُرِمَ فضيلة الجمعة. ولأحمد (٧١٩) من حديث عليّ مرفوعاً: «مَن قال: صَهْ، فقد تكلَّم، ومَن تكلَّم فلا جمعة له»، ولأبي داود (١٠٥١) نحوه، ولأحمد (٢٠٣٣) والبَزّار (٤٧٢٥) من حديث ابن عبَّاسٍ مرفوعاً: «مَن تكلَّم يوم الجمعة والإمام يَخطُب فهو كالحمار يَحمِل أسفاراً، والذي يقول له: أنصِت ليست له جمعة»، وله شاهد قويّ في «جامع حمَّاد بن سَلَمة» عن ابن عمر موقوفاً[٣].

---

(١) أخرجه عبد الرزاق برقم (٥٤١٤) و(٥٤١٥)، وأحمد (٧٦٨٦) وغيرهما.

(٢) تحرف في (ع) و(س) إلى: عمر.

(٣) وهو أيضاً في «مصنف ابن أبي شيبة» ٨/ ٧٢٤.

قال العلماء: معناه لا جمعة له كاملة للإجماع على إسقاط فرض الوقت عنه.

وحكى ابن التِّين عن بعض مَن جَوَّزَ الكلام في الخطبة أنَّه تأوَّلَ قولَه: «فقد لَغَوت» ٤١٥/٢ أي: أمَرت بالإنصات مَن لا يجب عليه، وهو جُمود شديد، لأنَّ الإنصات لم يُختَلَف في مطلوبيَّتِه، فكيف يكون مَن أمر بما طلبَه الشَّرع لاغياً، بل النَّهي عن الكلام مأخوذ من حديث الباب بدلالة الموافقة، لأنَّه إذا جَعَلَ قوله: «أنصِت» مع كَوْنه أمراً بمعروفٍ لَغواً فغيره من الكلام أولى أن يُسمَّى لَغواً. وقد وقع عند أحمد من رواية الأعرَج عن أبي هريرة في آخر هذا الحديث بعد قولِه: «فقد لَغَوت»: «عليك بنفسِك»[1]، واستُدلَّ به على منع جميع أنواع الكلام حال الخطبة، وبه قال الجمهور في حقِّ مَن سمعها، وكذا الحكم في حقِّ مَن لا يسمعها عند الأكثر. قالوا: وإذا أراد الأمر بالمعروفِ فليجعله بالإشارة.

وأغرَبَ ابن عبد البَرِّ فنقل الإجماع على وجوب الإنصات على مَن سمعها إلَّا عن قليل من التابعين، ولفظه: لا خلاف عَلِمتُه بين فُقَهاء الأمصار في وجوب الإنصات للخُطبة على مَن سمعها في الجمعة، وأنَّه غير جائز أن يقول لمن سمعه من الجُهّال يَتكلَّم والإمام يَخطُب: أنصِت، ونحوها، أخذاً بهذا الحديث. ورُوِيَ عن الشَّعبيّ وناس قليل: أنَّهم كانوا يَتكلَّمون إلَّا في حين قراءة الإمام في الخطبة خاصَّة، قال: وفِعلهم في ذلك مردودٌ عند أهل العِلم، وأحسن أحوالهم أن يقال: إنَّه لم يَبلُغهم الحديث.

قلت: للشافعيِّ في المسألة قولان مشهوران، وبَناهما بعض الأصحاب على الخلاف في أنَّ الخُطبتَينِ بدل عن الرَّكعتين أم لا؟ فعلى الأوَّل يَحرُم لا على الثاني، والثاني هو الأصحّ عندهم، فمن ثَمَّ أطلَقَ مَن أطلَقَ منهم إباحة الكلام حتَّى شَنَّعَ عليهم مَن شَنَّعَ من المخالفينَ، وعن أحمد أيضاً روايتان، وعنهما أيضاً التَّفرِقة بين مَن يسمع الخطبة ومَن لا يسمعها، ولبعض الشافعيَّة التَّفرِقة بين مَن تَنعَقِد بهم الجمعة فيجب عليهم الإنصات دون

---

(١) هو بهذا اللفظ عند البيهقي ٣/ ٢١٩، لكن رواه أحمد بلفظ آخر (٥٤١٨) من طريق همام عن أبي هريرة رفعه: «إذا قلت للناس: أنصتوا يوم الجمعة وهم ينطقون والإمام يخطب، فقد لغوت على نفسك».

مَن زاد، فجعلَه شَبيهاً بفُروضِ الكفاية. واختلف السَّلَف إذا خَطَبَ بما لا ينبغي من القول، وعلى ذلك يُحمَل ما نُقِلَ عن السَّلَف من الكلام حال الخطبة.

والذي يظهر أنَّ مَن نَفَى وجوبه أراد أنَّه لا يُشتَرط في صِحَّة الجمعة، بخلاف غيره. ويدلُّ على الوجوب في حقِّ السامع أنَّ في حديث عليٍّ المشار إليه آنِفاً: «ومَن دَنا فلم يُنصِت كان عليه كِفلان من الوِزر» لأنَّ الوِزر لا يَترتَّب على مَن فعل مُباحاً، ولو كان مكروهاً كراهة تنزيه، وأمَّا ما استَدلَّ به مَن أجاز مُطلَقاً من قصَّة السائل في الاستسقاء ونحوه ففيه نظر، لأنَّه استدلال بالأخصِّ على الأعَمّ، فيُمكِن أن يُخصّ عموم الأمر بالإنصات بمثل ذلك كأمرٍ عارض في مصلحة عامَّة، كما خَصَّ بعضهم منه رَدّ السلام لوجوبه.

ونقل صاحب «المغني» الاتِّفاق على أنَّ الكلام الذي يجوز في الصلاة يجوز في الخطبة كتحذيرِ الضَّرير من البِئر. وعبارة الشافعيّ: وإذا خافَ على أحد لم أرَ بأساً إذا لم يَفهَم عنه بالإيماء أن يَتكلَّم. وقد استُثني من الإنصات في الخطبة ما إذا انتهى الخطيب إلى كلّ ما لم يُشرَع مثل الدُّعاء للسُّلطان مثلاً، بل جَزَمَ صاحب «التَّهذيب» بأنَّ الدُّعاء للسُّلطان مكروه، وقال النَّوَويّ: محلّه ما إذا جازفَ وإلَّا فالدُّعاء لوُلاة الأُمور مطلوب. انتهى، ومحلّ التَّرك إذا لم يَخَفِ الضَّرَر، وإلَّا فيُباح للخطيبِ إذا خَشِيَ على نفسه، والله أعلم.

## ٣٦- باب الساعة التي في يوم الجمعة

**٩٣٥- حدَّثنا عبدُ الله بنُ مَسْلَمة، عن مالكٍ، عن أبي الزِّنادِ، عن الأعرَجِ، عن أبي هريرةَ: أنَّ رسولَ الله ﷺ ذَكَرَ يومَ الجمعةِ فقال: «فيه ساعةٌ لا يُوافقُها عبدٌ مسلمٌ، وهو قائمٌ يُصلِّي يَسْأَلُ الله تعالى شيئاً، إلا أعطاه إيّاه» وأشارَ بيدِه يُقَلِّلُها.**

[طرفاه في: ٥٢٩٤، ٦٤٠٠]

٤١٦/٢ **قوله: «باب السّاعة الَّتي في يوم الجُمعة»** أي: التي يجابُ فيها الدُّعاءُ.

**قوله: «عن أبي الزِّناد»** كذا رواه أصحابُ مالك في «الموَطَّأ» (١/ ١٠٨)، ولهم فيه إسناد آخر إلى أبي هريرة، وفيه قصَّةٌ له مع عبد الله بن سَلَام.

قوله: «فيه ساعة» كذا فيه مُبهَمة، وعُيِّنَت في أحاديثَ أُخَرَ كما سيأتي.

قوله: «لا يُوافقُها» أي: يُصادفُها، وهو أعمُّ من أن يقصدَ لها أو يَتَّفِقَ له وقوعُ الدُّعاء فيها.

قوله: «وهو قائمٌ يُصلِّي يسألُ الله» هي صِفاتٌ لمسلم، أُعرِبَت حالاً، ويحتملُ أن يكون «يُصلِّي» حالاً منه لاتِّصافه بـ«قائم»، و«يسألُ» حال مُتَرادفة أو مُتَداخلة. وأفاد ابن عبد البَرّ أنَّ قوله: «وهو قائم» سَقَطَ من رواية أبي مُصعَب (٤٦٢) وابن أبي أوَيس ومُطرِّف والتِّنّيسيِّ وقُتيبة وأثبَتَها الباقون، قال: وهي زيادةٌ محفوظةٌ عن أبي الزِّناد من رواية مالكٍ ووَرقاءَ وغيرهما عنه، وحكى أبو محمد بن السِّيْد عن محمد بن وضّاح: أنَّه كان يأمرُ بحَذْفها من الحديث، وكان السَّبَبُ في ذلك أنَّه يُشكِلُ على أصحِّ الأحاديث الواردة في تعيين هذه الساعة، وهما حديثان: أحدهما: أنَّها من جلوسِ الخطيبِ على المِنبَرِ إلى انصرافه من الصلاة، والثاني: أنَّها من بعدِ العَصرِ إلى غُروبِ الشمس[1]. وقد احتَجَّ أبو هريرة على عبد الله بن سَلَام لمَّا ذكر له القول الثاني بأنَّها ليست ساعةَ صلاةٍ، وقد وَرَدَ النصّ بالصلاة فأجابه بالنصِّ الآخرِ: أنَّ مُنتَظِرَ الصلاة في حكمِ المصَلّي[2]، فلو كان قوله: «وهو قائم» عند أبي هريرة ثابتاً لاحتَجَّ عليه بها، لكنَّه سَلَّمَ له الجواب وارتَضاه وأفتى به بعده.

وأمَّا إشكالُه على الحديث الأوَّلِ فمن جهة أنَّه يتناولُ حالَ الخطبة كلّه، وليست صلاةً على الحقيقة، وقد أُجيبَ عن هذا الإشكال بحمل الصلاة على الدُّعاء أو الانتظار، ويُحمَلُ القيام على الملازمة والمواظَبة، ويؤيِّدُ ذلك أنَّ حال القيام في الصلاة غير حال السجود والركوع والتشهُّد مع أنَّ السجودَ مَظِنَّة إجابة الدُّعاء، فلو كان المراد بالقيام حقيقته لَأخرجَه، فدلَّ على أنَّ المراد مَجازُ القيام وهو المواظَبَةُ ونحوها، ومنه قولُه تعالى: ﴿إِلَّا مَا دُمْتَ عَلَيْهِ قَآئِمًا﴾ [آل عمران:٧٥]، فعلى هذا يكونُ التعبير عن المصلِّي بالقائمِ من باب التعبير عن الكلِّ بالجزء، والنُّكتةُ فيه أنَّه أشهَر أحوال الصلاة.

---

(١) سيأتي قريباً تفصيل الأقوال في وقت هذه الساعة.

(٢) سلف من حديث أبي هريرة برقم (١٧٦).

**قوله:** «**شيئاً**» أي: ممَّا يليقُ أن يدعوَ به المسلمُ ويسألَ ربَّه تعالى، وفي رواية سَلَمة بن علقمةَ عن محمد بن سيرين عن أبي هريرة عند المصنِّف في الطَّلاق (٥٢٩٤): «يسألُ اللهَ خيراً»، ولمسلم (٨٥٢/ ١٥) من رواية محمد بن زياد عن أبي هريرة مثله، وفي حديث أبي لُبابة عند ابن ماجَهْ (١٠٨٤): «ما لم يسأل حراماً»، وفي حديث سعد بن عُبادة عند أحمدَ (٢٢٤٥٧): «ما لم يسأل إثماً أو قطيعةَ رَحِمٍ»، وهو نحو الأوَّل، وقطيعة الرَّحِمِ من جملة الإثمِ، فهو من عطف الخاصّ على العامِّ للاهتِمام به.

**قوله:** «**وأشارَ بيدِه**» كذا هنا بإبهام الفاعل، وفي رواية أبي مُصعَب عن مالك (٤٦٢): وأشارَ رسولُ الله ﷺ، وفي رواية سَلَمة بن علقمة التي أشرتُ إليها: ووَضَعَ أُنمُلته على بطن الوُسطَى أو الخِنصَر، قلنا: يُزَهِّدُها. وبيَّن أبو مسلم الكَجِّيُّ أنَّ الذي وضَعَ هو بشر بن المفَضَّل راويه عن سَلَمة بن علقمة، وكأنَّه فسَّرَ الإشارةَ بذلك، وأنَّها ساعة لطيفة تَنْتقل ما بين وسَطِ النهار إلى قُربِ آخره، وبهذا يَحصُلُ الجمعُ بينه وبينَ قوله: يُزَهِّدُها، أي: يُقَلِّلُها، ولمسلم من رواية محمد بن زياد عن أبي هريرة: وهي ساعةٌ خفيفةٌ، وللطَّبرانيِّ في «الأوسط» (١٣٦)[1] في حديث أنس: وهي قَدرُ هذا، يعني قَبضة.

قال الزَّين بن المنيِّر: الإشارةُ لتقليلها هو للتَّرغيبِ فيها والحضِّ عليها ليسارة وقتها وغَزارة فضلها.

وقد اختلف أهل العلم من الصحابة والتابعين ومَن بعدهم في هذه الساعة، هل هي باقيةٌ أو رُفِعَت؟ وعلى البقاء هل هي في كلِّ جمعة أو في جمعة واحدة من كلِّ سنة؟ وعلى الأوَّلِ هل هي وقتٌ من اليومِ مُعيَّن أو مُبهَم؟ وعلى التَّعيينِ هل تَستَوعِبُ الوقت أو تُبهَمُ فيه؟ وعلى الإبهام ما ابتداؤُه وما انتهاؤُه؟ وعلى كلِّ ذلك هل تَستَمِرُّ أو تَنتَقِلُ؟ وعلى الانتقال هل تَستَغرِقُ اليومَ أو بعضه؟ وها أنا أذكر تلخيصَ ما اتَّصَلَ إليَّ من الأقوال مع

---

(١) وهو في «معجمه الكبير» (٧٤٧). وأصله في «جامع الترمذي» (٤٨٩) دون قوله: وهي قدر هذا يعني قبضة. فالظاهر أنها والتي قبلها من زيادات الرواة.

أدلَّتِها، ثمَّ أعودُ إلى الجمعِ بينها والترجيح.

**فالأوَّل**: أنَّها رُفِعَت، حكاه ابن عبد البَرّ عن قومٍ وزَيَّفَه، وقال عياض: رَدَّه السَّلَف ٤١٧/٢ على قائلِه. وروى عبد الرزاق (٥٥٨٦) عن ابن جُرَيج أخبرني داود بن أبي عاصم عن عبد الله بن يُحنِّس[١] مولى معاوية قال: قلت لأبي هريرة: إنَّهم زَعَموا أنَّ الساعةَ التي في يوم الجمعة يُستَجابُ فيها الدُّعاءُ رُفِعَت، فقال: كذَبَ مَن قال ذلك. قلت: فهي في كلِّ جمعةٍ؟ قال: نَعَم، إسناده قويّ[٢]، وقال صاحب «الهَدْي»: إن أراد قائله أنَّها كانت معلومة فرُفِعَ عِلمُها عن الأمَّة فصارت مُبهَمة احتُمِل، وإن أراد حقيقتَها فهو مردودٌ على قائلِه.

**القول الثاني**: أنَّها موجودة لكنَ في جمعةٍ واحدة من كلِّ سنة، قاله كعب الأحبار لأبي هريرة، فرَدَّ عليه فرجع إليه، رواه مالك في «الموَطَّأ» وأصحاب السُّنَن[٣].

**الثالث**: أنَّها مَخفيَّةٌ في جميعِ اليومِ كما أُخفيَت ليلةُ القَدر في العشر. روى ابن خُزَيمة (١٧٤١) والحاكمُ (١/ ٢٧٩-٢٨٠)[٤] من طريق سعيد بن الحارث عن أبي سَلَمة، سألت أبا سعيد عن ساعة الجمعة فقال: سألت النبيَّ ﷺ عنها، فقال: «قد أُعلِمتُها ثمَّ أُنسيتها كما أُنسيت ليلةَ القَدْر».

وَروى عبد الرزاق (٥٥٧٥) عن مَعمَر، أنَّه سألَ الزُّهريَّ، فقال: لم أسمع فيها بشيء، إلَّا أنَّ كعباً كان يقول: لو أنَّ إنساناً قَسَمَ جمعةً في جُمَعٍ لَأتى على تلك الساعة، قال ابن المنذِر: ومعناه أنَّه يَبدَأُ فيدعو في جمعة من الجُمَعِ من أوَّل النهار إلى وقتٍ معلوم، ثمَّ في جمعة أُخرى يَبتَدِئُ من ذلك الوقتِ إلى وقتٍ آخرَ حتَّى يأتيَ على آخر النهار، وقال: وكعبٌ هذا هو كعب الأحبار، قال: ورُوِّينا عن ابن عمر أنَّه قال: إنَّ طلبَ حاجةٍ في يومٍ لَيسير، قال: معناه أنَّه

---

(١) تحرَّفت في (س) إلى: عبس.

(٢) عبد الله بن يُحنس لم يرو عنه غير داود بن أبي عاصم، وذكره ابن حبان في «الثقات» ٥/ ٥٣، فهو في عداد المجهولين.

(٣) أخرجه مالك ١/ ١٠٨-١٠٩، وأحمد (١٠٣٠٣)، وأبو داود (١٠٤٦)، والنسائي (١٤٣٠).

(٤) فات الحافظَ أن يخرّجه من «مسند أحمد» (١١٦٢٤).

ينبغي المداوَمة على الدُّعاء يوم الجمعة كلّه ليَمُرّ بالوقت الذي يُستَجابُ فيه الدُّعاء، انتهى.

والذي قاله ابن عمر يَصلُحُ لمن يقوى على ذلك، وإلَّا فالذي قاله كعب سهل على كلِّ أحد، وقضيَّة ذلك أنَّهما كانا يَرَيان أنَّها غيرُ مُعيَّنة، وهو قضيَّة كلام جمعٍ من العلماء كالرَّافعيِّ وصاحب «المغني» وغيرهما، حيثُ قالوا: يُستَحبُّ أن يُكثِرَ من الدُّعاء يوم الجمعة رجاءَ أن يُصادفَ ساعة الإجابة، ومن حُجَّة هذا القول تَشبيهها بليلة القَدرِ والاسم الأعظم في الأسماء الحُسنَى[1]. والحكْمة في ذلك حثُّ العباد على الاجتهاد في الطَّلَبِ واستيعاب الوقت بالعبادة، بخلافِ ما لو تَحقَّقَ الأمر في شيءٍ من ذلك لكان مُقتَضياً للاقتصار عليه وإهمال ما عَداه.

**الرابع**: أنَّها تَنتَقِلُ في يوم الجمعة، ولا تَلزَمُ ساعةً مُعيَّنة لا ظاهرة ولا مَخفيَّة، قال الغَزاليُّ: هذا أشبَه الأقوال، وذكره الأثرَم احتمالاً، وجَزَمَ به ابن عساكر وغيره، وقال المحِبُّ الطَّبَريُّ: إنَّه الأظهَرُ، وعلى هذا لا يتأتَّى ما قاله كعب في الجَزمِ بتحصيلها.

**الخامس**: إذا أذَّنَ المؤَذِّنُ لصلاة الغَدَاة، ذكره شيخُنا الحافظُ أبو الفضل في «شرح التِّرمِذيّ»، وشيخُنا سِراج الدّين بن الملقِّنِ في «شرحه على البُخاريّ»، ونَسَباه لتخريجِ ابن أبي شَيْبة (٢/ ١٤٤) عن عائشة، وقد رواه الرُّويانيُّ في «مَسنَدِه» عنها فأطلَقَ الصلاة ولم يُقيِّدها، ورواه ابن المنذِر (٤/ ١٠) فقَيَّدَها بصلاة الجمعة، والله أعلم.

**السادس**: من طلوعِ الفجرِ إلى طلوعِ الشمس، رواه ابن عساكر[2] من طريق أبي جعفر الرَّازيِّ عن ليث بن أبي سُلَيمٍ عن مجاهدٍ عن أبي هريرة، وحكاه القاضي أبو الطيِّبِ الطَّبَريُّ وأبو نصر بن الصَّبّاغ وعياض والقُرطبيُّ وغيرهم وعبارة بعضهم: ما بين طلوعِ الفجرِ

---

(١) أما أحاديث ليلة القدر فستأتي بالأرقام (٢٠١٥-٢٠٢٣). وأما أحاديث اسم الله الأعظم، فسَيُوردها الحافظ مُفصَّلة عند شرح الحديث (٦٤١٠).

(٢) وأخرجه العقيلي في «الضعفاء» ٤/ ٣٦٤ من طريق هانئ بن خالد، عن أبي جعفر الرازي، به. لكن بلفظ: قال رسول الله ﷺ: «الساعة التي في يوم الجمعة ما بين طلوع الفجر إلى غروب الشمس». وقال العقيلي: هانئ بن خالد حديثه غير محفوظ، وليس بمعروف بالنقل، ولا يتابع عليه، ولا يُعرف إلا به.

وطلوعِ الشمس.

**السابع**: مثله، وزاد: ومن العَصرِ إلى الغُروب. رواه سعيد بن منصور[1] عن خَلَف بن خليفة عن ليث بن أبي سُلَيمٍ عن مجاهدٍ عن أبي هريرة. وتابعه فُضَيلُ بن عياضٍ عن ليثٍ عند ابن المنذِر(٤/ ٩)، وليث ضعيف، وقد اختُلِفَ عليه فيه كما تَرَى.

**الثامن**: مثله، وزاد: وما بين أن ينزلَ الإمامُ من المِنبَرِ إلى أن يُكبِّر، رواه حميدُ بن زَنْجويه في «التَّرغيب» له من طريق عطاء بن قُرَّةَ عن عبد الله بن ضَمْرة عن أبي هريرة قال: «التَمِسوا الساعة التي يجابُ فيها الدُّعاءُ يوم الجمعة في هذه الأوقات الثلاثة» فذكرها.

**التاسع**: أنَّها أوَّل ساعةٍ بعد طلوعِ الشمسِ، حكاه الجِيليّ في «شرح التَّنبيه»، وتَبِعَه المحِبُّ الطَّبَريُّ في «شرحه».

**العاشر**: عند طلوعِ الشمسِ، حكاه الغَزاليُّ في «الإحياء» وعَبَّرَ عنه الزَّين بن المنيِّر في «شرحه» بقوله: هي ما بين أن تَرتَفِعَ الشمسُ شِبراً إلى ذِراع، وعزاه لأبي ذرٍّ.

**الحادي عشر**: أنَّها في آخر الساعة الثالثة من النهار، حكاه صاحبُ «المغني»، وهو في ٤١٨/٢ «مُسنَد الإمام أحمد» (٨١٠٢) من طريق عليِّ بن أبي طَلْحةَ عن أبي هريرة مرفوعاً: «يوم الجمعة فيه طُبِعَت طينة آدم، وفي آخر ثلاث ساعاتٍ منه ساعة مَن دعا الله فيها استُجيبَ له» وفي إسناده فرَج بن فضالة وهو ضعيف، وعليٌّ لم يسمع من أبي هريرة، قال المحِبُّ الطَّبَريُّ: قوله: «في آخر ثلاث ساعات» يحتمل أمرَين:

أحدُهما: أن يكون المراد الساعةَ الأخيرة من الثَّلاث الأوَل.

ثانيهما: أن يكون المراد أنَّ في آخر كلّ ساعةَ من الثَّلاث ساعةَ إجابة، فيكونُ فيه تجوُّزٌ لإطلاق الساعة على بعض الساعة.

**الثاني عَشَر**: من الزَّوال إلى أن يصيرَ الظِّلّ نصفَ ذِراعٍ، حكاه المحِبُّ الطَّبَريُّ في «الأحكام»، وقَبِلَه الزَّكيُّ المنذِريُّ.

---

(١) ورواه أيضاً ابن المنذر في «الأوسط» ٤/ ٩.

**الثالث عشر**: مثلُه، لكن قال: إلى أن يصيرَ الظِّلُّ ذِراعاً، حكاه عياض والقُرطبيُّ والنَّوَويُّ.

**الرابع عشر**: بعد زوال الشمسِ بشِبرٍ إلى ذِراعٍ، رواه ابن المنذِر(٤/ ١٢) وابن عبد البَرّ[١] بإسنادٍ قويٍّ إلى الحارث بن يزيد الحَضرَميِّ عن عبد الرحمن بن حُجَيرة عن أبي ذرٍّ: أنَّ امرَأتَه سألتْه عنها فقال ذلك. ولعلَّه مأخَذ القولين اللَّذَينِ قبلَه.

**الخامس عشر**: إذا زالت الشمسُ، حكاه ابن المنذِر عن أبي العالية، ووَرَدَ نحوُه في أثناء حديثٍ عن علي[٢]، وروى عبد الرزاق (٥٥٧٦) من طريق الحسنِ أنَّه كان يَتَحرّاها عند زوال الشمسِ بسبب قصَّةٍ وقعت لبعض أصحابه في ذلك، وروى ابن سعد في «الطبقات» (٥/ ٢٢) عن عبيد الله بن نَوفَل نحوَ القصَّة، وروى ابن عساكر من طريق سعيد بن أبي عَرُوبةَ عن قتادةَ قال: كانوا يَرَونَ الساعةَ المستجاب فيها الدُّعاء إذا زالت الشمسُ، وكأنَّ مأخَذَهم في ذلك أنَّها وقتُ اجتماع الملائكة، وابتداء دخول وقت الجمعة، وابتداء الأذان ونحوُ ذلك.

**السادس عشر**: إذا أذَّنَ المؤَذِّنُ لصلاة الجمعة، رواه ابن المنذِر(٤/ ١٠) عن عائشة قالت: يوم الجمعة مثلُ يومِ عَرَفةَ تُفتَحُ فيه أبواب السَّماء، وفيه ساعةٌ لا يسألُ اللهَ فيها العبدُ شيئاً إلَّا أعطاه، قيل: أيَّةُ ساعة؟ قالت: إذا أذَّنَ المؤَذِّنُ لصلاة الجمعة. وهذا يُغايِرُ الذي قبلَه من حيثُ إنَّ الأذانَ قد يتأخَّرُ عن الزَّوال، قال الزَّين بن المنيّر: ويَتعيَّنُ حملُه على الأذان الذي بين يَدَي الخطيب.

**السابع عشر**: من الزَّوال إلى أن يدخلَ الرجلُ في الصلاة، ذكره ابن المنذِر عن أبي السَّوّار

---

(١) ذكره ابن عبد البر في «التمهيد» ١٩/ ٢٣، فقال: وروى موسى بن معاوية، عن أبي عبد الرحمن المقرئ، عن حيوة بن شريح، عن بكر بن عمرو، عن الحارث بن يزيد الحضرمي... فذكره.

(٢) أخرجه البيهقي في «شعب الإيمان» (٣٠٧٣) مرفوعاً بلفظ: «إذا زالت الأفياء وراحت الأرواح فاطلبوا إلى الله حوائجكم، فإنها ساعة الأوابين، وإنه كان للأوابين غفوراً»، وفي إسناده جهالة، وروي عن علي موقوفاً عند ابن أبي شيبة ١٤/ ١٨، وفي إسناده جهالة أيضاً.

العَدَوي، وحكاه ابن الصَّبّاغِ بلفظ: إلى أن يدخلَ الإمامُ.

**الثامن عشر**: من الزَّوال إلى خروج الإمام، حكاه القاضي أبو الطيِّبِ الطَّبَريُّ.

**التاسع عشر**: من الزَّوال إلى غُروبِ الشمسِ، حكاه أبو العبَّاس أحمد بن عليٍّ بن كَشَاسبَ الدِّزماريُّ ـ وهو بزايٍ ساكنةٍ وقبلَ ياء النَّسَب راءٌ مُهمَلة ـ في «نُكَتِه على التَّنبيه» عن الحسنِ، ونَقَلَه عنه شيخُنا سِراج الدّين ابن المَلَقِّنِ في «شرح البُخاري»، وكان الدِّزْماريُّ المذكور في عَصر ابن الصلاح.

**العشرونَ**: ما بين خروج الإمام إلى أن تُقامَ الصلاةُ، رواه ابن المنذِر عن الحسن، وروى أبو بكر المروَزيّ في «كتاب الجمعة»(٨) [١] بإسنادٍ صحيحٍ إلى الشَّعبيِّ عن عَوف بن حصيرة رجلٍ من أهل الشام مثلَه.

**الحادي والعشرونَ**: عند خروج الإمام، رواه حميد بن زَنْجويه في كتاب «التَّرغيب» عن الحسنِ: أنَّ رجلاً مَرَّت به وهو يَنعُسُ في ذلك الوقت.

**الثاني والعشرونَ**: ما بين خروج الإمام إلى أن تَنقَضيَ الصلاة، رواه ابن جَرِير من طريق إسماعيل بن سالم، عن الشَّعبيِّ قوله[٢]، ومن طريق معاوية بن قُرَّة عن أبي بُردةَ عن أبي موسى قولَه، وفيه أنَّ ابن عمر استَصوَبَ ذلك[٣].

**الثالث والعشرونَ**: ما بين أن يَحرُمَ البَيع إلى أن يَحِلَّ، رواه سعيد بن منصور وابن المنذِر[٤] عن الشَّعبيِّ قوله أيضاً، قال الزَّين بن المنير: ووجهُه أنَّه أخصّ أحكام الجمعة،

---

(١) وهو أيضاً عند ابن أبي شيبة ٢/ ١٤٣. ولفظه عندهما: الساعة التي ترجى في الجمعة ما بين خروج الإمام إلى أن تقضى الصلاة. فمحلّه إذاً عند القول الثاني والعشرين، وهو بعد الذي يليه، وليس هنا.

(٢) سبق عند القول العشرين أن ابن أبي شيبة وأبا بكر المروزي قد روياه عن الشعبي عن عوف بن حصيرة قوله. وأخرجه من طريق ابن جريرٍ ابنُ عبد البر في «التمهيد» ١٩/ ٢٢.

(٣) أخرجه من طريق ابن جريرٍ ابنُ عبد البر في «التمهيد» ١٩/ ٢٢ وسيأتي من هذا الطريق مرفوعاً في القول الخامس والعشرين، لكن بلفظ: يجلس الإمام على المنبر، بدل: يخرج الإمام.

(٤) وهو أيضاً عند ابن أبي شيبة ٢/ ١٣٤ و١٤٤.

لأنَّ العَقدَ باطلٌ عند الأكثر، فلو اتَّفَقَ ذلك في غير هذه الساعة بحيثُ ضاقَ الوقت، فتَشاغلَ اثنان بعَقد البَيع فخرج وفاتَت تلك الصلاةُ لأثِما ولم يَبطُل البَيعُ.

**الرَّابع والعشرونَ**: ما بين الأذان إلى انقِضاء الصلاة، رواه حميدُ بن زَنْجويه عن ابن عبَّاس[1]، وحكاه البَغَويُّ في «شرح السُّنَّة» عنه (٤/ ٢١١).

٤١٩/٢ **الخامس والعشرونَ**: ما بين أن يجلسَ الإمام على المِنبَرِ إلى أن تُقضَى الصلاةُ، رواه مسلم (٨٥٣) وأبو داود (١٠٤٩) من طريق مَخْرَمةَ بن بُكَير عن أبيه عن أبي بُردة بن أبي موسى: أنَّ ابن عمر سألَه عمَّا سمع من أبيه في ساعة الجمعة فقال: سمعت أبي يقول: سمعت رسولَ الله ﷺ فذكره[2]. وهذا القول يُمكِنُ أن يَتَّحِد مع اللَّذَينِ قبلَه.

**السادس والعشرونَ**: عند التأذينِ وعند تذكيرِ الإمام وعند الإقامة، رواه حميدُ بن زَنْجويه من طريق سُلَيمِ بن عامر عن عَوف بن مالك الأشجَعيّ الصحابيّ[3].

**السابع والعشرونَ**: مَثلُه، لكن قال: إذا أُذِّنَ، وإذا رُقيَ المِنبَر، وإذا أُقيمَت الصلاةُ، رواه ابن أبي شَيْبة (٢/ ١٤٣) وابن المنذِر (٤/ ١٠) عن أبي أُمامةَ الصحابيّ قوله، قال الزَّين بن المنير: ما وَرَدَ عند الأذان من إجابة الدُّعاء فيتأكَّدُ يومَ الجمعة وكذلك الإقامة، وأمَّا زمانُ جلوسِ الإمام على المِنبَرِ فلأنَّه وقتُ استماع الذِّكر، والابتداء في المقصودِ من الجمعة.

**الثامن والعشرونَ**: من حينِ يفتتحُ الإمامُ الخطبةَ حتَّى يَفرُغَ، رواه ابن عبد البَرّ (١٩/ ٢١) من طريق محمد بن عبد الرحمن عن أبيه عن ابن عمر مرفوعاً. وإسناده ضعيف.

**التاسع والعشرونَ**: إذا بلَغَ الخطيب المِنبَر وأخَذَ في الخطبة، حكاه الغَزاليّ في «الإحياء».

---

(١) يخالفه ما رواه عبد الرزاق (٥٥٨٠) بسند صحيح عن ابن عباس وسئل عن تلك الساعة، فقال: خلق الله آدم بعد العصر يوم الجمعة وخلقه من أديم الأرض كلها... قال ابن رجب في «شرحه» ٥/ ٥١٨: وهذا يدل على ترجيح ابن عباس لما بعد العصر في وقت هذه الساعة...

(٢) وقد أعله الدارقطني في «التتبع» ص٢٣٣-٢٣٥ بالانقطاع والوقف، وسيُعلُّه الحافظ قريباً بالانقطاع والاضطراب.

(٣) ورواه أيضاً الطبراني في «الكبير» ١٨/ (٧٤)، وإسناده ضعيف.

**الثلاثونَ**: عند الجلوسِ بين الخُطبتَينِ، حكاه الطِّيبيُّ عن بعض شُرّاح «المصابيح».

**الحادي والثلاثون**: أنَّها عند نزول الإمام من المِنبَرِ، رواه ابن أبي شَيْبة (٢/ ١٤٣) وحميدُ ابن زَنْجويه وابن جَرِير[1] وابن المنذِر (٤/ ١١) بإسنادٍ صحيحٍ إلى أبي إسحاق عن أبي بُردة قوله، وحكاه الغَزاليّ قولاً بلفظ: إذا قامَ الناس إلى الصلاة.

**الثاني والثَّلاثونَ**: حين تُقامُ الصلاةُ حتَّى يقومَ الإمامُ في مَقامه، حكاه ابن المنذِر عن الحسنِ أيضاً، وروى الطَّبرانيُّ (٢٥/ ٦٦) من حديث ميمونة بنت سعْد نحوَه مرفوعاً بإسنادٍ ضعيف.

**الثالثُ والثَّلاثونَ**: من إقامة الصفِّ إلى تمام الصلاة، رواه التِّرمِذيُّ (٤٩٠) وابن ماجَهْ (١١٣٨) من طريق كثير بن عبد الله بن عَمْرو بن عَوف عن أبيه عن جدِّه مرفوعاً وفيه: قالوا: أيَّة ساعةٍ يا رسول الله؟ قال: «حين تُقامُ الصلاةُ إلى الانصراف منها»، وقد ضَعَّفَ كثيرٌ روايةَ كثيرٍ، ورواه البَيهَقيّ في «الشُّعَب» (٢٩٨١) من هذا الوجه بلفظ: «ما بين أن ينزلَ الإمامُ من المِنبَرِ إلى أن تَنقَضيَ الصلاة[2]»، ورواه ابن أبي شَيْبة (٢/ ١٤٣) من طريق مُغيرةَ عن واصل الأحدَب عن أبي بُردة قوله، وإسناده قَوي إليه، وفيه: أنَّ ابن عمر استَحسَنَ ذلك منه وبَرّك عليه ومَسَحَ على رأسِه، وروى ابن جَرِير[3] وسعيد بن منصور عن ابن سيرين نحوَه.

**الرَّابعُ والثَّلاثونَ**: هي الساعةُ التي كان النبيُّ ﷺ يُصلِّي فيها الجمعة، رواه ابن عساكر بإسنادٍ صحيحٍ عن ابن سيرين، وهذا يُغايِرُ الذي قبلَه من جهة إطلاق ذاكَ وتقييدِ هذا، وكأنَّه أخَذَه من جهة أنَّ صلاة الجمعة أفضلُ صلوات ذلك اليومِ، وأنَّ الوقتَ الذي كان يُصلِّي فيه النبيُّ ﷺ أفضلُ الأوقات، وأنَّ جميعَ ما تقدَّم من الأذان والخطبة وغيرهما

---

(١) وأخرجه من طريقه ابن عبد البر في «التمهيد» ١٩/ ٢٢. لكن لفظ ابن أبي شيبة: هي عند خروج الإمام، وليس كما قال الحافظ.

(٢) ومن هذا الوجه أيضاً أخرجه البزار (٣٣٨٨) بلفظ: «من حين يخرج الإمام إلى أن يفرغ من الخطبة».

(٣) ومن طريقه أخرجه ابن عبد البر ١٩/ ٢٢. ولفظه: هي الساعة التي كان يصلي فيها النبي ﷺ.

وسائلُ، وصلاةَ الجمعة هي المقصودةُ بالذّات، ويؤيِّدُه وُرود الأمرِ في القُرآنِ بتكثير الذِّكر حالَ الصلاة كما وَرَدَ الأمرُ بتكثير الذِّكر حالَ القتال، وذلك في قوله تعالى: ﴿يَٰٓأَيُّهَا ٱلَّذِينَ ءَامَنُوٓاْ إِذَا لَقِيتُمْ فِئَةً فَٱثْبُتُواْ وَٱذْكُرُواْ ٱللَّهَ كَثِيرًا لَّعَلَّكُمْ تُفْلِحُونَ﴾ [الأنفال:٤٥]، وفي قوله: ﴿إِذَا نُودِىَ لِلصَّلَوٰةِ مِن يَوْمِ ٱلْجُمُعَةِ فَٱسْعَوْاْ إِلَىٰ ذِكْرِ ٱللَّهِ﴾ إلى أن خَتَمَ الآيةَ بقوله: ﴿وَٱذْكُرُواْ ٱللَّهَ كَثِيرًا لَّعَلَّكُمْ تُفْلِحُونَ﴾ [الجمعة:٩-١٠]، وليس المراد إيقاع الذِّكرِ بعد الانتشار وإن عُطِفَ عليه، وإنَّما المرادُ تكثير المشار إليه أوَّلَ الآية، والله أعلم.

**الخامس والثَّلاثونَ**: من صلاة العَصرِ إلى غُروبِ الشمسِ، رواه ابن جَرِير من طريق سعيد بن جُبَير عن ابن عبَّاس موقوفاً[١]، ومن طريق صفوان بن سُلَيم عن أبي سَلَمة عن أبي سعيد مرفوعاً بلفظ: «فالتَمِسوها بعد العَصر»[٢]، وذكر ابن عبد البَرّ أنَّ قوله: «فالتَمِسوها... » إلى آخره، مُدرَج في الخبرِ من قول أبي سَلَمة[٣]، ورواه ابنُ مَندَهْ من هذا الوجه وزاد: «أغفلُ ما يكونُ الناس»، ورواه أبو نُعيم في «الحلية» من طريق الشَّيبانيّ عن عَوْن بن عبد الله بن عُتبةَ عن أخيه عبيد الله[٤] كقول ابن عبَّاس، ورواه التِّرمِذيُّ (٤٨٩) من طريق موسى بن وَرْدانَ عن أنس مرفوعاً بلفظ: «بعد العصرِ إلى غَيبُوبة الشمس»، وإسنادُه ضعيف.

٤٢٠/٢ **السادسُ والثَّلاثونَ**: في صلاة العَصرِ، رواه عبد الرزاق (٥٥٧٨) عن عمر بن ذرٍّ عن يحيى بن إسحاق بن أبي طَلْحة، عن النبيِّ ﷺ مُرسَلاً، وفيه قصَّة.

---

(١) ومن طريقه أخرجه ابن عبد البر ١٩/ ٢٣-٢٤. وانظر التعليق على القول الرابع والعشرين.

(٢) ومن طريق ابن جرير الطبري أخرجه ابن عبد البر ٢٣/ ٤٤، لكن بلفظ: «الساعة التي يستجاب فيها الدعاء يوم الجمعة بعد العصر إلى غروب الشمس».

(٣) لكن سيأتي في القول الحادي والأربعين عن أبي سلمة، عن جابر مرفوعاً: «فالتمِسُوها آخر ساعة بعد العصر»، فيبعد أن يكون هذا مدرَجاً من قول أبي سلمة، والله أعلم.

(٤) كذا في الأصلين و(س) وقف عند عبيد الله لم يجاوزه! مع أن الذي في «الحلية» ٤/ ٢٦٨-٢٦٩: عن عُبيد الله عن أبي هريرة عن عبد الله بن سلام قولَه. وهو أيضاً في «معجم شيوخ الإسماعيلي» (٢٢١)، ومن طريقه أخرجه البيهقي ٩/ ٣.

**السابعُ والثَّلاثونَ**: بعد العَصرِ إلى آخر وقت الاختيار، حكاه الغَزاليّ في «الإحياء».

**الثامن والثَّلاثونَ**: بعد العَصرِ كما تقدَّم عن أبي سعيد مُطلَقاً، ورواه ابن عساكر[١] من طريق محمد بن مسلمة[٢] الأنصاريّ عن أبي سَلَمة عن أبي هريرة وأبي سعيد مرفوعاً بلفظ: «وهي بعد العَصر»، ورواه ابن المنذِر[٣] عن مجاهدٍ مثلَه، ورواه ابن جُرَيج من طريق إبراهيم ابن مَيسَرة، عن رجلٍ أرسَلَه عَمْرو بن أوس[٤] إلى أبي هريرة، فذَكَر مثله قال: وسمعته عن الحكَمِ عن ابن عبَّاس مثله[٥]، ورواه أبو بكر المروزي[٦] من طريق الثَّوريّ وشُعْبة جميعاً، عن يونس بن خبَّابٍ، قال الثَّوريّ: عن عطاء، وقال شُعْبة: عن أبيه، عن أبي هريرة مثلُه، وقال عبد الرزاق (٥٥٧٤): أخبرنا مَعمَر عن ابن طاووس عن أبيه أنَّه كان يَتَحرّاها بعد العَصر. وعن ابن جُرَيج عن بعض أهل العِلم قال: لا أعلمُه إلَّا عن ابن عبَّاس مثلَه، فقيل له: لا صلاة بعد العَصر، فقال: بلى، لكن مَن كان في مُصلَّاه لم يَقُم منه فهو في صلاة[٧].

**التاسعُ والثَّلاثونَ**: من وسَطِ النهار إلى قُربِ آخر النهار، كما تقدَّم أوَّلَ الباب عن سَلَمة ابن علقمة.

**الأربعونَ**: من حينِ تَصفَرُّ الشمسُ إلى أن تغيبَ، رواه عبد الرزاق (٥٥٨٢) عن ابن جُرَيج، عن إسماعيل بن كَيْسانَ[٨]، عن طاووس قوله، وهو قريبٌ من الذي بعده.

---

(١) فات الحافظ أن يخرجه من «مصنف عبد الرزاق» (٥٥٨٤)، و«مسند أحمد» (٧٦٨٨).

(٢) تحرف في (أ) و(س) إلى: سلمة.

(٣) فات الحافظ أن يخرجه من ابن أبي شيبة ٢/ ١٤٤.

(٤) تحرف في (أ) و(س) إلى: أويس.

(٥) أخرجه من طريق ابن جريج ابنُ عبد البر ٢٣/ ٤٥.

(٦) في كتاب «الجمعة» له (٦) و(٧)، وهو في «مصنف عبد الرزاق» (٥٥٧٧). ويونس ضعيف جداً.

(٧) كذا جاء في الأصلين و(س): عن ابن جريح عن بعض أهل العلم، والذي في «المصنف» (٥٥٧٣): عن ابن جريح عن عطاء عن بعض أهل العلم. وليس فيه ذكر ابن عباس!

(٨) كذا في الأصلين و(س)، والصواب: إسماعيل بن كثير، وهو كذلك في «مصنف عبد الرزاق» وذكر ابن عبد البر في «التمهيد» ٢٣/ ٤٦ أن سُنيداً رواه أيضاً عن حجاج عن ابن جريح عن إسماعيل بن كثير.

**الحادي والأربعونَ**: آخرُ ساعة بعد العَصرِ، رواه أبو داود (١٠٤٨) والنَّسائيّ (١٣٨٩) والحاكمُ (١/ ٢٧٩) بإسنادٍ حسنٍ عن أبي سَلَمة عن جابر مرفوعاً، وفي أوَّلِه: «أنَّ النهارَ اثنتا عشرةَ ساعة».

ورواه مالك وأصحاب السُّنَن وابن خُزَيمة وابنُ حِبّان من طريق محمد بن إبراهيم عن أبي سَلَمة عن أبي هريرة عن عبد الله بن سَلام قوله، وفيه مُناظَرةُ أبي هريرة له في ذلك، واحتجاج عبد الله بن سَلَام بأنَّ مُنتَظِرَ الصلاة في صلاة[1]، وروى ابن جَرِير من طريق العلاء بن عبد الرحمن عن أبيه عن أبي هريرة مرفوعاً مثلَه، ولم يَذكُر عبد الله بن سَلَامٍ ولا القصَّة[2]، ومن طريق ابن أبي ذئب عن سعيد المقبُريِّ عن أبيه عن أبي هريرة عن كعب الأحبار قوله[3]، وقال عبد الرزاق (٥٥٧٩): أخبرنا ابن جُرَيج أخبرني موسى بن عُقبة أنَّه سمع أبا سَلَمة يقول: حدَّثنا عبد الله بن عامر فذَكَر مثله، وروى البَزّار[4] وابن جَرِير[5] من طريق محمد بن عَمْرو عن أبي سَلَمة عن أبي هريرة عن عبد الله بن سَلام مثله، وروى ابن أبي خَيْثمة[6] من طريق يحيى بن أبي كثير عن أبي سَلَمة عن أبي هريرة وأبي سعيد، فذكر الحديث وفيه: قال أبو سَلَمة: فلَقيت عبد الله بن سَلام فذَكَرت له ذلك فلم يُعرِّض بذِكْر النبيِّ ﷺ بل قال: النهار اثنتا عشرةَ ساعة، وإنَّها لَفي آخر ساعة من النهار. ولابن خُزَيمة من طريق أبي النَّضرِ عن أبي سَلَمة عن عبد الله بن سَلَام قال: قلت ـ ورسول الله ﷺ

---

(١) أخرجه مالك في «الموطأ» ١/ ١٠٨-١٠٩، وأبو داود (١٠٤٦)، والترمذي (٤٩١)، وابن ماجه (١١٣٩)، والنسائي (١٤٣٠)، وابن خزيمة (١٧٣٨)، وابن حبان (٢٧٧٢).

(٢) وأخرجه أيضاً ابن عبد البر في «التمهيد» ٢٣/ ٤٣، وقال ابن رجب في «شرحه» ٥/ ٥١١: رفعُه منكر، تفرد به عبد السلام بن حفص، عن العلاء، ولا يُقبل تفردُه برفع هذا.

(٣) وأخرجه من طريق ابن جرير ابنُ عبد البر ٢٣/ ٤٣، ولفظه: إنها الساعة التي خلق الله فيها آدم، والتي تقوم فيها الساعة.

(٤) الذي في «مسند البزار» (٨٦١١) من طريق يحيى بن أبي كثير عن أبي سلمة. كالذي عند ابن أبي خثيمة.

(٥) ومن طريقه أخرجه ابن عبد البر ٢٣/ ٤٣.

(٦) وأخرجه من طريقه ابن منده في «التوحيد» (٤١).

جالس ـ: إنّا لَنَجِد في كتاب الله أنَّ في الجمعة ساعة، فقال رسول الله ﷺ: «أو بعض ساعة»، قلت: نَعَم أو بعض ساعة، الحديث، وفيه: قلت: أيّ ساعة؟ فذكره[1]. وهذا يحتمل أن يكون القائل: «قلت» عبد الله بن سَلام فيكونُ مرفوعاً، ويحتمل أن يكون أبا سَلَمة فيكونُ موقوفاً، وهو الأرجحُ لتصريحِه في رواية يحيى بن أبي كثير بأنَّ عبد الله بن سَلَام لم يَذكُر النبيّ ﷺ في الجواب.

**الثاني والأربعونَ**: من حينِ يَغيبُ نصف قُرصِ الشمس، أو من حينِ تَدَلَّى الشمسُ للغُروبِ إلى أن يَتكامَلَ غُروبها، رواه الطَّبرانيّ في «الأوسط» (٦٤٤٠) والدَّارَقُطنيُّ في «العِلَل» (٣٩٣٢) والبيهقيُّ في «الشُّعَب» (٢٩٧٧) و«فَضائل الأوقات»[2] من طريق زيد ابن عليّ/ بن الحسين بن عليّ حدَّثتني مُرجانة مولاة فاطمة بنت رسول الله ﷺ قالت: ٤٢١/٢ حدَّثتني فاطمة عليها السلامُ عن أبيها، فذكر الحديث، وفيه: قُلتُ للنبيِّ ﷺ أيّ ساعةٍ هي؟ قال: «إذا تَدلَّى نصف الشمسِ للغُروب» فكانت فاطمة إذا كان يومُ الجمعة أرسَلت غلاماً لها يقال له: زيد يَنظُرُ لها الشمس، فإذا أخبرها أنَّها تَدلَّت للغُروبِ أقبَلت على الدُّعاء إلى أن تغيب، وفي إسناده اختلاف على زيد بن علي، وفي بعض رواته مَن لا يُعرَفُ حالُه. وقد أخرج إسحاق ابن راهويه في «مَسنَدِه»[3] من طريق سعيد بن راشِد عن زيد بن عليٍّ عن فاطمة، لم يَذكُر مُرجانةَ، وقال فيه: «إذا تَدلَّت الشمس للغُروبِ»، وقال فيه: تقول لغلامٍ يقال له: أربَد: اصعَد على الظِّراب، فإذا تَدلَّت الشمس للغُروبِ فأخبِرني، والباقي نحوه، وفي آخره: ثمَّ تُصلّي، يعني: المغرِب.

فهذا جميع ما اتَّصَلَ إليَّ من الأقوال في ساعة الجمعة مع ذِكْر أدلَّتِها وبيان حالها في الصحَّة والضَّعفِ والرَّفعِ والوَقفِ والإشارة إلى مأخَذِ بعضها، وليست كلّها مُتَغايِرة من

---

(١) فات الحافظ أن يخرجه من أحمد (٢٣٧٨١)، وابن ماجه (١١٣٩)، وليس هو في ابن خزيمة.

(٢) ذكره البيهقي فيه بإثر الحديث (٢٥٢) معلقاً، فقال: روي عن فاطمة... ورواية الطبراني ليس فيها ذكر وقت الساعة.

(٣) ونسبه إليه الحافظ أيضاً في «المطالب العالية» (٦٧٥)، وقال بإثره: وسعيد بن راشد واهٍ.

كلِّ جهةٍ بل كثير منها يُمكِنُ أن يَتَّحِدَ مع غيره.

ثمَّ ظَفِرت بعد كتابة هذا بقولٍ زائدٍ على ما تقدَّم وهو غيرُ مَنقول، استَنبَطَه صاحبُنا العَلَّامةُ الحافظُ شَمس الدّينِ الجَزَريُّ وأذِنَ لي في روايته عنه في كتابه المسمَّى «الحصن الحصين» في الأدعية لمَّا ذكر الاختلافَ في ساعة الجمعة، واقتصر على ثمانية أقوالٍ ممَّا تقدَّم ثمَّ قال ما نَصُّه: والذي أعتَقِدُه أنَّها وقتُ قراءة الإمام الفاتحةَ في صلاة الجمعة إلى أن يقول: آمين، جمعاً بين الأحاديث التي صَحَّت. كذا قال، ويَخدِشُ فيه أنَّه يُفوِّتُ على الدّاعي حينئذٍ الإنصاتَ لقراءة الإمام، فليُتأمَّل.

قال الزَّين بن المنير: يَحسُنُ جمع الأقوال، وكان قد ذكر ممَّا تقدَّم عشرة أقوالٍ تَبَعاً لابنِ بطَّالٍ، قال: فتكونُ ساعة الإجابة واحدةً منها لا بعينِها، فيُصادفُها مَن اجتَهَدَ في الدُّعاء في جميعِها، والله المستعانُ.

وليس المراد من أكثرها أنَّه يَستَوعِبُ جميع الوقتِ الذي عُيِّن، بل المعنى أنَّها تكونُ في أثنائه لقوله فيما مضى: «يُقَلِّلُها» وقوله: «وهي ساعةٌ خفيفةٌ». وفائدةُ ذِكْر الوقت أنَّها تَنتَقِلُ فيه فيكونُ ابتداء مَظِنَّتها ابتداءَ الخطبة مثلاً وانتهاؤُه انتهاءَ الصلاة. وكأنَّ كثيراً من القائلينَ عَيَّنَ ما اتَّفَقَ له وقوعها فيه من ساعةٍ في أثناء وقتٍ من الأوقات المذكورة، فبِهذا التَّقريرِ يَقِلُّ الانتشار جدّاً، ولا شكَّ أنَّ أرجحَ الأقوال المذكورة حديث أبي موسى وحديث عبد الله ابن سَلام كما تقدَّم.

قال المحِبُّ الطَّبَريُّ: أصحُّ الأحاديث فيها حديث أبي موسى، وأشهَر الأقوال فيها قول عبد الله بن سَلام. انتهى، وما عَداهما إمَّا موافق لهما أو لأحدهما أو ضعيف الإسناد أو موقوف استَنَدَ قائله إلى اجتهادٍ دون توقيف، ولا يعارضُهما حديث أبي سعيد في كَونِه ﷺ أُنسِيها بعد أن عَلِمَها، لاحتمال أن يكونا سمعا ذلك منه قبلَ أن أُنسي، أشارَ إلى ذلك البَيهَقيّ وغيره.

وقد اختلف السَّلَف في أيِّهما أرجح، فروى البَيهَقيّ من طريق أبي الفضلِ أحمد بن

سَلَمة النَّيسابوريّ: أنَّ مسلماً قال: حديثُ أبي موسى أجوَدُ شيءٍ في هذا الباب وأصحُّه، وبذلك قال البيهقيّ وابن العربيِّ وجماعة.

وقال القُرطبيّ: هو نصٌّ في موضع الخلاف فلا يُلتَفَتُ إلى غيره. وقال النَّوَويّ: هو الصحيحُ، بل الصواب. وجَزَمَ في «الرَّوضة» بأنَّه الصوابُ، ورَجَّحَه أيضاً بكَونِه مرفوعاً صريحاً وفي أحدِ «الصحيحين».

وذهب آخرون إلى ترجيحِ قول عبد الله بن سَلام، فحكى التِّرمِذيُّ عن أحمدَ أنَّه قال: أكثرُ الأحاديث على ذلك. وقال ابن عبد البَرّ: إنَّه أثبَتُ شيء في هذا الباب. وروى سعيد ابن منصور[1] بإسنادٍ صحيحٍ إلى أبي سَلَمة بن عبد الرحمن: أنَّ ناساً من الصحابة اجتَمَعوا فتَذاكروا ساعة الجمعة، ثمَّ افتَرَقوا فلم يختلفوا أنَّها آخرُ ساعة من يوم الجمعة. ورَجَّحَه كثيرٌ من الأئمَّة أيضاً كأحمد وإسحاق، ومن المالكيَّة الطُّرْطُوشي، وحكى العلائيّ أنَّ شيخَه ابن الزَّمْلَكانيِّ شيخ الشافعيَّة في وقته كان يختارُه، ويَحكيه عن نصِّ الشافعيّ.

وأجابوا عن كَونِه ليس في أحدِ «الصحيحين» بأنَّ الترجيحَ بما في «الصحيحين» أو ٤٢٢/٢ أحدهما إنَّما هو حيثُ لا يكونُ ممَّا انتَقَدَه الحُفّاظُ، كَحديث أبي موسى هذا فإنَّه أُعِلَّ بالانقطاع والاضطراب:

أمَّا الانقطاعُ فلأنَّ مَخْرَمة بنَ بُكَير لم يسمع من أبيه، قاله أحمد عن حمَّاد بن خالد عن مَخْرَمة نفسه، وكذا قال سعيد بن أبي مريم عن موسى بن سَلَمة عن مَخْرَمة، وزاد: إنَّما هي كتبٌ كانت عندنا. وقال عليّ بن المَدِينيّ: لم أسمع أحداً من أهل المدينة يقول عن مَخْرَمةَ: إنَّه قال في شيءٍ من حديثه: سمعت أبي، ولا يقال: مسلم يكتفي في المَعنَعَنِ بإمكان اللِّقاء مع المعاصَرة وهو كذلك هنا، لأنّا نقولُ: وجودُ التصريحِ عن مَخْرَمةَ بأنَّه لم يسمع من أبيه كافٍ في دعوى الانقطاع.

وأمَّا الاضطرابُ فقد رواه أبو إسحاق وواصل الأحدَب ومعاوية بن قُرَّة وغيرهم

---

(١) وأخرجه من طريقه ابن المنذر في «الأوسط» ٤/ ١٣.

عن أبي بُردةَ من قوله، وهؤلاء من أهل الكوفة وأبو بُردةَ كوفيٌّ فهم أعلمُ بحديثه من بُكَير المدَني، وهم عَدَدٌ وهو واحد.

وأيضاً فلو كان عند أبي بُردة مرفوعاً لم يُفْتِ فيه برأيه بخلاف المرفوع، ولهذا جَزَمَ الدَّارَقُطنيُّ بأنَّ الموقوفَ هو الصوابُ، وسَلكَ صاحبُ «الهَدْي» مَسلكاً آخرَ فاختارَ أنَّ ساعة الإجابة مُنحَصِرة في أحدِ الوقتَينِ المذكورَين، وأنَّ أحدَهما لا يعارضُ الآخر لاحتمال أن يكون ﷺ دلَّ على أحدهما في وقتٍ وعلى الآخرِ في وقتٍ آخر، وهذا كقول ابن عبد البَرّ: الذي ينبغي الاجتهادُ في الدُّعاء في الوقتَينِ المذكورَين. وسبق إلى تجويز ذلك الإمام أحمد، وهو أولى في طريق الجمع.

وقال ابن المنيِّر في «الحاشية»: إذا عُلِمَ أنَّ فائدةَ الإبهام لهذه الساعة ولليلة القَدرِ بَعث الدّاعي على الإكثار من الصلاة والدُّعاء، ولو بيَّن لاتَّكَلَ الناس على ذلك وتركوا ما عَداها، فالعَجَب بعد ذلك ممَّن يَجتَهِدُ في طلبِ تحديدها.

وفي الحديث من الفوائد غير ما تقدَّم: فضل يوم الجمعة لاختصاصه بساعة الإجابة، وفي مسلمٍ (٨٥٤): أنَّه «خير يوم طلعت عليه الشمسُ». وفيه فضلُ الدُّعاء واستحبابُ الإكثار منه.

واستُدلَّ به على بقاء الإجمال بعد النبيِّ ﷺ، وتُعُقِّبَ بأن لا خلافَ في بقاء الإجمال في الأحكام الشَّرعيَّة لا في الأُمور الوجوديَّة كوقتِ الساعة، فهذا الاختلاف في إجماله، والحكم الشَّرعيّ المتعلِّق بساعة الجمعة وليلة القَدْرِ ـ وهو تحصيل الأفضليَّة ـ يُمكِنُ الوصولُ إليه والعملُ بمُقتَضاه باستيعاب اليوم أو الليلة، فلم يَبقَ في الحكمِ الشَّرعيِّ إجمال، والله أعلم.

فإن قيل: ظاهرُ الحديث حصول الإجابة لكُلّ داعٍ بالشَّرطِ المتقدِّم، مع أنَّ الزمانَ يختلفُ باختلاف البِلاد والمصلِّي، فيتقدَّم بعضٌ على بعض، وساعة الإجابة متعلِّقة بالوقت، فكيف تَتَّفِقُ مع الاختلاف؟

أُجيبَ باحتمال أن تكون ساعة الإجابة متعلِّقة بفعل كلّ مُصَلٍّ، كما قيل نَظِيرُه في ساعة الكراهة، ولعلَّ هذا فائدة جعل الوقت الممتَدّ مَظِنَّةً لها وإن كانت هي خفيفة، ويحتملُ أن يكون عَبَّرَ عن الوقتِ بالفعل فيكونُ التقدير: وقت جواز الخطبة أو الصلاة ونحو ذلك، والله أعلم.

## ٣٧- باب إذا نفر الناس عن الإمام في صلاة الجمعة فصلاة الإمام ومن بقي جائزة

قوله: «**باب إذا نَفَرَ النَّاس عن الإمام في صلاة الجمعة...**» إلى آخره، ظاهر الترجمة أنَّ ٤٢٣/٢ استمرارَ الجماعة الذين تَنعَقِدُ بهم الجمعة إلى تمامها ليس بشرطٍ في صِحَّتها، بل الشَّرط أن تبقى منهم بقيَّةٌ ما. ولم يَتَعَرَّضِ البُخاريّ لعَدَد مَن تقومُ بهم الجمعة لأنَّه لم يَثبُت منه شيءٌ على شرطِه، وجملة ما للعلماء فيه خمسة عَشَرَ قولاً:

**أحدُها**: تَصِحُّ من الواحد، نَقَلَه ابن حَزْم.

**الثاني**: اثنان كالجماعة، وهو قول النَّخَعيّ وأهل الظاهر والحسن بن حَيّ.

**الثالثُ**: اثنان مع الإمام، عند أبي يوسف ومحمد.

**الرَّابعُ**: ثلاثة معه، عند أبي حنيفة.

**الخامس**: سبعة، عند عِكْرمة.

**السادسُ**: تِسعة عند ربيعة.

**السابعُ**: اثنا عَشَر، عنه في رواية.

**الثامنُ**: مثله غير الإمام، عند إسحاق.

**التاسعُ**: عشرون، في رواية ابن حبيب عن مالك.

**العاشرُ**: ثلاثون كذلك.

**الحادي عَشَر**: أربعون بالإمام عند الشافعيّ.

**الثاني عَشَر**: غير الإمام، عنه، وبه قال عمر بن عبد العزيز وطائفة.

**الثالث عَشَر**: خمسون، عن أحمدَ في روايةٍ، وحُكيَ عن عمر بن عبد العزيز.

**الرَّابع عَشَر**: ثمانون، حكاه المازَرِيُّ.

**الخامس عَشَر**: جمعٌ كثير بغير قَيد. ولعلَّ هذا الأخيرَ أرجحُها من حيثُ الدليل، ويُمكِنُ أن يزداد العَدُّ باعتبار زيادة شرطٍ كالذُّكورة والحُرِّيَّة والبُلوغِ والإقامة والاستيطان، فيَكمُلُ بذلك عشرون قولاً.

**قوله**: «جائزة» في رواية الأَصِيلي: تامَّة.

**٩٣٦- حدَّثنا معاويةُ بنُ عَمْرٍو، قال: حدَّثنا زائدةُ، عن حُصَينٍ، عن سالمِ بنِ أبي الجَعْدِ، قال: حدَّثنا جابرُ بنُ عبدِ الله قال: بينَما نحنُ نُصلِّي مع النبيِّ ﷺ إذْ أقبَلتْ عِيرٌ تَحْمِلُ طعاماً، فالتَفَتُوا إليها حتَّى ما بَقِيَ مع النبيِّ ﷺ إلا اثنا عَشَرَ رجلاً، فنزلتْ هذه الآيةُ: ﴿وَإِذَا رَأَوْا تِجَارَةً أَوْ لَهْوًا انفَضُّوا إِلَيْهَا وَتَرَكُوكَ قَائِمًا﴾** [الجمعة:١١].

[أطرافه في: ٢٠٥٨، ٢٠٦٤، ٤٨٩٩]

**قوله**: «عن حُصَينٍ» هو ابن عبد الرحمن الواسطيّ، ومَدار هذا الحديث في «الصحيحين» عليه، وقد رواه تارةً عن سالم بن أبي الجَعْدِ وحدَه كما هنا، وهي روايةُ أكثر أصحابه، وتارةً عن أبي سفيان طَلْحة بن نافع وحدَه، وهي روايةُ قيس بن الرَّبيع[1] وإسرائيل عند ابن مَرْدَويه، وتارة جُمِعَ بينهما عن جابر، وهي روايةُ خالد بن عبد الله عند المصنِّف في التفسيرِ (٤٨٩٩) وعند مسلم (٨٦٣/ ٣٧)، وكذا رواية هُشَيم عنده (٨٦٣/ ٣٨) أيضاً.

**قوله**: «بينَما نحنُ نُصلِّي» في رواية خالد المذكورة عند أبي نُعيم في «المستخرَج»[2]: بينَما نحنُ مع رسول الله ﷺ في الصلاة، وهذا ظاهر في أنَّ انفِضاضَهم وقع بعد دخولهم في الصلاة، لكن وقع عند مسلم (٨٦٣/ ٣٦) من رواية عبد الله بن إدريس عن حُصَين: ورسول الله ﷺ يَخطُبُ، وله (٨٦٣/ ٣٨) في رواية هُشَيمٍ: بَيْنا النبيُّ ﷺ قائم، زاد أبو عَوَانة

(١) روايته أيضاً عند الطحاوي في «أحكام القرآن» (٢٤٠).

(٢) وهو أيضاً في «مستخرجه على صحيح مسلم» (١٩٤٥).

في «صحيحه»[١] والتِّرمِذيّ (٣٣١١) والدَّارَقُطنيُّ (١٥٨٤) من طريقه: يَخطُبُ، ومثلُه لأبي عَوَانة[٢] من طريق عبَّاد بن العَوّام، ولعبد بن حميد (١١١٠) من طريق سليمان بن كثير، كلاهما عن حُصَين، وكذا وقع في رواية قيس بن الرَّبيع وإسرائيل، ومثله في حديث ابن عبَّاس عند البَزّار[٣]، وفي حديث أبي هريرة عند الطَّبرانيّ في «الأوسط»[٤]، وفي مُرسَل قتادةَ عند الطبري (٢٨/ ١٠٤) وغيره. فعلى هذا فقوله: «نُصلّي» أي: نَنتَظِرُ الصلاة، وقوله: «في الصلاة» أي: في الخطبة مثلاً، وهو من تسمية الشيءِ بما قارَبَه، فبِهذا يُجمَعُ بين الروايتَين، ويؤيِّدُه استدلال ابن مسعود على القيام في الخطبة بالآية المذكورة، كما أخرجه ابن ماجَهْ (١١٠٨) بإسنادٍ صحيح، وكذا استَدلَّ به كعبُ بن عُجْرةَ في «صحيح مسلمٍ» (٨٦٤)، وحمل ابن الجَوْزيِّ قوله: «يَخطُبُ قائماً» على أنَّه خبرٌ آخرُ غير خبر كَوْنهم كانوا معه في الصلاة، فقال: التقديرُ: صلَّينا مع رسول الله ﷺ وكان يَخطُبُ قائماً، الحديث، ولا يخفى تكلُّفه.

قوله: «إذْ أقبَلَتْ عِيرٌ» بكسر المهمَلة: هي الإبلُ التي تَحمِلُ التِّجارةَ طعاماً كان أو غيرَه، وهي مُؤَنَّثةٌ لا واحد لها من لفظِها. ونقل عبد الحقِّ[٥] في «جمعِه» أنَّ البُخاريَّ لم يُخرِّج قوله: إذ أقبَلت عيرٌ تَحمِلُ طعاماً، وهو ذُهولٌ منه، نَعَم سَقَطَ ذلك في التفسيرِ (٤٨٩٩) وثَبَتَ هنا، وفي أوائل البيوعِ (٢٠٥٨و٢٠٦٤)، وزاد فيه: أنَّها أقبَلت من الشام، ومثله لمسلم (٨٦٣/ ٣٦) من طريق جَرِير عن حُصَين، ووقع عند الطَّبَريِّ (٢٨/ ١٠٤) من طريق السُّدّيِّ عن أبي مالك ومُرَّةَ ـ فرَّقهما ـ: أنَّ الذي قَدِمَ بها من الشام دِحْيةُ بن خليفة الكلبي، ونحوه في حديث ابن عبَّاس عند البَزّار[٦]، ولابن مَرْدويه من طريق الضَّحّاك عن ابن

---

(١) وقد نسبه إليه الحافظ أيضاً في «إتحاف المهرة» (٢٦٦١).

(٢) ونسبه أيضاً إليه الحافظ في «إتحاف المهرة» (٢٦٦١).

(٣) كما في «كشف الأستار عن زوائد البزار» (٢٢٧٣).

(٤) لم نقف عليه في «الأوسط»، وأخرجه من حديث أبي هريرة أيضاً ابن عساكر في «تاريخه» ١٧/ ٢١٣.

(٥) في (س): ابن عبد الحق، وهو خطأ، وعبد الحق هذا: هو الإمام الحافظ عبد الحق بن عبد الرحمن الأزدي الإشبيلي، مترجم في «سير أعلام النبلاء» ٢١/ ١٩٨.

(٦) كما في «كشف الأستار عن زوائد البزار» (٢٢٧٣).

عبَّاس: جاءَت عِيرٌ لعبد الرحمن بن عَوف. وجُمِعَ بين هاتَينِ الروايتين بأنَّ التِّجارةَ كانت لعبد الرحمن بن عوف، وكان دِحْيةُ السَّفيرَ فيها أو كان مُقارضاً. ووقع في رواية ابن وَهْب عن الليثِ: أنَّها كانت لوَبَرة الكلبي، ويُجمَعُ بأنَّه كان رفيق دِحْية.

٤٢٤/٢ **قوله: «فالتَفَتُوا إليها»** في رواية ابن فُضَيلٍ في البيوعِ (٢٠٦٤): فانفَضَّ الناس، وهو موافقٌ للفظ القُرآنِ ودالٌّ على أنَّ المراد بالالتِفات الانصراف، وفيه رَدٌّ على مَن حمل الالتِفات على ظاهِره، فقال: لا يُفهَمُ من هذا الانصرافُ عن الصلاة وقطعُها، وإنَّما يُفهَمُ منه التِفاتهم بوجوهِهم أو بقُلوبهم، وأمَّا هيئةُ الصلاة المجزِئةُ فباقية. ثمَّ هو مبنيٌّ على أنَّ الانفِضاضَ وقع في الصلاة، وقد تَرجَّحَ فيما مضى أنَّه إنَّما كان في الخطبة، فلو كان كما قيل لمَا وقع هذا الإنكارُ الشَّديدُ، فإنَّ الالتِفاتَ فيها لا يُنافي الاستماع، وقد غَفَلَ قائلُه عن بقيَّة ألفاظِ الخبر. وفي قوله: «فالتَفَتوا» التِفاتٌ، لأنَّ السياقَ يقتضي أن يقول: فالتَفَتْنا، وكأنَّ الحكْمةَ في عُدول جابر عن ذلك أنَّه هو لم يكن مِمَّن التَفَت كما سيأتي.

**قوله: «إلَّا اثنَيْ عَشَرَ[1]»** قال الكِرْمانيُّ: ليس هذا الاستثناء مُفرَّغاً فيجبَ رفعُه، بل هو من ضمير «بقيَ» الذي يعودُ إلى المصَلّي، فيجوزُ فيه الرَّفعُ والنصبُ، قال: وقد ثَبَتَ الرَّفعُ في بعض الروايات. انتهى، ووقع في «تفسير الطَّبَريّ» (٢٨/ ١٠٤) وابن أبي حاتم بإسنادٍ صحيحٍ إلى قتادةَ[2] قال: قال لهم رسول الله ﷺ كَم أنتُم؟ فعَدُّوا أنفُسَهم، فإذا هم اثنا عَشَرَ رجلاً وامرأةٌ، وفي تفسيرِ إسماعيل بن أبي زياد الشاميِّ: وامرَأتان، ولابن مَرْدويه من حديث ابن عبَّاس: وسبع نِسوة، لكنَّ إسناده ضعيف. واتَّفَقَت هذه الروايات كلّها على اثنَي عَشَر رجلاً إلَّا ما رواه عليّ بن عاصم عن حُصَين بالإسناد المذكور فقال: إلَّا أربعينَ رجلاً، أخرجه الدَّارَقُطنيُّ (١٥٨٣) وقال: تَفرَّدَ به عليُّ بن عاصم، وهو ضعيف الحفظ، وخالَفَه أصحاب حُصَين كلهم.

---

(١) كذا وقع عند الحافظ، والذي في نسخ اليونينيَّة مصحَّحاً عليه: «إلا اثنا عشر» مرفوعاً، وليس فيها إشارة إلى أيِّ خلاف وقع في روايات «الصحيح»، والله تعالى أعلم.

(٢) في (س): أبي قتادة، وهو خطأ.

وأمَّا تسميَتُهم فوَقَع في رواية خالد الطَّحّان عند مسلم (٨٦٣/ ٣٧) أنَّ جابراً قال: أنا فيهم، وله (٨٦٣/ ٣٨) في رواية هُشَيمٍ: فيهم أبو بكر وعمر، وفي التِّرمِذيِّ (٣٣١١) أنَّ هذه الزّيادةَ في رواية حُصَين عن أبي سفيان دون سالم، وله شاهدٌ عند عبد بن حميدٍ عن الحسنِ مُرسَلاً، ورجال إسناده ثقات، وفي تفسيرِ إسماعيل بن أبي زياد الشاميِّ: أنَّ سالماً مولى أبي حُذَيفةَ منهم، وروى العُقَيليّ عن ابن عبَّاس: أنَّ منهم الخلفاءَ الأربعةَ وابن مسعود وأُناساً من الأنصار، وحكى السُّهَيليّ أنَّ أسد بن عَمْرو روى بسندٍ منقطعٍ: أنَّ الاثنَي عَشَر هم: العشرة المبَشَّرة وبِلال وابن مسعود، قال: وفي رواية: عمَّار، بدلَ ابن مسعود. انتهى، وروايةُ العُقَيليّ أقوى وأشبَه بالصواب، ثمَّ وجَدت رواية أسد بن عَمْرو عند العُقَيليّ (١/ ٢٤) بسندٍ متصلٍ، لا كما قال السُّهَيليّ: إنَّه منقطعٌ، أخرجه من رواية أسد عن حُصَين عن سالم.

**قوله: «فنزلتْ هذه الآيةُ»** ظاهر في أنَّها نزلت بسبب قُدومِ العيرِ المذكورة، والمراد باللهوِ على هذا ما يَنشَأُ من رُؤية القادمينَ وما معهم. ووقع عند الشافعيِّ (١/ ٢٢٩) من طريق جعفر بن محمد عن أبيه مُرسَلاً: كان النبيُّ ﷺ يَخطُبُ يوم الجمعة، وكانت لهم سوق كانت بنو سُليمٍ يَجلِبون إليها الخَيلَ والإبلَ والسَّمن، فقَدِموا فخرج إليهم الناسُ وتركوه، وكان لهم لَهوٌ يضربونه فنزلت، ووَصَلَه أبو عَوَانة في «صحيحه»[1] والطَّبَريّ (٢٨/ ١٠٥) بذِكْر جابر فيه: أنَّهم كانوا إذا نَكَحوا تَضرِبُ الجَواري بالمزامِيرِ فيشتدُّ الناس إليهم ويَدَعون رسولَ الله ﷺ قائماً، فنزلت هذه الآيةُ، وفي مُرسَلِ مجاهدٍ عند عبد بن حميدٍ: كان رجال يقومون إلى نَواضحِهم، وإلى السَّفْرِ يَقدَمون يَبتَغون التِّجارة واللهو، فنزلت[2] ولا بُعدَ في أن تَنزِلَ في الأمرَينِ معاً وأكثر، وسيأتي الكلام على ذلك مُستَوفًى مع تفسيرِ الآية المذكورة في كتاب التفسيرِ (٤٨٩٩) إن شاء الله تعالى.

---

(١) لم نقف عليه في مطبوع أبي عوانة، وأخرجه موصولاً كذلك الطحاوي في «أحكام القرآن» (٢٣٤) و(٢٣٥)، وفي «شرح مشكل الآثار» (١٤٩٠).

(٢) وهو أيضاً في «تفسير الطبري» ٢٨/ ١٠٤.

والنُّكتةُ في قوله: «انفَضّوا إليها» دون قوله: «إليهما» أو «إليه»: أنَّ اللهوَ لم يكن مقصوداً لذاته وإنَّما كان تَبَعاً للتِّجارة، أو حُذِفَ لدلالة أحدهما على الآخر. وقال الزَّجّاجُ: أُعيدَ الضَّمير إلى المعنى، أي: انفَضّوا إلى الرُّؤية، أي: ليروا ما سمعوه.

فائدة: ذكر الحميديّ في «الجمع»: أنَّ أبا مسعود الدِّمَشقيّ ذكر في آخر هذا الحديث أنَّه ﷺ قال: «لو تَتابَعتُم حتَّى لم يَبقَ منكم أحدٌ لَسالَ بكم الوادي ناراً» قال: وهذا لم أجِده في الكتابينِ، ولا في «مُستخرَجَي» الإسماعيليّ والبَرقاني، قال: وهي فائدةٌ من أبي مسعود،/ ٤٢٥/٢ ولعلَّنا نَجِدُها بالإسناد فيما بعدُ. انتهى، ولم أرَ هذه الزِّيادةَ في «الأطراف» لأبي مسعود ولا هي في شيءٍ من طرق حديث جابر المذكورة[1]، وإنَّما وقعت في مُرسَلَي الحسنِ وقتادةَ المتقدِّم ذِكرُهما[2]، وكذا في حديث ابن عبَّاس عند ابن مَرْدويه، وفي حديث أنس عند إسماعيل بن أبي زياد، وسنده ساقط.

وفي هذا الحديث من الفوائد غير ما تقدَّم: أنَّ الخطبةَ تكونُ عن قيامٍ كما تقدَّم، وأنَّها مُشتَرَطَة في الجمعة، حكاه القُرطبيّ واستبعَدَه.

وأنَّ البَيعَ وقتَ الجمعة يَنعَقِدُ، تَرجَمَ عليه سعيد بن منصور، وكأنَّه أخَذَه من كَونِه ﷺ لم يأمرهم بفَسخِ ما تَبايَعوا فيه من العيرِ المذكورة، ولا يخفى ما فيه.

وفيه كراهيَةُ ترك سماع الخطبة بعد الشُّروعِ فيها، واستُدِلَّ به على جواز انعِقاد الجمعة باثنتي عَشَرة نفساً، وهو قولُ ربيعة، ويجيءُ أيضاً على قول مالك، ووجه الدلالة منه أنَّ العددَ المعتبَرَ في الابتداء يُعتَبَرُ في الدَّوام، فلمَّا لم تَبطُلِ الجمعةُ بانفِضاض الزّائد على الاثنَي عَشَر دلَّ على أنَّه كافٍ. وتُعُقِّبَ بأنَّه يحتملُ أنَّه تَمادى حتَّى عادوا أو عاد مَن تُجزِئُ بهم، إذ لم يَرِد في الخبرِ أنَّه أتمَّ الصلاة. ويحتملُ أيضاً أن يكون أتمّها ظُهراً.

---

(١) بل هي في رواية هشيم عن حصين عن سالم بن أبي الجعد وأبي سفيان عن جابر، عند أبي يعلى (١٩٧٩)، وعنه ابن حبان (٦٨٧٧)، وإسنادها صحيح.

(٢) رواية الحسن عند عبد الرزاق في «تفسيره» ٢/ ٢٩٢، ويعقوب بن سفيان في «المعرفة والتاريخ» ٢/ ٤٧٩، والبيهقي في «الشعب» (٣٠١٩)، ورواية قتادة عند الطبري ٢٨/ ١٠٤.

وأيضاً فقد فرَّقَ كثير من العلماء بين الابتداء والدَّوام في هذا، فقيل: إذا انعَقَدَت لم يَضُرَّ ما طَرَأ بعد ذلك ولو بَقيَ الإمامُ وحدَه. وقيل: يُشتَرطُ بقاء واحد معه، وقيل: اثنين، وقيل: يُفرَّقُ بين ما إذا انفَضّوا بعد تمام الرَّكعة الأولى فلا يَضُرُّ بخلاف ما قبلَ ذلك، وإلى ظاهر هذا الحديث صار إسحاق بن راهويه فقال: إذا تَفرَّقوا بعد الانعِقاد فيُشتَرطُ بقاء اثنَي عَشَر رجلاً، وتُعُقِّبَ بأنَّها واقعةُ عينٍ لا عمومَ فيها، وقد تقدَّم أنَّ ظاهر ترجمة البُخاريّ تقتضي أن لا يتقيَّدَ الجمع الذي يَبقَى مع الإمام بعَدَدٍ مُعيَّن، وتقدَّم ترجيح كون الانفِضاض وقع في الخطبة لا في الصلاة، وهو اللَّائقُ بالصحابة تَحسيناً للظَّنِّ بهم، وعلى تقديرِ أن يكون في الصلاة حُمِلَ على أنَّ ذلك وقع قبلَ النَّهي كآية ﴿وَلَا تُبْطِلُوٓاْ أَعْمَٰلَكُمْ﴾ [محمد:٣٣]، وقبلَ النَّهيِ عن الفعل الكثير في الصلاة[1].

وقولُ المصنِّف في الترجمة: فصلاة الإمام ومَن بَقيَ جائزة، يُؤخَذُ منه أنَّه يَرَى أنَّ الجميعَ لو انفَضّوا في الرَّكعة الأولى ولم يَبقَ إلَّا الإمامُ وحدَه أنَّه لا تَصِحُّ له الجمعة، وهو كذلك عند الجمهور كما تقدَّم قريباً. وقيل: تَصِحُّ إن بَقيَ واحد، وقيل: إن بَقيَ اثنان، وقيل: ثلاثة، وقيل: إن كان صلَّى بهم الرَّكعةَ الأولى صَحَّت لمن بَقي، وقيل: يُتِمُّها ظُهراً مُطلَقاً. وهذا الخلافُ كلّه أقوال مُخرَّجة في مذهبِ الشافعيِّ، إلَّا الأخير فهو قولُه في الجديد، وإن ثَبَتَ قولُ مُقاتلِ بن حيَّان الذي أخرجه أبو داود في «المراسيل» (٦٢): أنَّ الصلاة كانت حينئذٍ قبلَ الخطبة زالَ الإشكال، لكنَّه مع شُذوذِه مُعضَل.

وقد استَشكَل الأصِيلي حديث الباب فقال: إنَّ اللهَ تعالى قد وصف أصحاب محمد ﷺ بأنَّهم ﴿لَّا تُلْهِيهِمْ تِجَٰرَةٌ وَلَا بَيْعٌ عَن ذِكْرِ ٱللَّهِ﴾ [النور:٣٧]، ثمَّ أجاب باحتمال أن يكون هذا

---

(١) كحديث عائشة السالف عند المصنف برقم (٧٥١): أنها سألت رسول الله ﷺ عن الالتفات في الصلاة، فقال: «هو اختلاس يختلسه الشيطان من صلاة العبد»، وحديث جابر بن سمرة عند مسلم (٤٣٠) بلفظ: خرج علينا رسول الله ﷺ فقال: «ما لي أراكم رافعي أيديكم كأنها أذناب خيل شُمس؟ اسكنوا في الصلاة»، وحديث معيقيب السالف عند البخاري برقم (١٢٠٧) وهو في مسلم أيضاً (٥٤٦): أن النبي ﷺ قال في الرجل يسوِّي التراب حيث يسجد، قال: «إن كنت فاعلاً فواحدةً».

الحديث كان قبلَ نُزول الآية. انتهى، وهذا الذي يَتعيَّنُ المصير إليه مع أنَّه ليس في آية النّور التصريحُ بنُزولها في الصحابة، وعلى تقديرِ ذلك فلم يكن تَقدَّم لهم نَهي عن ذلك، فلمَّا نزلت آية الجمعة وفَهموا منها ذَمّ ذلك اجتَنَبوه، فوُصِفوا بعد ذلك بها في آية النّور، والله أعلم.

## ٣٨- باب الصلاة بعد الجمعة وقبلها

**٩٣٧- حدَّثنا عبدُ الله بنُ يوسف، قال: أخبرنا مالكٌ، عن نافعٍ، عن عبدِ الله بنِ عمرَ: أنَّ رسولَ الله ﷺ كان يُصلِّي قبلَ الظُّهر رَكْعتَين وبعدَها رَكْعتَينِ، وبعدَ المغربِ رَكْعتَينِ في بيتِه، وبعدَ العِشاءِ رَكْعتَينِ، وكان لا يُصلِّي بعدَ الجمعةِ حتَّى ينصرفَ فيُصلِّيَ رَكْعتَينِ.**

[أطرافه في: ١١٦٥، ١١٧٢، ١١٨٠]

٤٢٦/٢ **قوله: «باب الصلاة بعدَ الجُمعة وقَبْلها»** أورَدَ فيه حديثَ ابن عمر في التطوُّعِ بالرَّواتبِ وفيه: وكان لا يُصلِّي بعد الجمعة حتَّى ينصرفَ فيُصلِّي ركعتين. ولم يَذكُر شيئاً في الصلاة قبلها.

قال ابن المنيِّر في «الحاشية»: كأنَّه يقول: الأصلُ استواء الظُّهر والجمعة حتَّى يدلَّ دليل على خلافه، لأنَّ الجمعة بدل الظُّهر. قال: وكانت عِنايَتُه بحكمِ الصلاة بعدها أكثر، ولذلك قدَّمَه في الترجمة على خلاف العادة في تقديم القَبْل على البَعدِ. انتهى، ووجه العِناية المذكورة وُرود الخبرِ في البَعدِ صريحاً دون القَبْل.

وقال ابن بَطَّال: إنَّما أعاد ابنُ عمر ذِكْرَ الجمعة بعد الظُّهر من أجل أنَّه ﷺ كان يُصلِّي سُنَّة الجمعة في بيته بخلاف الظُّهر، قال: والحكْمةُ فيه أنَّ الجمعة لمَّا كانت بدلَ الظُّهر واقتُصِرَ فيها على ركعتين تُرِكَ التنفُّل بعدها في المسجدِ خَشْية أن يُظَنَّ أنَّها التي حُذِفَت. انتهى، وعلى هذا فينبغي أن لا يتنفَّلَ قبلها ركعتين متصلتَينِ بها في المسجدِ لهذا المعنى.

وقال ابن التِّين: لم يقع ذِكرُ الصلاة قبلَ الجمعة في هذا الحديث، فلعلَّ البُخاريَّ أراد إثباتَها قياساً على الظُّهر، انتهى.

وقوّاه الزَّين بن المنيِّر بأنَّه قَصَدَ التَّسويةَ بين الجمعة والظُّهر في حكم التنفُّل كما قَصَدَ التَّسويةَ بين الإمام والمأموم في الحكم، وذلك يقتضي أنَّ النافلةَ لهما سواء، انتهى.

والذي يظهرُ أنَّ البُخاريَّ أشارَ إلى ما وقع في بعض طرق حديث الباب، وهو ما رواه أبو داود (١١٢٨) وابن حِبَّان (٢٤٧٦) من طريق أيوبَ عن نافعٍ قال: كان ابن عمر يُطيلُ الصلاة قبلَ الجمعة ويُصلِّي بعدها ركعتين في بيته، ويُحدِّثُ أنَّ رسولَ الله ﷺ كان يفعلُ ذلك. احتَجَّ به النَّوَويّ في «الخُلاصة» على إثبات سُنَّة الجمعة التي قبلها، وتُعُقِّبَ بأنَّ قوله: وكان يفعلُ ذلك، عائد على قوله: ويُصلِّي بعد الجمعة ركعتين في بيته، ويدلُّ عليه رواية الليث عن نافعٍ عن عبد الله: أنَّه كان إذا صلَّى الجمعة انصَرَفَ فسَجَدَ سَجدَتَينِ في بيته ثمَّ قال: كان رسولُ الله ﷺ يصنعُ ذَلِك. أخرجه مسلم (٨٨٢/ ٧٠). وأمَّا قوله: كان يُطيلُ الصلاة قبلَ الجمعة، فإن كان المراد بعد دخول الوقتِ فلا يَصِحُّ أن يكون مرفوعاً، لأنَّه ﷺ كان يَخرُجُ إذا زالت الشمسُ فيَشتَغِلُ بالخطبة ثمَّ بصلاة الجمعة، وإن كان المراد قبلَ دخول الوقت فذلك مُطلَق نافلةٍ لا صلاةٌ راتبةٌ، فلا حُجَّةَ فيه لسُنَّة الجمعة التي قبلها بل هو تَنفُّلٌ مُطلَق، وقد وَرَدَ التَّرغيبُ فيه كما تقدَّم (٨٨٣) في حديث سلمانَ وغيره حيثُ قال فيه: «ثمَّ صلَّى ما كُتِبَ له».

ووَرَدَ في سُنَّة الجمعة التي قبلها أحاديثُ أُخرى ضعيفةٌ منها: عن أبي هريرة، رواه البَزّار بلفظ: كان يُصلِّي قبلَ الجمعة ركعتين وبعدها أربعاً، وفي إسناده ضعفٌ. وعن عليٍّ مثلُه، رواه الأثرَم والطَّبرانيُّ في «الأوسطِ» (١٦١٧) بلفظ: كان يُصلِّي قبلَ الجمعة أربعاً وبعدها أربعاً. وفيه محمد بن عبد الرحمن السَّهميّ وهو ضعيفٌ عند البُخاريِّ وغيره، وقال الأثرَم: إنَّه حديث واهٍ.

ومنها عن ابن عبَّاس مثلُه، وزاد: لا يَفصلُ في شيءٍ منهُنّ. أخرجه ابن ماجَهْ (١١٢٩) بسندٍ واهٍ، قال النَّوَويّ في «الخُلاصة»: إنَّه حديث باطل. وعن ابن مسعود عند الطَّبرانيّ[1]

---

(١) في «الأوسط» (٣٩٥٩).

أيضاً مثلُه، وفي إسناده ضعف وانقطاع. ورواه عبد الرزاق (٥٥٢٤) عن ابن مسعود موقوفاً وهو الصوابُ.

وروى ابن سعد (٨/ ٤٩١) عن صَفيَّة زوجِ النبيِّ ﷺ موقوفاً نحو حديث أبي هريرة[١]، وقد تقدَّم في أثناء الكلام على حديث جابر في قصَّة سُلَيكٍ قبلَ سبعة أبواب (٩٣٠) قول مَن قال: إنَّ المراد بالرَّكعتين اللَّتين أمره بهما النبيّ ﷺ سُنَّة الجمعة، والجواب عنه، وقد تقدَّم نَقل المذاهبِ في كراهة التطوُّعِ نصفَ النهار، ومَن استثنى يوم الجمعة دون بقيَّة الأيام في «باب مَن لم يَكرَه الصلاة إلَّا بعد العَصرِ والفجر» في أواخرَ المواقيتِ (٥٨٩).

وأقوى ما يُتمسَّكُ به في مشروعيَّة ركعتين قبلَ الجمعة عموم ما صحَّحه ابنُ حِبّان (٢٤٥٥ و٢٤٨٨) من حديث عبد الله بن الزُّبَير مرفوعاً: «ما من صلاةٍ مفروضةٍ إلَّا وبينَ يديها ركعتان»، ومثلُه حديث عبد الله بن مُغفَّل الماضي في وقت المغرِبِ (٦٢٤): «بين كلِّ أذانينِ صلاة»، وسيأتي الكلامُ على بقيَّة حديث ابن عمر في أبواب التطوُّعِ (١١٧٢) إن شاء الله تعالى.

٤٢٧/٢

## ٣٩- باب قول الله عز وجل: ﴿فَإِذَا قُضِيَتِ ٱلصَّلَوٰةُ فَٱنتَشِرُوا۟ فِى ٱلْأَرْضِ وَٱبْتَغُوا۟ مِن فَضْلِ ٱللَّهِ﴾ [الجمعة:١٠]

**٩٣٨- حدَّثنا سعيدُ بنُ أبي مريم، قال: حدَّثنا أبو غَسّان، قال: حدَّثني أبو حازمٍ، عن سَهْل بن سعْدٍ قال: كانتْ فينا امرأةٌ تَجعَلُ على أربِعاءَ في مَزْرَعةٍ لها سِلْقاً، فكانتْ إذا كان يومُ جمعةٍ تَنزِعُ أُصُولَ السِّلْقِ فتَجعَلُه في قِدْرٍ، ثمَّ تَجعَلُ عليه قَبْضةً من شَعِيرٍ تَطْحَنُها، فتكونُ أُصُولُ السِّلْق عَرْقَه، وكنَّا نَنصَرِفُ من صلاةِ الجمعةِ فنُسَلِّمُ عليها، فتُقرِّبُ ذلك الطَّعامَ إلينا فنَلْعَقُه، وكنَّا نَتمنَّى يومَ الجمعةِ لطعامها ذلكَ.**

[أطرافه في: ٩٣٩، ٩٤١، ٢٣٤٩، ٥٤٠٣، ٦٢٤٨، ٦٢٧٩]

**٩٣٩- حدَّثنا عبدُ الله بنُ مَسْلَمة، قال: حدَّثنا ابنُ أبي حازمٍ، عن أبيه، عن سَهْلٍ، بهذا**

---

(١) ولفظه: أن صفية صلّت أربعاً قبل خروج الإمام، وصلّت الجمعة مع الإمام ركعتين.

وقال: ما كنَّا نَقِيلُ ولا نَتَغَدَّى إلا بعدَ الجمعةِ.

قوله: «باب قول الله عزَّ وجلَّ: ﴿ فَإِذَا قُضِيَتِ ٱلصَّلَوٰةُ ﴾ الآية» أورَدَ فيه حديثَ سهل ابن سعد في قصَّة المرأة التي كانت تُطعِمُهم بعد الجمعة، فقيل: أراد بذلك بيان أنَّ الأمرَ في قوله: ﴿ فَٱنتَشِرُواْ ﴾ ﴿ وَٱبْتَغُواْ ﴾ للإباحة لا للوجوب، لأنَّ انصرافَهم إنَّما كان للغَداء ثمَّ القائلةِ عِوَضاً لما فاتَهم من ذلك في وقته المعتاد لاشتغالهم بالتأهُّبِ للجمعة ثمَّ بحضورِها، ووَهِمَ مَن زَعَمَ أنَّ الصارفَ للأمرِ عن الوجوب هنا كَوْنُه وَرَدَ بعد الحَظرِ، لأنَّ ذلك لا يَستَلزِمُ عدم الوجوب، بل الإجماع هو الدالُّ على أنَّ الأمرَ المذكورَ للإباحة، وقد جَنَحَ الدَّاوودِيُّ إلى أنَّه على الوجوب في حَقِّ مَن يَقدِرُ على الكَسب، وهو قولٌ شاذٌّ نُقِلَ عن بعض الظاهريَّة. وقيل: هو في حقِّ مَن لا شيءَ عنده ذلك اليومَ، فأُمِرَ بالطَّلَبِ بأيِّ صورةٍ اتَّفَقَت ليَفرَحَ عيالُه ذلك اليومَ لأنَّه يومُ عيد، والذي يَترَجَّحُ أنَّ في قوله: ﴿فَٱنتَشِرُواْ﴾ ﴿وَٱبْتَغُواْ﴾ إشارة إلى استدراك ما فاتكم من الذي انفَضَضتُم إليه فيتحيّل إلى أنَّها قضيَّةٌ شرطيَّةٌ، أي: مَن وقع له في حال خُطبة الجمعة وصلاتها زمان يَحصُلُ فيه ما يحتاجُ إليه مَن أمرِ دُنياه ومَعاشه فلا يقطعُ العبادةَ لأجلِه، بل يَفرُغُ منها ويَذهَبُ حينئذٍ لتحصيل حاجته، وبالله التوفيق.

قوله: «حدَّثنا أبو غَسّان» هو محمد بن مُطرِّف المدنيُّ، وأبو حازم: هو سَلَمةُ بن دينار، ووَهِمَ مَن زَعَمَ أنَّه سلمانُ مولى عَزَّةَ صاحب أبي هريرة.

قوله: «كانتْ فينا امرأة» لم أقِفْ على اسمِها.

قوله: «تَجعَلُ» في رواية الكُشْمِيهنيِّ: تَحقِلُ، بمُهمَلةٍ بعدها قاف، أي: تَزرَعُ، والأربِعاءُ: جمع ربيع، كأنصِبَاء ونَصِيب، والرَّبيع: الجَدوَل، وقيل: الصغيرُ، وقيل: الساقية الصغيرة، وقيل: حافَات الأحواض، والمزرَعة بفتح الرَّاء، وحكى ابن مالك جواز تَثليثِها، والسِّلق بكسر المهمَلة معروف، وحكى الكِرْمانيُّ أنَّه وقع هنا «سِلق» بالرَّفعِ وتكلَّف في توجيهِه.

قوله: «تَطْحَنُها» في رواية المستملي: تَطبُخُها، بتقديمِ الموحَّدة بعدها مُعجَمة، وكلاهما صحيح.

**قوله: «فتكونُ أُصُول السِّلْق عَرْقَه»** بفتح المهمَلة وسكون الرَّاء بعدها قاف ثمَّ هاء ضمير، أي: عَرْق الطَّعام، والعَرْق: اللَّحم الذي على العظم، والمراد أنَّ السِّلقَ يقومُ مَقامه عندهم. وسيأتي في الأطعمة (٥٤٠٣) من وجهٍ آخرَ في آخر الحديث: والله ما فيه شَحْم ولا وَدَك، وفي رواية الكُشْمِيهنيِّ: غَرِقة، بفتح المعجَمة وكسرِ الرَّاء وبعد القاف هاء التأنيث، والمراد أنَّ السِّلقَ يَغرَقُ في المرقة لشِدَّة نُضجه.

وفي هذا الحديث جواز السلام على النِّسوة الأجانب، واستحباب التقرُّب بالخير ولو بالشيءِ الحقير، وبيان ما كان الصحابة عليه من القَناعة وشِدَّة العَيشِ والمبادرة إلى الطَّاعة رضي الله عنهم.

٤٢٨/٢ **قوله: «بهذا»** أي: بالحديث الذي قبلَه، وظاهرُه أنَّ أبا غَسّان وعبد العزيز بن أبي حازم اشتركا في رواية هذا الحديث عن أبي حازم، وزاد عبد العزيز الزّيادةَ المذكورةَ وهي قوله: ما كنَّا نَقيلُ ونَتَغَدَّى إلَّا بعد الجمعة، وقد رواها أبو غَسّان مُفرَدة كما في الباب الذي بعده، لكن ليس فيه ذِكْر الغَداء، وبينَ رواية أبي غَسّان وعبد العزيز تَفاوُت يأتي بيانه في «باب تسليمِ الرجال على النِّساء» من كتاب الاستئذان (٦٢٤٨) إن شاء الله تعالى.

واستُدلَّ بهذا الحديث لأحمدَ على جواز صلاة الجمعة قبلَ الزَّوال وتَرجَمَ عليه ابن أبي شَيْبة (٢/ ١٠٦) «باب مَن كان يقول: الجمعة أوَّلَ النهار» وأورَدَ فيه حديث سهل هذا وحديث أنس الذي بعده وعن ابن عمر مثله، وعن عمر وعثمان وسعد وابن مسعود مثله من قولهم، وتُعُقِّبَ بأنَّه لا دلالةَ فيه على أنَّهم كانوا يُصلُّون الجمعة قبلَ الزَّوال، بل فيه أنَّهم كانوا يتشاغلون عن الغَدَاء والقائلة بالتَّهَيُّؤِ للجمعة ثمَّ بالصلاة، ثمَّ ينصرفون فيَتَدارَكون ذلك.

بل ادَّعَى الزَّينُ بن المنيِّر أنَّه يُؤخَذُ منه أنَّ الجمعة تكونُ بعد الزَّوال، لأنَّ العادةَ في القائلة أن تكون قبلَ الزَّوال، فأخبر الصحابيّ أنَّهم كانوا يَشتَغِلون بالتَّهَيُّؤِ للجمعة عن القائلة، ويؤخِّرون القائلةَ حتَّى تكون بعد صلاة الجمعة.

## ٤٠- باب القائلة بعد الجمعة

٩٤٠- حدَّثنا محمَّدُ بنُ عُقْبةَ الشَّيْبانيُّ، قال: حدَّثنا أبو إسحاقَ الفَزَاريُّ، عن حُميدٍ، قال: سمعتُ أنساً يقول: كنَّا نُبكِّرُ إلى الجمعةِ ثمَّ نَقِيلُ.

٩٤١- حدَّثنا سعيدُ بنُ أبي مريم، قال: حدَّثنا أبو غَسّان، قال: حدَّثني أبو حازمٍ، عن سَهْلٍ قال: كنَّا نُصلّي مع النبيّ ﷺ الجمعةَ ثمَّ تكونُ القائلةُ.

قوله: «باب القائلةِ بعدَ الجمعة» أورَدَ فيه حديثَ أنس، وقد تقدَّم في «باب وقت الجمعة» (٩٠٥)، وحديث سهل، وقد تقدَّم في الباب الذي قبلَه، والله الموفِّقُ.

خاتمة: اشتمل كتاب الجمعة من الأحاديث المرفوعة على تِسعة وسبعينَ حديثاً، الموصول منها أربعة وسِتّون حديثاً، والمعلَّق والمتابَعة خمسة عَشَرَ حديثاً، المكَرَّر منها فيها وفيما مضى ستَّة وثلاثون حديثاً، والخالص ثلاثة وأربعون حديثاً كلّها موصولة، وافَقَه مسلم على تخريجِها إلَّا حديث سليمان في الاغتسال والدُّهنِ والطِّيب، وحديث عمرَ وامرأة عمرَ في النَّهيِ عن منعِ النِّساء المساجد، وحديث أنس في صلاة الجمعة حين تَميلُ الشمسُ، وحديثه في القائلة بعدها، وحديثه: كان إذا اشتَدَّ البَردُ بَكَّرَ بالصلاة، وحديث أبي عَبسٍ: «مَن اغبَرَّت قَدَماه»، وحديث السائب بن يزيد في النِّداء يوم الجمعة، وحديث أنس في الجِذع، وحديث عَمْرو بن تَغلِبَ: «إنِّي أكِلُ أقواماً»، وحديث ابن عبَّاس في الوَصيَّة بالإنصات، وحديث سهل بن سعد الأخيرِ في قصَّة المرأة والقائلة بعد الجمعة.

وفيه من الآثار عن الصحابة والتابعين أربعةَ عَشَرَ أثَراً.

بِسْمِ ٱللَّهِ ٱلرَّحْمَٰنِ ٱلرَّحِيمِ

# أبواب صلاة الخوف

٤٢٩/٢

وقول الله عزَّ وجلَّ: ﴿وَإِذَا ضَرَبْتُمْ فِي ٱلْأَرْضِ فَلَيْسَ عَلَيْكُمْ جُنَاحٌ أَن تَقْصُرُوا۟ مِنَ ٱلصَّلَوٰةِ﴾ [النساء:١٠١].

٩٤٢- حدَّثنا أبو اليَمَان، قال: أخبرنا شعيبٌ، عن الزُّهْريِّ سألتُه: هل صَلَّى النبيُّ ﷺ يعني ـ صلاةَ الخوفِ؟ قال: أخبرني سالم: أنَّ عبدَ الله بنَ عمرَ رضي الله عنهما قال: غَزَوْتُ مع النبي ﷺ قِبَلَ نَجْدٍ فوازَيْنا العَدُوَّ فصافَفْناهم، فقامَ رسولُ الله ﷺ يُصلِّي لنا، فقامَت طائفةٌ معه تُصلِّي، وأقبَلت طائفةٌ على العَدُوِّ، ورَكَعَ رسولُ الله ﷺ بمَن معه وسَجَدَ سَجْدتَينِ، ثمَّ انصَرَفُوا مكان الطَّائفةِ الَّتي لم تُصلِّ، فجاؤوا فرَكَعَ رسولُ الله ﷺ بهم رَكْعةً وسَجَدَ سَجْدتَينِ، ثمَّ سَلَّمَ فقامَ كلُّ واحدٍ منهم فرَكَعَ لنَفْسِه رَكْعةً وسَجَدَ سَجْدتَينِ.

[أطرافه في: ٩٤٣، ٤١٣٢، ٤١٣٣، ٤٥٣٥]

قوله: «أبواب صلاة الخوف» ثَبَتَ لفظ أبواب للمُستَمْلي وأبي الوَقْت، وفي رواية الأَصِيليِّ وكَرِيمة: «باب» بالإفراد، وسَقَطَ للباقين.

قوله: «وقول الله عزَّ وجلَّ: ﴿وَإِذَا ضَرَبْتُمْ فِي ٱلْأَرْضِ فَلَيْسَ عَلَيْكُمْ جُنَاحٌ أَن تَقْصُرُوا۟ مِنَ ٱلصَّلَوٰةِ﴾» ثَبَتَ سياق الآيتين بلفظهما إلى قوله: ﴿مُّهِينًا﴾ في رواية كَرِيمة، واقتصر في رواية الأَصِيليِّ على ما هنا، وقال: إلى قوله: ﴿عَذَابًا مُّهِينًا﴾، وأمَّا أبو ذرٍّ فساقَ الأولى بتمامها ومن الثانية إلى قوله: ﴿مَّعَكَ﴾ ثمَّ قال: إلى قوله: ﴿عَذَابًا مُّهِينًا﴾.

قال الزَّين بن المنيِّر: ذكر صلاة الخوفِ إثرَ صلاة الجمعة لأنَّهما من جُملة الخمس، لكن خرج كلٌّ منهما عن قياس حُكمها في الصَّلَوات، ولمَّا كان خروج الجمعة أخفّ قدَّمَه تِلوَ الصَّلَوات الخمس، وعَقَّبَه بصلاة الخوفِ لكثرة المخالَفة ولا سيَّما عند شِدَّة الخوف، وساق

الآيتين في هذه الترجمة مُشيراً إلى أنَّ خروج صلاة الخوفِ عن هيئة بقيَّة الصَّلَوات ثَبَت بالكتاب قولاً وبالسُّنَّة فعلاً. انتهى مُلخَّصاً.

ولمَّا كانت الآيتان قد اشتملتا على مشروعيَّة القصرِ في صلاة الخوفِ وعلى كيفيَّتِها ساقَهما معاً وآثَرَ تخريجَ حديث ابن عمر لقوَّة شَبَه الكيفيَّة التي ذكرها فيه بالآية.

ومعنى قوله تعالى: ﴿وَإِذَا ضَرَبْتُمْ﴾ أي: سافرتُم، ومفهومه: أنَّ القَصْرَ مُختصٌّ بالسفر، وهو كذلك./ وأمَّا قولُه: ﴿إِنْ خِفْتُمْ﴾ فمفهومه اختصاص القَصْر بالخوفِ أيضاً، وقد سألَ يَعْلى بن أُميَّة الصحابيّ عمر بن الخطَّاب عن ذلك فذكر أنَّه سأل رسولَ الله ﷺ عن ذلك فقال: «صَدَقة تَصَدَّقَ الله بها عليكم فاقبَلوا صَدَقَتَه»، أخرجه مسلم (٦٨٦)، فثَبَتَ القصرُ في الأمنِ ببيان السُّنَّة، واختُلِفَ في صلاة الخوفِ في الحضرِ فمَنَعَه ابن الماجِشُون أخذاً بالمفهومِ أيضاً، وأجازه الباقون. ٤٣٠/٢

وأمَّا قولُه: ﴿وَإِذَا كُنتَ فِيهِمْ﴾ فقد أخَذَ بمفهومِه أبو يوسف في إحدى الروايتين عنه والحسن بن زياد اللُّؤلُؤيّ من أصحابه وإبراهيم ابن عُليَّة، وحُكيَ عن المُزَنيّ صاحب الشافعي، واحتَجَّ عليهم بإجماع الصحابة على فعل ذلك بعد النبيِّ ﷺ، وبِقوله ﷺ: «صَلّوا كما رأيتُموني أُصَلّي»[1]، فعموم منطوقه مُقدَّم على ذلك المفهومِ. وقال ابن العربيِّ وغيره: شرطُ كَونِه ﷺ فيهم إنَّما وَرَدَ لبيان الحُكمِ لا لوجودِه، والتقدير: بَيِّن لهم بفعلك لكَونِه أوضحَ من القول. ثمَّ إنَّ الأصلَ أنَّ كلَّ عُذرٍ طَرأ على العبادة فهو على التَّساوي كالقصر، والكيفيَّةُ وَرَدَت لبيان الحَذَرِ من العدو، وذلك لا يقتضي التَّخصيص بقومٍ دون قوم.

وقال الزَّين بن المنيِّر: الشَّرطُ إذا خرج مَخرَج التَّعليم لا يكون له مفهوم كالخوفِ في قوله تعالى: ﴿أَن تَقْصُرُوا مِنَ الصَّلَاةِ إِنْ خِفْتُمْ﴾، وقال الطَّحاويّ: كان أبو يوسف قد قال مَرَّة: لا تُصَلَّى صلاة الخوفِ بعد رسول ﷺ، وزَعَمَ أنَّ الناسَ إنَّما صَلَّوها معه لفضل الصلاة معه ﷺ، قال: وهذا القولُ عندنا ليس بشيء، وقد كان محمَّد بن شُجاع يَعيبُه

(١) سلف برقم (٦٣١).

ويقول: إنَّ الصلاة خلفَ النبيِّ ﷺ وإن كانت أفضل من الصلاة مع الناس جميعاً إلَّا أنَّه يقطعُها ما يقطعُ الصلاة خلفَ غيره. انتهى، وسيأتي سببُ النُّزول وبيان أوَّل صلاةٍ صُلِّيَت في الخوفِ في كتاب المغازي (٤١٢٥) إن شاء الله تعالى.

**قوله: «عن الزُّهْريِّ سَأَلْتُه»** القائل: هو شعيب، والمسؤولُ: هو الزُّهريُّ، وهو القائلُ: أخبرني سالم، أي: ابن عبد الله بن عمر، ووقع بخطّ بعض مَن نَسَخَ الحديثَ: عن الزُّهريِّ قال: سألتُه، فأثبَتَ «قال» ظنّاً أنَّها حُذِفَت خطأ على العادة، وهو مُحتمل، ويكون حذف فاعل «قال»، لا أنَّ الزُّهريَّ هو الذي قال، والمتَّجه حذفها وتكون الجملةُ حاليَّةً، أي: أخبرني الزُّهريُّ حالَ سؤالي إيّاه.

وقد رواه النَّسائيّ (١٥٣٩) من طريق بقيَّةَ عن شعيب حدَّثني الزُّهريّ عن سالم بن عبد الله عن أبيه و أخرجه السرَّاجُ[1] عن محمَّد بن يحيى، عن أبي اليَمَان شيخ البخاريّ فيه فزاد فيه، ولفظه: سألته: هل صلَّى رسول الله ﷺ صلاة الخوفِ أم لا؟ وكيف صلَّاها إن كان صلَّاها؟ وفي أيِّ مَغازيه كان ذلك؟ فأفاد بيانَ المسؤولِ عنه وهو صلاةُ الخوفِ.

**قوله: «غَزَوْت مع النبيِّ ﷺ قِبَلَ نَجْدٍ»** بكسر القاف وفتحِ الموحَّدة، أي: جهةَ نَجد، ونَجْدٌ: كلُّ ما ارتَفَعَ من بلاد العرب، وسيأتي إن شاء الله تعالى بيانُ هذه الغزوة في الكلام على غزوة ذات الرِّقاع من المغازي (٤١٣٢).

**قوله: «فوازَيْنا»** بالزّاي، أي: قابَلْنا، قال صاحب «الصحاح»: يقال: آزَيت، يعني: بهمزةٍ ممدودةٍ لا بالواو. والذي يَظهَرُ أنَّ أصلَه الهمزة فقُلِبَت واواً.

**قوله: «فصافَفْناهم»** في رواية المستمْلي والسَّرَخسيّ: فصافَفْنا لهم.

**وقوله: «فصلَّى لنا»** أي: لأجلِنا أو بنا.

**قوله: «ثمَّ انصَرَفُوا مكان الطَّائفَةِ الَّتي لم تُصلِّ»** أي: فقاموا في مكانهم، وصَرَّحَ به في رواية بقيَّةَ المذكورة، ولمالكٍ في «الموطَّأ» (١/ ١٨٤) عن نافعٍ عن ابن عمر: ثمَّ استأخَروا مكان

---

(١) في «حديثه» برواية الشحّامي (٢٣٥٢).

الذينَ لم يُصلُّوا ولا يُسلِّمون. وسيأتي إن شاء الله تعالى عند المصنِّف في التفسير (٤٥٣٥).

قوله: «**رَكْعة وسَجَدَ سَجْدتَين**» زاد عبد الرزاق (٤٢٤٢) عن ابن جُرَيج عن الزُّهريِّ: مثلَ نصفِ صلاة الصبح. وفي قوله: مثلَ نصفِ صلاة الصبحِ إشارة إلى أنَّ الصلاة المذكورةَ كانت غيرَ الصبح، فعلى هذا فهي رُباعيَّة، وسيأتي في المغازي (٤١٣٠) ما يدلُّ على أنَّها كانت العصر، وفيه دليلٌ على أنَّ الرَّكعةَ المقضيَّةَ لا بُدَّ فيها من القراءَة لكُلٍّ من الطائفتَينِ، خلافاً لمن أجاز للثانية ترك القراءَة.

٤٣١/٢ قوله: «**فقامَ كلُّ واحدٍ منهم فرَكَع لنَفْسِه**» لم تَختَلِف الطُّرق عن ابن عمر في هذا، وظاهره أنَّهم أتمُّوا لأنفُسِهم في حالةٍ واحدة، ويحتملُ أنَّهم أتمُّوا على التَّعاقُبِ وهو الرَّاجحُ من حيثُ المعنى، وإلَّا فيَستَلزِمُ تضييعَ الحراسة المطلوبة، وإفرادَ الإمام وحدَه. ويُرجِّحُه ما رواه أبو داود (١٢٤٤) من حديث ابن مسعود ولفظه: ثمَّ سَلَّمَ فقامَ هؤلاءِ، أي: الطائفةُ الثانيةُ، فقَضَوا لأنفُسِهم ركعة ثمَّ سَلَّموا، ثمَّ ذهبوا ورجع أولئك إلى مَقامهم فصَلَّوا لأنفُسِهم ركعةً ثمَّ سَلَّموا. انتهى، وظاهرُه أنَّ الطائفةَ الثانيةَ والتْ بين ركعتَيها ثمَّ أتمَّت الطائفةُ الأولى بعدها.

ووقع في الرَّافعيِّ تَبَعاً لغيره من كتبِ الفقه: أنَّ في حديث ابن عمر هذا: أنَّ الطائفةَ الثانيةَ تأخَّرَت وجاءت الطائفة الأولى فأتمُّوا ركعة، ثمَّ تأخَّروا وعادت الطائفةُ الثانيةُ فأتمُّوا، ولم نَقِف على ذلك في شيءٍ من الطُّرق، وبِهذه الكيفيَّة أخَذَ الحنفيَّةُ، واختارَ الكيفيَّة التي في حديث ابن مسعودٍ أشهَبُ والأوزاعيُّ، وهي موافقة لحديث سهل بن أبي حَثْمة من رواية مالك (١/ ١٨٣) عن يحيى بن سعيد، واستَدلَّ بقوله: طائفة، على أنَّه لا يُشتَرطُ استواء الفريقَينِ في العدد، لكن لا بُدَّ أن تكون التي تَحرُسُ يَحصُلُ الثِّقة بها في ذلك، والطائفة تُطلَقُ على الكثيرِ والقليل حتَّى على الواحد، فلو كانوا ثلاثة ووَقع لهم الخوف جاز لأحدِهم أن يُصلِّيَ بواحد، ويَحرُسُ واحد ثمَّ يُصلِّي الآخر، وهو أقلُّ ما يُتصوَّرُ في صلاة الخوفِ جماعة على القول بأقلِّ الجماعة مُطلَقاً.

لكن قال الشافعيّ: أكره أن تكون كلُّ طائفةٍ أقلَّ من ثلاثةٍ، لأنَّه أعاد عليهم ضمير الجمعِ بقوله: ﴿أَسْلِحَتَهُمْ﴾ ذكره النَّوَويّ في «شرح مسلم» وغيره. واستُدلَّ به على عِظَمِ أمر الجماعة، بل على ترجيحِ القول بوُجوبِها لارتكاب أُمورٍ كثيرةٍ لا تُغتَفَرُ في غيرها، ولو صلَّى كلُّ امرِئ مُنفرِداً لم يقع الاحتياج إلى مُعظَمِ ذلك، وقد وَرَدَ في كيفيَّة صلاة الخوف صِفات كثيرة.

ورَجَّحَ ابن عبد البَرّ هذه الكيفيَّة الواردة في حديث ابن عمر على غيرها لقوَّة الإسناد ولموافقة الأُصول في أنَّ المأمومَ لا يُتِمُّ صلاتَه قبلَ سَلام إمامه، وعن أحمدَ قال: ثَبَتَ في صلاة الخوفِ ستَّة أحاديثَ أو سبعة أيُّها فعل المرءُ جاز[1]، ومال إلى ترجيحِ حديث سهل بن أبي حَثْمة الآتي في المغازي (٤١٣١)، وكذا رَجَّحَه الشافعي، ولم يَختَر إسحاق شيئاً على شيء، وبِه قال الطَّبَريّ وغير واحدٍ منهم ابن المنذِر وسَرَدَ ثمانية أوجُه، وكذا ابن حِبَّان في «صحيحه»، وزاد تاسعاً. وقال ابن حَزْم: صَحَّ فيها أربعةَ عشرَ وجهاً، وبيَّنها في جزءٍ مُفرَدٍ. وقال ابن العربيِّ في «القَبَس»: جاء فيها روايات كثيرة أصَحّها ستَّة عشر رواية مختلفة. ولم يُبيِّنها. وقال النَّوَويّ نحوَه في «شرح مسلمٍ» ولم يُبيِّنها أيضاً، وقد بيَّنها شيخُنا الحافظُ أبو الفضل في «شرح التِّرمِذيِّ» وزاد وجهاً آخرَ فصارت سبعةَ عشرَ وجهاً، لكن يُمكِنُ أن تَتَداخَلَ. قال صاحب «الهَدْى»: أُصولُها ستّ صِفات، وبَلّغَها بعضهم أكثر، وهؤلاء كلَّما رأوا اختلاف الرُّواةُ في قصَّةٍ جعلوا ذلك وجهاً من فعل النبيِّ ﷺ، وإنَّما هو من اختلاف الرُّواة. انتهى، وهذا هو المعتمَدُ، وإليه أشارَ شيخُنا بقوله: يُمكِنُ تَداخُلُها. وحكى ابنُ القَصّار المالكيُّ: أنَّ النبيَّ ﷺ صلَّاها عشر مرّات، وقال ابن العربيّ: صلَّاها أربعاً وعشرين مَرَّة، وقال الخطَّابيّ: صلَّاها النبيّ ﷺ في أيامٍ مختلفةٍ بأشكالٍ مُتباينةٍ يَتَحرَّى فيها ماهو الأحوَطُ للصلاة والأبلَغُ للحِراسة، فهي على اختلاف صُوَرها مُتَّفِقة المعنى، انتهى.

وفي كتبِ الفقه تفاصيل لها كثيرة وفُروع لا يَتحمَّلُ هذا الشَّرح بسطَها، والله المستعان.

---

(١) انظر «صحيح ابن حبان» ٧/ ١١٩-١٤٥، و«نصب الراية» ١/ ٢٤٣-٢٤٩.

## ١ - بابُ صلاة الخوف رجالاً وركباناً

راجِلٌ: قائمٌ.

**٩٤٣- حدَّثنا سعيدُ بنُ يحيى بنِ سعيدٍ القُرَشِيُّ، قال: حدَّثنا أبي، قال: حدَّثنا ابنُ جُرَيجٍ، عن موسى بنِ عُقْبَةَ، عن نافعٍ، عن ابنِ عمرَ نَحْواً من قولِ مجاهدٍ: إذا اختَلَطُوا قِياماً.**

**وزاد ابنُ عمرَ عن النبيِّ ﷺ: «وإن كانوا أكثرَ من ذلك فليُصلُّوا قِياماً ورُكْباناً».**

٤٣٢/٢ **قوله: «باب صلاة الخوفِ رجالاً ورُكْباناً»** قيل: مقصودُه أنَّ الصلاة لا تَسقُطُ عند العجزِ عن النُّزول عن الدّابَّة ولا تُؤَخَّرُ عن وقتها، بل تُصلَّى على أيّ وجهٍ حَصَلت القُدْرةُ عليه بدليل الآية.

**قوله: «راجِل: قائمٌ»** يريدُ أنَّ قوله: «رجالاً» جمع راجل، والمراد به هنا القائم، ويُطلَقُ على الماشي أيضاً، وهو المرادُ في سورة الحجِّ بقوله تعالى: ﴿يَأْتُوكَ رِجَالًا﴾ [الحج:٢٧] أي: مُشاةً، وفي «تفسير الطَّبَريّ» (٢/ ٥٧٣) بسندٍ صحيحٍ عن مجاهد في قوله: ﴿فَإِنْ خِفْتُمْ فَرِجَالًا أَوْ رُكْبَانًا﴾ [البقرة:٢٣٩] إذا وقع الخوفُ فليُصلِّ الرجلُ على كلِّ جهة قائماً أو راكباً.

**قوله: «عن نافعٍ، عن ابن عمر نَحْواً من قولِ مجاهدٍ: إذا اختَلَطُوا قياماً. وزاد ابن عمر عن النبيِّ ﷺ: وإن كانوا أكثرَ من ذلك فليُصلُّوا قياماً ورُكْباناً»** هكذا أورَدَه البخاريّ مختصراً وأحالَ على قول مجاهد، ولم يَذكُره هنا ولا في موضعٍ آخرَ من كتابه، فأشكَلَ الأمرُ فيه فقال الكِرْمانيّ: معناه أن نافعاً روى عن ابن عمر نحواً ممَّا روى مجاهد عن ابن عمر، والمرويّ المشترك بينهما هو: ما إذا اختَلَطوا قياماً، وزيادة نافع على مجاهد قوله: «وإن كانوا أكثر من ذلك...» إلى آخره، قال: ومفهومُ كلام ابن بَطَّالٍ أنَّ ابن عمر قال مثلَ قول مجاهد، وأنَّ قولهما مِثْلان في الصورة، أي: في الاختلاط وفي الأكثريَّة، وأنَّ الذي زاد هو ابن عمر، لا نافع. انتهى، وما نَسَبَه لابنِ بَطَّالٍ بيِّن في كلامه إلَّا المثليَّة في الأكثريَّة فهي مُختصَّةٌ بابن عمر، وكلام ابن بَطَّالٍ هو الصوابُ وإن كان لم يَذكُر دليلَه.

والحاصلُ أنَّهما حديثان: مرفوع وموقوف، فالمرفوع من رواية ابن عمر وقد يُروَى كلّه أو

بعضه موقوفاً عليه أيضاً، والموقوف من قول مجاهدٍ لم يروِه عن ابن عمر ولا غيره، ولم أعرِف من أينَ وقع للكِرْمانيِّ أنَّ مجاهداً روى هذا الحديثَ عن ابن عمر فإنَّه لا وجودَ لذلك في شيءٍ من الطُّرق، وقد رواه الطَّبَريّ (٢/ ٥٧٦) عن سعيد بن يحيى شيخ البخاريّ فيه بإسناده المذكور إلى ابن عمر قال: إذا اختَلَطوا ـ يعني في القتال ـ فإنَّما هو الذِّكرُ وإشارة الرَّأس. قال ابن عمر: قال النبيّ ﷺ: «فإن كانوا أكثر من ذلك فيُصلُّون قياماً ورُكباناً». هكذا اقتصر على حديث ابن عمر، وأخرجه الإسماعيليّ عن الهَيثَم بن خَلَف عن سعيدٍ المذكور مثلَ ما ساقَه البخاريّ سواء، وزاد بعد قوله: اختَلَطوا: فإنَّما هو الذِّكرُ وإشارة الرَّأس، انتهى.

وتَبيَّنَ من هذا أنَّ قوله في البخاريِّ: «قياماً» الأُولى تصحيف من قوله: «فإنَّما»، وقد ساقَه الإسماعيليّ من طريقٍ أُخرى بيَّن فيها لفظ مجاهد وبيَّن فيها الواسطةَ بين ابن جُرَيج وبينه، فأخرجه من رواية حَجّاج ابن محمَّد عن ابن جُرَيج عن عبد الله بن كثير عن مجاهدٍ قال: إذا اختَلَطوا فإنَّما هو الإشارة بالرَّأس. قال ابن جُرَيج: حدَّثني موسى بن عُقْبَةَ عن نافعٍ عن ابن عمر بمثل قول مجاهدٍ: إذا اختَلَطوا فإنَّما هو الذِّكرُ وإشارة الرَّأس. وزاد عن النبيِّ ﷺ: «فإن كَثُروا فليُصلُّوا رُكباناً أو قياماً على أقدامهم» فتَبيَّنَ من هذا سببُ التعبير بقوله: نحو قول مجاهد، لأنَّ بين لفظه وبينَ لفظ ابن عمر مُغايَرة، وتَبيَّنَ أيضاً أنَّ مجاهداً إنَّما قاله برأيه لا من روايته عن ابن عمر، والله أعلم. وقد أخرج مسلم (٨٣٩/ ٣٠٦) حديث ابن عمر من طريق سفيان الثَّوريِّ عن موسى بن عُقْبَةَ، فذكر صلاة الخوفِ نحوَ سياق الزُّهريّ عن سالمٍ، وقال في آخره: قال ابن عمر: فإذا كان خوفٌ أكثر من ذلك فليُصلِّ راكباً أو قائماً يُومِئُ إيماءً، ورواه ابن المنذِر من طريق داود بن عبد الرحمن عن موسى بن عُقْبَةَ موقوفاً، لكن قال في آخره: وأخبرنا نافع أنَّ عبد الله بن عمر كان يخبرُ بهذا عن النبيِّ ﷺ. فاقتَضَى ذلك رفعَه كلّه.

وروى مالك في «الموطَّأ» (١/ ١٨٤) عن نافعٍ كذلك، لكن قال في آخره: قال نافع: لا أُرَى عبد الله بن عمر ذكر ذلك إلَّا عن النبيِّ ﷺ. وزاد في آخره: «مُستَقبِلي القِبْلة أو غير

مُستَقبِليها». وقد أخرجه المصنِّفُ من هذا الوجه في تفسير سورة البقرة (٤٥٣٥)، ورواه عُبيدُ الله بن عمر عن نافعٍ عن ابن عمر مرفوعاً كلّه بغير شكٍّ. أخرجه ابن ماجَهْ (١٢٥٨) ٤٣٣/٢ ولفظُه: قال رسول الله ﷺ في صلاة الخوف:/ «أن يكون الإمامُ يُصلِّي بطائفةٍ» فذكر نحوَ سياق سالمٍ عن أبيه، وقال في آخره: «فإن كان خوفٌ أشدَّ من ذلك فرجالاً ورُكْباناً»، وإسناده جيِّد.

والحاصلُ أنَّه اختُلِفَ في قوله: «فإن كان خوفٌ أشدَّ من ذلك» هل هو مرفوعٌ أو موقوفٌ على ابن عمر، والرَّاجح رفعه، والله أعلم.

**قوله: «وإن كانوا أكثرَ من ذلكَ»** أي: إن كان العَدوُّ، والمعنى: أنَّ الخوفَ إذا اشتَدَّ والعدوّ إذا كَثُرَ فخِيفَ من الانقسام لذلك جازت الصلاةُ حينئذٍ بحَسَبَ الإمكان، وجاز تركُ مُراعاة ما لا يُقدَرُ عليه من الأركان، فينتقلُ عن القيام إلى الركوع، وعن الركوع والسجودِ إلى الإيماء إلى غير ذلك، وبِهذا قال الجمهور، ولكن قال المالكيَّةُ: لا يصنعون ذلك حتَّى يُخشَى فواتُ الوقت، وسيأتي مذهبُ الأوزاعيّ في ذلك بعد باب.

تنبيه: ابن جُرَيج سمع الكثير من نافع، وقد أدخَلَ في هذا الحديث بينه وبينَ نافع موسى بن عُقْبة، ففي هذا تقويةٌ لمن قال: إنَّه أثبَتُ الناس في نافع، ولابن جُرَيج فيه إسناد آخر أخرجه عبد الرزاق (٤٢٤٢) عنه عن الزُّهريِّ عن سالمٍ عن أبيه.

## ٢- باب يحرس بعضهم بعضاً في الخوف

**٩٤٤- حدَّثنا حَيوةُ بنُ شُرَيحٍ، قال: حدَّثنا محمَّدُ بنُ حَرْبٍ، عن الزُّبَيديِّ، عن الزُّهْريِّ، عن عُبيد الله بنِ عبدِ الله بنِ عُتْبةَ، عن ابنِ عبَّاسٍ رضي الله عنهما قال: قامَ النبيُّ ﷺ وقامَ النّاسُ مَعَه، فكَبَّرَ وكَبَّرُوا مَعَه، ورَكَعَ ورَكَعَ ناسٌ منهم، ثمَّ سَجَدَ وسَجَدُوا مَعَه، ثمَّ قامَ للثانيةِ فقامَ الَّذِينَ سَجَدُوا مَعَه وحَرَسوا إخوانَهم، وأتَتِ الطَّائفةُ الأخرَى فرَكَعُوا وسَجَدُوا مَعَه، والنّاسُ كلُّهم في صلاةٍ، ولكِن يَحرُسُ بعضُهم بعضاً.**

**قوله: «باب يَحرُسُ بعضهم بعضاً في الخوف»** قال ابن بَطَّال: مَحَلُّ هذه الصورة إذا كان

العدوّ في جهة القِبْلة فلا يَفترِقون والحالةُ هذه بخلاف الصورة الماضية في حديث ابن عمر، وقال الطَّحاويّ: ليس هذا بخلاف القرآن لجواز أن يكون قوله تعالى: ﴿وَلْتَأْتِ طَآئِفَةٌ أُخْرَىٰ﴾ [النساء:١٠٢] إذا كان العدوُّ في غير القِبْلة، وذلك ببيانه ﷺ، ثمَّ بيَّن كيفيَّةَ الصلاة إذا كان العدوُّ في جهة القِبْلة، والله أعلم.

**قوله: «عن الزُّبَيديّ»** في رواية الإسماعيليّ: حدَّثنا الزُّبَيدي، ولم أرَه من حديثه إلَّا من رواية محمَّد بن حَرْبٍ عنه، وقد وافقَه عليه النُّعمان بن راشد عن الزُّهريِّ. أخرجه البَزّار[1] وقال: لا نَعلَمُ رواه عن الزُّهريِّ إلَّا النُّعمان، ولا عنه إلَّا وُهَيب ـ يعني ابن خالد ـ انتهى. ورواية الزُّبَيديّ تَرُدُّ عليه.

**قوله: «ورَكَعَ ناسٌ منهم»** زاد الكُشْمِيهنيُّ: معه.

**قوله: «ثمَّ قامَ للثانيةِ فقامَ الذينَ سَجَدُوا معه»** في رواية النَّسائيّ (١٥٣٤) والإسماعيليّ: ثمَّ قامَ إلى الرَّكعة الثانية، فتأخَّرَ الذينَ سَجَدوا معه.

**قوله: «فرَكَعُوا وسَجَدُوا»** في روايتهما أيضاً: فرَكَعوا مع النبيِّ ﷺ.

**قوله: «في صلاة»** زاد الإسماعيليّ: يُكبِّرون، ولم يقع في رواية الزُّهريّ هذه هل أكمَلوا الرَّكعةَ الثانيةَ أم لا، وقد رواه النَّسائيّ (١٥٣٣) من طريق أبي بكر بن أبي الجَهمِ عن شيخِه عُبيد الله بن عبد الله بن عُتبةَ، فزاد في آخره: ولم يَقضُوا. وهذا كالصَّريحِ في اقتصارهم على ركعة ركعة.

وفي الباب عن حُذَيفةَ وعن زيد بن ثابت عند أبي داود والنَّسائيّ وابنِ حِبَّان[2]، وعن جابر عند النَّسائيِّ (١٥٤٥)، ويشهدُ له ما رواه مسلم (٦٨٧) وأبو داود (١٢٤٧) والنَّسائيُّ (١٥٣٢) من طريق مجاهد عن ابن عبَّاس قال: فَرَضَ الله الصلاة على لسان نبيِّكم في

---

(١) وأخرجه أيضاً من طريق وهيب عن النعمان: السرّاج في «مسنده» (١٥٧٢).

(٢) حديث حذيفة عند أبي داود (١٢٤٦)، والنسائي (١٥٢٩) و(١٥٣٠)، وابن حبان (١٤٥٢) و(٢٤٢٥)، وحديث زيد عند النسائي (١٥٣١)، وابن حبان (٢٨٧٠)، وعلقه أبو داود بإثر حديث حذيفة.

الحضرِ أربعاً وفي السفرِ ركعتين وفي الخوفِ ركعة.

وبالاقتصار في الخوفِ على ركعةٍ واحدةٍ يقول إسحاق والثَّوريّ ومَن تَبِعَهما، وقال به أبو هريرة وأبو موسى الأشعَريّ وغير واحدٍ من التابعين، ومنهم مَن قَيَّدَ ذلك بشِدَّة الخوف، وسيأتي عن بعضهم في شِدَّة الخوفِ أسهَل من ذلك.

٤٣٤/٢ وقال الجمهور: قصرُ الخوف قصر هيئةٍ لا قصرُ عَدَد، وتأوَّلوا رواية مجاهدٍ هذه على أنَّ المراد به ركعة مع الإمام، وليس فيه نفيُ الثانية، وقالوا: يحتملُ أن يكون قوله في الحديث السابق: لم يَقضُوا، أي: لم يُعيدوا الصلاة بعد الأَمْنِ، والله أعلم.

**فائدة:** لم يقع في شيءٍ من الأحاديث المرويَّة في صلاة الخوفِ تَعرُّض لكيفيَّة صلاة المغرب، وقد أجمعوا على أنَّه لا يدخلُها قصرٌ، واختَلَفوا هل الأَولى أن يُصلِّيَ بالأُولى ثِنتَينِ والثانية واحدة أو العكس.

## ٣- باب الصلاة عند مُناهَضة الحصون ولقاء العدوّ

**وقال الأوزاعيُّ: إن كان تَهيَّأ الفَتْحُ ولم يَقدِرُوا على الصلاة صَلَّوْا إيماءً، كلُّ امرِئٍ لنَفْسِه، فإن لم يَقدِرُوا على الإيماءِ أخَّرُوا الصلاةَ حتَّى يَنْكَشِفَ القِتالُ أو يأمَنُوا فيُصلُّوا رَكْعَتَين، فإن لم يَقدِرُوا صَلَّوْا رَكْعةً وسَجْدتَينِ، فإن لم يَقْدِرُوا فلا يَجْزِيْهم التَّكْبِيرُ ويُؤخِّرُونها حتَّى يأمَنُوا.**

**وبِه قال مَكْحُولٌ.**

**وقال أنسٌ: حَضَرْتُ عندَ مُناهَضةِ حِصْنٍ تُسْتَرَ عندَ إضاءةِ الفجرِ، واشتَدَّ اشتِعالُ القِتال فلم يَقدِرُوا على الصَّلاةِ، فلم نُصَلِّ إلا بعدَ ارتفاعِ النَّهارِ، فصلَّيناها ونحنُ معَ أبي موسى ففُتِحَ لنا.**

**قال أنسٌ: ما يَسُرُّني بتلكَ الصَّلاةِ الدُّنْيا وما فيها.**

**قوله: «باب الصلاة عندَ مُناهَضَة الحصون»** أي: عند إمكان فتحِها، وغَلَبة الظنِّ على القُدْرة على ذلك.

**قوله: «ولِقاء العَدُوّ»** وهو من عطف الأعمّ على الأخص، قال الزَّين بن المنيِّر: كأنَّ

المصنِّف خَصَّ هذه الصورة لاجتماع الرَّجاء والخوف في تلك الحالة، فإنَّ الخوفَ يقتضي مشروعيَّةَ صلاةِ الخوفِ، والرَّجاءَ بحصول الظَّفَر يقتضي اغتفار التأخير لأجل استكمال مَصلَحة الفَتح، فلهذا خالَفَ الحُكمُ في هذه الصورة الحُكمَ في غيرها عند مَن قال به.

**قوله: «وقال الأوزاعيّ...»** إلى آخره، كذا ذكره الوليد بن مسلم عنه في كتاب «السِّيَر».

**قوله: «إن كان تَهيَّأ الفَتْح»** أي: تمكَّن، وفي رواية القابِسيّ: إن كان بها الفَتح، بمُوحَّدة وهاء الضَّمير، وهو تصحيف.

**قوله: «فإن لم يَقدِرُوا على الإيماء»** قيل: فيه إشكال؛ لأنَّ العجزَ عن الإيماء لا يَتَعذَّرُ مع حصول العَقل، إلَّا أن تقعَ الدَّهْشة فيَعزُبُ استحضارُ ذلك، وتُعُقِّبَ. قال ابن رُشَيد: مَن باشَرَ الحربَ واشتغال القلب والجوارح إذا اشتَغَلت عَرَفَ كيف يَتَعذَّرُ الإيماء، وأشارَ ابن بَطَّال إلى أنَّ عدمَ القُدْرة على ذلك يُتصوَّرُ بالعجزِ عن الوضوءِ أو التيمُّمِ للاشتغال بالقتال، ويحتملُ أنَّ الأوزاعيّ كان يرى استقبالَ القِبْلة شرطاً في الإيماء فيُتصوَّرُ العجزُ عن الإيماء إليها حينئذٍ.

**قوله: «فلا يَجزيهم التكبير»** فيه إشارة إلى خلاف مَن قال: يَجْزِي، كالثَّوري، وروى ابن ٤٣٥/٢
أبي شَيْبة (٢/ ٤٦٠) من طريق عطاء عن[1] سعيد بن جُبَير وأبي البَخْتَريِّ في آخرين قالوا: إذا التَقَى الزَّحْفان وحَضَرَت الصلاةُ، فقولوا: سبحانَ الله والحمد لله ولا إلهَ إلَّا الله والله أكبرُ، فتلك صلاتهم بلا إعادة. وعن مجاهد والحكَم: إذا كان عند الطِّراد والمسايفة[2] يُجزِئُ أن تكون صلاة الرجلِ تكبيراً، فإن لم يمكن[3] إلَّا تكبيرةٌ واحدةٌ أجزأته أينَ كان وجهُه. وقال إسحاق بن راهويه: يُجزِئُ عند المسايفة ركعة واحدة يُومِئُ بها إيماء، فإن لم يَقدِر

---

(١) وقع في الأصلين و(س): من طريق عطاء وسعيد... بالعطف، وهو خطأ، صوّبناه من النسخ المطبوعة المحقَّقة من «مصنف ابن أبي شيبة»، ولأن الراوي عن عطاء ـ وهو ابن السائب ـ جريرُ بن عبد الحميد لم يدرك سعيد بن جبير وأبا البختري.

(٢) تصحفت في (س) في الموضعين إلى: المسابقة.

(٣) في (ع): يكبّر، وفي (س): يكن.

فسجدة فإن لم يَقدِر فتكبيرة.

**قوله: «وبِه قال مَكْحُول»** قال الكِرْمانيّ: يحتملُ أن يكون بقيَّةً من كلام الأوزاعي، ويحتملُ أن يكون من تعليق البخاريّ انتهى. وقد وَصَلَه عبد بن حميد في «تفسيره» عنه من غير طريق الأوزاعيّ بلفظ: إذا لم يَقدِر القوم على أن يُصلُّوا على الأرضِ صَلَّوا على ظَهر الدَّوابِّ ركعتين، فإن لم يَقدِروا فركعة وسجدتَين، فإن لم يَقدِروا أخَّروا الصلاة حتَّى يأمَنوا فيُصلُّوا بالأرض.

تنبيه: ذكر ابن رُشَيد أنَّ سياق البخاريِّ لكلام الأوزاعيّ مُشوَّش، وذلك أنَّه جَعَلَ الإيماء مشروطاً بتَعذُّر القُدْرة، والتأخيرَ مشروطاً بتَعذُّرِ الإيماء، وجَعَلَ غاية التأخير انكِشافَ القتال، ثمَّ قال: أو يأمَنوا فيُصلُّوا ركعتين، فجعلَ الأمن قَسيم الانكِشاف، وبالانكشاف يَحصُلُ الأمنُ فكيف يكون قَسيمَه؟ وأجاب الكِرْمانيّ عن هذا بأنَّ الانكِشافَ قد يَحصُلُ ولا يَحصُلُ الأمن لخوفِ المعاوَدة، كما أنَّ الأمنَ قد يَحصُلُ بزيادة القوَّة واتِّصال المدَدِ بغير انكِشاف، فعلى هذا فالأمن قَسيم الانكِشاف أيّهما حَصَلَ اقتَضَى صلاةَ ركعتين.

**وأمَّا قولُه: «فإن لم يَقدِروا»** فمعناه على صلاة ركعتين بالفعل أو بالإيماء **«فواحدة»** وهذا يُؤخَذُ من كلامه الأوَّلِ، قال: فإن لم يَقدِروا عليها أخَّروا، أي: حتَّى يَحصُلَ الأمنُ التامّ. والله أعلم.

**قوله: «وقال أنس»** وَصَلَه ابن سَعد[1] وابن أبي شَيْبة (١٣/ ٢٨) من طريق قَتادةَ عنه، وذكره خليفة في «تاريخِه»[2] وعمر بن شَبَّة في «أخبار البصرة» من وجهينِ آخرَينِ عن قتادة، ولفظ عمرَ: سُئل قتادة عن الصلاة إذا حَضَرَ القتال، فقال: حدَّثني أنس بن مالك أنَّهم كانوا حين[3] فَتَحوا تُستَرَ وهو يومئذٍ على مُقدِّمة الناس وعبدُ الله بن قيس ـ يعني أبا

(١) لم نقف عليه في المطبوع من «طبقات ابن سعد»، وقد أورده عنه الحافظ في «التغليق» ٢/ ٣٧٢.

(٢) ص ١٤٦.

(٣) قوله: «كانوا حين» سقط من (س).

موسى الأشعَريَّ ـ أميرهم.

قوله: «تُسْتَر» بضمِّ المثنَّاة الفَوقانيَّة وسكون المهمَلة وفتح المثنَّاة أيضاً: بلد معروف من بلاد الأهواز، وذَكَر خليفة أنَّ فَتْحَها كان في سنة عشرين في خلافة عمر، وسيأتي الإشارة إلى كيفيَّتِه في أواخرِ الجهاد إن شاء الله تعالى[1].

قوله: «اشتِعال القِتال» بالعين المهمَلة.

قوله: «فلم يَقدِرُوا على الصلاة» يحتملُ أن يكون للعَجزِ عن النُّزول، ويحتملُ أن يكون للعَجزِ عن الإيماء أيضاً، فيوافقُ ما تقدَّم عن الأوزاعي، وجَزَمَ الأَصِيليُّ بأنَّ سببَه أنَّهم لم يَجِدوا إلى الوضوءِ سبيلاً من شِدَّة القتال.

قوله: «إلَّا بعدَ ارتفاع النهار» في رواية عمر بن شَبَّة: حتَّى انتَصَفَ النهار.

قوله: «ما يَسُرُّني بتلكَ الصلاة» أي: بدلَ تلك الصلاة، وفي رواية الكُشْمِيهنيِّ: من تلك الصلاة.

قوله: «الدُّنْيا وما فيها» في رواية خليفة: الدُّنيا كلُّها، والذي يتبادرُ إلى الذِّهنِ من هذا أنَّ مراده الاغتباطُ بما وَقَع، فالمراد بالصلاة على هذا هي المقضيَّةُ التي وَقَعَت، ووجه اغتباطه كَوْنهم لم يَشتَغِلوا عن العبادة إلَّا بعبادةٍ أهمَّ منها عندهم، ثمَّ تَدارَكوا ما فاتَهم منها فقَضَوه، وهو كقول أبي بكر الصِّدّيق: لو طَلَعت لم تَجِدْنا غافلين[2]. وقيل: مراد أنس الأسَف على التَّفويتِ الذي وقع لهم، فالمراد بالصلاة على هذا الفائتة، ومعناه:/ لو كانت في وقتها كانت ٤٣٦/٢ أحَبَّ إليَّ، فالله أعلمُ، وممَّن جَزَمَ بهذا الزَّينُ بن المنيِّر، فقال: إيثار أنس الصلاة على الدُّنيا وما فيها يُشعِرُ بمُخالَفتِه لأبي موسى في اجتهاده المذكور، وأنَّ أنساً كان يرى أن يُصَلَّى للوقتِ وإن فاتَ الفَتح، وقوله هذا موافقٌ لحديث: «ركعتا الفجرِ خير من الدُّنيا وما فيها» انتهى. وكأنَّه أراد الموافقةَ في اللَّفظ، وإلَّا فقصَّة أنس في المفروضة والحديثُ في النافلة.

---

(١) في باب «إذا قالوا: صبأنا ولم يحسنوا أسلمنا».

(٢) أخرجه الطحاوي ١/ ١٨٠-١٨٢، والبيهقي ١/ ٣٧٩ و٢/ ٣٨٩ وفي بعض الروايات القائل هو عمر.

ويَخدِشُ فيما ذكره عن أنس من مُخالَفة اجتهاد أبي موسى أنَّه لو كان كذلك لَصلَّى أنسٌ وحدَه ولو بالإيماء، لكنَّه وافَقَ أبا موسى ومَن معه فكيف يُعَدُّ مخالفاً؟ والله أعلم.

**٩٤٥- حدَّثنا يحيى، حدَّثنا وكِيعٌ، عن عليِّ بنِ مُبارَكٍ، عن يحيى بنِ أبي كَثيرٍ، عن أبي سَلَمة، عن جابرِ بنِ عبدِ الله، قال: جاءَ عمرُ يومَ الخندَقِ فجعلَ يَسُبُّ كفَّارَ قُرَيشٍ، ويقول: يا رسولَ الله، ما صلَّيتُ العَصْرَ حتَّى كادتِ الشمسُ تَغيبُ، فقال النبيُّ ﷺ: «وأنا والله ما صلَّيتُها بَعدُ». قال: فنزلَ إلى بُطْحانَ فتوضَّأ وصَلَّى العَصْرَ بعدَما غابَتِ الشَّمسُ، ثمَّ صَلَّى المغربَ بعدَها.**

قوله: «**حدَّثنا يحيى، حدَّثنا وكيع**» كذا في مُعظَمِ الروايات، ووقع في رواية أبي ذرٍّ في نسخة: «يحيى بن موسى»، وفي أُخرى: «يحيى بن جعفر» وهذا المعتمَد، وهي نسخةٌ صحيحةٌ بعلامة المستمْلي، وفي بعض النُّسَخِ: «يحيى بن موسى بن جعفر»، وهو غلطٌ، ولعلَّه كان فيه: يحيى بن موسى، وفي الحاشية: ابن جعفر، على أنَّها نسخةٌ، فجمعهما بعضُ مَن نَسَخَ الكتاب، واسمُ جدِّ يحيى بن موسى عبْدُ ربِّه بن سالم، وهو الملَقَّبُ خَتٌّ، بفتح المعجَمة بعدها مُثنّاة فوقانيَّة ثَقيلة، واسم جدِّ يحيى بن جعفر أعيَنُ، وكِلاهما من شيوخ البخاريّ، وكِلاهما من أصحاب وكيع.

قوله: «**عن جابرٍ**» تَقدَّم الكلامُ على حديثه في أواخر المواقيتِ (٥٩٦)، ونُقِلَ الاختلاف في سبب تأخيرِ الصلاة يومَ الخَندَق هل كان نِسياناً أو عمداً، وعلى الثاني هل كان للشُّغلِ بالقتال أو لتَعذُّر الطَّهارة أو قبلَ نُزول آية الخوفِ؟ وإلى الأوَّلِ وهو الشُّغلُ جَنَحَ البخاريّ في هذا الموضع ونزَّل عليه الآثارَ التي تَرجَمَ لها بالشُّروطِ المذكورة، ولا يَرُدُّه ما تقدَّم من ترجيحِ كَونِ آية الخوفِ نزلت قبلَ الخَندَق لأنَّ وجهَه أنَّه أقرَّ على ذلك، وآية الخوفِ التي في البقرة[1] لا تُخالفُه، لأنَّ التأخيرَ مشروطٌ بعدمِ القُدْرة على الصلاة مُطلَقاً، وإلى الثاني جَنَحَ المالكيَّة والحنابلة، لأنَّ الصلاة لا تَبطُلُ عندهم بالشُّغل الكثير في الحربِ إذا احتيجَ

(١) يريد قوله تعالى: ﴿فَإِنْ خِفْتُمْ فَرِجَالًا أَوْ رُكْبَانًا﴾ الآية (٢٣٩).

إليه، وإلى الثالثِ جَنَحَ الشافعيَّة كما تقدَّم في الموضع المذكور، وعَكَسَ بعضُهم فادَّعَى أنَّ تأخيرَه ﷺ للصلاة يومَ الخَندَق دالّ على نَسخ صلاة الخوف، قال ابن القَصّار: وهو قولُ مَن لا يَعرِفُ السُّنَن، لأنَّ صلاة الخوفِ أُنزِلت بعد الخَندَق فكيف يَنسَخُ الأوَّلُ الآخرَ؟ فالله المستعان.

## ٤ - باب صلاة الطَّالب والمطلوب راكباً وإيماءً

**وقال الوليدُ: ذكرتُ للأوزاعيِّ صلاةَ شُرَحْبِيلَ بنِ السِّمْطِ وأصحابِه على ظهرِ الدَّابّةِ، فقال: كذلك الأمْرُ عندَنا إذا تَخَوَّفَ الفَوْتُ.**

**واحتَجَّ الوليدُ بقول النبيِّ ﷺ: «لا يُصلِّيَنَّ أحدٌ العصرَ إلا في بني قُرَيظةَ».**

**٩٤٦- حدَّثنا عبدُ الله بنُ محمَّدِ بنِ أسْماءَ، قال: حدَّثنا جُوَيرِيةُ، عن نافعٍ، عن ابنِ عمرَ، قال: قال النبيُّ ﷺ لنا لمَا رجع من الأحزاب: «لا يُصلِّيَنَّ أحدٌ العصرَ إلا في بني قُرَيظةَ» فأدرَكَ بعضَهُمُ العصرُ في الطَّرِيق، وقال بعضُهمْ: لا نُصَلِّي حتَّى نَأتيَها، وقال بعضُهمْ: بَل نُصَلِّي، لم يُرَد منَّا ذلك، فذُكِرَ للنَّبيِّ ﷺ فلم يُعَنِّف واحداً منهم.**

[طرفه في: ٤١١٩]

قوله: «**باب صلاة الطَّالب والمطْلُوب راكِباً وإيماء**» كذا للأكثر، وفي رواية الحَمُّويِّ من الطريقَين إليه: وقائماً.

قال ابن المنذِر: كلّ مَن أحفظُ عنه من أهل العِلم يقول: إنَّ المطلوبَ يُصلِّي على دابَّتِه ٤٣٧/٢ يُومِئُ إيماء، وإن كان طالباً نزل فصلَّى على الأرض.

قال الشافعيّ: إلَّا أن يَنقَطِعَ من أصحابه فيَخافُ عَود المطلوب عليه فيُجزِئُه ذلك، وعُرِفَ بهذا أنَّ الطالبَ فيه التفصيل بخلاف المطلوب، ووجه الفَرق أنَّ شِدَّةَ الخوفِ في المطلوبِ ظاهرةٌ لتحقُّق السَّبَبِ المقتَضي لها، وأمَّا الطالبُ فلا يَخافُ استيلاء العدوِّ عليه وإنَّما يَخافُ أن يفوتَه العدوُّ.

وما نَقَلَه ابن المنذِر مُتَعقَّبٌ بكلام الأوزاعي، فإنَّه قَيَّدَه بخوف الفَوت ولم يَستَثنِ طالباً من مطلوب، وبِه قال ابن حبيب من المالكيَّة، وذكر أبو إسحاق الفَزاريّ في «كتاب السِّيَر» له عن الأوزاعيّ قال: إذا خافَ الطالبون إن نزلوا بالأرضِ فوت العدوِّ صَلَّوا حيثُ وجَّهوا على كلِّ حال، لأنَّ الحديثَ جاء «إنَّ النَّصرَ لا يُرفَعُ ما دامَ الطَّلَب».

**قوله: «وقال الوَليد»** كذا ذكره[1] في «كتاب السِّيَر»، ورواه الطَّبَريّ وابن عبد البَرّ[2] من وجهٍ آخرَ عن الأوزاعيّ قال: قال شُرَحبيل بن السِّمْطِ[3] لأصحابه: لا تُصلُّوا الصبحَ إلَّا على ظَهْر، فنزل الأشتَر يعني النَّخَعيّ فصلَّى على الأرض، فقال شُرَحبيل: مخالفٌ خالَفَ اللهَ به. وأخرجه ابن أبي شَيْبة (٢/ ٤٦١)[4] من طريق رجاء بن حَيْوةَ قال: كان ثابت بن السِّمطِ في خوف فحَضَرَت الصلاةُ فصَلَّوا رُكباناً، فنزل الأشتَر فقال: مخالفٌ خولفَ به. فلعلَّ ثابتاً كان مع أخيه شُرَحبيل في ذلك الوجه، وشُرَحبيل المذكورُ بضمِّ المعجَمة وفتحِ الرَّاء وسُكون الحاء المهمَلة بعدها مُوحَّدة مَكسورة ثمَّ ياء تَحتانيَّة ساكنة، كِنديّ هو الذي افتتح حِمص ثمَّ وليَ إمرتَها، وقد اختُلِفَ في صُحبتِه، وليس له في البخاريِّ غيرُ هذا الموضع.

**قوله: «إذا تُخوِّفَ الفَوْتُ»** زاد المستمْلي: في الوقت.

**قوله: «واحْتَجَّ الوَليد»** معناه: أنَّ الوليدَ قَوَّى مذهب الأوزاعيّ في مسألة الطالبِ بهذه القصَّة.

قال ابن بَطَّال: لو وُجدَ في بعض طُرُق الحديث أنَّ الذينَ صَلَّوا في الطريق صَلَّوا رُكباناً لكان بَيِّناً في الاستدلال، فإن لم يُوجَد ذلك فَذَكَرَ ما حاصله: أنَّ وجهَ الاستدلال يكون

---

(١) أي: الوليد بن مسلم عن الأوزاعي في «كتاب السير» له.

(٢) أخرجه ابنُ عبد البر في «التمهيد» ١٥/ ٢٨٥-٢٨٦ من طريق محمد بن جرير الطبري، وأخرجه أيضاً ابن المبارك في «الجهاد» (٢٥٥).

(٣) كذا قال الحافظ هنا، وهو ذهول منه رحمه الله، لأن الذي جاء في «التمهيد» من طريق الطبري وفي «الجهاد» لابن المبارك أن القائل هو شرحبيل بن حَسَنة. وإسناده ضعيف، والصحيح إسناد قصة ثابت ابن السِّمط الآتي ذكرها.

(٤) وأخرجه أيضاً ابن المبارك في «الجهاد» (٢٤٦). وإسناده صحيح إلى ثابت بن السمط.

بالقياس، فكما ساغ لأولئك أن يؤخِّروا الصلاة عن وقتها المفتَرَضِ كذلك يَسوغُ للطَّالبِ ترك إتمام الأركان والانتقال إلى الإيماءِ.

قال ابن المنيِّر: والأبيَنُ عندي أنَّ وجهَ الاستدلال من جهة أنَّ الاستعجالَ المأمورَ به يقتضي ترك الصلاة أصلاً كما جَرَى لبعضهم، أو الصلاة على الدَّوابِّ كما وقع للآخرين، لأنَّ النُّزولَ يُنافي مقصود الجدِّ في الوُصول، فالأوَّلون بَنَوا على أنَّ النُّزولَ مَعصية لمُعارَضَتِه للأمر الخاصِّ بالإسراع، فكان تأخيرُهم لها لوجودِ المعارض، والآخرون جمعوا بين دليلَي وُجوبِ الإسراع ووُجوبِ الصلاة في وقتها فصَلَّوا رُكباناً، فلو فرَضنا أنَّهم نزلوا لكان ذلك مُضاداً للأمر بالإسراع، وهو لا يُظَنُّ بهم لما فيه من المخالَفة. انتهى، وهذا الذي حاوَلَه ابن المنيِّر قد أشارَ إليه ابنُ بَطَّالٍ بقوله: لو وُجِدَ في بعض طُرُق الحديث... إلى آخره، فلم يَستَحسِن الجزمَ في النَّقلِ بالاحتمال. وأمَّا قولُه: لا يُظَنُّ بهم المخالَفة، فمُعتَرَضٌ بمثلِه، بأن يقال: لا يُظَنُّ بهم المخالَفة بتغييرِ هيئة الصلاة بغير تَوقيف، والأولى في هذا ما قاله ابنُ المرابِطِ ووافَقَه الزَّينُ بن المنيِّر: أنَّ وجهَ الاستدلال منه بطريق الأولَويَّة، لأنَّ الذينَ أخَّروا الصلاة حتَّى وصَلوا إلى بني قُرَيظة لم يُعَنِّفوا مع كَونِهم فوَّتوا الوقت، فصلاة مَن لا يُفَوِّتُ الوقت بالإيماء ـ أو كيف ما يُمكِنُ ـ أولى من تأخيرِ الصلاة حتَّى يَخرُجَ وقتُها، والله أعلم.

**قوله: «حدَّثنا جُوَيريَة»** هو بالجيمِ تَصغير جارية، وهو عَمُّ عبد الله الراوي عنه.

**قوله: «لا يُصلِّيَنَّ أحدٌ العصرَ»** في رواية مسلمٍ (١٧٧٠) عن عبد الله بن محمَّد بن أسماء شيخ البخاريّ في هذا الحديث: «الظُّهر» وسيأتي بيان الصواب من ذلك في كتاب المغازي (٤١١٩) مع بقيَّة الكلام على هذا الحديث إن شاء الله تعالى.

**فائدة:** أخرج أبو داود (١٢٤٩) في صلاة الطالبِ حديثَ عبد الله[1] بن أُنيس إذ بَعَثَه النبيُّ ﷺ إلى خالد بن سفيان[2] الهُذَليّ قال: فرأيته وحَضَرَتِ العصرُ فخَشِيتُ فَوْتَها،

---

(١) تحرف في (س) إلى: عبيد الله.

(٢) وقع في الأصلين و(س): إلى سفيان الهُذلي، وهو خطأ، صوّبناه من النسخ الخطية التي بأيدينا من «سنن أبي داود»، ومنها النسخة التي بخط الحافظ ابن حجر، وهو كذلك في «مسند أحمد» (١٦٠٤٧).

فانطَلَقت أمشي وأنا أُصَلّي أومِئُ إيماءً. وإسناده حسن.

٤٣٨/٢ **٥- باب التكبيرِ والغلس بالصبحِ والصلاةِ عند الإغارةِ والحربِ**

**٩٤٧- حدَّثنا مُسدَّدٌ، قال: حدَّثنا حَمّادٌ، عن عبدِ العزيزِ بنِ صُهَيبٍ وثابتٍ البُنانيِّ، عن أنسِ ابنِ مالكٍ: أنَّ رسولَ الله ﷺ صَلَّى الصبحَ بغَلَسٍ، ثمَّ رَكِبَ فقال: «الله أكبرُ، خَرِبَت خَيبرُ، إنّا إذا نزلْنا بساحةِ قومٍ ﴿فَسَآءَ صَبَاحُ ٱلْمُنذَرِينَ﴾، فخَرَجُوا يَسْعَوْنَ في السِّكَكِ ويقولونَ: محمَّدٌ والخَمِيسُ - قال: والخَمِيسُ: الجيشُ - فظَهَرَ عليهم رسولُ الله ﷺ فقَتَلَ المقاتِلةَ وسَبَى الذَّراريَّ، فصارت صَفِيّةُ لدِحْيةَ الكَلْبِيِّ، وصارت لرسول الله ﷺ، ثمَّ تَزَوَّجَها وجَعَلَ صَداقَها عِتْقَها.**

**فقال عبدُ العزيزِ لثابتٍ: يا أبا محمَّدٍ، أنتَ سَأَلْتَ أنساً: ما أمهَرَها؟ قال: أمهَرَها نَفْسَها، فتبَسَّمَ.**

**قوله: «باب التكبير»** كذا للأكثر، وللكُشْمِيهنيِّ من الطريقَينِ: التَّبكير، بتقديمِ الموحَّدة وهو أوجَه.

**قوله: «والصلاة عندَ الإغارة»** بكسر الهمزة بعدها مُعجَمة، وهي متعلِّقةٌ بالصلاة وبالتَّكبيرِ أيضاً.

أورَدَ فيه حديث أنس أنَّه ﷺ صلَّى الصبحُ بغَلَسٍ ثمَّ رَكِب، وقد تقدَّم في أوائل الصلاة في «باب ما يُذكَرُ في الفَخذ» (٣٧١) من طريقٍ أُخرى عن أنسٍ وأوَّلُه: أنَّ رسولَ الله ﷺ غَزا خَيبَرَ فصلَّى عندها صلاة الغَداة، الحديث بطوله، وهو أتمُّ سياقاً مِمّا هنا.

**وقوله: «ويقولونَ: محمَّد والخَميس»** فيه حملٌ لرواية عبد العزيز بن صُهَيب على رواية ثابت، فقد تقدَّم في الباب المذكور أنَّ عبد العزيز لم يسمع من أنس قوله: «والخميس»، وأنَّها في رواية ثابتٍ عند مسلم (١٣٦٥).

**قوله: «فصارت صَفيَّة لدِحْية الكَلْبي، وصارت لرسول الله ﷺ»** ظاهره أنَّها صارت لهما معاً، وليس كذلك بل صارت لدِحْية أوَّلاً ثمَّ صارت بعده لرسول الله ﷺ كما تقدَّم إيضاحه في الباب المذكور، وسيأتي بقيَّةُ الكلام عليه في المغازي وفي النكاح إن شاء الله

تعالى[1].

ووجه دخولِ هذه الترجمة في أبواب صلاة الخوفِ للإشارة إلى أنَّ صلاة الخوفِ لا يُشتَرطُ فيها التأخيرُ إلى آخر الوقت كما شَرَطَه مَن شَرَطَه في صلاة شِدَّة الخوفِ عند التِحام المقاتِلة، أشارَ إلى ذلك الزَّينُ بن المنيِّر. ويحتملُ أن يكون للإشارة إلى تَعيُّنِ المبادرة إلى الصلاة في أوَّلِ وقتها قبلَ الدُّخول في الحربِ والاشتغالِ بأمر العدوِّ. وأمَّا التَّكبيرُ فلأنَّه ذِكْرٌ مأثورٌ عند كلِّ أمرٍ مَهُول، وعند كلِّ حادث سُرور، شُكراً لله تعالى وتَبرِئةً له من كلِّ ما نَسَبَ إليه أعداؤُه ولا سيَّما اليهود، قَبَّحَهم الله تعالى.

خاتمة: اشتملت أبواب صلاة الخوفِ على ستَّة أحاديثَ مرفوعةٍ موصولة، تكرَّرَ منها فيما مضى حديثان والأربعة خالصة، وافَقَه مسلم على تخريجِها إلَّا حديث ابن عبَّاس.

وفيها من الآثار عن الصحابة والتابعين ستَّة آثار، منها واحد موصول وهو أثرُ مجاهد، والله أعلم.

**تمَّ بحمد الله وتوفيقه الجزء الثالث من «فتح الباري»**

**ويليه الجزء الرابع وأوله:**

**كتاب العيدين**

---

(١) انظر الإحالات عند الحديث (٣٧١).

بِسْمِ ٱللَّهِ ٱلرَّحْمَٰنِ ٱلرَّحِيمِ

# كتاب العِيدَين

## ١- باب في العيدين والتَّجمُّل فيه ٤٣٩/٢

٩٤٨- حدَّثنا أبو اليَمَان، قال: أخبرنا شُعَيبٌ، عن الزُّهْريِّ، قال: أخبرني سالمُ بنُ عبدِ الله: أنَّ عبد الله بنَ عمرَ قال: أخَذَ عمرُ جُبَّةً من إستَبرَقٍ تُباعُ في السُّوق فأخَذَها فأتَى رسول الله ﷺ فقال: يا رسول الله، ابتَعْ هذه تَجمَّلْ بها للعيدِ والوُفودِ، فقال له رسول الله ﷺ: «إنَّما هذه لِباسُ مَن لا خَلَاقَ له» فلَبِثَ عمرُ ما شاءَ الله أن يَلْبَث، ثمَّ أرسَلَ إليه رسول الله ﷺ بجُبَّةِ دِيباجٍ، فأقبلَ بها عمرُ، فأتى بها رسولَ الله ﷺ فقال: يا رسول الله، إنَّكَ قلتَ: «إنَّما هذه لِباسُ مَن لا خَلاقَ له» وأرسَلْتَ إليَّ بهذه الجُبَّةِ! فقال له رسول الله ﷺ: «تَبِيعُها، وتُصِيبُ بها حاجَتَكَ».

قوله: «باب في العيدينِ والتجمُّل فيه» كذا في رواية أبي عليّ بن شَبّويه، ونحوُه لابن عساكر، وسَقَطَت البسملة لأبي ذرٍّ، وله في رواية المُستَمْلي «أبواب» بدل «كتاب»، واقتَصَرَ في رواية الأَصِيليِّ والباقين على قوله: «باب...» إلى آخره، والضَّمير في «فيه» راجع إلى جنس العيد، وفي رواية الكُشْمِيهنيِّ: فيهما.

قوله: «أخَذَ عمر جُبَّةً من إستَبرَق تُباعُ في السُّوقِ، فأخَذَها فأتى رسول الله ﷺ» كذا للأكثر: «أخذ» بهمزة وخاء وذال مُعجَمتَينِ في الموضعين، وفي بعض النُّسَخ: «وَجَد» بواوٍ وجيمٍ في الأوَّل وهو أوجَهُ، وكذا أخرجه الإسماعيليّ والطَّبرانيُّ في «مُسنَد الشاميِّين» وغير واحدٍ من طرقٍ إلى أبي اليَمَان شيخ البخاريّ فيه[1]. ووَجَّهَ الكِرْمانيُّ الأوَّل بأنَّه أراد

(١) لم نقف عليه في المطبوع من «مسند الشاميين» للطبراني، والحديث بلفظ «وجد» أخرجه أيضاً النسائي في «الكبرى» (٩٥٠١) عن عبيد الله بن فضالة عن أبي اليمان شيخ البخاري فيه، وهو بهذا اللفظ عند =

ملزوم الأخذ وهو الشِّراءُ، وفيه نظر، لأنَّه لم يقع منه ذلك، فلعلَّه أراد السَّوْم.

**قوله: «ابتَعْ هذه تَجمَّلْ بها»** كذا للأكثر بصيغة الأمر مجزوماً وكذا جوابه، ووقع في رواية أبي ذرٍّ عن المُستَمْلي والسَّرَخْسيّ: «ابتاعَ هذه تَجمَّلْ»، وضُبِطَ في نُسَخٍ مُعتمَدةٍ بهمزة استفهامٍ ممدودةٍ ومقصورة وضمِّ لام «تَجمَّل» على أن أصلَه: تَتَجمَّلُ، فحُذِفَت إحدى التَّاءين، كأنَّ عمر استأذَنَ أن يَبتاعَها ليَتَجمَّل بها النبيُّ ﷺ، ويحتملُ أن يكون بعض الرُّواة أشبَعَ فتحةَ التَّاء فظُنَّت ألِفاً.

وقال الكِرْمانيّ: قوله: «هذه» إشارة إلى نوع الجُبَّة. كذا قال، والذي يَظهَرُ لي أنه[1] إلى عَينِها ويلتحقُ بها جنسُها، وقد تقدَّم في كتاب الجمعة (٨٨٦) توجيه الترجمة وأنَّها مأخوذة من تقريره ﷺ على أصل التَّجَمُّل، وإنَّما زَجَرَه عن الجُبَّة لكَوْنها كانت حريراً.

**قوله: «للعيدِ والوُفُود»** تقدَّم في كتاب الجمعة بلفظ: «للجمعة» بدل: للعيد، وهي روايةُ نافع، وهذه رواية سالم، وكلاهما صحيح، وكأنَّ ابن عمر ذكرهما معاً فاقتَصَرَ كلّ راوٍ على أحدهما.

**قوله: «تَبيعُها وتُصيبُ بها حاجتَك»** في رواية الكُشمِيهَنيِّ: «أو تصيب» ومعنى الأوَّل: وتصيبُ بثَمَنِها، والثاني: يحتملُ أنَّ «أو» بمعنى الواو فهو كالأوَّل، أو التَّقسيم، والمراد المقايَضة أو أعمُّ من ذلك، والله أعلم. وسيأتي الكلامُ على بقيَّة فوائد هذا الحديث في كتاب اللِّباس (٥٨٤١) إن شاء الله تعالى.

**فائدة:** روى ابن أبي الدُّنيا والبيهقيُّ (٣/ ٢٨١) بإسنادٍ صحيحٍ إلى ابن عمر: أنَّه كان يَلبَسُ أحسنَ ثيابه في العيدين.

٢/٤٤٠

## ٢- باب الحِراب والدَّرَق يوم العيد

**٩٤٩- حدَّثنا أحمدُ، قال: حدَّثنا ابنُ وَهْبٍ، قال: أخبرنا عَمْرٌو، أنَّ محمَّدَ بنَ عبدِ الرحمن**

---

= البخاري نفسه برقم (٣٠٥٤) لكن من طريق عُقيل بن خالد عن الزهري.

(١) قوله: «إلى أنه» سقط من (أ)، وفي (س) مكانه: إشارة.

**الأَسَدِي حدَّثه عن عُرْوةَ، عن عائشةَ قالت: دخلَ عليَّ رسول الله ﷺ وعندي جاريَتانِ تُغَنِّيان بغِناءِ بُعَاثَ، فاضطَجَعَ على الفِراش وحَوَّلَ وجهَه، وجاء أبو بكرٍ فانتَهَرَني وقال: مِزْمارةُ الشَّيطان عند النبيِّ ﷺ؟! فأقبلَ عليه رسولُ الله عليه السلام فقال: «دَعْهما»، فلمَّا غَفَلَ غَمَزتُهما فخَرَجَتا.**

[أطرافه في: ٩٥٢، ٩٨٧، ٢٩٠٧، ٣٥٣٠، ٣٩٣١]

**قوله: «باب الحِراب والدَّرَق يومَ العيد»** الحِرَاب بكسر المهمَلة: جمع حَرْبةٍ، والدَّرَقُ: جمع دَرَقة، وهي التُّرْس.

قال ابن بَطَّال: حملُ السلاح في العيد لا مَدخَلَ له في سُنَّة العيد ولا في صفة الخروج إليه، ويُمكِنُ أن يكون ﷺ كان مُحارَباً خائفاً فرأى الاستظهار بالسلاح، لكن ليس في حديث الباب أنَّه ﷺ خرج بأصحاب الحِرَاب معه يومَ العيد، ولا أمر أصحابَه بالتَّأهُّبِ بالسلاح معه، يعني: فلا يُطابِقُ الحديثُ الترجمةَ. وأجاب ابن المنيِّر في «الحاشية» بأنَّ مُراد البخاريّ الاستدلال على أنَّ العيدَ يُغتفَرُ فيه من الانبساط ما لا يُغتفَرُ في غيره. انتهى. وليس في الترجمة أيضاً تقييده بحال الخروج إلى العيد، بل الظاهر أنَّ لَعِبَ الحَبَشة إنَّما كان بعد رجوعِه ﷺ من المصلَّى، لأنَّه كان يَخرُجُ أولَ النهار فيُصلِّي ثمَّ يَرجِع.

**قوله: «حدَّثنا أحمد»** كذا للأكثر غير منسوب، وفي رواية أبي ذرٍّ وابن عساكر: «حدَّثنا أحمد بن عيسى» وبه جَزَمَ أبو نُعَيم في «المستخرَج»، ووَقَعَ في رواية أبي عليّ بن شَبّويه: «حدَّثنا أحمد بن صالح» وهو مُقتَضى إطلاق أبي عليّ بن السَّكَن حيثُ قال: كلُّ ما في البخاريِّ «حدَّثنا أحمد» غيرُ منسوبٍ فهو ابن صالح.

**قوله: «أخبَرنا عَمْرو»**: هو ابن الحارث المصريُّ، وشَطْر هذا الإسناد الأوَّل مِصريُّون والثاني مدنيُّون.

**قوله: «دخل عليَّ رسول الله ﷺ»** زاد في رواية الزُّهْريّ عن عُرْوة: في أيام مِنًى. وسيأتي بعد ثلاثة وعشرين باباً (٩٨٧).

**قوله: «جارِيَتان»** زاد في الباب الذي بعده: من جَوَاري الأنصار، وللطَّبرانيِّ (٢٣/ ٥٥٨) من حديث أُمِّ سَلَمَةَ: أنَّ إحداهما كانت لحسَّان بن ثابت، وفي «الأربعين» للسُّلَميِّ: أنَّهما كانتا لعبد الله بن سَلَام، وفي «العيدين» لابن أبي الدُّنيا من طريق فُلَيحٍ عن هشام بن عُرْوة: «وحَمَامة وصاحبتها تُغنّيان» وإسناده صحيح[1]، ولم أقفْ على تسمية الأُخرى، لكن يحتملُ أن يكون اسم الثانية زينب وقد ذكرتُه في كتاب النكاح (٥١٦٢)، ولم يَذكُر حَمامةَ الذين صَنَّفوا في الصحابة وهي على شرطهم.

**قوله: «تُغَنّيان»** زاد في رواية الزُّهْريّ: «تُدَفِّفان» بفاءين، أي: تَضرِبان بالدُّف، ولمسلم (٨٩٢/ ١٦) في رواية هشام أيضاً: «تُغنّيان بدُفّ» وللنَّسائيِّ (١٥٩٣): «بدُفَّين»، والدُّفُّ بضمِّ الدّال على الأشهرِ وقد تُفتَحُ، ويقال له أيضاً: الكِربال بكسر الكاف، وهو/ الذي لا جَلاجلَ فيه، فإن كانت فيه فهو المِزهَرُ. ٤٤١/٢

وفي حديث الباب الذي بعده: «بما تَقاوَلَت به الأنصار يوم بُعاث» أي: قال بعضهم لبعضٍ من فخرٍ أو هِجاء، وللمصنِّف في الهجرة (٣٩٣١): «بما تَعازَفَت» بمُهمَلة وزاي وفاء من العَزْف: وهو الصوتُ الذي له دَوِيٌّ، وفي رواية[2]: «تَقاذَفَت» بقافٍ بدل العين وذال مُعجَمة بدل الزّاي، وهو من القَذْفِ: وهو هِجاءُ بعضهم لبعض، ولأحمد (٢٥٠٢٨) من رواية حمَّاد بن سَلَمةَ عن هشام: تَذكُران يومَ بُعَاث، يوم قُتِلَ فيه صَنادِيد الأوس والخَزْرَج. انتهى.

**وبُعَاث** بضمِّ الموحَّدة وبعدها مُهمَلة وآخره مُثلَّثة، قال عياض ومَن تَبِعَه: أعجَمَها أبو عُبيدة[3] وحدَه، وقال ابن الأثير في «الكامل»: أعجَمَها صاحب «العين» ـ يعني: الخليلَ ـ وحدَه، وكذا حكى أبو عُبيدٍ البَكْريّ في «مُعجَم البلدان» عن الخليل، وجَزَمَ أبو موسى في

---

(١) إطلاق الصحة على إسناد فيه فُلَيح ـ وهو ابن سليمان ـ مجازَفة، ففليحٌ عند الحافظ نفسه صدوق كثير الخطأ كما في «التقريب»، فأحسنُ أحوال سنده أن يكون حسناً.

(٢) يعني: في الرواية المخرَّجة عند البخاري في الهجرة برقم (٣٩٣١).

(٣) في الأصلين: عبيد، بلا هاء، والمثبت من (س)، وهو الموافق لما في «المشارق» ١/ ١١٦، و«إكمال المعلِم» ٣/ ٣٠٧ كلاهما للقاضي عياض.

«ذيل الغريب» بأنَّه تصحيفٌ، وتَبِعَه صاحبُ «النِّهاية»، قال البَكْريّ: هو موضعٌ من المدينة على ليلتَين، وقال أبو موسى وصاحب «الهداية»: هو اسم حِصْن للأوس، وفي كتاب أبي الفَرَج الأَصبهانيّ في ترجمة أبي قيس بن الأسلَت: هو موضعٌ في دار بني قُرَيظة فيه أموال لهم، وكان موضع الوَقْعة في مزرعةٍ لهم هناك. ولا مُنافاةَ بين القولين، وقال صاحب «المطالع»: الأشهرُ فيه تركُ الصَّرف.

قال الخطَّابيّ: يوم بُعاثَ يوم مشهور من أيام العرب كانت فيه مَقتَلة عظيمة للأوس على الخَزْرَج، وبَقيَت الحربُ قائمة مئةً وعشرين سنةً إلى الإسلام على ما ذكر ابن إسحاق وغيره. قلت: تَبِعَه على هذا جماعةٌ من شُرّاح «الصحيحين»، وفيه نظر، لأنَّه يُوهِمُ أنَّ الحربَ التي وَقَعَت يومَ بُعاثَ دامَت هذه المدَّة، وليس كذلك فسيأتي في أوائل الهجرة (٣٩٣٠) قول عائشة: كان يوم بُعاث يوماً قَدَّمَه الله لرسوله، فقدمَ المدينةَ وقد افتَرَقَ مَلَؤُهم وقُتِلَت سَراتُهم، وكذا ذكره ابن إسحاق والواقديُّ وغيرهما من أصحاب الأخبار، وقد روى ابن سعد بأسانيدِه: أنَّ النَّفرَ السِّتَّةَ أو الثَّمانية الذين لَقُوا النبيَّ ﷺ بمِنًى أوَّلَ مَن لَقِيَه من الأنصار ـ وكانوا قد قَدِموا إلى مكَّةَ ليحالفوا قريشاً ـ كان في جُملة ما قالوه له لمَّا دعاهم إلى الإسلام والنَّصرِ له: واعلم أنَّما كانت وقعة بُعاثَ عامَ الأوَّل، فمَوعِدُك الموسمُ القابل، فقدموا في السَّنة التي تليها فبايعوه، وهي البيعةُ الأولى، ثمَّ قَدِموا الثانيةَ فبايعوه وهم سبعون نفساً، وهاجَرَ النبيُّ ﷺ في أوائل التي تليها.

فدَلَّ ذلك على أنَّ وقعة بُعاثَ كانت قبل الهجرة بثلاث سنين، وهو المعتمَدُ، وهو أصحُّ من قول ابن عبد البَرِّ في ترجمة زيد بن ثابت من «الاستيعاب»: إنَّه كان يوم بُعاث ابن ستِّ سنين، وحين قدمَ النبيّ ﷺ كان ابن إحدى عشرة، فيكون يومُ بُعاث قبل الهجرة بخمسِ سنينَ. نعم دامَت الحربُ بين الحيَّينِ الأوس والخَزْرَج المدَّةَ التي ذكرها في أيامٍ كثيرةٍ شهيرة، وكان أوَّلها فيما ذكر ابن إسحاق وهشام بن الكَلْبيّ وغيرهما: أنَّ الأوس والخَزْرج لمَّا نزلوا المدينةَ وجدوا اليهودَ مُستَوطِنينَ بها، فحالَفوهم وكانوا تحت قَهْرهم،

ثمَّ غَلَبوا على اليهودِ في قصَّةٍ طويلةٍ بمساعدة أبي جَبَلة مَلِك غسَّان، فلم يزالوا على اتِّفاقٍ بينهم حتَّى كانت أوَّلَ حرب وَقَعَت بينهم حرب سُمَير ـ بالمهمَلة مُصغَّراً ـ بسبب رجلٍ يقال له: كعب من بني ثعلبةَ، نزل على مالك بن العَجْلان الخَزْرَجيّ فحالَفَه، فقَتَلَه رجل من الأوس يقال له: سُمَير، فكان ذلك سبب الحرب بين الحيَّين، ثمَّ كانت بينهم وقائع من أشهرها يوم السَّرارة، بمُهمَلات، ويوم فارعٍ، بفاء ومُهمَلة، ويوم الفِجَار الأوَّل والثاني، وحرب حُصَين بن الأسلَت، وحرب حاطب بن قيس، إلى أن كان آخرَ ذلك يوم بُعاث، وكان رئيس الأوس فيه حُضَير والد أُسيد وكان يقال له: حُضَير الكتائب، وجُرِحَ يومئذٍ ثمَّ ماتَ بعد مُدَّةٍ من جِراحَتِه، وكان رئيس الخَزْرَج عَمْرو بن النُّعمان، وجاءه سهم في القتال فصَرَعَه، فهُزِموا بعد أن كانوا قد استظهروا، ولحسَّان وغيره من الخَزْرَج وكذا لقيس بن الحُطَيم وغيره من الأوس في ذلك أشعار كثيرة مشهورة في دواوينهم.

٤٤٢/٢ **قوله: «فاضطَجَعَ على الفِراش»** في رواية الزُّهْريّ/ المذكورة[1]: أنَّه تَغَشَّى بثوبه، وفي رواية مسلم (٨٩٢/ ١٧): «تَسَجَّى» أي: التَفَّ بثوبه.

**قوله: «وجاء أبو بكر»** في رواية هشام بن عُرْوة في الباب الذي بعده: «دخل عليَّ أبو بكر» وكأنَّه جاء زائراً لها بعد أن دخل النبيُّ ﷺ بيتَه.

**قوله: «فانتَهَرَني»** في رواية الزُّهْريّ: «فانتَهَرَهما» أي: الجاريتين، ويُجمَعُ بأنَّه شَرَكَ بينهنَّ في الانتهار والزَّجر، أمَّا عائشةُ فلِتقريرها، وأمَّا الجاريَتانِ فلِفعلهما.

**قوله: «مِزْمارةُ الشَّيطان»** بكسر الميم، يعني: الغناء أو الدُّف، لأنَّ المِزمارةَ أو المِزمار مُشتَقّ من الزَّمير: وهو الصوتُ الذي له الصَّفير، ويُطلَقُ على الصوتِ الحسن وعلى الغناء، وسُمِّيَت به الآلةُ المعروفةُ التي يُزمَّر بها، وإضافتها إلى الشيطان من جهة أنَّها تُلهِي، فقد تَشغَلُ القلبَ عن الذِّكر، وفي رواية حمَّاد بن سَلَمة عند أحمد (٢٥٠٢٨): فقال: يا عِبادَ الله أبمَزمُور الشيطان عند رسول الله ﷺ. قال القُرطُبيّ: المزمورُ: الصوت، ونسبتُه إلى

(١) والتي ستأتي عند البخاري برقم (٩٨٧).

الشيطان ذَمٌّ على ما ظَهَرَ لأبي بكر، وضَبَطَه عِيَاض بضمِّ الميم وحُكيَ فتحها.

**قوله: «فأقبلَ عليه»** في رواية الزُّهْريّ: فكَشَفَ النبيُّ ﷺ عن وجهِه، وفي رواية فُلَيحٍ: فكَشَفَ رأسَه، وقد تقدَّم أنَّه كان مُلتَفّاً.

**قوله: «دَعْهما»** زاد في رواية هشام: «يا أبا بكر إنَّ لكلِّ قوم عيداً وهذا عيدُنا» ففيه تعليلُ الأمر بتركِهما، وإيضاحُ خلاف ما ظَنَّه الصِّدّيقُ من أنَّهما فَعَلَتا ذلك بغير علمه ﷺ، لكَوْنه دخل فوَجَدَه مُغطًّى بثوبه فظَنَّه نائماً، فتَوجَّهَ له الإنكارُ على ابنته من هذه الأوجُه مُستصحِباً لمَا تَقرَّرَ عنده من مَنْع الغناء واللهو، فبادَرَ إلى إنكار ذلك قياماً عن النبيِّ ﷺ بذلك مُستَنِداً إلى ما ظَهَرَ له، فأوضحَ له النبيُّ ﷺ الحال، وعَرَّفَه الحكمَ مقروناً ببيان الحِكْمة بأنَّه يومُ عيد، أي: يومُ سُرورٍ شَرْعي، فلا يُنكَرُ فيه مِثْلُ هذا كما لا يُنكَرُ في الأعراس، وبهذا يرتفعُ الإشكال عمَّن قال: كيف ساغَ للصِّدّيق إنكارُ شيءٍ أقرَّه النبيُّ ﷺ؟ وتَكلَّفَ جواباً لا يخفى تَعسُّفُه.

**وفي قوله: «لكلِّ قوم»** أي: من الطَّوائف، وقوله: «عيد» أي: كالنَّيْروزِ والمِهرَجان، وفي النَّسائيِّ (١٥٥٦) وابن حِبَّانَ[1] بإسنادٍ صحيحٍ عن أنسٍ: قَدِمَ النبيُّ ﷺ المدينةَ ولهم يومان يلعبون فيهما، فقال: «قد أبدَلكم اللهُ تعالى بهما خيراً منهما: يومَ الفِطْر، والأضحى» واستُنبِطَ منه كراهةُ الفَرَحِ في أعياد المشركينَ والتشبُّه بهم، وبالَغَ الشيخُ أبو حفص الكبير النَّسَفيُّ من الحنفيَّة، فقال: مَن أهدَى فيه بيضة إلى مُشرِكٍ تعظيماً لليوم فقد كَفَرَ بالله تعالى. واستُنبِطَ من تسمية أيام مِنًى بأنَّها أيام عيدٍ، مشروعيَّة قضاء صلاة العيد فيها لمن فاتَتْه كما سيأتي بعدُ.

واستدلَّ جماعة من الصُّوفيَّة بحديث الباب على إباحة الغناء وسماعه بآلةٍ وبغير آلة، ويكفي في رَدِّ ذلك تصريحُ عائشة في الحديث الذي في الباب بعده بقولها: «وليستا

---

(١) لم نقف عليه في «صحيح ابن حبان»، ولم يَعزُه له الحافظ نفسه في «إتحاف المهرة» (٨٨٢)، وهو مخرَّج أيضاً عند أحمد (١٢٠٠٦)، وأبي داود (١١٣٤).

بمُغنِّيَتينِ»، فنَفَت عنهما من طريق المعنى ما أثبتَه لهما باللَّفظ، لأنَّ الغناءَ يُطلَقُ على رفع الصوت وعلى التَّرنُّم الذي تُسمِّيه العربُ النَّصْب ـ بفتح النُّون وسكون المهمَلة ـ وعلى الحُداءِ، ولا يُسمَّى فاعله مُغنِّياً، وإنَّما يُسمَّى بذلك مَن يَنشُدُ بتمطيطٍ وتكسيرٍ وتهييجٍ وتشويقٍ بما فيه تعريض بالفواحشِ أو تصريح.

قال القُرطبيّ: قولها: «ليستا بمُغنِّيَتَين» أي: ليستا ممَّن يَعرِفُ الغناء كما يعرفُه المغنِّيات المعروفات بذلك، وهذا منها تَحرُّزٌ عن الغناء المعتاد عند الـمُشتَهِرين به، وهو الذي يُحرِّكُ الساكن ويَبعَثُ الكامن، وهذا النوع إذا كان في شِعرٍ فيه وصفُ مَحاسنِ النِّساء والخمرِ وغيرهما من الأُمور المحرَّمة لا يُختلَفُ في تحريمه، قال: وأمَّا ما ابتَدَعَته الصُّوفيَّة في ذلك فمن قَبِيل ما لا يُختلَفُ في تحريمه، لكنَّ النُّفوسَ الشَّهْوانيَّةَ غَلَبَت على كثيرٍ ممَّن يُنسَبُ إلى الخير، حتَّى لقد ظَهَرَت من كثيرٍ منهم فعلاتُ المجانين والصِّبيان، حتَّى رَقَصوا بحَرَكاتٍ مُتَطابقةٍ وتقطيعاتٍ مُتلاحقة، وانتهى التَّواقُحُ بقومٍ منهم إلى أن جعلوها من باب القُرَبِ وصالح الأعمال، وأنَّ ذلك يُثمِرُ سَنِيَّ الأحوال، وهذا ـ على التَّحقيق ـ من آثار الزَّندَقة، وقول أهل الـمَخْرَقة، والله المستعان. انتهى.

٤٤٣/٢ وينبغي أن يُعكَسَ مرادُهم ويُقرأ / «سَيِّئ» عِوَضَ النون الخفيفة المكسورة بغير همزٍ بمُثنَّاة تحتانيَّة ثقيلة مهموزاً.

وأمَّا الآلاتُ فسيأتي الكلام على اختلاف العلماء فيها عند الكلام على حديث المعازف في كتاب الأشربة (٥٥٩٠)، وقد حكى قومٌ الإجماع على تحريمها، وحكى بعضهم عكسه، وسنذكر بيانَ شُبْهة الفريقين إن شاء الله تعالى. ولا يلزمُ من إباحة الضَّرب بالدُّفِّ في العُرسِ ونحوه، إباحةُ غيره من الآلات كالعُودِ ونحوه كما سنذكر ذلك في وليمة العُرسِ إن شاء الله تعالى[1].

وأمَّا الْتِفافُه ﷺ بثوبه، ففيه إعراضٌ عن ذلك لكَوْن مَقامِه يقتضي أن يرتفعَ عن

(١) انظر الأحاديث الآتية بالأرقام (٥١٦٦-٥١٧٢).

الإصغاء إلى ذلك، لكنَّ عَدَمَ إنكاره دالٌّ على تسويغِ مثل ذلك على الوجه الذي أقرَّه، إذ لا يُقِرُّ على باطل، والأصل التنزُّه عن اللَّعِب واللهو، فيُقتَصَرُ على ما وَرَدَ فيه النصُّ وقتاً وكيفيَّة، تقليلاً لمخالَفة الأصل، والله أعلم.

وفي هذا الحديث من الفوائد: مشروعيَّة التَّوسِعة على العِيَال في أيام الأعياد بأنواع ما يُحصِّلُ لهم بسطَ النفس وترويح البَدَن من كُلَف العبادة، وأنَّ الإعراضَ عن ذلك أَولى. وفيه أنَّ إظهار السُّرور في الأعياد من شِعار الدِّين. وفيه جوازُ دخول الرجل على ابنتِه وهي عند زوجها إذا كانت له بذلك عادة، وتأديب الأبِ[1] بحَضْرة الزَّوج وإن تركه الزَّوج، إذ التأديبُ وظيفةُ الآباء، والعَطفُ مشروع من الأزواج للنِّساء. وفيه الرِّفقُ بالمرأة واستجلابُ مَوَدَّتِها، وأنَّ مواضعَ أهل الخير تُنزَّه عن اللهوِ واللَّغوِ وإن لم يكن فيه إثم إلَّا بإذنهم.

وفيه أنَّ التِّلميذَ إذا رأى عند شيخِه ما يُستنكَر[2] مثلُه بادرَ إلى إنكاره، ولا يكون في ذلك افتئاتٌ على شيخِه، بل هو أدَبٌ منه ورِعايةٌ لحُرمَتِه وإجلالٌ لمنصِبه، وفيه فتوى التِّلميذ بحَضْرة شيخه بما يَعرِفُ من طريقتِه، ويحتملُ أن يكون أبو بكر ظَنَّ أنَّ النبيَّ ﷺ نامَ فخَشِيَ أن يستيقظَ فيَغضَبَ على ابنتِه فبادرَ إلى سَدِّ هذه الذَّريعة.

وفي قول عائشة في آخر هذا الحديث: « فلمَّا غَفَلَ غَمَزتُهما فخرجتا» دلالة على أنَّها مع ترخيصِ النبيِّ ﷺ لها في ذلك راعَتْ خاطرَ أبيها وخَشِيَت غَضَبَه عليها فأخرجتهما، واقتناعها في ذلك بالإشارة فيما يَظهَرُ للحياء من الكلام بحَضْرة مَن هو أكبرُ منها، والله أعلم.

واستُدلَّ به على جواز سماع صوت الجارية بالغناء ولو لم تكن مملوكة؛ لأنَّه ﷺ لم يُنكِر على أبي بكر سماعَه بل أنكَرَ إنكارَه، واستمرَّتا إلى أن أشارت إليهما عائشةُ بالخروج. ولا يخفى أنَّ مَحَلَّ الجواز ما إذا أُمِنَت الفتنةُ بذلك، والله أعلم.

---

(١) في (أ): الابنة.

(٢) في (س): يُستكرَه.

**٩٥٠- وكان يومَ عيدٍ يَلْعَبُ فيه السُّودانُ بالدَّرَق والحِرَاب، فإمَّا سألتُ رسولَ الله ﷺ، وإمَّا قال: «تَشْتَهِينَ تَنظُرِينَ؟» فقلتُ: نعم فأقامَني وراءَه خَدِّي على خَدِّه وهو يقول: «دُونَكم يا بني أَرفِدَةَ» حتَّى إذا مَلِلتُ قال: «حَسْبُكِ؟» قلتُ: نَعَم، قال: «فاذهَبِي».**

**قوله: «وكان يومَ عيد»** هذا حديثٌ آخرُ، وقد جمعهما بعضُ الرُّواة وأفرَدَهما بعضهم، وقد تقدَّم هذا الحديث الثاني من وجهٍ آخرَ عن الزُّهْريِّ عن عُرْوةَ في أبواب المساجد (٤٥٤)، ووقع عند الجَوْزَقيِّ في حديث الباب هنا: «وقالت ـ أي: عائشة ـ: كان يومَ عيد» فتَبيَّنَ بهذا أنَّه موصولٌ كالأوَّل.

**قوله: «يَلْعَبُ فيه السُّودان»** في رواية الزُّهْريّ المذكورة: «والحَبَشة يلعبون في المسجد»، وزاد في روايةٍ مُعلَّقةٍ (٤٥٥) ووَصَلها مسلم (٨٩٢/ ١٨): «بحِرَابهم»، ولمسلم (٨٩٢/ ٢٠) من رواية هشام عن أبيه: جاء حَبَشٌ يلعبون في المسجد، قال المحِبُّ الطَّبَريّ: هذا السياقُ يُشعِرُ بأنَّ عادتَهم ذلك في كلِّ عيد، ووقع في رواية ابن حِبَّانَ (٥٨٧٦): لمَّا قدمَ وَفْد الحَبَشة قاموا يلعبون في المسجد، وهذا يُشعِرُ بأنَّ التَّرخيصَ لهم في ذلك بحال القُدوم، ولا تَنافيَ بينهما لاحتمال أن يكون قدومهم صادفَ يومَ عيدٍ وكان من عادتِهم اللَّعِبُ في الأعياد ففعلوا ذلك كعادتِهم، ثمَّ صاروا يلعبون يومَ كلِّ عيد، ويؤيِّده ما رواه أبو داود (٤٩٢٣) عن أنس قال: «لمَّا قدمَ النبيُّ ﷺ المدينةَ لَعِبَت الحَبَشة فَرَحاً بذلك، لَعِبوا بحِرَابهم»، ولا شَكَّ أنَّ يومَ قُدومِه ﷺ كان عندهم أعظمَ من يوم العيد.

قال الزَّين بن المنيِّر: سَمّاه لَعِباً وإن كان أصله التَّدريبَ على الحرب وهو من الجِدِّ، لمَا فيه من شَبَه اللَّعِب، لكَوْنه يَقصِدُ إلى الطَّعنِ ولا يفعلُه ويُوهِمُ بذلك قَرْنَه ولو كان أباه أو ابنه.

**قوله: «فإمَّا سألتُ رسول الله ﷺ وإمَّا قال: تَشْتَهِينَ تَنظُرِينَ»** هذا فيه تردُّد منها فيما كان وقع له: هل كان إذنُه لها في ذلك ابتداءً منه، أو عن سؤالٍ منها، وهذا/ بناءً على أن ٢/٤٤٤ «سألْت» بسكون اللّام على أنَّه كلامُها، ويحتملُ أن يكون بفتح اللّام فيكون من كلام الراوي فلا يُنافي مع ذلك قوله: «وإمَّا قال: تَشتَهِينَ تَنظُرِين». وقد اختلفت الرواياتُ عنها

في ذلك: ففي رواية النَّسائيّ (ك٨٩٠٨)[1] من طريق يزيد بن رُومَان عنها: سمعت لَغَطاً وصوتَ صِبيان، فقامَ النبيُّ ﷺ فإذا حَبشيَّة تَزفِنُ ـ أي: تَرقُصُ ـ والصِّبيان حولها فقال: «يا عائشةُ، تعالَيْ فانظُري» ففي هذا أنَّه ابتَدَأها، وفي رواية عُبيد بن عُمَيرٍ عنها عند مسلم (٨٩٢/ ٢١) أنَّها قالت للّاعبينَ: «وَدِدتُ أنّي أراهم» ففي هذا أنَّها سألت، ويُجمَعُ بينهما بأنَّها التَمَسَت منه ذلك فأذِنَ لها، وفي رواية النَّسائيّ(ك٨٩٠٢) من طريق أبي سَلَمةَ عنها: دخل الحَبَشةُ يلعبون، فقال لي النبيُّ ﷺ: «يا حُمَيراءُ، أتُحِبّينَ أن تَنظُري إليهم؟» فقلت: نَعَم. إسنادُه صحيحٌ، ولم أرَ في حديثٍ صحيحٍ ذِكرَ الحُمَيراء إلَّا في هذا. وفي رواية أبي سَلَمةَ هذه من الزِّيادة عنها قالت: «ومن قولهم يومئذٍ: أبا القاسم طَيِّباً»كذا فيه بالنصب، وهو حكايةُ قول الحَبَشة، ولأحمد (١٢٥٤٠) والسَّرّاج[2] وابن حِبَّان (٥٨٧٠) من حديث أنسٍ: أنَّ الحبشةَ كانت تَزفِنُ بين يَدَي النبيِّ ﷺ ويتكلَّمون بكلامٍ لهم، فقال: «ما يقولونَ؟» قال: يقولون: محمدٌ عَبدٌ صالحٌ.

**قوله: «فأقامَني وراءَه خَدِّي على خَدِّه»** أي: مُتلاصقَين، وهي جُملةٌ حاليَّةٌ بدون واوٍ كما قيل في قوله تعالى: ﴿ٱهۡبِطُواْ بَعۡضُكُمۡ لِبَعۡضٍ عَدُوّٞ﴾ [البقرة:٣٦]، وفي رواية هشامٍ عن أبيه عند مسلم (٨٩٢/ ٢٠): «فوضعتُ رأسي على مَنكِبه»، وفي رواية أبي سَلَمةَ المذكورة: «فوضعتُ ذَقَني على عاتقِه وأسنَدتُ وجهي إلى خَدِّه»، وفي رواية عُبيد بن عُمَيرٍ عنها: «أنظُرُ بين أُذُنيه وعاتقِه»، ومعانيها متقاربة، وروايةُ أبي سَلَمةَ أبيَنُها. وفي رواية الزُّهْريِّ الآتية بعدُ (٩٨٨) عن عُرْوةَ: «فيَستُرُني وأنا أنظُر»، وقد تقدَّم في أبواب المساجد (٤٥٤) بلفظ: «يَستُرُني بِردائه»، ويُتَعقَّبُ به على الزَّينِ بن المنيِّر في استنباطه من لفظ حديث الباب جوازُ اكتِفاء المرأة بالتستُّر بالقيام خلفَ مَن تُستَرُ به من زوجٍ أو ذي مَحرَمٍ إذا قامَ ذلك مَقامَ الرِّداء، لأنَّ القصَّةَ واحدة، وقد وقع فيها التَّنصيصُ على وجودِ التستُّرِ بالرِّداء.

---

(١) وهو عند الترمذي أيضاً برقم (٣٦٩١).

(٢) هو في «حديثه» بتخريج الشحَّامي برقم (٢١٥٣).

**قوله: «وهو يقول: دونكُم»** بالنصب على الظَّرفيَّة بمعنى الإغراء، والـمُغرَى به محذوفٌ وهو لَعِبُهم بالحِرَاب، وفيه إذنٌ وتنهيضٌ لهم وتنشيطٌ.

**قوله: «يا بني أَرفِدةَ»** بفتح الهمزة وسكون الرَّاء وكسر الفاء وقد تُفتَحُ، قيل: هو لَقَبٌ للحَبَشة، وقيل: هو اسم جنسٍ لهم، وقيل: اسم جدِّهم الأكبر، وقيل: المعنى: يا بني الإماء، زاد في رواية الزُّهْريِّ عن عُرْوة[1]: فزَجَرَهم عمرُ، فقال النبيُّ ﷺ: «أَمْناً بني أرفِدة»، وبيَّن الزُّهْريُّ أيضاً عن سعيدٍ عن أبي هريرة وجهَ الزَّجرِ حيثُ قال: فأهوَى إلى الحَصْباء فحَصَبَهم بها، فقال النبيُّ ﷺ: «دَعْهم يا عمر» وسيأتي في الجهاد (٢٩٠١)، وزاد أبو عَوَانةَ في «صحيحه» (٢٦٥٤) «فإنَّهم بنو أرفِدة» كأنَّه يعني: أنَّ هذا شأنُهم وطريقتُهم، وهو من الأُمور المباحة فلا إنكار عليهم.

قال المحِبُّ الطَّبَريُّ: فيه تنبيهٌ على أنَّه يُغتفَرُ لهم ما لا يُغتفَرُ لغيرهم، لأنَّ الأصلَ في المساجد تنزيهُها عن اللَّعِب، فيُقتَصَرُ على ما وَرَدَ فيه النصُّ. انتهى، وروى السَّرّاجُ من طريق أبي الزِّناد، عن عُرْوة، عن عائشة: أنَّه ﷺ قال يومئذٍ: «لتَعلَمَ يهودُ أنَّ في دينِنا فُسحةً، إنِّي بُعِثت بحَنيفيَّةٍ سَمْحة»[2]، وهذا يُشعِرُ بعَدَم التخصيص، وكأنَّ عمر بنى على الأصل في تنزيه المساجد فبيَّن له النبيُّ ﷺ وجهَ الجواز فيما كان هذا سبيلَه كما سيأتي تقريرُه، أو لعلَّه لم يكن عَلِمَ أنَّ النبيَّ ﷺ كان يراهم.

**قوله: «حتَّى إذا مَلِلْتُ»** بكسر اللّام الأولى، وفي رواية الزُّهْريِّ (٥٢٣٦): حتَّى أكون أنا الذي أسأم، ولمسلم (٨٩٢/ ١٦) من طريقه: ثمَّ يقومُ من أجلي حتَّى أكون أنا الذي أَنصَرِف[3]، وفي رواية يزيد بن رُومانَ عند النَّسائيِّ (ك٨٩٠٨)[4]: «أمَا شَبِعتِ؟ أمَا

---

(١) الآتية برقم (٩٨٨).

(٢) أخرجه السراج في «حديثه» بتخريج الشحامي برقم (٢١٤٨)، وهو عند أحمد أيضاً برقم (٢٤٨٥٥) و(٢٥٩٦٢).

(٣) وهو بنحوه عند البخاري أيضاً برقم (٥١٩٠).

(٤) وهو عند الترمذي أيضاً برقم (٣٦٩١).

شَبِعتِ؟» قالت: فجعلت أقولُ: لا، لأنظُرَ منزلَتي عنده،/ وله[1] من رواية أبي سَلَمةَ ٤٤٥/٢ عنها: قلت: يا رسول الله لا تَعجَلْ، فقامَ لي ثمَّ قال: «حَسبُكِ؟» قلت: لا تَعجَلْ، قالت: وما بي حُبُّ النظرِ إليهم، ولكن أحبَبتُ أن يَبلُغَ النِّساءَ مُقامُه لي ومكاني منه.

وزاد في النكاح (٥٢٣٦) في رواية الزُّهْريِّ: «فاقدُروا قَدْرَ الجارية الحديثة السِّنِّ الحريصة على اللهو»، وقولها: «اقدُروا» بضمِّ الدّال من التقدير ويجوز كسرُها، وأشارت بذلك إلى أنَّها كانت حينئذٍ شابَّةً.

وقد تمسَّك به مَن ادَّعَى نسخَ هذا الحُكْم، وأنَّه كان في أوَّل الإسلام كما تقدَّمت حكايتُه في أبواب المساجد (٤٥٤)، ورُدَّ بأنَّ قولها: «يَستُرُني بِردائه» دالٌّ على أنَّ ذلك كان بعد نزول الحِجاب، وكذا قولها: «أحبَبت أن يَبلُغَ النِّساءَ مُقامُه لي» مُشعِرٌ بأنَّ ذلك وقع بعد أن صارت لها ضَرائرُ، أرادت الفَخرَ عليهن، فالظاهرُ أنَّ ذلك وقع بعد بلوغِها، وقد تقدَّم من رواية ابن حِبَّانَ (٥٨٧٦) أنَّ ذلك وقع لمَّا قدمَ وفدُ الحَبَشة، وكان قُدومُهم سنةَ سبعٍ فيكون عمرُها حينئذٍ خمسَ عشرةَ سنةً، وقد تقدَّم في أبواب المساجد شيءٌ نحوُ هذا والجوابُ عنه.

واستُدلَّ به على جواز اللَّعِب بالسلاح على طريق التَّواثُبِ للتَّدريب على الحرب والتَّنشيطِ عليه، واستُنبِطَ منه جوازُ المُثاقَفة لمَا فيها من تمرين الأيدي على آلات الحرب.

قال عياضٌ: وفيه جوازُ نظرِ النِّساء إلى فعل الرجال الأجانب، لأنَّه إنَّما يُكرَه لهنَّ النظرُ إلى المحاسنِ والاستلذاذِ بذلك، ومن تراجم البخاريِّ عليه «بابُ نظرِ المرأة إلى الحَبَشِ ونحوهم من غير ريبة» (٥٢٣٦).

وقال النَّوَويُّ: أمَّا النظرُ بشهوةٍ وعند خَشْية الفتنة فحرامٌ اتِّفاقاً، وأمَّا بغير شهوةٍ فالأصحُّ أنَّه مُحرَّمٌ. وأجاب عن هذا الحديث بأنَّه يحتملُ أن يكون ذلك قبل بلوغِ عائشة، وهذا قد تقدَّمت الإشارةُ إلى ما فيه، قال: أو كانت تَنظُرُ إلى لَعِبِهم بحِرَابهم لا إلى

---

(١) أي: للنسائي، وهو في «الكبرى» (٨٩٠٢).

وُجوهِهم وأبدانهم، وإن وقع بلا قَصدٍ أمكَنَ أن تَصرِفَه في الحال. انتهى.

وقد تقدَّمت بقيَّةُ فوائده في أبواب المساجد، وسيأتي بعد ستَّة أبواب وجه الجمع بين ترجمة البخاريِّ هذا البابَ وترجمة الباب الآتي هناك حيثُ قال: «بابُ ما يُكرَه من حمل السلاح في العيد» (٩٦٦) إن شاء الله تعالى.

## ٣- باب سُنَّة العيدين لأهل الإسلام

**٩٥١- حدَّثنا حَجّاجٌ، قال: حدَّثنا شُعْبةُ، قال: أخبرني زُبَيدٌ، قال: سمعتُ الشَّعْبيَّ، عن البَراءِ، قال: سمعتُ النبيَّ ﷺ يَخطُبُ فقال: «إنَّ أوَّلَ ما نَبْدأُ من يومِنا هذا أن نُصلِّيَ ثمَّ نَرجِعَ فنَنْحَرَ، فمَن فَعَلَ فقد أصابَ سُنَّتَنا».**

[أطرافه في: ٩٥٥، ٩٦٥، ٩٦٨، ٩٧٦، ٩٨٣، ٥٥٤٥، ٥٥٥٦، ٥٥٥٧، ٥٥٦٠، ٥٥٦٣، ٦٦٧٣]

**٩٥٢- حدَّثنا عُبيدُ بنُ إسماعيلَ، قال: حدَّثنا أبو أُسامةَ، عن هشامٍ، عن أبيه، عن عائشةَ رضي الله عنها قالت: دخلَ أبو بكرٍ وعندي جاريَتانِ من جَوَاري الأنصارِ تُغنِّيان بما تَقاوَلَتِ الأنصارُ يومَ بُعَاثَ، قالت: وليسَتا بمُغنِّيَتينِ، فقال أبو بكرٍ: أمَزاميرُ الشَّيطان في بيتِ رسول الله ﷺ؟ وذلك في يومِ عيدٍ، فقال رسول الله ﷺ: «يا أبا بكرٍ، إنَّ لكلِّ قومٍ عيداً وهذا عيدُنا».**

**قوله: «بابُ سُنَّة العيدِ لأهل الإسلام»** كذا للأكثر، وقد اقتَصَرَ عليه الإسماعيليُّ في «المستخرَج» وأبو نُعَيم، وزاد أبو ذَرٍّ عن الحَمُّوِيِّ في أوَّل الترجمة: «الدُّعاء في العيد»، قال ابن رُشَيد: أُراه تصحيفاً، وكأنَّه كان فيه: اللَّعِبُ في العيد، يعني: فيناسبُ حديثَ عائشة، وهو الثاني من حديثَي الباب، ويحتملُ أن يُوجَّهَ بأنَّ الدُّعاءَ بعد صلاة العيد يُؤخَذُ حُكمُه من/ جواز اللَّعِب بعدها بطريق الأَولى. ٤٤٦/٢

وقد روى ابن عَديٍّ (٦/ ٢٧١) من حديث واثلةَ: أنَّه لَقِيَ رسولَ الله ﷺ يومَ عيدٍ فقال: تَقبَّلَ الله مِنَّا ومنك، فقال: «نعم تَقَبَّلَ الله مِنَّا ومنك» وفي إسناده محمد بن إبراهيم الشَّاميُّ، وهو ضعيف، وقد تَفرَّدَ به مرفوعاً، وخُولفَ فيه، فروى البيهقيُّ (٣/ ٣١٩) من

حديث عُبادةَ بن الصَّامتِ أنَّه سأل رسول الله ﷺ عن ذلك فقال: «ذلك فعلُ أهل الكتابَين» وإسنادُه ضعيفٌ أيضاً، وكأنَّه أراد أنَّه لم يَصِحَّ فيه شيءٌ، ورُوينا في «المحامليّات» بإسنادٍ حسنٍ عن جُبَير بن نُفَيرٍ قال: كان أصحابُ رسول الله ﷺ إذا التَقَوا يومَ العيد يقول بعضُهم لبعضٍ: تَقبَّلَ الله مِنَّا ومنك.

وأمَّا مُناسَبةُ حديث عائشة للترجمة التي اقتَصَرَ عليها الأكثرُ، فقد قيل: إنَّها من قوله: «وهذا عيدُنا» لإشعاره بالنَّدبِ إلى ذلك، وفيه نظر، لأنَّ اللَّعِبَ لا يُوصَفُ بالنَّدْبيَّة، لكن يُقرِّبُه أنَّ المباحَ قد يرتفعُ بالنيَّة إلى درجة ما يُثابُ عليه، ويحتملُ أن يكون المراد أنَّ تقديمَ العبادة على اللَّعِب سُنَّةُ أهل الإسلام، أو تُحمَلُ «السُّنَّة» في الترجمة على المعنى اللُّغَويّ. وأمَّا حديثُ البَراء فهو طرفٌ من حديثٍ سيأتي بتمامه بعد بابٍ (٩٥٥)، وحَجّاجٌ المذكورُ في الإسناد: هو ابن مِنْهال.

واستَشكَل الزَّينُ بن المنيِّر مناسبتَه للترجمة من حيثُ إنَّه قال فيها: العيدين، بالتَّثنية مع أنَّها لا تتعلَّقُ إلَّا بعيد النَّحر، وأجاب بأنَّ في قوله: «إنَّ أوَّلَ ما نبدأُ به في يومِنا هذا أن نُصلّي» إشعاراً بأنَّ الصلاة ذلك اليومَ هي الأمرُ المهمُّ، وأنَّ ما سواها من الخطبة والنَّحرِ والذِّكرِ وغير ذلك من أعمال البِرِّ يومَ النَّحرِ فبطريق التَّبَع، وهذا القَدْرُ مشتركٌ بين العيدين، فحسنٌ أن لا تُفرَدَ الترجمةُ بعيد النَّحر. انتهى، وقد تقدَّم الكلامُ على حديث عائشة مُستَوفًى في الباب الذي قبلَه.

## ٤- باب الأكل يوم الفطر قبل الخروج

**٩٥٣- حدَّثنا محمَّدُ بنُ عبدِ الرَّحِيم، حدَّثنا سعيدُ بنُ سليمانَ، قال: حدَّثنا هُشَيمٌ، قال: أخبرنا عُبيدُ الله بنُ أبي بكر بنِ أنسٍ، عن أنسٍ قال: كان رسول الله ﷺ لا يَغْدُو يومَ الفِطْرِ حتَّى يَأكُلَ تَمَراتٍ.**

**وقال مُرجَّى بن رجاءٍ: حدَّثني عُبيدُ الله، قال: حدَّثني أنسٌ، عن النبيِّ ﷺ: ويأكلُهُنَّ وِتْراً.**

قوله: «بابُ الأكلِ يومَ الفِطْرِ قبلَ الخروج» أي: إلى صلاة العيد.

قوله: «أخبَرنا عُبيدُ الله» هو بالتصغير، وفي نسخة الصَّغَانيِّ: «حدَّثنا عُبَيدُ الله بن أنس» بحذف أبي بكر، هكذا رواه سعيدُ بن سليمان عن هُشَيم، وتابَعَه أبو الرَّبيع الزَّهْرانيُّ عند الإسماعيلي، وجُبَارةُ بن الـمُغلِّسِ عند ابن ماجَهْ (١٧٥٤)، ورواه عن هُشَيم قُتَيبةُ عند التِّرمِذيِّ (٥٤٣)، وأحمد بن مَنيعٍ عند ابن خُزَيمةَ (١٤٢٨)، وأبو بكر بن أبي شَيْبة عند ابن حِبَّانَ (٢٨١٣) والإسماعيلي، وعَمْرو بن عَوْنٍ عند الحاكم (١/ ٢٩٤) فقالوا كلُّهم عن هُشَيم: عن محمد بن إسحاق، عن حفص بن عبيد الله بن أنسٍ، عن أنسٍ. قال التِّرمِذيُّ: صحيحٌ غريب، وأعَلَّه الإسماعيليُّ بأنَّ هُشَيماً مُدلِّس، وقد اختُلِفَ عليه فيه، وابن إسحاق ليس من شرط البخاريِّ.

قلت: وهي عِلَّةٌ غيرُ قادحةٍ، لأنَّ هُشَيماً قد صَرَّحَ فيه بالإخبار فأُمِنَ تدليسُه، ولهذا نزل فيه البخاريُّ درجةً، لأنَّ سعيدَ بن سليمان من شيوخه، وقد أَخرَجَ هذا الحديثَ عنه بواسطةٍ لكَوْنه لم يسمعه منه، ولم يَلْقَ من أصحاب هُشَيم مع كثرة مَن لَقِيَه منهم مَن يُحدِّثُ به مُصرِّحاً عنه فيه بالإخبار، وقد جَزَمَ أبو مسعودٍ الدِّمَشقيُّ بأنَّه كان عند هُشَيم على الوجهَين، وأنَّ أصحابَ هُشَيم القُدَماءَ كانوا يَروُونه عنه على الوجه الأوَّل، فلا تَضُرُّ طريقُ ابن إسحاق المذكورةُ، قال البيهقيُّ: ويُؤكِّدُ ذلك أنَّ سعيدَ بن سليمان قد رواه عن هُشَيم على الوجهين؛ ثمَّ ساقه (٣/ ٢٨٣) من رواية معاذِ بن المثنَّى عنه عن هُشَيم بالإسنادينِ المذكورين فرَجَحَ/ صنيعُ البخاري، ويؤيِّد ذلك مُتابَعةُ مُرجَّى بن رجاءٍ لـهُشَيم على روايته له عن عبيد الله بن أبي بكر، وقد عَلَّقَها البخاريُّ هنا، وأفادت ثلاث فوائد: الأولى: هذه، والثانية: تصريحُ عبيد الله فيه بالإخبار عن أنس، والثالثةُ: تقييدُ الأكل بكَوْنه وِتراً. ٤٤٧/٢

وقد وَصَلها ابن خُزَيمةَ (١٤٢٩) والإسماعيليُّ وغيرُهما من طريق أبي النَّضرِ عن مُرجَّى بلفظ: «يَخرُج» بدلَ «يَغْدو»، والباقي مثل لفظ هُشَيم وفيه الزِّيادةُ، وكذا وَصَلَه أبو ذَرٍّ في

زياداته في «الصحيح» عن أبي حامد بن نُعَيم عن الحسين بن محمد بن مُصعَب عن أبي داود السِّنْجيِّ عن أبي النَّضر، وأخرجه الإمامُ أحمد (١٢٢٦٨) عن حَرَميِّ بن عُمارةَ عن مُرجَّى بلفظ: «ويَأكُلهنَّ أفراداً»، ومن هذا الوجه أخرجه البخاريُّ في «تاريخه» (٦/ ٥٢٦)، وله راوٍ ثالثٌ عن عبيد الله بن أبي بكر أخرجه الإسماعيليُّ أيضاً وابن حِبَّان (٢٨١٤) والحاكم (١/ ٢٩٤) من رواية عُتبةَ بن حُميدٍ عنه بلفظ: «ما خرج يومَ فِطرٍ حتَّى يَأكُلَ تَمَراتٍ ثلاثاً أو خمساً أو سبعاً أو أقلَّ من ذلك أو أكثر وِتراً» وهي أصرحُ في المداوَمة على ذلك.

قال المهلَّبُ: الحِكْمةُ في الأكل قبل الصلاة أن لا يَظُنَّ ظانٌّ لُزومَ الصوم حتَّى يُصلِّيَ العيد، فكأنَّه أراد سَدَّ هذه الذَّريعة. وقال غيرُه: لمَّا وقع وجوبُ الفِطْر عَقِبَ وجوب الصوم، استُحِبَّ تعجيلُ الفِطْر مُبادرةً إلى امتثال أمر الله تعالى، ويُشعِرُ بذلك اقتصارُه على القليل من ذلك، ولو كان لغير الامتثال لَأكَلَ قَدْرَ الشِّبَع، وأشار إلى ذلك ابن أبي جَمْرة.

وقال بعضُ المالكيَّة: لمَّا كان المعتكِفُ لا يَتِمُّ اعتكافُه حتَّى يَغدُوَ إلى المصلَّى قبل انصرافه إلى بيته، خُشيَ أن يُعتَمَدَ في هذا الجزءِ من النهار باعتبار استصحاب الصائم ما يُعتَمَدُ من استصحاب الاعتكاف، ففُرِّقَ بينهما بمشروعيَّة الأكل قبل الغُدوّ.

وقيل: لأنَّ الشيطانَ الذي يُحبَسُ في رمضانَ لا يُطلَقُ إلَّا بعد صلاة العيد، فاستُحِبَّ تعجيلُ الفِطْر بِدَاراً إلى السلامة من وَسوَستِه، وسيأتي توجيهٌ آخرُ لابن المنيِّر في الباب الذي بعده.

وقال ابن قُدَامةَ: لا نَعلَمُ في استحباب تعجيل الأكل يومَ الفِطْر اختلافاً. انتهى، وقد روى ابن أبي شَيْبة عن ابن مسعودٍ التَّخييرَ فيه، وعن النَّخَعيِّ أيضاً مِثلُه. والحِكْمةُ في استحباب التَّمرِ لمَا في الحُلوِ من تقوية البصر الذي يُضعِفُه الصومُ، ولأنَّ الحُلوَ ممَّا يوافقُ الإيمانَ ويُعبَّرُ به المنامُ، ويَرِقُّ به القلبُ، وهو أيسَرُ من غيره، ومن ثَمَّ استَحَبَّ بعضُ التابعينَ أنْ يُفطِرَ على الحُلوِ مُطلَقاً كالعَسَل، رواه ابن أبي شَيْبة (٢/ ١٦١و١٦٢) عن معاويةَ ابن قُرَّةَ وابن سِيرِين وغيرهما، ورُوِيَ فيه معنًى آخر عن ابن عَوْنٍ أنَّه سُئِلَ عن ذلك

فقال: إنَّه يَحبِسُ البول.

هذا كلُّه في حَقِّ مَن يَقدِرُ على ذلك، وإلَّا فينبغي أن يُفطِرَ ولو على الماء ليَحصُلَ له شَبَهٌ ما من الاتِّباع، أشار إليه ابن أبي جَمْرةَ. وأمَّا جعلُهنَّ وِتراً فقال المهلَّبُ: فللإشارة إلى وَحْدانيَّة الله تعالى، وكذلك كان ﷺ يفعلُه في جميع أُموره تبرُّكاً بذلك.

تنبيه: مُرجَّى بوزن مُعلَّى، وأبوه بلفظ رجاءٍ ضِدُّ الخوف، بصريٌّ مُختلَفٌ في الاحتجاج به، وليس له في البخاريِّ غيرُ هذا الموضع الواحد.

## ٥- باب الأكل يوم النَّحْر

**٩٥٤- حدَّثنا مُسدَّدٌ، قال: حدَّثنا إسماعيلُ، عن أيوبَ، عن محمَّدٍ، عن أنسٍ قال: قال النبيُّ ﷺ: «مَن ذَبَحَ قبلَ الصلاةِ فليُعِد» فقامَ رجلٌ فقال: هذا يومٌ يُشتَهى فيه اللَّحْمُ؛ وذَكَرَ من جِيرانه، فكأنَّ النبيَّ ﷺ صَدَّقَه قال: وعندي جَذَعةٌ أحبُّ إليَّ من شاتَيْ لحمٍ. فرَخَّصَ له النبيُّ ﷺ، فلا أدري أبَلَغَتِ الرُّخْصةُ مَن سواه أم لا؟**

[أطرافه في: ٩٨٤، ٥٥٤٦، ٥٥٤٩، ٥٥٦١]

**٩٥٥- حدَّثنا عثمانُ، قال: حدَّثنا جَرِيرٌ، عن منصورٍ، عن الشَّعْبيِّ، عن البَراءِ بنِ عازِبٍ رضي الله عنهما قال:/ خَطَبَنا النبيُّ ﷺ يومَ الأضحَى بعدَ الصلاة فقال: «مَن صلَّى صلاتَنا، ونَسَكَ نُسُكَنا، فقد أصابَ النُّسُكَ، ومَن نَسَكَ قبلَ الصلاةِ، فإنَّه قبلَ الصلاةِ ولا نُسُكَ له» فقال أبو بُرْدةَ بنُ نِيَارٍ خالُ البَراءِ: يا رسولَ الله، فإنِّي نَسَكْتُ شاتي قبلَ الصلاةِ، وعَرَفْتُ أنَّ اليومَ يومُ أكلٍ وشُرْبٍ وأحبَبتُ أن تكونَ شاتي أوَّلَ ما يُذبَحُ في بيتي، فذَبَحْتُ شاتي وتَغَدَّيتُ قبلَ أن آتيَ الصلاةَ؟ قال: «شاتُكَ شاةُ لحمٍ» قال: يا رسولَ الله، فإنَّ عندَنا عَناقاً لنا جَذَعةً هي أحبُّ إليَّ من شاتَينِ، أفتَجْزي عنِّي؟ قال: «نَعَم، ولن تَجزِيَ عن أحدٍ بعدَكَ».** ٢/٤٤٨

قوله: «**بابُ الأكل يومَ النَّحْر**» قال الزَّينُ بن المنيِّر ما مُحصَّلُه: لم يُقيِّد المصنِّفُ الأكلَ يومَ النَّحرِ بوقتٍ مُعيَّنٍ كما قَيَّدَه في الفِطْر، ووجه ذلك من حديث أنسٍ قولُ الرجل: «هذا يومٌ يُشتَهى فيه اللَّحم»، وقوله في حديث البَراء: «أنَّ اليومَ يومُ أكلٍ وشرب» ولم يُقيِّد ذلك

بوقت. انتهى، ولعلَّ المصنِّف أراد الإشارةَ إلى تضعيف ما وَرَدَ في بعض طرق الحديث الذي قبلَه من مُغايَرة يوم الفِطْر ليوم النَّحرِ من استحباب البِداءة بالصلاة يومَ النَّحر قبل الأكل، لأنَّ في حديث البَراء: أنَّ أبا بُردةَ أكَلَ قبل الصلاة يومَ النَّحر، فبيَّن له ﷺ أنَّ التي ذَبَحَها لا تُجزِئُ عن الأُضحيَّة وأقرَّه على الأكل منها، وأمَّا ما وَرَدَ في التِّرمِذيِّ (٥٤٢) والحاكم (١/ ٢٩٤) من حديث بُرَيدةَ قال: كان النبيُّ ﷺ لا يَخرُجُ يومَ الفِطْر حتَّى يَطعَمَ، ولا يَطعَمُ يومَ الأضحى حتَّى يُصلِّي، ونحوُه عند البَزَّار (٤٢٧٣) عن جابر بن سَمُرة، وروى الطَّبرانيُّ (١١٢٩٦) والدَّارَقُطنيُّ (٢١٣٦) من حديث ابن عبَّاسٍ قال: من السُّنَّة أن لا يَخرُجَ يومَ الفِطْر حتَّى يُخرِجَ الصَّدَقةَ ويَطعَمَ شيئاً قبل أن يَخرُج. وفي كلٍّ من الأسانيد الثلاثة مَقالٌ، وقد أخذَ أكثرُ الفقهاء بما دَلَّت عليه، قال الزَّينُ بن المنيِّر: وقع أكلُه ﷺ في كلٍّ من العيدين في الوقت المشروع لإخراج صَدَقَتِهما الخاصَّة بهما، فإخراجُ صدقة الفِطْر قبل الغُدوِّ إلى المصلَّى، وإخراجُ صدقة الأُضحيَّة بعد ذَبحِها، فاجتَمَعا من جهةٍ وافتَرَقا من جهةٍ أُخرى.

واختار بعضُهم تفصيلاً آخرَ فقال: مَن كان له ذِبحٌ استُحِبَّ له أن يَبدَأ بالأكل يومَ النَّحرِ منه، ومَن لم يكن له ذِبحٌ تَخيَّر. وسيأتي الكلامُ على حديثَي أنسٍ والبَراء المذكورين في هذا الباب في كتاب الأضاحي (٥٥٤٥و٥٥٤٦) إن شاء الله تعالى.

**قوله في حديثِ البَراءِ: «ومَن نَسَكَ قبلَ الصلاة فإنَّه قبلَ الصلاة ولا نُسُكَ له»** كذا في الأُصول بإثبات الواو، وحَذَفَها النَّسائيُّ (٤٣٩٥) وهو أوجَه، ويُمكِنُ توجيه إثباتها بتقدير: لا يُجزِئُ ولا نُسُكَ له، وهو قريبٌ من حديث: «فمَن كانت هِجرتُه إلى الله ورسوله فهِجرتُه إلى الله ورسوله»[1]، وقد أخرجه مسلم (١٩٦١/ ٧) عن عثمانَ بن أبي شَيْبة هذا وإسحاق بن إبراهيم جميعاً عن جَرِير بلفظه، وأخرجه الإسماعيليُّ من طريق أبي خَيْثمةَ ويوسفَ بن موسى وعثمانَ هذا ثلاثتُهم عن جَرِير بلفظ: «ومَن نَسَكَ قبل الصلاة فشاتُه شاةُ لحم» وذكر أنَّ معناهم واحد، وقد أخرجه أبو يَعْلى (١٦٦٢) عن أبي خَيْثمةَ بهذا

(١) سيأتي عند البخاري برقم (٢٥٢٩).

اللَّفظ، وأظنُّ التصرُّفَ فيه من عثمانَ رواه بالمعنى، والله أعلم.

وفي حديثَي أنسٍ والبَراء من الفوائد تأكيدُ أمر الأُضحيَّة، وأنَّ المقصودَ منها طَيِّبُ اللَّحم وإيثارُ الجار على غيره، وأنَّ المُفتيَ إذا ظَهَرَت له من المستفتي أمارةُ الصِّدق، كان له أن يُسهِّلَ عليه، حتَّى لو استفتاه اثنان في قضيَّةٍ واحدةٍ، جاز أن يُفتيَ كلًّا منهما بما يناسبُ حالَه، وجوازُ إخبار المرءِ عن نفسه بما يَستَحِقُّ الثَّناءَ به عليه بقَدْرِ الحاجة.

## ٦- باب الخروج إلى المصلَّى بغير مِنبَر

**٩٥٦- حدَّثنا سعيدُ بنُ أبي مريمَ، قال: حدَّثنا محمَّدُ بنُ جعفرٍ، قال: أخبرني زيدٌ، عن عِيَاضِ بنِ عبدِ الله بنِ أبي سَرْحٍ،/ عن أبي سعيدٍ الخُدْريِّ قال: كان النبيُّ ﷺ يَخرُجُ يومَ الفِطْرِ والأضحَى إلى المصلَّى، فأوَّلُ شيءٍ يَبدَأُ به الصلاةُ، ثمَّ ينصرفُ فيقومُ مُقابلَ النَّاس والنَّاسُ جلوسٌ على صُفوفِهم، فيَعِظُهم ويُوصِيهم ويأمرُهم، فإن كان يريدُ أن يَقْطَعَ بَعْثاً قَطَعَه، أو يأمرَ بشيءٍ أمَرَ به، ثمَّ ينصرفُ.** ٤٤٩/٢

**قال أبو سعيدٍ: فلم يَزَل النَّاسُ على ذلك حتَّى خَرَجْتُ مع مروانَ وهو أميرُ المدينةِ في أضحًى أو فِطْرٍ، فلمَّا أتَينا المصلَّى إذا مِنْبرٌ بناه كَثِيرُ بنُ الصَّلْت، فإذا مروانُ يريدُ أن يَرتَقِيَه قبلَ أن يُصلِّيَ، فجَبَذْتُه بثوبه فجَبَذَني، فارتَفَعَ فخَطَبَ قبلَ الصلاة، فقلتُ له: غَيَّرتُم والله! فقال: أبا سعيدٍ، قد ذهبَ ما تَعلَمُ، فقلتُ: ما أعلمُ والله خيرٌ ممَّا لا أعلمُ، فقال: إنَّ النَّاسَ لم يكونوا يَجلِسونَ لنا بعدَ الصلاة، فجَعَلتُها قبلَ الصلاةِ.**

قوله: «باب الخروج إلى المصلَّى بغير مِنبَر» يشيرُ إلى ما وَرَدَ في بعض طرق حديث أبي سعيدٍ الذي ساقه في هذا الباب، وهو ما أخرجه أحمد (١١٠٧٣/أ) وأبو داود (١١٤٠) وابن ماجَهْ (٤٠١٣) من طريق الأعمَش، عن إسماعيل بن رجاءٍ، عن أبيه قال: أخرج مروانُ المنبرَ يومَ عيدٍ وبدأ بالخطبة قبل الصلاة، فقامَ إليه رجلٌ فقال: يا مروانُ، خالفتَ السُّنَّة... الحديث.

قوله: «حدَّثنا محمدُ بن جعفرٍ» أي: ابن أبي كثيرٍ المدنيُّ، وعياضُ بن عبد الله، أي: ابن

سعد بن أبي سَرْحٍ القُرَشيُّ المدنيُّ، ورجالُه كلُّهم مدنيُّون.

**قوله: «عن أبي سعيدٍ»** في رواية عبد الرزاق (٥٦٣٤و٥٦٤٨) عن داود بن قيسٍ عن عياضٍ، قال: سمعت أبا سعيد، وكذا أخرجه أبو عَوَانةَ من طريق ابن وَهْب عن داود.

**قوله: «إلى المصلَّى»** هو موضعٌ بالمدينة معروفٌ بينه وبين باب المسجد ألفُ ذِراعٍ، قاله عمرُ بن شَبَّة في «أخبار المدينة»عن أبي غسَّانَ الكِنانيِّ صاحبِ مالك.

**قوله: «ثمَّ ينصرفُ فيقومُ مُقابِلَ النَّاس»** في رواية ابن حِبَّانَ (٣٣٢١) من طريق داود بن قيسٍ عن عياضٍ: فينصرفُ إلى الناس قائماً في مُصلَّاه، ولابن خُزَيمةَ في روايةٍ مختصرةٍ: خَطَبَ يومَ عيدٍ على رِجلَيه[1]، وهذا مُشعِرٌ بأنَّه لم يكن بالمصلَّى في زمانه ﷺ مِنْبر، ويدلُّ على ذلك قولُ أبي سعيدٍ: فلم يَزَل الناسُ على ذلك حتَّى خرجت مع مروان، ومُقتَضى ذلك أنَّ أوَّلَ مَن اتَّخذَه مروانُ، وقد وقع في «المدوَّنة» لمالكٍ ورواه عمرُ بن شَبَّة عن أبي غسَّانَ عنه، قال: أوَّلُ مَن خَطَبَ الناسَ في المصلَّى على المنبرِ عثمانُ بن عَفّانَ، كَلَّمَهم على مِنْبرٍ من طينٍ بناه كثيرُ بن الصَّلت، وهذا مُعضَل، وما في «الصحيحين» أصحُّ، فقد رواه مسلم (٨٨٩) من طريق داود بن قيسٍ عن عياضٍ نحوَ رواية البخاري، ويحتملُ أن يكون عثمانُ فعل ذلك مَرَّةً ثمَّ تركه حتَّى أعاده مروانُ ولم يَطَّلِع على ذلك أبو سعيد.

وإنَّما اختَصَّ كثيرُ بن الصَّلْت ببِناء المنبرِ بالمصلَّى؛ لأنَّ داره كانت مُجاوِرةً للمُصلَّى، كما سيأتي (٩٧٧) في حديث ابن عبَّاسٍ: أنَّه ﷺ أتى في يوم العيد إلى العَلَم الذي عند دار كثير ابن الصَّلت، قال ابن سعدٍ: كانت دارُ كثير بن الصَّلت قِبلةَ المصلَّى في العيدين، وهي تُطِلُّ على بُطْحانَ[2]، الوادي الذي في وَسَطِ المدينة. انتهى، وإنَّما بنى كثيرُ بن الصَّلْت داره بعد النبيِّ ﷺ بمُدَّة، لكنَّها لمَّا صارت شَهيرةً في تلك البُقعة، وُصِفَ المصلَّى بمُجاوَرَتها.

---

(١) هو عند ابن خزيمة برقم (١٤٤٥)، وقد تحرفت كلمة «رجليه» في المطبوع منه إلى: راحلته، وهو خطأ يبيّنه اسم الباب عنده: باب الخطبة قائماً على الأرض إذا لم يكن بالمصلى منبر، وشرح ابن خزيمة عليه.

(٢) في (س): على بطن بطحان.

وكثيرٌ المذكورُ: هو ابن الصَّلت بن معاويةَ الكِنديُّ، تابعيٌّ كبير، وُلِدَ في عهدِ النبيِّ ﷺ، وقدمَ المدينةَ هو وإخوتُه بعده فسَكَنَها وحالَفَ بني جُمَح، وروى ابن سعدٍ (٥/ ١٤) بإسنادٍ صحيحٍ إلى نافعٍ، قال: كان اسم كثير بن الصَّلت قليلاً فسَمّاه عمرُ كثيراً. ورواه أبو عَوَانةَ فوَصَلَه بذِكْر ابن عمر ورفعه بذِكْر النبيِّ ﷺ، والأوَّلُ أصحُّ، وقد صَحَّ سماعُ كثيرٍ من عمر فمَن بعده، وكان له شرفٌ وذِكْر، وهو ابن أخي جَمْدٍ بفتح الجيم وسكون الميم أو فتحها/ أحدِ ملوك كِندةَ الذين قُتِلوا في الرِّدَّة، وقد ذُكِرَ أبوه في «الصحابة» لابن مَندَهْ، وفي صِحَّة ذلك نظرٌ. ٤٥٠/٢

قوله: «**فإن كان يريدُ أن يَقطَعَ بَعْثاً**» أي: يُخرِجَ طائفةً من الجيش إلى جهةٍ من الجهات.

قوله: «**خرجتُ مع مروانَ**» زاد عبدُ الرزاق (٥٦٤٨) عن داود بن قيسٍ: وهو بيني وبين أبي مسعود؛ يعني: عُقْبةَ بن عَمرٍو الأنصاريَّ.

قوله: «**فجَبَذتُه بثوبه**» أي: ليَبدَأ بالصلاة قبل الخطبة على العادة، وقوله: «فقلت له: غَيَّرتُم والله» صريحٌ في أنَّ أبا سعيدٍ هو الذي أنكَر، ووقع عند مسلم (٤٩) من طريق طارق ابن شهابٍ قال: أوَّلُ مَن بدأ بالخطبة يومَ العيد قبل الصلاة مروان، فقامَ إليه رجلٌ فقال: الصلاةُ قبل الخطبة، فقال: قد تُرِكَ ما هنالكَ، فقال أبو سعيدٍ: أمَّا هذا فقد قَضَى ما عليه. وهذا ظاهرٌ في أنَّه غيرُ أبي سعيد، وكذا في رواية رجاءٍ عن أبي سعيدٍ التي تقدَّمت في أوَّل الباب، فيحتملُ أن يكون هو أبا مسعودٍ الذي وقع في رواية عبد الرزاق أنَّه كان معهما، ويحتملُ أن تكون القصَّةُ تَعدَّدَت، ويدلُّ على ذلك المغايَرةُ الواقعةُ بين روايتَي عِياضٍ ورجاء، ففي رواية عياضٍ: أنَّ المنبر بُنيَ بالمصلَّى، وفي رواية رجاءٍ: أنَّ مروانَ أخرج المنبرَ معه، فلعلَّ مروانَ لمَّا أنكروا عليه إخراجَ المنبرِ، ترك إخراجَه بعدُ وأمر ببنائه من لَبِنٍ وطينٍ بالمصلَّى، ولا بُعدَ في أن يُنكَرَ عليه تقديمُ الخطبة على الصلاة مَرَّةً بعد أُخرى، ويدلُّ على التَّغايُر أيضاً أنَّ إنكار أبي سعيدٍ وقع بينه وبينه، وإنكار الآخرِ وقع على رُؤوس الناس.

قوله: «**إنَّ النَّاسَ لم يكونوا يَجلِسونَ لنا بعدَ الصلاة فجَعَلتُها**» أي: الخطبةَ «**قبلَ الصلاة**»

وهذا يُشعِرُ بأنَّ مروانَ فعل ذلك باجتهادٍ منه، وسيأتي في الباب الذي بعده: أنَّ عثمانَ فعل ذلك أيضاً لكن لعِلَّةٍ أُخرى.

وفي هذا الحديث من الفوائد بُنيانُ المنبر، قال الزَّينُ بن المنيِّر: وإنَّما اختاروا أن يكون باللَّبِنِ لا من الخَشَبِ لكَوْنه يُترَكُ في الصحراء في غير حِرْزٍ فيُؤمَنُ عليه النَّقلُ، بخلاف مِنْبر الجامع. وفيه أنَّ الخطبةَ على الأرض عن قيامٍ في المصلَّى أَولى من القيام على المنبر، والفرقُ بينه وبين المسجد أنَّ المصلَّى يكون بمكانٍ فيه فضاءٌ فيتمكَّنُ من رُؤْيتِه كلُّ مَن حَضَر، بخلاف المسجد فإنَّه يكون في مكانٍ محصورٍ فقد لا يراه بعضُهم. وفيه الخروجُ إلى المصلَّى في العيد، وأنَّ صلاتَها في المسجد لا تكون إلَّا عن ضرورة. وفيه إنكارُ العلماء على الأُمراء إذا صَنَعوا ما يخالفُ السُّنَّة. وفيه حَلِفُ العالم على صِدْق ما يُخبِرُ به، والمباحَثةُ في الأحكام، وجوازُ عمل العالم بخلاف الأَولى إذا لم يوافقه الحاكم على الأَولى؛ لأنَّ أبا سعيدٍ حَضَرَ الخطبةَ ولم ينصرف، فيُستَدَلُّ به على أنَّ المبادأةَ بالصلاة فيها ليس بشرطٍ في صِحَّتِها، والله أعلم.

قال ابن المنيِّر في «الحاشية»: حمل أبو سعيدٍ فِعلَ النبيِّ ﷺ في ذلك على التَّعيين، وحَمَلَه مروانُ على الأَولَويَّة، واعتَذَرَ عن تركِ الأَولى بما ذكره من تغيُّر حال الناس، فرأى أنَّ المحافَظَة على أصل السُّنَّة ـ وهو إسماعُ الخطبة ـ أَولى من المحافَظَة على هيئةٍ فيها ليست من شرطها، والله أعلم.

واستُدلَّ به على استحباب الخروج إلى الصحراء لصلاة العيد، وأنَّ ذلك أفضلُ من صلاتها في المسجد، لمواظَبة النبيِّ ﷺ على ذلك مع فضل مسجدِه.

وقال الشافعيُّ في «الأُمّ»: بَلَغَنا أنَّ رسول الله ﷺ كان يَخرُجُ في العيدين إلى المصلَّى بالمدينة، وكذا مَن بعده، إلَّا من عُذرِ مطرٍ ونحوه، وكذلك عامَّةُ أهل البلدان إلَّا أهلَ مكَّةَ. ثمَّ أشار إلى أنَّ سببَ ذلك سَعةُ المسجد وضِيقُ أطراف مكَّة، قال: فلو عُمِّرَ بلدٌ فكان مسجدُ أهلِه يَسَعُهم في الأعياد، لم أرَ أن يَخرُجوا منه، فإن كان لا يَسَعُهم كُرِهَت

الصلاةُ فيه ولا إعادةَ. ومُقتَضى هذا أنَّ العِلَّةَ تدورُ على الضِّيق والسَّعة، لا لذات الخروج إلى الصحراء، لأنَّ المطلوبَ حصولُ عموم الاجتماع، فإذا حَصَلَ في المسجد مع أفضليَّتِه كان أَولى.

٤٥١/٢

## ٧- باب المشي والرُّكوب إلى العيد والصلاةِ قبل الخطبة بغير أذانٍ ولا إقامةٍ

٩٥٧- حدَّثنا إبراهيمُ بنُ المنذِر، قال: حدَّثنا أنسُ بن عِيَاضٍ، عن عُبيد الله، عن نافعٍ، عن عبدِ الله بنِ عمرَ: أنَّ رسول الله ﷺ كان يُصلِّي في الأضحَى والفِطْر، ثمَّ يَخطُبُ بعدَ الصلاةِ.

[طرفه في: ٩٦٣]

٩٥٨- حدَّثنا إبراهيمُ بنُ موسى، قال: أخبرنا هشامٌ، أنَّ ابنَ جُرَيجٍ أخبَرَهُم، قال: أخبرني عطاءٌ، عن جابرِ بنِ عبدِ الله، قال: سمعتُه يقول: إنَّ النبيَّ ﷺ خرج يومَ الفِطْرِ فبَدَأ بالصلاةِ قبلَ الخُطْبةِ.

[طرفاه في: ٩٦١، ٩٧٨]

٩٥٩- قال: وأخبرني عطاءٌ: أنَّ ابنَ عبَّاسٍ أرسَلَ إلى ابنِ الزُّبَيرِ في أوَّلِ ما بُويعَ له: إنَّه لم يكن يُؤذَّنُ بالصلاةِ يومَ الفِطْرِ، وإنَّما الخُطْبةُ بعدَ الصلاةِ.

٩٦٠- وأخبرني عطاءٌ، عن ابنِ عبَّاسٍ وعن جابرِ بنِ عبدِ الله قالا: لم يكن يُؤذَّنُ يومَ الفِطْرِ ولا يومَ الأضحَى.

٩٦١- وعن جابرِ بنِ عبدِ الله، قال: سمعتُه يقول: إنَّ النبيَّ ﷺ قامَ فبَدَأَ بالصلاةِ، ثمَّ خَطَبَ النَّاسَ بعدُ، فلمَّا فَرَغَ نبيُّ الله ﷺ نَزَلَ فأتى النساءَ فذَكَّرَهنَّ وهو يَتوكَّأُ على يدِ بلالٍ، وبلالٌ باسطٌ ثوبَه يُلْقي فيه النِّساءُ صدقةً.

قلتُ لعطاءٍ: أترى حقّاً على الإمام الآنَ أن يأتيَ النِّساءَ فيُذكِّرَهنَّ حينَ يَفرُغُ؟ قال: إنَّ ذلك لحقٌّ عليهم، وما لهم أن لا يَفعَلُوا!

**قوله: «بابُ المشي والرُّكوبِ إلى العيد، والصلاةِ قبلَ الخُطْبة بغير أذانٍ ولا إقامةٍ»** في هذه الترجمة ثلاثةُ أحكامٍ: صفةُ التوجُّه، وتأخيرُ الخُطْبة عن الصلاة، وتركُ النِّداء فيها:

فأمَّا الأوَّلُ، فقد اعتَرَض عليه ابن التِّين، فقال: ليس فيما ذكره من الأحاديث ما يدلُّ على مشيٍ ولا ركوب. وأجاب الزَّينُ بن المنيِّر بأنَّ عَدَمَ ذلك مُشعِرٌ بتسويغِ كلٍّ منهما وأن لا مَزيَّةَ لأحدهما على الآخر، ولعلَّه أشار بذلك إلى تضعيف ما وَرَدَ في النَّدبِ إلى المشي، ففي التِّرمِذيِّ (٥٣٠) عن عليٍّ قال: من السُّنَّة أن يَخرُجَ إلى العيد ماشياً، وفي ابن ماجَهْ (١٢٩٤) عن سعدِ القَرَظِ: أنَّ النبيَّ ﷺ كان يأتي العيدَ ماشياً، وفيه (١٢٩٧) عن أبي رافعٍ نحوُه، وأسانيدُ الثلاثة ضِعافٌ. وقال الشافعيُّ في «الأُمّ» (١/ ٢٦٧): بَلَغَنا عن الزُّهْريّ قال: ما رَكِبَ رسول الله ﷺ في عيدٍ ولا جنازةٍ قَطُّ.

ويحتملُ أن يكون البخاريُّ استَنبَطَ من قوله في حديث جابر: «وهو يَتَوكَّأُ على يد بلال» مشروعيَّةَ الرُّكوبِ لمن احتاجَ إليه، وكأنَّه يقول: الأَولى المشيُ حتَّى يحتاجَ إلى الرُّكوب، كما خَطَبَ النبيُّ ﷺ قائماً على رِجلَيه فلمَّا تَعِبَ من الوقوف تَوكَّأ على بلال، والجامعُ بين الرُّكوب والتَّوكُّؤ الارتِفاقُ بكُلٍّ منهما، أشار إلى ذلك ابن المُرابِط.

وأمَّا الحكم الثاني، فظاهرٌ من أحاديث الباب، وسيأتي الكلامُ عليه في الباب الذي بعده.

واختُلِفَ في أوَّل مَن غَيَّر ذلك، فروايةُ طارق بن شهابٍ عن أبي سعيدٍ عند مسلم (٤٩) صريحةٌ في أنَّه مروانُ، كما تقدَّم في الباب قبلَه، وقيل: بل سَبَقَه إلى ذلك عثمانُ، وروى ابن المنذِر (٤/ ٢٧٢-٢٧٣) بإسنادٍ صحيحٍ إلى الحسن البصريِّ/ قال: أوَّلُ مَن خَطَبَ قبل ٤٥٢/٢
الصلاة عثمانُ، صلَّى بالناس ثمَّ خَطَبَهم ـ يعني: على العادة ـ فرأى ناساً لم يُدرِكوا الصلاة، ففعلَ ذلك؛ أي: صار يَخطُبُ قبل الصلاة. وهذه العِلَّةُ غيرُ التي اعتَلَّ بها مروان، لأنَّ عثمانَ رأى مصلحةَ الجماعة في إدراكهم الصلاة، وأمَّا مروانُ فراعَى مَصلَحتَهم في إسماعهم الخطبة، لكن قيل: إنَّهم كانوا في زمن مروانَ يَتعمَّدون تَرْكَ سماع خُطبَتِه لمَا فيها

من سَبِّ مَن لا يَستَحِقُّ السَّبّ، والإفراط في مدح بعض الناس، فعلى هذا إنَّما راعى مصلحةَ نفسه، ويحتملُ أن يكون عثمانُ فعل ذلك أحياناً، بخلاف مروانَ فواظَبَ عليه، فلذلك نُسِبَ إليه.

وقد رُوِيَ عن عمر مِثلُ فعل عثمان، قال عياضٌ ومَن تَبِعَه: لا يَصِحُّ عنه، وفيما قالوه نظر، لأنَّ عبد الرزاق وابن أبي شَيْبة روياه جميعاً عن ابن عُيَينة[1]، عن يحيى بن سعيدٍ الأنصاريّ، عن يوسفَ بن عبد الله بن سَلَام، وهذا إسنادٌ صحيح، لكن يعارضُه حديثُ ابن عبَّاسٍ المذكورُ في الباب الذي بعده، وكذا حديثُ ابن عمر، فإن جُمِعَ بوقوع ذلك منه نادراً وإلَّا فما في «الصحيحين» أصحُّ، وقد أخرج الشافعيُّ (١/ ٢٦٩) عن عبد الله بن يزيد نحوَ حديث ابن عبَّاسٍ وزاد: «حتَّى قَدِمَ معاويةُ فقَدَّمَ الخطبةَ» فهذا يشيرُ إلى أنَّ مروانَ إنَّما فعل ذلك تَبَعاً لمعاويةَ؛ لأنَّه كان أميرَ المدينة من جهتِه، وروى عبد الرزاق (٥٦٤٦) عن ابن جُرَيج عن الزُّهْريِّ قال: أوَّلُ مَن أحدَثَ الخطبةَ قبل الصلاة في العيد معاوية، وروى ابن المنذِر عن ابن سِيرين: أنَّ أوَّلَ مَن فعل ذلك زيادٌ بالبصرة. قال عياضٌ: ولا مخالَفة بين هذينِ الأثرَينِ وأثرِ مروان، لأنَّ كلًّا من مروانَ وزيادٍ كان عاملاً لمعاوية، فيُحمَلُ على أنَّه ابتَدَأ ذلك وتَبِعَه عُمّالُه، والله أعلم.

وأمَّا الحكم الثالثُ، فليس في أحاديث الباب ما يدلُّ عليه إلَّا حديث ابن عبَّاسٍ في تركِ الأذان، وكذا أحدُ طريقي جابر، وقد وجَّهَه بعضُهم بأنَّه يُؤخَذُ من كَوْن الصلاة قبل الخطبة بخلاف الجمعة فتخالفُها أيضاً في الأذان والإقامة، ولا يخفى بُعدُه، والذي يَظهَرُ أنَّه أشار إلى ما وَرَدَ في بعض طرق الأحاديث التي ذكرها، أمَّا حديثُ ابن عمر ففي رواية النَّسائيِّ (ك١٧٧٥): خرج رسول الله ﷺ في يوم عيدٍ فصلَّى بغير أذانٍ ولا إقامة... الحديث[2]، وأمَّا حديثُ ابن عبَّاسٍ وجابر ففي رواية عبد الملك بن أبي سليمان عن عطاءٍ

---

(١) هذا ذهولٌ من الحافظ رحمه الله، فعبد الرزاق إنما أخرجه في «مصنفه» (٥٦٤٤) عن ابن جريج، وابن أبي شيبة أخرجه في «مصنفه» ٢/ ١٧١ عن عبدة بن سليمان، كلاهما عن يحيى بن سعيد.

(٢) وهو في «مسند أحمد» برقم (٥٨٧١).

عن جابر عند مسلم (٨٨٥/ ٤): فبدأ بالصلاة قبل الخطبة بغير أذانٍ ولا إقامة، وعنده (٨٨٦/ ٥) من طريق عبد الرزاق عن ابن جُرَيج عن عطاء عن جابر قال: لا أذانَ للصلاة يوم العيد ولا إقامةَ ولا شيء، وفي رواية يحيى القَطّان عن ابن جُرَيج عن عطاءٍ: أنَّ ابن عبَّاسٍ قال لابن الزُّبَيرِ: لا تُؤذِّن لها ولا تُقِم، أخرجه ابن أبي شَيْبة (٢/ ١٦٩) عنه، ولأبي داود (١١٤٧) من طريق طاووسٍ عن ابن عبَّاسٍ: أنَّ رسول الله ﷺ صلَّى العيدَ بلا أذانٍ ولا إقامة، إسنادُه صحيح، وفي الباب عن جابر بن سَمُرةَ عند مسلم (٨٨٧)، وعن سعد ابن أبي وَقَّاصٍ عند البَزَّار (١١١٦)، وعن البَراء عند الطَّبرانيِّ في «الأوسط» (١٢٩٥).

وقال مالكٌ في «الموطَّأ» (١/ ١٧٧): سمعتُ غيرَ واحدٍ من علمائنا يقول: لم يكن في الفِطْر ولا في الأضحى نداءٌ ولا إقامةٌ منذُ زمن رسول الله ﷺ إلى اليوم، وتلك السُّنةُ التي لا اختلافَ فيها عندنا. وعُرِفَ بهذا توجيه أحاديث الباب ومُطابَقَتُها للترجمة.

واستُدِلَّ بقول جابر: «ولا إقامةَ ولا شيء» على أنَّه لا يقال أمامَ صلاتها شيءٌ من الكلام، لكن روى الشافعيُّ (١/ ٢٦٩) عن الثِّقة عن الزُّهْريِّ قال: كان رسول الله ﷺ يأمرُ المؤذِّنَ في العيدين أن يقول: الصلاةَ جامعةً، وهذا مُرسَلٌ يَعضُدُه القياسُ على صلاة الكسوف لثُبوتِ ذلك فيها كما سيأتي (١٠٤٥)، قال الشافعيُّ: أُحِبُّ أن يقول: الصلاةَ، أو الصلاةَ جامعة، فإن قال: هَلُمّوا إلى الصلاة، لم أكرهه، فإن قال: حيَّ على الصلاة أو غيرَها من ألفاظِ الأذان[1]، / كَرِهتُ له ذلك. ٤٥٣/٢

واختُلِفَ في أوَّل مَن أحدَثَ الأذانَ فيها أيضاً، فروى ابن أبي شَيْبة (٢/ ١٦٩) بإسنادٍ صحيحٍ عن سعيد بن المسيّب أنَّه معاوية، وروى الشافعيُّ عن الثِّقة عن الزُّهْريِّ مِثلَه وزاد: فأخذَ به الحجّاجُ حين أُمِّرَ على المدينة، وروى ابن المنذِر عن حُصَين بن عبد الرحمن قال: أوَّلُ مَن أحدَثَه زيادٌ بالبصرة، وقال الدَّاوودِيُّ: أوَّلُ مَن أحدَثَه مروان. وكلُّ هذا لا يُنافي أنَّ معاويةَ أحدَثَه كما تقدَّم في البِداءة بالخطبة، وقال ابن حبيبٍ: أوَّلُ مَن أحدثَه

(١) جاء بعده في (س): «أو غيرها»، وهي زيادة لا معنى لها.

هشامٌ. وروى ابن المنذِر عن أبي قِلابةَ قال: أوَّلُ مَن أحدَثَه عبدُ الله بن الزُّبَير. وقد وقع في حديث الباب أنَّ ابن عبَّاسٍ أخبره أنَّه لم يكن يُؤذَّنُ لها، لكن في رواية يحيى القَطّان: أنَّه لمَّا ساءَ ما بينهما أذَّنَ ـ يعني: ابن الزُّبَير ـ وأقامَ[1].

وقوله: «يُؤذَّنُ» بفتح الذّال على البناء للمجهول والضَّميرُ ضميرُ الشَّأن، وهشامٌ المذكورُ في الإسناد الثاني: هو ابن يوسفَ الصَّنعانيّ.

قوله: «قال: وأخبَرني عطاءٌ» القائل: هو ابن جُرَيج في الموضعَينِ، وهو معطوفٌ على الإسناد المذكور، وكذا قوله: «وعن جابر بن عبد الله» معطوفٌ أيضاً.

والمراد بقوله: «لم يكن يُؤذَّنُ» أي: في زمن النبيِّ ﷺ، وهو مَصِيرٌ من البخاريِّ إلى أنَّ لهذه الصِّيغةَ حكمَ الرَّفْع.

قوله: «أوَّلُ ما بُويعَ له» أي: لابن الزُّبَير بالخلافة، وكان ذلك في سنة أربعٍ وستّينَ عَقِبَ موتِ يزيد بن معاوية.

وقوله: «وإنَّما الخطبةُ بعد الصلاة» كذا للأكثر وهو الصوابُ، وفي رواية المُستَمْلي: «وأمَّا»، بدلَ: وإنَّما، وهو تصحيفٌ. وسيأتي الكلامُ على بقيَّة فوائد حديث جابر بعد عشرة أبواب (٩٧٨) إن شاء الله تعالى.

## ٨- باب الخطبة بعد العيد

**٩٦٢- حدَّثنا أبو عاصمٍ، قال: أخبرنا ابنُ جُرَيجٍ، قال: أخبرني الحسنُ بنُ مسلمٍ، عن طاووسٍ، عن ابنِ عبَّاسٍ قال: شَهِدتُ العيدَ مع رسول الله ﷺ وأبي بكرٍ وعمرَ وعثمانَ رضي الله عنهم، فكلُّهم كانوا يُصلُّونَ قبلَ الخُطْبةِ.**

**٩٦٣- حدَّثنا يعقوبُ بنُ إبراهيمَ، قال: حدَّثنا أبو أُسامة، قال: حدَّثنا عُبيدُ الله، عن نافعٍ، عن ابنِ عمرَ، قال: كان رسول الله ﷺ وأبو بكرٍ وعمرُ رضي الله عنهما يُصلُّونَ العيدينِ قبلَ الخُطْبة.**

---

(١) عند ابن أبي شيبة في «المصنف» ٢/ ١٦٩.

٩٦٤- حدَّثنا سليمانُ بنُ حَرْبٍ، قال: حدَّثنا شُعْبةُ، عن عَدِيِّ بنِ ثابتٍ، عن سعيدِ بنِ جُبَيرٍ، عن ابنِ عبَّاسٍ: أنَّ النبيَّ ﷺ صلَّى يومَ الفِطْرِ رَكْعتَينِ لم يُصلِّ قبلَها ولا بعدَها، ثمَّ أتى النِّساءَ ومعه بلالٌ فأمَرَهُنَّ بالصَّدَقةِ، فجعَلْنَ يُلْقِينَ تُلْقي المرأةُ خُرْصَها وسِخابَها.

٩٦٥- حدَّثنا آدمُ، قال: حدَّثنا شُعْبةُ، قال: حدَّثنا زُبَيدٌ، قال: سمعتُ الشَّعْبي، عن البَراءِ ابنِ عازبٍ قال: قال النبيُّ ﷺ: «إنَّ أوَّلَ ما نَبْدأُ في يومِنا هذا أن نُصلِّيَ، ثمَّ نَرجعَ فنَنْحَرَ، فمَن فَعَلَ ذلك، فقد أصابَ سُنَّتَنا، ومَن نَحَرَ قبلَ الصلاةِ، فإنَّما هو لحمٌ قَدَّمَه لأهلِه ليس مِن النُّسُكِ في شيءٍ» فقال رجلٌ مِن الأنصار يقال له: أبو بُرْدةَ بنُ نيارٍ: يا رسول الله، ذَبَحْتُ وعندي جَذَعةٌ خيرٌ من مُسِنَّةٍ، فقال: «اجعَلْه مكانه، ولن تُوفِيَ - أو تَجزِيَ - عن أحدٍ بَعدَكَ».

قوله: «باب الخطبة بعدَ العيد» أي: بعد صلاة العيد، وهذا ممَّا يُرجِّحُ روايةَ الذين ٤٥٤/٢ أسقَطُوا قوله: «والصلاة قبل الخطبة» من الترجمة التي قبل هذه وهم الأكثرُ، وقال ابن رُشَيد: أعاد هذه الترجمةَ؛ لأنَّه أراد أن يَخُصَّ هذا الحكمَ بترجمةٍ اعتناءً به، لكَوْنه وقع في التي قبلها بطريق التَّبَع. انتهى.

وحديثُ ابن عبَّاسٍ صريحٌ فيما تَرجَمَ له، وسيأتي في أواخر العيدين (٩٧٩) أتمَّ ممَّا هنا، وحديثُ ابن عمر أيضاً صريحٌ فيه.

أمَّا حديثُ ابن عبَّاسٍ فمن جهة أنَّ أمرَه للنِّساء بالصَّدَقة كان من تَتِمَّة الخطبة كما يُرشِدُ إلى ذلك حديثُ جابر الذي في الباب قبلَه، ويحتملُ أن يكون ذكره لتعلُّقِه بصلاة العيدين في الجملة، فهو كالتَّتِمَّة للفائدة.

وقوله فيه: «خُرْصُها» بضمِّ المعجَمة وحُكيَ كسرُها وسكون الرَّاء بعدها صادٌ مُهمَلة: هو الحَلْقةُ من الذَّهب أو الفِضَّة، وقيل: هو القُرْطُ إذا كان بحَبَّةٍ واحدة.

وقوله: «وسِخابُها» بكسر المهمَلة ثمَّ مُعجَمةٍ ثمَّ مُوحَّدةٍ: هو قِلادةٌ من عَنبَرٍ أو قَرَنفُلٍ أو غيره ولا يكون فيه خَرَز، وقيل: هو خيطٌ فيه خَرَز، وسُمِّيَ سِخاباً لصوت خَرَزِه عند الحركة، مأخوذٌ من السَّخَب: وهو اختلاطُ الأصوات، يقال بالصَّاد والسِّين. وسيأتي

الكلامُ على بقيَّة فوائده عند الكلام على حديث جابر بعد عشرة أبواب (٩٧٨)، ويأتي الكلامُ على التنفُّل يومَ العيد بعد ذلك بستَّة أبواب (٩٨٩).

وأمَّا حديثُ البَراء فظاهرُه يخالفُ الترجمة، لأنَّ قوله: «أوَّل ما نبدأُ به في يومِنا هذا أن نُصلِّيَ ثمَّ نَرجِعَ فننحَر» مُشعِرٌ بأنَّ هذا الكلامَ وقع قبل إيقاع الصلاة، فيستلزمُ تقديمَ الخطبة على الصلاة بناءً على أنَّ هذا الكلامَ من الخطبة، ولأنَّه عَقَّبَ الصلاة بالنَّحر، والجوابُ: أنَّ المراد أنَّه ﷺ صلَّى العيدَ ثمَّ خَطَبَ فقال هذا الكلام، وأراد بقوله: «إنَّ أوَّلَ ما نبدأُ به» أي: في يوم العيد تقديمَ الصلاة في أيِّ عيدٍ كان، والتَّعقيبُ بثمَّ لا يستلزمُ عَدَمَ تخلُّل أمرٍ آخرَ بين الأمرين.

قال ابن بَطَّالٍ: غَلِطَ النَّسائيُّ فترَجَمَ بحديث البَراء فقال: «بابُ الخطبة قبل الصلاة»[1] قال: وخَفِيَ عليه أنَّ العرب قد تضعُ الفعلَ المستقبَلَ مكان الماضي، فكأنَّه قال عليه الصلاة والسلام: أوَّلُ ما يكون به الابتداءُ في هذا اليوم الصلاةُ التي قَدَّمْنا فعلَها. قال: وهو مِثلُ قوله تعالى: ﴿وَمَا نَقَمُواْ مِنْهُمْ إِلَّآ أَن يُؤْمِنُواْ﴾ [البروج:٨] أي: الإيمانَ المتقدِّمَ منهم. انتهى.

والمعتمَدُ في صِحَّة ما تأوَّلناه روايةُ محمد بن طَلْحةَ عن زُبَيدٍ الآتيةُ بعد ثمانية أبواب (٩٧٦) في هذا الحديث بعَينِه بلفظ: خرج النبيُّ ﷺ يومَ أضحَى إلى البَقِيع فصلَّى ركعتين، ثمَّ أقبلَ علينا بوجهِه وقال: إنَّ أوَّلَ نُسُكِنا في يومنا هذا أن نبدأَ بالصلاة ثمَّ نَرجِعَ فننحَر... الحديث، فتَبيَّنَ أنَّ ذلك الكلام وقع منه بعد الصلاة.

وقال الكِرْمانيُّ: المستفادُ من حديث البَراء أنَّ الخطبةَ مُقدَّمةٌ على الصلاة، ثمَّ قال في موضعٍ آخرَ: فإن قلتَ: فما دلالتُه على الترجمة؟ قلتُ: لو قَدَّمَ الخطبةَ على الصلاة لم تكن الصلاةُ أوَّلَ ما بُدِئَ به، ولا يلزمُ من كَوْن هذا الكلام وقع قبل الصلاة أن تكون الخطبةُ وَقَعَت قبلها. انتهى، وحاصلُه أنَّه يجعلَ الكلامَ المذكور سابقاً على الصلاة، ويَمنَعُ كَونَه من الخطبة، لكن قد بَيَّنَت روايةُ محمد بن طلحةَ عن زُبَيدٍ المذكورةُ أنَّ الصلاة لم يتقدَّمها

(١) عند النسائي في «الكبرى» (١٧٧٦).

شيء، لأنَّه عَقَّبَ الخروجَ إليها بالفاء، وصَرَّحَ منصورٌ في روايته عن الشَّعْبيِّ في هذا الحديث بأنَّ الكلام المذكور وقع في الخطبة، ولفظُه: عن البراء بن عازبٍ قال: خَطَبَنا النبيُّ ﷺ يومَ الأضحى بعد الصلاة فقال... فذكر الحديث، وقد تقدَّم قبل بابَينِ (٩٥٥)، ويأتي أيضاً في أواخر العيد (٩٨٣)، فيَتعيَّنُ التأويلُ الذي قَدَّمناه، والله أعلم.

## ٩- باب ما يكره من حمل السِّلاح في العيد والحرم

وقال الحسنُ: نُهُوا أن يَحمِلُوا السِّلاحَ يومَ عيدٍ، إلا أن يَخافُوا عَدُوّاً.

٩٦٦- حدَّثنا زكريَّا بنُ يحيى أبو السُّكَين، قال: حدَّثنا المُحارِبيُّ، قال: حدَّثنا محمَّدُ بنُ سُوقَة، عن سعيدِ بنِ جُبَيرٍ قال: كنتُ مع ابنِ عمرَ حينَ أصابه سِنانُ الرُّمْحِ في أَخمَصِ قَدَمِه، فلَزِقَت قَدَمُه بالرِّكاب فنزلتُ فنَزَعتُها وذلك بمِنًى، فبَلَغَ الحَجّاجَ فجَعَلَ يَعُودُه، فقال الحجَّاجُ: لو نَعلَمُ مَن أصابَكَ، فقال ابنُ عمرَ: أنتَ أَصَبْتَني، قال: وكيفَ؟ قال: حَمَلْتَ السِّلاحَ في يومٍ لم يكن يُحمَلُ فيه، وأدخَلْتَ السِّلاحَ الحَرَمَ ولم يكنِ السِّلاحُ يُدخَلُ الحَرَمَ. ٤٥٥/٢

[طرفه في: ٩٦٧]

٩٦٧- حدَّثنا أحمدُ بنُ يعقوبَ، قال: حدَّثني إسحاقُ بنُ سعيدِ بنِ عَمْرِو بنِ سعيدِ بنِ العاص، عن أبيه قال: دخلَ الحَجَّاجُ على ابنِ عمرَ وأنا عندَه، فقال: كيفَ هو؟ فقال: صالحٌ، فقال: مَن أصابَكَ؟ قال: أصابَني مَن أمَرَ بحَمْل السِّلاح في يومٍ لا يَحِلُّ فيه حَمْلُه؛ يعني: الحَجّاجَ.

قوله: «باب ما يُكرَه من حمل السِّلاح في العيد والحرم» هذه الترجمةُ تخالفُ في الظاهر الترجمةَ المتقدِّمةَ وهي «بابُ الحِرَاب والدَّرَق يومَ العيد» لأنَّ تلك دائرةٌ بين الإباحة والنَّدبِ على ما دَلَّ عليه حديثُها، وهذه دائرةٌ بين الكراهة والتَّحريم لقول ابن عمرَ: «في يوم لا يَحِلُّ فيه حملُ السلاح»، ويُجمَعُ بينهما بحمْل الحالة الأولى على وقوعِها ممَّن حملها بالدُّربة، وعُهِدَت منه السلامةُ من إيذاء أحدٍ من الناس بها، وحمل الحالة الثانية على وقوعِها ممَّن حملها بَطَراً وأَشَراً، أو لم يتحفَّظ حالَ حملِها وتجريدِها من إصابتِها أحداً من

الناس، ولا سيَّما عند المُزاحَمة وفي المسالكِ الضَّيِّقة.

قوله: «وقال الحسن» أي: البصريُّ «نُهُوا أن يَحمِلُوا السِّلاحَ يومَ عيدٍ إلَّا أن يَخافُوا عَدُوّاً» لم أقف عليه موصولاً، إلَّا أنَّ ابن المنذِر قد ذكر نحوَه عن الحسن، وفيه تقييدٌ لإطلاق قول ابن عمر: إنَّه لا يَحِلُّ، وقد وَرَدَ مِثلُه مرفوعاً مُقيَّداً وغيرَ مُقيَّد، فروى عبدُ الرزاق (٥٦٦٨) بإسنادٍ مُرسَلٍ قال: نَهَى رسول الله ﷺ أن يُخرَجَ بالسلاح يومَ العيد، وروى ابن ماجَهْ (١٣١٤) بإسنادٍ ضعيفٍ عن ابن عبَّاسٍ: أنَّ النبيَّ ﷺ نَهَى أن يُلبَسَ السلاحُ في بلاد الإسلام في العيدين، إلَّا أن يكونوا بحَضْرة العدوّ، وهذا كلُّه في العيد، وأمَّا في الحَرَم فروى مسلم (١٣٥٦) من طريق مَعقِل بن عبيد الله، عن أبي الزُّبَير، عن جابر قال: نهى رسولُ الله ﷺ أن يُحمَلَ السلاحُ بمكَّة.

قوله: «أبو السُّكَين» بالمهمَلة والكاف مُصغَّراً، والمُحاربيُّ: هو عبدُ الرحمن بن محمدٍ لا ابنُه عبدُ الرحيم، ومحمد بن سُوقَةَ ـ بضمِّ السِّين المهمَلة وبالقاف ـ تابعيٌّ صغيرٌ من أجِلّاء الناس.

قوله: «أخمَصِ قَدَمِه» الأخمَصُ بإسكان الخاء المعجَمة وفتح الميم بعدها مُهمَلةٌ: باطنُ القَدَم وما رَقَّ من أسفَلِها، وقيل: هو خَصْرُ باطنِها الذي لا يصيبُ الأرضَ عند المشي.

قوله: «بالرِّكاب» أي: وهي في راحلتِه.

قوله: «فنَزَعْتها» ذكر الضَّميرَ مؤنَّثاً مع أنَّه أعاده على السِّنان وهو مُذكَّر، لأنَّه أراد الحديدة، ويحتملُ أنَّه أراد القَدَم.

قوله: «فبَلَغَ الحجّاجَ» أي: ابن يوسفَ الثَّقفيَّ، وكان إذ ذاكَ أميراً على الحجاز، وذلك بعد قتل عبد الله بن الزُّبَير.

قوله: «فجَعَلَ يَعُودُه» في رواية المُستَمْلي: فجاء، ويؤيِّده روايةُ الإسماعيليِّ: فأتاه.

قوله: «لو نَعلَمُ مَن أصابَك» في رواية أبي ذرٍّ عن الحَمُّوِيِّ والمُستَمْلي: «ما أصابَك» وحَذَفَ الجوابَ لدلالة السياق عليه، أو هي للتمنِّي فلا محذوفَ، ويُرجِّحُ الأوَّلَ أنَّ ابن

سعدٍ (٤/ ١٨٦) أخرجه عن أبي نُعَيم عن إسحاق بن سعيدٍ، فقال فيه: لو نَعلَمُ مَن أصابَك عاقَبْناه، وهو يُرجِّحُ روايةَ / الأكثر أيضاً، وله (٤/ ١٨٥) من وجهٍ آخرَ قال: لو أعلمُ الذي ٤٥٦/٢
أصابَك لَضَرَبتُ عُنُقَه.

قوله: «أنتَ أصَبْتني» فيه نسبةُ الفعل إلى الآمِر بشيءٍ يتسبَّبُ منه ذلك الفعلُ وإن لم يَعْنِ الآمرَ ذلك، لكن حكى الزُّبَيرُ في «الأنساب»: أنَّ عبد الملك لمَّا كَتَبَ إلى الحجّاج أن لا يخالفَ ابنَ عمر، شَقَّ عليه فأمر رجلاً معه حَرْبة، يقال: إنَّها كانت مسمومةً، فلَصِقَ ذلك الرجلُ به فأمَرَّ الحربةَ على قَدَمِه، فمَرِضَ منها أياماً ثمَّ مات، وذلك في سنة أربعٍ وسبعينَ، فعلى هذا ففيه نسبةُ الفعل إلى الآمر به فقط، وهو كثيرٌ. وفي هذه القصَّة تعقُّبٌ على المهلَّبِ حيثُ استدلَّ به على سَدِّ الذَّرائع، لأنَّ ذلك مبنيٌّ على أنَّ الحجّاجَ لم يَقصِد ذلك.

قوله: «حَملتَ السِّلاحَ» أي: فتَبِعَك أصحابُك في حملِه، أو المراد بقوله: حملتَ، أي: أمرتَ بحملِه.

قوله: «في يومٍ لم يكن يُحمَلُ فيه» هذا موضعُ الترجمة، وهو مَصِيرٌ من البخاريِّ إلى أنَّ قولَ الصحابيِّ: كان يُفعَلُ كذا، على البناء لمَا لم يُسمَّ فاعلُه، يُحكَمُ برفعِه.

قوله: «أصابَني مَن أمَرَ» هذا فيه تعريضٌ بالحجّاج، وروايةُ سعيد بن جُبَيرٍ التي قبلها مُصرِّحةٌ بأنَّه الذي فعل ذلك، ويُجمَعُ بينهما بتعدُّدِ الواقعة أو السُّؤال، فلعلَّه عَرَّضَ به أوَّلاً، فلمَّا أعاد عليه السُّؤالَ صَرَّحَ. وقد روى ابن سعدٍ (٤/ ١٨٥-١٨٦) من وجهٍ آخرَ رجالُه لا بأسَ بهم: أنَّ الحجّاجَ دخل على ابن عمر يَعُودُه لمَّا أُصيبَت رِجلُه، فقال له: يا أبا عبد الرحمن، هل تدري مَن أصاب رِجلَك؟ قال: لا، قال: أما والله لو عَلِمتَ مَن أصابَك لَقَتَلتُه. قال: فأطرَقَ ابن عمر فجعلَ لا يُكلِّمُه ولا يَلتَفِتُ إليه، فوَثَبَ كالمُغضَب. وهذا محمولٌ على أمرٍ ثالثٍ كأنَّه عَرَّضَ به، ثمَّ عاوَدَه فصَرَّح، ثمَّ عاوَدَه فأعرَضَ عنه.

قوله: «يعني الحجّاجَ» بالنصب على المفعوليَّة وفاعلُه القائلُ، وهو ابن عمر، زاد الإسماعيليُّ في هذه الطريق: «قال: لو عَرَفناه لَعاقَبْناه» قال: وذلك لأنَّ الناسَ نَفَروا عَشيَّةً

ورجلٌ من أصحاب الحجّاجِ عارضٌ حَرْبتَه، فضَرَبَ ظَهْرَ قدم ابن عمر، فأصبَحَ وَهِناً منها حتَّى ماتَ.

تنبيه: وقع في «الأطراف» للمِزِّيِّ في ترجمة سعيد بن جُبَيرٍ عن ابن عمر في هذا الحديث: البخاريُّ عن أحمد بن يعقوب عن إسحاق بن سعيد، وعن أبي السُّكَين عن المُحارِبيِّ، كلاهما عن محمد بن سُوقَةَ عنه به. ووَهِمَ في ذلك، فإنَّ إسحاق بن سعيدٍ إنما رواه عن أبيه عن ابن عمر لا عن محمد بن سوقةَ، وقد ذكره هو بعد ذلك في ترجمة سعيدٍ عن ابن عمر على الصواب.

## ١٠- باب التبكير إلى العيد

**وقال عبدُ الله بنُ بُسْرٍ: إن كنَّا فَرَغْنا في هذه السَّاعةِ وذلك حينَ التَّسبيح.**

**٩٦٨- حدَّثنا سليمانُ بنُ حَرْبٍ، قال: حدَّثنا شُعْبةُ، عن زُبَيدٍ، عن الشَّعْبيِّ، عن البَراءِ قال: خَطَبَنا النبيُّ ﷺ يومَ النَّحْرِ قال: «إنَّ أوَّلَ ما نَبْدأُ به في يومِنا هذا أن نُصلِّيَ، ثمَّ نَرجِعَ فنَنْحَرَ، فمَن فَعَلَ ذلك فقد أصابَ سُنَّتَنا، ومَن ذَبَحَ قبلَ أن يُصلِّيَ، فإنَّما هو لحمٌ عَجَّلَه لأهلِه، ليس مِن النُّسُكِ في شيءٍ» فقامَ خالي أبو بُرْدةَ بنُ نيارٍ فقال: يا رسول الله، إني ذبحتُ قبلَ أن أُصلِّيَ، وعندي جَذَعةٌ خيرٌ من مُسِنَّةٍ، قال: «اجعَلْها مكانَها ـ أو قال: اذبَحْها ـ ولن تَجزِيَ جَذَعةٌ عن أحدٍ بعدَكَ».**

قوله: «**بابُ التَّبكير للعيد**» كذا للأكثر بتقديم الموحَّدة من البُكور، وعلى ذلك جَرَى شارحوه ومَن استَخرَجَ عليه. ووقع للمُستَمْلي: التكبير، بتقديم الكاف وهو تحريفٌ.

قوله: «**وقال عبدُ الله بنُ بُسْرٍ**» يعني: المازنيَّ الصحابيَّ ابن الصحابي، وأبوه بضمِّ الموحَّدة وسكون المهمَلة.

٤٥٧/٢ قوله: «**إنْ كنَّا فَرَغْنا في هذه الساعة**» «إن» هي المخفَّفةُ من الثقيلة،/ وهذا التَّعليقُ وَصَلَه أحمد[1] وصَرَّحَ برفعِه وسياقه، ثمَّ أخرجه من طريق يزيد بن خُمَيرٍ ـ وهو بالمعجَمة مُصغَّرٌ ـ

(١) وأخرجه من طريقه الحافظ في «تغليق التعليق» ٢/ ٣٧٥-٣٧٦، وذكره في «أطراف المسند» (٣٠٧٥)، =

قال: خرج عبدُ الله بن بُسرٍ صاحبُ النبيِّ ﷺ مع الناس يومَ عيدِ فِطرٍ أو أضحَى، فأنكَرَ إبطاءَ الإمام وقال: إن كنَّا مع النبيِّ ﷺ وقد فَرَغْنا ساعتَنا هذه، وكذا رواه أبو داود (١١٣٥) عن أحمد، والحاكم (١/ ٤٣٤) من طريق أحمد أيضاً وصحَّحه.

قوله: «وذلك حين التَّسْبيح» أي: وقتَ صلاة السُّبحة وهي النافلةُ، وذلك إذا مضى وقتُ الكراهة. وفي روايةٍ صحيحةٍ للطَّبرانيِّ: وذلك حين تسبيحِ الضُّحَى، قال ابن بَطَّالٍ: أجمع الفقهاءُ على أنَّ العيدَ لا تُصلَّى قبل طلوع الشمس ولا عند طلوعِها، وإنَّما تجوزُ عند جواز النافلة. ويُعكِّرُ عليه إطلاقُ مَن أطلقَ أنَّ أوَّلَ وقتها عند طلوع الشمس، واختلفوا هل يَمتَدُّ وقتُها إلى الزَّوال أو لا، واستدلَّ ابن بَطَّالٍ على المنع بحديث عبد الله بن بُسرٍ هذا، وليس دلالتُه على ذلك بظاهرة.

ثمَّ أورَدَ المصنِّفُ حديثَ البَراء: «إنَّ أوَّلَ ما نبدأُ به في يومِنا هذا أن نُصلِّيَ» وهو دالٌّ على أنَّه لا ينبغي الاشتغالُ في يوم العيد بشيءٍ غيرِ التَّأهُّب للصلاة والخروج إليها، ومن لازمِه أن لا يُفعَلَ قبلها شيءٌ غيرُها، فاقتَضَى ذلك التَّبكيرَ إليها.

## ١١- باب فضل العمل في أيام التَّشريق

**وقال ابنُ عبَّاسٍ: ﴿وَيَذْكُرُوا۟ ٱسْمَ ٱللَّهِ فِىٓ أَيَّامٍ مَّعْلُومَٰتٍ﴾ [الحج:٢٨]: أيامُ العَشْرِ، والأيامُ المعدُوداتُ: أيامُ التَّشرِيقِ.**

**وكان ابنُ عمرَ وأبو هريرةَ يَخرُجان إلى السُّوق في أيام العَشْرِ يُكبِّران، ويُكبِّر النَّاسُ بتكبيرِهما.**

**وكَبَّرَ محمَّدُ بنُ عليٍّ خلفَ النَّافلةِ.**

**٩٦٩- حدَّثنا محمَّدُ بنُ عَرْعَرَة، قال: حدَّثنا شُعْبةُ، عن سليمانَ، عن مسلمٍ البَطِينِ، عن سعيدِ بنِ جُبَيرٍ، عن ابنِ عبَّاسٍ، عن النبيِّ ﷺ أنَّه قال: «ما العملُ في أيامٍ أفضَلَ منها في هذه»**

---

= ولم نقف عليه في نسخ «المسند» التي بين أيدينا!

قالوا: ولا الجهادُ؟ قال: «ولا الجهادُ، إلا رجلٌ خرج يُخاطرُ بنفسِه ومالِه فلم يَرجِعْ بشيءٍ».

قوله: «بابُ فضل العمل في أيام التَّشريق» مُقتَضى كلام أهل اللُّغة والفقه أنَّ أيامَ التَّشريق ما بعد يوم النَّحر، على اختلافهم هل هي ثلاثةٌ أو يومان، لكن ما ذكروه من سبب تسميتِها بذلك يقتضي دخولَ يوم العيد فيها، وقد حكى أبو عُبيدٍ أنَّ فيه قولين:

أحدهما: لأنَّهم كانوا يُشرِّقون فيها لحومَ الأضاحي، أي: يُقدِّدونها ويُبرِزونها للشمس.

ثانيهما: لأنَّها كلَّها أيامُ تشريقٍ لصلاة يوم النَّحرِ فصارت تَبَعاً ليوم النَّحر، قال: وهذا أعجَبُ القولين إليَّ. وأظنُّه أراد ما حَكَاه غيرُه أنَّ أيامَ التَّشريق سُمِّيَت بذلك؛ لأنَّ صلاة العيد إنَّما تُصلَّى بعد أن تُشرِقَ الشمس، وعن ابن الأعرابيِّ قال: سُمِّيَت بذلك، لأنَّ الهدايا والضَّحايا لا تُنحَرُ حتَّى تُشرِقَ الشمسُ. وعن يعقوبَ بن السِّكّيتِ قال: هو من قول أهل الجاهليَّة: أَشرِقْ ثَبِير كيما نُغِير، أي: نَدفَعُ لننحَر. انتهى.

وأظنُّهم أخرجوا يومَ العيد منها لشُهرَتِه بلَقَبٍ يَخُصُّه وهو يومُ العيد، وإلَّا فهي في الحقيقة تبعٌ له في التَّسمية كما تَبيَّنَ من كلامهم، ومن ذلك حديثُ عليٍّ: لا جمعةَ ولا تشريقَ إلَّا في مِصرٍ جامع، أخرجه أبو عُبيدٍ[1] بإسنادٍ صحيحٍ إليه موقوفاً، ومعناه: لا صلاة جمعة ولا صلاة عيد، قال: وكان أبو حنيفةَ يذهبُ بالتَّشريق في هذا إلى التكبير في دُبُرِ الصلاة يقول: لا تكبيرَ إلَّا على أهل الأمصار. قال: وهذا لم نَجِدْ أحداً يَعرِفُه، ولا وافَقَه عليه صاحباه ولا غيرُهما. انتهى. ومن ذلك حديثُ: «مَن ذَبَحَ قبل التَّشريق ـ أي: قبل صلاة العيد ـ فليُعِدْ» رواه أبو عُبيدٍ من مُرسَل الشَّعبيِّ، ورجالُه ثقات، وهذا كلُّه يدلُّ على أنَّ يومَ العيد من أيام/ التَّشريق، والله أعلم. ٤٥٨/٢

قوله: «وقال ابنُ عبَّاسٍ: ﴿وَيَذْكُرُوا۟ ٱسْمَ ٱللَّهِ فِىٓ أَيَّامٍ مَّعْلُومَٰتٍ﴾» كذا لأبي ذرٍّ عن الكُشمِيهَنيِّ، وفي رواية كَرِيمةَ وابن شَبّويه: وقال ابن عبَّاسٍ: ﴿وَٱذْكُرُوا۟ ٱللَّهَ﴾ إلى آخره، وللحَمُّوِيِّ والمُستَمْلي: ويَذكُروا اللهَ في أيامٍ معدودات، واعتُرِضَ عليه بأنَّ التِّلاوةَ:

(١) في «غريب الحديث» ٣/ ٤٥٢، وأخرجه ابن أبي شيبة أيضاً ٢/ ١٠١.

﴿وَيَذْكُرُوا۟ ٱسْمَ ٱللَّهِ فِىٓ أَيَّامٍ مَّعْلُومَٰتٍ﴾ [الحج:٢٨]، أو ﴿وَٱذْكُرُوا۟ ٱللَّهَ فِىٓ أَيَّامٍ مَّعْدُودَٰتٍ﴾ [البقرة:٢٠٣]، وأُجيبَ بأنَّه لم يَقصِد التِّلاوة، وإنَّما حكى كلامَ ابن عبَّاس، وابن عبَّاسٍ أراد تفسير المعدودات والمعلومات، وقد وصَلَه عبدُ بن حُميدٍ من طريق عَمرِو ابن دينارٍ عنه وفيه: الأيامُ المعدوداتُ أيامُ التَّشريق، والأيامُ المعلوماتُ أيامُ العشر[1]، وروى ابن مَرْدويه من طريق أبي بِشْر عن سعيد بن جُبَير عن ابن عبَّاسٍ قال: الأيامُ المعلوماتُ التي قبل يوم التَّروية ويومُ التَّروية ويومُ عرفة، والمعدوداتُ أيامُ التَّشريق، إسنادُه صحيح، وظاهرُه إدخالُ يوم العيد في أيام التَّشريق، وقد روى ابن أبي شَيْبة من وجهٍ آخرَ عن ابن عبَّاسٍ: أنَّ المعلومات يومُ النَّحرِ وثلاثةُ أيامٍ بعده، ورَجَّحَ الطَّحَاويُّ هذا لقوله تعالى: ﴿وَيَذْكُرُوا۟ ٱسْمَ ٱللَّهِ فِىٓ أَيَّامٍ مَّعْلُومَٰتٍ عَلَىٰ مَا رَزَقَهُم مِّنۢ بَهِيمَةِ ٱلْأَنْعَٰمِ﴾، فإنَّه مُشعِرٌ بأنَّ المراد أيامُ النَّحر. انتهى، وهذا لا يَمنَعُ تسميةَ أيام العشرِ معلومات، ولا أيام التَّشريق معدودات، بل تسميةُ أيام التَّشريق معدوداتٍ مُتَّفَقٌ عليه لقوله تعالى: ﴿وَٱذْكُرُوا۟ ٱللَّهَ فِىٓ أَيَّامٍ مَّعْدُودَٰتٍ﴾ الآيَة.

وقد قيل: إنَّها إنَّما سُمِّيَت معدوداتٍ، لأنَّها إذا زِيدَ عليها شيءٌ عُدَّ ذلك حَصراً، أي: في حُكم حَصْرِ العَدَد، والله أعلم.

**قوله: «وكان ابنُ عمرَ وأبو هريرة يَخرُجانِ إلى السُّوق في أيام العَشْرِ...»** إلى آخره، لم أرَه موصولاً عنهما، وقد ذكره البيهقيُّ أيضاً مُعلَّقاً عنهما وكذا البَغَويُّ، وقال الطَّحَاويُّ: كان مشايخُنا يقولون بذلك، أي: بالتكبير في أيام العشر.

وقد اعتُرِضَ على البخاريِّ في ذِكْر هذا الأثرِ في ترجمة العمل في أيام التَّشريق، وأجاب الكِرْمانيُّ بأنَّ عادتَه أن يُضيفَ إلى الترجمة ما له بها أدنى مُلابَسةٍ استطراداً. انتهى، والذي يَظهَرُ أنَّه أراد تساوي أيام التَّشريق بأيام العشرِ لجامع ما بينهما ممَّا يقعُ فيهما من أعمال الحج، ويدلُّ على ذلك أنَّ أثرَ أبي هريرة وابن عمر صريحٌ في أيام العشر، والأثرَ الذي بعده في أيام

---

(١) وهو عند البيهقي في «السنن» ٥/ ٢٢٨ من طريق سعيد بن جبير عنه.

التَّشريق. وسيأتي مَزيدُ بيانٍ لذلك بعد قليل.

**قوله: «وكَبَّر محمَّدُ بنُ عليٍّ خلفَ النّافلة»** هو أبو جعفرٍ الباقرُ، وقد وَصَلَه الدَّارَقُطنيُّ في «المؤتلِف» (٢/ ١٠١٦) من طريق مَعْن بن عيسى القَزّاز، قال: حدَّثنا أبو وَهْنَةَ رُزَيقٌ المدنيُّ قال: رأيت أبا جعفرٍ محمدَ بن عليٍّ يُكبِّر بمِنًى في أيام التَّشريق خلفَ النَّوافل، وأبو وَهْنَةَ بفتح الواو وسكون الهاء بعدها نون، ورُزَيقٌ بتقديم الرَّاء مُصغَّراً، وفي سياق هذا الأثرِ تعقُّبٌ على الكِرْمانيِّ حيثُ جعلَه يتعلَّقُ بتكبير أيام العشرِ كالذي قبلَه.

قال ابن التِّين: لم يُتابِع محمداً على هذا أحد. كذا قال، والخلافُ ثابتٌ عند المالكيَّة والشافعيَّة: هل يَختَصُّ التكبيرُ الذي بعد الصلاة في العيد بالفرائض أو يَعُمُّ، واختلف الترجيحُ عند الشافعيَّة، والراجحُ عند المالكيَّة الاختصاص.

**قوله: «عن سليمانَ»** هو الأعمَشُ، ومسلمٌ: هو البَطِينُ ـ بفتح الموحَّدة ـ لُقِّبَ بذلك لعِظَم بطنِه، وقد رواه أبو داود الطَّيالسيُّ في «مسنده» (٢٧٥٣) عن شُعبةَ فصَرَّحَ بسماع الأعمَشِ له منه ولفظُه: «عن الأعمش، قال: سمعت مسلماً»، وهكذا رواه الثَّوريُّ وأبو معاويةَ وغيرُهما من الحُفَّاظ عن الأعمشِ[1]، وأخرجه أبو داود (٢٤٣٨) من رواية وكيعٍ عن الأعمشِ فقال: «عن مسلم ومجاهدٍ وأبي صالحٍ عن ابن عبَّاس»، فأمَّا طريقُ مجاهدٍ فقد رواه أبو عَوَانةَ (٣٠٢٤) من طريق موسى بن أبي عائشة عن مجاهدٍ، فقال: «عن ابن عمر» بدلَ ابن عبَّاس[2]، وأمَّا طريقُ أبي صالحٍ فقد رواه أبو عَوَانةَ أيضاً (٣٠٢٢) من طريق

---

(١) أما رواية الثوري فأخرجها عبد الرزاق (٨١٢١)، وأبو عوانة (٣٠١٩)، والطبراني (١٢٣٢٦) و(١٢٣٢٨)، والبيهقي في «الشعب» (٣٧٤٩)، وأما رواية أبي معاوية فأخرجها أحمد (١٩٦٨)، وابن ماجه (١٧٢٧)، والترمذي (٧٥٧)، وابن حبان (٣٢٤)، والبيهقي في «السنن» ٤/ ٢٨٤، والبغوي في «شرح السنة» (١١٢٥)، ولم يصرِّح الأعمش بسماعه من مسلم البطين في شيء منها!

(٢) فات الحافظَ رحمه الله أنه عند الطبراني في «الكبير» (١١١١٦) من رواية خالد الطحان عن يزيد بن أبي زياد عن مجاهد عن ابن عباس، لكن خُولِف خالدٌ فيه، فقد رواه أبو عَوَانة اليَشكُري عند أحمد (٥٤٤٦) عن يزيد بن أبي زياد عن مجاهد عن ابن عمر. ويزيد ضعيف، وموسى بن أبي عائشة ثقة، فالمحفوظ حديث مجاهد عن ابن عمر.

موسى بن أعيَن عن الأعمَش، فقال: «عن أبي صالحٍ عن أبي هريرة»، والمحفوظُ في هذا حديثُ ابن عبَّاس، وفيه اختلافٌ آخرُ عن الأعمَشِ رواه أبو إسحاق الفَزَاريُّ عن الأعمَش، فقال: «عن أبي وائلٍ عن ابن مسعود» أخرجه الطَّبرانيُّ (١٠٤٥٥)[١].

وقد وافَقَ الأعمَشَ على/ روايته له عن مسلم البَطينِ سَلَمةُ بن كُهَيلٍ عند أبي عَوَانةَ ٤٥٩/٢ أيضاً (٣٠٣١)، ورواه عن سعيد بن جُبَيرٍ أيضاً القاسم بن أبي أيوب عند الدّارميِّ (١٧٧٤) وأبي[٢] عَوَانةَ (٣٠٢٥)، وأبو حَرِيز السِّجِسْتاني[٣] عند أبي عَوَانةَ (٣٠٢٦)، وعَديُّ بن ثابتٍ عند البيهقيِّ[٤]، وسنذكر ما في رواياتهم من الفوائد والزَّوائد إن شاء الله تعالى.

**قوله: «ما العملُ في أيامٍ أفضَلَ منها في هذه»** كذا لأكثر الرُّواة بالإبهام، ووقع في رواية كَرِيمةَ عن الكُشمِيهَنيِّ: «ما العملُ في أيام العشرِ أفضلَ من العمل في هذه» وهذا يقتضي نفيَ أفضليَّة العمل في أيام العشرِ على العمل في هذه الأيام إن فُسِّرَت بأنَّها أيامُ التَّشريق، وعلى ذلك جَرَى بعضُ شُرّاح البخاري، وحَمَلَه على ذلك ترجمةُ البخاريِّ المذكورةُ فزَعَمَ أنَّ البخاريَّ فَسَّرَ الأيام الـمُبهَمةَ في هذا الحديث بأنَّها أيامُ التَّشريق، وفَسَّرَ العملَ بالتكبير لكَوْنه أورَدَ الآثار المذكورةَ المتعلِّقةَ بالتكبير فقط.

وقال ابن أبي جَمْرةَ: الحديثُ دالٌّ على أنَّ العملَ في أيام التَّشريق أفضلُ من العمل في غيره، قال: ولا يُعكِّرُ على ذلك كَونُها أيامَ عيدٍ كما تقدَّم (٩٤٩) من حديث عائشة، ولا ما صَحَّ من قوله عليه الصلاة والسلام: «إنَّها أيامُ أكلٍ وشرب» كما رواه مسلمٌ (١١٤١)، لأنَّ ذلك لا يَمنَعُ العملَ فيها، بل قد شُرِعَ فيها أعلى العبادات وهو ذِكرُ الله تعالى، ولم يُمنَع فيها منها إلَّا الصيام. قال: وسِرُّ كَوْن العبادة فيها أفضلَ من غيرها، أنَّ العبادةَ في أوقات الغَفْلة فاضلةٌ على غيرها، وأيامُ التَّشريق أيامُ غَفْلةٍ في الغالبِ فصار للعابد فيها مَزِيدُ فضلٍ على

---

(١) وأخرجه أيضاً أبو عوانة (٣٠٢٧).

(٢) تحرف في (س) إلى: أبو.

(٣) تحرف في (س) إلى: أبو جرير السختياني.

(٤) في «شعب الإيمان» (٣٧٥٨).

العابد في غيرها، كمَن قامَ في جَوْف الليل وأكثرُ الناس نيام، وفي أفضليَّة أيام التَّشريق نُكْتةٌ أُخرى: وهي أنَّها وَقَعَت فيها مِحْنةُ الخليل بوَلَدِه ثمَّ مُنَّ عليه بالفِداء، فثَبَتَ لها الفضلُ بذلك. انتهى.

وهو توجيهٌ حسنٌ إلَّا أنَّ المنقولَ يعارضُه، والسياقُ الذي وقع في رواية كَرِيمةَ شاذٌّ مخالفٌ لمَا رواه أبو ذرٍّ ـ وهو من الحُفَّاظ ـ عن الكُشمِيهَنيِّ شيخ كَرِيمة بلفظ: «ما العملُ في أيامٍ أفضلَ منها في هذا العشر»، وكذا أخرجه أحمد (٣١٣٩) وغيرُه عن غُندَرٍ عن شُعبةَ بالإسناد المذكور. ورواه أبو داود الطَّيالسيُّ في «مسنده» (٢٧٥٣) عن شُعبةَ فقال: «في أيامٍ أفضلَ منه في عشرِ ذي الحِجَّة»، وكذا رواه الدّارميُّ (١٧٧٣) عن سعيد بن الرَّبيع عن شُعبةَ.

ووقع في رواية وكيعٍ[1] المقدَّم ذِكرُها: «ما من أيامٍ العملُ الصَّالحُ فيها أحبُّ إلى الله من هذه الأيام ـ يعني ـ أيام العشر»، وكذا رواه ابن ماجَهْ (١٧٢٧) من طريق أبي معاويةَ عن الأعمَش، ورواه التِّرمِذيُّ (٧٥٧) من رواية أبي معاويةَ فقال: «من هذه الأيام العشر» بدون «يعني»، وقد ظَنَّ بعضُ الناس أنَّ قوله: «يعني أيامَ العشر» تفسيرٌ من بعض رواته، لكن ما ذكرناه من رواية الطَّيالسيِّ وغيره ظاهرٌ في أنَّه من نفسِ الخبر.

وكذا وقع في رواية القاسم بن أبي أيوب[2] بلفظ: «ما من عملٍ أزكَى عند الله ولا أعظمَ أجراً من خيرٍ يعملُه في عَشرِ الأضحى»، وفي حديث جابر في «صحيحَي» أبي عَوَانةَ (٣٠٢٣) وابن حِبَّان (٣٨٥٣): «ما من أيامٍ أفضل عند الله من أيام عشرِ ذي الحِجَّة».

فظَهَرَ أنَّ المراد بالأيام في حديث الباب أيامُ عشرِ ذي الحِجَّة، لكنَّه مُشكِلٌ على ترجمة البخاريِّ بأيام التَّشريق، ويُجابُ بأجوبة:

أحدُها: أنَّ الشيءَ يَشرُفُ بمُجاوَرَتِه للشيءِ الشَّريف، وأيامُ التَّشريق تقعُ تِلوَ أيام

(١) عند أبي داود (٢٤٣٨).

(٢) عند الدارمي (١٧٧٤) وأبي عوانة (٣٠٢٥).

العشر، وقد ثَبَتَت الفضيلةُ لأيام العشرِ بهذا الحديث، فثَبَتَت بذلك الفضيلةُ لأيام التَّشريق.

**ثانيها**: أنَّ عشرَ ذي الحِجَّة إنَّما شَرُفَ لوقوع أعمال الحج فيه، وبقيَّةُ أعمال الحج تقعُ في أيام التشريق كالرَّمي والطَّواف وغير ذلك من تَتِمّاته، فصارت مُشتَرِكةً معها في أصل الفضل، ولذلك اشتركت معها في مشروعيَّة التكبير في كلٍّ منها، وبهذا تظهرُ مُناسَبةُ إيراد الآثار المذكورة في صَدْر الترجمة لحديث ابن عبَّاسٍ كما تقدَّمت الإشارةُ إليها.

**ثالثُها**: أنَّ بعضَ أيام التَّشريق هو بعضُ أيام العشرِ وهو يومُ العيد، وكما أنَّه خاتمةُ أيام العشر فهو مُفتتَحُ أيام التَّشريق، فمهما ثَبَتَ لأيام العشر من الفضل شاركَتْها فيه أيامُ التَّشريق، لأنَّ يومَ العيد بعضُ كلٍّ منها، بل هو رأسُ كلٍّ منها وشريفُه وعظيمُه، وهو يومُ الحج الأكبرِ/ كما سيأتي في كتاب الحج[1] إن شاء الله تعالى. ٤٦٠/٢

**قوله**: «**قالوا: ولا الجهادُ**» في رواية سَلَمةَ بن كُهَيلٍ المذكورة[2]: «فقال رجلٌ» ولم أرَ في شيءٍ من طرق هذا الحديث تعيينَ هذا السائل، وفي رواية غُندَرٍ عند الإسماعيليِّ قال: «ولا الجهادُ في سبيل الله؟ مرَّتين»، وفي رواية سَلَمةَ بن كُهَيلٍ أيضاً: «حتَّى أعادها ثلاثاً»، ودَلَّ سؤالُهم هذا على تقرُّر أفضليَّة الجهاد عندهم، وكأنَّهم استفادوه من قوله ﷺ في جواب مَن سأله عن عملٍ يَعدِلُ الجهادَ فقال: «لا أجِدُه» الحديث، وسيأتي في أوائل كتاب الجهاد (٢٧٨٥) من حديث أبي هريرة، ونذكر هناك وجهَ الجمع بينه وبين هذا الحديث إن شاء الله تعالى.

**قوله**: «**إلَّا رجلٌ خرجَ**» كذا للأكثر، والتقديرُ: إلَّا عملُ رجل، وللمُستَمْلي: «إلَّا مَن خرج».

**قوله**: «**يُخاطِر**» أي: يَقصِدُ قهرَ عدوِّه ولو أدَّى ذلك إلى قتل نفسه.

**قوله**: «**فلم يَرجِعْ بشيءٍ**» أي: فيكون أفضلَ من العامل في أيام العشرِ أو مُساوياً له،

---

(١) عند الحديث رقم (١٧٤٢)، وأحال هناك إلى تفسير سورة براءة (٤٦٥٧).

(٢) وهي عند أبي عوانة برقم (٣٠٣١).

قال ابن بَطَّالٍ: هذا اللَّفظُ يحتمل أمرَين: أن لا يَرجِعَ بشيءٍ من ماله وإن رَجَعَ هو، وأن لا يَرجِعَ هو ولا مالُه بأن يَرزُقَه الله الشَّهادةَ. وتَعقَّبَه الزَّينُ بن المنيِّر بأنَّ قوله: «فلم يَرجِع بشيء» يستلزمُ أنَّه يَرجِعُ بنفسه ولا بُدَّ. انتهى، وهو تعقُّبٌ مردود، فإنَّ قوله: «فلم يَرجِع بشيء» نَكِرةٌ في سياق النَّفي فتَعُمُّ ما ذكر، وقد وقع في رواية الطَّيالسيِّ (٢٧٥٣) وغُندَرٍ[1] وغيرهما عن شُعبةَ، وكذا في أكثر الروايات التي ذكرناها: «فلم يَرجِعْ من ذلك بشيء».

والحاصلُ أنَّ نفيَ الرجوع بالشيءِ لا يستلزمُ إثباتَ الرجوع بغير شيء، بل هو على الاحتمال كما قال ابن بَطَّال، ويدلُّ على الثاني وُرودُه بلفظٍ يقتضيه، فعند أبي عَوَانةَ (٣٠١٨) من طريق إبراهيم بن حُميدٍ عن شُعبةَ بلفظ: «إلَّا مَن عُقِرَ جوادُه وأُهريقَ دَمُه»، وعنده (٣٠٢٥) في رواية القاسم بن أبي أيوب: «إلَّا مَن لا يَرجِعُ بنفسه ولا ماله»[2]، وفي طريق سَلَمةَ بن كُهَيلٍ (٣٠٣١): «فقال: لا، إلَّا أن لا يَرجِع»، وفي حديث جابر: «إلَّا مَن عُفِّرَ وجهُه في التُّراب»[3]، فظَهَرَ بهذه الطُّرق ترجيحُ ما رَدَّه، والله أعلم.

وفي الحديث تعظيمُ قَدرِ الجهاد وتفاوتُ درجاته، وأنَّ الغايةَ القُصوَى فيه بَذْلُ النفس لله، وفيه تفضيلُ بعض الأزمنة على بعضٍ كالأمكنة، وفضلُ أيام عشرِ ذي الحِجَّة على غيرها من أيام السَّنة، وتظهرُ فائدةُ ذلك فيمن نَذَرَ الصيامَ أو عَلَّقَ عملاً من الأعمال بأفضل الأيام، فلو أفرَدَ يوماً منها تَعيَّنَ يومُ عرفة، لأنَّه على الصحيح أفضلُ أيام العشرِ المذكورة، فإن أراد أفضلَ أيام الأُسبوع تَعيَّنَ يومُ الجمعة، جمعاً بين حديث الباب وبين حديث أبي هريرة مرفوعاً: «خيرُ يومٍ طَلَعَت فيه الشمسُ يومُ الجمعة» رواه مسلم (٨٥٤)، أشار إلى ذلك كلِّه النَّوَويُّ في «شرحه».

وقال الدَّاوُوديُّ: لم يُرِدْ عليه الصلاة والسلام أنَّ هذه الأيامَ خيرٌ من يوم الجمعة، لأنَّه قد يكون فيها يومُ الجمعة، يعني: فيَلزَمُ تفضيلُ الشيءِ على نفسه. وتُعُقِّبَ بأنَّ المراد: أنَّ كلَّ

---

(١) عند أحمد في «المسند» (٣١٣٩).

(٢) سقط من المطبوع من أبي عوانة «إلا من لا يرجع».

(٣) عند أبي يعلى (٢٠٩٠)، وأبي عوانة (٣٠٢٣)، والطحاوي في «شرح المشكل» (٢٩٧٣).

يومٍ من أيام العشرِ أفضلُ من غيره من أيام السَّنة، سواءٌ كان يومَ الجمعة أم لا، ويومُ الجمعة فيه أفضلُ من الجمعة في غيره لاجتماع الفضلَينِ فيه.

واستُدلَّ به على فضل صيام عشرِ ذي الحِجَّة لاندِراج الصوم في العمل، واستُشكِل بتحريم الصوم يومَ العيد، وأُجيبَ بأنَّه محمولٌ على الغالب، ولا يَرِدُ على ذلك ما رواه أبو داود وغيرُه عن عائشة قالت: ما رأيت رسول الله ﷺ صائماً العشرَ قطّ[1]، لاحتمال أن يكون ذلك لكَوْنه كان يَترُكُ العملَ وهو يُحِبُّ أن يعملَه خَشْيةَ أن يُفرَضَ على أُمَّتِه، كما رواه الشيخان من حديث عائشة أيضاً[2].

والذي يَظهَرُ أنَّ السببَ في امتياز عشرِ ذي الحِجَّة لمكان اجتماع أُمَّهات العبادة فيه، وهي الصلاةُ والصيامُ والصَّدَقةُ والحجُّ، ولا يتأتَّى ذلك في غيره، وعلى هذا هل يَختَصُّ الفضلُ بالحاجِّ أو يَعُمُّ المقيم؟ فيه احتمالٌ.

وقال ابن بَطَّالٍ وغيرُه: المراد بالعمل في أيام التَّشريق التكبيرُ فقط، لأنَّه ثَبَتَ أنَّها أيامُ أكلٍ وشربٍ وبِعال، وثَبَتَ تحريمُ صومِها، ووَرَدَ فيه إباحةُ اللهوِ بالحِرَاب ونحو ذلك[3]، فدَلَّ على تفريغِها لذلك، مع الحضِّ على الذِّكرِ والمشروع منه فيها التكبيرُ/ فقط، ومن ثَمَّ ٤٦١/٢
اقتَصَرَ المصنِّفُ على إيراد الآثار المتعلِّقة بالتكبير.

وتَعقَّبَه الزَّينُ بن المنيِّر بأنَّ العملَ إنَّما يُفهَمُ منه عند إطلاقه العبادة، وهي لا تُنافي استيفاءَ حَظِّ النفس من الأكل وسائرِ ما ذُكِر، فإنَّ ذلك لا يستغرقُ اليومَ والليلةَ.

---

(١) أخرجه أحمد (٢٤١٤٧)، ومسلم (١١٧٦)، وأبو داود (٢٤٣٩)، وابن ماجه (١٧٢٩)، والترمذي (٧٥٦)، والنسائي في «الكبرى» (٢٨٨٥) و(٢٨٨٦) و(٢٨٨٧).

(٢) البخاري (١١٢٨)، ومسلم (٧١٨).

(٣) في أنها أيام أكل وشرب وبِعال روي من غير وجه ضعيف كما في «التلخيص الحبير» ٢/ ١٩٦، وروي من أوجه أخرى صحيحة دون قوله: «وبعال»، منها حديث نُبيشة الهذلي عند مسلم (١١٤١)، وأبي داود (٢٨١٣) وغيرهما، والنهي عن صيامها ثبت من حديث ابن عمر عند أحمد (٤٩٧٠)، وابن خزيمة (٢١٤٨)، وانظر تتمة شواهده في «المسند»، وفي إباحة اللهو فيها انظر الحديث السالف برقم (٩٤٩).

وقال الكِرْمانيُّ: الحثُّ على العمل في أيام التَّشريق لا يَنحَصِرُ في التكبير، بل المتبادرُ إلى الذِّهنِ منه أنَّه المناسكُ من الرَّمي وغيره الذي يَجتمِعُ مع الأكل والشُّرب، قال: مع أنَّه لو حُمِلَ على التكبير وحدَه لم يَبقَ لقول المصنِّف بعده: «بابُ التكبير أيامَ مِنًى» معنًى، ويكون تكراراً مَحضاً. انتهى.

والذي يَجتمِعُ مع الأكل والشُّرب لكلِّ أحدٍ من العبادة هو الذِّكرُ المأمورُ به، وقد فُسِّرَ بالتكبير كما قال ابن بَطَّال، وأمَّا المناسكُ فمُختصَّةٌ بالحاجِّ، وجَزمُه بأنَّه تكرارٌ مُتَعقَّب، لأنَّ الترجمةَ الأولى لفضل التكبير والثانيةَ لمشروعيَّته وصفتِه، أو أراد تفسير العمل المجمَل في الأولى بالتكبير المصرَّحِ به في الثانية فلا تكرار، وقد وقع في رواية ابن عمر[1] من الزِّيادة في آخره: «فأكثِروا فيهنَّ من التَّهليل والتَّحميدِ والتكبير»، وللبيهقيِّ في «الشُّعَب» (٣٧٥٨) من طريق عَديِّ بن ثابتٍ في حديث ابن عبَّاسٍ: «فأكثِروا فيهنَّ من التَّهليل والتكبير»، وهذا يؤيِّد ما ذهبَ إليه ابن بَطَّال، وفي رواية عَديٍّ من الزِّيادة: «وأنَّ صيامَ يومٍ منها يَعدِلُ صيامَ سنة، والعمل فيهن بسَبْع مئةِ ضِعْف»، وللتِّرمِذيِّ (٧٥٨) من طريق سعيد بن المسيّب عن أبي هريرة: «يَعدِلُ صيامُ كلِّ يومٍ منها بصيام سنة، وقيامُ كلِّ ليلةٍ منها بقيام ليلة القَدْر» لكن إسناده ضعيف، وكذا الإسنادُ إلى عَديِّ بن ثابت، والله أعلم.

## ١٢- باب التكبير أيام منًى وإذا غَدَا إلى عرفة

**وكان عمرُ ﷺ يُكبِّر في قُبَّتِه بمِنًى فيسمعُه أهلُ المسجدِ فيُكبِّرون، ويُكبِّر أهلُ الأسواقِ حتَّى تَرتَجَّ مِنًى تكبيراً.**

**وكان ابنُ عمرَ يُكبِّر بمِنًى تلك الأيامَ، وخلفَ الصَّلَواتِ، وعلى فِراشِه، وفي فُسْطاطه ومَجلِسِه ومَمْشاهُ، وتلك الأيامِ جميعاً.**

**وكانت ميمونةُ تُكبِّر يومَ النَّحْرِ.**

**وكانَ النِّساءُ يُكبِّرنَ خلفَ أبانَ بنِ عثمانَ وعمرَ بنِ عبدِ العزيزِ لياليَ التَّشريقِ مع الرِّجال في المسجدِ.**

---

(١) عند أحمد (٥٤٤٦)، وأبي عوانة (٣٠٢٤).

قوله: «بابُ التكبيرِ أيامَ مِنًى» أي: يومَ العيد والثلاثة بعده.

وقوله: «وإذا غَدَا إلى عَرَفَةَ» أي: صُبحَ يوم التاسع، قال الخطَّابيُّ: حكمةُ التكبير في هذه الأيام أنَّ الجاهليَّةَ كانوا يَذبَحون لطَواغيتِهم فيها، فشُرِعَ التكبيرُ فيها إشارةً إلى/ تخصيص ٤٦٢/٢ الذَّبحِ له وعلى اسمِه عزَّ وجلَّ.

قوله: «وكان عمرُ يُكبِّر في قُبَّتِه بمِنًى...» إلى آخره، وَصَلَه سعيدُ بن منصورٍ من رواية عُبيد بن عُمَيرٍ قال: كان عمرُ يُكبِّر في قُبَّتِه بمِنًى، ويُكبِّر أهلُ المسجد ويُكبِّر أهلُ السُّوق، حتَّى تَرتَجَّ مِنًى تكبيراً، ووَصَلَه أبو عُبيدٍ من وجهٍ آخرَ بلفظ التَّعليق، ومن طريقه البيهقيُّ (٣/ ٣١٢).

وقوله: «تَرتَجّ» بتثقيل الجيم، أي: تضطربُ وتتحرَّكُ، وهي مُبالَغةٌ في اجتماع رفع الأصوات.

قوله: «وكان ابنُ عمرَ...» إلى آخره، وَصَلَه ابن المنذِر (٤/ ٢٩٩) والفاكهيُّ في «أخبار مكَّة» (٢٥٨٣) من طريق ابن جُرَيج «أخبرني نافعٌ: أنَّ ابن عمر» فذكره سواءً. **والفُسْطاطُ** بضمِّ الفاء ويجوز كسرُها ويجوز ذلك بالمثنَّاة بدلَ الطاء وبإدغامها في السِّين، فتلك ستُّ لغات، وقوله فيه: «وتلك الأيام جميعاً» أراد بذلك التأكيد، ووقع في رواية أبي ذرٍّ بدون واوٍ على أنَّها ظَرفٌ لمَا تقدَّم ذِكرُه.

قوله: «وكانت ميمونة» أي: بنتُ الحارثِ زوجُ النبيِّ ﷺ، ولم أقفْ على أثرها هذا موصولاً.

قوله: «وكان النِّساء» في رواية غير أبي ذرٍّ: «وكُنَّ النِّساء» وهي على اللُّغة القليلة، وأبانُ المذكورُ: هو ابن عثمانَ بن عَفّان، وكان أميراً على المدينة في زمن ابن عَمِّ أبيه عبد الملك بن مروان، وقد وَصَلَ هذا الأثرَ أبو بكر بن أبي الدُّنيا في «كتاب العيدين»، وحديثُ أُمِّ عَطيَّة في الباب سلفُهنَّ في ذلك.

وقد اشتملت هذه الآثارُ على وجودِ التكبير في تلك الأيام عَقِبَ الصَّلَوات وغير ذلك

من الأحوال، وفيه اختلافٌ بين العلماء في مواضعَ: فمنهم مَن قَصَرَ التكبيرَ على أعقاب الصَّلَوات، ومنهم مَن خَصَّ ذلك بالمكتوبات دون النَّوافل، ومنهم مَن خَصَّه بالرجال دون النِّساء، وبالجماعة دون المنفرِد، وبالمؤَدَّاة دون المقضيَّة، وبالمقيم دون المسافر، وبساكن المِصْر دون القرية، وظاهرُ اختيار البخاريِّ شمولُ ذلك للجميع، والآثارُ التي ذكرها تُساعدُه.

وللعلماء اختلافٌ أيضاً في ابتدائه وانتهائه، فقيل: من صُبحِ يوم عرفة، وقيل: من ظُهره، وقيل: من عَصْره، وقيل: من صُبحِ يوم النَّحر، وقيل: من ظُهره، وقيل في الانتهاء: إلى ظُهرِ يوم النَّحر، وقيل: إلى عَصْره، وقيل: إلى ظُهرِ ثانيه، وقيل: إلى صُبحِ آخر أيام التَّشريق، وقيل: إلى ظُهره، وقيل: إلى عَصْره، حكى هذه الأقوالَ كلَّها النَّوويُّ إلَّا الثانيَ من الانتهاء، وقد رواه البيهقيُّ (٣/ ٣١٤) عن أصحاب ابن مسعودٍ، ولم يَثبُت في شيءٍ من ذلك عن النبيِّ ﷺ حديث، وأصحُّ ما وَرَدَ فيه عن الصحابة قولُ عليٍّ وابن مسعودٍ: إنَّه من صُبحِ يوم عرفةَ إلى آخر أيام مِنًى، أخرجهما ابن المنذِر (٤/ ٣٠٠و٣٠١) وغيرُه والله أعلم.

وأمَّا صِيغةُ التكبير فأصحُّ ما وَرَدَ فيه ما أخرجه عبدُ الرزاق (٢٠٥٨١) بسندٍ صحيحٍ عن سلمانَ قال: كَبِّروا الله، الله أكبرُ الله أكبرُ، الله أكبرُ كبيراً[1]، ونُقِلَ عن سعيد بن جُبَيرٍ ومجاهدٍ وعبد الرحمن بن أبي ليلى أخرجه جعفرٌ الفِريابيُّ في «كتاب العيدين» (٦٢) من طريق يزيد بن أبي زيادٍ عنهم، وهو قولُ الشافعيِّ وزاد: ولله الحمد، وقيل: يُكبِّر ثلاثاً ويزيدُ: لا إلهَ إلَّا الله وحدَه لا شَرِيكَ له... إلى آخره، وقيل: يُكبِّر ثِنتَينِ بعدهما: لا إلهَ إلَّا الله، والله أكبرُ الله أكبرُ، ولله الحمد، جاء ذلك عن عمر وعن ابن مسعودٍ نحوُه وبه قال أحمد وإسحاقُ، وقد أُحدِثَ في هذا الزمان زيادةٌ في ذلك لا أصلَ لها.

**٩٧٠- حدَّثنا أبو نُعَيم، قال: حدَّثنا مالكُ بنُ أنسٍ، قال: حدَّثني محمَّدُ بنُ أبي بكرٍ الثَّقفيُّ قال: سألتُ أنساً ونحنُ غادِيانِ من مِنًى إلى عَرَفاتٍ عن التَّلْبية: كيفَ كنتُم تَصْنَعونَ مع النبيِّ**

(١) ومن طريق عبد الرزاق أخرجه البيهقي ٣/ ٣١٦.

ﷺ؟ قال: كان يُلبِّي الملبِّي لا يُنكَرُ عليه، ويُكبِّر المكبِّرُ فلا يُنكَرُ عليه.

[طرفه في: ١٦٥٩]

٩٧١- حدَّثنا محمَّدٌ، حدَّثنا عمرُ بنُ حفصٍ، قال: حدَّثنا أَبي، عن عاصمٍ، عن حفصةَ، عن أُمِّ عَطيَّةَ، قالت: كنَّا نُؤمَرُ أن نَخرُجَ يومَ العيدِ حتَّى نُخرِجَ البِكْرَ من خِدْرِها، حتَّى نُخرِجَ الحُيَّضَ فيكنَّ خلفَ النَّاس فيُكبِّرنَ بتكبيرِهم، ويَدْعونَ بدُعائِهم، يَرْجُونَ بَرَكةَ ذلك اليومِ وطُهْرتَه.

قوله: «سألتُ أنساً» في رواية أبي ذرٍّ: سألت أنسَ بن مالك.

قوله: «ويُكبِّر المكبِّرُ فلا يُنكَرُ عليه» هذا موضعُ الترجمة، وهو مُتعلِّقٌ بقوله فيها: «وإذا غَدَا إلى عرفة»، وظاهرُه أنَّ أنساً احتجَّ به على جواز التكبير في موضع التَّلبية، ويحتملُ أن يكون مَن كَبَّرَ أضاف التكبيرَ إلى التَّلبية، وسيأتي بسطُ الكلام عليه في كتاب الحج (١٦٥٩) إن شاء الله تعالى.

قوله: «حدَّثنا محمَّدٌ، حدَّثنا عمرُ بنُ حفصٍ» كذا وقع في بعض النُّسَخ عن أبي ذرٍّ، وكذا لكَرِيمةَ وأبي الوَقْت: «حدَّثنا محمدٌ» غيرُ منسوب، وسَقَطَ من رواية ابن شَبّويه وابن السَّكَن وأبي زيدٍ المروَزيِّ وأبي أحمد الجُرْجاني، ووقع في رواية الأَصِيليِّ عن بعض مشايخه: «حدَّثنا محمدٌ البخاريّ» فعلى هذا لا واسطةَ بين البخاريِّ وبين عمر بن حفصٍ فيه، وقد حدَّث البخاريُّ/ عنه بالكثير بغير واسطة، وربَّما أدخَلَ بينه وبينه الواسطةَ أحياناً، ٤٦٣/٢
والراجحُ سقوطُ الواسطة بينهما في هذا الإسناد، وبذلك جَزَمَ أبو نُعَيم في «المستخرَج». ووقع في حاشية بعض النُّسَخ لأبي ذرٍّ: محمدٌ هذا يُشبِه أن يكون هو الذُّهليَّ، فالله أعلم.

وعاصمٌ المذكورُ في الإسناد: هو ابن سليمان، وحفصةُ: هي بنتُ سِيرِين.

وسيأتي الكلامُ على المتن بعد سبعة أبواب (٩٨٠)، وسَبَقَ بعضُه في كتاب الحيض (٣٢٤). وموضعُ الترجمة منه قوله: «ويُكبِّرنَ تكبيرَهم» لأنَّ ذلك في يوم العيد وهو من أيام مِنًى، ويلتحقُ به بقيَّةُ الأيام لجامع ما بينهما من كَوْنهنَّ أياماً معدوداتٍ، وقد وَرَدَ الأمرُ

بالذِّكرِ فيهنَّ.

قوله: «كنَّا نُؤمَر» كذا في هذه، وسيأتي قريباً بلفظ: أمرنا نبيُّنا.

قوله: «حتَّى نُخرِجَ» بضمِّ النُّون و«حتَّى» للغاية، والتي بعدها للمُبالَغة.

قوله: «من خِدْرِها» بكسر المعجَمة، أي: سِترها، وفي رواية الكُشمِيهَنيِّ: «من خِدرَتِها» بالتأنيث.

وقوله في آخره: «وطُهرتَه» بضمِّ الطاء المهمَلة وسكون الهاء لغةٌ في الطَّهارة، والمراد بها التطهُّرُ من الذُّنوب.

قوله: «فيُكبِّرنَ بتكبيرِهم» ذِكرُ التكبير في حديث أُمِّ عَطيَّة من هذا الوجه من غرائب الصحيح، وقد أخرجه مسلم (٨٩٠/ ١١) أيضاً.

## ١٣- باب الصلاة إلى الحَرْبة يوم العيد

**٩٧٢- حدَّثنا محمَّدُ بنُ بَشّارٍ، قال: حدَّثنا عبدُ الوهَّاب، قال: حدَّثنا عُبيد الله، عن نافعٍ، عن ابنِ عمرَ: أنَّ النبيَّ ﷺ كانت تُركَزُ الحَرْبةُ قُدّامَه يومَ الفِطْرِ والنَّحْرِ، ثمَّ يُصلِّي.**

قوله: «بابُ الصلاة إلى الحَرْبة» زاد الكُشمِيهَنيُّ: «يومَ العيد»، وقد تقدَّمت هذه الترجمةُ بهذا الحديث دون زيادة الكُشمِيهَنيِّ في أبواب السُّترة (٤٩٨).

وعبدُ الوهَّاب المذكورُ هنا: هو ابن عبد المجيد الثَّقَفيّ.

## ١٤- باب حمل العَنَزة أو الحَرْبة بين يدي الإمام يومَ العيد

**٩٧٣- حدَّثنا إبراهيمُ بنُ المنذِر، قال: حدَّثنا الوليدُ، قال: حدَّثنا أبو عَمْرٍو، قال: أخبرني نافعٌ، عن ابنِ عمرَ قال: كان النبيُّ ﷺ يَغْدُو إلى المصلَّى، والعَنَزةُ بين يديهِ، تُحمَلُ وتُنصَبُ بالمصلَّى بين يديه فيُصلِّي إليها.**

قوله: «بابُ حَمْل العَنَزة أو الحَرْبة بين يَدَي الإمام» أورَدَ فيه حديثَ ابن عمر المذكور من وجهٍ آخر، وكأنَّه أفرَدَ له ترجمةً ليُشعِرَ بمُغايَرة الحكم، لأنَّ الأولى تُبيِّنُ أنَّ سُترةَ المصلِّي لا

يُشتَرطُ فيها أن تواريَ جسده، والثانية تُثبِتُ مشروعيَّةَ المشي بين يَدَي الإمام بآلةٍ من السلاح، ولا يعارضُ ذلك ما تقدَّم من النَّهي عن حمل السلاح يومَ العيد، لأنَّ ذلك إنَّما هو عند خَشْية التَّأذّي كما تقدَّم قريباً (٩٩٦).

والوليدُ المذكورُ هنا: هو ابن مسلم، وقد صَرَّحَ بتحديث الأوزاعيِّ له، وبتحديث نافعٍ للأوزاعيِّ، فأُمِنَ تدليسُ الوليد وتسويتُه، وليس للأوزاعيِّ عن نافعٍ عن ابن عمر موصولاً في «الصحيح» غيرُ هذا الحديث، أشار إلى ذلك الحُميديُّ. وقد تقدَّم الكلامُ على المتن في «باب سُترة الإمام» (٤٩٤) مُستَوفىً بحمد الله تعالى.

## ١٥- باب خروج النساء والحُيَّض إلى المصلَّى

**٩٧٤- حدَّثنا عبدُ الله بنُ عبدِ الوهَّاب، قال: حدَّثنا حمَّادٌ، عن أيوبَ، عن محمَّدٍ، عن أُمِّ عَطِيَّةَ قالت: أَمَرَنا نبيُّنا ﷺ/ أن نُخرِجَ العَواتِقَ وذواتِ الخُدُورِ.** ٤٦٤/٢

**وعن أيوبَ عن حفصةَ، بنحوه.**

**وزاد في حديثِ حفصةَ: قال ـ أو قالت ـ: العواتقَ وذواتِ الخُدُورِ، ويَعتزِلْنَ الحُيَّضُ المصلَّى.**

**قوله: «بابُ خروج النِّساء والحُيَّض إلى المصلَّى»** أي: يومَ العيد.

**قوله: «حدَّثنا حمَّادٌ»** كذا لكَرِيمة، ونَسَبَه الباقون ابنَ زيد.

**قوله: «أَمَرَنا نبيُّنا ﷺ»** كذا لأبي ذرٍّ عن الحَمُّوِيِّ والمُستَمْلي، وللباقين: «أُمِرنا» بضمِّ الهمزة وحذف لفظ «نبيُّنا»، ووقع لمسلم (٨٩٠/ ١٠) عن أبي الرَّبيع الزَّهْرانيِّ عن حمَّادٍ: «قالت أمرنا؛ تعني النبيَّ ﷺ»، وفي رواية سليمان بن حرب عن حمَّادٍ عند الإسماعيليِّ: «قالت: أُمِرنا بِأَبي» بكسر الموحَّدة بعدها همزةٌ مفتوحة ثمَّ مُوحَّدةٌ مُمالةٌ، وعلى هذا فكأنَّه كان في رواية الحَجَبيِّ كذلك لكن بإبدال الهمزة ياءً تحتانيَّةً فتصيرُ صورتُها «بيباً»، فكأنَّها تَصَحَّفَت فصارت: نبيُّنا، وأضاف إليها بعضُ الكُتّاب الصلاةَ بعد التصحيف، وأمَّا روايةُ

مسلم فكأنَّها كانت: أُمِرنا، على البناء كما وقع عند الكُشمِيهَنيِّ وغيره فأفصَحَ بعضُ الرُّواة بتسمية الآمِر، والله أعلم. وإنَّما قلت ذلك، لأنَّ سليمان بن حرب أثبتُ الناس في حمَّاد بن زيد. وقد تقدَّم معنى قول أُمِّ عَطيَّة: «بأبي» في كتاب الحيض (٣٢٤).

قوله: «وعن أيوبَ» هو معطوفٌ على الإسناد المذكور. والحاصلُ أنَّ أيوب حدَّث به حمَّاداً عن أُمِّ عَطيَّة، وعن حفصةَ عن أُمِّ عَطيَّة أيضاً، وقد وقع ذلك صريحاً في رواية سليمان ابن حرب المذكورة، ورواه أبو داود (١١٣٧) عن محمد بن عُبيدٍ[1]، وأبو يَعْلى عن أبي الرَّبيع، كلاهما عن حمَّادٍ عن أيوب عن محمدٍ عن أُمِّ عَطيَّة، وعن أيوب عن حفصة عن امرأةٍ تُحدِّثُ عن امرأةٍ أُخرى، وزاد أبو الرَّبيع في رواية حفصةَ ذِكْرَ الجِلْباب، وتَبيَّنَ بذلك أنَّ سياقَ محمد بن سِيرِين مُغايِرٌ لسياق حفصةَ إسناداً ومتناً، ولم يُصِب مَن حَمَلَ إحدى الروايتين على الأُخرى. وسيأتي الكلامُ على الجِلْباب وعلى بقيَّة فوائد هذا الحديث بعد أربعة أبواب (٩٨٠) إن شاء الله تعالى.

## ١٦- باب خروج الصِّبيان إلى المصلَّى

**٩٧٥- حدَّثنا عَمْرُو بنُ عبَّاسٍ، قال: حدَّثنا عبدُ الرحمن، حدَّثنا سفيانُ، عن عبدِ الرحمن ابن عابِسٍ، قال: سمعتُ ابنَ عبَّاسٍ، قال: خرجتُ مع النبيِّ ﷺ يومَ فِطْرٍ أو أضحَى فصَلَّى، ثمَّ خَطَبَ، ثمَّ أَتى النِّساءَ فوَعَظَهنَّ وذَكَّرَهنَّ، وأمَرَهنَّ بالصَّدَقةِ.**

قوله: «بابُ خروج الصِّبْيان إلى المصلَّى» أي: في الأعياد، وإن لم يُصلُّوا. قال الزَّينُ بن المنيِّر: آثَرَ المصنِّفُ في الترجمة قوله: «إلى المصلَّى» على قوله: صلاة العيد، ليَعُمَّ مَن يتأتَّى منه الصلاةُ ومَن لا يتأتَّى.

قوله: «عن عبدِ الرحمن بنِ عابسٍ» بمُوحَّدةٍ مكسورةٍ ثمَّ مُهمَلة، وصَرَّحَ يحيى القَطّانُ عن الثَّوريِّ بأنَّ عبد الرحمن المذكور حدَّثه كما سيأتي بعد بابٍ (٩٧٧).

قوله: «خرجتُ مع النبيِّ ﷺ يومَ فِطْرٍ أو أضحَى» ليس في هذا السياق بيانُ كَوْنه كان

---

(١) تحرف في (س) إلى: محمد بن عبد الله.

صبيّاً حينئذٍ ليطابقَ الترجمة، لكن جَرَى المصنِّفُ على عادتِه في الإشارة إلى ما وَرَدَ في بعض طرق الحديث الذي يُورِدُه، فسيأتي بعد بابٍ بلفظ: ولولا مكاني من الصِّغَرِ ما شَهِدتُه، ويأتي بقيَّةُ الكلام عليه في الباب المذكور إن شاء الله تعالى. وقوله: «يومَ فِطرٍ أو أضحَى» شكٌّ من الراوي عن ابن عبَّاس، وسيأتي بعد بابَينِ (٩٧٩) من وجهٍ آخرَ عن ابن عبَّاسٍ الجزمُ بأنَّه يوم الفِطْر.

## ١٧ - باب استقبال الإمام النَّاسَ في خطبة العيد ٤٦٥/٢

**قال أبو سعيدٍ: قامَ النبيُّ ﷺ مُقابلَ النَّاس.**

**٩٧٦- حدَّثنا أبو نُعَيم، قال: حدَّثنا محمَّدُ بنُ طَلْحة، عن زُبَيدٍ، عن الشَّعْبيِّ، عن البَراءِ قال: خرج النبيُّ ﷺ يومَ أَضْحى إلى البَقِيعِ فصَلَّى رَكْعتَينِ، ثمَّ أقبلَ علينا بوَجْهِه وقال: «إنَّ أوَّلَ نُسُكِنا في يومِنا هذا أن نَبْدأَ بالصلاة، ثمَّ نَرجِعَ فنَنحَرَ، فمَن فَعَلَ ذلكَ فقد وافَقَ سُنَّتَنا، ومَن ذَبَحَ قبلَ ذلك، فإنَّه شيءٌ عَجَّلَه لأهلِه ليس مِن النُّسُكِ في شيءٍ». فقامَ رجلٌ فقال: يا رسول الله، إنِّي ذَبَحْتُ وعندي جَذَعةٌ خيرٌ من مُسِنَّةٍ، قال: «اذبَحْها ولا تَفِي عن أحدٍ بعدَكَ».**

**قوله: «بابُ استقبال الإمام النَّاسَ في خُطْبة العيد»** قال الزَّينُ بن المنيِّر ما حاصلُه: إنَّ إعادةَ هذه الترجمة بعد أن تقدَّم نَظِيرُها في الجمعة (٩٢١) لرفع احتمال مَن يَتَوهَّمُ أنَّ العيدَ يخالفُ الجمعةَ في ذلك، وأنَّ استقبالَ الإمام في الجمعة يكون ضروريّاً لكَوْنه يَخطُبُ على المنبر، بخلاف العيد فإنَّه يَخطُبُ فيه على رِجلَيه كما تقدَّم في «باب خطبة العيد»[1]، فأراد أن يُبيِّنَ أنَّ الاستقبالَ سُنَّة على كلِّ حال.

**قوله: «قال أبو سعيدٍ: قامَ النبيُّ ﷺ مُقابِلَ النَّاس»** هو طرفٌ من حديثٍ وَصَلَه المصنِّفُ في «باب الخروج إلى المصلَّى» وقد تقدَّم (٩٥٦) قبل عشرة أبواب بلفظ: ثمَّ ينصرفُ فيقومُ مُقابلَ الناس، وفي رواية مسلم (٨٨٩): قامَ فأقبلَ على الناس... الحديث.

**قوله في حديثِ البَراءِ: «فإنَّه شيءٌ عَجَّلَه لأهلِه»** في رواية المُستَمْلي: «فإنَّما هو شيءٌ».

---

(١) بل في باب (٦): الخروج إلى المصلى بغير منبر.

وقوله فيه: «ولا تَفِي عن أحدٍ بعدَك» كذا للمُستَمْلي والحَمُّوِيِّ بفاء، وللكُشمِيهَنيِّ والباقين: «ولا تُغْني» بالغَينِ المعجَمة والنُّون وضمِّ أوَّلِه، والمعنى متقاربٌ. وسيأتي الكلامُ عليه مُستَوفًى في كتاب الأضاحيِّ (٥٥٥٦) إن شاء الله تعالى.

وموضعُ الترجمة منه قوله: ثمَّ أقبلَ علينا بوجهِه.

## ١٨- باب العَلَم بالمصلَّى

**٩٧٧- حدَّثنا مُسدَّدٌ، قال: حدَّثنا يحيى، عن سفيانَ، قال: حدَّثني عبدُ الرحمن بنُ عابسٍ قال: سمعتُ ابنَ عبَّاسٍ قيلَ له: أشَهِدتَ العيدَ مع النبيِّ ﷺ؟ قال: نَعَم، ولَوْلا مكاني مِن الصِّغَرِ ما شَهِدتُه حتَّى أتى العَلَمَ الذي عند دار كَثِير بنِ الصَّلْتِ، فصَلَّى ثمَّ خَطَبَ، ثمَّ أتى النِّساءَ ومعه بلالٌ فوَعَظَهنَّ وذَكَّرَهنَّ وأمَرَهنَّ بالصَّدَقةِ، فرأيتُهنَّ يَهْوِينَ بأيدِيهِنَّ يَقذِفْنَه في ثوبِ بلالٍ، ثمَّ انطَلَقَ هو وبلالٌ إلى بيتِه.**

قوله: «بابُ العَلَمِ بالمصلَّى» تقدَّم (٩٥٦) في «باب الخروج إلى المصلَّى بغير مِنْبر» التَّعريفُ بمكان المصلَّى، وأنَّ تعريفَه بكَوْنه عند دار كثير بن الصَّلت على سبيل التَّقريبِ للسامع، وإلَّا فدارُ كثير بن الصَّلت مُحدَثةٌ بعد النبيِّ ﷺ. وظَهَرَ من هذا الحديث أنَّهم جعلوا لمصلَّاه شيئاً يُعرَفُ به وهو المراد بالعَلَم، وهو بفتحتين: الشيءُ الشَّاخص.

قوله: «ولَوْلا مكاني من الصِّغَرِ ما شَهِدته» أي: حضرته، وهذا مُفسِّرٌ للمُراد من قوله في «باب وضوء الصِّبيان» (٨٦٣): ولولا مكاني منه ما شَهِدتُه، فدَلَّ هذا على أنَّ الضَّميرَ في قوله: «منه» يعودُ على غير مذكورٍ وهو الصِّغَر، ومشى بعضُهم/ على ظاهر ذلك السياق، ٤٦٦/٢ فقال: إنَّ الضَّمير يعودُ على النبيِّ ﷺ، والمعنى: ولولا مَنزِلَتي من النبيِّ ﷺ ما شَهِدتُ معه العيد، وهو مُتَّجهٌ، لكن هذا السياقُ يخالفُه، وفيه نظرٌ، لأنَّ الغالبَ أنَّ الصِّغَرَ في مِثْل هذا يكون مانعاً لا مُقتَضياً، فلعلَّ فيه تقديماً وتأخيراً، ويكون قوله: من الصِّغَرِ مُتعلِّقاً بما بعده، فيكون المعنى: لولا منزلَتي من النبيِّ ﷺ ما حضرتُ معه لأجل صِغَري، ويُمكِنُ حملُه على ظاهره وأراد بشهودِه: ما وقع من وَعظِه للنِّساء، لأنَّ الصِّغَرَ يقتضي أن يُغتفَرَ له الحضورُ

معهنَّ بخلاف الكِبَر.

قال ابن بَطَّالٍ: خروجُ الصِّبيان للمُصلَّى إنَّما هو إذا كان الصبيُّ ممَّن يَضبِطُ نفسَه عن اللَّعِب ويَعقِلُ الصلاة ويتحفَّظُ ممَّا يُفسِدُها، ألا ترى إلى ضبطِ ابن عبَّاسٍ القصَّةَ. انتهى، وفيه نظر، لأنَّ مشروعيَّة إخراج الصِّبيان إلى المصلَّى إنَّما هو للتبرُّك وإظهار شِعَار الإسلام بكثرة مَن يَحضُرُ منهم، ولذلك شُرِعَ للحُيَّض كما سيأتي (٩٨٠)، فهو شاملٌ لمن تقعُ منهم الصلاةُ أو لا، وعلى هذا إنَّما يُحتاجُ أن يكون مع الصِّبيان مَن يَضبِطُهم عمَّا ذُكِرَ من اللَّعِب ونحوه، سواءٌ صَلَّوا أم لا. وأمَّا ضبطُ ابن عبَّاسٍ القصَّةَ فلعلَّه كان لفَرْطِ ذكائه، والله أعلم.

**قوله: «حتَّى أتى العَلَمَ»** كذا وقع في هذه الرواية ذِكرُ الغاية بغير ابتداء، والمعنى: خرج رسول الله ﷺ، أو شَهِدتُ الخروجَ معه حتَّى أتى، وكأنَّه حُذِفَ لدلالة السياق عليه.

**قوله: «ثمَّ أتى النِّساءَ»** يُشعِرُ بأنَّ النِّساءَ كنَّ على حِدَةٍ من الرجال غيرَ مُختلِطاتٍ بهم.

**قوله: «ومعه بلالٌ»** فيه أنَّ الأدبَ في مخاطَبة النِّساء في الموعظة أو الحِكَم أن لا يَحضُرَ من الرجال إلَّا مَن تدعو الحاجةُ إليه من شاهدٍ ونحوه، لأنَّ بلالاً كان خادمَ النبيِّ ﷺ ومُتَولِّيَ قَبْض الصَّدَقة، وأمَّا ابن عبَّاسٍ فقد تقدَّم أنَّ ذلك اغتُفِرَ له بسبب صِغَره.

**قوله: «يُهوِينَ»** بضمِّ أوَّلِه، أي: يُلقِين.

**وقوله: «يَقْذِفْنَه»** أي: يُلقِين الذي يُهوِينَ به، وقد فسَّرَه في الباب الذي يليه من طريق أُخرى من حديث ابن عبَّاسٍ أيضاً وسياقُه أتمُّ.

تنبيه: وقع في رواية أبي عليٍّ الكُشَانيِّ عَقِبَ هذا الحديث: قال ابن كثيرٍ: العَلَم. انتهى، وقد وَصَلَ المؤلِّفُ طريق ابن كثيرٍ هذا في كتاب الاعتصام (٧٣٢٥) فقال: حدَّثنا محمد بن كثيرٍ حدَّثنا سفيان... فذكره. ولمَّا أخرج البيهقيُّ طريق ابن كثيرٍ هذا في العيدين (٣/ ٣٠٧) قال: أخرجه البخاريُّ فقال: قال ابن كثير، فكأنَّه أشار إلى هذه الرواية ولم يستحضر الطريق التي في الاعتصام.

## ١٩- باب موعظة الإمام النِّساءَ يوم العيد

٩٧٨- حدَّثني إسحاقُ بنُ إبراهيمَ بنِ نَصْرٍ، قال: حدَّثنا عبدُ الرَّزّاقِ، قال: حدَّثنا ابنُ جُرَيجٍ، قال: أخبرني عطاءٌ، عن جابرِ بنِ عبدِ الله، قال: سمعتُه يقول: قامَ النبيُّ ﷺ يومَ الفِطْرِ فصَلَّى فبَدَأ بالصلاةِ، ثمَّ خَطَبَ، فلمَّا فَرَغَ نزلَ فأَتى النِّساءَ فذَكَّرَهنَّ وهو يَتَوكَّأُ على يدِ بلالٍ، وبلالٌ باسطٌ ثوبَه يُلْقي فيه النِّساءُ الصَّدَقةَ.

قلتُ لعطاءٍ: زكاةَ يومِ الفِطْرِ؟ قال: لا، ولكن صدقةً يَتصَدَّقنَ حينئذٍ، تُلْقي فَتَخَها ويُلْقِين. قلتُ: أتُرَى حَقّاً على الإمام ذلك ويُذكِّرُهنَّ؟ قال: إنَّه لَحَقٌّ عليهم، وما لهم لا يَفعَلُونه؟!

قوله: «بابُ موعظة الإمام النِّساءَ يومَ العيد» أي: إذا لم يسمعنَ الخطبةَ مع الرجال.

قوله: «حدَّثني إسحاقُ بنُ إبراهيمَ بنِ نَصْرٍ» نُسِبَ في رواية الأَصِيليِّ إلى جدِّه، فقال: إسحاقُ بن نصر.

قوله: «ثمَّ خَطَب، فلمَّا فرغَ نزل» فيه إشعارٌ بأنَّه ﷺ كان يَخطُبُ على مكانٍ مُرتَفِعٍ لمَا يقتضيه قوله: «نزل»، وقد تقدَّم (٩٥٦) في «باب الخروج إلى المصلَّى» أنَّه ﷺ كان يَخطُبُ في المصلَّى على الأرض، فلعلَّ الراويَ ضَمَّنَ النُّزولَ معنى الانتقال. وزَعَمَ عياضٌ أنَّ وعظَه للنِّساء كان في أثناء الخطبة، وأنَّ ذلك كان في أوَّل الإسلام، وأنَّه خاصٌّ به ﷺ، وتَعقَّبَه النَّوَويُّ بهذه المصرِّحة بأنَّ ذلك كان بعد الخطبة وهو قوله: « فلمَّا فرغَ نزل فأتى النِّساء»، والخصائصُ لا تَثبُتُ بالاحتمال.

قوله: «قلت لعطاءٍ» القائل: هو ابن جُرَيج، وهو موصولٌ بالإسناد المذكور، وقد تقدَّم الحديثُ (٩٥٩) من وجهٍ آخرَ عن ابن جُرَيج في «باب المشي» بدون هذه الزِّيادة. ودَلَّ هذا السُّؤالُ على أنَّ ابن جُرَيج فَهِمَ من قوله: «الصَّدَقة» أنَّها صدقةُ الفِطْر، بقَرِينة كَوْنها يومَ الفِطْر، وأخذاً من قوله: «وبلالٌ باسطٌ ثوبَه» لأنَّه يُشعِرُ بأنَّ الذي يُلقى فيه شيءٌ يحتاجُ إلى ضَمٍّ، فهو لائقٌ بصدقة الفِطْر المقدَّرة بالكَيْل، لكن بيَّن له عطاءٌ أنَّها كانت صدقةَ تطوُّع، وأنَّها كانت ممَّا لا يُجزِئُ في صدقة الفِطْر من خاتم ونحوه.

قوله: «تُلْقي» أي: المرأةُ، والمراد جنسُ النِّساء، ولذلك عُطِفَ عليه بصيغة الجمع، فقال: «ويُلقِين»، أو المعنى: تلقي الواحدةُ، وكذلك الباقياتُ يُلقِين.

قوله: «فَتَخَها» بفتح الفاء والمثنَّاة من فوق وبالخاء المعجَمة كذا للأكثر، وللمُستَمْلي والحَمُّوِيِّ: «فَتَخَتَها» بالتأنيث، وسيأتي تفسيرُه قريباً، وحُذِفَ مفعولُ «يُلقِين» اكتِفاءً، وكُرِّرَ الفعلُ المذكورُ في رواية مسلم (٨٨٥/ ٣) إشارةً إلى التَّنويع، وسيأتي في حديث ابن عبَّاسٍ بلفظ: «فيُلقِين الفَتَخَ والخواتيم».

قوله: «قلتُ» القائل أيضاً ابن جُرَيج، والمسؤولُ عطاءٌ.

وقوله: «إنَّه لَحَقٌّ عليهم» ظاهرُه أنَّ عطاءً كان يرى وجوبَ ذلك، ولهذا قال عياضٌ: لم يقل بذلك غيرُه. وأمَّا النَّوَويُّ فحَمَلَه على الاستحباب، وقال: لا مانعَ من القول به، إذا لم يترتَّب على ذلك مفسدةٌ.

**٩٧٩- قال ابنُ جُرَيجٍ: وأخبرني الحسنُ بنُ مسلمٍ، عن طاووسٍ، عن ابنِ عبَّاسٍ رضي الله عنهما قال: شَهِدتُ الفِطْرَ مع النبيِّ ﷺ وأبي بكرٍ وعمرَ وعثمانَ رضي الله عنهم يُصلُّونها قبلَ الخُطْبةِ، ثمَّ يُخطَبُ بعدُ؛ خرجَ النبيُّ ﷺ كأنِّي أنظرُ إليه حينَ يُجلِّسُ بيدِه، ثمَّ أقبلَ يَشُقُّهم حتَّى جاء النِّساءَ معه بلالٌ فقال: ﴿يَٰٓأَيُّهَا ٱلنَّبِيُّ إِذَا جَآءَكَ ٱلْمُؤْمِنَٰتُ يُبَايِعْنَكَ﴾ الآيةَ [الممتحنة:١٢] / ثمَّ قال حينَ فَرَغَ منها: «آنتُنَّ على ذلك؟» قالت امرأةٌ واحدةٌ منهنَّ لم يُجِبْه غيرُها: نَعَم، لا يدري حَسَنٌ مَن هي، قال: «فتَصَدَّقْنَ» فبَسَطَ بلالٌ ثوبَه، ثمَّ قال: هَلُمَّ، لكُنَّ فِدًى أبي وأُمِّي، فيُلْقِينَ الفَتَخَ والخواتيمَ في ثوبِ بلالٍ.** ٤٦٧/٢

**قال عبدُ الرَّزَّاق: الفَتَخُ: الخواتيمُ العِظامُ كانت في الجاهليَّة.**

قوله: «قال ابنُ جُرَيج: وأخبَرني الحسنُ بنُ مسلمٍ» هو معطوفٌ على الإسناد الأوَّل، وقد أفرَدَ مسلم (٨٨٤/ ١) الحديث من طريق عبد الرزاق، وساق الثاني قبل الأوَّل فقدَّمَ حديثَ ابن عبَّاسٍ على حديث جابر، وقد تقدَّم (٩٦٢) من وجهٍ آخرَ عن ابن جُرَيج مختصراً في «باب الخطبة».

قوله: «خرج النبيُّ ﷺ» كذا فيه بغير أداة عَطْف، وسيأتي (٤٨٩٥) في «باب تفسير الممتحنة» من وجهٍ آخرَ عن ابن جُرَيج بلفظ: فنزل نبيُّ الله ﷺ، وكذا لمسلم من طريق عبد الرزاق هذه.

وقوله: «ثمَّ يُخطَب» بضمِّ أوَّلِه على البناء للمجهول.

قوله: «حين يُجلِّس» بتشديد اللَّام المكسورة، وحذف مفعوله، وهو ثابتٌ في رواية مسلم (٨٨٤/ ١) بلفظ: «يُجلِّسُ الرجالَ بيدِه»، وكأنَّهم لمَّا انتقَلَ عن مكان خُطبَتِه أرادوا الانصرافَ، فأمرهم بالجلوس حتَّى يَفرُغَ من حاجته ثمَّ ينصرفوا جميعاً، أو لعلَّهم أرادوا أن يَتبَعوه فمَنَعَهم، فيَقوَى البحثُ الماضي في آخر الباب الذي قبلَه.

قوله: «فقالت امرأةٌ واحدةٌ منهنَّ لم يُجِبْه غيرُها: نَعَم» زاد مسلم: «يا نبيَّ الله». وفيه دلالةٌ على الاكتِفاء في الجواب بنَعَم وتنزيلها منزلةَ الإقرار، وأنَّ جوابَ الواحد عن الجماعة كافٍ إذا لم يُنكِروا ولم يَمنَع مانعٌ من إنكارهم.

٤٦٨/٢ قوله: «لا يدري حَسَنٌ مَن هي» حسنٌ: هو الراوي له عن طاووسٍ،/ ووقع في مسلم وحدَه: «لا يدري حينئذٍ»، وجَزَمَ جمعٌ من الحُفَّاظ بأنَّه تصحيف، ووَجَّهَه النَّوَويُّ بأمرٍ مُحتَمَلٍ لكنَّ اتِّحاد المَخرَج دالٌّ على ترجيح رواية الجماعة ولا سيَّما وجودُ هذا الموضع في «مصنَّف عبد الرزاق» (٥٦٣٢) الذي أخرجاه من طريقه كما في البخاريِّ موافقاً لرواية الجماعة. والفرقُ بين الروايتين أنَّ في رواية الجماعة تعيينُ الذي لم يَدرِ مَن المرأةُ، بخلاف رواية مسلم.

ولم أقف على تسمية هذه المرأة، إلَّا أنَّه يَختَلِجُ في خاطري أنَّها أسماءُ بنتُ يزيد بن السَّكَن التي تُعرَفُ بخطيبة النِّساء، فإنَّها رَوَت أصلَ هذه القصَّة في حديثٍ أخرجه البيهقيُّ والطَّبرانيُّ وغيرُهما من طريق شهر بن حَوشَبٍ عن أسماءَ بنت يزيد: أنَّ رسول الله ﷺ خرج إلى النِّساء وأنا معهنَّ، فقال: يا معشرَ النِّساء إنَّكُنَّ أكثر حَطَبِ جهنَّمَ. فناديت رسول الله ﷺ وكنت عليه جريئةً: لِمَ يا رسول الله؟ قال: «لأنَّكُنَّ تُكثِرنَ اللَّعنَ، وتَكفُرنَ

العَشِيرَ» الحديث[١]، فلا يَبعُدُ أن تكون هي التي أجابته أوَّلاً بنَعَم، فإنَّ القصَّةَ واحدة، فلعلَّ بعضَ الرُّواة ذكر ما لم يَذكُره الآخرُ كما في نظائره، والله أعلم.

وقد روى الطَّبرانيُّ[٢] من وجهٍ آخرَ عن أُمِّ سَلَمةَ الأنصاريَّة ـ وهي أسماءُ المذكورةُ ـ: أنَّها كانت في النِّسْوة اللّاتي أخذَ عليهنَّ رسول الله ﷺ ما أخذَ... الحديث، ولابن سعدٍ (٨/ ١١-١٢) من حديثها: أخذَ علينا رسول الله ﷺ أن لا نُشرِكَ بالله شيئاً ولا نَسرِقَ... الحديث.

**قوله: «قال: فتَصَدَّقْنَ»** هو فعلُ أمرٍ لهنَّ بالصَّدَقة والفاءُ سببيَّة، أو داخلةٌ على جواب شرطٍ محذوفٍ تقديرُه: إن كنتُنَّ على ذلك فتَصَدَّقن، ومناسبتُه للآية من قوله: ﴿وَلَا يَعْصِينَكَ فِي مَعْرُوفٍ﴾ [الممتحنة:١٢]، فإنَّ ذلك من جُملة المعروف الذي أُمِرنَ به.

**قوله: «ثمَّ قال: هَلُمَّ»** القائل: هو بلال، وهو على اللُّغة الفُصحَى في التعبير بها للمُفرَدِ والجمع.

**قوله: «لَكُنَّ»** بضمِّ الكاف وتشديد النُّون، وقوله: «فِدًى» بكسر الفاء والقَصْر.

**قوله: «قال عبدُ الرَّزّاق: الفَتَخُ: الخواتيمُ العِظامُ كانت في الجاهليَّة»** لم يَذكُر عبدُ الرزاق في أيِّ شيءٍ كانت تُلبَسُ، وقد ذكر ثعلبٌ أنَّهنَّ يَلبَسنَها في أصابع الأرجُل. انتهى، ولهذا عَطَفَ عليها الخواتيم، لأنَّها عند الإطلاق تنصرفُ إلى ما يُلبَسُ في الأيدي، وقد وقع في بعض طرقِه عند مسلم هنا ذِكرُ الخلاخيل[٣]، وحُكيَ عن الأصمعيِّ أنَّ الفَتَخَ: الخواتيمُ التي لا فُصوصَ لها، فعلى هذا هو من عَطْف الأعمِّ على الأخصّ.

---

(١) أخرجه الحميدي (٣٦٦)، والبيهقي في «الشعب» (٩١٢٧)، والطبراني في «الكبير» ٢٤/ (٤٢٦)، وشهر ابن حوشب ضعيف لكنه قد توبع، تابعه المهاجر بن أبي مسلم عند البخاري في «الأدب المفرد» (١٠٤٨)، والطبراني ٢٤/ (٤٦٤)، وإسناده حسن.

(٢) في «الكبير» ٢٤/ (٤١٧) و(٤٥٧)، ومداره عنده وعند ابن سعد أيضاً على شهر بن حوشب، وهو ضعيف، وفي الموضع الأول عند الطبراني الحكمُ بن أبان، وهو متروك.

(٣) الحديث عند مسلم برقم (٨٨٤) وليس فيه ذكر الخلاخيل.

وفي هذا الحديث من الفوائد أيضاً: استحبابُ وَعْظِ النِّساء وتعليمهنَّ أحكامَ الإسلام وتذكيرهنَّ بما يجب عليهنَّ، ويُستَحَبُّ حَثُّهنَّ على الصَّدَقة وتخصيصُهنَّ بذلك في مجلسٍ مُنفرِد، ومَحَلُّ ذلك كلِّه إذا أُمِنَ الفتنةُ والمفسدة.

وفيه خروجُ النِّساء إلى المصلَّى كما سيأتي في الباب الذي بعده. وفيه جوازُ التَّفدية بالأبِ والأُم، ومُلاطَفةُ العامل على الصَّدَقة بمَن يدفعها إليه.

واستُدلَّ به على جواز صدقة المرأة من مالها من غير توقُّفٍ على إذن زوجها أو على مِقدارٍ مُعيَّنٍ من مالها كالثُّلث خلافاً لبعض المالكيَّة، ووجه الدّلالة من القصَّة تركُ الاستفصال عن ذلك كلِّه، قال القُرطبيُّ: ولا يقال في هذا: إنَّ أزواجَهنَّ كانوا حضوراً، لأنَّ ذلك لم يُنقَل، ولو نُقِلَ فليس فيه تسليمُ أزواجهنَّ لهنَّ ذلك، لأنَّ مَن ثَبَتَ له الحقُّ فالأصلُ بقاؤُه حتَّى يُصرَّحَ بإسقاطه، ولم يُنقَل أنَّ القومَ صَرَّحوا بذلك. انتهى، وأمَّا كَونُه من الثُّلث فما دونه، فإن ثَبَتَ أنَّهنَّ لا يجوز لهنَّ التصرُّفُ فيما زاد على الثُّلث، لم يكن في هذه القصَّة ما يدلُّ على جواز الزِّيادة.

وفيه أنَّ الصَّدَقةَ من دوافع العذاب، لأنَّه أمرهنَّ بالصَّدَقة ثمَّ عَلَّلَ بأنَّهنَّ أكثرُ أهل النار، لمَا يقعُ منهنَّ من كُفْران النِّعَم وغير ذلك كما تقدَّم في كتاب الحيض (٣٠٤) من حديث أبي سعيد، ووقع نحوُه عند مسلم (٨٨٥/ ٤) من وجهٍ آخرَ في حديث جابر، وعند البيهقيِّ[1] من حديث أسماءَ بنت يزيد كما تقدَّمت الإشارةُ إليه.

وفيه بَذلُ النصيحة والإغلاظُ بها لمن احتيجَ في حَقِّه إلى ذلك، والعِنايةُ بذِكْر ما يُحتاجُ إليه لتلاوة آية الممتحَنة/ لكَوْنها خاصَّةً بالنِّساء. وفيه جوازُ طلب الصَّدَقة من الأغنياء للمحتاجينَ ولو كان الطالبُ غيرَ محتاج، وأخذَ منه الصوفيَّةُ جواز ما اصطَلَحوا عليه من الطَّلَب، ولا يخفى ما يُشتَرطُ فيه من أنَّ المطلوب له يكون غيرَ قادرٍ على التكسُّبِ مُطلَقاً، أو لمَا لا بدَّ له منه. وفي مُبادَرة تلك النِّسْوة إلى الصَّدَقة بما يَعِزُّ عليهنَّ من حُليِّهنَّ مع ضِيقِ

٤٦٩/٢

(١) في «شعب الإيمان» (٩١٢٧).

الحال في ذلك الوقت، دلالةٌ على رفيع مَقامهنَّ في الدِّينِ وحِرصِهنَّ على امتثال أمر الرسول ﷺ وطاعتِهنَّ[1]. وقد تقدَّمت بقيَّةُ فوائد هذا الحديث في كتاب الحيض (٣٠٤).

## ٢٠- باب إذا لم يكن لها جِلبابٌ في العيد

**٩٨٠- حدَّثنا أبو مَعمَرٍ، قال: حدَّثنا عبدُ الوارثِ، قال: حدَّثنا أيوبُ، عن حفصةَ بنتِ سِيرِينَ قالت: كنَّا نَمنَعُ جوارِيَنا أن يَخرُجْنَ يومَ العيدِ، فجاءَتِ امرأةٌ فنَزَلَت قَصْرَ بني خَلَفٍ، فأتيتُها فحدَّثتْ: أنَّ زوجَ أُختِها غَزَا مع النبيِّ ﷺ ثِنتَي عشرةَ غَزْوةً، فكانت أُختُها معه في سِتِّ غَزَواتٍ، فقالت: فكنَّا نقومُ على المرضَى ونُداوِي الكَلْمَى، فقالت: يا رسولَ الله، على إحدانا بأسٌ إذا لم يكن لها جِلْبابٌ أن لا تَخرُجَ؟ فقال: «لِتُلبِسْها صاحبتُها من جِلْبابها، فلْيَشهَدْنَ الخيرَ ودَعْوةَ المؤمنين» قالت حفصةُ: فلمَّا قَدِمَت أمُّ عَطِيَّةَ أتيتُها فسألتُها: أسمعتِ في كذا وكذا؟ قالت: نعم بأَبا، وقَلَّما ذَكَرَتِ النبيَّ ﷺ إلا قالت: بأَبا، قال: «لِيَخرُجِ العَواتقُ ذواتُ الخُدُورِ والحُيَّضُ، ويَعتزِلُ الحُيَّضُ المصلَّى، وليَشهَدْنَ الخيرَ ودَعْوةَ المؤمنين» قالت: فقلتُ لها: آلحُيَّض؟ قالت: نعم، أليس الحائضُ تَشهَدُ عَرَفاتٍ، وتَشهَدُ كذا وتَشهَدُ كذا.**

قوله: «باب إذا لم يكن لها جِلْبابٌ» بكسر الجيم وسكون اللّام ومُوحَّدتَين، تقدَّم تفسيرُه في كتاب الحيض (٣٢٤) في «باب شهودِ الحائض العيدين»، قال الزَّينُ بن المنيِّر: لم يَذكُر جوابَ الشَّرطِ في الترجمة حَوَالةً على ما وَرَدَ في الخبر. انتهى، والذي يَظهَرُ لي أنَّه حَذَفَه لمَا فيه من الاحتمال، فقد تقدَّم في الباب المذكور أنَّه يحتملُ أن يكون للجنس، أي: تُعِيرُها من جنسِ ثيابها، ويؤيِّده روايةُ ابن خُزَيمةَ (١٤٦٧): «من جَلابيبِها»، وللتِّرمذيِّ (٥٣٩): «فلتُعِرْها أُختُها من جَلابيبِها»، والمراد بالأُخت الصَّاحبةُ، ويحتملُ أن يكون المراد: تُشرِكُها معها في ثوبها، ويؤيِّده روايةُ أبي داود (١١٣٦): «تُلبِسُها صاحبتُها طائفةً من ثوبها» يعني: إذا كان واسعاً، ويحتملُ أن يكون المراد بقوله: «ثوبها» جنسَ الثِّياب، فيَرجِعُ للأوَّل. ويُؤخَذُ منه جوازُ اشتمال المرأتين في ثوبٍ واحدٍ عند التستُّر، وقيل: إنَّه ذُكِرَ على سبيل

---

(١) هكذا في (ع)، وفي (أ) و(ﻫ): ورضي عنهن.

المبالغة، أي: يَخرُجنَ على كلِّ حالٍ ولو اثنتَينِ في جِلْباب.

**قوله: «قالت: نعم بأَبا»** بمُوحَّدتَينِ بينهما همزةٌ مفتوحةٌ والثانية خفيفة، وفي رواية كَرِيمةَ وأبي الوَقْت: «بأبي» بكسر الثانية على الأصل، أي: أَفدِيه بأبي، وقد تقدَّم (٣٢٤) في الباب المذكور بلفظ: «بِيَبِي» بإبدال الهمزة ياءً تحتانيَّةً، ووقع عند أحمد (٢٠٧٩٣) من طريق حفصةَ عن أُمِّ عَطيَّة قالت: أمرنا رسول الله ﷺ بأبي وأُمّي.

**قوله: «ليَخرُجِ العَواتقُ ذواتُ الخُدُور»** كذا للأكثر على أنَّه صفتُه، وللكُشمِيهَنيِّ: «أو قال: العَواتقُ وذواتُ الخُدور، شَكَّ أيوب» يعني: هل هو بواو العَطف أو لا، وقد تقدَّم نحوُه في الباب المذكور.

٤٧٠/٢ **قوله: «فقلت لها»** القائلةُ المرأة،/ والمَقُولُ لها أمُّ عَطيَّة، ويحتمل أن تكون القائلةُ حفصةَ والمَقُول لها المرأة، وهي أُختُ أُمِّ عطيَّة، والأوَّلُ أرجحُ[1]، والله أعلم.

## ٢١- باب اعتزال الحُيَّض المصلَّى

**٩٨١- حدَّثنا محمَّدُ بنُ المثنَّى، قال: حدَّثنا ابنُ أبي عَدِيٍّ: عن ابنِ عَوْنٍ، عن محمَّدٍ قال: قالت أُمُّ عَطِيَّةَ: أُمِرْنا أن نَخرُجَ فنُخرِجَ الحُيَّضَ والعَواتقَ وذواتِ الخُدُورِ ـ قال ابنُ عَوْنٍ: أو العَواتِقَ ذواتِ الخُدُورِ ـ فأمَّا الحُيَّضُ فيَشهَدْنَ جماعةَ المسلمينَ ودَعْوتَهم ويَعتزِلْنَ مُصلَّاهم.**

**قوله: «بابُ اعتزال الحُيَّضِ المصلَّى»** مضمونُ هذه الترجمة بعضُ ما تَضمَّنه الحديثُ الذي في الباب الماضي، وكأنَّه أعاد هذا الحكمَ للاهتمام به، وقد تقدَّم مضموماً إلى الباب المذكور في كتاب الحيض (٣٢٤).

**قوله: «عن ابن عَوْنٍ»** هو عبدُ الله، ومحمدٌ: هو ابن سِيرِين، وقد شَكَّ ابن عَوْنٍ في العَواتق كما شَكَّ أيوبُ في الذي قبلَه، ووقع في رواية منصور بن زاذانَ عن ابن سِيرِين عند

---

(١) لا ندري ما مُستنَد الحافظ ابن حجر في ترجيح أن تكون القائلةُ المرأةَ، فسياق الحديث لا يدلُّ عليه، وفي الموضع السالف برقم (٣٢٤) التصريح بأن القائلة هي حفصة، والراجح أن المقول لها هي أمُّ عطيَّة.

التِّرمِذيِّ (٥٣٩): «تخرجُ الأبكارُ والعَواتقُ وذواتُ الخُدور».

وفي هذا الحديث من الفوائد: جوازُ مُداواة المرأة للرِّجال الأجانبِ إذا كانت بإحضار الدَّواء مثلاً والمعالجةِ بغير مُباشَرة، إلَّا إن احتيجَ إليها عند أمنِ الفتنة. وفيه أنَّ من شأنِ العَوَاتق والمخدَّرات عَدَمُ البُروزِ إلَّا فيما أُذِنَ لهنَّ فيه. وفيه استحباب إعداد الجِلْباب للمرأة، ومشروعيَّةُ عاريَّة الثِّياب.

واستُدلَّ به على وجوب صلاة العيد، وفيه نظرٌ، لأنَّ من جُملة مَن أُمِرَ بذلك مَن ليس بمُكلَّف، فظَهَرَ أنَّ القصدَ منه إظهارُ شِعَار الإسلام بالمبالغة في الاجتماع ولتَعُمَّ الجميعَ البركةُ، والله أعلم.

وفيه استحبابُ خروج النِّساء إلى شهودِ العيدين، سواءٌ كنَّ شَوَابَّ أم لا، وذواتِ هيئاتٍ أم لا، وقد اختلف فيه السلف، ونقل عياضٌ وجوبَه عن أبي بكر وعليٍّ وابن عمر، والذي وقع لنا عن أبي بكر وعليٍّ ما أخرجه ابن أبي شَيْبة (٢/ ١٨٢) وغيرُه عنهما قالا: حقٌّ على كلِّ ذات نِطاقٍ الخروجُ إلى العيدين، وقد وَرَدَ هذا مرفوعاً بإسنادٍ لا بأسَ به أخرجه أحمد (٢٧٠١٤) وأبو يَعْلى (٧١٥٢) وابن المنذِر[1] من طريق امرأةٍ من عبد القيسِ عن أُخت عبد الله بن رَوَاحةَ به والمرأةُ لم تُسَمَّ، والأُختُ اسمها عَمْرةُ صحابيَّةٌ، وقوله: «حَقٌّ» يحتمل الوجوبَ ويحتمل تأكُّدَ الاستحباب، وروى ابن أبي شَيْبة أيضاً (٢/ ١٨٢) عن ابن عمرَ: أنَّه كان يُخرِجُ إلى العيدين مَن استطاع من أهلِه، وهذا ليس صريحاً في الوجوب أيضاً، بل قد رُوِيَ عن ابن عمر المنعُ[2]، فيحتملُ أن يُحمَلَ على حالين.

ومنهم مَن حَمَلَه على النَّدبِ، وجَزَمَ بذلك الجُرْجانيُّ من الشافعيَّة وابن حامدٍ[3] من

---

(١) ليس في المطبوع من «الأوسط» لابن المنذر ٤/ ٢٦٢ سوى الموقوف على أبي بكر وعلي، والله تعالى أعلم. وأما المرفوع فإسناده ضعيف لجهالة المرأة من عبدِ قيس، وانظر تتمة الكلام على إسناده في التعليق على «مسند أحمد».

(٢) عند ابن أبي شيبة ٢/ ١٨٣، والرواية الأولى عنه أصحُّ إسناداً، وهذه لا بأس بإسنادها.

(٣) في الأصلين: وأبو حامد، وهو تحريف، وابن حامد: هو شيخ الحنابلة ومفتيهم، أبو عبد الله الحسن بن =

الحنابلة، ولكنَّ نَصَّ الشافعيِّ في «الأُمّ» يقتضي استثناءَ ذوات الهيئات، قال: وأُحِبُّ شهودَ العجائز وغير ذوات الهيئة الصلاةَ، وإنَّا لشهودِهنَّ الأعياد أشدُّ استحباباً. وقد سَقَطَت واوُ العطف من رواية المُزَنيِّ في «المختصر» فصارت: غير ذوات الهيئة، صفةً للعجائز، فمشى على ذلك صاحبُ «النِّهاية» ومَن تَبِعَه، وفيه ما فيه، بل قد روى البيهقيُّ في «المعرفة» عن الرَّبيع قال: قال الشافعيُّ: قد رُوِيَ حديثٌ فيه أنَّ النِّساءَ يُترَكنَ إلى العيدين، فإن كان ثابتاً قلتُ به، قال البيهقيُّ: قد ثَبَتَ وأخرجه الشيخان؛ يعني: حديثَ أُمِّ عَطيَّة هذا، فيلزمُ الشافعيَّةَ القولُ به، ونقله ابن الرِّفْعة عن البَندَنيجيّ، وقال: إنَّه ظاهرُ كلام التَّنبيه.

وقد ادَّعَى بعضُهم النَّسخَ فيه، قال الطَّحَاويُّ: وأمرُه عليه السلام بخروج الحُيَّض وذوات الخُدور إلى العيد يحتمل أن يكون في أوَّل الإسلام والمسلمون قليلٌ، فأُريدَ التَّكثيرُ بحضورِهنَّ إرهاباً للعدو، وأمَّا اليوم فلا يُحتاجُ إلى ذلك. وتُعُقِّبَ بأنَّ النَّسخَ لا يَثبُتُ بالاحتمال.

قال الكِرْمانيُّ: تاريخُ الوقت لا يُعرَفُ. قلت: بل هو معروفٌ بدلالة حديث ابن عبَّاسٍ[1]: أنَّه شَهِدَه وهو صغير، وكان ذلك بعد فتح مكَّةَ، فلم يَتِمَّ مُرادُ الطَّحَاوي، وقد صَرَّحَ في حديث/ أُمِّ عَطيَّة بعِلَّة الحكم: وهو شهودُهنَّ الخيرَ ودعوةَ المسلمين، ورجاءُ بركة ذلك اليوم وطُهرَتِه، وقد أفتَت به أمُّ عَطيَّة بعد النبيِّ ﷺ بمُدَّةٍ كما في هذا الحديث، ولم يَثبُت عن أحدٍ من الصحابة مخالفتُها في ذلك، وأمَّا قولُ عائشة: لو رأى النبيُّ ﷺ ما أحدَثَ النِّساءُ لَمَنَعَهنَّ المساجد[2]، فلا يعارضُ ذلك لنُدوره إن سَلَّمْنا أنَّ فيه دلالةً على أنَّها أفتَت بخلافه، مع أنَّ الدّلالةَ منه بأنَّ عائشة أفتَت بالمنع ليست صريحةً. ٤٧١/٢

وفي قوله: «إرهاباً للعدوّ» نظرٌ، لأنَّ الاستنصار بالنِّساء والتكثُّرَ بهنَّ في الحرب دالٌّ

= حامد البغدادي، توفي سنة ٤٠٣ هـ. «سير أعلام النبلاء» ٧/ ٢٠٣.

(١) السالف عند البخاري برقم (٩٧٧).

(٢) سلف برقم (٨٦٩).

على الضَّعف، والأَولى أن يُخصَّ ذلك بمَن يُؤمَنُ عليها وبها الفتنةُ، ولا يترتَّبُ على حضورها محذورٌ، ولا تُزاحِمُ الرجالَ في الطُّرق ولا في المَجامع. وقد تقدَّمت بقيَّةُ فوائد هذا الحديث في الباب المشار إليه من كتاب الحيض (٣٢٤).

## ٢٢- باب النَّحْر والذَّبح بالمصلَّى يوم النحر

**٩٨٢- حدَّثنا عبدُ الله بنُ يوسفَ، قال: حدَّثنا اللَّيثُ، قال: حدَّثني كَثيرُ بنُ فَرْقَدٍ، عن نافعٍ، عن ابنِ عمرَ: أنَّ النبيَّ ﷺ كان يَنْحَرُ - أو يَذْبحُ - بالمصلَّى.**

[أطرافه في: ١٧١٠، ١٧١١، ٥٥٥١، ٥٥٥٢]

قوله: «**بابُ النَّحْر والذَّبْح بالمصلَّى يومَ النَّحْر**» أورَدَ فيه حديثَ ابن عمر في ذلك، قال الزَّينُ بن المنيِّر: عطفُ الذَّبحِ على النَّحرِ في الترجمة وإن كان حديثُ الباب وَرَدَ بـ«أو» المقتضية للتَّردُّدِ، إشارةٌ إلى أنَّه لا يَمتنِعُ أن يُجمَع يومَ النَّحرِ بين نُسُكَينِ أحدُهما ممَّا يُنحَرُ والآخرُ ممَّا يُذبَحُ، وليُفهَم اشتراكُهما في الحكم. انتهى، ويحتملُ أن يكون أشار إلى أنَّه وَرَدَ في بعض طرقِه بواو الجمع كما سيأتي في كتاب الأضاحيِّ (٥٥٥٢)، ويأتي الكلامُ هناك على فوائده إن شاء الله تعالى.

## ٢٣- باب كلام الإمام والنَّاس في خطبة العيد، وإذا سُئِل الإمامُ عن شيءٍ وهو يَخطُب

**٩٨٣- حدَّثنا مُسدَّدٌ، قال: حدَّثنا أبو الأحوَصِ، قال: حدَّثنا منصورُ بنُ المُعتَمِر، عن الشَّعْبيِّ، عن البَراءِ بنِ عازِبٍ، قال: خَطَبَنا رسول الله ﷺ يومَ النَّحْرِ بعدَ الصلاةِ فقال: «مَن صلَّى صلاتَنا، ونَسَكَ نُسُكَنا، فقد أصابَ النُّسُك، ومَن نَسَكَ قبلَ الصلاةِ فتلك شاةُ لحمٍ» فقامَ أبو بُرْدةَ بنُ نيارٍ، فقال: يا رسول الله، والله لقد نَسَكْتُ قبلَ أن أخرُجَ إلى الصلاةِ، وعَرَفتُ أنَّ اليومَ يومُ أكلٍ وشُرْبٍ، فتَعجَّلتُ وأكلتُ وأطعَمتُ أهلي وجِيراني، فقال رسول الله ﷺ: «تلك شاةُ لحمٍ» قال: فإنَّ عندي عَناقَ جَذَعةٍ هي خيرٌ من شاتَيْ لحمٍ، فهل تَجْزي عنِّي؟ قال:**

«نَعَم، ولن تَجزِيَ عن أحدٍ بعدَكَ». [انظر:٩٥١]

٩٨٤- حدَّثنا حامدُ بنُ عمرَ، عن حمَّادِ بنِ زيدٍ، عن أيوبَ، عن محمَّدٍ، أنَّ أنسَ بنَ مالكٍ قال: إنَّ رسول الله ﷺ صلَّى يومَ النَّحْرِ ثمَّ خطَبَ، فأمَرَ مَن ذَبَحَ قبلَ الصلاةِ أن يُعيدَ ذبحَه، فقامَ رجلٌ مِن الأنصارِ فقال: يا رسول الله، جِيرانٌ لي - إمَّا قال: بهم خَصَاصةٌ، وإمَّا قال: فقرٌ - وإنِّي ذَبَحتُ قبلَ الصلاةِ، وعندي عَناقٌ لي/ أحبُّ إليَّ من شاتَيْ لحمٍ، فرَخَّصَ له فيها. [انظر:٩٥٤] ٤٧٢/٢

٩٨٥- حدَّثنا مسلمٌ، قال: حدَّثنا شُعْبةُ، عن الأسوَدِ، عن جُنْدُبٍ، قال: صلَّى النبيُّ ﷺ يومَ النَّحْرِ ثمَّ خطَب، ثمَّ ذَبَح، وقال: «مَن ذَبَحَ قبلَ أن يُصلِّيَ فليَذبَحْ أُخرى مكانَها، ومَن لم يَذبَحْ فليَذبَحْ باسمِ الله».

[أطرافه في: ٥٥٠٠، ٥٥٦٢، ٦٦٧٤، ٧٤٠٠]

قوله: «بابُ كلام الإمام والنَّاس في خُطْبةِ العيد، وإذا سُئِلَ الإمامُ عن شيءٍ وهو يَخطُب» في هذه الترجمة حُكْمان، وظَنَّ بعضُهم أنَّ فيها تَكراراً وليس ذلك، بل الأوَّلُ أعمُّ من الثاني، ولم يَذكُر المصنِّفُ الجوابَ استغناءً بما في الحديث، ووجهُه من حديث البَراء أنَّ المراجعةَ الصَّادرةَ بين أبي بُردةَ وبين النبيِّ ﷺ دالَّةٌ على الحكم الأوَّل، وسؤالُ أبي بُردةَ عن حُكم العَناقِ دالٌّ على الحكم الثاني.

قوله: «عن الأسوَد»: هو ابن قيسٍ لا ابن يزيد، لأنَّ شُعبةَ لم يَلحَق ابن يزيد، وجُندُبٌ: هو ابن عبد الله البَجَليّ.

قوله: «وقال: مَن ذَبَحَ» هو من جُملة الخطبة وليس معطوفاً على قوله: «ثمَّ ذَبَح» لئلَّا يلزمَ تخلُّلُ الذَّبحِ بين الخطبة وهذا القول، وليس الواقعُ ذلك على ما بيَّنه حديثُ البَراء الذي قبلَه، وسيأتي الكلامُ عليهما في كتاب الأضاحيِّ إن شاء الله تعالى[1].

## ٢٤- باب من خالَفَ الطريقَ إذا رجع يوم العيد

٩٨٦- حدَّثنا محمَّدٌ، قال: أخبرنا أبو تُمَيلةَ يحيى بنُ واضِحٍ، عن فُلَيح بنِ سليمانَ، عن

(١) سيأتي حديث البراء برقم (٥٥٥٦)، وحديث جندب برقم (٥٥٦٢)، وسيأتي فيه حديث أنس أيضاً برقم (٥٥٤٩).

سعيدِ بنِ الحارثِ، عن جابرٍ، قال: كان النبيُّ ﷺ إذا كان يومُ عيدٍ خالَفَ الطريقَ.

تابَعَه يونسُ بنُ محمَّدٍ عن فُليحٍ. وحديثُ جابرٍ أصحُّ.

قوله: «بابُ مَن خالَفَ الطريقَ» أي: التي تَوجَّهَ منها إلى المصلَّى.

قوله: «حدَّثنا محمَّدٌ» كذا للأكثر غيرُ منسوبٍ، وفي رواية أبي عليٍّ بن السَّكَن: حدَّثنا محمد بن سَلَام، وكذا للحَفْصيِّ وجَزَمَ به الكَلَاباذيُّ وغيرُه، وفي نسخةٍ من «أطراف» خَلَفٍ أنَّه وَجَدَ في حاشيةٍ أنَّه محمد بن مُقاتِل. انتهى، وكذا هو في رواية أبي عليٍّ بن شَبّويه، والأوَّلُ هو المعتمَدُ، وقد رواه عن أبي تُـمَيلةَ أيضاً ـ ممَّن اسمه محمدٌ ـ محمد بن حُميدٍ الرّازيُّ لكنَّه خالَفَ في اسم صاحبيه كما سيأتي، وليس هو ممَّن خَرَّجَ عنهم البخاريُّ في «صحيحه»، وأبو تُـمَيلةَ بالمثنَّاة مُصغَّراً مَروَزيّ، قيل: إنَّ البخاريَّ ذكره في «الضُّعَفاء»، لكن لم يُوجَد ذلك في التصنيف المذكور، قاله الذَّهَبيُّ، ثمَّ إنَّه لم يَنفَرِد به كما سيأتي، نعم تَفرَّدَ به شيخُه فُلَيحٌ وهو مُضعَّفٌ عند ابن مَعِينٍ والنَّسائيِّ وأبي داود ووثَّقه آخرون، فحديثه من قَبِيل الحسن، لكن له شواهد من حديث ابن عمر وسعدِ القَرَظ وأبي رافع وعثمان بن عبيد الله التَّيْميِّ وغيرهم يَعضُد بعضها بعضاً[1]، فعلى هذا هو من القِسم الثاني من قِسمَي الصحيح.

قوله: «عن سعيد بن الحارث»: هو ابن أبي سعيد بن الـمُعلَّى الأنصاريُّ.

قوله: «إذا كان يومُ عيدٍ خالَفَ الطريق» «كان» تامَّة، أي: إذا وَقَع، وفي رواية الإسماعيليّ: كان إذا خرج إلى العيد رَجَعَ من غير الطريق الذي ذهبَ فيه. قال التِّرمِذيّ: أخذَ بهذا بعض أهل العلم فاستَحَبَّه للإمام، وبه يقول الشافعيّ. انتهى، والذي في «الأُمّ»: أنَّه يُستَحَبّ للإمام والمأموم، وبه قال أكثر الشافعيَّة، وقال الرَّافعيّ: لم يَتعرَّض في «الوجيز» إلَّا للإمام.

---

(١) حديث ابن عمر عند أحمد (٥٨٧٩)، وأبي داود (١١٥٦)، وابن ماجه (١٢٩٩)، وحديث سعدِ القَرَظ عند ابن ماجه (١٢٩٨)، وحديث أبي رافع عند ابن ماجه أيضاً (١٣٠٠)، وحديث عثمان بن عبيد الله التيمي عند الشافعي في «الأم» ١/ ٢٦٧، ومن طريقه البيهقي في «السنن» ٣/ ٣٠٩.

٤٧٣/٢ انتهى،/ وبالتَّعميم قال أكثر أهل العلم، ومنهم مَن قال: إن عُلِمَ المعنى وبَقِيَت العِلَّة بقيَ الحكم وإلَّا انتَفَى بانتفائها، وإن لم يُعلَم المعنى بقيَ الاقتداء، وقال الأكثر: يبقى الحكم ولو انتَفَت العِلَّة للاقتداء كما في الرَّمل[1] وغيره.

وقد اختُلِفَ في معنى ذلك على أقوال كثيرة اجتَمع لي منها أكثر من عشرين، وقد لخَّصتُها وبَيَّنت الواهي منها، قال القاضي عبد الوهَّاب المالكيّ: ذُكِرَ في ذلك فوائد بعضها قريب وأكثرها دعاوَى فارغة. انتهى، فمن ذلك أنَّه فعل ذلك ليشهد له الطريقان، وقيل: سُكّانهما من الجِنّ والإنس، وقيل: ليُسوَّى بينهما في مَزيَّة الفضل بمُروره أو في التبرُّك به، أو ليُشَمَّ رائحة المِسك من الطريق التي يَمُرّ بها، لأنَّه كان معروفاً بذلك، وقيل: لأنَّ طريقه للمُصلَّى كانت على اليمين فلو رَجَعَ منها لرَجَعَ على جهة الشِّمال فرَجَعَ من غيرها، وهذا يحتاج إلى دليل، وقيل: لإظهار شِعار الإسلام فيهما، وقيل: لإظهار ذِكْر الله، وقيل: ليَغِيظَ المنافقين أو اليهود، وقيل: ليُرهِبهم بكثرة مَن معه، ورَجَّحَه ابن بَطَّال، وقيل: حَذَراً من كَيْد الطائفتين أو إحداهما، وفيه نظر، لأنَّه لو كان كذلك لم يُكرِّره، قاله ابن التِّين، وتُعُقِّبَ بأنَّه لا يلزم من مواظَبَته على مخالَفة الطريق المواظبة على طريق منها مُعيَّن، لكن في رواية الشافعيِّ (١/ ٢٦٧) من طريق المطَّلِب بن عبد الله بن حَنطَب مُرسَلاً: أنَّه ﷺ كان يَغْدو يوم العيد إلى المصلَّى من الطريق الأعظم ويَرجِع من الطريق الأُخرى، وهذا لو ثَبَتَ لَقَوَّى بحث ابن التِّين.

وقيل: فعل ذلك ليَعُمَّهم في السُّرور به، أو التبرُّك بمُرورِه وبرؤيتِه والانتفاع به في قضاء حوائجهم في الاستفتاء أو التعلُّم والاقتداء والاسترشاد أو الصَّدَقة أو السلام عليهم وغير ذلك، وقيل: ليزورَ أقاربه الأحياء والأموات، وقيل: ليَصِلَ رَحِمَه، وقيل: ليتفاءَل بتغيُّر الحال إلى المغفرة والرِّضا، وقيل: كان في ذهابه يتصدَّق فإذا رَجَعَ لم يَبْقَ معه شيء، فيَرجِع من طريق أُخرى لئلَّا يَرُدَّ مَن يسأله، وهذا ضعيف جدّاً مع احتياجه إلى الدليل.

---

(١) تحرف في (س) إلى: الرملي. والرَّمَل: الهرولة، ويشير بذلك إلى الرَّمَل في الأشواط الثلاثة الأولى من الطواف حول الكعبة على ما سيأتي في حديث ابن عباس عند البخاري (١٦٠٢)، وحديث عمر عنده أيضاً برقم (١٦٠٥).

وقيل: فعل ذلك لتخفيف الزِّحام، وهذا رَجَّحَه الشيخ أبو حامد وأيَّدَه المحِبّ الطَّبَريُّ بما رواه البيهقيُّ (٣/ ٣٠٩) في حديث ابن عمر، فقال فيه: ليَسَع الناس، وتُعُقِّبَ بأنَّه ضعيف، وبأنَّ قوله: ليَسَع الناسَ، يحتمل أن يُفسَّر ببَرَكتِه وفضله، وهذا الذي رَجَّحَه ابن التِّين، وقيل: كان طريقه التي يتوجَّه منها أبعدَ من التي رجع فيها، فأراد تكثير الأجر بتكثير الخُطَا في الذَّهاب، وأمَّا في الرجوع فلِيُسرِعَ إلى منزله، وهذا اختيار الرَّافعي، وتُعُقِّبَ بأنَّه يحتاج إلى دليل، وبأنَّ أجر الخُطا يُكتَب في الرجوع أيضاً كما ثَبَتَ في حديث أُبيِّ بن كعب عند التِّرمِذيّ[1] وغيره، فلو عُكِسَ ما قال لكان له اتِّجاه، ويكون سلوك الطريق القريب للمُبادَرة إلى فعل الطاعة وإدراك فضيلة أوَّل الوقت، وقيل: لأنَّ الملائكة تَقِف في الطُّرقات فأراد أن يشهد له فريقان منهم.

وقال ابن أبي جَمْرة: هو في معنى قول يعقوب لبَنِيه: ﴿لَا تَدْخُلُوا۟ مِنۢ بَابٍ وَٰحِدٍ﴾ [يوسف:٦٧]. فأشار إلى أنَّه فعل ذلك حَذَرَ إصابة العين، وأشار صاحب «الهَدْي»[2] إلى أنَّه فعل ذلك لجميع ما ذُكِرَ من الأشياء المحتمَلة القريبة، والله أعلم.

**قوله: «تابَعَه يونس بن محمَّد عن فُلَيح، وحديث جابر أصحّ»** كذا عند جمهور رواة البخاري عن طريق الفِرَبْري، وهو مُشكِل، لأنَّ قوله: «أصحّ» يُبايِن قوله: «تابَعَه» إذ لو تابَعَه لَساواه، فكيف تَتَّجِه الأصحّيَّة الدّالَّة على عَدَم المساواة. وذكر أبو عليّ الجَيَّانيّ أنَّه سَقَطَ قوله: «وحديث جابر أصحّ» من رواية إبراهيم بن مَعقِل النَّسَفيِّ عن البخاري، فلا إشكال فيها، قال: ووقع في رواية ابن السَّكَن: «تابَعَه يونس بن محمد، عن فُليحٍ، عن

---

(١) هذا ذهولٌ من الحافظ رحمه الله، فحديث أُبيٍّ لم يخرجه الترمذي، وأخرجه مسلم (٦٦٣)، وأبو داود (٥٥٧)، وابن ماجه (٧٨٣)، وهو في الرجل الذي كان منزله بعيداً من المسجد، فقال: إني أريد أن يُكتَب لي ممشاي إلى المسجد ورجوعي إذا رجعتُ إلى أهلي، فقال رسول الله ﷺ: «قد جمعَ الله لك ذلك كلَّه».

(٢) يريد الإمامَ ابنَ القيِّم رحمه الله، المتوفى سنة ٧٥١ هـ، صاحب كتاب «زاد المعاد في هدي خير العباد»، وحيثما أطلق الحافظُ صاحبَ «الهدي» فهو هو.

سعيد، عن أبي هريرة» وفي هذا توجيه قوله: أصح.

ويبقى الإشكال في قوله: تابَعَه، فإنَّه لم يتابعه بل خالَفَه، وقد أزال هذا الأشكال أبو نُعَيم في «المستخرَج» فقال: أخرجه البخاري عن محمد عن أبي تُمَيلةَ، وقال: تابَعَه يونس ابن محمد عن فُلَيح، وقال محمد بن الصَّلت: عن فُلَيحٍ عن سعيد عن أبي هريرة، وحديث جابر أصحّ. وبهذا جَزَمَ أبو مسعود في «الأطراف»، وكذا أشار إليه البَرْقانيُّ، وقال البيهقيُّ:/ إنَّه وقع كذلك في بعض النُّسَخ؛ وكأنَّها رواية حمَّاد بن شاكر عن البخاريّ، ثمَّ ٤٧٤/٢ راجعتُ رواية النَّسَفيِّ فلم يَذكُر قوله: «وحديث جابر أصحّ» فسَلِمَ من الإشكال، وهو مُقتَضى قول التِّرمِذيّ: رواه أبو تُمَيلةَ ويونس بن محمد عن فُلَيحٍ عن سعيد عن جابر[1]، فعلى هذا يكون سَقَطَ من رواية الفِرَبْريِّ قولُه: «وقال محمد بن الصَّلْت عن فُلَيح» فقط وبَقيَ ما عَدَا ذلك، هذا على رواية أبي عليّ بن السَّكَن، وقد وقع كذلك في نسختي من رواية أبي ذرٍّ عن مشايخه، وأمَّا على رواية الباقين فيكون سَقَطَ إسناد محمد بن الصَّلْت كلُّه.

وقال أبو عليّ الصَّدَفيّ في حاشية نسخته التي بخَطِّه من البخاريّ: لا يَظهَر معناه من ظاهر الكتاب، وإنَّما هي إشارة إلى أنَّ أبا تُمَيلةَ ويونس المتابِع له خُولِفا في سند الحديث، وروايتهما أصح، ومخالفُهما ـ وهو محمد بن الصَّلْت ـ رواه عن فُلَيح شيخهما فخالَفَهما في صحابيِّه فقال: عن أبي هريرة. قلت: فيكون معنى قوله: «وحديث جابر أصحُّ» أي: من حديث مَن قال فيه: عن أبي هريرة.

وقد اعتَرَضَ أبو مسعود في «الأطراف» على قوله: تابَعَه يونس، اعتراضاً آخر، فقال: إنَّما رواه يونس بن محمد عن فُلَيح عن سعيد عن أبي هريرة لا جابر. وأُجيبَ بمَنْع الحَصْر، فإنَّه ثابت عن يونس بن محمد كما قال البخاري، أخرجه الإسماعيليّ وأبو نُعَيم في «مُستخرَجيهما» من طريق أبي بكر بن أبي شَيْبة عن يونس، وكذا هو في «مسنده» و«مصنَّفه»[2]، نعم رواه ابن

(١) ذكره الترمذي بإثر حديث أبي هريرة برقم (٥٤١).

(٢) لم نقف عليه في المطبوع منهما.

خُزَيمةَ (١٤٦٨) والحاكم (١/ ٢٩٦) والبيهقيُّ (٣/ ٣٠٨) من طريق أُخرى عن يونس بن محمد كما قال أبو مسعود، وكأنَّه اختُلِفَ عليه فيه، وكذا اختُلِفَ فيه على أبي تُمَيلةَ فأخرجه البيهقيُّ (٣/ ٣٠٨) من وجه آخر عنه فقال: عن أبي هريرة.

وأمَّا رواية محمد بن الصَّلْت المشار إليها، فوَصَلها الدّارميُّ (١٦١٣) وسَمّويه كلاهما عنه، والتِّرمِذيّ (٥٤١) وابن السَّكَن والعُقَيليّ كلُّهم من طريقه بلفظ: كان إذا خرج يوم العيد في طريق رَجَعَ في غيره. وذكر أبو مسعود أنَّ الهيثم بن جميل رواه عن فُليح ـ كما قال ابن الصَّلْت ـ عن أبي هريرة، والذي يَغلِب على الظنّ أنَّ الاختلاف فيه من فُلَيح، فلعلَّ شيخه سمعه من جابر ومن أبي هريرة، ويُقوِّي ذلك اختلافُ اللَّفظَين، وقد رَجَّحَ البخاري أنَّه عن جابر، وخالَفَه أبو مسعود والبيهقيُّ فرَجَّحا أنَّه عن أبي هريرة، ولم يَظهَر لي في ذلك ترجيح، والله أعلم.

## ٢٥- باب إذا فاته العيدَ يصلِّي ركعتين وكذلك النساءُ ومن كان في البيوت والقرى

**لقول النبيِّ ﷺ: «هذا عِيدُنا أهلَ الإسلام».**

**وأمَرَ أنسُ بنُ مالكٍ مَوْلاهُ ابنَ أبي غَنيَّةَ بالزَّاويَةِ، فجمع أهلَه وبَنِيهِ وصلَّى كصلاةِ أهلِ المِصْرِ وتكبيرِهم.**

**وقال عِكْرِمةُ: أهلُ السَّوادِ يجتمعونَ في العيدِ يُصلُّونَ رَكْعتَينِ كما يَصْنَعُ الإمامُ.**

**وقال عطاءٌ: إذا فاتَه العيدُ صلَّى رَكْعتَينِ.**

**قوله: «باب إذا فاته العيدُ»** أي: مع الإمام «يُصلِّي ركعتَين». في هذه الترجمة حُكْمان: مشروعيَّة استدراك صلاة/ العيد إذا فاتَت مع الجماعة، سواء كان بالاضطرار أو بالاختيار، ٤٧٥/٢
وكَوْنُها تُقضَى ركعتين كأصلها، وخالَفَ في الأوَّل جماعة منهم المُزَنيُّ فقال: لا تُقضَى، وفي الثاني الثَّوريّ وأحمد وقالا: إن صلَّاها وحدَه صلَّى أربعاً، ولهما في ذلك سلفٌ، قال ابن

مسعود: مَن فاتَه العيدُ مع الإمام فليُصلِّ أربعاً، أخرجه سعيد بن منصور بإسناد صحيح، وقال إسحاق: إن صلَّاها في الجَبَّانة[1] فركعتين وإلَّا فأربعاً.

قال الزَّين بن المنيِّر: كأنَّهم قاسُوها على الجمعة، لكنَّ الفرْق ظاهر، لأنَّ مَن فاتَتْه الجمعةُ يعود لفرضِه من الظُّهر، بخلاف العيد. انتهى، وقال أبو حنيفة: يَتَخيَّر بين القضاء والتَّرك، وبين الثِّنتَينِ والأربع.

وأورَدَ البخاري في هذا الباب حديث عائشة في قصَّة الجاريتَينِ المغنِّيَتين، وأشكَلَت مُطابَقَتُه للترجمة على جماعة، وأجاب ابن المنيِّر بأنَّ ذلك يُؤخَذ من قوله ﷺ: «إنَّها أيام عيدٍ» فأضاف نسبة العيد إلى اليوم فيستوي في إقامتها الفَذُّ والجماعة، والنِّساء والرجال، قال ابن رُشَيد: وتَتِمَّته أن يقال: إنَّها أيام عيد، أي: لأهل الإسلام، بدليل قوله في الحديث الآخر: «عيدُنا أهلَ الإسلام»، ولهذا ذكره البخاري في صَدْر الباب، وأهل الإسلام شامل لجميعهم إفراداً وجمعاً، وهذا يُستَفاد منه الحكم الثاني لا مشروعيَّة القضاء، قال: والذي يَظهَر لي أنَّه أخذَ مشروعيَّة القضاء من قوله: «فإنَّها أيام عيد» أي: أيام مِنًى، فلمَّا سَمَّاها أيامَ عيد كانت مَحَلًّا لأداء هذه الصلاة، لأنَّها شُرِعَت ليوم العيد، فيُستَفاد من ذلك أنَّها تقع أداءً، وأنَّ لوقتِ الأداء آخِراً وهو آخر أيام مِنًى، قال: ووجدتُ بخَطِّ أبي القاسم بن الوَرْد: لمَّا سَوَّغَ ﷺ للنِّساء راحة العيد المباحة، كان آكَدَ أن يَندُبَهنَّ إلى صلاته في بيوتهنَّ فيَلْتَئِمُ[2] قولُه في الترجمة «وكذلك النِّساء» مع قوله في الحديث: «دَعْهما فإنَّها أيام عيد».

**قوله: «ومَن كان في البيوت والقُرَى»** يشير إلى مخالَفة ما رُوِيَ عن عليٍّ: لا جمعة ولا تشريق إلَّا في مِصر جامع، وقد تقدَّم في «باب فضل العمل في أيام التَّشريق»[3]، وعن الزُّهْريِّ: ليس على المسافر صلاة عيد، ووجه مخالفته كَوْن عموم الحديث المذكور يخالف ذلك.

---

(١) هكذا في الأصلين، وفي (س): الجماعة، وكلاهما صحيح، فإن الجماعة في صلاة العيد كانت في الجبَّانة، وهي الصحراء أو الأرض الواسعة المستوية.

(٢) قوله: «فيلتئم» سقط من (س).

(٣) سلف الباب برقم (١١).

**قوله: «لقول النبيِّ ﷺ: هذا عِيدُنا أهلَ الإسلام»** هذا الحديث لم أرَه هكذا، وإنَّما أوَّله في حديث عائشة في قصَّة المغنِّيَتين، وقد تقدَّم في ثالث الترجمة من كتاب العيدين (٩٥٢) بلفظ: «إنَّ لكلِّ قوم عيداً وهذا عيدنا»، وأمَّا باقيه فلعلَّه مأخوذ من حديث عُقْبة بن عامر مرفوعاً: «أيام مِنى عيدنا أهل الإسلام» وهو في «السُّنَن» وصحَّحه ابن خُزَيمةَ[1]، وقوله: «أهلَ الإسلام» بالنصب على أنَّه مُنادى مضاف حُذِفَ منه حرف النِّداء، أو بإضمار: أعني أو أخُص، وجَوَّزَ فيه أبو البقاء في «إعراب المسنَد» الجرَّ على أنَّه بدل من الضَّمير في قوله: «عيدنا».

**قوله: «وأَمَرَ أنسُ بن مالك مَوْلاه»** في رواية المُستَمْلي: مولاهم.

**قوله: «ابن أبي غَنيَّة»** كذا لأبي ذرٍّ بالمعجَمة والنُّون بعدها تحتانيَّة مُثقَّلة، وللأكثر بضمِّ المهمَلة وسكون المثنَّاة بعدها مُوحَّدة وهو الراجح.

**قوله: «بالزّاوية»** بالزّاي: موضع على فَرسَخَينِ من البصرة كان به لأنسٍ قصر وأرض، وكان يقيم هناك كثيراً، وكانت بالزّاوية وقعة عظيمة بين الحجّاج وابن الأشعَث. وهذا الأثر وَصَلَه ابن أبي شَيْبة (٢/ ١٨٣) عن ابن عُلَيَّة عن يونس ـ هو ابن عُبيد ـ حدَّثني بعض آل أنس: أنَّ أنساً كان ربَّما جمع أهله وحَشَمه يوم العيد فيُصلِّي بهم عبد الله بن أبي عُتبةَ مولاه ركعتين، والمراد بالبعض المذكور عبد الله بن أبي بكر بن أنس، روى البيهقيُّ (٣/ ١٠٥) من طريقه قال: كان أنس إذا فاتَه العيد مع الإمام، جمع أهله فصلَّى بهم مثل صلاة الإمام في العيد.

**قوله: «وقال عِكْرمة»** وَصَلَه ابن أبي شَيْبة (٢/ ١٩١) من طريق قَتَادة عنه قال في القوم يكونون في السَّواد وفي السَّفَر في يوم عيد فطر أو أضحى قال: يَجتمِعون ويَؤُمّهم أحدهم.

**قوله: «وقال عطاء»** في رواية الكُشمِيهَنيِّ: «وكان عطاء» والأوَّل أصح، فقد رواه الفِريابيُّ في «مصنَّفه» عن الثَّوريّ، عن ابن جُرَيج، عن عطاء قال: مَن فاتَه العيد فليُصلِّ

---

(١) أخرجه أبو داود (٢٤١٩)، والترمذي (٧٧٣)، والنسائي (٣٠٠٤)، وابن خزيمة (٢١٠٠)، وابن حبان (٣٦٠٣).

٤٧٦/٢ ركعتين، وأخرجه ابن أبي شَيْبة (٢/ ١٨٣) من وجه آخر عن ابن جُرَيج/ وزاد: «ويُكبِّر»، وهذه الزِّيادة تُشير إلى أنَّها تُقضَى كهيئتِها لا أنَّ الرَّكعتين مُطلَق نَفْل.

**٩٨٧- حدَّثنا يحيى بنُ بُكَيرٍ، قال: حدَّثنا اللَّيثُ، عن عُقَيلٍ، عن ابنِ شِهابٍ، عن عُرْوة، عن عائشةَ: أنَّ أبا بكرٍ ﷺ دَخَل عليها وعندَها جاريَتانِ في أيام مِنًى، تُدفِّفانِ وتَضْرِبانِ والنبيُّ ﷺ مُتَغَشٍّ بثوبِه، فانتَهَرَهما أبو بكرٍ فكَشَفَ النبيُّ ﷺ عن وجهِه، فقال: «دَعْهما يا أبا بكرٍ، فإنَّها أيامُ عيدٍ» وتلك الأيامُ أيامُ مِنًى.**

**٩٨٨- وقالت عائشةُ: رأيتُ النبيَّ ﷺ يَستُرُني وأنا أنظُرُ إلى الحَبَشةِ وهم يَلعَبونَ في المسجدِ، فزَجَرَهُم، فقال النبيُّ ﷺ: «دَعْهُم، أَمْناً بني أَرْفِدةَ» يعني: مِن الأمنِ.**

وأمَّا حديث عائشة فتقدَّم الكلام عليه مُستَوفًى في أوائل كتاب العيدين (٩٤٩)، وقوله فيه: «وقالت عائشة» معطوف على الإسناد المذكور كما تقدَّم بيانُه.

وقوله: «**فزَجَرَهم فقال النبيُّ ﷺ: دَعْهم**» كذا في الأُصول بحذف فاعل «زَجَرَهم»، ووقع في رواية كَرِيمة: «فزَجَرَهم عمر» كذا هنا، وسيأتي بهذا الإسناد في أوائل المناقب (٣٥٢٩) بحذفِه أيضاً للجميع، وضَبَّبَ النَّسَفيُّ بين «زَجَرهم» وبين «فقال» إشارةً إلى الحذف، وقد ثَبَتَ بلفظ عمر في طرق أُخرى كما تقدَّم في أوائل العيدين.

وقوله: «**أَمْناً**» بسكون الميم «**يعني من الأمن**» يشير إلى أنَّ المعنى: اترُكهم من جهة أنَّا آمَنَّاهم أمناً، أو أراد أنَّه مُشتَقّ من الأمن لا من الأمان الذي للكفَّار، والله أعلم.

## ٢٦- باب الصلاة قبل العيد وبعدها

**وقال أبو المُعلَّى: سمعتُ سعيداً عن ابنِ عبَّاسٍ: كَرِهَ الصلاةَ قبلَ العيدِ.**

**٩٨٩- حدَّثنا أبو الوليدِ، قال: حدَّثنا شُعْبةُ، قال: حدَّثني عَدِيُّ بنُ ثابتٍ، قال: سمعتُ سعيدَ بنَ جُبَيرٍ، عن ابنِ عبَّاسٍ: أنَّ النبيَّ ﷺ خرجَ يومَ الفِطْرِ، فصَلَّى رَكْعتَينِ لم يُصلِّ قبلَها ولا بعدَها، ومعه بلالٌ.**

**قوله: «باب الصلاة قبل العيد وبعدها»** أورَدَ فيه أثر ابن عبَّاس أنَّه كرِه الصلاة قبل العيد وحديثه المرفوع في ترك الصلاة قبلها وبعدها ولم يَجزِم بحُكم ذلك، لأنَّ الأثر يحتمل أن يُرادَ به منعُ التنفُّل أو نفي الرّاتبة، وعلى المنع فهل هو لكَوْنه وقت كراهة أو لأعمَّ من ذلك، ويؤيِّد الأوَّلَ الاقتصار على القَبْل، وأمَّا الحديث فليس فيه ما يدلّ على المواظَبة فيحتمل اختصاصه بالإمام دون المأموم، أو بالمصلَّى دون البيت، وقد اختلف السلف في جميع ذلك، فذكر ابن المنذِر عن أحمد أنَّه قال: الكوفيُّون يُصلُّون بعدها لا قبلها، والبصريُّون يُصلُّون قبلها لا بعدها، والمدنيُّون لا قبلها ولا بعدها. وبالأوَّل قال الأوزاعيُّ والثَّوريُّ والحنفيَّة، وبالثاني قال الحسن البصريّ وجماعة، وبالثالث قال الزُّهْريُّ وابن جُرَيج وأحمد، وأمَّا مالك فمَنَعَه في المصلَّى، وعنه في المسجد روايتان.

وقال الشافعيّ في «الأُمّ» ـ ونقله البيهقيُّ عنه في «المعرفة» (٦٩٣٩) بعد أن روى حديث ابن عبَّاس حديث الباب ـ ما نَصُّه: وهكذا يجب للإمام أن لا يتنفَّل قبلها ولا بعدها، وأمَّا المأموم فمخالِف له في ذلك. ثمَّ بَسَطَ الكلام في ذلك، وقال الرَّافعيّ: يُكرَه للإمام التنفُّل قبل العيد وبعدها، وقَيَّدَه في البُوَيطيّ بالمصلَّى، وجَرَى على ذلك الصَّيمَريّ، فقال: لا بأس بالنافلة قبلها وبعدها مُطلَقاً إلَّا للإمام في موضع الصلاة، وأمَّا النَّوَويّ في «شرح مسلم» فقال: قال الشافعيُّ وجماعة من السلف: لا كراهة في الصلاة قبلها ولا بعدها؛ فإن حُمِل كلامه على المأموم وإلَّا فهو مخالف لنَصِّ الشافعيّ المذكور، ويؤيِّد ما في البُوَيطيّ حديث أبي سعيد: أنَّ النبيَّ ﷺ كان لا يُصلِّي قبل العيد شيئاً، فإذا رَجَعَ إلى منزله صلَّى ركعتين، أخرجه ابن ماجَهْ (١٢٩٣) بإسنادٍ حسن[1]، وقد صحَّحه الحاكم (١/ ٢٩٧)، وبهذا قال إسحاق.

ونقل بعض المالكيَّة الإجماع على أنَّ الإمام لا يتنفَّل في المصلَّى، وقال ابن العربيّ: التنفُّل

---

(١) في الإسناد عبد الله بن محمد بن عَقِيل، وهو سيئ الحفظ، وقد تفرَّد بهذا الحديث! وهو في «مسند أحمد» برقم (١١٢٢٦).

في المصلَّى لو فُعِلَ لنُقِل، ومَن أجازه رأى أنَّه وقت مُطلَق للصلاة، ومَن تركه رأى أنَّ النبيَّ ﷺ لم يفعله، ومَن اقتَدَى فقد اهتَدَى. انتهى، والحاصل أنَّ صلاة العيد لم يَثبُت لها سُنَّة قبلها ولا بعدها خلافاً لمن قاسَها على الجمعة، وأمَّا مُطلَق النَّفل فلم يَثبُت فيه منعٌ بدليل خاصٍّ، إلَّا إن كان ذلك في وقت الكراهة الذي في جميع الأيام، والله أعلم.

**قوله: «وقال أبو المُعلَّى»** بضمِّ الميم وتشديد اللّام المفتوحة: اسمه يحيى بن ميمون العَطّار الكوفي،/ وليس له عند البخاري سوى هذا الموضع، ولم أقفْ على أثره هذا ٤٧٧/٢
موصولاً. وقد تقدَّم حديث ابن عبَّاس المرفوع بأتمَّ من هذا السياق في «باب الخطبة بعد العيد» (٩٦٤).

**خاتمة:** اشتمل كتاب العيدين من الأحاديث المرفوعة على خمسة وأربعين حديثاً، المعلَّق منها أربعة والبقيَّة موصولة، المكرَّر منها فيه وفيما مضى ستَّة وعشرون والبقيَّة خالصة، وافَقَه مسلم على تخريجها سوى حديث أنس في أكل التَّمر قبل صلاة عيد الفِطْر، وحديث ابن عمر في قِصَّته مع الحَجَّاج، وحديث ابن عبَّاس في العمل في ذي الحِجَّة، وحديث ابن عمر في الذَّبح بالمصلَّى، وحديث جابر في مخالَفة الطريق، وأمَّا حديث عُقْبة بن عامر المشار إليه في الباب الماضي فإن كان مُراداً زادت العِدَّة واحداً مُعلَّقاً، وليس هو في مسلم.

وفيه من الآثار عن الصحابة والتابعينَ ثلاثة وعشرون أثراً مُعلَّقة إلَّا أثر أبي بكر وعمر وعثمان في الصلاة قبل الخطبة، فإنَّها موصولة في حديث ابن عبَّاس، والله الهادي إلى الصواب.

بِسْمِ ٱللَّهِ ٱلرَّحْمَٰنِ ٱلرَّحِيمِ

# أبواب الوتر

## ١- باب ما جاء في الوتر

**٩٩٠- حدَّثنا عبدُ الله بنُ يوسفَ، قال: أخبرنا مالكٌ، عن نافعٍ وعبدِ الله بنِ دِينارٍ، عن ابنِ عمرَ: أنَّ رجلاً سألَ رسولَ الله ﷺ عن صلاةِ الليلِ، فقال رسولُ الله عليه السلام: «صلاةُ الليلِ مَثْنى مَثْنى، فإذا خَشِيَ أحدُكم الصُّبحَ، صلَّى رَكْعةً واحدةً تُوتِرُ له ما قد صَلَّى».**

**٩٩١- وعن نافعٍ: أنَّ عبدَ الله بنَ عمرَ كان يُسلِّمُ بين الرَّكْعةِ والرَّكْعتَينِ في الوِتْر، حتَّى يأمرَ ببعضِ حاجَتِه.**

«بسم الله الرحمن الرحيم. أبواب الوِتْر» كذا عند المُستَمْلي، وعند الباقين: «باب ما جاء في الوتر»، وسَقَطَت البسملة عند ابن شَبّويه والأَصِيلي وكَرِيمة. والوِتْر بالكسر: الفَرْد، وبالفتح: الثَّأر، وفي لغةٍ مُتَرادفان. ولم يَتعرَّض البخاري لحُكْمه، لكن إفراده بترجمةٍ عن أبواب التهجُّد والتطوُّع يقتضي أنَّه غير مُلحَق بها عنده، ولولا أنَّه أورَدَ الحديث الذي فيه إيقاعه على الدابَّة إلَّا المكتوبة[1]، لكان في ذلك إشارة إلى أنَّه يقول بوجوبه.

وأورَدَ البخاري فيه ثلاثة أحاديث مرفوعة: حديث ابن عمر من وجهَين، وحديث ابن عبَّاس، وحديث عائشة، فأمَّا حديث ابن عمر فأخرجه من «الموطَّأ» (٤/ ١٢٣) ولم يُختلَف على مالك في إسناده إلَّا أنَّ في رواية مَكِّيّ بن إبراهيم عن مالك أنَّ نافعاً وعبد الله ابن دينار أخبراه، كذا في «الموطَّآت» للدَّارَقُطني، وأورَدَه الباقون بالعنعنة.

فائدة: قال ابن التِّين: اختُلِفَ في الوِتر في سبعة أشياء: في وجوبه، وعَدَده، واشتراط

---

(١) يشير إلى حديث ابن عمر الآتي برقم (٩٩٩) و(١٠٠٠).

النيَّة فيه، واختصاصه بقراءة، واشتراط شَفْع قبله، وفي آخر وقته، وصلاته في السَّفَر على الدابَّة. قلت: وفي قضائه، والقُنوت فيه، وفي مَحَلِّ القُنوت منه، وفيما يقال فيه، وفي فصله ووَصْله، وهل تُسَنّ ركعتان بعده، وفي صلاته من قعود، لكن هذا الأخير يَنبَني على كَوْنه مندوباً أو لا. وقد اختلفوا في أوَّل وقته أيضاً، وفي كَوْنه أفضل صلاة التطوُّع، أو الرَّواتب أفضل منه، أو خصوص ركعتَي الفجر. وقد تَرجَمَ البخاري لبعض ما ذكرناه، ويأتي الكلام على ما لم يُتَرجِم له في أثناء الكلام على أحاديث الباب وما بعدها.

**قوله: «أنَّ رجلاً»** لم أقف على اسمه، ووقع في «المعجم الصغير» للطَّبرانيِّ (٢٨٦) أنَّ السائل هو ابن عمر، لكن يُعكِّر عليه رواية عبد الله بن شَقِيق عن ابن عمر: أنَّ رجلاً سأل النبيَّ ﷺ وأنا بينَه وبين السائل... فذَكَر الحديث، وفيه: ثمَّ سأله رجل على رأس الحَوْل وأنا بذلك المكان منه، قال: فما أدري أهو ذلك الرجل أو غيره[1]، وعند النَّسائيِّ (١٦٩١) من هذا الوجه أنَّ السائل المذكور من أهل البادية، وعند محمد بن نصر في كتاب «أحكام الوِتر» وهو كتاب نفيس في مُجلَّدة من رواية عَطيَّة عن ابن عمر: أنَّ أعرابيّاً سأل، فيحتمل أن يُجمَع بتعدُّدِ مَن سأل، وقد سَبَقَ في «باب الحلَق في المسجد» (٤٧٢) أنَّ السُّؤال المذكور وقع في المسجد والنبيُّ ﷺ على المنبر.

**قوله: «عن صلاة الليل»** في رواية أيوب عن نافع في «باب الحلق في المسجد» (٤٧٣): أنَّ رجلاً جاء إلى النبيّ ﷺ وهو يَخطُب فقال: كيف صلاة الليل؟ ونحوه في رواية سالم عن أبيه في أبواب التطوُّع (١١٣٧)، وقد تَبيَّنَ من الجواب أنَّ السُّؤال وقع عن عَدَدها أو عن الفَصْل والوَصْل، وفي رواية محمد بن نصر من طريق أيوب عن نافع عن ابن عمر قال:
٤٧٩/٢ قال رجل: يا رسول الله كيف/ تأمُرنا أن نُصلّيَ من الليل؟ وأمَّا قول ابن بَزِيزةَ: جوابه بقوله: مَثْنى، يدلُّ على أنَّه فَهِمَ من السائل طلبَ كيفيَّة العدد لا مُطلَق الكيفيَّة. ففيه نظرٌ، وأَولى ما فُسِّرَ به الحديث من الحديث.

---

(١) أخرجه مسلم (٧٤٩) (١٤٨).

واستُدلَّ بمفهومِه على أنَّ الأفضل في صلاة النهار أن تكون أربعاً، وهو رواية عن الحنفيَّة وإسحاق، وتُعُقِّبَ بأنَّه مفهوم لَقَب وليس بحُجَّةٍ على الراجح، وعلى تقدير الأخذ به فليس بمُنحَصِرٍ في أربع، وبأنَّه خرج جواباً للسُّؤال عن صلاة الليل فقُيِّدَ الجواب بذلك مطابقةً للسُّؤال، وبأنَّه قد تَبيَّنَ من رواية أُخرى أنَّ حكم المسكوت عنه حُكم المنطوق به، ففي السُّنَن وصحَّحه ابن خُزَيمةَ وغيره من طريق عليٍّ الأزديّ عن ابن عمر مرفوعاً: «صلاة الليل والنهار مَثْنى مَثْنى»[1]، وقد تُعُقِّبَ هذا الأخير بأنَّ أكثر أئمَّة الحديث أعَلُّوا هذه الزِّيادة وهي قوله: «والنهار» بأنَّ الحُفَّاظ من أصحاب ابن عمر لم يَذكُروها عنه، وحَكَمَ النَّسائيُّ على راويها بأنَّه أخطأ فيها، وقال يحيى بن مَعِين: مَن عليٌّ الأزديّ حتَّى أقبلَ منه؟ وادَّعَى يحيى بن سعيد الأنصاريّ عن نافع: أنَّ ابن عمر كان يتطوَّع بالنهار أربعاً لا يَفصِلُ بينهن، ولو كان حديث الأزديّ صحيحاً لمَا خالَفَه ابنُ عمر، يعني: مع شِدَّة اتِّباعه، رواه عنه محمد بن نصر في «سؤالاته»، لكن روى ابن وَهْب بإسناد قويٍّ عن ابن عمر قال: صلاة الليل والنهار مَثْنى مَثْنى، موقوف أخرجه ابن عبد البَرِّ[2] من طريقه، فلعلَّ الأزديَّ اختَلَطَ عليه الموقوف بالمرفوع، فلا تكون هذه الزِّيادة صحيحة على طريقة مَن يشترط في الصحيح أن لا يكون شاذّاً، وقد روى ابن أبي شَيْبة (٢/ ٢٧٤) من وجه آخر عن ابن عمر: أنَّه كان يُصلِّي بالنهار أربعاً أربعاً، وهذا موافق لمَا نقله يحيى بن سعيد[3].

**قوله:** «مَثْنى مَثْنى» أي: اثنين اثنين، وهو غير مُنصَرِف لتكرار العَدْل فيه، قاله صاحب «الكَشّاف». وقال آخرون: للعَدْل والوصف، وأمَّا إعادة مَثْنى فللمُبالَغة في التأكيد، وقد فسَّرَه ابن عمر راوي الحديث فعند مسلم (٧٤٩/ ١٥٩) من طريق عُقْبة بن حُرَيث قال:

---

(١) أخرجه أحمد (٤٧٩١)، وأبو داود (١٢٩٥)، وابن ماجه (١٣٢٢)، والترمذي (٥٩٧)، والنسائي (١٦٦٦)، وابن خزيمة (١٢١٠)، وابن حبان (٢٤٨٢).

(٢) في «التمهيد» ١٣/ ٢٤٧.

(٣) في الأصلين و(س): لما نقله ابن معين، وهو سبق قلمٍ من الحافظ رحمه الله، والصواب ما أثبتنا موافقاً لما نقله هو قبل أسطر.

قلت: لابن عمر: ما معنى مَثْنى مَثْنى؟ قال: تُسلِّم من كلّ ركعتين. وفيه رَدٌّ على مَن زَعَمَ من الحنفيَّة أنَّ معنى «مَثْنى»: أن يتشهَّد بين كلِّ ركعتين، لأنَّ راوي الحديث أعلم بالمراد به، وما فسَّرَه به هو المتبادَر إلى الفَهم، لأنَّه لا يقال في الرُّباعيَّة مثلاً: إنَّها مَثْنى.

واستُدلَّ بهذا على تَعيُّن الفَصْل بين كلّ ركعتين من صلاة الليل، قال ابن دَقِيق العيد: وهو ظاهر السياق لحصر المبتدَأ في الخبر، وحَمَلَه الجمهور على أنَّه لبيان الأفضل، لمَا صَحَّ من فعله ﷺ بخلافه، ولم يَتعيَّن أيضاً كَوْنه لذلك، بل يحتمل أن يكون للإرشاد إلى الأخفِّ، إذ السلام بين كلّ ركعتين أخفُّ على المصلِّي من الأربع فما فوقها، لمَا فيه من الرَّاحة غالباً وقضاء ما يُعرَض من أمر مهم، ولو كان الوصل لبيان الجواز فقط لم يُواظِب عليه ﷺ، ومَن ادَّعَى اختصاصه به فعليه البيان، وقد صَحَّ عنه ﷺ الفصلُ كما صَحَّ عنه الوصل، فعند أبي داود (١٣٣٦) ومحمد بن نصر من طريقي الأوزاعيِّ وابن أبي ذِئْب كلاهما عن الزُّهْريِّ، عن عُرْوة، عن عائشة: أنَّ النبيَّ ﷺ كان يُصلِّي ما بين أن يَفرُغَ من العِشاء إلى الفجر إحدى عشرة ركعة يُسلِّم من كلّ ركعتين، وإسنادهما على شرط الشيخين، واستُدلَّ به أيضاً على عَدَم النُّقصان عن ركعتين في النافلة ما عَدَا الوتر.

قال ابن دَقِيق العيد: والاستدلال به أقوى من الاستدلال بامتناع قَصْر الصبح في السَّفَر إلى ركعة؛ يشير بذلك إلى الطَّحَاويِّ فإنَّه استدلَّ على مَنْع التنفُّل بركعةٍ بذلك، واستدلَّ بعض الشافعيَّة للجواز بعموم قوله ﷺ: «الصلاةُ خير موضوع، فمَن شاءَ استكثَرَ، ومَن شاءَ استَقلَّ» صحَّحه ابن حِبَّان (٣٦١)[1].

وقد اختلف السلف في الفصل والوصل في صلاة الليل أيُّهما أفضل، وقال الأثرَم عن أحمد: الذي أختاره في صلاة الليل مَثْنى مَثْنى، فإن صلَّى بالنهار أربعاً فلا بأس.

٤٨٠/٢ وقال محمد بن نصر نحوه في صلاة الليل قال: وقد صَحَّ عن النبيِّ ﷺ أنَّه/ أوتَرَ بخمسٍ لم يجلس إلَّا في آخرها[2]، إلى غير ذلك من الأحاديث الدّالَّة على الوصل، إلَّا أنَّا

(١) وإسناده ضعيف جداً، كما هو مبيَّن في التعليق عليه. وانظر «مسند أحمد» (٢١٥٤٦).

(٢) أخرجه مسلم (٧٣٧)، وأبو داود (١٣٣٨)، والترمذي (٤٥٩)، والنسائي (١٧١٧) من حديث عائشة.

نختار أن يُسلِّم من كلّ ركعتين لكَوْنه أجاب به السائل، ولكَوْن أحاديث الفصل أثبت وأكثر طرقاً، وقد تضمَّنَ كلامُه الردّ على الدَّاوودِيِّ الشَّارح ومَن تَبِعَه في دَعْواهم أنَّه لم يَثبُت عن النبيِّ ﷺ أنَّه صلَّى النافلة أكثر من ركعتين ركعتين.

**قوله: «فإذا خَشِيَ أحدُكم الصبح»** استُدلَّ به على خروج وقت الوِتْر بطلوع الفجر، وأصرح منه ما رواه أبو داود والنَّسائيُّ وصحَّحه أبو عَوَانة وغيره من طريق سليمان بن موسى، عن نافع، أنَّه حدَّثه أنَّ ابن عمر كان يقول: مَن صلَّى من الليل فليجعل آخر صلاته وِتراً، فإنَّ رسول الله ﷺ كان يأمر بذلك، فإذا كان الفجر فقد ذهبَ كلُّ صلاة الليل والوِتر[1]، وفي «صحيح ابن خُزَيمة» (١٠٩٢) من طريق قَتَادة، عن أبي نَضْرة، عن أبي سعيد مرفوعاً: «مَن أدرَكَه الصبحُ ولم يُوتِر فلا وِترَ له»، وهذا محمول على التعمُّد أو على أنَّه لا يقع أداءً، لمَا رواه أبو داود (١٤٣١) من حديث أبي سعيد أيضاً مرفوعاً: «مَن نَسِيَ الوترَ أو نامَ عنه فليُصلِّه إذا ذَكَره».

وقيل: معنى قوله: «إذا خَشِيَ أحدُكم الصبح» أي: وهو في شَفْع، فلينصرف على وِتْر، وهذا يَنبَني على أنَّ الوتر لا يَفتَقِر إلى نيَّة.

وحكى ابن المنذِر عن جماعة من السلف: أنَّ الذي يَخرُج بالفجرِ وقتُه الاختياريّ ويبقى وقت الضَّرورة إلى قيام صلاة الصبح، وحَكَاه القُرطبيّ عن مالك والشافعيّ وأحمد، وإنَّما قاله الشافعيُّ في القديم، وقال ابن قُدامةَ: لا ينبغي لأحدٍ أن يَتعمَّد ترك الوتر حتَّى يُصبِح، واختلف السلف في مشروعيَّة قضائه فنفاه الأكثر، وفي مسلم (٦٤٦) وغيره

---

(١) أخرجه أحمد (٦٣٧٢)، والترمذي (٤٦٩)، وابن خزيمة (١٠٩١)، وأبو عوانة (٢٢٦٩) من طريق سليمان بن موسى عن نافع، وإسناده حسن من أجل سليمان بن موسى، والحديث ليس عند أبي داود والنسائي من هذا الطريق ولا بهذا اللفظ، فهو عند أبي داود (١٤٣٨) من طريق عبيد الله عن نافع مختصراً: «اجعلوا آخر صلاتكم بالليل وتراً»، وقد سلف هذا عند البخاري برقم (٤٧٢)، وعند أبي داود أيضاً (١٤٣٦) من طريق عبيد الله بن عمر عن نافع مختصراً مرفوعاً بلفظ: «بادِرُوا الصبحَ بالوتر» وهو عند مسلم (٧٥٠)، أما النسائي فهو عنده (١٦٨٢) من طريق الليث عن نافع دون قوله في آخره: «فإذا كان الفجرُ فقد ذهب كل صلاة الليل والوتر».

عن عائشة: أنَّه ﷺ كان إذا نامَ من الليل من وَجَعٍ أو غيره فلم يَقُم من الليل، صلَّى من النهار ثِنتَي عشرة ركعة، وقال محمد بن نصر: لم نَجِدْ عن النبيِّ ﷺ في شيء من الأخبار أنَّه قَضَى الوتر ولا أمر بقضائه[1]، ومَن زَعَمَ أنَّه ﷺ في ليلة نومهم عن الصبح في الوادي قَضَى الوترَ فلم يُصِبْ. وعن عطاء والأوزاعيّ: يقضي ولو طَلَعَت الشمس[2]، وهو وجه عند الشافعيَّة حَكَاه النَّوَويّ في «شرح مسلم»، وعن سعيد بن جُبَير: يقضي من القابلة، وعن الشافعيَّة: يقضي مُطلَقاً، ويُستَدَلّ لهم بحديث أبي سعيد المتقدِّم، والله أعلم.

فائدة: يُؤخَذ من سياق هذا الحديث أنَّ ما بين طلوع الفجر وطلوع الشمس، من النهار شَرْعاً، وقد روى ابن دُرَيد في «أماليه» بسندٍ جيِّد: أنَّ الخليل بن أحمد سُئِلَ عن حَدّ النهار، فقال: من الفجر المُستَطير إلى بِداءة الشَّفَق. وحُكيَ عن الشَّعبيّ: أنَّه وقتٌ مُنفرِد لا من الليل ولا من النهار.

قوله: «**صَلَّى رَكْعة واحدة**» في رواية الشافعيِّ وعبد الله بن وَهْب ومَكِّيّ بن إبراهيم ثلاثتهم عن مالك: «فليُصلِّ ركعة» أخرجه الدَّارَقُطنيُّ في «الموطَّآت» هكذا بصيغة الأمر، وسيأتي بصيغة الأمر أيضاً من طريق ابن عمر الثانية في هذا الباب، ولمسلم (٧٤٩/ ١٥٦) من طريق عبيد الله بن عبد الله بن عمر عن أبيه مرفوعاً نحوه.

واستُدلَّ بهذا على أنَّه لا صلاة بعد الوتر، وقد اختلف السلف في ذلك في موضعَين: أحدهما: في مشروعيَّة ركعتين بعد الوتر من جلوس، والثاني: فيمن أوتَرَ ثمَّ أراد أن يتنفَّل في الليل: هل يكتفي بوِتْره الأوَّل وليتنفَّل ما شاءَ، أو يَشفَع وتره بركعةٍ ثمَّ يتنفَّل، ثمَّ إذا فعل ذلك هل يحتاج إلى وِتر آخر أو لا؟

فأمَّا الأوَّل فوقع عند مسلم (٧٣٨/ ١٢٦) من طريق أبي سَلَمة عن عائشة: أنَّه ﷺ كان

---

(١) وهذا يَرِدُ عليه حديثُ عائشة عند أحمد في «المسند» (٢٦٠٥٨) بسند حسن إن شاء الله تعالى: أن أبا الدرداء كان يخطب الناسَ أن لا وترَ لمن أدرك الصبحَ، فانطلق رجال من المؤمنين إلى عائشة فأخبروها فقالت: كان رسول الله ﷺ يصبح فيوتر. وانظر التعليق عليه في «المسند».

(٢) زاد في (أ) و(ع): إلى الغروب. وانظر «الأوسط» لابن المنذر ٥/ ١٩٣.

يُصلِّي ركعتين بعد الوتر وهو جالس، وقد ذهبَ إليه بعض أهل العلم وجعلوا الأمر في قوله: «اجعَلوا آخر صلاتكم من الليل وِتراً»[١] مُختصّاً بمَن أوتَرَ آخر الليل. وأجاب مَن لم يقل بذلك، بأنَّ الرَّكعتين المذكورتين هما ركعتا الفجر، وحَمَلَه النَّوَويّ على أنَّه ﷺ فَعَلَه لبيان جواز التنفُّل بعد الوتر، وجواز التنفُّل جالساً.

وأمَّا الثاني فذهبَ/ الأكثر إلى أنَّه يُصلِّي شَفعاً ما أراد ولا يَنقُض وِترَه عملاً بقوله ﷺ: «لا وِتْران في ليلة»، وهو حديثٌ حسنٌ أخرجه النَّسائيُّ وابن خُزَيمةَ وغيرهما من حديث طَلْق بن عليٍّ[٢]، وإنَّما يَصِحُّ نقضُ الوتر عند مَن يقول بمشروعيَّة التنفُّل بركعةٍ واحدة غير الوتر، وقد تقدَّم ما فيه. ٤٨١/٢

وروى محمد بن نصر من طريق سعيد بن الحارث: أنَّه سأل ابن عمر عن ذلك فقال: إذا كنت لا تخاف الصبح ولا النوم فاشفَعْ ثمَّ صَلِّ ما بَدَا لك ثمَّ أوتِر، وإلَّا فصَلِّ على وِترِك[٣] الذي كنت أوتَرتَ. ومن طريق أُخرى عن ابن عمر: أنَّه سُئِلَ عن ذلك، فقال: أمَّا أنا فأُصلّي مَثْنى، فإذا انصَرَفتُ رَكَعتُ واحدة. فقيل: أرأيت إن أوتَرتُ قبل أن أنام ثمَّ قمت من الليل فشَفَعت حتَّى أُصبِح؟ قال: ليس بذلك بأس. واستُدلَّ بقوله ﷺ: «صَلِّ ركعة واحدة» على أنَّ فصل الوتر أفضل من وصله. وتُعُقِّبَ بأنَّه ليس صريحاً في الفصل، فيحتمل أن يريد بقوله: «صَلِّ ركعة واحدة» أي: مضافة إلى ركعتين ممَّا مضى.

واحتجَّ بعض الحنفيَّة لمَا ذهبَ إليه من تعيين الوصل والاقتصار على ثلاث بأنَّ الصحابة أجمعوا على أنَّ الوتر بثلاثٍ موصولةٍ حسن جائز، واختلفوا فيما عَدَاه، قال: فأخذْنا بما أجمعوا عليه وتركنا ما اختلفوا فيه. وتَعقَّبَه محمد بن نصر المروَزيُّ بما رواه من طريق عِراك بن مالك عن أبي هريرة مرفوعاً وموقوفاً: «لا تُوتِروا بثلاثٍ تَشبَّهوا بصلاة

---

(١) سلف برقم (٤٧٢).

(٢) أخرجه أحمد (١٦٢٩٦)، وأبو داود (١٤٣٩)، والترمذي (٤٧٠)، والنسائي (١٦٧٩)، وابن خزيمة (١١٠١).

(٣) في (س): فصلِّ وترَك على، وهو خطأ.

المغرب» وقد صحَّحه الحاكم من طريق عبد الله بن الفضل عن أبي سَلَمةَ والأعرج عن أبي هريرة مرفوعاً نحوه، وإسناده على شرط الشيخين، وقد صحَّحه ابن حِبَّان (٢٤٢٩) والحاكم (١/ ٣٠٤)، ومن طريق مِقسَم عن ابن عبَّاس وعائشة كَرَاهيةُ الوتر بثلاث، وأخرجه النَّسائيُّ أيضاً[1]. وعن سليمان بن يَسَار: أنَّه كره الثلاث في الوتر، وقال: لا يُشبِه التطوُّعُ الفريضةَ. فهذه الآثار تَقدَح في الإجماع الذي نقله.

وأمَّا قول محمد بن نصر: لم نَجِدْ عن النبيِّ ﷺ خبراً ثابتاً صريحاً أنَّه أوتَرَ بثلاثٍ موصولة، نعم ثَبَتَ عنه أنَّه أوتَرَ بثلاث، لكن لم يُبيِّن الراوي هل هي موصولة أو مفصولة. انتهى، فيَرُدّ عليه ما رواه الحاكم (١/ ٣٠٥) من حديث عائشة: أنَّه كان ﷺ يوتِر بثلاثٍ لا يَقعُد إلَّا في آخرهنّ، وروى النَّسائيُّ (١٧٠١) من حديث أُبيِّ بن كعب نحوه ولفظه: يُوتِر بـ﴿سَبِّحِ ٱسْمَ رَبِّكَ ٱلْأَعْلَى﴾ و﴿قُلْ يَٰٓأَيُّهَا ٱلْكَٰفِرُونَ﴾ و﴿قُلْ هُوَ ٱللَّهُ أَحَدٌ﴾ ولا يُسلِّم إلَّا في آخرهنّ، وبيَّن في عِدَّة طرق أنَّ السور الثلاث بثلاث رَكَعات، ويُجاب عنه باحتمال أنَّهما لم يَثبُتا عنده.

والجمع بين هذا وبين ما تقدَّم من النَّهي عن التشبُّه بصلاة المغرب أن يُحمَل النَّهي على صلاة الثلاث بتَشَهُّدَين، وقد فَعَلَه السلف أيضاً، فروى محمد بن نصر من طريق الحسن: أنَّ عمر كان يَنهَض في الثالثة من الوتر بالتكبير، ومن طريق المِسوَر بن مَخْرمةَ: أنَّ عمر أوتَرَ بثلاثٍ لم يُسلِّم إلَّا في آخرهن، ومن طريق ابن طاووسٍ عن أبيه: أنَّه كان يُوتِر بثلاثٍ لا يَقعُد بينهن، ومن طريق قيس بن سعد عن عطاء وحمَّاد بن زيد عن أيوب مثله، وروى محمد بن نصر عن ابن مسعود وأنس وأبي العالية: أنَّهم أوتروا بثلاثٍ كالمغرب، وكأنَّهم لم يَبلُغهم النَّهي المذكور. وسيأتي في هذا الباب قول القاسم بن محمد في تجويز الثلاث، ولكنَّ النِّزاع في تَعيُّن ذلك، فإنَّ الأخبار الصحيحة تأباه.

**قوله: «تُوتِرُ له ما قد صَلَّى»** استُدلَّ به على أنَّ الرَّكعة الأخيرة هي الوتر وأنَّ كلّ ما

---

(١) الذي عند النسائي (١٧١٦) عن مِقسَم عن الثقة عن عائشة وميمونة، ليس فيه ابن عباس.

تقدَّمها شَفْع، وادَّعَى بعض الحنفيَّة أنَّ هذا إنَّما يُشرَع لمن طَرَقَه الفجر قبل أن يُوتِر، فيكتفي بواحدة لقوله: «فإذا خَشِيَ الصبح» فيحتاج إلى دليل تَعيُّن الثلاث، وسنذكر ما فيه من رواية القاسم الآتية.

واستُدلَّ به على تَعيُّن الشَّفع قبل الوتر وهو عن المالكيَّة، بناءً على أنَّ قوله: «ما قد صلَّى» أي: من النَّفل. وحَمَلَه مَن لا يشترط سَبْقَ الشَّفع على ما هو أعمُّ من النَّفل والفرض، وقالوا: إنَّ سَبْق الشَّفع شرط في الكمال لا في الصِّحَّة، ويؤيِّده حديث أبي أيوب مرفوعاً: «الوترُ حَقٌّ، فمَن شاءَ أوتَرَ بخمسٍ، ومَن شاءَ بثلاثٍ، ومَن شاءَ بواحدة» أخرجه/ أبو ٤٨٢/٢
داود (١٤٢٢) والنَّسائيُّ (١٧١٠) وصحَّحه ابن حِبَّان (٢٤٠٧) والحاكم (١/ ٣٠٢)، وصَحَّ عن جماعة من الصحابة أنَّهم أوتروا بواحدةٍ من غير تَقدُّم نَفْل قبلها، ففي كتاب محمد بن نصر وغيره بإسنادٍ صحيح عن السائب بن يزيد: أنَّ عثمان قرأ القرآن ليلة في ركعة لم يُصلِّ غيرها، وسيأتي في المغازي (٦٣٥٦) حديث عبد الله بن ثَعْلبة: أنَّ سعداً أوتَرَ بركعة، وسيأتي في المناقب (٣٧٦٤) عن معاوية: أنَّه أوتَرَ بركعةٍ وأنَّ ابن عبَّاس استَصوَبَه، وفي كلّ ذلك ردٌّ على ابن التِّين في قوله: إنَّ الفقهاء لم يأخذوا بعمل معاوية في ذلك، وكأنَّه أراد فقهاءَهم.

**قوله: «وعن نافع»** هو معطوف على الإسناد الأوَّل، وهو في «الموطَّأ» (١/ ١٢٥) كذلك إلَّا أنَّه ليس مقروناً في سياق واحد، بل بين المرفوع والموقوف عِدَّة أحاديث، ولهذا فَصَلَه البخاري عنه.

**قوله: «أنَّ عبد الله بن عمر كان يُسلِّم بين الرَّكْعة والرَّكْعتَينِ في الوِتْر حتَّى يأمرَ ببعض حاجته»** ظاهره أنَّه كان يُصلِّي الوتر موصولاً، فإن عَرَضَت له حاجة فَصَل، ثمَّ بنى على ما مضى، وفي هذا دفعٌ لقول مَن قال: لا يَصِحُّ الوتر إلَّا مفصولاً. وأصرح من ذلك ما رواه سعيد بن منصور بإسنادٍ صحيح عن بكر بن عبد الله المُزَنيّ، قال: صلَّى ابن عمر ركعتين ثمَّ قال: يا غلامُ، ارحَلْ لنا، ثمَّ قامَ فأوتَرَ بركعة. وروى الطَّحَاويُّ (١/ ٢٧٨) من طريق

سالم بن عبد الله بن عمر عن أبيه: أنَّه كان يَفصِل بين شَفْعه ووِتره بتسليمة، وأخبر أنَّ النبيَّ ﷺ كان يفعله، وإسناده قويّ، ولم يَعتَذِر الطَّحَاويُّ عنه إلَّا باحتمال أن يكون المراد بقوله: بتسليمةٍ، أي: التَّسليمة التي في التشهُّد ولا يخفى بعدُ هذا التأويل، والله أعلم.

وأمَّا حديث ابن عبَّاس فقد تقدَّم في عِدَّة مواضع[1] في العلم والطَّهارة والمساجد والإمامة وأحَلتُ بشرحه على ما هنا. وقد رواه عن ابن عبَّاس جماعة منهم كُريب وسعيد ابن جُبَير وعليّ بن عبد الله بن عبَّاس وعطاء وطاووسٌ والشَّعبيّ وطلحة بن نافع ويحيى ابن الجَزَّار وأبو جَمْرة وغيرهم مُطوَّلاً ومختصراً، وسأذكرُ ما في طرقه من الفوائد ناسباً كلَّ رواية إلى مُخرِّجها إن شاء الله تعالى.

**٩٩٢- حدَّثنا عبدُ الله بنُ مَسْلَمة، عن مالكٍ، عن مَخرَمةَ بنِ سليمانَ، عن كُرَيبٍ، أنَّ ابنَ عبَّاسٍ أخبَره: أنَّه باتَ عند ميمونةَ ـ وهي خالتُه ـ فاضطَجَعتُ في عَرْضِ وِسَادةٍ واضطَجَعَ رسول الله ﷺ وأهلُه في طُولِها، فنامَ حتَّى انتَصَفَ الليلُ أو قريباً منه فاستَيقَظَ يَمْسَحُ النومَ عن وجهِه، ثمَّ قرأ عشرَ آياتٍ من آلِ عِمْرانَ، ثمَّ قامَ رسول الله ﷺ إلى شَنٍّ مُعلَّقةٍ فتوضَّأَ فأحسَنَ الوُضوءَ، ثمَّ قامَ يُصلِّي فصَنَعتُ مثلَه، فقُمْتُ إلى جَنْبه فوَضَعَ يدَه اليُمْنى على رأسي، وأخَذَ بأُذُني يَفتِلُها، ثمَّ صلَّى رَكْعتَينِ، ثمَّ رَكْعتَينِ، ثمَّ رَكْعتَينِ، ثمَّ رَكْعتَينِ، ثمَّ رَكْعتَينِ، ثمَّ رَكْعتَينِ، ثمَّ أوتَر، ثمَّ اضطَجَعَ حتَّى جاءَه المؤذِّنُ، فقامَ فصَلَّى رَكْعتَينِ، ثمَّ خرجَ فصَلَّى الصبحَ.**

قوله: «**أنَّه باتَ عند ميمونة**» زاد شَرِيك بن أبي نَمِر عن كُريب عند مسلم (٧٦٣/ ١٩٠): فرَقَبتُ رسول الله ﷺ كيف يُصلّي، زاد أبو عَوَانة في «صحيحه» (٢٢٧٩) من هذا الوجه: «بالليل»[2]، ولمسلم (٧٦٣/ ١٩٢) من طريق عطاء عن ابن عبَّاس قال: بَعَثَني العبَّاس إلى النبيّ ﷺ، زاد النَّسائيُّ[3] من طريق حبيب بن أبي ثابت عن كُريب: في إبل

---

(١) انظر الإحالات بإثر الحديث رقم (١١٧).

(٢) وهي عند مسلم أيضاً.

(٣) لم تقع هذه الزيادة عند النسائي كما ذكر الحافظ رحمه الله، وإنما هي بالطريق واللفظ المذكورين عند البيهقي في «سننه الكبرى» ٧/ ٣٠.

أعطاه إيّاها من الصَّدَقة، ولأبي عَوَانة (٢٢٥٣) من طريق عليّ بن عبد الله بن عبَّاس عن أبيه: أنَّ العبَّاس بَعَثَه إلى النبيّ ﷺ في حاجةٍ، قال: فوَجَدتُه جالساً في المسجد فلم أستطع أن أُكلِّمه، فلمَّا صلَّى المغرب قامَ فرَكَعَ حتَّى أَذَّن المؤذِّن بصلاة العشاء، ولابن خُزَيمةَ (١٠٩٣) من طريق طلحة بن نافع عنه: كان رسول الله ﷺ وَعَدَ العبَّاس ذَوْداً من الإبل، فبَعَثَني إليه بعد العِشاء وكان في بيت ميمونة[1]، وهذا يخالف ما قبله، ويُجمَع بأنَّه لمَّا لم يُكلِّمه في المسجد أعاده إليه بعد العِشاء إلى بيت ميمونة.

ولمحمد بن نصر في كتاب «قيام الليل» من طريق محمد بن الوليد بن نُوَيفِع عن كُريب من الزِّيادة: فقال لي: «يا بُنيَّ، بِتِ الليلةَ عندنا»، وفي رواية حبيب المذكورة: فقلت: لا أنام حتَّى أنظرَ ما يصنع في صلاة الليل، وفي رواية مسلم (٧٦٣/ ١٨٥) من طريق الضَّحّاك بن عثمان عن مَخْرمةَ: فقلت لميمونةَ: إذا قامَ رسول الله ﷺ فأيقِظيني، وكأنَّه عَزَمَ في نفسه على السَّهَر ليَطَّلِع على الكيفيَّة التي أرادها، ثمَّ خَشِيَ أن يَغلِبَه النوم فوَصَّى ميمونة أن تُوقِظه.

**قوله: «في عَرْض وِسَادة»** في رواية محمد بن الوليد المذكورة: وِسَادة من أَدَمٍ حَشْوها ليفٌ، وفي رواية طلحة بن نافع المذكورة: ثمَّ دخل مع امرأته في فِراشها، وزاد: أنَّها كانت ليلتئِذٍ حائضاً، وفي رواية شَرِيك بن أبي نَمِر عن كُريب في التفسير (٤٥٦٩): فتحدَّث رسول الله ﷺ مع أهله ساعة، وقد سَبَقَت الإشارة إليه في كتاب العلم (١١٧). وتقدَّم الكلام على الاضطجاع والعَرْض ومسح النوم والعشر الآيات في «باب قراءة القرآن بعد الحَدَث» (١٨٣) وكذا على الشَّنّ.

**قوله: «حتَّى انتَصَفَ الليلُ أو قريباً منه»** جَزَمَ/ شَرِيك بن أبي نَمِر في روايته المذكورة ٤٨٣/٢
«بثُلُثِ الليل الأخير، ويُجمَع بينهما بأنَّ الاستيقاظ وقع مرَّتين: ففي الأولى نظرَ إلى السماء ثمَّ تلا الآيات ثمَّ عاد لمَضجَعِه فنام، وفي الثانية أعاد ذلك ثمَّ تَوضَّأ وصلَّى، وقد بيَّن ذلك

(١) وإسناده ضعيف، فيه أيوب بن سويد وعتبة بن أبي حكيم، وفيهما ضعفٌ. وعليه فلا حاجة إلى الجمع الذي ذهب إليه الحافظ بينه وبين ما قبله.

محمد بن الوليد في روايته المذكورة، وفي رواية الثَّوريّ عن سَلَمةَ بن كُهَيلٍ عن كُريب في «الصحيحين»[١]: فقامَ رسول الله ﷺ من الليل فأتى حاجتَه ثمَّ غَسَلَ وجهه ويديه ثمَّ نام، ثمَّ قامَ فأتى القِرْبة... الحديث، وفي رواية سعيد بن مسروق عن سَلَمةَ عند مسلم (٧٦٣/ ١٨٨): ثمَّ قامَ قومة أُخرى، وعنده (٧٦٣/ ١٨٧) من رواية شُعبة عن سَلَمةَ: «فبال» بدل: فأتى حاجتَه.

قوله: «**ثمَّ قامَ إلى شَنٍّ**» زاد محمد بن الوليد: ثمَّ استفرَغَ من الشَّنّ في إناء ثمَّ تَوضَّأ.

قوله: «**فأحسَنَ الوُضوء**» في رواية محمد بن الوليد وطلحة بن نافع جميعاً: فأسبَغَ الوضوء، وفي رواية عَمْرو بن دينار عن كُريب: فتَوضَّأ وضوءاً خفيفاً، وقد تقدَّمت (١٣٨) في «باب تخفيف الوضوء»، ويُجمَع بين هاتَينِ الروايتين برواية الثَّوريّ فإنَّ لفظه: فتَوضَّأ وضوءاً بين وضوءين لم يُكثِر وقد أبلَغ، ولمسلم (٧٦٣/ ١٨٣) من طريق عياض عن مَخْرمةَ: فأسبَغَ الوضوء ولم يَمَسّ من الماء إلَّا قليلاً، وزاد فيها «فتَسَوَّك»، وكذا لشَرِيكٍ عن كُريب: «فاستَنّ» كما تقدَّمت الإشارة إليه قُبَيل كتاب الغُسل[٢].

قوله: «**ثمَّ قامَ يُصلِّي**» في رواية محمد بن الوليد: ثمَّ أخذَ بُرداً له حَضرَميّاً فتَوَشَّحَه، ثمَّ دخل البيت فقامَ يُصلِّي.

قوله: «**فصَنَعتُ مِثْله**» يقتضي أنَّه صَنَعَ جميع ما ذُكِرَ من القول والنظر والوضوء والسِّواك والتَّوَشُّح، ويحتمل أن يُحمَل على الأغلب، وزاد سَلَمةُ عن كُريب في الدَّعَوات (٦٣١٦) في أوَّله: «فقمتُ فتَمطَّيت كراهيةَ أن يرى أنّي كنت أرقُبه» وكأنَّه خَشِيَ أن يَترُك بعض عمله لمَا جَرَى من عادته ﷺ أنَّه كان يَترُك بعض العمل خَشْية أن يُفرَض على أُمَّته.

قوله: «**وقُمْتُ إلى جَنْبه**» تقدَّم الكلام عليه في أبواب الإمامة مُستَوفًى (٦٩٧و٦٩٨ و٧٢٦).

---

(١) البخاري (٦٣١٦)، ومسلم (٧٦٣) (١٨١).

(٢) بين يدي الحديث رقم (٢٤٤).

قوله: «وأخَذَ بأُذُني» زاد محمد بن الوليد في روايته: فعَرَفتُ أنَّه إنَّما صَنَعَ ذلك ليُؤنِسَني بيدِه في ظُلمة الليل، وفي رواية الضَّحّاك بن عثمان: فجعلت إذا أغفَيت أخذَ بشَحمة أُذُني[1]، وفي هذا رَدٌّ على مَن زَعَمَ أنَّ أخذ الأُذُن إنَّما كان في حالة إدارته له من اليَسَار إلى اليمين مُتمسِّكاً برواية سَلَمةَ بن كُهَيلٍ الآتية في التفسير[2] حيثُ قال: «فأخذَ بأُذُني فأدارني عن يمينه»، لكن لا يلزم من إدارته على هذه الصِّفة أن لا يعود إلى مَسْك أُذُنه لمَا ذكره من تأنيسه وإيقاظه، لأنَّ حاله كانت تقتضي ذلك لصِغَرِ سِنّه.

قوله: «فصَلَّى رَكْعتَينِ ثمَّ رَكْعتَينِ» كذا في هذه الرواية، وظاهره أنَّه فَصَلَ بين كلّ ركعتين، ووقع التصريح بذلك في رواية طلحة بن نافع حيثُ قال فيها: يُسلِّم من كلِّ ركعتين[3]، ولمسلم (٧٦٣/ ١٩١) من رواية عليّ بن عبد الله بن عبَّاس التصريح بالفصْل أيضاً، وأنَّه استاك بين كلّ ركعتين، إلى غير ذلك.

ثمَّ إنَّ رواية الباب فيها التصريح بذِكْر الرَّكعتين ستَّ مرَّات ثمَّ قال: «ثمَّ أوتَر»، ومُقتَضاه أنَّه صلَّى ثلاث عشرة ركعة، وصَرَّحَ بذلك في رواية سَلَمةَ الآتية في الدَّعَوات حيثُ قال: «فتَتامَّت»، ولمسلم (٧٦٣/ ١٨٧): فتكامَلَت صلاته ثلاث عشرة ركعة، وفي رواية عبد ربِّه بن سعيد الماضية في الإمامة (٦٩٨) عن كُريب: فصلَّى ثلاث عشرة ركعة، وفي رواية محمد بن الوليد المذكورة مثله وزاد: وركعتين بعد طلوع الفجر قبل صلاة الصبح، وهي موافقة لرواية الباب، لأنَّه قال بعد قوله: «ثمَّ أوتَرَ»: فقامَ فصلَّى ركعتين، فاتَّفَقَ هؤلاء على الثلاث عشرة، وصَرَّحَ بعضهم بأنَّ ركعتي الفجر من غيرها، لكن رواية شَرِيك بن أبي نَمِر الآتية في التفسير (٤٥٦٩) عن كُريب تخالف ذلك ولفظه: فصلَّى إحدى عشرة ركعة ثمَّ أذَّنَ بلال فصلَّى ركعتين ثمَّ خرج، فهذا ما في رواية كُريب من الاختلاف، وقد عُرِفَ أنَّ الأكثر خالَفُوا شريكاً فيها، وروايتهم مُقدَّمة على روايته لمَا معهم من

(١) عند مسلم (٧٦٣) (١٨٥).

(٢) بل في الدعوات (٦٣١٦).

(٣) عند ابن خزيمة (١٠٩٣).

الزِّيادة، ولكَوْنهم أحفظ منه، وقد حَمَلَ بعضهم هذه الزِّيادة على سُنَّة العِشاء، ولا يخفى بُعْده ولا سيَّما في رواية مَخْرمةَ في حديث الباب، إلَّا إن حُمِلَ على أنَّه أخَّرَ سُنَّة العِشاء حتَّى استَيقَظ، لكن يُعكِّر/ عليه روايةُ المنهال الآتية قريباً. ٤٨٤/٢

وقد اختُلِفَ على سعيد جُبَير أيضاً: ففي التفسير[١] من طريق شُعبة عن الحَكَم عنه: فصلَّى أربع رَكَعات ثمَّ نامَ ثمَّ صلَّى خمس رَكَعات، وقد حَمَلَ محمد بن نصر هذه الأربع على أنَّها سُنَّة العِشاء لكَوْنها وَقَعَت قُبيلَ النوم، لكن يُعكِّر عليه ما رواه هو من طريق المنهال بن عَمْرو عن عليّ بن عبد الله بن عبَّاس فإنَّ فيه: «فصلَّى العِشاء ثمَّ صلَّى أربع رَكَعات بعدها حتَّى لم يَبقَ في المسجد غيره ثمَّ انصَرَف» فإنَّه يقتضي أن يكون صلَّى الأربع في المسجد لا في البيت، ورواية سعيد بن جُبَير أيضاً تقتضي الاقتصارَ على خمس رَكَعات بعد النوم، وفيه نظرٌ، وقد رواها أبو داود (١٣٥٦) من وجه آخر عن الحَكَم وفيه: فصلَّى سبعاً أو خمساً أوتَرَ بهنَّ لم يُسلِّم إلَّا في آخرهنَّ.

وقد ظَهَرَ لي من رواية أُخرى عن سعيد بن جُبَير ما يَرفَع هذا الإشكال، ويُوضِح أنَّ رواية الحَكَم وقع فيها تقصير، فعند النَّسائيِّ[٢] من طريق يحيى بن عبَّاد عن سعيد بن جُبَير: فصلَّى ركعتين ركعتين حتَّى صلَّى ثمانيَ رَكَعات ثمَّ أوتَرَ بخمسٍ لم يجلس بينهنّ، فبهذا يُجمَع بين رواية سعيد ورواية كُريب، وأمَّا ما وقع في رواية عِكْرمة بن خالد عن سعيد بن جُبَير عند أبي داود: فصلَّى ثلاث عشرة ركعة منها ركعتا الفجر[٣]، فهو نَظِير ما تقدَّم من الاختلاف في رواية كُرَيب، وأمَّا ما في روايتهما من الفصل والوصل فرواية سعيد صريحة في الوصل، ورواية كُرَيب محتملة فتُحمَل على رواية سعيد.

وأمَّا قوله في رواية طلحة بن نافع[٤]: «يُسلِّم من كلّ ركعتين» فيحتمل تخصيصه بالثَّمان

---

(١) بل سلف في الأذان (٦٩٧).

(٢) في «الكبرى» (١٣٤٤)، وهي عند أبي داود أيضاً برقم (١٣٥٨).

(٣) هو عند أبي داود (١٣٦٥) من طريق عكرمة عن ابن عباس، دون واسطة.

(٤) عند ابن خزيمة (١٠٩٣).

فيوافق رواية سعيد، ويؤيِّده رواية يحيى بن الجَزَّار الآتية[1]، ولم أرَ في شيء من طرق حديث ابن عبَّاس ما يخالف ذلك، لأنَّ أكثر الرُّواة عنه لم يَذكُروا عدداً، ومَن ذكر العدد منهم لم يَزِدْ على ثلاث عشرة ولم يَنقُص عن إحدى عشرة، إلَّا أنَّ في رواية عليّ بن عبد الله ابن عبَّاس عند مسلم (٧٦٣/ ١٩١) ما يخالفهم فإنَّ فيه: فصلَّى ركعتين أطالَ فيهما ثمَّ انصَرَفَ فنامَ حتَّى نَفَخ، ففعلَ ذلك ثلاث مرَّات بستِّ رَكَعات، كلَّ ذلك يَستاك ويتوضَّأ ويقرأ هؤلاء الآيات ـ يعني: آخر آل عِمران ـ ثمَّ أوتَرَ بثلاثٍ، فأذَّنَ المؤذِّن فخرج إلى الصلاة. انتهى، فزاد على الرُّواة تَكرار الوضوء وما معه، ونَقَصَ عنهم ركعتين أو أربعاً، ولم يَذكُر ركعتَي الفجر أيضاً، وأظنّ ذلك من الراوي عنه حبيب بن أبي ثابت فإنَّ فيه مَقالاً، وقد اختُلِفَ عليه في إسناده ومتنه اختلافاً تقدَّم ذِكْر بعضه، ويحتمل أن يكون لم يَذكُر الأربع الأُوَل كما لم يَذكُر الحَكَم الثَّمان كما تقدَّم، وأمَّا سُنَّة الفجر فقد ثَبَتَ ذِكْرها في طريق أُخرى عن عليِّ بن عبد الله عند أبي داود (١٣٥٣).

والحاصل أنَّ قصَّة مَبِيت ابن عبَّاس يَغلِب على الظنّ عَدَمُ تعدُّدها، فلهذا ينبغي الاعتناء بالجمع بين مُختلَف الروايات فيها، ولا شَكَّ أنَّ الأخذ بما اتَّفَقَ عليه الأكثرُ والأحفظ أَولى ممَّا خالَفَهم فيه مَن هو دونهم، ولا سيَّما إن زاد أو نَقَص، والمحقَّق من عدد صلاته في تلك الليلة إحدى عشرة، وأمَّا رواية ثلاث عشرة فيحتمل أن يكون منها سُنَّة العِشاء، ووافَقَ ذلك رواية أبي جَمْرة عن ابن عبَّاس الآتية في صلاة الليل (١١٣٨) بلفظ: «كانت صلاة النبيّ ﷺ ثلاث عشرة» يعني: بالليل، ولم يُبيِّن هل سُنَّة الفجر منها أو لا، وبيَّنها يحيى بن الجَزَّار عن ابن عبَّاس عند النَّسائيِّ (١٧٠٧) بلفظ: «كان يُصلِّي ثمان رَكَعات ويُوتِر بثلاثٍ، ويُصلِّي ركعتين قبل صلاة الصبح» ولا يُعكِّر على هذا الجمع إلَّا ظاهر سياق الباب فيُمكِن أن يُحمَل قوله: «صلَّى ركعتين ثمَّ ركعتين» أي: قبل أن ينام، ويكون منها سُنَّة العِشاء.

---

(١) وهي عند النسائي برقم (١٧٠٧).

وقوله: «ثمَّ ركعتَينِ... » إلى آخره، أي: بعد أن قامَ. وسيأتي نحو هذا الجمع في حديث عائشة في أبواب صلاة الليل (١١٤٠) إن شاء الله تعالى.

وجمع الكِرْمانيُّ بين ما اختلف من روايات قصَّة ابن عبَّاس هذه باحتمال أن يكون بعض رواته ذكر القَدْر الذي اقتَدَى ابن عبَّاس به فيه، وفَصَلَه عمَّا لم يَقتَدِ به فيه، وبعضهم ذكر الجميع مُجمَلاً، والله أعلم.

قوله: «ثمَّ اضطَجَعَ حتَّى جاءه المؤذِّن فقامَ فصَلَّى رَكْعتَين» تقدَّمت تسمية المؤذِّن قريباً، وسيأتي بيان الاختلاف في الاضطجاع هل كان قبل ركعتَي الفجر أو بعدها في أوائل أبواب التطوُّع (١١٦٠-١١٦١).

قوله: «ثمَّ خرج» أي: إلى المسجد.

٤٨٤/٢ «فصَلَّى الصبح» أي: بالجماعة، وزاد سَلَمةُ بن كُهَيلٍ عن كُرَيب هنا كما سيأتي في الدَّعَوات (١٠٩٣): وكان من دعائه: «اللهمَّ اجعَلْ في قلبي نوراً» الحديث. وسيأتي الكلام عليه في أوَّل أبواب صلاة الليل (١١٢٥) إن شاء الله تعالى.

وفي حديث ابن عبَّاس من الفوائد غير ما تقدَّم: جوازُ إعطاء بني هاشم من الصَّدَقة، وهو محمول على التطوُّع، ويحتمل أن يكون إعطاؤُه العبَّاس ليَتَولَّى صَرْفَه في مصالح غيره ممَّن يَحِلُّ له أخذ ذلك. وفيه جواز تَقاضِي الوَعْد وإن كان مَن وَعَدَ به مقطوعاً بوفائه.

وفيه الملاطَفة بالصغير والقريب والضَّيف، وحسنُ المعاشَرة للأهل، والردُّ على مَن يُؤثِر دوامَ الانقِباض.

وفيه مَبِيت الصغير عند مَحرَمه وإن كان زوجها عندها، وجواز الاضطجاع مع المرأة الحائض، وترك الاحتشام في ذلك بحَضْرة الصغير وإن كان مُميِّزاً بل مُراهقاً.

وفيه صِحَّة صلاة الصبيّ وجواز فَتْل أُذُنه لتأنيسِه وإيقاظه، وقد قيل: إنَّ المتعلِّم إذا تُعُوهِدَ بفَتْل أُذُنه كان أذكى لفَهمِه. وفيه حملُ أفعاله ﷺ على الاقتداء به، ومشروعيَّة

التنفُّل بين المغرب والعِشاء، وفضل صلاة الليل ولا سيَّما في النِّصف الثاني، والبِداءة بالسِّواك واستحبابه عند كلّ وضوء وعند كلِّ صلاة، وتلاوة آخر آل عِمران عند القيام إلى صلاة الليل، واستحباب غسل الوجه واليدين لمن أراد النوم وهو مُحدِث، ولعلَّه المراد بالوضوءِ للجُنُب[1].

وفيه جواز الاغتراف من الماء القليل، لأنَّ الإناء المذكور كان قَصْعة أو صَحْفة، واستحباب التَّقليل من الماء في التَّطهير مع حصول الإسباغ، وجواز التصغير والذِّكر بالصِّفة كما تقدَّم في باب السَّمَر في العلم (١١٧) حيثُ قال: «نامَ الغُلَيِّم»، وبيان فضل ابن عبَّاس، وقوَّة فَهْمه وحِرْصه على تعلُّم أمر الدِّين، وحُسْن تأتِّيه في ذلك.

وفيه اتِّخاذ مُؤذِّنٍ راتب للمسجد، وإعلام المؤذِّنِ الإمامَ بحضور وقت الصلاة، واستدعاؤُه لها، والاستعانة باليد في الصلاة وتكرار ذلك كما سيأتي البحث فيه في أواخر كتاب الصلاة (١٢١٨).

وفيه مشروعيَّة الجماعة في النافلة، والائتِمامُ بمَن لم يَنوِ الإمامة، وبيان موقف الإمام والمأموم، وقد تقدَّم كلُّ ذلك في أبواب الإمامة والله المستعان.

واستُدلَّ به على أنَّ الأحاديث الواردة في كراهيَة القرآن على غير وضوء ليست على العموم في جميع الأحوال، وأُجيبَ بأنَّ نومه كان لا يَنقُض وضوءَه، فلا يَتِمُّ الاستدلال به إلَّا أن يَثبُت أنَّه قرأ الآيات بين قضاء الحاجة والوضوء، والله أعلم. انتهى الكلام على حديث ابن عبَّاس.

**٩٩٣- حدَّثنا يحيى بنُ سليمانَ، قال: حدَّثني ابنُ وَهْبٍ، قال: أخبرني عَمْرٌو، أنَّ عبدَ الرحمن ابنَ القاسمِ/ حدَّثه عن أبيه، عن عبدِ الله بنِ عمرَ، قال: قال النبيُّ ﷺ: «صلاةُ الليل مَثْنى مَثْنى، فإذا أردْتَ أن تَنصَرِفَ فاركَعْ رَكْعةً تُوتِرُ لكَ ما صَلَّيتَ».** ٤٧٨/٢

(١) هذا الترجِّي ليس بجيِّد، لصحة الأحاديث وصراحتها في أن الوضوء الذي أُمر به الجنب قبل أن ينام هو وضوء الصلاة فتنبَّه، والله أعلم. (س).

**قال القاسمُ: ورأينا أُناساً منذُ أدرَكْنا يُوتِرُونَ بثلاثٍ، وإنَّ كلًّا لَواسعٌ وأرجُو أن لا يكون بشيءٍ منه بأسٌ.**

وأمَّا طريق ابن عمر الثانية، فالقاسم المذكور في إسناده: هو ابن محمد بن أبي بكر الصِّدّيق.

وقوله فيه: «**فإذا أردت أن تَنصَرِف فاركَع ركعة**» فيه دفعٌ لقول مَن ادَّعَى أنَّ الوتر بواحدةٍ مُختصٌّ بمَن خَشِيَ طلوعَ الفجر لأنَّه عَلَّقَه بإرادة الانصراف، وهو أعمُّ من أن يكون لخَشْية طلوع الفجر، أو غير ذلك.

وقوله فيه: «**قال القاسم**» هو بالإسناد المذكور، كذلك أخرجه أبو نُعَيم في «مُستخرَجه»، ووَهِمَ مَن زَعَمَ أنَّه مُعلَّق.

وقوله فيه: «**منذُ أدرَكْنا**» أي: بَلَغْنا الحُلُم أو عَقَلْنا.

وقوله: «**يُوتِرون بثلاثٍ وإنَّ كلًّا لَواسعٌ**» يقتضي أنَّ القاسم فهمَ من قوله: «فاركَعْ ركعة» أي: مُنفرِدة مُنفَصِلَة، ودَلَّ ذلك على أنَّه لا فرق عنده بين الوصل والفصل في الوتر، والله أعلم.

**٩٩٤- حدَّثنا أبو اليَمَان، قال: أخبرنا شُعَيبٌ، عن الزُّهْريِّ، عن عُرْوةَ، أنَّ عائشةَ أخبَرَتْه: أنَّ رسول الله ﷺ كان يُصلِّي إحدى عشرةَ رَكْعةً، كانت تلك صلاتَه ـ تعني: بالليل ـ فيَسجُدُ السجدةَ من ذلك قَدْرَ ما يَقْرأُ أحدُكم خمسينَ آيةً، قبلَ أن يَرفَعَ رأسَه ويركعُ رَكْعتَيْنِ قبلَ صلاةِ الفجرِ، ثمَّ يَضطَجِعُ على شِقِّه الأيمَنِ حتَّى يأتيَه المؤذِّنُ للصلاةِ.**

وأمَّا حديث عائشة فقد أعاده المصنِّف إسناداً ومتناً في كتاب صلاة الليل (١١٢٣)، ويأتي الكلام عليه هناك إن شاء الله تعالى.

وكأنَّه أراد بإيراده هنا أن لا مُعارَضة بينه وبين حديث ابن عبَّاس، إذ ظاهر حديث ابن عبَّاس فصلُ الوتر، وهذا مُحتمِل للأمرَين، وقد بيَّن القاسم أنَّ كلًّا من الأمرَينِ واسع، فشَمِلَ/ الفصل والوصل، والاقتصار على واحدة وأكثر. ٤٨٦/٢

قال الكِرْمانيُّ: قوله: «وإنَّ كلًّا» أي: وإنَّ كلّ واحدة من الرَّكعة والثلاث والخمس والسَّبع وغيرها جائز، وأمَّا تعيين الثلاث موصولة ومفصولة فلم يَشمَلْه كلامه، لأنَّ المخالف من الحنفيَّة يَحمِلُ كلَّ ما وَرَدَ من الثلاث على الوصل، مع أنَّ كثيراً من الأحاديث ظاهر في الفَصْل كحديث عائشة: «يُسلِّم من كلِّ ركعتين»[1] فإنَّه يدخل فيه الرَّكعَتان اللَّتان قبل الأخيرة، فهو كالنصِّ في موضع النِّزاع، وحَمَلَ الطَّحَاويُّ هذا ومِثلَه على أنَّ الرَّكعة مضمومة إلى الرَّكعتين قبلها، ولم يَتمسَّك في دعوى ذلك إلَّا بالنَّهي عن البُتَيراء[2] مع احتمال أن يكون المراد بالبُتَيراء أن يُوتِر بواحدةٍ فَرْدةٍ ليس قبلها شيء، وهو أعمُّ من أن يكون الوصل أو الفصل، وصَرَّحَ كثير منهم أنَّ الفصل يقطعهما عن أن يكونا من جُملة الوتر، ومَن خالَفَهم يقول: إنَّهما منه بالنيَّة، وبالله التَّوفيق، والله أعلم.

## ٢- باب ساعات الوتر

**وقال أبو هريرةَ: أَوصاني النبيُّ ﷺ بالوِتْرِ قبلَ النومِ.**

**٩٩٥- حدَّثنا أبو النُّعْمان، قال: حدَّثنا حمَّادُ بنُ زيدٍ، قال: حدَّثنا أنسُ بنُ سِيرِين، قال: قلتُ لابنِ عمرَ: أرأيتَ الرَّكْعتَينِ قبلَ صلاةِ الغَداةِ، أُطِيلُ فيهما القراءةَ؟ فقال: كان النبيُّ ﷺ يُصلِّي مِن الليل مَثْنى مَثْنى، ويُوتِرُ برَكْعةٍ، ويُصلِّي الرَّكْعتَينِ قبلَ صلاةِ الغَداةِ، وكأنَّ الأذانَ بأُذُنيه.**

**قال حمَّادٌ: أي: بسرعةٍ.**

**٩٩٦- حدَّثنا عمرُ بنُ حفصٍ، قال: حدَّثنا أَبي، قال: حدَّثنا الأعمشُ، قال: حدَّثني مسلمٌ، عن مَسْروقٍ، عن عائشةَ، قالت: كلَّ الليل أوتَرَ رسولُ الله ﷺ، وانتَهى وِترُه إلى السَّحَرِ.**

---

(١) أخرجه مسلم (٧٣٦) (١٢٢)، وزاد فيه: «ويوتر بواحدة»، وهذا أصرح في الاستدلال للمسألة.

(٢) أخرجه ابن ماجه (١١٧٦)، وابن خزيمة (١٠٧٤)، والطحاوي ١/ ٢٧٩ من طريق المطَّلِب بن عبد الله المخزومي: أن رجلاً سأل ابن عمر، فقال: كيف أُوتر؟ قال: أَوتِر بواحدة، قال: إني أخشى أن يقول الناس: البتيراء. فقال: سنّةُ الله ورسوله؛ يريد: هذه سنة الله ورسوله ﷺ. وإسناده ضعيف لانقطاعه، المطّلب لم يسمع من ابن عمر.

**قوله: «باب ساعات الوِتْر»** أي: أوقاته. ومُحَصَّل ما ذكره أنَّ الليل كلَّه وقت للوتر، لكن أجمعوا على أنَّ ابتداءَه مَغِيب الشَّفَق بعد صلاة العشاء، كذا نقله ابن المنذِر. لكن أطلقَ بعضهم أنَّه يدخل بدخول العِشاء، قالوا: ويَظهَر أثرُ الخلاف فيمن صلَّى العِشاء وبانَ أنَّه كان بغير طهارة ثمَّ صلَّى الوتر مُتطهِّراً، أو ظَنَّ أنَّه صلَّى العِشاء فصلَّى الوتر، فإنَّه يُجزِئ على هذا القول دون الأوَّل، ولا مُعارَضة بين وصيَّة أبي هريرة بالوتر قبل النوم وبين قول عائشة: «وانتهى وِترُه إلى السَّحَر» لأنَّ الأوَّل لإرادة الاحتياط، والآخر لمن عَلِمَ من نفسه قوَّة، كما وَرَدَ في حديث جابر عند مسلم (٧٥٥) ولفظه: «مَن طَمِعَ منكم أن يقوم آخرَ الليل فليُوتِر من آخره، فإنَّ صلاة آخر الليل مشهودة وذلك أفضل، ومَن خافَ منكم أن لا يقومَ من آخر الليل فليُوتِر من أوَّله».

**قوله: «وقال أبو هريرة»** هو طرف من حديث أورَدَه المصنِّف (١١٧٨) من طريق أبي عثمان عن أبي هريرة بلفظ: «وأن أُوتِر قبل أن أنام»، وأخرجه إسحاق بن راهويه في «مسنده» (١١) من هذا الوجه بلفظ التَّعليق، وكذا أخرجه أحمد (٧١٣٨) من طريق أُخرى عن أبي هريرة.

**قوله: «أرأيتَ»** أي: أخبِرني.

**قوله: «نُطِيل»** كذا للأكثر بنونِ الجمع، وللكُشمِيهَنيِّ: أُطيل، بالإفراد، وجَوَّزَ الكِرْمانيُّ في «أُطيل» أن يكون بلفظ مجهول الماضي ومعروف المضارع، وفي الأوَّل بُعْد.

**قوله: «كان النبيّ ﷺ يُصلِّي من الليل مَثْنى مَثْنى»** استُدلَّ به على فضل الفصل لكَوْنه أمر بذلك وفعلَه، وأمَّا الوصل فوَرَدَ من فعله فقط.

**قوله: «ويُوتِر برَكْعةٍ»** لم يُعيِّن وقتها، وبيَّنَت عائشةُ أنَّه فعل ذلك في جميع أجزاء الليل، والسبب في ذلك ما سيُذكَرُ في الباب الذي بعده.

٤٨٧/٢ **قوله: «وكأنَّ»** بتشديد النّون.

**قوله: «بأُذُنَيه»** أي: لقُرب صلاته من الأذان، والمراد به هنا: الإقامة، فالمعنى: أنَّه كان

يُسرِع بركعتَي الفجر إسراعَ مَن يسمع إقامة الصلاة خَشْية فوات أوَّل الوقت، ومُقتَضى ذلك تخفيفُ القراءة فيهما، فيَحصُل به الجواب عن سؤال أنس بن سِيرِين عن قَدْر القراءة فيهما. ووقع في رواية مسلم (٧٤٩/ ١٥٧): أنَّ أنساً قال لابن عمر: إنِّي لستُ عن هذا أسألك، قال: إنَّك لَضَخمٌ، ألا تَدَعُني أستَقرِئ لك... الحديث، ويُستَفاد من هذا جواب السائل بأكثر ممَّا سأل عنه إذا كان ممَّا يحتاج إليه، ومن قوله: «إنَّك لَضَخم» أنَّ السَّمين في الغالب يكون قليل الفَهْم.

**قوله: «قال حمَّاد»** أي: ابن زيد الراوي، وهو بالإسناد المذكور.

**قوله: «بسُرْعةٍ»** كذا لأبي ذرٍّ وأبي الوَقْت وابن شَبّويه، ولغيرهم: «سُرعة» بغير مُوحَّدة، وهو تفسير من الراوي لقوله: «كأنَّ الأذان بأُذُنيه» وهو موافق لمَا تقدَّم.

**قوله: «حدَّثنا أَبي»**: هو حفص بن غياث، ومسلم: هو أبو الضُّحَى لا ابن كَيْسان.

**قوله: «كلَّ الليل»** بنصب «كُلّ» على الظَّرفيَّة، وبالرَّفع على أنَّه مُبتَدَأ والجملة خبره، والتقدير: أوتَرَ فيه. ولمسلم (٧٤٥/ ١٣٧) من طريق يحيى بن وَثّاب عن مسروق: من كلّ الليل قد أوتَرَ رسول الله ﷺ: من أوَّل الليل وأوسَطِه وآخره فانتهى وِترُه إلى السَّحَر؛ والمراد بأوَّلِه: بعدَ صلاة العشاء كما تقدَّم.

**قوله: «إلى السَّحَر»** زاد أبو داود (١٤٣٥) والتِّرمِذيّ (٤٥٦): «حين مات»، ويحتمل أن يكون اختلاف وقت الوتر باختلاف الأحوال، فحيثُ أوتَرَ في أوَّله لعلَّه كان وَجِعاً، وحيثُ أوتَرَ وَسَطَه لعلَّه كان مسافراً، وأمَّا وِتره في آخره فكأنَّه كان غالب أحواله، لمَا عُرِفَ من مُواظَبَته على الصلاة في أكثر الليل، والله أعلم.

والسَّحَر: قُبَيل الصبح، وحكى الماوَرْديّ أنَّه السُّدس الأخير، وقيل: أوَّله الفجر الأوَّل، وفي رواية طلحة بن نافع عن ابن عبَّاس عند ابن خُزَيمةَ (١٠٩٣): « فلمَّا انفَجَرَ الفجرُ قامَ فأوتَرَ بركعة» قال ابن خُزَيمةَ: المراد به الفجر الأوَّل، وروى أحمد (٢٢٠٩٥) من حديث معاذ مرفوعاً: «زادني رَبّي صلاةً وهي الوتر، وقتُها من العِشاء إلى طلوع الفجر»

وفي إسناده ضَعْف، وكذا في حديث خارجة بن حُذَافة في «السُّنَن»[١]، وهو الذي احتجَّ به مَن قال بوجوب الوتر، وليس صريحاً في الوجوب، والله أعلم.

وأمَّا حديث بُرَيدةَ رفعه: «الوتر حَقٌّ، فمَن لم يُوتِر فليس مِنَّا» وأعاد ذلك ثلاثاً، ففي سنده أبو المُنِيب وفيه ضَعْف[٢]، وعلى تقدير قَبُوله فيحتاج مَن احتجَّ به إلى أن يُثبِتَ أنَّ لفظ «حَقّ» بمعنى: واجب في عُرف الشَّارع، وأنَّ لفظ «واجب» بمعنى ما ثَبَتَ من طريق الآحاد.

## ٣- باب إيقاظ النبيِّ ﷺ أهلَه بالوتر

**٩٩٧- حدَّثنا مُسدَّدٌ، قال: حدَّثنا يحيى، قال: حدَّثنا هشامٌ، قال: حدَّثني أبي، عن عائشة، قالت: كان النبيُّ ﷺ يُصلِّي وأنا راقِدةٌ مُعْتَرِضةٌ على فِراشِه، فإذا أراد أن يُوتِرَ أيقَظَني فأوتَرتُ.**

**قوله: «باب إيقاظ النبيّ ﷺ أهلَه بالوِتْر»** في رواية الكُشمِيهَنيِّ: للوِتْر.

**قوله: «حدَّثنا يحيى»** هو القَطّانُ، وهشام: هو ابن عُرْوة.

**قوله: «وأنا راقِدة مُعْتَرِضة»** تقدَّم الكلام عليه في سُترة المصلِّي[٣].

**قوله: «أيقَظَني فأوتَرتُ»** أي: فقمت فتَوضَّأت فأوتَرت، واستُدلَّ به على استحباب جعل الوتر آخر الليل سواءٌ المتهجِّد وغيره، ومَحَلّه إذا وَثِقَ أن يستيقظَ بنفسه أو بإيقاظِ غيره.

واستُدلَّ به على وجوب الوتر لكَوْنه ﷺ سَلَكَ به مَسلَك الواجب حيثُ لم يَدَعْها نائمة للوتر وأبقاها للتهجُّد. وتُعُقِّبَ بأنَّه لا يلزم من ذلك الوجوب، نعم يدلّ على تأكُّد أمر الوتر، وأنَّه فوق غيره من النَّوافل الليليَّة. وفيه استحباب إيقاظ النائم لإدراك الصلاة، ولا

---

(١) أخرجه أبو داود (١٤١٨)، وابن ماجه (١١٦٨)، والترمذي (٤٥٢)، وهو في «مسند أحمد» (٢٤٠٠٩/ ٨). ويشهد له ولحديث معاذ السابق حديث أبي بَصْرة الغفاري عند أحمد (٢٣٨٥١)، وسنده صحيح.

(٢) أخرجه أحمد (٢٣٠١٩)، وأبو داود (١٤١٩)، وقوله: «الوتر حق» يشهد له حديث أبي أيوب عند أحمد (٢٣٥٤٥) وغيره، وسنده صحيح.

(٣) تكلم عليه عند الأحاديث (٥٠٨) و(٥١٢) و(٥١٣) و(٥١٤) و(٥١٥) و(٥١٩).

يَختَصُّ ذلك بالمفروضة، ولا بخَشْية/ خروج الوقت، بل يُشرَع ذلك لإدراك الجماعة وإدراك ٤٨٨/٢
أوَّل الوقت وغير ذلك من المندوبات، قال القُرطبيّ: ولا يَبعُد أن يقال: إنَّه واجب في الواجب، مندوب في المندوب، لأنَّ النائم وإن لم يكن مُكلَّفاً لكن مانعه سريع الزَّوال، فهو كالغافل، وتنبيه الغافل واجب.

## ٤- باب لِيجعَلْ آخرَ صلاته وتراً

**٩٩٨- حدَّثنا مُسدَّدٌ، قال: حدَّثنا يحيى بنُ سعيدٍ، عن عُبيد الله، حدَّثني نافعٌ، عن عبد الله، عن النبيِّ ﷺ، قال: «اجعَلُوا آخِرَ صلاتِكم بالليل وِتْراً».**

قوله: «باب ليجعل آخرَ صلاته وِتْراً» أي: بالليل، وقد تقدَّم الكلام على حديث الباب في أثناء الحديث الأوَّل (٩٩٠)، وقد استدلَّ به بعض مَن قال بوجوبه، وتُعُقِّبَ بأنَّ صلاة الليل ليست واجبة فكذا آخره، وبأنَّ الأصل عَدَم الوجوب حتَّى يقوم دليله.

## ٥- باب الوتر على الدابَّة

**٩٩٩- حدَّثنا إسماعيلُ، قال: حدَّثني مالكٌ، عن أبي بكرِ بنِ عمرَ بنِ عبدِ الرحمن بنِ عبدِ الله بنِ عمرَ بنِ الخَطَّاب، عن سعيدِ بنِ يَسارٍ، أنَّه قال: كنتُ أسِيرُ مع عبدِ الله بنِ عمرَ بطَرِيق مكَّة، فقال سعيدٌ: فلمَّا خَشِيتُ الصُّبحَ نزلْتُ فأوتَرتُ، ثمَّ لَحِقتُه، فقال عبدُ الله بنُ عمرَ: أينَ كنتَ؟ فقلتُ: خَشِيتُ الصبحَ، فنزلتُ فأوتَرتُ، فقال عبدُ الله: أليس لكَ في رسول الله ﷺ أُسْوةٌ حَسَنةٌ؟ فقلتُ: بَلَى والله، قال: فإنَّ رسولَ الله ﷺ كان يُوتِرُ على البعيرِ.**

[أطرافه في: ١٠٠٠، ١٠٩٥، ١٠٩٦، ١٠٩٨، ١١٠٥]

قوله: «باب الوِتْر على الدابَّة» لمَّا كان حديث عائشة في إيقاظها للوتر وحديث ابن عمر في الأمر بالوتر آخر الليل قد تمسَّكَ بهما بعض مَن ادَّعَى وجوب الوتر، عَقَّبَهما المصنِّف بحديث ابن عمر الدّالِّ على أنَّه ليس بواجب، فذكره في ترجمتين: إحداهما تَدُلّ على كَوْنه نَفلاً، والثانية تَدُلّ على أنَّه آكَدُ من غيره.

قوله: «عن أبي بكر بن عمر» لا يُعرَف اسمه، وهو ثقة ليس له في «الصحيحين» غير هذا الحديث الواحد.

قوله: «أمَا لكَ[1] في رسول الله أُسْوَة» فيه إرشاد العالم لرَفيقِه ما قد يخفى عليه من السُّنَن.

قوله: «بَلى والله» فيه الحَلِف على الأمر الذي يُراد تأكيده.

قوله: «كان يُوتِر على البعير» قال الزَّين بن المنيِّر: تُرجِمَ بالدابَّة تنبيهاً على أن لا فرق بينها وبين البعير في الحكم، والجامع بينهما أنَّ الفَرْض لا يُجزِئ على واحدة منهما. انتهى، ولعلَّ البخاري أشار إلى ما وَرَدَ في بعض طرقه، فسيأتي في أبواب تقصير الصلاة (١٠٩٨) من طريق سالم عن أبيه: أنَّه كان يُصلِّي من الليل على دابَّته وهو مسافر، وروى محمد بن نصر من طريق ابن جُرَيج قال: حدَّثنا نافع: أنَّ ابن عمر كان يُوتِر على دابَّته[2]، قال ابن جُرَيج: وأخبرني موسى بن عُقْبة، عن نافع، أنَّ ابن عمر كان يُخبِر: أنَّ النبيَّ ﷺ كان يفعل ذلك.

فائدة: قال الطَّحَاويُّ: ذُكِرَ عن الكوفيّينَ أنَّ الوتر لا يُصلَّى على الرَّاحلة، وهو خلاف السُّنَّة الثابتة، واستدلَّ بعضهم برواية مجاهد: أنَّه رأى ابنَ عمر نزل فأوتَرَ[3]، وليس ذلك بمُعارِضٍ لكَوْنه أوتَرَ على الرَّاحلة، لأنَّه لا نزاعَ أنَّ صلاته على الأرض أفضل،/ وروى عبد الرزاق (٤٥٣٤) من وجه آخر عن ابن عمر: أنَّه كان يُوتِر على راحلته، وربَّما نزل فأوتَرَ بالأرض. ٤٨٩/٢

## ٦- باب الوتر في السفر

**١٠٠٠- حدَّثنا موسى بنُ إسماعيل، قال: حدَّثنا جُوَيرِيةُ بنُ أسماءَ، عن نافعٍ، عن ابنِ عُمر، قال: كان النبيُّ ﷺ يُصلِّي في السَّفَرِ على راحلتِه حيثُ تَوجَّهَت به، يُومِئُ إيماءً، صلاةَ الليل إلا الفرائضَ، ويُوتِرُ على راحلتِه.**

---

(١) كذا وقع في نسخ «الفتح»، ورواية «الصحيح»: أليس لك.

(٢) وأخرجه عبد الرزاق (٤٥٣٣).

(٣) وهو عند عبد الرزاق (٤٥٤١) من طريق سعيد بن جبير عن ابن عمر.

**قوله: «باب الوِتْر في السَّفَر»** أشار بهذه الترجمة إلى الردّ على مَن قال: إنَّه لا يُسَنّ في السَّفَر، وهو منقول عن الضَّحّاك[1]. وأمَّا قول ابن عمر: «لو كنت مُسبِّحاً في السَّفَر لَأتممتُ» كما أخرجه مسلم (٦٨٩) وأبو داود (١٢٢٣) من طريق حفص بن عاصم عنه، فإنَّما أراد به راتبةَ المكتوبة لا النافلة المقصودة كالوتر، وذلك بَيِّنٌ من سياق الحديث المذكور، فقد رواه التِّرمِذيّ (٥٤٤) من وجه آخر بلفظ: «سافرتُ مع النبيِّ ﷺ وأبي بكر وعمر وعثمان فكانوا يُصلُّون الظُّهر والعصر ركعتين ركعتين لا يُصلُّون قبلها ولا بعدها، فلو كنت مُصلّياً قبلها أو بعدها لَأتممت»، ويحتمل أن تكون التَّفرِقة بين نوافل النهار ونوافل الليل، فإنَّ ابن عمر كان يتنفَّل على راحلته وعلى دابَّته في الليل وهو مسافر، وقد قال مع ذلك ما قال.

**قوله: «إلَّا الفرائض»** أي: لكن الفرائض بخلاف ذلك، فكان لا يُصلّيها على الرَّاحلة. واستُدلَّ به على أنَّ الوتر ليس بفَرْض، وعلى أنَّه ليس من خصائص النبيّ ﷺ وجوبُ الوتر عليه لكَوْنه أوقَعَه على الرَّاحلة، وأمَّا قول بعضهم: إنَّه كان من خصائصه أيضاً أن يُوقِعه على الرَّاحلة مع كَوْنه واجباً عليه، فهي دعوى لا دليل عليها، لأنَّه لم يَثبُت دليل وجوبه عليه حتَّى يحتاج إلى تكلُّف هذا الجمع.

واستُدلَّ به على أنَّ الفريضة لا تُصلَّى على الرَّاحلة، قال ابن دَقِيق العيد: وليس ذلك بقوي، لأنَّ التَّرك لا يدلّ على المنع إلَّا أن يقال: إنَّ دخول وقت الفريضة ممَّا يَكثُر على المسافر، فتركُ الصلاة لها على الرَّاحلة دائماً يُشعِر بالفرق بينها وبين النافلة في الجواز وعَدَمه. وأجاب مَن ادَّعَى وجوب الوتر من الحنفيَّة بأنَّ الفرض عندهم غير الواجب، فلا يلزم من نفي الفرض نفيُ الواجب، وهذا يَتوقَّف على أنَّ ابن عمر كان يُفرِّق بين الفرض والواجب، وقد بالَغَ الشيخ أبو حامد فادَّعَى أنَّ أبا حنيفة انفرد بوجوب الوتر ولم يوافقه صاحباه، مع أنَّ ابن أبي شَيْبة (٢/ ٢٩٧) أخرج عن سعيد بن المسيّب وأبي عُبيدة بن عبد الله بن مسعود والضَّحّاك ما يدلّ على وجوبه عندهم، وعنده عن مجاهد: الوتر واجب

---

(١) تحرف في (أ) إلى: الصحابة.

ولم يُكتَب[١]، ونقله ابن العربيّ عن أصبَغَ من المالكيَّة ووافَقَه سَحْنون، وكأنَّه أخذَه من قول مالك: مَن تركه أُدِّب، وكان جَرْحةً في شهادته[٢].

## ٧- باب القُنوت قبل الرُّكوع وبعده

**١٠٠١- حدَّثنا مُسدَّدٌ، قال: حدَّثنا حمَّادُ بنُ زيدٍ، عن أيوب، عن محمَّدٍ، قال: سُئِلَ أنسٌ: أقَنَتَ النبيُّ ﷺ في الصُّبحِ؟ قال: نَعَم، فقِيلَ: أوَقَنَتَ قبلَ الرُّكوعِ؟ قال: بعدَ الرُّكوعِ يَسِيراً.**

[أطرافه في: ١٠٠٢، ١٠٠٣، ١٣٠٠، ٢٨٠١، ٢٨١٤، ٣٠٦٤، ٣١٧٠، ٤٠٨٨، ٤٠٨٩، ٤٠٩٠، ٤٠٩١، ٤٠٩٢، ٤٠٩٤، ٤٠٩٥، ٤٠٩٦، ٦٣٩٤، ٧٣٤١]

**١٠٠٢- حدَّثنا مُسدَّدٌ، قال: حدَّثنا عبدُ الواحدِ، قال: حدَّثنا عاصمٌ، قال: سألتُ أنسَ بنَ مالكٍ عن القُنُوتِ، فقال: قد كان القُنُوتُ،قلتُ: قبلَ الرُّكوعِ أو بعدَه؟ قال: قبلَه، قال: فإنَّ فُلاناً أخبرني عنكَ أنَّكَ قلتَ:/ بعدَ الرُّكوعِ! فقال: كَذَبَ، إنَّما قَنَتَ رسول الله ﷺ بعدَ الرُّكوعِ شهراً أُراه كان بَعَثَ قوماً، يقال لهم: القُرَّاءُ، زُهاءَ سبعينَ رجلاً إلى قومٍ مِن المشركينَ دونَ أُولئك، وكان بينهم وبين رسول الله ﷺ عَهْدٌ، فقَنَتَ رسول الله ﷺ شهراً يَدْعُو عليهم.** ٤٩٠/أ

**١٠٠٣- أخبرنا أحمدُ بنُ يونسَ، قال: حدَّثنا زائدةُ، عن التَّيْميِّ، عن أبي مِجْلَزٍ، عن أنسٍ، قال: قَنَتَ النبيُّ ﷺ شهراً يَدْعُو على رِعْلٍ وذَكْوانَ.**

**١٠٠٤- حدَّثنا مُسدَّدٌ، قال: حدَّثنا إسماعيلُ، قال: حدَّثنا خالدٌ، عن أبي قِلابةَ، عن أنسٍ، قال: كان القُنُوتُ في الفجرِ والمغربِ.**

قوله: «**باب القُنُوت قبل الرُّكوع وبعده**» القُنوت يُطلَق على مَعانٍ، والمراد به هنا الدُّعاء في الصلاة في محلٍّ مخصوص من القيام.

قال الزَّين بن المنيِّر: أثبتَ بهذه الترجمة مشروعيَّة القُنوت إشارةً إلى الردّ على مَن رُوِيَ

---

(١) تحرف في (س) إلى: ولم يثبت.

(٢) وقال الإمام أحمد فيما نقله عنه ابن مفلح في «الفروع» ٢/ ٣: من ترك الوترَ عمداً، فهو رجل سوء، ولا ينبغي أن تُقبَل له شهادة.

عنه أنَّه بدعة كابن عمر، وفي «الموطَّأ» (١/ ١٥٩) عنه: أنَّه كان لا يَقنُت في شيء من الصَّلَوات، ووجه الردّ عليه ثبوتُه من فعل النبيّ ﷺ، فهو مُرتَفِع عن درجة المباح، قال: ولم يُقيِّده في الترجمة بصُبحٍ ولا غيره مع كَوْنه مُقيَّداً في بعض الأحاديث بالصبح، وأورَدَها في أبواب الوتر أخذاً من إطلاق أنس في بعض الأحاديث. كذا قال، ويَظهَر لي أنَّه أشار بذلك إلى قوله في الطريق الرابعة: «كان القُنوت في الفجر والمغرب»، لأنَّه ثَبَتَ أنَّ المغرب وِتر النهار[1]، فإذا ثَبَتَ القنوت فيها ثَبَتَ في وِتر الليل بجامع ما بينهما من الوِتْريَّة، مع أنَّه قد وَرَدَ الأمر به صريحاً في الوتر، فروى أصحاب السُّنَن من حديث الحسن بن عليّ قال: عَلَّمَني رسول الله ﷺ كلمات أقولهنَّ في قُنوت الوتر: «اللهمَّ اهدِني فيمن هَدَيت» الحديث، وقد صحَّحه التِّرمِذيّ وغيره لكن ليس على شرط البخاريّ[2].

**قوله: «سُئِلَ أنس»** في رواية إسماعيل عن أيوب عند مسلم (٦٧٧/ ٢٩٨): «قلت لأنس» فعُرِفَ بذلك أنَّه أبهَمَ نفسه.

**قوله: «فقيلَ: أوقَنَتَ»** في رواية الكُشمِيهَنيِّ بغير واو، وللإسماعيليِّ: هل قَنَت.

**قوله: «قبل الرُّكوع»** زاد الإسماعيليّ: أو بعد الركوع.

**قوله: «بعد الرُّكوع يسيراً»** قد بيَّن عاصم في روايته مِقدار هذا اليسير حيثُ قال فيها: «إنَّما قَنَتَ بعد الركوع شهراً»، وفي «صحيح ابن خُزَيمةَ» (٦٢٠) من وجه آخر عن أنس: «أنَّ النبيَّ ﷺ كان لا يَقنُت إلَّا إذا دعا لقومٍ أو دعا على قوم» وكأنَّه محمول على ما بعد الركوع، بناء على أنَّ المراد بالحصر في قوله: «إنَّما قَنَتَ شهراً» أي: مُتَوالياً.

**قوله: «حدَّثنا عبد الواحد»**: هو ابن زياد، وعاصم: هو ابن سليمان الأحوَل.

**قوله: «قد كان القُنُوت»** فيه إثبات مشروعيَّته في الجملة كما تقدَّم.

---

(١) أخرجه أحمد (٤٨٤٧)، والنسائي في «الكبرى» (١٣٨٦) من حديث ابن عمر، ورجاله ثقات.

(٢) أخرجه أحمد (١٧١٨)، وأبو داود (١٤٢٥) و(١٤٢٦)، وابن ماجه (١١٧٨)، والترمذي (٤٦٤)، والنسائي في «المجتبى» (١٧٤٥).

قوله: «قال: فإنَّ فُلاناً أخبَرني عنك أنَّك قلت: بعد الرُّكوع، فقال: كذَبَ» لم أقف على تسمية هذا الرجل صريحاً، ويحتمل أن يكون محمد بن سِيرِين بدليل روايته المتقدِّمة، فإنَّ مفهوم قوله: «بعد الركوع يسيراً» يحتمل أن يكون: وقبل الركوع كثيراً، ويحتمل أن يكون لا قُنوت قبله أصلاً، ومعنى قوله: «كَذَب» أي: أخطأ، وهو لغة أهل الحِجاز، يُطلِقون الكذِب على ما هو أعمُّ من العمد والخطأ، ويحتمل أن يكون أراد بقوله: «كَذَب» أي: إن كان حكى أنَّ القُنوت دائماً بعد الركوع، وهذا يُرجِّح الاحتمال الأوَّل، ويُبيِّنه/ ما أخرجه ٤٩١/٢
ابن ماجَهْ (١١٨٣) من رواية حُميدٍ عن أنس: أنَّه سُئِلَ عن القُنوت، فقال: قبلَ الركوع وبعدَه، إسناده قوي، وروى ابن المنذِر (٥/ ٢٠٩) من طريق أُخرى عن حُميدٍ عن أنس: أنَّ بعض أصحاب النبيّ ﷺ قَنَتوا في صلاة الفجر قبل الركوع وبعضُهم بعد الركوع.

وروى محمد بن نصر من طريق أُخرى عن حُميدٍ عن أنس: أنَّ أوَّل مَن جعل القُنوت قبل الركوع ـ أي: دائماً ـ عثمان، لكَي يُدرِك الناس الرَّكعة. وقد وافَقَ عاصماً على روايته هذه عبد العزيز بن صُهَيب عن أنس كما سيأتي في المغازي (٤٠٨٨) بلفظ: سأل رجل أنساً عن القُنوت: بعد الركوع أو عند الفراغ من القراءة؟ قال: لا بل عند الفراغ من القراءة. ومجموع ما جاء عن أنس من ذلك أنَّ القُنوت للحاجة بعد الركوع لا خلافَ عنه في ذلك، وأمَّا لغير الحاجة فالصحيح عنه أنَّه قبل الركوع، وقد اختلف عمل الصحابة في ذلك، والظاهر أنَّه من الاختلاف المباح.

قوله: «كان بَعَثَ قوماً، يقال: لهم القُرّاء» سيأتي الكلام عليه مُستَوفًى في كتاب المغازي، وكذا على رواية أبي مِجْلَز، والتَّيْميّ الراوي عنه: هو سليمان، وهو يروي عن أنس نفسه، ويروي عنه أيضاً بواسطةٍ كما في هذا الحديث.

قوله: «حدَّثنا إسماعيل»: هو ابن عُليَّة، وخالد: هو الحَذَّاء.

قوله: «كان القنوتُ في المغرب والفجر» قد تقدَّم توجيه إيراد هذه الرواية في أوَّل هذا الباب، وتقدَّم الكلام على بعضها في أثناء صفة الصلاة (٧٩٨). وقد روى مسلم (٦٧٨)

من حديث البَراء نحو حديث أنس هذا، وتمسَّكَ به الطَّحَاويُّ في ترك القُنوت في الصبح قال: لأنَّهم أجمعوا على نسخه في المغرب، فيكون في الصبح كذلك. انتهى، ولا يخفى ما فيه، وقد عارضَه بعضهم، فقال: أجمعوا على أنَّه ﷺ قَنَتَ في الصبح، ثمَّ اختلفوا هل تُرِكَ، فيُتمسَّك بما أجمعوا عليه حتَّى يَثبُت ما اختلفوا فيه؟ وظَهَرَ لي أنَّ الحِكْمة في جعل قنوتُ النازلة في الاعتدال دون السجود، مع أنَّ السجود مَظِنَّة الإجابة كما ثَبَتَ: «أقربُ ما يكون العبدُ من ربِّه وهو ساجد»[1]، وثبوتُ الأمر بالدُّعاء فيه أنَّ المطلوب من قُنوت النازلة أن يُشارِك المأمومُ الإمامَ في الدُّعاء ولو بالتأمين، ومن ثَمَّ اتَّفَقوا على أنَّه يُجهَر به، بخلاف القُنوت في الصبح فاختُلِفَ في مَحَلّه وفي الجهر به.

**تكملة**: ذكر ابن العربيّ: أنَّ القُنوت وَرَدَ لعشرة مَعانٍ، فنَظَمَها شيخنا الحافظ زينُ الدِّين العراقيّ فيما أنشَدَنا لنفسه إجازة غير مَرَّة:

ولفظُ القُنوتِ اعدُدْ معانيَهُ تَجِدْ ... مَزيداً على عشرٍ معانيَ مَرضيَّهْ
دُعاءٌ خشوعٌ والعبادةُ طاعةٌ ... إقامتُها إقرارُهُ بالعُبوديَّهْ
سكوتٌ صلاةٌ والقيامُ وطولُهُ ... كذاكَ دوامُ الطاعةِ الرّابحُ القِنْيَهْ[2]

**خاتمة**: اشتملت أبواب الوتر من الأحاديث المرفوعة على خمسة عشر حديثاً، منها واحد مُعلَّق، المكرَّر منها فيه وفيما مضى ثمانية أحاديث، والخالص سبعة، وافَقَه مسلم على تخريجها.

وفيه من الآثار ثلاثة موصولة، والله أعلم.

---

(١) أخرجه مسلم (٤٨٢) من حديث أبي هريرة.

(٢) القِنْية: ما اكتُسِبَ من كل شيء فهو قِنْية.

بِسْمِ ٱللَّهِ ٱلرَّحْمَٰنِ ٱلرَّحِيمِ

# كتاب الاستسقاء

## ١- باب الاستسقاء وخروج النبيّ ﷺ في الاستسقاء ٤٩٢/٢

**١٠٠٥- حدَّثنا أبو نُعَيم، قال: حدَّثنا سفيانُ، عن عبدِ الله بنِ أبي بكرٍ، عن عبَّادِ بنِ تَمِيم، عن عَمِّه، قال: خرجَ النبيُّ ﷺ يَستَسقي وحَوَّلَ رِداءَه.**

[أطرافه في: ١٠١١، ١٠١٢، ١٠٢٣، ١٠٢٤، ١٠٢٥، ١٠٢٦، ١٠٢٧، ١٠٢٨، ٦٣٤٣]

**قوله: «باب الاستسقاء وخروج النبيّ ﷺ»** كذا للمُستَمْلي دون البسملة، وسَقَطَ ما قبل «باب» من رواية الحَمُّوِيِّ والكُشمِيهَني، وللأَصِيليّ: كتاب الاستسقاء فقط، وثبتت البسملة في رواية ابن شَبّويه. والاستسقاء لغةً: طلب سَقْي الماء من الغير للنَّفسِ أو الغير، وشرعاً: طلبُه من الله عند حصول الجَدْب على وجهٍ مخصوص.

**قوله: «عن عبد الله بن أبي بكر»** أي: ابن محمد بن عَمْرو بن حَزْم قاضي المدينة، وسيأتي (١٠١٢) في «باب تحويل الرِّداء» التصريح بسماع عبد الله له من عبَّاد.

**قوله: «عن عمِّه»** هو عبد الله بن زيد بن عاصم، كما سيأتي صريحاً في الباب المذكور وسياقه أتمُّ.

**قوله: «خرج النبيّ ﷺ»** أي: إلى المصلَّى، كما سيأتي التصريح به أيضاً فيه، ويأتي الكلام فيه على كيفيَّة تحويل الرِّداء وزاد فيه: «وصلَّى ركعتين». وقد اتَّفَقَ فقهاء الأمصار على مشروعيَّة صلاة الاستسقاء وأنَّها ركعتان، إلَّا ما رُوِيَ عن أبي حنيفة أنَّه قال: يَبرُزون للدُّعاء والتَّضَرُّع، وإن خَطَبَ لهم فحسنٌ. ولم يَعرِف الصلاة، هذا هو المشهور عنه، ونقل أبو بكر الرّازيُّ عنه التَّخيير بين الفعل والتَّرك.

وحكى ابن عبد البَرِّ الإجماعَ على استحباب الخروج إلى الاستسقاء، والبُروز إلى ظاهر المِصر، لكن حكى القُرطبيّ عن أبي حنيفة أيضاً أنَّه لا يُستَحَبّ الخروج، وكأنَّه اشتُبِهَ عليه بقوله في الصلاة.

## ٢- باب دعاء النبيِّ ﷺ: «اجعلها سنين كسِنِي يوسف»

**١٠٠٦- حدَّثنا قُتَيبةُ، حدَّثنا مُغِيرةُ بنُ عبدِ الرحمن، عن أبي الزِّنادِ، عن الأعرج، عن أبي هريرةَ: أنَّ النبيَّ ﷺ كان إذا رَفَعَ رأسَه مِن الرَّكْعةِ الآخرةِ يقول: «اللهمَّ أَنْجِ عَيّاشَ بنَ أبي رَبِيعة، اللهمَّ أَنْجِ سَلَمةَ بنَ هشامٍ، اللهمَّ أَنْجِ الوليدَ بنَ الوليدِ، اللهمَّ أَنْجِ المستضعَفِينَ مِن المؤمنين، اللهمَّ اشدُدْ وَطْأَتَكَ على مُضَر، اللهمَّ اجعَلْها سنينَ كَسِنِي يوسفَ»، وأنَّ النبيَّ ﷺ قال: «غِفارُ غَفَرَ الله لها، وأَسلَمُ سالَمَها الله».**

**قال ابنُ أبي الزِّنادِ عن أبيه: هذا كلُّه في الصُّبح.**

**١٠٠٧- حدَّثنا عثمانُ بنُ أبي شَيْبة، قال: حدَّثنا جَرِيرٌ، عن منصورٍ، عن أبي الضُّحَى، عن مسروقٍ، قال:/ كنَّا عند عبدِ الله، فقال: إنَّ النبيَّ ﷺ لمَّا رأى مِن النَّاس إدْباراً، قال: «اللهمَّ سَبْعٌ كسَبْعِ يوسفَ» فأخَذَتْهم سَنَةٌ حَصَّت كلَّ شيءٍ، حتَّى أَكَلْنا الجلودَ والمَيْتةَ والجِيَفَ، ويَنظُرَ أحدُكم إلى السماءِ فيَرَى الدُّخانَ مِن الجوع، فأتاه أبو سفيانَ، فقال: يا محمَّدُ، إنَّكَ تأمُرُ بطاعةِ الله وبصِلَةِ الرَّحِمِ، وإنَّ قومَكَ قد هَلَكُوا، فادْعُ اللهَ لهم، قال الله تعالى: ﴿فَٱرْتَقِبْ يَوْمَ تَأْتِي ٱلسَّمَآءُ بِدُخَانٍ مُّبِينٍ﴾ إلى قولِه: ﴿إِنَّكُمْ عَآئِدُونَ يَوْمَ نَبْطِشُ ٱلْبَطْشَةَ ٱلْكُبْرَىٰٓ إِنَّا مُنتَقِمُونَ﴾ [الدخان:١٠-١٦]، فالبَطْشةُ يومُ بَدْرٍ، وقد مضتِ الدُّخانُ والبَطْشةُ واللِّزامُ وآيةُ الرُّوم.**

٤٩٣/٢

[أطرافه في: ١٠٢٠، ٤٦٩٣، ٤٧٦٧، ٤٧٧٤، ٤٨٠٩، ٤٨٢٠، ٤٨٢١، ٤٨٢٢، ٤٨٢٣، ٤٨٢٤، ٤٨٢٥]

**قوله: «باب دعاء النبيّ ﷺ: اجعَلْها سنينَ كسِنِي يوسف»** أورَدَ فيه حديثَ أبي هريرة في الدُّعاء في القُنوت للمؤمنين، والدُّعاء على الكافرين، وفيه معنى الترجمة، ووجه إدخاله في أبواب الاستسقاء التَّنبيه على أنَّه كما شُرِعَ الدُّعاء بالاستسقاء للمؤمنين، كذلك شُرِع الدُّعاء بالقَحْطِ على الكافرين، لمَا فيه من نفع الفريقين بإضعاف عدوّ المؤمنين ورِقَّة

قلوبهم ليَذِلّوا للمؤمنين، وقد ظَهَرَ من ثَمَرة ذلك التِجاؤُهم إلى النبيّ ﷺ أن يدعوَ لهم برفع القَحْط، كما في الحديث الثاني.

ويُمكِن أن يقال: إنَّ المراد أنَّ مشروعيَّة الدُّعاء على الكافرين في الصلاة تقتضي مشروعيَّة الدُّعاء للمؤمنين فيها، فثَبَتَ بذلك صلاة الاستسقاء خلافاً لمن أنكَرَها.

والمراد بسِنِي يوسف ما وقع في زمانه عليه السلام من القَحْط في السِّنينَ السَّبع كما وقع في التَّنزيل، وقد بُيِّنَ ذلك في الحديث الثاني حيثُ قال: «سبعاً كسبع يوسف» وأُضيفَت إليه لكَوْنه الذي أنذَرَ بها، أو لكَوْنه الذي قامَ بأُمور الناس فيها.

**قوله: «حدَّثنا مُغِيرة بن عبد الرحمن»** هو الحِزاميّ ـ بالمهمَلة والزّاي ـ لا المخزومي، وهما مدنيّان من طبقة واحدة، لكن الحِزاميّ معروف بالرواية عن أبي الزِّناد دون المخزومي، وقد بيَّنه ابن مَعِين والنَّسائيُّ، لكنَّه لم يَنفَرِد بهذا الحديث، فسيأتي في الجهاد (٢٩٣٢) من رواية الثَّوري، وفي أحاديث الأنبياء (٣٣٨٦) من رواية شُعَيب، وأخرجه الإسماعيليّ من رواية موسى بن عُقْبة، كلهم عن أبي الزِّناد.

**قوله: «اللهمَّ اجعَلْها سنينَ»** في الرواية الماضية (٨٠٤) في «باب يهوي بالتكبير من صفة الصلاة»: «اللهمَّ اجعَلْها عليهم» والضَّمير في قوله: «اجعَلْها» يعود على المدَّة التي تقع فيها الشِّدَّة المعبَّر عنها بالوَطْأة، وزاد بعد قوله فيها «كسِني يوسف»: «وأهل المشرق يومئذٍ من مُضَر مخالفون له». وسيأتي الكلام على هذا الحديث مُستَوفًى في تفسير آل عِمران (٤٥٦٠) إن شاء الله تعالى.

**قوله: «وأنَّ النبيَّ ﷺ قال: غِفارُ غَفَرَ الله لها...»** إلى آخره، هذا حديث آخر، وهو عند المصنِّف بالإسناد المذكور وكأنَّه سمعه هكذا فأورَدَه كما سمعه. وقد أخرجه أحمد (٩٤١٣) عن قُتَيبة كما أخرجه البخاري، ويحتمل أن يكون له تعلُّق بالترجمة من جهة أنَّ الدُّعاء على المشركينَ بالقَحطِ ينبغي أن يُخصَّ بمَن كان مُحارِباً دون مَن كان مُسالماً.

**قوله: «غِفارُ غَفَرَ الله لها»** فيه الدُّعاء بما يُشتَقّ من الاسم، كأن يقول لأحمد: أحمدَ اللهُ

عاقبتَك، ولعليٍّ: أعلاك الله، وهو من جِناس الاشتقاق، ولا يَختَصُّ بالدُّعاء بل يأتي مثله في الخبر، ومنه قوله تعالى: ﴿وَأَسْلَمْتُ مَعَ سُلَيْمَٰنَ﴾ [النمل:٤٤]، وسيأتي في المغازي (٤٠٩٤) حديث: «عُصيَّة عَصَتِ اللهَ ورسولَه»، وإنَّما اختَصَّت القبيلتان بهذا الدُّعاء، لأنَّ غِفارَ أسلموا قديماً، وأسلمَ سالَمَها النبيُّ ﷺ كما سيأتي بيانُ ذلك في أوائل المناقب (٣٥١٢) إن شاء الله تعالى.

**قوله: «قال ابن أبي الزِّناد عن أبيه: هذا كلُّه في الصبح»** يعني: أنَّ عبد الرحمن بن أبي الزِّناد روى هذا الحديثَ عن أبيه بهذا الإسناد، فبيَّن أنَّ الدُّعاء المذكور كان في الصبح، وقد تقدَّم بعض بيان الاختلاف في ذلك في أثناء صفة الصلاة.

٤٩٤/٢ **قوله: «كنَّا عند عبد الله»** يعني:/ ابن مسعود، وسيأتي في تفسير الدُّخان (٤٨٢٢) سبب تحديث عبد الله بن مسعود بهذا الحديث.

**قوله: «لمَّا رأى من النَّاس إدْباراً»** أي: عن الإسلام، وسيأتي في تفسير الدُّخان: أنَّ قريشاً لمَّا أبطؤوا عن الإسلام.

**قوله: «فأخَذَتْهم سَنَة»** بفتح المهمَلة بعدها نون خفيفة، أي: أصابهم القَحْط.

**وقوله: «حَصَّت»** بفتح الحاء والصَّاد المهمَلتين، أي: استأصَلَت النَّبات حتَّى خَلَت الأرض منه.

**قوله: «حتَّى أكَلْنا»** في رواية المُستَمْلي والحَمُّوِيِّ: «حتَّى أكَلُوا» وهو الوجه، وكذا قوله: «يَنظُر أحدُكم» عند الأكثر: «يَنظُر أحدهم» وهو الصواب. وسيأتي بقيَّة الكلام عليه بعد تسعة أبواب (١٠٢٠).

## ٣- باب سؤال الناسِ الإمامَ الاستسقاءَ إذا قُحِطوا

**١٠٠٨- حدَّثنا عَمْرُو بنُ عليٍّ، قال: حدَّثنا أبو قُتَيبةَ، قال: حدَّثنا عبدُ الرحمن بنُ عبدِ الله ابنِ دِينارٍ، عن أبيه، قال: سمعتُ ابنَ عمرَ يَتمثَّلُ بشِعْر أبي طالبٍ:**

وأبـيضَ يُستَـسقَى الغَمـامُ بوَجهِـهِ ثِمـالُ اليتـامَى عِـصْمةٌ للأرامـلِ

[طرفه في: ١٠٠٩]

**١٠٠٩ - وقال عمرُ بنُ حمزةَ: حدَّثنا سالمٌ، عن أبيه: ربَّما ذكرتُ قولَ الشّاعرِ وأنا أنظرُ إلى وجه النبيِّ ﷺ يَستَسقي، فما ينزلُ حتَّى يَجِيشَ كلُّ مِيزابٍ:**

وأبـيضَ يُستَـسقَى الغَـمامُ بوَجْهِـه ثِـمالُ اليَتـامَى عِـصْمةٌ للأرامـلِ

**وهو قولُ أبي طالبٍ.**

**قوله: «باب سؤال النَّاس الإمام الاستسقاء إذا قُحِطُوا»** قال ابن رُشَيد: لو أُدخِلَ تحت هذه الترجمة حديث ابن مسعود الذي قبله لكان أوضحَ ممَّا ذُكِرَ. انتهى، ويَظهَر لي أنَّه لمَّا كان مَن سأل قد يكون مسلماً وقد يكون مُشرِكاً وقد يكون من الفريقين، وكان في حديث ابن مسعود المذكور أنَّ الذي سأل قد يكون مُشرِكاً، ناسَبَ أن يَذكُر في الذي بعده ما يدلُّ على ما إذا كان الطَّلَب من الفريقين كما سأُبيِّنه، ولذلك ذكر لفظ الترجمة عامّاً لقوله: «سؤال الناس»، وذلك أنَّ المصنِّف أورَدَ في هذا الباب تمثُّل ابن عمر بشِعر أبي طالب وقول أنس: إنَّ عمر كان إذا قُحِطوا استَسقَى بالعبَّاس.

وقد اعتَرَضَه الإسماعيليّ، فقال: حديث ابن عمر خارج عن الترجمة، إذ ليس فيه أنَّ أحداً سأله أن يستسقيَ لهم، ولا في قصَّة العبَّاس التي أورَدَها أيضاً. وأجاب ابن المنيِّر عن حديث ابن عمر بأنَّ المناسَبة تُؤخَذ من قوله فيه: «يُستَسقَى الغَمام» لأنَّ فاعله محذوفٌ وهم الناس، وعن حديث أنس بأنَّ في قول عمر: «كنَّا نَتوسَّل إليك بنبيِّك» دلالة على أنَّ للإمام مَدخَلاً في الاستسقاء.

وتُعُقِّبَ بأنَّه لا يلزم من كَوْن فاعل «يُستَسقَى» هو الناس أن يكونوا سألوا الإمام/ أن ٤٩٥/٢
يستسقيَ لهم كما في الترجمة، وكذا ليس في قول عمر: أنَّهم كانوا يَتَوسَّلون به دلالة على أنَّهم سألوه أن يستسقيَ لهم، إذ يحتمل أن يكونوا في الحالين طلبوا السُّقيا من الله مُستَشفِعينَ به ﷺ.

وقال ابن رُشَيد: يحتمل أن يكون أراد بالترجمة الاستدلال بطريق الأَولى، لأنَّهم إذا

كانوا يسألون الله به فيَسقِيهم، فأحرَى أن يُقدِّموه للسُّؤال. انتهى، وهو حسن.

ويُمكِن أن يكون أراد من حديث ابن عمر سياق الطريق الثانية عنه، وأن يُبيِّن أنَّ الطريق الأولى مختصرة منها، وذلك أنَّ لفظ الثانية: ربَّما ذكرتُ قول الشَّاعر وأنا أنظُر إلى وجه النبيّ ﷺ يستسقي، فدَلَّ ذلك على أنَّه هو الذي باشَرَ الطَّلَب ﷺ، وأنَّ ابن عمر أشار إلى قصَّة وَقَعَت في الإسلام حَضَرَها هو لا مُجرَّد ما دَلَّ عليه شِعر أبي طالب. وقد عُلِمَ من بقيَّة الأحاديث أنَّه ﷺ إنَّما استَسقَى إجابة لسؤال مَن سأله في ذلك، كما في حديث ابن مسعود الماضي (١٠٠٧) وفي حديث أنس الآتي (١٠١٣) وغيرهما من الأحاديث، وأوضح من ذلك ما أخرجه البيهقيُّ في «الدَّلائل» (٦/ ١٤٠-١٤١) من رواية مسلم الملائيّ عن أنس قال: جاء أعرابيّ إلى النبيّ ﷺ فقال: يا رسول الله، أتيناك وما لنا بعير يَئِطُّ، ولا صبيٌّ يَغِطُّ. ثمَّ أنشَدَه شِعراً يقول فيه:

ولـــيس لنـــا إلَّا إليـــكَ فِرارُنـــا وأيـنَ فِـرارُ النـاسِ إلَّا إلى الرُّسْـلِ

فقامَ يجرُّ رِداءَه حتَّى صَعِدَ المنبر فقال: «اللهمَّ اسقِنا» الحديث، وفيه: ثمَّ قال ﷺ: «لو كان أبو طالب حيّاً لَقَرَّت عَيْناه، مَن يُنشِدُنا قولَه؟» فقامَ عليّ فقال: يا رسول الله، كأنَّك أردت قوله: «وأبيضَ يُستسقَى الغَمام بوجهِه» الأبيات، فظَهَرَت بذلك مُناسَبة حديث ابن عمر للترجمة، وإسناد حديث أنس وإن كان فيه ضعف لكنَّه يَصلُح للمُتابَعة، وقد ذكره ابن هشام في زوائده في «السِّيرة» تعليقاً عمَّن يَثِق به.

وقوله: «يَئِطّ» بفتح أوَّله وكسر الهمزة وكذا «يَغِطّ» بالمعجَمة، والأَطِيط: صوت البعير المُثقَل، والغَطِيط: صوت النائم كذلك، وكَنَّى بذلك عن شِدَّة الجوع، لأنَّهما إنَّما يقعان غالباً عند الشِّبَع.

وأمَّا حديث أنس عن عمر فأشار به أيضاً إلى ما وَرَدَ في بعض طرقه، وهو عند الإسماعيليّ من رواية محمد بن المثنَّى عن الأنصاريّ بإسناد البخاري إلى أنس قال: كانوا إذا قُحطوا على عهد النبيّ ﷺ استَسقَوْا به، فيستسقي لهم فيُسقَونَ، فلمَّا كان في إمارة عمر...

فذكر الحديث، وقد أشار إلى ذلك الإسماعيليّ، فقال: هذا الذي رَوَيته يحتمل المعنى الذي تَرجَمَه، بخلاف ما أورَدَه هو. قلت: وليس ذلك بمُبتَدَع، لمَا عُرِفَ بالاستقراء من عادته من الاكتِفاء بالإشارة إلى ما وَرَدَ في بعض طرق الحديث الذي يُورِده.

وقد روى عبد الرزاق (٤٩١٣) من حديث ابن عبَّاس: أنَّ عمر استَسقَى بالمصلَّى، فقال للعبَّاس: قُم فاستَسقِ، فقامَ العبَّاس... فذكر الحديث، فتَبيَّنَ بهذا أنَّ في القصَّة المذكورة أنَّ العبَّاس كان مسؤولاً وأنَّه يُنزَّل منزلة الإمام إذا أمره الإمام بذلك. وروى ابن أبي شَيْبة (١٢/ ٣٢) بإسنادٍ صحيح من رواية أبي صالح السَّمّان عن مالك الدّار ـ وكان خازن عمر ـ قال: أصاب الناس قحطٌ في زمن عمر فجاء رجل إلى قبر النبيِّ ﷺ فقال: يا رسول الله، استَسقِ لأُمَّتِك فإنَّهم قد هَلَكوا، فأتي الرجلُ في المنام،/ فقيل له: ائتِ عمر... الحديث[1]، ٤٩٦/٢
وقد روى سيف في «الفُتوح»: أنَّ الذي رأى المنام المذكور هو بلال بن الحارث المُزَنيُّ أحد الصحابة، وظَهَرَ بهذا كلِّه مُناسَبة الترجمة لأصل هذه القصَّة أيضاً، والله الموفِّق.

**قوله: «يَتمثَّل»** أي: يُنشِد شِعر غيره.

**قوله: «وأبيضَ»** بفتح الضّاد وهو مجرور بـ«رُبَّ» مُقدَّرة أو منصوبٌ بإضمار «أعني» أو

---

(١) رجاله ثقات رجال الشيخين غير مالك الدار، وهو مالك بن عياض مولى عمر بن الخطاب، قال الحافظ في «الإصابة» (٨٣٦٢): له إدراك، وسمع من أبي بكر الصديق، وروى عن الشيخين، ومعاذ وأبي عبيدة، روى عنه أبو صالح السَّمّان وابناه عون وعبدالله ابنا مالك. وذكره ابن سعد في «الطبقات» ٥/ ١٢ وقال: وكان معروفاً، وذكره ابن حبان في «الثقات» ٥/ ٣٨٤. انتهى.
وهذا الأثر ـ على فرض صحته كما قال الشارح ـ ليس بحجَّة على جواز الاستسقاء بالنبي ﷺ بعد وفاته، لأن السائل مجهول، ولأن عمل الصحابة رضي الله عنهم على خلافه، وهم أعلم الناس بالشرع، ولم يأتِ أحدٌ منهم إلى قبره يسأله السُّقيا ولا غيرها، بل عَدَلَ عمر عنه لما وقع الجَدْب إلى الاستسقاء بالعباس، ولم ينكر ذلك عليه أحد من الصحابة، فعُلم أن ذلك هو الحق، وأن ما فعله هذا الرجل منكر ووسيلة إلى الشرك... وأما تسمية السائل في رواية سيف المذكورة «بلال بن الحارث» ففي صحة ذلك نظرٌ، ولم يذكر الشارح سند سيف في ذلك، وعلى تقدير صحته عنه لا حُجَّة فيه، لأن عمل كبار الصحابة يخالفه، وهم أعلمُ بالرسول ﷺ وشريعته من غيرهم، والله أعلم. (س).

«أُخصّ»، والراجح أنَّه بالنصب، عطفاً على قوله: «سَيِّداً» في البيت الذي قبله.

**قوله:** «ثِمال» بكسر المثلَّثة وتخفيف الميم، هو العِماد والمَلجَأ والمُطعِم والمُغِيث والمُعِين والكافي، قد أُطلِقَ على كلٍّ من ذلك.

**وقوله:** «عِصمةٌ للأرامل» أي: يَمنَعهم ممَّا يَضُرّهم، والأرامل: جمع أرمَلة: وهي الفقيرة التي لا زوج لها، وقد يُستَعمَل في الرجل أيضاً مَجازاً، ومن ثَمَّ لو أوصَى للأرامل خُصَّ النِّساء دون الرجال. وهذا البيت من أبيات في قصيدة لأبي طالب ذكرها ابن إسحاق في «السّيرة» بطولها، وهي أكثر من ثمانينَ بيتاً، قالها لمَّا تَمالَأت قريش على النبيِّ ﷺ ونَفَّروا عنه مَن يريد الإسلام، أوَّلها:

وَلمَّا رأيتُ القومَ لا وُدَّ فيهمُ ... وقد قَطَعوا كلّ العُرَى والوسائلِ
وقد جاهَرُونا بالعَداوة والأذى ... وقد طاوَعُوا أمرَ العدوِّ المُزايلِ

يقول فيها:

أَعبدَ مَنافٍ أنتُمُ خيرَ قومِكمْ ... فلا تُشرِكوا في أمرِكم كُلَّ واغِلِ
فقد خِفتُ إن لم يُصلِحِ اللهُ أمرَكمْ ... تكونوا كما كانت أحاديثُ وائلِ

يقول فيها:

أعوذ بربِّ النَّاس من كُلِّ طاعنٍ ... علينا بسوءٍ أو مُلِحٍّ بباطلِ
وثَوْرٍ ومَن أَرسَى ثَبِيراً مكانَهُ ... ورَاقٍ ليَرقَى في حِراءٍ ونازلِ
وبالبيتِ، حَقّ البيتِ، من بطنِ مكَّةٍ ... وباللهِ، إنَّ اللهَ ليس بغافلِ

يقول فيها:

كَذَبتُم ـ وبيتِ اللهِ ـ نُبزَى محمداً ... ولمَّا نُطاعِنْ حولَه ونُناضِلِ[1]

---

(١) نُبزَى محمداً، أي: نُسلَبُه ونُغلَب عليه، ونناضل: نرامي بالسهام.

ونُسلِمَه حتَّى نُصرَّعَ حولَهُ ونَذْهلَ عن أبنائِنا والحَلائلِ

يقول فيها:

وما تَرْكُ قومٍ لا أبا لك سيِّداً يَحُوطُ الذِّمارَ بين بكرٍ ووائلِ[1]

وأبيضَ يُستَسقَى الغَمامُ بوجهِهِ ثِمالُ اليتامَى عِصْمةٌ للأراملِ

يَلُوذُ به الهُلَّاك من آل هاشمٍ فهم عندَه في نَعْمةٍ وفَواضلِ

قال السُّهَيليّ: فإن قيل: كيف قال أبو طالب: «يُستَسقَى الغَمام بوجهِه» ولم يَرَه قَطُّ استَسقَى، إنَّما كان ذلك منه بعد الهجرة؟ وأجاب بما حاصله: أنَّ أبا طالب أشار إلى ما وقع في زمن عبد المطَّلِب حيثُ استَسقَى لقريشٍ والنبيّ ﷺ معه وهو غُلام. انتهى، ويحتمل أن يكون أبو طالب مَدَحَه بذلك لما رأى من مَخايِل ذلك فيه وإن لم يُشاهِد وقوعه، وسيأتي في الكلام على حديث ابن مسعود ما يُشعِر بأنَّ سؤال أبي سفيان للنبيِّ ﷺ في الاستسقاء وقع بمكَّة.

وذكر ابن التِّين: أنَّ في شِعر أبي طالب هذا دلالة على أنَّه كان يَعرِف نُبوَّة النبيّ ﷺ قبل أن يُبعَث لما أخبره به بَحِيرا أو غيره من شأنه. وفيه نظر لمَا تقدَّم عن ابن إسحاق أنَّ إنشاء أبي طالب لهذا الشِّعر كان بعد المَبعَث، ومعرفة أبي طالب بنُبوَّة رسول الله ﷺ جاءت في كثير من الأخبار، وتمسَّكَ بها الشِّيعة في أنَّه كان مسلماً. ورأيت لعليِّ بن حمزة البصريّ جُزءاً جمع فيه شعر أبي طالب، وزَعَمَ في أوَّله أنَّه كان مسلماً وأنَّه ماتَ على الإسلام، وأنَّ الحَشْويَّة تَزعُم أنَّه ماتَ على الكفر وأنَّهم لذلك يستجيزون لعنَه، ثمَّ بالَغَ في سَبِّهم والردِّ عليهم، واستدلَّ لدَعْواه بما لا دلالةَ فيه،/ وقد بَيَّنتُ فساد ذلك كلّه في ٤٩٧/٢
ترجمة أبي طالب من كتاب «الإصابة»، وسيأتي بعضه في ترجمة أبي طالب من كتاب مَبعَث

---

(١) كذا في (ع)، وفي (أ): يحوط الذمار من بكر ونائل، وفي (س): بين بكر بن وائل، وفي كتب السيرة: يحوط الذمار غيرَ ذَرْبٍ مواكلِ؛ أي: غير فاحش المنطق أو متواكلٍ على غيره من الناس. انظر «سيرة ابن هشام» ١/ ٢٩١-٢٩٩.

النبيّ ﷺ (٣٨٨٣-٣٨٨٥).

**قوله: «وقال عمر بن حمزة»** أي: ابن عبد الله بن عمر، وسالم شيخه هو عمُّه، وعُمر مُختلَف في الاحتجاج به، وكذلك عبد الرحمن بن عبد الله بن دينار المذكور في الطريق الموصولة، فاعتَضَدَت إحدى الطريقين بالأُخرى، وهو من أمثِلة أحد قِسمَي الصحيح كما تَقرَّرَ في علوم الحديث.

وطريق عمر المعلَّقة وَصَلها أحمد (٥٦٧٣) وابن ماجَهْ (١٢٧٢) والإسماعيليّ من رواية أبي عَقِيل عبد الله بن عَقِيل الثَّقَفيّ عنه، وعَقيل فيهما بفتح العين.

**قوله: «يَستَسقي»** بفتح أوَّله، زاد ابن ماجَهْ في روايته: «على المنبر» وفي روايته أيضاً: «في المدينة».

**قوله: «يَجِيش»** بفتح أوَّله وكسر الجيم وآخره مُعجَمة، يقال: جاشَ الوادي: إذا زَخَرَ بالماء، وجاشَت القِدر: إذا غَلَت، وجاشَ الشيءُ: إذا تَحرَّكَ. وهو كناية عن كثرة المطر.

**قوله: «كلُّ مِيزاب»** بكسر الميم وبالزّاي معروف، وهو ما يَسِيل منه الماءُ من موضعٍ عالٍ. ووقع في رواية الحَمُّوِيِّ: «حتَّى يَجِيشَ لك» بتقديم اللّام على الكاف، وهو تصحيف.

**١٠١٠- حدَّثنا الحسنُ بنُ محمَّدٍ، قال: حدَّثنا محمَّدُ بنُ عبدِ الله الأنصاريُّ، قال: حدَّثني أبي عبدُ الله بنُ المثنَّى، عن ثُمامةَ بنِ عبدِ الله بنِ أنسٍ، عن أنسٍ: أنَّ عمرَ بنَ الخَطَّاب ﷺ كان إذا قُحِطُوا استَسْقَى بالعبَّاس بنِ عبدِ المطَّلِب، فقال: اللهمَّ إنَّا كنَّا نَتوسَّلُ إليكَ بنبيِّنا فتَسْقِينا، وإنَّا نَتوسَّلُ إليكَ بعَمِّ نبيِّنا فاسقِنا، قال: فيُسقَوْنَ.**

[طرفه في: ٣٧١٠]

**قوله: «حدَّثني الحسن بن محمَّد»** هو الزَّعفرانيّ، والأنصاريّ شيخه يروي عنه البخاري كثيراً، وربَّما أدخَلَ بينهما واسطة كهذا الموضع، ووَهِمَ مَن زَعَمَ أنَّ البخاري أخرج هذا الحديث عن الأنصاريّ نفسه.

قوله: «أنَّ عمر بن الخطَّاب كان إذا قُحِطُوا» بضمِّ القاف وكسر المهمَلة، أي: أصابهم القَحْط، وقد بيَّن الزُّبَير بن بَكّار في «الأنساب» صفةَ ما دعا به العبَّاس في هذه الواقعة والوقتَ الذي وقع فيه ذلك، فأخرج بإسنادٍ له: أنَّ العبَّاس لمَّا استَسقَى به عمر قال: اللهمَّ إنَّه لم يَنزِل بلاء إلَّا بذنب، ولم يُكشَف إلَّا بتوبة، وقد تَوجَّهَ القوم بي إليك لمكاني من نبيّك، وهذه أيدينا إليك بالذُّنوب، ونواصِينا إليك بالتَّوبة، فاسقِنا الغيثَ. فأرخَت السماء مثلَ الجبال حتَّى أخصَبَت الأرض، وعاشَ الناس.

وأخرج أيضاً من طريق داود عن عطاء عن زيد بن أسلم عن ابن عمر قال: استَسقَى عمر بن الخَطَّاب عام الرَّمادة بالعبَّاس بن عبد المطَّلِب... فذكر الحديث، وفيه: فخَطَبَ الناسَ عمر، فقال: إنَّ رسول الله ﷺ كان يرى للعبَّاس ما يرى الولدُ للوالد، فاقتَدوا أيّها الناس برسول الله ﷺ في عَمّه العبَّاس واتَّخِذوه وسيلة إلى الله، وفيه: فما بَرِحوا حتَّى سقاهم الله. وأخرجه البَلَاذُريّ من طريق هشام بن سعد عن زيد بن أسلم، فقال: «عن أبيه» بدل: ابن عمر، فيحتمل أن يكون لزيدٍ فيه شيخان. وذكر ابن سعد وغيره أنَّ عام الرَّمادة كان سنة ثمان عشرة، وكان ابتداؤُه مصدر الحاجِّ منها ودامَ تسعة أشهر، والرَّمَادة: بفتح الرَّاء وتخفيف الميم، سُمِّيَ العامُ بها لمَا حَصَلَ من شِدَّة الجَدْب فاغبَرَّت الأرض جدّاً من عَدَم المطر، وقد تقدَّم من رواية الإسماعيليّ رفعُ حديث أنس المذكور في قصَّة عمر والعبَّاس، وكذلك أخرجه ابن حِبَّان في «صحيحه» (٢٨٦١) من طريق محمد بن المثنَّى بالإسناد المذكور.

ويُستَفاد من قصَّة العبَّاس استحباب الاستشفاع بأهل الخير والصلاح وأهل بيت النُّبوَّة، وفيه فضل العبَّاس وفضل عمر لتواضعِه للعبَّاس ومَعرِفته بحَقِّه.

## ٤- باب تحويل الرِّداء في الاستسقاء

**١٠١١- حدَّثنا إسحاقُ، قال: حدَّثنا وَهْبٌ، قال: أخبرنا شُعْبَةُ، عن محمَّد بنِ أبي بكرٍ، عن عبَّادِ بنِ تَمِيم، عن عبدِ الله بنِ زيدٍ: أنَّ النبيَّ ﷺ استَسْقَى فقَلَبَ رِداءَه.**

**١٠١٢- حدَّثنا عليُّ بنُ عبدِ الله، قال: حدَّثنا سفيانُ، قال عبدُ الله بنُ أبي بكرٍ: أنَّه سَمِعَ عبَّاد بنَ تَمِيم/ يُحدِّثُ أباه عن عَمِّه عبدِ الله بنِ زيدٍ: أنَّ النبيَّ ﷺ خرج إلى المصلَّى فاستَسْقَى فاستَقْبلَ القِبْلةَ وحَوَّلَ رِداءَه، وصَلَّى رَكْعتَينِ.** ٤٩٨/٢

**قال أبو عبدِ الله: كان ابنُ عُيَينةَ يقول: هو صاحبُ الأذان، ولكنَّه وَهْمٌ، لأنَّ هذا عبدُ الله ابنُ زيدِ بنِ عاصمٍ المازنيُّ، مازنُ الأنصار.**

قوله: «**باب تحويل الرِّداء في الاستسقاء**» تَرجَمَ لمشروعيَّتِه خلافاً لمن نَفَاه، ثمَّ تَرجَمَ بعد ذلك لكيفيَّتِه كما سيأتي.

قوله: «**حدَّثنا إسحاق**» هو ابن راهويه كما جَزَمَ به أبو نُعَيم في «المستخرَج» وأخرجه من طريقه.

قوله: «**عن محمَّد بن أبي بكر**» أي: ابن محمد بن عَمْرو بن حَزْم، وهو أخو عبد الله بن أبي بكر المذكور في الطريق الثانية من هذا الباب، وقد حدَّث به عن عبَّاد أبوهما أبو بكر بن محمد بن عَمْرو كما سيأتي (١٠٢٨) بعد خمسة عشر باباً.

قوله: «**استَسْقَى فقَلَبَ رِداءَه**» ذكر الواقديُّ أنَّ طول رِدائه ﷺ كان ستَّة أذرُع في عرض ثلاثة أذرُع، وطول إزاره أربعة أذرُع وشِبرَينِ في ذَرْع وشِبر، كان يَلبَسهما في الجمعة والعيدين. ووقع في «شرح الأحكام» لابن بَزِيزة ذَرْعُ الرِّداء كالذي ذكره الواقديُّ في ذَرْع الإزار، والأوَّل أَولى.

قال الزَّين بن المنيِّر: تُرجِمَ بلفظ التَّحويل، والذي وقع في الطريقين اللَّذَينِ ساقهما لفظ القلب، وكأنَّه أراد أنَّهما بمعنًى واحد. انتهى، ولم تَتَّفِق الرُّواة في الطريق الثانية على لفظ القلب، فإنَّ رواية أبي ذرٍّ: «حَوَّل» وكذا هو في أوَّل حديث في الاستسقاء (١٠٠٥)، وكذلك أخرجه مسلم (٨٩٤/ ١) من طريق مالك عن عبد الله بن أبي بكر، وقد وقع بيان المراد من ذلك في «باب الاستسقاء بالمصلَّى» (١٠٢٧) في زيادة سفيان عن المسعوديّ عن أبي بكر بن محمد، ولفظه: «قَلَبَ رِداءَه جعل اليمين على الشِّمال»، وزاد فيه ابن ماجَهْ

(١٢٦٨) وابن خُزَيمةَ (١٤٢٢) من هذا الوجه: «والشِّمال على اليمين»، والمسعوديّ ليس من شرط الكتاب وإنَّما ذكر زيادته استطراداً، وسيأتي بيان كَوْن زيادته موصولة أو مُعلَّقة في الباب المذكور إن شاء الله تعالى.

وله شاهد أخرجه أبو داود (١١٦٣) من طريق الزُّبَيديّ، عن الزُّهْريّ، عن عبَّاد بلفظ: فجعلَ عِطافَه الأيمن على عاتقه الأيسَر، وعِطافَه الأيسَر على عاتقه الأيمن، وله (١١٦٤) من طريق عُمارة بن غَزيَّةَ عن عبَّاد: استَسقَى وعليه خَمِيصة سوداء، فأراد أن يأخذ بأسفَلِها فيجعله أعلاها، فلمَّا ثَقُلَت عليه قَلَبَها على عاتقه. وقد استَحَبَّ الشافعيّ في الجديد فعل ما هَمَّ به ﷺ من تنكيس الرِّداء مع التَّحويل الموصوف.

وزَعَمَ القُرطبيّ كغيره أنَّ الشافعيّ اختار في الجديد تنكيسَ الرِّداء لا تحويلَه، والذي في «الأُمّ» ما ذكرتُه، والجمهور على استحباب التَّحويل فقط، ولا ريبَ أنَّ الذي استَحَبَّه الشافعيُّ أحوَطُ، وعن أبي حنيفة وبعض المالكيَّة: لا يُستَحَبّ شيء من ذلك.

واستَحَبَّ الجمهور أيضاً أن يُحوِّل الناس بتحويل الإمام، ويشهد له ما رواه أحمد (١٦٤٦٥) من طريق أُخرى عن عبَّاد في هذا الحديث بلفظ: «وحَوَّلَ الناس معه»، وقال الليث وأبو يوسف: يُحوِّل الإمام وحدَه، واستثنى ابن الماجِشُونِ النِّساء، فقال: لا يُستَحَبّ في حقِّهنَّ.

ثمَّ إنَّ ظاهر قوله: «فقَلَبَ رِداءَه» أنَّ التَّحويل وقع بعد فراغ الاستسقاء، وليس كذلك، بل المعنى: فقَلَبَ رِداءَه في أثناء الاستسقاء، وقد بيَّنه مالك في روايته المذكورة ولفظه: حَوَّلَ رِداءَه حين استَقبَلَ القِبْلة[1]، ولمسلم (٨٩٤/ ٣) من رواية يحيى بن سعيد عن أبي بكر بن محمد: وأنَّه لمَّا أراد أن يدعوَ استَقبَلَ القِبْلة وحَوَّلَ رِداءَه. وأصله للمصنِّف كما سيأتي بعد أبواب (١٠٢٨)، وله (١٠٢٣) من رواية الزُّهْريِّ عن عبَّاد: فقامَ فدعا الله قائماً، ثمَّ تَوجَّهَ قِبَل القِبْلة وحَوَّلَ رِداءَه؛/ فعُرِفَ بذلك أنَّ التَّحويل وقع في أثناء الخطبة عند إرادة الدُّعاء. ٤٩٩/٢

(١) وهي عند مسلم برقم (٨٩٤)(١).

واختُلِفَ في حكمة هذا التَّحويل: فجَزَمَ المهلَّب بأنَّه للتَّفاؤُل بتحويل الحال عمَّا هي عليه، وتَعقَّبَه ابن العربيّ بأنَّ من شرط الفَأل أن لا يُقصَد إليه، قال: وإنَّما التَّحويل أمَارة بينه وبين ربِّه، قيل له: حَوِّل رِداءَك ليتحوَّل حالك. وتُعُقِّبَ بأنَّ الذي جَزَمَ به يحتاج إلى نقل، والذي رَدَّه وَرَدَ فيه حديث رجاله ثقات أخرجه الدَّارَقُطنيُّ (١٧٩٨) والحاكم (١/ ٣٢٦) من طريق جعفر بن محمد بن عليّ عن أبيه عن جابر، ورَجَّحَ الدَّارَقُطنيُّ إرساله. وعلى كلّ حال فهو أَولى من القول بالظنّ. وقال بعضهم: إنَّما حَوَّلَ رِداءَه ليكون أثبتَ على عاتقه عند رفع يديه في الدُّعاء فلا يكون سُنَّة في كلّ حال. وأُجيبَ بأنَّ التَّحويل من جهة إلى جهة لا يقتضي الثُّبوت على العاتق، فالحمْل على المعنى الأوَّل أَولى، فإنَّ الاتِّباع أَولى من تركه لمجرَّدِ احتمال الخصوص، والله أعلم.

**قوله: «حدَّثنا سفيان»**: هو ابن عُيَينةَ.

**قوله: «قال عبد الله بن أبي بكر»** أي: قال: قال عبدُ الله بن أبي بكر، ويجوز أن يكون ابن عُيَينةَ حَذَفَ الصِّيغة مَرَّة، وجَرَتْ عادتهم بحذف إحداهما من الخط، وفي حذفها من اللَّفظ بحث. ووقع عند الحَمُّوِيِّ والمُستَمْلي بلفظ: «عن عبد الله»، وصَرَّحَ ابن خُزَيمةَ (١٤٠٦و١٤١٤) في روايته بتحديث عبد الله به لابن عُيَينةَ.

**قوله: «أنَّه سَمِعَ عبَّاد بن تميم يُحدِّث أباه»** الضَّمير في قوله: «أباه» يعود على عبد الله بن أبي بكر لا على عبَّاد، وضَبَطَه الكِرْمانيُّ بضمِّ الهمزة وراءٍ بدل الموحَّدة، أي: أظنّه، ولم أرَ ذلك في شيء من الروايات التي اتَّصَلَت لنا، ومُقتَضاه أنَّ الراوي لم يَجزِم بأنَّ رواية عبَّاد له عن عمِّه. ووقع في بعض النُّسَخ من ابن ماجَهْ: عن عبد الله بن أبي بكر، عن عبَّاد بن تميم، عن أبيه، عن عبد الله بن زيد، وقوله: «عن أبيه» زيادة وهي وهمٌ، والصواب ما وقع في النُّسَخ المعتمَدة من ابن ماجَهْ (١٢٦٧م) عن محمد بن الصَّباح، وكذا لابن خُزَيمةَ (١٤٠٦و١٤١٤) عن عبد الجبَّار ابن العلاء، كلاهما عن سفيان قال: حدَّثنا المسعوديّ ويحيى ـ هو ابن سعيد ـ عن أبي بكر؛ أي: ابن محمد بن عَمْرو بن حَزْم، قال سفيان: فقلتُ لعبد الله ـ أي: ابن أبي بكر ـ: حديثٌ

حدَّثَناه يحيى والمسعوديُّ عن أبيك عن عبَّاد بن تميم، فقال عبدُ الله بن أبي بكر: سمعتُه أنا من عبَّاد يُحدِّث أَبي عن عبد الله بن زيد[١]... فذكر الحديث.

**قوله: «خرج إلى المصلَّى فاستَسْقَى»** في رواية الزُّهْريِّ المذكورة: فخرج بالناس يستسقي[٢]، ولم أقف في شيء من طرق حديث عبد الله بن زيد على سبب ذلك ولا صفته ﷺ حال الذَّهاب إلى المصلَّى ولا على وقت ذهابه، وقد وقع ذلك في حديث عائشة عند أبي داود (١١٧٣) وابن حِبَّان (٩٩١) قالت: شَكَا الناسُ إلى رسول الله ﷺ قَحْطَ المطر، فأمر بمِنْبرٍ فوُضِعَ له بالمصلَّى، ووَعَدَ الناسَ يوماً يَخرُجون فيه، فخرج حين بَدَا حاجب الشمس فقَعَدَ على المنبر... الحديث. وفي حديث ابن عبَّاس عند أحمد وأصحاب السُّنَن: خرج النبيُّ ﷺ مُتبذِّلاً متواضعاً مُتضرِّعاً حتَّى أتى المصلَّى فرَقِيَ المنبر[٣]، وفي حديث أبي الدَّرداء عند البَزَّار (٤١٠٢) والطَّبرانيِّ[٤]: قَحَطَ المطرُ، فسألْنا نبيَّ الله ﷺ أن يستسقيَ لنا، فغَدَا نبيُّ الله ﷺ... الحديث.

وقد حكى ابن المنذِر الاختلاف في وقتها، والراجح أنَّه لا وقت لها مُعيَّن، وإن كان أكثر أحكامها كالعيد، لكنَّها تخالفه بأنَّها لا تَختَصّ بيومٍ مُعيَّن، وهل تُصنَع بالليل؟ استَنبَطَ بعضهم من كَوْنه ﷺ جَهَرَ بالقراءة فيها بالنهار أنَّها نهاريَّة كالعيد، وإلَّا فلو كانت تُصلَّى بالليل لَأَسَرَّ فيها بالنهار وجَهَرَ بالليل كمُطلَق النَّوافل. ونقل ابن قُدامةَ الإجماع على أنَّها لا تُصلَّى في وقت الكراهة، وأفاد ابن حِبَّان: أنَّ خروجه ﷺ إلى المصلَّى للاستسقاء كان في شهر رمضان سنة ستٍّ من الهجرة.

**قوله: «فاستَقْبلَ القِبْلة وحَوَّلَ رِداءَه»** تقدَّم ما فيه قريباً.

---

(١) زاد في (س): بن أبي بكر، وهو خطأ، وسياق الإسناد هذا من عند ابن خزيمة.

(٢) ستأتي برقم (١٠٢٣).

(٣) أخرجه أحمد (٢٠٣٩)، وأبو داود (١١٦٥)، وابن ماجه (١٢٦٦)، والترمذي (٥٥٨)، والنسائي (١٥٠٨).

(٤) وهو عنده أيضاً في «مسند الشاميين» (١١٠٢).

قوله: «وصَلَّى رَكْعتَين» في رواية يحيى بن سعيد المذكورة عند ابن خُزَيمةَ (١٤٠٦ و١٤٠٧): «وصلَّى بالناس ركعتين» وفي رواية الزُّهْريِّ الآتية (١٠٢٥) في «باب كيف حَوَّلَ ظَهْره»: «ثمَّ صلَّى لنا ركعتين» واستُدلَّ به على أنَّ الخطبة/ في الاستسقاء قبل الصلاة، وهو ٥٠٠/٢
مُقتَضى حديث عائشة وابن عبَّاس المذكورين، لكن وقع عند أحمد (١٦٤٦٦) في حديث عبد الله بن زيد التصريحُ بأنَّه بدأ بالصلاة قبل الخطبة، وكذا في حديث أبي هريرة عند ابن ماجَهْ (١٢٦٨) حيثُ قال: «فصلَّى بنا ركعتين بغير أذان ولا إقامة»، والمرجَّح عند الشافعيَّة والمالكيَّة الثاني، وعن أحمد روايةٌ كذلك، وروايةٌ: يُخيَّر، ولم يقع في شيء من طرق حديث عبد الله بن زيد صفة الصلاة المذكورة ولا ما يقرأ فيها.

وقد أخرج الدَّارَقُطنيُّ (١٨٠٠) من حديث ابن عبَّاس: أنَّه يُكبِّر فيهما سبعاً وخمساً كالعيد، وأنَّه يقرأ فيهما بـ«سَبِّح» و«هل أتاكَ»، وفي إسناده مقال، لكن أصله في السُّنَن بلفظ: «ثمَّ صلَّى ركعتين كما يُصلِّي في العيد»[1]، فأخذَ بظاهره الشافعيّ، فقال: يُكبِّر فيهما. ونقل الفاكهيُّ شيخ شيوخنا عن الشافعيّ استحباب التكبير حال الخروج إليها كما في العيد، وهو غلط منه عليه، ويُمكِن الجمع بين ما اختلف من الروايات في ذلك بأنَّه ﷺ بدأ بالدُّعاء ثمَّ صلَّى ركعتين ثمَّ خَطَب، فاقتَصَرَ بعض الرُّواة على شيء وبعضهم على شيء، وعَبَّرَ بعضهم عن الدُّعاء بالخطبة، فلذلك وقع الاختلاف. وأمَّا قول ابن بَطَّال: إنَّ رواية أبي بكر بن محمد دالَّة على تقديم الصلاة على الخطبة وهو أضبَطُ من ولَدَيه عبد الله ومحمد، فليس ذلك بالبيِّنِ من سياق البخاري ولا مسلم، والله أعلم.

وقال القُرطبيّ: يَعتَضِد القولُ بتقديم الصلاة على الخطبة لمشابَهتِها بالعيد، وكذا ما تَقرَّرَ من تقديم الصلاة أمام الحاجة. وقد تَرجَمَ المصنِّف لهذا الحديث أيضاً (١٠٢٣) «الدُّعاء في الاستسقاء قائماً» و«استقبال القِبْلة فيه» (١٠٢٨)، وحَمَلَه ابن العربيّ على حال الصلاة ثمَّ قال: يحتمل أن يكون ذلك خاصّاً بدُعاء الاستسقاء. ولا يخفى ما فيه، وقد تَرجَمَ له المصنِّف في الدَّعَوات (٦٣٤٣) بالدُّعاء مُستَقبِل القِبْلة من غير قيدٍ بالاستسقاء،

(١) سلف تخريج حديث ابن عباس عند أحمد وأصحاب «السنن» قريباً قبل أسطر، وهو حديث حسن.

وكأنَّه ألحَقَه به، لأنَّ الأصل عَدَم الاختصاص، وتَرجَمَ أيضاً لكَوْنها ركعتين (١٠٢٦)، وهو إجماع عند مَن قال بها، ولكَوْنها في المصلَّى (١٠٢٧)، وقد استثنى الخَفَّاف من الشافعيَّة مسجد مكَّة كالعيد، وبالجهرِ بالقراءة في الاستسقاء (١٠٢٤)، وبتحويل الظَّهر إلى الناس عند الدُّعاء (١٠٢٥)، وهو من لازم استقبال القِبْلة.

**قوله: «قال أبو عبد الله»**: هو المصنِّف.

**وقوله: «كان ابن عُيَينَةَ...»** إلى آخره، يحتمل أن يكون تعليقاً، ويحتمل أن يكون سمع ذلك من شيخه عليّ بن عبد الله المذكور، ويُرجِّح الثاني أنَّ الإسماعيليّ أخرجه عن جعفر الفِريابيّ عن عليّ بن عبد الله بهذا الإسناد، فقال: عن عبد الله بن زيد الذي أُرِيَ النِّداء، وكذا أخرجه النَّسائيُّ (١٥٠٥) عن محمد بن منصور عن سفيان، وتَعقَّبَه بأنَّ ابن عُيَينَةَ غَلِطَ فيه.

**قوله: «لأنَّ هذا»** يعني: راويَ حديث الاستسقاء **«عبد الله»** أي: هو عبد الله **«بن زيد ابن عاصم»**، فالتقدير: لأنَّ هذا ـ أي: عبد الله بن زيد ـ هو عبد الله بن زيد بن عاصم.

**قوله: «مازن الأنصار»** احتراز عن مازن تميم، وهو مازن بن مالك بن عَمْرو بن تميم، أو مازن قيس، وهو مازن بن منصور بن الحارث بن خَصَفة ـ بمُعجَمةٍ ثمَّ مُهمَلة مفتوحتين ـ ابن قيس بن عَيْلان، ومازن بن صَعصَعة بن معاوية بن بكر بن هَوازن، ومازن ضَبَّة: وهو مازن بن كعب بن رَبِيعة بن ثعلبة بن سعد بن ضَبَّة، ومازن شَيْبان: وهو مازن بن ذُهْل بن ثعلبة بن شَيْبانَ وغيرهم.

قال الرُّشَاطيّ: مازن في القبائل كثير، والمازن في اللُّغة: بيض النَّمل، وقد حَذَفَ البخاري مُقابِلَه والتقدير: وذاكَ، أي: عبد الله بن زيد رائي الأذان: عبد الله بن زيد بن عبد ربّه، وقد اتَّفَقا في الاسم واسم الأب والنِّسبة إلى الأنصاريّ ثمَّ إلى الخَزْرَج والصُّحبة والرواية، وافتَرَقا في الجدِّ والبطن الذي من الخَزْرَج، لأنَّ حفيد عاصم من مازن وحفيد عبد ربّه من بَلْحارث بن الخَزْرَج، والله أعلم.

٥٠١/٢

## ٥- باب انتقام الربِّ عزَّ وجلَّ من خلقه بالقحط إذا انتُهكت محارمُه

قوله: «باب انتقام الرب عز وجل من خلقه بالقحط إذا انتهكت محارمه» هكذا وقعت هذه الترجمة في رواية الحمُّوِيِّ وحده خاليةً من حديث ومن أثر، قال ابن رُشَيْد: كأنها في رُقْعة مفردة فأهملها الباقون، وكأنه وضعها ليُدخِلَ تحتها حديثاً، وأَلْيَقُ شيء بها حديثُ عبد الله بن مسعود ـ يعني: المذكور في ثاني باب من الاستقاء ـ وأخَّر ذلك ليقعَ له التغييرُ في بعض سنده كما جَرَتْ به عادته غالباً، فعاقَهُ عن ذلك عائقٌ، والله أعلم.

## ٦- باب الاستسقاء في المسجد الجامع

**١٠١٣- حدَّثنا محمَّدٌ، قال: أخبرنا أبو ضَمْرةَ أنسُ بنُ عِياضٍ، قال: حدَّثنا شَرِيكُ بنُ عبدِ الله بنِ أبي نَمِرٍ، أنَّه سَمِعَ أنسَ بنَ مالكٍ يَذكُر: أنَّ رجلاً دخل يومَ الجمعةِ من بابٍ كان وِجاهَ المِنْبر ورسولُ الله ﷺ قائمٌ يَخطُبُ، فاستَقْبَلَ رسول الله ﷺ قائماً، فقال: يا رسولَ الله، هَلَكَتِ الأموالُ وانقَطَعَتِ السُّبُلُ، فادْعُ الله يُغِيثُنا، قال: فرَفَعَ رسول الله ﷺ يديه فقال: «اللهمَّ اسقِنا، اللهمَّ اسقِنا، اللهمَّ اسقِنا» قال أنسٌ: ولا والله ما نَرَى في السماءِ من سَحابٍ ولا قَزَعةٍ ولا شيئاً، وما بينَنا وبين سَلْعٍ من بيتٍ ولا دارٍ، قال: فطَلَعَت من وَرائِه سحابةٌ مِثلُ التُّرْسِ، فلمَّا تَوَسَّطَتِ السماءَ انتَشَرَت، ثمَّ أمطَرَت، قال: والله ما رأينا الشمسَ سَبْتاً.**

**ثمَّ دخلَ رجلٌ من ذلك البابِ في الجمعةِ المُقبِلةِ ورسولُ الله ﷺ قائمٌ يَخطُبُ، فاستَقْبَلَه قائماً، فقال: يا رسولَ الله، هَلَكَتِ الأموالُ وانقَطَعَتِ السُّبُلُ، فادْعُ الله يُمسِكُها، قال: فرَفَعَ رسولُ الله ﷺ يديهِ، ثمَّ قال: «اللهمَّ حَوَالَينا ولا علينا، اللهمَّ على الإكَامِ والجبالِ والظِّرَابِ، والأوديةِ ومَنابتِ الشجرِ» قال: فانقَطَعَت وخَرَجْنا نَمْشي في الشمسِ.**

**قال شريكٌ: فسألتُ أنساً: أهو الرجلُ الأوَّل؟ قال: لا أدري.**

قوله: «باب الاستسقاء في المسجد الجامع» أشار بهذه الترجمة إلى أنَّ الخروج إلى المصلَّى ليس بشرطٍ في الاستسقاء، لأنَّ الملحوظ في الخروج المبالغةُ في اجتماع الناس، وذلك

حاصل في المسجد الأعظم بناء على المعهود في ذلك الزمان من عَدَم تعدُّد الجوامع، بخلاف ما حَدَثَ في هذه الأعصار في بلاد مِصر والشَّام، والله المستعان.

وقد تَرجَمَ له المصنِّف بعد ذلك: «مَن اكتَفَى بصلاة الجمعة في خطبة الاستسقاء» (١٠١٦)، وتَرجَمَ له أيضاً: «الاستسقاء في خطبة الجمعة» (١٠١٤) فأشار بذلك إلى أنَّه إن اتَّفَقَ وقوع ذلك يوم الجمعة اندرَجَت خطبةُ الاستسقاء وصلاتها في الجمعة، ومَدَار الطُّرق الثلاثة على شَرِيك: فالأُولى عن أبي ضَمْرة، والثانية عن مالك، والثالثة عن إسماعيل بن جعفر، ثلاثتهم عن شَرِيك. وأخرجه أيضاً من طرق أُخرى عن أنس سنشيرُ إليها عند النَّقل لزوائدها إن شاء الله تعالى[1].

**قوله: «أنَّ رجلاً»** لم أقف على تسميته في حديث أنس، وروى الإمام أحمد (١٨٠٦٤) من حديث كعب بن مُرَّة ما يُمكِن أن يُفسِّر هذا المُبهَم بأنَّه كعب المذكور، وسأذكرُ بعض سياقه بعد قليل، وروى البيهقيُّ في «الدَّلائل» (٦/ ١٤٣-١٤٤) من طريق مُرسَلة ما يُمكِن أن يُفسّر بأنَّه خارجة بن حِصْن بن حُذَيفة بن بدر الفَزَاريُّ، ولكن رواه ابن ماجَهْ (١٢٦٩) من طريق شُرَحبيل بن السِّمطِ: أنَّه قال لكعب بن مُرَّة: يا كعب حَدِّثنا عن رسول الله ﷺ واحذَرْ، قال: جاء رجل إلى رسول الله ﷺ فقال: يا رسول الله، استَسقِ الله/ عزَّ وجلَّ، ٥٠٢/٢ فرفع يديه فقال: «اللهمَّ اسقِنا» الحديث، ففي هذا أنَّه غير كعب، وسيأتي بعد أبواب (١٠٢٠) في هذه القصَّة: «فأتاه أبو سفيان»، ومِن ثَمَّ زَعَمَ بعضهم أنَّه أبو سفيان بن حَرْب، وهو وهمٌ، لأنَّه جاء في واقعة أُخرى كما سنوضحُه إن شاء الله تعالى في «باب إذا استَشفَعَ المشركون بالمسلمين» (١٠٢٠)، وقد تقدَّم في الجمعة (٩٣٣) من رواية إسحاق بن أبي طلحة عن أنس: أصاب الناسَ سَنَةٌ ـ أي: جَدْب ـ على عهد رسول الله ﷺ، فبينا رسول الله ﷺ يَخطُب يوم الجمعة قامَ أعرابيّ، وسيأتي (١٠٢٩) من رواية يحيى بن سعيد عن أنس: أتى رجل أعرابيّ من أهل البَدْو.

وأمَّا قوله في رواية ثابت الآتية (١٠٢١) في «باب الدُّعاء إذا كثُر المطر» عن أنس: «فقامَ

---

(١) انظر أطراف هذا الحديث عند الطريق السالفة برقم (٩٣٢).

الناس فصاحوا» فلا يعارضُ ذلك، لأنَّه يحتمل أن يكونوا سألوه بعد أن سأل، ويحتمل أنَّه نَسَبَ ذلك إليهم لموافقة سؤال السائل ما كانوا يريدونه من طلب دعاء النبيّ ﷺ لهم، وقد وقع في رواية ثابت أيضاً عند أحمد (١٣٠١٦): «إذ قال بعضُ أهل المسجد»، وهي تُرجِّح الاحتمال الأوَّل.

**قوله: «من بابٍ كان وِجاهَ المِنبَر»** بكسر واو «وِجَاه» ويجوز ضمُّها، أي: مُواجِهَه، ووقع في «شرح ابن التِّين» أنَّ معناه: مستدبر القِبْلة، وهو وهمٌ، وكأنَّه ظَنَّ أنَّ الباب المذكور كان مقابل ظَهْر المنبر، وليس الأمر كذلك.

ووقع في رواية إسماعيل بن جعفر: من بابٍ كان نحو دار القضاء[1]، وفَسَّرَ بعضهم دار القضاء بأنَّها دار الإمارة، وليس كذلك وإنَّما هي دار عمر بن الخَطَّاب، وسُمِّيَت دار القضاء، لأنَّها بِيعَت في قضاء دَيْنه، فكان يقال لها: دار قضاء دَين عمر، ثمَّ طالَ ذلك فقيل لها: دار القضاء، ذكره الزُّبَير بن بَكّار بسنده إلى ابن عمر، وذكر عمر بن شَبَّة في «أخبار المدينة» عن أبي غسَّان المدنيّ: سمعت ابن أبي فُدَيك عن عمِّه: كانت دار القضاء لعمر، فأمر عبدَ الله وحفصةَ أن يبيعاها عند وفاته في دَينٍ كان عليه، فباعوها من معاوية، وكانت تُسمَّى دار القضاء، قال ابن أبي فُدَيك: سمعت عَمّي يقول: إن كانت لَتُسمَّى دار قضاء الدَّين، قال: وأخبرني عَمّي: أنَّ الخَوْخَة الشَّارعة في دار القضاء غَربيّ المسجد هي خَوخَة أبي بكر الصِّدّيق التي قال رسول الله ﷺ: «لا يبقى في المسجد خَوْخَة إلَّا خَوْخة أبي بكر»[2]، وقد صارت بعد ذلك إلى مروان وهو أمير المدينة، فلعلَّها شُبْهة مَن قال: إنَّها دار الإمارة، فلا يكون غلطاً كما قال صاحب «المطالع» وغيره.

وجاء في تسميتها دارَ القضاء قولٌ آخر رواه عمر بن شَبَّة في «أخبار المدينة» (١/ ٢٣٣) عن أبي غسَّان المدنيّ أيضاً، عن عبد العزيز بن عِمْران[3]، عن راشد بن حفص، عن أُمّ

---

(١) وهي الرواية الآتية برقم (١٠١٤).

(٢) سلف برقم (٤٦٧).

(٣) تحرف في المطبوع من «أخبار المدينة» إلى: عبد العزيز بن مروان، فزاد محققُه الطينَ بِلَّةً فعرَّفه بأنه والد =

الحَكَم بنت عبد الله، عن عَمَّتها سَهْلة بنت عاصم قالت: كانت دار القضاء لعبد الرحمن ابن عَوْف، وإنَّما سُمِّيَت دارَ القضاء لأنَّ عبد الرحمن بن عَوْف اعتَزَلَ فيها ليالِيَ الشُّورَى حتَّى قُضِيَ الأمر فيها فباعها بنو عبد الرحمن من معاوية بن أبي سفيان. قال عبد العزيز: فكانت فيها الدَّواوين وبيت المال، ثمَّ صَيَّرَها السَّفّاح رَحَبةً للمسجد.

وزاد أحمد (١٣٠١٦) في رواية ثابت عن أنس: «إنِّي لقائمٌ عند المنبر» فأفاد بذلك قوَّة ضبطه للقصَّة لقُربِه، ومن ثَمَّ لم يَرِدْ هذا الحديث بهذا السياق كلّه إلَّا من روايته.

**قوله: «قائم يَخطُب»** زاد في رواية قَتَادة في الأدب (٦٠٩٣): بالمدينة.

**قوله: «فقال: يا رسول الله»** هذا يدلّ على أنَّ السائل كان مسلماً فانتَفَى أن يكون أبا سفيان، فإنَّه حين سؤاله لذلك كان لم يُسلِم كما سيأتي في حديث عبد الله بن مسعود قريباً (١٠٢٠).

**قوله: «هَلَكَت الأموال»** في رواية كَرِيمة وأبي ذرٍّ جميعاً عن الكُشمِيهَنيِّ: «المواشي» وهو المراد بالأموال هنا لا الصَّامت، وقد تقدَّم في كتاب الجمعة (٩٣٢) بلفظ: «هَلَكَ الكُرَاع» وهو بضمِّ الكاف يُطلَق على الخيل وغيرها، وفي رواية يحيى بن سعيد الآتية (١٠٢٩): «هَلَكَت الماشية، هَلَكَ العِيَال، هَلَكَ الناس» وهو من ذِكْر العامّ بعد الخاص، والمراد بهلاكهم: عَدَمُ وجود ما يعيشون به من الأقوات المفقودة بحَبْس المطر.

**قوله: «وانقَطَعَت السُّبُل»** في رواية الأَصِيليِّ: «وتَقَطَّعَت» بمُثنَّاةٍ وتشديد الطاء، والمراد بذلك: أنَّ الإبل ضَعُفَت/ لِقلَّة القُوت عن السَّفَر، أو لكَوْنها لا تَجِد في طريقها من الكَلَأ ما يقيم أَوَدَها، وقيل: المراد نَفَاد ما عند الناس من الطَّعام أو قِلَّته، فلا يَجِدون ما يَحمِلونه يَجلِبونه[1] إلى الأسواق. ٥٠٣/٢

= عمر بن عبد العزيز الخليفة! مع أنَّ آخر الخبر الذي ساقه ابنُ شبَّة عنه يبيِّن أنه كان في العهد العباسي بعد زمن أبي العباس السَّفّاح، فأين عبد العزيز المَرْواني من هذا، وعبد العزيز بن عمران هذا زُهْريٌّ يرجع نسبه إلى عبد الرحمن بن عوف ﷺ، مات سنة ١٩٧ هـ، وله ترجمة في «تهذيب الكمال» وفروعه.

(١) في (ع): ما يجلبونه وما يحملونه.

ووقع في رواية قَتَادة الآتية (١٠١٥) عن أنس: «قَحَطَ المطر» أي: قَلَّ، وهو بفتح القاف والحاء، وحُكيَ بضمٍّ ثمَّ كسر، وزاد في رواية ثابت الآتية عن أنس: «واحمرَّت الشجر» واحمِرارها كناية عن يُبْس ورقها لعَدَم شربها الماء، أو لانتثاره فتصير الشجر أعواداً بغير ورق. ووقع لأحمد (١٣٧٤٣) في رواية قَتَادة: «وأمحَلَت الأرض»، وهذه الألفاظ يحتمل أن يكون الرجل قالها كلّها، ويحتمل أن يكون بعض الرُّواة روى شيئاً ممَّا قاله بالمعنى لأنَّها متقاربة، فلا تكون غلطاً كما قال صاحب «المطالع» وغيره.

**قوله: «فادْعُ الله يُغيثُنا»** أي: فهو يغيثنا، وهذه رواية الأكثر، ولأبي ذرٍّ: «أن يُغيثَنا»، وفي رواية إسماعيل بن جعفر الآتية للكُشمِيهَنيّ: «يُغِثْنا» بالجزم، ويجوز الضم[1] في «يُغيثنا» على أنَّه من الإغاثة، وبالفتح على أنَّه من الغَيْث، ويُرجِّح الأوَّل قوله في رواية إسماعيل بن جعفر: «فقال: اللهمَّ أغِثنا». ووقع في رواية قَتَادة (١٠١٥): «فادعُ الله أن يَسقيَنا»، وله في الأدب (٦٠٩٣): «فاستَسقِ رَبّك» قال قاسم بن ثابت: رواه لنا موسى بن هارون: «اللهمَّ أغِثنا» وجائز أن يكون من الغَوث أو من الغَيث، والمعروف في كلام العرب: غِثْنا، لأنَّه من الغوث، وقال ابن القَطّاع: غاثَ اللهُ عبادَه غَيثاً وغِياثاً: سقاهم المطر، وأغاثَهم: أجاب دعاءَهم، ويقال: غاثَ وأغاثَ بمعنًى، والرُّباعيّ أعلى. وقال ابن دُرَيد: الأصل: غاثَه الله يَغُوثه غَوثاً فأُغيث، واستُعمِلَ: أغاثَه، ومَن فتح أوَّله فمن الغيث، ويحتمل أن يكون معنى أغِثنا: أعطِنا غَوثاً وغَيثاً.

**قوله: «فرَفَعَ يديه»** زاد النَّسائيُّ في رواية سعيد عن يحيى بن سعيد: ورفع الناسُ أيديهم مع رسول الله ﷺ يدعون[2]، وزاد في رواية شَرِيك (١٥١٥): «حِذاءَ وجهه»، ولابن خُزَيمةَ (١٧٨٩) من رواية حُمَيدٍ عن أنس: «حتَّى رأيت بياض إبطَيهِ»، وتقدَّم في الجمعة (٩٣٢) بلفظ: «فمَدَّ يديه ودعا»، زاد في رواية قَتَادة في الأدب (٦٠٩٣): «فنظرَ إلى السماء».

---

(١) أي: في الياء الأولى.

(٢) هذه الزيادة عند المصنف برقم (١٠٢٩) من طريق سليمان بن بلال عن يحيى بن سعيد عن أنس، وليست عند النسائي، وسيكرّر الحافظ الإشارة إليها في آخر المبحث، وعزاها إلى البخاري على الصواب.

قوله: «فقال: اللهمَّ اسقِنا» أعاده ثلاثاً في هذه الرواية، ووقع في رواية ثابت الآتية (١٠٢١) عن أنس: «اللهمَّ اسقِنا» مرَّتين، والأخذ بالزِّيادة أَولى، ويُرجِّحها ما تقدَّم في العلم: أنَّه ﷺ كان إذا دعا دعا ثلاثاً[1].

قوله: «ولا والله» كذا للأكثر بالواو، ولأبي ذرٍّ بالفاء، وفي رواية ثابت المذكورة: وايمُ الله.

قوله: «من سَحَاب» أي: مُجتَمِع «ولا قَزَعة» بفتح القاف والزّاي بعدها مُهمَلة، أي: سحاب متفرِّق، قال ابن سِيدَهْ: القَزَع: قِطَع من السَّحاب رِقاق، زاد أبو عُبيد: وأكثر ما يجيء في الخريف.

قوله: «ولا شيئاً» بالنصب عطفاً على موضع الجارِّ والمجرور، أي: ما نَرَى شيئاً، والمراد: نفي علامات المطر من ريح وغيره.

قوله: «وما بيننا وبين سَلْع» بفتح المهمَلة وسكون اللَّام: جبل معروف بالمدينة، وقد حُكيَ أنَّه بفتح اللّام.

قوله: «من بيت ولا دارٍ» أي: يَحجُبنا عن رُؤْيته، وأشار بذلك إلى أنَّ السَّحاب كان مفقوداً لا مُستَتِراً ببيتٍ ولا غيره. ووقع في رواية ثابت في علامات النُّبوَّة (٣٥٨٢) قال: قال أنس: وإنَّ السماء لَفي مثل الزُّجاجة؛ أي: لشِدَّة صفائها، وذلك مُشعِر بعَدَم السَّحاب أيضاً.

قوله: «فطَلَعَت» أي: ظَهَرَت «من ورائه» أي: سَلْع، وكأنَّها نَشَأت من جهة البحر، لأنَّ وضع سَلْعٍ يقتضي ذلك.

قوله: «مِثْل التُّرْس» أي: مُستَديرة، ولم يُرِدْ أنَّها مثله في القَدْر، لأنَّ في رواية حفص بن عبيد الله عند أبي عَوَانة (٢٤٩٩): فنَشَأت سحابة مثل رِجل الطائر وأنا أنظُر إليها، فهذا يُشعِر بأنَّها كانت صغيرة، وفي رواية ثابت المذكورة: فهاجَتْ ريح أنشَأت سحاباً ثمَّ

---

(١) الذي في كتاب العلم (٩٤) في «باب من أعاد الحديث ثلاثاً ليفهم عنه» عن أنس: أنه كان إذا سلَّم سلَّم ثلاثاً، وإذا تكلم بكلمة أعادها ثلاثاً. أما قوله: كان إذا دعا دعا ثلاثاً، فهو قطعة من حديث ابن مسعود في قصة دعائه ﷺ على نفر من قريش عند مسلم (١٧٩٩) (١٠٧).

اجتَمع، وفي رواية قَتَادة في الأدب (٦٩٣): فنَشَأ السَّحاب بعضه إلى بعض، وفي رواية إسحاق الآتية (١٠٣٣): حتَّى ثار السَّحاب أمثالَ الجبال؛ أي: لكثرته، وفيه: ثمَّ لم يَنزِل عن مِنْبره/ حتَّى رأينا المطر يَتَحادرُ على لحيته، وهذا يدلّ على أنَّ السَّقف وَكَفَ[1] لكَوْنه كان من جَرِيد النَّخل. ٥٠٤/٢

**قوله: «فلمَّا تَوَسَّطَت السماءَ انتَشَرَت»** هذا يُشعِر بأنَّها استمرَّت مُستَديرة حتَّى انتهت إلى الأُفُق فانبَسَطَت حينئذٍ، وكأنَّ فائدته تعميم الأرض بالمطر.

**قوله: «ما رأينا الشمس سَبْتاً»** كناية عن استمرار الغَيْم الماطر، وهذا في الغالب، وإلَّا فقد يَستَمِرّ المطر والشمسُ بادية، وقد تُحجَب الشمس بغير مطر. وأصرحُ من ذلك رواية إسحاق الآتية (١٠٣٣) بلفظ: فمُطِرنا يومَنا ذلك ومن الغَد ومن بعد الغَد والذي يليه حتَّى الجمعة الأُخرى.

**وأمَّا قوله: «سَبتاً»** فوقع للأكثر بلفظ السَّبت ـ يعني: أحد الأيام ـ والمراد به: الأُسبوع، وهو من تسمية الشيء باسم بعضه، كما يقال: جُمعة، قاله صاحب «النِّهاية»، قال: ويقال: أراد قِطعةً من الزمان. وقال الزَّين بن المنيِّر: قوله: «سَبتاً» أي: من السَّبت إلى السَّبت، أي: جمعة. وقال المحِبّ الطَّبَريُّ مثله وزاد: أنَّ فيه تَجوُّزاً، لأنَّ السَّبت لم يكن مَبدَأً ولا الثاني مُنتهًى، وإنَّما عَبَّرَ أنس بذلك، لأنَّه كان من الأنصار، وكانوا قد جاوَرُوا اليهود فأخذوا بكثيرٍ من اصطلاحهم، وإنَّما سَمَّوا الأُسبوع سَبتاً، لأنَّه أعظمُ الأيام عند اليهود، كما أنَّ الجمعة عند المسلمين كذلك.

وحكى النَّوَويّ تَبَعاً لغيره كثابتٍ في «الدَّلائل»: أنَّ المراد بقوله «سَبتاً» قِطعةٌ من الزمان، ولفظ ثابت: الناس يقولون: معناه: من سَبتٍ إلى سَبتٍ، وإنَّما السَّبت قِطعة من الزمان. وأنَّ الدَّاوديّ رواه بلفظ «ستّاً»، وهو تصحيف. وتُعُقِّبَ بأنَّ الدَّاوديّ لم يَنفَرِد بذلك، فقد وقع في رواية الحَمُّوِيِّ والمُستَمْلي هنا: ستّاً، وكذا رواه سعيد بن منصور عن

---

(١) يقال: وَكَفَ البيتُ والسقفُ بالمطر، وَكْفاً ووُكُوفاً ووَكِيفاً: سالَ قليلاً قليلاً.

الدَّراوَرْديّ عن شَرِيك، ووافَقَه أحمد من رواية ثابت عن أنس[١]، وكأنَّ مَن ادَّعَى أنَّه تصحيف استَبعَدَ اجتماع قوله: ستّاً، مع قوله في رواية إسماعيل بن جعفر الآتية (١٠١٤): سبعاً، وليس بمُستَبعَدٍ، لأنَّ مَن قال: ستّاً، أراد ستَّة أيام تامَّة، ومَن قال: سبعاً، أضاف أيضاً يوماً مُلفَّقاً من الجمعتَين.

وقد وقع في رواية مالك عن شَرِيك: فمُطِرنا من جمعة إلى جمعة[٢]، وفي رواية للنَّسَفيّ: فدامَت جمعة، وفي رواية عَبْدوسٍ والقابِسيّ فيما حَكَاه عياض: «سَبْتَنا» كما يقال: جُمعَتنا، ووَهِمَ مَن عَزا هذه الرواية لأبي ذرٍّ، وفي رواية قَتَادة الآتية (١٠١٥): فمُطِرنا فما كِدْنا نَصِل إلى منازلنا؛ أي: من كثرة المطر، وقد تقدَّم للمصنِّف في الجمعة[٣] من وجه آخر بلفظ: فخرجنا نَخُوض الماءَ حتَّى أتينا منازلنا، ولمسلم (٨٩٧/ ١١) في رواية ثابت: فأُمطِرنا حتَّى رأيت الرجل تُهِمّه نفسه أن يأتي أهله، ولابن خُزَيمةَ (١٧٨٩) في رواية حُمَيدٍ: حتَّى أهمَّ الشَّابَّ القريبَ الدّارِ الرجوعُ إلى أهله، وللمصنِّف في الأدب (٦٠٩٣) من طريق قَتَادة: حتَّى سالَت مَثاعِبُ المدينة، ومَثاعِبُ: جمع مَثعَب، بالمثلَّثة وآخره مُوحَّدة: مَسِيل الماء.

**قوله: «ثمَّ دخل رجل من ذلك الباب في الجمعة المُقبِلة»** ظاهره أنَّه غير الأوَّل، لأنَّ النَّكِرة إذا تَكرَّرَت دَلَّت على التعدُّد، وقد قال شَرِيك في آخر هذا الحديث هنا: «سألت أنساً: أهو الرجل الأوَّل؟ قال: لا أدري» وهذا يقتضي أنَّه لم يَجزِم بالتَّغايُر، فالظاهر أنَّ القاعدة المذكورة محمولة على الغالب، لأنَّ أنساً من أهل اللِّسان وقد تَعدَّدَت، وسيأتي في رواية إسحاق (١٠٣٣) عن أنس: فقامَ ذلك الرجل أو غيره، وكذا لقَتَادة في الأدب (٦٠٩٣)، وتقدَّم في الجمعة (٩٣٣) من وجه آخر كذلك، وهذا يقتضي أنَّه كان يَشُكّ فيه، وسيأتي (١٠٢٩) من رواية يحيى بن سعيد: فأتى الرجلُ فقال: يا رسول الله، ومثله لأبي

---

(١) الذي في نسخنا من «مسند أحمد» في رواية ثابت برقم (١٣٠١٦): فمُطِرنا سبعاً، وبرقم (١٣٨٦٧): فمُطِرنا إلى الجمعة الأخرى.

(٢) ستأتي برقم (١٠١٦) و(١٠١٧) و(١٠١٩).

(٣) بل سيأتي في المناقب برقم (٣٥٨٢).

عَوَانة (٢٤٩٩) من طريق حفص عن أنس بلفظ: «فما زِلنا نُمطَر حتَّى جاء ذلك الأعرابيّ في الجمعة الأُخرى، وأصله في مسلم (٨٩٧/ ١٢)، وهذا يقتضي الجزمَ بكَوْنه واحداً، فلعلَّ أنساً تَذَكَّره بعد أن نَسِيَه، أو نَسِيَه بعد أن كان تَذَكَّره.

ويؤيِّد ذلك روايةُ البيهقيِّ في «الدَّلائل» (٦/ ١٤٣-١٤٤) من طريق يزيد بن عُبيد السُّلَميّ قال: لمَّا قَفَلَ رسول الله ﷺ من غزوة تَبُوك، أتاه وَفْد بني فَزَارة وفيه/ خارجة ابن حِصْن أخو عُيَينةَ، قَدِمُوا على إبلٍ عِجَاف فقالوا: يا رسول الله، ادعُ لنا رَبّك أن يُغيثَنا... فذكر الحديث وفيه: فقال: «اللهمَّ اسقِ بلدك وبهيمتَك، وانشُر بَرَكتك، اللهمَّ اسقِنا غَيثاً مُغيثاً مَريئاً مَريعاً طَبَقاً واسعاً عاجلاً غير آجِل نافعاً غير ضارٍّ، اللهمَّ سُقْيا رحمةٍ لا سُقْيا عذاب، اللهمَّ اسقِنا الغيثَ وانصُرنا على الأعداء» وفيه: قال: فلا والله ما نرى في السماء من قَزَعة ولا سحاب، وما بين المسجد وسَلْعٍ من بناء... فذكر نحو حديث أنس بتمامه وفيه: قال الرجل ـ يعني: الذي سأله أن يستسقي لهم ـ: هَلَكَت الأموال... الحديث[1]، كذا في الأصل، والظاهر أنَّ السائل هو خارجة المذكور لكَوْنه كان كبير الوَفْد ولذلك سُمِّيَ من بينهم، والله أعلم. وأفادت هذه الروايةُ صفة الدُّعاء المذكور، والوقت الذي وقع فيه. ٥٠٥/٢

**قوله: «هَلَكَت الأموال وانقَطَعَت السُّبُل»** أي: بسبب غير السبب الأوَّل، والمراد: أنَّ كثرة الماء انقَطَعَ المرعَى بسببها فهَلَكَت المواشي من عَدَم الرَّعي، أو لعَدَم ما يُكِنُّها من المطر، ويدلّ على ذلك قوله في رواية سعيد عن شَرِيك عند النَّسائيِّ (١٥١٥): «من كثرة الماء»، وأمَّا انقطاع السُّبُل فلِتَعذُّرِ سلوك الطُّرق من كثرة الماء. وفي رواية حُميدٍ عند ابن خُزَيمةَ (١٧٨٩): «واحتبَسَ الرُّكبان»، وفي رواية مالك عن شَرِيك: «تَهدَّمَت البيوت»[2]، وفي رواية إسحاق الآتية (١٠٣٣): «هُدِمَ البناء وغَرِقَ المال».

**قوله: «فادْعُ الله يُمسِكُها»** يجوز في «يُمسِكها» الضم والسُّكون، وللكُشمِيهَنيِّ هنا: «أن

(١) هذا الحديث مرسَل، وهو على إرساله في سنده ضعفٌ.

(٢) ستأتي برقم (١٠١٦) و(١٠١٧) و(١٠١٩).

يُمسِكها»، والضَّمير يعود على الأمطار أو على السَّحاب أو على السماء، والعرب تُطلِق على المطر سَماءً، ووقع في رواية سعيد عن شَرِيك: أن يُمسِك عنَّا الماء، وفي رواية أحمد (١٣٠١٦) من طريق ثابت: أن يَرفَعها عنَّا، وفي رواية قَتَادة في الأدب (٦٠٩٣): فادعُ رَبّك أن يَحبِسها عنَّا، فضَحِك، وفي رواية ثابت: فتبسَّم، زاد في رواية حُميدٍ: لِسُرعة مَلَال ابن آدم.

**قوله: «فرَفَعَ رسول الله ﷺ يديه»** تقدَّم الكلام عليه قريباً.

**قوله: «اللهمَّ حَوالَينا»** بفتح اللّام، وفيه حذف تقديره: اجعَل أو أمطِر، والمراد به صرف المطر عن الأبنية والدُّور.

**قوله: «ولا علينا»** فيه بيان للمُراد بقوله: «حَوالَينا» لأنَّها تَشمَل الطُّرق التي حولهم فأراد إخراجها بقوله: «ولا علينا». قال الطِّيبيُّ: في إدخال الواو هنا معنًى لطيف، وذلك أنَّه لو أسقَطَها لكان مُستَسقياً للآكام وما معها فقط، ودخول الواو يقتضي أنَّ طلب المطر على المذكورات ليس مقصوداً لعَينِه، ولكن ليكون وِقايةً من أذَى المطر، فليست الواو مُخلَّصة للعطف ولكنَّها للتَّعليل، وهو كقولهم: تجوعُ الحُرَّة ولا تأكلُ بثَدْيَيها، فإنَّ الجوع ليس مقصوداً لعَينِه، ولكن لكَوْنه مانعاً عن الرَّضاع بأُجرةٍ إذ كانوا يَكرَهون ذلك أنَفاً. انتهى.

**قوله: «اللهمَّ على الإكَام»** فيه بيان المراد بقوله: «حَوالَينا»، **والإكَام** بكسر الهمزة وقد تُفتَح وتُـمَدّ: جمع أَكَمة، بفَتَحات، قال ابن البَرْقيّ: هو التُّراب المجتمِع، وقال الدَّاوودِيُّ: هي أكبر من الكُدْية، وقال القَزّاز: هي التي من حَجَر واحد، وهو قول الخليل، وقال الخطَّابيُّ: هي الهَضْبة الضَّخمة، وقيل: الجبل الصغير، وقيل: ما ارتَفَعَ من الأرض، وقال الثَّعالبيّ: الأكَمَة أعلى من الرَّابية، وقيل: دونها.

**قوله: «والظِّراب»** بكسر المعجَمة وآخره مُوحَّدة: جمع ظَرِب بكسر الرَّاء، وقد تُسكَّن، وقال القَزّاز: هو الجبل المنبسِط ليس بالعالي، وقال الجوهريّ: الرَّابية الصغيرة.

**قوله: «والأودية»** في رواية مالك: «بُطُون الأودية»[1]، والمراد بها ما يَتَحَصَّل فيه الماء

---

(١) انظر التعليق السابق.

ليُنتَفَع به، قالوا: ولم تُسمَع أفعِلَة جمع فاعلٍ إلَّا الأودية جمع وادٍ، وفيه نظر، وزاد مالك في روايته: «ورُؤوس الجبال».

**قوله**: «**فانقَطَعَت**» أي: السماء أو السَّحابة الماطرة، والمعنى: أنَّها أمسَكَت عن المطر على المدينة، وفي رواية مالك: «فانجابَتْ عن المدينة انجيابَ الثوب» أي: خرجت عنها كما يَخرُج الثوب عن لابسه، وفي رواية سعيد عن شَرِيك: فما هو إلَّا أن تكلَّمَ رسول الله ﷺ بذلك تَمَزَّقَ السَّحابُ حتَّى ما نَرَى منه شيئاً[1]، والمراد بقوله: «ما نَرَى منه شيئاً» أي:/ في المدينة، ٥٠٦/٢
ولمسلم (٨٩٧/ ١٢) في رواية حفص: فلقد رأيت السَّحاب يَتمزَّق كأنَّه المُلاَء حين تُطوَى؛ والمُلاَء بضمِّ الميم والقصر وقد يُمَدّ: جمع مُلاءة، وهو ثوب معروف، وفي رواية قَتَادة عند المصنِّف (١٠١٥): فلقد رأيت السَّحابَ ينقطع يميناً وشِمالاً يُمطَرون ـ أي: أهل النَّواحي ـ ولا يُمطَر أهل المدينة، وله في الأدب (٦٠٩٣): فجعلَ السَّحاب يتصدَّع عن المدينة، وزاد فيه: يُريهم الله كرامةَ نبيّه وإجابة دَعَوته، وله (١٠٢١) في رواية ثابت عن أنس: فتكَشَّطَت ـ أي: تكشَّفت ـ فجعلَت تُمطِر حول المدينة ولا تُمطِر بالمدينة قَطْرة، فنظرت إلى المدينة وإنَّها لفي مِثْل الإكليل، ولأحمد (١٣٠١٦) من هذا الوجه: فتَقَوَّرَ ما فوق رُؤوسنا من السَّحاب حتَّى كأنَّا في إكليل؛ والإكليل بكسر الهمزة وسكون الكاف: كلّ شيء دارَ من جوانبه، واشتَهرَ لمَا يُوضَع على الرأس فيُحيط به، وهو من ملابس الملوك كالتاج.

وفي رواية إسحاق عن أنس[2]: فما يشير بيدِه إلى ناحية من السَّحاب إلَّا تَفرَّجَت حتَّى صارت المدينة في مثل الجَوْبة، والجَوْبة بفتح الجيم ثمَّ الموحَّدة: وهي الحُفْرة المستديرة الواسعة، والمراد بها هنا: الفُرْجة في السَّحاب.

وقال الخطَّابيُّ: المراد بالجَوبة هنا: التُّرس. وضَبَطَها الزَّين بن المنيِّر تَبعاً لغيره بنونٍ بدل الموحَّدة، ثمَّ فسَّرَه بالشمس إذا ظَهَرَت في خِلال السَّحاب، لكن جَزَمَ عياض بأنَّ مَن قاله بالنُّون فقد صَحَّفَ.

---

(١) عند النسائي (١٥١٥).

(٢) الآتية برقم (١٠٣٣).

وفي رواية إسحاق من الزِّيادة أيضاً: وسالَ الوادي ـ وادي قَناة ـ شهراً؛ وقَناةُ: بفتح القاف والنُّون الخفيفة: عَلَمٌ على أرض ذات مزارع بناحية أُحُد، وواديها أحد أودية المدينة المشهورة، قاله الحازميّ، وذكر محمد بن الحسن المخزوميّ في «أخبار المدينة» بإسنادٍ له: أنَّ أوَّل مَن سَمّاه وادي قَناة تُبَّع اليَمَاني لمَّا قدمَ يَثرِبَ قبل الإسلام. وفي رواية له: أنَّ تُبَّعاً بَعَثَ رائداً يَنظُر إلى مزارع المدينة فقال: نظرت فإذا قَناةُ حَبٌّ ولا تِبنٌ، والجُرُف حَبّ وتِبن، والحِرار ـ يعني: جمع حَرَّة بمُهمَلتينِ ـ لا حَبٌّ ولا تِبن، انتهى.

وتقدَّم في الجمعة (٩٣٣) من هذا الوجه: وسالَ الوادي قَناةُ، وأُعرِبَ بالضَّمِّ على البدل على أنَّ قَناةَ اسم الوادي، ولعلَّه من تسمية الشيء باسم ما جاوَرَه، وقرأت بخَطِّ الرَّضيّ الشَّاطبيّ قال: الفقهاء تقوله بالنصب والتنوين، يَتَوهَّمونه قَناةً من القَنوات، وليس كذلك. انتهى، وهذا الذي ذكره قد جَزَمَ به بعض الشُّرّاح وقال: هو على التشبيه، أي: سالَ مثل القناة. وقوله في الرواية المذكورة: «إلَّا حدَّث بالجَوْدِ» هو بفتح الجيم: المطر الغزير، وهذا يدلّ على أنَّ المطر استمرَّ فيما سوى المدينة، فقد يُشكِل بأنَّه يستلزم أنَّ قول السائل: «هَلَكَت الأموال وانقَطَعَت السُّبُل» لم يرتفع الإهلاك ولا القَطع[1]، وهو خلاف مطلوبه، ويُمكِن الجواب بأنَّ المراد: أنَّ المطر استمرَّ حول المدينة من الإكام والظِّراب وبُطون الأودية لا في الطُّرق المسلوكة، ووقوع المطر في بُقعة دون بُقعة كثيرٌ ولو كانت تُجاوِرها، وإذا جاز ذلك جاز أن يُوجَد للماشية أماكن تُكِنّها وتَرعَى فيها بحيثُ لا يَضُرّها المطرُ، فيزول الإشكال.

وفي هذا الحديث من الفوائد غير ما تقدَّم: جواز مكالمة الإمام في الخطبة للحاجة، وفيه القيام في الخطبة وأنَّها لا تَنقَطِع بالكلام ولا تَنقَطِع بالمطر، وفيه قيامُ الواحد بأمر الجماعة، وإنَّما لم يباشِر ذلك بعض أكابر الصحابة، لأنَّهم كانوا يَسلُكون الأدب بالتَّسليم وترك الابتداء بالسُّؤال، ومنه قول أنس: كان يُعجِبنا أن يجيءَ الرجل من البادية فيسأل

---

(١) في (ع): ولا انقطع المطر.

رسول الله ﷺ[١]، وسؤال الدُّعاء من أهل الخير ومَن يُرجَى منه القَبُول وإجابتهم لذلك، ومن أدَبه بَثُّ الحال لهم قبل الطَّلَب لتحصيل الرِّقَّة المقتضية لصِحَّة التوجُّه فتُرجَى الإجابة عنده، وفيه تكرار الدُّعاء ثلاثاً، وإدخال دعاء الاستسقاء في خطبة الجمعة والدُّعاء به على/ المنبر ولا تحويل فيه ولا استقبال، والاجتزاء بصلاة الجمعة عن صلاة الاستسقاء، وليس في السياق ما يدلّ على أنَّه نوَاها مع الجمعة. ٥٠٧/٢

وفيه عَلَمٌ من أعلام النُّبوَّة في إجابة الله دعاء نبيّه عليه الصلاة والسلام عَقِبَه أو معه ابتداءً في الاستسقاء وانتهاءً في الاستصحاء، وامتثال السَّحاب أمره بمُجرَّدِ الإشارة.

وفيه الأدب في الدُّعاء حيثُ لم يَدعُ برفع المطر مُطلَقاً، لاحتمال الاحتياج إلى استمراره فاحتَرَزَ فيه بما يقتضي رفع الضَّرَر وبقاء النَّفع، ويُستَنبَط منه أنَّ مَن أنعَمَ الله عليه بنِعمةٍ لا ينبغي له أن يَتَسَخَّطها لعارضٍ يَعرِض فيها، بل يسأل الله رفع ذلك العارض وإبقاء النِّعمة.

وفيه أنَّ الدُّعاء برفع الضَّرَر لا يُنافي التَّوكُّل، وإن كان مَقامُ الأفضل التَّفويض[٢]، لأنَّه ﷺ كان عالماً بما وقع لهم من الجَدْب، وأخَّرَ السُّؤال في ذلك تفويضاً لربِّه، ثمَّ أجابهم إلى الدُّعاء لمَّا سألوه في ذلك بياناً للجواز وتقرير السُّنَّة في هذه العبادة الخاصَّة، أشار إلى ذلك ابن أبي جَمْرة نَفَعَ الله به. وفيه جواز تبسُّم الخطيب على المنبر تعجُّباً من أحوال الناس، وجواز الصِّياح في المسجد بسبب الحاجة المقتضية لذلك. وفيه اليمين لتأكيد الكلام، ويحتمل أن يكون ذلك جَرَى على لسان أنس بغير قَصْد اليمين.

واستُدلَّ به على جواز الاستسقاء بغير صلاة مخصوصة، وعلى أنَّ الاستسقاء لا تُشرَع فيه صلاة، فأمَّا الأوَّل: فقال به الشافعيّ وكرِهه سفيان الثَّوري، وأمَّا الثاني: فقال به أبو حنيفة

---

(١) أخرجه مسلم (١٠)، والترمذي (٦١٩)، والنسائي (٢٠٩١).

(٢) في هذا نظرٌ، والصواب أن الأخذ بالأسباب والبِدَار بالدعاء والاستغاثة عند الحاجة أَولى وأفضل من التفويض، وسيرته ﷺ وسيرة أصحابه رضي الله عنهم تدلُّ على ذلك، ولعلَّه إنما أخَّر الدعاء لأسباب اقتضت ذلك غير التفويض، فلما سأله هذا السائلُ بادر بإجابته، وذلك عن إذن الله سبحانه وتشريعه، لأنه ﷺ لا ينطق عن الهوى إن هو إلا وحي يوحى، والله أعلم. (س).

كما تقدَّم[1]، وتُعُقِّبَ بأنَّ الذي وقع في هذه القصَّة مُجرَّد دعاءٍ لا يُنافي مشروعيَّة الصلاة لها، وقد بُيِّنَت في واقعة أُخرى كما تقدَّم.

واستُدلَّ به على الاكتِفاء بدُعاء الإمام في الاستسقاء، قاله ابن بَطَّال، وتُعُقِّبَ بما سيأتي في رواية يحيى بن سعيد (١٠٢٩): ورفع الناس أيديهم مع رسول الله ﷺ يدعون، وقد استدلَّ به المصنِّف في الدَّعَوات (٦٣٤١) على رفع اليدين في كلّ دعاء. وفي الباب عِدَّة أحاديث جمعها المنذِريُّ في جُزء مُفرَد وأورَدَ منها النَّوَويّ في صفة الصلاة في «شرح المهذَّب» قَدْر ثلاثينَ حديثاً، وسنذكر وجه الجمع بينها وبين قول أنس: «كان لا يَرفَع يديه إلَّا في الاستسقاء» بعد أربعة عشر باباً (١٠٣١) إن شاء الله تعالى. وفيه جواز الدُّعاء بالاستصحاء للحاجة، وقد تَرجَمَ له البخاري بعد ذلك (١٠١٧).

## ٧- باب الاستسقاء في خطبة الجمعة غير مستقبل القبلة

**١٠١٤- حدَّثنا قُتَيبةُ بنُ سعيدٍ، قال: حدَّثنا إسماعيلُ بنُ جعفرٍ، عن شَرِيكٍ، عن أنسِ بنِ مالكٍ: أنَّ رجلاً دخل المسجدَ يومَ الجمعةِ من بابٍ كان نحوَ بابِ دار القضاءِ ورسولُ الله ﷺ قائمٌ يَخطُبُ، فاستَقْبَلَ رسولُ الله ﷺ قائماً، ثمَّ قال: يا رسول الله، هَلَكَتِ الأموالُ وانقَطَعَتِ السُّبُلُ، فادْعُ الله يُغِيثُنا، فرَفَعَ رسولُ الله ﷺ يديه، ثمَّ قال: «اللهمَّ أغِثْنا، اللهمَّ أغِثْنا، اللهمَّ أغِثْنا» قال أنسٌ: ولا والله ما نَرَى في السماءِ من سحابٍ ولا قَزَعةٍ، وما بينَنا وبين سَلْعٍ من بيتٍ ولا دارٍ، قال: فطَلَعَت من ورائِه سحابةٌ مِثلُ التُّرْسِ، فلمَّا تَوَسَّطَتِ السماءَ انتَشَرَت ثمَّ أمطَرَت، فلا والله ما رأَينا الشمسَ سبعاً.**

**ثمَّ دخل رجلٌ من ذلك الباب في الجمعةِ ورسولُ الله ﷺ قائمٌ يَخطُبُ،/ فاستَقْبَلَه قائماً، فقال: يا رسول الله، هَلَكَتِ الأموالُ وانقَطَعَتِ السُّبُلُ، فادْعُ الله يُمسِكُها عنَّا، قال: فرَفَعَ رسول الله ﷺ يديه، ثمَّ قال: «اللهمَّ حَوَالَينا ولا علينا، اللهمَّ على الإكَام والظِّرَاب وبُطُونِ الأوديةِ ومَنابتِ الشجر» قال: فأقلَعَت وخَرَجْنا نَمْشي في الشمسِ. قال شَرِيكٌ: سألتُ أنسَ ابنَ مالكٍ: أهو الرجلُ الأوَّل؟ فقال: ما أدري.** ٥٠٨/٢

(١) عند شرح الحديث (١٠٠٥).

قوله: «باب الاستسقاء في خُطْبة الجمعة غير مُستَقبِل القِبْلة» أورَدَ فيه حديث أنس المذكور من طريق إسماعيل بن جعفر عن شَرِيك المذكور، وقد تقدَّمت فوائده في الذي قبله.

وقوله فيه: «يوم الجمعة» في رواية كَرِيمة: «يوم جمعة» بالتَّنكير.

## ٨- باب الاستسقاء على المنبر

**١٠١٥- حدَّثنا مُسدَّدٌ، قال: حدَّثنا أبو عَوَانة، عن قَتَادة، عن أنسٍ، قال: بينَما رسولُ الله ﷺ يَخطُبُ يومَ جمعةٍ إذ جاءه رجلٌ فقال: يا رسولَ الله، قَحَطَ المطرُ، فادْعُ الله أن يَسقِيَنا، فدَعا فمُطِرْنا، فما كِدْنا أن نَصِلَ إلى منازلِنا، فما زِلْنا نُمطَرُ إلى الجمعةِ المقبِلةِ، قال: فقامَ ذلك الرجلُ أو غيرُه، فقال: يا رسول الله، ادْعُ الله أن يَصْرِفَه عنَّا، فقال رسول الله ﷺ: «اللهمَّ حَوَالَينا ولا علينا» قال: فلقد رأيتُ السَّحابَ يَتَقَطَّعُ يميناً وشِمالاً، يُمطَرُونَ ولا يُمطَرُ أهلُ المدينةِ.**

قوله: «باب الاستسقاء على المِنبَر» أورَدَ فيه الحديث المذكور أيضاً من رواية قَتَادة عن أنس، وقد تقدَّمت فوائده أيضاً (١٠١٣).

## ٩- باب من اكتفى بصلاة الجمعة في الاستسقاء

**١٠١٦- حدَّثنا عبدُ الله بنُ مَسْلَمةَ، عن مالكٍ، عن شَرِيكِ بنِ عبدِ الله، عن أنسٍ، قال: جاء رجلٌ إلى النبيِّ ﷺ، فقال: هَلَكَتِ المواشي وتَقَطَّعَتِ السُّبُلُ، فدَعَا، فمُطِرْنا مِن الجمعةِ إلى الجمعةِ، ثمَّ جاءَ، فقال: تَهدَّمَتِ البيوتُ وتَقَطَّعتِ السُّبُلُ وهَلَكَتِ المواشي، فقامَ ﷺ فقال: «اللهمَّ على الإكَام والظِّراب والأوديةِ ومَنابتِ الشجر» فانجابَتْ عن المدينةِ انجِيابَ الثوبِ.**

قوله: «باب مَن اكتفَى بصلاة الجمعة في الاستسقاء» أورَدَ فيه الحديث المذكور أيضاً من طريق مالك عن شَرِيك، وقد تقدَّم ما فيه أيضاً (١٠١٣).

وقوله فيه: «فدعا فمُطِرنا» في رواية الأَصِيليِّ: «فادعُ الله» بدل: فدعا، وكلٌّ من اللَّفظَينِ مُقدَّر فيما لم يُذكَر فيه. وفيه تعقُّب على مَن استدلَّ به لمن يقول: لا تُشرَع الصلاة للاستسقاء، لأنَّ الظاهر ما تضمَّنَته الترجمة.

## ١٠- باب الدُّعاء إذا انقَطَعت السُّبُل من كثرة المطر

**١٠١٧- حدَّثنا إسماعيلُ، قال: حدَّثني مالكٌ، عن شَرِيكِ بنِ عبدِ الله بنِ أبي نَمِرٍ، عن أنسِ بنِ مالكٍ/ قال: جاء رجلٌ إلى رسولِ الله ﷺ، فقال: يا رسولَ الله، هَلَكَتِ المواشي وانقَطَعَتِ السُّبُلُ، فادْعُ الله، فدَعَا رسولُ الله ﷺ فمُطِروا من جمعةٍ إلى جمعةٍ، فجاءَ رجلٌ إلى رسولِ الله ﷺ، فقال: يا رسولَ الله، تَهدَّمَتِ البيوتُ وتَقَطَّعَتِ السُّبُلُ وهَلَكَتِ المواشي، فقال رسولُ الله ﷺ: «اللهمَّ على رُؤوسِ الجبالِ والإكَامِ، وبُطُونِ الأوديةِ ومَنابتِ الشجر»، فانجابَتْ عن المدينةِ انجِيابَ الثوبِ.** ٥٠٩/٢

قوله: «**باب الدُّعاء إذا انقَطَعَت السُّبُل من كثرة المطر**» أورَدَ فيه الحديث المذكور أيضاً من طريق أُخرى عن مالك، وقد تقدَّم ما فيه (١٠١٣).

ومراده بقوله: «من كثرة المطر» أي: وسائرِ ما ذُكِرَ في الحديث ممَّا يُشرَع الاستصحاء فيه عند وجوده، وظاهره أنَّ الدُّعاء بذلك مُتوقِّف على سَبْق السُّقْيا، وكلام الشافعيّ في «الأُمّ» يوافقه وزاد: أنَّه لا يُسَنُّ الخروج للاستصحاءِ ولا الصلاة ولا تحويل الرِّداء، بل يُدعَى بذلك في خطبة الجمعة أو في أعقاب الصلاة، وفي هذا تعقُّب على مَن قال من الشافعيَّة: إنَّه يُسَنُّ[1] قول الدُّعاء المذكور في أثناء خطبة الاستسقاء، لأنَّه لم تَرِدْ به السُّنَّة.

## ١١- باب ما قيل: إنَّ النبيَّ ﷺ لم يحوِّل رداءه في الاستسقاء يوم الجمعة

**١٠١٨- حدَّثنا الحسنُ بنُ بِشْر، قال: حدَّثنا مُعافَى بنُ عِمْران، عن الأوزاعيِّ، عن إسحاقَ ابنِ عبدِ الله، عن أنسِ بنِ مالكٍ: أنَّ رجلاً شَكَا إلى النبيِّ ﷺ هلاكَ المالِ وجَهْدَ العِيَال، فدَعَا اللهَ يَستَسقي، ولم يَذكُرْ أنَّه حَوَّلَ رِداءَه ولا استَقْبلَ القِبْلَةَ.**

قوله: «**باب ما قيلَ إنَّ النبيّ ﷺ لم يُحوِّل رِداءَه...**» إلى آخره، إنَّما عَبَّرَ عنه بلفظ: «قيل» مع صِحَّة الخبر، لأنَّ الذي قال في الحديث: «ولم يَذكُر أنَّه حَوَّلَ رِداءَه» يحتمل أن يكون هو

---

(١) تحرَّف في (س) إلى: ليس.

الراوي عن أنس أو مَن دونه، فلأجل هذا التَّردُّد لم يَجزِم بالحكم، وأيضاً فسكوت الراوي عن ذلك لا يقتضي نفيَ الوقوع.

وأمَّا تقييده بقوله: «يوم الجمعة» فلِيُبيِّن أنَّ قوله فيما مضى[1]: «باب تحويل الرِّداء في الاستسقاء» أي: الذي يقام في المصلَّى. وهذا السياق الذي أورَدَه المصنِّف لهذا الحديث في هذا الباب مختصر جدّاً، وسيأتي مُطوَّلاً (١٠٣٣) من الوجه المذكور بعد اثنَي عشر باباً، وفيه: يَخطُب على المنبر يوم الجمعة.

## ١٢- باب إذا استشفعوا إلى الإمام ليستسقي لهم لم يردَّهم

**١٠١٩- حدَّثنا عبدُ الله بنُ يوسفَ، قال: أخبرنا مالكٌ، عن شَرِيكِ بنِ عبدِ الله بنِ أبي نَمِرٍ، عن أنسِ بنِ مالكٍ، أنَّه قال: جاء رجلٌ إلى رسول الله ﷺ، فقال: يا رسولَ الله، هَلَكَتِ المواشي وتَقَطَّعَتِ السُّبُلُ، فادْعُ الله، فدَعَا الله فمُطِرْنا مِن الجمعةِ إلى الجمعةِ، فجاء رجلٌ إلى النبيِّ ﷺ فقال: يا رسولَ الله، تَهدَّمَتِ البيوتُ وتَقَطَّعَتِ السُّبُلُ وهَلَكَتِ المواشي، فقال رسولُ الله ﷺ: «اللهمَّ على ظُهُورِ الجبالِ والإكَام، وبُطُونِ الأوديةِ ومَنابتِ الشجر» فانجابَتْ عن المدينةِ انجِيابَ الثوبِ.**

قوله: «**باب إذا استَشْفَعُوا إلى الإمام ليستسقيَ لهم لم يردَّهم**» أورَدَ فيه الحديث المذكور (١٠١٣) من وجه آخر عن مالك/ أيضاً، قال الزَّين بن المنيِّر: تقدَّم له «باب سؤال الناس الإمام إذا قُحِطوا»[2] والفرق بين التَّرجمتَينِ أنَّ الأولى لبيان ما على الناس أن يفعلوه إذا احتاجوا إلى الاستسقاء، والثانية لبيان ما على الإمام من إجابة سؤالهم. ٥١٠/٢

## ١٣- باب إذا استشفع المشركون بالمسلمين عند القَحْط

**١٠٢٠- حدَّثنا محمَّدُ بنُ كَثِير، عن سفيانَ، حدَّثنا منصورٌ والأعمَشُ، عن أبي الضُّحَى، عن مسروقٍ، قال: أتيتُ ابنَ مسعودٍ فقال: إنَّ قُرَيشاً أَبطَؤوا عن الإسلام، فدَعَا عليهم النبيُّ**

---

(١) في الباب رقم (٤) من الاستسقاء.

(٢) وهو الباب رقم (٣) من هذا الكتاب.

ﷺ فأخَذَتْهم سَنَةٌ حتَّى هَلَكُوا فيها، وأكَلُوا المَيْتَةَ والعِظامَ، فجاءه أبو سفيانَ فقال: يا محمَّدُ، جئتَ تأمُرُ بصِلَةِ الرَّحِمِ، وإنَّ قومَكَ هَلَكُوا، فادْعُ الله. فقَرَأ: ﴿فَٱرْتَقِبْ يَوْمَ تَأْتِي ٱلسَّمَآءُ بِدُخَانٍ مُّبِينٍ﴾ الآية [الدخان:١٠]، ثمَّ عادُوا إلى كُفْرِهم، فذلك قولُه تعالى: ﴿يَوْمَ نَبْطِشُ ٱلْبَطْشَةَ ٱلْكُبْرَىٰٓ﴾ [الدخان:١٦] يومَ بَدْرٍ.

قال: وزاد أسباطٌ عن منصورٍ: فدَعَا رسولُ الله ﷺ فسُقُوا الغَيثَ فأطبَقَت عليهم سَبْعاً، وشَكَا النَّاسُ كَثْرةَ المطرِ، قال: «اللهمَّ حَوَالَينا ولا علينا» فانحَدَرَتِ السَّحابةُ عن رأسِه، فسُقُوا النَّاسُ حَوْلَهم.

قوله: «باب إذا استَشفَعَ المشركون بالمسلمين عند القَحْط» قال الزَّين بن المنيِّر: ظاهر هذه الترجمة منعُ أهل الذِّمَّة من الاستبداد بالاستسقاء. كذا قال، ولا يَظهَر وجه المنع من هذا اللَّفظ، واستَشكَل بعض شيوخنا مطابقة حديث ابن مسعود للترجمة، لأنَّ الاستشفاع إنَّما وقع عَقِبَ دعاء النبيّ ﷺ عليهم بالقَحْط، ثمَّ سُئِلَ أن يدعو برفع ذلك ففعل، فنَظِيره أن يكون إمام المسلمين هو الذي دعا على الكفَّار بالجَدْب فأُجيب، فجاءه الكفَّار يسألونه الدُّعاء بالسُّقيا. انتهى.

ومُحصَّله: أنَّ الترجمة أعمّ من الحديث، ويُمكِن أن يقال: هي مطابقة لمَا وَرَدَت فيه، ويَلحَق بها بقيَّة الصُّوَر، إذ لا يَظهَر الفرق بين ما إذا استَشفَعوا بسبب دعائه، أو بابتلاء الله لهم بذلك، فإنَّ الجامع بينهما ظهورُ الخضوع منهم والذِّلَّة للمؤمنين في التِماسهم منهم الدُّعاءَ لهم، وذلك من مَطالِب الشَّرع.

ويحتمل أن يكون ما ذكره شيخُنا هو السببَ في حذف المصنِّف جواب «إذا» من الترجمة، ويكون التقدير في الجواب مثلاً: أجابهم مُطلَقاً، أو أجابهم بشرط أن يكون هو الذي دعا عليهم، أو لم يُجِبهم إلى ذلك أصلاً، ولا دلالة فيما وقع من النبيّ ﷺ في هذه القصَّة على مشروعيَّة ذلك لغيره، إذ الظاهر أنَّ ذلك من خصائصه لاطِّلاعه على المصلحة في ذلك بخلاف مَن بعده من الأئمَّة، ولعلَّه حَذَفَ جواب «إذا» لوجودِ هذه الاحتمالات.

ويُمكِن أن يقال: إذا رَجَا إمامُ المسلمين رجوعَهم عن الباطل، أو وجود نفع عامٍّ للمسلمين، شُرِعَ دعاؤُه لهم، والله أعلم.

**قوله: «عن مسروق قال: أتيتُ ابن مسعود»** سيأتي في تفسير الرُّوم (٤٧٧٤) بالإسناد المذكور في أوَّله: بينَما رجل يُحدِّث في كِندَة، فقال: يجيءُ دخان يوم القيامة... فذكر القصَّة، وفيها: ففَزِعنا فأتيت ابن مسعود... الحديث.

**قوله: «فقال: إنَّ قُرَيشاً أبطَؤُوا»** سيأتي في الطريق المذكورة إنكار ابن مسعود لمَا قاله القاصُّ المذكور، وسنذكر في تفسير سورة الدُّخان (٤٨٢٠-٤٨٢٤) ما وقع لنا في تسمية القاصّ المذكور وأقوال العلماء في المراد بقوله تعالى: ﴿فَٱرۡتَقِبۡ يَوۡمَ تَأۡتِي ٱلسَّمَآءُ بِدُخَانٖ مُّبِينٖ﴾ [الدخان:١٠] مع بقيَّة شرح هذا الحديث، ونقتصر في هذا الباب على ما يتعلَّق بالاستسقاء ابتداءً وانتهاءً.

**قوله: «فدَعَا عليهم»** تقدَّم في أوائل الاستسقاء (١٠٠٧) صفة ما دعا به عليهم وهو قوله: «اللهمَّ سبعاً كسبع يوسف» وهو منصوب بفعلٍ تقديره: أسألك، أو سَلِّط عليهم، وسيأتي في تفسير/ سورة يوسف (٤٦٩٣) بلفظ: «اللهمَّ اكفِنيهم بسبعٍ كسبع يوسف» وفي ٥١١/٢
سورة الدُّخان (٤٨٢٢و٤٨٢٣و٤٨٢٤): «اللهمَّ أعِنّي عليهم» إلى آخره، وأفاد الدِّمياطيّ أنَّ ابتداء دعاء النبيّ ﷺ على قريش بذلك كان عَقِبَ طَرْحهم على ظهره سَلَى الجَزُور الذي تقدَّمت قِصَّته في الطَّهارة (٢٤٠) وكان ذلك بمكَّة قبل الهجرة، وقد دعا النبيّ ﷺ عليهم بذلك بعدها بالمدينة في القُنوت كما تقدَّم أوائل الاستسقاء من حديث أبي هريرة (١٠٠٧)، ولا يلزم من ذلك اتِّحاد هذه القَصَص، إذ لا مانع أن يدعو بذلك عليهم مِراراً، والله أعلم.

**قوله: «فجاءه أبو سفيان»** يعني: الأُمَويّ والد معاوية، والظاهر أنَّ مَجيئَه كان قبل الهجرة لقول ابن مسعود: «ثمَّ عادُوا، فذلك قوله: ﴿يَوۡمَ نَبۡطِشُ ٱلۡبَطۡشَةَ ٱلۡكُبۡرَىٰٓ﴾» ولم يُنقَل أنَّ أبا سفيان قدمَ المدينة قبل بدر، وعلى هذا فيحتمل أن يكون أبو طالب كان

حاضراً ذلك، فلذلك قال:

وأبيَض يُستَسقَى الغَمامُ بوجهِه... البيت[1]

لكن سيأتي بعد هذا بقليل ما يدلُّ على أنَّ القصَّة المذكورة وَقَعَت بالمدينة، فإن لم يُحمَل على التعدُّد وإلَّا فهو مُشكِل جدّاً، والله المستعان.

**قوله: «جئتَ تأمُر بصِلَةِ الرَّحِم»** يعني: والذين هَلَكوا بدعائك من ذوي رَحِمك، فينبغي أن تَصِلَ رَحِمك بالدُّعاء لهم، ولم يقع في هذا السياق التصريح بأنَّه دعا لهم، وسيأتي هذا الحديث في تفسير سورة «صٓ» (٤٨٠٩) بلفظ: «فكُشِفَ عنهم ثمَّ عادوا»، وفي سورة الدُّخان (٤٨٢١) من وجه آخر بلفظ: «فاستَسقَى لهم فسُقوا» ونحوه في رواية أسباط المعلَّقة.

**قوله: «﴿بِدُخَانٍ مُّبِينٍ﴾ الآية»** سَقَطَ قوله: «الآية» لغير أبي ذرٍّ، وسيأتي ذِكْر بقيَّة اختلاف الرُّواة[2] في تفسير سورة الدُّخان.

**قوله: ﴿يَوْمَ نَبْطِشُ ٱلْبَطْشَةَ ٱلْكُبْرَىٰٓ﴾** زاد الأَصِيليُّ بقيَّة الآية.

**قوله: «وزاد أسباط»** هو ابن نصر، ووَهِمَ مَن زَعَمَ أنَّه أسباط بن محمد.

**قوله: «عن منصور»** يعني: بإسناده المذكور قبله إلى ابن مسعود، وقد وَصَلَه الجَوْزَقيّ والبيهقيُّ (٣/ ٣٥٢-٣٥٣) من رواية عليّ بن ثابت، عن أسباط بن نصر، عن منصور - وهو ابن المعتمِر - عن أبي الضُّحَى، عن مسروق، عن ابن مسعود قال: لمَّا رأى رسول الله ﷺ من الناس إدباراً... فذكر نحو الذي قبله وزاد: فجاءه أبو سفيان وناس من أهل مكَّة فقالوا: يا محمد، إنَّك تَزعُم أنَّك بُعِثت رحمةً، وإنَّ قومك قد هلكوا فادعُ الله لهم، فدعا رسول الله ﷺ فسُقوا الغيثَ... الحديث، وقد أشاروا بقولهم: «بُعِثت رحمة» إلى قوله تعالى: ﴿وَمَآ أَرْسَلْنَٰكَ إِلَّا رَحْمَةً لِّلْعَٰلَمِينَ﴾ [الأنبياء:١٠٧].

---

(١) سلف الكلام عليه عند الحديث رقم (١٠٠٨).

(٢) تحرف في (س) إلى: الرواية.

قوله: «فسُقُوا الناسُ حَوْلَهم» كذا في جميع الروايات في الصحيح بضمِّ السّين والقاف وهو على لغة بني الحارث، وفي رواية البيهقيِّ المذكورة: «فأُسقيَ الناس حولهم» وزاد بعد هذا: «فقال ـ يعني: ابن مسعود ـ: لقد مَرَّت آية الدُّخان وهو الجوع...» إلى آخره، وقد تَعقَّبَ الدَّاوديُّ وغيره هذه الزِّيادة ونَسَبوا أسباط بن نصر إلى الغلط في قوله: «وشَكَا الناس كثرة المطر...» إلى آخره، وزَعَموا أنَّه أدخَلَ حديثاً في حديث، وأنَّ الحديث الذي فيه شكوى كثرة المطر وقوله: «اللهمَّ حَوالَينا ولا علينا» لم يكن في قصَّة قريش، وإنَّما هو في القصَّة التي رواها أنس[1]، وليس هذا التعقُّب عندي بجيِّدٍ، إذ لا مانع أن يقع ذلك مرَّتين، والدليل على أنَّ أسباط بن نصر لم يَغْلَط ما سيأتي في تفسير الدُّخان (٤٨٢١) من رواية أبي معاوية، عن الأعمَش، عن أبي الضُّحَى في هذا الحديث: فقيل: يا رسول الله، استَسقِ الله لـمُضَر، فإنَّها قد هَلَكَت، قال: «لـمُضَر؟ إنَّك لَـجَريء» فاستَسقَى فسُقُوا. انتهى، والقائل: «فقيل» يَظهَر لي أنَّه أبو سفيان لمَا ثَبَتَ في كثير من طرق هذا الحديث في «الصحيحين»: «فجاءه أبو سفيان»، ثمَّ وجدت في «الدَّلائل» للبيهقيّ (٦/ ١٤٦) من طريق شَبَابة، عن شُعبة، عن عَمْرو بن مُرَّة، عن سالم بن أبي الجَعد، عن شُرَحبيل بن السِّمط، عن كعب بن مُرَّة ـ أو مُرَّة بن كعب ـ قال: دعا رسول الله ﷺ على مُضَر، فأتاه أبو سفيان فقال: ادعُ الله لقومِك، فإنَّهم قد هلكوا.

ورواه أحمد (١٨٠٦٦) وابن ماجَهْ (١٢٦٩) من رواية الأعمَش عن عَمْرو بن مُرَّة بهذا الإسناد عن كعب بن مُرَّة، ولم يَشُكَّ، فأبهَمَ أبا سفيان؛ قال: جاءه رجل، فقال:/ استَسقِ الله ٥١٢/٢
لـمُضَر، فقال: «إنَّك لَـجَريء، أَلِـمُضَرَ؟» قال: يا رسول الله، استَنصَرتَ الله فنَصَرَك، ودعوتَ الله فأجابك، فرفع يديه، فقال: «اللهمَّ اسقِنا غَيثاً مُغيثاً، مَرِيعاً مَريئاً طَبَقاً، عاجلاً غير رائثٍ، نافعاً غير ضار» قال: فأُجيبوا، فما لَبِثوا أن أتَوه فشَكَوا إليه كثرة المطر، فقالوا: قد تَهدَّمَت البيوت، فرفع يديه وقال: «اللهمَّ حَوَالَينا ولا علينا»، فجعلَ السَّحاب يَتَقَطَّع

(١) والتي سلفت برقم (١٠١٣)، وفيها أن ذلك كان بالمدينة بعد الهجرة.

يميناً وشِمالاً. فظَهَرَ بذلك أنَّ هذا الرجل المُبهَم المَقُول له: «إنَّك لَجَريء» هو أبو سفيان، لكن يَظهَر لي أنَّ فاعل: «قال: يا رسول الله، استَنصَرت الله...» إلى آخره، هو كعب بن مُرَّة راوي هذا الخبر، لمَا أخرجه أحمد أيضاً (١٨٠٦٦) والحاكم (١/ ٣٢٨) من طريق شُعبة أيضاً عن عَمْرو بن مُرَّة بهذا الإسناد إلى كعب قال: دعا رسول الله ﷺ على مُضَر، فأتيته، فقلت: يا رسول الله، إنَّ الله قد نَصَرَك وأعطاك واستَجاب لك، وإنَّ قومك قد هَلَكوا... الحديث، فعلى هذا كأنَّ أبا سفيان وكعباً حَضَرا جميعاً، فكَلَّمَه أبو سفيان بشيءٍ وكعب بشيء، فدَلَّ ذلك على اتِّحاد قِصَّتهما، وقد ثَبَتَ في هذه ما ثَبَتَ في تلك من قوله: إنَّك لجَريء، ومن قوله: «فقال: اللهمَّ حَوالَينا ولا علينا» وغير ذلك.

وظَهَرَ بذلك أنَّ أسباط بن نصر لم يَغلَط في الزِّيادة المذكورة، ولم ينتقل من حديث إلى حديث، وسياق كعب بن مُرَّة يُشعِر بأنَّ ذلك وقع في المدينة بقوله: «استَنصَرتَ الله فنَصَرَك» لأنَّ كلًّا منهما كان بالمدينة بعد الهجرة، لكن لا يلزم من ذلك اتِّحادُ هذه القصَّة مع قصَّة أنس (١٠١٣)، بل قصَّة أنس واقعة أُخرى، لأنَّ في رواية أنس: «فلم يَزَل على المنبر حتَّى مُطِروا» وفي هذه: «فما كان إلَّا جمعة أو نحوها حتَّى مُطِروا»، والسائل في هذه القصَّة غير السائل في تلك، فهما قِصَّتان وقع في كلٍّ منهما طلبُ الدُّعاء بالاستسقاء ثمَّ طلبُ الدُّعاء بالاستصحاء، وإن ثَبَتَ أنَّ كعب بن مُرَّة أسلمَ قبل الهجرة حُمِلَ قوله: «استنصَرتَ الله فنَصَرَك» على النَّصر بإجابة دعائه عليهم، وزال الإشكال المتقدِّم، والله أعلم.

وإنِّي لَيَكثُر تعجُّبي من كثرة إقدام الدِّمياطيّ على تغليط ما في «الصحيح» بمُجرَّدِ التَّوهُّم، مع إمكان التصويب بمزيد التَّأمُّل، والتَّنقيب عن الطُّرق، وجمع ما وَرَدَ في الباب من اختلاف الألفاظ، فلله الحمد على ما عَلَّمَ وأنعَم.

## ١٤ - باب الدُّعاء إذا كثر المطر: حَوالَينا ولا علينا

**١٠٢١ - حدَّثنا محمَّدُ بنُ أبي بكرٍ، حدَّثنا مُعتمِرٌ، عن عُبيد الله، عن ثابتٍ، عن أنسٍ، قال: كان النبيُّ ﷺ يَخطُبُ يومَ جمعةٍ، فقامَ النَّاسُ فصاحُوا، فقالوا: يا رسول الله، قَحَطَ المطرُ**

واحمرَّتِ الشجرُ، وهَلَكَتِ البهائمُ، فادْعُ الله يَسقِينا، فقال: «اللهمَّ اسقِنا» مرَّتين، وايمُ الله ما نَرَى في السماءِ قَزَعةً من سحابٍ، فنَشَأَت سحابةٌ وأمطَرَت، ونزل عن المِنْبرِ فصَلَّى، فلمَّا انصَرَفَ لم تَزَل تُمطِرُ إلى الجمعةِ التي تَلِيها، فلمَّا قامَ النبيُّ ﷺ يَخطُبُ صاحُوا إليه: تَهدَّمَتِ البيوتُ، وانقَطَعَتِ السُّبُلُ، فادْعُ الله يَحبِسها عنَّا، فتَبسَّمَ النبيُّ ﷺ ثمَّ قال: «اللهمَّ حَوَالَينا ولا علينا» وانكَشَطَت المدينةُ فجَعَلَت تُمطِرُ حَوْلَها ولا تُمطِرُ بالمدينةِ قَطْرةً، فنَظَرتُ إلى المدينةِ وإنَّها لَفِي مِثْلِ الإكْلِيلِ.

قوله: «باب الدُّعاء إذا كَثُر المطر: حَوَالَينا ولا علينا» كان التقدير: أن يقول: حَوَالَينا، وتَكلَّفَ له الكِرْمانيُّ إعراباً آخر، وأورَدَ فيه حديث أنس من طريق ثابت عنه، وقد تقدَّم الكلام عليه مُستَوفًى (١٠١٣)، وإنَّما اختار لهذه الترجمة رواية ثابت لقوله فيها: «وما تُمطِر بالمدينة قطرة» لأنَّ ذلك أبلَغُ في انكِشاف المطر، وهذه اللَّفظة لم تقع إلَّا في/ هذه الرواية. ٥١٣/٢

وقوله فيها: «وانكَشَطَت» كذا للأكثر، ولكَرِيمة: «فكُشِطَت» على البناء للمجهول.

## ١٥- باب الدّعاء في الاستسقاء قائماً

١٠٢٢- وقال لنا أبو نُعَيم: عن زُهَيرٍ، عن أبي إسحاقَ: خرجَ عبدُ الله بنُ يزيدَ الأنصاريُّ، وخرج معه البَراءُ بنُ عازبٍ وزيدُ بنُ أرقَمَ رضي الله عنهم، فاستَسْقَى فقامَ بهم على رِجْلَيه على غيرِ مِنْبر، فاستَسقَى ثمَّ صلَّى رَكْعتَينِ يَجهَرُ بالقراءةِ ولم يُؤذِّن ولم يُقِمْ.

قال أبو إسحاقَ: ورأى عبدُ الله بنُ يزيدَ النبيَّ ﷺ.

١٠٢٣- حدَّثنا أبو اليَمَان، قال: أخبرنا شُعَيبٌ، عن الزُّهْريِّ، قال: حدَّثني عبَّادُ بنُ تَمِيم: أنَّ عَمَّه ـ وكان من أصحاب النبيِّ ﷺ ـ أخبَره: أنَّ النبيَّ ﷺ خرج بالنَّاس يَستَسقي لهم، فقامَ فدَعَا اللهَ قائماً، ثمَّ توجَّهَ قِبَلَ القِبْلةِ وحَوَّلَ رِداءَه فأُسْقُوا.

قوله: «باب الدُّعاء في الاستسقاء قائماً» أي: في الخطبة وغيرها، قال ابن بَطَّال: الحِكْمة فيه كَوْنه حالَ خشوع وإنابة فيناسبه القيام، وقال غيره: القيام شِعار الاعتناء والاهتمام، والدُّعاء أهمُّ أعمال الاستسقاء فناسَبَه القيام، ويحتمل أن يكون قامَ ليراه الناس فيَقتَدوا بما يصنع.

**قوله: «وقال لنا أبو نُعَيم»** قال الكِرْمانيُّ تَبعاً لغيره: الفرق بين «قال لنا» و«حدَّثنا» أنَّ القول يُستَعمَل فيما يُسمَع من الشيخ في مَقام الـمُذاكَرة، والتَّحديث فيما يُسمَع في مَقام التَّحَمُّل. انتهى، لكن ليس استعمال البخاري لذلك مُنحَصِراً في الـمُذاكَرة، فإنَّه يَستَعمِله فيما يكون ظاهره الوَقْف، وفيما يَصلُح للمُتابَعات، لتخلُّص صيغةُ التَّحديث لمَا وُضِعَ الكتاب لأجله من الأُصول المرفوعة، والدليل على ذلك وجود كثير من الأحاديث التي عَبَّرَ فيها في «الجامع» بصيغة القول مُعبِّراً فيها بصيغة التَّحديث في تصانيفه الخارجة عن «الجامع».

**قوله: «عن زُهَير»** هو ابن معاوية أبو خَيْثمةَ الجُعْفيُّ، وأبو إسحاق: هو السَّبيعيّ.

**قوله: «خرج عبد الله بن يزيد الأنصاريّ»** يعني: إلى الصحراء يستسقي، وذلك حيثُ كان أميراً على الكوفة من جهة عبد الله بن الزُّبَير في سنة أربع وستّينَ قبل غَلَبة المختار بن أبي عُبيد عليها، ذكر ذلك ابن سعد وغيره، وقد روى هذا الحديث قَبِيصة عن الثَّوريّ عن أبي إسحاق، قال: بَعَثَ ابن الزُّبَير إلى عبد الله بن يزيد الخَطْميّ: أن استَسقِ بالناس، فخرج وخرج الناس معه وفيهم زيد بن أرقَم والبَراء بن عازب، أخرجه يعقوب بن سفيان في «تاريخه» (٢/ ٦٣٠)، وخالَفَه عبد الرزاق (٤٨٩٩) عن الثَّوريّ، فقال فيه: إنَّ ابن الزُّبَير خرج يستسقي بالناس... الحديث، وقوله: إنَّ ابن الزُّبَير هو الذي فعل ذلك، وهمٌ، وإنَّما الذي فعله هو عبد الله بن يزيد بأمر ابن الزُّبَير، وقد وافَقَ قبيصةَ عبدُ الرحمن بن مَهْديّ عن الثَّوريّ على ذلك.

**قوله: «فقامَ بهم»** في رواية أبي الوَقْت وأبي ذرٍّ: لهم.

**قوله: «فاستَسْقَى»** في رواية أبي الوَقْت: فاستَغفَر.

**فائدة:** أورَدَ الحُميديُّ في «الجمع» (٧٨٣) هذا الحديث فيما انفرد به البخاري، ووَهِمَ في ذلك، وسببه أنَّ رواية مسلم وَقَعَت في المغازي ضِمْن حديث لزيد بن أرقَم (١٨١٢/ ١٤٣).

**قوله: «ثمَّ صلَّى رَكْعتَين»** ظاهره أنَّه أخَّرَ الصلاة عن الخطبة، وصَرَّحَ بذلك الثَّوريُّ في روايته، وخالَفَه شُعْبة فقال في روايته عن أبي إسحاق: أنَّ عبد الله بن يزيد خرج يستسقي

بالناس فصلَّى ركعتين ثمَّ استَسقَى، أخرجه مسلم (١٨١٢/ ١٤٣)، وقد تقدَّم في أوائل الاستسقاء (١٠١٢) ذِكْر الاختلاف في ذلك، وأنَّ الجمهور ذهبوا إلى تقديم الصلاة، وممَّن اختار تقديم الخطبة ابن المنذِر، وصَرَّحَ الشيخ أبو حامد وغيره بأنَّ هذا الخلاف في الاستحباب لا في الجواز.

٥١٤/٢ **قوله: «ولم يُؤذِّن ولم يُقِم»** قال ابن بَطَّال: أجمعوا على أن لا أذان ولا إقامة للاستسقاء، والله أعلم.

**قوله: «قال أبو إسحاق: ورأى عبد الله بن يزيد النبيَّ ﷺ»** كذا للأكثر، وللحَمُّوِيِّ وحده: «وروى عبد الله بن يزيد عن النبيِّ ﷺ»، ثمَّ وجدتُه كذلك في نسخة الصَّغَاني، فإن كانت روايته محفوظة احتُمِلَ أن يكون المراد أنَّه روى هذا الحديث بعَينِه، والأظهرُ أنَّ مراده أنَّه روى في الجملة فيوافق قوله: رأى، لأنَّ كلًّا منهما يَثبُت له الصُّحبة، أمَّا سماع هذا الحديث فلا.

**وقوله: «قال أبو إسحاق»** هو موصول، وقد رواه الإسماعيليّ من رواية أحمد بن يونس وعليّ بن الجَعْد عن زُهَير، وصَرَّحا باتِّصاله إلى أبي إسحاق، وكأنَّ السِّرَّ في إيراد هذا الموقوف هنا كَوْنه يُفسِّر المراد بقوله في الرواية المرفوعة بعده: «فدعا الله قائماً» أي: كان على رِجلَيه لا على المنبر، والله أعلم.

## ١٦- باب الجهر بالقراءة في الاستسقاء

**١٠٢٤- حدَّثنا أبو نُعَيم، حدَّثنا ابنُ أبي ذِئْب، عن الزُّهْريِّ، عن عبَّادِ بنِ تَمِيم، عن عَمِّه، قال: خرج النبيُّ ﷺ يَستَسقي، فتَوجَّهَ إلى القِبْلةِ يَدْعُو وحَوَّلَ رِداءَه، ثمَّ صلَّى رَكْعتَينِ، يَجهَرُ فيهما بالقراءةِ.**

**قوله: «باب الجهر بالقراءة في الاستسقاء»** أي: في صلاتها، ونقل ابن بَطَّال أيضاً الإجماع عليه.

**قوله: «ثمَّ صلَّى رَكْعتَينِ يَجهَر»** في رواية كَرِيمة والأَصِيليّ: «جَهَر» بلفظ الماضي.

## ١٧ - باب كيف حوَّل النبيُّ ﷺ ظهرَه إلى النَّاس

**١٠٢٥ - حدَّثنا آدمُ، قال: حدَّثنا ابنُ أبي ذِئْب، عن الزُّهْريِّ، عن عبَّادِ بنِ تَمِيم، عن عَمِّه، قال: رأيتُ النبيَّ ﷺ لمَّا خرج يَستَسقي، قال: فحَوَّلَ إلى النَّاس ظَهْرَه واستَقْبلَ القِبْلةَ يَدْعُو، ثمَّ حَوَّلَ رِداءَه، ثمَّ صلَّى لنا رَكْعتَينِ جَهَرَ فيهما بالقراءةِ.**

قوله: «**باب كيف حَوَّلَ النبيّ ﷺ ظَهْره إلى النَّاس**» أورَدَ فيه الحديث المذكور وفيه: «فحَوَّلَ إلى الناس ظَهْرَه» وقد استُشكِل، لأنَّ الترجمة لكيفيَّة التَّحويل، والحديث دالٌّ على وقوع التَّحويل فقط، وأجاب الكِرْمانيُّ بأنَّ معناه: حَوَّلَه حال كَوْنه داعياً، وحَمَلَ الزَّين بن المنيِّر قوله: «كيف» على الاستفهام فقال: لمَّا كان التحويلُ المذكور لم يَتَبيَّن كَوْنه من ناحية اليمين أو اليَسَار، احتاجَ إلى الاستفهام عنه. انتهى، والظاهر أنَّه لمَّا لم يَتَبيَّن من الخبر ذلك كأنَّه يقوله هو على التَّخيير، لكن المستفاد من خارج: أنَّه الْتَفَتَ بجانبِه الأيمن، لمَا ثَبَتَ من أنَّه كان يُعجِبه التيمُّن في شأنه كلِّه[1]، ثمَّ إنَّ مَحَلّ هذا التَّحويل بعد فراغ الموعظة وإرادة الدُّعاء.

قوله: «**ثمَّ حَوَّلَ رِداءَه**» ظاهره أنَّ الاستقبال وقع سابقاً لتحويل الرِّداء، وهو ظاهر كلام الشافعي، ووقع في كلام كثير من الشافعيَّة: أنَّه يُحوِّله حالَ الاستقبال، والفرق بين تحويل الظَّهر والاستقبال أنَّه في ابتداء التَّحويل وأوسَطِه يكون مُنحَرِفاً حتَّى يَبلُغ الانحراف غايتَه فيصير مُستَقبِلاً.

## ١٨ - باب صلاة الاستسقاء ركعتين

**١٠٢٦ - حدَّثنا قُتَيبةُ بنُ سعيدٍ، قال: حدَّثنا سفيانُ، عن عبدِ الله بنِ أبي بكرٍ، عن عبَّادِ بنِ تَمِيم، عن عمِّه: أنَّ النبيَّ ﷺ استَسْقَى، فصَلَّى رَكْعتَينِ وقَلَبَ رِداءَه.**

قوله: «**باب صلاةِ الاستسقاء رَكْعتَين**» هو مجرور على البدل من «صلاة» المجرور ٥١٥/٢ بالإضافة، والتقدير: صلاة ركعتين في الاستسقاء، أو هو عطف بيان، أو منصوب بمُقدَّر،

---

(١) سلف عند البخاري برقم (١٦٨).

وقد تقدَّم حديث الباب (١٠١١) في «باب تحويل الرِّداء».

**وقوله فيه: «عن عمِّه أنَّ النبيَّ ﷺ»** في رواية أبي الوَقْت: سمع النبيَّ ﷺ.

## ١٩- باب الاستسقاء في المصلَّى

**١٠٢٧- حدَّثنا عبدُ الله بنُ محمَّدٍ، قال: حدَّثنا سفيانُ، عن عبدِ الله بنِ أبي بكرٍ، سَمِعَ عبَّادَ ابنَ تَمِيم، عن عَمِّه، قال: خرج النبيُّ ﷺ إلى المصلَّى يَستَسقي، واستَقْبلَ القِبْلةَ فصَلَّى رَكْعتَينِ وقَلَبَ رِداءَه.**

**قال سفيانُ: فأخبرني المسعودِيُّ، عن أبي بكرٍ قال: جَعَلَ اليمينَ على الشِّمال.**

**قوله: «باب الاستسقاء في المصلَّى»** هذه الترجمة أخصُّ من الترجمة المتقدِّمة أوَّل الأبواب وهي «باب الخروج إلى الاستسقاء»، لأنَّه أعمّ من أن يكون إلى المصلَّى، ووقع في رواية هذا الباب تعيين الخروج إلى الاستسقاء إلى المصلَّى، بخلاف تلك فناسبت كلُّ رواية ترجمتها.

**قوله: «قال سفيان»** هو ابن عُيَينة، وهو متصل بالإسناد الأوَّل، ووَهِمَ مَن زَعَمَ أنَّه مُعلَّق كالمِزِّيّ حيثُ عَلَّمَ على المسعوديّ في «التَّهذيب» علامة التَّعليق، فإنَّه عند ابن ماجَهْ (١٢٦٧) من وجه آخر عن سفيان عن المسعودي، وكذا قول ابن القَطّان: لا ندري عمَّن أخذَه البخاري، قال: ولهذا لا يَعُدّ أحد المسعوديَّ في رجاله. وقد تَعقَّبَه ابن المَوَّاق بأنَّ الظاهر أنَّه أخذَه عن عبد الله بن محمد شيخه فيه، ولا يلزم من كَوْنهم لم يَعُدّوا المسعوديّ في رجاله أن لا يكون وَصَلَ هذا الموضع عنه، لأنَّه لم يَقصِد الرواية عنه، وإنَّما ذكر الزِّيادة التي زادها استطراداً، وهو كما قال.

**قوله: «عن أبي بكر»** يعني: ابن محمد بن عَمْرو بن حَزْم بإسناده، وهو عن عبَّاد بن تميم عن عمِّه، وزَعَمَ ابن القَطّان أيضاً أنَّه لا يدري عمَّن أخذَ أبو بكر هذه الزِّيادة. انتهى، وقد بيَّن ذلك ما أخرجه ابن ماجَهْ (١٢٦٧) وابن خُزَيمةَ (١٤٠٦) من طريق سفيان بن عُيَينةَ، وفيه بيان كَوْن أبي بكر رواها عن عبَّاد بن تميم عن عمِّه، وكذا أخرجه الحُميديُّ في «مسنده» (٤١٥) عن سفيان بن عُيَينة مُبيَّناً.

قال ابن بَطَّال: حديث أبي بكر يدلّ على أنَّ الصلاة قبل الخطبة، لأنَّه ذكر أنَّه صلَّى قبل قلب ردائه، قال: وهو أضبَط للقصَّة من ولده عبد الله بن أبي بكر حيثُ ذكر الخطبةَ قبل الصلاة.

## ٢٠- باب استقبال القِبْلة في الاستسقاء

**١٠٢٨- حدَّثنا محمَّدٌ، قال: أخبرنا عبدُ الوهَّاب، قال: حدَّثنا يحيى بنُ سعيدٍ، قال: أخبرني أبو بكرِ بنُ محمَّدٍ، أنَّ عبَّاد بنَ تَمِيم أخبَره، أنَّ عبدَ الله بنَ زيدٍ الأنصاريَّ أخبَره: أنَّ النبيَّ ﷺ خرج إلى المصلَّى يُصلّي، وأنَّه لمَّا دَعَا ـ أو أراد أن يدعوَ ـ استَقْبلَ القِبْلةَ وحَوَّلَ رِداءَه.**

**قال أبو عبدِ الله: عبدُ الله بنُ زيدٍ هذا مازنيٌّ، والأوَّلُ كوفيٌّ: هو ابنُ يزيدَ.**

**قوله: «باب استِقْبال القِبْلة في الاستسقاء»** أي: في أثناء الخطبة التي تقع من أجله في المصلَّى.

**قوله: «حدَّثنا محمَّد»** بيَّن أبو ذرٍّ في روايته أنَّه ابن سَلّام.

**قوله: «حدَّثنا عبد الوهَّاب»**: هو ابن عبد المجيد الثَّقَفيّ.

**قوله: «خرج إلى المصلَّى يُصلّي»** في رواية المُستَمْلي «يدعو».

**قوله: «وأنَّه لمَّا دَعَا أو أراد أن يدعوَ»** الشّكُّ من الراوي ويحتمل أنَّه يحيى بن سعيد، فقد رواه السَّرّاج من طريق يحيى بن أيوب عنه بالشَّكِّ أيضاً، ورواه مسلم (٨٩٤/ ١١) من رواية سليمان بن بلال عنه، فلم يَشُكَّ/ كما تقدَّم (١٠١١) في «باب تحويل الرِّداء»، وكأنَّه ٥١٦/٢ كان يَشُكّ فيه تارةً ويَجزِم به أُخرى، وتقدَّم الكلام على بقيَّة فوائده هناك.

**قوله: «قال أبو عبد الله»** هو المصنِّف.

**قوله: «عبد الله بن زيد هذا مازنيّ»** يعني: راوي حديث الاستسقاء **«والأوَّل كوفيّ: وهو ابن يزيد»** كذا وَقَعَت هذه الزِّيادة في رواية الكُشمِيهَنيِّ وحده هنا، وأليَقُ المواضع بها «باب الدُّعاء في الاستسقاء قائماً» فإنَّ فيه عن عبد الله بن يزيد حديثاً (١٠٢٢) وعن عبد الله بن زيد حديثاً (١٠٢٣)، فيَحسُن بيان تَغايُرهما حيثُ ذُكِرا جميعاً، وأمَّا هذا الباب فليس فيه

لعبد الله بن يزيد ذِكْر، ولعلَّ هذا من تَصرُّف الكُشمِيهَنيِّ، وكأنَّه رآه في ورقة مُفرَدة فكَتَبه في هذا الموضع احتياطاً، ويُمكِن أن يكون قوله: «والأوَّل» أي: الذي مضى في «باب الدُّعاء في الاستسقاء»: هو ابن يزيد، بزيادة الياء في أوَّل اسم أبيه.

## ٢١- باب رفع النَّاس أيديهم مع الإمام في الاستسقاء

**١٠٢٩- وقال أيوبُ بنُ سليمانَ: حدَّثني أبو بكرِ بنُ أبي أُوَيسٍ، عن سليمانَ بنِ بلالٍ، قال يحيى بنُ سعيدٍ: سمعتُ أنسَ بنَ مالكٍ، قال: أتى رجلٌ أعرابيٌّ من أهل البَدْوِ إلى رسول الله ﷺ يومَ الجمعةِ، فقال: يا رسول الله، هَلَكَتِ الماشيةُ، هَلَكَ العِيالُ، هَلَكَ النَّاسُ! فرَفَعَ رسول الله ﷺ يديه يَدْعُو ورَفَعَ النَّاسُ أيدِيَهم معه يَدْعونَ، قال: فما خَرَجْنا مِن المسجدِ حتَّى مُطِرْنا، فما زِلْنا نُمطَرُ حتَّى كانتِ الجمعةُ الأخرَى، فأتى الرجلُ إلى رسولِ الله ﷺ، فقال: يا رسولَ الله، بَشِقَ المسافرُ، ومُنِعَ الطريقُ.**

**١٠٣٠- وقال الأُوَيسيُّ: حدَّثني محمَّدُ بنُ جعفرٍ، عن يحيى بنِ سعيدٍ وشَرِيكٍ، سَمِعا أنساً عن النبيِّ ﷺ: أنَّه رَفَعَ يديه حتَّى رأيتُ بياضَ إبْطَيهِ.**

قوله: «**باب رَفْع النَّاس أيديهم مع الإمام في الاستسقاء**» تضمَّنَت هذه الترجمة الردَّ على مَن زَعَمَ أنَّه يُكتفَى بدُعاء الإمام في الاستسقاء، وقد أشرنا إليه قريباً[1].

قوله: «**وقال أيوب بن سليمان**» أي: ابن بلال، وهو من شيوخ البخاري، إلَّا أنَّه ذكر هذه الطريق عنه بصيغة التَّعليق، وقد وَصَلها الإسماعيليّ وأبو نُعَيم والبيهقيُّ (٣/ ٣٥٧) من طريق أبي إسماعيل التِّرمِذيّ عن أيوب. وقد تقدَّم الكلام على بقيَّة المتن (١٠١٣) في «باب تحويل الرِّداء».

قوله: «**فأتى الرجلُ إلى رسول الله ﷺ فقال: يا رسول الله بَشِقَ المسافرُ**» كذا للأكثر بفتح الموحَّدة وكسر المعجَمة بعدها قاف، واختُلِفَ في معناه فوقع في البخاري: «بَشِقَ» أي: مَلَّ[2]،

---

(١) في آخر شرحه على الحديث رقم (١٠١٣).

(٢) كذا عَزَا الحافظُ هذا التفسير إلى البخاري ولم يشر إلى أيِّ خلاف في نسخ «الصحيح»، وكذلك فعل العينيُّ =

وحكى الخطَّابيُّ أنَّه وقع فيه: بَشِقَ: اشتَدّ، أي: اشتَدَّ عليه الضَّرَر، وقال الخطَّابيُّ: بَشِقَ ليس بشيء، وإنَّما هو «لَثِقَ» يعني: بلامٍ ومُثلَّثة بدل الموحَّدة والشّين، يقال: لَثِقَ الطريقُ، أي: صار ذا وَحَلٍ، ولَثِقَ الثوبُ: إذا أصابه نَدَى المطر. قلت: وهو رواية أبي إسماعيل التي ذكرناها.

قال الخطَّابيُّ: ويحتمل أن يكون «مَشِقَ» بالميم بدل الموحَّدة، أي: صارت الطريق زَلِقةً، ومنه: مَشِقَ الخطُّ، والميم والباء متقاربتان. وقال ابن بَطَّال: لم أجِد لبَشِقَ في اللُّغة معنًى. وفي «نوادر» اللِّحيانيّ: نَشِقَ بالنُّون، أي: نَشِب. انتهى. وفي النون والقاف من «مُجمَل اللُّغة» لابن فارس وكذا في «الصِّحاح»: نَشِقَ الظَّبْي في الحِبالة، أي: عَلِقَ فيها، ورجلٌ نَشِقٌ: إذا كان ممَّن يدخل في أُمور لا يَتَخلَّص منها.

ومُقتَضى كلام هؤلاء أنَّ الذي وقع في رواية البخاري تصحيف، وليس كذلك، بل له وجه في اللُّغة لا كما قالوا، ففي «المنضَّد»/ لكُرَاعٍ: بَشِقَ بفتح الموحَّدة: تأخَّرَ ولم يتقدَّم؛ ٥١٧/٢ فعلى هذا فمعنى «بَشِقَ» هنا: ضَعُفَ عن السَّفَر وعَجَزَ عنه كَضعْف الباشق وعجزه عن الصيد، لأنَّه يُنفِّر الصيد ولا يصيد، وقال أبو موسى في «ذيل الغريبين»: الباشق: طائر معروف، فلو اشتُقَّ منه فَعِلَ، فقيل: بَشِقَ، لمَا امتَنَع، قال: ويقال: بَشَقَ الثوبَ وبَشَكَه: قَطَعَه في خِفَّة، فعلى هذا يكون معنى «بَشِقَ» أي: قُطِعَ به عن السَّير. انتهى كلامه.

وأمَّا ما وقع في بعض الروايات: بَثِقَ، بمُوحَّدة ومُثلَّثة، فلم أرَه في شيء ممَّا اتَّصَلَ بنا، وهو تصحيف، فإنَّ البَثْق: الانفجار، ولا معنى له هنا.

**قوله: «وقال الأُوَيسيّ»** هو عبد العزيز بن عبد الله، ومحمد بن جعفر: هو ابن أبي كثير المدنيّ أخو إسماعيل. وهذا التَّعليق ثَبَتَ هنا للمُستَمْلي وثَبَتَ لأبي الوَقْت وكَرِيمة في آخر الباب الذي بعده، وسَقَطَ للباقين رأساً، لأنَّه مذكور عند الجميع في كتاب الدَّعَوات (٦٣٤١)، وقد وَصَلَه أبو نُعَيم في «المستخرَج» كما سيأتي الكلام عليه هناك إن شاء الله تعالى.

---

= في «عمدة القاري» ٧/ ٥١، وهذا التفسير لم يقع في شيء من روايات النسخة اليُونينيّة، بينما وقع عند الخطابي في «أعلام الحديث» ١/ ٦٠٦ ـ كما قال الحافظ ـ: قال أبو عبد الله ـ يعني البخاري ـ: بَشِقَ: اشتدَّ.

## ٢٢- باب رفع الإمام يده في الاستسقاء

**١٠٣١- حدَّثنا محمَّدُ بنُ بَشّارٍ، حدَّثنا يحيى وابنُ أبي عَدِيٍّ، عن سعيدٍ، عن قَتَادة، عن أنسِ بنِ مالكٍ، قال: كان النبيُّ ﷺ لا يَرْفَعُ يديه في شيءٍ من دعائه إلا في الاستسقاءِ، وإنَّه يرفعُ حتَّى يُرَى بياضُ إبْطَيهِ.**

[طرفاه في: ٣٥٦٥، ٦٣٤١]

قوله: «**باب رَفْع الإمام يدَه في الاستسقاء**» ثبتت هذه الترجمة في رواية الحَمُّوِيِّ والمُستَمْلي، قال ابن رُشَيْد: مقصوده بتكرير رفع الإمام يده ـ وإن كانت الترجمة التي قبلها تضمَّنَته ـ لتُفيدَ فائدة زائدة: وهي أنَّه لم يكن يفعل ذلك إلَّا في الاستسقاء، قال: ويحتمل أن يكون قَصَدَ التَّنصيص بالقصدِ الأوَّل على رفع الإمام[1]، كما قَصَدَ التَّنصيص في الترجمة الأولى بالقصدِ الأوَّل على رفع الناس وإن اندرجَ معه رفع الإمام، قال: ويجوز أن يكون قَصَدَ بهذه كيفيَّة رفع الإمام يده لقوله: حتَّى يُرَى بياض إبطَيه. انتهى.

وقال الزَّين بن المنيِّر ما مُحصَّله: لا تَكرار في هاتَينِ التَّرجمتَين، لأنَّ الأُولى لبيان اتِّباع المأمومِينَ الإمامَ في رفع اليدين، والثانية لإثبات رفع اليدين للإمام في الاستسقاء.

قوله: «**عن سعيد**» هو ابن أبي عَرُوبة.

قوله: «**عن قَتَادة عن أنس**» في رواية يزيد بن زُرَيع عن سعيد عن قَتَادة: أنَّ أنساً حدَّثهم، كما سيأتي في صفة النبيّ ﷺ (٣٥٦٥).

قوله: «**إلَّا في الاستسقاء**» ظاهره نفي الرَّفع في كلّ دعاء غير الاستسقاء، وهو مُعارَض بالأحاديث الثابتة بالرَّفع في غير الاستسقاء، وقد تقدَّم أنَّها كثيرة، وقد أفرَدَها المصنِّف بترجمةٍ في كتاب الدَّعَوات (٦٣٤١) وساق فيها عِدَّة أحاديث، فذهبَ بعضهم إلى أنَّ العمل بها أَولى، وحُمِلَ حديث أنس على نفي رُؤْيته، وذلك لا يستلزم نفي رؤية غيره.

وذهبَ آخرون إلى تأويل حديث أنس المذكور لأجل الجمع، بأن يُحمَل النَّفي على

---

(١) زاد في (س): يده.

صفة مخصوصة إمَّا الرَّفع البليغ فيدلُّ عليه قوله: «حتَّى يُرَى بياض إبطَيه»، ويؤيِّده أنَّ غالب الأحاديث التي وَرَدَت في رفع اليدين في الدُّعاء إنَّما المراد به مَدُّ اليدين وبسطهما عند الدُّعاء، وكأنَّه عند الاستسقاء مع ذلك زاد فرفعهما إلى جهة وجهه حتَّى حاذَتاه، وبه حينئذٍ يُرَى بياض إبطَيه، وأمَّا صفة اليدين في ذلك فلمَا رواه مسلم (٨٩٦) من رواية ثابت عن أنس: أنَّ رسول الله ﷺ استَسقَى فأشار بظَهرِ كَفَّيه إلى السماء، ولأبي داود (١١٧١) من حديث/ أنس أيضاً: كان يستسقي هكذا ـ ومَدَّ يديه وجعلَ بُطونَهما ممَّا يلي الأرضَ ـ حتَّى ٥١٨/٢
رأيت بياض إبطَيه.

قال النَّوَويّ: قال العلماء: السُّنَّة في كلّ دعاء لرفع البَلاء أن يرفعَ يديه جاعلاً ظهور كَفَّيه إلى السماء، وإذا دعا بسؤال شيء وتحصيله أن يجعل كَفَّيه إلى السماء. انتهى، وقال غيره: الحِكْمة في الإشارة بظهور الكَفَّينِ في الاستسقاء دون غيره، للتَّفاؤُل بتَقَلُّب الحال ظَهراً لبطنٍ، كما قيل في تحويل الرِّداء، أو هو إشارة إلى صفة المسؤول وهو نزول السَّحاب إلى الأرض.

## ٢٣- باب ما يقال إذا مَطَرَت

**وقال ابنُ عبَّاسٍ: ﴿كَصَيِّبٍ﴾ [البقرة:١٩]: المطرُ، وقال غيرُه: صابَ وأصابَ يَصُوب.**

**١٠٣٢- حدَّثنا محمَّدٌ، قال: أخبرنا عبدُ الله، قال: أخبرنا عُبيدُ الله، عن نافعٍ، عن القاسمِ ابنِ محمَّدٍ، عن عائشةَ: أنَّ رسول الله ﷺ كان إذا رأى المطرَ قال: «اللهمَّ صَيِّباً نافعاً».**

**تابَعَه القاسمُ بنُ يحيى عن عُبيد الله. ورواه الأوزاعيُّ وعُقَيلٌ عن نافعٍ.**

قوله: «باب ما يقال» يحتمل أن تكون «ما» موصولة، أو موصوفة، أو استفهاميَّة.

قوله: «إذا مَطرَت» كذا لأبي ذرٍّ من الثُّلاثيّ، وللباقين: «أمطرَت» من الرُّباعي، وهما بمعنًى عند الجمهور، وقيل: يقال: مَطَرَ في الخير، وأَمطرَ في الشرّ.

قوله: «وقال ابنُ عبَّاس: ﴿كَصَيِّبٍ﴾: المطر» وَصَلَه الطَّبَريُّ (١/ ١٤٨) من طريق عليّ ابن أبي طلحة عنه بذلك، وهو قولُ الجمهور، وقال بعضهم: الصَّيِّب: السَّحاب، ولعلَّه أطلقَ ذلك مَجازاً.

قال ابن المنيِّر: مُناسَبة أثر ابن عبَّاس لحديث عائشة لمَّا وقع في حديث الباب المرفوع قوله: «صَيِّباً» قَدَّمَ المصنِّف تفسيره في الترجمة، وهذا يقع له كثيراً، وقال أخوه الزَّين: وجه المناسَبة: أنَّ الصَّيِّب لمَّا جَرَى ذِكْره في القرآن، قُرِنَ بأحوالٍ مكروهة، ولمَّا ذُكِرَ في الحديث وُصِفَ بالنَّفع، فأراد أن يُبيِّن بقول ابن عبَّاس أنَّه المطر، وأنَّه يَنقَسِم إلى نافع وضارّ.

**قوله: «وقال غيره: صابَ وأصابَ يَصُوب»** كذا وقع في جميع الروايات، وقد استُشكِلَ من حيثُ إنَّ يَصُوب مضارع: صابَ، وأمَّا أصاب فمضارعه: يُصِيب، قال أبو عُبيدة: الصَّيِّب تقديره من الفعل: سَيِّدَ، وهو من: صابَ يَصُوب، فلعلَّه كان في الأصل: وانصاب كما حَكَاه صاحب «المحكَم»، فسَقَطَت النون كما سَقَطَت يَنصاب بعد يَصُوب، أو المراد ما حَكَاه صاحب «الأفعال»: صابَ المطرُ يَصُوب: إذا نزل فأصاب الأرض، فوقع فيه تقديم وتأخير.

**قوله: «حدَّثنا محمَّد»** هو ابن مُقاتِل، وعبد الله: هو ابن المبارك، وعُبيد الله: هو ابن عمر العُمَري، ونافع: مولى ابن عمر، والقاسم بن **محمد**، أي: ابن أبي بكر الصِّدّيق، وقد سمع نافعٌ من عائشة ونزل في هذه الرواية عنها، وكذا سمع عبيدُ الله من القاسم ونزل في هذه الرواية عنه، مع أنَّ مَعمَراً قد رواه عن عبيد الله بن عمر عن القاسم نفسه بإسقاط نافع من السَّنَد، أخرجه عبد الرزاق عنه[1].

**قوله: «اللهمَّ صَيِّباً نافعاً»** كذا في رواية المُستَمْلي، وسَقَطَ «اللهمَّ» لغيرهما. وصَيِّباً منصوب بفعلٍ مُقدَّر، أي: اجعَلْه، ونافعاً صفة للصَّيِّب، وكأنَّه احتُرِزَ بها عن الصَّيِّب الضّارِّ.

وهذا الحديث من هذا الوجه مختصر، وقد أخرجه مسلم (٨٩٩) من رواية عطاء عن عائشة نحوه تامّاً ولفظه: كان إذا كان يومُ ريح عُرِفَ ذلك في وجهه، ويقول إذا رأى المطر: «رحمة»، وأخرجه أبو داود (٥٩٩) والنَّسائيُّ (ك١٨٤٢) من طريق شُرَيح بن هانئ عن عائشة أوضح منه ولفظه: كان إذا رأى ناشئاً في أُفُق السماء ترك العمل، فإن كُشِفَ حَمِدَ الله،

---

(١) «مصنف عبد الرزاق» برقم (٢٠٠٠٠)، لكن سقط في المطبوع من إسناده معمر.

فإن أمطَرَت قال: «اللهمَّ صَيِّباً نافعاً»، وسيأتي للمصنِّف في أوائل بَدْء الخلق (٣٢٠٦) من رواية عطاء أيضاً عن عائشة/ مُقتَصِراً على معنى الشِّقّ الأوَّل وفيه: أقبلَ وأدبَرَ وتَغيَّر ٥١٩/٢ وجهه، وفيه: «وما أدري لعلَّه كما قال قومٌ: ﴿هَٰذَا عَارِضٌ﴾ الآية [الأحقاف:٢٤]»، وعُرِفَ برواية شُرَيحٍ أنَّ الدُّعاء المذكور يُستَحَبّ بعد نزول المطر للازدياد من الخير والبركة مُقيَّداً بدفع ما يُحذَر من ضَرَر.

**قوله: «تابَعَه القاسم بن يحيى»** أي: ابن عطاء بن مُقدَّم المقدَّميّ عن عبيد الله بن عمر المذكور بإسناده، ولم أقف على هذه الرواية موصولة. وقد أخرج البخاري في التوحيد عن مُقدَّم بن محمد عن عمِّه القاسم بن يحيى بهذا الإسناد حديثاً غير هذا[1]، وزَعَمَ مُغَلْطايُ أنَّ الدَّارَقُطنيَّ وَصَلَ هذه المتابَعة في «غرائب الأفراد» من رواية يحيى عن عبيد الله.

قلت: ليس ذلك مطابقاً إلَّا إن كان نسخته سَقَطَ منها من متن البخاري لفظ القاسم ابن يحيى.

**قوله: «ورواه الأوزاعيُّ وعُقَيل عن نافع»** يعني: كذلك، فأمَّا رواية الأوزاعيِّ فأخرجها النَّسائيُّ في «عمل يوم وليلة» (٩١٨) عن محمود بن خالد، عن الوليد بن مسلم، عن الأوزاعيِّ بهذا ولفظه: «هَنيئاً» بدل: نافعاً، ورُوِّيناها في «الغيلانيّات» (٧٣٩) من طريق دُحَيم عن الوليد وشُعَيب ـ هو ابن إسحاق ـ قالا: حدَّثنا الأوزاعيُّ، حدَّثني نافع، فذكره، وكذلك وقع في رواية ابن أبي العشرين، عن الأوزاعيِّ: حدَّثني نافع، أخرجه ابن ماجَهْ (٣٨٩٠)، وزال بهذا ما كان يُخشَى من تدليس الوليد وتسويته، وقد اختُلِفَ فيه على الأوزاعيِّ اختلافاً كثيراً ذكره الدَّارَقُطنيُّ في «العِلَل»، وأرجحُها هذه الرواية، ويُستَفاد من رواية دُحَيم صِحَّة سماع الأوزاعيِّ عن نافع، خلافاً لمن نفاه.

وأمَّا رواية عُقَيل فذكرها الدَّارَقُطنيُّ أيضاً، قال الكِرْمانيُّ: قال أوَّلاً: تابَعَه القاسم، ثمَّ قال: ورواه الأوزاعيُّ، فكان تغيُّر الأُسلوب لإفادة العموم في الثاني، لأنَّ الرواية أعمُّ من

---

(١) الذي في التوحيد (٧٤١٢): عن مقدَّم بن محمد، عن عمه القاسم بن يحيى، عن عبيد الله، عن نافع، عن ابن عمر، وبالإسناد نفسه أيضاً عنده في التفسير حديث آخر (٤٧٤٨).

أن تكون على سبيل المتابَعة أم لا، فيحتمل أن يكونا روياه عن نافع كما رواه عبيد الله، ويحتمل أن يكونا روياه على صفة أُخرى. انتهى، وما أدري لـمَ ترك احتمال أنَّه صَنَعَ ذلك للتفنُّن في العبارة، مع أنَّه الواقع في نفس الأمر لمَا بَيَّنّا من أنَّ رواية الجميع مُتَّفِقة، لأنَّ الخلاف الذي ذكره الدَّارَقُطنيُّ إنَّما يَرجِع إلى إدخال واسطة بين الأوزاعيِّ ونافع أو لا، والبخاري قد قَيَّدَ رواية الأوزاعيِّ بكَوْنها عن نافع، والرُّواة لم يختلفوا في أنَّ نافعاً رواه عن القاسم عن عائشة، فظَهَرَ بهذا كَوْنها مُتابَعة لا مخالَفة، وكذلك رواية عُقَيل، لكن لمَّا كانت مُتابَعة القاسم أقرب من مُتابَعَتهما، لأنَّه تابَعَ في عبيد الله، وهما تابَعا في شيخه، حَسُنَ أن يُفرِدَها منهما، ولمَّا أفرَدَها تَفَنَّنَ في العبارة.

## ٢٤- باب من تمطَّر في المطر حتَّى يتحادرَ على لحيته

**١٠٣٣- حدَّثنا محمَّدٌ، قال: أخبرنا عبدُ الله، قال: أخبرنا الأوزاعيُّ، قال: حدَّثنا إسحاقُ ابنُ عبدِ الله بنِ أبي طَلْحةَ الأنصاريُّ، قال: حدَّثني أنسُ بنُ مالكٍ، قال: أصابَتِ النَّاسَ سَنَةٌ على عَهْدِ رسول الله ﷺ، فبَيْنا رسولُ الله ﷺ يَخطُبُ على المِنْبرِ يومَ الجمعةِ قامَ أعرابيٌّ فقال: يا رسولَ الله، هَلَكَ المالُ، وجاعَ العِيالُ، فادْعُ الله لنا أن يَسقِيَنا، قال: فرَفَعَ رسولُ الله ﷺ يديه وما في السماءِ قَزَعةٌ، قال: فثارَ سحابٌ أمثالُ الجبال ثمَّ لم يَنزِلْ عن مِنْبرِه حتَّى رأيتُ المطرَ يَتَحادرُ على لحيتِه، قال: فمُطِرْنا يومَنا ذلك وفي الغَدِ ومِن بعدِ الغَدِ والذي يَلِيه إلى الجمعةِ الأخرَى، فقامَ ذلك الأعرابيُّ أو رجلٌ غيرُه، فقال: يا رسولَ الله، تَهدَّمَ البناءُ وغَرِقَ المالُ، فادْعُ الله لنا، فرَفَعَ رسول الله ﷺ يديه وقال: «اللهمَّ حَوَالَينا ولا علينا» قال: فما جَعَلَ يُشِيرُ بيدِه إلى ناحيةٍ مِن السماءِ إلا تَفرَّجَت،/ حتَّى صارَتِ المدينةُ في مِثْل الجَوْبةِ حتَّى سالَ الوادي ـ وادي قَناةَ ـ شهراً، قال: فلم يجئْ أحدٌ من ناحيةٍ إلا حدَّث بالجَوْدِ.**

٥٢٠/٢

قوله: «باب مَن تَمطَّرَ» بتشديد الطاء، أي: تَعرَّضَ لوقوع المطر، وتَفَعَّلَ يأتي لمعانٍ، أليَقُها هنا أنَّه بمعنى: مواصَلة العمل في مُهْلة، نحو: تَفَكَّر، ولعلَّه أشار إلى ما أخرجه مسلم (٨٩٨) من طريق جعفر بن سليمان، عن ثابت، عن أنس قال: حَسَرَ رسول الله ﷺ ثوبه

حتَّى أصابه المطر وقال: «لأنَّه حديث عهدٍ بربِّه» قال العلماء: معناه: قريب العهد بتكوين ربِّه، وكأنَّ المصنِّف أراد أن يُبيِّن أنَّ تَحادُر المطر على لحيته ﷺ لم يكن اتِّفاقاً، وإنَّما كان قَصداً، فلذلك تَرجَمَ بقوله: «مَن تَمطَّر» أي: قَصَدَ نزول المطر عليه، لأنَّه لو لم يكن باختياره لنزل عن المنبر أوَّلَ ما وَكَفَ السَّقفُ، لكنَّه تَمادى في خُطبَته حتَّى كَثُرَ نزوله بحيثُ تَحادرَ على لحيته ﷺ.

وقد مضى الكلام على حديث أنس مُستَوفًى في «باب تحويل الرِّداء»[1].

## ٢٥- باب إذا هبَّت الريح

**١٠٣٤- حدَّثنا سعيدُ بنُ أبي مريمَ، قال: أخبرنا محمَّدُ بنُ جعفرٍ، قال: أخبرني حميدٌ، أنَّه سَمِعَ أنساً يقول: كانتِ الرِّيحُ الشديدةُ إذا هَبَّت عُرِفَ ذلك في وجه النبيِّ ﷺ.**

**قوله: «باب إذا هَبَّت الرِّيح»** أي: ما يُصنَع من قول أو فعل. قيل: وجه دخول هذه الترجمة في أبواب الاستسقاء أنَّ المطلوب بالاستسقاء نزول المطر، والرِّيح في الغالب تَعقُبه، وقد سَبَقَ قريباً التَّنبيه على إيضاح ما يُصنَع عند هُبوبها (١٠٣٢)، ووقع في حديث عائشة الآتي في بَدْء الخلق[2]، ووقع عند أبي يَعْلى (٢٩٠٥) بإسناد صحيح عن قَتَادة عن أنس: أنَّ النبيَّ ﷺ كان إذاهاجَت ريح شديدة، قال: «اللهمَّ إنِّي أسألك من خير ما أُمِرَت به، وأعوذ بك من شَرّ ما أُمِرَت به» وهذه زيادة على رواية حُميدٍ يجب قَبُولها لثقة رواتها، وفي الباب عن عائشة عند التِّرمِذيّ (٣٤٤٩)[3]، وعن أبي هريرة عند أبي داود (٥٠٩٧) والنَّسائيِّ (ك١٠٦٩٩)، وعن ابن عبَّاس عند الطَّبرانيِّ (١٥٣٣) وعن غيرهم[4].

---

(١) بل في «باب الاستسقاء في المسجد الجامع» برقم (١٠١٣).

(٢) وقع في حديث عائشة في بدء الخلق (٣٢٠٦): كان النبي ﷺ إذا رأى مَخِيلة في السماء أقبلَ وأدبرَ ودخل وخرج وتغيَّر وجهه، فإذا أمطرت السماء سُرِّي عنه.

(٣) وأخرجه أيضاً مسلم (٨٩٩) (١٥)، وأبو داود (٥٠٩٩)، والنسائي في «الكبرى» (١٠٧١٠).

(٤) فعن أُبي بن كعب عند أحمد (٢١١٣٨)، والترمذي (٢٢٥٢)، والنسائي في «الكبرى» (١٠٧٠٣)، وعن عثمان بن أبي العاص عند الطبراني في «الكبير» (٨٣٤٦)، وفي «الدعاء» (٩٧٠)، وعن جابر عند أبي يعلى =

والتعبير في هذه الرواية في وصف الرِّيح بالشديدة يُخرِج الرِّيح الخفيفة، والله أعلم. وفيه الاستعداد بالمراقَبة لله، والالتِجاء إليه عند اختلاف الأحوال وحُدوث ما يُخاف بسببه.

## ٢٦- باب قول النبيّ ﷺ: «نُصِرتُ بالصَّبا»

**١٠٣٥- حدَّثنا مسلمٌ، قال: حدَّثنا شُعْبَةُ، عن الحكَمِ، عن مجاهدٍ، عن ابن عبَّاسٍ، أنَّ النبيَّ ﷺ قال: «نُصِرتُ بالصَّبَا، وأُهلِكَت عادٌ بالدَّبُور».**

[أطرافه في: ٣٢٠٥، ٣٣٤٣، ٤١٠٥]

**قوله: «باب قول النبيّ ﷺ: نُصِرت بالصَّبا»** قال الزَّين بن المنيِّر: في هذه الترجمة إشارة إلى تخصيص حديث أنس الذي قبله بما سوى الصَّبا من جميع أنواع الرِّيح، لأنَّ قضيَّة نَصْرها له أن يكون ممَّا يُسَرّ بها دون غيرها، ويحتمل أن يكون حديث أنس على عمومه إمَّا بأن يكون نصرُها له متأخِّراً عن ذلك، لأنَّ ذلك وقع في غزوة الأحزاب، وهو المراد بقوله تعالى: ﴿فَأَرْسَلْنَا عَلَيْهِمْ رِيحًا وَجُنُودًا لَّمْ تَرَوْهَا﴾ [الأحزاب:٩] كما جَزَمَ به مجاهد وغيره، وإمَّا بأن
٥٢١/٢ يكون نصرها له بسبب إهلاك أعدائه،/ فيُخشَى من هُبوبها أن تُهلِكَ أحداً من عُصاة أُمَّته وهو كان بهم رؤوفاً رحيماً ﷺ.

وأيضاً فالصَّبا تُؤَلِّف السَّحاب وتَجمَعه، فالمطر في الغالب يقع حينئذٍ، وقد وقع في الخبر الماضي أنَّه كان إذا أمطَرَت سُرّيَ عنه، وذلك يقتضي أن تكون الصَّبا أيضاً ممَّا يقع التخوُّف عند هُبوبها، فيُعكِّر ذلك على التخصيص المذكور، والله أعلم.

**قوله: «حدَّثنا مسلم»** هو ابن إبراهيم.

**قوله: «بالصَّبَا»** بفتح المهمَلة بعدها مُوحَّدة مقصور، يقال لها: القَبُول بفتح القاف، لأنَّها تُقابل باب الكعبة إذ مَهَبُّها من مَشرِق الشمس، وضِدّها الدَّبُور وهي التي أُهلِكَت بها قوم عادٍ، ومن لطيف المناسَبة كونُ القَبُول نَصَرَت أهل القَبُول، وكَونُ الدَّبُور أهلكت أهل

---

= (٢١٩٤).

وقوله: «وعن غيرهم» لم يرد في الأصلين، وهو من (س).

الإدبار، وأنَّ الدَّبور أشدّ من الصَّبا لمَا سنذكره في قصَّة عادٍ (٣٣٤٣)، وأنَّها لم يَخرُج منها إلَّا قَدْر يسير ومع ذلك استأصَلَتهم، قال الله تعالى: ﴿فَهَلْ تَرَىٰ لَهُم مِّنۢ بَاقِيَةٍ﴾ [الحاقة:٨].

ولمَّا عَلِمَ الله رأفة نبيّه ﷺ بقومِه رجاءَ أن يُسلموا، سَلَّطَ عليهم الصَّبا فكانت سبب رحيلهم عن المسلمين لمَا أصابهم بسببها من الشِّدَّة، ومع ذلك فلم تُهلِك منهم أحداً ولم تَستأصِلهم.

ومن الرّياح أيضاً الجَنُوب والشَّمال، فهذه الأربع تَهُبّ من الجهات الأربع، وأيّ ريح هَبَّت من بين جهتَينِ منها، يقال لها: النَّكْباء، بفتح النون وسكون الكاف بعدها مُوحَّدة ومَدٌّ. وسيأتي الكلام على بقيَّة فوائد هذا الحديث في بَدْء الخلق (٣٢٠٥) إن شاء الله تعالى.

## ٢٧- باب ما قيل في الزّلازل والآيات

**١٠٣٦- حدَّثنا أبو اليَمَان، قال: أخبرنا شُعَيبٌ، قال: أخبرنا أبو الزِّنادِ، عن عبدِ الرحمن الأعرج، عن أبي هريرة، قال: قال النبيُّ ﷺ: «لا تقومُ السَّاعةُ حتَّى يُقبَضَ العِلمُ، وتَكثُرَ الزَّلازلُ، ويتقارَبَ الزمانُ، وتظهرَ الفتنُ، ويَكثُرَ الهَرْجُ - وهو القتلُ القتلُ - حتَّى يَكثُرَ فيكم المالُ فيَفِيضُ».**

**١٠٣٧- حدَّثنا محمَّدُ بنُ المثنَّى، قال: حدَّثنا حسينُ بنُ الحسنِ، قال: حدَّثنا ابنُ عَوْنٍ، عن نافعٍ، عن ابنِ عمر، قال: «اللهمَّ بارِكْ لنا في شامِنا وفي يَمَنِنا» قال: قالوا: وفي نَجْدِنا؟ قال: قال: «هناكَ الزَّلازلُ والفتنُ، وبها يَطلُعُ قَرْنُ الشَّيطانِ».**

[طرفه في: ٧٠٩٤]

قوله: «باب ما قيلَ في الزَّلازل والآيات» قيل: لمَّا كان هُبوب الرِّيح الشديدة يُوجِب التخوُّف المُفْضي إلى الخشوع والإنابة، كانت الزَّلزَلة ونحوها من الآيات أَولى بذلك، لا سيَّما وقد نَصَّ في الخبر على أنَّ كثرة الزَّلازل من أشراط الساعة.

وقال الزَّين بن المنيِّر: وجه إدخال هذه الترجمة في أبواب الاستسقاء: أنَّ وجود الزَّلزَلة

ونحوها يقع غالباً مع نزول المطر، وقد تقدَّم لنزول المطر دعاء يخصُّه، فأراد المصنِّف أن يُبيِّن أنَّه لم يَثبُت على شرطه في القول عند الزَّلازل ونحوها شيء، وهل يُصلِّي عند وجودها؟ حكى ابن المنذِر فيه الاختلاف، وبه قال أحمد وإسحاق وجماعة، وعَلَّقَ الشافعيّ القول به على صِحَّة الحديث عن عليّ[1]، وصَحَّ ذلك عن ابن عبَّاس أخرجه عبد الرزاق وغيره[2]، وروى ابن حِبَّان في «صحيحه» (٢٨٣٠) من طريق عُبيد بن عُمَير، عن عائشة مرفوعاً: «صلاة الآيات ستّ رَكَعات وأربع سَجَدات».

ثمَّ أورَدَ المصنِّف في هذا الباب حديثَين:

أحدهما: حديث أبي هريرة من طريق أبي الزِّناد عن عبد الرحمن ـ وهو ابن هُرمُز الأعرج ـ عنه مرفوعاً: «لا تقوم الساعة حتَّى يُقبَض العلم وتكثُر الزَّلازل» الحديث، وسيأتي الكلام عليه مُستوفًى/ في كتاب الفتن (٧١٢١) فإنَّه أخرج هذا الحديث هناك مُطوَّلاً، وذكر منه قِطعاً هنا وفي الزَّكاة (١٤١٢) وفي الرِّقاق (٦٥٠٦). ٥٢٢/٢

واختُلِفَ في قوله: «يتقارب الزمان» فقيل: على ظاهره، فلا يَظهَر التَّفاوتُ في الليل والنهار بالقِصَرِ والطّول، وقيل: المراد: قُرْب يوم القيامة، وقيل: تذهب البركة فيذهب اليوم والليلة بسُرْعة، وقيل: المراد: يتقارب أهل ذلك الزمان في الشرّ وعَدَم الخير، وقيل: تتقارب صُدور الدُّوَل و[لا] تَطُول مُدَّة أحدٍ لكثرة الفتن[3].

وقال النَّوَويّ في شرح قوله: «حتَّى يَقتَرِب الزمان»: معناه: حتَّى تَقرُب القيامة؛

---

(١) أخرجه البيهقي ٣/ ٣٤٣ من طريق الشافعي بلاغاً عن عباد، عن عاصم الأحول، عن قزعة، عن علي ﷺ: أنه صلَّى في زلزلةٍ ست ركعات في أربع سجدات... إلخ، قال الشافعي: لو ثبت هذا الحديث عندنا عن علي لقلنا به.

(٢) أخرجه عبد الرزاق (٤٩٢٩) و(٤٩٣١) و(٤٩٣٢) و(٤٩٣٣)، والطحاوي ١/ ٣٢٨، ومن طريق عبد الرزاق أخرجه البيهقي ٣/ ٣٤٣.

(٣) قوله: «وقيل: تتقارب صدور...إلخ» لم يرد في الأصلين، وهو ثابت في أصول طبعة بولاق كما في هامش (س)، ولفظة «لا» التي بين المعقوفين زيادة لا بدَّ منها.

ووَهّاه الكِرْمانيُّ وقال: هو من تحصيل الحاصل. وليس كما قال، بل معناه: قربُ الزمان العامّ من الزمان الخاصّ وهو يوم القيامة، وعند قُربه يقع ما ذُكِرَ من الأُمور المنكَرَة[1].

**الحديث الثاني**: حديث ابن عمر: «اللهمَّ بارك لنا في شامنا» الحديث، وفيه: «قالوا: وفي نَجْدنا. قال: هناك الزَّلازل والفتن» هكذا وقع في هذه الروايات التي اتَّصَلَت لنا بصورة الموقوف عن ابن عمر: قال: «اللهمَّ بارك» لم يَذكُر النبيَّ ﷺ. وقال القابِسيّ: سَقَطَ ذِكْر النبيّ ﷺ من النُّسخَة، ولا بدَّ منه، لأنَّ مثله لا يقال بالرَّأي. انتهى.

وهو من رواية الحسين بن الحسن البصريِّ من آل مالك بن يَسَار، عن عبد الله بن عَوْن، عن نافع، ورواه أزهَرُ السَّمّان عن ابن عَوْن مُصرِّحاً فيه بذِكْر النبيّ ﷺ كما سيأتي في كتاب الفتن (٧٠٩٤)، ويأتي الكلام عليه أيضاً هناك، ونذكر فيه مَن وافَقَ أزهرَ على التصريح برفعِه إن شاء الله تعالى.

**وقوله فيه**: «**قالوا: وفي نَجْدنا**» قائل ذلك بعض مَن حَضَرَ من الصحابة كما في الحديث الآخر عند الدُّعاء للمُحَلِّقين: قالوا: والمقصِّرين[2].

## ٢٨- باب قول الله تعالى: ﴿وَتَجْعَلُونَ رِزْقَكُمْ أَنَّكُمْ تُكَذِّبُونَ﴾ [الواقعة:٨٢]

**قال ابنُ عبَّاسٍ: شُكرَكم.**

**١٠٣٨- حدَّثنا إسماعيلُ، حدَّثني مالكٌ، عن صالحِ بنِ كَيْسان، عن عُبيد الله بنِ عبدِ الله ابنِ عُتْبَةَ بنِ مسعودٍ، عن زيدِ بنِ خالدٍ الجُهَنيِّ أنَّه قال: صلَّى لنا رسولُ الله ﷺ صلاةَ الصبحِ بالحُدَيبيةِ على إثْرِ سَماءٍ كانت مِن الليل، فلمَّا انصَرَفَ النبيُّ ﷺ أقبلَ على النَّاس فقال: «هل تَدْرُونَ ماذا قال رَبُّكم؟» قالوا: الله ورسولُه أعلمُ، قال: «أصبَحَ من عِبادي مُؤمِنٌ بي وكافرٌ، فأمَّا مَن قال: مُطِرْنا بفَضْل الله ورَحْمتِه، فذلك مُؤمِنٌ بي وكافرٌ بالكوكبِ، وأمَّا مَن قال: بنَوْءِ**

---

(١) الأقرب تفسير التقارب المذكور في الحديث بما وقع في هذا العصر من تقارب ما بين المدن والأقاليم وقصر زمن المسافة بينهما بسبب اختراع الطائرات والسيارات والإذاعة وما إلى ذلك، والله أعلم. (س).

(٢) سيأتي برقم (١٧٢٧) و(١٧٢٨).

كذا وكذا، فذلك كافرٌ بي مُؤمِنٌ بالكوكب».

قوله: «باب قول الله تعالى: ﴿وَتَجْعَلُونَ رِزْقَكُمْ أَنَّكُمْ تُكَذِّبُونَ﴾ قال ابن عبَّاس: شُكرَكم» يحتمل أن يكون مراده أنَّ ابن عبَّاس قرأها كذلك، ويشهد له ما رواه سعيد بن منصور عن هُشَيم، عن أبي بشر، عن سعيد بن جُبَير، عن ابن عبَّاس: أنَّه كان يقرأ «وتجعلون شُكرَكم أنَّكم تُكذِّبون» وهذا إسناد صحيح، ومن هذا الوجه أخرجه ابن مَرْدويه في «التفسير» المسنَد، وروى مسلم (٧٣) من طريق أبي زُمَيل عن ابن عبَّاس قال: مُطِرَ الناسُ على عهد رسول الله ﷺ... فذكر نحو حديث زيد بن خالد في الباب وفي آخره: «فأُنزِلَت هذه الآية: ﴿فَلَآ أُقْسِمُ بِمَوَٰقِعِ ٱلنُّجُومِ﴾ إلى قوله: ﴿تُكَذِّبُونَ﴾»،/ وعُرِفَ بهذا مُناسَبة الترجمة وأثر ابن عبَّاس لحديث زيد بن خالد. ٥٢٣/٢

وقد رُوِيَ نحو أثر ابن عبَّاس المعلَّق مرفوعاً من حديث عليّ، لكن سياقه يدلّ على التفسير لا على القراءة، أخرجه عبد بن حُميدٍ من طريق أبي عبد الرحمن السُّلَميّ عن عليّ مرفوعاً: ﴿وَتَجْعَلُونَ رِزْقَكُمْ﴾، قال: «تجعلون شُكرَكم، تقولون: مُطِرنا بنَوءِ كذا»[1].

وقد قيل: في القراءة المشهورة حَذْفٌ تقديره: وتجعلون شكرَ رزقكم، وقال الطَّبَريُّ: المعنى: وتجعلون الرِّزق الذي وَجَبَ عليكم به الشُّكر تكذيبكم به، وقيل: بل الرِّزق بمعنى: الشُّكر في لغة أزد شَنُوءة، نقله الطَّبَريُّ عن الهيثم بن عَديّ.

قوله: «عن زيد بن خالد الجُهَنيّ» هكذا يقول صالح بن كَيْسانَ لم يُختلَف عليه في ذلك، وخالَفَه الزُّهْريُّ فرواه عن شيخهما عبيد الله فقال: عن أبي هريرة، أخرجه مسلم (٧٢) عَقِبَ رواية صالح فصَحَّحَ الطريقين، لأنَّ عبيد الله سمع من زيد بن خالد وأبي هريرة جميعاً عِدَّة أحاديث، منها: حديث العَسِيف، وحديث الأَمَة إذا زَنَت[2]، فلعلَّه سمع هذا منهما فحدَّث به تارةً عن هذا وتارةً عن هذا، وإنَّما لم يجمعهما لاختلاف لفظهما كما سنشيرُ

(١) وأخرجه أيضاً أحمد (٨٤٩)، والترمذي (٣٢٩٥)، وفي إسناده عبد الأعلى بن عامر الثعلبي الراوي عن أبي عبد الرحمن السُّلَمي وهو ضعيف.

(٢) حديث العَسِيف، وهو الأجير، سيأتي برقم (٢٦٩٥)، وحديث الأَمَة سيأتي برقم (٢١٥٤).

إليه. وقد صَرَّحَ صالح بسماعه له من عبيد الله عن أبي عَوَانة (٦٧)، وروى صالح عن عبيد الله بواسطة الزُّهْريِّ عِدَّة أحاديث، منها: حديث ابن عبَّاس في شاة ميمونة كما تقدَّم في الطَّهارة[1]، وحديثه عنه في قصَّة هِرَقل كما تقدَّم في بَدْء الوحي (٥١).

**قوله: «صَلَّى لنا»** أي: لأجلِنا، أو اللّام بمعنى: الباء، أي: صلَّى بنا، وفيه جواز إطلاق ذلك مَجازاً وإنَّما الصلاة لله تعالى.

**قوله: «بالحُدَيبية»** بالمهمَلة والتصغير، وتُخفَّف ياؤُها وتُثقَّل، يقال: سُمِّيَت بشجرة حَدْباءَ هناك.

**قوله: «على إثْر»** بكسر الهمزة وسكون المثلَّثة على المشهور: وهو ما يَعقُب الشيء.

**قوله: «سَماء»** أي: مطر، وأُطلِقَ عليه سَماء لكَوْنه يَنزِل من جهة السماء، وكلُّ جهة عُلوٍّ تُسمَّى سَماءً.

**قوله: «كانت من الليل»** كذا للأكثر، وللمُستَمْلي والحَمُّوِيِّ: «من الليلة» بالإفراد.

**قوله: «فلمَّا انصَرَفَ»** أي: من صلاته أو من مكانه.

**قوله: «هل تَدْرُونَ»** لفظ استفهام معناه التَّنبيه، ووقع في رواية سفيان عن صالح عند النَّسائيِّ (١٥٢٥): «ألم تسمعوا ما قال ربُّكم الليلةَ»، وهذا من الأحاديث الإلٰهيَّة، وهي تحتمِل أن يكون النبيُّ ﷺ أخذها عن الله بلا واسطة أو بواسطة.

**قوله: «أصبَحَ من عِبادي»** هذه إضافة عموم بدليل التَّقسيم إلى مؤمن وكافر، بخلافِ مثل قوله تعالى: ﴿إِنَّ عِبَادِى لَيْسَ لَكَ عَلَيْهِمْ سُلْطَٰنٌ﴾ [الإسراء:٦٥] فإنَّها إضافة تشريف.

**قوله: «مُؤمِن بي وكافر»** يحتمل أن يكون المراد بالكفر هنا كفر الشِّرك بقَرِينة مُقابَلَته بالإيمان، ولأحمد (١٥٥٣٧) من رواية نصر بن عاصم الليثيّ عن معاوية الليثيّ مرفوعاً: «يكون الناس مُجدِبين، فيُنزِل الله عليهم رِزْقاً[2] من رزقه فيُصبِحون مُشرِكينَ يقولون:

---

(١) بل سيأتي في البيوع برقم (٢٢٢١)، وفي الذبائح (٥٥٣١).

(٢) زاد في (س): من السماء، وليس بشيء، لأنها ليست في الرواية أيضاً.

مُطِرنا بنَوءِ كذا».

ويحتمل أن يكون المراد به كفر النِّعمة، ويُرشِد إليه قوله في رواية مَعمَر، عن صالح[1]: «فأمَّا مَن حَمِدَني على سُقيايَ وأثنَى عليَّ، فذلك آمَنَ بي»، وفي رواية سفيان عند النَّسائيِّ (١٥٢٥) والإسماعيليّ نحوه، وقال في آخره: «وكَفَرَ بي» أو قال: «كَفَرَ نِعمَتي»، وفي رواية أبي هريرة عند مسلم (٧٢): «قال الله: ما أنعَمتُ على عِبادي من نِعمة إلَّا أصبَحَ فريق منهم كافرين بها»، وله (٧٣) في حديث ابن عبَّاس: «أصبَحَ من الناس شاكرٌ ومنهم كافرٌ»، وعلى الأوَّل حَمَلَه كثير من أهل العلم، وأعلى ما وقفتُ عليه من ذلك كلام الشافعي، قال في «الأُمّ»: مَن قال: مُطِرنا بنَوءِ كذا وكذا، على ما كان بعض أهل الشِّرك يَعنُون من إضافة المطر إلى أنَّه مطر نَوْء كذا، فذلك كفر كما قال رسول الله ﷺ، لأنَّ النَّوء وقتٌ والوقت مخلوق لا يَملِك لنفسه ولا لغيره شيئاً، ومَن قال: مُطِرنا بنَوءِ كذا، على معنى: مُطِرنا في وقت كذا، فلا يكون كفراً، وغيره من الكلام أحبّ إليَّ منه، يعني: حَسماً للمادَّة، وعلى ذلك يُحمَل إطلاق الحديث.

وحكى ابن قُتَيبة في «كتاب الأنواء»: أنَّ العرب كانت في ذلك على مذهبَينِ على نحو ما ذكر الشافعي، قال: ومعنى النَّوء: سقوط نجم في المغرب من النُّجوم الثَّمانية والعشرين التي هي منازل القمر،/ قال: وهو مأخوذ من ناءَ: إذا سَقَط، وقال آخرون: بل النَّوء طلوع نجم منها، وهو مأخوذ من ناءَ: إذا نَهَض، ولا تَخالُف بين القولين في الوقت، لأنَّ كلّ نجم منها إذا طَلَعَ في المشرق وقع حالَ طلوعه آخرُ في المغرب لا يزال ذلك مُستمِرّاً إلى أن تنتهيَ الثَّمانية والعشرون بانتهاء السَّنة، فإنَّ لكلِّ واحد منها ثلاثة عشر يوماً تقريباً، قال: وكانوا في الجاهليَّة يَظُنّون أنَّ نزول الغَيث بواسطة النَّوء إمَّا بصُنعِه على زعمهم، وإمَّا بعلامَتِه، ٥٢٤/٢

(١) في (س): صالح بن سفيان، بزيادة «بن سفيان»، وصوِّبت في الاستدراكات في آخر الجزء الثاني منها إلى: صالح عن سفيان، وكلاهما خطأ، فصالح هذا: هو ابن كيسان، وهو يرويه عن عبيد الله بن عبد الله بن عتبة كما عند البخاري هنا، ورواية معمر هذه أخرجها عبد الرزاق في «مصنفه» (٢١٠٠٣)، وعنه أحمد في «المسند» (١٧٠٣٥).

فأبطَلَ الشَّرع قولهم وجعله كفراً، فإن اعتَقَدَ قائل ذلك أنَّ للنَّوءِ صُنعاً في ذلك، فكُفْره كفرُ شِرْك[1]، وإن اعتَقَدَ أنَّ ذلك من قَبِيل التَّجرِبة، فليس بشِركٍ، لكن يجوز إطلاق الكفر عليه وإرادة كفر النِّعمة، لأنَّه لم يقع في شيء من طرق الحديث بين الكفر والشِّرك واسطة، فيُحمَل الكفر فيه على المعنيَينِ لتَناوُل الأمرَين، والله أعلم.

ولا يَرِدُ الساكتُ، لأنَّ المعتقِد قد يَشكُر بقلبِه أو يَكفُر، وعلى هذا فالقول في قوله: «فأمَّا مَن قال» لمَا هو أعمّ من النُّطق والاعتقاد، كما أنَّ الكفر فيه لمَا هو أعمّ من كفر الشِّرك وكفر النِّعمة، والله أعلم بالصواب.

**قوله: «مُطِرْنا بنَوْءِ كذا وكذا»** في حديث أبي سعيد عند النَّسائيِّ (١٥٢٦): «مُطِرنا بنَوءِ المِجدَح» بكسر الميم وسكون الجيم وفتح الدّال بعدها مُهمَلة، ويقال بضمِّ أوَّله: هو الدَّبَران، بفتح المهمَلة والموحَّدة بعدها راء، وقيل: سُمِّيَ بذلك لاستدباره الثُّرَيّا، وهو نجم أحمر مُنِير[2].

قال ابن قُتَيبة: كلٌّ من النُّجوم المذكورة له نَوْء غير أنَّ بعضها أحمر وأغزَر من بعض، ونَوء الدَّبَران غير محمود عندهم. انتهى، وكأنَّ ذلك وَرَدَ في الحديث تنبيهاً على مُبالَغَتهم في نسبة المطر إلى النَّوء ولو لم يكن محموداً، أو اتَّفَقَ وقوعُ ذلك المطر في ذلك الوقت إن كانت القصَّة واحدة. وفي «مغازي الواقديِّ» أنَّ الذي قال في ذلك الوقت: «مُطِرنا بنَوءِ الشِّعرَى» هو عبد الله بن أُبي المعروف بابن سَلُول، أخرجه من حديث أبي قَتَادة.

وفي هذا الحديث من الفوائد غير ما تقدَّم: طَرْحُ الإمام المسألةَ على أصحابه وإن كانت لا تُدرَك إلَّا بدِقَّة النظر. ويُستَنبَط منه أنَّ للوَليِّ المتمكِّن من النظر في الإشارة أن يأخذ منها عِباراتٍ يَنسُبُها إلى الله تعالى، كذا قرأت بخَطِّ بعض شيوخنا، وكأنَّه أخذَه من استنطاق النبيّ ﷺ أصحابه عمَّا قال ربُّهم، وحمل الاستفهام فيه على الحقيقة، لكنَّهم رضي الله عنهم فهموا خلاف ذلك، ولهذا لم يُجيبوا إلَّا بتفويض الأمر إلى الله ورسوله.

---

(١) في (س): تشريك.

(٢) في (س): أحمر صغير منير، بزيادة «صغير»!

## ٢٩- بابٌ لا يدري متى يجيء المطرُ إلَّا الله

**وقال أبو هريرةَ، عن النبيِّ ﷺ: «خمسٌ لا يَعلمُهنَّ إلا الله».**

**١٠٣٩- حدَّثنا محمَّدُ بنُ يوسفَ، قال: حدَّثنا سفيانُ، عن عبدِ الله بنِ دِينارٍ، عن ابنِ عمرَ، قال: قال رسول الله ﷺ: «مِفْتاحُ الغيبِ خمسٌ لا يعلمُها إلا الله: لا يعلمُ أحدٌ ما يكون في غَدٍ، ولا يعلمُ أحدٌ ما يكون في الأرحامِ، ولا تَعلَمُ نفسٌ ماذا تَكسِبُ غداً، وما تدري نفسٌ بأيِّ أرضٍ تموتُ، وما يدري أحدٌ متى يجيءُ المطرُ».**

[أطرافه في: ٤٦٢٧، ٤٦٩٧، ٤٧٧٨، ٧٣٧٩]

٥٢٥/٢ قوله: «**باب لا يدري متى يجيء المطر إلَّا الله تعالى**» عَقَّبَ الترجمة الماضية بهذه، لأنَّ تلك تضمَّنَت أنَّ المطر إنَّما يَنزِل بقضاء الله، وأنَّه لا تأثير للكواكبِ في نزوله، وقضيَّة ذلك أنَّه لا يعلم أحد متى يجيء إلَّا هو.

قوله: «**وقال أبو هريرة عن النبيِّ ﷺ: خمس لا يعلمُهنَّ إلَّا الله**» هذا طرف من حديث وَصَلَه المؤلِّف في الإيمان (٥٠) وفي تفسير لُقمان (٤٧٧٧) من طريق أبي زُرْعة عن أبي هريرة في سؤال جِبريل عن الإيمان والإسلام، لكن لفظه: «في خمس لا يعلمهنَّ إلَّا الله»، ووقع في بعض الروايات في التفسير بلفظ: «وخمس»، وروى ابن مَرْدويه في «التفسير» من طريق يحيى بن أيوب البَجَليّ، عن جَدّه، عن أبي زُرْعة، عن أبي هريرة رفعه: «خمسٌ من الغيب لا يعلمهنَّ إلَّا الله ﴿ إِنَّ ٱللَّهَ عِندَهُۥ عِلۡمُ ٱلسَّاعَةِ ﴾ [لقمان:٣٤]».

قوله: «**حدَّثنا محمَّد بن يوسف**» هو الفِريابيُّ، وسفيان: هو الثَّوريّ.

قوله: «**مِفْتاح**» في رواية الكُشمِيهَنيِّ: «مَفاتِح».

قوله: «**وما يدري أحدٌ متى يجيء المطر**» زاد الإسماعيليّ: «إلَّا الله» أخرجه من طريق عبد الرحمن بن مَهْديّ عن الثَّوري، وفيه ردٌّ على مَن زَعَمَ أنَّ لنزول المطر وقتاً مُعيَّناً لا يَتَخلَّف عنه. وسيأتي الكلام على فوائد هذا الحديث في تفسير لُقمان إن شاء الله تعالى.

**خاتمة**: اشتملت أبواب الاستسقاء من الأحاديث المرفوعة على أربعين حديثاً، المعلَّق منها تسعة والبقيَّة موصولة، المكرَّر فيها وفيما مضى سبعة وعشرون حديثاً، والخالص ثلاثة عشر، وافَقَه مسلم على تخريجها سوى حديث ابن عمر الذي فيه شِعر أبي طالب، وحديث أنس عن عمر في الاستسقاء بالعبَّاس، وحديث عبد الله بن زيد في الاستسقاء على رِجلَيه، وحديث عبد الله بن زيد في صفة تحويل الرِّداء، وإن كان أخرج أصله، وحديث عائشة في قوله: «صَيِّباً نافعاً» وأصله أيضاً فيه، وحديث أنس: «كان إذاهَبَّت الرِّيح الشديدة»، وسيأتي بيان ما انفرد به من حديث أبي هريرة في كتاب الفتن إن شاء الله تعالى.

وفيه من الآثار عن الصحابة وغيرهم أَثران، والله أعلم.

بِسْمِ ٱللَّهِ ٱلرَّحْمَٰنِ ٱلرَّحِيمِ

# أبواب الكُسُوف

٥٢٦/٢

«**أبواب الكُسوف**» ثبتت البسملة في رواية كَرِيمة، والترجمة في رواية المُستَمْلي، وفي بعض النُّسَخ «كتاب» بدل: أبواب، والكسوف لغةً: التغيُّر إلى سَوَاد، ومنه: كَسَفَ وجهُه وحالُه، وكَسَفَت الشمسُ: اسوَدَّت وذهب شُعاعها. واختُلِفَ في الكسوف والخُسوف هل هما مُتَرادفان أو لا، كما سيأتي قريباً.

## ١ - باب الصلاة في كسوف الشمس

**١٠٤٠ - حدَّثنا عَمْرُو بنُ عَوْنٍ، قال: حدَّثنا خالدٌ، عن يونسَ، عن الحسنِ، عن أبي بَكْرة، قال: كُنا عند رسول الله ﷺ فانكَسَفَتِ الشمسُ، فقامَ النبيُّ ﷺ يجرُّ رِداءَه حتَّى دخلَ المسجدَ، فدَخَلْنا فصَلَّى بنا رَكْعتَينِ حتَّى انجَلَتِ الشمسُ، فقال ﷺ: «إنَّ الشمسَ والقمرَ لا يَنكَسِفان لموتِ أحَدٍ، فإذا رأيتُموها فصَلُّوا وادْعُوا حتَّى يُكشَفَ ما بكم».**

[أطرافه في: ١٠٤٨، ١٠٦٢، ١٠٦٣، ٥٧٨٥]

٥٢٧/٢ **قوله: «باب الصلاة في كُسوف الشمس»** أي: مشروعيَّتها، وهو أمر مُتَّفَق عليه، لكن اختُلِفَ في الحُكْم وفي الصِّفة، فالجمهور على أنَّها سُنَّة مُؤكَّدة، وصَرَّحَ أبو عَوَانة في «صحيحه» (٢/ ٩٢) بوجوبها، ولم أرَه لغيره إلَّا ما حُكيَ عن مالك أنَّه أجراها مَجرَى الجمعة، ونقل الزَّين بن المنيِّر عن أبي حنيفة أنَّه أوجَبَها، وكذا نقل بعض مصنِّفي الحنفيَّة أنَّها واجبة، وسيأتي الكلام على الصِّفة قريباً.

**قوله: «حدَّثنا خالد»** هو ابن عبد الله الطَّحّان، ويونس: هو ابن عُبيد، والإسناد كلّه بصريُّون، وترجمة الحسن عن أبي بَكْرة متَّصلة عند البخاري، مُنقطِعة عند أبي حاتم

والدّارَقُطني، وسيأتي التصريح بالإخبار فيه بعد أربعة أبواب (١٠٤٨)، وهو يؤيِّد صنيع البخاريّ.

**قوله: «فانكَسَفَت»** يقال: كَسَفَت الشمسُ ـ بفتح الكاف ـ وانكَسَفَت بمعنًى، وأنكَرَ القَزّاز انكَسَفَت، وكذا الجوهريُّ حيثُ نَسَبَه للعامَّة، والحديث يَرُدّ عليه، وحُكيَ: كُسِفَت بضمِّ الكاف، وهو نادر.

**قوله: «فقامَ رسول الله ﷺ يجرّ رِداءَه»** زاد في اللِّباس (٥٧٨٥) من وجه آخر عن يونس: مُستَعجِلاً، وللنَّسائيِّ (١٥٠٢) من رواية يزيد بن زُرَيع عن يونس: من العَجَلَة، ولمسلم (٩٠٦/ ١٤) من حديث أسماء: كَسَفَت الشمس على عهد رسول الله ﷺ ففَزِعَ فأخطأ فأَخَذَ[1] بدِرعٍ حتَّى أدرَكَ بِردائه؛ يعني: أنَّه أراد لُبس رِدائه فلَبِسَ الدِّرع من شُغْل خاطره بذلك، واستُدِلَّ به على أنَّ جَرّ الثوب لا يُذَمّ إلَّا ممَّن قَصَدَ به الخُيَلاء، ووقع في حديث أبي موسى بيان السبب في الفَزَع كما سيأتي (١٠٥٩).

**قوله: «فصَلَّى بنا رَكْعتَين»** زاد النَّسائيُّ: «كما تُصلُّونَ»، واستَدَلَّ به مَن قال: إنَّ صلاة الكسوف كصلاة النافلة، وحَمَلَه ابن حِبَّان والبيهقيُّ على أنَّ المعنى: كما تُصلُّون في الكسوف، لأنَّ أبا بَكْرة خاطَبَ بذلك أهل البصرة، وقد كان ابن عبَّاس عَلَّمَهم أنَّها ركعتان في كلّ ركعة رُكوعان كما روى ذلك الشافعيّ (١/ ٢٧٧) وابن أبي شَيْبة وغيرهما، ويؤيِّد ذلك أنَّ في رواية عبد الوارث عن يونس الآتية في أواخر الكسوف (١٠٦٣) أنَّ ذلك وقع يوم ماتَ إبراهيم ابن النبيّ ﷺ، وقد ثَبَتَ في حديث جابر عند مسلم (٩٠٤/ ١٠) مثله وقال فيه: «إنَّ في كلّ ركعة رُكوعَين»، فدَلَّ ذلك على اتِّحاد القصَّة، وظَهَرَ أنَّ رواية أبي بَكْرة مُطلَقة، وفي رواية جابر زيادة بيان في صفة الركوع، والأخذ بها أَولى. ووقع في أكثر الطُّرق عن عائشة أيضاً: أنَّ في كلّ ركعة رُكوعَينِ[2]، وعند ابن خُزَيمةَ

---

(١) لفظ «فأخذ» من (ع) وحدها، وليس في (أ) و(س)، ورواية مسلم في «الصحيح»: «فأخذ درعاً» وليس فيها «فأخطأ».

(٢) انظر ما سيأتي برقم (١٠٤٤).

(١٣٨٩) من حديثها أيضاً أنَّ ذلك كان يوم ماتَ إبراهيم عليه السلام.

**قوله: «حتَّى انجَلَت»** استُدلَّ به على إطالة الصلاة حتَّى يقع الانجِلاء، وأجاب الطَّحَاويُّ بأنَّه قال فيه: «فصَلُّوا وادعوا» فدَلَّ على أنَّه إن سَلَّمَ من الصلاة قبل الانجِلاء يتشاغل بالدُّعاءِ حتَّى تنجلي، وقَرَّرَه ابن دَقِيق العيد بأنَّه جعل الغايةَ لمجموع الأمرَين، ولا يلزم من ذلك أن يكون غايةً لكُلٍّ منهما على انفراده، فجاز أن يكون الدُّعاء مُمتَدّاً إلى غاية الانجِلاء بعد الصلاة، فيصير غاية للمجموع، ولا يلزم منه تطويل الصلاة ولا تكريرها.

وأمَّا ما وقع عند النَّسائيِّ من حديث النُّعمان بن بشير قال: كَسَفَت الشمس على عهد رسول الله ﷺ فجعلَ يُصلِّي ركعتين ركعتين ويسأل عنها حتَّى انجَلَت[1]، فإن كان محفوظاً احتُمِلَ أن يكون معنى قوله: ركعتين، أي: رُكوعَين، وقد وقع التعبير عن الركوع بالرَّكعة في حديث الحسن: خَسَفَ القمر وابن عبَّاس بالبصرة فصلَّى ركعتين في كلّ ركعة ركعتان... الحديث أخرجه الشافعيّ (١/ ٢٧٧)، وأن يكون السُّؤال وقع بالإشارة فلا يلزم التَّكرار، وقد أخرج عبد الرزاق (٤٩٤٤) بإسنادٍ صحيح عن أبي قِلابةَ: أنَّه ﷺ كان كلَّما رَكَعَ ركعة أرسَلَ رجلاً يَنظُر هل انجَلَت؛ فتَعيَّنَ الاحتمال المذكور، وإن ثَبَتَ تعدُّد القصَّة زال الإشكال أصلاً.

**قوله: «فقال النبيُّ ﷺ: إنَّ الشمس»** زاد في رواية ابن خُزَيمةَ (١٣٧٤): «فلمَّا كُشِفَ عنَّا خَطَبَنا فقال»،/ واستُدلَّ به على أنَّ الانجلاءَ لا يُسقِط الخطبة كما سيأتي. ٥٢٨/٢

**قوله: «لموتِ أحدٍ»** في رواية عبد الوارث الآتية (١٠٦٣) بيان سبب هذا القول ولفظه: وذلك أنَّ ابناً للنبيِّ ﷺ يقال له: إبراهيم ماتَ، فقال الناس في ذلك، وفي رواية مُبارَك بن فَضَالة عند ابن حِبَّان (٢٨٣٤): فقال الناس: إنَّما كَسَفَت الشمسُ لموتِ إبراهيم، ولأحمد (١٨٣٦٥) والنَّسائيِّ (١٤٨٥) وابن ماجَهْ (١٢٦٢) وصحَّحه ابن خُزَيمةَ (١٤٠٣و١٤٠٤)

---

(١) هذا لفظ أبي داود (١١٩٣)، وهو عند ابن ماجه (١١٦٢)، والنسائي (١٤٨٥) و(١٤٩٠) بنحوه بلفظ: فلم يزل يصلي حتى انجلت، وهو عند أحمد (١٨٣٦٥) بلفظ: فكان يصلي ركعتين ويسأل، ويصلي ركعتين ويسأل، حتى انجلت.

وابن حِبَّان[1] من رواية أبي قِلابةَ عن النُّعمان بن بشير، قال: انكَسَفَت الشمس على عهد رسول الله ﷺ، فخرج فزِعاً يجرّ ثوبه حتَّى أتى المسجد، فلم يَزَل يُصلِّي حتَّى انجَلَت، فلمَّا انجَلَت قال: «إنَّ الناس يَزعُمون أنَّ الشمس والقمر لا يَنكَسِفان إلَّا لموتِ عظيم من العُظَماء، وليس كذلك» الحديث.

وفي هذا الحديث إبطالُ ما كان أهل الجاهليَّة يعتقدونه من تأثير الكواكب في الأرض، وهو نحو قوله في الحديث الماضي في الاستسقاء (١٠٣٨): «يقولون: مُطِرنا بنَوءِ كذا»، قال الخطَّابيُّ: كانوا في الجاهليَّة يعتقدون أنَّ الكسوف يُوجِب حدوثَ تَغَيُّر في الأرض من موت أو ضَرَر، فأعلمَ النبيُّ ﷺ أنَّه اعتقاد باطل، وأنَّ الشمس والقمر خَلْقان مُسخَّران لله، ليس لهما سلطان في غيرهما ولا قُدْرةٌ على الدَّفع عن أنفُسهما. وفيه ما كان النبيّ ﷺ عليه من الشَّفَقة على أُمَّته وشِدَّة الخوف من ربّه، وسيأتي لذلك مَزِيد بيان.

**قوله: «فإذا رأيتُمُوها»** في رواية كَرِيمة: «رأيتُموهما» بالتَّثنية، وسيأتي القول فيه إن شاء الله تعالى.

**١٠٤١- حدَّثنا شِهابُ بنُ عبَّادٍ، قال: حدَّثنا إبراهيمُ بنُ حُميدٍ، عن إسماعيلَ، عن قيسٍ، قال: سمعتُ أبا مسعودٍ يقول: قال النبيُّ ﷺ: «إنَّ الشمسَ والقمرَ لا يَنكَسِفان لموتِ أحَدٍ مِن الناسِ، ولكنَّهما آيتان من آيات الله، فإذا رأيتُموها فقُومُوا فصَلُّوا».**

[طرفاه في: ١٠٥٧، ٣٢٠٤]

**قوله: «حدَّثنا شِهاب بن عبَّاد»** هو العَبْديّ الكوفيّ من شيوخ البخاري ومسلم، ولهم شيخ آخر يقال له: شهاب بن عبَّاد العَبديّ لكنَّه بصريّ، وهو أقدم من الكوفيِّ يكون في طبقة شيوخ شيوخه، أخرج له البخاري وحده في «الأدب المفرَد»، وإبراهيم بن حُميدٍ شيخه: هو ابن عبد الرحمن الرُّؤَاسيّ، بضمِّ الرّاء بعدها همزة خفيفة، وفي طَبَقَته إبراهيم ابن حُميد بن عبد الرحمن بن عَوْف الزُّهْريُّ، ولم يُخرِّجوا له.

---

(١) لم نقف عليه في ابن حبان، ولم يعزه إليه الشارح نفسه في كتابه «إتحاف المهرة» ١٣/ ٥٢٦.

وإسماعيل: هو ابن أبي خالد، وقيس: هو ابن أبي حازم، وهذا الإسناد كلُّه كوفيُّون.

**قوله: «آيتان» أي: علامَتان «من آيات الله»** أي: الدّالَّة على وَحْدانيَّة الله وعظيم قُدرَته، أو على تخويف العباد من بأس الله وسَطْوته، ويؤيِّده قوله تعالى: ﴿وَمَا نُرْسِلُ بِٱلْآيَٰتِ إِلَّا تَخْوِيفًا﴾ [الإسراء:٥٩]، وسيأتي قوله ﷺ: «يُخوِّف الله بهما عباده» في باب مُفرَد (١٠٤٨).

**قوله: «فإذا رأيتُمُوها»** أي: الآية، وللكُشمِيهَنيِّ: «رأيتُموهما» بالتَّثنية، وكذا في رواية الإسماعيليّ، والمعنى: إذا رأيتُم كسوفَ كلٍّ منهما، لاستحالة وقوع ذلك فيهما معاً في حالة واحدة عادة، وإن كان ذلك جائزاً في القُدْرة الإلٰهيَّة.

واستُدلَّ به على مشروعيَّة الصلاة في كسوف القمر، وسيأتي الكلام عليه في باب مُفرَد (١٠٤٨) إن شاء الله تعالى. ووقع في رواية ابن المنذِر (٥/ ٢٩٤): «حتَّى يَنجَليَ كسوف أيّهما انكَسَفَ»[1]، وهو أصرح في المراد، وأفاد أبو عَوَانة: أنَّ في بعض الطُّرق أنَّ ذلك كان يوم ماتَ إبراهيم، وهو كذلك في «مُسنَد الشافعيّ» (١/ ١٦٦)، وهو يؤيِّد ما قَدَّمناه من اتِّحاد القصَّة.

**قوله: «فقُومُوا فصَلُّوا»** استُدلَّ به على أنَّه لا وقت لصلاة الكسوف مُعيَّن، لأنَّ الصلاة عُلِّقت برُؤْيتِه، وهي مُمكِنة في كلّ وقت من النهار، وبهذا قال الشافعيّ ومَن تَبِعَه، واستثنى الحنفيَّة أوقات الكراهة، وهو مشهور مذهب أحمد، وعن المالكيَّة: وقتُها من وقت حِلّ النافلة إلى الزَّوال، وفي رواية: إلى صلاة العصر، ورُجِّحَ الأوَّل بأنَّ المقصود إيقاع هذه العبادة قبل الانجِلاء، وقد اتَّفقوا على أنَّها لا تُقضَى بعد الانجِلاء، فلو انحَصَرَت في وقت لَأمكَنَ الانجِلاءُ قبله، فيَفوتُ المقصود، ولم أقِف في شيء من الطُّرق مع كثرتها على أنَّه ﷺ صلَّاها إلَّا ضُحًى[2]، لكنَّ ذلك وقع اتِّفاقاً ولا يدلّ على منع ما عَداه، واتَّفَقَت الطُّرق على أنَّه بادَرَ إليها.

---

(١) وهو من حديث علقمة عن عبد الله بن مسعود، وليس كما يُوهِم إيراد الشارح له هنا من أنه من حديث أبي مسعود البدري، وهو أيضاً عند ابن خزيمة في «صحيحه» برقم (١٣٧٢). وأورده الشارح في كتابه «إتحاف المهرة» ١٠/ ٣٦٦ في ترجمة علقمة عن عبد الله بن مسعود.

(٢) في (س): صلّاها الأضحى، وهو تحريف، وسيأتي في حديث عائشة عند البخاري (١٠٥٠): أن النبي ﷺ صلّاها ضُحًى.

**١٠٤٢- حدَّثنا أصبَغُ، قال: أخبرني ابنُ وَهْبٍ، قال: أخبرني عَمْرٌو، عن عبدِ الرحمن بنِ القاسمِ حدَّثه، عن أبيه، عن ابنِ عمرَ رضي الله عنهما: أنَّه كان يُخبِرُ عن النبيِّ ﷺ: «إنَّ الشمسَ والقمرَ لا يَخسِفان لموتِ أحدٍ ولا لحياته، ولكنَّهما آيتان من آياتِ الله، فإذا رَأَيتُمُوهما فصَلُّوا».**

[طرفه في: ٣٢٠١]

**١٠٤٣- حدَّثنا عبدُ الله بنُ محمَّدٍ، قال: حدَّثنا هاشمُ بنُ القاسمِ، قال: حدَّثنا شَيْبانُ أبو معاويةَ، عن زيادِ بنِ عِلَاقة، عن المغيرةِ بنِ شُعْبة، قال: كَسَفَتِ الشمسُ على عَهْدِ رسول الله ﷺ يومَ ماتَ إبراهيمُ، فقال الناسُ: كَسَفَتِ الشمسُ لموتِ إبراهيم، فقال رسول الله ﷺ: «إنَّ الشمسَ والقمرَ لا يَنكَسِفان لموتِ أحَدٍ ولا لحياتِه، فإذا رأيتُم فصَلُّوا وادْعُوا الله».**

[طرفاه في: ١٠٦٠، ٦١٩٩]

**قوله: «أخبَرني عَمْرو»** هو ابن الحارث المصري، وعبد الرحمن بن القاسم: هو ابن أبي بكر الصِّدّيق، ونصف رجال هذا الإسناد الأعلى مدنيُّون، ونصفه الأدنى مِصريُّون.

٥٢٩/٢ **قوله: «لا يَخسِفان»** بفتح أوَّله ويجوز الضم، وحكى ابن الصَّلاح منعَه،/ وروى ابن خُزَيمةَ (١٤٠٠) والبَزّار (٥٩١١) من طريق نافع عن ابن عمر قال: خَسَفَت الشمس يوم ماتَ إبراهيم... الحديث، وفيه: «فافزَعُوا إلى الصلاة وإلى ذِكْر الله، وادْعُوا وتَصَدَّقوا».

**قوله: «ولا لحياته»** استُشكِلَت هذه الزِّيادة؛ لأنَّ السياق إنَّما وَرَدَ في حَقّ مَن ظَنَّ أنَّ ذلك لموتِ إبراهيم، ولم يَذكُروا الحياة. والجواب: أنَّ فائدة ذِكْر الحياة دفعُ تَوهُّم مَن يقول: لا يلزم من نفي كَوْنه سبباً للفَقْدِ أن لا يكون سبباً للإيجاد، فعَمَّمَ الشَّارع النَّفيَ لدفع هذا التوهُّم.

**قوله: «حدَّثنا عبد الله بن محمَّد»** هو المُسنَدي، وهاشم: هو أبو النَّضر، وشَيْبانُ: هو النَّحْويّ.

**قوله: «يوم ماتَ إبراهيم»** يعني: ابن النبيِّ ﷺ، وقد ذكر جمهور أهل السِّيَر أنَّه ماتَ في السَّنة العاشرة من الهجرة، فقيل: في ربيع الأوَّل، وقيل: في رمضان، وقيل: في ذي الحِجَّة، والأكثر على أنَّها وَقَعَت في عاشر الشَّهر، وقيل في رابعه، وقيل: في رابع عَشْره، ولا يَصِحُّ

شيء من هذا على قول ذي الحِجَّة؛ لأنَّ النبيّ ﷺ كان إذ ذاكَ بمكَّة في الحج، وقد ثَبَتَ أنَّه شَهِدَ وفاته وكانت بالمدينة بلا خلاف، نعم قيل: إنَّه ماتَ سنة تسع، فإن ثَبَتَ يَصِح، وجَزَمَ النَّوَويّ بأنَّها كانت سنة الحُدَيبية، ويُجاب بأنَّه كان يومئذٍ بالحُدَيبية ورَجَعَ منها في آخر ذي القَعْدة، فلعلها كانت[1] في آخر الشَّهر.

وفيه ردٌّ على أهل الهيئة، لأنَّهم يَزعُمون أنَّه لا يقع في الأوقات المذكورة، وقد فَرَضَ الشافعيّ وقوع العيد والكسوف معاً، واعتَرَضَه بعض مَن اعتَمَدَ على قول أهل الهيئة، وانتَدَبَ أصحاب الشافعيّ لدفع قول المعترِض فأصابوا.

**قوله: «فإذا رأيتُم»** أي: شيئاً من ذلك، وفي رواية الإسماعيليّ: «فإذا رأيتُم ذلك»، وسيأتي من وجه آخر بعد أبواب (١٠٦٠): «فإذا رأيتُموها».

**تنبيه:** ابتَدَأ البخاري أبواب الكسوف بالأحاديث المطلَقة في الصلاة بغير تقييد بصفةٍ، إشارةً منه إلى أنَّ ذلك يعطي أصل الامتِثال، وإن كان إيقاعها على الصِّفة المخصوصة عنده أفضل، وبهذا قال أكثر العلماء، ووقع لبعض الشافعيَّة كالبَندَنيجيّ أنَّ صلاتها ركعتين كالنافلة لا يُجزِئ، والله أعلم.

## ٢- باب الصَّدَقة في الكسوف

**١٠٤٤- حدَّثنا عبدُ الله بنُ مَسْلَمة، عن مالكٍ، عن هشام بنِ عُرْوة، عن أبيه، عن عائشةَ، أنَّها قالت: خَسَفَتِ الشمسُ في عَهْدِ رسول الله ﷺ فصَلَّى رسولُ الله ﷺ بالناسِ، فقامَ فأطالَ القيامَ، ثمَّ رَكَعَ فأطالَ الرُّكوع، ثمَّ قامَ فأطالَ القيامَ وهو دونَ القيام الأوَّلِ، ثمَّ رَكَعَ فأطالَ الرُّكوعَ وهو دونَ الرُّكوعِ الأوَّلِ، ثمَّ سَجَدَ فأطالَ السُّجود، ثمَّ فعلَ في الرَّكْعةِ الثّانيةِ مِثلَ ما فعلَ في الأولى، ثمَّ انصَرَفَ وقد تَجلَّتِ الشمسُ، فخَطَبَ الناسَ، فحَمِدَ الله وأثنَى عليه، ثمَّ قال: «إنَّ الشمسَ والقمرَ آيتان من آيات الله، لا يَنخَسِفان لموتِ أحدٍ ولا لحياتِه، فإذا رأيتُم ذلك فاذْكُروا الله وكَبِّروا، وصَلُّوا وتَصَدَّقُوا» ثمَّ قال: «يا أُمَّةَ محمَّدٍ، والله ما من أحدٍ أغيَرَ مِن الله أن يَزْنِيَ عبدُه**

---

(١) قوله: «في آخر ذي القعدة فلعلها كانت» سقط من (س).

**أو تَزْنِيَ أَمَتُه، يا أُمّةَ محمَّدٍ، والله لو تعلمونَ ما أعلمُ لَضَحِكتُم قليلاً ولبَكَيتُم كثيراً».**

[أطرافه في: ١٠٤٦، ١٠٤٧، ١٠٥٠، ١٠٥٦، ١٠٥٨، ١٠٦٤، ١٠٦٥، ١٠٦٦، ١٢١٢، ٣٢٠٣، ٤٦٢٤، ٥٢٢١، ٦٦٣١]

**قوله: «باب الصَّدَقة في الكُسوف»** أورَدَ فيه حديث عائشة من رواية هشام بن عُرْوة عن أبيه عنها، ثمَّ أورَدَه بعد باب (١٠٤٦) من رواية ابن شهاب عن عُرْوة، ثمَّ بعد بابَينِ (١٠٤٩) من رواية عَمْرة عن عائشة، وعند كلٍّ منهم ما ليس عند الآخر، ووَرَدَ الأمر ـ في الأحاديث التي أورَدَها في الكسوف ـ بالصلاة والصَّدَقة والذِّكر والدُّعاء وغير ذلك، وقد قَدَّمَ منها الأهمَّ فالأهمّ. ووقع الأمر بالصَّدَقة في رواية هشام دون غيرها، فناسَبَ أن يُتَرجَم بها، ولأنَّ الصَّدَقة تالية للصلاة/ فلذلك جعلها تِلوَ ترجمة الصلاة في الكسوف. ٥٣٠/٢

**قوله: «خَسَفَت الشمس في عَهْد رسول الله ﷺ فصَلَّى»** استُدلَّ به على أنَّه ﷺ كان يحافظ على الوضوء فلهذا لم يَحتَجْ إلى الوضوء في تلك الحال، وفيه نظرٌ، لأنَّ في السياق حذفاً، فسيأتي في رواية ابن شهاب: «خَسَفَت الشمس فخرج إلى المسجد فصَفّ الناس وراءَه»، وفي رواية عَمْرة: «فخَسَفَت فرَجَعَ ضُحًى فمَرَّ بين الحَجَر ثمَّ قامَ يُصلّي»، وإذا ثبتت هذه الأفعال جاز أن يكون حُذِفَ أيضاً: فتَوضَّأ ثمَّ قامَ يُصلِّي، فلا يكون نَصّاً في أنَّه كان على وضوء.

**قوله: «فأطالَ القيام»** في رواية ابن شهاب: فاقتَرأ قراءةً طويلة، وفي أواخر الصلاة (١٢١٢) من وجه آخر عنه: فقرأ بسورةٍ طويلة، وفي حديث ابن عبَّاس بعد أربعة أبواب (١٠٥٢): فقرأ نحواً من سورة البقرة في الرَّكعة الأولى، ونحوه لأبي داود (١١٨٧) من طريق سليمان بن يَسَار عن عُرْوة وزاد فيه: أنَّه قرأ في القيام الأوَّل من الرَّكعة الثانية نحواً من آل عِمران.

**قوله: «ثمَّ قامَ فأطالَ القيام»** في رواية ابن شهاب (١٠٤٦): ثمَّ قال: «سمع الله لمن حَمِدَه» وزاد من وجه آخر عنه في أواخر الكسوف (١٠٦٥): «رَبّنا ولك الحمد»، واستُدلَّ به على استحباب الذِّكر المشروع في الاعتدال في أوَّل القيام الثاني من الرَّكعة الأولى،

واستَشكَله بعض متأخِّري الشافعيَّة من جهة كَوْنه قيامَ قراءة لا قيام اعتدال، بدليل اتِّفاق العلماء ممَّن قال بزيادة الركوع في كلّ ركعة على قراءة الفاتحة فيه، وإن كان محمد بن مَسلَمةَ المالكيّ خالَفَ فيه، والجواب: أنَّ صلاة الكسوف جاءت على صفة مخصوصة، فلا مَدخَل للقياس فيها، بل كلُّ ما ثَبَتَ أنَّه ﷺ فَعَلَه فيها كان مشروعاً، لأنَّها أصلٌ برأسِه، وبهذا المعنى رَدَّ الجمهور على مَن قاسَها على صلاة النافلة حتَّى مَنَعَ من زيادة الركوع فيها.

وقد أشار الطَّحَاويُّ إلى أنَّ قول أصحابه جَرَى على القياس في صلاة النَّوافل، لكن اعتُرِضَ بأنَّ القياس مع وجود النصّ يَضمَحِلُّ، وبأنَّ صلاة الكسوف أشبَهُ بصلاة العيد ونحوها ممَّا يُجمَع فيه من مُطلَق النَّوافل، فامتازت صلاة الجنازة بتَركِ الركوع والسجود، وصلاة العيدينِ بزيادة التكبيرات، وصلاة الخوف بزيادة الأفعال الكثيرة واستدبار القِبْلة، فكذلك اختُصَّت صلاة الكسوف بزيادة الركوع، فالأخذ به جامعٌ بين العمل بالنصِّ والقياس بخلاف مَن لم يعمل به.

**قوله: «فأطالَ الرُّكوع»** لم أرَ في شيء من الطُّرق بيانَ ما قال فيه، إلَّا أنَّ العلماء اتَّفَقوا على أنَّه لا قراءة فيه، وإنَّما فيه الذِّكر من تسبيح وتكبير ونحوهما، ولم يقع في هذه الرواية ذِكْر تطويل الاعتدال الذي يقع السجود بعده، ولا تطويل الجلوس بين السَّجدتَين، وسيأتي البحث فيه (١٠٥١) في «باب طول السجود».

**قوله: «ثمَّ فعلَ في الرَّكْعة الثّانية مِثْل ما فعلَه في الأُولى»** وقع ذلك مُفسَّراً في رواية عَمْرة الآتية (١٠٤٩).

**قوله: «ثمَّ انصَرَفَ»** أي: من الصلاة **«وقد تَجلَّت الشمس»** في رواية ابن شهاب (١٠٤٦): انجَلَت الشمس قبل أن ينصرف، وللنَّسائيِّ (١٤٩٧): ثمَّ تَشَهَّدَ وسَلَّمَ.

**قوله: «فخَطَبَ الناس»** فيه مشروعيَّة الخطبة للكسوف، والعَجَب أنَّ مالكاً (١/ ١٨٦) روى حديث هشام هذا وفيه التصريح بالخطبة، ولم يقل به أصحابه، وسيأتي البحث فيه بعد باب. واستُدلَّ به على أنَّ الانجِلاء لا يُسقِط الخطبة، بخلاف ما لو انجَلَت قبل أن

يَشرَعَ في الصلاة فإنَّه يُسقِط الصلاة والخطبة، فلو انجلَت في أثناء الصلاة أتمَّها على الهيئة المذكورة عند مَن قال بها، وسيأتي ذِكْر دليله، وعن أصبَغ: يُتِمُّها على هيئة النَّوافل المعتادة.

قوله: «**فحَمِدَ الله وأثنَى عليه**» زاد النَّسائيُّ (١٤٨٤) في حديث سَمُرة: وشَهِدَ أنَّه عبدُ الله ورسولُه.

قوله: «**فاذْكُروا الله**» في رواية الكُشمِيهَنيِّ: «فادْعُوا الله».

قوله: «**والله ما من أحد**» فيه القَسَم لتأكيد الخبر وإن كان السامع غير شاكٍّ فيه.

قوله: «**ما من أحد أغيَرَ**» بالنصب على أنَّه الخبر وعلى أنَّ «مِن» زائدة، ويجوز فيه الرَّفع على لغة تميم، أو«أغيَرِ» مخفوض صفة لأحدٍ، والخبر محذوف تقديره: موجود.

٥٣١/٢ قوله: «**أغيَر**» أفعل تفضيل من الغَيْرة بفتح الغَين المعجَمة، وهي في اللُّغة:/ تَغيُّرٌ يَحصُل من الحَمِيَّة والأَنَفة، وأصلها في الزَّوجَينِ والأهلِينِ، وكلُّ ذلك مُحال على الله تعالى[1] لأنَّه مُنزَّه عن كلّ تغيُّر ونقص، فيَتعيَّن حملُه على المجاز، فقيل: لمَّا كانت ثَمَرة الغَيْرة صَوْن الحَرِيم ومنعهم وزَجْر مَن يَقصِد إليهم، أُطلِقَ عليه ذلك لكَونِه مَنَعَ مَن فعل ذلك وزَجَرَ فاعله وتَوَعَّدَه، فهو من باب تسمية الشيء بما يترتَّب عليه.

وقال ابن فُورَك: المعنى: ما أحدٌ أكثرَ زَجراً عن الفواحش من الله، وقال: غَيْرة الله: ما يُغيِّر من حال العاصي بانتقامه منه في الدُّنيا والآخرة أو في إحداهما، ومنه قوله تعالى: ﴿إِنَّ ٱللَّهَ لَا يُغَيِّرُ مَا بِقَوْمٍ حَتَّىٰ يُغَيِّرُوا۟ مَا بِأَنفُسِهِمْ﴾ [الرعد:١١]. وقال ابن دَقِيق العيد: أهل التَّنزيه في مثل هذا على قولين: إمَّا ساكت، وإمَّا مُؤوِّل على أنَّ المراد بالغَيرة شِدَّةُ المنع والحِماية، فهو من مجاز الملازَمة.

وقال الطِّيبيُّ وغيره: وجه اتِّصال هذا المعنى بما قبله من قوله: «فاذكُروا الله...» إلى

---

(١) المحال عليه سبحانه وتعالى وصفُه بالغَيْرة المشابهة لغَيْرة المخلوق، وأما الغيرة اللائقة بجلاله سبحانه وتعالى فلا يستحيل وصفُه بها كما دلَّ عليه هذا الحديث وما جاء في معناه، فهو سبحانه يُوصَف بالغيرة عند أهل السنة على وجه لا يماثل فيه صفة المخلوقين، ولا يعلم كُنْهَها وكيفيتَها إلا هو سبحانه، كالقول في الاستواء والنزول والرضا والغضب وغير ذلك من صفاته سبحانه، والله أعلم. (س).

آخره، من جهة أنَّهم لمَّا أُمِروا باستدفاع البَلاء بالذِّكرِ والدُّعاء والصلاة والصَّدَقة، ناسَبَ رَدْعهم عن المعاصي التي هي من أسباب جَلْب البلاء، وخَصَّ منها الزِّنى لأنَّه أعظمُها في ذلك. وقيل: لمَّا كانت هذه المعصية من أقبَح المعاصي وأشدّها تأثيراً في إثارة النُّفوس وغَلَبة الغَضَب، ناسَبَ ذلك تخويفهم في هذا المَقَام من مُؤاخَذَة رَبِّ الغَيْرة وخالقها سبحانه وتعالى.

**وقوله: «يا أُمَّة محمَّد»** فيه معنى الإشفاق كما يخاطِب الوالدُ ولدَه إذا أشفَقَ عليه بقوله: «يا بنيَّ» كذا قيل، وكأنَّ قضيَّة ذلك أن يقول: يا أُمَّتي، لكن لعُدوله عن المُضمَر إلى المُظهَر حكمة، وكأنَّها بسبب كَوْن المقام مقامَ تحذير وتخويف، لمَا في الإضافة إلى الضَّمير من الإشعار بالتكريم، ومثله: «يا فاطمة بنت محمد، لا أُغني عنكِ من الله شيئاً» الحديث[1].

وصَدَّرَ ﷺ كلامه باليمينِ لإرادة التأكيد للخبرِ وإن كان لا يُرتاب في صِدْقه، ولعلَّ تخصيص العَبْد والأمَة بالذِّكرِ رعايةً لحُسنِ الأدب مع الله تعالى، لتنزُّهِه عن الزَّوجة والأهل ممَّن تتعلَّق بهم الغَيْرة غالباً.

ويُؤخَذ من قوله: «يا أُمَّة محمد» أنَّ الواعظ ينبغي له حالَ وعظِه أن لا يأتي بكلامٍ فيه تفخيم لنفسِه، بل يبالغُ في التَّواضُع، لأنَّه أقرب إلى انتفاع مَن يسمعه.

**قوله: «لو تعلمونَ ما أعلَم»** أي: من عظيم قُدْرة الله وانتقامه من أهل الإجرام، وقيل: معناه: لو دامَ عِلمُكم كما دامَ عِلمي، لأنَّ علمَه متواصل بخلاف غيره، وقيل: معناه: لو عَلِمتُم من سَعَة رحمة الله وحِلْمه وغير ذلك ما أعلم، لَبَكَيتُم على ما فاتَكم من ذلك.

**قوله: «لَضَحِكتُم قليلاً»** قيل: معنى القِلَّة هنا العَدَم، والتقدير لتركتُم الضَّحِك ولم يقع منكم إلَّا نادراً لغَلَبة الخوف واستيلاء الحُزن. وحكى ابن بَطَّال عن المهلَّب أنَّ سبب ذلك ما كان عليه الأنصار من مَحَبَّة اللهو والغِناء. وأطالَ في تقرير ذلك بما لا طائل فيه ولا دليل عليه. ومن أينَ له أنَّ المخاطَب بذلك الأنصار دون غيرهم؟ والقصَّة كانت في

---

(١) سيأتي برقم (٢٧٥٣).

أواخر زمنه ﷺ حيثُ امتَلَأت المدينة بأهلِ مكَّة ووُفود العرب، وقد بالَغَ الزَّين بن المنيِّر في الردّ عليه والتَّشنيع بما يُستَغنَى عن حكايته.

وفي الحديث ترجيح التَّخويف في الخطبة على التوسُّع في التَّرخيص، لمَا في ذِكْر الرُّخَص من مُلاءَمة النُّفوس لمَا جُبِلَت عليه من الشَّهوَة، والطَّبيب الحاذِق يقابل العِلَّة بما يُضادُّها لا بما يزيدها.

واستُدلَّ به على أنَّ لصلاة الكسوف هيئة تَخُصّها من التَّطويل الزّائد على العادة في القيام وغيره، ومن زيادة ركوع في كلّ ركعة. وقد وافَقَ عائشةَ على رواية ذلك عبدُ الله بن عبَّاس وعبد الله بن عَمْرو، مُتَّفَق عليهما[1]، ومثله عن أسماء بنت أبي بكر كما تقدَّم في صفة الصلاة (٧٤٥)، وعن جابر عند مسلم (٩٠٤/ ٩)، وعن عليّ عند أحمد (١٢١٦)، وعن أبي
٥٣٢/٢ هريرة عند النَّسائيِّ (١٤٨٣)، وعن ابن عمر عند البَزّار (٥٩١٠-٥٩١١)،/ وعن أُمّ سفيان عند الطَّبرانيِّ (٢٥/ ٣٩١)، وفي رواياتهم زيادة رواها الحُفَّاظ الثِّقات فالأخذ بها أَولى من إلغائها، وبذلك قال جمهور أهل العلم من أهل الفُتْيا.

وقد وَرَدَت الزِّيادة في ذلك من طرق أُخرى، فعند مسلم (٩٠١) من وجه آخر عن عائشة، وآخر (٩٠٤/ ١٠) عن جابر: أنَّ في كلّ ركعة ثلاث رُكوعات، وعنده (٩٠٨/ ١٨) من وجه آخر عن ابن عبَّاس: أنَّ في كلّ ركعة أربع رُكوعات، ولأبي داود (١١٨٢) من حديث أُبيِّ بن كعب، والبَزّار (٦٢٨) من حديث عليّ: أنَّ في كلّ ركعة خمس رُكوعات، ولا يَخلو إسناد منها عن عِلَّة، وقد أوضحَ ذلك البيهقيُّ وابن عبد البَر.

ونقل صاحب «الهَدْي» عن الشافعيّ وأحمد والبخاري أنَّهم كانوا يَعُدّون الزِّيادة على الركوعَينِ في كلّ ركعة غلطاً من بعض الرُّواة، فإنَّ أكثر طرق الحديث يُمكِن ردُّ بعضها إلى بعض، ويجمعها أنَّ ذلك يوم ماتَ إبراهيم عليه السلام، وإذا اتَّحَدَت القِصَّةُ تَعيَّنَ الأخذ بالرّاجح، وجمع بعضهم بين هذه الأحاديث بتعدُّدِ الواقعة، وأنَّ الكسوف وقع مِراراً،

---

(١) سيأتيان (١٠٥١) و(١٠٥٢).

فيكون كلٌّ من هذه الأوجُه جائزاً، وإلى ذلك نَحَا إسحاق، لكن لم تَثبُت عنده الزِّيادة على أربع رُكوعات.

وقال ابن خُزَيمةَ وابن المنذِر والخطَّابيّ وغيرهم من الشافعيَّة: يجوز العمل بجميع ما ثَبَتَ من ذلك وهو من الاختلاف المباح، وقوَّاه النَّوَويّ في «شرح مسلم»، وأبدَى بعضهم أنَّ حكمة الزِّيادة في الركوع والنَّقص كان بحَسَبِ سُرعة الانجِلاء وبُطئه، فحين وقع الانجلاءُ في أوَّل ركوع اقتَصَرَ على مثل النافلة، وحين أبطَأ زاد رُكوعاً، وحين زاد في الإبطاء زاد ثالثاً، وهكذا إلى غاية ما وَرَدَ في ذلك.

وتَعقَّبَه النَّوَويّ وغيره بأنَّ إبطاء الانجِلاء وعَدَمه لا يُعلَم في أوَّل الحال ولا في الرَّكعة الأولى، وقد اتَّفَقَت الروايات على أنَّ عدد الركوع في الرَّكعتَينِ سواءٌ، وهذا يدلُّ على أنَّه مقصود في نفسه مَنْويّ من أوَّل الحال.

وأُجيبَ باحتمال أن يكون الاعتماد على الرَّكعة الأولى، وأمَّا الثانية فهي تَبَع لها فمهما اتَّفَقَ وقوعه في الأولى بسبب بُطء الانجِلاء يقع مثله في الثانية ليُساوي بينهما، ومن ثَمَّ قال أصبَغُ كما تقدَّم: إذا وقع الانجِلاء في أثنائها يُصلِّي الثانية كالعادة. وعلى هذا فيدخل المصلِّي فيها على نيَّة مُطلَق الصلاة، ويزيد في الركوع بحَسَبِ الكسوف، ولا مانع من ذلك.

وأجاب بعض الحنفيَّة عن زيادة الركوع بحملِه على رفع الرأس لرؤية الشمس هل انجَلَت أم لا؟ فإذا لم يَرَها انجَلَت رَجَعَ إلى ركوعه ففعلَ ذلك مَرَّة أو مِراراً، فظَنَّ بعض مَن رآه يفعل ذلك رُكوعاً زائداً. وتُعُقِّبَ بالأحاديث الصحيحة الصَّريحة في أنَّه أطالَ القيام بين الركوعَينِ، ولو كان الرَّفع لرؤية الشمس فقط لم يَحتَجْ إلى تطويل، ولا سيَّما الأخبار الصَّريحة بأنَّه ذَكَر ذِكرَ[1] الاعتدال ثمَّ شَرَعَ في القراءة، فكلّ ذلك يَرُدّ هذا الحمل، ولو كان كما زَعَمَ هذا القائل لكان فيه إخراجٌ لفعل الرسول عن العبادة المشروعة، أو لَزِمَ منه إثبات هيئة في الصلاة لا عهد بها، وهو ما فرَّ منه.

---

(١) في (س): ذَكَر ذلك الاعتدال.

وفي حديث عائشة من الفوائد غيرُ ما تقدَّم: المبادرةُ بالصلاة وسائر ما ذُكِرَ عند الكسوف، والزَّجر عن كثرة الضَّحِك، والحثّ على كثرة البكاء، والتَّحَقُّق بما سيصيرُ إليه المرء من الموت والفَناء والاعتبار بآيات الله. وفيه الردّ على مَن زَعَمَ أنَّ للكواكب تأثيراً في الأرض لانتفاءِ ذلك عن الشمس والقمر فكيف بما دونهما.

وفيه تقديم الإمام في الموقف، وتعديل الصُّفوف، والتكبير بعد الوقوف في موضع الصلاة، وبيان ما يُخشَى اعتقاده على غير الصواب، واهتمام الصحابة بنقل أفعال النبيِّ ﷺ ليُقتَدَى به فيها.

ومن حكْمة وقوع الكسوف تبيين أُنموذَج ما سيقعُ في القيامة، وصورة عِقاب مَن لم يُذنِب، والتَّنبيه على سُلوك طريق الخوف مع الرَّجاء لوقوعِ الكسوف بالكوكب ثمَّ كَشْف ذلك عنه ليكون المؤمن من ربِّه على خوف ورجاء. وفي الكسوف إشارة إلى تقبيح رأي مَن يَعبُد الشمس أو القمر، وحَمَلَ بعضُهم الأمر في قوله تعالى: ﴿لَا تَسْجُدُوا لِلشَّمْسِ وَلَا لِلْقَمَرِ وَاسْجُدُوا لِلَّهِ الَّذِي خَلَقَهُنَّ﴾ [فصلت:٣٧] على صلاة الكسوف لأنَّه الوقت الذي يُناسِب الإعراض عن عبادتهما، لمَا/ يَظهَر فيهما من التَّغيير والنَّقص المنزَّه عنه المعبود جَلَّ وعَلَا سبحانه وتعالى. ٥٣٣/٢

## ٣- باب النِّداء بالصلاةَ جامعةً في الكسوف

**١٠٤٥- حدَّثنا إسحاقُ، قال: أخبرنا يحيى بنُ صالحٍ، قال: حدَّثنا معاويةُ بنُ سَلَّام بنِ أبي سَلَّامٍ الحَبَشيُّ الدِّمَشقيُّ، قال: حدَّثنا يحيى بنُ أبي كثيرٍ، قال: أخبرني أبو سَلَمةَ بنُ عبدِ الرحمن بنِ عَوْفٍ الزُّهْريُّ، عن عبدِ الله بنِ عَمْرٍو رضي الله عنهما، قال: لمَّا كَسَفَتِ الشمسُ على عَهْدِ رسول الله ﷺ نُودِيَ: أنِ الصلاةَ جامعةً.**

[طرفه في: ١٠٥١]

قوله: «**باب النِّداء بالصلاةَ جامعةً**» هو بالنصب فيهما على الحكاية، ونَصْب «الصلاة» في الأصل على الإغراء، و«جامعةً» على الحال، أي: احضُروا الصلاة في حال كَوْنها جامعة.

وقيل: برفعِهما على أنَّ «الصلاة» مُبتَدَأ و«جامعة» خبره، ومعناه: ذات جماعة، وقيل: «جامعة» صفة والخبر محذوف تقديره: فاحضُروها.

**قوله: «حدَّثني إسحاق»** هو ابن منصور على رأي الجَيّانيّ، أو ابن راهويه على رأي أبي نُعَيم، ويحيى بن صالح من شيوخ البخاري وربَّما أخرج عنه بواسطةٍ كهذا.

**قوله: «الحَبَشيّ»** بفتح المهمَلة والموحَّدة بعدها مُعجَمة، ووَهِمَ مَن ضَبَطَه بضمِّ أوَّله وسكون ثانيه.

**قوله: «أخبَرني أبو سَلَمةَ عن عبد الله»** في رواية حَجّاج الصَّواف عن يحيى: حدَّثنا أبو سَلَمةَ حدَّثني عبد الله، أخرجه ابن خُزَيمةَ (١٣٧٦).

**قوله: «نُوديَ»** كذا فيه بلفظ البناء للمفعول، وصَرَّحَ الشيخان في حديث عائشة بأنَّ النبيّ ﷺ بَعَثَ مُنادياً فنادى بذلك[1]. قال ابن دَقِيق العيد: هذا الحديث حُجَّة لمن استَحَبَّ ذلك، وقد اتَّفَقوا على أنَّه لا يُؤذَّن لها ولا يقام.

**قوله: «أنِ الصلاة»** بفتح الهمزة وتخفيف النون وهي المفسِّرة، ورُوِيَ بتشديد النون والخبر محذوف تقديره: أنَّ الصلاة ذاتُ جماعة حاضرة، ويُروَى برفع «جامعة» على أنَّه الخبر، وفي رواية الكُشمِيهَنيِّ: «نوديَ بالصلاة جامعة» وفيه ما تقدَّم في لفظ الترجمة. وعن بعض العلماء: يجوز في «الصلاة جامعة» النصب فيهما، والرَّفع فيهما، ويجوز رفع الأوَّل ونَصْب الثاني، وبالعكس.

## ٤- باب خطبة الإمام في الكسوف

**وقالت عائشةُ وأسماءُ: خَطَبَ النبيُّ ﷺ.**

**١٠٤٦- حدَّثنا يحيى بنُ بُكَيرٍ، قال: حدَّثني اللَّيثُ، عن عُقَيلٍ، عن ابنِ شِهابٍ (ح) وحدَّثني أحمدُ بنُ صالحٍ، قال: حدَّثنا عَنْبسةُ، قال: حدَّثنا يونسُ، عن ابنِ شِهابٍ، حدَّثني عُرْوةُ، عن عائشةَ زوجِ النبيِّ ﷺ، قالت: خَسَفَتِ الشمسُ في حياةِ النبيِّ ﷺ، فخرجَ إلى**

(١) رواية البخاري ستأتي برقم (١٠٦٦)، وهو عند مسلم برقم (٩٠١) (٤).

المسجدِ فصَفَّ الناسُ وراءَه، فكَبَّرَ فاقْتَرأ رسول الله ﷺ قراءةً طويلةً، ثمَّ كَبَّرَ فرَكَعَ رُكوعاً طويلاً، ثمَّ قال: «سَمِعَ الله لمن حَمِدَه» فقامَ ولم يَسجُد وقرأ قراءةً طويلةً هي أدنى مِن القراءةِ الأولى، ثمَّ كَبَّرَ ورَكَعَ رُكوعاً طويلاً، وهو أدنى مِن الرُّكوعِ الأوَّلِ، ثمَّ قال: «سَمِعَ الله لمن حَمِدَه، رَبَّنا ولكَ الحمدُ» ثمَّ سَجَد، ثمَّ قال في الرَّكْعةِ الآخرةِ مِثلَ ذلك، فاستكمَلَ أربعَ رَكَعاتٍ في أربعِ سَجَداتٍ، وانجَلَتِ الشمسُ قبلَ أن ينصرفَ، ثمَّ قامَ فأثنَى على الله بما هو أهلُه، ثمَّ قال: «هما آيتان من آيات الله لا يَخسِفان لموتِ أحدٍ ولا لحياتِه، فإذا رأيتُمُوهما فافزَعُوا إلى الصلاةِ».

٥٣٤/٢ وكان يُحدِّثُ كَثِيرُ بنُ عبَّاسٍ: أنَّ عبدَ الله بنَ عبَّاسٍ رضي الله عنهما/ كان يُحدِّثُ يومَ خَسَفَتِ الشمسُ بمِثْلِ حديثِ عُرْوةَ عن عائشة، فقلتُ لعُرْوةَ: إنَّ أخاكَ يومَ خَسَفَت بالمدينةِ لم يَزِدْ على رَكْعتَينِ مِثلَ الصبحِ! قال: أجَلْ، لأنَّه أخطأَ السُّنَّةَ.

قوله: «باب خُطْبة الإمام في الكُسوف» اختُلِفَ في الخطبة فيه، فاستَحَبَّها الشافعيُّ وإسحاق وأكثر أصحاب الحديث، قال ابن قُدامةَ: لم يَبلُغنا عن أحمد ذلك. وقال صاحب «الهداية» من الحنفيَّة: ليس في الكسوف خطبة لأنَّه لم يُنقَل. وتُعُقِّبَ بأنَّ الأحاديث ثبتت فيه وهي ذات كَثْرة، والمشهور عند المالكيَّة أن لا خطبة لها، مع أنَّ مالكاً روى الحديث، وفيه ذِكْر الخطبة، وأجاب بعضهم بأنَّه ﷺ لم يَقصِد لها خطبة بخصوصِها، وإنَّما أراد أن يُبيِّن لهم الردَّ على مَن يعتقد أنَّ الكسوف لموتِ بعض الناس.

وتُعُقِّبَ بما في الأحاديث الصحيحة من التصريح بالخطبة وحكاية شرائطها من الحمد والثَّناء والموعظة وغير ذلك ممَّا تضمَّنَته الأحاديث، فلم يَقتصِر على الإعلام بسبب الكسوف، والأصل مشروعيَّة الاتِّباع، والخصائص لا تَثبُت إلَّا بدليلٍ.

وقد استَضعَفَ ابن دَقِيق العيد التأويل المذكور وقال: إنَّ الخطبة لا تنحصر مقاصدها في شيء مُعيَّن بعد الإتيان بما هو المطلوب منها من الحمد والثَّناء والموعظة، وجميعُ ما ذُكِرَ من سبب الكسوف وغيره هو من مقاصد خطبة الكسوف، فينبغي التَّأسّي بالنبيِّ ﷺ فيَذكُر الإمام ذلك في خطبة الكسوف. نعم نازَعَ ابن قُدامةَ في كَوْن خطبة الكسوف

كخُطبتَي الجمعة[1]، إذ ليس في الأحاديث المذكورة ما يقتضي ذلك، وإلى ذلك نَحَا ابن المنيِّر في «حاشيته» ورَدَّ على مَن أنكَرَ أصل الخطبة، لثُبوتِ ذلك صريحاً في الأحاديث، وذكر أنَّ بعض أصحابهم احتجَّ على تَرْك الخطبة بأنَّه لم يُنقَل في الحديث أنَّه صَعِدَ المِنبَر، ثمَّ زَيَّفَه بأنَّ المنبر ليس بشرطٍ، ثمَّ لا يلزم من أنَّه لم يُذكَر أنَّه لم يقع.

**قوله: «وقالت عائشة وأسماء: خَطَبَ النبيُّ ﷺ»** أمَّا حديث عائشة فقد مضى قبلُ ببابٍ (١٠٤٤) في رواية هشام صريحاً، وأورَدَ المصنِّف في هذا الباب حديثها من طريق ابن شهاب، وليس فيه التصريح بالخطبة، لكنَّه أراد أن يُبيِّن أنَّ الحديث واحد، وأنَّ الثَّناء المذكور في طريق ابن شهاب كان في الخطبة. وأمَّا حديث أسماء ـ وهي بنت أبي بكر أُخت عائشة لأبيها ـ فسيأتي الكلام عليه بعد أحد عشر باباً (١٠٦١).

**قوله: «فصَفَّ الناسُ»** بالرَّفع، أي: اصطَفُّوا، يقال: صَفَّ القومُ: إذا صاروا صَفّاً، ويجوز النصب والفاعل محذوف والمراد به النبيّ ﷺ.

**قوله: «ثمَّ قال في الرَّكْعة الآخرة مثلَ ذلك»** فيه إطلاق القول على الفعل، فقد ذكره من هذا الوجه في الباب الذي يليه بلفظ: «ثمَّ فعَلَ».

**قوله: «فافزَعُوا»** بفتح الزّاي، أي: التَجِئوا وتَوجَّهوا، وفيه إشارة إلى المبادرة إلى المأمور به، وأنَّ الالتِجاء إلى الله عند المخاوف بالدُّعاءِ والاستغفار سبب لـمَحْو ما فَرَطَ من العِصْيان يُرجَى به زوال المخاوف، وأنَّ الذُّنوب سبب للبَلايا والعقوبات العاجلة والآجلة، نسأل الله تعالى رحمته وعَفْوه وغُفْرانه.

**قوله: «إلى الصلاة»** أي: المعهودة الخاصَّة، وهي التي تقدَّم فعلُها منه ﷺ قبل الخطبة، ولم يُصِبْ مَن استَدلَّ به على مُطلَق الصلاة. ويُستَنبَط منه أنَّ الجماعة ليست شرطاً في صِحَّتها؛ لأنَّ فيه إشعاراً بالمبادَرة إلى الصلاة والمسارَعة إليها، وانتظارُ الجماعة قد يُؤدّي إلى فَوَاتها أو إلى إخلاء بعض الوقت من الصلاة.

---

(١) زاد في (س): والعيدين، والصواب حذفها كما في الأصلين (أ) و(ع)، إذ إن ابن قدامة في «المغني» ٣/ ٣٢٨ ذكر خطبة الجمعة ولم يذكر خطبة العيدين.

قوله: «وكان يُحدِّث كثير بن عبَّاس» هو بتقديم الخبر على الاسم، وقد وقع في مسلم (٩٠٢) من طريق الزُّبَيديّ عن الزُّهْريِّ بلفظ: «وأخبرني كثير بن العبَّاس» وصَرَّحَ برفعِه، و أخرجه مسلم أيضاً (٩٠١/ ٥) والنَّسائيُّ (١٤٦٩) من طريق عبد الرحمن بن نَمِر عن الزُّهْريِّ كذلك وساق المتنَ بلفظ: صلَّى يوم كَسَفَت الشمس أربع رَكَعات في ركعتين وأربع سجداتٍ، وطَوَّلَه الإسماعيليّ من هذا الوجه.

قوله: «فقلت لعُرْوةَ» هو مَقُول الزُّهْريِّ أيضاً.

قوله: «إنَّ أخاك» يعني: عبد الله بن الزُّبَير، وصَرَّحَ به المصنِّف من وجه آخر كما سيأتي في أواخر/ الكسوف (١٠٦٦)، وللإسماعيليِّ: فقلت لعُرْوةَ: والله ما فعل ذاكَ أخوك عبد الله ابن الزُّبَير، انخَسَفَت الشمس وهو بالمدينة زمنَ أراد أن يسير إلى الشَّام فما صلَّى إلَّا مثلَ الصبح. ٥٣٥/٢

قوله: «قال: أجَلْ، لأنَّه أخطأَ السُّنَّة» في رواية ابن حِبَّان (٢٨٤٢): فقال: أجل، كذلك صَنَعَ وأخطأ السُّنَّة. واستُدلَّ به على أنَّ السُّنَّة أن تُصلَّى صلاة الكسوف في كلّ ركعة رُكوعان، وتُعُقِّبَ بأنَّ عُرْوة تابعيّ وعبد الله صحابيّ فالأخذ بفعله أَولى، وأُجيبَ بأنَّ قول عُرْوة وهو تابعيّ: «السُّنَّة كذا» وإن قلنا: إنَّه مُرسَل على الصحيح، لكن قد ذكر عرْوةُ مُستنَده في ذلك وهو خبر عائشة المرفوع، فانتَفَى عنه احتمال كَوْنه موقوفاً أو مُنقطِعاً، فيُرجَّح المرفوع على الموقوف، فلذلك حَكَمَ على صنيع أخيه بالخطأ، وهو أمر نِسبيّ، وإلَّا فما صَنَعَه عبد الله يتأدَّى به أصل السُّنَّة، وإن كان فيه تقصير بالنِّسبة إلى كمال السُّنَّة. ويحتمل أن يكون عبد الله أخطأ السُّنَّة عن غير قَصْد لأنَّها لم تَبلُغه، والله أعلم.

## ٥- باب هل يقول: كَسَفَت الشمسُ أو خَسَفَت؟

وقال الله عزَّ وجلَّ: ﴿وَخَسَفَ ٱلْقَمَرُ﴾ [القيامة:٨].

**١٠٤٧- حدَّثنا سعيدُ بنُ عُفَيرٍ، قال: حدَّثنا اللَّيثُ، حدَّثني عُقَيلٌ، عن ابنِ شِهابٍ، قال: أخبرني عُرْوةُ بنُ الزُّبَير، أنَّ عائشةَ زوجَ النبيِّ ﷺ أخبَرَتْه: أنَّ رسول الله ﷺ صلَّى يومَ خَسَفَتِ**

**الشمسُ، فقامَ فكَبَّرَ فقرأ قراءةً طويلةً، ثمَّ رَكَعَ رُكوعاً طويلاً، ثمَّ رَفَعَ رأسَه فقال: «سَمِعَ الله لمن حَمِدَه» وقامَ كما هو، ثمَّ قرأ قراءةً طويلةً وهي أَدْنى مِن القراءةِ الأُولى، ثمَّ رَكَعَ رُكوعاً طويلاً وهي أَدْنى مِن الرَّكْعةِ الأُولى، ثمَّ سَجَدَ سجوداً طويلاً، ثمَّ فَعَلَ في الرَّكْعةِ الآخرةِ مِثلَ ذلك، ثمَّ سَلَّمَ وقد تَجلَّتِ الشمسُ فخَطَبَ الناس، فقال في كُسوفِ الشمسِ والقمرِ: «إنَّهما آيتانِ من آياتِ الله، لا يَخسِفان لموتِ أحدٍ ولا لحياتِه، فإذا رأيتُمُوهما فافزَعُوا إلى الصلاةِ».**

قوله: «**باب هل يقول: كَسَفَت الشمس أو خَسَفَت؟**» قال الزَّين بن المنيِّر: أتى بلفظ الاستفهام إشعاراً منه بأنَّه لم يَتَرَجَّح عنده في ذلك شيء.

قلت: ولعلَّه أشار إلى ما رواه ابن عُيَينةَ عن الزُّهْريِّ عن عُرْوة قال: لا تقولوا كَسَفَت الشمسُ، ولكن قولوا: خَسَفَت، وهذا موقوف صحيح رواه سعيد بن منصور عنه، وأخرجه مسلم (٩٠٥/ ١٣) عن يحيى بن يحيى عنه، لكنَّ الأحاديث الصحيحة تخالفُه لثُبوتِها بلفظ الكسوف في الشمس من طرق كثيرة، والمشهور في استعمال الفقهاء أنَّ الكسوف للشمسِ والخسوف للقمرِ، واختاره ثَعلَب، وذكر الجوهريّ أنَّه أفصَحُ، وقيل: يَتعيَّن ذلك.

وحكى عياض عن بعضهم عكسَه، وغَلَّطَه لثُبوتِه بالخاءِ في القمر في القرآن، وكأنَّ هذا هو السِّرّ في استشهاد المؤلِّف به في الترجمة، وقيل: يقال بهما في كلٍّ منهما، وبه جاءت الأحاديث، ولا شَكَّ أنَّ مدلول الكسوف لغةً غير مدلول الخُسوف؛ لأنَّ الكسوف: التغيُّر إلى السَّواد، والخُسوف: النُّقصان أو الذُّل، فإذا قيل في الشمس: كَسَفَت أو خَسَفَت، لأنَّها تَتغيَّر ويَلحَقها النَّقص ساغَ، وكذلك القمر، ولا يلزم من ذلك أنَّ الكسوف والخُسوف مُتَرادفان. وقيل: بالكاف في الابتداء وبالخاءِ في الانتهاء، وقيل: بالكاف لذهاب جميع الضَّوء، وبالخاءِ لبعضه، وقيل: بالخاءِ لذهاب كلّ لون، وبالكاف لتغيُّره.

قوله: «**وقال الله عزَّ وجلَّ: ﴿وَخَسَفَ ٱلْقَمَرُ﴾**» في إيراده لهذه الآية احتمالان:

أحدهما: أن يكون أراد أن يقال: خَسَفَ/ القمرُ كما جاء في القرآن، ولا يقال: كَسَف، ٥٣٦/٢

وإذا اختَصَّ القمر بالخُسوفِ، أشعَرَ باختصاص الشمس بالكسوفِ.

والثاني: أن يكون أراد: أنَّ الذي يَتَّفِق للشمسِ كالذي يَتَّفِق للقمر، وقد سُمّيَ في القرآن بالخاءِ في القمر فليكن الذي للشمسِ كذلك. ثمَّ ساقَ المؤلِّف حديث ابن شهاب، عن عُرْوة، عن عائشة بلفظ: «خَسَفَت الشمس» وهذا موافق لمَا قال عُرْوة، لكن روايات غيره بلفظ: «كَسَفَت» كثيرة جدّاً.

قوله فيه: «ثمَّ سَجَدَ سجوداً طويلاً» فيه رَدٌّ على مَن زَعَمَ أنَّه لا يُسَنّ تطويل السجود في الكسوف، وسيأتي ذِكْره في باب مُفرَد[1].

## ٦- باب قول النبيِّ ﷺ: «يخوّف اللهُ عبادَه بالكسوف»

قاله أبو موسى عن النبيِّ ﷺ.

**١٠٤٨- حدَّثنا قُتَيبةُ بنُ سعيدٍ، قال: حدَّثنا حمَّادُ بنُ زيدٍ، عن يونسَ، عن الحسنِ، عن أبي بَكْرة، قال: قال رسول الله ﷺ: «إنَّ الشمسَ والقمرَ آيتانِ من آياتِ الله، لا يَنكَسِفان لموتِ أحدٍ، ولكنْ يُخوِّفُ اللهُ بهما عِبادَه».**

**وقال أبو عبد الله: لم يَذكُر عبدُ الوارثِ وشُعْبةُ وخالدُ بنُ عبدِ الله وحمَّادُ بنُ سَلَمة، عن يونس: «يُخوِّفُ اللهُ بهما عِبادَه». وتابَعَه أَشعثُ عن الحسنِ.**

**وتابَعَه موسى، عن مُبارَكٍ، عن الحسنِ، قال: أخبرني أبو بَكْرة، عن النبيِّ ﷺ: «يُخوِّفُ الله بهما عِبادَه».**

قوله: «باب قول النبيّ ﷺ: يُخوِّف الله عباده بالكُسوفِ، قاله أبو موسى عن النبيِّ ﷺ» سيأتي حديثه موصولاً بعد سبعة أبواب (١٠٥٩). ثمَّ أورَدَ المصنِّف حديث أبي بَكْرة من رواية حمَّاد بن زيد عن يونس وفيه: «ولكن يُخوِّف الله بهما عباده»، وفي رواية الكُشمِيهَنيِّ: «ولكنَّ الله يُخوِّف»، وقد تقدَّم الكلام عليه في أوَّل الكسوف (١٠٤٠).

---

(١) وهو الباب الآتي برقم (٨): باب طول السجود في الكسوف.

**قوله: «لم يَذكُر عبد الوارث وشُعْبة وخالد بن عبد الله وحمَّاد بن سَلَمةَ عن يونس: يُخوِّف الله بهما عبادَه»** أمَّا رواية عبد الوارث فأورَدَها المصنِّف بعد عشرة أبواب (١٠٦٣) عن أبي مَعمَر عنه وليس فيها ذلك، لكنَّه ثَبَتَ من رواية عبد الوارث من وجه آخر أخرجه النَّسائيُّ (١٤٩١) عن عِمران بن موسى عن عبد الوارث وذكر فيه: «يُخوِّف الله بهما عباده»، وقال البيهقيُّ: لم يَذكُره أبو مَعمَر، وذكره غيره عن عبد الوارث. وأمَّا رواية شُعبة فوَصَلها المصنِّف في الباب المذكور (١٠٦٢) وليس فيها ذلك، وأمَّا رواية خالد بن عبد الله فسَبَقَت في أوَّل الكسوف (١٠٤٠)، وأمَّا رواية حمَّاد بن سَلَمةَ فوَصَلها الطَّبرانيُّ من رواية حَجّاج بن مِنْهال عنه بلفظ رواية خالد ومعناه، وقال فيه: «فإذا كَسَفَ واحد منهما فصَلُّوا وادعوا».

**قوله: «وتابَعَه أشعَث»** يعني: ابن عبد الملك الحُمْرانيّ **«عن الحسن»** يعني: في حذف قوله: «يُخوِّف الله بهما عباده»، وقد وَصَلَ النَّسائيُّ (٨٣٦ و١٤٦٤) هذه الطريق وابنُ حِبَّان (٢٨٣٧) وغيرهما من طُرُق عن أشعَث عن الحسن، وليس فيها ذلك.

**قوله: «وتابَعَه موسى، عن مُبارَك، عن الحسن، قال: أخبَرني أبو بَكْرة عن النبيِّ ﷺ: يُخوِّف الله بهما عبادَه»** في رواية غير أبي ذَرّ: «إنَّ الله تعالى». وموسى: هو ابن إسماعيل التَّبُوذَكيُّ كما جَزَمَ به المِزّي، وقال الدِّمياطيّ ومَن تَبِعَه: هو ابن داود الضَّبّي، والأوَّل أرجح؛ لأنَّ ابن إسماعيل معروف في رجال البخاري دون ابن داود، ولم تقع لي هذه الرواية إلى الآن من طريق واحد منهما. وقد أخرجه الطَّبرانيُّ من رواية أبي الوليد وابنُ حِبَّان (٢٨٣٤) من رواية هُدْبة، وقاسمُ بن أصبَغ من رواية سليمان بن حَرْب، كلهم عن مُبارَك، وساقَ الحديث بتمامه، إلَّا أنَّ رواية هُدْبة ليس فيها: «يُخوِّف الله بهما عباده».

**تنبيه:** وقع قوله: «تابَعَه أشعَث» في رواية كَرِيمة عَقِبَ مُتابَعة موسى، والصواب تقديمه لمَا بَيَّنّاه من خُلوِّ رواية أشعَث/ من قوله: «يُخوِّف الله بهما عباده». ٥٣٧/٢

**قوله: «يُخوِّف»** فيه ردٌّ على مَن يَزعُم من أهل الهيئة أنَّ الكسوف أمر عاديّ لا يتأخَّر ولا يتقدَّم، إذ لو كان كما يقولون لم يكن في ذلك تخويف ويصير بمنزلَة الجَزْر والمَدّ في

البحر[١]، وقد رَدَّ ذلك عليهم ابن العربيّ وغير واحد من أهل العلم بما في حديث أبي موسى الآتي (١٠٥٩) حيثُ قال: «فقامَ فَزِعاً يخشى أن تكون الساعةُ» قالوا: فلو كان الكسوف بالحِساب لم يقع الفَزَع، ولو كان بالحِساب لم يكن للأمر بالعِتق والصَّدَقة والصلاة والذِّكر معنًى، فإنَّ ظاهر الأحاديث أنَّ ذلك يُفيد التَّخويف به، وأنَّ كلّ ما ذُكِرَ من أنواع الطاعة يُرجَى أن يُدفَع به ما يُخشَى من أثر ذلك الكسوف.

وممَّا نَقَضَ ابنُ العربيّ وغيره أنَّهم يَزعُمون أنَّ الشمس لا تَنكَسِف على الحقيقة، وإنَّما يَحُول القمرُ بينها وبين أهل الأرض عند اجتماعهما في العُقدتَينِ، فقال: هم يَزعُمون أنَّ الشمس أضعاف القمر في الجِرْم، فكيف يَحجُب الصغيرُ الكبيرَ إذا قابَلَه، أم كيف يُظلِم الكثيرُ بالقليل، ولا سيَّما وهو من جنسه، وكيف تَحجُب الأرض نور الشمس وهي في زاوية منها، لأنَّهم يَزعُمون أنَّ الشمس أكبر من الأرض بتسعينَ ضِعفاً.

وقد وقع في حديث النُّعمان بن بشير وغيره للكسوف سبب آخر غير ما يَزعُمه أهل الهيئة وهو ما أخرجه أحمد (١٨٣٦٥) والنَّسائيُّ (١٤٨٥) وابن ماجَهْ (١٢٦٢) وصحَّحه ابن خُزَيمةَ (١٤٠٣) والحاكم (١/ ٣٣٢) بلفظ: «إنَّ الشمس والقمر لا يَنكَسِفان لموتِ أحد ولا لحياته، ولكنَّهما آيتان من آيات الله، وأنَّ الله إذا تَجلَّى لشيءٍ من خَلْقه خَشَعَ له»[٢]، وقد استَشكَل الغَزاليّ هذه الزِّيادة وقال: إنَّها لم تَثبُت فيجب تكذيب ناقلها، قال: ولو صَحَّت لكان تأويلها أهوَنَ من مُكابَرة أُمور قَطعيَّة لا تصادم أصلاً من أُصول الشَّريعة.

قال ابن بَزِيزةَ: هذا عَجَبٌ منه، كيف يُسلِّم دعوى الفلاسفة ويَزعُم أنَّها لا تصادمُ

---

(١) بل إن للكسوف والخسوف أوقاتاً مقدَّرة معلومة كما لطلوع الهلال وقتٌ مقدَّر، وذلك مما أجرى اللهُ عادته بالليل والنهار، والشتاء والصيف، وسائر ما يتبع الشمس والقمر، وذلك من آيات الله تعالى كما قال: ﴿وَهُوَ ٱلَّذِى خَلَقَ ٱلَّيْلَ وَٱلنَّهَارَ وَٱلشَّمْسَ وَٱلْقَمَرَ كُلٌّ فِى فَلَكٍ يَسْبَحُونَ﴾ [الأنبياء:٣٣]. قاله شيخ الإسلام ابن تيمية في «الفتاوى» ٢٤/ ٢٥٩، وهذا الذي قاله حقٌّ أثبته العلم والتجربة على الواقع، ولا عبرة بقول من ردَّه وزعم خطأه. وانظر تتمة كلام شيخ الإسلام ففيه الإشارة إلى حديث: «يخوِّف الله بهما عباده».

(٢) إسناده ضعيف لانقطاعه، وزيادة التجلِّي في آخره زيادة شاذَّة لم تقع في شيء من أحاديث الكسوف الصحيحة.

الشَّريعة مع أنَّها مبنيَّة على أنَّ العالَم كُرَويّ الشَّكل، وظاهر الشَّرع يعطي خلاف ذلك[1]، والثابت من قواعد الشَّريعة أنَّ الكسوف أثر الإرادة القديمة وفعل الفاعل المختار، فيَخلُق في هذينِ الجِرمَينِ النّور متى شاءَ والظُّلمة متى شاءَ من غير تَوقُّف على سبب أو رَبْط باقترانٍ[2]، والحديث الذي رَدَّه الغَزاليّ قد أثبَتَه غير واحد من أهل العلم، وهو ثابت من حيثُ المعنى أيضاً، لأنَّ النُّوريَّة والإضاءة من عالم الجمال الحِسّي، فإذا تَجلَّت صفةُ الجلال انطَمَسَت الأنوار لهَيبَتِه، ويؤيِّده قوله تعالى: ﴿فَلَمَّا تَجَلَّىٰ رَبُّهُۥ لِلْجَبَلِ جَعَلَهُۥ دَكًّا﴾ [الأعراف:١٤٣]. انتهى.

ويؤيِّد هذا الحديث ما رُويناه عن طاووسٍ: أنَّه نَظَرَ إلى الشمس وقد انكَسَفَت فبَكَى حتَّى كاد أن يموت وقال: هي أخوَف لله منَّا.

وقال ابن دَقِيق العيد: ربَّما يعتقد بعضهم أنَّ الذي يَذكُره أهل الحِساب يُنافي قوله: «يُخوِّف الله بهما عباده» وليس بشيءٍ، لأنَّ لله أفعالاً على حَسَب العادة، وأفعالاً خارجة عن ذلك، وقُدرَته حاكمة على كلّ سبب، فله أن يَقتَطِع ما يشاء من الأسباب والمسبِّبات بعضها عن بعض. وإذا ثَبَتَ ذلك فالعلماء بالله لقوَّة اعتقادهم في عُموم قُدرَته على خَرْق العادة وأنَّه يفعل ما يشاء، إذا وقع شيء غريب حَدَثَ عندهم الخوف لقوَّة ذلك الاعتقاد، وذلك لا يَمنَع أن يكون هناك أسباب تَجْري عليها العادة إلى أن يشاء الله خرقَها. وحاصله أنَّ الذي يَذكُره أهل الحِساب إن كان حَقّاً في نفس الأمر لا يُنافي كَوْن ذلك مُخوِّفاً لعباد الله تعالى.

## ٧- باب التعوُّذ من عذاب القبر في الكسوف

**١٠٤٩- حدَّثنا عبدُ الله بنُ مَسْلَمة، عن مالكٍ، عن يحيى بنِ سعيدٍ، عن عَمْرَةَ بنتِ عبدِ الرحمن، عن عائشةَ زوجِ النبيِّ ﷺ: أنَّ يهوديّةً جاءت تسألُها، فقالت لها: أعاذَكِ الله من** ٥٣٨/٢

(١) فيه نظرٌ، فقد قال شيخ الإسلام ابن تيمية في «مجموع الفتاوى» ٥/ ١٥٠: اعلم أن الأرض قد اتفقوا على أنها كُرِّيَّة الشكل... والأفلاك مستديرة بالكتاب والسُّنة والإجماع، فإن لفظ الفَلَك يدل على الاستدارة، ومنه قوله تعالى: ﴿وَكُلٌّ فِي فَلَكٍ يَسْبَحُونَ﴾ [يس:٤٠]، قال ابن عباس: في فَلْكة كفَلْكة المِغزَل، ومنه قولهم: تفلَّك ثديُ الجارية: إذا استدار، وأهلُ الهيئات والحساب متفقون على ذلك.

(٢) تحرف في (س) إلى: باقتراب، بالباء.

عذابِ القبر، فسألَت عائشةُ رضي الله عنها رسول الله ﷺ: أيُعذَّبُ الناسُ في قُبورِهم؟ فقال رسول الله ﷺ: «عائذاً بالله من ذلكَ».

[أطرافه في: ١٠٥٥، ١٢٧٢، ٦٣٦٦]

١٠٥٠ - ثمَّ رَكِبَ رسول الله ﷺ ذاتَ غَداةٍ مَركَباً، فخَسَفَتِ الشمسُ فرَجَعَ ضُحًى، فمَرَّ رسول الله ﷺ بين ظَهْرانَيِ الحُجَرِ، ثمَّ قامَ يُصلِّي وقامَ الناسُ وراءَه فقامَ قياماً طويلاً، ثمَّ رَكَعَ رُكوعاً طويلاً، ثمَّ رَفَعَ فقامَ قياماً طويلاً وهو دونَ القيام الأوَّلِ، ثمَّ رَكَعَ رُكوعاً طويلاً وهو دونَ الرُّكوعِ الأوَّل، ثمَّ رَفَعَ فسَجَدَ، ثمَّ قامَ فقامَ قياماً طويلاً وهو دونَ القيام الأوَّلِ، ثمَّ رَكَعَ ركوعاً طويلاً وهو دونَ الرُّكوع الأوَّلِ، ثمَّ قامَ قياماً طويلاً وهو دونَ القيام الأوَّل، ثمَّ رَكَعَ ركوعاً طويلاً وهو دونَ الرُّكوع الأوَّلِ، ثمَّ رَفَعَ فسَجَدَ وانصَرَف، فقال ما شاءَ الله أن يقولَ، ثمَّ أمَرَهم أن يَتعوَّذُوا من عذابِ القبر.

قوله: «باب التعوُّذ من عذاب القبر في الكُسوف» قال ابن المنيِّر في «الحاشية»: مُناسَبة التعوُّذ عند الكسوف أنَّ ظُلمة النهار بالكسوفِ تُشابِه ظُلمة القبر وإن كان نهاراً، والشيء بالشيءِ يُذكَر، فيُخاف من هذا كما يُخاف من هذا، فيَحصُل الاتِّعاظ بهذا في التَّمسُّك بما يُنجي من غائلة الآخرة. ثمَّ ساق المصنِّف حديث عائشة من رواية عَمْرة عنها، وإسناده كلُّه مدنيُّون.

قوله: «عائذاً بالله من ذلكَ» قال ابن السِّيد: هو منصوب على المصدَر الذي يجيء على مِثال فاعل كقولهم: عُوفيَ عافية، أو على الحال المؤكِّدة النائبة مَناب المصدَر والعامل فيه محذوف، كأنَّه قال: أعوذ بالله عائذاً، ولم يَذكُر الفعل، لأنَّ الحال نائبة عنه، ورُوِيَ بالرَّفع، أي: أنا عائذ، وكأنَّ ذلك كان قبل أن يَطَّلِع النبيُّ ﷺ على عذاب القبر كما سيأتي البحث فيه في كتاب الجنائز (١٣٧٢) إن شاء الله تعالى.

قوله: «بين ظَهْرانَي» بفتح الظاء المعجَمة والنون على التَّثنية، و«الحُجَر» بضمِّ المهمَلة وفتح الجيم: جمع حُجْرة بسكون الجيم، قيل: المراد: بين ظَهْر الحُجَر، والنون والياء زائدتان، وقيل: بل الكلمة كلُّها زائدة، والمراد بالحُجَرِ: بيوت أزواج النبيِّ ﷺ.

قوله: «وانصَرَفَ، فقال ما شاءَ الله أن يقول» تقدَّم بيانه في رواية عُرْوة (١٠٤٤)، وأنَّه خَطَبَ وأمر بالصلاة والصَّدَقة والذِّكر وغير ذلك.

## ٨- باب طول السجود في الكسوف

١٠٥١- حدَّثنا أبو نُعَيم، قال: حدَّثنا شَيْبانُ، عن يحيى، عن أبي سَلَمة، عن عبدِ الله بنِ عَمْرٍو، أنَّه قال: لمَّا كَسَفَتِ الشمسُ على عَهْدِ رسول الله ﷺ نُودِيَ: أنِ الصلاةَ جامعةً، فرَكَعَ النبيُّ ﷺ رَكْعتَيْنِ في سَجْدةٍ، ثمَّ قامَ فرَكَعَ رَكْعتَيْنِ في سَجْدةٍ، ثمَّ جَلَس، ثمَّ جُلِّيَ عن الشمسِ، قال: وقالت عائشةُ رضي الله عنها: ما سَجَدتُ سجوداً قَطُّ كان أطولَ منها.

قوله: «باب طُول السُّجود في الكُسوف» أشار بهذه الترجمة إلى الردّ على مَن أنكَرَه، واستَدلَّ بعض المالكيَّة على تَرْك إطالته بأنَّ الذي شُرِعَ فيه التَّطويل شُرِعَ تَكرارُه كالقيام والركوع، ولم تُشرَع الزِّيادة في السجود فلا يُشرَع تطويلُه،/ وهو قياس في مُقابَلَة النصِّ كما ٥٣٩/٢ سيأتي بيانه، فهو فاسد الاعتبار، وأبدَى بعضهم في مُناسَبة التَّطويل في القيام والركوع دون السجود أنَّ القائم والراكع يُمكِنه رؤية الانجِلاء بخلاف الساجد فإنَّ الآية عُلويَّة، فناسَبَ طولُ القيام لها بخلاف السجود، ولأنَّ في تطويل السجود استرخاءَ الأعضاء، فقد يُفضي إلى النوم. وكلُّ هذا مردود بثُبوتِ الأحاديث الصحيحة في تطويله.

ثمَّ أورَدَ المصنِّف حديث عبد الله بن عَمْرو بن العاص من طريق يحيى بن أبي كثير عن أبي سَلَمةَ عنه، وقد تقدَّم من وجه آخر مختصراً (١٠٤٥)، ووقع في رواية الكُشمِيهَنيِّ: عبد الله بن عُمَر، بضمِّ أوَّله وفتح الميم بلا واو، وهو وهمٌ.

قوله: «رَكْعتَيْنِ في سَجْدة» المراد بالسجدة هنا: الرَّكعة بتمامها، وبالرَّكعتَيْنِ: الرُّكوعان، وهو موافق لروايتَي عائشة وابن عبَّاس المتقدِّمتَيْنِ (١٠٤٤و١٠٥٢) في أنَّ في كلِّ ركعة رُكوعَيْنِ وسجودين، ولو تُرِكَ على ظاهره لاستَلزَمَ تثنيةَ الركوع وإفرادَ السجود ولم يَصِرْ إليه أحد، فتَعيَّنَ تأويله.

**قوله: «ثمَّ جَلَسَ ثمَّ جُلِّيَ عن الشمس»** أي: بين جلوسه في التشهُّد والسلام، فتَبيَّنَ قوله في حديث عائشة: ثمَّ انصَرَفَ وقد تَجلَّت الشمس.

**قوله: «قال: وقالت عائشة»** القائل هو أبو سَلَمةَ في نَقْدي، ويحتمل أن يكون عبدَ الله بن عَمْرو فيكون من رواية صحابيٍّ عن صحابيَّة، ووَهِمَ مَن زَعَمَ أنَّه مُعلَّق، فقد أخرجه مسلم وابن خُزَيمةَ وغيرهما[1] من رواية أبي سَلَمةَ عن عبد الله بن عَمْرو وفيه قول عائشة هذا.

**قوله: «ما سَجَدْتُ سجوداً قَطُّ كان أطولَ منها»** كذا فيه، وفي رواية غيره: «منه» أي: من السجود المذكور، زاد مسلم (٩١٠) فيه: «ولا رَكَعت رُكوعاً قَطُّ كان أطول منه»، وتقدَّم في رواية عُرْوة عن عائشة (١٠٤٤) بلفظ: «ثمَّ سَجَدَ فأطالَ السجود»، وفي أوائل صفة الصلاة (٧٤٥) من حديث أسماء بنت أبي بكر مثله، وللنَّسائيِّ (١٤٨٢) من وجه آخر عن عبد الله ابن عَمْرو بلفظ: «ثمَّ رَفَعَ رأسه فسجد وأطالَ السجود»، ونحوه عنده (١٤٨٣) عن أبي هريرة، وللشيخينِ[2] من حديث أبي موسى: «بأطول قيام وركوع وسجود رأيته قَطُّ»، ولأبي داود (١١٨٤) والنَّسائيِّ (١٤٨٤) من حديث سَمُرة: «كأطول ما سَجَدَ بنا في صلاة قَطّ»، وكلُّ هذه الأحاديث ظاهرة في أنَّ السجود في الكسوف يُطوَّل كما يُطوَّل القيام والركوع.

وأبدَى بعض المالكيَّة فيه بحثاً فقال: لا يلزم من كَوْنه أطالَ أن يكون بَلَغَ به حَدَّ الإطالة في الركوع، وكأنَّه غَفَلَ عمَّا رواه مسلم (٩٠٤/ ١٠) في حديث جابر بلفظ: «وسجودُه نحو من ركوعِه»، وهذا مذهب أحمد وإسحاق وأحد قولَي الشافعيّ، وبه جَزَمَ أهل العلم بالحديث من أصحابه، واختاره ابن سُرَيج ثمَّ النَّوَوي، وتَعقَّبَه صاحب «المهذَّب» بأنَّه لم يُنقَل في خبر ولم يقل به الشافعيّ. انتهى، ورُدَّ عليه في الأمرَينِ معاً، فإنَّ الشافعيّ نَصَّ عليه في البُوَيطيّ ولفظه: ثمَّ يَسجُد سجدتين طويلتَينِ يقيم في كلّ سجدة نحواً ممَّا قامَ في رُكوعه.

---

(١) أخرجه أحمد (٦٦٣١)، ومسلم (٩١٠)، والنسائي (١٤٨٤)، وابن خزيمة (١٣٧٥) و(١٣٧٦)، لكن ابن خزيمة لم يسق لفظه.

(٢) سيأتي عند البخاري برقم (١٠٥٩)، وهو عند مسلم برقم (٩١٢).

تنبيه: وقع في حديث جابر الذي أشرت إليه عند مسلم (٩٠٤/ ١٠) تطويل الاعتدال الذي يليه السجود ولفظه: «ثمَّ رَكَعَ فأطال، ثمَّ سَجَدَ»، وقال النَّوَويّ: هي رواية شاذَّة مخالفة فلا يُعمَل بها، أو المراد زيادة الطُّمَأنينة في الاعتدال لا إطالته نحو الركوع. وتُعُقِّبَ بما رواه النَّسائيُّ (١٤٨٢و١٤٩٦) وابن خُزَيمةَ (١٣٩٣) وغيرهما[1] من حديث عبد الله بن عَمْرو أيضاً ففيه: «ثمَّ رَكَعَ فأطالَ حتَّى قيل: لا يَرفَع، ثمَّ رَفَعَ فأطالَ حتَّى قيل: لا يَسجُد، ثمَّ سَجَدَ فأطالَ حتَّى قيل: لا يَرفَع، ثمَّ رَفَعَ فجَلَسَ فأطالَ الجلوس حتَّى قيل: لا يَسجُد، ثمَّ سَجَدَ» لفظ ابن خُزَيمةَ من طريق الثَّوريّ، عن عطاء بن السائب، عن أبيه عنه، والثَّوريُّ سمع من عطاء قبل الاختلاط فالحديث صحيح، ولم أقِفْ في شيء من الطُّرق على تطويل الجلوس بين السَّجدتَينِ إلَّا في هذا، وقد نقل الغَزاليّ الاتِّفاق على تَرْك إطالته، فإن أراد الاتِّفاق المذهبيَّ فلا كلام، وإلَّا فهو محجوجٌ بهذه الرواية.

## ٩- باب صلاة الكسوف جماعةً

**وصَلَّى ابنُ عبَّاسٍ لهم في صُفَّةِ زَمْزَمَ. وجمعَ عليُّ بنُ عبدِ الله بنِ عبَّاسٍ، وصَلَّى ابنُ عمرَ.**

**١٠٥٢- حدَّثنا عبدُ الله بنُ مَسْلَمة، عن مالكٍ، عن زيدِ بنِ أسلم، عن عطاءِ بنِ يَسارٍ، عن عبدِ الله بنِ عبَّاسٍ، قال: انخَسَفَتِ الشمسُ على عَهْدِ رسول الله ﷺ، فصَلَّى رسولُ الله ﷺ فقامَ قياماً طويلاً نحواً من قراءةِ سورةِ البقرةِ، ثمَّ رَكَعَ رُكوعاً طويلاً، ثمَّ رَفَعَ فقامَ قياماً طويلاً وهو دونَ القيام الأوَّلِ، ثمَّ رَكَعَ رُكوعاً طويلاً وهو دونَ الرُّكوعِ الأوَّلِ، ثمَّ سَجَدَ، ثمَّ قامَ قياماً طويلاً وهو دونَ القيام الأوَّلِ، ثمَّ رَكَعَ رُكوعاً طويلاً وهو دونَ الرُّكوعِ الأوَّلِ، ثمَّ رَفَعَ فقامَ قياماً طويلاً وهو دونَ القيام الأوَّلِ، ثمَّ رَكَعَ رُكوعاً طويلاً وهو دونَ الرُّكوعِ الأوَّلِ، ثمَّ سَجَدَ، ثمَّ انصَرَفَ وقد تَجلَّتِ الشمسُ، فقال ﷺ: «إنَّ الشمسَ والقمرَ آيتانِ من آياتِ الله، لا يَخسِفانِ لموتِ أحدٍ ولا لحياتِه، فإذا رأيتُم ذلك فاذْكُروا الله».** ٢/٥٤٠

**قالوا: يا رسولَ الله، رأيناكَ تناولتَ شيئاً في مَقامِكَ ثمَّ رأيناكَ كَعْكَعْتَ! قال ﷺ: «إنِّي**

---

(١) كالبيهقي في «السنن الكبرى» ٣/ ٣٢٤، والحديث عندهم من طرق عن عطاء بن السائب.

رأيتُ الجنَّةَ فتناوَلْتُ عُنْقوداً، ولو أصَبتُه لأكَلتُم منه ما بَقِيَتِ الدُّنْيا، وأُرِيتُ النّارَ فلم أرَ مَنْظَراً كاليومِ قَطُّ أفظَعَ، ورأيتُ أكثرَ أهلِها النِّساءَ» قالوا: بمَ يا رسول الله؟ قال: «بكُفْرِهنَّ» قيلَ: يَكفُرنَ بالله؟ قال: «يَكفُرنَ العَشِيرَ، ويَكفُرنَ الإحسانَ، لو أحسنتَ إلى إحداهُنَّ الدَّهْرَ كلَّه، ثمَّ رَأتْ منكَ شيئاً قالت: ما رأيتُ منكَ خيراً قَطُّ».

قوله: «باب صلاة الكسوف جماعة» أي: وإن لم يَحضُر الإمام الرّاتب فيَؤُمَّ بهم بعضهم، وبه قال الجمهور، وعن الثَّوريّ: إن لم يَحضُر الإمام صَلَّوا فُرادَى.

قوله: «وصَلَّى لهم ابن عبَّاس في صُفَّة زَمْزَم» وَصَلَه الشافعيّ[1] وسعيد بن منصور جميعاً عن سفيان بن عُيَينةَ عن سليمان الأحوَل سمعت طاووساً يقول: كَسَفَت الشمسُ فصلَّى بنا ابن عبَّاس في صُفَّة زَمزَم ستَّ رَكَعات في أربع سَجَدات، وهذا موقوف صحيح، إلَّا أنَّ ابن عُيَينةَ خُولِفَ فيه، رواه ابن جُرَيج عن سليمان فقال: ركعتين في كلّ ركعة أربع رَكَعات، أخرجه عبد الرزاق (٤٩٣٤) عنه، وكذا أخرجه ابن أبي شَيْبة (٢/ ٤٦٨) عن غُندَر عن ابن جُرَيج، لكن قال: «سَجَدات» بدل: رَكَعات، وهو وهمٌ من غُندَر.

وروى عبد الله بن أبي بكر بن حَزْم عن صفوان بن عبد الله بن صفوان قال: رأيت ابن عبَّاس صلَّى على ظَهْر زَمزَم في كسوف الشمس ركعتين في كلّ ركعة ركعتين[2].

قوله: «في صُفَّة زَمْزَم» كذا للأكثر بضمِّ الصّاد المهمَلة وتشديد الفاء وهي معروفة، وقال الأزهَريّ: الصُّفَّة: موضع بَهْو مُظلَّل. وفي نسخة الصَّغانيِّ بضادٍ مُعجَمة مفتوحة ومكسورة: وهي جانب النَّهر، ولا معنى لها هنا إلَّا بطريق التَّجَوُّز.

قوله: «وجمع عليّ بن عبد الله بن عبَّاس» لم أقِفْ على أثره هذا موصولاً.

قوله: «وصَلَّى ابن عُمَر» يحتمل أن يكون بقيَّة أثر علي المذكور، وقد أخرج ابن أبي شَيْبة (٢/ ٤٧٠) معناه عن ابن عمر.

---

(١) هو في «مسنده» بترتيب السندي ١/ ١٦٧، وأخرجه من طريق الشافعيِّ البيهقيُّ في «سننه» ٣/ ٣٢٧.

(٢) أخرجه الشافعي في «الأم» ١/ ٢٨١، ومن طريقه البيهقي في «السنن» ٣/ ٣٤٢.

قوله: «عن عطاء بن يَسار عن عبد الله بن عبَّاس» كذا في «الموطَّأ» (١/ ١٨٦-١٨٧) وفي جميع مَن أخرجه من طريق مالك، ووقع في رواية اللُّؤلُؤيّ في «سُنَن أبي داود» (١١٨٩): عن أبي هريرة، بدل ابن عبَّاس، وهو غلط.

قوله: «ثمَّ سَجَدَ» أي: سجدتين.

قوله: «ثمَّ قامَ قياماً طويلاً وهو دون القيام الأوَّل» فيه أنَّ الرَّكعة الثانية أقصَر من الأولى، وسيأتي ذلك في باب مُفرَد (١٠٦٤).

قوله: «قالوا: يا رسول الله» في حديث جابر عند أحمد (١٤٨٠٠) بإسنادٍ حسن: «فلمَّا قَضَى الصلاة قال له أُبيُّ بن كعب: شيئاً صنعتَه في الصلاة لم تكن تصنعُه» فذكر نحو حديث ابن عبَّاس، إلَّا أنَّ في حديث جابر أنَّ ذلك كان في الظُّهر أو العصر[1]، فإن كان محفوظاً فهي قصَّة أُخرى، ولعلَّها القصَّة التي حَكَاها أنس/ وذكر أنَّها وَقَعَت في صلاة ٥٤١/٢ الظُّهر، وقد تقدَّم سياقه في «باب وقت الظُّهر إذا زالَت الشمس» من كتاب المواقيت (٥٤٠)، لكن فيه: «عُرِضَت عليَّ الجنَّة والنار في عُرْض هذا الحائط» حَسْب، وأمَّا حديث جابر فهو شبيه بسياق ابن عبَّاس في ذِكْر العُنقود وذِكْر النِّساء، والله أعلم.

قوله: «رأيناك تناولتَ» كذا للأكثر بصيغة الماضي، وفي رواية الكُشمِيهَنيِّ: «تناولُ» بصيغة المضارع بضمِّ اللّام وبحذف إحدى التّاءين وأصله: تَتَناوَل.

قوله: «ثمَّ رأيناك كَعْكَعْتَ» في رواية الكُشمِيهَنيِّ: «تكَعكَعت» بزيادة تاء في أوَّله ومعناه: تأخَّرت، يقال: كَعَّ الرجل: إذا نَكَصَ على عَقِبَيه، قال الخطَّابيُّ: أصله «تَكَعَّعت» فاستثقلوا اجتماع ثلاث عَيْنات فأبدَلُوا من إحداها حرفاً مُكرَّراً. ووقع في رواية مسلم (٩٠٧): «ثمَّ رأيناك كَفَفت» بفاءين خفيفتين.

قوله: «إنِّي رأيت الجنَّة فتناولتُ منها عُنْقوداً» ظاهره أنَّها رؤية عينٍ، فمنهم مَن حَمَلَه على

---

(١) وفي إسناده عبد الله بن محمد بن عَقيل، وقد تفرد بهذه السياقة، وهو ضعيف إذا تفرد، وانظر كلامنا عليه في «المسند».

أنَّ الحُجُب كُشِفَت له دونها فرآها على حقيقتها، وطُوِيَت المسافة بينهما حتَّى أمكَنَه أن يتناول منها، وهذا أشبَهُ بظاهرِ هذا الخبر، ويؤيِّده حديث أسماء الماضي في أوائل صفة الصلاة (٧٤٥) بلفظ: «دَنَت منِّي الجنَّة حتَّى لو اجترَأتُ عليها لجئتُكم بقِطافٍ من قِطافها»، ومنهم مَن حَمَلَه على أنَّها مُثِّلَت له في الحائط كما تَنطَبِع الصورة في المرآة فرأى جميع ما فيها، ويؤيِّده حديث أنس الآتي في التوحيد[1]: «لقد عُرِضَت عليَّ الجنَّة والنار آنِفاً في عُرْض هذا الحائط وأنا أُصلِّي»، وفي رواية: «لقد مُثِّلت»، ولمسلم (٢٣٥٩/ ١٣٧): «لقد صُوِّرَت»[2]، ولا يَرِدُ على هذا أنَّ الانطِباع إنَّما هو في الأجسام الثَّقيلة، لأنَّا نقول: هو شرط عاديّ فيجوز أن تَنخَرِق العادة خصوصاً للنبيِّ ﷺ، لكن هذه قصَّة أُخرى وَقَعَت في صلاة الظُّهر، ولا مانع أن يرى الجنَّة والنار مرَّتين بل مِراراً على صور مختلفة.

وأبعَدَ مَن قال: إنَّ المراد بالرُّؤية رؤية العلم، قال القُرطبيّ: لا إحالة في إبقاء هذه الأُمور على ظواهرها لا سيَّما على مذهب أهل السُّنَّة في أنَّ الجنَّة والنار قد خُلِقَتا ووُجِدَتا، فيَرجِعُ إلى أنَّ الله تعالى خَلَقَ لنبيِّه ﷺ إدراكاً خاصّاً به أدرَكَ به الجنَّة والنار على حقيقتهما.

**قوله: «ولو أصَبْته»** في رواية مسلم (٩٠٧): «ولو أخذته» واستُشكِلَ مع قوله: «تناولتُ»، وأُجيبَ بحمل التَّناوُل على تكلُّف الأخذ لا حقيقة الأخذ، وقيل: المراد: تناولتُ لنفسي ولو أخذتُه لكم، حَكَاه الكِرْمانيُّ وليس بجيِّدٍ، وقيل: المراد بقوله: تناولتُ، أي: وضعتُ يدي عليه، بحيثُ كنت قادراً على تحويله لكن لم يُقدَّر لي قَطفُه، ولو أصَبتُه، أي: لو تمكَّنت من قَطْفه.

ويدلّ عليه قوله في حديث عُقْبة بن عامر عند ابن خُزَيمةَ (٨٩٠): «أهوَى بيدِه ليتناول شيئاً»، وللمصنِّف في حديث أسماء في أوائل الصلاة (٧٤٥): «حتَّى لو اجترَأتُ عليها» وكأنَّه لم يُؤذَن له في ذلك فلم يَجترِئ عليه، وقيل: الإرادة مُقدَّرة، أي: أردت أن أتناول ثمَّ

---

(١) بل في الاعتصام برقم (٧٢٩٤)، وأما رواية التمثيل التي أشار إليها الشارح فقد سلفت في حديث هلال ابن علي عن أنس عند البخاري برقم (٧٤٩) بلفظ: «رأيت الجنة والنار ممثَّلتين...».

(٢) وهي عند البخاري أيضاً برقم (٦٣٦٢) و(٧٠٨٩).

لم أفعل، ويؤيِّده حديث جابر عند مسلم (٩٠٤/ ١٠): «ولقد مَدَدتُ يدي وأنا أُريد أن أتناول من ثَمَرها لتَنظُروا إليه، ثمَّ بَدَا لي أن لا أفعل»، ومثله للمصنِّف من حديث عائشة كما سيأتي في آخر الصلاة (١٢١٢) بلفظ: «حتَّى لقد رأيتُني أُريد أن آخذ قِطْفاً من الجنَّة حين رأيتُموني جعلت أتقدَّم»، ولعبد الرزاق (٤٩٢٦) من طريق مُرسَلَة: «أردت أن آخذ منها قِطفاً لأُرِيكمُوه فلم يقدَّر»، ولأحمد (١٤٨٠٠) من حديث جابر: «فحِيلَ بيني وبينه».

قال ابن بَطَّال: لم يأخذ العُنقود؛ لأنَّه من طعام الجنَّة وهو لا يَفنَى، والدُّنيا فانيةٌ لا يجوز أن يُؤكَل فيها ما لا يَفنَى. وقيل: لأنَّه لو رآه الناس لكان من إيمانهم بالشَّهادة لا بالغيبِ، فيُخشَى أن يقع رفع التَّوبة فلا ينفعُ نفساً إيمانُها. وقيل: لأنَّ الجنَّة جزاء الأعمال، والجزاء بها لا يقع إلَّا في الآخرة.

وحكى ابن العربيّ في «قانون التأويل» عن بعض شيوخه أنَّه قال: معنى قوله: «لَأَكَلتُم منه... » إلى آخره، أن يَخلُق في نفس الآكِل مثل الذي أكَلَ دائماً، بحيثُ لا يغيب عن ذَوْقه. وتُعُقِّبَ بأنَّه رأي فلسفيّ مبنيّ على أنَّ دارَ الآخرة لا حقائق لها وإنَّما هي أمثال، والحقّ أنَّ ثِمار الجنَّة لا مقطوعة ولا ممنوعة، وإذا قُطِعَت خُلِقَت في الحال، فلا مانع أن يَخلُق الله مثل ذلك في الدُّنيا إذا شاء، والفرق/ بين الدّارَينِ في وجوب الدَّوام وجوازه. ٥٤٢/٢

**فائدة:** بيَّن سعيد بن منصور في روايته من وجه آخر عن زيد بن أسلمَ: أنَّ التَّناوُل المذكور كان حالَ قيامه الثاني من الرَّكعة الثانية.

**قوله: «وأُرِيتُ النّارَ»** في رواية غير أبي ذَرّ: «ورأيت»، ووقع في رواية عبد الرزاق (٤٩٢٦) المذكورة أنَّ رُؤْيته النار كانت قبل رُؤْيته الجنَّة، وذلك أنَّه قال فيه: «عُرِضَت على النبيِّ ﷺ النار فتأخَّرَ عن مُصلَّاه حتَّى إنَّ الناس لَيَركَب بعضهم بعضاً، وإذا رَجَعَ عُرِضَت عليه الجنَّة فذهب يمشي حتَّى وَقَفَ في مُصلَّاه»، ولمسلم (٩٠٤/ ١٠) من حديث جابر: «لقد جيءَ بالنار حين رأيتُموني تأخَّرت مخافةَ أن يُصيبني من لَفْحها» وفيه: «ثمَّ جيءَ بالجنَّة وذلك حين رأيتُموني تَقَدَّمت حتَّى قمتُ في مَقامي» وزاد فيه: «ما من شيء

تُوعَدونه إلَّا قد رأيته في صلاتي هذه»، وفي حديث سَمُرة عند ابن خُزَيمةَ (١٣٩٧): «لقد رأيت منذُ قمت أُصلِّي ما أنتُم لاقون في دُنياكم وآخِرَتِكم».

**قوله: «فلم أرَ مَنْظَراً كاليوم قَطُّ أفظَعَ»** المراد باليوم: الوقت الذي هو فيه، أي: لم أرَ مَنظَراً مثل مَنظَر رأيته اليوم، فحَذَفَ المرئيَّ وأدخَلَ التشبيه على اليوم لبشاعة ما رأى فيه وبُعْده عن المنظَر المألوف، وقيل: الكاف اسم والتقدير: ما رأيت مثلَ منظر هذا اليوم مَنظَراً. ووقع في رواية المُستَمْلي والحَمُّوِيِّ: «فلم أنظُر كاليومِ قَطُّ أفظعَ».

**قوله: «ورأيت أكثر أهلها النِّساءَ»** هذا يُفسِّر وقت الرُّؤية في قوله لهنَّ في خطبة العيد: «تَصَدَّقنَ، فإنِّي رأيتُكُنَّ أكثرَ أهل النار» وقد مضى ذلك في حديث أبي سعيد في كتاب الحيض (٣٠٤)، وقد تقدَّم في العيد (٩٧٩) الإلمامُ بتسمية القائل «أيكفُرنَ».

**قوله: «يَكفُرنَ بالله؟ قال: يَكفُرنَ العَشِير»** كذا للجُمهور عن مالك، وكذا أخرجه مسلم (٩٠٧) من رواية حفص بن مَيسَرة عن زيد بن أسلم، ووقع في «موطَّأ» يحيى بن يحيى الأندَلُسيّ عن مالك[1] (١/ ١٨٦-١٨٧) قال: «ويَكفُرنَ العَشير» بزيادة واو، واتَّفَقوا على أنَّ زيادة الواو غلط منه، فإن كان المراد من تغليطه كونَه خالَفَ غيره من الرُّواة، فهو كذلك، وأُطلقَ على الشُّذوذ غلطاً، وإن كان المراد من تغليطه فسادَ المعنى، فليس كذلك، لأنَّ الجواب طابَقَ السُّؤال وزاد، وذلك أنَّه أطلقَ لفظ النِّساء فعَمَّ المؤمنةَ منهُنَّ والكافرة، فلمَّا قيل: «يَكفُرنَ بالله؟» فأجاب: «ويَكفُرنَ العَشير ...» إلى آخره، كأنَّه قال: نعم يقع منهُنَّ الكفرُ بالله وغيره، لأنَّ منهُنَّ مَن يَكفُر بالله ومنهُنَّ مَن يَكفُر الإحسان.

وقال ابن عبد البَرِّ: وجه رواية يحيى أن يكون الجواب لم يقع على وَفْق سؤال السائل، لإحاطة العلم بأنَّ من النِّساء مَن يَكفُر بالله، فلم يُحتَج إلى جوابه، لأنَّ المقصود في الحديث خلافه.

**قوله: «يَكفُرنَ العَشِير»** قال الكِرْمانيُّ: لم يُعَدَّ كفرُ العشير بالباءِ كما عُدِّيَ الكفر بالله،

---

(١) قوله: «عن مالك» سقط من (س).

لأنَّ كفر العشير لا يَتضمَّن معنى الاعتراف.

**قوله: «ويَكفُرنَ الإحسان»** كأنَّه بيان لقوله: «يَكفُرنَ العَشِير» لأنَّ المقصود كفرُ إحسان العشير لا كفر ذاته، وتقدَّم تفسير العَشِير في كتاب الإيمان (٢٩)، والمراد بكفر الإحسان تغطيته أو جَحْده، ويدلّ عليه آخر الحديث.

**قوله: «لو أحسنتَ إلى إحداهُنَّ الدَّهرَ كلَّه»** بيان للتَّغطية المذكورة، و«لو» هنا شرطيَّة لا امتناعيَّة، قال الكِرْمانيُّ: ويحتمل أن تكون امتناعيَّة، بأن يكون الحُكْم ثابتاً على النَّقيضَينِ والطَّرَف المسكوت عنه أَولى من المذكور، والدَّهر منصوب على الظَّرفيَّة، والمراد منه: مُدَّة عُمر الرجل، أو الزمان كلّه مُبالَغَةً في كفرانهن، وليس المراد بقوله: «أحسنتَ» مُخاطَبة رجل بعَينِه، بل كلّ مَن يتأتَّى منه أن يكون مُخاطَباً، فهو خاصٌّ لفظاً عامٌّ معنًى.

**قوله: «شيئاً»** التنوين فيه للتَّقليل، أي: شيئاً قليلاً لا يوافق غَرَضَها من أيّ نوع كان، ووقع في حديث جابر ما يدلّ على أنَّ المرئيَّ في النار من النِّساء مَن اتَّصَفَ بصِفاتٍ ذميمة ذُكِرَت، ولفظه: «وأكثرُ مَن رأيت فيها من النِّساء اللّاتي إن اؤتُمِنَّ أفشَيْنَ، وإن سُئِلنَ بَخِلنَ، وإن سألنَ ألحَفْنَ، وإن أُعطِينَ لم يَشكُرنَ» الحديث[1].

وفي حديث الباب من الفوائد غير ما تقدَّم: المبادرةُ إلى الطاعة عند رؤية ما يُحذَر منه، واستدفاع البَلاء بذِكْر الله وأنواع طاعته،/ ومُعجِزَة ظاهرة للنبيِّ ﷺ وما كان عليه من ٥٤٣/٢
نُصح أُمَّته، وتعليمهم ما ينفعهم وتحذيرهم ممَّا يَضُرّهم، ومُراجَعة المتعلِّم للعالم فيما لا يُدرِكه فهمُه، وجواز الاستفهام عن عِلَّة الحُكْم، وبيان العالم ما يحتاج إليه تلميذه، وتحريم كُفْران الحقوق، ووجوب شُكْر المُنعِم. وفيه أنَّ الجنَّة والنار مخلوقتان موجودتان اليومَ، وجواز إطلاق الكفر على ما لا يُخرِج من المِلَّة، وجوازُ تعذيب أهل التوحيد على المعاصي، وجواز العمل في الصلاة إذا لم يَكثُر.

---

(١) أخرجه أحمد (١٤٨٠٠)، وقد سلف التعليق عليه قريباً في أول شرح هذا الحديث.

## ١٠ - باب صلاة النساء مع الرجال في الكسوف

**١٠٥٣ - حدَّثنا عبدُ الله بنُ يوسفَ، قال: أخبرنا مالكٌ، عن هشام بنِ عُرْوة، عن امرأتِه فاطمةَ بنتِ المنذِر، عن أسماءَ بنتِ أبي بكرٍ رضي الله عنهما أنَّها قالت: أتيتُ عائشةَ رضي الله عنها زوجَ النبيِّ ﷺ حينَ خَسَفَتِ الشمسُ، فإذا الناسُ قيامٌ يُصلُّونَ وإذا هي قائمةٌ تُصلّي، فقلتُ: ما للنّاسِ؟ فأشارَتْ بيدِها إلى السماءِ، وقالت: سبحانَ الله! فقلتُ: آيةٌ؟ فأشارَت أي: نَعَم، قالت: فقُمْتُ حتَّى تَجلَّاني الغَشْيُ، فجعلتُ أصُبُّ فوقَ رأسي الماءَ.**

**فلمَّا انصَرَفَ رسول الله ﷺ حَمِدَ اللهَ وأثنَى عليه، ثمَّ قال: «ما من شيءٍ كنتُ لم أرَه إلا قد رأيتُه في مَقامي هذا، حتَّى الجنَّةَ والنّارَ، ولقد أُوحِيَ إليَّ أنَّكُم تُفتَنونَ في القُبورِ مِثلَ - أو قريباً من - فِتْنةِ الدَّجّال - لا أدري أيَّتَهما قالت أسماءُ - يُؤتَى أحدُكُم فيقال له: ما عِلمُكَ بهذا الرجلِ؟ فأمَّا المؤمن أو المُوقِنُ، لا أدري أيَّ ذلك قالت أسماءُ - فيقول: محمَّدٌ رسول الله ﷺ، جاءنا بالبيِّنات والهدَى فأجَبْنا وآمَنّا واتَّبَعْنا، فيقال له: نَمْ صالحاً، فقد عَلِمْنا إن كنتَ لَمُوقِناً، وأمَّا المنافق - أو المُرْتابُ، لا أدري أيَّتَهما قالت أسماءُ - فيقول: لا أدري، سمعتُ الناسَ يقولونَ شيئاً فقلتُه».**

**قوله: «باب صلاة النِّساء مع الرِّجال في الكُسوف»** أشار بهذه الترجمة إلى ردّ قول مَن مَنَعَ ذلك وقال: يُصلِّينَ فُرادَى، وهو منقول عن الثَّوريّ وبعض الكوفيّينَ، وفي «المدوَّنة»: تُصلِّي المرأة في بيتها وتَخرُج المُتَجالَّة، وعن الشافعيّ: يَخرُج الجميع إلَّا مَن كانت بارعة الجمال، وقال القُرطبيّ: رُوِيَ عن مالك: أنَّ الكسوف إنَّما يُخاطَب به مَن يُخاطَب بالجمعة، والمشهور عنه خلاف ذلك وهو إلحاق المصلَّى في حقِّهنَّ بحُكْم المسجد.

**قوله: «عن أسماء بنت أبي بكر»** هي جَدَّة فاطمة وهشام لأبويهما.

**قوله: «فأشارَت أي: نَعَم»** وفي رواية الكُشمِيهَنيِّ: «أن نَعَم» بنونٍ بدل التَّحتانيَّة، وقد تقدَّمت فوائده في «باب مَن أجاب الفُتيا بالإشارة» من كتاب العلم (٨٦)، وفي «باب مَن لم يتوضَّأ إلَّا من الغَشْي المُثقِل» من كتاب الطَّهارة (١٨٤)، ويأتي الكلام على ما يتعلَّق بالقبر في كتاب الجنائز (١٣٧٣) إن شاء الله تعالى.

قال الزَّين بن المنيِّر: استَدلَّ به ابن بَطَّال على جواز خروج النِّساء إلى المسجد لصلاة الكسوف، وفيه نظرٌ، لأنَّ أسماء إنَّما صَلَّت في حُجْرة عائشة، لكن يُمكِنه أن يَتمسَّك بما وَرَدَ في بعض طُرُقه: أنَّ نساءً غيرَ أسماء كُنَّ بعيداتٍ عنها، فعلى هذا فقد كُنَّ في مُؤخَّر المسجد كما جَرَت عادتُهنَّ في سائر الصَّلَوات.

## ١١- باب من أحبَّ العَتَاقةَ في كسوف الشمس

**١٠٥٤- حدَّثنا رَبِيعُ بنُ يحيى، قال: حدَّثنا زائدةُ، عن هشامٍ، عن فاطمةَ، عن أسماءَ، قالت: لقد أمَرَ النبيُّ ﷺ بالعَتاقةِ في كُسوفِ الشمسِ.**

قوله: «باب مَن أحبَّ العَتاقة» بفتح العين المهمَلة «في كسوف الشمس» قَيَّدَه اتِّباعاً للسبب الذي وَرَدَ فيه، لأنَّ أسماء إنَّما رَوَت قصَّة كسوف الشمس ـ وهذا طرفٌ منه ـ إمَّا أن يكون هشام حدَّث به هكذا فسمعه منه زائدة، أو يكون زائدةُ اختَصَرَه، والأوَّل أرجحُ فسيأتي في كتاب العِتق (٢٥٢٠) من طريق عَثّام بن عليّ عن هشام بلفظ: كنَّا نُؤمَر عند الخُسوف بالعَتاقة. ٥٤٤/٢

قوله: «لقد أمَرَ» في رواية معاوية بن عَمْرو عن زائدة عند الإسماعيليّ: كان النبيّ ﷺ يأمرهم.

## ١٢- باب صلاة الكسوف في المسجد

**١٠٥٥- حدَّثنا إسماعيلُ، قال: حدَّثني مالكٌ، عن يحيى بنِ سعيدٍ، عن عَمْرةَ بنتِ عبدِ الرحمن، عن عائشةَ رضي الله عنها: أنَّ يهوديَّةً جاءت تسألُها، فقالت: أعاذَكِ الله من عذابِ القبرِ، فسألَت عائشةُ رسول الله ﷺ: أيُعذَّبُ الناسُ في قُبورِهم؟ فقال رسول الله ﷺ: «عائذاً بالله من ذلكَ».**

**١٠٥٦- ثمَّ رَكِبَ رسول الله ﷺ ذاتَ غداةٍ مَركَباً، فكَسَفَتِ الشمسُ، فرَجَعَ ضُحًى فمَرَّ رسول الله ﷺ بين ظَهْرانَيِ الحُجَرِ، ثمَّ قامَ فصَلَّى وقامَ الناسُ وراءَه فقامَ قياماً طويلاً، ثمَّ رَكَعَ**

رُكوعاً طويلاً، ثمَّ رَفَعَ فقامَ قياماً طويلاً وهو دونَ القيامِ الأوَّلِ، ثمَّ رَكَعَ رُكوعاً طويلاً وهو دونَ الرُّكوعِ الأوَّلِ، ثمَّ رَفَعَ فسَجَدَ سجوداً طويلاً، ثمَّ قامَ فقامَ قياماً طويلاً وهو دونَ القيام الأوَّلِ، ثمَّ رَكَعَ رُكوعاً طويلاً وهو دونَ الرُّكوعِ الأوَّلِ، ثمَّ قامَ قياماً طويلاً وهو دونَ القيام الأوَّلِ، ثمَّ رَكَعَ رُكوعاً طويلاً وهو دونَ الرُّكوعِ الأوَّلِ، ثمَّ سَجَدَ وهو دونَ السُّجودِ الأوَّلِ، ثمَّ انصَرَفَ، فقال رسول الله ﷺ ما شاءَ اللهُ أن يقول، ثمَّ أمَرَهم أن يَتعوَّذُوا من عذاب القبرِ.

قوله: «باب صلاة الكُسوف في المسجد» أورَدَ فيه حديث عائشة من رواية عَمْرة عنها وقد تقدَّم قبل أربعة أبواب (١٠٤٩) من هذا الوجه، ولم يقع فيه التصريح بكَونِها في المسجد، لكنَّه يُؤخَذ من قولها فيه: «فمَرَّ بين ظَهْرانَي الحُجَر» لأنَّ الحُجَر بيوت أزواج النبيّ ﷺ، وكانت لاصقةً بالمسجد، وقد وقع التصريح بذلك في رواية سليمان بن بلال عن يحيى ابن سعيد عن عَمْرة عند مسلم (٩٠٣) ولفظه: «فخرجتُ في نِسوَة بين ظَهْرانَي الحُجَر في المسجد فأتى النبيّ ﷺ من مَركَبه حتَّى أتى إلى مُصلَّاه الذي كان يُصلِّي فيه» الحديث، والمركَب الذي كان النبيّ ﷺ فيه بسبب موت ابنه إبراهيم كما تقدَّم في الباب الأوَّل، فلمَّا رَجَعَ النبيُّ ﷺ أتى المسجد ولم يُصلِّها ظاهراً، وصَحَّ أنَّ السُّنَّة في صلاة الكسوف أن تُصلَّى في المسجد، ولولا ذلك لكانت صلاتُها في الصحراء أجدَرَ برؤية الانجِلاء، والله أعلم.

## ١٣- باب لا تنكسف الشمس لموت أحدٍ ولا لحياته

رواه أبو بَكْرةَ والمغيرةُ وأبو موسى وابنُ عبَّاسٍ وابنُ عمرَ رضي الله عنهم.

٥٤٥/٢ ١٠٥٧- حدَّثنا مُسدَّدٌ، قال: حدَّثنا يحيى، عن إسماعيلَ، قال: حدَّثني قيسٌ، عن أبي مسعودٍ، قال: قال رسول الله ﷺ: «الشمسُ والقمرُ لا يَنكَسِفان لموتِ أحدٍ ولا لحياتِه، ولكنَّهما آيتانِ من آياتِ الله، فإذا رأيتُمُوهما فصَلُّوا».

١٠٥٨- حدَّثنا عبدُ الله بنُ محمَّدٍ، قال: حدَّثنا هشامٌ، أخبرنا مَعمَرٌ، عن الزُّهْريِّ وهشامِ ابنِ عُرْوة، عن عُرْوةَ، عن عائشةَ رضي الله عنها، قالت: كَسَفَتِ الشمسُ على عَهْدِ رسول الله

ﷺ، فقامَ النبيُّ ﷺ فصَلَّى بالناسِ فأطالَ القراءةَ، ثمَّ رَكَعَ فأطالَ الرُّكوع، ثمَّ رَفَعَ رأسَه فأطالَ القراءةَ وهي دون قراءتِه الأُولى، ثمَّ رَكَعَ فأطالَ الرُّكوعَ دونَ رُكوعِه الأوَّلِ، ثمَّ رَفَعَ رأسَه فسَجَدَ سَجْدتَينِ، ثمَّ قامَ فصَنَعَ في الرَّكْعةِ الثّانيةِ مِثلَ ذلك، ثمَّ قامَ فقال: «إنَّ الشمسَ والقمرَ لا يَخسِفانِ لموتِ أحدٍ ولا لحياتِه، ولكنَّهما آيتانِ من آياتِ الله يُرِيهما عِبادَه، فإذا رأيتُم ذلك فافزَعُوا إلى الصلاةِ».

قوله: «باب لا تَنكَسِف الشمس لموتِ أحد ولا لحياته» تقدَّم الكلام على ذلك مبسوطاً في الباب الأوَّل.

قوله: «رواه أبو بَكْرة والمغيرة» تقدَّم حديثهما فيه (١٠٤٠و١٠٤٣).

قوله: «وأبو موسى» سيأتي حديثُه في الباب الذي يليه.

قوله: «وابن عبَّاس» تقدَّم حديثه قبل ثلاثة أبواب (١٠٥٢).

قوله: «وابن عمر» تقدَّم حديثه في الباب الأوَّل (١٠٤٢). وقد ذكر المصنِّف في الباب أيضاً حديث أبي مسعود وفيه ذلك، وقد تقدَّم في الباب الأوَّل أيضاً من وجه آخر (١٠٤١)، وكذا حديث عائشة. وفي الباب ممَّا لم يَذكُره عن جابر عند مسلم (٩٠٤)، وعن عبد الله بن عَمْرو والنُّعمان بن بَشِير وقَبِيصة وأبي هريرة كلّها عند النَّسائيِّ وغيره، وعن ابن مسعود وسَمُرة بن جُندُب ومحمود بن لَبِيدٍ كلّها عند أحمد وغيره، وعن عُقْبة بن عامر وبلال عند الطَّبرانيِّ وغيره[1]، فهذه عِدَّة طرق غالبُها على شرط الصِّحَّة، وهي تُفيد القطعَ

---

(١) حديث عبد الله بن عمرو عند أحمد (٦٤٨٣)، والنسائي (١٤٦١)، والطحاوي ١/ ٣٣١، وابن حبان (٢٨٢٩)، وحديث النعمان بن بشير عند أحمد (١٨٣٥١)، والنسائي (١٤٨٥) و(١٤٩٠)، وحديث قبيصة عند أحمد (٢٠٦٠٧)، والنسائي (١٤٨٧)، وأبي داود (١١٨٥)، وابن خزيمة (١٤٠٢)، وحديث أبي هريرة عند النسائي (١٤٨٣)، وحديث ابن مسعود عند ابن خزيمة (١٣٧٢) و(١٣٩٢)، والطبراني (١٠٦٥)، وحديث سمرة عند أحمد (٢٠١٧٨)، وابن خزيمة (١٣٩٧)، والطبراني (٧٠٦٣)، وحديث محمود بن لبيد عند أحمد (٢٣٦٢٩)، وحديث عقبة بن عامر عند الطبراني ١٧/ (٨٠٦)، وحديث بلال عند الطبراني (١٠٩٤).

عند مَن اطَّلَعَ عليها من أهل الحديث بأنَّ النبيّ ﷺ قاله، فيجب تكذيبُ مَن زَعَمَ أنَّ الكسوف علامةٌ على موت أحد أو حياة أحد.

**قوله: «مَعمَر عن الزُّهْريِّ وهشام»** ساقه على لفظ الزُّهري، وقد تقدَّمت رواية هشام مُفرَدة في الباب الثاني (١٠٤٤)، وتقدَّم الكلام عليه هناك. وبيَّن عبد الرزاق (٤٩٢٢) عن مَعمَر أنَّ في رواية هشام من الزِّيادة «فتَصَدَّقوا»، وقد تقدَّم ذلك أيضاً.

## ١٤- باب الذِّكر في الكسوف

**رواه ابنُ عبَّاسٍ رضي الله عنهما.**

**١٠٥٩- حدَّثنا محمَّدُ بنُ العلاءِ، قال: حدَّثنا أبو أُسامة، عن بُرَيدِ بنِ عبدِ الله، عن أبي بُرْدة، عن أبي موسى، قال: خَسَفَتِ الشمسُ، فقامَ النبيُّ ﷺ فَزِعاً يَخْشَى أن تكونَ السَّاعةُ، فأتى المسجدَ فصَلَّى بأطولِ قيامٍ ورُكوعٍ وسجودٍ رأيتُه قَطُّ يفعلُه، وقال: «هذه الآياتُ التي يُرسِلُ اللهُ لا تكونُ لموتِ أحدٍ ولا لحياتِه، ولكنْ يُخوِّفُ اللهُ بها عبادَه، فإذا رأيتُم شيئاً من ذلكَ فافزَعُوا إلى ذِكْر الله ودُعائه واستِغْفارِه».**

**قوله: «باب الذِّكْر في الكُسوف. رواه ابن عبَّاس»** أي: عن النبيِّ ﷺ، وقد تقدَّم حديثه قريباً (١٠٥٢) بلفظ: «فاذكُروا الله».

**قوله: «فقامَ النبيّ ﷺ فَزِعاً»** بكسر الزّاي، صفة مُشبَّهة، ويجوز الفتح على أنَّه مصدر بمعنى الصِّفة.

٥٤٦/٢ **قوله: «يَخشَى أن تكون السَّاعةُ»** بالضَّمِّ على أنَّ «كان» تامَّة، أي: يَخشَى أن تَحضُر الساعة، أو ناقصة والساعة اسمها والخبر محذوف، أو العكس. قيل: وفيه جواز الإخبار بما يُوجِبه الظنُّ من شاهد الحال، لأنَّ سبب الفَزَع يخفى عن المشاهِد لصورة الفَزَع، فيحتمل أن يكون الفَزَع لغير ما ذُكِر، فعلى هذا فيُشكِل هذا الحديث من حيثُ إنَّ للساعة مُقدِّمات كثيرة لم تكن وَقَعَت كفتحِ البلاد واستخلاف الخُلَفاء وخروج الخَوارج، ثمَّ الأشراط كطلوعِ الشمس من مغربها والدابَّة والدَّجّال والدُّخان وغير ذلك.

ويُجاب عن هذا باحتمال أن تكون قصَّة الكسوف وَقَعَت قبل إعلام النبيّ ﷺ بهذه العلامات. أو لعلَّه خَشِيَ أن يكون ذلك بعضَ المقدِّمات. أو أنَّ الراوي ظَنَّ أنَّ الخَشْية لذلك وكانت لغيره كعقوبةٍ تَحدُث كما كان يخشى عند هُبوب الرِّيح، هذا حاصل ما ذكره النَّوَويّ تَبَعاً لغيره. وزاد بعضهم: أنَّ المراد بالساعة غيرُ يوم القيامة، أي: الساعة التي جُعِلَت علامةً على أمر من الأُمور، كموتِه ﷺ أو غير ذلك.

وفي الأوَّل نظرٌ، لأنَّ قصَّة الكسوف متأخِّرة جدّاً، فقد تقدَّم أنَّ موت إبراهيم كان في العاشرة كما اتَّفَقَ عليه أهل الأخبار، وقد أخبر النبيُّ ﷺ بكثيرٍ من الأشراط والحوادث قبل ذلك، وأمَّا الثالث فتحسينُ الظنِّ بالصحابيِّ يقتضي أنَّه لا يَجزِم بذلك إلَّا بتوقيفٍ، وأمَّا الرابع فلا يخفى بُعْدُه. وأقربها الثاني فلعلَّه خَشِيَ أن يكون الكسوف مُقدِّمة لبعض الأشراط كطلوع الشمس من مغربها، ولا يستحيل أن يَتَخلَّل بين الكسوف والطُّلوع المذكور أشياءُ ممَّا ذُكِرَ وتقع مُتَتالية بعضها إثرَ بعض، مع استحضار قوله تعالى: ﴿وَمَآ أَمْرُ ٱلسَّاعَةِ إِلَّا كَلَمْحِ ٱلْبَصَرِ أَوْ هُوَ أَقْرَبُ﴾ [النحل:٧٧].

ثمَّ ظَهَرَ لي أنَّه يحتمل أن يُخرَّج على مسألة دخول النَّسخ في الأخبار، فإذا قيل بجواز ذلك زال الإشكال.

وقيل: لعلَّه قَدَّرَ وقوع المُمكِن لولا ما أعلمَه الله تعالى بأنَّه لا يقع قبل الأشراط، تعظيماً منه لأمر الكسوف ليَتَبيَّن لمن يقع له من أُمَّته ذلك كيف يخشى ويَفزَع، لا سيَّما إذا وقع لهم ذلك بعد حصول الأشراط أو أكثرها. وقيل: لعلَّ حالة استحضار إمكان القُدرة غَلَبَت على استحضار ما تقدَّم من الشُّروط، لاحتمال أن تكون تلك الأشراط كانت مشروطة بشرطٍ لم يتقدَّم ذِكْرُه فيقع المَخُوف بغير أشراط لفَقْدِ الشَّرط، والله سبحانه وتعالى أعلم.

**قوله: «هذه الآيات التي يُرسِل الله» ثمَّ قال: «ولكن يُخوِّف الله بها عباده»** موافقٌ لقوله تعالى: ﴿وَمَا نُرْسِلُ بِٱلْآيَـٰتِ إِلَّا تَخْوِيفًا﴾ [الإسراء:٥٩]، وموافق لمَا تقدَّم تقريرُه في الباب

الأوَّل، واستُدلَّ بذلك على أنَّ الأمر بالمبادَرة إلى الذِّكر والدُّعاء والاستغفار وغير ذلك لا يَختَصُّ بالكسوفين، لأنَّ الآيات أعمُّ من ذلك، وقد تقدَّم القولُ في ذلك في أواخر الاستسقاء. ولم يقع في هذه الرواية ذِكْر الصلاة، فلا حُجَّة فيه لمن استَحَبَّها عند كلِّ آية.

قوله: «إلى ذِكْر الله» في رواية الكُشمِيهَنيِّ: «إلى ذِكْره» والضَّمير يعود على الله في قوله: «يُخوِّف الله بها عباده». وفيه النَّدبُ إلى الاستغفار عند الكسوف وغيره، لأنَّه ممَّا يُدفَع به البَلاء.

## ١٥- باب الدّعاء في الكسوف

**قاله أبو موسى وعائشةُ رضي الله عنهما، عن النبيِّ ﷺ.**

**١٠٦٠- حدَّثنا أبو الوليدِ، قال: حدَّثنا زائدةُ، قال: حدَّثنا زيادُ بنُ عِلَاقة، قال: سمعتُ المغيرةَ بنَ شُعْبة يقول: انكَسَفَتِ الشمسُ يومَ ماتَ إبراهيمُ، فقال الناسُ: انكَسَفَتِ لموتِ إبراهيمَ، فقال رسول الله ﷺ: «إنَّ الشمسَ والقمرَ آيتانِ من آياتِ الله، لا يَنكَسِفانِ لموتِ أحدٍ ولا لحياتِه، فإذا رأيتُمُوهما فادْعُوا اللهَ وصَلُّوا حتَّى يَنجَلِيَ».**

٥٤٧/٢ قوله: «باب الدُّعاء في الكُسوف» في رواية كَرِيمة وأبي الوَقْت: في الخُسوف.

قوله: «قاله أبو موسى وعائشة» يشير إلى حديث أبي موسى الذي قبلَه، وأمَّا حديث عائشة فوقع الأمرُ فيه بالدُّعاءِ من طريق هشام عن أبيه، وهو في الباب الثاني (١٠٤٤)، ووَرَدَ الأمر بالدُّعاءِ أيضاً من حديث أبي بَكْرة[1] وغيره، ومنهم مَن حَمَلَ الذِّكر والدُّعاء على الصلاة لكَونِهما من أجزائها، والأوَّل أَولى، لأنَّه جُمِعَ بينهما في حديث أبي بَكْرة حيثُ قال: «فصَلُّوا وادعوا»، ووقع في حديث ابن عبَّاس عند سعيد بن منصور: «فاذكُروا الله وكَبِّروه وسَبِّحوه وهَلِّلوه»، وهو من عَطْف الخاصِّ على العامّ، وقد تقدَّم الكلام على حديث المغيرة في الباب الأوَّل (١٠٤٣).

---

(١) سلف حديث أبي بكرة برقم (١٠٤٠).

## ١٦- باب قول الإمام في خطبة الكسوف: أمَّا بعد

**١٠٦١- وقال أبو أُسامةَ: حدَّثنا هشامٌ، قال أخبرَتْني فاطمةُ بنتُ المنذِر، عن أسماءَ، قالت: فانصَرَفَ رسول الله ﷺ وقد تَجلَّتِ الشمسُ، فخَطَبَ فحَمِدَ اللهَ بما هو أهلُه، ثمَّ قال: «أمَّا بعدُ».**

قوله: «باب قول الإمام في خُطْبة الكُسوف: أمَّا بعد» ذكر فيه حديث أسماء مختصراً مُعلَّقاً فقال: «وقال أبو أُسامة»، وقد تقدَّم مُطوَّلاً من هذا الوجه في كتاب الجمعة (٩٢٢)، ووقع فيه هنا في رواية أبي عليّ بن السَّكَن وهمٌ نَبَّهَ عليه أبو عليٍّ الجَيَّانيّ، وذلك أنَّه أدخَلَ بين هشام وفاطمة بنت المنذِر عُرْوةَ بنَ الزُّبَير، والصواب حذفه.

قلت: لعلَّه كان عنده «هشام بن عُرْوة بن الزُّبَير» فتَصَحَّفَت «بن» فصارت «عن» وذلك من الناسخ، وإلَّا فابن السَّكَن من الحُفَّاظ الكِبار. وفيه تأييد لمن استَحَبَّ لصلاة الكسوف خطبة كما تقدَّم في بابه (١٠٤٦).

## ١٧- باب الصلاة في كسوف القمر

**١٠٦٢- حدَّثنا محمودٌ، قال: حدَّثنا سعيدُ بنُ عامرٍ، عن شُعْبة، عن يونسَ، عن الحسنِ، عن أبي بَكْرةَ ﷺ، قال: انكَسَفَتِ الشمسُ على عَهْدِ رسول الله ﷺ، فصَلَّى رَكْعتَينِ.**

**١٠٦٣- حدَّثنا أبو مَعمَرٍ، قال: حدَّثنا عبدُ الوارثِ، قال: حدَّثنا يونسُ، عن الحسنِ، عن أبي بَكْرة، قال: خَسَفَتِ الشمسُ على عَهْدِ رسول الله ﷺ، فخرج يجرُّ رِداءَه حتَّى انتهى إلى المسجدِ، وثابَ الناسُ إليه فصَلَّى بهم رَكْعتَينِ، فانجَلَتِ الشمسُ، فقال: «إنَّ الشمسَ والقمرَ آيتانِ من آياتِ الله، وإنَّهما لا يَخسِفانِ لموتِ أحدٍ، وإذا كان ذاكَ فصَلُّوا وادْعُوا حتَّى يُكشَفَ ما بكم»؛ وذاكَ أنَّ ابناً للنبيِّ ﷺ ماتَ يقال له: إبراهيمُ، فقال الناسُ في ذاكَ.**

قوله: «باب الصلاة في كُسوف القمر» أورَدَ فيه حديث أبي بَكْرة من وجهَينِ مختصراً ومُطوَّلاً، واعتُرِضَ عليه بأنَّ المختصر ليس فيه ذِكْر القمر لا بالتَّنصيصِ ولا بالاحتمال،

والجواب: أنَّه أراد أن يُبيِّن أنَّ المختصر بعض الحديث المطوَّل، وأمَّا المطوَّل فيُؤخَذ المقصود من قوله: «وإذا كان ذلك فصَلّوا» بعد قوله: «إنَّ الشمس والقمر»، وقد وقع في بعض طُرُقه ما هو أصرحُ من ذلك، فعند ابن حِبَّان (٢٨٣٣) من طريق نوح بن قيس عن يونس ابن عُبيد في/ هذا الحديث: «فإذا رأيتُم شيئاً من ذلك»، وعنده (٢٨٢٩) في حديث عبد الله ٥٤٨/٢ ابنِ عَمْرو: «فإذا انكَسَفَ أحدهما»، وقد تقدَّم حديث أبي مسعود بلفظ: «كسوف أيِّهما انكَسَفَ»[1]، وفي ذلك ردٌّ على مَن قال: لا تُندَب الجماعة في كسوف القمر، وفُرِّقَ بوجودِ المَشَقَّة في الليل غالباً دون النهار.

ووقع عند ابن حِبَّان (٢٨٣٧) من وجه آخر: أنَّه ﷺ صلَّى في كسوف القمر، ولفظه من طريق النَّضر بن شُمَيلٍ عن أشعَث بإسناده في هذا الحديث: «صلَّى في كسوف الشمس والقمر ركعتين مثلَ صلاتكم»، وأخرجه الدّارَقُطنيُّ أيضاً[2]، وفي هذا ردٌّ على مَن أطلقَ كابنِ رُشَيْد أنَّه ﷺ لم يُصلِّ فيه، ومنهم مَن أوَّلَ قوله: «صلَّى» أي: أمر بالصلاة، جمعاً بين الروايتين، وقال صاحب «الهَدْي»: لم يُنقَل أنَّه صلَّى في كسوف القمر في جماعة، لكن حكى ابن حِبَّان في «السّيرة» له: أنَّ القمر خَسَفَ في السَّنة الخامسة فصلَّى النبيُّ ﷺ بأصحابه صلاة الكسوف وكانت أوَّل صلاة كسوف في الإسلام. وهذا إن ثَبَتَ انتَفَى التأويل المذكور، وقد جَزَمَ به مُغَلْطاي في «سِيرَته المختصرة»، وتَبِعَه شيخنا في نَظْمها.

---

(١) وهي رواية ابن المنذر كما سلف بيانه عند شرح الحديث رقم (١٠٤١)، ونسبة الشارح هذا الحديث إلى أبي مسعود كما صرَّح هنا وكما يُفهَم من شرحه على الحديث السالف، وهمٌ منه، والصواب أنه من حديث عبد الله بن مسعود كما تقدم، على أنه وقع في نسخة (ع) وحدها: «ابن مسعود» على الصواب، ولعله تصحيفٌ من الناسخ، والله أعلم.

(٢) حديث أبي بكرة عند الدارقطني في «سننه» (١٧٩٣) وليس فيه هذا اللفظ، وهو عند النسائي (١٤٩٢) من طريق خالد بن الحارث عن أشعث بنحو اللفظ المذكور إلا أنه لم يذكر فيه القمر، ورجال إسناده إلى أشعث ثقات، أما إسناد ابن حبان ففيه عبد الكريم بن عبد الله السكري ـ وهو الراوي عن النضر بن شميل ـ ولم نقف على حاله، فذِكْر القمر في روايته شاذٌّ، وهذا يرجِّح قول الذين ذهبوا إلى أن النبي ﷺ لم يصلِّ في خسوف القمر، والله تعالى أعلم.

تنبيه: حكى ابن التِّين أنَّه وقع في رواية الأَصِيليِّ في حديث أبي بَكْرة هذا: «انكَسَفَ القمر» بدل: الشمس، وهذا تغيير لا معنى له، وكأنَّه عَسِرَت عليه مطابقة الحديث للترجمة فظَنَّ أنَّ لفظه مُغيَّر، فغَيَّرَه هو إلى ما ظَنَّه صواباً وليس كذلك.

## ١٨- بابٌ الرَّكعةُ الأولى في الكسوف أطول

**١٠٦٤- حدَّثنا محمودٌ، قال: حدَّثنا أبو أحمد، قال: حدَّثنا سفيانُ، عن يحيى، عن عَمْرة، عن عائشةَ رضي الله عنها: أنَّ النبيَّ ﷺ صلَّى بهم في كُسوفِ الشمسِ أربعَ رَكَعاتٍ في سَجْدتَينِ، الأوَّلُ الأوَّلُ أطولُ.**

قوله: «**بابٌ الرَّكْعة الأُولى في الكُسوف أطول**» كذا وقع هنا للحَمُّوِيّ وللكُشمِيهَني، ووقع بَدَله للمُستَمْلي: «باب صَبّ المرأة على رأسها الماء إذا أطالَ الإمام القيام في الرَّكعة الأولى»، قال ابن رُشَيْد: وقع في هذا الموضع تخليط من الرُّواة، وحديث عائشة المذكور مطابق للترجمة الأولى قطعاً، وأمَّا الثانية فحَقّها أن تُذكَر في موضع آخر، وكأنَّ المصنِّف تَرجَمَ لها وأخلى بياضاً ليَذكُر لها حديثاً أو طريقاً كما جَرَت عادته، فلم يَحصُل غرضُه فضَمَّ بعض الكتابة إلى بعض فنَشَأ هذا، والأليَق بها حديث أسماء المذكور قبل سبعة أبواب (١٠٥٣) فهو نَصٌّ فيه. انتهى.

ويؤيِّد ما ذكره ما وقع في رواية أبي عليّ بن شَبّويه عن الفِرَبْريِّ فإنَّه ذكر «باب صَبّ المرأة» أوَّلاً وقال في الحاشية: ليس فيه حديث، ثمَّ ذكر «باب الرَّكعة الأولى أطول» وأورَدَ فيه حديث عائشة، وكذا صَنَعَ الإسماعيليّ في «مُستخرَجه»، فعلى هذا فالذي وقع من صنيع شيوخ أبي ذرٍّ من اقتصار بعضهم على إحدى التَّرجمتَينِ ليس بجيِّد، أمَّا مَن اقتَصَرَ على الأولى وهو المُستَمْلي، فخطأ مَحْض، إذ لا تعلُّق لها بحديث عائشة، وأمَّا الآخران فمن حيثُ إنَّهما حَذَفا الترجمة أصلاً، وكأنَّهما استَشكَلاها فحَذَفاها، ولهذا حُذِفَت من رواية كَرِيمة أيضاً عن الكُشمِيهَني، وكذا من رواية الأكثر.

قوله: «**حدَّثنا أبو أحمد**» هو الزُّبَيري، وسفيان: هو الثَّوري، وهذا المتن طرف من

الحديث الطَّويل الماضي في «باب صلاة الكسوف في المسجد» (١٠٥٦)، وكأنَّه مختصر منه بالمعنى فإنَّه قال فيه: «ثمَّ قامَ قياماً طويلاً وهو دون القيام الأوَّل» وقال في هذا: «أربع رَكَعات في سجدتين، الأولى أطول» وقد رواه الإسماعيليّ بلفظ: «الأُولى فالأُولى أطولُ».

وفيه دليل لمن قال: إنَّ القيام الأوَّل من الرَّكعة الثانية يكون دون القيام الثاني من الرَّكعة الأولى، وقد قال ابن بَطَّال: إنَّه لا خلاف أنَّ الرَّكعة الأولى بقيامها ورُكوعَيها تكون أطول من الرَّكعة الثانية بقيامها ورُكوعَيها.

٥٤٩/٢ وقال النَّوَويّ: اتَّفقوا على أنَّ/ القيام الثاني وركوعَه فيهما أقصَرُ من القيام الأوَّل وركوعه فيهما، واختَلَفوا في القيام الأوَّل من الثانية وركوعه: هل هما أقصرُ من القيام الثاني من الأولى ورُكوعه أو يكونان سواءً؟ قيل: وسبب هذا الخلاف فَهْمُ معنى قوله: «وهو دون القيام الأوَّل» هل المراد به الأوَّل من الثانية، أو يَرجِع إلى الجميع فيكون كلّ قيام دون الذي قبله. ورواية الإسماعيليّ تُعيِّن هذا الثاني، ويُرجِّحه أيضاً أنَّه لو كان المراد من قوله: «القيام الأوَّل» أوَّلَ قيام من الأولى فقط، لكان القيام الثاني والثالث مسكوتاً عن مِقْدارهما، فالأوَّل أكثر فائدةً، والله أعلم.

## ١٩- باب الجهر بالقراءة في الكسوف

**١٠٦٥- حدَّثنا محمَّدُ بنُ مِهْران، قال: حدَّثنا الوليدُ، قال: أخبرنا ابنُ نَمِرٍ، سَمِعَ ابنَ شِهابٍ، عن عُرْوة، عن عائشةَ رضي الله عنها: جَهَرَ النبيُّ ﷺ في صلاةِ الخسوفِ بقراءتِه، فإذا فَرَغَ من قراءتِه كَبَّرَ فرَكَع، وإذا رَفَعَ مِن الرَّكْعةِ قال: «سَمِعَ الله لمن حَمِدَه، رَبَّنا ولكَ الحمدُ» ثمَّ يُعاوِدُ القراءةَ في صلاةِ الكُسوفِ أربعَ رَكَعاتٍ في رَكْعتَينِ وأربعَ سَجَداتٍ.**

**١٠٦٦- وقال الأوزاعيُّ وغيرُه: سمعت الزُّهْريَّ، عن عُرْوة، عن عائشةَ رضي الله عنها: أنَّ الشمسَ خَسَفَت على عَهْدِ رسول الله ﷺ، فبَعَثَ مُنادِياً بالصلاةَ جامعةً، فتَقَدَّمَ فصَلَّى أربعَ رَكَعاتٍ في رَكْعتَينِ، وأربعَ سَجَداتٍ.**

**وأخبرني عبدُ الرحمن بنُ نَمِرٍ، سَمِعَ ابنَ شِهابٍ مِثلَه.**

**قال الزُّهْريُّ: فقلتُ: ما صَنَعَ أخوكَ ذلك، عبدُ الله بنُ الزُّبَيرِ، ما صلَّى إلَّا رَكْعتَينِ مِثلَ**

**الصبحِ إذ صلَّى بالمدينةِ؟ قال: أجَلْ، إنَّه أخطأَ السُّنّةَ.**

**تابَعَه سليمانُ بنُ كَثِير وسفيانُ بنُ حسينٍ عن الزُّهْريِّ في الجهرِ.**

**قوله: «باب الجهر بالقراءةِ في الكسوف»** أي: سواء كان للشمس أو القمر.

**قوله: «أخبَرنا ابن نَمِر»** بفتح النون وكسر الميم، اسمه عبد الرحمن، وهو دِمَشقيّ وَثَّقه دُحَيم والذُّهْليّ وابن البَرْقيّ وآخرون، وضَعَّفَه ابن مَعِين، لأنَّه لم يَروِ عنه غيرُ الوليد، وليس له في «الصحيحين» غير هذا الحديث، وقد تابَعَه عليه الأوزاعيُّ وغيره.

**قوله: «جَهَرَ النبيُّ ﷺ في صلاة الخسوف بقراءتِه»** استُدلَّ به على الجهر فيها بالنهار، وحَمَلَه جماعة ممَّن لم يَرَ بذلك على كسوف القمر، وليس بجيِّدٍ، لأنَّ الإسماعيليّ روى هذا الحديث من وجه آخر عن الوليد بلفظ: كَسَفَت الشمس في عهد رسول الله ﷺ... فذكر الحديث، وكذا رواية الأوزاعيِّ التي بعده صريحة في الشمس.

**قوله: «وقال الأوزاعيُّ وغيره: سمعت الزُّهْريَّ...»** إلى آخره، وَصَلَه مسلم (٩٠١/ ٤) عن محمد بن مِهْران عن الوليد بن مسلم حدَّثنا الأوزاعيُّ وغيره، فذكره[1]، وأعاد الإسناد إلى الوليد قال: أخبرنا عبد الرحمن بن نَمِر، فذكره، وزاد فيه مسلم (٩٠٢) طريقَ كثير بن عبَّاس عن أخيه، ولم يَذكُر قصَّة عبد الله بن الزُّبَير، واستَدلَّ بعضهم على ضَعْف رواية عبد الرحمن بن نَمِر في الجهر بأنَّ الأوزاعيَّ لم يَذكُر في روايته الجهر، وهذا ضعيف لأنَّ مَن ذَكَر حُجَّةٌ على مَن لم يَذكُر، لا سيَّما والذي لم يَذكُره لم يَتعرَّض لنفيه، وقد ثَبَتَ الجهر في رواية الأوزاعيِّ عند أبي داود (١١٨٨) والحاكم (١/ ٣٣٤) من طريق الوليد بن مَزْيد عنه، ووافَقَه سليمان بن كثير وغيره كما ترى.

**قوله: «قال: أجَلْ»** أي: نعم، وزناً ومعنًى، وفي رواية الكُشمِيهَنيِّ: «من أجْل» بسكون الجيم، وعلى الأوَّل فقوله: «إنَّه أخطأ» بكسر همزة «إنَّه»، وعلى الثاني بفتحِها.

---

(١) يُفهَم من ظاهر كلام الحافظ أن هذا الطريق عند البخاري معلَّق، وليس كذلك، بل هو موصول بإسناد محمد بن مهران عن الوليد، وقد نبَّه على ذلك الحافظُ نفسه في كتابه «تغليق التعليق» ٢/ ٤٠٦ وقال: والقائل «قال الأوزاعي» هو الوليد بن مسلم، قاله عطفاً على حديث ابن نَمِر.

٢/٥٥٠ قوله: «تابَعَه سليمان بن كثير وسفيان بن حسين عن الزُّهْريِّ في الجهر» يعني: بإسناده المذكور، ورواية سليمان وَصَلها أحمد (٢٤٤٧٣) عن عبد الصَّمَد بن عبد الوارث عنه بلفظ: «خَسَفَت الشمس على عهد النبيِّ ﷺ، فأتى النبيُّ ﷺ فكَبَّرَ ثمَّ كَبَّرَ الناس ثمَّ قرأ فجَهَرَ بالقراءة» الحديث، ورُويناه في «مُسنَد أبي داود الطَّيالسيِّ» (١٤٦٦) عن سليمان بن كثير بهذا الإسناد مختصراً: «أنَّ النبيّ ﷺ جَهَرَ بالقراءة في صلاة الكسوف»، وأمَّا رواية سفيان بن حسين فوَصَلها التِّرمِذيّ (٥٦٣) والطَّحَاويّ (١/ ٣٣٣) بلفظ: «صلَّى صلاة الكسوف وجَهَرَ بالقراءة فيها»، وقد تابَعَهم على ذِكْر الجهر عن الزُّهْريِّ عُقَيلٌ عند الطَّحَاويِّ (١/ ٣٣٣)، وإسحاق بنُ راشد عند الدّارَقُطنيِّ[1].

وهذه طرق يَعضُد بعضها بعضاً يُفيد مجموعُها الجَزْمَ بذلك، فلا معنى لتعليل مَن أعَلَّه بتضعيفِ سفيان بن حسين وغيره، فلو لم يَرِدْ في ذلك إلَّا رواية الأوزاعيِّ لكانت كافية.

وقد وَرَدَ الجهر فيها عن عليٍّ مرفوعاً وموقوفاً، أخرجه ابن خُزَيمةَ (١٣٨٨و١٣٩٤) وغيره[2]، وقال به صاحبا أبي حنيفة وأحمد وإسحاق، وابن خُزَيمةَ وابن المنذِر وغيرهما من مُحدِّثي الشافعيَّة، وابن العربيّ من المالكيَّة، وقال الطَّبَريُّ: يُخيَّر بين الجهر والإسرار، وقال الأئمَّة الثلاثة: يُسِرُّ في الشمس ويَجهَر في القمر، واحتجَّ الشافعيّ بقول ابن عبَّاس: قرأ نحواً من سورة البقرة[3]، لأنَّه لو جَهَرَ لم يَحتَجْ إلى تقدير، وتُعُقِّبَ باحتمال أن يكون بعيداً منه، لكن ذكر الشافعيُّ تعليقاً عن ابن عبَّاس: أنَّه صلَّى بجَنْب النبيّ ﷺ في الكسوف فلم يسمع منه حرفاً، ووَصَلَه البيهقيُّ (٣/ ٣٣٥) من ثلاثة طرق أسانيدها واهية، وعلى تقدير

---

(١) في «السنن» (١٧٩٢)، لكن ليس فيه التصريح بالجهر، قال: وقرأ في الركعة الأولى بالعنكبوت أو الروم، وفي الثانية بـ«يسَ». ورواية كلٍّ من سليمان بن كثير وسفيان بن حسين ضعيفة لضعفهما في الزهري، أما رواية عُقيل عند الطحاوي ففي إسنادها ابنُ لَهِيعة، وهو سيِّئ الحفظ، لكن هذه الأسانيد تصلح في الشواهد والمتابعات كما أشار إليه الشارح.

(٢) انظر «مسند أحمد» (١٢١٦).

(٣) سلف برقم (١٠٥٢).

صِحَّتها فمُثبِتُ الجهر معه قَدْر زائد فالأخذ به أَولى، وإن ثَبَتَ التعدد فيكون فعلُ ذلك لبيان الجواز، وهكذا الجواب عن حديث سَمُرة عند ابن خُزَيمةَ والتِّرمِذيّ: «لم نَسمَعْ له صَوتاً»[1]، وأنَّه إن ثَبَتَ لا يدلُّ على نفي الجهر، قال ابن العربيّ: الجهر عندي أَولى، لأنَّها صلاة جامعة يُنادَى لها ويُخطَب، فأشبَهَت العيدَ والاستسقاءَ، والله أعلم.

**خاتمة**: اشتملت أبوابُ الكسوف على أربعينَ حديثاً نصفها موصول ونصفها مُعلَّق، المكرَّر منها فيه وفيما مضى اثنان وثلاثون، والخالص ثمانية. وافَقَه مسلم على تخريجها سوى حديثِ أبي بَكْرة، وحديثِ أسماء في العَتاقة، ورواية عَمْرة عن عائشة الأولى أطول لكنَّه أخرج أصله.

وفيه من الآثار عن الصحابة والتّابعينَ خمسة آثار، فيها أثر عبد الله بن الزُّبَير، وفيها أثر عُرْوة في تَخطِئَته، وهما موصولان.

---

(١) أخرجه أحمد (٢٠١٦٠)، وأبو داود (١١٨٤)، وابن ماجه (١٢٦٤)، والترمذي (٥٦٢)، والنسائي (١٤٨٤) و(١٤٩٥)، وابن خزيمة (١٣٩٧)، والروايات مطولة ومختصرة.

بِسْمِ ٱللَّهِ ٱلرَّحْمَٰنِ ٱلرَّحِيمِ

# أبواب سجود القرآن

## ١ - باب ما جاء في سجود القرآن وسُنّتها ٥٥١/٢

**١٠٦٧ - حدَّثنا محمَّدُ بنُ بَشّارٍ، قال: حدَّثنا غُندَرٌ، قال: حدَّثنا شُعْبةُ، عن أبي إسحاقَ، قال: سمعتُ الأسوَد، عن عبدِ الله ﷺ، قال: قرأَ النبيُّ ﷺ «النَّجْمَ» بمكَّةَ فسَجَدَ فيها وسَجَدَ مَن معه، غيرَ شيخٍ أخَذَ كَفّاً من حَصًى أو ترابٍ فرَفَعَه إلى جَبْهتِه، وقال: يَكْفِيني هذا، فرأيتُه بعدَ ذلك قُتِلَ كافراً.**

[أطرافه في: ١٠٧٠، ٣٨٥٣، ٣٩٧٢، ٤٨٦٣]

قوله: «بسم الله الرحمن الرحيم. أبواب سجود القرآن» كذا للمُستَمْلي، ولغيره: «باب ما جاء في سجود القرآن وسُنَّتها» أي: سُنَّة سجود التِّلاوة، وللأَصِيليّ: «وسُنَّته»، وسيأتي ذِكْر مَن قال بوجوبها في آخر الأبواب، وسَقَطَت البسملة لأبي ذرٍّ.

وقد أجمعَ العلماء على أنَّه يَسجُد في عشرة مواضع، وهي مُتَوالية إلَّا ثانية «الحجّ» و«صٓ»، وأضافَ مالك: «صٓ» فقط، والشافعيّ في القديم: ثانية «الحجّ» فقط، وفي الجديد: هي وما في المفصَّل، وهو قول عطاء، وعن أحمد مثله في رواية، وفي أُخرى مشهورة زيادة «صٓ»، وهو قول الليث وإسحاق، وابن وَهْب وابن حبيب من المالكيَّة، وابن المنذِر وابن سُرَيج من الشافعيَّة، وعن أبي حنيفة مثله، لكن نَفَى ثانية «الحجّ» وهو قول داود.

ووراء ذلك أقوال أُخرى: منها عن عطاء الخُراسانيّ: الجميع إلَّا ثانية «الحجّ» و«الانشِقاق»، وقيل: بإسقاطهما وإسقاط «صٓ» أيضاً، وقيل: الجميع مشروع ولكن العَزائم «الأعراف» و«سبحان» وثلاث المفصَّل، رُوِيَ عن ابن مسعود، وعن ابن عبَّاس: «الٓمٓ تنزيل» و«حمٓ تنزيل» و«النَّجم» و«اقرأ»، وعن سعيد بن جُبَير مثله بإسقاط «اقرأ»،

وعن عُبيد بن عُمَير مثله لكن بإسقاط «النَّجم» وإثبات «الأعراف» و«سبحان»، وعن عليٍّ: ما وَرَدَ الأمرُ فيه بالسجود عَزِيمةٌ، وقيل: يُشرَع السجود عند كلِّ لفظ وقع فيه الأمر بالسجود، أو الحثُّ عليه والثَّناء على فاعله، أو سِيقَ مَسَاق المدح، وهذا يَبلُغ عدداً كثيراً، وقد أشار إليه أبو محمد بن الخَشّاب في قصيدته الإلغازيَّة.

**قوله: «سمعت الأسوَد»** هو ابن يزيد، وعبد الله: هو ابن مسعود.

**قوله: «وسَجَدَ مَن معه غيرَ شيخ»** سَمّاه في تفسير سورة النَّجم من طريق إسرائيل عن أبي إسحاق: أُميَّة بن خَلَف، ووقع في «سيرة ابن إسحاق» أنَّه الوليد بن المغيرة، وفيه نظرٌ لأنَّه لم يُقتَل، وفي «تفسير سُنَيد»: الوليد بن المغيرة أو عُتبة بن ربيعة بالشَّكِّ، وفيه نظر لمَا أخرجه الطَّبرانيُّ (٢٠/ ٢) من حديث مَخْرمةَ بن نَوفَل قال: لمَّا أظهَرَ النبيُّ ﷺ الإسلامَ أسلمَ أهل مكَّة حتَّى إنَّه كان لَيقرأ السجدة فيَسجُدون فلا يَقدِر بعضهم أن يَسجُد من الزِّحام، حتَّى قَدِمَ رُؤَساء قريش الوليد بن المغيرة وأبو جهل وغيرهما، وكانوا بالطائفِ فرجعوا وقالوا: تَدَعُون دين آبائكم[1]، لكن في ثُبوت هذا نظر، لقول أبي سفيان في الحديث الطَّويل: إنَّه لم يَرتَدَّ أحد ممَّن أسلمَ[2]، ويُمكِن أن يُجمَع بأنَّ النَّفي مُقيَّد بمَن ارتَدَّ سَخَطاً لا بسبب مُراعاة خاطر رُؤَسائه.

وروى الطَّبَريُّ من طريق أبي بشر عن سعيد بن جُبَير: أنَّ الذي رَفَعَ التُّراب فسجد عليه هو سعيد بن العاص بن أُميَّة أبو أُحَيحة، وتَبِعَه النَّحّاس، وذكر أبو حيّان شيخ شيوخنا في «تفسيره»: أنَّه أبو لهب، ولم يَذكُر مُستنَده، وفي «مصنَّف ابن أبي شَيْبة» (٢/ ٨) عن أبي هريرة: سَجَدوا في النَّجم إلَّا رجلينِ من قريش أرادا بذلك الشُّهرةَ، وللنَّسائيِّ (٩٥٨) من حديث المطَّلِب بن أبي وَدَاعة قال: قرأ رسول الله ﷺ النَّجم، فسجد وسجد مَن معه، فرَفَعتُ رأسي وأبَيْتُ أن أسجُد. ولم يكن المطَّلِب يومئذٍ أسلمَ.

---

(١) وفي إسناده عبد الله بن لَهِيعة، وهو سيِّئ الحفظ.

(٢) سلف عند البخاري برقم (٧).

ومهما ثَبَتَ من ذلك، فلعلَّ ابن مسعود لم يَرَه، أو خَصَّ واحداً بذِكْره لاختصاصه بأخذِ الكَفّ من التُّراب دون غيره. ٥٥٢/٢

وأفاد المصنِّف في رواية إسرائيل (٤٨٦٣): أنَّ النَّجم أوَّل سورة أُنزِلَت فيها سجدة، وهذا هو السِّرّ في بِدَاءة المصنِّف في هذه الأبواب بهذا الحديث، واستُشكِلَ بأنَّ ﴿ٱقْرَأْ بِٱسْمِ رَبِّكَ﴾ [العلق:١] أوَّل السور نزولاً، وفيها أيضاً سجدة فهي سابقة على النَّجم، وأُجيبَ بأنَّ السابق من «اقرأ» أوائلها، وأمَّا بقيَّتها فنزل بعد ذلك، بدليل قصَّة أبي جهل في نهيِه للنبيِّ ﷺ عن الصلاة، أو الأوَّليَّة مُقيَّدة بشيءٍ محذوف بَيَّنَته رواية زكريَّا بن أبي زائدة عن أبي إسحاق عند ابن مَرْدويه بلفظ: أنَّ أوَّل سورة استَعلَنَ بها رسول الله ﷺ «والنَّجم»، وله من رواية عبد الكبير بن دينار عن أبي إسحاق: أوَّل سورة تَلَاها على المشركينَ... فذكره، فيُجمَع بين الروايات الثلاث بأنَّ المراد: أوَّل سورة فيها سجدة تَلاها جَهراً على المشركينَ. وسيأتي بقيَّة الكلام عليه في تفسير سورة النَّجم (٤٨٦٣) إن شاء الله تعالى.

## ٢- باب سجدة «تنزيل» السَّجدة

**١٠٦٨- حدَّثنا محمَّدُ بنُ يوسفَ، حدَّثنا سفيانُ، عن سَعْدِ بنِ إبراهيمَ، عن عبدِ الرحمن، عن أبي هريرةَ ﷺ، قال: كان النبيُّ ﷺ يَقرأُ في الجمعةِ في صلاةِ الفجرِ: ﴿الٓمٓ تَنزِيلُ﴾ السجدة و﴿هَلْ أَتَىٰ عَلَى ٱلْإِنسَٰنِ﴾.**

قوله: «باب سَجْدة تنزيل السَّجْدة» قال ابن بَطَّال: أجمعوا على السجود فيها، وإنَّما اختَلَفوا في السجود بها في الصلاة. انتهى، وقد تقدَّم الكلام على ذلك وعلى حديث أبي هريرة المذكور في الباب في كتاب الجمعة مُستَوفًى (٨٩١).

## ٣- باب سجدة صٓ

**١٠٦٩- حدَّثنا سليمانُ بن حَرْبٍ وأبو النُّعمان، قالا: حدَّثنا حمّادٌ، عن أيوبَ، عن عِكرمةَ،**

**عن ابن عبَّاسٍ رضي الله عنهما، قال: «صٓ» ليس من عَزائمِ السُّجود، وقد رأيتُ النبيَّ ﷺ يسجدُ فيها.**

[طرفه في: ٣٤٢٢]

**قوله: «باب سَجْدة صٓ»** أورَدَ فيه حديث ابن عبَّاس: «صٓ ليس من عَزائم السجود» يعني: السجود في صٓ إلى آخره، والمراد بالعَزائمِ: ما وَرَدَت العزيمةُ على فعله كصيغة الأمر مثلاً، بناءً على أنَّ بعض المندوبات آكَدُ من بعض عند مَن لا يقول بالوجوب، وقد روى ابن المنذِر (٥/ ٢٦٢) وغيره عن عليّ بن أبي طالب بإسنادٍ حسن: أنَّ العزائم حمٓ والنَّجم واقرأ والٓمٓ تنزيل[1]، وكذا ثَبَتَ عن ابن عبَّاس في الثلاثة الأُخَر، وقيل: الأعراف وسبحان وحمٓ و الٓمٓ، أخرجه ابن أبي شَيْبة (٢/ ١٧).

**قوله: «وقد رأيت رسول الله ﷺ يَسجُد فيها»** وقع في تفسير «صٓ» عند المصنِّف (٤٨٠٧) من طريق مجاهد قال: سألت ابن عبَّاس: من أينَ سَجَدتَ في صٓ؟ ولابنِ خُزَيمةَ (٥٥٢) من هذا الوجه: من أينَ أخذت سجدة صٓ؟ ثمَّ اتَّفَقا فقال: ﴿وَمِن ذُرِّيَّتِهِۦ دَاوُۥدَ وَسُلَيۡمَٰنَ﴾ إلى قوله: ﴿فَبِهُدَىٰهُمُ ٱقۡتَدِهۡ﴾ [الأنعام:٨٤-٩٠]، ففي هذا أنَّه استَنبَطَ مشروعيَّة السجود فيها من الآية،/ وفي الأوَّل أنَّه أخذَه عن النبيِّ ﷺ، ولا تَعارُض بينهما ٥٥٣/٢
لاحتمال أن يكون استفاده من الطريقين. وقد وقع في أحاديث الأنبياء (٣٤٨١) من طريق مجاهد في آخره: «فقال ابن عبَّاس: نبيّكم ممَّن أُمِرَ أن يُقتَدَى بهم» فاستَنبَطَ وجهَ سجود النبيّ ﷺ فيها من الآية، وسبب ذلك كَوْن السجدة التي في «صٓ» إنَّما وَرَدَت بلفظ الركوع، فلولا التَّوقيفُ ما ظَهَرَ أنَّ فيها سجدة.

وفي النَّسائيِّ (٩٥٧) من طريق سعيد بن جُبَير عن ابن عبَّاس مرفوعاً: «سَجَدَها داودُ توبةً، ونحنُ نَسجُدها شُكراً»، فاستَدلَّ الشافعيّ بقوله: «شُكراً» على أنَّه لا يسجد فيها في الصلاة، لأنَّ سجود الشُّكْر[2] لا يُشرَع داخل الصلاة.

---

(١) المراد بـ«حمٓ»: حمٓ السجدة، وهي سورة فُصِّلت، وبـ«الٓمٓ تنزيل» سورة السجدة.

(٢) في (س): الشاكر.

ولأبي داود (١٤١٠) وابن خُزَيمةَ (١٤٥٥و١٧٩٥) والحاكم (١/ ٢٨٤-٢٨٥و٢/ ٤٦٩) من حديث أبي سعيد: أنَّ النبيّ ﷺ قرأ وهو على المِنبَر «صَ»، فلمَّا بلَغَ السجدة نزل فسجد وسجد الناس معه، ثمَّ قرأها في يوم آخر فتَهَيَّأ الناس للسجودِ فقال: «إنَّما هي توبةُ نَبيٍّ، ولكنّي رأيتُكم تَهيَّأتُم» فنزل وسجد وسَجَدوا معه، فهذا السياق يُشعِر بأنَّ السجود فيها لم يُؤكَّد كما أُكِّدَ في غيرها، واستَدلَّ بعض الحنفيَّة من مشروعيَّة السجود عند قوله: ﴿وَخَرَّ رَاكِعًا وَأَنَابَ﴾ [ص:٢٤] بأنَّ الركوع عندها يَنُوب عن السجود، فإن شاءَ المصلِّي رَكَعَ بها وإن شاءَ سَجَد، ثمَّ طَرَدَه في جميع سَجَدات التِّلاوة، وبه قال ابن مسعود.

## ٤- باب سجدة النَّجم

**قاله ابنُ عبَّاسٍ رضي الله عنهما عن النبيِّ ﷺ.**

**١٠٧٠- حدَّثنا حفصُ بنُ عمرَ، قال: حدَّثنا شُعْبةُ، عن أبي إسحاقَ، عن الأسوَدِ، عن عبدِ الله ﷺ: أنَّ النبيَّ ﷺ قرأَ سورةَ النَّجْم، فسَجَدَ بها فما بَقِيَ أحدٌ مِن القومِ إلا سَجَد، فأخَذَ رجلٌ مِن القومِ كَفّاً من حَصًى أو ترابٍ فرَفَعَه إلى وَجْهِه، وقال: يَكْفِيني هذا، فلقد رأيتُه بعدُ قُتِلَ كافراً.**

قوله: «باب سَجْدة النَّجْم. قاله ابن عبَّاس عن النبيِّ ﷺ» يأتي موصولاً في الذي يليه، والكلام على حديث ابن مسعود يأتي في التفسير (٤٨٦٣) إن شاء الله تعالى. واستُدلَّ به على أنَّ مَن وَضَعَ جبهته على كَفِّه ونحوه لا يُعَدّ ساجداً حتَّى يَضَعَها بالأرض، وفيه نظرٌ.

## ٥- باب سجود المسلمين مع المشركين، والمشرك نَجَسٌ ليس له وضوءٌ

**وكان ابنُ عمرَ رضي الله عنهما يَسجُدُ على غير وُضوءٍ.**

**١٠٧١- حدَّثنا مُسدَّدٌ، قال: حدَّثنا عبدُ الوارثِ، قال: حدَّثنا أيوبُ، عن عِكْرمة، عن ابنِ عبَّاسٍ رضي الله عنهما: أنَّ النبيَّ ﷺ سَجَدَ بالنَّجْم، وسَجَدَ معه المسلمونَ والمشركون والجِنُّ والإنسِ.**

**ورواه ابن طَهْمان عن أيوبَ.**

[طرفه في: ٤٨٦٢]

**قوله: «باب سجود المسلمينَ مع المشركين، والمشرك نَجَسٌ ليس له وضوء»** قال ابن التِّين: رُوِّينا قوله: «نَجَسٌ» بفتح النون والجيم ويجوز كسرها. وقال الفَرّاء: تُسَكَّن الجيم إذا ذُكِرَت إتْباعاً في قولهم: رِجْس نَجْس.

**قوله: «وكان ابن عمر يَسجُد على غير وضوء»** كذا للأكثر، وفي رواية الأَصِيليِّ بحذف «غير»، والأوَّل أَولى، فقد روى ابن أبي شَيْبة (٢/ ١٤) من طريق عُبيد بن الحسن عن رجل زَعَمَ أنَّه كَنفسِه عن سعيد بن جُبَير قال: كان ابن عمر يَنزِل عن راحلته/ فيُهرِيق الماءَ ثمَّ يَركَب فيقرأ السجدة فيَسجُد وما يتوضَّأ، وأمَّا ما رواه البيهقيُّ (١/ ٩٠-٩١) بإسنادٍ صحيح عن الليث عن نافع عن ابن عمر قال: «لا يَسجُد الرجل إلَّا وهو طاهر» فيُجمَع بينهما بأنَّه أراد بقوله: «طاهر» الطَّهارةَ الكُبرى، أو الثاني على حالة الاختيار، والأوَّل على الضَّرورة. ٥٥٤/٢

وقد اعتَرَض ابنُ بَطَّال على هذه الترجمة فقال: إن أراد البخاريُّ الاحتجاجَ لابنِ عمر بسجود المشركينَ، فلا حُجَّة فيه، لأنَّ سجودهم لم يكن على وجه العبادة، وإنَّما كان لمَا ألقَى الشَّيطان، إلى آخر كلامه، قال: وإن أراد الردَّ على ابن عمر بقوله: «والمشرك نَجَس» فهو أشبَهُ بالصواب.

وأجاب ابن رُشَيْد بأنَّ مقصود البخاري تأكيد مشروعيَّة السجود، لأنَّ المشرك قد أقرَّ على السجود، وسَمَّى الصحابيُّ فعلَه سجوداً مع عَدَم أهليَّته، فالمتأهِّل لذلك أحرَى بأن يَسجُد على كلِّ حالة. ويؤيِّده أنَّ في حديث ابن مسعود (١٠٧٠) أنَّ الذي ما سَجَدَ عُوقِبَ بأن قُتِلَ كافراً، فلعلَّ جميع مَن وُفِّقَ للسجودِ يومئذٍ خُتِمَ له بالحُسنَى فأسلمَ لبَرَكة السجود.

قال: ويحتمل أن يُجمَع بين الترجمة وأثر ابن عمر بأنَّه يَبعُد في العادة أن يكون جميع مَن حَضَرَ من المسلمين كانوا عند قراءة الآية على وضوء، لأنَّهم لم يتأهَّبوا لذلك، وإذا كان كذلك فمَن بادرَ منهم إلى السجود خوفَ الفَوَات بلا وضوء وأقرَّه النبيّ ﷺ على ذلك،

استُدلَّ بذلك على جواز السجود بلا وضوء عند وجود المَشَقَّة بالوضوء، ويؤيِّده أنَّ لفظ المتن: «وسجد معه المسلمون والمشركون والجِنّ والإنس» فسَوَّى ابن عبَّاس في نسْبة السجود بين الجميع، وفيهم مَن لا يَصِحُّ منه الوضوء، فيلزم أن يَصِحَّ السجود ممَّن كان بوضوءٍ وممَّن لم يكن بوضوء، والله أعلم.

والقصَّة التي أشار إليها سيَحصُلُ لنا إلمامٌ بشيءٍ منها في تفسير سورة الحج[1] إن شاء الله تعالى.

**فائدة:** لم يوافق ابنَ عمر أحدٌ على جواز السجود بلا وضوء إلَّا الشَّعبيّ، أخرجه ابن أبي شَيْبة (٢/ ١٤) عنه بسندٍ صحيح، وأخرجه أيضاً (٢/ ١٥) بسندٍ حسن عن أبي عبد الرحمن السُّلَميّ: أنَّه كان يقرأ السجدة ثمَّ يُسلِّم[2] وهو على غير وضوء إلى غير القِبْلة وهو يمشي يُومِئ إيماءً.

**قوله: «سَجَدَ بالنَّجْم»** زاد الطَّبرانيُّ في «الأوسط» (٢٩١٠) من هذا الوجه: «بمكَّة»، فأفاد اتِّحاد قصَّة ابن عبَّاس وابن مسعود.

**قوله: «والجِنّ»** كأنَّ ابن عبَّاس استَنَدَ في ذلك إلى إخبار النبيّ ﷺ إمَّا مُشافَهةً له وإمَّا بواسطة، لأنَّه لم يَحضُر القصَّة لصِغَره. وأيضاً فهو من الأُمور التي لا يَطَّلِع الإنسان عليها إلَّا بتوقيفٍ، وتجويزُ أنَّه كُشِفَ له عن ذلك بعيد، لأنَّه لم يَحضُرها قطعاً.

**قوله: «ورواه إبراهيم بن طَهْمانَ عن أيوب»** يأتي الكلام عليه في تفسير سورة النَّجم (٤٨٦٢).

## ٦- باب من قرأ السجدةَ ولم يسجد

**١٠٧٢- حدَّثنا سليمانُ بنُ داودَ أبو الرَّبيع، قال: حدَّثنا إسماعيلُ بنُ جعفرٍ، قال: أخبرنا**

---

(١) في أول تفسير سورة الحج من كتاب التفسير.

(٢) في (ع) وحدها: «ثم يسجد»، والصواب: ثم يسلِّم، فإن لفظه في «مصنف ابن أبي شيبة»: كان يقرأ السجدة وهو على غير القبلة وهو يمشي فيومئ برأسه ثم يسلِّم. وليس فيه: على غير وضوء.

يزيدُ بنُ خُصَيفة، عن ابنِ قُسَيطٍ، عن عطاءِ بنِ يَسارٍ، أنَّه أخبَره: أنَّه سألَ زيدَ بنَ ثابتٍ ﷺ، فزَعَمَ أنَّه قرأَ على النبيِّ ﷺ: ﴿وَٱلنَّجْمِ﴾ فلم يَسجُدْ فيها.

[طرفه في: ١٠٧٣]

١٠٧٣- حدَّثنا آدمُ بن أبي إياسٍ، قال: حدَّثنا ابنُ أبي ذِئْب، قال: حدَّثنا يزيدُ بنُ عبدِ الله ابنِ قُسَيطٍ، عن عطاءِ بنِ يَسارٍ، عن زيدِ بنِ ثابتٍ، قال: قَرَأتُ على النبيِّ ﷺ: ﴿وَٱلنَّجْمِ﴾، فلم يَسجُد فيها.

٥٥٥/٢ قوله: «باب مَن قرأ السَّجْدة ولم يَسجُد» يشير بذلك إلى الردّ على مَن احتجَّ بحديث الباب على أنَّ المفصَّل لا سجود فيه كالمالكيَّة، أو أنَّ النَّجم بخصوصها لا سجود فيها كأبي ثَوْر، لأنَّ تركَ السجود فيها في هذه الحالة لا يدلّ على تركه مُطلَقاً، لاحتمال أن يكون السبب في التَّرك إذ ذاكَ إمَّا لكَونِه كان بلا وضوء، أو لكَونِ الوقت كان وقت كراهةٍ، أو لكَونِ القارئ كان لم يَسجُد كما سيأتي تقريره (١٠٧٥) بعد باب، أو تُرِكَ حينئذٍ لبيان الجواز، وهذا أرجحُ الاحتمالات، وبه جَزَمَ الشافعي، لأنَّه لو كان واجباً لَأمره بالسجود ولو بعد ذلك.

وأمَّا ما رواه أبو داود (١٤٠٣) وغيره من طريق مَطَر الوَرّاق، عن عِكْرمة، عن ابن عبَّاس: أنَّ النبيَّ ﷺ لم يَسجُد في شيء من المفصَّل منذُ تَحوَّلَ إلى المدينة، فقد ضَعَّفَه أهل العلم بالحديث لضعفٍ في بعض رواته واختلافٍ في إسناده، وعلى تقدير ثُبوته، فرواية مَن أثبَتَ ذلك أرجحُ، إذ المُثبِت مُقدَّم على النافي، فسيأتي في الباب الذي يليه ثبوتُ السجود في ﴿إِذَا ٱلسَّمَآءُ ٱنشَقَّتْ﴾ [الانشقاق:١]، وروى البَزّار[1] والدَّارَقُطني (١٥٢٣) من طريق هشام بن حسَّان، عن ابن سيرين، عن أبي هريرة: أنَّ النبيّ ﷺ سَجَدَ في سورة النَّجم وسَجَدْنا معه... الحديث، رجاله ثقات، وروى ابن مَرْدويه في «التفسير» بإسنادٍ حسن عن العلاء بن عبد الرحمن، عن أبيه، عن أبي سَلَمةَ بن عبد الرحمن: أنَّه رأى أبا

(١) «كشف الأستار عن زوائد البزار» (٧٥٣).

هريرة سَجَدَ في خاتمة النَّجم فسألَه، فقال: إنَّه رأى رسولَ الله ﷺ يَسجُد فيها وأبو هريرة إنَّما أسلمَ بالمدينة. وروى عبد الرزاق بإسنادٍ صحيح عن الأسوَد بن يزيد عن عَمْرو: أنَّه سَجَدَ في ﴿إِذَا ٱلسَّمَآءُ ٱنشَقَّتۡ﴾، ومن طريق نافع ابن عمر أنَّه سَجَدَ فيها[1]، وفي هذا ردٌّ على مَن زَعَمَ أنَّ عمل أهل المدينة استمرَّ على تَرْك السجود في المفصَّل.

ويحتمل أن يكون المنفيُّ المواظَبةَ على ذلك، لأنَّ المفصَّل تكثُر قراءته في الصلاة فتَرَك السجودَ فيه كثيراً لئلَّا تَختلِطَ الصلاة على مَن لم يَفقَه، أشار إلى هذه العِلَّة مالك في قوله بتَركِ السجود في المفصَّل أصلاً.

وقال ابن القَصّار: الأمر بالسجود في النَّجم ينصرف إلى الصلاة. ورُدَّ بفعله ﷺ كما تقدَّم قبلُ، وزَعَمَ بعضهم أنَّ عمل أهل المدينة استمرَّ بعد النبيّ ﷺ على تَرْك السجود فيها، وفيه نظرٌ، لمَا رواه الطَّبَريُّ[2] بإسنادٍ صحيح عن عبد الرحمن بن أبزَى عن عمر: أنَّه قرأ النَّجم في الصلاة فسجد فيها ثمَّ قامَ فقرأ: ﴿إِذَا زُلۡزِلَتِ﴾، ومن طريق إسحاق بن سُوَيدٍ عن نافع عن ابن عمر: أنَّه سَجَدَ في النَّجم[3].

**قوله: «حدَّثنا يزيد بن خُصَيفَةَ»** بالخاءِ المعجَمة والصّاد المهمَلة مُصغَّر، وهو يزيد بن عبد الله بن خُصَيفةَ، نُسِبَ إلى جَدّه، وشيخه ابن قُسَيطٍ: هو يزيد بن عبد الله بن قُسَيطٍ المذكور في الإسناد الثاني، ورجال الإسنادينِ معاً مدنيُّون غير شيخَي البخاريّ.

**قوله: «أنَّه سألَ زيدَ بن ثابت فزَعَمَ»** حَذَفَ المسؤول عنه، وظاهر السياق يُوهِمُ أنَّ

---

(١) أخرج الطريق الأولى عبد الرزاق برقم (٥٨٨٤)، وفيه: عن الأسود قال: رأيت عمر وعبد الله يسجدان في ﴿إِذَا ٱلسَّمَآءُ ٱنشَقَّتۡ﴾. ثم قال: أو أحدهما، وبه نأخذ. أما الطريق الثانية فهي عنده برقم (٥٨٩٣) عن نافع عن ابن عمر: كان إذا قرأ النجم يسجد فيها وهو في الصلاة، فإن لم يسجد ركع.

(٢) في (أ) و(ع): الطبراني، ولم نقف عليه فيه، والمثبت من (س)، وهذا الأثر أخرجه الطبري في مسند ابن عباس من «تهذيب الآثار» ١/ ٣٥٣-٣٥٤، لكن وقع فيه: عبد الرحمن بن أبي ليلى، مكان: عبد الرحمن ابن أبزى، وكلاهما ثقة، وفي الإسناد إليه ضعفٌ وليس كما قال الحافظ هنا إن كان أراد هذا الإسناد، والله أعلم. لكن لهذا الأثر أسانيد أخرى تصححه كما عند الطحاوي في «شرح المعاني» ١/ ١٨١ و٣٥٥.

(٣) أخرج أثر ابن عمر هذا وأثر أبيه السابق الطحاويُّ في «شرح معاني الآثار» ١/ ٣٥٥ و٣٥٦.

المسؤول عنه السجود في النَّجم، وليس كذلك، وقد بيَّنه مسلم (٥٧٧) عن عليّ بن حُجْر وغيره عن إسماعيل بن جعفر بهذا الإسناد قال: سألت زيد بن ثابت عن القراءة مع الإمام، فقال: لا قراءة مع الإمام في شيء، وزَعَمَ أنَّه قرأ النَّجم... الحديث، فحَذَفَ المصنِّف الموقوف، لأنَّه ليس من غَرَضه في هذا المكان، ولأنَّه يخالف زيدُ بن ثابت في تَرْك القراءة خلف الإمام وِفاقاً لمن أوجَبَها من كِبار الصحابة تَبَعاً للحديث الصحيح الدّالِّ على ذلك كما تقدَّم في صفة الصلاة[1].

**قوله**: «فزَعَمَ» أراد: أخبر، والزَّعْم يُطلَق على المحقَّق قليلاً كهذا وعلى المشكوك كثيراً، قد تَكرَّرَ ذلك، ومن شواهده قول الشَّاعر[2]:

على الله أرزاقُ العبادِ كما زَعَمْ

ويحتمل أن يكون «زَعَمَ» في هذا الشِّعر بمعنى: ضَمِنَ، ومنه: «الزَّعيم غارمٌ»[3]، أي: الضّامن.

واستَنبَطَ بعضهم من حديث زيد بن ثابت: أنَّ القارئ إذا تَلَا على الشيخ لا يُندَب له سجود التِّلاوة ما لم يَسجُد الشيخ أدَباً مع الشيخ، وفيه نظر.

**فائدة**: اتَّفَقَ ابن أبي ذِئْب ويزيد بن خُصَيفةَ على هذا الإسناد على ابن قُسَيط، وخالَفَهما أبو صَخْر فرواه عن ابن قُسَيطٍ عن خارجة بن زيد عن أبيه، أخرجه/ أبو داود والطَّبرانيُّ[4]، فإن كان محفوظاً حُمِلَ على أنَّ لابنِ قُسَيطٍ فيه شيخين، وزاد أبو صَخْر في روايته: وصَلَّيتُ خلفَ عمر بن عبد العزيز وأبي بكر بن حَزْم فلم يَسجُدا فيها. ٥٥٦/٢

---

(١) انظر الباب رقم (٩٥) من أبواب صفة الصلاة: باب وجوب القراءة للإمام والمأموم.

(٢) هو عمرو بن شأس الأسدي، انظر «خزانة الأدب» للبغدادي ٩/ ١٣١.

(٣) هو نصُّ حديث لأبي أمامة الباهلي مرفوعاً، أخرجه أحمد (٢٢٢٩٤)، وأبو داود (٣٥٦٥)، وابن ماجه (٢٤٠٥)، والترمذي (١٢٦٥)، وسنده حسن.

(٤) أخرجه أبو داود (١٤٠٥)، وابن خزيمة (٥٦٦) و(٥٦٨)، والدارقطني (١٥٢٧)، ولم نقف عليه عند الطبراني، ووقع في نسخة (أ) وحدها: الطبري، مكان الطبراني!

## ٧- باب سَجْدة ﴿إِذَا ٱلسَّمَآءُ ٱنشَقَّتْ﴾ [الانشقاق:١]

**١٠٧٤- حدَّثنا مسلمٌ ومعاذُ بنُ فَضَالةَ، قالا: أخبرنا هشامٌ، عن يحيى، عن أبي سَلَمة، قال: رأيتُ أبا هريرةَ ﷺ قرأَ: ﴿إِذَا ٱلسَّمَآءُ ٱنشَقَّتْ﴾، فسَجَدَ بها، فقلتُ: يا أبا هريرةَ، ألم أرَكَ تَسجُدُ؟ قال: لو لم أرَ النبيَّ ﷺ يَسجُدُ لم أسجُدْ.**

**قوله: «باب سَجْدة ﴿إِذَا ٱلسَّمَآءُ ٱنشَقَّتْ﴾»** أورَدَ فيه حديث أبي هريرة في السجود فيها. وهشام: هو ابن أبي عبد الله الدَّستُوائيّ، ويحيى: هو ابن أبي كثير.

**وقوله: «فسَجَدَ بها»** في رواية الكُشمِيهَنيِّ: «فيها» والباء للظَّرْف.

**وقول أبي سَلَمةَ: «لم أرَك تَسجُد»** قيل: هو استفهام إنكار من أبي سَلَمةَ يُشعِر بأنَّ العمل استمرَّ على خلاف ذلك، ولذلك أنكَرَه أبو رافع كما سيأتي بعد ثلاثة أبواب (١٠٧٨)، وهذا فيه نظرٌ، وعلى التنزُّل فيُمكِن أن يَتمسَّك به مَن لا يرى السجود بها في الصلاة، أمَّا تَركُها مُطلَقاً فلا.

ويدلّ على بُطْلان المدَّعي أنَّ أبا سَلَمةَ وأبا رافع لم يُنازِعا أباهريرة بعد أن أعلمهما بالسُّنَّة في هذه المسألة، ولا احتجّا عليه بالعملِ على خلاف ذلك، قال ابن عبد البَرّ: وأيُّ عمل يُدَّعَى مع مُخالَفة النبيّ ﷺ والخُلَفاء الرّاشدينَ بعده؟

## ٨- باب من سجد لسجود القارئ

**وقال ابنُ مسعودٍ لتَمِيمِ بنِ حَذْلَمَ ـ وهو غُلامٌ ـ فقرأ عليه سَجْدةً، فقال: اسجُدْ، فأنت إمامُنا.**

**١٠٧٥- حدَّثنا مُسدَّدٌ، قال: حدَّثنا يحيى، عن عُبيد الله، قال: حدَّثني نافعٌ، عن ابنِ عمرَ رضي الله عنهما، قال: كان النبيُّ ﷺ يَقرأُ علينا السُّورةَ فيها السَّجْدةُ فيَسجُدُ ونَسجُدُ، حتَّى ما يَجِدُ أحدُنا موضعَ جَبْهتِه.**

[طرفاه في: ١٠٧٦، ١٠٧٩]

قوله: «باب مَن سَجَدَ سجود القارئ» قال ابن بَطَّال: أجمعوا على أنَّ القارئ إذا سَجَدَ لَزِمَ المستمِعَ أن يَسجُد. كذا أَطلَق، وسيأتي بعد بابٍ قولُ مَن جعل ذلك مشروطاً بقَصدِ الاستماع. وفي الترجمة إشارة إلى أنَّ القارئ إذا لم يَسجُد لم يَسجُد السامع، ويتأيَّد بما سأذكرُه.

قوله: «وقال ابن مسعود لتميمِ بن حَذْلَمَ» بفتح المهمَلة واللّام بينهما مُعجَمة ساكنة.

قوله: «إمامُنا» زاد الحَمُّوِيّ: «فيها» وهذا الأثر وَصَلَه سعيد بن منصور من رواية مُغِيرة عن إبراهيم قال: قال تميم بن حَذلَمَ: قرأت القرآن على عبد الله وأنا غلام، فمَرَرتُ بسجدةٍ، فقال عبد الله: أنتَ إمامنا فيها.

وقد رُوِيَ مرفوعاً، أخرجه ابن أبي شَيْبة (٢/ ١٩) من رواية ابن عَجلان عن زيد بن أسلم: أنَّ غُلاماً قرأ عند النبيّ ﷺ السجدة، فانتَظَرَ الغلامُ النبيَّ ﷺ أن يَسجُد، فلمَّا لم يَسجُد، قال: يا رسول الله، أليس في هذه السجدة سجود؟ قال: «بَلى، ولكنَّك كنت إمامنا فيها، ولو سَجَدتَ لَسَجَدنا» رجاله ثقات إلَّا أنَّه مُرسَل. وقد رُوِيَ عن زيد بن أسلمَ عن عطاء بن يَسَار قال: بَلَغَني، فذكر نحوه، أخرجه البيهقيُّ (٢/ ٣٢٤) من رواية ابن وَهْب، عن هشام بن سعْد وحفص بن مَيسَرة معاً، عن زيد بن أسلمَ به.

٥٥٧/٢ وجَوَّزَ الشافعيّ أن يكون القارئ المذكور هو زيدَ بن ثابت، لأنَّه يحكي أنَّه قرأ عند النبيّ ﷺ فلم يَسجُد[1]، ولأنَّ عطاء بن يَسَار روى الحديثَينِ المذكورَينِ. انتهى.

قوله: «حدَّثنا يحيى» هو القَطّانُ، وسيأتي الكلام على المتن في الباب الأخير.

## ٩- باب ازدحام الناس إذا قرأ الإمام السَّجدةَ

**١٠٧٦- حدَّثنا بِشرُ بنُ آدم، قال: حدَّثنا عليُّ بنُ مُسهِرٍ، قال: أخبرنا عُبيدُ الله، عن نافعٍ، عن ابنِ عمرَ، قال: كان النبيُّ ﷺ يَقرأُ السَّجْدةَ ونحنُ عندَه فيَسجُدُ ونَسجُدُ معه، فنَزْدَحِمُ حتَّى ما يَجِدُ أحدُنا لجبهتِه موضعاً يَسجُدُ عليه.**

---

(١) سلف برقم (١٠٧٢).

قوله: «باب ازْدِحام الناس إذا قرأ الإمام السَّجْدةَ» أي: لضيق المكان وكثرة الساجدينَ.

قوله: «حدَّثنا بِشْر بن آدم» هو الضَّرير البغدادي، بصريّ الأصل، ليس له في البخاري إلَّا هذا الموضع الواحد.

وفي طَبَقَته بشر بن آدم بن يزيد بصريٌّ أيضاً، وهو ابن بنت أزهَر السَّمّان، وفي كلٍّ منهما مَقَال. ورَجَّحَ ابن عَديّ أنَّ شيخ البخاري هنا هو ابن بنت أزهَر، وعلى كلّ تقدير فلم يُخرِّج له إلَّا في المتابَعات، فسيأتي من طريق أُخرى بعد بابٍ (١٠٧٩) ويأتي الكلام عليه ثَمَّ. ووافَقَه على هذه الرواية عن عليّ بن مُسهِر سويدُ بن سعيد، أخرجه الإسماعيليّ.

## ١٠- باب من رأى أنّ الله عزَّ وجلَّ لم يوجب السجود

**وقيلَ لعِمْرانَ بنِ حُصَينٍ: الرجلُ يَسمَعُ السَّجْدةَ ولم يَجلِسْ لها! قال: أرأيتَ لو قَعَدَ لها؟! كأنَّه لا يُوجِبُه عليه.**

**وقال سَلْمانُ: ما لهذا غَدَوْنا.**

**وقال عثمانُ ﷺ: إنَّما السَّجْدةُ على مَن استَمَعها.**

**وقال الزُّهْريُّ: لا يَسجُدُ إلا أن يكون طاهراً، فإذا سَجَدْتَ وأنتَ في حَضَرٍ فاستَقبِلِ القِبْلةَ، فإن كنتَ راكباً فلا عليكَ حيثُ كان وجهُكَ.**

**وكان السائبُ بنُ يزيدَ لا يَسجُدُ لسجودِ القاصِّ.**

قوله: «باب مَن رأى أنَّ الله لم يُوجِب السُّجود» أي: وحَمَلَ الأمر في قوله: «اسجُدوا» على النَّدب، أو على أنَّ المراد/ به سجود الصلاة، أو في الصلاة المكتوبة على الوجوب وفي سجود التِّلاوة على النَّدب، على قاعدة الشافعيّ ومَن تابَعَه في حمل المشترَك على مَعنَيَيه. ٥٥٨/٢

ومن الأدلَّة على أنَّ سجود التِّلاوة ليس بواجبٍ، ما أشار إليه الطَّحَاويُّ من أنَّ الآيات التي في سجود التِّلاوة منها ما هو بصيغة الخبر، ومنها ما هو بصيغة الأمر، وقد وقع الخلافُ في التي بصيغة الأمر هل فيها سجودٌ أو لا، وهي ثانية الحج وخاتمة النَّجم واقرأ،

فلو كان سجود التِّلاوة واجباً، لكان ما وَرَدَ بصيغة الأمر أَولى أن يُتَّفَق على السجود فيه ممَّا وَرَدَ بصيغة الخبر.

**قوله: «وقيلَ لعِمْران بن حُصَينٍ»** وَصَلَه ابن أبي شَيْبة (٢/ ٥) بمعناه من طريق مُطرِّف قال: سألت عِمرانَ بن حُصَين عن الرجل لا يدري أسمع السجدةَ أو لا؟ فقال: وسَمِعَها[1] فماذا؟ وروى عبد الرزاق (٥٩١٠) من وجه آخر عن مُطرِّف: أنَّ عِمرانَ مَرَّ بقاصٍّ فقرأ القاصّ السجدةَ، فمضى عِمرانُ ولم يَسجُد معه. إسنادهما صحيح.

**قوله: «وقال سَلْمان»** هو الفارسيّ.

**قوله: «ما لهذا غَدَوْنا»** هو طرف من أثر وَصَلَه عبد الرزاق (٥٩٠٩) من طريق أبي عبد الرحمن السُّلَميّ قال: مَرَّ سلمانُ على قوم قعود، فقَرَؤُوا السجدة فسَجَدوا، فقيل له، فقال: ليس لهذا غَدَونا. وإسناده صحيح.

**قوله: «وقال عثمان: إنَّما السَّجْدة على مَن استَمَعها»** وَصَلَه عبد الرزاق (٥٩٠٦) عن مَعمَر عن الزُّهْريِّ عن ابن المسيِّب: أنَّ عثمان مَرَّ بقاصٍّ فقرأ سجدة ليَسجُد معه عثمان، فقال عثمان: إنَّما السجود على مَن استَمع، ثمَّ مضى ولم يَسجُد. ورواه ابن وَهْب عن يونس عن ابن شهاب بلفظ: إنَّما السجدة على مَن سمعها؛ مختصراً، وروى ابن أبي شَيْبة (٢/ ٥) وسعيد بن منصور من طريق قَتَادة عن سعيد بن المسيّب قال: قال عثمان: إنَّما السجدة على مَن جَلَسَ لها واستَمَع. والطريقان صحيحان.

**قوله: «وقال الزُّهْريُّ...»** إلى آخره، وَصَلَه عبد الله بن وَهْب عن يونس عنه بتمامه، وقوله فيه: «لا يَسجُد إلَّا أن يكون طاهراً» قيل: ليس بدالٍّ على عَدَم الوجوب، لأنَّ المدَّعي يقول: عَلَّقَ فعلَ السجود من القارئ والسامع على شرطٍ وهو وجود الطَّهارة، فحيثُ وُجِدَ الشَّرط لَزِم، لكن موضع الترجمة من هذا الأثر قولُه: «فإن كنتَ راكباً فلا عليك حيثُ كان وجهُك»، لأنَّ هذا دليل النَّفل، والواجب لا يُؤدَّى على الدابَّة في الأمْن.

---

(١) زاد في (س): أو لا.

قوله: «وكان السائب بن يزيد لا يَسجُد لسجودِ القاصِّ» بالصّاد المهمَلة الثَّقيلة: الذي يَقُصّ على الناس الأخبار والمواعظ، ولم أقِفْ على هذا الأثر موصولاً.

ومُناسَبة هذه الآثار للترجمة ظاهرة، لأنَّ الذين يَزعُمون أنَّ سجود التِّلاوة واجب لم يُفرِّقوا بين قارئ ومُستَمِع، قال صاحب «الهداية» من الحنفيَّة: السجدة في هذه المواضع ـ أي: مواضع سجود التِّلاوة ـ سوى ثانية الحجِّ واجبةٌ على التّالي والسامع، سواء قَصَدَ سماع القرآن أو لم يَقصِد. انتهى، وفَرَّقَ بعض العلماء بين السامع والمستمِع بما دَلَّت عليه هذه الآثار، وقال الشافعيُّ في البُوَيطيّ: لا أُؤكِّده على السامع كما أُؤكِّده على المستَمِع. وأقوى الأدلَّة على نفي الوجوب حديث عمر المذكور في هذا الباب[1].

**١٠٧٧ - حدَّثنا إبراهيمُ بنُ موسى، قال: أخبرنا هشامُ بنُ يوسفَ، أنَّ ابنَ جُرَيج أخبرهم قال: أخبرني أبو بكرِ بنُ أبي مُلَيكة، عن عثمانَ بنِ عبدِ الرحمن التَّيْميِّ، عن رَبِيعةَ بنِ عبدِ الله ابنِ الهُدَيرِ التَّيمي ـ قال أبو بكرٍ: وكان ربيعةُ من خِيَار الناسِ ـ عمَّا حَضَرَ رَبِيعةُ من عمرَ بنِ الخَطَّاب ﷺ قرأَ يومَ الجمعةِ على المِنْبر بسورةِ النَّحْلِ، حتَّى إذا جاءَ السَّجْدةَ نزلَ فسَجَدَ وسَجَدَ الناسُ، حتَّى إذا كانت الجمعةُ القابلةُ قرأَ بها حتَّى إذا جاءَ السَّجدةَ قال: يا أيُّها الناسُ، إنَّا نَمُرُّ بالسُّجودِ فمَن سَجَدَ فقد أصابَ، ومَن لم يَسجُدْ فلا إثْمَ عليه. ولم يَسجُد عمرُ ﷺ.**

**وزاد نافعٌ عن ابنِ عمرَ رضي الله عنهما: إنَّ الله لم يَفرِضِ السُّجودَ إلا أن نشاءَ.**

قوله: «أخبَرَني أبو بَكْر بن أبي مُلَيكَة»: هو أخو محمد، وعثمان بن عبد الرحمن التَّيْميُّ وثَّقه أبو حاتم، وليس له في البخاري غير هذا الحديث، ولأبيه صُحبة ورواية، وهو ابن عثمان بن عبيد الله ابنُ أخي طلحة بن عبيد الله أحدِ العشرة، وربيعة بن عبد الله بن الهُدَير: هو عَمُّ أبي بكر بن المنذِر بن عبد الله بن الهُدَير الراوي عنه، والهُدَير بلفظ التصغير، ذكر ابن سعد: أنَّ ربيعة وُلِدَ على عهد رسول الله ﷺ، وليس له أيضاً في البخاري غير هذا الحديث الواحد.

---

(١) أقوى منه وأوضح في الدلالة على عدم وجوب سجود التلاوة حديث قراءة زيد بن ثابت على النبي ﷺ سورة النجم فلم يسجد فيها ولم يأمره النبي ﷺ بالسجود، ولو كان واجباً لأمره به، والله أعلم. (س). قلنا: وحديث زيد سلف عند البخاري برقم (١٠٧٢).

٥٥٩/٢ قوله: «عمَّا حَضَرَ ربيعةُ من عمرَ» مُتعلِّق بقوله: «أخبَرني» أي: أخبرني راوياً عن عثمان عن ربيعة عن قصَّة حضوره مَجلِسَ عمر. ووقع عند الإسماعيليّ من طريق حَجّاج عن ابن جُرَيج: أخبرني أبو بكر بن أبي مُلَيكة: أنَّ عبد الرحمن بن عثمان التَّيْميَّ أخبره عن ربيعة ابن عبد الله: أنَّه حَضَرَ عمر، فذكره. انتهى، وقوله: «عبد الرحمن بن عثمان» مقلوب والصواب ما تقدَّم، وكذا أخرجه عبد الرزاق (٥٨٨٩) عن ابن جُرَيج.

قوله: «قَرَأ» أي: أنَّه قرأ يوم الجمعة.

قوله: «إنَّا نَمُرّ بالسُّجود» في رواية الكُشمِيهَنيِّ: إنَّما.

قوله: «ومَن لم يَسجُد فلا إثمَ عليه» ظاهرٌ في عَدَم الوجوب.

قوله: «ولم يَسجُد عمر» فيه توكيد لبيان جواز تَرْك السجود بغير ضرورة.

قوله: «وزاد نافع» هو مَقُول ابن جُرَيج، والخبر متصل بالإسناد الأوَّل، وقد بيَّن ذلك عبد الرزاق، قال في «مصنَّفه» (٥٨٨٩) عن ابن جُرَيج: أخبرني أبو بكر بن أبي مُلَيكة، فذكره، وقال في آخره: قال ابن جُرَيجٍ: وزادني نافع عن ابن عمر أنَّه قال: لم يُفرَض علينا السجود إلَّا أن نَشاء، وكذلك رواه الإسماعيليّ والبيهقيُّ (٢/ ٣٢١) وغيرهما من طريق حَجّاج بن محمد عن ابن جُرَيج، فذكر الإسناد الأوَّل، قال: وقال حَجّاج: قال ابن جُرَيج: وزاد نافع، فذكره، وفي هذا ردٌّ على الحُميديّ في زَعْمه أنَّ هذا مُعلَّق، وكذا عَلَّمَ عليه المِزِّيّ علامة التَّعليق، وهو وهمٌ، وله شاهد من طريق هشام بن عُرْوة عن أبيه عن عمر، لكنَّه مُنقطِع بين عُرْوة وعمر[1].

تنبيه: قوله في رواية عبد الرزاق: «أنَّه قال» الضَّمير يعود على عمر، أشار إلى ذلك التِّرمِذيّ في «جامعه»[2] حيثُ نَسَبَ ذلك إلى عمر في هذه القصَّة بصيغة الجَزْم، واستَدلَّ بقوله: «لم يُفرَض» على عَدَم وجوب سجود التِّلاوة، وأجاب بعض الحنفيَّة على قاعدتهم في التَّفرِقة بين الفرض والواجب: بأنَّ نفي الفرض لا يستلزم نفيَ الوجوب.

---

(١) أخرجه عبد الرزاق (٥٩١٢).

(٢) بإثر الحديث (٥٧٦).

وتُعُقِّبَ بأنَّه اصطلاح لهم حادث، وما كان الصحابة يُفرِّقون بينهما، ويُغْني عن هذا قولُ عمر: «ومَن لم يَسجُد فلا إثم عليه» كما سيأتي تقريره.

واستُدلَّ بقوله: «إلَّا أن نشاءَ» على أنَّ المرء مُخيَّر في السجود فيكون ليس بواجبٍ. وأجاب مَن أوجَبَه بأنَّ المعنى: إلَّا أن نشاءَ قراءتَها فيجب، ولا يخفى بُعدُه، ويَرُدّه تصريح عمر بقوله: «ومَن لم يَسجُد فلا إثم عليه» فإنَّ انتفاء الإثم عمَّن تركَ الفعل مُختاراً يدلّ على عَدَم وجوبه، واستُدلَّ به على أنَّ مَن شَرَعَ في السجود وَجَبَ عليه إتمامُه، وأُجيبَ بأنَّه استثناء مُنقطِع، والمعنى: لكن ذلك موكول إلى مَشِيئة المرء، بدليل إطلاقه: ومَن لم يَسجُد فلا إثم عليه.

وفي الحديث من الفوائد: أنَّ للخطيب أن يقرأ القرآنَ في الخطبة، وأنَّه إذا مَرَّ بآيةٍ يَنزِل إلى الأرض ليَسجُدَ بها إذا لم يَتمكَّن من السجود فوق المِنبَر، وأنَّ ذلك لا يَقطَع الخطبة، ووجه ذلك فعلُ عمر مع حضور الصحابة ولم يُنكِرْ عليه أحدٌ منهم، وعن مالك: يَمُرّ في خُطبَته ولا يَسجُد، وهذا الأثر واردٌ عليه.

## ١١ - باب من قرأ السجدة في الصلاة فسجد بها

**١٠٧٨ - حدَّثنا مُسدَّدٌ، قال: حدَّثنا مُعتمِرٌ، قال: سمعتُ أَبي، قال: حدَّثني بكرٌ، عن أبي رافعٍ، قال: صَلَّيتُ مع أبي هريرةَ العَتَمةَ، فقَرَأ: ﴿إِذَا ٱلسَّمَآءُ ٱنشَقَّتۡ﴾، فسَجَدَ فقلتُ: ما هذه؟ قال: سَجَدْتُ بها خلفَ أبي القاسم ﷺ، فلا أزالُ أسجُدُ فيها حتَّى ألْقاهُ.**

**قوله: «باب مَن قرأ السَّجدة في الصلاة فسَجَدَ بها»** أشار بهذه الترجمة إلى مَن كره قراءة السجدة في الصلاة المفروضة، وهو منقول عن مالك، وعنه كراهتُه في السِّرِّيَّة دون الجهريَّة، وهو قول بعض الحنفيَّة أيضاً وغيرهم،/ وحديث أبي هريرة المُحتَجُّ به في الباب تقدَّم ٥٦٠/٢
الكلام عليه (٧٦٦) في «باب الجهر في العِشاء»، وبَيَّنّا فيه أنَّ في رواية أبي الأشعَث عن مَعمَر التصريحَ بأنَّ سجود النبيّ ﷺ فيها كان داخلَ الصلاة، وكذا في رواية يزيد بن هارون عن سليمان التَّيْميِّ في «صحيح أبي عَوَانة» (١٩٥٣) وغيره، وفيه حُجَّة على مَن كره ذلك.

وقد تقدَّم النَّقل عمَّن زَعَمَ أنَّه لا سجود في ﴿إِذَا ٱلسَّمَآءُ ٱنشَقَّتۡ﴾ ولا غيرها من المفصَّل، وأنَّ العمل استمرَّ عليه بدليل إنكار أبي رافع، وكذا أنكَرَه أبو سَلَمة، وبَيَّنّا أنَّ النَّقل عن علماء المدينة بخلاف ذلك كعمر وابن عمر وغيرهما من الصحابة والتّابعينَ.

**قوله: «حدَّثني بكر»** هو ابن عبد الله المُزَنيّ.

## ١٢- باب من لم يجد موضعاً للسجود من الزِّحام

**١٠٧٩- حدَّثنا صَدَقةُ، قال: أخبرنا يحيى، عن عُبيد الله، عن نافعٍ، عن ابنِ عمرَ رضي الله عنهما، قال: كان النبيُّ ﷺ يَقْرأُ السُّورةَ التي فيها السَّجْدةُ فيَسجُدُ ونَسجُدُ معه، حتَّى ما يَجِدُ أحدُنا مكاناً لموضعِ جَبْهتِه.**

**قوله: «باب مَن لم يَجِد موضعاً للسُّجودِ مع الإمام من الزِّحام»** أي: ماذا يفعل. قال ابن بَطَّال: لم أجِدْ هذه المسألة إلَّا في سجود الفريضة، واختَلَفَ السَّلَف، فقال عمر: يَسجُد على ظَهْر أخيه، وبه قال الكوفيُّون وأحمد وإسحاق، وقال عطاء والزُّهْريّ: يؤخِّر حتَّى يَرفَعوا، وبه قال مالك والجمهور، وإذا كان هذا في سجود الفريضة، فيجري مثله في سجود التِّلاوة، وظاهر صنيع البخاري أنَّه يذهب إلى أنَّه يَسجُد بقَدْرِ استطاعته ولو على ظَهْر أخيه.

**قوله: «كان النبيّ ﷺ يَقْرأ السُّورة التي فيها السَّجْدة»** زاد علي بن مُسهِر في روايته عن عبيد الله: «ونحنُ عنده» وقد مضى قبلُ بابٍ (١٠٧٦).

**قوله: «فيَسجُد فنَسجُد»** زاد الكُشمِيهَنيُّ: «معه».

**قوله: «لموضعِ جَبْهته»** يعني: من الزِّحام، زاد مسلم في روايةٍ له (٥٧٥): «في غير وقت صلاة» ولم يَذكُر ابنُ عمر ما كانوا يصنعون حينئذٍ، ولذلك وقع الاختلاف كما مضى، ووقع في الطَّبرانيِّ (١٣٣٥٨) من طريق مُصعَب بن ثابت عن نافع في هذا الحديث: أنَّ ذلك كان بمكَّة لمَّا قرأ النبيّ ﷺ النَّجمَ، وزاد فيه: «حتَّى سَجَدَ الرجل على ظَهْر الرجل» وهو يؤيِّد ما فَهِمناه عن المصنِّف.

والذي يَظهَر أنَّ هذا الكلام وقع من ابن عمر على سبيل المبالَغَة في أنَّه لم يَبْقَ أحد إلَّا سَجَد، وسياق حديث الباب مُشعِر بأنَّ ذلك وقع مِراراً، فيحتمل أن تكون رواية الطَّبرانيِّ بَيَّنَت مَبدَأ ذلك، ويؤيِّده ما رواه الطَّبرانيُّ أيضاً (٢٠/ ٢) من رواية المِسوَر بن مَخْرمةَ عن أبيه قال: أظهَرَ أهلُ مكَّة الإسلام ـ يعني: في أوَّل الأمر ـ حتَّى إن كان النبيّ ﷺ ليقرأ السجدة فيَسجُد وما يستطيع بعضهم أن يَسجُد من الزِّحام، حتَّى قَدِمَ رُؤَساء أهل مكَّة وكانوا في الطائف فرَجَعُوهم عن الإسلام[1]، واستَدلَّ به البخاري على السجود لسجود القارئ كما مضى وعلى الازدِحام على ذلك.

**خاتمة:** اشتملت أبواب السجود على خمسة عشر حديثاً، اثنان منها مُعلَّقان، المكرَّر منها فيه وفيما مضى تسعة أحاديث، والخالص ستَّة، وافَقَه مسلم على تخريجها سوى حديثَي ابن عبَّاس في «صٓ» وفي «النَّجم»، وحديث عمر في التَّخيير في السجود.

وفيه من الآثار عن الصحابة وغيرهم سبعة آثار، والله أعلم بالصواب.

---

(١) في إسناده ابن لَهِيعة، وهو سيِّئ الحفظ.

بِسْمِ ٱللَّهِ ٱلرَّحْمَٰنِ ٱلرَّحِيمِ

# أبواب التَّقصِير

**قوله: «بسم الله الرحمن الرحيم. أبواب التقصير»** ثبتت هذه الترجمة للمُستَمْلي، وفي رواية أبي الوَقْت: «أبواب تقصير الصلاة»، وثبتت البسملة في رواية كَرِيمة والأَصِيليّ.

## ١ - باب ما جاء في التقصير وكم يقيم حتَّى يَقصُر ٥٦١/٢

**١٠٨٠ - حدَّثنا موسى بنُ إسماعيلَ، قال: حدَّثنا أبو عَوَانة، عن عاصمٍ وحُصَينٍ، عن عِكْرمة، عن ابنِ عبَّاسٍ رضي الله عنهما، قال: أقامَ النبيُّ ﷺ تسعةَ عَشَرَ يَقصُرُ، فنحنُ إذا سافَرْنا تسعةَ عَشَرَ قَصَرْنا، وإن زِدْنا أتمَمْنا.**

[طرفاه في: ٤٢٩٨، ٤٢٩٩]

**قوله: «باب ما جاء في التقصير»** تقول: قَصَرتُ الصلاةَ ـ بفتحتين مُخَفَّفاً ـ قَصْراً، وقَصَّرتُها ـ بالتَّشديد ـ تقصيراً، وأقصَرتُها إقصاراً، والأوَّل أشهَرُ في الاستعمال. والمراد به: تخفيف الرُّباعيَّة إلى ركعتين.

ونقل ابن المنذِر وغيره الإجماع على أن لا تقصير في صلاة الصبح ولا في صلاة المغرب، وقال النَّوَويّ: ذهب الجمهور إلى أنَّه يجوز القصر في كلّ سفر مُباح، وذهب بعض السَّلَف إلى أنَّه يُشتَرط في القَصْر الخوف في السَّفَر، وبعضهم كَوْنُه سفرَ حجٍّ أو عمرة أو جهاد، وبعضهم كَوْنُه سفر طاعة، وعن أبي حنيفة والثَّوريِّ: في كلِّ سفر، سواء كان طاعة أو معصية.

**قوله: «وكَم يقيم حتَّى يَقصُر»** في هذه الترجمة إشكال، لأنَّ الإقامة ليست سبباً للقصر، ولا القصرُ غاية للإقامة، قاله الكِرْمانيُّ، وأجاب بأنَّ عدد الأيام المذكورة سبب لمعرفة جواز القصر فيها ومنع الزِّيادة عليها، وأجاب غيره بأنَّ المعنى: وكم إقامتُه المُغيَّاة بالقصر؟ وقيل:

بمُكْث[1]، وحاصله: كم يقيم مُقصِر؟ وقيل: المراد: كم يَقصُر حتَّى يقيم؟ أي: حتَّى يُسمَّى مُقيماً، فانقَلَبَ اللَّفظ، أو «حتَّى» هنا بمعنى: حين، أي: كم يقيم حين يَقصُر؟ وقيل: فاعل «يقيم» هو المسافر، والمراد: إقامتُه في بلدٍ ما غايتُها التي إذا حَصَلَت يَقصُر.

**قوله:** «**عن عاصم**» هو ابن سليمان، وحُصَين بالضَّمِّ: هو ابن عبد الرحمن.

**قوله:** «**تسعةَ عَشَر**» أي: يوماً بليلتِه، زاد في المغازي (٤٢٩٨) من وجه آخر عن عاصم وحده: «بمكَّة»، وكذا رواه ابن المنذِر (٤/ ٣٤٣) من طريق عبد الرحمن بن الأصبَهانيّ عن عِكْرمة، وأخرجه أبو داود (١٢٣٢) من هذا الوجه بلفظ: «سبعة عشر» بتقديم السِّين، وكذا أخرجه (١٢٣٠) من طريق حفص بن غِيَاث عن عاصم قال: وقال عبَّاد بن منصور عن عِكْرمة: «تسع عشرة» كذا ذكرها مُعلَّقة، وقد وَصَلَها البيهقيُّ (٣/ ١٥٠)، ولأبي داود أيضاً (١٢٢٩) من حديث عِمران بن حُصَين: غَزَوتُ مع رسول الله ﷺ عامَ الفتح/ فأقامَ بمكَّة ثمانيَ عشرةَ ليلة لا يُصلِّي إلَّا ركعتين، وله (١٢٣١) من طريق ابن إسحاق عن الزُّهْريِّ عن عبيد الله عن ابن عبَّاس: أقامَ رسول الله ﷺ بمكَّة عام الفتح خمسة عشر يَقصُر الصلاة. وجمع البيهقيُّ بين هذا الاختلاف بأنَّ مَن قال: تسعَ عشرةَ، عَدَّ يومَي الدُّخول والخروج، ومَن قال: سبع عشرة، حَذَفَهما، ومَن قال: ثماني عشرة، عَدَّ أحدهما. ٥٦٢/٢

وأمَّا رواية «خمسة عشر» فضَعَّفَها النَّوَويّ في «الخُلاصة»، وليس بجيِّدٍ، لأنَّ رواتها ثقات، ولم يَنفَرِدْ بها ابنُ إسحاق، فقد أخرجها النَّسائيُّ (١٤٥٣) من رواية عِرَاك بن مالك عن عبيد الله كذلك، وإذا ثَبَتَ أنَّها صحيحة، فليُحمَل على أنَّ الراوي ظَنَّ أنَّ الأصل رواية «سبعة عشر»، فحَذَفَ منها يَومَي الدُّخول والخروج فذكر أنَّها خمسة عشر، واقتَضَى ذلك أنَّ رواية «تسعة عشر» أرجحُ الروايات، وبهذا أخذَ إسحاق بن راهويه، ويُرجِّحها أيضاً أنَّها أكثر ما وَرَدَت به الروايات الصحيحة، وأخذَ الثَّوريّ وأهل الكوفة برواية «خمسةَ عشرَ» لكَوْنها أقلَّ ما وَرَدَ، فيُحمَل ما زاد على أنَّه وقع اتِّفاقاً.

---

(١) قوله: «وقيل: بمكث» من (أ) وحدها.

وأخذَ الشافعيُّ بحديث عِمْران بن حُصَين، لكن مَحَلّه عنده فيمَن لم يُزمِع الإقامة، فإنَّه إذا مضت عليه المدَّة المذكورة، وَجَبَ عليه الإتمام، فإن أزمع الإقامة في أوَّل الحال على أربعة أيام أتمَّ، على خلافٍ بين أصحابه في دخول يومَي الدُّخول والخروج فيها أو لا، وحُجَّته حديث أنس الذي يليه.

**قوله: «فنحنُ إذا سافرْنا تسعة عَشَر قَصَرْنا، وإن زِدْنا أتمَمْنا»** ظاهره أنَّ السَّفَر إذا زاد على تسعة عشر لَزِمَ الإتمام، وليس ذلك المراد، وقد صَرَّحَ أبو يَعْلى (٢٣٦٨) عن شَيْبانَ عن أبي عَوَانة في هذا الحديث بالمراد ولفظه: إذا سافرنا فأقَمْنا في موضعٍ تسعة عشر، ويؤيِّده صدر الحديث، وهو قوله: «أقامَ»، وللتِّرمِذيِّ (٥٤٩) من وجه آخر عن عاصم: فإذا أقَمنا أكثر من ذلك صَلَّينا أربعاً.

**١٠٨١- حدَّثنا أبو مَعمَرٍ، قال: حدَّثنا عبدُ الوارثِ، قال: حدَّثنا يحيى بنُ أبي إسحاق، قال: سمعتُ أنساً يقول: خَرَجْنا مع النبيِّ ﷺ مِن المدينةِ إلى مكَّة، فكان يُصلِّي رَكْعتَينِ رَكْعتَينِ حتَّى رَجَعْنا إلى المدينةِ، قلتُ: أقَمْتُم بمكَّة شيئاً؟ قال: أقَمْنا بها عَشْراً.**

[طرفه في: ٤٢٩٧]

**قوله في حديث أنس: «خَرَجْنا من المدينة»** في رواية شُعْبة عن يحيى بن أبي إسحاق عند مسلم (٦٩٣): إلى الحجّ.

**قوله: «فكان يُصلِّي رَكْعتَينِ رَكْعتَين»** في رواية البيهقيِّ (٣/ ١٤٥) من طريق عليّ بن عاصم عن يحيى بن أبي إسحاق عن أنس: إلَّا في المغرب.

**قوله: «أقَمْنا بها عَشْراً»** لا يُعارض ذلك حديث ابن عبَّاس المذكور، لأنَّ حديث ابن عبَّاس كان في فتح مكَّة، وحديث أنس في حَجَّة الوداع، وسيأتي بعد بابٍ (١٠٨٥) من حديث ابن عبَّاس: قَدِمَ النبيّ ﷺ وأصحابه لصُبح رابعة... الحديث، ولا شَكَّ أنَّه خرج من مكَّة صُبحَ الرابع عشر، فتكون مُدَّة الإقامة بمكَّة وضواحيها عشرة أيام بلَيالِيها كما قال أنس، وتكون مُدَّة إقامته بمكَّة أربعة أيام سواء، لأنَّه خرج منها في اليوم الثامن فصلَّى الظُّهر بمِنًى، ومن ثَمَّ قال الشافعيّ: إنَّ المسافر إذا أقامَ ببلدةٍ قَصَرَ بها أربعة أيام، وقال

أحمد: إحدى وعشرين صلاة[1].

وأمَّا قول ابن رُشَيْد: أراد البخاري أن يُبيِّن أنَّ حديث أنس داخل في حديث ابن عبَّاس، لأنَّ إقامة عشرٍ داخل في إقامة تسعَ عشرةَ، فأشار بذلك إلى أنَّ الأخذ بالزّائد مُتعيِّن. ففيه نظر، لأنَّ ذلك إنَّما يجيء على اتِّحاد القِصَّتَين، والحقّ أنَّهما مختلفتان، فالمدَّة التي في حديث ابن عبَّاس يَسُوغ الاستدلال بها على مَن لم يَنوِ الإقامة، بل كان مُتَردِّداً متى يَتهيَّأْ له فراغُ حاجته يرحلْ، والمدَّة التي في حديث أنس يُستَدَلّ بها على مَن نَوَى الإقامة، لأنَّه ﷺ في أيام الحجِّ كان جازماً بالإقامة تلك المدَّة، ووجه الدَّلالة من حديث ابن عبَّاس لمَّا كان الأصل في المقيم الإتمامَ، فلمَّا لم يَجِئْ عنه ﷺ أنَّه أقامَ في حال السَّفَر أكثر من تلك المدَّة جعلها غايةً للقصر، وقد اختَلَفَ العلماء في ذلك على أقوال كثيرة كما سيأتي.

وفيه أنَّ الإقامة في أثناء السَّفَر تُسمَّى إقامة، وإطلاق اسم البلد على ما جاوَرَها وقَرُبَ منها، لأنَّ مِنًى وعَرَفة ليستا من مكَّة، أمَّا عَرَفة فلأنَّها خارج الحَرَم فليست من مكَّة قطعاً، وأمَّا مِنًى ففيها احتمال، والظاهر أنَّها ليست من مكَّة إلَّا إن قلنا: إنَّ اسم مكَّة يَشمَل جميع الحَرَم.

قال أحمد بن حَنبَل: ليس لحديث أنس وجه إلَّا أنَّه حَسَبَ أيام إقامته ﷺ في حَجَّته منذُ دخل مكَّة إلى أن خرج منها،/ لا وجه له إلَّا هذا. وقال المحِبُّ الطَّبَريُّ: أُطلِقَ على ذلك ٥٦٣/٢
إقامةٌ بمكَّة، لأنَّ هذه المواضع مواضع النُّسُك وهي في حُكْم التّابع لمكَّة، لأنَّها المقصود بالأصالة لا يَتَّجِه سوى ذلك كما قال الإمام أحمد، والله أعلم. وزَعَمَ الطَّحَاويُّ أنَّ الشافعيّ لم يُسبَق إلى أنَّ المسافر يصير بنيَّة إقامته أربعة أيام مُقيماً، وقد قال أحمد نحوَ ما قال الشافعي، وهي رواية عن مالك.

## ٢- باب الصلاة بمنًى

**١٠٨٢- حدَّثنا مُسدَّدٌ، قال: حدَّثنا يحيى، عن عُبيد الله، قال: أخبرني نافعٌ، عن عبدِ الله**

---

(١) في (أ) و(ع): إحدى وعشرين ليلةً، وهو خطأ، والمثبت على الصواب من (س)، وهو المعروف في مذهب الإمام أحمد، انظر «الكافي» لابن قدامة ١/ ٢٠٠.

**قال: صَلَّيتُ مع النبيِّ ﷺ بمِنًى رَكْعتَينِ وأبي بكرٍ وعمرَ، ومع عثمانَ صَدْراً من إمارَتِه، ثمَّ أتمَّها.**

[طرفه في: ١٦٥٥]

**قوله: «باب الصلاة بمِنًى»** أي: في أيام الرَّمْي، ولم يَذكُر المصنِّف حُكْم المسألة لقوَّة الخلاف فيها، وخَصَّ مِنًى بالذِّكرِ، لأنَّها المحَلّ الذي وقع فيها ذلك قديماً.

واختَلَفَ السَّلَف في المقيم بمِنًى: هل يَقصُر أو يُتِمُّ، بناء على أنَّ القصر بها للسَّفَرِ أو للنُّسُكِ؟ واختار الثاني مالك، وتَعقَّبَه الطَّحَاويُّ بأنَّه لو كان كذلك لكان أهل مِنًى يُتِمّون، ولا قائل بذلك. وقال بعض المالكيَّة: لو لم يَجُز لأهل مكَّة القصر بمِنًى لقال لهم النبيّ ﷺ: أتِمُّوا، وليس بين مكَّة ومِنًى مسافة القصر، فدَلَّ على أنَّهم قَصَروا للنُّسُك. وأُجيبَ بأنَّ التِّرمِذيّ روى من حديث عِمران بن حُصَين: أنَّه ﷺ كان يُصلِّي بمكَّة ركعتين ويقول: «يا أهل مكَّة أتِمُّوا فإنَّا قومٌ سَفْرٌ»[1]، وكأنَّه تركَ إعلامهم بذلك بمِنًى استغناءً بما تقدَّم بمكَّة.

قلت: وهذا ضعيف، لأنَّ الحديث من رواية عليّ بن زيد بن جُدْعان وهو ضعيف، ولو صَحَّ فالقصَّة كانت في الفتح، وقصَّة مِنًى في حَجَّة الوَدَاع، وكان لا بدَّ من بيان ذلك لبُعدِ العهد. ولا يخفى أنَّ أصل البحث مبنيٌّ على تسليم أنَّ المسافة التي بين مكَّة ومِنًى لا يُقصَر فيها، وهو من محالِّ الخلاف كما سيأتي بعد بابٍ.

**قوله: «بمِنًى»** زاد مسلم (٦٩٤/ ١٦) في رواية سالم عن أبيه: بمِنًى وغيره.

**قوله: «ثمَّ أتمَّها»** في رواية أبي أُسامة عن عبيد الله عند مسلم (٦٩٤/ ١٧): ثمَّ إنَّ عثمان صلَّى أربعاً،/ فكان ابن عمر إذا صلَّى مع الإمام صلَّى أربعاً، وإذا صلَّى وحده صلَّى ركعتين. ٥٦٤/٢
وسيأتي (١٠٩٠) ذِكْر السبب في إتمام عثمان بمِنًى في «باب يَقصُر إذا خرج من موضعه».

---

(١) عزو هذا الحديث إلى الترمذي ذهولٌ من الحافظ رحمه الله، وإنما الذي أخرجه بهذا اللفظ هو أبو داود برقم (١٢٢٩)، وأما الترمذي فقد أخرج من حديث عمران قوله: حججتُ مع رسول الله ﷺ فصلَّى ركعتين، وهو عنده برقم (٥٤٥).
وقوله: «سَفْر» جمع سافرٍ، كصاحبٍ وصَحْب، والمسافرون جمع مُسافِر، والسَّفْر والمسافرون بمعنًى. قاله ابن الأثير في «النهاية».

**١٠٨٣ - حدَّثنا أبو الوليدِ، قال: حدَّثنا شُعْبةُ، أنبأنا أبو إسحاق، قال: سمعتُ حارثةَ بنَ وَهْبٍ قال: صلَّى بنا النبيُّ ﷺ آمَنَ ما كان بمِنًى رَكْعتَينِ.**

[طرفه في: ١٦٥٦]

**قوله: «أنبأنا أبو إسحاق»** كذا هو بلفظ الإنباء، وهو في عُرْف المتقدِّمينَ بمعنى الإخبار والتَّحديث، وهذا منه.

**قوله: «سمعت حارِثةَ بن وَهْب»** زاد البَرْقانيُّ في «مُستخرَجه»: رجلاً من خُزَاعة، أخرجه من طريق أبي الوليد شيخ البخاري فيه.

**قوله: «آمَن»** أفعلُ تفضيلٍ من الأمن.

**قوله: «ما كان»** في رواية الكُشمِيهَنيِّ والحَمُّوِيِّ: «كانت» أي: حالة كَوْنها آمنَ أوقاته. وفي رواية مسلم (٦٩٦/ ٢١): «والناس أكثر ما كانوا»، وله شاهد من حديث ابن عبَّاس عند التِّرمِذيّ (٥٤٧) وصحَّحه النَّسائيُّ (١٤٣٥) بلفظ: خرج من المدينة إلى مكَّة لا يَخاف إلَّا اللهَ، يُصلِّي ركعتين.

قال الطِّيبيُّ: «ما» مصدريَّة، ومعناه الجمع، لأنَّ ما أُضيفَ إليه أفعل يكون جمعاً، والمعنى: صلَّى بنا والحال أنَّا أكثر أكواننا في سائر الأوقات أمناً.

وسيأتي في «باب الصلاة بمِنًى» من كتاب الحج (١٦٥٦) عن آدم عن شُعْبة بلفظ: «عن أبي إسحاق»، وقال في روايته: «ونحنُ أكثرُ ما كنَّا قَطُّ وآمَنُه»، وكَلِمة «قَطُّ» مُتعلِّقة بمحذوفٍ تقديره: ونحنُ ما كنَّا أكثرَ منَّا في ذلك الوقت ولا أكثرَ أمناً. وهذا يُستَدرَك به على ابن مالك حيثُ قال: استعمال قَطُّ غير مسبوقة بالنَّفي ممَّا يخفى على كثير من النَّحويِّين؛ وقد جاء في هذا الحديث بدون النَّفي.

وقال الكِرْمانيُّ: قوله: «وآمَنُه» بالرَّفع، ويجوز النصب بأن يكون فعلاً ماضياً وفاعله «الله» وضمير المفعول: النبيّ ﷺ، والتقدير: وآمَنَ اللهُ نبيَّه حينئذٍ. ولا يخفى بُعْدُ هذا الإعراب.

وفيه ردٌّ على مَن زَعَمَ أنَّ القصر مُختصّ بالخوف، والذي قال ذلك تمسَّكَ بقوله تعالى: ﴿وَإِذَا ضَرَبْتُمْ فِي ٱلْأَرْضِ فَلَيْسَ عَلَيْكُمْ جُنَاحٌ أَن تَقْصُرُوا۟ مِنَ ٱلصَّلَوٰةِ إِنْ خِفْتُمْ أَن يَفْتِنَكُمُ ٱلَّذِينَ كَفَرُوٓا۟﴾ [النساء:١٠١]، ولم يأخذ الجمهور بهذا المفهوم، فقيل: لأنَّ شرط مفهوم المخالَفة أن لا يكون خرج مَخرَجَ الغالب، وقيل: هو من الأشياء التي شُرِعَ الحُكْم فيها بسببٍ ثمَّ زال السبب وبقيَ الحُكْم كالرَّمَل، وقيل: المراد بالقَصْر في الآية قصر الصلاة في الخوف إلى ركعة، وفيه نظر لمَا رواه مسلم (٦٨٦) من طريق يَعْلى بن أُميَّة ـ وله صُحْبة ـ أنَّه سألَ عمر عن قصر الصلاة في السَّفَر، فقال: إنَّه سألَ رسول الله ﷺ عن ذلك فقال: «صَدَقةٌ تَصَدَّقَ الله بها عليكم»، فهذا ظاهر في أنَّ الصحابة فهموا من ذلك قصرَ الصلاة في السَّفَر مُطلَقاً، لا قصرَها في الخوف خاصَّة، وفي جواب عمر إشارة إلى القول الثاني.

وروى السَّرّاج (١٣٩٢) من طريق إسماعيل بن أبي خالد عن أبي حَنظَلَة ـ وهو الحَذَّاء لا يُعرَف اسمه ـ قال: سألت ابن عمر عن الصلاة في السَّفَر، فقال: ركعتان، فقلت: إنَّ الله عزَّ وجلَّ قال: ﴿إِنْ خِفْتُمْ﴾ ونحنُ آمِنون، فقال: سُنَّة النبيِّ ﷺ[1]. وهذا يُرجِّح القول الثاني أيضاً.

**١٠٨٤- حدَّثنا قُتَيبةُ، قال: حدَّثنا عبدُ الواحدِ، عن الأعمَشِ، قال: حدَّثنا إبراهيمُ، قال: سمعتُ عبدَ الرحمن بنَ يزيدَ يقول: صلَّى بنا عثمانُ بنُ عَفّانَ ﷺ بمِنًى أربعَ رَكَعاتٍ فقيلَ ذلك لعبدِ الله بنِ مسعودٍ ﷺ، فاسترْجَعَ ثمَّ قال: صَلَّيتُ مع رسول الله ﷺ بمِنًى رَكْعتَينِ، وصَلَّيتُ مع أبي بكر ﷺ بمِنًى رَكْعتَينِ، وصَلَّيتُ مع عمرَ بنِ الخَطَّاب ﷺ بمِنًى رَكْعتَينِ، فلَيْتَ حَظِّي من أربعِ رَكَعاتٍ رَكْعتانِ مُتَقبَّلَتانِ.**

[طرفه في: ١٦٥٧]

**قوله: «حدَّثنا إبراهيم»** هو النَّخَعيُّ لا التَّيْميّ.

**قوله: «صَلَّى بنا عثمان بمِنًى أربع رَكَعات»** كان ذلك بعد رجوعه من أعمال الحج في

---

(١) وأخرجه أحمد في «المسند» (٤٧٠٤) من الطريق نفسه، فكان الأَولى العزوَ له، وإسناده حسنٌ.

حال إقامته بمِنًى للرَّمي كما سيأتي ذلك في رواية عبَّاد بن عبد الله بن الزُّبَير في قصَّة معاوية بعد بابَينِ[1].

**قوله: «فقيلَ ذلكَ»** في رواية أبي ذرٍّ والأَصِيليّ: فقيل في ذلك.

**قوله: «فاسترْجَعَ»** أي: فقال: إنَّا لله وإنَّا إليه راجعون.

**قوله: «ومع عمر رَكْعتَين»** زاد الثَّوريّ عن الأعمَش: ثمَّ تَفرَّقَت بكم الطُّرق، أخرجه المصنِّف في الحج (١٦٥٧) من طريقه.

**قوله: «فليتَ حَظّي من أربع رَكَعات رَكْعتان»** لم يَقُل الأَصِيليُّ: رَكَعات، و«مِن» للبدليَّة مثل قوله تعالى: ﴿أَرَضِيتُم بِٱلْحَيَوٰةِ ٱلدُّنْيَا مِنَ ٱلْآخِرَةِ﴾ [التوبة:٣٨]، وهذا يدلّ على أنَّه كان يرى الإتمام جائزاً وإلَّا لمَا كان له حَظّ من الأربع ولا من غيرها، فإنَّها كانت تكون فاسدة كلّها، وإنَّما استَرجَحَ ابن مسعود لمَا وقع عنده من مُخالَفة الأَولى، ويؤيِّده ما روى أبو داود (١٩٦٠): أنَّ ابن مسعود صلَّى أربعاً، فقيل له: عِبتَ على عثمان ثمَّ صَلَّيتَ أربعاً! فقال: الخلاف شَرّ، وفي رواية البيهقيِّ (٣/ ١٤٤): إنِّي لأكره الخلاف، ولأحمد (٢١٤٦٠) من حديث/ أبي ذرٍّ مثل الأوَّل، وهذا يدلّ على أنَّه لم يكن يعتقد أنَّ القصر واجبٌ كما قال الحنفيَّة، ووافَقَهم القاضي إسماعيل من المالكيَّة، وهي رواية عن مالك وعن أحمد. ٥٦٥/٢

قال ابن قُدامةَ: المشهور عن أحمد أنَّه على الاختيار، والقصرُ عنده أفضل، وهو قول جمهور الصحابة والتّابعين، واحتجَّ الشافعيّ على عَدَم الوجوب بأنَّ المسافر إذا دخل في صلاة المقيم صلَّى أربعاً باتِّفاقهم، ولو كان فرضُه القصرَ لم يأتمَّ مسافر بمُقيمٍ، وقال الطَّحَاويُّ: لمَّا كان الفرض لا بدَّ لمن هو عليه أن يأتي به، ولا يتخيَّر في الإتيان ببعضه، وكان التَّخيير مُختصّاً بالتطوُّع، دَلَّ على أنَّ المصلِّي لا يتخيَّر في الاثنتَينِ والأربع. وتَعقَّبَه ابن بَطَّال بأنَّا وَجَدْنا واجباً يتخيَّر بين الإتيان بجميعِه أو ببعضه، وهو الإقامة بمِنًى. انتهى.

ونقل الدَّاوديُّ عن ابن مسعود: أنَّه كان يرى القصر فرضاً، وفيه نظرٌ لمَا ذكرته، ولو

---

(١) عند شرح الحديث (١٠٩٠).

كان كذلك لمَا تَعَمَّدَ تركَ الفرض حيثُ صلَّى أربعاً، وقال: إنَّ الخلاف شرٌّ، ويَظهَر أثر الخلاف فيما إذا قامَ إلى الثالثة عمداً، فصلاته عند الجمهور صحيحة، وعند الحنفيَّة فاسدة ما لم يكن جَلَسَ للتَّشَهُّد، وسيأتي ذِكْر السبب في إتمام عثمان بعد بابَينِ (١٠٩٠) إن شاء الله تعالى.

## ٣- باب كم أقام النبيُّ ﷺ في حَجّته

**١٠٨٥- حدَّثنا موسى بنُ إسماعيلَ، قال: حدَّثنا وُهَيبٌ، قال: حدَّثنا أيوبُ، عن أبي العاليَةِ البَرّاءِ، عن ابنِ عبَّاسٍ رضي الله عنهما قال: قَدِمَ النبيُّ ﷺ وأصحابُه لصُبْحِ رابعةٍ يُلَبُّونَ بالحجِّ، فأمَرَهم أن يَجعلُوها عُمْرةً إلا مَن معه الهَدْيُ.**

**تابَعَه عطاءٌ عن جابرٍ.**

[أطرافه في: ١٥٦٤، ٢٥٠٥، ٣٨٣٢]

**قوله: «باب كم أقامَ النبيّ ﷺ في حَجَّته»** أي: من يوم قُدومه إلى أن خرج منها، وقد تقدَّم بيان ذلك في الكلام على حديث أنس في الباب الذي قبله. والمقصود بهذه الترجمة بيان ما تقدَّم من أنَّ المحقَّق فيه نيَّةُ الإقامة هي مُدَّة الـمُقَام بمكَّة قبل الخروج إلى مِنًى ثمَّ إلى عَرَفة وهي أربعة أيام مُلفَّقة، لأنَّه قَدِمَ في الرابع وخرج في الثامن، فصلَّى بها إحدى وعشرين صلاة من أوَّل ظُهر الرابع إلى آخر ظُهر الثامن[1]، وقيل: أراد مُدَّة إقامته إلى أن تَوجَّهَ إلى المدينة، وهي عشرة كما في حديث أنس، وإن كان لم يُصرِّح في حديث ابن عبَّاس بغايتِها فإنَّها تُعرَف من الواقع، فإنَّ بين دخوله وخروجه يوم النَّفْر الثاني من مِنًى إلى الأبطَح عشرة أيام سواءٌ.

**قوله: «عن أبي العالية البَرّاء»** هو بتشديد الرّاء، كان يَبْري النَّبْل، واسمه زياد، وقيل

---

(١) فيما قاله الشارح هنا نظر، وسبق أنه صلى الظهر يوم الثامن بمنى، كما صحَّ ذلك من حديث جابر وغيره، وعليه يكون المحفوظ أنه صلى بمكة قبل التوجه إلى منى عشرين صلاةً فقط، أولها ظهر اليوم الرابع وآخرها فجر اليوم الثامن، وأما فجر اليوم الرابع فقد اختلف فيه هل صلاه بمكة أو في الطريق، والله أعلم. (س).

غير ذلك، وهو غير أبي العالية الرِّياحي، وقد اشتركا في الرواية عن ابن عبَّاس. وسيأتي الكلام على هذا الحديث وعلى مُتابَعة عطاء عن جابر في كتاب الحج إن شاء الله تعالى[1].

## ٤- باب في كم يقصر الصلاة؟

**وسَمَّى النبيُّ ﷺ يوماً وليلةً سَفَراً.**

**وكان ابنُ عمرَ وابنُ عبَّاسٍ رضي الله عنهم يَقصُران ويُفطِران في أربعةِ بُرُدٍ، وهي سِتَّةَ عَشَرَ فَرْسَخاً.**

٥٦٦/٢ قوله: «**باب في كم يَقصُر الصلاة؟**» يريد بيان المسافة التي إذا أراد المسافر الوصول إليها ساغ له القصر ولا يَسُوغ له في أقلَّ منها، وهي من المواضع التي انتَشَرَ فيها الخلاف جدّاً، فحكى ابن المنذِر وغيره فيها نحواً من عشرين قولاً، فأقلُّ ما قيل في ذلك يومٌ وليلة، وأكثره ما دامَ غائباً عن بلده. وقد أورَدَ المصنِّف الترجمة بلفظ الاستفهام، وأورَدَ ما يدلّ على أنَّ اختياره أنَّ أقلّ مسافة القصر يوم وليلة.

قوله: «**وسَمَّى النبيُّ ﷺ يوماً وليلة سَفَراً**» في رواية أبي ذَرّ: «السَّفَر يوماً وليلة» وفي كلٍّ منهما تَجوُّز، والمعنى: سَمَّى مُدَّة اليوم والليلة سَفراً، وكأنَّه يشير إلى حديث أبي هريرة المذكور عنده في الباب، وقد تُعُقِّبَ بأنَّ في بعض طُرُقه: «ثلاثة أيام» كما أورَدَه هو من حديث ابن عمر، وفي بعضها: «يوم وليلة»، وفي بعضها: «يوم»، وفي بعضها: «ليلة»، وفي بعضها: «بَرِيد»[2]، فإن حُمِلَ اليوم المطلَق أو الليلة المطلَقة على الكامل، أي: يوم بليلتِه، أو ليلة بيومِها، قَلَّ الاختلاف واندرجَ في الثلاث، فيكون أقلُّ المسافة يوماً وليلة، لكن يُعكِّر

---

(١) انظر كتاب الحج (١٥٦٤) و(١٥٦٨)، وكتاب الشركة (٢٥٠٥)، وكتاب الاعتصام (٧٣٦٧).

(٢) رواية «يوم» عند مسلم (١٣٣٩) (٤٢٠)، وابن ماجه (٢٨٩٩)، وأحمد (٧٤١٤)، ورواية «ليلة» عند مسلم (١٣٣٩) (٤١٩)، وأبي داود (١٧٢٣)، وابن حبان (٢٧٢٨)، وأحمد (٨٤٨٩)، ورواية «بَريد» عند أبي داود (١٧٢٥)، وابن حبان (٢٧٢٧)، كلها من حديث أبي هريرة. وفي رواية لأبي سعيد الخدري: «يومين» ستأتي برقم (١١٩٧). والبريد: اثنا عشر ميلاً، وهو مسيرة نصف يوم، والرواية التي فيها ذِكْر البَريد رواية شاذَّة.

عليه رواية «بَرِيد» ويُجاب عنه بما سيأتي قريباً.

**قوله: «وكان ابن عمر وابن عبَّاس ...»** إلى آخره، وَصَلَه ابن المنذِر (٤/ ٣٤٧) من رواية يزيد بن أبي حبيب عن عطاء بن أبي رَبَاح: أنَّ ابن عمر وابن عبَّاس كانا يُصلّيان ركعتين ويُفطِران في أربعة بُرُد فما فوق ذلك، وروى السَّرّاج من طريق عَمْرو بن دينار عن ابن عمر نحوه، وروى الشافعيّ (١/ ٢١٢) عن مالك عن ابن شهاب[1] عن سالم: أنَّ ابن عمر رَكِبَ إلى ذات النُّصُب فقَصَرَ الصلاة، قال مالك: وبينها وبين المدينة أربعة بُرُد، ورواه عبد الرزاق عن مالك هذا فقال: بين المدينة وذات النُّصُب ثمانية عشر ميلاً[2].

وفي «الموطَّأ» (١/ ١٤٧و١٤٨) عن ابن شهاب عن سالم عن أبيه: أنَّه كان يَقصُر في مَسيرِه اليومَ التّامَّ، ومن طريق عطاء: أنَّ ابن عبَّاس سُئِلَ: أنقصُرُ الصلاة إلى عَرَفة؟ قال: لا، ولكن إلى عُسْفان أو إلى جُدَّة أو الطائف، وقد رُوِيَ عن ابن عبَّاس مرفوعاً أخرجه الدّارَقُطنيُّ (١٤٤٧) وابن أبي شَيْبة من طريق عبد الوهَّاب بن مجاهد، عن أبيه وعطاء، عن ابن عبَّاس، أنَّ رسول الله ﷺ قال: «يا أهل مكَّة، لا تَقصُروا الصلاة في أدنى من أربعة بُرُد؛ من مكَّة إلى عُسفان»، وهذا إسناد ضعيف من أجل عبد الوهَّاب، وروى عبد الرزاق (٤٢٩٦) عن ابن جُرَيج عن عطاء عن ابن عبَّاس قال: لا تَقصُروا الصلاة إلَّا في اليوم التام، ولا تُقصَر فيما دون اليوم، ولابنِ أبي شَيْبة (٢/ ٤٤٣) من وجه آخر صحيح عنه قال: تُقصَر الصلاة في مَسِيرة يوم وليلة.

ويُمكِن الجمع بين هذه الروايات بأنَّ مسافة أربعة بُرُد يُمكِن سيرُها في يوم وليلة، وأمَّا حديث ابن عمر الدّالُّ على اعتبار/ الثلاث، فإمَّا أن يُجمَع بينه وبين اختياره بأنَّ المسافة ٥٦٧/٢

(١) كذا وقع للحافظ رحمه الله، وهو سبق قلمٍ، والصواب أنه عن مالك عن نافع، وهو كذلك عند مالك في «الموطأ» ١/ ١٤٧، على أن مالكاً روى عن ابن شهاب عن سالم عن أبيه: أنه ركب إلى ريمٍ فقصر الصلاة في مسيره ذلك. قال مالك: وذلك نحوٌ من أربعة بُرُد. وهو في «الموطأ» ١/ ١٤٧، وعنه الشافعي في «الأم» ١/ ٢١٢.

(٢) أخرجه عبد الرزاق في «المصنف» برقم (٤٣٠١) وليس في المطبوع منه قول مالك.

واحدة ولكنَّ السَّير يختلف، أو أنَّ الحديث المرفوع ما سِيقَ لأجل بيان مسافة القصر، بل لنهْي المرأة عن الخروج وحدها، ولذلك اختَلَفَت الألفاظ في ذلك.

ويؤيِّد ذلك أنَّ الحُكْم في نهي المرأة عن السَّفَر وحدها مُتعلِّق بالزمان، فلو قَطَعَت مَسِيرة ساعة واحدة مثلاً في يوم تامّ لتَعَلَّقَ بها النَّهي، بخلاف المسافر فإنَّه لو قَطَعَ مسيرة نصف يوم مثلاً في يومين لم يَقصُر فافتَرَقا، والله أعلم. وأقلُّ ما وَرَدَ في ذلك لفظ «بَرِيد» إن كانت محفوظة، وسنذكرها في آخر هذا الباب، وعلى هذا ففي تمسُّك الحنفيَّة بحديث ابن عمر على أنَّ أقلّ مسافة القصر ثلاثة أيام إشكال، ولا سيَّما على قاعدتهم بأنَّ الاعتبار بما رأى الصحابيُّ لا بما روى، فلو كان الحديث عنده لبيان أقلِّ مسافة القصر، لمَا خالَفَه وقَصَرَ في مسيرة اليوم التامّ.

وقد اختُلِفَ عن ابن عمر في تحديد ذلك اختلافاً غير ما ذُكِر، فروى عبد الرزاق (٤٣٠٢) عن ابن جُرَيج، أخبرني نافع: أنَّ ابن عمر كان أدنى ما يَقصُر الصلاةَ فيه مالٌ له بخيبرَ. وبين المدينة وخيبر ستَّة وتسعون ميلاً، وروى وكيع من وجه آخر عن ابن عمر أنَّه قال: يَقصُر من المدينة إلى السُّوَيداء. وبينهما اثنان وسبعون ميلاً.

وروى عبد الرزاق (٤٣٠١) عن مالك عن ابن شهاب عن سالم عن أبيه: أنَّه سافرَ إلى ريمٍ فقَصَرَ الصلاة، قال عبد الرزاق: وهي على ثلاثينَ ميلاً من المدينة. وروى ابن أبي شَيْبة (٢/ ٤٤٥) عن وكيع عن مِسعَر[1] عن مُحارِب: سمعت ابن عمر يقول: إنِّي لَأُسافر الساعةَ من النهار فأقصُر. وقال الثَّوريّ: سمعت جَبَلَةَ بن سُحَيم، سمعت ابن عمر يقول: لو خرجتُ ميلاً قَصَرتُ الصلاة. إسناد كلٍّ منهما صحيح، وهذه أفعال متغايرةٌ جدّاً، فالله أعلم.

**قوله:** «وهيَ» أي: الأربعة بُرُد «**ستَّة عشر فَرسَخاً**» ذكر الفَرّاء أنَّ الفَرسَخ فارسيّ مُعرَّب، وهو ثلاثة أميال، والمِيل من الأرض: مُنتَهى مَدّ البصر، لأنَّ البصر يَمِيل عنه على

---

(١) كذا وقع هنا عند الحافظ: مسعر، وهو كذلك في «الأوسط» لابن المنذر ٤/ ٣٥٠ حيث رواه عن أبي بكر ابن أبي شيبة بإسناده، لكن وقع في نسخ «مصنف ابن أبي شيبة» المطبوعة كلها مكان «مسعر»: سفيان، فالله أعلم.

وجه الأرض حتَّى يَفنَى إدراكه، وبذلك جَزَمَ الجوهريُّ، وقيل: حَدُّه أن يَنظُر إلى الشَّخص في أرض مُسطَّحة فلا يُدرَى أهو رجل أو امرأة، أو هو ذاهب أو آتٍ، قال النَّوَويّ: الميل: ستَّة آلاف ذِراع، والذِّراع: أربعة وعشرون إصبَعاً مُعتَرِضة مُعتَدِلة، والإصبَع: ستُّ شَعِيراتٍ مُعتَرِضة مُعتَدِلة. انتهى.

وهذا الذي قاله هو الأشهَر، ومنهم مَن عَبَّرَ عن ذلك باثنَي عشر ألف قَدَم بقَدَمِ الإنسان، وقيل: هو أربعة الآف ذِراع، وقيل: بل ثلاثة آلاف ذِراع، نَقَلَه صاحب «البيان»، وقيل: وخمسُ مئةٍ، صحَّحه ابن عبد البَرِّ، وقيل: هو ألفا ذِراع، ومنهم مَن عَبَّرَ عن ذلك بألفِ خُطْوة للجَمَل، ثمَّ إنَّ الذِّراع الذي ذكر النَّوَويّ تحديدَه قد حَرَّرَه غيره بذراع الحديد المستَعمَل الآن في مِصْر والحِجاز في هذه الأعصار، فوَجَدَه يَنقُص عن ذراع الحديد بقَدْر الثُّمُن، فعلى هذا فالمِيل بذراع الحديد على القول المشهور: خمسة آلاف ذِراع ومئتان وخمسون ذِراعاً، وهذه فائدة نفيسة قَلَّ مَن نبَّه عليها.

وحكى النَّوَويّ أنَّ أهل الظاهر ذهبوا إلى أنَّ أقلَّ مسافة القصر ثلاثة أميال، وكأنَّهم احتجُّوا في ذلك بما رواه مسلم (٦٩١) وأبو داود (١٢٠١) من حديث أنس قال: كان رسول الله ﷺ إذا خرج مَسِيرة ثلاثة أميال ـ أو فراسخ ـ قَصَرَ الصلاة، وهو أصحُّ حديث وَرَدَ في بيان ذلك وأصرحه، وقد حَمَلَه مَن خالَفَه على أنَّ المراد به المسافة التي يُبتَدَأ بها القصر لا غاية السَّفَر، ولا يخفى بعدُ هذا الحمل، مع أنَّ البيهقيَّ ذكر في روايته (٣/ ١٤٦) من هذا الوجه: أنَّ يحيى بن يزيد راويه عن أنس قال: سألت أنساً عن قَصْر الصلاة، وكنت أخرُج إلى الكوفة ـ يعني: من البصرة ـ فأُصلِّي ركعتين ركعتين حتَّى أرجِعَ، فقال أنس... فذكر الحديث، فظَهَرَ أنَّه سألَه عن جواز القصر في السَّفَر، لا عن الموضع الذي يُبتَدَأ القصر منه.

ثمَّ إنَّ الصحيح في ذلك أنَّه لا يَتَقيَّد بمسافةٍ بل بمُجاوَزَة البلد الذي يَخرُج منها، ورَدَّه القُرطُبيّ بأنَّه مشكوك فيه فلا يُحتَجُّ به، فإن كان مراده أنه لا يحتج به في التحديد بثلاثة

أميال فمسلَّم، لكن لا يمتنع أن يُحتجَّ به[1] في التَّحديد بثلاثة فراسخ، فإنَّ الثلاثة أميال مُدرَجة فيها فيُؤخَذ بالأكثر احتياطاً،/ وقد روى ابن أبي شَيْبة (٢/ ٤٤٩) عن حاتم بن إسماعيل عن عبد الرحمن بن حَرمَلَة قال: قلت لسعيدِ بن المسيِّب: أأقصُرُ الصلاة وأُفطِر في بَرِيد من المدينة؟ قال: نَعَم. والله أعلم. ٥٦٨/٢

تنبيه: اختُلِفَ في معنى الفَرسَخ، فقيل: السُّكون، ذكره ابن سِيدَه، وقيل: السَّعَة، وقيل: المكان الذي لا فُرْجة فيه، وقيل: الشيء الطَّويل.

**١٠٨٦- حدَّثنا إسحاقُ قال: قلتُ لأبي أُسامةَ: حدَّثكُم عُبيدُ الله، عن نافعٍ، عن ابنِ عمرَ رضي الله عنهما، أنَّ النبيَّ ﷺ قال: «لا تُسافِرِ المرأةُ ثلاثةَ أيامٍ إلا مع ذي مَحرَمٍ».**

[طرفه في: ١٠٨٧]

**١٠٨٧- حدَّثنا مُسدَّدٌ، قال: حدَّثنا يحيى، عن عُبيدِ الله، عن نافعٍ، عن ابنِ عمرَ رضي الله عنهما، عن النبيِّ ﷺ قال: «لا تُسافِرِ المرأةُ ثلاثاً إلا مع ذي مَحرَمٍ».**

**تابَعَه أحمدُ عن ابنِ المبارَكِ، عن عُبيد الله، عن نافعٍ، عن ابنِ عمر، عن النبيِّ ﷺ.**

**١٠٨٨- حدَّثنا آدمُ، قال: حدَّثنا ابنُ أبي ذِئْب، قال: حدَّثنا سعيدٌ المَقبُرِيُّ، عن أبيه، عن أبي هريرةَ رضي الله عنهما، قال: قال النبيُّ ﷺ: «لا يَحِلُّ لامرأةٍ تُؤمِنُ بالله واليومِ الآخِرِ أن تُسافرَ مَسِيرةَ يومٍ وليلةٍ ليس معها حُرْمةٌ».**

**تابَعَه يحيى بنُ أبي كَثِير وسُهَيلٌ ومالكٌ، عن المَقبُرِيِّ، عن أبي هريرةَ ﷺ.**

**قوله: «حدَّثنا إسحاق»** قال أبو عليّ الجَيَّانيّ: حيثُ قال البخاري: «حدَّثنا إسحاق» فهو إمَّا ابن راهويه، وإمَّا ابن نَصْر السَّعدي، وإمَّا ابن منصور الكَوسَج، لأنَّ الثلاثة أخرج عنهم عن أبي أُسامة.

قلت: لكن إسحاق هنا هو ابن راهويه، لأنَّه ساقَ هذا الحديث في «مُسنَده» بهذه

---

(١) من قوله: «فإن كان مراده» إلى هنا سقط من (س).

الألفاظ سنداً ومَتناً، ومن عادته الإتيان بهذه العبارة دون الأخيرَين.

**قوله: «حدَّثكُم عُبيد الله»** هو ابن عمر العُمَري، واستُدلَّ به على أنَّه لا يُشترَط في صِحَّة التَّحَمُّل قول الشيخ: «نَعَم» في جواب مَن قال له: حدَّثكم فُلان بكذا، وفيه نظر، لأنَّ في «مُسنَد إسحاق» في آخره: فأقرَّ به أبو أُسامة وقال: نَعَم.

**قوله: «لا تُسافرِ المرأة ثلاثة أيام»** في رواية مسلم (١٣٣٨) من طريق الضَّحّاك بن عثمان عن نافع: «مَسِيرة ثلاث لَيالٍ»، والجمع بينهما أنَّ المراد ثلاثة أيام بلياليها أو ثلاث لَيالٍ بأيامها.

**قوله: «إلَّا مع ذي مَحرَم»** في رواية أبي ذرٍّ والأَصِيليّ: «إلَّا معها ذو مَحرَم»، والـمَحرَم بفتح الميم: الحَرَام، والمراد به: مَن لا يَحِلُّ له نكاحها. ووقع في حديث أبي سعيد عند مسلم (١٣٤٠) وأبي داود (١٧٢٦): «إلَّا ومعها أبوها أو أخوها أو زوجها أو ابنها أو ذو مَحرَم منها»، أخرجاه من طريق الأعمَش عن أبي صالح عنه.

**قوله: «تابَعَه أحمد»** هو ابن محمد المروَزيُّ أحد شيوخ البخاري، ووَهِمَ مَن زَعَمَ أنَّه أحمد ابن حَنبَل، لأنَّه لم يسمع من عبد الله بن المبارَك. ونقل الدّارَقُطنيُّ في «العِلَل» (١٣/ ٥٣) عن يحيى القَطّان قال: ما أنكَرتُ على عبيد الله بن عمر إلَّا هذا الحديث، ورواه أخوه عبد الله موقوفاً[1]. قلت: وعبد الله ضعيف، وقد تابَعَ عُبيدَ الله الضَّحّاكُ كما تقدَّم، فاعتَمَدَه البخاري لذلك.

**قوله: «لا يَحِلُّ لامرأةٍ تُؤمِن بالله واليوم الآخِر»** مفهومه أنَّ النَّهي المذكور يَختَصّ بالمؤمنات، فتَخرُج الكافرات كتابيَّة كانت أو حَرْبيَّة، وقد قال به بعض أهل العلم. وأُجيبَ بأنَّ الإيمان هو الذي يَستَمِرّ للمُتَّصِفِ به خطابُ الشَّارع، فيَنتَفِع به وينقادُ له، فلذلك قُيِّدَ به، أو أنَّ الوصف ذُكِرَ لتأكيد التَّحريم ولم يُقصَد به إخراج ما سواه، والله أعلم.

**قوله: «مَسِيرةَ يوم وليلة ليس معها حُرْمة»** أي: مَحرَم، واستُدلَّ به على عَدَم جواز السَّفَر للمرأة بلا مَحرَم، وهو إجماع في غير الحج والعُمْرة والخروج من دار الشِّرك، ومنهم مَن

---

(١) وأخرج قولَ يحيى القطان وروايةَ عبد الله الموقوفة أحمدُ في «المسند» (٦٢٩٠).

جعل ذلك من شرائط الحج كما سيأتي البحث فيه في موضعه إن شاء الله تعالى[١].

تنبيه: قال شيخنا ابن الملقِّن تَبَعاً لشيخِه مُغَلْطاي: الهاء في قوله: «مَسِيرة يوم وليلة» للمَرَّة الواحدة، والتقدير: أن تُسافر مَرَّة واحدة مخصوصة بيومٍ وليلة. ولا سَلَفَ له في هذا الإعراب، ومَسِيرة إنَّما هي مصدر سارَ، كقوله: سَيراً، مثل: عاشَ مَعِيشة وعَيشاً.

قوله: «تابَعَه يحيى بن أبي كَثير وسُهَيل ومالك عن المَقْبُرِيّ» يعني: سعيداً «عن أبي هريرة» يعني: لم يقولوا: «عن أبيه» فعلى هذا فهي مُتابَعة في المتن لا في الإسناد، على أنَّه قد اختُلِفَ على سُهَيل وعلى مالك فيه، وكأنَّ الرواية التي جَزَمَ بها المصنِّف أرجحُ عنده عنهم، ورَجَّحَ الدّارَقُطنيُّ أنَّه عن سعيد عن أبي هريرة، ليس فيه «عن أبيه» كما رواه مُعظَم رواة «الموطَّأ»[٢]، لكن الزِّيادة من الثِّقة مقبولة ولا سيَّما إذا كان حافظاً، وقد وافَقَ ابنَ أبي ذِئْب على قوله: «عن أبيه» الليثُ بن سعد عند أبي داود (١٧٢٣)، والليث وابن أبي ذِئْب من أثبَتِ الناس في سعيد.

فأمَّا رواية يحيى فأخرجها أحمد (٩٤٤٨) عن الحسن بن موسى عن شَيْبانَ النَّحْويّ عنه، ولم أجِدْ عنه فيه اختلافاً إلَّا أنَّ لفظه: «أن تُسافر يوماً إلَّا مع ذي مَحرَم» ويُحمَل قوله: «يوماً» على أنَّ المراد به اليوم بليلتِه، فيوافق رواية ابن أبي ذِئْب.

٥٦٩/٢ وأمَّا رواية سُهَيل فذكر ابن عبد البَرِّ أنَّه اضطَرَبَ في إسنادها ومتنها، وأخرجه ابن خُزَيمةَ (٢٥٢٦) من طريق خالد الواسطيِّ وحمَّاد بن سَلَمةَ[٣]، وأخرجه أبو داود (١٧٢٥) وابن حِبَّان والحاكم (١/ ٤٤٢) من طريق جَرِير، كلاهما عن سُهَيل بن أبي صالح عن سعيد عن أبي هريرة كما عَلَّقَه البخاري، إلَّا أنَّ جَرِيراً قال في روايته: «بَريداً» بدل: يوماً،

---

(١) انظر: باب حج النساء (١٨٦٠-١٨٦٤).

(٢) وهو كذلك في رواية يحيى الليثي ٢/ ٩٧٩.

(٣) ذَهَلَ الحافظُ في تخريج طريق هذا الحديث، فإن ابن خزيمة لم يخرجه من طريق حماد بن سلمة، وإنما الذي أخرجه من طريقه هو ابن حبان برقم (٢٧٢٧)، وقال فيه: «بَريد» بدل «يوم وليلة»، كما أن ابن حبان لم يخرجه من طريق جرير كما ذكر الحافظ رحمه الله.

وقال بشر بن المفضَّل عن سُهَيل عن أبيه عن أبي هريرة؛ أبدَلَ سعيداً بأبي صالح، وخالَفَ في اللَّفظ أيضاً فقال: «تسافر ثلاثاً» أخرجه مسلم (٣٣٩/ ٤٢٢)، ويحتمل أن يكون الحديثان معاً عند سُهَيل، ومن ثَمَّ صَحَّحَ ابن حِبَّان الطريقين عنه (٢٧٢١/ ٢٧٢٧)، لكن المحفوظ عن سهيل بن أبي صالح عن سعيد كما تقدَّمت الإشارة إليه.

وأمَّا رواية مالك فهي في «الموطَّأ» (٢/ ٩٧٩) كما قال البخاري، وأخرجها مسلم وأبو داود وغيرهما[1]، وهو المشهور عنه. ورواها بِشْر بن عمر الزَّهرانيُّ عنه فقال: عن سعيد عن أبيه عن أبي هريرة، أخرجه أبو داود (١٧٢٤) والتِّرمِذيّ (١١٧٠) وأبو عَوَانة وابن خُزَيمةَ (٢٥٢٣) من طريقه، وقال ابن خُزَيمةَ: إنَّه تَفرَّدَ به عن مالك. وفيه نظرٌ، لأنَّ الدّارَقُطنيَّ أخرجه في «الغرائب» من رواية إسحاق بن محمد الفَرْويّ عن مالك كذلك، وأخرجه الإسماعيليّ من طريق الوليد بن مسلم عن مالك، والمحفوظ عن مالك ليس فيه قوله: «عن أبيه»، والله أعلم.

## ٥- بابٌ يقصر إذا خرج من موضعه

**وخرج عليٌّ ﷺ فقَصَرَ وهو يَرَى البيوتَ، فلمَّا رَجَعَ قيلَ له: هذه الكُوفةُ، قال: لا، حتَّى نَدخُلَها.**

قوله: «**بابٌ يَقصُر إذا خرج من موضعه**» يعني: إذا قَصَدَ سفراً تُقصَر في مثله الصلاة، وهي من المسائل المختلَف فيها أيضاً، قال ابن المنذِر: أجمعوا على أنَّ لمن يريد السَّفَر أن يَقصُر إذا خرج عن جميع بيوت القَرْية التي يَخرُج منها، واختَلَفوا فيما قبل الخروج عن البيوت، فذهب الجمهور إلى أنَّه لا بدَّ من مُفارَقة جميع البيوت، وذهب بعض الكوفيّينَ إلى

---

(١) أخرجه أحمد (٧٢٢٢)، ومسلم (١٣٣٩) (٤٢١)، وأبو داود (١٧٢٤)، وابن خزيمة (٢٥٢٥) من طريق مالك عن سعيد المقبري عن أبي هريرة. وقد وقع في المطبوع من مسلم: سعيد عن أبيه عن أبي هريرة، وهو كذلك في بعض النسخ كما قال المزي في «تحفة الأشراف» (١٣٠١٠) حيث ذكر هذا الحديث في ترجمة سعيد عن أبي هريرة، وعزاه إلى مسلم من هذا الطريق، ثم أعاده (١٤٣١٧) في ترجمة سعيد المقبري عن أبيه عن أبي هريرة، وعزاه إلى مسلم أيضاً من هذا الطريق.

أنَّه إذا أراد السَّفَر يُصلِّي ركعتين ولو كان في منزله، ومنهم مَن قال: إذا رَكِبَ قَصَرَ إن شاء. ورَجَّحَ ابن المنذِر الأوَّل بأنَّهم اتَّفَقوا على أنَّه يَقصُر إذا فارَقَ البيوت، واختَلَفوا فيما قبل ذلك، فعليه الإتمامُ على أصل ما كان عليه حتَّى يَثبُت أنَّ له القصر، قال: ولا أعلم النبيَّ ﷺ قَصَرَ في شيء من أسفاره إلَّا بعد خروجه عن المدينة.

**قوله: «وخرج عليٌّ فقَصَرَ وهو يَرَى البيوت، فلمَّا رَجَعَ قيلَ له: هذه الكوفةُ، قال: لا، حتَّى نَدخُلَها»** وَصَلَه الحاكم[1] من رواية الثَّوريّ عن وِقاءَ بن إياس، وهو بكسر الواو وبعدها قاف ثمَّ مَدَّة، عن عليّ بن ربيعة قال: خرجنا مع عليّ بن أبي طالب فقَصَرْنا الصلاة ونحنُ نَرَى البيوت، ثمَّ رَجَعنا فقَصَرْنا الصلاة ونحنُ نَرَى البيوت، وأخرجه البيهقيُّ (٣/ ١٤٦) من/ طريق يزيد بن هارون عن وِقاء بن إياس بلفظ: خرجنا مع عليّ مُتوجِّهينَ هاهنا ـ وأشار بيدِه إلى الشَّام ـ فصلَّى ركعتين ركعتين، حتَّى إذا رَجَعْنا ونَظَرنا إلى الكوفة حَضَرَت الصلاة فقالوا: يا أمير المؤمنين، هذه الكوفة، أتِمَّ الصلاة. قال: لا، حتَّى نَدخُلها. ٥٧٠/٢

وفَهِمَ ابن بَطَّال من قوله في التَّعليق: «لا، حتَّى نَدخُلها» أنَّه امتَنَعَ من الصلاة حتَّى يدخل الكوفة، قال: لأنَّه لو صلَّى فقَصَرَ ساغ له ذلك، لكنَّه اختار أن يُتِمّ لاتِّساع الوقت. انتهى، وقد تَبيَّنَ من سياق أثر عليٍّ أنَّ الأمر على خلاف ما فهمَه ابن بَطَّال، وأنَّ المراد بقولهم: «هذه الكوفة» أي: فأتِمَّ الصلاة، فقال: «لا، حتَّى نَدخُلها» أي: لا نَزالُ نَقصُر حتَّى نَدخُلها، فإنَّا ما لم نَدخُلها في حُكم المسافرين.

**١٠٨٩- حدَّثنا أبو نُعَيم، قال: حدَّثنا سفيانُ، عن محمَّدِ بنِ المُنكَدِرِ وإبراهيمَ بنِ مَيسَرة، عن أنسٍ ﷺ قال: صَلَّيتُ الظُّهرَ مع النبيِّ ﷺ بالمدينةِ أربعاً، وبِذِي الحُلَيفةِ رَكْعتَينِ.**

[أطرافه في: ١٥٤٦، ١٥٤٧، ١٥٤٨، ١٥٥١، ١٧١٢، ١٧١٤، ١٧١٥، ٢٩٥١، ٢٩٨٦]

**١٠٩٠- حدَّثنا عبدُ الله بنُ محمَّدٍ، قال: حدَّثنا سفيانُ، عن الزُّهْريِّ، عن عُرْوة، عن عائشةَ**

---

(١) أي: في «المستدرك» كما قيَّده الشارح في كتابه «التغليق» ٢/ ٤٢١، لكن لم نقف عليه فيه، ولا الشارح نفسه عزاه إليه في كتابه الآخر «إتحاف المهرة»! لكن أخرجه عن الحاكم بإسناده البيهقيُّ في «السنن» ٣/ ١٤٦.

**رضي الله عنها قالت: الصلاةُ أوَّلُ ما فُرِضَت رَكْعتَينِ، فأُقِرَّت صلاةُ السَّفَرِ، وأُتِمَّت صلاةُ الحَضَرِ.**

**قال الزُّهْريُّ: فقلتُ لعُرْوةَ: ما بالُ عائشةَ تُتِمُّ؟ قال: تَأَوَّلَت ما تَأَوَّلَ عثمانُ.**

**قوله في حديث أنس: «صَلَّيت الظُّهر مع النبيّ ﷺ بالمدينةِ أربعاً وبِذِي الحُلَيفَة رَكْعتَين»** في رواية الكُشمِيهَنيِّ: «والعصرَ بذي الحُلَيفة ركعتين»، وهي ثابتة في رواية مسلم (٦٩٠)، وكذا في رواية أبي قِلابةَ عن أنس عند المصنِّف في الحج (١٥٤٧و١٥٤٨و١٥٥١)، واستُدلَّ به على استباحة قصر الصلاة في السَّفَر القصير، لأنَّ بين المدينة وذي الحُلَيفة ستَّة أميال، وتُعُقِّبَ بأنَّ ذا الحُلَيفة لم تكن مُنتَهى السَّفَر، وإنَّما خرج إليها حيثُ كان قاصداً إلى مكَّة، فاتَّفَقَ نزولُه بها وكانت أوَّل صلاة حَضَرَت بها العصر فقَصَرَها، واستمرَّ يَقصُر إلى أن رَجَع.

ومُناسَبة أثر عليٍّ لحديث أنس ثمَّ لحديث عائشة: أنَّ حديث عليّ دالٌّ على أنَّ القصر يُشرَعُ بفِراق الحَضَر، وكَوْنه ﷺ لم يَقصُر حتَّى رأى ذا الحُلَيفة، إنَّما هو لكَونِه أوَّلَ منزل نزله ولم يَحضُر قبله وقتُ صلاة، ويؤيِّده حديث عائشة، ففيه تعليق الحُكْم بالسَّفَرِ والحَضَر، فحيثُ وُجِدَ السَّفَر شُرِعَ القصر، وحيثُ وُجِدَ الحَضَر شُرِعَ الإتمام.

واستُدلَّ به على أنَّ مَن أراد السَّفَر لا يَقصُر حتَّى يَبرُز من البلد، خلافاً لمن قال من السَّلَف: يَقصُر ولو في بيته. وفيه حُجَّة على مجاهد في قوله: لا يَقصُر حتَّى يدخل الليلُ.

**قوله في حديث عائشة: «الصلاةُ أوَّلُ ما فُرِضَتْ»** في رواية الكُشمِيهَنيِّ: «الصَّلَوات» بصيغة الجمع، وأوَّلُ بالرَّفع على أنَّه بدل من الصلاة، أو مُبتَدَأ ثانٍ، ويجوز النصب على أنَّه ظرف، أي: في أوَّل.

**قوله: «رَكْعتَين»** في رواية كَرِيمة: ركعتين ركعتين.

**قوله: «فأُقِرَّت صلاة السَّفَر»** تقدَّم الكلام عليه في أوَّل الصلاة (٣٥٠)، واستُدلَّ بقوله: «فُرِضَت ركعتين» على أنَّ صلاة المسافر لا تجوز إلَّا مقصورة، ورُدَّ بأنَّه مُعارَض بقوله: ﴿فَلَيْسَ عَلَيْكُمْ جُنَاحٌ أَن تَقْصُرُوا مِنَ الصَّلَاةِ﴾ [النساء:١٠١]، ولأنَّه دالٌّ على أنَّ الأصل الإتمام،

ومنهم مَن حَمَلَ قولَ عائشة: «فُرِضَت» أي: قُدِّرَت، وقال الطَّبَرِيُّ: معناه: أنَّ المسافر إذا اختار القصر فهو فرضُه، ومن أدَلِّ دليل على تَعيُّن تأويل حديث عائشة هذا كَونُها كانت تُتِمّ في السَّفَر، ولذلك أورَدَه الزُّهْرِيُّ عن عُرْوة.

قوله: «**تَأَوَّلَت ما تَأَوَّلَ عثمانُ**» هذا فيه ردٌّ على مَن زَعَمَ أنَّ عثمان إنَّما أتمَّ لكَونِه تأهَّلَ بمكَّة، أو لأنَّه أمير المؤمنين وكلُّ موضع له دار، أو لأنَّه عَزَمَ على الإقامة بمكَّة، أو لأنَّه استَجَدَّ له أرضاً بمِنًى، أو لأنَّه كان يَسبِق الناس إلى مكَّة، لأنَّ جميع ذلك مُنتَفٍ في حَقّ عائشة، وأكثره لا دليل عليه، بل هي ظنون ممَّن قالها، ويَرُدّ الأوَّل: أنَّ النبيّ ﷺ كان يسافر بزوجاته ويَقصُر، والثاني: أنَّ النبيّ ﷺ كان أَولى بذلك، والثالث: أنَّ الإقامة بمكَّة على المهاجرين حرام كما سيأتي تقريره في الكلام على حديث العلاء بن الحَضْرميّ في كتاب المغازي (٣٩٣٣)، والرابع والخامس: لم يُنقَلا فلا يكفي التَّخَرُّص في ذلك، والأوَّل وإن كان نُقِلَ وأخرجه أحمد (٤٤٣) والبيهقيُّ[1] من حديث عثمان، وأنَّه لمَّا صلَّى بمِنًى أربع رَكَعات أنكَرَ الناس عليه فقال: إنِّي تأهَّلت بمكَّة لمَّا قَدِمتُ، وإنِّي سمعت رسول الله ﷺ يقول: «مَن تأهَّلَ ببَلدٍ فإنَّه يُصلِّي صلاة مُقِيم»، فهذا الحديث لا يَصِحّ لأنَّه مُنقطِع، وفي رواته مَن لا يُحتَجّ به، ويَرُدّه قول عُرْوة: إنَّ عائشة تأوَّلَت ما تأوَّلَ عثمان، ولا جائز أن تَتأهَّل عائشةُ أصلاً، فدَلَّ على وَهْنِ ذلك الخبر.

٥٧١/٢ ثمَّ ظَهَرَ لي أنَّه يُمكِن أن يكون مرادُ عُرْوة بقوله: «كما تأوَّلَ عثمان» التشبيهَ بعثمان في الإتمام بتأويلٍ لا اتِّحادَ تأويلهما، ويُقوِّيه أنَّ الأسباب اختَلَفَت في تأويل عثمان فتكاثَرَت، بخلاف تأويل عائشة.

وقد أخرج ابن جَرِير في تفسير سورة النِّساء (٥/ ٢٤٥): أنَّ عائشة كانت تُصلِّي في السَّفَر أربعاً، فإذا احتجُّوا عليها تقول: إنَّ النبيّ ﷺ كان في حرب وكان يخاف، فهل تخافون أنتُم؟ وقد قيل في تأويل عائشة: إنَّما أتمَّت في سفرها إلى البصرة إلى قتال عليّ

(١) لم نقف عليه مسنداً متصلاً عند البيهقي، ورواه معلَّقاً في كتابه «معرفة السنن والآثار» (٦٠٩٩).

والقصرُ عندها إنَّما يكون في سفر طاعة، وهذان القولان باطلان لا سيَّما الثاني، ولعلَّ قول عائشة هذا هو السبب في حديث حارثة بن وَهْب الماضي قبلُ ببابَينِ (١٠٨٣).

والمنقول أنَّ سبب إتمام عثمان أنَّه كان يرى القصر مُختصّاً بمَن كان شاخصاً سائراً[١]، وأمَّا مَن أقامَ في مكان في أثناء سفره فله حُكْم المقيم فيُتِمُّ.

والحُجَّة فيه ما رواه أحمد (١٦٨٥٧) بإسنادٍ حسن عن عبَّاد بن عبد الله بن الزُّبَير قال: لمَّا قَدِمَ علينا معاوية حاجّاً صلَّى بنا الظُّهرَ ركعتين بمكَّة، ثمَّ انصَرَفَ إلى دار النَّدْوة، فدخل عليه مروان وعَمْرو بن عثمان، فقالا: لقد عِبتَ أمرَ ابن عمِّك، لأنَّه كان قد أتمَّ الصلاةَ، قال: وكان عثمان حيثُ أتمَّ الصلاة إذا قَدِمَ مكَّة صلَّى بها الظُّهر والعصر والعِشاء أربعاً أربعاً، ثمَّ إذا خرج إلى مِنًى وعَرَفة قَصَرَ الصلاة، فإذا فَرَغَ من الحج وأقامَ بمِنًى أتمَّ الصلاة.

وقال ابن بَطَّال: الوجه الصحيح في ذلك: أنَّ عثمان وعائشة كانا يَرَيان أنَّ النبيّ ﷺ إنَّما قَصَرَ، لأنَّه أخذَ بالأيسَرِ من ذلك على أُمَّته، فأخذا لأنفُسِهما بالشِّدَّة. انتهى، وهذا رَجَّحَه جماعة من آخرهم القُرْطبي، لكن الوجه الذي قبله أَولى لتصريح الراوي بالسبب.

وأمَّا ما رواه عبد الرزاق (٤٢٦٨)، عن مَعمَر، عن الزُّهْريِّ: أنَّ عثمان إنَّما أتمَّ الصلاة لأنَّه نَوَى الإقامة بعد الحج؛ فهو مُرسَل، وفيه نظر، لأنَّ الإقامة بمكَّة على المهاجرين حرام كما سيأتي في الكلام على حديث العلاء بن الحَضْرميّ في المغازي (٣٩٣٣)، وصَحَّ عن عثمان: أنَّه كان لا يُودِّع النِّساء إلَّا على ظَهْر راحلته، ويُسرِع الخروج خَشْية أن يَرجِعَ في هجرته. وثَبَتَ عن عثمان: أنَّه قال لمَّا حاصَرُوه ـ وقال له المغيرة: اركَبْ رَواحِلَك إلى مكَّة ـ قال: لن أُفارِقَ دار هجرتي[٢].

ومع هذا النَّظَر في رواية مَعمَر عن الزُّهْريِّ فقد روى أيوب عن الزُّهْريِّ ما يخالفه،

---

(١) أخرجه عنه عبد الرزاق (٤٢٨٥)، وابن أبي شيبة ٢/ ٤٤٦، وابن المنذر في «الأوسط» ٤/ ٣٤٥، والطحاوي في «شرح المعاني» ١/ ٤٢٦، وسنده قوي.

(٢) أخرجه أحمد في «المسند» (٤٨١)، ورجاله ثقات إلا أن في سنده انقطاعاً.

فروى الطَّحَاويُّ (١/ ٤٢٥) وغيره من هذا الوجه عن الزُّهْريِّ قال: إنَّما صلَّى عثمان بمِنًى أربعاً، لأنَّ الأعراب كانوا كَثُروا في ذلك العام، فأحبَّ أن يُعلِمهم أنَّ الصلاة أربع، وروى البيهقيُّ (٣/ ١٤٤) من طريق عبد الرحمن بن حُميدِ بن عبد الرحمن بن عَوْف عن أبيه عن عثمان: أنَّه أتمَّ بمِنًى ثمَّ خَطَبَ، فقال: إنَّ القَصْر سُنَّة رسول الله ﷺ وصاحبَيه، ولكنَّه حَدَثَ طَغَام ـ يعني: بفتح الطاء والمعجَمة ـ فخِفتُ أن يَستنُّوا. وعن ابن جُرَيج: أنَّ أعرابيّاً ناداه في مِنًى: يا أمير المؤمنينَ، ما زِلتُ أُصلِّيها منذُ رأيتُك عامَ أوَّل ركعتين. وهذه طرق يُقوِّي بعضها بعضاً، ولا مانع أن يكون هذا أصل سبب الإتمام، وليس بمُعارضٍ للوجه الذي اخترتُه بل يُقوِّيه، من حيثُ إنَّ حالة الإقامة في أثناء السَّفَر أقرب إلى قياس الإقامة المطلَقة عليها بخلاف السائر، وهذا ما أدَّى إليه اجتهاد عثمان.

وأمَّا عائشة فقد جاء عنها سببُ الإتمام صريحاً، وهو فيما أخرجه البيهقيُّ (٣/ ١٤٣) من طريق هشام بن عُرْوة عن أبيه :أنَّها كانت تُصلِّي في السَّفَر أربعاً، فقلت لها: لو صَلَّيتِ ركعتين، فقالت: يا ابن أُختي إنَّه لا يَشُقّ عليَّ. إسناده صحيح، وهو دالٌّ على أنَّها تأوَّلَت أنَّ القصر رُخْصة، وأنَّ الإتمام لمن لا يَشُقّ عليه أفضل.

ويدلّ على اختيار الجمهور ما رواه أبو يَعْلى (٥٨٦٢) والطَّبرانيُّ[1] بإسنادٍ جيِّد عن أبي هريرة: أنَّه سافرَ مع النبيّ ﷺ ومع أبي بكر وعمر فكلُّهم كان يُصلِّي ركعتين من حين يَخرُج من المدينة إلى مكَّة حتَّى يَرجِعَ إلى المدينة في المسير وفي المُقَام بمكَّة.

قال الكِرْمانيُّ ما مُلخَّصه: تمسَّكَ الحنفيَّة بحديث عائشة في أنَّ الفرض في السَّفَر أن يُصلِّي الرُّباعيَّة ركعتين[2]، وتُعُقِّبَ بأنَّه لو كان على ظاهره لمَا أتمَّت عائشة، وعندهم العِبْرة بما رأى الراوي إذا عارَضَ ما رَوَى./ ثمَّ ظاهر الحديث مخالف لظاهرِ القرآن، لأنَّه يدلّ ٥٧٢/٢
على أنَّها فُرِضَت في الأصل ركعتين واستمرَّت في السَّفَر، وظاهر القرآن أنَّها كانت أربعاً فنَقَصَت، ثمَّ إنَّ قولها: «الصلاة» يَعُمّ الخمس، وهو مخصوص بخروج المغرب مُطلَقاً،

(١) في «المعجم الأوسط» برقم (٤٥٦٢).

(٢) سلف برقم (٣٥٠).

والصبح بعَدَمِ الزِّيادة فيها في الحَضَر، قال: والعامّ إذا خُصَّ ضَعُفَت دلالته، حتَّى اختُلِفَ في بقاء الاحتجاج به.

## ٦- بابٌ يصلّي المغرب ثلاثاً في السفر

**١٠٩١- حدَّثنا أبو اليَمَان، قال: أخبرنا شُعَيبٌ، عن الزُّهْريِّ، قال: أخبرني سالمٌ، عن عبدِ الله بنِ عمرَ رضي الله عنهما قال: رأيتُ رسول الله ﷺ إذا أعجَلَه السَّيرُ في السَّفَرِ، يُؤَخِّرُ المغربَ حتَّى يَجمَعَ بينها وبين العِشاءِ.**

**قال سالمٌ: وكان عبدُ الله يَفْعلُه إذا أعجَلَه السَّيرُ.**

[أطرافه في: ١٠٩٢، ١١٠٦، ١١٠٩، ١٦٦٨، ١٦٧٣، ١٨٠٥، ٣٠٠٠]

**١٠٩٢- وزاد اللَّيثُ، قال: حدَّثني يونسُ، عن ابنِ شِهابٍ، قال سالمٌ: كان ابنُ عمرَ رضي الله عنهما يجمعُ بين المغربِ والعِشاءِ بالمُزدَلِفَة.**

**قال سالمٌ: وأخَّرَ ابنُ عمرَ المغربَ، وكان استُصْرِخَ على امرأتِه صَفِيّةَ بنتِ أبي عُبيدٍ، فقلتُ له: الصلاةَ! فقال: سِرْ، فقلتُ: الصلاةَ! فقال: سِرْ، حتَّى سارَ مِيلَينِ أو ثلاثةً، ثمَّ نزلَ فصَلَّى، ثمَّ قال: هكذا رأيتُ النبيَّ ﷺ يُصلِّي إذا أعجَلَه السَّيرُ.**

**وقال عبدُ الله: رأيتُ النبيَّ ﷺ إذا أعجَلَه السَّيرُ يُقِيمُ المغربَ فيُصلِّيها ثلاثاً، ثمَّ يُسلِّمُ، ثمَّ قَلَّما يَلْبَثُ حتَّى يُقِيمَ العِشاءَ، فيُصلِّيها رَكْعتَينِ، ثمَّ يُسلِّمُ ولا يُسبِّحُ بعدَ العِشاءِ حتَّى يقومَ من جَوْفِ الليلِ.**

قوله: «**بابٌ يُصلِّي المغرب ثلاثاً في السَّفَر**» أي: ولا يدخل القصر فيها، ونقل ابن المنذِر وغيره فيه الإجماع، وأراد المصنِّف أنَّ الأحاديث المطلَقة في قول الراوي: «كان يُصلِّي في السَّفَر ركعتين» محمولة على المقيَّدة بأنَّ المغرب بخلاف ذلك، وروى أحمد (٥٥٥٢) من طريق ثُمامة بن شَرَاحيلَ قال: خرجتُ إلى ابن عمر فقلت: ما صلاةُ المسافر؟ قال: ركعتين ركعتين، إلَّا صلاة المغرب ثلاثاً.

قوله: «**إذا أعجَلَه السَّيرُ في السَّفَر**» يَخرُج ما إذا أعجَلَه السَّير في الحَضَر، كأن يكون

خارج البلد في بُستانٍ مثلاً.

قوله: «وزاد اللَّيث: حدَّثني يونس» وَصَلَه الإسماعيليّ بطوله عن القاسم بن زكريَّا عن ابن زَنْجويه، وعن[1] إبراهيم بن هانئ عن الرَّمَاديّ، كلاهما عن أبي صالح عن الليث به.

قوله: «وأخَّرَ ابن عمر المغرب وكان استُصرِخَ على صَفيَّة بنت أبي عُبيد» هي أُخت المختار الثَّقَفي، وقوله: استُصرِخَ، بالضَّمِّ، أي: استُغيثَ بصوتٍ مُرتَفِع، وهو من الصُّراخ بالخاءِ المعجَمة، والمُصرِخ: المُغِيث، قال الله تعالى: ﴿مَّآ أَنَا۠ بِمُصۡرِخِكُمۡ﴾ [إبراهيم:٢٢].

قوله: «فقلت له: الصلاةَ» بالنصب على الإغراء.

٥٧٣/٢ قوله: «حتَّى سارَ مِيلين أو ثلاثة» أخرجه المصنِّف في «باب السُّرعة في السَّير» من كتاب الجهاد (٣٠٠٠) من رواية أسلمَ مولى عمر قال: كنت مع عبد الله بن عمر بطريق مكَّة فبَلَغَه عن صَفيَّة بنت أبي عُبيد شِدَّة وجعٍ، فأسرَعَ السَّير حتَّى إذا كان بعد غُروب الشَّفَق نزل فصلَّى المغربَ والعَتَمة جمع بينهما. فأفادت هذه الرواية تعيين السَّفَر المذكور ووقت انتهاء السَّير والتصريح بالجمع بين الصلاتَين، وأفاد النَّسائيُّ في روايةٍ (٥٩٧): أنَّها كَتَبَت إليه تُعلِمه بذلك، ولمسلم (٧٠٣) نحوه من رواية نافع عن ابن عمر، وفي رواية لأبي داود (١٢١٣) من هذا الوجه: فسارَ حتَّى غابَ الشَّفَق وتَصَوَّبَت النُّجومُ نزل فصلَّى الصلاتَينِ جميعاً، وللنَّسائيِّ (٥٩٥) من هذا الوجه: حتَّى إذا كان في آخر الشَّفَق نزل فصلَّى المغرب ثمَّ أقامَ العِشاء وقد تَوَارَى الشَّفَق فصلَّى بنا؛ فهذا محمول على أنَّها قصَّة أُخرى، ويدلّ عليه أنَّ في أوَّله: خرجت مع ابن عمر في سفر يريد أرضاً له، وفي الأوَّل: أنَّ ذلك كان بعد رجوعه من مكَّة، فدَلَّ على التعدُّد.

قوله: «وقال عبد الله» أي: ابن عمر «رأيتُ رسول الله ﷺ إذا أعجَلَه السَّير» يُؤخَذ منه تقييدُ جواز التأخير بمَن كان على ظَهْر مسيرٍ، وسيأتي الكلام عليه بعد ستَّة أبواب (١١٠٦).

---

(١) في (س): «عن» بإسقاط الواو، وهو خطأ.

قوله: «يُقِيم المغرب» كذا للحَمُّوِيّ والأكثر بالقاف، وهي موافقة للرواية الآتية، وللمُستَمْلي والكُشمِيهَنيّ: «يُعتِم» بعَينٍ مُهمَلة ساكنة بعدها مُثنَّاة فَوقانيَّة مكسورة، أي: يدخل في العَتَمة، ولكَرِيمة: «يؤخِّر».

وفي الباب عن عِمران بن حُصَين قال: ما سافرَ رسول الله ﷺ إلَّا صلَّى ركعتين إلَّا المغرب»، صحَّحه التِّرمذيّ[1]، وعن عليّ: صَلَّيت مع رسول الله ﷺ صلاة السَّفَر ركعتين إلَّا المغرب ثلاثاً، أخرجه البَزّار (٨٤٥)، وفيه أيضاً عن خُزَيمةَ بن ثابت وجابر وغيرهما، وعن عائشة كما تقدَّم في أوَّل الصلاة (٣٥٠).

قوله: «فقلت له: الصلاةَ» فيه ما كانوا عليه من مُراعاة أوقات العبادة. وفي قوله: «سِرْ» جواز تأخير البيان عن وقت الخطاب.

تنبيه: ظاهر سياق المؤلِّف أنَّ جميع ما بعد قوله: «زاد الليث» ليس داخلاً في رواية شُعَيب، وليس كذلك، فإنَّه أخرج رواية شُعَيب بعد ثمانية أبواب (١١٠٩) وفيها أكثر من ذلك، وإنَّما الزِّيادة في قصَّة صَفيَّة وصنيع ابن عمر خاصَّة، وفي التصريح بقوله: «قال عبد الله: رأيت رسول الله ﷺ» فقط[2].

## ٧- باب صلاة التطوُّعِ على الدابَّة وحيثما توجَّهت به

**١٠٩٣ - حدَّثنا عليُّ بنُ عبدِ الله، قال: حدَّثنا عبدُ الأعلَى، قال: حدَّثنا مَعمَرٌ، عن الزُّهْريِّ، عن عبدِ الله بنِ عامرِ بنِ ربيعةَ، عن أبيه قال: رأيتُ النبيَّ ﷺ يُصلِّي على راحلتِه حيثُ تَوجَّهَت به.**

[طرفاه في: ١٠٩٧، ١١٠٤]

---

(١) هذا لفظ رواية أحمد (١٩٨٦٦)، وهو بنحوه عند أبي داود (١٢٢٩)، والترمذي (٥٤٥)، وليس فيه عندهما: إلا المغرب.

(٢) من قوله: «فقلت له: الصلاة» إلى هنا، تقدم في (س) وحدها إلى ما قبل شرح قوله: «حتى سار ميلين أو ثلاثة».

**١٠٩٤- حدَّثنا أبو نُعَيم، قال: حدَّثنا شَيْبانُ، عن يحيى، عن محمَّدِ بنِ عبدِ الرحمن، أنَّ جابرَ بنَ عبدِ الله أخبَره: أنَّ النبيَّ ﷺ كان يُصلِّي التطوُّعَ وهو راكبٌ في غيرِ القِبْلةِ.**

**١٠٩٥- حدَّثنا عبدُ الأعلَى بنُ حمَّادٍ، قال: حدَّثنا وُهَيبٌ، قال: حدَّثنا موسى بنُ عُقْبة، عن نافعٍ قال: كان ابنُ عمرَ رضي الله عنهما يُصلِّي على راحلتِه، ويُوتِرُ عليها، ويُخبِرُ أنَّ النبيَّ ﷺ كان يَفعَلُه.**

**قوله: «باب صلاة التطوُّع على الدابَّة»** في رواية كَرِيمة وأبي الوَقْت: «على الدَّوابّ» بصيغة الجمع، قال ابن رُشَيد: أورَدَ فيه الصلاة على الرَّاحلة، فيُمكِن أن يكون تَرجَمَ بأعمَّ ليُلحِقَ الحكْمَ بالقياس، ويُمكِن أن يُستَفاد ذلك من إطلاق حديث جابر المذكور في الباب. انتهى، وقد تقدَّم في أبواب الوتر[1] قولُ الزَّين بن المنيِّر: إنَّه تَرجَمَ بالدابَّة تنبيهاً على أن لا فَرْقَ بينها وبين البعير في الحُكْم... إلى آخر كلامه، وأشرنا هناك إلى ما وَرَدَ هنا بعد بابٍ (١٠٩٨) بلفظ: الدابَّة.

**قوله: «حدَّثنا عبد الأعلى»** هو ابن عبد الأعلى.

**قوله: «عن عبد الله بن عامر بن ربيعة عن أبيه»** هو العَنَزيّ بفتح المهمَلة والنون بعدها زاي، حَلِيف آل الخَطَّاب، كان من المهاجرين الأوَّلين، وليس له في البخاري سوى هذا الحديث، وآخر في الجنائز (١٣٠٧)، وآخر عَلَّقَه في الصِّيام[2]. وفي رواية عُقَيل عن ابن شهاب الآتية بعد بابٍ (١٠٩٧): أنَّ عامر بن ربيعة أخبره.

**قوله: «يُصلِّي على راحلته»** بيَّن في رواية عُقَيل أنَّ ذلك في غير المكتوبة، وسيأتي بعد باب، وكذا لمسلم (٧٠١) من رواية يونس عن ابن شهاب بلفظ: «السُّبْحة».

٥٧٤/٢ **قوله: «حيثُ تَوجَّهَت به»** هو أعمُّ من قول جابر: «في غير القِبْلة»، قال ابن التِّين: قوله: «حيثُ تَوجَّهَت به» مفهومه: أنَّه يجلس عليها على هيئتِه التي يَركَبُها عليها ويَستَقبِل بوجهِه ما استَقبَلَته الرَّاحلة، فتقديره: يُصلِّي على راحلته إلى[3] حيثُ تَوجَّهَت به، فعلى هذا يتعلَّق

---

(١) في باب الوتر على الدابة، عند الحديث رقم (٩٩٩).

(٢) بين يدي الحديث رقم (١٩٣٤).

(٣) قوله: «إلى» تحرف في (س) إلى: التي له.

قوله: «تَوجَّهَت به» بقوله: «يُصلّي»، ويحتمل أن يتعلَّق بقوله: «على راحلته»، لكن يؤيِّد الأوَّل الرواية الآتية (١٠٩٧) يعني: رواية عُقَيل عن ابن شهاب، بلفظ: وهو على الرَّاحلة يُسبِّح، قِبَلَ أيِّ وجه تَوجَّهَت.

**قوله: «حدَّثنا شَيْبان»** هو النَّحْوي، ويحيى: هو ابن أبي كثير، ومحمد بن عبد الرحمن: هو ابن ثَوْبان كما سنبيِّنه بعد باب.

**قوله: «وهو راكبٌ»** في الرواية الآتية: «على راحلته نحوَ المشرق»، وزاد: «وإذا أراد أن يُصلِّي المكتوبة نزل فاستَقبَلَ القِبْلة»، وبيَّن في المغازي (٤١٤٠) من طريق عثمان بن عبد الله ابن سُراقة عن جابر: أنَّ ذلك كان في غزوة أَنْمار، وكانت أرضهم قِبَل المشرق لمن يَخرُج من المدينة، فتكون القِبْلة على يسار القاصد إليهم، وزاد التِّرمِذيّ (٣٥١) من طريق أبي الزُّبَير عن جابر بلفظ: فجئتُ وهو يُصلِّي على راحلته نحوَ المشرق السجودُ أخفَضُ من الركوع.

**قوله: «كان ابن عمر يُصلِّي على راحلته»** يعني: في السَّفَر، وصَرَّحَ به في حديث الباب الذي بعده.

**قوله: «ويُوتِر عليها»** هذا الحديث لا يُعارِض ما رواه أحمد (٤٤٧٦) بإسنادٍ صحيح عن سعيد بن جُبَير: أنَّ ابن عمر كان يُصلِّي على الرَّاحلة تَطوُّعاً، فإذا أراد أن يُوتِرَ نزل فأوتَرَ على الأرض؛ لأنَّه محمول على أنَّه فعل كلًّا من الأمرَين، ويؤيِّد رواية الباب ما تقدَّم في أبواب الوتر (٩٩٩): أنَّه أنكَرَ على سعيد بن يَسَار نزولَه إلى الأرض ليُوتِر، وإنَّما أنكَرَ عليه ـ مع كَوْنه كان يفعله ـ لأنَّه أراد أن يُبيِّن له أنَّ النُّزول ليس بحَتْم، ويحتمل أن يَتنزَّل فعلُ ابن عمر على حالين: فحيثُ أوتَرَ على الرَّاحلة، كان مُجدّاً في السَّير، وحيثُ نزل فأوتَرَ على الأرض، كان بخلاف ذلك.

## ٨- باب الإيماء على الدابَّة

**١٠٩٦- حدَّثنا موسى بنُ إسماعيلَ، قال: حدَّثنا عبدُ العزيزِ بنُ مُسلمٍ، قال: حدَّثنا عبدُ الله بنُ دِينارٍ قال: كان عبدُ الله بنُ عمرَ رضي الله عنهما يُصلِّي في السَّفَرِ على راحلتِه أينَما**

تَوجَّهَت يُومِئُ، وذَكَرَ عبدُ الله أنَّ النبيَّ ﷺ كان يَفعَلُه.

قوله: «باب الإيماء على الدابَّة» أي: للرُّكوع والسجود لمن لم يَتمكَّن من ذلك، وبهذا قال الجمهور، وروى أشهَبُ عن مالك: أنَّ الذي يُصلِّي على الدابَّة لا يَسجُد بل يُومِئ.

قوله: «حدَّثنا موسى بن إسماعيل، قال: حدَّثنا عبد العزيز» تقدَّم هذا الحديث في أبواب الوتر (١٠٠٠) في «باب الوتر في السَّفَر» عن موسى هذا عن جُوَيريَة بن أسماء، فكأنَّ لموسى فيه شيخين، فإنَّ الراوي عن ابن عمر في ذلك مُغايِرٌ لهذا، وزاد في رواية جُوَيريَة: «يُومِئ إيماء إلَّا الفرائض».

قال ابن دَقِيق العيد: الحديث يدلّ على الإيماء مُطلَقاً في الركوع والسجود معاً، والفقهاء قالوا: يكون الإيماءُ في السجود أخفضَ من الركوع، ليكون البدلُ على وَفْقِ الأصل، وليس في لفظ الحديث ما يُثبِته ولا ينفيه.

قلت: إلَّا أنَّه وقع في حديث جابر عند التِّرمِذيّ (٣٥١) كما تقدَّم[1].

## ٩- بابٌ ينزل للمكتوبة

٥٧٥/٢ ١٠٩٧- حدَّثنا يحيى بن بُكَيرٍ، قال: حدَّثنا اللَّيثُ، عن عُقَيلٍ، عن ابنِ شِهابٍ، عن عبدِ الله ابنِ عامرِ بنِ رَبِيعة، أنَّ عامرَ بنَ رَبِيعةَ أخبَره، قال: رأيتُ رسولَ الله ﷺ وهو على الرَّاحلةِ يُسبِّحُ يُومِئُ برأسِه قِبَلَ أيِّ وَجْهٍ تَوجَّهَ، ولم يكن رسولُ الله ﷺ يَصنَعُ ذلك في الصلاةِ المكتوبةِ.

١٠٩٨- وقال اللَّيثُ: حدَّثني يونسُ، عن ابنِ شِهابٍ قال: قال سالمٌ: كان عبدُ الله يُصلِّي على دابَّتِه مِن الليلِ وهو مسافرٌ، ما يُبالِي حيثُ كان وجهُه.

قال ابنُ عمرَ: وكان رسول الله ﷺ يُسبِّحُ على الرَّاحلةِ قِبَلَ أيِّ وجهٍ تَوجَّه، ويُوتِرُ عليها، غيرَ أنَّه لا يُصلِّي عليها المكتوبةَ.

١٠٩٩- حدَّثنا معاذُ بنُ فَضَالةَ، قال: حدَّثنا هشامٌ، عن يحيى، عن محمَّدِ بنِ عبدِ الرحمن

---

(١) أي: بلفظ: السجودُ أخفضُ من الركوع.

**ابنِ ثَوْبانَ، قال: حدَّثني جابرُ بنُ عبدِ الله: أنَّ النبيَّ ﷺ كان يُصلِّي على راحلتِه نحوَ المشرِقِ، فإذا أراد أن يُصلِّيَ المكتوبةَ نزلَ فاستَقبَلَ القِبْلةَ.**

**قوله: «باب ينزل للمكتوبة»** أي: لأجلها، قال ابن بَطَّال: أجمع العلماءُ على اشتراط ذلك، وأنَّه لا يجوز لأحدٍ أن يُصلِّيَ الفريضة على الدابَّة من غير عُذْر، حاشا ما ذُكِرَ في صلاة شِدَّة الخوف.

وذكر فيه حديث عامر بن ربيعة، وقد تقدَّم قريباً (١٠٩٣).

**قوله: «يُسبِّح»** أي: يُصلِّي النافلة، وقد تَكرَّرَ في الحديث كثيراً، وسيأتي قريباً في حديث عائشة (١١٢٨): «سُبْحة الضُّحَى»، والتَّسبيح حقيقةٌ في قول: سبحان الله، فإذا أُطلِقَ على الصلاة فهو من باب إطلاق اسم البعض على الكُلِّ، أو لأنَّ المصلِّي مُنزِّه لله سبحانه وتعالى بإخلاص العبادة، والتَّسبيح: التَّنزيه، فيكون من باب الملازَمة، وأمَّا اختصاص ذلك بالنافلة فهو عُرْف شرعي، والله أعلم.

**قوله: «وقال اللَّيث»** وَصَلَه الإسماعيليّ بالإسنادين المذكورين قبل بابَيْنِ.

**قوله: «حدَّثنا هشام»** هو الدَّستُوائي، ويحيى: هو ابن أبي كثير. قال المهلَّب: هذه الأحاديث تَخُصّ قوله تعالى: ﴿وَحَيْثُ مَا كُنتُمْ فَوَلُّوا وُجُوهَكُمْ شَطْرَهُ﴾ [البقرة:١٥٠]، وتُبيِّنُ أنَّ قوله تعالى: ﴿فَأَيْنَمَا تُوَلُّوا فَثَمَّ وَجْهُ اللَّهِ﴾ [البقرة:١١٥] في النافلة، وقد أخذَ بمضمونِ هذه الأحاديث فقهاءُ الأمصار، إلَّا أنَّ أحمد وأبا ثَوْر كانا يَستَحِبّان أن يَستَقبِل القِبْلة بالتكبيرِ حال ابتداء الصلاة، والحُجَّة لذلك حديث الجارود بن أبي سَبْرة عن أنس: أنَّ النبيّ ﷺ كان إذا أراد أن يتطوَّع في السفر استَقبَلَ بناقتِه القِبْلةَ ثمَّ صلَّى حيثُ تَوجَّهَت رِكابُه، أخرجه أبو داود (١٢٢٥) وأحمد (١٣١٠٩) والدَّراقُطنيّ (١٤٧٧).

واختَلَفوا في الصلاة على الدَّوابّ في السفر الذي لا تُقصَر فيه الصلاة، فذهب الجمهورُ إلى جواز ذلك في كلّ سفر، غير مالك فخَصَّه بالسَّفَر الذي تُقصَر فيه الصلاة، قال الطَّبَريُّ: لا أعلم أحداً وافَقَه على ذلك.

قلت: ولم يُتَّفَقْ على ذلك عنه، وحُجَّته أنَّ هذه الأحاديث إنَّما وَرَدَت في أسفاره ﷺ، ولم يُنقَل عنه أنَّه سافرَ سفراً قصيراً فصَنَعَ ذلك، وحُجَّة الجمهور مُطلَق الأخبار في ذلك، واحتجَّ الطَّبَريُّ للجُمهور من طريق النَّظَر: أنَّ الله تعالى جعل التيمُّمَ رخصةً للمريض والمسافر، وقد أجمعوا على أنَّ مَن كان خارج المِصْر على ميلٍ أو أقلّ، ونيَّته العَوْدُ إلى منزله لا إلى سفر آخر، ولم يَجِدْ ماء أنَّه يجوز له التيمُّم، وقال: فكما جاز له التيمُّم في هذا القَدْر، جاز له التنفُّلُ على الدابَّة لاشتراكهما في الرُّخصة. انتهى، وكأنَّ السرَّ فيما ذُكِرَ تيسيرُ تحصيل النَّوافل على العباد وتكثيرها تعظيماً لأُجورهم، رحمةً من الله بهم. وقد طَرَدَ أبو يوسف ومَن وافَقَه التَّوسِعةَ في ذلك فجَوَّزَه في الحَضَر أيضاً، وقال به من الشافعيَّة أبو سعيد الإصطَخريُّ.

٥٧٦/٢ واستُدلَّ بقوله: «حيثُ كان وجهُه» على أنَّ جهة الطريق تكون بَدَلاً عن القِبْلة، حتَّى لا يجوز الانحراف عنها عامداً قاصداً لغير حاجة المسير، إلَّا إن كان سائراً في غير جهة القِبْلة فانحَرَفَ إلى جهة القِبْلة فإنَّ ذلك لا يَضُرّه على الصحيح، واستُدلَّ به على أنَّ الوتر غير واجب عليه ﷺ، لإيقاعه إيّاه على الرَّاحلة كما تقدَّم البحث فيه في «باب الوتر في السَّفَر» من أبواب الوتر (١٠٠٠)، واستُنبِطَ من دليل التنفُّل للرّاكبِ جوازُ التنفُّل للماشي، ومَنَعَه مالك مع أنَّه أجازه لراكب السفينة.

## ١٠ - باب صلاة التطوُّع على الحمار

**١١٠٠ - حدَّثنا أحمدُ بنُ سعيدٍ، قال: حدَّثنا حَبّانُ، قال: حدَّثنا همَّامٌ، قال: حدَّثنا أنسُ بنُ سِيرِينَ، قال: استَقبَلْنا أنساً حينَ قَدِمَ مِن الشَّامِ فلَقِيناه بعَينِ التَّمْرِ، فرأيتُه يُصلِّي على حمارٍ ووَجْهُه مِن ذا الجانبِ ـ يعني: عن يسار القِبْلة ـ فقلتُ: رأيتُكَ تُصلِّي لغَيرِ القِبْلةِ! فقال: لَوْلا أنّي رأيتُ رسولَ الله ﷺ فَعَلَه لم أفعَلْه.**

**ورواه ابنُ طَهْمان، عن حَجّاجٍ، عن أنسِ بنِ سِيرِين، عن أنسٍ ﷺ، عن النبيِّ ﷺ.**

**قوله: «باب صلاة التطوُّع على الحمار»** قال ابن رُشَيْد: مقصوده أنَّه لا يُشتَرط في التطوُّع

على الدابَّة أن تكون الدابَّة طاهرة الفَضَلات، بل الباب في المركوبات واحد بشرطِ أن لا يُماسَّ النَّجاسةَ.

وقال ابن دَقِيق العيد: يُؤخَذ من هذا الحديث طهارة عَرَق الحمار، لأنَّ مُلابَسَته مع التَّحَرُّز منه مُتَعذِّر، لا سيَّما إذا طالَ الزمان في ركوبِه واحتمل العَرَق.

**قوله: «حدَّثنا حَبّان»** بفتح المهمَلة وبالموحَّدة: هو ابن هِلال.

**قوله: «استَقبَلْنا أنسَ بن مالك»** بسكون اللّام.

**قوله: «حين قَدِمَ من الشّام»** كان أنس قد تَوجَّهَ إلى الشَّام يَشكُو من الحَجّاج، وقد ذكرتُ طرفاً من ذلك في أوائل كتاب الصلاة (٥٣٠)، ووقع في رواية مسلم (٧٠٢): «حين قَدِمَ الشَّامَ» وغَلَّطوه، لأنَّ أنس بن سيرين إنَّما تَلَقّاه لمَّا رَجَعَ من الشَّام، فخرج ابن سيرين من البصرة ليَتَلَقّاه، ويُمكِن توجيهه بأن يكون المراد بقوله: «حين قَدِمَ الشَّام» مُجَرَّد ذِكْر الوقت الذي وقع له فيه ذلك، كما تقول: فعلتُ كذا لمَّا حَجَجتُ، قال النَّوَويّ: رواية مسلم صحيحة، ومعناه: تَلَقَّيناه في رجوعه حين قَدِمَ الشَّام.

**قوله: «فلَقِيناه بعَيْنِ التَّمْر»** هو موضع بطريق العراق ممَّا يَلي الشَّامَ، وكانت به وقعة شَهِيرة في آخر خلافة أبي بكر بين خالد بن الوليد والأعاجم، ووَجَدَ بها غِلماناً من العرب كانوا رَهْناً تحت يد كِسرَى منهم جَدُّ الكَلْبيّ المفسِّر وحُمْران مولى عثمان وسِيرِين مولى أنس.

**قوله: «رأيتُك تُصلِّي لغير القِبْلة»** فيه إشعار بأنَّه لم يُنكِر الصلاة على الحمار ولا غيرَ ذلك من هيئة أنس في ذلك، وإنَّما أنكَرَ عَدَمَ استقبال القِبْلة فقط، وفي قول أنس: «لولا أنّي رأيت النبيَّ ﷺ يفعله» يعني: تركَ استقبال القِبْلة للمُتنفِّلِ على الدابَّة، وهل يُؤخَذ منه أنَّ النبيّ ﷺ صلَّى على حمار؟ فيه احتمال، وقد نازَعَ في ذلك الإسماعيليُّ، فقال: خبر أنس إنَّما هو في صلاة النبيّ ﷺ راكباً تَطوُّعاً لغير القِبْلة، فإفراد الترجمة في الحمار من جهة السُّنَّة لا وجه له عندي، انتهى.

وقد روى السَّرّاج[1] من طريق يحيى بن سعيد عن أنس: أنَّه رأى النبيَّ ﷺ يُصلِّي على حمار وهو ذاهب إلى خيبر، إسناده حسن، وله شاهد عند مسلم (٧٠٠/ ٣٥) من طريق عَمْرو بن يحيى المازنيّ عن سعيد بن يَسَار عن ابن عمر: رأيت النبيَّ ﷺ يُصلِّي على حمار وهو مُتوجِّه إلى خيبر؛ فهذا يُرجِّح الاحتمال الذي أشار إليه البخاريّ.

**فائدة:** لم يُبيِّن في هذه الرواية كيفيَّة صلاة أنس، وذكره في «الموطَّأ» (١/ ١٥١) عن يحيى ابن سعيد قال: رأيت أنساً وهو يُصلِّي على حمار وهو مُتوجِّه إلى غير القِبْلة يركعُ ويَسجُد إيماءً من غير أن يَضَعَ جبهته على شيء.

٥٧٧/٢ **قوله: «ورواه إبراهيم بن طَهْمانَ عن حَجّاج»** يعني: ابن حَجّاج الباهلي، ولم يَسُق المصنِّف المتنَ ولا وقفنا عليه موصولاً من طريق إبراهيم، نعم وقع عند السَّرّاج من طريق عمر[2] بن عامر عن الحجّاج بن الحجّاج بلفظ: أنَّ رسول الله ﷺ كان يُصلِّي على ناقته حيثُ تَوجَّهَت به؛ فعلى هذا كأنَّ أنساً قاسَ الصلاة على الرَّاحلة بالصلاة على الحمار.

وفي هذا الحديث من الفوائد غيرُ ما مضى: أنَّ مَن صلَّى على موضع فيه نجاسة لا يباشرُها بشيءٍ منه أنَّ صلاته صحيحة، لأنَّ الدابَّة لا تَخلُو من نجاسة ولو على مَنفَذها. وفيه الرجوع إلى أفعاله كالرجوع إلى أقواله من غير عُرْضة للاعتراض عليه. وفيه تَلَقّي المسافر، وسؤالُ التِّلميذ شيخَه عن مُستنَد فعله والجواب بالدليل. وفيه التَّلطُّف في السُّؤال، والعمل بالإشارة لقوله: «مِن ذا الجانب».

## ١١- باب من لم يتطوَّع في السفر دُبُر الصلاة

**١١٠١- حدَّثنا يحيى بنُ سليمانَ، قال: حدَّثني ابنُ وَهْبٍ، قال: حدَّثني عمرُ بنُ محمَّدٍ، أنَّ**

---

(١) هو في «حديث السراج» بتخريج الشحامي (٢٠٧٩)، وقد فات الحافظَ رحمه الله أن يعزوه للنسائي، فإنه في «سننه» برقم (٧٤١).

(٢) تحرف في (أ) و(س) إلى: عمرو، والصواب كما في (ع): عُمَر، وهو عمر بن عامر السُّلمي أبو حفص البصري القاضي، له ترجمة في «تهذيب الكمال» وفروعه. وهذا الطريق عند السراج في «حديثه» بتخريج الشحامي (٢٠٧٨).

حَفْصَ بنَ عاصمٍ قال: سافَرَ ابنُ عمرَ رضي الله عنهما فقال: صَحِبتُ النبيَّ ﷺ فلم أرَهُ يُسبِّحُ في السَّفَرِ، وقال الله جَلَّ ذِكرُه: ﴿ لَّقَدْ كَانَ لَكُمْ فِي رَسُولِ ٱللَّهِ أُسْوَةٌ حَسَنَةٌ ﴾ [الأحزاب:٢١].

[طرفه في: ١١٠٢]

١١٠٢- حدَّثنا مُسدَّدٌ، قال: حدَّثنا يحيى، عن عيسى بنِ حَفْصِ بنِ عاصمٍ، قال: حدَّثني أَبي، أنَّه سَمِعَ ابنَ عمرَ يقول: صَحِبتُ رسولَ الله ﷺ فكان لا يزيدُ في السَّفَرِ على رَكْعتَينِ، وأبا بكرٍ وعمرَ وعثمانَ كذلكَ رضي الله عنهم.

قوله: «باب مَن لم يَتطوَّع في السَّفَر دُبُرَ الصلاة» زاد الحَمُّوِيّ في روايته: «وقبلها»، والأرجحُ رواية الأكثر لمَا سيأتي في الباب الذي بعده، وقد تقدَّم شيء من مباحث هذا الباب في أبواب الوتر (٩٩٩)، والمقصود هنا بيان أنَّ مُطلَق قول ابن عمر: «صَحِبتُ النبيَّ ﷺ فلم أرَه يُسبِّح في السَّفَر» أي: يَتنفَّل الرَّواتبَ التي قبل الفريضة وبعدها، وذلك مُستَفاد من قوله في الرواية الثانية: «وكان لا يزيد في السَّفَر على ركعتين»، قال ابن دَقِيق العيد: وهذا اللَّفْظ يحتمل أن يريد: لا يزيد في عدد رَكَعات الفرض، فيكون كنايةً عن نفي الإتمام، والمراد به الإخبار عن المداوَمَة على القصر، ويحتمل أن يريد: لا يزيد نَفلاً، ويحتمل أن يريد ما هو أعمُّ من ذلك.

قلت: ويدلّ على هذا الثاني روايةُ مسلم (٦٨٩) من الوجه الثاني الذي أخرجه المصنِّف ولفظه: صَحِبتُ ابنَ عمر في طريق مكَّة فصلَّى لنا الظُّهر ركعتين، ثمَّ أقبلَ وأقبَلْنا معه حتَّى جاء رَحْلَه وجَلَسنا معه، فحانت منه التِفاتةٌ فرأى ناساً قياماً فقال: ما يصنع هؤلاءِ؟ قلت: يُسبِّحون، قال: لو كنت مُسبِّحاً لَأتممتُ، فذكر المرفوع كما ساقه المصنِّف.

قال النَّوَويّ: أجابوا عن قول ابن عمر هذا بأنَّ الفريضة مُحتَّمة، فلو شُرِعَت تامَّة لَتَحَتَّمَ إتمامُها، وأمَّا النافلة فهي إلى خِيَرةِ المصلِّي، فطريق الرِّفق به أن تكون مشروعة ويُخيَّر فيها. انتهى، وتُعُقِّبَ بأنَّ مُرادَ ابن عمر بقوله: «لو كنت مُسبِّحاً لَأتممت» يعني: أنَّه لو كان مُخيَّراً بين الإتمام وصلاة الرّاتبة، لكان الإتمام أحبَّ إليه، لكنَّه فَهِمَ من القصر التخفيف،

فلذلك كان لا يُصلِّي الرّاتبة ولا يُتِمّ.

**قوله: «حدَّثني عمر بن محمَّد»** هو ابن زيد بن عبد الله بن عمر، وحفص: هو ابن عاصم، أي: ابن عمر بن الخَطَّاب، ويحيى شيخ مُسدَّد: هو القَطّان.

٥٧٨/٢ **قوله: «وأبا بكر»** معطوف على قوله: صَحِبتُ رسولَ الله ﷺ.

**قوله: «وعمرَ وعثمانَ كذلكَ»** أي: أنَّه صَحِبَهم، وكانوا لا يزيدون في السَّفَر على ركعتين، وفي ذِكْر عثمان إشكال، لأنَّه كان في آخر أمره يُتِمّ الصلاةَ كما تقدَّم تقريباً (١٠٩٠)، فيُحمَل على الغالب. أو المراد به: أنَّه كان لا يَتَنفَّل في أوَّل أمره ولا في آخره، وأنَّه إنَّما كان يُتِمُّ إذا كان نازلاً، وأمَّا إذا كان سائراً فيَقصُر، فلذلك قَيَّدَه في هذه الرواية بالسَّفَر، وهذا أَولى لمَا تقدَّم تقريره في الكلام على تأويل عثمان.

## ١٢- باب من تطوَّع في السفر في غير دُبُر الصلوات وقبلها

**ورَكَعَ النبيُّ ﷺ رَكْعتَيِ الفجرِ في السَّفَر.**

**١١٠٣- حدَّثنا حفصُ بنُ عمرَ، قال: حدَّثنا شُعْبةُ، عن عَمْرٍو، عن ابنِ أبي ليلى قال: ما أَخبَرَنا أحدٌ أنَّه رَأَى النبيَّ ﷺ صلَّى الضُّحَى غيرُ أُمِّ هانئٍ، ذَكَرَت أنَّ النبيَّ ﷺ يومَ فَتحِ مكَّةَ اغتَسَلَ في بيتِها فصَلَّى ثمانَ رَكَعاتٍ، فما رأيتُه صلَّى صلاةً أَخفَّ منها، غيرَ أنَّه يُتِمُّ الرُّكوعَ والسُّجودَ.**

[طرفاه في: ١١٧٦، ٤٢٩٢]

**١١٠٤- وقال اللَّيثُ: حدَّثني يونسُ، عن ابنِ شِهَاب، قال: حدَّثني عبدُ الله بنُ عامرٍ، أنَّ أباه أخبَرَه: أنَّه رَأَى النبيَّ ﷺ صلَّى السُّبْحةَ بالليلِ في السَّفرِ على ظَهْرِ راحلتِه حيثُ تَوجَّهَت به.**

**١١٠٥- حدَّثنا أبو اليَمَان، قال: أخبرنا شُعَيبٌ، عن الزُّهْريِّ، قال: أخبرني سالمُ بنُ عبدِ الله، عن ابنِ عمرَ رضي الله عنهما: أنَّ رسول الله ﷺ كان يُسبِّحُ على ظَهْرِ راحلتِه حيثُ كان وجهُه، يُومِئُ برأسِه، وكان ابنُ عمرَ يَفعَلُه.**

**قوله: «باب مَن تَطوَّعَ في السفر في غير دُبُر الصلاة»** هذا مُشعِرٌ بأنَّ نفي التطوُّع في السَّفَر محمول على ما بعد الصلاة خاصَّةً، فلا يتناول ما قبلها ولا ما لا تعلُّق له بها من النَّوافل المطلَقة كالتهجُّد والوتر والضُّحى وغير ذلك، والفَرْق بين ما قبلها وما بعدها: أنَّ التطوُّع قبلها لا يُظَنُّ أنَّه منها، لأنَّه يَنفَصِل عنها بالإقامة وانتظار الإمام غالباً ونحو ذلك، بخلاف ما بعدها فإنَّه في الغالب يَتَّصِل بها فقد يُظَنّ أنَّه منها.

**فائدة:** نقل النَّوَويّ تَبَعاً لغيره أنَّ العلماء اختَلَفوا في التنفُّل في السَّفَر على ثلاثة أقوال: المنع مُطلَقاً، والجواز مُطلَقاً، والفَرْق بين الرَّواتب والمطلَقة، وهو مذهب ابن عمر كما أخرجه ابن أبي شَيْبة (١/ ٣٨٢-٣٨٣) بإسنادٍ صحيح عن مجاهد قال: صَحِبت ابنَ عمر من المدينة إلى مكَّة، وكان يُصلِّي تَطوُّعاً على دابَّته حيثُما تَوجَّهَت به، فإذا كانت الفريضةُ نزل فصلَّى. وأغفَلوا قولاً رابعاً: وهو الفَرْق بين الليل والنهار في المطلَقة، وخامساً: وهو ما فَرَغْنا من تقريره.

**قوله: «ورَكَعَ النبيُّ ﷺ في السَّفَر رَكْعتَي الفجر»** قلت: وَرَدَ ذلك في حديث أبي قَتَادة عند مسلم (٦٨١) في قصَّة النوم عن صلاة الصبح ففيه: ثمَّ صلَّى ركعتين قبل الصبح ثمَّ صلَّى الصبح كما كان يُصلّي، وله (٦٨٠/ ٣١٠) من حديث أبي هريرة في هذه القصَّة أيضاً: ثمَّ دعا بماءٍ فتَوضَّأ ثمَّ صلَّى سجدتين ـ أي: ركعتين ـ ثمَّ أُقيمَت الصلاة فصلَّى صلاة الغَدَاة... الحديث. ولابنِ خُزَيمةَ (٩٩٨) والدّارَقُطنيّ (١٤٣١) من طريق سعيد بن المسيّب عن بلال في هذه القصَّة:/ فأمر بلالاً فأذَّن، ثمَّ تَوضَّأ فصَلَّوا ركعتين، ثمَّ صَلَّوا ٥٧٩/٢
الغَداةَ، ونحوه للدّارَقُطنيّ (١٤٣٧و١٤٣٨) من طريق الحسن عن عِمران بن حُصَين، قال صاحب «الهَدْي»: لم يُحفَظ عن النبيِّ ﷺ أنَّه صلَّى سُنَّة الصلاة قبلها ولا بعدها في السَّفَر، إلَّا ما كان من سُنَّة الفجر.

قلت: ويَرِدُ على إطلاقه ما رواه أبو داود (١٢٢٢) والتِّرمِذيّ (٥٥٠) من حديث البَراء ابن عازب قال: سافرت مع النبيّ ﷺ ثمانية عشر سفراً فلم أرَه تركَ ركعتين إذا زاغت

الشمس قبل الظُّهر. وكأنَّه لم يَثبُت عنده، لكن التِّرمِذيّ استغرَبَه، ونَقَلَ عن البخاري أنَّه رآه حسناً[1]، وقد حَمَلَه بعضُ العلماء على سُنَّة الزَّوال لا على الرّاتبة قبل الظُّهر، والله أعلم.

**قوله: «ما أخبَرنا أحد أنَّه رأى النبيَّ ﷺ صلَّى الضُّحَى غيرُ أُمّ هانئ»** هذا لا يدلّ على نفي الوقوع، لأنَّ عبد الرحمن بن أبي ليلى إنَّما نَفَى ذلك عن نفسه، وأمَّا قول ابن بَطَّال: لا حُجَّة في قول ابن أبي ليلى، وتَرِدُ عليه الأحاديث الواردة في أنَّه صلَّى الضُّحَى وأمر بها؛ ثمَّ ذكر منها جملةً، فلا يَرِدُ على ابن أبي ليلى شيء منها، وسيأتي الكلام على صلاة الضُّحَى في باب مُفرَد في أبواب التطوُّع (١١٧٧-١١٧٩)، والمقصود هنا أنَّه ﷺ صلَّاها يوم فتح مكَّة، وقد تقدَّم في حديث ابن عبَّاس أنَّه كان حينئذٍ يَقصُر الصلاة المكتوبة، وكان حكمُه حُكمَ المسافر.

**قوله: «وقال اللَّيث: حدَّثني يونس»** قد تقدَّم قبلُ ببابَينِ (١٠٩٧) موصولاً من رواية الليث عن عُقَيل، ولكن لفظ الروايتين مُختلِف، ورواية يونس هذه وصلها الذُّهْليُّ في «الزُّهْريّات» عن أبي صالح عنه.

**قوله: «يُومِئ برأسِه»** هو تفسير لقوله: «يُسبِّح» أي: يُصلِّي إيماءً، وقد تقدَّم (١٠٩٦) في «باب الإيماء على الدابَّة» من وجه آخر عن ابن عمر، لكن هناك ذكره موقوفاً ثمَّ عَقَّبَه بالمرفوع، وهذا ذُكِرَ مرفوعاً ثمَّ عَقَّبَه بالموقوف، وفائدة ذلك ـ مع أنَّ الحُجَّة قائمة بالمرفوع ـ أن يُبيِّن أنَّ العمل استمرَّ على ذلك ولم يَتطرَّق إليه نَسخٌ ولا مُعارِض ولا راجح.

وقد اشتملت أحاديث الباب على أنواع ما يُتَطوَّع به سوى الرّاتبة التي بعد المكتوبة، فالأوَّل لمَا قبل المكتوبة، والثاني لمَا له وقتٌ مخصوص من النَّوافل كالضُّحَى، والثالث لصلاة الليل، والرابع لـمُطلَق النَّوافل. وقد جمع ابن بَطَّال بين ما اختُلِفَ عن ابن عمر في ذلك بأنَّه كان يَمنَع التنفُّلَ على الأرض، ويقول به على الدابَّة.

---

(١) مع أن في سنده أبا بُسْرة الغفاري ـ وهو راويه عن البراء ـ تفرد بالرواية عنه صفوان بن سليم، لكن وثقه العجلي وذكره ابن حبان في كتابه «الثقات»، إلا أن الذهبي قال في «الميزان»: لا يُعرَف. وانظر «مسند أحمد» (١٨٥٨٣) و(١٨٦٠٥).

وقال النَّوَويّ تَبَعاً لغيره: لعلَّ النبيّ ﷺ كان يُصلِّي الرَّواتب في رَحْله ولا يراه ابن عمر، أو لعلَّه تَركَها في بعض الأوقات لبيان الجواز. انتهى، وما جمعْنا به تَبَعاً للبخاريِّ فيما يَظهَر أظهرُ، والله أعلم.

## ١٣- باب الجمع في السفر بين المغرب والعشاء

**١١٠٦- حدَّثنا عليُّ بنُ عبدِ الله، قال: حدَّثنا سفيانُ، قال: سمعتُ الزُّهْريَّ، عن سالمٍ، عن أبيه قال: كان النبيُّ ﷺ يجمعُ بين المغربِ والعِشاءِ إذا جَدَّ به السَّيرُ.**

**١١٠٧- وقال إبراهيمُ بنُ طَهْمان، عن الحسينِ المعلِّمِ، عن يحيى بنِ أبي كَثِير، عن عِكْرمةَ، عن ابنِ عبَّاسٍ رضي الله عنهما، قال: كان رسولُ الله ﷺ يجمعُ بين صلاةِ الظُّهرِ والعصرِ إذا كان على ظَهْرِ سَيرٍ، ويجمعُ بين المغربِ والعِشاءِ.**

**١١٠٨- وعن حسينٍ، عن يحيى بنِ أبي كَثِيرٍ، عن حَفْصِ بنِ عُبيد الله بنِ أنسٍ، عن أنسِ ابنِ مالكٍ ﷺ قال: كان النبيُّ ﷺ يجمعُ بين صلاةِ المغربِ والعِشاءِ في السَّفَرِ.**

**وتابَعَه عليُّ بنُ المبارَكِ وحَرْبٌ عن يحيى، عن حَفْصٍ، عن أنسٍ: جَمَعَ النبيُّ ﷺ.**

[طرفه في: ١١١٠]

٥٨٠/٢ قوله: «باب الجمع في السَّفَر بين المغرب والعِشاء» أورَدَ فيه ثلاثة أحاديث: حديث ابن عمر: وهو مُقيَّد بما إذا جَدَّ السَّير، وحديث ابن عبَّاس: وهو مُقيَّد بما إذا كان سائراً، وحديث أنس: وهو مُطلَق. واستَعمَلَ المصنِّف الترجمة مُطلَقة إشارةً إلى العمل بالمطلَق، لأنَّ المقيَّد فردٌ من أفراده، وكأنَّه رأى جواز الجمع بالسَّفَرِ سواء كان سائراً أم لا، وسواء كان سيرُه مُجِدّاً أم لا، وهذا ممَّا وقع فيه الاختلاف بين أهل العلم، فقال بالإطلاق كثيرٌ من الصحابة والتّابعينَ، ومن الفقهاء: الثَّوريُّ والشافعيّ وأحمد وإسحاق وأشهَبُ، وقال قوم: لا يجوز الجمع مُطلَقاً إلَّا بعَرَفة ومُزدَلِفة، وهو قول الحسن والنَّخَعيِّ وأبي حنيفة وصاحبَيه، ووقع عند النَّوَويّ أنَّ الصّاحبَينِ خالفا شيخهما، ورَدَّ عليه السَّروجيّ في «شرح

الهداية» وهو أعرَفُ بمذهبه، وسيأتي الكلام على الجمع بعَرَفة في كتاب الحج (١٦٦٢) إن شاء الله تعالى. وأجابوا عمَّا وَرَدَ من الأخبار في ذلك بأنَّ الذي وقع جمعٌ صُورِيّ، وهو أنَّه أخَّرَ المغرب مثلاً إلى آخر وقتها، وعَجَّلَ العِشاء في أوَّل وقتها.

وتَعقَّبَه الخطَّابيُّ وغيره بأنَّ الجمع رُخْصة، فلو كان على ما ذكروه لكان أعظمَ ضِيقاً من الإتيان بكلِّ صلاة في وقتها، لأنَّ أوائل الأوقات وأواخرها ممَّا لا يُدرِكُه أكثر الخاصَّة فضلاً عن العامَّة.

ومن الدليل على أنَّ الجمع رخصةٌ قولُ ابن عبَّاس: «أراد أن لا يُحرِجَ أُمَّته» أخرجه مسلم (٧٠٥)، وأيضاً فإنَّ الأخبار جاءت صريحةً بالجمع في وقت إحدى الصلاتَينِ كما سيأتي في الباب الذي يليه، وذلك هو المتبادَر إلى الفَهْم من لفظ الجمع، وممَّا يَرُدّ الحملَ على الجمع الصُّوريّ جمعُ التقديم الآتي ذِكْره بعد بابٍ (١١١١)، وقيل: يَختَصّ الجمعُ بمَن يَجِدّ في السَّير، قاله الليث، وهو القول المشهور عن مالك، وقيل: يَختَصُّ بالمسافر دون النازل، وهو قول ابن حبيب، وقيل: يَختَصّ بمَن له عذرٌ، حُكيَ عن الأوزاعي، وقيل: يجوز جمعُ التأخير دون التقديم، وهو مَرويٌّ عن مالك وأحمد، واختاره ابن حَزْم.

تنبيه: أورَدَ المصنِّف في أبواب التقصير أبوابَ الجمع، لأنَّه تقصير بالنِّسبة إلى الزمان، ثمَّ أبوابَ صلاة المعذور قاعداً، لأنَّه تقصير بالنِّسبة إلى بعض صور الأفعال، ويجمع الجميعَ الرُّخصةُ للمعذور.

**قوله في حديث ابن عمر: «جَدَّ به السَّيرُ»** أي: اشتَدَّ. قاله صاحب «المحكَم»، وقال عياض: جَدَّ به السَّيرُ: أسرَعَ. كذا قال، وكأنَّه نَسَبَ الإسراع إلى السَّير تَوسُّعاً.

**قوله: «وقال إبراهيم بن طَهْمانَ»** وَصَلَه البيهقيُّ (٣/ ١٦٤) من طريق محمد بن عَبدُوسٍ، عن أحمد بن حفص النَّيسابُوريّ، عن أبيه، عن إبراهيم المذكور، بسنده المذكور إلى ابن عبَّاس بلفظه.

**قوله: «على ظَهْرِ سَيْر»** كذا للأكثر بالإضافة، وفي رواية الكُشمِيهَنيِّ: «على ظَهرٍ» بالتنوينِ

«يسيرُ» بلفظ المضارع بتحتانيَّةٍ مفتوحة في أوَّله، قال الطِّيبيُّ: الظَّهر في قوله: «ظَهْر سير» للتأكيد كقوله: الصَّدَقة عن ظَهْر غِنًى، ولفظ الظَّهر يقع في مثل هذا اتِّساعاً للكلام، كأنَّ السَّير كان مُستَنِداً إلى ظَهرٍ قويّ من المَطِيِّ مثلاً.

وقال غيره: جُعِلَ للسَّيرِ ظهرٌ، لأنَّ الرّاكب ما دامَ سائراً فكأنَّه راكب ظهرٍ.

قلت: وفيه جِناسُ التَّحريف بين الظُّهر والظَّهر، واستُدلَّ به على جواز جمع التأخير، وأمَّا جمع التقديم فسيأتي الكلام عليه بعد بابٍ.

**قوله: «وعن حُسَين»** هو معطوف على الذي قبله، والتقدير: وقال إبراهيم بن طَهْمانَ: عن حسين عن يحيى عن حفص، وبذلك جَزَمَ أبو نُعَيم في «المستخرَج»، ويحتمل أن يكون عَلَّقَه عن حسين لا بقَيدِ كونِه من رواية إبراهيم بن طهمانَ عنه.

**قوله: «تابَعَه عليُّ بن المبارَك وحَرْب»** أي: ابن شَدّاد **«عن يحيى»** هو ابن أبي كثير **«عن حفص»** أي: تابَعا حسيناً، فأمَّا مُتابَعة عليّ بن المبارَك، فوَصَلها أبو نُعَيم في «المستخرَج» من طريق عثمان بن عمر بن فارس عنه، وأمَّا مُتابَعة حرب، فوَصَلها المصنِّف في آخر الباب الذي بعده، وقد تابَعَهم مَعمَر عند أحمد (١٢٤٠٨)، وأبانُ بن يزيد عند الطَّحَاويِّ (١/ ١٦٢)، كلاهما عن يحيى بن أبي كثير.

## ١٤- باب هل يؤذِّن أو يقيم إذا جمع بين المغرب والعشاء؟ ٥٨١/٢

**١١٠٩- حدَّثنا أبو اليَمَان، قال: أخبرنا شُعَيبٌ، عن الزُّهْريِّ، قال: أخبرني سالمٌ، عن عبدِ الله بنِ عمرَ رضي الله عنهما، قال: رأيتُ رسولَ الله ﷺ إذا أعجَلَه السَّيرُ في السَّفَرِ، يُؤخِّرُ صلاةَ المغربِ حتَّى يجمعَ بينها وبين العِشاءِ.**

**قال سالمٌ: وكان عبدُ الله يفعلُه إذا أعجَلَه السَّيرُ، ويُقِيمُ المغربَ فيُصلِّيها ثلاثاً، ثمَّ يُسلِّمُ، ثمَّ قَلَّما يَلْبَثُ حتَّى يُقِيمَ العِشاءَ فيُصلِّيها رَكْعتَينِ، ثمَّ يُسلِّمُ ولا يُسبِّحُ بينَهما برَكْعةٍ، ولا بعدَ العِشاءِ بسَجْدةٍ حتَّى يقومَ من جَوْفِ الليلِ.**

**١١١٠- حدَّثنا إسحاقُ، حدَّثنا عبدُ الصَّمَدِ، حدَّثنا حَرْبٌ، حدَّثنا يحيى، قال: حدَّثني**

**حفصُ بنُ عُبيد الله بنِ أنسٍ، أنَّ أنساً ﷺ حدَّثه: أنَّ رسول الله ﷺ كان يجمعُ بين هاتَينِ الصلاتَينِ في السَّفَرِ؛ يعني: المغربَ والعِشاءَ.**

قوله: «**باب هل يُؤذِّن أو يقيم إذا جمع بين المغرب والعِشاء؟**» قال ابن رُشَيْد: ليس في حديثَي الباب تنصيصٌ على الأذان، لكنْ في حديث ابن عمر منهما: «يقيم المغربَ فيُصلّيها» ولم يُرِدْ بالإقامة نفسَ الأذان، وإنَّما أراد: يقيم للمغرب، فعلى هذا فكأنَّ مُرادَه بالترجمة: هل يُؤذِّن أو يَقتصِر على الإقامة، وجعلَ حديثَ أنس مُفسَّراً بحديث ابن عمر، لأنَّ في حديث ابن عمر حُكماً زائداً. انتهى.

ولعلَّ المصنِّف أشار بذلك إلى ما وَرَدَ في بعض طرق حديث ابن عمر، ففي الدّارَقُطنيِّ (١٤٥٧) من طريق عمر بن محمد بن زيد عن نافع عن ابن عمر في قصَّة جمعِه المغربَ والعِشاءَ، فنزل فأقامَ الصلاة، وكان لا يُنادي بشيءٍ من الصلاة في السَّفَر، فقامَ فجمع بين المغرب والعِشاء، ثمَّ رَفَعَ الحديث.

وقال الكِرْمانيُّ: لعلَّ الراوي لمَّا أطلقَ لفظ الصلاة، استُفيدَ منه أنَّ المراد بها التّامَّة بأركانها وشرائطها وسُنَنها، ومن جُملَتها الأذان والإقامة، وسَبَقَه ابن بَطَّال إلى نحو ذلك.

قوله: «**يُؤخِّر صلاةَ المغرب**» لم يُعيِّن غاية التأخير، وبيَّنه مسلم (٧٠٣/ ٤٣) من طريق عبيد الله بن عمر عن نافع عن ابن عمر بأنَّه بعد أن يغيب الشَّفَق، وفي رواية عبد الرزاق (٤٤٠٢) عن مَعمَر عن أيوب وموسى بن عُقْبة عن نافع: فأخَّرَ المغرب بعد ذهاب الشَّفَق حتَّى ذهب هَوِيٌّ من الليل، وللمصنِّف في الجهاد (٣٠٠٠) من طريق أسلمَ مولى عمر عن ابن عمر في هذه القصَّة: حتَّى كان بعد غُروب الشَّفَق نزل فصلَّى المغرب والعِشاء جمع بينهما، ولأبي داود (١٢١٧) من طريق ربيعة عن عبد الله بن دينار عن ابن عمر في هذه القصَّة: فسارَ حتَّى غابَ الشَّفَق وتَصَوَّبَت النُّجومُ نزل فصلَّى الصلاتَينِ جميعاً. وجاءت عن ابن عمر روايات أُخرى: أنَّه صلَّى المغرب في آخر الشَّفَق، ثمَّ أقامَ الصلاة وقد تَوارَى الشَّفَق، فصلَّى العِشاء، أخرجه أبو داود (١٢١٣) من طريق عبد الرحمن بن يزيد بن جابر

عن نافع، ولا تَعارُضَ بينه وبين ما سَبَقَ، لأنَّه كان في واقعة أُخرى[١].

**قوله: «ثمَّ قَلَّما يَلْبَثُ حتَّى يقيم العِشاء»** فيه إثباتٌ لِلُبثٍ قليل، وذلك نحو ما وقع في الجمع بمُزدَلِفة من إناخة الرَّواحل[٢]، ويدلّ عليه ما تقدَّم من الطُّرق التي فيها: جَمَع بينهما وصلَّاهما جميعاً، وفيه حُجَّة على مَن حَمَلَ أحاديث الجمع على الجمع الصُّورِي، قال إمام الحرمين: ثَبَتَ/ في الجمع أحاديث نصوصٌ لا يَتطرَّق إليها تأويل، ودليله من حيثُ المعنى ٥٨٢/٢
الاستنباطُ من الجمع بعَرَفة[٣] ومُزدَلِفة، فإنَّ سببه احتياج الحاجِّ إليه لاشتغالهم بمَناسكِهم، وهذا المعنى موجود في كلّ الأسفار، ولم تَتَقيَّد الرُّخَص كالقصرِ والفِطْر بالنُّسُك، إلى أن قال: ولا يخفى على مُنصِفٍ أنَّ الجمع أرفَقُ من القَصْر، فإنَّ القائم إلى الصلاة لا يَشُقّ عليه ركعتان يَضُمّهما إلى ركعتَيه، ورِفْق الجمع واضح لمشقَّة النُّزول على المسافر.

واحتجَّ به مَن قال باختصاص الجمع لمن جَدَّ به السَّيرُ، وسيأتي ذلك في الباب الذي بعده.

**قوله: «حدَّثنا إسحاق»** هو ابن راهويه كما جَزَمَ به أبو نُعَيم في «المستخرَج»، ومالَ أبو عليٍّ الجَيّانيّ إلى أنَّه إسحاق بن منصور، وقد تقدَّم الكلام على حديث أنس في الباب الذي قبله.

## ١٥- بابٌ يؤخِّر الظهر إلى العصر إذا ارتحل قبل أن تَزِيغَ الشمسُ

**فيه ابنُ عبَّاسٍ عن النبيِّ ﷺ.**

**١١١١- حدَّثنا حسَّان الواسِطيُّ، قال: حدَّثنا المفضَّلُ بنُ فَضَالةَ، عن عُقَيلٍ، عن ابنِ شِهابٍ، عن أنسِ بنِ مالكٍ ﷺ قال: كان النبيُّ ﷺ إذا ارتَحَلَ قبلَ أن تَزِيغَ الشمسُ، أخَّرَ الظُّهرَ**

---

(١) بل هي الواقعة نفسها، وهي قصة استصراخ ابن عمر على زوجه صفية بنت أبي عبيد، بيَّن ذلك النسائي في «سننه» (٥٩٥) من طريق ابن جابر عن نافع، ورواية من روى عن ابن عمر: أنه صلى المغرب في آخر الشفق ثم صلى العشاء بعد غيوبه، شاذَّة، لأنها مخالفة لرواية جمهور الحفاظ من أصحاب نافع ومن أصحاب ابن عمر: أنه جمع بينهما بعد غيوب الشفق، وانظر «معرفة السنن والآثار» للبيهقي (٦٢١٦-٦٢٢٠).

(٢) انظر ما سلف برقم (١٣٩).

(٣) للجمع بعرفة انظر ما سيأتي برقم (١٦٦٢).

**إلى وقتِ العصرِ، ثمَّ يجمعُ بينهما، وإذا زاغَتْ صلَّى الظُّهرَ ثمَّ رَكِبَ.**

[طرفه في: ١١١٢]

**قوله: «باب يُؤخِّر الظُّهر إلى العصر إذا ارتَحَلَ قبل أن تَزِيغ الشمس»** في هذا إشارة إلى أنَّ جمع التأخير عند المصنِّف يَختَصّ بمَن ارتَحَلَ قبل أن يدخل وقت الظُّهر.

**قوله: «فيه ابن عبَّاس عن النبيِّ ﷺ»** يشير إلى حديثه الماضي قبل بابٍ (١١٠٧)، فإنَّه قَيَّدَ الجمعَ فيه بما إذا كان على ظَهْر سيرٍ، ولا قائلَ بأنَّه يُصلّيهما وهو راكب، فتَعيَّنَ أنَّ المراد به جمعُ التأخير، ويؤيِّده رواية يحيى بن عبد الحميد الحِمَّاني في «مُسنَده» من طريق مِقسَم عن ابن عبَّاس، ففيها التصريح بذلك وإن كان في إسناده مَقَال، لكنَّه يَصلُح للمُتابَعة.

**قوله: «حدَّثنا حسَّان الواسِطيّ»** هو ابن عبد الله بن سهْل الكِنْديّ المصري، كان أبوه واسطيّاً فقَدِمَ مِصرَ فوُلِد له بها حسَّان المذكور، واستمرَّ بها إلى أن ماتَ.

**قوله: «حدَّثنا المفضَّل بن فَضَالة»** بفتح الفاء بعدها مُعجَمة خفيفة، من ثقات المصريّينَ.

وفي الرُّواة حسَّان الواسطيُّ آخرُ، لكنَّه حسَّان بن حسَّان يروي عن شُعْبة وغيره، ضَعَّفَه الدّارَقُطنيُّ، ووَهِمَ بعض الناس فزَعَمَ أنَّه شيخ البخاري هنا، وليس كذلك، فإنَّه ليست له رواية عن المصريِّين.

**قوله: «تَزِيغ»** بزايٍ ومُعجَمة، أي: تَمِيل، وزاغَتْ: مالَتْ، وذلك إذا قامَ الفَيء.

**قوله: «ثمَّ يجمع بينهما»** أي: في وقت العصر، وفي رواية قُتَيبة عن المفضَّل في الباب الذي بعده: ثمَّ نزل فجمع بينهما، ولمسلم (٧٠٤/ ٤٨) من رواية جابر بن إسماعيل عن عُقَيل: يؤخِّر الظُّهر إلى وقت العصر فيجمع بينهما، ويؤخِّر المغرب حتَّى يجمع بينها وبين العِشاء حين يغيب الشَّفَق، وله (٧٠٤/ ٤٧) من رواية شَبَابة عن اللَّيثِ[1] عن عُقَيل: حتَّى يدخل أوَّلَ وقت العصر، ثمَّ يجمع بينهما.

**قوله: «إذا زاغَتْ»** أي: قبل أن يَرتحِلَ كما سيأتي الكلام عليه في الباب الذي بعده.

---

(١) قوله: «عن الليث» سقط من (س) والأصلين، واستدركناه من «صحيح مسلم».

## ١٦- باب إذا ارتحل بعدَما زاغت الشمس صَلَّى الظُّهرَ ثمَّ رَكِبَ

١١١٢- حدَّثنا قُتَيبةُ، قال: حدَّثنا المفضَّلُ بنُ فضالة، عن عُقَيلٍ، عن ابنِ شِهابٍ، عن أنسِ بنِ مالكٍ قال: كان رسول الله ﷺ إذا ارتَحَلَ قبلَ أن تَزِيغَ الشمسُ أخَّرَ الظُّهرَ إلى وقتِ العصرِ، ثمَّ نزل فجمع بينهما، فإذا زاغَتِ الشمسُ قبلَ أن يَرْتَحِلَ صلَّى الظُّهرَ ثمَّ رَكِبَ. ٥٨٣/٢

قوله: «باب إذا ارتَحَلَ بعدَما زاغَت الشمس صلَّى الظُّهر ثمَّ رَكِبَ» أورَدَ فيه حديث أنس المذكور قبله، وفيه: «فإذا زاغت الشمس قبل أن يَرتحِلَ صلَّى الظُّهر ثمَّ رَكِبَ» كذا فيه الظُّهرُ فقط، وهو المحفوظ عن عُقَيل في الكتب المشهورة، ومُقتَضاه أنَّه كان لا يجمع بينَ الصَّلاتَينِ إلَّا في وقت الثانية منهما، وبه احتجَّ مَن أَبَى جمعَ التقديم كما تقدَّم، ولكن روى إسحاق بن راهويه هذا الحديث عن شَبَابة، فقال: كان إذا كان في سفر فزالَتِ الشمسُ صلَّى الظُّهر والعصر جميعاً ثمَّ ارتحَلَ، أخرجه الإسماعيلي[1]، وأُعِلَّ بتفرُّدِ إسحاق بذلك عن شَبابة ثمَّ تفرُّدِ جعفر الفِرْيابيِّ به عن إسحاق، وليس ذلك بقادحٍ فإنَّهما إمامان حافظان. وقد وقع نَظِيرُه في «الأربعين» للحاكم قال: حدَّثنا محمد بن يعقوب، هو الأصَمُّ، حدَّثنا محمد بن إسحاق الصَّغَانيّ، هو أحد شيوخ مسلم، قال: حدَّثنا حسَّان[2] بن عبد الله الواسطيّ... فذكر الحديث، وفيه: فإن زاغت الشمس قبل أن يَرتحِلَ صلَّى الظُّهر والعصر ثمَّ رَكِبَ. قال الحافظ صلاح الدِّين العَلائيّ: هكذا وجدته بعد التَّتبُّع في نُسَخ كثيرة من

---

(١) ومن طريقه أخرجه البيهقي في «سننه» ٣/ ١٦٢، ورواية إسحاق بن راهويه هذه بذكر جمع التقديم شاذَّة، وأنكرها عليه أبو داود فيما قاله الحافظ ابن حجر في «التلخيص الحبير» ٢/ ٤٩، والعيني في «عمدة القاري» ٧/ ١٥٦، وقد خالفه ستة من الثقات فرَوَوْه عن شبابة بإسناده عن أنس قال: كان النبي ﷺ إذا أراد أن يجمع بين الصلاتين في السفر أخَّر الظهر حتى يدخل أول وقت العصر ثم يجمع بينهما. أخرجه مسلم (٧٠٤) (٤٧)، ومحمد بن عاصم الأصبهاني في «جزئه» (٤٣)، وأبو يعلى (٣٦١٩)، وأبو عوانة (٢٣٩٢)، وابن حبان (١٤٥٦)، والدارقطني (١٤٥٤)، والبيهقي ٣/ ١٦١. ومع ذلك فقد ذهب إلى تقوية رواية إسحاق هذه النوويُّ في «المجموع» ٤/ ٣٧٢، وابن القَيِّم في «زاد المعاد» ١/ ٤٧٩.

(٢) تحرف في (س) إلى: محمد.

«الأربعين» بزيادة العصر، وسند هذه الزِّيادة جيِّد، انتهى.

قلت: وهي مُتابَعة قويَّة لرواية إسحاق بن راهويه إن كانت ثابتة، لكن في ثُبوتها نظرٌ، لأنَّ البيهقيَّ (٣/ ١٦١) أخرج هذا الحديث عن الحاكم بهذا الإسناد مقروناً برواية أبي داود (١٢١٨) عن قُتَيبة وقال: إنَّ لفظهما سواء، إلَّا أنَّ في رواية قُتَيبة: «كان رسول الله ﷺ» وفي رواية حسَّان: «أنَّ رسول الله ﷺ كان»[١].

والمشهور في جمع التقديم ما أخرجه أبو داود (١٢٢٠) والتِّرمِذيّ (٥٥٣و٥٥٤) وأحمد (٢٢٠٩٤) وابن حِبَّان (١٤٥٨و١٥٩٣) من طريق الليث عن يزيد بن أبي حبيب عن أبي الطُّفَيل عن معاذ بن جَبَل، وقد أعَلَّه جماعة من أئمَّة الحديث بتفرُّدِ قُتَيبة عن الليث، وأشار البخاري إلى أنَّ بعض الضُّعَفاء أدخَلَه على قُتَيبة، حَكَاه الحاكم في «علوم الحديث»، وله طريق أُخرى عن معاذ بن جبل أخرجها أبو داود (١٢٠٨) من رواية هشام بن سعد عن أبي الزُّبَير عن أبي الطُّفَيل، وهشام مُختلَف فيه وقد خالَفَه الحُفَّاظ من أصحاب أبي الزُّبَير كمالك والثَّوريِّ وقُرَّة بن خالد وغيرهم فلم يَذكُروا في روايتهم جمعَ التقديم[٢].

ووَرَدَ في جمع التقديم حديث آخر عن ابن عبَّاس أخرجه أحمد (٣٤٨٠) وذكره أبو داود تعليقاً (١٢٠٨) والتِّرمِذيّ في بعض الروايات عنه[٣]، وفي إسناده حسين بن عبد الله الهاشميّ، وهو ضعيف، لكن له شواهد من طريق حمَّاد عن أيوب عن أبي قِلابةَ عن ابن

---

(١) ثم إن ثبتت هذه الرواية عند الحاكم في «الأربعين» ففيها شذوذٌ أيضاً، فقد روى البخاري الحديث قريباً برقم (١١١١) عن حسان بن عبد الله الواسطي ولم يذكر فيه العصر مع الظهر، والبخاري أوثق وأعلى كعباً في الرواية من محمد بن إسحاق الصغاني، فرواية الثاني شاذَّة، والله تعالى أعلم. وانظر تعليقنا على «مسند أحمد» برقم (١٣٥٨٤).

(٢) رواية مالك عنده في «الموطأ» ١/ ١٤٣-١٤٤، ومن طريقه أخرجه أحمد (٢٢٠٧٠)، ومسلم (٢٢٨١) (١٠)، وأبو داود (١٢٠٦)، والنسائي (٥٨٧)، ورواية الثوري عند أحمد (٢٢٠١٢) و(٢٢٠٦٢)، وابن ماجه (١٠٧٠)، ورواية قرة بن خالد عند أحمد (٢١٩٩٧)، ومسلم (٧٠٦) (٥٣)، وعند مسلم أيضاً (٧٠٦) (٥٢) من رواية زهير بن معاوية عن أبي الزبير.

(٣) وهي رواية أبي حامد أحمد بن عبد الله التاجر المروزي عنه كما في «تحفة الأشراف» (٦٠٢١) للمزي.

عبَّاس لا أعلمه إلَّا مرفوعاً: أنَّه كان إذا نزل منزلاً في السَّفَر فأعجَبَه أقامَ فيه حتَّى يجمع بين الظُّهر والعصر ثمَّ يَرتحِل، فإذا لم يَتهيَّأ له المنزل مَدَّ في السَّير فسارَ حتَّى يَنزِلَ فيجمع بين الظُّهر والعصر، أخرجه البيهقيُّ (٣/ ١٦٤) ورجاله ثقات، إلَّا أنَّه مشكوكٌ في رفعه، والمحفوظ أنَّه موقوف[1]، وقد أخرجه البيهقيُّ (٣/ ١٦٤) من وجه آخر مجزوماً بوَقفِه على ابن عبَّاس ولفظه: إذا كنتُم سائرينَ... فذكر نحوه.

وفي حديث أنس استحباب التَّفرِقة في حال الجمع بين ما إذا كان سائراً أو نازلاً، وقد استُدلَّ به على اختصاص الجمع بمَن جَدَّ به السَّيرُ، لكن وقع التصريح في حديث معاذ بن جبل في «الموطَّأ» (١/ ١٤٣-١٤٤) ولفظه: أنَّ النبيّ ﷺ أخَّرَ الصلاة في غزوة تبوكَ، ثمَّ خرج فصلَّى الظُّهر والعصر جميعاً، ثمَّ دَخَل، ثمَّ خرج فصلَّى المغرب والعِشاء جمعاً.

قال الشافعيُّ في «الأُمّ»: قوله: «دخل ثمَّ خرج» لا يكون إلَّا وهو نازل، فللمسافرِ أن يجمع نازلاً ومسافراً. وقال ابن عبد البَرّ: في هذا أوضح دليل على الردّ على مَن قال: لا يجمعُ إلَّا مَن جَدَّ به السَّير، وهو قاطعٌ للالتِباس. انتهى، وحكى عياض: أنَّ بعضهم أوَّلَ قولَه: «ثمَّ دَخَلَ» أي: في الطريق مسافراً «ثمَّ خرج» أي: عن الطريق للصلاة، ثمَّ استَبعَدَه، ولا شَكَّ في بُعْده،/ وكأنَّه ﷺ فعل ذلك لبيان الجواز، وكان أكثر عادته ما دَلَّ عليه حديث ٥٨٤/٢
أنس، والله أعلم، ومن ثَمَّ قال الشافعيَّة: تَركُ الجمع أفضلُ، وعن مالك روايةٌ أنَّه مكروه.

وفي هذه الأحاديث تخصيصٌ لحديث الأوقات التي بيَّنها جِبريلُ للنبيِّ ﷺ، وبيَّنها النبيُّ ﷺ للأعرابيِّ حيثُ قال في آخرها: «الوقتُ ما بين هذين»، وقد تقدَّمت الإشارة إليها في المواقيت[2].

تنبيه: تقدَّم الكلام على الجمع بين الصلاتَينِ بعُذرِ المطر أو المرض أو الحاجة في الحَضَر في المواقيت في «باب وقت الظُّهر» (٥٤٣) وفي «باب وقت المغرب» (٥٦٢).

---

(١) كما أن فيه عنعنة أبي قلابة، وهو موصوف بالتدليس، وقد قيل: إنه يرسل عن ابن عباس، والله أعلم.

(٢) انظر شرح الحديث السالف برقم (٥٢١).

## ١٧- باب صلاة القاعد

١١١٣- حدَّثنا قُتَيبةُ بنُ سعيدٍ، عن مالكٍ، عن هشام بنِ عُرْوةَ، عن أبيه، عن عائشةَ رضي الله عنها أنَّها قالت: صلَّى رسولُ الله ﷺ في بيتِه وهو شاكٍ، فصَلَّى جالساً وصَلَّى وراءَه قومٌ قياماً، فأشار إليهم: أنِ اجْلِسُوا، فلمَّا انصَرَفَ قال: «إنَّما جُعِلَ الإمامُ ليُؤتَمَّ به، فإذا رَكَعَ فاركَعُوا، وإذا رَفَعَ فارفَعُوا».

١١١٤- حدَّثنا أبو نُعَيم، قال: حدَّثنا ابنُ عُيَينة، عن الزُّهْريِّ، عن أنسٍ ﷺ قال: سَقَطَ رسولُ الله ﷺ من فرسٍ، فخُدِشَ ـ أو فجُحِشَ ـ شِقُّه الأيمَنُ، فدَخَلْنا عليه نَعُودُه، فحَضَرَتِ الصلاةُ، فصَلَّى قاعداً فصَلَّينا قُعُوداً، وقال: «إنَّما جُعِلَ الإمامُ ليُؤتَمَّ به، فإذا كَبَّرَ فكَبِّروا، وإذا رَكَعَ فاركَعُوا، وإذا رَفَعَ فارفَعُوا، وإذا قال: سَمِعَ اللهُ لمن حَمِدَه، فقولوا: رَبَّنا ولكَ الحمدُ».

١١١٥- حدَّثنا إسحاقُ بنُ منصورٍ، قال: أخبرنا رَوْحُ بنُ عُبادة، أخبرنا حسينٌ، عن عبدِ الله بنِ بُرَيدةَ، عن عِمْرانَ بنِ حُصَينٍ ﷺ، أنَّه سألَ نبيَّ الله ﷺ.

وأخبرنا إسحاقُ، قال: أخبرنا عبدُ الصَّمَدِ، قال: سمعتُ أَبي، قال: حدَّثنا الحسينُ، عن ابنِ بُرَيدة، قال: حدَّثني عِمْرانُ بنُ حُصَينٍ ـ وكان مَبسُوراً ـ قال: سألتُ رسولَ الله ﷺ عن صلاةِ الرجلِ قاعداً، فقال: «إن صلَّى قائماً فهو أفضَلُ، ومَن صلَّى قاعداً فله نصفُ أجْرِ القائمِ، ومَن صلَّى نائماً فله نصفُ أجْرِ القاعدِ».

[طرفاه في: ١١١٦، ١١١٧]

قوله: «باب صلاة القاعد» قال ابن رُشَيْد: أطلقَ الترجمة، فيحتمل أن يريد صلاة القاعد للعُذْر إماماً كان أو مأموماً أو مُنفرِداً، ويؤيِّده أنَّ أحاديث الباب دالَّة على التقييد بالعُذرِ، ويحتمل أن يريد مُطلَقاً لعُذرٍ ولغير عُذر، ليُبيِّن أنَّ ذلك جائز، إلَّا ما دَلَّ الإجماعُ على منعه، وهو صلاة الفريضة للصحيح قاعداً. انتهى.

قوله: «وهو شاكٍ» بالتنوينِ مُخفَّفاً من الشِّكاية، وقد تقدَّم الكلام عليه مُوضَحاً في أبواب الإمامة (٦٨٨)، وكذا على حديث أنس (٦٨٩)، وفيه بيان سبب الشِّكاية، وهما في

صلاة الفرض بلا خلاف، وأمَّا حديث عِمران ففيه احتمالٌ سنذكره.

**قوله: «أخبرنا حسين»** هو المعلِّم كما صَرَّحَ به في الباب الذي بعده.

**قوله: «عن عِمْران بن حُصَين»** في رواية عَفّانَ عن عبد الوارث: حدَّثنا عِمران، أخرجه الإسماعيلي، وفيه غُنْية عن تكلُّف ابن حِبَّان إقامة الدليل على أنَّ ابن بُرَيدةَ عاصَرَ عِمرانَ.

**قوله: «وأخبَرنا إسحاق»** في رواية الكُشمِيهَنيِّ: «وزاد إسحاق»، والمراد به على الحالين ٥٨٥/٢ إسحاق بن منصور شيخُه في الإسناد الذي قبله.

**قوله: «سمعت أَبي»** هو عبد الوارث سعيد التَّنُّوري، وهذه الطريق أنزلُ من التي قبلها، وكذا من التي بعدها بدرجة، لكن استُفيدَ منها تصريح ابن بُرَيدةَ بقوله: حدَّثني عِمران.

**قوله: «وكان مَبْسُوراً»** بسكون الموحَّدة بعدها مُهمَلة أي: كانت به بواسيرُ كما صَرَّحَ به بعد بابٍ (١١١٧)، والبواسير: جمع باسُورٍ، يقال: بالموحَّدة وبالنُّون، أو الذي بالموحَّدة: وَرَمٌ في باطن الـمَقْعَدة، والذي بالنُّون: قَرْحة فاسدة لا تَقبَل البُرْء ما دامَ فيها ذلك الفساد.

**قوله: «عن صلاة الرجل قاعداً»** قال الخطَّابيُّ: كنت تأوَّلتُ هذا الحديث على أنَّ المراد به صلاة التطوُّع ـ يعني للقادر ـ لكن قوله: «مَن صلَّى نائماً» يُفسِده، لأنَّ المضطجِعَ لا يُصلِّي التطوُّع كما يفعل القاعد، لأنّي لا أحفظ عن أحد من أهل العلم أنَّه رَخَّصَ في ذلك، قال: فإن صَحَّت هذه اللَّفظة، ولم يكن بعض الرُّواة أدرَجَها قياساً منه للمُضطجِع على القاعد كما يتطوَّع المسافر على راحلته، فالتطوُّع للقادر على القعود مُضطجِعاً جائزٌ بهذا الحديث.

قال: وفي القياس المتقدِّم نظرٌ، لأنَّ القعود شكلٌ من أشكال الصلاة، بخلاف الاضطجاع. قال: وقد رأيتُ الآن أنَّ المراد بحديث عِمران المريضُ المفتَرِض الذي يُمكِنه أن يَتَحامَل فيقومَ مع مَشقَّة، فجعلَ أجرَ القاعد على النِّصف من أجر القائم، ترغيباً له في القيام مع جواز قعوده. انتهى.

وهو حملٌ مُتَّجه، ويؤيِّده صنيع البخاري حيثُ أدخَلَ في الباب حديث عائشة وأنس وهما في صلاة المفتَرِض قطعاً، وكأنَّه أراد أن تكون الترجمةُ شاملة لأحكام المصلِّي قاعداً،

ويُتلقَّى ذلك من الأحاديث التي أورَدَها في الباب، فمَن صلَّى فرضاً قاعداً وكان يَشُقّ عليه القيامُ، أجزأه، وكان هو ومَن صلَّى قائماً سواءً، كما دَلَّ عليه حديث أنس وعائشة، فلو تَحامَلَ هذا المعذور وتكلَّفَ القيامَ ولو شَقَّ عليه، كان أفضلَ لـمَزِيدِ أجر تكلُّف القيام، فلا يَمتنِعُ أن يكون أجره على ذلك نَظِيرَ أجره على أصل الصلاة، فيَصِحُّ أنَّ أجر القاعد على النِّصف من أجر القائم، ومَن صلَّى النَّفل قاعداً مع القُدْرة على القيام أجزأه، وكان أجره على النِّصف من أجر القائم بغير إشكال.

وأمَّا قول الباجيّ: إنَّ الحديث في المفترِض والمتنفِّل معاً؛ فإن أراد بالمفترِضِ ما قَرَّرناه فذاك، وإلَّا فقد أبَى ذلك أكثرُ العلماء. وحكى ابن التِّين وغيره عن أبي عُبيد وابن الماجِشُونِ وإسماعيل القاضي وابن شَعْبان والإسماعيليّ والدَّاوديّ وغيرهم: أنَّهم حملوا حديث عِمران على المتنفِّل، وكذا نَقَلَه التِّرمِذيّ (٣٧٢) عن الثَّوريّ قال: وأمَّا المعذور إذا صلَّى جالساً فله مثلُ أجر القائم. ثمَّ قال: وفي هذا الحديث ما يَشهَد له؛ يشير إلى ما أخرجه البخاري في الجهاد (٢٩٩٦) من حديث أبي موسى رَفَعَه: «إذا مَرِضَ العبدُ أو سافرَ، كُتِبَ له صالحُ ما كان يعمل وهو صحيحٌ مُقيم»، ولهذا الحديث شواهد كثيرة سيأتي ذِكْرها في الكلام عليه إن شاء الله تعالى، ويؤيِّد ذلك قاعدةُ تغليب فضل الله تعالى وقَبُول عُذْر مَن له عُذر، والله أعلم.

ولا يلزم من اقتصار العلماء المذكورين في حمل الحديث المذكور على صلاة النافلة أن لا تَرِدَ الصورة التي ذكرها الخطَّابيُّ، وقد وَرَدَ في الحديث ما يشهد لها، فعند أحمد (١٢٣٩٥) من طريق ابن جُرَيج عن ابن شهاب عن أنس قال: قَدِمَ النبيُّ ﷺ المدينةَ وهي مُحِمَّة، فحُمَّ الناس، فدخل النبيُّ ﷺ المسجد والناس يُصلُّون من قعود، فقال: «صلاةُ القاعد نصفُ صلاة القائم» رجاله ثقات، وعند النَّسائيِّ متابع له من وجه آخر[1]، وهو وارد في المعذور،

(١) هو عند النسائي في «الكبرى» (١٣٦٨)، ورجاله ثقات، وأخرجه أيضاً من الطريق ذاته أحمد (١٣٢٣٦)، وابن ماجه (١٢٣٠)، وقد وقع فيه خلافٌ على بعض رواته، انظر تعليقنا عليه في «سنن ابن ماجه».

فيُحمَل على مَن تكلَّفَ القيام مع مَشقَّته عليه كما بَحَثَه الخطَّابي.

وأمَّا نفي الخطَّابي جوازَ التنفُّل مُضطجِعاً، فقد تَبِعَه ابن بَطَّال على ذلك وزاد: لكن الخلاف ثابت، فقد نَقَلَه التِّرمِذيّ بإسناده إلى الحسن البصريّ قال: إن شاءَ / الرجل صلَّى ٥٨٦/٢ صلاة التطوُّع قائماً وجالساً ومُضطجِعاً. وقال به جماعة من أهل العلم، وهو أحد الوجهَينِ للشافعيَّة، وصحَّحه المتأخِّرون، وحَكَاه عياض وجهاً عند المالكيَّة أيضاً، وهو اختيار الأبهَريّ منهم واحتجَّ بهذا الحديث.

تنبيه: سؤال عِمْران عن الرجل خرج مَخرَجَ الغالب فلا مفهوم له، بل الرجل والمرأة في ذلك سواءٌ.

**قوله: «ومَن صلَّى قاعداً»** يُستَثنى من عُمومه النبيُّ ﷺ، فإنَّ صلاته قاعداً لا يَنقُص أجرها عن صلاته قائماً، لحديث عبد الله بن عَمْرو قال: بَلَغَني أنَّ النبيَّ ﷺ قال: «صلاةُ الرجل قاعداً على نصف الصلاة» فأتيتُه فوَجَدتُه يُصلِّي جالساً فوَضَعْتُ يدي على رأسي، فقال: «ما لك يا عبدَ الله؟» فأخبرته، فقال: «أجل، ولكنّي لستُ كأحدٍ منكم» أخرجه مسلم (٧٣٥) وأبو داود (٩٥٠) والنَّسائيُّ (١٦٥٩)، وهذا يَنبَني على أنَّ المتكلِّم داخل في عموم خطابه، وهو الصحيح، وقد عَدَّ الشافعيَّة في خصائصه ﷺ هذه المسألة.

وقال عياض في الكلام على تَنفُّله ﷺ قاعداً: قد عَلَّلَه في حديث عبد الله بن عَمْرو بقوله: «لست كأحدٍ منكم» فيكون هذا ممَّا خُصَّ به. قال: ولعلَّه أشار بذلك إلى مَن لا عُذرَ له، فكأنَّه قال: إنِّي ذو عُذر. وقد رَدَّ النَّوَويّ هذا الاحتمال وقال: وهو ضعيف أو باطل.

**فائدة:** لم يُبيِّن كيفيَّة القعود، فيُؤخَذ من إطلاقه جوازه على أيّ صفة شاءَ المصلِّي، وهو قضيَّة كلام الشافعيّ في البُوَيطي، وقد اختُلِفَ في الأفضل، فعن الأئمَّة الثلاثة: يُصلِّي مُتربِّعاً، وقيل: يجلس مُفتَرِشاً، وهو موافق لقول الشافعيّ في «مختصر المُزَنيّ»، وصحَّحه الرافعيُّ ومَن تَبِعَه، وقيل: مُتورِّكاً، وفي كلٍّ منها أحاديث.

وسيأتي الكلام على قوله: «نائماً» في الباب الذي يليه.

## ١٨- باب صلاة القاعد بالإيماء

**١١١٦- حدَّثنا أبو مَعمَرٍ، قال: حدَّثنا عبدُ الوارثِ، قال: حدَّثنا حسينٌ المعلِّمُ، عن عبدِ الله بنِ بُرَيدةَ: أنَّ عِمْرانَ بنَ حُصَينٍ، وكان رجلاً مَبسُوراً ـ وقال أبو مَعمَرٍ مَرّةً: عن عِمْرانَ ـ قال: سألتُ النبيَّ ﷺ عن صلاةِ الرجلِ وهو قاعدٌ، فقال: «مَن صلَّى قائماً فهو أفضَلُ، ومَن صلَّى قاعداً فله نصفُ أجْرِ القائمِ، ومَن صلَّى نائماً فله نصفُ أجْرِ القاعدِ».**

قوله: «**باب صلاة القاعد بالإيماء**» أورَدَ فيه حديث عِمران بن حُصَين أيضاً، وليس فيه ذِكْر الإيماء، وإنَّما فيه مثل ما في الذي قبله: «ومَن صلَّى نائماً فله نصف أجر القاعد»، قال ابن رُشَيْد: مطابقة الحديث للترجمة من جهة أنَّ مَن صلَّى على جَنْب فقد احتاجَ إلى الإيماء. انتهى، وليس ذلك بلازمٍ، نعم يُمكِن أن يكون البخاري يختار جوازَ ذلك، ومُستنَده تركُ التفصيل فيه من الشَّارع، وهو أحد الوجهَينِ للشافعيَّة، وعليه شرح الكِرْمانيّ، والأصحّ عند المتأخِّرين أنَّه لا يجوز للقادر الإيماءُ للرُّكوع والسجود، وإن جاز التنفُّل مُضطجِعاً، بل لا بدَّ من الإتيان بالركوع والسجود حقيقة، وقد اعتَرَضَه الإسماعيليّ فقال: تَرجَمَ بالإيماءِ ولم يقع في الحديث إلَّا ذِكْرُ النوم، فكأنَّه صَحَّفَ قولَه: «نائماً» يعني: بنونٍ على اسم الفاعل من النوم، فظَنَّه: بإيماءٍ، يعني بمُوحَّدةٍ مصدر: أومأَ، فلهذا تَرجَمَ بذلك. انتهى.

ولم يُصِب في ظنِّه أنَّ البخاري صَحَّفَه، فقد وقع في رواية كَرِيمة وغيرها عَقِبَ حديث الباب: قال أبو عبد الله - يعني: البخاري: ـ قوله: «نائماً» عندي أي: مُضطجِعاً؛ فكأنَّ البخاري كُوشِفَ بذلك، وهذا التفسير قد وقع مثله في رواية عَفّانَ عن عبد الوارث في هذا الحديث، قال عبد الوارث: النائم: المضطَجِع، أخرجه الإسماعيلي، قال الإسماعيلي: معنى قوله: نائماً، أي: على جَنْب. انتهى.

٥٨٧/٢ وقد وقع في رواية الأَصِيليِّ على التصحيف أيضاً، حَكَاه ابن رُشَيْد، ووَجَّهَه بأنَّ معناه: مَن صلَّى قاعداً أومأ بالركوع والسجود، وهذا موافق للمشهور عند المالكيَّة: أنَّه يجوز له الإيماء إذا صلَّى نفلاً قاعداً مع القُدْرة على الركوع والسجود، وهو الذي يَتَبيَّن من اختيار

البخاريّ. وعلى رواية الأَصِيليِّ شرح ابن بَطَّال وأنكرَ على النَّسائيِّ ترجمتَه على هذا الحديث (٣/ ٢٢٣-٢٢٤): فضل صلاة القاعد على النائم، وادَّعَى أنَّ النَّسائيَّ صَحَّفَه، قال: وغلطُه فيه ظاهر، لأنَّه ثَبَتَ الأمر للمصلِّي إذا وقع عليه النوم أن يَقطَع الصلاة، وعَلَّلَ ذلك بأنَّه لعلَّه يَستَغفِر فيَسُبّ نفسه، قال: فكيف يأمره بقَطعِ الصلاة، ثمَّ يَثبُت أنَّ له عليها نصف أجر القاعد. انتهى، وما تقدَّم من التعقُّب على الإسماعيليّ يَرُدّ عليه.

قال شيخنا في «شرح التِّرمِذيّ» بعد أن حكى كلام ابن بَطَّال: لعلَّه هو الذي صَحَّف، وإنَّما ألجَأه إلى ذلك حملُ قوله: «نائماً» على النوم الحقيقي الذي أُمِرَ المصلِّي إذا وَجَدَه بقَطْع الصلاة، وليس ذلك المراد هنا، إنَّما المراد الاضطجاع كما تقدَّم تقريره، وقد تَرجَمَ النَّسائيُّ «فضل صلاة القاعد على النائم»، والصواب من الرواية «نائماً» بالنُّون على اسم الفاعل من النوم، والمراد به الاضطجاع كما تقدَّم، ومَن قال غير ذلك فهو الذي صَحَّف، والذي غَرَّهم ترجمةُ البخاري وعُسر توجيهها عليهم، ولله الحمد على ما وَهَبَ.

## ١٩- باب إذا لم يُطِقْ قاعداً صلَّى على جَنْب

**وقال عطاءٌ: إذا لم يَقدِرْ أن يَتحَوَّلَ إلى القِبْلة، صلَّى حيثُ كان وجهُه.**

**١١١٧- حدَّثنا عَبْدانُ، عن عبدِ الله، عن إبراهيمَ بنِ طَهْمان، قال: حدَّثني الحسينُ المُكْتِبُ، عن ابنِ بُرَيدةَ، عن عِمْرانَ بنِ حُصَين ﷺ، قال: كانت بي بَواسِيرُ فسألتُ النبيَّ ﷺ عن الصلاة، فقال: «صَلِّ قائماً، فإن لم تَستطِعْ فقاعداً، فإن لم تَستطِعْ فعلى جَنْبٍ».**

قوله: «باب إذا لم يُطِقْ» أي: الإنسانُ الصلاةَ في حال القعود صلَّى على جنبه.

قوله: «وقال عطاء: إذا لم يَقدِرْ» في رواية الكُشمِيهَنيِّ: «إن لم يَقدِر...» إلى أخره، وهذا الأثر وَصَلَه عبد الرزاق (٤١٣٢) عن ابن جُرَيج عن عطاء بمعناه، ومُطابَقَته للترجمة من جهة أنَّ الجامع بينهما أنَّ العاجز عن أداء فرضٍ ينتقل إلى فرضٍ دونَه ولا يَترُك، وهو حُجَّة على مَن زَعَمَ أنَّ العاجز عن القعود في الصلاة تَسقُط عنه الصلاة، وقد حَكَاه الغَزاليّ عن

أبي حنيفة، وتُعُقِّبَ بأنَّه لا يُوجَد في كتب الحنفيَّة[١].

**قوله: «عن عبد الله»** هو ابن المبارَك، وسَقَطَ ذِكْره من رواية أبي زيد المروَزيِّ، ولا بدَّ منه، فإنَّ عَبْدان لم يسمع من إبراهيم بن طَهْمان.

**والحسين المُكتِب**: هو ابن ذَكْوانَ المعلِّم الذي سَبَقَ في الباب قبله، قال التِّرمِذيّ: لا نَعلَم أحداً روى هذا عن حسين إلَّا إبراهيم، وروى أبو أُسامة وعيسى بن يونس وغيرهما عن حسين على اللَّفظ السابق[٢]. انتهى، ولا يُؤخَذ من ذلك تضعيفُ رواية إبراهيم كما فَهِمَه ابن العربيّ تَبَعاً لابنِ بَطَّال، ورُدَّ على التِّرمِذيّ بأنَّ رواية إبراهيم توافق الأُصول، ورواية غيرهما تخالفها، فتكون رواية إبراهيم أرجحَ، لأنَّ ذلك راجع إلى الترجيح من حيثُ المعنى لا من حيثُ الإسناد، وإلَّا فاتِّفاق الأكثر على شيء يقتضي أنَّ رواية مَن خالَفَهم تكون شاذَّة، والحقُّ أنَّ الروايتين صحيحتان كما صَنَعَ البخاري، وكلٌّ منهما مُشتمِلة على حُكم غير الحُكْم الذي اشتملت عليه الأُخرى، والله أعلم.

٥٨٨/٢ **قوله: «عن الصلاة»** المراد: عن صلاة المريض، بدليل قوله في أوَّله: «كانت بي بواسير»، وفي رواية وكيع عن إبراهيم بن طَهْمانَ: «سألت عن صلاة المريض» أخرجه التِّرمِذيّ وغيره[٣].

**تنبيه**: قال الخطَّابيُّ: لعلَّ هذا الكلام كان جواب فُتْيا استفتاها عِمران، وإلَّا فليست عِلَّة البواسير بمانعةٍ من القيام في الصلاة على ما فيها من الأذَى. انتهى، ولا مانع من أن يسأل عن حُكْم ما لم يعلمه لاحتمال أن يحتاج إليه فيما بعدُ.

**قوله: «فإن لم تَستَطِعْ»** استَدلَّ به مَن قال: لا ينتقل المريض إلى القعود إلَّا بعد عَدَم

---

(١) قال العيني الحنفي في «عمدة القاري» ٧/ ١٦٠ تعقيباً على نقل الغزالي: هذا لم يصحَّ ولم ينقل هذا أحدٌ من أصحابنا عن أبي حنيفة، ولهذا قال الرافعي: لكن هذا النقل لا يكاد يُلفَى في كتبهم ولا في كتب أصحابنا، وإنما الثابت عن أبي حنيفة إسقاط الصلاة إذا عجز عن الإيماء بالرأس.

(٢) أخرجه أحمد (١٩٨٨٧)، وأبو داود (٩٥١)، وابن ماجه (١٢٣١)، والترمذي (٣٧١)، والنسائي (١٦٦٠) من طرق عن حسين المعلم، بلفظ البخاري في الرواية السابقة.

(٣) أخرجه أحمد (١٩٨١٩)، وأبو داود (٩٥٢)، وابن ماجه (١٢٢٣)، والترمذي (٣٧٢).

القُدْرة على القيام، وقد حَكَاه عِيَاض عن الشافعي، وعن مالك وأحمد وإسحاق: لا يُشتَرط العَدَم، بل وجودُ المشَقَّة، والمعروف عند الشافعيَّة أنَّ المراد بنفي الاستطاعة وجودُ المشَقَّة الشديدة بالقيام، أو خوف زيادة المرض، أو الهلاك، ولا يُكتفَى بأدنى مَشقَّة، ومن المشَقَّة الشديدة دَوَرانُ الرأس في حَقّ راكب السفينة وخوف الغَرَق لو صلَّى قائماً فيها.

وهل يُعَدُّ في عَدَم الاستطاعة مَن كان كامناً في الجهاد ولو صلَّى قائماً لَرآه العدوُّ فتجوز له الصلاة قاعداً أو لا؟ فيه وجهان للشافعيَّة، الأصحُّ الجواز، لكن يقضي لكَونِه عُذراً نادراً[1].

واستُدلَّ به على تساوي عَدَم الاستطاعة في القيام والقعود في الانتقال، خلافاً لمن فرَّقَ بينهما كإمام الحرمين، ويدلّ للجُمهور أيضاً حديث ابن عبَّاس عند الطَّبرانيِّ[2] بلفظ: «يُصلِّي قائماً، فإن نالَتْه مَشقَّة فجالساً، فإن نالَتْه مَشقَّة صلَّى نائماً» الحديث، فاعتَبرَ في الحالين وجود المشقَّة ولم يُفرِّق.

قوله: «فعلى جَنْب» في حديث عليٍّ عند الدّارَقُطنيِّ (١٧٠٦): على جنبه الأيمن مُستَقبِلَ القِبْلة بوجهِه[3]، وهو حُجَّة للجمهور في الانتقال من القعود إلى الصلاة على الجَنْب، وعن الحنفيَّة وبعض الشافعيَّة: يستلقي على ظهره ويجعل رِجلَيه إلى القِبْلة.

ووقع في حديث عليّ ﷺ أنَّ حالة الاستلقاء تكون عند العَجْز عن حالة الاضطجاع، واستَدلَّ به مَن قال: لا ينتقل المريض بعد عَجْزه عن الاستلقاء إلى حالة أُخرى كالإشارة بالرأس، ثمَّ الإيماء بالطَّرْف، ثمَّ إجراء القرآن والذِّكر على اللِّسان، ثمَّ على القلب، لكَونِ جميع ذلك لم يُذكَر في الحديث، وهو قول الحنفيَّة والمالكيَّة وبعض الشافعيَّة، وقال معظم[4] الشافعيَّة بالترتيب المذكور، وجعلوا مَناطَ الصلاة حصولُ العقل، فحيثُ كان حاضرَ

---

(١) والصواب من حيث الدليل عدم القضاء، لأن عذره أَولى من عذر المريض، والله أعلم. (س).

(٢) في «المعجم الأوسط» (٣٩٩٧)، وسنده ضعيف جداً، فيه حَلْبس بن محمد وهو متروك الحديث. وحديث الباب يغني عن الاستشهاد به.

(٣) وفي إسناده راويان ضعيفان.

(٤) في (س): بعض.

العقل لا يَسقُط عند التكليف بها، فيأتي بما يستطيعه بدليل قوله ﷺ: «إذا أمَرتُكم بأمرٍ فأتوا منه ما استَطعتُم»[1]، هكذا استَدلَّ به الغَزالي، وتَعقَّبَه الرَّافعيّ بأنَّ الخبر أمرٌ بالإتيان بما يَشتَمِل عليه المأمور، والقعود لا يَشتمِل على القيام، وكذا ما بعده إلى آخر ما ذُكِر، وأجاب عنه ابن الصَّلاح بأنَّا لا نقول: إنَّ الآتي بالقعود آتٍ بما استطاعه من القيام مثلاً، ولكنّا نقول: يكون آتياً بما استطاعه من الصلاة، لأنَّ المذكورات أنواع لجنسِ الصلاة، بعضُها أدنى من بعض، فإذا عَجَزَ عن الأعلى وأتى بالأدنى، كان آتياً بما استطاع من الصلاة. وتُعُقِّبَ بأنَّ كَوْن هذه المذكورات من الصلاة، فرعٌ لمشروعيَّة الصلاة بها، وهو مَحَلُّ النِّزاع.

فائدة: قال ابن المنيِّر في «الحاشية»: اتَّفَقَ لبعض شيوخنا فرع غريب في النَّقل، كثير في الوقوع، وهو أن يَعجِزَ المريض عن التذكُّر ويَقدِرَ على الفعل، فألهَمَه الله أن يَتَّخِذ مَن يُلقِّنُه، فكان يقول: أَحرِمْ بالصلاة، قل: الله أكبر، اقرأ الفاتحة، قل: الله أكبر، للرُّكوعِ إلى آخر الصلاة، يُلقِّنه ذلك تلقيناً، وهو يفعل جميع ما يقول له بالنُّطق أو بالإيماءِ، رحمه الله تعالى.

## ٢٠- باب إذا صلَّى قاعداً ثم صحَّ أو وجد خِفَّةً تمَّم ما بقي

**وقال الحسنُ: إن شاءَ المريضُ صلَّى رَكْعتَينِ قائماً، ورَكْعتَينِ قاعداً.**

٥٨٩/٢ **١١١٨- حدَّثنا عبدُ الله بنُ يوسفَ، قال: أخبرنا مالكٌ، عن هشام بنِ عُرْوة، عن أبيه، عن عائشةَ رضي الله عنها أُمِّ المؤمنين، أنَّها أخبَرَتْه: أنَّها لم تَرَ رسولَ الله ﷺ يُصلِّي صلاةَ الليلِ قاعداً قَطُّ حتَّى أسَنَّ، فكان يَقْرأُ قاعداً حتَّى إذا أرادَ أن يركعَ قامَ فقرأَ نحواً من ثلاثينَ آيةً أو أربعينَ آيةً، ثمَّ رَكَعَ.**

[أطرافه في: ١١١٩، ١١٤٨، ١١٦١، ١١٦٨، ٤٨٣٧]

**١١١٩- حدَّثنا عبدُ الله بنُ يوسفَ، قال: أخبرنا مالكٌ، عن عبدِ الله بنِ يزيدَ وأبي النَّضْرِ مولى عمرَ بنِ عُبيد الله، عن أبي سَلَمةَ بنِ عبدِ الرحمن، عن عائشةَ أمِّ المؤمنين رضي الله عنها:**

---

(١) سيأتي عند البخاري برقم (٧٢٨٨) من حديث أبي هريرة.

**أنَّ رسولَ الله ﷺ كان يُصلِّي جالساً فيَقْرأُ وهو جالسٌ، فإذا بَقِيَ من قراءتِه نحوٌ من ثلاثينَ أو أربعينَ آيةً، قامَ فقَرَأَها وهو قائمٌ ثمَّ رَكَعَ، ثمَّ سَجَدَ، يفعلُ في الرَّكْعةِ الثّانيةِ مثلَ ذلك، فإذا قَضَى صلاتَه نَظَرَ، فإن كنتُ يَقْظَى تحدَّث معي، وإن كنتُ نائمةً اضطَجَعَ.**

قوله: «**باب إذا صلَّى قاعداً ثمَّ صَحَّ أو وَجَدَ خِفَّة تَمَّمَ ما بقيَ**» في رواية الكُشْمِيهَنيِّ: «أتمَّ ما بقيَ» أي: لا يَستأنِف بل يبْني عليه، إتياناً بالوجه الأتمّ من القيام ونحوه. وفي هذه الترجمة إشارة إلى الردّ على من قال: مَن افتتح الفريضة قاعداً لعَجْزه عن القيام ثمَّ أطاقَ القيام، وَجَبَ عليه الاستئناف، وهو مَحكيٌّ عن محمد بن الحسن، وخفيَ ذلك على ابن المنيِّر حتَّى قال: أراد البخاري بهذه الترجمة رفعَ خيال مَن تَخيَّلَ: أنَّ الصلاة لا تتبعَّض فيجب الاستئنافُ على مَن صلَّى قاعداً ثمَّ استطاع القيام.

قوله: «**وقال الحسن: إن شاءَ المريض**» أي: في الفريضة «**صلَّى رَكعتَينِ قائماً وركعتين قاعداً**» وهذا الأثر وَصَلَه ابن أبي شَيْبة (١/ ٢٧٣) بمعناه، ووَصَلَه التِّرمِذيّ أيضاً (٣٧٢م) بلفظٍ آخر، وتَعقَّبَه ابن التِّين بأنَّه لا وجه للمَشيئة هنا، لأنَّ القيام لا يَسقُط عمَّن قَدَرَ عليه، إلَّا إن كان يريد بقوله: «إن شاءَ» أي: بكُلفةٍ كثيرة. انتهى، ويَظهَر أنَّ مُرادَه: أنَّ مَن افتتح الصلاة قاعداً ثمَّ استطاع القيامَ، كان له إتمامُها قائماً إن شاءَ بأن يبنيَ على ما صلَّى، وإن شاءَ استأنفَها، فاقتَضَى ذلك جوازَ البناء وهو قول الجمهور.

ثمَّ أورَدَ المصنِّف حديث عائشة من رواية مالك بإسنادينِ له: أنَّه ﷺ كان يُصلِّي قاعداً، فإذا أراد أن يركع قامَ فقرأ ثلاثينَ أو أربعينَ آية قائماً ثمَّ رَكَعَ. وزاد في الطريق الثانية منهما أنَّه كان يفعل ذلك في الرَّكعة الثانية، وفي الأولى منهما تقييد ذلك بأنَّه ﷺ لم يُصلِّ صلاة الليل قاعداً إلَّا بعد أن أسَنَّ، وسيأتي في أثناء صلاة الليل (١١٤٨) من هذا الوجه بلفظ: حتَّى إذا كَبِرَ، وفي رواية عثمان بن أبي سليمان عن أبي سَلَمةَ عن عائشة: لم يَمُت حتَّى كان أكثر صلاته جالساً، وفي حديث حفصة: ما رأيتُ رسول الله ﷺ يُصلِّي في سُبْحته جالساً حتَّى إذا كان قبل موته بعامٍ كان يُصلِّي في سُبحته جالساً... الحديث، أخرجهما مسلم (٧٣٢/ ١١٦و٧٣٣).

قال ابن التِّين: قَيَّدَت عائشةُ ذلك بصلاة الليل لتُخرِج الفريضة، وبقولها: «حتَّى أسَنَّ» ليُعلَم أنَّه إنَّما فعل ذلك إبقاءً على نفسه ليَستديمَ الصلاةَ، وأفادت أنَّه كان يُدِيم القيام وأنَّه كان لا يجلس عمَّا يُطِيقه من ذلك.

وقال ابن بَطَّال: هذه الترجمة تتعلَّق بالفريضة، وحديث عائشة يتعلَّق بالنافلة. ووجه استنباطه: أنَّه لمَّا جاز في النافلة القعودُ لغير عِلَّة مانعة من القيام، وكان عليه الصلاة والسلام يقوم فيها قبل الركوع، كانت الفريضة التي لا يجوز القعود فيها إلَّا بعَدَم القُدْرة على القيام أَولى، انتهى.

والذي يَظهَر لي أنَ الترجمة ليست مُختصَّة بالفريضة، بل قوله: «ثمَّ صَحَّ» يتعلَّق بالفريضة، وقوله: «أو وَجَدَ خِفَّة» يتعلَّق بالنافلة، وهذا الشِّقّ مطابق للحديث، ويُؤخَذ ما يتعلَّق بالشِّقِّ الآخر بالقياس عليه، والجامع بينهما جوازُ إيقاع بعض/ الصلاة قاعداً ٢/٥٩٠ وبعضها قائماً، ودَلَّ حديث عائشة على جواز القعود في أثناء صلاة النافلة لمن افتتحها قائماً، كما يُباح له أن يَفتتِحَها قاعداً ثمَّ يقوم، إذ لا فرقَ بين الحالتين، ولا سيَّما مع وقوع ذلك منه ﷺ في الرَّكعة الثانية، خلافاً لمن أبَى ذلك، واستُدلَّ به على أنَّ مَن افتتح صلاته مُضطجِعاً ثمَّ استطاع الجلوس أو القيامَ، أتـمَّها على ما أدَّت إليه حاله.

**قوله: «فإذا بَقِيَ من قراءته»** فيه إشارة إلى أنَّ الذي كان يَقرؤُه قبل أن يقوم أكثرُ، لأنَّ البقيَّة تُطلَق في الغالب على الأقلّ.

وفي هذا الحديث: أنَّه لا يُشتَرط لمن افتتح النافلة قاعداً أن يركع قاعداً، أو قائماً أن يركع قائماً، وسيأتي البحث في ذلك في «باب قيام النبيّ ﷺ بالليل» من أبواب التهجُّد (١١٤٨).

**قوله: «فإذا قَضَى صلاته نَظَرَ...»** إلى آخره، يأتي الكلام عليه في أبواب التطوُّع في الكلام على ركعتَي الفجر (١١٦١) إن شاء الله تعالى.

**خاتمة:** اشتملت أبوابُ التقصير وما معه من الأحاديث المرفوعة على اثنَينِ وخمسينَ حديثاً، المعلَّق منها ستَّة عشر حديثاً والبقيَّة موصولة، المكرَّر منها فيه وفيما مضى اثنان وثلاثون والبقيَّة موصولة، وافَقَه مسلم على تخريجها سوى حديث ابن عبَّاس في قَدْر الإقامة بمكَّة، وحديث جابر في التطوُّع راكباً إلى غير القِبْلة، وحديث أنس في الجمع بين المغرب والعِشاء، وحديث عِمْران في صلاة القاعد.

وفيه من الآثار الموقوفة على الصحابة فمَن بعدهم ستَّة آثار، والله الهادي إلى الصواب.

بِسْمِ ٱللَّهِ ٱلرَّحْمَٰنِ ٱلرَّحِيمِ

# [ أبواب التَّهجُّد ]

## ١ - باب التهجُّد بالليل

٣/٣

وقولِه عزَّ وجلَّ: ﴿ وَمِنَ ٱلَّيْلِ فَتَهَجَّدْ بِهِۦ نَافِلَةً لَّكَ ﴾ [الإسراء:٧٩].

١١٢٠ - حدَّثنا عليُّ بنُ عبدِ الله، قال: حدَّثنا سفيانُ، قال: حدَّثنا سليمانُ بنُ أبي مسلمٍ، عن طاووسٍ، سَمِعَ ابنَ عبَّاسٍ رضي الله عنهما قال: كانَ النبيُّ ﷺ إذا قامَ مِن الليلِ يَتهجَّدُ قال: «اللهمَّ لكَ الحمدُ أنتَ قَيِّمُ السَّماواتِ والأرضِ ومَن فيهنَّ، ولكَ الحمدُ أنتَ مَلِكُ السَّماواتِ والأرضِ ومَن فيهنَّ، ولكَ الحمدُ أنتَ نُورُ السَّماواتِ والأرضِ، ولكَ الحمدُ أنتَ الحقُّ، ووَعْدُكَ الحقُّ، ولِقاؤُكَ حقٌّ، وقولُكَ حقٌّ، والجنَّةُ حقٌّ، والنارُ حقٌّ، والنبيُّونَ حقٌّ، أنت مَلِكُ السَّماواتِ والأرضِ، ولكَ الحمدُ، ومحمَّدٌ ﷺ حقٌّ، والسَّاعةُ حقٌّ.

اللهمَّ لكَ أسلَمتُ، وبكَ آمَنْتُ، وعليكَ تَوَكَّلتُ، وإليكَ أَنَبْتُ، وبكَ خاصَمْتُ، وإليكَ حاكَمْتُ، فاغفِرْ لي ما قَدَّمتُ وما أخَّرتُ، وما أسرَرتُ وما أعلَنتُ، أنتَ المقدِّمُ وأنتَ المؤخِّرُ، لا إلهَ إلا أنتَ» أو «لا إلهَ غيرُكَ».

قال سفيانُ: وزادَ عبدُ الكريمِ أبو أُميَّة: «ولا حَوْلَ ولا قُوَّةَ إلا بالله».

قال سفيانُ: قال سليمانُ بنُ أبي مسلم: سَمِعَه من طاووسٍ، عن ابنِ عبَّاسٍ رضي الله عنهما، عن النبيِّ ﷺ.

[أطرافه في: ٦٣١٧، ٧٣٨٥، ٧٤٤٢، ٧٤٩٩]

قوله: «باب التهجُّد بالليل» في رواية الكُشمِيهَنيّ: «من الليل» وهو أوفقُ للفظ الآية، وسَقَطَت البسملة من رواية أبي ذرٍّ. وقَصَدَ البخاري إثباتَ مشروعيَّة قيام الليل مع عَدَم

التعرُّض لحُكْمه، وقد أجمعوا إلَّا شذوذاً من القُدَماء على أنَّ صلاة الليل ليست مفروضة على الأُمّة، واختلفوا في كَوْنها من خصائص النبيّ ﷺ، وسيأتي تصريح المصنِّف بعَدَمِ وجوبه على الأُمّة قريباً (١١٢٦).

**قوله: «وقوله عزَّ وجلّ: ﴿ وَمِنَ ٱلَّيۡلِ فَتَهَجَّدۡ بِهِۦ ﴾»** زاد أبو ذرٍّ في روايته: «اسهَرْ به»، وحكاه الطبريُّ أيضاً (١٥/ ١٤١)، وفي «المجاز» لأبي عُبيدة: قوله: ﴿فَتَهَجَّدۡ بِهِۦ﴾ أي: اسهَرْ بصلاةٍ. وتفسير التهجُّد بالسهر معروف في اللُّغة، وهو من الأضداد، يقال: تَهجَّد: إذا سَهِر، وتَهجَّد: إذا نام، حكاه الجَوْهريّ وغيره.

ومنهم مَن فرَّق بينهما فقال: هَجَدتُ: نِمتُ، وتَهجَّدت: سَهِرت، حكاه أبو عُبيدة وصاحب «العين»، فعلى هذا أصل الهُجود: النوم، ومعنى «تَهجَّدت»: طرحتُ عنِّي النوم، وقال الطبريُّ: التهجُّد: السهر بعد نومة، ثمَّ ساقه عن جماعة من السلف، وقال ابن فارس: المتهجِّد: المصلِّي ليلاً، وقال كُرَاع: التهجُّد: صلاة الليل خاصَّة.

**قوله: ﴿ نَافِلَةً لَّكَ ﴾** النافلة في اللُّغة: الزيادة، فقيل: معناه: عبادة زائدة في فرائضك. وروى الطبريُّ (١٥/ ١٤٢) عن ابن عبَّاس: أنَّ النافلة للنبيِّ ﷺ خاصَّة، لأنَّه أُمِرَ بقيام الليل وكُتِبَ عليه دون أُمَّته، وإسناده ضعيف. وقيل: معناه: زيادة لك خالصة، لأنَّ تطوُّع غيره يُكفِّر ما على صاحبه من ذنب، وتَطوُّعه هو ﷺ يقع خالصاً له لكَونِه لا ذنبَ عليه، وروى معنى ذلك الطبريُّ (١٥/ ١٤٢-١٤٣) وابن أبي حاتم عن مجاهدٍ بإسناد حسن، وعن قَتَادة كذلك، ورَجَّحَ الطبريُّ الأولَ، وليس الثاني ببعيدٍ من الصواب.

٤/٣ **قوله: «إذا قامَ من الليل يَتَهجَّد»** في رواية مالك (١/ ٢١٥-٢١٦) عن أبي الزُّبَير عن طاووس: «إذا قام إلى الصلاة من جوف الليل»، وظاهر السياق أنَّه كان يقوله أول ما يقوم إلى الصلاة، وتَرجَمَ عليه ابن خُزَيمةَ: الدليل على أنَّ النبيّ ﷺ كان يقول هذا التحميد بعد أن يُكبِّر، ثمَّ ساقه (١١٥٢) من طريق قيس بن سعد عن طاووس عن ابن عبَّاس قال: كان رسول الله ﷺ إذا قام للتهجُّدِ قال بعدما يُكبِّر: «اللهمَّ لك الحمد»، وسيأتي هذا في

الدَّعَوات (٦٣١٦) من طريق كُرَيب عن ابن عبَّاس في حديث مَبِيته عند النبيِّ ﷺ في بيت ميمونة وفي آخره: «وكان في دعائه: اللهمَّ اجعَلْ في قلبي نوراً» الحديث، وهذا قاله لمَّا أراد أن يخرج إلى صلاة الصبح كما بيَّنه مسلم (٧٦٣/ ١٩١) من رواية عليّ بن عبد الله بن عبَّاس عن أبيه.

**قوله: «قَيِّم السَّماوات»** في رواية أبي الزُّبَير المذكورة[1]: «قَيّام السماوات»، وسيأتي الكلام عليه في التوحيد (٧٤٤٢)، قال قَتَادة: القَيّام: القائم بنفسه بتدبير خلقه، الـمُقِيم لغيره.

**قوله: «أنتَ نورُ السَّماوات والأرض»** أي: مُنوِّرهما وبك يهتدي مَن فيهما، وقيل: المعنى: أنت المنزَّه عن كلّ عَيبٍ، يقال: فلان مُنوَّر، أي: مُبرَّأ من كلّ عيب، ويقال: هو اسم مدح، تقول: فلان نور البلد، أي: مُزيِّنه.

**قوله: «أنتَ مَلِك السَّماوات»** كذا للأكثر، وللكُشمِيهَنيّ: «لك مُلْك السماوات»، والأول أشبَه بالسياق.

**قوله: «أنتَ الحقُّ»** أي: المتحقِّقُ الوجودِ الثابتِ بلا شكٍّ فيه، قال القُرطبيّ: هذا الوصف له سبحانه وتعالى بالحقيقة خاصٌّ به لا ينبغي لغيره، إذ وجوده لنفسه فلم يَسبِقه عَدَمٌ ولا يَلحَقه عَدَم بخلاف غيره.

وقال ابن التِّين: يحتمل أن يكون معناه: أنت الحقُّ بالنِّسبة إلى مَن يُدَّعَى فيه أنَّه إله، أو بمعنى: أنَّ مَن سمّاك إلهاً فقد قال الحقَّ.

**قوله: «ووَعْدُك الحقّ»** أي: الثابت، وعَرَّفَه ونَكَّرَ ما بعده، لأنَّ وعدَه مُختَصّ بالإنجاز دون وعدِ غيره، والتنكير في البواقي للتعظيمِ، قاله الطِّيبيّ.

واللِّقاء وما ذُكِرَ بعده داخلٌ تحت الوَعْد، لكن الوَعْد مصدر وما ذُكِرَ بعده هو الموعود به، ويحتمل أن يكون من الخاصِّ بعد العامِّ كما أنَّ ذِكْر القول بعد الوعد من العامِّ بعد الخاصّ، قاله الكِرْمانيّ.

---

(١) يعني رواية مالك في «موطئه» التي ذكرت قبل قليل.

**قوله:** «**ولِقاؤُك حَقٌّ**» فيه الإقرار بالبعث بعد الموت، وهو عبارة عن مَآل الخلق في الدار الآخرة بالنِّسبة إلى الجزاء على الأعمال. وقيل: معنى «لِقاؤُك حَقّ» أي: الموت، وأبطَلَه النَّوَويّ.

**قوله:** «**وقولك حَقٌّ**» تقدَّم ما فيه.

**قوله:** «**والجنَّة حَقٌّ، والنار حَقّ**» فيه إشارة إلى أنَّهما موجودتان، وسيأتي البحث فيه في بَدْء الخلق[1].

**قوله:** «**ومحمَّد حَقٌّ**» خَصَّه بالذِّكر تعظيماً له، وعَطَفَه على النبيّينَ إيذاناً بالتَّغايُر بأنَّه فائقٌ عليهم بأوصافٍ مُختصَّة وجَرَّدَه عن ذاته كأنَّه غيره، ووَجَبَ عليه الإيمانُ به وتصديقه مُبالَغة في إثبات نُبوَّته كما في التشهُّد.

**قوله:** «**والسَّاعةُ حَقّ**» أي: يومُ القيامة، وأصل الساعة: القِطْعة من الزمان.

وإطلاق اسم الحقّ على ما ذُكِرَ من الأُمور معناه أنَّه لا بدَّ من كَوْنها، وأنَّها ممَّا يجب أن يُصدَّق بها، وتكرار لفظ «حَقّ» للمُبالَغة في التأكيد.

**قوله:** «**اللهمَّ لك أسلمتُ**» أي: انقَدتُ وخضعتُ «**وبكَ آمَنْت**» أي: صَدَّقت «**وعليكَ تَوَكَّلْت**» أي: فَوَّضتُ الأمر إليك تاركاً للنَّظَر في الأسباب العاديّة[2] «**وإليكَ أنَبْتُ**» أي: رجعتُ إليك في تدبير أمري.

**قوله:** «**وبكَ خاصَمْت**» أي: بما أعطَيتني من البُرهان، وبما لَقَّنتني من الحُجّة.

**قوله:** «**وإليك حاكَمْت**» أي: كلُّ مَن جَحَدَ الحقَّ حاكمتُه إليك وجعلتُك الحَكَم بيننا،

---

(١) تحت باب: ما جاء في صفة الجنة وأنها مخلوقة، بإثر الحديث (٣٢٣٩).

(٢) ليس هذا التفسير بجيِّد، والصواب في تفسير التوكل عند أهل التحقيق أنه الاعتماد على الله والثقة به، والإيمان بأنه مقدِّر الأشياء ومدبِّر الأمور كلها، مع النظر في الأسباب العاديّة من العبد وقيامه بها، فالتوكل مركَّب من شيئين: أحدهما: الاعتماد على الله، والثقة به، والتفويض إليه لكونه قد علم الأشياء وقدَّرها، وله القدرة الشاملة والمشيئة النافذة، والثاني: النظر من العبد في الأسباب الدينية والدنيوية وقيامه بها، والله أعلم. (س).

لا مَن كانت الجاهليَّة تتحاكم إليه من كاهن ونحوه. وقَدَّمَ مجموع صِلَات/ هذه الأفعال ٥/٣
عليها إشعاراً بالتخصيص وإفادةً للحصر، وكذا قوله: «ولك الحمد».

وقوله: «فاغفِرْ لي» قال ذلك مع كَوْنه مغفوراً له، إمَّا على سبيل التواضُع والهَضْم لنفسه، وإجلالاً وتعظيماً لربِّه، أو على سبيل التعليم لأُمَّتِه لتَقتَديَ به، كذا قيل، والأَولى أنَّه لمجموع ذلك، وإلَّا لو كان للتعليمِ فقط لكَفَى فيه أمرُهم بأن يقولوا.

قوله: «وما قَدَّمتُ» أي: قبلَ هذا الوقت «وما أَخَّرتُ» عنه.

قوله: «وما أسرَرتُ وما أعلَنتُ» أي: أخفيتُ وأظهرتُ، أو ما حَدَّثت به نفسي وما تَحَرَّك به لساني. زاد في التوحيد (٧٤٤٢) من طريق ابن جُرَيج عن سليمان: «وما أنتَ أعلمُ به منِّي» وهو من العامِّ بعد الخاصّ أيضاً.

قوله: «أنتَ المقدِّم وأنتَ المؤخِّر» قال المهلَّب: أشار بذلك إلى نفسه لأنَّه المقدَّم في البعث في الآخرة، والمؤخَّر في البعث في الدنيا. زاد في رواية ابن جُرَيج أيضاً في الدَّعَوات[1]: «أنت إلهي لا إله لي غيرُك».

قال الكِرْمانيُّ: هذا الحديث من جوامع الكَلِم، لأنَّ لفظ القَيِّم إشارة إلى أنَّ وجود الجواهر وقِوامَها منه، والنُّور إلى أنَّ الأعراض أيضاً منه، والمُلْك إلى أنَّه حاكم عليها إيجاداً وإعداماً يفعل ما يشاء، وكلُّ ذلك من نِعَم الله على عباده، فلهذا قَرَنَ كلًّا منها بالحمد وخَصَّصَ الحمدَ به.

ثمَّ قوله: «أنت الحقُّ» إشارة إلى المبدَأ، والقولُ ونحوه إلى المعاش، والساعة ونحوها إشارة إلى المعاد، وفيه الإشارة إلى النُّبوّة وإلى الجزاء ثواباً وعقاباً، ووجوبِ الإيمان والإسلام والتوكُّل والإنابة والتضرُّع إلى الله والخضوع له. انتهى.

وفيه زيادة معرفة النبيِّ ﷺ بعَظَمة ربِّه وعظيم قُدْرته، ومُواظَبته على الذِّكر والدُّعاء والثَّناء على ربِّه والاعتراف له بحقوقه، والإقرار بصِدق وَعْده ووَعِيده، وفيه استحباب تقديم الثَّناء على المسألة عند كلِّ مطلوب اقتداءً به ﷺ.

---

(١) بل في التوحيد برقم (٧٣٨٥).

**قوله: «قال سفيان: وزادَ عبد الكريم أبو أُميَّة»** هذا موصول بالإسناد الأول، ووَهِمَ مَن زَعَمَ أنَّه مُعلَّق، وقد بيَّن ذلك الحُميدي في «مسنده» (٤٩٥) عن سفيان قال: حدَّثنا سليمان الأحوَل خالُ ابن أبي نَجِيح، سمعت طاووساً... فذكر الحديث وقال في آخره: قال سفيان: وزاد فيه عبد الكريم: «ولا حولَ ولا قوَّة إلَّا بك» ولم يقلها سليمان.

وأخرجه أبو نُعَيم في «المستخرَج» من طريق إسماعيل القاضي عن عليّ بن عبد الله بن المَدِينيّ شيخ البخاريِّ فيه فقال في آخره: قال سفيان: وكنت إذا قلت لعبد الكريم آخر حديث سليمان: «ولا إله غيرك» قال: «ولا حول ولا قوَّة إلَّا بالله»، قال سفيان: وليس هو في حديث سليمان. انتهى، ومُقتَضى ذلك أنَّ عبد الكريم لم يَذكُر إسناده في هذه الزيادة، لكنَّه على الاحتمال. ولا يَلزَمُ من عَدَم سماع سفيان لها من سليمان أن لا يكون سليمان حدَّث بها.

وقد وَهِمَ بعضُ أصحاب سفيان فأدرَجَها في حديث سليمان، أخرجه الإسماعيليُّ عن الحسن بن سفيان عن محمد بن عبد الله بن نُمَير عن سفيان، فذكرها في آخر الخبر بغير تفصيل، وليس لعبد الكريم أبي أُميَّة ـ وهو ابن أبي المُخارِق ـ في «صحيح البخاري» إلَّا هذا الموضع، ولم يَقصِد البخاريُّ التخريج له، فلأجلِ ذلك لا يَعُدّونَه في رجاله، وإنَّما وقعت عنه زيادة في الخبر غير مقصودة لذاتها، كما تقدَّم مثله للمسعوديِّ في الاستسقاء (١٠٢٧)، وسيأتي نحوه للحسنِ بن عُمارة في البيوع (٣٦٤٢)، وعَلَّمَ المِزِّيُّ على هؤلاء علامة التعليق، وليس بجيِّد، لأنَّ الرواية عنهم موصولة، إلَّا أنَّ البخاري لم يَقصِد التخريج عنهم، ومن هنا يُعلَم أنَّ قول المنذريّ: قد استشهد البخاريُّ بعبد الكريم أبي أُميَّة في كتاب التهجُّد، ليس بجيِّد، لأنَّه لم يستشهد به إلَّا إن أراد بالاستشهاد مُقابلَ الاحتجاج، فله وجه.

وأمَّا قول ابن طاهر: إنَّ البخاريَّ ومسلماً أخرجا لعبد الكريم هذا في الحج حديثاً واحداً عن مجاهد عن ابن أبي ليلى عن عليّ في القيام على البُدْن من رواية ابن عُيَينَةَ عن عبد الكريم، فهو غلط منه، فإنَّ عبد الكريم المذكور هو الجَزَريُّ[1]، والله المستعان.

---

(١) وروايته عند البخاري برقم (١٧١٦م)، وعند مسلم برقم (١٣١٧) (٣٤٨).

قوله: «قال سفيان» هو موصول أيضاً، وإنَّما أراد سفيان بذلك بيانَ سماع سليمان له من طاووس لإيراده له أولاً بالعنعنة./ ووقع في رواية الحُميدي (٤٩٥) التصريح بالسماع كما ٦/٣ تقدَّم. ولأبي ذرٍّ وحدَه هنا: «قال عليّ بن خَشرَم: قال سفيان...» إلى آخره، ولعلَّ هذه الزيادة عن الفِرَبريِّ، فإنَّ عليّ بن خَشْرَم لم يذكروه في شيوخ البخاري، وأمَّا الفِرَبريّ فقد سمع من عليّ بن خَشرَم كما سيأتي في أحاديث الأنبياء (٣٤٠٢) في قصَّة موسى والخَضِر، فكأنَّ هذا الحديث أيضاً كان عنده عالياً عن عليّ بن خَشْرم عن سفيان، فذكره لأجل العُلوّ، والله أعلم.

## ٢- باب فضل قيام الليل

**١١٢١- حدَّثنا عبدُ الله بنُ محمَّدٍ، قال: حدَّثنا هشامٌ، قال: أخبرنا مَعمَرٌ (ح) وحدَّثني محمودٌ، قال: حدَّثنا عبدُ الرَّزّاق، قال: أخبرنا مَعمَرٌ، عن الزُّهْريِّ، عن سالمٍ، عن أبيه ﷺ قال: كانَ الرجلُ في حياةِ النبيِّ ﷺ إذا رأى رُؤْيا قَصَّها على رسول الله ﷺ، فتَمنَّيتُ أن أرَى رُؤْيا فأقُصَّها على رسول الله ﷺ، وكنتُ غُلاماً شابّاً، وكنتُ أنامُ في المسجدِ على عَهْدِ رسول الله ﷺ، فرأيتُ في النومِ كأنَّ مَلَكَينِ أخذاني فذَهَبا بي إلى النارِ، فإذا هي مَطْوِيَّةٌ كطَيِّ البِئْر، وإذا لها قَرْنانِ، وإذا فيها أُناسٌ قد عَرَفتُهم، فجعلتُ أقولُ: أعوذُ بالله مِن النارِ، قال: فلَقِيَنا مَلَكٌ آخَرُ فقال لي: لم تُرَعْ.**

**١١٢٢- فقَصَصتُها على حَفْصةَ، فقَصَّتْها حَفْصةُ على رسول الله ﷺ، فقال: «نِعْمَ الرجلُ عبدُ الله لو كانَ يُصلِّي مِن الليلِ». فكانَ بعدُ لا ينامُ مِن الليلِ إلا قليلاً.**

[أطرافه في: ١١٥٧، ٣٧٣٩، ٣٧٤١، ٧٠١٦، ٧٠٢٩، ٧٠٣١]

قوله: «باب فضل قيام الليل» أورَدَ فيه حديث سالم بن عبد الله بن عمر عن أبيه في رُؤياه، وفيه: «فقال: نِعمَ الرجلُ عبد الله لو كان يُصلِّي من الليل، فكان بعدُ لا ينام من الليل إلَّا قليلاً»، وظاهره أنَّ قوله: «فكان بعدُ لا ينام...» إلى آخره، من كلام سالم، لكن وقع في التعبير (٧٠٣٠-٧٠٣١) من رواية البخاري عن عبد الله بن محمد شيخِه هنا

بإسناده هذا: قال الزُّهْريُّ: فكان عبد الله بعد ذلك يُكثِر الصلاة من الليل، ومُقتَضاه أنَّ في السياق الأول إدراجاً، لكن أورَدَه في المناقب (٣٧٣٨-٣٧٣٩) من رواية عبد الرزاق وفي آخره: «قال سالم: وكان عبد الله لا ينام من الليل إلَّا قليلاً»، فظَهَرَ أن لا إدراجَ فيه، وأيضاً فكلام سالم في ذلك مُغايِرٌ لكلام الزُّهْريِّ، فانتفى الإدراجُ عنه أصلاً ورأساً.

وشاهد الترجمة قوله: «نِعمَ الرجلُ عبد الله لو كان يُصلِّي من الليل» فمُقتَضاه: أنَّ مَن كان يُصلِّي من الليل يُوصَف بكَونِه نِعمَ الرجل، وفي رواية نافع عن ابن عمر في التعبير: «إنَّ عبد الله رجل صالح لو كان يُصلِّي من الليل»[1]، وهو أبيَنُ في المقصود، وكأنَّ المصنِّف لم يَصِحَّ عنده حديث صريح في هذا الباب فاكتفى بحديث ابن عمر، وقد أخرج فيه مسلم (١١٦٣) حديث أبي هريرة: «أفضلُ الصلاة بعد الفريضة صلاةُ الليل»، وكأنَّ البخاري توقَّف فيه للاختلاف في وصله وإرساله، وفي رفعه ووقفه.

**قوله: «حدَّثنا عبد الله بن محمَّد»** هو الجُعْفيُّ، وهشام: هو ابن يوسف الصنعانيُّ، ومحمود: هو ابن غَيْلان.

**قوله: «كانَ الرجل»** اللَّام للجنسِ ولا مفهوم له، وإنَّما ذُكِرَ للغالب.

**قوله: «فتَمنَّيت أن أرَى»** في رواية الكُشمِيهَنيّ: «أنّي أرى»، وزاد في التعبير (٧٠٢٨-٧٠٢٩) من وجه آخر: فقلت في نفسي: لو كان فيك خير لرأيتَ مثل ما يرى هؤلاء؛ ويُؤخَذ منه أنَّ الرُّؤيا الصالحة تَدُلّ على خير رائيها.

**قوله: «كأنَّ مَلَكَين»** لم أقف على تسميتهما.

٧/٣ **قوله: «فذَهَبا بي إلى النار فإذا هي مَطْوِيَّة»** في رواية أيوب عن نافع الآتية قريباً (١١٥٦-١١٥٧): «كأنَّ اثنين أتياني أرادا أن يذهبا بي إلى النار، فتَلَقّاهما مَلَك فقال: لن تُراعَ، خَلِّيا عنه» وظاهر هذا أنَّهما لم يذهبا به، ويُجمَع بينهما بحمل الثاني على إدخاله فيها، فالتقدير: أن

---

(١) اللفظ الذي ذكره الحافظ هو بنحوه في رواية سالم عن ابن عمر، وهي الآتية برقم (٧٠٣١)، وأما رواية نافع عن ابن عمر وهي الآتية برقم (٧٠٢٩) فلفظها: «إن عبد الله رجل صالح» فقط.

يذهبا بي إلى النار فيُدخِلاني فيها، فلمَّا نَظَرتُها فإذا هي مَطْويّة، ورأيت مَن فيها واستَعَذتُ، فلَقِيَنا مَلَكٌ آخر.

**قوله: «فإذا هي مَطْوِيَّة»** أي: مبنيَّة، والبئر قبل أن تُبنَى تُسمَّى قَلِيباً.

**قوله: «وإذا لها قَرْنان»** هكذا للجمهور، وحكى الكِرْمانيُّ أنَّ في نسخة «قرنين»، فأعرَبَها بالجرِّ أو بالنصب على أنَّ فيه شيئاً مضافاً حُذِفَ وتُرِك المضاف إليه على ما كان عليه، وتقديره: فإذا لها مثل قرنين، وهو كقراءة مَن قرأ: «تُريدون عَرَضَ الدُّنيا والله يريد الآخرةِ» بالجرِّ[1] أي: يريد عَرَضَ الآخرةِ، أو ضَمَّنَ «إذا» المفاجأة معنى الوِجْدان، أي: فإذا بي وَجَدتُ لها قَرنَين. انتهى.

والمراد بالقَرنَينِ هنا: خَشَبَتان أو بناءان تُمَدّ عليهما الخشبة العارضة التي تُعلَّق فيها الحديدة التي فيها البَكْرة، فإن كانا من بناء فهما القَرْنان، وإن كانا من خَشَب فهما الزَّرنُوقان بزايٍ مفتوحة[2] قبل المهمَلة ثمَّ نون ثمَّ قاف، وقد يُطلَق على الخشبة أيضاً القَرْنان. وسيأتي مزيد لذلك في شرح حديث أبي أيوب في غُسل المحرِم في «باب الاغتسال للمُحرِم» من كتاب الحج (١٨٤٠).

**قوله: «وإذا فيها أُناس قد عَرَفتُهم»** لم أقف على تسمية أحد منهم.

**قوله: «لم تُرَعْ»** بضم أوله وفتح الراء بعدها مُهمَلة ساكنة، أي: لم تَخَف، والمعنى: لا خوفَ عليك بعد هذا، وفي رواية الكُشمِيهَنيِّ في التعبير: «لن تُراعَ» وهي رواية الجمهور بإثبات الألف، ووقع في رواية القابِسيّ: «لن تُرَعْ» بحذف الألف، قال ابن التِّين: وهي لغة قليلة ـ أي: الجزم بلَنْ ـ حتَّى قال القَزّاز: لا أعلم له شاهداً. وتُعُقِّبَ بقول الشاعر:

لَـن يَخِـبِ الآنَ مِـن رجائـكَ مَـن ... حَـرَّكَ مِـن دون بابِـكَ الحَلَقَـهْ

---

(١) وهي قراءة شاذَّة قرأ بها سليمان بن جمَّاز، انظر: «المحتسب» لابن جنِّي ١/ ٢٨١، و«البحر المحيط» لأبي حيان ٤/ ٥١٨. وسليمان بن جماز ممن قرأ على أبي جعفر المدني يزيد بن القعقاع أحد القراء العشرة، انظر ترجمته في «غاية النهاية» لابن الجزري ١/ ٣١٥.

(٢) في (س): منقوطة.

وبقول الآخر:

ولـن يَـحْـلَ للعَينَـينِ بعـدَكِ مَنظَـرُ[1]

وزاد فيه: «إنَّك رجل صالح» وسيأتي بعد بضعة عشر باباً (١١٥٦-١١٥٧) بزيادةٍ فيه ونقصان.

قال القُرطبيّ: إنَّما فَسَّرَ الشارع من رُؤيا عبد الله ما هو ممدوح، لأنَّه عُرِضَ على النار ثمَّ عُوفي منها، وقيل له: لا رَوْعَ عليك، وذلك لصلاحه، غير أنَّه لم يكن يقوم من الليل، فحَصَلَ لعبد الله من ذلك تنبيه على أنَّ قيام الليل ممَّا يَتَّقي به النار والدُّنوّ منها، فلذلك لم يَترُك قيام الليل بعد ذلك. وأشار المهلَّب إلى أنَّ السِّرّ في ذلك كونُ عبد الله كان ينام في المسجد، ومن حَقّ المسجد أن يُتعَبَّد فيه، فنُبِّه على ذلك بالتخويف بالنار.

**قوله: «لو كانَ»** «لو» للتمنِّي لا للشَّرطِ، ولذلك لم يَذكُر الجواب.

وفي هذا الحديث: أنَّ قيام الليل يَدفَع العذاب، وفيه تَمَنِّي الخير والعلم، وسيأتي باقي الكلام عليه مُستوفًى في كتاب التعبير (٧٠١٥-٧٠١٦ و٧٠٢٨-٧٠٢٩) إن شاء الله تعالى.

تنبيه: سياق هذا المتن على لفظ محمود، وأمَّا سياق عبد الله بن محمد فسيأتي في التعبير (٧٠٣٠ و٧٠٣١)، وأغفلَ المِزِّيّ في «الأطراف» طريق محمود هذه، وهي واردة عليه.

## ٣- باب طول السجود في قيام الليل

**١١٢٣- حدَّثنا أبو اليَمَان، قال: أخبرنا شُعَيبٌ، عن الزُّهْريِّ، قال: أخبرني عُرْوةُ، أنَّ عائشةَ رضي الله عنها أخبَرَتْه: أنَّ رسول الله ﷺ كانَ يُصلِّي إحدى عشرةَ رَكْعةً، كانت تلكَ صلاتَه، يَسجُدُ السَّجْدةَ من ذلكَ قَدْرَ ما يَقْرأُ أحدُكم خمسينَ آيةً قبلَ أن يَرفَعَ رأسَه، ويركعُ رَكْعتَينِ قبلَ صلاةِ الفجرِ، ثمَّ يَضطَجِعُ على شِقِّه الأيمَنِ حتَّى يأتيَه المنادي للصلاةِ.**

٨/٣ **قوله: «باب طُول السُّجود في قيام الليل»** أورَدَ فيه حديث عائشة وفيه: «كان يَسجُد السجدة من ذلك قَدْر ما يقرأُ أحدُكم خمسينَ آية» وهو دالٌّ على ما ترجم له، وقد تقدَّم من

(١) هذا الشعر لكثيِّر عزَّة، واستشهد به وبما قبله ابن هشام في «مغني اللبيب» ١/ ٢٨٥.

حديثها في أبواب صفة الصلاة (٧٩٤): أنَّه ﷺ كان يُكثِر أن يقول في ركوعه وسجوده: «سبحانك اللهمَّ رَبَّنا وبحَمدِك، اللهمَّ اغفِرْ لي»، وفي «مسند أحمد» من طريق محمد بن عبَّاد عن عائشة قالت: كان رسول الله ﷺ يقول في صلاة الليل في سجوده: «سبحانك لا إله إلَّا أنت»[1]، رجاله ثقات.

قوله: «ويركعُ ركعتين قبلَ صلاة الفجر ثمَّ يَضطَجِع» سيأتي الكلام عليه في آخر أبواب التهجُّد إن شاء الله تعالى.

## ٤- باب ترك القيام للمريض

**١١٢٤- حدَّثنا أبو نُعَيم، قال: حدَّثنا سفيانُ، عن الأسوَدِ، قال: سمعتُ جُنْدُباً يقول: اشتكَى النبيُّ ﷺ فلم يَقُمْ ليلةً أو لَيلتَينِ.**

[أطرافه في: ١١٢٥، ٤٩٥٠، ٤٩٥١، ٤٩٨٣]

**١١٢٥- حدَّثنا محمَّدُ بنُ كَثيرٍ، قال: أخبرنا سفيانُ، عن الأسوَدِ بنِ قيسٍ، عن جُنْدُبِ بنِ عبدِ الله ﷺ قال: احتبَسَ جِبْريلُ ﷺ على النبيِّ ﷺ فقالت امرأةٌ من قُرَيشٍ: أبطَأَ عليه شيطانُه، فنزلَتْ: ﴿وَٱلضُّحَىٰ ۝١ وَٱلَّيۡلِ إِذَا سَجَىٰ ۝٢ مَا وَدَّعَكَ رَبُّكَ وَمَا قَلَىٰ ۝٣﴾.**

قوله: «باب تَرْك القيام» أي: قيام المريض.

قوله: «عن الأسوَد» هو ابن قيس، وجُندُب: هو ابن عبد الله البَجَليُّ كما في الإسناد الذي بعده، وسفيان: هو الثَّوريّ فيهما، ووَهِمَ مَن زَعَمَ أنَّه ابن عُيَينة. ووقع التصريح بسماع الأسود له من جُندُب في طريق زهير عنه في التفسير (٤٩٥٠).

قوله: «اشتكَى النبيُّ ﷺ» أي: مَرِض، ووقع في رواية قيس بن الربيع التي سيأتي التنبيه عليها بلفظ: «مَرِضَ»، ولم أقف في شيء من طرق هذا الحديث على تفسير هذه الشِّكاية، لكن وقع في التِّرمِذيّ (٣٣٤٥) من طريق ابن عُيَينةَ عن الأسود في أول هذا الحديث عن

---

(١) هو في «مسند أحمد» برقم (٢٤٩٩٦)، لكن ذكر فيه الركوع بدل السجود، أما بلفظ السجود فهو عند إسحاق بن راهويه في «مسنده» (١٣٧٣).

جُندُب قال: كنت مع النبيّ ﷺ في غار، فدَمِيَت إصبعُه فقال:

«هــل أنــتِ إلَّا إصــبعٌ دَمِيــتِ وفي ســبيلِ الله مــا لَقيــتِ»

قال: وأبطَأ عليه جبريلُ فقال المشركون: قد وُدِّعَ محمدٌ، فأنزلَ الله: ﴿مَا وَدَّعَكَ رَبُّكَ وَمَا قَلَىٰ﴾. انتهى، فظَنَّ بعض الشُّرّاح أنَّ هذا بيان للشِّكاية المجمَلة في «الصحيح»، وليس كما ظَنَّ، فإنَّ في طريق عبد الله بن شَدَّاد التي يأتي التنبيه عليها أنَّ نزول هذه السورة كان في أوائل البعثة، وجُندُب لم يَصحَب النبيَّ ﷺ إلَّا متأخِّراً، كما حكاه البَغَويُّ في «معجم الصحابة» عن الإمام أحمد، فعلى هذا هما قضيَّتان حكاهما جُندُب، إحداهما مُرسَلة والأُخرى موصولة، لأنَّ الأولى لم يَحضُرها، فروايته لها مُرسَلة من مراسيل الصحابة، والثانية شَهِدَها كما ذكر أنَّه كان مع النبيّ ﷺ، ولا يَلزَم من عطفِ إحداهما على الأُخرى في رواية سفيان اتِّحادُهما، والله أعلم.

قوله: «فلم يَقُم ليلةً أو ليلتَينِ» هكذا اختصره المصنِّف، وقد ساقه في فضائل القرآن تامّاً (٤٩٨٣)، أخرجه عن أبي نُعَيم شيخه فيه هنا بإسناده المذكور فزاد: فأتَتْه امرأة فقالت: يا محمد، ما أرى شيطانك إلَّا قد تَرَكَك، فأنزلَ الله تعالى: ﴿وَالضُّحَىٰ﴾ إلى قوله: ﴿وَمَا قَلَىٰ﴾، ثمَّ أخرجه المصنِّف هنا عن محمد بن كثير عن سفيان بلفظٍ آخر وهو: احتَبَسَ جبريلُ عن النبيِّ ﷺ فقالت امرأة من قريش... الحديث، وقد وافق/ أبا نُعَيم أبو أُسامة عند أبي عَوَانة (٦٩٠٥)، ووافق محمدَ بن كثير وكيعٌ عند الإسماعيليّ، ورواية زهير التي أشرنا إليها في التفسير (٤٩٥٠) كرواية أبي نُعَيم، لكن قال فيها: «فلم يَقُم ليلة أو ليلتينِ أو ثلاثاً»، ورواية ابن عُيَينةَ عن الأسود عند مسلم (١٧٩٧) كرواية محمد بن كثير، فالظاهر أنَّ الأسود حدَّث به على كلا الوجهين، فحَمَلَ عنه كلُّ واحد ما لم يَحمِله الآخر، وحمل عنه سفيان الثَّوريّ كلا الأمرينِ فحدَّث به مرَّةً هكذا ومرَّةً هكذا. ٩/٣

وقد رواه شُعْبة عن الأسود على لفظ آخر أخرجه المصنِّف في التفسير (٤٩٥١) قال: قالت امرأة: يا رسول الله، ما أرى صاحبك إلَّا أبطَأ عنك، وزاد النَّسائيُّ (ك١١٦١٧) في

أوله: أبطَأَ جبريل على النبيِّ ﷺ فقالت امرأة... الحديث، وهذه المرأة فيما يظهرُ لي غيرُ المرأة المذكورة في حديث سفيان، لأنَّ هذه المرأة عَبَّرَت بقولها: «صاحبك»، وتلك عَبَّرت بقولها: «شيطانك»، وهذه عَبَّرت بقولها: «يا رسول الله»، وتلك عَبَّرت بقولها: «يا محمد»، وسياق الأُولى يُشعِر بأنَّها قالته تأسُّفاً وتَوجُّعاً، وسياق الثانية يُشعِر بأنَّها قالته تَهكُّماً وشَماتةً.

وقد حكى ابن بَطَّال عن تفسير بَقيِّ بن مَخلَد قال: قالت خديجة للنبيِّ ﷺ حين أبطَأَ عنه الوحي: إنَّ رَبّك قد قَلَاكَ، فنزلت ﴿وَٱلضُّحَىٰ﴾.

وقد تعقَّبه ابن المنيِّر ومَن تَبِعَه بالإنكار، لأنَّ خديجة رضي الله عنها قويَّة الإيمان لا يليق نسبةُ هذا القول إليها، لكن إسناد ذلك قويّ، أخرجه إسماعيل القاضي في «أحكامه» والطبريّ في «تفسيره» (٣٠/ ٢٣١) وأبو داود في «أعلام النُّبوّة» له، كلُّهم من طريق عبد الله بن شَدَّاد بن الهاد وهو من صغار الصحابة، والإسناد إليه صحيح، وأخرجه أبو داود أيضاً من طريق هشام بن عُرْوة عن أبيه عن عائشة، لكن ليس عند أحد منهم أنَّها عَبَّرَت بقولها: «شيطانك»، وهذه هي اللفظة المستَنكَرة في الخبر، وفي رواية إسماعيل وغيره: «ما أرى صاحبك» بَدَل: «رَبّك»، والظاهر أنَّها عَنَت بذلك جبريلَ.

وأغرَبَ سُنَيد بن داود فيما حكاه ابن بَشكُوال، فروى في «تفسيره» عن وكيع عن هشام بن عُرْوة عن أبيه: أنَّ عائشة قالت للنبيِّ ﷺ ذلك، وغَلِطَ سُنَيد في ذلك، فقد رواه الطبريُّ (٣٠/ ٢٣٢) عن أبي كُرَيب عن وكيع فقال فيه: «قالت خديجة»، وكذلك أخرجه ابن أبي حاتم من طريق أبي معاوية عن هشام.

وأمَّا المرأة المذكورة في حديث سفيان التي عَبَّرَت بقولها: «شيطانك» فهي أُمّ جميل العَوْراء بنت حرب بن أُميَّة بن عبد شمس بن عبد مَنافٍ، وهي أُخت أبي سفيان بن حَرْب وامرأة أبي لهب كما روى الحاكم (٢/ ٥٢٦-٥٢٧) من طريق إسرائيل عن أبي إسحاق عن زيد بن أرقَم قال: قالت امرأة أبي لهب لمَّا مَكَثَ النبيّ ﷺ أياماً لم يَنزِل عليه الوحي: يا محمد، ما أرى شيطانك إلَّا قد قَلَاك، فنزلت ﴿وَٱلضُّحَىٰ﴾، رجاله ثقات.

وفي «تفسير الطبريّ» (٣٠/ ٢٣١) من طريق المفضَّل بن صالح عن الأسود في حديث الباب: «فقالت امرأةٌ من أهلِه ومن قومِه» ولا شكَّ أنَّ أُمّ جميل من قومه، لأنَّها من بني عبد مَنافٍ. وعند ابن عساكر أنَّها إحدى عمَّاته، وقد وقفتُ على مُستنَده في ذلك، وهو ما أخرجه قيس بن الربيع في «مسنده» عن الأسود بن قيس راويه، وأخرجه الفِريابيُّ شيخ البخاري في «تفسيره» عنه ولفظه: فأتته إحدى عمَّاته أو بنات عمِّه فقالت: إنِّي لَأرجو أن يكون شيطانُك قد وَدَّعَك.

تنبيه: استَشكَلَ أبو القاسم بن الوَرْد مطابقة حديث جُندُب للترجمة، وتَبِعَه ابن التِّين فقال: احتباس جبريل ليس ذِكْره في هذا الباب في موضعه. انتهى، وقد ظَهَرَ بسياق تَكمِلة المتن وجه المطابقة، وذلك أنَّه أراد أن يُنبِّه على أنَّ الحديث واحد لاتِّحاد مَخرَجه وإن كان السبب مُختلِفاً لكنَّه في قصَّة واحدة كما أوضَحْناه. وسيأتي بقيَّة الكلام على حديث جُندُب في التفسير (٤٩٥٠) إن شاء الله تعالى. وقد وقع في رواية قيس بن الربيع التي ذكرتها: فلم يُطِقِ القيامَ وكان يُحِبُّ التهجُّد.

## ٥- باب تحريض النبيِّ ﷺ على قيام الليل والنوافل من غير إيجاب

**وطَرَقَ النبيُّ ﷺ فاطمةَ وعليّاً عليهما السَّلام ليلةً للصلاةِ.**

١٠/٣ **١١٢٦- حدَّثنا ابنُ مُقاتِلٍ، أخبرنا عبدُ الله، أخبرنا مَعمَرٌ، عن الزُّهْريِّ، عن هِنْدٍ بنتِ الحارثِ، عن أُمِّ سَلَمةَ رضي الله عنها: أنَّ النبيَّ ﷺ استَيقَظَ ليلةً فقال: «سبحانَ الله، ماذا أُنزِلَ الليلةَ مِن الفِتْنةِ؟! ماذا أُنزِلَ مِن الخزائنِ؟! مَن يُوقِظُ صَواحِبَ الحُجُراتِ؟ يا رُبَّ كاسِيةٍ في الدُّنْيا عاريةٍ في الآخرةِ».**

قوله: «**باب تحريض النبيِّ ﷺ**» يعني: أُمَّتَه والمؤمنين «**على قيام الليل**» في رواية الأَصِيليِّ وكَرِيمة: صلاة الليل والنَّوافل من غير إيجاب.

قال ابن المنيِّر: اشتملت الترجمة على أمرين: التحريض، ونفي الإيجاب، فحديث أُمّ

سَلَمةَ وعليٍّ للأول، وحديثا[1] عائشةَ للثاني.

قلت: بل يُؤخَذ من الأحاديث الأربعة نفيُ الإيجاب، ويُؤخَذ التحريض من حديثَي عائشة من قولها: «كان يَدَع العمل وهو يُحِبّه» لأنَّ كلّ شيء أحبَّه استلزَمَ التحريض عليه، لولا ما عارَضَه من خَشْية الافتراض كما سيأتي تقريره، وقد تقدَّم حديث أُمّ سلمةَ والكلام عليه في كتاب العلم (١١٥).

قال ابن رُشَيد: كأنَّ البخاري فَهِمَ أنَّ المراد بالإيقاظُ الإيقاظ للصلاة لا لمجرَّد الإخبار بما أُنزِل، لأنَّه لو كان لمجرَّد الإخبار لكان يُمكِن تأخيره إلى النهار لأنَّه لا يَفُوت.

قال: ويحتمل أن يقال: إنَّ لمشاهَدَة حال المخبِر حينئذٍ أثراً لا يكون عند التأخير، فيكون الإيقاظ في الحال أبلغَ لوَعيِهنَّ ما يُخبِرُهنَّ به وليُسمِعْهُنَّ[2] ما يَعِظهُنَّ به. ويحتمل أن يكون مرادُ البخاري بقوله: «قيام الليل» ما هو أعمُّ من الصلاة والقراءة والذِّكر وسماع الموعظة والتفكُّر في الملكوت وغير ذلك، ويكون قوله: «والنَّوافل» من عَطْف الخاصِّ على العامّ.

قلت: وهذا على رواية الأكثر كما بَيَّنتُه، لا على رواية الأَصِيليِّ وكَرِيمة، وما نَسَبه إلى ١١/٣
فَهْم البخاري أولاً هو المعتمَد، فإنَّه وقع في رواية شعيب عن الزُّهْريِّ عند المصنِّف في الأدب (٦٢١٨) وغيره في هذا الحديث: «مَن يُوقِظُ صواحبَ الحُجَر ـ يريد أزواجه ـ حتَّى يُصلِّين»، فظَهَرَت مطابقة الحديث للترجمة، وأنَّ فيه التحريض على صلاة الليل، وعَدَم الإيجاب يُؤخَذ من ترك إلزامهنَّ بذلك. وجَرَى البخاري على عادته في الحَوَالة على ما وَرَدَ في بعض طرق الحديث الذي يُورِده.

وستأتي بقيَّة فوائد حديث أُمّ سَلَمةَ في الفتن (٧٠٦٩). وعبدُ الله المذكور في إسناده: هو ابن المبارَك.

---

(١) في (أ) و(س): وحديث، وما أثبتناه من (ع) وهو الذي يقتضيه السياق.

(٢) في (س): ولسمعهن، وهو خطأ.

**١١٢٧- حدَّثنا أبو اليَمَان، قال: أخبرنا شُعَيبٌ، عن الزُّهْريِّ، قال: أخبرني عليُّ بنُ حسينٍ، أنَّ حسينَ بنَ عليٍّ أخبَره، أنَّ عليَّ بنَ أبي طالبٍ أخبَره: أنَّ رسول الله ﷺ طَرَقَه وفاطمةَ بنتَ النبيِّ عليه السلام ليلةً فقال: «ألَا تُصلِّيان» فقلتُ: يا رسولَ الله، أنفُسُنا بيدِ الله، فإذا شاءَ أن يَبْعثَنا بَعَثَنا، فانصَرَفَ حينَ قلنا ذلكَ ولم يَرجِعْ إليَّ شيئاً، ثمَّ سمعتُه وهو مُوَلٍّ يَضرِبُ فَخِذَه وهو يقول: ﴿وَكَانَ ٱلْإِنسَٰنُ أَكْثَرَ شَىْءٍ جَدَلًا﴾ [الكهف:٥٤].**

[أطرافه في: ٤٧٢٤، ٧٣٤٧، ٧٤٦٥]

وأمَّا حديث عليٍّ، فعليُّ بن الحسين المذكور في إسناده: هو زينُ العابدين، وهذا من أصحّ الأسانيد ومن أشرف التراجم الواردة فيمَن روى عن أبيه عن جَدّه. وحكى الدارَقُطنيُّ أنَّ كاتب الليث رواه عن الليث عن عُقَيل عن الزُّهْريِّ فقال: «عن عليّ بن الحسين عن الحَسَن بن عليّ»، وكذا وقع في رواية حَجّاج بن أبي مَنِيع عن جَدّه عن الزُّهْريِّ في «تفسير ابن مردويه»، وهو وهمٌ والصواب: «عن الحسين»، ويؤيِّده رواية حَكِيم بن حكيم عن الزُّهْريِّ عن عليّ بن الحسين عن أبيه، أخرجها النَّسائيُّ (١٦١٢) والطبريّ[1].

**قوله: «طَرَقَه وفاطمةَ»** بالنصب عَطفاً على الضَّمير، والطُّروق: الإتيان بالليل، وعلى هذا فقوله: «ليلةً» للتأكيد، وحكى ابن فارس أنَّ معنى «طَرَقَ»: أتى، فعلى هذا يكون قوله: «ليلةً» لبيان وقت المجيء. ويحتمل أن يكون المراد بقوله «ليلة» أي: مرَّةً واحدةً.

**قوله: «ألا تُصلِّيان»** قال ابن بَطَّال: فيه فضيلة صلاة الليل وإيقاظ النائمينَ من الأهل والقرابة لذلك. ووقع في رواية حكيم بن حكيم المذكورة: ودَخَلَ النبيّ ﷺ على عليٍّ وفاطمة من الليل فأيقَظَنا للصلاة، ثمَّ رَجَعَ إلى بيته فصَلَّى هَوِيّاً من الليل فلم يسمع لنا حِسّاً، فرَجَعَ إلينا فأيقَظَنا... الحديث. قال الطبريُّ: لولا ما عَلِمَ النبيُّ ﷺ من عِظَم فضل الصلاة في الليل، ما كان يُزعِج ابنتَه وابن عمِّه في وقت جعله الله لخلقِه سَكَناً، لكنَّه ﷺ اختار لهما إحرازَ تلك الفضيلة على الدَّعَة والسُّكون امتثالاً لقوله تعالى: ﴿وَأْمُرْ أَهْلَكَ بِٱلصَّلَوٰةِ﴾ الآية [طه:١٣٢].

---

(١) وهو من هذا الطريق في «مسند أحمد» أيضاً برقم (٧٠٥).

**قوله: «أنفُسنا بيدِ الله»** اقتَبَسَ عليٌّ ذلك من قوله تعالى: ﴿ ٱللَّهُ يَتَوَفَّى ٱلْأَنفُسَ حِينَ مَوْتِهَا ﴾ الآية [الزمر:٤٢]. ووقع في رواية حكيم المذكورة: «قال عليّ: فجلست وأنا أعرُك عيني وأنا أقول: والله ما نُصلّي إلَّا ما كَتَبَ الله لنا، إنَّما أنفُسنا بيد الله»، وفيه إثبات المشيئة لله، وأنَّ العبد لا يفعل شيئاً إلَّا بإرادة الله.

**قوله: «بَعَثَنا»** بالمثلَّثة، أي: أيقَظَنا، وأصله: إثارة الشيء من موضعه.

**قوله: «حين قلتُ»** في رواية كَرِيمة: حين قلنا.

**قوله: «ولم يَرجِعْ»** بفتح أوله، أي: لم يُجِبني، وفيه أنَّ السُّكوت يكون جواباً، والإعراضُ عن القول الذي لا يطابق المراد وإن كان حَقّاً في نفسه.

**قوله: «يضرب فَخِذَه»** فيه جواز ضَرْب الفَخِذ عند التأسُّف، وقال ابن التِّين: كَرِهَ احتجاجه بالآية المذكورة، وأراد منه أن يَنسُب التقصير إلى نفسه. وفيه جواز الانتزاع من القرآن، وترجيح قول مَن قال: إنَّ اللَّام في قوله: ﴿وَكَانَ ٱلْإِنسَٰنُ﴾ للعُموم لا لخصوص الكفَّار. وفيه مَنقِبة لعليٍّ حيثُ لم يَكتُم ما فيه[1] عليه أدنى غَضَاضة، فقَدَّمَ مصلحة نَشْر العلم وتبليغه على كَتْمه.

ونقل ابن بَطَّال عن المهلَّب قال: فيه أنَّه ليس للإمام أن يُشدِّد في النَّوافل حيثُ قَنَعَ النبيُّ ﷺ بقول عليّ ﷺ: «أنفُسنا بيد الله» لأنَّه كلام صحيح في العُذر عن التنفُّل، ولو كان فرضاً ما عَذَرَه. قال: وأمَّا ضربُه فخذَه وقراءته الآية فدالٌّ على أنَّه ظَنَّ أنَّه أحرَجَهم فنَدِمَ على إنباههم. كذا قال، وأقرَّه ابن بَطَّال، وليس بواضحٍ، وما تقدَّم أَولى.

وقال النَّوَويّ: المختار أنَّه ضَرَبَ فَخِذَه تعجُّباً من سُرعة جوابه وعَدَم موافقته له على الاعتذار بما اعتَذَرَ به، والله أعلم.

**١١٢٨ - حدَّثنا عبدُ الله بنُ يوسفَ، قال: أخبرنا مالكٌ، عن ابنِ شِهابٍ، عن عُرْوةَ، عن عائشةَ رضي الله عنها قالت: إن كانَ رسولُ الله ﷺ لَيَدَعُ العملَ وهو يُحِبُّ أن يَعمَلَ به خَشْيةَ**

---

(١) في (أ) و(ع): «حيث نقل ما فيه»، والمثبت من (س)، وكلاهما بمعنًى.

أن يَعمَلَ به الناسُ، فيُفرَضَ عليهم، وما سَبَّحَ رسولُ الله ﷺ سُبْحةَ الضُّحَى قَطُّ، وإنِّي لأسَبِّحُها.

[طرفه في: ١١٧٧]

١١٢٩- حدَّثنا عبدُ الله بنُ يوسفَ، قال: أخبرنا مالكٌ، عن ابنِ شِهابٍ، عن عُرْوةَ بنِ الزُّبَيرِ، عن عائشةَ أُمِّ المؤمنين رضي الله عنها: أنَّ رسول الله ﷺ صلَّى ذاتَ ليلةٍ في المسجدِ فصَلَّى بصلاتِه ناسٌ، ثمَّ صلَّى مِن القابلةِ فكَثُرَ الناسُ، ثمَّ اجتَمَعُوا مِن الليلةِ الثَّالثةِ أو الرابعةِ، فلم يَخرُجْ إليهم رسول الله ﷺ، فلمَّا أصبَحَ قال: «قد رأيتُ الَّذي صَنَعتُم، ولم يَمنَعْني مِن الخروجِ إليكُم إلا أنِّي خَشِيتُ أن تُفرَضَ عليكم» وذلك في رمضانَ.

وأمَّا حديث عائشة الأول فيَشتَمِل على حديثين: أحدهما: ترك العمل خَشْية افتراضه. ثانيهما: ذِكْر صلاة الضُّحَى. وهذا الثاني سيأتي الكلام عليه في «باب مَن لم يُصلِّ الضُّحَى» (١١٧٧).

وقوله في الأول: «إنْ» بكسر الهمزة وهي المخفَّفة من الثَّقيلة، وفيها ضمير الشَّأن.

١٢/٣ قوله: «لَيَدَعُ» بفتح اللَّام، أي: يَترُك.

وقوله: «خَشْيةَ» النصب مُتعلِّق بقوله: لَيَدَع.

وقوله: «فيُفرَضَ» بالنصب عَطفاً على «يعمل»، وسيأتي الكلام على فوائده في الحديث الذي بعده. وزاد فيه مالك في «الموطَّأ»: قالت: وكان يُحِبُّ ما خَفَّ على الناس[1].

وأمَّا حديث عائشة الثاني فهو بإسناد الذي قبله.

وقوله: «صَلَّى ذات ليلة في المسجد» تقدَّم قُبيلَ صفة الصلاة من رواية عَمْرة عن عائشة (٧٢٩): «أنَّه ﷺ صلَّى في حُجْرته» وليس المراد بها بيته، وإنَّما المراد الحصير التي كان

(١) هذه الزيادة لم تقع لنا في روايات «الموطأ» التي بين أيدينا كرواية يحيى الليثي ١/ ١٥٢، ورواية أبي مصعب الزهري (٤٠٤)، كما لم يذكرها الحافظ ابن عبد البر في «تمهيده»، والله تعالى أعلم. وقد وقعت هذه الزيادة في حديث شعيب بن أبي حمزة عن الزهري عند أحمد (٢٤٥٥٩)، وحديث معمر عن الزهري عنده أيضاً (٢٥٣٥٠)، وفي حديث يونس الأيلي عن الزهري عند ابن خزيمة (٢١٠٤).

يَحتَجِرها بالليل في المسجد فيجعلها على باب بيت عائشة فيُصلِّي فيه ويجلس عليها بالنهار، وقد وَرَدَ ذلك مُبيَّناً من طريق سعيد المقبُريِّ عن أبي سَلَمةَ عن عائشة، وهو عند المصنِّف في كتاب اللباس (٥٨٦١) ولفظه: كان يَحتَجِر حصيراً بالليلِ فيُصلِّي عليه ويَبسُطه بالنهار فيجلس عليه، ولأحمد (٢٦٣٠٧) من طريق محمد بن إبراهيم عن أبي سَلَمةَ عن عائشة: فأمَرَني أن أنصِبَ له حصيراً على باب حُجرتي، ففعلت، فخَرَجَ... فذكر الحديث.

قال النَّوَويّ: معنى «يَحتَجِر»: يُحوِّط موضعاً من المسجد بحصيرٍ يَستُره ليُصلِّيَ فيه ولا يَمُرّ بين يديه مارٌّ، ليَتوفَّر خشوعه ويتفرَّغ قلبه.

وتعقَّبه الكِرْمانيُّ بأنَّ لفظ الحديث لا يدلّ على أنَّ احتجاره كان في المسجد، قال: ولو كان كذلك لَلَزِمَ منه أن يكون تاركاً للأفضل الذي أُمِرَ الناس به حيثُ قال: «فصَلُّوا في بيوتكم، فإنَّ أفضل صلاة المرء في بيته إلَّا المكتوبة»[1]، ثمَّ أجاب بأنَّه إن صَحَّ أنَّه كان في المسجد فهو إذا احتُجرَ صار كأنَّه بيت بخصوصيَّتِه، أو أنَّ السبب في كون صلاة التطوُّع في البيت أفضل عَدَم شَوْبه بالرِّياء غالباً، والنبيّ ﷺ مُنزَّه عن الرِّياء في بيته وفي غير بيته.

**قوله: «ثمَّ صلَّى من القابلة»** أي: من الليلة المقبِلة، وهو لفظ مَعمَر عن ابنِ شهاب عند أحمد[2]، وفي رواية المُستَمْلي: «ثمَّ صلَّى من القابل» أي: الوقت.

**قوله: «ثمَّ اجتَمَعُوا من الليلة الثالثة أو الرابعة»** كذا رواه مالك (١/ ١١٣) بالشَّكّ، وفي رواية عُقَيل عن ابنِ شِهاب كما تقدَّم في الجمعة (٩٢٤): فصَلَّى رجال بصلاته، فأصبح الناس فتَحَدَّثوا، ولمسلم (٧٦١/ ١٧٨) من رواية يونس عن ابن شهاب: يَتَحَدَّثونَ بذلكَ، ونحوه في رواية عَمْرة عن عائشة الماضية قبل صفة الصلاة (٧٢٩)، ولأحمد (٢٥٣٦٢) من رواية ابن جُرَيج عن ابن شِهاب: فلمَّا أصبح تَحدَّثوا أنَّ النبيَّ ﷺ صلَّى في المسجد من جوف الليل، فاجتَمع أكثر منهم، زاد يونس: فخَرَجَ النبيُّ ﷺ في الليلة الثانية فصَلَّوا معه،

---

(١) وهو عند المصنف ضمن حديث برقم (٧٣١) و(٦١١٣) و(٧٢٩٠)، وعند مسلم برقم (٧٨١).

(٢) هو عنده في «مسنده» (٢٥٣٦٢) لكن من رواية ابن جريج عن ابن شهاب، وأخرجه عبد الرزاق في «مصنفه» (٤٧٢٣) بهذا اللفظ وقرن بابن جُريج معمراً.

فأصبح الناس يذكرونَ ذلك، فكَثُرَ أهل المسجد من الليلة الثالثة فخَرَجَ فصَلَّوا بصلاته، فلمَّا كانت الليلة الرابعة عَجَزَ المسجد عن أهله، ولابن جُرَيج: حتَّى كان المسجد يَعجِز عن أهله، ولأحمد (٢٥٩٥٤) من رواية مَعمَر عن ابن شِهاب: امتلأ المسجد حتَّى اغتَصَّ بأهلِه، وله (٢٥٣٩٦) من رواية سفيان بن حسين عنه: فلمَّا كانت الليلة الرابعة غَصَّ المسجد بأهلِه.

**قوله: «فلم يَخرُج»** زاد أحمد (٢٥٣٦٢) في رواية ابن جُرَيج: «حتَّى سمعت ناساً منهم يقولون: الصلاةَ»، وفي رواية سفيان بن حسين: «فقالوا: ما شأنُه»، وفي حديث زيد بن ثابت كما سيأتي في الاعتصام (٧٢٩٠): «ففَقَدوا صوته وظَنُّوا أنَّه قد نام، فجعل بعضُهم يتنحنحُ ليخرج إليهم»، وفي حديثه في الأدب (٦١١٣): «فرَفَعوا أصواتهم وحَصَبُوا الباب».

**قوله: «فلمَّا أصبَحَ قال: قد رأيت الَّذي صَنَعتُم»** في رواية عُقَيل (٩٢٤): فلمَّا قَضَى صلاة الفجر أقبلَ على الناس فتَشَهَّدَ ثمَّ قال: «أمَّا بعد، فإنَّه لم يَخفَ عليَّ مكانُكم»، وفي رواية يونس وابن جُرَيج: «لم يَخفَ عليَّ شأنُكم»، وزاد في رواية أبي سَلَمة[1]: «اكلَفُوا من العمل ما تُطيقونَ»، وفي رواية مَعمَر: أنَّ الذي سأله عن ذلك بعد أن أصبح عمرُ بن الخَطَّاب، ولم أرَ في شيء من طرقه بيان عدد صلاته في تلك الليالي، لكن روى ابن خُزَيمةَ (١٠٧٠) وابن حِبّان (٢٤٠٩) من حديث جابر قال: صَلَّى بنا رسول الله ﷺ في رمضان ثمان رَكَعات ثمَّ أوتَر، فلمَّا كانت القابلةُ اجتَمعنا في المسجد ورَجَونا أن يخرج إلينا حتَّى أصبَحْنا، ثمَّ دَخَلنا فقلنا: يا رسول الله... الحديث، فإن كانت القصَّة واحدة، احتُمِلَ أن يكون جابر ممَّن جاء في/ الليلة الثالثة فلذلك اقتَصَرَ على وصف ليلتين، وكذا ما وقع عند مسلم (١١٠٤/ ٥٩) ١٣/٣
من حديث أنس: كان رسول الله ﷺ يُصلِّي في رمضان، فجئت فقمت إلى جَنْبه، فجاء رجل فقام حتَّى كنَّا رَهْطاً، فلمَّا أحَسَّ بنا تجوَّزَ ثمَّ دَخَلَ رَحْله... الحديث، والظاهر أنَّ هذا كان في قصَّة أُخرى.

---

(١) عند البخاري (٦٤٦٥)، وعند أحمد (٢٥٤٣١).

قوله: «**إلَّا أنّي خَشِيتُ أن تُفرَض عليكم**» ظاهر في أنَّ عَدَم خروجه إليهم كان لهذه الخَشْية، لا لكَوْن المسجد امتلأ وضاق عن المصلِّين.

قوله: «**أن تُفرَض عليكم**» في رواية عُقَيل وابن جُرَيج[1]: «فتَعجِزوا عنها»، وفي رواية يونس[2]: «ولكنِّي خشيتُ أن تُفرَض عليكم صلاة الليل فتَعجِزوا عنها»، وكذا في رواية أبي سَلَمةَ المذكورة قُبَيل صفة الصلاة[3]: «خَشِيت أن تُكتَب عليكم صلاة الليل».

وقوله: «**فتَعجِزوا عنها**» أي: تَشُقّ عليكم فتتركوها مع القُدْرة عليها، وليس المراد العجز الكلِّيّ، لأنَّه يُسقِط التكليفَ من أصله.

ثمَّ إنَّ ظاهر هذا الحديث أنَّه ﷺ تَوقَّعَ تَرتُّبَ افتراض الصلاة بالليل جماعةً على وجود المواظَبة عليها، وفي ذلك إشكال، وقد بَنَاه بعض المالكيَّة على قاعدتهم في أنَّ الشُّروع مُلزِم، وفيه نظر.

وأجاب المحِبّ الطبريُّ بأنَّه يحتمل أن يكون الله عزَّ وجلَّ أوحَى إليه: أنَّك إن واظَبتَ على هذه الصلاة معهم افتَرَضتُها عليهم، فأحبَّ التخفيف عنهم فتَرَك المواظَبة، قال: ويحتمل أن يكون ذلك وقع في نفسه كما اتَّفَقَ في بعض القُرَب التي داوَمَ عليها فافتُرِضَت، وقيل: خَشِيَ أن يَظُنّ أحد من الأُمّة من مُداوَمَته عليها الوجوبَ.

وإلى هذا الأخير نَحَا القُرطبيّ فقال: قوله: «فتُفرَض عليكم» أي: تَظُنّونَه فرضاً فيجب على مَن ظَنَّ ذلك، كما إذا ظَنَّ المجتهد حِلَّ شيء أو تحريمه فإنَّه يجب عليه العمل به. قال وقيل: كان حُكم النبيّ ﷺ أنَّه إذا واظَبَ على شيء من أعمال البِرّ واقتَدَى الناس به فيه أنَّه يُفرَض عليهم. انتهى، ولا يخفى بُعْد هذا الأخير، فقد واظَبَ النبيُّ ﷺ على رواتب الفرائض وتابَعَه أصحابه ولم تُفرَض.

وقال ابن بَطَّال: يحتمل أن يكون هذا القول صَدَرَ منه ﷺ لمَّا كان قيام الليل فرضاً

---

(١) رواية عقيل عند البخاري برقم (٩٢٤)، ورواية ابن جريج عند أحمد في «مسنده» (٢٥٣٦٢).

(٢) رواية يونس عند مسلم برقم (٧٦١) (١٧٨).

(٣) بل من رواية عمرة عن عائشة، وقد سلفت برقم (٧٢٩).

عليه دون أُمَّته، فخَشِيَ إن خَرَجَ إليهم والتَزَموا معه قيام الليل أن يُسوِّيَ الله بينه وبينهم في حُكْمه، لأنَّ الأصل في الشَّرع المساواة بين النبيّ ﷺ وبين أُمَّته في العبادة. قال: ويحتمل أن يكون خَشِيَ من مواظَبَتهم عليها أن يَضعُفوا عنها فيعصي مَن تَرَكَها بترك اتِّباعه ﷺ.

وقد استَشكَلَ الخطَّابيُّ أصل هذه الخَشْية مع ما ثَبَتَ في حديث الإسراء من أنَّ الله تعالى قال: «هُنَّ خمس وهُنَّ خمسون، لا يُبدَّل القول لديَّ»[1]، فإذا أُمِنَ التَّبديل فكيف يقع الخوف من الزيادة؟ وهذا يدفع في صُدور الأجوبة التي تقدَّمت.

وقد أجاب عنه الخطَّابيُّ بأنَّ صلاة الليل كانت واجبةً عليه ﷺ، وأفعاله الشَّرعيّة يجب على الأُمّة الاقتداء به فيها ـ يعني عند المواظَبة ـ فتَرَكَ الخروج إليهم لئلَّا يدخل ذلك في الواجب من طريق الأمر بالاقتداء به لا من طريق إنشاء فرض جديد زائد على الخمس، وهذا كما يُوجِب المرءُ على نفسه صلاة نَذْر فتجب عليه، ولا يَلزَمُ من ذلك زيادة فرض في أصل الشَّرع. قال: وفيه احتمال آخر، وهو أنَّ الله فرض الصلاة خمسين ثمَّ حَطَّ مُعظَمها بشَفاعة نبيّه ﷺ، فإذا عادت الأُمّة فيما استُوْهِبَ لها، والتَزَمَت ما استَعفَى لهم نبيُّهم ﷺ منه، لم يُستَنكَر أن يَثبُت ذلك فرضاً عليهم، كما التَزَمَ ناس الرَّهبانيَّةَ من قِبَل أنفُسهم ثمَّ عابَ الله عليهم التقصير فيها فقال: ﴿فَمَا رَعَوْهَا حَقَّ رِعَايَتِهَا﴾ [الحديد:٢٧]، فخَشِيَ ﷺ أن يكون سبيلُهم سبيلَ أولئك، فقَطَعَ العمل شفقةً عليهم من ذلك. وقد تَلَقَّى هذين الجوابَينِ من الخطَّابي جماعة من الشُّرّاح كابن الجَوْزيّ، وهو مبنيٌّ على أنَّ قيام الليل كان واجباً على النبي ﷺ، وعلى وجوب الاقتداء بأفعاله، وفي كلٍّ من الأمرينِ نزاع.

وأجاب الكِرْمانيُّ بأنَّ حديث الإسراء يدلّ على أنَّ المراد بقوله تعالى: «لا يُبدَّل القول لديَّ» الأمنُ من نقص شيء من الخَمس، ولم يَتعرَّض للزيادة. انتهى، لكن في ذِكْر التَّضعيف بقوله: «هُنَّ خمس وهُنَّ خمسون» إشارة إلى عَدَم الزيادة أيضاً،/ لأنَّ التَّضعيف لا يَنقُص عن العشر. ودَفَعَ بعضهم في أصل السُّؤال بأنَّ الزمان كان قابلاً للنَّسخِ، فلا مانع ١٤/٣

(١) سيأتي برقم (٧٢٩٠).

من خَشْية الافتراض. وفيه نظر، لأنَّ قوله: «لا يُبدَّل القول لديَّ» خبرٌ، والنَّسخ لا يدخله على الراجح، وليس هو كقوله مثلاً لهم: صوموا الدَّهر أبداً، فإنَّه يجوز فيه النَّسخ.

وقد فَتَحَ الباري بثلاثةِ أجوبة أُخرى:

**أحدها**: يحتمل أن يكون المَخُوفُ افتراضَ قيام الليل، بمعنى جعل التهجُّد في المسجد جماعةً شرطاً في صِحَّة التنفُّل بالليل، ويُومِئ إليه قوله في حديث زيد بن ثابت[1]: «حتَّى خَشِيتُ أن يُكتَب عليكم، ولو كُتِبَ عليكم ما قمتُم به، فصَلُّوا أيّها الناس في بيوتكم»، فمَنَعَهم من التَّجميع في المسجد إشفاقاً عليهم من اشتراطه، وأَمِنَ مع إذنه في المواظَبة على ذلك في بيوتهم من افتراضه عليهم.

**ثانيها**: يحتمل أن يكون المَخُوفُ افتراضَ قيام الليل على الكِفاية لا على الأعيان، فلا يكون ذلك زائداً على الخمس، بل هو نَظِيرُ ما ذهب إليه قوم في العيد ونحوها.

**ثالثها**: يحتمل أن يكون المَخُوفُ افتراضَ قيام رمضان خاصَّة، فقد وقع في حديث الباب أنَّ ذلك كان في رمضان، وفي رواية سفيان بن حسين[2]: «خشيت أن يُفرَض عليكم قيام هذا الشهر»، فعلى هذا يرتفع الإشكال، لأنَّ قيام رمضان لا يتكرَّر كلَّ يوم في السنة، فلا يكون ذلك قَدْراً زائداً على الخمس.

وأقوى هذه الأجوبة الثلاثة في نظري الأول، والله سبحانه وتعالى أعلم بالصواب.

وفي حديث الباب من الفوائد غير ما تقدَّم: نَدْب قيام الليل ولا سيَّما في رمضان جماعة، لأنَّ الخَشْية المذكورة أُمِنَت بعد النبيّ ﷺ، ولذلك جمعهم عمر بن الخَطَّاب على أُبيِّ ابن كعب كما سيأتي في الصيام (٢٠١٠) إن شاء الله تعالى.

وفيه جواز الفِرار من قَدَر الله تعالى إلى قَدَر الله، قاله المهلَّب. وفيه أنَّ الكبير إذا فعل شيئاً خلافَ ما اعتاده أتباعه، أن يَذكُر لهم عُذرَه وحُكمَه والحكمة فيه.

---

(١) سيأتي برقم (٧٢٩٠).

(٢) عند أحمد (٢٥٤٩٦).

وفيه ما كان النبيُّ ﷺ عليه من الزَّهادة في الدنيا والاكتِفاءِ بما قَلَّ منها، والشَّفَقة على أُمَّته والرَّأفة بهم. وفيه ترك بعض المصالح لخوف المفسَدة وتقديم أهمِّ المصلحتين. وفيه جواز الاقتداء بمَن لم يَنوِ الإمامة كما تقدَّم (٦٩٩). وفيه نظر، لأنَّ نفي النيَّة لم يُنقَل ولا يُطَّلَع عليه بالظنّ. وفيه ترك الأذان والإقامة للنَّوافلِ إذا صُلّيَت جماعة.

## ٦- باب قيام النبيِّ ﷺ الليلَ

**وقالت عائشةُ رضي الله عنها: كان يقومُ حتَّى تَفَطَّرَ قَدَماه.**

**والفُطُور: الشُّقُوق، ﴿ٱنفَطَرَتۡ﴾ [الانفطار:١]: انشَقَّتْ.**

**١١٣٠- حدَّثنا أبو نُعَيم، قال: حدَّثنا مِسعَرٌ، عن زيادٍ، قال: سمعتُ المغيرةَ ﷺ يقول: إن كانَ النبيُّ ﷺ لَيقومُ - أو لَيُصلِّي - حتَّى تَرِمُ[1] قَدَماه - أو ساقاه - فيقال له، فيقول: «أفلا أكونُ عبداً شَكُوراً؟».**

[طرفاه في: ٤٨٣٦، ٦٤٧١]

قوله: «**باب قيام النبيِّ ﷺ الليلَ**» كذا للكُشمِيهَنيّ من طريقين عنه، وزاد في رواية كَرِيمة: «حتَّى تَرِم قَدَماه» وللباقينَ: «قيام الليل للنبيِّ ﷺ».

قوله: «**وقالت عائشة: كان يقومُ**» كذا للكُشمِيهَنيّ، ولغيره: قام رسول الله ﷺ.

قوله: «**حتَّى تَفطَّر**» بتاءٍ واحدة، وفي رواية الأَصِيليّ: «تَتفَطَّر» بمُثنَّاتين.

قوله: «**والفُطُور: الشُّقُوق**» كذا ذكره أبو عُبيدة في «المجاز».

قوله: «**﴿ٱنفَطَرَتۡ﴾: انشَقَّت**» هذا التفسير رواه ابن أبي حاتم موصولاً عن الضَّحّاك، قال:/ ورُوِيَ عن مجاهد والحسن وغيرهما ذلك، وكذا حكاه إسماعيل بن أبي زياد الشاميّ عن ابن عبَّاس، وحديث عائشة وَصَله المصنِّف في تفسير سورة الفتح (٤٨٣٧). ١٥/٣

(١) كذا هو في النسخة اليونينية بالرفع، وجاء في حاشية الطبعة السلطانية: هو بالرفع في الأصول التي بيدنا مصحَّحاً عليه، وجوَّز القسطلاني في «إرشاد الساري» ٢/ ٤١٣ فيه الوجهين.

**قوله: «عن زياد»** هو ابن عِلَاقة، وللمصنِّف في الرِّقاق (٦٤٧١): عن خَلّاد بن يحيى عن مِسعَر: حدَّثنا زياد بن عِلاقة.

**تنبيه:** هكذا رواه الحُفَّاظ من أصحاب مِسعَر عنه، وخالَفَهم محمد بن بشر وحده، فرواه عن مِسعَر عن قَتَادة عن أنس، أخرجه البَزّار (٧٢٩٠) وقال: الصواب عن مِسعَر عن زياد. وأخرجه الطَّبَرانيُّ في «الكبير» (٢٢/ ٣٥٢) من رواية أبي قَتَادة الحرَّانيّ عن مِسعَر عن عليّ بن الأقمَر عن أبي جُحَيفة. وأخطأ فيه أيضاً، والصواب: مِسعَر عن زياد بن عِلاقة.

**قوله: «إن كانَ لَيقومُ أو ليُصلِّي»** «إن» مُخفَّفة من الثَّقيلة و«لَيقوم» بفتح اللَّام، وفي رواية كَرِيمة: لَيقوم يُصلِّي، وفي حديث عائشة (٤٨٣٧): كان يقوم من الليل.

**قوله: «حتَّى تَرِمُ»** بفتح المثنَّاة وكسر الراء وتخفيف الميم بلفظ المضارع من الوَرَم، هكذا سُمِعَ وهو نادر، وفي رواية خَلّاد بن يحيى (٦٤٧١): حتَّى تَرِم أو تَنتَفِخ قَدَماه، وفي رواية أبي عَوَانة عن زياد عند التِّرمِذيّ (٤١٢): حتَّى انتَفَخَت قَدَماه.

**قوله: «قَدَماه أو ساقاه»**، وفي رواية خَلّاد (٦٤٧١): «قَدَماه» ولم يَشُكّ، وللمصنِّف في تفسير الفتح (٤٨٣٦): «حتَّى تَورَّمَت»، وللنَّسائيّ (١٦٤٥) من حديث أبي هريرة: «حتَّى تَزلَعَ[1] قَدَماه» بزايٍ وعين مُهمَلة، ولا اختلاف بين هذه الروايات، فإنَّه إذا حَصَلَ الانتفاخ أو الوَرَم، حَصَلَ الزَّلَع والتشقُّق، والله أعلم.

**قوله: «فيقال له»** لم يَذكُر المقُول ولم يُسمِّ القائل، وفي تفسير الفتح (٤٨٣٦): فقيل له: غَفَرَ الله لك ما تقدَّم من ذنبك وما تأخَّرَ، وفي رواية أبي عَوَانة[2]: فقيل له: أتتكلَّفُ هذا؟! وفي حديث عائشة (٤٨٣٧): فقالت له عائشة: لِمَ تَصنَعُ هذا يا رسول الله وقد غَفَرَ الله لك؟ وفي حديث أبي هريرة عند البَزّار (٨٠٠٢): فقيل له: تفعلُ هذا وقد جاءكَ من الله أن قد غفر لك.

---

(١) أي: تتشقَّق.

(٢) عند الترمذي برقم (٤١٢).

قوله: «أفلا أكونُ» في حديث عائشة: «أفلا أُحِبّ أن أكون عبداً شَكوراً؟!» وزادت فيه: فلمَّا كَثُرَ لحمه صلَّى جالساً... الحديث، والفاء في قوله: «أفلا أكون» للسببيّة، وهي عن محذوف تقديره: أأترُكُ تَهجُّدي فلا أكون عبداً شَكوراً، والمعنى أنَّ المغفِرة سبب لكَوْن التهجُّد شُكراً فكيف أتركه؟!

قال ابن بَطَّال: في هذا الحديث أخذُ الإنسانِ على نفسه بالشِّدّةِ في العبادة وإن أضَرَّ ذلك ببَدَنِه، لأنَّه ﷺ إذا فعل ذلك مع علمه بما سَبَقَ له، فكيف بمَن لم يعلم بذلك، فضلاً عمَّن لم يأمَن أنَّه استَحَقَّ النار! انتهى، ومحلُّ ذلك ما إذا لم يُفضِ إلى المَلاَل، لأنَّ حال النبيّ ﷺ كانت أكمَلَ الأحوال، فكان لا يَمَلُّ من عبادة ربِّه وإن أضَرَّ ذلك ببَدَنِه، بل صَحَّ أنَّه قال: «وجُعِلَت قُرّة عيني في الصلاة» كما أخرجه النَّسائيُّ (٣٩٤٠) من حديث أنس، فأمَّا غيره ﷺ فإذا خَشِيَ المَلَلَ لا ينبغي له أن يُكرِه نفسه، وعليه يُحمَل قوله ﷺ: «خُذوا من الأعمال ما تُطِيقون، فإنَّ الله لا يَمَلُّ حتَّى تَمَلُّوا»[1].

وفيه مشروعيَّة الصلاة للشُّكر، وفيه أنَّ الشُّكر يكون بالعمل كما يكون باللِّسان كما قال الله تعالى: ﴿ٱعۡمَلُوٓاْ ءَالَ دَاوُۥدَ شُكۡرٗاۚ﴾ [سبأ:١٣].

وقال القُرطبيّ: ظَنَّ مَن سأله عن سبب تَحمُّله المَشَقّةَ في العبادة أنَّه إنَّما يَعبُد الله خوفاً من الذُّنوب وطَلَباً للمَغفِرةِ والرَّحمة، فمَن تَحقَّقَ أنَّه غُفِرَ له لا يحتاج إلى ذلك، فأفادهم أنَّ هناك طريقاً آخر للعبادةِ: وهو الشُّكر على المغفِرة وإيصالِ النِّعمة لمن لا يَستَحِقّ عليه فيها شيئاً، فيَتَعيَّن كثرة الشُّكر على ذلك، والشُّكر: الاعتراف بالنِّعمةِ والقيام بالخِدمة، فمَن كَثُرَ ذلك منه سُمّيَ شَكوراً، ومن ثَمَّ قال سبحانه وتعالى: ﴿وَقَلِيلٞ مِّنۡ عِبَادِيَ ٱلشَّكُورُ﴾ [سبأ: ١٣].

وفيه ما كان النبيُّ ﷺ عليه من الاجتهاد في العبادة والخَشْية من ربّه.

قال العلماء: إنَّما ألزَم الأنبياءُ أنفُسَهم بشِدّة الخوف لعلمِهم بعظيمِ نعمة الله تعالى عليهم، وأنَّه ابتَدَأهم بها قبل استحقاقها، فبَذَلوا مجهودهم في عبادته ليُؤدُّوا بعض شكره، مع أنَّ حقوق الله أعظمُ من أن يقوم بها العباد، والله أعلم.

---

(١) هو عند البخاري برقم (٤٣) و(١١٥١)، وعند مسلم برقم (٧٨٥).

**تكملة:** قيل: أخرج البخاري هذا الحديث ليُنبِّه على أنَّ قيام جميع الليل غير مكروه ولا ١٦/٣ تعارضُه الأحاديث الآتية بخلافه، لأنَّه يُجمَع بينها بأنَّه ﷺ لم يكن يُداوِم على قيام جميع الليل، بل كان يقوم وينام كما أخبر عن نفسه[1] وأخبرَت عنه عائشة أيضاً[2]، وسيأتي نقل الخلاف في إيجاب قيام الليل في «باب عَقْد الشيطان» (١١٤٢) إن شاء الله تعالى.

## ٧- باب من نام عند السَّحَر

**١١٣١- حدَّثنا عليُّ بنُ عبدِ الله، قال: حدَّثنا سفيانُ، قال: حدَّثنا عَمرُو بنُ دِينارٍ، أنَّ عَمرَو بنَ أوسٍ أخبَره، أنَّ عبدَ الله بنَ عَمرِو بنِ العاص رضي الله عنهما أخبَره: أنَّ رسول الله ﷺ قال له: «أحبُّ الصلاةِ إلى الله صلاةُ داودَ عليه السلام، وأحبُّ الصِّيامِ إلى الله صِيامُ داودَ، وكانَ ينامُ نصفَ الليلِ ويقومُ ثُلثَه، وينامُ سُدسَه، ويصومُ يوماً ويُفطِرُ يوماً».**

[أطرافه في: ١١٥٢، ١١٥٣، ١٩٧٤، ١٩٧٥، ١٩٧٦، ١٩٧٧، ١٩٧٨، ١٩٧٩، ١٩٨٠، ٣٤١٨، ٣٤١٩، ٣٤٢٠، ٥٠٥٢، ٥٠٥٣، ٥٠٥٤، ٥١٩٩، ٦١٣٤، ٦٢٧٧]

**قوله: «باب مَن نامَ عند السَّحَر»** في رواية الأَصِيليِّ والكُشمِيهَنيّ: «السُّحور» ولِكلٍّ منهما وجه، والأول أوجَه. وأورَدَ المصنِّف فيه ثلاثة أحاديث: أحدها: لعبد الله بن عَمْرو، والآخران: لعائشة.

**قوله في حديث عبد الله بن عمرو: «أنَّ عَمْرو بن أوس أخبره»** أي: ابن أبي أوس الثَّقفيّ الطائفيّ، وهو تابعيٌّ كبير، ووَهِمَ مَن ذكره في الصحابة وإنَّما الصُّحبة لأبيه.

**قوله: «أحبُّ الصلاة إلى الله صلاة داود»** قال المهلَّب: كان داود عليه السلام يُجِمُّ نفسه بنومٍ أولَ الليل ثمَّ يقوم في الوقت الذي يُنادي الله فيه: «هل من سائل فأُعطيَه سُؤله؟»[3] ثمَّ يَستَدرِك بالنومِ ما يستريح به من نَصَب القيام في بقيَّة الليل، وهذا هو النوم عند السَّحَر

---

(١) وهو من حديث أنس وسيأتي عند البخاري برقم (٥٠٦٣)، وأخرجه مسلم (١٤٠١).

(٢) وسيأتي عند البخاري برقم (١١٤٦).

(٣) على ما في حديث أبي هريرة عند مسلم (٧٥٨).

كما ترجم به المصنِّف، وإنَّما صارت هذه الطَّريقة أحبّ من أجل الأخذ بالرِّفقِ للنَّفس التي يُخشَى منها السآمة، وقد قال ﷺ: «إنَّ الله لا يَمَلّ حتَّى تَمَلّوا»[1]، والله أحبَّ أن يُديمَ فضله ويوالي إحسانه، وإنَّما كان ذلك أرفقَ لأنَّ النوم بعد القيام يريح البَدَن، ويُذهِب ضَرَر السهر وذُبُول الجسم، بخلاف السهر إلى الصَّباح.

وفيه من المصلحة أيضاً استقبال صلاة الصبح وأذكار النهار بنَشاطٍ وإقبال، وأنَّه أقرَبُ إلى عَدَم الرِّياء، لأنَّ مَن نام السُّدس الأخير أصبح ظاهر اللَّون سليم القُوَى، فهو أقربُ إلى أن/ يُخفيَ عمله الماضي على مَن يراه، أشار إلى ذلك ابن دَقِيق العيد. ١٧/٣

وحُكيَ عن قوم أنَّ معنى قوله: «أحبُّ الصلاة» هو بالنِّسبة إلى مَن حاله مثل حال المخاطَب بذلك، وهو مَن يَشُقّ عليه قيام أكثر الليل، قال: وعُمدة هذا القائل اقتضاء القاعدة: زيادة الأجر بسبب زيادة العمل، لكن يعارضُه هنا اقتضاء العادة والجِبِلّةِ التقصيرَ في حقوق يعارضها طول القيام، ومِقدار ذلك الفائت مع مِقدار الحاصل من القيام غير معلوم لنا. فالأَولى أن يُجرَى الحديث على ظاهره وعمومه، وإذا تَعارَضَت المصلحة والمفسَدة فمِقْدار تأثير كلّ واحد منهما في الحثّ أو المنع غير مُحقَّق لنا، فالطَّريق أنَّنا نُفوِّض الأمر إلى صاحب الشَّرع، ونجري على ما دَلَّ عليه اللفظ مع ما ذكرناه من قوَّة الظاهر هنا، والله أعلم.

تنبيه: قال ابن التِّين: هذا المذكور إذا أجرَيناه على ظاهره فهو في حَقّ الأُمّة، وأمَّا النبيُّ ﷺ فقد أمَرَه الله تعالى بقيام أكثر الليل فقال: ﴿يَٰٓأَيُّهَا ٱلۡمُزَّمِّلُ قُمِ ٱلَّيۡلَ إِلَّا قَلِيلٗا﴾ [المزمل:١-٢]. انتهى، وفيه نظرٌ، لأنَّ هذا الأمر قد نُسِخَ كما سيأتي (١١٤١)، وقد تقدَّم في حديث ابن عبَّاس (١٨٣): فلمَّا كان نصف الليل أو قبله بقليلٍ أو بعده بقليلٍ؛ وهو نحو المذكور هنا. نعم سيأتي بعد ثلاثة أبواب أنَّه ﷺ لم يكن يُجري الأمر في ذلك على وَتِيرة واحدة، والله أعلم.

**قوله: «وأحبُّ الصيام إلى الله صيام داود»** يأتي فيه ما تقدَّم في الصلاة، وستأتي بقيَّة مباحثه في كتاب الصيام (١٩٧٥) إن شاء الله تعالى.

---

(١) سلف عند البخاري برقم (٤٣)، وسيأتي برقم (١١٥١).

قوله: «كانَ ينام نصفَ الليل...» إلى آخره، في رواية ابن جُرَيج عن عَمْرو بن دينار عند مسلم (١١٥٩/ ١٩٠): كان يَرقُد شَطْر الليل، ثمَّ يقوم ثلث الليل بعد شَطْره. قال ابن جُرَيج: قلت لعَمرِو بن دينار: عَمْرو بن أوس هو الذي يقول: يقوم ثلث الليل؟ قال: نَعَم. انتهى.

وظاهره أنَّ تقدير القيام بالثُّلثِ من تفسير الرّاوي فيكون في الرواية الأولى إدراج، ويحتمل أن يكون قوله: «عَمْرو بن أوس ذكره» أي: بسنده، فلا يكون مُدرَجاً.

وفي رواية ابن جُرَيج من الفائدة ترتيب ذلك بثُمّ، ففيه ردٌّ على مَن أجازَ في حديث الباب أن تَحصُل السُّنّة بنوم السُّدس الأول مثلاً وقيام الثُّلث ونوم النِّصف الأخير، والسبب في ذلك أنَّ الواو لا تُرتِّب.

تنبيه: قال ابن رُشَيد: الظاهر من سياق حديث عبد الله بن عَمْرو مطابقة ما ترجم له، إلَّا أنَّه ليس نَصّاً فيه، فبيَّنه بالحديث الثالث وهو قول عائشة: ما ألفاهُ السحَرَ عندي إلَّا نائماً.

**١١٣٢- حدَّثني عَبْدانُ، قال: أخبرني أَبي، عن شُعْبَةَ، عن أشعَثَ، قال: سمعتُ أَبي، قال: سمعتُ مسروقاً قال: سألتُ عائشةَ رضي الله عنها: أيُّ العمل كانَ أحبَّ إلى النبيِّ ﷺ؟ قالت: الدَّائمُ، قلتُ: متى كانَ يقومُ؟ قالت: يقومُ إذا سَمِعَ الصَّارخَ.**

**حدَّثنا محمَّدُ بنُ سَلَامٍ، قال: أخبرنا أبو الأحوَصِ، عن الأشعَثِ قال: إذا سَمِعَ الصَّارخَ قامَ فصَلَّى.**

[طرفاه في: ٦٤٦١، ٦٤٦٢]

**١١٣٣- حدَّثنا موسى بنُ إسماعيلَ، قال: حدَّثنا إبراهيمُ بنُ سعدٍ قال: ذَكَرَ أَبي، عن أبي سَلَمةَ، عن عائشةَ رضي الله عنها قالت: ما أَلْفاهُ السَّحَرُ عندي إلا نائماً؛ تعني النبيَّ ﷺ.**

**وأمَّا حديث عائشة الأوّل:** فوالد عبدان اسمه عثمان بن جَبَلة، بفتح الجيم والموحَّدة.

**وقوله:** «عن أشعَث» هو ابن أبي الشَّعثاء المُحارِبيّ.

**وقوله:** «الدائم» أي: المواظَبة العُرفيّة.

**وقوله:** «الصارخ» أي: الدِّيك. ووقع في «مسند الطَّيالسيِّ» في هذا الحديث: «الصارخ:

الدّيك»[١]، والصَّرخة: الصَّيحة الشَّديدة، وجَرَت العادة بأنَّ الدّيك يصيح عند نصف الليل غالباً، قاله محمد بن ناصر. قال ابن التِّين: وهو موافق لقول ابن عبَّاس[٢]: نصف الليل أو قبله بقليلٍ أو بعده بقليلٍ.

وقال ابن بَطَّال: الصارخ يَصرُخ عند ثلث الليل، وكان داودُ يَتَحرَّى الوقت الذي يُنادي الله فيه: «هل من سائلٍ». كذا قال، والمراد بالدَّوام: قيامه كلَّ ليلة في ذلك الوقت لا الدَّوام المُطلَق.

**قوله: «حدَّثنا محمَّد»** زاد أبو ذرٍّ في رواية: «ابن سَلَام» وكذا نَسَبَه أبو عليّ بن السَّكَن، وذكر الجَيَّانيّ أنَّه وقع في رواية أبي ذرٍّ عن أبي محمد السَّرَخْسيّ: «محمد بن سالم» بتقديم الألف على اللَّام، قال أبو الوليد الباجيّ: سألت أبا ذرٍّ فقال لي: أُراه ابن سَلَام، وسَهَا فيه أبو محمد. قلت: وليس في شيوخ البخاري أحد يقال له: محمد بن سالم.

**قوله: «عن الأشعَث»** يعني: بإسناده المذكور، وظَنَّ بعضهم أنَّه موقوف على أشعَث فأخطَأ، فقد أخرجه مسلم (٧٤١/ ١٣١) عن هَنّاد بن السَّرِيّ، وأبو داود (١٣١٧) عن إبراهيم ابن موسى الرّازيُّ، كلاهما عن أبي الأحوَص بهذا الإسناد بلفظ: «سألت عائشة عن صلاة رسول الله ﷺ فقلت لها: أيَّ حين كان يُصلِّي؟ قالت: إذا سمع الصارخ قام فصَلَّى» هذا لفظ إبراهيم، وزاد مسلم في أوله: «كان يُحِبّ الدائم»،/ وللإسماعيليِّ من رواية خَلَف بن هشام عن ١٨/٣
أبي الأحوَص بالإسناد: «سألت عائشة: أيّ العمل كان أحبَّ إلى رسول الله ﷺ؟ قالت: أدوَمه»، قال الإسماعيليّ: لم يَذكُر البخاري في رواية أبي الأحوَص بعد الأشعَث أحداً. وأفادت هذه الرواية ما كان يصنع إذا قام وهو قوله: «قام فصَلَّى»، بخلاف رواية شُعْبة فإنَّها مُجمَلة.

وفي هذا الحديث الحثُّ على المداوَمَة على العمل وإن قلَّ، وفيه الاقتصاد في العبادة وتركُ التَّعَمُّق فيها، لأنَّ ذلك أنشَطُ والقلب به أشدّ انشِراحاً.

---

(١) برقم (١٥١٠) ولفظه: «... كان إذا سمع الصارخ قام» قال أبو داود: يعني الديك. فلفظة «الديك» تفسير من أبي داود الطيالسي.

(٢) السالف في حديثه عند البخاري برقم (١٨٣).

**وأمَّا حديث عائشة الثاني**: فوالد إبراهيم بن سعد: هو سعد بن إبراهيم بن عبد الرحمن ابن عَوْف، وعَبَّرَ موسى عن إبراهيم بقوله: «ذكر أَبي»، وقد رواه أبو داود (١٣١٨) عن أبي توبة فقال: «حدَّثنا إبراهيم بن سعد عن أبيه»، وأخرجه الإسماعيليّ عن الحسن بن سفيان، عن جمعة بن عبد الله، عن إبراهيم بن سعد، عن أبيه، عن عمِّه أبي سَلَمةَ بن عبد الرحمن، به.

**قوله**: «**ما ألْفاهُ**»بالفاء، أي: وَجَدَه، والسَّحَرُ مرفوع بأنَّه فاعله. والمراد: نومه بعد القيام الذي مَبدَؤُه عند سماع الصارخ جمعاً بينه وبين رواية مسروق التي قبلها.

**قوله**: «**تعني النبيَّ ﷺ**» في رواية محمد بن بشر عن سعد بن إبراهيم عند مسلم[1]: «ما ألفَى رسول الله ﷺ السحَر على فِراشي ـ أو عندي ـ إلَّا نائماً»، وأخرجه الإسماعيليُّ عن محمود الواسطيّ عن زكريَّا بن يحيى عن إبراهيم بن سعد بلفظ: «ما ألفَى النبيّ ﷺ عندي بالأسحار إلَّا وهو نائم»، وفي هذا التصريحُ برفع الحديث.

**تنبيه**: قال ابن التِّين: قولها: «إلَّا نائماً» تعني: مُضطَجِعاً على جَنْبه، لأنَّها قالت في حديث آخر[2]: فإن كنتُ يقظانةً حدَّثني، وإلَّا اضطَجَعَ. انتهى.

وتعقَّبه ابن رُشَيد بأنَّه لا ضرورة تحمل على هذا[3] التأويل، لأنَّ السياق ظاهر في النوم حقيقة، وظاهر في المداوَمَة على ذلك، ولا يَلزَم من أنَّه كان ربَّما لم يَنَمْ وقتَ السَّحَر هذا التأويلُ، فدارَ الأمر بين حمل النوم على مَجاز التَّشبيه، أو حمل التعميم على إرادة التخصيص، والثاني أرجحُ وإليه مَيلُ البخاري لأنَّه ترجم بقوله: «مَن نام عند السحَر» ثمَّ ترجم عَقِبه بقوله: «مَن تَسحَّرَ فلم يَنَم» فأومأ إلى تخصيص رمضان من غيره، فكأنَّ العادة جَرَت في جميع السَّنة أنَّه كان ينام عند السحَر إلَّا في رمضان، فإنَّه كان يتشاغل بالسُّحورِ في آخر الليل، ثمَّ يخرج إلى صلاة الصبح عَقِبَه.

---

(١) رواية مسلم عن محمد بن بشر، عن مِسعَر بن كِدَام، عن سعد بن إبراهيم، وهي فيه برقم (٧٤٢) (١٣٢).

(٢) وهو عند مسلم برقم (٧٤٣).

(٣) في (س): لحمل هذا، وما أثبتناه من الأصلين، وهو أصحُّ.

وقال ابن بَطَّال: النوم وقت السَّحَر كان يفعله النبيّ ﷺ في الليالي الطِّوال وفي غير شهر رمضان. كذا قال، ويحتاج في إخراج الليالي القِصَار إلى دليل.

## ٨- باب من تسحَّر فلم ينم حتَّى صلَّى الصبح

**١١٣٤- حدَّثنا يعقوبُ بنُ إبراهيمَ، قال: حدَّثنا رَوْحٌ، قال: حدَّثنا سعيدٌ، عن قَتَادةَ، عن أنسِ بنِ مالكٍ ﷺ: أنَّ نبيَّ الله ﷺ وزيدَ بنَ ثابتٍ ﷺ تَسحَّرا، فلمَّا فَرَغا من سَحُورِهما قامَ نبيُّ الله ﷺ إلى الصلاةِ فصَلَّى.**

**قلنا لأنسٍ: كم كانَ بين فَراغِهما من سَحُورِهما ودخولِهما في الصلاةِ؟ قال: كقَدْرِ ما يَقْرأُ الرجلُ خمسينَ آيةً.**

قوله: «**باب مَن تَسحَّرَ فلم يَنَمْ حتَّى صلَّى الصُّبح**» كذا للأكثر، وللحَمُّوِيِّ والمُستَمْلي: مَن تَسحَّرَ ثمَّ قام إلى الصلاة.

قوله: «**حدَّثنا يعقوب بن إبراهيم**» هو الدَّورَقيّ، ورَوْح: هو ابن عُبادة.

قوله: «**فلمَّا فَرَغا من سَحُورهما قامَ إلى الصلاة فصَلَّى**» هو ظاهر لمَا ترجم له. والمراد بالصلاة صلاةُ الصبح، وقبلها صلاة الفجر، وقد تقدَّم توجيهه (٥٧٦)، ويأتي الكلام على بقيَّة فوائد الحديث في كتاب الصيام (١٩٢١) إن شاء الله تعالى.

١٩/٣

## ٩- باب طول القيام في صلاة الليل

**١١٣٥- حدَّثنا سليمانُ بنُ حَرْبٍ، قال: حدَّثنا شُعْبةُ، عن الأعمَشِ، عن أبي وائلٍ، عن عبدِ الله ﷺ قال: صَلَّيتُ مع النبيِّ ﷺ ليلةً، فلم يَزَلْ قائماً حتَّى هَمَمْتُ بأمرِ سَوْءٍ، قلنا: وما هَمَمتَ؟ قال: هَمَمْتُ أن أقعُدَ وأذَرَ النبيَّ ﷺ.**

**١١٣٦- حدَّثنا حفصُ بنُ عمرَ، قال: حدَّثنا خالدُ بنُ عبدِ الله، عن حُصَينٍ، عن أبي وائلٍ، عن حُذَيفةَ ﷺ: أنَّ النبيَّ ﷺ كانَ إذا قامَ للتَّهجُّدِ مِن الليلِ، يَشُوصُ فاهُ بالسِّواكِ.**

قوله: «**باب طُول القيام في صلاة الليل**» كذا للأكثر، وللحَمُّوِيِّ والمُستَمْلي: «طول

الصلاة في قيام الليل» وحديث الباب موافق لهذا، لأنَّه دالٌّ على طول الصلاة لا على طول القيام بخصوصِه، إلَّا أنَّ طول الصلاة يستلزم طولَ القيام، لأنَّ غير القيام كالركوعِ مثلاً لا يكون أطولَ من القيام كما عُرِفَ بالاستقراء من صنيعه ﷺ، ففي حديث الكسوف: «فرَكَعَ نحواً من قيامه»[1]، وفي حديث حُذَيفة الذي سأذكرُه نحوُه، ومضى في حديث عائشة قريباً (٩٩٤): أنَّ السجدة تكون قريباً من خمسينَ آية، ومن المعلوم في غير هذه الرواية أنَّه كان يقرأ بما يزيد على ذلك.

**قوله: «عن عبد الله»** هو ابن مسعود.

**قوله: «بأمرِ سَوءٍ»** بإضافةِ «أمر» إلى «سوء».

وفي الحديث دليل على اختيار النبيّ ﷺ تطويل صلاة الليل، وقد كان ابن مسعود قويّاً مُحافظاً على الاقتداء بالنبيِّ ﷺ، وما هَمَّ بالقُعودِ إلَّا بعد طولٍ كثيرٍ ما اعتاده. وأخرج مسلم (٧٥٦) من حديث جابر: «أفضل الصلاة طُولُ القُنوتِ» فاستُدلَّ به على ذلك، ويحتمل أن يُراد بالقُنوتِ في حديث جابر الخشوع.

وذهب كثير من الصحابة وغيرهم إلى أنَّ كثرة الركوع والسجود أفضل، ولمسلم (٤٨٨) من حديث ثوبان: «أفضل الأعمال كثرةُ السجود»، والذي يَظهَر أنَّ ذلك يختلف باختلاف الأشخاص والأحوال.

وفي الحديث أنَّ مُخالَفة الإمام في أفعاله معدودة في العمل السيِّئ.

وفيه تنبيهٌ على فائدة معرفة ما يُبهَم[2] من الأحوال وغيرها، لأنَّ أصحاب ابن مسعود ما عَرَفوا مُرادَه من قوله: «هَمَمتُ بأمر سوء» حتَّى استفهَموه عنه، ولم يُنكِر عليهم استفهامهم عن ذلك.

وروى مسلم (٧٧٢) من حديث حُذَيفة: أنَّه صلَّى مع النبيّ ﷺ ليلةً فقرأ البقرة وآل عِمران والنِّساء في ركعة، وكان إذا مَرَّ بآيةٍ فيها تسبيح سَبَّحَ، أو سؤالٌ سأَلَ، أو تَعَوُّذ تَعَوَّذ،

---

(١) أخرجه أحمد (١٤٤١٧)، ومسلم (٩٠٤) (١٠) وغيرهما من حديث جابر.

(٢) تصحف في (س) إلى: ما بينهم.

ثمَّ رَكَعَ نحواً ممَّا قام، ثمَّ قام نحواً ممَّا رَكَع، ثمَّ سَجَدَ نحواً ممَّا قام. وهذا إنَّما يتأتَّى في نحو من ساعتين، فلعلَّه ﷺ أحيا تلك الليلةَ كلّها. وأمَّا ما يقتضيه حاله في غير هذه الليلة، فإنَّ في إخبار عائشة أنَّه كان يقوم قَدْر ثُلُث الليل، وفيها أنَّه كان لا يزيد على إحدى عشرة ركعة، فيقتضي ذلك تطويلَ الصلاة، والله أعلم.

تنبيه: ذكر الدارَقُطنيُّ أنَّ سليمان بن حَرْب تَفَرَّدَ برواية هذا الحديث عن شُعْبة، حكاه عنه البَرْقانيُّ، وهو من الأفراد المقيَّدة، فإنَّ مسلماً (٧٧٣) أخرج هذا الحديث من طريق أُخرى عن الأعمَش.

قوله: «عن خالد بن عبد الله» هو الواسطيُّ، وحُصَين: هو ابن عبد الرحمن الواسطيُّ أيضاً، وقد تقدَّم حديث حُذَيفة في الطَّهارة (٢٤٥).

واستَشكَلَ ابن بَطَّال دخولَه في هذا الباب فقال: لا مَدخَلَ له هنا، لأنَّ التَّسَوُّك في صلاة الليل لا يدلّ على طول الصلاة. قال: ويُمكِن أن يكون ذلك من غلط الناسخ فكَتَبَه في غير موضعه، أو أنَّ البخاري أعجَلَته المنيَّة قبل تهذيب كتابه، فإنَّ له فيه مواضعَ مثل هذا تَدُلّ على ذلك.

٢٠/٣ وقال ابن المنيِّر: يحتمل أن يكون أشار إلى أنَّ استعمال السِّواك يدلّ على ما يناسبه من إكمال الهيئة والتأهُّب، وهو دليل طول القيام، إذ التخفيف لا يَتهيَّأ له هذا التَّهَيُّؤ الكامل.

وقد قال ابن رُشَيد: الذي عندي أنَّ البخاري إنَّما أدخَله لقوله: «إذا قام للتهجُّد» أي: إذا قام لعادتِه، وقد تَبيَّنَتْ عادته في الحديث الآخر، ولفظ التهجُّد مع ذلك مُشعِر بالسهر، ولا شكَّ أنَّ في التَّسَوُّك عَوناً على دفع النوم، فهو مُشعِر بالاستعداد للإطالة.

وقال البَدْر بن جَمَاعة: يَظهَرُ لي أنَّ البخاري أراد بهذا الحديث استحضارَ حديث حُذَيفة الذي أخرجه مسلم (٧٧٢)، يعني: المشار إليه قريباً، قال: وإنَّما لم يُخرِجه لكَونِه على غير شرطه، فأمَّا أن يكون أشار إلى أنَّ الليلة واحدة، أو نَبَّه بأحد حديثَي حُذَيفة على الآخر. وأقرَّ بها توجيهَ ابن رُشَيد.

ويحتمل أن يكون بَيَّضَ الترجمة لحديث حُذَيفة، فضَمَّ الكاتبُ الحديث بعدَه إلى الحديث الذي قبله وحَذَفَ البياض.

## ١٠- باب كيف صلاة الليل، وكم كان النبيُّ ﷺ يصلِّي بالليل؟

**١١٣٧- حدَّثنا أبو اليَمَان، قال: أخبرنا شُعَيبٌ، عن الزُّهْريِّ، قال: أخبرني سالمُ بنُ عبدِ الله، أنَّ عبدَ الله بنَ عُمر رضي الله عنهما قال: إنَّ رجلاً قال: يا رسولَ الله، كيفَ صلاةُ الليلِ؟ قال: «مَثْنى مَثْنى، فإذا خِفْتَ الصُّبحَ فأَوتِرْ بواحدةٍ».**

**١١٣٨- حدَّثنا مُسدَّدٌ، قال: حدَّثنا يحيى، عن شُعْبَةَ، قال: حدَّثني أبو جَمْرةَ، عن ابنِ عبَّاسٍ رضي الله عنهما قال: كانت صلاةُ النبيِّ ﷺ ثلاثَ عشرةَ رَكْعةً؛ يعني: بالليلِ.**

**١١٣٩- حدَّثنا إسحاقُ، قال: حدَّثنا عُبيدُ الله بنُ موسى، قال: أخبرنا إسرائيلُ، عن أبي حَصِينٍ، عن يحيى بنِ وَثَّابٍ، عن مسروقٍ قال: سألتُ عائشةَ رضي الله عنها عن صلاةِ رسولِ الله ﷺ بالليلِ؟ فقالت: سَبعٌ وتِسعٌ وإحدى عشرةَ، سوى رَكْعتَي الفجرِ.**

**١١٤٠- حدَّثنا عبيدُ الله بنُ موسى، قال: أخبرنا حَنْظَلَةُ، عن القاسمِ بنِ محمَّدٍ، عن عائشةَ رضي الله عنها قالت: كانَ النبيُّ ﷺ يُصلِّي مِن الليلِ ثلاثَ عشرةَ رَكْعةً، منها الوِترُ ورَكْعتا الفجرِ.**

**قوله: «باب كيف صلاة الليل، وكم كان النبي ﷺ يصلي بالليل؟»** أورد فيه أربعة أحاديث:

**أولها:** حديث ابن عمر: «صلاة الليل مَثْنى مَثْنى» الحديث، وقد تقدَّم الكلام عليه في أول أبواب الوتر (٩٩٠)، وأنَّه الأفضل في حَقِّ الأُمَّة، لكَونِه أجاب به السائل، وأنَّه ﷺ صَحَّ عنه فعلُ الفصل والوصل.

**ثانيها:** حديث أبي جَمْرة عن ابن عبَّاس: كانت صلاة النبيّ ﷺ ثلاث عشرة؛ يعني: بالليل. وأخرجه مسلم (٧٦٤)، والتِّرمِذيّ (٤٤٢) بلفظ: كان رسول الله ﷺ يُصلِّي من

الليل ثلاث عشرة ركعة. وقد تقدَّم الكلام عليه مُستوفًى في أول أبواب الوتر أيضاً[١]، وتقدَّم أيضاً بيان الجَمْع بين مُختلَف الروايات في ذلك.

**ثالثها**: حديث عائشة من رواية مسروق قال: سألت عائشة عن صلاة رسول الله ﷺ فقالت: سبع وتسع وإحدى عشرة، سوى ركعتَي الفجر.

**رابعها**: حديثها من طريق القاسم عنها: «كان يُصلِّي من الليل ثلاث عشرة منها الوتر وركعتا الفجر. وفي رواية مسلم (٧٣٨/ ١٢٨) من هذا الوجه: كانت صلاته عشر رَكَعات ويُوتِر بسجدةٍ، ويركع ركعتَي الفجر، فتلك ثلاث عشرة. فأمَّا ما أجابت به مسروقاً، فمُرادُها أنَّ ذلك وقع منه في أوقات مختلفة، فتارةً كان يُصلِّي سبعاً، وتارةً تسعاً، وتارةً إحدى عشرة.

٢١/٣ وأمَّا حديث القاسم عنها، فمحمول على أنَّ ذلك كان غالبَ حاله ﷺ، وسيأتي/ بعد خمسة أبواب من رواية أبي سَلَمةَ عنها (١١٤٧): أنَّ ذلك كان أكثر ما يُصلِّيه في الليل، ولفظه: ما كان يزيد في رمضان ولا في غيره على إحدى عشرة... الحديث، وفيه ما يدلُّ على أنَّ ركعتَي الفجر من غيرها، فهو مطابق لرواية القاسم.

وأمَّا ما رواه الزُّهْريُّ عن عُرْوة عنها[٢] كما سيأتي في «باب ما يقرأ في ركعتَي الفجر» (١١٧٠) بلفظ: كان يُصلِّي بالليلِ ثلاث عشرة ركعة، ثمَّ يُصلِّي إذا سمع النِّداء بالصبحِ ركعتين خفيفتين؛ فظاهره يخالف ما تقدَّم، فيحتمل أن تكون أضافت إلى صلاة الليل سُنّة العِشاء لكَونِه كان يُصلِّيها في بيته، أو ما كان يَفتَتِح به صلاة الليل، فقد ثَبَتَ عند مسلم (٧٦٧) من طريق سعد بن هشام عنها: أنَّه كان يَفتَتِحها بركعتين خفيفتين، وهذا أرجحُ في نظري، لأنَّ رواية أبي سَلَمةَ التي دَلَّت على الحَصْر في إحدى عشرة جاء في صِفَتها عند المصنِّف[٣] وغيره:

---

(١) تحت شرح حديث رقم (٩٩٢).

(٢) بل هو من رواية هشام بن عروة عن أبيه، عنها.

(٣) برقم (١١٤٧)، وأخرجها مسلم (٧٣٨) (١٢٥)، وأبو داود (١٣٤١)، والترمذي (٤٣٩)، =

«يُصلِّي أربعاً ثمَّ أربعاً ثمَّ ثلاثاً»، فدَلَّ على أنَّها لم تَتعرَّض للرَّكعتين الخفيفتين، وتَعرَّضَت لهما في رواية الزُّهْريّ، والزيادة من الحافظ مقبولة، وبهذا يُجمَع بين الروايات.

وينبغي أن يُستَحضرَ هنا ما تقدَّم في أبواب الوتر من ذِكْر الركعتين بعد الوتر والاختلاف: هل هما الركعتان بعد الفجر، أو صلاة مُفرَدة بعد الوتر، ويؤيِّده ما وقع عند أحمد (٢٥١٥٩) وأبي داود (١٣٦٢) من رواية عبد الله بن أبي قيس عن عائشة بلفظ: كان يُوتِر بأربعٍ وثلاث، وستّ وثلاث، وثمان وثلاث، وعشر وثلاث، ولم يكن يُوتِر بأكثر من ثلاث عشرة ولا أنقَصَ من سبع. وهذا أصحّ ما وقفتُ عليه من ذلك، وبه يُجمَع بين ما اختُلِفَ عن عائشة من ذلك، والله أعلم.

قال القُرطبيّ: أشكَلَت روايات عائشة على كثير من أهل العلم حتَّى نَسَبَ بعضهم حديثها إلى الاضطراب، وهذا إنَّما يَتِمّ لو كان الرّاوي عنها واحداً، أو أخبرَت عن وقت واحد، والصواب أنَّ كلَّ شيء ذَكَرتْه من ذلك محمول على أوقات مُتعدِّدة وأحوال مختلفة بحَسَب النَّشاط، وبيانِ الجواز، والله أعلم.

وظَهَرَ لي أنَّ الحكمة في عَدَم الزيادة على إحدى عشرة أنَّ التهجُّد والوتر مُختَصّ بصلاة الليل، وفرائض النهار: الظُّهر وهي أربع، والعصر وهي أربع، والمغرب وهي ثلاث وِترُ النهار، فناسَبَ أن تكون صلاة الليل كصلاة النهار في العدد جملةً وتفصيلاً. وأمَّا مُناسَبة ثلاث عشرة فبضمِّ صلاة الصبح لكَونِها نهاريّةً إلى ما بعدها.

تنبيه: إسحاق المذكور في أول حديثَي عائشة: هو ابن راهويه كما جَزَمَ به أبو نُعَيم في «المستخرَج»، وعبيد الله المذكور في ثاني حديثَيها: هو ابن موسى، وقد روى البخاري عنه في هذين الحديثين المتواليَينِ بواسطةٍ وبغير واسطة، وهو من كِبار شيوخه، وكأنَّ أولهما لم يقع له سماعه منه، والله أعلم.

---

= والنسائي (١٦٩٧).

## ١١- باب قيام النبيِّ ﷺ من الليل ونومه، وما نُسِخَ من قيام الليل

وقولُه تعالى: ﴿يَٰٓأَيُّهَا ٱلْمُزَّمِّلُ ۝١ قُمِ ٱلَّيْلَ إِلَّا قَلِيلًا ۝٢ نِّصْفَهُۥٓ أَوِ ٱنقُصْ مِنْهُ قَلِيلًا ۝٣ أَوْ زِدْ عَلَيْهِ وَرَتِّلِ ٱلْقُرْءَانَ تَرْتِيلًا ۝٤ إِنَّا سَنُلْقِى عَلَيْكَ قَوْلًا ثَقِيلًا ۝٥ إِنَّ نَاشِئَةَ ٱلَّيْلِ هِىَ أَشَدُّ وِطَآءً[1] وَأَقْوَمُ قِيلًا ۝٦ إِنَّ لَكَ فِى ٱلنَّهَارِ سَبْحًا طَوِيلًا﴾ [المزمل:١-٧].

وقولُه: ﴿عَلِمَ أَن لَّن تُحْصُوهُ فَتَابَ عَلَيْكُمْ فَٱقْرَءُوا۟ مَا تَيَسَّرَ مِنَ ٱلْقُرْءَانِ عَلِمَ أَن سَيَكُونُ مِنكُم مَّرْضَىٰ وَءَاخَرُونَ يَضْرِبُونَ فِى ٱلْأَرْضِ يَبْتَغُونَ مِن فَضْلِ ٱللَّهِ وَءَاخَرُونَ يُقَٰتِلُونَ فِى سَبِيلِ ٱللَّهِ فَٱقْرَءُوا۟ مَا تَيَسَّرَ مِنْهُ وَأَقِيمُوا۟ ٱلصَّلَوٰةَ وَءَاتُوا۟ ٱلزَّكَوٰةَ وَأَقْرِضُوا۟ ٱللَّهَ قَرْضًا حَسَنًا وَمَا تُقَدِّمُوا۟ لِأَنفُسِكُم مِّنْ خَيْرٍ تَجِدُوهُ عِندَ ٱللَّهِ هُوَ خَيْرًا وَأَعْظَمَ أَجْرًا﴾ [المزمل:٢٠].

قال أبو عبد الله: قال ابنُ عبَّاسٍ رضي الله عنهما: نَشَأ: قامَ بالحبشيَّةِ.

وِطاءً: قال: مُواطَأةً للقرآنِ، أشدُّ مُوافقةً لسَمْعِه وبَصَرِه وقَلْبِه.

﴿لِّيُوَاطِـُٔوا۟﴾ [التوبة:٣٧]: لِيُوافقُوا.

٢٢/٣ ١١٤١- حدَّثنا عبدُ العزيزِ بنُ عبدِ الله، قال: حدَّثني محمَّدُ بنُ جعفرٍ، عن حُميدٍ، أنَّه سَمِعَ أنساً ﷺ يقول: كانَ رسول الله ﷺ يُفطِرُ مِن الشهرِ حتَّى نَظُنَّ أن لا يصومَ منه، ويصومُ حتَّى نَظُنَّ أن لا يُفطِرَ منه شيئاً، وكانَ لا تشاءُ أن تراهُ مِن الليلِ مُصلِّياً إلا رأيتَه، ولا نائماً إلا رأيتَه.

تابَعَه سليمانُ وأبو خالدٍ الأحمرُ عن حُميدٍ.

[أطرافه في: ١٩٧٢، ١٩٧٣، ٣٥٦١]

قوله: «باب قيام النبيِّ ﷺ من الليل ونومه، وما نُسِخَ من قيام الليل، وقوله تعالى: ﴿يَٰٓأَيُّهَا ٱلْمُزَّمِّلُ قُمِ ٱلَّيْلَ﴾» كأنَّه يشير إلى ما أخرجه مسلم (٧٤٦/ ١٣٩) من طريق سعد بن هشام عن عائشة قالت: إنَّ الله افتَرَضَ قيام الليل في أول هذه السورة ـ يعني ﴿يَٰٓأَيُّهَا ٱلْمُزَّمِّلُ﴾ ـ فقام نبيّ الله ﷺ وأصحابه حولاً، حتَّى أنزلَ الله في آخر هذه السورة التخفيفَ فصار قيام الليل

(١) بكسر الواو وألف ممدودة، وهي قراءة أبي عمرو البصري وابن عامر الدمشقي، وقرأ الباقون: «وَطْئاً» بفتح الواو وسكون الطاء. انظر «السبعة» لابن مجاهد ص٦٥٨. وسيأتي قريباً شرح القراءتين.

تطوُّعاً بعد فرضيَّته. واستَغنَى البخاري عن إيراد هذا الحديث، لكَونِه على غير شرطه بما أخرجه عن أنس، فإنَّ فيه: «ولا تشاء أن تراه من الليل نائماً إلَّا رأيتَه» فإنَّه يدلُّ على أنَّه كان ربَّما نام كلَّ الليل وهذا سبيل التطوُّع، فلو استمرَّ الوجوب لمَا أخلَّ بالقيام، وبهذا تظهر مطابقةُ الحديث للترجمة.

وقد روى محمد بن نَصْر في «قيام الليل» من طريق سِماك الحنفيّ عن ابن عبَّاس شاهداً لحديث عائشة في أنَّ بين الإيجاب والنَّسْخ سنة، وكذا أخرجه عن أبي عبد الرحمن السُّلَميّ والحسن وعِكْرمة وقَتَادة بأسانيد صحيحة عنهم، ومُقتَضى ذلك أنَّ النَّسخ وقع بمكَّة، لأنَّ الإيجاب مُتقدِّم على فرض الخَمْس ليلة الإسراء وكانت قبل الهجرة بأكثر من سنة على الصحيح.

وحكى الشافعيُّ عن بعض أهل العلم: أنَّ آخر السورة نَسَخَ افتراض قيام الليل إلَّا ما تَيسَّرَ منه، لقوله تعالى: ﴿فَٱقْرَءُواْ مَا تَيَسَّرَ مِنْهُ﴾ ثمَّ نُسِخَ فرض ذلك بالصلوات الخمس.

واستَشكَلَ محمد بن نصر ذلك كما تقدَّم ذِكْره والتعقُّب عليه في أول كتاب الصلاة[1]، وتَضمَّنَ كلامه أنَّ الآية التي نَسَخَت الوجوب مدنيَّة، وهو مخالف لمَا عليه الأكثر من أنَّ السورة كلَّها مكيَّة. نعم ذكر أبو جعفر النَّحّاس أنَّها مكيَّة إلَّا الآية الأخيرة، وقَوَّى محمد ابن نَصْر هذا القول بما أخرجه من حديث جابر: أنَّ نسخ قيام الليل وقع لمَّا تَوجَّهوا مع أبي عُبيدة في جيش الخَبَط، وكان ذلك بعد الهجرة، لكن في إسناده عليّ بن زيد بن جُدْعان وهو ضعيف.

وأمَّا ما رواه الطبريُّ (٢٩/ ١٢٥) من طريق محمد بن طَحْلاء عن أبي سَلَمَةَ عن عائشة قالت: احتَجَرَ رسول الله ﷺ حصيراً... فذكر الحديث الذي تقدَّمت الإشارة إليه قبل خمسة أبواب[2] وفيه: «اكلَفُوا من العمل ما تُطِيقون، فإنَّ خير العمل أدوَمُه وإن قَلَّ» ونزلت

(١) في آخر شرح الحديث رقم (٣٥٠).

(٢) تحت حديث رقم (١١٢٩).

عليه: ﴿يَٰٓأَيُّهَا ٱلۡمُزَّمِّلُ﴾، فكُتِبَ عليهم قيام الليل وأُنزِلَت منزلةَ الفريضة، حتَّى إنْ كان بعضهم لَيَربِط الحبل فيَتعلَّق به، فلمَّا رأى الله تَكَلُّفهم ابتغاءَ رِضاه، وَضَعَ ذلك عنهم فرَدَّهم إلى الفريضة، ووَضَعَ عنهم قيام الليل إلَّا ما تَطوَّعوا به. فإنَّه يقتضي أنَّ السورة كلَّها مدنيَّة، لكن فيه موسى بن عُبيدة، وهو شديد الضَّعف فلا حُجّة فيما تَفَرَّدَ به، ولو صَحَّ ما رواه لاقتَضَى ذلك وقوعَ ما خَشِيَ منه ﷺ حيثُ تَرَكَ قيامَ الليل بهم خَشْية أن يُفرَض عليهم، والأحاديث الصحيحة دالّةٌ على أنَّ ذلك لم يقع، والله أعلم.

قوله: ﴿يَٰٓأَيُّهَا ٱلۡمُزَّمِّلُ﴾ أي: المتلفِّف في ثيابه، وروى ابن أبي حاتم عن عِكْرمة عن ابن عبَّاس قال: ﴿يَٰٓأَيُّهَا ٱلۡمُزَّمِّلُ﴾، أي: يا محمد قد زُمِّلتَ القرآن. فكأنَّ الأصل: يا أيُّها المتزمِّل.

٢٣/٣ قوله: ﴿قُمِ ٱلَّيۡلَ إِلَّا قَلِيلٗا﴾ أي: منه. وروى ابن أبي حاتم من طريق وهب بن مُنبِّه قال: القليل: ما دون المِعشار والسُّدُس. وفيه نظر لمَا سيأتي.

قوله: ﴿نِّصۡفَهُۥٓ﴾ يحتمل أن يكون بَدَلاً من ﴿قَلِيلٗا﴾، فكأنَّ في الآية تخييراً بين قيام النِّصف بتمامه أو قيام أنقَص منه أو أزيَد، ويحتمل أن يكون قوله: ﴿نِّصۡفَهُۥٓ﴾ بَدَلاً من ﴿ٱلَّيۡلَ﴾ و﴿إِلَّا قَلِيلٗا﴾ استثناء من النِّصف، حكاه الزَّمخشَريّ، وبالأول جَزَمَ الطبريُّ، وأسنَدَ ابن أبي حاتم معناه عن عطاء الخُراسانيّ.

قوله: ﴿وَرَتِّلِ ٱلۡقُرۡءَانَ تَرۡتِيلًا﴾ أي: اقرأه مُترسِّلاً بتبيين الحروف وإشباع الحركات، وروى مسلم (٧٣٣) من حديث حفصة: أنَّ النبيّ ﷺ كان يُرتِّل السورة حتَّى تكون أطولَ من أطولَ منها.

قوله: ﴿قَوۡلٗا ثَقِيلًا﴾ أي: القرآن، وعن الحسن: العمل به. أخرجه ابن أبي حاتم، وأخرج أيضاً من طريق أُخرى عنه قال: ثقيلاً في الميزان يوم القيامة. وتأوَّله غيره على ثِقَل الوحي حين يَنزِل كما تقدَّم في بَدْء الوحي.

قوله: «﴿إِنَّ نَاشِئَةَ ٱلَّيۡلِ﴾، قال ابن عبَّاس: نَشَأَ: قامَ بالحبشيَّة» يعني فيكون معنى قوله تعالى: ﴿نَاشِئَةَ ٱلَّيۡلِ﴾ أي: قيام الليل، وهذا التعليق وَصَله عبد بن حُميدٍ بإسناد صحيح عن

سعيد بن جُبَير عنه قال: ﴿إِنَّ نَاشِئَةَ ٱلَّيۡلِ﴾ هو كلام الحَبَشة، نَشَأ: قام. وأخرج عن أبي مَيسَرة وأبي مالك نحوه، ووَصَله ابن أبي حاتم من طريق أبي مَيسَرة عن ابن مسعود أيضاً.

وذهب الجمهور إلى أنَّه ليس في القرآن شيء بغير العربيَّة وقالوا: ما وَرَدَ من ذلك فهو من تَوافُق اللُّغتَين، وعلى هذا فناشئة الليل مصدر بوزنِ فاعلة، مِن نَشَأ: إذا قام، أو اسم فاعل، أي: النَّفس الناشئة بالليل، أي: التي تَنشَأ من مَضجَعها إلى العبادة، أي: تَنهَض، وحكى أبو عُبيد في «الغريبين»: أنَّ كلَّ ما حَدَثَ بالليلِ وبَدَأ فهو ناشئٌ وقد نَشَأ. وفي «المجاز» لأبي عُبيدة: ﴿نَاشِئَةَ ٱلَّيۡلِ﴾ آناء الليل، ناشئة بعد ناشئة، قال ابن التِّين: والمعنى: أنَّ الساعات الناشئة من الليل ـ أي: المقبِلة بعضها في أثر بعض ـ هي أشدُّ.

**قوله: «وِطاءً قال: مُواطَأةً للقرآنِ، أشدُّ مُوافَقة لسَمْعِه وبَصَره وقَلْبه»** وهذا وَصَله عبد ابن حُميدٍ من طريق مجاهد قال: «أشدُّ وِطاءً» أي: يوافق سمعَك وبصرَك وقلبَك بعضه بعضاً. قال الطبريُّ: هذه القراءة على أنَّه مصدر من قولك: واطَأ اللِّسانُ القلبَ مواطَأةً ووِطاءً، قال: وقرأ الأكثر ﴿وَطۡـًٔا﴾ بفتح الواو وسكون الطاء، ثمَّ حكى عن العرب: وَطِئنا الليلَ وَطْأً، أي: سِرْنا فيه، وروى من طريق قَتادة: ﴿أَشَدُّ وَطۡـًٔا﴾: أثبَتُ في الخير ﴿وَأَقۡوَمُ قِيلًا﴾ أبلَغُ في الحِفظ. وقال الأخفَش: ﴿أَشَدُّ وَطۡـًٔا﴾ أي: قياماً، وأصل الوَطْء في اللُّغة: الثِّقَل، كما في الحديث: «اشدُد وَطْأتَك على مُضَرَ»[1].

**قوله: «﴿لِّيُوَاطِـُٔواْ﴾: ليُوافِقُوا»** هذه الكلمة من تفسير «براءة» وإنَّما أورَدَها هنا تأييداً للتفسير الأول، وقد وَصَلَه الطبريُّ (١٠/ ١٣٢) عن ابن عبَّاس لكن بلفظ: «ليُشابِهوا».

**قوله: ﴿سَبۡحًا طَوِيلًا﴾** أي: فراغاً، وَصَلَه ابن أبي حاتم عن ابن عبَّاس وأبي العالية ومجاهد وغيرهم، وعن السُّدِّيّ: ﴿سَبۡحًا طَوِيلًا﴾ أي: تطوُّعاً كثيراً، كأنَّه جعله من السُّبْحة: وهي النافلة.

**قوله: «حدَّثني محمَّد بن جعفر»** أي: ابن أبي كثير المدنيّ، وحُميدٌ: هو الطَّويل.

**قوله: «أن لا يصومَ منه»** زاد أبو ذرٍّ والأَصِيليّ: شيئاً.

---

(١) سلف برقم (١٠٠٦).

**قوله: «وكانَ لا تشاء أن تراه من الليل مُصلّياً...»** إلى آخره، أي: إنَّ صلاته ونومه كان يختلف بالليل ولا يُرتِّب وقتاً مُعيَّناً، بل بحَسَبِ ما تَيسَّرَ له القيام. ولا يعارضه قول عائشة[1]: «كان إذا سمع الصارخَ قام» فإنَّ عائشة تُخبِر عمَّا لها عليه اطِّلاع، وذلك أنَّ صلاة الليل كانت تقع منه غالباً في البيت، فخبر أنس محمولٌ على ما وراء ذلك. وقد مضى في حديثها في أبواب الوتر (٩٩٦): «من كلّ الليل قد أوتَرَ»، فدَلَّ على أنَّه لم يكن يَخُصّ الوتر بوقتٍ بعَينِه.

**قوله: «تابَعَه سليمان وأبو خالد الأحمر عن حُميدٍ»** كذا ثبتت الواو في جميع الروايات التي اتَّصَلَت لنا، فعلى هذا يحتمل أن يكون سليمان هو ابنَ بلال كما جَزَمَ به خَلَف، ويحتمل أن تكون الواو زائدة من الناسخ، فإنَّ أبا خالد الأحمر اسمه سليمان، وحديثه في هذا سيأتي موصولاً في كتاب الصيام (١٩٧٣) إن شاء الله تعالى.

٢٤/٣

## ١٢ - باب عقد الشيطان على قافية الرأس إذا لم يصلِّ بالليل

**١١٤٢ - حدَّثنا عبدُ الله بنُ يوسفَ، قال: أخبرنا مالكٌ، عن أبي الزِّنادِ، عن الأعرج، عن أبي هريرةَ ﷺ، أنَّ رسول الله ﷺ قال: «يَعْقِدُ الشيطانُ على قافيةِ رأسِ أحدِكم إذا هو نامَ ثلاثَ عُقَدٍ، يَضرِبُ على مكانِ كلِّ عُقْدةٍ: عليكَ ليلٌ طويلٌ فارقُدْ، فإنِ استَيقَظَ فذَكَرَ اللهَ انحَلَّت عُقْدةٌ، فإن تَوضَّأ انحَلَّت عُقْدةٌ، فإن صلَّى انحَلَّت عُقْدةٌ، فأصبَحَ نَشِيطاً طَيِّبَ النَّفْسِ، وإلا أصبَحَ خَبِيثَ النَّفْسِ كَسْلانَ».**

[طرفه في: ٣٢٦٩]

**قوله: «باب عَقْد الشيطان على قافيَة الرأس إذا لم يُصلِّ بالليل»** قال ابن التِّين وغيره: قوله: «إذا لم يُصلِّ» مخالف لظاهرِ حديث الباب، لأنَّه دالٌّ على أنَّه يَعقِد على رأس مَن صلَّى ومَن لم يُصلِّ، لكن مَن صلَّى بعد ذلك تَنحَلّ عُقَده بخلاف مَن لم يُصلِّ.

وأجاب ابن رُشَيد بأنَّ مُرادَ البخاري: باب بقاء عُقَد الشيطان... إلخ، وعلى هذا

---

(١) سلف برقم (١١٣٢).

فيجوز أن يقرأ قوله: «عقد» بلفظ الفِعل وبلفظ الجمع، ثمَّ رأيت الإيراد بعَينِه للمازَرِيّ، ثمَّ قال: وقد يُعتَذَر عنه بأنَّه إنَّما قَصَدَ مَن يُستَدام العَقْد على رأسه بترك الصلاة، وكأنَّه قَدَّرَ: مَن انحَلَّت عُقَده كأن لم تُعقَد عليه، انتهى.

ويحتمل أن تكون الصلاة المنفيّة في الترجمة صلاة العشاء، فيكون التقدير: إذا لم يُصلِّ العِشاء، فكأنَّه يرى أنَّ الشيطان إنَّما يفعل ذلك بمَن نام قبل صلاة العشاء، بخلاف مَن صلَّاها ولا سيَّما في الجماعة، وكأنَّ هذا هو السِّرّ في إيراده لحديث سَمُرة عَقِب هذا الحديث لأنَّه قال فيه: «وينام عن الصلاة المكتوبة»، ولا يُعكِّر على هذا كَونُه أورَدَ هذه الترجمة في تضاعيف صلاة الليل، لأنَّه يُمكِن أن يُجابَ عنه بأنَّه أراد دفع تَوهُّم مَن يَحمِلُ الحديثين على صلاة الليل، لأنَّه وَرَدَ في بعض طرق حديث سَمُرة مُطلَقاً غيرَ مُقيَّد بالمكتوبة، والوعيد علامة الوجوب، وكأنَّه أشار إلى خطأ مَن احتجَّ به على وجوب صلاة الليل حملاً للمُطلَقِ على المقيَّد. ثمَّ وجدت معنى هذا الاحتمال للشيخ وليِّ الدِّين المَلَويّ وقوَّاه بما ذكرته من حديث سَمُرة، فحَمِدتُ الله على التوفيق لذلك.

ويُقوِّيه ما ثَبَتَ عنه ﷺ: «أنَّ مَن صلَّى العِشاءَ في جماعة كان كمَن قام نصفَ ليلة»[1] لأنَّ مُسمَّى قيام الليل يَحصُل للمؤمن بقيام بعضه، فحينئذٍ يَصدُق على مَن صلَّى العشاءَ في جماعة أنَّه قام الليل، والعُقَد المذكورة تَنحَلُّ بقيام الليل، فصار مَن صلَّى العشاء في جماعة كمَن قام الليل في حَلِّ عُقَد الشيطان.

وخَفِيَت المناسَبة على الإسماعيليّ فقال: ورفضُ القرآن ليس هو تركَ الصلاة بالليل. ويُتعَجَّب من إغفاله آخرَ الحديث حيثُ قال فيه: «وينام عن الصلاة المكتوبة»، والله أعلم.

**قوله: «الشيطان»** كأنَّ المراد به الجنس، وفاعل ذلك هو القَرِين أو غيره، ويحتمل أن يُرادَ به رأس الشَّياطين وهو إبليس، وتجوز نسْبة ذلك إليه لكَونِه الآمرَ به الداعيَ إليه، ولذلك أورَدَه المصنِّف في «باب صفة إبليس» من بَدْء الخلق (٣٢٦٩).

---

(١) أخرجه مسلم (٦٥٦) من حديث عثمان بن عفان.

قوله: «قافيَة رأس أحدِكُم» أي: مُؤخَّر عُنُقه، وقافية كلِّ شيء: مُؤخَّره، ومنه: قافية القصيدة، وفي «النِّهاية»: القافية: القَفَا، وقيل: مُؤخَّر الرأس، وقيل: وَسَطه. وظاهر/ قوله: ٢٥/٣
«أحدكم» التعميم في المخاطَبين ومَن في معناهم، ويُمكِن أن يخصَّ منه مَن تقدَّم ذِكْره، ومَن وَرَدَ في حَقِّه أنَّه يُحفَظ من الشيطان كالأنبياء، ومَن تناوله قوله: ﴿ إِنَّ عِبَادِى لَيْسَ لَكَ عَلَيْهِمْ سُلْطَٰنٌ ﴾ [الإسراء:٦٥]، وكمَن قرأ آية الكُرسيّ عند نومه فقد ثَبَتَ أنَّه يُحفَظ من الشيطان حتَّى يُصبِح، وفيه بحث سأذكرُه في آخر شرح هذا الحديث إن شاء الله تعالى.

قوله: «إذا هو نامَ» كذا للأكثر، وللحَمُّوِيِّ والمُستَمْلي: «إذا هو نائم» بوزنِ فاعلٍ، والأول أصوَب، وهو الذي في «الموطَّأ» (١/ ١٧٦).

قوله: «يَضرِب على مكان كلّ عُقْدة» كذا للمُستَمْلي، ولبعضهم بحذف «على»، وللكُشمِيهَنيِّ بلفظ: «عند مكان». وقوله: «يضرب» أي: بيدِه على العُقدة تأكيداً وإحكاماً لها قائلاً ذلك، وقيل: معنى يضرب: يَحجُب الحِسَّ عن النائم حتَّى لا يستيقظ، ومنه قوله تعالى: ﴿ فَضَرَبْنَا عَلَىٰٓ ءَاذَانِهِمْ ﴾ [الكهف:١١] أي: حَجَبنا الحِسَّ أن يَلِجَ في آذانهم فيَنتَبِهوا، وفي حديث أبي سعيد: «ما أحدٌ ينام إلَّا ضُرِبَ على سِماخِه بجَريرٍ معقود» أخرجه المخلِّص في «فوائده»[1]، والسِّماخ بكسر المهمَلة وآخره معجمة ويقال بالصاد المهمَلة بدل السّين، وعند سعيد بن منصور بسندٍ جيِّد عن ابن عمر: ما أصبح رجل على غيرِ وِتْر إلَّا أصبح على رأسه جَرِير قَدْر سبعينَ ذِراعاً.

قوله: «عليك ليلٌ طويلٌ» كذا في جميع الطُّرق عن البخاري بالرَّفع، ووقع في رواية أبي مُصعَب في «الموطَّأ» عن مالك: «عليك ليلاً طويلاً»[2]، وهي رواية ابن عُيَينةَ عن أبي الزِّناد عند مسلم (٧٧٦)، قال عياض: رواية الأكثر عن مسلم بالنصب على الإغراء، ومَن رَفَعَ فعلى الابتداء، أي: باقٍ عليك، أو بإضمار فِعْل، أي: بقيَ عليك.

---

(١) وأخرجه الشجري في «أماليه» ١/ ٢٢١، وأبو نعيم في «أخبار أصبهان» ٢/ ٢٣٠، وسنده ضعيف. والسِّماخ: تجويف الأُذن، والجَرِير: الحبل.

(٢) كذا نسبه إلى رواية أبي مصعب منصوباً، والذي في المطبوع منه برقم (٥٣٢): «عليك ليل طويل» بالرفع!

وقال القُرطبيّ: الرَّفع أَولى من جهة المعنى، لأنَّه الأمكَن في الغُرور من حيثُ إنَّه يُخبِره عن طول الليل ثمَّ يأمرُه بالرُّقاد بقوله: «فارقُد»، وإذا نُصِبَ على الإغراء لم يكن فيه إلَّا الأمر بمُلازَمةِ طول الرُّقاد، وحينئذٍ يكون قوله: «فارقُد» ضائعاً، ومقصود الشيطان بذلك تسويفُه بالقيام والإلباسُ عليه.

وقد اختُلِفَ في هذه العُقَد فقيل: هو على الحقيقة، وأنَّه كما يَعقِدُ الساحر مَن يسحره، وأكثر مَن يفعله النِّساء، تأخذ إحداهُنَّ الخيط فتَعقِد منه عُقْدة وتتكلَّم عليه بالسِّحرِ فيتأثَّر المسحور عند ذلك، ومنه قوله تعالى: ﴿ وَمِن شَرِّ ٱلنَّفَّٰثَٰتِ فِى ٱلْعُقَدِ ﴾ [الفلق:٤]، وعلى هذا فالمعقودُ شيء عند قافية الرأس، لا قافية الرأس نفسها، وهل العُقَد في شعر الرأس أو في غيره؟ الأقرَب الثاني، إذ ليس لكلِّ أحد شَعرٌ، ويؤيِّد كَوْنَه على الحقيقة[1] ما وَرَدَ في بعض طرقه أنَّ على رأس كلِّ آدميٍّ حَبلاً، ففي رواية ابن ماجَهْ (١٣٢٩) ومحمد بن نصر[2] من طريق أبي صالح عن أبي هريرة مرفوعاً: «على قافية رأس أحدِكم حبلٌ فيه ثلاث عُقَد»، ولأحمد (١٠٤٥٧) من طريق الحسن عن أبي هريرة بلفظ: «إذا نام أحدكم عُقِدَ على رأسه بجَرِيرٍ»، ولابن خُزَيمةَ (١١٣٣) وابن حِبّان (٢٥٥٤) من حديث جابر مرفوعاً: «ما من ذَكَر ولا أُنثَى إلَّا على رأسه جريرٌ معقود حين يَرقُد» الحديث، وفي «الثَّواب» لآدم بن أبي إياس من مُرسَل الحسن نحوه.

والجَرِير بفتح الجيم: هو الحبل، وفَهِمَ بعضهم من هذا أنَّ العُقَد لازمة، ويَرُدّه التصريح بأنَّها تَنحَلّ بالصلاة، فيَلزَم إعادة عَقْدها فأُبهِمَ فاعله في حديث جابر، وفُسِّرَ في حديث غيره. وقيل: هو على المجاز، كأنَّه شَبَّهَ فعلَ الشيطان بالنائم بفعل الساحر بالمسحور، فلمَّا كان الساحر يمنع بعَقدِه ذلك تَصَرُّفَ مَن يُحاوِل عقدَه، كان هذا مثله من الشيطان للنائم. وقيل: المراد به عَقْد القلب وتصميمه على الشيء كأنَّه يُوَسوِس له بأنَّه بَقيَ من الليلة قِطعةٌ

---

(١) في (س): ويؤيده ما ورد... إلخ.

(٢) في «قيام الليل» له (٩٣- مختصره).

طويلة، فيتأخَّر عن القيام، وانحلال العُقَد كناية عن علمه بكذِبِه فيما وَسوَسَ به. وقيل: العُقَد كناية عن تثبيط الشيطان للنائم بالقول المذكور، ومنه: عَقَدتُ فلاناً عن امرأته، أي: مَنَعتُه عنها، أو عن تثقيله عليه النومَ كأنَّه قد شَدَّ عليه شِداداً.

وقال بعضهم: المراد بالعُقَد الثلاث: الأكل والشُّرب والنوم، لأنَّ مَن أكثرَ الأكل والشُّرب كَثُرَ نومه. واستَبعَدَه المحِبّ الطبريُّ، لأنَّ الحديث يقتضي أنَّ العُقَد تقع عند النوم فهي غيره.

٢٦/٣ قال القُرطبيّ: الحِكْمة في الاقتصار على الثلاث أنَّ أغلبَ ما يكون انتباهُ الإنسان في السحَر، فإن اتَّفَقَ له أن يَرجِعَ إلى النوم ثلاث مرَّات، لم تَنقَضِ النومة الثالثة إلَّا وقد ذهب الليل.

وقال البيضاويّ: التقييد بالثلاثِ إمَّا للتأكيد، أو لأنَّه يريد أن يقطعه عن ثلاثة أشياء: الذِّكر والوضوء والصلاة، فكأنَّه مَنَعَ من كلّ واحدة منها بعُقدةٍ عَقَدَها على رأسه، وكأنَّ تخصيص القَفَا بذلك لكَونِه محلَّ الوَهْم ومَجال تَصَرُّفه، وهو أطوع القُوَى للشيطان وأسرعُها إجابة لدعوتِه. وفي كلام الشيخ الملَويّ: أنَّ العَقْد يقع على خِزانة الإلهيّات من الحافظة، وهي الكَنز المحصَّل من القُوَى، ومنها يتناول القلب ما يريد التذكُّر به.

قوله: «انحَلَّتْ عُقَده» بلفظ الجَمْع بغير اختلاف في البخاريّ، ووقع لبعض رواة «الموطَّأ» (١/ ١٧٦) بالإفراد، ويؤيِّده رواية أحمد (١٠٤٥٧) المشار إليها قبلُ فإنَّ فيها: «فإن ذكر الله انحَلَّت عُقدة واحدة، وإن قام فتَوضَّأ أُطلِقَت الثانية، فإن صلَّى أُطلِقَت الثالثة»، وكأنَّه محمول على الغالب، وهو مَن ينام مُضطَجِعاً فيحتاج إلى الوضوء إذا انتَبَهَ، فيكون لكلِّ فعل عُقدة يَحُلّها، ويؤيِّد الأول ما سيأتي في بَدْء الخلق (٣٢٦٩) من وجه آخر بلفظ: «عُقَده كلّها»، ولمسلم (٧٧٦) من رواية ابن عُيَينةَ عن أبي الزِّناد: «انحَلَّت العُقَد»، وظاهره أنَّ العُقَد تَنحَلّ كلُّها بالصلاة خاصَّةً، وهو كذلك في حَقِّ مَن لم يَحتَجْ إلى الطَّهارة كمَن نام مُتمكِّناً مثلاً ثمَّ انتبَهَ فصَلَّى من قبل أن يَذكُر أو يَتطَهَّر، فإنَّ الصلاة تُجزِئه في حَلِّ العُقَد كلّها،

لأنَّها تَستَلزِم الطَّهارة وتَتضمَّن الذِّكر، وعلى هذا فيكون معنى قوله: «فإذا صلَّى انحَلَّت عُقَده كلّها» إن كان المراد به مَن لا يحتاجُ إلى الوضوء، فظاهر على ما قَرَّرناه، وإن كان مَن يحتاج إليه، فالمعنى: انحَلَّت بكلِّ عُقدة، أو انحَلَّت عُقَده كلّها بانحلال الأخيرة التي بها يَتِمّ انحلال العُقَد، وفي رواية أحمد المذكورة قبلُ: «فإن قام فذكر الله انحَلَّت واحدة، فإن قام فتَوضَّأ أُطلِقَت الثانية، فإن صلَّى أُطلِقَت الثالثة» وهذا محمول على الغالب، وهو مَن ينام مُضطَجِعاً فيحتاج إلى تجديد الطَّهارة عند استيقاظه، فيكون لكلِّ فعلٍ عُقدة يحلُّها.

**قوله: «طَيِّب النَّفْس»** أي: لسُروره بما وَفَّقَه الله له من الطاعة، وبما وَعَدَه من الثَّواب، وبما زال عنه من عُقَد الشيطان. كذا قيل، والذي يَظهَر أنَّ في صلاة الليل سِرّاً في طِيب النَّفس وإن لم يَستَحضِر المصلِّي شيئاً ممَّا ذُكِر، وكذا عكسه، وإلى ذلك الإشارة بقوله تعالى: ﴿إِنَّ نَاشِئَةَ ٱلَّيۡلِ هِيَ أَشَدُّ وَطۡـٔٗا وَأَقۡوَمُ قِيلًا﴾، وقد استَنبَطَ بعضهم منه أنَّ مَن فعل ذلك مرَّةً ثمَّ عاد إلى النوم، لا يعود إليه الشيطان بالعُقَد المذكورة ثانياً، واستثنى بعضهم ممَّن يقوم ويَذكُر ويتوضَّأ ويُصلِّي مَن لم يَنهَه ذلك عن الفَحْشاء، بل يفعل ذلك من غير أن يُقلِع، والذي يَظهَر فيه التفصيلُ بين مَن يفعل ذلك مع النَّدَم والتوبة والعَزم على الإقلاع، وبين الـمُصِرِّ.

**قوله: «وإلَّا أصبَحَ خبيثَ النَّفْس»** أي: بتركِه ما كان اعتاده أو أراده من فِعْل الخير، كذا قيل، وقد تقدَّم ما فيه.

**وقوله: «كَسْلانَ»** غير مصروف للوَصفِ ولزيادة الألف والنون. ومُقتَضى قوله: «وإلَّا أصبح» أنَّه إن لم يجمع الأُمور الثلاثة دَخَلَ تحت مَن يُصبِحُ خبيثاً كَسْلان، وإن أتى ببعضها وهو كذلك، لكن يختلف ذلك بالقوَّةِ والخِفَّة، فمَن ذكر الله مثلاً كان في ذلك أخفَّ ممَّن لم يَذكُر أصلاً. ورُوِّينا في الجزء الثالث من الأول من «حديث المخلِّص» في حديث أبي سعيد الذي تقدَّمت الإشارة إليه[1]: «فإن قام فصَلَّى انحَلَّت العُقَد كلُّهنّ، وإن استَيقَظَ ولم يتوضَّأ ولم يُصلِّ أصبحت العُقَد كلّها كهيئتِها».

---

(١) عند شرح قوله: «يضرب على مكان كل عقدة».

وقال ابن عبد البَرِّ: هذا الذَّمّ يَختَصّ بمَن لم يَقُم إلى صلاته وضَيَّعَها، أمَّا مَن كانت عادته القيام إلى الصلاة المكتوبة أو إلى النافلة بالليلِ، فغَلَبَته عينُه فنام، فقد ثَبَتَ أنَّ/ الله ٢٧/٣ يَكتُب له أجرَ صلاته ونومُه عليه صَدَقة. وقال أيضاً: زَعَمَ قوم أنَّ هذا الحديث يعارض قوله ﷺ: «لا يقولَنَّ أحدُكم: خَبُثَت نفسي»[1]، وليس كذلك، لأنَّ النَّهي إنَّما وَرَدَ عن إضافة المرء ذلك إلى نفسه كراهةً لتلك الكلمة، وهذا الحديث وقع ذَمّاً لِفِعلِه، ولِكلٍّ من الحديثين وجه.

وقال الباجيّ: ليس بين الحديثين اختلاف، لأنَّه نَهَى عن إضافة ذلك إلى النَّفس، لكَونِ الخُبث بمعنى فساد الدِّين، ووصف بعض الأفعال بذلك تحذيراً منها وتنفيراً.

قلت: تقرير الإشكال أنَّه ﷺ نَهَى عن إضافة ذلك إلى النَّفس، فكلُّ ما نُهِيَ المؤمن أن يُضيفَه إلى نفسه نُهِيَ أن يُضيفَه إلى أخيه المؤمن، وقد وَصَفَ ﷺ هذا المرء بهذه الصِّفة فيَلزَم جوازُ وصفنا له بذلك لمحلِّ التأسِّي، ويَحصُل الانفصال فيما يظهرُ بأنَّ النَّهي محمول على ما إذا لم يكن هناك حامل على الوصف بذلك كالتنفيرِ والتحذير.

**تنبيهات:**

**الأول:** ذِكْر الليل في قوله: «عليك ليلٌ» ظاهره اختصاص ذلك بنوم الليل، وهو كذلك، لكن لا يَبعُد أن يجيء مثله في نوم النهار كالنوم حالةَ الإبراد مثلاً، ولا سيَّما على تفسير البخاري من أنَّ المراد بالحديث الصلاة المفروضة.

**ثانيها:** ادَّعَى ابن العربيّ أنَّ البخاري أومأَ هنا إلى وجوب صلاة الليل لقوله: «يَعقِد الشيطان»، وفيه نظر، فقد صَرَّحَ البخاري في خامس ترجمة من أبواب التهجُّد بخلافه حيثُ قال: «من غير إيجاب»، وأيضاً فما تقدَّم تقريره من أنَّه حمل الصلاة هنا على المكتوبة يَدفَع ما قاله ابن العربيّ أيضاً، ولم أرَ النَّقل في القول بإيجابه إلَّا عن بعض التّابعين.

---

(١) سيأتي عند البخاري من حديث عائشة برقم (٦١٧٩)، ومن حديث سهل بن سعد برقم (٦١٨٠)، وكلاهما عند مسلم أيضاً برقم (٢٢٥٠) و(٢٢٥١).

قال ابن عبد البَرّ: شَذَّ بعضُ التّابعينَ فأوجَبَ قيام الليل ولو قَدْر حَلْب شاة، والذي عليه جماعة العلماء أنَّه مندوب إليه، ونقله غيرُه عن الحسن وابن سيرين، والذي وَجَدْناه عن الحسن ما أخرجه محمد بن نصر وغيره عنه أنَّه قيل له: ما تقول في رجل استظهرَ القرآن كلَّه لا يقوم به إنَّما يُصلِّي المكتوبة؟ فقال: لَعَنَ الله هذا، إنَّما يَتوسَّد القرآن. فقيل له: قال الله تعالى: ﴿فَٱقْرَءُواْ مَا تَيَسَّرَ مِنْهُ﴾ [المزمل:٢٠]، قال: نَعَم، ولو قَدْر خمسينَ آية. وكأنَّ هذا هو مُستنَد مَن نقل عن الحسن الوجوب.

ونقل التِّرمِذيّ عن إسحاق بن راهويه أنَّه قال: إنَّما قيام الليل على أصحاب القرآن. وهذا يُخصِّص ما نُقِلَ عن الحسن من الوجوبِ، وهو أقربُ، وليس فيه تصريحٌ بالوجوب أيضاً.

**ثالثها**: وقد يُظَنّ أنَّ بين هذا الحديث والحديث الآتي في الوكالة (٢٣١١) من حديث أبي هريرة الذي فيه: «أنَّ قارئ آية الكُرسيّ عند نومه لا يَقرَبه الشيطان» مُعارَضة، وليس كذلك، لأنَّ العَقْد إنَّما حُمِلَ على الأمر المعنويّ، والقُرْب على الأمر الحِسِّيّ، وكذا العكس، فلا إشكال، إذ لا يَلزَم من سِحْره إيّاه مثلاً أن يَماسَّه، كما لا يَلزَم من مُماسَّته أن يَقرَبَه بسَرِقةٍ أو أذًى في جسده ونحو ذلك، وإن حُمِلا على المعنويَّينِ أو العكس، فيُجاب بادِّعاء الخصوص في عموم أحدهما.

والأقرَب أنَّ المخصوص حديث الباب، كما تقدَّم تخصيصه عن ابن عبد البَرِّ بمَن لم يَنوِ القيام، فكذا يُمكِن أن يقال: يَختَصّ بمَن لم يقرأ آية الكُرسيّ لطرد الشيطان، والله أعلم.

**رابعها**: ذكر شيخنا الحافظ أبو الفضل بن الحسين في «شرح التِّرمِذي»: أنَّ السِّرّ في استفتاح صلاة الليل بركعتين خفيفتين المبادرةُ إلى حَلِّ عُقَد الشيطان، وبناه على أنَّ الحَلّ لا يَتِمُّ إلَّا بتمام الصلاة، وهو واضح، لأنَّه لو شَرَعَ في صلاة ثمَّ أفسَدَها لم يُساوِ مَن أتَمَّها، وكذا الوضوء. وكأنَّ الشُّروع في حَلِّ العُقَد يَحصُل بالشُّروع في العبادة وينتهي بانتهائها. وقد وَرَدَ الأمر بصلاة الركعتين الخفيفتين عند مسلم (٧٦٨) من حديث أبي هريرة، فاندَفَعَ

إيراد مَن أورَدَ أنَّ الركعتين الخفيفتين إنَّما وَرَدَتا من فعله ﷺ كما تقدَّم من حديث عائشة[1]، وهو مُنزَّه عن عُقَد الشيطان، حتَّى ولو لم يَرِدِ الأمر بذلك لَأمكَنَ أن يقال: يُحمَل فعلُه ذلك على تعليم أُمَّته وإرشادهم إلى ما يَحفَظهم من الشيطان، وقد وقع عند ابن خُزَيمةَ (١١٣٢) من وجه آخر عن أبي هريرة في آخر الحديث: «فحُلُّوا عُقَد الشيطان ولو بركعتين».

٢٨/٣ خامسها: إنَّما خَصَّ الوضوء بالذِّكر لأنَّه الغالب، وإلَّا فالجُنُب لا يَحُلّ عُقدتَه إلَّا الاغتسال، وهل يقوم التيمُّم مقامَ الوضوء أو الغُسل لمن ساغَ له ذلك؟ محلُّ بحث، والذي يَظهَر إجزاؤُه، ولا شكَّ أنَّ في مُعاناة الوضوء عَوناً كبيراً على طَرْد النوم لا يَظهَر مثله في التيمُّم.

سادسها: لا يَتَعيَّن للذِّكرِ شيء مخصوص لا يجزئُ غيره، بل كلُّ ما صَدَقَ عليه ذِكرُ الله أجزأ، ويدخل فيه تلاوة القرآن وقراءة الحديث النَّبويّ والاشتغال بالعلم الشَّرعيّ، وأَولى ما يُذكَر به ما سيأتي بعد ثمانية أبواب في «باب فضل مَن تَعارَّ من الليل» (١١٥٤)، ويؤيِّده ما عند ابن خُزَيمةَ (١١٣٢) من الطَّريق المذكورة: «فإن تَعارَّ من الليل فذكر الله».

**١١٤٣ - حدَّثنا مُؤمَّلُ بنُ هشامٍ، قال: حدَّثنا إسماعيلُ، قال: حدَّثنا عَوْفٌ، قال: حدَّثنا أبو رجاءٍ، قال: حدَّثنا سَمُرةُ بنُ جُنْدُبٍ ﷺ، عن النبيِّ ﷺ في الرُّؤْيا قال: «أمَّا الذي يُثلَغُ رأسُه بالحجرِ، فإنَّه يأخذُ القرآنَ فيَرفِضُه، وينامُ عن الصلاةِ المكتوبةِ».**

قوله: «**حدَّثنا عَوْف**» هو الأعرابيّ، وأبو رجاء: هو العُطارديّ، والإسناد كلُّه بصريُّون. وسيأتي حديث سَمُرة مطوَّلاً في أواخر كتاب الجنائز (١٣٨٦).

وقوله هنا: «**عن الصلاة المكتوبة**» الظاهر أنَّ المراد بها العِشاء الآخرة، وهو اللَّائق بما تقدَّم من مُناسَبة الحديث الذي قبله.

وقوله: «**يُثلَغ**» بمُثلَّثة ساكنة ولام مفتوحة بعدها معجمة، أي: يُشَقّ أو يُحدَش.

وقوله: «**فيَرفِضه**» بكسر الفاء وضمِّها.

---

(١) تقدم ذلك عند شرح حديث عائشة السالف برقم (١١٤٠).

## ١٣ - باب إذا نام ولم يصلِّ بالَ الشيطان في أُذنه

**١١٤٤ - حدَّثنا مُسدَّدٌ، قال: حدَّثنا أبو الأحوَصِ، قال: حدَّثنا منصورٌ، عن أبي وائلٍ، عن عبدِ الله ﷺ قال: ذُكِرَ عند النبيِّ ﷺ رجلٌ فقيل: ما زال نائماً حتَّى أصبَحَ، ما قامَ إلى الصلاةِ، فقال: «بالَ الشيطانُ في أُذُنِه».**

[طرفه في: ٣٢٧٠]

**قوله: «باب إذا نامَ ولم يُصلِّ بالَ الشيطان في أُذُنه»** هذه الترجمة للمُستَمْلي وحده، وللباقينَ «باب» فقط، وهو بمنزلة الفصل من الباب، وتعلُّقه بالذي قبله ظاهر لمَا سنوضحُه.

**قوله: «ذُكِرَ عند النبيّ ﷺ رجل»** لم أقف على اسمه، لكن أخرج سعيد بن منصور عن عبد الرحمن بن يزيد النَّخَعيِّ عن ابن مسعود ما يُؤخَذ منه أنَّه هو، ولفظه بعد سياق الحديث بنحوه: «وايم الله لقد بالَ في أُذُن صاحبكم ليلةً» يعني نفسه.

**قوله: «فقيلَ: ما زال نائماً حتَّى أصبَحَ»** في رواية جَرِير عن منصور في بَدْء الخلق (٣٢٧٠): رجل نام ليلة حتَّى أصبح.

**قوله: «ما قامَ إلى الصلاة»** المراد: الجنس، ويحتمل العهد، ويُراد به صلاة الليل أو المكتوبة. ويؤيِّده قولُ[1] سفيان هذا عندنا: «نام عن الفريضة» أخرجه ابن حِبَّان في «صحيحه» (٢٥٦٢)، وبهذا يَتبيَّن مُناسَبة الحديث لمَا قبله.

وفي حديث أبي سعيد الذي قَدَّمتُ ذِكْره[2] من «فوائد المخلِّص»: «أصبحت العُقَد كلّها كهيئتها وبالَ الشيطان في أُذُنه» فيُستَفاد منه وقت بول الشيطان، ومُناسَبة هذا الحديث للَّذي قبله.

**قوله: «في أُذُنه»** في رواية جَرِير: «في أُذنَيه» بالتَّثنية.

---

(١) هكذا في الأصلين، وفي (س): رواية، والصواب ما في الأصلين، لأن هذا المذكور عند ابن حبان من قول سفيان لا من روايته.

(٢) عند شرح قوله: «يضرب على مكان...» من الحديث السالف برقم (١١٤٢).

واختُلِفَ في بول الشيطان، فقيل: هو على حقيقته، قال القُرطبيّ وغيره: لا مانع من ذلك، إذ لا إحالة فيه، لأنَّه ثَبَتَ أنَّ الشيطان يأكل ويشرب ويَنكِح، فلا مانع من أن يبول. وقيل: هو كناية عن سَدّ الشيطان أُذُنَ الذي ينام عن الصلاة حتَّى لا يسمع الذِّكر. وقيل: معناه: أنَّ الشيطان مَلَأَ سمعه بالأباطيلِ فحَجَبَ سمعه عن الذِّكر. وقيل: هو كناية عن ازدِراء الشيطان به. وقيل: معناه: أنَّ الشيطان استَولى عليه واستَخَفَّ به حتَّى اتَّخذَه كالكَنِيف المعَدِّ للبول، إذ من عادة المستَخِفّ بالشيءِ أن يبول عليه. وقيل: هو مَثَلٌ مضروب للغافل عن القيام بثِقَل النوم كمَن وقع البول في أُذنه فثَقَّلَ أُذنَه وأفسَدَ حِسَّه، والعرب تُكنِّي عن/ الفساد بالبول. قال الراجز: ٢٩/٣

بـالَ سُهَيـلٌ فـي الفَـضِيـخ ففَسَـدْ

وكَنَّى بذلك عن طلوعه لأنَّه وقت إفساد الفَضِيخ، فعَبَّرَ عنه بالبول.

ووقع في رواية الحسن عن أبي هريرة في هذا الحديث عند أحمد (٩٥١٦): قال الحسن: إنَّ بوله والله لثقيلٌ، وروى محمد بن نَصْر من طريق قيس بن أبي حازم عن ابن مسعود: حَسْبُ الرجل من الخَيبة والشَّرّ أن ينام حتَّى يُصبِح وقد بالَ الشيطان في أُذُنه؛ وهو موقوف صحيح الإسناد.

وقال الطِّيبيُّ: خَصَّ الأُذُن بالذِّكرِ وإن كانت العين أنسبَ بالنوم، إشارةً إلى ثِقَل النوم، فإنَّ المسامع هي مواردُ الانتباه، وخَصَّ البول لأنَّه أسهل مَدخَلاً في التَّجاويف، وأسرع نُفوذاً في العُروق، فيُورِث الكَسَل في جميع الأعضاء.

## ١٤ - باب الدُّعاء والصلاة من آخر الليل

**وقال الله عزَّ وجلَّ: ﴿ كَانُوا۟ قَلِيلًا مِّنَ ٱلَّيْلِ مَا يَهْجَعُونَ ﴾ [الذاريات: ١٧] أي: ما يَنامُونَ.**

**١١٤٥- حدَّثنا عبدُ الله بنُ مَسْلَمَةَ، عن مالكٍ، عن ابنِ شِهابٍ، عن أبي سَلَمَةَ وأبي عبدِ الله الأغَرِّ، عن أبي هريرةَ ﷺ، أنَّ رسول الله ﷺ قال: «يَنزِلُ رَبُّنا تباركَ وتعالى كلَّ ليلةٍ إلى السماء الدُّنْيا حينَ يَبْقَى ثُلُثُ الليلِ الآخِرُ يقول: مَن يَدْعُوني فأستَجِيبَ له؟ مَن يسألُني**

**فأُعطِيَه؟ مَن يَستَغفِرُني فأغفِرَ له؟».**

[طرفاه في: ٦٣٢١، ٧٤٩٤]

**قوله: «باب الدُّعاء والصلاة من آخر الليل»** في رواية أبي ذرٍّ: الدُّعاء في الصلاة.

**قوله: «وقال الله عزَّ وجلَّ»** في رواية الأَصِيليّ: وقول الله.

**قوله: ﴿مَا يَهْجَعُونَ﴾** زاد الأَصِيليُّ: «أي: ينامونَ»[1]، وقد ذكر الطبريُّ (٢٦/ ١٩٦-٢٠٠) وغيره الخلافَ عن أهل التفسير في ذلك، فنقل ذلك عن الحسن والأحنَف وإبراهيم النَّخَعيِّ وغيرهم، ونقل عن قَتَادة ومجاهد وغيرهما أنَّ معناه: كانوا لا ينامونَ ليلة حتَّى الصَّباح لا يَتَهجَّدون. ومن طريق المِنهال عن سعيد عن ابن عبَّاس قال: معناه: لم تكن تمضي عليهم ليلة إلَّا يأخُذونَ منها ولو شيئاً. ثمَّ ذكر أقوالاً أُخَر ورَجَّحَ الأول، لأنَّ الله تعالى وَصَفَهم بذلك مادحاً لهم بكَثْرة العمل.

قال ابن التِّين: وعلى هذا تكون «ما» زائدة أو مصدريّة، وهو أبيَنُ الأقوال وأقعَدُها بكلام أهل اللُّغة، وعلى الآخر تكون «ما» نافية، وقال الخليل: هَجَعَ يَهجَع هُجوعاً: وهو النوم بالليل دون النهار.

ثمَّ أورَدَ المصنِّف حديث أبي هريرة في النُّزول من طريق الأغَرّ أبي عبد الله وأبي سَلَمةَ جميعاً عن أبي هريرة. وقد اختُلِفَ فيه على الزُّهْريِّ، فرواه عنه مالك وحُفّاظ أصحابه كما هنا، واقتَصَرَ بعضهم عنه على أحد الرجلين، وقال بعض أصحاب مالك عنه: عن سعيد ابن المسيِّب بَدَلهما. ورواه أبو داود الطَّيالسيُّ عن إبراهيم بن سعد عن الزُّهْريِّ فقال: الأعرج بدل: الأغَرّ، فصَحَّفَه. وقيل: عن الزُّهْريِّ عن عطاء بن يزيد بدل أبي سَلَمة، قال الدارَقُطنيُّ: وهو وهم[2].

---

(١) هكذا وقع عند الحافظ ابن حجر والعيني في «عمدة القاري» ٧/ ١٩٦، والذي في اليونينية وفروعها ـ كما في «إرشاد الساري» ٢/ ٣٢٣ ـ أن ما بعد «يهجعون» سقط في رواية الأصيلي، وما أثبتناه في متن البخاري هو رواية أبي ذر الهروي وأبي الوقت على ما في «الإرشاد».

(٢) انظر «العلل» ٩/ ٢٣٤-٢٣٧، و«النزول» (٢٣-٣٧)، كلاهما للدارقطني.

والأغَرّ المذكور لقبٌ واسمه سلْمان، ويُكْنى أبا عبد الله، وهو مدنيّ.

ولهم راوٍ آخر يقال له: الأغَرّ أيضاً، لكنَّه اسمه وكُنيَته أبو مسلم، وهو كوفيّ، وقد جاء هذا الحديث من طريقه أيضاً أخرجه مسلم (٧٥٨/ ١٧٢) من رواية أبي إسحاق السَّبيعيّ عنه عن أبي هريرة وأبي سعيد جميعاً مرفوعاً، وغَلِطَ مَن جعلهما واحداً.

ورواه عن أبي هريرة أيضاً سعيد ابن مَرْجانة وأبو صالح عند مسلم (٧٥٨/ ١٧١)، وسعيد المقبُريُّ وعطاء مولى أُمّ صُبيَّة ـ بالمهمَلة مصغَّراً ـ وأبو جعفر المدنيّ ونافع بن جُبَير ابن مُطعِم، كلّهم عند النَّسائيِّ (ك١٠٢٤٤، ١٠٢٤٦، ١٠٢٣٧، ١٠٢٤٧).

وفي الباب عن عليّ وابن مسعود وعثمان بن أبي العاص وعَمْرو بن عَبَسةَ عند أحمد (٩٨٦، ٣٦٧٣، ١٦٢٨٠، ١٩٤٣٣)،/ وعن جُبَير بن مُطعِم ورِفاعة الجُهَنيّ عند النَّسائيِّ (ك١٠٢٤٨، ١٠٢٣٦)، وعن أبي الدَّرداء وعُبادةَ بن الصامت وأبي الخَطَّاب غير منسوب عند الطَّبَرانيِّ[1]، وعن عُقْبة بن عامر وجابر وجَدِّ عبد الحميد بن سَلَمةَ عند الدارَقُطنيِّ في كتاب «السُّنّة»، وسأذكرُ ما في رواياتهم من فائدة زائدة. ٣٠/٣

**قوله: «عن أبي سَلَمةَ وأبي عبد الله الأغَرّ عن أبي هريرة»** في رواية عبد الرزاق (١٩٦٥٣) عن مَعمَر عن الزُّهْريّ: أخبرَني أبو سَلَمةَ بن عبد الرحمن وأبو عبد الله الأغَرّ صاحب أبي هريرة أنَّ أبا هريرة أخبرَهما.

**قوله: «يَنزِل رَبّنا إلى السماء الدُّنْيا»** استَدلَّ به مَن أثبَتَ الجهةَ وقال: هي جهة العُلوّ، وأنكَرَ ذلك الجمهور[2]، لأنَّ القول بذلك يُفْضي إلى التحيُّز، تعالى الله عن ذلك.

وقد اختُلِفَ في معنى النُّزول على أقوال:

---

(١) في «الأوسط»، فحديث أبي الدرداء برقم (٨٦٣٥)، وحديث عبادة بن الصامت برقم (٦٠٧٩)، وأما حديث أبي الخطاب فهو عنده في «الكبير» ٢٢/ (٩٢٧).

(٢) مرادُه بالجمهور جمهورُ أهل الكلام، وأما أهل السنة ـ وهم الصحابة رضي الله عنهم ومن تبعهم بإحسان ـ فإنهم يثبتون لله الجهة، وهي جهة العلوِّ، ويؤمنون بأنه سبحانه فوق العرش بلا تمثيل ولا تكييف، والأدلة على ذلك من الكتاب والسنة أكثر من أن تُحصَر، فتنبَّه واحذر، والله أعلم. (س).

فمنهم مَن حمله على ظاهره وحقيقته وهم المشبِّهة، تعالى الله عن قولهم.

ومنهم مَن أنكَرَ صِحَّة الأحاديث الواردة في ذلك جملةً وهم الخوارج والمعتَزِلة، وهو مُكابَرة، والعَجَب أنَّهم أوَّلوا ما في القرآن من نحو ذلك وأنكَروا ما في الحديث، إمَّا جَهلاً وإمَّا عِناداً.

ومنهم مَن أَجْراه على ما وَرَدَ مُؤمِناً به على طريق الإجمال، مُنزِّهاً لله تعالى عن الكيفيّة والتَّشبيه، وهم جمهور السلف، ونقله البيهقيُّ وغيره عن الأئمَّة الأربعة والسُّفيانَينِ والحمَّادينِ والأوزاعيِّ والليث وغيرِهم.

ومنهم مَن أوَّله على وجه يليق مُستعمَلٍ في كلام العرب، ومنهم مَن أفرَطَ في التأويل حتَّى كاد أن يخرج إلى نوع من التحريف، ومنهم مَن فَصَلَ بين ما يكون تأويله قريباً مُستعمَلاً في كلام العرب، وبين ما يكون بعيداً مهجوراً، فأوَّلَ في بعضٍ وفَوَّضَ في بعضٍ، وهو منقول عن مالك، وجَزَمَ به من المتأخِّرينَ ابن دَقِيق العيد.

قال البيهقيُّ: وأسلمُها الإيمان بلا كيف، والسُّكوتُ عن المراد إلَّا أن يَرِدَ ذلك عن الصادق فيُصار إليه، ومن الدليل على ذلك اتِّفاقهم على أنَّ التأويل المعيَّن غير واجب، فحينئذٍ التفويضُ أسلم. وسيأتي مزيد بَسطٍ في ذلك في كتاب التوحيد (٧٤٩٤) إن شاء الله تعالى.

وقال ابن العربيّ: حُكيَ عن المبتَدِعة ردُّ هذه الأحاديث، وعن السلف إمرارُها، وعن قوم تأويلُها، وبه أقول، فأمَّا قوله: «يَنزِل» فهو راجع إلى أفعاله لا إلى ذاته، بل ذلك عبارةٌ عن مُلْكه الذي يَنزِل بأمره ونهيه، والنُّزول كما يكون في الأجسام يكون في المعاني، فإن حملتَه في الحديث على الحِسِّيّ فتلك صفة الملَك المبعوث بذلك، وإن حملتَه على المعنويّ بمعنى أنَّه لم يفعل ثمَّ فَعَلَ، فيُسمَّى ذلك نزولاً عن مَرتَبة إلى مَرتَبة، فهي عربيَّة صحيحة[1]، انتهى.

---

(١) هذا خطأ ظاهر مصادم لصريح النصوص الواردة بإثبات النزول، وهكذا ما قاله البيضاوي بعده باطل، =

والحاصل أنَّه تأوله بوجهين: إمَّا بأنَّ المعنى: يَنزِل أمرُه أو الملَك بأمره، وإمَّا بأنَّه استعارة بمعنى التَّلطُّف بالداعِينَ والإجابة لهم ونحوه.

وقد حكى أبو بكر بن فُورَك أنَّ بعض المشايخ ضَبَطَه بضم أوله على حذف المفعول، أي: يُنزِل مَلكاً، ويُقوِّيه ما رواه النَّسائيُّ (ك١٠٢٤٣) من طريق الأغَرّ عن أبي هريرة وأبي سعيد بلفظ: «إنَّ الله يُمهِلُ حتَّى يمضيَ شَطْر الليل، ثمَّ يأمر مُنادياً يقول: هل من داعٍ فيُستَجاب له» الحديث[1]، وفي حديث عثمان بن أبي العاص: «يُنادي مُناد: هل من داعٍ يُستَجاب له» الحديث[2].

قال القُرطبيّ: وبهذا يرتفع الإشكال، ولا يُعكِّر عليه ما في رواية رِفاعة الجُهَنيّ[3]: «يَنزِلُ الله إلى السماء الدنيا فيقول:/ لا أَسأَلُ عن عبادي غيري»، لأنَّه ليس في ذلك ما يَدفَع التأويل المذكور. ٣١/٣

وقال البيضاويّ: ولمَّا ثَبَتَ بالقواطعِ أنَّه سبحانه مُنزَّه عن الجِسميَّة والتحيُّز، امتَنَعَ

---

= والصواب ما قاله السلف الصالح من الإيمان بالنزول وإمرار النصوص كما وردت من إثبات النزول لله سبحانه على الوجه الذي يليق به من غير تكييف ولا تمثيل كسائر صفاته. وهذا هو الطريق الأسلم والأقوم والأعلم والأحكم، فتمسَّك به، وعضَّ عليه بالنواجذ، واحذر ما خالفه تَفُزْ بالسلامة، والله أعلم. (س).

(١) لكن هذه الرواية شاذَّة، رواها الأعمش عن أبي إسحاق السَّبيعي عن الأغر، فتفرد بهذا اللفظ الأعمشُ، وخالفه جمهور أصحاب أبي إسحاق إذ روَوْه ونسبوا هذا النداءَ والقولَ إلى الله تعالى، أخرجه مسلم (٧٥٨) (١٧٢) والنسائي في «الكبرى» (١٠٢٤٢) من طريق منصور بن المعتمر، وأحمد (١١٢٩٥) ومسلم (٧٥٨) (١٧٢) من طريق شعبة، وأحمد (١١٨٩٢) من طريق معمر، وأحمد أيضاً (٨٩٧٤) و(١١٣٨٧) من طريق أبي عوانة، كلهم عن أبي إسحاق على خلاف ما رواه الأعمش، وخالف الأعمشَ أيضاً الزهريُّ فرواه عن أبي سلمة والأغر عن أبي هريرة كما رواه جمهور أصحاب أبي إسحاق عنه، أخرجه البخاري (١١٤٥) ومسلم (٧٥٨) (١٦٨)، وهو في «مسند أحمد» (١٠٣١٣).

(٢) روي عن عثمان من طريقين: إحداهما عند أحمد (١٦٢٨٠) وغيره، وفيها علي بن زيد بن جُدْعان، وهو ضعيف، والأخرى عند الطبراني في «الكبير» (٨٣٩١) و«الأوسط» (٢٧٦٩)، وفيها عبد الرحمن بن سلَّام، وهو صدوقٌ كما قال الحافظ في «التقريب»، وقد تفرد به كما قال الطبراني في «الأوسط».

(٣) أخرجه أحمد (١٦٢١٥)، والنسائي في «الكبرى» (١٠٢٣٦)، وسنده صحيح.

عليه النُّزول على معنى الانتقال من موضع إلى موضع أخفضَ منه، فالمراد: نورُ رحمته، أي: يَنتَقِل من مُقتَضى صفة الجلال التي تقتضي الغَضَب والانتقام، إلى مُقتَضى صفة الإكرام التي تقتضي الرَّأفة والرَّحمة.

**قوله: «حين يَبْقَى ثلثُ الليلِ الآخِرُ»** برفع «الآخر» لأنَّه صفة الثُّلث، ولم تختلف الروايات عن الزُّهْريِّ في تعيين الوقت، واختَلَفَت الروايات عن أبي هريرة وغيره، قال التِّرمِذيّ: رواية أبي هريرة أصحُّ الروايات في ذلك. ويُقوِّي ذلك أنَّ الروايات المخالفة له اختُلِفَ فيها على رواتها، وسَلَك بعضهم طريق الجَمْع، وذلك أنَّ الروايات انحَصَرَت في ستَّة أشياء: أولها: هذه، ثانيها: إذا مضى الثُّلث الأول، ثالثها: الثُّلث الأول أو النِّصف، رابعها: النِّصف، خامسها: النِّصف أو الثُّلث الأخير، سادسها: الإطلاق. فأمَّا الروايات المطلَقة فهي محمولة على المقيَّدة، وأمَّا التي بـ«أو» فإن كانت «أو» للشَّكِّ فالمجزوم به مُقدَّم على المشكوك فيه، وإن كانت للتَّردُّدِ بين حالين، فيُجمَع بذلك بين الروايات بأنَّ ذلك يقع بحَسَب اختلاف الأحوال، لكَونِ أوقات الليل تختلف في الزمان وفي الآفاق باختلاف تقدُّم دخول الليل عند قوم وتأخُّره عند قوم.

وقال بعضهم: يحتمل أن يكون النُّزول يقع في الثُّلث الأول، والقول يقع في النِّصف وفي الثُّلث الثاني، وقيل: يُحمَل على أنَّ ذلك يقع في جميع الأوقات التي وَرَدَت بها الأخبار، ويُحمَل على أنَّ النبيّ ﷺ أُعلِمَ بأحد الأُمور في وقتٍ فأخبر به، ثمَّ أُعلِمَ به في وقتٍ آخر فأخبر به، فنقل الصحابة ذلك عنه، والله أعلم.

**قوله: «مَن يَدْعُوني...»** إلى آخره، لم تختلف الروايات على الزُّهْريِّ في الاقتصار على الثلاثة المذكورة: وهي الدُّعاء والسُّؤال والاستغفار، والفَرْق بين الثلاثة أنَّ المطلوب إمَّا لدفع المضارِّ أو جَلْب المسارِّ، وذلك إمَّا دِينيّ وإمَّا دُنيَويّ أو كلٌّ منهما، ففي الاستغفار إشارة إلى الأول، والسُّؤال إشارة إلى الثاني، وفي الدُّعاء إشارة إلى الثالث. وقال الكِرْمانيُّ: يحتمل أن يقال: الدُّعاء: ما لا طلبَ فيه نحو: يا الله، والسُّؤال: الطَّلَب، وأن يقال: المقصود واحد وإن اختَلَفَ اللفظ، انتهى.

وزاد سعيد عن أبي هريرة[١]: «هل من تائب فأتوبَ عليه»، وزاد أبو جعفر عنه[٢]: «مَن ذا الذي يَستَرزِقني فأرزُقَه، مَن ذا الذي يَستكشِف الضُّرّ فأكشِفَ عنه»، وزاد عطاء مولى أُمّ صُبيَّة عنه[٣]: «ألا سَقيمٌ يَستَشفي فيُشفَى»، ومعانيها داخلة فيما تقدَّم. وزاد سعيد ابن مَرْجانة عنه[٤]: «مَن يُقرِضُ غير عَديمٍ ولا ظَلومٍ»، وفيه تحريض على عمل الطاعة، وإشارة إلى جزيل الثَّواب عليها. وزاد حَجّاج بن أبي مَنِيع عن جدِّه عن الزُّهْريِّ عند الدارَقُطنيِّ[٥] في آخر الحديث: «حتَّى الفجر»، وفي رواية يحيى بن أبي كثير عن أبي سَلَمةَ عند مسلم (٧٥٨/ ١٧٠): «حتَّى يَنفَجِر الفجر»، وفي رواية محمد بن عَمْرو عن أبي سَلَمةَ[٦]: «حتَّى يَطلُع الفجر»، وكذا اتَّفَقَ مُعظَم الرّواة على ذلك، إلَّا أنَّ في رواية نافع ابن جُبَير عن أبي هريرة عند النَّسائيِّ (ك١٠٢٤٧): «حتَّى تَرجَّل الشمس» وهي شاذّة، وزاد يونس في روايته عن الزُّهْريِّ في آخره أيضاً: «ولذلك كانوا يُفضِّلونَ صلاة آخر الليل على أوله» أخرجها الدارَقُطنيُّ أيضاً[٧]، وله من رواية ابن سِمْعان عن الزُّهْريِّ[٨] ما يشير إلى أنَّ قائل ذلك هو الزُّهْريّ. وبهذه الزيادة تظهر مُناسَبة ذِكْر الصلاة في الترجمة ومُناسَبة الترجمة التي بعد هذه لهذه.

قوله: «فأستَجيبَ» بالنصب على جواب الاستفهام، وبالرَّفع على الاستئناف، وكذا قوله: «فأُعْطيَه، وأغفِرَ له»، وقد قُرِئَ بهما في قوله تعالى: ﴿مَّن ذَا ٱلَّذِى يُقۡرِضُ ٱللَّهَ قَرۡضًا حَسَنًا

(١) عند أحمد (٩٥٩١)، والنسائي (١٠٢٤٥).

(٢) عند أحمد في «مسنده» برقم (٧٥٠٩)، وهو عند النسائي مفرقاً (١٠٢٣٦) و(١٠٢٣٧).

(٣) عند النسائي (١٠٢٤٦).

(٤) عند مسلم برقم (٧٥٨) (١٧١).

(٥) في «النزول» (٣٣).

(٦) عند الدارقطني في «النزول» أيضاً (١٣-٢١).

(٧) في «النزول» (٣٠-٣١)، ولكن دون هذه الزيادة، وهي في رواية إبراهيم بن سعد عن الزهري عنده (٢٣-٢٥) وعند ابن ماجه (١٣٦٦).

(٨) «النزول» (٣٥)، وابن سمعان ـ وهو عبد الله بن زياد بن سليمان ـ متهم بالكذب، فكان ينبغي على الحافظ ابن حجر رحمه الله تركُ الاستشهاد بمثله.

فَيُضَٰعِفَهُۥ لَهُۥ﴾ الآية [البقرة:٢٤٥]. وليست السِّين في قوله تعالى: «فأستجيبَ» للطَّلَب بل أستجيب بمعنى: أُجيب.

وفي حديث الباب من الفوائد: تفضيلُ صلاة آخر الليل على أوله، وتفضيل تأخير الوتر لكن ذلك في حَقّ مَن طَمِعَ أن يَنتَبِه، وأنَّ آخر الليل أفضل للدُّعاء/ والاستغفار، ٣٢/٣ ويشهد له قوله تعالى: ﴿وَٱلْمُسْتَغْفِرِينَ بِٱلْأَسْحَارِ﴾ [آل عمران:١٧]، وأنَّ الدُّعاء في ذلك الوقت مُجاب، ولا يُعترَض على ذلك بتَخَلُّفِه عن بعض الداعينَ، لأنَّ سبب التخلُّف وقوعُ الخلل في شرط من شروط الدُّعاء كالاحتراز في المطعَم والـمَشرَب والملبَس، أو لاستعجال الداعي، أو بأن يكون الدُّعاء بإثمٍ أو قطيعة رَحِم، أو تَحصُل الإجابة ويتأخَّر وجود المطلوب لمصلحة العبد أو لأمرٍ يريده الله تعالى.

## ١٥- باب من نام أوّلَ الليل وأحيا آخره

**وقال سَلْمانُ لأبي الدَّرْداء رضي الله عنهما: نَمْ، فلمَّا كانَ من آخِرِ الليلِ قال: قُمْ. قال النبيُّ ﷺ: «صَدَقَ سَلْمانُ».**

**١١٤٦- حدَّثنا أبو الوليدِ، حدَّثنا شُعْبةُ. وحدَّثني سليمانُ، قال: حدَّثنا شُعْبةُ، عن أبي إسحاقَ، عن الأسوَدِ قال: سألتُ عائشةَ رضي الله عنها: كيفَ كانت صلاةُ النبيِّ ﷺ بالليلِ؟ قالت: كانَ ينامُ أوَّلَه، ويقومُ آخِرَه فيُصلِّي ثمَّ يَرجِعُ إلى فِراشِه، فإذا أذَّنَ المؤذِّنُ وَثَبَ، فإن كانَ به حاجةٌ اغتَسَلَ، وإلا تَوضَّأَ وخَرَجَ.**

قوله: «**باب مَن نامَ أوَّل الليل وأحْيا آخرَه**» تقدَّم في الذي قبله ذِكْر مُناسَبَته.

قوله: «**وقال سَلْمان**» أي: الفارسيّ «**لأبي الدَّرْداء: نَم...**» إلى آخره، هو مختصر من حديث طويل أورَدَه المصنِّف في كتاب الأدب (٦١٣٩) من حديث أبي جُحَيفةَ قال: «آخَى رسول الله ﷺ بين سلمان وبين أبي الدَّرداء، فزارَ سلمان أبا الدَّرداء» فذكر القصَّة وفي آخرها فقال: «إنَّ لنفسِك عليك حَقّاً» الحديث. وقوله ﷺ: «صَدَقَ سلمانُ» أي: في جميع ما ذَكَر، وفيه مَنقَبة ظاهرة لسلمان.

**قوله: «حدَّثنا أبو الوليد»** في رواية أبي ذرٍّ: «قال أبو الوليد»، وقد وَصَلَه الإسماعيليّ عن أبي خَلِيفة عن أبي الوليد، وتَبيَّن من سياقه أنَّ البخاري ساق الحديث على لفظ سليمان: وهو ابن حَرْب، وفي رواية أبي خليفة: «فإذا كان من السحَر أوتَرَ» وزاد فيه: «فإن كانت له حاجةٌ إلى أهله» وقال فيه: «فإن كان جُنُباً أفاضَ عليه من الماء وإلَّا تَوضَّأ»، وبمعناه أخرجه مسلم (٧٣٩/ ١٢٩) من طريق زهير عن أبي إسحاق.

قال الإسماعيليّ: هذا الحديث يُغلَّط في معناه الأسود، والأخبار الجِيَاد فيها: «كان إذا أراد أن ينام وهو جُنُب تَوضَّأ»[١].

قلت: لم يُرِد الإسماعيليّ بهذا أنَّ حديث الباب غلط، وإنَّما أشار إلى أنَّ أبا إسحاق حدَّث به عن الأسود بلفظٍ آخر غَلِطَ فيه، والذي أنكَرَه الحُفَّاظ على أبي إسحاق في هذا الحديث هو ما رواه الثَّوريّ[٢] عنه بلفظ: كان رسول الله ﷺ ينام وهو جُنُب من غير أن يَمَسَّ ماءً. قال التِّرمِذيّ[٣]: يَرَونَ هذا غلطاً من أبي إسحاق. وكذا قال مسلم في «التَّمييز»، وقال أبو داود في رواية أبي الحسن بن العبد عنه: ليس بصحيحٍ. ثمَّ روى عن يزيد بن هارون أنَّه قال: هو وهمٌ[٤]. انتهى، وأظنّ أبا إسحاق اختصره من حديث الباب هذا الذي رواه عنه شُعْبة وزهير، لكن لا يَلزَم من قولها: «فإذا كان جُنُباً أفاضَ عليه الماء» أن لا يكون تَوضَّأ قبل أن ينام كما دَلَّت عليه الأخبار الأُخَر، فمن ثَمَّ غَلَّطوه في ذلك، ويُستَفاد من الحديث أنَّه كان ربَّما نام جُنُباً قبل أن يَغتَسِل، والله أعلم. وقد تقدَّم باقي الكلام على حديث عائشة قريباً[٥].

٣٣/٣ **وقوله فيه: «فإن كانت به حاجة اغتَسَلَ»** يُعكِّر عليه ما في/ رواية مسلم (٧٣٩): «أفاضَ

(١) سلف عند البخاري برقم (٢٨٨)، وهو عند مسلم برقم (٣٠٥).

(٢) عند أبي داود في «السنن» (٢٢٨)، والترمذي (١١٩)، وابن ماجه (٥٨٣).

(٣) في «سننه» تحت حديث رقم (١١٩).

(٤) قول يزيد هذا موجود أيضاً في «سنن أبي داود» برواية اللؤلؤي برقم (٢٢٨).

(٥) انظر البابين السالفين برقم (٧) و(١٠).

عليه الماءَ، وما قالت: اغتَسَل» ويُجاب بأنَّ بعض الرُّواة ذكره بالمعنى، وحافَظَ بعضهم على اللفظ، والله أعلم.

## ١٦- باب قيام النبيّ ﷺ بالليل في رمضان وغيره

**١١٤٧- حدَّثنا عبدُ الله بنُ يوسفَ، قال: أخبرنا مالكٌ، عن سعيدِ بنِ أبي سعيدٍ المقبُريِّ، عن أبي سَلَمةَ بنِ عبدِ الرحمن، أنَّه أخبَره أنَّه سألَ عائشةَ رضي الله عنها: كيفَ كانت صلاةُ رسول الله ﷺ في رمضانَ؟ فقالت: ما كانَ رسول الله ﷺ يزيدُ في رمضانَ ولا في غيرِه على إحدى عشرةَ رَكْعةً، يُصلِّي أربعاً فلا تَسَلْ عن حُسنِهنَّ وطُولِهنَّ، ثمَّ يُصلِّي أربعاً، فلا تَسَلْ عن حُسنِهنَّ وطُولِهنَّ، ثمَّ يُصلِّي ثلاثاً. قالت عائشة: فقلتُ: يا رسول الله، أتنامُ قبلَ أن تُوتِرَ؟ فقال: «يا عائشةُ، إنَّ عَينَيَّ تَنامانِ ولا ينامُ قَلْبي».**

[طرفاه في: ٢٠١٣، ٣٥٦٩]

**١١٤٨- حدَّثنا محمَّدُ بنُ المثنَّى، حدَّثنا يحيى بنُ سعيدٍ، عن هشامٍ، قال: أخبرني أَبي، عن عائشةَ رضي الله عنها قالت: ما رأيتُ النبيَّ ﷺ يَقْرأُ في شيءٍ من صلاةِ الليلِ جالساً، حتَّى إذا كَبِرَ قرأَ جالساً، فإذا بَقِيَ عليه مِن السُّورةِ ثلاثونَ أو أربعونَ آيةً، قامَ فقَرَأَهُنَّ ثمَّ رَكَعَ.**

قوله: «باب قيام النبيّ ﷺ بالليل في رمضان وغيره» سَقَطَ لفظ قوله: «بالليل» من نسخة الصَّغَاني.

ذكر فيه حديث أبي سَلَمةَ أنَّه سألَ عائشة: كيف كانت صلاة رسول الله ﷺ؟ وقد تقدَّمت الإشارة إليه في «باب كيف كان النبيّ ﷺ يُصلِّي بالليل» (١١٣٧).

وفي الحديث دلالة على أنَّ صلاته كانت متساوية في جميع السنة، وفيه كراهةُ النوم قبل الوتر لاستفهام عائشة عن ذلك، كأنَّه تَقرَّرَ عندها منعُ ذلك، فأجابها بأنَّه ﷺ ليس في ذلك كغيره، وسيأتي هذا الحديث من هذه الطَّريق في أواخر الصيام أيضاً (٢٠١٣)، ونذكر فيه إن شاء الله تعالى ما بقيَ من فوائده.

قوله: «عن هشام» هو ابن عُرْوة.

قوله: «حتَّى إذا كَبِرَ» بيَّنت حفصة أنَّ ذلك كان قبل موته بعامٍ، وقد تقدَّم بيان ذلك مع كثير من فوائده في آخر باب من أبواب التقصير[1].

قوله: «فإذا بَقِيَ عليه من السُّورَة ثلاثونَ أو أربعونَ آية قامَ فقَرَأهُنَّ ثمَّ رَكَعَ» فيه ردٌّ على مَن اشتَرَطَ على مَن افتَتَحَ النافلة قاعداً أن يركع قاعداً، أو قائماً أن يركع قائماً، وهو محكيٌّ عن أشهَب وبعض الحنفيَّة، والحُجّة فيه ما رواه مسلم (٧٣٠) وغيره من طريق عبد الله بن شَقِيق عن عائشة في سؤاله لها عن صلاة النبيّ ﷺ وفيه: «كان إذا قرأ قائماً رَكَعَ قائماً، وإذا قرأ قاعداً رَكَعَ قاعداً»، وهذا صحيح، ولكن لا يَلزَم منه منعُ ما رواه عُرْوة عنها، فيُجمَع بينهما بأنَّه كان يفعل كلًّا من ذلك بحَسَب النَّشاط وعَدَمه، والله أعلم.

وقد أنكَرَ هشام بن عُرْوة على عبد الله بن شقيق هذه الرواية واحتجَّ بما رواه عن أبيه، أخرج ذلك ابن خُزَيمةَ في «صحيحه»[2] ثمَّ قال: ولا مُخالَفة عندي بين الخبرَينِ، لأنَّ رواية عبد الله بن شقيق محمولة على ما إذا قرأ جميع القراءة قاعداً أو قائماً، ورواية هشام بن عُرْوة محمولة على ما إذا قرأ بعضها جالساً وبعضها قائماً. والله أعلم.

## ١٧- باب فضل الطُّهور بالليل والنهار، وفضل الصلاة عند الطُّهور بالليل والنهار

٣٤/٣ **١١٤٩- حدَّثنا إسحاقُ بنُ نَصْرٍ، حدَّثنا أبو أُسامةَ، عن أبي حَيّانَ، عن أبي زُرْعةَ، عن أبي هريرةَ ﷺ: أنَّ النبيَّ ﷺ قال لِبلالٍ عند صلاةِ الفجر: «يا بلالُ، حَدِّثْني بأرجَى عملٍ عَمِلْتَه في الإسلام؟ فإنِّي سمعتُ دَفَّ نَعْلَيكَ بين يَدَيَّ في الجنَّة» قال: ما عَمِلْتُ عملاً أرجَى عندي أني لم أتطَهَّر طُهُوراً في ساعةِ ليلٍ أو نهارٍ، إلَّا صَلَّيتُ بذلك الطُّهُورِ ما كُتِبَ لي أن أُصلِّيَ.**

قوله: «باب فضل الطُّهُور بالليلِ والنَّهار، وفضل الصلاة عند الطُّهور بالليلِ والنَّهار» كذا ثَبَتَ في رواية الكُشمِيهَنيّ، ولغيره: «بعد الوضوء»، واقتَصَرَ بعضهم على الشِّقّ الثاني

(١) ورقم هذا الباب (٢٠)، وأول حديث فيه رقمه (١١١٨).

(٢) بإثر الحديث (١٢٤٧).

من الترجمة، وعليه اقتَصَرَ الإسماعيليّ وأكثر الشُّرّاح، والشِّقّ الأول ليس بظاهرٍ في حديث الباب، إلَّا إن حُمِلَ على أنَّه أشار بذلك إلى ما وَرَدَ في بعض طرق الحديث كما سنذكره من حديث بُرَيدة.

**قوله: «عن أبي حَيّان»** هو يحيى بن سعيد التَّيْميُّ، وصَرَّحَ به في رواية مسلم (٢٤٥٨) من هذا الوجه. وأبو زُرْعة: هو ابن عَمْرو بن جَرِير بن عبد الله البَجَليّ.

**قوله: «قال لبلالٍ»** أي: ابن رَبَاح المؤذِّن.

**وقوله: «عند صلاة الفجر»** فيه إشارة إلى أنَّ ذلك وقع في المنام، لأنَّ عادته ﷺ أنَّه كان يَقُصُّ ما رآه ويُعبِّر ما رآه أصحابه كما سيأتي في كتاب التعبير (٧٠٤٧) بعد صلاة الفجر.

**قوله: «بأرجَى عمل»** بلفظ أفعَلِ التفضيل المبنيِّ من المفعول، وإضافة العمل إلى الرَّجاء لأنَّه السبب الداعي إليه.

**قوله: «في الإسلام»** زاد مسلم في روايته: «مَنفَعةً عندك».

**قوله: «أنّي»** بفتح الهمزة و«مِنْ» مُقدَّرة قبلها صِلَة لأفعل التفضيل، وثبتت في رواية مسلم (٢٤٥٨)، ووقع في رواية الكُشمِيهَنيّ «أنْ» بنونٍ خفيفة بدل «أنّي».

**قوله: «فإنِّي سمعت»** زاد مسلم (٢٤٥٨): «الليلةَ» وفيه إشارة إلى أنَّ ذلك وقع في المنام.

**قوله: «دَفَّ نَعْلَيك»** بفتح المهمَلة، وضَبَطَها المحِبُّ الطبريُّ بالإعجام والفاء مُثقَّلة، وقد فَسَّره المصنِّف في رواية كَرِيمة بالتحريك، وقال الخليل: دَفَّ الطائرُ: إذا حَرَّك جناحَيه وهو قائم على رِجلَيه، وقال الحُميدي: الدَّفّ: الحركة الخفيفة والسير اللَّيِّن.

ووقع في رواية مسلم: «خَشْف» بفتح الخاء وسكون الشِّين المعجَمتَينِ وتخفيف الفاء، قال أبو عُبيد وغيره: الخَشْف: الحركة الخفيفة. ويؤيِّده ما سيأتي في أول مناقب عمر من حديث جابر (٣٦٧٩): «سمعت خَشْفة»، ووقع في حديث بُرَيدةَ عند أحمد (٢٢٩٩٦) والتِّرمِذيّ (٣٦٨٩) وغيرهما: «خَشخَشة» بمعجَمتَينِ مُكرَّرتَينِ، وهو بمعنى الحركة أيضاً.

**قوله: «طُهوراً»** زاد مسلم: «تامّاً»، والذي يَظهَر أنَّه لا مفهوم لها، ويحتمل أن يَخرُج

بذلك الوضوء اللُّغَويّ، فقد يفعل ذلك لطرد النوم مثلاً.

**قوله: «في ساعةٍ ليل أو نهار»** بتنوين «ساعة» وخفض «ليل» على البدل، وفي رواية مسلم: في ساعة من ليل أو نهار.

**قوله: «إلَّا صَلَّيت»** زاد الإسماعيليّ: لرَبّي.

**قوله: «ما كُتِبَ لي»** أي: قُدِّر، وهو أعمّ من الفريضة والنافلة.

قال ابن التِّين: إنَّما اعتَقَدَ بلال ذلك لأنَّه عَلِمَ من النبيّ ﷺ أنَّ الصلاة أفضل الأعمال، وأنَّ عملَ السرِّ أفضل من عمل الجهر، وبهذا التقرير يندفع إيرادُ مَن أورَدَ عليه غير ما ذُكِرَ من الأعمال الصالحة.

والذي يَظهَر أنَّ المراد بالأعمال التي سأله عن إرجائها الأعمالُ المتطوَّع بها، وإلَّا فالمفروضة أفضل قطعاً.

ويُستَفاد منه جوازُ الاجتهاد في توقيت العبادة، لأنَّ بلالاً تَوصَّلَ إلى ما ذكرنا بالاستنباط، فصَوَّبَه النبيُّ ﷺ.

وقال ابن الجَوْزيّ: فيه الحثُّ على الصلاة عَقِبَ الوضوء، لئلَّا يَبقَى الوضوءُ خالياً عن مقصوده.

وقال المهلَّب: فيه أنَّ الله يُعظِّم المجازاةَ على ما يُسِرُّه العبد من عمله.

وفيه سؤال الصالحين عمَّا يَهديهِم الله له من الأعمال الصالحة ليَقتَديَ بها غيرهم في ذلك، وفيه أيضاً سؤالُ الشيخ عن عمل تلميذه ليَحُضَّه عليه ويُرغِّبه فيه إن كان حسناً، وإلَّا فينهاه.

٣٥/٣ واستُدلَّ به على جواز هذه الصلاة في الأوقات المكروهة لعموم قوله: «في كلِّ ساعة». وتُعُقِّبَ بأنَّ الأخذ بعمومِه ليس بأَولى من الأخذ بعموم النَّهي، وتعقَّبه ابن التِّين بأنَّه ليس فيه ما يقتضي الفَوْريّة، فيُحمَل على تأخير الصلاة قليلاً ليخرج وقت الكرَاهة، أو أنَّه كان يُؤخِّر الطُّهور إلى آخر وقت الكراهة لتقعَ صلاته في غير وقت الكراهة.

لكن عند التِّرمِذيّ (٣٦٨٩) وابن خُزَيمةَ (١٢٠٩) من حديث بُرَيدةَ في نحو هذه القصَّة: ما أصابني حَدَثٌ قَطُّ إلَّا تَوضَّأت عندها، ولأحمد (٢٢٩٩٦) من حديثه: ما أحدَثتُ إلَّا تَوضَّأت وصَلَّيت ركعتين؛ فدَلَّ على أنَّه كان يُعقِب الحَدَثَ بالوضوءِ والوضوءَ بالصلاة في أيّ وقت كان.

وقال الكِرْمانيُّ: ظاهر الحديث أنَّ السماع المذكور وقع في النوم، لأنَّ الجنَّة لا يدخلها أحد إلَّا بعد الموت. ويحتمل أن يكون في اليَقَظة لأنَّ النبيَّ ﷺ دخلها ليلةَ المِعْراج. وأمَّا بلال فلا يَلزَم من هذه القصَّة أنَّه دخلها، لأنَّ قوله: «في الجنَّة» ظرفٌ للسماع ويكون الدَّفُّ بين يديه خارجاً عنها. انتهى، ولا يخفى بُعدُ هذا الاحتمال، لأنَّ السياق مُشعِر بإثبات فضيلة بلال لكَونِه جعل السببَ الذي بَلَغَه إلى ذلك ما ذكر من مُلازَمة التطهُّر والصلاة، وإنَّما ثبتت له الفضيلةُ بأن يكون رُئيَ داخلَ الجنَّة لا خارجَها. وقد وقع في حديث بُرَيدةَ المذكور: «يا بلال بمَ سَبَقْتني إلى الجنَّة؟» وهذا ظاهر في كَونِه رآه داخل الجنَّة.

ويؤيِّد كَونَه وقع في المنام ما سيأتي في أول مناقب عمر (٣٦٧٩) من حديث جابر مرفوعاً: «رأيتُني دخلتُ الجنَّة فسمعت خَشْفة فقيل: هذا بلال، ورأيت قصراً بِفِنائه جاريةٌ فقيل: هذا لعمر» الحديث، وبعده من حديث أبي هريرة (٣٦٨٠) مرفوعاً: «بينا أنا نائم رأيتُني في الجنَّة، فإذا امرأة تتوضَّأ إلى جانب قصر فقيل: هذا لعمر» الحديث، فعُرِفَ أنَّ ذلك وقع في المنام، وثبتت الفضيلة بذلك لبلالٍ لأنَّ رُؤيا الأنبياء وحيٌ، ولذلك جَزَمَ النبيُّ ﷺ له بذلك. ومَشْيه بين يَدَي النبيّ ﷺ كان من عادته في اليَقَظة، فاتَّفَقَ مثلُه في المنام، ولا يَلزَمُ من ذلك دخولُ بلال الجنَّة قبلَ النبيّ ﷺ لأنَّه في مَقام التّابع، وكأنَّه أشار ﷺ إلى بقاء بلال على ما كان عليه في حال حياته واستمراره على قُرْب منزلَته، وفيه مَنقَبة عظيمة لبلالٍ.

وفي الحديث: استحبابُ إدامة الطَّهارة ومُناسَبة المجازاة على ذلك بدخول الجنَّة، لأنَّ من لازمِ الدَّوام على الطَّهارة أن يَبِيتَ المرء طاهراً، ومَن باتَ طاهراً عَرَجَت روحه

فسَجَدَت تحت العَرْش، كما رواه البيهقيُّ في «الشُّعَب» من حديث عبد الله بن عَمْرو بن العاص[١]، والعرش سقف الجنَّة كما سيأتي في هذا الكتاب[٢].

وزاد بُرَيدةَ في آخر حديثه[٣]: «فقال النبيّ ﷺ: بهذا»، وظاهره أنَّ هذا الثَّواب وقع بسبب ذلك العمل، ولا مُعارَضة بينه وبين قوله ﷺ: «لا يُدخِل أحدَكم الجنَّةَ عملُه»[٤]، لأنَّ أحد الأجوبة المشهورة بالجَمْع بينه وبين قوله تعالى: ﴿ٱدْخُلُوا۟ ٱلْجَنَّةَ بِمَا كُنتُمْ تَعْمَلُونَ﴾ [النحل:٣٢] أنَّ أصل الدُّخول إنَّما يقع برحمة الله، واقتسام الدَّرَجات بحَسَب الأعمال، فيأتي مثله في هذا. وفيه أنَّ الجنَّة موجودة الآن خلافاً لمن أنكَرَ ذلك من المعتزِلة.

تنبيه: قول الكِرْمانيُّ: لا يدخل أحد الجنَّة إلَّا بعد موته، مع قوله: إنَّ النبيَّ ﷺ دخلها ليلةَ المِعْراج وكان المعراج في اليَقَظة على الصحيح، ظاهرهما التَّناقُض، ويُمكِن حملُ النَّفي إن كان ثابتاً على غير الأنبياء، أو يُخصّ في الدنيا بمَن خَرَجَ عن عالم الدنيا ودَخَلَ في عالم الملَكُوت، وهو قريب ممَّا أجاب به السُّهَيليّ عن استعمال طَسْت الذَّهَب ليلة المعراج.

## ١٨ - باب ما يُكرَه من التشديد في العبادة ٣٦/٣

**١١٥٠ - حدَّثنا أبو مَعمَرٍ، حدَّثنا عبدُ الوارثِ، حدَّثنا عبدُ العزيزِ بنُ صُهَيبٍ، عن أنسِ ابنِ مالكٍ ﷺ قال: دَخَلَ النبيُّ ﷺ فإذا حبلٌ ممدودٌ بين السَّاريتَينِ، فقال: «ما هذا الحبلُ؟» قالوا: هذا حبلٌ لزينبَ، فإذا فَتَرَت تَعَلَّقَت، فقال النبيُّ ﷺ: «لا، حُلُّوه، ليُصلِّ أحدُكم نَشاطَه، فإذا فَتَرَ فلْيَقعُد».**

قوله: «باب ما يُكرَه من التشديد في العبادة» قال ابن بَطَّال: إنَّما يُكرَه ذلك خَشْية المَلال المفضي إلى ترك العبادة.

---

(١) موقوفاً عليه برقم (٢٧٨١)، وسنده ضعيف لا يصحُّ.

(٢) انظر: كتاب التوحيد: ٢٢- باب ﴿وَكَانَ عَرْشُهُۥ عَلَى ٱلْمَآءِ﴾.

(٣) عند أحمد (٢٢٩٩٦)، والترمذي (٣٦٨٩)، وابن خزيمة (١٢٠٩).

(٤) سيأتي ضمن حديث برقم (٥٦٧٣) و(٦٤٦٣)، وهو عند مسلم أيضاً (٢٨١٦).

**قوله: «حدَّثنا عبد الوارث»** هو ابن سعيد، والإسناد كلُّه بصريُّون.

**قوله: «دَخَلَ النبيُّ ﷺ»** زاد مسلم (٧٨٤) في روايته: المسجدَ.

**قوله: «بين السَّاريتين»** أي: اللَّتَينِ في جانب المسجد، وكأنَّهما كانتا معهودتَينِ للمُخاطَب، لكن في رواية مسلم (٧٨٤): «بين ساريتين» بالتنكير.

**قوله: «قالوا: هذا حبل لِزينب»** جَزَمَ كثير من الشُّرّاح تَبَعاً للخطيب في «مُبهَماته» بأنَّها بنت جَحْش أُمُّ المؤمنين، ولم أرَ ذلك في شيء من الطُّرق صريحاً. ووقع في شرح الشيخ سِراج الدّين بن الملقِّن أنَّ ابن أبي شَيْبة رواه كذلك، لكنِّي لم أرَ في «مسنده» و«مُصنَّفه» زيادة على قوله: «قالوا: لزينب»، أخرجه عن إسماعيل ابن عُليَّة عن عبد العزيز، وكذا أخرجه مسلم (٧٨٤) عنه وأبو نُعَيم في «المستخرَج»[1] من طريقه، وكذلك رواه أحمد في «مسنده» (١١٩٨٦) عن إسماعيل، وأخرجه أبو داود (١٣١٢) عن شيخينِ له عن إسماعيل فقال عن أحدهما: «زينب» ولم يَنسُبها، وقال عن آخر: «حَمْنة بنت جحش» فهذه قَرِينة في كَوْن زينب هي بنت جحش.

وروى أحمد (١٢٩١٦) من طريق حمَّاد عن حُميدٍ عن أنس: أنَّها حَمْنة بنت جَحْش أيضاً، فلعلَّ نسبة الحبل إليهما باعتبار أنَّه مِلكٌ لإحداهما والأُخرى المتعلِّقة به، وقد تقدَّم في كتاب الحيض[2] أنَّ بنات جَحْش كانت كلُّ واحدة منهُنَّ تُدعَى زينب فيما قيل، فعلى هذا فالحبلُ لحَمْنة وأُطلِقَ عليها زينب باعتبار اسمها الآخر.

ووقع في «صحيح ابن خُزَيمةَ» (١١٨١) من طريق شُعْبة عن عبد العزيز: «فقالوا: لميمونةَ بنت الحارث» وهي رواية شاذّة، وقيل: يحتمل تعدُّد القصَّة، ووَهِمَ مَن فسَّرها بجُوَيريَة بنت الحارث، فإنَّ لتلك قصَّة أُخرى تقدَّمت في أوائل الكتاب، والله أعلم. وزاد مسلم (٧٨٤): فقالوا: لزينبَ تُصلِّي.

---

(١) يعني «المستخرَج على صحيح مسلم» وهو فيه برقم (١٧٨٠).

(٢) ينظر شرح حديث رقم (٣٠٩) و(٣٢٧).

**قوله: «فإذا فَتَرَت»** بفتح المثنَّاة، أي: كَسِلَت عن القيام في الصلاة، ووقع عند مسلم (٧٨٤) بالشَّكّ: فإذا فتَرَت أو كَسِلَت.

**قوله: «فقال: لا»** يحتمل النَّفيَ، أي: لا يكون هذا الحبل أو لا يُحمَد، ويحتمل النَّهي، أي: لا تفعلوه، وسَقَطَت هذه الكلمة في رواية مسلم (٧٨٤).

**قوله: «نَشاطَه»** بفتح النون، أي: مُدّة نشاطه.

**قوله: «فليَقْعُد»** يحتمل أن يكون أمراً بالقُعودِ عن القيام، فيُستدَلّ به على جواز افتتاح الصلاة قائماً والقُعود في أثنائها، وقد تقدَّم نقلُ الخلاف فيه[1]. ويحتمل أن يكون أمراً بالقُعودِ عن الصلاة، أي: بتركِ ما كان عَزَمَ عليه من التنفُّل، ويُمكِن أن يُستدَلّ به على جواز قَطْع النافلة بعد الدُّخول فيها، وقد تقدَّم (٢١٣) في «باب الوضوء من النوم» في كتاب الطَّهارة حديث: «إذا نَعَسَ أحدُكم في الصلاة فليَنَم حتَّى يعلم ما يقرأ» وهو من حديث أنس أيضاً، ولعلَّه طرف من هذه القصَّة.

٣٧/٣ وفيه (٢١٢) حديث عائشة أيضاً: «إذا نَعَسَ أحدكم وهو يُصلِّي/ فليَرقُد حتَّى يذهبَ عنه النوم»، وفيه: «لئلَّا يَستَغفِرَ فيَسُبَّ نفسَه وهو لا يَشعُر» هذا أو معناه، ويجيء من الاحتمال ما تقدَّم في حديث الباب.

وفيه الحثُّ على الاقتصاد في العبادة، والنَّهي عن التَّعَمُّق فيها، والأمر بالإقبال عليها بنَشاطٍ. وفيه إزالة المنكَر باليد واللِّسان، وجواز تَنَفُّل النِّساء في المسجد.

واستُدلَّ به على كراهة التعلُّق في الحبل في الصلاة، وسيأتي (١١٩٨) ما فيه في «باب استعانة اليد في الصلاة» بعد الفَراغ من أبواب التطوُّع.

**١١٥١- قال: وقال عبدُ الله بنُ مَسْلَمةَ، عن مالكٍ، عن هشام بنِ عُرْوةَ، عن أبيه، عن عائشةَ رضي الله عنها قالت: كانت عندي امرأةٌ من بني أَسَدٍ، فدَخَلَ عليَّ رسولُ الله ﷺ فقال: «مَن هذه؟» قلتُ: فُلانةُ، لا تَنامُ الليلَ ـ تَذكُر من صلاتها ـ فقال: «مَهْ، عليكم ما تُطِيقُونَ مِن**

(١) تحت رقم (١١١٩)، وينظر رقم (١١٤٨).

**الأعمالِ، فإنَّ اللهَ لا يَمَلُّ حتَّى تَمَلُّوا».**

**قوله: «وقال عبد الله بن مَسْلَمَةَ»** يعني: القَعْنبيّ، كذا للأكثر، وفي رواية الحَمُّوِيّ والمُستَمْلي: «حدَّثنا عبد الله»، وكذا رُوِّيناه في «الموطَّأ» رواية القَعنبيّ، قال ابن عبد البَرّ: تَفَرَّدَ القعنبيّ بروايته عن مالك في «الموطَّأ» دون بقيَّة رواته، فإنَّهم اقتَصَروا منه على طرف مختصر[1].

**قوله: «تَذكُر»** للمُستَمْلي بفتح أوله بلفظ المضارع المؤَنَّث، وللحَمُّوِيِّ بضمه على البناء للمفعول بالتَّذكير، وللكُشمِيهَنيّ: «فذُكِرَ» بفاءٍ وضم المعجَمة وكسر الكاف، ولِكلٍّ وجه، وعلى الأول يكون ذلك قول عُرْوة أو مَن دونه، وعلى الثاني والثالث يحتمل أن يكون من كلام عائشة، وهو على كلّ حال تفسيرٌ لقولها: «لا تَنام الليل»، ووصفُها بذلك خَرَجَ مَخرَج الغالب، وسُئِلَ الشافعيُّ عن قيام جميع الليل فقال: لا أكرهه إلَّا لمن خَشِيَ أن يَضُرّ بصلاة الصبح.

وفي قوله ﷺ في جواب ذلك: «مَهْ» إشارة إلى كراهة ذلك خَشْيةَ الفُتور والـمَلَال على فاعله لئلَّا ينقطعَ عن عبادة التَزَمَها فيكون رجوعاً عمَّا بَذَلَ لربِّه من نفسه.

**وقوله: «عليكم ما تُطيقونَ من الأعمال»** هو عامٌّ في الصلاة وفي غيرها. ووقع في الرواية المتقدِّمة في الإيمان (٤٣) بدون قوله: «من الأعمال»، فحمله الباجيُّ وغيره على الصلاة خاصَّة، لأنَّ الحديث وَرَدَ فيها، وحملُه على جميع العبادات أَولى.

وقد تقدَّمت بقيَّة فوائد حديث عائشة والكلام على قوله: «إنَّ الله لا يَمَلُّ حتَّى تَـمَلّوا» في «باب أحبّ الدِّين إلى الله أدوَمه» من كتاب الإيمان (٤٣). وممَّا يَلحَق هنا أنّي وجدتُ بعض ما ذُكِرَ هناك من تأويل الحديث احتمالاً في بعض طرق الحديث وهو قوله: «إنَّ الله

---

(١) يشير إلى ما في «الموطأ» برواية يحيى الليثي ١/ ١١٨ عن إسماعيل بن أبي حكيم أنه بلغه: أن رسول الله ﷺ سمع امرأة من الليل تصلي فقال: «من هذه؟» فقيل له: هذه الحولاء بنت تويت لا تنام الليل، فكره ذلك رسولُ الله ﷺ حتى عُرفت الكراهية في وجهه ثم قال: «إن الله لا يَمَلُّ حتى تَـمَلُّوا، اكلَفُوا من العمل ما لكم به طاقة». وانظر «التمهيد» لابن عبد البر ١/ ١٩١-١٩٢.

لا يَمَلّ من الثَّواب حتَّى تَمَلّوا من العمل» أخرجه الطبريُّ في تفسير سورة المزَّمِّل (٢٩/ ١٢٥)، وفي بعض طرقه ما يدلّ على أنَّ ذلك مُدرَج من قول بعض رواة الحديث، والله أعلم.

## ١٩- باب ما يُكرَه من ترك قيام الليل لمن كان يقومه

**١١٥٢- حدَّثنا عبَّاسُ بنُ الحسينِ، حدَّثنا مُبشِّرٌ، عن الأوزاعيِّ. وحدَّثني محمَّدُ بنُ مُقاتِلٍ أبو الحسنِ، قال: أخبرنا عبدُ الله، قال: أخبرنا الأوزاعيُّ، قال: حدَّثنا يحيى بنُ أبي كَثيرٍ، قال: حدَّثني أبو سَلَمةَ بنُ عبدِ الرحمن، قال: حدَّثني عبدُ الله بنُ عَمْرو بنِ العاصِ رضي الله عنهما قال: قال لي رسول الله ﷺ: «يا عبدَ الله، لا تكن مِثلَ فُلانٍ كانَ يقومُ من الليلِ فتَركَ قيامَ الليلِ».**

**وقال هشامٌ: حدَّثنا ابنُ أبي العِشْرِينَ، حدَّثنا الأوزاعيُّ، قال: حدَّثني يحيى، عن عمرَ بنِ الحَكَم بنِ ثَوْبانَ، قال: حدَّثني أبو سَلَمةَ بهذا مِثلَه. وتابَعَه عَمرُو بنُ أبي سَلَمةَ عن الأوزاعيِّ.**

قوله: «**باب ما يُكرَه من تَرْك قيام الليل لمن كان يقومه**» أي: إذا أشعَرَ ذلك بالإعراض عن العبادة.

قوله: «**حدَّثنا عبَّاس بن الحسين**» هو بموحَّدة ومُهمَلة، بغداديٌّ، يقال له: القَنطَريّ، أخرجه عنه البخاري هنا وفي الجهاد[1] فقط. ومُبشِّر بوزنِ مُؤَذِّن من البِشارة، وعبد الله المذكور في الإسناد الثاني: هو ابن المبارَك، وقد صَرَّحَ في سياقه بالتحديث في جميع الإسناد فأُمِنَ تدليسُ الأوزاعيِّ وشيخه.

٣٨/٣ قوله: «**مثل فُلان**» لم أقف على تسميته في شيء من الطُّرق، وكأنَّ إبهام مثل هذا لقَصْد السُّترة عليه كالذي تقدَّم قريباً (١١٤٤) في الذي نام حتَّى أصبَح، ويحتمل أن يكون النبيّ ﷺ لم يَقصِد شخصاً مُعيَّناً، وإنَّما أراد تنفير عبد الله بن عَمْرو من الصَّنيع المذكور.

---

(١) بل في المغازي برقم (٤٣٨٠).

**قوله: «مِن الليل»** أي: بعض الليل، وسَقَطَ لفظ «من» من رواية الأكثر وهي مُرادَة.

قال ابن العربيّ: في هذا الحديث دليل على أنَّ قيام الليل ليس بواجبٍ، إذ لو كان واجباً لم يُكتفَ لتاركِه بهذا القَدْر، بل كان يَذُمّه أبلغَ الذَّمّ.

وقال ابن حِبَّان: فيه جواز ذِكْر الشَّخص بما فيه من عَيبٍ إذا قَصَدَ بذلك التحذير من صنيعه.

وفيه استحباب الدَّوام على ما اعتاده المرءُ من الخير من غير تفريط، ويُستَنبَط منه كراهةُ قَطعْ العبادة وإن لم تكن واجبة، وما أحسَنَ ما عَقَّبَ المصنِّف هذه الترجمة بالتي قبلها، لأنَّ الحاصل منهما الترغيب في مُلازَمة العبادة والطَّريق الموصِل إلى ذلك الاقتصادُ فيها، لأنَّ التشديد فيها قد يُؤدّي إلى تركها وهو مذموم.

**قوله**[1]: **«وقال هشام»** هو ابن عمَّار، وابن أبي العشرين بلفظ العَدَد: وهو عبد الحميد ابن حَبِيب كاتب الأوزاعيّ.

وأراد المصنِّف بإيراد هذا التعليق التنبيه على أنَّ زيادة عمر بن الحَكَم، أي: ابن ثَوْبان بين يحيى وأبي سَلَمَةَ، من المَزِيد في مُتَّصِل الأسانيد، لأنَّ يحيى قد صَرَّحَ بسماعه من أبي سَلَمة، ولو كان بينهما واسطة لم يُصرِّح بالتحديث، ورواية هشام المذكورة وَصَلَها الإسماعيليُّ وغيره.

**قوله: «بهذا»** في رواية كَرِيمة والأَصِيليّ: مثلَه.

**قوله: «وتابَعَه عَمرُو بن أبي سَلَمةَ»** أي: تابَعَ ابنَ أبي العِشرين على زيادة عمر بن الحَكَم، ورواية عمرو المذكورة وَصَلها مسلم (١١٥٩/ ١٨٥) عن أحمد بن يوسف[2] عنه، وظاهر

---

(١) من هنا إلى أول الباب التالي ليس في (أ) و(ع)، وأثبتناه من (س).

(٢) تحرف في (س) إلى: يونس. وعمرو بن أبي سلمة ليس له في «صحيح مسلم» سوى هذا الحديث ولم يروه عنه سوى أحمد بن يوسف الأزدي، أما أحمد بن يونس ـ وهو أحمد بن عبد الله بن يونس ـ فلا تُعرَف له رواية عن عمرو لا عند مسلم ولا عند غيره، والله تعالى أعلم.

صنيعُ البخاري ترجيح رواية يحيى عن أبي سَلَمةَ بغير واسطة، وظاهر صنيع مسلم يخالفه لأنَّه اقتَصَرَ على الرواية الزائدة، والراجح عند أبي حاتم والدارَقُطنيّ وغيرهما صنيعُ البخاريّ، وقد تابَعَ كلًّا من الروايتين جماعة من أصحاب الأوزاعيِّ فالاختلاف منه، وكأنَّه كان يُحدِّث به على الوجهين، فيُحمَل على أنَّ يحيى حمله عن أبي سَلَمةَ بواسطةٍ ثمَّ لَقِيَه فحدَّثه به، فكان يرويه عنه على الوجهين، والله أعلم.

## ٢٠- بابٌ

**١١٥٣- حدَّثنا عليُّ بنُ عبدِ الله، قال: حدَّثنا سفيانُ، عن عَمرٍو، عن أبي العبَّاسِ، قال: سمعتُ عبدَ الله بنَ عَمرٍو رضي الله عنهما قال: قال لِيَ النبيُّ ﷺ: «ألم أُخبَرْ أنَّكَ تقومُ الليلَ وتصومُ النَّهارَ؟» قلتُ: إنِّي أفعلُ ذلك. قال: «فإنَّكَ إذا فَعَلْتَ ذلكَ هَجَمَتْ عَينُكَ، ونَفِهَتْ نَفسُكَ، وإنَّ لِنفسِكَ حَقّاً، ولأهلِكَ حَقّاً، فصُمْ وأفطِرْ، وقُمْ ونَمْ».**

قوله: «بابٌ» كذا في الأصل بغير ترجمة، وهو كالفصل من الذي قبله وتعلُّقه به ظاهر، وكأنَّه أومأَ إلى أنَّ المتن الذي قبله طَرَفٌ من قصَّة عبد الله بن عَمْرو في مُراجَعة النبيِّ ﷺ له في قيام الليل وصيام النهار.

قوله: «عن عَمْرو عن أبي العبَّاس» في رواية الحُميدي في «مسنده» (٥٩٠) عن سفيان: حدَّثنا عَمْرو سمعت أبا العبَّاس. وعمرو: هو ابن دينار، وأبو العبَّاس: هو السائب بن فَرُّوخَ، ويُعرَف بالشاعر.

قوله: «ألم أُخبَرْ» فيه أنَّ الحُكْم لا ينبغي إلَّا بعد التثبُّت، لأنَّه ﷺ لم يَكتَفِ بما نُقِلَ له عن عبد الله حتَّى لَقِيَه واستَثبَته فيه، لاحتمال أن يكون قال ذلك بغير عَزْم، أو علَّقه بشرطٍ لم يَطَّلِع عليه الناقلُ ونحو ذلك.

قوله: «هَجَمَت عَينُك» بفتح الجيم، أي: غارَت أو ضَعُفَت لكثرة السهر.

قوله: «نَفِهَت» بنونٍ ثمَّ فاء مكسورة، أي: كَلَّت، وحكى الإسماعيليُّ أنَّ أبا يَعْلى رواه له

«تَفِهَت» بالتّاء بدل النون، واستَضعَفَه.

**قوله: «وإنَّ لِنفسِك عليك حَقّاً»** أي: تُعطِيها ما تحتاج إليه ضَرُورةُ البَشَريّة ممَّا أباحَه الله للإنسان من الأكل والشُّرب والرَّاحة التي يقوم بها بَدَنُه، ليكون أعوَنَ على عبادة ربِّه، ومن حقوق النَّفس قَطعُها عمَّا سوى الله تعالى، لكنَّ ذلك يَختَصُّ بالتعلُّقات القَلْبيَّة.

**قوله: «ولأهلِك عليك حَقّاً»** أي: تَنظُر لهم فيما لا بدَّ لهم منه من أُمور الدنيا والآخرة، ٣٩/٣ والمراد بالأهل الزَّوجةُ، أو أعمُّ من ذلك ممَّن تَلزَمه نفقتُه. وسيأتي بيان سبب ذِكْر ذلك له في الصيام (١٩٧٧).

**تنبيه:** قوله: «حَقّاً» في الموضعين للأكثر بالنصب على أنَّه اسم «إنَّ»، وفي رواية كَرِيمة بالرَّفعِ فيهما على أنَّه الخبر، والاسم ضمير الشَّأن.

**قوله: «فصُمْ»** أي: فإذا عَرَفتَ ذلك فصُم تارةً **«وأفْطِر»** تارةً لتَجمَع بين المصلحتين. وفيه إيماءٌ إلى ما تقدَّم في أوائل أبواب التهجُّد (١١٣١) أنَّه ذُكر له صومُ داود، وقد تقدَّم الكلام على قوله: «قُمْ ونَمْ».

وسيأتي في الصيام فيه زيادة من وجه آخر (١٩٧٥) نحو قوله: «وإنَّ لعَينِك عليك حَقّاً»، وفي رواية (١٩٧٤و١٩٧٥): «فإنَّ لزَوْرِك عليك حَقّاً» أي: للضَّيف.

وفي الحديث جوازُ تحدُّث المرء بما عَزَمَ عليه من فعل الخير، وتَفَقُّد الإمام لأُمورِ رَعيَّته كلِّيّاتها وجُزئيّاتها، وتعليمهم ما يُصلِحهم. وفيه تعليل الحُكْم لمن فيه أهليَّة ذلك، وأنَّ الأَولى في العبادة تقديم الواجبات على المندوبات، وأنَّ مَن تَكَلَّفَ الزيادة على ما طُبِعَ عليه يقع له الخللُ في الغالب.

وفيه الحضُّ على مُلازَمة العبادة، لأنَّه ﷺ مع كراهتِه له التشديدَ على نفسه حَضَّه على الاقتصاد، كأنَّه قال له: ولا يمنعك اشتغالُك بحقوق مَن ذُكِرَ أن تُضيِّع حَقَّ العبادة وتترك المندوب جملةً، ولكن اجمَعْ بينهما.

## ٢١- باب فضل مَن تَعارَّ من الليل فصلَّى

**١١٥٤- حدَّثنا صَدَقةُ بنُ الفَضْل، أخبرنا الوليدُ، عن الأوزاعيِّ، قال: حدَّثني عُمَيرُ بنُ هانئٍ، قال: حدَّثني جُنَادةُ بنُ أبي أُمَيَّةَ، حدَّثني عُبَادةُ بنُ الصَّامتِ، عن النبيِّ ﷺ قال: «مَن تَعارَّ مِن الليلِ فقال: لا إلهَ إلا الله وَحْدَه لا شَرِيكَ له، له المُلْكُ وله الحمدُ وهو على كلِّ شيءٍ قديرٌ، الحمدُ لله، وسبحانَ الله، ولا إلهَ إلا الله، والله أكبرُ، ولا حَوْلَ ولا قُوَّةَ إلا بالله، ثمَّ قال: اللهمَّ اغفِرْ لي، أو دَعَا، استُجِيبَ، فإن تَوضَّأ قُبِلَت صلاتُه».**

٤٠/٣ قوله: «**باب فَضْل مَن تَعارَّ من الليل فصَلَّى**» تَعارَّ بمُهمَلةٍ وراء مُشدَّدة، قال صاحب «المحكَم»: تَعارَّ الظَّليمُ[1] مُعارَّةً: صاحَ، والتَّعارُّ أيضاً: السهر والتَّمَطّي والتقلُّب على الفِراش ليلاً مع كلام. وقال ثَعلَبٌ: اختُلِفَ في تَعارَّ، فقيل: انتَبَه، وقيل: تكلَّم، وقيل: عَلِمَ، وقيل: تَمطَّى وأَنَّ. انتهى، وقال الأكثر: التَّعارُّ: اليَقَظة مع صوت.

وقال ابن التِّين: ظاهر الحديث أنَّ معنى تَعارَّ: استَيقَظَ، لأنَّه قال: «مَن تَعارَّ فقال» فعَطَفَ القول على التَّعارّ، انتهى.

ويحتمل أن تكون الفاء تفسيريّة لمَا صَوَّتَ به المستيقظ، لأنَّه قد يُصوِّت بغير ذِكْر، فخَصَّ الفضلَ المذكور بمَن صَوَّتَ بما ذُكِرَ من ذِكْر الله تعالى، وهذا هو السِّرّ في اختيار لفظ «تَعارَّ» دون استَيقَظَ، أو انتَبه، وإنَّما يَتَّفِق ذلك لمن تَعَوَّدَ الذِّكر واستأنسَ به وغَلَبَ عليه حتَّى صار حديثَ نفسه في نومه ويَقَظَته، فأكرَمَ مَن اتَّصَفَ بذلك بإجابة دعوته، وقَبُول صلاته.

قوله: «**حدَّثنا صَدَقة**» هو ابن الفضل المروَزيُّ، وجميع الإسناد كلُّه شاميّون، وجُنادة: بضم الجيم وتخفيف النون، مُختلَف في صُحبَته.

قوله: «**عن الأوزاعيِّ قال: حدَّثنا عُمَير بن هانئ**» كذا لـمُعظَم الرُّواة عن الوليد بن مسلم، وأخرجه الطَّبَرانيُّ في «الدُّعاء» (٧٦٣) من رواية صفوان بن صالح عن الوليد عن

---

(١) الظَّليم: ذَكَرُ النَّعام.

عبد الرحمن بن ثابت بن ثَوْبان عن عُمَير بن هانئ، وأخرجه الطَّبَرانيُّ فيه أيضاً عن إبراهيم ابن عبد الرحمن بن إبراهيم الدِّمَشقيّ ـ وهو الحافظ الذي يقال له: دُحَيم ـ عن أبيه عن الوليد مقروناً برواية صفوان بن صالح، وما أظنُّه إلَّا وهماً، فإنَّه أخرجه في «المعجم الكبير» عن إبراهيم عن أبيه عن الوليد عن الأوزاعيِّ كالجادَّة، وكذا أخرجه أبو داود (٥٠٦٠) وابن ماجَهْ (٣٨٧٨) وجعفر الفِريابيّ في «الذِّكر» عن دُحَيم، وكذا أخرجه ابن حِبَّان (٢٥٩٦) عن عبد الله بن سَلْم[1] عن دُحَيم.

ورواية صفوان شاذَّة، فإن كان حَفِظَها عن الوليد احتُمِلَ أن يكون عند الوليد فيه شيخان، ويؤيِّده ما في آخر الحديث من اختلاف اللفظ حيثُ جاء في جميع الروايات عن الأوزاعيِّ: «فإنْ قال: اللهمَّ اغفِر لي...» إلى آخره، ووقع في هذه الرواية: «كان من خَطَاياه كيومَ وَلَدَته أُمّه» ولم يَذكُر: رَبِّ اغفِر لي ولا دعاءً، وقال في أوله: «ما من عبد يَتعارُّ من الليل» بدل قوله: «مَن تَعارَّ»، لكن تَخالُف اللفظ في هذه أخفّ من التي قبلها.

**قوله: «له الملكُ وله الحمد»** زاد عليّ بن المَدِينيّ عن الوليد: «يُحيي ويُميت» أخرجه أبو نُعَيم في ترجمة عُمَير بن هانئ من «الحِلية» (٥/ ١٥٩) من وجهَينِ عنه.

**قوله: «الحمد لله وسبحان الله»** زاد في رواية كَرِيمة: «ولا إله إلَّا الله»، وكذا عند الإسماعيليّ والنَّسائيِّ (ك١٠٦٣١) والتِّرمِذيّ (٣٤١٤) وابن ماجَهْ (٣٨٧٨) وأبي نُعَيم في «الحِلية» (٥/ ١٥٩)، ولم تختلف الروايات في البخاري على تقديم الحمد على التسبيح، لكن عند الإسماعيليّ بالعكس، والظاهر أنَّه من تَصَرُّف الرُّواة، لأنَّ الواو لا تَستَلزِم الترتيب.

**قوله: «ولا حَوْل ولا قُوَّة إلَّا بالله»** زاد النَّسائيُّ وابن ماجَهْ وابن السُّنِّي: «العليِّ العظيم»[2]. ٤١/٣

---

(١) تحرف في (أ) و(ع) إلى: مسلم، وفي (س) إلى: سليم. وعبد الله هذا: هو عبد الله بن محمد بن سَلْم المقدسي، له ترجمة في «سير أعلام النبلاء» ١٤/ ٣٠٦.

(٢) لم ترد هذه الزيادة في النسخ التي بين أيدينا من النسائي، وهي عند ابن ماجه (٣٨٧٨) وابن السنِّي في «عمل اليوم والليلة» (٧٥١).

قوله: «ثمَّ قال: اللهمَّ اغفِرْ لي، أو دَعَا» كذا فيه بالشَّكِّ، ويحتمل أن تكون للتنويع، ويؤيِّد الأول ما عند الإسماعيليّ بلفظ: «ثمَّ قال: ربِّ اغفِر لي، غُفِرَ له، أو قال: فدَعَا، استُجيبَ له. شكَّ الوليد» وكذا عند أبي داود (٥٠٦٠) وابن ماجَهْ (٣٨٧٨) بلفظ: «غُفِرَ له، قال الوليد: أو قال: دعا، استُجيبَ له»، وفي رواية عليّ بن المَدِينيّ[1]: «ثمَّ قال: ربِّ اغفِرْ لي، أو قال: ثمَّ دعا»، واقتَصَرَ في رواية النَّسائيِّ على الشِّقّ الأول.

قوله: «استُجيبَ» زاد الأَصِيليُّ: «له» وكذا في الروايات الأُخرى.

قوله: «فإن تَوضَّأ قُبِلَت صلاتُه» أي: إن صَلَّى. وفي رواية أبي ذرٍّ وأبي الوَقْت: «فإن تَوضَّأ وصَلَّى»، وكذا عند الإسماعيليّ وزاد في أوله: «فإن هو عَزَمَ فقام وتَوضَّأ وصَلَّى»، وكذا في رواية عليّ بن المَدِينيّ.

قال ابن بَطَّال: وَعَدَ الله على لسان نبيِّه أنَّ مَن استَيقَظَ من نومه لَهِجاً لسانُه بتوحيد ربِّه، والإذعانِ له بالملك والاعتراف بنِعَمِه يَحمَدُه عليها، ويُنزِّهه عمَّا لا يليقُ به بتسبيحه، والخضوعِ له بالتكبير، والتَّسليم له بالعجزِ عن القُدْرة إلَّا بعَونِه، أنَّه إذا دَعَاه أجابه، وإذا صلَّى قُبِلَت صلاته، فينبغي لمن بَلَغَه هذا الحديث أن يَغتنِمَ العملَ به، ويُخلِصَ نيَّته لربِّه سبحانه وتعالى.

قوله: «قُبِلَت صلاته» قال ابن المنيِّر في «الحاشية»: وجه ترجمة البخاري بفَضْل الصلاة، وليس في الحديث إلَّا القَبُول، وهو من لوازم الصِّحّة، سواء كانت فاضلة أم مفضولة، لأنَّ القَبُول في هذا الموطن أرجَى منه في غيره، ولولا ذلك لم يكن في الكلام فائدة، فلأجلِ قُرْب الرَّجاء فيه من اليقين تَميَّزَ على غيره وثَبَتَ له الفضل. انتهى، والذي يَظهَر أنَّ المراد بالقَبولِ هنا قَدْرٌ زائد على الصِّحّة، ومن ثَمَّ قال الداوديُّ ما مُحصَّله: مَن قَبِلَ الله له حسنة لم يُعذِّبه[2]، لأنَّه يعلم عواقبَ الأُمور فلا يَقبَل شيئاً ثمَّ يُحبِطه، وإذا أُمِنَ الإحباط أُمِنَ

(١) عند أبي نعيم في «الحلية» ٥/ ١٥٩.

(٢) فيما قاله الداوودي نظرٌ، وظاهر النصوص يخالفه، ولا يلزم من قَبُول بعض الأعمال عدم التعذيب على =

التعذيب، ولهذا قال الحسن: وَدِدتُ أنّي أعلم أنَّ الله قَبِلَ لي سجدة واحدة.

فائدة: قال أبو عبد الله الفِرَبريّ الرَّاوي عن البخاريّ: أجرَيتُ هذا الذِّكر على لساني عند انتباهي ثمَّ نِمتُ، فأتاني آتٍ فقرأ ﴿وَهُدُوٓاْ إِلَى ٱلطَّيِّبِ مِنَ ٱلْقَوْلِ﴾ الآية [الحج:٢٤].

**١١٥٥- حدَّثنا يحيى بنُ بُكَيرٍ، قال: حدَّثنا الليثُ، عن يونسَ، عن ابنِ شِهَاب، أخبرني الهيثمُ بنُ أبي سِنانٍ، أنَّه سَمِعَ أبا هريرةَ ﷺ وهو يَقُصُّ في قَصَصِه وهو يَذكُر رسولَ الله ﷺ: إنَّ أخاً لكم لا يقولُ الرَّفَثَ؛ يعني بذلك عبدَ الله بنَ رَواحة:**

**وفِينَا رسولُ الله يَتلُو كتابَهُ ... إذا انشَقَّ معروفٌ من الفجرِ ساطِعُ**

**أرَانا الهُدَى بعدَ العَمَى فقلوبُنا ... به مُوقِناتٌ أنَّ ما قال واقعُ**

**يَبِيتُ يُجافي جَنْبَه عن فِراشِهِ ... إذا استَثقلَتْ بالمشركينَ المضاجعُ**

**تابَعَه عُقَيلٌ.**

**وقال الزُّبَيديُّ: أخبرني الزُّهْريُّ، عن سعيدٍ والأعرج، عن أبي هريرةَ ﷺ.**

[طرفه في: ٦١٥١]

قوله: «الهيثم» بفتح الهاء وسكون التحتانيَّة بعدها مُثلَّثة مفتوحة، وسِنَان: بكسر المهمَلة ونونَينِ الأولى خفيفة.

قوله: «أنَّه سَمِعَ أبا هريرة وهو يَقُصّ في قَصَصِه» أي: مَواعظِه التي كان أبو هريرة يُذكِّر أصحابه بها.

قوله: «وهو يَذكُر رسولَ الله ﷺ: إنَّ أخاً لكم» معناه أنَّ أبا هريرة ذكر رسولَ الله ﷺ فاستَطرَدَ إلى حكاية ما قيل في وصفه، فذكر كلامَ عبد الله بن رواحة بما وَصَفَه به من هذه الأبيات.

قوله: «إنَّ أخاً لكم» هو المسموع للهيثم، والرَّفَث: الباطل أو الفُحْش من القول، والقائل «يعني» هو الهيثم، ويحتمل أن يكون الزُّهْريَّ.

---

= أعمال أخرى من السيئات مات العبدُ مصرّاً عليها، فتنبه، والله أعلم. (س).

قوله: «إذا انشَقَّ» كذا للأكثر، وفي رواية أبي الوَقْت: «كما انشَقَّ»، والمعنى مُختلِف وكلاهما واضح.

قوله: «من الفجر» بيانٌ للمعروف الساطع، يقال: الساطع، إذا ارتَفَع.

قوله: «العَمَى» أي: الضَّلالة.

قوله: «يُجافي جنبَه» أي: يَرفَعُه عن الفِراش، وهو كناية عن صلاته بالليل، وفي هذا البيت الأخير معنى الترجمة لأنَّ التَّعارَّ هو السهر والتقلُّب على الفراش كما تقدَّم، وكأنَّ الشاعر أشار إلى قوله تعالى في صِفَة المؤمنين: ﴿ تَتَجَافَىٰ جُنُوبُهُمْ عَنِ ٱلْمَضَاجِعِ يَدْعُونَ رَبَّهُمْ خَوْفًا وَطَمَعًا ﴾ الآية [السجدة:١٦].

فائدة: وقعت لعبد الله بن رَوَاحة في هذه الأبيات قصَّة أخرجها الدارَقُطنيُّ من طريق سَلَمةَ بن وَهْران عن عِكْرمة قال: كان عبد الله بن رواحة مُضطَجِعاً إلى جَنْب امرأته، فقام إلى جاريته، فذكر القصَّة في رُؤْيتها إيّاه على الجارية وجَحْدِه ذلك والتِماسِها منه القراءة، لأنَّ الجُنُب لا يقرأ،/ فقال هذه الأبيات، فقالت: آمنتُ بالله وكذَّبتُ بصري، فأَعلمَ النبيَّ ﷺ فضحك حتَّى بَدَتْ نواجذُه[1]. ٤٢/٣

قال ابن بَطَّال: إنَّ قوله ﷺ: «إنَّ أخاً لكم لا يقول الرَّفَث» فيه أنَّ حَسَنَ الشِّعر محمود كحَسَن الكلام. انتهى، وليس في سياق الحديث ما يُفصِح بأنَّ ذلك من قوله ﷺ، بل هو ظاهر في أنَّه من كلام أبي هريرة، وبيان ذلك سيأتي في سياق رواية الزُّبَيديّ المعلَّقة[2]. وسيأتي بقيَّة ما يَتعلَّق بالشِّعرِ في كتاب الأدب (٦١٥١) إن شاء الله تعالى.

قوله: «تابَعَه عُقَيل» أي: عن ابن شِهاب، فالضَّمير ليونس، ورواية عُقَيل هذه أخرجها الطَّبَرانيُّ في «الكبير» (١٥٠١٩) من طريق سَلَامة بن رَوْح عن عمِّه عُقَيل بن خالد عن ابن شهاب، فذكر مثلَ رواية يونس.

---

(١) أخرجها الدارقطني في «سننه» (٤٣٢) و(٤٣٣) بإسناد ضعيف. وقد رُوِيَت هذه القصة من وجوه مُرسَلة كما قال الذهبي في كتابه «العلوّ للعليِّ الغفار» ص٤٩، وقد اضطُرب في ألفاظها اضطراباً شديداً.

(٢) بإثر حديث رقم (١١٥٥).

قوله: «وقال الزُّبَيديّ...» إلى آخره، فيه إشارة إلى أنَّه اختُلِفَ على الزُّهْريِّ في هذا الإسناد، فاتَّفَقَ يونس وعُقَيل على أنَّ شيخه فيه الهيثم، وخالَفَهما الزُّبَيديّ فأبدَله بسعيدٍ ـ أي: ابن المسيِّب ـ والأعرجِ ـ أي: عبد الرحمن بن هُرمُز ـ ولا يَبعُد أن يكون الطَّريقان صحيحين فإنَّهم حُفّاظ أثبات، والزُّهْريّ صاحب حديث مُكثِر، ولكن ظاهر صنيع البخاري ترجيح رواية يونس لمتابَعة عُقَيل له، بخلاف الزُّبَيديّ.

ورواية الزُّبَيديّ هذه المعلَّقة وَصَلَها البخاري في «التّاريخ الصغير»[1]، والطَّبَرانيُّ في «الكبير» (١٥٠١٧) أيضاً من طريق عبد الله بن سالم الحِمصيّ عنه ولفظه: أنَّ أبا هريرة كان يقول في قَصَصه: إنَّ أخاً لكم كان يقول شِعراً ليس بالرَّفَث، وهو عبد الله بن رواحة؛ فذكر الأبيات، وهو يُبيِّن أنَّ قوله في الرواية الأولى من كلام أبي هريرة موقوفاً بخلاف ما جَزَمَ به ابن بَطَّال، والله أعلم.

**١١٥٦- حدَّثنا أبو النُّعْمان، حدَّثنا حمَّادُ بنُ زيدٍ، عن أيوبَ، عن نافعٍ، عن ابنِ عمرَ رضي الله عنهما قال: رأيتُ على عَهْدِ النبيِّ ﷺ كأنَّ بيدي قِطْعةَ إستبرَقٍ، فكأنِّي لا أُرِيدُ مكاناً مِن الجنَّةِ إلا طارَتْ إليه، ورأيتُ كأنَّ اثنَينِ أَتَياني أرادا أن يَذْهَبا بي إلى النارِ، فتَلَقّاهما مَلَكٌ فقال: لم تُرَعْ، خَلِّيا عنه.**

**١١٥٧- فقَصَّت حَفْصةُ على النبيِّ ﷺ إحدى رُؤْياي، فقال النبيُّ ﷺ: «نِعْمَ الرجلُ عبدُ الله لو كانَ يُصلِّي مِن الليلِ»، فكانَ عبدُ الله ﷺ يُصلِّي من الليلِ.**

**١١٥٨- وكانوا لا يَزالُونَ يَقُصُّونَ على النبيِّ ﷺ الرُّؤْيا أنَّها في الليلةِ السابعةِ مِن العَشْرِ الأواخِرِ، فقال النبيُّ ﷺ: «أَرَى رُؤْياكم قد تَواطَأَت في العَشْرِ الأواخِرِ، فمَن كانَ مُتَحَرِّياً فلْيَتَحَرَّها في العَشْرِ الأواخِرِ».**

[طرفه في: ٢٠١٥، ٦٩٩١]

قوله: «حدَّثنا أبو النُّعْمان» هو السَّدُوسيّ.

---

(١) وهي في «التاريخ الأوسط» أيضاً ١/ ٢٤.

قوله: «**إلَّا طارَتْ إليه**» سيأتي في التعبير (٧٠١٥) بلفظ: «إلَّا طارَت بي إليه»، ويأتي بقيَّة فوائده هناك إن شاء الله تعالى. وقد تقدَّم في أوائل أبواب التهجُّد من وجه آخر عن ابن عمر (١١٢١) دون القصَّة الأولى.

قوله: «**وكانَ عبد الله**» أي: ابن عمر «**يُصلِّي من الليل**» هو كلام نافع، وقد تقدَّم نحوه عن سالم.

قوله: «**وكانوا**» أي: الصحابة.

وقوله: «**أنَّها**» أي: ليلة القَدْر.

قوله: «**فلْيَتَحَرَّها في العَشْر الأواخِر**» كذا للكُشمِيهَنيّ، ولغيره: «من العشر الأواخر». وسيأتي الكلام عليه مُستوفًى في أواخر الصيام (٢٠١٥).

تنبيه: أغفلَ المِزِّيّ في «الأطراف» هذا الحديث المتعلِّق بليلة القَدْر فلم يَذكُره في ترجمة أيوب عن نافع عن ابن عمر، وهو واردٌ عليه، وبالله التوفيق.

## ٢٢- باب المداوَمَة على ركعتي الفجر

**١١٥٩- حدَّثنا عبدُ الله بنُ يزيدَ، حدَّثنا سعيدٌ ـ هو ابنُ أبي أيوبَ ـ قال: حدَّثني جعفرُ بنُ رَبيعةَ، عن عِرَاك بنِ مالكٍ، عن أبي سَلَمةَ، عن عائشةَ رضي الله عنها قالت: صلَّى النبيُّ ﷺ العِشاءَ، وصلَّى ثمانِ رَكَعاتٍ ورَكْعتَينِ جالساً، ورَكْعتَينِ بين النِّداءَين، ولم يكن يَدَعُهما أبداً.**

قوله: «**باب المداوَمَة على رَكْعتَي الفجر**» أي: سفراً وحَضَراً.

قوله: «**حدَّثنا عبد الله بن يزيد**» هو الـمُقرِئ.

قوله: «**عن عِراك بن مالك عن أبي سَلَمةَ**» خالَفَه الليث عن يزيد بن أبي حَبيب، فرواه عن جعفر بن ربيعة عن أبي سَلَمةَ لم يَذكُر بينهما أحداً، أخرجه أحمد (٢٥٨٥٧) والنَّسائيُّ (ك٤١٤و٤٥١)، وكأنَّ جعفراً أخذَه عن أبي سَلَمةَ بواسطةٍ ثمَّ حمله عنه. وليزيدَ فيه إسناد آخر رواه عن عِراك بن مالك عن عُرْوة عن عائشة، أخرجه مسلم (٧٣٦/ ١٢٤)، وكأنَّ لعِراكٍ فيه شيخين، والله أعلم.

قوله: «وصَلَّى» في رواية الكُشمِيهَنيّ: «ثمَّ صَلَّى» وليس فيه ذِكْر الوتر، وهو في رواية الليث ولفظه: كان يُصلِّي بثلاث عشرة ركعة، تسعاً قائماً، وركعتين وهو جالس.

قوله: «ورَكْعتَينِ بين النِّداءَين» أي: بين الأذان والإقامة، وفي رواية الليث: ثمَّ يُمهِل ٤٣/٣ حتَّى يُؤذَّن بالأولى من الصبح فيركع ركعتين، ولمسلم (٧٣٨/ ١٢٦) من رواية يحيى بن أبي كثير عن أبي سَلَمةَ: يُصلِّي ركعتين خفيفتين بين النِّداء والإقامة من صلاة الصبح.

قوله: «ولم يكن يَدَعُهما أبداً» استُدلَّ به لمن قال بالوجوب، وهو منقول عن الحسن البصريّ، أخرجه ابن أبي شَيْبة (٢/ ٢٤١) عنه بلفظ: كان الحسن يرى الركعتين قبل الفجر واجبتَين؛ والمراد بالفجرِ هنا صلاة الصبح. ونقل الـمَرْغِينانيّ مثله عن أبي حنيفة، وفي «جامع» المحبوبيّ عن الحسن بن زياد عن أبي حنيفة: لو صلَّاهما قاعداً من غير عُذر لم يَجُزْ، واستَدلَّ به بعض الشافعيَّة للقديم في أنَّ ركعتَي الفجر أفضل التطوُّعات، وقال الشافعيّ في الجديد: أفضلها الوتر، وقال بعض أصحابه: أفضلها صلاة الليل، لمَا تقدَّم ذِكْره في أول أبواب التهجُّد[1] من حديث أبي هريرة عند مسلم (١١٦٣).

تنبيه: قوله: «أبداً» تَقرَّرَ في كتب العربيَّة أنَّها تُستَعمَل للمُستَقبَل، وأمَّا الماضي فيُؤكَّد بقَطُّ، ويُجاب عن الحديث المذكور بأنَّها ذُكِرَت على سبيل المبالَغة إجراءً للماضي مجرَى المستقبَل كأنَّ ذلك دَأْبُه لا يَترُكه.

## ٢٣- باب الضِّجعة على الشِّقّ الأيمن بعد ركعتي الفجر

**١١٦٠- حدَّثنا عبدُ الله بنُ يزيدَ، حدَّثنا سعيدُ بنُ أبي أيوبَ، قال: حدَّثني أبو الأسوَدِ، عن عُرْوةَ بنِ الزُّبَيرِ، عن عائشةَ رضي الله عنها قالت: كانَ النبيُّ ﷺ إذا صلَّى رَكْعتَيِ الفجرِ اضطَجَعَ على شِقِّه الأيمَنِ.**

قوله: «باب الضِّجْعة» بكسر الضّاد المعجَمة، لأنَّ المراد الهيئة، وبفتحِها على إرادة المرّة.

قوله: «أبو الأسوَد» هو النَّوفَليّ يتيم عُرْوة.

---

(١) عند: ٢- باب فضل قيام الليل.

قوله: «على شِقِّه الأيمَن» قيل: الحِكْمة فيه أنَّ القلب في جهة اليَسَار، فلو اضطَجَعَ عليه لاستَغرَقَ نوماً لكَونِه أبلغَ في الرَّاحة، بخلاف اليمين فيكون القلب مُعلَّقاً فلا يَستغرِقُ.

وفيه أنَّ الاضطِجاع إنَّما يَتِمّ إذا كان على الشِّقّ الأيمَن، وأمَّا إنكار ابن مسعود الاضطِجاعَ، وقول إبراهيم النَّخَعيِّ: هي ضِجْعة الشيطان، كما أخرجهما ابن أبي شَيْبة (٢/ ٢٤٨)، فهو محمول على أنَّه لم يَبلُغهما الأمر بفعله، وكلام ابن مسعود يدلُّ على أنَّه إنَّما أنكَرَ تحتُّمه، فإنَّه قال في آخر كلامه: إذا سَلَّمَ فقد فَصَل، وكذا ما حُكيَ عن ابن عمر أنَّه بدعة[1]، فإنَّه شَذَّ بذلك حتَّى رُوِيَ عنه أنَّه أمَرَ بحَصْب مَن اضطَجَعَ كما تقدَّم. وأخرج ابن أبي شَيْبة (٢/ ٢٤٨-٢٤٩) عن الحسن: أنَّه كان لا يُعجِبه الاضطِجاع. وأرجحُ الأقوال مشروعيَّته للفصلِ لكن لا بعَينِه كما تقدَّم، والله أعلم.

## ٢٤- باب من تحدَّث بعد الركعتين ولم يضطجع

**١١٦١- حدَّثنا بِشرُ بنُ الحَكَم، حدَّثنا سفيانُ، قال: حدَّثني سالمٌ أبو النَّضْرِ، عن أبي سَلَمةَ، عن عائشةَ رضي الله عنها: أنَّ النبيَّ ﷺ كانَ إذا صلَّى سُنَّةَ الفجرِ، فإن كنتُ مُستيقِظةً حدَّثَني، وإلا اضطَجَعَ حتَّى يُؤذَّنَ بالصلاةِ.**

قوله: «باب مَن تحدَّث بعد الرَّكْعتَينِ ولم يَضطَجِع» أشار بهذه الترجمة إلى أنَّه ﷺ لم يكن يُداوِم عليها، وبذلك احتجَّ الأئمَّة على عَدَم الوجوب، وحملوا الأمر الوارد بذلك في حديث أبي هريرة عند أبي داود (١٢٦١) وغيره[2] على الاستحباب، وفائدة ذلك الرَّاحة والنَّشاط لصلاة الصبح، وعلى هذا فلا يُستَحَبّ ذلك إلَّا للتهجُّدِ، وبه جَزَمَ ابن العربيّ، ويشهد له ما أخرجه عبد الرزاق (٤٧٢٢) أنَّ عائشة كانت تقول: إنَّ النبيّ ﷺ لم يَضطَجِع لسُنّةٍ، ولكنَّه كان يَدأَبُ/ ليلتَه فيستريح، في إسناده راوٍ لم يُسمَّ. وقيل: إنَّ فائدتها الفصلُ بين ركعتَي الفجر وصلاة الصبح، وعلى هذا فلا اختصاص، ومن ثَمَّ قال الشافعيّ: تَتأدَّى السُّنّة بكلِّ ما يَحصُل به الفصلُ من مشي وكلام وغيره، حكاه البيهقيُّ. ٤٤/٣

(١) أخرجه ابن أبي شيبة أيضاً في «مصنفه» ٢/ ٢٤٩.

(٢) وهو عند الترمذي (٤٢٠)، وأحمد (٩٣٦٨).

وقال النَّوَويّ: المختار أنَّه سُنّة لظاهرِ حديث أبي هريرة، وقد قال أبو هريرة راوي الحديث: إنَّ الفصل بالمشي إلى المسجد لا يكفي، وأفرَطَ ابن حَزْم فقال: يجب على كلّ أحد، وجعله شرطاً لصِحَّة صلاة الصبح، ورَدَّ عليه العلماء بعده حتَّى طَعَنَ ابن تَيميَّة ومَن تَبِعَه في صِحَّة الحديث لتفرُّدِ عبد الواحد بن زياد به، وفي حفظه مَقالٌ، والحقُّ أنَّه تقوم به الحُجّة.

ومَن ذهب إلى أنَّ المراد به الفصل لا يَتَقيَّد بالأيمَن، ومَن أطلقَ قال: يَختَصّ ذلك بالقادر، وأمَّا غيره فهل يَسقُط الطَّلَب أو يُومِئُ بالاضطِجاع، أو يَضطَجِع على الأيسَر؟ لم أقف فيه على نقل، إلَّا أنَّ ابن حَزْم قال: يُومِئ ولا يَضطَجِع على الأيسَر أصلاً، ويُحمَل الأمر به على النَّدب كما سيأتي في الباب الذي بعده.

وذهب بعض السلف إلى استحبابها في البيت دون المسجد، وهو مَحكيٌّ عن ابن عمر، وقوَّاه بعض شيوخنا بأنَّه لم يُنقَل عن النبيِّ ﷺ أنَّه فَعَله في المسجد، وصَحَّ عن ابن عمر: أنَّه كان يَحصِبُ مَن يفعله في المسجد، أخرجه ابن أبي شَيْبة (٢/ ٢٤٨-٢٤٩).

**قوله: «كانَ إذا صلَّى رَكْعتَي الفجر»** وسنذكر مُستنَد ذلك في الباب الذي بعده.

**قوله: «حدَّثني وإلَّا اضطَجَعَ»** ظاهره أنَّه كان يَضطَجِع إذا لم يُحدِّثها، وإذا حدَّثها لم يَضطَجِع، وإلى هذا جَنَحَ المصنِّف في الترجمة، وكذا ترجم له ابن خُزَيمةَ (١١٢٢): الرُّخصة في ترك الاضطِجاع بعد ركعتَي الفجر.

ويُعكِّر على ذلك ما وقع عند أحمد (٢٤٠٧٢) عن عبد الرحمن بن مَهديّ عن مالك عن أبي النَّضر في هذا الحديث: كان يُصلِّي من الليل، فإذا فَرَغَ من صلاته اضطَجَع، فإن كنت يَقظَى تَحدَّث معي، وإن كنت نائمة نام حتَّى يأتيه المؤذِّن. فقد يقال: إنَّه كان يَضطَجِع على كلّ حال، فإمَّا أن يُحدِّثها وإمَّا أن ينام، لكن المراد بقولها: «نام» أي: اضطَجَع، وبيَّنه ما أخرجه المصنِّف قبل أبواب التهجُّد (١١١٩) من رواية مالك عن أبي النَّضر وعبد الله بن يزيد جميعاً عن أبي سَلَمةَ بلفظ: فإن كنتُ يَقظَى تَحدَّث معي، وإن كنت نائمة اضطَجَعَ.

قوله: «حتَّى يُؤذَّن» بضم أوله وفتح المعجَمة الثَّقيلة، وفي رواية الكُشمِيهَنيّ: «حتَّى نُوديَ»، واستُدلَّ به على عَدَم استحباب الضِّجعة، ورُدَّ بأنَّه لا يَلزَم من كونه ربَّما تَرَكَها عدمُ الاستحباب، بل يدلّ تركه لها أحياناً على عَدَم الوجوب كما تقدَّم أول الباب.

تنبيه: تقدَّم في أول أبواب الوتر في حديث ابن عبَّاس (٩٩٢): أنَّ اضطِجاعَه ﷺ وقع بعد الوتر قبل صلاة الفجر، ولا يعارض ذلك حديثَ عائشة، لأنَّ المراد به نومه ﷺ بين صلاة الليل وصلاة الفجر، وغايته أنَّه تلك الليلة لم يَضطَجِع بين ركعتَي الفجر وصلاة الصبح، فيُستَفاد منه عدمُ الوجوب أيضاً، وأمَّا ما رواه مسلم (١٣٦/ ١٢١) من طريق مالك عن الزُّهْريِّ عن عُرْوة عن عائشة: أنَّه ﷺ اضطَجَعَ بعد الوتر، فقد خالَفَه أصحاب الزُّهْريِّ عن عُرْوة فذكروا الاضطِجاع بعد الفجر، وهو المحفوظ، ولم يُصِبْ مَن احتجَّ به على تَرْك استحباب الاضطجاع، والله أعلم.

## ٢٦[1]- باب الحديث بعد ركعتي الفجر

**١١٦٨ - حدَّثنا عليُّ بنُ عبدِ الله، حدَّثنا سفيانُ قال: أبو النَّضْر حدَّثني، عن أبي سَلَمةَ، عن عائشةَ رضي الله عنها: أنَّ النبيَّ ﷺ كانَ يُصلِّي رَكْعتَينِ، فإن كنتُ مُستَيقِظةً حدَّثَني، وإلَّا اضطَجَعَ.**

**قلتُ لسفيان: فإنَّ بعضَهم يَروِيه: رَكْعتَيِ الفجرِ. قال سفيانُ: هو ذاكَ.**

٤٥/٣ قوله: «باب الحديث بعد رَكْعتي الفجر» أعاد فيه الحديث المذكور ولفظه: كان يُصلِّي ركعتين، وفي آخره: قلت لسفيان: فإنَّ بعضهم يرويه: «ركعتَي الفجر» قال سفيان: هو ذاك. والقائل: «قلت لسفيان»: هو عليّ بن المَدِينيّ شيخ البخاري فيه، ومرادُه بقوله: «بعضهم»: مالك، كذا أخرجه الدارَقُطنيُّ من طريق بشر بن عمر عن مالك: أنَّه سأله عن الرجل يتكلَّم بعد طلوع الفجر، فحدَّثني عن سالم؛ فذكره، وقد أخرجه ابن خُزَيمةَ (١١٢٢) عن سعيد بن عبد الرحمن المخزوميّ عن ابن عُيَينةَ بلفظ: كان يُصلِّي ركعتَي الفجر.

---

(١) كذا في الأصول بتأخير الباب (٢٥) المشتمل على الأحاديث (١١٦٢-١١٦٧) إلى ما بعد نهاية شرح الحديث (١١٧١)، حيث سينبِّه الحافظ إلى ذلك.

واستُدلَّ به على جواز الكلام بين ركعتَي الفجر وصلاة الصبح خلافاً لمن كره ذلك، وقد نقله[1] ابن أبي شَيْبة (٢/ ٢٤٩) عن ابن مسعود، ولا يَثبُت عنه[2]، وأخرجه صحيحاً عن إبراهيم وأبي الشَّعثاء وغيرهما.

تنبيه: وقع هنا في بعض النُّسَخ عن سفيان: «قال سالم أبو النَّضر: حدَّثني أبي» وقوله: «أبي» زيادة لا أصل لها، بل هي غلط محضٌ حَمَلَ عليها تقديمُ الاسم على الصِّفة، فظَنَّ بعض مَن لا خِبرة له أنَّ فاعل «حدَّثني» راوٍ غير سالم فزاد في السَّند لفظ: «أبي»، وقد تقدَّم الحديث بهذا السَّند قريباً (١١٦١) عن بشر بن الحَكَم عن سفيان عن أبي النَّضر عن أبي سَلَمةَ، ليس بينهما أحد، وكذا في الذي قبله (١١١٩) من رواية مالك عن أبي النَّضر عن أبي سَلَمة، وقد أخرجه الحُميديُ في «مسنده» (١٧٥) عن سفيان: حدَّثنا أبو النَّضر عن أبي سَلَمة، وليس لوالدِ أبي النَّضر مع ذلك روايةٌ أصلاً، لا في «الصحيح» ولا في غيره، فمَن زادها فقد أخطأ، وبالله التوفيق.

## ٢٧- باب تعاهُد ركعتي الفجر ومن سمَّاهما تطوُّعاً

**١١٦٩- حدَّثنا بَيَانُ بنُ عَمرٍو، حدَّثنا يحيى بنُ سعيدٍ، حدَّثنا ابنُ جُرَيجٍ، عن عطاءٍ، عن عُبيدِ بنِ عُمَيرٍ، عن عائشةَ رضي الله عنها قالت: لم يكنِ النبيُّ ﷺ على شيءٍ مِن النَّوافلِ أشدَّ تَعاهُداً منه على رَكْعتَي الفجرِ.**

قوله: «**باب تَعاهُد رَكْعتَي الفجر ومَن سمَّاهما**» في رواية الحَمُّوِيّ والمُستَمْلي: «ومَن سمّاها» أي: سُنّة الفجر.

قوله: «**تَطوُّعاً**» أوردَه في الباب بلفظ النَّوافل، وأشار بلفظ التطوُّع إلى ما وَرَدَ في بعض طرقه، ففي رواية أبي عاصم عن ابن جُرَيج عند البيهقيّ (٢/ ٤٧٠): قلت لعطاءٍ: أواجبةٌ

---

(١) أي: نقل الكراهةَ في ذلك.

(٢) يشير إلى طريق ليث عن مجاهد عن ابن مسعود، وليث ـ وهو ابن أبي سليم ـ ضعيف، ومجاهد عن ابن مسعود منقطع. لكن رُوِيَت الكراهة عنه أيضاً من طريق ابنه أبي عبيدة بن عبد الله عند ابن أبي شيبة ٢/ ٢٤٤، وعبد الرزاق (٤٧٩٧) وهذا تقوية لما قبله.

ركعتا الفجر، أو هي من التطوُّع؟ فقال: حدَّثني عُبيد بن عُمَير... فذكر الحديث. وجاء عن عائشة أيضاً تسميتها تطوُّعاً من وجه آخر، فعند مسلم (٧٣٠/ ١٠٥) من طريق عبد الله بن شَقِيق: سألت عائشة عن تطوُّع النبيّ ﷺ... فذكر الحديث وفيه: وكان إذا طَلَعَ الفجر صلَّى ركعتين.

**قوله: «بَيَان»** بفتح الموحَّدة والتحتانيَّة الخفيفة. ويحيى بن سعيد: هو القَطّان.

**قوله: «عن عطاء»** في رواية مسلم (٧٢٤/ ٩٤) عن زهير بن حَرْب عن يحيى عن ابن جُرَيج: حدَّثني عطاء.

**قوله: «عن عُبيد بن عُمَير»** في رواية ابن خُزَيمةَ (١١٠٩) عن يحيى بن حكيم عن يحيى ابن سعيد بسنده: أخبرني عُبيد بن عُمَير.

**قوله: «أشدَّ تَعاهُداً»** في رواية ابن خُزَيمة: «أشدّ مُعاهَدة»[1]، ولمسلم (٧٢٤/ ٩٥) من طريق حفص عن ابن جُرَيج: ما رأيته إلى شيء من الخير أسرَعَ منه إلى الركعتين قبل الفجر[2]، زاد ابن خُزَيمةَ (١١٠٨) من هذا الوجه: ولا إلى غَنِيمة.

## ٢٨- باب ما يُقرَأ في ركعتي الفجر

**١١٧٠- حدَّثنا عبدُ الله بنُ يوسفَ، قال: أخبرنا مالكٌ، عن هشام بنِ عُرْوةَ، عن أبيه، عن عائشةَ رضي الله عنها/ قالت: كانَ رسولُ الله ﷺ يُصلِّي بالليلِ ثلاثَ عشرةَ رَكْعةً، ثمَّ يُصلِّي إذا سَمِعَ النِّداءَ بالصُّبح رَكْعتَينِ خفيفتَينِ.** ٤٦/٣

**١١٧١- حدَّثنا محمَّدُ بنُ بَشّارٍ، قال: حدَّثنا محمَّدُ بنُ جعفرٍ، حدَّثنا شُعْبةُ، عن محمَّدِ بنِ عبدِ الرحمن، عن عَمَّتِه عَمْرةَ، عن عائشةَ رضي الله عنها قالت: كانَ النبيُّ ﷺ (ح)**

**وحدَّثنا أحمدُ بنُ يونسَ، حدَّثنا زُهَيرٌ، حدَّثنا يحيى - هو ابنُ سعيدٍ - عن محمَّدِ بنِ عبدِ الرحمن، عن عَمْرةَ، عن عائشةَ رضي الله عنها قالت: كانَ النبيُّ ﷺ يُخفِّفُ الرَّكْعتَينِ**

---

(١) وهو كذلك في رواية مسلم (٧٢٤) (٩٤) عن زهير بن حرب عن يحيى بن سعيد.

(٢) ليس في رواية مسلم قوله: «إلى شيء من الخير»، وإنما هي عند ابن خزيمة برقم (١١٠٨).

**اللَّتَينِ قبلَ صلاةِ الصُّبح، حتَّى إنِّي لأقولُ: هل قرأَ بأمِّ الكتابِ؟!**

**قوله: «باب ما يُقْرأ في رَكْعتَي الفجر»** هو بضم «يُقرأ» على البناء للمجهول.

**قوله: «ثلاثَ عشرةَ ركعةً»** مخالف لمَا مضى قريباً (١١٦٨) من طريق أبي سَلَمةَ عن عائشة: «لم يكن يزيد على إحدى عشرة» وقد تقدَّم طريق الجمع بينهما هناك.

**قوله: «خفيفتين»** قال الإسماعيليّ: كان حقُّ هذه الترجمة أن تكون: «تخفيف ركعتَي الفجر».

قلت: ولمَا ترجم به المصنِّف وجهٌ وجيهٌ وهو أنَّه أشار إلى خلاف مَن زَعَمَ أنَّه لا يُقرَأُ في ركعتَي الفجر أصلاً، وهو قول مَحكيٌّ عن أبي بكر الأصَمّ وإبراهيم ابن عُليَّة، فنَبَّه على أنَّه لا بدَّ من القراءة، ولو وُصِفَت الصلاة بكَونِها خفيفة، فكأنَّها أرادت قراءة الفاتحة فقط مُسرِعاً، أو قرأها مع شيء يسير غيرها، واقتَصَرَ على ذلك لأنَّه لم يَثبُت عنده على شرطه تعيينُ ما يقرأ به فيهما، وسنذكر ما وَرَدَ من ذلك بعدُ.

واختُلِفَ في حكْمة تخفيفهما فقيل: ليُبادرَ إلى صلاة الصبح في أول الوقت، وبه جَزَمَ القُرطبيّ، وقيل: ليَستفتِحَ صلاة النهار بركعتين خفيفتين كما كان يصنع في صلاة الليل ليدخل في الفرض أو ما شابَهَه في الفضل بنَشاطٍ واستعداد تامٍّ، والله أعلم.

**قوله: «عن محمَّد بن عبد الرحمن»** أي: ابن محمد بن عبد الرحمن بن سعد بن زُرَارة، ويقال: اسم جدِّه عبد الله.

**وقوله: «عن عَمَّته عَمْرة»** هي بنت عبد الرحمن بن سعد بن زُرارة، وعلى هذا فهي عمّة أبيه. وزَعَمَ أبو مسعود وتَبِعَه الحُميديُ أنَّه محمد بن عبد الرحمن بن حارثة بن النُّعمان الأنصاريّ أبو الرِّجال، ووَهَّمَه الخطيب في ذلك وقال: إنَّ شُعْبة لم يَروِ عن أبي الرجال شيئاً، ويؤيِّد ذلك أنَّ عَمْرة أُمُّ أبي الرجال لا عَمَّتُه، وقد رواه أبو داود الطَّيالسيُّ عن شُعْبة فقال: عن أبي بكر بن محمد بن عَمْرو بن حَزْم عن عَمْرة[1]، ووَهَّموه فيه أيضاً. ويحتمل إن

---

(١) هكذا ذكره الدارقطني في «العلل» ١٤/ ٤٠١ عن أبي داود الطيالسي، والذي في «مسنده» برواية يونس =

كان حَفِظَه أن يكون لشُعْبة فيه شيخان.

**قوله: «وحدَّثنا أحمد بن يونس»** في رواية أبي ذرٍّ: «قال: وحدَّثنا» وفاعل «قال» هو المصنِّف أبو عبد الله البخاريّ، وزهير: هو ابن معاوية الجُعْفيّ.

**قوله: «حدَّثنا يحيى، هو ابن سعيد»** كذا في الأصل: وهو الأنصاريّ.

**قوله: «عن محمَّد بن عبد الرحمن»** كذا في الأصل غير منسوب، والظاهر أنَّه هو الذي قبله، وهو ابن أخي عَمْرة. وبذلك جَزَمَ أبو الأحوَص عن يحيى بن سعيد عند الإسماعيليّ، وتابَعَه آخرون عن يحيى. وذكر الدارَقُطنيُّ في «العِلَل» أنَّ سليمان بن بلال رواه عن يحيى ابن سعيد قال: حدَّثني أبو الرِّجال، وكذا رواه عبد العزيز بن مسلم ومعاوية بن صالح عن يحيى بن محمد بن عَمْرة وهو أبو الرجال، وقد تقدَّم أنَّه محمد بن عبد الرحمن أيضاً، فيحتمل أن يكون ليحيى فيه شيخان، لكن رَجَّحَ الدارَقُطنيُّ الأول، وحكى فيه اختلافات أُخرى عن يحيى مُوهِمة، وقد رواه مالك (١/ ١٢٧) عن يحيى بن سعيد عن عائشة، فأَسقَطَ من الإسناد اثنين.

٤٧/٣ **قوله: «هل قرأ بأُمِّ الكتاب»** في رواية الحَمُّوِيّ: «بأُمّ القرآن» زاد مالك في الرواية المذكورة: «أم لا؟».

تنبيه: ساق البخاري المتن على لفظ يحيى بن سعيد، وأمَّا لفظ شُعْبة فأخرجه أحمد (٢٤٦٨٧) عن محمد بن جعفر شيخ البخاري فيه بلفظ: «إذا طَلَعَ الفجرُ صلَّى ركعتين ـ أو لم يُصلِّ إلَّا ركعتين ـ أقول: لم يقرأ فيهما بفاتحة الكتاب»، وكذا رواه مسلم (٧٢٤/ ٩٣) من طريق معاذ عن شُعْبة لكن لم يقل: «أو لم يُصلِّ إلَّا ركعتين»، ورواه أحمد أيضاً (٢٤٢٢٥) عن يحيى القَطّان عن شُعْبة بلفظ: «كان إذا طَلَعَ الفجر لم يُصلِّ إلَّا ركعتين فأقول: هل قرأَ فيهما بفاتحة الكتاب»، وقد تَمَسَّك به مَن زَعَمَ أنَّه لا قراءة في ركعتَي الفجر أصلاً، وتُعُقِّبَ بما ثَبَتَ في الأحاديث الآتية.

---

= ابن حبيب عنه (١٦٨٦): عن شعبة عن محمد بن عبد الرحمن عن عَمْرة، على الصواب.

قال القُرطبيّ: ليس معنى هذا أنَّها شكَّت في قراءته ﷺ الفاتحةَ، وإنَّما معناه أنَّه كان يُطِيل في النَّوافل، فلمَّا خَفَّفَ في قراءة ركعتَي الفجر صار كأنَّه لم يقرأ بالنِّسبة إلى غيرها من الصلوات.

قلت: وفي تخصيصها أُمَّ القرآن بالذِّكرِ إشارة إلى مُواظَبَته لقراءتها في غيرها من صلاته. وقد روى ابن ماجَهْ (١١٥٠) بإسناد قويّ عن عبد الله بن شَقِيق عن عائشة قالت: كان رسول الله ﷺ يُصلِّي ركعتين قبل الفجر وكان يقول: «نِعمَ السورَتان يُقرأ بهما في ركعتَي الفجر: ﴿قُلْ يَٰٓأَيُّهَا ٱلْكَٰفِرُونَ﴾ و﴿قُلْ هُوَ ٱللَّهُ أَحَدٌ﴾»، ولابن أبي شَيْبة (٢/ ٢٤٢) من طريق محمد بن سِيرينَ عن عائشة: كان يقرأ فيهما بهما، ولمسلم (٧٢٦) من حديث أبي هريرة: أنَّه ﷺ قرأ فيهما بهما، وللتِّرمِذيّ (٤١٧) والنَّسائيِّ (٩٩٢) من حديث ابن عمر: رَمَقتُ النبيّ ﷺ شهراً فكان يقرأ فيهما بهما، وللتِّرمِذيّ (٤٣١) من حديث ابن مسعود مثله بغير تقييد، وكذا للبَزّار (٧٢٤٦) عن أنس، ولابن حِبّان (٢٤٦٠) عن جابر ما يدلُّ على الترغيب في قراءتهما فيهما.

واستُدلَّ بحديث الباب على أنَّه لا يزيد فيهما على أُمّ القرآن وهو قول مالك، وفي «البُوَيطيّ» عن الشافعيّ: استحباب قراءة السورتين المذكورتين فيهما مع الفاتحة عملاً بالحديث المذكور، وبذلك قال الجمهور، وقالوا: معنى قول عائشة: «هل قرأ فيهما بأُمّ القرآن» أي: مُقتَصِراً عليها أو ضَمَّ إليها غيرها، وذلك لإسراعه بقراءتها، وكان من عادته أن يُرتِّل السورة حتَّى تكون أطولَ من أطولَ منها كما تقدَّمت الإشارة إليه[1].

وذهب بعضهم إلى إطالة القراءة فيهما وهو قول أكثر الحنفيَّة، ونُقِلَ عن النَّخَعيّ، وأورَدَ البيهقيُّ (٣/ ٣٨) فيه حديثاً مرفوعاً من مُرسَل سعيد بن جُبَير، وفي سنده راوٍ لم يُسمَّ، وخَصَّ بعضهم ذلك بمَن فاتَهُ شيء من قراءته في صلاة الليل فيَستَدرِكها في ركعتَي الفجر، ونُقِلَ ذلك عن أبي حنيفة، وأخرجه ابن أبي شَيْبة (٢/ ٢٤٤) بسندٍ صحيح عن الحسن البصريّ.

---

(١) يشير إلى حديث حفصة الذي أخرجه مسلم (٧٣٣)، والذي استشهد به ابن حجر تحت الباب السالف برقم (١١): قيام النبي ﷺ من الليل ونومه، وما نسخ من قيام الليل.

واستُدلَّ به على الجهر بالقراءة في ركعتَي الفجر، ولا حُجّة فيه لاحتمال أن يكون ذلك عُرِفَ بقراءتِه بعضَ السورة كما تقدَّم في صفة الصلاة (٧٥٩) من حديث أبي قَتَادة في صلاة الظُّهر: «يُسمِعنا الآية أحياناً»، ويدلُّ على ذلك أنَّ في رواية ابن سِيرِينَ المذكورة[١]: «يُسِرُّ فيهما القراءة» وقد صحَّحه ابن عبد البَرِّ.

واستُدلَّ بالأحاديث المذكورة على أنَّه لا يَتَعيَّن قراءةُ الفاتحة في الصلاة، لأنَّه لم يَذكُرها مع سورتَي الإخلاص. وروى مسلم (٧٢٧) من حديث ابن عبَّاس: أنَّه ﷺ كان يقرأ في ركعتَي الفجر ﴿قُولُوٓاْ ءَامَنَّا بِٱللَّهِ﴾ التي في البقرة [١٣٦]، وفي الأُخرى التي في آل عِمران [٨٤].

وأُجيبَ بأنَّه تَرَكَ ذِكْر الفاتحة لوضوح الأمر فيها، ويؤيِّده قول عائشة: «لا أدري أقرأ الفاتحة أم لا»، فدَلَّ على أنَّ الفاتحة كان مُقرَّراً عندهم أنَّه لا بدَّ من قراءتها، والله أعلم.

تنبيه: هذه الأبواب السِّتّة المتعلِّقة بركعتَي الفجر وقع في أكثر الأُصول الفصلُ بينها بالباب الآتي بعدُ وهو «باب ما جاء في التطوُّع مَثْنى مَثْنى»، والصواب ما وقع في بعض الأُصول من تأخيره عنها وإيرادها يَتلُو بعضُها بعضاً.

٤٨/٣ قال ابن رُشَيد: الظاهر أنَّ ذلك وقع من بعض الرُّواة عند ضمِّ الأبواب إلى بعض، ويدلّ على ذلك أنَّه أتبَعَ هذا الباب بقوله: «باب الحديث بعد ركعتي الفجر» (١١٦٨) كالمبيِّنِ للحديث الذي أُدخِلَ تحت قوله: «باب مَن تَحدَّث بعد الركعتين» (١١٦١) إذ المراد بهما ركعتا الفجر، وبهذا تَتَبيَّن فائدةُ إعادة الحديث، انتهى.

وإنَّما ضَمَّ المصنِّف ركعتَي الفجر إلى التهجُّد لقُربِهما منه، كما وَرَدَ :أنَّ المغربَ وِترُ النهار[٢]، وإنَّما المغربُ في التحقيق من صلاة الليل كما أنَّ الفجر في الشَّرع من صلاة النهار، والله أعلم.

---

(١) وهي عند ابن أبي شيبة ٢/ ٢٤٢، وقد ذكرها قبل قليل.

(٢) ورد ذلك في خبر مرفوع من حديث ابن عمر عن النبي ﷺ، أخرجه أحمد (٤٨٤٧)، والنسائي في «الكبرى» (١٣٨٦) وغيرهما، ورجاله ثقات.

## ٢٥- باب ما جاء في التطوُّع مَثْنى مَثْنى

قال محمَّدٌ: ويُذكَرُ ذلكَ عن عمَّارٍ، وأبي ذرٍّ، وأنسٍ، وجابرِ بنِ زيدٍ، وعِكْرمةَ، والزُّهْريِّ، رضي الله عنهم.

وقال يحيى بنُ سعيدٍ الأنصاريُّ: ما أدرَكْتُ فُقَهاءَ أرضِنا إلا يُسلِّمُونَ في كلِّ اثنتَينِ مِن النَّهار.

١١٦٢- حدَّثنا قُتَيبةُ، قال: حدَّثنا عبدُ الرحمن بنُ أبي المَوَالي، عن محمَّدِ بنِ المُنكَدِرِ، عن جابرِ بنِ عبدِ الله رضي الله عنهما قال: كانَ رسولُ الله ﷺ يُعلِّمُنا الاستِخارةَ في الأُمورِ كلِّها كما يُعلِّمُنا السُّورةَ مِن القرآنِ، يقول: «إذا هَمَّ أحدُكم بالأمرِ فلْيَركَعْ رَكْعتَينِ من غيرِ الفريضةِ، ثمَّ ليَقُل: اللهمَّ إنِّي أستَخِيرُكَ بعِلْمِكَ، وأستَقدِرُكَ بقُدْرَتِكَ، وأسألُكَ من فَضلِكَ العظيمِ، فإنَّكَ تَقدِرُ ولا أَقدِرُ، وتَعلَمُ ولا أعلَمُ، وأنتَ عَلّامُ الغُيوبِ، اللهمَّ إن كنتَ تعلمُ أنَّ هذا الأمرَ خيرٌ لي في دِيني ومَعَاشي وعاقبةِ أَمْري - أو قال: عاجلِ أمري وآجِلِه - فاقدُرْه لي ويَسِّرْه لي، ثمَّ بارِكْ لي فيه، وإن كنتَ تعلمُ أنَّ هذا الأمرَ شرٌّ لي في دِيني ومَعَاشي وعاقبةِ أمري - أو قال: في عاجلِ أمري وآجِلِه - فاصْرِفْه عنِّي واصْرِفْني عنه واقدُرْ ليَ الخيرَ حيثُ كانَ، ثمَّ أَرْضِني به» قال: «ويُسمِّي حاجتَه».

[طرفاه في: ٦٣٨٢، ٧٣٩٠]

١١٦٣- حدَّثنا المكِّيُّ بنُ إبراهيمَ، عن عبدِ الله بنِ سعيدٍ، عن عامرِ بنِ عبدِ الله بنِ الزُّبَيرِ، عن عَمرِو بنِ سُلَيمٍ الزُّرَقيِّ، سَمِعَ أبا قَتَادةَ بنَ رِبْعيٍّ الأنصاريَّ ﷺ قال: قال النبيُّ ﷺ: «إذا دَخَلَ أحدُكمُ المسجدَ فلا يَجلِسْ حتَّى يُصلِّيَ رَكْعتَين».

١١٦٤- حدَّثنا عبدُ الله بنُ يوسفَ، قال: أخبرنا مالكٌ، عن إسحاقَ بنِ عبدِ الله بنِ أبي طَلْحةَ، عن أنسِ بنِ مالكٍ ﷺ قال: صلَّى لنا رسولُ الله ﷺ رَكْعتَينِ ثمَّ انصَرَفَ.

١١٦٥- حدَّثنا يحيى بنُ بُكَيرٍ، حدَّثنا الليثُ، عن عُقَيلٍ، عن ابنِ شِهابٍ، قال: أخبرني سالمٌ، عن عبدِ الله بنِ عمر رضي الله عنهما قال: صَلَّيتُ مع رسول الله ﷺ رَكْعتَينِ قبلَ

الظُّهرِ، ورَكْعتَينِ بعدَ الظُّهرِ، ورَكْعتَينِ بعدَ الجمعةِ، ورَكْعتَينِ بعدَ المغربِ، ورَكْعتَينِ بعدَ العِشاءِ.

٤٩/٣ ١١٦٦- حدَّثنا آدمُ، قال: حدثنا شُعْبةُ، حدثنا عَمرُو بنُ دِينارٍ، قال: سمعتُ جابرَ بنَ عبدِ الله رضي الله عنهما قال: قال رسول الله ﷺ وهو يَخطُب: «إذا جاء أحدُكم والإمامُ يَخطُبُ، أو قد خَرَجَ، فلْيُصلِّ رَكْعتَين».

١١٦٧- حدَّثنا أبو نُعَيم، قال: حدَّثنا سيفُ بنُ سُليمانَ المكِّيُّ، سمعتُ مُجاهداً يقول: أُتِيَ ابنُ عمرَ رضي الله عنهما في منزلِه فقيلَ له: هذا رسول الله ﷺ قد دَخَلَ الكعبةَ، قال: فأقبَلْتُ فأجِدُ رسولَ الله ﷺ قد خَرَجَ وأجِدُ بلالاً على الباب قائماً فقلتُ: يا بلالُ، صلَّى رسولُ الله ﷺ في الكعبةِ؟ قال: نعم، قلتُ: فأينَ؟ قال: بين هاتَينِ الأُسطُوانتَينِ، ثمَّ خَرَجَ فصَلَّى رَكْعتَينِ في وجهِ الكعبةِ.

قال أبو هريرةَ ﷺ: أوصاني النبيُّ ﷺ برَكْعتَي الضُّحَى.

وقال عِتْبانُ بنُ مالكٍ: غَدَا عليَّ رسولُ الله ﷺ وأبو بكرٍ ﷺ بعدَما امتَدَّ النَّهارُ، وصَفَفْنا وراءَه فرَكَعَ رَكْعتَين.

قوله: «باب ما جاء في التطوُّع مَثْنى مَثْنى» أي: في صلاة الليل والنهار.

قال ابن رُشَيد: مقصوده أن يُبيِّن بالأحاديثِ والآثار التي أورَدَها أنَّ المراد بقوله في الحديث: «مَثْنى مَثْنى» أن يُسلِّم من كلِّ ثِنتَين.

قوله: «قال محمَّد» هو المصنِّف.

قوله: «ويُذكَر ذلكَ عن عمَّار وأبي ذرٍّ وأنس وجابر بن زيد وعِكْرمة والزُّهْريّ» أمَّا عمَّار فكأنَّه أشار إلى ما رواه ابن أبي شَيْبة (١/ ٣٤٠) من طريق عبد الرحمن بن الحارث بن هشام عن عمَّار بن ياسر[1]: أنَّه دَخَلَ المسجد فصَلَّى ركعتين خفيفتين، إسناده حسن.

---

(١) وروي عنه مرفوعاً عند الطبراني في «الكبير» كما في «مجمع الزوائد» ٢/ ٢٦٤ قال: قال لي رسول الله ﷺ: «أوتر قبل أن تنام، وصلاة الليل مثنى مثنى»، قال الهيثمي: وفيه الربيع بن بدر وهو ضعيف.

وأمَّا أبو ذرٍّ فكأنَّه أشار إلى ما رواه ابن أبي شَيْبة أيضاً (١/ ٣٤٠) من طريق مالك بن أوس عن أبي ذرٍّ: أنَّه دَخَلَ المسجد فأتى ساريةً وصَلَّى عندها ركعتين.

وأمَّا أنس فكأنَّه أشار إلى حديثه المشهور في صلاة النبيّ ﷺ بهم في بيتهم ركعتين، وقد تقدَّم في الصُّفوف (٧٢٧و٨٦٠)، وذكره في هذا الباب مختصراً.

وأمَّا جابر بن زيد ـ وهو أبو الشَّعثاء البصريّ ـ فلم أقف عليه بعدُ.

وأمَّا عِكْرمة فروى ابن أبي شَيْبة (١/ ٣٤٠) عن حَرَميِّ بن عُمارة عن أبي خَلْدة قال: رأيت عِكْرمة دخل المسجد فصَلَّى فيه ركعتين.

وأمَّا الزُّهْريُّ فلم أقف على ذلك عنه موصولاً.

**قوله: «وقال يحيى بن سعيد الأنصاريّ...»** إلى آخره، لم أقف عليه موصولاً أيضاً.

**قوله: «فُقَهاء أرضنا»** أي: المدينة، وقد أدرَك كِبارَ التابعينَ بها كسعيدِ بن المسيّب، ولَحِقَ قليلاً من صغار الصحابة كأنس بن مالك.

ثمَّ أورَدَ المصنِّف في الباب ثمانية أحاديث مرفوعة، ستَّة منها موصولة واثنان مُعلَّقان:

**أوَّلها:** حديث جابر في صلاة الاستخارة، سيأتي الكلام عليه في الدَّعَوات (٦٣٨٢).

**ثانيها:** حديث أبي قَتَادة في تحيَّة المسجد، وقد تقدَّم الكلام عليه في أوائل الصلاة (٤٤٤).

**ثالثها:** حديث أنس في صلاة النبيِّ ﷺ في بيتِ أُمِّ سُلَيم، وقد تقدَّم في الصُّفوف (٧٢٧).

**رابعها:** حديث ابن عمر في رواتب الفرائض، وسيأتي الكلامُ عليه في الباب الذي يليه (١١٧٢).

**خامسها:** حديث جابر في صلاة التَّحيَّة والإمامُ يَخطُب، وسَبَقَ الكلامُ عليه في كتاب الجمعة (٩٣٠).

**سادسها:** حديث ابن عمر عن بلال في صلاة النبيِّ ﷺ في الكعبة، وقد تقدَّم في أبواب

القِبْلة (٣٩٧) وسيأتي الكلامُ عليه في الحج (١٥٩٨).

**سابعها**: قوله: «وقال أبو هريرة: أوصاني النبيّ ﷺ بركعتَي الضُّحَى» هذا طرف من حديثٍ سيأتي في كتاب الصيام بتمامه (١٩٨١).

**ثامنها**: قوله: «**وقال عِتْبان بن مالك**» هو طرفٌ من حديثٍ تقدَّم في مواضعَ مطوَّلاً ومختصراً، منها في «باب المساجد في البيوت» (٤٢٥)، وسيأتي قريباً في «باب صلاة النَّوافلِ جماعة» (١١٨٦).

ومرادُ المصنِّف بهذه الأحاديث الردُّ على مَن زَعَمَ أنَّ التطوُّعَ في النهار يكون أربعاً موصولة، واختار الجمهورُ التَّسليمَ من كلِّ ركعتين في صلاة الليل والنهار.

٥٠/٣ وقال أبو حنيفة وصاحباه: يُخيَّرُ في صلاة النهار بين الثِّنتَينِ والأربع وكَرِهوا الزيادة على ذلك، وقد تقدَّم في أوائل أبواب الوتر (٩٩٠) حكاية استدلال مَن استَدلَّ بقوله ﷺ: «صلاةُ الليلِ مَثْنى» على أنَّ صلاةَ النهار بخلاف ذلك.

وقال ابن المنيِّر في «الحاشية»: إنَّما خَصَّ الليلَ بذلك لأنَّ فيه الوترَ، فلا يُقاسُ على الوتر غيرُه، فيَتَنفَّلُ المصلِّي بالليل أوتاراً، فبيَّن أنَّ الوترَ لا يُعادُ وأنَّ بقيَّةَ صلاة الليل مَثْنى، وإذا ظَهَرَت فائدة تخصيص الليل صار حاصلُ الكلام: صلاة النافلةِ سوى الوتر مَثْنى، فيَعُمُّ الليل والنهار، والله أعلم.

**خاتمة**: اشتملت أبواب التهجُّدِ وما انضَمَّ إليها على ستَّة وستِّينَ حديثاً، المعلَّق منها اثنا عشرَ حديثاً، والبقيَّةُ موصولة، المكرَّر منها فيه وفيما مضى ثلاثة وأربعون حديثاً، والخالص ثلاثة وعشرون، وافقه مسلم على تخريجها سوى حديث عائشة في صلاة الليل سبع وتسع وإحدى عشرة، وحديث أنس: «كان يُفطِرُ حتَّى نَظُنَّ أن لا يصومَ»، وحديث سَمُرة في الرُّؤيا، وحديث سلمان وأبي الدَّرداء، وحديث عُبادة: «مَن تَعارَّ من الليل»، وحديث أبي هريرة في شِعر ابن رَوَاحة، وحديث جابر في الاستخارة.

وفيه من الآثار عن الصحابة والتّابعينَ عشرة آثار، والله أعلم.

بِسْمِ ٱللَّهِ ٱلرَّحْمَٰنِ ٱلرَّحِيمِ

# [ أبواب التَّطوُّع ]

## ١ - باب التطوُّع بعد المكتوبة

١١٧٢ - حدَّثنا مُسدَّدٌ، قال: حدَّثنا يحيى بنُ سعيدٍ، عن عُبيد الله، قال: أخبرنا نافعٌ، عن ابنِ عمرَ رضي الله عنهما قال: صَلَّيتُ مع النبيِّ ﷺ سَجْدتَينِ قبلَ الظُّهرِ، وسَجْدتَينِ بعدَ الظُّهرِ، وسَجْدتَينِ بعدَ المغربِ، وسَجْدتَينِ بعدَ العِشاءِ، وسَجْدتَينِ بعدَ الجمعةِ، فأمَّا المغربُ والعِشاءُ ففي بيتِه.

١١٧٣ - وحدَّثتني أُختي حَفْصةُ: أنَّ النبيَّ ﷺ كانَ يُصلِّي سَجْدتَينِ خَفِيفتَينِ بعدَ ما يَطلُعُ الفجرُ، وكانت ساعةً لا أدخُلُ على النبيِّ ﷺ فيها.

وقال ابنُ أبي الزِّنادِ، عن موسى بنِ عُقْبةَ، عن نافعٍ: بعدَ العِشاء في أهلِه.

تابَعَه كَثيرُ بنُ فَرْقَدٍ وأيوبُ عن نافعٍ.

«أبواب التطوُّع» لم يُفرِد المصنِّف هذه التَّرجمة فيما وقفتُ عليه من الأصول.

قوله: «باب التطوُّع بعد المكتوبة» ترجم أولاً بما بعد المكتوبة ثمَّ ترجم بعد ذلك بما قبلَ المكتوبة.

قوله: «صَلَّيت مع النبيِّ ﷺ سَجْدتَين» أي: ركعتين، والمراد بقوله: «مع» التَّبعيَّةُ، أي: أنَّهما اشتَرَكا في كَونِ كلٍّ منهما صلَّاها لا التَّجميع[1]، فلا حُجَّةَ فيه لمن قال: يُجمَعُ في رواتب الفرائض، وسيأتي بعد أربعة أبوابٍ (١١٨٠) من رواية أيوب عن نافعٍ عن ابن عمر قال: حَفِظتُ من النبيِّ ﷺ عشرَ رَكَعات؛ فذكرها.

---

(١) في (س): كل منهما صلاة إلا التجميع، وهو خطأ.

**قوله: «قبلَ الظُّهر»** سيأتي الكلامُ عليه بعد أربعة أبواب.

**قوله: «فأمَّا المغربُ والعِشاءُ ففي بيتِه»** استُدلَّ به على أنَّ فعل النَّوافل الليليَّة في البيوتِ أفضلُ من المسجد بخلاف رواتب النهار، وحُكيَ ذلك عن مالك والثَّوريّ، وفي الاستدلال به لذلك نظرٌ، والظاهر أنَّ ذلك لم يقع عن عمدٍ، وإنَّما كان ﷺ يتشاغلُ بالناس في النهار غالباً وبالليل يكون في بيته غالباً، وتقدَّم في الجمعة (٩٣٧) من طريق مالك عن نافعٍ بلفظ: «وكان لا يُصلِّي بعد الجمعة حتَّى ينصرفَ»، والحِكْمةُ في ذلك أنَّه كان يُبادِرُ إلى الجمعة ثمَّ ينصرفُ إلى القائلة، بخلاف الظُّهر فإنَّه كان يُبرِدُ بها وكان يَقِيلُ قبلها.

٥١/٣ وأغرَبَ ابن أبي ليلى فقال: لا تُجزِئُ سُنَّةُ المغربِ في المسجد، حكاه عبد الله بن أحمد عنه عَقِبَ روايته لحديث محمود بن لَبِيد[1] رَفَعَه: أنَّ الركعتين بعد المغربِ من صلاة البيوت، وقال: إنَّه حكى ذلك لأبيه عن ابن أبي ليلى فاستَحسَنَه.

**قوله: «وحدَّثتني أُختي حَفْصة»** أي: بنت عمر، وقائل ذلك هو عبد الله بن عمر.

**قوله: «سَجْدتَين»** في رواية الكُشمِيهَنيّ: ركعتين.

**قوله: «وكانت ساعةً»** قائل ذلك هو ابن عمر، وسيأتي من رواية أيوب (١١٨٠ و١١٨١) بلفظ: ركعتين قبلَ صلاة الصبحِ، وكانت ساعة لا أدخُلُ على النبيِّ ﷺ فيها، وحدَّثتني حفصة: أنَّه كان إذا أذَّنَ المؤَذِّنُ وطَلَعَ الفجرُ صلَّى ركعتين. وهذا يدلُّ على أنَّه إنَّما أخذَ عن حفصة وقتَ إيقاع الركعتين قبلَ الصبح، لا أصلَ مشروعيَّتهما، وقد تقدَّم في أواخر الجمعة (٩٣٧) من رواية مالك عن نافعٍ، وليس فيه ذِكْر الركعتين اللَّتَينِ قبلَ الصبح أصلاً.

**قوله: «وقال ابن أبي الزِّناد عن موسى بن عُقْبة عن نافع»** أي: عن ابن عمر: **«بعدَ العِشاء في أهلِه»** أي: بدلَ قوله: «في بيته».

**قوله: «تابَعَه كَثير بن فَرْقَد وأيوب عن نافع»** أمَّا رواية كثير فلم تقع لي موصولة، وأمَّا

---

(١) في «مسند أحمد» برقم (٢٣٦٢٨).

روايةُ أيوب فتقدَّمت الإشارة إليها قريباً، وفيه حُجّةٌ لمن ذهب إلى أنَّ للفرائضِ رواتبَ تُستَحَبُّ المواظَبَةُ عليها، وهو قولُ الجمهور، وذهب مالك في المشهورِ عنه إلى أنَّه لا توقيتَ في ذلك حِمايةً للفرائض، لكن لا يُمنَعُ من تطوُّعٍ بما شاءَ إذا أُمِنَ ذلك، وذهب العراقيُّون من أصحابه إلى موافقة الجمهور.

## ٢- باب من لم يتطوَّع بعد المكتوبة

**١١٧٤- حدَّثنا عليُّ بنُ عبدِ الله، قال: حدَّثنا سفيانُ، عن عَمرٍو، قال: سمعتُ أبا الشَّعْثاء جابراً، قال: سمعتُ ابنَ عبَّاسٍ رضي الله عنهما، قال: صَلَّيتُ مع رسول الله ﷺ ثمانياً جميعاً، وسَبْعاً جميعاً. قلتُ: يا أبا الشَّعْثاء، أظُنُّه أخَّرَ الظُّهرَ وعَجَّلَ العصرَ، وعَجَّلَ العِشاءَ وأخَّرَ المغربَ. قال: وأنا أظُنُّه.**

قوله: «باب مَن لم يَتطوَّع بعد المكتوبة» أورَدَ فيه حديثَ ابن عبَّاس في الجمع بين الصلاتَين، وقد تقدَّم الكلام عليه في المواقيت (٥٤٣)، ومُطابَقَته للترجمة أنَّ الجمعَ يقتضي عَدَمَ التخلُّلِ بين الصلاتَينِ بصلاةٍ راتبةٍ أو غيرها، فيدلُّ على تَرْك التطوُّع بعد الأولى، وهو المرادُ، وأمَّا التطوُّعُ بعد الثانية فمسكوت عنه، وكذا التطوُّع قبلَ الأولى مُحتَمَل.

## ٣- باب صلاة الضُّحى في السفر

**١١٧٥- حدَّثنا مُسدَّدٌ، قال: حدَّثنا يحيى، عن شُعْبَةَ، عن تَوْبَةَ، عن مُوَرِّقٍ قال: قلتُ لابنِ عمرَ رضي الله عنهما: أتُصلِّي الضُّحَى؟ قال: لا، قلتُ: فعمرُ؟ قال: لا، قلتُ: فأبو بكرٍ؟ قال: لا، قلتُ: فالنبيُّ ﷺ؟ قال: لا إخَالُه.**

**١١٧٦- حدَّثنا آدمُ، حدَّثنا شُعْبَةُ، حدَّثنا عَمرُو بنُ مُرّةَ، قال: سمعتُ عبد الرحمن بنَ أبي ليلى يقول: ما حدَّثنا أحدٌ أنَّه رأى النبيَّ ﷺ يُصلِّي الضُّحَى غيرُ أُمِّ هانئٍ، فإنَّها قالت: إنَّ النبيَّ ﷺ دخل بيتَها يومَ فَتْحِ مكَّةَ، فاغتَسَلَ وصَلَّى ثمانِ رَكَعاتٍ، فلم أرَ صلاةً قَطُّ أخفَّ منها، غيرَ أنَّه يُتِمُّ الرُّكوعَ والسُّجودَ.**

٥٢/٣ قوله: «باب صلاة الضُّحَى في السَّفَر» ذَكَرَ فيه حديث مورِّق: قلت لابن عمر: أتُصلِّي الضُّحَى؟ قال: لا، قلت: فعمر؟ قال: لا، قلت: فأبو بكر؟ قال: لا، قلت: فالنبيُّ ﷺ؟ قال: لا إخاله. وحديث أُمّ هانئ في صلاة الضُّحَى يومَ فتح مكَّة.

وقد أشكَلَ دخولُ هذا الحديث في هذه الترجمة، وقال ابن بَطَّال: ليس هو من هذا الباب وإنَّما يَصلُحُ في «باب مَن لم يُصلِّ الضُّحَى»[1] وأظنُّه من غلط الناسخ.

وقال ابن المنيِّر: الذي يَظهَرُ لي أنَّ البخاريَّ لمَّا تَعارَضَت عندَه الأحاديثُ نفياً كحديث ابن عمر هذا، وإثباتاً كحديث أبي هريرة (١١٧٨) في الوصيَّةِ له أنَّه يُصلِّي الضُّحَى، نزَّل حديثَ النَّفي على السفر، وحديثَ الإثبات على الحَضَر، ويؤيِّدُ ذلك أنَّه ترجم لحديث أبي هريرة: «صلاةُ الضُّحَى في الحَضَر»، وتقدَّم عن ابن عمر أنَّه كان يقول: لو كنت مُسبِّحاً لَأتممتُ في السفر[2].

وأمَّا حديث أُمّ هانئ ففيه إشارةٌ إلى أنَّها تُصلِّي في السفرِ بحَسَبَ السُّهولة لفعلها.

وقال ابن رُشَيد: ليس في حديث أبي هريرة التصريح بالحَضَر، لكن استَنَدَ ابن المنيِّر إلى قوله فيه: «ونَمْ على وِتْر» فإنَّه يُفهَمُ منه كونُ ذلك في الحَضَرِ، لأنَّ المسافر غالبُ حاله الاستيفازُ وسَهَرُ الليل، فلا يَفتَقِرُ لإيصاءٍ أن لا ينام إلَّا على وِتْر، وكذا الترغيب في صيام ثلاثة أيام.

قال ابن رُشَيد: والذي يَظهَرُ لي أنَّ المراد: باب صلاة الضُّحَى في السفرِ نفياً وإثباتاً، وحديث ابن عمر ظاهرُه نفيُ ذلك حَضَراً وسفراً، وأقلُّ ما يُحمَلُ عليه نفيُ ذلك في السفرِ لمَا تقدَّم (١١٠٢) في «باب مَن لم يتطوَّع في السفر» عن ابن عمر قال: صَحِبتُ النبيَّ ﷺ فكان لا يزيدُ على ركعتين. قال: ويحتملُ أن يقال: لمَّا نَفَى صلاتَها مُطلَقاً من غير تقييدٍ بحَضَرٍ ولا سفرٍ ـ وأقلُّ ما يَتَحقَّقُ حملُ اللفظ عليه السفرُ ويَبعُدُ حملُه على الحَضَرِ دونَ

---

(١) هو الباب الذي بعد هذا.

(٢) أخرجه مسلم برقم (٦٨٩)، وذكره الحافظ فيما سلف عند شرح الحديث (١١٠١).

السفرِ ـ فحُمِلَ على السفرِ لأنَّه المناسبُ للتخفيف، لمَا عُرِفَ من عادة ابن عمر أنَّه كان لا يَتنفَّلُ في السفرِ نهاراً.

قال: وأورَدَ حديث أُمِّ هانئ ليُبيِّنَ أنَّها إذا كانت في السفر حالُ طُمأنينةٍ تُشبِه حالةَ الحَضَرِ كالحُلولِ بالبلد، شُرِعَت الضُّحَى، وإلَّا فلا.

قلت: ويَظهَرُ لي أيضاً أنَّ البخاريَّ أشار بالترجمة المذكورة إلى ما رواه أحمد (١٢٤٨٦) من طريق الضَّحّاك بن عبد الله القُرَشيّ عن أنس بن مالك قال: رأيت رسول الله ﷺ صلَّى في السفر سُبْحةَ الضُّحَى ثمان رَكَعات، فأراد أنَّ تَردُّدَ ابن عمر في كَونِه صلَّاها أو لا، لا يقتضي رَدَّ ما جَزَمَ به أنس، بل يؤيِّدُ حديث أُمّ هانئ في ذلك، وحديث أنسٍ المذكورُ صحَّحه ابن خُزَيمة (١٢٢٨) والحاكم (١/ ٣١٤).

**قوله: «عن تَوْبةَ»** بمُثنَّاةٍ مفتوحة وواو ساكنة ثمَّ موحَّدة مفتوحة: هو ابن كَيْسانَ العَنبَريّ البصريّ، تابعيٌّ صغير، ما له عند البخاريِّ سوى هذا الحديث وحديث آخر (٧٣٦٧).

**قوله: «عن مُوَرِّق»** بفتح الواو وكسر الراء الثَّقيلة، وفي رواية غُندَر عن شُعْبة عند الإسماعيليِّ: «سمعتُ مورِّقاً العِجليّ» وهو بصريٌّ ثقة، وكذا مَن دونَه في الإسناد، وليس لمورِّقٍ في البخاريِّ عن ابن عمر سوى هذا الحديث.

**قوله: «لا إخالُه»** بكسر الهمزة وتُفتَحُ أيضاً والخاءُ معجمة، أي: لا أظنُّه. وكأنَّ سببَ تَوقُّف ابن عمر في ذلك أنَّه بَلَغَه عن غيره أنَّه صلَّاها ولم يَثِقْ بذلك عمَّن ذكره، وقد جاء عنه الجزمُ بكَونِها مُحدَثةً، فروى سعيد بن منصور بإسناد صحيحٍ عن مجاهدٍ عن ابن عمر أنَّه قال: إنَّها مُحدَثةٌ وإنَّها لَمِن أحسنِ ما أحدَثُوا، وسيأتي في أول أبواب العُمرة (١٧٧٥) من وجهٍ آخرَ عن مجاهدٍ قال: دخلت أنا وعُرْوة بن الزُّبَير المسجدَ، فإذا عبد الله بن عمر جالسٌ إلى حُجرةِ عائشة، وإذا ناس يُصلُّونَ الضُّحَى، فسألناه عن صلاتهم فقال: بِدْعة. وروى ابن أبي شَيْبة (٢/ ٤٠٥و٤٠٦) بإسناد صحيحٍ عن الحَكم بن الأعرج[1] قال: سألتُ

---

(١) زاد في (س) بعده: عن الأعرج، وهو خطأ.

ابن عمر عن صلاة الضُّحَى فقال: بِدعةٌ ونِعمَت البدعةُ.

وروى عبد الرزاق (٤٨٦٨) بإسناد صحيحٍ عن سالمٍ عن أبيه قال: لقد قُتِلَ عثمان وما أحدٌ يُسبِّحُها، وما أحدَثَ الناس شيئاً أحبَّ إليَّ منها. وروى ابن أبي شَيْبة (٢/ ٤٠٥) بإسناد صحيحٍ عن الشَّعبيِّ عن ابن عمر قال:/ ما صَلَّيت الضُّحَى منذُ أسلمتُ، إلَّا أن أطوفَ بالبيت؛ أي: فأُصلِّي في ذلك الوقتِ لا على نيَّة صلاة الضُّحَى، بل على نيَّة الطَّواف. ويحتملُ أنَّه كان ينويهما معاً، وقد جاء عن ابن عمر أنَّه كان يفعلُ ذلك في وقتٍ خاصٍّ كما سيأتي (١١٩١) بعد سبعة أبوابٍ من طريق نافع: أنَّ ابن عمر كان لا يُصلِّي الضُّحَى إلَّا يوم يَقدَمُ مكَّة، فإنَّه كان يَقدَمُها ضُحًى فيطوفُ بالبيتِ ثمَّ يُصلِّي ركعتين، ويوم يأتي مسجد قُباءٍ. ٥٣/٣

وروى ابن خُزَيمة (١٢٢٩) من وجهٍ آخرَ عن نافعٍ عن ابن عمر: كان النبيُّ ﷺ لا يُصلِّي الضُّحَى إلَّا أن يَقدَمَ من غَيْبة.

فأمَّا مسجد قُباء، فقال سعيد بن منصور: حدَّثنا ابن عُيَينةَ عن عبد الله بن دينار: أنَّ ابن عمر كان لا يُصلِّي الضُّحَى إلَّا أن يأتيَ قُباءً. وهذا يحتملُ أيضاً أن يريدَ به صلاة تحيَّة المسجد في وقت الضُّحَى لا صلاةَ الضُّحَى، ويحتملُ أن يكون ينويهما معاً كما قلناه في الطَّواف.

وفي الجملة ليس في أحاديث ابن عمر هذه ما يَدفَعُ مشروعيَّة صلاة الضُّحَى، لأنَّ نفيَه محمول على عَدَمِ رُؤْيتِه لا على عَدَم الوقوعِ في نفس الأمر، أو الذي نَفَاه صفةٌ مخصوصة كما سيأتي نحوُه في الكلام على حديث عائشة (١١٧٧).

قال عياض وغيره: إنَّما أنكرَ ابن عمر مُلازَمتَها وإظهارها في المساجد وصلاتها جماعة، لا أنَّها مخالِفةٌ للسُّنّة. ويؤيِّدُه ما رواه ابن أبي شَيْبة (٢/ ٤٠٥-٤٠٦) عن ابن مسعود: أنَّه رأى قوماً يُصلُّونَها فأنكَرَ عليهم وقال: إن كان ولا بدَّ ففي بيوتكم.

**قوله: «ما حدَّثنا أحدٌ»** في رواية ابن أبي شَيْبة (٢/ ٤٠٩) من وجهٍ آخرَ عن ابن أبي ليلى: أدرَكتُ الناس وهم مُتَوافرونَ فلم يُخبِرْني أحد أنَّ النبيَّ ﷺ صلَّى الضُّحَى إلَّا أُمَّ هانئ، ولمسلم (٧١٩/ ٨١) من طريق عبد الله بن الحارث الهاشميِّ قال: سألتُ وحَرَصتُ على أن

أجِدَ أحداً من الناس يُخبِرُني أنَّ النبيَّ ﷺ سَبَّحَ سُبْحة الضُّحَى فلم أجِدْ غير أُمّ هانئ بنت أبي طالب حدَّثتني... فذكر الحديث.

وعبد الله بن الحارث هذا: هو ابن نَوفَل بن الحارث بن عبد المطَّلِب مذكورٌ في الصحابة لكَونِه وُلِدَ على عهد النبيِّ ﷺ. وبيَّن ابن ماجَهْ (١٣٧٩) في روايته وقتَ سؤال عبد الله بن الحارث عن ذلك ولفظه: سألتُ في زمنِ عثمان والناسُ مُتَوافرونَ.

**قوله:** «غيرُ» بالرَّفعِ لأنَّه بَدَلٌ من قوله: «أحدٌ».

**قوله:** «أُمّ هانئ» هي بنت أبي طالب أُختُ عليٍّ شقيقته، وليس لها في البخاريِّ سوى هذا وحديثٍ آخر تقدَّم في الطَّهارة (٢٨٠).

**قوله:** «دخل بيتها يومَ فَتْحِ مكَّةَ فاغتَسَلَ وصَلَّى» ظاهره أنَّ الاغتسالَ وقع في بيتها، ووقع في «الموطَّأ» (١/ ١٥٢) ومسلم (٣٣٦/ ٧١) من طريق أبي مُرّةَ عن أُمّ هانئ: «أنَّها ذهبت إلى النبيِّ ﷺ وهو بأعلى مكَّةَ فوَجَدَته يَغتَسِلُ»، وجُمِعَ بينهما بأنَّ ذلك تكرَّر منه، ويؤيِّدُه ما رواه ابن خُزَيمة من طريق مجاهد عن أُمّ هانئ وفيه: أنَّ أبا ذَرٍّ سَتَرَه لمَّا اغتَسَلَ[1]، وفي رواية أبي مُرّةَ عنها: أنَّ فاطمة بنتَه هي التي سَتَرَته[2]. ويحتملُ أن يكون نزل في بيتها بأعلى مكَّةَ وكانت هي في بيتٍ آخرَ بمكَّة، فجاءت إليه فوَجَدَته يَغتَسِلُ، فيَصِحُّ القولان. وأمَّا السَّترُ فيحتملُ أن يكون أحدهما سَتَرَه في ابتداء الغُسل والآخر في أثنائه، والله أعلم.

**قوله:** «ثمان رَكَعات» زاد كُرَيب عن أُمّ هانئ: «فسَلَّمَ من كلِّ ركعتين»، أخرجه ابن

---

(١) بل هو عنده برقم (٢٣٧) من طريق المطلب بن عبد الله بن حنطب عن أم هانىء، وهي عند أحمد أيضاً في «مسنده» برقم (٢٦٨٨٧)، وسنده ضعيف لانقطاعه، فإن المطَّلب بن عبد الله كثير الإرسال والتدليس، وهو لم يلقَ أم هانئ، وعليه فالقصة واحدة، والذي ستره في غسله هي بنته فاطمة رضي الله عنها، أما رواية مجاهد عن أم هانئ فهي عنده برقم (٢٤٠)، ولفظها: رأيت رسول الله ﷺ اغتسل هو وميمونة من إناء واحد في قصعة فيها أثر العجين.

(٢) سلفت عند البخاري برقم (٢٨٠).

خُزَيمة (١٢٣٤). وفيه رَدٌّ على مَن تَمسَّك به في صلاتها موصولةً سواء صلَّى ثمان رَكَعات أو أقلَّ. وفي الطَّبَرانيّ[1] من حديث ابن أبي أوفَى: أنَّه صلَّى الضُّحَى ركعتين، فسألَتْه امرأتُه فقال: إنَّ النبيَّ ﷺ صلَّى يومَ الفتح ركعتين، وهو محمولٌ على أنَّه رأى من صلاة النبيِّ ﷺ ركعتين، ورأت أُمّ هانئ بقيَّة الثَّمان، وهذا يُقوِّي أنَّه صلَّاها مفصولة، والله أعلم.

**قوله: «فلم أرَ صلاةً قَطُّ أخفَّ منها»** يعني: من صلاة النبيِّ ﷺ. وقد تقدَّم في أواخرِ أبواب التقصير (١١٠٣) بلفظ: فما رأيته صلَّى صلاةً قَطُّ أخفَّ منها. وفي رواية عبد الله بن الحارث المذكورة[2]: لا أدري أقيامُه فيها أطول أم ركوعه أم سجوده، كلّ ذلك مُتقارِب.

واستُدِلَّ به على استحباب تخفيفِ صلاة الضُّحَى، وفيه نَظَرٌ لاحتمال أن يكون السبب فيه التفرُّغ لـمُهِمّات الفتح لكَثْرة شُغلِه به، وقد ثَبَتَ من فعله ﷺ أنَّه/ صلَّى الضُّحَى فطَوَّلَ فيها، أخرجه ابن أبي شَيْبة (٢/ ٤١٠) من حديث حُذَيفة. ٥٤/٣

واستُدِلَّ بهذا الحديث على إثبات سُنّة الضُّحَى، وحكى عياض عن قومٍ: أنَّه ليس في حديث أُمّ هانئ دلالة على ذلك، قالوا: وإنَّما هي سُنّةُ الفتح، وقد صلَّاها خالد بن الوليد في بعض فُتوحِه كذلك.

وقال عياض أيضاً: ليس حديث أُمّ هانئ بظاهرٍ في أنَّه قَصَدَ ﷺ بها سُنّة الضُّحَى، وإنَّما فيه أنَّها أخبرَت عن وقتِ صلاته فقط، وقد قيل: إنَّها كانت قَضاءً عمَّا شُغِلَ عنه تلك الليلةَ من حِزْبِه فيها.

وتعقَّبه النَّوَويُّ بأنَّ الصواب صِحَّة الاستدلال به لمَا رواه أبو داود (١٢٩٠) وغيرُه[3] من طريق كُرَيب عن أُمّ هانئ: أنَّ النبيَّ ﷺ صلَّى سُبْحة الضُّحَى، ولمسلم في كتاب

---

(١) لم نقف عليه في المطبوع من الطبراني، وأورده الهيثمي في «المجمع» ٢/ ٢٣٨، وعزاه إلى البزار والطبراني في «الكبير». قلنا: وهو في «مسند البزار» برقم (٣٣٦٨)، لكن وقع في المطبوع منه: صلى الصبح، وهو خطأ، والصواب كما في «زوائد البزار» لابن حجر (٤٨٥) و«المجمع»: صلى الضحى. وسنده ضعيف.

(٢) قبل قليل، وهي عند مسلم (٧١٩) (٨١).

(٣) كابن ماجه (١٣٢٣)، وابن خزيمة (١٢٣٤).

الطَّهارة (٣٣٦/ ٧١) من طريق أبي مُرّةَ عن أُمّ هانئ في قصَّة اغتساله ﷺ يومَ الفتح: ثمَّ صلَّى ثمان رَكَعات سُبْحةَ الضُّحَى، وروى ابن عبد البَرِّ في «التَّمهيد» (٨/ ١٣٦) من طريق عِكْرمة بن خالد عن أُمّ هانئ قالت: قَدِمَ رسول الله ﷺ مكَّةَ فصَلَّى ثمان رَكَعات، فقلت: ما هذه الصلاة؟ قال: «هذه صلاة الضُّحَى»[١].

واستُدلَّ به على أنَّ أكثرَ صلاة الضُّحَى ثمان ركعات، واستبعَدَه السُّبْكيّ، ووُجِّهَ بأنَّ الأصلَ في العبادة التوقُّف، وهذا أكثرُ ما وَرَدَ في ذلك من فعله ﷺ، وقد وَرَدَ من فعله دونَ ذلك كحديث ابن أبي أوفَى: أنَّ النبيَّ ﷺ صلَّى الضُّحَى ركعتين، أخرجه ابن عَديّ (٣/ ١١٧٨)[٢]، وسيأتي من حديث عِتْبان قريباً مثله، وحديث عائشة عند مسلم (٧١٩/ ٧٩): كان يُصلِّي الضُّحَى أربعاً، وحديث جابر عند الطَّبَرانيّ في «الأوسط» (٤٤١١): أنَّه ﷺ صلَّى الضُّحَى ستَّ رَكَعات[٣].

وأمَّا ما وَرَدَ من قوله ﷺ، ففيه زيادةٌ على ذلك كحديث أنس مرفوعاً: «مَن صلَّى الضُّحَى ثِنتَي عشرةَ ركعةً بنى الله له قصراً في الجنَّة» أخرجه التِّرمِذيُّ (٤٧٣) واستَغرَبَه، وليس في إسناده مَن أُطلِقَ عليه الضَّعف[٤]، وعند الطَّبَرانيّ[٥] من حديث أبي الدَّرداء مرفوعاً: «مَن صلَّى الضُّحَى ركعتين لم يُكتَب من الغافلين، ومَن صلَّى أربعاً كُتِبَ من التّائبين، ومَن صلَّى ستّاً كُفيَ ذلك اليوم، ومَن صلَّى ثمانياً كُتِبَ من العابدين، ومَن صلَّى

---

(١) وأخرجه أبو الشيخ في «أحاديث أبي الزبير» (٤٩)، والطبراني في «الأوسط» (١٨١٦)، وتمّام في «فوائده» (٧٠٢)، كلهم من طريق أبي الزبيرعن عكرمة بن خالد، وأبو الزبير تفرَّد به عن عكرمة، وهو مدلِّس ولم يصرِّح بسماعه منه، كما أن في القلب من سماع عكرمة من أم هانئ شيئاً. وعلى فرض ثبوت هذه الرواية فهي شاذَّة، لأن أحداً ممن روى هذا الحديث عن أم هانئ لم يأثُر فيه عن النبي ﷺ قوله: «هذه صلاة الضحى».

(٢) وقد سلف قريباً قبل أسطر تخريجه من الطبراني والتعليق عليه، وهو بالإسناد نفسه.

(٣) في سنده ومتنه اضطراب.

(٤) لكن في إسناده موسى بن فلان بن أنس، جهَّله الحافظ نفسه في «التقريب»، فالإسناد ضعيف. والحديث عند ابن ماجه أيضاً (١٣٨٠).

(٥) لم نقف عليه من المطبوع للطبراني، وأورده الهيثمي في «المجمع» ٢/ ٢٣٧ وعزاه إلى الطبراني في «الكبير».

ثِنتَي عشرة بنى الله له بيتاً في الجنَّة»، وفي إسناده ضعفٌ أيضاً، وله شاهدٌ من حديث أبي ذرٍّ رواه البَزّار (٣٨٩٠) وفي إسناده ضعفٌ أيضاً، ومن ثَمَّ قال الرُّويَانيّ ومَن تَبِعَه: أكثرُها ثِنتا عشرة.

وقال النَّوَويّ في «شرح المهذَّب»: فيه حديث ضعيف؛ كأنَّه يشير إلى حديث أنس، لكن إذا ضُمَّ إليه حديث أبي ذرٍّ وأبي الدَّرداء قويَ وصَلُحَ للاحتجاج به.

ونقل التِّرمِذيّ عن أحمد: أنَّ أصحَّ شيءٍ وَرَدَ في الباب حديث أُمّ هانئ. وهو كما قال، ولهذا قال النَّوَويّ في «الرَّوضة»: أفضلُها ثمان، وأكثرُها ثِنتا عشرة؛ ففَرَّقَ بين الأكثر والأفضل، ولا يُتصوَّرُ ذلك إلَّا فيمَن صلَّى الاثنتَي عشرةَ بتسليمةٍ واحدة، فإنَّها تقعُ نَفلاً مُطلَقاً عند مَن يقول: إنَّ أكثرَ سُنّة الضُّحَى ثمان رَكَعات، فأمَّا مَن فَصَلَ فإنَّه يكون صلَّى الضُّحَى، وما زاد على الثَّمان يكون له نَفلاً مُطلَقاً، فتكون صلاته اثنتَي عشرةَ في حَقِّه أفضل من ثمانٍ لكَونِه أتى بالأفضل وزادَ.

وقد ذهب قوم منهم أبو جعفر الطبريّ، وبه جَزَمَ الحَلِيميُّ والرُّويانيّ من الشافعيَّة إلى أنَّه لا حَدَّ لأكثرها. ورُوِيَ من طريق إبراهيم النَّخَعيّ قال: سألَ رجلٌ الأسوَدَ بن يزيد: كم أُصلِّي الضُّحَى؟ قال: كم شئتَ[1]. وفي حديث عائشة عند مسلم (٧١٩/ ٧٩): «كان يُصلِّي الضُّحَى أربعاً ويزيدُ ما شاءَ الله» وهذا الإطلاق قد يُحمَلُ على التقييدِ فيُؤكِّدُ أنَّ أكثرَها اثنَتا عشرةَ ركعة، والله أعلم.

وذهب آخرون إلى أنَّ أفضلها أربع ركعاتٍ، فحكى الحاكم في كتابه المفرَدِ في صلاة الضُّحَى عن جماعةٍ من أئمَّة الحديث أنَّهم كانوا يختارونَ أن تُصلَّى الضُّحَى أربعاً لكَثْرة الأحاديث الواردة في ذلك كحديث أبي الدَّرداء وأبي ذرٍّ عند التِّرمِذيّ (٤٧٥) مرفوعاً عن الله تعالى: «ابنَ آدمَ، اركَعْ لي أربعَ رَكَعاتٍ من أول النهار أكفِكَ آخرَه»، وحديث نُعَيم بن همَّار[2]

(١) عزاه السيوطي في «الحاوي للفتاوي» ١/ ٤٩ إلى سعيد بن منصور في «سننه».

(٢) تحرف في (س) إلى: نعيم بن حماد.

عند النَّسَائيِّ (ك٤٦٦-٤٦٨)[١]، وحديث أبي أُمامةَ/ وعبد الله بن عَمْرو والنَّوّاس بن سِمْعان ٥٥/٣ كلّهم بنحوه عند الطَّبَرانيّ[٢]، وحديث عُقْبة بن عامر وأبي مُرّةَ الطائفيّ كلاهما عند أحمد بنحوهِ[٣]، وحديث عائشة عند مسلم كما تقدَّم، وحديث أبي موسى رَفَعَه: «مَن صلَّى الضُّحَى أربعاً بنى الله له بيتاً في الجنَّة» أخرجه الطَّبَرانيّ في «الأوسط» (٤٧٥٠)، وحديث أبي أُمامةَ مرفوعاً: «أتدرُونَ قوله تعالى: ﴿ وَإِبْرَٰهِيمَ ٱلَّذِى وَفَّىٰٓ ﴾ [النجم: ٣٧]؟ قال: وَفَّى عملَ يومِه بأربع ركعاتٍ الضُّحَى» أخرجه الحاكمُ[٤].

وجمع ابنُ القَيِّم في «الهَدْي» الأقوالَ في صلاة الضُّحَى فبَلَغَت ستَّةً:

**الأول**: مُستَحَبّة، واختُلِفَ في عَدَدِها فقيل: أقلُّها ركعتان وأكثرها اثنَتا عشرة، وقيل: أكثرها ثمانٍ، وقيل كالأول لكن لا تُشرَعُ ستّاً ولا عشرة، وقيل كالثاني لكن لا تُشرَعُ ستّاً، وقيل: ركعتان فقط، وقيل: أربعاً فقط، وقيل: لا حَدَّ لأكثرها.

**القول الثاني**: لا تُشرَعُ إلَّا لسببٍ، واحتجّوا بأنَّه ﷺ لم يفعلها إلَّا لسبب، واتَّفَقَ وقوعُها وقتَ الضُّحَى، وتَعدَّدَت الأسبابُ: فحديث أُمّ هانئٍ في صلاته يومَ الفتح كان بسبب الفتح، وأنَّ سُنّةَ الفتح أن يُصلِّيَ ثمان رَكَعات، ونقله الطبريّ من فعل خالد بن الوليد لمَّا فتح الحِيرة، وفي حديث عبد الله بن أبي أوفَى: أنَّه ﷺ صلَّى الضُّحَى حين بُشِّرَ برأسِ أبي جَهْل[٥]، وهذه صلاة شُكرٍ كصلاته يومَ الفتح، وصلاته في بيت عِتْبان إجابة لسؤاله أن يُصلِّيَ في بيته مكاناً يَتَّخِذُه مُصلًّى، فاتَّفَقَ أنَّه جاءه وقتَ الضُّحَى فاختصره الرّاوي فقال:

---

(١) وأخرجه أيضاً أحمد (٢٢٤٧٠)، وأبو داود (١٢٨٩).

(٢) حديث أبي أمامة عنده برقم (٧٧٤٦)، وأما حديثا عبد الله بن عمرو والنواس فليسا في المطبوع منه.

(٣) حديث عقبة عنده برقم (١٧٣٩٠)، وحديث أبي مرة الطائفي برقم (٢٢٤٧٣).

(٤) وأخرجه ابن جرير الطبري في «تفسيره» ١/ ٥٢٨ وضعَّفه، ووافقه ابن كثير في «تفسيره» ١/ ٤٠٩، وهو كما قالا.

(٥) أخرج هذه الرواية الدارمي في «سننه» (١٤٦٢)، والعقيلي في «الضعفاء» ٢/ ١٥٠، وابن عدي في «الكامل» ٣/ ١١٧٨، وسنده ضعيف.

صَلَّى في بيته الضُّحَى[١]، وكذلك حديث بنحو قصَّة عِتْبان مختصرة، قال أنس: ما رأيته صلَّى الضُّحَى إلَّا يومئذٍ[٢]، وحديث عائشة: لم يكن يُصلِّي الضُّحَى إلَّا أن يجيءَ من مَغيبِه[٣]؛ لأنَّه كان ينهى عن الطُّروقِ ليلاً، فيَقدَمُ في أول النهار، فيَبدَأُ بالمسجد فيُصلِّي وقتَ الضُّحَى.

**القول الثالث**: لا تُستَحَبُّ أصلاً، وصَحَّ عن عبد الرحمن بن عَوْف أنَّه لم يُصلِّها، وكذلك ابن مسعود.

**القول الرابع**: يُستَحَبُّ فعلُها تارةً وتركُها تارةً، بحيثُ لا يواظِبُ عليها، وهذه إحدى الروايتين عن أحمد. والحُجّةُ فيه حديث أبي سعيد: كان النبيُّ ﷺ يُصلِّي الضُّحَى حتَّى نقولَ: لا يَدَعُها، ويَدَعُها حتَّى نقولَ: لا يُصلِّيها، أخرجه الحاكم[٤]، وعن عِكْرِمَةَ: كان ابن عبَّاس يُصلِّيها عشراً ويَدَعُها عشراً، وقال الثَّوريّ عن منصور: كانوا يَكرَهونَ أن يحافظوا عليها كالمكتوبة، وعن سعيد بن جُبَير: إنِّي لَأدَعُها وأنا أُحِبُّها مخافةَ أن أراها حَتْماً عليَّ.

**الخامس**: تُستَحَبُّ صلاتها والمواظَبة عليها في البيوت، أي: للأمنِ من الخَشْية المذكورة.

**السادس**: أنَّها بِدعةٌ، صَحَّ ذلك من رواية عُرْوة عن ابن عمر[٥]، وسُئِلَ أنس عن صلاة الضُّحَى فقال: الصلوات خمسٌ، وعن أبي بَكْرة: أنَّه رأى ناساً يُصلُّونَ الضُّحَى فقال: ما صلَّاها رسول الله ﷺ ولا عامَّةُ أصحابه[٦].

وقد جمع الحاكم الأحاديثَ الواردةَ في صلاة الضُّحَى في جُزءٍ مُفرَدٍ وذكر لغالبِ هذه الأقوال مُستنَداً، وبَلَغَ عددُ رواة الحديث في إثباتها نحو العشرين نفساً من الصحابة.

---

(١) هو بهذا الاختصار عند أحمد برقم (١٦٤٧٩).

(٢) سيأتي ضمن حديث برقم (١١٧٩).

(٣) أخرجه مسلم (٧١٧)، وسلف قريباً.

(٤) وأخرجه أحمد في «مسنده» (١١١٥٥)، والترمذي (٤٧٧)، وإسناده ضعيف.

(٥) بل من رواية مجاهد عن ابن عمر، وقد سلفت عند البخاري برقم (١٧٧٥)، ومن رواية الحكم بن الأعرج عنه عند ابن أبي شيبة ٢/ ٤٠٦.

(٦) أخرجه أحمد في «مسنده» برقم (٢٠٤٦٠)، وإسناده قوي.

لطيفة: روى الحاكم من طريق أبي الخيرِ عن عُقْبة بن عامر قال: أمَرَنا رسول الله ﷺ أن نُصلّيَ الضُّحَى بسورٍ منها: ﴿وَٱلشَّمْسِ وَضُحَىٰهَا﴾، والضُّحَى[1]. انتهى، ومُناسَبةُ ذلك ظاهرة جدّاً.

## ٤- باب من لم يصلِّ الضُّحى ورآه واسعاً

**١١٧٧- حدَّثنا آدمُ، قال: حدَّثنا ابنُ أبي ذِئْب، عن الزُّهْريِّ، عن عُرْوةَ، عن عائشةَ رضي الله عنها قالت: ما رأيتُ رسولَ الله ﷺ سَبَّحَ سُبْحةَ الضُّحى، وإنِّي لَأُسبِّحُها.**

قوله: «باب مَن لم يُصلِّ الضُّحى ورآه» أي: التَّركَ «واسعاً» أي: مُباحاً.

قوله: «ما رأيتُ رسول الله ﷺ سَبَّحَ سُبْحة الضُّحى» تقدَّم أنَّ المراد بقوله: السُّبحة: النافلة، وأصلها من التسبيح، وخُصَّت النافلة بذلك لأنَّ التسبيحَ الذي/ في الفريضة نافلةٌ، ٥٦/٣ فقيل لصلاة النافلةِ: سُبْحة، لأنَّها كالتسبيحِ في الفريضة.

قوله: «وإنِّي لَأُسَبِّحها» كذا هنا من السُّبحة، وتقدَّم (١١٢٨) في «باب التحريض على قيام الليل» بلفظ: «وإنِّي لَأستَحِبّها» من الاستحباب[2]، وهو من رواية مالك عن ابن شِهاب، ولِكلٍّ منهما وجه، لكنَّ الأولَ يقتضي الفعلَ والثاني لا يستلزمُه. وجاء عن عائشة في ذلك أشياء مختلفة أورَدَها مسلم، فعندَه (٧١٧) من طريق عبد الله بن شَقِيق: قلت لعائشة: أكان النبيُّ ﷺ يُصلِّي الضُّحَى؟ قالت: لا، إلَّا أن يجيءَ من مَغِيبِه، وعندَه (٧١٩) من طريق مُعاذةَ عنها: كان رسول الله ﷺ يُصلِّي الضُّحَى أربعاً ويزيدُ ما شاءَ الله؛ ففي الأول نفيُ رُؤْيتها لذلك مُطلَقاً، وفي الثاني تقييد النَّفي بغير المجيءِ من مَغِيبِه، وفي الثالث الإثبات مُطلَقاً.

وقد اختَلَفَ العلماء في ذلك: فذهب ابن عبد البَرِّ وجماعة إلى ترجيح ما اتَّفَقَ الشيخان عليه دونَ ما انفرد به مسلم، وقالوا: إنَّ عَدَمَ رُؤْيتها لذلك لا يستلزمُ عَدَمَ الوقوع، فيُقدَّمُ مَن رُوِيَ عنه من الصحابة الإثباتُ.

---

(١) وأخرجه أيضاً الروياني في «مسنده» (٢٤٣) بسنده إلى أبي الخير، وسنده واهٍ.

(٢) هكذا هي هناك في رواية الكشميهني والأَصيلي من رواة «الصحيح»، وفي رواية غيرهما: «وإني لأسبِّحها» من السُّبْحة. وانظر «ارشاد الساري» للقسطلّاني ٢/ ٣١٣.

وذهب آخرون إلى الجمع بينهما، قال البيهقيّ: عندي أنَّ المراد بقولها: «ما رأيته سَبَّحَها» أي: داوَمَ عليها، وقولها: «وإنِّي لَأُسبِّحها» أي: أُداوِمُ عليها، وكذا قولها: «وما أحدَثَ الناسُ شيئاً» تعني: المداوَمةَ عليها. قال: وفي بقيَّة الحديث ـ أي: الذي تقدَّم من رواية مالك (١١٢٨) ـ إشارة إلى ذلك حيثُ قالت: وإن كان لَيَدَعُ العمل وهو يُحِبُّ أن يعمله، خَشْيةَ أن يعملَ به الناسُ فيُفرَض عليهم، انتهى.

وحكى المحِبُّ الطبريّ أنَّه جُمِعَ بين قولها: «ما كان يُصلِّي إلَّا أن يجيءَ من مَغيبِه» وقولها: «كان يُصلِّي أربعاً ويزيدُ ما شاءَ الله»، بأنَّ الأول محمول على صلاته إيّاها في المسجد، والثاني على البيت. قال: ويُعكِّرُ عليه حديثُها الثالث ـ يعني حديث الباب ـ ويُجابُ عنه بأنَّ المنفيَّ صفة مخصوصة، وأُخِذَ الجمع المذكور من كلام ابن حِبَّان.

وقال عياض وغيره: قولُه: «ما صلَّاها» معناه: ما رأيته يُصلِّيها، والجمع بينه وبين قولها: «كان يُصلِّيها» أنَّها أخبرَت في الإنكار عن مُشاهَدَتها، وفي الإثبات عن غيرها.

وقيل في الجمع أيضاً: يحتملُ أن تكون نَفَت صلاةَ الضُّحَى المعهودةَ حينئذٍ من هيئةٍ مخصوصةٍ بعددٍ مخصوصٍ في وقتٍ مخصوصٍ، وأنَّه ﷺ إنَّما كان يُصلِّيها إذا قَدِمَ من سفرٍ لا بعددٍ مخصوصٍ ولا بغيره كما قالت: يُصلِّي أربعاً ويزيدُ ما شاءَ الله.

تنبيه: حديث عائشة يدلُّ على ضِعْف ما رُوِيَ عن النبيِّ ﷺ: أنَّ صلاةَ الضُّحَى كانت واجبةً عليه، وعَدَّها لذلك جماعةٌ من العلماء من خصائصِه، ولم يَثبُت ذلك في خبرٍ صحيحٍ، وقول الماوَرْديّ في «الحاوي»: إنَّه ﷺ واظَبَ عليها بعد يوم الفتح إلى أن ماتَ، يُعكِّرُ عليه ما رواه مسلم (٧١٩/ ٨١) من حديث أُمّ هانئٍ: أنَّه لم يُصلِّها قبلُ ولا بعد. ولا يقالُ: إنَّ نفي أُمّ هانئ لذلك يَلزَمُ منه العَدَمُ، لأنَّا نقول: يحتاجُ مَن أثبَتَه إلى دليل، ولو وُجِدَ لم يكن حُجّة، لأنَّ عائشة ذكرت أنَّه كان إذا عَمِلَ عملاً أثبَتَه[1]، فلا تَستَلزِمُ المواظَبةُ على هذا الوجوب عليه.

---

(١) أخرجه مسلم (٧٤٦).

## ٥- باب صلاة الضّحى في الحضر

**قاله عِتْبانُ بنُ مالكٍ عن النبيِّ ﷺ.**

**١١٧٨- حدَّثنا مسلمُ بنُ إبراهيمَ، أخبرنا شُعْبةُ، حدَّثنا عبَّاسٌ الجُرَيرِيُّ - هو ابنُ فَرُّوخَ - عن أبي عثمانَ النَّهْديِّ، عن أبي هريرةَ ﷺ قال: أَوصاني خَلِيلي بثلاثٍ لا أَدَعُهُنَّ حتَّى أموتَ: صومِ ثلاثةِ أيامٍ من كلِّ شهرٍ، وصلاةِ الضُّحَى، ونومٍ على وِتْرٍ.**

[طرفه في: ١٩٨١]

**قوله: «باب صلاة الضُّحَى في الحضرِ، قاله عِتْبان بن مالك عن النبيِّ ﷺ»** كأنَّه يشير إلى ما رواه أحمد (٢٣٧٧٣) من طريق الزُّهْريّ عن محمود بن الربيع عن عِتْبان بن مالك: أنَّ رسول الله ﷺ صلَّى في بيته سُبْحة الضُّحَى، فقاموا وراءَه فصَلَّوْا بصلاته، أخرجه عن عثمان بن عمر عن يونسَ عنه، وقد أخرجه مسلم (٦٥٧/ ٢٦٣) من رواية ابن وَهْب عن يونسَ مطوَّلاً لكن ليس فيه ذِكْر السُّبحة، وكذلك أخرجه المصنِّفُ مطوَّلاً ومختصراً في مواضعَ وسيأتي بعد بابين (١١٨٦). ٥٧/٣

**قوله: «حدَّثنا عبَّاس»** بالموحَّدة والمهمَلة، والجُرَيريُّ بضم الجيم.

**قوله: «أوصاني خَلِيلي»** الخَلِيل: الصَّديق الخالص الذي تَخَلَّلَت مَحَبَّتُه القلبَ فصارت في خِلاله، أي: في باطنِه، واختُلِفَ هل الخُلَّةُ أرفعُ من المحبَّة أو العكس، وقول أبي هريرة هذا لا يعارضُه ما تقدَّم (٤٦٦) من قوله ﷺ: «لو كنت مُتَّخِذاً خليلاً لاتَّخذتُ أبا بكر»، لأنَّ الممتَنِعَ أن يَتَّخِذَ هو ﷺ غيرَه خليلاً، لا العكسُ، ولا يقالُ: إنَّ المخالَلَةَ لا تَتِمُّ حتَّى تكون من الجانبين، لأنَّا نقول: إنَّما نَظَرَ الصحابيُّ إلى أحد الجانبينِ فأطلقَ ذلك، أو لعلَّه أراد مجرَّدَ الصُّحبة أو المحبَّة.

**قوله: «بثلاثٍ لا أَدَعُهُنَّ حتَّى أموتَ»** يحتملُ أن يكون قوله: «لا أَدَعُهُنَّ...» إلى آخره، من جملة الوصيَّة، أي: أوصاني أن لا أدعَهُنّ، ويحتملُ أن يكون من إخبار الصحابيِّ بذلك عن نفسِه.

**قوله: «صوم ثلاثةِ أيام»** بالخفض بدلٌ من قوله: «بثلاث»، ويجوز الرَّفعُ على أنَّه خبرُ مبتدأ محذوفٍ.

**قوله: «من كلِّ شهرٍ»** الذي يَظهَرُ أنَّ المراد بها البِيضُ، وسيأتي تفسيرها في كتاب الصوم (١٩٨١).

**قوله: «وصلاة الضُّحَى»** زاد أحمد (٨١٠٦) في روايته: «كلَّ يوم»، وسيأتي في الصيام (١٩٨١) من طريق أبي التَّيَّاح عن أبي عثمان بلفظ: وركعتَي الضُّحَى.

قال ابن دَقِيق العيد: لعلَّه ذكر الأقلَّ الذي يُوجَدُ التأكيد بفعله، وفي هذا دلالة على استحباب صلاة الضُّحَى وأنَّ أقلَّها ركعتان، وعَدَم مُواظَبة النبيِّ ﷺ على فعلها لا يُنافي استحبابها، لأنَّه حاصلٌ بدلالة القول، وليس من شرط الحُكْم أن تَتَضافَرَ عليه أدلَّة القول والفعل، لكن ما واظَبَ النبيُّ ﷺ على فعله مُرجَّح على ما لم يُواظِب عليه.

**قوله: «ونومٍ على وِتْر»** في رواية أبي التَّيَّاح (١٩٨١): «وأن أُوتِرَ قبلَ أن أنام»، وفيه استحباب تقديم الوتر على النوم، وذلك في حَقِّ مَن لم يَثِقْ بالاستيقاظ، ويتناولُ مَن يُصلِّي بين النومَين.

وهذه الوصيَّةُ لأبي هريرة وَرَدَ مِثلُها لأبي الدَّرداء فيما رواه مسلم (٧٢٢)، ولأبي ذرٍّ فيما رواه النَّسائيّ (٢٤٠٤). والحِكْمةُ في الوصيَّةِ على المحافَظةِ على ذلك تمرينُ النَّفسِ على جنس الصلاة والصيام ليدخل في الواجب منهما بانشِراحٍ، وليَنجَبِرَ ما لعلَّه يقعُ فيه من نقص.

ومن فوائد ركعتَي الضُّحَى أنَّها تُجزِئُ عن الصَّدَقة التي تُصبِحُ على مفاصل الإنسان في كلِّ يومٍ وهي ثلاثُ مئةٍ وستّونَ مَفصِلاً كما أخرجه مسلم (٧٢٠) من حديث أبي ذرٍّ وقال فيه: «ويُجزِئُ من ذلك ركعتا الضُّحَى»[1].

وحكى شيخُنا الحافظ أبو الفضل بن الحسين في «شرح التِّرمِذيّ»: أنَّه اشتَهَرَ بين العَوَامِّ أنَّ مَن صلَّى الضُّحَى ثمَّ قَطَعَها يَعْمَى، فصار كثير من الناس يَترُكونَها أصلاً لذلك،

---

(١) ذكرُ عدد المفاصل ليس في حديث أبي ذر، وإنما ورد في حديث بريدة الأسلمي عند أحمد (٢٣٠٣٧)، وأبي داود (٥٢٤٢).

وليس لمَا قالوه أصلٌ، بل الظاهر أنَّه ممَّا ألقاه الشيطانُ على ألسِنَة العَوَامِّ ليَحرِمَهم الخيرَ الكثير لا سيَّما ما وقع في حديث أبي ذرٍّ.

**تنبيهان:**

**الأول:** اقتَصَرَ في الوصيَّة للثلاثة المذكورينَ على الثلاثة المذكورة، لأنَّ الصلاةَ والصيام ٥٨/٣ أشرفُ العبادات البدنيَّة، ولم يكن المذكورونَ من أصحاب الأموال، وخُصَّت الصلاةُ بشيئَينِ لأنَّها تقعُ ليلاً ونهاراً بخلاف الصيام.

**الثاني:** ليس في حديث أبي هريرة تقييدٌ بسفرٍ ولا حَضَر، والترجمةُ مُختصَّة بالحَضَر، لكنَّ الحديثَ يَتضمَّنُ الحَضَر لأنَّ إرادة الحَضَر فيه ظاهرة، وحملُه على الحَضَرِ والسفر مُمكِن، وأمَّا حملُه على السفر دونَ الحَضَرِ فبعيد، لأنَّ السفرَ مَظِنَّة التخفيف.

**١١٧٩ - حدَّثنا عليُّ بنُ الجَعْد، أخبرنا شُعْبةُ، عن أنسِ بنِ سِيرِينَ، قال: سمعتُ أنسَ بنَ مالكٍ الأنصاريَّ قال: قال رجلٌ مِن الأنصارِ - وكانَ ضَخْماً - للنبيِّ ﷺ: إنِّي لا أستطيعُ الصلاةَ معك، فصَنَعَ للنبيِّ ﷺ طعاماً فدَعَاه إلى بيتِه، ونَضَحَ له طَرَفَ حَصِيرٍ بماءٍ فصَلَّى عليه رَكْعتَينِ.**

**وقال فُلانُ بنُ فُلان بنِ الجارودِ لأنسٍ ﷺ: أكانَ النبيُّ ﷺ يُصلِّي الضُّحَى؟ فقال: ما رأيتُه صلَّى غيرَ ذلكَ اليومِ.**

**قوله: «قال رجلٌ من الأنصار»** قيل: هو عِتْبان بن مالك، لأنَّ في قِصَّتِه شَبَهاً بقِصَّتِه، وقد تقدَّم هذا الحديث (٦٧٠) عن آدم عن شُعْبة بهذا الإسناد والمتن في «باب هل يُصلِّي الإمام بمَن حَضَرَ» من أبواب الإمامةِ مع الكلام عليه.

**قوله: «يُصلِّي الضُّحَى»** قال ابن رُشَيد: هذا يدلُّ على أنَّ ذلك كان كالمتعارَفِ عندَهم وإلَّا فصلاته ﷺ في بيت الأنصاريّ - وإن كانت في وقتِ صلاة الضُّحَى - لا يَلزَمُ نِسبتُها لصلاة الضُّحَى.

قلت: إلَّا أنَّا قَدَّمْنا أنَّ القصَّةَ لعِتْبانَ بن مالك، وقد تقدَّم في صَدْر الباب أنَّ عِتْبان سمّاها

صلاة الضُّحَى، فاستقام مرادُ المصنِّف، وتقييده ذلك بالحَضَرِ ظاهرٌ لكَونِه صلَّى في بيته.

قوله: «ما رأيته صَلَّى» في الرواية الماضية: يُصلِّي الضُّحَى[1].

قوله: «إلَّا ذلكَ اليومَ» يأتي فيه ما تقدَّم ذِكْره في حديث ابن عمر وعائشة من الجمع[2]، والله أعلم.

## ٦- باب الركعتين قبل الظُّهر

**١١٨٠- حدَّثنا سليمانُ بنُ حَرْبٍ، قال: حدَّثنا حمَّادُ بنُ زيدٍ، عن أيوبَ، عن نافعٍ، عن ابنِ عمرَ رضي الله عنهما قال: حَفِظْتُ مِن النبيِّ ﷺ عَشْرَ رَكَعاتٍ: رَكْعتَينِ قبلَ الظُّهرِ، ورَكْعتَينِ بعدَها، ورَكْعتَينِ بعدَ المغربِ في بيتِه، ورَكْعتَينِ بعدَ العِشاء في بيتِه، ورَكْعتَينِ قبلَ صلاةِ الصُّبحِ، وكانت ساعةً لا يُدخَلُ على النبيِّ ﷺ فيها.**

**١١٨١- حدَّثتني حَفْصةُ: أنَّه كانَ إذا أذَّنَ المؤذِّنُ وطَلَعَ الفجرُ، صلَّى رَكْعتَينِ.**

**١١٨٢- حدَّثنا مُسدَّدٌ، قال: حدَّثنا يحيى، عن شُعْبةَ، عن إبراهيمَ بنِ محمَّدِ بنِ المُنتَشِر، عن أبيه، عن عائشةَ رضي الله عنها: أنَّ النبيَّ ﷺ كانَ لا يَدَعُ أربعاً قبلَ الظُّهرِ، ورَكْعتَينِ قبلَ الغَدَاةِ.**

**تابَعَه ابنُ أبي عَدِيٍّ وعَمرٌو عن شُعْبةَ.**

قوله: «باب الرَّكْعتين قبلَ الظُّهر» ترجم أولاً بالرَّواتب التي بعد المكتوبات، ثمَّ أورَدَ ما يَتعلَّقُ بما قبلها، وقد تقدَّم الكلام على ركعتَي الفجر (١١٥٩)، والكلامُ على حديث ابن عمر (١١٧٢-١١٧٣) وهو ظاهرٌ فيما ترجم له.

وأمَّا حديثُ عائشة، فقوله فيه: «إنَّه كان لا يَدَعُ أربعاً قبلَ الظُّهر» لا يطابقُ الترجمةَ، ويحتملُ أن يقال: مرادُه بيان أنَّ الركعتين قبلَ الظُّهرِ ليستا حَتْماً بحيثُ يَمتنِعُ الزيادةُ عليهما.

---

(١) الذي في الرواية الماضية عند البخاري برقم (٦٧٠): ما رأيته صلَّاها إلا يومئذ.

(٢) حديث ابن عمر سلف برقم (١١٧٥)، وحديث عائشة برقم (١١٧٧).

قال الداوودِيُّ: وقع في حديث ابن عمر: «أنَّ قبلَ الظُّهرِ ركعتين»، وفي حديث عائشة: «أربعاً»، وهو محمولٌ على أنَّ كلَّ واحد منهما وَصَفَ ما رأى. قال: ويحتملُ أن يكون نَسِيَ ابنُ عمر ركعتين من الأربع.

قلت: هذا الاحتمالُ بعيد، والأَولى أن يُحمَلَ على حالين: فكان تارةً يُصلِّي ثِنتَينِ، وتارةً يُصلِّي أربعاً، وقيل: هو محمولٌ على أنَّه كان في المسجد يَقتصِرُ على ركعتين، وفي بيته يُصلِّي أربعاً، ويحتملُ أن يكون يُصلِّي إذا كان في بيته ركعتين، ثمَّ يخرجُ إلى المسجد فيُصلِّي ركعتين، فرأى ابن عمر ما في المسجد دونَ ما في بيته، واطَّلَعَت عائشة على الأمرين.

ويُقوِّي الأولَ ما رواه أحمد (٢٤٠١٩) وأبو داود (١٢٥١) في حديث عائشة: كان يُصلِّي في بيته قبلَ الظُّهرِ أربعاً ثمَّ يخرج[1]،/ قال أبو جعفر الطبريّ: الأربعُ كانت في كثيرٍ ٥٩/٣
من أحواله، والركعتان في قليلِها.

**قوله: «عن إبراهيم بن محمَّد بن المُنتَشِر»** بميمٍ مضمومةٍ ونونٍ ساكنةٍ ومُثنَّاةٍ مفتوحةٍ بعدَها شين معجمة مكسورة ثمَّ راء.

**قوله: «عن أبيه عن عائشة»** في رواية وكيع عن شُعْبة عن إبراهيم عن أبيه: «سمعتُ عائشة» أخرجه الإسماعيليّ، وحكى عن شيخِه أبي القاسم البَغَويّ أنَّه حدَّثه به من طريق عثمان بن عمر عن شُعْبة، فأدخَلَ بين محمد بن المنتَشِرِ وعائشة مسروقاً، وأخبرَه أنَّ حديث وكيع وهمٌ، ورَدَّ ذلك الإسماعيليّ بأنَّ محمد بن جعفر قد وافق وكيعاً على التصريح بسماع محمد من عائشة، ثمَّ ساقه بسنده إلى شُعْبة عن إبراهيم بن محمد، أنَّه سمع أباه، أنَّه سمع عائشةَ، قال الإسماعيليّ: ولم يكن يحيى بن سعيد ـ يعني القَطّان الذي أخرجه البخاري من طريقِه ـ ليَحمِلَه مُدلَّساً، قال: والوَهمُ عندي فيه من عثمان بن عمر، انتهى.

وبذلك جَزَمَ الدارَقُطنيّ في «العِلَل»، وأوضَحَ أنَّ روايةَ عثمان بن عمر من المَزِيدِ في مُتَّصِل الأسانيد، لكن أخرجه الدارميّ (١٤٣٩) عن عثمان بن عمر بهذا الإسناد فلم يَذكُر

---

(١) وحديث عائشة هذا أخرجه أيضاً مسلم في «صحيحه» (٧٣٠) (١٠٥).

فيه مسروقاً، فإمَّا أن يكون سَقَطَ عليه أو على مَن بعدَه، أو يكون الوَهمُ في زيادتِه ممَّن دونَ عثمان بن عمر.

قوله: «تابَعَه ابن أبي عَديّ» زاد الإسماعيليُّ: وابنُ المبارَك ومعاذ بن معاذ ووَهْب بن جَرِير؛ كلُّهم عن شُعْبة بسنده وليس فيه مسروق.

قوله: «وعَمْرو عن شُعْبةَ» يعني: عَمْرو بن مرزوق، وقد وَصَلَ حديثَه البَرْقانيّ في «المصافَحة».

## ٧- باب الصلاة قبل المغرب

**١١٨٣- حدَّثنا أبو مَعمَرٍ، حدَّثنا عبدُ الوارثِ، عن الحسينِ، عن عبد الله بنِ بُرَيدةَ، قال: حدَّثني عبدُ الله المُزَنيُّ، عن النبيِّ ﷺ قال: «صَلُّوا قبلَ صلاةِ المغربِ» قال في الثّالثةِ: «لمن شاءَ» كراهيةَ أن يَتَّخِذَها الناسُ سُنّةً.**

[طرفه في: ٧٣٦٨]

**١١٨٤- حدَّثنا عبدُ الله بنُ يزيدَ، قال: حدَّثنا سعيدُ بنُ أبي أيوبَ، قال: حدَّثني يزيدُ بنُ أبي حَبِيبٍ، قال: سمعتُ مَرثَدَ بنَ عبدِ الله اليَزَنيَّ قال: أتيتُ عُقْبَةَ بنَ عامرٍ الجُهَنيَّ فقلتُ: ألَا أُعجِّبُكَ من أبي تَمِيم يركعُ رَكْعتَينِ قبلَ صلاةِ المغربِ؟! فقال عُقْبةُ: إنَّا كنَّا نَفْعَلُه على عَهْدِ رسول الله ﷺ، قلتُ: فما يَمْنَعُكَ الآنَ؟ قال: الشُّغْلُ.**

قوله: «باب الصلاة قبلَ المغرب» لم يَذكُر المصنِّفُ الصلاةَ قبلَ العصر، وقد وَرَدَ فيها حديثٌ لأبي هريرة مرفوع لفظه: «رَحِمَ الله امرأً صلَّى قبلَ العصرِ أربعاً» أخرجه أحمد وأبو داود والتِّرمِذيّ وصحَّحه ابن حِبَّان[1]، ووَرَدَ من فعله أيضاً من حديث عليّ بن أبي طالب، أخرجه التِّرمِذيُّ (٤٢٩) والنَّسائيّ (٨٧٤) وفيه: أنَّه كان يُصلِّي قبلَ العصرِ أربعاً. وليسا على شرط البخاريِّ[2].

---

(١) ذَهَلَ الحافظ ابن حجر فعَزَاه لأبي هريرة، والصواب أنه عن ابن عمر، وهو عند أحمد (٥٩٨٠)، وأبي داود (١٢٧١)، والترمذي (٤٣٠)، وابن حبان (٢٤٥٣).

(٢) وإسناداهما جيدان.

قوله: «عن الحسين» هو ابن ذَكْوانَ المعلِّم.

قوله: «حدَّثني عبد الله المُزَنيّ» هو ابن مُغفَّل بالمعجَمة والفاء المشدَّدة.

قوله: «صَلُّوا قبلَ صلاةِ المغرب» زاد أبو داود (١٢٨١) في روايته عن القَوَاريريِّ[1] عن عبد الوارث بهذا الإسناد: «صَلّوا قبلَ المغربِ ركعتين» ثمَّ قال: «صَلُّوا قبلَ المغربِ ركعتين»، وأعادها الإسماعيليّ من هذا الوجه/ ثلاث مرَّات، وهو موافقٌ لقوله في رواية ٦٠/٣ المصنِّف: «قال في الثالثة: لمن شاءَ»، وفي رواية أبي نُعَيم في «المستخرَج»: «صَلُّوا قبلَ المغربِ ركعتين، قالها ثلاثاً، ثمَّ قال: لمن شاءَ».

قوله: «كراهيةَ أن يَتَّخِذَها الناسُ سُنَّةً» قال المحِبُّ الطبريّ: لم يُرِدْ نفيَ استحبابها، لأنَّه لا يُمكِنُ أن يأمرَ بما لا يُستَحَبُّ، بل هذا الحديث من أقوى الأدلَّة على استحبابها، ومعنى قوله: «سُنّة» أي: شَرِيعة وطريقة لازمة، وكأنَّ المراد انحطاط مَرتَبَتها عن رواتب الفرائض، ولهذا لم يَعُدَّها أكثر الشافعيَّة في الرَّواتبِ، واستَدرَكَها بعضهم، وتُعُقِّبُ بأنَّه لم يَثبُت أنَّ النبيَّ ﷺ واظَبَ عليها. وتقدَّم الكلام على ذلك مبسوطاً في «باب كم بين الأذان والإقامة» من أبواب الأذان (٦٢٤/ ٦٢٥).

قوله: «اليَزَنيّ» بفتح التحتانيَّة والزّاي بعدَها نون، وهو مِصريّ، وكذا بقيَّة رجال الإسناد سوى شيخ البخاري وقد دخلها.

قولها: «ألا أُعجِّبك» بضم أوله وتشديد الجيم من التَّعَجُّب.

قوله: «من أبي تَمِيم» هو عبد الله بن مالك الجَيْشانيّ ـ بفتح الجيم وسكون التحتانيَّة بعدَها معجمة ـ تابعيٌّ كبير مُخضرَم، أسلمَ في عهد النبيِّ ﷺ وقرأ القرآنَ على معاذ بن جَبَل، ثمَّ قَدِمَ في زمنِ عمرَ فشَهِدَ فتحَ مصرَ وسَكَنَها، قال ابن يونس: وقد عَدَّه جماعة في الصحابة لهذا الإدراك.

ولم يَذكُر المِزِّيّ في «التَّهذيب» أنَّ البخاريَّ أخرج له، وهو على شرطِه، فيُرَدُّ عليه بهذا الحديث[2].

---

(١) تحرف في (س) إلى: الفربري.

(٢) ليس الردُّ عليه بظاهر، لأن البخاري رحمه الله لم يخرج عن أبي تميم هنا خبراً مرفوعاً ولا موقوفاً، وإنما =

قوله: «يركعُ رَكْعتَين» زاد الإسماعيليّ: «حين يسمعُ أذان المغرب» وفيه: «فقلت لعُقْبةَ وأنا أُريدُ أن أغمِصَه» وهو بمعجمةٍ ثمَّ مُهمَلة، أي: أَعِيبه.

قوله: «فقال عُقْبة...» إلى آخره، استُدلَّ به على امتداد وقت المغربِ، ولا حُجّة فيه كما بَيَّنّاه في الباب السابق، وقال قوم: إنَّما تُستَحَبُّ الركعتان المذكورتان لمن كان مُتأهِّباً بالطُّهرِ وسَتْرِ العَورةِ لئلَّا يُؤخِّرَ المغرب عن أول وقتها، ولا شكَّ أنَّ إيقاعَها في أول الوقتِ أَولى، ولا يخفى أنَّ محلَّ استحبابهما ما لم تُقَم الصلاةُ، وقد تقدَّم الكلام على بقيَّة فوائده في الباب السابق.

وفيه رَدٌّ على قول القاضي أبي بكر بن العربيّ: لم يفعلهما أحد بعد الصحابة، لأنَّ أبا تميم تابعيٌّ وقد فَعَلهما.

وذكر الأثرَمُ عن أحمد أنَّه قال: ما فعلتُهما إلَّا مرَّة واحدة حين سمعتُ الحديث.

وفيه أحاديثُ جِيادٌ عن النبيِّ ﷺ والصحابة والتّابعين، إلَّا أنَّه قال: «لمن شاءَ» فمَن شاءَ صَلَّى.

## ٨- باب صلاة النَّوافل جماعةً

**ذَكَرَه أنسٌ وعائشةُ رضي الله عنهما عن النبيِّ ﷺ.**

**١١٨٥- حدَّثني إسحاقُ، حدَّثنا يعقوبُ بنُ إبراهيمَ، حدَّثنا أَبي، عن ابنِ شِهابٍ، قال: أخبرني محمودُ بنُ الرَّبيعِ الأنصاريُّ: أنَّه عَقَلَ رسولَ الله ﷺ وعَقَلَ مَجَّةً مَجَّها في وَجهِه من بئرٍ كانت في دارِهِم.**

**١١٨٦- فزَعَمَ محمودٌ: أنَّه سَمِعَ عِتْبانَ بنَ مالكٍ الأنصاريَّ ﷺ، وكانَ ممَّن شَهِدَ بَدْراً مع رسول الله ﷺ يقول: كنتُ أُصلِّي لِقَوْمي ببني سالمٍ، وكانَ يَحُولُ بيني وبينهم وادٍ إذا جاءتِ الأمطارُ، فيَشُقُّ عليَّ اجتيازُه قِبَلَ مسجدِهم، فجئتُ رسولَ الله ﷺ فقلتُ له: إنِّي أنكَرْتُ بَصَري، وإنَّ الواديَ الَّذي بيني وبين قومي يَسِيلُ إذا جاءتِ الأمطارُ، فيَشُقُّ عليَّ اجتيازُه،**

---

= وقع ذكرُه في أثناء الرواية من غير احتجاج به، والله أعلم. (س).

فوَدِدْتُ أنَّكَ تَأتي فتُصلِّي من بيتي مكاناً / أتَّخِذُه مُصلًّى، فقال رسول الله ﷺ: «سأفْعَلُ» فغَدَا عليَّ ٦١/٣
رسولُ الله ﷺ وأبو بكرٍ رضي الله عنه بعدَما اشتَدَّ النَّهارُ، فاستَأذَنَ رسولُ الله ﷺ فأذِنْتُ له، فلم يَجلِسْ حتَّى قال: «أينَ تُحِبُّ أن نُصَلِّيَ من بيتِكَ؟» فأشَرْتُ له إلى المكان الَّذي أُحِبُّ أن يُصلِّيَ فيه، فقامَ رسول الله ﷺ فكَبَّرَ وصَفَفْنا وراءَه فصَلَّى رَكْعتَينِ، ثمَّ سَلَّمَ وسَلَّمْنا حينَ سَلَّمَ.

فحَبَستُه على خَزِيرٍ يُصنَعُ له، فسَمِعَ أهلُ الدَّار أنَّ رسولَ الله ﷺ في بيتي، فثابَ رجالٌ منهم حتَّى كَثُرَ الرجالُ في البيتِ، فقال رجلٌ منهم: ما فَعَلَ مالكٌ، لا أَراه؟ فقال رجلٌ منهم: ذاكَ مُنافقٌ لا يُحِبُّ اللهَ ورسولَه، فقال رسول الله ﷺ: «لا تَقُلْ ذاكَ، ألَا تَرَاهُ قال: لا إلهَ إلا الله، يَبتَغي بذلكَ وجهَ الله؟» فقال: اللهُ ورسولُه أعلَمُ، أمَّا نحنُ فوالله لا نَرَى وُدَّه ولا حديثَه إلا إلى المنافقينَ، قال رسولُ الله ﷺ: «فإنَّ اللهَ قد حَرَّمَ على النارِ مَن قال: لا إلهَ إلا الله، يَبتَغي بذلكَ وجهَ الله».

قال محمودُ بن الربيع: فحَدَّثتُها قوماً فيهم أبو أيوبَ صاحبُ رسول الله ﷺ في غَزْوَتِه التي تُوفِّيَ فيها ويزيدُ بنُ معاويةَ عليهم بأرضِ الرُّومِ، فأنكَرَها عليَّ أبو أيوبَ، قال: والله ما أظُنُّ رسولَ الله ﷺ قال ما قلتَ قَطُّ، فكَبُرَ ذلكَ عليَّ، فجعلتُ لله عليَّ إن سَلَّمَني حتَّى أقفِلَ من غَزْوتي أن أسألَ عنها عِتْبانَ بنَ مالكٍ ﷺ إن وَجَدْتُه حَيّاً في مسجدِ قومِه، فقَفَلتُ فأهلَلْتُ بحَجّةٍ أو بعُمْرةٍ، ثمَّ سِرْتُ حتَّى قَدِمتُ المدينةَ، فأتيتُ بني سالمٍ، فإذا عِتْبانُ شيخٌ أعمَى يُصلِّي لِقومِه، فلمَّا سَلَّمَ مِن الصلاةِ سَلَّمتُ عليه، وأخبرتُه مَن أنا، ثمَّ سألتُه عن ذلكَ الحديثِ، فحدَّثَنيه كما حدَّثَنيه أوَّلَ مرّةٍ.

قوله: «باب صلاة النَّوافل جماعة» قيل: مراده النَّفلُ المطلَق، ويحتملُ ما هو أعمُّ من ذلك.

قوله: «ذَكَرَه أنس وعائشة عن النبيِّ ﷺ» أمَّا حديث أنس فأشار به إلى حديثه في صلاة النبيِّ ﷺ في بيت أُمّ سُلَيم، وفيه: فصَفَفتُ أنا واليتيم وراءَه... الحديث، وقد تقدَّم في الصُّفوف (٧٢٧) وغيرها.

وأمَّا حديثُ عائشة فأشار به إلى حديثها في صلاة النبيِّ ﷺ بهم في المسجد بالليل، وقد تقدَّم الكلام عليه في «باب التحريضِ على قيام الليل» (١١٢٩).

**قوله: «حدَّثنا إسحاق»** قيل: هو ابن راهويه، فإنَّ هذا الحديثَ وقع في «مسنده» بهذا الإسناد، لكن في لفظه مُخالَفة يسيرة، فيحتملُ أن يكون إسحاقُ شيخُ البخاري فيه هو ابنَ منصور.

**قوله: «أخبَرنا يعقوب»** التعبير بالإخبار قَرِينة في كَوْن إسحاقَ هو ابنَ راهويه، لأنَّه لا يُعبِّرُ عن شيوخِه إلَّا بذلك، لكن وقع في رواية كَرِيمةَ وأبي الوَقْت وغيرهما بلفظ التحديث، ويعقوب بن إبراهيم المذكور: هو ابن سعد بن إبراهيم بن عبد الرحمن بن عَوْف الزُّهْريّ.

**قوله: «وعَقَلَ مَجَّةً»** تقدَّم الكلام عليه في كتاب العلم (٧٧).

**قوله: «كانَ في دارِهم»** أي: الدَّلُو، وفي رواية الكُشمِيهَنيّ: «كانت» أي: البئر.

**قوله: «فزَعَمَ محمود»** أي: أخبر، وهو من إطلاق الزَّعْم على القول.

**قوله: «فيَشُقُّ عليَّ»** في رواية الكُشمِيهَنيّ: «فشَقَّ» بصيغة الماضي.

**قولُه: «أينَ تُحِبُّ أن نُصلِّيَ»** بصيغة الجمع، كذا للأكثر، وفي رواية الكُشمِيهَنيّ بالإفراد.

**قوله: «ما فعل مالكٌ؟»** هو ابن الدُّخشُن.

**قوله: «لا أَراه»** بفتح الهمزة من الرُّؤية.

**قوله: «قال محمود بن الرَّبيع»** أي: بالإسناد الماضي.

**«فحَدَّثتُها قوماً»** أي: رجالاً **«فيهم أبو أيوبَ»** هو خالد بن زيد الأنصاريّ الذي نزل عليه رسول الله ﷺ لمَّا قَدِمَ المدينة.

٦٢/٣ **قوله: «التي تُوفِّيَ فيها»** ذكر ابن سعد (٣/ ٤٨٤-٤٨٥) وغيرُه: أنَّ أبا أيوب أوصَى أن يُدفَنَ تحتَ أقدام الخيلِ ويُغَيَّبَ موضعُ قبره، فدُفِنَ إلى جانب جِدار القُسطَنطينيَّة.

**قوله: «ويزيدُ بن معاوية»** أي: ابن أبي سفيان.

**قوله: «عليهم»** أي: كان أميراً، وذلك في سنة خمسينَ، وقيل: بعدَها في خلافةِ معاوية، ووَصَلوا في تلك الغزوةِ حتَّى حاصَرُوا القُسطَنطينيَّة.

**قوله: «فأنكَرَها عليَّ»** قد بيَّن أبو أيوب وجه الإنكار، وهو ما غَلَبَ على ظنِّه من نفي القول المذكور، وأمَّا الباعثُ له على ذلك فقيل: إنَّه استَشكَلَ قوله: «إنَّ اللهَ قد حَرَّمَ النارَ على مَن قال: لا إلهَ إلَّا الله» لأنَّ ظاهرَه لا يدخلُ أحد من عُصاة الموحِّدينَ النارَ، وهو مخالفٌ لآياتٍ كثيرةٍ وأحاديثَ شَهيرةٍ منها أحاديث الشَّفاعة، لكنَّ الجمعَ مُمكِنٌ بأن يُحمَلَ التحريم على الخُلود.

وقد وافق محموداً على رواية هذا الحديث عن عِتْبان أنسُ بن مالك كما أخرجه مسلم (٣٣/ ٥٥) من طريقِه، وهو مُتابِعٌ قويٌّ جدّاً، وكأنَّ الحاملَ لمحمودٍ على الرُّجوع إلى عِتْبانَ ليسمع الحديث منه ثاني مرَّةٍ: أنَّ أبا أيوب لمَّا أنكَرَ عليه اتَّهَمَ نفسه بأن يكون ما ضَبَطَ القَدْر الذي أنكَرَه عليه، ولهذا قَنِعَ بسماعه من عِتْبان ثاني مرَّة.

**قوله: «حتَّى أَقفِلَ»** بقافٍ وفاءٍ، أي: أَرجِعَ، وزناً ومعنًى.

وفي هذا الحديث فوائدُ كثيرة تقدَّمت مبسوطة في «باب المساجد في البيوت» (٤٢٥) وفيه ما ترجم له هنا وهو صلاةُ النَّوافلِ جماعةً، وروى ابن وَهْب عن مالكٍ: أنَّه لا بأسَ بأن يَؤُمَّ النَّفَرَ في النافلة، فأمَّا أن يكون مُشتَهِراً ويُجمَع له الناس فلا، وهذا بناه على قاعدتِه في سَدّ الذَّرائعِ لمَا يُخشى من أن يَظُنَّ مَن لا علمَ له أنَّ ذلك فريضة، واستثنى ابن حبيب من أصحابه قيامَ رمضان لاشتهار ذلك من فعل الصحابة ومَن بعدَهم رضي الله عنهم.

وفي الحديث من الفوائد ممّا تقدَّم بعضه مبسوطاً: مُلاطَفة النبيّ ﷺ بالأطفال، وذكر المرء ما فيه من العِلَّة مُعتذِراً، وطَلَب عَينِ القِبْلة، وأنَّ المكان المتَّخَذَ مسجداً من البيت لا يخرجُ عن مِلكِ صاحبه، وأنَّ النَّهيَ عن استيطان الرجل مكاناً إنَّما هو في المسجد العامّ.

وفيه عَيبُ مَن تَخلَّفَ عن حضور مَجلِس الكبير، وأنَّ مَن عِيبَ بما يَظهَرُ منه لا يُعَدُّ

غِيبةً، وأنَّ ذِكْرَ الإنسان بما فيه على جهة التعريفِ جائز، وأنَّ التلفُّظَ بالشَّهادتين كافٍ في إجراء أحكام المسلمين.

وفيه استثبات طالب الحديث شيخَه عمَّا حدَّثه به إذا خَشِيَ من نِسيانه وإعادةُ الشيخ الحديث، والرِّحلة في طلب العلم وغير ذلك. وقد ترجم المصنِّف بأكثرَ من ذلك، والله المستعان.

## ٩- باب التطوُّع في البيت

**١١٨٧- حدَّثنا عبدُ الأعلَى بنُ حمَّادٍ، حدَّثنا وُهَيبٌ، عن أيوبَ وعُبيدِ الله، عن نافعٍ، عن ابنِ عمرَ رضي الله عنهما قال: قال رسول الله ﷺ: «اجْعَلُوا في بيوتِكم من صلاتِكُم، ولا تَتَّخِذُوها قُبوراً».**

**تابَعَه عبدُ الوهَّاب عن أيوبَ.**

**قوله: «باب التطوُّع في البيت»** أورَدَ فيه حديثَ ابن عمر: «اجعَلوا في بيوتِكم من صلاتكم»، وقد تقدَّم بلفظه من وجهٍ آخرَ عن نافعٍ (٤٣٢) في «باب كراهيَة الصلاة في المقابر» من أبواب المساجد مع الكلام عليه.

**قوله: «تابَعَه عبد الوهَّاب»** يعني: الثَّقَفيّ **«عن أيوب»**، وهذه المتابَعة وَصَلَها مسلم (٧٧٧/ ٢٠٩) عن محمد بن المثنَّى عنه بلفظ: «صَلُّوا في بيوتكم ولا تَتَّخِذوها قُبوراً».

بِسْمِ ٱللَّهِ ٱلرَّحْمَٰنِ ٱلرَّحِيمِ

# [ فضل الصلاة في مسجد مكة والمدينة ]

## ١ - باب فضل الصلاة في مسجد مكَّة والمدينة ٦٣/٣

١١٨٨ - حدَّثنا حفصُ بنُ عمرَ، حدَّثنا شُعْبةُ، قال: أخبرني عبدُ الملِك، عن قَزَعةَ، قال: سمعتُ أبا سعيدٍ ﷺ أربعاً قال: سمعتُ مِن النبيِّ ﷺ؛ وكانَ غَزَا مع النبيِّ ﷺ ثِنتَي عشرةَ غَزْوةً.

١١٨٩ - وحدَّثنا عليٌّ، حدَّثنا سفيانُ، عن الزُّهْريِّ، عن سعيدٍ، عن أبي هريرةَ ﷺ، عن النبيِّ ﷺ قال: «لا تُشَدُّ الرِّحالُ إلا إلى ثلاثةِ مساجدَ: المسجدِ الحرامِ، ومسجدِ الرسولِ ﷺ، ومسجدِ الأقصَى».

قوله: «باب فضل الصلاة في مسجد مكَّةَ والمدينة» ثَبَتَ في نسخة الصَّغَانيّ البسملة قبلَ الباب.

قال ابن رُشَيد: لم يقل في الترجمة: وبيت المقدِس، وإن كان مجموعاً إليهما في الحديث، لكَونِه أفرَدَه بعد ذلك بترجمة، قال: وترجم بفَضْل الصلاة وليس في الحديث ذِكْر الصلاة، ليُبيِّن أنَّ المراد بالرِّحلةِ إلى المساجد قَصْد الصلاة فيها، لأنَّ لفظ المساجد مُشعِرٌ بالصلاة. انتهى.

وظاهرُ إيراد المصنِّف لهذه الترجمة في أبواب التطوُّع يُشعِرُ بأنَّ المراد بالصلاة في الترجمة صلاة النافلة، ويحتملُ أن يُرادَ بها ما هو أعمُّ من ذلك فتَدخُلُ النافلة، وهذا أوجَهُ، وبه قال الجمهور في حديث الباب، وذهب الطَّحَاويّ إلى أنَّ التفضيلَ مُختَصٌّ بصلاة الفريضةِ كما سيأتي.

قوله: «أخبَرني عبد الملِك» هو ابن عُمَير كما وقع في رواية أبي ذرٍّ والأَصِيليِّ.

قوله: «عن قَزَعةَ» بفتح القاف وكذا الزّاي، وحكى ابن الأثيرِ سكونها، بعدَها مُهمَلة: وهو ابن يحيى، ويقالُ: ابنُ الأسوَد، وسيأتي بعد خمسة أبوابٍ (١١٩٧) في هذا الإسناد: «سمعتُ قَزَعة مولى زياد» وهو هذا، وزياد مولاه: هو ابن أبي سفيان الأمير المشهور، ورواية عبد الملِك بن عُمَير عنه من رواية الأقران، لأنَّهما من طَبقةٍ واحدةٍ.

قوله: «سمعتُ أبا سعيد أربعاً» أي: يذكر أربعاً، أو: سمعتُ منه أربعاً، أي: أربعَ كلمات.

قوله: «وكانَ غَزَا» القائل ذلك هو قَزَعة، والـمَقُول عنه أبو سعيد الخُدْريّ.

قوله: «ثِنتَي عشرةَ غَزْوةً» كذا اقتَصَرَ المؤلِّف على هذا القَدْرِ ولم يَذكُر من المتن شيئاً، وذكر بعدَه حديث أبي هريرة في شَدِّ الرِّحال، فظَنَّ الداوديُّ الشارح أنَّ البخاريَّ ساق الإسنادينِ لهذا المتن، وفيه نظرٌ، لأنَّ حديث أبي سعيد مُشتَمِل على أربعة أشياءَ كما ذكر المصنِّف، وحديث أبي هريرة مُقتَصِر على شدّ الرِّحال فقط، لكن لا يَمنَعُ ذلك الجمعَ بينهما في سياقٍ واحدٍ بناءً على قاعدة البخاري في إجازة اختصار الحديث.

وقال ابن رُشَيد: لمَّا كان أحدُ الأربع هو قولَه: «لا تُشَدُّ الرِّحال» ذكر صدرَ الحديث إلى الموضع الذي/ يَتَلاقى فيه افتتاحُ أبي هريرة لحديث أبي سعيد فاقتَطَفَ الحديث، وكأنَّه قَصَدَ بذلك الإغماضَ ليُنبِّهَ غيرَ الحافظ على فائدة الحِفْظ، على أنَّه ما أخلاه عن الإيضاح عن قُربٍ، فإنَّه ساقه بتمامه (١٩٩٧) خامس ترجمة. ٦٤/٣

قوله: «وحدَّثنا عليّ» هو ابنُ الـمَدِينيّ، وسفيان: هو ابن عُيَينة، وسعيد: هو ابن المسيِّب، ووقع عند البيهقيّ (١٠/ ٨٢) من وجه آخر عن علي بن الـمَدِينيّ قال: حدَّثَنا به سفيان مرَّةً بهذا اللفظ، وكان أكثر ما يُحدِّثُ به بلفظ: «تُشَدُّ الرِّحال».

قوله: «لا تُشَدُّ الرِّحال» بضم أوله بلفظ النَّفي، والمراد: النَّهي عن السفر إلى غيرها، قال الطِّيبيّ: هو أبلَغُ من صريح النَّهي، كأنَّه قال: لا يستقيمُ أن يُقصَدَ بالزِّيارةِ إلَّا هذه البِقاع

لاختصاصها بما اختَصَّت به، والرِّحال بالمهمَلةِ: جمع رَحْلٍ، وهو للبعيرِ كالسَّرج للفرس، وكَنَّى بشَدّ الرِّحال عن السفر لأنَّه لازمُه، وخَرَجَ ذِكرُها مَخرَجَ الغالبِ في ركوب المسافر، وإلَّا فلا فرقَ بين ركوب الرَّواحل والخيل والبغال والحمير والمشي في المعنى المذكور، ويدلُّ عليه قولُه في بعض طرقِه: «إنَّما يُسافَر» أخرجه مسلم (١٣٩٧/ ٥١٣) من طريق عِمْران بن أبي أنس عن سَلْمان الأغرِّ عن أبي هريرة.

**قوله: «إلَّا»** الاستثناء مُفرَّغ والتقدير: لا تُشَدُّ الرِّحال إلى موضع، ولازمُه منعُ السفر إلى كلِّ موضعٍ غيرِها، لأنَّ المستثنى منه في المفرَّغِ مُقدَّر بأعمِّ العامّ، لكن يُمكِنُ أن يكون المراد بالعموم هنا الموضعَ المخصوص وهو المسجدُ كما سيأتي.

**قوله: «المسجدِ الحرام»** أي: المحَرَّم، وهو كقولهم: الكتاب بمعنى المكتوب، والمسجد بالخفض على البدليَّة، ويجوز الرَّفعُ على الاستئناف، والمراد به جميع الحَرَم، وقيل: يَختَصُّ بالموضع الذي يُصلَّى فيه دونَ البيوتِ وغيرها من أجزاء الحَرَم، قال الطبريُّ: ويتأيَّدُ بقوله: «مسجدي هذا» لأنَّ الإشارةَ فيه إلى مسجد الجماعة، فينبغي أن يكون المستثنى كذلك.

وقيل: المراد به الكعبة، حكاه المحِبُّ الطبريّ، وذكر أنَّه يتأيَّدُ بما رواه النَّسائيّ بلفظ: «إلَّا الكعبة»، وفيه نظرٌ، لأنَّ الذي عند النَّسائيّ: «إلَّا مسجد الكعبة»[1]، حتَّى ولو سَقَطَت لفظة «مسجد» لكانت مرادةً، ويؤيِّدُ الأول ما رواه الطَّيالسيّ (١٤٦٤) من طريق عطاءٍ أنَّه قيل له: هذا الفضلُ في المسجد وحدَه أو في الحَرَمِ؟ قال: بل في الحَرَم لأنَّه كلَّه مسجد.

**قوله: «ومسجد الرسول»** أي: محمد ﷺ، وفي العُدولِ عن «مسجدي» إشارة إلى التعظيم، ويحتملُ أن يكون ذلك من تَصَرُّف الرُّواة، ويؤيِّدُه قولُه في حديث أبي سعيد الآتي قريباً (١١٩٧): «ومسجدي».

---

(١) وهمَ الحافظ ابن حجر رحمه الله في نفي كون الرواية الأولى عند النسائي، فهي عنده من حديث أبي هريرة في كتاب مناسك الحج برقم (٢٨٩٩) كما ذكر المحبُّ الطبري، وأما الرواية الثانية التي ذكرها الحافظ فهي عنده في كتاب المساجد برقم (٦٩١) من حديث ميمونة زوج النبي ﷺ.

**قوله:** «**ومسجد الأقصَى**» أي: بيت المقدِس، وهو من إضافة الموصوفِ إلى الصِّفة، وقد جَوَّزَه الكوفيُّونَ واستشهدوا له بقوله تعالى: ﴿وَمَا كُنتَ بِجَانِبِ ٱلْغَرْبِيِّ﴾ [القصص:٤٤]، والبصريُّونَ يُؤَوِّلونَه بإضمار المكان، أي: الذي بجانب المكان الغَربيِّ، ومسجد المكان الأقصَى، ونحوِ ذلك، وسُمّيَ الأقصَى لبُعدِه عن المسجد الحرام في المسافة، وقيل: في الزمان، وفيه نظرٌ، لأنَّه ثَبَتَ في «الصحيح» أنَّ بينهما أربعينَ سنة، وسيأتي في ترجمة إبراهيم الخليلِ من أحاديث الأنبياء (٣٣٦٦) وبيانُ ما فيه من الإشكال والجواب عنه.

وقال الزَّمَخشَريّ: سُمّيَ الأقصَى لأنَّه لم يكن حينئذٍ وراءَه مسجد، وقيل: لبُعدِه عن الأقذار والخَبَث، وقيل: هو أقصَى بالنِّسبة إلى مسجد المدينة، لأنَّه بعيدٌ من مكَّةَ، وبيتُ المقدِس أبعدُ منه.

ولبيت المقدِس عِدّة أسماء تَقرُبُ من العشرين، منها: إيلِياءُ، بالمدِّ والقصر وبحذف الياء الأولى، وعن ابن عبَّاس إدخال الألف واللَّام على هذا الثالث، وبيت المقْدِس بسكون القاف، وبفتحِها مع التشديد، والقُدْس بغير ميمٍ مع ضم القاف وسكون الدال وبضمها أيضاً، وشَلَّم بالمعجَمة وتشديد اللَّام، وبالمهمَلة، وشَلَّام بمعجمةٍ، وسَلِم بفتح المهمَلة وكسر اللَّام الخفيفة، وأُورِي سَلِم بسكون الواو وكسر الراء بعدَها تحتانيَّة ساكنة، قال الأعشَى:

٦٥/٣ وقــد طُفْــتُ للمــالِ آفاقَــهُ دِمَشقَ فحِمصَ فأُورِي سَلِمْ[1]

ومن أسمائه: كورة، وبيت إيل، وصِهيَوْن، ومصروث آخره مُثلَّثة، وكورشيلا، وبابوش بموحَّدتَينِ ومعجمة، وقد تَتبَّعَ أكثر هذه الأسماء الحسينُ بن خالويه اللُّغَويّ في كتاب «ليس». وسيأتي ما يَتعلَّقُ بمكَّة والمدينة في كتاب الحج.

وفي هذا الحديث فضيلة هذه المساجد ومَزِيَّتها على غيرها لكَونِها مساجدَ الأنبياء،

---

(١) ويروى هذا البيت: «عُمانَ فحمصَ فأوري شَلِمْ» بالشين المعجمة، انظر «معجم البلدان» لياقوت ١/ ٢٧٩.

ولأنَّ الأول قِبْلة الناس وإليه حَجُّهم، والثاني كان قِبلةَ الأُمَم السالفة، والثالث أُسِّسَ على التقوى.

واختُلِفَ في شدِّ الرِّحال إلى غيرها كالذَّهاب إلى زيارة الصالحين أحياءً وأمواتاً، وإلى المواضع الفاضلةِ لقصْد التبرُّك بها والصلاة فيها.

فقال الشيخُ أبو محمد الجُوَينيّ: يَحرُمُ شدُّ الرِّحَال إلى غيرها عملاً بظاهر هذا الحديث، وأشار القاضي حسين إلى اختياره، وبه قال عياض وطائفة، ويدلُّ عليه ما رواه أصحابُ السُّنَن[1] من إنكار بَصْرة الغِفاريّ على أبي هريرة خروجه إلى الطُّور وقال له: «لو أدرَكتُك قبلَ أن تَخرُجَ ما خرجتَ»، واستَدلَّ بهذا الحديث، فدَلَّ على أنَّه يرى حملَ الحديث على عمومِه، ووافقه أبو هريرة.

والصحيحُ عند إمام الحرمين وغيره من الشافعيَّة: أنَّه لا يَحرُمُ، وأجابوا عن الحديث بأجوبةٍ:

منها: أنَّ المراد أنَّ الفضيلةَ التامَّةَ إنَّما هي في شَدِّ الرِّحال إلى هذه المساجد بخلاف غيرها فإنَّه جائز، وقد وقع في روايةٍ لأحمدَ سيأتي ذِكْرها بلفظ: «لا ينبغي للمَطيِّ أن تُعمَلَ»، وهو لفظٌ ظاهرٌ في غير التحريم.

ومنها: أنَّ النَّهيَ مخصوص بمَن نَذَرَ على نفسه الصلاةَ في مسجدٍ من سائر المساجد غير الثلاثة، فإنَّه لا يجبُ الوفاء به، قاله ابن بَطَّال، وقال الخطَّابيّ: اللفظُ لفظ الخبر ومعناه الإيجاب فيما يَنذِرُه الإنسانُ من الصلاة في البِقاع التي يُتبرَّكُ بها، أي: لا يَلزَمُ الوفاء بشيءٍ من ذلك غير هذه المساجد الثلاثة.

ومنها: أنَّ المراد حكمُ المساجد فقط، وأنَّه لا تُشَدُّ الرِّحال إلى مسجدٍ من المساجد للصلاة فيه غير هذه الثلاثة، وأمَّا قَصدُ غير المساجد لزيارةِ صالحٍ أو قريبٍ أو صاحبٍ،

---

(١) هو عند النسائي فقط من أصحاب السنن في «المجتبى» (١٤٣٠)، وقوله فيه: «بصرة الغفاري» وهمٌ من بعض رواته، والصواب أن الذي أنكر هو أبو بَصْرة الغفاري كما هو مبيَّن في تعليقنا على «مسند أحمد» برقم (٢٣٨٤٨).

أو طلب علمٍ أو تجارةٍ أو نُزهةٍ، فلا يدخلُ في النَّهي، ويؤيِّدُه ما روى أحمد (١١٦٠٩) من طريق شهر بن حَوشَب قال: سمعتُ أبا سعيد وذُكِرَت عندَه الصلاةُ في الطّورِ فقال: قال رسول الله ﷺ: «لا ينبغي للمَطِيِّ[1] أن تُشدَّ رِحالُه إلى مسجدٍ تُبتَغَى فيه الصلاة غيرَ المسجد الحرام والمسجد الأقصَى ومسجدي» وشَهرٌ حسنُ الحديث وإن كان فيه بعض الضَّعف.

ومنها: أنَّ المراد قَصْدها بالاعتكاف فيما حكاه الخطَّابي عن بعض السلفِ أنَّه قال: لا يُعتكَفُ في غيرها، وهو أخصُّ من الذي قبله، ولم أرَ عليه دليلاً.

واستُدلَّ به على أنَّ مَن نَذَرَ إتيانَ أحدِ هذه المساجد لَزِمَه ذلك، وبه قال مالك وأحمد والشافعيّ في البُوَيطيّ[2]، واختاره أبو إسحاق المروَزيّ، وقال أبو حنيفة: لا يجبُ مُطلَقاً، وقال الشافعيُّ في «الأُمّ»: يجبُ في المسجد الحرام لتعلُّق النُّسُك به بخلاف المسجدَين الأخيرَين، وهذا هو المنصورُ لأصحاب الشافعيّ، وقال ابن المنذِر: يجبُ إلى الحرمين، وأمَّا الأقصَى فلا، واستأنسَ بحديث جابر[3]: أنَّ رجلاً قال للنبيِّ ﷺ: إنِّي نَذَرتُ إنْ فتح الله عليك مكَّة أن أُصلِّيَ في بيت المقدِس، قال: «صَلِّ هاهنا»، وقال ابن التِّين: الحُجَّةُ على الشافعيِّ أنَّ إعمال الـمَطِيِّ إلى مسجد المدينة والمسجد الأقصَى والصلاة فيهما قُرْبة، فوَجَبَ أن يَلزَمَ بالنَّذرِ كالمسجد الحرام. انتهى، وفيما يَلزَمُ مَن نَذَرَ إتيانَ هذه المساجد تفصيلٌ وخلاف يَطُولُ ذِكرُه محلّه كتب الفُروع.

٦٦/٣ واستُدلَّ به على أنَّ مَن نَذَرَ إتيان غير هذه المساجد/ الثلاثةِ لصلاةٍ أو غيرها، لم يَلزَمه غيرُها، لأنَّها لا فضلَ لبعضها على بعضٍ، فتكفي صلاتُه في أيِّ مسجدٍ كان، قال النَّوَويّ: لا اختلافَ في ذلك إلَّا ما رُوِيَ عن الليثِ أنَّه قال: يجبُ الوفاءُ به، وعن الحنابلة روايةٌ: يَلزَمُه كفَّارة يمين ولا ينعقدُ نذرُه، وعن المالكيَّة رواية: إن تَعَلَّقَت به عبادةٌ تَختَصُّ به

---

(١) تحرف في (س) إلى: للمصلي.

(٢) في (س): والشافعي والبويطي، وهو خطأ.

(٣) أخرجه أحمد في «مسنده» (١٤٩١٩)، وأبو داود (٣٣٠٥)، وإسناده قوي.

كرِباطٍ لَزِمَ، وإلَّا فلا، وذُكِرَ عن محمد بن مَسلَمةَ المالكيِّ: أنَّه يَلزَمُ في مسجد قُباء، لأنَّ النبيَّ ﷺ كان يأتيه كلَّ سبت كما سيأتي (١١٩١).

قال الكِرْمانيّ: وقع في هذه المسألةِ في عَصرِنا في البلاد الشاميّةِ مُناظَرات كثيرة، وصُنِّفَ فيها رسائلُ من الطَّرَفين.

قلت: يشير إلى ما رَدَّ به الشيخ تَقيُّ الدِّين السُّبْكيّ وغيره على الشيخ تَقيّ الدِّين ابن تَيميَّةَ، وما انتَصَرَ به الحافظُ شمس الدِّين بن عبد الهادي وغيره لابن تَيميَّة، وهي مشهورةٌ في بلادنا، والحاصلُ أنَّهم ألزَمُوا ابن تَيميَّةَ بتحريم شدِّ الرَّحلِ إلى زيارةِ قبر سيِّدنا رسول الله ﷺ[1]، وأنكَرْنا صورة ذلك، وفي شرح ذلك من الطَّرفين طول، وهي من أبشَع المسائل المنقولةِ عن ابن تَيميَّة، ومن جملةِ ما استَدلَّ به على دفع ما ادَّعاه غيرُه من الإجماع على مشروعيَّة زيارةِ قبر النبيِّ ﷺ ما نُقِلَ عن مالكٍ أنَّه كره أن يقولَ: زرتُ قبرَ النبيِّ ﷺ، وقد أجاب عنه المحقِّقونَ من أصحابه بأنَّه كره اللفظَ أدباً لا أصلَ الزِّيارة، فإنَّها من أفضل الأعمال وأجلِّ القُرُبات الموصِلَة إلى ذي الجلال، وأنَّ مشروعيَّتَها محلُّ إجماع بلا نزاع، والله الهادي إلى الصواب.

قال بعض المحقِّقين: قولُه: «إلَّا إلى ثلاثةِ مساجدَ» المستثنى منه محذوف، فإمَّا أن يُقدَّرَ عامّاً فيصير: لا تُشَدّ الرِّحال إلى مكانٍ في أيِّ أمرٍ كان إلَّا إلى الثلاثة، أو أخصَّ من ذلك، لا سبيلَ إلى الأول لإفضائه إلى سَدِّ باب السفر للتِّجارةِ وصِلَة الرَّحِم وطلب العلم وغيرها، فتَعيَّنَ الثاني، والأَولى أن يُقدَّرَ ما هو أكثرُ مُناسَبة وهو: لا تُشدُّ الرِّحال إلى مسجدٍ للصلاة

---

(١) هذا اللازم لا بأس به، وقد التزمه الشيخ، وليس في ذلك بشاعةٌ بحمد الله عند مَن عرف السُّنة مواردها ومصادرها، والأحاديث المروية في فضل زيارة قبر النبي ﷺ كلها ضعيفة بل موضوعة كما حقَّق ذلك أبو العباس في «منسكه» وغيره، ولو صحَّت لم يكن فيها حجَّة على جواز شدِّ الرحال إلى زيارة قبره عليه الصلاة والسلام من دون قصد المسجد بل تكون عامَّة مطلقة، وأحاديث النهي عن شدِّ الرحال إلى غير المساجد الثلاثة يخصُّها ويقيِّدها، والشيخ لم ينكر زيارة قبر النبي ﷺ من دون شدِّ الرحال، وإنما أنكر شدّ الرَّحْل من أجلها مجرَّداً عن قصد المسجد، فتنبَّه وافهم، والله أعلم. (س).

فيه إلَّا إلى الثلاثة، فيَبطُلُ بذلك قول مَن مَنَعَ شَدَّ الرِّحال إلى زيارة القبر الشَّريفِ وغيره من قبور الصالحين، والله أعلم.

وقال السُّبْكيّ الكبير: ليس في الأرض بُقعةٌ لها فضل لذاتها حتَّى تُشدَّ الرِّحال إليها غير البلاد الثلاثة، ومرادي بالفضلِ ما شَهِدَ الشَّرع باعتباره ورَتَّبَ عليه حُكماً شرعيّاً، وأمَّا غيرُها من البلاد فلا تُشَدُّ إليها لذاتها بل لزيارةٍ أو جهاد أو علم أو نحو ذلك من المندوبات أو المباحات، قال: وقد التَبَسَ ذلك على بعضهم فزَعَمَ أنَّ شَدَّ الرِّحال إلى الزِّيارةِ لمن في غير الثلاثة داخل في المنع، وهو خطأٌ، لأنَّ الاستثناءَ إنَّما يكون من جنس المستثنى منه، فمعنى الحديث: لا تُشَدُّ الرِّحال إلى مسجدٍ من المساجد أو إلى مكانٍ من الأمكِنةِ لأجلِ ذلك المكان إلَّا إلى الثلاثة المذكورة، وشَدُّ الرِّحال إلى زيارةٍ أو طلبِ علمٍ ليس إلى المكان، بل إلى مَن في ذلك المكان، والله أعلم.

**١١٩٠- حدَّثنا عبدُ الله بنُ يوسفَ، قال: أخبرنا مالكٌ، عن زيدِ بنِ رَبَاحٍ وعُبيدِ الله بنِ أبي عبدِ الله الأغَرِّ، عن أبي عبدِ الله الأغَرِّ، عن أبي هريرةَ ﷺ، أنَّ رسول الله ﷺ قال: «صلاةٌ في مَسجِدي هذا خيرٌ من ألْفِ صلاةٍ فيما سِواهُ، إلا المسجدَ الحرامَ».**

**قوله: «زيد بن رَبَاح»** بالموحَّدة، وعُبيد الله بالتصغير، والأغَرّ: هو سلمانُ شيخ الزُّهْريّ المتقدِّم.

**قوله: «صلاةٌ في مسجدي هذا»** قال النَّوَويّ: ينبغي أن يَحرِصَ المصلِّي على الصلاة في الموضع الذي كان في زمانه ﷺ دونَ ما زِيدَ فيه بعدَه. لأنَّ التَّضعيف إنَّما وَرَدَ في مسجده، وقد أكَّدَه بقوله: «هذا»، بخلاف مسجد مكَّةَ فإنَّه يَشمَلُ جميعَ مكَّة، بل صَحَّحَ النَّوَويّ أنَّه يَعُمُّ جميعَ الحَرَم.

٦٧/٣ **قوله: «إلَّا المسجدَ الحرام»** قال ابن بَطَّال: يجوز في هذا الاستثناء أن يكون المراد: فإنَّه مُساوٍ لمسجد المدينة، أو فاضلاً أو مفضولاً، والأولُ أرجح لأنَّه لو كان فاضلاً أو مفضولاً لم يُعلَم مِقدار ذلك إلَّا بدليلٍ، بخلاف المساواة. انتهى، وكأنَّه لم يَقِفْ على دليل الثاني، وقد

أخرجه الإمامُ أحمد (١٦١١٧) وصحَّحه ابن حِبَّان (١٦٢٠) من طريق عطاءٍ عن عبد الله ابن الزُّبَير قال: قال رسول الله ﷺ: «صلاةٌ في مسجدي هذا أفضل من ألفِ صلاةٍ فيما سواه من المساجد إلَّا المسجدَ الحرام، وصلاةٌ في المسجد الحرام أفضل من مئةِ صلاةٍ في هذا»، وفي رواية ابن حِبَّان: «وصلاةٌ في ذلك أفضل من مئةِ صلاةٍ في مسجد المدينة»، قال ابن عبد البَرّ[1]: اختُلِفَ على ابن الزُّبَير في رفعِه ووقفِه، ومَن رَفَعَه أحفَظُ وأثبَتُ، ومثلُه لا يقال بالرَّأي.

وفي ابن ماجَهْ (١٤٠٦) من حديث جابر مرفوعاً: «صلاةٌ في مسجدي أفضل من ألفِ صلاةٍ فيما سواه إلَّا المسجدَ الحرام، وصلاة في المسجدَ الحرام أفضل من مئةِ ألفِ صلاةٍ فيما سواه»، وفي بعض النُّسَخ: «من مئةِ صلاةٍ فيما سواه»، فعلى الأول معناه: فيما سواه إلَّا مسجد المدينة، وعلى الثاني معناه: من مئه صلاة في مسجد المدينة، ورجال إسناده ثقات، لكنَّه من رواية عطاء في ذلك عنه.

قال ابن عبد البَرّ: جائزٌ أن يكون عند عطاءٍ في ذلك عنهما، وعلى ذلك يَحمِلُه أهلُ العلم بالحديث، ويؤيِّدُه أنَّ عطاءً إمامٌ واسعُ الرواية، معروفٌ بالرواية عن جابر وابن الزُّبَير.

وروى البَزّار (٤١٤٢) والطَّبَرانيّ من حديث أبي الدَّرداء رَفَعَه: «الصلاة في المسجد الحرام بمئةِ ألفِ صلاةٍ، والصلاة في مسجدي بألفِ صلاة، والصلاة في بيت المقدِس بخمس مئة صلاة» قال البَزّار: إسناده حسن[2]. فوَضَحَ بذلك أنَّ المراد بالاستثناء تفضيل المسجد الحرام، وهو يَرُدُّ على تأويلِ عبد الله بن نافع وغيره.

وروى ابن عبد البَرِّ (٦/ ١٨) من طريق يحيى بن يحيى الليثيّ: أنَّه سألَ عبد الله بن

---

(١) في «التمهيد» ٦/ ٢٣.

(٢) في تحسينه نظرٌ، فإن في سنده سعيد بن بشير الشامي، وقد اختلفت الأقاويل فيه، فقوَّى أمرَه جماعة، وضعَّفه آخرون، وممن ضعَّفه من المتأخرين الحافظُ ابن حجر نفسه في «التقريب»، والرأي فيه عندنا أنه يُعتبَر به في المتابعات والشواهد، ويُتوقَّف فيما انفرد به، وهذا الحديث من أفراده، والله تعالى أعلم.

نافع عن تأويلِ هذا الحديث فقال: معناه فإنَّ الصلاةَ في مسجدي أفضل من الصلاة فيه بدون ألفِ صلاة. قال ابن عبد البَرّ: لفظ «دون» يَشمَلُ الواحد، فيَلزَمُ أن تكون الصلاة في مسجد المدينة أفضل من الصلاة في مسجدِ مكَّةَ بتسع مئةٍ وتسع وتسعينَ صلاة، وحَسبُك بقولٍ يَؤُول إلى هذا ضعفاً.

قال: وزَعَمَ بعض أصحابنا أنَّ الصلاةَ في مسجد المدينة أفضل من الصلاة في مسجدِ مكَّةَ بمئةِ صلاة، واحتجَّ برواية سليمان بن عَتِيق عن ابن الزُّبَير عن عمر قال: صلاة في المسجد الحرام خير من مئةِ صلاةٍ فيما سواه. وتُعُقِّبَ بأنَّ المحفوظ بهذا الإسناد بلفظ: «صلاة في المسجد الحرام أفضل من ألفِ صلاةٍ فيما سواه إلَّا مسجد الرسولِ فإنَّما فضله عليه بمئةِ صلاة»، وروى عبد الرزاق (٩١٣٣-٩١٣٤) عن ابن جُرَيج قال: أخبرني سليمان بن عَتِيق وعطاء، عن ابن الزُّبَير أنَّهما سَمِعاه يقول: صلاة في المسجد الحرام خير من مئةِ صلاة فيه؛ ويشير إلى مسجد المدينة. وللنَّسائيِّ[1] من رواية موسى الجُهَنيّ عن نافعٍ عن ابن عمر ما يؤيِّدُ هذا ولفظه كَلفظ أبي هريرة وفي آخره: «إلَّا المسجد الحرام فإنَّه أفضلُ منه بمئةِ صلاة».

واستُدلَّ بهذا الحديث على تفضيلِ مكَّةَ على المدينة، لأنَّ الأمكِنةَ تَشرُفُ بفضل العبادةِ فيها على غيرها ممَّا تكون العبادة فيه مرجوحةً، وهو قولُ الجمهور، وحُكيَ عن مالك، وبه قال ابن وَهْب ومُطرِّف وابن حَبيب من أصحابه، لكنَّ المشهورَ عن مالك وأكثر أصحابه تفضيل المدينة، واستَدلُّوا بقوله ﷺ: «ما بين قبري ومِنبَري رَوْضة من رياض الجنَّة»[2] مع قوله: «موضع سَوْط في الجنَّةِ خير من الدنيا وما فيها»[3].

---

(١) برقم (٢٨٩٧)، ولفظه: «صلاة في مسجدي أفضل من ألف صلاة فيما سواه من المساجد إلا المسجد الحرام»، وهكذا هو عند مسلم (١٣٩٥)، وابن ماجه (١٤٠٥)، لكن من طريق عبيد الله بن عمر عن نافع.

(٢) سيأتي عند البخاري برقم (١١٩٥) بلفظ: «ما بين بيتي ومنبري»، وانظر «مسند أحمد» (١١٦١٠).

(٣) سيأتي برقم (٢٨٢٩) و(٣٢٥٠) و(٦٤١٥).

قال ابن عبد البَر (٢/ ٢٨٧-٢٨٨): هذا استدلالٌ بالخبر في غير ما وَرَدَ فيه ولا يُقاوِمُ النصَّ الوارد في فضلِ مكَّة، ثمَّ ساق حديثَ أبي سَلَمةَ عن عبد الله بن عَديّ بن الحَمراء قال: رأيتُ رسول الله ﷺ واقفاً على الحَزْوَرةِ فقال: والله إنَّكِ لخيرُ أرض الله وأحبُّ أرض الله إلى الله، ولولا أنّي أُخرِجتُ منك ما خرجت» وهو حديثٌ صحيحٌ أخرجه أصحابُ السُّنَن، وصحَّحه/ التِّرمِذيُّ وابن خُزَيمة وابن حِبَّان وغيرهم[1]، قال ابن عبد البَرّ: هذا نصٌّ في محلِّ الخلاف فلا ينبغي العُدولُ عنه، والله أعلم. ٦٨/٣

وقد رَجَعَ عن هذا القول كثير من المصنِّفينَ من المالكيَّة، لكن استثنى عياض البُقعةَ التي دُفِنَ فيها النبيُّ ﷺ، فحكى الاتِّفاق على أنَّها أفضلُ البِقاع، وتُعُقِّبَ بأنَّ هذا لا يَتعلَّقُ بالبحث المذكور، لأنَّ محلَّه ما يَترَتَّبُ عليه الفضلُ للعابد. وأجاب القَرافيّ بأنَّ سببَ التفضيل لا يَنحَصِرُ في كَثْرة الثَّواب على العمل، بل قد يكون لغيرها كتفضيلِ جِلْد المصحف على سائر الجلود، وقال النَّوَويّ في «شرح المهذَّب»: لم أرَ لأصحابنا نقلاً في ذلك.

وقال ابن عبد البَرّ: إنَّما يُحتَجُّ بقبر رسول الله ﷺ على مَن أنكَرَ فضلها، أمَّا مَن أقرَّ به وأنَّه ليس أفضل بعد مكَّةَ منها، فقد أنزلها منزلتَها.

وقال غيره: سببُ تفضيل البقعة التي ضَمَّت أعضاءَه الشَّريفة أنَّه رُوِيَ أنَّ المرءَ يُدفَنُ في البقعة التي أُخِذَ منها ترابُه عندَما يُخلَقُ، رواه ابن عبد البَرِّ في أواخرِ «تمهيده» (٢٤/ ٤٠٠) من طريق عطاء الخُراسانيِّ موقوفاً، وعلى هذا فقد روى الزُّبَير بن بَكّارٍ: أنَّ جبريلَ أخذَ التُّرابَ الذي خُلِقَ منه النبيُّ ﷺ من تراب الكعبة، فعلى هذا فالبقعة التي ضَمَّت أعضاءَه من تراب الكعبة، فيَرجِعُ الفضلُ المذكورُ إلى مكَّةَ إن صَحَّ ذلك، والله أعلم.

واستُدلَّ به على تضعيف الصلاة مُطلَقاً في المسجدَين، وقد تقدَّم النَّقلُ عن الطَّحَاويّ

---

(١) أخرجه ابن ماجه (٣١٠٨)، والترمذي (٣٩٢٥)، والنسائي في «الكبرى» (٤٢٣٨) و(٤٢٣٩) و(٤٢٤٠)، وابن حبان (٣٧٠٨)، وعبد بن حميد (٤٩١)، وأحمد في «مسنده» (١٨٧١٥)، والدارمي (٢٥١٠)، والحاكم ٣/ ٧ و٢٨٠ و٤٣١، وأما ابن خزيمة فأخرجه في الحج من «صحيحه» كما في «إتحاف المهرة» للحافظ ابن حجر ٨/ ٢٥٥.

وغيره أنَّ ذلك مُختَصٌّ بالفرائض، لقوله ﷺ: «أفضل صلاة المرءِ في بيته إلَّا المكتوبةَ»[1]، ويُمكِنُ أن يقال: لا مانعَ من إبقاء الحديث على عمومِه، فتكون صلاة النافلةِ في بيتٍ بالمدينة أو مكَّةَ تُضاعَفُ على صلاتها في البيت بغيرهما، وكذا في المسجدَينِ وإن كانت في البيوتِ أفضل مُطلَقاً. ثمَّ إنَّ التَّضعيف المذكورَ يَرجِعُ إلى الثَّواب ولا يَتعدَّى إلى الإجزاء باتِّفاق العلماء كما نقله النَّوَويّ وغيره، فلو كان عليه صلاتان فصَلَّى في أحد المسجدَينِ صلاةً لم تُجزِه إلَّا عن واحدة، والله أعلم.

وقد أوهَمَ كلامُ المقرئ أبي بكر النَّقّاش في «تفسيره» خلافَ ذلك، فإنَّه قال فيه: حَسَبتُ الصلاة بالمسجد الحرام فبَلَغَت صلاةٌ واحدة بالمسجد الحرام عمرَ خمس وخمسينَ سنة وستَّةَ أشهر وعشرين ليلةً. انتهى، وهذا مع قَطْع النَّظَرِ عن التَّضعيفِ بالجماعة فإنَّها تزيدُ سبعاً وعشرين درجةً كما تقدَّم في أبواب الجماعة (٦٤٥)، لكن هل يجتمعُ التَّضعيفان أو لا؟ محلُّ بحث.

## ٢- باب مسجد قُباءٍ

**١١٩١- حدَّثنا يعقوبُ بنُ إبراهيمَ، حدَّثنا ابنُ عُليَّةَ، أخبرنا أيوبُ، عن نافعٍ: أنَّ ابنَ عمرَ رضي الله عنهما كانَ لا يُصلِّي الضُّحَى إلا في يومين: يومَ يَقْدَمُ مكَّة، فإنَّه كانَ يَقدَمُها ضُحًى فيَطُوفُ بالبيتِ، ثمَّ يُصلِّي رَكْعتَينِ خَلْفَ المَقامِ، ويومَ يأتي مسجدَ قُباءٍ فإنَّه كانَ يأتيهِ كلَّ سَبْتٍ، فإذا دخل المسجدَ كَرِهَ أن يَخرُجَ منه حتَّى يُصلِّيَ فيه، قال: وكانَ يُحدِّثُ أنَّ رسولَ الله ﷺ كانَ يَزُورُه راكباً وماشياً.**

[أطرافه في: ١١٩٣، ١١٩٤، ٧٣٢٦]

**١١٩٢- قال: وكانَ يقول: إنَّما أصنَعُ كما رأيتُ أصحابي يَصْنَعونَ، ولا أمنَعُ أحداً أن يُصلِّيَ في أيِّ ساعةٍ شاءَ من ليلٍ أو نهارٍ، غيرَ أن لا تَتَحَرَّوا طُلوعَ الشمسِ ولا غُرُوبَها.**

قوله: «**باب مسجد قُباء**» أي: فضلِه، وقُباء بضم القاف ثمَّ موحَّدة ممدودة عند أكثر

(١) سلف عند البخاري ضمن حديث رقم (٧٣١) من حديث زيد بن ثابت.

أهل اللُّغة، وأنكَرَ السُّكَّريّ قصره، لكن حكاه صاحبُ «العَيْن»، قال البَكْريّ: من العربِ مَن يُذكِّرُه فيَصرِفُه، ومنهم مَن يُؤنِّثه فلا يَصرِفُه./ وفي «المطالع»: هو على ثلاثة أميالٍ من ٦٩/٣ المدينة. وقال ياقوت: على ميلين على يسار قاصد مكَّة، وهو من عَوَالي المدينة، وسُمّيَ باسم بئر هناك.

والمسجدُ المذكورُ هو مسجد بني عَمْرو بن عَوْف، وهو أولُ مسجدٍ أسَّسَه رسول الله ﷺ، وسيأتي ذِكْر الخلاف في كَونِه المسجدَ الذي أُسِّسَ على التقوى في «باب الهجرة» (٣٩٠٦) إن شاء الله تعالى.

**قوله: «حدَّثنا يعقوب بن إبراهيم»** في رواية أبي ذرٍّ: هو الدَّورَقيّ.

**قولُه: «كانَ لا يُصلِّي الضُّحَى»** تقدَّم الكلام عليه قريباً (١١٧٧).

**قوله: «وكانَ»** أي: ابن عمر.

**قوله: «يَزُورُه»** أي: يزورُ مسجد قُباء.

**قوله: «وكانَ يقول»** أي: ابن عمر، وقد تقدَّم الكلامُ على ذلك في أواخر المواقيت (٥٨٢).

وفي الحديث دلالة على فضل قُباء وفضل المسجد الذي بها، وفضل الصلاة فيه، لكن لم يَثبُت في ذلك تضعيفٌ بخلاف المساجد الثلاثة.

## ٣- باب من أتى مسجد قباءٍ كلَّ سبتٍ

**١١٩٣- حدَّثنا موسى بنُ إسماعيلَ، حدَّثنا عبدُ العزيزِ بنُ مسلمٍ، عن عبدِ الله بنِ دِينارٍ، عن ابنِ عمرَ رضي الله عنهما قال: كانَ النبيُّ ﷺ يأتي مسجدَ قُباءٍ كلَّ سَبْتٍ ماشياً وراكباً، وكانَ عبدُ الله ﷺ يفعلُه.**

**قوله: «باب مَن أتى مسجد قُباء كلَّ سبت»** أراد بهذه الترجمة بيان تقييد ما أُطلِقَ في التي قبلها، لأنَّه قَيَّدَ فيها في الموقوفِ بخلاف المرفوع فأطلق.

ومن فضائلِ مسجد قُباء ما رواه عمر بن شَبّة في «أخبار المدينة» (١/ ٤٢) بإسناد صحيحٍ عن سعد بن أبي وَقَّاصٍ قال: لَأن أُصلِّيَ في مسجد قُباء ركعتين، أحبُّ إليَّ من أن آتيَ بيت المقدِس مرَّتين، لو يعلمونَ ما في قُباء لَضَرَبوا إليه أكباد الإبل.

قوله: «ماشياً وراكباً» أي: بحَسَبِ ما تَيسَّر، والواو بمعنى: أو.

قوله: «وكانَ عبد الله» أي: ابن عمر كما ثَبَتَ في رواية أبي ذرٍّ والأَصِيليّ.

## ٤- باب إتيان مسجد قباءٍ ماشياً وراكباً

**١١٩٤- حدَّثنا مُسدَّدٌ، حدَّثنا يحيى، عن عُبيدِ الله، قال: حدَّثني نافعٌ، عن ابنِ عمرَ رضي الله عنهما قال: كانَ النبيُّ ﷺ يأتي قُباءَ راكباً وماشياً.**

**زادَ ابنُ نُمَيرٍ عن عُبيدُ الله، عن نافعٍ: فيُصلِّي فيه رَكْعتَينِ.**

قوله: «باب إتْيان مسجد قُباء ماشياً وراكباً» أفرَدَ هذه الترجمة لاشتمال الحديث على حُكمٍ آخرَ غير ما تقدَّم.

قوله: «حدَّثنا يحيى» زاد الأَصِيليّ: «ابن سعيد» وهو القَطّان، وعبيد الله بالتصغير: هو ابن عمر العُمَريّ.

قوله: «زادَ ابن نُمَيرٍ» أي: عبد الله «عن عُبيد الله» أي: ابن عمر. وطريقُ ابن نُمَير وَصَلَها مسلم (١٣٩٩/ ٥١٦) وأبو يَعْلى قالا: أخبرنا محمد بن عبد الله بن نُمَير، أخبرنا أَبي، به. وقال أبو بكر بن أبي شَيْبة في «مسنده»: حدَّثنا عبد الله بن نُمَير وأبو أُسامة عن عبيد الله، فذكره بالزيادة[1]، وادَّعَى الطَّحَاويّ أنَّها مُدرَجة، وأنَّ أحدَ الرُّواة قاله من عندِه لعلمِه أنَّ النبيَّ ﷺ كان من عادتِه أن لا يجلسَ حتَّى يُصلِّي.

---

(١) طريق أبي أسامة لفظها: «كان النبي ﷺ يأتي مسجد قباء ماشياً وراكباً» وهي في «مصنفه» ٢/ ٣٧٣ و١٢/ ٢١١، وأما طريق عبد الله بن نمير فهي فيه أيضاً ولفظها: «من توضأ فأحسن وضوءه ثم جاء مسجد قباء فركع فيه أربع ركعات، كان ذلك كعدل عمرة»، والحافظ إنما عزى الحديث إلى ابن أبي شيبة في «مسنده» لا في «مصنفه».

وفي هذا الحديث على اختلاف طرقِه دلالةٌ على جواز تخصيص بعض الأيام ببعض الأعمال الصالحةِ والمداوَمَةِ على ذلك.

وفيه أنَّ النَّهيَ عن شدِّ الرِّحال لغير المساجد الثلاثة ليس على التحريمِ،/ لكَوْن النبيّ ﷺ كان يأتي مسجد قُباء راكباً، وتُعُقِّبَ بأنَّ مجيئَه ﷺ إلى قُباء إنَّما كان لمواصَلة الأنصار وتَفَقُّدِ حالهم وحال مَن تأخَّرَ منهم عن حضور الجمعة معه، وهذا هو السِّرُّ في تخصيص ذلك بالسبت. ٧٠/٣

## ٥- باب فضل ما بين القبر والمنبر

**١١٩٥- حدَّثنا عبدُ الله بنُ يوسفَ، أخبرنا مالكٌ، عن عبدِ الله بنِ أبي بكرٍ، عن عبَّادِ بنِ تَمِيم، عن عبدِ الله بنِ زيدٍ المازِنيِّ ﷺ، أنَّ رسول الله ﷺ قال: «ما بين بيتي ومِنْبري رَوْضةٌ من رِياضِ الجنَّة».**

**١١٩٦- حدَّثنا مُسدَّدٌ، عن يحيى، عن عُبيدِ الله، قال: حدَّثني خُبَيبُ بنُ عبدِ الرحمن، عن حَفْصِ بنِ عاصمٍ، عن أبي هريرةَ ﷺ، عن النبيِّ ﷺ قال: «ما بين بيتي ومِنْبري رَوْضةٌ من رِياضِ الجنَّة، ومِنْبري على حَوْضِي».**

[أطرافه في: ١٨٨٨، ٦٥٨٨، ٧٢٣٥]

قوله: «باب فضل ما بين القبر والمِنْبر» لمَّا ذكر فضلَ الصلاة في مسجد المدينة أراد أن يُنبِّهَ على أنَّ بعضَ بقاع المسجد أفضل من بعض، وترجم بذِكْر القبر وأورَدَ الحديثين بلفظ البيت، لأنَّ القبرَ صار في البيت، وقد وَرَدَ في بعض طرقِه بلفظ القبر، قال القُرطُبيّ: الروايةُ الصحيحةُ «بيتي» ويُروَى «قبري» وكأنَّه بالمعنى، لأنَّه دُفِنَ في بيت سُكْناهُ[1].

قوله: «عن عبد الله بن أبي بكر» أي: ابن محمد بن عَمْرو بن حَزْم.

قوله: «عن عُبيد الله» هو ابن عمر العُمَريُّ، وثَبَتَ ذلك في رواية أبي ذرٍّ والأَصِيليّ.

قوله: «ومِنْبري على حَوْضي» سَقَطَت هذه الجملةُ من رواية أبي ذرٍّ، وسيأتي هذا

(١) وانظر التعليق على الحديث (١١٦١٠) من «مسند أحمد».

الحديثُ بسنده ومتنه كاملاً في أواخرِ فضل المدينة من أواخر كتاب الحج (١٨٨٨)، ويأتي الكلام على المتن هناك إن شاء الله تعالى مُستوفًى.

## ٦- باب مسجد بيت المقدس

**١١٩٧- حدَّثنا أبو الوليدِ، حدَّثنا شُعْبةُ، عن عبدِ الملِك، سمعتُ قَزَعةَ مولى زيادٍ، قال: سمعتُ أبا سعيدٍ الخُدْريَّ ﷺ يُحدِّثُ بأربعٍ عن النبيِّ ﷺ فأعجَبْنَني وآنَقْنَني قال: «لا تُسافرِ المرأةُ يومين إلا ومعها زوجُها أو ذُو مَحرَمٍ، ولا صومَ في يومين: الفِطْرِ والأضحَى، ولا صلاةَ بعدَ صلاتَينِ: بعدَ الصُّبحِ حتَّى تَطلُعَ الشمسُ، وبعدَ العصرِ حتَّى تَغرُبَ، ولا تُشَدُّ الرِّحالُ إلَّا إلى ثلاثةِ مساجدَ: مسجدِ الحرامِ، ومسجدِ الأقصَى، ومسجدي».**

**قوله: «باب مسجد بيت المقدِس»** أي: فضله.

**قوله: «وآنَقْنَني»** بالمدِّ ثمَّ نون مفتوحة، ثمَّ قاف ساكنة بعدَها نونان، يقالُ: آنَقَه كذا: إذا أعجَبَه، وشيء مُؤْنِق، أي: مُعجِب، وقوله: «وأعجَبْنَني» من التأكيد بغير اللفظيّ، وحكى ابن الأثير أنَّه رُوِيَ «أينَقْنَني» بتحتانيَّةٍ بدل الألف، قال: وليس بشيء، وضَبَطَه الأَصِيليّ «أتقنَّني» بمُثنَّاة فوقانيَّة من التَّوق، وإنَّما يقال منه: تَوِّقني كشَوِّقني.

**قوله: «لا تُسافرِ المرأة»** سيأتي الكلامُ عليه في الحجِّ (١٨٦٤).

**قوله: «ولا صومَ»** سيأتي في الصوم (١٩٩١)، وقوله في الصلاة تقدَّم في أواخر المواقيت (٥٨٦).

**وقوله: «ولا تُشَدُّ الرِّحال»** تقدَّم قريباً (١١٨٨).

٧١/٣ **خاتمة:** اشتملت أبواب التطوُّع وما معها من الأحاديث المرفوعة على أربعة وثلاثينَ حديثاً، المعلَّق منها عشرة أحاديثَ وسائرها موصولة، المكرَّر منها فيها وفيما مضى اثنان وعشرون حديثاً، والخالص اثنا عشر حديثاً، وافقه مسلم على تخريجها سوى حديث ابن عمر في صلاة الضُّحَى، وحديث عبد الله بن مُغفَّل في الركعتين قبلَ المغرب، وحديث عُقْبة بن عامر فيه.

وفيها من الآثار الموقوفةِ على الصحابة ومَن بعدَهم أحدَ عشرَ أثراً، وهي السِّتّةُ المذكورةُ في الباب الأول، وأثر ابن عمر عن أبيه وأبي بكر ونفسِه في تركِ صلاة الضُّحَى، وأثر أبي تميم في الركعتين قبلَ المغرب، وأثر محمود بن الربيع عن أبي أيوب، وكلُّها موصولة، والله أعلم.

بِسْمِ ٱللَّهِ ٱلرَّحْمَٰنِ ٱلرَّحِيمِ

# أبواب العمل في الصلاة

## ١ - باب استعانة اليد في الصلاة إذا كان من أمر الصلاة

وقال ابنُ عبَّاسٍ رضي الله عنهما: يستعينُ الرجلُ في صلاتِه من جسدِه بما شاءَ.

ووَضَعَ أبو إسحاقَ قَلَنْسُوَتَه في الصلاةِ ورَفَعَها.

ووَضَعَ عليٌّ ﷺ كَفَّه على رُصْغِه الأيسَرِ، إلا أن يَحُكَّ جِلْداً أو يُصلِحَ ثوباً.

١١٩٨ - حدَّثنا عبدُ الله بنُ يوسفَ، أخبرنا مالكٌ، عن مَخرَمةَ بنِ سليمانَ، عن كُرَيبٍ مولى ابنِ عبَّاسٍ، أنَّه أخبَره عن عبدِ الله بنِ عبَّاسٍ رضي الله عنهما: أنَّه باتَ عند ميمونةَ أُمِّ المؤمنين رضي الله عنها، وهي خالتُه، قال: فاضطَجَعْتُ على عَرْضِ الوِسادَة، واضطَجَعَ رسولُ الله ﷺ وأهلُه في طُولِها، فنامَ رسول الله ﷺ حتَّى انتَصَفَ الليلُ، أو قبلَه بقليلٍ أو بعدَه بقليلٍ، ثمَّ استَيقَظَ رسولُ الله ﷺ فجَلَسَ فمَسَحَ النومَ عن وجهِه بيَدَيهِ، ثمَّ قرأَ العَشْرَ الآياتِ خَواتِمَ سورةِ آلِ عِمْرانَ، ثمَّ قامَ إلى شَنٍّ مُعلَّقةٍ فتَوضَّأ منها فأحسَنَ وضوءَه، ثمَّ قامَ يُصلِّي.

قال عبدُ الله بنُ عبَّاسٍ رضي الله عنهما: فقُمْتُ فصَنَعتُ مِثلَ ما صَنَعَ، ثمَّ ذهبتُ فقُمْتُ إلى جَنْبِه فوَضَعَ رسولُ الله ﷺ يدَه اليُمنَى على رأسي، وأخذَ بأُذُني اليُمنَى يَفتِلُها بيدِه، فصَلَّى رَكْعتَينِ، ثمَّ رَكْعتَينِ، ثمَّ رَكْعتَينِ، ثمَّ رَكْعتَينِ، ثمَّ رَكْعتَينِ، ثمَّ رَكْعتَينِ، ثمَّ أوتَر، ثمَّ اضطَجَعَ حتَّى جاءَه المؤذِّنُ، فقامَ فصَلَّى رَكْعتَينِ خفيفتَينِ، ثمَّ خَرَجَ فصَلَّى الصُّبحَ.

«أبواب العمل في الصلاة»

ثبتت في نسخة الصغاني هنا بسملة.

قوله: «باب» في نسخة الصَّغَانيّ: أبواب «استعانة اليد في الصلاةِ إذا كانَ من أمرِ الصلاة.

وقال ابن عبَّاس: يستعينُ الرجلُ في صلاتِه من جسدِه بما شاءَ. ووَضَعَ أبو إسحاق ـ يعني السَّبيعيَّ ـ قَلَنْسُوَتَه في الصلاةِ ورَفَعَها. ووَضَعَ عليٌّ كَفَّه على رُصْغِه الأيسرِ، إلَّا أن يَحُكَّ جِلْداً أو يُصلِحَ ثوباً» هذا الاستثناء من بقيَّة أثرِ عليٍّ على ما سأوضحُه، وظَنَّ قومٌ أنَّه من تتمَّة الترجمة.

فقال ابن رُشَيد: قولُه: «إلَّا أن يَحُكَّ جِلداً أو يُصلِحَ ثوباً» هو مُستَثنًى من قوله: «إذا كان من أمر الصلاة» فاستثنى من ذلك جوازَ ما تدعو الضَّرورةُ إليه من حال المرء مع ما في ٧٢/٣ ذلك من/ دفع التَّشويش عن النَّفس، قال: وكان الأَولى في هذا الاستثناء أن يكون مُقدَّماً قبلَ قوله: «وقال ابن عبَّاس»، انتهى.

وسَبَقَه إلى دَعْواه أنَّ الاستثناءَ من الترجمة الإسماعيليُّ في «مُستخرَجِه» فقال: قولُه: «إلَّا أن يَحُكَّ جلداً» ينبغي أن يكون من صِلَة الباب عند قوله: «إذا كان من أمر الصلاة». وصَرَّحَ بكَونِه من كلام البخاري لا من كلام عليٍّ العلامةُ علاء الدِّين مُغَلْطاي في «شرحه»، وتَبِعَه مَن أخذَ ذلك عنه ممَّن أدرَكْناه، وهو وهمٌ، وذلك أنَّ الاستثناءَ بقيَّة أثرِ علي، كذلك رواه مسلم بن إبراهيم ـ أحد مشايخ البخاري ـ عن عبد السلام بن أبي حازم عن غزوان بن جَرِير الضَّبِّيّ عن أبيه ـ وكان شديد اللُّزوم لعليّ بن أبي طالب ﷺ ـ قال: كان عليّ إذا قام إلى الصلاة فكَبَّرَ ضَرَبَ بيدِه اليمنى على رُصغِه الأيسَر، فلا يزالُ كذلك حتَّى يركع، إلَّا أن يَحُكَّ جِلداً أو يُصلِحَ ثوباً. هكذا رُوِّيناه في «السَّفينة الجَرائديّة» من طريق السِّلَفيِّ بسنده إلى مسلم بن إبراهيم، وكذلك أخرجه ابن أبي شَيْبة (١/ ٣٩٠ و٢/ ٥١٩-٥٢٠) من هذا الوجه بلفظ: «إلَّا أن يُصلِحَ ثوبه أو يَحُكَّ جسدَه» وهذا هو الموافقُ للترجمة، ولو كان أثر عليٍّ انتهى عند قوله: «الأيسَر» لمَا كان فيه تعلُّقٌ بالترجمة إلَّا ببُعْد، وهذا من فوائد تخريج التعليقات.

والرُّصغ بسكون الصاد المهمَلة بعدَها معجمة، قال صاحب «العَيْن»: هو لغة في الرُّسغ، وهو مَفصِلُ ما بين الكَفِّ والساعد. وقال صاحب «المحكَم»: الرُّصغ مُجتمَع الساقين والقدمين.

ثمَّ إنَّ ظاهر هذه الآثار يخالفُ الترجمةَ لأنَّها مُقيَّدة بما إذا كان العملُ من أمر الصلاةُ، وهي مُطلَقة، وكأنَّ المصنِّفَ أشار إلى أنَّ إطلاقها مُقيَّد بما ذُكِرَ ليخرج العَبَث، ويُمكِن أن يقال: لها تعلُّق بالصلاة، لأنَّ دفعَ ما يُؤْذي المصلِّي، يُعِينُ على دوام خشوعِه المطلوب في الصلاة، ويدخلُ في الاستعانة التعلُّقُ بالحبلِ عند التَّعَبِ، والاعتمادُ على العصا ونحوِهما، وقد رَخَّصَ فيه بعض السلف، وتقدَّم الأمرُ بحَلّ الحبل في أبواب قيام الليل (١١٥٠)، وسيأتي ذِكْر الاختصار بعد أبواب (١٢١٩).

**قوله: «وأخذَ بأُذُني اليُمْنى يَفتِلُها»** هو شاهد الترجمة، لأنَّه أخذَ بأُذُنِه أولاً لإدارَتِه من الجانب الأيسَرِ إلى الجانب الأيمَن، وذلك من مصلحة الصلاة، ثمَّ أخذَ بها أيضاً لتأنيسِه لكَونِ ذلك ليلاً كما تقدَّم تقريره في أبواب الصُّفوف (٧٢٦-٧٢٨).

قال ابن بَطَّال: استَنبَطَ البخاري منه أنَّه لمَّا جازَ للمُصلّي أن يستعينَ بيدِه في صلاته فيما يَختَصُّ بغيره، كانت استعانته في أمر نفسه ليتقوَّى بذلك على صلاته ويَنشَطَ لها إذا احتاجَ إليه أَولى. وقد تقدَّم الكلام على بقيَّة فوائد حديث ابن عبَّاس في أبواب الوتر (٩٩٢).

## ٢- باب ما يُنهَى من الكلام في الصلاة

**١١٩٩- حدَّثنا ابنُ نُمَيرٍ، قال: حدَّثنا ابنُ فُضَيلٍ، حدَّثنا الأعمَشُ، عن إبراهيمَ، عن عَلْقمة، عن عبدِ الله ﷺ قال: كنَّا نُسلِّمُ على النبيِّ ﷺ وهو في الصلاةِ فيَرُدُّ علينا، فلمَّا رَجَعْنا من عندِ النَّجاشيِّ سَلَّمْنا عليه فلم يَرُدَّ علينا، وقال: «إنَّ في الصلاةِ شُغْلاً».**

[طرفاه في: ١٢١٦، ٣٨٧٥]

**١١٩٩م- حدَّثنا ابنُ نُمَيرٍ، حدَّثنا إسحاقُ بنُ منصورٍ، حدَّثنا هُرَيمُ بنُ سفيانَ السَّلُوليُّ، عن الأعمَشِ، عن إبراهيمَ، عن عَلْقمة، عن عبدِ الله ﷺ، عن النبيِّ ﷺ نحوَه.**

**قوله: «باب ما يُنهَى من الكلام في الصلاة»** في رواية الأَصِيليّ والكُشمِيهَنيّ: «ما يُنهَى عنه»، وفي الترجمة إشارة إلى أنَّ بعضَ الكلام لا يُنهَى عنه كما سيأتي حكاية الخلاف فيه. ٧٣/٣

**قوله: «حدَّثنا ابنُ نُمَير»** هو محمد بن عبد الله بن نُمَير، نُسِبَ إلى جَدِّه، ولم يُدرِك البخاريُّ عبدَ الله.

**قوله: «كنَّا نُسلِّمُ على النبيِّ ﷺ وهو في الصلاة»** في رواية أبي وائل: كنَّا نُسلِّمُ في الصلاة ونأمرُ بحاجتنا[1]، وفي رواية أبي الأحوَص[2]: خرجتُ في حاجةٍ ونحنُ يُسلِّمُ بعضنا على بعضٍ في الصلاة، وسيأتي للمصنِّف بعد باب نحوُه في حديث التشهُّد (١٢٠٢).

**قوله: «النَّجاشيّ»** بفتح النون وحُكيَ كسرُها، وسيأتي تسميته والإشارة إلى شيءٍ من أمره في كتاب الجنائز إن شاء الله تعالى[3].

**فائدة:** روى ابن أبي شَيْبة (٢/ ٧٤) من مُرسَل ابن سِيرِينَ: أنَّ النبيَّ ﷺ رَدَّ على ابن مسعود في هذه القصَّة السلامَ بالإشارة، وقد بَوَّبَ المصنِّف لمسألة الإشارةِ في الصلاة بترجمةٍ مُفرَدةٍ وستأتي في أواخر سجود السهو قريباً (١٢٣٤).

**قوله: «فلم يَرُدَّ علينا»** زاد مسلم (٥٣٨/ ٣٤) في رواية ابن فُضَيل: «قلنا: يا رسول الله، كنَّا نُسلِّمُ عليك في الصلاة فتَرُدُّ علينا» وكذا في رواية أبي عَوَانة التي في الهجرة (٣٨٧٥).

**قوله: «إنَّ في الصلاةِ شُغْلاً»** في رواية أحمد (٣٥٦٣) عن ابن فُضَيل: «لَشُغلاً» بزيادة اللَّام للتأكيد، والتنكيرُ فيه للتنويع، أي: بقراءة القرآنِ والذِّكرِ والدُّعاء، أو للتعظيم، أي: شُغلاً وأيُّ شُغلٍ، لأنَّها مُناجاةٌ مع الله تستدعي الاستغراقَ بخِدمَتِه فلا يَصلُحُ فيها الاشتغالُ بغيره.

وقال النَّوَويّ: معناه أنَّ وظيفةَ المصلِّي الاشتغال بصلاته وتَدَبُّر ما يقوله، فلا ينبغي أن يُعرِّجَ على غيرها من ردِّ السلام ونحوِه، زاد في رواية أبي وائل[4]: «إنَّ اللهَ يُحدِثُ من أمره

---

(١) عند أحمد في «مسنده» (٤١٤٥)، والطحاوي في «شرح المعاني» ١/ ٤٥٥.

(٢) عند الطحاوي ١/ ٤٥٥.

(٣) سيأتي أول موضع في الجنائز برقم (١٢٤٥) وانظر بقية أطرافه فيه، وضبط اسمه تحت حديث رقم (١٣١٨).

(٤) عند أحمد (٤١٤٥).

ما يشاءُ، وإنَّ اللهَ قد أحدَثَ أن لا تَكلَّموا في الصلاة»، وزاد في رواية كُلثوم الخُزاعيّ[1]: «إلَّا بذِكْر الله وما ينبغي لكم، فقوموا لله قانتين»، فأُمِرنا بالسُّكوت.

قوله: «هُرَيم» بهاءٍ وراءٍ مصغَّراً، والسَّلُوليّ بفتح المهمَلة ولامَينِ الأُولى خفيفة مضمومة، ورجال الإسنادينِ من الطَّريقين كلّهم كوفيُّون، وسفيان: هو الثَّوريُّ، ورواية الأعمَشِ بهذا الإسناد ممَّا عُدَّ من أصحّ الأسانيد.

قوله: «نحوه» ظاهر في أنَّ لفظَ رواية هُرَيم غير مُتَّحِدٍ مع لفظ رواية ابن فُضَيل وأنَّ معناهما واحد، وكذا أخرج مسلم (٥٣٨) الحديثَ من الطَّريقين وقال في رواية هُرَيم أيضاً: «نحوه»، ولم أقف على سياق لفظ هُرَيم إلَّا عند الجَوزَقيّ، فإنَّه ساقه من طريق إبراهيم بن إسحاق الزُّهْريّ عنه ولم أرَ بينهما مُغايَرة، إلَّا أنَّه قال: «قَدِمْنا» بَدَل: رَجَعنا، وزاد: «فقيل له: يا رسول الله» والباقي سواء، وسيأتي في الهجرة (٣٨٧٥) من طريق أبي عَوَانةَ عن الأعمش أوضَحَ من هذا.

وللحديث طرق أُخرى منها عند أبي داود (٩٢٤) والنَّسائيّ (١٢٢١) من طريق أبي وائل[2] عن ابن مسعود، وعند النَّسائيّ (١٢٢٠) من طريق كُلثوم الخُزاعيّ عنه، وعند ابن ماجَهْ (١٠١٩) والطَّحَاويّ (١/ ٤٥٥) من طريق أبي الأحوَصِ عنه، وسيأتي التنبيه عليه في «باب قوله تعالى: ﴿كُلَّ يَوْمٍ هُوَ فِي شَأْنٍ﴾ [الرحمن:٢٩]» من أواخر كتاب التوحيد[3].

**١٢٠٠- حدَّثنا إبراهيمُ بنُ موسى، أخبرنا عيسى ـ هو ابنُ يونسَ ـ عن إسماعيلَ، عن الحارثِ بنِ شُبَيلٍ، عن أبي عَمرٍو الشَّيبانيِّ قال: قال لي زيدُ بنُ أرقَم: إن كنَّا لَنتكَلَّمُ في الصلاةِ على عَهْدِ النبيِّ ﷺ، يُكلِّمُ أحدُنا صاحبَه بحاجَتِه، حتَّى نزلت ﴿حَٰفِظُواْ عَلَى ٱلصَّلَوَٰتِ﴾ الآيةَ [البقرة:٢٣٨]، فأُمِرْنا بالسُّكُوتِ.**

[طرفه في: ٤٥٣٤]

---

(١) عند النسائي (١٢٢٠)، إلا أن قوله: «فأُمرنا بالسكوت» ليس في حديث ابن مسعود عنده، وإنما هو في حديث زيد بن أرقم كما عند البخاري في هذا الباب.

(٢) تحرَّف في (س) إلى: أبي ليلى.

(٣) رقم الباب (٤٢)، وأول رقم فيه (٧٥٢٢).

قوله: «عن إسماعيلَ» هو ابن أبي خالد، والحارث بن شُبَيل ليس له في البخاريِّ غيرُ هذا الحديث، وأبوه بمعجمةٍ وموحَّدة وآخره لام مصغَّر، وليس لأبي عمرو سعد بن إياس الشَّيبانيّ شيخِه عن زيد بن أرقمَ غيرُه.

قوله: «إنْ كنَّا لَنتكَلَّم» بتخفيف النون، وهذا حُكْمه الرَّفع، وكذا قوله: «أُمِرنا» لقوله فيه: «على عهد النبيِّ ﷺ»، حتَّى ولو لم يُقيَّد بذلك لكان ذِكْر نزول الآية كافياً في كَونِه مرفوعاً.

٧٤/٣ قوله: «يُكلِّمُ أحدُنا صاحبَه بحاجتِه» تفسير لقوله: «نَتكَلَّم»، والذي يَظهَرُ أنَّهم كانوا لا يتكلَّمونَ فيها بكلِّ شيءٍ، وإنَّما يَقتصِرونَ على الحاجة من ردِّ السلام ونحوِه.

قوله: «حتَّى نزلَت» ظاهر في أنَّ نَسْخَ الكلام في الصلاة وقع بهذه الآية، فيقتضي أنَّ النَّسخَ وقع بالمدينة، لأنَّ الآيةَ مدنيَّةٌ باتِّفاقٍ، فيُشكِلُ ذلك على قول ابن مسعود: إنَّ ذلك وقع لمَّا رجعوا من عند النَّجاشيّ، وكان رجوعهم من عندِه إلى مكَّة، وذلك أنَّ بعضَ المسلمين هاجَرَ إلى الحبشةِ ثمَّ بَلَغَهم أنَّ المشركينَ أسلموا، فرجعوا إلى مكَّةَ فوجدوا الأمرَ بخلاف ذلك واشتَدَّ الأذَى عليهم، فخرجوا إليها أيضاً فكانوا في المرَّة الثانية أضعاف الأولى، وكان ابن مسعود مع الفريقين.

واختُلِفَ في مراده بقوله: «فلمَّا رجعنا» هل أراد الرُّجوعَ الأولَ أو الثاني، فجَنَحَ القاضي أبو الطيِّب الطبريّ وآخرون إلى الأول وقالوا: كان تحريم الكلام بمكَّة، وحملوا حديث زيد على أنَّه وقومَه لم يَبلُغهم النَّسخ وقالوا: لا مانع أن يتقدَّم الحُكْم ثمَّ تنزلَ الآيةُ بوَفْقِه.

وجَنَحَ آخرون إلى الترجيح، فقالوا: يَترجَّحُ حديث ابن مسعود بأنَّه حكى لفظَ النبيِّ ﷺ، بخلاف زيد بن أرقَمَ فلم يَحكِه.

وقال آخرون: إنَّما أراد ابن مسعود رجوعَه الثاني، وقد وَرَدَ أنَّه قَدِمَ المدينةَ والنبيّ ﷺ يَتَجَهَّزُ إلى بدر، وفي «مُستَدرَك الحاكم»[1] من طريق أبي إسحاق عن عبد الله بن عُتبة بن

(١) «المستدرك» ٢/ ٦٢٣، وأخرج الحديث بطوله أبو جعفر المصيصي الملقَّب بلُوَيْن في «جزئه» برقم (٣)، =

مسعود عن ابن مسعود، قال: بَعَثَنا رسول الله ﷺ إلى النَّجاشيِّ ثمانينَ رجلاً... فذكر الحديث بطوله وفي آخره: فتَعَجَّلَ عبد الله بن مسعود فشَهِدَ بَدراً.

وفي «السِّيَر» لابن إسحاق: أنَّ المسلمين بالحبشةِ لمَّا بَلَغَهم أنَّ النبيَّ ﷺ هاجَرَ إلى المدينة رجعَ منهم إلى مكَّةَ ثلاثة وثلاثونَ رجلاً، فماتَ منهم رجلان بمكَّة وحُبِسَ منهم سبعة، وتَوجَّهَ إلى المدينة أربعة وعشرون رجلاً فشَهِدوا بدراً. فعلى هذا كان ابن مسعود من هؤلاء، فظَهَرَ أنَّ اجتماعَه بالنبيِّ ﷺ بعد رجوعه كان بالمدينة، وإلى هذا الجمع نَحَا الخطَّابي، ولم يَقِفْ مَن تعقَّب كلامه على مُستنَدِه، ويُقوِّي هذا الجمعَ رواية كُلْثوم المتقدِّمة[1]، فإنَّها ظاهرةٌ في أنَّ كلًّا من ابن مسعود وزيد بن أرقَمَ حكى أنَّ الناسخَ قوله تعالى: ﴿وَقُومُواْ لِلَّهِ قَٰنِتِينَ﴾ [البقرة:٢٣٨].

وأمَّا قولُ ابن حِبَّان[2]: كان نسخُ الكلام بمكَّة قبلَ الهجرة بثلاثِ سنين، قال: ومعنى قول زيد بن أرقمَ: «كنَّا نَتكَلَّم» أي: كان قومي يتكلَّمونَ، لأنَّ قومَه كانوا يُصلُّونَ قبلَ الهجرة مع مُصعَب بن عُمَير الذي كان يُعلِّمُهم القرآن، فلمَّا نُسِخَ تحريم الكلام بمكَّة بَلَغَ ذلك أهلَ المدينة فتركوه. فهو مُتعقَّبٌ بأنَّ الآيةَ مدنيَّةٌ باتِّفاقٍ، وبأنَّ إسلام الأنصار وتَوجُّهَ مُصعَب بن عُمَير إليهم إنَّما كان قبلَ الهجرة بسنةٍ واحدةٍ، وبأنَّ في حديث زيد بن أرقمَ: كنَّا نَتكَلَّمُ خَلفَ رسول الله ﷺ، كذا أخرجه التِّرمِذيُّ (٤٠٥)، فانتفى أن يكون المراد الأنصار الذين كانوا يُصلُّونَ بالمدينة قبلَ هجرة النبيِّ ﷺ إليهم.

وأجاب ابن حِبَّان في موضعٍ آخرَ: بأنَّ زيد بن أرقمَ أراد بقوله: «كنَّا نَتكَلَّم» مَن كان يُصلِّي خلفَ النبيِّ ﷺ بمكَّة من المسلمين. وهو مُتعقَّبٌ أيضاً بأنَّهم ما كانوا بمكَّة يجتمعونَ إلَّا نادراً، وبما روى الطَّبَرانيّ (٧٨٥٠) من حديث أبي أُمامةَ قال: كان الرجل إذا دخل

---

= وإسناده عندهما حسن.

(١) عند النسائي (١٢٢٠).

(٢) انظر «صحيحه» ٦/ ٢٦-٢٨.

المسجد فوَجَدَهم يُصلُّونَ سألَ الذي إلى جَنبِه، فيُخبِرُه بما فاتَه فيقضي ثمَّ يدخلُ معهم، حتَّى جاء معاذ يوماً فدخل في الصلاة... فذكر الحديث[1]، وهذا كان بالمدينة قطعاً، لأنَّ أبا أُمامةَ ومعاذ بن جبل إنَّما أسلما بها.

**قوله: «﴿حَٰفِظُواْ عَلَى ٱلصَّلَوَٰتِ﴾ الآية»** كذا في رواية كَرِيمة، وساق في رواية أبي ذرٍّ وأبي الوَقْت الآية إلى آخرها، وانتهت روايةُ الأَصِيليّ إلى قوله: ﴿ٱلْوُسْطَىٰ﴾، وسيأتي الكلام على المراد بالوُسطَى وبالقُنُوتِ في تفسير البقرة (٤٥٣٣)، وحديث زيد بن أرقمَ ظاهر في أنَّ المراد بالقُنوتِ السُّكوتَ.

**قوله: «فأُمِرْنا بالسُّكُوت»** أي: عن الكلام المتقدِّم ذِكْره لا مُطلَقاً، فإنَّ الصلاةَ ليس فيها حال سكوت حقيقيَّة، قال ابن دَقِيق العيد: ويَترجَّحُ ذلك بما دَلَّ عليه لفظ «حتَّى» التي للغاية، والفاء التي تُشعِرُ بتعليلِ ما سَبَقَ عليها لمَا يأتي بعدَها.

٧٥/٣ تنبيه: زاد مسلم في روايته (٥٣٩): «ونُهينا عن الكلام» ولم يقع في البخاريّ، وذكرها صاحب «العُمدة» ولم يُنبِّه أحد من شُرّاحها عليها، واستُدلَّ بهذه الزيادة على أنَّ الأمرَ بالشيءِ ليس نهياً عن ضِدِّه، إذ لو كان كذلك لم يَحتَجْ إلى قوله: ونُهينا عن الكلام.

وأُجيبَ بأنَّ دلالتَه على ضِدِّه دلالة التزام، ومن ثَمَّ وقع الخلافُ، فلعلَّه ذُكِرَ لكَونِه أصرحَ، والله أعلم.

قال ابن دَقِيق العيد: هذا اللفظُ أحد ما يُستدَلُّ به على النَّسْخ وهو تقدُّم أحد الحُكْمَينِ على الآخر، وليس كقول الرّاوي: هذا منسوخ، لأنَّه يَطرُقُه احتمال أن يكون قاله عن اجتهاد، وقيل: ليس في هذه القصَّة نسخ، لأنَّ إباحةَ الكلام في الصلاة كان بالبَراءة الأصليَّة، والحُكْم المزيل لها ليس نسخاً.

وأُجيبَ بأنَّ الذي يقعُ في الصلاة ونحوها ممَّا يُمنَعُ أو يُباحُ، إذا قَرَّرَه الشارعُ كان حُكماً شرعيّاً، فإذا وَرَدَ ما يخالفُه كان ناسخاً، وهو كذلك هنا.

---

(١) وإسناده ضعيفٌ جداً، فلا يصلح للاحتجاج به، وغيره يُغْني عنه.

قال ابن دَقِيق العيد: وقولُه: «ونُهينا عن الكلام» يقتضي أنَّ كلَّ شيءٍ يُسمَّى كلاماً فهو مَنهيٌّ عنه، حملاً للَّفظِ على عمومِه، ويحتملُ أن تكون اللَّام للعهد الراجع إلى قوله: «يُكلِّمُ الرجلُ منَّا صاحبَه بحاجته»، وقوله: «فأُمِرنا بالسُّكوت» أي: عمَّا كانوا يفعلونَه من ذلك.

تكميل: أجمعوا على أنَّ الكلام في الصلاة من عالمٍ بالتحريمِ عامدٍ لغير مَصلَحَتها أو إنقاذِ مسلمٍ، مُبطِلٌ لها، واختلفوا في الساهي والجاهلِ فلا يُبطِلُها القليل منه عند الجمهور، وأبطَلها الحنفيَّة مُطلَقاً كما سيأتي في الكلام على حديث ذي اليدين في السهو (١٢٢٧).

واختلفوا في أشياءَ أيضاً كمَن جَرَى على لسانه بغير قَصدٍ أو تَعَمُّدِ إصلاح الصلاة لسهوٍ دخل على إمامه، أو لإنقاذِ مسلم لئلَّا يقعَ في مَهلكةٍ، أو فتحَ على إمامه، أو سَبَّحَ لمن مَرَّ به، أو رَدَّ السلام، أو أجاب دعوةَ أحدِ والدَيه، أو أُكرهَ على الكلام، أو تَقرَّبَ بقُربةٍ: كأعتَقتُ عبدي لله، ففي جميع ذلك خلافٌ محلُّ بَسطِه كتبُ الفقه، وستأتي الإشارةُ إلى بعضه حيثُ يُحتاجُ إليه.

قال ابن المنيِّر في «الحاشية»: الفَرقُ بين قليل الفعل للعامدِ فلا يُبطِلُ، وبين قليل الكلام: أنَّ الفعل لا تَخلُو منه الصلاةُ غالباً لمصلحتها، وتَخلُو من الكلام الأجنبيِّ غالباً مُطَّرِداً، والله أعلم.

## ٣- باب ما يجوز من التَّسبيح والحمد في الصلاة للرِّجال

**١٢٠١- حدَّثنا عبدُ الله بنُ مَسْلَمة، حدَّثنا عبدُ العزيزِ بنُ أبي حازمٍ، عن أبيه، عن سَهْلٍ ﷺ قال: خرج النبيُّ ﷺ يُصلِحُ بين بني عَمرِو بنِ عَوْفٍ، وحانتِ الصلاةُ، فجاء بلالٌ أبا بكرٍ رضي الله عنهما فقال: حُبِسَ النبيُّ ﷺ فتَؤُمُّ الناسَ؟ قال: نعم إن شِئتُم، فأقامَ بلالٌ الصلاةَ، فتقدَّمَ أبو بكرٍ ﷺ فصَلَّى، فجاء النبيُّ ﷺ يَمْشي في الصُّفُوفِ يَشُقُّها شَقّاً، حتَّى قامَ في الصفِّ الأوَّلِ، فأخذَ الناسُ بالتَّصفيحِ ـ قال سهلٌ: هل تَدْرُونَ ما التَّصفيحُ؟ هو التَّصفِيقُ ـ وكانَ أبو بكرٍ ﷺ لا يَلتَفِتُ في صلاتِه، فلمَّا أكثرُوا التَفَتَ فإذا النبيُّ ﷺ في الصفِّ، فأشار إليه: مكانَكَ، فرَفَعَ أبو بكرٍ يديه فحَمِدَ اللهَ، ثمَّ رجعَ القَهْقَرَى وراءَه، وتقدَّمَ النبيُّ ﷺ فصَلَّى.**

**قوله: «باب ما يجوز من التَّسبيحِ والحمد في الصلاة»** قال ابن رُشَيد: أراد إلحاق التسبيح بالحمدِ بجامع الذِّكر، لأنَّ الذي في الحديث الذي ساقه ذِكْر التحميد دونَ التسبيح.

قلت: بل الحديث مُشتَمِل عليهما لكنَّه ساقه هنا مختصراً، وقد تقدَّم في «باب مَن دخل ليَؤُمّ الناس» من أبواب الإمامة (٦٨٤) من طريق مالك عن أبي حازم وفيه: «فرَفَعَ أبو بكر يديه فحَمِدَ اللهَ تعالى»،/ وفي آخره: «مَن نابَه شيء في صلاته فليُسبِّح»، وسيأتي في أواخر ٧٦/٣
أبواب السهو عن قُتَيبةَ عن عبد العزيز بن أبي حازم وفيه هذا[1].

**قوله: «للرِّجال»** قال ابن رُشَيد: قَيَّدَه بالرجال لأنَّ ذلك عندَه لا يُشرَعُ للنِّساء، وقد أشعَرَ بذلك تبويبُه بعدُ حيثُ قال: «باب التصفيق للنِّساء»، ووجهُه أنَّ دلالةَ العموم لفظيّة وضعيّة، ودلالةَ المفهوم من لوازم اللفظ عند الأكثرين، وقد قال في الحديث: «التسبيحُ للرجال والتصفيق للنِّساء»[2] فكأنَّه قال: لا تسبيحَ إلَّا للرجال ولا تصفيقَ إلَّا للنِّساء، وكأنَّه قَدَّمَ المفهومَ على العموم للعملِ بالدليلين، لأنَّ في إعمال العموم إبطالاً للمفهوم، ولا يقالُ: إنَّ قوله: «للرجال» من باب اللَّقَب، لأنَّا نقول: بل هو من باب الصِّفة، لأنَّه في معنى الذُّكور البالغينَ. انتهى.

وقد تقدَّم الكلام على فوائد هذا الحديث في الباب المذكور (٦٨٤).

وفيه من الفوائد ممَّا تقدَّم بعضها مبسوطاً: جواز تأخير الصلاة عن أول الوقت، وأنَّ المبادَرةَ إليها أَولى من انتظار الإمام الرَّاتب، وأنَّه لا ينبغي التقدُّمُ على الجماعة إلَّا برِضاً منهم، يُؤخَذُ ذلك من قول أبي بكر: «إن شِئتُم» مع علمِه بأنَّه أفضل الحاضرين.

وأنَّ الالتِفاتَ في الصلاة لا يقطعُها، وأنَّ مَن سَبَّحَ أو حَمِدَ لأمرٍ يَنُوبُه لا يقطعُ صلاتَه، ولو قَصَدَ بذلك تنبيهَ غيره، خلافاً لمن قال بالبُطْلان.

---

(١) الذي سيأتي في أواخر السهو برقم (١٢٣٤) هو عن قتيبة بن سعيد عن يعقوب بن عبد الرحمن عن أبي حازم، وأما قتيبة عن عبد العزيز بن أبي حازم فسيأتي في هذه الأبواب ـ أبواب العمل في الصلاة ـ برقم (١٢١٨).

(٢) سيأتي بعد قليل برقم (١٢٠٣) و(١٢٠٤).

وقوله فيه: «فقال سَهْل» أي: ابن سعد راوي الحديث: «هل تَدْرونَ ما التصفيحُ؟ هو التصفيق» وهذه حُجّة لمن قال: إنَّهما بمعنًى واحدٍ، وبه صَرَّحَ الخطَّابي وأبو عليٍّ القالي والجَوْهريّ وغيرُهم، وادَّعَى ابن حَزْم نفيَ الخلاف في ذلك، وتُعُقِّبَ بما حكاه عياض في «الإكمال»: أنَّه بالحاء: الضربُ بظاهر إحدى اليدين على الأُخرى، وبالقاف بباطنِها على باطن الأُخرى، وقيل: بالحاء: الضربُ بإصبعَينِ للإنذار والتنبيه، وبالقاف: بجميعها للَّهوِ واللَّعِب.

وأغرَبَ الداوديّ فزَعَمَ أنَّ الصحابةَ ضَرَبوا بأكُفِّهم على أفخاذِهم، قال عياض: كأنَّه أخذَه من حديث معاوية بن الحَكَم الذي أخرجه مسلم (٥٣٧) ففيه: فجعلوا يضربونَ بأيديهم على أفخاذِهم.

## ٤- باب من سمَّى قوماً أو سلَّم في الصلاة على غيره وهو لا يعلم

**١٢٠٢- حدَّثنا عَمرُو بنُ عيسى، حدَّثنا أبو عبد الصَّمَد عبدُ العزيزِ بنُ عبدِ الصَّمَد، حدَّثنا حُصَينُ بنُ عبدِ الرحمن، عن أبي وائلٍ، عن عبدِ الله بنِ مسعودٍ ﷺ قال: كنَّا نقول: التَّحِيَّةُ ـ في الصلاة ـ ونُسمِّي، ويُسلِّمُ بعضُنا على بعضٍ، فسَمِعَه رسول الله ﷺ فقال: «قولوا: التَّحِيّاتُ لله والصَّلَواتُ والطيِّباتُ، السَّلامُ عليكَ أيُّها النبيُّ ورحمةُ الله وبَرَكاتُه، السَّلامُ علينا وعلى عِبادِ الله الصّالحينَ، أشهَدُ أن لا إلهَ إلا الله وأشهَدُ أنَّ محمَّداً عبدُه ورسولُه، فإنَّكم إنْ فَعَلتُم ذلكَ فقد سَلَّمتُم على كلِّ عبدٍ لله صالحٍ في السماءِ والأرضِ».**

قوله: «باب مَن سَمَّى قوماً أو سَلَّم في الصلاة على غيره وهو لا يعلم» كذا للأكثر، وزاد في رواية كَرِيمة بعد «على غيره»: «مواجَهةً»، وحكى ابن رُشَيد أنَّ في رواية أبي ذرٍّ عن الحَمُّوِيِّ إسقاط الهاء من «غيره» وإضافة «مواجهة»، قال: ويحتملُ أن يكون بتنوين «غير» وفتح الجيم من «مواجَهةً» وبالنصب فيوافقُ المعنى الأول، ويحتملُ أن يكون بتاء التأنيث فيكون المعنى: لا تَبطُل الصلاةُ إذا سَلَّمَ على غير مواجَهةٍ، ومفهومه أنَّه إذا كان مواجَهةً

تَبطُل، قال: وكأنَّ مقصود البخاري بهذه الترجمة أنَّ شيئاً من ذلك لا يُبطِلُ الصلاة، لأنَّ النبيَّ ﷺ لم يأمرهم بالإعادة وإنَّما عَلَّمَهم ما يستقبلون، لكن يَرُدُّ عليه أنَّه لا يستوي حالُ الجاهلِ قبلَ وجود الحُكْم مع حاله بعد ثُبوتِه، ويَبعُدُ أن يكون/ الذين صَدَرَ منهم الفعلُ ٧٧/٣
كان عن غير علمٍ، بل الظاهر أنَّ ذلك كان عندَهم شرعاً مُقرَّراً، فوَرَدَ النَّسخ عليه، فيقعُ الفرقُ. انتهى.

وليس في الترجمة تصريحٌ بجوازٍ ولا بُطْلان، وكأنَّه تَرَكَ ذلك لاشتباه الأمر فيه. وقد تقدَّم الكلام على فوائد حديث الباب في أواخر صفة الصلاة (٨٣١ و٨٣٥).

وقولُه في هذا السياق: «وسمَّى ناساً بأعيانهم» يُفسِّره قوله في السياق المتقدِّم (٨٣١): «السلام على جبريلَ، السلام على ميكائيل...» إلى آخره، وقوله: «يُسلِّمُ بعضنا على بعضٍ» ظاهر فيما ترجم له، والله تعالى أعلم.

## ٥- باب التَّصفيق للنّساء

**١٢٠٣- حدَّثنا عليُّ بنُ عبدِ الله، حدَّثنا سفيانُ، حدَّثنا الزُّهْريُّ، عن أبي سَلَمة، عن أبي هريرةَ ﷺ، عن النبيِّ ﷺ قال: «التَّسْبِيحُ للرِّجال، والتَّصفِيقُ للنِّساء».**

**١٢٠٤- حدَّثنا يحيى، أخبرنا وَكِيعٌ، عن سفيانَ، عن أبي حازمٍ، عن سَهْلِ بنِ سعدٍ ﷺ قال: قال النبيُّ ﷺ: «التَّسْبِيحُ للرِّجال، والتَّصفيقُ للنِّساء».**

قوله: «**باب التصفيق للنِّساء**» تقدَّم الكلام عليه قبلَ بابٍ.

**وسفيان** في الإسناد الأول: هو ابن عُيَينة، وفي الثاني: هو الثَّوريُّ، **ويحيى** شيخ البخاري: هو ابن جعفر.

وكأنَّ منعَ النِّساء من التسبيحِ لأنَّها مأمورة بخفضِ صوتها في الصلاة مُطلَقاً لمَا يُخشَى من الافتتان، ومُنِعَ الرجال من التصفيق لأنَّه من شأن النِّساءِ، وعن مالك وغيره في قوله: «التصفيق للنِّساء» أي: هو من شأنِهنَّ في غير الصلاة، وهو على جهة الذَّمِّ له، ولا ينبغي

فعلُه في الصلاة لرجل ولا امرأة، وتُعُقِّبَ برواية حمَّاد بن زيد عن أبي حازم في الأحكام (٧١٩٠) بصيغة الأمر: «فليُسبِّح الرجالُ، وليُصَفِّق النِّساءُ»، فهذا نصٌّ يَدفَعُ ما تأوَّله أهل هذه المقالة.

قال القُرطُبيّ: القولُ بمشروعيَّة التصفيق للنِّساء هو الصحيحُ خبراً ونَظَراً.

## ٦- باب من رجع القَهْقَرى في صلاته أو تقدَّم بأمرٍ ينزل به

**رواه سَهْلُ بنُ سعدٍ عن النبيِّ ﷺ.**

**١٢٠٥- حدَّثنا بِشْرُ بنُ محمَّدٍ، أخبرنا عبدُ الله، قال يونسُ: قال الزُّهْريُّ: أخبرني أنسُ بنُ مالكٍ: أنَّ المسلمينَ بَيْنا هم في الفجرِ يومَ الاثنَيْنِ وأبو بكرٍ ﷺ يُصلِّي بهم، ففَجَأَهمُ النبيُّ ﷺ قد كَشَفَ سِتْرَ حُجْرةِ عائشةَ رضي الله عنها، فنَظَرَ إليهم وهم صُفوفٌ فتَبسَّمَ يَضْحَكُ، فنَكَصَ أبو بكرٍ ﷺ على عَقِبَيه وظَنَّ أنَّ رسول الله ﷺ يُرِيدُ أن يَخرُجَ إلى الصلاةِ، وهَمَّ المسلمونَ أن يَفتَتِنُوا في صلاتِهم فَرَحاً بالنبيِّ ﷺ حينَ رَأَوْه، فأشارَ بيدِه: أن أَتِمُّوا، ثمَّ دخلَ الحُجْرةَ وأرخَى السِّتْرَ، وتُوُفِّيَ ذلكَ اليومَ.**

**قوله: «باب مَن رجعَ القَهقَرَى في الصلاة أو تقدَّمَ بأمرٍ ينزلُ به، رواه سهل بن سعد عن النبيِّ ﷺ»** يشير بذلك إلى حديثه الماضي قريباً (١٢٠١) ففيه: «فرَفَعَ أبو بكر يديه فحَمِدَ اللهَ ثمَّ رجعَ القَهقَرَى». وأمَّا قولُه: «أو تقدَّم» فهو مأخوذٌ من الحديث أيضاً، وذلك أنَّ النبيَّ ﷺ وَقَفَ في الصفّ الأول خلفَ أبي بكر على إرادة الائتمام به، فامتَنَعَ/ أبو بكر من ذلك، فتقدَّم ٧٨/٣ النبيُّ ﷺ ورجعَ أبو بكر من مَوقِف الإمام إلى مَوقِف المأموم.

ويحتملُ أن يكون المراد بحديث سهلٍ ما تقدَّم في الجمعة (٩١٧) من صلاته ﷺ على المنبر ونزوله القَهقَرَى حتَّى سَجَدَ في أصل المنبر ثمَّ تقدَّم حتَّى عاد إلى مَقامِه، والله أعلم.

واستُدِلَّ به على جواز العمل في الصلاة إذا كان يسيراً ولم يَحصُل فيه التوالي.

**قوله: «حدَّثنا بِشْر بن محمَّد»** هو المروَزيّ، وعبد الله: هو ابنُ المبارَك، ويونسُ: هو ابن يزيد.

قوله: «قال يونس: قال الزُّهْريّ» أي: قال: قال يونس، وهي تُحذَفُ خطّاً في الاصطِلاح لا نُطقاً.

قوله: «ففَجَأهم» قال ابن التِّين: كذا وقع في الأصل بالألف وحَقُّه أن يُكتَبَ بالياء لأنَّ عينَه مكسورة كوَطِئَهم[1]. انتهى.

وبقيَّة فوائد المتن تقدَّمت في «باب أهل العلم والفضل أحَقّ بالإمامة» من أبواب الإمامة (٦٨٠)، ويأتي الكلامُ عليه مُستوفًى في أواخر المغازي (٤٤٤٨) إن شاء الله تعالى.

## ٧- باب إذا دعت الأمُّ ولدَها في الصلاة

١٢٠٦- وقال الليثُ: حدَّثني جعفرٌ، عن عبدِ الرحمن بنِ هُرْمُزَ قال: قال أبو هريرةَ ﷺ: قال رسول الله ﷺ: «نادَتِ امرأةٌ ابنَها وهو في صَومَعتِهِ، قالت: يا جُرَيجُ، قال: اللهمَّ أُمّي وصلاتي، قالت: يا جُرَيجُ، قال: اللهمَّ أُمّي وصلاتي، قالت: يا جُرَيجُ، قال: اللهمَّ أُمّي وصلاتي، قالت: اللهمَّ لا يموتُ جُرَيجٌ حتَّى يَنظُرَ في وَجْه المَيامِيسِ. وكانت تَأْوي إلى صَومَعتِه راعيةٌ تَرْعَى الغنمَ، فوَلَدَت، فقيلَ لها: ممَّن هذا الولدُ؟ قالت: من جُرَيجٍ، نَزَلَ من صومَعَتِه، قال جُرَيجٌ: أينَ هذه التي تَزعُمُ أنَّ وَلَدَها لي؟ قال: يا بابُوسُ، مَن أبوكَ؟ قال: راعي الغنمِ».

[أطرافه في: ٢٤٨٢، ٣٤٣٦، ٣٤٦٦]

قوله: «باب إذا دَعَت الأمُّ ولدَها في الصلاة» أي: هل يجبُ إجابتها أم لا؟ وإذا وَجَبَت هل تَبطُلُ الصلاةُ أو لا؟ في المسألتين خلاف، ولذلك حَذَفَ المصنِّف جواب الشَّرط.

قوله: «وقال الليث» وَصَلَه الإسماعيليّ من طريق عاصم بن عليّ أحد شيوخ البخاري عن الليثِ مطوَّلاً[2]. وجعفر: هو ابنُ ربيعة المصريُّ، وجُرَيج بجيمَين مصغَّر.

---

(١) يعني: فَجِئَهم، كسَمِعَ، وهي اللغة الأفصح كما نصَّ غيرُ واحدٍ من أهل العربية، وهي رواية أبي ذرٍّ الهروي فيما صحَّ عند اليُونيني وصوَّبه كما ذكر القسطلّاني في «إرشاد الساري» ٢/ ٣٥٣، وأما «فَجَأَ» كمَنَعَ، فهي لغة كما ذكر غير واحدٍ من أصحاب المعاجم.

(٢) ووصله أيضاً أبو نعيم في «مستخرجه» كما في «التغليق» ٢/ ٤٤٤ من طريق يحيى بن بكير، والطحاوي =

وقوله: «في وجهِ المَيامِيس» في رواية أبي ذرٍّ: «وُجوه» بصيغة الجمع، والمياميس: جمع مُومِسة بكسر الميم: وهي الزَّانيةُ، قال ابن الجَوْزيّ: إثبات الياء فيه غلط والصواب حذفها، وخُرِّج على إشباع الكسرة. وحكى غيره جوازَه.

قال ابن بَطَّال: سببُ دعاء أُمّ جُرَيج على ولدها أنَّ الكلام في الصلاة كان في شرعهم مُباحاً، فلمَّا آثَرَ استمرارَه في صلاته ومُناجاته على إجابتها، دَعَت عليه لتأخيره حَقَّها. انتهى، والذي يَظهَرُ من ترديده في قوله: «أُمّي، وصلاتي» أنَّ الكلام عندَه يقطعُ الصلاةَ فلذلك لم يُجِبها، وقد روى الحسن بن سفيان وغيره من طريق الليث عن يزيد بن حَوشَب عن أبيه قال: سمعتُ رسول الله ﷺ يقول: «لو كان جُرَيج عالماً لعَلِمَ أنَّ إجابتَه أُمَّه أولى من عبادةِ ربِّه»، ويزيدُ هذا مجهول، وحَوشَب بمُهمَلةٍ ثمَّ معجمة وزن جعفر، ووَهِمَ الدِّمياطيُّ[1] فزَعَمَ أنَّه ذو ظُلَيم، والصواب أنَّه غيرُه لأنَّ ذا ظُليمٍ لم يسمع من النبيِّ ﷺ، وهذا وقع التصريحُ بسماعه.

وقوله فيه: «يا بابُوسُ» بموحَّدتَينِ بينهما ألف ساكنة والثانية مضمومة وآخرُه مُهمَلة، قال القَزّاز: هو الصغير، وقال ابن بَطَّال: الرَّضيعُ، وهو بوزن جاسوس. واختُلِفَ هل هو عربيٌّ أو مُعرَّب؟

وأغرَبَ الداوديُّ الشارح فقال: هو اسمُ ذلك الولد بعَينِه. وفيه نظر، وقد قال الشاعر:

حَنَّت قَلُوصي إلى بابُوسِها جَزَعاً ٧٩/٣

---

= في «شرح مشكل الآثار» (١٥١٢) من طريق شعيب بن الليث، كلاهما عن الليث بن سعد بإسناد البخاري ومتنه سواء.

(١) حيث كتب ذلك على حاشية نسخته من «صحيح البخاري» كما قال الحافظ نفسه في ترجمة حوشب من «الإصابة» (١٨٧٧). وهذا الخبر أخرجه أيضاً أبو نعيم في «معرفة الصحابة» (٢٢٨٣) و(٦٦٧٢)، والبيهقي في «شعب الإيمان» (٧٨٨٠)، والخطيب في «تاريخ بغداد» ١٣/ ٣-٤، ومداره على الحكم بن الريان عن الليث، والحكم هذا لم نقف له على ترجمة.

وقال الكِرْمانيّ: إن صَحَّت الرواية بتنوين السِّين تكون كُنيةً له ويكون معناه: يا أبا الشِّدّة. وسيأتي بقيَّةُ الكلام عليه في ذِكْر بني إسرائيلَ (٣٤٦٦).

## ٨- باب مسح الحصى في الصلاة

**١٢٠٧- حدَّثنا أبو نُعَيم، حدَّثنا شَيْبانُ، عن يحيى، عن أبي سَلَمة، قال: حدَّثني مُعَيقِيبٌ: أنَّ النبيَّ ﷺ قال في الرجلِ يُسوِّي التُّرابَ حيثُ يَسجُدُ قال: «إن كنتَ فاعلاً، فواحدةً».**

**قوله: «باب مَسْح الحصى في الصلاة»** قال ابن رُشَيد: ترجم بالحصى والمتنُ الذي أورَدَه «في التُّراب» ليُنبِّهَ على إلحاق الحصى بالتُّراب في الاقتصار على التَّسوية مرَّةً، وأشار بذلك أيضاً إلى ما وَرَدَ في بعض طرقِه بلفظ: «الحصى» كما أخرجه مسلم (٥٤٦/ ٤٧) من طريق وكيعٍ عن هشام الدَّستُوائيّ عن يحيى بن أبي كثير بلفظ: المسح في المسجد، يعني: الحصى.

قال ابن رُشَيد: لمَّا كان في الحديث: «يعني» ولا يُدرَى أهي قول الصحابيِّ أو غيره، عَدَلَ عنها البخاري إلى ذِكْر الرواية التي فيها التُّراب.

وقال الكِرْمانيّ: ترجم بالحصى، لأنَّ الغالبَ أنَّه يوجدُ في التُّراب، فيَلزَمُ من تسويَتِه مسحُ الحصى.

قلت: قد أخرجه أبو داود (٩٤٦) عن مسلم بن إبراهيم عن هشام بلفظ: «فإن كنت لا بدَّ فاعلاً فواحدةً، تسويةَ الحصى»، وأخرجه التِّرمِذيُّ (٣٨٠) من طريق الأوزاعيّ عن يحيى بلفظ: «سألتُ النبيَّ ﷺ عن مسح الحصى في الصلاة» فلعلَّ البخاريَّ أشار إلى هذه الرواية، أو إلى ما رواه أحمد (٢٣٢٧٥) من حديث حُذَيفة قال: «سألتُ النبيَّ ﷺ عن كلِّ شيءٍ حتَّى عن مسح الحصى فقال: واحدة أو دَع»، ورواه أصحابُ «السُّنَن»[1] من حديث أبي ذرٍّ بلفظ: «إذا قام أحدُكم إلى الصلاة فإنَّ الرَّحمةَ تواجهُه، فلا يَمسَح الحصى»، وقوله: «إذا قام» المراد به الدُّخول في الصلاة ليوافق حديث الباب، فلا يكون مَنهيّاً عن المسحِ قبلَ

(١) أبو داود (٩٤٥)، وابن ماجه (١٠٢٧)، والترمذي (٣٧٩)، والنسائي (١١٩١)، وسنده محتمِل للتحسين.

الدُّخولِ فيها، بل الأَولى أن يفعلَ ذلك حتَّى لا يشتغلَ بالُه وهو في الصلاة به.

تنبيه: التقييد بالحصى وبالتُّراب خرج للغالبِ لكَونِه كان الموجودَ في فَرْش المساجد إذ ذاك، فلا يدلُّ تعليقُ الحُكْم به على نفيه عن غيره ممَّا يُصلَّى عليه من الرَّمل والقَذَى وغير ذلك.

قوله: «حدَّثنا شَيْبان» هو ابن عبد الرحمن، ويحيى: هو ابن أبي كثير.

قوله: «عن أبي سَلَمةَ» هو ابن عبد الرحمن، وفي رواية التِّرمِذيّ (٣٨٠) من طريق الأوزاعيّ عن يحيى: حدَّثني أبو سَلَمةَ.

ومُعَيقِيب، بالمهمَلةِ وبالقاف وآخره موحَّدة مصغَّر: هو ابنُ أبي فاطمة الدَّوْسيّ حليف بني عبدِ شمس، كان من السابقينَ الأولين، وليس له في البخاريِّ إلَّا هذا الحديث الواحد.

قوله: «في الرجل» أي: في حُكم الرجل، وذُكِرَ للغالبِ، وإلَّا فالحُكْم جارٍ في جميع المكلَّفين.

وحكى النَّوَويّ اتِّفاق العلماء على كراهةِ مسح الحصى وغيره في الصلاة، وفيه نظرٌ، فقد حكى الخطَّابي في «المعالم» عن مالكٍ: أنَّه لم يَرَ به بأساً وكان يفعلُه، فكأنَّه لم يَبلُغه الخبرُ، وأفرَطَ بعضُ أهل الظاهر فقال: إنَّه حرامٌ إذا زاد على واحدةٍ لظاهر النَّهي، ولم يُفرِّق بين ما إذا توالى أو لا، مع أنَّه لم يقل بوجوب الخشوع، والذي يَظهَرُ أنَّ عِلَّة كراهيته المحافَظَة على الخشوع، أو لئلَّا يَكثُرَ العملُ في الصلاة، لكن حديث أبي ذرٍّ المتقدِّم يدلُّ على أنَّ العِلَّة فيه أن لا يجعلَ بينه وبين الرَّحمة التي تواجهُه حائلاً. وروى ابن أبي شَيْبة ٢/ ٤١١ عن أبي صالح السمّان قال: إذا سَجَدتَ فلا تَمسَح الحصى، فإنَّ كلَّ حَصاةٍ تُحِبُّ أن يُسجَدَ عليها؛ فهذا تعليل آخر، والله أعلم.

قوله: «حيثُ يَسجُد» أي: مكان السجود، وهل يتناولُ العضوَ الساجد؟ لا يَبعُدُ ذلك. وقد روى ابن أبي شَيْبة (٢/ ٤١١) عن أبي الدَّرداء قال: ما أحبُّ أنَّ لي حُمْر النَّعَم وإنّي مسحتُ مكان جبيني من الحصى.

٨٠/٣ وقال عياض: كره السلف مسح الجبهة في الصلاة قبلَ الانصراف.

قلت: وقد تقدَّم في أواخر صفة الصلاة (٨٣٦) حكاية استدلال الحُميديّ لذلك بحديث أبي سعيد في رُؤْيتِه الماءَ والطِّين في جبهة النبيِّ ﷺ بعد أن انصَرَفَ من صلاة الصبح.

قوله: «فواحدةً» بالنصب على إضمار فعلٍ، أي: فامسَحْ واحدةً، أو على النَّعتِ لمصدرٍ محذوفٍ، ويجوز الرَّفعُ على إضمار الخبر، أي: فواحدةٌ تكفي، أو إضمار المبتَدَأ، أي: فالمشروع واحدةٌ. ووقع في رواية التِّرمِذيّ (٣٨٠): «إن كنت فاعلاً فمرَّة واحدة».

## ٩- باب بسط الثوب في الصلاة للسجود

١٢٠٨- حدَّثنا مُسدَّدٌ، قال: حدَّثنا بِشْر، حدَّثنا غالبٌ، عن بكرِ بنِ عبدِ الله، عن أنسِ بنِ مالكٍ ﷺ قال: كنَّا نُصلِّي مع النبيِّ ﷺ في شِدَّةِ الحرِّ، فإذا لم يَستَطِعْ أحدُنا أن يُمكِّنَ وجهَه مِن الأرضِ بَسَطَ ثوبَه فسَجَدَ عليه.

قوله: «باب بَسْط الثوبِ في الصلاة للسُّجود» هذه الترجمة من جملة العمل اليسيرِ في الصلاة أيضاً، وهو أن يَتعمَّدَ إلقاء الثوبِ على الأرض ليَسجُدَ عليه، وقد تقدَّم الكلام عليه في أوائل الصلاة (٣٨٥)، وتقدَّم الخلاف في ذلك وتَفرِقة من فرَّقَ بين الثوب الذي هو لابسُه أو غير لابسِه.

قوله: «حدَّثنا بِشْر» هو ابن المفضَّل، وغالب: هو القَطّان كما وقع في رواية أبي ذرٍّ.

## ١٠- باب ما يجوز من العمل في الصلاة

١٢٠٩- حدَّثنا عبدُ الله بنُ مَسْلَمة، حدَّثنا مالكٌ، عن أبي النَّضْرِ، عن أبي سَلَمة، عن عائشةَ رضي الله عنها قالت: كنتُ أَمُدُّ رِجْليَّ في قِبْلةِ النبيِّ ﷺ وهو يُصلِّي، فإذا سَجَدَ غَمَزَني فرَفَعتُها، فإذا قامَ مَدَدْتُها.

١٢١٠- حدَّثنا محمودٌ، حدَّثنا شَبَابةُ، حدَّثنا شُعْبةُ، عن محمَّدِ بنِ زيادٍ، عن أبي هريرةَ ﷺ،

عن النبيِّ ﷺ: أنَّه صلَّى صلاةً قال: «إنَّ الشيطانَ عَرَضَ لي فشَدَّ عليَّ ليقطعَ الصلاةَ عليَّ، فأمكَنَني اللهُ منه فذَعَتُّه، ولقد هَمَمْتُ أن أُوثِقَه إلى سارِيةٍ حتَّى تُصْبِحُوا فتَنظُروا إليه، فذَكَرْتُ قولَ سليمانَ عليه السلام: ربِّ هَبْ لي مُلْكاً لا يَنبَغي لأحدٍ من بعدِي، فرَدَّه الله خاسئاً».

ثمَّ قال النَّضْرُ بنُ شُمَيلٍ: فذَعَتُّه بالذّال، أي: خَنَقْتُه، وأما فذَعَّتُّه فمِن قول الله: ﴿ يَوْمَ يُدَعُّونَ ﴾ [الطور:١٣] أي: يُدفَعُونَ، والصَّوابُ الأولُ، إلا أنَّه ـ يعني شعبةَ ـ كذا قاله بتشديد العَينِ.

قوله: «باب ما يجوز من العملِ في الصلاة» أي: غير ما تقدَّم. أورَدَ فيه حديثَ عائشة في نومِها في قِبْلة النبيّ ﷺ وغَمْزه لها إذا سَجَد، وقد تقدَّم الكلام عليه في «باب الصلاة على الفِراش» في أوائل الصلاة (٣٨٢).

قوله: «حدَّثنا محمود» هو ابنُ غَيْلان، وشَبَابة بمعجمةٍ وموحَّدتين الأولى خفيفة.

قوله: «إنَّ الشيطانَ عَرَضَ» تقدَّم في «باب رَبْط الغَريمِ في المسجد» من أبواب المساجد (٤٦١) من وجهٍ آخرَ عن شُعْبة بلفظ: «إنَّ عِفريتاً من الجِنِّ تَفَلَّتَ عليَّ»، وهو ظاهرٌ في أنَّ المراد بالشيطان في هذه الرواية غير إبليس كبير الشَّياطين.

قوله: «فشَدَّ عليَّ» بالشِّين المعجمة، أي: حَمَل.

قوله: «ليقطعَ» في رواية الحَمُّوِيّ والمُستَمْلي بحذف اللَّام.

قوله: «فذَعَتُّه» يأتي ضبطه بعدُ.

قوله: «فتَنظُروا» في رواية الحَمُّوِيّ والمُستَمْلي: «أو تَنظُروا إليه» بالشَّكِّ. وقد تقدَّم ٨١/٣ بعض الكلام على هذا الحديث في الباب المذكور، ويأتي الكلام على بقيَّته في أول بَدْء الخلق (٣٢٨٤) إن شاء الله تعالى.

قوله: «قال النَّضر بن شُمَيل: فذَعَتُّه بالذّال» يعني: المعجمة وتخفيف العين المهمَلة «أي: خَنَقْته، وأمَّا فذَعَّتُّه» بالمهمَلة وتشديد العين «فمن قولِه تعالى: ﴿ يَوْمَ يُدَعُّونَ ﴾ أي: يُدفَعونَ، والصواب الأول، إلَّا أنَّه ـ يعني شُعْبة ـ كذا قاله بتشديد العَين» انتهى، وهذا

الكلامُ وقع في رواية كَرِيمة عن الكُشمِيهَنيّ، وقد أخرجه مسلم (٥٤١/ ٣٩) من طريق النَّضر بن شُمَيل بدون هذه الزيادة، وهي في كتاب «غريب الحديث» للنَّضر، وهو في مرويَّاتنا من طريق أبي داود المَصَاحفيّ عن النَّضرِ كما بَيَّنتُه في «تغليق التعليق» (٢/ ٤٤٥).

## ١١ - بابٌ إذا انفَلَتت الدابَّة في الصلاة

**وقال قَتَادةُ: إن أُخِذَ ثوبُه يَتبَعُ السارقَ ويَدَعُ الصلاةَ.**

**١٢١١- حدَّثنا آدمُ، حدَّثنا شُعْبةُ، حدَّثنا الأزرَقُ بنُ قيسٍ قال: كنَّا بالأهْوازِ نُقاتِلُ الحَرُورِيّة، فبَيْنا أنا على جُرُفِ نهرٍ إذا رجلٌ يُصلِّي، وإذا لِجامُ دابَّتِه بيدِه، فجَعَلَتِ الدابَّةُ تُنازِعُه، وجَعَلَ يَتبَعُها ـ قال شُعْبةُ: هو أبو بَرْزةَ الأسلمِيُّ ـ فجَعَلَ رجلٌ مِن الخوارجِ يقول: اللهمَّ افعَلْ بهذا الشيخ، فلمَّا انصَرَفَ الشيخُ قال: إنِّي سمعتُ قولَكم، وإنِّي غَزَوْتُ مع رسول الله ﷺ ستَّ غَزَواتٍ، أو سبعَ غَزَواتٍ أو ثمانياً، وشَهِدتُ تيسيرَه، وإنِّي إنْ كنتُ أنْ أَرجِعَ مع دابَّتي، أحبُّ إليَّ من أن أدَعَها تَرجِعُ إلى مَألَفِها فيَشُقُّ عليَّ.**

[طرفه في: ٦١٢٧]

**قوله: «باب إذا انفَلَتَت الدابَّة في الصلاة»** أي: ماذا يصنع؟

**قوله: «وقال قَتادَة...»** إلى آخره، وَصَلَه عبد الرزاق (٣٢٩١) عن مَعمَر عنه بمعناه وزاد: فيَرَى صبيّاً على بئرٍ فيتخوَّفُ أن يَسقُطَ فيها، قال: ينصرفُ له.

**قوله: «كنَّا بالأهْواز»** بفتح الهمزة وسكون الهاء: هي بلدةٌ معروفةٌ بين البصرة وفارسَ فُتِحَت في خلافةِ عمر، قال في «المحكَم»: ليس له واحد من لفظه، قال أبو عُبيد البكريّ: هي بلدٌ يجمعُها سبعُ كُوَر، فذكرها. قال ابن خُرْداذبُهْ[1]: هي بلادٌ واسعةٌ

---

(١) هكذا ضبطه الحافظ نفسه في ترجمته من «لسان الميزان» فقال: عبيد الله بن أحمد بن خُرْداذبُه بضم المعجمة وسكون الراء وآخره موحَّدة مضمومة ثم هاء ليست للتأنيث. وضبطه الزبيدي في «تاج العروس» ٣٢/ ٢٩٥ في مادة (روم): خُرْداذِيهْ بضم الخاء وسكون الراء وفتح الدال بعدها ألف وكسر الذال =

متَّصلةٌ بالجبل وأصبَهان.

قوله: «الحَرُوريَّة» بمُهمَلاتٍ، أي: الخوارج، وكان الذي يقاتلهم إذ ذاك المهلَّب بن أبي ٨٢/٣ صُفْرة كما في رواية عَمْرو بن مرزوق عن شُعْبة عند الإسماعيليّ، وذكر محمد بن قُدامة الجَوْهريّ في كتابه «أخبار الخوارج»:/ أنَّ ذلك كان في سنة خمس وستّينَ من الهجرة، وكان الخوارج قد حاصروا أهلَ البصرة مع نافع بن الأزرق حتَّى قُتِلَ، وقُتِلَ من أُمَراء البصرة جماعة إلى أن ولَّى عبدُ الله بنُ الزُّبَير الحارثَ بنَ عبد الله بن أبي ربيعة المخزوميّ على البصرة، ووَلَّى المهلَّبَ بن أبي صُفْرة على قتال الخوارج، وكذا ذكر المبرِّدُ في «الكامل» نحوه. وهو يُعكِّرُ على مَن أرَّخَ وفاة أبي بَرْزة سنة أربع وستّينَ أو قبلها.

قوله: «على جُرُفِ نهر» هو بضم الجيم والراء بعدَها فاء وقد تُسكَّن الراء، وهو المكانُ الذي أكله السيل، وللكُشمِيهَنيّ بفتح المهمَلة وسكون الراء، أي: جانبِه، ووقع في رواية حمَّاد بن زيد عن الأزرق في الأدب (٦١٢٧): «كنَّا على شاطئ نهرٍ قد نَضَبَ عنه الماء» أي: زالَ، وهو يُقوِّي رواية الكُشمِيهَنيّ، وفي رواية مَهديّ بن ميمون عن الأزرق عند محمد بن قُدامة: «كنت في ظِلِّ قصرِ مِهْران بالأهواز على شاطئ دُجَيل»، وعُرِفَ بهذا تسمية النَّهر المذكور، وهو بالجيم مصغَّر.

قوله: «إذا رجل» في رواية الحَمُّوِيّ والكُشمِيهَنيّ: إذ جاء رجل.

قوله: «قال شُعْبة: هو أبو بَرْزة الأسلميّ» أي: الرجل المصلِّي، وظاهره أنَّ الأزرقَ لم يُسمِّه لشُعْبة، ولكن رواه أبو داود الطَّيالسيّ في «مسنده» (٩٦٩) عن شُعْبة فقال في آخره: فإذا هو أبو بَرْزة الأسلميّ، وفي رواية عَمْرو بن مرزوق عند الإسماعيليّ: فجاء أبو بَرْزة، وفي رواية حمَّاد في الأدب (٦١٢٧): فجاء أبو بَرْزة الأسلميّ على فرسٍ فصَلَّى وخَلّاها فانطَلَقَت فاتَّبَعَها، ورواه عبد الرزاق (٣٢٨٩) عن مَعمَر عن الأزرق بن قيس: أنَّ أبا بَرْزة الأسلميّ مشى إلى دابَّتِه وهو في الصلاة... الحديث، وبيَّن مَهديّ بن ميمون في روايته أنَّ

---

= المعجمة وسكون الياء التحتية وآخره هاء.

تلك الصلاةَ كانت صلاة العصر، وفي رواية عَمْرو بن مرزوق عند الإسماعيليّ: فمضت الدابَّة في قِبلَتِه، فانطلق فأخذَها ثمَّ رجع القَهقَرَى.

قوله: «فجَعَلَ رجل من الخوارجِ يقول: اللهمَّ افعَلْ بهذا الشيخ» في رواية الطَّيالسيّ: فإذا بشيخٍ يُصلِّي قد عَمَدَ إلى عِنان دابَّته فجعله في يده، فنَكَصَت الدابَّة فنَكَصَ معها، ومعنا رجلٌ من الخوارج فجعل يَسُبُّه، وفي رواية مهديٍّ أنَّه قال: ألا تَرَى إلى هذا الحمار، وفي رواية حمَّاد[1] فقال: انظُروا إلى هذا الشيخ تَرَك صلاتَه من أجلِ فرس.

قوله: «أو ثمانياً» كذا للكُشمِيهَنيّ، وفي رواية غيره: «أو ثماني» بغير ألفٍ ولا تنوينٍ، وقال ابن مالك في «شرح التَّسهيل»: الأصلُ: أو ثماني غَزواتٍ، فحَذَفَ المضاف وأبقَى المضاف إليه على حاله. وقد رواه عَمْرو بن مرزوق بلفظ: «سبع غزوات» بغير شكّ.

قوله: «وشَهِدْت تيسيرَه» كذا في جميع الأُصولِ وفي جميع الطُّرق، من التَّيسير، وحكى ابن التِّينِ عن الداوديّ أنَّه وقع عندَه: «وشَهِدتُ تُستَرَ» بضم المثنَّاة وسكون المهمَلة وفتح المثنَّاة وقال: معنى «شَهِدت تُستَر» أي: فتحَها، وكان في زمنِ عمر. انتهى، ولم أرَ ذلك في شيءٍ من الأُصول، ومُقتَضاه أن لا يبقى في القصَّة شائبة رفع، بخلاف الرواية المحفوظة فإنَّ فيها إشارةً إلى أنَّ ذلك كان من شأن النبيِّ ﷺ تجويزُ مثلِه، وزاد عَمْرو بن مرزوق في آخره: قال: فقلت للرجل: ما أرى اللهَ إلَّا مُخزِيك، شَتَمتَ رجلاً من أصحاب رسول الله ﷺ، وفي رواية مهديّ بن ميمون: فقلت: اسكُت فعل اللهُ بك، هل تدري مَن هذا؟ هو أبو بَرْزة صاحب رسول الله ﷺ. ولم أقف في شيءٍ من الطُّرقِ على تسمية الرجل المذكور.

وفي هذا الحديث من الفوائد: جوازُ حكاية الرجلِ مناقبَه إذا احتاجَ إلى ذلك ولم يكن في سياق الفَخْر، وأشار أبو بَرْزةَ بقوله: «ورأيت تيسيرَه» إلى الردِّ على مَن شَدَّدَ عليه في أن يَترُك دابَّته تذهبُ ولا يقطعُ صلاتَه.

---

(١) ستأتي عند البخاري برقم (٦١٢٧).

وفيه حُجّةٌ للفقهاء في قولهم: إنَّ كلَّ شيءٍ يُخشَى إتلافه من مَتاعٍ وغيره يجوز قَطعُ الصلاة لأجله.

وقولُه: «مَألَفها» يعني الموضع الذي ألِفَته واعتادته، وهذا بناءً على غالب أمرها، ومن الجائز أن لا تَرجِعَ إلى مألَفِها، بل تتوجَّه إلى حيثُ لا يُدْرى بمكانها فيكون فيه تضييع المال المنهيُّ عنه.

تنبيه: ظاهر سياق هذه القصَّة أنَّ أبا بَرْزةَ لم يقطع صلاتَه، ويؤيِّدُه قولُه في رواية عَمْرو ابن مرزوق: «فأخذَها ثمَّ رجعَ القَهقَرَى» فإنَّه لو كان قَطَعَها ما بالى أن يرجع مستدبرَ القِبْلة، وفي رجوعه القَهقَرَى ما يُشعِرُ بأنَّ مشيه إلى قَصدِها ما كان كثيراً، وهو مطابقٌ لثاني حديثَي الباب، لأنَّه يدلُّ على أنَّه ﷺ تأخَّرَ في صلاته وتقدَّم ولم يقطعها، فهو عملٌ يسير ومشيٌ قليل فليس فيه استدبار القِبْلة فلا يضرُّ. ٨٣/٣

وفي «مُصنَّف ابن أبي شَيْبة»[1]: سُئِلَ الحسنُ عن رجلٍ صلَّى فأشفَقَ أن تذهبَ دابَّته، قال: ينصرف، قيل له: أفيُتِمُّ؟ قال: إذا ولَّى ظهرَه القِبلةَ استأنَفَ.

وقد أجمع الفقهاء على أنَّ المشي الكثير في الصلاة المفروضة يُبطِلُها، فيُحمَلُ حديث أبي بَرْزةَ على القليل كما قَرَّرناه، وقد تقدَّم أنَّ في بعض طرقه أنَّ الصلاةَ المذكورةَ كانت العصر.

قوله: «وإنِّي إن كنتُ أن أَرجعَ مع دابَّتي أحبُّ إليَّ من أن أدَعَها» قال السُّهَيليّ: «إنّي» وما بعدَها اسم مُبتدَأ، و«أن أَرجعَ» اسم مُبدَل من الاسم الأوَّل، و«أحبُّ» خبرٌ عن الثاني، وخبر كان محذوف، أي: إنِّي إن كنت راجعاً أحبُّ إليَّ. وقال غيره: «أن كنتُ» بفتح الهمزة وحُذِفَت اللّامُ وهي مع «كنت» بتقدير: كَوْني، وفي موضعِ البدلِ من الضَّميرِ في «إنّي»، و«أنْ» الثانية بالفتح أيضاً مصدريَّة. ووَقَعَ في رواية حمَّاد[2]: فقال: إنَّ منزلي مُتَراخٍ ـ أي: متباعد ـ فلو صَلَّيتُ وتركتُه ـ أي: الفرسَ ـ لم آتِ أهلي إلى الليل؛ أي: لبُعْد المكان.

---

(١) لم نقف عليه في المطبوع من «مصنف ابن أبي شيبة»، وهو في «مصنف عبد الرزاق» (٣٢٨٨).

(٢) ستأتي برقم (٦١٢٧).

**١٢١٢- حدَّثنا محمَّدُ بنُ مُقاتِل، أخبرنا عبدُ الله، أخبرنا يونسُ، عن الزُّهْريِّ، عن عُرْوةَ قال: قالت عائشةُ: خَسَفَتِ الشمسُ فقامَ رسولُ الله ﷺ فقرأَ سورةً طويلةً، ثمَّ رَكَعَ فأطالَ، ثمَّ رَفَعَ رأسَه، ثمَّ استفتَحَ سورةً أُخرى، ثمَّ رَكَعَ حين قَضَاها وسَجَدَ، ثمَّ فعلَ ذلك في الثّانية، ثمَّ قال: «إنَّهما آيتانِ من آياتِ الله، فإذا رأيتُم ذلكَ فصَلُّوا حتَّى يُفرَجَ عنكم، لقد رأيتُ في مَقَامي هذا كلَّ شيءٍ وُعِدتُه، حتَّى لقد رأيتُ أريدُ أن آخذَ قِطْفاً مِن الجنَّةِ حينَ رأيتُمُوني جعلتُ أتقدَّمُ، ولقد رأيتُ جهنَّمَ يَحطِمُ بعضُها بعضاً حينَ رأيتُمُوني تأخَّرتُ، ورأيتُ فيها عَمرَو بنَ لُحَيٍّ، وهو الَّذي سَيَّبَ السَّوائبَ».**

قوله: «**أخبرنا عبد الله**» هو ابنُ المبارَك، ويونسُ: هو ابن يزيد، وقد تقدَّم ما يَتعلَّقُ بالكسوفِ من هذا الحديث من طريق عُقيل وغيره عن الزُّهْريِّ مُستوفًى (١٠٤٦).

وقولُه: «**فلمَّا قَضَى**» أي: فَرَغَ، ولم يُرِد القضاءَ الذي هو ضِدُّ الأداء.

قوله: «**لقد رأيت في مَقامي هذا كلَّ شيءٍ وُعِدْتُه**» في رواية ابن وَهْب عن يونسَ عند مسلم (٣/٩٠١): «وُعِدتُم»، وله (٩/٩٠٤) في حديث جابر: «عُرِضَ عليَّ كلُّ شيءٍ تُولَجُونه».

قوله: «**لقد رأيتُ**» كذا للأكثر، وللحَمُّوِيّ والمُستَمْلي: «لقد رأيته»، ولمسلم: «حتَّى لقد رأيتُني» وهو أوجَه.

قوله: «**أُريدُ أن آخذَ قِطْفاً**» في حديث جابر: «حتَّى تناولتُ منها قِطفاً فقَصُرَت يدي عنه»، والقِطْف بكسر أولِه، وذكر ابن الأثيرِ أنَّ كثيراً يَروُونَه بالفتح، والكسرُ هو الصواب.

قولُه: «**قِطْفاً من الجنَّة**» يعني عُنْقود عِنَب كما تقدَّم في الكسوف من حديث ابن عبَّاس (١٠٥٢).

قوله: «**حينَ رأيتُمُوني جعلت أتقدَّم**» قال الكِرْمانيّ: قال في جهنَّمَ: «حين رأيتُموني تأخَّرتُ» لأنَّ التقدُّمَ كاد أن يقعَ بخلاف التأخُّرِ فإنَّه قد وقع. كذا قال، وقد وقع التصريحُ

بوقوع التقدُّم والتأخُّر جميعاً في حديث جابر عند مسلم (٩٠٤/ ١٠) ولفظُه: «لقد جيءَ بالنار، وذٰلِكم حين رأيتُموني تأخَّرتُ مخافةَ أن يُصيبَني من لَفْحِها» وفيه: «ثمَّ جيءَ بالجنَّة، وذٰلِكم حين رأيتموني تقدَّمتُ حتَّى قمتُ في مَقَامي». وقد تقدَّم الكلام على فوائد هذا الحديث في أبواب الكسوف (١٠٤٤).

**قوله: «ورأيت فيها عَمْرو بن لُحَيّ»** باللَّام والمهمَلة مصغَّر، وسيأتي شرح حاله في أخبار الجاهليَّة (٣٥٢٠).

**قوله: «وهو الَّذي سَيَّبَ السَّوائب»** جمع سائبةٍ، وسيأتي الكلامُ عليها في تفسير سورة المائدة إن شاء الله تعالى (٤٦٢٣).

وفي هذا الحديث أنَّ المشيَ القليل لا يُبطِلُ الصلاة، وكذا العمل اليسير، وأنَّ النارَ والجنَّةَ مخلوقتان موجودتان، وغير ذلك من فوائده التي تقدَّمت مُستَقصاة في صلاة الكسوف (١٠٤٤).

ووجه تعلُّق الحديث بالترجمة ظاهر من جهةِ جواز التقدُّمِ والتأخُّر اليسير، لأنَّ الذي تَنفَلِتُ دابَّته يحتاجُ في حال إمساكها إلى التقدُّمِ أو التأخُّرِ كما وقع لأبي بَرْزة، وقد أشرتُ إلى ذلك في آخرِ حديثه.

وأغرَبَ الكِرْمانيّ فقال: وجه تعلُّقِه بها أنَّ فيه مَذَمّة تَسْيِيب الدَّوابّ مُطلَقاً سواء كان في الصلاة أم لا.

## ١٢ - باب ما يجوز من البُصَاق والنّفخ في الصلاة

**ويُذكَرُ عن عبدِ الله بنِ عَمرٍو: نَفَخَ النبيُّ ﷺ في سجودِه في كُسوفٍ.**

**١٢١٣ - حدَّثنا سليمانُ بنُ حَرْبٍ، حدَّثنا حمَّادٌ، عن أيوبَ، عن نافعٍ، عن ابنِ عمرَ رضي الله عنهما: أنَّ النبيَّ ﷺ رأى نُخامةً في قِبْلةِ المسجدِ، فتَغيَّظَ على أهلِ المسجدِ، وقال: «إنَّ اللهَ قِبَلَ أحدِكم، فإذا كانَ في صلاتِه فلا يَبزُقَنَّ» أو قال: «لا يَتَنَخَّمَنَّ» ثمَّ نزلَ فحَتَّها بيدِه.** ٨٤/٣

**وقال ابنُ عمرَ رضي الله عنهما: إذا بَزَقَ أحدُكم فلْيَبزُق على يسارِه.**

١٢١٤- حدَّثنا محمَّدٌ، حدَّثنا غُندَرٌ، حدَّثنا شُعْبةُ، قال: سمعتُ قَتَادة، عن أنسٍ ﷺ، عن النبيِّ ﷺ قال: «إذا كانَ في الصلاةِ فإنَّه يُناجي ربَّه، فلا يَبزُقَنَّ بين يديهِ ولا عن يمينِه، ولكن عن شِماله تحتَ قَدَمِه اليُسرَى».

قوله: «باب ما يجوز من البُصاق والنَّفخ في الصلاة» وجه التَّسوية بينهما أنَّه ربَّما ظَهَرَ من كلٍّ منهما حرفان، وهما أقلُّ ما يتألَّفُ منه الكلام، وأشار المصنِّف إلى أنَّ بعضَ ذلك يجوز وبعضه لا يجوز، فيحتملُ أنَّه يرى التفرِقةَ بين ما إذا حَصَلَ من كلٍّ منهما كلامٌ مفهوم أم لا، أو الفرق ما إذا كان حصولُ ذلك مُحقَّقاً ففعلُه يضرُّ وإلَّا فلا.

قوله: «ويُذكَر عن عبد الله بن عَمْرو» أي: ابن العاص «نَفَخَ النبيُّ ﷺ في سجودِه في كُسوفٍ» هذا طرف من حديث أخرجه أحمد (٦٤٨٣) وصحَّحه ابن خُزَيمة (٩٠١) والطَّبَريّ وابن حِبَّان من طريق عطاء بن السائبِ عن أبيه عن عبد الله بن عَمْرو قال: كَسَفَت الشمسُ على عَهْدِ رسول الله ﷺ، فقامَ وقُمْنا معه... الحديث بطوله، وفيه: وجعل يَنفُخ في الأرض ويبكي وهو ساجد[1]، وذلك في الرَّكْعة الثانية، وإنَّما ذكره البخاريُّ بصيغة التمريض لأنَّ عطاء بن السائبِ مُختلَفٌ في الاحتجاج به وقد اختَلَطَ في آخر عمره، لكن أخرجه ابن خُزَيمة (١٣٩٣) من رواية سفيان الثَّوْريّ عنه، وهو ممَّن سَمِعَ منه قبل اختلاطه[2]، وأبوه وثَّقه العِجْليّ وابن حِبَّان وليس هو من شرط البخاريّ.

ثمَّ أورَدَ البخاريُّ في الباب حديث ابن عمر وحديث أنس في النَّهي عن البُزاق في القِبْلة.

---

(١) وهو عند ابن حبان برقم (٢٨٣٨)، لكن ليس فيه النفخ. وأما الطبري فالحديث ليس في القسم المطبوع من كتابه «تهذيب الآثار».

وقد فات الحافظَ رحمه الله أن يخرجه هنا من عند أبي داود والنسائي، فهو عند الأول برقم (١١٩٤) من طريق حماد بن سلمة، وعند الثاني برقم (١٤٩٦) من طريق شعبة، كلاهما عن عطاء بن السائب، وهما ممن سمع من عطاء قبل اختلاطه.

(٢) لكن الراوي في هذا الموضع عن سفيان هو مؤمَّل بن إسماعيل، وهو سيئ الحفظ، وكان الأَولى أن يعزو لرواية أحمد، إذ هي من طريق شعبة عن عطاء، فهي أصحُّ وأوثق، وشعبة ممن سمع من عطاء قبل اختلاطه.

فأمَّا حديثُ ابن عمر فقوله فيه: «إنَّ اللهَ قِبَل أحدِكم» بكسر القاف وفتح الموحَّدة، أي: مُواجِهه، وقد تقدَّم في «باب حَكّ البُزاق باليد من المسجد» من أبواب المساجد مع الكلام عليه (٤٠٦)، وزادَ في هذه الرِّواية: «فتَغَيَّظَ على أهلِ المسجد» ففيه جوازُ مُعاتَبة المجموع على الأمرِ الذي يُنكَر وإن كان الفعل صَدَرَ من بعضهم لأجل التَّحذير من مُعاوَدَة ذلك.

قوله: «فلا يَبزُقَنَّ، أو قال: لا يَتنخَّمَنَّ» في رواية الإسماعيليّ: «لا يَبزُقَنَّ أحدكم بين يديه».

قوله فيه: «وقال ابن عمر رضي الله عنهما: إذا بَزَقَ أحدكم فليَبزُق على يَسارِه» في رواية الكُشمِيهَنيّ: «عن يساره» هكذا ذكره موقوفاً، ولم تتقدَّم هذه الزيادة من حديث ابن عمر، لكن وقع عند الإسماعيليِّ من طريق إسحاق بن أبي إسرائيل عن حمَّاد بن زيد بلفظ: «لا يَبزُقَنَّ أحدكم بين يديه، ولكن ليَبزُق خلفَه أو عن شماله أو تحتَ قَدَمِه» فساقه كلَّه معطوفاً بعضه على بعض، وقد بيَّنت رواية البخاري أنَّ المرفوعَ منه انتهى إلى قوله: «فلا يَبزُقَنَّ بين يديه» والباقي موقوف. وقد اقتَصَرَ مسلم (٥٤٧) وأبو داود (٤٧٩) وغيرُهما على المرفوع منه، مع أنَّ هذا الموقوفَ عن ابن عمر قد ثَبَتَ مثلُه من حديث أنس مرفوعاً[1]، وقد تقدَّم الكلامُ على فوائد الحديث في الباب الذي أشرت إليه قبلُ وفيما بعدَه.

قال ابن بَطَّال: رُوِيَ عن مالكٍ كراهةُ النَّفخِ في الصلاة، قال: ولا يقطعُها كما يقطعُها الكلامُ، وهو قول أبي يوسف وأشهَب وأحمد وإسحاق، وفي «المدوَّنة»: النَّفخُ بمنزلة الكلام يقطعُ الصلاة،/ وعن أبي حنيفة ومحمد: إن كان يُسمَعُ فهو بمنزلة الكلام وإلَّا فلا، ٨٥/٣
قال: والقول الأول أَولى، وليس في النَّفخِ من النُّطقِ بالهمزة والفاء أكثر ممَّا في البُصاق من النُّطقِ بالتاء والفاء، قال: وقد اتَّفقوا على جواز البُصاق في الصلاة، فدَلَّ على جواز النَّفخ فيها إذ لا فرقَ بينهما، ولذلك ذكره البخاري معه في الترجمة. انتهى كلامُه.

ولم يَذكُر قولَ الشافعيَّة في ذلك، والمصحَّحُ عندَهم أنَّه إن ظَهَرَ من النَّفخ أو التنخُّم

---

(١) وهو الحديث التالي له في الباب، وقد سلف حديث أنس هذا أيضاً عند البخاري برقم (٤٠٥) و(٤١٣).

أو البكاء أو الأَنين أو التأوُّه أو التنفُّس أو الضَّحِك أو التَّنحنُح حرفان، بَطَلَت الصلاةُ وإلَّا فلا.

قال ابن دَقِيق العيد: ولِقائلٍ أن يقول: لا يَلزَمُ من كَوْن الحرفين يتألَّفُ منهما الكلامُ أن يكون كلُّ حرفين كلاماً، وإن لم يكن كذلك فالإبطال به لا يكون بالنصِّ بل بالقياس، فليُراعَ شرطُه في مساواة الفرع للأصل، قال: والأقرَبُ أن يُنظَرَ إلى مواقع الإجماع والخلاف حيثُ لا يُسمَّى الملفوظ به كلاماً، فما أُجمِعَ على إلحاقه بالكلام أُلحِقَ به، وما لا فلا، قال: ومن ضعيف التعليل قولهم في إبطال الصلاة بالنَّفخِ بأنَّه يُشبِه الكلام، فإنَّه مردودٌ لثُبوت السُّنّة الصحيحة: أنَّه ﷺ نَفَخَ في الكسوف. انتهى.

وأُجيبَ بأنَّ نَفخَه ﷺ محمول على أنَّه لم يَظهَر منه شيء من الحروف، ورُدَّ بما ثَبَتَ في أبي داود (١١٩٤) من حديث عبد الله بن عَمْرو فإنَّ فيه: «ثمَّ نَفَخَ في آخرِ سجودِه فقال: أُفْ أُفْ» فصَرَّحَ بظهور الحرفين. وفي الحديث أيضاً أنَّه ﷺ قال: «وعُرِضَت عليَّ النارُ فجعلت أنفُخُ خَشْية أن يَغشاكم حَرُّها»[1]، والنَّفخ لهذا الغَرَضِ لا يقعُ إلَّا بالقصدِ إليه، فانتفى قول مَن حمله على الغَلَبة، والزيادة المذكورة من رواية حمَّاد بن سَلَمةَ عن عطاءٍ[2] وقد سَمِعَ منه قبلَ الاختلاط في قول يحيى بن مَعِينٍ وأبي داود والطَّحَاويّ وغيرهم.

وأجاب الخطَّابي: أنَّ «أُف» لا تكون كلاماً حتَّى تُشدَّدَ الفاءُ، قال: والنافخُ في نَفخِه لا يُخرِجُ الفاء صادقة من مَخرَجِها.

وتعقَّبه ابن الصلاح بأنَّه لا يستقيمُ على قول الشافعيَّة أنَّ الحرفين كلام مُبطِل، أفهَما أو لم يُفهِما، وأشار البيهقيُّ إلى أنَّ ذلك من خصائص النبيِّ ﷺ، ورُدَّ بأنَّ الخصائصَ لا تَثبُتُ إلَّا بدليل.

**تنبيهان:**

**الأول:** نقل ابن المنذِر الإجماع على أنَّ الضَّحِك يُبطِلُ الصلاةَ ولم يُقيِّده بحرفٍ ولا

---

(١) وهي رواية شعبة عن عطاء عند أحمد (٦٤٨٣)، والنسائي (١٤٩٦).

(٢) عند أبي داود (١١٩٤)، و أشار إليه قبل قليل.

حرفين، وكأنَّ الفَرْقَ بين الضحك والبكاء أنَّ الضحك يَهتِكُ حُرْمة الصلاة بخلاف البكاء ونحوِه، ومن ثَمَّ قال الحنفيَّة وغيرهم: إن كان البكاء من أجل الخوفِ من الله تعالى لا تَبطُلُ به الصلاةُ مُطلَقاً.

**الثاني**: وَرَدَ في كراهةِ النَّفخ في الصلاة حديث مرفوع أخرجه التِّرمِذيُّ من حديث أُمّ سَلَمةَ قالت: رأى النبيُّ ﷺ غُلاماً لنا يقال له: أفلَح، إذا سَجَدَ نَفَخَ، فقال: «يا أفلَحُ تَرِّبْ وجهَك» رواه التِّرمِذيُّ (٣٨١) وقال: ضعيفُ الإسناد.

قلت: ولو صَحَّ لم يكن فيه حُجَّةٌ على إبطالِ الصلاة بالنَّفخ، لأنَّه لم يأمرْه بإعادة الصلاة، إنَّما يُستَفادُ من قوله: «تَرِّب وجهَك» استحباب السجود على الأرض، فهو نحوُ النَّهي عن مَسْح الحصى.

وفي الباب عن أبي هريرة في «الأوسط» للطَّبَرانيّ (٢٤٢)، وعن زيد بن ثابت عند البيهقيّ (٢/ ٢٥٢)، وعن أنس وبُرَيدة عند البَزّار (٥٤٧و٥٤٨)، وأسانيد الجميع ضعيفة جدّاً، وثَبَتَ كراهةُ النَّفخ عن ابن عبَّاس كما رواه ابن أبي شَيْبة (٢/ ٦٧)، والرُّخْصةُ فيه عن قُدَامة ابن عبد الله أخرجه البيهقيّ (٢/ ٢٥٣).

## ١٣- باب من صفَّق جاهلاً من الرجال في صلاته لم تَفسُد صلاتُه

**فيه سهلُ بنُ سعدٍ ﷺ عن النبيِّ ﷺ.**

**قوله: «باب مَن صَفَّقَ جاهلاً من الرِّجال في صلاتِه لم تَفسُد صلاتُه، فيه سهل بن سعد عن النبيِّ ﷺ»** يشير بذلك إلى حديثه الآتي بعد بابين (١٢١٨)، لكنَّه بلفظ: «ما لكم حين نابَكم شيءٌ في الصلاة أخذتُم بالتصفيح»، وسيأتي في آخر بابٍ من أبواب السهو (١٢٣٤) بلفظ: «التصفيق»، ومُناسَبتُه للترجمة من جهةِ أنَّه لم يأمرهم بالإعادة.

## ١٤- بابٌ إذا قيل للمصلِّي: تقدَّم أو انتظر، فانتظر فلا بأس ٨٦/٣

**١٢١٥- حدَّثنا محمَّدُ بنُ كَثيرٍ، أخبرنا سفيانُ، عن أبي حازمٍ، عن سهلِ بنِ سعدٍ ﷺ قال:**

كانَ الناسُ يُصلُّونَ مع النبيِّ ﷺ وهم عاقدُو أُزْرِهم مِن الصِّغَرِ على رِقَابِهم فقيلَ للنِّساءِ: لا تَرفَعْنَ رُؤوسَكُنَّ حتَّى يَستوِيَ الرِّجالُ جلوساً.

قوله: «باب إذا قيلَ للمُصلّي: تقدَّم أو انتَظِر، فانتَظَرَ فلا بأسَ» قال الإسماعيليّ: كأنَّه ظَنَّ المخاطَبة للنِّساء وقعت بذلك وهُنَّ في الصلاة، وليس كما ظَنّ، بل هو شيءٌ قيل لهنَّ قبلَ أن يدخلنَ في الصلاة. انتهى.

والجوابُ عن البخاريِّ: أنَّه لم يُصرِّح بكَونِ ذلك قيل لهنَّ وهُنَّ داخلَ الصلاة، بل مقصوده يَحصُل بقول ذلك لهنَّ داخلَ الصلاة أو خارجها. والذي يَظهَرُ أنَّ النبيّ ﷺ وَصَّاهُنَّ بنفسه أو بغيره بالانتظار المذكور قبلَ أن يدخلنَ في الصلاة، ليدخلنَ فيها على علمٍ، ويَحصُلُ المقصود من حيثُ انتظارُهنَّ الذي أُمِرنَ به، فإنَّ فيه انتظارَهُنَّ للرجال ومن لازِمِه تقدُّمُ الرجال عليهنَّ.

ومُحصَّل مراد البخاري أنَّ الانتظار إن كان شرعيّاً جاز، وإلَّا فلا.

قال ابن بَطَّال: قولُه: «تقدَّمْ» أي: قبلَ رَفيقِك وقوله: «انتَظِرْ» أي: تأخَّر عنه. واستَنبَطَ ذلك من قوله للنِّساء: «لا تَرفَعنَ رُؤوسَكُنَّ حتَّى يستويَ الرجالُ جلوساً»، فيقتضي امتثالُ ذلك تقدُّمَ الرجال عليهنَّ وتأخُّرهنَّ عنهم.

وفيه من الفقه جواز وقوع فعل المأموم بعد الإمام، وجوازُ سَبْق المأمومينَ بعضهم بعضاً في الأفعال، وجواز التربُّص في أثناء الصلاة لحقِّ الغير ولغير مقصود الصلاة.

ويُستَفادُ منه جواز انتظار الإمام في الركوع لمن يُدرِكُ الركعة، وفي التشهُّدِ لمن يُدرِكُ الجماعة.

وفَرَّعَ ابن المنيِّر على أنَّه قيل ذلك للنِّساء داخلَ الصلاة، فقال: فيه جواز إصغاء المصلِّي في الصلاة لمن يخاطبُه المخاطَبةَ الخفيفة.

قوله: «حدَّثنا محمَّد بن كَثير» هو العَبْدي البصريُّ، ولم يُخرِّج البخاريُّ للكوفيِّ ولا للشاميِّ ولا للصَّغَانيّ شيئاً. وسفيان: هو الثَّوريّ. وقد تقدَّم الكلام على المتن في أوائل كتاب الصلاة (٣٦٢).

## ١٥- باب لا يردُّ السلام في الصلاة

١٢١٦- حدَّثنا عبدُ الله بنُ أبي شَيْبة، حدَّثنا ابنُ فُضَيلٍ، عن الأعمَشِ، عن إبراهيمَ، عن عَلْقمة، عن عبدِ الله قال: كنتُ أُسلِّمُ على النبيِّ ﷺ وهو في الصلاةِ فيَرُدُّ عليَّ، فلمَّا رجعْنا سَلَّمْتُ عليه فلم يَرُدَّ عليَّ وقال: «إنَّ في الصلاةِ شُغْلاً».

١٢١٧- حدَّثنا أبو مَعمَرٍ، حدَّثنا عبدُ الوارثِ، حدَّثنا كَثيرُ بنُ شِنْظِيرٍ، عن عطاء بنِ أبي رَبَاحٍ، عن جابرِ بنِ عبدِ الله رضي الله عنهما قال: بَعَثَني النبيُّ ﷺ في حاجةٍ له فانطَلَقْتُ ثمَّ رجعتُ وقد قَضَيتُها، فأتيتُ النبيَّ ﷺ فسَلَّمْتُ عليه فلم يَرُدَّ عليَّ، فوَقَعَ في قَلْبي ما اللهُ أعلَمُ به، فقلتُ في نفسي: لعلَّ رسولَ الله ﷺ وَجَدَ عليَّ أنِّي أبطَأتُ عليه، ثمَّ سَلَّمتُ عليه فلم يَرُدَّ عليَّ، فوَقَعَ في قَلْبي أشدُّ مِن المرَّةِ الأُولى، ثمَّ سَلَّمتُ عليه فرَدَّ عليَّ فقال: «إنَّما مَنَعَني أن أَرُدَّ عليكَ أنِّي كنتُ أُصلِّي» وكانَ على راحلتِه مُتوجِّهاً إلى غيرِ القِبْلةِ.

قوله: «باب لا يردُّ السَّلام في الصلاة» أي: باللفظ المتعارَف، لأنَّه خطابُ آدميٍّ. ٨٧/٣ واختُلِفَ فيما إذا رَدَّه بلفظ الدُّعاء كأن يقول: اللهمَّ اجعل على مَن سَلَّمَ عليَّ السلامَ.

ثمَّ أورَدَ المصنِّفُ حديثَ عبد الله ـ وهو ابن مسعود ـ في ذلك، وقد تقدَّم قريباً في باب ما يُنهَى عنه من الكلام في الصلاة (١١٩٩). ثمَّ أورَدَ حديثَ جابر، وهو دالٌّ على أنَّ الممتَنِعَ الردُّ باللفظ.

قوله: «شِنْظير» بكسر المعجمة وسكون النون بعدَها ظاء معجمة مكسورة: وهو عَلَمٌ على والد كثير، وهو في اللُّغة: السيِّئُ الخُلُق.

قوله: «بَعَثَني النبيُّ ﷺ في حاجة» بيَّن مسلم (٥٤٠/ ٣٧) من طريق أبي الزُّبَير عن جابر أنَّ ذلك كان في غزوة بني المصطَلِق.

قوله: «فلم يَرُدَّ عليَّ» في رواية مسلم المذكورة: «فقال لي بيدِه هكذا»، وفي رواية له أُخرى (٥٤٠/ ٣٦): «فأشار إليَّ»، فيُحمَلُ قوله في حديث الباب: «فلم يَرُدَّ عليَّ» أي: باللفظ. وكأنَّ جابراً لم يَعرِف أولاً أنَّ المراد بالإشارة الردُّ عليه، فلذلك قال: «فوقع في

قلبي ما اللهُ أعلمُ به» أي: من الحزن، وكأنَّه أبهَمَ ذلك إشعاراً بأنَّه لا يدخلُ من شِدَّتِه تحتَ العبارة.

قوله: «وَجَدَ» بفتح أوله والجيم، أي: غَضِب.

قوله: «أنّي أبطَأتُ» في رواية الكُشمِيهَنيّ: «أنْ أبطَأت» بنونٍ خفيفةٍ.

قوله: «ثمَّ سَلَّمت عليه فرَدَّ عليَّ» أي: بعد أن فَرَغَ من صلاته.

قوله: «وقال: ما مَنَعَني أن أرُدَّ عليك» أي: السلامَ «إلَّا أنّي كنت أُصلِّي»، ولمسلم (٥٤٠/ ٣٨): فرجعت وهو يُصلِّي على راحلتِه ووجهُه على غير القِبْلة.

وفي هذا الحديث من الفوائد غيرُ ما تقدَّم: كراهة ابتداء السلام على المصلِّي لكَونِه ربَّما شُغِلَ بذلك فِكرُه، واستَدعَى منه الردَّ وهو ممنوعٌ منه، وبذلك قال جابر راوي الحديث، وكرهه عطاء والشَّعبيّ ومالك في رواية ابن وَهْب، وقال في «المدوَّنة»: لا يُكرَه، وبه قال أحمد والجمهور وقالوا: يَرُدُّ إذا فَرَغَ من الصلاة، أو وهو فيها بالإشارة. وسيأتي اختلافُهم في الإشارة في أواخر أبواب سجود السهو (١٢٣٤).

## ١٦- باب رفع الأيدي في الصلاة لأمرٍ ينزل به

١٢١٨- حدَّثنا قُتَيبةُ، حدَّثنا عبدُ العزيزِ، عن أبي حازمٍ، عن سهلِ بنِ سعدٍ ﷺ قال: بَلَغَ رسولَ الله ﷺ أنَّ بني عَمرِو بنِ عَوْفٍ بقُباءٍ كانَ بينهم شيءٌ، فخرج يُصلِحُ بينهم في أُناسٍ من أصحابِه، فحُبِسَ رسولُ الله ﷺ وحانتِ الصلاةُ، فجاء بلالٌ إلى أبي بكرٍ رضي الله عنهما فقال: يا أبا بكرٍ، إنَّ رسول الله ﷺ قد حُبِسَ وقد حانتِ الصلاةُ، فهل لكَ أن تَؤُمَّ الناسَ؟ قال: نعم إن شِئْتَ، فأقامَ بلالٌ الصلاةَ، وتقدَّمَ أبو بكرٍ ﷺ فكَبَّرَ للناسِ، وجاء رسولُ الله ﷺ يَمْشي في الصُّفُوفِ يَشُقُّها شَقّاً حتَّى قامَ من الصفِّ، فأخذَ الناسُ في التَّصفِيحِ ـ قال سهلٌ: التَّصفِيحُ هو التَّصفِيقُ ـ قال: وكانَ أبو بكرٍ ﷺ لا يَلتَفِتُ في صلاتِه، فلمَّا أكثَرَ الناسُ التَفَتَ فإذا رسولُ الله ﷺ، فأشار إليه يأمُرُه أن يُصلِّيَ، فرَفَعَ أبو بكرٍ ﷺ يدَه فحَمِدَ اللهَ، ثمَّ رجعَ القَهْقَرَى وراءَه حتَّى قامَ في الصفِّ، وتقدَّمَ رسولُ الله ﷺ فصَلَّى للناسِ.

فلمَّا فَرَغَ أقبلَ على الناسِ فقال: «يا أيُّها الناسُ، ما لكم حينَ نابَكم شيءٌ في الصلاةِ ٨٨/٣ أخذْتُم بالتَّصفِيحِ، إنَّما التَّصفِيحُ للنِّساءِ، مَن نابَه شيءٌ في صلاتِه فلْيَقُلْ: سبحانَ الله» ثمَّ الْتَفَتَ إلى أبي بكرٍ ﷺ فقال: «يا أبا بكرٍ، ما مَنَعَكَ أن تُصلِّيَ للناسِ حيثُ أشَرْتُ إليكَ؟» قال أبو بكرٍ: ما كانَ يَنبَغي لابنِ أبي قُحافةَ أن يُصلِّيَ بين يَدَي رسول الله ﷺ.

قوله: «باب رَفْعِ الأيدي في الصلاةِ لأمرٍ ينزلُ به» ذكر فيه حديث سهل بن سعد من رواية عبد العزيز عن أبي حازم، وعبد العزيز هذا: هو ابن أبي حازم.

قوله: «وحانتِ الصلاة» الواو فيه حاليَّة، وفي رواية الكُشمِيهَنيّ: وقد حانت الصلاة.

قوله: «إن شِئْت» في رواية الحَمُّوِيّ: إن شِئتُم.

قوله: «من الصفّ» في رواية الكُشمِيهَنيّ: في الصفّ.

قوله: «فرَفَعَ أبو بكر يَدَه» في رواية الكُشمِيهَنيّ: «يديه» بالتَّثنية، وهذا موضع الترجمة. ويُؤخَذُ منه أنَّ رفعَ اليدين للدُّعاء ونحوه في الصلاة لا يُبطِلُها ولو كان في غير موضع الرَّفع، لأنَّها هيئة استسلام وخضوع، وقد أقرَّ النبيُّ ﷺ أبا بكر على ذلك.

قوله: «حيثُ أشَرْتُ عليك» في رواية الكُشمِيهَنيّ: «حين أشرت إليك». وقد تقدَّم الكلام على فوائده كما أشرت إليه قريباً (١٢٠١).

## ١٧- باب الخَصْر في الصلاة

١٢١٩- حدَّثنا أبو النُّعْمان حدَّثنا حمَّادٌ، عن أيوبَ، عن محمَّدٍ، عن أبي هريرةَ ﷺ قال: نُهِيَ عن الخَصْرِ في الصلاةِ.

وقال هشامٌ وأبو هلالٍ: عن ابنِ سِيرِينَ، عن أبي هريرة، عن النبيِّ ﷺ.

[طرفه في: ١٢٢٠]

١٢٢٠- حدَّثنا عَمرُو بنُ عليٍّ، حدَّثنا يحيى، حدَّثنا هشامٌ، حدَّثنا محمَّدٌ، عن أبي هريرةَ ﷺ قال: نُهِيَ أن يُصلِّيَ الرجلُ مُختصِراً.

قوله: «باب الخَصْر في الصلاة» بفتح المعجمة وسكون المهمَلة، أي: حُكْم الخَصْر، والمراد وضعُ اليدين عليه في الصلاة.

قوله: «حدَّثنا حمَّاد» هو ابن زيد، ومحمد: هو ابنُ سيرين.

قوله: «نُهِيَ» بضم النون على البناء للمجهول، وفاعل ذلك النبيُّ ﷺ كما في رواية هشام.

قوله: «وقال هشام» يعني: ابن حَسَّان «وأبو هلال» يعني الرَّاسبيّ «عن ابنِ سيرينَ...» إلى آخره، أمَّا روايةُ هشام ـ وهو ابن حَسَّان ـ فوَصَلها المؤلِّفُ في الباب، لكن وقع في رواية أبي ذرٍّ عن الحَمُّوِيّ والمُستَمْلي: «نَهَى» على البناء للفاعلِ ولم يُسمِّه، وسمّاه الكُشمِيهَنيّ في روايتِهِ، وقد رواه مسلم (٥٤٥) والتِّرمِذيّ (٣٨٣) من طريق أبي أُسامة عن هشام بلفظ: نَهَى النبيُّ ﷺ أن يُصلِّيَ الرجلُ مُختَصِراً، وكذا رواه أبو داود (٩٤٧) من طريق محمد بن سَلَمةَ عن هشام كذلك، وبلفظ: عن الخَصْرِ في الصلاة[1]، وأمَّا روايةُ أبي هلال فوَصَلها الدارَقُطنيّ في «الأفراد» من طريق عَمْرو بن مرزوق عنه بلفظ: عن الاختصار في الصلاة.

قوله: «نُهِيَ» بالضَّمِّ على البناء للمفعول، وفي رواية الكُشمِيهَنيّ: نَهَى النبيُّ ﷺ.

قوله: «مُختَصِراً[2]» في رواية الكُشمِيهَنيّ: «مُخصِّراً» بتشديد الصاد، وللنَّسائيّ: «متخصِّراً»[3] بزيادة المثنَّاة، وللإسماعيليِّ من طريق سليمان بن حَرْب: حدَّثنا حمَّاد بن زيد قال: قيل لأيوب: إنَّ هشاماً روى عن محمد عن أبي هريرة قال: نُهِيَ عن الاختصار في الصلاة، فقال: إنَّما قال: التخصُّر. وكأنَّ سببَ إنكار/ أيوب لفظ الاختصار لكَونِه يُفهِمُ معنًى آخرَ غير التخصُّرِ كما سيأتي، وقد فسَّره ابن أبي شَيْبة (٢/ ٤٧) عن أبي أُسامة بالسَّند ٨٩/٣

(١) الذي في نسخنا من «سنن أبي داود»: عن الاختصار في الصلاة!

(٢) في (س): متخصراً، وهو خطأ، فإن رواية «الصحيح» كما في النسخة اليونينية: مختصراً، وهو كذلك في نسختينا الخطيتين من «الفتح»: مختصراً.

(٣) كذا قال الحافظ، وهو موافق لبعض النسخ الخطية من «السنن الكبرى» للنسائي (٩٦٦)، وفي بعضها: مختصراً.

المذكور فقال فيه: قال ابنُ سيرينَ: هو أن يَضَعَ يدَه على خاصرَتِه وهو يُصلِّي. وبذلك جَزَمَ أبو داود (٩٤٧)، ونقله التِّرمِذيُّ (٣٨٣) عن بعض أهل العلم، وهذا هو المشهورُ من تفسيره.

وحكى الهَرَويّ في «الغريبين»: أنَّ المراد بالاختصار قراءة آيةٍ أو آيتَينِ من آخر السورة، وقيل: أن يَحذِفَ الطُّمأنينة. وهذان القولان، وإن كان أحدهما من الاختصار مُمكِناً، لكنَّ رواية التخصُّر والخَصْر تأباهما.

وقيل: الاختصارُ أن يَحذِفَ الآيةَ التي فيها السجدة إذا مَرَّ بها في قراءتِه حتَّى لا يَسجُدَ في الصلاة لتلاوتها، حكاه الغَزاليّ.

وحكى الخطَّابي أنَّ معناه: أن يُمسِك بيده مِخصَرة، أي: عصاً يَتَوكَّأُ عليها في الصلاة، وأنكَرَ هذا ابن العربيِّ في «شرح التِّرمِذيّ» فأبلَغَ.

ويؤيِّدُ الأول ما روى أبو داود (٩٠٣) والنَّسائيّ (٨٩١) من طريق سعيد بن زياد [عن زياد بن صُبيح الحنفيّ][1] قال: صَلَّيت إلى جَنْب ابن عمر فوضعتُ يدي على خاصِرَتي، فلمَّا صلَّى قال: هذا الصَّلبُ في الصلاة، وكان رسول الله ﷺ ينهى عنه.

واختُلِفَ في حكمة النَّهي عن ذلك فقيل: لأنَّ إبليس أُهبِطَ مُتخصِّراً، أخرجه ابن أبي شَيْبة (٢/ ٤٧) من طريق حُميد بن هلال موقوفاً.

وقيل: لأنَّ اليهودَ تُكثِرُ من فعله فنُهيَ عنه كراهةً للتَّشَبُّه بهم، أخرجه المصنِّفُ في ذِكْر بني إسرائيلَ عن عائشة (٣٤٥٨)، زاد ابن أبي شَيْبة فيه (٢/ ٤٨): «في الصلاة»، وفي رواية (٢/ ٤٨): لا تَشَبَّهوا باليهود.

وقيل: لأنَّه راحةُ أهل النار، أخرجه ابن أبي شَيْبة أيضاً (٢/ ٤٧) عن مجاهدٍ قال: وضعُ اليد على الحِقْو استراحة أهل النار.

---

(١) ما بين المعقوفين سقط من الأصلين و(س)، واستدركناه من «السنن»، وهو أيضاً في «مسند أحمد» (٥٨٣٦).

وقيل: لأنَّها صفة الراجز حين يُنشِدُ، رواه سعيد بن منصور من طريق قيس بن عُبَاد بإسناد حسنٍ.

وقيل: لأنَّه فعلُ المتكبِّرينَ، حكاه المهلَّب. وقيل: لأنَّه فعلُ أهل المصائب، حكاه الخطَّابيّ. وقولُ عائشة أعلى ما وَرَدَ في ذلك ولا مُنافاةَ بين الجميع.

تنبيه: وقع في نسخة الصَّغَانيّ في «باب الخصر في الصلاة»: ورُوِيَ أنَّه استراحة أهل النار. وما أظنُّ أنَّ قوله: «رُوِيَ...» إلى آخره، إلَّا من كلامه لا من كلام البخاريّ، وقد ذكرتُ مَن رواه ولله الحمد، والله أعلم.

## ١٨- باب تفكُّر الرجلِ الشيءَ في الصلاة

**وقال عمرُ ﷺ: إنِّي لأجَهِّزُ جيشي وأنا في الصلاةِ.**

**١٢٢١- حدَّثنا إسحاقُ بنُ منصورٍ، حدَّثنا رَوْحٌ، حدَّثنا عمرُ ـ هو ابنُ سعيدٍ ـ قال: أخبرني ابنُ أبي مُلَيكة، عن عُقْبَةَ بنِ الحارثِ ﷺ قال: صَلَّيتُ مع النبيِّ ﷺ العصرَ، فلمَّا سَلَّمَ قامَ سريعاً دخلَ على بعض نسائِه، ثمَّ خرجَ ورأَى ما في وجوهِ القومِ من تعجُّبِهم لسُرعتِه فقال: «ذَكَرْتُ وأنا في الصلاةِ تِبْراً عندَنا، فكَرِهتُ أن يُمسِيَ ـ أو يَبِيتَ ـ عندَنا، فأمَرْتُ بقِسْمَتِه».**

٩٠/٣ قوله: «باب تفكُّر الرجلِ الشيءَ في الصلاة» الشيءَ بالنصب على المفعوليَّة. والتقييدُ بالرجلِ لا مفهومَ له، لأنَّ بقيَّةَ المكلَّفينَ في حُكْم ذلك سواء.

قال المهلَّب: التفكُّرُ أمر غالب لا يُمكِنُ الاحترازُ منه في الصلاة ولا في غيرها، لمَا جعل الله للشيطان من السبيلِ على الإنسان، ولكن يفترقُ الحالُ في ذلك، فإن كان في أمر الآخرةِ والدِّين كان أخفَّ ممَّا يكون في أمر الدنيا.

قوله: «وقال عُمَر: إنِّي لأُجهِّز جيشي وأنا في الصلاة» وَصَله ابن أبي شَيْبة (٢/ ٤٢٤) بإسناد صحيحٍ عن أبي عثمان النَّهديّ عنه بهذا سواء.

قال ابن التِّين: إنَّما هذا فيما يَقِلُّ فيه التفكُّرُ كأن يقول: أُجهِّزُ فلاناً، أُقدِّمُ فلاناً، أُخرِجُ

من العَدَدِ كذا وكذا، فيأتي على ما يريدُ في أقلِّ شيءٍ من الفِكرة، فأمَّا أن يُتابعَ التفكُّرَ ويُكثِرَ حتَّى لا يدريَ كم صَلَّى، فهذا اللَّاهي في صلاته فيجبُ عليه الإعادة. انتهى، وليس هذا الإطلاق على وجهِه، وقد جاء عن عمر ما يأباه، فروى ابن أبي شَيْبة (٢/ ٤٢٤) من طريق عُرْوة بن الزُّبَير قال: قال عمر: إنِّي لَأحسُبُ جِزْية البحرين وأنا في الصلاة.

وروى صالح بن أحمد بن حَنبَل في كتاب «المسائل» عن أبيه من طريق همَّام بن الحارث: أنَّ عمر صلَّى المغرب فلم يقرأ، فلمَّا انصَرَفَ قالوا: يا أمير المؤمنين إنَّك لم تقرأ! فقال: إنِّي حَدَّثت نفسي وأنا في الصلاة بعِيرٍ جَهَّزتُها من المدينة حتَّى دَخَلَت الشام، ثمَّ أعاد وأعاد القراءة. ومن طريق عياض الأشعَريّ قال: صلَّى عمر المغربَ فلم يقرأ، فقال له أبو موسى: إنَّك لم تقرأ، فأقبلَ على عبد الرحمن بن عَوْف فقال: صَدَق، فأعاد، فلمَّا فَرَغَ قال: لا صلاة ليست فيها قراءة، إنَّما شَغَلَني عِيرٌ جَهَّزتُها إلى الشام فجعلت أتفكَّرُ فيها.

وهذا يدلُّ على أنَّه إنَّما أعاد لترك القراءة لا لكَونِه كان مُستَغرِقاً في الفِكْرة، ويؤيِّدُه ما روى الطَّحَاويّ (١/ ٤٤١) من طريق ضَمضَم بن جَوْس عن عبد الرحمن بن حنظلة ابن الرّاهب: أنَّ عمرَ صلَّى المغرب فلم يقرأ في الركعة الأولى، فلمَّا كانت الثانية قرأ بفاتحة الكتاب مرَّتين، فلمَّا فَرَغَ وسَلَّم سَجَدَ سجدتَي السهو[1]. ورجال هذه الآثار ثقات، وهي محمولةٌ على أحوالٍ مختلفةٍ، والأخير كأنَّه مذهبٌ لعمر، ولهذه المسألة التِفاتٌ إلى مسألة الخشوع في الصلاة، وقد تقدَّم البحثُ فيه في مكانه (٧٤١ و٧٤٢).

**قوله: «حدَّثنا رَوْحٌ»** هو ابنُ عُبادة، وعمر بن سعيد: هو ابن أبي حسين المكِّيّ، وقد تقدَّم هذا الحديث وشيء من فوائده في أواخر صفة الصلاة (٨٥١)، وهو ظاهرٌ فيما ترجم له، لأنَّه ﷺ تَفكَّرَ في أمر التِّبْر المذكور ثمَّ لم يُعِد الصلاة.

---

(١) وأخرجه ابن أبي شيبة في «مصنفه» ١/ ٤٠٩ فقال: ضمضم بن جوس عن عبد الله بن حنظلة ابن الراهب، وهو الصواب، و«عبد الرحمن» خطأ قديم في نسخ «شرح معاني الآثار» للطحاوي، ونقله على هذا الخطأ الحافظُ أيضاً في «إتحاف المهرة» ١٢/ ٣٠٣، وكنية عبد الله بن حنظلة أبو عبد الرحمن، فلعلَّ لفظ «أبي» سقط من نسخ الطحاوي، فنُقل عنه على الخطأ، والله تعالى أعلم.

١٢٢٢- حدَّثنا يحيى بنُ بُكَيرٍ، حدَّثنا الليثُ، عن جعفرٍ، عن الأعرج قال: قال أبو هريرةَ ﷺ: قال رسول الله ﷺ: «إذا أُذِّنَ بالصلاةِ أدبَرَ الشيطانُ له ضُرَاطٌ، حتَّى لا يَسْمعَ التأذينَ، فإذا سَكَتَ المؤذِّنُ أقبلَ، فإذا ثُوِّبَ أدبَرَ، فإذا سَكَتَ أقبلَ، فلا يزالُ بالمرءِ يقول له: اذكُرْ، ما لم يكن يَذكُرُ، حتَّى لا يَدْرِيَ كم صَلَّى».

قال أبو سَلَمةَ بنُ عبدِ الرحمن: «إذا فعل أحدُكم ذلكَ فلْيَسجُد سَجْدتَيْنِ وهو قاعدٌ».

وسَمِعَه أبو سَلَمةَ من أبي هريرةَ ﷺ.

١٢٢٣- حدَّثنا محمَّدُ بنُ المثنَّى، حدَّثنا عثمانُ بنُ عمرَ، قال: أخبرني ابنُ أبي ذِئْب، عن سعيدٍ المقبُريِّ قال: قال أبو هريرةَ ﷺ: يقول الناسُ: أكثَرَ أبو هريرةَ! فلَقِيتُ رجلاً فقلتُ: بِمَ قرأَ رسولُ الله ﷺ البارحةَ في العَتَمةِ؟ فقال: لا أدري، فقلتُ: لم تَشهَدْها؟ قال: بلى، قلتُ: لكن أنا أدري، قرأ سورةَ كذا وكذا.

قوله: «عن جعفر» هو ابنُ ربيعة المصريُّ.

وقد تقدَّم الكلام على المتن في أوائل أبواب الأذان مُستوفًى (٦٠٨)، وشاهد الترجمة قوله: «حتَّى لا يدريَ كم صَلَّى» فإنَّه يدلُّ على أنَّ التفكُّرَ لا يَقدَحُ في صِحَّة الصلاة ما لم يَترُكْ شيئاً من أركانها.

٩١/٣ قوله: «قال أبو سَلَمةَ بن عبد الرحمن: إذا فعل أحدُكم ذلكَ فلْيَسجُد سَجْدتَيْنِ وهو قاعد، وسَمِعَه أبو سَلَمةَ من أبي هريرة» هذا التعليق طرف من الحديث الذي قبله في رواية أبي سَلَمةَ كما سيأتي في خامس ترجمةٍ من أبواب السهو، لكنَّه من رواية يحيى بن أبي كثير عن أبي سَلَمةَ (١٢٣١)، وربَّما تَبادرَ إلى الذِّهنِ من سياق المصنِّف أنَّ هذه الزيادةَ من رواية جعفر بن ربيعة عن أبي سَلَمة، وليس كذلك، وسيأتي في سادس ترجمةٍ أيضاً من طريق الزُّهْريِّ عن أبي سَلَمةَ (١٢٣٢) لكن باختصار ذِكْر الأذان، وهو من طريق هذين عن أبي سَلَمةَ عن أبي هريرة مرفوعاً بخلاف ما يُوهِمُه سياقه هنا، وسيأتي الكلامُ عليه إن شاء الله تعالى هناك.

قوله: «قال: قال أبو هريرة» في رواية الإسماعيليّ: عن أبي هريرة.

قوله: «يقول الناس: أكثَرَ أبو هريرة» أخرجه البيهقيُّ في «المدخل» من طريق أبي مُصعَب عن محمد بن إبراهيم بن دينار عن ابن أبي ذِئب بلفظ: «إنَّ الناسَ قالوا: قد أكثرَ أبو هريرة من الحديث عن رسول الله ﷺ، وإنِّي كنت ألزَمُه لشِبَع بطني، فلَقيتُ رجلاً فقلت له: بأيِّ سورة... فذكر الحديث، وقال في آخره: أخرجه البخاري عن أبي مُصعَب[1]. انتهى، ولم أرَ هذه الطَّريقَ في «صحيح البخاري»، وكأنَّ البيهقيَّ تَبِعَ «أطراف» خَلَفٍ فإنَّه ذكرها، وقد قال ابن عساكر: لم أجدها ولا ذكرها أبو مسعود. انتهى، ثمَّ وجدتُ في مناقب جعفر صدرَ هذا الحديث (٣٧٠٨)، لكن قال بعد قوله: «لشِبَعِ بطني»: حين لا آكلُ الخَمِير ولا ألبَسُ الحرير، فذكر قصَّةَ جعفر بن أبي طالب، فلعلَّ البيهقيَّ أراد هذا، وكأنَّ المقبُريّ وغيره من رواته كان يُحدِّثُ به تامّاً تارةً ومختصراً أُخرى.

وقد وقع عند الإسماعيليِّ من طريق ابن أبي فُدَيكٍ عن ابن أبي ذِئب في أول هذا الحديث: حَفِظتُ من رسول الله ﷺ وِعاءَين... الحديث، وفيه: إنَّ الناسَ قالوا: أكثرَ أبو هريرة، فذكره، وقوله: «حَفِظت...» إلى آخره، تقدَّم في العلم (١٢٠) مع الكلام عليه، وتقدَّم في العلم أيضاً (١١٨) من طريق الأعرج عن أبي هريرة: إنَّ الناسَ يقولون: أكثرَ أبو هريرة، والله لولا آيتان في كتاب الله تعالى ما حَدَّثت... الحديث، وسيأتي في أوائل البيوع (٢٠٤٧) من طريق سعيد بن المسيّب وأبي سَلَمةَ عن أبي هريرة قال: إنَّكم تقولون: إنَّ أبا هريرة أكثرَ... الحديث، وفيه الإشارةُ إلى سبب إكثاره وأنَّ المهاجرينَ والأنصار كانوا يَشغَلُهم المعاشُ، وهذا يدلُّ على أنَّه كان يقول هذه المقالةَ أمام ما يريدُ أن يُحدِّثَ به، ممَّا يدلُّ على صِحَّة إكثاره وعلى السبب في ذلك وعلى سبب استمراره على التحديث.

قوله: «فلَقِيتُ رجلاً» لم أقف على تسميته ولا على تسمية السورة، وقوله: «بِمَ» بكسر الموحَّدة بغير ألفٍ لأبي ذرٍّ وهو المعروفُ، وللأكثر بإثبات الألف وهو قليل، أي: بأيِّ شيء.

---

(١) لم نقف عليه في المطبوع من «المدخل» من هذا الطريق وبهذا اللفظ، والذي فيه برقم (٥٧١) من طريق مالك عن ابن شهاب عن الأعرج عن أبي هريرة كرواية البخاري السالفة برقم (١١٨).

قوله: «البارِحةَ» أي: أقربَ ليلةٍ مضت.

وفي هذه القصَّة إشارة إلى سبب إكثار أبي هريرة وشِدّة إتقانه وضبطه، بخلاف غيره. وشاهد الترجمة دلالة الحديث على عَدَمِ ضبطِ ذلك الرجلِ، كأنَّه اشتَغَلَ بغير أمر الصلاة حتَّى نَسِيَ السورةَ التي قُرِئَت، أو دلالته على ضبطِ أبي هريرة كأنَّه شُغِلَ فِكرُه بأفعال الصلاة حتَّى ضَبَطَها وأتقَنَها، كذا ذكر الكِرْمانيّ هذين الاحتمالَين، وبالأول جَزَمَ غيره، والله أعلم.

خاتمة: اشتملت أبواب العمل في الصلاة من الأحاديث المرفوعة على اثنين وثلاثينَ حديثاً، المعلَّق من ذلك ستَّة والبقيَّة موصولة، المكرَّرُ منها فيها وفيما مضى ثلاثة وعشرون حديثاً والبقيَّة خالصة، وافقه مسلم على تخريجها سوى حديث أبي بَرْزةَ في قصَّة انفلات دابَّته، وحديث عبد الله بن عَمْرو المعلَّق في النَّفخِ في السجود، وحديث أبي هريرة في التخصُّر[1]، وحديثه في القراءة في العَتَمة.

وفيه من الآثار عن الصحابة وغيرهم ستَّة آثار، والله أعلم.

---

(١) هذا ذهولٌ من الحافظ رحمه الله، فحديث أبي هريرة في التخصُّر أخرجه مسلم برقم (٥٤٥) من طريق هشام بن حسان عن محمد بن سيرين عن أبي هريرة، كرواية البخاري برقم (١٢٢٠).

بِسْمِ ٱللَّهِ ٱلرَّحْمَٰنِ ٱلرَّحِيمِ

# [ أبواب السَّهْو ]

## ١ - باب ما جاء في السَّهو إذا قام من ركعتي الفريضة ٩٢/٣

١٢٢٤- حدَّثنا عبدُ الله بنُ يوسفَ، أخبرنا مالكُ بنُ أنسٍ، عن ابنِ شِهابٍ، عن عبدِ الرحمن الأعرج، عن عبدِ الله ابنِ بُحَينةَ ﷺ أنَّه قال: صلَّى لنا رسولُ الله ﷺ رَكْعتَينِ من بعض الصَّلَواتِ، ثمَّ قامَ فلم يَجلِسْ، فقامَ الناسُ معه، فلمَّا قَضَى صلاتَه ونَظَرْنا تَسلِيمَه كَبَّرَ قبلَ التَّسليمِ فسَجَدَ سَجْدتَينِ وهو جالسٌ، ثمَّ سَلَّمَ.

١٢٢٥- حدَّثنا عبدُ الله بنُ يوسفَ، أخبرنا مالكٌ، عن يحيى بنِ سعيدٍ، عن عبدِ الرحمن الأعرج، عن عبدِ الله ابنِ بُحَينةَ ﷺ أنَّه قال: إنَّ رسولَ الله ﷺ قامَ مِن اثنتَينِ مِن الظُّهرِ لم يَجلِسْ بينَهما، فلمَّا قَضَى صلاتَه سَجَدَ سَجْدتَينِ ثمَّ سَلَّمَ بعدَ ذلكَ.

قوله: «بسم الله الرحمن الرحيم. باب ما جاء في السَّهْوِ إذا قامَ من رَكْعتَي الفريضة» وللكُشمِيهَنيّ والأَصِيليّ وأبي الوَقْت: «ركعتَي الفرض»، وسَقَطَ لفظ «باب» من رواية أبي ذرٍّ.

والسهوُ: الغَفْلة عن الشيءِ وذهابُ القلب إلى غيره، وفَرَّقَ بعضهم بين السهو والنِّسيان، وليس بشيء.

واختُلِفَ في حُكْمه، فقال الشافعيَّة: مسنونٌ كلُّه، وعن المالكيَّة: السجود للنَّقصِ واجب دونَ الزيادة، وعن الحنابلة: التفصيل بين الواجبات غير الأركان فيجبُ لتركِها سهواً، وبين السُّنَن القوليَّة فلا يجب، وكذا يجبُ إذا سَهَا بزيادة فعلٍ أو قولٍ يُبطِلُها عمدُه، وعن الحنفيَّة: واجبٌ كلُّه، وحُجَّتهم قوله في حديث ابن مسعود الماضي في أبواب القِبْلة (٤٠١): «ثمَّ ليَسجُد سجدتين»، ومثله لمسلم (٥٧١) من حديث أبي سعيد، والأمر

للوجوب. وقد ثَبَتَ من فعله ﷺ، وأفعاله في الصلاة محمولة على البيان، وبيان الواجب واجبٌ ولا سيَّما مع قوله: «صَلُّوا كما رأيتُموني أُصلِّي»[1].

قوله: «عن عبد الرحمن الأعرج» كذا في رواية كَرِيمة، ولم يُسمَّ في رواية الباقين.

قوله: «عن عبد الله ابن بُحَينة» تقدَّم في التشهُّد (٨٣٠) أنَّ بُحَينة اسم أُمِّه أو أُمِّ أبيه، وعلى هذا فينبغي أن يُكتَبَ ابن بُحَينة بألفٍ.

قوله: «صَلَّى لنا» أي: بنا أو لأجلِنا، وقد تقدَّم في أبواب التشهُّدِ من رواية شعيب عن ابن شِهاب (٨٢٩) بلفظ: صَلَّى بهم، ويأتي في الأيمان والنُّذورِ من رواية ابن أبي ذِئْب عن ابن شِهاب (٦٦٧٠) بلفظ: صَلَّى بنا.

قوله: «من بعض الصَّلَوات» بيَّن في الرواية التي تليها أنَّها الظُّهر.

قوله: «ثمَّ قامَ» زاد الضَّحّاك بن عثمان عن الأعرج: فسَبَّحوا به فمضى حتَّى فَرَغَ من صلاته، أخرجه ابن خُزَيمة (١٠٣٠). وفي حديث معاوية عند النَّسائيّ (١٢٦٠) وعُقْبة بن عامر عند الحاكم (١/ ٣٢٥) جميعاً نحوُ هذه القصَّة بهذه الزيادة.

قوله: «فلمَّا قَضَى صلاتَه» أي: فَرَغَ منها. كذا رواه مالك عن شيخيه[2]، وقد استُدِلَّ به لمن زَعَمَ أنَّ السلام ليس من الصلاة، حتَّى لو أحدَثَ بعد أن جَلَسَ وقبلَ أن يُسلِّمَ تَمَّت صلاتُه، وهو قولُ بعض الصحابة والتابعين، وبه قال أبو حنيفة، وتُعُقِّبَ بأنَّ السلام لمَّا كان للتحليلِ من الصلاة، كان المصلِّي إذا انتهى إليه كمَن فَرَغَ من صلاته،/ ويدلُّ على ٩٣/٣
ذلك قوله في رواية ابن ماجَهْ (١٢٠٧) من طريق جماعة من الثِّقات عن يحيى بن سعيد عن الأعرج: «حتَّى إذا فَرَغَ من الصلاة إلَّا أن يُسلِّمَ»[3]، فدَلَّ على أنَّ بعضَ الرُّواةِ حَذَفَ الاستثناءَ لوضوحه، والزيادةُ من الحافظ مقبولة.

قوله: «ونَظَرْنا تسليمَه» أي: انتَظَرْنا، وتقدَّم في رواية شعيب (٨٢٩) بلفظ: «وانتَظَرَ

---

(١) سلف عند البخاري برقم (٦٣١)، وسيأتي برقم (٦٠٠٨) و(٧٢٤٦).

(٢) ونحوه رواية الليث عن ابن شهاب، وستأتي عند البخاري برقم (١٢٣٠).

(٣) وتابع يحيى بنَ سعيد على هذا اللفظ عن الأعرج الضحاكُ بن عثمان عند ابن خزيمة (١٠٣٠).

الناس تسليمه»، وفي هذه الجملة ردٌّ على مَن زَعَمَ أنَّه ﷺ سَجَدَ في قصَّة ابن بُحَينة قبلَ السلام سهواً، أو أنَّ المراد بالسجدتين سَجْدتا الصلاة، أو المراد بالتَّسليم التَّسليمة الثانية، ولا يخفى ضعفُ ذلك وبُعْدُه.

قوله: «كَبَّرَ قبلَ التَّسْليمِ فسَجَدَ سَجْدتَين» فيه مشروعيَّة سجود السهو وأنَّه سجدتان، فلو اقتَصَرَ على سجدةٍ واحدةٍ ساهياً لم يَلزَمْه شيء، أو عامداً بَطَلَت صلاتُه، لأنَّه تَعَمَّدَ الإتيان بسجدةٍ زائدةٍ ليست مشروعة، وأنَّه يُكبِّر لهما كما يُكبِّر في غيرهما من السجود. وفي رواية الليث عن ابن شهاب كما سيأتي بعد ثلاثة أبواب (١٢٣٠): «يُكبِّر في كلِّ سجدة»، وفي رواية الأوزاعيّ: «فكبَّرَ ثمَّ سَجَدَ ثمَّ كبَّرَ فرفع رأسَه، ثمَّ كبَّرَ فسَجَدَ، ثمَّ كبَّرَ فرفع رأسَه، ثمَّ سَلَّمَ» أخرجه ابن ماجَهْ[1]، ونحوه في رواية ابن جُرَيج كما سيأتي بيانُه عَقِب حديث الليث[2].

واستُدلَّ به على مشروعيَّة التكبير فيهما والجهر به كما في الصلاة، وأنَّ بينهما جِلسةً فاصلةً، واستَدلَّ به بعض الشافعيَّة على الاكتِفاء بالسجدتين للسهوِ في الصلاة، ولو تكرَّر من جهةِ أنَّ الذي فاتَ في هذه القصَّة الجلوس والتشهُّد فيه، وكلٌّ منهما لو سَهَا المصلِّي عنه على انفراده سَجَدَ لأجله ولم يُنقَل أنَّه ﷺ سَجَدَ في هذه الحالةِ غير سجدتين، وتُعقِّبَ بأنَّه ينبني على ثُبوتِ مشروعيَّة السجود لتركِ ما ذُكِر، ولم يَستَدِلّوا على مشروعيَّة ذلك بغير هذا الحديث فيستلزمُ إثباتَ الشيءِ بنفسه، وفيه ما فيه، وقد صَرَّحَ في بقيَّة الحديث بأنَّ السجود مكان ما نُسيَ من الجلوس كما سيأتي من رواية الليث (١٢٣٠)، نعم حديث ذي اليدين دالٌّ لذلك كما سيأتي.

قوله: «وهو جالس» جملة حاليَّة مُتعلِّقة بقوله: «سَجَدَ» أي: أنشأ السجود جالساً.

---

(١) عزو هذا الطريق إلى ابن ماجه ذهولٌ من الحافظ رحمه الله، فإنه ليس عنده وإنما هو عند البيهقي في «سننه» ٢/ ٣٥٣ من رواية الأوزاعي عن ابن شهاب.

(٢) رواية الليث ستأتي برقم (١٢٣٠)، ورواية ابن جريج أخرجها أحمد في «مسنده» (٢٢٩٣٠)، كما أشار إليها الحافظ في آخر باب من يكبر في سجدتي السهو.

**قوله**: «ثمَّ سَلَّمَ» زاد في رواية يحيى بن سعيد (١٢٢٥): ثمَّ سَلَّمَ بعد ذلك، وزاد في رواية الليث الآتية (١٢٣٠): وسَجَدَهما الناسُ معه مكان ما نَسِيَ من الجلوس. واستُدلَّ به على أنَّ سجود السهو قبلَ السلام، ولا حُجّةَ فيه في كَونِ جميعه كذلك، نعم يَرُدُّ على مَن زَعَمَ أنَّ جميعَه بعد السلام كالحنفيَّة، وسيأتي ذِكرُ مُستنَدهم في الباب الذي بعده.

واستُدلَّ بزيادة الليث المذكورة على أنَّ السجود خاصٌّ بالسهو، فلو تَعَمَّدَ تركَ شيءٍ ممَّا يُجبَر بسجود السهو لا يَسجُدُ، وهو قولُ الجمهور، ورَجَّحَه الغَزاليّ وناس من الشافعيَّة.

واستُدلَّ به أيضاً على أنَّ المأموم يَسجُد مع الإمام إذا سَهَا الإمامُ وإن لم يَسْه المأمومُ، ونقل ابن حَزْمٍ فيه الإجماع، لكن استثنى غيرُه ما إذا ظَنَّ الإمامُ أنَّه سَهَا فسجد وتَحقَّقَ المأموم أنَّ الإمام لم يَسْه فيما سَجَدَ له، وفي تصويرها عُسْر، وما إذا تبيَّن أنَّ الإمام مُحدِث، ونقل أبو الطيِّب الطبريّ أنَّ ابن سِيرِين استثنى المسبوق أيضاً.

وفي هذا الحديث أنَّ سجود السهو لا تَشَهُّدَ بعدَه إذا كان قبلَ السلام، وقد ترجم له المصنِّف قريباً[1]، وأنَّ التشهُّدَ الأولَ غير واجبٍ، وقد تقدَّم في أواخر صفة الصلاة (٨٢٩).

وأنَّ مَن سَهَا عن التشهُّد الأول حتَّى قام إلى الركعة ثمَّ ذكر لا يَرجِعُ، فقد سَبَّحوا به ﷺ فلم يَرجِعْ، فلو تَعَمَّدَ المصلِّي الرُّجوعَ بعد تَلبُّسِه بالرُّكنِ بَطَلَت صلاتُه عند الشافعيِّ خلافاً للجمهور، وأنَّ السهوَ والنِّسيانَ جائزان على الأنبياء عليهم الصلاة والسلام فيما طريقه التَّشريع، وأنَّ محلَّ سجود السهو آخرُ الصلاة، فلو سَجَدَ للسهو قبلَ أن يتشهَّدَ ساهياً أعاد عند مَن يُوجِبُ التشهُّدَ الأخيرَ وهم الجمهور.

## ٢- باب إذا صلَّى خمساً

**١٢٢٦- حدَّثنا أبو الوليدِ، حدَّثنا شُعْبةُ، عن الحَكَم، عن إبراهيمَ، عن عَلْقمة، عن عبدِ الله ﷺ: أنَّ رسولَ الله ﷺ صلَّى الظُّهرَ خمساً فقيلَ له: أَزِيدَ في الصلاةِ؟ فقال: «وما ذاكَ؟»**

(١) وهو الباب الآتي برقم (٤).

**قال: صَلَّيتَ خمساً. فسَجَدَ سَجْدتَينِ بعدَما سَلَّمَ.**

**قوله: «باب إذا صلَّى خمساً»** قيل: أراد البخاري التفرِقةَ بين ما إذا كان السهو بالنُّقصان ٩٤/٣ أو الزيادة، ففي الأول يَسجُدُ قبلَ السلام كما في الترجمة الماضية، وفي الزيادة يَسجُدُ بعدَه، وبالتفرِقة هكذا قال مالك والمُزَنيّ وأبو ثَورٍ من الشافعيَّة، وزَعَمَ ابن عبد البَرِّ أنَّه أَولى من قول غيره للجَمْع بين الخبرَينِ، قال: وهو موافقٌ للنَّظَرِ، لأنَّه في النَّقصِ جَبْر فينبغي أن يكون من أصل الصلاة، وفي الزيادة ترغيمٌ للشيطان فيكون خارجها.

وقال ابن دَقِيق العيد: لا شكَّ أنَّ الجمعَ أَولى من الترجيح وادِّعاء النَّسخ، ويَترجَّحُ الجمع المذكور بالمناسَبة المذكورة، وإذا كانت المناسَبةُ ظاهرةً وكان الحُكْم على وَفْقِها كانت عِلَّةً، فيَعُمُّ الحُكْم جميع مَحالِّها فلا تُخصَّصُ إلَّا بنصٍّ. وتُعُقِّبَ بأنَّ كونَ السجود في الزيادة ترغيماً للشيطان فقط ممنوع، بل هو جَبرٌ أيضاً لمَا وقع من الخَلَل، فإنَّه وإن كان زيادةً فهو نقصٌ في المعنى، وإنَّما سمَّى النبيُّ ﷺ سجود السهو ترغيماً للشيطان في حالة الشَّكِّ كما في حديث أبي سعيد عند مسلم (٥٧١).

وقال الخطَّابيّ: لم يَرجِعْ مَن فرَّقَ بين الزيادة والنُّقصان إلى فرقٍ صحيحٍ. وأيضاً فقصَّة ذي اليدين وقع السجود فيها بعد السلام وهي عن نقصان.

وأمَّا قول النَّوَويّ: أقوى المذاهب فيها قول مالك ثمَّ أحمد، فقد قال غيره: بل طريق أحمد أقوى لأنَّه قال: يُستَعمَلُ كلُّ حديث فيما وَرَدَ فيه، وما لم يَرِدْ فيه شيءٌ يَسجُدُ قبلَ السلام، قال: ولولا ما رُوِيَ عن النبيِّ ﷺ في ذلك لَرأيتُه كلَّه قبل السلام، لأنَّه من شأن الصلاة فيفعلُه قبلَ السلام.

وقال إسحاق مثله، إلَّا أنَّه قال: ما لم يَرِدْ فيه شيءٌ يُفرَّقُ فيه بين الزيادة والنُّقصان، فحَرَّرَ مذهبه من قولَي أحمد ومالك، وهو أعدَلُ المذاهب فيما يَظهَر.

وأمَّا داود فجَرَى على ظاهريَّتِه فقال: لا يُشرَعُ سجود السهو إلَّا في المواضع التي سَجَدَ النبيُّ ﷺ فيها فقط.

وعند الشافعيِّ سجود السهو كلُّه[1] قبلَ السلام، وعند الحنفيَّة كلُّه بعد السلام، واعتَمَدَ الحنفيَّة على حديث الباب. وتُعُقِّبَ بأنَّه لم يَعلَم بزيادة الركعة إلَّا بعد السلام حين سألوه: هل زِيدَ في الصلاة؟ وقد اتَّفَقَ العلماءُ في هذه الصورة على أنَّ سجود السهو بعد السلام لتَعذُّره قبله لعَدَمِ علمِه بالسهو، وإنَّما تابَعَه الصحابة لتجويزِهم الزيادةَ في الصلاة، لأنَّه كان زمان تَوقُّع النَّسخ.

وأجاب بعضهم بما وقع في حديث ابن مسعود من الزيادة وهي: «إذا شكَّ أحدكم في صلاته فليَتَحرَّ الصواب فليُتِمَّ عليه، ثمَّ ليُسلِّم ثمَّ يَسجُد سجدتين»، وقد تقدَّم في أبواب القِبْلة (٤٠١).

وأُجيبَ بأنَّه مُعارَضٌ بحديث أبي سعيد عند مسلم (٥٧١) ولفظه: «إذا شكَّ أحدكم في صلاته فلم يَدرِ كم صَلَّى، فليَطرَح الشَّكَّ وليَبْنِ على ما استَيقَنَ ثمَّ يَسجُد سجدتين قبلَ أن يُسلِّمَ» وبه تَمسَّك الشافعيَّة.

وجمع بعضهم بينهما بحمل الصورتين على حالتين، ورَجَّحَ البيهقيُّ طريقة التخييرِ في سجود السهو قبلَ السلام أو بعدَه. ونقل الماوَرْديّ وغيره الإجماع على الجواز، وإنَّما الخلافُ في الأفضل. وكذا أطلقَ النَّوَويّ، وتُعُقِّبَ بأنَّ إمام الحرمين نقل في «النِّهاية» الخلاف في الإجزاء عن المذهبِ واستَبعَدَ القولَ بالجواز، وكذا نقل القُرطُبيّ الخلاف في مذهبهم، وهو مخالفٌ لمَا قاله ابن عبد البَرِّ: إنَّه لا خلافَ عن مالكٍ أنَّه لو سَجَدَ للسهوِ كلِّه قبلَ السلام أو بعدَه أن لا شيءَ عليه، فيُجمَعُ بأنَّ الخلافَ بين أصحابه والخلاف عند الحنفيَّة، قال القُدوريّ: لو سَجَدَ للسهوِ قبلَ السلام رُوِيَ عن بعض أصحابنا: لا يجوز، لأنَّه أداءٌ قبلَ وقته.

وصَرَّحَ صاحب «الهداية» بأنَّ الخلافَ عندَهم في الأولَويّة، وقال ابن قُدامة في «المقنِع»: مَن تَرَك سجود السهو الذي قبلَ السلام بَطَلَت صلاتُه إن تَعَمَّد، وإلَّا فيَتَدارَكُه ما لم يَطُل الفصل.

---

(١) لفظ «كله» من (س)، ولم يرد في الأصلين.

ويُمكِنُ أن يقال: الإجماعُ الذي نقله الماوَرْديّ وغيره قبلَ هذه الآراء في المذاهب ٩٥/٣ المذكورة.

وقال ابن خُزَيمة: لا حُجّةَ للعِراقيّينَ في حديث ابن مسعود لأنَّهم خالَفوه فقالوا: إن جَلَسَ المصلِّي في الرابعة مقدارَ التشهُّدِ أضافَ إلى الخامسةِ سادسة ثمَّ سَلَّمَ وسجد للسهو، وإن لم يجلس في الرابعة لم تَصِحَّ صلاتُه. ولم يُنقَل في حديث ابن مسعود إضافة سادسة ولا إعادة، ولا بدَّ من أحدِهما عندهم، قال: ويَحرُمُ على العالم أن يخالفَ السُّنّةَ بعد علمِه بها.

**قوله: «عن الحَكَم»** هو ابنُ عُتَيبة الفقيه الكوفيّ.

**قوله: «عن إبراهيمَ»** هو ابن يزيد النَّخَعيّ.

**قوله: «صَلَّى الظُّهر خمساً»** كذا جَزَمَ به الحَكَم، وقد تقدَّم في أبواب القِبْلة (٤٠١) من رواية منصور عن إبراهيم أتمَّ من هذا السياق، وفيه قال إبراهيم: لا أدري زاد أو نَقَص.

**قوله: «فقيل له: أزِيدَ في الصلاةِ؟ فقال: وما ذاكَ؟»** أخرجه مسلم (٥٧٢/ ٩٢) وأبو داود (١٠٢٢) من طريق إبراهيم بن سُوَيد النَّخَعيّ [عن علقمة][1] عن ابن مسعود بلفظ: فلمَّا انفَتَلَ تَوَشوَشَ القومُ بينهم فقال: «ما شأنُكم؟» قالوا: يا رسول الله، هل زِيدَ في الصلاة؟ قال: «لا» فتَبيَّن أنَّ سؤالهم لذلك كان بعد استفساره لهم عن مُسارَرَتِهم، وهو دالٌّ على عظيم أدبِهم معه ﷺ، وقولهم: هل زِيدَ في الصلاة؟ يُفسِّر الرواية الماضية في أبواب القِبْلة (٤٠١) بلفظ: هل حَدَثَ في الصلاة شيء؟

**تنبيه:** روى الأعمَشُ عن إبراهيم هذا الحديثَ مختصراً ولفظه: إنَّ النبيّ ﷺ سَجَدَ سجدتَي السهو بعد السلام والكلام، أخرجه أحمد ومسلم وأبو داود وابن خُزَيمة وغيرُهم[2]، قال ابن خُزَيمة: إن كان المراد بالكلام قوله: «وما ذاكَ» في جواب قولهم: أزِيدَ

---

(١) ما بين المعقوفين سقط من الأصلين و(س)، واستدركناه من عند مسلم وأبي داود، وأخرجه أيضاً من هذا الطريق النسائي برقم (١٢٥٦).

(٢) اللفظ المذكور مخرَّج عند مسلم (٥٧٢) (٩٥)، وابن خزيمة (١٠٥٨)، وأما أحمد فلم يذكر في روايته =

في الصلاة؟ فهذا نَظِيرُ ما وقع في قصَّةِ ذي اليدين، وسيأتي البحث فيه (١٢٢٨و١٢٣٠)، وإن كان المراد به قوله: «إنَّما أنا بَشَرٌ أنسَى كما تَنسَونَ» فقد اختَلَفَ الرُّواةُ في الموضع الذي قالها فيه، ففي رواية منصور[1] أنَّ ذلك كان بعد سلامه من سجدتَي السهو، وفي رواية غيره أنَّ ذلك كان قبلُ، ورواية منصور أرجحُ، والله أعلم.

**قوله: «فسَجَدَ سَجْدتَينِ بعدَما سَلَّمَ»** يأتي في خبر الواحدِ (٧٢٤٩) من طريق شُعْبة أيضاً بلفظ: فثَنَى رِجلَيه وسجد سجدتين[2]، وتقدَّم في رواية منصور (٤٠١): واستَقبَلَ القِبْلَةَ، وفيه الزيادةُ المشار إليها وهي: «إذا شكَّ أحدكم في صلاةٍ فليَتَحرَّ الصواب فليُتِمَّ عليه»، ولمسلم (٥٧٢/ ٩٠) من طريق مِسعَر عن منصور: «فأيّكم شكَّ في صلاةٍ فلينظُرْ أحرَى ذلك إلى الصواب»، وله من طريق شُعْبة عن منصور: «فليَتَحرَّ أقرَب ذلك إلى الصواب»، وله من طريق فُضَيل بن عياضٍ عن منصور: «فليَتَحرَّ الذي يرى أنَّه الصواب»، زاد ابن حِبَّان (٢٦٦٠) من طريق مِسعَر: «فليُتِمَّ عليه».

واختُلِفَ في المراد بالتحرِّي، فقال الشافعيَّة: هو البناءُ على اليقين لا على الأغلب، لأنَّ الصلاة في الذِّمّة بيقينٍ فلا تَسقُطُ إلَّا بيقين.

وقال ابن حَزْم: التحرِّي في حديث ابن مسعود يُفسِّره حديث أبي سعيد، يعني الذي أخرجه مسلم (٥٧٢) بلفظ: «وإذا لم يَدرِ أصَلَّى ثلاثاً أو أربعاً، فليَطرَح الشَّكّ وليَبنِ على ما استَيقَنَ»، وروى سفيان في «جامعه» عن عبد الله بن دينار عن ابن عمر قال: إذا شكَّ أحدكم في صلاته فليَتَوخَّ حتَّى يعلمَ أنَّه قد أتمَّ. انتهى، وفي كلام الشافعيِّ نحوه ولفظه: قولُه: «فليَتَحرَّ» أي: في الذي يَظُنُّ أنَّه نَقَصَه فليُتِمَّه. فيكون التحرِّي أن يُعيدَ ما شكَّ فيه

---

= برقم (٤٣٥٨) السلامَ، وكذلك هو عند الترمذي (٣٩٣)، وأما أبو داود فإنه لم يخرجه بهذا اللفظ وإنما هو عنده برقم (١٠٢١) بمعناه، وأخرجه أيضاً بنحوه النسائي (١٣٢٩).

(١) سلفت برقم (٤٠١).

(٢) هذا الموضع ليس فيه قوله: «فثنى رجليه»، وقد سلف هذا اللفظ من طريق شعبة في أوائل الصلاة برقم (٤٠٤).

ويبنيَ على ما استَيقَن، وهو كلامٌ عربيٌّ مطابقٌ لحديث أبي سعيد، إلَّا أنَّ الألفاظَ تختلف. وقيل: التحرِّي الأخذ بغالب الظنّ، وهو ظاهرُ الروايات التي عند مسلم.

وقال ابن حِبَّان في «صحيحه» (٢٦٦٩): البناءُ غير التحرِّي، فالبناءُ أن يَشُكَّ في الثلاثِ أو الأربع مثلاً فعليه أن يُلغيَ الشَّكَّ، والتحرِّي أن يَشُكَّ في صلاته فلا يدري ما صلَّى فعليه أن يبنيَ على الأغلب عندَه.

وقال غيره: التحرِّي لمن اعتراه الشَّكُّ مرَّةً بعد أُخرى، فيبني على غَلَبة ظنِّه، وبه قال مالك وأحمد، وعن أحمد في المشهور: التحرِّي يَتعلَّقُ بالإمام، فهو الذي يبني على ما غَلَبَ على ظنِّه، وأمَّا المنفَرِدُ فيبني على اليقين دائماً، وعن أحمد رواية أُخرى كالشافعيَّة، وأُخرى كالحنفيَّة.

وقال أبو حنيفة: إن طَرأَ الشَّكُّ أولاً استأنَف، وإن كَثُرَ بنى على غالبِ ظنِّه، وإلَّا فعلى اليقين. ٩٦/٣

ونقل النَّوَويّ أنَّ الجمهورَ مع الشافعيّ، وأنَّ التحرِّي هو القصدُ، قال الله تعالى: ﴿فَأُوْلَٰٓئِكَ تَحَرَّوْاْ رَشَدًا﴾ [الجن:١٤].

وحكى الأثرَمُ عن أحمد في معنى قوله ﷺ: «لا غِرارَ في صلاة» قال: أن لا يَخرُجَ منها إلَّا على يقين[1]، فهذا يُقوِّي قول الشافعيِّ.

وأبعَدَ مَن زَعَمَ أنَّ لفظ التحرِّي في الخبر مُدرَج من كلام ابن مسعود أو ممَّن دونَه لتفرُّد منصور بذلك عن إبراهيم دونَ رُفْقتِه، لأنَّ الإدراجَ لا يَثبُتُ بالاحتمال.

واستُدلَّ به على أنَّ مَن صلَّى خمساً ساهياً ولم يجلس في الرابعة أنَّ صلاتَه لا تَفسُدُ خلافاً للكُوفيّين، وقولهم: يُحمَلُ على أنَّه قَعَدَ في الرابعة، يحتاجُ إلى دليلٍ، بل السِّياق يُرشِدُ إلى خلافِه، وعلى أنَّ الزِّيادةَ في الصلاة على سبيل السَّهْو لا تُبطِلُها خلافاً لبعض المالكيَّة إذا

---

(١) وحكاه عنه أيضاً ابنه عبد الله بإثر روايته الحديث عنه في «المسند» (٩٩٣٦)، والحديث أخرجه أيضاً أبو داود في «سننه» (٩٢٨) ونقل عن الإمام أحمد معنى كلامه هذا. والغِرار: النقصان.

كَثُرَت، وقَيَّدَ بعضهم الزِّيادةَ بما يزيدُ على نصفِ الصلاة، وعلى أنَّ مَن لم يعلم بسَهْوِه إلَّا بعد السلام يَسجُدُ للسَّهْو، فإن طالَ الفصلُ، فالأصحُّ عند الشافعيَّة أنَّه يَفُوتُ محلُّه، واحتجَّ له بعضهم من هذا الحديث بتعقيبِ إعلامهم لذلك بالفاء، وتعقيبه السجود أيضاً بالفاء، وفيه نظرٌ لا يخفى.

وعلى أنَّ الكلام العَمْد فيما يُصلِحُ به الصلاةَ لا يُفسِدُها، وسيأتي البحث فيه في الباب الذي بعدَه. وأنَّ مَن تَحوَّلَ عن القِبْلة ساهياً لا إعادةَ عليه.

وفيه إقبالُ الإمام على الجماعة بعد الصلاة. واستَدلَّ به البيهقيُّ على أنَّ عُزُوب النيَّة بعد الإحرام بالصلاة لا يُبطِلُها. وقد تقدَّمَت بقيَّةُ مباحثه في أبواب القِبْلة[1].

## ٣- باب إذا سلَّم في ركعتين أو في ثلاثٍ سجد سجدتين مثلَ سجود الصلاة أو أطولَ

**١٢٢٧ - حدَّثنا آدمُ، حدَّثنا شُعْبة، عن سعدِ بنِ إبراهيمَ، عن أبي سَلَمة، عن أبي هريرةَ ﷺ قال: صلَّى بنا رسولُ الله ﷺ الظُّهرَ أو العصرَ فسَلَّمَ، فقال له ذُو اليدَينِ: الصلاةُ يا رسولَ الله أنقَصَتْ؟ فقال النبيُّ ﷺ لأصحابِه: «أحقٌّ ما يقولُ؟» قالوا: نَعَم، فصَلَّى رَكْعتَينِ أُخرَيَينِ، ثمَّ سَجَدَ سَجْدتَينِ.**

**قال سعدٌ: ورأيتُ عُرْوةَ بنَ الزُّبَيرِ صلَّى مِن المغربِ رَكْعتَينِ فسَلَّمَ وتكلَّمَ، ثمَّ صلَّى ما بَقِيَ وسَجَدَ سَجْدتَينِ، وقال: هكذا فعلَ النبيُّ ﷺ.**

**قوله: «باب إذا سَلَّمَ في ركعتَينِ أو في ثلاث سجد سجدتَينِ مثلَ سجودِ الصلاة أو أطولَ»** في رواية لغير أبي ذرٍّ: «فسَجَدَ» والأول أوجَهُ، وعلى الثاني يكون الجواب محذوفاً تقديره: ما يكون الحُكْم في نظائره.

أورَدَ فيه حديث أبي هريرة في قصَّة ذي اليدين، وليس في شيءٍ من طرقِه إلَّا التَّسليم في

---

(١) عند الحديث (٤٠١): ٣١- باب التوجه نحو القبلة حيث كان. لكنه هناك لم يستوفِ مباحثه بل أحال إلى هذا الموضع هنا.

ثِنتَين، نعم وَرَدَ التَّسليمُ في ثلاثٍ في حديث عِمْران بن حُصَين عند مسلم (٥٧٤)، وسيأتي البحث في كَونِها قِصَّتَينِ أو لا في الكلام على تسميةِ ذي اليدين، وأمَّا قوله: «مثلَ سجود الصلاة أو أطول» فهو في بعض طرق حديث أبي هريرة كما في الباب الذي بعدَه (١٢٢٨).

قوله: «صَلَّى بنا رسولُ الله ﷺ» ظاهر في أنَّ أبا هريرة حَضَرَ القصَّة، وحمله الطَّحَاويّ على المجاز فقال: إنَّ المراد به: صلَّى بالمسلمين، وسبب ذلك قول الزُّهْريّ: إنَّ صاحب القصَّة استُشهِدَ ببدرٍ، فإنَّ مُقتَضاه أن تكون القصَّةُ وقعت قبلَ بدرٍ وهي قبلَ إسلام أبي هريرة بأكثرَ من خمس سنين، لكن اتَّفَقَ أئمَّةُ الحديث ـ كما نقله ابن عبد البَرِّ وغيره ـ على أنَّ الزُّهْريّ وَهِمَ في ذلك،/ وسببه أنَّه جعل القصَّةَ لذي الشِّمالَين، وذو الشِّمالَينِ هو الذي ٩٧/٣
قُتِلَ ببدرٍ وهو خُزاعيّ واسمُه عُمَير بن عبد عَمْرو بن نَضْلة، وأمَّا ذو اليدين فتأخَّرَ بعد النبيِّ ﷺ بمُدّةٍ، لأنَّه حدَّث بهذا الحديث بعد النبيِّ ﷺ كما أخرجه الطَّبَرانيّ (٤٢٢٤) وغيره[1]، وهو سُلَميّ واسمُه الخِرْباقُ على ما سيأتي البحث فيه، وقد وقع عند مسلم (٥٧٣/ ٩٩) من طريق أبي سَلَمةَ عن أبي هريرة: «فقام رجلٌ من بني سُلَيم». فلمَّا وقع عند الزُّهْريِّ[2] بلفظ: «فقام ذو الشِّمالَين» وهو يَعرِفُ أنَّه قُتِلَ ببدرٍ، قال لأجلِ ذلك: إنَّ القصَّةَ وقعت قبلَ بدر.

وقد جَوَّزَ بعض الأئمَّةِ أن تكون القصَّةُ وقعت لكلٍّ من ذي الشِّمالَينِ وذي اليدين، وأنَّ أبا هريرة روى الحديثين فأرسَلَ أحدهما، وهو قصَّةُ ذي الشِّمالَين، وشاهَدَ الآخر وهو قصَّةُ ذي اليدين، وهذا مُحتَمَل من طريق الجمع، وقيل: يُحمَلُ على أنَّ ذا الشِّمالَينِ كان يقال له أيضاً: ذو اليدين، وبالعكس، فكان ذلك سبباً للاشتباه.

ويَدفَعُ المجاز الذي ارتكَبَه الطَّحَاويّ ما رواه مسلم (٥٧٣/ ١٠٠) وأحمد (٩٤٤٤) وغيرُهما من طريق يحيى بن أبي كثير عن أبي سَلَمةَ في هذا الحديث عن أبي هريرة بلفظ: «بينَما

---

(١) وأخرجه عبد الله بن أحمد في زوائده على «المسند» (١٦٧٠٧)، وإسناده وإسناد الطبراني واحد، وهو ضعيف.

(٢) عند أحمد برقم (٧٦٦٦)، وانظر تتمة تخريجه فيه.

أنا أُصلِّي مع رسول الله ﷺ»، وقد اتَّفَقَ مُعظَمُ أهل الحديث من المصنِّفينَ وغيرهم على أنَّ ذا الشِّمالَينِ غير ذي اليدين، ونَصَّ على ذلك الشافعيُّ رحمه الله في «اختلاف الحديث».

قوله: «**الظُّهر أو العَصْر**» كذا في هذه الطَّريقِ عن آدم عن شُعْبة بالشَّكّ، وتقدَّم في أبواب الإمامة (٧١٥) عن أبي الوليدِ عن شُعْبة بلفظ: «الظُّهر» بغير الشَّكّ، ولمسلم (٥٧٣) من طريق أبي سَلَمةَ المذكور: «صلاة الظُّهر»، وله (٥٧٣/ ٩٩) من طريق أبي سفيانَ مولى ابن أبي أحمد عن أبي هريرة: «العصر» بغير شكّ، وسيأتي بعد باب للمصنِّف (١٢٢٩) من طريق ابن سِيرِينَ أنَّه قال: وأكثرُ ظنِّي أنَّها العصرُ، وقد تقدَّم (٤٨٢) في «باب تشبيك الأصابعِ في المسجد» من طريق محمد بن سيرينَ عن أبي هريرة بلفظ: إحدى صلاتَي العَشيّ؛ قال ابن سِيرِين: سمّاها أبو هريرة ولكن نسيتُ أنا، ولمسلم (٥٧٣/ ٩٧): إحدى صلاتَي العَشيّ، إمَّا الظُّهر وإمَّا العصر.

والظاهر أنَّ الاختلافَ فيه من الرُّواة، وأبعَدَ مَن قال: يُحمَلُ على أنَّ القصَّةَ وقعت مرَّتين، بل روى النَّسائيّ (١٢٢٤) من طريق ابن عَوْنٍ عن ابن سِيرِينَ أنَّ الشَّكَّ فيه من أبي هريرة ولفظه: «صَلَّى ﷺ إحدى صلاتَي العَشيّ، قال أبو هريرة: ولكنِّي نسيتُ» فالظاهر أنَّ أبا هريرة رواه كثيراً على الشَّكّ، وكان ربَّما غَلَبَ على ظنِّه أنَّها الظُّهرُ فجَزَمَ بها، وتارةً غَلَبَ على ظنِّه أنَّها العصرُ فجَزَمَ بها، وطَرأ الشَّكُّ في تعيينِها أيضاً على ابن سِيرِينَ، وكان السبب في ذلك الاهتمام بها في القصَّة من الأحكام الشَّرعيّة، ولم تختلف الرُّواة في حديث عِمْرانَ[1] في قصَّة الخِرْباق أنَّها العصرُ، فإن قلنا: إنَّهما قصَّةٌ واحدةٌ، فيترجَّحُ رواية مَن عَيَّنَ العصر في حديث أبي هريرة.

قوله: «فسَلَّمَ» زاد أبو داود من طريق معاذ عن شُعْبة: «في الركعتين»، وسيأتي في الباب الذي بعدَه (١٢٢٨) من طريق أيوب عن ابن سِيرِينَ، وفي الذي يليه (١٢٢٩) من طريق أُخرى عن ابن سيرينَ، بأتمَّ من هذا السياق، ونستوفي الكلام عليه ثَمَّ.

---

(١) أخرجه مسلم برقم (٥٧٤) (١٠١).

قوله: «قال سعدٌ» يعني: ابن إبراهيم راوي الحديث، وهو بالإسناد المصَدَّر به الحديث، وقد أخرجه ابن أبي شَيْبة (٢/ ٣٨-٣٩) عن غُندَرٍ عن شُعْبة مُفرَداً.

وهذا الأثرُ يُقوِّي قولَ مَن قال: إنَّ الكلام لمصلحة الصلاة لا يُبطِلُها، لكن يحتملُ أن يكون عُرْوةُ تكلَّمَ ساهياً أو ظانّاً أنَّ الصلاةَ تَـمَّت، ومُرسَل عُرْوة هذا ممَّا يُقوِّي طريق أبي سَلَمةَ الموصولة، ويحتملُ أن يكون عُرْوة حمله عن أبي هريرة، فقد رواه عن أبي هريرة جماعة من رُفْقة عُرْوة من أهل المدينة كابن المسيِّب وعبيد الله بن عبد الله بن عُتبة وأبي بكر ابن عبد الرحمن بن الحارث وغيرهم من الفقهاء.

## ٤- باب من لم يتشهَّد في سجدتي السَّهو

وسَلَّمَ أنسٌ والحسنُ ولم يَتشَهَّدا.

وقال قَتَادةُ: لا يَتشَهَّد.

١٢٢٨- حدَّثنا عبدُ الله بنُ يوسفَ، أخبرنا مالكُ بنُ أنسٍ، عن أيوبَ بنِ أبي تَمِيمةَ السَّخْتِيانيِّ، عن محمَّدِ بنِ سِيرِين، عن أبي هريرةَ ﷺ: أنَّ رسولَ الله ﷺ انصَرَفَ مِن اثنتَينِ، فقال له ذُو اليدَينِ: أقَصُرَتِ الصلاةُ أم نَسِيتَ يا رسولَ الله؟ فقال رسولُ الله ﷺ: «أصَدَقَ ذُو اليدَينِ؟» فقال الناسُ: نَعَم، فقامَ رسولُ الله ﷺ فصَلَّى اثنتَينِ أُخرَيَينِ، ثمَّ سَلَّمَ، ثمَّ كَبَّرَ فسَجَدَ مثلَ سجودِهِ أو أطولَ، ثمَّ رَفَعَ. ٩٨/٣

حدَّثنا سليمانُ بنُ حَرْبٍ، حدَّثنا حمَّادٌ، عن سَلَمةَ بنِ عَلْقمةَ قال: قلتُ لمحمَّدٍ: في سَجْدتَي السَّهْو تشهُّدٌ؟ قال: ليس في حديثِ أبي هريرةَ.

قوله: «باب مَن لم يَتشَهَّد في سَجْدَتَي السَّهْو» أي: إذا سجدَهما بعد السلام من الصلاة، وأمَّا قبلَ السلام فالجمهور على أنَّه لا يعيدُ التشهُّد، وحكى ابن عبد البَرِّ عن الليث: أنَّه يعيدُه، وعن البُوَيطيّ عن الشافعيِّ مثله، وخَطَّؤوه في هذا النَّقلِ فإنَّه لا يُعرَفُ، وعن عطاءٍ: يَتخيَّرُ، واختُلِفَ فيه عند المالكيَّة.

وأمَّا مَن سَجَدَ بعد السلام فحكى التِّرمِذيّ عن أحمد وإسحاق أنَّه يتشهَّدُ، وهو قول بعض المالكيَّة والشافعيَّة، ونقله أبو حامد الإسفَراييني عن القديم، لكن وقع في «مختصر المُزَنيّ»: سمعتُ الشافعيَّ يقول: إذا سَجَدَ بعد السلام تَشَهَّد، أو قبلَ السلام أجزأه التشهُّد الأول، وتأولَ بعضهم هذا النصَّ على أنَّه تفريعٌ على القول القديم، وفيه ما لا يخفى.

**قوله: «وسَلَّمَ أنس والحسن ولم يَتَشَهَّدا»** وَصَله ابن أبي شَيْبة (٢/ ٣١) وغيره من طريق قَتَادة عنهما.

**قوله: «وقال قَتادة: لا يَتَشَهَّد»** كذا في الأُصول التي وقفتُ عليها من البخاريّ، وفيه نظرٌ، فقد رواه عبد الرزاق (٣٥٠١) عن مَعمَر عن قَتَادة قال: يتشهَّدُ في سجدتَي السهو ويُسلِّمُ. فلعلَّ «لا» في الترجمة زائدة، ويكون قَتَادة اختُلِفَ عليه في ذلك.

**قوله: «فقامَ رسول الله ﷺ فصَلَّى اثنتَينِ»** لم يقع في غير هذه الرواية لفظ القيام، وقد استُشكِلَ لأنَّه ﷺ كان قائماً، وأُجيبَ بأنَّ المراد بقوله «فقام» أي: اعتَدَل، لأنَّه كان مُستَنِداً إلى الخشبة كما سيأتي (١٢٢٩)، أو هو كناية عن الدُّخولِ في الصلاة.

وقال ابن المنيِّر في «الحاشية»: فيه إيماءٌ إلى أنَّه أحرَمَ ثمَّ جَلَسَ ثمَّ قام. كذا قال، وهو بعيدٌ جدّاً.

**قوله في آخره: «ثمَّ رَفَعَ»** زاد في «باب خبر الواحد» (٧٢٥٠) من هذا الوجه: ثمَّ كَبَّرَ ثمَّ رَفَعَ ثمَّ كَبَّرَ فسجد مثلَ سجودِه ثمَّ رَفَعَ. وسيأتي الكلام على التكبير في الباب الذي يليه (١٢٢٩).

**قوله: «حدَّثنا حمَّاد»** هو ابن زيد، وكذا ثَبَتَ في رواية الإسماعيليّ من طريق سليمان بن حَرْب.

**قوله: «عن سَلَمةَ بن عَلْقمةَ»** هو التَّميميّ أبو بِشْر، وربَّما اشتَبَهَ بمَسلَمة بن عَلْقمة المُزَنيّ وكُنيَته أبو محمد، لكَونِهما بصريَّينِ مُتَقاربَي الطَّبقة، لكنَّ الثانيَ بزيادة ميم في أولِه ولم يُخرِّج له البخاري شيئاً.

قوله: «قلت لمحمَّد» هو ابنُ سِيرِين، وفي رواية أبي نُعَيم في «المستخرَج»: سألتُ محمد ابن سِيرينَ.

قوله: «قال: ليس في حديث أبي هريرة» في رواية أبي نُعَيم: فقال: لم أحفَظْ فيه عن أبي هريرة شيئاً وأحبُّ إليَّ أن يتشهَّدَ. وقد يُفهَمُ من قوله: «ليس في حديث أبي هريرة» أنَّه وَرَدَ في حديث غيره، وهو كذلك، فقد رواه أبو داود (١٠٣٩) والتِّرمِذيّ (٣٩٥) وابن حِبَّان (٢٦٧٠و٢٦٧٢) والحاكم (١/ ٣٢٣) من طريق أشعَثَ بن عبد المَلِك، عن محمد بن سِيرِينَ، عن خالد الحَذَّاء، عن أبي قِلابة، عن أبي المهلَّب، عن عِمْران بن حُصَين: أنَّ النبيَّ ﷺ صلَّى بهم فسَهَا، فسجد سجدتين ثمَّ تَشَهَّدَ ثمَّ سَلَّمَ؛ قال التِّرمِذيّ: حسن غريب، وقال الحاكم: صحيحٌ على شرط الشيخين، وقال ابن حِبَّان: ما روى ابنُ سيرينَ عن خالدٍ غير هذا الحديث. انتهى، وهو من رواية الأكابرِ عن الأصاغِر، وضَعَّفَه البيهقيّ (٢/ ٣٥٤-٣٥٥) وابن عبد البَرِّ/ وغيرهما، ووَهَّموا رواية أشعثَ لمخالَفتِه غيرَه ٩٩/٣ من الحُفَّاظ عن ابن سِيرِين، فإنَّ المحفوظ عن ابن سِيرِينَ في حديث عِمْران ليس فيه ذِكْر التشهُّد. وروى السرّاج من طريق سَلَمَةَ بن عَلْقمة أيضاً في هذه القصَّة: قلت لابن سِيرِين: فالتشهُّد؟ قال: لم أسمعْ في التشهُّدِ شيئاً. وقد تقدَّم (٤٨٢) في «باب تشبيك الأصابع» من طريق ابن عَوْنٍ عن ابن سِيرِينَ قال: نُبِّئت أنَّ عِمْران بن حُصَين قال: ثمَّ سَلَّمَ، وكذا المحفوظ عن خالدٍ الحَذَّاء بهذا الإسناد في حديث عِمْرانَ ليس فيه ذِكْر التشهُّد كما أخرجه مسلم (٥٧٤)، فصارت زيادة أشعَث شاذّة، ولهذا قال ابن المنذِر: لا أحسَبُ التشهُّد في سجود السهو يَثبُت.

لكن قد وَرَدَ في التشهُّد في سجود السهو عن ابن مسعود عند أبي داود (١٠٢٨) والنَّسائيّ (ك٦٠٨)، وعن المغيرةِ عند البيهقيّ (٢/ ٣٥٥)، وفي إسنادهما ضعف، فقد يقالُ: إنَّ الأحاديثَ الثلاثةَ في التشهُّدِ باجتماعها تَرتَقي إلى درجة الحسن، قال العَلائيّ: وليس ذلك ببعيدٍ، وقد صَحَّ ذلك عن ابن مسعود من قوله، أخرجه ابن أبي شَيْبة (٢/ ٣١).

## ٥- باب من يكبّر في سجدتي السَّهو

١٢٢٩- حدَّثنا حفصُ بنُ عمرَ، حدَّثنا يزيدُ بنُ إبراهيمَ، عن محمَّدٍ، عن أبي هريرةَ ﷺ قال: صلَّى النبيُّ ﷺ إحدى صلاتَيِ العَشِيِّ ـ قال محمَّدٌ: وأكثرُ ظنِّي أنَّها العصرُ ـ رَكْعتَيْنِ، ثمَّ سَلَّمَ، ثمَّ قامَ إلى خَشَبةٍ في مُقدَّمِ المسجدِ فوَضَعَ يدَه عليها، وفيهم أبو بكرٍ وعمرُ رضي الله عنهما فهابَا أن يُكلِّماه، وخرج سَرَعانُ الناسِ فقالوا: أقَصُرَتِ الصلاةُ؟ ورجلٌ يَدْعُوه رسولُ الله ﷺ ذُو اليدَينِ فقال: أنسِيتَ أم قَصُرَتْ؟ فقال: «لم أنسَ ولم تُقصَر» قال: بلى قد نَسِيتَ، فصَلَّى رَكْعتَيْنِ، ثمَّ سَلَّمَ، ثمَّ كَبَّرَ فسَجَدَ مثلَ سجودِه أو أطولَ، ثمَّ رَفَعَ رأسَه فكَبَّرَ، ثمَّ وَضَعَ رأسَه فكَبَّرَ فسَجَدَ مِثلَ سجودِه أو أطولَ، ثمَّ رَفَعَ رأسَه وكَبَّرَ.

قوله: «باب يُكبِّر في سَجْدتَي السَّهْو» اختُلِفَ في سجود السهو بعد السلام: هل يُشتَرطُ له تكبيرة إحرام، أو يُكتفَى بتكبير السجود؟ فالجمهورُ على الاكتِفاء، وهو ظاهر غالب الأحاديث.

وحكى القُرطُبيّ أنَّ قول مالك لم يَختَلِف في وجوب السلام بعد سجدتَي السهو، قال: وما يُتحَلَّلُ منه بسلامٍ لا بدَّ له من تكبيرة إحرام، ويؤيِّدُه ما رواه أبو داود (١٠١١) من طريق حمَّاد بن زيد عن هشام بن حَسَّان عن ابن سِيرِينَ في هذا الحديث قال: «فكَبَّرَ ثمَّ كَبَّرَ وسجد للسهو» قال أبو داود: لم يقل أحد: فكَبَّرَ ثمَّ كَبَّرَ إلَّا حمَّاد بن زيد؛ فأشار إلى شذوذِ هذه الزيادة.

وقال القُرطُبيّ أيضاً: قوله ـ يعني في رواية مالك الماضية (١٢٢٨) ـ: «فصَلَّى ركعتين ثمَّ سَلَّمَ ثمَّ كَبَّرَ ثمَّ سَجَدَ» يدلُّ على أنَّ التكبيرةَ للإحرام، لأنَّه أتى بثمَّ التي تقتضي التَّراخي، فلو كان التكبير للسجودِ لكان معه. وتُعُقِّبَ بأنَّ ذلك من تَصَرُّف الرُّواة، فقد تقدَّم (٤٨٢) من طريق ابن عَوْنٍ عن ابن سِيرِينَ بلفظ: «فصَلَّى ما تَرَكَ ثمَّ سَلَّمَ ثمَّ كَبَّرَ وسَجَدَ» فأتى بواو المصاحَبة التي تقتضي المعيّة، والله أعلم.

١٠٠/٣ قوله: «حدَّثنا يزيد بن إبراهيم» هو التُّستَريّ، ومحمد: هو ابنُ سيرين، والإسناد كلُّه بصريُّون.

قوله: «**وأكثَر ظنِّي أنَّها العصر**» هو قول ابن سِيرينَ بالإسناد المذكور، وإنَّما رَجَحَ ذلك عندَه لأنَّ في حديث عِمْرانَ الجزمَ بأنَّها العصرُ كما تقدَّمت الإشارة إليه قبل[1].

قوله: «**ثمَّ قامَ إلى خَشَبةٍ في مُقدَّم المسجد**» أي: في جهة القِبْلة.

قوله: «**فوَضَعَ يدَه عليها**» تقدَّم (٤٨٢) في رواية ابن عَوْنٍ عن ابن سِيرِين بلفظ: «فقام إلى خشبةٍ معروضةٍ في المسجد» أي: موضوعةٍ بالعَرْض، ولمسلم (٥٧٣/ ٩٧) من طريق ابن عُيَينةَ عن أيوب: «ثمَّ أتى جِذعاً في قِبْلة المسجد فاستَنَدَ إليها مُغضَباً»، ولا تَنافيَ بين هذه الروايات، لأنَّها تُحمَلُ على أنَّ الجِذعَ قبلَ اتِّخاذ المنبر كان مُمتَدّاً بالعَرض، وكأنَّه الجِذعُ الذي كان ﷺ يَستنِدُ إليه قبلَ اتِّخاذ المنبر، وبذلك جَزَمَ بعضُ الشُّرّاح.

قوله: «**فهابا أن يُكلِّماه**» في رواية ابن عَوْن: «فهاباه» بزيادة الضَّمير[2]، والمعنى أنَّهما غَلَبَ عليهما احترامُه وتعظيمُه عن الاعتراض عليه، وأمَّا ذو اليدين فغَلَبَ عليه حِرصُه على تعلُّم العلم.

قوله: «**وخرج سَرَعانُ**» بفتح المهمَلات، ومنهم مَن سَكَّنَ الراء، وحكى عياض أنَّ الأَصِيليّ ضَبَطَه بضمٍّ ثمَّ إسكان كأنَّه جمعُ سريع: ككَثِيب وكُثْبان، والمراد بهم: أوائل الناس خروجاً من المسجد، وهم أصحابُ الحاجات غالباً.

قوله: «**فقالوا: أقصُرَت الصلاة؟**» كذا هنا بهمزة الاستفهام، وتقدَّم في رواية ابن عَوْنٍ بحذفِها فتُحمَلُ تلك على هذه، وفيه دليلٌ على وَرَعِهم إذ لم يَجزِموا بوقوع شيءٍ بغير علمٍ وهابوا النبيَّ ﷺ أن يسألوه، وإنَّما استفهَموه لأنَّ الزمانَ زمان النَّسخ. وقُصِرَت بضم القاف وكسر المهمَلة على البناء للمفعول، أي: أنَّ اللهَ قَصَرَها، وبفتحٍ ثمَّ ضَمٍّ على البناء للفاعل، أي: صارت قصيرة، قال النَّوَويّ: هذا أكثر وأرجح.

---

(١) أخرجه مسلم (٥٧٤)، وتقدمت الإشارة إليه عند حديث رقم (١٢٢٧).

(٢) رواية ابن عون السالفة عند البخاري برقم (٤٨٢) رواية العامَّة فيها «فهابا» دون ضمير كرواية يزيد بن إبراهيم هنا، لكن وقع هناك عند بعض من روى الصحيح: «فهاباه» بالضمير كما أشار إلى ذلك الحافظ اليُونِيني في أصله، وهي هكذا في رواية ابن عون عند النسائي (١٢٢٤).

قوله: «ورجل يَدْعُوه النبيُّ ﷺ» أي: يُسمّيه «ذا اليدَين» والتقديرُ: وهناك رجل، وفي رواية ابن عَوْن: «وفي القومِ رجل في يديه طول يقال له: ذو اليدين» وهو محمولٌ على الحقيقة، ويحتملُ أن يكون كنايةً عن طولها بالعمل أو بالبَذْل، قاله القُرطُبيّ، وجَزَمَ ابن قُتَيبةَ بأنَّه كان يعملُ بيدَيه جميعاً، وحكى عن بعض شُرّاح «التنبيه» أنَّه قال: كان قصيرَ اليدين؛ فكأنَّه ظَنَّ أنَّه حُميد الطَّويل، فهو الذي فيه الخلاف، وقد تقدَّم (١٢٢٧) أنَّ الصواب التفرِقةُ بين ذي اليدين وذي الشِّمالَين.

وذهب الأكثر إلى أنَّ اسمَ ذي اليدين الخِرْباق، بكسر المعجمة وسكون الراء بعدَها موحَّدة وآخره قاف، اعتماداً على ما وقع في حديث عِمْران بن حُصَين عند مسلم (٥٧٤) ولفظه: «فقام إليه رجلٌ يقال له: الخِرْباق وكان في يديه طول»، وهذا صنيع مَن يوحِّدُ حديث أبي هريرة بحديث عِمْران، وهو الراجحُ في نظري، وإن كان ابن خُزَيمة ومَن تَبِعَه جَنَحوا إلى التعدُّد، والحامل لهم على ذلك الاختلافُ الواقع في السياقين، ففي حديث أبي هريرة: أنَّ السلام وقع من اثنتَينِ وأنَّه ﷺ قام إلى خشبةٍ في المسجد، وفي حديث عِمْرانَ: أنَّه سَلَّمَ من ثلاثِ رَكَعاتٍ وأنَّه دخل منزلَه لمَّا فَرَغَ من الصلاة.

فأمَّا الأولُ: فقد حكى العَلائيّ أنَّ بعضَ شيوخِه حمله على أنَّ المراد به: أنَّه سَلَّمَ في ابتداء الركعة الثالثةِ، واستَبعَدَه، ولكنَّ طريقَ الجمع يُكتفَى فيها بأدنى مُناسَبة، وليس بأبعَدَ من دعوى تعدُّد القصَّة، فإنَّه يَلزَمُ منه كَونُ ذي اليدين في كلِّ مرَّةٍ استفهَمَ النبيَّ ﷺ عن ذلك، واستفهَمَ النبيُّ ﷺ الصحابة عن صِحَّة قوله.

وأمَّا الثاني: فلعلَّ الرّاويَ لمَّا رآه تقدَّم من مكانه إلى جهة الخشبة ظَنَّ أنَّه دخل منزله، لكَونِ الخشبة كانت في جهةِ منزلِه، فإن كان كذلك وإلَّا فرواية أبي هريرة أرجحُ لموافقة ابن عمر له على سياقه كما أخرجه الشافعيّ (٧/ ١٩٤)[1] وأبو دواد (١٠١٧) وابن ماجَهْ (١٢١٣) وابن خُزَيمة (١٠٣٤)، ولموافقةِ ذي اليدين نفسه له على سياقه كما أخرجه أبو بكر

(١) ومن طريقه البيهقي في «معرفة السنن والآثار» (٤٦٦٥).

الأثرَمُ وعبد الله بن أحمد في زيادات «المسند» (١٦٧٠٧و١٦٧٠٨) وأبو بكر بن أبي خَيْثمةَ وغيرهم، وقد تقدَّم في «باب تشبيك الأصابع» (٤٨٢) ما يدلُّ على أنَّ محمد بن سِيرِينَ راوي الحديث عن أبي هريرة كان يرى التوحيد بينهما، وذلك أنَّه قال في آخر حديث أبي هريرة: نُبِّئت أنَّ عِمْران بن حُصَين قال: ثمَّ سَلَّمَ.

قوله: «فقال: لم أنسَ ولم تُقصَر» كذا في أكثر الطُّرق، وهو صريحٌ في نفي النِّسيان ونفي القصر، وفيه تفسيرٌ للمراد بقوله في رواية أبي سفيان عن أبي هريرة عند مسلم (٥٧٣/ ٩٩): «كلُّ ذلك لم يكن»، وتأييدٌ لمَا قاله أصحابُ المعاني: إنَّ لفظ «كلّ» إذا تقدَّم وعَقِبَها النَّفيُ كان نفياً لكلِّ فردٍ لا للمجموع، بخلاف ما إذا تأخَّرَت، كأن يقولَ: لم يكن كلُّ ذلك، ولهذا أجاب ذو اليدين في رواية أبي سفيان بقوله: «قد كان بعضُ ذلكَ» وأجابه في هذه الرواية بقوله: «بلى قد نسيتَ» لأنَّه لمَّا نَفَى الأمرينِ، وكان مُقرَّراً عند الصحابيِّ أنَّ السهوَ غير جائزٍ عليه في الأُمور البلاغيَّة، جَزَمَ بوقوع النِّسيان لا بالقصر، وهو حُجّةٌ لمن قال: إن السهو جائز على الأنبياء فيما طريقُه التَّشريع، وإن كان عياضٌ نقل الإجماع على عَدَمِ جواز دخول السهو في الأقوال التَّبليغيّة وخَصَّ الخلافَ بالأفعال، لكنَّهم تعقَّبوه، نعم اتَّفَقَ مَن جَوَّزَ ذلك على أنَّه لا يُقَرُّ عليه، بل يقعُ له بيانُ ذلك إمَّا مُتَّصِلاً بالفعل أو بعدَه، كما وقع في هذا الحديث من قوله: «لم أنسَ ولم تُقصَر» ثمَّ تَبيَّن أنَّه نسيَ. ١٠١/٣

ومعنى قوله: «لم أنسَ» أي: في اعتقادي لا في نفس الأمر، ويُستَفادُ منه أنَّ الاعتقاد عند فَقْد اليقين يقومُ مقامَ اليقين، وفائدة جواز السهو في مثلِ ذلك بيان الحُكْم الشَّرعيِّ إذا وقع مثله لغيره.

وأمَّا مَن مَنَعَ السهو مُطلَقاً، فأجابوا عن هذا الحديث بأجوبةٍ:

فقيل: قوله: «لم أنسَ» نفيٌ للنِّسيان، ولا يَلزَمُ منه نفي السهو. وهذا قول مَن فرَّقَ بينهما، وقد تقدَّم رَدُّه، ويكفي فيه قولُه في هذه الرواية: «بلى قد نسيتَ» وأقرَّه على ذلك.

وقيل: قوله: «لم أنسَ» على ظاهره وحقيقتِه، وكان يَتعمَّدُ ما يقعُ منه من ذلك ليقعَ

التَّشريعُ منه بالفعل لكَونِه أبلَغَ من القول. وتُعُقِّبَ بحديث ابن مسعود الماضي في «باب التوجُّه نحوَ القِبْلة» (٤٠١) ففيه: «إنَّما أنا بشرٌ أنسى كما تَنسَونَ» فأثبَتَ العِلَّة قبلَ الحُكْم وقَيَّدَ الحُكْمَ بقوله: «إنَّما أنا بشر»، ولم يَكتَفِ بإثبات وصف النِّسيان حتَّى دَفَعَ قول مَن عَسَاه يقول: ليس نِسيانُه كنِسياننا فقال: «كما تَنسَونَ».

وبهذا الحديث يُرَدُّ أيضاً قول مَن قال: معنى قوله: «لم أنسَ» إنكار اللفظ الذي نَفاه عن نفسه حيثُ قال: «إنِّي لا أنسَى ولكن أُنَسَّى»، وإنكار اللفظ الذي أنكَرَه على غيره حيثُ قال: «بئسما لأحدِكم أن يقولَ: نسيتُ آية كذا وكذا»[1]، وقد تعقَّبوا هذا أيضاً بأنَّ حديث: «إنِّي لا أنسَى» لا أصلَ له، فإنَّه من بلاغات مالك[2] التي لم تُوجَد موصولة بعد البحث الشَّديد، وأمَّا الآخر فلا يَلزَمُ مِن ذَمِّ إضافة نِسيان الآية ذَمُّ إضافة نِسيان كلِّ شيءٍ، فإنَّ الفرقَ بينهما واضح جدّاً.

وقيل: إنَّ قوله: «لم أنسَ» راجع إلى السلام، أي: سَلَّمت قَصداً بانياً على ما في اعتقادي أنّي صَلَّيت أربعاً، وهذا جيِّد، وكأنَّ ذا اليدين فَهِمَ العموم فقال: «بلى قد نسيتَ»، وكأنَّ هذا القولَ أوقع شكّاً احتاجَ معه إلى استثبات الحاضرين.

وبهذا التقرير يندفعُ إيرادُ من استَشكَلَ كونَ ذي اليدين عَدْلاً ولم يقبل خبره بمُفرَدِه، فسبب التوقُّفِ فيه كونُه أخبر عن أمرٍ يَتعلَّقُ بفعل المسؤولِ مغايرٍ لمَا في اعتقاده. وبهذا يُجابُ مَن قال: إنَّ مَن أخبر بأمرٍ حِسّيٍّ بحضرة جمع لا يخفى عليهم ولا يجوز عليهم التواطُؤ، ولا حاملَ لهم على السُّكوتِ عنه، ثمَّ لم يُكذِّبوه، أنَّه لا يُقطَعُ بصِدْقه، فإنَّ سببَ عَدَم القَطعِ كَونُ خبره مُعارَضاً باعتقاد المسؤول خلافَ ما أخبر به.

---

(١) سيأتي عند البخاري برقم (٥٠٣٢) و(٥٠٣٩) من حديث ابن مسعود.

(٢) المروي في «موطأ مالك» ١/ ١٠٠ بلفظ: «إني لأنْسى أو أُنسَّى لأَسُنَّ»، قال ابن عبد البر في «التمهيد» ٢٤/ ٣٧٥: هذا الحديث بهذا اللفظ لا أعلمه يروى عن النبي ﷺ بوجه من الوجوه مسنَداً ولا مقطوعاً من غير هذا الوجه والله أعلم، وهو أحد الأحاديث الأربعة في «الموطأ» التي لا توجد في غيره مسندة ولا مرسَلة، والله أعلم.

وفيه أنَّ الثِّقةَ إذا انفرد بزيادة خبرٍ وكان المجلس مُتَّحِداً، أو مَنَعَت العادة غفلتَهم عن ذلك، أن لا يُقبَلَ خبره.

وفيه العملُ بالاستصحاب، لأنَّ ذا اليدين استصحَبَ حُكمَ الإتمام فسأل، مع كون أفعال النبيِّ ﷺ للتَّشريع، والأصلُ عَدَم السهو، والوقتُ قابل للنَّسخ، وبقيَّة الصحابة تَرَدَّدوا بين الاستصحاب وتجويز النَّسخِ فسَكَتوا، والسَّرَعانُ هم الذين بَنَوْا على النَّسخ فجَزَموا بأنَّ الصلاة قُصِرَت،/ فيُؤخَذُ منه جواز الاجتهاد في الأحكام. ١٠٢/٣

وفيه جوازُ البناء على الصلاة لمن أتى بالـمُنافي سهواً، قال سَحْنون: إنَّما يبني مَن سَلَّمَ من ركعتين كما في قصَّة ذي اليدين، لأنَّ ذلك وقع على غير القياس، فيُقتَصَرُ به على مَورِد النصّ وأُلزِمَ بقصرِ ذلك على إحدى صلاتَي العَشيّ فيمنعُه مثلاً في الصبح، والذين قالوا: يجوز البناءُ مُطلَقاً قيَّدوه بما إذا لم يَطُل الفصلُ، واختلفوا في قَدْر الطّول: فحَدَّه الشافعيّ في «الأُمّ» بالعُرف، وفي «البُوَيطيّ» بقَدْر ركعة، وعن أبي هريرة: قَدْر الصلاة التي يقعُ السهو فيها.

وفيه: أنَّ البانيَ لا يحتاجُ إلى تكبيرة الإحرام، وأنَّ السلام ونيَّة الخروج من الصلاة سهواً لا يقطعُ الصلاة، وأنَّ سجود السهو بعد السلام، وقد تقدَّم البحثُ فيه، وأنَّ الكلام سهواً لا يقطعُ الصلاةَ خلافاً للحنفيَّة.

وأمَّا قول بعضهم: إنَّ قصَّةَ ذي اليدين كانت قبلَ نسخ الكلام في الصلاة، فضعيف، لأنَّه اعتَمَدَ على قول الزُّهْريّ: إنَّها كانت قبلَ بدر، وقد قَدَّمنا أنَّه إمَّا وَهِمَ في ذلك أو تَعدَّدَت القصَّةُ لذي الشِّمالَين المقتول ببدر ولذي اليدين الذي تأخَّرَت وفاته بعد النبيِّ ﷺ، فقد ثَبَتَ شهودُ أبي هريرة للقصَّة كما تقدَّم، وشَهِدَها عِمْران بن حُصَين وإسلامه متأخِّر أيضاً، وروى معاوية بن حُدَيج ـ بمُهمَلة وجيم مصغَّراً ـ قصَّة أُخرى في السهو ووقع فيها الكلامُ ثمَّ البناء، أخرجها أبو داود (١٠٢٣) وابن خُزَيمة (١٠٥٣) وغيرُهما[1]، وكان إسلامه قبلَ موت النبيِّ ﷺ بشهرين.

---

(١) وأخرجه أحمد (٢٧٢٥٤)، والنسائي (٦٦٤).

وقال ابن بَطَّال: يحتملُ أن يكون قول زيد بن أرقم: «ونُهينا عن الكلام»[١] أي: إلَّا إذا وقع سهواً أو عمداً لمصلحة الصلاة، فلا يعارضُ قصَّةَ ذي اليدين. انتهى، وسيأتي البحث في الكلام العمد لمصلحة الصلاة بعد هذا.

واستُدلَّ به على أنَّ المقدَّرَ في حديث: «رُفِعَ عن أُمَّتي الخطأ والنِّسيان»[٢] أي: إثمُهما وحُكمُهما، خلافاً لمن قَصَرَه على الإثم.

واستُدلَّ به على أنَّ تَعَمُّدَ الكلام لمصلحة الصلاة لا يُبطِلُها، وتُعُقِّبَ بأنَّه ﷺ لم يتكلَّم إلَّا ناسياً، وأمَّا قول ذي اليدين له: «بلى قد نسيتَ» وقول الصحابة له: «صَدَقَ ذو اليدين» فإنَّهم تكلَّموا مُعتقِدينَ النَّسخ في وقتٍ يُمكِنُ وقوعُه فيه، فتكلَّموا ظنّاً أنَّهم ليسوا في صلاة؛ كذا قيل، وهو فاسد، لأنَّهم كَلَّموه بعد قوله ﷺ: «لم تُقصَر».

وأُجيبَ بأنَّهم لم يَنطِقوا وإنَّما أومَؤُوا كما عند أبي داود (١٠٠٨) في رواية ساق مسلمٌ إسنادها (٥٧٣/ ٩٨)، وهذا اعتَمَدَه الخطَّابي وقال: حملُ القول على الإشارةِ مَجاز سائغ بخلاف عكسه، فينبغي رَدُّ الروايات التي فيها التصريح بالقول إلى هذه. وهو قويٌّ، وهو أقوى من قول غيره: يُحمَلُ على أنَّ بعضهم قال بالنُّطقِ وبعضهم بالإشارة، لكن يبقى قول ذي اليدين: «بلى قد نسيتَ»، ويُجابُ عنه وعن البقيَّة على تقدير ترجيح أنَّهم نَطَقوا بأنَّ كلامهم كان جواباً للنبيِّ ﷺ، وجوابه لا يقطعُ الصلاة كما سيأتي البحث فيه في تفسير سورة الأنفال[٣].

وتُعُقِّبَ بأنَّه لا يَلزَمُ من وجوب الإجابة عَدَمُ قَطْع الصلاة، وأُجيبَ بأنَّه ثَبَتَ مُخاطَبَتُه في التشهُّدِ وهو حيٌّ بقولهم: «السلام عليك أيُّها النبيّ» ولم تَفسُد الصلاة، والظاهر أنَّ ذلك من خصائصِه.

---

(١) أخرجه مسلم (٥٣٩) وغيره، وسلف أصل الحديث عند البخاري برقم (١٢٠٠) دون هذا الحرف.

(٢) لا يصحُّ الحديث بهذا اللفظ وليس له إسناد يُحتَجُّ به كما قال الإمام أحمد ومحمد بن نصر وغيرهما فيما نقله الحافظ ابن حجر في «التلخيص الحبير» ١/ ٢٨٢، وروي بلفظ: «إن الله وضع عن أمتي...» عند ابن ماجه (٢٠٤٥) وابن حبان (٧٢١٩) وغيرهما، ورجاله ثقات.

(٣) عند الحديث رقم (٤٦٤٧)، لكنه هناك عاد فأحال إلى شرحه في تفسير سورة الفاتحة برقم (٤٤٧٤).

ويحتملُ أن يقال: ما دام النبيُّ ﷺ يُراجِعُ المصلِّي، فجائز له جوابه حتَّى تنقضيَ المراجَعَة، فلا يَختَصُّ الجواز بالجواب لقول ذي اليدين: «بلى قد نسيتَ» ولم تَبطُل صلاتُه، والله أعلم.

وفيه أنَّ سجود السهو لا يتكرَّرُ بتكرُّر السهو ـ ولو اختَلَفَ الجنس ـ خلافاً للأوزاعيّ، وروى ابن أبي شَيْبة (٢/ ٣٣) عن النَّخَعيِّ والشَّعبيّ: أنَّ لكلِّ سهوٍ سجدتين، ووَرَدَ على وَفْقِه حديثُ ثوبانَ عند أحمد (٢٢٤١٧) وإسناده منقطع[1]، وحُمِلَ على أنَّ معناه: أنَّ مَن سَهَا بأيِّ سهوٍ كان شُرِعَ له السجود، أي: لا يَختَصُّ بما سَجَدَ فيه الشارعُ، وروى البيهقيّ (٢/ ٣٤٦) من حديث عائشة: «سجدتا السهو تُجزِئان من كلِّ زيادة ونقصان».

وفيه أنَّ اليقينَ لا يُترَكُ إلَّا باليقين، لأنَّ ذا اليدين كان على يقينٍ أنَّ فرضَهم الأربع، فلمَّا اقتَصَرَ فيها على اثنتَينِ سألَ عن ذلك، ولم يُنكَرْ عليه سؤاله.

وفيه أنَّ الظنَّ قد يصيرُ يقيناً بخبرِ أهل الصِّدق، وهذا مبنيٌّ على أنَّه ﷺ رجعَ لخبر الجماعة، واستُدلَّ به على أنَّ الإمام/ يَرجِعُ لقول المأمومينَ في أفعال الصلاة ولو لم يَتَذَكَّر، ١٠٣/٣
وبه قال مالك وأحمد وغيرهما، ومنهم مَن قَيَّدَه بما إذا كان الإمام مُجوِّزاً لوقوع السهو منه، بخلاف ما إذا كان مُتَحَقِّقاً لخلاف ذلك، أخذاً من تَرْك رجوعه ﷺ لذي اليدين ورجوعه للصحابة، ومن حُجَّتِهم قوله في حديث ابن مسعود الماضي (٤٠١): «فإذا نسيتُ فذَكِّروني»، وقال الشافعيّ: معنى قوله: «فذَكِّروني» أي: لأتذكَّر، ولا يَلزَمُ منه أن يَرجِعَ لمجرَّدِ إخبارهم، واحتمال كَونِه تَذَكَّر عند إخبارهم لا يُدفَعُ، وقد تقدَّم (٧١٤) في «باب هل يأخُذُ الإمام بقول الناس» من أبواب الإمامة ما يُقوِّي ذلك.

وفَرَّقَ بعض المالكيَّة والشافعيَّة أيضاً بين ما إذا كان المخبِرونَ ممَّن يَحصُلُ العلمُ بخبرهم، فيُقبَلُ ويُقدَّمُ على ظَنّ الإمام أنَّه قد كَمَّلَ الصلاةَ، بخلاف غيرهم.

---

(١) إسناده عند أحمد متصل لكنه ضعيف لنكارة حديث أحدِ رواته، وهو زهير بن سالم العَنْسي، وأما الانقطاع فوقع في الإسناد ذاته عند أبي داود (١٠٣٨)، وابن ماجه (١٢١٩).

واستَنبَطَ منه بعضُ العلماء القائلينَ بالرُّجوع اشتراطَ العدد في مثلِ هذا وألحَقُوه بالشَّهادة، وفَرَّعوا عليه: أنَّ الحاكمَ إذا نَسِيَ حُكمَه وشَهِدَ به شاهدان أنَّه يُعتمَدُ عليهما.

واستَدلَّ به الحنفيَّة على أنَّ الهلالَ لا يُقبَلُ بشهادة الآحاد إذا كانت السماء مُصْحية، بل لا بدَّ فيه من عدد الاستفاضة، وتُعُقِّبَ بأنَّ سبب الاستثبات كَونُه أخبر عن فعل النبيِّ ﷺ، بخلاف رؤية الهلال، فإنَّ الأبصار ليست متساوية في رُؤْيتِه بل مُتَفاوِتة قطعاً.

وعلى أنَّ مَن سَلَّمَ مُعتقِداً أنَّه أتمَّ ثمَّ طَرأَ عليه شكٌّ: هل أتمَّ أو نَقَصَ؟ أنَّه يكتفي باعتقاده الأول ولا يجب عليه الأخذ باليقين، ووجهُه أنَّ ذا اليدين لمَّا أخبر أثارَ خبرُه شكّاً، ومع ذلك لم يَرجِع النبيُّ ﷺ حتَّى استَثبَت.

واستَدلَّ به البخاري على جواز تشبيك الأصابعِ في المسجد، وقد تقدَّم في «أبواب المساجد» (٤٨٢)، وعلى أنَّ الإمام يَرجِعُ لقول المأمومينَ إذا شكَّ، وقد تقدَّم في الإمامة (٧١٤)، وعلى جواز التعريف باللَّقَبِ وسيأتي في كتاب الأدب إن شاء الله تعالى (٦٠٥١)، وعلى الترجيح بكَثْرة الرُّواة، وتعقَّبه ابنُ دَقِيق العيد بأنَّ المقصودَ كان تقويةَ الأمر المسؤول عنه لا ترجيحَ خبرٍ على خبرٍ.

**١٢٣٠- حدَّثنا قُتَيبةُ بنُ سعيدٍ، حدَّثنا ليثٌ، عن ابنِ شِهابٍ، عن الأعرجِ، عن عبدِ الله ابنِ بُحَينةَ الأسْدِيِّ حليفِ بني عبدِ المطَّلِب: أنَّ رسولَ الله ﷺ قامَ في صلاةِ الظُّهرِ وعليه جلوسٌ، فلمَّا أتمَّ صلاتَه سَجَدَ سَجْدتَينِ، فكَبَّرَ في كلِّ سَجْدةٍ وهو جالسٌ قبلَ أن يُسلِّمَ، وسَجَدَهما الناسُ معه مكانَ ما نَسِيَ مِن الجلوسِ.**

**تابَعَه ابنُ جُرَيجٍ، عن ابنِ شِهابٍ في التكبير.**

قوله: «الأسْديّ» بسكون المهمَلة، وقد تقدَّم الكلام على حديثه في أول أبواب السهو (١٢٢٤)، وأنَّه يُشرَع التكبير لسجود السهو كتكبير الصلاة، وهو مطابق لهذه الترجمة، وقد تقدَّم (٨٢٩) في «باب مَن لم يَرَ التشهُّد الأول واجباً» أنَّ قول مَن قال فيه: «حَليف بني عبد المطَّلِب» وهمٌ، وأنَّ الصواب: حَليف بني المطَّلِب بإسقاط «عبد».

قوله: «تابَعَه ابن جُرَيجٍ عن ابن شِهاب في التَّكْبير» وَصَله عبد الرزاق (٣٤٥٠) عنه، ومن طريقه الطَّبَرانيّ ولفظه: «يُكبِّر في كلّ سجدة»، وأخرجه أحمد (٢٢٩٣٠) عن عبد الرزاق ومحمد بن بكر كلاهما عن ابن جُرَيج بلفظ: فكَبَّرَ فسجد ثمَّ كَبَّرَ فسجد ثمَّ سَلَّمَ.

## ٦- باب إذا لم يدرِ كم صلَّى ثلاثاً أو أربعاً سجد سجدتين وهو جالسٌ

**١٢٣١- حدَّثنا معاذُ بنُ فَضَالة، حدَّثنا هشامُ بنُ أبي عبدِ الله الدَّسْتُوائيُّ، عن يحيى بنِ أبي كَثيرٍ، عن أبي سَلَمة، عن أبي هريرةَ ﷺ قال: قال رسولُ الله ﷺ: «إذا نُودِيَ بالصلاةِ أدبَرَ الشيطانُ وله ضُراطٌ حتَّى لا يَسْمعَ الأذانَ، فإذا قُضِيَ الأذانُ أقبلَ، فإذا ثُوِّبَ بها أدبَرَ، فإذا قُضِيَ التَّثويبُ أقبلَ حتَّى يَخطِرَ بين المرءِ ونفسِه يقول: اذكُرْ كذا وكذا، ما لم يكن يَذكُرُ، حتَّى يَظَلَّ الرجلُ إنْ يَدرِي كم صَلَّى، فإذا لم يَدْرِ أحدُكم كم صلَّى ثلاثاً أو أربعاً، فليَسجُدْ سَجْدتَينِ وهو جالسٌ».**

قوله: «باب إذا لم يَدْرِ كم صَلَّى ثلاثاً أو أربعاً، سَجَدَ سَجْدتَينِ وهو جالس» تقدَّم الكلام على ما يَتعلَّق بأول المتن في أبواب الأذان (٦٠٨).

وأمَّا قوله: «حتَّى يَظَلَّ الرجل إن يدري» فقوله: «إنْ» بكسر الهمزة وهي نافية.

وقوله: «فإذا لم يَدرِ أحدكم كم صَلَّى...» إلى آخره، مُساوٍ للترجمة من غير مزيدٍ، وظاهره ١٠٤/٣ أنَّه لا يبني على اليقين لأنَّه أعمُّ من أن يكون داخل الصلاة أو خارجها، وقد تقدَّم الكلام على خارجها في أواخر الباب الذي قبله، وأمَّا داخلها فهو مُعارَض بحديث أبي سعيد الذي عند مسلم (٥٧١)، فإنَّه صريح في الأمر بطَرْح الشَّكّ والبناء على اليقين، فقيل: يُجمَع بينهما بحملِ حديث أبي هريرة على مَن طَرأ عليه الشَّكُّ وقد فَرَغَ قبل أن يُسلِّم، فإنَّه لا يَلتَفِت إلى ذلك الشَّكِّ ويَسجُد للسهوِ، كمَن طَرأ عليه بعد أن سَلَّم، فلو طرأ عليه قبل ذلك بنى على اليقين كما في حديث أبي سعيد.

وعلى هذا فقوله فيه: «وهو جالس» يَتعلَّق بقوله: «إذا شكَّ» لا بقوله: «سَجَدَ»، وهذا

أَولى من قول مَن سَلَكَ طريق الترجيح فقال: حديث أبي سعيد اختُلِفَ في وصله وإرساله، بخلاف حديث أبي هريرة وقد وافقه حديث ابن مسعود[1] فهو أرجحُ، لأنَّ لمخالِفه أن يقول: بل حديث أبي سعيد صحَّحه مسلم والذي وَصَلَه حافظٌ، فزيادته مقبولة، وقد وافقه حديث أبي هريرة الآتي قريباً[2] فيَتَعارَض الترجيح، وقيل: يُجمَع بينهما بحملِ حديث أبي هريرة على حُكم ما يَجبُر به الساهي صلاته، وحديث أبي سعيد على ما يصنعه من الإتمام وعَدَمه.

تنبيه: لم يقع في هذه الرواية تعيين محلِّ السجود، ولا في رواية الزُّهْريّ التي في الباب الذي يليه، وقد روى الدارَقُطنيُّ (١٤٠٣) من طريق عِكْرمة بن عمَّار عن يحيى بن أبي كثير بهذا الإسناد مرفوعاً: «إذا سَهَا أحدكم فلم يَدرِ أزاد أو نَقَصَ، فليَسجُد سجدتين وهو جالس ثمَّ يُسلِّم» إسناده قويّ، ولأبي داود (١٠٣١) من طريق ابن أخي الزُّهْريّ عن عمِّه نحوه بلفظ: «وهو جالس قبل التَّسليم»، وله (١٠٣٢) من طريق ابن إسحاق قال: حدَّثني الزُّهْريّ بإسناده وقال فيه: «فليَسجُد سجدتين قبل أن يُسلِّم ثمَّ يُسلِّم»، قال العَلَائيّ: هذه الزيادة في هذا الحديث بمجموعِ هذه الطُّرق لا تنزل عن درجة الحسن المحتَجِّ به، والله أعلم.

## ٧- بابُ السَّهو في الفرض والتطوُّع

**وسَجَدَ ابنُ عبَّاسٍ رضي الله عنهما سَجْدتَينِ بعدَ وِتْرِه.**

**١٢٣٢- حدَّثنا عبدُ الله بنُ يوسفَ، أخبرنا مالكٌ، عن ابنِ شِهابٍ، عن أبي سَلَمةَ بنِ عبدِ الرحمن، عن أبي هريرةَ ﷺ، أنَّ رسولَ الله ﷺ قال: «إنَّ أحدَكم إذا قامَ يُصلِّي، جاءَ**

(١) سلف عند البخاري برقم (٤٠١).

(٢) سيأتي حديث أبي هريرة برقم (١٢٣٢)، لكن ليس فيه ما يوافق حديث أبي سعيد، والله تعالى أعلم. ولعله يشير إلى حديث إدريس الأودي عن أبيه عن أبي هريرة قال: في الوهم يتحرَّى، أخرجه الطحاوي في «شرح معاني الآثار» ١/ ٤٣٤، وابن الأعرابي في «معجمه» (٦٠٧)، وسنده حسن، وهو موقوف على أبي هريرة من قوله.

**الشيطانُ فلَبَسَ عليه حتَّى لا يَدرِيَ كم صَلَّى، فإذا وَجَدَ ذلكَ أحدُكم، فلْيَسجُدْ سَجْدتَينِ وهو جالسٌ».**

**قوله: «بابٌ»** بالتنوين.

**قوله: «السَّهْو في الفَرْض والتطوُّع»** أي: هل يفترق حكمُه أم يَتَّحِد؟ إلى الثاني ذهب الجمهور، وخالَفَ في ذلك ابنُ سِيرِين وقَتَادة، ونُقِلَ عن عطاء.

ووجه أخذه من حديث الباب من جهة قوله: «وإذا صَلَّى» أي: الصلاة الشَّرعيّة، وهو أعمُّ من أن تكون فريضةً أو نافلةً.

وقد اختُلِفَ في إطلاق الصلاة عليهما، هل هو من الاشتراك اللفظيّ أو المعنويّ؟ وإلى الثاني ذهب جمهور أهل الأُصولِ لجامعِ ما بينهما من الشُّروط التي لا تَنفَكّ، ومالَ الفخرُ الرّازيُّ إلى أنَّه من الاشتراك اللفظيّ لمَا بينهما من التَّبايُن في بعض الشُّروط، ولكنَّ طريقة الشافعيّ ومَن تَبِعَه في إعمال المشتَرَك في معانيه عند التَّجَرُّد، تقتضي دخولَ النافلة أيضاً في هذه العبارة.

فإن قيل: إنَّ قوله في الرواية التي قبل هذه: «إذا نوديَ للصلاة» قرينةٌ في أنَّ المراد الفريضة، وكذا قوله: «إذا ثُوِّبَ».

أُجيبَ بأنَّ ذلك لا يمنع تَناوُل النافلة، لأنَّ الإتيان حينئذٍ بها مطلوب لقوله ﷺ: «بين كلّ أذانَينِ صلاة»[1].

**قوله: «وسَجَدَ ابن عبَّاس سَجْدتَينِ بعدَ وِتْره»** وَصَلَه ابن أبي شَيْبة (٢/ ٢٨٣) بإسناد صحيح عن أبي العالية قال: رأيت ابن عبَّاس يَسجُد بعد وتره سجدتين. ١٠٥/٣

وتعلُّقُ هذا الأثر بالترجمة من جهة أنَّ ابن عبَّاس كان يرى أنَّ الوتر غير واجب، ويَسجُد مع ذلك فيه للسهو. وقد تقدَّم الكلام على المتن في الباب الذي قبله.

---

(١) سلف عند البخاري برقم (٦٢٤) و(٦٢٧).

## ٨- باب إذا كُلِّم وهو يصلّي فأشار بيده واستمع

١٢٣٣- حدَّثنا يحيى بنُ سليمانَ، قال: حدَّثني ابنُ وَهْبٍ، قال: أخبرني عَمرٌو، عن بُكَيرٍ، عن كُرَيبٍ: أنَّ ابنَ عبَّاسٍ والمِسوَرَ بنَ مَخرَمةَ وعبد الرحمن بنَ أزهَرَ رضي الله عنهم أرسَلُوه إلى عائشةَ رضي الله عنها فقالوا: اقرَأْ عليها السَّلامَ منَّا جميعاً، وسَلْها عن الرَّكْعتَينِ بعدَ صلاةِ العصرِ وقُل لها: إنَّا أُخبِرْنا أنَّكِ تُصلِّينَهما، وقد بَلَغَنا أنَّ النبيَّ ﷺ نَهَى عنها، وقال ابنُ عبَّاسٍ: وكنتُ أضرِبُ الناسَ مع عمرَ عنها.

قال كُرَيبٌ: فدخلتُ على عائشةَ رضي الله عنها فبلَّغتُها ما أرسَلُوني، فقالت: سَلْ أُمَّ سَلَمة، فخرجْتُ إليهم فأخبرتُهم بقولها، فرَدُّوني إلى أُمِّ سَلَمةَ بمِثلِ ما أرسَلُوني به إلى عائشة، فقالت أُمُّ سَلَمةَ رضي الله عنها: سمعتُ النبيَّ ﷺ يَنهَى عنها، ثمَّ رأيتُه يُصلِّيهما حينَ صلَّى العصرَ، ثمَّ دخلَ وعندي نِسْوةٌ من بني حَرَامٍ من الأنصار، فأرسَلْتُ إليه الجاريةَ فقلتُ: قُومي بجَنْبِه قولي له: تقولُ لكَ أُمُّ سَلَمة: يا رسولَ الله، سمعتُكَ تَنهَى عن هاتَينِ، وأراكَ تُصلِّيهما؟ فإنْ أشارَ بيدِه فاستأخِري عنه، ففَعَلَتِ الجاريةُ، فأشارَ بيدِه فاستأخَرَت عنه، فلمَّا انصَرَفَ قال: «يا بنتَ أبي أُميَّة، سألتِ عن الرَّكْعتَينِ بعدَ العصرِ، وإنَّه أتاني ناسٌ من عبدِ القَيسِ فشَغَلُوني عن الرَّكْعتَينِ اللَّتَينِ بعدَ الظُّهرِ، فهما هاتانِ».

[طرفه في: ٤٣٧٠]

قوله: «باب إذا كُلِّمَ» بضم الكاف، في الصلاة «واستَمَعَ» أي: المصلِّي، لم تفسُد صلاته.

قوله: «أخبَرني عَمْرو» هو ابن الحارث، وبُكَير بالتصغير: هو ابن عبد الله بن الأشَجّ، ونصف هذا الإسناد المبدَأ به مِصريُّونَ، والثاني مدنيُّون.

قوله: «وقد بَلَغَنا» فيه إشارة إلى أنَّهم لم يسمعوا ذلك منه ﷺ.

فأمَّا ابن عبَّاس فقد سمَّى الواسطة، وهو عمر كما تقدَّم في المواقيت (٥٨١) من قوله: «شَهِدَ عندي رجال مَرْضيُّونَ وأرضاهم عندي عمر... الحديث.

وأمَّا المِسوَر وابن أزهَرَ فلم أقف عنهما على تسمية الواسطة.

وقوله قبل ذلك: «وإنَّا أُخبِرنا» بضم الهمزة، ولم أقف على تسمية المخبِر، وكأنَّه عبد الله ابن الزُّبَير، فسيأتي في الحج (١٦٣١) من روايته عن عائشة ما يشهد لذلك، وروى ابن أبي شَيْبة (٢/ ٣٥١-٣٥٢) من طريق عبد الله بن الحارث قال: دخلتُ مع ابن عبَّاس على معاوية فأجلَسَه على السرير ثمَّ قال: ما ركعتان يُصلِّيهما الناس بعد العصر؟ قال: ذلك ما يُفتي به الناسَ ابنُ الزُّبَير، فأرسَلَ إلى ابن الزُّبَير فسأله فقال: أخبرتني بذلك عائشة، فأرسَلَ إلى عائشة فقالت: أخبرَتني أُمّ سَلَمة، فأرسَلَ إلى أُمّ سَلَمةَ فانطلقتُ مع الرسول... فذكر القصَّة، واسم الرسول المذكور كثير بن الصَّلْت، سمّاه الطَّحَاويّ (١/ ٣٠٢) بإسناد صحيح إلى أبي سَلَمةَ: أنَّ معاوية قال وهو على المنبر لكثير بن الصلت:/ اذهب إلى عائشة ١٠٦/٣ فاسألها، فقال أبو سَلَمة: فقمت معه، وقال ابن عبَّاس لعبد الله بن الحارث: اذهَب معه، فجِئناها فسألناها... فذكره.

قوله: «تُصلّينَهما» في رواية الكُشمِيهَنيّ: «تُصلّيهِما» بحذف النون وهو جائز.

قوله: «وقال ابن عبَّاس: كنت أضرِب الناس مع عُمَر عنها» أي: لأجلها، وفي رواية الكُشمِيهَنيّ: «عنه»، وكذا في قوله: «نَهَى عنها» وكأنَّه ذكر الضَّمير على إرادة الفعل. وهذا موصول بالإسناد المذكور، وقد روى ابن أبي شَيْبة (٢/ ٣٥٠-٣٥١) من طريق الزُّهْريّ عن السائب ـ هو ابن يزيد ـ قال: رأيت عمر يضرب المنكَدِرَ على الصلاة بعد العصر.

قوله: «قال كُرَيب» هو موصول بالإسناد المذكور.

قوله: «فقالت: سَلْ أُمّ سَلَمةَ» زاد مسلم (٨٣٤) في روايته من هذا الوجه: فخرجتُ إليهم فأخبرتهم بقولها، فرَدُّوني إلى أُمّ سَلَمة، وفي رواية أُخرى للطَّحَاويّ (١/ ٣٠٢) فقالت عائشة: ليس عندي، ولكن حدَّثتني أُمّ سَلَمة.

قوله: «ثمَّ رأيته يُصلِّيهما حين صلَّى العصر ثمَّ دخل عليَّ» أي: فصلَّاهما حينئذٍ بعد الدُّخول، وفي رواية مسلم: ثمَّ رأيته يُصلِّيهِما، أمَّا حين صلَّاهما فإنَّه صلَّى العصر ثمَّ دخل عندي فصلَّاهما.

قوله: «من بني حَرامَ» بفتح المهمَلتين.

قوله: «فأرسلتُ إليه الجاريةَ» لم أقف على اسمها، ويحتمل أن تكون بنتَها زينب، لكن في رواية المصنِّف في المغازي (٤٣٧٠): فأرسلتُ إليه الخادم.

قوله: «فقال: يا بنتَ أبي أُميَّة» هو والد أُمّ سَلَمة، واسمه حُذَيفة - وقيل: سُهَيل - بن المغيرة المخزوميّ.

قوله: «عن الرَّكْعتَين» أي: اللَّتَينِ صَلَّيتَهما الآن.

قوله: «وإنَّه أتاني ناس من عبد القيس» زاد في المغازي (٤٣٧٠): «بالإسلام من قومهم فشَغَلوني»، وللطَّحَاويّ (١/ ٣٠٢) من وجه آخر: «قَدِمَ عليَّ قَلائصُ من الصَّدَقة فنسيتُهما ثمَّ ذكرتهما، فكرهت أن أُصلِّيَهما في المسجد والناس يَرَونَ، فصَلَّيتهما عندكِ»، وله من وجه آخر: «فجاءني مال فشَغَلَني»، وله من وجه آخر: «قَدِمَ عليَّ وفدٌ من بني تميم، أو جاءتني صَدَقة» وقوله: «من بني تميم» وهمٌ وإنَّما هم من عبد القيس، وكأنَّهم حَضَروا معهم بمال المصالَحة من أهل البحرَينِ كما سيأتي في الجِزية (٣١٥٨) من طريق عَمْرو بن عَوْف: أنَّ النبيّ ﷺ كان صالَحَ أهل البحرَينِ وأمَّرَ عليهم العلاء بن الحَضْرميّ، وأرسَلَ أبا عُبيدة فأتاه بجِزيَتِهم؛ ويؤيِّده أنَّ في رواية عبد الله بن الحارث[1] المتقدِّم ذِكْرها: أنَّه كان بَعَثَ ساعياً وكان قد أهمَّه شأنُ المهاجرين، وفيه: فقلت: ما هاتان الركعتان؟ فقال: «شَغَلَني أمرُ الساعي».

قوله: «فهما هاتان» في رواية عبيد الله بن عبد الله بن عُتبة عن أُمّ سَلَمةَ عند الطَّحَاويّ (١/ ٣٠١) من الزيادة: «فقلت: أُمِرتَ بهما؟ فقال: «لا، ولكن كنت أُصلِّيهما بعد الظُّهر فشُغِلتُ عنهما فصَلَّيتهما الآن»، وله من وجه آخر عنها: «لم أرَه صلَّاهما قبلُ ولا بعدُ» لكن هذا لا ينفي الوقوع، فقد ثَبَتَ في مسلم (٨٣٥/ ٢٩٨) عن أبي سَلَمة أنَّه سألَ عائشة عنهما فقالت: كان يُصلِّيهما قبل العصر فشُغِلَ عنهما أو نَسِيَهما، فصلَّاهما بعد العصر ثمَّ أثبَتَهما،

(١) عند ابن أبي شيبة ٢/ ٣٥١-٣٥٢.

وكان إذا صلَّى صلاة أثبَتَها؛ أي: داوَمَ عليها، ومن طريق عُرْوة عنها (٨٣٥/ ٢٩٩): ما تَرَك ركعتين بعد العصر عندي قَطُّ.

ومن ثَمَّ اختَلَفَ نظرُ العلماء فقيل: تُقضَى الفوائت في أوقات الكراهة لهذا الحديث، وقيل: هو خاصٌّ بالنبيِّ ﷺ، وقيل: هو خاصٌّ بمَن وقع له نَظِيرُ ما وقع له. وقد تقدَّم البحث في ذلك مبسوطاً في أواخر المواقيت (٥٩٠).

وفي الحديث من الفوائد سوى ما مضى: جواز استماع المصلِّي إلى كلام غيره وفَهْمه له ولا يَقدَحُ ذلك في صلاته. وأنَّ الأدب في ذلك أن يقوم المتكلِّم إلى جنبه لا خلفه ولا أمامه، لئلَّا يُشوِّش عليه بأن لا تُمكِنَه الإشارة إليه إلَّا بمَشَقَّةٍ، وجواز الإشارة في الصلاة، وسيأتي في باب مُفرَد (١٢٣٤).

وفيه البحث عن عِلَّة الحُكْم وعن دليله، والترغيب في عُلوّ الإسناد، والفَحْص عن الجمع بين المتعارِضَين، وأنَّ الصحابيَّ إذا عَمِلَ بخلاف ما رواه لا يكون كافياً في الحُكْم بنسخ مَرويِّه، وأنَّ الحُكْم إذا ثَبَتَ لا يُزِيله إلَّا شيء مقطوع به، وأنَّ الأصل اتِّباع النبيِّ ﷺ في أفعاله، وأنَّ الجليل من الصحابة/ قد يخفى عليه ما اطَّلَعَ عليه غيرُه، وأنَّه لا يُعدَل إلى ١٠٧/٣
الفتوى بالرَّأي مع وجود النصّ، وأنَّ العالم لا نقص عليه إذا سُئِلَ عمَّا لا يدري فوَكَلَ الأمرَ إلى غيره.

وفيه قَبُول أخبار الآحاد والاعتماد عليه في الأحكام ولو كان شخصاً واحداً، رجلاً أو امرأةً، لاكتِفاء أُمّ سَلَمةَ بإخبار الجارية.

وفيه دلالة على فِطْنة أُمّ سَلَمةَ وحُسْن تأتِّيها بمُلاطَفةِ سؤالها واهتمامها بأمر الدِّين، وكأنَّها لم تباشر السُّؤال لحال النِّسوة اللَّاتي كُنَّ عندها، فيُؤخَذ منه إكرام الضَّيف واحترامه.

وفيه زيارة النِّساء المرأةَ ولو كان زوجها عندها، والتنفُّل في البيت ولو كان فيه مَن ليس منهم، وكراهة القُرْب من المصلِّي لغير ضرورة، وترك تفويت طلب العلم وإن طَرأَ ما

يَشغَلُ عنه، وجواز الاستنابة في ذلك، وأنَّ الوكيل لا يُشتَرط أن يكون مثل موكِّله في الفضل، وتعليم الوكيل التصرُّف إذا كان ممَّن يجهل ذلك.

وفيه الاستفهام بعد التَّحقُّق لقولها: «وأراك تُصلِّيهما»، والمبادَرة إلى معرفة الحُكْم المشكِل فِراراً من الوسوسة، وأنَّ النِّسيان جائز على النبيِّ ﷺ لأنَّ فائدة استفسار أُمّ سَلَمةَ عن ذلك تجويزُها، إمَّا النِّسيانَ، وإمَّا النَّسخَ، وإمَّا التخصيصَ به، فظَهَرَ وقوع الثالث، والله أعلم.

## ٩- باب الإشارة في الصلاة

**قاله كُرَيبٌ، عن أُمِّ سَلَمةَ رضي الله عنها، عن النبيِّ ﷺ.**

**١٢٣٤- حدَّثنا قُتَيبةُ بنُ سعيدٍ، حدَّثنا يعقوبُ بنُ عبدِ الرحمن، عن أبي حازمٍ، عن سهلِ ابنِ سعدٍ السَّاعدِيِّ ﷺ: أنَّ رسولَ الله ﷺ بَلَغَه أنَّ بني عَمرِو بنِ عَوْفٍ كانَ بينهم شيءٌ، فخرجَ رسولُ الله ﷺ يُصلِحُ بينهم في أُناسٍ معه، فحُبِسَ رسولُ الله ﷺ، وحانتِ الصلاةُ، فجاء بلالٌ إلى أبي بكرٍ ﷺ فقال: يا أبا بكرٍ، إنَّ رسولَ الله ﷺ قد حُبِسَ، وقد حانتِ الصلاةُ، فهل لكَ أن تَؤُمَّ الناسَ؟ قال: نعم إن شِئْتَ، فأقامَ بلالٌ وتقدَّمَ أبو بكرٍ ﷺ فكَبَّرَ للناسِ، وجاءَ رسولُ الله ﷺ يَمْشي في الصُّفُوفِ حتَّى قامَ في الصفِّ، فأخذَ الناسُ في التَّصفِيقِ، وكانَ أبو بكرٍ ﷺ لا يَلتَفِتُ في صلاتِه، فلمَّا أكثَرَ الناسُ الْتفَتَ فإذا رسولُ الله ﷺ، فأشار إليه رسولُ الله ﷺ يأمرُه أن يُصلِّيَ، فرَفَعَ أبو بكرٍ ﷺ يديه فحَمِدَ الله ورجعَ القَهْقَرَى وراءَه حتَّى قامَ في الصفِّ، فتقدَّمَ رسولُ الله ﷺ فصَلَّى للناسِ، فلمَّا فَرَغَ أقبلَ على الناسِ فقال: «أيُّها الناسُ، ما لكم حينَ نابَكُم شيءٌ في الصلاةِ أخذْتُم في التَّصفِيق، إنَّما التَّصفِيقُ للنِّساءِ، مَن نابَه شيءٌ في صلاتِه فليَقُلْ: سبحانَ الله، فإنَّه لا يَسمَعُه أحدٌ حينَ يقول: سبحانَ الله إلا الْتفَتَ. يا أبا بكرٍ، ما مَنَعَكَ أن تُصلِّيَ للناسِ حينَ أشَرْتُ إليكَ؟» فقال أبو بكرٍ ﷺ: ما كانَ يَنبَغي لابنِ أبي قُحَافةَ أن يُصلِّيَ بين يَدَيْ رسولِ الله ﷺ.**

**١٢٣٥- حدَّثنا يحيى بنُ سليمانَ، قال: حدَّثني ابنُ وَهْبٍ، حدَّثنا الثَّوْريُّ، عن هشامٍ، عن فاطمةَ، عن أسماءَ قالت: دخلتُ على عائشةَ رضي الله عنها وهي تُصلِّي قائمةً والناسُ قيامٌ**

فقلتُ: ما شأنُ الناسِ؟ فأَشارَت برأسِها إلى السماءِ، فقلتُ: آيةٌ؟ فقالت برأسِها، أي: نَعَمْ.

١٢٣٦- حدَّثنا إسماعيلُ، قال: حدَّثني مالكٌ، عن هشامٍ، عن أبيه، عن عائشةَ رضي الله عنها زوجِ النبيِّ ﷺ أنَّها قالت: صلَّى رسولُ الله ﷺ في بيتِه وهو شاكٍ جالساً، وصَلَّى وراءَه قومٌ قياماً فأشارَ إليهم أنِ اجلِسُوا، فلمَّا انصَرَفَ قال: «إنَّما جُعِلَ الإمامُ لِيُؤتَمَّ به، فإذا رَكَعَ فاركَعُوا، وإذا رَفَعَ فارفَعُوا». ١٠٨/٣

قوله: «باب الإشارة في الصلاة» قال ابن رُشَيد: هذه الترجمة أعمُّ من كونها مُرتَّبة على استدعاء ذلك أو غير مُرتَّبة، بخلاف الترجمة التي قبلها، فإنَّ الإشارة فيها لَزِمَت من الكلام واستماعِه فهي مُرتَّبة.

قوله: «قاله كُرَيب عن أُمّ سَلَمةَ» يشير إلى حديث الباب الذي قبله.

ثم أورد المصنِّف في الباب ثلاثة أحاديث:

أحدها: حديث سهل بن سعد في الإصلاح بين بني عَمْرو بن عَوْف، وفيه إرادة أبي بكر الصلاةَ بالناس.

وشاهد الترجمة قوله فيه: «فأخذَ الناس في التصفيق» فإنَّه ﷺ وإن كان أنكَرَه عليهم، لكنَّه لم يأمرهم بإعادة الصلاة، وحَرَكة اليد بالتصفيقِ كحَرَكَتها بالإشارة، وأخَذَه من جهة الالتِفات والإصغاء إلى كلام الغير، لأنَّه في معنى الإشارة.

وأمَّا قوله: «يا أبا بكر، ما مَنَعَك أن تُصلِّيَ بالناس حين أشرتُ إليك» فليس بمطابقٍ للترجمة، لأنَّ إشارته صَدَرَت منه ﷺ قبل أن يُحرِم بالصلاة كما تقدَّم في الكلام على حديث سهل مُستوفًى في أبواب الإمامة (٦٨٤)، ويحتمل أن يكون فَهِمَ من قوله: «قام في الصفّ» الدُّخولَ في الصلاة لعُدولِه ﷺ عن الكلام الذي هو أدلُّ من الإشارة، ولمَا يُفهِمه السياق من طول مُقامه في الصفّ قبل أن تقع الإشارة المذكورة، ولأنَّه دخل بنيَّة الائتمام بأبي بكر، ولأنَّ السُّنّة الدُّخول مع الإمام على أيّ حالة وَجَدَه لقوله ﷺ: «فما أدرَكتُم فصَلُّوا».

ثانيها: حديث أسماء في الصلاة في الكسوف، أورَدَه مختصراً جدّاً، وشاهد الترجمة قولها

فيه: فأشارَت برأسِها. وقد تقدَّم الكلام عليه مُستوفًى في الكسوف (١٠٥٣).

**ثالثها**: حديث عائشة في صلاة النبيّ ﷺ في بيته جالساً، وشاهدها قوله فيه: «فأشار إليهم أن اجلِسوا»، وقد تقدَّم مُستوفًى في أبواب الإمامة أيضاً (٦٨٨)، وفيه رَدٌّ على مَن مَنَعَ الإشارةَ بالسلام وجَوَّزَ مُطلَق الإشارة، لأنَّه لا فرق بين أن يشير آمِراً بالجلوس أو يشير مُخبِراً برَدِّ السلام، والله أعلم.

**خاتمة**: اشتملت أبواب السهو من الأحاديث المرفوعة على تسعةَ عشرَ حديثاً، منها اثنان مُعلَّقان بمُقتَضى حديث كُرَيب عن أُمّ سَلَمةَ وابن عبَّاس وعبد الرحمن بن أزهَرَ والمِسوَر بن مَخْرمةَ أربعة أحاديث، لقولهم فيه ـ سوى أُمّ سَلَمةَ ـ: «بَلَغَنا أنَّ رسولَ الله ﷺ نَهَى عنها»، وجميعها مُكرَّرة فيه وفيما مضى سواه، إلَّا أنَّه تكرَّر منه في المواقيت طرف مختصر عن أُمّ سَلَمة، وسوى حديث أبي هريرة: «فليَسجُد سجدتين وهو جالس»، وقد وافقه مسلم على تخريجها جميعها.

وفيه من الآثار عن الصحابة وغيرهم خمسة آثار، منها أثر عُرْوة الموصول في آخر الباب[1]، ومنها أثر عمر في ضربه على الصلاة بعد العصر. والله الهادي إلى الصواب، ومنه المبدَأ وإليه المآب.

---

(١) يريد الباب رقم (٣): إذا سلَّم في ركعتين أو في ثلاثٍ... إلى آخره.

بِسْمِ ٱللَّهِ ٱلرَّحْمَٰنِ ٱلرَّحِيمِ

# كتاب الجنائز

## ١ - ومن كان آخرَ كلامه لا إله إلا الله ١٠٩/٣

**وقيلَ لوَهْب بنِ مُنبِّهٍ: أليس مِفْتاحُ الجنَّةِ لا إلهَ إلا الله؟ قال: بلى، ولكن ليس مِفْتاحٌ إلا له أسنانٌ، فإن جئتَ بمِفْتاحٍ له أسنانٌ فُتِحَ لكَ، وإلا لم يُفتَحْ لكَ.**

قوله: «بسم الله الرحمن الرحيم. كتاب الجنائز» كذا للأَصِيليِّ وأبي الوَقْت، والبسملة من الأصل، ولكَرِيمةَ: «باب في الجنائز»، وكذا لأبي ذرٍّ لكن بحذف «باب».

والجَنائز بفتح الجيم لا غير جمع جنازة بالفتح والكسر لُغَتان، قال ابن قُتَيبة وجماعة: الكسر أفصحُ، وقيل: بالكسرِ للنَّعشِ وبالفتح للميِّت، وقالوا: لا يقال: نَعْش إلَّا إذا كان عليه الميِّت.

تنبيه: أورَدَ المصنِّف وغيره كتاب الجنائز بين الصلاة والزَّكاة لتعلُّقِها بهما، ولأنَّ الذي يُفعَل بالميِّت من غُسل وتكفين وغير ذلك أهمُّه الصلاة عليه، لمَا فيها من فائدة الدُّعاء له بالنَّجاةِ من العذاب، ولا سيَّما عذاب القبر الذي سيُدفَنُ فيه.

قوله: «ومَن كانَ آخرَ كلامه لا إله إلَّا الله» قيل: أشار بهذا إلى ما رواه أبو داود (٣١١٦) والحاكم (١/ ٣٥١ و٥٠٠) من طريق كثير بن مُرَّة الحَضْرميّ عن معاذ بن جبل قال: قال رسول الله ﷺ: «مَن كان آخر كلامه لا إله إلَّا الله دخل الجنَّة».

قال الزَّين بن المنيِّر: حَذَفَ المصنِّف جواب «مَن» من الترجمة مُراعاةً لتأويلِ وهب بن مُنبِّه، فأبقاه إمَّا ليوافقه أو ليُبقيَ الخبر على ظاهره. وقد روى ابن أبي حاتم في ترجمة أبي زُرْعة[1]: أنَّه

(١) في «الجرح والتعديل» ١/ ٣٤٥-٣٤٦.

لمَّا احتُضِرَ أرادوا تلقينَه، فتذاكَرُوا[١] حديث معاذ، فحدَّثهم به أبو زُرْعة بإسناده، وخرجت روحه في آخر قوله: لا إله إلَّا الله.

تنبيه: كأنَّ المصنِّف لم يَثبُت عنده في التَّلقين شيء على شرطه فاكتَفَى بما دَلَّ عليه، وقد أخرج مسلم (٩١٧) من حديث أبي هريرة من وجه آخر بلفظ: «لَقِّنوا موتاكم لا إله إلَّا الله»، وعن أبي سعيد كذلك (٩١٦).

قال الزَّين بن المنيِّر: هذا الخبر يتناول بلفظه مَن قالها فبَغَتَه الموت، أو طالَت حياتُه لكن لم يتكلَّم بشيءٍ غيرها، ويخرج بمفهومِه مَن تكلَّمَ لكن استصحَبَ حُكمَها من غير تجديد نُطقٍ بها، فإن عَمِلَ أعمالاً سيِّئة كان في المشيئة، وإن عَمِلَ أعمالاً صالحة فقضيَّة سَعَة رحمة الله أن لا فرق بين الإسلام النُّطقيّ والحُكْميّ المستصحَب، والله أعلم. انتهى.

وحكى التِّرمِذيّ[٢] عن عبد الله بن المبارَك: أنَّه لُقِّنَ عند الموت فأُكثِرَ عليه فقال: إذا قلت مرَّةً فأنا على ذلك ما لم أتكلَّم بكلامٍ. وهذا يدلُّ على أنَّه كان يرى التفرِقةَ في هذا المقام، والله أعلم.

قوله: «**وقيلَ لوَهْب بن مُنبِّه: أليسَ مِفْتاح الجنَّة لا إله إلَّا الله ...**» إلى آخره، يجوز نصب «مِفتاح» على أنَّه خبر مُقدَّم، ورفعه على أنَّه مُبتَدَأ. كأنَّ القائل أشار إلى ما ذكر ابن إسحاق في «السّيرة»: أنَّ النبيّ ﷺ لمَّا أرسَلَ العلاء بن الحَضْرميّ قال له: «إذا سُئِلتَ عن مِفتاح الجنَّة فقل: مِفتاحُها لا إله إلَّا الله»[٣]، ورُوِيَ عن معاذ بن جبل مرفوعاً نحوه أخرجه البيهقيُّ في «الشُّعَب» وزاد: «ولكن مِفتاحٌ بلا أسنان، فإن جئت بمِفتاحٍ له أسنان فُتِحَ لك وإلَّا لم يُفتَح لك»[٤]، وهذه الزيادة نَظِير ما أجاب به وهبٌ، فيحتمل أن تكون مُدرَجة في حديث معاذ.

---

(١) في (س): فتذكروا، وهو خطأ.

(٢) في «سننه» تحت حديث رقم (٩٧٧).

(٣) لم نقف على سنده، فالله أعلم بصحته.

(٤) لم نقف على حديث معاذ هذا عند البيهقي في «الشعب»، لكن أخرج أحمد (٢٢١٠٢)، والبزار (٢٦٦٠) وغيرهما بسند ضعيف عن معاذ بن جبل مرفوعاً مختصراً بلفظ: «مفاتيح الجنة شهادة أن لا إله إلا الله».

وأمَّا أثر وهب فوَصَلَه المصنِّف في «التاريخ» (١/ ٩٥) وأبو نُعَيم في «الحِلية» (٤/ ٦٦) من طريق محمد بن سعيد بن رُمّانة بضم الراء وتشديد الميم وبعد الألف نون قال: أخبرني أبي قال: قيل لوَهْب بن مُنبِّه، فذكره.

والمراد بقوله: «لا إله إلَّا الله» في هذا الحديث وغيره كَلِمَتا الشَّهادة، فلا يَرِدُ إشكال ترك ذِكْر الرِّسالة. ١١٠/٣

قال الزَّين بن المنيِّر: قول: لا إله إلَّا الله، لَقَبٌ جَرَى على النُّطق بالشَّهادتين شرعاً.

وأمَّا قول وهب فمراده بالأسنان: التزام الطاعة، فلا يَرِدُ إشكال موافقة الخوارج وغيرهم: أنَّ أهل الكبائر لا يدخلون الجنَّة.

وأمَّا قوله: «لم يُفتَح له» فكأنَّ مراده: لم يُفتَح له فتحاً تامّاً، أو لم يُفتَح له في أول الأمر، وهذا بالنِّسبة إلى الغالب، وإلَّا فالحقُّ أنَّهم في مشيئة الله تعالى. وقد أخرج سعيد بن منصور بسندٍ حسن عن وهب بن مُنبِّه قريباً من كلامه هذا في التَّهليل، ولفظه: عن سِماك بن الفضل، عن وهب بن مُنبِّه: مَثَلُ الداعي بلا عمل مَثَل الرّامي بلا وَتَر[1].

قال الداوودي: قول وهب محمول على التشديد، ولعلَّه لم يَبلُغه حديث أبي ذرٍّ ـ أي: حديث الباب[2] ـ والحقُّ أنَّ مَن قال: لا إله إلَّا الله مُخلِصاً، أَتى بمفتاحٍ وله أسنان، لكن مَن خَلَطَ ذلك بالكبائر حتَّى مات مُصِرّاً عليها، لم تكن أسنانه قويَّة، فربَّما طال علاجُه.

وقال ابن رُشَيد: يحتمل أن يكون مراد البخاري الإشارة إلى أنَّ مَن قال: لا إله إلَّا الله مُخلِصاً عند الموت، كان ذلك مُسقِطاً لمَا تقدَّم له، والإخلاص يستلزم التوبة والنَّدَم، ويكون النُّطق عَلَماً على ذلك، وأدخَلَ حديث أبي ذرٍّ ليُبيِّنَ أنَّه لا بدَّ من الاعتقاد، ولهذا قال عَقِب حديث أبي ذرٍّ في كتاب اللباس (٥٨٢٧): قال أبو عبد الله: هذا عند الموت أو قبله إذا تابَ

---

(١) وأخرجه ابن المبارك في «الزهد» (٣٢٢)، وكذا أحمد بن حنبل فيه ص٣٧٢ من طريق معمر عن سماك، وسنده صحيح.

(٢) وانظر لفظه فيما سيأتي برقم (٥٨٢٧).

ونَدِم. ومعنى قول وهب: إن جئت بمِفتاحٍ له أسنان جياد، فهو من باب حذف النَّعت إذا دَلَّ عليه السياق، لأنَّ مُسمَّى المِفْتاح لا يُعقَل إلَّا بالأسنان، وإلَّا فهو عود أو حديدة.

**١٢٣٧- حدَّثنا موسى بنُ إسماعيلَ، حدَّثنا مَهْدِيٌّ بنُ ميمونٍ، حدَّثنا واصلٌ الأحدَبُ، عن المعرُورِ بنِ سُوَيدٍ، عن أبي ذرٍّ ﷺ قال: قال رسولُ الله ﷺ: «أتاني آتٍ من رَبِّي فأخبَرَني. أو قال: بَشَّرَني ـ أنَّه مَن ماتَ من أُمَّتي لا يُشرِكُ بالله شيئاً دخلَ الجنَّةَ» قلتُ: وإن زَنَى وإن سَرَقَ؟ قال: «وإن زَنَى وإن سَرَقَ».**

[أطرافه في: ١٤٠٨، ٢٣٨٨، ٣٢٢٢، ٥٨٢٧، ٦٢٦٨، ٦٤٤٣، ٦٤٤٤، ٧٤٨٧]

**قوله: «أتاني آتٍ»** سمّاه في التوحيد (٧٤٨٧) من طريق شُعْبة عن واصل «جبريل» وجَزَمَ بقوله: «فبَشَّرَني»، وزاد الإسماعيليّ من طريق مهديّ في أوله قصَّةً قال: كنَّا مع رسول الله ﷺ في مَسِير له، فلمَّا كان في بعض الليل تَنَحَّى فلَبِثَ طويلاً، ثمَّ أتانا فقال... فذكر الحديث. وأورَدَه المصنِّف في اللباس (٥٨٢٧) من طريق أبي الأسود عن أبي ذرٍّ قال: أتيت النبيَّ ﷺ وعليه ثوبٌ أبيض وهو نائم، ثمَّ أتيته وقد استَيقَظَ؛ فدَلَّ على أنَّها رُؤيا منام.

**قوله: «من أُمَّتي»** أي: من أُمّة الإجابة، ويحتمل أن يكون أعمَّ من ذلك، أي: أُمّة الدَّعوة، وهو مُتَّجِه.

**قوله: «لا يُشرِك بالله شيئاً»** أورَدَه المصنِّف في اللباس بلفظ: «ما من عبد قال: لا إله إلَّا الله، ثمَّ ماتَ على ذلكَ» الحديث، إنَّما لم يُورِده المصنِّف هنا جَرياً على عادته في إيثار الخفيِّ على الجَليّ، وذلك أنَّ نفي الشِّرك يستلزم إثباتَ التوحيد، ويشهد له استنباط عبد الله بن مسعود في ثاني/ حديثَي الباب من مفهوم قوله: «مَن ماتَ يُشرِك بالله شيئاً دخل النار». ١١١/٣

وقال القُرطبيّ: معنى نفي الشِّرك أن لا يَتَّخِذَ مع الله شريكاً في الإلٰهيَّة، لكنَّ هذا القول صار بحكم العُرْف عبارة عن الإيمان الشَّرعيِّ.

**قوله: «فقلت: وإن زَنَى وإن سَرَقَ؟»** قد يتبادر إلى الذِّهن أنَّ قائل ذلك هو النبيّ ﷺ، والمَقُول له المَلَك الذي بَشَّرَه به، وليس كذلك، بل القائل هو أبو ذرٍّ والمَقُول له هو النبيُّ ﷺ

كما بيَّنه المؤلِّف في اللباس (٥٨٢٧)، وللتِّرمِذيّ: «قال أبو ذَرّ: يا رسولَ الله»[١]، ويُمكِن أن يكون النبيّ ﷺ قاله مُستَوضِحاً وأبو ذرٍّ قاله مُستَبعِداً، وقد جمع بينهما في الرِّقاق (٦٤٤٣و٦٤٤٤) من طريق زيد بن وهب عن أبي ذرٍّ.

قال الزَّين بن المنيِّر: حديث أبي ذرٍّ من أحاديث الرَّجاء التي أفضَى الاتِّكال عليها ببعض الجَهَلة إلى الإقدام على الموبِقات، وليس هو على ظاهره، فإنَّ القواعد استَقرَّت على أنَّ حقوق الآدميّينَ لا تَسقُط بمجرَّد الموت على الإيمان، ولكن لا يَلزَم من عَدَم سقوطها أن لا يَتكَفَّل الله بها عمَّن يريد أن يُدخِلَه الجنَّة، ومن ثَمَّ رَدَّ ﷺ على أبي ذرٍّ استبعادَه. ويحتمل أن يكون المراد بقوله: «دخل الجنَّة» أي: صار إليها إمَّا ابتداءً من أول الحال، وإمَّا بعد أن يقع ما يقع من العذاب، نسأل الله العفو والعافية.

وفي هذا حديث: «مَن قال: لا إله إلَّا الله، نَفَعَته يوماً من الدَّهر، أصابه قبل ذلك ما أصابه»[٢]، وسيأتي بيان حاله في كتاب الرِّقاق.

وفي الحديث أنَّ أصحاب الكبائر لا يُخلَّدونَ في النار، وأنَّ الكبائر لا تَسلُب اسم الإيمان، وأنَّ غير الموحِّدينَ لا يدخلونَ الجنَّة.

والحِكْمة في الاقتصار على الزِّنى والسرقة الإشارة إلى جنس حقِّ الله تعالى وحقِّ العباد، وكأنَّ أبا ذرٍّ استَحضَرَ قوله ﷺ: «لا يزني الزَّاني حين يزني وهو مُؤمِن»[٣] لأنَّ ظاهره مُعارِض لظاهر هذا الخبر، لكنَّ الجمع بينهما على قواعد أهل السُّنّة بحملِ هذا على الإيمان الكامل، وبحملِ حديث الباب على عَدَم التخليد في النار.

**قوله: «على رَغْم أنف أبي ذرٍّ»**[٤] بفتح الراء وسكون المعجَمة، ويقال بضمها وكسرها،

---

(١) أخرجه الترمذي (٢٦٤٤)، وليس فيه ما قاله الشارح!

(٢) أخرجه البزار في «مسنده» (٨٢٩٢)، وابن حبان في «صحيحه» (٣٠٠٤) من حديث أبي هريرة رضي الله عنه، مرفوعاً ورجاله ثقات، وروي موقوفاً على أبي هريرة، أخرجه عبد الرزاق (٦٠٤٥)، والمرفوع أرجح.

(٣) سيأتي عند البخاري برقم (٢٤٧٥) من حديث أبي هريرة.

(٤) قوله ﷺ: «على رغم أنف أبي ذر» شرحه الحافظ هنا، وليس هو في متن الحديث في هذا الموضع من نسخ =

وهو مصدر رَغَمَ بفتح الغين وكسرها، مأخوذ من الرَّغْم: وهو التُّراب، وكأنَّه دَعَا عليه بأن يُلصَق أنفه بالتُّراب.

**١٢٣٨- حدَّثنا عمرُ بنُ حَفْصٍ، حدَّثنا أَبي، حدَّثنا الأعمشُ، حدَّثنا شَقِيقٌ، عن عبدِ الله ﷺ قال: قال رسولُ الله ﷺ: «مَن ماتَ يُشرِكُ بالله شيئاً دخلَ النّارَ» وقلتُ أنا: مَن ماتَ لا يُشرِكُ بالله شيئاً دخل الجنَّةَ.**

[طرفاه في: ٤٤٩٧، ٦٦٨٣]

قوله: «حدَّثنا عُمَر بن حَفْص» أي: ابن غياث، وشَقِيق: هو أبو وائل، وعبد الله: هو ابن مسعود، وكلّهم كوفيُّون.

قوله: «مَن ماتَ يُشرِك بالله» في رواية أبي حمزة عن الأعمَش في تفسير البقرة (٤٤٩٧): «مَن ماتَ وهو يدعو من دون الله نِدّاً»، وفي أوله: قال النبيُّ ﷺ كلمة وقلت أنا أُخرى، ولم تختلف الروايات في «الصحيحين» في أنَّ المرفوع الوعيد، والموقوف الوَعْد.

وزَعَمَ الحُميدي في «الجمع» وتَبِعَه مُغَلْطاي في شرحه ومَن أخذَ عنه أنَّ في رواية مسلم (٩٢) من طريق وكيع وابن نُمَير بالعكسِ بلفظ: «مَن ماتَ لا يُشرِكُ بالله شيئاً دخل الجنَّة، وقلت أنا: مَن ماتَ يُشرِكُ بالله شيئاً دخل النار»، وكأنَّ سبب الوَهْم في ذلك ما وقع عند أبي عَوَانة (٣٠) والإسماعيليّ من طريق وكيع بالعكس، لكن بيَّن الإسماعيليُّ أنَّ المحفوظ عن وكيع كما في البخاريّ، قال: وإنَّما المحفوظ أنَّ الذي قَلَبَه أبو معاوية وحده، وبذلك جَزَمَ ابن خُزَيمةَ في «صحيحه»[1]، والصواب رواية الجماعة، وكذلك أخرجه أحمد (٣٨١١ و٣٨٦٥) من طريق عاصم، وابن خُزَيمةَ من طريق سيّار، وابن حِبَّان (٢٥١) من طريق المغيرة، كلّهم عن شَقِيق، وهذا هو الذي يقتضيه النَّظَر، لأنَّ جانب الوعيد ثابت بالقرآنِ وجاءت السُّنّة على وَفْقه فلا يحتاج إلى استنباط، بخلاف جانب الوَعْد، فإنَّه في محلّ البحث

= «الصحيح»، وإنما سيأتي برقم (٥٨٢٧).

(١) وهو في كتاب «التوحيد» ٢/ ٨٤٩، وطريق سيَّار عنده في هذا الموضع أيضاً.

إذ لا يَصِحّ حملُه على ظاهره كما تقدَّم. وكأنَّ ابن مسعود لم يَبلُغه حديث جابر الذي أخرجه مسلم (٩٣) بلفظ: قيل: يا رسولَ الله،/ ما الموجِبَتان؟ قال: «مَن ماتَ لا يُشرِك بالله شيئاً ١١٢/٣
دخل الجنَّة، ومَن ماتَ يُشرِك بالله شيئاً دخل النار».

وقال النَّوَويّ: الجيِّد أن يقال: سمع ابن مسعود اللفظتَينِ من النبيّ ﷺ، ولكنَّه في وقتٍ حَفِظَ إحداهما وتَيقَّنَها ولم يحفظ الأُخرى، فرَفَعَ المحفوظة وضَمَّ الأُخرى إليها، وفي وقتٍ بالعكس، قال: فهذا جمعٌ بين روايتَي ابن مسعود وموافقته لرواية غيره في رفع اللفظتَين. انتهى، وهذا الذي قاله مُحتَمَل بلا شكّ، لكن فيه بُعْد مع اتِّحاد مَخرَج الحديث، فلو تَعدَّدَ مَخرَجُه إلى ابن مسعود لكان احتمالاً قريباً، مع أنَّه يُستَغرَب من انفراد راوٍ من الرُّواة بذلك دون رُفقَته وشيخهم ومَن فوقه، فنسبة السهو إلى شخص ليس بمعصومٍ أَولى من هذا التَّعَسُّف.

**فائدة:** حكى الخطيب في «المدرَج» (١/ ٢١٨) أنَّ أحمد بن عبد الجبَّار رواه عن أبي بكر ابن عيَّاش عن عاصم مرفوعاً كلَّه، وأنَّه وَهِمَ في ذلك، وفي حديث ابن مسعود دلالة على أنَّه كان يقول بدليل الخطاب، ويحتمل أن يكون أثر ابن مسعود أخذَه من ضرورة انحصار الجزاء في الجنَّة والنار. وفيه إطلاق الكلمة على الكلام الكثير. وسيأتي البحث فيه في الأيمان والنُّذور (٦٦٨٣).

## ٢- باب الأمر باتِّباع الجنائز

**١٢٣٩- حدَّثنا أبو الوليدِ، حدَّثنا شُعْبةُ، عن الأشعَثِ، قال: سمعتُ معاويةَ بنَ سُوَيدِ ابنِ مُقرِّنٍ، عن البَرَاء ﷺ قال: أمَرَنا النبيُّ ﷺ بسَبْعٍ ونهانا عن سَبْعٍ: أمَرَنا باتِّباع الجنائزِ، وعِيادَةِ المريضِ، وإجابةِ الدَّاعي، ونَصْرِ المظلومِ، وإبرار القَسَمِ، ورَدِّ السَّلام، وتَشميتِ العاطسِ، ونهانا عن آنية الفِضَّة، وخاتَمِ الذَّهبِ، والحريرِ والدِّيباج، والقَسِّيِّ والإستَبرَقِ.**

[أطرافه في: ٢٤٤٥، ٥١٧٥، ٥٦٣٥، ٥٦٥٠، ٥٨٣٨، ٥٨٤٩، ٥٨٦٣، ٦٢٢٢، ٦٢٣٥، ٦٦٥٤]

**١٢٤٠- حدَّثنا محمَّدٌ، حدَّثنا عَمرُو بنُ أبي سَلَمة، عن الأوزاعيِّ، قال: أخبرني ابنُ**

شِهَاب، قال: أخبرني سعيدُ بنُ المسيِّب، أنَّ أبا هريرةَ ﷺ قال: سمعتُ رسولَ الله ﷺ يقول: «حَقُّ المسلمِ على المسلمِ خمسٌ: رَدُّ السَّلام، وعِيادةُ المريضِ، واتِّباعُ الجنائزِ، وإجابةُ الدَّعْوة، وتَشمِيتُ العاطسِ».

تابَعَه عبدُ الرَّزّاق، قال: أخبرنا مَعمَرٌ. ورواه سَلَامةُ عن عُقَيلٍ.

قوله: «باب الأمر باتِّباع الجنائز» قال الزَّين بن المنيِّر: لم يُفصِح بحُكْمه لأنَّ قوله: «أمَرَنا» أعمُّ من أن يكون للوجوب أو للنَّدب.

قوله: «عن الأشعَث» هو ابن أبي الشَّعثاء الـمُحارِبيّ.

قوله: «عن البراء بن عازِب» أورَدَه في المظالم (٢٤٤٥) عن سعيد بن الربيع عن شُعْبة عن الأشعَث فقال فيه: سمعت البراء بن عازب، ولمسلم (٢٠٦٦/ ٣) من طريق زهير بن معاوية عن الأشعَث عن معاوية بن سُوَيدٍ قال: دخلت على البراء بن عازب فسمعته يقول... فذكر الحديث.

قوله: «أمَرَنا رسول الله ﷺ بسَبْعٍ ونَهانا عن سَبْع» أمَّا المأمورات فسنذكر شرحها في كتابَي الأدب (٦٢٢٢) واللباس (٥٨٤٩)، والذي يَتعلَّق منها بهذا الباب اتِّباع الجنائز. وأمَّا المنهيَّات فمحلُّ شرحها كتاب اللباس (٥٨٣٨) وسيأتي الكلام عليها فيه، وسَقَطَ من المنهيَّات في هذا الباب واحدة سهواً إمَّا من المصنِّف أو من شيخه[1].

قوله: «حدَّثنا محمَّد» كذا في جميع الروايات غير منسوب، وقال الكَلَاباذيّ: هو الذُّهليُّ، وعَمْرو بن أبي سَلَمةَ: هو التِّنِّيسيُّ، وقد ضَعَّفَه ابن مَعِين بسبب أنَّ في حديثه عن الأوزاعيِّ مُناوَلة وإجازة، لكن بيَّن أحمد بن صالح المصريّ أنَّه كان يقول فيما سمعه: «حدَّثنا» ولا يقول ذلك فيما لم يسمعه،/ وعلى هذا فقد عَنعَنَ هذا الحديثَ فدَلَّ على أنَّه لم يسمعه، والجواب عن البخاري أنَّه يَعتَمِد على المناوَلة ويحتجُّ بها، وقُصَارى هذا الحديث أن يكون ١١٣/٣

(١) وهي النهي عن المياثر الحُمْر: وهي أكسية من حرير أو ديباج توضع على سَرْج الفرس أو رَحْل البعير، وكانت من مراكب العجم.

منها، وقد قوَّاه بالمتابَعة التي ذكرها عَقِبَه، ولم يَنفَرِد به عَمْرو مع ذلك[1] فقد أخرجه الإسماعيليّ من طريق الوليد بن مسلم وغيره عن الأوزاعيّ، وكأنَّ البخاري اختار طريق عَمْرو لوقوع التصريح فيها بالإخبار بين الأوزاعيِّ والزُّهْريّ.

ومُتابَعة عبد الرزاق التي ذكرها وَصَلَها مسلم (٢١٦٢/ ٤) وقال في آخره: كان مَعمَر يُرسِل هذا الحديث وأسنَدَه مرَّة عن ابن المسيِّب عن أبي هريرة. وقد وقع لي بعُلُوٍّ[2] في «جُزء الذُّهليّ» قال: أخبرنا عبد الرزاق... فذكر الحديث.

وأمَّا رواية سَلَامة ـ وهو بتخفيف اللَّام ـ وهو ابن أخي عَقيل، فأظنّها في «الزُّهْريّات» للذُّهليّ، وله نسخة عن عمِّه عن الزُّهْريّ، ويقال: إنَّه كان يرويها من كتاب.

**قوله: «حَقُّ المسلم على المسلم خمس»** في رواية مسلم (٢١٦٢/ ٤) من طريق عبد الرزاق: «خمس تجبُ للمسلم على المسلم»، وله (٢١٦٢/ ٥) من طريق العلاء بن عبد الرحمن عن أبيه عن أبي هريرة: «حقُّ المسلم على المسلم ستٌّ» وزاد: «وإذا استَنصَحَك فانصَحْ له»، وقد تَبيَّن أنَّ معنى «الحقّ» هنا الوجوب، خلافاً لقول ابن بَطَّال: المراد حقُّ الحُرْمة والصُّحبة، والظاهر أنَّ المراد به هنا وجوبُ الكِفاية.

**قوله: «رَدُّ السَّلام»** يأتي الكلام على أحكامه في الاستئذان (٦٢٣٥)، وعيادة المريض يأتي الكلام عليها في المرضَى (٥٦٥٠)، وإجابة الداعي يأتي الكلام عليها في الوليمة (٥١٧٥)، وتشميت العاطس يأتي الكلام عليه في الأدب (٦٢٢٢)، وأمَّا اتِّباع الجنائز فسيأتي الكلام عليه في «باب فضل اتِّباع الجنائز» في وَسَط كتاب الجنائز (١٣٢٣)، والمقصود هنا إثبات مشروعيَّته فلا تَكْرار.

## ٣- باب الدُّخول على الميّت بعد الموت إذا أُدرج في أكفانه

**١٢٤١، ١٢٤٢- حدَّثنا بِشْرُ بنُ محمَّدٍ، قال: أخبرنا عبدُ الله، قال: أخبرني مَعمَرٌ ويونسُ،**

---

(١) في (أ) و(س): عمرو ومع ذلك، بزيادة الواو، وإسقاطها أقومُ للعبارة فيما نُرى.

(٢) تحرَّفت في (س) إلى: معلَّقاً. وقد رواها الحافظ بسنده متصلاً عالياً جداً عن الذهلي في «تغليق التعليق» ٢/ ٤٥٤-٤٥٥.

عن الزُّهْريِّ، قال: أخبرني أبو سَلَمة: أنَّ عائشةَ رضي الله عنها زوجَ النبيِّ ﷺ أخبَرَتْه قالت: أقبلَ أبو بكرٍ ﷺ على فرسِه من مَسكَنِه بالسُّنْحِ حتَّى نزلَ، فدخلَ المسجدَ فلم يُكلِّمِ الناسَ حتَّى دخلَ على عائشةَ رضي الله عنها، فتيَمَّمَ النبيَّ ﷺ وهو مُسجًّى ببُرْدِ حِبَرةٍ، فكَشَفَ عن وجهِه ثمَّ أكَبَّ عليه فقبَّلَه، ثمَّ بَكَى فقال: بأبي أنتَ وأُمِّي يا نبيَّ الله، لا يَجمَعُ الله عليكَ مَوْتتَينِ، أمَّا الموتةُ التي كَتَبَ اللهُ عليكَ فقد مُتَّها.

قال أبو سَلَمة: فأخبرني ابنُ عبَّاسٍ رضي الله عنهما: أنَّ أبا بكرٍ ﷺ خرجَ وعمرُ ﷺ يُكلِّمُ الناسَ فقال: اجلِسْ، فأبَى فقال: اجلِسْ فأبَى، فتَشَهَّدَ أبو بكرٍ ﷺ، فمالَ إليه الناسُ وتَرَكُوا عمرَ، فقال: أمَّا بعدُ، فمَن كانَ منكم يَعبُدُ محمَّداً ﷺ، فإنَّ محمَّداً ﷺ قد ماتَ، ومَن كانَ يَعبُدُ اللهَ، فإنَّ اللهَ حيٌّ لا يموتُ، قال الله تعالى: ﴿وَمَا مُحَمَّدٌ إِلَّا رَسُولٌ قَدْ خَلَتْ مِن قَبْلِهِ ٱلرُّسُلُ ۚ أَفَإِيْن مَّاتَ أَوْ قُتِلَ ٱنقَلَبْتُمْ عَلَىٰٓ أَعْقَـٰبِكُمْ ۚ وَمَن يَنقَلِبْ عَلَىٰ عَقِبَيْهِ فَلَن يَضُرَّ ٱللَّهَ شَيْـًٔا ۗ وَسَيَجْزِى ٱللَّهُ ٱلشَّـٰكِرِينَ﴾ [آل عمران:١٤٤]. فوالله لكأنَّ الناسَ لم يكونُوا يعلمونَ أنَّ اللهَ أنزَلها حتَّى تَلَاها أبو بكرٍ ﷺ، فتَلَقَّاها منه الناسُ فما يُسمَعُ بَشَرٌ إلَّا يَتلُوها.

[أطرافه في: ٣٦٦٧، ٣٦٦٩، ٤٤٥٢، ٤٤٥٥، ٥٧١٠]

[أطرافه في: ٣٦٦٨، ٣٦٧٠، ٤٤٥٣، ٤٤٥٤، ٤٤٥٧، ٥٧١١]

١١٤/٣ ١٢٤٣- حدَّثنا يحيى بنُ بُكَيرٍ، حدَّثنا الليثُ، عن عُقَيلٍ، عن ابنِ شِهابٍ، قال: أخبرني خارجةُ بنُ زيدِ بنِ ثابتٍ: أنَّ أُمَّ العلاءِ امرأةً مِن الأنصارِ بايعَتِ النبيَّ ﷺ أخبَرَتْه: أنَّه اقتُسِمَ المهاجرونَ قُرْعةً فطارَ لنا عثمانُ بنُ مَظْعونٍ، فأنزَلْناه في أبياتِنا، فوَجِعَ وَجَعَه الَّذي تُوفِّيَ فيه، فلمَّا تُوفِّيَ وغُسِّلَ وكُفِّنَ في أثوابِه، دخلَ رسولُ الله ﷺ فقلتُ: رحمةُ الله عليكَ أبا السائبِ، فشَهادَتي عليكَ لقد أكرَمَكَ الله، فقال النبيُّ ﷺ: «وما يُدرِيكِ أنَّ اللهَ أكرَمَه؟» فقلتُ: بأبي أنتَ يا رسولَ الله! فمَن يُكْرِمُه الله؟ فقال: «أمَّا هو فقد جاءَه اليَقِينُ، والله إنِّي لأرجُو له الخيرَ، والله ما أدري وأنا رسولُ الله ما يُفعَلُ بي» قالت: فوالله لا أُزَكِّي أحداً بعدَه أبداً.

حدَّثنا سعيدُ بنُ عُفَيرٍ، حدَّثنا الليث، مِثلَه.

وقال نافعُ بنُ يزيدَ عن عُقَيلٍ: «ما يُفعَلُ به». وتابَعَه شعيبٌ وعَمرُو بنُ دِينارٍ ومَعمَرٌ.

[أطرافه في: ٢٦٨٧، ٣٩٢٩، ٧٠٠٣، ٧٠٠٤، ٧٠١٨]

١٢٤٤- حدَّثنا محمَّدُ بنُ بَشّارٍ، حدَّثنا غُندَرٌ، حدَّثنا شُعْبةُ، قال: سمعتُ محمَّدَ بنَ المُنكَدِر، قال: سمعتُ جابرَ بنَ عبدِ الله رضي الله عنهما قال: لمَّا قُتِلَ أَبي جعلتُ أَكشِفُ الثوبَ عن وَجهِه أَبكي ويَنهَوْني عنه، والنبيُّ ﷺ لا يَنْهاني، فجَعَلَتْ عَمَّتي فاطمةُ تَبْكي فقال النبيُّ ﷺ: «تَبكِينَ أو لا تَبكِين، فما زالَتِ الملائكةُ تُظِلُّه بأجنِحَتها حتَّى رَفَعتُمُوه».

تابَعَه ابنُ جُرَيجٍ: أخبرني ابنُ المُنكَدِر سَمِعَ جابراً ﷺ.

[أطرافه في: ١٢٩٣، ٢٨١٦، ٤٠٨٠]

قوله: «باب الدُّخول على الميِّت بعد الموت إذا أُدرِجَ في أكفانه» أي: لُفَّ فيها، قال ابن رُشَيد: موقع هذه الترجمة من الفقه أنَّ الموت لمَّا كان سبب تغيير محاسن الحيِّ التي عُهِدَ عليها ـ ولذلك أُمِرَ بتغميضِه وتغطيتِه ـ كان ذلك مَظِنَّةً للمنع من كَشْفه، حتَّى قال النَّخَعيُّ: ينبغي أن لا يَطَّلِع عليه إلَّا الغاسلُ له ومَن يليه. فترجم البخاريُّ على جواز ذلك، ثمَّ أورَدَ فيه ثلاثة أحاديث:

أولها: حديث عائشة في دخول أبي بكر على النبيِّ ﷺ بعد أن مات، وسيأتي مُستوفًى في باب الوفاة آخر المغازي (٤٤٥٢-٤٤٥٣)، ومُطابَقَته للترجمة واضحة كما سنبيِّنه، وأشدُّ ما فيه إشكالاً قول أبي بكر: لا يجمع الله عليك موتتَينِ، وعنه أجوبة:

فقيل: هو على حقيقته، وأشار بذلك إلى الردّ على مَن زَعَمَ أنَّه سيَحْيا فيقطع أيديَ رجال، لأنَّه لو صَحَّ ذلك لَلَزِمَ أن يموت موتة أُخرى، فأخبر أنَّه أكرَمُ على الله من أن يجمع عليه موتَتَينِ كما جمعهما على غيره، كالذين خرجوا من ديارهم وهم أُلوف، وكالذي مَرَّ على قرية، وهذا أوضَحُ الأجوبة وأسلمُها.

وقيل: أراد: لا يموت موتة أُخرى في القبر كغيره إذ يحيا ليُسأل ثمَّ يموت، وهذا جواب الداوديّ.

وقيل: لا يجمع اللهُ موت نفسك وموت شريعتك.

وقيل: كَنَّى بالموت الثاني عن الكَرْب، أي: لا تَلقَى بعد كَربِ هذا الموت كَرباً آخر.

١١٥/٣ **ثانيها**: حديث أُمّ العلاء الأنصاريّة في قصَّة عثمان بن مظعون، وسيأتي بأتمَّ من هذا السياق في «باب القُرعة» في آخر الشَّهادات (٢٦٨٧)، وفي التعبير (٧٠٠٣).

**ثالثها**: حديث جابر في موت أبيه، وسيأتي في كتاب الجهاد (٢٨١٦).

ودلالة الأول والثالث مُشكِلة، لأنَّ أبا بكر إنَّما دخل قبل الغُسْل فضلاً عن التَّكفين وعمُر حينئذٍ يُنكِر أن يكون مات، ولأنَّ جابراً كَشَفَ الثوب عن وجه أبيه قبل تكفينه. وقد يقال في الجواب عن الأول: إنَّ الذي وقع دخولُ أبي بكر على النبيِّ ﷺ وهو مُسجًّى، أي: مُغطًّى، فيُؤخَذ منه أنَّ الدُّخول على الميِّت يمتنع إلَّا إن كان مُدرَجاً في أكفانه أو في حُكم المدرَج، لئلَّا يُطَّلَعَ منه على ما يُكرَه الاطِّلاع عليه.

وقال الزَّين بن المنيِّر ما مُحصَّله: كان أبو بكر عالماً بأنَّه ﷺ لا يزال مَصُوناً عن كلّ أذًى، فساغَ له الدُّخول من غير تنقيب عن الحال، وليس ذلك لغيره.

وأمَّا الجواب عن حديث جابر، فأجاب ابن المنيِّر أيضاً: بأنَّ ثياب الشَّهيد التي قُتِلَ فيها هي أكفانه فهو كالمدرَج، ويُمكِن أن يقال: نهيهم له عن كشف وجهه يدلُّ على المنع من الاقتراب من الميِّت، ولكن يُتعقَّب بأنَّه ﷺ لم يَنهَه، ويُجاب بأنَّ عَدَم نهيهم عن نهيه يدلُّ على تقرير نهيهم، فتَبيَّن أنَّ الدُّخول الثابت في الأحاديث الثلاثة كان في حالة الإدراج، أو في حالة تقوم مَقامَها.

قال ابن رُشَيد: المعنى الذي في الحديثين من كشف الميِّت بعد تَسْجيَته مُساوٍ لحاله بعد تكفينه، والله أعلم.

وفي هذه الأحاديث: جوازُ تقبيل الميِّت تعظيماً وتَبرُّكاً[1]. وجواز التفدية بالآباء والأُمَّهات،

---

(١) قوله: «تبركاً» هذا في حقِّ النبي ﷺ جائز لما جعل الله في جسده من البركة، وأما من سواه من الأموات فلا يجوز أن يقبَّل للتبرك، لأن غير النبي ﷺ لا يقاس عليه، ولأن فعل ذلك مع غيره وسيلة إلى الشرك =

وقد يقال: هي لفظة اعتادت العرب أن تقولها ولا تَقصِد معناها الحقيقيّ، إذ حقيقة التفدية بعد الموت لا تُتصَوَّر. وجواز البكاء على الميِّت، وسيأتي مبسوطاً.

**قوله في حديث عائشة: «أخبَرنا عبد الله»** هو ابن المبارَك، ومَعمَر: هو ابن راشد، ويونس: هو ابن يزيد، والسُّنْح بضم المهمَلة وسكون النون بعدها حاء مُهمَلة: منازل بني الحارث بن الخَزْرَج، وكان أبو بكر متزوِّجاً فيهم.

**قوله: «فتَيمَّمَ»** أي: قَصَد.

و**«بُرْد حِبَرة»** بكسر المهمَلة وفتح الموحَّدة بوزنِ عِنَبة، ويجوز فيه التنوين على الوصف، وعَدَمه على الإضافة، وهي نوع من بُرود اليمن مُخطَّطة غالية الثَّمَن.

**قوله: «فقبَّلَه»** أي: بين عَينَيه، وقد ترجم عليه النَّسائيُّ وأورَدَه صريحاً (١٨٤١).

**وقوله: «التي كَتَبَ الله»** في رواية الكُشْمِيهنيّ: «التي كُتِبَ» بضم أوله على البناء للمجهول.

**قوله في حديث أُم العلاء: «أنَّه اقتُسِمَ»** الهاء ضمير الشَّأن و«اقتُسِمَ» بضم المثنَّاة، والمعنى: أنَّ الأنصار اقترَعوا على سُكنَى المهاجرينَ لمَّا دَخلوا عليهم المدينة.

**وقولها: «فطارَ لنا»** أي: وقع في سَهْمنا، وذكره بعض المغاربة بالصاد فصَيَّره[1]: «فصار لنا»، وهو صحيح من حيثُ المعنى إن ثبتت الرواية.

وقولها: **«أبا السائب»** تعني: عثمان المذكور.

**قوله: «ما يُفعَل بي»** في رواية الكُشْمِيهنيّ: «به» وهو غلط منه، فإنَّ المحفوظ في رواية الليث هذا، ولذلك عَقَّبَه المصنِّف برواية نافع بن يزيد عن عُقيل التي لفظها: «ما يُفعَل به» وعَلَّقَ منها هذا القَدْر فقط إشارة إلى أنَّ باقي الحديث لم يُختَلَف فيه.

---

= فيمنع، ولأن الصحابة رضي الله عنهم لم يفعلوا مثل هذا مع غير النبي ﷺ للتبرك، وهم أعلم الناس بما يجيزه الشرع، والله أعلم. (س).

(١) لفظة «فصيره» سقطت من (س).

ورواية نافع المذكورة وَصَلَها الإسماعيليّ، وأمَّا مُتابَعة شعيب فستأتي في أواخر الشَّهادات (٢٦٨٧) موصولة. وأمَّا مُتابَعة عَمْرو بن دينار فوَصَلها ابن أبي عمر في «مسنده» عن ابن عُيَينةَ عنه. وأمَّا مُتابَعة مَعمَر فوَصَلها المصنِّف في التعبير (٧٠١٨) من طريق ابن المبارَك عنه، وقد وَصَلَها عبد الرزاق (٢٠٤٢٢) عن مَعمَر أيضاً، ورُوِّيناها في «مسند عبد بن حُميدٍ» (١٥٩٣) قال: أخبرنا عبد الرزاق ولفظه: «فوالله ما أدري وأنا رسولُ الله ما يُفعَل بي ولا بكم» وإنَّما قال رسول الله ﷺ ذلك موافقةً لقوله تعالى في سورة الأحقاف: ﴿قُلْ مَا كُنتُ بِدْعًا مِّنَ ٱلرُّسُلِ وَمَآ أَدْرِى مَا يُفْعَلُ بِى وَلَا بِكُمْ﴾ [الأحقاف:٩]، وكان ذلك/ قبل نزول قوله تعالى: ﴿لِّيَغْفِرَ لَكَ ٱللَّهُ مَا تَقَدَّمَ مِن ذَنۢبِكَ وَمَا تَأَخَّرَ﴾ [الفتح:٢] لأنَّ الأحقاف مكيَّة، وسورة الفتح مدنيَّة بلا خلاف فيهما، وقد ثَبَتَ أنَّه ﷺ قال: «أنا أول مَن يدخل الجنَّة»[1] وغير ذلك من الأخبار الصَّريحة في معناه، فيحتمل أن يُحمَل الإثبات في ذلك على العلم المجمَل، والنَّفي على الإحاطة من حيثُ التفصيل. ١١٦/٣

**قوله في حديث جابر: «ويَنهَوْني»** في رواية الكُشْمِيهنيّ: «ويَنهَونَني» وهو أوجَهُ، وفاطمة عمَّة جابر وهي شقيقة أبيه عبد الله بن عَمْرو، و«أو» في قوله: «تبكينَ أو لا تبكينَ» للتخيير، ومعناه أنَّه مُكرَّم بصنيع الملائكة وتَزاحُمهم عليه لصُعودِهم بروحِه، ويحتمل أن يكون شكّاً من الرّاوي. وسيأتي البحث فيه في كتاب الجهاد (٢٨١٦).

**قوله: «تابَعَه ابن جُرَيج...»** إلى آخره، وَصَلَه مسلم[2] من طريق عبد الرزاق عنه، وأوله: جاء قومي بأبي قَتيلاً يوم أُحُد.

## ٤- باب الرجل ينعى إلى أهل الميّت بنفسه

**١٢٤٥- حدَّثنا إسماعيلُ، قال: حدَّثني مالكٌ، عن ابنِ شِهابٍ، عن سعيدِ بنِ المسيِّب، عن**

---

(١) أخرجه مسلم (١٩٦) (٣٣١) من حديث أنس بن مالك بلفظ: «أنا أول من يقرع باب الجنة»، وانظر «مسند أحمد» (١٢٤١٩).

(٢) عند مسلم برقم (٢٤٧١)، لكن من طريق روح بن عبادة عن ابن جريج، وإسحاق بن إبراهيم عن عبد الرزاق عن معمر. وليس فيه هذه اللفظة.

أبي هريرةَ ﷺ: أنَّ رسولَ الله ﷺ نَعَى النَّجاشيَّ في اليوم الَّذي ماتَ فيه، خرجَ إلى المصلَّى فصَفَّ بهم وكَبَّرَ أربعاً.

[أطرافه في: ١٣١٨، ١٣٢٧، ١٣٢٨، ١٣٣٣، ٣٨٨٠، ٣٨٨١]

١٢٤٦- حدَّثنا أبو مَعمَرٍ، حدَّثنا عبدُ الوارثِ، حدَّثنا أيوبُ، عن حُميدِ بنِ هلالٍ، عن أنسِ بنِ مالكٍ ﷺ قال: قال النبيُّ ﷺ: «أخذَ الرّايةَ زيدٌ فأُصِيبَ، ثمَّ أخذَها جعفرٌ فأُصِيبَ، ثمَّ أخذَها عبدُ الله بنُ رَوَاحةَ فأُصِيبَ ـ وإنَّ عَينَيْ رسول الله ﷺ لَتَذرِفانِ ـ ثمَّ أخذَها خالدُ ابنُ الوليدِ من غيرِ إمْرةٍ ففُتِحَ له».

[أطرافه في: ٢٧٩٨، ٣٠٦٣، ٣٦٣٠، ٣٧٥٧، ٤٢٦٢، ٦٢٤٢]

قوله: «باب الرجل يَنْعَى إلى أهل الميِّت بنفسِه» كذا في أكثر الروايات، ووقع عند الكُشْمِيهنيّ بحذف الموحَّدة، وفي رواية الأَصِيليّ بحذف «أهل»، فعلى الرواية المشهورة يكون المفعول محذوفاً والضَّمير في قوله: «بنفسه» للرّجل الذي يَنعَى الميِّت إلى أهل الميِّت بنفسِه.

وقال الزَّين بن المنيِّر: الضَّمير للميِّتِ، لأنَّ الذي يُنكَر عادةً هو نَعْي النَّفْس لمَا يدخل على القلب من هَول الموت. انتهى، والأول أولى.

وأشار المهلَّب إلى أنَّ في الترجمة خَلَلاً قال: والصواب: الرجل يَنعَى إلى الناس الميِّتَ بنفسه. كذا قال، ولم يصنع شيئاً إلَّا أنَّه أبدَلَ لفظ الأهل بالناس، وأثبَتَ المفعول المحذوف، ولعلَّه كان ثابتاً في الأصل فسَقَطَ، أو حُذِفَ عمداً لدلالة الكلام عليه، أو لفظ «يُنعَى» بضم أوله، والمراد بالرجل الميِّتُ، والضَّمير حينئذٍ له كما قال الزَّين بن المنيِّر، ويستقيم عليه رواية الكُشْمِيهنيّ. وأمَّا التَّعبير[1] بالأهل، فلا خَلَل فيه، لأنَّ مراده به هاهنا ما هو أعمُّ من القَرابة وهو أُخوّة الدِّين، وهو أَولى من التعبير بالناس لأنَّه يُخرِج مَن ليس له به أهليَّةٌ كالكفَّار.

(١) تحرف في (س) إلى: التفكير.

وأمَّا رواية الأَصِيليّ فقال ابن رُشَيد: إنَّها فاسدة، قال: وفائدة هذه الترجمة الإشارة إلى أنَّ النَّعي ليس ممنوعاً كلَّه، وإنَّما نُهِيَ عمَّا كان أهل الجاهليَّة يصنعونَه، فكانوا يُرسِلونَ مَن يُعلِن بخبرِ موت الميِّت على أبواب الدُّور والأسواق.

١١٧/٣ وقال ابن المرابِط: مراده أنَّ النَّعي الذي هو إعلام الناس بموتِ قريبهم مُباحٌ وإن كان فيه إدخال الكَرْب والمصائب على أهله، لكن في تلك المفسَدة مصالحُ جَمَّة، لمَا يَترتَّب على معرفة ذلك من المبادَرة لشهود جِنازَته وتهيئة أمره والصلاة عليه والدُّعاء له والاستغفار، وتنفيذ وصاياه وما يَترتَّب على ذلك من الأحكام.

وأمَّا نَعيُ الجاهليَّة، فقال سعيد بن منصور: أخبرنا ابن عُليَّة عن ابن عَوْن قال: قلت لإبراهيم: أكانوا يكرهون النَّعيَ؟ قال: نعم. قال ابن عَوْن: كانوا إذا تُوفِّيَ الرجل رَكِبَ رجل دابَّة ثمَّ صاحَ في الناس: أَنعَى فلاناً. وبه إلى ابن عَوْن قال: قال ابن سِيرِين: لا أعلم بأساً أن يُؤذِنَ الرجلُ صديقَه وحميمَه. وحاصله أنَّ محضَ الإعلام بذلك لا يُكرَه، فإن زاد على ذلك فلا، وقد كان بعض السلف يُشدِّد في ذلك حتَّى كان حُذَيفة إذا ماتَ له الميِّت يقول: لا تُؤذِنُوا به أحداً، إنِّي أخاف أن يكون نَعياً، إنِّي سمعت رسول الله ﷺ بأُذُنَيَّ هاتَينِ ينهى عن النَّعي. أخرجه التِّرمِذيّ (٩٨٦) وابن ماجَهْ (١٤٧٦) بإسناد حسن.

قال ابن العربيّ: يُؤخَذ من مجموع الأحاديث ثلاث حالات:

الأولى: إعلام الأهل والأصحاب وأهل الصلاح، فهذا سُنّة.

الثانية: دَعوة الحَفْل للمُفاخَرةِ، فهذه تُكرَه.

الثالثة: الإعلام بنوعٍ آخر كالنِّياحةِ ونحو ذلك، فهذا يَحرُم.

ثمَّ ذكر المصنِّف في الباب حديثين:

**أحدهما**: حديث أبي هريرة في الصلاة على النَّجاشيّ، وسيأتي الكلام عليه مُستوفًى في كتاب الجنائز (١٣١٨).

**ثانيهما**: حديث أنس في قصَّة قتل الأُمراء بمُؤْتة، وسيأتي الكلام عليه في المغازي

(٤٢٦٢). ووَرَدَ في علامات النُّبوّة (٣٦٣٠) بلفظ: أنَّ النبيّ ﷺ نَعَى زيداً وجعفراً... الحديث.

قال الزَّين بن المنيِّر: وجه دخول قصَّة الأُمراء في الترجمة أنَّ نَعْيهم كان لأقاربِهم وللمسلمين الذين هم أهلهم من جهة الدِّين، ووجه دخول قصَّة النَّجاشيّ كَونُه كان غريباً في ديار قومه، فكان للمسلمين من حيثُ الإسلام أخاً، فكانوا أخصَّ به من قَرابتِه.

قلت: ويحتمل أن يكون بعض أقرباء النَّجاشيّ كان بالمدينة حينئذٍ ممَّن قَدِمَ مع جعفر ابن أبي طالب ﷺ من الحبشة، كذي مِخْمَرٍ ابن أخي النَّجاشيّ، فيستوي الحديثان في إعلام أهل كلٍّ منهما حقيقةً ومجازاً.

## ٥- باب الإذن بالجنازة

**وقال أبو رافعٍ عن أبي هريرةَ ﷺ قال: قال النبيُّ ﷺ: «ألا كنتُم آذَنتُمُوني؟».**

**١٢٤٧- حدَّثنا محمَّدٌ، أخبرنا أبو معاويةَ، عن أبي إسحاقَ الشَّيْبانيِّ، عن الشَّعْبيِّ، عن ابنِ عبَّاسٍ رضي الله عنهما قال: ماتَ إنسانٌ كانَ رسولُ الله ﷺ يَعُودُه، فماتَ بالليل فدَفَنُوه ليلاً، فلمَّا أصبَحَ أخبَرُوه فقال: «ما مَنَعَكم أن تُعلِمُوني؟» قالوا: كانَ الليلُ فكَرِهْنا ـ وكانت ظُلْمةٌ ـ أن نَشُقَّ عليكَ، فأتى قَبْرَه فصَلَّى عليه.**

**قوله: «باب الإذْن بالجِنازة»** قال ابن رُشَيد: ضبطناه بكسر الهمزة وسكون المعجَمة، وضَبَطَه ابن المرابط بمَدّ الهمزة وكسر الذّال على وزن الفاعل.

قلت: والأول أوجه، والمعنى الإعلام بالجنازةِ إذا انتهى أمرها ليُصلَّى عليها. قيل: هذه الترجمة تُغايِر التي قبلها من جهة أنَّ المراد بها الإعلامُ بالنَّفسِ وبالغير.

قال الزَّين بن المنيِّر: هي مُرتَّبة على التي قبلها، لأنَّ النَّعي إعلامُ مَن لم يتقدَّم له علم بالميِّت، والإذن إعلامُ مَن عَلِمَ بتهيئة أمره وهو حسنٌ.

**قوله: «قال أبو رافع عن أبي هريرة قال: قال النبيُّ ﷺ: ألا كنتُم آذَنتُمُوني»** هذا طرف

من حديث تقدَّم الكلام عليه مُستوفًى (٤٥٨) في «باب كَنس المسجد»، ومُناسَبته للترجمة ظاهرةٌ.

**قوله: «حدَّثني محمَّد»** هو ابن سَلَام كما جَزَمَ به أبو عليّ بن السَّكَن في روايته عن الفِرَبريّ، وأبو معاوية: هو الضَّرير.

**قوله: «ماتَ إنسان كانَ رسول الله ﷺ يَعُودُه»** وقع في شرح الشيخ سِراج الدِّين عمر بن الملقِّن أنَّه الميِّت المذكور في حديث أبي هريرة الذي كان يَقُمّ المسجد،/ وهو وهمٌ منه لتَغايُر ١١٨/٣
القِصَّتَين، فقد تقدَّم[1] أنَّ الصحيح في الأول: أنَّها امرأة وأنَّها أُمُّ مِحْجَن، وأمَّا هذا فهو رجل واسمه طلحة بن البَراء بن عُمَير البَلَويّ حليف الأنصار، روى حديثه أبو داود مختصراً (٣١٥٩) والطَّبَرانيُّ (٣٥٥٤) من طريق عُرْوة بن سعيد الأنصاريّ عن أبيه عن حُصَين[2] بن وَحوَحٍ الأنصاريّ، وهو بمُهمَلتينِ بوزن جعفر: أنَّ طلحة بن البَراء مَرِضَ فأتاه النبيّ ﷺ يعوده فقال: «إنِّي لا أُرَى طلحةَ إلَّا قد حَدَثَ فيه الموت، فآذِنُوني به وعَجِّلوا» فلم يَبلُغ النبيُّ ﷺ بني سالم بن عَوْف حتَّى تُوفِّي، وكان قال لأهلِه لمَّا دخل الليل: إذا مُتُّ فادفِنوني ولا تَدْعوا رسول الله ﷺ، فإنِّي أخاف عليه يهودَ أن يُصاب بسببي، فأُخبِرَ النبيُّ ﷺ حين أصبح، فجاء حتَّى وَقَفَ على قبره فصَفَّ الناس معه، ثمَّ رَفَعَ يديه فقال: «اللهمَّ الْقَ طلحةَ يَضحَك إليك وتَضحَك إليه».

**قوله: «كانَ الليل»** بالرَّفع، وكذا قوله: «وكانت ظُلمةٌ»، فـ«كان» فيهما تامَّة، وسيأتي الكلام على حكم الصلاة على القبر (١٣٢١) في «باب صفوف الصِّبيان مع الرجال على الجنازة» مع بقيَّة الكلام على هذا الحديث.

## ٦- باب فضل من مات له ولدٌ فاحتَسَب

**وقول الله عزَّ وجلَّ: ﴿وَبَشِّرِ ٱلصَّٰبِرِينَ﴾ [البقرة:١٥٥].**

---

(١) انظر: كتاب الصلاة باب رقم (٧٢): باب كنس المسجد، وباب رقم (٧٤): باب الخدم للمسجد.

(٢) تحرف في (س) إلى: حسين.

**١٢٤٨ - حدَّثنا أبو مَعمَرٍ، حدَّثنا عبدُ الوارثِ، حدَّثنا عبدُ العزيزِ، عن أنسٍ ﷺ قال: قال النبيُّ ﷺ: «ما مِن الناسِ من مسلمٍ يُتوَفَّى له ثلاثةٌ لم يَبلُغُوا الحِنْثَ، إلا أدخَلَه اللهُ الجنَّةَ بفَضْلِ رحمتِه إيّاهم».**

[طرفه في: ١٣٨١]

**قوله: «باب فضل مَن ماتَ له ولد فاحتَسَبَ»** قال الزَّين بن المنيِّر: عَبَّرَ المصنِّف بالفضلِ ليجمع بين مُختلِف الأحاديث الثلاثة التي أورَدَها، لأنَّ في الأول دخولَ الجنَّة، وفي الثاني الحَجْبَ عن النار، وفي الثالث تقييدَ الوُلوج بتَحِلّة القسم، وفي كلٍّ منها ثبوتُ الفضل لمن وقع له ذلك.

ويُجمَع بينها بأن يقال: الدُّخول لا يستلزم الحجبَ،/ ففي ذِكْر الحجب فائدة زائدة ١١٩/٣ لأنَّها تَستَلزِم الدُّخول من أول وَهْلة، وأمَّا الثالث فالمراد بالوُلوج الوُرود، وهو المرور على النار كما سيأتي البحث فيه عند قوله: «إلَّا تَحِلّة القَسَم»، والمارُّ عليها على أقسام: منهم مَن لا يسمع حَسيسَها، وهم الذين سَبَقَت لهم الحُسنَى من الله كما في القرآن، فلا تَنافيَ مع هذا بين الوُلُوج والحجب.

وعَبَّرَ بقوله: «ولد» ليتناول الواحد فصاعداً، وإن كان حديث الباب قد قُيِّدَ بثلاثةٍ أو اثنين، لكن وقع في بعض طرقه ذِكْر الواحد، ففي حديث جابر بن سَمُرة مرفوعاً: «مَن دَفَنَ ثلاثة فصَبَرَ عليهم واحتَسَبَ، وَجَبَت له الجنَّة» فقالت أُمّ أيمَن: أو اثنين؟ فقال: «أو اثنين». فقالت: وواحد؟ فسَكَتَ ثمَّ قال: «وواحد» أخرجه الطَّبَرانيُّ في «الأوسط» (٢٤٨٩).

وحديث ابن مسعود مرفوعاً: «مَن قَدَّمَ ثلاثة من الولد لم يَبلُغوا الحِنثَ، كانوا له حِصناً حصيناً من النار» قال أبو ذَرّ: قَدَّمتُ اثنين، قال: «واثنين» قال أُبيُّ بن كعب: قَدَّمت واحداً، قال: «وواحداً» أخرجه التِّرمِذيّ (١٠٦١) وقال: غريب[1]، وعنده (١٠٦٢) من

---

(١) وأخرجه أيضاً أحمد (٣٥٥٤)، وابن ماجه (١٦٠٦).

حديث ابن عبَّاس رَفَعَه: «مَن كان له فَرَطانِ من أُمَّتي أدخَلَه الله الجنَّة» فقالت عائشة: فمَن كان له فَرَطٌ؟ قال: «ومَن كان له فَرَطٌ» الحديث.

وليس في شيء من هذه الطُّرق ما يَصلُح للاحتجاج[1]، بل وقع في رواية شَرِيك التي عَلَّقَ المصنِّف إسنادها كما سيأتي (١٢٥٠) ولم يسأله عن الواحد.

وروى النَّسائيُّ (١٨٧٢) وابن حِبَّان (٢٩٤٣) من طريق حفص بن عبيد الله عن أنس: أنَّ المرأة التي قالت: واثنان؟ قالت بعد ذلك: يا لَيتَني قلت: وواحد[2].

وروى أحمد (١٤٢٨٥) من طريق محمود بن لَبيدٍ عن جابر رَفَعَه: «مَن ماتَ له ثلاثة من الولد فاحتَسَبَهم دخل الجنَّة» قلنا: يا رسولَ الله، واثنان؟ قال: «واثنان»[3] قال محمود: قلت لجابر: أُراكم لو قلتُم: وواحد، لقالَ: وواحد، قال: وأنا أظنُّ ذلكَ. وهذه الأحاديث الثلاثة أصحّ من تلك الثلاثة، لكن روى المصنِّف من حديث أبي هريرة كما سيأتي في الرِّقاق (٦٤٢٤) مرفوعاً: «يقول الله عزَّ وجلَّ: ما لعبدي المؤمن عندي جزاءٌ إذا قَبَضتُ صَفِيَّه من أهل الدنيا ثمَّ احتَسَبَه إلَّا الجنَّة»، وهذا يدخل فيه الواحد فما فوقه، وهو أصحُّ ما وَرَدَ في ذلك، وقوله: «فاحتَسَبَ» أي: صَبَرَ راضياً بقضاء الله راجياً فضله، ولم يقع التقييد بذلك أيضاً في أحاديث الباب، وكأنَّه أشار إلى ما وقع في بعض طرقه أيضاً كما في حديث جابر بن سَمُرة المذكور قبلُ[4]، وكذا في حديث جابر بن عبد الله.

وفي رواية ابن حِبَّان (٢٩٤٣) والنَّسائيّ (١٨٧٢) من طريق حفص بن عبيد الله بن أنس عن أنس رَفَعَه: «مَن احتَسَبَ من صُلْبه ثلاثة دخل الجنَّة» الحديث، ولمسلم (٢٦٣٢/ ١٥١) من طريق سُهَيل بن أبي صالح عن أبيه عن أبي هريرة ﷺ مرفوعاً: «لا يموت لإحداكُنَّ ثلاثة من الولد فتحتَسِبهم إلَّا دَخَلَت الجنَّة» الحديث، ولأحمد (١٧٢٩٨)

---

(١) بل حديث ابن عباس عند الترمذي إسناده حسن، وهو في «مسند أحمد» برقم (٣٠٩٨).

(٢) هو عند ابن حبان دون ذِكْر المرأة.

(٣) قوله: «قال: واثنان» سقط من (س).

(٤) وهو عند الطبراني في «الأوسط» (٢٤٨٩).

والطَّبَرانيِّ[1] من حديث عُقْبة بن عامر رَفَعَه: «مَن أعطَى ثلاثة من صُلْبه فاحتَسَبَهم على الله، وَجَبَت له الجنَّة»، وفي «الموطَّأ» (١/ ٢٣٥) عن أبي النَّضر السُّلَميّ رَفَعَه: «لا يموت لأحدٍ من المسلمين ثلاثة من الولد فيَحتَسِبهم إلَّا كانوا له جُنّة من النار» الحديث.

وقد عُرِفَ من القواعد الشَّرعيّة أنَّ الثَّواب لا يَتَرَتَّب إلَّا على النيَّة، فلا بدَّ من قيد الاحتساب، والأحاديث المطلَقة محمولة على المقيَّدة، ولكن أشار الإسماعيليّ إلى اعتراضٍ لفظيّ فقال: يقال في البالغ: احتَسَبَ، وفي الصغير: افتَرَطَ. انتهى، وبذلك قال الكثير من أهل اللُّغة، لكن لا يَلزَم من كون ذلك هو الأصل أن لا يُستَعمَل هذا موضعَ هذا، بل ذكر ابن دُرَيد وغيره: احتَسَبَ فلان بكذا: طَلَبَ أجراً عند الله، وهذا أعمُّ من أن يكون لكبيرٍ أو صغير، وقد ثَبَتَ ذلك في الأحاديث التي ذكرناها، وهي حُجّة في صِحَّة هذا الاستعمال.

**قوله: «وقول الله عز وجل: ﴿وَبَشِّرِ ٱلصَّٰبِرِينَ﴾»** في رواية كَرِيمة والأَصِيليّ: «وقال الله» وأراد بذلك الآية التي في البقرة، وقد وُصِفَ فيها الصابرونَ بقوله تعالى: ﴿ٱلَّذِينَ إِذَآ أَصَٰبَتۡهُم مُّصِيبَةٞ قَالُوٓاْ إِنَّا لِلَّهِ وَإِنَّآ إِلَيۡهِ رَٰجِعُونَ﴾ [البقرة:١٥٦]، فكأنَّ المصنِّف أراد تقييد ما أُطلِقَ في الحديث بهذه الآية الدالّة على تَرْك/ القَلَق والجَزَع، ولفظ «المصيبة» في الآية وإن كان ١٢٠/٣
عامّاً، لكنَّه يتناول المصيبة بالولدِ فهي من أفراده.

**قوله: «حدَّثنا عبد العزيز»** هو ابن صُهَيب، وصَرَّحَ به في رواية ابن ماجَهْ (١٦٠٥) والإسماعيليّ من هذا الوجه، والإسناد كلّه بصريُّون.

**قوله: «ما من الناس من مسلم»** قَيَّدَه به ليخرج الكافر، و«مِن» الأولى بيانيَّة والثانية زائدة، وسَقَطَت «من» في رواية ابن عُلَيَّة عن عبد العزيز كما سيأتي في أواخر الجنائز (١٣٨١)، و«مسلم» اسم «ما»، والاستثناء وما معه الخبر.

والحديث ظاهر في اختصاص ذلك بالمسلم، لكن هل يَحصُل ذلك لمن ماتَ له أولاد في الكفر ثمَّ أسلمَ؟ فيه نظرٌ، ويدلُّ على عَدَم ذلك حديث أبي ثَعْلبة الأشجَعي قال: قلت:

---

(١) في «الكبير» ١٧/ (٨٢٩).

يا رسولَ الله، ماتَ لي ولدان، قال: «مَن ماتَ له وَلَدان في الإسلام أدخَلَه الله الجنَّة» أخرجه أحمد (٢٧٢٢٠) والطَّبَرانيُّ (٢٢/ ٩٥٦ و٩٥٧)، وعن عَمْرو بن عَبَسة مرفوعاً: «مَن ماتَ له ثلاثة أولاد في الإسلام، فماتوا قبل أن يَبلُغوا أدخله الله الجنَّة» أخرجه أحمد (١٩٤٣٧) أيضاً، وأخرج أيضاً عن رجاء الأسلميّة (٢٠٧٨٢) قالت: جاءت امرأة إلى رسول الله ﷺ فقالت: يا رسولَ الله، ادعُ الله لي في ابنٍ لي بالبَرَكة، فإنَّه قد تُوفِّيَ لي ثلاثة، فقال: «أمنذُ أسلمتِ؟» قالت: نَعَم... فذكر الحديث[1].

قوله: «يُتوَفَّى له» بضم أوله، ووقع في رواية ابن ماجَهْ المذكورة: «ما من مسلمَينِ يُتوفَّى لهما» والظاهر أنَّ المراد من وَلَدَه الرجلُ حقيقة، ويدلُّ عليه رواية النَّسائيّ (١٨٧٢) المذكورة من طريق حفص عن أنس ففيها: «ثلاثة من صُلبه»، وكذا حديث عُقْبة بن عامر[2]، وهل يدخل في الأولاد أولادُ الأولاد؟ محلُّ بحث، والذي يَظهَر أنَّ أولادَ[3] أولاد الصُّلب يدخلونَ، ولا سيَّما عند فقد الوسائط بينهم وبين الأب، وفي التَّقييد بكَونِهم من صُلْبه ما يدلّ على إخراج أولاد البنات.

قوله: «ثلاثة» كذا للأكثر وهو الموجود في غير البخاري، ووقع في رواية الأَصِيليّ وكَرِيمة: «ثلاث» بحذف الهاء، وهو جائز لكون المميَّز محذوفاً.

قوله: «لم يَبلُغُوا الحِنْث» كذا للجميع بكسر المهمَلة وسكون النون بعدها مُثلَّثة، وحكى ابن قُرقولٍ عن الداوديّ أنَّه ضَبَطَه بفتح المعجَمة والموحَّدة[4]، وفَسَّره بأنَّ المراد: لم يَبلُغوا أن يعملوا المعاصي، قال: ولم يَذكُره كذلك غيره، والمحفوظ الأول، والمعنى: لم يَبلُغوا الحُلُم فتُكتَب عليهم الآثام. قال الخليل: بَلَغَ الغلامُ الحِنثَ: إذا جَرَى عليه القلمُ، والحِنث: الذَّنب، قال الله تعالى: ﴿وَكَانُواْ يُصِرُّونَ عَلَى ٱلْحِنثِ ٱلْعَظِيمِ﴾ [الواقعة:٤٦]، وقيل: المراد: بَلَغَ إلى

---

(١) وفي أسانيد هذه الأحاديث الثلاثة مقال، لكنها تتقوى ببعضها.

(٢) عند أحمد (١٧٢٩٨)، والطبراني في «الكبير» ١٧/ (٨٢٩).

(٣) قوله: «أولاد» من (ع)، وسقط من (أ) و(س)، وبوجودها يستقيم السياق.

(٤) يعني: الخَبَث.

زمان يُؤاخَذ بيمينِه إذا حَنِثَ.

وقال الرّاغِب: عَبَّرَ بالحِنْث عن البلوغ لمَّا كان الإنسان يُؤاخَذ بما يرتكبه فيه بخلاف ما قبله، وخُصَّ الإثم بالذِّكرِ لأنَّه الذي يَحصُل بالبلوغ، لأنَّ الصبيَّ قد يُثاب، وخُصَّ الصغير بذلك لأنَّ الشَّفَقة عليه أعظم، والحبُّ له أشدّ، والرَّحمة له أوفَر.

وعلى هذا فمَن بَلَغَ الحِنثَ لا يَحصُل لمن فَقَدَه ما ذُكِرَ من هذا الثَّواب، وإن كان في فَقْدِ الولد أجر في الجملة، وبهذا صَرَّحَ كثير من العلماء، وفَرَّقوا بين البالغ وغيره بأنَّه يُتصوَّر منه العُقوق المقتضي لعَدَم الرَّحمة، بخلاف الصغير، فإنَّه لا يُتصوَّر منه ذلك إذ ليس بمُخاطَبٍ.

وقال الزَّين بن المنيِّر: بل يدخل الكبير في ذلك من طريق الفَحْوَى، لأنَّه إذا ثَبَتَ ذلك في الطِّفل الذي هو كَلٌّ على أبويه، فكيف لا يَثبُت في الكبير الذي بَلَغَ معه السعيَ، ووَصَلَ له منه النَّفع وتَوجَّهَ إليه الخطاب بالحقوق؟ قال: ولعلَّ هذا هو السرُّ في إلغاء البخاري التقييدَ بذلك في الترجمة. انتهى.

ويُقوِّي الأولَ قولُه في بقيَّة الحديث: «بفَضلِ رحمته إيّاهم» لأنَّ الرَّحمة للصِّغار أكثر لعَدَمِ حصول الإثم منهم، وهل يَلتَحِق بالصِّغار مَن بَلَغَ مَجنوناً مثلاً واستمرَّ على ذلك فماتَ؟ فيه نظر، لأنَّ كونهم لا إثمَ عليهم يقتضي الإلحاق، وكون الامتحان بهم يَخِفُّ بموتهم يقتضي عَدَمَه، ولم يقع التقييد في طرق الحديث بشِدّة الحُبّ ولا عَدَمه، وكان القياس يقتضي ذلك لمَا يُوجَد من كراهة بعض الناس/ لولدِه وتَبرُّمه منه، ولا سيَّما مَن ١٢١/٣
كان ضيِّقَ الحال، لكن لمَّا كان الولد مَظِنَّة المحبَّة والشَّفقة، نِيطَ به الحُكْم وإن تَخلَّفَ في بعض الأفراد.

قوله: «**إلَّا أدخَلَه الله الجنَّة**» في حديث عُتبة بن عبدٍ[1] السُّلَميّ عند ابن ماجَهْ (١٦٠٤) بإسناد حسن نحو حديث الباب لكن فيه: «إلَّا تَلَقَّوه من أبواب الجنَّة الثَّمانية من أيّها شاءَ دَخَلَ»، وهذا زائد على مُطلَق دخول الجنَّة، ويشهد له ما رواه النَّسائيُّ (١٨٧٠) بإسناد

(١) في (س): «عبد الله» بزيادة لفظ الجلالة، وهو خطأ.

صحيح من حديث معاوية بن قُرّة عن أبيه مرفوعاً في أثناء حديث: «ما يَسُرُّك أن لا تأتي باباً من أبواب الجنَّة إلَّا وجدتَه عنده يَسعَى يَفتَح لك».

**قوله: «بفَضْل رحمته إيَّاهم»** أي: بفَضلِ رحمة الله للأولاد، وقال ابن التِّين: قيل: إنَّ الضَّمير في «رحمته» للأب لكَونِه كان يرحمهم في الدنيا، فيُجازَى بالرَّحمةِ في الآخرة، والأول أَولى، ويؤيِّده أنَّ في رواية ابن ماجَهْ (١٦٠٥) من هذا الوجه: «بفَضلِ رحمة الله إيّاهم»، وللنَّسائيّ (١٨٧٤) من حديث أبي ذرٍّ: «إلَّا غَفَرَ الله لهما بفَضلِ رحمته»، وللطَّبَرانيّ (٣٣٥٩-٣٣٦١) وابن حِبَّان[1] من حديث الحارث بن أُقَيش ـ وهو بقافٍ ومعجمة مصغَّر ـ مرفوعاً: «ما من مسلمَينِ يموت لهما أربعة أولاد إلَّا أدخَلهما الله الجنَّة بفَضلِ رحمته، وكذا في حديث عَمْرو بن عَبَسة كما سنذكره قريباً.

وقال الكِرْمانيُّ: الظاهر أنَّ المراد بقوله: «إيّاهم» جنس المسلم الذي ماتَ أولاده لا الأولاد، أي: بفَضلِ رحمة الله لمن ماتَ لهم، قال: وساغَ الجمع لكَونِه نَكِرةً في سياق النَّفي فتَعُمُّ. انتهى، وهذا الذي زَعَمَ أنَّه ظاهر ليس بظاهرٍ، بل في غير هذا الطَّريق ما يدلُّ على أنَّ الضَّمير للأولاد، ففي حديث عَمْرو بن عَبَسة عند الطَّبَرانيّ[2]: «إلَّا أدخَلَه الله برحمتِه هو وإيّاهم الجنَّة»، وفي حديث أبي ثَعْلبة الأشجَعيّ[3] المقدَّم ذِكْره: «أدخَله الله الجنَّة بفَضْلِ رحمته إيّاهما» قاله بعد قوله: «مَن ماتَ له ولدان»، فوَضَحَ بذلك أنَّ الضَّمير في قوله: «إيّاهم» للأولاد لا للآباء، والله أعلم.

**١٢٤٩- حدَّثنا مسلمٌ، حدَّثنا شُعْبةُ، حدَّثنا عبدُ الرحمن بنُ الأصبَهانيِّ، عن ذَكْوانَ، عن**

---

(١) لم نقف عليه عند ابن حبان ولم يعزه الحافظ في «إتحاف المهرة» إليه، وأخرجه أيضاً أحمد برقم (١٧٨٥٩)، وفي سنده ضعفٌ.

(٢) في «الأوسط» (٩٠٨٠) ولفظه: «إلا أدخله الله الجنة بفضل رحمته إياهم» دون واو في كلمة «إياهم»، فإن كان ما في نسخة الحافظ منه صحيحاً، فقد سقطت الواو من النسخ المطبوعة من «الأوسط» للطبراني، والله أعلم.

(٣) عند أحمد (٢٧٢٢٠)، والطبراني في «الكبير» ٢٢/ (٩٥٦) و(٩٥٧).

**أبي سعيدٍ ﷺ: أنَّ النِّساءَ قلنَ للنبيِّ ﷺ: اجعَلْ لنا يوماً فوَعَظَهُنَّ فقال: «أيُّما امرأةٍ ماتَ لها ثلاثةٌ مِن الولدِ كانوا لها حِجاباً مِن النارِ» قالت امرأةٌ: واثنانِ؟ قال: «واثنانِ».**

**قوله: «حدَّثنا عبد الرحمن بن الأصبَهانيّ»** في رواية الأَصِيليّ: «أخبرنا» واسم والد عبد الرحمن المذكور عبد الله، قال البخاري في «التاريخ»: إنَّ أصله من أصبَهان لمَّا فتحها أبو موسى. وقال غيره: كان عبد الله يَتَّجِر إلى أصبَهان فقيل له: الأصبَهانيّ، ولا مُنافاة بين القولين فيما يَظهَر لي.

**قوله: «عن ذَكْوانَ»** هو أبو صالح السَّمّان المذكور في الإسناد المعلَّق الذي يليه، وقد تقدَّم في العلم (١٠٢) من رواية ابن الأصبَهانيّ أيضاً عن أبي حازم عن أبي هريرة، فتَحَصَّلَ له روايتُه عن شيخين، ولشيخِه أبي صالح روايتُه عن شيخين.

**قوله: «أن النساء»** تقدَّم أنَّ في رواية مسلم (٢٦٣٢/ ١٥١) أنهنَّ كنَّ من نساء الأنصار.

**قوله: «اجعَلْ لنا يوماً»** تقدَّم في العلم (١٠١) بأتمَّ من هذا السياق مع الكلام منه على ما لا يتكرَّر هنا إن شاء الله تعالى.

**قوله: «أيُّما امرأةٍ»** إنَّما خَصَّ المرأة بالذِّكرِ لأنَّ الخطاب حينئذٍ كان للنِّساء، وليس له مفهوم لمَا في بقيَّة الطُّرق.

**قوله: «ثلاثة»** في رواية أبي ذرٍّ: «ثلاث» وقد تقدَّم توجيهه[1].

**قوله: «من الوَلَد»** بفتحتين، وهو يَشمَل الذَّكر والأُنثَى، والمفرَد والجمع.

**قوله: «كانوا»** في رواية المُستَمْلي والحَمُّوِيّ: «كُنَّ» بضم الكاف وتشديد النون، وكأنَّه أنَّثَ باعتبار النَّفس أو النَّسَمة، وفي رواية أبي الوَقْت: «إلَّا كانوا لها حِجاباً».

**قوله: «قالت امرأة»** هي أُمّ سُلَيمٍ الأنصاريّة والدة أنس بن مالك كما رواه الطَّبَرانيُّ (٢٥/ ٣٠٥) بإسناد جيِّد عنها قالت: قال رسول الله ﷺ ذات يوم وأنا عنده: «ما من

---

(١) في شرح الحديث السابق.

مسلمَينِ يموت لهما ثلاثة لم يَبلُغوا الحِنْثَ[١] إلَّا أدخَلهم الجنَّة بفَضْلِ رحمته إيّاهم» فقلت: واثنان؟ قال: «واثنان»، وأخرجه أحمد (٢٧١١٣) لكن الحديث دون القصَّة، ووقع لأُمِّ مُبشِّر الأنصاريّة أيضاً السُّؤال عن ذلك، فروى الطَّبَرانيُّ أيضاً من طريق ابن أبي ليلى عن أبي الزُّبَير عن جابر: أنَّ النبيّ ﷺ دخل على أُمّ مُبشِّر فقال: «يا أُمّ مُبشِّر، مَن ماتَ له ثلاثة من الولد دخل الجنَّة» فقلت: يا رسولَ الله، واثنان؟ فسَكَتَ ثمَّ قال: «نعم واثنان»[٢]، وقد تقدَّم من حديث جابر بن سَمُرة[٣] أنَّ أُمّ أيمَن ممَّن سألَ عن ذلك، ومن حديث ابن عبَّاس[٤] أنَّ عائشة أيضاً منهُنّ، وحكى ابن بَشكُوال[٥] أنَّ/ أُمّ هانئ أيضاً سألَت عن ذلك، ويحتمل أن يكون كلٌّ منهُنَّ سألَ عن ذلك في ذلك المجلس. ١٢٢/٣

وأمَّا تعدُّد القصَّة ففيه بُعْد، لأنَّه ﷺ لمَّا سُئِلَ عن الاثنين بعد ذِكْر الثلاثة وأجاب بأنَّ الاثنين كذلك، فالظاهر أنَّه كان أوحيَ إليه ذلك في الحال، وبذلك جَزَمَ ابن بَطَّال وغيره، وإذا كان كذلك كان الاقتصار على الثلاثة بعد ذلك مُستَبعَداً جدّاً، لأنَّ مفهومه يُخرِج الاثنين اللَّذَينِ ثَبَتَ لهما ذلك الحُكْم بالوحي بناءً على القول بمفهوم العدد، وهو مُعتبَر هنا كما سيأتي البحث فيه، نعم قد تقدَّم في حديث جابر بن عبد الله[٦] أنَّه ممَّن سألَ عن ذلك أيضاً، وروى الحاكم (١/ ٣٨٣-٣٨٤) والبَزّار (٤٤٠١) من حديث بُرَيدةَ: أنَّ عمر سألَ عن ذلك أيضاً ولفظه: «ما من امرِئٍ ولا امرأة يموت لهما ثلاثة أولاد إلَّا أدخَله الله الجنَّة»

---

(١) في (س): الحلم، وما أثبتناه من (أ) و(ع) وهو الموافق لمَا في الطبراني.

(٢) لم نقف عليه في المطبوع من معاجم الطبراني من هذا الوجه، والذي وقفنا عليه هو ما أخرجه الطبراني في «الكبير» ٢٥/ (٢٧٠) بنحوه من طريق عمرو بن شعيب عن سعيد بن المسيب عن أم مبشر: أن رسول الله ﷺ قال لها... وأما هذا الطريق الذي ذكره الحافظ فقد أخرجه ابن بَشكُوال في كتابه «غوامض الأسماء المبهمة» ١/ ١٣٧ بسنده ولفظه.

(٣) عند الطبراني في «الأوسط» (٢٤٨٨).

(٤) عند الترمذي (١٠٦٢).

(٥) في «غوامض الأسماء المبهمة» ١/ ١٣٨، إلا أنه لم يذكر مستندَه في ذلك.

(٦) وحديثه في «مسند أحمد» برقم (١٤٢٨٥)، وابن حبان (٢٩٤٦).

فقال عمر: يا رسولَ الله، واثنان؟ قال: «واثنان»، قال الحاكم: صحيح الإسناد. وهذا لا بُعْد في تعدُّده، لأنَّ خطاب النِّساء بذلك لا يستلزم علم الرجال به.

**قوله: «واثنانِ»** قال ابن التِّين تَبَعاً لعياضٍ: هذا يدلّ على أنَّ مفهوم العدد ليس بحُجّةٍ، لأنَّ الصحابيّة من أهل اللِّسان ولم تَعتبِره، إذ لو اعتبَرَته لانتفى الحُكْم عندها عمَّا عَدَا الثلاثة، لكنَّها جَوَّزَت ذلك فسألَته. كذا قال والظاهر أنَّها اعتبَرَت مفهوم العدد، إذ لو لم تَعتبِره لم تَسأل، والتحقيق أنَّ دلالة مفهوم العدد ليست يقينيَّة إنَّما هي مُحتَمَلة، ومن ثَمَّ وقع السُّؤال عن ذلك.

قال القُرطبيّ: وإنَّما خَصَّت الثلاثة بالذِّكرِ لأنَّها أولُ مراتب الكَثْرة، فبِعِظَم المصيبة يَكثُر الأجر، فأمَّا إذا زاد عليها فقد يَخِفُّ أمر المصيبة، لأنَّها تصير كالعادة كما قيل:

رُوِّعتُ بالبَيْنِ حتَّى ما أُراعُ لهُ[1]. انتهى

وهذا مَصِير منه إلى انحصار الأجر المذكور في الثلاثة ثمَّ في الاثنين بخلاف الأربعة والخمسة، وهو جمودٌ شديد، فإنَّ مَن مات له أربعة فقد مات له ثلاثة ضرورة، لأنَّهم إن ماتوا دُفْعة واحدة، فقد مات له ثلاثة وزيادة، ولا خَفاءَ بأنَّ المصيبة بذلك أشدّ، وإن ماتوا واحداً بعد واحد، فإنَّ الأجر يَحصُل له عند موت الثالث بمُقتَضى وَعْد الصادق، فيَلزَم على قول القُرطبيّ أنَّه إن مات له الرابع أن يرتفع عنه ذلك الأجر مع تجدُّد المصيبة، وكفى بهذا فساداً، والحقُّ أنَّ تَناوُل الخبر الأربعةَ فما فوقها من باب أَولى وأحرَى، ويؤيِّد ذلك أنَّهم لم يسألوا عن الأربعة ولا ما فوقها، لأنَّه كالمعلوم عندهم، إذ المصيبة إذا كَثُرَت كان

---

(١) القائل هو المؤرِّج بن عمرو السَّدُوسي النحوي البصري المتوفَّى سنة ١٩٥هـ، وهذا من بيتين أنشدهما له هارون بن علي المنجّم في كتابه «البارع» فيما قاله ابن خلّكان في «وفيات الأعيان» ٥/ ٣٠٤، وهذان البيتان من أملح ما قيل في معناهما كما قال ابن المنجِّم، وهما:

رُوِّعتُ بالبَينِ حتى ما أُراعُ لهُ ... وبالمصائبِ من أهلي وجِيراني

لم يترك الدهرُ لي عِلْقاً أَضَنُّ بهِ ... إلا اصطفاهُ بنَأْيٍ أو بهِجرانِ

الأجر أعظم، والله أعلم.

وقال القُرطبيّ أيضاً: يحتمل أن يفترق الحالُ في ذلك بافتراق حال المصاب من زيادة رِقَّة القلب وشِدَّة الحُبّ ونحو ذلك، وقد قَدَّمنا الجواب عن ذلك.

تنبيه: قوله: «واثنان» أي: وإذا مات اثنان ما الحُكْم؟ فقال: «واثنان»، أي: وإذا مات اثنان فالحُكْم كذلك. ووقع في رواية مسلم (٢٦٣٣) من هذا الوجه: «واثنين» بالنصب، أي: وما حُكم اثنين؟ وفي رواية سُهيل[1] المتقدِّم ذِكْرها: «أو اثنان»، وهو ظاهر في التَّسوية بين حُكم الثلاثة والاثنين، وقد تقدَّم النَّقل عن ابن بَطَّال أنَّه محمول على أنَّه أوحيَ إليه بذلك في الحال، ولا بُعْد أن ينزل عليه الوحي في أسرعَ من طَرْفة عَين، ويحتمل أن يكون كان العلم عنده بذلك حاصلاً لكنَّه أشفَقَ عليهم أن يَتَّكِلوا، لأنَّ موت الاثنين غالباً أكثر من موت الثلاثة كما وقع في حديث معاذ وغيره في الشَّهادة بالتوحيد[2]، ثمَّ لمَّا سُئِلَ عن ذلك لم يكن بُدٌّ من الجواب، والله أعلم.

**١٢٥٠ - وقال شَرِيكٌ، عن ابنِ الأصبَهانيِّ: حدَّثني أبو صالحٍ، عن أبي سعيدٍ وأبي هريرةَ رضي الله عنهما، عن النبيِّ ﷺ؛ قال أبو هريرة: «لم يَبلُغُوا الحِنْثَ».**

قوله: «وقال شَريك...» إلى آخره، وَصَلَه ابن أبي شَيْبة (٣/ ٣٥٢) عنه بلفظ: حدَّثنا عبد الرحمن بن الأصبَهانيّ قال: أتاني أبو صالح يُعزِّيني عن ابنٍ لي، فأخذَ يُحدِّث عن أبي سعيد وأبي هريرة أنَّ النبيّ ﷺ قال: «ما من امرأة تَدفِنُ ثلاثة أفراط إلَّا كانوا لها حِجاباً من النار» فقالت امرأة: يا رسولَ الله، قَدَّمتُ اثنين، قال: «واثنين» ولم تسأله عن الواحد، قال أبو هريرة: مَن لم يَبلُغ الحِنث. وهذا السياق ظاهره أنَّ هذه الزيادة عن أبي هريرة موقوفة، ويحتمل أن يكون المراد أنَّ أبا هريرة وأبا سعيد اتَّفَقا على السياق المرفوع، وزاد أبو هريرة في حديثه هذا القَيْد وهو مرفوع أيضاً، وقد تقدَّم في العلم (١٠٢)/ من طريق أُخرى عن ١٢٣/٣

(١) تحرف في (س) إلى: سهل، بالتكبير، وسهيل هذا: هو ابن أبي صالح السمان، وحديثه عند مسلم برقم (٢٦٣٢) (١٥١) عن أبيه عن أبي هريرة، لكن فيه: «أو اثنين» منصوباً.

(٢) سلف حديثا معاذٍ وأنس في ذلك عند البخاري برقم (١٢٨) و(١٢٩).

شُعْبة بالإسناد الأول وقال في آخره: وعن ابن الأصبَهانيّ: سمعت أبا حازم عن أبي هريرة وقال: ثلاثة لم يَبلُغوا الحِنث. وهذه الزيادة في حديث أبي سعيد من رواية شَرِيك، وفي حفظه نظرٌ، لكنَّها ثابتة عند مسلم (٢٦٣٤) من رواية شُعْبة عن ابن الأصبَهانيّ.

وقوله: «ولم تسأله عن الواحد»[1] تقدَّم ما يَتعلَّق به في أول الباب، ويأتي مزيد لذلك في «باب ثَناء الناس على الميِّت» في أواخر كتاب الجنائز (١٣٦٨)، ويأتي زيادةٌ على ذلك في كتاب الرِّقاق (٦٤٢٤) في الكلام على الحديث الذي فيه موت الصَّفِيِّ[2]، وأنَّ الصَّفيَّ[2] يتناول الولد الواحد.

الحديث الثالث:

**١٢٥١ - حدَّثنا عليٌّ، حدَّثنا سفيانُ، قال: سمعتُ الزُّهْريَّ، عن سعيدِ بنِ المسيِّبِ، عن أبي هريرةَ ﷺ، عن النبيِّ ﷺ قال: «لا يموتُ لمسلمٍ ثلاثةٌ مِن الولدِ فيَلِجَ النارَ إلا تَحِلَّةَ القَسَم».**

[طرفه في: ٦٦٥٦]

**قوله: «حدَّثنا عليّ»** هو ابن الـمَدِينيّ، وسفيان: هو ابن عُيَينة.

**قوله: «لا يموت لمسلمٍ ثلاثةٌ من الولد»** وقع في «الأطراف» للمِزِّيّ (١٣١٣٣) هنا: «لم يَبلُغوا الحِنث» وليست في رواية ابن عُيَينةَ عند البخاري ولا مسلم، وإنَّما هي في متن الطَّريق الآخر، وفائدة إيراد هذه الطَّريق الأخيرة عن أبي هريرة أيضاً ما في سياقها من العموم في قوله: «لا يموت لمسلم...» إلى آخره، لشُمولِه النِّساء والرجال، بخلاف روايته الماضية فإنَّها مُقيَّدة بالنِّساء.

**قوله: «فيَلِجَ النارَ»** بالنصب، لأنَّ الفعل المضارع يُنصَب بعد النَّفي بتقدير «أنْ»، لكن حكى الطِّيبيُّ أنَّ شرطه أن يكون بين ما قبل الفاء وما بعدها سببيَّة، ولا سببيَّة هنا، إذ لا يجوز أن يكون موت الأولاد ولا عَدَمُه سبباً لوُلوجِ مَن ولَدَهم النار، قال: وإنَّما الفاء بمعنى

---

(١) أراد ما جاء في رواية ابن أبي شيبة ٣/ ٣٥٢.

(٢) تحرف في (س) إلى: الصبي.

الواو التي للجَمْعِ وتقديره: لا يجتمع لمسلم موت ثلاثة من وَلده ووُلوجُه النارَ، لا مَحِيدَ عن ذلك إن كانت الرواية بالنصب. وهذا قد تَلَقّاه جماعة عن الطِّيبيّ وأقرُّوه عليه، وفيه نظر، لأنَّ السببيّة حاصلة بالنَّظَر إلى الاستثناء، لأنَّ الاستثناء بعد النَّفي إثبات، فكأنَّ المعنى: أنَّ تخفيف الوُلوج مُسبَّب عن موت الأولاد، وهو ظاهر لأنَّ الوُلوج عامٌّ وتخفيفه يقع بأُمورٍ، منها موت الأولاد بشرطِه، وما ادَّعاه من أنَّ الفاء بمعنى الواو التي للجَمعِ فيه نظر، ووجدتُ في «شرح المشارق» للشيخ أكمَل الدِّين: المعنى أنَّ الفعل الثاني لم يَحصُل عَقِبَ الأول، فكأنَّه نَفَى وقوعهما بصفة أن يكون الثاني عَقِبَ الأول، لأنَّ المقصود نفيُ الوُلوج عَقِبَ الموت.

قال الطِّيبيّ: وإن كانت الرواية بالرَّفعِ فمعناه: لا يُوجَد وُلوجُ النار عَقِب موت الأولاد إلَّا مِقداراً يسيراً، انتهى.

ووقع في رواية مالك عن الزُّهْريّ كما سيأتي في الأيمان والنُّذور (٦٦٥٦) بلفظ: «لا يموت لأحدٍ من المسلمين ثلاثة من الولد تَمَسُّه النار إلَّا تَحِلّة القَسَم» وقوله: «تَمَسّه» بالرَّفع جزماً، والله أعلم.

**قوله: «إلَّا تَحِلَّة القَسَم»** بفتح المثنَّاة وكسر المهمَلة وتشديد اللَّام، أي: ما يَنحَلُّ به القَسَم وهو اليمين، وهو مصدر: حَلَّلَ اليمين، أي: كَفَّرَها، يقال: حَلَّلَ تحليلاً وتَحِلّةً وتَحِلَّا بغير هاء، والثالث شاذٌّ، وقال أهل اللُّغة: يقال: فعلتُه تحلَّةَ القَسَم، أي: قَدْر ما حَلَلتُ به يميني ولم أُبالغ، وقال الخطَّابيُّ: حَلَلتُ القسمَ تَحلَّةً، أي: أبرَرتُها.

وقال القُرطبيّ: اختُلِفَ في المراد بهذا القَسَم فقيل: هو مُعيَّن، وقيل: غير مُعيَّن، فالجمهور على الأول، وقيل: لم يُعنَ به قَسمٌ بعَينِه وإنَّما معناه التقليل لأمر وُرودها، وهذا اللفظ يُستَعمَل في هذا، تقول: لا ينام هذا إلَّا لتحليل الألِيَّة، وتقول: ما ضربتُه إلَّا تحليلاً: إذا لم تُبالغ في الضرب، أي: قَدراً يصيبه منه مكروه.

وقيل: الاستثناء بمعنى الواو، أي: لا تَمَسُّه النار قليلاً ولا كثيراً ولا تحلّةَ القسم، وقد جَوَّزَ الفَرّاء والأخفَش مجيء «إلَّا» بمعنى الواو، وجعلوا منه قوله تعالى: ﴿لَا يَخَافُ لَدَيَّ

ٱلْمُرْسَلُونَ ﴿١٠﴾ إِلَّا مَن ظَلَمَ﴾ [النمل:١٠-١١]، والأول قول الجمهور، وبه جَزَمَ أبو عُبيد وغيره، وقالوا: المراد به قوله تعالى: ﴿وَإِن مِّنكُمْ إِلَّا وَارِدُهَا﴾ [مريم:٧١]، قال الخطَّابيُّ: معناه: لا يدخل النار ليُعاقَب بها، ولكنَّه يدخلها مُجتازاً ولا يكون ذلك الجواز إلَّا قَدْر ما يُحلِّل به الرجل يمينه، ويدلُّ على ذلك ما وقع عند عبد الرزاق (٢٠١٣٩) عن مَعمَر عن الزُّهْريّ في آخر هذا الحديث: «إلَّا تَحِلّة القَسَم» يعني: الوُرود.

وفي «سُنَن سعيد بن منصور» عن سفيان بن عُيَينةَ في آخره: ثمَّ قرأ سفيان: ﴿وَإِن مِّنكُمْ إِلَّا وَارِدُهَا﴾، ومن طريق/ زَمْعة بن صالح عن الزُّهْريّ في آخره: قيل: وما تَحِلّة القسم؟ ١٢٤/٣
قال: قوله تعالى: ﴿وَإِن مِّنكُمْ إِلَّا وَارِدُهَا﴾. وكذا وقع في رواية كَرِيمة في الأصل: قال أبو عبد الله: ﴿وَإِن مِّنكُمْ إِلَّا وَارِدُهَا﴾. وكذا حكاه عبد الملك بن حبيب عن مالك في تفسير هذا الحديث، ووَرَدَ نحوه من طريق أُخرى في هذا الحديث رواه الطَّبَرانيّ من حديث عبد الرحمن بن بَشِير الأنصاريّ مرفوعاً: «مَن مات له ثلاثة من الولد لم يَبلُغوا الحِنثَ لم يَرِدِ النار إلَّا عابرَ سبيل» يعني: الجواز على الصِّراط[1]، وجاء مثله من حديث آخر أخرجه الطَّبَرانيّ (٢٠/ ٤٠٣) من حديث سهل بن معاذ بن أنس الجُهَنيّ عن أبيه مرفوعاً: «مَن حَرَسَ وراء المسلمين في سبيل الله مُتَطَوِّعاً، لم يَرَ النارَ بعَينِه إلَّا تَحِلّةَ القسم، فإنَّ الله عزَّ وجلَّ قال: ﴿وَإِن مِّنكُمْ إِلَّا وَارِدُهَا﴾»[2].

واختُلِفَ في موضع القَسَم من الآية، فقيل: هو مُقدَّر، أي: والله إنْ منكم، وقيل: معطوف على القَسم الماضي في قوله تعالى: ﴿فَوَرَبِّكَ لَنَحْشُرَنَّهُمْ﴾ [مريم:٦٨] أي: وربِّك إنْ منكم، وقيل: هو مُستَفاد من قوله تعالى: ﴿حَتْمًا مَّقْضِيًّا﴾ [مريم:٧١] أي: قَسماً واجباً، كذا رواه الطبري[3] وغيره من طريق مُرّة عن ابن مسعود، ومن طريق ابن أبي نَجِيح عن

---

(١) حديث عبد الرحمن هذا ليس في القسم المطبوع من الطبراني، وأخرجه عنه أبو نعيم في «معرفة الصحابة» (٤٦٤٧)، ورجال إسناده لا بأس بهم.

(٢) وسنده ضعيف.

(٣) تحرَّف في (س) إلى: الطبراني، وما أثبتناه من (أ) و(ع) وهو الصحيح، فقد أخرج هذا المعنى بهذه الطرق =

مجاهد، ومن طريق سعيد عن قَتَادة في تفسير هذه الآية.

وقال الطِّيبيُّ: يحتمل أن يكون المراد بالقَسَم ما دَلَّ على القَطْع والبَتّ من السياق، فإنَّ قوله: ﴿كَانَ عَلَىٰ رَبِّكَ﴾ [مريم:٧١] تذييل وتقرير لقوله: ﴿وَإِن مِّنكُمْ﴾ فهذا بمنزلة القَسَم، بل أبلَغُ لمجيء الاستثناء بالنَّفي والإثبات.

واختَلَفَ السلف في المراد بالوُرودِ في الآية، فقيل: هو الدُّخول، وروى عبد الرزاق[1] عن ابن عُيَينةَ عن عَمْرو بن دينار: أخبرني مَن سمع من ابن عبَّاس، فذكره، وروى أحمد (١٤٥٢٠) والنَّسائيُّ والحاكم (٤/ ٥٨٧) من حديث جابر مرفوعاً: «الوُرود الدُّخول، لا يبقى بَرٌّ ولا فاجرٌ إلَّا دخلها، فتكون على المؤمنين بَرْداً وسلاماً»[2]، وروى التِّرمذيّ (٣١٦٠) وابن أبي حاتم من طريق السُّدّيّ: سمعت مُرّةَ يُحدِّث عن عبد الله بن مسعود قال: يَرِدُونها أو يَلِجُونها ثمَّ يَصدُرونَ عنها بأعمالهم، قال عبد الرحمن بنُ مهديّ: قلت لشُعْبة: إنَّ إسرائيل يَرفَعه، قال: صَدَقَ وعمداً أدَعُه. ثمَّ رواه التِّرمِذيّ (٣١٥٩) عن عبد ابن حُميدٍ عن عبيد الله بن موسى عن إسرائيل مرفوعاً[3].

وقيل: المراد بالوُرود المرور عليها، رواه الطبريُّ (١٦/ ١١٢) وغيره من طريق بُسْر بن سعيد عن أبي هريرة، ومن طريق أبي الأحوَص عن عبد الله بن مسعود (١٦/ ١١٠)، ومن طريق مَعمَر وسعيد عن قَتَادة (١٦/ ١١٠)، ومن طريق كعب الأحبار (١٦/ ١٠٩) وزاد: يستوونَ كلُّهم على متنها، ثمَّ ينادي مُنادٍ: أمسِكي أصحابك ودَعِي أصحابي، فيخرج المؤمنونَ نَديّةً أبدانُهم. وهذان القولان أصحّ ما وَرَدَ في ذلك ولا تَنافيَ بينهما، لأنَّ مَن عَبَّرَ بالدُّخول تجوَّز به عن المرور، ووجهه: أنَّ المارَّ عليها فوق الصِّراط في معنى مَن دخلها،

---

= ابن جرير الطبري في «تفسيره» ١٦/ ١١٤، إلا أنه جاء عنده من طريق ابن أبي نَجِيح عن مجاهد قوله: «حتماً» قال: قضاءً.

(١) في «تفسيره» ٢/ ١١.

(٢) لم نقف عليه في المطبوع من «سنن النسائي»، وسند الخبر ضعيف.

(٣) وأخرجه أحمد في «المسند» (٤١٢٨) و(٤١٤١)، وسنده حسن.

لكن تختلف أحوال المارّة باختلاف أعمالهم، فأعلاهم درجة مَن يَمُرّ كلَمْع البرق كما سيأتي تفصيل ذلك عند شرح حديث الشَّفاعة في الرِّقاق (٦٥٦٥ و٦٥٧٣) إن شاء الله تعالى.

ويؤيِّد صِحَّة هذا التأويل ما رواه مسلم (٢٤٩٦) من حديث أُمّ مُبشِّر: أنَّ حفصة قالت للنبيِّ ﷺ لمَّا قال: «لا يدخل أحد شَهِدَ الحُدَيبية النار»: أليس الله يقول: ﴿وَإِن مِّنكُمْ إِلَّا وَارِدُهَا﴾؟ فقال لها: «أليس الله تعالى يقول: ﴿ثُمَّ نُنَجِّي الَّذِينَ اتَّقَوا﴾ الآية [مريم:٧٢]»، وفي هذا بيان ضعف قول مَن قال: الوُرود مُختَصّ بالكفَّار، ومَن قال: معنى الوُرود الدُّنوّ منها، ومَن قال: معناه الإشراف عليها، ومَن قال: معنى وُرودِها: ما يصيب المؤمنَ في الدنيا من الحُمَّى، على أنَّ هذا الأخير ليس ببعيدٍ ولا يُنافيه بقيَّة الأحاديث، والله أعلم.

وفي حديث الباب من الفوائد غير ما تقدَّم: أنَّ أولاد المسلمين في الجنَّة لأنَّه يَبعُد أنَّ الله يَغفِر للآباء بفَضْلِ رحمته للأبناء، ولا يرحم الأبناء، قاله المهلَّب.

وكَوْن أولاد المسلمين في الجنَّة قاله الجمهور ووَقَفَت طائفة قليلة، وسيأتي البحث في ذلك في أواخر كتاب الجنائز (١٣٨١) إن شاء الله تعالى.

وفيه أنَّ مَن حَلَفَ أن يفعل[1] كذا ثمَّ فعل منه شيئاً ولو قَلَّ، بَرَّتْ يمينُه خلافاً لمالك، ١٢٥/٣
قاله عياض وغيره.

## ٧- باب قول الرجل للمرأة عند القبر: اصبِري

**١٢٥٢- حدَّثنا آدمُ، حدَّثنا شُعْبةُ، حدَّثنا ثابتٌ، عن أنسِ بنِ مالكٍ ﷺ قال: مَرَّ النبيُّ ﷺ بامرأةٍ عند قَبْرٍ وهي تبكي فقال: «اتَّقي اللهَ واصبِري».**

[أطرافه في: ١٢٨٣، ١٣٠٢، ٧١٥٤]

**قوله: «باب قول الرجل للمرأةِ عند القبر: اصبِري»** قال الزَّين بن المنيِّر ما مُحصَّله: عَبَّرَ بقوله: «رجل» ليوضح أنَّ ذلك لا يَختَصّ بالنبيِّ ﷺ، وعَبَّرَ بالقول دون الموعظة ونحوها

(١) في الاصلين و(س): أن لا يفعل، بزيادة حرف النفي، وهو خطأ، ولا يصحُّ الكلام إلا بإسقاطها، والله تعالى أعلم.

لكَونِ ذلك الأمر يقع على القَدْر المشتَرَك من الوَعْظ وغيره، واقتَصَرَ على ذِكْر الصَّبر دون التقوى لأنَّه المتيسِّر حينئذٍ المناسب لمَا هي فيه.

قال: وموضع الترجمة من الفقه: جواز مُخاطَبة الرجال النِّساءَ في مثل ذلك بما هو أمر بمعروفٍ أو نهي عن مُنكَر أو موعظة أو تعزية، وأنَّ ذلك لا يَختَصُّ بعجوزٍ دون شابّة لمَا يَترَتَّب عليه من المصالح الدّينيَّة، والله أعلم.

**قوله: «حدَّثنا آدم»** سيأتي هذا الحديث بهذا الإسناد بعَينِه أتمَّ من هذا في «باب زيارة القبور» (١٢٨٣) بعد زيادةٍ على عشرين باباً، وسيأتي الكلام عليه هناك مُستوفًى إن شاء الله تعالى.

ومُناسَبة هذه الترجمة لمَا قبلها لجامع ما بينهما من مُخاطَبة الرجل المرأةَ بالموعظة، لأنَّ في الأول جواز مُخاطَبتها بما يُرغِّبها في الأجر إذا احتَسَبَت مُصيبتَها، وفي هذا مُخاطَبتُها بما يُرهِّبها من الإثم لمَا تضمَّنَه الحديث من الإشارة إلى أنَّ عَدَم الصَّبر يُنافي التقوى، والله أعلم.

## ٨- باب غُسْل الميِّت ووضوئه بالماء والسِّدْر

**وحَنَّطَ ابنُ عمرَ رضي الله عنهما ابناً لسعيدِ بنِ زيدٍ، وحَمَلَه وصَلَّى ولم يتوضَّأ.**

**وقال ابنُ عبَّاسٍ رضي الله عنهما: المسلمُ لا يَنجَسُ حَيّاً ولا ميِّتاً.**

**وقال سعدٌ: لو كانَ نَجِساً ما مَسِستُه.**

**وقال النبيُّ ﷺ: «المؤمنُ لا يَنجَسُ».**

**قوله: «باب غُسْل الميِّت ووُضوئِه»** أي: بيان حُكْمه، وقد نقل النَّوَويّ الإجماع على أنَّ غُسل الميِّت فرض كِفاية، وهو ذهولٌ شديد، فإنَّ الخلاف مشهور جداً عند المالكيَّة، حتَّى إن القُرطبيّ رَجَّحَ في «شرح مسلم» أنَّه سُنّة، ولكنَّ الجمهور على وجوبه.

١٢٦/٣ وقد رَدَّ ابن العربيّ على مَن لم يقل بذلك، وقال: قد تَوارَدَ به القول والعمل، وغُسِّلَ الطاهر المطهَّر فكيف بمَن سواه.

وأمَّا قوله: «ووُضُوئِه» فقال ابن المنيِّر في «الحاشية»: ترجم بالوضوءِ ولم يأتِ له بحديثٍ، فيحتمل أن يريد انتزاعَ الوضوء من الغُسل، لأنَّه مُنزَّل على المعهود من الأغسال كغُسْل الجنابة، أو أراد وضوءَ الغاسل، أي: لا يَلزَمُه وضوءٌ، ولهذا ساق أثرَ ابن عمر. انتهى.

وفي عَوْد الضَّمير على الغاسِلِ ولم يتقدَّم له ذِكْر بُعدٌ، إلَّا أن يقال: تقدير الترجمة: باب غُسل الحيِّ الميِّتَ، لأنَّ الميِّت لا يَتولَّى ذلك بنفسه، فيعود الضَّمير على المحذوف فيَتَّجِه، والذي يَظهَر أنَّه أشار كعادتِه إلى ما وَرَدَ في بعض طرق الحديث، فسيأتي قريباً في حديث أُمّ عَطيّة أيضاً (١٢٥٤): «ابدَأنَ بمَيامنِها ومواضع الوضوء منها»، فكأنَّه أراد أنَّ الوضوء لم يَرِد الأمر به مجرَّداً، وإنَّما وَرَدَ البِداءةُ بأعضاء الوضوء كما يُشرَع في غُسل الجنابة، أو أراد أنَّ الاقتصار على الوضوء لا يُجزِئ لو وَرَدَ الأمر بالغُسل.

قوله: «بالماء والسِّدْر» قال الزَّين بن المنيِّر: جعلهما معاً آلة لغُسل الميِّت، وهو مطابق لحديث الباب، لأنَّ قوله: «بماءٍ وسِدْر» يَتعلَّق بقوله: «اغسِلنَها»، وظاهره أنَّ السِّدر يُخلَط في كلّ مرَّة من مرَّات الغُسل، وهو مُشعِر بأنَّ غُسل الميِّت للتنظيفِ لا للتَّطهير، لأنَّ الماء المضاف لا يُتَطَهَّر به. انتهى، وقد يُمنَع لزومُ كون الماء يصير مضافاً بذلك، لاحتمال أن لا يُغيِّر السِّدْر وصف الماء بأن يُمَعَّك بالسِّدرِ ثمَّ يُغسَل بالماء في كلِّ مرَّة، فإنَّ لفظ الخبر لا يأبَى ذلك.

وقال القُرطبيّ: يُجعَل السِّدر في ماء ويُخضخَض إلى أن تَخرُج رَغْوته ويُدلَك به جسده ثمَّ يُصَبّ عليه الماء القَرَاح، فهذه غَسْلة.

وحكى ابن المنذر أنَّ قوماً قالوا: تُطرَح ورقات السِّدر في الماء، أي: لئلَّا يُمازج الماءَ فيتغيَّر وصفه المطلَق.

وحُكيَ عن أحمد أنَّه أنكَرَ ذلك وقال: يُغسَل في كلّ مرَّة بالماء والسِّدر.

وأعلى ما وَرَدَ في ذلك ما رواه أبو داود (٣١٤٧) من طريق قَتَادة عن ابن سِيرِينَ: أنَّه

كان يأخُذ الغُسلَ عن أُمّ عَطيّة فيَغسِل بالماء والسِّدر مرَّتين والثالثةَ بالماء والكافور.

قال ابن عبد البَرّ: كان يقال: كان ابن سِيرِينَ من أعلم التابعينَ بذلك.

وقال ابن العربيّ: مَن قال: الأولى بالماء القَرَاح، والثانية بالماء والسِّدر أو العكس، والثالثة بالماء والكافور، فليس هو في لفظ الحديث. انتهى، وكأنَّ قائله أراد أن تقع إحدى الغَسَلات بالماء الصِّرف المطلَق لأنَّه المطهِّر في الحقيقة، وأمَّا المضاف فلا.

وتَمسَّك بظاهر الحديث ابن شَعْبان وابن الفَرَضيّ وغيرهما من المالكيَّة فقالوا: غُسل الميِّت إنَّما هو للتنظيفِ فيُجزِئ بالماء المضاف كماء الوَرْد ونحوه، قالوا: وإنَّما يُكرَه من جهة السرَف، والمشهور عند الجمهور أنَّه غُسل تَعبُّديّ يُشتَرط فيه ما يُشتَرط في بقيَّة الأغسال الواجبة والمندوبة. وقيل: شُرِعَ احتياطاً لاحتمال أن يكون عليه جنابة، وفيه نظر، لأنَّ لازمه أن لا يُشرَع غُسل مَن هو دون البلوغ، وهو خلاف الإجماع.

**قوله: «وحَنَّطَ ابنُ عمر ابناً لسعيدِ بن زيد وحملَه وصلَّى ولم يتوضَّأ»** حَنَّطَ بفتح المهمَلة والنون الثَّقيلة، أي: طيَّبه بالحَنُوطِ: وهو كلُّ شيء خُلِطَ من الطِّيب للميِّتِ خاصَّة، وقد وَصَلَه مالك في «الموطَّأ» (١/ ٢٥) عن نافع: أنَّ عبد الله بن عمر حَنَّطَ ابناً لسعيدِ بن زيد وحمله ثمَّ دخل المسجد فصَلَّى ولم يتوضَّأ. انتهى، والابن المذكور اسمه عبد الرحمن، كذلك رُوِّيناه في نسخة أبي الجَهْم العلاء بن موسى عن الليث عن نافع: أنَّه رأى عبد الله بن عمر حَنَّطَ عبد الرحمن بن سعيد بن زيد، فذكره.

قيل: تعلُّق هذا الأثر وما بعده بالترجمة من جهة أنَّ المصنِّف يرى أنَّ المؤمن لا يَنجَس بالموت، وأنَّ غُسله إنَّما هو للتعبُّدِ، لأنَّه لو كان نَجِساً لم يُطهِّره الماء والسِّدر ولا الماء وحده، ولو/ كان نَجِساً ما مَسَّه ابن عمر ولَغَسَلَ ما مَسَّه من أعضائه، وكأنَّه أشار إلى تضعيف ما ١٢٧/٣
رواه أبو داود (٣١٦١) من طريق عَمْرو بن عُمَير عن أبي هريرة مرفوعاً: «مَن غَسَّلَ الميِّت فليَغتَسِل، ومَن حمله فليتوضَّأ» رواته ثقات إلَّا عَمْرو بن عُمَير فليس بمعروفٍ.

وروى التِّرمِذيّ (٩٩٣) وابن حِبَّان (١١٦١) من طريق سُهَيل بن أبي صالح عن أبيه

عن أبي هريرة نحوه، وهو معلول لأنَّ أبا صالح لم يسمعه من أبي هريرة ﷺ[1]، وقال ابن أبي حاتم عن أبيه: الصواب عن أبي هريرة موقوف. وقال أبو داود بعد تخريجه (٣١٦٢): هذا منسوخ؛ ولم يُبيِّن ناسخه، وقال الذُّهليُّ فيما حكاه الحاكم في «تاريخه»: ليس فيمَن غَسَّلَ ميِّتاً فليَغتَسِل حديثٌ ثابت.

**قوله: «وقال ابن عبَّاس رضي الله عنهما...»** إلى آخره، وَصَلَه سعيد بن منصور: حدَّثنا سفيان، عن عَمْرو بن دينار، عن عطاء، عن ابن عبَّاس رضي الله عنهما قال: لا تُنَجِّسوا موتاكم، فإنَّ المؤمن ليس يَنجَس حيّاً ولا مَيِّتاً. إسناده صحيح، وقد رُوِيَ مرفوعاً أخرجه الدارَقُطنيُّ (١٨١١) من رواية عبد الرحمن بن يحيى المخزوميّ عن سفيان، وكذلك أخرجه الحاكم (١/ ٣٨٥) من طريق أبي بكر وعثمان ابنَي أبي شَيْبة عن سفيان، والذي في «مُصنَّف ابن أبي شَيْبة» (٣/ ٢٦٧) عن سفيان موقوف كما رواه سعيد بن منصور، وروى الحاكم (١/ ٣٨٦) نحوه مرفوعاً أيضاً من طريق عَمْرو بن أبي عَمْرو عن عِكْرمة عن ابن عبَّاس رضي الله عنهما. وقوله: «لا تُنَجِّسوا موتاكم» أي: لا تقولوا: إنَّهم نَجَسٌ.

**وقوله: «يَنجَس»** بفتح الجيم[2].

**قوله: «وقال سعد: لو كانَ نَجِساً ما مَسِسْته»** بكَسْر السِّين[3]، وقع في رواية الأَصِيليّ وأبي الوَقْت: «وقال سعيد» بزيادة ياء، والأول أولى، وهو سعد بن أبي وَقَّاص، كذلك أخرجه ابن أبي شَيْبة (١/ ٢٦٧-٢٦٨) من طريق عائشة بنت سعد قالت: أوذِنَ سعد ـ تعني أباها ـ بجنازةِ سعيد بن زيد بن عَمْرو وهو بالعَقِيق، فجاءه فغَسَّله وكَفَّنَه وحَنَّطَه، ثمَّ أتى داره فاغتَسَلَ ثمَّ قال: لم أغتَسِل من غُسله، ولو كان نَجِساً ما مَسِسته، ولكنِّي اغتسلتُ من الحرّ. وقد وجدت عن سعيد بن المسيّب شيئاً من ذلك أخرجه سَمّويه في «فوائده» من طريق أبي واقد المدنيّ قال: قال سعيد بن المسيّب: لو عَلِمت أنَّه نجسٌ لم أمَسَّه.

---

(١) انظر بيان ذلك والكلام على الحديث تفصيلاً في «مسند أحمد» (٧٦٨٩).

(٢) وضمِّها أيضاً كما في «إرشاد الساري» ٢/ ٣٨٣.

(٣) قوله: «بكسر السين» ليس في (س).

وفي أثر سعد من الفوائد: أنَّه ينبغي للعالم إذا عَمِلَ عملاً يخشى أن يلتبسَ على مَن رآه أن يُعلِمَهم بحقيقة الأمر، لئلَّا يَحمِلوه على غير مَحمَله.

**قوله: «وقال النبيّ ﷺ: المؤمن لا يَنجَس»** هذا طرف من حديث لأبي هريرة تقدَّم موصولاً في «باب الجُنُب يمشي في السوق» من كتاب الغُسل (٢٨٥)، ووجه الاستدلال به أنَّ صفة الإيمان لا تُسلَب بالموتِ وإذا كانت باقيةً فهو غير نَجِس، وقد بيَّن ذلك حديث ابن عبَّاس المذكور قبل. ووقع في نسخة الصَّغَانيّ هنا: قال أبو عبد الله: النَّجَس: القَذَر. انتهى، وأبو عبد الله: هو البخاريُّ، وأراد بذلك نفيَ هذا الوصف ـ وهو النَّجَس ـ عن المسلم حقيقة ومجازاً.

**١٢٥٣- حدَّثنا إسماعيلُ بنُ عبدِ الله، قال: حدَّثني مالكٌ، عن أيوبَ السَّخْتِيانيِّ، عن محمَّدِ بنِ سِيرِين، عن أُمِّ عَطِيَّةَ الأنصاريّةِ رضي الله عنها قالت: دخلَ علينا رسولُ الله ﷺ حينَ تُوفِّيَتِ ابنتُه فقال: «اغسِلْنَها ثلاثاً أو خمساً أو أكثرَ من ذلكِ إن رأيتُنَّ ذلكَ بماءٍ وسِدْرٍ، واجعَلْنَ في الآخرةِ كافُوراً ـ أو شيئاً من كافُورٍ ـ فإذا فَرَغتُنَّ فآذِنَّني» فلمَّا فَرَغْنا آذَنَّاه فأعطانا حَقْوَه فقال: «أَشعِرْنَها إيَّاهُ» تعني: إزارَه.**

**قوله: «عن أيوب عن محمَّد بن سِيرِينَ»** في رواية ابن جُرَيج: عن أيوب سمعت ابن سِيرِينَ، وسيأتي (١٢٦١) في «باب كيف الإشعار»، وقد رواه أيوب أيضاً عن حفصة بنت سيرينَ كما سيأتي بعد أبواب (١٢٥٨).

ومَدَار حديث أُمّ عطيَّة على محمد وحفصة ابنَي سيرين، وحَفِظَت منه حفصة ما لم يحفظه محمد كما سيأتي مُبيَّناً. قال ابن المنذر: ليس في أحاديث الغُسل للميِّتِ أعلى من حديث أُمّ عطيَّة، وعليه عَوَّلَ الأئمَّة.

**قوله: «عن أُمّ عَطيَّة الأنصاريَّة»** في رواية ابن جُرَيج (١٢٦١) المذكورة: جاءت أُمُّ عطيَّة امرأةٌ من الأنصار اللَّاتي بايعنَ رسولَ الله ﷺ، قَدِمَت البصرة تُبادر ابناً لها فلم تُدرِكه. وهذا الابن ما عرفتُ اسمه وكأنَّه كان غازياً، فقَدِمَ البصرة فبلغَ أُمَّ عطيَّة وهي بالمدينة قدومُه وهو

مريض، فرَحَلَت إليه فمات قبل أن تلقاه، وسيأتي في الإحداد ما يدلّ على أنَّ قُدومها كان بعد موته بيومٍ أو يومين، وقد تقدَّم في المقدِّمة: أنَّ اسمها نُسَيبة بنونٍ ومُهمَلة وموحَّدة، والمشهور فيها التصغير، وقيل: بفتح أوله، وقع ذلك في رواية أبي ذرٍّ عن السَّرَخْسيّ، وكذا ضَبَطَه الأَصِيليّ عن يحيى بن مَعِين، وطاهر بن عبد العزيز في «السيرة الهشاميّة».

قوله: «حين تُوفِّيَت ابنتُه» في رواية الثَّقفيّ عن أيوب (١٢٥٤) وهي التي تلي هذه، وكذا ١٢٨/٣
في رواية ابن جُرَيج (١٢٦١): «دخل علينا ونحنُ نُغسِّل ابنتَه» ويُجمَع بينهما بأنَّ المراد أنَّه دخل حين شَرَعَ النِّسوة في الغُسل، وعند النَّسائيِّ (١٨٨٥): أنَّ مَجيئَهُنَّ إليها كان بأمره، ولفظه من رواية هشام بن حَسَّان عن حفصة: ماتَت إحدى بنات رسول الله ﷺ فأرسَلَ إلينا فقال: «اغسِلنَها».

قوله: «ابنتُه» لم تقع في شيء من روايات البخاري مُسمّاة، والمشهور أنَّها زينب زوج أبي العاص بن الربيع والدة أُمامةَ التي تقدَّم ذِكْرها في الصلاة (٥١٦)، وهي أكبَر بنات النبيّ ﷺ، وكانت وفاتها فيما حكاه الطبريُّ في «الذَّيل» في أول سنة ثمان، وقد وَرَدَت مُسمّاة في هذا عند مسلم (٩٣٩/ ٤٠) من طريق عاصم الأحوَل عن حفصة عن أُمّ عطيَّة قالت: لمَّا ماتت زينب بنت رسول الله ﷺ قال لنا رسول الله ﷺ: «اغسِلنَها» فذكر الحديث، ولم أرَها في شيء من الطُّرق عن حفصة ولا عن محمد مُسمّاة إلَّا في رواية عاصم هذه، وقد خُولِفَ في ذلك، فحكى ابن التِّين عن الداوديّ الشارح أنَّه جَزَمَ بأنَّ البنت المذكورة أمُّ كُلْثوم زوج عثمان، ولم يَذكُر مُستنَده، وتعقَّبه المنذريُّ بأنَّ أمّ كُلْثوم تُوفِّيَت والنبيُّ ﷺ ببدرٍ فلم يشهدها، وهو غلطٌ منه، فإنَّ التي تُوفِّيَت حينئذٍ رُقيَّة، وعَزَاه النَّوَويّ تَبَعاً لعياضٍ لبعض أهل السِّيَر، وهو قُصور شديد، فقد أخرجه ابن ماجَهْ (١٤٥٨) عن أبي بكر بن أبي شَيْبة عن عبد الوهَّاب الثَّقفيّ عن أيوب ولفظه: دخل علينا ونحنُ نُغسِّل ابنتَه أمَّ كُلْثوم. وهذا الإسناد على شرط الشيخين، وفيه نظرٌ سيأتي في «باب كيف الإشعار» (١٢٦١)، وكذا وقع في «المبهَمات» لابن بَشكُوال (١/ ٧٣) من طريق الأوزاعيِّ عن محمد بن سِيرِين عن أمّ عطيَّة قالت: كنت فيمَن غَسَّلَ أمّ كُلْثوم... الحديث.

وقرأت بخَطِّ مُغَلْطاي: زَعَمَ التِّرمِذيّ أنَّها أمّ كُلْثوم، وفيه نظرٌ. كذا قال، ولم أرَ في التِّرمِذيّ شيئاً من ذلك، وقد روى الدُّولابيُّ في «الذُّرِّيّة الطاهرة» (٨٤) من طريق أبي الرجال عن عَمْرة: أنَّ أمّ عطيَّة كانت ممَّن غَسَّلَ أمّ كُلْثوم ابنة النبيّ ﷺ، الحديث، فيُمكِن دعوى ترجيح ذلك لمجيئِه من طرق مُتعدِّدة، ويُمكِن الجمع بأن تكون حَضَرَتهما جميعاً، فقد جَزَمَ ابن عبد البَرِّ رحمه الله في ترجمتها بأنَّها كانت غاسلة الميِّتات.

ووقع لي من تسمية النِّسوة اللَّاتي حَضَرنَ معها ثلاث غيرها، ففي «الذُّرِّيّة الطاهرة» أيضاً (٨٣) من طريق أسماء بنت عُمَيس أنَّها كانت ممَّن غَسَّلها قالت: ومعنا صَفيّة بنت عبد المطَّلِب. ولأبي داود (٣١٥٧) من حديث ليلى بنت قانف ـ بقافٍ ونون وفاء ـ الثَّقَفيّة قالت: كنت فيمَن غَسَّلها. وروى الطَّبَرانيُّ من حديث أمّ سُلَيم شيئاً يُومِئ إلى أنَّها حَضَرَت ذلك أيضاً[1]، وسيأتي بعد خمسة أبوابٍ (١٢٦١) قولُ ابن سِيرِين: ولا أدري أيَّ بناته. وهذا يدلّ على أنَّ تسميتها في رواية ابن ماجَهْ وغيره ممَّن دون ابن سِيرِينَ، والله أعلم.

**قوله: «اغسِلْنَها»** قال ابن بَزِيزَة: استُدلَّ به على وجوب غُسْل الميِّت، وهو مبنيٌّ على أنَّ قوله فيما بعد: «إن رأيتُنَّ ذلكَ» هل يَرجِع إلى الغُسل أو العدد، والثاني أرجح، فثَبَتَ المدَّعَى. قال ابن دَقِيق العيد: لكن قوله: «ثلاثاً» ليس للوجوب على المشهور من مذاهب العلماء، فيَتَوقَّف الاستدلال به على تجويز إرادة المعنيَينِ المختلِفَين بلفظٍ واحد، لأنَّ قوله: «ثلاثاً» غير مُستَقِلٍّ بنفسه، فلا بدَّ أن يكون داخلاً تحت صيغة الأمر، فيُراد بلفظ الأمر الوجوب بالنِّسبة إلى أصل الغُسل، والنَّدب بالنِّسبة إلى الإيتار. انتهى، وقواعد الشافعيَّة لا تأبى ذلك، ومن ثَمَّ ذهب الكوفيُّونَ وأهل الظاهر والمُزَنيّ إلى إيجاب الثلاث وقالوا: إن خرج منه شيء بعد ذلك يُغسَل موضعه ولا يُعاد غسل الميِّت، وهو مخالف لظاهر الحديث. وجاء عن الحسن مثله، أخرجه عبد الرزاق (٦٠٩٦) عن هشام بن حَسَّان عن ابن سِيرِينَ قال: يُغسَّل ثلاثاً فإن خرج منه شيء بعدُ فخمساً، فإن خرج منه شيء غُسِّلَ سبعاً. قال هشام: وقال الحسن: يُغسَّل ثلاثاً، فإن خرج منه شيء غُسِلَ ما خرج ولم يزدْ على الثلاث.

---

(١) انظر «المعجم الكبير» للطبراني ٢٥/ (٣٠٤).

**قوله: «ثلاثاً أو خمساً»** في رواية هشام بن حسان عن حفصة (١٢٦٣): «اغسِلنَها وِتراً ثلاثاً أو خمساً»، و«أو» هنا للتَّرتيبِ لا للتخيير. ١٢٩/٣

قال النَّوَويّ: المراد: اغسِلنَها وِتراً وليكن ثلاثاً، فإن احتَجنَ إلى زيادة فخمساً، وحاصله أنَّ الإيتار مطلوب والثلاث مُستحَبّة، فإن حَصَلَ الإنقاء بها لم يُشرَع ما فوقها، وإلَّا زِيدَ وِتراً حتَّى يَحصُل الإنقاء، والواجب من ذلك مرَّة واحدة عامَّة للبَدَن. انتهى، وقد سَبَقَ بحث ابن دَقِيق العيد في ذلك. وقال ابن العربيّ: في قوله: «أو خمساً» إشارة إلى أنَّ المشروع هو الإيتار، لأنَّه نقلهنَّ من الثلاث إلى الخمس، وسَكَتَ عن الأربع.

**قوله: «أو أكثرَ من ذلكَ»** بكسر الكاف لأنَّه خطاب للمؤنَّث، في رواية أيوب عن حفصة كما في الباب الذي يليه (١٢٥٤): «ثلاثاً أو خمساً أو سبعاً» ولم أرَ في شيء من الروايات بعد قوله: «سبعاً» التعبير بـ«أكثرَ من ذلك» إلَّا في رواية لأبي داود (٣١٤٦)[1]، وأمَّا ما سواها فإمَّا «أو سبعاً» وإمَّا «أو أكثر من ذلكَ»، فيحتمل تفسير قوله: «أو أكثر من ذلك» بالسبع، وبه قال أحمد، فكره الزيادة على السبع.

وقال ابن عبد البَرّ[2]: لا أعلم أحداً قال بمُجاوَزة السبع؛ وساق من طريق قَتَادة أنَّ ابن سِيرِينَ كان يأخُذ الغُسل عن أمّ عطيَّة ثلاثاً وإلَّا فخمساً وإلَّا فأكثر، قال: فرأينا أنَّ أكثر من ذلك سبع. وقال الماوَرْديّ: الزيادة على السبع سَرَفٌ.

وقال ابن المنذر: بَلَغَني أنَّ جسد الميِّت يسترخي بالماء، فلا أُحِبُّ الزيادة على ذلك.

**قوله: «إن رأيتُنَّ ذلكَ»** معناه التفويض إلى اجتهادهنَّ بحَسَب الحاجة لا التَّشَهِّي.

---

(١) هذا ذهولٌ من الحافظ رحمه الله، فهذا التعبير موجود أيضاً عند البخاري فيما سيأتي قريباً برقم (١٢٥٩) من طريق حماد بن زيد عن أيوب عن حفصة بنت سِيرِين عن أم عطية، ومن هذا الطريق بهذا التعبير أخرجه أيضاً مسلم (٩٣٩) (٣٩)، والنسائي (١٨٨٨).

(٢) في «التمهيد» ١/ ٣٧٣، وأما قوله: «وساق من طريق قتادة أن ابن سيرين» فذهولٌ من الشارح رحمه الله، والذي ساقه ابنُ عبد البر فمن طريق قتادة عن أنس: أنه كان يأخذ... وأما رواية قتادة عن ابن سيرين، فقد سلفت في أول الباب معزوَّة لأبي داود برقم (٣١٤٧).

وقال ابن المنذر: إنَّما فَوَّضَ الرَّأيَ إليهنَّ بالشَّرط المذكور وهو الإيتار، وحكى ابن التِّين عن بعضهم قال: يحتمل قوله: «إن رأيتُنَّ» أن يَرجِعَ إلى الأعداد المذكورة، ويحتمل أن يكون معناه: إن رأيتُنَّ أن تفعلنَ ذلك، وإلَّا فالإنقاء يكفي.

**قوله: «بماءٍ وسِدْر»** قال ابن العربيّ: هذا أصل في جواز التطهُّر بالماء المضاف إذا لم يُسلَب الماءُ الإطلاقَ. انتهى، وهو مبنيٌّ على الصحيح أنَّ غُسل الميِّت للتَّطهير كما تقدَّم.

**قوله: «واجعَلْنَ في الآخرة كافُوراً، أو شيئاً من كافُور»** هو شكٌّ من الرّاوي أيَّ اللفظتَين قال، والأول محمول على الثاني لأنَّه نَكِرة في سياق الإثبات فيَصدُق بكلِّ شيء منه، وجَزَمَ في الرواية التي تلي هذه بالشِّقّ الأول، وكذا في رواية ابن جُرَيج (١٢٦١)، وظاهره جعلُ الكافور في الماء، وبه قال الجمهور، وقال النَّخَعيُّ والكوفيُّون: إنَّما يُجعَل الكافورُ في الحَنُوط، أي: بعد إنهاء الغُسْل والتَّجفيف، قيل: الحِكْمة في الكافور مع كونه يُطيِّب رائحة الموضع لأجلِ مَن يَحضُر من الملائكة وغيرهم، أنَّ فيه تجفيفاً وتبريداً وقوَّة نُفوذ، وخاصِّيّة في تصليب بَدَن الميِّت وطرد الهوامِّ عنه، ورَدْع ما يَتَحَلَّل من الفَضَلات ومنع إسراع الفساد إليه، وهو أقوى الأراييح الطيِّبة في ذلك، وهذا هو السرُّ في جعله في الأخيرة، إذ لو كان في الأولى مثلاً لأذهبه الماء.

وهل يقوم المِسكُ مثلاً مقامَ الكافور؟ إن نُظِرَ إلى مجرَّد التطيُّب، فنَعَم، وإلَّا فلا، وقد يقال: إذا عُدِمَ الكافور قام غيره مما يقوم مقامَه مِثلَه[1] ولو بخاصِّيّةٍ واحدة مثلاً.

**قوله: «فإذا فَرَغتُنَّ فآذِنَّني»** أي: أعلِمنَني.

قوله. **«فلمَّا فَرَغْنا»** كذا للأكثر بصيغة الخطاب من الحاضر، وللأَصِيليّ: «فلمَّا فَرَغنَ» بصيغة الغائب.

**قوله: «فأعطانا حَقْوه»** بفتح المهمَلة ـ ويجوز كسرها وهي لغة هُذَيل ـ بعدها قاف ساكنة، والمراد به هنا: الإزار، كما وقع مُفسَّراً في آخر هذه الرواية، والحَقْو في الأصل:

---

(١) في (س): قام غيره مقامه، بإسقاط «مما يقوم» و«مثله».

مَعقِد الإزار، وأُطلِقَ على الإزار مجازاً، وسيأتي بعد ثلاثة أبواب من رواية ابن عَوْن عن محمد بن سِيرِينَ (١٢٥٧) بلفظ: «فنَزَعَ من حَقوِه إزارَه»، والحَقْو في هذا على حقيقته.

**قوله: «أشعِرْنَها إيّاه»** أي: اجعَلنَه شِعارَها، أي: الثوب الذي يَلي جسدها، وسيأتي الكلام على صفته في باب مُفرَد (١٢٦١).

قيل: الحِكْمة في تأخير الإزار معه إلى أن يَفرُغنَ من الغُسل، ولم يُناوِلهنَّ إيّاه أولاً ليكون قريب العهد من جسده الكريم، حتَّى لا يكون بين انتقاله من جسده إلى جسدها فاصل، وهو أصل في التبرُّك بآثار الصالحينَ[1]. وفيه جواز تكفين المرأة في ثوب الرجل، وسيأتي الكلام عليه في باب مُفرَد (١٢٥٦).

## ٩- باب ما يستحبُّ أن يُغسَل وتراً ١٣٠/٣

**١٢٥٤- حدَّثنا محمَّدٌ، حدَّثنا عبدُ الوهَّاب الثَّقَفيُّ، عن أيوبَ، عن محمَّدٍ، عن أُمِّ عطيَّةَ رضي الله عنها قالت: دخلَ علينا رسولُ الله ﷺ ونحنُ نَغسِلُ ابنتَه فقال: «اغسِلْنَها ثلاثاً أو خمساً أو أكثرَ من ذلكَ بماءٍ وسِدْرٍ، واجعَلْنَ في الآخرةِ كافُوراً، فإذا فَرَغتُنَّ فآذِنَّني» فلمَّا فَرَغْنا آذَنَّاه فألْقَى إلينا حَقْوَه فقال: «أشعِرْنَها إيَّاه».**

**١٢٥٤م- فقال أيوبُ: وحدَّثتني حَفْصةُ بمِثلِ حديثِ محمَّدٍ، وكانَ في حديثِ حَفْصةَ: «اغسِلْنَها وِتْراً» وكانَ فيه: «ثلاثاً أو خمساً أو سَبْعاً» وكانَ فيه أنَّه قال: «ابدَؤُوا بمَيامنِها، ومواضعِ الوضوءِ منها»، وكانَ فيه أنَّ أُمَّ عطيَّةَ قالت: ومَشَطْناها ثلاثةَ قُرُونٍ.**

**قوله: «باب ما يُستحَبّ أن يُغسَل وِتْراً»** قال الزَّين بن المنيِّر: يحتمل أن تكون «ما» مصدريّة أو موصولة، والثاني أظهَر. كذا قال، وفيه نظرٌ، لأنَّه لو كان المراد ذلك لوقع التعبير بـ«مَن» التي لمن يَعقِل.

---

(١) قد سبق غير مرة في الحاشية: أن التبرك بآثار الصالحين غير جائز، وإنما يجوز ذلك بالنبي ﷺ خاصةً لما جعل الله في جسده وما ماسَّه من البركة، وأما غيره فلا يقاس عليه لوجهين: أحدهما: أن الصحابة رضي الله عنهم لم يفعلوا ذلك مع غير النبي ﷺ، ولو كان خيراً لسبقونا إليه، الثاني: أنَّ فعل ذلك مع غيره ﷺ من وسائل الشرك، فوَجَبَ منعُه، والله أعلم. (س).

ثمَّ أورَدَ المصنِّف فيه حديث أمّ عطيَّة أيضاً من رواية أيوب عن محمد، وليس فيه التصريح بالوتر، ومن رواية أيوب قال: حدَّثتني حفصة، وفيه ذلك، وقد تقدَّم الكلام فيه قبلُ.

ومحمد شيخه لم يُنسَب في أكثر الروايات، ووقع عند الأَصِيليّ: «حدَّثنا محمد بن المثنَّى»، وقال الجَيَّانيّ: يحتمل أن يكون محمد بن سَلَام. وأخرجه الإسماعيليّ من رواية محمد بن الوليد ـ وهو البُسْريّ ـ عن عبد الوهَّاب، وهو من شيوخ البخاري أيضاً.

**قوله: «فقال أيوب»** كذا للأكثر بالفاء، وهو بالإسناد المذكور، ووقع عند الأَصِيليّ: «وقال» بالواو فربَّما ظُنَّ مُعلَّقاً وليس كذلك، وقد رواه الإسماعيليّ بالإسنادينِ معاً موصولاً. وسيأتي الكلام على ما في رواية حفصة من الزيادة فيما بعد[1].

**وقوله: فيه «وِتراً ثلاثاً أو خمساً»** استُدلَّ به على أنَّ أقلّ الوتر ثلاث، ولا دلالة فيه لأنَّه سِيقَ مساقَ البيان للمراد، إذ لو أُطلِقَ لَتناولَ الواحدة فما فوقها.

## ١٠ - باب يُبدَأ بميامن الميِّت

**١٢٥٥ - حدَّثنا عليُّ بنُ عبدِ الله، حدَّثنا إسماعيلُ بنُ إبراهيمَ، حدَّثنا خالدٌ، عن حَفْصةَ، عن أُمِّ عطيَّةَ رضي الله عنها قالت: قال رسولُ الله ﷺ في غَسْلِ ابنتِه: «ابدَأْنَ بمَيامنِها، ومواضعِ الوضوءِ منها».**

**قوله: «باب يُبدَأ بمَيامِن الميِّت»** أي: عند غُسله، وكأنَّه أطلقَ في الترجمة ليُشعِر بأنَّ غير الغُسل يَلحَق به قياساً عليه.

**قوله: «حدَّثنا خالد»** هو الحَذَّاء، وحفصة: هي بنت سِيرِين.

قوله. **«في غُسْل ابنته»** في رواية هُشَيم عن خالد عند مسلم (٩٣٩/ ٤٢): أنَّ رسولَ الله ﷺ حيثُ أمَرَها أن تُغسِّل ابنتَه قال لها... فذكره.

١٣١/٣ **قوله: «ابدَأنَ بمَيامنِها ومواضع الوضوء منها»** ليس بين الأمرينِ تَنافٍ، لإمكان البِدَاءة بمواضع الوضوء وبالميامنِ معاً.

---

(١) انظر (١٢٥٦) و(١٢٦٣).

قال الزَّين بن المنيِّر: قوله: «ابدَأنَ بمَيامنِها» أي: في الغَسَلات التي لا وضوء فيها «ومواضع الوضوء منها» أي: في الغسلة المتَّصِلَة بالوضوء، وكأنَّ المصنِّف أشار بذلك إلى مُخالَفة أبي قِلابةَ في قوله: يُبدَأ بالرأسِ ثمَّ باللِّحية. قال: والحِكْمة في الأمر بالوضوءِ تجديد أثر سِمَة المؤمنين في ظهور أثر الغُرّة والتَّحجيل.

## ١١- باب مواضع الوضوء من الميّت

**١٢٥٦- حدَّثنا يحيى بنُ موسى، حدَّثنا وَكِيعٌ، عن سفيانَ، عن خالدٍ الحَذَّاءِ، عن حَفْصةَ بنتِ سِيرِين، عن أُمِّ عطيَّةَ رضي الله عنها قالت: لمَّا غَسَّلْنا بنتَ النبيِّ ﷺ قال لنا ونحنُ نَغْسِلُها: «ابدَؤُوا بمَيامنِها ومواضعِ الوضوءِ».**

**قوله: «باب مواضع الوضوء من الميِّت»** أي: يُستَحَبّ البِدَاءة بها.

**قوله: «سفيان»** هو الثَّوريّ.

**قوله: «ابدَؤُوا»** كذا للأكثر، وللكُشْمِيهني: «ابدَأْنَ» وهو الوجه لأنَّه خطاب للنِّسوة.

**قوله: «ومواضع الوضوء»** زاد أبو ذرٍّ: «منها». واستُدلَّ به على استحباب المضمضة والاستنشاق في غُسل الميِّت خلافاً للحنفيَّة، بل قالوا: لا يُستحَبُّ وضوؤُه أصلاً، وإذا قلنا باستحبابه فهل يكون وضوءاً حقيقيّاً بحيث يُعاد غسل تلك الأعضاء في الغُسل، أو جُزءاً من الغُسل بُدِئَت به هذه الأعضاء تشريفاً؟ الثاني أظهَر من سياق الحديث، والبِدَاءة بالميامنِ وبمواضع الوضوء ممَّا زادته حفصة في روايتها عن أمّ عطيَّة على أخيها محمد، وكذا الـمَشْط والضَّفْر كما سيأتي (١٢٦٣).

## ١٢- باب هل تكفَّن المرأة في إزار الرجل

**١٢٥٧- حدَّثنا عبدُ الرحمن بنُ حمَّادٍ، أخبرنا ابنُ عَوْنٍ، عن محمَّدٍ، عن أُمِّ عطيَّةَ قالت: تُوفِّيَت بنتُ النبيِّ ﷺ، فقال لنا: «اغسِلْنَها ثلاثاً أو خمساً أو أكثَرَ من ذلكَ إن رأيتُنَّ، فإذا فَرَغتُنَّ فآذِنَّني». فلمَّا فَرَغْنا آذَنَّاه، فنَزَعَ من حَقْوِه إزارَه وقال: «أَشعِرْنَها إيَّاه».**

قوله: «باب هل تُكفَّن المرأة في إزار الرجل» أورَدَ فيه حديث أمِّ عطيَّة أيضاً. وشاهد الترجمة قوله فيه: فأعطاها إزاره.

قال ابن رُشَيد: أشار بقوله: «هل» إلى تَردُّدٍ عنده في المسألة، فكأنَّه أومأ إلى احتمال اختصاص ذلك بالنبيِّ ﷺ، لأنَّ المعنى الموجود فيه من البَرَكة ونحوها قد لا يكون في غيره، ولا سيَّما مع قُرب عهده بعَرقِه الكريم، ولكنَّ الأظهَر الجواز، وقد نقل ابن بَطَّال الاتِّفاق على ذلك، لكن لا يَلزَم من ذلك التعقُّب على البخاري، لأنَّه إنَّما ترجم بالنَّظَر إلى سياق الحديث وهو قابلٌ للاحتمال.

وقال الزَّين بن المنيِّر نحوه، وزاد احتمال الاختصاص بالـمَحرَم، أو بمَن يكون في مثل إزار النبيّ ﷺ وجسده من تحقُّق النَّظافة، وعَدَم نُفْرة الزَّوج وغَيْرته أن تَلبَسَ زوجتُه لباس غيره.

## ١٣- باب يُجعَل الكافور في الأخيرة

١٣٢/٣ **١٢٥٨- حدَّثنا حامدُ بنُ عمرَ، حدَّثنا حمَّادُ بنُ زيدٍ، عن أيوبَ، عن محمَّدٍ، عن أُمِّ عطيَّةَ قالت: تُوفِّيَت إحدى بناتِ النبيِّ ﷺ فخرجَ فقال: «اغسِلْنَها ثلاثاً أو خمساً أو أكثرَ من ذلكَ إن رأيتُنَّ بماءٍ وسِدْرٍ، واجعَلْنَ في الآخرةِ كافُوراً ـ أو شيئاً من كافُورٍ ـ فإذا فَرَغتُنَّ فآذِنَّني» قالت: فلمَّا فَرَغْنا آذَنَّاه، فألْقَى إلينا حَقْوَه فقال: «أَشعِرْنَها إيَّاه».**

**١٢٥٩- وعن أيوبَ، عن حَفْصة، عن أُمِّ عطيَّة رضي الله عنهما بنحوه، وقالت: إنَّه قال: «اغسِلْنَها ثلاثاً أو خمساً أو سَبْعاً أو أكثرَ من ذلكَ إن رأيتُنَّ». قالت: حَفْصةُ: قالت أُمُّ عطيَّةَ رضي الله عنها: وجَعَلْنا رأسَها ثلاثةَ قُرُونٍ.**

قوله: «باب يُجعَل الكافورُ في الأخيرة» أي: في الغسلة الأخيرة، قال الزَّين بن المنيِّر: لم يُعيِّن حكم ذلك لاحتمال صيغة «اجعلنَ» للوجوب والنَّدب.

قوله: «وعن أيوب» هو معطوف على الإسناد الأول، وقد تقدَّم الكلام عليه فيما قبل. واختُلِفَ في هيئة جعله في الغَسْلة الأخيرة فقيل: يُجعَل في ماء ويُصَبّ عليه في آخر غسلة وهو

ظاهر الحديث، وقيل: إذا أُكملَ غسلُه طُيِّبَ بالكافور قبل التكفين، وقد وَرَدَ في رواية النَّسائيّ (١٨٩٤) بلفظ: «واجعَلنَ في آخر ذلك كافوراً».

تنبيه: قيل: ما مُناسَبة إدخال هذه الترجمة ـ وهي مُتعلِّقة بالغُسلِ ـ بين ترجمتين مُتعلِّقتَينِ بالكَفَن؟ أجاب الزَّين بن المنيِّر: أنَّ العُرف تقديم ما يحتاج إليه الميِّت قبل الشُّروع في الغسل أو قبل الفراغ منه ليتيسَّر غُسله، ومن جملة ذلك الحَنُوط. انتهى مُلخَّصاً، ويحتمل أن يكون أشار بذلك إلى[1] خلاف مَن قال: إنَّ الكافور يختصُّ بالحَنُوطِ ولا يُجعَل في الماء، وهو عن الأوزاعيِّ وبعض الحنفيَّة، أو يُجعَل في الماء، وهو قول الجمهور كما تقدَّم قريباً. ولفظة «الأخيرة» صفة موصوف، فيحتمل أن يكون التقدير: الغَسْلة، وهو الظاهر، ويحتمل أن يكون الخِرْقة التي تَلِي الجسدَ.

## ١٤ - باب نَقْض شعر المرأة

**وقال ابنُ سِيرِين: لا بأسَ أن يُنقَضَ شعرُ المرأةِ.**

**١٢٦٠ - حدَّثنا أحمدُ، حدَّثنا عبدُ الله بنُ وَهْب، أخبرنا ابنُ جُرَيجٍ، قال أيوبُ: وسمعتُ حَفْصةَ بنتَ سِيرينَ قالت: حدَّثتنا أُمُّ عطيَّةَ رضي الله عنها: أنَّهنَّ جَعَلْنَ رأسَ بنتِ رسولِ الله ﷺ ثلاثةَ قُرونٍ نَقَضْنَه، ثمَّ غَسَلْنَه، ثمَّ جَعَلْنَه ثلاثةَ قُرونٍ.**

قوله: «**باب نَقْض شعر المرأة**» أي: الميِّتة عند الغُسل، والتقييد بالمرأة خرج مَخرَجَ الغالب أو الأكثر، وإلَّا فالرجل إذا كان له شعر يُنقَضُ لأجل التنظيف وليَبلُغ الماء البَشَرة، وذهب مَن مَنَعَه إلى أنَّه قد يُفضي إلى انتتاف شعره، وأجاب مَن أثبَتَه بأنَّه يُضَم إلى ما انتَثَرَ منه.

قوله: «**وقال ابن سِيرينَ...**» إلى آخره، وَصَلَه سعيد بن منصور من طريق أيوب عنه.

قوله: «**حدَّثنا أحمد**» كذا للأكثر غير منسوب، ونَسَبَه أبو عليّ بن شَبّويه عن الفِرَبريّ: أحمد بن صالح.

---

(١) من هنا إلى آخر الفقرة أثبتناه من (س) لتوجُّهه ووضوحه، وفي (أ) و(ع): أشار بذلك إلى منشأ الخلاف في جعل الكافور: هل المراد بقوله: «الأخيرة» الغَسْلة أو الخرقة، والأول أظهر.

قوله: «قال أيوب» في رواية الإسماعيليّ من طريق حَرْمَلة عن ابن وَهْب عن ابن جُرَيج: أنَّ أيوب بن أبي تَمِيمة أخبرَه.

قوله: «وسمعتُ» هو معطوف على محذوف، تقديره: سمعت كذا وسمعت حفصة، وسيأتي بيانه في الباب الذي بعده.

قوله: «أنَّهُنَّ جَعَلْنَ رأسَ بنت رسول الله ﷺ ثلاثة قُرُون نَقَضْنَه ثمَّ غَسَلْنَه» في رواية الإسماعيليّ: «قالت: نَقَضتُه» والظاهر أنَّ القائلة أمّ عطيَّة، ولعبد الرزاق عن مَعمَر عن أيوب في هذا الحديث: فقلت: نَقَضَته فغَسَلَته/ فجعلَته ثلاثة قُرون؟ قالت: نَعَم[1]. والمراد بالرأسِ شعر الرأس، فهو من مَجاز المجاوَرة، وفائدة النَّقض تبليغ الماء البَشَرة وتنظيف الشَّعر من الأوساخ. ولمسلم (٩٣٩/ ٣٩) من رواية أيوب، عن حفصة، عن أمّ عطيَّة: «مَشَطْناها ثلاثة قُرون» وهو بتخفيف المعجَمة، أي: سَرَّحناها بالـمُشْط، وفيه حُجّة للشافعيِّ ومَن وافقه على استحباب تسريح الشَّعر، واعتَلَّ مَن كرهه بتقطيع الشَّعر، والرِّفق يُؤمَن معه ذلك. ١٣٣/٣

## ١٥- باب كيف الإشعار للميِّت

وقال الحسنُ: الخِرْقةُ الخامسةُ تَشُدُّ بها الفَخِذَينِ والوَرِكَينِ تحتَ الدِّرْع.

١٢٦١- حدَّثنا أحمدُ، حدَّثنا عبدُ الله بنُ وَهْب، أخبرنا ابنُ جُرَيجٍ، أنَّ أيوبَ أخبَره قال: سمعتُ ابنَ سِيرِينَ يقول: جاءت أُمُّ عطيَّةَ رضي الله عنها ـ امرأةٌ مِن الأنصار مِن اللَّاتي بايَعْنَ ـ قَدِمَتِ البصرةَ تُبادِرُ ابناً لها فلم تُدرِكْه، فحدَّثَتنا قالت: دخلَ علينا النبيُّ ﷺ ونحنُ نَغسِلُ ابنتَه فقال: «اغسِلْنَها ثلاثاً أو خمساً أو أكثرَ من ذلكَ إن رأيتُنَّ ذلكَ بماءٍ وسِدْرٍ، واجعَلْنَ في الآخرةِ كافُوراً، فإذا فَرَغتُنَّ فآذِنَّني». قالت: فلمَّا فَرَغْنا أَلْقَى إلينا حَقْوَه فقال: «أشعِرْنَها إيَّاه» ولم يَزِدْ على ذلكَ، ولا أدري أيُّ بناتِه، وزَعَمَ أنَّ الإشْعارَ: الفُفْنَها فيه.

وكذلكَ كانَ ابنُ سِيرِينَ يأمرُ بالمرأةِ أن تُشعَرَ ولا تُؤَزَّرَ.

---

(١) وقعت هذه الرواية عند عبد الرزاق (٦٠٩٣) عن ابن جريج عن أيوب، وأما رواية معمر عن أيوب عنده برقم (٦٠٨٩) ففيها: قالت: جعلنا رأسَها ثلاثة قرون وأرسلناها من خلفها.

**قوله: «باب كيف الإشعار للميِّت»** أورَدَ فيه حديث أمّ عطيَّة أيضاً، وإنَّما أفرَدَ له هذه الترجمة لقوله في هذا السياق: «وزَعَمَ أنَّ الإشعار الفُفنَها فيه» وفيه اختصار والتقدير: وزَعَمَ أنَّ معنى قوله: «أشعِرنَها إيَّاها»: الفُفنَها، وهو ظاهر اللفظ، لأنَّ الشِّعار ما يلي الجسد من الثِّياب. والقائل في هذه الرواية: «وزَعَمَ» هو أيوب، وذكر ابن بَطَّال أنَّه ابن سِيرِين، والأول أَولى، وقد بيَّنه عبد الرزاق (٦٠٩٣) في روايته عن ابن جُرَيج قال: قلت لأيوب: قوله: أشعِرنَها: تُؤزَّر به؟ قال: لا، ما أُراه إلَّا قال: الفُفنَها فيه».

**قوله: «وقال الحسن: الخِرْقة الخامسة...»** إلى آخره، هذا يدلُّ على أنَّ أول الكلام أنَّ المرأة تُكفَّن في خمسة أثواب، وقد وَصَلَه ابن أبي شَيْبة نحوه (٣/ ٢٦٢)، وروى الجَوزَقيّ من طريق إبراهيم بن حبيب بن الشَّهيد عن هشام بن حسّانَ عن حفصة عن أمِّ عطيَّة قالت: «فكَفَّنّاها في خمسة أثواب وخَمَّرناها كما يُخَمَّر الحيّ» وهذه الزيادة صحيحة الإسناد. وقول الحسن في الخِرْقة الخامسة قال به زُفَر، وقالت طائفة: تُشدُّ على صدرها لتضمَّ أكفانها، وكأنَّ المصنِّف أشار إلى موافقة قول زُفَر: ولا يُكرَه القميص للمرأةِ على الراجح عند الشافعيَّة والحنابلة.

**قوله: «حدَّثنا أحمد»** كذا للأكثر غير منسوب، وقال أبو عليّ بن شَبّويه في روايته: حدَّثنا أحمد، يعني: ابن صالح.

**فائدة:** قوله: «ولا أدري أيُّ بناته» هو مَقُول أيوب، وفيه دليل على أنَّه لم يسمع تسميتها من حفصة، وقد تقدَّم قريباً من وجه آخر عنه أنَّها أمّ كُلْثوم[1].

## ١٦- باب هل يجعل شعر المرأة ثلاثة قرونٍ

**١٢٦٢- حدَّثنا قَبِيصةُ، حدَّثنا سفيانُ، عن هشام، عن أُمِّ الهُذَيل، عن أُمِّ عطيَّةَ رضي الله عنها قالت: ضَفَرْنا شعرَ بنتِ النبيِّ ﷺ، تعني: ثلاثةَ قُرُونٍ.**

**وقال وكيعٌ: قال سفيانُ: ناصِيَتَها وقَرْنَيها.**

---

(١) عند شرح الحديث رقم (١٢٥٣).

١٣٤/٣ **قوله: «باب يُجعَل شعرُ المرأة ثلاثة قرون»** أي: ضفائر.

**قوله: «حدَّثنا سفيان»** هو الثَّوريّ، وهشام: هو ابن حسَّان، وأُمّ الهُذَيلِ: هي حفصة بنت سيرين.

**قوله: «ضَفَرْنا»** بضاد ساقطة وفاء خفيفة **«شعرَ بنت النبيِّ ﷺ، تعني ثلاثة قُرون، وقال وكيع: قال سفيان»** أي: بهذا الإسناد **«ناصيتَها وقَرْنَيها»** أي: جانبَي رأسها، ورواية وكيع وَصَلَها الإسماعيليّ بهذه الزيادة وزاد: «ثمَّ ألقَيناه خلفها»، وسيأتي الكلام على هذه الزيادة في الباب الذي يليه. واستُدلَّ به على ضَفْر شعر الميِّت خلافاً لمن مَنَعَه، فقال ابن القاسم: لا أعرف الضَّفْر بل يُكَفُّ، وعن الأوزاعيِّ والحنفيَّة: يُرسَل شعر المرأة خلفها وعلى وجهها مُفرَّقاً.

قال القُرطبيّ: وكأنَّ سبب الخلاف أنَّ الذي فعلته أمُّ عطيَّة هل استَنَدَت فيه إلى النبيِّ ﷺ فيكون مرفوعاً، أو هو شيء رأته ففعلَته استحساناً؟ كِلَا الأمرينِ مُحتَمَل، لكن الأصل أن لا يُفعَل في الميِّت شيء من جنس القُرَب إلَّا بإذنٍ من الشَّرع مُحقَّق ولم يَرِدْ ذلك مرفوعاً، كذا قال.

وقال النَّوَويّ: الظاهر اطِّلاع النبيّ ﷺ وتقريره له. قلت: وقد رواه سعيد بن منصور بلفظ الأمر من رواية هشام عن حفصة عن أمّ عطيَّة قالت: قال لنا رسول الله ﷺ: «اغسِلنَها وِتراً واجعَلْنَ شعرَها ضفائر».

وقال ابن حِبَّان في «صحيحه» (٣٠٣٣): ذكر البيان بأنَّ أمّ عطيَّة إنَّما مَشَطَت ابنة النبيّ ﷺ بأمره لا من تِلقاء نفسها، ثمَّ أخرج من طريق حمَّاد عن أيوب قال: قالت حفصة عن أمّ عطيَّة: اغسِلنَها ثلاثة أو خمساً أو سبعاً، واجعَلنَ لها ثلاثة قُرون.

تنبيه: قوله: «ثلاثة قُرونٍ» مع قوله: «ناصيتها وقَرنَيها» لا تَضادَّ بينهما، لأنَّ المراد بالثلاثة قرون الضَّفائر، والمراد بالقَرنَين الجانبان.

## ١٧ - باب يلقى شعر المرأة خلفها

**١٢٦٣ - حدَّثنا مُسدَّدٌ، حدَّثنا يحيى بنُ سعيدٍ، عن هشام بنِ حسَّانَ قال: حدَّثتنا حَفْصةُ، عن أُمِّ عطيَّةَ رضي الله عنها قالت: تُوفِّيَت إحدى بناتِ النبيِّ ﷺ، فأتانا النبيُّ ﷺ فقال: «اغسِلْنَها بالسِّدْرِ وِتْراً ثلاثاً أو خمساً، أو أكثرَ من ذلكِ إن رأيتُنَّ ذلكَ، واجعَلْنَ في الآخرةِ كافُوراً - أو شيئاً من كافُورٍ - فإذا فَرَغتُنَّ فآذِنَّني» فلمَّا فَرَغْنا آذَنَّاه، فألْقَى إلينا حَقْوَه، فضَفَرْنا شعرَها ثلاثةَ قُرُونٍ، فألْقَيناها خَلْفَها.**

**قوله: «باب يُلْقَى شعر المرأة خَلْفها»** في رواية الأَصِيليّ وأبي الوَقْت: يُجعَل، وزاد الحَمُّوِيّ: ثلاثة قُرون.

ثمَّ أورَدَ المصنِّف حديث أمّ عطيَّة من رواية هشام بن حسَّان عن حفصة وفيه: «فضَفَرْنا شعرها ثلاثة قُرون فألقَيناها خلفها» أخرجه مُسدَّد عن يحيى بن سعيد، وقد أخرجه النَّسائيُّ (١٨٨٥) عن عَمْرو بن عليّ عن يحيى بلفظ: «ومَشَطناها»، وقد تقدَّم ذلك من رواية الثَّوريّ عن هشام أيضاً (١٢٦٢)، وعند عبد الرزاق (٦٠٩٣) من طريق أيوب عن حفصة: ضَفَرنا رأسها ثلاثة قُرون ناصيتَها وقَرنَيها، وألقَيناه إلى خلفها.

قال ابن دَقِيق العيد: فيه استحباب تسريح المرأة وتضفيرها، وزاد بعض الشافعيَّة أن تُجعَل الثلاث خلف ظهرها، وأورَدَ فيه حديثاً غريباً. كذا قال، وهو ممَّا يُتعَجَّب منه مع كَونِ الزيادة في «صحيح البخاريّ»، وقد توبعَ راويها عليها كما تراه.

وفي حديث أُمِّ عطيّة من الفوائد غير ما تقدَّم في هذه التراجم العشر: تعليم الإمام مَن لا علم له بالأمر الذي يقع فيه، وتفويضه إليه إذا كان أهلاً لذلك بعد أن يُنبِّهه على عِلَّة الحُكْم.

واستُدِلَّ به على أنَّ الغُسل من غَسْل الميِّت ليس بواجبٍ، لأنَّه موضع تعليم ولم يُؤمَر ١٣٥/٣
به، وفيه نظر لاحتمال أن يكون شُرِعَ بعد هذه الواقعة.

وقال الخطَّابيُّ: لا أعلم أحداً قال بوجوبه. وكأنَّه ما دَرَى أنَّ الشافعيّ عَلَّقَ القول به

على صِحَّة الحديث، والخلاف فيه ثابت عند المالكيَّة وصار إليه بعض الشافعيَّة أيضاً.

وقال ابن بَزِيزَة: الظاهر أنَّه مُستحَبّ، والحِكْمة فيه تَتَعلَّق بالميِّت، لأنَّ الغاسل إذا عَلِمَ أنَّه سيَغتَسِلُ لم يَتَحَفَّظ من شيء يصيبه من أثر الغسل، فيبالغ في تنظيف الميِّت وهو مطمئنٌّ، ويحتمل أن يَتعلَّق بالغاسلِ ليكون عند فراغه على يقين من طهارة جسده ممَّا لعلَّه أن يكون أصابه من رَشَاش ونحوه. انتهى.

واستَدلَّ به بعض الحنفيَّة على أنَّ الزَّوج لا يَتولَّى غسلَ زوجته، لأنَّ زوج ابنة النبيِّ ﷺ كان حاضراً وأمَرَ النبيُّ ﷺ النِّسوة بغَسْل ابنته دون الزَّوج، وتُعُقِّبَ بأنَّه يتوقَّف على صِحَّة دعوى أنَّه كان حاضراً، وعلى تقدير تسليمه، فيحتاج إلى ثُبوت أنَّه لم يكن به مانع من ذلك ولا آثَرَ النِّسوة على نفسه وعلى تسليمه، فغايةُ ما فيه أن يُستدَلَّ به على أنَّ النِّسوة أَولى منه، لا على منعه من ذلك لو أراده، والله أعلم بالصواب.

## ١٨ - باب الثِّياب البِيضِ للكفن

**١٢٦٤ - حدَّثنا محمَّدُ بنُ مُقاتِلٍ، أخبرنا عبدُ الله، أخبرنا هشامُ بنُ عُرْوة، عن أبيه، عن عائشةَ رضي الله عنها: أنَّ رسولَ الله ﷺ كُفِّنَ في ثلاثة أثوابٍ يَمانِيَةٍ بِيضٍ سَحُولِيَّةٍ[1] من كُرْسُفٍ، ليس فيها قميصٌ ولا عِمامةٌ.**

[أطرافه في: ١٢٧١، ١٢٧٢، ١٢٧٣، ١٣٨٧]

**قوله: «باب الثِّياب البيض للكَفَن»** أورَدَ فيه حديث عائشة: كُفِّنَ النبيّ ﷺ في ثلاثة أثواب بيض... الحديث، وتقرير الاستدلال به أنَّ الله لم يكن ليختارَ لنبيِّه إلَّا الأفضل، وكأنَّ المصنِّف لم يَثبُتْ على شرطه الحديثُ الصَّريح في الباب، وهو ما رواه أصحاب السُّنَن من حديث ابن عبَّاس بلفظ: «البَسُوا ثياب البياض فإنَّها أطهَر وأطيَب، وكَفِّنوا فيها موتاكم» صحَّحه التِّرمِذيّ والحاكم[2]، وله شاهد من حديث سَمُرة بن جُندُب أخرجوه،

(١) سيأتي الكلام في ضبطها ومعناها عند الحديث رقم (١٢٧٢).

(٢) الترمذي في «جامعه» (٩٩٤)، والحاكم في «مستدركه» ١/ ٣٥٤، وهو عند أبي داود برقم (٣٨٧٨)، =

وإسناده صحيح أيضاً[١].

وحكى بعض مَن صَنَّفَ في الخلاف عن الحنفيَّة: أنَّ المستَحَبَّ عندهم أن يكون في أحدها ثوب حِبَرة، وكأنَّهم أخذوا بما رويَ: أنَّه عليه الصلاة والسلام كُفِّنَ في ثوبينِ وبُرْد حِبَرة، أخرجه أبو داود من حديث جابر وإسناده حسن[٢]، لكن روى مسلم (٩٤١/ ٤٥-٤٦) والتِّرمِذيّ (٩٩٦) من حديث عائشه: أنَّهم نَزَعوها عنه، قال التِّرمِذيّ: وتكفينه في ثلاثة أثواب بيض أصحُّ ما وَرَدَ في كَفَنه. وقال عبد الرزاق (٦١٧٣) عن مَعمَر عن هشام ابن عُرْوة: لُفَّ في بُرد حِبَرة جُفِّفَ فيه ثمَّ نُزِعَ عنه. ويُمكِن أن يُستدَلّ لهم بعموم حديث أنس: كان أحبّ اللباس إلى رسول الله ﷺ الحِبَرة. أخرجه الشيخان، وسيأتي في اللباس[٣].

والحِبَرة بكسر الحاء المهمَلة وفتح الموحَّدة: ما كان من البُرود مُخطَّطاً.

## ١٩- باب الكفن في ثوبين

**١٢٦٥- حدَّثنا أبو النُّعْمان، حدَّثنا حمَّادٌ، عن أيوبَ، عن سعيدِ بنِ جُبَير، عن ابنِ عبَّاس رضي الله عنهم قال: بينَما رجلٌ واقفٌ بعَرَفةَ إذ وَقَعَ عن راحلتِه فوَقَصَتْه ـ أو قال: فأوقَصَتْه ـ قال النبيُّ ﷺ: «اغسِلُوه بماءٍ وسِدْرٍ، وكَفِّنُوه في ثَوْبينِ، ولا تُحنِّطُوه، ولا تُخمِّروا رأسَه، فإنَّه يُبعَثُ يومَ القيامةِ مُلبِّياً».**

[أطرافه في: ١٢٦٦، ١٢٦٧، ١٢٦٨، ١٨٣٩، ١٨٤٩، ١٨٥٠، ١٨٥١]

---

= وابن ماجه برقم (١٤٧٢).

(١) أخرجه ابن ماجه (٣٥٦٧)، والترمذي (٢٨١٠)، والنسائي (١٨٩٦) و(٥٣٢٢)، والحاكم ١/ ٣٥٤-٣٥٥.

(٢) هذا ذهولٌ من الحافظ رحمه الله، فإن أبا داود لم يُخرج لجابر في هذا الباب إلا حديثه عن النبي ﷺ قال: «إذا توفي أحدكم فوجد شيئاً فليكفَّن في ثوب حبرة»، وهو فيه برقم (٣١٥٠)، ثم أخرج حديث عائشة: أن النبي ﷺ كُفِّن في ثلاثة أثواب، قال عروة: فذُكر لعائشة قولهم: في ثوبين وبرد حبرة، فقالت: قد أُتي بالبُرد ولكنهم ردُّوه ولم يكفِّنوه فيه. وأما ما رواه أحمد في «مسنده» (٢٣٥٧) عن ابن عباس: أنه ﷺ أُدرج في ثوبين أبيضين وبرد حبرة، فسنده ضعيف، وسيأتي عند البخاري برقم (٥٨١٤) عن عائشة: أن رسول الله ﷺ حين توفي سُجِّي ببرد حبرة. أي: مُدَّ عليه وغُطي به.

(٣) برقم (٥٨١٢) و(٥٨١٣)، وهو عند مسلم برقم (٢٠٧٩).

١٣٦/٣ قوله: «باب الكَفَن في ثوبين» كأنَّه أشار إلى أنَّ الثلاث في حديث عائشة (١٢٦٤) ليست شرطاً في الصِّحّة، وإنَّما هو مُستحَبٌّ وهو قول الجمهور. واختُلِفَ فيما إذا شَحَّ بعض الوَرَثة بالثاني أو الثالث، والمرجَّح أنَّه لا يُلتَفَت إليه، وأمَّا الواحد الساتر لجميع البَدَن فلا بدَّ منه بالاتِّفاق.

قوله: «حدَّثنا حمَّاد» في رواية الأَصِيليّ: ابن زيد.

قوله: «بينَما رجلٌ» لم أقف على تسميته.

قوله: «واقفٌ» استُدلَّ به على إطلاق لفظ الواقف على الرّاكب.

قوله: «بعَرَفَةَ» سيأتي بعد باب من وجه آخر: ونحنُ مع النبيّ ﷺ.

قوله: «فوَقَصَتْه، أو قال: فأوقَصَتْه» شكٌّ من الرّاوي، والمعروف عند أهل اللُّغة الأول والذي بالهمزِ شاذٌّ، والوَقْص: كسر العُنُق، ويحتمل أن يكون فاعل «وَقَصَته» الوَقْعة أو الرَّاحلة بأن تكون أصابته بعد أن وقع، والأول أظهَر، وقال الكِرْمانيُّ: «فوَقَصَته» أي: راحلته، فإن كان الكسر حَصَلَ بسبب الوقوع فهو مجاز، وإن حَصَلَ من الرَّاحلة بعد الوقوع فحقيقةٌ.

قوله: «وكَفِّنُوه في ثوبين» استُدلَّ به على إبدال ثياب المحرِم وليس بشيءٍ، لأنَّه سيأتي في الحج (١٨٤٩) بلفظ: «في ثوبَيه»، وللنَّسائيّ (١٩٠٤) من طريق يونس بن نافع عن عَمْرو ابن دينار: «في ثوبَيه اللَّذَينِ أحرَمَ فيهما»، وقال المحِبّ الطبريّ: إنَّما لم يَزِده ثوباً ثالثاً تَكرِمةُ له كما في الشَّهيد حيثُ قال: «زَمِّلوهم بدِمائهم»[1].

واستُدلَّ به على أنَّ الإحرام لا ينقطع بالموتِ كما سيأتي بعد باب، وعلى تَرْك النِّيابة في الحج، لأنَّه ﷺ لم يأمر أحداً أن يُكمِل عن هذا المحرِم أفعال الحج، وفيه نظرٌ لا يخفى.

---

(١) أخرجه بهذا اللفظ أحمد (٢٣٦٦٠) من حديث جابر بن عبد الله، وهو بنحوه عند البخاري فيما سيأتي برقم (١٣٤٣).

قال ابن بَطَّال: وفيه أنَّ مَن شَرَعَ في عمل طاعة ثمَّ حالَ بينه وبين إتمامه الموت، رُجيَ له أنَّ الله يَكتُبه في الآخرة من أهل ذلك العمل.

## ٢٠- باب الحَنُوط للميِّت

**١٢٦٦- حدَّثنا قُتَيبةُ، حدَّثنا حمَّادٌ، عن أيوبَ، عن سعيدِ بنِ جُبَير، عن ابنِ عبَّاسٍ رضي الله عنهما قال: بينَما رجلٌ واقفٌ مع رسولِ الله ﷺ بعَرَفةَ إذ وَقَعَ من راحلتِه فأقصَعَتْه ـ أو قال: فأقعَصَتْه ـ فقال رسولُ الله ﷺ: «اغسِلُوه بماءٍ وسِدْرٍ، وكَفِّنُوه في ثوبينِ، ولا تُحنِّطُوه، ولا تُخمِّروا رأسَه، فإنَّ اللهَ يبعثُه يومَ القيامةِ مُلبِّياً».**

**قوله: «باب الحَنُوط للميِّت»** أي: غير المحرِم.

أوردَ فيه حديث ابن عبَّاس المذكور عن شيخ آخر، وشاهد الترجمة قوله: «ولا تُحنِّطوه» ثمَّ عُلِّل ذلك بأنَّه يُبعَث مُلبِّياً، فدَلَّ على أنَّ سبب النَّهي أنَّه كان مُحرِماً، فإذا انتَفَت العِلَّة انتفى النَّهي، وكأنَّ الحَنُوط للميِّتِ كان مُقرَّراً عندهم. وكذا قوله: «لا تُخمِّروا رأسه» أي: لا تُغَطُّوه.

قال البيهقيُّ: فيه دليل على أنَّ غير المحرِم يُحنَّط كما يُخمَّر رأسه، وأنَّ النَّهي إنَّما وقع لأجل الإحرام. خلافاً لمن قال من المالكيَّة وغيرهم: إنَّ الإحرام ينقطع بالموتِ فيُصنَع بالميِّت ما يُصنَع بالحيّ.

قال ابن دَقِيق العيد: وهو مُقتَضى القياس، لكنَّ الحديث بعد أن ثَبَتَ يُقدَّم على القياس، وقد قال بعض المالكيَّة: إثبات الحَنُوط في هذا الخبر بطريق المفهوم من مَنْع الحَنُوط للمُحرِم، ولكنَّها واقعة حال يَتطرَّق الاحتمال إلى منطوقها فلا يُستدَلّ بمفهومِها.

وقال بعض الحنفيَّة: هذا الحديث ليس عامّاً بلفظه لأنَّه في شخص مُعيَّن، ولا بمعناه ١٣٧/٣ لأنَّه لم يقل: يُبعَث مُلبّياً لأنَّه مُحرِم، فلا يَتعدَّى حكمُه إلى غيره إلَّا بدليلٍ مُنفَصِل.

وقال ابن بَزِيزَة: وأجاب بعض أصحابنا عن هذا الحديث بأنَّ هذا مخصوص بذلك

الرجل، لأنَّ إخباره ﷺ بأنَّه يُبعَث مُلبّياً شهادة بأنَّ حَجّه قُبِل، وذلك غير مُحقَّق لغيره. وتعقَّبه ابن دَقِيق العيد بأنَّ هذه العِلَّة إنَّما ثبتت لأجل الإحرام فتَعُمّ كلَّ مُحرِم، وأمَّا القَبُول وعَدَمه فأمر مُغيَّب.

واعتَلَّ بعضهم بقوله تعالى: ﴿ وَأَن لَّيْسَ لِلْإِنسَٰنِ إِلَّا مَا سَعَىٰ ﴾ [النجم:٣٩]، وبقوله ﷺ: «إذا مات الإنسان انقَطَعَ عمله إلَّا من ثلاث»[1]، وليس هذا منها، فينبغي أن ينقطع عمله بالموت.

وأُجيبَ بأنَّ تكفينَه في ثوبَي إحرامه وتَبقيَته على هيئة إحرامه من عمل الحيِّ بعده كغَسلِه والصلاة عليه، فلا معنى لمَا ذَكَروه.

وقال ابن المنيِّر في «الحاشية»: وقد قال ﷺ في الشُّهَداء: «زَمِّلوهم بدِمائهم»[2] مع قوله: «والله أعلم بمَن يُكلَم في سبيله»[3] فعَمَّمَ الحُكْم في الظاهر بناءً على ظاهر السبب، فينبغي أن يُعمَّم الحُكْم في كلّ مُحرِم، وبين المجاهد والمحرِم جامعٌ لأنَّ كلًّا منهما في سبيل الله.

وقد اعتَذَرَ الداوودِيّ عن مالك فقال: لم يَبلُغه هذا الحديث، وأورَدَ بعضهم أنَّه لو كان إحرامه باقياً لوَجَبَ أن يُكمَل به المناسك، ولا قائل به. وأُجيب بأنَّ ذلك وَرَدَ على خلاف الأصل فيُقتَصَر به على مَورِد النصّ، ولا سيَّما وقد وَضَحَ أنَّ الحِكْمة في ذلك استبقاء شِعار الإحرام كاستبقاء دم الشَّهيد.

## ٢١- باب كيف يكفَّن المحرم

**١٢٦٧- حدَّثنا أبو النُّعْمان، أخبرنا أبو عَوَانة، عن أبي بِشْر، عن سعيدِ بنِ جُبَير، عن ابنِ عبَّاسٍ رضي الله عنهم: أنَّ رجلاً وَقَصَه بعيرُه ونحنُ مع النبيِّ ﷺ وهو مُحرِمٌ، فقال النبيُّ ﷺ: «اغسِلُوه بماءٍ وسِدْرٍ وكَفِّنُوه في ثوبينِ، ولا تُمِسُّوه طِيباً، ولا تُخمِّروا رأسَه، فإنَّ اللهَ يبعثُه يومَ القيامةِ مُلبِّياً».**

---

(١) أخرجه مسلم (١٦٣١) (١٤) من حديث أبي هريرة.

(٢) سلف تخريجه في آخر الباب السابق.

(٣) سيأتي عند البخاري برقم (٢٨٠٣) من حديث أبي هريرة.

**١٢٦٨- حدَّثنا مُسدَّدٌ، حدَّثنا حمَّادُ بنُ زيدٍ، عن عَمرٍو وأيوبَ، عن سعيدِ بنِ جُبَير، عن ابنِ عبَّاسٍ رضي الله عنهم قال: كانَ رجلٌ واقِفاً مع النبيِّ ﷺ بعَرَفة، فوَقَعَ عن راحلتِه، قال أيوبُ: فوَقَصَتْه ـ وقال عَمرٌو: فأقصَعَتْه ـ فماتَ فقال: «اغسِلُوه بماءٍ وسِدْرٍ وكَفِّنُوه في ثوبينِ، ولا تُحنِّطُوه، ولا تُخمِّروا رأسَه، فإنَّه يُبعَثُ يومَ القيامةِ ـ قال أيوبُ: يُلبِّي، وقال عَمرٌو: مُلبِّياً».**

**قوله: «باب كيف يُكفَّن المحرِم»** سَقَطَت هذه الترجمة للأَصِيليِّ وثبتت لغيره وهو أوجَه.

وأورَدَ المصنِّف فيها حديث ابن عبَّاس المذكور من طريقَين، ففي الأول: «فإنَّه يُبعَث يوم القيامة مُلبِّياً» كذا للمُستَمْلي، وللباقينَ: «مُلبِّداً» بدالٍ بدل التحتانيَّة، والتَّلبيد: جمع الشَّعر بصَمغٍ أو غيره ليَخِفَّ شَعَثُه، وكانت عادتهم في الإحرام أن يصنعوا ذلك. وقد أنكَرَ عياض هذه الرواية وقال: ليس للتَّلبيدِ معنًى. وسيأتي في الحج (١٨٣٩) بلفظ: «يُهِلّ» ورواه النَّسائيُّ (١٩٠٤) بلفظ: «فإنَّه يُبعَث يوم القيامة مُحرِماً»، لكن ليس قوله: «مُلبِّداً» فاسد المعنى، بل توجيهه ظاهر.

**قوله في الرواية الأُخرى: «كانَ رجل واقفاً»** كذا لأبي ذرٍّ، وللباقينَ: «واقف» على أنَّه صفة لرجلٍ، و«كان» تامَّة، أي: حَصَلَ رجلٌ واقف.

**قوله: «ولا تُمِسُّوه»** بضم أوله وكسر الميم من: أمَسَّ.

**قوله: «فأقصَعَتْه»** أي: هَشَّمَته، يقال: قَصَعَ القَمْلة: إذا هَشَّمَها، وقيل: هو خاصٌّ بكسر العَظْم، ولو سُلِّمَ فلا مانع أن يُستَعار لكسر الرَّقَبة. وفي رواية الكُشْمِيهنيّ بتقديم العين على الصاد، والقَعْص: القتل في الحال، ومنه: قُعَاص الغنم، وهو موتها.

قال الزَّين بن المنيِّر: تضمَّنت هذه الترجمة الاستفهام عن الكيفيَّة مع أنَّها مُبيَّنة، لكنَّها ١٣٨/٣
لمَّا كانت تَحتَمِل أن تكون خاصَّة بذلك الرجل، وأن تكون عامَّة لكلِّ مُحرِم، آثَرَ المصنِّف الاستفهام.

قلت: والذي يظهر أنَّ المراد بقوله: «كيف يُكفَّن» أي: كيفيَّة التكفين، ولم يُرِد الاستفهام،

وكيف يُظَنُّ به أنَّه مُتَردِّد فيه وقد جَزَمَ قبل ذلك بأنَّه عامٌّ في حقِّ كلّ أحد، حيثُ ترجم بجواز التكفين في ثوبين.

**قوله:«ولا تُمِسُّوه»** بضمِّ أوَّله وكسر الميم من: أَمسَّ.

قال ابن المنذر: في حديث ابن عبَّاس إباحة غَسْل المحرِم الحيّ بالسِّدرِ خلافاً لمن كرهه له، وأنَّ الوتر في الكَفَن ليس بشرطٍ في الصِّحّة، وأنَّ الكَفَن من رأس المال لأمره ﷺ بتكفينِه في ثوبَيه ولم يَستفصِلْ هل عليه دينٌ يستغرقُ أم لا.

وفيه استحباب تكفين المحرِم في ثياب إحرامه، وأنَّ إحرامه باقٍ، وأنَّه لا يُكفَّن في المَخِيط.

وفيه التعليل بالفاء لقوله: «فإنَّه»، وفيه التكفين في الثِّياب الملبوسة.

وفيه استحباب دوام التَّلبية إلى أن ينتهي الإحرام، وأنَّ الإحرام يَتعلَّق بالرأسِ لا بالوجه، وسيأتي الكلام على ما وقع في مسلم (١٢٠٦) بلفظ: «ولا تُخمِّروا وجهه» في كتاب الحج (١٨٣٩) إن شاء الله تعالى. وأغرَبَ القُرطبيّ فحكى عن الشافعيّ أنَّ المحرِم لا يُصلَّى عليه، وليس ذلك بمعروفٍ عنه.

**فائدة:** يحتمل اقتصارُه له على التكفين في ثوبَيه لكَونِه مات فيهما وهو مُتلبِّس بتلك العبادة الفاضلة، ويحتمل أنَّه لم يَجِدْ له غيرهما.

## ٢٢- باب الكفن في القميص الذي يُكفُّ أو لا يُكفُّ

**١٢٦٩- حدَّثنا مُسدَّدٌ، قال: حدَّثنا يحيى بنُ سعيدٍ، عن عُبيدِ الله، قال: حدَّثني نافعٌ، عن ابنِ عمرَ رضي الله عنهما: أنَّ عبد الله بنَ أُبيٍّ لمَّا تُوفِّيَ، جاء ابنُه إلى النبيِّ ﷺ فقال: يا رسولَ الله، أعطِني قميصَكَ أُكَفِّنْه فيه وصَلِّ عليه، واستَغفِرْ له، فأعطاه النبيُّ ﷺ قميصَه فقال: «آذِنِّي أُصلِّي عليه» فآذَنَه، فلمَّا أرادَ أن يُصلِّيَ عليه جَذَبَه عمرُ ﷺ فقال: أليس اللهُ نَهاكَ أن تُصلِّيَ على المنافقينَ؟ فقال: «أنا بين خِيَرَتَينِ، قال: ﴿ٱسْتَغْفِرْ لَهُمْ أَوْ لَا تَسْتَغْفِرْ لَهُمْ إِن تَسْتَغْفِرْ**

لَهُمْ سَبْعِينَ مَرَّةً فَلَن يَغْفِرَ ٱللَّهُ لَهُمْ ﴾ [التوبة:٨٠]»، فصَلَّى عليه فنزلَتْ: ﴿ وَلَا تُصَلِّ عَلَىٰٓ أَحَدٍ مِّنْهُم مَّاتَ أَبَدًا وَلَا تَقُمْ عَلَىٰ قَبْرِهِۦٓ ﴾ [التوبة:٨٤].

[أطرافه في: ٤٦٧٠، ٤٦٧٢، ٥٧٩٦]

**١٢٧٠ - حدَّثنا مالكُ بنُ إسماعيلَ، حدَّثنا ابنُ عُيَينة، عن عَمرٍو، سَمِعَ جابراً ﷺ قال: أَتى النبيُّ ﷺ عبدَ الله بنَ أُبيٍّ بعدَما دُفِنَ، فأخرَجَه فنَفَثَ فيه من رِيقِه وألْبَسَه قميصَه.**

[أطرافه في: ١٣٥٠، ٣٠٠٨، ٥٧٩٥]

**قوله: «باب الكَفَن في القميص الَّذي يُكفُّ أو لا يُكفُّ»** قال ابن التِّين: ضَبَطَ بعضهم «يُكَفّ» بضم أوله وفتح الكاف وبعضهم بالعكس، والفاء مشدودة فيهما، وضَبَطَه بعضهم بفتح أوله وسكون الكاف وتخفيف الفاء وكسرها، والأول أشبَه بالمعنى.

وتعقَّبه ابن رُشَيد بأنَّ الثاني هو الصواب، قال: وكذا وقع في نسخة حاتم الطَّرابُلُسيّ، وكذا رأيته في أصل أبي القاسم بن الوَرْد، قال: والذي يظهر لي أنَّ البخاري لَحَظَ قولَه تعالى: ﴿ٱسْتَغْفِرْ لَهُمْ أَوْ لَا تَسْتَغْفِرْ لَهُمْ﴾ أي: أنَّ النبيَّ ﷺ ألبَسَ عبدَ الله بن أُبيّ قميصه سواء كان يَكُفّ عنه العذاب أو لا يَكفّ، استصلاحاً للقلوب المؤلَّفة،/ فكأنَّه يقول: يُؤخَذ ١٣٩/٣
من هذا التبرُّك بآثار الصالحين سواء عَلِمْنا أنَّه مُؤثِّر في حال الميِّت أو لا[1]. قال: ولا يَصِحّ أن يُرادَ به سواء كان الثوب مكفوفَ الأطراف أو غير مكفوف، لأنَّ ذلك وصف لا أثر له، قال: وأمَّا الضَّبط الثالث فهو لحنٌ، إذ لا مُوجِبَ لحذف الياء الثانية فيه. انتهى.

وقد جَزَمَ المهلَّب بأنَّه الصواب، وأنَّ الياء سَقَطَت من الكاتب غلطاً.

قال ابن بَطَّال: والمراد: طويلاً كان القميص سابغاً أو قصيراً فإنَّه يجوز أن يُكفَّن فيه. كذا قال، ووَجَّهَه بعضهم بأنَّ عبد الله كان مُفرِط الطُّول كما سيأتي في ذِكْر السبب في إعطاء النبيّ ﷺ له قميصه (٣٠٠٨)، وكان النبيّ ﷺ مُعتدِلَ الخلق، وقد أعطاه مع ذلك قميصه ليُكفَّن فيه ولم يَلتَفِتْ إلى كَونِه ساتراً لجميع بَدَنه أو لا. وتُعُقِّبَ بأنَّ حديث جابر دالٌّ على أنَّه كُفِّنَ في غيره فلا تَنتَهِضُ الحُجّة بذلك.

---

(١) انظر الحاشية التي سلفت في آخر الباب رقم (٨).

وأمَّا قول ابن رُشَيد: إنَّ المكفوف الأطرافِ لا أثر له، فغير مُسلَّم، بل المتبادر إلى الذِّهن أنَّه مراد البخاري كما فَهِمَه ابن التِّين، والمعنى: أنَّ التكفين في القميص ليس مُمتنِعاً سواء كان مكفوف الأطراف أو غير مكفوف، أو المراد بالكَفِّ تزريره دفعاً لقول مَن يَدَّعي أنَّ القميص لا يَسُوغ إلَّا إذا كانت أطرافه غير مكفوفة، أو كان غير مُزرَّر ليُشبِه الرِّداء، وأشار بذلك إلى الردّ على مَن خالَفَ في ذلك، وإلى أنَّ التكفين في غير قميص مُستحَبّ، ولا يُكرَه التكفين في القميص. وفي «الخلافيَّات» للبيهقيّ من طريق ابن عَوْن قال: كان محمد بن سِيرِينَ يستحبُّ أن يكون قميص الميِّت كقميص الحيّ مُكفَّفاً مُزرَّراً.

وسيأتي الكلام على حديث عبد الله بن عمر في قصَّة عبد الله بن أُبيّ في تفسير براءة (٤٦٧٠) إن شاء الله تعالى، ونذكر فيه جواب الإشكال الواقع في قول عمر: أليس الله قد نَهاكَ أن تُصلِّيَ على المنافقينَ؟ مع أنَّ نزول قوله تعالى: ﴿ وَلَا تُصَلِّ عَلَىٰٓ أَحَدٍ مِّنْهُم مَّاتَ أَبَدًا ﴾ كان بعد ذلك كما سيأتي في سياق حديث الباب حيثُ قال: فنزلت ﴿ وَلَا تُصَلِّ ﴾.

ومُحصَّل الجواب أنَّ عمر فَهِمَ من قوله: ﴿ فَلَن يَغْفِرَ ٱللَّهُ لَهُمْ ﴾ منعَ الصلاة عليهم، فأخبرَه النبيّ ﷺ أن لا منعَ، وأنَّ الرَّجاء لم ينقطع بعد.

ثمَّ إنَّ ظاهر قوله في حديث جابر: أتى النبيُّ ﷺ عبدَ الله بن أُبيٍّ بعدَما دُفِنَ فأخرجه فنَفَثَ فيه من ريقه وألبَسَه قميصه، مخالفٌ لقوله في حديث ابن عمر: لمَّا مات عبد الله بن أُبيّ جاء ابنُه فقال: يا رسولَ الله، أعطِني قميصك أُكفِّنه فيه، فأعطاه قميصه وقال: «آذِنّي أُصلِّي عليه» فآذَنه، فلمَّا أراد أن يُصلِّيَ عليه جَذَبَه عمر... الحديث.

وقد جُمِعَ بينهما بأنَّ معنى قوله في حديث ابن عمر: «فأعطاه» أي: أنعَمَ له بذلك، فأُطلِقَ على العِدَة اسم العطيَّة مَجازاً لتَحقيقِ وقوعها، وكذا قوله في حديث جابر: «بعدَما دُفِنَ عبد الله بن أُبيّ» أي: دُلِّيَ في حُفرَته، وكأنَّ أهل عبد الله بن أُبيّ خَشَوْا على النبيِّ ﷺ المشقَّةَ في حضوره فبادروا إلى تجهيزه قبل وصول النبيّ ﷺ، فلمَّا وَصَلَ وَجَدَهم قد دَلَّوه في حُفرَته، فأمَرَ بإخراجه إنجازاً لوَعدِه في تكفينه في القميص والصلاة عليه، والله أعلم.

وقيل: أعطاه ﷺ أحدَ قميصَيهِ أولاً، ثمَّ لمَّا حَضَرَ أعطاه الثاني بسؤال ولده. وفي «الإكليل» للحاكم ما يؤيِّد ذلك.

وقيل: ليس في حديث جابر دلالة على أنَّه ألبَسَه قميصه بعد إخراجه من القبر، لأنَّ لفظه: «فوَضَعَه على رُكبتَيه وألبَسَه قميصه» والواو لا تُرتِّب، فلعلَّه أراد أن يَذكُر ما وقع في الجملة من إكرامه له من غير إرادة ترتيب، وسيأتي في الجهاد (٣٠٠٨) ذِكْر السبب في إعطاء النبيّ ﷺ قميصه لعبد الله بن أُبيّ، وبقيَّة القصَّة في التفسير (٤٦٧٠-٤٦٧٢) وأنَّ اسم ابنه المذكور عبد الله كاسمِ أبيه، إن شاء الله تعالى.

واستَنبَطَ منه الإسماعيليّ جواز طَلَب آثار أهل الخير منهم للتبرُّكِ بها وإن كان السائل غَنيّاً.

## ٢٣- باب الكفن بغير قميصٍ ٣/١٤٠

**١٢٧١- حدَّثنا أبو نُعَيم، حدَّثنا سفيانُ، عن هشامٍ، عن عُرْوة، عن عائشةَ رضي الله عنها قالت: كُفِّنَ النبيُّ ﷺ في ثلاثة أثوابٍ سُحُولٍ كُرْسُفٍ، ليس فيها قميصٌ ولا عِمامةٌ.**

**١٢٧٢- حدَّثنا مُسدَّدٌ، حدَّثنا يحيى، عن هشامٍ، حدَّثني أَبي، عن عائشةَ رضي الله عنها: أنَّ رسولَ الله ﷺ كُفِّنَ في ثلاثة أثوابٍ ليس فيها قميصٌ ولا عِمامةٌ.**

قوله: «**باب الكَفَن بغير قميص**» ثبتت هذه الترجمة للأكثر وسَقَطَت للمُستَمْلي، ولكنَّه ضَمَّنَها الترجمة التي قبلها فقال بعد قوله: أو لا يُكفّ: «ومَن كُفِّنَ بغير قميص».

والخلاف في هذه المسألة بين الحنفيَّة وغيرهم في الاستحباب وعَدَمه، والثاني عن الجمهور، وعن بعض الحنفيَّة: يُستَحَبّ القميص دون العِمامة. وأجاب بعض مَن خالَفَ بأنَّ قولها: «ليس فيها قميص ولا عِمامة» يحتمل نفي وجودهما جملة، ويحتمل أن يكون المراد نفي المعدود، أي: الثلاثة خارجة عن القميص والعِمامة، والأول أظهَر، وقال بعض الحنفيَّة: معناه: ليس فيها قميص، أي: جديد، وقيل: ليس فيها القميص الذي غُسِّلَ فيه، أو ليس فيها قميص مكفوف الأطراف.

**قوله: «حدَّثنا سفيان»** هو الثَّوْريّ.

**قوله: «سُحُول»** بضم المهمَلتينِ وآخره لامٌ، أي: بيض، وهو جمع سَحْل، وهو الثوب الأبيض النَّقيّ، ولا يكون إلَّا من قطن، وقد تقدَّم (١٢٦٤) في «باب الثِّياب البيض للكَفَن» بلفظ: «يَمانيَة بيض سحوليَّة منْ كُرسُف»، وعن ابن وَهْب: السُّحول: القُطن، وفيه نظر.

وهو بضم أوله ويُروَى بفتحِه نسبة إلى سَحُول: قرية باليمن[1]، وقال الأزهَريّ: بالفتح: المدينة، وبالضمِّ: الثِّياب. وقيل: النَّسَب إلى القرية بالضمّ، وأمَّا بالفتح فنسبة إلى القَصّار، لأنَّه يَسحَلُ الثِّياب، أي: يُنقِّيها.

**والكُرسُف** بضم الكاف والمهمَلة بينهما راء ساكنة: هو القُطن، ووقع في رواية للبيهقيّ (٣/ ٣٩٩): سحوليَّة جُدُد.

## ٢٤- باب الكفن بلا عمامة

**١٢٧٣- حدَّثنا إسماعيلُ، قال: حدَّثني مالكٌ، عن هشام بنِ عُرْوة، عن أبيه، عن عائشةَ رضي الله عنها: أنَّ رسولَ الله ﷺ كُفِّنَ في ثلاثة أثوابٍ بيضٍ سَحُولِيّةٍ، ليس فيها قميصٌ ولا عِمامةٌ.**

**قوله: «باب الكَفَن بلا عِمامة»** كذا للأكثر، وللمُستَمْلي: «الكَفَن في الثِّياب البيض»، والأول أَولى لئلَّا تتكرَّر الترجمة بغير فائدة، وقد تقدَّم ما في هذا النَّفي في الباب الذي قبله.

**قوله: «ثلاثة أثواب»** في «طبقات ابن سعد» (٢/ ٢٨٥) عن الشَّعبيّ: إزار ورِداء ولِفافة.

## ٢٥- باب الكفن من جميع المال

**وبه قال عطاءٌ والزُّهْريُّ وعَمرُو بنُ دِينارٍ وقَتَادة.**

---

(١) السّحول حقل شاسع في جنوب اليمن، يبدأ من سفوح مدينة إب الشمالية ويمتدُّ شمالاً إلى رحاب، وهو من أخصب حقول اليمن وأكثرها خيراً وعطاءً، كان أحد مخاليف اليمن (والمِخْلاف: كالمديرية أو المحافظة في التقسيمات الإدارية الحديثة) وفيه قرى كثيرة. انظر «البلدان اليمانية» ص١٤٥ للقاضي إسماعيل الأكوع.

وقال عَمرُو بنُ دِينارٍ: الحَنُوطُ من جميعِ المال.

وقال إبراهيمُ: يُبدَأُ بالكَفَنِ، ثمَّ بالدَّينِ، ثمَّ بالوصيَّةِ.

وقال سفيانُ: أجرُ القبرِ والغَسْل هو مِن الكَفَن.

١٢٧٤ - حدَّثنا أحمدُ بنُ محمَّدٍ المكِّيُّ، حدَّثنا إبراهيمُ بنُ سعدٍ، عن سعدٍ، عن أبيه قال: أُتِيَ عبدُ الرحمن بنُ عَوْفٍ ﷺ يوماً بطعامِه فقال: قُتِلَ مصعبُ بنُ عُمَيرٍ، وكانَ خيراً منِّي، فلم يُوجَدْ له ما يُكفَّنُ فيه إلا بُرْدةٌ، وقُتِلَ حمزةُ أو رجلٌ آخرُ خيرٌ منِّي، فلم يُوجَدْ له ما يُكفَّنُ فيه إلا بُرْدةٌ، لقد خَشِيتُ أن يكون قد عُجِّلَت لنا طَيِّباتُنا في حياتِنا الدُّنْيا، ثمَّ جَعَلَ يَبْكي. ١٤١/٣

[طرفاه في: ١٢٧٥، ٤٠٤٥]

قوله: «باب الكَفَن من جميع المال» أي: من رأس المال، وكأنَّ المصنِّف راعَى لفظ حديث مرفوع وَرَدَ بهذا اللفظ، أخرجه الطَّبَرانيُّ في «الأوسط» (٧٤٠١) من حديث عليّ، وإسناده ضعيف، وذكره ابن أبي حاتم في «العِلَل» (١/ ٣٧٠) من حديث جابر، وحكى عن أبيه أنَّه مُنكَر، قال ابن المنذر: قال بذلك جميع أهل العلم إلَّا رواية شاذَّة عن خِلَاس بن عَمْرو قال: الكَفَن من الثُّلث. وعن طاووس قال: من الثُّلث إن كان قليلاً.

قلت: أخرجهما عبد الرزاق (٦٢٢٥ و٦٢٢٦)، وقد يَرِدُ على هذا الإطلاق ما استَثناه الشافعيَّة وغيرهم من الزَّكاة وسائر ما يَتعلَّق بعين المال، فإنَّه يُقدَّم على الكَفَن وغيره من مُؤْنة التجهيز كما لو كانت التَّرِكة شيئاً مرهوناً أو عبداً جانياً.

قوله: «وبه قال عطاء والزُّهْريّ وعَمْرو بن دينار وقَتَادة، وقال عَمْرو بن دينار: الحَنُوط من جميع المال» أمَّا قول عطاء فوَصَلَه الدارميُّ (٣٢٤١) من طريق ابن المبارَك عن ابن جُرَيج عنه قال: الحَنُوط والكَفَن من رأس المال، وأمَّا قول الزُّهْريِّ وقَتَادة فقال عبد الرزاق (٦٢٢١): أخبرنا مَعمَر عن الزُّهْريِّ وقَتَادة قالا: الكَفَن من جميع المال، وأمَّا قول عَمْرو بن دينار فقال عبد الرزاق: عن ابن جُرَيج عن عطاء: الكَفَن والحَنُوط من رأس المال قال: وقاله عَمْرو بن دينار[1].

---

(١) هو عند عبد الرزاق برقم (٦٢٢٢) ولفظه: الكفن والحنوط دَين، وقاله عمرو بن دينار.

قوله: «وقال إبراهيم» يعني: النَّخَعيَّ «يُبدَأ بالكَفَنِ ثمَّ بالدَّينِ ثمَّ بالوصيَّة»[1].

قوله: «وقال سفيان» أي: الثَّوريّ... إلخ، وَصَلَه الدارميُّ (٣٢٣٩) من قول النَّخَعيِّ كذلك دون قول سفيان، ومن طريق أُخرى عن النَّخَعيّ (٣٢٣٧) بلفظ: الكَفَن من جميع المال. ووَصَلَه عبد الرزاق (٦٢٢٤) عن سفيان ـ أي: الثَّوريّ ـ عن عُبيدة بن مُعتِّب عن إبراهيم قال: فقلت لسفيان: فأجرُ القبر والغُسل؟ قال: هو من الكَفَن؛ أي: أجر حَفْر القبر وأجر الغاسل من حُكم الكَفَن في أنَّه من رأس المال.

قوله: «حدَّثنا أحمد بن محمَّد المكِّيّ» هو الأزرَقيّ على الصحيح.

قوله: «عن سعد» أي: ابن إبراهيم بن عبد الرحمن بن عَوْف، فإبراهيم بن سعد في هذا الإسناد راوٍ عن أبيه عن جَدِّه عن جَدِّ أبيه، وسيأتي سياقه في الباب الذي يليه أصرح اتِّصالاً من هذا. ويأتي الكلام على فوائده مُستوفًى في «باب غزوة أُحُد» من كتاب المغازي (٤٠٤٥).

وشاهد الترجمة منه قوله في الحديث: «فلم يُوجَدْ له» لأنَّ ظاهره أنَّه لم يُوجَد ما يَملِكه إلَّا البُرد المذكور، ووقع في رواية الأكثر: «إلَّا بُرده» بالضَّمير العائد عليه، وفي رواية الكُشْمِيهنيّ: «إلَّا بُردة» بلفظ واحدة البُرود، وسيأتي في حديث خَبّاب في الباب الذي بعده بلفظ: «ولم يَترُك إلَّا نَمِرةً»، واختُلِفَ فيما إذا كان عليه دين مُستَغرِق هل يكون كفنهُ ساتراً لجميع بَدَنه أو للعَورةِ فقط؟ المرجَّح الأول، ونقل ابن عبد البَرِّ الإجماع على أنَّه لا يُجزِئ ثوب واحد يَصِفُ ما تحته من البَدَن.

قوله: «أو رجل آخَر» لم أقف على اسمه، ولم يقع في أكثر الروايات إلَّا بذِكْر حمزة ومُصعَب فقط، وكذا أخرجه أبو نُعَيم في «مُستخرَجه» من طريق منصور بن أبي مُزاحم عن إبراهيم بن سعد.

قال الزَّين بن المنيِّر: يُستَفاد من قصَّة عبد الرحمن إيثار الفقر على الغنى، وإيثار التخلِّي

(١) هو عند عبد الرزاق أيضاً برقم (٦٢٢٤).

للعبادةِ على تَعَاطي الاكتِساب[1]، فلذلك امتَنَعَ من تَناوُل ذلك الطَّعام مع أنَّه كان صائماً.

## ٢٦- باب إذا لم يوجد إلَّا ثوبٌ واحدٌ ١٤٢/٣

**١٢٧٥- حدَّثنا محمَّدُ بنُ مُقاتِلٍ، أخبرنا عبدُ الله، أخبرنا شُعْبَةُ، عن سعدِ بنِ إبراهيمَ، عن أبيه إبراهيمَ: أنَّ عبدَ الرحمن بنَ عَوْفٍ ﷺ أُتيَ بطعامٍ وكانَ صائماً فقال: قُتِلَ مُصعَبُ بنُ عُمَير وهو خيرٌ منِّي، كُفِّنَ في بُرْدةٍ، إن غُطِّيَ رأسُه بَدَتْ رِجْلاه، وإن غُطِّيَ رِجْلاه بَدَا رأسُه، وأُراه قال: وقُتِلَ حمزةُ وهو خيرٌ منِّي، ثمَّ بُسِطَ لنا مِن الدُّنْيا ما بُسِطَ ـ أو قال: أُعْطِينا مِن الدُّنْيا ما أُعْطِينا ـ وقد خَشِينا أن تكونَ حسناتُنا عُجِّلَت لنا، ثمَّ جَعَلَ يبكي حتَّى تَرَكَ الطَّعامَ.**

قوله: «**باب إذا لم يُوجَد إلَّا ثوب واحد**» أي: اقتُصِرَ عليه، ولا يُنتَظَر بدَفنِه ارتِقابُ شيء آخر.

وفي قول عبد الرحمن بن عَوْف: «وهو خير منِّي» دلالة على تواضعه. وفيه إشارة إلى تعظيم فضل مَن قُتِلَ في المشاهد الفاضلة مع النبيّ ﷺ.

وزاد في هذا الطَّريق: «إن غُطِّيَ رأسه بَدَت رِجلاه» وهو موافق لمَا في الرواية التي في الباب الذي يليه، وروى الحاكم في «المستدرَك» (١/ ٣٦٥) من حديث أنس: أنَّ حمزة أيضاً كُفِّنَ كذلك.

## ٢٧- باب إذا لم يجد كفناً إلَّا ما يُوَاري رأسه أو قدميه غطَّى رأسَه

**١٢٧٦- حدَّثنا عمرُ بنُ حَفْصِ بنِ غِياثٍ، حدَّثنا أَبي، حدَّثنا الأعمَشُ، حدَّثنا شَقِيقٌ، حدَّثنا خَبَّابٌ ﷺ قال: هاجَرْنا مع النبيِّ ﷺ نَلتَمِسُ وجهَ الله فوَقَعَ أجرُنا على الله، فمِنَّا مَن ماتَ لم يَأكُلْ من أجرِه شيئاً، منهم مصعبُ بنُ عُمَير، ومِنَّا مَن أينَعَت له ثَمَرَتُه فهو يَهدِبُها، قُتِلَ يومَ أُحُدٍ فلم نَجِدْ ما نُكفِّنُه به إلا بُرْدةً، إذا غَطَّينا بها رأسَه خرجَتْ رِجْلاه، وإذا غَطَّينا رِجْلَيه**

(١) ليس في الحديث ما يشير إلى ما ذكره ابن المنيِّر، بل المنهج الحقُّ على غير هذا من طلب الرزق والسَّعي للاكتساب.

**خرجَ رأسُه، فأمَرَنا النبيُّ ﷺ أن نُغطِّيَ رأسَه، وأن نجعلَ على رِجلَيه مِن الإذْخِرِ.**

[أطرافه في:٣٨٩٧، ٣٩١٣، ٣٩١٤، ٤٠٤٧، ٤٠٨٢، ٦٤٣٢، ٦٤٤٨]

قوله: «**باب إذا لم يَجِد كَفَناً إلَّا ما يُواري رأسه أو قَدَمَيه**» أي: رأسه مع بقيَّة جسده إلَّا قَدَمَيه أو العكس، كأنَّه قال: ما يواري جسده إلَّا رأسه، أو جسده إلَّا قدمَيهِ، وذلك بيِّن من حديث الباب حيثُ قال: «خرجتْ رِجلاه»، ولو كان المراد أنَّه يُغطِّي رأسه فقط دون سائر جسده لكان تغطيةُ العورة أَولى.

ويُستَفاد منه أنَّه إذا لم يُوجَد ساتر البتَّة أنَّه يُغطَّى جميعه بإذخِرٍ، فإن لم يُوجَد فبما تَيسَّرَ من نبات الأرض، وسيأتي في كتاب الحج[1] قول العبَّاس: «إلَّا الإذخِر فإنَّه لبيوتِنا وقبورنا»، فكأنَّها كانت عادةٌ لهم استعمالَه في القبور، قال المهلَّب: وإنَّما استَحَبَّ لهم النبيّ ﷺ التكفين في تلك الثِّياب التي ليست سابغة لأنَّهم قُتِلوا فيها. انتهى، وفي هذا الجزم نظرٌ، بل الظاهر أنَّه لم يَجِدْ لهم غيرها كما هو مُقتَضى الترجمة.

قوله: «**حدَّثنا شَقِيق**» هو ابن سَلَمةَ أبو وائل، وخبَّاب بمعجمةٍ وموحَّدتين الأولى مُثقَّلة: هو ابن الأرَتّ، والإسناد كلّه كوفيُّون.

قوله: «**لم يَأكُل من أجره شيئاً**» كناية عن الغنائم التي تناولها مَن أدرَك زمن الفُتوح، وكأنَّ المراد بالأجر ثمرته، فليس مقصوراً على أجر الآخرة.

قوله: «**أينَعَت**» بفتح الهمزة وسكون التحتانيَّة وفتح النون، أي: نَضِجَت.

قوله: «**فهو يَهدِبها**» بفتح أوله وكسر المهمَلة، أي: يَجتَنيها، وضَبَطَه النَّوَويّ بضم الدال، وحكى ابن التِّين تثليثها.

قوله: «**ما نُكفِّنه به**» سَقَطَ لفظ «به» من رواية غير أبي ذرٍّ، وسيأتي بقيَّة الكلام على فوائده في كتاب الرِّقاق (٦٤٤٨) إن شاء الله تعالى.

---

(١) في موضعين: برقم (١٨٣٣) ولفظه: «... إلا الإذخر لصاغتنا وقبورنا»، وبرقم (١٨٣٤) ولفظه: «... إلا الإذخر فإنه لقَيْنهم ولبيوتهم».

## ٢٨- باب من استعدّ الكفن في زمن النبيّ ﷺ فلم يُنكَر عليه ١٤٣/٣

١٢٧٧- حدَّثنا عبدُ الله بنُ مَسْلَمة، حدَّثنا ابنُ أبي حازمٍ، عن أبيه، عن سهلٍ ﷺ: أنَّ امرأةً جاءتِ النبيَّ ﷺ ببُرْدةٍ منسوجةٍ فيها حاشيتُها - أتدرُونَ ما البُرْدةُ؟ قالوا: الشَّمْلةُ، قال: نعم - قالت: نَسَجْتُها بيدي فجئتُ لأكسُوَكَها. فأخذَها النبيُّ ﷺ مُحتاجاً إليها، فخرجَ إلينا وإنَّها إزارُه، فحَسَّنَها فلانٌ فقال: اكسُنِيها ما أحسَنَها! قال القومُ: ما أحسنتَ، لَبِسَها النبيُّ ﷺ مُحتاجاً إليها، ثمَّ سألتَه وعَلِمتَ أنَّه لا يَرُدُّ؟ قال: إنِّي والله ما سألتُه لألبَسَها، إنَّما سألتُه لِتكونَ كَفَني. قال سهلٌ: فكانت كفنَه.

[أطرافه في: ٢٠٩٣، ٥٨١٠، ٦٠٣٦]

قوله: «باب مَن استَعدَّ الكَفَن في زمن النبيّ ﷺ فلم يُنكَر عليه» ضُبِطَ في روايتنا بفتح الكاف على البناء للمجهول، وحُكيَ الكسر على أنَّ فاعل الإنكار النبيُّ ﷺ، وحكى الزَّين ابن المنيِّر عن بعض الروايات: «فلم يُنكِره» بهاء بدل «عليه» وهو بمعنى الرواية التي بالكسر، وإنَّما قَيَّدَ الترجمة بذلك ليشيرَ إلى أنَّ الإنكار الذي وقع من الصحابة كان على الصحابيّ في طَلَب البُردة، فلمَّا أخبرَهم بعُذره لم يُنكِروا ذلك عليه، فيُستَفاد منه جواز تحصيل ما لا بدَّ للميِّت منه من كفنٍ ونحوه في حال حياته، وهل يَلتَحِق بذلك حفرُ القبر؟ فيه بحث سيأتي.

قولُه: «أنَّ امرأة» لم أقف على اسمها.

قوله: «فيها حاشيتُها» قال الداوديّ: يعني أنَّها لم تُقطَع من ثوب فتكون بلا حاشية، وقال غيره: حاشية الثوب: هُدْبه، فكأنَّه قال: إنَّها جديدة لم يُقطَع هُدبها ولم تُلبَس بعدُ، وقال القَزّاز: حاشيتا الثوب: ناحيَتاه اللَّتان في طرفهما الهُدْب.

قوله: «أتدرونَ» هو مَقُول سهل بن سعد، بيَّنه أبو غسان عن أبي حازم كما أخرجه المصنِّف في الأدب (٦٠٣٦) ولفظه: فقال سهل للقوم: أتدرونَ ما البُردة؟ قالوا: الشَّملة. انتهى، وفي تفسير البُردة بالشَّملةِ تَجوُّز، لأنَّ البُردة كِساء، والشَّملة ما يُشتَمَل به فهي أعمُّ، لكن لمَّا كان أكثر اشتمالهم بها أطلقوا عليها اسمها.

قوله: «**فأخذَها النبيُّ ﷺ مُحتاجاً إليها**» كأنَّهم عَرَفُوا ذلك بقرينة حالٍ أو تقدُّم قولٍ صريح.

قوله: «**فخرج إلينا وإنَّها إزاره**» في رواية ابن ماجَهْ (٣٥٥٥) عن هشام بن عمَّار عن عبد العزيز: فخرج إلينا فيها، وفي رواية هشام بن سعد عن أبي حازم عند الطَّبَرانيّ (٥٧٥١): فاتَّزَرَ بها ثمَّ خرج.

قوله: «**فحَسَّنَها فلان فقال: اكسُنيها ما أحسنَها!**» كذا في جميع الروايات هنا بالمهمَلتينِ من التحسين، وللمصنِّف في اللباس (٥٨١٠) من طريق يعقوب بن عبد الرحمن عن أبي حازم: «فجَسَّها» بالجيم بغير نون، وكذا للطَّبَرانيّ (٥٩٩٧) والإسماعيليّ من طريق أُخرى عن أبي حازم، وقوله: «فلان» أفاد المحِبُّ الطبريّ في «الأحكام» له أنَّه عبد الرحمن بن عَوْف، وعزاه للطَّبَرانيّ، ولم أرَه في «المعجم الكبير» لا في مسند سهل ولا عبد الرحمن، ونقله شيخنا ابن الملقِّن عن المحِبّ في «شرح العُمدة»، وكذا قال لنا شيخنا الحافظ أبو الحسن الهيثميّ: إنَّه وَقَفَ عليه، لكن لم يَستحضِرْ مكانه، ووقع لشيخِنا ابن الملقِّن في «شرح التنبيه»: أنَّه سهل بن سعد، وهو غلط، فكأنَّه التَبَسَ على شيخنا اسم القائل باسم الرَّاوي، نعم أخرج الطَّبَرانيّ (٥٩٩٧) الحديث المذكور عن أحمد بن عبد الرحمن بن يَسَار، عن قُتَيبة بن سعيد، عن يعقوب بن عبد الرحمن،/ عن أبي حازم، عن سهل وقال في آخره: قال قُتَيبة: هو سعد بن أبي وَقَّاص. انتهى. ١٤٤/٣

وقد أخرجه البخاري في اللباس (٥٨١٠) والنَّسائيُّ في الزّينة (٥٣٢١) عن قُتَيبة، ولم يَذكُرا عنه ذلك، وقد رواه ابن ماجَهْ (٣٥٥٥) بسنده المتقدِّم وقال فيه: «فجاء فلان، رجل سمَّاه يومئذٍ» وهو دالٌّ على أنَّ الرَّاوي كان ربَّما سمَّاه. ووقع في رواية أُخرى للطَّبَرانيّ (٥٩٢٠) من طريق زَمْعة بن صالح عن أبي حازم: أنَّ السائل المذكور أعرابيٌّ، فلو لم يكن زَمْعة ضعيفاً لانتفى أن يكون هو عبد الرحمن بن عَوْف أو سعد بن أبي وَقَّاص، أو يقال: تَعدَّدَت القصَّة على ما فيه من بُعدٍ، والله أعلم.

**قوله: «ما أحسَنَها!»** بنصب النون و«ما» للتعجُّب، وفي رواية ابن ماجَهْ (٣٥٥٥) والطَّبَرانيّ (٥٩٩٧) من هذا الوجه: قال: «نَعَم» فلمَّا دخل طَوَاها وأرسَلَ بها إليه، وهو للمصنِّف في اللباس (٥٨١٠) من طريق يعقوب بن عبد الرحمن بلفظ: فقال: «نعم» فجَلَسَ ما شاءَ الله في المجلس ثمَّ رجعَ فطواها ثمَّ أرسَلَ بها إليه.

**قوله: «قال القوم: ما أحسنتَ»** «ما» نافية، وقد وقعت تسمية المعاتِب له من الصحابة في طريق هشام بن سعد[1] المذكورة ولفظه: قال سهل: فقلت للرجل: لِمَ سألته وقد رأيت حاجتَه إليها؟ فقال: رأيت ما رأيتُم، ولكن أردت أن أَخبَأَها حتَّى أُكفَّن فيها.

**قوله: «أنَّه لا يَرُدّ»** كذا وقع هنا بحذف المفعول، وثَبَتَ في رواية ابن ماجَهْ (٣٥٥٥) بلفظ: لا يَرُدّ سائلاً، ونحوه في رواية يعقوب في البيوع (٢٠٩٣)، وفي رواية أبي غسَّان في الأدب (٦٠٣٦): لا يُسأل شيئاً فيمنعه.

**قوله: «ما سألته لألبَسها»** في رواية أبي غسان (٦٠٣٦): فقال: رَجَوتُ بَرَكَتَها حين لَبِسَها النبيّ ﷺ، وأفاد الطَّبَرانيُّ (٥٩٢٠) في رواية زَمْعة بن صالح: أنَّ النبيّ ﷺ أمَرَ أن يُصنَع له غيرها، فمات قبل أن تَفرُغ.

وفي هذا الحديث من الفوائد: حسنُ خُلُق النبيّ ﷺ وسَعَة جوده وقَبُوله الهديّة. واستَنبَطَ منه المهلَّب جوازَ ترك مُكافَأة الفقير على هديَّته، وليس ذلك بظاهرٍ منه، فإنَّ المكافَأة كانت عادةَ النبيِّ ﷺ مستمرَّةً، فلا يَلزَم من السُّكوت عنها هنا أن لا يكون فعلها، بل ليس في سياق هذا الحديث الجزم بكَونِ ذلك كان هديّة، فيحتمل أن تكون عَرَضَتْها عليه ليَشتَرِيَها منها.

قال: وفيه جواز الاعتماد على القرائن ولو تَجرَّدَت لقولهم: فأخذَها مُحتاجاً إليها. وفيه نظرٌ لاحتمال أن يكون سَبَقَ لهم منه قول يدلُّ على ذلك كما تقدَّم.

قال: وفيه الترغيب في المصنوع بالنِّسبة إلى صانعه إذا كان ماهراً، ويحتمل أن تكون

---

(١) عند الطبراني في «الكبير» (٥٧٥١).

أرادت بنسبتها إليها إزالة ما يُخشَى من التَّدليس.

وفيه جواز استحسان الإنسان ما يراه على غيره من الملابس ونَحوِها، إمَّا ليُعرِّفه قَدْرها، وإمَّا ليُعرِّضَ له بطَلَبِه منه حيثُ يَسُوغ له ذلك.

وفيه مشروعيَّة الإنكار عند مُخالَفة الأدب ظاهراً وإن لم يَبلُغ المنكَر درجة التحريم. وفيه التبرُّك بآثار الصالحينَ[1].

وقال ابن بَطَّال: فيه جواز إعداد الشيء قبل وقت الحاجة إليه، قال: وقد حَفَرَ جماعة من الصالحين قبورهم قبل الموت. وتعقَّبه الزَّين بن المنيِّر بأنَّ ذلك لم يقع من أحد من الصحابة، قال: ولو كان مُستحَبّاً لكَثُرَ فيهم.

وقال بعض الشافعيَّة: ينبغي لمن استَعدَّ شيئاً من ذلك أن يَجتَهِد في تحصيله من جهة يَثِقُ بحِلِّها، أو من أثر مَن يعتقد فيه الصلاح والبَرَكة.

## ٢٩- باب اتِّباع النساءِ الجنازةَ

**١٢٧٨- حدَّثنا قَبِيصةُ بنُ عُقْبة، حدَّثنا سفيانُ، عن خالدٍ، عن أُمِّ الهُذَيل، عن أُمِّ عطيَّةَ رضي الله عنها قالت: نُهِينا عن اتِّباع الجنائزِ ولم يُعزَم علينا.**

١٤٥/٣ قوله: «باب اتِّباع النِّساء الجِنازةَ» قال الزَّين بن المنيِّر: فَصَلَ المصنِّف بين هذه الترجمة وبين ترجمة «فضل اتِّباع الجنائز» بتراجمَ كثيرة ليُشعِرَ بالتفرِقة بين النِّساء والرجال، وأنَّ الفضل الثابت في ذلك يَختَصّ بالرجال دون النِّساء، لأنَّ النَّهي يقتضي التحريم أو الكراهة، والفضل يدلُّ على الاستحباب، ولا يجتمعان. وأُطلِقَ الحُكْم هنا لمَا يَتطرَّق إليه من الاحتمال، ومن ثَمَّ اختَلَفَ العلماء في ذلك، ولا يخفى أنَّ محلَّ النِّزاع إنَّما هو حيثُ تُؤمَن المفسدة.

---

(١) هذا خطأ، والصواب المنع من ذلك لوجهين: أحدهما: أن الصحابة لم يفعلوا ذلك مع غير النبي ﷺ، ولو كان خيراً لسبقونا إليه، والنبي ﷺ لا يُقاس عليه غيره لما بينه وبين غيره من الفروق الكثيرة. الوجه الثاني: سدُّ ذريعة الشرك، لأن جواز التبرك بآثار الصالحين يُفْضي إلى الغلوِّ فيهم وعبادتهم من دون الله، فوجبَ المنعُ من ذلك. وقد سبق بيان ذلك مراراً. (س).

قوله: «حدَّثنا سفيان» هو الثَّوريّ، وأُمّ الهُذَيل: هي حفصة بنت سِيرِين.

قوله: «نُهينا» تقدَّم في الحيض (٣١٣) من رواية هشام بن حسَّان عن حفصة عنها بلفظ: كنَّا نُهينا عن اتِّباع الجنائز، ورواه يزيد بن أبي حكيم عن الثَّوريّ بإسناد هذا الباب بلفظ: نَهانا رسول الله ﷺ، أخرجه الإسماعيليّ، وفيه ردٌّ على مَن قال: لا حُجّة في هذا الحديث لأنَّه لم يُسمَّ الناهي فيه، وقوةٌ[1] لمَا رواه الشيخان وغيرهما أنَّ كلّ ما وَرَدَ بهذه الصِّيغة كان مرفوعاً، وهو الأصحّ عند غيرهما من المحدِّثين، ويؤيِّد رواية الإسماعيليّ ما رواه الطَّبَرانيُّ (٢٥/ ٢٨٥) من طريق إسماعيل بن عبد الرحمن بن عطيَّة عن جَدَّته أمّ عطيَّة قالت: لمَّا دخل رسول الله ﷺ المدينة جمع النِّساء في بيت ثمَّ بَعَثَ إلينا عمر فقال: إنِّي رسولُ رسول الله ﷺ إليكُنّ، بَعَثَني إليكُنَّ لأُبايِعَكُنَّ على أن لا تُشرِكنَ بالله شيئاً... الحديث، وفي آخره: «وأمَرَنا أن نُخرِجَ في العيد العَوَاتق، ونَهانا أن نَخرُج في جنازة»، وهذا يدلُّ على أنَّ رواية أمّ عطيَّة الأولى من مُرسَل الصحابة.

قوله: «ولم يُعْزَم علينا» أي: ولم يُؤكَّد علينا في المنع كما أُكِّدَ علينا في غيره من المنهيَّات، فكأنَّها قالت: كره لنا اتِّباع الجنائز من غير تحريم.

وقال القُرطبيّ: ظاهر سياق أمّ عطيَّة أنَّ النَّهي نهي تنزيه، وبه قال جمهور أهل العلم، ومالَ مالك إلى الجواز، وهو قول أهل المدينة.

ويدلّ على الجواز ما رواه ابن أبي شَيْبة (٣/ ٢٨٥) من طريق محمد بن عَمْرو بن عطاء عن أبي هريرة: أنَّ رسولَ الله ﷺ كان في جنازة فرأى عمر امرأة فصاحَ بها فقال: «دَعْها يا عمر» الحديث، وأخرجه ابن ماجَهْ (١٥٨٧) والنَّسائيُّ[2] من هذا الوجه، ومن طريق أُخرى عن محمد بن عَمْرو بن عطاء عن سَلَمةَ بن الأزرق عن أبي هريرة، ورجاله ثقات[3].

---

(١) لفظة «وقوة» سقطت من (س).

(٢) لم يخرجه النسائي من هذا الوجه: محمد بن عمرو بن عطاء عن أبي هريرة، بل أخرجه برقم (١٨٥٩) فقط من الوجه الذي سيذكره لاحقاً بذكر سلمة بن الأزرق بينهما.

(٣) كذا قال هنا، وقال في ترجمة سلمة من «التقريب»: مقبول. وانظر «مسند أحمد» (٥٨٨٩) و(٩٧٣١).

وقال المهلَّب: في حديث أمّ عطيَّة دلالة على أنَّ النَّهي من الشارع على دَرَجات. وقال الداوديّ: قولها: «نُهينا عن اتِّباع الجنائز» أي: إلى أن نَصِلَ إلى القبور، وقوله: «ولم يُعزَم علينا» أي: أن لا نأتيَ أهل الميِّت فنُعزِّيَهم ونَترحَّم على ميِّتهم من غير أن نَتَّبعَ جِنازتَه. انتهى.

وفي أخذ هذا التفصيل من هذا السياق نظرٌ، نعم هو في حديث عبد الله بن عَمْرو بن العاص: أنَّ النبيّ ﷺ رأى فاطمة مُقبِلة فقال: «من أينَ جئت؟» فقالت: رَحَّمتُ على أهل هذا الميِّت ميِّتَهم، فقال: «لعلَّكِ بَلَغتِ معهم الكُدَى؟» قالت: لا... الحديث. أخرجه أحمد (٦٥٧٤) والحاكم (١/ ٣٧٤) وغيرهما[1]، فأنكَرَ عليها بلوغ الكُدَى، وهو بالضمِّ وتخفيف الدال المقصورة: وهي المقابر، ولم يُنكِر عليها التعزية.

وقال المحِبُّ الطبريّ: يحتمل أن يكون المراد بقولها: «ولم يُعزَم علينا» أي: كما عُزِمَ على الرجال بترغيبهم في اتِّباعها بحصول القيراط ونحو ذلك، والأول أظهَر، والله أعلم.

## ٣٠- باب إحداد المرأة على غير زوجها

**١٢٧٩- حدَّثنا مُسدَّدٌ، حدَّثنا بِشْرُ بنُ المفضَّل، حدَّثنا سَلَمةُ بنُ عَلْقمة، عن محمَّدِ بنِ سِيرِينَ قال: تُوفِّيَ ابنٌ لأمِّ عطيَّةَ رضي الله عنها، فلمَّا كانَ يومُ الثالثِ دَعَت بصُفْرةٍ، فتَمسَّحَت به وقالت: نُهِينا أن نُحِدَّ أكثرَ من ثلاثٍ إلا بزوجٍ.**

١٤٦/٣ قوله: «**باب إحداد المرأة على غير زوجها**» قال: ابن بَطَّال: الإحداد بالمهمَلة: امتناع المرأة المتوفَّى عنها زوجها من الزِّينة كلِّها من لباس وطيب وغيرهما، وكلِّ ما كان من دواعي الجِماع، وأباحَ الشارع للمرأةِ أن تُحِدّ على غير زوجها ثلاثة أيام لمَا يَغلِب من لَوْعة الحزن ويَهجُم من ألم الوَجْد، وليس ذلك واجباً لاتِّفاقهم على أنَّ الزَّوج لو طالَبَها بالجِماع لم يَحِلَّ لها منعه من تلك الحال. وسيأتي في كتاب الطَّلاق (٥٣٤٠) بقيَّة الكلام على مباحث الإحداد.

---

(١) وإسناده ضعيف، فيه ربيعة بن سيف المعافري ضعفه غير واحدٍ، وقال البخاري وابن يونس: عنده مناكير.

وقوله في الترجمة: «على غير زوجها» يَعُمّ كلَّ ميِّت غير الزَّوج، سواء كان قريباً أو أجنبيّاً، ودلالة الحديث له ظاهرة، ولم يُقيِّده في الترجمة بالموتِ لأنَّه يختصُّ به عُرفاً، ولم يُبيِّن حكمه لأنَّ الخبر دَلَّ على عَدَم التحريم في الثلاث وأقلّ ما يقتضيه إثبات المشروعيَّة.

قوله: «فلمَّا كانَ يومُ الثالثِ» كذا للأكثر وهو من إضافة الموصوف إلى الصِّفة، وللمُستَمْلي: اليوم الثالث.

قوله: «دَعَت بصُفْرةٍ» سيأتي الكلام عليها قريباً.

قوله: «نُهينا» رواه أيوب عن ابن سِيرِينَ بلفظ: أُمِرنا بأن لا نُحِدَّ على هالك فوق ثلاث... الحديث، أخرجه عبد الرزاق (١٢١٢٨)، وللطَّبَرانيّ (٢٥/ ١١٦) من طريق قَتَادة عن ابن سِيرِين عن أمّ عطيَّة قالت: سمعت رسول الله ﷺ يقول؛ فذكر معناه.

قوله: «أن نُحِدّ» بضم أوله من الرُّباعيّ، ولم يَعرِف الأصمَعيُّ غيره، وحكى غيره فتح أوله وضمَّ ثانيه من الثُّلاثيّ يقال: حَدَّت المرأة وأحدَّت، بمعنًى.

قوله: «إلَّا بزوج»، وفي رواية الكُشْمِيهنيّ: «إلَّا لزوجٍ» باللَّام، ووقع في العِدَد (٥٣٤١) من طريقه بلفظ: «إلَّا على زوج» والكلّ بمعنى السببيّة.

**١٢٨٠- حدَّثنا الحُميديُّ، حدَّثنا سفيانُ، حدَّثنا أيوبُ بنُ موسى، قال: أخبرني حُميدُ بنُ نافعٍ، عن زينبَ ابنةِ أبي سَلَمةَ قالت: لمَّا جاء نَعْيُ أبي سفيانَ مِن الشَّام دَعَتْ أُمُّ حَبِيبةَ رضي الله عنها بصُفْرةٍ في اليوم الثالثِ، فمَسَحَت عارِضَيها وذِراعَيها وقالت: إنِّي كنتُ عن هذا لَغَنيَّةً لولا أنِّي سمعتُ النبيَّ ﷺ يقول: «لا يَحِلُّ لامرأةٍ تُؤمِنُ بالله واليومِ الآخرِ أن تُحِدَّ على ميِّتٍ فوقَ ثلاثٍ، إلا على زوجٍ، فإنَّها تُحِدُّ عليه أربعةَ أشهرٍ وعَشْراً».**

[أطرافه في: ١٢٨١، ٥٣٣٤، ٥٣٣٩، ٥٣٤٥]

**١٢٨١- حدَّثنا إسماعيلُ، حدَّثني مالكٌ، عن عبدِ الله بنِ أبي بكرِ بنِ محمَّدِ بنِ عَمرِو بنِ حَزْمٍ، عن حُميدِ بنِ نافعٍ، عن زينبَ بنتِ أبي سَلَمةَ أخبَرَتْه قالت: دخلتُ على أُمِّ حَبِيبةَ زوجِ النبيِّ ﷺ فقالت: سمعتُ رسولَ الله ﷺ يقول: «لا يَحِلُّ لامرأةٍ تُؤمِنُ بالله واليومِ الآخر تُحِدُّ**

على ميِّتٍ فوقَ ثلاثٍ، إلا على زوجٍ أربعةَ أشهرٍ وعَشْراً».

١٢٨٢- ثمَّ دخلتُ على زينبَ بنتِ جَحْشٍ حينَ تُوفِّيَ أخوها، فدَعَت بطِيبٍ فمَسَّت به، ثمَّ قالت: ما لي بالطِّيبِ من حاجةٍ، غيرَ أنّي سمعتُ رسول الله ﷺ على المنبرِ يقول: «لا يَحِلُّ لامرأةٍ تُؤمِنُ بالله واليومِ الآخر تُحِدُّ على ميِّتٍ فوقَ ثلاثٍ، إلا على زوجٍ أربعةَ أشهرٍ وعَشْراً».

[طرفه في: ٥٣٣٥]

قوله: «عن زينب بنت أبي سَلَمةَ» هي رَبيبة النبيّ ﷺ، وصَرَّحَ في العِدَد بالإخبار بينها وبين حُميد بن نافع.

١٤٧/٣ قوله: «نَعْي» بفتح النون وسكون المهمَلة وتخفيف الياء، وبكسر المهمَلة وتشديد الياء: هو الخبر بموت الشَّخص، وأبو سفيان: هو ابن حَرْب بن أُميَّة والد معاوية.

قوله: «دَعَت أُمّ حبيبة» هي بنت أبي سفيان المذكور.

وفي قوله: «من الشام» نظر، لأنَّ أبا سفيان مات بالمدينة بلا خلاف بين أهل العلم بالأخبار، والجمهور على أنَّه مات سنة اثنتَينِ وثلاثين، وقيل: سنة ثلاث، ولم أرَ في شيء من طرق هذا الحديث تقييده بذلك إلَّا في رواية سفيان بن عُيَينةَ هذه، وأظنُّها وهماً، وكنت أظنّ أنَّه حُذِفَ منه لفظ «ابن» لأنَّ الذي جاء نَعيُه من الشام وأُمُّ حبيبة في الحياة هو أخوها يزيد بن أبي سفيان الذي كان أميراً على الشام، لكن رواه المصنِّف في العِدَد من طريق مالك (٥٣٣٤) ومن طريق سفيان الثَّوريّ (٥٣٤٥) كلاهما عن عبد الله بن أبي بكر بن حَزْم عن حُميدِ بن نافع بلفظ: «حين تُوفِّيَ عنها أبوها أبو سفيان بن حَرْب» فظَهَرَ أنَّه لم يَسقُط منه شيء، ولم يقل فيه واحد منهما: من الشام، وكذا أخرجه ابن سعد (٨/ ١٠٠) في ترجمة أمّ حبيبة من طريق صفيَّة بنت أبي عُبيد عنها. ثمَّ وجدت الحديث في «مسند ابن أبي شَيْبة» قال: حدَّثنا وكيع، حدَّثنا شُعْبة، عن حُميدِ بن نافع، ولفظه: جاء نَعيٌ لأخي أُمِّ حبيبة أو حميمٍ لها، فدَعَت بصُفرةٍ فلَطَّخَت به ذِراعَيها. وكذا رواه الدارميُّ (٢٢٨٤) عن هاشم بن القاسم عن شُعْبة لكن بلفظ: إنَّ أخاً لأُمِّ حبيبة مات أو حميماً لها، ورواه أحمد (٢٦٧٦٦) عن حَجّاج

ومحمد بن جعفر جميعاً عن شُعْبة بلفظ: أنَّ حميماً لها ماتَ؛ من غير تَردُّد، وإطلاق الحميم على الأخ أقربُ من إطلاقه على الأب، فقويَ الظنُّ عند هذا أن تكون القصَّة تَعدَّدَت لزينب مع أمّ حبيبة عند وفاة أخيها يزيد، ثمَّ عند وفاة أبيها أبي سفيان، لا مانع من ذلك، والله أعلم.

قوله: «بصُفْرةٍ» في رواية مالك المذكورة (٥٣٣٤): بطيبٍ فيه صُفرة خَلُوق، وزاد فيه: فدَهَنَت منه جارية ثمَّ مَسَّت بعارضَيها؛ أي: بعارضَي نفسها.

قوله: «حدَّثنا إسماعيل» هو ابن أبي أُوَيس ابن أُخت مالك. وساق الحديث هنا من طريق مالك مختصراً، وأورَدَه مطوَّلاً من طريقه في العِدَد كما سيأتي (٥٣٣٤-٥٣٣٧).

قوله: «ثمَّ دخلت» هو مَقُول زينب بنت أمّ سَلَمة، وهو مُصرَّح به في الرواية التي في العِدَد (٥٣٣٥)، وظاهره أنَّ هذه القصَّة وقعت بعد قصَّة أمّ حبيبة، ولا يَصِحّ ذلك إلَّا إن قلنا بالتعدُّد، ويكون ذلك عَقِبَ وفاة يزيد بن أبي سفيان، لأنَّ وفاته سنة ثمان عشرةَ أو تسعَ عشرةَ، ولا يَصِحّ أن يكون ذلك عند وفاة أبيه لأنَّ زينب بنت جحش ماتت قبل أبي سفيان بأكثر من عشر سنينَ على الصحيح المشهور عند أهل العلم بالأخبار، فيُحمَل على أنَّها لم تُرِدْ ترتيب الوقائع وإنَّما أرادت ترتيب الأخبار. وقد وقع في رواية أبي داود (٢٢٩٩) بلفظ: «ودخلت» وذلك لا يقتضي الترتيب، والله أعلم.

قوله: «حين تُوفِّي أخوها» لم أتحقَّق من المراد به، لأنَّ لزينبَ ثلاثة إخوة: عبد الله وعبد بغير إضافة وعبيد الله بالتصغير.

فأمَّا الكبير فاستُشهِدَ بأُحُدٍ وكانت زينب إذ ذاك صغيرة جدّاً، لأنَّ أباها أبا سَلَمةَ مات بعد بدر وتزوَّج النبيُّ ﷺ أُمَّها أمَّ سلمةَ وهي صغيرة تَرضَع كما سيأتي في الرَّضاع أنَّ أُمّها حَلَّت من عِدَّتها من أبي سلمةَ بوَضْع زينب هذه[1]، فانتفى أن يكون هو المراد هنا، وإن كان وقع في كثير من «الموطَّآت»[2] بلفظ: «حين تُوفِّيَ أخوها عبد الله»، كما أخرجه الدارَقُطنيُّ

(١) سيأتي ذلك في شرح الحافظ على معلَّقات الباب رقم (٢٥) من كتاب النكاح.

(٢) انظر رواية «الموطأ» برواية أبي مصعب الزهري (١٧١٩).

من طريق ابن وَهْب وغيره عن مالك.

وأمَّا عبدٌ بغير إضافة فيُعرَف بأبي أحمد، وكان شاعراً أعمَى وعاشَ إلى خلافة عمر، وقد جَزَمَ ابن إسحاق وغيره من أهل العلم بالأخبار بأنَّه مات بعد أُخته زينب بسنةٍ، وروى ابن سعد في ترجمتها في «الطَّبقات» (٨/ ١١٣) من وجهين أنَّ أبا أحمد[1] المذكور حَضَرَ جنازة زينب مع عمر، وحُكيَ عنه مُراجَعة له بسببها، وإن كان في إسنادهما الواقديّ لكن يُستَشهَد به في مثل هذا، فانتفى أنَّ كَوْن هذا الأخير المراد.

وأمَّا عبيد الله المصغَّر، فأسلمَ قديماً وهاجَرَ بزوجتِه أمّ حبيبة بنت أبي سفيان إلى الحبشة، ثمَّ تَنَصَّرَ هناك ومات،/ فتزوَّج النبيُّ ﷺ بعده أمَّ حبيبة، فهذا يحتمل أن يكون هو المراد، لأنَّ زينب بنت أبي سَلَمةَ عندَما جاء الخبر بوفاةِ عبيد الله كانت في سِنّ مَن يَضبِط، ولا مانع أن يَحزَن المرء على قريبه الكافر ولا سيَّما إذا تَذَكَّر سوء مصيره. ولعلَّ الرواية التي في «الموطَّأ»: «حين تُوفِّيَ أخوها عبد الله» كانت «عبيد الله» بالتصغير فلم يَضبِطْها الكاتب، والله أعلم. ١٤٨/٣

ويُعكِّر على هذا قول مَن قال: إن عبيد الله مات بأرض الحبشة فتزوَّج النبيُّ ﷺ أم حبيبة، فإنَّ ظاهره أنَّ تزويجَها كان بعد موت عبيد الله، وتزويجها وقع وهي بأرض الحبشة من قبلِ أن تسمع النَّهي، وأيضاً ففي السياق: «ثمَّ دخلتُ على زينب» بعد قولها: «دخلتُ على أمّ حبيبة»، وهو ظاهر في أنَّ ذلك كان بعد موت قريب زينب بنت جَحْش المذكور وهو بعد مجيء أمّ حبيبة من الحبشة بمُدّةٍ طويلة، فإن لم يكن هذا الظنُّ هو الواقع، احتُمِلَ أن يكون أخاً لزينب بنت جَحْش من أُمّها أو من الرَّضاعة، أو يُرجَّح ما حكاه ابن عبد البَرِّ وغيره من أنَّ زينب بنت أبي سلمةَ وُلِدَت بأرض الحبشة، فإنَّ مُقتَضى ذلك أن يكون لها عند وفاة عبد الله بن جحش أربع سنين، وما مثلها يَضبِط في مثلها، والله أعلم.

قوله: «فمَسَّت به» أي: شيئاً من جسدها، وسيأتي في الطَّريق التي في العِدَد (٥٣٣٥)

---

(١) تحرف في الموضعين في (س) إلى: أبي حميد.

بلفظ: «فمَسَّت منه»، وسيأتي فيه (٥٣٣٨) لزينب حديث آخر عن أُمّها أمّ سَلَمةَ في الإحداد أيضاً، وسيأتي الكلام فيه على الأحاديث الثلاثة مُستوفًى إن شاء الله تعالى.

## ٣١- باب زيارة القبور

**١٢٨٣- حدَّثنا آدمُ، حدَّثنا شُعْبةُ، حدَّثنا ثابتٌ، عن أنسِ بنِ مالكٍ ﷺ قال: مَرَّ النبيُّ ﷺ بامرأةٍ تبكي عند قبرٍ فقال: «اتَّقي اللهَ واصْبِري» قالت: إليكَ عَنّي، فإنَّكَ لم تُصَبْ بمُصِيبَتي، ولم تَعرِفْه، فقيلَ لها: إنَّه النبيُّ ﷺ، فأتَتْ بابَ النبيِّ ﷺ، فلم تَجِدْ عندَه بَوَّابينَ فقالت: لم أعرِفْكَ، فقال: «إنَّما الصَّبْرُ عند الصَّدْمةِ الأُولى».**

قوله: «**باب زيارة القبور**» أي: مشروعيَّتها، وكأنَّه لم يُصرِّح بالحُكْم لمَا فيه من الخلاف كما سيأتي، وكأنَّ المصنِّف لم يَثبُت على شرطه الأحاديث المصرِّحة بالجواز، وقد أخرج مسلم منها حديث بُرَيدةَ (٩٧٧) وفيه نسخ النَّهي عن ذلك ولفظه: «كنت نهيتُكم عن زيارة القبور، فزوروها»، وزاد فيه أبو داود والنَّسائيُّ من حديث أنس: «فإنَّها تُذكِّر الآخرة»[1]، وللحاكم (١/ ٣٧٦) من حديثه فيه: «وتُرِقّ القلب وتُدمِع العين، فلا تقولوا هُجْراً» أي: كلاماً فاحشاً، وهو بضم الهاء وسكون الجيم، وله (١/ ٣٧٥) من حديث ابن مسعود: «فإنَّها تُزهِّد في الدنيا»، ولمسلم (٩٧٦/ ١٠٨) من حديث أبي هريرة مرفوعاً: «زوروا القبور فإنَّها تُذكِّر الموت».

قال النَّوَويّ تَبَعاً للعبدَريِّ والحازميّ وغيرهما: اتَّفَقوا على أنَّ زيارة القبور للرجال جائزة. كذا أطلقوا، وفيه نظر، لأنَّ ابن أبي شَيْبة (٣/ ٣٤٥) وغيره روى عن ابن سِيرِينَ وإبراهيم النَّخَعيّ والشَّعبيّ الكراهة مُطلَقاً، حتَّى قال الشَّعبيّ: لولا نهيُ النبيّ ﷺ لزرتُ قبر ابنتي. فلعلَّ مَن أطلقَ أراد بالاتِّفاق ما استَقرَّ عليه الأمر بعد هؤلاء، وكأنَّ هؤلاء لم يَبلُغهم الناسخ، والله أعلم.

---

(١) هذه الزيادة لم ترد في حديث أنس عند أبي داود والنسائي، وهي فيه عند أحمد في «المسند» (١٣٤٨٧)، وفات الحافظَ رحمه الله أن هذه الزيادة موجودة في حديث بريدة أيضاً عند الترمذي (١٠٥٤)، والنسائي (٤٤٣٠) و(٥٦٥١)، وأحمد (٢٣٠٠٥).

ومُقابل هذا قول ابن حَزْم: إنَّ زيارة القبور واجبة ولو مرَّة واحدة في العُمر لورود الأمر به.

واختُلِفَ في النِّساء فقيل: دَخَلنَ في عموم الإذن، وهو قول الأكثر، ومحلُّه ما إذا أُمِنَت الفتنة، ويؤيِّد الجواز حديث الباب، وموضع الدّلالة منه أنَّه ﷺ لم يُنكِر على المرأة قُعودَها عند القبر، وتقريره حُجّة./ وممَّن حمل الإذن على عمومه للرجال والنِّساء عائشة، فروى الحاكم (١/ ٣٧٦) من طريق ابن أبي مُلَيكة: أنَّه رآها زارَت قبر أخيها عبد الرحمن، فقال لها: أليس قد نَهَى النبيُّ ﷺ عن ذلك؟ قالت: نَعَم، كان نَهَى ثمَّ أمَرَ بزيارتها. ١٤٩/٣

وقيل: الإذن خاصٌّ بالرجال ولا يجوز للنِّساء زيارة القبور، وبه جَزَمَ الشيخ أبو إسحاق في «المهذَّب»، واستُدلَّ له بحديث عبد الله بن عَمْرو[1] الذي تقدَّمت الإشارة إليه في «باب اتِّباع النِّساء الجنائز» وبحديث: «لَعَنَ الله زَوّاراتِ القبور» أخرجه التِّرمِذيّ (١٠٥٦) وصحَّحه من حديث أبي هريرة، وله شاهد من حديث ابن عبَّاس، ومن حديث حسَّان بن ثابت[2].

واختَلَفَ مَن قال بالكراهةِ في حقِّهنَّ، هل هي كراهة تحريم أو تنزيه؟

قال القُرطبيّ: هذا اللَّعن إنَّما هو للمُكثِرات من الزِّيارة لمَا تقتضيه الصِّفة من المبالَغة، ولعلَّ السبب ما يُفضي إليه ذلك من تضييع حقّ الزَّوج والتبرُّج وما يَنشَأ منهُنَّ من الصّياح ونحو ذلك، فقد يقال: إذا أُمِنَ جميع ذلك فلا مانع من الإذن لهنَّ، لأنَّ تَذَكُّر الموت يحتاج إليه الرجال والنِّساء.

**قوله**: «**بامرأةٍ**» لم أقف على اسمها ولا اسم صاحب القبر، وفي رواية لمسلم (٩٢٦/ ١٥)

---

(١) وهو في «مسند أحمد» برقم (٦٥٧٤)، وسنده ضعيف.

(٢) حديث ابن عباس أخرجه أحمد (٢٠٣٠)، وأبو داود (٣٢٣٦)، وابن ماجه (١٥٧٥)، والترمذي (٣٢٠)، والنسائي (٢٠٤٣)، وحديث حسان بن ثابت أخرجه أحمد (١٥٦٥٧)، وابن ماجه (١٥٧٤)، وفي سنديهما ضعف، لكنَّ أحدهما يتقوَّى بالآخر، ويشهد لهما حديث أبي هريرة المذكور، وهو عند أحمد أيضاً (٨٤٤٩)، وابن ماجه (١٥٧٦)، فالحديث بمجموع طرقه حسنٌ.

ما يُشعِر بأنَّه ولدها ولفظه: «تبكي على صبيّ لها»، وصُرِّحَ به في مُرسَل يحيى بن أبي كثير عند عبد الرزاق (٦٦٦٨) ولفظه: قد أُصيبَت بوَلَدِها. وسيأتي في أوائل كتاب الأحكام (٧١٥٤) من طريق أُخرى عن شُعْبة عن ثابت: أنَّ أنساً قال لامرأةٍ من أهله: تَعرِفينَ فلانةَ؟ قالت: نعم. قال: كان النبيُّ ﷺ مَرَّ بها... فذكر هذا الحديث.

**قوله: «فقال: اتَّقي الله»** في رواية أبي نُعَيم في «المستخرَج»: «فقال: يا أَمَةَ الله اتَّقي الله» قال القُرطبيّ: الظاهر أنَّه كان في بُكائها قدرٌ زائد من نَوْح أو غيره، ولهذا أمَرَها بالتقوى.

قلت: يؤيِّده أنَّ في مُرسَل يحيى بن أبي كثير المذكور: فسمع منها ما يكره فوَقَفَ عليها.

وقال الطِّيبيّ: قوله: «اتَّقي الله» تَوطِئة لقوله: «واصبِري» كأنَّه قيل لها: خافي غَضَب الله إن لم تَصبِري، ولا تَجزَعي ليَحصُل لك الثَّواب.

**قوله: «إليك عنِّي»** هي من أسماء الأفعال، ومعناها: تَنَحَّ وابعَدْ.

**قوله: «لم تُصَب بمُصيبَتي»** سيأتي في الأحكام (٧١٥٤) من وجه آخر عن شُعْبة بلفظ: فإنَّك خِلوٌ من مُصيبَتي، وهو بكسر المعجَمة وسكون اللَّام، ولمسلم (٩٢٦/ ١٥): ما تُبالي بمُصيبَتي، ولأبي يَعْلى (٦٠٦٧) من حديث أبي هريرة أنَّها قالت: يا عبد الله، إنِّي أنا الحرَّى الثَّكْلى، ولو كنتَ مُصاباً عَذَرْتني.

**قوله: «ولم تَعرِفه»** جملة حاليَّة، أي: خاطبته بذلك ولم تَعرِفْ أنَّه رسول الله.

**قوله: «فقيلَ لها»** في رواية الأحكام (٧١٥٤): فمَرَّ بها رجل فقال لها: إنَّه رسول الله، فقالت: ما عرفته، وفي رواية أبي يَعْلى المذكورة: قال: فهل تَعرِفينَه؟ قالت: لا، وللطَّبَرانيّ في «الأوسط» (٦٢٤٤) من طريق عطيَّة عن أنس[1] أنَّ الذي سألها هو الفضل بن العبَّاس، وزاد مسلم في رواية له (٩٢٦/ ١٥): «فأخذَها مثلُ الموت» أي: من شِدَّة الكَرْب الذي أصابها لمَّا عَرَفَت أنَّه رسول الله ﷺ خَجَلاً منه ومَهابةً.

---

(١) كذا قال الحافظ رحمه الله، وهوذهولٌ منه، فإنما هو عند الطبراني من طريق يوسف بن عطية السعدي عن عطاء بن أبي ميمونة عن أنس، ويوسف بن عطية هذا متروك الحديث.

**قوله: «فلم تَجِدْ عنده بوَّابينَ»** في رواية الأحكام (٧١٥٤): «بوَّاباً» بالإفراد.

قال الزَّين بن المنيِّر: فائدة هذه الجملة من هذا الخبر بيان عُذر هذه المرأة في كونها لم تَعرِفه، وذلك أنَّه كان من شأنه أن لا يَتَّخِذ بوَّاباً مع قُدرته على ذلك تواضعاً، وكان من شأنه أنَّه لا يَستتبِعُ الناسَ وراءَه إذا مشى كما جَرَت عادة الملوك والأكابر، فلذلك اشتَبَه على المرأة فلم تعرفه مع ما كانت فيه من شاغِل الوَجْد والبكاء.

وقال الطِّيبيّ: فائدة هذه الجملة أنَّه لمَّا قيل لها: إنَّه النبيّ ﷺ، استَشعَرَت خوفاً وهيبةً في نفسها، فتَصَوَّرَت أنَّه مثل الملوك له حاجب وبوَّاب يمنع الناس من الوصول إليه، فوَجَدَت الأمر بخلاف ما تَصَوَّرَته.

**قوله: «فقالت: لم أعرِفك»** في حديث أبي هريرة: فقالت: والله ما عرفتُك[1].

**قوله: «إنَّما الصَّبْر عند الصَّدْمة الأُولى»** في رواية الأحكام (٧١٥٤): «عند أول صَدْمة» ونحوه لمسلم (٩٢٦/ ١٥)، والمعنى: إذا وقع الثَّبات أولُ شيء يَهجُم على القلب من مُقتَضَيات الجَزَع فذلك هو الصَّبر الكامل الذي يَترَتَّب عليه الأجر، وأصل الصَّدم: ضربُ الشيء الصُّلبِ بمثلِه، فاستُعيرَ للمصيبة الواردة على القلب.

١٥٠/٣ قال الخطَّابيُّ: المعنى: أنَّ الصَّبر الذي يُحمَد عليه صاحبه ما كان عند مُفاجَأة المصيبة، بخلاف ما بعد ذلك فإنَّه على الأيام يَسلُو.

وحُكي[2] عن غيره: أنَّ المرء لا يُؤجَر على المصيبة لأنَّها ليست من صُنْعه، وإنَّما يُؤجَر على حُسن تَثبُّته وجميل صبره.

وقال ابن بَطَّال: أراد أن لا يجتمعَ عليها مصيبة الهلاك وفَقْد الأجر.

وقال الطِّيبيّ: صَدَرَ هذا الجواب منه ﷺ عن قولها: لم أعرِفْك، على أُسلوب الحكيم كأنَّه قال لها: دَعِي الاعتذار فإنِّي لا أغضَبُ لغير الله، وانظُري لنفسك.

---

(١) لم نقف عليه في حديث أبي هريرة، وقد ذَهَلَ الحافظُ عن تخريج هذا اللفظ من حديث أنس نفسه، فهو فيه فيما سيأتي عند البخاري في الأحكام برقم (٧١٥٤).

(٢) هكذا في الأصلين، وفي (س): وحكى الخطابي.

وقال الزَّين بن المنيِّر: فائدة جواب المرأة بذلك أنَّها لمَّا جاءت طائعةً لمَا أمَرَها به من التقوى والصَّبر، مُعتذِرةً عن قولها الصادر عن الحزن، بيَّن لها أنَّ حقّ هذا الصَّبر أن يكون في أول الحال، فهو الذي يَترَتَّب عليه الثَّواب. انتهى، ويؤيِّده أنَّ في رواية أبي هريرة المذكورة[1]: فقالت: أنا أصبِر، أنا أصبِر، وفي مُرسَل يحيى بن أبي كثير المذكور[2]: فقال: «اذهبي إليكِ، فإنَّ الصَّبر عند الصَّدمة الأولى»، وزاد عبد الرزاق (٦٦٦٧) فيه من مُرسَل الحسن: «والعَبْرة لا يَملِكها ابن آدم».

وذكر هذا الحديث في زيارة القبور مع احتمال أن تكون المرأة المذكورة تأخَّرَت بعد الدَّفن عند القبر، والزّيارة إنَّما تُطلَق على مَن أنشَأ إلى القبر قَصداً؛ من جهة استواء الحُكْم في حقِّها، حيثُ أمَرَها بالتقوى والصَّبر لمَا رأى من جَزَعها، ولم يُنكِرْ عليها الخروج من بيتها، فدَلَّ على أنَّه جائز، وهو أعمُّ من أن يكون خروجها لتَشييعِ ميِّتها فأقامت عند القبر بعد الدَّفن، أو أنشَأت قصدَ زيارته بالخروج بسبب الميِّت.

وفي هذا الحديث من الفوائد غير ما تقدَّم: ما كان فيه ﷺ من التواضُع والرِّفق بالجاهل، ومسامحة المصاب وقَبُول اعتذاره، ومُلازَمة الأمر بالمعروفِ والنَّهي عن المنكَر.

وفيه أنَّ القاضي لا ينبغي له أن يَتَّخِذَ مَن يَحجُبه عن حوائج الناس، وأنَّ مَن أُمِرَ بمعروفٍ ينبغي له أن يقبل ولو لم يَعرِف الآمِر.

وفيه أنَّ الجَزَع من المنهيَّات لأمره لها بالتقوى مقروناً بالصَّبر.

وفيه الترغيب في احتمال الأذى عند بَذْل النَّصيحة ونشر الموعظة، وأنَّ المواجَهَة بالخطاب إذا لم تُصادِف المَنْويَّ لا أثر لها. وبَنَى عليه بعضهم ما إذا قال: يا هندُ أنتِ طالق، فصادفَ عَمْرةَ أنَّ عَمْرة لا تَطلُق.

واستُدلَّ به على جواز زيارة القبور سواء كان الزّائر رجلاً أو امرأة كما تقدَّم، وسواء

---

(١) عند أبي يعلى برقم (٦٠٦٧).

(٢) عند عبد الرزاق برقم (٦٦٦٨).

كان الـمَزُور مسلماً أو كافراً، لعَدَم الاستفصال في ذلك.

قال النَّوَويّ: وبالجواز قَطَعَ الجمهور، وقال صاحب «الحاوي»: لا تجوز زيارة قبر الكافر، وهو غلط. انتهى، وحُجّة الماوَرْديّ قوله تعالى: ﴿وَلَا تَقُمْ عَلَىٰ قَبْرِهِۦٓ﴾ [التوبة:٨٤]، وفي الاستدلال به نظر لا يخفى.

تنبيه: قال الزَّين بن المنيِّر: قَدَّمَ المصنِّف ترجمة زيارة القبور على غيرها من أحكام تشييع الجنازة وما بعد ذلك ممَّا يتقدَّم الزِّيارة، لأنَّ الزِّيارة يتكرَّر وقوعُها فجعلها أصلاً ومِفتاحاً لتلك الأحكام. انتهى مُلخَّصاً.

وأشار أيضاً إلى أنَّ مُناسَبة ترجمة زيارة القبور تناسب اتِّباع النِّساءِ الجنائزَ، فكأنَّه أراد حصر الأحكام المتعلِّقة بخروج النِّساء متواليةً، والله أعلم.

## ٣٢- باب قول النبي ﷺ: «يعذَّب الميِّت ببعض بكاء أهله عليه» إذا كان النَّوحُ من سُنَّته

لقولِ الله تعالى: ﴿قُوٓاْ أَنفُسَكُمْ وَأَهْلِيكُمْ نَارًا﴾ [التحريم:٦].

وقال النبيُّ ﷺ: «كُلُّكم راعٍ ومسؤُولٌ عن رَعِيَّته» فإذا لم يكن من سُنَّتِه فهو كما قالت عائشةُ رضي الله عنها: ﴿وَلَا تَزِرُ وَازِرَةٌ وِزْرَ أُخْرَىٰ﴾ [الأنعام:١٦٤]، وهو كقولِه: ﴿وَإِن تَدْعُ مُثْقَلَةٌ﴾ ذُنوباً ﴿إِلَىٰ حِمْلِهَا لَا يُحْمَلْ مِنْهُ شَيْءٌ﴾ [فاطر:١٨]، وما يُرخَّصُ مِن البكاء من غيرِ نَوْحٍ.

وقال النبيُّ ﷺ: «لا تُقتَلُ نفسٌ ظُلماً إلَّا كانَ على ابنِ آدمَ الأوَّلِ كِفْلٌ من دَمِها، وذلكَ لأنَّه أوَّلُ مَن سَنَّ القتلَ».

١٥٢/٣ قوله: «باب قول النبي ﷺ: يُعذَّب الميِّت ببعض بكاء أهله عليه؛ إذا كانَ النَّوْح من سُنَّته» هذا تقييد من المصنِّف لـمُطلَق الحديث وحملٌ منه لرواية ابن عبَّاس المقيَّدة بالبعضيَّة على رواية ابن عمر المطلَقة كما ساقه في الباب عنهما، وتفسيرٌ منه للبعض المبهَم في رواية ابن عبَّاس بأنَّه النَّوح، ويؤيِّده أنَّ المحذور بعضُ البكاء لا جميعه كما سيأتي بيانه.

**قوله: «إذا كانَ النَّوحُ من سُنَّته»** يُوهِم أنَّه بقيَّة الحديث المرفوع، وليس كذلك، بل هو كلام المصنِّف قاله تَفَقُّهاً، وبقيَّة السياق يُرشِد إلى ذلك، وهذا الذي جَزَمَ به هو أحد الأقوال في تأويل الحديث المذكور كما سيأتي بيانه.

واختُلِفَ في ضبط قوله: «من سُنَّته» فللأكثر في الموضعين بضم المهمَلة وتشديد النون، أي: طريقته وعادته، وضبطه بعضهم بفتح المهمَلة بعدها موحَّدتان الأولى مفتوحة، أي: من أجله. قال صاحب «المطالع»: حُكيَ عن أبي الفضل بن ناصر أنَّه رَجَّحَ هذا وأنكَرَ الأول فقال: وأيُّ سُنّة للميِّتِ؟ انتهى، وقال الزَّين بن المنيِّر: بل الأول أَولى، لإشعاره بالعِنايةِ بذلك، إذ لا يقال: من سُنَّته إلَّا عند غَلَبة ذلك عليه واشتهاره به.

قلت: وكأنَّ البخاري أُلهِمَ هذا الخلاف فأشار إلى ترجيح الأول حيثُ استشهد بالحديث الذي فيه: «لأنَّه أول مَن سَنَّ القتل»، فإنَّه يُثبِتُ ما استبعَدَه ابن ناصر بقوله: وأيّ سُنّة للميِّت؟ وأمَّا تعبير المصنِّف بالنوح، فمراده ما كان من البكاء بصياحٍ وعَوِيل، وما يَلتَحِق بذلك من لَطْم خدٍّ وشَقِّ جَيبٍ وغير ذلك من المنهيَّات.

**قوله: «لقول الله تعالى: ﴿قُوٓاْ أَنفُسَكُمۡ وَأَهۡلِيكُمۡ نَارٗا﴾»** وجه الاستدلال لمَا ذهب إليه من هذه الآية: أنَّ هذا الأمر عامٌّ في جهات الوِقَاية، ومن جُملَتها أن لا يكون الأصل مُولَعاً بأمرٍ مُنكَر لئلَّا يجريَ أهله عليه بعده، أو يكون قد عَرَفَ أنَّ لأهلِه عادةً بفعلِ أمر مُنكَر وأهمَلَ نهيهم عنه، فيكون لم يَقِ نفسَه ولا أهلَه.

**قوله: «وقال النبيُّ ﷺ: كلُّكم راعٍ... الحديث»** هو طرف من حديث لابن عمر تقدَّم موصولاً في الجمعة (٨٩٣)، ووجه الاستدلال منه ما تقدَّم، لأنَّ من جملة رِعايته لهم أن لا يكون[1] الشرُّ من طريقته، فيجري أهلُه عليه، أو يراهم يفعلونَ الشرَّ فلا ينهاهم عنه، فيُسأل عن ذلك ويُؤاخَذ به.

وقد تُعُقِّبَ استدلال البخاري بهذه الآية والحديث على ما ذهب إليه من حمل حديث ١٥٣/٣

(١) في (س): أن يكون، بإسقاط «لا»، وهو خطأ.

الباب عليه، لأنَّ الحديث ناطق بأنَّ الميِّت يُعذَّب ببكاء أهله، والآية والحديث يقتضيان أنَّه يُعذَّب بسُنَّتِه، فلم يَتَّحِد المَورِدان. والجواب: أنَّه لا مانع في سُلوك طريق الجمع من تخصيص بعض العمومات وتقييد بعض المطلَقات، فالحديث وإن كان دالًّا على تعذيب كلّ ميِّت بكلِّ بكاء، لكن دَلَّت أدلَّة أُخرى على تخصيص ذلك ببعض البكاء كما سيأتي توجيهه وتقييد ذلك بمَن كانت تلك سُنَّته أو أهمَلَ النَّهي عن ذلك، فالمعنى على هذا: أنَّ الذي يُعذَّب ببعض بكاء أهله مَن كان راضياً بذلك بأن تكون تلك طريقته... إلى آخره، ولذلك قال المصنِّف: «فإذا لم يكن من سُنَّته» أي: كمَن كان لا شُعورَ عنده بأنَّهم يفعلونَ شيئاً من ذلك، أو أدَّى ما عليه بأن نهاهم، فهذا لا مُؤاخَذة عليه بفعلِ غيره، ومن ثَمَّ قال ابن المبارَك: إذا كان ينهاهم في حياته ففعلوا شيئاً من ذلك بعد وفاته، لم يكن عليه شيء.

**قوله: «فهو كما قالت عائشةُ»** أي: كما استَدلَّت عائشة بقوله تعالى: ﴿وَلَا تَزِرُ وَازِرَةٌ وِزْرَ أُخْرَىٰ﴾ أي: ولا تَحمِلُ حاملةٌ ذنباً ذنبَ أُخرى عنها، وهذا حملٌ منه لإنكار عائشة على أنَّها أنكَرَت عموم التعذيب لكلِّ ميِّت بُكيَ عليه.

**وأمَّا قوله: «وهو كقوله: ﴿وَإِن تَدْعُ مُثْقَلَةٌ إِلَىٰ حِمْلِهَا لَا يُحْمَلْ مِنْهُ شَيْءٌ﴾»** فوقع في رواية أبي ذرٍّ وحده: «﴿وَإِن تَدْعُ مُثْقَلَةٌ﴾ ذُنوباً ﴿إِلَىٰ حِمْلِهَا﴾» وليست «ذُنوباً» في التِّلاوة وإنَّما هو في تفسير مجاهد فنقله المصنِّف عنه، وموقع التَّشبيه في قوله أنَّ الجملة الأولى دَلَّت على أنَّ النَّفس المذنِبة لا يُؤاخَذ غيرها بذنبها، فكذلك الثانية دَلَّت على أنَّ النَّفس المذنبة لا يَحمِل عنها غيرها شيئاً من ذُنوبها ولو طَلَبَت ذلك ودَعَت إليه، ومحلُّ ذلك كلِّه إنَّما هو في حقّ مَن لم يكن له في شيء من ذلك تَسَبُّب، وإلَّا فهو يشاركه كما في قوله تعالى: ﴿وَلَيَحْمِلُنَّ أَثْقَالَهُمْ وَأَثْقَالًا مَّعَ أَثْقَالِهِمْ﴾ [العنكبوت:١٣]، وقوله ﷺ: «فإن تَولَّيتَ فإنَّما عليك إثمُ الأَرِيسيِّينَ»[1].

**قوله: «وما يُرخَّص من البكاء في غير نَوْح»** هذا معطوف على أول الترجمة، وكأنَّه أشار بذلك إلى حديث عامر بن سعد عن أبي مسعود الأنصاريِّ وقَرَظة بن كعب قالا: رُخِّصَ

---

(١) سلف عند البخاري ضمن حديث هرقل الطويل في أول كتاب بَدْء الوحي برقم (٧).

لنا في البكاء عند المصيبة في غير نَوْح، أخرجه ابن أبي شَيْبة (٣/ ٣٩٥) والطَّبَرانيُّ (١٧/ ٦٩٠و٦٩١و١٩/ ٨٢) وصحَّحه الحاكم (١/ ١٠٢)، لكن ليس إسناده على شرط البخاري، فاكتَفَى بالإشارةِ إليه واستَغنَى عنه بأحاديث الباب الدالَّة على مُقتَضاه.

**قوله: «وقال النبيّ ﷺ: لا تُقتَل نفس ظُلْماً...»** الحديث، هو طرف من حديث لابن مسعود، وَصَلَه المصنِّف في الدِّيات (٦٨٦٧) وغيرها. ووجه الاستدلال به: أنَّ القاتل المذكور يُشارِك مَن صَنَعَ صنيعه لكَونِه فتح له الباب ونَهَجَ له الطَّريق، فكذلك مَن كانت طريقته النَّوح على الميِّت يكون قد نَهَجَ لأهلِه تلك الطَّريقة فيُؤاخَذ على فعله الأول.

وحاصل ما بَحَثَه المصنِّف في هذه الترجمة: أنَّ الشَّخص لا يُعذَّب بفعلِ غيره إلَّا إذا كان له فيه تَسَبُّب، فمَن أثبَتَ تعذيبَ شخص بفعل غيره فمرادُه هذا، ومَن نَفَاه فمرادُه ما إذا لم يكن له فيه تَسبُّب أصلاً، والله أعلم.

وقد اعتَرَضَ بعضهم على استدلال البخاري بهذا الحديث، لأنَّ ظاهره أنَّ الوِزْر يَختَصُّ بالبادئِ دون مَن أتى بعده، فعلى هذا يَختَصّ التعذيب بأول مَن سَنَّ النوح على الموتى.

والجواب: أنَّه ليس في الحديث ما ينفي الإثم عن غير البادئ، فيُستدَلّ على ذلك بدليلٍ آخر، وإنَّما أراد المصنِّف بهذا الحديث الردَّ على مَن يقول: إنَّ الإنسان لا يُعذَّب إلَّا بذنبٍ باشَرَه بقوله أو فعله، فأراد أن يُبيِّن أنَّه قد يُعذَّب بفعلِ غيره إذا كان له فيه تَسَبُّب.

وقد اختَلَفَ العلماء في مسألة تعذيب الميِّت بالبكاء عليه، فمنهم مَن حمله على ظاهره، وهو بيِّن من قصَّة عمر مع صهيب كما سيأتي في ثالث أحاديث هذا الباب، ويحتمل أن يكون عمر كان يرى أنَّ المؤاخَذة تقع على الميِّت إذا كان قادراً على النَّهي ولم يقع منه، فلذلك بادرَ إلى نهي صهيب، وكذلك نهي حفصة كما رواه مسلم (٩٢٧/ ١٦) من طريق نافع عن ابن عمر عنه، وممَّن أخذَ بظاهره أيضاً / عبد الله بن عمر، فروى عبد الرزاق ٣/١٥٤ (٦٦٧٨) من طريقه: أنَّه شَهِدَ جنازة رافع بن خَدِيج فقال لأهلِه: إنَّ رافعاً شيخ كبير لا طاقة له بالعذاب، وإنَّ الميِّت يُعذَّب ببكاء أهله عليه.

ويقابل قولَ هؤلاء قولُ مَن رَدَّ هذا الحديث وعارَضَه بقوله تعالى: ﴿وَلَا تَزِرُ وَازِرَةٌ وِزْرَ أُخْرَىٰ﴾، وممَّن رُوِيَ عنه الإنكار مُطلَقاً أبو هريرة كما رواه أبو يعلى (١٥٩٢) من طريق بكر ابن عبد الله المُزَنيّ قال: قال أبو هريرة: والله لَئِن انطلق رجل مجاهد في سبيل الله فاستُشهِدَ، فعَمَدَت امرأته سَفَهاً وجَهلاً فبَكَت عليه، ليُعذَّبَنَّ هذا الشَّهيد بذنبِ هذه السَّفيهة. وإلى هذا جَنَحَ جماعة من الشافعيَّة منهم أبو حامد وغيره، ومنهم مَن أوَّلَ قوله: «ببكاء أهله عليه» على أنَّ الباء للحال، أي: أنَّ مَبدَأ عذاب الميِّت يقع عند بكاء أهله عليه، وذلك أنَّ شِدَّة بكائهم غالباً إنَّما تقع عند دفنه، وفي تلك الحالة يُسأل ويُبتَدَأ به عذاب القبر، فكأنَّ معنى الحديث: أنَّ الميِّت يُعذَّب حالةَ بكاء أهله عليه، ولا يَلزَم من ذلك أن يكون بكاؤُهم سبباً لتعذيبِه، حكاه الخطَّابيُّ، ولا يخفى ما فيه من التكلُّف، ولعلَّ قائله إنَّما أخذَه من قول عائشة: إنَّما قال رسول الله ﷺ: «إنَّه لَيُعذَّب بمعصيَتِه أو بذنبِه، وإنَّ أهله لَيَبكُونَ عليه الآن» أخرجه مسلم (٢٦/٩٣٢) من طريق هشام بن عُرْوة عن أبيه عنها، وعلى هذا يكون خاصاً ببعض الموتى.

ومنهم مَن أوَّلَه على أنَّ الرَّاوي سمع بعض الحديث ولم يسمع بعضه، وأنَّ اللَّام في الميِّت لمعهودٍ مُعيَّن كما جَزَمَ به القاضي أبو بكر الباقِلَّانيّ وغيره، وحُجَّتهم ما سيأتي في رواية عَمْرة عن عائشة في رابع أحاديث الباب، وقد رواه مسلم (٢٧/٩٣٢) من الوجه الذي أخرجه منه البخاري وزاد في أوله: ذُكِرَ لعائشةَ أنَّ ابن عمر يقول: إنَّ الميِّت ليُعذَّب ببكاء الحيّ، فقالت عائشة: يَغفِرُ الله لأبي عبد الرحمن، أمَا إنَّه لم يَكذِب، ولكنَّه نَسِيَ أو أخطَأ، إنَّما مَرَّ رسول الله ﷺ على يهوديّة... فذكرت الحديث.

ومنهم مَن أوَّلَه على أنَّ ذلك مُختَصّ بالكافر وأنَّ المؤمن لا يُعذَّب بذنبِ غيره أصلاً، وهو بيِّنٌ من رواية ابن عبَّاس عن عائشة، وهو ثالث أحاديث الباب. وهذه التأويلات عن عائشة مُتخالِفة، وفيه إشعار بأنَّها لم تَرُدَّ الحديث بحديثٍ آخر، بل بما استَشعَرَته من مُعارَضة القرآن.

قال الداوديّ: رواية ابن عبَّاس عن عائشة أثبتت ما نَفَته عَمْرةُ وعُرْوة عنها، إلَّا أنَّها خَصَّته بالكافر، لأنَّها أثبَتَت أنَّ الميِّت يزداد عذاباً ببكاء أهله، فأيُّ فرق بين أن يزدادَ بفعلِ غيره أو يُعذَّبَ ابتداءً؟

وقال القُرطبيّ: إنكار عائشة ذلك وحكمها على الرَّاوي بالتخطِئة أو النِّسيان، أو على أنَّه سمع بعضاً ولم يسمع بعضاً، بعيدٌ، لأنَّ الرُّواة لهذا المعنى من الصحابة كثيرونَ وهم جازمونَ، فلا وجه للنَّفي مع إمكان حملِه على مَحمَلٍ صحيح.

وقد جمع كثير من أهل العلم بين حديثَي عمر وعائشة بضُروبٍ من الجمع:

**أولها**: طريقة البخاري كما تقدَّم توجيهها.

**ثانيها**، وهو أخصُّ من الذي قبله: ما إذا أوصَى أهله بذلك، وبه قال المُزَنيّ وإبراهيم الحَرْبيّ وآخرون من الشافعيَّة وغيرهم، حتَّى قال أبو الليث السمَرقَنديّ: إنَّه قول عامَّة أهل العلم، وكذا نقله النَّوَويّ عن الجمهور قالوا: وكان معروفاً للقُدَماء، حتَّى قال طَرَفةُ ابن العبد:

إذا مِتُّ فانعِيني بما أنا أهلُهُ ... وشُقّي عليَّ الجَيْبَ يا ابنةَ مَعبَدِ

واعتُرِضَ بأنَّ التعذيب بسبب الوصيَّة يُستَحقُّ بمجرَّد صدور الوصيَّة، والحديث دالٌّ على أنَّه إنَّما يقع عند وقوع الامتثال. والجواب: أنَّه ليس في السياق حصر، فلا يَلزَم من وقوعه عند الامتثال أنَّه لا يقع إذا لم يَمتَثِلوا مثلاً.

**ثالثها**: يقع ذلك أيضاً لمن أهمَلَ نهي أهله عن ذلك، وهو قول داود وطائفة، ولا يخفى أنَّ محلَّه ما إذا لم يَتَحقَّق أنَّه ليست لهم بذلك عادة، ولا ظَنَّ أنَّهم يفعلونَ ذلك.

قال ابن المرابِط: إذا عَلِمَ المرء بما جاء في النَّهي عن النَّوح وعَرَفَ أنَّ أهله من شأنهم أن يَفْعلوا[1] ذلك ولم يُعلِمهم بتحريمه ولا زَجَرَهم عن تَعاطِيه، فإذا عُذِّبَ على ذلك عُذِّبَ بفعل نفسه لا بفعل غيره بمجرَّدِه.

---

(١) في (س): يفعلون، دون «أن».

١٥٥/٣ رابعها: معنى قوله: «يُعذَّب ببكاء أهله» أي: بنَظِير ما يبكيه أهلُه به، وذلك أنَّ الأفعال التي يُعدِّدونَ بها عليه غالباً تكون من الأُمور المنهيَّة، فهم يَمدَحُونَه بها وهو يُعذَّب بصنيعِه ذلك وهو عين ما يَمدَحُونَه به، وهذا اختيار ابن حَزْم وطائفة، واستدلَّ له بحديث ابن عمر الآتي بعد عشرة أبواب (١٣٠٤) في قصَّة موت إبراهيم ابن النبيّ ﷺ وفيه: «ولكن يُعذَّب بهذا، وأشار إلى لسانه»، قال ابن حَزْم: فصَحَّ أنَّ البكاء الذي يُعذَّب به الإنسان ما كان منه باللِّسان إذ يَندُبونَه برياسَتِه التي جارَ فيها، وشجاعته التي صَرَفَها في غير طاعة الله، وجُودِه الذي لم يَضَعه في الحقِّ، فأهله يبكونَ عليه بهذه المفاخر وهو يُعذَّب بذلك.

وقال الإسماعيليّ: كَثُرَ كلام العلماء في هذه المسألة، وقال كلُّ مجتهد على حَسَب ما قُدِّرَ له، ومن أحسن ما حَضَرَني وجهٌ لم أرَهم ذكروه، وهو أنَّهم كانوا في الجاهليَّة يُغِيرونَ ويَسْبُونَ ويقتلون، وكان أحدهم إذا مات بَكَتْه باكيتُه بتلك الأفعال المحرَّمة، فمعنى الخبر: أنَّ الميِّت يُعذَّب بذلك الذي يبكي عليه أهله به، لأنَّ الميِّت يُندَب بأحسن أفعاله، وكانت محاسنُ أفعالهم ما ذُكِر، وهي زيادة ذنب من ذنوبه يَستحِقُّ العذابَ عليها.

خامسها: معنى التعذيب: توبيخ الملائكة له بما يَندُبه أهله به كما روى أحمد (١٩٧١٦) من حديث أبي موسى مرفوعاً: «الميِّت يُعذَّب ببكاء الحيِّ، إذا قالت النائحة: واعَضُداه، واناصِرَاه، واكاسِيَاه، جُبِذَ الميِّت وقيل له: أنت عَضُدها، أنت ناصرها، أنت كاسيها؟» ورواه ابن ماجَهْ (١٥٩٤) بلفظ: «يُتعتَع به ويقال: أنت كذلكَ؟» ورواه التِّرمِذيّ (١٠٠٣) بلفظ: «ما من ميِّت يموت فتقوم نادبتُه فتقول: واجَبَلاه واسَنَداه، أو شِبْه ذلك من القول، إلَّا وُكِّلَ به مَلَكان يَلهَزانِه: أهكذا كنت؟»، وشاهده ما روى المصنِّف في المغازي (٤٢٦٧) من حديث النُّعمان بن بشير قال: أُغميَ على عبد الله بن رَوَاحة، فجعلَتْ أُخته تبكي وتقول: واجَبَلاه واكذا واكذا، فقال حين أفاق: ما قلتِ شيئاً إلَّا قيل لي: أنت كذلكَ؟

سادسها: معنى التعذيب: تألُّم الميِّت بما يقع من أهله من النِّياحة وغيرها، وهذا اختيار أبي جعفر الطبريّ من المتقدِّمين، ورَجَّحَه ابن المرابط وعياض ومَن تَبِعَه، ونَصَرَه ابن تَيميَّة

وجماعة من المتأخِّرين، واستشهدوا له بحديث قَيْلة بنت مَخْرمة ـ وهي بفتح القاف وسكون التحتانيَّة، وأبوها بفتح الميم وسكون المعجَمة ـ ففيه[1]: قلت: يا رسولَ الله، قد وَلَدتُه فقاتَلَ معك يوم الرَّبَذة، ثمَّ أصابته الحُمَّى فمات ونزل عليَّ البكاء، فقال رسول الله ﷺ: «أيَغلَبُ أحدكم أن يصاحبَ صُوَيحِبه في الدنيا معروفاً، وإذا مات استرجَع، فوالذي نفس محمد بيدِه، إنَّ أحدكم لَيَبكي فيَستَعبِرُ إليه صُوَيحِبُه، فيا عبادَ الله لا تُعذِّبوا موتاكم» وهذا طرف من حديث طويل حسن الإسناد أخرجه ابن أبي خَيْثمةَ وابن أبي شَيْبة والطَّبَرانيّ (٢٥/ ١) وغيرهم، وأخرج أبو داود (٣٠٧٠) والتِّرمِذيّ (٢٨١٤) أطرافاً منه.

قال الطبريّ: ويؤيِّد ما قاله أبو هريرة: أنَّ أعمال العباد تُعرَض على أقرِبائهم من موتاهم، ثمَّ ساقه بإسناد صحيح إليه، وشاهده حديث النُّعمان بن بشير مرفوعاً أخرجه البخاري في «تاريخه»[2] وصحَّحه الحاكم (٣/ ٤١-٤٢).

قال ابن المُرابِط: حديث قَيْلة نصٌّ في المسألة فلا يُعدَل عنه. واعتَرَضَه ابن رُشَيد بأنَّه ليس نصّاً، وإنَّما هو مُحتمَل، فإنَّ قوله: «فيَستَعبِر إليه صُوَيحِبُه» ليس نصّاً في أنَّ المراد به الميِّت، بل يحتمل أن يُرادَ به صاحبه الحيُّ، وأنَّ الميِّت يُعذَّب حينئذٍ ببكاء الجماعة عليه، ويحتمل أن يُجمَع بين هذه التوجيهات فيُنزَّل على اختلاف الأشخاص بأن يقال مثلاً: مَن كانت طريقته النَّوح فمشى أهله على طريقته أو بالَغَ فأوصاهم بذلك، عُذِّبَ بصُنعِه، ومَن كان ظالماً فنُدِبَ بأفعاله الجائرة، عُذِّبَ بما نُدِبَ به، ومَن كان يَعرِف من أهله النِّياحة فأهمَلَ نهيَهم عنها، فإن كان راضياً بذلك التَحَقَ بالأول، وإن كان غير راضٍ عُذِّبَ بالتوبيخ كيف أهمَلَ النَّهي، ومَن سَلِمَ من ذلك كلِّه واحتاطَ فنَهَى أهله عن المعصية ثمَّ خالفوه وفعلوا ذلك، كان تعذيبه تألُّمه بما يراه منهم من مُخالَفة أمره وإقدامهم على معصية ربِّهم، والله تعالى أعلم بالصواب.

---

(١) قوله: «ففيه» تحرف في (س) وغيرها من طبعات «الفتح» إلى: ثقفية، والتصويب من الأصول الخطية، ثم إن قَيْلة هذه ليست ثقفية وإنما هي من بني العَنبَر.

(٢) عزوه إلى البخاري في «تاريخه» ذهولٌ شديد من الحافظ رحمه الله، فقد سبق قبل أسطر أنْ عزاه للبخاري في «صحيحه» على الصواب! وهو عنده برقم (٤٢٦٧).

١٥٦/٣ وحكى الكِرْمانيّ تفصيلاً آخر وحَسَّنَه: وهو التفرِقة بين حال البَرزَخ وحال يوم القيامة، فيُحمَل قوله تعالى: ﴿وَلَا تَزِرُ وَازِرَةٌ وِزْرَ أُخْرَىٰ﴾ على يوم القيامة، وهذا الحديث وما أشبَهَه على البَرزَخ. ويؤيِّد ذلك أنَّ مثل ذلك يقع في الدنيا، والإشارة إليه بقوله تعالى: ﴿وَاتَّقُوا فِتْنَةً لَّا تُصِيبَنَّ الَّذِينَ ظَلَمُوا مِنكُمْ خَاصَّةً﴾ [الأنفال:٢٥] فإنَّها دالَّة على جواز وقوع التعذيب على الإنسان بما ليس له فيه تسبُّب، فكذلك يُمكِنُ أن يكون الحال في البَرزَخ بخلاف يوم القيامة، والله أعلم.

ثمَّ أورَدَ المصنِّف في الباب خمسة أحاديث:

**الأوَّل**: حديثُ أسامة.

**١٢٨٤ - حدَّثنا عَبْدانُ ومحمَّدٌ قالا: أخبرنا عبدُ الله، أخبرنا عاصمُ بنُ سليمانَ، عن أبي عثمانَ، قال: حدَّثني أُسامةُ بنُ زيدٍ رضي الله عنهما قال: أرسَلَتِ ابنةُ النبيِّ ﷺ إليه: إنَّ ابناً لي قُبِضَ فأْتِنا، فأرسَلَ يُقرِئُ السَّلامَ ويقول: «إنَّ لله ما أخذَ، وله ما أعطَى، وكُلٌّ عندَه بأجلٍ مُسمًّى، فلتَصْبِر ولْتحتَسِب» فأرسَلَت إليه تُقسِمُ عليه لَيأتِيَنَّها، فقامَ ومعه سعدُ بنُ عُبادة ومَعاذُ بنُ جَبَلٍ وأُبيُّ بنُ كَعْب وزيدُ بنُ ثابتٍ ورجالٌ، فرُفِعَ إلى رسول الله ﷺ الصبيُّ ونفسُه تَتقَعقَعُ - قال: حَسِبتُه أنَّه قال: كأنَّها شَنٌّ - ففاضَتْ عَيْناهُ، فقال سعدٌ: يا رسولَ الله، ما هذا؟ فقال: «هذه رحمةٌ جَعَلَها الله في قُلوبِ عِبادِه، وإنَّما يَرحَمُ اللهُ من عِبادِه الرُّحَماءَ».**

[أطرافه في: ٥٦٥٥، ٦٦٠٢، ٦٦٥٥، ٧٣٧٧، ٧٤٤٨]

**قوله**: «**حدَّثنا عَبْدان ومحمَّد**» هو ابن مُقاتِل، وعبد الله: هو ابن المبارَك[1].

**قوله**: «**عن أبي عثمان**» هو النَّهْديّ كما صَرَّحَ به في التوحيد (٧٣٧٧) من طريق حمَّاد عن عاصم، وفي رواية شُعْبة في أواخر الطِّبّ[2]: عن عاصم سمعت أبا عثمان.

**قوله**: «**أرسَلَت بنتُ النبيّ ﷺ**» هي زينبُ كما وقع في رواية أبي معاوية عن عاصم المذكور في «مُصنَّف ابن أبي شَيْبة» (٣/ ٣٩٢).

---

(١) وعَبْدان: لقبٌ، واسمه: عبد الله بن عثمان بن جَبَلة العَتَكي المروزي.

(٢) بل أول كتاب المرضى برقم (٥٦٥٥).

قوله: «إنَّ ابناً لي» قيل: هو عليُّ بن أبي العاص بن الربيع، وهو من زينب، كذا كَتَبَ الدِّمياطيّ بخَطِّه في الحاشية، وفيه نظرٌ لأنَّه لم يقع مُسمًّى في شيء من طرق هذا الحديث، وأيضاً فقد ذكر الزُّبَير بن بَكّار وغيره من أهل العلم بالأخبار: أنَّ علياً المذكور عاشَ حتَّى ناهَزَ الحُلُم، وأنَّ النبيّ ﷺ أردَفَه على راحلته يوم فتح مكَّة، ومثل هذا لا يقال في حقِّه: صبيٌّ، عُرفاً، وإن جازَ من حيثُ اللُّغة.

ووجدتُ في «الأنساب» للبَلاذُريّ: أنَّ عبد الله بن عثمان بن عَفّان من رُقيَّة بنت النبيّ ﷺ لمَّا مات وَضَعَه النبيُّ ﷺ في حِجْره وقال: «إنَّما يرحم الله من عباده الرُّحَماء»، وفي «مسند البَزّار» (٩٨٠٢) من حديث أبي هريرة قال: ثَقُلَ ابن لفاطمةَ فبَعَثَت إلى النبيّ ﷺ، فذكر نحو حديث الباب، وفيه مُراجَعة سعد بن عُبادة في البكاء، فعلى هذا فالابن المذكور مُحسِن بن عليّ بن أبي طالب، وقد اتَّفَقَ أهل العلم بالأخبار أنَّه مات صغيراً في حياة النبيّ ﷺ، فهذا أَولى أن يُفسَّر به الابن إن ثَبَتَ أنَّ القصَّة كانت لصبيٍّ ولم يَثبُت أنَّ المرسِلة زينب، لكنَّ الصواب في حديث الباب أنَّ المرسِلة زينب، وأنَّ الولد صبيّة كما ثَبَتَ في «مسند أحمد» (٢١٧٧٩) عن أبي معاوية بالسَّند المذكور ولفظه: أُتِيَ النبيّ ﷺ بأُمامةَ بنت زينب، زاد سَعْدان بن نصر في الثاني من حديثه عن أبي معاوية بهذا الإسناد: وهي لأبي العاص بن الربيع ونفسُها تَقعقَعُ كأنَّها في شَنّ... فذكر حديث الباب، وفيه مُراجَعة سعد بن عُبادة، وهكذا أخرجه أبو سعيد بن الأعرابيّ في «معجمه» (٦٢٢) عن سعدان[1]، ووقع في رواية بعضهم أُمَيمة بالتصغير[2]، وهي أُمامةُ المذكورة، فقد اتَّفَقَ أهل العلم بالنَّسَب أنَّ زينب لم تَلِد لأبي العاص إلَّا عليّاً وأُمامة فقط.

وقد استُشكِلَ ذلك من حيثُ إنَّ أهل العلم بالأخبار اتَّفَقوا على أنَّ أُمامةَ بنت أبي العاص من زينب بنت النبيِّ ﷺ عاشت بعد النبيِّ ﷺ حتَّى تزوَّجها عليُّ بن أبي طالب

---

(١) هو في المطبوع منه: عن محمد بن يزيد بن طيفور عن أبي معاوية، لا عن سعدان بن نصر عنه.

(٢) وهي كذلك في «مسند أحمد».

بعد وفاة فاطمة، ثمَّ عاشت عند عليٍّ حتَّى قُتِلَ عنها.

ويُجاب بأنَّ المراد بقوله في حديث الباب: «إنَّ ابناً لي قُبِضَ» أي: قارَبَ أن يُقبَض، ويدلّ على ذلك أنَّ في رواية حمَّاد (٧٣٧٧): أرسَلَت تدعوه إلى ابنها في الموت، وفي رواية شُعْبة (٥٦٥٥): أنَّ ابنتي قد حُضِرَت، وهو عند أبي داود (٣١٢٥) من طريقه: أنَّ ابني أو ابنتي. وقد قَدَّمنا أنَّ الصواب قول مَن قال: ابنتي لا ابني، ويؤيِّده ما رواه الطَّبَرانيُّ في ترجمة عبد الرحمن بن عَوْف في «المعجم الكبير» (٢٨٤) من طريق الوليد بن إبراهيم بن عبد الرحمن بن عَوْف، عن أبيه، عن جَدّه قال: استُعِزَّ بأُمامةَ بنت أبي العاص فبَعَثَت زينب بنت رسول الله ﷺ إليه تقول له؛ فذكر نحو حديث أُسامة، وفيه مُراجَعة سعد في البكاء وغير ذلك، وقوله في هذه الرواية: «استُعِزَّ» بضم المثنَّاة وكسر المهمَلة وتشديد الزّاي، أي: اشتَدَّ بها المرض وأشرفَتْ على الموت.

والذي يظهر أنَّ الله تعالى أكرَمَ نبيَّه ﷺ لمَّا سَلَّمَ لأمر ربِّه وصَبَّرَ ابنته ولم يَملِك مع ذلك عَينَيه من الرَّحمة والشَّفَقة، بأن عافَى الله ابنة ابنته في ذلك الوقت فخَلَصَت من تلك الشِّدّة وعاشت تلك المدَّة، وهذا ينبغي أن يُذكَر في دلائل النُّبوّة، والله المستعان.

١٥٧/٣ **قوله: «يُقرِئ السَّلامَ»** بضم أوله.

**قوله: «إنَّ لله ما أخذَ وله ما أعطَى»** قَدَّمَ ذِكْر الأخذ على الإعطاء ـ وإن كان متأخِّراً في الواقع ـ لمَا يقتضيه المقام، والمعنى: أنَّ الذي أراد الله أن يأخُذه هو الذي كان أعطاه، فإن أخذَه أخذَ ما هو له، فلا ينبغي الجَزَع، لأنَّ مُستَودَع الأمانة لا ينبغي له أن يَجزَع إذا استُعيدت منه، ويحتمل أن يكون المراد بالإعطاء إعطاء الحياة لمن بقيَ بعد الميِّت، أو ثوابهم على المصيبة، أو ما هو أعمُّ من ذلك. و«ما» في الموضعين مصدريَّة، ويحتمل أن تكون موصولة والعائد محذوف، فعلى الأول التقدير: لله الأخذ والإعطاء، وعلى الثاني: لله الذي أخذَه من الأولاد وله ما أعطى منهم، أو ما هو أعمُّ من ذلك كما تقدَّم.

**قوله: «وكُلٌّ»** أي: من الأخذ والإعطاء، أو من الأنفُس، أو ما هو أعمُّ من ذلك، وهي

جملة ابتدائيَّة معطوفة على الجملة المؤكَّدة، ويجوز في «كلّ» النصب عَطفاً على اسم «إنَّ» فيَنسَحِب التأكيد أيضاً عليه، ومعنى العِنديَّة: العلم، فهو من مَجاز الملازَمة، والأجَل يُطلَق على الحَدِّ الأخير وعلى مجموع العُمر.

وقوله: «مُسمًّى» أي: معلوم مُقدَّر أو نحو ذلك.

**قوله: «ولتحتَسِبْ»** أي: تنوي بصبرها طلبَ الثَّواب من ربِّها، ليُحسَبَ لها ذلك من عملها الصالح.

**قوله: «فأرسَلَت إليه تُقسِم»** وقع في حديث عبد الرحمن بن عَوْف[1]: أنَّها راجَعَته مرَّتين، وأنَّه إنَّما قام في ثالث مرَّة، وكأنَّها ألَحَّت عليه في ذلك دفعاً لمَا يَظُنّه بعض أهل الجهل أنَّها ناقصة المكانة عنده، أو ألهَمَها الله تعالى أنَّ حضور نبيّه عندها يَدفَع عنها ما هي فيه من الألم ببَرَكةِ دعائه وحضوره، فحَقَّقَ الله ظنَّها. والظاهر أنَّه امتَنَعَ أولاً مُبالَغة في إظهار التَّسليم لربِّه، أو ليُبيِّن الجواز في أنَّ مَن دُعيَ لمثل ذلك لم تَجِبْ عليه الإجابةُ بخلاف الوليمة مثلاً.

**قوله: «فقامَ ومعه»** في رواية حمَّاد (٧٣٧٧): «فقام وقام معه رجال» وقد سُمّيَ منهم غير مَن ذُكِرَ في هذه الرواية عُبادة بن الصامت، وهو في رواية عبد الواحد في أوائل التوحيد (٧٤٤٨)، وفي رواية شُعْبة أنَّ أُسامة راوي الحديث كان معهم، وكذا في رواية عبد الرحمن ابن عَوْف أنَّه كان معهم، ووقع في رواية شُعْبة في الأيمان والنُّذور (٦٦٥٥): «وأَبي أو أُبيّ» كذا فيه بالشَّكِّ هل قالها بفتح الهمزة وكسر الموحَّدة وتخفيف الياء أو بضم الهمزة وفتح الموحَّدة والتشديد، فعلى الأول يكون معهم زيد بن حارثة أيضاً، لكنَّ الثاني أرجح، لأنَّه ثَبَتَ في رواية هذا الباب بلفظ: «وأُبيّ بن كعب» والظاهر أنَّ الشَّكّ فيه من شُعْبة لأنَّ ذلك لم يقع في رواية غيره، والله أعلم.

**قوله: «فرُفِعَ»** كذا هنا بالراء، وفي رواية حمَّاد (٧٣٧٧): «فدُفِعَ» بالدال، وبيَّن في رواية

---

(١) عند الطبراني في «الكبير» (٢٨٤).

شُعْبة (٥٦٥٥) أنَّه وُضِعَ في حِجره ﷺ. وفي هذا السياق حذف والتقدير: فمَشَوْا إلى أن وَصَلوا إلى بيتها فاستأذَنوا فأُذِنَ لهم فدخلوا فرُفِع، ووقع بعض هذا المحذوف في رواية عبد الواحد (٧٤٤٨) ولفظه: فلمَّا دَخَلْنا ناوَلوا رسول الله ﷺ الصبيَّ.

قوله: «ونفسُه تتقعقعُ قال: حَسِبتُ أنَّه قال: كأنَّها شَنٌّ» كذا في هذه الرواية، وجَزَمَ بذلك في رواية حمَّاد (٧٣٧٧) ولفظه: ونفسه تقَعقَعُ كأنَّها في شَنّ؛ والقَعقَعة: حكاية صوت الشيء اليابس إذا حُرِّك، والشَّنّ بفتح المعجَمة وتشديد النون: القِربة الخَلَقة اليابسة، وعلى الرواية الثانية شَبَّهَ البَدَن بالجلد اليابس الخَلَق وحَرَكَةَ الرُّوح فيه بما يُطرَح في الجلد من حَصَاة ونحوها. وأمَّا الرواية الأولى فكأنَّه شَبَّهَ النَّفس بنفس الجلد، وهو أبلغُ في الإشارة إلى شِدَّة الضَّعف، وذلك أظهرُ في التَّشبيه.

قوله: «ففاضَتْ عَيْناه» أي: النبيُّ ﷺ، وصَرَّحَ به في رواية شُعْبة (٥٦٥٥).

قوله: «فقال سعد» أي: ابن عُبادة المذكور، وصَرَّحَ به في رواية عبد الواحد (٧٤٤٨)، ووقع في رواية ابن ماجَهْ (١٥٨٨) من طريق عبد الواحد: «فقال عُبادة بن الصامت» والصواب ما في «الصحيح».

قوله: «ما هذا» في رواية عبد الواحد: فقال سعد بن عُبادة: أتبكي، زاد أبو نُعَيم في «المستخرَج»: وتَنهَى عن البكاء!

١٥٨/٣ قوله: «فقال: هذه» أي: الدَّمعة أثرُ رحمة، أي: إنَّ الذي يَفِيض من الدَّمع من حزن القلب بغير تَعَمُّد من صاحبه ولا استدعاءٍ لا مُؤاخَذة عليه، وإنَّما المنهيّ عنه الجَزَع وعَدَم الصَّبر.

قوله: «وإنَّما يَرحَم الله من عِباده الرُّحماءَ» في رواية شُعْبة في أواخر الطِّبّ[1]: «ولا يرحم الله من عباده إلَّا الرُّحَماء» و«مِنْ» في قوله: «من عباده» بيانيَّة، وهي حال من المفعول قُدِّمت لتكون أوقعَ، والرُّحَماء: جمع رحيم، وهو من صِيَغ المبالَغة، ومُقتَضاه: أنَّ رحمة الله تختَصّ بمَن اتَّصَفَ بالرَّحمةِ وتَحقَّقَ بها، بخلاف مَن فيه أدنى رحمة، لكن ثَبَتَ في حديث عبد الله بن

(١) بل في أول كتاب المرضى برقم (٥٦٥٥).

عَمْرو عند أبي داود (٤٩٤١) وغيره[1]: «الرَّاحمونَ يرحمهم الرحمن»، والرَّاحمونَ: جمع راحمٍ، فيدخل كلُّ مَن فيه أدنى رحمة.

وقد ذكر الحَرْبيّ مُناسَبة الإتيان بلفظ الرُّحماء في حديث الباب بما حاصله: أنَّ لفظ الجلالة دالٌّ على العَظَمة، وقد عُرِفَ بالاستقراء أنَّه حيثُ وَرَدَ يكون الكلام مَسُوقاً للتعظيم، فلمَّا ذُكِرَ هنا ناسَبَ ذِكْر مَن كَثُرَت رحمته وعَظَمَته ليكون الكلام جارياً على نَسَق التعظيم، بخلاف الحديث الآخر فإنَّ لفظ الرحمن دالٌّ على العفو، فناسَبَ أن يُذكَر معه كلُّ ذي رحمة وإن قَلَّت، والله أعلم.

وفي هذا الحديث من الفوائد غير ما تقدَّم: جواز استحضار ذوي الفضل للمُحتَضَر لرجاء بَرَكَتهم ودُعائهم وجواز القَسَم عليهم لذلك، وجواز المشي إلى التعزية والعيادة بغير إذنٍ بخلاف الوليمة، وجواز إطلاق اللفظ الموهِم لمَا لم يقع بأنَّه يقع مُبالَغةً في ذلك ليَنبَعِثَ خاطر المسؤولِ في المجيء للإجابة إلى ذلك.

وفيه استحباب إبرار القَسَم، وأمرُ صاحب المصيبة بالصَّبرِ قبل وقوع الموت ليقعَ وهو مُستشعِرٌ بالرِّضا مُقاوِماً للحُزنِ بالصَّبر، وإخبارُ مَن يُستَدعى بالأمر الذي يُستَدعَى من أجله، وتقديم السلام على الكلام، وعيادة المريض ولو كان مفضولاً أو صبيّاً صغيراً.

وفيه أنَّ أهل الفضل لا ينبغي أن يُقطَع الناس عن فضلهم ولو ردُّوا أول مرَّة، واستفهام التابع من إمامه عمَّا يُشكِل عليه ممَّا يَتَعارَض ظاهرُه، وحسن الأدب في السُّؤال لتقديمه قوله: «يا رسول الله» على الاستفهام.

وفيه الترغيب في الشَّفَقة على خلق الله والرَّحمة لهم، والترهيب من قساوة القلب وجمود العين، وجواز البكاء من غير نَوحٍ ونحوه.

**الثاني**: حديث أنس.

**١٢٨٥ - حدَّثنا عبدُ الله بنُ محمَّدٍ، حدَّثنا أبو عامرٍ، حدَّثنا فُلَيحُ بنُ سليمانَ، عن هلال بنِ**

---

(١) أخرجه أحمد في «مسنده» (٦٤٩٤)، والترمذي (١٩٢٤) وقال: حديث حسن صحيح.

**عليٍّ، عن أنسِ بنِ مالكٍ ﷺ قال: شَهِدْنا بنتاً لرسولِ الله ﷺ، قال: ورسولُ الله ﷺ جالسٌ على القبرِ، قال: فرأيتُ عَينَيه تَدْمَعانِ، قال: فقال: «هل منكم رجلٌ لم يُقارِفِ الليلةَ؟» فقال أبو طَلْحة: أنا، قال: «فانزِلْ» قال: فنزلَ في قَبرِها.**

[طرفه في: ١٣٤٢]

**قوله: «حدَّثنا عبد الله بن محمَّد»** هو المُسنِديّ، وأبو عامر: هو العَقَديّ.

**قوله: «عن هلال»** في رواية محمد بن سِنان الآتية بعد أبواب (١٣٤٢): حدَّثنا هلال.

**قوله: «شَهِدْنا بنتاً للنبيِّ ﷺ»** هي أمّ كُلْثوم زوج عثمان، رواه الواقديّ عن فُلَيح بن سليمان بهذا الإسناد، وأخرجه ابن سعد في «الطَّبقات» (٨/ ٣٨) في ترجمة أمّ كُلْثوم، وكذا الدُّولابيّ في «الذُّرِّية الطاهرة» (٨٢)، وكذلك رواه الطبريُّ والطَّحَاويّ[1] من هذا الوجه، ورواه حمَّاد بن سَلَمةَ عن ثابت عن أنس فسمَّاها رُقيَّة، أخرجه البخاري في «التاريخ الأوسط» (١/ ٤٤) والحاكم في «المستدرَك» (٤/ ٤٧)، قال البخاريّ: ما أدري ما هذا، فإنَّ رُقيَّة ماتت والنبيُّ ﷺ ببدرٍ لم يشهدها.

قلت: وَهِمَ حمَّاد في تسميتها فقط، ويؤيِّد الأول ما رواه ابن سعد أيضاً في ترجمة أمّ كُلْثوم (٨/ ٣٨) من طريق عَمْرة بنت عبد الرحمن قالت: نزل في حُفرَتها أبو طلحة. وأغرَبَ الخطَّابيُّ فقال: هذه البنت كانت لبعض بنات رسول الله ﷺ فنُسِبَت إليه. انتهى مُلخَّصاً، وكأنَّه ظَنَّ أنَّ الميِّتة في حديث أنس هي المحتَضَرة في حديث أُسامة، وليس كذلك كما بيَّنتُه.

**قوله: «لم يُقارِف»** بقافٍ وفاء، زاد ابن المبارَك عن فُلَيح: «أُراه يعني الذَّنْب» ذكره المصنِّف في «باب مَن يدخل قبر المرأة» (١٣٤٢) تعليقاً، ووَصَله الإسماعيليّ، وكذا قال سُرَيج بن النُّعمان عن فُلَيح أخرجه أحمد (١٣٣٨٣) عنه. وقيل: معناه: لم يُجامِع تلك الليلة، وبه جَزَمَ ابن حَزْم وقال: مَعاذَ الله أن يَتَبجَّح أبو طلحة عند رسول الله ﷺ بأنَّه لم

---

(١) في «شرح مشكل الآثار» (٢٥١٤)، لكنه لم يسمِّها.

يُذنِبْ تلك الليلة. انتهى، ويُقوِّيه أنَّ في رواية ثابت المذكورة بلفظ: «لا يدخل القبر أحد قارَفَ أهله البارحةَ»، فتَنَحَّى عثمان[1].

وحُكيَ عن الطَّحَاويّ أنَّه قال: «لم يُقارِف» تصحيف، والصواب: «لم يُقاوِل» أي: لم ينازع غيره الكلام، لأنَّهم كانوا يكرهون الحديث بعد العشاء. وتُعُقِّبَ بأنَّه تغليط للثِّقةِ بغير مُستنَد،/ وكأنَّه استبعَدَ أن يقعَ لعثمان ذلك لحِرْصه على مُراعاة الخاطر الشَّريف. ١٥٩/٣
ويُجاب عنه باحتمال أن يكون مرض المرأة طال واحتاجَ عثمان إلى الوِقَاع، ولم يَظُنَّ عثمان أنَّها تموت تلك الليلة، وليس في الخبر ما يقتضي أنَّه واقعَ بعد موتها بل ولا حين احتضارها، والعلم عند الله تعالى.

وفي هذا الحديث جواز البكاء كما ترجم له، وإدخال الرجال المرأةَ قبرَها لكَونِهم أقوى على ذلك من النِّساء، وإيثار البعيد العهد عن الملاذِّ في مواراة الميِّت ـ ولو كان امرأة ـ على الأب والزَّوج، وقيل: إنَّما آثَرَه بذلك لأنَّها كانت صَنْعتَه، وفيه نظرٌ، فإنَّ ظاهر السياق أنَّه ﷺ اختاره لذلك لكَونِه لم يقع منه في تلك الليلة جِماعٌ، وعَلَّلَ ذلك بعضهم بأنَّه حينئذٍ يأمَن من أن يُذكِّره الشيطان بما كان منه تلك الليلة.

وحُكيَ عن ابن حبيب: أنَّ السِّرَّ في إيثار أبي طلحة على عثمان أنَّ عثمان كان قد جامع بعض جواريه في تلك الليلة، فتَلَطَّفَ ﷺ في منعه من النُّزول في قبر زوجته بغير تصريح، ووقع في رواية حمَّاد[2] المذكورة: فلم يدخل عثمان القبر.

وفيه جواز الجلوس على شَفِير القبر عند الدَّفن، واستُدلَّ به على جواز البكاء بعد الموت، وحكى ابن قُدامةَ في «المغني» عن الشافعيّ: أنَّه يُكرَه لحديث جَبْر بن عَتِيك في «الموطَّأ» (١/ ٢٣٣-٢٣٤) فإنَّ فيه: «فإذا وَجَبَ فلا تبكيَنَّ باكيةٌ» يعني: إذا مات، وهو محمول على الأولَويَّة، والمراد: لا تَرفَعْ صوتها بالبكاء، ويُمكِن أن يُفرَّق بين الرجال

---

(١) رواية ثابت هذه عند البخاري في «التاريخ الأوسط» ١/ ٤٤، والحاكم ٤/ ٤٧، وفيها: فلم يدخل عثمانُ القبرَ.

(٢) عند البخاري في «التاريخ الأوسط» ١/ ٤٤، والحاكم ٤/ ٤٧.

والنِّساء في ذلك لأنَّ النِّساء قد يُفضي بهنَّ البكاء إلى ما يُحذَر من النوح لِقِلّةِ صبرهنَّ. واستَدلَّ به بعضهم على جواز الجلوس عليه مُطلَقاً، وفيه نظرٌ، وسيأتي البحث فيه في باب مُفرَد إن شاء الله تعالى.

وفيه فضيلة لعثمان لإيثاره الصِّدقَ وإن كان عليه فيه غَضَاضة.

الحديث الثالث:

١٢٨٦- حدَّثنا عَبْدانُ، حدَّثنا عبدُ الله، أخبرنا ابنُ جُرَيجٍ قال: أخبرني عبدُ الله بنُ عُبيدِ الله ابنِ أبي مُلَيكةَ قال: تُوفِّيَتِ ابنةٌ لِعثمانَ ﷺ بمكَّة، وجِئْنا لنَشهَدَها وحَضَرَها ابنُ عمرَ وابنُ عبَّاسٍ رضي الله عنهم وإنِّي لَجالسٌ بينهما - أو قال: جلستُ إلى أحدِهما، ثمَّ جاء الآخَرُ فجَلَسَ إلى جَنْبي - فقال عبدُ الله بنُ عمرَ رضي الله عنهما لعَمرِو بنِ عثمان: ألا تَنهَى عن البكاءِ؟ فإنَّ رسول الله ﷺ قال: «إنَّ الميِّتَ لَيُعذَّبُ ببكاءِ أهلِه عليه».

١٢٨٧- فقال ابنُ عبَّاسٍ رضي الله عنهما: قد كانَ عمرُ ﷺ يقول بعضَ ذلكَ، ثمَّ حدَّث قال: صَدَرتُ مع عمرَ ﷺ من مكَّةَ حتَّى إذا كنَّا بالبَيداءِ، إذا هو برَكْبٍ تحتَ ظِلِّ سَمُرةٍ فقال: اذهَبْ فانظُرْ مَن هؤلاءِ الرَّكْبُ، قال: فنظرتُ فإذا صهيبٌ، فأخبرتُه فقال: ادْعُه لي فرجعتُ إلى صهيبٍ فقلتُ: ارتَحِلْ فالحَقْ أميرَ المؤمنين، فلمَّا أُصِيبَ عمرُ دخل صهيبٌ يبكي يقول: واأخاه! واصاحباه! فقال عمرُ ﷺ: يا صهيبُ، أتبكي عليَّ وقد قال رسولُ الله ﷺ: «إنَّ الميِّتَ يُعذَّبُ ببعضِ بكاءِ أهلِه عليه»!

[طرفاه في: ١٢٩٠، ١٢٩٢]

١٢٨٨- قال ابنُ عبَّاسٍ رضي الله عنهما: فلمَّا ماتَ عمرُ ﷺ ذكرتُ ذلكَ لعائشةَ رضي الله عنها فقالت: رَحِمَ الله عمرَ، والله ما حدَّث رسولُ الله ﷺ أنَّ اللهَ لَيُعذِّبُ المؤمنَ ببكاءِ أهلِه عليه، ولكنْ رسولُ الله ﷺ قال: «إنَّ اللهَ لَيزيدُ الكافرَ عذاباً ببكاءِ أهلِه عليه» وقالت: حَسْبُكم القرآنُ ﴿وَلَا تَزِرُ وَازِرَةٌ وِزْرَ أُخْرَىٰ﴾. قال ابنُ عبَّاسٍ رضي الله عنهما عند ذلكَ: واللهُ ﴿هُوَ أَضْحَكَ وَأَبْكَىٰ﴾ [النجم:٤٣].

**قال ابنُ أبي مُلَيكة: والله ما قال ابنُ عمرَ رضي الله عنهما شيئاً.**

[طرفاه في: ١٢٨٩، ٣٩٧٨]

**قوله: «عبد الله»** هو ابن المبارَك.

**قوله: «بنت لعثمان»** هي أمّ أبان كما سيأتي من رواية أيوب.

**قوله: «وإنِّي لَجالسٌ بينهما، أو قال: جلستُ إلى أحدهما»** هذا شكٌّ من ابن جُرَيج، ولمسلم (٩٢٨) من طريق أيوب عن ابن أبي مُلَيكة قال: كنت جالساً إلى جَنْب ابن عمر ونحنُ ننتظر جِنازةَ أمّ أبان بنت عثمان وعنده عَمْرو بن عثمان، فجاء ابن عبَّاس يقوده قائده فأُراه أخبرَه بمكان ابن عمر، فجاء حتَّى جَلَسَ إلى جنبي فكنت بينهما، فإذا صوت من الدار. وفي رواية عَمْرو بن دينار عن ابن أبي مُلَيكة عند الحُميدي (٢٢٠): «فبَكَى النِّساء» فظَهَرَ السبب في قول ابن عمر لعَمرِو بن عثمان ما قال، والظاهر أنَّ المكان الذي جَلَسَ فيه ابن عبَّاس كان أوفقَ له من الجلوس بجَنْب ابن عمر، أو اختار أن لا يقيم ابنَ أبي مُلَيكة من مكانه ويجلس فيه للنَّهي عن ذلك[1].

**قوله: «فلمَّا أُصيبَ عُمَر»** يعني: بالقتل، وأفاد أيوب في روايته: أنَّ ذلك كان عَقِب الحَجَّة المذكورة ولفظه: فلمَّا قَدِمنا لم يَلبَث عمر أن أُصيبَ، وفي رواية عَمْرو بن دينار[2]: لم يَلبَث أن طُعِنَ.

**قوله: «قال ابن عبَّاس: فلمَّا ماتَ عُمَر»** هذا صريح في أنَّ حديث عائشة من رواية ابن عبَّاس عنها، ورواية مسلم تُوهِم أنَّه من رواية ابن أبي مُلَيكة عنها، والقصَّة كانت بعد موت عائشة لقوله فيها: «فجاء ابن عبَّاس يقوده قائده» فإنَّه إنَّما عَمِيَ في أواخر عُمره، ويؤيِّد كون ابن أبي مُلَيكة لم يَحمِلْه عنها أنَّ عند مسلم (٩٢٩) في أواخر القصَّة: قال ابن أبي مُلَيكة: وحدَّثني القاسم بن محمد قال: لمَّا بَلَغَ عائشةَ قولُ ابن عمر قالت: إنَّكم

---

(١) في الحديث الذي رواه ابن عمر نفسه فيما سيأتي عند البخاري برقم (٦٢٦٩).

(٢) عند الحميدي في «مسنده» (٢٢٠).

لتُحَدِّثونَني عن غير كاذبَين ولا مُكذَّبَين، ولكنَّ السمع يُخطِئ. وهذا يدلُّ على أنَّ ابن عمر كان قد حدَّث به مِراراً. وسيأتي في الحديث الذي بعده أنَّه حدَّث بذلك أيضاً لمَّا مات رافع بن خَدِيج.

**قوله: «ولكنْ رسول الله ﷺ»** بسكونِ نون «لكن» ويجوز تشديدها.

**قوله: «حَسبُكم»** بسكون السِّين المهمَلة، أي: كافيكم **«القرآنُ»** أي: في تأييد ما ذهبت إليه من ردِّ الخبر.

**قوله: «قال ابن عبَّاس عند ذلكَ»** أي: عند انتهاء حديثه عن عائشة: «واللهُ هو أضحَكَ وأبكَى» أي: أنَّ العَبْرة لا يَملِكها ابن آدم ولا تسبُّب له فيها، فكيف يُعاقَب عليها فضلاً عن الميِّت!

وقال الداوديّ: معناه: أنَّ الله تعالى أذِنَ في الجميل من البكاء فلا يُعذِّب على ما أذِنَ فيه.

وقال الطِّيبيُّ: غَرَضُه تقرير قول عائشة، أي: أنَّ بكاء الإنسان وضَحِكَه من الله يُظهِره فيه، فلا أثر له في ذلك.

١٦٠/٣ **قوله: «ما قال ابن عمر شيئاً»** قال الطِّيبيُّ وغيره: ظَهَرَت لابن عمر الحُجّة فسَكَتَ مُذعِناً.

وقال الزَّين بن المنيِّر: سكوته لا يدلُّ على الإذعان، فلعلَّه كره المجادلة في ذلك المقام. وقال القُرطبيّ: ليس سكوته لشكٍّ طَرأ له بعدَما صَرَّحَ برفع الحديث، ولكن احتَمَلَ عنده أن يكون الحديث قابلاً للتأويل، ولم يَتَعيَّن له مَحمَل يَحمِله عليه إذ ذاك، أو كان المجلس لا يَقبَل المماراة ولم تَتَعيَّن الحاجة إلى ذلك حينئذٍ. ويحتمل أن يكون ابن عمر فَهِمَ من استشهاد ابن عبَّاس بالآية قَبُول روايته، لأنَّها يُمكِن أن يُتَمسَّك بها في أنَّ لله أن يُعذِّب بلا ذنب، فيكون بكاء الحيّ علامةً لذلك، أشار إلى ذلك الكِرْمانيّ.

الحديث الرابع:

**١٢٨٩ - حدَّثنا عبدُ الله بنُ يوسفَ، أخبرنا مالكٌ، عن عبدِ الله بنِ أبي بكرٍ، عن أبيه، عن**

**عَمْرةَ بنتِ عبدِ الرحمن، أنَّها أخبَرَتْه: أنَّها سَمِعَت عائشةَ رضي الله عنها زوجَ النبيِّ ﷺ قالت: إنَّما مَرَّ رسولُ الله ﷺ على يهوديّةٍ يبكي عليها أهلُها فقال: «إنَّهم لَيَبكُونَ عليها، وإنَّها لَتُعذَّبُ في قبرِها».**

قوله: «عن عبد الله بن أبي بكر» أي: ابن محمد بن عَمْرو بن حَزْم.

قوله: «إنَّما مَرَّ» كذا أخرجه من طريق مالك مختصراً، وهو في «الموطَّأ» (١/ ٢٣٤) بلفظ: ذُكِرَ لها أنَّ عبد الله بن عمر يقول: إنَّ الميِّت يُعذَّب ببكاء الحيّ عليه، فقالت عائشة: يَغفِرُ الله لأبي عبد الرحمن، أما إنَّه لم يَكذِب ولكنَّه نَسِيَ أو أخطأ، إنَّما مَرَّ. وكذا أخرجه مسلم (٩٣٢/ ٢٧)، وأخرجه أبو عَوَانة من رواية سفيان عن عبد الله بن أبي بكر كذلك وزاد: أنَّ ابن عمر لمَّا مات رافع قال لهم: لا تَبكُوا عليه، فإنَّ بكاء الحيِّ على الميِّت عذاب على الميِّت. قالت عَمْرة: فسألت عائشةَ عن ذلك فقالت: يرحمه الله إنَّما مَرَّ... فذكر الحديث، ورافعٌ المذكور: هو رافع بن خَدِيج كما تقدَّمت الإشارة إليه في الحديث الأول.

الحديث الخامس:

**١٢٩٠- حدَّثنا إسماعيلُ بنُ خليلٍ، حدَّثنا عليُّ بنُ مُسهِرٍ، حدَّثنا أبو إسحاق، وهو الشَّيبانيُّ، عن أبي بُرْدة، عن أبيه قال: لمَّا أُصِيبَ عمرُ ﷺ جَعَلَ صهيبٌ يقول: واأخاه! فقال عمرُ: أما علمتَ أنَّ النبيَّ ﷺ قال: «إنَّ الميِّتَ لَيُعذَّبُ ببكاءِ الحيِّ».**

قوله: «عن أبي بُرْدَة» هو ابن أبي موسى الأشعَريّ.

قوله: «لمَّا أُصيبَ عُمَر جَعَلَ صهيب يقول: واأخاه» أخرجه مسلم (٩٢٧/ ٢١) من طريق عبد المِلك بن عُمَير عن أبي بُردة أتمَّ من هذا السياق وفيه قول عمر: علامَ تبكي.

قوله: «إنَّ الميِّت لَيُعذَّب ببكاء الحيِّ» الظاهر أنَّ الحيَّ مَن يقابل الميِّت، ويحتمل أن يكون المراد به القبيلة، وتكون اللَّام فيه بدل الضَّمير والتقدير: يُعذَّب ببكاء حيّه، أي: قبيلتِه، فيوافق قولَه في الرواية الأُخرى: «ببكاء أهله»، وفي رواية مسلم المذكورة: «مَن يُبكَى عليه يُعذَّب» ولفظها أعمُّ. وفيه دلالة على أنَّ الحُكْم ليس خاصاً بالكافر، وعلى أنَّ صهيباً أحد

مَن سمع هذا الحديث من النبيّ ﷺ، وكأنَّه نَسِيَه حتَّى ذَكَّرَه به عمر، وزاد فيه عبد الملِك ابن عُمَير عن أبي بُردة: فذكرتُ ذلك لموسى بن طَلْحة فقال: كانت عائشة تقول: إنَّما كان أولئك اليهود، أخرجه مسلم (٩٢٧/ ٢٠).

قال الزَّين بن المنيِّر: أنكَرَ عمر على صهيب بكاءَه لرفع صوته بقوله: واأخاه، ففَهِمَ منه أنَّ إظهاره لذلك قبل موت عمر يُشعِر باستصحابه ذلك بعد وفاته أو زيادته عليه، فابتَدَرَه بالإنكار لذلك، والله أعلم.

وقال ابن بَطَّال: إن قيل: كيف نَهَى صهيباً عن البكاء وأقرَّ نساءَ بني المغيرة على البكاء على خالد كما سيأتي في الباب الذي يليه؟ فالجواب: أنَّه خَشِيَ أن يكون رفعُه لصوته من باب ما نُهِيَ عنه، ولهذا قال في قصَّة خالد: ما لم يكن نَقْع أو لَقلَقة، والله وأعلم.

## ٣٣- باب ما يكره من النِّياحة على الميِّت

**وقال عمرُ ﷺ: دَعْهنَّ يَبكِينَ على أبي سليمانَ، ما لم يكن نَقْعٌ أو لَقْلَقةٌ. والنَّقْعُ: التُّرابُ على الرأسِ، واللَّقْلَقةُ: الصَّوت.**

١٦١/٣ **قوله: «باب ما يُكرَه من النِّياحة على الميِّت»** قال الزَّين بن المنيِّر: «ما» موصولة و«مِن» لبيان الجنس، فالتقدير: الذي يُكرَه من جنس البكاء هو النِّياحة، والمراد بالكراهةِ كراهة التحريم لمَا تقدَّم من الوعيد عليه. انتهى.

ويحتمل أن تكون «ما» مصدريَّة و«من» تبعيضيَّة، والتقدير: كراهيَة بعض النِّياحة، أشار إلى ذلك ابن المُرابِط وغيره.

ونقل ابن قُدامةَ عن أحمد روايةً: أنَّ بعض النِّياحة لا تَحرُم، وفيه نظرٌ، وكأنَّه أخذَه من كونه ﷺ لم يَنهَ عمَّة جابر لمَّا ناحت[1]، فدَلَّ على أنَّ النِّياحة إنَّما تَحرُم إذا انضافَ إليها فعلٌ من ضربِ خَدٍّ أو شَقِّ جَيبٍ، وفيه نظرٌ، لأنَّه ﷺ إنَّما نَهَى عن النِّياحة بعد هذه

(١) في (س): ناحت عليه، بزيادة لفظ «عليه» وهو خطأ، فإنها إنما ناحت على أبيه، وسيأتي برقم (١٢٩٣).

القصَّة لأنَّها كانت بأُحُدٍ، وقد قال في أُحُدٍ: «لكن حمزة لا بَواكيَ له» ثمَّ نَهَى عن ذلك وتَوَعَّدَ عليه، وذلك بيِّن فيما أخرجه أحمد (٤٩٨٤) وابن ماجَهْ (١٥٩١) وصحَّحه الحاكم (١/ ١٩٤-١٩٧،١٩٥) من طريق أُسامة بن زيد، عن نافع، عن ابن عمر: أنَّ رسولَ الله ﷺ مَرَّ بنساء بني عبد الأشهل يبكينَ هَلْكاهُنَّ يوم أُحُد فقال: «لكنَّ حمزة لا بَواكيَ له» فجاء نساء الأنصار يبكينَ حمزة، فاستَيقَظَ رسول الله ﷺ فقال: «ويحهنَّ، ما انقَلَبنَ بعدُ، مُروهُنَّ فليَنقَلِبنَ، ولا يبكينَ على هالكٍ بعد اليوم»[1]، وله شاهد أخرجه عبد الرزاق (٦٦٩٤) من طريق عِكْرمة مُرسَلاً، ورجاله ثقات.

**قوله: «وقال عُمَر: دَعْهُنَّ يبكينَ على أبي سليمان...»** إلى آخره، هذا الأثر وَصَلَه المصنِّف في «التاريخ الأوسط» من طريق الأعمش عن شَقِيق قال: لمَّا مات خالد بن الوليد اجتمع نِسْوة بني المغيرة ـ أي: ابن عبد الله بن عَمْرو بن مخزوم، وهُنَّ بنات عمِّ خالد بن الوليد بن المغيرة ـ يبكينَ عليه، فقيل لعمر: أرسِلْ إليهنَّ فانهَهُنّ، فذكره[2]. وأخرجه ابن سعد عن وكيع وغير واحد عن الأعمَش.

**قوله: «ما لم يكن نَقْع أو لَقْلَقة»** بقافين الأولى ساكنة، وقد فسَّرَه المصنِّف بأنَّ النَّقع التُّراب، أي: وضعه على الرأس، واللَّقلَقة: الصَّوت، أي: المرتَفِع، وهذا قول الفَرّاء، فأمَّا تفسير اللَّقلَقة فمُتَّفَق عليه كما قال أبو عُبيد في «غريب الحديث» (٣/ ٢٧٦)، وأمَّا النَّقع فروى سعيد بن منصور عن هُشَيم، عن مغيرة، عن إبراهيم قال: النَّقع: الشَّقّ، أي: شَقّ الجُيوب. وكذا قال وكيع فيما رواه ابن سعد عنه، وقال الكِسائيّ: هو صَنْعة الطَّعام للمأتم، كأنَّه ظَنَّه من النَّقيعة: وهي طعام المأتم، والمشهور أنَّ النَّقيعة طعام القادم من السفر كما سيأتي في آخر الجهاد[3]، وقد أنكَرَه أبو عُبيد عليه (٣/ ٢٧٤-٢٧٥) وقال: الذي

---

(١) وإسناده حسن من أجل أسامة بن زيد: وهو الليثي.

(٢) صنيع الحافظ ابن حجر يُوهِم أن هذا اللفظ للبخاري في «الأوسط»، وليس كذلك، فإن هذا اللفظ أخرجه البيهقي في «السنن الكبرى» ٤/ ٧١ من هذا الطريق، وهو بنحوه عند البخاري في «الأوسط» (المطبوع خطأً باسم الصغير) ١/ ٤٦-٤٧ من هذا الطريق، وتحرف في المطبوع منه «الأعمش» إلى: الأعشى.

(٣) عند الباب (١٩٩) وهو: باب الطعام عند القدوم.

رأيت عليه أكثر أهل العلم أنَّه رفع الصَّوت، يعني: بالبكاء. وقال بعضهم: هو وضع التُّراب على الرأس، لأنَّ النَّقع هو الغُبار. وقيل: هو شَقُّ الجيوب، وهو قول شَمِر، وقيل: هو صوت لَطْم الخُدود، حكاه الأزهَريّ.

وقال الإسماعيليّ مُعتَرِضاً على البخاريّ: النَّقع لَعَمري: هو الغُبار، ولكن ليس هذا موضعه، وإنَّما هو هنا الصَّوت العالي، واللَّقلَقة: ترديد صوت النوَّاحة. انتهى، ولا مانع من حمله على المعنيَينِ بعد أن فُسِّرَ المراد بكَونِه وضع التُّراب على الرأس، لأنَّ ذلك من صنيع أهل المصائب.

وقال ابن الأثير: المرجَّح أنَّه وضعُ التُّراب على الرأس، وأمَّا مَن فسَّره بالصَّوتِ فيَلزَم موافقته للَّقلَقة، فحمل اللفظَينِ على مَعنيَينِ أَولى من حملهما على معنًى واحد، وأُجيبَ بأنَّ بينهما مُغايَرة من وجه كما تقدَّم، فلا مانع من إرادة ذلك.

تنبيه: كانت وفاة خالد بن الوليد بالشام سنة إحدى وعشرين.

**١٢٩١- حدَّثنا أبو نُعَيم، حدَّثنا سعيدُ بنُ عُبيدٍ، عن عليِّ بنِ رَبِيعة، عن المغيرةِ ﷺ، قال: سمعتُ النبيَّ ﷺ يقول: «إنَّ كَذِباً عليَّ ليس ككَذِبٍ على أحدٍ، مَن كَذَبَ عليَّ مُتعمِّداً فلْيَتبوَّأ مَقْعدَه مِن النارِ»، سمعتُ النبيَّ ﷺ يقول: «مَن يُنَحْ عليه يُعذَّبْ بما نِيحَ عليه».**

١٦٣/٣ قوله: «**حدَّثنا سعيد بن عُبيد**» هو الطائيّ.

قوله: «**عن عليّ بن ربيعة**» هو الأَسَديُّ، وليس له في البخاري غير هذا الحديث، والإسناد كلّه كوفيُّون، وصَرَّحَ في رواية مسلم (٤) بسماع سعيد من عليّ ولفظه: «حدَّثنا»، والمغيرة: هو ابن شُعْبة، وقد أخرجه مسلم (٤) من وجه آخر عن سعيد بن عُبيد وفيه عليّ ابن ربيعة قال: أتيت المسجد والمغيرة أمير الكوفة فقال: سمعت... فذكره، ورواه أيضاً (٩٣٣) من طريق وكيع عن سعيد بن عُبيد ومحمد بن قيس الأَسَديِّ كلاهما عن عليّ بن ربيعة قال: أول مَن نِيحَ عليه بالكوفة قَرَظة بن كعب، وفي رواية التِّرمِذيّ (١٠٠٠): مات رجل من الأنصار يقال له: قَرَظة بن كعب فنِيحَ عليه، فجاء المغيرة فصَعِدَ المنبر فحَمِدَ الله

وأثنَى عليه وقال: ما بالُ النَّوح في الإسلام. انتهى، وقَرَظة المذكور: بفتح القاف والراء والظاء الـمُشَالة أنصاريٌّ خَزْرَجيٌّ، كان أحد من وَجَّهَه عمر إلى الكوفة ليُفقِّه الناس، وكان على يده فتح الرَّيّ، واستَخلَفَه عليٌّ على الكوفة، وجَزَمَ ابن سعد (٦/ ١٧) وغيره بأنَّه مات في خلافته، وهو قول مرجوح لمَا ثَبَتَ في «صحيح مسلم» (٤): أنَّ وفاته حيثُ كان المغيرة بن شُعْبة أميراً على الكوفة، وكانت إمارة المغيرة على الكوفة من قِبَل معاوية من سنة إحدى وأربعينَ إلى أن مات وهو عليها سنة خمسين.

**قوله: «إنَّ كذِباً عليَّ ليس ككَذِبٍ على أحد»** أي: غيري، ومعناه: أنَّ الكذِب على الغير قد أُلِفَ واستُسهِلَ خَطْبُه، وليس الكذب عليَّ بالغاً مَبلَغ ذاك في السُّهولة، وإن كان دونه في السُّهولة فهو أشدُّ منه في الإثم، وبهذا التقرير يندفع اعتراض مَن أورَدَ أنَّ الذي تَدخُل عليه الكاف أعلى، والله أعلم.

وكذا لا يَلزَمُ من إثبات الوعيد المذكور على الكذب عليه أن يكون الكذب على غيره مُباحاً، بل يُستدَلّ على تحريم الكذب على غيره بدليلٍ آخر، والفرقُ بينهما أنَّ الكذب عليه تُوعِّدَ فاعله بجعل النار له مَسكَناً بخلاف الكذب على غيره. وقد تقدَّمت بقيَّة مباحث الحديث في كتاب العلم[1]، ويأتي كثير منها في شرح حديث واثِلَةَ في أوائل مناقب قريش (٣٥٠٩) إن شاء الله تعالى.

**قوله: «مَن يُنَحْ عليه يُعذَّبْ»** ضَبَطَه الأكثر بضم أوله وفتح النون وجزم المهمَلة على أنَّ «مَن» شرطيَّة وتَجزِم الجواب، ويجوز رفعه على تقدير فإنَّه يُعذَّبُ، ورُوِيَ بكسر النون وسكون التحتانيَّة وفتح المهمَلة، وفي رواية الكُشْمِيهنيّ: «مَن يُناح» على أنَّ «مَن» موصولة، وقد أخرجه الطَّبَرانيّ (٢٠/ ٩٧٤و٩٧٥) عن عليّ بن عبد العزيز عن أبي نُعَيم بلفظ: «إذا نِيحَ على الميِّت عُذِّبَ بالنِّياحةِ عليه» وهو يؤيِّد الرواية الثانية.

**قوله: «بما نِيحَ عليه»** كذا للجميع بكسر النُّون، ولبعضهم «ما نِيحَ» بغير موحَّدة على أنَّ «ما» ظرفيَّة.

---

(١) يشير إلى ما سلف في كتاب العلم: ٣٨- باب إثم من كذب على النبي ﷺ.

**١٢٩٢- حدَّثنا عَبْدانُ، قال: أخبرني أَبي، عن شُعْبة، عن قَتَادة، عن سعيدِ بنِ المسيِّب، عن ابنِ عمرَ، عن أبيه رضي الله عنهما، عن النبيِّ ﷺ قال: «الميِّتُ يُعذَّبُ في قَبْرِه بما نِيحَ عليه».**

**تابَعَه عبدُ الأعلى، حدَّثنا يزيدُ بنُ زُرَيع، حدَّثنا سعيدٌ، حدَّثنا قَتَادة.**

**وقال آدمُ عن شُعْبة: «الميِّتُ يُعذَّبُ ببكاء الحيِّ عليه».**

**قوله: «عن سعيد بن المسيّب»** في رواية: حدَّثنا سعيد.

**قوله: «تابَعَه عبد الأعلى»** هو ابن حمَّاد، وسعيد: هو ابن أبي عَرُوبة.

**قوله: «حدَّثنا قَتَادة»** يعني: عن سعيد بن المسيّب... إلى آخره، وقد وَصَلَه أبو يعلى في «مسنده» (١٥٦) عن عبد الأعلى بن حمَّاد كذلك.

**قوله: «وقال آدم عن شُعْبة»** يعني بإسناد حديث الباب لكن بغير لفظ المتن وهو قوله: «يُعذَّب ببكاء الحيّ عليه» تَفَرَّدَ آدم بهذا اللفظ، وقد رواه أحمد (١٨٠و٢٤٧و٣٥٤و٣٦٦) عن محمد بن جعفر غُندَر ويحيى بن سعيد القَطّانُ وحَجّاج بن محمد، كلّهم عن شُعْبة كالأول، وكذا أخرجه مسلم (٩٢٧/ ١٧) عن محمد بن بشار عن محمد بن جعفر، وأخرجه أبو عَوَانة من طريق أبي النَّضر وعبد الصَّمَد بن عبد الوارث وأبي زيد الهَرَويِّ وأسوَد بن عامر، كلّهم عن شعبة[1] كذلك.

وفي الحديث تقديم مَن يُحدِّث كلاماً يقتضي تصديقه فيما يُحدِّث به، فإنَّ المغيرة قَدَّمَ قبل تحديثه بتحريم النَّوح أنَّ الكذب على رسول الله ﷺ أشدُّ من الكذب على غيره، وأشار إلى أنَّ الوعيد على ذلك يمنعه أن يُخبِر عنه بما لم يَقُلْ.

## ٣٤- بابٌ

١٦٣/٣

**١٢٩٣- حدَّثنا عليُّ بنُ عبدِ الله، حدَّثنا سفيانُ، حدَّثنا ابنُ المُنكَدِر، قال: سمعتُ جابرَ ابنَ عبدِ الله رضي الله عنهما، قال: جِيءَ بأَبي يومَ أُحُدٍ قد مُثِّلَ به حتَّى وُضِعَ بين يَدَي**

---

(١) تحرف في (س) إلى: سعيد.

**رسولِ الله ﷺ وقد سُجِّيَ ثوباً، فذهبتُ أُرِيدُ أن أكشِفَ عنه فنهاني قَوْمي، ثمَّ ذهبتُ أكشِفُ عنه فنهاني قَوْمي، فأمَرَ رسولُ الله ﷺ فرُفِعَ، فسَمِعَ صوتَ صائحةٍ، فقال: «مَن هذه؟» فقالوا: ابنةُ عَمرٍو ـ أو أُختُ عَمرٍو ـ قال: «فلِمَ تَبْكي؟ ـ أو لا تبكي ـ فما زالَتِ الملائكةُ تُظِلُّه بأجنِحَتِها حتَّى رُفِعَ».**

**قوله: «باب»** كذا في رواية الأَصِيليّ، وسَقَطَ من رواية أبي ذرٍّ وكَرِيمة، وعلى ثُبوته فهو بمنزلة الفصل من الباب الذي قبله كما تقدَّم تقريره غير مرَّة، وعلى التقديرَينِ فلا بدَّ له من تعلُّق بالذي قبله، وقد تقدَّم توجيهه في أول الترجمة.

**قوله: «قد مُثِّلَ به»** بضم الميم وتشديد المثلَّثة يقال: مُثِّلَ بالقتيل: إذا جُدِعَ أنفُه أو أُذنُه أو مذاكيرُه أو شيءٌ من أجزائه. والاسم: المُثْلة، بضم الميم وسكون المثلَّثة.

**قوله: «سُجّيَ ثوباً»** بضم المهمَلة وتشديد الجيم الثَّقيلة، أي: غُطّيَ بثوبٍ.

**قوله: «ابنة عَمْرو أو أُخت عَمْرو»** هذا شكٌّ من سفيان، والصواب: بنت عَمْرو، وهي فاطمة بنت عَمْرو، وقد تقدَّم على الصواب من رواية شُعْبة عن ابن المنكَدِر في أوائل الجنائز (١٢٤٤) بلفظ: فذهبت[1] عَمَّتي فاطمة، ووقع في «الإكليل» للحاكم تسميتُها هند بنت عَمْرو، فلعلَّ لها اسمَين، أو أحدهما اسمها والآخر لَقَبها، أو كانتا جميعاً حاضرتين.

**قوله: «قال: فلِمَ تَبْكي؟ أو: لا تَبْكي»** هكذا في هذه الرواية بكسر اللَّام وفتح الميم على أنَّه استفهام عن غائبة، وأمَّا قوله: «أو لا تبكي» فالظاهر أنَّه شكٌّ من الرَّاوي هل استفهَمَ أو نَهَى، لكن تقدَّم في أوائل الجنائز (١٢٤٤) من رواية شُعْبة: «تبكي أو لا تبكي»[2] وتقدَّم شرحه على التخيير، ومُحصَّله: أنَّ هذا الجليلَ القَدْرِ الذي تُظِلّه الملائكة بأجنحتها لا ينبغي أن يُبكَى عليه، بل يُفرَح له بما صار إليه.

---

(١) في الرواية: فجعلت.

(٢) لفظه هناك: «تبكين أو لا تبكين».

## ٣٥- باب: ليس منَّا من شقَّ الجيوب

**١٢٩٤- حدَّثنا أبو نُعَيم، حدَّثنا سفيانُ، حدَّثنا زُبَيدٌ اليامِيُّ، عن إبراهيمَ، عن مسروقٍ، عن عبدِ الله ﷺ قال: قال النبيُّ ﷺ: «ليس منَّا مَن لَطَمَ الخُدُودَ وشَقَّ الجُيُوب، ودَعَا بدَعْوَى الجاهليَّةِ».**

[أطرافه في: ١٢٩٧، ١٢٩٨، ٣٥١٩]

**قوله: «باب ليس منَّا مَن شَقَّ الجيوب»** قال الزَّين بن المنيِّر: أفرَدَ هذا القَدْر بترجمة ليُشعِرَ بأنَّ النَّفي الذي حاصله التَّبرِّي يقع بكلِّ واحد من المذكورات لا بمجموعها. قلت: ويؤيِّده رواية لمسلم (١٠٣) بلفظ: «أو شَقَّ الجيوب، أو دَعَا...» إلى آخره.

**قوله: «حدَّثنا زُبَيد»** بزايٍ وموحَّدة مصغَّر.

**قوله: «اليامِيّ»** بالتحتانيَّةِ والميم الخفيفة، وفي رواية الكُشْمِيهنيّ: «الإيامِيّ» بزيادة همزة في أوله. والإسناد كلّه كوفيُّون، ولسفيان ـ وهو الثَّوريّ ـ فيه إسناد آخر سيُذكَر بعد بابين (١٢٩٧).

**قوله: «ليسَ منَّا»** أي: من أهل سُنَّتنا وطريقتنا، وليس المراد به إخراجه عن الدِّين، ولكن فائدة إيراده بهذا اللفظ المبالَغة في الرَّدع عن الوقوع في مثل ذلك، كما يقول الرجل لوَلَدِه عند مُعاتَبته: لستُ منك ولستَ منِّي، أي: ما أنت على طريقتي.

وقال الزَّين بن المنيِّر ما مُلخَّصه: التأويل الأول يستلزم أن يكون الخبر إنَّما وَرَدَ عن أمر ثُبوتيٍّ وجوديّ، وهذا يُصان كلام الشارع عن الحمل عليه، والأَولى أن يقال: المراد أنَّ الواقع في ذلك يكون قد تَعرَّضَ لأن/ يُهجَر ويُعرَض عنه، فلا يَختلِط بجماعة السُّنّة تأديباً ١٦٤/٣
له على استصحابه حالةَ الجاهليَّة التي قبَّحها الإسلام، فهذا أَولى من الحمل على ما لا يُستَفاد منه قَدْر زائد على الفعل الموجود. وحُكيَ عن سفيان: أنَّه كان يكره الخوضَ في تأويله ويقول: ينبغي أن يُمسَك عن ذلك، ليكون أوقعَ في النُّفوس وأبلغَ في الزَّجر.

وقيل: المعنى: ليس على ديننا الكامل، أي: أنَّه خرج من فرع من فروع الدِّين وإن كان

معه أصله. حكاه ابن العربيّ، ويظهر لي أنَّ هذا النَّفي يُفسِّره التَّبرِّي الآتي في حديث أبي موسى (١٢٩٦) بعد باب حيثُ قال: «بَرِئَ منه النبيُّ ﷺ»، وأصل البَراءة: الانفصال من الشيء، وكأنَّه تَوعَّدَه بأن لا يُدخِلَه في شفاعته مَثَلاً.

وقال المهلَّب: قوله: «أنا بريءٌ» أي: من فاعل ما ذُكِرَ وقتَ ذلك الفعل، ولم يُرِدْ نفيَه عن الإسلام.

قلت: بينهما واسطة تُعرَف ممَّا تقدَّم أول الكلام، وهذا يدلّ على تحريم ما ذُكِرَ من شَقّ الجيب وغيره، وكأنَّ السبب في ذلك ما تَضمَنَّه ذلك من عَدَم الرِّضا بالقضاء، فإن وقع التصريحُ بالاستحلال مع العلم بالتحريم أو التسخُّطُ مثلاً بما وقع، فلا مانع من حمل النَّفي على الإخراج من الدِّين.

**قوله: «لَطَمَ الخدود»** خَصَّ الخَدَّ بذلك لكَونِه الغالب في ذلك، وإلَّا فضربُ بقيَّة الوجه داخل في ذلك.

**قوله: «وشَقَّ الجيوب»** جمع جَيْب بالجيم الموحَّدة: وهو ما يُفتَح من الثوب ليدخل فيه الرأس، والمراد بشَقِّه إكمالُ فتحه إلى آخره، وهو من علامات التسخُّط.

**قوله: «ودعا بدَعْوى الجاهليَّة»** في رواية مسلم: «بدعوى أهل الجاهليَّة»[1]، أي: من النِّياحة ونحوها، وكذا النُّدبة كقولهم: واجَبَلاه، وكذا الدُّعاء بالوَيْلِ والثُّبور كما سيأتي بعد ثلاثة أبواب (١٢٩٨).

## ٣٦- باب رثاء النبيِّ ﷺ سعدَ ابن خولة

**١٢٩٥ - حدَّثنا عبدُ الله بنُ يوسفَ، أخبرنا مالكٌ، عن ابنِ شِهابٍ، عن عامرِ بنِ سعدِ بنِ أبي وَقَّاصٍ، عن أبيه ﷺ، قال: كانَ رسولُ الله ﷺ يعودُني عامَ حَجّةِ الوَدَاع من وَجَعٍ اشتَدَّ بي،**

---

(١) الذي في «صحيح مسلم» مخطوطاً ومطبوعاً (١٠٣): «بدعوى الجاهلية» كرواية البخاري، أما الرواية المذكورة فهي عند ابن أبي شيبة في «المصنف» ٣/ ٢٨٩، وأبي يعلى (٥٢٠١)، والطحاوي في «مشكل الآثار» (١٣٣٦).

فقلتُ: إنِّي قد بَلَغَ بي مِن الوَجَع، وأنا ذُو مالٍ ولا يَرِثُني إلا ابنةٌ، أفأتصَدَّقُ بثُلثَي مالي؟ قال: «لا» فقلتُ: بالشَّطْرِ؟ فقال: «لا» ثمَّ قال: «الثُّلثُ، والثُّلثُ كبيرٌ ـ أو كثيرٌ ـ إنَّكَ أنْ تَذَرَ وَرَثتَكَ أغنياءَ خيرٌ من أن تَذَرَهم عالةً يَتكَفَّفُونَ الناسَ، وإنَّكَ لن تُنفِقَ نَفَقةً تَبتَغي بها وجهَ الله إلا أُجِرْتَ بها، حتَّى ما تَجعَلُ في فِي امرأتِكَ» فقلتُ: يا رسولَ الله، أُخلَّفُ بعدَ أصحابي؟ قال: «إنَّكَ لن تُخلَّفَ فتَعمَلَ عملاً صالحاً إلا ازدَدْتَ به درجةً ورِفْعةً، ثمَّ لعلَّكَ أن تُخلَّفَ حتَّى يَنتفِعَ بكَ أقوامٌ ويُضَرَّ بكَ آخرونَ، اللهمَّ أَمْضِ لأصحابي هِجْرتَهم ولا تَرُدَّهم على أعقابِهم، لكنِ البائسُ سعدُ ابنُ خَوْلَةَ» يَرْثي له رسولُ الله ﷺ أن ماتَ بمكَّة.

قوله: «باب رِثاء النبيّ ﷺ سعد ابن خَوْلة» سعد بالنصب على المفعوليَّة، وخَوْلة بفتح المعجَمة وسكون الواو، والرِّثاء بكسر الراء وبالمثلَّثة بعدها مَدّة: مدح الميِّت وذِكْر محاسنه، وليس هو المراد من الحديث حيثُ قال الرَّاوي: «يَرْثي له رسول الله ﷺ» ولهذا اعتَرَضَ الإسماعيليّ الترجمةَ فقال: ليس هذا من مَراثي الموتى، وإنَّما هو من التوجُّع، يقال: رَثَيتُه: إذا مَدَحته بعد موته، ورَثَيتُ له: إذا تَحزَّنت عليه.

ويُمكِن أن يكون مراد البخاري هذا بعَينِه كأنَّه يقول: ما وقع من النبيّ ﷺ فهو من التحزُّن والتوجُّع وهو مُباح، وليس مُعارِضاً لنهيِه عن المراثي التي هي ذِكْر أوصاف الميِّت الباعثة على تهييج الحزن وتجديد اللَّوعة، وهذا هو المراد بما أخرجه أحمد (١٩١٤٠) وابن ماجَهْ (١٥٩٢) وصحَّحه/ الحاكم (١/ ٣٦٠و٣٨٣) من حديث عبد الله بن أبي أوفَى قال: ١٦٥/٣
نَهَى رسول الله ﷺ عن المَرَاثي[1]، وهو عند ابن أبي شَيْبة (٣/ ٣٩٤-٣٩٥) بلفظ: نهانا أن نَتَراثَى، ولا شكَّ أنَّ الجامع بين الأمرين التوجُّع والتَّحَزُّن. ويُؤخَذ من هذا التقرير مُناسَبة إدخال هذه الترجمة في تضاعيف التراجم المتعلِّقة بحال مَن يَحضُر الميِّت.

قوله: «أن ماتَ» بفتح الهمزة ولا يَصِحُّ كسرها، لأنَّها تكون شرطيَّة والشَّرط لمَا يُستَقبَل وهو قد كان مات، والمعنى: أنَّ سعد ابن خَوْلة وهو من المهاجرينَ من مكَّة إلى

(١) في إسناده إبراهيم الهَجَري، وفيه ضعف، لكن هذا الحديث من رواية سفيان بن عيينة عنه، وهي مُحتمَلة، والأحاديث الواردة في النهي عن النياحة على الميت تشهد له، والله تعالى أعلم.

المدينة، وكانوا يكرهون الإقامة في الأرض التي هاجروا منها وتَرَكوها مع حُبِّهم لها لله تعالى، فمن ثَمَّ خَشِيَ سعد بن أبي وَقَّاص أن يموت بها، وتَوجَّعَ رسول الله ﷺ لسعدِ ابن خولة لكَونِه مات بها، وأفاد أبو داود الطَّيالسيّ في روايته (١٩٤) لهذا الحديث عن إبراهيم ابن سعد عن الزُّهْريّ أنَّ القائل: «يَرْثي له...» إلى آخره، هو الزُّهْريّ[1]، ويؤيِّده أنَّ هاشم ابن هاشم وسعد بن إبراهيم رَوَيا هذا الحديث[2] عن عامر بن سعد فلم يَذكُرا ذلك فيه، وكذا في رواية عائشة بنت سعد عن أبيها كما سيأتي في كتاب الوصايا[3] مع بقيَّة الكلام عليه وذِكْر الاختلاف في تسمية البنت المذكورة إن شاء الله تعالى.

## ٣٧- باب ما ينهى عن الحلق عند المصيبة

**١٢٩٦- وقال الحَكَمُ بنُ موسى: حدَّثنا يحيى بنُ حمزةَ، عن عبدِ الرحمن بنِ جابرٍ: أنَّ القاسمَ بنَ مُخيمِرةَ حدَّثه، قال: حدَّثني أبو بُرْدةَ بنُ أبي موسى ﷺ، قال: وَجِعَ أبو موسى وَجَعاً فغُشِيَ عليه، ورأسُه في حَجْرِ امرأةٍ من أهلِه، فلم يَسْتَطِع أن يَرُدَّ عليها شيئاً، فلمَّا أفاقَ قال: إنِّي بريءٌ ممَّن بَرِئَ منه رسول الله ﷺ، إنَّ رسولَ الله ﷺ بَرِئَ مِن الصَّالقةِ والحالقةِ والشَّاقَّةِ.**

قوله: «**باب ما يُنهَى عن الحَلْق عند المصيبة**» تقدَّم الكلام على هذا التركيب في «باب (٣٣) ما يُكرَه من النِّياحة على الميِّت»، وعلى الحِكْمة في اقتصاره على الحلق دون ما ذُكِرَ معه في الباب الذي قبله، وقوله: «عند المصيبة» قصرٌ للحُكْم على تلك الحالة، وهو واضح.

قوله: «**وقال الحَكَم بن موسى**» هو القَنطَريّ بقافٍ مفتوحة ونون ساكنة، ووقع في رواية أبي الوَقْت: «حدَّثنا الحَكَم» وهو وهمٌ، فإنَّ الذين جمعوا رجال البخاري في «صحيحه» أطبَقُوا على تَرْك ذِكْره في شيوخه، فدَلَّ على أنَّ الصواب رواية الجماعة بصيغة التعليق. وقد وَصَلَه مسلم في «صحيحه» (١٠٤/ ١٦٧) فقال: حدَّثنا الحَكَم بن موسى، وكذا ابن حِبَّان (٣١٥٢) فقال: أخبرنا أبو يعلى، حدَّثنا الحَكَم.

---

(١) كذا قال الحافظ، وليس في رواية الطيالسي ما يشير إلى ذلك!

(٢) ستأتي رواية هاشم برقم (٢٧٤٤)، ورواية سعد بن إبراهيم ستأتي برقم (٢٧٤٢) و(٥٣٥٤).

(٣) ليس في كتاب الوصايا وإنما في كتاب المرضى برقم (٥٦٥٩).

**قوله:** «**عن عبد الرحمن بن جابر**» هو ابن يزيد بن جابر، نُسِبَ إلى جَدّه في هذه الرواية، وصَرَّحَ به في رواية مسلم، ومُخيمِرة بمعجمةٍ وراء مصغَّر.

**قوله:** «**وَجِعَ**» بكسر الجيم.

**قوله:** «**في حَجْر امرأة من أهله**» زاد مسلم: فصاحَت، وله من وجه آخر من طريق أبي صَخْرة عن أبي بُردة وغيره: قالوا: أُغميَ على أبي موسى، فأقبلَت امرأته أمُّ عبد الله تَصِيح برَنّةٍ... الحديث، وللنَّسائيّ (١٨٦٦) من طريق يزيد بن أوس، عن أمّ عبد الله امرأة أبي موسى، عن أبي موسى، فذكر الحديث دون القصَّة، ولأبي نُعَيم في «المستخرَج على مسلم» من طريق رِبْعيّ قال: أُغميَ على أبي موسى فصاحَت امرأته بنت أبي دَوْمة[1]؛ فحَصَلنا على أنَّها أمّ عبد الله بنت أبي دَوْمة، وأفاد عمر بن شَبّة في «تاريخ البصرة» أنَّ اسمها صفيَّة بنت دمونَ[2]، وأنَّها والدة أبي بُردة بن أبي موسى، وأنَّ ذلك وقع حيثُ كان أبو موسى أميراً على البصرة من قِبَل عمر بن الخَطَّاب ﷺ.

**قوله:** «**إنِّي بريء**» في رواية الكُشْمِيهنيّ: «أنا بريء»، وكذا لمسلم (١٠٤/ ١٦٧).

**قوله:** «**الصَّالِقة**» بالصاد المهمَلة والقاف، أي: التي تَرفَع صوتها بالبكاء، ويقال فيه بالسِّين المهمَلة بدل الصاد، ومنه قوله تعالى: ﴿سَلَقُوكُم بِأَلْسِنَةٍ حِدَادٍ﴾ [الأحزاب:١٩]، وعن ابن الأعرابيّ:/ الصَّلْق: ضرب الوجه، حكاه صاحب «المحكَم»، والأول أشهَر، والحالقة: التي تَحلِق رأسها عند المصيبة، والشاقّة: التي تَشُقّ ثوبها، ولفظ أبي صَخْرة عند مسلم: «أنا بريء ممَّن حَلَقَ وسَلَقَ وخَرَقَ» أي: حَلَقَ شعره، وسَلَقَ صوته ـ أي: رَفَعَه ـ وخَرَقَ ثوبه، وقد تقدَّم الكلام على المراد بهذه البراءة قبل بابٍ (١٢٩٤). ١٦٦/٣

## ٣٨- باب ليس منَّا مَن ضرب الخدود

**١٢٩٧- حدَّثنا محمدُ بنُ بشَّارٍ، حدَّثنا عبدُ الرحمنِ، حدَّثنا سفيانُ، عن الأعمشِ، عن**

---

(١) وأخرجه أيضاً الطبراني في «الأوسط» (١٣١٠).

(٢) كذا وقع للحافظ هنا، وسمَّاها ابن خلكان في «وفيات الأعيان» ٣/ ١٠: طنية، والصفدي في «الوافي» ١٦/ ٣٣٨ في ترجمة أبي بردة عامر بن أبي موسى: طفية.

عبدِ الله بن مُرَّة، عن مسروقٍ، عن عبدِ الله ﷺ، عن النبي ﷺ قال: «ليس منَّا مَن ضربَ الخدودَ، وشَقَّ الجيوبَ، ودَعا بدَعْوى الجاهليَّة».

قوله: «باب ليس منَّا مَن ضَرَبَ الخدود» وتقدَّم الكلام عليه قبل بابين (١٢٩٤).

وعبد الرحمن المذكور في هذا الإسناد: هو ابن مهديّ.

## ٣٩- باب ما ينهى من الويل ودعوى الجاهليَّة عند المصيبة

١٢٩٨- حدَّثنا عمرُ بنُ حَفْصٍ، حدَّثنا أَبي، حدَّثنا الأعمَشُ، عن عبدِ الله بنِ مُرّة، عن مسروقٍ، عن عبدِ الله ﷺ، قال: قال النبيُّ ﷺ: «ليس منَّا مَن ضَرَبَ الخدود وشَقَّ الجيوبَ، ودَعَا بدَعْوى الجاهليَّة».

قوله: «باب ما يُنهَى من الوَيْل ودَعْوَى الجاهليَّة عند المصيبة» تقدَّم توجيه هذا التركيب[1]، وهذه الترجمة مع حديثها سَقَطَت للكُشْمِيهنيّ وثبتت للباقين.

ثم أوردَ المصنفُ حديث ابن مسعود من وجه آخر وليس فيه ذِكْر الويل المترجَم به، وكأنَّه أشار بذلك إلى ما وَرَدَ في بعض طرقه، ففي حديث أبي أُمامةَ عند ابن ماجَهْ (١٥٨٥) وصحَّحه ابن حِبَّان (٣١٥٦): أنَّ رسولَ الله ﷺ لَعَنَ الخامشة وجهَها، والشاقّة جيبَها، والداعية بالوَيلِ والثُّبور. والظاهر أنَّ ذِكْر دعوى الجاهليَّة بعد ذِكْر الوَيْل من العامِّ بعد الخاصِّ.

## ٤٠- باب من جلس عند المصيبة يُعرَف فيه الحزن

١٢٩٩- حدَّثنا محمَّدُ بنُ المثنَّى، حدَّثنا عبدُ الوهَّاب، قال: سمعتُ يحيى، قال: أخبَرَتْني عَمْرةُ، قالت: سمعتُ عائشةَ رضي الله عنها، قالت: لمَّا جاء النبيَّ ﷺ قتلُ ابنِ حارثةَ وجعفرٍ وابنِ رَوَاحةَ جَلَسَ يُعرَفُ فيه الحُزْنُ، وأنا أنظُرُ من صائرِ الباب ـ شَقِّ الباب ـ فأتاه رجلٌ فقال: إنَّ نساءَ جعفرٍ، وذَكَرَ بكاءَهُنَّ! فأمَرَه أن يَنْهاهُنَّ، فذهب ثمَّ أتاه الثانيةَ لم يُطِعْنَه، فقال:

---

(١) تقدم عند «باب ما يكره من النياحة على الميت» وهو برقم (٣٣).

«انهَهُنَّ» فأتاه الثالثةَ قال: والله غَلَبْنَنا يا رسولَ الله، فزَعَمَت أنَّه قال: «فاحْثُ في أفواهِهنَّ التُّرابَ» فقلتُ: أرغَمَ اللهُ أنفَكَ! لم تفعلْ ما أمَرَكَ رسولُ الله ﷺ! ولم تَترُك رسولَ الله ﷺ مِن العَناءِ.

[طرفاه في: ١٣٠٥، ٤٢٦٣]

١٦٧/٣ قوله: «باب مَن جَلَسَ عند المصيبة يُعرَف فيه الحُزْن» «يُعرَف» مبنيٌّ للمجهول و«مَن» موصولة والضَّمير لها، ويحتمل أن يكون لمصدرِ جَلَسَ، أي: جلوساً يُعرَف، ولم يُفصِح المصنِّف بحُكْم هذه المسألة ولا التي بعدها حيثُ ترجم «مَن لم يُظهِر حزنه عند المصيبة» لأنَّ كلًّا منهما قابل للتَّرجيح.

أمَّا الأول فلِكَونِه من فِعْل النبيِّ ﷺ والثاني من تقريره، وما يباشره بالفعل أرجحُ غالباً.

وأمَّا الثاني فلأنَّه فعلٌ أبلغُ في الصَّبر وأزجَرُ للنَّفسِ فيَرجَحُ، ويُحمَل فعله ﷺ المذكور على بيان الجواز ويكون فعله في حقِّه في تلك الحالة أَولى.

وقال الزَّين بن المنيِّر ما مُلخَّصه: موقع هذه الترجمة من الفقه أنَّ الاعتدال في الأحوال هو المسلك الأقوَم، فمَن أُصيبَ بمصيبةٍ عظيمة لا يُفرِطُ في الحزن حتَّى يقع في المحذور من اللَّطم والشَّقّ والنَّوح وغيرها، ولا يُفرِط في التَّجَلُّد حتَّى يُفضيَ إلى القَسْوة والاستخفاف بقَدْر المصاب، فيُقتَدَى به ﷺ في تلك الحالة بأن يجلس المصاب جِلسةً خفيفة بوَقارٍ وسَكِينة، تظهر عليه مَخايِلُ الحزن ويُؤذِن بأنَّ المصيبة عظيمة.

قوله: «حدَّثنا عبد الوهَّاب» هو ابن عبد المجيد الثَّقَفيّ، ويحيى: هو ابن سعيد الأنصاريّ.

قوله: «لمَّا جاء النبيَّ ﷺ» هو بالنصب على المفعوليَّة، والفاعل قوله: «قتلُ ابن حارثة»، وهو زيد، وأبوه بالمهمَلةِ والمثلَّثة، وجعفر: هو ابن أبي طالب، وابن رواحة: هو عبد الله، وكان قتلُهم في غزوة مُؤْتة كما تقدَّم ذِكْره في رابع باب من كتاب الجنائز (١٢٤٦)، ووقع تسمية الثلاثة في رواية النَّسائيّ (١٨٤٧) من طريق معاوية بن صالح عن يحيى بن سعد، وساق مسلم (٩٣٥/ ٣٠) إسناده دون المتن.

**قوله: «جَلَسَ»** زاد أبو داود (٣١٢٢) من طريق سليمان بن كثير عن يحيى: في المسجد.

**قوله: «يُعرَف فيه الحُزْن»** قال الطِّيبيُّ: كأنَّه كَظَمَ الحزن كَظماً، فظَهَرَ منه ما لا بدَّ للجِبِلّة البَشَريَّة منه.

**قوله: «صائر الباب»** بالمهمَلةِ والتحتانيَّة وقع تفسيره في نفس الحديث: شَقّ الباب، وهو بفتح الشّين المعجَمة، أي: الموضع الذي يُنظَر منه، ولم يَرِد بكسر المعجَمة، أي: الناحية، إذ ليست مرادة هنا. قاله ابن التِّين، وهذا التفسير الظاهر أنَّه من قول عائشة، ويحتمل أن يكون ممَّن بعدها.

قال المازَرِيّ: كذا وقع في «الصحيحين» هنا: «صائر» والصواب: صِيْر، أي: بكسر أوله وسكون التحتانيَّة، وهو الشَّقّ.

قال أبو عُبيد في «غريب الحديث» (٢/ ٤٢) في الكلام على حديث: «مَن نظرَ من صِير الباب ففُقِئَت عَينُه فهي هَدْر» الصِّير: الشَّقّ، ولم نَسمَعه إلَّا في هذا الحديث. وقال ابن الجَوْزيّ: صائر وصِير بمعنًى واحد، وفي كلام الخطَّابي نحوه.

**قوله: «فأتاه رجل»** لم أقف على اسمه وكأنَّه أُبهِمَ عمداً لمَا وقع في حقِّه من غَضِّ عائشة منه.

**قوله: «إنَّ نساء جعفر»** أي: امرأته وهي أسماء بنت عُمَيس الخَثْعَميَّة ومَن حَضَرَ عندها من أقاربها وأقارب جعفر ومَن في معناهُنّ، ولم يَذكُر أهل العلم بالأخبار لجعفرٍ امرأة غير أسماء.

**قوله: «وذَكَرَ بكاءَهُنَّ»** كذا في «الصحيحين»[1]، قال الطِّيبيُّ: هو حال عن المستَتِر في قوله: «فقال» وحذف خبر «إنَّ» من القول المحكيّ لدلالة الحال عليه، والمعنى: قال الرجل: إنَّ نساء جعفر فعَلنَ كذا ممَّا لا ينبغي من البكاء المشتَمِل مثلاً على النَّوح. انتهى، وقد وقع عند أبي عَوَانة من طريق سليمان بن بلال عن يحيى: «قد كَثُرَ بُكاؤُهُنَّ» فإن لم يكن تصحيفاً فلا حذف ولا تقدير، ويؤيِّده ما عند ابن حِبَّان (٣١٤٧) من طريق عبيد الله ابن عَمْرو عن يحيى بلفظ: قد أكثرنَ بكاءَهُنَّ.

---

(١) وأخرجه مسلم برقم (٩٣٥).

**قوله:** «**فذَهَبَ**» أي: فنَهاهُنَّ فلم يُطِعنَه.

**قوله:** «**ثمَّ أتاه الثانية لم يُطِعْنَه**» أي: أتى النبيَّ ﷺ المرّةَ الثانية فقال: إنهنَّ لم يُطِعنَه، ووقع في رواية أبي عَوَانة المذكورة: فذكر أنَّهُنَّ لم يُطِعنَه.

**قوله:** «**قال: والله غَلَبْنَنا**» في رواية الكُشْمِيهنيّ: لقد غَلَبنَنا.

١٦٨/٣ **قوله:** «**فزَعَمَت**» أي: عائشة، وهو مَقُول عَمْرة، والزَّعْم قد يُطلَق على القول المحقَّق وهو المراد هنا.

**قوله:** «**أنَّه قال**» في الرواية الآتية بعد أربعة أبواب (١٣٠٥): أنَّ النبيّ ﷺ قال.

**قوله:** «**فاحْثُ**» بضم المثلَّثة وبكسرها يقال: حَثَا يَحثو ويَحثي.

**قوله:** «**التُّراب**» في الرواية الآتية: «من التُّراب».

قال القُرطبيّ: هذا يدلُّ على أنهنَّ رَفَعنَ أصواتهنَّ بالبكاء، فلمَّا لم ينتهينَ أمَرَه أن يَسُدّ أفواههنَّ بذلك، وخَصَّ الأفواه بذلك لأنَّها محلّ النَّوح بخلاف الأعيُن مثلاً. انتهى، ويحتمل أن يكون كناية عن المبالَغة في الزَّجر، أو المعنى: أعلِمهُنَّ أنهنَّ خائباتٌ من الأجر المترتِّب على الصَّبر لمَا أظهرنَ من الجَزَع، كما يقال للخائب: لم يُحصِّل في يده إلَّا التُّراب، لكن يُبعِد هذا الاحتمال قولُ عائشة الآتي.

وقيل: لم يُرَدْ بالأمر حقيقته، قال عياض: هو بمعنى التعجيز، أي: أنهنَّ لا يَسكُتنَ إلَّا بسَدِّ أفواههنّ، ولا يَسُدّها إلَّا أن تُملأَ بالتُّراب، فإن أمكَنَك فافعل.

وقال القُرطبيّ: يحتمل أنهنَّ لم يُطِعنَ الناهي لكَونِه لم يُصرِّح لهنَّ بأنَّ النبيّ ﷺ نَهاهُنّ، فحُمِلَ ذلك على أنَّه مُرشِد للمصلحة من قِبَل نفسه، أو عَلِمنَ ذلك لكن غَلَبَ عليهنَّ شِدَّة الحزن لحرارة المصيبة. ثمَّ الظاهر أنَّه كان في بُكائهِنَّ زيادة على القَدْر المباح، فيكون النَّهي للتحريم بدليلِ أنَّه كَرَّرَه وبالَغَ فيه وأمرَ بعقوبتِهنَّ إن لم يَسكُتن. ويحتمل أن يكون بكاءً مجرَّداً والنَّهي للتنزيه، ولو كان للتحريم لَأرسَلَ غير الرجل المذكور لمنعِهنَّ لأنَّه لا يُقِرُّ على باطل. ويَبعُد تمادي الصحابيّات بعد تَكْرار النَّهي على فعل الأمر المحرَّم، وفائدة

نهيهنَّ عن الأمر المباح خَشْية أن يَستَرسِلنَ فيه، فيُفضي بهنَّ إلى الأمر المحرَّم لضعفِ صبرهنّ، فيُستَفاد منه جواز النَّهي عن المباح عند خَشْية إفضائه إلى ما يَحرُم.

**قوله:** «**فقلتُ**» هو مَقُول عائشة.

**قوله:** «**أرغَمَ الله أنفك**» بالراء والمعجَمة، أي: ألصَقَه بالرَّغام بفتح الراء والمعجَمة: وهو التُّراب، إهانةً وإذلالاً، ودَعَت عليه من جنس ما أمَرَ أن يفعله بالنِّسوةِ لفَهمِها من قرائن الحال أنَّه أحرَجَ النبيَّ ﷺ بكثرة تردُّده إليه في ذلك.

**قوله:** «**لم تَفْعَل**» قال الكِرْمانيُّ: أي: لم تُبلِّغ النَّهي، ونَفَتْه وإن كان قد نَهى ولم يُطِعنَه، لأنَّ نهيَه لم يَترتَّب عليه الامتثال فكأنَّه لم يفعل، ويحتمل أن تكون أرادت: لم تفعل، أي: الحَثْو بالتُّراب.

قلت: لفظة «لم» يُعبَّر بها عن الماضي، وقولها ذلك وقع قبل أن يَتوجَّه، فمن أينَ عَلِمَت أنَّه لم يفعل؟ فالظاهر أنَّها قامت عندها قَرِينة بأنَّه لا يفعل، فعَبَّرَت عنه بلفظ الماضي مُبالَغة في نفي ذلك عنه، وهو مُشعِر بأنَّ الرجل المذكور كان مِن ألزام[1] النِّسوة المذكورات، وقد وقع في الرواية الآتية بعد أربعة أبواب (١٣٠٥): «فوالله ما أنت بفاعلٍ ذلكَ»، وكذا لمسلم (٩٣٥/ ٣٠) وغيره[2]، فظَهَرَ أنَّه من تَصَرُّف الرُّواة.

**قوله:** «**من العَناء**» بفتح المهمَلة والنون والمدّ، أي: المَشَقّة والتَّعَب، وفي رواية لمسلم: «من العِيّ» بكسر المهمَلة وتشديد التحتانيَّة، ووقع في رواية العُذْريّ[3]: «الغَيّ» بفتح المعجَمة بلفظ ضِدِّ الرُّشد، قال عِيَاض: ولا وجه له هنا. وتُعُقِّبَ بأنَّ له وجهاً، ولكنَّ

---

(١) كذا في (أ) و(س)، ولعله أراد من يلازم النسوةَ المذكورات ويدخل عليهنَّ كمَحرَم أو عبدٍ، ويؤيد هذا المعنى ما وقع في (ع)، ففيها: من أرحام، والله تعالى أعلم.

(٢) كأحمد (٢٤٣١٣)، و النسائي (١٨٤٧).

(٣) هو الإمام الحافظ أبو العباس أحمد بن عمر العُذْري الأندلسي المعروف بابن دِلْهاث، ولد سنة ٣٩٣هـ، وتوفي سنة ٤٧٨هـ، قال الذهبي في «سير أعلام النبلاء» ١٨/ ٥٦٧: أخذ «صحيح مسلم» عن أبي العباس بن بُندار الرازي، ولازم أبا ذر الهروي وسمع منه «صحيح البخاري» سبع مرات.

الأول أليَقُ لموافقتِه لمعنى العَناء التي هي رواية الأكثر.

قال النَّوَويّ: مرادها أنَّ الرجل قاصر عن القيام بما أُمِرَ به من الإنكار والتأديب، ومع ذلك لم يُفصِح بعَجزِه عن ذلك ليُرسِل غيره فيستريح من التَّعَب.

وفي هذا الحديث من الفوائد أيضاً: جواز الجلوس للعَزاء بسكينةٍ ووقار، وجواز نظر النِّساء المحتَجِبات إلى الرجال الأجانب، وتأديب مَن نُهِيَ عمَّا لا ينبغي له فعله إذا لم ينته، وجواز اليمين لتأكيد الخبر.

تنبيه: هذا الحديث لم يَرْوه عن عَمْرة إلَّا يحيى بن سعيد، وقد رواه عن عائشة أيضاً القاسم بن محمد، أخرجه ابن إسحاق في «المغازي» قال: حدَّثني عبد الرحمن بن القاسم عن أبيه؛ فذكر نحوه، وفيه من الزيادة في أوله: قالت عائشة: وقد نَهانا خيرُ الناس عن التكلُّف.

**١٣٠٠ - حدَّثنا عَمرُو بنُ عليٍّ، حدَّثنا محمَّدُ بنُ فُضَيلٍ، حدَّثنا عاصمٌ الأحوَلُ، عن أنس ﷺ، قال: قَنَتَ رسول الله ﷺ شهراً حينَ قُتِلَ القُرّاءُ، فما رأيتُ رسولَ الله ﷺ حَزِنَ حُزْناً قَطُّ أشدَّ منه.**

١٦٩/٣ قوله: «حدَّثنا عَمْرو بن عليّ» هو الفَلّاس، والكلام على المتن تقدَّم في آخر أبواب الوتر (١٠٠٢)، وشاهد الترجمة منه قوله: «ما حَزِنَ حُزناً قَطُّ أشدَّ منه»، فإنَّ ذلك يَشمَل حالة جلوسه وغيرها.

## ٤١ - باب من لم يُظهِر حزنَه عند المصيبة

**وقال محمَّدُ بنُ كعبٍ: الجَزَعُ: القولُ السيِّئُ والظنُّ السيِّئُ.**

**وقال يعقوبُ عليه السلام: ﴿إِنَّمَآ أَشۡكُواْ بَثِّي وَحُزۡنِيٓ إِلَى ٱللَّهِ﴾ [يوسف:٨٦].**

**١٣٠١ - حدَّثنا بِشرُ بنُ الحَكَم، حدَّثنا سفيانُ بنُ عُيَينة، أخبرنا إسحاقُ بنُ عبدِ الله بنِ أبي طَلْحة: أنَّه سمع أنسَ بنَ مالكٍ ﷺ، يقول: اشتَكَى ابنٌ لأبي طَلْحة، قال: فماتَ وأبو طَلْحةَ خارجٌ، فلمَّا رَأتِ امرأتُه أنَّه قد ماتَ هَيَّأت شيئاً، ونَحَّتْه في جانبِ البيتِ، فلمَّا جاءَ أبو طَلْحةَ**

قال: كيفَ الغلامُ؟ قالت: قد هَدَأَت نفسُه، وأرجُو أن يكونَ قد استَراحَ، وظَنَّ أبو طَلْحةَ أنَّها صادقةٌ، قال: فباتَ، فلمَّا أصبَحَ اغتَسَلَ، فلمَّا أرادَ أن يَخرُجَ أعلَمَتْه أنَّه قد ماتَ، فصَلَّى مع النبيِّ ﷺ ثمَّ أخبَرَ النبيَّ ﷺ بما كانَ منهما، فقال رسولُ الله ﷺ: «لَعلَّ اللهَ أن يُبارِكَ لكما في ليلتِكُما».

قال سفيانُ: فقال رجلٌ من الأنصارِ: فرأيتُ لهما تسعةَ أولادٍ، كلُّهم قد قرأَ القرآنَ.

[طرفه في: ٥٤٧٠]

قوله: «باب مَن لم يُظهِر حُزنَه عند المصيبة» تقدَّم الكلام على ذلك في الترجمة التي قبلها، و«يُظهِر» بضم أوله من الرُّباعيّ، و«حُزنَه» منصوب على المفعوليَّة.

قوله: «وقال محمَّد بن كعب» يعني: القُرَظيّ، بضم القاف وفتح الراء بعدها ظاء مُشالَة.

قوله: «السَّيِّئ» بفتح المهمَلة وتشديد التحتانيَّة بعدها أُخرى مهموزة، والمراد به: ما يَبعَثُ الحزن غالباً، وبالظنّ السيِّئ: اليأس من تعويض الله المصاب في العاجل ما هو أنفع له من الفائت، أو الاستبعاد لحصولِ ما وُعِدَ به من الثَّواب على الصَّبر. وقد روى ابن أبي حاتم في تفسير سورة «سألَ» من طريق أيوب بن موسى عن القاسم بن محمد كقول محمد ابن كعب هذا.

قوله: «وقال يعقوب عليه السلام: ﴿إِنَّمَآ أَشۡكُواْ بَثِّي وَحُزۡنِيٓ إِلَى ٱللَّهِ﴾» قال الزَّين بن المنيِّر: مُناسَبة هذه الآية للترجمة أنَّ قول يعقوب لمَّا تضمَّنَ أنَّه لا يَشكُو ـ بتصريحٍ ولا تعريض ـ إلَّا لله، وافق مقصود الترجمة، وكان خطابه بذلك لبَنِيه بعد قوله: ﴿يَٰٓأَسَفَىٰ عَلَىٰ يُوسُفَ﴾. والبَثُّ بفتح الموحَّدة بعدها مُثلَّثة ثقيلة: شِدَّة الحزن.

قوله: «حدَّثنا بِشْر بن الحَكَم» هو النَّيسابوريّ، قال أبو نُعَيم في «المستخرَج»: يقال: إنَّ هذا الحديث ممَّا تَفَرَّدَ به البخاري عن بشر بن الحَكَم. انتهى، يعني: من هذا الوجه من حديث سفيان بن عُيَينةَ، ولم يُخرِّجه أبو نُعيم ولا الإسماعيليّ من طريق إسحاق إلَّا من جهة البخاريّ، وقد أخرجه الإسماعيليّ من طريق عبد الله بن عبد الله بن أبي طلحة، وهو أخو

إسحاق المذكور عن أنس، وأخرجه البخاري (٥٤٧٠) ومسلم (٢١٤٤/ ٢٣) من طريق أنس بن سِيرِين، ومحمدُ بن سعد (٨/ ٤٣١-٤٣٢) من طريق حُميدٍ الطَّويل، كلاهما عن أنس، وأخرجه مسلم وابن سعد أيضاً وابن حِبَّان (٧١٨٧) والطَّيالسيّ (٢١٦٨) من طرق عن ثابت عن أنس أيضاً، وفي رواية بعضهم ما ليس في رواية بعض، وسأذكرُ ما في كلٍّ من فائدة زائدة إن شاء الله تعالى.

١٧٠/٣ **قوله: «اشتَكَى ابنٌ لأبي طَلْحة»** أي: مرض، وليس المراد أنَّه صَدَرَت منه شكوى، لكن لمَّا كان الأصل أنَّ المريض يَحصُل منه ذلك، استُعمِلَ في كلِّ مرض لكلِّ مريض. والابن المذكور: هو أبو عُمَير الذي كان النبيّ ﷺ يُمازحه ويقول له: «يا أبا عُمَير، ما فعل النُّغير» كما سيأتي في كتاب الأدب (٦١٢٩)، بيَّن ذلك ابن حِبَّان في روايته (٧١٨٨) من طريق عُمارة بن زاذانَ عن ثابت، وزاد (٧١٨٧) من طريق جعفر بن سليمان عن ثابت في أوله قصَّة تزويج أمّ سُلَيم بأبي طلحة بشرطِ أن يُسلِم وقال فيه: فحَمَلت فوَلَدَت غُلاماً صَبيحاً، فكان أبو طلحة يُحِبّه حُبّاً شديداً، فعاشَ حتَّى تَحرَّك فمرض، فحَزِنَ أبو طلحة عليه حُزناً شديداً حتَّى تَضَعضَع، وأبو طلحة يَغدُو ويَرُوح على رسول الله ﷺ، فراحَ رَوْحةً فمات الصبيُّ؛ فأفادت هذه الرواية تسمية امرأة أبي طلحة.

**ومعنى قوله: «وأبو طلحة خارجٌ»** أي: خارج البيت عند النبيّ ﷺ في أواخر النهار، وفي رواية الإسماعيليّ: كان لأبي طلحة ولد فتُوفِّي، فأرسَلَت أمّ سُلَيم أنساً يدعو أبا طلحة، وأمَرَته أن لا يُخبِره بوفاة ابنه، وكان أبو طلحة صائماً.

**قوله: «هَيَّأَت شيئاً»** قال الكِرْمانيُّ: أي: أعَدَّت طعاماً لأبي طلحة وأصلَحَته، وقيل: هَيَّأت حالها وتَزَيَّنَت.

قلت: بل الصواب أنَّ المراد أنَّها هَيَّأت أمرَ الصبيّ بأن غَسَّلَته وكَفَّنَته كما وَرَدَ في بعض طرقه صريحاً، ففي رواية أبو داود الطَّيالسيّ (٢١٦٨) عن مشايخه عن ثابت: فهَيَّأت الصبيَّ، وفي رواية حُميدٍ عند ابن سعد (٨/ ٤٣١-٤٣٢): فتُوفِّيَ الغُلام فهَيَّأت أمّ سُلَيم أمره، وفي

رواية عُمارة بن زاذانَ عن ثابت[١]: فهَلَك الصبيّ، فقامت أمّ سُلَيم فغَسَّلَته وكَفَّنَته وحَنَّطَته، وسَجَّت عليه ثوباً.

**قوله: «ونَحَّتْه في جانب البيت»** أي: جعلَته في جانب البيت، وفي رواية جعفر عن ثابت[٢]: فجعلَته في مَخدَعها.

**قوله: «هَدَأَت»** بالهمز، أي: سَكَنَت و«نَفْسه» بسكون الفاء كذا للأكثر، والمعنى: أنَّ النَّفس كانت قَلِقة مُنزَعِجة بعارض المرض فسَكَنَت بالموت، وظَنَّ أبو طلحة أنَّ مرادها أنَّها سَكَنَت بالنوم لوجود العافية، وفي رواية أبي ذرٍّ: «هَدَأ نَفَسه» بفتح الفاء أي: سَكَن، لأنَّ المريض يكون نَفَسُه عالياً، فإذا زال مرضه سَكَن، وكذا إذا مات. ووقع في رواية أنس ابن سِيرِينَ[٣]: «هو أسكَنُ ما كان»، ونحوه في رواية جعفر عن ثابت، وفي رواية مَعمَر عن ثابت[٤]: «أمسَى هادئاً»، وفي رواية حُميدٍ: «بخيرِ ما كان»، ومعانيها مُتقارِبة.

**قوله: «وأرجو أن يكون قد استَرَاحَ»** لم تَجزِمْ بذلك على سبيل الأدب، ويحتمل أنَّها لم تكن عَلِمَت أنَّ الطِّفل لا عذاب عليه، ففَوَّضَت الأمر إلى الله تعالى، مع وجود رجائها بأنَّه استَراحَ من نَكَد الدنيا.

**قوله: «وظَنَّ أبو طَلْحة أنَّها صادقة»** أي: بالنِّسبة إلى ما فَهِمَه من كلامها، وإلَّا فهي صادقة بالنِّسبة إلى ما أرادت.

**قوله: «فباتَ»** أي: معها **«فلمَّا أصبَحَ اغتَسَلَ»** فيه كناية عن الجِماع، لأنَّ الغُسل إنَّما يكون في الغالب منه، وقد وقع التصريح بذلك في غير هذه الرواية، ففي رواية أنس بن سِيرِين: فقَرَّبَت إليه العَشاء فتَعَشَّى، ثمَّ أصاب منها، وفي رواية عبد الله[٥]: ثمَّ تَعرَّضَت له

---

(١) عند ابن حبان برقم (٧١٨٨).

(٢) عند ابن حبان برقم (٧١٨٧).

(٣) ستأتي عند البخاري برقم (٥٤٧٠)، وهي عند مسلم (٢١٤٤) (٢٣).

(٤) أخرجها عبد بن حميد برقم (١٢٤٠).

(٥) أي: عبد الله بن عبد الله بن أبي طلحة، وروايته عند الإسماعيلي في «مستخرجه» كما سلف في أول الشرح.

فأصاب منها، وفي رواية حمَّاد عن ثابت[1]: ثمَّ تَطيَّبت، زاد جعفر عن ثابت: فتَعرَّضَت له حتَّى وقع بها، وفي رواية سليمان عن ثابت[2]: ثمَّ تَصَنَّعَت له أحسنَ ما كانت تَصَنَّعُ قبل ذلك، فوقع بها.

**قوله: «فلمَّا أرادَ أن يَخرُج أعلَمَتْه أنَّه قد ماتَ»** زاد سليمان بن المغيرة عن ثابت عند مسلم (٢١٤٤/ ١٠٧): فقالت: يا أبا طلحة، أرأيت لو أنَّ قوماً أعاروا أهل بيت عاريَّة فطَلَبوا عاريَّتهم، ألهم أن يمنعوهم؟ قال: لا، قالت: فاحتَسِب ابنك، قال: فغَضِبَ وقال: تَرَكتِني حتَّى تَلَطَّختُ، ثمَّ أخبرتني بابني؟! وفي رواية عبد الله: فقالت: يا أبا طلحة، أرأيت قوماً أعاروا مَتاعاً ثمَّ بَدَا لهم فيه فأخذوه، فكأنَّهم وَجَدوا في أنفُسهم، زاد حمَّاد في روايته عن ثابت: فأبَوا أن يَرُدّوها، فقال أبو طلحة: ليس لهم ذلك، إنَّ العاريَّة مُؤَدّاة إلى أهلها؛ ثمَّ اتَّفَقا: فقالت: إنَّ الله أعارَنا فلاناً ثمَّ أخذَه منَّا، زاد حمَّاد: فاسترجَعَ.

١٧١/٣ **قوله: «لَعَلَّ الله أن يُبارِك لكما في ليلتكُما»** في رواية الأَصِيليّ: «لهما في ليلتهما»، ووقع في رواية أنس بن سِيرِين[3]: «اللهمَّ بارك لهما»، ولا تَعارُض بينهما، فيُجمَع بأنَّه دعا بذلك ورَجَا إجابة دعائه، ولم تختلف الرُّواة عن ثابت وكذا عن حُميدٍ في أنَّه قال: «بارَكَ الله لكما في ليلتكما»، وعُرِفَ من رواية أنس بن سِيرِين أنَّ المراد الدُّعاء وإن كان لفظه لفظ الخبر. وفي رواية أنس بن سِيرِينَ من الزيادة: فوَلَدَت غُلاماً، وفي رواية عبد الله بن عبد الله: فجاءت بعبد الله بن أبي طلحة. وسيأتي الكلام على قصَّة تحنيكه وغير ذلك حيثُ ذكره المصنِّف في العقيقة (٥٤٧٠).

**قوله: «قال سفيان»** هو ابن عُيَينةَ بالإسناد المذكور.

**قوله: «فقال رجل من الأنصار...»** إلى آخره، هو عَبَاية بن رِفاعة، لمَا أخرجه سعيد بن منصور ومُسدَّد وابن سعد (٨/ ٤٣٤) والبيهقيُّ في «الدَّلائل» (٦/ ١٩٨-١٩٩) كلُّهم من

---

(١) عند أحمد في «مسنده» (١٤٠٦٥).

(٢) عند مسلم برقم (٢١٤٤) (١٠٧).

(٣) ستأتي برقم (٥٤٧٠)، وهي عند مسلم برقم (٢١٤٤) (٢٣).

طريق سعيد بن مسروق عن عَبَاية بن رِفاعة قال: كانت أمُّ أنس تحت أبي طلحة؛ فذكر القصَّة شبيهةً بسياق ثابت عن أنس، وقال في آخره: فوَلَدَت له غُلاماً، قال عَباية: فلقد رأيت لذلك الغُلام سبع بنينَ كلّهم قد خَتَمَ القرآن. وأفادت هذه الرواية أنَّ في رواية سفيان تَجوُّزاً في قوله: «لهما»، لأنَّ ظاهره أنَّه من ولدهما بغير واسطة، وإنَّما المراد من أولاد ولدهما المدعوِّ له بالبَرَكة، وهو عبد الله بن أبي طلحة. ووقع في رواية سفيان: «تسعة»، وفي هذه: «سبعة» فلعلَّ في أحدهما تصحيفاً، أو المراد بالسبعة مَن خَتَمَ القرآن كلَّه، وبالتِّسعة: مَن قرأ مُعظَمه، وله من الولد فيما ذكر ابن سعد وغيره من أهل العلم بالأنساب إسحاق وإسماعيل وعبد الله ويعقوب وعمر والقاسم وعُمارة وإبراهيم وعُمَير وزيد ومحمد، وأربع من البنات.

وفي قصَّة أمّ سُلَيم هذه من الفوائد أيضاً: جواز الأخذ بالشِّدّةِ وترك الرُّخصة مع القُدْرة عليها، والتَّسلية عن المصائب، وتزيُّن المرأة لزوجِها، وتَعرُّضها لطَلَب الجِماع منه، واجتهادها في عمل مصالحه، ومشروعيَّة المعاريض الموهِمة إذا دَعَت الضَّرورة إليها، وشرط جوازها أن لا تُبطِلَ حَقّاً لمسلم، وكان الحامل لأُمِّ سُلَيم على ذلك المبالَغة في الصَّبر والتَّسليم لأمر الله تعالى ورجاء إخلافه عليها ما فاتَ منها، إذ لو أعلمَت أبا طلحة بالأمر في أول الحال تَنكَّدَ عليه وقته ولم تَبلُغ الغَرَضَ الذي أرادته، فلمَّا عَلِمَ الله صدق نيَّتها بَلَّغَها مُناها وأصلَحَ لها ذُرِّيَّتها.

وفيه إجابة دعوة النبيّ ﷺ، وأنَّ مَن تَرَك شيئاً عَوَّضَه الله خيراً منه، وبيان حال أمّ سُلَيم من التَّجَلُّد وجَوْدة الرَّأي وقوَّة العَزْم، وسيأتي في الجهاد (٢٨٨٠) والمغازي (٤٠٦٤) أنَّها كانت تَشهَد القتال وتقوم بخدمة المجاهدينَ إلى غير ذلك ممَّا انفردت به عن مُعظَم النِّسوة، وسيأتي شرح حديث أبي عُمَير ما فعل النُّغير مُستوفًى في أواخر كتاب الأدب (٦٢٠٣)، وفيه بيان ما كان سُمّيَ به غيرَ الكُنية التي اشتَهَر بها.

## ٤٢- باب الصبر عند الصَّدمة الأولى

**وقال عمرُ ﷺ: نِعمَ العِدْلانِ ونِعمَ العِلاوةُ: ﴿ٱلَّذِينَ إِذَآ أَصَٰبَتۡهُم مُّصِيبَةٞ قَالُوٓاْ إِنَّا لِلَّهِ وَإِنَّآ**

إِلَيْهِ رَٰجِعُونَ ﴿١٥٦﴾ أُوْلَٰٓئِكَ عَلَيْهِمْ صَلَوَٰتٌ مِّن رَّبِّهِمْ وَرَحْمَةٌ وَأُوْلَٰٓئِكَ هُمُ ٱلْمُهْتَدُونَ﴾ [البقرة: ١٥٦-١٥٧].

وقوله تعالى: ﴿وَٱسْتَعِينُواْ بِٱلصَّبْرِ وَٱلصَّلَوٰةِ وَإِنَّهَا لَكَبِيرَةٌ إِلَّا عَلَى ٱلْخَٰشِعِينَ﴾ [البقرة:٤٥].

**١٣٠٢- حدَّثنا محمَّدُ بنُ بَشّارٍ، حدَّثنا غُندَرٌ، حدَّثنا شُعْبةُ، عن ثابتٍ، قال: سمعتُ أنساً ﷺ، عن النبيِّ ﷺ قال: «الصَّبْرُ عند الصَّدْمةِ الأُولى».**

١٧٢/٣ قوله: «**باب الصَّبْر عند الصَّدْمة الأُولى**» أي: هو المطلوب المبَشَّر عليه بالصلاة والرَّحمة، ومن هنا تظهر مُناسَبة إيراد أثر عمر في هذا الباب، وقد تقدَّم الكلام على المتن المرفوع مُستوفًى في باب زيارة القبور (١٢٨٣).

قوله: «**وقال عُمَر**» أي: ابن الخطَّاب.

قوله: «**العِدْلان**» بكسر المهمَلة، أي: المِثلان.

قوله: «**العِلاوة**» بكسرها أيضاً، أي: ما يُعلَّق على البعير بعد تمام الحِمْل.

وهذا الأثر وَصَلَه الحاكم في «المستدرَك» (٢/ ٢٧٠) من طريق جَرِير عن منصور عن مجاهد عن سعيد بن المسيّب عن عمر كما ساقه المصنِّف، وزاد: ﴿أُوْلَٰٓئِكَ عَلَيْهِمْ صَلَوَٰتٌ مِّن رَّبِّهِمْ وَرَحْمَةٌ﴾ نِعمَ العِدْلان ﴿وَأُوْلَٰٓئِكَ هُمُ ٱلْمُهْتَدُونَ﴾ نِعمَ العِلاوة. وهكذا أخرجه البيهقيُّ (٤/ ٦٥) عن الحاكم، وأخرجه عبدُ بن حُميدٍ في «تفسيره» من وجه آخر عن منصور من طريق نُعَيم بن أبي هند عن عمر نحوه، وظَهَرَ بهذا مرادُ عمر بالعِدلَينِ وبالعِلاوة، وأنَّ العِدلَين: الصلاة والرَّحمة، والعِلاوة: الاهتداء. ويؤيِّده وقوعهما بعد «على» المشعِرة بالفوقيَّة المشعِرة بالحَمل، قاله الزَّين بن المنيِّر.

وقد رُوِيَ نحو قول عمر مرفوعاً أخرجه الطَّبَرانيُّ في «الكبير» (١٢٤١١) من حديث ابن عبَّاس قال: قال رسول الله ﷺ: «أُعطيَت أُمَّتي شيئاً لم يُعطَه أحد من الأُمَم عند المصيبة ﴿إِنَّا لِلَّهِ وَإِنَّآ إِلَيْهِ رَٰجِعُونَ﴾ إلى قوله: ﴿ٱلْمُهْتَدُونَ﴾»[1]، قال: فأخبر أنَّ المؤمن إذا سَلَّمَ لأمر

(١) وأخرجه الطبراني أيضاً في «الدعاء» (١٢٢٨) بالإسناد ذاته، وهو ضعيف جداً.

الله واسترجَعَ، كُتِبَ له ثلاث خِصال من الخير: الصلاة من الله، والرَّحمة، وتحقيق سُبُل الهُدَى، فأغنَى هذا عن التكلُّف في ذلك كقول المهلَّب: العِدْلان: إنَّا لله وإنَّا إليه راجعون، والعِلاوة: الثَّواب عليهما، وعن قول الكِرْمانيّ: الظاهر أنَّ المراد بالعِدلَين: القول وجزاؤُه، أي: قول الكلمتين ونَوْعا الثَّواب لأنَّهما مُتلازِمان.

**قوله: «وقولِه تعالى: ﴿وَٱسْتَعِينُواْ بِٱلصَّبْرِ وَٱلصَّلَوٰةِ﴾ الآية»** هو بالجرِّ عَطفاً على أول الترجمة، والتقدير: وبابُ قولِه تعالى، أي: تفسيره أو نحو ذلك. وقوله: ﴿وَإِنَّهَا﴾ قيل: أفرَدَ الصلاة لأنَّ المراد بالصَّبر: الصوم، وهو من التُّروك، أو الصَّبر عن الميِّت تركُ الجَزَع، والصلاة أفعال وأقوال، فلذلك ثَقُلَت على غير الخاشعين، ومن أسرارها أنَّها تُعِين على الصَّبر لمَا فيها من الذِّكر والدُّعاء والخضوع، وكلُّها تُضادُّ حُبَّ الرِّياسة وعَدَم الانقياد للأوامر والنَّواهي، وكأنَّ المصنِّف أراد بإيراد هذه الآية ما جاء عن ابن عبَّاس: أنَّه نُعيَ إليه أخوه قُثَم وهو في سفر، فاسترجَعَ ثمَّ تَنَحَّى عن الطَّريق، فأناخَ فصَلَّى ركعتين أطالَ فيهما الجلوس ثمَّ قام وهو يقول: ﴿وَٱسْتَعِينُواْ بِٱلصَّبْرِ وَٱلصَّلَوٰةِ﴾ الآية، أخرجه الطبريُّ في «تفسيره» (١/ ٢٦٠) بإسناد حسن، وعن حُذَيفة قال: كان رسول الله ﷺ إذا حَزَبَه أمر صَلَّى، أخرجه أبو داود (١٣١٩) بإسناد حسن أيضاً.

قال الطبريُّ: الصَّبر منعُ النَّفس محابَّها وكَفُّها عن هواها، ولذلك قيل لمن لم يَجزَع: صابر، لكَفِّه نفسه، وقيل لرمضان: شهر الصَّبر لكَفّ الصائم نفسه عن المطعَم والمَشرَب.

## ٤٣ - باب قول النبيّ ﷺ: «إنَّا بك لمحزونون»

**قال ابنُ عمرَ رضي الله عنهما، عن النبيِّ ﷺ: «تَدمَعُ العينُ ويَحزَنُ القلب».**

**١٣٠٣ - حدَّثني الحسنُ بنُ عبدِ العزيز، حدَّثني يحيى بنُ حسَّانَ، حدَّثنا قُرَيشٌ - هو ابنُ حَيّانَ - عن ثابتٍ، عن أنسِ بنِ مالكٍ ﷺ، قال: دَخَلْنا مع رسولِ الله ﷺ على أبي سَيفٍ القَيْن، وكانَ ظِئْراً لإبراهيمَ عليه السلام، فأخذَ رسولُ الله ﷺ إبراهيمَ فقبَّلَه وشَمَّه، ثمَّ دَخَلْنا عليه بعدَ ذلكَ وإبراهيمُ يَجُودُ بنفسِه، فجَعَلَت عَيْنا رسولِ الله ﷺ تَذْرِفانِ، فقال له عبدُ الرحمن**

ابنُ عَوْفٍ ﷺ: وأنتَ يا رسولَ الله؟ فقال: «يا ابنَ عَوْفٍ، إنَّها رحمةٌ» ثمَّ أتبَعَها بأُخرى فقال ﷺ: «إنَّ العينَ تَدمَعُ والقلبَ يَحزَنُ، ولا نقولُ إلا ما يَرْضَى رَبُّنا، وإنَّا بفِراقِكَ يا إبراهيمُ لَمَحْزونونَ».

رواه موسى، عن سليمانَ بنِ المغيرة، عن ثابتٍ، عن أنسٍ ﷺ، عن النبيِّ ﷺ.

١٧٣/٣ قوله: «باب قول النبيّ ﷺ: إنَّا بك لَمَحْزونونَ. قال ابن عمر عن النبيِّ ﷺ: تَدمَع العين، ويَحزَن القلب» سَقَطَت هذه الترجمة والأثر في رواية الحَمُّوِيّ وثبتت للباقين، وحديث ابن عمر كأنَّ المراد به ما أورَدَه المصنِّف في الباب الذي بعد هذا (١٣٠٤) إلَّا أنَّ لفظه: «إنَّ الله لا يُعذِّب بدَمْع العين ولا بحُزْن القلب» فيحتمل أن يكون ذكره بالمعنى، لأنَّ ترك المؤاخَذة بذلك يستلزم وجوده، وأمَّا لفظه فثبَتَ في قصَّة موت إبراهيم من حديث أنس عند مسلم (٢٣١٥)، وأصله عند المصنِّف كما في هذا الباب، وعن عبد الرحمن بن عَوْف عند ابن سعد (١/ ١٣٨) والطَّبَرانيّ[1]، وأبي هريرة عند ابن حِبَّان (٣١٦٠) والحاكم (١/ ٣٨٢)، وأسماء بنت يزيد عند ابن ماجَهْ (١٥٨٩)، ومحمود بن لَبيدٍ عند ابن سعد (١/ ١٤٢)، والسائب بن يزيد وأبي أُمامةَ عند الطَّبَرانيّ (٦٦٦٧و٧٨٩٩).

قوله: «حدَّثني الحسن بن عبد العزيز» هو الجَرَويّ بفتح الجيم والراء، منسوب إلى جَرْوة بفتح الجيم وسكون الراء: قرية من قُرَى تِنِّيس، وكان أبوه أميرها، فتَزهَّدَ الحسن ولم يأخذ من تَرِكة أبيه شيئاً، وكان يقال: إنَّه نَظِير قارون في المال، والحسن المذكور من طبقة البخاري، ومات بعده بسنةٍ وليس له عنده سوى هذا الحديث وحديثين آخرَينِ في التفسير[2].

قوله: «حدَّثني يحيى بن حسَّان» هو التِّنِّيسيُّ، أدرَكَه البخاري ولم يَلقَه، لأنَّه مات قبل أن يدخل مصر، وقد روى عنه الشافعيُّ مع جَلالَته ومات قبله بمُدَّةٍ، فوقع للحسن نَظِير

---

(١) أصل قصة موت إبراهيم لم يورده الطبراني من حديث عبد الرحمن بن عوف، وأورده الهيثمي في «المجمع» ٣/ ١٧ ونسبه إلى أبي يعلى ـ وهو في «مسنده» الكبير برواية ابن المقرئ ـ وإلى البزار (١٠٠١).

(٢) في سورة الأنفال برقم (٤٦٥٠)، وفي سورة الفتح برقم (٤٨٣٧).

ما وقع لشيخِه من رواية إمام عظيم الشَّأن عنه ثمَّ يموت قبله.

**قوله: «حدَّثنا قُرَيش، هو ابن حَيّان»** هو بالقاف والمعجَمة، وأبوه بالمهمَلةِ والتحتانيَّة، بصريّ يُكْنى أبا بكر.

**قوله: «على أبي سَيفٍ»** قال عياض: هو البَرَاء بن أوس، وأُمّ سيف زوجته: هي أمّ بُرْدة واسمها خولة بنت المنذر.

قلت: جمعَ بذلك بين ما وقع في هذا الحديث الصحيح وبين قول الواقديّ فيما رواه ابن سعد في «الطَّبقات» (١/ ١٣٦) عنه عن يعقوب بن أبي صَعصَعة عن عبد الله بن أبي صَعصَعة قال: لمَّا وُلِدَ له إبراهيم تَنافَسَت فيه نساء الأنصار أيَّتُهنَّ تُرضِعه، فدَفَعَه رسول الله ﷺ إلى أمّ بُرْدة بنت المنذر بن زيد بن لَبيدٍ من بني عَديّ بن النَّجّار، وزوجها البراء بن أوس بن خالد بن الجَعْد من بني عَديّ بن النَّجّار أيضاً، فكانت تُرضِعه، وكان رسول الله ﷺ يأتيه في بني النَّجّار. انتهى، وما جمعَ به غير مُستَبعَد، إلَّا أنَّه لم يأتِ عن أحد من الأئمَّة التصريح بأنَّ البَراء بن أوس يُكْنى أبا سيف، ولا أنَّ أبا سيف يُسمَّى البَراء بن أوس.

**قوله: «القَيْن»** بفتح القاف وسكون التحتانيَّة بعدها نون: هو الحَدّاد، ويُطلَق على كلِّ صانع، يقال: قانَ الشيءَ: إذا أصلَحَه.

**قوله: «ظِئْراً»** بكسر المعجَمة وسكون التحتانيَّة المهموزة بعدها راء، أي: مُرضِعاً، وأُطلِقَ عليه ذلك لأنَّه كان زوج المرضِعة، وأصل الظِّئر من: ظَأَرَت الناقةُ: إذا عَطَفَت على غير ولدها، فقيل ذلك للتي تُرضِع غير ولدها، وأُطلِقَ ذلك على زوجها لأنَّه يشاركها في تربيته غالباً.

**قوله: «لإبراهيم»** أي: ابن رسول الله ﷺ، ووقع التصريح بذلك في رواية سليمان بن المغيرة المعلَّقة بعد هذا، ولفظه عند مسلم (٢٣١٥) في أوله: «وُلِدَ لي الليلةَ غلامٌ فسمَّيته باسمِ أبي إبراهيم» ثمَّ دَفَعَه إلى أمّ سيف امرأة قَينٍ بالمدينة يقال له: أبو سيف، فانطلق

رسول الله ﷺ فاتَّبَعتُه، فانتهى إلى أبي سيف وهو يَنفُخ بكِيرِه وقد امتلأ البيت دخاناً، فأسرعتُ المشي بين يَدَي رسول الله ﷺ فقلت: يا أبا سيف، أمسِك جاء رسول الله ﷺ.

١٧٤/٣ ولمسلم أيضاً (٢٣١٦) من طريق عَمْرو بن سعيد عن أنس: ما رأيت أحداً / كان أرحَمَ بالعيال من رسول الله ﷺ، كان إبراهيم مُستَرضَعاً في عَوَالي المدينة، وكان يَنطَلِق ونحنُ معه فيدخل البيت، وإنَّه ليُدَّخَنُ، وكان ظِئرُه قَيناً.

قوله: «**وإبراهيم يَجُود بنفسِه**» أي: يُخرِجها ويَدفَعها كما يدفع الإنسان ماله، وفي رواية سليمان: «يَكِيد». قال صاحب «العين» أي: يَسُوق بها، وقيل معناه: يُقارِب بها الموت، وقال أبو مروان بن سِرَاج: قد يكون من الكَيد: وهو القيء، يقال منه: كاد يَكِيد، شَبَّهَ تَقلُّعَ نفسه عند الموت بذلك.

قوله: «**تَذْرِفان**» بذالٍ معجمة وفاء، أي: يجري دمعهما.

قوله: «**وأنتَ يا رسولَ الله؟**» قال الطِّيبيّ: فيه معنى التعجُّب، والواو تستدعي معطوفاً عليه، أي: الناس لا يَصبِرونَ على المصيبة وأنت تفعل كفعلهم، كأنَّه تَعَجَّبَ لذلك منه مع عهده منه أنَّه يحُثّ على الصَّبر وينهى عن الجَزَع، فأجابه بقوله: «إنَّها رحمة» أي: الحالة التي شاهدتها منِّي هي رِقّة القلب على الولد لا ما تَوَهَّمتَ من الجَزَع. انتهى، ووقع في حديث عبد الرحمن بن عَوْف نفسه[1]: فقلت: يا رسولَ الله تبكي، أوَلم تَنهَ عن البكاء! وزاد فيه «إنَّما نَهَيتُ عن صوتَينِ أحمقين فاجرَين: صوت عند نَغْمة لهو ولَعِب ومَزامِيرِ الشيطان، وصوت عند مصيبة: خَمْش وجوه، وشَقِّ جيوب، ورَنّة شيطان، قال: إنَّما هذا رحمة، ومَن لا يرحم لا يُرحَم»، وفي رواية محمود بن لَبيدٍ[2]: فقال: «إنَّما أنا بَشَر»، وعند عبد الرزاق (٦٦٧٢) من مُرسَل مكحول: «إنَّما أنهَى الناسَ عن النِّياحة أن يُندَب الرجل بما ليس فيه».

قوله: «**ثمَّ أتْبَعَها بأُخرى**» في رواية الإسماعيليّ: «ثمَّ أتبَعَها والله بأُخرى» بزيادة القَسَم،

---

(١) عند ابن سعد ١/ ١٣٨، وعند البزار (١٠٠١).

(٢) عند ابن سعد ١/ ١٤٢.

قيل: أراد به أنَّه أتبَعَ الدَّمعةَ الأولى بدمعةٍ أُخرى، وقيل: أتبَعَ الكلمةَ الأولى المجمَلة وهي قوله: «إنَّها رحمة» بكلمةٍ أُخرى مُفصَّلة وهي قوله: «إنَّ العين تدمع»، ويؤيِّد الثاني ما تقدَّم من طريق عبد الرحمن ومُرسَل مكحول.

**قوله: «إنَّ العين تَدمَع...»** إلى آخره، في حديث عبد الرحمن بن عَوْف ومحمود بن لَبيدٍ: «ولا نقول ما يُسخِط الرَّبّ»، وزاد في حديث عبد الرحمن في آخره: «لولا أنَّه أمرٌ حقٌّ ووعد صِدْق وسبيلٌ نَأتيه، وأنَّ آخرنا سيَلحَقُ بأولِنا، لحَزِنَّا عليك حُزناً هو أشدُّ من هذا»، ونحوه في حديث أسماء بنت يزيد[1]، ومُرسَل مكحول، وزاد في آخره: «وفَصْلُ رضاعه في الجنَّة»، وفي آخر حديث محمود بن لَبيدٍ: وقال: «إنَّ له مُرضِعاً في الجنَّة» ومات وهو ابن ثمانيةَ عشرَ شهراً. وذِكْر الرَّضاع وقع في آخر حديث أنس عند مسلم (٢٣١٦) من طريق عَمْرو بن سعيد عنه، إلَّا أنَّ ظاهر سياقه الإرسال، فلفظه: قال عَمْرو: فلمَّا تُوفِّيَ إبراهيم قال رسول الله ﷺ: «إنَّ إبراهيم ابني، وإنَّه مات في الثَّدي، وإنَّ له لظِئرَينِ يُكمِلان رَضاعَه في الجنَّة»، وسيأتي في أواخر الجنائز (١٣٨٢) حديث البَراء: «إنَّ لإبراهيم لَمُرضِعاً في الجنَّة».

**فائدة في وقت وفاة إبراهيم عليه السلام:** جَزَمَ الواقديّ بأنَّه مات يوم الثُّلاثاء لعشرِ لَيالٍ خَلَونَ من شهر ربيع الأول سنة عشر، وقال ابن حَزْم: مات قبل النبيّ ﷺ بثلاثة أشهر، واتَّفَقوا على أنَّه وُلِدَ في ذي الحِجّة سنة ثمانٍ.

قال ابن بَطَّال وغيره: هذا الحديث يُفسِّر البكاء المباح والحزن الجائز، وهو ما كان بدمع العين ورِقّة القلب من غير سُخْط لأمر الله، وهو أبيَنُ شيء وقع في هذا المعنى.

وفيه مشروعيَّة تقبيل الولد وشَمّه، ومشروعيَّة الرَّضاع، وعيادة الصغير، والحضور عند المحتَضَر، ورحمة العيال، وجواز الإخبار عن الحزن وإن كان الكِتمان أَولى.

وفيه وقوع الخطاب للغير وإرادة غيره بذلك، وكلٌّ منهما مأخوذ من مُخاطَبة النبيِّ ﷺ

---

(١) عند ابن ماجه (١٥٨٩).

ولدَه مع أنَّه في تلك الحالة لم يكن ممَّن يَفهَم الخطاب لوجهين: أحدهما: صِغَره، والثاني: نزاعه، وإنَّما أراد بالخطاب غيرَه من الحاضرين إشارةً إلى أنَّ ذلك لم يدخل في نهيه السابق. وفيه جواز الاعتراض على مَن خالَفَ فعلُه ظاهرَ قوله ليظهر الفرق.

وحكى ابن التِّين قول مَن قال: إنَّ فيه دليلاً على تقبيل الميِّت وشَمّه، ورَدَّه بأنَّ القصَّة إنَّما وقعت قبل الموت، وهو كما قال.

١٧٥/٣ قوله: «رواه موسى» هو ابن إسماعيل التَّبُوذَكيُّ، وطريقه هذه وَصَلَها البيهقيُّ في «الدَّلائل» (١/ ١٤٧) من طريق تمتام ـ وهو بمُثنَّاتَينِ لَقَب محمد بن غالب البغداديّ الحافظ ـ عنه، وفي سياقه ما ليس في سياق قريش بن حيّان، وإنَّما أراد البخاري أصل الحديث.

## ٤٤ - باب البكاء عند المريض

**١٣٠٤ - حدَّثنا أصبَغُ، عن ابنِ وَهْبٍ، قال: أخبرني عَمرٌو، عن سعيدِ بنِ الحارثِ الأنصاريِّ، عن عبدِ الله بنِ عمرَ رضي الله عنهما، قال: اشتكَى سعدُ بنُ عُبادةَ شَكْوَى له، فأتاه النبيُّ ﷺ يعودُه مع عبدِ الرحمن بنِ عَوْفٍ وسعدِ بنِ أبي وَقَّاصٍ وعبدِ الله بنِ مسعودٍ رضي الله عنهم، فلمَّا دخل عليه فوَجَدَه في غاشيةِ أهلِه فقال: «قد قَضَى؟» قالوا: لا يا رسولَ الله، فبَكَى النبيُّ ﷺ، فلمَّا رأى القومُ بكاءَ النبيِّ ﷺ بَكَوْا، فقال: «ألا تَسْمَعُون، إنَّ اللهَ لا يُعذِّبُ بدَمْعِ العينِ ولا بحُزْنِ القلبِ، ولكن يُعذِّبُ بهذا ـ وأشار إلى لسانِه ـ أو يَرحَمُ، وإنَّ الميِّتَ يُعذَّبُ ببكاءِ أهلِه عليه».**

**وكانَ عمرُ ﷺ يضربُ فيه بالعصا، ويَرْمي بالحجارة، ويَحْثي بالتُّراب.**

**قوله: «باب البكاء عند المريض»** سَقَطَ لفظ «باب» من رواية أبي ذرٍّ.

قال الزَّين بن المنيِّر: ذِكْر المريض أعمُّ من أن يكون أشرفَ على الموت، أو هو في مَبادئ المرض، لكنَّ البكاء عادة إنَّما يقع عند ظهور العلامات المَخُوفة كما في قصَّة سعد بن عُبادةَ في حديث هذا الباب.

**قوله: «أخبَرني عَمْرو»** هو ابن الحارث المصريّ.

**قوله: «عن سعيد بن الحارث الأنصاريّ»** هو ابن أبي سعيد بن المعلَّى قاضي المدينة. ووقع في رواية مسلم (٩٢٥) من طريق عُمارة بن غَزِيَّة عن سعيد بن الحارث بن المعلَّى، فكأنَّه نَسَبَ أباه لجَدِّه.

**قوله: «اشتكَى»** أي: ضَعُفَ و«شكوى» بغير تنوين.

**قوله: «فلمَّا دخل عليه»** زاد مسلم في رواية عُمارة بن غَزيَّة: فاستأخرَ قومُه من حوله حتَّى دَنا رسول الله ﷺ وأصحابه الذين معه.

**قوله: «في غاشيةِ أهله»** بمعجمتين، أي: الذين يَغشَونَه للخِدْمةِ وغيرها، وسَقَطَ لفظ «أهله» من أكثر الروايات، وعليه شرح الخطَّابيّ، فيجوز أن يكون المراد بالغاشية الغَشْية من الكَرْب، ويؤيِّده ما وقع في رواية مسلم (٩٢٤): في غَشيَّةٍ.

وقال التُّورِبِشْتي: الغاشية: هي الداهية من شَرٍّ أو من مرض أو من مكروه، والمراد: ما يَتَغَشاه من كَرْب الوَجَع الذي هو فيه لا الموت، لأنَّه أفاق من تلك المرضة وعاشَ بعدها زماناً.

**قوله: «فلمَّا رأى القوم بكاءَ رسول الله ﷺ بَكَوْا»** في هذا إشعار بأنَّ هذه القصَّة كانت بعد قصَّة إبراهيم ابن النبيّ ﷺ، لأنَّ عبد الرحمن بن عَوْف كان معهم في هذه ولم يَعتَرِضه بمثلِ ما اعتَرَضَ به هناك، فدَلَّ على أنَّه تَقرَّرَ عنده العلم بأنَّ مجرَّد البكاء بدمع العين من غير زيادة على ذلك لا يضرُّ.

**قوله: «فقال: ألا تَسمَعُونَ»** لا يحتاج إلى مفعول، لأنَّه جُعِلَ كالفعل اللَّازم، أي: ألا تُوجِدونَ السماع، وفيه إشارة إلى أنَّه فَهِمَ من بعضهم الإنكار، فبيَّن لهم الفرقَ بين الحالتين.

**قوله: «إنَّ الله»** بكسر الهمزة لأنَّه ابتداء كلام.

**قوله: «يُعذِّب بهذا»** أي: إن قال سوءاً.

قوله: «أو يَرحَم» إن قال خيراً، ويحتمل أن يكون معنى قوله: «أو يرحم» أي: إن لم يُنفِذ الوعيد.

قوله: «إنَّ الميِّت يُعذَّب ببكاء أهله عليه» أي: بخلاف الحيِّ[1]، ونَظِيره قوله في قصَّة عبد الله بن ثابت التي أخرجها مالك في «الموطَّأ» (١/ ٢٣٣-٢٣٤) من حديث جابر بن عَتِيك، ففيه: فصاحَ النِّسوة، فجعل ابنُ عَتيك يُسكِّتهُنّ، فقال رسول الله ﷺ: «دَعهُنَّ فإذا وَجَبَت فلا تبكيَنَّ باكية» الحديث.

قوله: «وكانَ عُمَر» هو موصول بالإسناد المذكور إلى ابن عمر، وسَقَطَت هذه الجملة وكذا التي قبلها من رواية مسلم (٩٢٤)، ولهذا ظَنَّ بعض الناس أنَّهما مُعلَّقان.

١٧٦/٣ وفي حديث ابن عمر من الفوائد: استحباب عيادة المريض، وعيادة الفاضل للمفضول، والإمامِ أتباعَه مع أصحابه، وفيه النَّهي عن المنكَر وبيان الوعيد عليه.

## ٤٥- باب ما ينهى من النَّوح والبكاء والزَّجْر عن ذلك

**١٣٠٥- حدَّثنا محمَّدُ بنُ عبدِ الله بنِ حَوْشَبٍ، حدَّثنا عبدُ الوهَّاب، حدَّثنا يحيى بنُ سعيدٍ، قال: أخبَرَتْني عَمْرةُ، قالت: سمعتُ عائشةَ رضي الله عنها تقولُ: لمَّا جاء قتلُ زيدِ بنِ حارثةَ وجعفرٍ وعبدِ الله بنِ رَوَاحة، جَلَسَ النبيُّ ﷺ يُعرَفُ فيه الحُزْنُ، وأنا أطَّلِعُ من شَقِّ الباب، فأتاه رجلٌ فقال: يا رسولَ الله، إنَّ نساءَ جعفرٍ. وذَكَرَ بكاءَهُنَّ ـ فأمَرَه بأن يَنْهاهُنَّ، فذهب الرجلُ ثمَّ أَتى فقال: قد نَهَيتُهنَّ، وذَكَرَ أنَّهنَّ لم يُطِعْنَه، فأمَرَه الثانيةَ أن يَنْهاهُنَّ، فذهب ثمَّ أَتى فقال: والله لقد غَلَبنَني، أو غَلَبنَنا ـ الشَّكُّ من محمَّدِ بنِ حَوْشَب ـ فزَعَمَت أنَّ النبيَّ ﷺ قال: «فاحْثُ في أفواهِهِنَّ التُّرابَ» فقلتُ: أرغَمَ اللهُ أنفَكَ! فوالله ما أنتَ بفاعلٍ وما تركتَ رسولَ الله ﷺ مِن العَناءِ.**

**١٣٠٦- حدَّثنا عبدُ الله بنُ عبدِ الوهَّاب، حدَّثنا حمَّادُ بنُ زيدٍ، حدَّثنا أيوبُ، عن محمَّدٍ،**

---

(١) في (س): بخلاف غيره.

**عن أُمِّ عطيَّةَ رضي الله عنها، قالت: أخذَ علينا النبيُّ ﷺ عند البيعةِ: أن لا نَنُوحَ، فما وَفَتْ منَّا امرأةٌ غيرَ خمسِ نِسْوةٍ: أُمِّ سُلَيم، وأُمِّ العلاء، وابنةِ أبي سَبْرَةَ امرأةِ معاذٍ، وامرأتينِ؛ أو ابنةِ أبي سَبْرة وامرأةِ معاذٍ وامرأةٍ أُخرى.**

[طرفاه في: ٤٨٩٢، ٧٢١٥]

**قوله: «باب ما يُنهَى من النَّوْح والبكاء والزَّجْر عن ذلكَ»** قال الزَّين بن المنيِّر: عَطَفَ الزَّجر على النَّهي للإشارةِ إلى المؤاخَذَة الواقعة في الحديث بقوله: «فاحْثُ في أفواههنَّ التُّراب».

**قوله: «حدَّثنا محمَّد بن عبد الله بن حَوْشَب»** بمُهمَلةٍ وشين معجمة وزن جعفر، ثقة من أهل الطائف نزل الكوفة، ذكر الأَصِيليّ أنَّه لم يَروِ عنه غيرُ البخاريّ، وليس كذلك بل روى عنه أيضاً محمد بن مسلم بن وارَةَ الرَّازيّ كما ذكره المِزِّيّ في «التَّهذيب»، وعبد الوهَّاب شيخه: هو ابن عبد المجيد الثَّقَفيّ. وقد تقدَّم الكلام على حديث عائشة قبل أربعة أبواب (١٢٩٩).

**قوله: «حدَّثنا عبد الله بن عبد الوهَّاب»** هو الحَجَبيّ، وحمَّاد: هو ابن زيد، ومحمد: هو ابن سِيرِين، والإسناد كلُّه بصريُّون. وقد رواه عارمٌ عن حمَّاد فقال: «عن أيوب عن حفصة» بدل محمد، أخرجه الطَّبَرانيُّ (٢٥/ ١٣٢)، وله أصل عن حفصة كما سيأتي في الأحكام (٧٢١٥) من طريق عبد الوارث عن أيوب عنها، فكأنَّ حمَّاداً سمعه من أيوب عن كلٍّ منهما.

**قوله: «عند البَيعة»** أي: لمَّا بايعَهُنَّ على الإسلام.

**قوله: «فما وَفَت»** أي: بترك النَّوح. وأُمّ سُلَيم: هي بنت مِلْحان والدة أنس، وأُمّ العلاء تقدَّم ذِكْرها في ثالث باب من كتاب الجنائز (١٢٤٣)، وابنة أبي سَبْرة بفتح المهمَلة وسكون الموحَّدة.

**وأمَّا قوله: «أو ابنةِ أبي سَبْرة وامرأة معاذ»** فهو شكّ من أحد رواته هل ابنة أبي سَبْرة

هي امرأة معاذ أو غيرها، وسيأتي في كتاب الأحكام (٧٢١٥) من رواية حفصة عن أمّ عطيَّة بالشَّكِّ أيضاً، والذي يظهر لي أنَّ الرواية بواو العطف أصحُّ، لأنَّ امرأة معاذ ـ وهو ابن جَبَل ـ هي أمُّ عَمْرو بنت خَلّاد بن عَمْرو السَّلَميَّة، ذكرها ابن سعد، فعلى هذا فابنة أبي سَبْرة غيرها.

١٧٧/٣ ووقع في «الدَّلائل» لأبي موسى من طريق حفصة عن أمّ عطيَّة: وأُمّ معاذ بدل قوله: «وامرأة معاذ»، وكذا في رواية عارم[1]، لكن لفظه: «أو أمّ معاذ بنت أبي سَبْرة»، وفي الطَّبَرانيّ (٢٥/ ١١٠) من رواية ابن عَوْن، عن ابن سِيرِين، عن أمّ عطيَّة: فما وَفَتْ غير أمِّ سُلَيم وأُمِّ كُلْثوم وامرأة معاذ بن أبي سَبْرة؛ كذا فيه والصواب ما في «الصحيح»: «امرأة معاذ وبنت أبي سَبْرة»، ولعلَّ بنت أبي سَبْرة يقال لها: أمّ كُلْثوم، وإن كانت الرواية التي فيها أمّ معاذ محفوظة، فلعلَّها أمُّ معاذ بن جبل وهي هند بنت سهل الجُهَنيَّة، ذكرها ابن سعد أيضاً، وعُرِفَ بمجموع هذه النِّسوة الخمس: وهي أمُّ سُلَيم وأُمّ العلاء وأُمّ كُلْثوم وأُمّ عَمْرو وهند ـ إن كانت الرواية محفوظة ـ وإلَّا فيَختَلِج في خاطري أنَّ الخامسة هي أمُّ عطيَّة راوية الحديث. ثمَّ وجدتُ ما يؤيِّده من طريق عاصم عن حفصة عن أمّ عطيَّة بلفظ: «فما وَفَتْ غيري وغير أمّ سُلَيم» أخرجه الطَّبَرانيّ أيضاً (٢٥/ ١٣٥). ثمَّ وجدتُ ما يَرُدّه وهو ما أخرجه إسحاق بن راهويه في «مسنده» (٢٣٥٢) من طريق هشام بن حسَّان عن حفصة بنت سيرين عن أمّ عطيَّة قالت: «كان فيما أُخِذَ علينا أن لا نَنُوحَ» الحديث، فزاد في آخره: «وكانت لا تَعُدّ نفسها لأنَّها لمَّا كان يومُ الحَرَّة لم تَزَلِ النِّساء بها حتَّى قامت معهنَّ، فكانت لا تَعُدُّ نفسها لذلك» ويُجمَع بأنَّها تَرَكَت عَدَّ نفسها من يوم الحَرَّة.

قلت: يوم الحَرَّة قُتِلَ فيه من الأنصار مَن لا يُحصَى عدده، ونُهِبَت المدينة الشَّريفة، وبُذِلَ فيها السيف ثلاثة أيام، وكان ذلك في أيام يزيد بن معاوية.

وفي حديث أمّ عطيَّة مِصداقُ وَصْفِه ﷺ للنساءِ بأنهنَّ ناقصات العقل والدِّين. وفيه فضيلة ظاهرة للنِّسوة المذكورات.

---

(١) عند الطبراني في «المعجم الكبير» ٢٥/ (١٣٢).

قال عياض: معنى الحديث: لم يَفِ ممَّن بايعَ النبيَّ ﷺ مع أمّ عطيَّة في الوقت الذي بايعَتْ فيه مِن النِّسوة إلَّا المذكورات، لا أنَّه لم يَترُك النِّياحة من المسلمات غير خمسة. وسيأتي الكلام على بقيَّة فوائده في تفسير سورة الممتحنة (٤٨٩٢) إن شاء الله تعالى.

## ٤٦ - باب القيام للجِنازة

**١٣٠٧ - حدَّثنا عليُّ بنُ عبدِ الله، حدَّثنا سفيانُ، حدَّثنا الزُّهْريُّ، عن سالمٍ، عن أبيه، عن عامرِ بنِ رَبِيعة، عن النبيِّ ﷺ، قال: «إذا رأيتُمُ الجِنازةَ فقُومُوا حتَّى تُخلِّفَكُم».**

**قال سفيانُ: قال الزُّهْريُّ: أخبرني سالمٌ، عن أبيه، قال: أخبرنا عامرُ بنُ رَبِيعة، عن النبيِّ ﷺ. زادَ الحُمَيديُّ: «حتَّى تُخلِّفَكم أو تُوضَعَ».**

[طرفه في: ١٣٠٨]

قوله: «**باب القيام للجِنازة**» أي: إذا مَرَّت على مَن ليس معها، وأمَّا قيام مَن كان معها إلى أن تُوضَع بالأرض فسيأتي في ترجمة مُفرَدة. وسنذكر اختلاف العلماء في كلٍّ منهما فيما بعدُ.

قوله: «**حتَّى تُخلِّفَكم**» بضم أوله وفتح المعجَمة وتشديد اللَّام المكسورة بعدها فاءٌ، أي: تترككم وراءَها، ونسبة ذلك إليها على سبيل المجاز لأنَّ المراد حاملها.

قوله: «**قال سفيان**» هذا السياق لفظ الحُميدي في «مسنده» (١٤٢)، ويحتمل أن يكون عليّ بن عبد الله حدَّث به على السياقين فقال مرَّة: «عن سفيان، حدَّثنا الزُّهْريُّ، عن سالم» وقال مرَّة: «قال الزُّهْريُّ: أخبرني سالم»، والمراد من السياقين أنَّ كلًّا منهما سمعه من شيخه.

قوله: «**زادَ الحميديّ**» يعني: عن سفيان بهذا الإسناد، وقد رُوِّيناه موصولاً في «مسنده» (١٤٢)، وأخرجه أبو نُعَيم في «مُستخرَجه» من طريقه كذلك، وكذا أخرجه مسلم (٩٥٨/ ٧٣) عن أبي بكر بن أبي شَيْبة وثلاثة معه أربعَتهم عن سفيان بالزيادة، إلَّا أنَّه في سياقهم بالعنعنة.

وفي هذا الإسناد روايةُ تابعيٍّ عن تابعيٍّ، وصحابيٍّ عن صحابيٍّ في نَسَقٍ، والله أعلم.

١٧٨/٣

## ٤٧- باب متى يقعد إذا قام للجنازة

١٣٠٨- حدَّثنا قُتَيبةُ بنُ سعيدٍ، حدَّثنا الليثُ، عن نافعٍ، عن ابنِ عمرَ رضي الله عنهما، عن عامرِ بنِ رَبِيعةَ ﷺ، عن النبيِّ ﷺ قال: «إذا رأى أحدُكم جِنازةً، فإن لم يكن ماشياً معها فلْيَقُم حتَّى يُخلِّفَها أو تُخلِّفَه، أو تُوضَعَ من قبلِ أن تُخلِّفَه».

١٣٠٩- حدَّثنا أحمدُ بنُ يونسَ، حدَّثنا ابنُ أبي ذِئْب، عن سعيدٍ المقبُريِّ، عن أبيه، قال: كنَّا في جِنازةٍ، فأخذَ أبو هريرةَ ﷺ بيدِ مَرْوانَ فجَلَسا قبلَ أن تُوضَعَ، فجاء أبو سعيدٍ ﷺ فأخذَ بيدِ مَرْوانَ، فقال: قُمْ، فوالله لقد عَلِمَ هذا أنَّ النبيَّ ﷺ نَهانا عن ذلكَ، فقال أبو هريرة: صَدَقَ.

[طرفه في: ١٣١٠]

قوله: «باب متى يَقْعُد إذا قامَ للجِنازة» سَقَطَ هذا الباب والترجمة من رواية المُستَمْلي، وثبتت الترجمة دونَ الباب لرفيقَيهِ.

قوله: «حتَّى يُخلِّفَها أو تُخلِّفَه» شكٌّ من البخاريّ، أو من قُتَيبة حين حدَّثه به، وقد رواه النَّسائيُّ (١٩١٥) عن قُتَيبة، ومسلم (٩٥٨/ ٧٤) عن قُتَيبة ومحمد بن رُمح، كلاهما عن الليث فقالا: «حتَّى تُخلِّفَه» من غير شكٍّ.

قوله: «أو تُوضَع من قبل أن تُخلِّفه» فيه بيان للمراد من رواية سالم الماضية (١٣٠٧)، وقد أخرجه مسلم (٩٥٨/ ٧٥) من طريق ابن جُرَيج عن نافع بلفظ: «إذا رأى أحدُكم الجنازة فليَقُم حين يراها حتَّى تُخلِّفه إذا كان غير مُتَّبِعِها».

## ٤٨- باب من تبع جنازةً فلا يقعد حتَّى توضعَ عن مناكب الرجال فإن قعد أُمر بالقيام

١٣١٠- حدَّثنا مسلمٌ ـ يعني ابنَ إبراهيمَ ـ حدَّثنا هشامٌ، حدَّثنا يحيى، عن أبي سَلَمة، عن أبي سعيدٍ الخُدْريِّ ﷺ، عن النبيِّ ﷺ قال: «إذا رأيتُمُ الجِنازةَ فقُومُوا، فمَن تَبِعَها فلا يَقعُدْ حتَّى تُوضَعَ».

**قوله: «باب مَن تَبِعَ جِنازة فلا يَقعُد حتَّى تُوضَع عن مَناكِب الرِّجال»** كأنَّه أشار بهذا إلى ترجيح رواية مَن روى في حديث الباب: «حتَّى تُوضَع بالأرض» على رواية مَن روى: «حتَّى تُوضَع في اللَّحْد» وفيه اختلاف على سُهَيل بن أبي صالح عن أبيه، قال أبو داود (٣١٧٣): رواه أبو معاوية عن سُهَيل فقال: «حتَّى تُوضَع في اللَّحد»[١]، وخالَفَه الثَّوريّ وهو أحفَظُ فقال: «بالأرض»[٢]. انتهى، ورواه جَرِير عن سُهَيل فقال: «حتَّى تُوضَع» حَسْبُ، وزاد: قال سُهَيل: ورأيت أبا صالح لا يجلس حتَّى تُوضَع عن مَناكِب الرجال. أخرجه أبو نُعَيم في «المستخرَج» بهذه الزيادة، وهو في مسلم (٩٥٩/ ٧٦) بدونها.

وفي «المحيط» للحنفيَّة: الأفضل أن لا يَقْعُدَ حتَّى يُهالَ عليها التُّراب. وحُجَّتهم رواية أبي معاوية، ورَجَحَ الأول عند البخاري بفعلِ أبي صالح لأنَّه راوي الخبر وهو أعرفُ بالمراد منه، ورواية أبي معاوية مرجوحة كما قال أبو داود.

**قوله: «فإن قَعَدَ أُمِرَ بالقيام»** فيه إشارة إلى أنَّ القيام في هذا لا يَفُوت بالقُعود، لأنَّ المراد به تعظيم أمر الموت، وهو لا يَفُوت بذلك.

وأمَّا قول المهلَّب: قُعود أبي هريرة ومروان يدلُّ على أنَّ القيام ليس بواجبٍ، وأنَّه ليس عليه العمل، فإن أراد أنَّه ليس بواجبٍ عندهما فظاهرٌ، وإن أراد في نفس الأمر فلا دلالة فيه على ذلك. ويدلّ على الأول ما رواه الحاكم (١/ ٣٥٦-٣٥٧) من طريق العلاء بن عبد الرحمن عن أبيه عن أبي هريرة، فساق نحو/ القصَّة المذكورة وزاد: إنَّ مروان لمَّا قال ١٧٩/٣
له أبو سعيد: قُم، قام، ثمَّ قال له: لمَ أقمتني؟ فذكر الحديث، فقال لأبي هريرة: فما مَنَعَك أن تُخبِرني؟ قال: كنت إماماً فجلستَ فجلستُ[٣]. فعُرِفَ بهذا أنَّ أبا هريرة لم يكن يراه واجباً، وأنَّ مروان لم يكن يَعرِف حكمَ المسألة قبل ذلك، وأنَّه بادرَ إلى العمل بها بخبرِ أبي سعيد. وروى الطَّحَاويُّ (١/ ٤٨٧) من طريق الشَّعبيّ عن أبي سعيد قال: مُرَّ على مروان بجنازةٍ

---

(١) أخرجه ابن حبان برقم (٣١٠٥) و(٣١٠٦).

(٢) أخرجه البيهقي في «السنن» ٤/ ٢٦.

(٣) أحد اللفظين من «فجلست» سقط من (س).

فلم يَقُم، فقال له أبو سعيد: إنَّ رسول الله ﷺ مَرَّت عليه جنازة فقام، فقام مروان؛ وأظنُّ هذه الرواية مختصرة من القصَّة.

وقد اختَلَفَ الفقهاء في ذلك فقال أكثر الصحابة والتابعينَ باستحبابه كما نقله ابن المنذر، وهو قول الأوزاعيِّ وأحمد وإسحاق ومحمد بن الحسن.

وروى البيهقيُّ (٤/ ٢٧) من طريق أبي حازم الأشجَعيّ عن أبي هريرة وابن عمر وغيرهما: أنَّ القائم مثل الحامل؛ يعني: في الأجر.

وقال الشَّعبيّ والنَّخَعيّ: يُكرَه القعود قبل أن تُوضَع. وقال بعض السلف: يجب القيام، واحتُجَّ له برواية سعيد عن أبي هريرة وأبي سعيد قالا: ما رأينا رسولَ الله ﷺ شَهِدَ جنازة قَطُّ فجَلَسَ حتَّى تُوضَع. أخرجه النَّسائيُّ (١٩١٨).

تنبيهان:

**الأول**: قال الزَّين بن المنيِّر: إنَّما نَوَّعَ هذه التراجمَ مع إمكان جمعها في ترجمة واحدة للإشارةِ إلى الاعتناء بها وما يَختَصّ كلُّ طريق منها بحكمةٍ، ولأنَّ بعض ذلك وقع فيما ليس على شرطه، فاكتَفَى بذِكْره في الترجمة لصلاحيَتِه للاستدلال.

**والثاني**: قال: ثَبَتَ بين حديثَي الباب ترجمة لفظها: «باب مَن تَبِعَ جنازة» وُجِدَ ذلك في نسخة مُحَرَّرة مسموعة، فإن سَقَطَت في غيرها قُدِّمَ مَن أثبَتَ على مَن نَفَى، قال: وإنَّما لم يَستَغنِ عنها بما قبلها لتصريحِه في الخبر بأنَّهما جَلَسا قبل أن تُوضَع. وأطالَ في تقرير ذلك وأنَّ ذِكْرها أَولى من حذفها، وهو عجيب منه، فإنَّ الذي تضمَّنَه الحديث الثاني من الزيادة قد اشتملت عليه الترجمة الأولى، وليس في الترجمة زيادة على ما في الحديثين إلَّا قوله: «عن مناكب الرجال» وقد ذكرتُ مَن وقعت في روايته.

**قوله**: «**حدَّثنا مسلم**» هو ابن إبراهيم، وهشام: هو الدَّستُوائيّ، ويحيى: هو ابن أبي كثير، وحديث أبي سعيد هذا أبيَنُ سياقاً من حديث عامر بن ربيعة، وهو يوضح أنَّ المراد بالغاية المذكورة مَن كان معها أو مُشاهِداً لها، وأمَّا مَن مَرَّت به فليس عليه من القيام إلَّا

قَدْرَ ما تَـمُرُّ عليه أو تُوضَع عنده بأن يكون بالمصلَّى مثلاً.

وروى أحمد (٧٥٩٣) من طريق سعيد بن مَرْجانةَ عن أبي هريرة مرفوعاً: «مَن صلَّى على جنازة ولم يمشِ معها فليَقُم حتَّى تَغِيبَ عنه، وإن مشى معها فلا يَقعُد حتَّى تُوضَع»، وفي هذا السياق بيان لغاية القيام، وأنَّه لا يختصُّ بمَن مَرَّت به، ولفظ القيام يتناول مَن كان قاعداً، فأمَّا مَن كان راكباً فيحتمل أن يقال: ينبغي له أن يَقِفَ ويكون الوقوف في حقِّه كالقيام في حقِّ القاعد، واستُدلَّ بقوله: «فإن لم يكن معها»[1] على أنَّ شهود الجنازة لا يجب على الأعيان.

## ٤٩- باب من قام لجنازة يهوديٍّ

**١٣١١- حدَّثنا معاذُ بنُ فَضَالة، حدَّثنا هشامٌ، عن يحيى، عن عُبيدِ الله بنِ مِقْسَم، عن جابرِ بنِ عبدِ الله رضي الله عنهما، قال: مُرَّ بنا بجِنازةٍ، فقامَ لها النبيُّ ﷺ وقُمْنا به، فقلنا: يا رسولَ الله، إنَّها جِنازةُ يهوديٍّ! قال: «إذا رأيتُمُ الجِنازةَ فقُومُوا».**

**١٣١٢- حدَّثنا آدمُ، حدَّثنا شُعْبةُ، حدَّثنا عَمرُو بنُ مُرّة، قال: سمعتُ عبدَ الرحمن بنَ أبي ليلى، قال: كانَ سهلُ بنُ حُنَيفٍ وقيسُ بنُ سعدٍ قاعدَينِ بالقادسِيَّة، فمَرُّوا عليهما بجِنازةٍ فقاما فقيلَ لهما: إنَّها من أهلِ الأرضِ ـ أي: من أهلِ الذِّمَّة ـ فقالا: إنَّ النبيَّ ﷺ مَرَّت به جِنازةٌ فقامَ، فقِيلَ له: إنَّها جِنازةُ يهوديٍّ! فقال: «أليسَتْ نَفْساً».**

**١٣١٣- وقال أبو حمزةَ، عن الأعمشِ، عن عَمرٍو، عن ابنِ أبي ليلى، قال: كنتُ مع قيسٍ وسهلٍ رضي الله عنهما، فقالا: كنَّا مع النبيِّ ﷺ.** ٣/١٨٠

**وقال زكريَّا، عن الشَّعْبيِّ، عن ابنِ أبي ليلى: كانَ أبو مسعودٍ وقيسٌ يقومانِ للجِنازةِ.**

**قوله: «باب مَن قامَ لِجنازةِ يهوديّ»** أي: أو نحوه من أهل الذِّمّة.

**قوله: «حدَّثنا هشام»** هو الدَّستُوائيّ، ويحيى: هو ابن أبي كثير.

---

(١) وهو ما سلف برقم (١٣٠٨)، وفيه: «...فإن لم يكن ماشياً معها».

**قوله**: «مُرَّ بنا» بضم الميم على البناء للمجهول، وفي رواية الكُشْمِيهنيّ: «مَرَّت» بفتح الميم.

**قوله**: «فقامَ» زاد غير كَرِيمة: لها.

**قوله**: «فقُمْنا» في رواية أبي ذرٍّ: «وقُمنا» بالواو، وزاد الأَصِيليّ وكَرِيمة: «له»، والضَّمير للقيام، أي: لأجلِ قيامه، وزاد أبو داود (٣١٧٤) من طريق الأوزاعيِّ عن يحيى: «فلمَّا ذهبنا لنَحمِل قيل: إنَّها جنازة يهوديّ» زاد البيهقيُّ (٤/ ٢٦) من طريق أبي قِلابةَ الرَّقَاشيّ عن معاذ بن فضالة شيخ البخاري فيه: «فقال: إنَّ الموت فزَعٌ»، وكذا لمسلم (٩٦٠/ ٧٨) من وجه آخر عن هشام.

قال القُرطبيّ: معناه: أنَّ الموت يُفزَع منه، إشارة إلى استعظامه، ومقصود الحديث: أن لا يَستمِرَّ الإنسان على الغَفْلة بعد رؤية الموت، لمَا يُشعِر ذلك من التَّساهُل بأمر الموت، فمن ثَمَّ استوَى فيه كونُ الميِّت مسلماً أو غير مسلم.

وقال غيره: جعل نفس الموت فَزَعاً مُبالَغة كما يقال: رجلٌ عَدْل.

قال البيضاويّ: هو مصدرٌ جرى مَجرَى الوصف للمُبالَغة، وفيه تقدير، أي: الموت ذو فزعٍ. انتهى.

ويؤيِّد الثاني رواية أبي سَلَمةَ عن أبي هريرة بلفظ: «إنَّ للموتِ فَزَعاً» أخرجه ابن ماجَهْ (١٥٤٣)، وعن ابن عبَّاس مثله عند البَزّار[1]، قال: وفيه تنبيه على أنَّ تلك الحالة ينبغي لمن رآها أن يقلق من أجلها ويَضطَرِب، ولا يظهرَ منه عدمُ الاحتفال والمبالاة.

**قوله**: «فمَرُّوا عليها» في رواية المُستَمْلي والحَمُّوِيّ: «عليهم» أي: على قيس: وهو ابن سعد بن عُبادة، وسهل: وهو ابن حُنَيف، ومَن كان حينئذٍ معهما.

**قوله**: «من أهل الأرض، أي: من أهل الذِّمَّة» كذا فيه بلفظ «أي» التي يُفسَّر بها، وهي

---

(١) وهكذا عزاه إليه بهذا اللفظ الهيثميُّ في «مجمع الزوائد» ٣/ ٢٧، وفي المطبوع من «مسند البزار» (٥١١١): «إن الموت فزعٌ».

رواية «الصحيحين» وغيرهما[١]، وحكى ابن التِّين عن الداوديّ أنَّه شَرَحَه بلفظ «أو» التي للشَّكّ، وقال: لم أرَه لغيره، وقيل لأهل الذِّمّة: أهل الأرض، لأنَّ المسلمين لمَّا فتحوا البلاد أقرُّوهم على عمل الأرض وحَمْل الخَرَاج.

**قوله: «أليسَت نفساً»** هذا لا يعارض التعليل المتقدِّم حيثُ قال: «إنَّ للموتِ فزعاً» على ما تقدَّم، وكذا ما أخرجه الحاكم (١/ ٣٥٧) من طريق قَتَادة عن أنس مرفوعاً فقال: «إنَّما قُمْنا للملائكة»، ونحوه لأحمد (١٩٤٩١) من حديث أبي موسى، ولأحمد (٦٥٧٣) وابن حِبَّان (٣٠٥٣) والحاكم (١/ ٣٥٧) من حديث عبد الله بن عَمْرو مرفوعاً: «إنَّما تقومونَ إعظاماً للَّذي يَقبِضُ النُّفوس» ولفظ ابن حِبَّان: «إعظاماً لله الذي يَقبِض الأرواح»، فإنَّ ذلك أيضاً لا يُنافي التعليل السابق، لأنَّ القيام للفَزَع من الموت فيه تعظيم لأمر الله، وتعظيم للقائمينَ بأمره في ذلك وهم الملائكة.

وأمَّا ما أخرجه أحمد (١٧٢٢) من حديث الحسن بن عليّ قال: إنَّما قام رسول الله ﷺ تأذّياً بريح اليهوديّ، زاد الطَّبَرانيُّ من حديث عبد الله بن عيَّاش بالتحتانيَّة والمعجَمة: فآذاه ريح بَخُورها[٢]، وللطَّبَرانيِّ والبيهقيّ من وجه آخر عن الحسن: كراهية أن تَعلُوَ رأسه[٣]، فإنَّ ذلك لا يعارض الأخبار الأولى الصحيحة، أمَّا أولاً فلأنَّ أسانيدها لا تُقاوِمُ تلك في الصِّحّة، وأمَّا ثانياً فلأنَّ التعليل بذلك راجعٌ إلى ما فَهِمَه الرَّاوي، والتعليل الماضي صريح من لفظ النبيِّ ﷺ، فكأنَّ الرَّاوي لم يسمع التصريح بالتعليلِ منه فعَلَّلَ باجتهاده.

وقد روى ابن أبي شَيْبة (٣/ ٣٥٧) من طريق خارجة بن زيد بن ثابت عن عمِّه يزيد بن ثابت قال: كنَّا مع رسول الله ﷺ فطَلَعَت جنازة، فلمَّا رآها قام وقام أصحابه حتَّى بَعُدَت، والله ما أدري من شأنها[٤] أو من تَضايُق المكان، وما سألناه عن قيامه. ١٨١/٣

---

(١) وهي في «صحيح مسلم» برقم (٩٦١).

(٢) وأخرجه عن الطبراني أبو نعيم في «معرفة الصحابة» (٤٤٠٨).

(٣) لم نقف عليه في المطبوع من الطبراني أو البيهقي، وهو عند ابن أبي شيبة ٣/ ٣٥٨، والنسائي (١٩٢٧)، والحسن: هو ابن علي بن أبي طالب رضي الله عنهما.

(٤) كذا وقع في الأصلين و(س)، وفي بعض الطبعات من «المصنَّف»: «من تأذٍّ بها»، وفي بعضها: «من =

ومُقتَضى التعليل بقوله: «أليست نفساً» أنَّ ذلك يُستَحبُّ لكلِّ جنازة، وإنَّما اقتَصَرَ في الترجمة على اليهوديّ وقوفاً مع لفظ الحديث.

وقد اختَلَفَ أهل العلم في أصل المسألة، فذهب الشافعيّ إلى أنَّه غير واجب فقال: هذا إمَّا أن يكون منسوخاً، أو يكون قام لعِلَّةٍ، وأيُّهما كان فقد ثَبَتَ أنَّه تَرَكَه بعد فعله، والحُجّة في الآخِر من أمره، والقعود أحبُّ إليَّ. انتهى، وأشار بالتركِ إلى حديث عليّ: أنَّه ﷺ قام للجنازةِ ثمَّ قَعَدَ، أخرجه مسلم (٩٦٢).

قال البَيْضاويّ: يحتمل قول عليّ: «ثمَّ قَعَدَ» أي: بعد أن جاوَزَته وبَعُدَت عنه، ويحتمل أن يريد: كان يقوم في وقت ثمَّ تَرَكَ القيام أصلاً، وعلى هذا يكون فعله الأخير قرينةً في أنَّ المراد بالأمر الوارد في ذلك النَّدب، ويحتمل أن يكون نسخاً للوجوب المستَفاد من ظاهر الأمر، والأول أرجح، لأنَّ احتمال المجاز ـ يعني في الأمر ـ أَولى من دعوى النَّسخ. انتهى، والاحتمال الأول يَدفَعُه ما رواه البيهقيُّ (٤/ ٢٨) من حديث عليٍّ: أنَّه أشار إلى قوم قاموا أن يجلسوا ثمَّ حدَّثهم الحديث، ومن ثَمَّ قال بكراهة القيام جماعة منهم سُلَيم الرَّازيّ وغيره من الشافعيَّة.

وقال ابن حَزْم: قعودُه ﷺ بعد أمره بالقيام يدلُّ على أنَّ الأمر للنَّدب، ولا يجوز أن يكون نسخاً، لأنَّ النَّسخ لا يكون إلَّا بنهيٍ أو بتركٍ معه نهي. انتهى، وقد وَرَدَ معنى النَّهي من حديث عُبادةَ قال: كان النبيّ ﷺ يقوم للجنازة، فمَرَّ به حَبْر من اليهود فقال: هكذا نفعل، فقال: «اجلِسوا وخالفوهم» أخرجه أحمد وأصحاب «السُّنَن» إلَّا النَّسائيَّ[1]، فلو لم يكن إسناده ضعيفاً لكان حُجّةً في النَّسخ.

وقال عياض: ذهب جمعٌ من السلف إلى أنَّ الأمر بالقيام منسوخ بحديث عليٍّ. وتعقَّبه

---

= تأذِّيها»، ومعنى قوله: «من شأنها» أي: من شأن ما يُتأذَّى بها، والله أعلم.

(١) أخرجه أبو داود (٣١٧٦)، وابن ماجه (١٥٤٥)، والترمذي (١٠٢٠)، ولم يخرجه أحمد في «مسنده»، والحافظ نفسه لم يذكره في كتابه «أطراف المسند».

النَّوَويّ بأنَّ النَّسخ لا يُصار إليه إلَّا إذا تَعذَّرَ الجمع وهو هنا مُمكِن، قال: والمختار أنَّه مُستحَبّ، وبه قال المتولِّي. انتهى.

وقول صاحب «المهذَّب»: هو على التخيير، كأنَّه مأخوذ من قول الشافعيِّ المتقدِّم لمَا تقتضيه صيغةُ «أفعل» من الاشتراك، ولكنَّ القعود عنده أَولى.

وعكسُه قولُ ابن حبيب وابن الماجِشونِ من المالكيَّة: كان قعوده ﷺ لبيان الجواز، فمَن جَلَسَ فهو في سَعَة، ومَن قام فله أجر.

واستُدلَّ بحديث الباب على جواز إخراج جنائز أهل الذِّمّة نهاراً غيرَ مُتميِّزة عن جنائز المسلمين، أشار إلى ذلك الزَّين بن المنيِّر، قال: وإلزامهم بمُخالَفةِ رُسُوم المسلمين وقع اجتهاداً من الأئمَّة. ويُمكِن أن يقال: إذا ثَبَتَ النَّسخ للقيام تَبِعَه ما عَدَاه، فيُحمَل على أنَّ ذلك كان عند مشروعيَّة القيام، فلمَّا تُرِك القيام مُنِعَ من الإظهار.

**قوله: «وقال أبو حمزة»** هو السُّكَّريّ، وعَمْرو: هو ابن مُرّة المذكور في الإسناد الذي قبله، وقد وَصَلَه أبو نُعَيم في «المستخرَج» من طريق عَبْدان عن أبي حمزة ولفظه نحو حديث شُعْبة، إلَّا أنَّه قال في روايته: فمَرَّت عليهما جنازة فقاما، ولم يقل فيه: بالقادسيَّة. وأراد المصنِّف بهذا التعليق بيانَ سماع عبد الرحمن بن أبي ليلى لهذا الحديث من سهل وقيس.

**قوله: «وقال زكريَّا»** هو ابن أبي زائدة، وطريقه هذه موصولة عند سعيد بن منصور عن سفيان بن عُيَينةَ عنه، وأبو مسعود المذكور فيها: هو البَدْريّ، ويُجمَع بين ما وقع فيه من الاختلاف بأنَّ عبد الرحمن بن أبي ليلى ذكر قيساً وسهلاً مُفرَدَينِ لكَونِهما رَفَعا له الحديث، وذكره مرَّة أُخرى عن قيس وأبي مسعود لكَونِ أبي مسعود لم يرفعه، والله أعلم.

## ٥٠- باب حمل الرجال الجِنازةَ دون النِّساء

**١٣١٤- حدَّثنا عبدُ العزيز بنُ عبدِ الله، حدَّثنا الليثُ، عن سعيدٍ المقبُريِّ، عن أبيه، أنَّه** ١٨٢/٣
**سَمِعَ أبا سعيدٍ الخُدْريَّ ﷺ، أنَّ رسولَ الله ﷺ قال: «إذا وُضِعَتِ الجِنازةُ واحتَمَلها الرِّجالُ**

**على أعناقِهم، فإن كانت صالحةً قالت: قَدِّمُوني، وإن كانت غيرَ صالحةٍ قالت: يا وَيْلَها، أينَ يذهبونَ بها؟ يَسمَعُ صوتَها كلُّ شيءٍ إلا الإنسانَ، ولو سَمِعَه صَعِقَ».**

[طرفاه في: ١٣١٦، ١٣٨٠]

**قوله: «باب حَمْل الرجال الجِنازةَ دون النِّساء»** قال ابن رُشَيد: ليست الحُجّة من حديث الباب بظاهرةٍ في منع النِّساء، لأنَّه من الحُكْم المعلَّق على شرط، وليس فيه أن لا يكون الواقع إلَّا ذلك، ولو سُلِّمَ فهو من مفهوم اللَّقَب. ثمَّ أجاب بأنَّ كلام الشارع مهما أمكَنَ حملُه على التَّشريع لا يُحمَل على مجرَّد الإخبار عن الواقع، ويؤيِّده العُدولُ عن المشاكَلة في الكلام حيثُ قال: إذا وُضِعَت فاحتَمَلها الرجال، ولم يقل: فاحتُمِلت، فلمَّا قَطَعَ «احتملت» عن مُشاكَلة «وُضِعَت» دلَّ على قَصْد تخصيص الرجال بذلك، وأيضاً فجواز ذلك للنِّساء وإن كان يُؤخَذ بالبراءة الأصليَّة، لكنَّه مُعارَض بأنَّ في الحمل على الأعناق والأمر بالإسراع مَظِنَّة الانكِشاف غالباً، وهو مُباين للمطلوب منهُنَّ من التَّسَتُّر مع ضعف نُفوسهنَّ عن مُشاهَدة الموتى غالباً فكيف بالحمل، مع ما يُتَوقَّع من صُراخهنَّ عند حمله ووَضْعه وغير ذلك من وجوه المفاسد. انتهى مُلخَّصاً.

وقد وَرَدَ ما هو أصرح من هذا في منعهنّ، ولكنَّه على غير شرط المصنِّف، ولعلَّه أشار إليه، وهو ما أخرجه أبو يعلى (٤٠٥٦و٤٢٨٤) من حديث أنس قال: خرجنا مع رسول الله ﷺ في جنازة، فرأى نِسوةً فقال: «أتحمِلنَه؟» قُلن: لا، قال: «أتدفِنَّه؟» قُلن: لا، قال: «فارجِعنَ مأزوراتٍ غير مأجورات»[1].

ونقل النَّوَويّ في «شرح المهذَّب»: أنَّه لا خلاف في هذه المسألة بين العلماء، والسبب فيه ما تقدَّم، ولأنَّ الجنازة لا بدَّ أن يُشيِّعها الرجال، فلو حملها النِّساء لكان ذلك ذريعةً إلى اختلاطهنَّ بالرجال فيُفضي إلى الفتنة.

---

(١) إسناده ضعيف، فيه الحارث بن زياد وهومجهول. ويُغْني عنه ما سلف من حديث أم عطية عند البخاري برقم (١٢٧٨)، وفيه: نُهينا عن اتباع الجنائز.

وقال ابن بَطَّال: قد عَذَرَ الله النِّساء لضعفِهنَّ حيثُ قال: ﴿ إِلَّا ٱلْمُسْتَضْعَفِينَ مِنَ ٱلرِّجَالِ وَٱلنِّسَآءِ ﴾ الآية [النساء:٩٨]، وتعقَّبه الزَّين بن المنيِّر بأنَّ الآية لا تَدُلّ على اختصاصهنَّ بالضَّعفِ بل على المساواة. انتهى، والأَولى أنَّ ضعف النِّساء بالنِّسبة إلى الرجال من الأُمور المحسوسة التي لا تحتاج إلى دليل خاصٍّ.

**قوله: «عن أبيه أنَّه سَمِعَ أبا سعيد»** لسعيدٍ المقبُريِّ فيه إسناد آخر رواه ابن أبي ذِئْب عنه عن عبد الرحمن بن مِهرانَ عن أبي هريرة، أخرجه النَّسائيُّ (١٩٠٨) وابن حِبَّان (٣١١١) وقال: الطَّريقان جميعاً محفوظان.

**قوله: «إذا وُضِعَت الجِنازة»** في رواية ابن أبي ذِئْب المذكورة: «إذا وُضِعَ الميِّت على السرير»[1]، فدَلَّ على أنَّ المراد بالجنازة الميِّت، وقد تقدَّم أنَّ هذا اللفظ يُطلَق على الميِّت وعلى السرير الذي يُحمَل عليه أيضاً، وسيأتي بقيَّة الكلام عليه بعد بابٍ (١٣١٦).

## ٥١- باب السُّرعة بالجنازة

**وقال أنسٌ ﷺ: أنتم مُشيِّعونَ، فامشِ بين يديها وخلفَها، وعن يمينِها وعن شِمالها.**

**وقال غيرُه: قريباً منها.**

**قوله: «باب السُّرْعة بالجِنازة»** أي: بعد أن تُحمَل. ١٨٣/٣

**قوله: «وقال أنس: أنتُم مُشيِّعونَ، فامْش»**، وفي رواية الكُشْمِيهنيّ: «فامشوا» وأثر أنس هذا وَصَلَه عبد الوهَّاب بن عطاء الخَفَّاف في كتاب «الجنائز» له عن حُميدٍ عن أنس بن مالك: أنَّه سُئِلَ عن المشي في الجنازة فقال: أمامها وخلفها، وعن يمينها وشِمالها، إنَّما أنتُم مُشَيِّعونَ». ورُويناه عالياً في «رُباعيّات» أبي بكر الشافعيّ من طريق يزيد بن هارون عن حُميدٍ كذلك، وبنحوه أخرجه ابن أبي شَيْبة (٣/ ٢٧٨) عن أبي بكر بن عيَّاش عن حُميدٍ، وأخرجه عبد الرزاق (٦٢٦١) عن أبي جعفر الرَّازيِّ عن حُميدٍ: سمعت العَيْزار ـ يعني ابن

---

(١) لفظه عند النسائي: «إذا وُضع الرجل الصالح على سريره»، وعند ابن حبان: «إن العبد إذا وُضع على سريره».

حُرَيث ـ سُئِلَ أنس بن مالك ـ يعني عن المشي مع الجنازة ـ فقال: إنَّما أنت مُشيِّع؛ فذكر نحوه، فاشتمل على فائدتين: تسمية السائل، والتصريح بسماع حُميدٍ.

قال الزَّين بن المنيِّر: مطابقة هذا الأثر للترجمة أنَّ الأثر يَتضمَّن التوسِعةَ على المشيِّعينَ وعَدَم التزامهم جهةً مُعيَّنة، وذلك لمَا عُلِمَ من تَفاوُت أحوالهم في المشي، وقَضيَّة الإسراع بالجنازةِ أن لا يُلزَموا بمكانٍ واحد يمشونَ فيه، لئلَّا يَشُقَّ على بعضهم ممَّن يَضعُف في المشي عمَّن يقوى عليه.

ومُحصَّله: أنَّ السُّرعة لا تتَّفقُ غالباً إلَّا مع عَدَم التزام المشي في جهة مُعيَّنة فتَناسَبا، وقد سَبَقَ إلى نحو ذلك أبو عبد الله بن الـمُرابِط فقال: قول أنس ليس من معنى الترجمة إلَّا من وجه أنَّ الناس في مشيهم مُتَفاوِتون.

وقال ابن رُشَيد: ويُمكِن أن يقال: لفظ المشي والتّشييع في أثر أنس أعمُّ من الإسراع والبُطء، فلعلَّه أراد أن يُفسِّر أثر أنس بالحديث، قال: ويُمكِن أن يكون أراد أن يُبيِّن بقول أنس: أنَّ المراد بالإسراع ما لا يخرج عن الوقار لمتَّبِعها بالمِقدار الذي يَصدُق عليه به المصاحَبة.

قوله: «**وقال غيره: قريباً منها**» أي: قال غيرُ أنس مثل قول أنس، وقَيَّدَ ذلك بالقُربِ من الجنازة، لأنَّ مَن بَعُدَ عنها يَصدُق عليه أيضاً أنَّه مشى أمامها وخلفها مثلاً، والغير المذكور أظنّه عبد الرحمن بن قُرْط، بضم القاف وسكون الراء بعدها مُهمَلة، قال سعيد بن منصور: حدَّثنا مِسْكين بن ميمون، حدَّثني عُرْوة بن رُوَيم، قال: شَهِدَ عبد الرحمن بن قُرط جِنازةً، فرأى ناساً تقدَّموا وآخرينَ استأخروا، فأمَرَ بالجنازةِ فوُضِعَت، ثمَّ رماهم بالحِجارةِ حتَّى اجتَمَعوا إليه، ثمَّ أمَرَ بها فحُمِلَت ثمَّ قال: بين يديها وخلفها، وعن يمينها وعن شِمالها. وعبد الرحمن المذكور صحابيٌّ ذكر البخاري ويحيى بن مَعِين: أنَّه كان من أهل الصُّفّة، وكان والياً على حمص في زمن عمر.

ودَلَّ إيرادُ البخاري لأثرِ أنس المذكور على اختيار هذا المذهب، وهو التخيير في المشي

مع الجنازة، وهو قول الثَّوريّ، وبه قال ابن حَزْم لكن قيَّده بالماشي اتِّباعاً لمَا أخرجه أصحاب «السُّنَن» وصحَّحه ابن حِبَّان والحاكم من حديث المغيرة بن شُعْبة مرفوعاً: «الرّاكب خلفَ الجنازة، والماشي حيثُ شاءَ منها»[1]. وعن النَّخَعيِّ: أنَّه إن كان في الجنازة نساءٌ مشى أمامها وإلَّا فخلفها.

وفي المسألة مذهبان آخران مشهوران:

فالجمهور على أنَّ المشي أمامها أفضل، وفيه حديث لابن عمر أخرجه أصحاب «السُّنَن»[2] ورجاله رجال الصحيح إلَّا أنَّه اختُلِفَ في وصله وإرساله.

ويعارضه ما رواه سعيد بن منصور وغيره من طريق عبد الرحمن بن أبزَى عن عليّ قال: المشي خلفها أفضلُ من المشي أمامها، كفَضلِ صلاة الجماعة على صلاة الفَذِّ. إسناده حسن، وهو موقوف له حُكْم المرفوع، لكن حكى الأثرَم عن أحمد أنَّه تكلَّمَ في إسناده[3]، وهو قول الأوزاعيِّ وأبي حنيفة ومَن تَبِعَهما.

**١٣١٥ - حدَّثنا عليُّ بنُ عبدِ الله، حدَّثنا سفيانُ، قال: حَفِظْناه مِن الزُّهْريِّ، عن سعيدِ بنِ المسيّب، عن أبي هريرةَ ﷺ، عن النبيِّ ﷺ، قال: «أسرِعُوا بالجِنازةِ، فإن تَكُ صالحةً فخيرٌ تُقدِّمُونَها إليه، وإن يَكُ سوى ذلكَ فشَرٌّ تَضَعُونَه عن رِقابِكُم».**

**قوله: «حَفِظْناه من الزُّهْريّ»** في رواية المُستَمْلي «عن» بدل «من»، والأول أَولى لأنَّه يقتضي سماعه منه بخلاف رواية المُستَمْلي، وقد صَرَّحَ الحُميدي في «مسنده» (١٠٢٢) بسماع سفيان له من الزُّهْريّ.

**قوله: «عن سعيد بن المسيّب»** كذا قال سفيان، وتابَعَه مَعمَر وابن أبي حفصة عند مسلم ١٨٤/٣

---

(١) أخرجه أبو داود برقم (٣١٨٠)، وابن ماجه (١٤٨١)، والترمذي (١٠٣١)، والنسائي (١٩٤٢)، وابن حبان (٣٠٤٩)، والحاكم ١/ ٣٥٥و٣٦٣، وإسناده صحيح.

(٢) أخرجه أبو داود (٣١٧٩)، وابن ماجه (١٤٨٢)، والترمذي (١٠٠٧) و(١٠٠٨) و(١٠٠٩)، والنسائي (١٩٤٤). ولتمام الفائدة انظر تخريجه في «مسند أحمد» برقم (٤٥٣٩).

(٣) وانظر «علل الدارقطني» ٤/ ١١ (٤٠٩)، والإسناد فيه مقال.

(٩٤٤/ ٥٠)، وخالَفَهم يونس فقال: عن الزُّهْريِّ: حدَّثني أبو أُمامةَ بن سهل عن أبي هريرة، وهو محمول على أنَّ للزُّهريِّ فيه شيخين.

**قوله: «أسرِعُوا»** نقل ابن قُدامةَ أنَّ الأمر فيه للاستحباب بلا خلاف بين العلماء، وشَذَّ ابن حَزْم فقال بوجوبه، والمراد بالإسراع: شِدَّة المشي، وعلى ذلك حمله بعض السلف، وهو قول الحنفيَّة.

قال صاحب «الهداية»: ويمشونَ بها مُسرِعينَ دون الخَبَب، وفي «المبسوط»: ليس فيه شيء مُؤقَّت، غير أنَّ العَجَلة أحبُّ إلى أبي حنيفة.

وعن الشافعيّ والجمهور: المراد بالإسراع: ما فوق سَجيَّة المشي المعتاد، ويُكرَه الإسراع الشَّديد، ومالَ عياض إلى نفي الخلاف فقال: مَن استَحَبَّه أراد الزيادة على المشي المعتاد، ومَن كرهه أراد الإفراط فيه كالرَّمَل.

والحاصل أنَّه يُستَحبّ الإسراع بها لكن بحيثُ لا ينتهي إلى شِدَّة يُخاف معها حدوثُ مَفسَدة بالميِّتِ، أو مَشَقّة على الحامل أو المشيِّع لئلَّا يُنافي المقصود من النَّظافة وإدخال المشقَّة على المسلم.

قال القُرطبيّ: مقصود الحديث: أن لا يُتَباطَأ بالميِّتِ عن الدَّفن، ولأنَّ التَّباطُؤ ربَّما أدَّى إلى التَّباهي والاختيال.

**قوله: «بالجِنازة»** أي: بحملِها إلى قبرها، وقيل: المعنى: الإسراع[1] بتجهيزِها، فهو أعمُّ من الأول، قال القُرطبيّ: والأول أظهَر، وقال النَّوَويّ: الثاني باطلٌ مردود بقوله في الحديث: «تَضَعُونه عن رِقابِكم».

وتعقَّبه الفاكهيُّ بأنَّ الحمل على الرِّقاب قد يُعبَّر به عن المعاني، كما تقول: حمل فلانٌ على رَقَبَته ذنوباً، فيكون المعنى: استريحوا من نَظَرِ مَن لا خير فيه، قال: ويؤيِّده أنَّ الكلَّ لا يَحمِلونه. انتهى، ويؤيِّده حديث ابن عمر: سمعت رسول الله ﷺ يقول: «إذا مات أحدكم

(١) لفظ «الإسراع» سقط من (س).

فلا تَحبِسوه وأسرِعوا به إلى قبره» أخرجه الطَّبَرانيّ (١٣٦١٣) بإسناد حسن[١]، ولأبي داود (٣١٥٩) من حديث حُصَين بن وَحْوَح مرفوعاً: «لا ينبغي لجيفةِ مسلم أن تَبقَى بين ظَهْرانَي أهله» الحديث[٢].

**قوله: «فإنْ تَكُ صالحةً»** أي: الجُثَّة المحمولة، قال الطِّيبيُّ: جُعِلَت الجنازة عينَ الميِّت، وجُعِلت الجنازة التي هي مكان الميِّت مُقدَّمة إلى الخير الذي كُنّيَ به عن عمله الصالح.

**قوله: «فخيرٌ»** هو خبر مُبتَدَأ محذوف، أي: فهو خير، أو مُبتَدَأ خبره محذوف، أي: فلها خير، أو فهناك خير، ويؤيِّده رواية مسلم بلفظ: «قَرِّبتُموها إلى الخير»، ويأتي في قوله بعد ذلك: «فشَرٌّ» نَظِير ذلك.

**قوله: «تُقدِّمُونَها إليه»** الضَّمير راجع إلى الخير باعتبار الثَّواب، قال ابن مالك: رُوِيَ «تُقدِّمونه إليها» فأنَّثَ الضَّمير على تأويل الخير بالرَّحمةِ أو الحُسنَى.

**قوله: «تَضَعُونه عن رِقابِكُم»** استُدلَّ به على أنَّ حمل الجنازة يختصُّ بالرجال للإتيان فيه بضمير المذكَّر، ولا يخفى ما فيه.

وفيه استحباب المبادرة إلى دفن الميِّت، لكن بعد أن يَتَحقَّق أنَّه مات، أمَّا مثل المطعون والمفلوج والمسبوت[٣] فينبغي أن لا يُسرَعَ بدفنهم حتَّى يمضي يوم وليلة ليتحقَّق موتُهم، نَبَّه على ذلك ابن بَزِيزَة، ويُؤخَذ من الحديث تركُ صُحْبة أهل البَطَالة وغير الصالحين.

## ٥٢- باب قول الميِّت وهو على الجِنازة: قدِّموني

**١٣١٦- حدَّثنا عبدُ الله بنُ يوسفَ، حدَّثنا الليثُ، حدَّثنا سعيدٌ، عن أبيه، أنَّه سَمِعَ أبا**

---

(١) بل إسناده ضعيف لضعف اثنين من رواته، وهما: يحيي بن عبد الله البابْلُتِّي وأيوب بن نَهِيك، وأيوب أشدُّهما ضعفاً.

(٢) وإسناده ضعيف أيضاً.

(٣) المطعون: هو المصاب بالطاعون، والمفلوج: المصاب بالفالج، وهو شللٌ يصيب أحد شقي الجسم طولاً، والمسبوت: المصاب بالغَشْية، أي: المغشي عليه.

سعيدٍ الخُدْريَّ ﷺ قال: كانَ النبيُّ ﷺ يقول: «إذا وُضِعَتِ الجِنازةُ فاحتَمَلها الرِّجالُ على أعناقِهم، فإن كانت صالحةً/ قالت: قَدِّمُوني، وإن كانت غيرَ ذلكَ قالت لأهلِها: يا ويلَها، أينَ يذهبونَ بها؟ يَسمَعُ صوتَها كلُّ شيءٍ إلا الإنسانَ، ولو سَمِعَ الإنسانُ لَصَعِقَ». ١٨٥/٣

قوله: «باب قول الميِّت وهو على الجِنازة» أي: السرير: «قَدِّمُوني» أي: إن كان صالحاً.

ثم أورد فيه حديث أبي سعيد السابق قبل بابٍ (١٣١٤).

قوله: «إذا وُضِعَت الجِنازة» يحتمل أن يريد بالجنازةِ نفسَ الميِّت، وبوَضعِه جعلَه في السرير، ويحتمل أن يريد السرير والمراد وضعُها على الكَتِف، والأول أَولى لقوله بعد ذلك: «فإن كانت صالحة قالت» فإنَّ المراد به الميِّت، ويؤيِّده رواية عبد الرحمن بن مِهرانَ عن أبي هريرة المذكورة[1] بلفظ: «إذا وُضِعَ المؤمن على سريره يقول: قَدِّموني» الحديث. وظاهره أنَّ قائل ذلك هو الجسد المحمول على الأعناق.

وقال ابن بَطَّال: إنَّما يقول ذلك الرُّوح، ورَدَّه ابن المنيِّر بأنَّه لا مانع أن يَرُدَّ الله الرُّوح إلى الجسد في تلك الحال ليكون ذلك زيادةً في بُشرَى المؤمن وبُؤس الكافر. وكذا قال غيره وزاد: ويكون ذلك مَجازاً باعتبار ما يَؤُول إليه الحال بعد إدخال القبر وسؤال الملكَين.

قلت: وهو بعيد، ولا حاجة إلى دعوى إعادة الرُّوح إلى الجسد قبل الدَّفن، لأنَّه يحتاج إلى دليل، فمن الجائز أن يُحدِثَ الله النُّطق في الميِّت إذا شاء، وكلام ابن بَطَّال فيما يظهرُ لي أصوَبُ.

وقال ابن بَزِيزَة: قوله في آخر الحديث: «يسمع صوتها كلُّ شيء» دالٌّ على أنَّ ذلك بلِسان المقال لا بلِسان الحال.

قوله: «وإن كانت غير ذلكَ» في رواية الكُشْمِيهنيّ: «غيرَ صالحة».

قوله: «قالت لأهلِها» قال الطِّيبيُّ: أي: لأجلِ أهلها إظهاراً لوقوعِه في الهَلَكة، وكلُّ

---

(١) وهي عند أحمد (٧٩١٤)، والنسائي (١٩٠٨)، وابن حبان (٣١١١)، وإسناده صحيح على شرط مسلم. ولفظ أحمد والنسائي: «إذا وضع الرجل الصالح...»، ولفظ ابن حبان: «إن العبد إذا وضع على سريره».

مَن وقع في الهَلَكة دعا بالوَيْل، ومعنى النِّداء: يا حُزْني. وأضافَ الوَيْل إلى ضمير الغائب حملاً على المعنى كراهيَةَ أن يُضِيف الويلَ إلى نفسه، أو كأنَّه لمَّا أبصَرَ نفسه غير صالحة نَفَرَ عنها وجعلها كأنَّها غيره. ويؤيِّد الأول أنَّ في رواية أبي هريرة المذكورة: «قال: يا ويلَتاه، أينَ تذهبونَ بي؟» فدَلَّ على أنَّ ذلك من تَصرُّف الرُّواة.

**قوله:** «لَصَعِقَ» أي: لَغُشيَ عليه من شِدَّة ما يسمعه، وربَّما أُطلِقَ ذلك على الموت، والضَّمير في «يسمعه» راجع إلى دعائه بالوَيْل، أي: يصيح بصوتٍ مُنكَر لو سمعه الإنسان لَغُشيَ عليه، قال ابن بَزِيزةَ: هو مُختَصٌّ بالميِّت الذي هو غير صالح، وأمَّا الصالح فمن شأنه اللُّطف والرِّفق في كلامه فلا يناسب الصَّعْق من سماع كلامه. انتهى، ويحتمل أن يَحصُل الصَّعقُ من سماع كلام الصالح لكَونِه غير مألوف، وقد روى أبو القاسم بن مَندَه هذا الحديث في كتاب «الأهوال» بلفظ: «لو سمعه الإنسان لَصَعِقَ من المحسِن والمسيء» فإن كان المراد به المفعولَ، دَلَّ على وجود الصَّعْق عند سماع كلام الصالح أيضاً.

وقد استُشكِلَ هذا مع ما وَرَدَ في حديث السُّؤال في القبر: فيضربه ضربة فيَصعَق صَعْقة يسمعه كلُّ شيء إلَّا الثَّقَلينِ[1]، والجامع بينهما الميت والصَّعق، والأول استُثنيَ فيه الإنس فقط، والثاني استُثنيَ فيه الجنُّ والإنس.

والجواب: أنَّ كلام الميِّت بما ذُكِرَ لا يقتضي وجود الصَّعق ـ وهو الفَزَع ـ إلَّا من الآدميّ لكَونِه لم يألَفْ سماع كلام الميِّت، بخلاف الجِنّ في ذلك.

وأمَّا الصَّيحة التي يصيحها المضروب فإنَّها غير مألوفة للإنسِ والجنِّ جميعاً، لكَونِ سببها عذابَ الله، ولا شيءَ أشدُّ منه على كلّ مُكلَّف، فاشتَرَك فيه الجنُّ والإنس، والله أعلم.

واستُدلَّ به على أنَّ كلام الميِّت يسمعه كلُّ حيوان ناطق وغير ناطق، لكن قال ابن بَطَّال: هو عامٌّ أُريدَ به الخصوص، وإنَّ المعنى: يسمعه مَن له عقلٌ كالملائكة والجنِّ والإنس، لأنَّ المتكلِّم روحٌ وإنَّما يسمع الرُّوح مَن هو روح مثله. وتُعُقِّبَ بمنع الملازَمة إذ

---

(١) انظر ما سلف عند البخاري برقم (١٣٣٨).

لا ضرورة إلى التخصيص، بل لا يُستَثنَى إلَّا الإنسان كما هو ظاهر الخبر، وإنَّما اختُصَّ الإنسان بذلك إبقاءً عليه، وبأنَّه لا مانع من إنطاق الله الجسدَ بغير روح كما تقدَّم، والله تعالى أعلم.

١٨٦/٣

## ٥٣- باب من صفَّ صفّين أو ثلاثةً على الجِنازة خلف الإمام

**١٣١٧- حدَّثنا مُسدَّدٌ، عن أبي عَوَانة، عن قَتَادة، عن عطاءٍ، عن جابرِ بنِ عبدِ الله رضي الله عنهما: أنَّ رسولَ الله ﷺ صلَّى على النَّجَاشيِّ، فكنتُ في الصفِّ الثاني أو الثالثِ.**

[أطرافه في: ١٣٢٠، ١٣٣٤، ٣٨٧٧، ٣٨٧٨، ٣٨٧٩]

قوله: «**باب مَن صَفَّ صَفَّينِ أو ثلاثة على الجِنازة خَلْف الإمام**» أورَدَ فيه حديث جابر في الصلاة على النَّجاشيّ، وفيه: «كنت في الصفّ الثاني أو الثالث»، وقد اعتُرِضَ عليه بأنَّه لا يَلزَمُ من كونه في الصفّ الثاني أو الثالث أن يكون ذلك مُنتَهى الصُّفوف، وبأنَّه ليس في السياق ما يدلُّ على كَونِ الصُّفوف خلف الإمام.

والجواب عن الأول: أنَّ الأصل عَدَم الزائد، وقد روى مسلم (٩٥٢/ ٦٦) من طريق أيوب عن أبي الزُّبَير عن جابر قصَّة الصلاة على النَّجاشيّ فقال: «فقُمنا فصَفَّنا صَفَّين» فعُرِفَ بهذا أنَّ مَن روى عنه: «كنت في الصفّ الثاني أو الثالث» شكَّ هل كان هنالك صفٌّ ثالث أم لا، وبذلك تَصِحُّ الترجمة.

وعن الثاني بأنَّه أشار إلى ما وَرَدَ في بعض طرقه صريحاً كما سيأتي في هجرة الحبشة (٣٨٧٨) من وجه آخر عن قَتَادة بهذا الإسناد بزيادة: «فصَفَّنا وراءَه»، ووقع في الباب الذي يليه من حديث أبي هريرة بلفظ: «فصَفُّوا خلفه»، وسنذكر بقيَّة فوائد الحديث فيه.

## ٥٤- باب الصفوف على الجنازة

**١٣١٨- حدَّثنا مُسدَّدٌ، حدَّثنا يزيدُ بنُ زُرَيع، حدَّثنا مَعمَرٌ، عن الزُّهْريِّ، عن سعيدٍ، عن أبي هريرةَ ﷺ، قال: نَعَى النبيُّ ﷺ إلى أصحابِه النَّجَاشيَّ، ثمَّ تَقدَّمَ فصَفُّوا خَلْفَه، فكَبَّرَ أربعاً.**

**قوله: «باب الصُّفوف على الجِنازة»** قال الزَّين بن المنيِّر ما مُلخَّصه: أنَّه أعاد الترجمة لأنَّ الأُولى لم يجزم فيها بالزيادة على الصفَّين.

وقال ابن بَطَّال: أومأَ المصنِّف إلى الردِّ على عطاء حيثُ ذهب إلى أنَّه لا يُشرَع فيها تسوية الصُّفوف، يعني: كما رواه عبد الرزاق (٦٥٨٧) عن ابن جُرَيج قال: قلت لعطاءٍ: أحَقٌّ على الناس أن يُسوُّوا صفوفهم على الجنائز كما يُسوُّونَها في الصلاة؟ قال: لا، إنَّما يُكبِّرون ويستغفرون.

وأشار المصنِّف بصيغة الجمع إلى ما وَرَدَ في استحباب ثلاثة صفوف، وهو ما رواه أبو داود (٣١٦٦) وغيره[1] من حديث مالك بن هُبَيرة مرفوعاً: «مَن صلَّى عليه ثلاثة صفوف فقد أوجَبَ»/ حسَّنه التِّرمِذيُّ وصحَّحه الحاكم (١/ ٣٦٢)، وفي رواية له: «إلَّا غُفِرَ له». ١٨٧/٣

قال الطبريُّ: ينبغي لأهل الميِّت إذا لم يَخشَوْا عليه التغيُّر أن ينتظروا به اجتماعَ قوم يقوم منهم ثلاثة صفوف لهذا الحديث، انتهى.

وتعقَّب بعضهم الترجمة: بأنَّ أحاديث الباب ليس فيها صلاةٌ على جنازة، وإنَّما فيها الصلاة على الغائب أو على مَن في القبر. وأُجيبَ بأنَّ الاصطِفاف إذا شُرِعَ والجنازة غائبة ففي الحاضرة أَولى.

وأجاب الكِرْمانيّ بأنَّ المراد بالجنازةِ في الترجمة: الميِّت، سواء كان مدفوناً أو غير مدفون، فلا مُنافاةَ بين الترجمة والحديث.

**قوله: «عن سعيد»** هو ابن المسيِّب، كذا رواه أصحاب مَعمَر البصريُّونَ عنه، وكذا هو في «مُصنَّف عبد الرزاق» (٦٣٩٣) عن مَعمَر، وأخرجه النَّسائيّ (١٩٧٢) عن محمد بن رافع عن عبد الرزاق فقال فيه: «عن سعيد وأبي سَلَمةَ»[2]، وكذا أخرجه ابن حِبَّان (٣١٠١) من طريق يونس عن الزُّهْريّ عنهما، وكذا ذكره الدارَقُطنيُّ في «غرائب مالك»

---

(١) أخرجه أيضاً أحمد (١٦٧٢٤)، وابن ماجه (١٤٩٠)، والترمذي (١٠٢٨).

(٢) وكذلك هو في «المصنف» (٦٣٩٣) روايةَ إسحاق الدَّبَري.

من طريق خالد بن مَخْلَد وغيره عن مالك، والمحفوظ عن مالك ليس فيه ذِكْر أبي سَلَمةَ كذا هو في «الموطَّأ» (١/ ٢٢٦)، وكذا أخرجه المصنِّف كما تقدَّم في أوائل الجنائز (١٢٤٥)، والمحفوظ عن الزُّهْريِّ: أنَّ نَعْي النَّجاشيّ والأمر بالاستغفار له عنده عن سعيد وأبي سَلَمةَ جميعاً، وأمَّا قصَّة الصلاة عليه والتكبير فعنده عن سعيد وحده، كذا فصَّله عُقَيل عنه كما سيأتي بعد خمسة أبواب (١٣٢٨)، وكذا يأتي في هجرة الحبشة (٣٨٨١) من طريق صالح بن كَيْسانَ عنه، وذكر الدارَقُطنيُّ في «العِلَل» الاختلاف فيه وقال: إنَّ الصواب ما ذكرناه.

قوله: «نَعَى النَّجَاشيّ» بفتح النون وتخفيف الجيم وبعد الألف شين معجمة ثمَّ ياء ثقيلة كياء النَّسَب، وقيل بالتخفيف، ورَجَّحَه الصَّغَانيّ، وهو لَقَبٌ مَن مَلَك الحبشة، وحكى المطرِّزيّ تشديد الجيم عن بعضهم وخَطَّأه.

قوله: «ثمَّ تقدَّمَ» زاد ابن ماجَهْ (١٥٣٤) من طريق عبد الأعلى عن مَعمَر: فخرج وأصحابُه إلى البقيع فصَفَّنا خلفه، وقد تقدَّم في أوائل الجنائز (١٢٤٥) من رواية مالك بلفظ: فخرج بهم إلى المصلَّى. والمراد بالبَقِيعِ: بقيع بَطْحان، أو يكون المراد بالمصلَّى موضعاً مُعَدّاً للجنائز ببقيع الغَرقَد غير مُصلَّى العيدينِ، والأول أظهَر، وقد تقدَّم في العيدين (٩٥٦) أنَّ المصلَّى كان ببَطْحانَ، والله أعلم.

**١٣١٩- حدَّثنا مسلمٌ، حدَّثنا شُعْبةُ، حدَّثنا الشَّيبانيُّ، عن الشَّعْبيِّ، قال: أخبرني مَن شَهِدَ النبيَّ ﷺ: أنَّه أتى على قبرٍ منبوذٍ فصَفَّهم وكَبَّرَ أربعاً.**

**قلتُ: يا أبا عَمرٍو، مَن حدَّثكَ؟ قال: ابنُ عبَّاسٍ رضي الله عنهما.**

**١٣٢٠- حدَّثنا إبراهيمُ بنُ موسى، أخبرنا هشامُ بنُ يوسفَ، أنَّ ابنَ جُرَيجٍ أخبَرهم، قال: أخبرني عطاءٌ، أنَّه سَمِعَ جابرَ بنَ عبدِ الله رضي الله عنهما يقول: قال النبيُّ ﷺ: «قد تُوفِّيَ اليومَ رجلٌ صالحٌ مِن الحَبَشِ، فهَلُمَّ فصَلُّوا عليه» قال: فصَفَفْنا فصَلَّى النبيُّ ﷺ عليه ونحنُ صفوفٌ.**

**قال أبو الزُّبَير عن جابرٍ: كنتُ في الصفِّ الثاني.**

**قوله: «حدَّثنا مسلم»** هو ابن إبراهيم، وحديث ابن عبَّاس المذكور سيأتي الكلام عليه بعد اثنَي عشرَ باباً (١٣٣٦).

**قوله: «قد تُوفِّيَ اليومَ رجل صالح من الحَبَش»** بفتح المهمَلة والموحَّدة بعدها معجمة، في رواية مسلم (٩٥٢/ ٦٥) من طريق يحيى بن سعيد عن ابن جُرَيج: «مات اليوم عبدٌ لله صالح، أَصحَمةُ»، وللمصنِّف في هجرة الحبشة (٣٨٧٧) من طريق ابن عُيَينة عن ابن جُرَيج: «فقوموا فصَلُّوا على أخيكم أصحَمة»، وسيأتي ضبط هذا الاسم بعدُ في «باب التكبير على الجنازة» (١٣٣٤).

**قوله: «فصَلَّى النبيّ ﷺ»** زاد المُستَمْلي في روايته: «ونحنُ صفوف» وبه يَصِحُّ مقصود الترجمة. وقال الكِرْمانيُّ: يُؤخَذ مقصودها من قوله: «فصَفَفنا» لأنَّ الغالب أنَّ الملازمينَ له ﷺ كانوا كثيراً، ولا سيَّما مع أمره لهم بالخروج إلى المصلَّى.

**قوله: «قال أبو الزُّبَير عن جابر: كنت في الصفّ الثاني»** وَصَله النَّسائيُّ (١٩٧٤) من طريق شُعْبة عن أبي الزُّبَير بلفظ: كنت في الصفّ الثاني يوم صلَّى النبيُّ ﷺ على النَّجاشيّ. ووَهِمَ مَن نَسَبَ وصلَ هذا التعليق لرواية مسلم، فإنَّه أخرجه (٩٥٢/ ٦٦) من طريق أيوب عن أبي الزُّبَير، وليس فيه مقصود التعليق.

وفي الحديث دلالة على أنَّ للصُّفوفِ على الجنازة تأثيراً ولو كان الجمع كثيراً، لأنَّ الظاهر أنَّ الذين خرجوا معه ﷺ إلى المصلَّى كانوا عدداً كثيراً، وكان المصلَّى فضاءً ولا يَضِيق بهم لو صَفُّوا فيه صَفّاً واحداً، ومع ذلك فقد صَفَّهم، وهذا هو الذي فَهِمَه مالك بن هُبَيرة الصحابيّ المقدَّم ذِكْره[1]، فكان يَصُفّ مَن يَحضُر الصلاة على الجنازة ثلاثة صفوف سواءٌ قَلُّوا أو كَثُروا،/ ويبقى النَّظَر فيما إذا تَعدَّدَت الصُّفوف والعدد قليل، أو كان الصفّ ١٨٨/٣
واحداً والعدد كثير، أيُّهما أفضل؟

وفي قصَّة النَّجاشيّ عَلَمٌ من أعلام النُّبوّة، لأنَّه ﷺ أعلمَهم بموتِه في اليوم الذي مات

---

(١) في شرح ترجمة هذا الباب.

فيه، مع بُعْد ما بين أرض الحبشة والمدينة.

واستُدلَّ به على منع الصلاة على الميِّت في المسجد، وهو قول الحنفيَّة والمالكيَّة، لكن قال أبو يوسف: إن أُعِدَّ مسجدٌ للصلاة على الموتى لم يكن في الصلاة فيه عليهم بأس. قال النَّوَويّ: ولا حُجّة فيه، لأنَّ الممتَنِع عند الحنفيَّة إدخال الميِّت المسجدَ لا مجرَّد الصلاة عليه، حتَّى لو كان الميِّت خارج المسجد جازَت الصلاةُ عليه لمن هو داخله.

وقال ابن بَزِيزةَ وغيره: استَدلَّ به بعض المالكيَّة، وهو باطل لأنَّه ليس فيه صيغة نهي، ولاحتمال أن يكون خرج بهم إلى المصلَّى لأمرٍ غير المعنى المذكور، وقد ثَبَتَ أنَّه ﷺ صلَّى على سُهَيل ابن بيضاءَ في المسجد[1]، فكيف يُترَك هذا الصَّريح لأمرٍ مُحتمَل؟ بل الظاهر أنَّه إنَّما خرج بالمسلمين إلى المصلَّى لقصدِ تكثير الجمع الذين يُصلُّونَ عليه، ولإشاعة كَونِه مات على الإسلام، فقد كان بعض الناس لم يَدْرِ كَوْنه أسلم، فقد روى ابن أبي حاتم في «التفسير» من طريق ثابت، والدارَقُطنيُّ في «الأفراد» والبَزّار (٦٥٥٦) والنسائي في «السنن» (ك١١٠٢٢)[2] من طريق حُميدٍ، كلاهما عن أنس: أنَّ النبيّ ﷺ لمَّا صلَّى على النَّجاشيّ قال بعض أصحابه: صلَّى على عِلْج من الحبشة، فنزلت ﴿وَإِنَّ مِنْ أَهْلِ ٱلْكِتَٰبِ لَمَن يُؤْمِنُ بِٱللَّهِ وَمَآ أُنزِلَ إِلَيْكُمْ﴾ الآية [آل عمران:١٩٩]. وله شاهد في «معجم الطَّبَرانيّ الكبير» (٢٢/ ٣٦١) من حديث وَحْشيّ بن حَرْب، وآخر عنده في «الأوسط» (٤٦٤٥) من حديث أبي سعيد وزاد فيه: أنَّ الذي طَعَنَ بذلك فيه كان مُنافقاً.

واستُدلَّ به على مشروعيَّة الصلاة على الميِّت الغائب عن البلد، وبذلك قال الشافعيُّ وأحمد وجمهور السلف، حتَّى قال ابن حَزْم: لم يأتِ عن أحد من الصحابة منعُه.

قال الشافعيّ: الصلاة على الميِّت دعاء له، وهو إذا كان مُلفَّفاً يُصلَّى عليه، فكيف لا يُدعَى له وهو غائب أو في القبر بذلك الوجه الذي يُدعَى له به وهو مُلفَّف؟

---

(١) أخرجه مسلم برقم (٩٧٣).

(٢) تخريجه من النسائي سقط من (س) و(ع).

وعن الحنفيَّة والمالكيَّة: لا يُشرَع ذلك، وعن بعض أهل العلم: إنَّما يجوز ذلك في اليوم الذي يموت فيه الميِّت أو ما قَرُبَ منه، لا ما إذا طالت المدّة، حكاه ابن عبد البَرِّ.

وقال ابن حِبَّان: إنَّما يجوز ذلك لمن كان في جهة القِبْلة، فلو كان بلد الميِّت مستدبرَ القِبْلة مثلاً، لم يَجُزْ.

قال المحِبّ الطبريُّ: لم أرَ ذلك لغيره، وحُجَّته حُجّة الذي قبله: الجمودُ على قصَّة النَّجاشيّ. وستأتي حكاية مُشارَكة الخطَّابي لهم في هذا الجمود.

وقد اعتَذَرَ مَن لم يقل بالصلاة على الغائب عن قصَّة النَّجاشيّ بأُمورٍ: منها: أنَّه كان بأرضٍ لم يُصلِّ عليه بها أحد، فتَعيَّنَت الصلاة عليه لذلك، ومن ثَمَّ قال الخطَّابيُّ: لا يُصلَّى على الغائب إلَّا إذا وقع موته بأرضٍ ليس بها مَن يُصلِّي عليه. واستَحسَنَه الرُّويانيّ من الشافعيَّة، وبه ترجم أبو داود في «السُّنَن»: «الصلاة على المسلم يَلِيه أهلُ الشِّرك ببلدٍ آخر»، وهذا مُحتمَل، إلَّا أنَّني لم أقف في شيء من الأخبار على أنَّه لم يُصلِّ عليه في بلده أحد.

ومن ذلك قول بعضهم: كُشِفَ له ﷺ عنه حتَّى رآه، فتكون صلاته عليه كصلاة الإمام على ميِّت رآه ولم يَرَه المأمومونَ، ولا خلاف في جوازها. قال ابن دَقِيق العيد: هذا يحتاج إلى نقل، ولا يَثبُت بالاحتمال. وتعقَّبه بعض الحنفيَّة: بأنَّ الاحتمال كافٍ في مثل هذا من جهة المانع، وكأنَّ مُستنَد قائل ذلك ما ذكره الواحديُّ[1] في «أسبابه» بغير إسناد عن ابن عبَّاس قال: كُشِفَ للنبيِّ ﷺ عن سرير النَّجاشيّ حتَّى رآه وصَلَّى عليه، ولابن حِبَّان (٣١٠٢) من حديث عِمْران بن حُصَين: فقام وصَفُّوا خلفه وهم لا يظنُّونَ إلَّا أنَّ جِنازتَه بين يديه، أخرجه من طريق الأوزاعيِّ عن يحيى بن أبي كثير عن أبي قِلابة عن أبي المهلَّب عنه، ولأبي عَوَانة من طريق أبان وغيره عن يحيى: فصَلَّينا خلفه ونحنُ لا نرى إلَّا أنَّ الجنازة قُدّامَنا.

---

(١) تحرف في (س) إلى: الواقدي. وهذا الأثر مذكور عند الواحدي في «أسباب النزول» عند الآية (١٩٩) من سورة آل عمران.

ومن الاعتذارات أيضاً: أنَّ ذلك خاصٌّ بالنَّجاشيِّ، لأنَّه لم يَثبُت أنَّه ﷺ صلَّى على ميِّت غائب غيره، قاله[1] المهلَّب، وكأنَّه لم يَثبُت عنده قصَّة معاوية بن معاوية الليثيّ، وقد ذكرت في ترجمته في الصحابة أنَّ خبره قويٌّ بالنَّظَر إلى مجموع طرقه[2]، واستَنَدَ مَن قال بتخصيص النَّجاشيّ بذلك إلى ما تقدَّم من إرادة/ إشاعة أنَّه مات مسلماً، أو استئلاف قلوب الملوك الذين أسلموا في حياته. ١٨٩/٣

قال النَّوَويّ: لو فُتِحَ باب هذا الخصوص لانسَدَّ كثير من ظواهر الشَّرع، مع أنَّه لو كان شيء ممَّا ذكروه لتَوفَّرَت الدَّواعي على نقله.

وقال ابن العربيِّ المالكيُّ: قال المالكيَّة: ليس ذلك إلَّا لمحمدٍ، قلنا: وما عَمِلَ به محمد تعملُ به أُمَّته، يعني: لأنَّ الأصل عَدَم الخصوصيَّة.

قالوا: طُوِيَت له الأرض وأُحضِرَت الجنازة بين يديه، قلنا: إنَّ ربَّنا عليه لَقادرٌ، وإنَّ نبيّنا لَأهلٌ لذلك، ولكن لا تقولوا إلَّا ما رُوِّيتُم، ولا تَختَرِعوا حديثاً من عند أنفُسكم، ولا تُحدِّثوا إلَّا بالثابتات ودَعُوا الضِّعاف، فإنَّها سبيل تَلافٍ، إلى ما ليس له تَلافٍ.

وقال الكِرْمانيُّ: قولهم: رُفِعَ الحِجاب عنه، ممنوع، ولَئِن سَلَّمنا فكان غائباً عن الصحابة الذين صَلَّوا عليه مع النبيّ ﷺ.

قلت: وسَبَقَ إلى ذلك الشيخ أبو حامد في «تعليقه»، ويؤيِّده حديث مُجمِّع بن جارية ـ بالجيم والتحتانيَّة ـ في قصَّة الصلاة على النَّجاشيّ قال: فصَفَفنا خلفَه صَفَّينِ وما نَرَى شيئاً، أخرجه الطَّبَرانيُّ (٥١٤٢)[3]، وأصله في ابن ماجَهْ (١٥٣٦)، لكن أجاب بعض الحنفيَّة

---

(١) في (س): قال، بإسقاط الهاء، وهو خطأ.

(٢) كذا قال الحافظ هنا، مع أنه لم يقوِّ الخبر في «الإصابة» (٨٠٨٦)، وإنما نقل عن ابن عبد البر أنه قال: أسانيد هذا الحديث ليست بالقوية. ذكر ذلك في ترجمة معاوية بن معاوية المزني، وخطَّأ من قال في نسبه: الليثي، وقصَّته: أنه مات بالمدينة والنبيُّ ﷺ في سفر، فأخبره جبريل بموته فصلَّى عليه النبي ﷺ في سفره ذلك كأنه ينظر إليه.

(٣) لكن خرجه في ترجمة زيد بن خارجة، ووقع في الإسناد عنده: عن ابن خارجة، وهو وهمٌ منه أو من =

عن ذلك بما تقدَّم من أنَّه يصير كالميِّت الذي يُصلِّي عليه الإمام وهو يراه ولا يراه المأمومونَ، فإنَّه جائز اتِّفاقاً.

فائدة: أجمع كلُّ مَن أجازَ الصلاة على الغائب أنَّ ذلك يُسقِطُ فرض الكفاية، إلَّا ما حُكيَ عن ابن القَطَّان، أحد أصحاب الوجوه من الشافعيَّة، أنَّه قال: يجوز ذلك ولا يُسقِط الفرض.

وسيأتي الكلام على الاختلاف في عدد التكبير على الجنازة في باب مُفرَد (١٣٣٣).

## ٥٥- باب صفوف الصِّبيان مع الرجال في الجنائز

**١٣٢١- حدَّثنا موسى بنُ إسماعيلَ، حدَّثنا عبدُ الواحدِ، حدَّثنا الشَّيبانيُّ، عن عامرٍ، عن ابنِ عبَّاسٍ رضي الله عنهما: أنَّ رسولَ الله ﷺ مَرَّ بقبرٍ قد دُفِنَ ليلاً، فقال: «متى دُفِنَ هذا؟» قالوا: البارحةَ، قال: «أفلا آذَنْتُمُوني؟» قالوا: دَفَنَّاه في ظُلْمةِ الليلِ فكَرِهْنا أن نُوقِظَكَ. فقامَ فصَفَفْنا خَلْفَه، قال ابنُ عبَّاسٍ: وأنا فيهم، فصَلَّى عليه.** [انظر:٨٥٧]

قوله: «**باب صفوف الصِّبْيان مع الرِّجال في الجنائز**» في رواية الكُشْمِيهنيّ: «على الجنائز» أي: عند إرادة الصلاة عليها. وقد تقدَّم الجواب عن ترجمته على الجنازة وإرادة الصلاة على القبر في الباب الذي قبله، وتقدَّم أنَّ الكلام على المتن يأتي مُستوفًى بعد اثنَي عشرَ باباً (١٣٣٦)، وسيأتي بعد ثلاث تراجم «باب صلاة الصِّبيان مع الناس على الجنائز» (١٣٢٦) وذكر فيه طرفاً من حديث ابن عبَّاس المذكور، وكان ابن عبَّاس في زمن النبيّ ﷺ دون البلوغ، لأنَّه شَهِدَ حَجّة الوَدَاع وقد قارَبَ الاحتلام كما تقدَّم بيان ذلك في كتاب الصلاة (٤٩٣).

## ٥٦- باب سُنّة الصلاة على الجنائز

**وقال النبيُّ ﷺ: «مَن صلَّى على الجِنازة».**

---

= بعض الرواة في سند الحديث، وقد رواه عنه هكذا أبو نعيم في «معرفة الصحابة» (٢٩٩٠)، والصواب أن راوي الحديث هو مجمِّع بن جارية كما ذكر الحافظ، وانظر «مسند أحمد» (١٦٦٠٦)، وقوله: «وما نرى شيئاً» لا يوجد إلا في رواية الطبراني وأبي نعيم، وإسناده ضعيف.

وقال: «صَلُّوا على صاحِبِكُم».

وقال: «صَلُّوا على النَّجاشيّ».

سَمّاها صلاةً، ليس فيها ركوعٌ ولا سجودٌ ولا يُتكلَّمُ فيها، وفيها تكبيرٌ وتسليمٌ.

وكانَ ابنُ عمرَ لا يُصلِّي إلا طاهراً، ولا يُصلِّي عند طُلُوعِ الشمسِ ولا غُرُوبها، ويَرفَعُ يديهِ.

وقال الحسنُ: أدركتُ الناسَ وأحَقُّهم على جنائزِهم مَن رَضُوه لفَرائضِهم، وإذا أحدَثَ يومَ العيدِ أو عند الجِنَازة يَطلُبُ الماءَ ولا يَتيَمَّمُ، وإذا انتَهَى إلى الجِنازةِ وهم يُصلُّونَ يَدخُلُ معهم بتكبيرةٍ.

١٩٠/٣ وقال ابنُ المسيّب: يُكبِّر بالليل والنَّهار والسَّفَرِ والحَضَرِ أربعاً.

وقال أنسٌ ﷺ: التكبيرةُ الواحدةُ استِفْتاحُ الصلاةِ.

وقال: ﴿ وَلَا تُصَلِّ عَلَىٰٓ أَحَدٍ مِّنْهُم مَّاتَ أَبَدًا ﴾ [التوبة:٨٤]، وفيه صفوفٌ وإمامٌ.

١٣٢٢ - حدَّثنا سليمانُ بنُ حَرْبٍ، حدَّثنا شُعْبةُ، عن الشَّيبانيِّ، عن الشَّعْبيِّ، قال: أخبرني مَن مَرَّ مع نبيِّكم ﷺ على قبرٍ منبوذٍ، فأمَّنا فصَفَفْنا خَلْفَه. فقلنا: يا أبا عَمرٍو، مَن حدَّثكَ؟ قال: ابنُ عبَّاسٍ رضي الله عنهما.

قوله: «باب سُنَّة الصلاة على الجِنازة» قال الزَّين بن المنيِّر: المراد بالسُّنّة: ما شَرَعَه النبيُّ ﷺ فيها، يعني: فهو أعمُّ من الواجب والمندوب، ومراده بما ذكره هنا من الآثار والأحاديث: أنَّ لها حُكم غيرها من الصلوات والشَّرائط والأركان وليست مجرَّد دعاء، فلا تُجزِئُ بغير طهارة مثلاً، وسيأتي بسطُ ذلك في أواخر الباب.

قوله: «وقال النبيّ ﷺ: مَن صلَّى على الجِنازة» هذا طرف من حديث سيأتي موصولاً بعد باب (١٣٢٥)، وهذا اللفظ عند مسلم (٩٤٥/ ٥٤) من وجه آخر عن أبي هريرة، ومن حديث ثوبان أيضاً (٩٤٦).

قوله: «وقال: صَلُّوا على صاحِبِكم» هذا طرف من حديث لسَلَمةَ بن الأكوَع سيأتي

موصولاً في أوائل الحَوَالة (٢٢٨٩) أوله: كنَّا جلوساً عند النبيّ ﷺ إذ أُتِيَ بجنازةٍ فقالوا: صَلِّ عليها، فقال: «هل عليه دَيْن؟» الحديث.

**قوله: «وقال: صَلُّوا على النَّجاشيّ»** تقدَّم الكلام عليه قريباً (١٣١٨).

**قوله: «سمَّاها صلاة»** أي: يُشترَط فيها ما يُشترَط في الصلاة وإن لم يكن فيها ركوع ولا سجود، فإنَّه لا يُتكلَّم فيها ويُكبَّر فيها ويُسلَّم منها بالاتِّفاق، وإن اختُلِفَ في عدد التكبير والتَّسليم.

**قوله: «وكانَ ابن عمر لا يُصلِّي إلَّا طاهراً»** وَصَله مالك في «الموطَّأ» (١/ ٢٣٠) عن نافع بلفظ: إنَّ ابن عمر كان يقول: لا يُصلِّي الرجل على الجنازة إلَّا وهو طاهر.

**قوله: «ولا يُصلِّي عند طُلُوع الشمس ولا غُرُوبها»** وَصَله سعيد بن منصور من طريق أيوب عن نافع قال: كان ابن عمر إذا سُئِلَ عن الجنازة بعد صلاة الصبح وبعد صلاة العصر يقول: ما صُلِّيَتا لوقتِهما.

**تنبيه:** «ما» في قوله: «ما صُلِّيَتا» ظرفيَّة، يدلُّ عليه رواية مالك (١/ ٢٢٩) عن نافع قال: كان ابن عمر يُصلِّي على الجنازة بعد الصبح والعصر إذا صُلِّيَتا لوقتِهما؛ ومُقتَضاه أنَّهما إذا أُخِّرَتا إلى وقت الكراهة عنده لا يُصلَّى عليها حينئذٍ، ويُبيِّن ذلك ما رواه مالك أيضاً عن محمد بن أبي حَرمَلة: أنَّ ابن عمر قال وقد أُتِيَ بجنازةٍ بعد صلاة الصبح بغَلَسٍ: إمَّا أن تُصلُّوا عليها وإمَّا أن تتركوها حتَّى تَرتَفِع الشمس؛ فكأنَّ ابن عمر كان يرى اختصاص الكراهة بما عند طلوع الشمس وعند غُروبها، لا مُطلَق ما بين الصلاة وطلوع الشمس أو غُروبها.

وروى ابن أبي شَيْبة (٣/ ٢٨٧) من طريق ميمون بن مِهرانَ قال: كان ابن عمر يكره الصلاة على الجنازة إذا طَلَعَت الشمس وحين تَغرُب. وقد تقدَّم ذلك عنه واضحاً في «باب الصلاة في مسجد قُباء» (١١٩٢). وإلى قول ابن عمر في ذلك ذهب مالك والأوزاعيُّ والكوفيُّونَ وأحمد وإسحاق.

**قوله: «ويَرفَعُ يديه»** وَصَلَه البخاري في كتاب «رفع اليدين» المفرَد[١] (١١٠) من طريق عبيد الله بن عمر عن نافع عن ابن عمر: أنَّه كان يَرفَع يديه في كلّ تكبيرة على الجنازة، وقد رُوِيَ مرفوعاً أخرجه الطَّبَرانيُّ في «الأوسط» (٨٤١٧) من وجه آخر عن نافع عن ابن عمر بإسناد ضعيف[٢].

**قوله: «وقال الحسن ...»** إلى آخره، لم أرَه موصولاً.

**وقوله: «مَن رَضُوه»** في رواية الحَمُّوِيّ والمُستَمْلي: «مَن رَضُوهم» بصيغة الجمع.

١٩١/٣ وفائدة أثر الحسن هذا بيان أنَّه نُقِلَ عن الذين أدرَكَهم، وهم جمهور الصحابة: أنَّهم كانوا يُلحِقونَ صلاة الجنازة بالصلوات التي يُجمَع فيها، وقد جاء عن الحسن: أنَّ أحقَّ الناس بالصلاة على الجنازة الأب ثمَّ الابن، أخرجه عبد الرزاق[٣]، وهي مسألة اختلاف بين أهل العلم، فروى ابن أبي شَيْبة عن جماعة منهم سالم والقاسم وطاووس: أنَّ إمام الحيِّ أحَقُّ، وقال عَلْقمة والأسود وآخرون: الوالي أحقُّ من الوليِّ[٤]، وهو قول مالك وأبي حنيفة والأوزاعيِّ وأحمد وإسحاق، وقال أبو يوسف والشافعيّ: الوليُّ أحقُّ من الوالي.

**قوله: «وإذا أحدَثَ يوم العيد أو عند الجِنازة يَطلُب الماءَ ولا يَتَيَمَّم»** يحتمل أن يكون هذا الكلام معطوفاً على أصل الترجمة، ويحتمل أن يكون بقيَّةَ كلام الحسن، وقد وجدتُ عن

---

(١) في (س): والأدب المفرد، بزيادة «والأدب»، وهو خطأ، فالبخاري لم يصله إلا في «رفع اليدين».

(٢) ورواه مرفوعاً أيضاً الدارقطني في «العلل» ١٣/ ٢٢ رقم السؤال (٢٩٠٨) من طريق عمر بن شبَّة، عن يزيد بن هارون، عن يحيى بن سعيد، عن نافع به، قال الدارقطني: وخالف عمرَ بنَ شبَّة جماعةٌ رووه عن يزيد بن هارون موقوفاً، وكذلك رواه عبد الرحمن بن اليَمان ـ شيخ يروي عنه الأوزاعي ـ وأبو شهاب الحنَّاط وغيرهما عن نافع عن ابن عمر موقوفاً، وهو الصواب. قلنا: ورواه غير يزيد بن هارون عن يحيى ابن سعيد موقوفاً، منهم محمد بن فضيل عند ابن أبي شيبة في «المصنف» ٣/ ٢٩٧، وزهير بن معاوية عند البخاري في «رفع اليدين» (١١١)، وبذلك يتَّضح أن رواية عمر بن شبة عن يزيد بن هارون بالرفع شاذَّة، والمحفوظ رواية من وقفه على ابن عمر، والله تعالى أعلم.

(٣) في «مصنفه» برقم (٦٣٧٠)، ولفظه: أَولى الناس بالصلاة على المرأة الأب ثم الزوج ثم الابن ثم الأخ.

(٤) انظر ابن أبي شيبة ٣/ ٣٦٣-٣٦٤.

الحسن في هذه المسألة اختلافاً، فروى سعيد بن منصور عن حمَّاد بن زيد عن كثير بن شِنظِير قال: سُئِلَ الحسن عن الرجل يكون في الجنازة على غير وضوء، فإن ذهب يتوضَّأ تَفُوتُه، قال: يَتيمَّم ويُصلِّي، وعن هُشَيم عن يونس عن الحسن مثله، وروى ابن أبي شَيْبة (٣/ ٣٠٥) عن حفص عن أشعَثَ عن الحسن قال: لا يَتيمَّم ولا يُصلِّي إلَّا على طُهْر. وقد ذهب جمع من السلف إلى أنَّه يُجزئ لها التيمُّم لمن خافَ فواتَها لو تَشاغَلَ بالوضوء، وحكاه ابن المنذر عن عطاء وسالم والزُّهْريّ والنَّخَعيّ وربيعة والليث والكوفيِّين، وهي رواية عن أحمد، وفيه حديث مرفوع عن ابن عبَّاس، رواه ابن عَديّ (٧/ ٢٦٤٠) وإسناده ضعيف[1].

**قوله: «وإذا انتَهَى إلى الجِنازة يَدخُل معهم بتكبيرةٍ»** وجدتُ هذا الأثر عن الحسن، وهو يُقوِّي الاحتمال الثاني، قال ابن أبي شَيْبة (٣/ ٣٠٧): حدَّثنا معاذ عن أشعَث عن الحسن في الرجل ينتهي إلى الجنازة وهم يُصلُّونَ عليها، قال: يدخل معهم بتكبيرةٍ. والمخالف في هذا بعض المالكيَّة، وفي «مختصر» ابن الحاجب: وفي دخول المسبوق بين التكبيرتَينِ أو انتظار التكبير قولان. انتهى.

**قوله: «وقال ابن المسيِّب...»** إلى آخره، لم أرَه موصولاً عنه، ووجدتُ معناه بإسناد قويٍّ عن عُقْبة بن عامر الصحابيّ، أخرجه ابن أبي شَيْبة (٣/ ٣٤٦) عنه موقوفاً.

**قوله: «وقال أنس: التَّكْبيرة الواحدة استِفْتاح الصلاة»** وَصَلَه سعيد بن منصور عن إسماعيل ابن عُليَّة عن يحيى بن أبي إسحاق قال: قال رُزَيق بن كَريم لأنس بن مالك: رجل صلَّى فكَبَّرَ ثلاثاً، قال أنس: أوَليس التكبير ثلاثاً؟ قال: يا أبا حمزة، التكبير أربع، قال: أجل، غيرَ أنَّ واحدةً هي استفتاح الصلاة.

**قوله: «وقال»** أي: الله سبحانه وتعالى: ﴿ وَلَا تُصَلِّ عَلَىٰٓ أَحَدٍ مِّنْهُم ﴾ [التوبة:٨٤]، وهذا معطوف على أصل الترجمة.

---

(١) الأرجح قول من قال: يصليها بالتيمم لقوله تعالى: ﴿فَلَمْ تَجِدُواْ مَآءً فَتَيَمَّمُواْ﴾ الآية، وفي الحديث: «وجُعلت تربتها لنا طهوراً إذا لم نجد الماءَ»، والواجب الأخذُ بعموم النصوص حتى يوجد المخصِّص، وليس هنا مخصِّص يُعتَمد عليه، والله أعلم. (س).

وقوله: «وفيه صفوفٌ وإمامٌ» معطوف على قوله: «وفيها تكبير وتسليم» قرأت بخَطِّ مُغَلْطاي: كأنَّ البخاري أراد الردَّ على مالك، فإنَّ ابن العربيِّ نقل عنه: أنَّه استَحَبَّ أن يكون المصلُّونَ على الجنازة سطراً واحداً، قال: ولا أعلم لذلك وجهاً. وقد تقدَّم حديث مالك بن هُبَيرة في استحباب الصُّفوف(١).

ثمَّ أورَدَ المصنِّف حديث ابن عبَّاس في الصلاة على القبر، وسيأتي الكلام عليه قريباً (١٣٣٦)، وموضع الترجمة منه قوله: فأمَّنَا فصَفَفنا خلفَه.

قال ابن رُشَيد نقلاً عن ابن المُرابِط وغيره ما مُحصَّله: مراد هذا الباب الردُّ على مَن يقول: إنَّ الصلاة على الجنازة إنَّما هي دعاء لها واستغفار، فتجوز على غير طهارة، فأوَّلَ المصنِّف الردَّ عليه من جهة التَّسمية التي سمَّاها رسول الله ﷺ صلاةً، ولو كان الغَرَض الدُّعاء وحده لمَا أخرجهم إلى البقيع، ولَدَعا في المسجد وأمَرَهم بالدُّعاء معه أو التأمين على دعائه، ولمَا صفَّهم خلفه كما يصنع في الصلاة المفروضة والمسنونة، وكذا وقوفه في الصلاة وتكبيره في افتتاحها وتسليمه في التَّحَلُّل منها، كلُّ ذلك دالٌّ على أنَّها على الأبدان لا على اللِّسان وحده،/ وكذا امتناع الكلام فيها، وإنَّما لم يكن فيها ركوع ولا سجود لئلَّا يَتَوهَّم بعض الجَهَلة أنَّها عبادة للميِّت فيَضِلُّ بذلك، انتهى. ١٩٢/٣

ونقل ابن عبد البَرِّ الاتِّفاق على اشتراط الطَّهارة لها إلَّا عن الشَّعبيّ، قال: ووافقه إبراهيم ابن عُليَّة وهو ممَّن يُرغَب عن كثيرٍ من قوله. ونقل غيره أنَّ ابن جَرِير الطبريّ وافقهما على ذلك، وهو مذهب شاذٌّ.

قال ابن رُشَيد: وفي استدلال البخاري بالأحاديث التي صَدَّرَ بها الباب من تسميتها صلاةً لمطلوبه من إثبات شرط الطَّهارة إشكالٌ، لأنَّه إن تَمَسَّك بالعُرف الشَّرعيّ عارَضَه عَدَمُ الركوع والسجود، وإن تَمَسَّك بالحقيقة اللُّغَويَّة عارَضَتْه الشَّرائط المذكورة، ولم يَستَوِ

---

(١) تقدم حديث مالك بن هبيرة قريباً تحت «باب الصفوف على الجنازة»، وحديثه أخرجه أحمد (١٦٧٢٤)، وأبو داود (٣١٦٦)، وابن ماجه (١٤٩٠)، والترمذي (١٠٢٨).

التَّبادُر في الإطلاق فيَدَّعي الاشتراك لتَوقُّف الإطلاق على القَيْد عند إرادة الجنازة، بخلاف ذات الركوع والسجود، فتَعيَّنَ الحملُ على المجاز، انتهى.

ولم يَستَدِلَّ البخاري على مطلوبه بمجرَّدِ تسميتها صلاةً، بل بذلك وبما انضَمَّ إليه من وجود جميع الشَّرائط إلَّا الركوع والسجود، وقد تقدَّم ذِكْر الحِكْمة في حذفهما منها فبقيَ ما عداهما على الأصل.

وقال الكِرْمانيّ: غَرَضُ البخاري بيان جواز إطلاق الصلاة على صلاة الجنازة وكَونِها مشروعةً وإن لم يكن فيها ركوع وسجود، فاستَدَلَّ تارةً بإطلاق اسم الصلاة والأمر بها، وتارةً بإثبات ما هو من خصائص الصلاة نحو عَدَم التكلُّم فيها، وكونها مُفتتَحةً بالتكبير مُختتَمةً بالتَّسليم، وعَدَم صِحَّتها بدون الطَّهارة، وعَدَم أدائها عند الوقت المكروه، وبرفع اليد وإثبات الأحَقِّيَّة بالإمامة، وبوجوب طلب الماء لها، وبكَونِها ذاتَ صفوف وإمام.

قال: وحاصله أنَّ الصلاة لفظ مُشتَرَك بين ذات الأركان المخصوصة وبين صلاة الجنازة، وهو حقيقةٌ شرعيَّة فيهما. انتهى كلامه، وقد قال بذلك غيره.

ولا يخفى أنَّ بحث ابن رُشَيد أقوى، ومطلوب المصنِّف حاصل كما قَدَّمته بدون الدَّعوَى المذكورة، بل بإثبات ما مَرَّ من خصائصها كما تقدَّم، والله أعلم.

## ٥٧- باب فضل اتِّباع الجنائز

**وقال زيدُ بنُ ثابتٍ ﷺ: إذا صَلَّيتَ فقد قَضَيتَ الَّذي عليكَ.**

**وقال حميدُ بنُ هلالٍ: ما عَلِمْنا على الجِنازةِ إذْناً، ولكن مَن صلَّى ثمَّ رجعَ فله قِيراطٌ.**

**قوله: «باب فضل اتِّباع الجنائز»** قال ابن رُشَيد ما مُحصَّله: مقصود الباب بيان القَدْر الذي يَحصُل به مُسمَّى الاتِّباع الذي يجوز به القيراط، إذ في الحديث الذي أورَدَه إجمال، ولذلك صَدَّرَه بقول زيد بن ثابت، وآثَرَ الحديثَ المذكور على الذي بعده وإن كان أوضَحَ منه في مقصوده، كعادتِه المألوفة في الترجمة على اللفظ المشكِل ليُبيِّن مُجمَله، وقد تقدَّم طرفٌ من

بيان ما يَحصُل به مُسمَّى الاتِّباع في «باب السُّرعة بالجنازة»، وله تعلُّق بهذا الباب، وكأنَّه قَصَدَ هناك كيفيَّة المشي وأمكِنتَه، وقَصَدَ هنا ما الذي يَحصُل به الاتِّباعُ، وهو أعمُّ من ذلك.

١٩٣/٣ قال: ويُمكِن أن يكون قَصَدَ هنا ما الذي يَحصُل به المقصِدُ، إذ الاتِّباع إنَّما هو وسيلة إلى تحصيل الصلاة مُنفَرِدةً أو الدَّفن مُنفَرِداً أو المجموع. قال: وهذا كلُّه يدلُّ على بَرَاعة المصنِّف ودِقَّة فهمه وسَعَة علمه.

وقال الزَّين بن المنيِّر ما مُحصَّله: مراد الترجمة إثبات الأجر والترغيب فيه لا تعيين الحُكْم، لأنَّ الاتِّباع من الواجبات على الكِفاية، فالمراد بالفضل ما ذكرناه لا قَسِيمُ الواجب، وأجمَلَ لفظَ الاتِّباع تَبَعاً للفظ الحديث الذي أورَدَه، لأنَّ القيراط لا يَحصُل إلَّا لمن اتَّبَعَ وصَلَّى، أو اتَّبَعَ وشَيَّعَ وحَضَرَ الدَّفن، لا لمن اتَّبَعَ مثلاً وشَيَّعَ ثمَّ انصَرَفَ بغير صلاة كما سيأتي بيان الحُجّة لذلك في الباب الذي يليه، وذلك لأنَّ الاتِّباع إنَّما هو وسيلة لأحدِ مقصودَين: إمَّا الصلاة، وإمَّا الدَّفن، فإذا تَجرَّدَت الوسيلةُ عن المقصِد، لم يَحصُل المرتَّب على المقصود، وإن كان يُرجَى أن يَحصُل لفاعلِ ذلك فضلٌ ما بحَسَب نيَّته.

وروى سعيد بن منصور من طريق مجاهد قال: اتِّباع الجنازة أفضل النَّوافل، وفي رواية عبد الرزاق (٦٢٧٤) عنه: اتِّباع الجنازة أفضل من صلاة التطوُّع.

**قوله: «وقال زيد بن ثابت: إذا صَلَّيتَ فقد قَضَيتَ الَّذي عليك»** وَصَلَه سعيد بن منصور من طريق عُرْوة عنه بلفظ: إذا صَلَّيتُم على الجنازة فقد قضيتُم ما عليكم فخَلُّوا بينها وبين أهلها، وكذا أخرجه عبد الرزاق (٦٥٢٦)، لكن بلفظ: إذا صَلَّيتَ على جنازة فقد قضيتَ ما عليك، ووَصَله ابن أبي شَيْبة (٣/ ٣١٠) من هذا الوجه بلفظ الإفراد، ومعناه: فقد قَضَيت حقَّ الميِّت، فإن أردت الاتِّباع فلك زيادة أجر.

**قوله: «وقال حميدُ بن هلال: ما عَلِمْنا على الجِنازة إذْناً، ولكن مَن صلَّى ثمَّ رجعَ فلَه قيراط»** لم أرَه موصولاً عنه، قال الزَّين بن المنيِّر: مُناسَبتُه للترجمة إشعارُه[1] بأنَّ الاتِّباع إنَّما

(١) تحرَّف في (س) إلى: استعارة.

هو لمَحْض ابتغاء الفضل، وأنَّه لا يجري مَجرَى قضاء حقِّ أولياء الميِّت، فلا يكون لهم فيه حقٌّ ليَتَوقَّف الانصراف قبله على الإذن منهم.

قلت: وكأنَّ البخاري أراد الردَّ على ما أخرجه عبد الرزاق (٦٥٢٣) من طريق عَمْرو ابن شعيب عن أبي هريرة قال: أميران وليسا بأميرَين: الرجل يكون مع الجنازة يُصلِّي عليها، فليس له أن يَرجِعَ حتَّى يَستأذِن وليَّها... الحديث، وهذا مُنقطِع موقوف، وروى عبد الرزاق (٦٥٢٣) مثله من قول إبراهيم، وأخرجه ابن أبي شَيْبة (٣/ ٣١٠) عن المِسوَر من فعله أيضاً، وقد وَرَدَ مثله مرفوعاً من حديث جابر أخرجه البَزّار[1] بإسناد فيه مَقال، وأخرجه العُقَيليّ في «الضُّعَفاء» (٣/ ٢٨٧) من حديث أبي هريرة مرفوعاً بإسناد ضعيف، وروى أحمد (٨٢٦٥) من طريق عبد الله بن هُرمُز عن أبي هريرة مرفوعاً: «مَن تَبِعَ جنازة فحمل من عُلْوها وحَثَا في قبرها وقعدَ حتَّى يُؤذَن له، رجعَ بقِيراطَين» وإسناده ضعيف. والذي عليه مُعظَم أئمَّة الفتوى قول حُميدِ بن هلال، وحُكيَ عن مالك: أنَّه لا ينصرف حتَّى يستأذن.

**١٣٢٣- حدَّثنا أبو النُّعْمان، حدَّثنا جَرِيرُ بنُ حازمٍ، قال: سمعتُ نافعاً يقول: حُدِّثَ ابنُ عمرَ: أنَّ أبا هريرةَ رضي الله عنهم يقول: مَن تَبِعَ جِنازةً فله قِيراطٌ. فقال: أكثرَ أبو هريرةَ علينا.**

**١٣٢٤- فصَدَّقَت ـ يعني ـ عائشةُ أبا هريرةَ، وقالت: سمعتُ رسولَ الله ﷺ يقولُه، فقال ابنُ عمرَ رضي الله عنهما: لقد فَرَّطْنا في قَرارِيطَ كثيرةٍ.**

**﴿فَرَّطتُ﴾ [الزمر:٥٦]: ضَيَّعتُ من أمرِ الله.**

**قوله: «حُدِّثَ ابن عمر»** كذا في جميع الطُّرق: «حُدِّثَ» بضم المهمَلة على البناء للمجهول، ولم أقف في شيء من الطُّرق عن نافع على تسمية مَن حدَّث ابن عمر عن أبي هريرة بذلك، وقد أورَدَه أصحاب «الأطراف» والحُميدي في «جَمعِه» في ترجمة نافع عن أبي

(١) «كشف الأستار عن زوائد البزار» (١١٤٤).

هريرة، وليس في شيء من طرقه ما يدلّ على أنَّه سمع منه وإن كان ذلك مُحتَملاً، ووقفتُ على تسمية مَن حدَّث ابن عمر بذلك صريحاً في موضعَين:

**أحدهما**: في «صحيح مسلم» (٥٦/٩٤٥) وهو خَبّاب بمعجمةٍ وموحَّدتَين الأولى مُشدَّدة، وهو أبو السائب المدنيّ صاحب المقصورة، قيل: إنَّ له صُحْبة، ولفظه من طريق داود بن عامر بن سعد عن أبيه: أنَّه كان قاعداً عند عبد الله بن عمر إذ طَلَعَ خَبّاب صاحب المقصورة فقال: يا عبد الله بن عمر، ألا تسمعُ ما يقول أبو هريرة؟ فذكر الحديث.

**والثاني**: في «جامع التِّرمِذيّ» (١٠٤٠) من طريق محمد بن عَمْرو عن أبي سَلَمة عن أبي هريرة، فذكر الحديث، قال أبو سَلَمةَ: فذكرتُ ذلك لابن عمر فأرسَلَ إلى عائشة.

١٩٤/٣ **قوله**: «**أنَّ أبا هريرة يقول: مَن تَبِعَ**» كذا في جميع الطُّرق لم يَذكُر فيه النبيَّ ﷺ، وكذا أخرجه الإسماعيليّ من طريق إبراهيم بن راشد عن أبي النُّعمان شيخ البخاري فيه، لكن أخرجه أبو عَوَانة في «صحيحه» عن مهديّ بن الحارث عن موسى بن إسماعيل، وعن أبي أُميَّة عن أبي النُّعمان، وعن التُّستَريّ عن شَيْبانَ، ثلاثتهم عن جَرِير بن حازم، عن نافع قال: قيل لابن عمر: إنَّ أبا هريرة يقول: سمعت رسول الله ﷺ يقول: «مَن تَبِعَ جنازةً فله قيراط من الأجر» فذكره ولم يُبيِّن لمن السياق، وقد أخرجه مسلم (٥٥/٩٤٥) عن شَيْبانَ ابن فرُّوخَ كذلك، فالظاهر أنَّ السياق له.

**قوله**: «**مَن تَبِعَ جِنازة فلَه قيراط**» زاد مسلم في روايته: «من الأجر». والقِيراط بكسر القاف، قال الجَوْهريّ: أصلُه: قِرّاط بالتشديد لأنَّ جمعَه قَرَاريط، فأُبدِلَ من أحد حرفَي تضعيفه ياء، قال: والقيراط نصف دانِقٍ. وقال قبل ذلك: الدانق سُدُس الدِّرهَم. فعلى هذا يكون القيراط جُزءاً من اثنَي عشرَ جُزءاً من الدِّرهَم.

وأمَّا صاحب «النِّهاية» فقال: القيراط جُزء من أجزاء الدِّينار، وهو نصف عُشره في أكثر البلاد، وفي الشام جُزء من أربعة وعشرين جُزءاً.

ونقل ابن الجَوْزيّ عن ابن عَقِيل أنَّه كان يقول: القيراط نصف سُدُس درهم أو

نصف عُشر دينار، والإشارة بهذا المِقدار إلى الأجر المتعلِّق بالميِّت في تجهيزه وغسله وجميع ما يَتعلَّق به، فللمُصلِّي عليه قيراط من ذلك، ولمن شَهِدَ الدَّفن قيراط، وذِكْر القيراط تقريباً للفَهْم لمَّا كان الإنسان يَعرِف القيراطَ ويعمل العمل في مُقابَلَته، وُعِدَ من جنس ما يَعرِف وضُرِبَ له المثَل بما يعلم، انتهى.

وليس الذي قال ببعيدٍ، وقد روى البَزّار (٨٣٨٧) من طريق عَجْلانَ عن أبي هريرةَ مرفوعاً: «مَن أتى جنازة في أهلها فله قيراط، فإن تَبِعَها فله قيراط، فإن صلَّى عليها فله قيراط، فإن انتَظَرَها حتَّى تُدفَنَ فله قيراط»[1]، فهذا يدلُّ على أنَّ لكلِّ عمل من أعمال الجنازة قيراطاً وإن اختَلَفَت مقادير القراريط، ولا سيَّما بالنِّسبة إلى مَشَقّة ذلك العمل وسُهولَته، وعلى هذا فيقال: إنَّما خَصَّ قِيراطَي الصلاة والدَّفن بالذِّكرِ لكَونِهما المقصودَين، بخلاف باقي أحوال الميِّت فإنَّها وسائل، ولكنَّ هذا يخالف ظاهر سياق الحديث الذي في «الصحيح» المتقدِّم في كتاب الإيمان (٤٧) فإنَّ فيه: «إنَّ لمن تَبِعَها حتَّى يُصلَّى عليها ويُفرَغ من دفنها قِيراطَين» فقط.

ويُجاب عن هذا بأنَّ القيراطَين المذكورَينِ لمن شَهِد، والذي ذكره ابن عَقِيل لمن باشَرَ الأعمال التي يحتاج إليها الميِّت فافتَرَقا، وقد وَرَدَ لفظ القيراط في عِدَّة أحاديث، فمنها ما يُحمَل على القيراط المتعارَف، ومنها ما يُحمَل على الجزء في الجملة وإن لم تُعرَف النِّسبة.

فمن الأول حديث كعب بن مالك مرفوعاً: «إنَّكم ستفتحونَ بلداً يُذكَر فيها القيراط»[2]، وحديث أبي هريرة مرفوعاً: «كنت أرعَى غَنَماً لأهل مكَّة بالقراريط»[3] قال ابن ماجَهْ (٢١٤٩) عن بعض شيوخه: يعني: كلّ شاة بقيراطٍ. وقال غيره: قَرَاريطُ جبلٌ

---

(١) وإسناده ضعيف، فيه مَعْدي بن سليمان وهو ضعيف، وقال أبو زرعة الرازي: يحدث عن ابن عجلان بمناكير. قلنا: وهذا الحديث من روايته عن ابن عجلان عن أبيه عجلان عن أبي هريرة، وعليه فلا حجَّة فيه للتفصيل المذكور، والمحفوظ عن أبي هريرة ما سلف برقم (٤٧) وما سيأتي برقم (١٣٢٥)، وعند شرح حديث البخاري هذا ضعَّف الحافظُ حديثَ البزار.

(٢) أخرجه مسلم من حديث أبي ذر برقم (٢٥٤٣).

(٣) سيأتي برقم (٢٢٦٢).

بمكَّة[١]. ومن المحتَمَل حديث ابن عمر في الذين أُوتوا التوراة: «أُعطوا قيراطاً قيراطاً»[٢]، وحديث الباب، وحديث أبي هريرة: «مَن اقتَنَى كلباً نَقَصَ من عمله كلَّ يوم قيراط»[٣].

وقد جاء تعيين مِقدار القيراط في حديث الباب بأنَّه مثل أُحُد كما سيأتي الكلام عليه في الباب الذي يليه، وفي رواية عند أحمد (٦٣٠٥) والطَّبَرانيّ في «الأوسط» (٨٤٨٧) من حديث ابن عمر: قالوا: يا رسولَ الله، مثل قراريطِنا هذه؟ قال: «لا بل مثل أُحُد».

قال النَّوَويّ وغيره: لا يَلزَم من ذِكْر القيراط في الحديثين تساويهما، لأنَّ عادة الشارع تعظيم الحسنات وتخفيف مُقابِلها، والله أعلم.

وقال ابن العربيّ القاضي: الذَّرَّة جزءٌ من ألف وأربعة وعشرين جزءاً من حَبّة، والحَبّة ثُلُث القيراط، فإذا كانت الذَّرّة تُخرِج من النار، فكيف بالقيراط؟ قال: وهذا قَدْر قيراط الحسنات، فأمَّا قيراط السيِّئات فلا. وقال غيره: القيراط في اقتناء الكلب جزء من أجزاء عمل المقتَنَى له في ذلك اليوم.

١٩٥/٣ وذهب الأكثر إلى أنَّ المراد بالقيراط في حديث الباب جزء من أجزاء معلومة عند الله، وقد قَرَّبَها النبيُّ ﷺ للفَهمِ بتمثيلِه القيراط بأُحُدٍ.

قال الطِّيبيّ: قوله: «مثل أُحُد» تفسير للمقصودِ من الكلام لا للفظ القيراط، والمراد منه أنَّه يَرجِعُ بنصيبٍ كبير من الأجر، وذلك لأنَّ لفظ القيراط مُبهَم من وجهين، فبيَّن الموزون بقوله: «من الأجر» وبيَّن المِقدار المراد منه بقوله: «مثل أُحُد».

وقال الزَّين بن المنيِّر: أراد تعظيم الثَّواب فمَثَّله للعِيَان بأعظم الجبال خلقاً، وأكثرها إلى النُّفوس المؤمنة حُبّاً، لأنَّه الذي قال في حقِّه: «إنَّه جبل يُحِبّنا ونُحِبّه». انتهى، ولأنَّه أيضاً قريب من المخاطَبين يَشتَرِك أكثرهم في معرفته، وخُصَّ القيراط بالذِّكرِ لأنَّه كان أقلَّ ما تقع

---

(١) قائل هذا هو إبراهيم الحَرْبي، وصوَّبه ابنُ الجوزي تبعاً لابن ناصر، لكن الأول أرجح كما قال الحافظ نفسه فيما سيأتي عند شرح الحديث (٢٢٦٢)، لأن أهل مكة لا يعرفون بها مكاناً يقال له: قراريط.

(٢) سلف برقم (٥٥٧).

(٣) سيأتي برقم (٢٣٢٢).

به الإجارة في ذلك الوقت، أو جَرَى ذلك مَجرَى العادة من تقليل الأجر بتقليل العمل.

واستُدلَّ بقوله: «مَن تَبِعَ» على أنَّ المشي خلف الجنازة أفضلُ من المشي أمامها، لأنَّ ذلك هو حقيقة الاتِّباع حِسّاً.

قال ابن دَقِيق العيد: الذين رَجَّحوا المشيَ أمامها حملوا الاتِّباع هنا على الاتِّباع المعنويّ، أي: المصاحَبة، وهو أعمُّ من أن يكون أمامها أو خلفها أو غير ذلك، وهذا مَجاز يحتاج إلى أن يكون الدليل الدالُّ على استحباب التقدُّم راجحاً. انتهى، وقد تقدَّمت الإشارة إلى ذلك في «باب السُّرعة بالجنازة» وذكرنا اختلاف العلماء في ذلك بما يُغني عن إعادته.

**قوله: «أكثرَ علينا أبو هريرة»** قال ابن التِّين: لم يَتَّهِمه ابن عمر، بل خَشِيَ عليه السهو، أو قال ذلك لكَونِه لم يُنقَل له عن أبي هريرة أنَّه رَفَعَه، فظَنَّ أنَّه قال برأيه فاستَنكَرَه. انتهى، والثاني جُمود على سياق رواية البخاريّ، وقد بَيَّنّا أنَّ في رواية مسلم (٩٤٥/ ٥٥) أنَّه رَفَعَه، وكذا في رواية خبَّاب عن أبي هريرة عند مسلم أيضاً (٩٤٥/ ٥٦).

وقال الكِرْمانيّ: قوله: «أكثرَ علينا» أي: في ذِكْر الأجر أو في كَثْرة الحديث، كأنَّه خَشِيَ لكَثرةِ رواياته أن يَشتَبِهَ عليه بعض الأمر، انتهى.

ووقع في رواية أبي سَلَمةَ عند سعيد بن منصور: فبَلَغَ ذلك ابنَ عمر فتَعاظَمَه[1]، وفي رواية الوليد بن عبد الرحمن عند سعيد أيضاً ومُسدَّد وأحمد (٤٤٥٣) بإسناد صحيح: فقال ابن عمر: يا أبا هريرة، انظُر ما تُحدِّث عن رسول الله ﷺ.

**قوله: «فصَدَّقَت ـ يعني ـ عائشةُ أبا هريرة»** لفظ «يعني» للبخاريّ، كأنَّه شكَّ فاستَعمَلها، وقد رواه الإسماعيليّ من طريق أبي النُّعمان شيخه فلم يقلها، وفي رواية مسلم (٩٤٥/ ٥٥): فبَعَثَ ابن عمر إلى عائشة يسألها فصَدَّقَت أبا هريرة، وفي رواية أبي سَلَمةَ عند التِّرمِذيّ (١٠٤٠): فذُكِرَ ذلك لابن عمر، فأرسَلَ إلى عائشة فسألها عن ذلك فقالت: صَدَقَ، وفي رواية خبَّاب صاحب المقصورة عند مسلم (٩٤٥/ ٥٦): فأرسَلَ ابنُ عمر

(١) وهذه الرواية عند أحمد أيضاً في «المسند» (١٠٠٧٩) من طريق محمد بن عمرو عن أبي سلمة.

خبَّاباً إلى عائشة يسألها عن قول أبي هريرة ثمَّ يَرجِعُ إليه فيُخبِره بما قالت، حتَّى رجعَ إليه الرسول فقال: قالت عائشة: صَدَقَ أبو هريرة، ووقع في رواية الوليد بن عبد الرحمن عند سعيد بن منصور: فقام أبو هريرة فأخذَ بيدِه فانطَلَقا حتَّى أتيا عائشة فقال لها: يا أمّ المؤمنين، أنشُدُكِ اللهَ، أسمعت رسول الله ﷺ يقول... فذكره، فقالت: اللهمَّ نَعَم[1].

ويُجمَع بينهما بأنَّ الرسول لمَّا رجعَ إلى ابن عمر بخبرِ عائشة بَلَغَ ذلك أبا هريرة، فمشى إلى ابن عمر فأسمعه ذلك من عائشة مُشافَهةً، وزاد في رواية الوليد: فقال أبو هريرة: لم يَشغَلْني عن رسول الله ﷺ غرسُ الوَدِيّ[2] ولا صَفْقٌ بالأسواق، وإنَّما كنت أطلُب من رسول الله ﷺ أُكْلة يُطعِمُنيها أو كلمة يُعلِّمُنيها، قال له ابن عمر: كنتَ ألزَمَنا لرسول الله ﷺ وأعلمَنا بحديثه.

**قوله: «لقد فَرَّطْنا في قراريطَ كثيرةٍ»** أي: من عَدَم المواظَبة على حضور الدَّفن، بيَّن ذلك مسلم (٩٤٥/ ٥٢) في روايته من طريق ابن شِهاب عن سالم بن عبد الله بن عمر قال: كان ابن عمر يُصلِّي على الجنازة ثمَّ ينصرف، فلمَّا بَلَغَه حديث أبي هريرة قال... فذكره.

وفي هذه القصَّة دلالة على تميُّز أبي هريرة في الحِفْظ، وأنَّ إنكار العلماء بعضهم على بعض قديم، وفيه استغراب العالم ما لم يَصِلْ إلى علمه، وعَدَم مُبالاة الحافظ بإنكار مَن لم يحفظ.

١٩٦/٣ وفيه ما كان الصحابة عليه من التثبُّت في الحديث النَّبويّ والتَّحَرُّز فيه والتنقيب عليه. وفيه دلالة على فضيلة ابن عمر من حِرْصه على العلم وتأسُّفِه على ما فاتَه من العمل الصالح.

**قوله: «﴿فَرَّطتُ﴾: ضَيَّعتُ من أمرِ الله»** كذا في جميع الطُّرق، وفي بعض النُّسَخ: «فرَّطت من أمر الله، أي: ضَيَّعت» وهو أشبَه، وهذه عادة المصنِّف إذا أراد تفسير كلمة غريبة من

---

(١) وهو في هذه الرواية عند أحمد أيضاً (٤٤٥٣).

(٢) الوَدِيُّ: هو صغار النخل.

الحديث ووافقت كلمةً من القرآن، فسَّرَ الكلمة التي من القرآن، وقد وَرَدَ في رواية سالم المذكورة[1] بلفظ: لقد ضَيَّعنا قراريطَ كثيرة.

**تكملة:** وقع لي حديث الباب من رواية عشرة من الصحابة غير أبي هريرة وعائشة: من حديث ثوبان عند مسلم (٩٤٦)، والبَراء وعبد الله بن مُغفَّل عند النَّسائيّ (١٩٤٠ و١٩٤١)، وأبي سعيد عند أحمد (١١٢١٨)، وابن مسعود عند أبي عَوَانة، وأسانيد هؤلاء الخمسة صِحاح. ومن حديث أُبيّ بن كعب عند ابن ماجَهْ (١٥٤١)، وابن عبَّاس عند البيهقيِّ في «الشُّعَب» (٩٢٤٥)، وأنس عند الطَّبَرانيّ في «الأوسط» (٧١٢٨)، وواثِلة بن الأسقَع عند ابن عَديّ (٦/ ٢٣٢٧)، وحفصة عند حُميد بن زَنْجويه في «فضائل الأعمال»، وفي كلٍّ من أسانيد هؤلاء الخمسة ضعف. وسأُشيرُ إلى ما فيها من فائدة زائدة في الكلام على الحديث في الباب الذي يلي هذا.

## ٥٨- باب من انتظر حتَّى تُدفَن

**١٣٢٥- حدَّثنا عبدُ الله بنُ مَسلَمةَ، قال: قرأتُ على ابنِ أبي ذِئْب، عن سعيدِ بنِ أبي سعيدٍ المقبُريِّ، عن أبيه، أنَّه سألَ أبا هريرةَ ﷺ فقال: سمعتُ النبيَّ ﷺ[2].**

**حدَّثنا أحمدُ بنُ شَبِيبِ بنِ سعيدٍ، قال: حدَّثني أَبي، حدَّثنا يونسُ، قال ابنُ شِهابٍ: وحدَّثني عبدُ الرحمن الأعرجُ، أنَّ أبا هريرةَ ﷺ قال: قال رسولُ الله ﷺ: «مَن شَهِدَ الجِنازةَ حتَّى يُصلَّى فلَهُ قِيراطٌ، ومَن شَهِدَ حتَّى تُدفَنَ كانَ له قِيراطانِ» قيل: وما القِيراطان؟ قال: «مِثلُ الجبلَينِ العظيمَينِ».**

**قوله: «باب مَن انتَظَرَ حتَّى تُدفَن»** قال الزَّين بن المنيِّر: لم يَذكُر المصنِّف جواب «مَن» إمَّا

---

(١) عند مسلم (٩٤٥) (٥٢).

(٢) على هامش اليُونِينية ما نصُّه: في نسخة مسموعة (يعني من «الصحيح») من طريق الخلّال وغيره: قال (يعني البخاري): وحدثني عبد الله بن محمد حدثنا هشام حدثنا معمر عن الزهري عن ابن المسيب عن أبي هريرة ﷺ أن النبي ﷺ. وانظر «إرشاد الساري» للقسطلّاني ٢/ ٤٢٧.

استغناءً بما ذُكِرَ في الخبر، أو تَوقُّفاً على إثبات الاستحقاق بمجرَّد الانتظار، إن خَلَا عن اتِّباع. قال: وعَدَلَ عن لفظ الشُّهود كما هو في الخبر إلى لفظ الانتظار، ليُنبِّه على أنَّ المقصود من الشُّهود إنَّما هو مُعاضَدة أهل الميِّت والتَّصَدّي لـمَعُونتِهم، وذلك من المقاصد المعتبَرة، انتهى.

والذي يظهر لي أنَّه اختار لفظ الانتظار لكَونِه أعمَّ من المشاهَدة، فهو أكثر فائدةً، وأشار بذلك إلى ما وَرَدَ في بعض طرقه بلفظ الانتظار ليُفسِّر اللفظ الوارد بالمشاهَدةِ به، ولفظ الانتظار وقع في رواية مَعمَر عند مسلم[1]، وقد ساق البخاري سندها ولم يَذكُر لفظها، ووقعت هذه الطَّريق في بعض الروايات التي لم تَتَّصِل لنا عن البخاري في هذا الباب أيضاً.

**قوله: «حدَّثنا عبد الله بن مَسْلَمة»** هو القَعْنبيّ.

**قوله: «عن أبيه»** يعني: أبا سعيد كَيْسانَ المقبُريَّ، وهو ثابت في جميع الطُّرق، وحكى الكِرْمانيّ أنَّه سَقَطَ من بعض الطُّرق. قلت: والصواب إثباته، وكذا أخرجه إسحاق بن راهويه[2] والإسماعيليّ وغيرهما من طريق ابن أبي ذِئْب، نعم سَقَطَ قوله: «عن أبيه» من رواية ابن عَجْلان عند أبي عَوَانة، وعبد الرحمن بن إسحاق عند ابن أبي شَيْبة[3]، وأبي مَعشَر عند حُميدِ بن زَنْجويه، ثلاثتهم عن سعيد المقبُريّ.

**تنبيه:** لم يَسُق البخاري لفظ رواية أبي سعيد، ولفظه عند الإسماعيليّ: أنَّه سألَ أبا هريرة: ما ينبغي في الجنازة؟ فقال: سأُخبِرُك بما قال رسول الله ﷺ، قال: «مَن تَبِعَها من أهلها حتَّى

---

(١) لم يسق مسلم (٩٤٥) (٥٢) لفظ رواية معمر، لكن هو كذلك في رواية معمر عند ابن أبي شيبة في «مصنفه» ٣/ ٣٢٠ عن عبد الأعلى عنه، ومسلم روى الحديث عن ابن أبي شيبة، لكنه لم يسق لفظه. وهو كذلك في رواية معمر عند أحمد (٧٧٧٥)، والنسائي (١٩٩٤) من طريق عبد الرزاق عنه.

(٢) لم نقف في المطبوع من مسند أبي هريرة في «مسند إسحاق» على طريق ابن أبي ذئب، والحديث فيه برقم (٤٣٤) من طريق عبد الملك بن عمير، عن سالم البرَّاد، عن أبي هريرة، فذكره بنحوه.

(٣) الذي في «مصنف ابن أبي شيبة» ٣/ ٣٢٠ من طريق هشام، عن سعيد المقبري، عن أبي هريرة. ولعل الطريق الذي أخرجه الحافظ في «مسند ابن أبي شيبة»، والله أعلم.

يُصلَّى عليها فله قيراط مثل أُحُد، ومَن تَبِعَها حتَّى يُفرَغ منها فله قيراطان».

**قوله: «وحدَّثني عبد الرحمن»** هو معطوف على مُقدَّر، أي: قال ابن شِهاب: حدَّثني فلان بكذا، وحدَّثني عبد الرحمن الأعرج بكذا.

**قوله: «حتَّى يُصلَّى»** زاد الكُشْمِيهنيّ: «عليه»، واللَّام للأكثر مفتوحة، وفي بعض الروايات بكسرها، ورواية الفتح محمولة عليها فإنَّ حصول القيراط مُتوقِّف على وجود الصلاة من الذي يَحصُل له كما تقدَّم تقريره، وللبيهقيّ (٣/ ٤١٢) من طريق محمد بن عليّ الصائغ عن أحمد بن شَبِيب شيخ البخاري فيه بلفظ: «حتَّى يُصلَّى عليها»، وكذا هو عند مسلم (٩٤٥/ ٥٢) من طريق ابن وَهْب عن يونس، ولم يُبيِّن في هذه الرواية ابتداء الحضور، وقد تقدَّم بيانه في رواية أبي سعيد المقبُريِّ حيثُ قال: «من أهلها»، وفي رواية خبَّاب عند مسلم (٩٤٥/ ٥٦): «مَن خرج مع جنازةٍ من بيتها»، ولأحمد (١١٢١٨) في حديث أبي سعيد الخُدْريّ: «فمشى معها من أهلها». ١٩٧/٣

ومُقتَضاه أنَّ القيراط يَختَصّ بمَن حَضَرَ من أول الأمر إلى انقِضاء الصلاة، وبذلك صَرَّحَ المحِبّ الطبريّ وغيره، والذي يظهر لي أنَّ القيراط يَحصُل أيضاً لمن صلَّى فقط، لأنَّ كلَّ ما قبلَ الصلاة وسيلة إليها، لكن يكون قيراط مَن صلَّى فقط دون قيراط مَن شَيَّعَ مثلاً وصَلَّى، ورواية مسلم (٩٤٥/ ٥٣) من طريق أبي صالح عن أبي هريرة بلفظ: «أصغَرهما مثل أُحُد» يدلُّ على أنَّ القراريط تَتَفاوَت. ووقع أيضاً في رواية أبي صالح المذكورة عند مسلم: «مَن صلَّى على جنازة ولم يَتبَعْها فله قيراط»، وفي رواية نافع بن جُبَير عن أبي هريرة عند أحمد (٧٦٩٠): «ومَن صلَّى ولم يَتبَع فله قيراط»، فدَلَّ على أنَّ الصلاة تُحصِّل القيراط وإن لم يقع اتِّباع، ويُمكِن أن يُحمَل الاتِّباع هنا على ما بعد الصلاة، وهل يأتي نَظِير هذا في قيراط الدَّفن؟ فيه بحث.

قال النَّوَويّ في «شرح البخاري» عند الكلام على طريق محمد بن سِيرِينَ عن أبي هريرة في كتاب الإيمان (٤٧) بلفظ: «مَن اتَّبَعَ جنازة مسلم إيماناً واحتساباً وكان معها حتَّى يُصلَّى

عليها ويُفرَغ من دفنها، فإنَّه يَرجِع من الأجر بقيراطَين» الحديث، ومُقتَضى هذا أنَّ القيراطَينِ إنَّما يَحصُلان لمن كان معها في جميع الطَّريق حتَّى تُدفَن، فإن صلَّى مثلاً وذهب إلى القبر وحده فحَضَرَ الدَّفن، لم يَحصُل له إلَّا قيراط واحد. انتهى، وليس في الحديث ما يقتضي ذلك إلَّا من طريق المفهوم، فإن وَرَدَ منطوق بحصول القيراط لشهود الدَّفن وحده كان مُقدَّماً، ويُجمَع حينئذٍ بتَفاوُت القيراط، والذين أبَوْا ذلك جعلوه من باب المطلَق والمقيَّد، نعم مُقتَضى جميع الأحاديث أنَّ مَن اقتَصَرَ على التَّشييع فلم يُصلِّ ولم يشهد الدَّفن فلا قيراط له إلَّا على الطَّريقة التي قَدَّمناها عن ابن عَقِيل، لكن الحديث الذي أورَدْناه عن البزَّار[1] في ذلك ضعيف.

وأمَّا التقييد بالإيمان والاحتساب فلا بدَّ منه، لأنَّ تَرَتُّب الثَّواب على العمل يستدعي سَبْقَ النيَّة فيه فيخرج مَن فعل ذلك على سبيل المكافَأة المجرَّدة، أو على سبيل المحاباة، والله أعلم.

**قوله:** «**ومَن شَهِدَ**» كذا في جميع الطُّرق بحذف المفعول، وفي رواية البيهقيّ (٣/ ٤١٢) التي أشرت إليها: «ومَن شَهِدَها».

**قوله:** «**فلَهُ قيراطان**» ظاهره أنَّهما غير قيراط الصلاة، وهو ظاهر سياق أكثر الروايات، وبذلك جَزَمَ بعض المتقدِّمين، وحكاه ابن التِّين عن القاضي أبي الوليد، لكن سياق رواية ابن سِيرِين[2] يأبَى ذلك، وهي صريحة في أنَّ الحاصل من الصلاة ومن الدَّفن قيراطان فقط، وكذلك رواية خبَّاب صاحب المقصورة عند مسلم (٩٤٥/ ٥٦) بلفظ: «مَن خرج مع جنازة من بيتها ثمَّ تَبِعَها حتَّى تُدفنَ كان له قيراطان من أجر، كلُّ قيراط مثل أُحُد، ومَن صلَّى عليها ثمَّ رجعَ كان له قيراط»، وكذلك رواية الشَّعبيّ عن أبي هريرة عند النَّسائيّ (١٩٩٧) بمعناه، ونحوه رواية نافع بن جُبَير[3].

---

(١) تحرف في (س) إلى: البراء. والحديث المعنيّ عند البزار برقم (٨٣٨٧) عن أبي هريرة، وقد سلف ذكرُه في الباب السابق عند شرح الحديث (١٣٢٣)، وانظر تعليقنا عليه هناك.

(٢) التي سلفت برقم (٤٧) في كتاب الإيمان.

(٣) عند أحمد في «المسند» برقم (٧٦٩٠).

قال النَّوَويّ: رواية ابن سِيرِينَ صريحة في أنَّ المجموع قيراطان، ومعنى رواية الأعرج على هذا: كان له قيراطان، أي: بالأول، وهذا مثل حديث: «مَن صلَّى العِشاءَ في جماعة فكأنَّما قام نصف الليل، ومَن صلَّى الفجر في جماعة فكأنَّما قام الليل كلَّه»[1] أي: بانضِمام صلاة العشاء.

**قوله: «حتَّى تُدفَن»** ظاهره أنَّ حصول القيراط مُتَوقِّف على فراغ الدَّفن، وهو أصحُّ الأوجُه عند الشافعيَّة وغيرهم، وقيل: يَحصُل بمجرَّد الوَضْع في اللَّحد، وقيل: عند انتهاء الدَّفن قبل إهالة التُّراب، وقد وَرَدَت الأخبار بكلِّ ذلك، ويَترجَّح الأول للزيادة، فعند مسلم (٩٤٥/ ٥٢) من طريق/ مَعمَر في إحدى الروايتين عنه: «حتَّى يُفرَغ منها»، وفي ١٩٨/٣
الأُخرى: «حتَّى تُوضَع في اللَّحد»، وكذا عنده في رواية أبي حازم (٩٤٥/ ٥٤) بلفظ: «حتَّى تُوضَع في القبر»، وفي رواية ابن سِيرِينَ والشَّعبيّ[2]: «حتَّى يُفرَغ منها»، وفي رواية أبي مُزاحم عند أحمد (١٠٧٥٨): «حتَّى يُقضَى قَضاؤُها»، وفي رواية أبي سَلَمةَ عند التِّرمِذيّ (١٠٤٠): «حتَّى يُقضَى دفنها»، وفي رواية ابن عبَّاس[3] عند أبي عَوَانة: «حتَّى يُسوَّى عليها» أي: التُّراب، وهي أصرح الروايات في ذلك. ويحتمل حصول القيراط بكلٍّ من ذلك، لكن يَتَفاوَت القيراطُ كما تقدَّم.

**قوله: «قيلَ: وما القيراطان؟»** لم يُعيَّن في هذه الرواية القائل ولا المقول له، وقد بيَّن الثاني مسلم (٩٤٥/ ٥٢) في رواية الأعرج هذه فقال: قيل: وما القيراطان يا رسولَ الله؟ وعنده (٩٤٦) في حديث ثوبان: سُئِلَ رسول الله ﷺ عن القيراط. وبيَّن القائلَ أبو عَوَانة من طريق أبي مُزاحم عن أبي هريرة ولفظه: قلت: وما القيراط يا رسولَ الله؟ ووقع عند مسلم (٩٤٥/ ٥٤): أنَّ أبا حازم أيضاً سألَ أبا هريرة عن ذلك.

---

(١) أخرجه مسلم في «صحيحه» برقم (٦٥٦) من حديث عثمان بن عفان، وانظر تمام تخريجه في «مسند أحمد» برقم (٤٠٨).

(٢) رواية ابن سيرين سلفت برقم (٤٧)، وهي عند مسلم برقم (٩٤٥)، ورواية الشعبي عند النسائي (١٩٩٧).

(٣) تحرف في متن (س) إلى: ابن عياض.

قوله: «مثل الجبلَينِ العظيمَين» سَبَقَ أنَّ في رواية ابن سِيرِينَ وغيره: «مثل أُحُد»، وفي رواية الوليد بن عبد الرحمن عند ابن أبي شَيْبة (٣/ ٣٢٠): «القيراط مثل جبل أُحُد»، وكذا في حديث ثوبان عند مسلم (٩٤٦)، والبَراء عند النَّسائيّ (١٩٤٠)، وأبي سعيد عند أحمد (١١٢١٨). ووقع عند النَّسائيّ (١٩٩٧) من طريق الشَّعبيّ: «فله قيراطان من الأجر كلُّ واحد منهما أعظم من أُحُد»، وتقدَّم أنَّ في رواية أبي صالح عند مسلم (٩٤٥/ ٥٣): «أصغرُهما مثل أُحُد»، وفي رواية أُبيّ بن كعب عند ابن ماجَهْ (١٥٤١): «القيراط أعظم من أُحُد هذا» كأنَّه أشار إلى الجبل عند ذِكْر الحديث، وفي حديث واثلةَ عند ابن عَديّ (٦/ ٢٣٢٧): «كُتِبَ له قيراطان من أجرٍ أخفُّهما في ميزانه يوم القيامة أثقَل من جبل أُحُد» فأفادت هذه الرواية بيان وجه التَّمثيل بجبلِ أُحُد، وأنَّ المراد به زِنَة الثَّواب المرتَّب على ذلك العمل.

وفي حديث الباب من الفوائد غير ما تقدَّم: الترغيب في شهود الميِّت، والقيام بأمره، والحضُّ على الاجتماع له، والتنبيه على عظيم فضل الله وتكريمه للمسلم في تكثير الثَّواب لمن يَتَولَّى أمره بعد موته، وفيه تقدير الأعمال بنسبة الأوزان، إمَّا تقريباً للأفهام وإمَّا على حقيقته، والله أعلم.

## ٥٩- باب صلاة الصِّبيان مع الناس على الجنائز

**١٣٢٦- حدَّثنا يعقوبُ بنُ إبراهيمَ، حدَّثنا يحيى بنُ أبي بُكَير، حدَّثنا زائدةُ، حدَّثنا أبو إسحاقَ الشَّيبانيُّ، عن عامرٍ، عن ابنِ عبَّاسٍ رضي الله عنهما، قال: أتى رسولُ الله ﷺ قبراً، فقالوا: هذا دُفِنَ ـ أو دُفِنَت ـ البارحةَ، قال ابنُ عبَّاسٍ رضي الله عنهما: فصَفَّنا خَلْفَه، ثمَّ صلَّى عليها.**

قوله: «باب صلاة الصِّبْيان مع الناس على الجنائز» أورَدَ فيه حديث ابن عبَّاس في صلاته مع النبيّ ﷺ على القبر، وقد تقدَّم توجيهه قبل ثلاثة أبواب (١٣٢١).

قال ابن رُشَيد: أفاد بالترجمة الأولى بيان كيفيَّة وقوف الصِّبيان مع الرجال وأنَّهم

يَصُفّونَ معهم لا يتأخَّرونَ عنهم، لقوله في الحديث الذي ساقه فيها: «وأنا فيهم»، وأفاد بهذه الترجمة مشروعيَّة صلاة الصِّبيان على الجنائز، وهو وإن كان الأولُ دَلَّ عليه ضِمناً، لكن أراد التنصيص عليه وأخَّرَ هذه الترجمة عن فضل اتِّباع الجنائز ليُبيِّن أنَّ الصِّبيان داخلونَ في قوله: «مَن تَبِعَ جنازة»، والله أعلم.

## ٦٠- باب الصلاة على الجنائز بالمصلَّى والمسجد

١٣٢٧- حدَّثنا يحيى بنُ بُكَيرٍ، حدَّثنا الليثُ، عن عُقَيلٍ، عن ابنِ شِهابٍ، عن سعيدِ بنِ المسيّبِ وأبي سَلَمة، أنَّهما حَدَّثاه عن أبي هريرةَ ﷺ، قال: نَعَى لنا رسولُ الله ﷺ النَّجاشيَّ صاحبَ الحبشةِ يومَ الَّذي ماتَ فيه، فقال: «استَغفِرُوا لأخِيكُم». ١٩٩/٣

١٣٢٨- وعن ابنِ شِهابٍ، قال: حدَّثني سعيدُ بنُ المسيّب، أنَّ أبا هريرةَ ﷺ قال: إنَّ النبيَّ ﷺ صَفَّ بهم بالمصلَّى، فكَبَّرَ عليه أربعاً.

١٣٢٩- حدَّثنا إبراهيمُ بنُ المنذِر، حدَّثنا أبو ضَمْرةَ، حدَّثنا موسى بنُ عُقْبَةَ، عن نافعٍ، عن عبدِ الله بنِ عمرَ رضي الله عنهما: أنَّ اليهودَ جاؤوا إلى النبيِّ ﷺ برجلٍ منهم وامرأةٍ زَنَيا، فأمَرَ بهما فرُجِما قريباً من موضعِ الجنائزِ عند المسجدِ.

[أطرافه في: ٣٦٣٥، ٤٥٥٦، ٦٨١٩، ٦٨٤١، ٧٣٣٢، ٧٥٤٣]

قوله: «باب الصلاة على الجنائز بالمصلَّى والمسجد» قال ابن رُشَيد: لم يَتعرَّض المصنِّف لكون الميِّت بالمصلَّى أو لا، لأنَّ المصلَّى عليه كان غائباً، وأُلحِقَ حكمُ المصلَّى بالمسجد بدليل ما تقدَّم في العيدين (٩٨١) وفي الحيض (٣٢٤) من حديث أمّ عطيَّة: «ويَعتَزِل الحُيَّض المصلَّى»، فدَلَّ على أنَّ للمُصلَّى حكمَ المسجد فيما ينبغي أن يُجتَنَب فيه ويَلحَق به ما سوى ذلك. وقد تقدَّم الكلام على ما في قصَّة الصلاة على النَّجاشيّ قبل خمسة أبواب (١٣١٨).

وقوله هنا: «وعن ابن شِهاب» هو معطوف على الإسناد المصَدَّر به. وسيأتي الكلام على عدد التكبير بعد ثلاثة أبواب (١٣٣٣).

ثم أوردَ المصنِّف حديث ابن عمر في رَجْم اليهوديَّين، وسيأتي الكلام عليه مبسوطاً في كتاب الحدود إن شاء الله تعالى (٦٨٤١).

وحكى ابن بَطَّال عن ابن حبيب: أنَّ مُصلَّى الجنائز بالمدينة كان لاصقاً بمسجد النبيِّ ﷺ من ناحية جهة المشرق. انتهى، فإن ثَبَتَ ما قال وإلَّا فيحتمل أن يكون المراد بالمسجد هنا المصلَّى المتَّخَذ للعيدينِ والاستسقاء، لأنَّه لم يكن عند المسجد النَّبويّ مكان يَتهيَّأ فيه الرَّجم، وسيأتي في قصَّة ماعز (٥٢٧٢): فرَجَمناه بالمصلَّى.

ودَلَّ حديث ابن عمر المذكور على أنَّه كان للجنائزِ مكان مُعَدٌّ للصلاة عليها، فقد يُستَفاد منه أنَّ ما وقع من الصلاة على بعض الجنائز في المسجد كان لأمرٍ عارض، أو لبيان الجواز، والله أعلم.

واستُدلَّ به على مشروعيَّة الصلاة على الجنائز في المسجد، ويُقوِّيه حديث عائشة: ما صلَّى رسول الله ﷺ على سُهَيل ابن بيضاءَ إلَّا في المسجد، أخرجه مسلم (٩٧٣)، وبه قال الجمهور، وقال مالك: لا يُعجِبني، وكرهه ابن أبي ذِئْب وأبو حنيفة وكلُّ مَن قال بنجاسة الميِّت.

وأمَّا مَن قال بطهارتِه منهم فلِخَشْية التَّلويث، وحملوا الصلاة على سُهَيل بأنَّه كان خارجَ المسجد والمصلّونَ داخله، وذلك جائز اتِّفاقاً، وفيه نظرٌ لأنَّ عائشة استَدلَّت بذلك لمَّا أنكَروا عليها أمرَها بالمرور بجنازةِ سعد[1] على حُجْرتها لتُصلّيَ عليه.

واحتجَّ بعضهم بأنَّ العمل استَقرَّ على تَرْك ذلك، لأنَّ الذين أنكَرُوا ذلك على عائشة كانوا من الصحابة، ورُدَّ بأنَّ عائشة لمَّا أنكَرَت ذلك الإنكار سَلَّموا لها فدَلَّ على أنَّها حَفِظَت ما نَسُوه، وقد روى ابن أبي شَيْبة (٣/ ٣٦٤) وغيره: أنَّ عمر صلَّى على أبي بكر في المسجد، وأنَّ صهيباً صلَّى على عمر في المسجد، زاد في رواية: ووُضِعَت الجنازة في المسجد تُجاهَ المنبر؛ وهذا يقتضي الإجماعَ على جواز ذلك.

---

(١) هو سعد بن أبي وقاص ﷺ، توفي سنة ٥٥هـ على المشهور، وهو آخر العشرة وفاةً، رضي الله عنهم جميعاً.

٢٠٠/٣

## ٦١- باب ما يكره من اتّخاذ المساجد على القبور

**ولمَّا ماتَ الحسنُ بنُ الحسنِ بنِ عليٍّ رضي الله عنهم ضَرَبَتِ امرأتُه القُبَّةَ على قبرِه سنةً، ثمَّ رُفِعَتْ، فسَمِعُوا صائحاً يقول: ألا هل وَجَدُوا ما فَقَدُوا؟ فأجابَه الآخَرُ: بل يَئِسُوا فانقَلَبُوا.**

**١٣٣٠- حدَّثنا عُبيدُ الله بنُ موسى، عن شَيْبانَ، عن هلالٍ ـ هو الوَزّانُ ـ عن عُرْوةَ، عن عائشةَ رضي الله عنها، عن النبيِّ ﷺ قال في مرضِه الَّذي ماتَ فيه: «لَعَنَ الله اليهودَ والنَّصارى، اتَّخَذُوا قبورَ أنبيائِهم مسجداً». قالت: ولولا ذلكَ لَأُبرِزَ قبرُه، غيرَ أنِّي أخْشَى أن يُتَّخَذَ مسجداً.**

قوله: «**باب ما يُكرَه من اتِّخاذ المساجد على القبور**» ترجم بعد ثمانية أبواب: «باب بناء المسجد على القبر» (١٣٤١).

قال: ابن رُشَيد: الاتِّخاذ أعمُّ من البناء، فلذلك أفرَدَه بالترجمة، ولفظها يقتضي أنَّ بعض الاتِّخاذ لا يُكرَه، فكأنَّه يَفصِل بين ما إذا تَرَتَّبَت على الاتِّخاذ مَفسَدةٌ أو لا.

قوله: «**ولمَّا ماتَ الحسن بن الحسن**» هو ممَّن وافق اسمُه اسمَ أبيه، وكانت وفاته سنة سبع وتسعين، وهو من ثقات التابعين، وروى له النَّسائيُّ، وله ولد يُسمَّى الحسن أيضاً، فهم ثلاثة في نَسَقٍ، واسم امرأته المذكورة فاطمة بنت الحسين، وهي ابنة عمِّه.

قوله: «**القُبَّة**» أي: الخَيْمة، فقد جاء في موضع آخر بلفظ: الفُسطاط كما رُوِّيناه في الجزء السادسَ عشرَ من حديث الحسين بن إسماعيل بن عبد الله المحامليِّ رواية الأصبهانيِّين عنه، وفي كتاب ابن أبي الدنيا في القبور[1] من طريق المغيرة بن مِقسَم قال: لمَّا مات الحسن ابن الحسن ضَرَبَت امرأته على قبره فُسطاطاً فأقامت عليه سنة... فذكر نحوه.

ومُناسَبة هذا الأثر لحديث الباب أنَّ المقيم في الفُسْطاط لا يَخلُو من الصلاة هناك، فيَلزَم اتِّخاذ المسجد عند القبر، وقد يكون القبر في جهة القِبْلة فتزداد الكراهة.

وقال ابن المنيِّر: إنَّما ضُرِبَت الخيمة هناك للاستمتاع بالميِّت بالقُربِ منه تعليلاً للنَّفس،

---

(١) بل هو في «الهواتف» له برقم (١٣١)، وتحرف الحسن بن الحسن فيه إلى: الحسين بن الحسين، بالتصغير.

وتخييلاً باستصحاب المألوف من الأُنس، ومُكابَرة للحِسّ، كما يُتعلَّل بالوقوف على الأطلال البالية ومُخاطَبة المنازل الخالية، فجاءتهم الموعظة على لسان الهاتفَينِ بتقبيح ما صنعوا، وكأنَّهما من الملائكة، أو من مُؤمِني الجنِّ. وإنَّما ذكره البخاري لموافقتِه للأدلَّة الشَّرعيَّة لا لأنَّه دليل برأسِه.

**قوله: «عن شَيْبانَ»** هو ابن عبد الرحمن النَّحْويّ، وهلال الوَزّان: هو ابن أبي حُميدٍ على المشهور، وكذا وقع منسوباً عند ابن أبي شَيْبة (٢/ ٣٧٦) والإسماعيليّ وغيرهما، وقال البخاري في «تاريخه»: قال وكيع: هلال بن حُميدٍ، وقال مرَّة: هلال بن عبد الله، ولا يَصِحّ.

**قوله: «مسجداً»** في رواية الكُشْمِيهنيّ: «مساجدَ».

**قوله: «لَأُبرِزَ قبرُه»** أي: لكُشِفَ قبر النبيّ ﷺ ولم يُتَّخَذ عليه الحائل، والمراد: الدَّفن خارج بيته، وهذا قالته عائشة قبل أن يُوسَّع المسجد النَّبويّ، ولهذا لمَّا وُسِّعَ المسجد جُعِلَت حُجْرتها مُثلَّثة الشَّكل مُحدَّدة حتَّى لا يتأتَّى لأحدٍ أن يُصلِّيَ إلى جهة القبر مع استقبال القِبْلة.

**قوله: «غير أنّي أخْشَى»** كذا هنا، وفي رواية أبي عَوَانة عن هلال الآتية في أواخر الجنائز (١٣٩٠): «غير أنَّه خَشِيَ أو خُشيَ» على الشَّكّ هل هو بفتح الخاء المعجَمة أو ضَمّها، وفي رواية مسلم (١٩/ ٥٢٩): «غير أنَّه خُشيَ» بالضمِّ لا غير، فرواية الباب تقتضي أنَّها هي التي مَنَعَت من إبرازه، ورواية الضمّ مُبهَمة يُمكِن أن تُفسَّر بهذه، والهاء ضمير الشَّأن وكأنَّها أرادت نفسَها ومَن وافقها على ذلك، وذلك يقتضي أنَّهم فعلوه باجتهاد، بخلاف رواية الفتح فإنَّها تقتضي أنَّ النبيّ ﷺ هو الذي أمَرَهم بذلك. وقد تقدَّم الكلام على بقيَّة فوائد المتن في أبواب المساجد في «باب هل تُنبَش قبور المشركين»[1].

قال الكِرْمانيُّ: مُفاد الحديث منع اتِّخاذ القبر مسجداً، ومدلول الترجمة اتِّخاذ المسجد على القبر، ومفهومهما مُتَغايِر، ويجاب بأنَّهما متلازمان وإن تَغايرَ المفهوم.

---

(١) ورقم هذا الباب (٤٨) من كتاب الصلاة، وتقدم في الجزء الثاني.

٢٠١/٣

## ٦٢- باب الصلاة على النُّفَساء إذا ماتت في نفاسها

**١٣٣١- حدَّثنا مُسدَّدٌ، حدَّثنا يزيدُ بنُ زُرَيع، حدَّثنا حسينٌ، حدَّثنا عبدُ الله بنُ بُرَيدةَ، عن سَمُرةَ ﷺ، قال: صَلَّيتُ وراءَ النبيِّ ﷺ على امرأةٍ ماتت في نِفاسِها، فقامَ عليها وَسَطَها.**

قوله: «**باب الصلاة على النُّفَساء إذا ماتت في نِفاسها**» وقع في نسخة: «من» بدل «في»، أي: في مُدّة نِفاسها أو بسبب نِفاسها، والأول أعمُّ من جهة أنَّه يدخل فيه مَن ماتت منه أو من غيره، والثاني أليَقُ بخبر الباب فإنَّ في بعض طرقه: أنَّها ماتت حاملاً، وتقدَّم الكلام عليه في أثناء كتاب الحيض (٣٣٢).

وحسين المذكور في هذا الإسناد: هو ابن ذَكْوانَ المعلِّم.

قال الزَّين بن المنيِّر وغيره: المقصود بهذه الترجمة أنَّ النُّفَساء، وإن كانت معدودة من جملة الشُّهَداء، فإنَّ الصلاة عليها مشروعة، بخلاف شهيد المعركة.

## ٦٣- باب أين يقوم من المرأة والرجل؟

**١٣٣٢- حدَّثنا عِمْرانُ بنُ مَيسَرةَ، حدَّثنا عبدُ الوارثِ، حدَّثنا حسينٌ، عن ابنِ بُرَيدةَ، حدَّثنا سَمُرةُ بنُ جُندُبٍ ﷺ، قال: صَلَّيتُ وراءَ النبيِّ ﷺ على امرأةٍ ماتت في نِفاسِها فقامَ عليها وَسَطَها.**

قوله: «**باب أينَ يقوم**» أي: الإمام «**من المرأة والرجل**».

أوردَ فيه حديث سَمُرة المذكور في الباب من وجه آخر عن حسين المعلِّم، وفيه مشروعيَّة الصلاة على المرأة، فإنَّ كونها نُفَساء وصفٌ غير مُعتبَر، وأمَّا كونها امرأةً فيحتمل أن يكون مُعتبَراً، فإنَّ القيام عليها عند وَسَطها لسَتْرها، وذلك مطلوب في حقِّها، بخلاف الرجل، ويحتمل أن لا يكون مُعتبَراً وأنَّ ذلك كان قبل اتِّخاذ النَّعش للنِّساء، فأمَّا بعد اتِّخاذه فقد حَصَلَ السَّتر المطلوب، ولهذا أورَدَ المصنِّف الترجمة مَورِدَ السُّؤال، وأراد عَدَم التَّفرِقة بين الرجل والمرأة، وأشار إلى تضعيف[1] ما رواه أبو داود (٣١٩٤) والتِّرمِذيّ (١٠٣٤) من

---

(١) بل رجاله كلهم ثقات، وأبو غالب هذا قد شهد هذه الصلاة من أنس، وانظر «مسند أحمد» (١٢١٨٠) =

طريق أبي غالب عن أنس بن مالك: أنَّه صلَّى على رجل فقام عند رأسه، وصَلَّى على امرأة فقام عند عَجِيزتها، فقال له العلاء بن زياد: أهكذا كان رسول الله ﷺ يفعل؟ قال: نَعَم.

وحكى ابن رُشَيد عن ابن المُرابِط: أنَّه أبدَى لكَونِها نُفَساءَ عِلَّةً مُناسَبة، وهي استقبال جنينها لينالَه من بَرَكة الدُّعاء. وتُعُقِّبَ بأنَّ الجنين كعُضوٍ منها، ثمَّ هو لا يُصلَّى عليه إذا انفرد وكان سِقطاً[1]، فأحرَى إذا كان باقياً في بطنها أن لا يُقصَد، والله أعلم.

٢٠٢/٣ تنبيه: روى حمَّاد بن زيد عن عطاء بن السائب: أنَّ عبد الله بن مَعقِل بن مُقرِّن أُتِيَ بجنازةِ رجل وامرأة، فصَلَّى على الرجل ثمَّ صلَّى على المرأة. أخرجه ابن شاهين في «الجنائز» له، وهو مقطوع، فإنَّ عبد الله تابعيٌّ.

## ٦٤- باب التكبير على الجنازة أربعاً

**وقال حُميدٌ: صلَّى بنا أنسٌ ﷺ فكَبَّرَ ثلاثاً، ثمَّ سَلَّمَ، فقيلَ له، فاستَقْبَلَ القِبْلَةَ ثمَّ كَبَّرَ الرابعةَ، ثمَّ سَلَّمَ.**

**١٣٣٣- حدَّثنا عبدُ الله بنُ يوسفَ، أخبرنا مالكٌ، عن ابنِ شِهابٍ، عن سعيدِ بنِ المسيّب، عن أبي هريرةَ ﷺ: أنَّ رسولَ الله ﷺ نَعَى النَّجاشيَّ في اليومِ الَّذي ماتَ فيه، وخرج بهم إلى المصلَّى، فصَفَّ بهم وكَبَّرَ عليه أربعَ تكبيراتٍ.**

**١٣٣٤- حدَّثنا محمَّدُ بنُ سِنانٍ، حدَّثنا سَلِيمُ بنُ حَيّانَ، حدَّثنا سعيدُ بنُ مِينَاءَ، عن جابرٍ ﷺ: أنَّ النبيَّ ﷺ صلَّى على أَصْحَمةَ النَّجاشيِّ، فكَبَّرَ أربعاً.**

**وقال يزيدُ بنُ هارونَ وعبدُ الصمدِ، عن سَلِيم: أَصْحَمةَ.**

قوله: «**باب التَّكْبير على الجِنازة أربعاً**» قال الزَّين بن المنيِّر: أشار بهذه الترجمة إلى أنَّ التكبير لا يزيد على أربع، ولذلك لم يَذكُر ترجمة أُخرى ولا خبراً في الباب، وقد اختَلَفَ

---

= و(١٣١١٤).

(١) هذا إذا لم يستهلَّ صارخاً، وفيه خلافٌ بين أهل العلم، وأما إذا استهلَّ صارخاً فيُصلَّى عليه بالاتفاق. وانظر «المغني» لابن قدامة ٣/ ٤٥٨-٤٦٠.

السلف في ذلك: فروى مسلم (٩٥٧) عن زيد بن أرقم: أنَّه يُكبِّر خمساً، ورَفَعَ ذلك إلى النبيّ ﷺ، وروى ابن المنذر عن ابن مسعود (٥/ ٤٣٢): أنَّه صلَّى على جنازة رجل من بني أسَد فكَبَّرَ خمساً، وروى ابن المنذر (٥/ ٤٣٣) وغيره عن عليّ: أنَّه كان يُكبِّر على أهل بدر ستّاً، وعلى الصحابة خمساً، وعلى سائر الناس أربعاً، وروى أيضاً (٥/ ٤٢٩) بإسناد صحيح عن أبي مَعبَد قال: صَلَّيت خلف ابن عبَّاس على جنازة فكَبَّرَ ثلاثاً. وسنذكر الاختلاف على أنس في ذلك.

قال ابن المنذر: ذهب أكثر أهل العلم إلى أنَّ التكبير أربع، وفيه أقوال أُخَر. فذكر ما تقدَّم، قال: وذهب بكر بن عبد الله المُزَنيُّ إلى أنَّه لا يُنقَص من ثلاث ولا يُزاد على سبع، وقال أحمد مثله لكن قال: لا يُنقَص من أربع، وقال ابن مسعود: كَبِّرْ ما كَبَّرَ الإمام. قال: والذي نختاره ما ثَبَتَ عن عمر، ثمَّ ساق (٥/ ٤٣٠) بإسناد صحيح إلى سعيد بن المسيّب قال: كان التكبير أربعاً وخمساً، فجمع عمر الناس على أربع، وروى البيهقيُّ (٤/ ٣٧) بإسناد حسن إلى أبي وائل قال: كانوا يُكبِّرونَ على عهد رسول الله ﷺ سبعاً وستّاً وخمساً وأربعاً، فجمع عمر الناس على أربع كأطول الصلاة.

**قوله: «وقال حُميدٌ: صلَّى بنا أنس فكَبَّرَ ثلاثاً ثمَّ سَلَّمَ، فقيلَ له، فاستَقْبلَ القِبْلَةَ ثمَّ كَبَّرَ الرابعة ثمَّ سَلَّمَ»** لم أرَه موصولاً من طريق حميدٍ، وروى عبد الرزاق (٦٤١٧) عن معمر عن قَتَادة عن أنس: أنَّه كَبَّرَ على جنازة ثلاثاً ثمَّ انصَرَفَ ناسياً، فقالوا: يا أبا حمزة، إنَّك كَبَّرتَ ثلاثاً فقال: فصُفُّوا، فصَفُّوا، فكَبَّرَ الرابعة.

ورُوِيَ عن أنس الاقتصار على ثلاث، قال ابن أبي شَيْبة (٣/ ٣٠٣): حدَّثنا معاذ بن معاذ عن عِمْران بن حُدَير قال: صَلَّيتُ مع أنس بن مالك على جنازة فكَبَّرَ عليها ثلاثاً لم يَزِدْ عليها.

وروى ابن المنذر (٥/ ٤٢٩) من طريق حمَّاد بن سَلَمةَ عن يحيى بن أبي إسحاق قال: قيل لأنسٍ: إنَّ فلاناً كَبَّرَ ثلاثاً، فقال: وهل التكبير إلَّا ثلاثاً؟

قال مُغَلْطاي: إحدى الروايتين وهمٌ. قلت: بل يُمكِن الجمعُ بين ما اختُلِفَ فيه على أنس إمَّا بأنَّه كان يرى الثلاث مُجزِئةً، والأربع أكمَلَ منها، وإمَّا بأنَّ مَن أطلقَ عنه الثلاث لم يَذكُر الأولى،/ لأنَّها افتتاح الصلاة كما تقدَّم في «باب سُنّة الصلاة»[1] من طريق ابن عُليَّة عن يحيى بن أبي إسحاق أنَّ أنساً قال: أوَليس التكبير ثلاثاً؟ فقيل له: يا أبا حمزة، التكبير أربعٌ، قال: أجل، غير أنَّ واحدة هي افتتاح الصلاة. ٢٠٣/٣

وقال ابن عبد البَرّ: لا أعلم أحداً من فقهاء الأمصار قال: يزيد في التكبير على أربع إلَّا ابن أبي ليلى. انتهى.

وفي «المبسوط» للحنفيَّة قيل: إنَّ أبا يوسف قال: يُكبّر خمساً. وقد تقدَّم القول عن أحمد في ذلك.

ثمَّ أورَدَ المصنِّف حديث أبي هريرة في الصلاة على النَّجاشيّ، وقد تقدَّم (١٣٢٠) الجواب عن إيراد مَن تعقَّبه بأنَّ الصلاة على النَّجاشيّ صلاة على غائب لا على جنازة، ومُحصَّل الجواب: أنَّ ذلك بطريق الأَولى، وقد روى ابن أبي داود في «الأفراد» من طريق الأوزاعيّ، عن يحيى بن أبي كثير، عن أبي سَلَمة، عن أبي هريرة: أنَّ النبيّ ﷺ صلَّى على جنازة فكَبَّرَ أربعاً، وقال: لم أرَ في شيء من الأحاديث الصحيحة: أنَّه كَبَّرَ على جنازة أربعاً إلَّا في هذا.

**قوله: «وقال يزيد بن هارون وعبد الصَّمَد: عن سُلَيم»** يعني: بإسناده إلى جابر: «**أَصْحَمة**»، ووقع في رواية المُستَمْلي: «وقال يزيد عن سَلِيم: أصحَمة، وتابَعَه عبد الصَّمَد»، أمَّا رواية يزيد فوَصَلها المصنِّف في هجرة الحبشة (٣٨٧٩) عن أبي بكر بن أبي شَيْبة عنه، وأمَّا رواية عبد الصَّمَد فوَصَلها الإسماعيليّ من طريق أحمد بن سعيد عنه.

تنبيه: وقع في جميع الطُّرق التي اتَّصَلَت لنا من البخاري: «أصحَمة» بمُهمَلتينِ بوزنِ أَفعَلة مفتوح العين في المسند والمعلَّق معاً، وفيه نظرٌ، لأنَّ إيراد المصنِّف يُشعِر بأن يزيد خالَفَ محمدَ بن سِنان، وأنَّ عبد الصمد تابَعَ يزيد، ووقع في «مُصنَّف ابن أبي شَيْبة»

---

(١) وهو الباب السالف برقم (٥٦) من هذا الكتاب.

(٣/ ٣٠٠و١٤/ ١٥٥) عن يزيد: «صَحْمة» بفتح الصاد وسكون الحاء، فهذا مُتَّجِه، ويتحصَّل منه أنَّ الرُّواة اختلفوا في إثبات الألف وحذفها.

وحكى الإسماعيليّ: أنَّ في رواية عبد الصمد «أصخَمة» بخاءٍ معجمة وإثبات الألف، قال: وهو غلطٌ، فيحتمل أن يكون هذا محلَّ الاختلاف الذي أشار إليه البخاريّ.

وحكى كثير من الشُّرّاح: أنَّ رواية يزيد ورفيقه «صَحْمة» بالمهمَلةِ بغير ألف، وحكى الكِرْمانيُّ أنَّ في بعض النُّسَخ في رواية محمد بن سِنان: «أصْحَبة» بموحَّدةٍ بدل الميم.

## ٦٥- باب قراءة فاتحة الكتاب على الجِنازة

**وقال الحسنُ: يَقْرأُ على الطِّفْل بفاتحةِ الكِتَاب، ويقول: اللهمَّ اجعَلْه لنا فَرَطاً وسَلَفاً وأَجراً.**

**١٣٣٥- حدَّثنا محمَّدُ بنُ بشَّارٍ، حدَّثنا غُندَرٌ، حدَّثنا شُعْبةُ، عن سعدٍ، عن طَلْحةَ، قال: صَلَّيتُ خَلْفَ ابنِ عبَّاس رضي الله عنهما.**

**حدَّثنا محمَّدُ بنُ كثيرٍ، أخبرنا سفيانُ، عن سعدِ بنِ إبراهيمَ، عن طَلْحةَ بنِ عبدِ الله بنِ عَوْفٍ، قال: صَلَّيتُ خَلْفَ ابنِ عبَّاسٍ رضي الله عنهما على جِنازةٍ، فقرأ بفاتحةِ الكِتَاب، قال: لتَعلَمُوا أنَّها سُنَّةٌ.**

قوله: «**باب قراءة فاتحة الكتاب على الجنازة**» أي: مشروعيَّتها، وهي من المسائل المختلَف فيها، ونقل ابن المنذر عن ابن مسعود والحسن بن عليّ وابن الزُّبَير والمِسوَر بن مَخْرمةَ مشروعيَّتها، وبه قال الشافعيُّ وأحمد وإسحاق، ونُقِلَ عن أبي هريرة وابن عمر: ليس فيها قراءة، وهو قول مالك والكوفيّين.

قوله: «**وقال الحسن...**» إلى آخره، وَصَلَه عبد الوهَّاب بن عطاء في كتاب «الجنائز» له عن سعيد بن أبي عَرُوبة: أنَّه سُئِلَ عن الصلاة على الصبيّ، فأخبرَهم عن قَتَادة عن الحسن: أنَّه كان يُكبِّر ثمَّ يقرأ فاتحة الكتاب، ثمَّ يقول: اللهمَّ اجعَلْه لنا سَلَفاً وفَرَطاً وأجراً.

وروى عبد الرزاق (٦٤٢٨) والنَّسائيُّ (١٩٨٩) عن أبي أُمامةَ بن سهل بن حُنَيف قال: السُّنّة في الصلاة على الجنازة أن يُكبِّر، ثمَّ يقرأ بأُمّ القرآن، ثمَّ يُصلِّي على النبيِّ ﷺ، ثمَّ يُخلِص الدُّعاء للميِّتِ ولا يقرأ إلَّا في الأولى. إسناده صحيح.

٢٠٤/٣ **قوله: «عن سعد»** هو ابن إبراهيم بن عبد الرحمن بن عَوْف الزُّهْريّ، وطلحة: هو ابن عبد الله بن عَوْف الخُزَاعيّ كما نَسَبَهما في الإسناد الثاني.

**تنبيه:** ليس في حديث الباب بيان محلِّ قراءة الفاتحة، وقد وقع التصريح به في حديث جابر، أخرجه الشافعيّ (١/ ٣٠٨) بلفظ: وقرأ بأُمّ القرآن بعد التكبيرة الأولى. أفاده شيخنا[1] في «شرح التِّرمِذيّ» وقال: إنَّ سنده ضعيف.

**قوله: «لِتَعلَمُوا أنَّها سُنَّة»** قال الإسماعيليّ: جمع البخاريُّ بين روايتَي شُعْبة وسفيان، وسياقهما مُختلِف. انتهى.

فأمَّا رواية شُعْبة فقد أخرجها ابن خُزَيمةَ في «صحيحه» والنَّسائيّ (١٩٨٨) جميعاً عن محمد بن بشار شيخ البخاري فيه بلفظ: فأخذتُ بيدِه فسألته عن ذلك، فقال: نعم يا ابن أخي، إنَّه حقٌّ وسُنّة، وللحاكم (١/ ٣٥٨) من طريق آدم عن شُعْبة: فسألته فقلت: يقرأ؟ قال: نَعَم، إنَّه حقٌّ وسُنّة.

وأمَّا رواية سفيان فأخرجها التِّرمِذيّ (١٠٢٧) من طريق عبد الرحمن بن مهديّ عنه بلفظ: فقال: إنَّه من السُّنّة، أو من تمام السُّنّة، وأخرجه النَّسائيُّ أيضاً (١٩٨٧) من طريق إبراهيم بن سعد عن أبيه بهذا الإسناد بلفظ: فقرأ بفاتحة الكتاب وسورة وجَهَرَ حتَّى أسمَعَنا، فلمَّا فَرَغَ أخذتُ بيدِه فسألته، فقال: سُنّة وحَقٌّ، وللحاكم (١/ ٣٥٨) من طريق ابن عَجْلان أنَّه سمع سعيد بن أبي سعيد يقول: صَلَّى ابنُ عبَّاس على جنازة فجَهَرَ بالحمد، ثمَّ قال: إنَّما جَهَرتُ لتَعلَموا أنَّها سُنّة. وقد أجمعوا على أنَّ قول الصحابيّ: «سُنّة» حديث

---

(١) يريد الإمامَ الحافظَ أبا الفضل زين الدين عبد الرحيم بن الحسين العراقي، والمتوفى سنة ٨٠٦ هـ، رحمه الله تعالى وسائرَ علماء المسلمين.

مُسنَد. كذا نَقَلَ الإجماع، مع أنَّ الخلاف عند أهل الحديث وعند الأُصوليّين شَهِير، وعلى الحاكم فيه مأخذ آخر، وهو استدراكه له وهو في البخاريّ.

وقد روى التِّرمِذيّ (١٠٢٦) من وجه آخر عن ابن عبَّاس: أنَّ النبيَّ ﷺ قرأ على الجنازة بفاتحة الكتاب، وقال: لا يَصِحّ هذا، والصحيح عن ابن عبَّاس قوله: من السُّنّة. وهذا مَصِير منه إلى الفرق بين الصّيغتَين، ولعلَّه أراد الفرقَ بالنِّسبة إلى الصَّراحة والاحتمال، والله أعلم.

وروى الحاكم أيضاً (١/ ٣٥٩) من طريق شُرَحبيل بن سعد عن ابن عبَّاس: أنَّه صلَّى على جنازة بالأبواء فكَبَّر، ثمَّ قرأ الفاتحة رافعاً صوته، ثمَّ صلَّى على النبيِّ ﷺ ثمَّ قال: اللهمَّ عبدُك وابنُ عبدك، أصبح فقيراً إلى رحمتك وأنت غنيٌّ عن عذابه، إن كان زاكياً فزَكِّه، وإن كان مُخطِئاً فاغفِرْ له، اللهمَّ لا تَحرِمْنا أجرَه، ولا تُضِلَّنا بعدَه، ثمَّ كَبَّرَ ثلاث تكبيرات ثمَّ انصَرَفَ فقال: يا أيّها الناس، إنِّي لم أقرأ عليها ـ أي: جَهراً ـ إلَّا لتَعلَموا أنَّها سُنّة. قال الحاكم: شُرَحبيل لم يحتجَّ به الشيخان، وإنَّما أخرجتُه لأنَّه مُفسِّر للطُّرق المتقدِّمة. انتهى، وشُرَحبيل مُختلَف في توثيقه.

واستَدلَّ الطَّحَاويُّ على تَرْك القراءة في الأولى بتركِها في باقي التكبيرات وبترك التشهُّد، قال: ولعلَّ قراءة مَن قرأ الفاتحةَ من الصحابة كان على وجه الدُّعاء لا على وجه التِّلاوة، وقوله: «إنَّها سُنّة» يحتمل أن يريد أنَّ الدُّعاء سُنّة. انتهى، ولا يخفى ما يجيء على كلامه من التعقُّب، وما يتضمَّنه استدلالُه من التَّعَسُّف.

## ٦٦- باب الصلاة على القبر بعدما يُدفَن

**١٣٣٦- حدَّثنا حَجّاجُ بنُ مِنْهالٍ، حدَّثنا شُعْبة، قال: حدَّثني سليمانُ الشَّيبانيُّ، قال: سمعتُ الشَّعْبيَّ، قال: أخبرني مَن مَرَّ مع النبيِّ ﷺ على قبرٍ منبوذٍ فأَمَّهُم وصَلَّوْا خَلْفَه. قلتُ: مَن حدَّثكَ هذا يا أبا عَمرٍو؟ قال: ابنُ عبَّاسٍ رضي الله عنهما.**

**١٣٣٧- حدَّثنا محمَّدُ بنُ الفَضْل، حدَّثنا حمَّادُ بنُ زيدٍ، عن ثابتٍ، عن أبي رافعٍ، عن أبي**

٢٠٥/٣ هريرةَ ﷺ:/ أنَّ أسوَدَ ـ رجلاً أو امرأةً ـ كانَ يَقُمُّ المسجدَ فماتَ ولم يَعلَمِ النبيُّ ﷺ بموتِه، فذَكَرَه ذاتَ يومٍ فقال: «ما فَعَلَ ذلكَ الإنسانُ؟» قالوا: ماتَ يا رسولَ الله، قال: «أفلا آذَنتُمُوني؟» فقالوا: إنَّه كانَ كذا وكذا؛ قِصَّتَه، قال: فحَقَرُوا شأنَه، قال: «فدُلُّوني على قبرِه» فأتى قبرَه فصَلَّى عليه.

قوله: «باب الصلاة على القبر بعدَما يُدفَن» وهذه أيضاً من المسائل المختَلَف فيها، قال ابن المنذر: قال بمشروعيَّتِه الجمهورُ، ومَنَعَه النَّخَعيُّ ومالك وأبو حنيفة، وعنهم: إن دُفِنَ قبل أن يُصلَّى عليه شُرِعَ، وإلَّا فلا.

قوله: «قلت: مَن حدَّثك هذا يا أبا عَمْرو؟» القائل: هو الشَّيبانيُّ، والمَقُول له: هو الشَّعْبيّ. وقد تقدَّم (١٢٤٧) في «باب الإذن بالجنازة» بأتمَّ من هذا السياق، وفيه: عن الشَّيبانيّ عن الشَّعبيّ عن ابن عبَّاس، وتكلَّمنا هناك على ما وَرَدَ في تسمية المقبور المذكور.

ووقع في «الأوسط» للطَّبَرانيّ (٨٠٢) من طريق محمد بن الصَّبّاح الدُّولابيّ عن إسماعيل ابن زكريَّا عن الشَّيبانيِّ: أنَّه صلَّى عليه بعد دفنه بليلتين، وقال: إنَّ إسماعيل تَفَرَّدَ بذلك. ورواه الدارَقُطنيُّ (١٨٤٦) من طريق هُرَيم بن سفيان عن الشَّيبانيّ فقال: بعد موته بثلاثٍ، ومن طريق بشر بن آدم عن أبي عاصم عن سفيان الثَّوريّ عن الشَّيبانيِّ فقال: بعد شهر. وهذه روايات شاذَّة، وسياق الطُّرق الصحيحة يدلُّ على أنَّه صلَّى عليه في صَبِيحة دَفْنه.

قوله في حديث أبي هريرة: «فأتى قبره فصَلَّى عليه» زاد ابن حِبَّان (٣٠٨٦) في رواية حمَّاد ابن سَلَمة عن ثابت: ثمَّ قال: «إنَّ هذه القبور مملوءة ظُلمة على أهلها، وإنَّ الله يُنوِّرها عليهم بصلاتي»، وأشار إلى أنَّ بعض المخالفينَ احتجَّ بهذه الزيادة على أنَّ ذلك من خصائصه ﷺ، ثمَّ ساق (٣٠٩٢) من طريق خارجة بن زيد بن ثابت نحو هذه القصَّة وفيها: ثمَّ أتى القبر فصَفَفنا خلفه وكَبَّرَ عليه أربعاً.

قال ابن حِبَّان: في ترك إنكاره ﷺ على مَن صلَّى معه على القبر بيانُ جواز ذلك لغيره، وأنَّه ليس من خصائصه. وتُعُقِّبَ بأنَّ الذي يقع بالتَّبعيَّةِ لا يَنهَضُ دليلاً للأصالة.

واستُدِلَّ بخبر الباب على ردِّ التفصيل بين مَن صلَّى عليه فلا يُصلَّى عليه، بأنَّ القصَّة وَرَدَت فيمَن صُلِّيَ عليه، وأُجيبَ بأنَّ الخصوصيَّة تنسحبُ على ذلك. واختَلَفَ مَن قال بشرع الصلاة لمن لم يُصلِّ، فقيل: يُؤخَّر دفنه ليُصلِّيَ عليها مَن كان لم يُصلِّ، وقيل: يُبادَر بدفنِها ويُصلِّي الذي فاتَتْه على القبر، وكذا اختُلِفَ في أمَدِ ذلك: فعند بعضهم إلى شهر، وقيل: ما لم يَبلَ الجسد، وقيل: يَختَصّ بمَن كان من أهل الصلاة عليه حين موته، وهو الراجح عند الشافعيَّة، وقيل: يجوز أبداً.

## ٦٧- باب الميِّت يسمع خَفْق النِّعال

**١٣٣٨- حدَّثنا عيَّاشٌ، حدَّثنا عبدُ الأعلى، حدَّثنا سعيدٌ.**

**قال: وقال لي خَلِيفةُ: حدَّثنا ابنُ زُرَيع، حدَّثنا سعيدٌ، عن قَتَادةَ، عن أنسٍ ﷺ، عن النبيِّ ﷺ قال: «العبدُ إذا وُضِعَ في قبرِه وتَوَلَّى وذهبَ أصحابُه حتَّى إنَّه لَيَسمَعُ قَرْعَ نِعالِهم، أتاه مَلَكانِ فأَقعَداهُ فيقولانِ له: ما كنتَ تقولُ في هذا الرجلِ محمَّدٍ ﷺ؟ فيقول: أشهَدُ أنَّه عبدُ الله ورسولُه، فيقال: انظُرْ إلى مَقعَدِكَ مِن النارِ، أبدَلَكَ اللهُ به مَقعَداً مِن الجنَّة» قال النبيُّ ﷺ: «فيَراهُما جميعاً، وأمَّا الكافرُ أو المنافقُ فيقول: لا أَدري، كنتُ أقولُ ما يقولُ الناسُ، فيقال: لا دَرَيتَ ولا تَلَيتَ، ثمَّ يُضرَبُ بمِطْرَقةٍ من حديدٍ ضَرْبةً بين أُذُنَيه، فيَصِيحُ صيحةً يَسمَعُها مَن يَلِيهِ إلا الثَّقَلَينِ».**

[طرفه في: ١٣٧٤]

**قوله: «باب الميِّت يَسمَع خَفْق النِّعال»** قال الزَّين بن المنيِّر: جَرَّدَ المصنِّف ما ضَمَّنَه هذه الترجمة ليجعله أول آداب الدَّفن من التزام الوَقَار واجتناب اللَّغَط وقَرْع الأرض بشِدَّة الوَطْء عليها كما يلزمُ ذلك مع الحيِّ النائم، وكأنَّه اقتَطَعَ ما هو من سماع الآدميِّينَ عن سماع ما هو من الملائكة. ٢٠٦/٣

وترجم بالخَفْقِ ولفظ المتن بالقَرْع إشارةً إلى ما وَرَدَ في بعض طرقه بلفظ الخَفْق، وهو ما رواه أحمد (١٨٦١٤) وأبو داود (٤٧٥٣) من حديث البَراء بن عازب في أثناء حديث

طويل فيه: «وإنَّه ليسمعُ خَفْق نِعالهم»، وروى إسماعيل بن عبد الرحمن السُّدِّيّ عن أبيه عن أبي هريرة عن النبيِّ ﷺ: «إنَّ الميِّت ليسمعُ خفقَ نِعالهم إذا وَلَّوْا مُدبِرينَ» أخرجه البَزّار (٩٧١٥) وابن حِبَّان في «صحيحه» (٣١١٨) هكذا مختصراً، وأخرج ابن حِبَّان أيضاً (٣١١٣) من طريق محمد بن عَمْرو عن أبي سَلَمة عن أبي هريرة: أنَّ النبيّ ﷺ، نحوه في حديث طويل.

واستُدلَّ به على جواز المشي بين القبور بالنِّعال، ولا دلالة فيه، قال ابن الجَوْزيّ: ليس في الحديث سوى الحكاية عمَّن يدخل المقابر، وذلك لا يقتضي إباحةً ولا تحريماً. انتهى، وإنَّما استَدلَّ به مَن استَدلَّ على الإباحة، أخذاً من كَونِه ﷺ قاله وأقرَّه، فلو كان مكروهاً لَبيَّنه، لكن يُعكِّر عليه احتمالُ أن يكون المراد سماعه إيَّاها بعد أن يُجاوِزَ المقبرة، ويدلّ على الكراهة حديث بشير بن الخصاصِيَة: أنَّ النبيّ ﷺ رأى رجلاً يمشي بين القبور وعليه نَعْلان سِبْتيَّتان فقال: «يا صاحب السِّبْتيَّتين، ألقِ نَعلَيك» أخرجه أبو داود (٣٢٣٠) والنَّسائيُّ (٢٠٤٨) وصحَّحه الحاكم (١/ ٣٧٣).

وأغرَبَ ابن حَزْم فقال: يَحرُم المشي بين القبور بالنِّعال السِّبتِيَّة دون غيرها، وهو جمودٌ شديد.

وأمَّا قول الخطَّابي: يُشبِه أن يكون النَّهي عنهما لمَا فيهما من الخُيَلاء. فإنَّه مُتعقَّب بأنَّ ابن عمر كان يَلبَس النِّعال السِّبتيَّة ويقول: إنَّ النبيّ ﷺ كان يَلبَسها، وهو حديث صحيح كما سيأتي في موضعه (٥٨٥١)[1].

وقال الطَّحَاويّ: يُحمَل نهي الرجل المذكور على أنَّه كان في نَعلَيه قَذَرٌ، فقد كان النبيُّ ﷺ يُصلِّي في نَعلَيه ما لم يَرَ فيهما أذًى.

**قوله: «حدَّثنا عيَّاش»** هو ابن الوليد الرَّقّام كما جَزَمَ به أبو نُعَيم في «المستخرَج»، وهو بتحتانيَّةٍ ومعجمة، وعبد الأعلى: هو ابن عبد الأعلى، وساق حديثه مقروناً برواية خليفةَ

---

(١) وقد سلف شرح النعال السِّبتية عند الحديث رقم (١٦٦).

عن يزيد بن زُرَيع على لفظ خليفة، وسيأتي مُفرَداً في باب عذاب القبر (١٣٧٤) عن عيَّاش ابن الوليد بلفظه وما فيه من زيادة، ويأتي الكلام عليه مُستوفًى هناك إن شاء الله تعالى.

وقوله هنا: «**إذا وُضِعَ في قبره وتَولَّى وذهب أصحابه**» كذا ثَبَتَ في جميع الروايات، فقال ابن التِّين: إنَّه كَرَّرَ اللفظ والمعنى واحدٌ، ورأيته أنا مضبوطاً بخطٍّ مُعتَمَد «وتُولِّيَ» بضم أوله وكسر اللَّام على البناء للمجهول، أي: تُولِّيَ أمرُه، أي: الميِّت[1]، وسيأتي في رواية عيَّاش (١٣٧٤) بلفظ: «وتَوَلَّى عنه أصحابه»، وهو الموجود في جميع الروايات عند مسلم (٢٨٧٠) وغيره.

## ٦٨- باب من أحبَّ الدّفنَ في الأرض المقدَّسة أو نحوِها

**١٣٣٩- حدَّثنا محمودٌ، حدَّثنا عبدُ الرَّزّاق، أخبرنا مَعمَرٌ، عن ابنِ طاووسٍ، عن أبيه، عن أبي هريرةَ ﷺ، قال: «أُرسِلَ مَلَكُ الموتِ إلى موسى عليهما السَّلام، فلمَّا جاءه صَكَّه فرجعَ إلى ربِّه فقال: أرسَلْتَني إلى عبدٍ لا يُرِيدُ الموتَ، فرَدَّ الله عليه عَينَه وقال: ارجِعْ فقُلْ له: يَضَعُ يدَه على مَتْنِ ثَوْرٍ، فلَه بكُلِّ ما غَطَّتْ به يدُه بكُلِّ شعرةٍ سَنَةٌ، قال: أيْ ربِّ، ثمَّ ماذا؟ قال: ثمَّ الموتُ، قال: فالآنَ، فسألَ اللهَ أن يُدْنيَه مِن الأرضِ المقدَّسةِ رَمْيةً بحَجَرٍ» قال: قال رسولُ الله ﷺ: «فلو كنتُ ثَمَّ لأَرَيتُكم قبرَه إلى جانبِ الطريقِ عند الكَثِيبِ الأحمرِ».**

[طرفه في: ٣٤٠٧]

قوله: «**باب مَن أحبَّ الدَّفْن في الأرض المقدَّسة أو نحوِها**» قال الزَّين بن المنيِّر: المراد بقوله: «أو نحوها» بقيَّة ما تُشَدُّ إليه الرِّحَال من الحرمين، وكذلك ما يُمكِن من مدافن الأنبياء وقبور الشُّهَداء والأولياء، تَيمُّناً بالجِوار وتَعرُّضاً للرَّحمة النازلة عليهم اقتداءً بموسى ٢٠٧/٣

(١) قال العيني في «عمدة القاري» ٨/ ١٤٤: قوله: «وتَولَّى» أي: أَعرض «وذهب أصحابه» وهو من باب تنازُع العاملَين. ثم ردَّ على ابن التِّين مقالتَه فقال: لا نسلِّم أن المعنى واحد، لأن التولِّي هو الإعراض ولا يستلزم الذهاب، ثم ذكر العينيُّ كلام الحافظ ابن حجر ـ دون أن يسميَه ـ في ضبط «تُولي» على البناء للمجهول وقال: لا يُعتَمد على هذا، والمعنى ما ذكرناه.

عليه السلام. انتهى، وهذا بناء على أنَّ المطلوب القُرب من الأنبياء الذين دُفِنوا ببيت المقدِس، وهو الذي رَجَّحَه عياض، وقال المهلَّب: إنَّما طَلَبَ ذلك ليَقرُبَ عليه المشيُ إلى المحشَر، وتَسقُط عنه المشقَّة الحاصلة لمن بَعُدَ عنه!

ثم أوردَ المصنِّف حديث أبي هريرة: «أُرسلَ مَلَك الموت إلى موسى» الحديث بطوله، أورَدَه المصنِّف بطوله من طريق مَعمَر عن ابن طاووس عن أبيه عنه، ولم يَذكُر فيه الرَّفع، وقد ساقه في أحاديث الأنبياء (٣٤٠٧) من هذا الوجه ثمَّ قال: وعن مَعمَر عن همَّام بن مُنبِّه عن أبي هريرة عن النبيِّ ﷺ نحوه، وقد ساقه مسلم (٢٣٧٢/ ١٥٧-١٥٨) من طريق مَعمَر بالسَّندَينِ كذلك.

**وقوله فيه:** «**رَميةً بحَجَرٍ**» أي: قَدْر رمية حَجَر، أي: أدنِني من مكاني إلى الأرض المقدَّسة هذا القَدْر، أو أدنِني إليها حتَّى يكون بيني وبينها هذا القَدْر، وهذا الثاني أظهَر، وعليه شَرَحَ ابن بَطَّال وغيره، وأمَّا الأول فهو وإن رَجَّحَه بعضهم فليس بجيِّد، إذ لو كان كذلك لَطَلَبَ الدُّنوَّ أكثر من ذلك، ويحتمل أن يكون القدرُ الذي كان بينه وبين أول الأرض المقدَّسة كان قَدْر رمية فلذلك طَلَبَها، لكن حكى ابن بَطَّال عن غيره: أنَّ الحِكْمة في أنَّه لم يَطلُب دخولها ليُعميَ موضع قبره، لئلَّا تَعبُدَه الجُهّال من مِلَّته. انتهى.

ويحتمل أن يكون سِرُّ ذلك أنَّ الله لمَّا مَنَعَ بني إسرائيل من دخول بيت المقدِس وتَرَكَهم في التِّيه أربعينَ سنة إلى أن أفناهم الموت، فلم يدخل الأرض المقدَّسة مع يُوشَع إلَّا أولادهم، ولم يدخلها معه أحد ممَّن امتَنَعَ أولاً أن يدخلها كما سيأتي شرح ذلك في أحاديث الأنبياء (٣٤٠٧)، ومات هارون ثمَّ موسى عليهما السلام قبل فتح الأرض المقدَّسة على الصحيح كما سيأتي واضحاً أيضاً، فكأنَّ موسى لمَّا لم يَتهيَّأ له دخولها لغَلَبة الجبَّارينَ عليها، ولا يُمكِن نَبشُه بعد ذلك ليُنقَلَ إليها، طَلَبَ القُربَ منها، لأنَّ ما قارَبَ الشيء يُعطَى حكمَه.

وقيل: إنَّما طَلَبَ موسى الدُّنوَّ، لأنَّ النبيَّ يُدفَن حيثُ يموت ولا يُنقَل، وفيه نظرٌ، لأنَّ

موسى قد نقل يوسف عليهما السلام معه لمَّا خرج من مصر كما سيأتي ذلك في ترجمته إن شاء الله تعالى، وهذا كلُّه بناء على الاحتمال الثاني، والله أعلم.

واختُلِفَ في جواز نقل الميِّت من بلد إلى بلد، فقيل: يُكرَه لمَا فيه من تأخير دفنه وتعريضه لهَتْكِ حُرْمته، وقيل: يُستَحبّ، والأَولى تنزيل ذلك على حالتين: فالمنعُ حيثُ لم يكن هناك غَرَض راجح كالدَّفن في البِقاع الفاضلة، وتختلف الكراهة في ذلك فقد تَبلُغ التحريم، والاستحبابُ حيثُ يكون ذلك بقُربِ مكان فاضل، كما نَصَّ الشافعيُّ على استحباب نقل الميِّت إلى الأرض الفاضلة كمكَّة وغيرها، والله أعلم.

## ٦٩- باب الدَّفن بالليل

**ودُفِنَ أبو بكرٍ ﷺ ليلاً.**

**١٣٤٠- حدَّثنا عثمانُ بنُ أبي شَيْبَةَ، حدَّثنا جَرِيرٌ، عن الشَّيْبانيِّ، عن الشَّعْبيِّ، عن ابنِ عبَّاسٍ رضي الله عنهما، قال: صلَّى النبيُّ ﷺ على رجلٍ بعدَما دُفِنَ بليلةٍ، قامَ هو وأصحابُه وكانَ سألَ عنه، فقال: «مَن هذا؟» فقالوا: فلانٌ دُفِنَ البارحةَ، فصَلَّوْا عليه.**

**قوله: «باب الدَّفْن بالليل»** أشار بهذه الترجمة إلى الردّ على مَن مَنَعَ ذلك مُحتَجّاً بحديث ٢٠٨/٣
جابر: أنَّ النبيّ ﷺ زَجَرَ أن يُقبَرَ الرجل ليلاً إلَّا أن يُضطَرّ إلى ذلكَ، أخرجه ابن حِبَّان (٣١٠٣)، لكن بيَّن مسلم (٩٤٣) في روايته السبب في ذلك ولفظه: أنَّ النبيّ ﷺ خَطَبَ يوماً، فذكر رجلاً من أصحابه قُبِضَ وكُفِّنَ في كَفَن غير طائل وقُبِرَ ليلاً، فزَجَرَ أن يُقبَرَ الرجلُ بالليل حتَّى يُصلِّيَ عليه، إلَّا أن يُضطَرَّ إنسان إلى ذلك، وقال: «إذا وليَ أحدُكم أخاه فليُحسِّنْ كَفَنَه»، فدَلَّ على أنَّ النَّهي بسبب تحسين الكَفَن، وقوله: «حتَّى يُصلِّيَ عليه» مضبوط بكسر اللَّام، أي: النبيّ ﷺ، فهذا سبب آخر يقتضي أنَّه إن رُجيَ بتأخير الميِّت إلى الصَّباح صلاةُ مَن تُرجَى بركته عليه استُحِبَّ تأخيره، وإلَّا فلا، وبه جَزَمَ الطَّحَاويّ.

واستَدلَّ المصنِّف للجواز بما ذكره من حديث ابن عبَّاس، ولم يُنكِر النبيُّ ﷺ دفنهم إيَّاه بالليل، بل أنكَرَ عليهم عدمَ إعلامهم بأمره، وأيَّدَ ذلك بما صَنَعَ الصحابة بأبي بكر، وكان

ذلك كالإجماع منهم على الجواز. وقد تقدَّم الكلام على حديث ابن عبَّاس قريباً (١٢٤٧).

وأمَّا أثر أبي بكر فوَصَله المصنِّف في أواخر الجنائز في «باب موت يوم الاثنين» من حديث عائشة (١٣٨٧) وفيه: ودُفِنَ أبو بكر قبل أن يُصبِح، ولابن أبي شَيْبة (٣/ ٣٤٦) من حديث القاسم بن محمد قال: دُفِنَ أبو بكر ليلاً، ومن حديث عُبيد بن السَّبّاق: أنَّ عمر دَفَنَ أبا بكر بعد العِشاء الآخرة، وصَحَّ أنَّ عليّاً دَفَنَ فاطمة ليلاً كما سيأتي في مكانه (٤٢٤٠).

## ٧٠- باب بناء المسجد على القبر

**١٣٤١ - حدَّثنا إسماعيلُ، قال: حدَّثني مالكٌ، عن هشامٍ، عن أبيه، عن عائشةَ رضي الله عنها، قالت: لمَّا اشتكَى النبيُّ ﷺ ذَكَرَت بعضُ نسائِه كَنِيسةً رَأَينَها بأرضِ الحبشةِ يقال لها: مارِيَةُ، وكانت أمُّ سَلَمةَ وأمُّ حَبِيبةَ رضي الله عنهما أَتَتا أرضَ الحبشةِ، فذَكَرَتا من حُسْنِها وتَصاوِيرَ فيها، فرَفَعَ رأسَه فقال: «أُولئكِ إذا ماتَ منهم الرجلُ الصَّالحُ بَنَوْا على قبرِه مسجداً، ثمَّ صَوَّروا فيه تلكَ الصُّورةَ، أُولئكَ شِرارُ الخلقِ عندَ الله».**

قوله: «**باب بناء المسجد على القبر**» أورَدَ فيه حديث عائشة في لَعْن مَن بنى على القبر مسجداً، وقد تقدَّم الكلام عليه قبل ثمانية أبواب (١٣٣٠).

قال الزَّين بن المنيِّر: كأنَّه قَصَدَ بالترجمة الأولى اتِّخاذ المساجد في المقبرة لأجل القبور بحيثُ لولا تجدُّد القبر ما اتُّخِذَ المسجد، ويؤيِّده[1] بناء المسجد في المقبرة على حِدَته، لئلَّا يُحتاجَ إلى الصلاة فيُوجَد مكان يُصلَّى فيه سوى المقبرة، فلذلك نَحَا به مَنحَى الجواز. انتهى، وقد تقدَّم أنَّ المنع من ذلك إنَّما هو حال خَشْية أن يُصنَع بالقبر كما صنع أولئك الذين لُعِنوا، وأمَّا إذا أُمِنَ ذلك فلا امتناع، وقد يقول بالمنعِ مُطلَقاً مَن يرى سدَّ الذَّريعة، وهو هنا مُتَّجِه قويّ[2].

---

(١) هكذا في (س)، وهذه الكلمة غير واضحة في (أ) فكتب قارئ هذه النسخة على هامشها: «لعله: ويؤيده»، وفي (ع): ولهذا بني المسجد.

(٢) هذا هو الحق، لعموم الأحاديث الواردة بالنهي عن اتخاذ القبور مساجد، ولعن مَن فعل ذلك، ولأن بناء =

## ٧١- باب من يدخل قبر المرأة

**١٣٤٢- حدَّثنا محمَّدُ بنُ سِنانٍ، حدَّثنا فُلَيحُ بنُ سليمانَ، حدَّثنا هلالُ بنُ عليٍّ، عن أنسٍ ﷺ، قال: شَهِدْنا بنتَ رسولِ الله ﷺ ورسولُ الله ﷺ جالسٌ على القبرِ، فرأيتُ عَينَيهِ تَدمَعانِ، فقال: «هل فيكم مِن أحدٍ لم يُقارِفِ الليلةَ؟» فقال أبو طَلْحة: أنا، قال: «فانزِلْ في قبرِها» فنزلَ في قبرِها، فقَبَرَها.**

**قال ابنُ مُبارَكٍ: قال فُلَيحٌ: أُراه يعني الذَّنْبَ.**

**قال أبو عبدِ الله: ﴿وَلِيَقْتَرِفُواْ﴾ [الأنعام:١١٣] أي: ليَكتَسِبوا.**

**قوله: «باب مَن يَدخُل قبر المرأة»** أورَدَ فيه حديث أنس في دفن بنت رسول الله ﷺ، ٣/٢٠٩ ونزول أبي طلحة في قبرها، وقد تقدَّم الكلام عليه مُستوفًى (١٢٨٥) في «باب الميِّت يُعذَّب ببعض بكاء أهله عليه».

**قوله: «قال ابن المبارَك»** تقدَّم هناك أنَّ الإسماعيليّ وَصَلَه من طريقه. ووقع في رواية أبي الحسن القابِسيّ هنا: «قال أبو المبارَك» بلفظ الكُنية، ونقل أبو عليٍّ الجَيَّانيّ عنه أنَّه قال: أبو المبارَك كُنية محمد بن سِنان، يعني: راوي الطَّريق الموصولة، وتعقَّبه بأنَّ محمد بن سِنان يُكْنى أبا بكر بغير خلاف عند أهل العلم بالحديث، والصواب: ابن المبارَك، كما في بقيَّة الطُّرق.

**قوله: «﴿وَلِيَقْتَرِفُواْ﴾: ليَكتَسِبوا»** ثَبَتَ هذا في رواية الكُشْمِيهنيّ، وهذا تفسير ابن عبَّاس أخرجه الطَّبري[1] (٨/ ٨) من طريق عليّ بن أبي طلحة عنه، قال في قوله تعالى: ﴿وَلِيَقْتَرِفُواْ مَا هُم مُّقْتَرِفُونَ﴾: ليَكتَسِبوا ما هم مُكتَسِبون. وفي هذا مَصِير من البخاري إلى تأييد ما قاله ابن المبارَك عن فُلَيح، أو أراد أن يوجِّه الكلام المذكور، وأنَّ لفظ المقارَفة في الحديث أُريدَ به ما هو أخصُّ من ذلك وهو الجِماع.

---

= المساجد على القبور من أعظم وسائل الشرك بالمقبورين فيها، والله أعلم. (س).

(١) تحرف في (س) إلى: الطبراني.

## ٧٢- باب الصلاة على الشّهيد

**١٣٤٣- حدَّثنا عبدُ الله بنُ يوسفَ، حدَّثنا الليثُ، قال: حدَّثني ابنُ شِهابٍ، عن عبدِ الرحمن بنِ كَعْبِ بنِ مالكٍ، عن جابرِ بنِ عبدِ الله رضي الله عنهما، قال: كانَ النبيُّ ﷺ يَجمَعُ بين الرجلينِ من قتلَى أُحُدٍ في ثوبٍ واحدٍ، ثمَّ يقول: «أيُّهما أكثرُ أخْذاً للقرآنِ؟» فإذا أُشِيرَ له إلى أحدِهما قَدَّمَه في اللَّحْدِ، وقال: «أنا شَهِيدٌ على هؤلاءِ يومَ القيامةِ» وأمَرَ بدَفْنِهم في دمائِهم ولم يُغسَّلُوا، ولم يُصلَّ عليهم.**

[أطرافه في: ١٣٤٥، ١٣٤٦، ١٣٤٧، ١٣٤٨، ١٣٥٣، ٤٠٧٩]

قوله: «**باب الصلاة على الشهيد**» قال الزَّين بن المنيِّر: أراد: باب حُكم الصلاة على الشَّهيد، ولذلك أورَدَ فيه حديثَ جابر الدالَّ على نفيها، وحديثَ عُقْبة الدالَّ على إثباتها، قال: ويحتمل أن يكون المراد: باب مشروعيَّة الصلاة على الشَّهيد في قبره لا قبل دفنه، عملاً بظاهر الحديثين، قال: والمراد بالشَّهيدِ: قتيل المعركة في حرب الكفَّار. انتهى، وكذا المراد بقوله بعدُ: «مَن لم يَرَ غُسل الشَّهيد»، ولا فرق في ذلك بين المرأة والرجل، صغيراً أو كبيراً، حُرّاً أو عبداً، صالحاً أو غير صالح، وخرج بقوله: «المعركة» مَن جُرِحَ في القتال وعاشَ بعد ذلك حياةً مُستَقِرّة، وخرج بحرب الكفَّار مَن مات بقتال المسلمين كأهل البَغْي، وخرج بجميع ذلك مَن سُمّيَ شهيداً بسببٍ غير السبب المذكور، وإنَّما يقال له: شهيد، بمعنى ثواب الآخرة، وهذا كلُّه على الصحيح من مذاهب العلماء.

٣/٢١٠ والخلاف في الصلاة على قتيل معركة الكفَّار مشهور،/ قال التِّرمِذيّ: قال بعضهم: يُصلَّى على الشَّهيد، وهو قول الكوفيِّين وإسحاق، وقال بعضهم: لا يُصلَّى عليه، وهو قول المدنيّينَ والشافعيّ وأحمد.

وقال الشافعيُّ في «الأُمّ»: جاءت الأخبار كأنَّها عِيانٌ من وجوه متواترة: أنَّ النبيَّ ﷺ لم يُصلِّ على قتلى أُحد، وما رُوِيَ أنَّه صلَّى عليهم وكَبَّرَ على حمزة سبعينَ تكبيرة لا يصحُّ[1]،

(١) انظر التعليق على حديث ابن مسعود من «مسند أحمد» برقم (٤٤١٤). =

وقد كان ينبغي لمن عارَضَ بذلك هذه الأحاديث الصحيحة أن يستحيي على نفسه. قال: وأمَّا حديث عُقْبة بن عامر فقد وقع في نفس الحديث أنَّ ذلك كان بعد ثمان سنين، يعني: والمخالف يقول: لا يُصلَّى على القبر إذا طالت المدَّة. قال: وكأنَّه ﷺ دَعَا لهم واستَغفَرَ لهم حين عَلِمَ قُربَ أجله مودِّعاً لهم بذلك، ولا يدلُّ ذلك على نسخ الحُكْم الثابت. انتهى.

وما أشار إليه من المدَّة والتوديع قد أخرجه البخاري أيضاً كما سننبِّه عليه بعد هذا.

ثمَّ إنَّ الخلاف في ذلك في منع الصلاة عليهم على الأصحّ عند الشافعيَّة، وفي وجه أنَّ الخلاف في الاستحباب، وهو المنقول عن الحنابلة، قال المرُّوذي عن أحمد: الصلاة على الشَّهيد أجوَدُ، وإن لم يُصلّوا عليه أجزأ.

**قوله: «عن عبد الرحمن بن كَعْب بن مالك عن جابر»** كذا يقول الليث عن ابن شِهاب، قال النَّسائيُّ (ك٢٠٩٣): لا أعلم أحداً من ثقات أصحاب ابن شِهاب تابَعَ الليثَ على ذلك. ثمَّ ساقه (ك٢١٤٠) من طريق عبد الله بن المبارَك، عن مَعمَر، عن ابن شِهاب، عن عبد الله بن ثَعْلبة، فذكر الحديث مختصراً، وكذا أخرجه أحمد (٢٣٦٥٧) من طريق محمد بن إسحاق، والطَّبَرانيُّ من طريق عبد الرحمن بن إسحاق وعَمْرو بن الحارث، كلّهم عن ابن شِهاب عن عبد الله بن ثَعْلبة، وعبد الله له رؤية، فحديثه من حيثُ السماع مُرسَل، وقد رواه عبد الرزاق (٦٦٣٣) عن مَعمَر فزاد فيه جابراً، وهو ممَّا يُقوِّي اختيار البخاريّ، فإنَّ ابن شهاب صاحب حديث، فيُحمَل على أنَّ الحديث عنده عن شيخين، ولا سيَّما أنَّ في رواية عبد الرحمن بن كعب ما ليس في رواية عبد الله بن ثَعْلبة.

وعلى ابن شِهاب فيه اختلاف آخر، رواه أُسامة بن زيد الليثيّ عنه عن أنس، أخرجه أبو داود (٣١٣٥) والتِّرمِذيّ (١٠١٦)، وأُسامة سيِّئ الحفظ، وقد حكى التِّرمِذيّ في «العِلَل» (١/ ٤١١) عن البخاري: أنَّ أُسامة غَلِطَ في إسناده. وأخرجه البيهقيُّ (٤/ ١١) من طريق عبد الرحمن بن عبد العزيز الأنصاريّ عن ابن شِهاب فقال: «عن عبد الرحمن بن كعب،

---

= وقال ابن القيم في «تهذيب السنن» ٤/ ٢٩٥: والصواب في المسألة أنه مخيَّر بين الصلاة عليهم وتركها، لمجيء الآثار بكل واحدٍ من الأمرين، وهذا إحدى الروايات عن الإمام أحمد، وهي الأليَقُ بأصوله ومذهبه.

عن أبيه» وابن عبد العزيز ضعيف، وقد أخطأ في قوله: «عن أبيه». وقد ذكر البخاري فيه اختلافاً آخر كما سيأتي بعد بابين (١٣٤٨).

**قوله: «ثمَّ يقول: أيُّهما»** في رواية الكُشْمِيهنيّ: «أيّهم».

**قوله: «ولم يُصلَّ عليهم»** هو مضبوط في روايتنا بفتح اللَّام، وهو اللَّائق بقوله بعد ذلك[1]: «ولم يُغسَّلوا»، وسيأتي بعد بابينِ من وجه آخر عن الليث (١٣٤٧) بلفظ: «ولم يُصلِّ عليهم ولم يُغسِّلهم» وهذه بكسر اللَّام، والمعنى: ولم يفعل ذلك بنفسه ولا بأمره.

وفي حديث جابر هذا مباحث كثيرة يأتي استيفاؤُها في غزوة أُحُد من المغازي (٤٠٧٩) إن شاء الله تعالى. وفيه جواز تكفين الرجلينِ في ثوب واحد لأجل الضَّرورة، إمَّا بجَمعِهما فيه، وإمَّا بقَطعِه بينهما، وعلى جواز دفن اثنين في لَحْد، وعلى استحباب تقديم أفضلهما لداخل اللَّحد، وعلى أنَّ شهيد المعركة لا يُغسَّل، وقد ترجم المصنِّف لجميع ذلك.

**تنبيه:** وقع في رواية أُسامة المذكورة[2]: «لم يُصلَّ عليهم» كما في حديث جابر، وفي رواية عنه عند الشافعيّ (١/ ٣٠٥) والحاكم (١/ ٣٦٥): «ولم يُصلِّ على أحد غيره»[3] يعني حمزة، وقال الدارَقُطنيُّ: هذه اللفظة غير محفوظة ـ يعني: عن أُسامة ـ والصواب الرواية الموافقة لحديث الليث، والله أعلم.

**١٣٤٤ - حدَّثنا عبدُ الله بنُ يوسفَ، حدَّثنا الليثُ، حدَّثني يزيدُ بنُ أبي حَبيبٍ، عن أبي الخيرِ، عن عُقْبَةَ بنِ عامرٍ: أنَّ النبيَّ ﷺ خرج يوماً فصَلَّى على أهلِ أُحُدٍ صلاتَه على الميِّت، ثمَّ انصَرَفَ إلى المنبرِ فقال: «إنِّي فَرَطٌ لكم وأنا شهيدٌ عليكم، وإنِّي والله لَأنظُرُ إلى حَوْضي الآنَ، وإنِّي أُعطِيتُ مفاتيحَ خزائنِ الأرضِ ـ أو مفاتيحَ الأرضِ ـ وإنِّي والله ما أخافُ عليكم أن**

---

(١) كذا وقع هنا، وهو سبق قلمٍ، والصواب: قبل ذلك، لأن ذكر التغسيل في الحديث وقع قبل الصلاة عليهم.

(٢) أسامة هذا: هو ابن زيد الليثي كما سبق، وروايته هذه عند أبي داود برقم (٣١٣٥) و(٣١٣٦)، والترمذي برقم (١٠١٦).

(٣) هذا الحرف ليس عند الشافعي، وهو عند الحاكم وحده.

**تُشرِكُوا بعدي، ولكنْ أخافُ عليكم أن تَنافَسُوا فيها».**

[أطرافه في: ٣٥٩٦، ٤٠٤٢، ٤٠٨٥، ٦٤٢٦، ٦٥٩٠]

**قوله: «عن أبي الخير»** هو اليَزَنيّ، والإسناد كلّه مصريُّون[1]، وهذا معدود من أصحّ الأسانيد.

**قوله: «صلاتَه»** بالنصب، أي: مثلَ صلاته. زاد في غزوة أُحُد (٤٠٤٢) من طريق حَيْوة ابن شُرَيح عن يزيد: بعد ثمان سنينَ كالمودِّع للأحياء والأموات، وزاد فيه: فكانت آخر نَظْرة نَظَرتُها إلى رسول الله ﷺ. وسيأتي الكلام على الزيادة هناك إن شاء الله تعالى.

وكانت أُحُد في شوَّال سنة ثلاث، ومات ﷺ في ربيع الأول سنة إحدى عشرة، فعلى هذا ٢١١/٣
ففي قوله: «بعد ثمان سنينَ» تجوُّز على طريق جَبْر الكسر، وإلَّا فهي سبع سنينَ ودون النِّصف.

واستُدلَّ به على مشروعيَّة الصلاة على الشُّهَداء، وقد تقدَّم جوابُ الشافعيّ عنه بما لا مزيد عليه.

وقال الطَّحَاويّ: معنى صلاته ﷺ عليهم لا يَخلُو من ثلاثة مَعانٍ: إمَّا أن يكون ناسخاً لمَا تقدَّم من ترك الصلاة عليهم، أو يكون من سُنَّتهم أن لا يُصلَّى عليهم إلَّا بعد هذه المدّة المذكورة، أو تكون الصلاة عليهم جائزة بخلاف غيرهم فإنَّها واجبة. وأيّها كان فقد ثَبَتَ بصلاته عليهم الصلاةُ على الشُّهَداء، ثمَّ كان الكلام بين المختلِفينَ في عصرنا إنَّما هو في الصلاة عليهم قبل دفنهم، وإذا ثبتت الصلاة عليهم بعد الدَّفن كانت قبل الدَّفن أَولى. انتهى.

وغالب ما ذكره بصَدَد المنع ـ لا سيَّما في دعوى الحصر ـ فإنَّ صلاته عليهم تَحتَمِل أُموراً أُخَر، منها: أن تكون من خصائصه، ومنها: أن تكون بمعنى الدُّعاء كما تقدَّم. ثمَّ هي واقعة عينٍ لا عموم فيها، فكيف يَنتهِض الاحتجاج بها لدفع حكمٍ قد تَقرَّرَ؟ ولم يقل أحد من العلماء بالاحتمال الثاني الذي ذكره، والله أعلم.

قال النَّوَويّ: المراد بالصلاة هنا: الدُّعاء، وأمَّا كَونُه مثل الذي على الميِّت، فمعناه: أنَّه دعا لهم بمثل الدُّعاء الذي كانت عادته أن يدعوَ به للموتى.

---

(١) تحرف في (س) إلى: بصريون، بالباء في أوله، والصواب أنهم مصريون من مصر.

قوله: «إنِّي فَرَطٌ لكم» أي: سابِقُكم.

قوله: «وإنِّي والله» فيه الحَلِف لتأكيد الخبر وتعظيمه.

قوله: «لَأنظُرُ إلى حَوْضي» هو على ظاهره، وكأنَّه كُشِفَ له عنه في تلك الحالة. وسيأتي الكلام على الحوض مُستوفًى في كتاب الرِّقاق (٦٥٩٠) إن شاء الله تعالى، وكذا على المنافَسة في الدنيا.

قوله: «ما أخاف عليكم أن تُشرِكُوا» أي: على مجموعكم، لأنَّ ذلك قد وقع من البعض أعاذَنا الله تعالى.

وفي هذا الحديث مُعجِزات للنبيِّ ﷺ، ولذلك أورَدَه المصنِّف في «علامات النُّبوّة» (٣٥٩٦) كما سيأتي بقيَّة الكلام عليه هناك إن شاء الله تعالى.

## ٧٣- باب دفن الرجلين والثلاثة في قبر

**١٣٤٥- حدَّثنا سعيدُ بنُ سليمانَ، حدَّثنا الليثُ، حدَّثنا ابنُ شِهابٍ، عن عبدِ الرحمن بنِ كَعْب، أنَّ جابرَ بنَ عبدِ الله رضي الله عنهما أخبَره: أنَّ النبيَّ ﷺ كانَ يَجمَعُ بين الرجلينِ من قَتْلى أُحُدٍ.**

قوله: «باب دَفْن الرجلين والثَّلاثة في قبر» أورَدَ فيه حديث جابر المذكور مختصراً بلفظ: كان يُجمَع بين الرجلينِ من قتلى أُحُد.

قال ابن رُشَيد: جَرَى المصنِّف على عادته إمَّا بالإشارةِ إلى ما ليس على شرطه، وإمَّا بالاكتِفاء بالقياس، وقد وقع في رواية عبد الرزاق (٦٦٣٣) ـ يعني: المشار إليها قبلُ ـ بلفظ: وكان يَدفِنُ الرجلينِ والثلاثةَ في القبر الواحد. انتهى.

ووَرَدَ ذِكْر الثلاثة في هذه القصَّة عن أنس أيضاً عند التِّرمِذيّ (١٠١٦) وغيره[1]، وروى أصحاب «السُّنَن» عن هشام بن عامر الأنصاريّ قال: جاءت الأنصار إلى رسول الله ﷺ

---

(١) أخرجه أحمد في «مسنده» (١٢٣٠٠)، وأبو داود (٣١٣٦)، وهو حديث حسن لغيره، ولتمام الفائدة انظره في «المسند».

يوم أُحُد فقالوا: أصابَنا قَرْح وجَهْد، قال: «احفِروا وأوسِعوا، واجعلوا الرجلينِ والثلاثةَ في القبر»[1] صحَّحه التِّرمِذيّ، والظاهر أنَّ المصنِّف أشار إلى هذا الحديث.

وأمَّا القياس ففيه نظرٌ، لأنَّه لو أراده لم يَقتصِر على الثلاثة، بل كان يقول مثلاً: دَفْن الرجلين فأكثر.

ويُؤخَذ من هذا جواز دفن المرأتينِ في قبر، وأمَّا دفنُ الرجل مع المرأة فروى عبد الرزاق (٦٣٧٨) بإسناد حسن عن واثلةَ بن الأسقَع: أنَّه كان يَدفِنُ الرجل والمرأة في القبر الواحد فيُقدِّم الرجل ويجعل المرأة وراءَه؛ وكأنَّه كان يجعل بينهما حائلاً من تراب ولا سيَّما إن كانا أجنبيَّين، والله أعلم.

## ٧٤- باب من لم ير غَسْل الشُّهداء ٢١٢/٣

**١٣٤٦- حدَّثنا أبو الوليدِ، حدَّثنا ليثٌ، عن ابنِ شِهَاب، عن عبدِ الرحمن بنِ كَعْب، عن جابرٍ، قال: قال النبيُّ ﷺ: «ادْفِنُوهم في دمائِهم» يعني: يومَ أُحدٍ، ولم يُغسِّلْهم.**

**قوله: «باب مَن لم يَرَ غَسْل الشُّهَداء»** في نسخة: «الشَّهيد» بالإفراد. أشار بذلك إلى ما رُوِيَ عن سعيد بن المسيّب أنَّه قال: يُغسَّل الشَّهيد، لأنَّ كلّ ميِّت يُجنِب فيجب غسلُه، حكاه ابن المنذر (٥/ ٣٤٧)، قال: وبه قال الحسن البصريّ. ورواه ابن أبي شَيْبة (٣/ ٢٥٣) عنهما أي: عن سعيد والحسن، وحُكيَ عن ابن سُرَيج من الشافعيَّة وعن غيره، وهو من الشُّذوذ. وقد وقع عند أحمد (١٤١٨٩) من وجه آخر عن جابر: أنَّ النبيَّ ﷺ قال في قتلى أُحُد: «لا تُغسِّلوهم، فإنَّ كلَّ جُرْح ـ أو كلَّ دم ـ يَفُوح مِسكاً يومَ القيامة»، ولم يُصلِّ عليهم. فبيَّن الحِكْمة في ذلك.

ثمَّ أوردَ المصنِّف حديث جابر المذكور قبلُ مختصراً بلفظ: «ولم يُغسِّلهم»، واستَدلَّ بعمومِه على أنَّ الشَّهيد لا يُغسَّل حتَّى ولا الجُنُب والحائض، وهو الأصحُّ عند الشافعيَّة،

---

(١) أخرجه أبو داود (٣٢١٥) و(٣٢١٦) و(٣٢١٧)، وابن ماجه (١٥٦٠)، والترمذي (١٧١٣)، والنسائي (٢٠١٠) و(٢٠١١) و(٢٠١٥-٢٠١٨).

وقيل: يُغسَّل للجنابة لا بنيَّةِ غسل الميِّت، لمَا رُوِيَ في قصَّة حنظلة بن الرّاهب: أنَّ الملائكة غَسَّلَته يوم أُحد لمَّا استُشهِدَ وهو جُنُب، وقِصَّته مشهورة رواها ابن إسحاق وغيره[1]، وروى الطَّبَرانيّ (١٢٠٩٤) وغيره من حديث ابن عبَّاس بإسناد لا بأس به عنه قال: أُصيبَ حمزة بن عبد المطَّلِب وحنظلة بن الرّاهب وهما جُنُب، فقال رسول الله ﷺ: «رأيت الملائكة تُغسِّلهما» غريب في ذِكْر حمزة، وأُجيبَ بأنَّه لو كان واجباً ما اكتُفِيَ فيه بغَسْل الملائكة، فدَلَّ على سقوطه عمَّن يَتولَّى أمر الشَّهيد، والله أعلم.

## ٧٥- باب من يقدَّم في اللَّحْد

**وسُمِّيَ اللَّحْدَ لأنَّه في ناحيةٍ، وكلُّ جائرٍ: مُلحِدٌ.**

**﴿مُلْتَحَدًا﴾ [الكهف:٢٧]: مَعدِلاً، ولو كانَ مستقيماً لكانَ ضَرِيحاً.**

**١٣٤٧- حدَّثنا ابنُ مُقاتِل، أخبرنا عبدُ الله، أخبرنا ليثُ بنُ سعدٍ، حدَّثني ابنُ شِهابٍ، عن عبدِ الرحمن بنِ كَعْبِ بنِ مالكٍ، عن جابرِ بنِ عبدِ الله رضي الله عنهما: أنَّ رسولَ الله ﷺ كانَ يَجمَعُ بين الرجلينِ من قَتْلى أُحدٍ في ثوبٍ واحدٍ، ثمَّ يقول: «أيُّهم أكثرُ أَخْذاً للقرآنِ؟» فإذا أُشِيرَ له إلى أحدِهما قَدَّمَه في اللَّحْدِ، وقال: «أنا شهيدٌ على هؤلاءِ» وأَمَرَ بدَفْنِهم بدمائِهم، ولم يُصلِّ عليهم، ولم يُغسِّلْهم.**

**١٣٤٨- وأخبرنا الأوزاعيُّ، عن الزُّهْريِّ، عن جابرِ بنِ عبدِ الله رضي الله عنهما: كانَ رسولُ الله ﷺ يقول لقَتْلى أُحدٍ: «أيُّ هؤلاءِ أكثرُ أخْذاً للقرآنِ؟» فإذا أُشِيرَ له إلى رجلٍ، قَدَّمَه في اللَّحْدِ قبلَ صاحبِه. وقال جابرٌ: فكُفِّنَ أَبي وعمِّي في نَمِرَةٍ واحدةٍ.**

**وقال سليمانُ بنُ كثيرٍ: حدَّثني الزُّهْريُّ، حدَّثني مَن سَمِعَ جابراً ﷺ.**

قوله: «**باب مَن يُقدَّم في اللَّحْد**» أي: إذا كانوا أكثر من واحد، وقد دَلَّ حديث الباب على تقديم مَن كان أكثر قرآناً من صاحبه، وهذا نَظِيرُ تقديمه في الإمامة.

٢١٣/٣ قوله: «**وسُمّيَ اللَّحْدَ لأنَّه في ناحية**» قال أهل اللُّغة: أصل الإلحاد: المَيْل والعُدول عن

(١) وأخرجه ابن حبان برقم (٧٠٢٥)، وانظر تمام تخريجه فيه، وانظر «السيرة» لابن هشام ٣/ ٧٩.

الشيء، وقيل للمائلِ عن الدِّين: مُلحِد، وسُمّيَ اللَّحدَ لأنَّه شَقٌّ يُعمَل في جانب القبر فيَمِيل عن وَسَط القبر إلى جانبه، بحيثُ يَسَعُ الميِّت فيُوضَع فيه ويُطبَق عليه اللَّبِن. وأمَّا قول المصنِّف بعدُ: «ولو كان مُستَقيماً لكان ضَريحاً» فلأنَّ الضَّريح شَقٌّ يُشَقُّ في الأرض على الاستواء ويُدفَن فيه.

**قوله**: «﴿مُلْتَحَدًا﴾: مَعْدِلاً» هو قول أبي عُبيدة بن المثنَّى في كتاب «المجاز»، قال: قوله ﴿مُلْتَحَدًا﴾ أي: مَعدِلاً.

وقال الطبريُّ (١٥/ ٢٣٣): معناه: ولن تَجِدَ من دونه مَعدِلاً تَعدِل إليه عن الله، لأنَّ قُدرة الله محيطة بجميع خلقه. قال: والملتَحَد مُفتَعَل من اللَّحد، يقال منه: لَحَدْتُ إلى كذا: إذا مِلْت إليه. انتهى، ويقال: لَحِدْتُه وألحَدتُه، قال الفَرّاء: الرُّباعيّ أجوَد، وقال غيره: الثُّلاثيّ أكثر. ويؤيِّده حديث عائشة في قصَّة دفن النبيّ ﷺ: فأرسَلُوا إلى الشَّقّاق واللَّاحد... الحديث، أخرجه ابن ماجَهْ (١٥٥٨).

ثمَّ ساق المصنِّف حديث جابر من طريق ابن المبارَك عن الليث مُتَّصِلاً، وعن الأوزاعيِّ مُنقطِعاً لأنَّ ابن شِهاب لم يسمع من جابر. زاد ابن سعد في «الطَّبقات» (٣/ ٥٦٢-٥٦٣) عن الوليد بن مسلم: حدَّثني الأوزاعيُّ بهذا الإسناد قال: «زَمِّلوهم بجِراحهم، فإنِّي أنا الشَّهيد عليهم، ما من مسلم يُكلَم في سبيل الله إلَّا جاء يوم القيامة يسيل دَماً» الحديث.

**قوله في رواية الأوزاعيّ**: «فكُفِّنَ أبي وعَمّي في نَمِرة» هي بفتح النون وكسر الميم: بُرْدة من صوف أو غيره مُخطَّطة. وقال الفَرّاء: هي دُرّاعة فيها لونان سواد وبياض، ويقال للسحابة إذا كانت كذلك: نَمِرة، وذكر الواقديّ في «المغازي» وابن سعد (٣/ ٥٦٢): أنَّهما كُفِّنا في نَمِرتَين، فإن ثَبَتَ حُمِلَ على أنَّ النَّمِرة الواحدة شُقَّت بينهما نصفين، وسيأتي مزيد لذلك بعد بابين (١٣٥٣). والرجل الذي كُفِّنَ معه في النَّمِرة كأنَّه هو الذي دُفِنَ معه كما سيأتي الكلام على تسميته بعد باب (١٣٥١).

قوله: «وقال سليمان بن كثير...» إلى آخره، هو موصول في «الزُّهْريّات» للذُّهليّ، وفي رواية سليمان المذكور إبهام شيخ الزُّهْريّ وقد تقدَّم البحث فيه قبل بابين (١٣٤٣)، قال الدارَقُطنيُّ في «التَّتبُّع»: اضطَرَبَ فيه الزُّهْريُّ، وأُجيبَ بمنع الاضطِراب، لأنَّ الحاصل من الاختلاف فيه على الثِّقات أنَّ الزُّهْريَّ حمله عن شيخين، وأمَّا إبهام سليمان لشيخ الزُّهْريِّ وحذف الأوزاعيِّ له فلا يُؤثِّر ذلك في رواية مَن سمَّاه، لأنَّ الحُجّة لمن ضَبَطَ وزاد إذا كان ثقةً لا سيَّما إذا كان حافظاً، وأمَّا رواية أُسامة وابن عبد العزيز فلا تَقدَحُ في الرواية الصحيحة لضعفِهما، وقد بيَّنّا أنَّ البخاري صَرَّحَ بغلطِ أُسامة فيه.

وسيأتي الكلام على بقيَّة فوائد حديث جابر في المغازي (٤٠٩٠)، وفيه فضيلة ظاهرة لقارئ القرآن، ويلحقُ به أهل الفقه والزُّهد وسائر وجوه الفضل.

## ٧٦- باب الإذْخِر والحشيش في القبر

**١٣٤٩- حدَّثنا محمَّدُ بنُ عبدِ الله بنِ حَوْشَبٍ، حدَّثنا عبدُ الوهَّاب، حدَّثنا خالدٌ، عن عِكْرمةَ، عن ابنِ عبَّاسٍ رضي الله عنهما، عن النبيِّ ﷺ، قال: «حَرَّمَ الله مكَّةَ، فلم تَحِلَّ لأحدٍ قبلي، ولا لأَحدٍ بعدي، أُحِلَّت لي ساعةً من نهارٍ، لا يُختَلَى خَلَاها، ولا يُعضَدُ شجرُها، ولا يُنفَّرُ صَيدُها، ولا تُلتَقَطُ لُقَطَتُها إلَّا لمُعرِّفٍ» فقال العبَّاسُ ﷺ: إلَّا الإذْخِرَ لصاغَتِنا وقُبورِنا، فقال: «إلَّا الإذْخِرَ».**

**وقال أبو هريرةَ ﷺ عن النبيِّ ﷺ: «لقُبورِنا وبُيوتِنا».**

**وقال أبانُ بنُ صالحٍ، عن الحسنِ بنِ مسلمٍ، عن صَفِيَّةَ بنت شَيْبَةَ: سمعتُ النبيَّ ﷺ، مِثلَه.**

**وقال مجاهدٌ، عن طاووسٍ، عن ابنِ عبَّاسٍ رضي الله عنهما: «لِقَيْنهم وبيوتِهم».** ٢١٤/٣

[أطرافه في: ١٥٨٧، ١٨٣٣، ١٨٣٤، ٢٠٩٠، ٢٤٣٣، ١٢٨٣، ٢٨٢٥، ٣٠٧٧، ٣١٨٩، ٤٣١٣]

قوله: «باب الإذْخِر والحشيش في القبر» أورَدَ فيه حديث ابن عبَّاس في تحريم مكَّة، وفيه: فقال العبَّاس: إلَّا الإذخِر لصاغَتِنا وقبورنا. وسيأتي الكلام على فوائده في كتاب الحج (١٨٣٤) إن شاء الله تعالى.

وجَوَّزَ ابن مالك في قوله: «إلَّا الإذخِر» الرَّفع والنصب، وترجم ابن المنذر[1] على هذا الحديث: طَرْح الإذخِر في القبر وبَسْطه فيه.

وأراد المصنِّف بذِكْر الحشيش التنبيه على إلحاقه بالإذخِرِ، وأنَّ المراد باستعمال الإذخر البَسْط ونحوه لا التطيُّب، ومراده بالحشيش: ما يجوز حَشُّه من الحَرَم، إذ لم يُقيِّده في الترجمة بشيءٍ. وقد تقدَّم في «باب إذا لم يَجِدْ كَفَناً» (١٢٧٦) في قصَّة مصعب بن عُمَير لمَّا قَصُرَ كفنُه أن يُغطَّى رأسه وأن يُجعَل على رِجلَيه من الإذخر، ولأحمد (٢١٠٧٢) من حديث خبَّاب أيضاً: أنَّ حمزة لم يُوجَد له كَفَن إلَّا بُرْدة، إذا جُعِلَت على رأسه قَلَصَت عن قَدَمَيه، وإذا جُعِلَت على قدميه قَلَصَت عن رأسه، حتَّى مُدَّت على رأسه وجُعِلَ على قدميه الإذخِرُ.

**قوله: «وقال أبو هريرة...»** إلى آخره، هو طرف من حديث طويل فيه قصَّة أبي شاهٍ، وقد تقدَّم موصولاً في كتاب العلم (١١٢).

**قوله: «وقال أبانُ بن صالح...»** إلى آخره، وَصَله ابن ماجَهْ (٣١٠٩) من طريقه وفيه: فقال العبَّاس: إلَّا الإذخِر، فإنَّه للبيوتِ والقبور.

**قوله: «وقال مجاهد...»** إلى آخره، هو طرف من الحديث الأول، وسيأتي موصولاً في كتاب الحج (١٨٣٤)، وأورَدَه لقوله فيه: «لقَيْنهم» بدلَ «لقبورهم»، والقَيْن بفتح القاف وسكون التحتانيَّة بعدها نون: هو الحَدّاد، وكأنَّه أشار إلى ترجيح الرواية الأولى لموافقةِ رواية أبي هريرة وصفيَّة. وسيأتي الكلام عليه مُستوفًى في كتاب الحج إن شاء الله تعالى.

## ٧٧- باب هل يُخرَج الميِّت من القبر واللَّحد لعِلَّة؟

**١٣٥٠- حدَّثنا عليُّ بنُ عبدِ الله، حدَّثنا سفيانُ، قال عَمرٌو: سمعتُ جابرَ بنَ عبدِ الله رضي الله عنهما، قال: أَتى رسولُ الله ﷺ عبدَ الله بنَ أُبيٍّ بعدَما أُدخِلَ حُفْرتَه، فأمَرَ به فأُخرِجَ، فوَضَعَه على رُكْبتَيهِ ونَفَثَ عليه من رِيقِه، وألبَسَه قميصَه، فاللهُ أعلَمُ، وكانَ كَسَا عبَّاساً قميصاً.**

---

(١) في كتابه «الأوسط في السنن والإجماع والاختلاف» ٥/ ٤٥٥.

**قال سفيانُ: وقال أبو هارونَ: وكانَ على رسول الله ﷺ قميصانِ، فقال له ابنُ عبدِ الله: يا رسولَ الله، ألبِسْ أَبي قميصَكَ الَّذي يَلِي جِلدَكَ، قال سفيانُ: فيَرَوْنَ أنَّ النبيَّ ﷺ ألبَسَ عبدَ الله قميصَه مُكافَأةً لمَا صَنَعَ.**

٢١٥/٣ قوله: «**باب هل يُخرَج الميِّت من القبر واللَّحْد لعِلَّةٍ؟**» أي: لسببٍ، وأشار بذلك إلى الردِّ على مَن مَنَعَ إخراج الميِّت من قبره مُطلَقاً أو لسببٍ دون سبب، كمَن خَصَّ الجواز بما لو دُفِنَ بغير غُسل أو بغير صلاة، فإنَّ في حديث جابر الأول دلالةً على الجواز إذا كان في نَبْشه مصلحة تتعلَّق به من زيادة البَرَكة له، وعليه يَتنزَّل قولُه في الترجمة: من القبر.

وفي حديث جابر الثاني دلالة على جواز الإخراج لأمرٍ يَتعلَّق بالحيِّ، لأنَّه لا ضَرَرَ على الميِّت في دفن ميِّت آخر معه، وقد بيَّن ذلك جابر بقوله: «فلم تَطِبْ نفسي» وعليه يُنزَّل قوله: «واللَّحد» لأنَّ والد جابر كان في لحدٍ.

وإنَّما أورَدَ المصنِّف الترجمة بلفظ الاستفهام لأنَّ قصَّة عبد الله بن أُبيٍّ قابلة للتخصيص، وقصَّة والد جابر ليس فيها تصريح بالرَّفع، قاله الزَّين بن المنيِّر.

ثمَّ أورَدَ المصنِّف فيه حديث عَمْرو ـ وهو ابن دينار ـ عن جابر في قصَّة عبد الله بن أُبيّ، وقد سَبَقَ ذِكْره (١٢٧٠) في «باب الكَفَن في القميص» وزاد في هذه الطَّريق: وكان كَسَا عبَّاساً قميصاً، وفي رواية الكُشْمِيهنيّ: قميصه، والعبَّاس المذكور: هو ابن عبد المطَّلِب عمُّ النبيّ ﷺ.

قوله: «**قال سفيان: وقال أبو هارون...**» إلى آخره، كذا وقع في رواية أبي ذرٍّ وغيرها، ووقع في كثير من الروايات: وقال أبو هريرة، وكذا في «مُستخرَج أبي نُعَيم»، وهو تصحيف، وأبو هارون المذكور جَزَمَ المِزِّيُّ بأنَّه موسى بن أبي عيسى الحنَّاط ـ بمُهمَلة ونون ـ المدنيُّ، وقيل: هو الغَنَويّ، واسمه إبراهيم بن العلاء من شيوخ البصرة، وكلاهما من أتباع التابعين، فالحديث مُعضَل، وقد أخرجه الحميدي في «مسنده» (١٢٤٨) عن سفيان فسمَّاه عيسى ولفظه: حدَّثنا عيسى بن أبي موسى[1]، فهذا هو المعتمَد.

---

(١) الذي بين أيدينا من «مسند الحميدي»: موسى بن أبي عيسى، كما ذكر الشارح آنفاً، وهو الصواب في =

قوله: «قال سفيان: فيَرَوْنَ أنَّ النبيَّ ﷺ ألبَسَ عبدَ الله قميصَه مكافأةً لمَا صَنَعَ» [أي]: بالعبَّاس، هذا القَدْرُ مُتَّصِل عند سفيان، وقد أخرجه البخاري في أواخر الجهاد (٣٠٠٨) في «باب كسوة الأُسارَى» عن عبد الله بن محمد عن سفيان بالسَّند المذكور، قال: لمَّا كان يوم بدر أُتيَ بأُسارى وأُتيَ بالعبَّاس ولم يكن عليه ثوب، فوجدوا قميص عبد الله بن أُبيّ يَقْدُر عليه، فكَسَاه النبيُّ ﷺ إيَّاه، فلذلك نَزَعَ النبيّ ﷺ قميصه الذي ألبَسَه. ويحتمل أن يكون قوله: «فلذلكَ» من كلام سفيان أُدرِجَ في الخبر، بيَّنته روايةُ عليّ بن عبد الله التي في هذا الباب، وسأستوفي الكلام عليه هناك إن شاء الله تعالى.

**١٣٥١ - حدَّثنا مُسدَّدٌ، أخبرنا بِشرُ بنُ المفضَّلِ، حدَّثنا حسينٌ المعلِّمُ، عن عطاءٍ، عن جابرٍ ﷺ، قال: لمَّا حَضَرَ أُحدٌ دَعَاني أَبي مِن الليلِ فقال: ما أُراني إلا مقتولاً في أوَّلِ مَن يُقتَلُ من أصحابِ النبيِّ ﷺ، وإنِّي لا أترُكُ بعدي أعزَّ عليَّ منكَ غيرَ نفسِ رسولِ الله ﷺ، وإنَّ عليَّ دَيناً فاقْضِ واستَوصِ بأخَواتِكَ خيراً، فأصبَحْنا، فكانَ أوَّلَ قتيلٍ ودُفِنَ معه آخَرُ في قبرٍ، ثمَّ لم تَطِبْ نَفْسي أن أترُكَه مع الآخَرِ، فاستَخْرجتُه بعدَ ستَّةِ أشهُرٍ، فإذا هو كيومَ وَضَعتُه هُنيَّةً غيرَ أُذُنِه.**

[طرفه في: ١٣٥٢]

**١٣٥٢ - حدَّثنا عليُّ بنُ عبدِ الله، حدَّثنا سعيدُ بنُ عامرٍ، عن شُعْبَةَ، عن ابنِ أبي نَجِيحٍ، عن عطاءٍ، عن جابرٍ ﷺ، قال: دُفِنَ مع أَبي رجلٌ، فلم تَطِبْ نَفْسي حتَّى أخرجتُه، فجعلتُه في قبرٍ على حِدَةٍ.**

قوله: «حدَّثنا حسين المعلِّم عن عطاء» هو ابن أبي رَبَاح «عن جابر» هكذا أخرج البخاري هذا الحديث عن مُسدَّد عن بشر بن المفضَّل عن حسين، ولم أرَه بعد التَّتبُّع الكثير في شيء من كتب الحديث بهذا الإسناد إلى جابر إلَّا في البخاريّ، وقد عَزَّ على الإسماعيليّ مَخرَجُه فأخرجه في «مُستخرَجه» من طريق البخاريّ، وأمَّا أبو نُعَيم فأخرجه من طريق أبي الأشعَث عن بشر بن المفضَّل فقال: عن سعيد بن يزيد عن أبي نَضْرة عن جابر، وقال

= اسمه ولم يُذكَر فيه خلاف، وقوله: هذا هو المعتمد، عجيبٌ ولعله ذهولٌ منه رحمه الله، والله أعلم.

بعده: ليس أبو نَضْرة من شرط البخاريّ، قال: وروايته عن حسين عن عطاء عزيزة جدّاً. قلت: وطريق سعيد مشهورة عنه، أخرجها أبو داود (٣٢٣٢) وابن سعد (٣/ ٥٦٣) والحاكم (٣/ ٢٠٣) والطَّبرانيُّ من طريقه عن أبي نَضْرة عن جابر، واحتَمَلَ عندي أن يكون لبِشْر بن المفضَّل فيه شيخان، إلى أن رأيته في «المستدرَك» للحاكم (٣/ ٢٠٣) قد أخرجه عن أبي بكر بن إسحاق، عن معاذ بن المثنَّى،/ عن مُسدَّد، عن بشرٍ كما رواه أبو الأشعَث ٢١٦/٣
عن بشر، وكذا أخرجه في «الإكليل» بهذا الإسناد إلى جابر ولفظه لفظ البخاري سواء، فغَلَبَ على الظنِّ حينئذٍ أنَّ في هذه الطَّريق وهماً، لكن لم يَتَبيَّن لي ممَّن هو، ولم أرَ مَن نَبَّه على ذلك، وكأنَّ البخاري استَشعَر بشيءٍ من ذلك فعَقَّبَ هذه الطَّريق بما أخرجه من طريق ابن أبي نَجِيح عن عطاء عن جابر مختصراً، ليوضح أنَّ له أصلاً من طريق عطاء عن جابر، والله أعلم.

**قوله: «ما أُراني»** بضم الهمزة بمعنى: الظنّ، وذكر الحاكم في «المستدرَك» (٣/ ٢٠٤) عن الواقديّ: أنَّ سبب ظنِّه ذلك منامٌ رآه: أنَّه رأى مُبشِّر بن عبد المنذر ـ وكان ممَّن استُشهِدَ ببدرٍ ـ يقول له: أنت قادم علينا في هذه الأيام، فقَصَّها على النبيِّ ﷺ فقال: «هذه الشَّهادة». وفي رواية أبي نَضْرة المذكورة عند ابن السَّكَن عن جابر أنَّ أباه قال له: إنِّي مُعرِّض نفسي للقتل... الحديث، وقال ابن التِّين: إنَّما قال ذلك بناءً على ما كان عَزَمَ عليه، وإنَّما قال: من أصحاب رسول الله ﷺ، إشارةً إلى ما أخبر به النبيُّ ﷺ أنَّ بعض أصحابه سيُقتَل كما سيأتي واضحاً في المغازي (٤٠٨١).

**قوله: «وإنَّ عليَّ دَيناً»** سيأتي مقداره في علامات النُّبوّة[1].

**قوله: «فاقضِ»** كذا في الأصل بحذف المفعول، وفي رواية الحاكم: فاقضِه[2].

**قوله: «بأخواتِك»** سيأتي الكلام على ذِكْر عِدَّتهنَّ ومَن عُرِفَ اسمها منهُنَّ في كتاب النِّكاح إن شاء الله تعالى[3].

---

(١) بل في الاستقراض برقم (٢٣٩٦).

(٢) هو في «مستدرك» الحاكم ٣/ ٢٠٣، لكن بلفظ: فاقضي عني ديني.

(٣) عند شرح الحديث رقم (٥٠٧٩)، لكن قال هناك: لم أقف على تسميتهنَّ. وأحال الكلام على ذِكْر عدَّتهنَّ =

**قوله: «ودُفِنَ معه آخَر»** هو عَمْرو بن الجَمُوح بن زيد بن حَرَام الأنصاريّ، وكان صديقَ والد جابر وزوجَ أُخته هند بنت عَمْرو، وكأنَّ جابراً سمَّاه عمَّه تعظيماً[1]. قال ابن إسحاق في «المغازي»[2]: حدَّثني أَبي عن رجال من بني سَلِمة: أنَّ النبيَّ ﷺ قال حين أُصيبَ عبد الله بن عَمْرو وعَمْرو بن الجَمُوح: «اجمَعُوا بينهما، فإنَّهما كانا مُتصادقَينِ في الدنيا»، وفي «مغازي الواقديّ» عن عائشة: أنَّها رأت هند بنت عَمْرو تَسُوق بعيراً لها عليه زوجها عَمْرو بن الجَمُوح وأخوها عبد الله بن عَمْرو بن حرام لتَدفِنَهما بالمدينة، ثمَّ أمَرَ رسول الله ﷺ بردِّ القتلى إلى مَضاجعِهم.

وأمَّا قول الدِّمياطيّ: إنَّ قوله: «وعَمّي» وهمٌ، فليس بجيِّد، لأنَّ له مَحمَلاً سائغاً، والتجوُّز في مثل هذا يقع كثيراً، وحكى الكِرْمانيُّ عن غيره أنَّ قوله: «وعَمّي» تصحيف من «عَمْرو»، وقد روى أحمد (٢٢٥٥٣) بإسناد حسن من حديث أبي قَتَادة قال: قُتِلَ عَمْرو بن الجَمُوح وابن أخيه يوم أُحد، فأمَرَ بهما رسول الله ﷺ فجُعِلا في قبر واحد. قال ابن عبد البَرِّ في «التَّمهيد»: ليس هو ابنَ أخيه وإنَّما هو ابن عَمّه. وهو كما قال، فلعلَّه كان أَسَنَّ منه.

**قوله: «فاستَخْرجتُه بعد ستَّة أشهر»** أي: من يوم دفنه، وهذا يخالف في الظاهر ما وقع في «الموطَّأ» (٢/ ٤٧٠) عن عبد الرحمن بن أبي صَعصَعة: أنَّه بَلَغَه أنَّ عَمْرو بن الجَمُوح وعبد الله بن عَمْرو الأنصاريَّينِ كانا قد حَفَرَ السيلُ قبرَهما، وكانا في قبر واحد، فحُفِرَ عنهما ليُغيَّرا من مكانهما، فوُجِدا لم يتغيَّرا كأنَّهما ماتا بالأمس، وكان بين أُحد ويوم حُفِرَ عنهما ستٌّ وأربعون سنة.

وقد جمع بينهما ابن عبد البَرِّ بتعدُّد القصَّة، وفيه نظرٌ، لأنَّ الذي في حديث جابر أنَّه دَفَنَ أباه في قبر وحده بعد ستَّة أشهر، وفي حديث «الموطَّأ» أنَّهما وُجِدا في قبر واحد بعد

---

= إلى المغازي، وذلك عند الحديث رقم (٤٠٥٢).

(١) سماه جابر عمَّه في الرواية السالفة برقم (١٣٤٨).

(٢) انظر «السيرة» لابن هشام ٢/ ٩٨.

ستّ وأربعينَ سنة، فإمَّا أن يكون المراد بكَونِهما في قبر واحد قُربَ المجاوَرة، أو أنَّ السيل خَرَقَ أحد القبرين فصارا كقبرٍ واحد.

وقد ذكر ابن إسحاق القصَّة في «المغازي» فقال: حدَّثني أَبي عن أشياخ من الأنصار قالوا: لمَّا ضَرَبَ معاويةُ عينَه التي مَرَّت على قبور الشُّهَداء، انفَجَرَت العين عليهم فجئنا فأخرجناهما ـ يعني عَمراً وعبد الله ـ وعليهما بُردَتان قد غُطِّيَ بهما وجوههما وعلى أقدامهم شيء من نبات الأرض، فأخرجناهما يَتَثنَّيان تَثنِّياً كأنَّهما دُفِنا بالأمس. وله شاهد بإسناد صحيح عند ابن سعد (٣/ ٥٦٣) من طريق أبي الزُّبَير عن جابر.

قوله: «**فإذا هو كيوم وضَعتُه هُنيَّةً غيرَ أُذُنه**» وقال عياض: في رواية ابن السَّكَن والنَّسَفيّ: «غير هُنيَّة في أُذُنه» وهو الصواب بتقديم «غير» وزيادة «في»، وفي الأول تغيير، قال: ومعنى قوله: «هُنيَّة» أي: شيئاً يسيراً،/ وهو بنونٍ بعدها تحتانيَّة مصغَّراً، وهو تصغير «هَنَةٍ» أي: شيء، فصَغَّرَه لكونِه أثراً يسيراً. انتهى. ٢١٧/٣

وقد قال الإسماعيليّ عَقِبَ سياقه بلفظ الأكثر: إنَّما هو «عند»[1].

قلت: وكذا وقع في رواية أبي ذرٍّ عن الكُشْمِيهنيّ، لكن يبقى في الكلام نقص، ويُبيِّنه ما في رواية ابن أبي خَيْثمةَ والطَّبَرانيِّ من طريق غسان بن مُضَر عن أبي مَسْلَمة بلفظ: «وهو كيوم دَفَنتُه، إلَّا هُنيَّة عند أُذُنه» وهو موافق من حيثُ المعنى لرواية ابن السَّكَن التي صَوَّبَها عياض.

وجمع أبو نُعَيم في روايته من طريق أبي الأشعَث بين لفظ «غير» ولفظ «عند» فقال: غير هُنيَّة عند أُذُنه، ووقع في رواية الحاكم (٣/ ٢٠٣) المشار إليها: فإذا هو كيوم وَضَعتُه غير أُذُنه، سَقَطَ منها لفظ «هُنيَّة» وهو مُستَقيم المعنى، وكذلك ذكره الحميدي في «الجمع» (١٥٨٥) في أفراد البخاريّ، والمراد بالأُذُن بعضُها.

وحكى ابنُ التِّين أنَّه في روايته بفتح الهاء وسكون التحتانيَّة بعدها همزة ثمَّ مُثنَّاة منصوبة ثمَّ هاء الضَّمير، أي: على حالته.

---

(١) أي: «عند أذنه» بدل: «غير أذنه»، لكنه لا يتم بها الكلام كما قال الشارح، والله أعلم. (س).

وقد أخرجه ابن السَّكَن من طريق شُعْبة عن أبي مَسلَمة بلفظ: غير أنَّ طرف أُذُن أحدهم تَغَيَّرَ، ولابن سعد (٣/ ٥٦٣) من طريق أبي هلال عن أبي مَسلَمة: إلَّا قليلاً من شَحْمة أُذُنه، ولأبي داود (٣٢٣٢) من طريق حمَّاد بن زيد عن أبي مَسلَمة: إلَّا شعرات كُنَّ من لحيته ممَّا يلي الأرض؛ ويُجمَع بين هذه الرواية وغيرها بأنَّ المراد الشَّعَرات التي تَتَّصِل بشَحْمة الأُذن، وأفادت هذه الرواية سبب تغيُّر ذلك دون غيره، ولا يُعكِّر على ذلك ما رواه الطَّبَرانيُّ[1] بإسناد صحيح عن محمد بن المنكَدِر عن جابر: أنَّ أباه قُتِلَ يوم أُحد ثمَّ مَثَّلوا به، فجَدَعوا أنفه وأُذُنَيه... الحديث، وأصله في مسلم (٢٤٧١)، لأنَّه محمول على أنَّهم قَطَعوا بعض أُذُنيه لا جميعهما، والله أعلم.

**قوله: «عن ابن أبي نَجيح عن عطاء»** كذا للأكثر، وحكى أبو عليّ الجَيَّانيّ أنَّه وقع عند أبي عليّ بن السَّكَن «عن مجاهد» بدلَ «عطاء» قال: والذي رواه غيره أصحُّ.

قلت: وكذا أخرجه ابن سعد (٣/ ٥٦٣) والنَّسائيُّ (٢٠٢١) والإسماعيليّ وآخرون كلُّهم من طريق سعيد بن عامر بالسَّند المذكور فيه، وهو الصواب.

وفي قصَّة والد جابر من الفوائد: الإرشاد إلى برِّ الأولاد بالآباء خصوصاً بعد الوفاة، والاستعانة على ذلك بإخبارهم بمكانتهم من القلب.

وفيه قوَّة إيمان عبد الله المذكور لاستثنائه النبيَّ ﷺ ممَّن جعل ولدَه أعزَّ عليه منهم. وفيه كرامته بوقوع الأمر على ما ظَنَّ، وكرامته بكَونِ الأرض لم تُبلِ جسده مع لُبْثه فيها، والظاهر أنَّ ذلك لمكان الشَّهادة.

وفيه فضيلة لجابر لعملِه بوَصيَّة أبيه بعد موته في قضاء دَيْنه كما سيأتي بيانه في مكانه (٢٣٩٥).

## ٧٨- باب اللَّحد والشَّقّ في القبر

**١٣٥٣- حدَّثنا عَبْدانُ، أخبرنا عبدُ الله، أخبرنا الليثُ بنُ سعدٍ، قال: حدَّثني ابنُ شِهابٍ،**

---

(١) في «الأوسط» برقم (١٠٤٢).

عن عبدِ الرحمن بنِ كَعْبِ بنِ مالكٍ، عن جابرِ بنِ عبدِ الله رضي الله عنهما، قال: كانَ النبيُّ ﷺ يَجمَعُ بين رجلينِ من قتلَى أُحُدٍ ثمَّ يقول: «أيُّهم أكثرُ أخْذاً للقرآنِ؟» فإذا أُشِيرَ له إلى أحدِهما قَدَّمَه في اللَّحْدِ فقال: «أنا شهيدٌ على هؤلاءِ يومَ القيامةِ» فأمَرَ بدَفْنِهم بدمائِهم، ولم يُغسِّلْهم.

قوله: «باب اللَّحْد والشَّقّ في القبر» أورَدَ فيه حديث جابر في قصَّة قتلى أُحد وليس فيه للشَّقِّ ذِكْر.

قال ابن رُشَيد: قوله في حديث جابر: «قَدَّمَه في اللَّحد» ظاهر في أنَّ الميِّتَين جميعاً في اللَّحد، ويحتمل أن يكون المقدَّم في اللَّحد/ والذي يليه في الشَّقّ لـمَشَقّة الحَفْر في الجانب لمكان اثنين، وهذا يؤيِّد ما تقدَّم توجيهه (١٣٤٨) أنَّ المراد بقوله: «فكُفِّنَ أبي وعمِّي في نَمِرَة واحدة» أي: شُقَّت بينهما، ويحتمل أن يكون ذكرُ الشَّقّ في الترجمة ليُنبِّه على أنَّ اللَّحد أفضل منه، لأنَّه الذي وقع دفنُ الشُّهَداء فيه مع ما كانوا فيه من الجَهْد والمشقَّة، فلولا مَزِيدُ فضيلة فيه ما عانَوْه. وفي «السُّنَن» لأبي داود (٣٢٠٨) وغيره[1] من حديث ابن عبَّاس مرفوعاً: «اللَّحْد لنا والشَّقُّ لغيرنا»، وهو يؤيِّد فضيلة اللَّحد على الشَّقّ، والله أعلم. ٢١٨/٣

## ٧٩- باب إذا أسلم الصبيُّ فمات هل يصلَّى عليه، وهل يُعرَض على الصبيِّ الإسلام؟

وقال الحسنُ وشُرَيحٌ وإبراهيمُ وقَتَادةُ: إذا أسلمَ أحدُهما فالولدُ مع المسلمِ.

وكانَ ابنُ عبَّاسٍ رضي الله عنهما مع أُمِّه مِن المستضعَفِينَ، ولم يكن مع أبيه على دِينِ قومِه، وقال: الإسلامُ يَعْلُو ولا يُعْلَى.

قوله: «باب إذا أسلمَ الصبيُّ فمات هل يُصلَّى عليه؟ وهل يُعرَض على الصبيّ الإسلام؟» ٢١٩/٣ هذه الترجمة معقودة لصِحَّة إسلام الصبيّ، وهي مسألة اختلاف كما سنبيِّنه.

وقوله: «وهل يُعرَض عليه» ذكره هنا بلفظ الاستفهام، وترجم في كتاب الجهاد (٣٠٥٥) بصيغةٍ تدلُّ على الجزم بذلك فقال: «كيف يُعرَض الإسلام على الصبيّ»، وكأنَّه

(١) أخرجه أيضاً ابن ماجه (١٥٥٤)، والترمذي (١٠٤٥)، والنسائي (٢٠٠٩)، والحديث حسن بشواهده.

لمَّا أقام الأدلَّة هنا على صِحَّة إسلامه استَغنَى بذلك، وأفاد هناك ذِكْر الكيفيَّة.

**قوله: «وقال الحسن...»** إلى آخره، أمَّا أثر الحسن فأخرجه البيهقيُّ (١٠/ ٢٦٩) من طريق محمد بن نَصْر ـ أظنُّه في كتاب «الفرائض» له ـ قال: حدَّثنا يحيى بن يحيى، حدَّثنا يزيد بن زُرَيع، عن يونس، عن الحسن في الصغير، قال: مع المسلم من والدَيهِ.

وأمَّا أثر إبراهيم فوَصَلَه عبد الرزاق (٩٨٩٩) عن مَعمَر، عن مُغيرة، عن إبراهيم قال في نَصرانيَّين بينهما ولد صغير فأسلمَ أحدهما، قال: أَولاهما به المسلم.

وأمَّا أثر شُرَيح فأخرجه البيهقيُّ (١٠/ ٢٦٩) بالإسناد المذكور إلى يحيى بن يحيى: ٢٢٠/٣
حدَّثنا هُشَيم، عن أشعَث، عن الشَّعبيّ، عن شُرَيح: أنَّه اختُصِمَ إليه في صبيّ أحد أبويه نصرانيّ، قال: الوالد المسلم أحَقّ بالولد.

وأمَّا أثر قَتَادة فوَصَله عبد الرزاق (٩٩٠٠) عن مَعمَر عنه، نحو قول الحسن.

**قوله: «وكانَ ابن عبَّاس مع أُمّه من المستضعفينَ»** وَصَلَه المصنِّف في الباب من حديثه (١٣٥٧) بلفظ: كنت أنا وأُمّي من المستَضعَفِين، واسم أُمّه لُبابة بنت الحارث الهلاليَّة.

**قوله: «ولم يكن مع أبيه على دين قومه»** هذا قاله المصنِّف تَفَقُّهاً، وهو مبنيٌّ على أنَّ إسلام العبَّاس كان بعد وقعة بدر، وقد اختُلِفَ في ذلك فقيل: أسلمَ قبل الهجرة وأقام بأمر النبيِّ ﷺ له في ذلك لمصلحة المسلمين، روى ذلك ابن سعد (٤/ ٣١) من حديث ابن عبَّاس، وفي إسناده الكَلْبيُّ وهو متروك، ويَرُدُّه أنَّ العبَّاس أُسِرَ ببدرٍ، وقد فَدَى نفسه كما سيأتي في المغازي واضحاً (٤٠١٨)، ويَرُدّه أيضاً أنَّ الآية التي في قصَّة المستضعفينَ نزلت بعد بدر بلا خلاف، فالمشهور أنَّه أسلمَ قبل فتح خيبر، ويدلّ عليه حديث أنس في قصَّة الحجَّاج بن عِلَاط كما أخرجه أحمد (١٢٤٠٩) والنَّسائيُّ (٨٥٩٢)، وروى ابن سعد (٤/ ١٧-١٨) من حديث ابن عبَّاس: أنَّه هاجَرَ إلى النبيّ ﷺ بخيبرَ، ورَدَّه بقصَّة الحجاج المذكور، والصحيح أنَّه هاجَرَ عامَ الفتح في أول السنة، وقَدِمَ مع النبيّ ﷺ فشَهِدَ الفتح، والله أعلم.

**قوله: «وقال: الإسلام يَعْلُو ولا يُعْلى»** كذا في جميع نُسَخ البخاري لم يُعيَّن القائل، وكنت

أظنّ أنَّه معطوف على قول ابن عبَّاس فيكون من كلامه، ثمَّ لم أجِدْه من كلامه بعد التَّتبُّع الكثير، ورأيته موصولاً مرفوعاً من حديث غيره أخرجه الدارَقُطنيُّ (٣٦٢٠) ومحمد بن هارون الرُّويانيّ في «مسنده» (٧٨٣) من حديث عائذ بن عَمْرو المُزَنيِّ بسندٍ حسن، ورُوِّيناه في «فوائد» أبي يعلى الخليليّ من هذا الوجه، وزاد في أوله قصَّة وهي: أنَّ عائذ بن عَمْرو جاء يوم الفتح مع أبي سفيان بن حَرْب، فقال الصحابة: هذا أبو سفيان وعائذ بن عَمْرو، فقال رسول الله ﷺ: «هذا عائذ بن عَمْرو وأبو سفيان، الإسلام أعزُّ من ذلك، الإسلام يَعْلو ولا يُعلَى».

وفي هذه القصَّة أنَّ للمُبدَأ به في الذِّكر تأثيراً في الفضل لمَا يفيدُه من الاهتمام، وليس فيه حُجّة على أنَّ الواو تُرتِّب. ثمَّ وجدته من قول ابن عبَّاس كما كنت أظنُّ، ذكره ابن حَزْم في «المحلَّى» (٧/ ٣١٤) قال: ومن طريق حمَّاد بن زيد، عن أيوب، عن عِكْرمة، عن ابن عبَّاس قال: إذا أسلمَت اليهوديَّة أو النصرانيَّة تحت اليهوديّ أو النَّصرانيّ يُفرَّق بينهما، الإسلام يَعلُو ولا يُعلَى[1].

**١٣٥٤- حدَّثنا عَبْدانُ، أخبرنا عبدُ الله، عن يونسَ، عن الزُّهْريِّ، قال: أخبرني سالمُ بنُ عبدِ الله، أنَّ ابنَ عمرَ رضي الله عنهما أخبره: أنَّ عمرَ انطلقَ مع النبيِّ ﷺ في رَهْطٍ قِبَلَ ابنِ صَيَّادٍ، حتَّى وَجَدُوه يلعبُ مع الصِّبْيان عند أُطُمِ بني مَغَالَةَ، وقد قارَبَ ابنُ صَيَّادٍ الحُلُمَ، فلم يَشعُرْ حتَّى ضَرَبَ النبيُّ ﷺ بيدِه، ثمَّ قال لابنِ صَيَّادٍ: «تَشهَدُ أنِّي رسولُ الله؟» فنَظَرَ إليه ابنُ صَيَّادٍ فقال: أشهَدُ أنَّكَ رسولُ الأمِّيِّينَ، فقال ابنُ صَيَّادٍ للنبيِّ ﷺ: أتشهدُ أنِّي رسولُ الله؟ فرَفَضَه وقال: «آمنتُ بالله وبرُسُلِه» فقال له: «ماذا تَرَى؟» قال ابنُ صيَّادٍ: يأتيني صادقٌ وكاذبٌ، فقال النبيُّ ﷺ: «خُلِّطَ عليكَ الأمرُ» ثمَّ قال له النبيُّ ﷺ: «إنِّي قد خَبَأْتُ لكَ خَبِيئاً» فقال ابنُ صَيَّادٍ: هو الدُّخُّ، فقال: «اخسَأْ، فلَن تَعدُوَ قَدْرَكَ» فقال عمرُ ﷺ: دَعْني يا رسولَ الله**

---

(١) وأعلى من هذا إخراجُ الطحاوي له في «شرح معاني الآثار» ٣/ ٢٥٧ عن رَوْح بن الفَرَج، عن يحيى بن عبد الله بن بكير، عن حماد بن زيد، بالإسناد المذكور. وقد فات الحافظَ رحمه الله عزوُه له هنا، لكن عاد فاستدرك تخريجَه منه فيما سيأتي في كتاب الطلاق باب رقم (٢٠)، بين يدي الحديث رقم (٥٢٨٨).

أضرِبْ عُنُقَه، فقال النبيُّ ﷺ: «إنْ يَكُنْهُ فلن تُسلَّطَ عليه، وإن لم يَكُنْهُ فلا خيرَ لك في قتلِه».

[أطرافه في: ٣٠٥٥، ٦١٧٣، ٦٦١٨]

١٣٥٥- وقال سالمٌ: سمعتُ ابنَ عمرَ رضي الله عنهما، يقول: انطلق بعدَ ذلكَ رسول الله ﷺ وأُبيُّ بنُ كعبٍ إلى النَّخْلِ التي فيها ابنُ صَيَّادٍ، وهو يَخْتِلُ أن يسمعَ مِنِ ابنِ صَيَّادٍ شيئاً قبلَ أن يراه ابنُ صَيَّادٍ، فرآه النبيُّ ﷺ وهو مُضطَجِعٌ - يعني: في قَطِيفةٍ له فيها رَمْزةٌ أو زَمْرةٌ - فرأت أمُّ ابنِ صَيَّادٍ رسول الله ﷺ وهو يَتَّقي بجُذُوعِ النَّخْلِ، فقالت لابنِ صَيَّادٍ: يا صافِ - وهو اسمُ ابنِ صَيَّادٍ - هذا محمَّدٌ ﷺ، فثارَ ابنُ صَيَّادٍ، فقال النبيُّ ﷺ: «لو تَرَكَتْه بَيَّنَ».

وقال شعيبٌ: زَمْزَمةٌ فرَفَصَه.

وقال إسحاقُ الكَلْبيُّ وعُقَيلٌ: رَمْرَمةٌ، وقال مَعمَرٌ: رَمْزةٌ.

[أطرافه في: ٢٦٣٨، ٣٠٣٣، ٣٠٥٦، ٦١٧٤]

ثمَّ أوردَ المصنف في الباب أحاديثَ ترجِّح ما ذهب إليه من صحّة إسلام الصبي.

**أولها**: حديث ابن عمر في قصَّة ابن صَيَّاد، وسيأتي الكلام عليه مُستوفًى في الباب المشار إليه في الجهاد (٣٠٥٥)، ومقصود البخاري منه الاستدلالُ هنا بقوله ﷺ لابن صَيَّاد: «أتشهَدُ أنّي رسول الله؟» وكان إذ ذاك دون البلوغ.

**قوله**: «أُطُم» بضمَّتين بناءٌ كالحِصْن و«مَغَالةُ» بفتح الميم والمعجَمة الخفيفة: بطن من الأنصار، و«ابن صَيَّاد» في رواية أبي ذرٍّ: «صائد» وكِلا الأمرينِ كان يُدعَى به.

**وقوله**: «فرَفَضَه» للأكثر بالضّاد المعجَمة، أي: تَرَكَه. قال الزَّين بن المنيِّر: أنكَرَها القاضي. ولبعضهم بالمهمَلة، أي: دَفَعَه برِجلِه، قال عياض: كذا في رواية أبي ذرٍّ عن غير المُستَمْلي، ولا وجه لها، قال المازَرِيّ: لعلَّه «رَفَسه» بالسّين المهمَلة، أي: ضَرَبَه برجلِه، قال عياض: لم أجِدْ هذه اللفظة في جماهير اللُّغة - يعني: بالصاد - قال: وقد وقع في رواية الأَصِيليّ بالقاف بدل الفاء، وفي رواية عبدوس: «فوَقَصَه» بالواو والقاف.

**وقوله**: «وهو يَختِلُ» بمعجمة ساكنة بعدها مُثنَّاة مكسورة، أي: يَخدَعه، والمراد أنَّه كان

يريد أن يستغفلَه ليسمعَ كلامه وهو لا يَشعُر.

**قوله: «له فيها رَمْزَة أو زَمْرة»** كذا للأكثر على الشَّكّ في تقديم الراء على الزّاي أو تأخيرها، ولبعضهم: «رَمرَمة أو زَمزَمة» على الشكِّ هل هو برائينِ أو بزايين مع زيادة ميم فيهما، ومعاني هذه الكلمات المختلِفة مُتقارِبة، فأمَّا التي بتقديم الراء وميم واحدة فهي فَعْلة من الرَّمز: وهو الإشارة، وأمَّا التي بتقديم الزّاي كذلك فمن الزَّمْر،/ والمراد حكاية صوته، وأمَّا التي بالمهمَلتينِ وميمَين، فأصله من الحركة، وهي هنا بمعنى الصوت الخفيّ، وأمَّا التي بالمعجمَتَينِ كذلك، فقال الخطَّابيُّ: هو تحريك الشَّفتين بالكلام، وقال غيره: وهو كلام العُلُوج: وهو صوت يُصوَّت من الخياشيم والحَلْق. ٢٢١/٣

**قوله: «فثارَ ابن صيَّاد»** أي: قام، كذا للأكثر، وللكُشْمِيهنيّ: «فثابَ» بموحَّدةٍ، أي: رجعَ عن الحالة التي كان فيها.

**قوله: «وقال شعيب: زَمْزَمة فرَفَصه»** في رواية أبي ذرٍّ بالزّايينِ وبالصاد المهمَلة، وفي رواية غيره: «وقال شعيب في حديثه: فرَفَصه رَمرَمة أو زَمزَمة» بالشكِّ. وسيأتي في الأدب (٦١٧٣) موصولاً من هذا الوجه بالشكِّ، لكن فيه «فرَضَّه» بغير فاء وبالتشديد، وذكره الخطَّابيُّ في «غريبه» بمُهمَلةٍ، أي: ضَغَطَه وضَمَّ بعضه إلى بعض.

**قوله: «وقال إسحاق الكَلْبيّ وعُقَيل: رَمْرَمَة»** يعني: بمُهمَلتينِ **«وقال مَعمَر: رَمْزَة»** يعني: براءٍ ثمَّ زاي، أمَّا رواية إسحاق فوَصَلَها الذُّهليُّ في «الزُّهْريّات»، وسَقَطَت من رواية المُستَمْلي والكُشْمِيهنيّ وأبي الوَقْت، وأمَّا رواية عُقَيل فوَصَلها المصنِّف في الجهاد (٣٠٣٣) وكذا رواية مَعمَر (٣٠٥٥).

**١٣٥٦ - حدَّثنا سليمانُ بنُ حَرْبٍ، حدَّثنا حمَّادٌ ـ وهو ابنُ زيدٍ ـ عن ثابتٍ، عن أنسٍ ﷺ، قال: كانَ غلامٌ يهوديٌّ يَخدُمُ النبيَّ ﷺ فمَرِضَ، فأتاه النبيُّ ﷺ يعودُه، فقَعَدَ عند رأسِه فقال له: «أسلِمْ» فنَظَرَ إلى أبيه وهو عندَه، فقال له: أطِعْ أبا القاسمِ ﷺ، فأسلَمَ، فخرج النبيُّ ﷺ وهو يقول: «الحمدُ لله الَّذي أنقَذَه مِن النارِ».**

[طرفه في: ٥٦٥٧]

١٣٥٧- حدَّثنا عليُّ بنُ عبدِ الله، حدَّثنا سفيانُ، قال: قال عُبيدُ الله: سمعتُ ابنَ عبَّاسٍ رضي الله عنهما يقول: كنتُ أنا وأُمِّي مِن المستضعَفِينَ، أنا مِن الوِلْدان وأُمِّي مِن النِّساءِ.

[أطرافه في: ٤٥٨٧، ٤٥٨٨، ٤٥٩٧]

١٣٥٨- حدَّثنا أبو اليَمَان، أخبرنا شعيبٌ، قال ابنُ شِهابٍ: يُصلَّى على كلِّ مولودٍ مُتوَفًّى، وإن كانَ لغَيَّةٍ من أجلِ أنَّه وُلِدَ على فِطْرةِ الإسلام، يَدَّعي أبَوَاه الإسلامَ أو أبوه خاصَّةً، وإن كانت أُمُّه على غيرِ الإسلام، إذا استَهَلَّ صارخاً صُلِّيَ عليه، ولا يُصلَّى على مَن لا يَستَهِلُّ من أجلِ أنَّه سِقْطٌ، فإنَّ أبا هريرةَ ﷺ كانَ يُحدِّثُ، قال النبيُّ ﷺ: «ما من مولودٍ إلا يُولَدُ على الفِطْرة، فأبَوَاه يُهوِّدانِه أو يُنصِّرانِه أو يُمجِّسانِه، كما تُنتَجُ البَهيمةُ بهيمةً جَمْعاءَ، هل تُحِسُّونَ فيها من جَدْعاءَ؟». ثمَّ يقول أبو هريرةَ ﷺ: ﴿فِطْرَتَ ٱللَّهِ ٱلَّتِى فَطَرَ ٱلنَّاسَ عَلَيْهَا﴾ الآية [الروم: ٣٠].

[أطرافه في: ١٣٥٩، ١٣٨٥، ٤٧٧٥، ٦٥٩٩]

١٣٥٩- حدَّثنا عَبْدانُ، أخبرنا عبدُ الله، أخبرنا يونسُ، عن الزُّهْريِّ، أخبرني أبو سَلَمةَ ابنُ عبدِ الرحمن: أنَّ أبا هريرةَ ﷺ قال: قال رسولُ الله ﷺ: «ما من مولودٍ إلا يُولَدُ على الفِطْرةِ فأبَوَاه يُهوِّدانِه أو يُنصِّرانِه أو يُمجِّسانِه، كما تُنتَجُ البَهيمةُ بهيمةً جَمْعاءَ، هل تُحِسُّونَ فيها من جَدْعاءَ؟». ثمَّ يقول أبو هريرةَ ﷺ: ﴿فِطْرَتَ ٱللَّهِ ٱلَّتِى فَطَرَ ٱلنَّاسَ عَلَيْهَا ۚ لَا تَبْدِيلَ لِخَلْقِ ٱللَّهِ ۚ ذَٰلِكَ ٱلدِّينُ ٱلْقَيِّمُ﴾.

ثاني الأحاديث: حديثُ أنس: «كانَ غلامٌ يهوديٌّ يَخدُم» لم أقف في شيء من الطُّرق الموصولة على تسميته، إلَّا أنَّ ابن بَشكُوال[1] ذكر أنَّ صاحب «العُتبيَّة» حكى عن زياد شَبْطون[2] أنَّ اسم هذا الغلام عبد القُدّوس، قال: وهو غريب ما وجدتُه عند غيره.

---

(١) في «غوامض الأسماء المبهمة» ٢/ ٦٤٦، ووقع في المطبوع منه نقل هذا الكلام عن العُتْبي نفسه وليس فيه ذكرٌ لزياد شبطون!

(٢) تصحف في (أ) و(س) إلى: شيطون، بالياء المثناة، ولم يُنقط في (ع)، والصواب كما أثبتنا: شَبْطون، بالباء الموحدة الساكنة كحَمْدُون، هكذا ضبطه صاحب «تاج العروس» (شبط)، وهو زياد بن عبد الرحمن الأندلسي فقيه ومفتي الأندلس، صاحب الإمام مالك، توفي سنة نيِّف وتسعين ومئة. انظر «سير أعلام =

**قوله**: «**وهو عنده**» في رواية أبي داود (٣٠٩٥): «**عند رأسه**» أخرجه عن سليمان بن حَرْب شيخ البخاري فيه، وكذا للإسماعيليِّ عن أبي خلِيفة عن سليمان.

**قوله**: «**فأسلمَ**» في رواية النَّسائيّ (ك٨٥٣٤) عن إسحاق بن راهويه عن سليمان المذكور فقال: «أشهَد أن لا إله إلَّا الله وأنَّ محمداً رسول الله».

**قوله**: «**أنقَذَه من النار**» في رواية أبي داود (٣٠٩٥) وأبي خليفة: «أنقَذَه بي من النار».

وفي الحديث جواز استخدام المشرك، وعيادته إذا مرض، وفيه حُسْن العهد.

وفيه استخدام الصغير، وعَرْض الإسلام على الصبيِّ ولولا صِحَّتُه منه ما عَرَضَه عليه، وفي قوله: «أنقَذَه بي من النار» دلالة على أنَّه صَحَّ إسلامه، وعلى أنَّ الصبيّ إذا عَقَلَ الكفرَ ومات عليه أنَّه يُعذَّب[1]. وسيأتي البحث في ذلك في حديث سَمُرة الطَّويل في الرُّؤيا الآتي في «باب أولاد المشركين» في أواخر الجنائز (١٣٨٦).

**ثالثها**: حديث ابن عبَّاس: «كنت أنا وأُمِّي من المستضعَفِين» وقد تقدَّم الكلام عليه في الترجمة.

**رابعها**: حديث أبي هريرة في أنَّ «كلّ مولود يُولَد على الفِطْرة»، أخرجه من طريق ابن شِهاب عن أبي هريرة مُنقطِعاً، ومن طريق آخر عنه عن أبي سَلَمة عن أبي هريرة، فالاعتماد في المرفوع على الطَّريق الموصولة، وإنَّما أورَدَ المنقطِعةَ لقول ابن شِهاب الذي استَنبَطَه من الحديث، وقول ابن شهاب: «لِغَيَّةٍ» بكسر اللَّام والمعجَمة وتشديد التحتانيَّة، أي: من زِنًى، ومراده أنَّه يُصلَّى على ولد الزِّنى ولا يمنع ذلك من الصلاة عليه، لأنَّه محكوم بإسلامه تَبَعاً لأُمِّه، وكذلك مَن كان أبوه مسلماً دون أُمِّه. وقال ابن عبد البَرّ: لم يقل أحد: إنَّه لا يُصلَّى على ولد الزِّنى، إلَّا قَتَادة وحده.

---

= النبلاء» ٩/ ٣١١-٣١٢.

(١) في هذه الفائدة نظر، لأنه ليس في الحديث المذكور دلالة صريحة على أن الغلام المذكور لم يبلغ، وقد صحَّ عن النبي ﷺ أنه قال: «رُفع القلم عن ثلاثة» وذكر منهم «الصغير حتى يبلغ»، والله أعلم. (س).

واختُلِفَ في الصلاة على الصبيّ، فقال سعيد بن جُبَير: لا يُصلَّى عليه حتَّى يَبلُغ، وقيل: حتَّى يُصلِّي، وقال الجمهور: يُصلَّى عليه حتَّى السِّقْط إذا استَهلَّ[1]، وقد تقدَّم في «باب قراءة فاتحة الكتاب»[2] ما يقال في الصلاة على جنازة الصبيّ، ودخل في قوله: «كلّ مولود» السِّقط/ فلذلك قَيَّدَه بالاستهلال، وهذا مَصِير من الزُّهْريّ إلى تسمية الزَّاني أباً لمن زنى ٢٢٢/٣
بأُمِّه، فإنَّه يَتبَعُه في الإسلام، وهو قول مالك، وسيأتي الكلام على المتن المرفوع وعلى ذِكْر الاختلاف على الزُّهْريّ فيه في «باب أولاد المشركين» (١٣٨٥) إن شاء الله تعالى.

## ٨٠- باب إذا قال المشرك عند الموت: لا إله إلَّا الله

**١٣٦٠- حدَّثنا إسحاقُ، أخبرنا يعقوبُ بنُ إبراهيمَ، قال: حدَّثني أَبي، عن صالحٍ، عن ابنِ شِهابٍ، قال: أخبرني سعيدُ بنُ المسيِّب، عن أبيه، أنَّه أخبَره: أنَّه لمَّا حَضَرَت أبا طالبٍ الوفاةُ جاءَه رسولُ الله ﷺ، فوَجَدَ عندَه أبا جهلِ بنَ هشامٍ وعبدَ الله بنَ أبي أُميَّةَ بنِ المغيرةِ، قال رسولُ الله ﷺ لأبي طالبٍ: «يا عَمّ، قل: لا إلهَ إلا اللهُ، كَلِمةً أشهَدُ لك بها عندَ الله» فقال أبو جهلٍ وعبدُ الله بنُ أبي أُميَّة: يا أبا طالبٍ، أترغَبُ عن مِلَّةِ عبد المطَّلِب؟ فلم يَزَلْ رسولُ الله ﷺ يَعرِضُها عليه، ويَعُودانِ بتلك المَقَالةِ، حتَّى قال أبو طالبٍ آخرَ ما كَلَّمَهم: هو على مِلَّةِ عبد المطَّلِب، وأبَى أن يقولَ: لا إلهَ إلا اللهُ، فقال رسولُ الله ﷺ: «أمَا والله لَأستَغفِرَنَّ لكَ ما لم أُنهَ عنه». فأنزلَ الله فيه الآيةَ.**

[أطرافه في: ٣٨٨٤، ٤٦٧٥، ٤٧٧٢، ٦٦٨١]

**قوله: «باب إذا قال المشرك عند الموت: لا إله إلَّا الله»** قال الزَّين بن المنيِّر: لم يأتِ بجواب «إذا» لأنَّه ﷺ لمَّا قال لعمِّه: «قل: لا إله إلَّا الله، أشهَد لك بها» كان مُحتَمِلاً لأن يكون ذلك خاصّاً به، لأنَّ غيره إذا قالها وقد أيقَنَ بالوفاةِ لم ينفعه. ويحتمل أن يكون تَرَكَ جواب «إذا» ليَفهَم الواقفُ عليه أنَّه موضع تفصيل وفِكْر، وهذا هو المعتمَد.

---

(١) انظر التعليق عند الحديث السالف برقم (١٣٣٢).

(٢) هو الباب السالف برقم (٦٥) من كتاب الجنائز هذا.

ثمَّ أورد المصنِّف حديث سعيد بن المسيّب عن أبيه في قصَّة أبي طالب عند موته، وسيأتي الكلام عليه مُستوفًى في تفسير «براءة» (٤٦٧٥).

وقوله في هذه الطَّريق: «ما لم أُنْهَ عنه» أي: الاستغفار، وفي رواية الكُشْمِيهنيّ: «عنك».

وقوله: «فأنزلَ الله فيه الآية» يعني: قوله تعالى: ﴿مَا كَانَ لِلنَّبِيِّ وَالَّذِينَ ءَامَنُوٓاْ أَن يَسْتَغْفِرُواْ لِلْمُشْرِكِينَ﴾ الآية [التوبة:١١٣] كما سيأتي، وقد ثَبَتَ لغير أبي ذرٍّ: فأنزلَ الله فيه: ﴿مَا كَانَ لِلنَّبِيِّ﴾ الآية.

## ٨١- باب الجريدة على القبر

**وأَوصَى بُرَيدةُ الأسلمِيُّ أن يُجعَلَ في قبرِه جَرِيدتانِ.**

**ورأَى ابنُ عمرَ رضي الله عنهما فُسْطاطاً على قبرِ عبدِ الرحمن فقال: انزِعْه يا غلامُ، فإنَّما يُظِلُّه عملُه.**

**وقال خارجةُ بنُ زيدٍ: رأيتُني ونحنُ شُبّانٌ في زمنِ عثمانَ ﷺ، وإنَّ أشدَّنا وَثْبةً الَّذي يَثِبُ قبرَ عثمانَ بنِ مَظْعونٍ حتَّى يُجاوِزَه.**

**وقال عثمانُ بنُ حَكِيمٍ: أخذَ بيدي خارجةُ فأجلَسَني على قبرٍ، وأخبرني عن عَمِّه يزيدَ بنِ ثابتٍ قال: إنَّما كُرِهَ ذلكَ لمن أحدَثَ عليه.**

**وقال نافعٌ: كانَ ابنُ عمرَ رضي الله عنهما يجلسُ على القبورِ.**

٢٢٣/٣ قوله: «باب الجريدة على القبر» أي: وَضْعها أو غَرْزها.

قوله: «وأوصَى بُرَيدة الأسلميّ...» إلى آخره، وقع في رواية الأكثر: في قبره، وللمُستَمْلي: على قبره، وقد وَصَلَه ابن سعد (٧/ ١١٧) من طريق مورِّق العِجليّ قال: أوصَى بُرَيدة أن يُوضَع في قبره جريدتان، ومات بأدنى خُراسان.

قال ابن المُرابِط وغيره: يحتمل أن يكون بُرَيدة أمَرَ أن يُغرَزا في ظاهر القبر اقتداء بالنبيِّ ﷺ في وضعه الجريدتَينِ في القبرَين، ويحتمل أن يكون أمَرَ أن يُجعَلا في داخل القبر

لمَا في النَّخلة من البَرَكة لقوله تعالى: ﴿كَشَجَرَةٍ طَيِّبَةٍ﴾ [إبراهيم:٢٤]، والأول أظهَر، ويؤيِّده إيراد المصنِّف حديث القبرَينِ في آخر الباب، وكأنَّ بُرَيدة حمل الحديث على عمومه ولم يَرَه خاصّاً بذَينِكَ الرجلين.

قال ابن رُشَيد: ويظهر من تَصرُّف البخاري أنَّ ذلك خاصٌّ بهما[1] فلذلك عَقَّبَه بقول ابن عمر: إنَّما يُظِلّه عمله.

**قوله: «ورأى ابن عمر فُسْطاطاً على قبر عبد الرحمن»** الفُسْطاط بضم الفاء وسكون المهمَلة وبطاءين مُهمَلتينِ: هو البيت من الشَّعر، وقد يُطلَق على غير الشَّعر، وفيه لغات أُخرى بتثليث الفاء، وبالمثنَّاتين بدل الطاءين، وإبدال الطاء الأولى مُثنَّاة، وإدغامهما في السّين، وكسر أوله في الثلاثة.

وعبد الرحمن: هو ابن أبي بكر الصِّدّيق بيَّنه ابن سعد في روايته له موصولاً من طريق أيوب عن عبد الله بن يَسَار قال: مَرَّ عبد الله بن عمر على قبر عبد الرحمن بن أبي بكر أخي عائشة وعليه فُسطاط مضروب، فقال: يا غلام انزِعْه، فإنَّما يُظِلُّه عمله، قال الغلام: تَضرِبني مولاتي، قال: كلَّا، فنَزَعَه. ومن طريق ابن عَوْن عن رجل قال: قَدِمَت عائشة ذا طَوًى حين رفعوا أيديَهم عن عبد الرحمن بن أبي بكر، فأمَرَت بفُسطاطٍ فضُرِبَ على قبره ووَكَّلَت به إنساناً وارتَحلَت، فقَدِمَ ابن عمر... فذكر نحوه. وقد تقدَّم توجيه إدخال هذا الأثر تحت هذه الترجمة.

**قوله: «وقال خارجة بن زيد»** أي: ابن ثابت الأنصاريّ أحد ثقات التابعين، وهو أحد السبعة الفقهاء من أهل المدينة... إلى آخره. وَصَلَه المصنِّف في «التاريخ الصغير»[2] من

---

(١) القول بالخصوصية هو الصواب، لأن الرسول ﷺ لم يغرز الجريدة إلا على قبور علم تعذيب أهلها، ولم يفعل ذلك لسائر القبور، ولو كان سُنة لفعله بالجميع، ولأن الخلفاء الراشدين وكبار الصحابة لم يفعلوا ذلك، ولو كان مشروعاً لبادروا إليه، أما ما فعله بريدة فهو اجتهاد منه، والاجتهاد يخطئ ويصيب، والصواب مع من ترك ذلك كما تقدم، والله أعلم. (س).

(٢) وهو أيضاً في «التاريخ الأوسط» له ١/ ٦٧، وهو المطبوع خطأً باسم «التاريخ الصغير».

طريق ابن إسحاق: حدَّثني يحيى بن عبد الرحمن بن أبي عَمْرة الأنصاريّ، سمعت خارجة ابن زيد؛ فذكره، وفيه جواز تعلية القبر ورفعه عن وجه الأرض.

**وقوله: «رأيتُني»** بضم المثنَّاة، والفاعل والمفعول ضميران لشيءٍ واحد، وهو من خصائص أفعال القلوب.

**ومظعون** والد عثمان بظاءٍ معجمة ساكنة ثمَّ مُهمَلة.

ومُناسَبته من وجه أنَّ وضع الجَريد على القبر يُرشِد إلى جواز وضع ما يرتفع به ظهرُ القبر عن الأرض، وسيأتي الكلام على هذه المسألة في آخر الجنائز (١٣٩٠).

قال ابن المنيِّر في «الحاشية»: أراد البخاري أنَّ الذي ينفع أصحاب القبور هي الأعمال الصالحة، وأنَّ عُلوّ البناء والجلوس عليه وغير ذلك لا يضرُّ بصورَتِه، وإنَّما يضرُّ بمعناه إذا تكلَّمَ القاعدونَ عليه بما يضرّ مثلاً.

١٧٣/٣ **قوله: «وقال عثمان بن حَكيم: أخذَ بيدي خارجة»** أي: ابن زيد بن ثابت... إلخ، وَصَلَه مُسدَّد في «مسنده الكبير» وبيَّن فيه سبب إخبار خارجة لحكيمٍ بذلك ولفظه: حدَّثنا عيسى ابن يونس، حدَّثنا عثمان بن حكيم، حدَّثنا عبد الله بن سَرجِسَ وأبو سَلَمةَ بن عبد الرحمن، أنَّهما سمِعا أبا هريرة يقول: لَأن أجلِسَ على جَمْرة فتَحرِق ما دون لحمي حتَّى تُفضي إليّ، أحبّ إليَّ من أن أجلس على قبر. قال عثمان: فرأيت خارجة بن زيد في المقابر، فذكرت له ذلك، فأخذَ بيدي... الحديث. وهذا إسناد صحيح.

وقد أخرج مسلم (٩٧١) حديث أبي هريرة مرفوعاً من طريق سهيل بن أبي صالح عن أبيه عنه، وروى الطَّحَاويُّ (١/ ٥١٧) من طريق محمد بن كعب قال: إنَّما قال أبو هريرة: مَن جَلَسَ على قبر يبول عليه أو يَتَغَوَّط فكأنَّما جَلَسَ على جَمْرة؛ لكنَّ إسناده ضعيف.

قال ابن رُشَيد: الظاهر أنَّ هذا الأثر والذي بعده من الباب الذي بعد هذا وهو «باب موعظة المحدِّث عند القبر وقعود أصحابه حوله»، وكأنَّ بعض الرُّواة كَتَبه في غير موضعه، قال: وقد يُتكَلَّف له طريق يكون به من الباب، وهي الإشارة إلى أنَّ ضرب

الفُسْطاط إن كان لغَرَضٍ صحيح كالتستُّرِ من الشمس مثلاً للحيِّ لا لإظلال الميِّت فقط، جاز، وكأنَّه يقول: إذا أُعليَ القبر لغَرَضٍ صحيح لا لقصد المباهاة، جازَ كما يجوز القعود عليه لغَرَضٍ صحيح لا لمن أحدَثَ عليه.

قال: والظاهر أنَّ المراد بالحَدَثِ هنا التغوُّط، ويحتمل أن يريد ما هو أعمُّ من ذلك من إحداث ما لا يليق من الفُحْش قولاً وفعلاً لتأذّي الميِّت بذلك، انتهى.

ويُمكِن أن يقال: هذه الآثار المذكورة في هذا الباب تحتاج إلى بيان مُناسَبتها للترجمة، وإلى مُناسَبة بعضها لبعضٍ، وذلك أنَّه لم يَذكُر حكمَ وضع الجَريدة، وذكر أثر بُرَيدة وهو يُؤذِن بمشروعيَّتها، ثمَّ أثر ابن عمر المشعِر بأنَّه لا تأثير لمَا يُوضَع على القبر، بل التأثير للعمل الصالح، وظاهرهما التَّعارضُ، فلذلك أبهَمَ حُكْم وضع الجريدة.

قال الزَّين بن المنيِّر: والذي يظهر من تَصرُّفه ترجيح الوَضْع، ويُجاب عن أثر ابن عمر بأنَّ ضرب الفُسطاط على القبر لم يَرِدْ فيه ما يَنتَفِع به الميِّت بخلاف وضع الجريدة، لأنَّ مشروعيَّتها ثبتت بفعله ﷺ وإن كان بعض العلماء قال: إنَّها واقعة عينٍ يحتمل أن تكون مخصوصة بمَن أطلَعَه الله تعالى على حال الميِّت، وأمَّا الآثار الواردة في الجلوس على القبر فإنَّ عموم قول ابن عمر: «إنَّما يُظِلّه عمله» يدخل فيه أنَّه كما لا يَنتفِعُ بتظليلِه ولو كان تعظيماً له، لا يَتَضَرَّر بالجلوس عليه ولو كان تحقيراً له، والله أعلم.

**قوله: «وقال نافع: كانَ ابن عمر يجلس على القبور»** وَصَله الطَّحَاويُّ (١/ ٥١٧) من طريق بُكَير بن عبد الله بن الأشَجّ: أنَّ نافعاً حدَّثه بذلك، ولا يعارض هذا ما أخرجه ابن أبي شَيْبة (٣/ ٣٣٨) بإسناد صحيح عنه قال: لَأن أطأَ على رَضْف أحبُّ إليَّ من أن أطأ على قبر. وهذه من المسائل المختَلَف فيها، ووَرَدَ فيها من صحيح الحديث ما أخرجه مسلم (٩٧٢) عن أبي مَرثَد الغَنَويّ مرفوعاً: «لا تَجلِسوا على القبور، ولا تُصلُّوا إليها».

قال النَّوَويّ: المراد بالجلوس: القعود عند الجمهور، وقال مالك: المراد بالقعود: الحَدَث، وهو تأويل ضعيف أو باطل. انتهى، وهو يُوهِم انفراد مالك بذلك، وكذا أوهَمَه

كلام ابن الجَوْزيّ حيثُ قال: جمهور الفقهاء على الكراهة خلافاً لمالكٍ، وصَرَّحَ النَّوَويّ في «شرح المهذَّب» بأنَّ مذهب أبي حنيفة كالجمهور، وليس كذلك، بل مذهب أبي حنيفة وأصحابه كقول مالك كما نقله عنهم الطَّحَاويُّ واحتجَّ له بأثر ابن عمر المذكور، وأخرج (١/ ٥١٧) عن عليٍّ نحوه، وعن زيد بن ثابت مرفوعاً: إنَّما نَهَى النبيُّ ﷺ عن الجلوس على القبور لحَدَثٍ غائط أو بول؛ ورجال إسناده ثقات.

ويؤيِّد قول الجمهور ما أخرجه أحمد (٢٤٠٠٩/ ٤٣) من حديث عَمْرو بن حَزْم الأنصاريّ مرفوعاً: «لا تَقعُدوا على القبور»، وفي رواية له عنه (٢٤٠٠٩/ ٣٩): رآني رسول الله ﷺ وأنا مُتَّكِئ على قبر فقال:/ «لا تُؤذِ صاحب القبر» إسناده صحيح، وهو دالٌّ على أنَّ المراد بالجلوس القعودُ على حقيقته، ورَدَّ ابن حَزْم التأويل المتقدِّم بأنَّ لفظ حديث أبي هريرة عند مسلم (٩٧١): «لَأن يجلس أحدكم على جَمْرة فتَحرِق ثيابه فتَخلُص إلى جِلده» قال: وما عَهِدْنا أحداً يَقعُد على ثيابه للغائط، فدَلَّ على أنَّ المراد القعود على حقيقته. وقال ابن بَطَّال: التأويل المذكور بعيد، لأنَّ الحَدَث على القبر أقبَح من أن يُكرَه، وإنَّما يُكرَه الجلوس المتعارَف[1]. ٢٣٥/٣

**١٣٦١ - حدَّثنا يحيى، حدَّثنا أبو معاوية، عن الأعمَشِ، عن مجاهدٍ، عن طاووسٍ، عن ابنِ عبَّاسٍ رضي الله عنهما، عن النبيِّ ﷺ: أنَّه مَرَّ بقبرَينِ يُعذَّبان فقال: «إنَّهما لَيُعذَّبان وما يُعذَّبان في كبيرٍ، أمَّا أحدُهما فكانَ لا يَستَتِرُ مِن البَوْل، وأمَّا الآخَرُ فكانَ يَمْشي بالنَّمِيمةِ»، ثمَّ أخذَ جَرِيدةً رَطْبةً فشَقَّها بنصفين، ثمَّ غَرَزَ في كلِّ قبرٍ واحدةً، فقالوا: يا رسولَ الله، لِمَ صَنَعتَ**

---

(١) ويؤيد ما ذهب إليه الجمهورُ من النهي عن القعود على القبور مطلقاً ما رواه مسلم في «صحيحه» عن جابر قال: «نهى رسول الله ﷺ أن يُجصّص القبر وأن يُقعد عليه وأن يبنى عليه». وهذا الحديث الصحيح وما جاء في معناه يدل على تحريم تجصيص القبور والبناء عليها، لأن ذلك من تعظيمها وهو من وسائل الشرك كما وقع ذلك في كثير من الأمصار. فالواجب على أهل العلم وعلى جميع المسلمين إنكاره والتحذير منه، وإذا كان البناء على القبر مسجداً صارت المعصية أعظم، والوسيلة به إلى الشرك أظهر، ولهذا صح عن رسول الله ﷺ أنه لعن من اتخذ القبور مساجد، وقال عليه الصلاة والسلام: «ألا وإنَّ مَن كان قبلكم كانوا يتخذون قبور أنبيائهم وصالحيهم مساجد، ألا فلا تتخذوا القبور مساجد، فإني أنهاكم عن ذلك». (س).

هذا؟ فقال: «لَعَلَّه أن يُخفَّفَ عنهما ما لم يَيبَسا».

قوله: «حدَّثنا يحيى» قال أبو عليّ الجَيَّانيّ: لم أرَه منسوباً لأحدٍ من المشايخ. قلت: قد نَسَبَه أبو نُعَيم في «المستخرَج»: يحيى بن جعفر، وجَزَمَ أبو مسعود في «الأطراف» وتَبِعَه المِزِّيّ بأنَّه يحيى بن يحيى، ووقع في رواية أبي عليّ بن شَبّويه عن الفِرَبريّ: «حدَّثنا يحيى بن موسى» وهذا هو المعتمَد. وقد تقدَّم الكلام على حديث ابن عبَّاس في كتاب الوضوء (٢١٦) بما فيه مَقنَع بعون الله تعالى، والله أعلم.

## ٨٢- باب موعظة المحدِّث عند القبر وقعود أصحابه حوله

﴿يَخْرُجُونَ مِنَ ٱلْأَجْدَاثِ﴾ [المعارج:٤٣] الأجداثُ: القبورُ، ﴿بُعْثِرَتْ﴾ [الانفطار:٤]: أُثِيرَت، بَعْثَرتُ حَوْضي، أي: جعلتُ أسفلَه أعلاه، الإيفاض: الإسراعُ، وقرأ الأعمشُ: «إلى نَصْبٍ» [المعارج:٤٣]: إلى شيءٍ منصوبٍ يَستبِقونَ إليه، والنُّصْبُ واحدٌ، والنَّصْبُ مصدرٌ، ﴿يَوْمُ ٱلْخُرُوجِ﴾ [ق:٤٢] من القبورِ، ﴿يَنسِلُونَ﴾ [يس:٥١]: يخرجونَ.

١٣٦٢- حدَّثنا عثمانُ، قال: حدَّثني جَرِيرٌ، عن منصورٍ، عن سعدِ بنِ عُبيدةَ، عن أبي عبد الرحمن، عن عليٍّ ﷺ قال: كنَّا في جِنازةٍ في بَقِيعِ الغَرْقَدِ فأتانا النبيُّ ﷺ، فقَعَدَ وقَعَدْنا حَوْلَه ومعه مِخْصَرةٌ، فنكَّسَ فجَعَلَ يَنكُتُ بمِخْصَرتِه، ثمَّ قال: «ما منكم مِن أحدٍ، ما من نفسٍ منفوسةٍ، إلا كُتِبَ مكانُها مِن الجنَّةِ والنارِ، وإلا قد كُتِبَتْ شَقيَّةً أو سعيدةً» فقال رجلٌ: يا رسولَ الله، أفلا نَتَّكِلُ على كتابِنا ونَدَعُ العملَ؟ فمَن كانَ منَّا من أهلِ السَّعادةِ، فسيصيرُ إلى عملِ أهلِ السَّعادةِ، وأمَّا مَن كانَ منَّا من أهلِ الشَّقاوةِ فسيصيرُ إلى عملِ أهلِ الشَّقاوةِ، قال: «أمَّا أهلُ السَّعادةِ فيُيسَّرُونَ لعملِ السَّعادةِ، وأمَّا أهلُ الشَّقاوةِ، فيُيسَّرُونَ لعملِ الشَّقاوةِ» ثمَّ قرأَ ﴿فَأَمَّا مَنْ أَعْطَىٰ وَٱتَّقَىٰ﴾ الآيةَ [الليل:٥].

[أطرافه في ٤٩٤٥، ٤٩٤٦، ٤٩٤٧، ٤٩٤٨، ٤٩٤٩، ٦٢١٧، ٦٦٠٥، ٧٥٥٢]

قوله: «باب موعظة المحدِّث عند القبر وقُعُود أصحابه حَوْله» كأنَّه يشير إلى التفصيل بين أحوال القعود، فإن كان لمصلحةٍ تتعلَّق بالحيِّ أو الميِّت لم يُكرَه، ويُحمَل النَّهي الوارد عن

ذلك على ما يخالف ذلك.

٢٢٦/٣ قوله: «﴿يَخْرُجُونَ مِنَ ٱلْأَجْدَاثِ﴾: الأجداثُ: القبور» أي: المراد بالأجداثِ في الآية القبور. وقد وَصَلَه ابن أبي حاتم وغيره من طريق قَتَادة والسُّدِّيّ وغيرهما، واحدها: جَدَثٌ، بفتح الجيم والمهمَلة.

قوله: «﴿بُعْثِرَتْ﴾: أُثيرَت، بَعثَرتُ حَوْضي: جعلتُ أسفلَه أعلاه» هذا كلام أبي عُبيدة في كتاب «المجاز». وقال السُّدّيّ: ﴿بُعْثِرَتْ﴾ أي: حُرِّكَت، فخرج ما فيها. رواه ابن أبي حاتم.

قوله: «الإيفاض» بياءٍ تحتانيَّة ساكنة قبلها كسرة وبفاءٍ ومعجمة «الإسراع» كذا قال الفَرّاء في «المعاني». وقال أبو عُبيدة: ﴿يُوفِضُونَ﴾ أي: يُسرِعون.

قوله: «وقرأ الأعمشُ: نَصْبٍ» يعني بفتح النون كذا للأكثر، وفي رواية أبي ذرٍّ بالضمّ، والأول أصحّ. وكذا ضَبَطَه الفَرّاء عن الأعمَش في كتاب «المعاني» وهي قراءة الجمهور، وحكى الطبريّ[1] أنَّه لم يقرأه بالضمِّ إلَّا الحسن البصريّ. وقد حكى الفَرّاء عن زيد بن ثابت ذلك، ونقلها غيره عن مجاهد وأبي عِمْران الجَوْنيّ، وفي كتاب «السبعة» لابن مجاهد: قرأها ابن عامر بضمَّتين ـ يعني: بلفظ الجمع ـ وكذا قرأها حفص عن عاصم. ومن هنا يظهر سبب تخصيص الأعمش بالذِّكر لأنَّه كوفيٌّ، وكذا عاصم، ففي انفراد حفص عن عاصم بالضمِّ شذوذٌ، قال أبو عُبيدة: النَّصْب بالفتح: هو العَلَم الذي نَصَبوه ليَعبُدوه، ومَن قرأ ﴿إِلَىٰ نُصُبٍ﴾ بالضمِّ فهي جماعة، مثل: رَهْن ورُهُن.

قوله: «يُوفِضُونَ إلى شيء منصوب: يَستبِقونَ» قال ابن أبي حاتم: حدَّثنا أبي حدَّثنا مسلم بن إبراهيم، عن قُرّة، عن الحسن في قوله: ﴿إِلَىٰ نُصُبٍ يُوفِضُونَ﴾ أي: يَبتَدِرونَ أيُّهم يستلمه أولَ.

قوله: «والنُّصْب واحدٌ، والنَّصْب مصدر» كذا وقع فيه، والذي في «المعاني» للفرَّاء: النُّصْب والنَّصْب واحد، وهو مصدر، والجمع: أنصاب. وكأنَّ التَّغيير من بعض النَّقَلة.

---

(١) في «تفسيره» ٢٩/ ٨٨. وقد تحرف الطبري في (ع) و(س) إلى: الطبراني.

قوله: «﴿يَوْمُ ٱلْخُرُوجِ﴾ من قبورهم[1]» أي: خروج أهل القبور من قبورهم.

قوله: «﴿يَنسِلُونَ﴾: يخرجونَ» كذا أورَدَه عبد بن حميدٍ وغيره عن قَتَادة، وسيأتي له معنًى آخر إن شاء الله تعالى. وفي نسخة الصَّغَانيّ بعد قوله: «يخرجونَ»: من النَّسَلان. وهذه التَّفاسير أورَدَها لتعلُّقِها بذِكْر القبر استطراداً، ولها تعلُّق بالموعظةِ أيضاً.

وقال الزَّين بن المنيِّر: مُناسَبة إيراد هذه الآيات في هذه الترجمة للإشارةِ إلى أنَّ المناسب لمن قَعَدَ عند القبر أن يَقصُر كلامه على الإنذار بقُرب المصير إلى القبور، ثمَّ إلى النَّشر لاستيفاء العمل.

ثمَّ أوردَ المصنِّف حديث عليّ بن أبي طالب مرفوعاً: «ما من نفس منفوسة إلَّا كُتِبَ مكانُها من الجنَّة والنار» الحديث. وسيأتي مبسوطاً (٦٦٠٥) في تفسير: ﴿وَٱلَّيْلِ إِذَا يَغْشَىٰ﴾، وهو أصل عظيم في إثبات القَدَر.

وقوله فيه: «اعمَلوا» جَرَى مجرَى أُسلوب الحكيم، أي: الزَمُوا ما يجب على العبد من العُبوديَّة، ولا تتصرَّفوا في أمر الرُّبوبيَّة.

وعثمانُ شيخه: هو ابن أبي شَيْبة، وجرير: هو ابن عبد الحميد. وموضع الحاجة منه: «فقَعَدَ وقعدنا حوله».

وقوله: «فقال رجل» هو عمر أو غيره كما سيأتي إن شاء الله تعالى[2].

## ٨٣- باب ما جاء في قاتل النّفس

**١٣٦٣- حدَّثنا مُسدَّدٌ، حدَّثنا يزيدُ بنُ زُرَيع، حدَّثنا خالدٌ، عن أبي قِلابةَ، عن ثابتِ بنِ الضَّحّاكِ ﷺ، عن النبيِّ ﷺ قال: «مَن حَلَفَ بمِلَّةٍ غيرِ الإسلامِ كاذباً مُتعمِّداً، فهو كما قالَ، ومَن قَتَلَ نفسَه بحَدِيدةٍ، عُذِّبَ به في نارِ جهنَّمَ».**

[أطرافه في: ٤١٧١، ٤٨٤٣، ٦٠٤٧، ٦١٠٥، ٦٦٥٢]

---

(١) كذا وقع هنا في «الفتح» وكذلك هو في «إرشاد الساري» ٢/ ٤٥٤، والذي في نسخ اليُونينية: من القبور.

(٢) تحت شرح حديث رقم (٦٦٠٥).

٢٢٧/٣ ١٣٦٤- وقال حَجّاجُ بنُ مِنهالٍ: حدَّثنا جَرِيرُ بنُ حازمٍ، عن الحسنِ، حدَّثنا جُندُبٌ ﷺ في هذا المسجدِ، فما نَسِينا، وما نَخافُ أن يَكذِبَ جُندُبٌ على النبيِّ ﷺ، قال: «كانَ برجلٍ جِراحٌ فقتَلَ نفسَه، فقال الله: بَدَرَني عَبْدي بنفسِه، حَرَّمتُ عليه الجنَّةَ».

[طرفه في: ٣٤٦٣]

١٣٦٥- حدَّثنا أبو اليَمَان، أخبرنا شعيبٌ، حدَّثنا أبو الزِّنادِ، عن الأعرجِ، عن أبي هريرةَ ﷺ قال: قال النبيُّ ﷺ: «الَّذي يَخنُقُ نفسَه يَخنُقُها في النار، والَّذي يَطعُنُها يَطعُنُها في النارِ».

[طرفه في: ٥٧٧٨]

قوله: «باب ما جاء في قاتل النَّفْس» قال ابن رُشَيد: مقصود الترجمة حُكْم قاتل النَّفس، والمذكور في الباب حُكم قاتلَ نفسه، فهو أخصُّ من الترجمة، ولكنَّه أراد أن يُلحِق بقاتلِ نفسه قاتلَ غيره من باب الأَولى، لأنَّه إذا كان قاتل نفسه الذي لم يَتعدَّ ظُلْمَ نفسه ثَبَتَ فيه الوعيد الشَّديد، فأَولى مَن ظَلَمَ غيره بإفاتةِ نفسه.

قال ابن المنيِّر في «الحاشية»: عادة البخاري إذا توقَّف في شيء ترجم عليه ترجمة مُبهَمة، كأنَّه يُنبِّه على طريق الاجتهاد، وقد نُقِلَ عن مالك: أنَّ قاتل النَّفس لا تُقبَل توبته، ومُقتَضاه أن لا يُصلَّى عليه، وهو نفس قول البخاريّ.

قلت: لعلَّ البخاري أشار بذلك إلى ما رواه أصحاب السُّنَن[1] من حديث جابر بن سَمُرة: أنَّ النبيّ ﷺ أُتيَ برجلٍ قتل نفسه بمَشاقصَ فلم يُصلِّ عليه، وفي رواية للنَّسائيّ (١٩٦٤): «أمَّا أنا فلا أُصلِّي عليه»، لكنَّه لمَّا لم يكن على شرطه أومأ إليه بهذه الترجمة، وأورَدَ فيها ما يُشبِهه من قصَّة قاتل نفسه.

ثمَّ أورَدَ المصنِّف في الباب ثلاثة أحاديث:

أحدها: حديث ثابت بن الضَّحّاك فيمَن قتل نفسه بحديدةٍ، وسيأتي الكلام عليه

(١) أبو داود (٣١٨٥)، وابن ماجه (١٥٢٦)، والترمذي (١٠٦٨)، والنسائي (١٩٦٤)، والحديث عند مسلم أيضاً برقم (٩٧٨).

مُستوفًى في الأيمان والنُّذور (٦٦٥٢). وخالد المذكور في إسناده: هو الحَذَّاء.

**ثانيها:** حديث جُندُب، وهو ابن عبد الله البَجَليّ، قال فيه: «قال حَجّاج بن منهال حدَّثنا جَرِير بن حازم» وقد وَصَلَه في ذِكْر بني إسرائيل (٣٤٦٣) فقال: «حدَّثنا محمد، حدَّثنا حَجّاج بن منهال» فذكره، وهو أحد المواضع التي يُستدَلّ بها على أنَّه ربَّما عَلَّقَ عن بعض شيوخه ما بينه وبينه فيه واسطة، لكنَّه أورَدَه هنا مختصراً وأورَدَه هناك مبسوطاً فقال في أوله: «كان فيمَن كان قبلكم رجل» وقال فيه: «فجَزِعَ فأخذَ سِكّيناً فحَزَّ بها يده، فما رَقَأَ الدَّم حتَّى ماتَ»، وسيأتي الكلام عليه مُستوفًى هناك، ولم أقف على تسمية هذا الرجل.

**ثالثها:** حديث أبي هريرة مرفوعاً: «الذي يَخنُق نفسه يَخنُقها في النار، والذي يَطعُنها يَطعُنها في النار» وهو من أفراد البخاري من هذا الوجه، وقد أخرجه أيضاً في الطِّبّ (٥٧٧٨) من طريق الأعمَش عن أبي صالح عن أبي هريرة مطوَّلاً، ومن ذلك الوجه أخرجه مسلم (١٠٩) وليس فيه ذِكْر الخنق، وفيه من الزيادة ذِكْر السُّمّ وغيره، ولفظه: «فهو في نار جهنَّم خالداً مُخلَّداً فيها أبداً»، وقد تَمسَّك به المعتزلة وغيرهم ممَّن قال بتخليدِ أصحاب المعاصي في النار، وأجاب أهل السُّنّة عن ذلك بأجوبةٍ:

منها: توهيم هذه الزيادة، قال التِّرمِذيّ بعد أن أخرجه (٢٠٤٤): رواه محمد بن عَجْلان عن سعيد المقبُريّ عن أبي هريرة؛ فلم يَذكُر: «خالداً مُخلَّداً»، وكذا رواه أبو الزِّناد عن الأعرج عن أبي هريرة، يشير إلى رواية الباب، قال: وهو أصحُّ، لأنَّ الروايات قد صَحَّت أنَّ أهل التوحيد يُعذَّبونَ ثمَّ يُخرَجونَ منها ولا يُخلَّدون.

وأجاب غيره بحملِ ذلك على مَن استَحَلَّه، فإنَّه يصير باستحلاله كافراً، والكافر مُخلَّد بلا ريب.

وقيل: وَرَدَ مَورِدَ الزَّجر والتَّغليظ، وحقيقته غير مُرادَة. وقيل: المعنى أنَّ هذا جزاؤُه، لكن قد تَكرَّمَ الله على الموحِّدين فأخرجهم من النار بتوحيدِهم. وقيل: التقدير: مُخلَّداً فيها إلى أن يشاء الله. وقيل: المراد بالخُلودِ: طول المدّة لا حقيقة الدَّوام، كأنَّه يقول: يُخلَّد مُدّة

مُعيَّنة، وهذا أبعدُها. وسيأتي له مزيد بَسْط عند الكلام على أحاديث الشَّفاعة[1] إن شاء الله تعالى.

٢٢٨/٣ واستُدلَّ بقوله: «الذي يَطعُن نفسه يَطعُنها في النار» على أنَّ القِصاص من القاتل يكون بما قتل به، اقتداءً بعقاب الله تعالى لقاتلِ نفسه، وهو استدلال ضعيف.

تنبيه: قوله في حديث الباب: «يَطعُنُها» هو بضم العين المهمَلة كذا ضبطه في الأُصول.

## ٨٤- باب ما يكره من الصلاة على المنافقين والاستغفار للمشركين

**رواه ابنُ عمرَ رضي الله عنهما عن النبيِّ ﷺ.**

**١٣٦٦- حدَّثنا يحيى بنُ بُكَيرٍ، حدَّثني الليثُ، عن عُقَيلٍ، عن ابنِ شِهابٍ، عن عُبيدِ الله بنِ عبدِ الله، عن ابنِ عبَّاسٍ، عن عمرَ بنِ الخطَّاب رضي الله عنهم أنَّه قال: لمَّا ماتَ عبدُ الله بنُ أُبيٍّ ابنُ سَلُولَ دُعِيَ له رسولُ الله ﷺ ليُصلِّيَ عليه، فلمَّا قامَ رسولُ الله ﷺ وَثَبتُ إليه فقلتُ: يا رسولَ الله، أتصلِّي على ابنِ أُبيٍّ وقد قال يومَ كذا وكذا: كذا وكذا؟ أُعدِّدُ عليه قولَه، فتبسَّمَ رسولُ الله ﷺ وقال: «أخِّرْ عنِّي يا عمرُ» فلمَّا أكثرتُ عليه قال: «إنِّي خُيِّرتُ فاختَرْتُ، لو أعلَمُ أنِّي إنْ زِدْتُ على السبعينَ يُغفَرُ له لَزِدْتُ عليها» قال: فصَلَّى عليه رسولُ الله ﷺ، ثمَّ انصَرَفَ فلم يَمكُثْ إلا يسيراً حتَّى نزلتِ الآيتانِ من براءةَ: ﴿ وَلَا تُصَلِّ عَلَىٰٓ أَحَدٍ مِّنْهُم مَّاتَ أَبَدًا ﴾ إلى: ﴿ وَهُمْ فَٰسِقُونَ ﴾ [التوبة:٨٤] قال: فعَجِبتُ بعدُ من جُرْأتي على رسولِ الله ﷺ يومئذٍ، واللهُ ورسولُه أعلَمُ.**

[طرفه في: ٤٦٧١]

قوله: «**باب ما يُكرَه من الصلاة على المنافقينَ والاستغفار للمشركينَ**» قال الزَّين بن المنيِّر: عَدَلَ عن قوله: كراهة الصلاة على المنافقينَ، ليُنبِّه على أنَّ الامتناع من طَلَب المغفرة لمن لا يستحقُّها، لا من جهة العبادة الواقعة من صورة الصلاة، فقد تكون العبادة طاعةً من وجهٍ، معصيةً من وجهٍ، والله أعلم.

---

(١) انظر: ٥١- باب صفة الجنة والنار، من كتاب الرقاق.

قوله: «رواه ابن عمر عن النبيِّ ﷺ» كأنَّه يشير إلى حديثه في قصَّة الصلاة على عبد الله ابن أُبيّ أيضاً، وقد تقدَّم (١٢٦٩) في «باب القميص الذي يُكفّ»، ثمَّ أورَدَ المصنِّف الحديث المذكور من طريق ابن عبَّاس عن عمر بن الخطَّاب، وسيأتي من هذا الوجه أيضاً في التفسير (٤٦٧١).

## ٨٥- باب ثناء الناس على الميِّت

**١٣٦٧- حدَّثنا آدمُ، حدَّثنا شُعْبةُ، حدَّثنا عبدُ العزيزِ بنُ صهيبٍ، قال: سمعتُ أنسَ بنَ مالكٍ ﷺ يقول: مُرَّ بجنازةٍ فأثنَوْا عليها خيراً، فقال النبيُّ ﷺ: «وَجَبَت» ثمَّ مَرُّوا بأُخرى فأثنَوْا عليها شَرّاً فقال: «وَجَبَت» فقال عمرُ بنُ الخطَّاب ﷺ: ما وَجَبَتْ؟ قال: «هذا أثنَيتُم عليه خيراً فوَجَبَت له الجنَّةُ، وهذا أثنَيتُم عليه شَرّاً فوَجَبَت له النارُ، أنتُم شُهَداءُ الله في الأرضِ».**

[طرفه في: ٢٦٤٢]

قوله: «باب ثناء الناس على الميِّت» أي: مشروعيَّته وجوازه مُطلَقاً، بخلاف الحيِّ فإنَّه مَنهيٌّ عنه إذا أفضَى إلى الإطراء خَشْيةً عليه من الزَّهْو، أشار إلى ذلك الزَّين بن المنيِّر. ٢٢٩/٣

قوله: «مُرَّ» بضم الميم على البناء للمجهول.

قوله: «فأثنَوْا عليها خيراً» في رواية النَّضْرِ بن أنس عن أبيه عند الحاكم (١/ ٣٧٧): كنت قاعداً عند النبيّ ﷺ فمُرَّ بجنازةٍ فقال: «ما هذه الجنازة؟» قالوا: جنازة فلان الفلانيّ، كان يُحِبُّ الله ورسوله، ويعمل بطاعة الله ويَسعَى فيها. وقال ضِدّ ذلك في التي أثنوا عليها شَرّاً. ففيه تفسير ما أُبهِمَ من الخير والشَّرّ في رواية عبد العزيز. وللحاكم أيضاً (٢/ ٢٦٨) من حديث جابر: فقال بعضهم: لَنِعمَ المرءُ، لقد كان عفيفاً مسلماً، وفيه أيضاً: فقال بعضهم: بئسَ المرء كان، إن كان لَفَظّاً غَليظاً[1].

قوله: «وَجَبَت» في رواية إسماعيل ابن عُلَيَّة عن عبد العزيز عند مسلم (٩٤٩/ ٦٠):

---

(١) وفي سنده مصعب بن ثابت الزُّبيري، وليس بالقوي. وأما حديث النضر بن أنس عن أبيه فسنده قوي.

«وَجَبَت وَجَبَت وَجَبَت» ثلاث مرَّات. وكذا في رواية النَّضر المذكورة، قال النَّوَويّ: والتَّكرار فيه لتأكيد الكلام المبهَم ليُحفَظَ ويكون أبلغَ.

**قوله: «فقال عُمَر»** زاد مسلم: «فِداءٌ لك أبي وأُمّي» وفيه جواز قول مثل ذلك.

**قوله: «قال: هذا أثنَيتُم عليه خيراً فوَجَبَت له الجنَّة»** فيه بيان أنَّ المراد بقوله: «وَجَبَت» أي: الجنَّة لذي الخير، والنار لذي الشَّرّ، والمراد بالوجوب الثُّبوت، إذ هو في صِحَّة الوقوع كالشيء الواجب، والأصل أنَّه لا يجب على الله شيء، بل الثَّواب فضلُه، والعقاب عَدلُه، لا يُسأل عمَّا يفعل. وفي رواية مسلم (٩٤٩/ ٦٠): «مَن أثنَيتُم عليه خيراً وَجَبَت له الجنَّة»، ونحوه للإسماعيليِّ من طريق عَمْرو بن مرزوق عن شُعْبة، وهو أبيَن في العموم من رواية آدم، وفيه ردٌّ على مَن زَعَمَ أنَّ ذلك خاصٌّ بالميِّتين المذكورَينِ لغَيبٍ أطلَعَ اللهُ نبيَّه عليه، وإنَّما هو خبر عن حُكم أعلمَه الله به.

**قوله: «أنتُم شُهَداء الله في الأرض»** أي: المخاطَبونَ بذلك من الصحابة ومَن كان على صفتهم من الإيمان.

وحكى ابن التِّين: أنَّ ذلك مخصوص بالصحابة، لأنَّهم كانوا يَنطِقونَ بالحِكْمةِ بخلاف مَن بعدهم، قال: والصواب أنَّ ذلك يختصّ بالثِّقات والمتَّقينَ. انتهى، وسيأتي في الشَّهادات (٢٦٤٢) بلفظ: «المؤمنون شُهَداء الله في الأرض»، ولأبي داود (٣٢٣٣) من حديث أبي هريرة في نحو هذه القصَّة: «إنَّ بعضكم على بعض لَشهيدٌ»، وسيأتي مزيد بَسطٍ فيه في الكلام على الحديث الذي بعده.

قال النَّوَويّ: والظاهر أنَّ الذي أثنَوْا عليه شرّاً كان من المنافقين. قلت: يُرشِد إلى ذلك ما رواه أحمد (٢٢٥٥٥) من حديث أبي قَتَادة بإسناد صحيح: أنَّه ﷺ لم يُصلِّ على الذي أثنوا عليه شَرّاً، وصَلَّى على الآخر.

**١٣٦٨ - حدَّثنا عَفّانُ بنُ مسلمٍ، حدَّثنا داودُ بنُ أبي الفُراتِ، عن عبدِ الله بنِ بُرَيدة، عن أبي الأسوَدِ قال: قَدِمتُ المدينةَ وقد وَقَعَ بها مرضٌ، فجلستُ إلى عمرَ بنِ الخطَّاب ﷺ فمَرَّت**

**بهم جنازةٌ فأُثنيَ على صاحبِها خيراً، فقال عمرُ ﷺ: وَجَبَت، ثمَّ مُرَّ بأُخرى فأُثنيَ على صاحبِها خيراً، فقال عمرُ ﷺ: وَجَبَت، ثمَّ مُرَّ بالثالثةِ فأُثنيَ على صاحبِها شرّاً فقال: وَجَبَت، فقال أبو الأسودِ: فقلتُ: وما وَجَبَت يا أميرَ المؤمنين؟ قال: قلتُ كما قال النبيُّ ﷺ: «أيُّما مسلمٍ شَهِدَ له أربعةٌ بخيرٍ، أدخَلَه اللهُ الجنَّةَ» فقلنا: وثلاثةٌ؟ قال: «وثلاثةٌ» فقلنا: واثنانِ؟ قال: «واثنانِ» ثمَّ لم نَسألْه عن الواحدِ.**

[طرفه في: ٢٦٤٣]

**قوله: «حدَّثنا عفَّان»** كذا للأكثر، وذكر أصحاب «الأطراف» أنَّه أخرجه قائلاً فيه: «قال عَفّان»، وبذلك جَزَمَ البيهقيُّ (٤/ ٧٥). وقد وَصَلَه أبو بكر بن أبي شَيْبة في «مسنده»[1] عن عَفّان به، ومن طريقه أخرجه الإسماعيليّ وأبو نُعَيم.

**قوله: «حدَّثنا داود بن أبي الفُرات»** هو بلفظ النَّهر المشهور، واسمه عَمْرو، وهو كِنديٌّ من أهل مَرْو. ولهم شيخ آخر يقال له: داود بن أبي الفُرات، اسم أبيه بكر، وأبو الفُرات اسم جَدّه، وهو أشجَعيٌّ من أهل المدينة، أقدم من الكِنديّ. ٣/٢٣٠

**قوله: «عن أبي الأسوَد»** هو الدِّيليّ التابعيّ الكبير المشهور، ولم أرَه من رواية عبد الله بن بُرَيدة عنه إلَّا مُعَنعَناً. وقد حكى الدارَقُطنيُّ في كتاب «التَّتبُّع» عن علي بن المَدِينيّ: أنَّ ابن بُرَيدة إنَّما يروي عن يحيى بن يَعمَر عن أبي الأسود، ولم يقل في هذا الحديث: سمعت أبا الأسود.

قلت: وابن بُرَيدة وُلِدَ في عهد عمر، فقد أدرَك أبا الأسود بلا ريب، لكنَّ البخاري لا يكتفي بالمعاصَرة، فلعلَّه أخرجه شاهداً واكتَفَى للأصلِ بحديث أنس الذي قبله، والله أعلم.

**قوله: «قَدِمتُ المدينة وقد وَقَعَ بها مرض»** زاد المصنِّف في الشَّهادات (٢٦٤٣) عن موسى ابن إسماعيل عن داود: «وهم يموتونَ موتاً ذَريعاً» وهو بالذّال المعجَمة، أي: سريعاً.

**قوله: «فأُثنيَ على صاحبها خيراً»** كذا في جميع الأُصول «خيراً» بالنصب، وكذا «شَرّاً»،

---

(١) وهو في «مصنفه» أيضاً ٣/ ٣٦٨.

وقد غَلِطَ مَن ضَبَطَ «أثنَى» بفتح الهمزة على البناء للفاعل، فإنَّه في جميع الأُصول مبنيٌّ للمفعول، قال ابن التِّين: والصواب الرَّفع وفي نصبه بُعْد في اللِّسان. ووَجَّهَه غيره بأنَّ الجارَّ والمجرور أُقيمَ مقامَ المفعول الأول و«خيراً» مقام الثاني، وهو جائز وإن كان المشهور عكسه، وقال النَّوَويّ: هو منصوب بنزع الخافض، أي: أُثنيَ عليها بخيرٍ. وقال ابن مالك: «خيراً» صفة لمصدرٍ محذوف فأُقيمَت مقامَه فنُصِبَت، لأنَّ «أُثنيَ» مسند إلى الجارّ والمجرور، قال: والتَّفاوُت بين الإسناد إلى المصدر والإسناد إلى الجارّ والمجرور قليل.

**قوله: «فقال أبو الأسوَد»** هو الرَّاوي، وهو بالإسناد المذكور.

**قوله: «فقلت: وما وَجَبَت؟»** هو معطوف على شيء مُقدَّر، أي: قلت: هذا شيء عجيب، وما معنى قولك: لكلٍّ منهما: وَجَبَت، مع اختلاف الثَّناء بالخيرِ والشَّرِّ.

**قوله: «قلت كما قال النبيّ ﷺ: أيُّما مسلم...»** إلى آخره، الظاهر أنَّ قوله: «أيّما مسلم» هو الـمَقُول، فحينئذٍ يكون قول عمر لكلٍّ منهما: «وَجَبَت» قاله بناءً على اعتقاده صِدْق الوَعْد المستَفاد من قوله ﷺ: «أدخَلَه الله الجنَّة»، وأمَّا اقتصار عمر على ذِكْر أحد الشِّقَّينِ فهو إمَّا للاختصار وإمَّا لإحالتِه السامع على القياس، والأول أظهَر، وعُرِفَ من القصَّة أنَّ الـمُثْني على كلٍّ من الجنائز المذكورة كان أكثر من واحد، وكذا في قول عمر: «قلنا: وما وَجَبَت؟» إشارة إلى أنَّ السائل عن ذلك هو وغيره. وقد وقع في تفسير قوله تعالى: ﴿ وَكَذَٰلِكَ جَعَلْنَٰكُمْ أُمَّةً وَسَطًا ﴾ في البقرة [١٤٣] عند ابن أبي حاتم (١٣٣٤) من حديث أبي هريرة: أنَّ أُبيّ بن كعب ممَّن سألَ عن ذلك.

**قوله: «فقلنا: وثلاثة؟»** فيه اعتبار مفهوم الموافقة لأنَّه سألَ عن الثلاثة ولم يسأل عمَّا فوق الأربعة كالخمسةِ مثلاً، وفيه أنَّ مفهوم العدد ليس دليلاً قَطعيّاً، بل هو في مقام الاحتمال.

**قوله: «ثمَّ لم نسأله عن الواحد»** قال الزَّين بن المنيِّر: إنَّما لم يسأل عمر عن الواحد استبعاداً منه أن يُكتفَى في مثل هذا المقام العظيم بأقلَّ من النِّصاب.

وقال أخوه في «الحاشية»: فيه إيماء إلى الاكتفاء بالتَّزكية بواحدٍ. كذا قال، وفيه غُموض، وقد استَدلَّ به المصنِّف على أنَّ أقلَّ ما يُكتفَى به في باب الشَّهادة اثنان كما سيأتي في كتاب الشَّهادات (٢٦٤٣) إن شاء الله تعالى.

قال الداوديّ: المعتبَر في ذلك شهادة أهل الفضل والصِّدق، لا الفَسَقة، لأنَّهم قد يُثْنونَ على مَن يكون مثلهم، ولا مَن بينه وبين الميِّت عداوة، لأنَّ شهادة العدوّ لا تُقبَل.

٢٣١/٣ وفي الحديث فضيلة هذه الأُمّة، وإعمال الحُكْم بالظاهر.

ونقل الطِّيبيُّ عن بعض شُرّاح «المصابيح» قال: ليس معنى قوله: «أنتُم شُهَداء الله في الأرض» أنَّ الذي يقولونه في حقِّ شخص يكون كذلك حتَّى يصيرَ مَن يستحقُّ الجنَّةَ من أهل النار بقولهم، ولا العكس، بل معناه: أنَّ الذي أثنَوْا عليه خيراً رأَوه منه كان ذلك علامة كَونِه من أهل الجنَّة، وبالعكس.

وتعقَّبه الطِّيبيُّ بأنَّ قوله: «وَجَبَت» بعد الثَّناء حُكم عَقَّبَ وصفاً مُناسباً فأشعَرَ بالعِلِّيَّة. وكذا قوله: «أنتُم شُهَداء الله في الأرض» لأنَّ الإضافة فيه للتَّشريفِ، لأنَّهم بمنزلةٍ عالية عند الله، فهو كالتَّزكيةِ للأُمّةِ بعد أداء شهادتهم، فينبغي أن يكون لها أثر. قال: وإلى هذا يُومِئ قوله تعالى: ﴿ وَكَذَٰلِكَ جَعَلْنَٰكُمْ أُمَّةً وَسَطًا ﴾ في البقرة.

قلت: وقد استشهد محمد بن كعب القُرَظيّ لمَّا روى عن جابر نحوَ حديث أنس بهذه الآية، أخرجه الحاكم (٢/ ٢٦٨)، وقد وقع ذلك في حديث مرفوع غيره عند ابن أبي حاتم في «التفسير» (١٣٣٤)[1]، وفيه أنَّ الذي قال للنبيِّ ﷺ: «ما قولك: وَجَبَت» هو أُبيّ بن كعب.

---

(١) كلا الحديثين في إسنادهما ضعف، أما حديث جابر عند الحاكم ففي إسناده مصعب بن ثابت بن عبد الله ابن الزبير، وهو ليس بالقوي، وأما حديث أبي هريرة عند ابن أبي حاتم ففي إسناده عبد الله بن أبي الفضل المدني لم يرو عنه غير يحيى بن أبي كثير وهو مجهول، وذكره ابن أبي حاتم في «الجرح والتعديل» ٥/ ١٣٧ ونقل عن أبيه قوله فيه: لا نعرفه، وحديثه هذا ذكره البخاري في ترجمته من «التاريخ الكبير» ٥/ ١٦٩.

وقال النَّوَويّ: قال بعضهم: معنى الحديث أنَّ الثَّناء بالخيرِ لمن أثنَى عليه أهل الفضل وكان ذلك مطابقاً للواقعِ فهو من أهل الجنَّة، فإن كان غير مطابق فلا، وكذا عكسه. قال: والصحيح أنَّه على عمومه، وأنَّ مَن مات منهم فألهَمَ الله تعالى الناسَ الثَّناء عليه بخيرٍ، كان دليلاً على أنَّه من أهل الجنَّة سواء كانت أفعاله تقتضي ذلك أم لا، فإنَّ الأعمال داخلة تحت المشيئة، وهذا إلهام يُستدَلّ به على تعيينها، وبهذا تظهر فائدة الثَّناء، انتهى.

وهذا في جانب الخير واضح، ويؤيِّده ما رواه أحمد (١٣٥٤١) وابن حِبَّان (٣٠٢٦) والحاكم (١/ ٣٧٨) من طريق حمَّاد بن سَلَمة عن ثابت عن أنس مرفوعاً: «ما من مسلم يموت فيشهد له أربعة من جيرانه الأدنَينَ أنَّهم لا يعلمونَ منه إلَّا خيراً، إلَّا قال الله تعالى: قد قَبِلتُ قولكم وغَفَرتُ له ما لا تعلمونَ»[1]، ولأحمد (٨٩٨٩) من حديث أبي هريرة نحوه وقال: «ثلاثة» بدل أربعة، وفي إسناده مَن لم يُسمَّ، وله شاهد من مراسيل بشير بن كعب أخرجه أبو مسلم الكَجِّيّ.

وأمَّا جانب الشرِّ فظاهر الأحاديث أنَّه كذلك، لكن إنَّما يقع ذلك في حقِّ مَن غَلَبَ شرُّه على خيره، وقد وقع في رواية النَّضر[2] المشار إليها أولاً في آخر حديث أنس: «إنَّ لله ملائكة تَنطِقُ على ألسِنة بني آدم بما في المرء من الخير والشرِّ».

واستُدلَّ به على جواز ذِكْر المرء بما فيه من خير أو شرّ للحاجة، ولا يكون ذلك من الغِيبة. وسيأتي البحث عن ذلك في «باب النَّهي عن سَبّ الأموات» آخر الجنائز (١٣٩٣)، وهو أصل في قَبُول الشَّهادة بالاستفاضة، وأنَّ أقلَّ أصلها اثنان.

وقال ابن العربيّ: فيه جواز الشَّهادة قبل الاستشهاد، وقَبُولها قبل الاستفصال. وفيه استعمال الثَّناء في الشرّ للمؤاخاةِ والمشاكَلة، وحقيقته إنَّما هي في الخير، والله أعلم.

---

(١) وإسناده ضعيف، فيه مؤمل بن إسماعيل وهوسيئ الحفظ، والحديث بهذه السياقة غير محفوظ عن أنس، فقد رواه الثقات من أصحاب حماد بن سلمة بنحو رواية عبد العزيز بن صهيب عن أنس كما هو مبيَّن في «المسند» بتحقيقنا.

(٢) وهي عند الحاكم ١/ ٣٧٧، وسندها قوي.

## ٨٦- باب ما جاء في عذاب القبر

وقوله تعالى: ﴿إِذِ ٱلظَّٰلِمُونَ فِى غَمَرَٰتِ ٱلْمَوْتِ وَٱلْمَلَٰٓئِكَةُ بَاسِطُوٓا۟ أَيْدِيهِمْ أَخْرِجُوٓا۟ أَنفُسَكُمُ ٱلْيَوْمَ تُجْزَوْنَ عَذَابَ ٱلْهُونِ﴾ [الأنعام:٩٣] هو الهَوَانُ، والهَوْنُ: الرِّفق.

وقوله جَلَّ ذِكرُه: ﴿سَنُعَذِّبُهُم مَّرَّتَيْنِ ثُمَّ يُرَدُّونَ إِلَىٰ عَذَابٍ عَظِيمٍ﴾ [التوبة:١٠١].

وقوله تعالى: ﴿وَحَاقَ بِـَٔالِ فِرْعَوْنَ سُوٓءُ ٱلْعَذَابِ ﴿٤٥﴾ ٱلنَّارُ يُعْرَضُونَ عَلَيْهَا غُدُوًّا وَعَشِيًّا وَيَوْمَ تَقُومُ ٱلسَّاعَةُ أَدْخِلُوٓا۟ ءَالَ فِرْعَوْنَ أَشَدَّ ٱلْعَذَابِ﴾ [غافر:٤٥-٤٦].

قوله: «باب ما جاء في عذاب القبر» لم يَتعرَّض المصنِّف في الترجمة لكَونِ عذاب القبر ٢٣٣/٣
يقع على الرُّوح فقط أو عليها وعلى الجسد، وفيه خلاف شَهِير عند المتكلِّمين، وكأنَّه تَرَكَه لأنَّ الأدلَّة التي يرضاها ليست قاطعة في أحد الأمرينِ، فلم يَتَقَلَّد الحُكْم في ذلك واكتَفَى بإثبات وجوده، خلافاً لمن نَفاه مُطلَقاً من الخوارج وبعض المعتزلة كضِرار بن عَمْرو وبشر المَرِيسيِّ ومَن وافقهما، وخالَفَهم في ذلك أكثر المعتزلة وجميع أهل السُّنّة وغيرهم وأكثروا من الاحتجاج له، وذهب بعض المعتزلة كالجُبَّائي إلى أنَّه يقع على الكفَّار دون المؤمنين، وبعض الأحاديث الآتية تَرُدّ عليهم أيضاً.

قوله: «وقوله تعالى» بالجرِّ عَطفاً على عذاب القبر، أي: ما وَرَدَ في تفسير الآيات المذكورة. وكأنَّ المصنِّف قَدَّمَ ذِكْر هذه الآيات ليُنبِّه على ثُبوت ذِكْره في القرآن، خلافاً لمن رَدَّه وزَعَمَ أنَّه لم يَرِدْ ذِكْره إلَّا من أخبار الآحاد. فأمَّا الآية التي في الأنعام فروى الطَّبَري (٧/ ٢٧٥) وابن أبي حاتم من طريق عليّ بن أبي طلحة عن ابن عبَّاس في قوله تعالى: ﴿وَلَوْ تَرَىٰٓ إِذِ ٱلظَّٰلِمُونَ فِى غَمَرَٰتِ ٱلْمَوْتِ وَٱلْمَلَٰٓئِكَةُ بَاسِطُوٓا۟ أَيْدِيهِمْ﴾ قال: هذا عند الموت، والبَسْط: الضرب، يضربونَ وجوههم وأدبارهم. انتهى، ويشهد له قوله تعالى في سورة القتال: ﴿فَكَيْفَ إِذَا تَوَفَّتْهُمُ ٱلْمَلَٰٓئِكَةُ يَضْرِبُونَ وُجُوهَهُمْ وَأَدْبَٰرَهُمْ﴾ [محمد:٢٧] وهذا وإن كان قبل الدَّفن فهو من جملة العذاب الواقع قبل يوم القيامة، وإنَّما أُضيفَ العذاب إلى القبر لكَونِ مُعظَمه يقع فيه، ولكَونِ الغالب على الموتى أن يُقبَروا، وإلَّا فالكافر ومَن شاءَ الله

تعذيبه من العُصاة يُعذَّب بعد موته ولو لم يُدفَن، ولكنَّ ذلك محجوب عن الخلق إلَّا مَن شاءَ الله.

**قوله:** «وقولِه جَلَّ ذِكْره: ﴿سَنُعَذِّبُهُم مَّرَّتَيْنِ﴾» وروى الطبريُّ (١١/ ١٠) وابن أبي حاتم والطَّبَرانيُّ في «الأوسط» أيضاً (٧٩٢) من طريق السُّدِّيّ عن أبي مالك عن ابن عبَّاس قال: خَطَبَ رسول الله ﷺ يوم الجمعة فقال: «اخرُج يا فلان فإنَّك منافق» فذكر الحديث، وفيه: «ففَضَحَ الله المنافقينَ»[1]، فهذا العذاب الأول، والعذاب الثاني عذاب القبر. ورَوَيا أيضاً من طريق سعيد بن أبي عَرُوبة عن قَتَادة نحوه، ومن طريق محمد بن ثَوْر عن مَعمَر عن الحسن ﴿سَنُعَذِّبُهُم مَّرَّتَيْنِ﴾: عذاب الدنيا وعذاب القبر، وعن محمد بن إسحاق قال: «بَلَغَني» فذكر نحوه. وقال الطبريُّ بعد أن ذكر اختلافاً عن غير هؤلاء: والأغلب أنَّ إحدى المرَّتين عذاب القبر، والأُخرى تحتمل أحدَ ما تقدَّم ذِكْره من الجوع أو السَّبْي أو القتل أو الإذلال أو غير ذلك.

**قوله:** «وقوله تعالى: ﴿وَحَاقَ بِـَٔالِ فِرْعَوْنَ﴾ الآية»، روى الطبريُّ (٢٤/ ٧١) من طريق الثَّوريّ عن أبي قيس عن هُزَيل بن شُرَحبيل قال: أرواح آل فِرعَون في طُيور سود تَغدُو وتَرُوح على النار فذلك عَرضُها. ووَصَله ابن أبي حاتم من طريق ليث عن أبي قيس فذكر عبدَ الله بن مسعود فيه، وليث ضعيف، وسيأتي بعد بابينِ في الكلام على حديث ابن عمر (١٣٧٩) بيان أنَّ هذا العَرْض يكون في الدنيا قبل يوم القيامة.

قال: القُرطبيّ: الجمهور على أنَّ هذا العَرض يكون في البَرزَخ، وهو حُجّة في تثبيت عذاب القبر. وقال غيره: وقع ذِكْر عذاب الدارَينِ في هذه الآية مُفسَّراً مُبيَّناً، لكنَّه حُجّة على مَن أنكَرَ عذاب القبر مُطلَقاً لا على مَن خَصَّه بالكفَّار. واستَدلَّ بها على أنَّ الأرواح باقية بعد فِراق الأجساد، وهو قول أهل السُّنّة كما سيأتي.

واحتُجَّ بالآية الأولى على أنَّ النَّفس والرُّوح شيء واحد، لقوله تعالى: ﴿أَخْرِجُوٓاْ

---

(١) إسناده ضعيف، فيه الحسين بن عمرو العنقزي وهو ضعيف.

أَنفُسَكُمُ ﴾ [الأنعام:٩٣] والمراد الأرواح، وهي مسألة مشهورة فيها أقوال كثيرة، وستأتي الإشارة إلى شيء منها في التفسير (٤٧٢١) عند قوله تعالى: ﴿ وَيَسْـَٔلُونَكَ عَنِ ٱلرُّوحِ ﴾ الآية [الإسراء: ٨٥].

ثمَّ أورَدَ المصنِّف في الباب ستَّة أحاديث:

**١٣٦٩ - حدَّثنا حفصُ بنُ عمرَ، حدَّثنا شُعْبةُ، عن عَلْقمةَ بنِ مَرْثَد، عن سعدِ بنِ عُبيدةَ، عن البَراء بنِ عازِبٍ رضي الله عنهما، عن النبيِّ ﷺ قال: «إذا أُقعِدَ المؤمنُ في قبرِه أُتِيَ ثمَّ شَهِدَ أن لا إلهَ إلا اللهُ وأنَّ محمَّداً رسولُ الله، فذلكَ قولُه: ﴿ يُثَبِّتُ ٱللَّهُ ٱلَّذِينَ ءَامَنُواْ بِٱلْقَوْلِ ٱلثَّابِتِ ﴾ [إبراهيم:٢٧]».**

**حدَّثنا محمَّدُ بنُ بشَّارٍ، حدَّثنا غُندَرٌ، حدَّثنا شُعْبة... بهذا، وزادَ: ﴿ يُثَبِّتُ ٱللَّهُ ٱلَّذِينَ ءَامَنُواْ ﴾ نَزلَتْ في عذابِ القبرِ.**

[طرفه في: ٤٦٩٩]

**أولها:** حديث البَراء في قوله تعالى: ﴿ يُثَبِّتُ ٱللَّهُ ٱلَّذِينَ ءَامَنُواْ بِٱلْقَوْلِ ٱلثَّابِتِ ﴾ وقد أورَدَه المصنِّف في التفسير (٤٦٩٩) عن أبي الوليد الطَّيالسيّ عن شُعْبة، وصَرَّحَ فيه بالإخبار بين شُعْبة وعَلْقمة، وبالسماع بين عَلْقمة وسعد بن عُبيدة.

**قوله: «إذا أُقعِدَ المؤمن في قبره أُتِيَ ثمَّ شَهِدَ»** في رواية الحَمُّوِيّ والمُستَمْلي: «ثمَّ يشهد» ٢٣٤/٣ هكذا ساقه المصنِّف بهذا اللفظ، وقد أخرجه الإسماعيليّ عن أبي خليفة عن حفص بن عمر شيخ البخاري فيه بلفظ أبينَ من لفظه قال: «إنَّ المؤمن إذا شَهِدَ أن لا إله إلَّا الله وعَرَفَ محمداً في قبره، فذلك قوله...» إلى آخره، وأخرجه ابن مردويه من هذا الوجه وغيره بلفظ: أنَّ النبيّ ﷺ ذكر عذاب القبر فقال: «إنَّ المسلم إذا شَهِدَ أن لا إله إلَّا الله وعَرَفَ أنَّ محمداً رسول الله» الحديث.

**قوله في الطَّريق الثانية: «بهذا وزادَ ﴿ يُثَبِّتُ ٱللَّهُ ٱلَّذِينَ ءَامَنُواْ ﴾ نَزَلَت في عذاب القبر»** يُوهِم أنَّ لفظ غُندَر كلفظ حفصٍ وزيادة، وليس كذلك، وإنَّما هو بالمعنى، فقد أخرجه

مسلم (٢٨٧١/ ٧٣) والنَّسائيُّ (٢٠٥٧) وابن ماجَهْ (٤٢٦٩) عن محمد بن بشار شيخ البخاري فيه، والقَدْر الذي ذكره هو أول الحديث، وبقيَّته عندهم: «يقال له: مَن رَبُّك؟ فيقول: رَبّي الله ونبيّي محمد»، والقَدْر المذكور أيضاً أخرجه مسلم (٢٨٧١/ ٧٤) والنَّسائيُّ (٢٠٥٦) من طريق خَيْثمةَ عن البَراء، وقد اختصر سعد وخَيْثمة هذا الحديث جدّاً، لكن أخرجه ابن مردويه من وجه آخر عن خَيْثمةَ فزاد فيه: «إن كان صالحاً وُفِّق، وإن كان لا خير فيه وُجِدَ أبله» وفيه اختصار أيضاً، وقد رواه زاذانُ أبو عمر عن البَراء مطوَّلاً مُبيَّناً أخرجه أصحاب السُّنَن وصحَّحه أبو عَوَانة[1] وغيره، وفيه من الزيادة في أوله: «استعيذوا بالله من عذاب القبر» وفيه: «فتُرَدُّ روحه في جسده» وفيه: «فيأتيه مَلَكان فيُجلسانِه فيقولان له مَن ربُّك؟ فيقول: ربِّيَ الله. فيقولان له: ما دينك؟ فيقول: ديني الإسلام. فيقولان له: ما هذا الرجل الذي بُعِثَ فيكم؟ فيقول: هو رسول الله. فيقولان له: وما يُدريك؟ فيقول: قرأتُ القرآن كتاب الله فآمنت به وصَدَّقت. فذلك قوله تعالى: ﴿ يُثَبِّتُ ٱللَّهُ ٱلَّذِينَ ءَامَنُواْ بِٱلْقَوْلِ ٱلثَّابِتِ ﴾» وفيه: «وإنَّ الكافر تُعاد روحه في جسده، فيأتيه مَلَكان فيُجلِسانه فيقولان له: مَن رَبّك؟ فيقول: هاه هاه لا أدري» الحديث. وسيأتي نحو هذا في حديث أنس سادس أحاديث الباب، ويأتي الكلام عليه مُستوفًى هناك إن شاء الله تعالى.

قال الكِرْمانيُّ: ليس في الآية ذِكْر عذابَ القبر، فلعلَّه سمَّى أحوالَ العبد في قبره عذابَ القبر تغليباً لفتنة الكافر على فتنة المؤمن لأجل التخويف، ولأنَّ القبر مَقام الهَوْل والوَحْشة، ولأنَّ مُلاقاة الملائكة ممَّا يَهاب منه ابن آدم في العادة.

**١٣٧٠- حدَّثنا عليُّ بنُ عبدِ الله، حدَّثنا يعقوبُ بنُ إبراهيمَ، حدَّثني أَبي، عن صالحٍ، حدَّثني نافعٌ، أنَّ ابنَ عمرَ رضي الله عنهما أخبَره قال: اطَّلَعَ النبيُّ ﷺ على أهلِ القَلِيبِ فقال: «وَجَدتُم ما وَعَدَ رَبُّكم حَقّاً؟» فقيلَ له: أتدعُو أمواتاً؟ فقال: «ما أنتُم بأسمعَ منهم، ولكن لا يُجِيبونَ».**

---

(١) أخرجه أبو داود (٤٧٥٣) و(٤٧٥٤)، وأبو عوانة في الجنائز كما في «إتحاف المهرة» ٢/ ٤٥٩، والحاكم ١/ ٣٧-٤٠ وصححه ووافقه الذهبي، وصححه أيضاً ابن القيم في «تهذيب السنن».

[طرفاه في: ٣٩٨٠، ٤٠٢٦]

**١٣٧١ - حدَّثنا عبدُ الله بنُ محمَّدٍ، حدَّثنا سفيانُ، عن هشام بنِ عُرْوةَ، عن أبيه، عن عائشةَ رضي الله عنها قالت: إنَّما قال النبيُّ ﷺ: «إنَّهم ليعلمونَ الآنَ أنَّ ما كنتُ أقولُ حقٌّ» وقد قال اللهُ تعالى: ﴿فَإِنَّكَ لَا تُسْمِعُ ٱلْمَوْتَىٰ﴾ [الروم:٥٢].**

[طرفاه في: ٣٩٧٩، ٣٩٨١]

**ثانيها:** حديث ابن عمر في قصَّة أصحاب القَلِيب قليب بدر، وفيه قوله ﷺ: «ما أنتُم بأسمعَ لمَا أقول منهم» أورَدَه هنا مختصراً، وسيأتي مطوَّلاً في المغازي (٣٩٨٠ و٤٠٢٦). وصالح المذكور في الإسناد: هو ابن كَيْسان.

**ثالثها:** حديث عائشة قالت: إنَّما قال النبيّ ﷺ: إنَّهم لَيعلمونَ الآن أنَّ ما كنت أقول لهم حَقّ» وهذا مَصِير من عائشة إلى رَدِّ رواية ابن عمر المذكورة. وقد خالَفَها الجمهور في ذلك وقَبِلوا حديث ابن عمر لموافقةِ مَن رواه غيره عليه. وأمَّا استدلالها بقوله تعالى: ﴿إِنَّكَ لَا تُسْمِعُ ٱلْمَوْتَىٰ﴾ فقالوا: معناها: لا تُسمِعهم سماعاً ينفعهم، أو لا تُسمِعهم إلَّا أن يشاء الله.

وقال السُّهَيليّ: عائشة لم تَحضُر قولَ النبيّ ﷺ، فغيرها ممَّن حَضَرَ أحفَظُ للفظ النبيّ ﷺ، وقد قالوا له: يا رسول الله أتُخاطبُ قوماً قد جَيَّفوا؟ فقال: «ما أنتُم بأسمَعَ لمَا أقول منهم»، قال: وإذا جازَ أن يكونوا في تلك الحال عالمينَ، جازَ أن يكونوا سامعينَ إمَّا بآذان رُؤوسهم كما هو قول الجمهور، أو بآذان الرُّوح على رأي مَن يوجِّه السُّؤال إلى الرّوح من غير رجوع إلى الجسد. قال: وأمَّا الآية فإنَّها كقوله تعالى: ﴿أَفَأَنتَ تُسْمِعُ ٱلصُّمَّ أَوْ تَهْدِى ٱلْعُمْىَ﴾ [الزخرف:٤٠] أي: إنَّ الله هو الذي يُسمِع ويَهدي. انتهى، وقوله: إنَّها لم تَحضُر، صحيح، لكن لا يَقدَح ذلك في روايتها لأنَّه مُرسَل صحابيّ وهو محمول على أنَّها سمعت/ ذلك ممَّن حَضَرَه ٢٣٥/٣ أو من النبيّ ﷺ بعدُ، ولو كان ذلك قادحاً في روايتها لقَدَحَ في رواية ابن عمر، فإنَّه لم يَحضُر أيضاً، ولا مانع أن يكون النبيّ ﷺ قال اللفظَينِ معاً فإنَّه لا تَعارُض بينهما.

وقال ابن التِّين: لا مُعارَضة بين حديث ابن عمر والآية، لأنَّ الموتى لا يسمعونَ بلا

شكّ، لكن إذا أراد الله إسماع ما ليس من شأنه السماع لم يمتنع، كقوله تعالى: ﴿ إِنَّا عَرَضْنَا ٱلْأَمَانَةَ ﴾ الآية [الأحزاب:٧٢]، وقوله: ﴿ فَقَالَ لَهَا وَلِلْأَرْضِ ٱئْتِيَا طَوْعًا أَوْ كَرْهًا ﴾ الآية [فصلت:١١]، وسيأتي في المغازي (٣٩٧٦) قول قَتَادة: إنَّ الله أحياهم حتَّى سَمِعوا كلام نبيّه توبيخاً ونِقمة، انتهى.

وقد أخذَ ابن جَرِير وجماعة من الكَرّاميَّة من هذه القصَّة: أنَّ السُّؤال في القبر يقع على البَدَن فقط، وأنَّ الله يَخلُق فيه إدراكاً بحيثُ يسمع ويعلم ويَلَذُّ ويألَم، وذهب ابن حَزْم وابن هُبَيرة إلى أنَّ السُّؤال يقع على الرُّوح فقط من غير عَوْد إلى الجسد، وخالَفَهم الجمهور فقالوا: تُعاد الرّوح إلى الجسد أو بعضه كما ثَبَتَ في الحديث، ولو كان على الرّوح فقط لم يكن للبَدَنِ بذلك اختصاص، ولا يمنع من ذلك كونُ الميِّت قد تَتَفَرَّق أجزاؤُه، لأنَّ الله قادر أن يعيد الحياة إلى جزء من الجسد ويقع عليه السُّؤال، كما هو قادر على أن يجمع أجزاءَه.

والحامل للقائلينَ بأنَّ السُّؤال يقع على الرّوح فقط: أنَّ الميِّت قد يُشاهَد في قبره حالَ المسألة لا أثر فيه من إقعاد ولا غيره، ولا ضيق في قبره ولا سَعَة، وكذلك غير المقبور كالمصلوب. وجوابهم: أنَّ ذلك غير مُمتنِع في القُدرة، بل له نَظِير في العادة وهو النائم، فإنَّه يَجِد لَذّة وألَماً لا يُدرِكه جليسه، بل اليقظان قد يُدرِكُ ألَماً أو لَذّة لمَا يسمعه أو يُفكِّر فيه ولا يُدرِكُ ذلك جليسه، وإنَّما أتى الغلطُ من قياس الغائب على الشاهد وأحوال ما بعد الموت على ما قبله، والظاهر أنَّ الله تعالى صَرَفَ أبصار العباد وأسماعهم عن مُشاهَدة ذلك وسَتَرَه عنهم إبقاءً عليهم لئلَّا يَتَدافَنوا، وليست للجوارح الدُّنيَويَّة قُدرة على إدراك أُمور الملكوت إلَّا مَن شاءَ الله.

وقد ثبتت الأحاديث بما ذهب إليه الجمهور كقوله: «إنَّه ليسمعُ خَفْق نِعالهم»[1]، وقوله: «تختلف أضلاعه» لضَمَّة القبر[2]، وقوله: «يسمع صوته إذا ضَرَبَه بالمِطراق»[3]، وقوله:

---

(١) وهو الحديث الآتي عند البخاري برقم (١٣٧٤) عن أنس بن مالك.

(٢) روي ذلك في حديث البراء بن عازب عند أحمد (١٨٥٣٤)، وأبي داود (٤٧٥٣)، وسنده صحيح.

(٣) هو معنى حديث أنس بن مالك الآتي عند البخاري برقم (١٣٧٤).

«يُضرَب بين أُذنَيه»[1]، وقوله: «فيُقعِدانه»، وكلّ ذلك من صِفات الأجساد، وذهب أبو الهُذَيلِ ومَن تَبِعَه إلى أنَّ الميِّت لا يَشعُر بالتعذيبِ ولا بغيره إلَّا بين النَّفخَتَين، قالوا: وحاله كحال النائم والمغشيّ عليه، لا يُحِسّ بالضربِ ولا بغيره إلَّا بعد الإفاقة، والأحاديث الثابتة في السُّؤال حالة تَوَلّي أصحاب الميِّت عنه تَرُدُّ عليهم.

تنبيه: وجه إدخال حديث ابن عمر وما عارَضَه من حديث عائشة في ترجمة عذاب القبر أنَّه لمَّا ثَبَتَ من سماع أهل القليب كلامَه وتوبيخه لهم، دَلَّ إدراكهم الكلامَ بحاسّة السمع على جواز إدراكهم ألم العذاب ببقيَّة الحواسّ بل بالذّات، إذ الجامع بينهما وبين بقيَّة الأحاديث، أنَّ المصنِّف أشار إلى طريق من طرق الجمع بين حديثَي ابن عمر وعائشة بحملِ حديث ابن عمر على أنَّ مُخاطَبة أهل القليب وقعت وقتَ المسألة، وحينئذٍ كانت الرّوح قد أُعيدت إلى الجسد، وقد تَبيَّن من الأحاديث الأُخرى أنَّ الكافر المسؤول يُعذَّب، وأمَّا إنكار عائشة فمحمول على غير وقت المسألة، فيَتَّفِق الخبران. ويظهر من هذا التقرير وجه إدخال حديث ابن عمر في هذه الترجمة، والله أعلم.

**١٣٧٢ - حدَّثنا عَبْدانُ، أخبرني أَبي، عن شُعْبَةَ، سمعتُ الأشعَثَ، عن أبيه، عن مسروقٍ، عن عائشةَ رضي الله عنها: أنَّ يهوديَّةً دَخَلَت عليها فذَكَرَت عذابَ القبر، فقالت لها: أعاذَكِ اللهُ من عذاب القبرِ، فسألتْ عائشةُ رسولَ الله ﷺ عن عذابِ القبرِ، فقال: «نَعَم، عذابُ القبرِ» قالت عائشةُ رضي الله عنها: فما رأيتُ رسولَ الله ﷺ بعدُ صلَّى صلاةً إلا تَعوَّذَ من عذابِ القبر.**

**زادَ غُندَر: «عذابُ القبر حَقٌّ».**

**رابع أحاديث الباب:** حديث عائشة في قصة اليهودية.

**قوله: «سمعت الأشعَث»** هو ابن أبي الشَّعثاء سُليم بن الأسود الـمُحَاربيّ.

**قوله: «عن أبيه»** في رواية أبي داود الطيالسي (١٥١٤) عن شعبة عن أشعث: سمعت أَبي.

**قوله: «أنَّ يهوديَّة دَخَلَت عليها فذَكَرَت عذاب القبر»** وقع في رواية أبي وائل عن مسروق

---

(١) هو في حديث أنس في الرواية السالفة عند البخاري برقم (١٣٣٨)، وكذلك الإقعاد.

عند المصنِّف في الدَّعَوات (٦٣٦٦): دَخَلَت عجوزان من عُجُزِ يهود المدينة فقالتا: إنَّ أهل القبور يُعذَّبونَ في قبورهم. وهو محمول على أنَّ إحداهما تكلَّمَت وأقرَّتها الأُخرى على ذلك، فنَسَبَت القول إليهما مجازاً، والإفراد يُحمَل على المتكلِّمة، ولم أقف على اسم واحدة منهما. وزاد في رواية أبي وائل: «فكذَّبتُهما»، ووقع عند مسلم (٥٨٤/ ١٢٣) من طريق ابن شِهاب عن عُرْوة عن عائشة قالت: دَخَلَت عليَّ امرأة من اليهود وهي تقول: هل شعرتِ أنَّكم تُفتَنونَ في القبور./ قالت: فارتاعَ رسولُ الله ﷺ وقال: «إنَّما يُفتَن يهود» قالت عائشة: فلَبِثنا ليالِيَ، ثمَّ قال رسول الله ﷺ: «هل شعرتِ أنَّه أوحيَ إليَّ أنَّكم تُفتَنونَ في القبور» قالت عائشة: فسمعت رسول الله ﷺ يستعيذ من عذاب القبر. ٢٣٦/٣

وبين هاتين الروايتين مُخالَفة، لأنَّ في هذه أنَّه ﷺ أنكَرَ على اليهوديَّة، وفي الأولى أنَّه أقرَّها، قال النَّوَويّ تَبَعاً للطَّحَاويّ وغيره: هما قِصَّتان، فأنكَرَ النبيّ ﷺ قول اليهوديَّة في القصَّة الأولى، ثمَّ أُعلِمَ النبيّ ﷺ بذلك ولم يُعلِم عائشة، فجاءت اليهوديَّة مرَّة أخرى فذكرت لها ذلك فأنكَرَت عليها مُستَنِدةً إلى الإنكار الأول، فأعلمَها النبيُّ ﷺ بأنَّ الوحي نزل بإثباته، انتهى.

وقال الكِرْمانيُّ: يحتمل أنَّه ﷺ كان يَتعوَّذ سِرّاً، فلمَّا رأى استغرابَ عائشة حين سمعت ذلك من اليهوديَّة أعلَنَ به. انتهى، وكأنَّه لم يَقِف على رواية الزُّهْريّ عن عُرْوة التي ذكرناها عن صحيح مسلم، وقد تقدَّم في «باب التعوُّذ من عذاب القبر» في الكسوف (١٠٤٩) من طريق عَمْرة عن عائشة: أنَّ يهوديَّة جاءت تسألها فقالت لها: أعاذَكِ الله من عذاب القبر، فسألَت عائشة: رسولَ الله ﷺ أيُعذَّبُ الناس في قبورهم؟ فقال رسول الله ﷺ عائذاً بالله من ذلك. ثمَّ رَكِبَ ذاتَ غداة مَركَباً فخَسَفَت الشمس... فذكر الحديث، وفي آخره: ثمَّ أمَرَهم أن يَتعوَّذوا من عذاب القبر. وفي هذه موافقة لرواية الزُّهْريّ وأنَّه ﷺ لم يكن عَلِمَ بذلك.

وأصرح منه ما رواه أحمد (٢٤٥٢٠) بإسناد على شرط البخاري عن سعيد بن عَمْرو

ابن سعيد الأُمَويّ عن عائشة: أنَّ يهوديَّة كانت تَخدُمها، فلا تَصنَع عائشة إليها شيئاً من المعروف إلَّا قالت لها اليهوديَّة: وقاكِ الله عذاب القبر، قالت: فقلت: يا رسولَ الله هل للقبرِ عذاب؟ قال: «كَذَبَت يهودُ، لا عذاب دون يوم القيامة». ثمَّ مَكَثَ بعد ذلك ما شاءَ الله أن يَمكُث، فخرج ذات يوم نصف النهار وهو ينادي بأعلى صوته: «أيّها الناس، استَعيذوا بالله من عذاب القبر، فإنَّ عذاب القبر حَقّ»، وفي هذا كلّه أنَّه ﷺ إنَّما عَلِمَ بحُكْم عذاب القبر إذ هو بالمدينة في آخر الأمر، كما تقدَّم تاريخ صلاة الكسوف في موضعه.

وقد استُشكِلَ ذلك بأنَّ الآية المتقدِّمة مكيَّة وهي قوله تعالى: ﴿ يُثَبِّتُ ٱللَّهُ ٱلَّذِينَ ءَامَنُواْ ﴾ [إبراهيم:٢٧]، وكذلك الآية الأُخرى المتقدِّمة وهي قوله تعالى: ﴿ ٱلنَّارُ يُعْرَضُونَ عَلَيْهَا غُدُوًّا وَعَشِيًّا ﴾[غافر:٤٦]. والجواب: أنَّ عذاب القبر إنَّما يُؤخَذ من الأولى بطريق المفهوم في حقّ مَن لم يَتَّصِف بالإيمان، وكذلك بالمنطوقِ في الأُخرى في حقّ آل فِرعَون وإن التَحَقَ بهم مَن كان له حكمهم من الكفَّار، فالذي أنكَرَه النبيّ ﷺ إنَّما هو وقوع عذاب القبر على الموحِّدين، ثمَّ أُعلِمَ ﷺ أنَّ ذلك قد يقع على مَن يشاء الله منهم، فجَزَمَ به وحَذَّرَ منه وبالَغَ في الاستعاذة منه تعليماً لأُمَّتِه وإرشاداً، فانتفى التَّعارُض بحمد الله تعالى.

وفيه دلالة على أنَّ عذاب القبر ليس بخاصٍّ بهذه الأُمّة بخلاف المسألة، ففيها اختلاف سيأتي ذِكْره آخر الباب.

**قوله: «قال: نَعَم عذابُ القبر»** كذا للأكثر، زاد في رواية الحَمُّوِيّ والمُستَمْلي: «حَقّ» وليس بجيِّد، لأنَّ المصنِّف قال عَقِب هذه الطَّريق: زاد غُندَر: «عذاب القبر حَقّ»، فتَبيَّن أنَّ لفظ «حَقّ» ليست في رواية عَبْدان عن أبيه عن شُعْبة، وأنَّها ثابتة في رواية غُندَر عن شُعْبة، وهو كذلك، وقد أخرج طريق غُندَر النَّسائيُّ (١٣٠٨) والإسماعيليّ كذلك، وكذلك أخرجه أبو داود الطَّيالسيّ في «مسنده» (١٥١٤) عن شُعْبة.

**تنبيه:** وقع قوله: «زاد غُندَر...» إلى آخره، في رواية أبي ذرٍّ وحده، ووقع ذلك في بعض النُّسَخ عَقِبَ حديث أسماء بنت أبي بكر، وهو غلط.

**١٣٧٣ - حدَّثنا يحيى بنُ سليمانَ، حدَّثنا ابنُ وَهْبٍ، قال: أخبرني يونسُ، عن ابنِ شِهابٍ، أخبرني عُرْوةُ بنُ الزُّبَيرِ، أنَّه سَمِعَ أسماءَ بنتَ أبي بكرٍ رضي الله عنهما تقولُ: قامَ رسولُ الله ﷺ خطيباً فذَكَرَ فِتْنَةَ القبرِ التي يَفتَتِنُ فيها المرءُ، فلمَّا ذَكَرَ ذلكَ ضَجَّ المسلمونَ ضَجّةً.**

خامسها: حديث أسماء بنت أبي بكر، أورَدَه مختصراً جدّاً بلفظ: «قام رسول الله ﷺ خطيباً فذكر فتنة القبر التي يَفتتِن فيها المرء، فلمَّا ذكر ذلك ضَجَّ المسلمونَ ضَجّة» وهو مختصر، وقد ساقه النَّسائيُّ (٢٠٦٢) والإسماعيليّ من الوجه الذي أخرجه منه البخاري فزاد بعد قوله «ضَجّة»: حالت بيني وبين أن أفهَمَ آخر كلام رسول الله ﷺ، فلمَّا سَكَتَ ضَجيجُهم قلت لرجلٍ قريب منِّي:/ أي بارَكَ الله فيك، ماذا قال رسول الله ﷺ في آخر كلامه؟ قال: قال: «قد أُوحيَ إليَّ أنَّكم تُفتَنونَ في القبور قريباً من فتنة الدَّجّال» انتهى. ٢٣٧/٣

وقد تقدَّم هذا الحديث في كتاب العلم (٨٦) وفي الكسوف (١٠٥٣) من طريق فاطمة بنت المنذر عن أسماء بتمامه، وفيه من الزيادة: «يُؤتَى أحدكم فيقال له: ما علمُك بهذا الرجل؟» الحديث، فلم يُبيِّن فيه ما بيَّن في هذه الرواية من تفهيم الرجل المذكور لأسماءَ فيه. وأخرجه في كتاب الجمعة (٩٢٢) من طريق فاطمة أيضاً وفيه: أنَّه لمَّا قال: «أمَّا بعد» لَغَطَ نِسوة من الأنصار، وأنَّها ذهبت لتُسكِتهُنَّ فاستفهَمَت عائشةَ عمَّا قال. فيُجمَع بين مُختلِف هذه الروايات أنَّها احتاجَت إلى الاستفهام مرَّتين، وأنَّه لمَّا حدَّثت فاطمةَ لم تُبيِّن لها الاستفهام الثاني. ولم أقف على اسم الرجل الذي استفهَمَت منه عن ذلك إلى الآن.

ولأحمد (٢٦٩٧٦) من طريق محمد بن المنكَدِر عن أسماء مرفوعاً: «إذا دخل الإنسانُ قبره فإن كان مُؤمِناً احتَفَّ به عملُه، فيأتيه الملَك فتَرُدّه الصلاة والصيام، فيناديه الملك: اجلِس، فيجلس فيقول: ما تقول في هذا الرجل محمد؟ قال: أشهَد أنَّه رسول الله. قال: على ذلك عِشتَ وعليه مُتَّ وعليه تُبعَث» الحديث، وسيأتي الكلام عليه مُستوفًى في الحديث الذي يليه. وقد تقدَّم الكلام على بقيَّة فوائد حديث أسماء في كتاب العلم (٨٦)، ووقع في بعض النُّسَخ هنا: «زاد غُندَر: عذاب القبر» وهو غلط، لأنَّ هذا إنَّما هو في آخر حديث عائشة الذي قبله، وأمَّا حديث أسماء فلا رواية لغُندَرٍ فيه.

**١٣٧٤- حدَّثنا عيَّاشُ بنُ الوليدِ، حدَّثنا عبدُ الأعلى، حدَّثنا سعيدٌ، عن قَتَادةَ، عن أنسِ ابنِ مالكٍ ﷺ، أنَّه حدَّثهم أنَّ رسولَ الله ﷺ قال: «إنَّ العبدَ إذا وُضِعَ في قبرِه وتَوَلَّى عنه أصحابُه، وإنَّه لَيَسمَعُ قَرْعَ نِعالِهم، أتاهُ مَلَكانِ فيُقعِدانِه فيقولانِ: ما كنتَ تقولُ في هذا الرجلِ؛ لمحمَّدٍ ﷺ؟ فأمَّا المؤمنُ فيقولُ: أشهَدُ أنَّه عبدُ الله ورسولُه، فيقال له: انظُرْ إلى مَقعَدِكَ مِن النارِ قد أبدَلَكَ اللهُ به مَقْعَداً مِن الجنَّةِ، فيراهما جميعاً».**

**قال قَتَادةُ: وذُكِرَ لنا أنَّه يُفسَحُ له في قبرِه.**

**ثمَّ رجعَ إلى حديثِ أنسٍ: قال: «وأمَّا المنافقُ والكافرُ فيقال له: ما كنتَ تقولُ في هذا الرجلِ؟ فيقولُ: لا أدري، كنتُ أقولُ ما يقولُ الناسُ، فيقال: لا دَرَيتَ ولا تَلَيتَ، ويُضرَبُ بمَطارِقَ من حديدٍ ضَرْبةً، فيَصِيحُ صَيحةً يَسمَعُها مَن يَلِيه غيرَ الثَّقَلَينِ».**

**سادس أحاديث الباب:** حديث أنس، وقد تقدَّم بهذا الإسناد في «باب خَفْق النِّعال» (١٣٣٨). وعبد الأعلى المذكور فيه: هو ابن عبد الأعلى السامِيّ ـ بالمهمَلة ـ البصريّ، وسعيد: هو ابن أبي عَرُوبة.

**قوله: «إنَّ العبد إذا وُضِعَ في قبره»** كذا وقع عنده مختصراً، وأوله عند أبي داود (٤٧٥١) من طريق عبد الوهَّاب بن عطاء عن سعيد بهذا السَّند: أنَّ نبيّ الله ﷺ دخل نَخلاً لبني النَّجّار، فسمع صوتاً ففَزِعَ فقال: «مَن أصحاب هذه القبور؟» قالوا: يا رسولَ الله ناس ماتوا في الجاهليَّة، فقال: «تَعَوَّذوا بالله من عذاب القبر ومن فتنة الدَّجّال» قالوا: وما ذاك يا رسولَ الله؟ قال: «إنَّ العبد» فذكر الحديث، فأفاد بيان سبب الحديث.

**قوله: «وإنَّه لَيَسمَع قَرْع نِعالهم»** زاد مسلم (٢٨٧٠/ ٧١): «إذا انصَرَفوا»، وفي رواية له: «يأتيه مَلكان»، زاد ابن حِبَّان (٣١١٧) والتِّرمِذيّ (١٠٧١) من طريق سعيد المقبُريّ عن أبي هريرة: «أسوَدانِ أزرَقانِ يقال لأحدِهما: المنكَر، وللآخر: النَّكير»، وفي رواية ابن حِبَّان: «يقال لهما: مُنكَر ونَكير»، زاد الطَّبَرانيّ في «الأوسط» (٤٦٢٩) من طريق أُخرى عن أبي هريرة: «أعيُنهما مثل قُدور النُّحاس، وأنيابهما مثل صَيَاصي البقر، وأصواتهما مثل

الرَّعد»[1]، ونحوه لعبد الرزاق (٦٧٣٨) من مُرسَل عَمْرو بن دينار وزاد: «يَحفِران بأنيابهما ويَطَآنِ في أشعارهما، معهما مِرزَبّة لو اجتَمع عليها أهل مِنًى لم يُقِلّوها»، وأورَدَ ابن الجَوْزيّ في «الموضوعات» (٣/ ٢٣٤) حديثاً فيه: «أنَّ فيهم رُومان وهو كبيرهم»، وذكر بعض الفقهاء أنَّ اسم اللَّذَينِ يسألان المذنِب مُنكَر ونكير، وأنَّ اسم اللَّذَينِ يسألان المطيع بشر[2] وبشير.

**قوله: «فيُقْعِدانه»** زاد في حديث البَراء: «فتُعاد روحه في جسده» كما تقدَّم في أول أحاديث الباب، وزاد ابن حِبَّان (٣١١٣) من طريق أبي سَلَمةَ عن أبي هريرة: «فإذا كان مُؤمِناً كانت الصلاة عند رأسه، والزَّكاة عن يمينه، والصوم عن شِماله، وفعل المعروف من قِبَلِ رِجلَيه، فيقال له: اجلِس، فيجلس وقد مُثِّلَت له الشمس عند الغُروب»، زاد ابن ماجَهْ (٤٢٧٢) من حديث جابر: «فيجلس فيَمسَح عَينَيه ويقول: دَعُوني أُصلِّي».

**قوله: «فيقولان: ما كنت تقول في هذا الرجل محمَّد»** زاد أبو داود (٤٧٥١) في أوله: «ما كنت تَعبُد؟ فإن هَداه الله قال: كنت أعبُد الله. فيقال له: ما كنت تقول في هذا الرجل» ولأحمد (٢٥٠٩٠) من حديث عائشة: «ما هذا الرجل الذي كان فيكم؟»، وله (١١٠٠٠) من حديث أبي سعيد: «فإن كان مُؤمِناً قال: أشهد أن لا إله إلَّا الله وأنَّ محمداً عبده ورسوله. فيقال له:/ صَدَقتَ»، زاد أبو داود (٤٧٥١): «فلا يُسأل عن شيء غيرهما»، وفي حديث أسماء بنت أبي بكر المتقدِّم في العلم (٨٦) والطَّهارة (١٨٤) وغيرهما: «فأمَّا المؤمن أو الموقِن فيقول: محمد رسول الله، جاءنا بالبيِّنات والهُدَى، فأجَبْنا وآمَنّا واتَّبَعنا. فيقال له: نَمْ صالحاً»، وفي حديث أبي سعيد عند سعيد بن منصور: «فيقال له: نَمْ نومة العَروس، فيكون في أحلى نومةَ نامها أحد حتَّى يُبعَث»، وللتِّرمِذيّ (١٠٧١) في حديث أبي هريرة: «ويقال له: نَمْ، فينام نومة العروس الذي لا يُوقِظه إلَّا أحبُّ أهله إليه حتَّى يبعثه الله من مَضجَعه ذلكَ»، ولابن حِبّانَ (٣١١٣) وابن ماجَهْ (٤٢٦٨) من حديث أبي هريرة، وأحمد (٢٥٠٩٠)

٢٣٨/٣

(١) وإسناده ضعيف، فيه ابن لهيعة وهو سيئ الحفظ.

(٢) هكذا في (أ) و(ع)، وفي (س): مبشر، بزيادة الميم في أوله.

من حديث عائشة: «ويقال له: على اليقين كنتَ وعليه مِتّ وعليه تُبعَث إن شاء الله».

**قوله: «فيقال له: انظُر إلى مَقعَدِك من النار»** في رواية أبي داود (٤٧٥١): «فيقال له: هذا بيتك كان في النار، ولكنَّ الله عزَّ وجلَّ عَصَمَك ورَحِمَك فأبدَلك به بيتاً في الجنَّة. فيقول: دَعُوني حتَّى أذهب فأُبشِّرَ أهلي، فيقال له: اسكُت»، وفي حديث أبي سعيد عند أحمد (١١٠٠٠): «كان هذا منزلك لو كَفَرتَ بربِّك»، ولابن ماجَهْ (٤٢٦٨) من حديث أبي هريرة بإسناد صحيح: «فيقال له: هل رأيت الله؟ فيقول: ما ينبغي لأحدٍ أن يرى الله، فتُفرَج له فُرجة قِبَلَ النار فيَنظُر إليها يَحطِمُ بعضها بعضاً فيقال له: انظُر إلى ما وقاكَ الله»، وسيأتي في أواخر الرِّقاق (٦٥٦٩) من وجه آخر عن أبي هريرة: «لا يدخل أحد الجنَّة إلَّا أُريَ مَقعَده من النار لو أساءَ ليزدادَ شُكراً» وذكر عكسَه.

**قوله: «قال قَتَادةُ: وذُكِر لنا أنَّه يُفسَح له في قبره»** زاد مسلم (٢٨٧٠/ ٧٠) من طريق شَيْبانَ عن قَتَادة: «سبعونَ ذِراعاً، ويُملأ خَضِراً إلى يوم يُبعَثونَ»، ولم أقف على هذه الزيادة موصولة من حديث قَتَادة. وفي حديث أبي سعيد من وجه آخر عند أحمد (١١٠٠٠): «ويُفسَح له في قبره»، وللتِّرمِذيّ (١٠٧١) وابن حِبَّان (٣١١٧) من حديث أبي هريرة: «فيُفسَح له في قبره سبعينَ ذِراعاً» زاد ابن حِبَّان: «في سبعينَ ذِراعاً»، وله (٣١١٣) من وجه آخر عن أبي هريرة: «ويُرحَب له في قبره سبعونَ ذِراعاً، ويُنوَّر له كالقمرِ ليلة البدر»، وفي حديث البَراء الطَّويل[1]: «فينادي مُناد من السماء: أن صَدَقَ عبدي فأَفرِشوه من الجنَّة وافتحوا له باباً في الجنَّة وألبِسوه من الجنَّة. قال: فيأتيه من رَوحِها وطِيبها، ويُفسَح له فيها مَدَّ بَصَره»، زاد ابن حِبَّان (٣١١٣) من وجه آخر عن أبي هريرة: «فيزداد غِبطةً وسُروراً، فيُعاد الجسدُ[2] إلى ما بَدَأ منه وتُجعَل روحه في نَسَم طائر يَعلُق في شجر الجنَّة».

**قوله: «وأمَّا المنافق والكافر»** كذا في هذه الطَّريق بواو العطف، وتقدَّم في «باب خَفْق النِّعال» (١٣٣٨): «وأمَّا الكافر، أو المنافق» بالشَّكّ، وفي رواية أبي داود (٤٧٥١): «وأنَّ

---

(١) الذي أخرجه أحمد (١٨٥٣٤)، وأبو داود (٤٧٥٣).

(٢) تحرف في (أ) و(س) إلى: الجلد، والتصويب من (ع) و«صحيح ابن حبان».

الكافر إذا وُضِعَ» وكذا لابن حِبّانَ (٣١١٣) من حديث أبي هريرة، وكذا في حديث البَراء الطَّويل، وفي حديث أبي سعيد عند أحمد (١١٠٠٠): «وإن كان كافراً أو منافقاً» بالشَّكّ، وله (٢٦٩٧٦) في حديث أسماء: «فإن كان فاجراً أو كافراً»، وفي «الصحيحين»[1] من حديثها: «وأمَّا المنافق أو المرتاب»، وفي حديث جابر عند عبد الرزاق (٦٧٤٤) وحديث أبي هريرة عند التِّرمِذيّ (١٠٧١): «وأمَّا المنافق»، وفي حديث عائشة عند أحمد (٢٥٠٩٠) وأبي هريرة عند ابن ماجَهْ (٤٢٦٨): «وأمَّا الرجل السوء»، وللطَّبَرانيِّ[2] من حديث أبي هريرة: «وإن كان من أهل الشَّكّ».

فاختَلَفَت هذه الروايات لفظاً وهي مُجتَمِعة على أنَّ كلًّا من الكافر والمنافق يُسأل، ففيه تَعَقُّب على مَن زَعَمَ أنَّ السُّؤال إنَّما يقع على مَن يَدَّعي الإيمان إن مُحقّاً وإن مُبطِلاً، ومُستَندهم في ذلك ما رواه/ عبد الرزاق من طريق عُبيد بن عُمَير أحد كِبار التابعينَ قال: ٢٣٩/٣
إنَّما يُفتَن رجلان: مؤمن ومنافق، وأمَّا الكافر فلا يُسأل عن محمد ولا يَعرِفه[3]، وهذا موقوف. والأحاديث الناصّة على أنَّ الكافر يُسأل مرفوعة مع كَثْرة طرقها الصحيحة فهي أَولى بالقَبُول، وجَزَمَ التِّرمِذيّ الحكيم بأنَّ الكافر يُسأل.

واختُلِفَ في الطِّفل غير المميِّز، فجَزَمَ القُرطبيّ في التَّذكِرة بأنَّه يُسأل، وهو منقول عن الحنفيَّة، وجَزَمَ غير واحد من الشافعيَّة بأنَّه لا يُسأل، ومن ثَمَّ قالوا: لا يُستَحبّ أن يُلقَّن. واختُلِفَ أيضاً في النبيِّ هل يُسأل، وأمَّا الملَك فلا أعرِفُ أحداً ذكره، والذي يظهر أنَّه لا يُسأل لأنَّ السُّؤال يختصُّ بمَن شأنه أن يُفتَن.

وقد مالَ ابن عبد البَرِّ إلى الأول، وقال: الآثار تَدُلّ على أنَّ الفتنة لمن كان منسوباً إلى أهل القِبْلة، وأمَّا الكافر الجاحد فلا يُسأل عن دينه. وتعقَّبه ابن القيِّم في كتاب «الرُّوح»

---

(١) البخاري (٨٦)، ومسلم (٩٠٥) (١١).

(٢) في «الأوسط» (٤٦٢٩).

(٣) هو عند عبد الرزاق برقم (٦٧٥٧) عن ابن جريج قال: قال عبد الله بن عمر، فذكره، ثم روى بعده (٦٧٥٨) عن ابن جريج عن عبيد بن عمير في سؤال القبر لفظاً آخر.

وقال: في الكتاب والسُّنّة دليل على أنَّ السُّؤال للكافرِ والمسلم، قال الله تعالى: ﴿ يُثَبِّتُ ٱللَّهُ ٱلَّذِينَ ءَامَنُوا۟ بِٱلْقَوْلِ ٱلثَّابِتِ فِى ٱلْحَيَوٰةِ ٱلدُّنْيَا وَفِى ٱلْءَاخِرَةِ ۖ وَيُضِلُّ ٱللَّهُ ٱلظَّـٰلِمِينَ ﴾ [إبراهيم:٢٧]، وفي حديث أنس في البخاري: «وأمَّا المنافق والكافر» بواو العطف، وفي حديث أبي سعيد[١]: «فإن كان مُؤمِناً» فذكره وفيه: «وإن كان كافراً»، وفي حديث البَراء: «وإنَّ الكافر إذا كان في انقِطاع من الدنيا» فذكره وفيه: «فيأتيه مُنكَر ونَكِير» الحديث، أخرجه أحمد (١٨٥٣٤) هكذا[٢]، قال: وأمَّا قول أبي عمر: فأمَّا الكافر الجاحد فليس ممَّن يُسأل عن دينه، فجوابه أنَّه نفي بلا دليل، بل في الكتاب العزيز الدّلالة على أنَّ الكافر يُسأل عن دينه، قال الله تعالى: ﴿ فَلَنَسْـَٔلَنَّ ٱلَّذِينَ أُرْسِلَ إِلَيْهِمْ وَلَنَسْـَٔلَنَّ ٱلْمُرْسَلِينَ ﴾ [الأعراف:٦]، وقال تعالى: ﴿ فَوَرَبِّكَ لَنَسْـَٔلَنَّهُمْ أَجْمَعِينَ ﴾ [الحجر:٩٢] لكن للنافي أن يقول: إنَّ هذا السُّؤال يكون يوم القيامة.

**قوله: «فيقول: لا أدري»** في رواية أبي داود (٤٧٥١) المذكورة: «وإنَّ الكافر إذا وُضِعَ في قبره أتاه مَلَك فينتهِره فيقول له: ما كنت تَعبُد»، وفي أكثر الأحاديث: «فيقولان له: ما كنت تقول في هذا الرجل»، وفي حديث البَراء: «فيقولان له: مَن رَبّك؟ فيقول: هاه هاه لا أدري، فيقولان له: ما دينك؟ فيقول: هاه هاه لا أدري، فيقولان له: ما هذا الرجل الذي بُعِثَ فيكم؟ فيقول: هاه هاه لا أدري» وهو أتمّ الأحاديث سياقاً.

**قوله: «كنت أقول ما يقول الناس»** في حديث أسماء: «سمعت الناس يقولونَ شيئاً فقلته»[٣] وكذا في أكثر الأحاديث.

**قوله: «لا دَرَيتَ ولا تَلَيتَ»** كذا في أكثر الروايات بمُثنَّاةٍ مفتوحة بعدها لام مفتوحة وتحتانيَّة ساكنة، قال ثَعلَب: قوله: «تَلَيت» أصلُه: تَلَوت، أي: لا فهمتَ ولا قرأتَ القرآن، والمعنى: لا دَرَيت ولا اتَّبعتَ مَن يدري، وإنَّما قاله بالياء لمؤاخاةِ دَرَيتَ. وقال ابن

---

(١) عند أحمد (١١٠٠٠).

(٢) لكن لم يسمِّ الملكين، بل فيه: «فيأتيه ملكان فيجلسانه».

(٣) سلف عند البخاري برقم (٨٦).

السِّكّيت: قوله: «تَلَيت» إتباعٌ ولا معنى لها، وقيل: صوابه: ولا ائتَلَيت، بزيادة همزتَينِ قبل المثنَّاة بوزن: افتَعَلْت، من قولهم: ما أَلَوْتُ، أي: ما استطعت، حُكيَ ذلك عن الأصمَعيّ، وبه جَزَمَ الخطَّابيّ، وقال الفَرّاء: أي: قَصَّرت، كأنَّه قيل له: لا دَرَيتَ ولا قَصَّرتَ في طلب الدِّراية ثمَّ أنت لا تدري. وقال الأزهَريّ: الأَلْوُ يكون بمعنى الجهد وبمعنى التقصير وبمعنى الاستطاعة.

وحكى ابن قُتَيبة عن يونس بن حبيب: أنَّ صواب الرواية: «لا دَرَيت ولا أَتْلَيتَ» بزيادة ألف وتسكين المثنَّاة، كأنَّه يدعو عليه بأن لا يكون له مَن يتَّبعه، وهو من الإتْلاء، يقال: ما أَتْلَتْ إبلُه، أي: لم تَلِدْ أولاداً يَتبَعونها. وقال: قول الأصمَعيّ أشبَه بالمعنى، أي: لا دَرَيتَ ولا استَطَعت أن تدري. ووقع عند أحمد (١١٠٠٠) من حديث أبي سعيد: «لا دَرَيتَ ولا اهتَدَيتَ»، وفي مُرسَل عُبيد بن عُمَير عند عبد الرزاق (٦٧٥٨): «لا دَرَيت ولا أفلحتَ».

**قوله: «بمَطارِقَ من حديد ضَرْبة»** تقدَّم في «باب خفق النِّعال» (١٣٣٨) بلفظ: «بمِطرَقةٍ» على الإفراد، وكذا هو في مُعظَم الأحاديث، قال الكِرْمانيّ: الجمع مُؤذِن بأنَّ كلّ جزء من أجزاء تلك المِطرَقة مِطرَقة برأسِها مُبالَغة. انتهى، وفي حديث البَراء[1]: «لو ضُرِبَ بها جبل لصارَ تراباً»، وفي حديث أسماء[2]:/ «ويُسلَّط عليه دابَّة في قبره معها سَوط ثَمَرَته جَمْرة مثل غَرْب البعير تضربه ما شاءَ الله، صَمّاءُ لا تسمع صوتَه فترحمه»، وزاد في أحاديث أبي سعيد وأبي هريرة وعائشة[3] التي أشرنا إليها: «ثمَّ يُفتَح له باب إلى الجنَّة فيقال له: هذا منزلك لو آمنت بربِّك، فأمَّا إذ كَفَرت فإنَّ الله أبدَلك هذا، ويُفتَح له باب إلى النار»، زاد في حديث أبي هريرة: «فيزداد حسرةً وثُبوراً، ويَضِيق عليه قبره حتَّى تختلفَ

٣/٢٤٠

(١) عند أبي داود (٤٧٥٣).

(٢) عند أحمد في «مسنده» (٢٦٩٧٦).

(٣) حديث أبي سعيد عن أحمد (١١٠٠٠)، وحديث أبي هريرة عند ابن حبان (٣١١٣)، وحديث عائشة عند أحمد (٢٥٠٩٠).

أضلاعه»، في حديث البَراء[١]: «فينادي منادٍ من السماء: أفرِشُوه من النار، وألبِسوه من النار، وافتحوا له باباً إلى النار، فيأتيه من حَرِّها وسَمُومها».

**قوله: «مَن يليه»** قال المهلَّب: المراد الملائكة الذين يَلُونَ فتنته. كذا قال، ولا وجه لتخصيصِه بالملائكة، فقد ثَبَتَ أنَّ البهائم تسمعه، وفي حديث البَراء: «يسمعه مَن بين المشرق والمغرب»، وفي حديث أبي سعيد عند أحمد (١١٠٠٠): «يسمعه خلقُ الله كلّهم غير الثَّقَلَين»، وهذا يدخل فيه الحيوان والجماد، لكن يُمكِن أن يُخَصَّ منه الجماد، ويؤيِّده أنَّ في حديث أبي هريرة عند البَزّار (٩٧٦٠): «يسمعه كلّ دابَّة إلَّا الثَّقلَين» والمراد بالثَّقَلَين: الإنس والجِنّ، قيل لهم ذلك لأنَّهم كالثِّقَلِ على وجه الأرض، قال المهلَّب: الحِكْمة في أنَّ الله يُسمِع الجنَّ قول الميِّت: قَدِّموني، ولا يُسمِعهم صوته إذا عُذِّبَ، أنَّ كلامه قبل الدَّفن مُتعلِّق بأحكام الدنيا، وصوته إذا عُذِّبَ في القبر مُتعلِّق بأحكام الآخرة، وقد أخفَى الله على المكلَّفينَ أحوال الآخرة إلَّا مَن شاءَ الله إبقاءً عليهم كما تقدَّم.

وقد جاء في عذاب القبر غير هذه الأحاديث: منها عن أبي هريرة وابن عبَّاس وأبي أيوب وسعد وزيد بن أرقم وأُمّ خالد في «الصحيحين» أو أحدهما[٢]، وعن جابر عند ابن ماجَه[٣]، وأبي سعيد عند ابن مَرْدويه، وعمر وعبد الرحمن بن حَسَنة وعبد الله بن عَمْرو عند أبي داود (١٥٣٩و٢٢)، وابن مسعود عند الطَّحَاويّ، وأبي بَكْرة وأسماء بنت يزيد عند النَّسائيّ[٤]، وأُمّ مُبشِّر عند ابن أبي شَيْبة (٣/ ٣٧٤-٣٧٥)، وعن غيرهم.

---

(١) أخرجه أحمد (١٨٥٣٤)، وأبو داود (٤٧٥٣).

(٢) أحاديث أبي هريرة وابن عباس وأبي أيوب وأم خالد ستأتي في البابين التاليين، وأما حديث سعد ـ وهو ابن أبي وقاص ـ فسيأتي برقم (٢٨٢٢)، وأما حديث زيد بن أرقم فهو مخرَّج عند مسلم برقم (٢٧٢٢).

(٣) بل عند مسلم (٣٠١٢)، وابن حبان (٦٥٢٤).

(٤) حديث أبي بكرة عند النسائي في «المجتبى» (١٣٤٧) و«الكبرى» (١٢٧١)، وأما أسماء بنت يزيد فليس لها عند النسائي حديث في هذه الأبواب، وإنما عنده حديث أسماء بنت أبي بكر في «الكبرى» برقم (٢٢٠٠)، وهو الحديث الذي عند البخاري برقم (١٣٧٣).

وفي أحاديث الباب من الفوائد: إثبات عذاب القبر، وأنَّه واقع على الكفَّار ومَن شاءَ الله من الموحِّدين، والمساءَلة، وهل هي واقعة على كلّ واحد؟ تقدَّم تقرير ذلك، وهل تَختَصّ بهذه الأُمّة أم وقعت على الأُمَم قبلها؟ ظاهر الأحاديث الأول، وبه جَزَمَ الحكيم التِّرمِذيّ وقال: كانت الأُمَم قبل هذه الأُمّة تأتيهم الرُّسُل فإن أطاعوا فذاك، وإن أبَوْا اعتَزَلوهم وعُوجِلوا بالعذاب، فلمَّا أرسَلَ الله محمداً رحمة للعالمينَ أمسَك عنهم العذاب، وقَبِلَ الإسلام ممَّن أظهَرَه، سواء أسَرَّ الكفر أو لا، فلمَّا ماتوا قَيَّضَ الله لهم فتّانَي القبر ليَستَخرِج سِرَّهم بالسُّؤال، وليَميزَ اللهُ الخبيث من الطيِّب، ويُثبِّت الله الذين آمنوا ويُضِلَّ الله الظالمينَ. انتهى، ويؤيِّده حديث زيد بن ثابت مرفوعاً: «إنَّ هذه الأُمّة تُبتَلى في قبورها» الحديث، أخرجه مسلم (٢٨٦٧)، ومثله عند أحمد (١١٠٠٠) عن أبي سعيد في أثناء حديث، ويؤيِّده أيضاً قول الملكَين: «ما تقول في هذا الرجل محمد»، وحديث عائشة عند أحمد (٢٥٠٩٠) أيضاً بلفظ: «وأمَّا فتنة القبر فبي تُفتَنونَ وعنِّي تُسألونَ».

وجَنَحَ ابن القيِّم إلى الثاني وقال: ليس في الأحاديث ما ينفي المسألة عمَّن تقدَّم من الأُمَم، وإنَّما أخبر النبيّ ﷺ أُمَّته بكيفيَّة امتحانهم في القبور، لا أنَّه نَفَى ذلك عن غيرهم، قال: والذي يظهر أنَّ كلّ نبيٍّ مع أُمَّته كذلك، فتُعذَّب كُفّارهم في قبورهم بعد سؤالهم وإقامة الحُجّة عليهم كما يُعذَّبونَ في الآخرة بعد السُّؤال وإقامة الحُجّة. وحكى في مسألة الأطفال احتمالاً، والظاهر أنَّ ذلك لا يمتنع في حقّ المميِّز دون غيره.

وفيه ذمُّ التقليد في الاعتقادات لمعاقبة مَن قال: كنت أسمع الناس يقولونَ شيئاً فقلته، وفيه أنَّ الميِّت يحيا في قبره للمسألة خلافاً لمن رَدَّه واحتجَّ بقوله تعالى: ﴿قَالُواْ رَبَّنَآ أَمَتَّنَا ٱثْنَتَيْنِ وَأَحْيَيْتَنَا ٱثْنَتَيْنِ﴾ الآية [غافر:١١]، قال: فلو كان يحيا في قبره لَلَزِمَ أن يحيا ثلاث مرَّات ويموت ثلاثاً، وهو خلاف النصِّ، والجواب بأنَّ المراد بالحياةِ في القبر للمسألة ليست الحياةَ المستقرَّة المعهودة في الدنيا التي تقوم فيها الرُّوح بالبَدَن وتدبيره وتصرُّفه/ وتحتاج إلى ما يحتاج إليه الأحياءُ، بل هي مجرَّد إعادةٍ لفائدة الامتحان الذي وَرَدَت به الأحاديث ٢٤١/٣

الصحيحة، فهي إعادة عارضة، كما حَيِيَ خلق لكثيرٍ من الأنبياء لمساءلتِهم لهم عن أشياءَ ثمَّ عادوا موتى.

وفي حديث عائشة جوازُ التحديث عن أهل الكتاب بما وافق الحقَّ.

## ٨٧- باب التعوُّذ من عذاب القبر

**١٣٧٥- حدَّثنا محمَّدُ بنُ المثنَّى، حدَّثنا يحيى، حدَّثنا شُعْبةُ، قال: حدَّثني عَوْنُ بنُ أبي جُحَيفةَ، عن أبيه، عن البَراء بنِ عازِبٍ، عن أبي أيوبَ رضي الله عنهم قال: خرج النبيُّ ﷺ وقد وَجَبَتِ الشمسُ فسَمِعَ صوتاً، فقال: «يهودُ تُعذَّبُ في قبورِها».**

**وقال النَّضْرُ: أخبرنا شُعْبةُ، حدَّثنا عَوْنٌ، سمعتُ أبي، سمعتُ البَراءَ، عن أبي أيوبَ رضي الله عنهما، عن النبيِّ ﷺ.**

**١٣٧٦- حدَّثنا مُعلّى، حدَّثنا وُهَيبٌ، عن موسى بنِ عُقْبةَ، قال: حدَّثتني ابنةُ خالدِ بنِ سعيدِ بنِ العاص: أنَّها سمعت النبيَّ ﷺ وهو يَتعوَّذُ من عذابِ القبرِ.**

[طرفه في: ٦٣٦٤]

**١٣٧٧- حدَّثنا مسلمُ بنُ إبراهيمَ، حدَّثنا هشامٌ، حدَّثنا يحيى، عن أبي سَلَمةَ، عن أبي هريرةَ ﷺ، قال: كانَ رسول الله ﷺ يَدْعُو: «اللهمَّ إنِّي أعُوذُ بكَ من عذابِ القبرِ، ومِن عذابِ النارِ، ومِن فِتْنةِ المَحْيا والمَماتِ، ومِن فِتْنةِ المسيحِ الدَّجَّال».**

قوله: «**باب التعوُّذ من عذاب القبر**» قال الزَّين بن المنيِّر: أحاديث هذا الباب تَدخُل في الباب الذي قبله، وإنَّما أفرَدَها عنها، لأنَّ الباب الأول معقود لثُبوتِه رَدّاً على مَن أنكَرَه. والثاني لبيان ما ينبغي اعتماده في مُدّة الحياة من التوسُّل إلى الله بالنَّجاةِ منه والابتهال إليه في الصَّرف عنه.

قوله: «**أخبَرنا يحيى**» هو ابن سعيد القَطَّان.

قوله: «**عن أبي أيوب**» هو الأنصاريّ. وفي هذا الإسناد ثلاثة من الصحابة في نَسَق، أولهم أبو جُحَيفة.

قوله: «وَجَبَت الشمس» أي: سَقَطَت، والمراد: غُروبها.

قوله: «فسَمِعَ صوتاً» قيل: يحتمل أن يكون سمع صوت ملائكة العذاب، أو صوت اليهود المعذَّبين، أو صوت وقع العذاب. قلت: وقد وقع عند الطَّبَرانيّ (٣٨٥٧) من طريق عبد الجبَّار بن العبَّاس عن عَوْن بهذا السَّند مُفسَّراً ولفظه: خرجتُ مع النبيّ ﷺ حين غَرَبَت الشمس ومعي كوز من ماء، فانطلق لحاجته حتَّى جاء فوَضَّأته فقال: «أتسمعُ ما أسمع؟» قلت: الله ورسوله أعلم. قال: «أسمَعُ أصوات اليهود يُعذَّبونَ في قبورهم».

قوله: «يهودُ تُعذَّبُ في قبورها» هو خبر مُبتَدَأ، أي: هذه يهود، أو هو مُبتَدَأ خبره محذوف.

قال الجَوْهريّ: اليهود قبيلة والأصل: اليهوديّونَ، فحُذِفَت ياء الإضافة مثل: زَنْج وزَنجيّ، ثمَّ عُرِّفَ على هذا الحدِّ فجُمعَ على قياس شَعير وشَعيرة، ثمَّ عُرِّفَ الجمع بالألف واللَّام ولولا ذلك لم يَجُز دخول الألف واللَّام لأنَّه معرفة مؤنَّث فجَرَى مَجرَى القبيلة. وهو غير مُنصَرِف للعَلَميَّةِ والتأنيث، وهو موافق لقوله فيما تقدَّم من حديث عائشة: «إنَّما تُعذَّب اليهود»، وإذا ثَبَتَ أنَّ اليهود تُعذَّب بيهوديَّتهم، ثَبَتَ تعذيب غيرهم من المشركينَ لأنَّ كفرهم بالشِّركِ أشدّ من كفر اليهود.

٢٤٢/٣ قوله: «وقال النَّضْر...» إلى آخره، ساق هذه الطَّريق لتصريحِ عَوْن فيها بسماعه له من أبيه وسماع أبيه له من البَراء، وقد وَصَلَها الإسماعيليّ من طريق أحمد بن منصور عن النَّضر ولم يَسُق المتن، وساقه إسحاق بن راهويه في «مسنده» عن النَّضر بلفظ: فقال: «هذه يهود تُعذَّب في قبورها».

قال ابن رُشَيد: لم يَجرِ للتعوُّذِ من عذاب القبر في هذا الحديث ذِكْر، فلهذا قال بعض الشارحين: إنَّه من بقيَّة الباب الذي قبله، وإنَّما أدخلَه في هذا الباب بعض مَن نَسَخَ الكتاب ولم يُميِّز، قال: ويحتمل أن يكون المصنِّف أراد أن يُعلِم بأنَّ حديث أمّ خالد ثاني أحاديث هذا الباب محمول على أنَّه ﷺ تَعوَّذَ من عذاب القبر حين سمع أصوات يهود، لمَا عُلِمَ من حاله أنَّه كان يَتعوَّذ ويأمر بالتعوُّذِ مع عَدَم سماع العذاب فكيف مع سماعه. قال:

وهذا جارٍ على ما عُرِفَ من عادة المصنِّف في الإغماض.

وقال الكِرْمانيُّ: العادة قاضية بأنَّ كلَّ مَن سمع مثل ذلك الصَّوت يَتعوَّذ من مثله.

**قوله: «حدَّثنا مُعلَّى»** هو ابن أسَد، **وبنت خالد:** اسمها أَمَةُ وتُكنَى أمَّ خالد، وقد أورَدَه المصنِّف في الدَّعَوات (٦٣٦٤) من وجه آخر عن موسى بن عُقْبة: سمعت أمّ خالد بنت خالد ولم أسمَع أحداً سمع من النبيّ ﷺ غيرها؛ فذكره. ووقع في الطَّبَرانيّ (٢٥/ ٢٤٣) من وجه آخر عن موسى بلفظ: «استَجِيروا بالله من عذاب القبر، فإنَّ عذاب القبر حقٌّ».

**قوله: «كانَ رسول الله ﷺ يدعو»** زاد الكُشْمِيهنيّ: «ويقول». وقد تقدَّم الكلام على فوائد هذا الحديث في آخر صفة الصلاة قُبَيل كتاب الجمعة (٨٣٢).

## ٨٨- باب عذاب القبر من الغِيبة والبول

**١٣٧٨- حدَّثنا قُتَيبةُ، حدَّثنا جَرِيرٌ، عن الأعمَشِ، عن مجاهدٍ، عن طاووسٍ، قال ابنُ عبَّاسٍ رضي الله عنهما: مَرَّ النبيُّ ﷺ على قبرَينِ، فقال: «إنَّهما لَيُعذَّبان، وما يُعذَّبان في كبيرٍ» ثمَّ قال: «بَلَى، أمَّا أحدُهما فكانَ يَسْعَى بالنَّمِيمةِ، وأمَّا أحدُهما فكانَ لا يَسْتَتِرُ من بَوْلِه» قال: ثمَّ أخذَ عُوداً رَطْباً فكَسَرَه باثنتَينِ، ثمَّ غَرَزَ كلَّ واحدٍ منهما على قبرٍ، ثمَّ قال: «لَعَلَّه يُخفَّفُ عنهما ما لم يَيبَسا».**

**قوله: «باب عذاب القبر من الغيبة والبَوْل»** قال الزَّين بن المنيِّر: المراد بتخصيص هذين الأمرين بالذِّكر تعظيمُ أمرهما، لا نفي الحُكْم عمَّا عَدَاهما، فعلى هذا لا يَلزَم من ذِكْرهما حصر عذاب القبر فيهما، لكن الظاهر من الاقتصار على ذِكْرهما أنَّهما أمكَنُ في ذلك من غيرهما، وقد روى أصحاب «السُّنَن» من حديث أبي هريرة: «استَنزِهوا من البول، فإنَّ عامَّة عذاب القبر منه»[1].

ثمَّ أورد المصنِّف حديثَ ابن عبَّاس في قصَّة القبرَين، وليس فيه للغيبة ذِكْر، وإنَّما وَرَدَ

---

(١) أخرجه بهذا اللفظ الدارقطني (٤٦٤)، وأخرجه بمعناه ابن ماجه (٣٤٨)، ولم يشاركه أحد من أصحاب «السنن»، وانظر تتمة تخريجه في «المسند» (٨٣٣١).

بلفظ النَّميمة، وقد تقدَّم الكلام عليه مُستوفًى في الطَّهارة (٢١٦).

وقيل: مراد المصنِّف أنَّ الغيبة تُلازم النَّميمة، لأنَّ النَّميمة مُشتَمِلة على ضربين: نقل كلام المغتاب إلى الذي اغتابَه، والحديث عن المنقول عنه بما لا يريده.

قال ابن رُشَيد: لكن لا يَلزَم من الوعيد على النَّميمة ثبوتُه على الغِيبة وحدها، لأنَّ مَفسَدة النَّميمة أعظم، وإذا لم تُساوِها لم يَصِحّ الإلحاق، إذ لا يَلزَم من التعذيب على الأشدّ التعذيبُ على الأخفّ، لكن يجوز أن يكون وَرَدَ على معنى التوقُّع والحَذَر، فيكون قصد التحذير من المغتاب لئلَّا يكون له في ذلك نصيب. انتهى، وقد وقع في بعض طرق هذا الحديث بلفظ الغيبة كما بيَّنّاه في الطَّهارة، فالظاهر أنَّ البخاري جَرَى على عادته في الإشارة إلى ما وَرَدَ في بعض طرق الحديث، والله أعلم.

٢٤٣/٣

## ٨٩- باب الميِّت يعرض عليه مقعده بالغَدَاة والعَشِيّ

**١٣٧٩- حدَّثنا إسماعيلُ، قال: حدَّثني مالكٌ، عن نافعٍ، عن عبدِ الله بنِ عمرَ رضي الله عنهما، أنَّ رسولَ الله ﷺ قال: «إنَّ أحدَكم إذا ماتَ عُرِضَ عليه مَقْعَدُه بالغَداةِ والعَشِيِّ، إن كانَ من أهلِ الجنَّةِ، فمِن أهلِ الجنَّةِ، وإن كانَ من أهلِ النَّارِ، فمن أهلِ النَّارِ، فيقال: هذا مَقْعَدُكَ حتَّى يبعثَكَ الله يومَ القيامة».**

[طرفاه في: ٣٢٤٠، ٦٥١٥]

قوله: «**باب الميِّت يُعرَض عليه مَقعَدُه بالغَداةِ والعَشيّ**» أورَدَ فيه حديث ابن عمر: «إنَّ أحدكم إذا مات عُرِضَ عليه مَقعَده بالغَداةِ والعَشيّ»، قال ابن التِّين: يحتمل أن يريد بالغَداةِ والعَشيّ غداةً واحدة وعَشيَّةً واحدة يكون العرض فيها، ومعنى قوله: «حتَّى يَبعَثك الله» أي: لا تَصِلُ إليه إلى يوم البعث، ويحتمل أن يريد كلّ غداة وكلّ عَشيّ، وهو محمول على أنَّه يحيا منه جزء ليُدرِك ذلك، فغير مُمتنِع أن تُعاد الحياة إلى جزء من الميِّت أو أجزاء وتَصِحُّ مُخاطَبته والعَرْض عليه. انتهى، والأول موافق للأحاديث المتقدِّمة قبل بابينِ في سياق المساءَلة وعرض المقعَدَينِ على كلِّ أحد.

وقال القُرطبيّ: يجوز أن يكون هذا العرض على الرُّوح فقط، ويجوز أن يكون عليه مع جزء من البَدَن. قال: والمراد بالغَداةِ والعَشيّ وقتُهما، وإلَّا فالموتى لا صباحَ عندهم ولا مساءَ. قال: وهذا في حقِّ المؤمن والكافر واضح، فأمَّا المؤمن المخلِّط فمُحتَمل في حقِّه أيضاً، لأنَّه يدخل الجنَّة في الجملة، ثمَّ هو مخصوص بغير الشُّهَداء لأنَّهم أحياء وأرواحهم تَسرَح في الجنَّة، ويحتمل أن يقال: إنَّ فائدة العرض في حقِّهم تبشير أرواحهم باستقرارها في الجنَّة مُقتَرِنة بأجسادها، فإنَّ فيه قَدْراً زائداً على ما هي فيه الآن.

**قوله: «إن كانَ من أهل الجنَّة فمن أهل الجنَّة»** اتَّحدَ فيه الشَّرط والجزاء لفظاً ولا بدَّ فيه من تقدير، قال التُّورِبِشْتيُّ: التقدير: إن كان من أهل الجنَّة فمَقعَده من مقاعد أهل الجنَّة يُعرَض عليه. وقال الطِّيبيُّ: الشَّرط والجزاء إذا اتَّحَدا لفظاً دلَّ على الفخامة، والمراد أنَّه يرى بعد البعث من كرامة الله ما يُنسِيه هذا المقعد. انتهى، ووقع عند مسلم (٢٨٦٦/ ٦٦) بلفظ: «إن كان من أهل الجنَّة فالجنَّة» أي: فالمعروض الجنَّة.

وفي هذا الحديث إثبات عذاب القبر، وأنَّ الرّوح لا تفنى بفناء الجسد، لأنَّ العَرْض لا يقع إلَّا على حيّ. وقال ابن عبد البَرّ: استُدلَّ به على أنَّ الأرواح على أفنية القبور، قال: والمعنى عندي أنَّها قد تكون على أفنية قبورها لا أنَّها لا تُفارق الأفنية، بل هي كما قال مالك: إنَّه بَلَغَه أنَّ الأرواح تَسرَحُ حيثُ شاءَت[1].

**قوله: «حتَّى يبعثَك الله يوم القيامة»** في رواية مسلم (٢٨٦٦/ ٦٥) عن يحيى بن يحيى عن

---

(١) ما قاله ابن عبد البر ومالك في الأرواح ضعيفٌ مخالفٌ لظاهر القرآن الكريم، وقد دلّ ظاهر القرآن على أن الأرواح ممسكة عند الله سبحانه، وينالها من العذاب والنعيم ما شاء الله من ذلك، ولا مانع من عرض العذاب والنعيم عليها وإحساس البدن أو ما بقي منه بما شاء الله من ذلك كما هو قول أهل السنة، والدليل المشار إليه قوله تعالى: ﴿ ٱللَّهُ يَتَوَفَّى ٱلْأَنفُسَ حِينَ مَوْتِهَا وَٱلَّتِى لَمْ تَمُتْ فِى مَنَامِهَا ۖ فَيُمْسِكُ ٱلَّتِى قَضَىٰ عَلَيْهَا ٱلْمَوْتَ وَيُرْسِلُ ٱلْأُخْرَىٰٓ إِلَىٰٓ أَجَلٍ مُّسَمًّى ﴾. وقد دلّت الأحاديث على إعادتها إلى الجسد بعد الدفن عند السؤال، ولا مانع من إعادتها إليه فيما يشاء الله من الأوقات كوقت السلام عليه. وثبت في الحديث الصحيح أن أرواح المؤمنين في شكل طيور تعلق من شجر الجنة، وأرواح الشهداء في أجواف طير خضر تسرح في الجنة حيث شاءت... الحديث، والله أعلم. (س).

مالك: «حتَّى يَبعَثك الله إليه يوم القيامة»، وحكى ابن عبد البَرِّ فيه الاختلاف بين أصحاب مالك، وأنَّ الأكثر رَوَوه كرواية البخاري وأنَّ ابن القاسم رواه كرواية مسلم، قال: والمعنى حتَّى يَبعَثك الله إلى ذلك المقعَد، ويحتمل أن يعود الضَّمير إلى الله، فإلى الله ٢٤٤/٣ تُرجَع الأُمور، والأول أظهَر. انتهى،/ ويؤيِّده رواية الزُّهْريّ عن سالم عن أبيه بلفظ: «ثمَّ يقال: هذا مَقعَدك الذي تُبعَث إليه يوم القيامة» أخرجه مسلم (٢٨٦٦/ ٦٦)، وقد أخرج النَّسائيُّ (٢٠٧٢) رواية ابن القاسم لكن لفظه كلفظ البخاريّ.

## ٩٠- باب كلام الميِّت على الجِنازة

**١٣٨٠- حدَّثنا قُتَيبةُ، حدَّثنا الليثُ، عن سعيدِ بنِ أبي سعيدٍ، عن أبيه، أنَّه سَمِعَ أبا سعيدٍ الخُدْريَّ ﷺ يقول: قال رسولُ الله ﷺ: «إذا وُضِعَتِ الجِنازةُ فاحتَمَلها الرِّجالُ على أعناقهم، فإن كانت صالحةً قالت: قَدِّمُوني قَدِّمُوني، وإن كانت غيرَ صالحةٍ قالت: يا ويلَها! أينَ يذهبونَ بها! يَسمَعُ صوتَها كلُّ شيءٍ إلا الإنسانَ، ولو سَمِعَها الإنسانُ لَصَعِقَ».**

قوله: «باب كلام الميِّت على الجِنازة» أي: بعد حملها، أورَدَ فيه حديث أبي سعيد، وقد تقدَّم الكلام عليه قبل بضعة وثلاثينَ باباً (١٣١٤)، وترجم له: «قول الميِّت وهو على الجنازة: قَدِّموني». قال ابن رُشَيد: الحِكْمة في هذا التكرير أنَّ الترجمة الأولى مناسبة للترجمة التي قبلها وهي «باب السُّرعة بالجنازة» لاشتمال الحديث على بيان مُوجِب الإسراع، وكذلك هذه الترجمة مناسبة للتي قبلها، كأنَّه أراد أن يُبيِّن أنَّ ابتداء العرض إنَّما يكون عند حمل الجنازة، لأنَّها حينئذٍ يظهر لها ما تؤول إليه فتقول ما تقول.

## ٩١- باب ما قيل في أولاد المسلمين

**وقال أبو هريرةَ ﷺ، عن النبيِّ ﷺ: «مَن ماتَ له ثلاثةٌ مِن الولدِ لم يَبلُغُوا الحِنْثَ، كانَ له حِجاباً مِن النارِ» أو «دخل الجنَّةَ».**

**١٣٨١- حدَّثنا يعقوبُ بنُ إبراهيمَ، حدَّثنا ابنُ عُلَيَّةَ، حدَّثنا عبدُ العزيزِ بنُ صهيبٍ، عن أنسِ بنِ مالكٍ ﷺ، قال: قال رسولُ الله ﷺ: «ما مِن الناسِ مسلمٌ يموتُ له ثلاثةٌ مِن الولدِ لم**

يَبلُغُوا الحِنْثَ، إلا أدخَلَه الله الجنَّةَ بفَضْلِ رحمتِه إيَّاهم».

**١٣٨٢ - حدَّثنا أبو الوليدِ، حدَّثنا شُعْبةُ، عن عَدِيِّ بنِ ثابتٍ، أنَّه سَمِعَ البَراءَ رضي الله عنه، قال: لمَّا تُوفِّيَ إبراهيمُ عليه السلام قال رسولُ الله ﷺ: «إنَّ له مُرْضِعاً في الجنَّة».**

[طرفاه في: ٣٢٥٥، ٦١٩٥]

**قوله: «باب ما قيلَ في أولاد المسلمينَ»** أي: غير البالغين.

قال الزَّين بن المنيِّر: تقدَّم في أوائل الجنائز ترجمة «مَن مات له ولد فاحتَسَبَ» وفيها الحديث المصَدَّر به (١٢٥٠)، وإنَّما ترجم بهذه لمعرفة مَآل الأولاد، ووجه انتزاع ذلك أنَّ مَن يكون سبباً في حَجْب النار عن أبويه أَولى بأن يُحجَب هو، لأنَّه أصل الرَّحمة وسببها.

وقال النَّوَويّ: أجمع مَن يُعتَدّ به من علماء المسلمين على أنَّ مَن مات من أطفال المسلمين فهو من أهل الجنَّة، وتوقَّف فيه بعضهم لحديث عائشة؛ يعني الذي أخرجه مسلم (٢٦٦٢/ ٣١) بلفظ: تُوفِّيَ صبيّ من الأنصار فقلت: طُوبَى له لم يعمل سوءاً ولم يُدرِكه، فقال النبيّ ﷺ: «أوَغير ذلك يا عائشة، إنَّ الله خَلَقَ للجَنَّة أهلاً» الحديث، قال: والجواب عنه: أنَّه لعلَّه نَهاها عن المسارَعة إلى القَطْع من غير دليل، أو قال ذلك قبل أن يعلم أنَّ أطفال المسلمين في الجنَّة. انتهى، وقال القُرطبيّ: نَفَى بعضهم/ الخلاف في ذلك. وكأنَّه ٢٤٥/٣
عَنَى ابن أبي زيد فإنَّه أطلقَ الإجماع في ذلك، ولعلَّه أراد إجماع مَن يُعتَدّ به، وقال المازَرِيّ: الخلاف في غير أولاد الأنبياء. انتهى.

ولعلَّ البخاري أشار إلى ما وَرَدَ في بعض طرق حديث أبي هريرة الذي بَدَأ به كما سيأتي، فإنَّ فيه التصريح بإدخال الأولاد الجنَّة مع آبائهم، وروى عبد الله بن أحمد في زيادات «المسند» (١١٣١) عن عليّ مرفوعاً: «إنَّ المسلمين وأولادهم في الجنَّة، وإنَّ المشركينَ وأولادهم في النار» ثمَّ قرأ ﴿وَٱلَّذِينَ ءَامَنُواْ وَٱتَّبَعَتْهُمْ ذُرِّيَّتُهُم﴾ الآية [الطور:٢١][1]، وهذا أصحُّ ما وَرَدَ في تفسير هذه الآية، وبه جَزَمَ ابن عبَّاس.

---

(١) وإسناده ضعيف لجهالة أحد رواته، واستنكره الذهبي في ترجمة محمد بن عثمان من «ميزان الاعتدال» ٣/ ٦٤٢.

**قوله: «وقال أبو هريرة...»** إلى آخره، لم أرَه موصولاً من حديثه على هذا الوجه، نعم عند أحمد (١٠٦٢٢) من طريق عَوْف[1]. عن محمد بن سِيرِينَ عن أبي هريرة بلفظ: «ما من مسلمَينِ يموت لهما ثلاثة من الولد لم يَبلُغوا الحِنثَ، إلَّا أدخلهما الله وإيَّاهم بفَضلِ رحمته الجنَّة»، ولمسلم (٢٦٣٢/ ١٥١) من طريق سُهَيل عن أبيه عن أبي هريرة مرفوعاً: «لا يموت لإحداكُنَّ ثلاثة من الولد فتحتَسِب إلَّا دَخَلَت الجنَّة» الحديث، وله (٢٦٣٦) من طريق أبي زُرْعة عن أبي هريرة: أنَّ النبيّ ﷺ قال لامرأةٍ: «دَفَنتِ ثلاثة؟» قالت: نعم، قال: «لقد احتَظَرتِ بحِظارٍ شديد من النار»، وفي «صحيح أبي عَوَانة» من طريق عاصم عن أنس: مات ابن للزُّبَير فجَزِعَ عليه، فقال النبيُّ ﷺ: «مَن مات له ثلاثة من الولد لم يَبلُغوا الحِنثَ، كانوا له حِجاباً من النار»[2].

**قوله: «كانَ له»** كذا للأكثر، أي: كان موتهم له حِجاباً، وللكُشْمِيهني: «كانوا» أي: الأولاد.

**قوله: «ثلاثة من الولد»** سَقَطَ قوله: «من الولد» من رواية أبي ذرٍّ، وكذا سَبَقَ (١٢٤٨) من رواية عبد الوارث عن عبد العزيز في «باب فضل مَن مات له ولد فاحتَسَبَ»، وتقدَّم الكلام عليه مُستوفًى هناك.

**قوله: «لمَّا تُوفِّيَ إبراهيم»** زاد الإسماعيليّ من طريق عَمْرو بن مرزوق عن شُعْبة بسنده: ابنُ رسول الله ﷺ، وله من طريق معاذ عن شُعْبة بسنده عن النبيِّ ﷺ: تُوفِّيَ ابنه إبراهيم.

**قوله: «إنَّ له مُرْضِعاً في الجنَّة»**. قال ابن التِّين: يقال: امرأة مُرضِع، بلا هاء مثل: حائض، وقد أرضَعَت فهي مُرضِعة، إذا بُنيَ من الفعل، قال الله تعالى: ﴿تَذْهَلُ كُلُّ مُرْضِعَةٍ عَمَّآ أَرْضَعَتْ﴾ [الحج:٢] قال: ورُوِيَ «مَرضَعاً» بفتح الميم، أي: إرضاعاً. انتهى، وقد سَبَقَ إلى حكاية هذا الوجه الخطَّابيُّ، والأول رواية الجمهور، وفي رواية عَمْرو المذكورة: «مُرضِعاً

---

(١) تحرف في (س) إلى: عون، بالنون. وعوف هذا: هو ابن أبي جميلة الأعرابي.

(٢) أخرجه أبو عوانة في البر والصلة من «صحيحه» كما في «إتحاف المهرة» ٢/ ٦٤.

تُرضِعه في الجنَّة» وقد تقدَّم الكلام على قصَّة موت إبراهيم مُستوفًى (١٣٠٣) في «باب قول النبيّ ﷺ: إنَّا بك لمحزونون»، وإيراد البخاري له في هذا الباب يُشعِر باختيار القول الصائر إلى أنَّهم في الجنَّة، فكأنَّه توقَّف فيه أولاً ثمَّ جَزَمَ به.

## ٩٢- باب ما قيل في أولاد المشركين

٢٤٦/٣ قوله: «باب ما قيلَ في أولاد المشركينَ» هذه الترجمة تُشعِر أيضاً بأنَّه كان مُتوقِّفاً في ذلك، وقد جَزَمَ بعد هذا في تفسير سورة الرّوم (٤٧٧٥) بما يدلّ على اختيار القول الصائر إلى أنَّهم في الجنَّة كما سيأتي تحريره، وقد رَتَّبَ أيضاً أحاديث هذا الباب ترتيباً يشير إلى المذهب المختار، فإنَّه صَدَّرَه بالحديث الدالّ على التوقُّف، ثمَّ ثَنَّى بالحديث المرجِّح لكَونِهم في الجنَّة، ثمَّ ثَلَّثَ بالحديث المصرِّح بذلك، فإنَّ قوله في سياقه: «وأمَّا الصِّبيان حوله فأولاد الناس» قد أخرجه في التعبير (٧٠٤٧) بلفظ: «وأمَّا الوِلدان الذين حوله فكلُّ مولود مات على الفِطْرة» فقال بعض المسلمين: وأولاد المشركين؟ فقال: «وأولاد المشركينَ». ويؤيِّده ما رواه أبو يعلى (٣٥٧٠) من حديث أنس مرفوعاً: «سألت رَبّي اللَّاهينَ من ذُرِّيَّة البَشَر أن لا يُعذِّبهم فأعطانيهم» إسناده حسن[١]، ووَرَدَ تفسير اللَّاهينَ بأنَّهم الأطفال من حديث ابن عبَّاس مرفوعاً أخرجه البَزّار[٢]، وروى أحمد (٢٠٥٨٣) من طريق خنساء بنت معاوية ابن صُريم عن عمَّتها قالت: قلت: يا رسولَ الله، مَن في الجنَّة؟ قال: «النبيُّ في الجنَّة، والشَّهيد في الجنَّة، والمولود في الجنَّة»، إسناده حسن[٣].

واختَلَفَ العلماء قديماً وحديثاً في هذه المسألة على أقوال:

---

(١) في تحسين إسناده تساهلٌ فيما نُرَى، ففيه فضيل بن سليمان وقد تفرد به، وفُضَيل هذا الراجح من أقوال أهل العلم فيه أنه ضعيف يُكتب حديثه للاعتبار، فإذا تفرَّد بخبر ضُعِّف.

(٢) «كشف الأستار عن زوائد البزار» (٢١٧٣).

(٣) وأخرجه أبو داود أيضاً (٢٥٢١)، وكل من خرَّج الحديث جعله من رواية خنساءَ ـ ويقال: حسناء ـ عن عمِّها، وليس عن عمتها، فما وقع عند الحافظ هنا خطأ. وخنساء هذه تفرد بالرواية عنها عوف بن أبي جميلة.

أحدها: أنَّهم في مشيئة الله تعالى، وهو منقول عن الحمَّادَينِ وابن المبارَك وإسحاق، ونقله البيهقيُّ في «الاعتقاد»[1] عن الشافعيّ في حقّ أولاد الكفَّار خاصَّة، قال ابن عبد البَرّ: وهو مُقتَضى صنيع مالك، وليس عنده في هذه المسألة شيء منصوص، إلَّا أنَّ أصحابه صَرَّحوا بأنَّ أطفال المسلمين في الجنَّة وأطفال الكفَّار خاصَّة في المشيئة، والحُجّة فيه حديث: «الله أعلمُ بما كانوا عاملينَ».

ثانيها: أنَّهم تَبَع لآبائهم، فأولاد المسلمين في الجنَّة وأولاد الكفَّار في النار، وحكاه ابن حَزْم عن الأزارقة من الخوارج، واحتجّوا بقوله تعالى: ﴿رَّبِّ لَا تَذَرْ عَلَى ٱلْأَرْضِ مِنَ ٱلْكَٰفِرِينَ دَيَّارًا﴾ [نوح:٢٦]، وتعقَّبه بأنَّ المراد قوم نوح خاصَّة، وإنَّما دَعا بذلك لمَّا أوحَى الله إليه ﴿أَنَّهُۥ لَن يُؤْمِنَ مِن قَوْمِكَ إِلَّا مَن قَدْ ءَامَنَ﴾ [هود:٣٦]، وأمَّا حديث: «هم من آبائهم أو منهم»[2] فذاك وَرَدَ في حُكم الحَرْبيّ، وروى أحمد من حديث عائشة: سألت رسولَ الله ﷺ عن وِلدان المسلمين، قال: «في الجنَّة» وعن أولاد المشركين، قال: «في النار» فقلت: يا رسولَ الله، لم يُدرِكوا الأعمال، قال: «ربُّكِ أعلمُ بما كانوا عاملين، لو شِئتُ أسمَعتُكِ تَضاغِيهم في النار»[3]، وهو حديث ضعيف جدّاً، لأنَّ في إسناده أبا عَقِيل مولى بُهيَّة، وهو متروك.

ثالثها: أنَّهم يكونونَ في بَرزَخ بين الجنَّة والنار، لأنَّهم لم يعملوا حسناتٍ يدخلونَ بها الجنَّة، ولا سيِّئات يدخلونَ بها النار.

رابعها: خَدَم أهل الجنَّة، وفيه حديث عن أنس ضعيف أخرجه أبو داود الطَّيالسيّ (٢١١١) وأبو يعلى (٤٠٩٠)، وللطَّبَرانيّ (٦٩٩٣) والبَزّار (٢١٧٢) من حديث سَمُرة مرفوعاً: «أولاد المشركينَ خَدَم أهل الجنَّة» وإسناده ضعيف.

---

(١) ينظر ص ١٦٤-١٧٠، وفيه البحث مستوفًى.

(٢) سيأتي عند البخاري برقم (٣٠١٢-٣٠١٣) من حديث الصعب بن جثَّامة.

(٣) وقع في هذا الحديث خلطٌ من الحافظ رحمه الله بين حديثين لعائشة: الأول إلى قوله: «الله أعلم بما كانوا عاملين»، وهو مخرَّج عند أحمد برقم (٢٤٥٤٥) وأبي داود (٤٧١٢)، وهو صحيح، أما الشطر الثاني فهو عند أحمد برقم (٢٥٧٤٣) من طريق أبي عَقِيل.

**خامسها**: أنَّهم يصيرونَ تراباً، رُوِيَ عن ثُمامة بن أشرَس.

**سادسها**: هم في النار، حكاه عياض عن أحمد، وغَلَّطَه ابن تَيميَّة بأنَّه قول لبعض أصحابه ولا يُحفَظ عن الإمام أصلاً.

**سابعها**: أنَّهم يُمتَحَنونَ في الآخرة بأن تُرفَع لهم نار، فمَن دخلها كانت عليه بَرداً وسلاماً، ومَن أبَى عُذِّب، أخرجه البَزّار[1] من حديث أنس وأبي سعيد، وأخرجه الطَّبَرانيُّ (٢٠/ ١٥٨) من حديث معاذ بن جَبَل. وقد صَحَّت مسألة الامتحان في حقّ المجنون ومَن مات في الفَتْرة من طرق صحيحة، وحكى البيهقيُّ في «كتاب الاعتقاد» أنَّه المذهب الصحيح، وتُعُقِّبَ بأنَّ الآخرة ليست دارَ تكليف فلا عمل فيها ولا ابتِلاء، وأُجيبَ بأنَّ ذلك بعد أن يقع الاستقرار في الجنَّة أو النار، وأمَّا في عَرَصات القيامة فلا مانع من ذلك، وقد قال تعالى: ﴿يَوْمَ يُكْشَفُ عَن سَاقٍ وَيُدْعَوْنَ إِلَى ٱلسُّجُودِ فَلَا يَسْتَطِيعُونَ﴾ [القلم:٤٢] وفي «الصحيحين»:/ «أنَّ الناس يُؤمَرونَ بالسجود، فيصير ظهرُ المنافق طَبَقاً، فلا يستطيع أن يَسجُد»[2]. ٢٤٧/٣

**ثامنها**: أنَّهم في الجنَّة، وقد تقدَّم القول فيه في «باب فضل مَن مات له ولد»[3]، قال النَّوَويّ: وهو المذهب الصحيح المختار الذي صار إليه المحقِّقون، لقوله تعالى: ﴿وَمَا كُنَّا مُعَذِّبِينَ حَتَّىٰ نَبْعَثَ رَسُولًا﴾ [الإسراء:١٥]، وإذا كان لا يُعذَّب العاقل لكَونِه لم تَبلُغه الدَّعوة، فلَأن لا يُعذَّب غير العاقل من باب الأَولى، ولحديث سَمُرة المذكور في هذا الباب[4]، ولحديث عمَّة خَنْساء المتقدِّم[5]، ولحديث عائشة الآتي قريباً.

**تاسعها**: الوقف.

**عاشرها**: الإمساك. وفي الفرق بينهما دِقّة.

---

(١) «كشف الأستار عن زوائد البزار» (٢١٧٦) و(٢١٧٧).

(٢) سيأتي برقم (٤٩١٩)، وأخرجه مسلم ضمن حديث طويل برقم (١٨٣).

(٣) وهو الباب رقم (٦) من كتاب الجنائز.

(٤) عند القول الرابع.

(٥) في شرح ترجمة الباب.

**١٣٨٣- حدَّثنا حِبّانُ، أخبرنا عبدُ الله، أخبرنا شُعْبةُ، عن أبي بِشْر، عن سعيدِ بنِ جُبَير، عن ابنِ عبَّاسٍ رضي الله عنهم، قال: سُئِلَ رسولُ الله ﷺ عن أولادِ المشركينَ، فقال: «اللهُ إذ خَلَقَهم أعلَمُ بما كانوا عاملِينَ».**

[طرفه في: ٦٥٩٧]

**١٣٨٤- حدَّثنا أبو اليَمَان، أخبرنا شعيبٌ، عن الزُّهْريِّ، قال: أخبرني عطاءُ بنُ يزيدَ الليثيُّ، أنَّه سَمِعَ أبا هريرةَ ﷺ، يقول: سُئِلَ النبيُّ ﷺ عن ذَراريِّ المشركين، فقال: «الله أعلَمُ بما كانوا عاملِينَ».**

[طرفاه في: ٦٥٩٨، ٦٦٠٠]

ثمَّ أورَدَ المصنِّف في الباب ثلاثة أحاديث:

**أحدها:** حديث ابن عبَّاس وأبي هريرة: «سُئِلَ عن أولاد المشركين»، وفي رواية ابن عبَّاس: «ذَراريّ المشركينَ»، ولم أقف في شيء من الطُّرق على تسمية هذا السائل، لكن عند أحمد (٢٤٥٤٥) وأبي داود (٤٧١٢) عن عائشة ما يحتمل أن تكون هي السائلة، فأخرجا من طريق عبد الله بن أبي قيس عنها قالت: قلت: يا رسولَ الله، ذَراريّ المشركين؟ قال: «مع آبائهم» قلت: يا رسولَ الله، بلا عمل؟ قال: «الله أعلم بما كانوا عاملينَ» الحديث. وروى ابن عبد البرِّ[1] من طريق أبي معاذ عن الزُّهْريّ عن عُرْوة عن عائشة قالت: سألَت خديجةُ النبيَّ ﷺ عن أولاد المشركين، فقال: «هم مع آبائهم» ثمَّ سألته بعد ذلك فقال: «الله أعلمُ بما كانوا عاملين» ثمَّ سألتُه بعدَما استَحكَمَ الإسلام فنزل: ﴿وَلَا تَزِرُ وَازِرَةٌ وِزْرَ أُخْرَىٰ﴾ وقال: «هم على الفِطْرة» أو قال: «في الجنَّة»، وأبو معاذ: هو سليمان بن أرقم، وهو ضعيف، ولو صَحَّ هذا لكان قاطعا للنِّزاع رافعاً لكثيرٍ من الإشكال المتقدِّم.

**قوله: «الله أعلَمُ»** قال ابن قُتَيبة: معنى قوله: «بما كانوا عاملينَ» أي: لو أبقاهم، فلا

---

(١) تحرف في (ع) و(س) إلى: عبد الرزاق، والمثبت من (أ) وهو الصواب، فقد أخرج ابن عبد البر الحديث من هذا الطريق في كتابه «التمهيد» ١٨/ ١١٧.

تَحكُموا عليهم بشيءٍ. وقال غيره: أي: عَلِمَ أنَّهم لا يعملونَ شيئاً ولا يَرجِعونَ فيعملونَ، أو أخبر بعلم شيء لو وُجِدَ كيف يكون، مثل قوله: ﴿وَلَوْ رُدُّوا۟ لَعَادُوا۟﴾ [الأنعام:٢٨]، ولكن لم يَرِدْ أنَّهم يُجازَونَ بذلك في الآخرة، لأنَّ العبد لا يُجازَى بما لم يعمل.

تنبيه: لم يسمع ابن عباس هذا الحديث من النبي ﷺ، بيَّن ذلك أحمد (٢٠٦٩٧و٢٣٤٨٤) من طريق عمار بن أبي عمار عن ابن عباس قال: كنت أقول في أولاد المشركين: هم منهم، حتى حدثني رجل عن رجل من أصحاب النبي ﷺ، فلقيتُه فحدَّثني عن النبي ﷺ أنه قال: «ربهم أعلمُ بهم، هو خلقهم وهو أعلم بما كانوا عاملين» فأمسكتُ عن قولي. انتهى، وهذا أيضاً يدفع القول الأول الذي حكيناه.

وأمَّا حديث أبي هريرة فهو طرف من ثاني أحاديث الباب كما سيأتي في القَدَر (٦٥٩٩) من طريق همَّام عن أبي هريرة، ففي آخره: قالوا: يا رسولَ الله، أفَرأيت مَن يموت وهو صغير؟ قال: «الله أعلم بما كانوا عاملينَ»، وكذا أخرجه مسلم (٢٦٥٨/ ٢٣) من طريق أبي صالح عن أبي هريرة بلفظ: فقال رجل: يا رسولَ الله، أرأيت لو مات قبل ذلكَ؟ ولأبي داود (٤٧١٤) من طريق مالك عن أبي الزِّناد عن الأعرج عن أبي هريرة نحو رواية همَّام، وأخرج أبو داود عَقِبَه (٤٧١٥) عن ابن وَهْب: سمعت مالكاً وقيل له: إنَّ أهل الأهواء يحتجُّونَ علينا بهذا الحديث؛ يعني قوله: «فأبوَاه يُهوِّدانه أو يُنصِّرانه»، فقال مالك: احتجَّ عليهم بآخره: «اللهُ أعلم بما كانوا عاملينَ». ووجه ذلك أنَّ أهل القَدَر استَدلُّوا على أنَّ الله فَطَر العباد على الإسلام، وأنَّه لا يُضِلّ أحداً وإنَّما يُضِلّ الكافرَ أبَوَاه، فأشار مالك إلى الردِّ عليهم بقوله: «الله أعلم»، فهو دالٌّ على أنَّه يعلم بما يصيرونَ إليه بعد إيجادهم على الفِطْرة، فهو دليل على تقدُّم العلم الذي يُنكِره غُلاتُهم، ومن ثَمَّ قال الشافعيّ: أهل القَدَر إن أثبَتوا العلم خُصِموا.

**١٣٨٥- حدَّثنا آدمُ، حدَّثنا ابنُ أبي ذِئْب، عن الزُّهْريِّ، عن أبي سَلَمةَ بنِ عبدِ الرحمن، عن أبي هريرةَ ﷺ، قال: قال النبيُّ ﷺ: «كلُّ مولودٍ يُولَدُ على الفِطْرة، فأبَوَاه يُهوِّدانِه أو يُنصِّرانِه أو**

**يُمجِّسانِه، كمَثَلِ البَهِيمةِ تُنتَجُ البَهِيمةَ، هل تَرَى فيها جَدْعاءَ؟»**.

**قوله: «عن أبي سَلَمةَ»** هكذا رواه ابن أبي ذِئْب عن الزُّهْريّ، وتابَعَه يونس كما تقدَّم قبل أبواب (١٣٥٩) من طريق عبد الله بن المبارَك عنه، وأخرجه مسلم (٢٦٥٨/ ٢٢) من طريق ابن وَهْب عن يونس،/ وخالَفَهما الزُّبَيديّ ومَعمَر، فرَوَياه عن الزُّهْريّ عن سعيد بن المسيّب بدل أبي سَلَمة، وأخرجه الذُّهليّ في «الزُّهْريّات» من طريق الأوزاعيّ عن الزُّهْريّ عن حميد بن عبد الرحمن عن أبي هريرة، وقد تقدَّم أيضاً (١٣٥٨) من طريق شعيب عن الزُّهْريّ عن أبي هريرة من غير ذِكْر واسطة. وصنيع البخاري يقتضي ترجيحَ طريق أبي سَلَمة، وصنيع مسلم يقتضي تصحيحَ القولينِ عن الزُّهْريّ، وبذلك جَزَمَ الذُّهليّ. ٢٤٨/٣

**قوله: «كلُّ مولود»** أي: من بني آدم، وصَرَّحَ به جعفر بن ربيعة عن الأعرج عن أبي هريرة بلفظ: «كلّ بني آدم يُولَد على الفِطْرة»، وكذا رواه خالد الواسطيّ عن عبد الرحمن ابن إسحاق عن أبي الزِّناد عن الأعرج، ذكرهما ابن عبد البَرِّ[1]، واستُشكِلَ هذا التركيب بأنَّه يقتضي أنَّ كلَّ مولود يقع له التَّهويد وغيره ممَّا ذُكِر، والفرض أنَّ بعضهم يَستَمِرّ مسلماً ولا يقع له شيء، والجواب: أنَّ المراد من التركيب أنَّ الكفر ليس من ذات المولود ومُقتَضى طَبعِه، بل إنَّما حَصَلَ بسببٍ خارجيّ، فإن سَلِمَ من ذلك السبب استمرَّ على الحقّ. وهذا يُقوِّي المذهب الصحيح في تأويل الفِطْرة كما سيأتي.

**قوله: «يُولَد على الفِطْرة»** ظاهره تعميم الوصف المذكور في جميع المولودين، وأصرح منه رواية يونس[2] المتقدِّمة بلفظ: «ما من مولود إلَّا يُولَد على الفِطْرة»، ولمسلم (٢٦٥٨/ ٢٣) من طريق أبي صالح عن أبي هريرة بلفظ: «ليس من مولود يُولَد إلَّا على هذه الفِطْرة حتَّى يُعبِّر عنه لسانه»، وفي رواية له من هذا الوجه: «ما من مولود إلَّا وهو على المِلّة».

وحكى ابن عبد البَرّ (١٨/ ٦١) عن قوم أنَّه لا يقتضي العموم، وإنَّما المراد أنَّ كلّ مَن

---

(١) في «التمهيد» ١٨/ ٦٤.

(٢) عند مسلم برقم (٢٦٥٨) (٢٢).

وُلِدَ على الفِطْرة وكان له أبوانِ على غير الإسلام نَقَلاه إلى دينهما، فتقدير الخبر على هذا: كلُّ مولود يُولَد على الفِطْرة وأبواه يهوديّان مثلاً، فإنَّهما يُهوِّدانه ثمَّ يصير عند بلوغه إلى ما يُحكَم به عليه. ويكفي في الردّ عليهم رواية أبي صالح المتقدِّمة، وأصرح منها رواية جعفر ابن ربيعة بلفظ: «كلّ بني آدم يُولَد على الفِطْرة».

وقد اختَلَفَ السلف في المراد بالفِطْرة في هذا الحديث على أقوال كثيرة، وحكى أبو عُبيد: أنَّه سألَ محمد بن الحسن صاحب أبي حنيفة عن ذلك فقال: كان هذا في أول الإسلام قبل أن تنزل الفرائض، وقبل الأمر بالجهاد. قال أبو عُبيد: كأنَّه عَنَى أنَّه لو كان يُولَد على الإسلام فمات قبل أن يُهوِّده أبَوَاه مثلاً، لم يَرِثاه، والواقع في الحُكْم أنَّهما يَرِثانه، فدَلَّ على تغيُّر الحُكْم.

وقد تعقَّبه ابن عبد البَرِّ وغيره، وسبب الاشتباه أنَّه حمله على أحكام الدنيا، فلذلك ادَّعَى فيه النَّسخ، والحقّ أنَّه إخبار من النبيّ ﷺ بما وقع في نفس الأمر، ولم يُرِدْ به إثبات أحكام الدنيا. وأشهَرُ الأقوال: أنَّ المراد بالفِطْرة الإسلام، قال ابن عبد البَرّ (١٨/ ٧٢): وهو المعروف عند عامَّة السلف.

وأجمع أهلُ العلم بالتأويل على أنَّ المراد بقوله تعالى: ﴿فِطْرَتَ ٱللَّهِ ٱلَّتِى فَطَرَ ٱلنَّاسَ عَلَيْهَا﴾ [الروم:٣٠]: الإسلام، واحتجُّوا بقول أبي هريرة في آخر حديث الباب: اقرؤوا إن شِئتُم ﴿فِطْرَتَ ٱللَّهِ ٱلَّتِى فَطَرَ ٱلنَّاسَ عَلَيْهَا﴾، وبحديث عِيَاض بن حِمار عن النبيِّ ﷺ فيما يرويه عن ربِّه: «إنِّي خَلَقتُ عبادي حُنَفاءَ كلَّهم، فاجتالَتهم الشَّياطين عن دينهم» الحديث[1]، وقد رواه غيره فزاد فيه: «حُنَفاء مسلمين»[2]، ورَجَّحَه بعض المتأخِّرينَ بقوله تعالى: ﴿فِطْرَتَ ٱللَّهِ﴾، لأنَّها إضافة مدح، وقد أمَرَ نبيَّه بلُزومِها، فعُلِمَ أنَّها الإسلام، قال ابن جَرِير: قوله: ﴿فَأَقِمْ وَجْهَكَ لِلدِّينِ﴾ أي: سَدِّد لطاعتِه ﴿حَنِيفًا﴾ أي: مستقيماً ﴿فِطْرَتَ ٱللَّهِ﴾ أي:

---

(١) أخرجه مسلم (٢٨٦٥)، وأحمد في «مسنده» (١٧٤٨٤).

(٢) أخرجه الطحاوي في «شرح المشكل» (٣٨٧٨)، والطبراني في «الكبير» ١٧/ (٩٩٧).

صِبْغة الله، وهو منصوب على المصدر الذي دَلَّ عليه الفعل الأول، أو منصوب بفعلٍ مُقدَّر، أي: الزَمْ.

وقد سَبَقَ قبل أبواب (١٣٥٨) قول الزُّهْريّ في الصلاة على المولود: من أجل أنَّه وُلِدَ على فِطرة الإسلام، وسيأتي في تفسير سورة الروم (٤٧٧٥) جَزْمُ المصنِّف بأنَّ الفِطْرة الإسلام، وقد قال أحمد: مَن مات أبواه وهما كافران حُكِمَ بإسلامه. واستدلَّ بحديث الباب، فدَلَّ على أنَّه فسَّرَ الفِطْرة بالإسلام. وتعقَّبه بعضهم بأنَّه كان يَلزَم أن لا يَصِحَّ استرقاقُه،/ ولا يُحكَم بإسلامه إذا أسلمَ أحد أبويه، والحقّ أنَّ الحديث سِيقَ لبيان ما هو في نفس الأمر، لا لبيان الأحكام في الدنيا. وحكى محمد بن نصر أنَّ آخر قولَي أحمد: أنَّ المراد بالفِطْرة الإسلام. قال ابن القيِّم: وقد جاء عن أحمد أجوبة كثيرة يَحتَجّ فيها بهذا الحديث على أنَّ الطِّفل إنَّما يُحكَم بكفره بأبويه، فإذا لم يكن بين أبوَينِ كافرَينِ فهو مسلم. ٢٤٩/٣

وروى أبو داود (٤٧١٦) عن حمَّاد بن سَلَمةَ أنَّه قال: المراد أنَّ ذلك حيثُ أخذَ الله عليهم العهد حيثُ قال: ﴿أَلَسْتُ بِرَبِّكُمْ قَالُوا بَلَىٰ﴾ [الأعراف:١٧٢]، ونقله ابن عبد البَرِّ عن الأوزاعيّ وعن سَحْنون، ونقله أبو يعلى بن الفَرّاء عن إحدى الروايتين عن أحمد، وهو ما حكاه الميمونيّ عنه وذكره ابن بَطّة، وقد سَبَقَ في «باب إسلام الصبيّ» في آخر حديث الباب من طريق يونس (١٣٥٩): ثمَّ يقول: ﴿فِطْرَتَ اللَّهِ الَّتِي فَطَرَ النَّاسَ عَلَيْهَا﴾ إلى قوله: ﴿الْقَيِّمُ﴾، وظاهره أنَّه من الحديث المرفوع، وليس كذلك بل هو من كلام أبي هريرة أُدرِجَ في الخبر، بيَّنه مسلم (٢٦٥٨/ ٢٢) من طريق الزُّبَيديّ عن الزُّهْريّ ولفظه: ثمَّ يقول أبو هريرة: اقرؤوا إن شِئتُم.

قال الطِّيبيّ: ذِكْر هذه الآية عَقِبَ هذا الحديث يُقوِّي ما أوَّلَه حمَّادُ بن سَلَمة من أوجُه:

**أحدها**: أنَّ التعريف في قوله: «على الفِطْرة» إشارة إلى معهود وهو قوله تعالى: ﴿فِطْرَتَ اللَّهِ﴾، ومعنى المأمور في قوله: ﴿فَأَقِمْ وَجْهَكَ﴾ أي: اثبُتْ على العهد القديم.

**ثانيها**: وُرود الرواية بلفظ: «المِلّة» بدل الفِطْرة، والدِّين في قوله: ﴿لِلدِّينِ حَنِيفًا﴾ هو

عين المِلّة، قال تعالى: ﴿دِينًا قِيَمًا مِّلَّةَ إِبْرَٰهِيمَ حَنِيفًا﴾ [الأنعام:١٦١]، ويؤيِّده حديث عياض المتقدِّم.

**ثالثها**: التَّشبيه بالمحسوس المعايَن ليُفيدَ أنَّ ظهوره يقع في البيان مَبلَغ هذا المحسوس، قال: والمراد تمكُّن الناس من الهُدَى في أصل الجِبِلّة، والتهيُّؤ لقَبُول الدِّين، فلو تُرِك المرء عليها لاستمرَّ على لُزومها ولم يفارقها إلى غيرها، لأنَّ حُسْن هذا الدِّين ثابت في النُّفوس، وإنَّما يُعدَل عنه لآفةٍ من الآفات البَشَريَّة كالتقليد. انتهى.

وإلى هذا مالَ القُرطبيُّ في «المفهِم» فقال: المعنى أنَّ الله خَلَقَ قلوب بني آدم مُؤهَّلة لقَبُول الحقّ، كما خَلَقَ أعيُنَهم وأسماعهم قابلة للمَرئيّات والمسموعات، فما دامت باقيةً على ذلك القَبُول وعلى تلك الأهليَّة أدرَكَتِ الحقَّ، ودين الإسلام هو الدينُ الحقُّ، وقد دَلَّ على هذا المعنى بقيَّة الحديث حيثُ قال: «كما تُنتَج البهيمة» يعني: أنَّ البهيمة تَلِدُ الولد كامل الخِلقة، فلو تُرِك كذلك كان بَريئاً من العَيب، لكنَّهم تَصَرَّفوا فيه بقَطعِ أُذُنه مثلاً فخرج عن الأصل، وهو تشبيه واقعٌ، ووجهه واضح، والله أعلم.

وقال ابن القيِّم: ليس المراد بقوله: «يُولَد على الفِطْرة» أنَّه خرج من بطن أُمّه يعلم الدّين، لأنَّ الله يقول: ﴿وَٱللَّهُ أَخْرَجَكُم مِّنۢ بُطُونِ أُمَّهَٰتِكُمْ لَا تَعْلَمُونَ شَيْـًٔا﴾ [النحل:٧٨] ولكنَّ المراد أنَّ فِطرَته مُقتَضية لمعرفةِ دين الإسلام ومَحبَّته، فنفس الفِطْرة تَستَلزِم الإقرار والمحبَّة، وليس المراد مجرَّد قَبُول الفِطْرة لذلك، لأنَّه لا يتغيَّر بتهويد الأبوَينِ مثلاً بحيثُ يُخرِجان الفِطْرة عن القَبُول، وإنَّما المراد أنَّ كلّ مولود يُولَد على إقراره بالرُّبوبيَّة، فلو خُلِّيَ وعَدَم المعارِض لم يَعدِل عن ذلك إلى غيره، كما أنَّه يُولَد على مَحبَّة ما يُلائم بَدَنه من ارتِضاع اللَّبَن حتَّى يَصرِفه عنه الصارف، ومن ثَمَّ شُبِّهَت الفِطْرة باللَّبَنِ، بل كانت إيَّاه في تأويل الرُّؤيا، والله أعلم.

وفي المسألة أقوال أُخَر ذكرها ابن عبد البَرِّ وغيره: منها: قول ابن المبارَك: أنَّ المراد أنَّه يُولَد على ما يصير إليه من شقاوة أو سعادة، فمَن عَلِمَ الله أنَّه يصير مسلماً وُلِدَ على

الإسلام، ومَن عَلِمَ الله أنَّه يصير كافراً وُلِدَ على الكفر، فكأنَّه أولَ الفِطْرةَ بالعلم. وتُعُقِّبَ بأنَّه لو كان كذلك لم يكن لقوله: «فأبواه يُهوِّدانه...» إلى آخره، معنًى لأنَّهما فَعَلا به ما هو الفِطْرة التي وُلِدَ عليها، فيُنافي في التَّمثيل بحال البَهيمة.

ومنها: أنَّ المراد أنَّ الله خَلَقَ فيهم المعرفة والإنكار، فلمَّا أخذَ الميثاق من الذُّرِّيَّة قالوا جميعاً: ﴿بَلَىٰ﴾ [الأعراف:٧٢]، أمَّا أهل السعادة فقالوها طَوعاً، وأمَّا أهل الشَّقاوة فقالوها كُرهاً، وقال محمد بن نصر: سمعت إسحاق بن راهويه يذهب إلى هذا المعنى ويُرجِّحُه. وتُعُقِّبَ بأنَّه يحتاج إلى نقل صحيح،/ فإنَّه لا يُعرَف هذا التفصيل عند أخذ الميثاق إلَّا عن السُّدِّيّ ولم يُسنِده، وكأنَّه أخذَه من الإسرائيليّات، حكاه ابن القيِّم عن شيخه. ٢٥٠/٣

ومنها: أنَّ المراد بالفِطْرة: الخِلقة، أي: يُولَد سالماً لا يَعرِف كفراً ولا إيماناً، ثمَّ يعتقد إذا بَلَغَ التكليف، ورَجَّحَه ابن عبد البَرِّ وقال: إنَّه يطابق التَّمثيلَ بالبَهيمةِ ولا يخالف حديث عياض لأنَّ المراد بقوله: ﴿حَنِيفًا﴾ أي: على استقامة. وتُعُقِّبَ بأنَّه لو كان كذلك، لم يَقتصِرْ في أحوال التَّبديل على مِلَل الكفر دون مِلَّة الإسلام، ولم يكن لاستشهاد أبي هريرة بالآية معنًى.

ومنها: قول بعضهم: إنَّ اللَّام في الفِطْرة للعهد، أي: فِطرة أبويه، وهو مُتعقَّب بما ذُكِرَ في الذي قبله. ويؤيِّد المذهب الصحيح أنَّ قوله: «فأبَوَاه يُهوِّدانه...» إلى آخره، ليس فيه لوجود الفِطْرة شرط، بل ذكر ما يمنع مُوجِبَها كحصول اليهوديَّة مثلاً مُتَوقِّف على أشياء خارجة عن الفِطْرة، بخلاف الإسلام.

وقال ابن القيِّم: سبب اختلاف العلماء في معنى الفِطْرة في هذا الحديث أنَّ القَدَريَّة كانوا يحتجّونَ به على أنَّ الكفر والمعصية ليسا بقضاء الله، بل ممَّا ابتَدَأ الناس إحداثه، فحاوَلَ جماعة من العلماء مخالَفتَهم بتأويل الفِطْرة على غير معنى الإسلام، ولا حاجة لذلك، لأنَّ الآثار المنقولة عن السلف تَدُلّ على أنَّهم لم يَفهَموا من لفظ الفِطْرة إلَّا الإسلام، ولا يَلزَم من حملِها على ذلك موافقة مذهب القَدَريَّة، لأنَّ قوله: «فأبواه يُهوِّدانه...» إلى آخره، محمول على أنَّ ذلك يقع بتقدير الله تعالى، ومن ثَمَّ احتجَّ عليهم مالك بقوله في آخر الحديث: «الله أعلم بما كانوا عاملينَ».

**قوله: «فأبَوَاه»** أي: المولود، قال الطِّيبيّ: الفاء إمَّا للتعقيبِ أو للسببيَّة أو جزاء شرط مُقدَّر، أي: إذا تَقرَّرَ ذلك فمَن تَغَيَّرَ كان بسبب أبويه، إمَّا بتعليمِهما إيَّاه أو بترغيبِهما فيه، وكَونُه تَبَعاً لهما في الدِّين يقتضي أن يكون حكمُه حُكمَهما. وخُصَّ الأبوانِ بالذِّكرِ للغالب، فلا حُجّة فيه لمن حَكَمَ بإسلام الطِّفل الذي يموت أبواه كافرَينِ كما هو قول أحمد، فقد استمرَّ عمل الصحابة ومَن بعدهم على عَدَم التعرُّض لأطفال أهل الذِّمّة.

**قوله: «كمَثَلِ البَهِيمة تُنتَج البَهيمةَ»** أي: تَلِدها، فالبهيمة الثانية بالنصب على المفعوليَّة، وقد تقدَّم بلفظ: «كما تُنتَج البَهيمةُ بَهيمةً»، قال الطِّيبيّ: قوله: «كما» حال من الضَّمير المنصوب في «يُهوِّدانه» أي: يُهوِّدان المولود بعد أن خُلِقَ على الفِطْرة تشبيهاً بالبهيمة التي جُدِعَت بعد أن خُلِقَت سليمة، أو هو صفة مصدر محذوف، أي: يُغيِّرانه تغييراً مثل تغييرهم البهيمةَ السليمة، قال: وقد تَنازَعَت الأفعال الثلاثة في «كما» على التقديرَين.

**قوله: «تُنتَج»** بضم أوله وسكون النون وفتح المثنَّاة بعدها جيم، قال أهل اللُّغة: نُتِجَت الناقةُ، على صيغة ما لم يُسمَّ فاعله، تُنتَج بفتح المثنَّاة، وأَنتجَ الرجلُ ناقته يُنتِجها إنتاجاً، زاد في الرواية المتقدِّمة (١٣٥٨): «بهيمة جمعاء» أي: لم يذهب من بَدَنها شيء، سُمّيَت بذلك لاجتماع أعضائها.

**قوله: «هل تَرَى فيها جَدْعاءَ»** قال الطِّيبيّ: هو في موضع الحال، أي: سليمةً مَقُولاً في حقِّها ذلك، وفيه نوع من التأكيد، أي: إنَّ كلّ مَن نَظَرَ إليها قال ذلك لظهورِ سلامتها. والجَدْعاء: المقطوعة الأُذُن، ففيه إيماء إلى أنَّ تصميمهم على الكفر كان بسبب صَمَمهم عن الحقّ. ووقع في الرواية المتقدِّمة (١٣٥٨) بلفظ: «هل تُحِسّونَ فيها من جَدْعاء» وهو من الإحساس، والمراد به العلم بالشيء، يريد أنَّها تُولَد لا جَدْع فيها، وإنَّما يَجدَعها أهلها بعد ذلك. وسيأتي بعدُ في تفسير سورة الرّوم (٤٧٧٥) أنَّ معنى قوله: ﴿لَا تَبْدِيلَ لِخَلْقِ ٱللَّهِ﴾ أي: لدين الله، وتوجيه ذلك.

**تنبيه:** ذكر ابن هشام في «المغني» عن ابن هشام الخَضْراويّ أنَّه جعل هذا الحديث

شاهداً لوُرود «حتَّى» للاستثناء، فذكره بلفظ: «كلّ مولود يُولَد على الفِطْرة حتَّى يكون أبواه هما اللَّذان يُهوِّدانه ويُنصِّرانه» وقال: ولك أن تُخرِّجه على أنَّ فيه حذفاً، أي: يُولَد على الفِطْرة ويَستَمِرّ على ذلك حتَّى يكون؛ يعني: فتكون للغاية على بابها، انتهى.

٢٥١/٣ ومالَ صاحب «المغني» في موضع آخر إلى أنَّه ضَمَّنَ «يُولَد» معنى: يَنشَأ مثلاً، قد وجدت الحديث في «تفسير ابن مردويه» من طريق الأسود بن سريع بلفظ: «ليست نَسَمةٌ تُولَد إلَّا وُلِدَت على الفِطْرة، فما تزال عليها حتَّى يَبِينَ عنها لسانها» الحديث، وهو يؤيِّد الاحتمال المذكور.

واللفظ الذي ساقه الخضراويّ لم أرَه في «الصحيحين» ولا غيرهما، إلَّا عند مسلم (٢٦٥٨/ ٢٢) كما تقدَّم في رواية: «حتَّى يُعرِبَ[1] عنه لسانه»، ثمَّ وجدت أبا نُعَيم في «مُستخرَجه» على مسلم أورَدَ الحديث من طريق كثير بن عُبيد عن محمد بن حَرْب عن الزُّبَيديّ عن الزُّهْريّ بلفظ: «ما من مولود يُولَد في بني آدم إلَّا يُولَد على الفِطْرة، حتَّى يكون أبواه يُهوِّدانه» الحديث، وكذا أخرجه ابن مردويه من هذا الوجه، وهو عند مسلم (٢٦٥٨/ ٢٢) عن حاجب بن الوليد عن محمد بن حَرْب بلفظ: «ما من مولود إلَّا يُولَد على الفِطْرة، أبواه يُهوِّدانه» الحديث.

## ٩٣- بابٌ

**١٣٨٦- حدَّثنا موسى بنُ إسماعيلَ، حدَّثنا جَرِيرُ بنُ حازمٍ، حدَّثنا أبو رجاءٍ، عن سَمُرةَ ابنِ جُندُبٍ، قال: كانَ النبيُّ ﷺ إذا صلَّى صلاةً أقبلَ علينا بوَجْهِه، فقال: «مَن رأى منكُمُ الليلةَ رُؤْيا؟» قال: فإنْ رأى أحدٌ قَصَّها فيقولُ ما شاءَ الله، فسألَنا يوماً، فقال: «هل رأَى أحدٌ منكم رُؤْيا؟» قلنا: لا، قال: «لكنِّي رأيتُ الليلةَ رجلينِ أتَيَاني، فأَخَذا بيَدِي فأخرَجَاني إلى الأرضِ المقدَّسةِ، فإذا رجلٌ جالسٌ ورجلٌ قائمٌ بيدِه» قال بعضُ أصحابنا عن موسى: «كَلُّوبٌ مِن حديدٍ، يُدخِلُه في شِدْقِه حتَّى يَبلُغَ قَفَاه، ثمَّ يفعلُ بشِدْقِه الآخَرِ مِثلَ ذلكَ، ويَلْتَئِمُ شِدْقُه**

(١) في المطبوع من مسلم: «حتى يُعبِّر».

هذا فيعودُ فيَصْنَعُ مِثلَه، قلتُ: ما هذا؟ قالا: انطَلِقْ، فانطَلَقْنا، حتَّى أتَينا على رجلٍ مُضْطَجِعٍ على قَفَاهُ، ورجلٌ قائمٌ على رأسِه بفِهْرٍ أو صَخْرةٍ فيَشْدَخُ به رأسَه، فإذا ضَرَبَه تَدَهْدَهَ الحجرُ، فانطلقَ إليه ليأخذَه، فلا يَرجِعُ إلى هذا حتَّى يَلْتئِمَ رأسُه، وعادَ رأسُه كما هو، فعادَ إليه فضَرَبَه، قلتُ: مَن هذا؟ قالا: انطَلِقْ، فانطَلَقْنا إلى ثَقْبٍ مِثلِ التَّنُّورِ، أعلاهُ ضَيِّقٌ وأسفَلُه واسِعٌ، يَتوقَّدُ تحتَه ناراً، فإذا اقتَرَبَ ارتَفَعُوا حتَّى كادَ أن يَخرُجوا، فإذا خَمَدَت رَجعُوا فيها، وفيها رجالٌ ونساءٌ عُراةٌ، فقلتُ: مَن هذا؟ قالا: انطَلِقْ، فانطَلَقْنا، حتَّى أتَينا على نَهَرٍ من دمٍ فيه رجلٌ قائمٌ على وَسَطِ النَّهرِ، رجلٌ بين يديهِ حِجارةٌ» قال يزيدُ ووَهبُ بن جَرِيرٍ عن جرير بنِ حازمٍ: «وعلى شطِّ النَّهرِ رجلٌ، فأقبلَ الرجلُ الَّذي في النَّهرِ، فإذا أرادَ أن يخرجَ رَمَى الرجلُ بحَجَرٍ في فيه فرَدَّه حيثُ كانَ، فجَعَلَ كلَّما جاءَ ليخرجَ رَمَى في فيه بحَجَرٍ، فيَرجِعُ كما كانَ، فقلتُ: ما هذا؟ قالا: انطَلِقْ، فانطَلَقْنا، حتَّى انتَهَينا إلى رَوْضةٍ خَضْراءَ فيها شجرةٌ عظيمةٌ، وفي أصلِها شيخٌ وصِبْيانٌ، وإذا رجلٌ قريبٌ مِن الشجرةِ بين يديهِ نارٌ يُوقِدُها، فصَعِدا بي في الشجرةِ وأدخَلَاني داراً لم أرَ قَطُّ أحسنَ منها، فيها رجالٌ شيوخٌ وشبابٌ ونساءٌ وصِبْيانٌ، ثمَّ أخْرَجاني منها فصَعِدا بي الشجرةَ، فأدخَلَاني داراً هي أحسنُ وأفضَلُ، فيها شيوخٌ وشبابٌ.

قلتُ: طَوَّفتُما بي الليلةَ، فأخبِراني عمَّا رأيتُ. قالا: نَعَمْ، أمَّا الَّذي رأيتَه يُشَقُّ شِدْقُه فكذَّابٌ يُحدِّثُ بالكِذْبةِ فتُحمَلُ عنه حتَّى تَبلُغَ الآفاقَ، فيُصنَعُ به ما رأيتَ إلى يومِ القيامةِ، والَّذي رأيتَه يُشدَخُ/ رأسُه فرجلٌ عَلَّمَه اللهُ القرآنَ فنامَ عنه بالليل ولم يَعمَلْ فيه بالنَّهار، يُفعَلُ به إلى يومِ القيامةِ، والَّذي رأيتَه في الثَّقْبِ فهمُ الزُّناةُ، والَّذي رأيتَه في النَّهرِ آكِلُو الرِّبا، والشيخُ في أصلِ الشجرةِ إبراهيمُ عليه السلام، والصِّبْيانُ حولَه أولادُ الناسِ، والَّذي يُوقِدُ النارَ مالكٌ خازِنُ النار، والدّارُ الأُولى التي دخلتَ دارُ عامَّةِ المؤمنين، وأمَّا هذه الدّارُ فدارُ الشُّهَداءِ، وأنا جِبْريلُ وهذا مِيكائيلُ، فارفَعْ رأسَكَ، فرَفَعتُ رأسي، فإذا فوقي مِثلُ السَّحاب، قالا: ذاكَ منزلُكَ، قلتُ: دَعَاني أدخُلْ منزلي، قالا: إنَّه بَقِيَ لكَ عُمُرٌ لم تَستكمِلْه، فلو استكمَلْتَ أتيتَ منزلَكَ».

٢٥٢/٣

قوله: «بابٌ» كذا ثبت لجميعهم إلا لأبي ذر وهو كالفَصْل من الباب الذي قبله، وتعلُّق الحديث به ظاهر من قوله في حديث سمرة المذكور: «والشيخ في أصل الشجرة إبراهيم،

والصبيان حوله أولاد الناس»، وقد تقدم التنبيه على أنه أورده في التعبير (٧٠٤٧) بزيادة: «قالوا: وأولاد المشركين؟ فقال: وأولاد المشركين»، وسيأتي الكلام على بقية الحديث مستوفى في كتاب التعبير إن شاء الله تعالى.

**قوله في هذه الطريق: «فإذا رجلٌ جالس ورجل قائم بيده، قال بعض أصحابنا عن موسى: كَلُّوب من حديد يُدخله في شِدْقه»** كذا في رواية أبي ذر، وهو سياق مستقيم، ووقع في رواية غيره بخلاف ذلك. والبعض المبهَم لم أعرف المراد به، إلا أن الطبراني أخرجه في «المعجم الكبير» (٦٩٨٩) عن العباس بن الفضل الأسفاطي عن موسى بن إسماعيل، فذكر الحديث بطوله مثل حديثٍ قبلَه، وفيه: «بيده كُلَّاب من حديد».

**قوله فيه: «حتى أتينا على نهر من دمٍ فيه رجل قائم على وسط النهر، قال يزيد ووهب بن جرير عن جرير بن حازم: وعلى شطِّ النهر رجل»** وهذا التعليق عن هذين ثَبَتَ في رواية أبي ذر أيضاً.

فأما حديث يزيد: وهو ابن هارون، فوصله أحمد (٢٠١٦٥) عنه، فساق الحديث بطوله وفيه: «فإذا نهر من دم فيه رجل، وعلى شط النهر رجل».

وأما حديث وهب بن جرير فوصله أبو عوانة في «صحيحه» من طريقه، فساق الحديث بطوله، وفيه: «حتى ينتهى إلى نهر من دم ورجل قائم في وسطه، ورجل قائم على شاطئ النهر» الحديث، وأصل الحديث عند مسلم (٢٢٧٥) من طريق وهب لكن باختصار.

**وقوله فيه: «إذا ارتفعوا»** كذا فيه بالفاء والعين المهملة، ووقع في «جمع الحميدي»: «ارتقَوْا» بالقاف فقط من الارتقاء: وهو الصُّعود.

## ٩٤- باب موت يوم الاثنين

**١٣٨٧- حدَّثنا مُعلَّى بنُ أَسدٍ، حدَّثنا وُهَيبٌ، عن هشامٍ، عن أبيه، عن عائشةَ رضي الله عنها، قالت: دخلتُ على أبي بكرٍ ﷺ، فقال: في كم كَفَّنتُم النبيَّ ﷺ؟ قالت: في ثلاثةِ أثوابٍ**

بِيضٍ سَحُوليَّةٍ، ليس فيها قميصٌ ولا عِمامةٌ، وقال لها: في أيِّ يومٍ تُوفِّيَ رسولُ الله ﷺ؟ قالت: يومَ الاثنَينِ، قال: فأيُّ يومٍ هذا؟ قالت: يومُ الاثنَينِ، قال: أرجُو فيما بيني وبينَ الليلِ، فنَظَرَ إلى ثوبٍ عليه كانَ يُمرَّضُ فيه به رَدْعٌ من زَعْفرانٍ، فقال: اغسِلُوا ثَوْبي هذا وزِيدُوا عليه ثوبَينِ فكَفِّنوني فيهما، قلتُ: إنَّ هذا خَلَقٌ، قال: إنَّ الحيَّ أحَقُّ بالجديدِ من الميِّت، إنَّما هو للمُهْلةِ، فلم يُتَوَفَّ حتَّى أمسَى من ليلةِ الثُّلاثاءِ، ودُفِنَ قبلَ أن يُصبِحَ.

قوله: «باب موت يوم الاثنين» قال الزَّين بن المنيِّر: تَعيُّن وقت الموت ليس لأحدٍ فيه اختيار، لكن في التَّسبُّب في حصوله مَدخَل، كالرَّغبة إلى الله لقصد التبرُّك، فمَن لم تَحصُل له الإجابة أُثيبَ على اعتقاده، وكأنَّ الخبر الذي وَرَدَ في فضل الموت يوم الجمعة لم يَصِحَّ عند البخاري، فاقتَصَرَ على ما وافق شرطَه، وأشار إلى ترجيحه على غيره. والحديث الذي أشار إليه أخرجه التِّرمِذيّ (١٠٧٤) من حديث عبد الله بن عَمْرو مرفوعاً: «ما من مسلم يموت يومَ الجمعة أو ليلةَ الجمعة إلَّا وقاه الله فتنةَ القبر»، وفي إسناده ضعفٌ، وأخرجه أبو يعلى (٤١١٣) من حديث أنس نحوه، وإسناده أضعفُ. ٢٥٣/٣

قوله: «قالت عائشة: دخلتُ على أبي بكر» تعني: أباها، زاد أبو نُعَيم في «المستخرَج» من هذا الوجه: فرأيتُ به الموت، فقلت: هِيجْ هِيجْ

مَـــن لا يـــزالُ دَمعُـــهُ مُقنَّعـــاً فإنَّـــه فـــي مَـــرَّةٍ مدفـــوقُ

فقال: لا تقولي هذا، ولكن قولي: ﴿وَجَآءَتْ سَكْرَةُ ٱلْمَوْتِ بِٱلْحَقِّ﴾ الآية [ق:١٩]، ثمَّ قال: في أيِّ يوم... الحديث[1]. وهذه الزيادة أخرجها ابن سعد (٣/ ١٩٧) مُفرَدة عن أبي سامة عن هشام. وقولها: «هِيج» بالجيم حكاية بكائها.

قوله: «في كم كَفَّنتُم النبيَّ ﷺ؟» أي: كم ثوباً كَفَّنتُم النبيَّ ﷺ فيه؟ وقوله: «في كم» معمول مُقدَّم لكَفَّنتُم، قيل: ذكر لها أبو بكر ذلك بصيغة الاستفهام تَوطِئة لها للصَّبرِ على فَقْده، واستنطاقاً لها بما يُعلَم أنَّه يَعظُم عليها ذِكْره، لمَا في بِداءَته لها بذلك من إدخال الغَمّ

(١) وهذه الزيادة عند أبي يعلى أيضاً (٤٤٥١) عن العباس بن الوليد النَّرْسي عن وُهَيب.

العظيم عليها، لأنَّه يَبعُد أن يكون أبو بكر نَسِيَ ما سألَ عنه مع قُرب العهد، ويحتمل أن يكون السُّؤال عن قَدْر الكَفَن على حقيقته، لأنَّه لم يَحضُر ذلك لاشتغاله بأمر البَيعة. وأمَّا تعيين اليوم فنِسيانه أيضاً مُحتمَل، لأنَّه ﷺ دُفِنَ ليلة الأربعاء، فيُمكِن أن يَحصُل التردُّد هل مات يوم الاثنين أو الثُّلاثاء. وقد تقدَّم الكلام على الكَفَن في موضعه (١٢٦٤).

قوله: «**قلت: يومَ الاثنين**» بالنصب، أي: في يوم الاثنين، وقولها بعد ذلك: «قلت: يومُ الاثنين» بالرَّفع، أي: هذا يوم الاثنين.

قوله: «**أرجُو فيما بيني وبين الليل**» في رواية المُستَمْلي: «الليلة»، ولابن سعد (٣/ ٢٠٢) من طريق الزُّهْريّ عن عُرْوة عن عائشة: أول بَدْء مرض أبي بكر أنَّه اغتَسَلَ يوم الاثنين لسبعٍ خَلَونَ من جُمادى الآخرة، وكان يوماً بارداً، فحُمَّ خمسة عشر يوماً، ومات مساء ليلة الثُّلاثاء لثمانٍ بَقِينَ من جُمادى الآخرة سنة ثلاثَ عشرةَ.

وأشار الزَّين بن المنيِّر إلى أنَّ الحِكْمة في تأخُّر وفاته عن يوم الاثنين مع أنَّه كان يُحِبّ ذلك ويَرغَب فيه لكَونِه قام في الأمر بعد النبيّ ﷺ، فناسَبَ أن تكون وفاته متأخِّرة عن الوقت الذي قُبِضَ فيه رسول الله ﷺ.

قوله: «**به رَدْع**» بسكون المهمَلة بعدها عين مُهمَلة، أي: لَطْخ لم يَعُمَّه كلّه.

قوله: «**وزِيدُوا عليه ثوبين**» زاد ابن سعد (٣/ ٢٠١) عن أبي معاوية عن هشام: جديدين.

قوله: «**فكَفِّنوني فيهما**» أي: المزيد والمزيد عليه، وفي رواية غير أبي ذرٍّ: «فيها» أي: الثلاثة.

قوله: «**خَلَقٌ**» بفتح المعجَمة واللَّام، أي: غير جديد، وفي رواية أبي معاوية عند ابن سعد (٣/ ٢٠١): ألا نَجعَلها جُدُداً كلّها؟ قال: لا. وظاهره أنَّ أبا بكر كان يرى عَدَم المغالاة في الأكفان، ويؤيِّده قوله بعد ذلك: «إنَّما هو للمُهلة»، وروى أبو داود (٣١٥٤) من حديث عليّ مرفوعاً: «لا تُغالوا في الكَفَن، فإنَّه يُسلَب سريعاً»، ولا يعارضه حديث جابر

في الأمر بتحسين الكَفَن، أخرجه مسلم (٩٤٣)، فإنَّه يُجمَع بينهما بحمل التحسين على الصِّفة، وحمل المغالاة على الثَّمَن. وقيل: التحسين حقّ الميِّت، فإذا أوصَى بتركِه اتُّبِعَ كما فعل الصِّدّيق.

ويحتمل أن يكون اختار ذلك الثوب بعَينِه لمعنًى فيه من التبرُّك به لكَونِه صار إليه من النبيّ ﷺ، أو لكَونِه كان جاهَدَ فيه أو تَعَبَّدَ فيه، ويؤيِّده ما رواه ابن سعد (٣/ ٢٠٥) من طريق القاسم بن محمد بن أبي بكر قال: قال أبو بكر: كَفِّنوني في ثوبيَّ اللَّذَينِ كنت أُصلِّي فيهما.

٢٥٤/٣ **قوله: «إنَّما هو»** أي: الكَفَن.

**قوله: «لِلمُهْلة»** قال عياض: رُوِيَ بضم الميم وفتحها وكسرها. قلت: جَزَمَ به الخليل، وقال ابن حبيب: هو بالكسر: الصَّديد، وبالفتح: التَّمَهُّل، وبالضمِّ: عَكَر الزَّيت. والمراد هنا الصَّديد.

ويحتمل أن يكون المراد بقوله: «إنَّما هو» أي: الجديد، وأن يكون المراد «بالمهلة» على هذا: التَّمهُّل، أي: إنَّ الجديد لمن يريد البقاء، والأول أظهَر، ويؤيِّده قول القاسم بن محمد ابن أبي بكر قال: كُفِّنَ أبو بكر في رَيْطة بيضاء ورَيْطة مُمصَّرة وقال: إنَّما هو لمَا يخرج من أنفه وفيه، أخرجه ابن سعد (٣/ ٢٠٤). وله عنه من وجه آخر: «إنَّما هو للمَهْلِ والتُّراب» وضَبَطَ الأصمَعيُّ هذه بالفتح.

وفي هذا الحديث: استحباب التكفين في الثِّياب البِيض، وتثليث الكَفَن، وطَلَب الموافقة فيما وقع للأكابرِ تَبرُّكاً بذلك[1].

وفيه جواز التكفين في الثِّياب المغسولة، وإيثار الحيّ بالجديد، والدَّفن بالليل، وفضل أبي بكر وصِحَّة فِراسَته وثباته عند وفاته. وفيه أخذُ المرءِ العلمَ عمَّن دونه.

---

(١) هذا فيه نظرٌ، والصواب أن ذلك غير مشروع إلا بالنسبة إلى النبي ﷺ، لأن الله سبحانه شَرَع لنا التأسِّي به، وأما غيره فيخطئ ويصيب، وسبق في هذا المعنى حواشٍ، والله الموفِّق. (س).

وقال أبو عمر: فيه أنَّ التكفين في الثوب الجديد والخَلَق سواء. وتُعقِّبَ بما تقدَّم من احتمال أن يكون أبو بكر اختاره لمعنًى فيه، وعلى تقدير أن لا يكون كذلك، فلا دليل فيه على المساواة.

## ٩٥- باب موت الفُجَاءة؛ البَغْتة

**١٣٨٨- حدَّثنا سعيدُ بنُ أبي مريمَ، حدَّثنا محمَّدُ بنُ جعفرٍ، قال: أخبرني هشامٌ، عن أبيه، عن عائشةَ رضي الله عنها: أنَّ رجلاً قال للنبيِّ ﷺ: إنَّ أُمّي افتُلِتَت نفسُها، وأظنُّها لو تَكلَّمَت تَصَدَّقَتْ، فهل لها أجرٌ إن تَصَدَّقتُ عنها؟ قال: «نَعَم».**

[طرفه في: ٢٧٦٠]

**قوله: «باب موت الفُجاءة؛ البَغْتة»** قال ابن رُشَيد: هو مضبوط بالكسر على البدل، ويجوز الرَّفع على أنَّه خبر مُبتَدَأ محذوف، أي: هي البَغْتة، ووقع في رواية الكُشْمِيهنيّ: بَغْتة. والفُجاءة: بضم الفاء وبعد الجيم مَدّ ثمَّ همز، ويُروَى بفتحٍ ثمَّ سكون بغير مَدّ، وهي الهجوم على مَن لم يَشعُر به. وموت الفُجَاءة: وقوعه بغير سبب من مرض وغيره.

قال ابن رُشَيد: مقصود المصنِّف، والله أعلم، الإشارة إلى أنَّه ليس بمكروهٍ، لأنَّه لم يظهر منه كراهيته لمَّا أخبره الرجل بأنَّ أُمّه افتُلِتَت نفسُها، وأشار إلى ما رواه أبو داود (٣١١٠) بلفظ: «موت الفَجأة أخذة أسَف»، وفي إسناده مَقال، فجَرَى على عادته في الترجمة بما لم يوافق شرطه، وإدخال ما يُومِئ إلى ذلك ولو من طرفٍ خفيّ. انتهى، والحديث المذكور أخرجه أبو داود من حديث عُبيد بن خالد السُّلَميّ ورجاله ثقات، إلَّا أنَّ راويه رَفَعَه مرَّة ووَقَفَه أُخرى. وقوله: «أسَف» أي: غَضَب، وزناً ومعنًى، ورُوِيَ بوزنِ فاعِل، أي: غَضْبان.

ولأحمد (٨٦٦٦) من حديث أبي هريرة: أنَّ النبيّ ﷺ مَرَّ بجِدارٍ مائل فأسرَعَ وقال: «أكره موت الفَوَات»[1]، قال ابن بَطَّال: وكان ذلك ـ والله أعلم ـ لمَا في موت الفَجْأة من

(١) إسناده ضعيف جداً، فيه إبراهيم بن إسحاق ضعَّفه غير واحد من الأئمة، وقال البخاري: مُنكَر =

خوف حِرمان الوصيَّة، وترك الاستعداد للمعاد بالتوبة وغيرها من الأعمال الصالحة، وقد روى ابن أبي الدنيا في كتاب «الموت» من حديث أنس نحو حديث عُبيد بن خالد، وزاد فيه: «المحروم مَن حُرِمَ وصيَّته»[1]. انتهى.

وفي «مُصنَّف ابن أبي شَيْبة» (٣/ ٣٧٠) عن عائشة وابن مسعود: موت الفَجأة راحة للمؤمن، وأسَفٌ على الفاجر.

وقال ابن المنيِّر: لعلَّ البخاري أراد بهذه الترجمة أنَّ مَن مات فجأة فليَستَدرِك ولدُه من أعمال البِرّ ما أمكَنَه ممَّا يُقبَل منه النّيابة، كما وقع في حديث الباب. ٢٥٥/٣

وقد نُقِلَ عن أحمد وبعض الشافعيَّة كراهة موت الفَجأة، ونقل النَّوَويّ عن بعض القُدَماء: أنَّ جماعة من الأنبياء والصالحين ماتوا كذلك، قال النَّوَويّ: وهو محبوب للمُراقِبين. قلت: وبذلك يجتمع القولان.

**قوله: «حدَّثنا محمَّد بن جعفر»** أي: ابن أبي كثير المدنيّ.

**قوله: «أنَّ رجلاً»** هو سعد بن عُبادة، واسم أُمّه عَمْرة، وسيأتي حديثه والكلام عليه في الوَصايا (٢٧٦٠) إن شاء الله تعالى.

**قوله: «افتُلِتَت»** بضم المثنَّاة وكسر اللَّام، أي: سُلِبَت، على ما لم يُسمَّ فاعله، يقال: افتُلِتَ فلان، أي: مات فجأة، وافتُلِتَت نفسُه كذلك، وضَبَطَه بعضهم بفتح السّين إمَّا على التَّمييز، وإمَّا على أنَّه مفعول ثانٍ.

والفَلْتة والافتلات، ما وقع بغتةً عن غير رَويَّة، وذكره ابن قُتَيبة بالقاف وتقديم المثنَّاة وقال: هي كلمة تقال لمن قتله الحُبّ ولمن مات فجأة، والمشهور في الرواية بالفاء، والله أعلم.

---

= الحديث، وقال الدارقطني: متروك. ولتمام الفائدة انظر تخريجه في «مسند أحمد».

(١) حديث أنس بهذا اللفظ أخرجه ابن ماجه في «سننه» برقم (٢٧٠٠)، وإسناده ضعيف.

## ٩٦- باب ما جاء في قبر النبيّ ﷺ وأبي بكرٍ وعمر رضي الله عنهما

قول الله عزَّ وجلَّ: ﴿فَأَقْبَرَهُۥ﴾ [عبس:٢١]: أقبَرْتُ الرجلَ: إذا جعلتَ له قبراً، وقَبَرْتُه: دَفَنْتُه، ﴿كِفَاتًا﴾ [المرسلات:٢٥]: يكونونَ فيها أحياءً، ويُدفَنونَ فيها أمواتاً.

١٣٨٩- حدَّثنا إسماعيلُ، حدَّثني سليمانُ، عن هشامٍ. وحدَّثني محمَّدُ بنُ حَرْبٍ، حدَّثنا أبو مروانَ يحيى بنُ أبي زكريَّا، عن هشامٍ، عن عُرْوةَ، عن عائشةَ، قالت: إن كانَ رسولُ الله ﷺ لَيَتَعذَّرُ في مرضِه: «أينَ أنا اليومَ؟ أينَ أنا غداً؟» استِبطاءً ليومِ عائشةَ، فلمَّا كانَ يومي قَبَضَه اللهُ بين سَحْري ونَحْري، ودُفِنَ في بيتي.

١٣٩٠- حدَّثنا موسى بنُ إسماعيلَ، حدَّثنا أبو عَوَانةَ، عن هلالٍ، عن عُرْوةَ، عن عائشةَ رضي الله عنها، قالت: قال رسولُ الله ﷺ في مرضِه الَّذي لم يَقُم منه: «لَعَنَ اللهُ اليهودَ والنَّصارى، اتَّخذُوا قبورَ أنبيائِهم مساجدَ»، لولا ذلكَ أُبرِزَ قبرُه، غيرَ أنَّه خَشِيَ ـ أو خُشِيَ ـ أنْ يُتَّخَذَ مسجداً.

١٣٩٠/ ١- وعن هلالٍ قال: كَنّاني عُرْوةُ بنُ الزُّبَير ولم يُولَدْ لِي.

١٣٩٠/ ٢- حدَّثنا محمَّدُ بنُ مُقاتِلٍ، أخبرنا عبدُ الله، أخبرنا أبو بكرِ بنُ عيَّاشٍ، عن سفيانَ التَّمّار، أنَّه حدَّثه: أنَّه رأى قبرَ النبيِّ ﷺ مُسنَّماً.

١٣٩٠/ ٣- حدَّثنا فَرْوةُ، حدَّثنا عليٌّ، عن هشام بنِ عُرْوةَ، عن أبيه: لمَّا سَقَطَ عليهم الحائطُ في زمان الوليدِ بنِ عبدِ الملِك أخذُوا في بنائِه، فبَدَت لهم قَدَمٌ ففَزِعُوا، وظَنُّوا أنَّها قَدَمُ النبيِّ ﷺ، فما وَجَدُوا أحداً يَعلَمُ ذلكَ، حتَّى قال لهم عُرْوةُ: لا والله، ما هي قَدَمُ النبيِّ ﷺ، ما هي إلا قَدَمُ عمرَ ﷺ.

١٣٩١- وعن هشامٍ، عن أبيه، عن عائشةَ رضي الله عنها: أنَّها أوصَتْ عبدَ الله بنَ الزُّبَير رضي الله عنهما: لا تَدْفِنّي معهم، وادفِنِّي مع صَواحِبي بالبَقِيعِ، لا أُزكَّى به أبداً.

[طرفه في: ٧٣٢٧]

١٣٩٢- حدَّثنا قُتَيبةُ، حدَّثنا جَرِيرُ بنُ عبدِ الحميد، حدَّثنا حُصَينُ بنُ عبدِ الرحمن، عن عَمرِو بنِ ميمونٍ الأوْديِّ، قال: رأيتُ عمرَ بنَ الخطَّاب ﷺ قال: يا عبدَ الله بنَ عمرَ، اذهبْ إلى أُمِّ المؤمنين عائشةَ رضي الله عنها، فقُلْ: يَقرأُ عمرُ بنُ الخطَّاب عليكِ السَّلامَ، ثمَّ سَلْها أن أُدفَنَ مع صاحبَيَّ، قالت: كنتُ أُرِيدُه لنفسي، فلَأُوثِرَنَّه اليومَ على نفسي، فلمَّا أقبلَ قال له: ما لديكَ؟ قال: أذِنَتْ لكَ يا أميرَ المؤمنين، قال: ما كانَ شيءٌ أهَمَّ إليَّ من ذلكَ المَضْجَعِ، فإذا قُبِضتُ فاحمِلُوني ثمَّ سَلِّمُوا، ثمَّ قُلْ: يَسْتأذِنُ عمرُ بنُ الخطَّاب، فإنْ أذِنَت لي فادْفِنوني، وإلا فرُدُّوني إلى مقابرِ المسلمينَ. ٢٥٦/٣

إنِّي لا أعلَمُ أحداً أحقَّ بهذا الأمرِ من هؤلاءِ النَّفَرِ الذينَ تُوفِّيَ رسولُ الله ﷺ وهو عنهم راضٍ، فمَنِ استَخلَفُوا بعدي فهو الخليفةُ، فاسمَعُوا له وأطِيعُوا، فسَمَّى: عثمانَ، وعليّاً، وطَلْحةَ، والزُّبيرَ، وعبدَ الرحمن بنَ عَوْفٍ، وسعدَ بنَ أبي وَقَّاصٍ.

ووَلَجَ عليه شابٌّ من الأنصارِ، فقال: أبشِرْ يا أميرَ المؤمنين ببُشرَى الله! كانَ لكَ مِن القِدَمِ في الإسلام ما قد عَلِمتَ، ثمَّ استُخلِفتَ فعَدَلْتَ، ثمَّ الشَّهادةُ بعدَ هذا كلِّه، فقال: لَيتَني يا ابنَ أخي وذلكَ كَفافاً، لا عليَّ ولا لي. أُوصي الخليفةَ من بعدي بالمهاجرينَ الأوَّلِينَ خيراً، أنْ يَعرِفَ لهم حَقَّهم، وأن يَحفَظَ لهم حُرْمتَهم، وأُوصِيه بالأنصارِ خيراً، الذينَ تَبوَّءُوا الدَّارَ والإيمانَ، أن يُقبَلَ من مُحسِنِهم ويُعفَى عن مُسِيئِهم، وأُوصِيه بذِمَّةِ الله وذِمَّةِ رسولِه ﷺ، أنْ يُوفَى لهم بعَهْدِهم، وأن يُقاتَلَ مِن وَرائِهم، وأن لا يُكلَّفُوا فوقَ طاقتِهم.

[أطرافه في: ٣٠٥٢، ٣١٦٢، ٣٧٠٠، ٤٨٨٨، ٧٢٠٧]

قوله: «باب ما جاء في قبر النبيّ ﷺ وأبي بكر وعمر» قال ابن رُشَيد: قال بعضهم مراده بقوله: «قبر النبيّ ﷺ» المصدر من: قَبَرته قبراً، والأظهَر عندي أنَّه أراد الاسم، ومقصوده بيان صفته من كَونه مُسنَّماً أو غير مُسنَّم وغير ذلك ممَّا يَتعلَّق بعضه ببعضٍ.

قوله: «قول الله عزَّ وجلَّ: ﴿فَأَقْبَرَهُۥ﴾» يريد تفسير الآية ﴿ثُمَّ أَمَاتَهُۥ فَأَقْبَرَهُۥ﴾ أي: جعله ممَّن يُقبَر لا ممَّن يُلقَى حتَّى تأكلَه الكلاب مثلاً. وقال أبو عُبيدة في «المجاز»: أقبَرَه: أمرَ بأن يُقبَر.

قوله: «أقبَرتُ الرجلَ: إذا جعلتَ له قبراً، وقَبَرتُه: إذا دفنتَه» قال يحيى الفَرّاء في «المعاني»: يقال: أقبَرَه: جعله مقبوراً، وقَبَرَه: دَفَنَه.

قوله: ﴿ كِفَاتًا ﴾ ...» إلى آخره، روى عبد بن حميدٍ من طريق مجاهد قال: في قوله: ﴿أَلَمْ نَجْعَلِ ٱلْأَرْضَ كِفَاتًا أَحْيَآءً وَأَمْوَٰتًا﴾ قال: يكونونَ فيها ما أرادوا ثمَّ يُدفَنونَ فيها.

ثمَّ أورَدَ المصنِّف في الباب أحاديث:

أولها: حديث عائشة.

قوله: «إن كان رسول الله ﷺ لَيتَعذَّر في مرضه» وقد ضُبِطَ في روايتنا بالعين المهمَلة والذّال المعجَمة، أي: يَتَمَنَّع، وحكى ابن التِّين: أنَّه في رواية القابِسيّ بالقاف والدال المهمَلة، أي: يسأل عن قَدْر ما بقيَ إلى يومها، لأنَّ المريض يَجِد عند بعض أهله من الأُنس ما لا يَجِد عند بعض. وسيأتي الكلام على فوائد هذا الحديث والذي بعده في «باب الوفاة النَّبويَّة» آخر المغازي (٤٤٣٨) إن شاء الله تعالى. والمقصود من إيرادهما هنا: بيان أنَّه ﷺ دُفِنَ في بيت عائشة.

تقدَّم ثانيهما في «باب ما يُكرَه من اتِّخاذ القبور على المساجد» (١٣٣٠) من طريق هلال المذكور، وفي «باب بناء المسجد على القبر» (١٣٤١) من وجه آخر، وفي أبواب المساجد أيضاً (٤٣٥و٤٣٦).

قوله: «وعن هلال» يعني: بالإسناد المذكور إليه.

٢٥٧/٣ قوله: «كَنّاني عُرْوة بن الزُّبَير» أي: الذي روى عنه ذلك الحديث. واختُلِفَ في كُنية هلال: فالمشهور أنَّه أبو عَمْرو، وقيل: أبو أُميَّة، وقيل: أبو الجَهْم.

قوله: «عن سفيان التَّمّار» هو ابن دينار على الصحيح، وقيل: ابن زياد، والصواب أنَّه غيره، وكلٌّ منهما عُصْفريٌّ كوفيّ، وهو من كِبار أتباع التابعين، وقد لَحِقَ عصر الصحابة، ولم أرَ له رواية عن صحابيّ.

قوله: «مُسنَّماً» أي: مُرتَفِعاً، زاد أبو نُعَيم في «المستخرَج»: وقبر أبي بكر وعمر كذلكَ.

واستُدلَّ به على أنَّ المستَحَبّ تسنيم القبور، وهو قول أبي حنيفة ومالك وأحمد والمُزَنيّ وكثير من الشافعيَّة، وادَّعَى القاضي حسين اتِّفاق الأصحاب عليه. وتُعُقِّبَ بأنَّ جماعة من قُدَماء الشافعيَّة استحبُّوا التَّسطيح كما نَصَّ عليه الشافعيُّ، وبه جَزَمَ الماوَرْديّ وآخرون.

وقول سفيان التَّمّار لا حُجّة فيه كما قال البيهقيُّ، لاحتمال أنَّ قبره ﷺ لم يكن في الأول مُسنَّماً، فقد روى أبو داود (٣٢٢٠) والحاكم (١/ ٣٦٩) من طريق القاسم بن محمد ابن أبي بكر قال: دخلتُ على عائشة فقلت: يا أُمَّهْ، اكشِفي لي عن قبر رسول الله ﷺ وصاحبَيه، فكَشَفَت لي عن ثلاثة قبور لا مُشرِفة ولا لاطئة، مبطوحة ببطحاء العَرْصة الحمراء، زاد الحاكم: فرأيت رسول الله ﷺ مُقدَّماً، وأبا بكر رأسه بين كَتِفَي النبيّ ﷺ، وعمر رأسه عند رِجلَي النبيِّ ﷺ. وهذا كان في خلافة معاوية، فكأنَّها كانت في الأول مُسطَّحة، ثمَّ لمَّا بُنِيَ جدار القبر في إمارة عمر بن عبد العزيز على المدينة من قِبَل الوليد ابن عبد الملِك صَيَّروها مُرتَفِعة.

وقد روى أبو بكر الآجُرِّيّ في كتاب «صفة قبر النبيّ ﷺ» من طريق إسحاق بن عيسى ابن بنت داود بن أبي هند عن غُنَيم بن بِسطام المَدِينيّ قال: رأيت قبر النبيِّ ﷺ في إمارة عمر بن عبد العزيز فرأيته مُرتَفِعاً نحواً من أربع أصابع، ورأيت قبر أبي بكر وراء قبره، ورأيت قبر عمر وراء قبر أبي بكر أسفل منه.

ثمَّ الاختلاف في ذلك في أيّهما أفضل لا في أصل الجواز، ورَجَّحَ المُزَنيّ التَّسنيم من حيثُ المعنى بأنَّ المسطَّح يُشبِه ما يُصنَع للجلوسِ بخلاف المسَنَّم، ورَجَّحَه ابن قُدامةَ بأنَّه يُشبِه أبنية أهل الدنيا، وهو من شِعار أهل البِدَع فكان التَّسنيم أَولى. ويُرجِّح التَّسطيح ما رواه مسلم (٩٦٨) من حديث فَضَالة بن عُبيد أنَّه أَمَرَ بقبرٍ فسُوّي، ثمَّ قال: سمعت رسول الله ﷺ يأمر بتسويتها.

**قوله:** «حدَّثنا فَرْوة» هو ابن أبي المَغْراء، وعليٌّ: هو ابن مُسهِر، وثَبَتَ ذلك في رواية أبي ذرٍّ.

قوله: «**لمَّا سَقَطَ عليهم الحائطُ**» أي: حائط حُجرة النبيّ ﷺ، وفي رواية الحَمُّوِيّ: «عنهم»، والسبب في ذلك ما رواه أبو بكر الآجُرّيّ من طريق شعيب بن إسحاق، عن هشام بن عُرْوة قال: أخبرني أبي قال: كان الناس يُصلُّونَ إلى القبر، فأمَرَ به عمر بن عبد العزيز فرُفِعَ حتَّى لا يُصلِّي إليه أحد، فلمَّا هُدِمَ بَدَت قدمٌ بساقٍ ورُكبة، ففَزِعَ عمر بن عبد العزيز، فأتاه عُرْوة فقال: هذا ساقُ عمر ورُكبَتُه، فسُرِّيَ عن عمر بن عبد العزيز.

وروى الآجُرِّيّ من طريق مالك بن مِغوَل عن رجاء بن حَيْوة قال: كَتَبَ الوليد بن عبد الملِك إلى عمر بن عبد العزيز ـ وكان قد اشتَرَى حُجَر أزواج النبيّ ﷺ ـ أن اهدِمها ووَسِّع بها المسجد، فقَعَدَ عمر في ناحية، ثمَّ أمَرَ بهَدمِها، فما رأيته باكياً أكثر من يومئذٍ، ثمَّ بناه كما أراد، فلمَّا أن بنى البيت على القبر وهَدَمَ البيت الأول ظَهَرَت القبور الثلاثة، وكان الرَّمل الذي عليها قد انهار، ففَزِعَ عمر بن عبد العزيز وأراد أن يقوم فيُسوِّيها بنفسه، فقلت له: أصلَحَك الله، إنَّك إن قمت قام الناس معك، فلو أمرتَ رجلاً أن يُصلِحها، ورَجَوتُ أنَّه يأمرني بذلك، فقال: يا مُزاحم ـ يعني مولاه ـ قُم فأصلِحها. قال رجاء: وكان قبر أبي بكر عند وَسَط النبيّ ﷺ، وعمر خلف أبي بكر رأسه عند وَسَطه. وهذا ظاهره يخالف حديث القاسم، فإن أمكَنَ الجمع وإلَّا فحديث القاسم أصحّ، وأمَّا ما أخرجه أبو يعلى (٤٥٧١) من وجه آخر عن عائشة: أبو بكر عن يمينه وعمر عن يَسَاره، فسنده ضعيف، ويُمكِن تأويله، والله أعلم.

٢٥٨/٣ قوله: «**وعن هشام**» هو بالإسناد المذكور، وقد أخرجه المصنِّف في الاعتصام (٧٣٢٧) من وجه آخر عن هشام، وأخرجه الإسماعيليّ من طريق عبدة عن هشام وزاد فيه: وكان في بيتها موضع قبر.

قوله: «**لا أُزكَّى**» بضم أوله وفتح الكاف على البناء للمجهول، أي: لا يُثنَى عليَّ بسببِه ويُجعَل لي بذلك مَزيَّة وفضل وأنا في نفس الأمر يحتمل أن لا أكون كذلك، وهذا منها على سبيل التواضُع وهَضْم النَّفس بخلاف قولها لعمرَ: كنت أُريده لنفسي، فكأنَّ اجتهادها في

ذلك تَغَيَّرَ، أو لمَّا قالت ذلك لعمرَ كان قبل أن يقع لها ما وقع في قصَّة الجَمَل، فاستَحيَت بعد ذلك أن تُدفَن هناك وقد قال عنها عمَّار بن ياسر، وهو أحد مَن حارَبَها يومئذٍ: إنَّها زوجة نبيّكم في الدنيا والآخرة. وسيأتي ذلك مبسوطاً في كتاب الفتن (٧١٠١) إن شاء الله تعالى، وهو كما قال رضي الله تعالى عنهم أجمعين.

**قوله: «رأيت عمرَ بن الخطَّاب قال: يا عبد الله بن عمر»** هذا طرف من حديث طويل سيأتي في مناقب عثمان (٣٧٠٠) وزاد فيه: وقُل: يقرأ عليكِ عمرُ السلام، ولا تَقُل: أمير المؤمنين، وفي أوله قدرُ ورقة في سياق مَقتَله، وفي آخره قدر صفحة في قصَّة بَيعة عثمان.

قال ابن التِّين: قول عائشة في قصَّة عمر: «كنت أُريده لنفسي» يدلّ على أنَّه لم يَبقَ ما يَسَع إلَّا موضع قبر واحد، فهو يُغايِر قولها عند وفاتها: لا تَدفِنّي عندهم، فإنَّه يُشعِر بأنَّه بقيَ من البيت موضع للدَّفن. والجمع بينهما: أنَّها كانت أولاً تَظُنّ أنَّه لا يَسَع إلَّا قبراً واحداً، فلمَّا دُفِنَ ظَهَرَ لها أنَّ هناك وسعاً لقبرٍ آخر. وسيأتي الكلام عليه مُستوفًى هناك إن شاء الله تعالى.

قال ابن بَطَّال: إنَّما استأذَنَها عمر لأنَّ الموضع كان بيتها وكان لها فيه حَقٌّ، وكان لها أن تُؤثِرَ به على نفسها فآثَرَت عمر.

وفيه الحرص على مُجاوَرة الصالحين في القبور طَمَعاً في إصابة الرَّحمة إذا نزلت عليهم، وفي دعاء مَن يزورهم من أهل الخير. وفي قول عمر: «قُل: يَستأذِن عمر، فإن أذِنَت» أنَّ مَن وَعَدَ عِدَة جازَ له الرُّجوع فيها ولا يُلزَم بالوفاء.

وفيه أنَّ مَن بَعَثَ رسولاً في حاجة مُهِمّة أنَّ له أن يسأل الرسول قبل وصوله إليه ولا يُعَدُّ ذلك من قِلّة الصَّبر، بل من الحرص على الخير، والله أعلم.

## ٩٧- باب ما ينهى من سبِّ الأموات

**١٣٩٣- حدَّثنا آدمُ، حدَّثنا شُعْبةُ، عن الأعمشِ، عن مجاهدٍ، عن عائشةَ رضي الله عنها قالت: قال النبيُّ ﷺ: «لا تَسُبُّوا الأمواتَ، فإنَّهم قد أفضَوْا إلى ما قَدَّمُوا».**

ورواه عبدُ الله بنُ عبدِ القُدُّوسِ ومحمَّدُ بنُ أنسٍ عن الأعمَشِ.

تابَعَه عليُّ بنُ الجَعْدِ وابنُ عَرْعَرةَ وابنُ أبي عَدِيٍّ عن شُعْبَةَ.

[طرفه في: ٦٥١٦]

**قوله: «باب ما يُنهَى من سَبّ الأموات»** قال الزَّين بن المنيِّر: لفظ الترجمة يُشعِر بانقسام السبّ إلى مَنهيٍّ وغير مَنهيٍّ، ولفظ الخبر مضمونه النَّهي عن السبّ مُطلَقاً. والجواب: أنَّ عمومه مخصوص بحديث أنس السابق (١٣٦٧) حيثُ قال ﷺ عند ثنائهم بالخيرِ وبالشرّ: «وَجَبَت، وأنتم شُهَداء الله في الأرض» ولم يُنكِر عليهم. ويحتمل أنَّ تكون اللَّام في الأموات عهديَّة والمراد به: المسلمون، لأنَّ الكفَّار ممَّا يُتَقرَّب إلى الله بسَبِّهم.

وقال القُرطبيّ في الكلام على حديث «وَجَبَت»: يحتمل أجوبة:

**الأول**: أنَّ الذي كان يُحدَّث عنه بالشرِّ كان مُستظهِراً به، فيكون من باب: لا غِيبةَ لفاسقٍ، أو كان منافقاً.

**ثانيها**: يُحمَل النَّهي على ما بعد الدَّفن، والجواز على ما قبله ليَتَّعِظ به مَن يسمعه.

**ثالثها**: يكون النَّهي العامُّ متأخِّراً فيكون ناسخاً، وهذا ضعيف.

٢٥٩/٣ وقال ابن رُشَيد ما مُحصَّله: أنَّ السبّ يَنقَسِم في حقّ الكفَّار وفي حقّ المسلمين،/ أمَّا الكافر، فيُمنَع إذا تأذَّى به الحيُّ المسلم، وأمَّا المسلم فحيثُ تدعو الضَّرورة إلى ذلك كأن يصير من قَبِيل الشَّهادة عليه، وقد يجب في بعض المواضع، وقد يكون فيه مصلحة للميِّت، كمَن عُلِمَ أنَّه أخذَ ماله بشهادةِ زور ومات الشاهد، فإنَّ ذِكْرَ ذلك ينفع الميِّت إن عُلِمَ أنَّ ذلك المال يُرَدّ إلى صاحبه.

قال: ولأجل الغَفْلة عن هذا التفصيل ظَنَّ بعضهم أنَّ البخاري سَهَا عن حديث الثَّناء بالخير والشرّ، وإنَّما قَصَدَ البخاري أن يُبيِّن أنَّ ذلك الجائز كان على معنى الشَّهادة، وهذا الممنوع هو على معنى السبِّ، ولمَّا كان المتن قد يُشعِر بالعموم أتبَعَه بالترجمة التي بعده.

وتأوَّلَ بعضهم الترجمة الأولى على المسلمين خاصَّة، والوجه عندي حمله على العموم

إلَّا ما خَصَّصَه الدليل، بل لقائلٍ أن يمنع أنَّ ما كان على جهة الشَّهادة وقَصْد التحذير يُسمَّى سَبّاً في اللُّغة.

وقال ابن بَطَّال: سبُّ الأموات يجري مَجرَى الغِيبة، فإن كان أغلب أحوال المرء الخيرَ ـ وقد تكون منه الفَلْتة ـ فالاغتياب له ممنوع، وإن كان فاسقاً مُعلِناً فلا غِيبةَ له، فكذلك الميِّت. ويحتمل أن يكون النَّهي على عمومه فيما بعد الدَّفن، والمباح ذِكْر الرجل بما فيه قبل الدَّفن ليَتَّعِظَ بذلك فُسَّاق الأحياء، فإذا صار إلى قبره أُمسِك عنه لإفضائه إلى ما قَدَّم. وقد عَمِلَت عائشة راوية هذا الحديث بذلك في حقّ مَن استَحَقَّ عندها اللَّعن فكانت تَلعَنه وهو حيٌّ، فلمَّا مات تَرَكَت ذلك ونَهَت عن لَعْنه كما سأذكرُه.

**قوله: «أفضَوْا»** أي: وَصَلوا إلى ما عَمِلوا من خير أو شَرّ، واستُدلَّ به على منع سَبّ الأموات مُطلَقاً، وقد تقدَّم أنَّ عمومه مخصوص، وأصحُّ ما قيل في ذلك أنَّ أموات الكفَّار والفُساق يجوز ذِكْر مساويهم للتحذيرِ منهم والتنفير عنهم، وقد أجمع العلماء على جواز جَرْح المجروحين من الرُّواة أحياءً وأمواتاً.

**قوله: «ورواه عبد الله بن عبد القُدُّوس ومحمَّد بن أَنس عن الأعمَش»** أي: مُتابِعَينِ لشُعْبة، وأَنس والد محمد كالجادَّة، وهو كوفيّ سَكَنَ الدِّينَوَر، وَثَّقه أبو زُرْعة وغيره، وروى عنه من شيوخ البخاري إبراهيم بن موسى الرَّازيّ. وأمَّا ابن عبد القُدّوس فذكره البخاري في «التاريخ» فقال: إنَّه صدوق إلَّا أنَّه يروي عن قوم ضُعَفاء. واختَلَفَ كلام غيره فيه، وليس له في «الصحيح» غير هذا الموضع الواحد.

ووقع لنا أيضاً من رواية محمد بن فُضَيلٍ عن الأعمش بزيادةٍ فيه، أخرجه عمر بن شَبّة في كتاب «أخبار البصرة» عن محمد بن يزيد الرِّفاعيّ عنه بهذا السَّند إلى مجاهد: أنَّ عائشة قالت: ما فعل يزيد الأَرْحَبي[1] لَعَنَه الله؟ قالوا: مات، قالت: أستغفرُ الله، قالوا: ما

---

(١) تحرف في (س) إلى: الأرجي. والأَرْحَبي نسبة إلى بني أَرحَب وهو بطن من هَمْدان، ويزيد بن قيس هذا كان على شرطة عليّ، وله أخبار كثيرة في «وقعة صفين» لنصر بن مزاحم. انظر «جمهرة أنساب العرب» ص ٣٩٦ لابن حزم.

هذا؟ فذكرت الحديث. وأخرج من طريق مسروق: أنَّ عليّاً بَعَثَ يزيد بن قيس الأَرْحَبيّ في أيام الجَمَل برسالةٍ فلم تَرُدَّ عليه جواباً، فبَلَغَها أنَّه عابَ عليها ذلك فكانت تَلعَنه، ثمَّ لمَّا بَلَغَها موته نهت عن لعنه وقالت: إنَّ رسول الله ﷺ نهانا عن سَبّ الأموات، وصحَّحه ابن حِبَّان (٣٠٢١) من وجه آخر عن الأعمَش عن مجاهد بالقصَّة.

**قوله: «تابَعَه عليّ بن الجَعْد»** وَصَله المصنِّف في الرِّقاق عنه (٦٥١٦).

**قوله: «ومحمَّد بن عَرْعَرة وابن أبي عَديّ»** لم أرَه من طريق محمد بن عَرعَرة موصولاً، وطريق ابن أبي عَديّ ذكرها الإسماعيليّ، ووَصَله أيضاً من طريق عبد الرحمن بن مهديّ عن شُعْبة، وهو عند أحمد (٢٥٣٧٠) عنه.

## ٩٨- باب ذكر شِرار الموتى

**١٣٩٤- حدَّثنا عمرُ بنُ حفصٍ، حدَّثنا أَبي، حدَّثنا الأعمشُ، حدَّثني عَمرُو بنُ مُرّةَ، عن سعيدِ بنِ جُبَير، عن ابنِ عبَّاسٍ رضي الله عنهما، قال: قال أبو لَهَبٍ عليه لَعْنةُ الله للنبيِّ ﷺ: تَبّاً لكَ سائرَ اليومِ، فنزلَتْ: ﴿تَبَّتْ يَدَآ أَبِي لَهَبٍ وَتَبَّ﴾ [المسد:١].**

[أطرافه في: ٣٥٢٥، ٣٥٢٦، ٤٧٧٠، ٤٨٠١، ٤٩٧١، ٤٩٧٢، ٤٩٧٣]

٢٦٠/٣ **قوله: «باب ذِكْر شِرار الموتى»** تقدَّم في الباب قبله من شرح ذلك ما فيه كِفايةٌ. وحديث الباب أورَدَه هنا مختصراً، وسيأتي مطوَّلاً مع الكلام عليه في تفسير الشُّعَراء (٤٧٧٠) إن شاء الله تعالى.

**خاتمة:** اشتمل كتاب الجنائز من الأحاديث المرفوعة على مئتي حديث وعشرة أحاديث، المعلَّق من ذلك والمتابَعة ستَّة وخمسون حديثاً، والبقيَّة موصولة. المكرَّر من ذلك فيه وفيما مضى مئة حديث وتسعة أحاديث، والخالص مئة حديث وحديث. وافقه مسلم على تخريجها سوى أربعة وعشرين حديثاً وهي: حديث عائشة: «أقبلَ أبو بكر على فرسه»، وحديث أمّ العلاء في قصَّة عثمان بن مظعون، وحديث أنس: «أخذَ الرّاية زيد فأُصيبَ»، وحديثه: «ما من الناس من مسلم يُتَوفَّى له ثلاثة»، وحديث عبد الرحمن بن عَوْف: «قُتِلَ

مصعب بن عُمَير»، وحديث سهل بن سعد: «أنَّ امرأة جاءت ببُرْدةٍ منسوجة»، وحديث أنس: «شَهِدنا بنتاً للنبيِّ ﷺ»، وحديث أبي سعيد: «إذا وُضِعَت الجنازة واحتَمَلها الرجال»، وحديث ابن عبَّاس في القراءة على الجنازة بفاتحة الكتاب، وحديث جابر في قصَّة قتلى أُحد: «زَمِّلوهم بدمائِهم»، وحديثه في قصَّة استشهاد أبيه ودفنه، وحديث صفيَّة بنت شَيْبة في تحريم مكَّة، وحديث أنس في قصَّة الغلام اليهوديّ، وحديث ابن عبَّاس: «كنت أنا وأُمّي من المستَضعَفينَ»، وقد وَهِمَ المِزِّيّ تَبَعاً لأبي مسعود في جعله من المتَّفَق، وقد تعقَّبه الحميدي على أبي مسعود فأجاد، وحديث أبي هريرة الذي يَخنُق نفسه كما أوضحته فيما مضى (١٣٦٥)، وحديث عمر: «أيُّما مسلم شَهِدَ له أربعة بخيرٍ»، وحديث بنت خالد بن سعيد في التعوُّذ، وحديث البَراء لمَّا تُوفِّيَ إبراهيم، وحديث سَمُرة (١٣٨٦) في الرُّؤيا بطوله لكن عند مسلم (٢٢٧٥) طرف يسير من أوله، وحديث عائشة: «تُوفِّيَ رسول الله ﷺ يوم الاثنين»، وحديثها في وصيَّتها أن لا تُدفَن معهم، وحديث عمر في قصَّة وصيَّته عند قتله، وحديث عائشة: «لا تَسُبّوا الأموات»، وحديث ابن عبَّاس في قول أبي لهب.

وفيه من الآثار الموقوفة على الصحابة ومَن بعدهم ثمانية وأربعون أثراً، منها ستَّة موصولة، والبقيَّة مُعلَّقة. والله سبحانه وتعالى أعلم بالصواب.

**تم بحمد الله وتوفيقه الجزء الرابع من «فتح الباري»**

**ويليه الجزء الخامس وأوله:**

**كتاب الزكاة**

بِسْمِ ٱللَّهِ ٱلرَّحْمَٰنِ ٱلرَّحِيمِ

# كتاب الزكاة

٢٦١/٣

## ١ - باب وجوب الزكاة

وقول الله تعالى: ﴿وَأَقِيمُوا۟ ٱلصَّلَوٰةَ وَءَاتُوا۟ ٱلزَّكَوٰةَ﴾ [البقرة:٤٣].

وقال ابنُ عبَّاسٍ رضي الله عنهما: حدَّثني أبو سفيانَ ﷺ، فذَكَرَ حديثَ النبيِّ ﷺ، فقال: يأمرُنا بالصلاةِ والزكاةِ والصِّلةِ والعَفافِ.

١٣٩٥ - حدَّثنا أبو عاصمٍ الضَّحّاكُ بنُ مَخلَدٍ، عن زكريَّا بنِ إسحاقَ، عن يحيى بنِ عبدِ الله ابنِ صَيفِيٍّ، عن أبي مَعبَدٍ، عن ابنِ عبَّاسٍ رضي الله عنهما: أنَّ النبيَّ ﷺ بَعَثَ معاذاً ﷺ إلى اليمنِ، فقال: «ادْعُهم إلى شهادةِ أن لا إلهَ إلا الله وأنِّي رسولُ الله، فإن هم أطاعُوا لذلك، فأعلِمْهم أنَّ اللهَ افترَضَ عليهم خمسَ صَلَواتٍ في كلِّ يومٍ وليلةٍ، فإن هم أطاعُوا لذلك، فأعلِمْهم أنَّ اللهَ افترَضَ عليهم صدقةً في أموالهم؛ تُؤْخَذُ من أغنيائِهم وتُرَدُّ على فُقرائِهم».

[أطرافه في: ١٤٥٨، ١٤٩٦، ٢٤٤٨، ٤٣٤٧، ٧٣٧١، ٧٣٧٢]

٢٦٢/٣ قوله: «بسم الله الرحمن الرحيم. كتاب الزكاة» البسملة ثابتة في الأصل، ولأكثر الرُّواة: «باب» بدل: «كتاب»، وسَقَطَ ذلك لأبي ذرٍّ فلم يقل: باب، ولا: كتاب، وفي بعض النُّسَخ: «كتاب الزكاة ـ باب وجوب الزكاة».

والزكاة في اللُّغة: النَّماء، يقال: زَكَا الزَّرع: إذا نَما، وتَرِدُ أيضاً في المال، وتَرِد أيضاً بمعنى التطهير. وشرعاً بالاعتبارَينِ معاً:

أمَّا بالأول، فلأنَّ إخراجها سبب للنَّماء في المال، أو بمعنى: أنَّ الأجر بسببِها يَكثُر، أو بمعنى: أنَّ مُتعلَّقها الأموال ذات النَّماء كالتِّجارة والزِّراعة.

ودليل الأول: «ما نَقَصَ مال من صدقة»[1]، ولأنَّها يُضاعَف ثوابها كما جاء: «إنَّ الله

(١) أخرجه مسلم (٢٥٨٨)، وأحمد في «مسنده» برقم (٧٢٠٦)، وانظره فيه.

يُرَبِّي الصَّدَقة»[١].

وأمَّا بالثاني، فلأنَّها طُهْرة للنَّفسِ من رَذِيلة البخل، وتطهير من الذُّنوب. وهي الرُّكن الثالث من الأركان التي بُنيَ الإسلام عليها كما تقدَّم في كتاب الإيمان (٨).

وقال ابن العربيّ: تُطلَق الزكاة على الصَّدَقة الواجبة والمندوبة والنَّفقة والحقّ والعفو.

وتعريفها في الشَّرع: إعطاء جزء من النِّصاب الحَوْليّ إلى فقير ونحوه غير هاشميٍّ ولا مُطَّلِبيٍّ. ثمَّ لها رُكْنٌ: وهو الإخلاص، وشرطٌ هو السبب: وهو مِلْك النِّصاب الحَوْليّ، وشرط مَن تجب عليه: وهو العقل والبلوغ والحرِّيَّة. ولها حُكْم: وهو سقوط الواجب في الدنيا وحصول الثَّواب في الأُخرى. وحِكْمة: وهي التطهير من الأدناس ورفع الدَّرَجة واسترقاق الأحرار. انتهى، وهو جيِّد لكن في شرط مَن تجب عليه اختلاف.

والزكاة أمر مقطوع به في الشَّرع يُستَغنى عن تكلُّف الاحتجاج له، وإنَّما وقع الاختلاف في بعض فروعه.

وأمَّا أصل فَرْضيَّة الزكاة فمَن جَحَدَها كفر. وإنَّما ترجم المصنِّف بذلك على عادته في إيراد الأدلَّة الشرعيَّة المتَّفَق عليها والمختلَف فيها.

٢٦٣/٣ **قوله: «وقول الله»** هو بالرفع. قال الزَّين بن المنيِّر: مُبتَدَأ وخبره محذوف، أي: هو دليل على ما قلناه من الوجوب.

ثمَّ أورَدَ المصنِّف في الباب ستَّة أحاديث:

**أولها:** حديث أبي سفيان ـ هو ابن حَرْب ـ الطَّويل في قصَّة هِرَقل[٢]، أورَدَه هنا مُعلَّقاً واقتَصَرَ منه على قوله: «يأمر بالصلاة والزكاة والصِّلَة والعَفَاف»، ودلالته على الوجوب ظاهرة.

**ثانيها:** حديث ابن عبَّاس في بَعْث معاذ إلى اليمن، ودلالته على وجوب الزكاة أوضح من الذي قبله.

---

(١) سيأتي بنحوه برقم (١٤١٠).

(٢) سلف حديث هرقل برقم (٧).

**ثالثها**: حديث أبي أيوب في سؤال الرجل عن العمل الذي يَدخُل به الجنَّة، وأُجيبَ عنه بأن «تُقيم الصلاة، وتُؤتي الزكاة، وتَصِلُ الرَّحِم»، وفي دلالته على الوجوب غُموض، وقد أُجيبَ عنه بأجوبةٍ:

**أحدها**: أنَّ سؤاله عن العمل الذي يُدخِل الجنَّة يقتضي أن لا يُجابَ بالنَّوافلِ قبل الفرائض، فتُحمَل على الزكاة الواجبة.

**ثاني الأجوبة**: أنَّ الزكاة قَرِينة الصلاة كما سيأتي في الباب من قول أبي بكر الصِّدّيق، وقد قَرَنَ بينهما في الذِّكر هنا.

**ثالثها**: أنَّه وقَفَ دخول الجنَّة على أعمال من جملتها أداء الزكاة، فيَلزَم أنَّ مَن لم يَعمَلها لم يَدخُل، ومَن لم يَدخُل الجنَّة دخل النار، وذلك يقتضي الوجوب.

**رابعها**: أنَّه أشارَ إلى أنَّ القصَّة التي في حديث أبي أيوب والقصَّة التي في حديث أبي هريرة الذي يَعقُبه واحدة، فأراد أن يُفسِّر الأول بالثاني لقوله فيه: «وتُؤَدّي الزكاة المفروضة»، وهذا أحسن الأجوبة. وقد أكثرَ المصنِّف من استعمال هذه الطَّريقة.

**رابع الأحاديث**: حديث أبي هريرة، وقد أوضحناه.

**خامسها**: حديث ابن عباس في وفد عبد القيس، وهو ظاهرٌ أيضاً.

**سادسها**: حديث أبي هريرة في قصَّة أبي بكر في قتال مانعي الزكاة، واحتجاجه في ذلك بقوله ﷺ أنَّ عِصمة النَّفس والمال تَتَوقَّف على أداء الحقّ، وحَقُّ المال الزكاة.

وأمّا حديث أبي سفيان فقد تقدَّم الكلام عليه مستوفًى في بدء الوحي (٧).

وأمّا حديث ابن عباس في بَعْث معاذٍ فسيأتي الكلام عليه في أواخر كتاب الزَّكاة قبل أبواب صدقة الفطر بستة أبواب (١٤٩٦).

**وقوله في أوله: «أنَّ النبيَّ ﷺ بَعَثَ معاذاً إلى اليمن فقال: ادعُهم»** هكذا أورَدَه في التوحيد (٧٣٧١) مختصراً في أوله، واختصر أيضاً من آخره، وأورَدَه في التوحيد (٧٣٧١/ ٧٣٧٢)

عن أبي عاصم مثله، لكنَّه قَرَنَه برواية غيره، وقد أخرجه الدارميُّ في «مسنده» (١٦١٤) عن أبي عاصم ولفظه في أوله: أنَّ النبيَّ ﷺ لمَّا بَعَثَ معاذاً إلى اليمن قال: «إنَّك ستأتي قوماً أهلَ كتاب، فادعُهم»، وفي آخره بعد قوله: «فقرائهم»: «فإن هم أطاعوا لك في ذلك فإيّاك وكرائمَ أموالهم، وإيّاك ودعوة المظلوم، فإنَّها ليس لها من دون الله حِجاب» وكذا قال في المواضع كلِّها: «فإن أطاعوا لك في ذلك»، والذي عند البخاري هنا: «فإن هم أطاعوا لذلك»، وستأتي هذه الزيادة (١٤٩٦/ ٤٣٤٧) من وجه آخر مع شرحها إن شاء الله تعالى.

**١٣٩٦ - حدَّثنا حفصُ بنُ عمرَ، حدَّثنا شُعْبةُ، عن ابنِ عثمانَ بنِ عبدِ الله بنِ مَوْهَبٍ، عن موسى بنِ طَلْحةَ، عن أبي أيوبَ ﷺ، أنَّ رجلاً قال للنبيِّ ﷺ: أخبِرْني بعملٍ يُدخِلُني الجنَّةَ؟ قال: ما له؟ ما له؟ وقال النبيُّ ﷺ: «أرَبٌ ما لَه، تَعبُدُ اللهَ ولا تُشرِكُ به شيئاً، وتُقِيمُ الصلاةَ، وتُؤْتِي الزكاةَ، وتَصِلُ الرَّحِمَ».**

**وقال بَهْزٌ: حدَّثنا شُعْبةُ، حدَّثنا محمَّدُ بنُ عثمانَ وأبوه عثمانُ بنُ عبدِ الله: أنَّهما سمعا موسى ابنَ طَلْحةَ، عن أبي أيوبَ، عن النبيِّ ﷺ، بهذا.**

**قال أبو عبدِ الله: أخشَى أن يكونَ «محمَّدٌ» غيرَ محفوظٍ، إنَّما هو عَمرٌو.**

[طرفاه في: ٥٩٨٢، ٥٩٨٣]

وأمَّا حديث أبي أيوب فقوله فيه: «عن ابن عثمان» الإبهام فيه من الراوي عن شُعْبة، وذلك أنَّ اسم هذا الرجل عَمْرو، وكان شُعْبة يُسمِّيه محمداً، وكان الحُذّاق من أصحابه يُبْهِمونَه كما وقع في رواية حفص بن عمر كما سيأتي في الأدب (٥٩٨٢) عن أبي الوليد، عن شُعْبة، وكان بعضهم يقول: محمد، كما قال شُعْبة، وبيان ذلك في طريق بَهْز التي عَلَّقَها المصنِّف هنا ووَصَله في كتاب الأدب (٥٩٨٣) الآتي عن عبد الرحمن بن بَشِير، عن بَهْز بن أسَد، وكذا أخرجه مسلم (١٣/ ١٣) والنَّسائيُّ (٤٦٨) من طريق بَهْز.

**قوله: «عن موسى بن طَلْحة عن أبي أيوب»** هو الأنصاريّ. ووقع في رواية مسلم (١٣/ ١٢) الآتي ذِكْرها: حدَّثنا موسى بن طلحة، حدَّثني أبو أيوب.

قوله: «أنَّ رجلاً» هذا الرجل حكى ابن قُتَيبة في «غريب الحديث» له (١/ ٤٥٧) أنَّه أبو أيوب الراوي، وغَلَّطَه بعضهم في ذلك فقال: إنَّما هو راوي الحديث. وفي التَّغليط نظر، إذ لا مانع أن يُبهم الراوي اسمَه[1] لغَرَضٍ له، ولا يقال: يَبْعُد، لوصفِه في رواية أبي هريرة (١٣٩٧) التي بعد هذه بكَونِه أعرابيّاً، لأنّا نقول: لا مانع من تعدُّد القصَّة فيكون السائل في حديث أبي أيوبَ هو نفسُه لقوله: أنَّ رجلاً، والسائل في حديث أبي هريرة/ أعرابيّ آخر ٢٦٤/٣ قد سُمّيَ فيما رواه البَغَويُّ وابن السَّكَن والطبرانيُّ في «الكبير» (١٩/ ٢٠٩) وأبو مسلم الكَجِّيّ في «السُّنَن» من طريق محمد بن جُحَادة وغيره عن المغيرة بن عبد الله اليَشكُريّ أنَّ أباه حدَّثه قال: انطلقت إلى الكوفة فدخلت المسجد، فإذا رجل من قيس يقال له ابن الـمُنتَفِق وهو يقول: وُصِفَ لي رسول الله ﷺ فطلبته فلَقِيتُه بعَرَفات، فزاحمتُ عليه، فقيل لي: إليك عنه، فقال: «دَعُوا الرجل، أرَبٌ ما له؟» قال: فزاحمتُ عليه حتَّى خَلَصتُ إليه، فأخذتُ بخِطام راحلته فما غَيَّر عليَّ، قال: شيئَينِ أسألك عنهما: ما يُنجيني من النار، وما يُدخِلني الجنَّة؟ قال: فنَظَرَ إلى السماء ثمَّ أقبَلَ عليَّ بوجهه الكريم، فقال: «لَئِن كنت أوجَزت المسألة لقد أعظَمتَ وطَوَّلتَ، فاعقِلْ عليَّ: اعبُدِ الله لا تُشرِكْ به شيئاً، وأقِم الصلاةَ المكتوبةَ، وأدِّ الزكاة المفروضة، وصُمْ رمضان».

وأخرجه البخاري في «التاريخ» (٥/ ٣٨) من طريق يونس بن أبي إسحاق، عن المغيرة ابن عبد الله اليَشكُريّ، عن أبيه قال: «غَدَوت فإذا رجل يُحدِّثهم». قال: وقال جَرِير عن الأعمَش، عن عَمْرو بن مرَّة، عن المغيرة بن عبد الله قال: «سألَ أعرابيٌّ النبيَّ ﷺ»، ثمَّ ذكر الاختلاف فيه على الأعمَش، وأنَّ بعضهم قال فيه: عن المغيرة بن سعد بن الأخرَم عن أبيه، والصواب: المغيرة بن عبد الله اليَشكُريّ.

وزَعَمَ الصَّيرَفيّ أنَّ اسم ابن الـمُنتَفِق هذا لَقِيط بن صَبِرة وافد بني الـمُنتَفِق، فالله أعلم.

وقد يُؤخَذ من هذه الرواية أنَّ السائل في حديث أبي هريرة هو السائل في حديث أبي

---

(١) في (س): نفسه، وما أثبتناه من الأصلين.

أيوب، لأنَّ سياقه شبيه بالقصَّة التي ذكرها أبو هريرة، لكن قوله في هذه الرواية: «أرَبٌ ما له؟» في رواية أبي أيوب دون أبي هريرة، وكذا حديث أبي أيوب وقع عند مسلم (١٣/ ١٢) من رواية عبد الله بن نُمَير، عن عَمْرو بن عثمان بلفظ: أنَّ أعرابيّاً عَرَضَ لرسول الله ﷺ وهو في سَفَر، فأخذَ بخطام ناقته ثمَّ قال: يا رسول الله، أخبِرني... فذكره. وهذا شبيه بقصَّة سؤال ابن المُنتَفِق، وأيضاً فأبو أيوب لا يقول عن نفسه: «أنَّ أعرابيّاً»، والله أعلم.

وقد وقع نحوُ هذا السُّؤال لصَخْر بن القعقاع الباهليّ، ففي حديث الطبرانيّ أيضاً (٧٢٨٤) من طريق قَزَعة بن سُوَيدٍ الباهليّ: حدَّثني أبي، حدَّثني خالي، واسمه صَخْر ابن القَعْقاع قال: لَقِيتُ النبيَّ ﷺ بين عَرَفة ومُزدَلِفة، فأخذتُ بخِطام ناقته فقلت: يا رسول الله، ما يُقرِّبني من الجنَّة ويُباعِدُني من النار؟ فذكر الحديث، وإسناده حسن.

**قوله: «قال: ما له؟ ما له؟ فقال رسول الله ﷺ: أرَبٌ ما له؟»** كذا في هذه الرواية لم يَذكُر فاعل «قال: ما له؟ ما له؟»، وفي رواية بَهْز المعلَّقة هنا الموصولة في كتاب الأدب (٥٩٨٣): قال القوم: ما له؟ ما له؟

قال ابن بَطَّال: هو استفهام، والتكرار للتأكيد.

**وقوله: «أرَبٌ»** بفتح الهمزة والراء مُنوَّناً، أي: حاجة، وهو مُبتَدَأ وخبره محذوف، استفهَمَ أولاً ثمَّ رَجَعَ إلى نفسه فقال: «له أرَب». انتهى، وهذا بناء على أنَّ فاعل «قال» النبيُّ ﷺ، وليس كذلك لمَا بيَّنّاه، بل المستَفهِم الصحابةُ، والمجيبُ النبيُّ ﷺ، و«ما» زائدة كأنَّه قال: له حاجةٌ ما.

وقال ابن الجَوْزيّ: المعنى: له حاجة مُهمّة مُفيدة جاءت به، لأنَّه قد عَلِمَ بالسُّؤال أنَّ له حاجةً. ورُوِيَ بكسر الراء وفتح الموحَّدة بلفظ الفعل الماضي، وظاهره الدُّعاء، والمعنى التَّعَجُّب من السائل.

وقال النَّضر بن شُمَيلٍ: يقال: أَرِبَ الرجل في الأمر: إذا بَلَغَ فيه جهدَه.

وقال الأصمَعيّ: أَرِبَ في الشيء: صار ماهراً فيه، فهو أَرِيبٌ، وكأنَّه تَعَجَّبَ من حُسْن

فِطنَته والتَّهَدّي إلى موضع حاجته. ويؤيِّده قوله في رواية مسلم المشار إليها (١٣/ ١٢): فقال النبيّ ﷺ: «لقد وُفِّق، أو: لقد هُدِيَ».

وقال ابن قُتَيبة (١/ ٤٥٧): قوله: «أرِبَ» من الآراب: وهي الأعضاء، أي: سَقَطَت أعضاؤُه وأُصيبَ بها، كما يقال: تَرِبَت يَمينُك، وهو ممَّا جاء بصيغة الدُّعاء ولا يُراد حقيقتُه.

وقيل: لمَّا رأى الرجلَ يُزاحمه دَعَا عليه، لكن دعاءَه على المؤمن طُهْر له كما ثَبَتَ في «الصحيح»[1].

ورُوِيَ بفتح أوله وكسر الراء والتنوين، أي: هو أرِبٌ، أي: حاذِقٌ فَطِنٌ، ولم أقف على صِحَّة هذه الرواية، وجَزَمَ الكِرْمانيُّ بأنَّها ليست محفوظة.

وحكى القاضي عن رواية لأبي ذرٍّ: أرَب بفتح الجميع، وقال: لا وجه له، قلت: ٣/٢٦٥ وقعت في الأدب من طريق الكُشْمِيهنيّ وحده.

**وقوله: «يُدخِلُني الجنَّة»** بضم اللَّام، والجملة في موضع جَرّ صفة لقوله: «بعملٍ»، ويجوز الجزم جواباً للأمر. ورَدَّه بعض شُرّاح «المصابيح» لأنَّ قوله: «بعملٍ» يصير غيرَ موصوف مع أنَّه نكِرة فلا يفيد. وأُجيبَ بأنَّه موصوف تقديراً[2]، لأنَّ التنكير للتعظيمِ فأفاد، ولأنَّ جزاء الشَّرط محذوف والتقدير: إنْ عَمِلته يُدخِلني.

**قوله: «وتَصِل الرَّحِم»** أي: تُواسي ذَوِي القَرابة في الخيرات.

وقال النَّوَويّ: معناه أن تُحسِن إلى أقاربك ذوي رَحِمك بما تيسَّر على حَسَب حالك وحالهم من إنفاق أو سلام أو زيارة أو طاعة أو غير ذلك. وخَصَّ هذه الخَصْلة من بين خِلال الخير نظراً إلى حال السائل، كأنَّه كان لا يَصِل رحمه فأمَرَه به، لأنَّه المهمُّ بالنِّسبة إليه. ويُؤخَذ منه تخصيص بعض الأعمال بالحضِّ عليها بحَسَبِ حال المخاطَب وافتقاره للتنبيه عليها أكثر ممَّا سواها، إمّا لمَشَقَّتها عليه وإمّا لتسهيله في أمرها.

---

(١) سيأتي من حديث أبي هريرة برقم (٦٣٦١)، وأخرجه مسلم برقم (٢٦٠١)، وانظره في «المسند» (٨١٩٩)، وأخرجه مسلم من حديث جابر برقم (٢٦٠٢)، وانظره في «المسند» (١٤٥٧٠).

(٢) أي: محذوف، وتقديره: بعمل عظيم، أو ذي شأنٍ كبير يدخلني الجنة.

قوله: «قال أبو عبد الله» هو المصنِّف.

قوله: «أخشَى أن يكون محمَّد غيرَ محفوظ، إنَّما هو عَمْرو» وجَزَمَ في «التاريخ»[1] بذلك، وكذا قال مسلم في شيوخ شُعْبة، والدارَقُطنيّ في «العِلَل» (١٠١٢) وآخرون: المحفوظ عَمْرو بن عثمان. وقال النَّوَويّ: اتَّفقوا على أنَّه وهمٌ من شُعْبة، وأنَّ الصواب عَمْرو، والله أعلم.

**١٣٩٧- حدَّثني محمَّدُ بنُ عبدِ الرَّحيم، حدَّثنا عَفّانُ بنُ مُسلِم، حدَّثنا وُهَيبٌ، عن يحيى ابنِ سعيد بنِ حيَّانَ، عن أبي زُرْعةَ، عن أبي هريرةَ ﷺ، أنَّ أعرابيّاً أتى النبيَّ ﷺ، فقال: دُلَّني على عملٍ إذا عَمِلْتُه دخلتُ الجنَّةَ، قال: «تَعبُدُ اللهَ لا تُشرِكُ به شيئاً، وتُقِيمُ الصلاةَ المكتوبةَ، وتُؤَدّي الزكاةَ المفروضةَ، وتصومُ رمضانَ» قال: والَّذي نفسي بيدِه! لا أَزِيدُ على هذا. فلمَّا وَلَّى قال النبيُّ ﷺ: «مَن سَرَّه أن يَنظُرَ إلى رجلٍ من أهلِ الجنَّةِ، فلْيَنظُرْ إلى هذا».**

**حدَّثنا مُسدَّدٌ، عن يحيى، عن أبي حيَّانَ، قال: أخبرني أبو زُرْعةَ، عن النبيِّ ﷺ، بهذا.**

وأمَّا حديث أبي هريرة فقد تقدَّم الكلام عليه في كَوْن الأعرابيّ السائل فيه هل هو السائل في حديث أبي أيوب أو لا؟ والأَعرابيُّ بفتح الهمزة: مَن سَكَنَ البادية، كما تقدَّم.

قوله: «عن يحيى بن سعيد بن حيَّان عن أبي زُرْعة» قال أبو عليّ: وقع عند الأَصِيليّ عن أبي أحمد الجُرْجانيّ هنا: عن يحيى بن سعيد بن أبي حيَّان، أو: عن يحيى بن سعيد عن أبي حيَّان، وهو خطأ، إنَّما هو يحيى بن سعيد بن حيَّان كما لغيره من الرُّواة.

قوله: «وتُقيم الصلاة المكتوبة وتُؤَدّي الزكاة المفروضة» قيل: فرَّقَ بين القَيدَينِ كراهيةً لتكرير اللفظ الواحد، وقيل: عَبَّرَ في الزكاة بالمفروضة للاحتراز عن صدقة التطوُّع، فإنَّها زكاة لُغَويَّة، وقيل: احتَرَزَ من الزكاة المعجَّلة قبل الحَوْل، فإنَّها زكاة وليست مفروضة.

قوله فيه: «وتصوم رمضان» لم يَذكُر الحجَّ، لأنَّه كان حينئذٍ حاجّاً، ولعلَّه ذكره له فاختصره.

---

(١) في «التاريخ الأوسط» للبخاري (المطبوع خطأً باسم «الصغير») ٢/ ٤-٥، وقال: وأنا أحسبه ـ أي: شعبة ـ أراد عَمراً، لأن حديثه هذا مشهور عن عمرو بن عثمان.

قوله: «قال: والَّذي نفسي بيدِه لا أزيد على هذا» زاد مسلم (١٤/ ١٥) عن أبي بكر بن إسحاق عن عَفّان بهذا السنَد: «شيئاً أبداً، ولا أَنقُص منه»، وباقي الحديث مثله.

وظاهر قوله: «مَن سَرَّه أن يَنظُر إلى رجل من أهل الجنَّة فلْيَنظُر إلى هذا» إمّا أن يُحمَل على أنَّه ﷺ اطَّلعَ على ذلك فأخبر به، أو في الكلام حذف تقديره: إن دام على فعل الذي أُمِرَ به. ويؤيِّده قوله في حديث أبي أيوب عند مسلم أيضاً (١٣/ ١٤): «إن تمسَّك بما أُمِرَ به دخل الجنَّة».

قال القُرطُبيّ: في هذا الحديث، وكذا حديث طلحة في قصَّة الأعرابيّ وغيرهما[1]، دلالة على جواز تَرك التطوُّعات، لكن مَن داوَمَ على تَرْك السُّنَن كان نقصاً في دِينه، فإن كان تَرَكَها تَهاوُناً بها ورَغبةً عنها كان ذلك فِسقاً، يعني: لوُرود الوعيد عليه حيثُ قال ﷺ: «مَن رَغِبَ عن سُنَّتي فليس منِّي»[2]، وقد كان صَدْر الصحابة ومَن تَبِعَهم يُواظِبونَ على السُّنَن مواظَبَتَهم على الفرائض، ولا يُفرِّقونَ بينهما في اغتنام ثوابهما.

وإنَّما احتاجَ الفقهاء إلى التفرِقة لمَا يَترَتَّب عليه من وجوب الإعادة وتَركها، ووجوب العقاب على التَّرْك ونَفْيِه، ولعلَّ أصحاب هذه القِصَص كانوا حديثي عَهدٍ بالإسلام، فاكتَفَى منهم بفعلِ ما وَجَبَ عليهم في تلك الحال لئلَّا يَثقُل ذلك عليهم فيَمَلُّوا، حتَّى إذا انشَرَحَت صدورُهم للفَهْمِ عنه والحِرْص على تحصيل ثواب المندوبات سَهُلَت عليهم. انتهى، وقد تقدَّم الكلام على شيء من هذا في شرح حديث طلحة في كتاب الإيمان (٤٦).

قوله: «حدَّثنا مُسدَّد، عن يحيى» هو القَطّان.

قوله: «عن أبي حيَّان» هو يحيى بن سعيد بن حيَّان المذكور في الإسناد الذي قبله. وأفادت هذه الرواية تصريح أبي حيَّان بسماعه/ له من أبي زُرْعة، وبَطَلَ التردُّد الذي وقع ٢٦٦/٣
عند الجُرْجانيّ، لكن لم يَذكُر يحيى القَطّانُ في هذا الإسناد أبا هريرة كما هو في رواية أبي ذرٍّ

(١) سلف برقم (٤٦)، وأخرجه مسلم (١١).

(٢) سيأتي ضمن حديث برقم (٥٠٦٣)، وأخرجه مسلم (١٤٠١) (٥).

وغيرها من الروايات المعتمَدة، وثَبَتَ ذِكرُه في بعض الروايات، وهو خطأ، فقد ذكر الدارَقُطنيُّ في «التتبُّع»[1] أنَّ رواية القَطّان مُرسَلة، كما تقدَّم ذلك في المقدِّمة.

**١٣٩٨- حدَّثنا حَجّاجٌ، حدَّثنا حَمّادُ بنُ زيدٍ، حدَّثنا أبو جَمْرَةَ، قال: سمعتُ ابنَ عبَّاسٍ رضي الله عنهما، يقول: قَدِمَ وَفْدُ عبدِ القيسِ على النبيِّ ﷺ، فقالوا: يا رسولَ الله، إنَّا هذا الحيَّ من رَبِيعةَ قد حالَتْ بيننا وبينَكَ كفَّارُ مُضَرَ، ولسنا نَخلُصُ إليكَ إلا في الشهرِ الحرام، فمُرْنا بشيءٍ نأخُذْه عنكَ ونَدْعُو إليه مَن وراءَنا، قال: «آمرُكم بأربعٍ وأنهاكم عن أربعٍ: الإيمانِ بالله، وشهادةِ أن لا إلهَ إلا الله ـ وعَقَدَ بيدِه هكذا ـ وإقامِ الصلاةِ، وإيتاءِ الزكاةِ، وأن تُؤَدُّوا خُمُسَ ما غَنِمتُم، وأنهاكم عن الدُّبّاءِ، والحَنتَمِ، والنَّقِيرِ، والمُزَفَّت».**

**وقال سليمانُ وأبو النُّعْمان عن حَمّادٍ: «الإيمانِ بالله: شهادةِ أن لا إلهَ إلا الله».**

**١٣٩٩- حدَّثنا أبو اليَمَان الحَكَمُ بنُ نافعٍ، أخبرنا شعيبُ بنُ أبي حمزةَ، عن الزُّهْريِّ، حدَّثنا عُبيدُ الله بنُ عبدِ الله بنِ عُتْبَةَ بنِ مسعودٍ، أنَّ أبا هريرةَ ﷺ قال: لمَّا تُوفِّيَ رسولُ الله ﷺ وكان أبو بكرٍ ﷺ وكفرَ مَن كفرَ من العربِ، فقال عمرُ ﷺ: كيفَ تقاتلُ الناسَ وقد قال رسولُ الله ﷺ: «أُمِرتُ أن أُقاتِلَ الناسَ حتَّى يقولوا: لا إلهَ إلا الله، فمَن قالها، فقد عَصَمَ منّي مالَه ونفسَه إلا بحَقِّه، وحِسابُه على الله»؟**

[أطرافه في: ١٤٥٧، ٦٩٢٤، ٧٢٨٤]

**١٤٠٠- فقال: والله لأُقاتِلَنَّ مَن فرَّقَ بين الصلاةِ والزكاةِ، فإنَّ الزكاةَ حَقُّ المالِ، والله لو مَنَعُوني عَنَاقاً كانوا يُؤدُّونَها إلى رسولِ الله ﷺ لَقاتَلْتُهم على مَنْعِها. قال عمرُ ﷺ: فوالله ما هو إلا أنْ قد شَرَحَ الله صَدْرَ أبي بكرٍ ﷺ، فعَرَفتُ أنَّه الحقُّ.**

[أطرافه في: ١٤٥٦، ٦٩٢٥، ٧٢٨٥]

وأمّا حديث ابن عبَّاس في قصَّة وفد عبد القيس فقد تقدَّم الكلام عليه مُستوفًى في أواخر كتاب الإيمان (٥٣).

و«**حَجّاج**» شيخ البخاري هنا: هو ابن مِنْهال.

---

(١) «الإلزامات والتتبع» ص ٢٠٤.

**قوله: «وقال سليمان وأبو النُّعْمان: عن حمَّاد»** يعني: ابن زيد، بالإسناد المذكور في طريق حَجّاج: «الإيمان بالله شهادَة أن لا إله إلّا الله» أي: وافَقا حَجّاجاً على سياقه إلَّا في إثبات الواو في قوله: «وشهادة أن لا إله إلَّا الله» فحَذَفاها وهو أصوَبُ، فأمَّا سليمان: فهو ابن حَرْب، وقد وَصَلَ المصنِّف حديثه هذا عنه في المغازي (٤٣٦٩). وأمَّا أبو النُّعمان: فهو محمد بن الفضل. وقد وَصَلَ المصنِّف حديثه هذا عنه في الخُمس (٣٠٩٥).

وأمّا حديث أبي هريرة في قصَّة أبي بكر في قتال مانعي الزكاة، فقد تقدَّم الكلام عليه في شرح حديث ابن عمر (٢٥) في باب قوله: ﴿فَإِن تَابُواْ وَأَقَامُواْ ٱلصَّلَوٰةَ﴾ [التوبة:١١]، ويأتي الكلام على بقيَّة ما يَختَصُّ به في كتاب أحكام المرتدِّينَ إن شاء الله (٦٩٢٤).

**وقوله في هذه الرواية: «لمَّا تُوُفِّيَ رسول الله ﷺ وكان أبو بَكْر»** «كان» تامّة بمعنى حَصَلَ، والمراد به: قام مقامَه.

**تكميل:** اختُلِفَ في أول وقت فرض الزكاة، فذهب الأكثر إلى أنَّه وقع بعد الهجرة، فقيل: كان في السنة الثانية قبل فرض رمضان، أشارَ إليه النَّوَويّ في باب السِّيَر من «الرَّوضة»، وجَزَمَ ابن الأثير في «التاريخ» بأنَّ ذلك كان في التاسعة، وفيه نظرٌ، فقد تقدَّم في حديث ضِمام بن ثَعْلبة (٦٣) وفي حديث وفد عبد القيس (٥٣) وفي عِدّة أحاديث ذِكرُ الزكاة، وكذا مُخاطَبة أبي سفيان مع هِرَقل، وكانت في أول السابعة وقال فيها: «يأمرُنا بالزكاة»[1]، لكن يُمكِن تأويل كلِّ ذلك كما سيأتي في آخر الكلام.

وقَوَّى بعضهم ما ذهب إليه ابنُ الأثير بما وقع في قصَّة ثَعْلبة بن حاطب المطوَّلة ففيها: لمَّا أُنزِلَت آية الصَّدَقة بَعَثَ النبيّ ﷺ عاملاً فقال: ما هذه إلَّا جِزْية، أو أُخت الجِزْية. والجِزية إنَّما وَجَبَت في التاسعة فتكون الزكاة في التاسعة، لكنَّه حديث ضعيف لا يُحتَجُّ به[2].

---

(١) سبقت الإشارة إلى حديث هرقل في أول شرح هذا الباب وأنه سلف برقم (٧)، وليس فيه هناك ذكر للزكاة، لكن سيأتي ذكرها فيه برقم (٤٥٥٣) بلفظ: «يأمرنا بالصلاة والزكاة» وهو كذلك عند مسلم (١٧٧٣).

(٢) أخرجه الطبراني في «الكبير» (٧٨٧٣)، والبيهقي في «شعب الإيمان» (٤٣٥٧) وغيرهما من حديث أبي أمامة الباهلي، وإسناده ضعيف جداً، فلا يحتجُّ به كما قال الحافظ.

وادَّعَى ابن خُزَيمةَ في «صحيحه» أنَّ فرضها كان قبل الهجرة، واحتَجَّ بما أخرجه (٢٢٦٠) من حديث أُمّ سَلَمةَ في قصَّة هِجرَتهم إلى الحَبَشة، وفيها: أنَّ جعفر بن أبي طالب قال للنَّجاشيِّ في جملة ما أخبَرَه به عن النبيّ ﷺ: ويأمرنا بالصلاة والزكاة والصيام. انتهى، وفي استدلاله بذلك نظرٌ، لأنَّ الصلَوات الخمس لم تكن فُرِضَت بعدُ، ولا صيامُ رمضان، فيحتمل أن تكون مُراجَعة جعفر لم تكن في أول ما قَدِمَ على النَّجاشيّ، وإنَّما أخبَرَه بذلك بعد مُدّة قد وقع فيها ما ذُكِرَ من قصَّة الصلاة والصيام، وبَلَغَ ذلك جعفراً فقال: «يأمرنا» بمعنى: يأمر به أُمَّته، وهو بعيد جدّاً.

وأَولى ما حُمِلَ عليه حديث أُمّ سَلَمةَ هذا ـ إن سَلِمَ من قَدْح في إسناده ـ أنَّ المراد بقوله: «يأمرنا بالصلاة والزكاة والصيام» أي: في الجملة، ولا يَلزَم من ذلك أن يكون المراد بالصلاة: الصلَوات الخمس، ولا بالصيام: صيام رمضان، ولا بالزكاة هذه: الزكاة المخصوصة ذات النِّصاب والحَوْل، والله أعلم.

وممَّا يدلُّ على أنَّ فرض الزكاة كان قبل التاسعة حديث أنس المتقدِّم في العلم (٦٣) في قصَّة ضِمام بن ثَعْلبة وقوله: «أنشُدُك اللهَ، آللهُ أمَرَك أن تأخُذ هذه الصَّدَقة من أغنيائنا فتَقسِمها على فقرائنا؟»، وكان قدوم ضِمام سنة خمس كما تقدَّم. وإنَّما الذي وقع في التاسعة بَعثُ العُمّال لأخذ الصَّدَقات، وذلك يستدعي تقدُّم فريضة الزكاة قبل ذلك.

وممَّا يدلُّ على أنَّ فرض الزكاة وقع بعد الهجرة اتِّفاقهم على أنَّ صيام رمضان إنَّما فُرِضَ بعد الهجرة، لأنَّ الآية الدالّة على فرضيَّته مدنيَّة بلا خلاف، وثَبَتَ عند أحمد (٢٣٨٤٠) و(٢٣٨٤٣) وابن خُزَيمةَ أيضاً (٢٣٩٤) والنَّسائيّ (٢٥٠٧) وابن ماجَهْ (١٨٢٨) والحاكم (١/ ٤١٠) من حديث قيس بن سعد بن عُبادةَ قال: أمَرَنا رسول الله ﷺ بصدقة الفِطْر قبل أن تَنزِل الزكاة، ثمَّ نزلت فريضة/ الزكاة فلم يأمرْنا ولم يَنهَنا ونحنُ نفعلُه. إسناده صحيح ٢٦٧/٣
رجاله رجال الصحيح إلَّا أبا عمَّار الراوي له عن قيس بن سعد، وهو كوفيٌّ اسمه عَرِيب ـ بالمهمَلة المفتوحة ـ بن حُميدٍ، وقد وَثَّقَه أحمد وابن مَعِين، وهو دالٌّ على أن فرض صدقة

الفِطْر كان قبل فرض الزكاة، فيقتضي وقوعَها بعد فرض رمضان، وذلك بعد الهجرة، وهو المطلوب.

ووقع في «تاريخ الإسلام»: في السنة الأولى فُرِضَت الزكاة، وقد أخرج البيهقيُّ في «الدَّلائل» (٢/ ٣٠١-٣٠٦) حديث أُمّ سَلَمةَ المذكور من طريق «المغازي» لابنِ إسحاق من رواية يونس بن بُكَير عنه، وليس فيه ذِكرُ الزكاة، وابن خُزَيمةَ أخرجه (٢٢٦٠) من حديث ابن إسحاق، لكن من طريق سَلَمةَ بن الفضل عنه، وفي سَلَمة مَقالٌ، والله أعلم.

## ٢- باب البيعة على إيتاء الزكاة

﴿فَإِن تَابُواْ وَأَقَامُواْ ٱلصَّلَوٰةَ وَءَاتَوُاْ ٱلزَّكَوٰةَ فَإِخْوَٰنُكُمْ فِى ٱلدِّينِ﴾ [التوبة:١١].

**١٤٠١- حدَّثنا ابنُ نُمَيرٍ، قال: حدَّثني أَبي، حدَّثنا إسماعيلُ، عن قيسٍ، قال: قال جَرِيرُ بنُ عبدِ الله: بايعتُ النبيَّ ﷺ على إقام الصلاةِ، وإيتاء الزكاةِ، والنُّصْحِ لكُلِّ مُسلِم.**

**قوله: «باب البيعة على إيتاء الزكاة»** قال الزَّين بن المنيِّر: هذه الترجمة أخصّ من التي قبلها، لتَضَمُّنِها أنَّ بيعة الإسلام لا تَتِمّ إلَّا بالتزام إيتاء الزكاة، وأنَّ مانِعَها ناقضٌ لعهدِه مُبطِلٌ لبيعَتِه، فهو أخصّ من الإيجاب لأنَّ كلّ ما تَضَمَّنَته بيعةُ النبيّ ﷺ واجبٌ، وليس كلُّ واجب تَضَمَّنَته بيعتُه، وموضع التخصيص الاهتمام والاعتناء بالذِّكرِ حالَ البيعةِ.

قال: وأتبَعَ المصنِّف الترجمةَ بالآية مُعتَضِداً بحُكمِها، لأنَّها تَضَمَّنَت أنَّه لا يَدخُل في التوبة من الكفر ويَنال أُخوّة المؤمنين في الدِّين إلَّا مَن أقام الصلاة وآتَى الزكاة. انتهى.

وقد تقدَّم الكلام على حديث جَرِير مُستوفًى في آخر كتاب الإيمان (٥٨).

## ٣- باب إثم مانع الزكاة

**وقولِ الله تعالى:** ﴿وَٱلَّذِينَ يَكْنِزُونَ ٱلذَّهَبَ وَٱلْفِضَّةَ وَلَا يُنفِقُونَهَا فِى سَبِيلِ ٱللَّهِ فَبَشِّرْهُم بِعَذَابٍ أَلِيمٍ ﴿٣٤﴾ يَوْمَ يُحْمَىٰ عَلَيْهَا فِى نَارِ جَهَنَّمَ فَتُكْوَىٰ بِهَا جِبَاهُهُمْ وَجُنُوبُهُمْ وَظُهُورُهُمْ هَٰذَا مَا كَنَزْتُمْ لِأَنفُسِكُمْ فَذُوقُواْ مَا كُنتُمْ تَكْنِزُونَ﴾ [التوبة:٣٤-٣٥].

**١٤٠٢ - حدَّثنا الحَكَمُ بنُ نافعٍ، أخبرنا شعيبٌ، حدَّثنا أبو الزِّناد، أنَّ عبدَ الرحمن بنَ هُرْمُزَ الأعرَجَ حدَّثه، أنَّه سمعَ أبا هريرةَ ﷺ، يقول: قال النبيُّ ﷺ: «تأتي الإبلُ على صاحبِها على خيرِ ما كانت إذا هو لم يُعْطِ فيها حَقَّها، تَطَؤُه بأخفافِها، وتأتي الغنمُ على صاحبِها على خيرِ ما كانت إذا لم يُعْطِ فيها حَقَّها، تَطَؤُه بأظْلافِها، وتَنْطِحُه بقُرونِها». قال: «ومِن حَقِّها أن تُحلَبَ على الماء» قال: «ولا يأتي أحدُكم يومَ القِيامةِ بشاةٍ يَحمِلُها على رَقَبَتِه لها يُعَارٌ، فيقولُ: يا محمَّدُ! فأقولُ: لا أملِكُ لكَ شيئاً، قد بَلَّغْتُ، ولا يأتي ببعيرٍ يَحمِلُه على رَقَبتِه له رُغَاءٌ، فيقولُ: يا محمَّدُ! فأقولُ: لا أملِكُ لكَ شيئاً، قد بَلَّغْتُ».**

[أطرافه في: ٢٣٧٨، ٣٠٧٣، ٩٦٥٨]

٢٦٨/٣ **قوله: «باب إثْم مانع الزكاة»** قال الزَّين بن المنيِّر: هذه الترجمة أخصّ من التي قبلها لتَضَمُّنِ حديثها تعظيمَ إثمِ مانع الزكاة والتنصيص على عظيم عقوبته في الدار الآخرة، وتَبرِّي نبيِّه ﷺ منه بقوله: «لا أملِك لك من الله شيئاً»، وذلك مُؤذِن بانقِطاع رَجائه، وإنَّما تَتفاوَت الواجبات بتفاوُت المَثُوبات والعقوبات، فما شُدِّدَت عقوبته كان إيجابه آكَد ممَّا جاء فيه مُطلَق العقوبة، وعَبَّرَ المصنِّف بالإثمِ ليَشمَل مَن تَرَكَها جَحداً أو بُخلاً، والله أعلم.

**قوله: «وقول الله تعالى: ﴿وَٱلَّذِينَ يَكۡنِزُونَ ٱلذَّهَبَ وَٱلۡفِضَّةَ﴾ الآية»** فيه تلميح إلى تَقْوية قول مَن قال من الصحابة وغيرهم: إنَّ الآية عامّة في حقّ الكفَّار والمؤمنين، خلافاً لمن زَعَمَ أنَّها خاصَّة بالكفَّار، وسيأتي ذِكرُ ذلك في الباب الذي يليه إن شاء الله تعالى (١٤١٠)، وذلك مأخوذٌ من قوله في حديث أبي هريرة ثاني حديثَي الباب: «أنا مالُكَ، أنا كَنزُك»، وقد وقع نحو ذلك أيضاً في الحديث الأول عند النَّسائيّ (٢٤٤٨) والطبرانيِّ في «مسند الشاميّينَ» (٣٢٣٣) من طريق شعيب أيضاً في آخر الحديث، وأفرَدَ البخاريُّ الجملة المحذوفة فذكرها في تفسير «براءة» بهذا الإسناد باختصارٍ (٤٦٥٩).

**تنبيه:** المراد بسبيل الله في الآية: المعنى الأَعمُّ، لا خُصوصُ أحد السِّهام الثَّمانية التي هي مصارف الزكاة، وإلَّا لاختَصَّ بالصَّرفِ إليه بمُقتَضى هذه الآية.

**قوله: «تأتي الإبل على صاحبها»** يعني: يوم القيامة كما سيأتي.

**قوله: «على خير ما كانت»** أي: من العِظَم والسِّمَن ومن الكَثْرة، لأنَّها تكون عنده على حالات مُختلِفة، فتأتي على أكمَلها ليكون ذلك أنكَى له لشِدّة ثِقَلها.

**قوله: «إذا هو لم يُعْطِ فيها حَقّها»** أي: لم يُؤدِّ زكاتها. وقد رواه مسلم (٩٩٠/ ٣٠) من حديث أبي ذرٍّ بهذا اللفظ.

**قوله: «تَطَؤُه بأخفافِها»** في رواية همَّام عن أبي هريرة في تَرْك الحِيَل (٦٩٥٧): «فتَخبِط وجهه بأخفافها»، ولمسلم (٩٨٧/ ٢٤) من طريق أبي صالح عنه: «ما من صاحب إبل لا يُؤدّي حَقَّها منها إلَّا إذا كان يوم القيامة بُطِحَ لها بقاعٍ قَرقَر أوفَر ما كانت، لا يَفقِد منها فَصِيلاً واحداً، تَطَؤُه بأخفافها، وتَعَضُّه بأفواهها، كلَّما مرَّت عليه أُولاها رُدَّت عليه أُخراها، في يوم كان مِقدارُه خمسينَ ألف سنة، حتَّى يقضيَ الله بين العباد، ويَرَى سبيلَه إمّا إلى الجنَّة وإمّا إلى النار»، وللمصنِّف من حديث أبي ذرٍّ (١٤٦٠): «إلَّا أُتيَ بها يومَ القيامة أعظَمَ ما كانت وأسمَنَه».

**تنبيه:** كذا في أصل مسلم (٩٨٧/ ٢٤): «كلَّما مرَّت عليه أُولاها، رُدَّت عليه أُخراها»، قال عياض: قالوا: هو تغيير وتصحيف، وصوابُه ما في الرواية التي بعده من طريق سُهَيل عن أبيه (٩٨٧/ ٢٦): «كلَّما مرَّ عليه أُخراها، رُدَّ عليه أُولاها»، وبهذا يَنتَظِم الكلامُ، وكذا وقع عند مسلم (٩٩٠/ ٣٠) من حديث أبي ذرٍّ أيضاً. وأقرَّه النَّوَويّ على هذا.

وحكاه القُرطُبيّ وأوضحَ وَجهَ الردِّ: بأنَّه إنَّما يُرَدّ الأول الذي قد مرَّ قبلُ، وأمَّا الآخَر فلم يَمُرَّ بعدُ، فلا يقال فيه: رُدَّ، ثمَّ أجاب بأنَّه يحتمل أنَّ المعنى: أنَّ أول الماشية إذا وَصَلَت إلى آخرها تمشي عليه تَلاحَقَت بها أُخراها، ثمَّ إذا أرادت الأُولى الرُّجوع بَدَأت الأُخرى بالرُّجوع، فجاءت الأُخرى أولَ حتَّى تنتهيَ إلى آخر الأولى.

وكذا وَجَّهَه الطِّيبيّ فقال: إنَّ المعنى: أنَّ أُولاها إذا مرَّت على التَّتابُع إلى أن تنتهيَ إلى الأُخرى، ثمَّ رُدَّت الأُخرى من هذه الغاية/ وتَبِعَها ما يليها إلى أن تنتهيَ أيضاً إلى الأولى، ٢٦٩/٣ والله أعلم.

**قوله في الغنم: «تَطَؤُه بأظْلافِها وتَنْطِحه بقُرونِها»** بكسر الطاء من «تَنطِحه» ويجوز الفتح. زاد في رواية أبي صالح المذكورة[1]: «ليس فيها عَقْصاء ولا جَلْحاء ولا عَضْباء، تَنطِحه بقُرونِها»، وزاد فيه ذِكرَ البقر أيضاً، وذَكَر في البقر والغنم ما ذَكَرَ في الإبل، وسيأتي ذِكرُ البقر في حديث أبي ذرٍّ أيضاً في بابٍ مُفرَد (١٤٦٠).

**قوله: «قال: ومن حَقّها أن تُحلَب على الماء»** بحاءٍ مُهمَلة، أي: لمن يَحضُرها من المساكين، وإنَّما خَصَّ الحلبَ بموضع الماء ليكون أسهَلَ على المحتاج من قَصْد المنازل وأرفَقَ بالماشية. وذكره الداوديّ بالجيمِ وفَسَّرَه بالإحضار إلى الـمُصدِّق. وتعقَّبه ابن دِحْية وجَزَمَ بأنَّه تصحيف.

ووقع عند أبي داود[2] من طريق أبي عمر الغُدَانيّ عن أبي هريرة ما يُوهِم أنَّ هذه الجملة مرفوعة ولفظه: قلنا: يا رسول الله، ما حَقُّها؟ قال: «إطراقُ فَحْلها، وإعارةُ دَلْوِها، ومِنْحَتها[3] وحَلَبُها على الماء، وحَمْلٌ عليها في سبيل الله»، وسيأتي في أواخر الشِّرب هذه القِطعة وحدها مرفوعة من وجه آخر عن أبي هريرة[4].

**قوله: «ولا يأتي أحدُكم»** في رواية النَّسائيّ (٢٤٤٨) من طريق عليّ بن عيَّاش عن شعيب: «ألا لا يأتيَنَّ أحدكم»، وهذا حديث آخر مُتعلِّق بالغُلولِ من الغنائم، وقد أخرجه المصنِّف مُفرَداً من طريق أبي زُرْعة عن أبي هريرة، ويأتي الكلام عليه في أواخر الجهاد (٣٠٧٣) إن شاء الله تعالى.

---

(١) أي: عند مسلم (٩٨٧) (٢٤).

(٢) لم يقع هذا اللفظ الذي ساقه الحافظ عند أبي داود، وإنما وقع مرفوعاً عند مسلم (٩٨٨) (٢٨)، وأحمد (١٤٤٤٢) من طريق أبي الزبير عن جابر، وأما لفظ طريق أبي عمر الغُدَاني عن أبي هريرة عند أبي داود (١٦٦٠) فهو: «فقال له ـ يعني لأبي هريرة ـ: فما حقُّ الإبل؟ قال: تعطي الكريمة، وتمنح الغَزِيرة، وتُفقِر الظَّهر، وتُطرِق الفحلَ، وتَسْقي اللبن».

(٣) كذا وقع في (س) والأصلين، وفي المصادر التي أشرنا إليه في تخريجه: «ومنيحتها» بالياء، وكلاهما صحيح.

(٤) برقم (٢٣٧٨) بلفظ: «من حقِّ الإبل أن تحلب على الماء» فحسب كما قال.

**وقوله في هذه الرواية: «لها يُعَار»** بتحتانيَّةٍ مضمومة ثمَّ مُهمَلة: صوت الـمَعْز، وفي رواية المُستَمْلي والكُشْمِيهنيّ هنا: «ثُغَاء» بضم المثلَّثة ثمَّ معجمة بغير راء، ورَجَّحَه ابن التِّين، وهو صياح الغنم. وحكى ابن التِّين عن القَزّاز أنَّه رواه: «تُعار» بمُثنَّاةٍ ومُهمَلة، وليس بشيءٍ.

**وقوله: «رُغَاء»** بضم الراء ومعجمة: صوتُ الإبل.

وفي الحديث: أنَّ الله يُحيي البهائم ليُعاقِبَ بها مانع الزكاة، وفي ذلك مُعاملة له بنَقِيضِ قَصْده، لأنَّه قَصَدَ منعَ حقِّ الله منها وهو الارتِفاق والانتفاع بما يمنعه منها، فكان ما قَصَدَ الانتفاعَ به أضَرَّ الأشياء عليه. والحكمة في كَونِها تُعاد كلُّها مع أنَّ حقَّ الله فيها إنَّما هو في بعضها، لأنَّ الحقَّ في جميع المال غير مُتَميِّز، ولأنَّ المال لمّا لم تُخرَجْ زكاتُه غير مُطهَّر.

وفيه أنَّ في المال حَقّاً سوى الزكاة، وأجاب العلماء عنه بجوابينِ:

**أحدهما:** أنَّ هذا الوعيد كان قبل فرض الزكاة، ويؤيِّده ما سيأتي من حديث ابن عمر في الكَنْز (١٤٠٤)، لكن يُعكِّر عليه أنَّ فرض الزكاة مُتقدِّم على إسلام أبي هريرة كما تقدَّم تقريره.

**ثاني الأجوبة:** أنَّ المراد بالحقّ: القَدْر الزائد على الواجب ولا عقاب بتَركِه، وإنَّما ذُكِرَ استطراداً، لمَّا ذَكَر حَقَّها بيَّن الكمالَ فيه، وإن كان له أصل يزول الذَّمُّ بفعلِه، وهو الزكاة، ويحتمل أن يُراد ما إذا كان هناك مُضطَرٌّ إلى شُرْب لبنها، فيُحمَل الحديث على هذه الصّورة.

وقال ابن بَطَّال: في المال حَقّان: فرضُ عَيْن وغيرُه، فالحَلَبُ من الحقوق التي هي من مكارم الأخلاق.

**تنبيه:** زاد النَّسائيُّ (٢٤٤٨) في آخر هذا الحديث قال: «ويكون كَنزُ أحدِكم يوم القيامة شُجاعاً أقرَعَ يَفِرُّ منه صاحبُه ويَطلُبه: أنا كَنزُك، فلا يزال حتَّى يُلقِمَه إصبعَه». وهذه الزيادة قد أفرَدَ البخاري (٤٦٥٩) بعضها كما قَدَّمنا إلى قوله: «أقرَع» ولم يَذكُر بَقيَّته، وكأنَّه استغنى عنه بطريق أبي صالح عن أبي هريرة، وهو ثاني حديثَي الباب (١٤٠٣).

**١٤٠٣- حدَّثنا عليُّ بنُ عبدِ الله، حدَّثنا هاشمُ بنُ القاسمِ، حدَّثنا عبدُ الرحمن بنُ عبدِ الله ابنِ دينارٍ، عن أبيه، عن أبي صالحٍ السَّمّان، عن أبي هريرةَ ﷺ، قال: قال رسولُ الله ﷺ: «مَن آتاه الله مالاً فلم يُؤدِّ زكاتَه مُثِّلَ له مالُه يومَ القِيامةِ شُجاعاً أقرَعَ له زَبِيبَتان، يُطوَّقُه يومَ القِيامةِ، ثمَّ يأخُذُ بلِهْزِمَتَيْهِ ـ يعني: شِدْقَيهِ ـ ثمَّ يقول: أنا مالُكَ، أنا كَنْزُكَ» ثمَّ تلا: ﴿وَلَا يَحْسَبَنَّ ٱلَّذِينَ يَبْخَلُونَ﴾ الآيةَ** [آل عمران: ١٨٠].

[أطرافه في: ٤٥٦٥، ٤٦٥٩، ٦٩٥٧]

**قوله: «عن أبي صالح»** كذا رواه عبد الرحمن، وتابَعَه زيد بن أسلم عن أبي صالح عند مسلم (٩٨٧/ ٢٤) وساقه مطوَّلاً، وكذا رواه مالك (١/ ٢٥٦-٢٥٧) عن عبد الله بن دينار، ورواه ابن حِبَّان (٣٢٥٨) من طريق ابن عَجلان عن القعقاع بن حكيم[1] عن أبي صالح، ولكنَّه وَقَفَه على أبي هريرة[2]، وخالَفَهم عبد العزيز بن أبي سَلَمةَ، فرواه عن عبد الله ابن دينار، عن ابن عمر، أخرجه النَّسائيُّ (٢٤٨١) ورَجَّحَه، لكن قال ابن عبد البَرِّ: رواية عبد العزيز خطأ بيِّن، لأنَّه لو كان عند عبد الله بن دينار عن ابن عمر، ما رواه عن أبي صالح أصلاً. انتهى.

وفي هذا التعليل نظرٌ، وما المانعُ أن يكون له فيه شيخان؟ نعم، الذي يجري على طريقة أهل الحديث أنَّ رواية عبد العزيز/ شاذّة لأنَّه سَلَك الجادّة، ومَن عَدَلَ عنها دَلَّ على مزيد حِفْظه. ٣/٢٧٠

**قوله: «مُثِّلَ له»** أي: صُوِّر، أو ضُمِّنَ «مُثِّل» معنى التَّصيير، أي: صُيِّر مالُه على صورة شُجاع، والمراد بالمالِ الناضُّ كما أشرتُ إليه في تفسير «براءة»، ووقع في رواية زيد بن أسلَمَ: «ما من صاحب ذهب ولا فضَّة لا يُؤدّي منها حَقَّها، إلَّا إذا كان يومُ القيامةِ صُفِّحَت له صَفائحُ من نار فأُحميَ عليها في نار جَهَنَّم، فيُكوَى بها جَنبُه وجَبينُه وظَهرُه».

---

(١) تحرف «حكيم» في (أ) و(س) إلى: حلية.

(٢) بل رواه مرفوعاً.

ولا تَنافيَ بين الروايتين لاحتمال اجتماع الأمرينِ معاً، فروايةُ ابن دينار توافق الآية التي ذكرها وهي ﴿سَيُطَوَّقُونَ﴾، ورواية زيد بن أسلَمَ توافق قولَه تعالى: ﴿يَوْمَ يُحْمَىٰ عَلَيْهَا فِي نَارِ جَهَنَّمَ﴾ الآية [التوبة:٣٥].

قال البَيضاويّ: خَصَّ الجَنْب والجبين والظَّهر لأنَّه جمعَ المال ولم يَصرِفْه في حَقِّه، لتحصيل الجاه والتنعُّم بالمطاعمِ والملابس، أو لأنَّه أعرَضَ عن الفقير ووَلّاه ظَهْره، أو لأنَّها أشرف الأعضاء الظاهرة لاشتمالها على الأعضاء الرَّئيسة.

وقيل: المراد بها الجِهات الأربع التي هي مُقدَّم البَدَن ومُؤَخَّرُه وجَنْباه، نسأل الله السلامة.

والمراد بالشُّجاع ـ وهو بضم المعجَمة ثمَّ جيم ـ الحيَّة الذَّكَر، وقيل: الذي يقوم على ذَنَبه ويُواثِب الفارسَ، والأقرَع: الذي تَقرَّع رأسُه، أي: تَمَعَّطَ لكَثْرة سُمِّه.

وفي كتاب أبي عُبيد: سُمّيَ أقرَعَ لأنَّ شعر رأسه يَتَمَعَّط لجمعِه السُّمَّ فيه. وتعقَّبه القَزّاز بأنَّ الحيَّة لا شعر برأسِها، فلعلَّه يُذهِبُ جلْدَ رأسِه.

وفي «تهذيب الأزهَريّ»: سُمّيَ أقرَعَ لأنَّه يَقْري السُّمَّ ويجمعُه في رأسه حتَّى تَتَمعَّط فَرْوة رأسِه، قال ذو الرُّمّة:

قَرَى السمَّ حتَّى انهازَ[1] فروةُ رأسِهِ عن العظم صِلٌّ فاتِكُ[2] اللَّسعِ مارِدُهْ

وقال القُرطُبيّ: الأقرَعُ من الحيّات: الذي ابيَضَّ رأسه من السُّمّ، ومن الناس: الذي لا شعر برأسِه.

---

(١) تصحف في (ع) و(س) إلى: انمار، بالراء، وما أثبتناه من (أ) وهو الصحيح الذي يقتضيه سياق البيت والموافق لما في «غريب الحديث» لأبي عبيد ١/ ١٢٣، و«اللسان» (ميز) وغيرهما. وقوله: «قَرى السمَّ حتى انهاز...» أي: جمعه في رأسه حتى تفرَّق شعره وانفصل عن رأسه.

(٢) في (أ) و(س): قاتل، وما أثبتناه من (ع)، وهو المشهور الموافق لما ورد في المصادر المذكورة. وقوله: «صِلٌّ» أي: مُنتِن.

قوله: «**له زَبِيبَتان**» تثنية زَبيبة بفتح الزّاي وموَحَّدتَين، وهما الزَّبَدَتان اللَّتان في الشِّدقَينِ، يقال: تكلَّم حتَّى زَبَدَ شِدْقاه، أي: خرج الزَّبَدُ منهما، وقيل: هما النُّكتَتان السوداوان فوق عَينَيه، وقيل: نُقطَتان تَكتَنِفانِ فاهُ، وقيل: هما في حَلْقه بمنزلة زَنَمَتَي العَنْز، وقيل: هما لحمَتان على رأسه مثل القَرنَين، وقيل: نابانِ يخرجان من فيه.

قوله: «**يُطوَّقه**» بضم أوله وفتح الواو الثَّقيلة، أي: يصير له ذلك الثُّعبان طَوقاً.

قوله: «**ثُمَّ يأخُذ بلِهْزِمَتَيه**» فاعل «يأخُذ» هو الشُّجاع، والمأخوذ: يدُ صاحب المال، كما وقع مُبيَّناً في رواية همَّام عن أبي هريرة الآتية في ترك الحِيَل (٦٩٥٧و٦٩٥٨) بلفظ: «لا يزال يَطلُبه حتَّى يَبسُط يدَه فيُلقِمَها فاهُ».

قوله: «**بلِهْزِمَتَيه**» بكسر اللَّام وسكون الهاء بعدها زاي مكسورة، وقد فُسِّرَ في الحديث بالشِّدقَين، وفي «الصِّحاح»: هما العَظْمان الناتئان في اللَّحيَينِ تحت الأُذُنين. وفي «الجامع»: هما لحم الخَدَّين الذي يَتَحرَّك إذا أكَلَ الإنسان.

قوله: «**ثُمَّ يقول: أنا مالُكَ، أنا كَنْزك**» وفائدة هذا القول الحسرة والزيادة في التعذيب حيثُ لا يَنفَعه النَّدَم، وفيه نوع من التَّهَكُّم. وزاد في ترك الحِيَل (٦٩٥٧) من طريق همَّام عن أبي هريرة: «يَفِرّ منه صاحبه ويَطلُبه»، وفي حديث ثوبان عند ابن حِبَّان (٣٢٥٧): «يَتبَعه فيقول: أنا كَنزُك الذي تَرَكتَه بعدك، فلا يزال يَتبَعه حتَّى يُلقِمَه يده فيَمضَغَها ثمَّ يُتبِعَه سائرَ جَسَدِه». ولمسلم في حديث جابر (٩٨٨/ ٢٨): «يَتبَع صاحبَه حيثُ ذهب وهو يَفِرّ منه، فإذا رأى أنَّه لا بُدَّ منه أدخَلَ يَدَه في فِيهِ، فجعل يَقضَمُها كما يَقضَم الفَحلُ»، وللطَّبَرانيّ (٩١٢٢-٩١٢٥) في حديث ابن مسعود: «يَنقُر رأسَه».

وظاهر الحديث: أنَّ الله يُصَيِّر نفسَ المال بهذه الصِّفة. وفي حديث جابر عند مسلم (٩٨٨): «إلَّا مُثِّل له» كما هنا، قال القُرطُبيّ: أي: صُوِّرَ أو نُصِبَ وأُقيم، من قولهم: مَثُلَ قائماً، أي: مُنتَصِباً.

قوله: «ثُمَّ تلا: ﴿ وَلَا يَحْسَبَنَّ ٱلَّذِينَ يَبْخَلُونَ ﴾ الآية [آل عمران:١٨٠]» في حديث ابن مسعود عند الشافعيّ (٢/ ٣) والحُميدي (٩٣): «ثمَّ قرأ رسول الله ﷺ» فذكر الآية، ونحوه في رواية التِّرمِذيّ (٣٠١٢): «قرأ مِصداقَه: ﴿سَيُطَوَّقُونَ مَا بَخِلُواْ بِهِۦ يَوْمَ ٱلْقِيَـٰمَةِ﴾».

وفي هذين الحديثَينِ تقويةٌ لقول مَن قال: المراد بالتطويق في الآية:/ الحقيقة، خلافاً لمن ٢٧١/٣ قال: إنَّ معناه سيُطوَّقونَ الإثمَ.

وفي تلاوة النبيّ ﷺ الآيةَ دلالةٌ على أنَّها نزلت في مانِعِي الزكاةِ، وهو قول أكثر أهل العلم بالتفسير، وقيل: إنَّها نزلت في اليهود الذينَ كَتَموا صفة النبيّ ﷺ؛ وقيل: نزلت فيمن له قَرَابةٌ لا يَصِلُهم، قاله مسروق.

## ٤ - باب ما أُدّي زكاته فليس بكَنزٍ

**لقول النبيِّ ﷺ: «ليس فيما دُونَ خمسِ أواقٍ صدقةٌ».**

**١٤٠٤- وقال أحمدُ بنُ شَبِيبِ بنِ سعيدٍ: حدَّثنا أبي، عن يونسَ، عن ابنِ شِهابٍ، عن خالد بن أسلَمَ، قال: خَرَجْنا مع عبدِ الله بنِ عمرَ رضي الله عنهما، فقال أعرابيٌّ: أخبِرْني عن قول الله: ﴿وَٱلَّذِينَ يَكْنِزُونَ ٱلذَّهَبَ وَٱلْفِضَّةَ وَلَا يُنفِقُونَهَا فِى سَبِيلِ ٱللَّهِ﴾ [براءة:٣٤]، قال ابنُ عمرَ رضي الله عنهما: مَن كَنَزَها فلم يُؤدِّ زكاتَها فوَيلٌ له، إنَّما كان هذا قبلَ أن تُنزَلَ الزكاةُ، فلمَّا أُنزِلَت جَعَلها الله طُهْراً للأموال.**

[طرفه في: ٤٦٦١]

قوله: «باب ما أُدّيَ زكاته فليس بكَنْزٍ، لقول النبيّ ﷺ: ليس فيما دُونَ خمس أواقٍ صدقة» ٢٧٢/٣ قال ابن بَطَّال وغيره: وجه استدلال البخاري بهذا الحديث للترجمة أنَّ الكَنْز المنفيَّ هو المتَوَعَّد عليه الموجِب لصاحبِه النارَ، لا مُطلَقُ الكَنزِ الذي هو أعمُّ من ذلك، وإذا تَقرَّرَ ذلك فحديث: «لا صدقة فيما دون خمس أواقٍ» مفهومُه: أنَّ ما زاد على الخمس ففيه الصَّدَقة، ومُقتَضاه أنَّ كلّ مال أُخرِجَت منه الصَّدَقةُ فلا وعيدَ على صاحبه، فلا يُسمَّى ما يَفضُل بعدَ إخراجِه الصَّدَقةَ كَنزاً.

وقال ابن رُشَيد: وجه التمسُّك به أنَّ ما دونَ الخمس، وهو الذي لا تجب فيه الزكاةُ، قد عُفيَ عن الحقِّ فيه، فليس بكَنزٍ قطعاً، والله قد أثنَى على فاعل الزكاة، ومَن أُثنيَ عليه في واجب حقّ المال لم يَلحَقْه ذَمٌّ من جهة ما أُثنيَ عليه فيه، وهو المال. انتهى.

ويَتَلَخَّص أن يقال: ما لم تجبْ فيه الصَّدَقة لا يُسمَّى كَنزاً لأنَّه مَعفوٌّ عنه، فليكن ما أُخرجت منه الزكاة كذلك، لأنَّه عُفيَ عنه بإخراج ما وَجبَ عنه فلا يُسمَّى كَنزاً.

ثمَّ إنَّ لفظ الترجمة لفظُ حديثٍ رُويَ مرفوعاً وموقوفاً عن ابن عمر، أخرجه مالك (١/ ٢٥٦) عن عبد الله بن دينار عنه موقوفاً، وكذا أخرجه الشافعيّ عنه (٢/ ٦٢).

ووَصَلَه البيهقيُّ (٤/ ٨٣) والطبرانيُّ من طريق الثَّوريّ عن عبد الله بن دينار، وقال[1]: إنَّه ليس بمحفوظٍ.

وأخرجه البيهقيُّ أيضاً (٤/ ٨٢) من رواية عبد الله بن نُمَير، عن عُبيد الله بن عمر، عن نافع، عن ابن عمر، بلفظ: «كلُّ ما أدّيت زكاته وإن كان تحت سبع أرَضِينَ فليس بكَنْز، وكلُّ ما لا تُؤَدَّى زكاته فهو كَنْز وإن كان ظاهراً على وجه الأرض»، أورَدَه مرفوعاً ثمَّ قال: ليس بمحفوظ، والمشهور وقفُه.

وهذا يؤيِّد ما تقدَّم من أنَّ المراد بالكَنزِ معناه الشَّرْعيّ.

وفي الباب عن جابر أخرجه الحاكم (١/ ٩٣٠) بلفظ: «إذا أدَّيتَ زكاةَ مالِكَ فقد أذهَبتَ عنك شَرَّه»، ورَجَّحَ أبو زُرْعة والبيهقيُّ (٤/ ٨٤) وغيرُهما وَقفَه كما عند عبد الرَّزاق[2]. وعن أبي هريرة أخرجه التِّرمِذيّ (٦١٨) بلفظ: «إذا أدَّيت زكاة مالك فقد قَضَيتَ ما عليك» وقال: حسن غريب، وصَحَّحَه الحاكم (١/ ٣٩٠)، وهو على شرط ابن حِبَّان[3]. وعن أُمّ سَلَمةَ عند الحاكم (١/ ٣٩٠)، وصَحَّحَه ابن القَطّان (٢٥٣٥) أيضاً، وأخرجه أبو

---

(١) القائل هو البيهقي.

(٢) تحرف في (س) إلى: «كما عند البزار»، ووقع على الصواب في الأصلين، فقد أخرجه عبد الرزاق في «مصنفه» (٧١٤٥).

(٣) هو عنده في «صحيحه» (٣٢١٦)، وإسناده حسن.

داود (١٥٦٤)، وقال ابن عبد البَرِّ: في سنده مقال. وذكر شيخنا[1] في «شرح التِّرمِذيّ» أنَّ سنده جيِّد/. وعن ابن عبَّاس أخرجه ابن أبي شَيْبة (٣/ ١٩٠) موقوفاً بلفظ الترجمة، ٢٧٣/٣ وأخرجه أبو داود مرفوعاً (١٦٦٤) بلفظ: «إنَّ الله لم يَفرِض الزكاة إلَّا ليُطيِّب ما بَقيَ من أموالكم» وفيه قصَّة.

قال ابن عبد البَرِّ: والجمهور على أنَّ الكَنز المذموم ما لم تُؤَدَّ زكاتُه. ويَشهَد له حديث أبي هريرة مرفوعاً: «إذا أدَّيت زكاة مالك فقد قَضَيت ما عليك»، فذكر بعض ما تقدَّم من الطُّرق، ثمَّ قال: ولم يُخالف في ذلك إلَّا طائفة من أهل الزُّهد كأبي ذرٍّ، وسيأتي شرح ما ذهب إليه من ذلك في هذا الباب.

**قوله: «وقال أحمد بن شَبيب»** كذا للأكثر، وفي رواية أبي ذرٍّ: «حدَّثنا أحمد» وقد وَصَلَه أبو داود في كتاب «الناسخ والمنسوخ» عن محمد بن يحيى، وهو الذُّهليّ، عن أحمد بن شَبيب بإسناده. ووقع لنا بعُلوٍّ في «جُزء الذُّهليِّ» وسياقه أتمّ ممَّا في البخاري وزاد فيه سؤال الأعرابيّ: أترِثُ العَمّةُ؟ قال ابن عمر: لا أدري. فلمَّا أدبَرَ قَبَّلَ ابنُ عمرَ يَدَيه ثمَّ قال: نِعمَ ما قال أبو عبد الرحمن ـ يعني نفسَه ـ سُئِلَ عمَّا لا يَدري فقال: لا أدري. وزاد في آخره بعد قوله: «طُهرة للأموال»: ثمَّ التَفَتَ إليَّ فقال: ما أُبالي لو كان لي مثلُ أُحدٍ ذهباً أعلمُ عدده، أُزَكّيه وأعمَلُ فيه بطاعة الله تعالى. وهو عند ابن ماجَهْ (١٧٨٧) من طريق عُقَيل عن الزُّهْريّ.

**قوله: «مَن كَنَزَها فلم يُؤدِّ زكاتَها»** أفرَدَ الضَّمير إمّا على سبيل تأويل الأموال، أو عَوداً إلى الفضَّة، لأنَّ الانتفاع بها أكثرُ، أو كان وجودُها في زَمَنهم أكثرَ من الذَّهب، أو على الاكتِفاء ببَيان حالها عن بيان حال الذَّهب، والحامل على ذلك رِعاية لفظ القرآن حيثُ قال: ﴿يُنفِقُونَهَا﴾.

---

(١) هو الحافظ العراقي. ولفظه عند أبي داود عن أم سلمة: «أنها كانت تلبس أوضاحاً من ذهب، فقالت: يا رسول الله، أكنز هو؟ فقال: ما بلغ أن تؤدَّى زكاته فزُكِّي، فليس بكنز»، وسنده جيد كما قال العراقي. وهو حجة ظاهرة على أن الكنز المتوعَّد عليه بالعذاب هو المال الذي لا تؤدى زكاته، والله أعلم. (س).

قال صاحب «الكَشّاف»: أفرَدَ ذَهاباً إلى المعنى دون اللفظ، لأنَّ كلّ واحد منهما جملة وافية. وقيل: المعنى: ولا يُنفِقونَها، والذَّهب كذلك، وهو كقول الشاعر:

وإنّـي وقَيّـارٌ بـهـا لَـغَـريـبُ[1]

أي: وقَيّار كذلك.

**قوله: «إنَّما كان هذا قبل أن تُنْزَل الزكاة»** هذا مُشعِر بأنَّ الوعيد على الاكتِناز ـ وهو حَبس ما فضَلَ عن الحاجة عن المواساة به ـ كان في أول الإسلام، ثمَّ نُسِخَ ذلك بفَرض الزكاة لمَّا فتَحَ الله الفُتوح وقُدِّرَت نُصُب الزكاة، فعلى هذا المراد بنزول الزكاة: بيان نُصُبِها ومَقاديرِها لا إنزالُ أصلِها، والله أعلم.

وقول ابن عمر: «لا أُبالي لو كان لي مثل أُحد ذهباً»، كأنَّه يشير إلى قول أبي ذرٍّ الآتي آخِرَ الباب.

والجمع بين كلام ابن عمر وحديث أبي ذرٍّ: أن يُحمَل حديث أبي ذرٍّ على مالٍ تحت يد الشَّخص لغيره فلا يجب أن يَحبِسَه عنه، أو يكون له لكنَّه ممَّن يُرجَى فَضلُه وتُطلَب عائدته، كالإمام الأعظَم فلا يجب أن يَدَّخِرَ عن المحتاجينَ من رَعيَّته شيئاً، ويُحمَل حديث ابن عمر على مالٍ يَملِكه قد أدَّى زكاتَه، فهو يُحِبّ أن يكون عنده ليَصِلَ به قَرابتَه ويستغنيَ به عن مسألة الناس، وكان أبو ذرٍّ يَحمِل الحديث على إطلاقه فلا يرى بادِّخار شيء أصلاً.

قال ابن عبد البَرِّ: وَرَدَت عن أبي ذرٍّ آثار كثيرة تَدُلّ على أنَّه كان يذهب إلى أنَّ كلَّ مال مجموع يَفضُل عن القُوت وسَداد العيش، فهو كَنزٌ يُذَمُّ فاعلُه، وأنَّ آية الوعيد نزلت في ذلك، وخالَفَه في ذلك جمهور الصحابة ومَن بعدَهم، وحَمَلوا الوعيد على مانِعِي الزكاة، وأصحّ ما تمسَّكوا به حديثَ طلحة وغيره في قصَّة الأعرابيّ حيثُ قال: «هل عليَّ غيرها؟ قال: لا إلَّا أن تَطَّوَّع»[2]، انتهى.

---

(١) هذا عجز بيت لضابئ بن الحارث البرجمي، وصدره: «فمن يك أمسى بالمدينة رحلُه». انظر «خزانة الأدب» للبغدادي ٤/ ٣٢٣، و«لسان العرب» (قير).

(٢) سلف برقم (٤٦)، وأخرجه مسلم (١١).

والظاهر أنَّ ذلك كان في أول الأمر كما تقدَّم عن ابن عمر، وقد استَدَلَّ له ابن بَطَّال بقوله تعالى: ﴿وَيَسْـَٔلُونَكَ مَاذَا يُنفِقُونَ قُلِ ٱلْعَفْوَ﴾ [البقرة:٢١٩]، أي: ما فضَلَ عن الكِفاية، فكان ذلك واجباً في أول الأمر ثمَّ نُسِخَ، والله أعلم.

وفي «المسند» (١٧١٣٧) من طريق يَعْلى بن شَدَّاد بن أوس عن أبيه قال: كان أبو ذرٍّ يسمع الحديثَ من رسول الله ﷺ فيه الشِّدّةُ ثمَّ يخرج إلى قومه، ثمَّ يُرخِّص فيه النبيُّ ﷺ فلا يسمع الرُّخصةَ ويَتعلَّق بالأمر الأول.

ثمَّ ذكر المصنِّف في الباب ثلاثة أحاديث:

**أحدها**: حديث أبي سعيد في تقدير نُصُب زكاة الوَرِق وغيره.

**١٤٠٥ - حدَّثنا إسحاقُ بنُ يزيدَ، أخبرنا شعيبُ بنُ إسحاقَ، قال الأوزاعيُّ: أخبرني يحيى** ٢٧٤/٣ **ابنُ أبي كَثير، أنَّ عَمرَو بنَ يحيى بنِ عُمارةَ أخبَره، عن أبيه يحيى بنِ عُمارةَ بنِ أبي الحسن، أنَّه سمعَ أبا سعيدٍ ﷺ، يقول: قال النبيُّ ﷺ: «ليس فيما دُونَ خمسِ أواقٍ صدقةٌ، وليس فيما دُونَ خمسِ ذَوْدٍ صدقةٌ، وليس فيما دُونَ خمسِ أوسُقٍ صدقةٌ».**

[أطرافه في: ١٤٤٧، ١٤٥٩، ١٤٨٤]

قوله: «أخبَرَني يحيى بن أبي كَثير» تعقَّبه الدارَقُطنيُّ وأبو مسعود[1] بأنَّ عبد الوهَّاب بن نَجْدة خالَفَ إسحاقَ بن يزيد شيخ البخاري فيه فقال: «عن شعيب، عن الأوزاعيّ، حدَّثني يحيى بن سعيد وحمَّاد»، ورواه داود بن رُشَيد وهشام بن خالد جميعاً عن شعيب ابن إسحاق، عن الأوزاعيّ، عن يحيى غير منسوب، وقال: الوليد بن مسلم رواه عن الأوزاعيّ، عن عبد الرحمن بن اليَمَان، عن يحيى بن سعيد.

وقال الإسماعيليّ: هذا الحديث مشهور عن يحيى بن سعيد رواه عنه الخلق، وقد رواه داود بن رُشيد عن شعيب فقال: عن الأوزاعيِّ عن يحيى بن سعيد. انتهى، وقد تابَعَ

---

(١) هو إبراهيم بن محمد بن عبيد، أبو مسعود الدمشقي الحافظ، مصنف كتاب «الأطراف على الصحيح» توفي سنة ٤٠٠هـ، وقيل: (٤٠١)، انظر «سير أعلام النبلاء» ١٧/ ٢٢٧ وما بعدها.

إسحاقَ بنَ يزيد سليمانُ بن عبد الرحمن الدمشقيّ عن شعيب بن إسحاق، أخرجه أبو عَوَانة والإسماعيليّ من طريقه، وذلك دالٌّ على أنَّه عند شعيب عن الأوزاعيِّ على الوجهَين، لكن دَلَّت رواية الوليد بن مسلم على أنَّ رواية الأوزاعيِّ عن يحيى بن سعيد بغير واسطة موهومة أو مُدَلَّسة، ولذلك عَدَلَ عنها البخاري واقتَصَرَ على طريق يحيى بن أبي كثير، والله أعلم.

**قوله: «عن أبيه يحيى بن عُمارة»** في رواية يحيى بن سعيد عن عَمْرو: أنَّه سمع أباه، وسيأتي الكلام عليه مُستوفًى بعد بضعة وعشرينَ باباً (١٤٤٧).

**ثانيها:** حديث أبي ذرٍّ مع معاوية.

**١٤٠٦ - حدَّثنا عليٌّ، سمعَ هُشَيماً، أخبرنا حُصَينٌ، عن زيد بنِ وَهْبٍ، قال: مَرَرْتُ بالرَّبَذةِ فإذا أنا بأبي ذرٍّ ﷺ، فقلتُ له: ما أنزَلَكَ مَنزِلَكَ هذا؟ قال: كنتُ بالشَّامِ فاختَلَفْتُ أنا ومُعاوِيةُ في: ﴿وَٱلَّذِينَ يَكۡنِزُونَ ٱلذَّهَبَ وَٱلۡفِضَّةَ وَلَا يُنفِقُونَهَا فِي سَبِيلِ ٱللَّهِ﴾ [التوبة:٣٤] قال مُعاوِيةُ: نَزلَت في أهلِ الكتاب، فقلتُ: نَزلَت فينا وفيهم، فكان بيني وبينه في ذاكَ، وكَتَبَ إلى عثمانَ ﷺ يَشْكُوني، فكَتَبَ إليَّ عثمانُ: أنِ اقْدَمِ المدينةَ، فقَدِمْتُها فكَثُرَ عليَّ الناسُ حتَّى كأنَّهم لم يَرَوْني قبلَ ذلك، فذَكَرْتُ ذاكَ لِعثمانَ، فقال لي: إن شِئْتَ تَنَحَّيتَ فكنتَ قريباً، فذاكَ الَّذي أنزَلَني هذا المنزلَ، ولو أمَّرُوا عليَّ حَبَشِيّاً لَسمِعْتُ وأطَعْتُ.**

[طرفه في: ٤٦٦٠]

**قوله: «حدَّثنا عليٌّ سمعَ هُشَيماً»** كذا للأكثر، وفي رواية أبي ذرٍّ عن مشايخه: «حدَّثنا عليُّ ابن أبي هاشم» وهو المعروف بابنِ طِبْراخ ـ بكسر المهمَلة وسكون الموحَّدة وآخره معجمة ـ ووقع في «أطراف المِزِّيّ»: عن عليّ بن عبد الله المَدِينيّ، وهو خطأ.

**قوله: «عن زيد بن وَهْب»** هو التابعيّ الكبير الكوفيّ أحد المخَضرَمين.

**قوله: «بالرَّبَذَة»** بفتح الراء والموحَّدة والمعجَمة: مكان معروف بين مكَّة والمدينة، نزل به أبو ذرٍّ في عَهْد عثمان ومات به، وقد ذُكِرَ في هذا الحديث سببُ نُزوله، وإنَّما سأله زيد بن

وهب عن ذلك، لأنَّ مُبغِضي عثمان كانوا يُشَنِّعونَ عليه أنَّه نَفَى أبا ذرٍّ، وقد بيَّن أبو ذرٍّ أنَّ نُزولَه في ذلك المكان كان باختياره. نعم، أمَرَه عثمان بالتَّنحّي عن المدينة لدفع المَفسَدة التي خافَها على غيره من مذهبه المذكور، فاختارَ الرَّبَذة، وقد كان يَغدُو إليها في زَمَن النبيّ ﷺ كما رواه أصحاب السُّنَن من وجه آخر عنه، وفيه قصَّة له في التيمُّم[1].

ورُوِّينا في «فوائد» أبي الحسن بن حَذْلم[2] بإسناده إلى عبد الله بن الصامت قال: دخلتُ مع أبي ذرٍّ على عثمان، فحَسَرَ عن رأسه فقال: والله ما أنا منهم ـ يعني: الخوارجَ ـ فقال: إنَّما أرسَلْنا إليك لتُجاوِرَنا بالمدينة، فقال: لا حاجةَ لي في ذلك، ائذَنْ لي بالرَّبَذة، قال: نعم. ورواه أبو داود الطَّيالسيّ (٤٥٢) من هذا الوجه دون آخره وقال بعد قوله: «ما أنا منهم»: ولا أُدرِكهم، سِيماهُم التَّحليقُ، يَمرُقونَ من الدِّين كما يَمرُق السهم من الرَّمِيَّة، والله لو أمَرتَني أن أقوم ما قَعَدتُ.

وفي «طبقات ابن سعد» من وجه آخر (٤/ ٢٢٧): أنَّ ناساً من أهل الكوفة قالوا لأبي ذرٍّ وهو بالرَّبَذة: إنَّ هذا الرجل فَعَل بك وفَعَل، هل أنت ناصبٌ لنا راية ـ يعني فنُقاتله ـ؟ فقال: لا، لو أنَّ عثمان سَيَّرَني من المشرِق إلى المغرِب لسمعتُ وأطَعتُ.

**قوله: «كنتُ بالشّام»** يعني: بدمشق، ومعاوية إذ ذاك عاملُ عثمان عليها. وقد بيَّن السبب في سُكْناه الشام ما أخرجه أبو يَعْلى[3] من طريق أُخرى عن زيد بن وهب: حدَّثني أبو ذرٍّ قال: قال لي رسول الله ﷺ: «إذا بَلَغَ البِناءُ ـ أي: بالمدينة ـ سَلْعاً، فارتَحِلْ إلى الشام» فلمَّا بَلَغَ البناءُ سَلعاً قَدِمتُ الشام فسَكَنت بها... فذكر الحديث نحوه.

وعنده[4] أيضاً بإسناد فيه ضعفٌ عن ابن عبَّاس قال: استأذَنَ أبو ذرٍّ على عثمان فقال:

---

(١) أخرجه أبو داود (٣٣٢)، والترمذي (١٢٤)، والنسائي (٣٢٢)، وهوعند الترمذي والنسائي مختصر.

(٢) تصحف في (س) إلى: جذلم، وما أثبتناه من الأصلين، وهو الصواب، وابن حذلم: هو الإمام العلامة مفتي دمشق، القاضي أبو الحسن أحمد بن سليمان بن أيوب بن داود بن عبد الله بن حَذْلم، توفي سنة سبع وأربعين وثلاث مئة، انظر «سير أعلام النبلاء» ١٥/ ٥١٤.

(٣) وأخرجه أيضاً ابن سعد في «الطبقات» ٤/ ٢٢٦ من طريق هشام بن حسان عن محمد بن سيرين مرسَلاً.

(٤) وأخرجه أيضاً ابن شبّة في «تاريخ المدينة» ٣/ ١٠٣٩.

إنَّه يُؤذينا، فلمَّا دخل قال له عثمان: أنت الذي تَزعُم أنَّك خير من أبي بكر وعمر؟ قال: لا، ولكن سمعت رسول الله ﷺ يقول: «إنَّ أحَبَّكم إليَّ وأقربكم منِّي مَن بَقيَ على العهد الذي عاهَدتُه عليه» وأنا باقٍ على عَهده، قال: فأمَرَ أن يَلحَق بالشام. وكان يُحدِّثهم ويقول: لا يَبيتَنَّ عند أحدِكم دينارٌ ولا درهمٌ إلَّا ما يُنفِقُه في سبيل الله أو يُعِدُّه لغَريم، فكَتَبَ معاوية إلى عثمان:/ إن كان لك بالشام حاجة فابعَثْ إلى أبي ذَرّ. فكَتَبَ إليه عثمان: أن اقدَم عليَّ، فقَدِمَ. ٢٧٥/٣

**قوله:** «في ﴿وَٱلَّذِينَ يَكۡنِزُونَ ٱلذَّهَبَ وَٱلۡفِضَّةَ﴾» سيأتي في تفسير «براءة» (٤٦٦٠) من طريق جَرِير عن حُصَين بلفظ: فقرأت ﴿وَٱلَّذِينَ يَكۡنِزُونَ ٱلذَّهَبَ وَٱلۡفِضَّةَ﴾ إلى آخر الآية.

**قوله:** «نَزلَت في أهل الكتاب» في رواية جَرِير: ما هذه فينا.

**قوله:** «فكَثُرَ عليَّ الناس حتَّى كأنَّهم لم يَرَوْني» في رواية الطبريّ (١٠/ ١٢١-١٢٢): أنَّهم كَثُروا عليه يَسألونه عن سبب خروجه من الشام، قال: فخشيَ عثمانُ على أهل المدينة ما خشيَه معاوية على أهل الشام.

**قوله:** «إن شِئْتَ تَنَحَّيتَ» في رواية الطبريّ: فقال له: تَنَحَّ قريباً، وقال: والله لن أدَعَ ما كنت أقوله، وكذا لابنِ مَرْدويه من طريق وَرْقاء عن حُصَين بلفظ: والله لا أدَعُ ما قلتُ.

**قوله:** «حَبَشيّاً» في رواية وَرْقاء: «عبداً حَبَشيّاً»، ولأحمد (٢١٣٨٢) وأبي يَعْلى من طريق أبي حَرْب بن أبي الأسود عن عمِّه عن أبي ذرٍّ: أنَّ النبيَّ ﷺ قال له: «كيف تَصنَع إذا أُخرِجت منه؟» أي: المسجد النَّبويّ، قال: آتي الشام. قال: «كيف تَصنَع إذا أُخرِجت منها؟» قال: أعود إليه، أي: المسجد. قال: «كيف تَصنَع إذا أُخرِجت منه؟» قال: أضرِبُ بسَيفي. قال: «ألا أدلُّك على ما هو خيرٌ لك من ذلك وأقرب رُشداً؟ قال: تسمعُ وتطيعُ وتَنساقُ لهم حيثُ ساقُوكَ».

وعند أحمد أيضاً (٢٧٥٨٨) من طريق شهر بن حَوشَب، عن أسماء بنت يزيد، عن أبي ذرٍّ، نحوُه.

والصحيح أنَّ إنكار أبي ذرٍّ كان على السلاطين الذينَ يأخُذونَ المال لأنفُسِهم ولا يُنفِقونه في وَجهِه. وتعقَّبه النَّوَويّ بالإبطال؛ لأنَّ السلاطين حينئذٍ كانوا مثل أبي بكر وعمر وعثمان، وهؤلاء لم يخونوا. قلت: لقوله مَحْمَل، وهو أنَّه أراد مَن يفعل ذلك وإن لم يوجد حينئذٍ مَن يَفعلُه.

وفي الحديث من الفوائد غيرُ ما تقدَّم: أنَّ الكفَّار مُخاطَبونَ بفروع الشَّريعة، لاتِّفاق أبي ذرٍّ ومعاوية على أنَّ الآية نزلت في أهل الكتاب.

وفيه مُلاطَفة الأئمَّة للعلماء، فإنَّ معاوية لم يَجسُر على الإنكار عليه حتَّى كاتَبَ مَن هو أعلى منه في أمره، وعثمان لم يَحنَقْ على أبي ذرٍّ مع كَونِه كان مخالفاً له في تأويله.

وفيه التحذير من الشِّقاق والخروج على الأئمَّة، والترغيب في الطاعة لأُولي الأمر، وأمرُ الأفضلِ بطاعة المفضول خَشْيةَ الـمَفسَدة، وجواز الاختلاف في الاجتهاد، والأخذُ بالشِّدّة في الأمر بالمعروفِ وإن أدَّى ذلك إلى فِراق الوَطَن، وتقديمُ دَفع المفسَدة على جَلْب المصلَحة، لأنَّ في بقاء أبي ذرٍّ بالمدينة مَصلَحة كبيرة من بَثِّ عِلْمِه في طالِبي[1] العلم، ومع ذلك فرَجَحَ عند عثمانَ دَفعُ ما يُتوقَّع من المفسَدة من الأخذ بمَذْهبِه الشَّديد في هذه المسألة، ولم يأمرْه بعد ذلك بالرُّجوع عنه لأنَّ كلًّا منهما كان مجتهداً.

الحديث الثالث:

**١٤٠٧ - حدَّثنا عيَّاشٌ، حدَّثنا عبدُ الأعلى، حدَّثنا الجُرَيرِيُّ، عن أبي العلاءِ، عن الأحْنَفِ ابنِ قيسٍ، قال: جلستُ.**

**وحدَّثني إسحاقُ بنُ منصورٍ، أخبرنا عبدُ الصَّمَدِ، قال: حدَّثني أَبي، حدَّثنا الجُرَيرِيُّ، حدَّثنا أبو العلاء بنُ الشِّخِّيرِ، أنَّ الأحنَفَ بنَ قيسٍ حدَّثهم، قال: جلستُ إلى مَلإٍ من قُرَيشٍ،**

---

(١) في (س): طالب، على الإفراد.

فجاء رجلٌ خَشِنُ الشَّعَرِ والثِّياب والهَيئةِ حتَّى قامَ عليهم فسَلَّمَ، ثمَّ قال: بَشِّرِ الكانِزِينَ برَضْفٍ يُحمَى عليه في نارِ جَهَنَّمَ، ثمَّ يُوضَعُ على حَلَمةِ ثَدْيِ أحدِهم حتَّى يَخرُجَ من نُغْضِ كَتِفِه، ويُوضَعُ على نُغْضِ كَتِفِه حتَّى يَخرُجَ من حَلَمةِ ثَدْيِه، يَتزَلْزَلُ. ثمَّ ولَّى فجَلَسَ إلى ساريةٍ، وتَبِعتُه وجلستُ إليه وأنا لا أدري مَن هو، فقلتُ له: لا أُرَى القومَ إلا قد كَرِهُوا الَّذي قلتَ، قال: إنَّهم لا يَعقِلُونَ شيئاً.

١٤٠٨- قال لي خليلي ـ قال: قلتُ: ومَن خَليلُكَ؟ قال: النبيُّ ﷺ ـ: «يا أبا ذرٍّ، أتُبصِرُ أُحداً؟» قال: فنَظَرتُ إلى الشَّمسِ ما بَقِيَ من النَّهار، وأنا أُرَى أنَّ رسولَ الله ﷺ يُرسِلُني في حاجةٍ له، قلتُ: نعم، قال: «ما أُحِبُّ أنَّ لي مِثلَ أُحدٍ ذهباً أُنفِقُه كلَّه، إلا ثلاثةَ دنانيرَ»، وإنَّ هؤلاءِ لا يَعقِلُونَ، إنَّما يجمعونَ الدُّنْيا، لا والله لا أسألُهم دُنْيا، ولا أستَفْتِيهم عن دِينٍ حتَّى ألقَى اللهَ.

قوله: «حدَّثنا عيَّاش» هو ابن الوليد الرَّقّام، وعبد الأعلى: هو ابن عبد الأعلى، والجُرَيريّ بضم الجيم: هو سعيد، وأبو العلاء: هو يزيد بن عبد الله بن الشِّخِّير. وأردَفَ المصنِّف هذا الإسناد بالإسناد الذي بعده وإن كان أنزَلَ منه لتصريحِ عبد الصَّمَد ـ وهو ابن عبد الوارث ـ فيه بتحديث أبي العلاء للجُرَيريّ، والأحنَف لأبي العلاء.

وقد روى الأسود بن شَيْبانَ عن أبي العلاء يزيدَ المذكورِ عن أخيه مُطرِّف عن أبي ذرٍّ طرفاً من آخر هذا الحديث أيضاً، وأخرجه أحمد (٢١٥٣٠)، وليس ذلك بعِلّةٍ لحديث الأحنَف، لأنَّ حديث الأحنَف أتمُّ سياقاً وأكثرُ فوائدَ، ولا مانع أن يكون ليزيدَ فيه شيخان.

قوله: «جلستُ إلى مَلَإٍ» في رواية مسلم (٩٩٢/ ٣٤) والإسماعيليّ من طريق إسماعيل ابن عُليَّة عن الجُرَيريّ: قَدِمت المدينة، فبينَما أنا في حَلْقة من قُرَيش.

قوله: «خَشِن الشَّعر...» إلى آخره، كذا للأكثر بمعجمتَينِ من الخُشونة، وللقابسيّ بمُهمَلتَينِ من الحُسْن، والأول أصحُّ. ووقع في رواية مسلم: «أخشَن الثّياب، أخشَن الجَسَد، أخشَن الوجه، فقام عليهم»، وليعقوب بن سفيان[1] من طريق حُميد بن هلال عن

(١) في «المعرفة والتاريخ» ٢/ ١١٥.

الأحنَف: قَدِمت/ المدينة فدخلت مسجدها، إذ دخل رجل آدَمُ طُوالٌ، أبيَضُ الرَّأس ٢٧٦/٣ واللِّحية، يُشبِه بعضُه بعضاً فقالوا: هذا أبو ذرّ.

**قوله: «بَشِّر الكانزينَ»** في رواية الإسماعيليّ: بَشِّر الكَنّازينَ.

**قوله: «برَضْفٍ»** بفتح الراء وسكون المعجَمة بعدها فاء: هي الحِجارة المُحْماة، واحدها: رَضْفة.

**قوله: «نُغْض»** بضم النون وسكون المعجَمة بعدها ضاد معجمة: العَظْم الدَّقيق الذي على طرف الكَتِف أو على أعلى الكَتِف، قال الخطَّابيُّ: هو الشاخِصُ منه، وأصل النُّغْض الحَرَكة، فسُمّيَ ذلك الموضع نُغْضاً لأنَّه يَتحرَّك بحَرَكة الإنسان.

**قوله: «يَتَزَلْزَل»** أي: يَضطَرِب ويَتحرَّك، في رواية الإسماعيليّ: «فيَتَجَلجَل» بجيمَين، وزاد إسماعيل في هذه الرواية: فوَضَعَ القوم رُؤوسَهم، فما رأيت أحداً منهم رَجَعَ إليه شيئاً. قال: فأدبَرَ، فاتَّبَعتُه حتَّى جَلَسَ إلى ساريةٍ.

**قوله: «وأنا لا أدري مَن هو»** زاد مسلم (٩٩٢/ ٣٥) من طريق خُلَيد العَصَريّ عن الأحنَف: فقلت: مَن هذا؟ قالوا: هذا أبو ذرٍّ، فقُمت إليه فقلت: ما شيء سمعتُك تقوله؟ قال: ما قلتُ إلَّا شيئاً سمعتُه من نبيّهم ﷺ. وفي هذه الزيادة ردّ لقول مَن قال: إنَّه موقوف على أبي ذرٍّ، فلا يكون حُجَّة على غيره. ولأحمد (٢١٤٥١) من طريق [عبد الله بن][1] يزيد الباهليّ عن الأحنَف: كنت بالمدينة، فإذا أنا برجلٍ يَفِرُّ منه الناسُ حين يرونَه، قلت: مَن أنت؟ قال: أبو ذرٍّ، قلت: ما نَفَّرَ الناسَ عنك؟ قال: إنّي أَنهاهُم عن الكُنوز التي كان ينهاهم عنها رسول الله ﷺ.

**قوله: «إنَّهم لا يَعقِلُونَ شيئاً»** بيَّن وَجهَ ذلك في آخر الحديث حيثُ قال: إنَّما يجمعونَ الدنيا.

---

(١) ما بين المعقوفين سقط من الأصلين و(س)، واستدركناه من «مسند أحمد».

وقوله: «لا أسأَلُهم دُنْيا» في رواية إسماعيل[١] المذكورة: فقلت: ما لك ولإخوانك من قُرَيش، لا تَعتَرِيهم ولا تُصيبُ منهم؟ قال: وربِّك لا أسأَلُهم دُنيا... إلى آخره.

قوله: «وإنَّ هؤلاءِ لا يَعقِلُونَ» هو من كلام أبي ذرٍّ، كَرَّرَه تأكيداً لكلامه ولِرَبطِ ما بعده عليه[٢].

قوله: «قلت: ومَن خليلُك؟ قال: النبيُّ ﷺ» فاعل «قال» هو أبو ذرٍّ، والنبيُّ ﷺ خبرُ المبتَدَأ، كأنَّه قال: خليلي النبيُّ ﷺ. وسَقَطَ بعد ذلك «قال: النبيّ ﷺ»، أو «قال» فقط، وكأنَّ بعض الرُّواة ظنَّها مُكرَّرة فحَذَفَها ولا بُدَّ من إثباتها.

قوله: «يا أبا ذرٍّ، أتُبصِرُ أُحداً؟» وهو حديثٌ مُستَقِلّ سيأتي الكلام عليه مُستوفًى في كتاب الرِّقاق (٦٤٤٤)، وعلى ما وقع في هذه الرواية من قوله: «إلَّا ثلاثة دنانير» إن شاء الله تعالى. وإنَّما أورَدَه أبو ذرٍّ للأحنَفِ لتقوية ما ذهب إليه من ذَمِّ اكتِناز المال، وهو ظاهر في ذلك، إلَّا أنَّه ليس على الوجوب، ومن ثَمَّ عَقَّبَه المصنِّف بالترجمة التي تَلِيه فقال:

## ٥- باب إنفاق المال في حقِّه

**١٤٠٩- حدَّثنا محمَّدُ بنُ المثنَّى، حدَّثنا يحيى، عن إسماعيلَ، قال: حدَّثني قيسٌ، عن ابنِ مسعودٍ ﷺ، قال: سمعتُ النبيَّ ﷺ، يقول: «لا حَسَدَ إلا في اثنتَينِ: رجلٍ آتاه اللهُ مالاً فسَلَّطَه على هَلَكَتِه في الحقِّ، ورجلٍ آتاه اللهُ حِكْمةً فهو يَقْضي بها ويُعلِّمُها».**

وأورَدَ فيه الحديث الدالَّ على الترغيب في ذلك، وهو من أدلِّ دليلٍ على أنَّ أحاديث الوعيد محمولة على مَن لا يُؤدّي الزكاة، وأمَّا حديث: «ما أُحِبّ أنَّ لي أُحداً ذهباً»[٣] فمَحمول على الأولَويَّة، لأنَّ جمع المال وإن كان مُباحاً لكنَّ الجامع مسؤولٌ عنه، وفي المحاسَبة خَطَرٌ وإن كان التركُ أسلمَ، وما وَرَدَ من الترغيب في تحصيله وإنفاقه في حَقّه،

---

(١) أي: عند مسلم (٩٩٢) (٣٤).

(٢) هذه الفقرة تأخرت في (س) إلى آخر شرح الحديث (١٤٠٩).

(٣) سلف برقم (١٤٠٨).

فمَحمولٌ على مَن وَثِقَ بأنَّه يَجمعُه من الحلال الذي يأمَن خَطَر المحاسَبة عليه، فإنَّه إذا أنفقَه حَصَلَ له ثوابُ ذلك النَّفع المتعَدّي، ولا يَتأتَّى ذلك لمن لم يُحصِّل شيئاً كما تقدَّم شاهده في حديث (٨٤٣): «ذهب أهل الدُّثور بالأُجور»، والله أعلم. وقد تقدَّم الكلام على حديث الباب مُستوفًى في أوائل كتاب العلم (٧٣).

قال الزَّين بن المنيِّر: في هذا الحديث حُجَّة على جواز إنفاق جميع المال وبَذْلِه في الصِّحّة والخروج عنه بالكلّيَّة في وجوه البِرّ، ما لم يُؤدِّ إلى حِرمان الوارث ونحو ذلك ممَّا مَنَعَ منه الشَّرعُ. ٢٧٧/٣

## ٦- باب الرِّياء في الصدقة

**لقولِه تعالى: ﴿ يَٰٓأَيُّهَا ٱلَّذِينَ ءَامَنُواْ لَا تُبۡطِلُواْ صَدَقَٰتِكُم بِٱلۡمَنِّ وَٱلۡأَذَىٰ ﴾ إلى قوله: ﴿وَٱللَّهُ لَا يَهۡدِي ٱلۡقَوۡمَ ٱلۡكَٰفِرِينَ ﴾** [البقرة:٢٦٤].

**وقال ابنُ عبَّاسٍ رضي الله عنهما: ﴿صَلۡدٗا ﴾** [البقرة:٢٦٤]: **ليس عليه شيءٌ.**

**وقال عِكْرمةُ: ﴿وَابِلٞ ﴾** [البقرة:٢٦٤]: **مطرٌ شديدٌ، والطَّلُّ: النَّدَى.**

**قوله: «باب الرّياء في الصَّدَقة»** قال الزَّين بن المنيِّر: يحتمل أن يكون مراده إبطالَ الرّياء للصَّدَقة، فيُحمَل على ما تَمَحَّض منها لحُبّ المَحمَدة والثَّناء من الخَلْق بحيثُ لولا ذلك لم يَتصدَّق بها.

**قوله: «لقولِه تعالى: ﴿ يَٰٓأَيُّهَا ٱلَّذِينَ ءَامَنُواْ لَا تُبۡطِلُواْ صَدَقَٰتِكُم بِٱلۡمَنِّ وَٱلۡأَذَىٰ ﴾ إلى قوله: ﴿وَٱللَّهُ لَا يَهۡدِي ٱلۡقَوۡمَ ٱلۡكَٰفِرِينَ ﴾»** قال: الزَّين بن المنيِّر: وجه الاستدلال من الآية أنَّ الله تعالى شَبَّهَ مُقارَنة المنّ والأذَى للصَّدَقة أو اتِّباعها بذلك بإنفاق الكافر المرائي الذي لا يَجِدُ بين يديه شيئاً منه، ومُقارَنة الرّياء من المسلم لصَدَقتِه أقبَحُ من مُقارَنة الإيذاء، وأَولى أن يُشَبَّه بإنفاق الكافر المرائي في إبطال إنفاقه. انتهى.

وقال ابن رُشَيد: اقتَصَرَ البخاريُّ في هذه الترجمة على الآية، ومراده أنَّ المشَبَّه بالشيءِ يكون أخفَى من المشَبَّه به، لأنَّ الخفيّ ربَّما شُبِّهَ بالظاهرِ ليخرج من حَيِّز الخَفَاء إلى الظُّهور. ولمَّا كان الإنفاق رياءً من غير المؤمن ظاهراً في إبطال الصَّدَقة شُبِّهَ به الإبطال

بالمنِّ والأذَى، أي: حالة هؤلاءِ في الإبطال كحالة هؤلاء، هذا من حيثُ الجملةُ، ولا يَبعُد أن يُراعَى حالُ التفضيل أيضاً، لأنَّ حال المانِّ شبيهٌ بحال المرائي، لأنَّه لمَّا مَنَّ، ظَهَرَ أنَّه لم يَقصِدْ وَجهَ الله، وحالَ المؤذي يُشبِه حالَ الفاقد للإيمان من المنافقينَ، لأنَّ مَن يَعلم أنَّ للمُؤذي ناصراً يَنصُره لم يُؤذِه، فعُلِمَ بهذا أنَّ حالة المرائي أشدُّ من حالة المانِّ والمؤذي. انتهى.

ويَتَلَخَّص أن يقال: لمَّا كان المشَبَّه به أقوَى من المشَبَّه، وإبطال الصَّدَقة بالمنِّ والأذَى قد شُبِّهَ بإبطالها بالرِّياء فيها كان أمرُ الرِّياء أشدَّ.

**قوله: «وقال ابن عبَّاس: ﴿صَلْدًا﴾: ليس عليه شيء»** وَصَلَه ابن جَرِير (٣/ ٦٨) من طريق عليّ بن أبي طلحة عن ابن عبَّاس هكذا في قوله: ﴿فَتَرَكَهُۥ صَلْدًا﴾ أي: ليس عليه شيء.

وروى الطبريُّ (٣/ ٦٦) من طريق سعيد عن قَتَادة في هذه الآية قال: هذا مَثَل ضَرَبَه الله لأعمال الكفَّار يوم القيامة يقول: لا يَقدِرونَ على شيء ممَّا كَسَبوا يومئذٍ، كما تَرَكَ هذا المطرُ الصَّفَا نَقيّاً ليس عليه شيء، ومن طريق أسباط عن السُّدِّيّ نحوه.

**قوله: «وقال عِكْرِمةُ: ﴿وَابِلٌ﴾: مطرٌ شديدٌ، والطَّلُّ: النَّدَى»** وصله عبد بن حميد عن رَوْح بن عُبادة عن عثمان بن غِيَاث: سمعت عكرمةَ قال في قوله: ﴿وَابِلٌ﴾ قال: شديدٌ، والطَّلُّ: النَّدى.

## ٧- بابٌ لا تُقبَل صدقةٌ من غُلُول ولا يُقبَل إلا من كسبٍ طيِّبٍ

**لقوله:** ﴿قَوْلٌ مَّعْرُوفٌ وَمَغْفِرَةٌ خَيْرٌ مِّن صَدَقَةٍ يَتْبَعُهَآ أَذًى ۗ وَٱللَّهُ غَنِىٌّ حَلِيمٌ﴾ [البقرة:٢٦٣]

## ٨- باب الصَّدقة من كسب طيِّب

**لقوله تعالى:** ﴿وَيُرْبِى ٱلصَّدَقَٰتِ ۗ وَٱللَّهُ لَا يُحِبُّ كُلَّ كَفَّارٍ أَثِيمٍ﴾ **إلى قوله:** ﴿وَلَا خَوْفٌ عَلَيْهِمْ وَلَا هُمْ يَحْزَنُونَ﴾ [البقرة:٢٧٦-٢٧٧].

١٤١٠- حدَّثنا عبدُ الله بنُ مُنِيرٍ، سمعَ أبا النَّضْرِ، حدَّثنا عبدُ الرحمن ـ هو ابنُ عبدِ الله ابنِ دينارٍ ـ عن أبيه، عن أبي صالحٍ، عن أبي هريرةَ ﷺ قال: قال رسولُ الله ﷺ: «مَن تَصدَّقَ بعَدْلِ تَمْرةٍ من كَسْبٍ طيِّبٍ ـ ولا يقبلُ الله إلا الطيِّبَ ـ فإنَّ اللهَ يَتقبَّلُها بيمينِه ثمَّ يُرَبِّيها لِصاحبِه كما يُرَبّي أحدُكم فَلُوَّه، حتَّى تكونَ مِثلَ الجبلِ». ٢٧٨/٣

تابَعَه سليمانُ، عن ابنِ دينارٍ.

وقال وَرْقاءُ: عن ابنِ دينارٍ، عن سعيد بنِ يَسارٍ، عن أبي هريرةَ ﷺ، عن النبيِّ ﷺ.

ورواه مُسلِمُ بنُ أبي مريمَ وزيدُ بنُ أسلَمَ وسُهَيلٌ، عن أبي صالحٍ، عن أبي هريرةَ ﷺ، عن النبيِّ ﷺ.

[طرفه في: ٧٤٣٠]

قوله: «باب لا تُقبَلُ صدقةٌ من غُلُول» كذا للأكثر على البِناء للمجهول، وفي رواية المُستَمْلي: «لا يَقبلُ الله».

وهذا طرف من حديثٍ أخرجه مسلم (٢٢٤) باللفظ الأول، وقد سَبَقَ باقِيه في ترجمتِه في كتاب الطَّهارة (١٣٥). وأخرجه الحسن بن سفيان في «مسنده» عن أبي كامل ـ أحد مشايخ مسلمٍ فيه ـ بلفظ: «لا يقبلُ الله صلاةً إلَّا بطُهور، ولا صدقةً من غُلُول»، ولأبي داود (٥٩) من حديث أبي المَلِيح عن أبيه مرفوعاً: «لا يَقبلُ اللهُ صدقةً من غُلول، ولا صلاةً بغير طُهورٍ»، وإسناده صحيح.

قوله: «ولا يقبلُ إلّا من كَسْبٍ طيِّبٍ» هذا للمُستَمْلي وحدَه، وهو طرفٌ من حديث أبي هريرة الآتي بعدَه (١٤١٠).

قوله: «لقولِه: ﴿قَوْلٌ مَّعْرُوفٌ وَمَغْفِرَةٌ خَيْرٌ مِّن صَدَقَةٍ يَتْبَعُهَآ أَذًى﴾ إلى قوله: ﴿حَلِيمٌ﴾» قال ابن المنيِّر: جَرَى المصنِّف على عادتِه في إيثار الخفيّ على الجَلِيّ، وذلك أنَّ في الآية أنَّ الصَّدَقةَ لمَّا تَبِعَتها سَيِّئةُ الأذَى بَطَلَت، والغُلول أذًى، إن قارَنَ الصَّدَقة أبطَلها بطريق

الأَوْلى، أو لأنَّه جعل المعصيةَ اللَّاحقةَ للطّاعة بعدَ تَقرُّرها تُبطِلُ الطاعةَ، فكيف إذا كانت الصَّدَقة بعَين المعصية؛ لأنَّ الغالَّ في دَفعِه المالَ إلى الفقير غاصبٌ مُتَصَرِّف في مِلك الغير، فكيف تَقَعُ المعصيةُ طاعةً مُعتبَرة وقد أبطَلَت المعصيةُ الطاعةَ المحقَّقةَ من أولِ أمرها؟

وتعقَّبه ابن رُشَيد بأنَّه ينْبني على أنَّ الأذَى أعمُّ من أن يكون من جهة المتصدِّق للمتصدَّق عليه، أو إيذائه لغيره كما في الغُلولِ فيكون من باب الأَولى، وقد لا يُسَلَّمُ هذا في معنى الآية لبُعدِه، فإنَّ الظاهرَ أنَّ المراد بالأذَى إنَّما هو ما يكون من جهة المسؤولِ للسائل، فإنَّه عُطِفَ على المنِّ وجُمِعَ معه بالواو.

والذي يظهرُ أنَّ البخاريَّ قَصَدَ أنَّ المتصدَّقَ عليه إذا عَلِمَ أنَّ المتصدَّقَ به غُلول أو غَصْب أو نحوُه، تأذَّى بذلك ولم يَرضَ به، كما قاءَ أبو بكر اللَّبَن لمَّا عَلِمَ أنَّه من وجهٍ غير طيِّب[1]، وقد صَدَقَ على المتصدِّق أنَّه مُؤْذٍ له بتَعْريضِه لأَكْلِ[2] ما لو عَلِمَه لم يقبله، والله أعلم.

**قولُه:** ﴿قَوْلٌ مَّعْرُوفٌ﴾ فسَّره بالردّ الجميل، وقوله: ﴿وَمَغْفِرَةٌ﴾ أي: عَفوٌ عن السائلِ إذا وُجِدَ منه ما يُثقِلُ على المسؤول.

وقيل: المرادُ عفوٌ من الله بسبب الردِّ الجميل، وقيل: عفوٌ من جهة السائل، أي: مَعذِرة منه للمسؤول لكَونِه ردَّه ردّاً جميلاً. والثاني أظهَرُ.

وظاهرُ الآية أنَّ الصَّدَقةَ تَحبَطُ بالمنِّ والأذَى بعدَ أن تَقَعَ سالمة، لكن يُمكِنُ أن يقال: لعلَّ قَبُولَها موقوفٌ على سلامتها من المنِّ والأذَى، فإن وقع ذلك عُدِمَ الشَّرط فعُدِمَ المشروط، فعَبَّرَ عن ذلك بالإبطال، والله أعلم.

**تنبيهان:**

**الأول:** دَلَّ قولُه: «لا تُقبَلُ صدقة من غُلول» على أنَّ الغالَّ لا تَبرَأُ ذِمَّتُه إلَّا برَدِّ ٢٧٩/٣

(١) يشير إلى حديث عائشة الذي فيه قول أبي بكر: كنت تكَهَّنت لإنسان في الجاهلية، وما أُحسن الكهانة... إلخ، وسيأتي برقم (٣٨٤٢).

(٢) تحرفت في (س) إلى: لكل.

المغلولِ[1] إلى أصحابه، ولا تَبْرأُ[2] بأنْ يَتصدَّقَ به إذا جَهِلَهم مثلاً، والسبب فيه أنَّه من حقِّ الغانمين، فلو جُهِلَت أعيانهم لم يكن له أن يَتصرَّفَ فيه بالصَّدَقة على غيرهم.

**الثاني**: وقع هنا للمُستَمْلي والكُشْمِيهنيّ وابن شَبّويه: «باب الصَّدَقة من كَسْبٍ طيِّبٍ لقوله تعالى: ﴿وَيُرْبِي ٱلصَّدَقَٰتِ﴾ إلى قوله: ﴿وَلَا هُمْ يَحْزَنُونَ﴾» وعلى هذا فتَخلُو الترجمةُ التي قبلَ هذا من الحديث، وتكون كالتي قبلها في الاقتصار على الآية، لكن تَزيدُ عليها بالإشارة إلى لفظ الحديث الذي في الترجمة.

ومُناسَبةُ الحديث لهذه الترجمة ظاهرة، ومُناسَبتُه للتي قبلها من جهة مفهوم المخالَفة، لأنَّه دَلَّ بمَنْطوقِه على أنَّ اللهَ لا يقبلُ إلَّا ما كان من كَسْبٍ طيِّب، فمَفهومُه أنَّ ما ليس بطيِّبٍ لا يُقبَل، والغُلول فردٌ من أفراد غير الطيِّبِ فلا يُقبَل، والله أعلم.

ثمَّ إنَّ هذه الترجمةَ إن كان «باب» بغير تنوينٍ فالجملة خبر المبتَدَأ، والتقديرُ: هذا بابُ فضل الصَّدَقة من كسبٍ طيِّب، وإن كان مُنوَّناً فما بعدَه مُبتَدَأ والخبر محذوف تقديره: الصَّدَقة من كسبٍ طيِّبٍ مقبولةٌ، أو يُكثِرُ الله ثوابَها.

ومعنى الكَسْبِ: المكسوبُ، والمرادُ به ما هو أعمُّ من تَعاطي التَّكَسُّب، أو حصولُ المكسوبِ بغير تَعاطٍ كالميراث. وكأنَّه ذَكَر الكسبَ لكَونِه الغالبَ في تحصيل المال، والمرادُ بالطيِّب: الحلالُ، لأنَّه صفةُ الكَسْبِ.

قال القُرطُبيّ: أصل الطيِّبِ المستَلَذُّ بالطَّبع، ثمَّ أُطلِقَ على المطلَق بالشَّرع وهو الحلال.

وأمَّا قول المصنِّف: «لقوله تعالى: ﴿وَيُرْبِي ٱلصَّدَقَٰتِ﴾» بعدَ قوله: «الصَّدَقة من كَسبٍ طيِّبٍ»، فقد اعتَرَضَه ابنُ التِّين وغيرُه بأنَّ تكثير أجر الصَّدَقة ليس عِلَّةً لكَون الصَّدَقة من كَسبٍ طيِّب، بل الأمر على عَكْسِ ذلك، فإنَّ الصَّدَقةَ من الكَسب الطيِّبِ سببٌ

---

(١) في (س): الغلول.

(٢) قوله: «ولا تبرأ» من الأصلين، وفي هامش (س) أشار إلى وجود نقص وقال: «ولعله: لا بأن يتصدق»، وما أثبتناه من الأصلين يُغني عنه.

لتكثير الأجر. قال ابن التِّين: وكان الأبيَن أن يستدِلَّ بقوله تعالى: ﴿أَنفِقُواْ مِن طَيِّبَٰتِ مَا كَسَبْتُمْ﴾ [البقرة:٢٦٧].

وقال ابن بَطَّال: لمَّا كانت الآية مُشتَمِلةً على أنَّ الرِّبا يَمحَقُه الله لأنَّه حرامٌ، دَلَّ ذلك على أنَّ الصَّدَقةَ التي تُتَقبَّلُ لا تكون من جنس الممحوق.

وقال الكِرْمانيّ: لفظُ «الصَّدَقات» وإن كان أعمَّ من أن يكون من الكَسب الطيِّبِ ومن غيره، لكنَّه مُقيَّدٌ بالصَّدَقات التي من الكَسْب الطيِّبِ بقَرِينة السياق، نحو: ﴿وَلَا تَيَمَّمُواْ ٱلْخَبِيثَ مِنْهُ تُنفِقُونَ﴾ [البقرة:٢٦٧].

قوله: «**بعَدْل تَمْرة**» أي: بقيمتها لأنَّه بالفتح: المِثْل، وبالكسر: الحِمْل، بكسر المهمَلة، هذا قول الجمهور، وقال الفَرّاء: بالفتح: المِثلُ من غير جنسه، وبالكسر من جنسه، وقيل: بالفتحِ: مثلُه في القِيمة، وبالكسر: في النَّظَر. وأنكَرَ البصريُّونَ هذه التَّفرِقة، وقال الكِسائيّ: هما بمعنًى، كما أنَّ لفظَ المِثْلِ لا يختلف. وضُبِطَ في هذه الرواية للأكثر بالفتح.

قوله: «**ولا يقبلُ الله إلّا الطيِّبَ**» في رواية سليمان بن بلال الآتي ذِكرُها: «ولا يَصعَدُ إلى الله إلَّا الطيِّب»، وهذه جملة مُعتَرِضة بين الشَّرطِ والجزاء لتقرير ما قبلَه، زاد سُهَيل في روايته الآتي ذِكرُها: «فيَضَعُها في حَقِّها».

قال القُرطُبيّ: وإنَّما لا يقبلُ الله الصَّدَقةَ بالحرام؛ لأنَّه غيرُ مملوكٍ للمتصدِّق، وهو ممنوعٌ من التصرُّفِ فيه، والمتصدَّق به مُتَصَرَّف فيه، فلو قُبِلَ منه لَزِمَ أن يكون الشيء مأموراً مَنهيّاً من وجهٍ واحدٍ، وهو مُحال.

قوله: «**يتقبَّلُها بيَمينِه**» في رواية سُهَيل: «إلَّا أخذَها بيَمينِه»، وفي رواية مسلم بن أبي مريم الآتي ذِكرُها: «فيَقبِضُها»، وفي حديث عائشة عندَ البَزَّار[1]: «فيَتلقّاها الرحمنُ بيدِه».

قوله: «**فَلُوَّه**» بفتح الفاء وضم اللَّام وتشديد الواو: وهو المُهْر، لأنَّه يُفلَى، أي: يُفطَم، وقيل: هو كلّ فَطِيم من ذات حافر، والجمع أَفْلاءٌ، كعدوٍّ وأعداء. وقال أبو زيد: إذا

(١) «كشف الأستار عن زوائد البزار» (٩٣١).

فتحتَ الفاءَ شَدَّدتَ الواو، وإذا كَسَرتها سَكَّنت اللَّام كجِرْو. وضُرِبَ به المَثَل لأنَّه يزيدُ زيادةً بيِّنةً، ولأنَّ الصَّدَقةَ نِتاجُ العمل، وأحوَجُ ما يكون النِّتاج إلى التربية إذا كان فَطِيماً، فإذا أحسنَ العِنايةَ به انتهى إلى حَدِّ الكمال، وكذلك عملُ ابنِ آدمَ ـ لا سيَّما/ الصَّدَقةُ ـ فإنَّ ٢٨٠/٣ العبدَ إذا تَصدَّقَ من كسبٍ طيِّبٍ، لا يزالُ نظرُ الله إليها يُكسِبُها نَعْتَ الكمال حتَّى تنتهيَ بالتَّضعيف إلى نِصابٍ تَقَعُ المناسَبةُ بينه وبين ما قَدَّمَ نسبةَ ما بين التَّمرة إلى الجبل.

ووقع في رواية القاسم عن أبي هريرة عندَ التِّرمِذيّ (٦٦٢): «فَلُوَّه أو مُهرَه»[١]، ولعبد الرزاق (٢٠٠٥٠) من وجهٍ آخرَ عن القاسم: «مُهْره أو فَصِيله»، وفي رواية له عند البَزَّار: «مُهرَه أو وَصِيفَه[٢] أو فَصِيلَه»، ولابن خُزَيمة (٢٤٢٥) من طريق سعيد بن يَسار عن أبي هريرة: «فَلُوَّه أو قال: فَصِيلَه» وهذا يُشعِرُ بأنَّ «أو» للشكِّ.

قال المازَرِيّ: هذا الحديثُ وشِبهُه إنَّما عُبِّرَ به على ما اعتادوا في خطابهم ليَفهموا عنه، فكَنَّى عن قَبُول الصَّدَقة باليمين وعن تضعيفِ أجرِها بالتَّربية.

وقال عياض: لمَّا كان الشيءُ الذي يُرتَضَى يُتلقَّى باليمين ويُؤخَذُ بها، استُعمِلَ في مثلِ هذا واستُعيرَ للقَبُول، لقول القائل:

تَلقّاهـا عَرَابـةُ باليمـينِ[٣]

أي: هو مُؤَهَّلٌ للمَجدِ والشَّرَفِ، وليس المراد بها الجارحة. وقيل: عَبَّرَ باليمين عن جهة القَبُول، إذ الشِّمالُ بضِدِّه. وقيل: المرادُ يمين الذي تُدفَعُ إليه الصَّدَقةُ، وأضافَها إلى الله تعالى إضافة ملكٍ واختصاص، لوضع هذه الصَّدَقة في يمين الآخذِ لله تعالى. وقيل: المرادُ سُرعة القَبُول، وقيل: حُسْنُه.

---

(١) ليس فيه: «فلوه»، ولكن وقع عنده من رواية سعيد بن يسار عن أبي هريرة (٦٦١): «فَلُوَّه أو فصيله»، والفصيل: ولد الناقة إذا فُصل عن أمه.

(٢) في (أ) و(س): رضيعه، وما أثبتناه من (ع) وهو الموافق لما في رواية عائشة عند البزار، أما رواية القاسم عن أبي هريرة عنده في «مسنده» (٨٠٦٢) فهي كروايته عند عبد الرزاق. وفي «لسان العرب» (وصف): وَصَفَ المُهْرُ: إذا جادَ مشيُه.

(٣) هذا عجز بيت للشَّماخ، وصدره: «إذا ما رايةٌ رُفعت لمجدٍ»، انظر «ديوانه» ١/ ٧١.

وقال الزَّين بن المنيِّر: الكِنايةُ عن الرِّضا والقَبُول بالتَّلقِّي باليمين، لتثبيت المعاني المعقولة من الأذهان وتَحقيقِها في النُّفوسِ تحقيقَ الـمَحْسوسات، أي: لا يُتَشكَّكُ في القَبُولِ كما لا يَتَشكَّكُ مَن عايَنَ التَّلقِّيَ للشيءِ بيَمينِه، لا أنَّ التَّناوُل كالتَّناوُل المعهود، ولا أنَّ المتَناوَل به جارحةٌ.

وقال التِّرمِذيّ في «جامعه» (٦٦٢): قال أهل العلم من أهل السُّنّة والجماعة: نُؤمِنُ بهذه الأحاديثِ ولا نَتَوَهَّمُ فيها تشبيهاً ولا نقولُ: كيف، هكذا رويَ عن مالك وابن عُيَينةَ وابن المبارَك وغيرِهم، وأنكَرَت الجَهْميَّة هذه الروايات. انتهى، وسيأتي الردُّ عليهم مُستوفًى في كتاب التوحيد (٧٤٣٠) إن شاء الله تعالى.

**قوله: «حتَّى تكونَ مِثلَ الجبل»**، ولمسلم (١٠١٤/ ٦٣) من طريق سعيد بن يَسار، عن أبي هريرة: «حتَّى تكون أعظَمَ من الجبل»، ولابن جَرِير (٣/ ١٠٥) من وجهٍ آخرَ عن القاسم: «حتَّى يُوافى بها يومَ القيامة وهي أعظَمُ من أُحد» يعني: التَّمرة. وهي في رواية القاسم عندَ التِّرمِذيّ (٦٦٢) بلفظ: «حتَّى إنَّ اللُّقمةَ لتَصيرُ مثلَ أُحد» قال: وتصديق ذلك في كتاب الله ﴿يَمْحَقُ ٱللَّهُ ٱلرِّبَوٰاْ وَيُرْبِي ٱلصَّدَقَٰتِ﴾ [البقرة:٢٧٦]، وفي رواية ابن جَرِير (٣/ ١٠٥) التصريح بأنَّ تلاوةَ الآية من كلام أبي هريرة. وزاد عبد الرزاق في روايته (٢٠٠٥٠) من طريق القاسم أيضاً: «فتَصدَّقوا»، والظاهر أنَّ المراد بعِظَمِها: أنَّ عَينَها تعظُمُ لتَثقُل في الميزان، ويحتمل أن يكون ذلك مُعبَّراً به عن ثوابها.

**قوله: «تابَعَه سليمان»** هو ابن بلال **«عن ابن دينار»** أي: عن أبي صالح عن أبي هريرة. وهذه المتابَعة ذَكَرَها المصنِّف في التوحيد (٧٤٣٠) فقال: وقال خالد بن مَخلَد عن سليمان ابن بلال، فساقَ مِثلَه، إلّا أنَّ فيه مُخالَفَةً في اللَّفْظِ يسيرةً، وقد وَصَلَه أبو عَوَانة والجَوْزَقيّ من طريق محمَّد بن معاذ بن يوسف عن خالد بن مَخلَد بهذا الإسناد.

ووَقَعَ في «صحيح مسلمٍ» (١٠١٤/ ٦٤): حدَّثنا أحمدُ بن عثمانَ، حدَّثنا خالد بن مَخلَد، عن سليمانَ، عن سُهَيل، عن أبي صالح، ولم يَسُق لفظَه كلَّه، وهذا إن كان أحمد بن عثمان

حَفِظَه، فلسُليمانَ فيه شيخان: عبد الله بن دينار وسُهَيل، عن أبي صالح، وقد غَفَلَ صاحبُ «الأطراف» فسَوَّى بين روايتَي «الصَّحيحَين» في هذا وليس بجيِّد.

**قوله: «وقال وَرْقاء»** هو ابن عمر **«عن ابن دينار عن سعيد بن يَسَار عن أبي هريرة»** يعني أنَّ وَرْقاءَ خالَفَ عبدَ الرحمن وسليمانَ، فجعل شيخَ ابن دينار فيه سعيد بن يسار بدلَ أبي صالح، ولم أقف على رواية وَرْقاءَ هذه موصولة، وقد أشارَ الداوديّ/ إلى أنَّها وهم ٢٨١/٣ لتَوارُد الرُّواة عن أبي صالح دونَ سعيد بن يَسَار، وليس ما قال بجيِّد، لأنَّه محفوظٌ عن سعيد بن يَسار من وجهٍ آخرَ كما أخرجه مسلم (١٠١٤/ ٦٣) والتِّرمِذيّ (٦٦١) وغيرُهما. نعم رواية وَرْقاء شاذَّةٌ بالنِّسبة إلى مُخالَفة سليمان وعبد الرحمن، والله أعلم.

تنبيه: وَقَفت على رواية وَرْقاءَ موصولة، وقد بيَّنت ذلك في كتاب التوحيد (٧٤٣٠).

**قوله: «ورواه مسلم بن أبي مريم، وزيد بن أسلم وسُهَيل، عن أبي صالح، عن أبي هريرة»** أمَّا رواية مسلمٍ فرُوِّيناها موصولة في كتاب الزكاة ليوسف بن يعقوب القاضي، قال: حدَّثنا محمد بن أبي بكر المقدَّميّ، حدَّثنا سعيد بن سَلَمَةَ ـ هو ابن أبي الحُسام ـ عنه به، وأمَّا روايةُ زيد بن أسلم وسُهَيل، فوَصَلَهما مسلم (١٠١٤/ ٦٤)، وقد قَدَّمت ما في سياق الثلاثة من فائدة وزيادة.

## ٩- باب الصدقة قبل الرَّد

**١٤١١- حدَّثنا آدمُ، حدَّثنا شُعْبةُ، حدَّثنا مَعبَدُ بنُ خالدٍ، قال: سمعتُ حارثةَ بنَ وَهْبٍ، قال: سمعتُ النبيَّ ﷺ، يقول: «تَصدَّقُوا، فإنَّه يأتي عليكم زمانٌ يَمْشي الرجلُ بصَدَقتِه فلا يَجِدُ مَن يَقبلُها، يقول الرجلُ: لو جئتَ بها بالأمسِ لَقَبِلْتُها، فأمَّا اليومَ فلا حاجةَ لي بها».**

[طرفاه في: ١٤٢٤، ٧١٢٠]

**١٤١٢- حدَّثنا أبو اليَمَان، أخبرنا شعيبٌ، حدَّثنا أبو الزِّناد، عن عبدِ الرحمن، عن أبي هريرةَ ﷺ، قال: قال النبيُّ ﷺ: «لا تقومُ الساعةُ حتَّى يَكثُرَ فيكُمُ المالُ فيَفِيضَ، حتَّى يَهُمَّ رَبَّ المال مَن يقبلُ صَدَقتَه، وحتَّى يَعْرِضَه، فيقولَ الَّذي يَعْرِضُه عليه: لا أرَبَ لِي».**

٢٨٢/٣ **قوله: «باب الصَّدَقةِ قبلَ الردّ»** قال الزَّين بن المنيِّر ما مُلخَّصه: مَقْصُودُه بهذه الترجمة الحَثّ على التَّحْذيرِ من التَّسْويفِ بالصَّدَقةِ، لِما في المسارَعةِ إلَيها من تحصيل النُّمُوِّ المذْكُورِ. قيل: لأنَّ التَّسْويفَ بها قد يكونُ ذَريعةً إلى عَدَم القابل لها، إذ لا يَتِمّ مَقْصُودُ الصَّدَقة إلّا بمُصادَفَةِ المحْتاج إلَيها، وقد أَخبر الصّادق أنَّه سَيَقَعُ فَقْدُ الفقراء المحْتاجينَ إلى الصَّدَقةِ بأن يُخرِجَ الغَنيُّ صَدَقتَه فلا يَجِدُ مَن يقبلُها.

فإن قيلَ: إنَّ مَن أخرج صَدَقتَه مُثاب على نيَّتِه ولو لم يَجِد مَن يقبلُها، فالجَواب: أنَّ الواجدَ يُثابُ ثَواب المجازاة والفَضْل، والناوي يُثابُ ثَواب الفَضْل فقَط، والأوَّل أربحُ، والله أعلَمُ.

ثُمَّ ذَكَرَ المصنِّفُ في الباب أربعةَ أحاديثَ في كلٍّ منها الإنذار بوقوعِ فِقْدان مَن يقبلُ الصَّدَقةَ.

**أولها:** حديث **«حارِثَة بن وَهْب»** هو الخُزَاعيّ.

**قوله: «فإنَّه يأتي عليكم زمان»** سيأتي بعدَ سبعة أبواب (١٤٢٤) من وجهٍ آخرَ بلفظ: «فسيأتي».

**قوله: «يقول الرَّجل»** أي: الذي يريدُ المتصدِّقُ أن يُعطيَه إيّاها.

**قوله: «فأمَّا اليومَ فلا حاجةَ لي بها»** في رواية الكُشْمِيهنيّ: «فيها»، والظاهر أنَّ ذلك يقعُ في زَمَنِ كَثْرة المال وفَيْضِه قُربَ الساعة كما قال ابن بَطَّال، ومن ثَمَّ أورَدَه المصنِّفُ في كتاب الفتن كما سيأتي (٧١٢٠). وهو بيِّنٌ من سياق حديث أبي هريرةَ ثاني حديثَي الباب، وقد ساقه في الفتن (٧١٢١) بالإسناد المذكور هنا مطوَّلاً، ويأتي الكلام عليه مُستوفًى هناك إن شاء الله تعالى.

**وقوله: «حتَّى يَهُمَّ»** بفتح أوله وضم الهاء، و**«رَبَّ المال»** منصوب على المفعوليَّة وفاعله قوله: «مَن يقبلُه» يقال: هَمَّه الشيءُ: أحزَنَه. ويُروَى بضم أوله، يقال: أهمَّه الأمرُ: أقلَقَه.

وقال النَّوَويّ في «شرحِ مسلم»: ضبطوه بوجهين، أشهَرُهما: بضم أوله وكسر الهاء،

و«رَبَّ المال» مفعول، والفاعل: «مَن يقبلُ» أي: يُجزِئُه، والثاني: بفتح أوله وضم الهاء، و«رَبُّ المال» فاعل، و«مَن» مفعول، أي: يَقْصِد، والله أعلم.

قوله: «لا أَرَبَ لي» زاد في الفتن (٧١٢١): «به» أي: لا حاجةَ لي به لاستغنائي عنه.

**١٤١٣- حدَّثنا عبدُ الله بنُ محمَّدٍ، حدَّثنا أبو عاصمٍ النبيلُ، أخبرنا سعدانُ بنُ بِشْرٍ، حدَّثنا أبو مجاهدٍ، حدَّثنا مُحِلُّ بنُ خَلِيفةَ الطّائيُّ، قال: سمعتُ عَدِيَّ بنَ حاتمٍ ﷺ، يقول: كنتُ عندَ رسولِ الله ﷺ فجاءَه رَجُلانِ: أحدُهما يَشْكُو العَيْلةَ والآخَرُ يَشْكُو قَطْعَ السَّبِيلِ، فقال رسولُ الله ﷺ: «أمَّا قَطْعُ السَّبِيلِ، فإنَّه لا يأتي عليكَ إلا قليلٌ حتَّى تَخْرُجَ العِيرُ إلى مكَّةَ بغيرِ خَفِيرٍ، وأمَّا العَيلةُ، فإنَّ الساعةَ لا تقومُ حتَّى يَطُوفَ أحدُكم بصَدَقتِه لا يَجِدُ مَن يقبلُها منه، ثمَّ لَيَقِفَنَّ أحدُكم بين يَدَيِ الله ليس بينه وبينه حِجابٌ ولا تُرجُمانٌ يُترجِمُ له، ثمَّ لَيقولَنَّ له: ألم أُوتِكَ مالاً؟ فلَيقولَنّ: بلى، ثمَّ لَيقولَنّ: ألم أُرسِلْ إليكَ رسولاً؟ فلَيقولَنّ: بلى، فيَنظُرُ عن يمينِه فلا يَرَى إلا النارَ، ثمَّ يَنظُرُ عن شِماله فلا يَرَى إلا النارَ، فلْيَتَّقِيَنَّ أحدُكُم النارَ ولو بشِقِّ تَمْرةٍ، فإن لم يَجِدْ فبكَلِمةٍ طيِّبةٍ».**

[أطرافه في: ١٤١٧، ٣٥٩٥، ٦٠٢٣، ٦٥٣٩، ٦٥٤٠، ٦٥٦٣، ٧٤٤٣، ٧٥١٢]

**ثالثها: حديث عَديّ بن حاتم**، وقد أورَدَه المصنِّفُ بأتمَّ من هذا السياق (٣٥٩٥)، ويأتي الكلام عليه مُستوفًى.

**وشاهدُه هنا قوله فيه: «فإنَّ الساعةَ لا تقومُ حتَّى يَطُوفَ أحدُكم بصَدَقتِه لا يَجِدُ مَن يقبلُها منه»** وهو موافقٌ لحديث أبي هريرة الذي قبلَه، ومُشعِرٌ بأنَّ ذلك يكون في آخِر الزمان، وحديثُ أبي موسى الآتي بعدَه مُشعِر بذلك أيضاً، وقد أشارَ عَديّ بن حاتم ـ كما سيأتي في علامات النُّبوّة (٣٥٩٥) ـ إلى أنَّ ذلك لم يقع في زمانه، وكانت وفاتُه في خلافة معاويةَ بعدَ استقرار أمرِ الفُتوح، فانتَفى قولُ مَن زَعَمَ أنَّ ذلك وقع في ذلك الزمان.

قال ابن التِّين: إنَّما يقعُ ذلك بعدَ نزولِ عيسى، حينَ تُخرِجُ الأرضُ بَرَكاتِها حتَّى تُشبعَ

الرُّمّانةُ أهلَ البيتِ ولا يَبقَى في الأرضِ كافر[1]. ويأتي الكلام على اتِّقاء النار ولو بشِقِّ تمرةٍ في الباب الذي يليه (١٤١٧).

رابعها: حديث أبي موسى.

**١٤١٤- حدَّثنا محمَّدُ بنُ العلاءِ، حدَّثنا أبو أُسامةَ، عن بُرَيدٍ، عن أبي بُرْدةَ، عن أبي موسى ﷺ، عن النبيِّ ﷺ، قال: «لَيأتيَنَّ على الناس زمانٌ يَطُوفُ الرجلُ فيه بالصَّدَقةِ من الذَّهب، ثمَّ لا يَجِدُ أحداً يأخُذُها منه، ويُرَى الرجلُ الواحدُ يَتْبَعُه أربعونَ امرأةً يَلُذْنَ به من قِلَّةِ الرِّجال وكَثْرةِ النِّساء».**

قوله: «من الذَّهب» خَصَّه بالذِّكرِ مُبالَغة في عَدَمِ مَن يَقْبلُ الصَّدَقة، وكذا قوله: «يطوفُ ثمَّ لا يَجِدُ مَن يقبلُها».

وقوله: «ويُرَى الرجل...» إلى آخره، تقدَّم الكلام عليه مُستوفًى في «باب رفع العلم» من كتاب العلم (٨١).

## ١٠- باب اتّقوا النارَ ولو بشِقّ تمرةٍ والقليل من الصدقة

﴿وَمَثَلُ ٱلَّذِينَ يُنفِقُونَ أَمْوَٰلَهُمُ ٱبْتِغَآءَ مَرْضَاتِ ٱللَّهِ وَتَثْبِيتًا مِّنْ أَنفُسِهِمْ﴾ الآيةَ، إلى قولِه: ﴿كُلِّ ٱلثَّمَرَٰتِ﴾ [البقرة:٢٦٥-٢٦٦].

**١٤١٥- حدَّثنا عُبيدُ الله بنُ سعيدٍ، حدَّثنا أبو النُّعْمان الحَكَمُ - هو ابنُ عبدِ الله البَصْرِيُّ - حدَّثنا شُعْبةُ، عن سليمانَ، عن أبي وائلٍ، عن أبي مسعودٍ ﷺ، قال: لمَّا نَزلَت آيةُ الصَّدَقةِ كنَّا نُحامِلُ، فجاء رجلٌ فتَصدَّقَ بشيءٍ كَثيرٍ، فقالوا: مُرائي، وجاء رجلٌ فتَصدَّقَ بصاع، فقالوا: إنَّ اللهَ لَغَنيٌّ عن صاعِ هذا، فنزلَتْ: ﴿ٱلَّذِينَ يَلْمِزُونَ ٱلْمُطَّوِّعِينَ مِنَ ٱلْمُؤْمِنِينَ فِى ٱلصَّدَقَٰتِ وَٱلَّذِينَ لَا يَجِدُونَ إِلَّا جُهْدَهُمْ﴾ الآيةَ [التوبة:٧٩].**

[أطرافه في: ١٤١٦، ٢٧٧٢، ٤٦٦٨، ٤٦٦٩]

---

(١) يشير إلى الحديث الذي أخرجه مسلم (٢٩٣٧) وغيره مطوَّلاً من حديث النواس بن سِمعان ﷺ، وفيه: «فيومئذ تأكل العصابة من الرُّمانة، ويستظلون بقِحْفها، ويبارك في الرِّسْل (أي: اللبن) حتى إن اللِّقْحة لتكفي الفئام من الناس...» إلى آخره.

قوله: «باب اتَّقُوا النارَ ولو بشِقِّ تَمْرة، والقليل من الصَّدَقةِ، ﴿وَمَثَلُ ٱلَّذِينَ يُنفِقُونَ أَمْوَٰلَهُمُ﴾ إلى قوله: ﴿فِيهَا مِن كُلِّ ٱلثَّمَرَٰتِ﴾ [البقرة:٢٦٥-٢٦٦]» قال الزَّين بن المنيِّر وغيره: جمع المصنِّف بين لفظ الخبرِ والآيةِ لاشتمال ذلك كلِّه على الحَثِّ على الصَّدَقة قَليلِها وكَثيرِها، فإنَّ قوله تعالى: ﴿أَمْوَٰلَهُمُ﴾ يَشمَلُ قليلَ النَّفقة وكثيرَها، ويَشهَدُ له قولُه: «لا يَحِلُّ مالُ امرِئٍ مسلمٍ إلَّا عن طيبِ نفس»[1]، فإنَّه يَتناوَلُ القليل والكثير، إذ لا قائلَ بحِلّ القليل دونَ الكثير. ٢٨٣/٣

وقوله: «اتَّقوا النارَ ولو بشِقِّ تمرة» يَتناوَلُ الكثير والقليل أيضاً، والآية أيضاً مُشتَمِلة على قليل الصَّدَقة وكثيرها[2] من جهة التَّمثيل المذكور فيها بالطَّلِّ والوابل، فشُبِّهَت الصَّدَقةُ بالقليل بإصابة الطَّلِّ، والصَّدَقةُ بالكثير بإصابة الوابِل. وأمَّا ذِكرُ القليل من الصَّدَقة بعدَ ذِكرِ شِقّ التَّمرة فهو من عطف العامِّ على الخاصّ، ولهذا أورَدَ في الباب حديثَ أبي مسعود الذي كان سبباً لنزولِ قوله تعالى: ﴿وَٱلَّذِينَ لَا يَجِدُونَ إِلَّا جُهْدَهُمْ﴾ [التوبة:٧٩].

وقال الشَّيخ عِزّ الدّين بنُ عبد السلام: تقدير الآية: مَثَلُ تضعيفِ أُجور الذينَ يُنفِقونَ كمَثَلِ تضعيف ثِمار الجنَّة بالمطر، إنْ قليلاً فقليل، وإنْ كثيراً فكثير.

وكأنَّ البخاريَّ أتبَعَ الآيةَ الأولى التي ضُرِبَت مثلاً بالرَّبْوة بالآية الثانية التي تَضَمَّنَت ضربَ المَثَل لمن عَمِلَ عملاً يَفقِدُه أحوَجَ ما كان إليه؛ للإشارة إلى اجتناب الرِّياء في الصَّدَقة، ولأنَّ قوله تعالى: ﴿وَٱللَّهُ بِمَا تَعْمَلُونَ بَصِيرٌ﴾ [البقرة:٢٦٥] يُشعِرُ بالوَعيد بعدَ الوَعْد، فأوضحَه بذِكْر الآية الثانية، وكأنَّ هذا هو السِّرُّ في اقتصاره على بعضها اختصاراً.

ثمَّ ذكر المصنِّفُ في الباب ثلاثةَ أحاديث:

**أحدها:** حديث أبي مسعود، وَرَدَ من وجهَينِ تامّاً ومختصراً.

---

(١) أخرجه أحمد برقم (١٥٤٨٨) من حديث عمرو بن يَثْربي، وبرقم (٢٠٦٩٥) من حديث عم أبي حُرَّة الرَّقَاشي، وبرقم (٢٣٦٠٥) من حديث أبي حميد الساعدي بنحوه، وهو أصحها.

(٢) تحرَّفت في (س) إلى: وغيرها.

**١٤١٦- حدَّثنا سعيدُ بنُ يحيى، حدَّثنا أَبي، حدَّثنا الأعمَشُ، عن شَقِيقٍ، عن أبي مسعودٍ الأنصاريِّ ﷺ، قال: كان رسولُ الله ﷺ إذا أَمَرَنا بالصَّدَقةِ انطلقَ أحدُنا إلى السُّوقِ فيُحامِلُ، فيُصِيبُ المدَّ، وإنَّ لبعضِهم اليومَ لَمِئةَ ألفٍ.**

**قوله: «عن سليمان»** هو الأعمَش، و«أبو مسعود»: هو الأنصاريُّ البَدْريّ.

**قوله: «لمَّا نزلَت آيةُ الصَّدَقة»** كأنَّه يشير إلى قوله: ﴿خُذْ مِنْ أَمْوَٰلِهِمْ صَدَقَةً﴾ الآية [التوبة:١٠٣].

**قوله: «كنَّا نُحامِل»** أي: نَحمِلُ على ظُهورِنا بالأُجرة، يقال: حاملتُ بمعنى حَملتُ، كسافرتُ.

وقال الخطَّابيّ: يريد: نَتكَلَّفُ الحَمْلَ بالأُجرة لنكتَسِبَ ما نَتَصدَّقُ به، ويؤيِّدُه قولُه في الرواية الثانية التي بعدَ هذه حيثُ قال: «انطلقَ أحدُنا إلى السوق فيُحامِلُ» أي: يَطلُب الحَمْلَ بالأُجرة.

٢٨٤/٣ **قوله: «فجاء رجلٌ فتَصدَّقَ بشيءٍ كَثيرٍ»** هو عبد الرحمن بن عَوْف كما سيأتي في التفسير (٤٦٦٨)، والشيء المذكور كان ثمانيةَ آلافٍ أو أربعة آلاف.

**قوله: «وجاء رجل»** هو أبو عَقِيل ـ بفتح العين ـ كما سيأتي في التفسير (٤٦٦٨)، ونذكر هناك إن شاء الله تعالى الاختلاف في اسمِه واسم أبيه ومَن وقع له ذلك أيضاً من الصحابة كأبي خَيثَمة، وأنَّ الصاعَ إنَّما حَصَلَ لأبي عَقيل لكَونِه أجَّرَ نفسَه على النَّزْع[1] من البئرِ بالحبل.

**قوله: «فقالوا»** سُمّيَ من اللَّامِزِينَ في «مَغازي» الواقديّ: مُعتِّب بن قُشَير وعبد الرحمن ابن نَبتَل، بنون ومُثنَّاة مفتوحتَينِ بينهما موحَّدة ساكنة ثمَّ لام.

**قوله: ﴿يَلْمِزُونَ﴾** أي: يَعِيبون، وشاهدُ الترجمة قوله: ﴿وَٱلَّذِينَ لَا يَجِدُونَ إِلَّا جُهْدَهُمْ﴾ [التوبة:٧٩].

---

(١) تحرَّفت في (س) إلى: النزح، والنَّزْع: هو استخراج الماء من البئر بواسطة الحَبْل، وهو المعنى المراد هنا، وأما النزح: فهو استقاء ماء البئر كله حتى يَنفَد.

**قوله: «سعيد بن يحيى»** أي: ابن سعيد الأُمَويّ.

**قوله: «فيُحامِلُ»** بضم التحتانيَّة واللَّام مضمُومة بلفظ المضارع من المفاعَلة، ويُروَى بفتح المثنَّاة وفتح اللَّام أيضاً[1]، ويؤيِّدُه قولُه في رواية زائدةَ الآتية في التفسير (٤٦٦٩): فيَحتالُ أحدُنا حتَّى يَجيءَ بالمُدِّ.

**قوله: «فيُصيبُ المُدَّ»** أي: في مُقابَلة أُجرته فيَتصدَّقُ به.

**قوله: «وإنَّ لبعضِهم اليومَ لَمِئةَ ألفٍ»** زاد في التفسير (٤٦٦٩): «كأنَّه يُعرِّضُ بنفسِه»، وأشارَ بذلك إلى ما كانوا عليه في عهد النبيِّ ﷺ من قِلَّة الشيء، وإلى ما صاروا إليه بعدَه من التوَسُّع لكَثْرة الفُتوح، ومع ذلك فكانوا في العهد الأولِ يَتصدَّقونَ بما يَجِدونَ ولو جَهِدوا، والذينَ أشارَ إليهم آخِراً بخلاف ذلك.

تنبيه: وقع بخَطِّ مُغَلْطاي في «شرحه»: «وإنَّ لبعضهم اليومَ ثمانيةَ آلاف» وهو تصحيف.

**١٤١٧- حدَّثنا سليمانُ بنُ حَرْبٍ، حدَّثنا شُعْبةُ، عن أبي إسحاقَ، قال: سمعتُ عبدَ الله ابنَ مَعْقِلٍ، قال: سمعتُ عَدِيَّ بنَ حاتمٍ ﷺ، قال: سمعتُ رسولَ الله ﷺ، يقول: «اتَّقُوا النارَ ولو بشِقِّ تَمْرةٍ».**

**ثانيها:** حديث عَديّ بن حاتم وهو بلفظ الترجمة، وهو طرفٌ من حديثه المذكور في الباب الذي قبله (١٤١٣).

و«بشِقِّ» بكسر المعجَمة: نِصْفها أو جانبها، أي: ولو كان الاتِّقاء بالتصدُّق بشِقِّ تمرةٍ واحدةٍ، فإنَّه يُفيد.

وفي الطبرانيّ (١٨/ ٧٧٧) من حديث فَضَالة بن عُبيد مرفوعاً: «اجعَلوا بينَكم وبين النار حِجاباً ولو بشِقِّ تـمْرةٍ»، ولأحمد (٣٦٧٩) من حديث ابن مسعود مرفوعاً بإسناد صحيحٍ[2]: «ليَتَّقِ أحدُكم وجهَه النارَ ولو بشِقِّ تمرةٍ»، وله من حديث عائشة (٢٤٥٠١)

---

(١) أي: فتَحامَل.

(٢) بل إسناده ضعيف للِين إبراهيم بن مسلم الهَجَري، وفيه أيضاً عمار بن محمد ـ وهو شيخ أحمد ـ مختلف فيه، لكن الحديث صحيح بشواهده، ولتمام الفائدة انظر التعليق عليه في «المسند».

بإسناد حسنٍ: «يا عائشة، استَتِري من النار ولو بشِقِّ تمرة، فإنَّها تَسُدُّ من الجائع مَسَدَّها من الشَّبعان»، ولأبي يَعْلى (٨٥) من حديث أبي بكر الصِّدّيق، نحوُه وأتمُّ منه بلفظ: «تَقَعُ من الجائع مَوقِعَها منَ الشَّبعان» وكأنَّ الجامعَ بينهما في ذلك حَلاوَتُها.

وفي الحديث: الحَثّ على الصَّدَقة بما قَلَّ وما جَلَّ، وأن لا يُحتَقَرُ ما يُتصَدَّقُ به، وأنَّ اليسيرَ من الصَّدَقة يَستُرُ المتصدِّقَ من النار.

**ثالثها**: حديث عائشة.

**١٤١٨- حدَّثنا بِشْرُ بنُ محمَّدٍ، قال: أخبرنا عبدُ الله، أخبرنا مَعمَرٌ، عن الزُّهْريِّ، قال: حدَّثني عبدُ الله بنُ أبي بكرِ بنِ حَزْمٍ، عن عُرْوةَ، عن عائشةَ رضي الله عنها، قالت: دَخَلَتِ امرأةٌ معها ابنتَان لها تَسألُ، فلم تَجِدْ عندي شيئاً غيرَ تَمْرةٍ فأعطَيتُها إيّاها، فقَسَمَتْها بين ابنتَيها ولم تَأكُلْ منها، ثمَّ قامَت فخَرَجَتْ، فدخل النبيُّ ﷺ علينا فأخبرتُه، فقال: «مَنِ ابتُلِيَ من هذه البَناتِ بشيءٍ، كُنَّ له سِتْراً من النارِ».**

[طرفه في: ٥٩٩٥]

وسيأتي في الأدب (٥٩٩٥) من وجهٍ آخرَ عن الزُّهْريِّ بسندِه، وفيه التقييدُ بالإحسان، ولفظُه: «مَن ابتُلِيَ من البنات بشيءٍ فأحسنَ إليهِنَّ، كُنَّ له سِتراً من النار»، وسيأتي الكلام عليه مُستوفًى هناك إن شاء الله تعالى.

ومُناسَبتُه للترجمة من جهة أنَّ الأُمَّ المذكورةَ لمَّا قَسمَت التَّمرةَ بين ابنتَيها، صار لكلِّ واحدةٍ منهما شِقُّ تمرة، وقد دَخَلَت في عُمومِ خبر الصادق أنَّها ممَّن سُتِرَ من النار، لأنَّها ممَّن ابتُلِيَ بشيءٍ من البنات فأحسَنَ.

ومُناسَبةُ فعلِ عائشة للترجمة من قوله: «والقليلِ من الصَّدَقة»، وللآية من قوله: ﴿وَٱلَّذِينَ لَا يَجِدُونَ إِلَّا جُهْدَهُمْ﴾ لقولها في الحديث: فلم تَجِدْ عندي غيرَ تمرةٍ.

وفيه شِدّةُ حِرْص عائشة على الصَّدَقة امتثالاً لوَصيَّته ﷺ لها حيثُ قال: «لا يَرجِعُ من عندك سائلٌ ولو بشِقِّ تمرة» رواه البَزَّار (٨١٣١) من حديث أبي هريرة.

## ١١- باب فَضْل صَدَقَةِ الشَّحيح الصَّحيح

لقوله: ﴿ وَأَنفِقُواْ مِن مَّا رَزَقْنَٰكُم مِّن قَبْلِ أَن يَأْتِيَ أَحَدَكُمُ ٱلْمَوْتُ ﴾ الآية [المنافقون:١٠].

وقوله: ﴿ يَٰٓأَيُّهَا ٱلَّذِينَ ءَامَنُوٓاْ أَنفِقُواْ مِمَّا رَزَقْنَٰكُم مِّن قَبْلِ أَن يَأْتِيَ يَوْمٌ لَّا بَيْعٌ فِيهِ ﴾ [البقرة: ٢٥٤].

١٤١٩- حدَّثنا موسى بنُ إسماعيلَ، حدَّثنا عبدُ الواحدِ، حدَّثنا عُمارةُ بنُ القَعْقاع، حدَّثنا أبو زُرْعةَ، حدَّثنا أبو هريرةَ ﷺ، قال: جاءَ رجلٌ إلى النبيِّ ﷺ فقال: يا رسولَ الله، أيُّ الصَّدَقةِ أعظَمُ أجْراً؟ قال: «أن تَصَّدَّقَ وأنتَ صَحِيحٌ شَحِيحٌ تَخشَى الفقرَ وتَأمُلُ الغِنَى، ولا تُمهِلُ حتَّى إذا بَلَغَتِ الحُلْقُومَ قلتَ: لِفُلانٍ كذا ولِفُلانٍ كذا، وقد كان لِفُلانٍ». ٢٨٥/٣

[طرفه في: ٢٧٤٨]

قوله: «باب فضل صدقة الشَّحيح الصَّحيح» كذا لأبي ذرٍّ، ولغيره: «أيُّ الصَّدَقة أفضل، وصدقة الشَّحيح الصَّحيح، لقوله تعالى: ﴿ وَأَنفِقُواْ مِن مَّا رَزَقْنَٰكُم مِّن قَبْلِ أَن يَأْتِيَ أَحَدَكُمُ ٱلْمَوْتُ ﴾ الآية [المنافقون:١٠]» فعلى الأول المرادُ: فضل مَن كان كذلك على غيره، وهو واضح، وعلى الثاني: كأنَّه تَرَدَّدَ في إطلاق أفضليَّة مَن كان كذلك، فأورَدَ الترجمةَ بصيغة الاستفهام.

قال الزَّين بن المنيِّر ما مُلخَّصُه: مُناسَبةُ الآية للترجمة أنَّ معنى الآية التحذيرُ من التَّسويفِ بالإنفاق استبعاداً لحُلول الأجَلِ واشتغالاً بطول الأمَل، والترغيبُ في المبادَرة بالصَّدَقة قبل هجوم المنيَّة وفَواتِ الأُمنيَّة.

والمرادُ بالصِّحّة في الحديث مَن لم يَدخُل في مرضٍ مَخوفٍ فيَتصدَّقُ عندَ انقِطاع أمَله من الحياة، كما أشارَ إليه في آخره بقوله: «ولا تُمهِلُ حتَّى إذا بَلَغَت الحُلقومَ».

ولمَّا كانت مُجاهَدة النَّفس على إخراج المال مع قيام مانعِ الشُّحِّ، دالَّا على صِحَّة القَصدِ وقوّة الرَّغبة في القُرْبة، كان ذلك أفضلَ من غيره، وليس المراد أنَّ نفسَ الشُّحِّ هو السببُ في هذه الأفضليَّة، والله أعلم.

تنبيه: وقع في رواية غير أبي ذرٍّ تقديمُ آية المنافقينَ على آية البقرة، وفي رواية أبي ذرٍّ بالعكس.

قوله: «حدَّثنا عبد الواحد» هو ابن زياد.

قوله: «جاء رجل» لم أقفْ على تسميته، ويحتملُ أن يكون أبا ذرٍّ، ففي «مسند أحمد» (٢١٥٤٦) عنه أنَّه سألَ: أيُّ الصَّدَقة أفضل؟ لكن في الجواب: «جُهدٌ من مُقِلٍّ، أو سِرٌّ إلى فقير»، وكذا روى الطبرانيُّ (٧٨٧١) من حديث أبي أُمامةَ: أنَّ أبا ذرٍّ سألَ فأُجيبَ.

قوله: «أيُّ الصَّدَقةِ أعظَمُ أجْراً؟» في الوصايا (٢٧٤٨) من وجهٍ آخرَ عن عُمارة بن القعقاع: أيُّ الصَّدَقة أفضلُ؟

قوله: «أن تَصَّدَّقَ» بتشديد الصاد، وأصلُه: تَتصَدَّق، فأُدغِمَت إحدَى التاءَين.

قوله: «وأنتَ صحيحٌ شَحيحٌ» في الوصايا: «وأنت صحيحٌ حَريصٌ».

قال صاحب «المنتَهى»: الشُّحُّ بخلٌ مع حِرْص. وقال صاحب «المحكَم»: الشُّحُّ مُثلَّث الشّين، والضمُّ أعلى. وقال صاحب «الجامع»: كأنَّ الفتحَ في المصدرِ، والضمَّ في الاسم.

وقال الخطَّابيّ: فيه أنَّ المرض يَقصُرُ يدَ المالكِ عن بعض مِلكِه، وأنَّ سَخاوَتَه بالمال في مرضِه لا تَمْحو عنه سِمَةَ البُخْل، فلذلك شَرَطَ صِحَّة البَدَنِ في الشُّحِّ بالمال، لأنَّه في الحالتَينِ يَجِدُ للمال وَقْعاً في قلبِه لمَا يأمُلُه من البقاء فيَحذَرُ معه الفقر، وأحد الأمرينِ للمُوصي والثالث للوارث، لأنَّه إذا شاءَ أبطَله.

قال الكِرْمانيّ: ويحتملُ أن يكون الثالث للمُوصي أيضاً لخروجِه عن الاستقلال بالتصرُّفِ فيما يشاءُ، فلذلك نَقَصَ ثوابُه عن حال الصِّحّة.

قال ابن بَطَّال وغيره: لمَّا كان الشُّحُّ غالباً في الصِّحّة فالسماح فيه بالصَّدَقة أصدَقُ في النيَّة وأعظَمُ للأجر، بخلاف مَن يَئِسَ من الحياة، ورأى مَصيرَ المال لغيره.

قوله: «وتَأمُل» بضم الميم، أي: تَطمَع.

قوله: «إذا بَلَغَت» أي: الرُّوح، والمراد قارَبَت بُلوغَه، إذ لو بَلَغَته حقيقةً لم يَصِحَّ شيء من تصرُّفاته. ولم يَجْرِ للرُّوحِ ذِكرٌ اغتناءً بدلالة السياق. والحُلْقومُ: مَجرَى النَّفس، قاله أبو عُبيدة، وقد تقدَّم في أواخر كتاب العلم[1]. وسيأتي بقيَّة الكلام على هذا الحديث في كتاب الوصايا (٢٧٤٨) إن شاء الله تعالى.

## باب

**١٤٢٠- حدَّثنا موسى بنُ إسماعيلَ، حدَّثنا أبو عَوَانَةَ، عن فِراسٍ، عن الشَّعْبيِّ، عن مسروقٍ، عن عائشةَ رضي الله عنها: أنَّ بعضَ أزواج النبيِّ ﷺ قُلْنَ للنبيِّ ﷺ: أيُّنا أسرَعُ بكَ لُحوقاً؟ قال: «أطوَلُكُنَّ يداً» فأخذُوا قَصَبةً يَذْرَعُونَها، فكانت سَوْدةُ أطوَلَهُنَّ يداً، فعَلِمْنا بعدُ أنَّما كانت طُولَ يَدِها الصَّدَقةُ، وكانت أسرَعَنا لُحوقاً به، وكانت تُحِبُّ الصَّدَقةَ.** ٣/٢٨٦

قوله: «باب» كذا للأكثر وبه جَزَمَ الإسماعيليّ، وسَقَطَ لأبي ذرٍّ، فعلى روايته هو من ترجمة فضل صدقة الصحيح، وعلى رواية غيره فهو بمنزلة الفَصْل منه.

وأورَدَ فيه المصنِّفُ قصَّة سؤال أزواج النبيِّ ﷺ منه: أيَّتُهنَّ أسرَع لحوقاً به، وفيه قولُه لهنَّ: «أطوَلُكنَّ يداً» الحديث.

ووجه تعلُّقه بما قبله: أنَّ هذا الحديثَ تَضَمَّنَ أنَّ الإيثارَ والاستكثارَ من الصَّدَقة في زَمَن القُدرة على العمل سبب للَّحاق بالنبيِّ ﷺ، وذلك الغايةُ في الفضيلة، أشارَ إلى هذا الزَّين بن المنيِّر.

قال ابن رُشَيد: وجه المناسَبة أنَّه تَبيَّن في الحديث أنَّ المراد بطُول اليد المقتضي للَّحاق به: الطَّوْلُ[2]، وذلك إنَّما يَتأتَّى للصحيح لأنَّه إنَّما يَحصُلُ بالمداوَمة في حال الصِّحّة، وبذلك يَتِمُّ المراد، والله أعلم.

---

(١) تحت حديث رقم (١٢٠)، وانظر ما سيأتي في كتاب استتابة المرتدين تحت رقم (٦٩٣٠).

(٢) أي: الجود وسَعَة العطاء.

قوله: «أنَّ بعضَ أزواج النبيِّ ﷺ» لم أقفْ على تعيين السائلة منهنَّ عن ذلك، إلَّا عند ابن حِبَّان (٣٣١٥) من طريق يحيى بن حمَّاد عن أبي عَوَانة بهذا الإسناد: «قالت: فقلت» بالمثنَّاة، وقد أخرجه النَّسائيّ (٢٥٤١) من هذا الوجه بلفظ: «فقُلنَ» بالنون، فالله أعلم.

قوله: «أسرَع بك لحوقاً» منصوب على التَّمييز، وكذا قوله: «يداً»، و«أطولُكنَّ» مرفوع على أنَّه خبرُ مُبتَدَأٍ محذوفٍ.

قوله: «فأخذُوا قَصَبةً يَذْرَعُونَها» أي: يُقدِّرونَها بذِراع كلِّ واحدةٍ منهنَّ، وإنَّما ذكره بلفظ جمع المذكَّر بالنَّظَرِ إلى لفظ الجمع لا بلفظ جماعة النِّساء، وقد قيل في قول الشاعرِ:

وإن شِئتِ حَرَّمتُ النِّساءَ سِواكُمُ[1]

أنَّه ذكره بلفظ جمع المذكَّر تعظيماً، وقولُه: «أطولُكنَّ» يناسبُ ذلك، وإلَّا لقالَ: طُولاكُنّ.

قوله: «فكانت سَوْدة» زاد ابن سعد (٨/ ٥٤-٥٥) عن عَفّانَ عن أبي عَوَانة بهذا الإسناد: بنتُ زَمْعةَ بنِ قيس.

قوله: «أطوَلُهُنَّ يداً» في رواية عَفّانَ: «ذِراعاً» وهي تعيِّنُ أنَّهنَّ فَهِمْنَ من لفظ اليد الجارحة.

قوله: «فعَلِمْنا بعدُ» أي: لمَّا ماتت أولُ نسائه به لحوقاً.

قولُه: «أنَّها» بالفتح، و«الصَّدَقةُ» بالرفع، و«طُولَ يَدِها» بالنصب لأنَّه الخبر.

قوله: «وكانت أسرَعَنا» كذا وقع في «الصحيح» بغير تعيين، ووقع في «التاريخ الصَّغير» للمصنِّف[2] عن موسى بن إسماعيل بهذا الإسناد: فكانت سَوْدةُ أسرَعَنا... إلى آخره.

وكذا أخرجه البيهقيّ في «الدَّلائل» (٦/ ٣٧١) وابن حِبَّان في «صحيحه» من طريق

---

(١) صدرُ بيت للشاعر الأُموي عبد الله بن عمر بن عثمان بن عفان الملقب بالعَرْجي، وعجزه: «وإن شئتِ لم أطعم نُقاخاً ولا بَرْدا»، انظر «لسان العرب» (نقخ)، والنقاخ: الماء البارد العذب الصافي الخالص.

(٢) وهو أيضاً في «الأوسط» له (المطبوع خطأً باسم «الصغير») ١/ ٧٤-٧٥ بالإسناد ذاته.

العبَّاس الدُّوريّ عن موسى[1]، وكذا في رواية عَفّانَ عندَ أحمد (٢٤٨٩٩) وابن سعد (٨/ ٥٤-٥٥) عنه، قال ابن سعد: قال لنا محمد بن عمر ـ يعني الواقديَّ ـ: هذا الحديث وَهْلٌ في سَوْدة، وإنَّما هو في زينب بنت جَحْش، فهي أولُ نسائه به لحوقاً وتُوفِّيَت في خلافة عمرَ، وبَقيَت سَوْدة إلى أن تُوفِّيَت في خلافة معاوية في شَوّال سنة أربع وخمسينَ.

قال ابن بَطَّال: هذا الحديثُ سَقَطَ منه ذِكرُ زينب لاتِّفاق أهل السِّيَر على أنَّ زينب أولُ مَن مات من أزواج النبيِّ ﷺ، يعني أنَّ الصواب: وكانت زينبُ أسرَعَنا... إلى آخره.

ولكن يُعكِّرُ على هذا التأويلِ تلك الروايات المتقدِّمة المصَرَّح فيها بأنَّ الضَّميرَ لسَوْدة.

وقرأت بخطّ الحافظ أبي عليٍّ الصَّدَفيّ: ظاهرُ هذا اللفظ أنَّ سَوْدة كانت أسرَعَ، وهو خلافُ المعروفِ عندَ أهل العلم أنَّ زينب أولُ مَن مات من الأزواج، ثمَّ نقله عن مالكٍ من روايته عن الواقديّ، قال: ويُقَوّيه رواية عائشة بنت طلحة[2].

وقال ابن الجَوْزيّ: هذا الحديثُ غَلَطٌ من بعض الرُّواة، والعَجَب من البخاريِّ كيف لم يُنبِّه عليه ولا أصحابُ التَّعاليق، ولا عَلِمَ بفساد/ ذلك الخطَّابي، فإنَّه فسَّره وقال: لحوق ٢٨٧/٣ سَوْدة به من أعلام النُّبوّة. وكلُّ ذلك وَهْمٌ، وإنَّما هي زينب، فإنَّها كانت أطولَهنَّ يداً بالعطاء كما رواه مسلم (٢٤٥٢) من طريق عائشة بنت طلحة عن عائشة بلفظ: فكانت أطوَلَنا يداً زينبُ، لأنَّها كانت تَعمَلُ وتَتَصدَّق. انتهى، وتَلقَّى مُغَلْطاي كلامَ ابن الجَوْزيِّ فجَزَمَ به ولم يَنسُبه له.

وقد جمع بعضهم بين الروايتين، فقال الطِّيبيّ: يُمكِنُ أن يقال فيما رواه البخاري: المراد الحاضرات من أزواجه دونَ زينب، وكانت سَوْدة أوَّلَهنَّ موتاً.

---

(١) لم نقف عليه من هذا الطريق عند ابن حبان، ولم يعزه إليه الحافظ نفسه من هذا الطريق في «إتحاف المهرة» ١٧/ ٥٥٨، لكن هو عنده من طريق يحيى بن حماد عن موسى برقم (٣٣١٥)، وسيأتي عزوُه له على الصحيح قريباً.

(٢) عند مسلم برقم (٢٤٥١).

قلت: وقد وقع نحوُه في كلام مُغَلْطاي، لكن يُعكِّرُ على هذا أنَّ في رواية يحيى بن حمَّاد عندَ ابن حِبَّان (٣٣١٥) أنَّ نساءَ النبيِّ ﷺ اجتمعنَ عندَه لم تُغادرْ منهنَّ واحدة، ثمَّ هو مع ذلك إنَّما يَتأتَّى على أحد القولين في وفاة سَوْدة، فقد روى البخاري في «تاريخِه»[1] بإسناد صحيحٍ إلى سعيد بن أبي هلال أنَّه قال: ماتت سَوْدة في خلافة عمر، وجَزَمَ الذَّهبيُّ في «التاريخ الكبير»[2] بأنَّها ماتت في آخر خلافة عمر.

وقال ابن سَيِّد الناس: إنَّه المشهور.

وهذا يخالفُ ما أطلقَه الشَّيخُ محيي الدِّين حيثُ قال: أجمع أهل السِّيَر على أنَّ زينب أول مَن مات من أزواجه. وسَبَقَه إلى نقل الاتِّفاق ابن بَطَّال كما تقدَّم، ويُمكِنُ الجوابُ بأنَّ النَّقلَ مُقيَّد بأهل السِّيَر، فلا يَرِدُ نقل قول مَن خالَفَهم من أهل النَّقل ممَّن لا يَدخُلُ في زُمْرة أهل السِّيَر.

وأمَّا على قول الواقديّ الذي تقدَّم فلا يَصِحّ. وقد تقدَّم عن ابنِ بَطَّالٍ أنَّ الضَّميرَ في قوله: «فكانت» لزينب، وذكرتُ ما يُعكِّرُ عليه، لكن يُمكِنُ أن يكون تفسيره بسَوْدة من بعض الرُّواة، لكَونِ غيرها لم يتقدَّم له ذِكر، فلمَّا لم يَطَّلِعْ على قصَّة زينب وكَونها أولَ الأزواج لحوقاً به جعل الضَّمائر كلَّها لسَوْدة، وهذا عندي من أبي عَوَانة، فقد خالَفَه في ذلك ابن عُيَينةَ عن فِراسٍ كما قرأت بخطِّ ابن رُشَيد: أنَّه قرأه بخَطِّ أبي القاسم بن الوَرْد، ولم أقف إلى الآنَ على رواية ابن عُيَينةَ هذه، لكن روى يونس بن بُكَيرٍ في «زيادات المغازي»، والبيهقيّ في «الدَّلائل» (٦/ ٣٧٤) بإسناده عنه، عن زكريَّا بن أبي زائدة عن الشَّعْبيّ التصريح بأنَّ ذلك لزينب، لكن قَصَّرَ زكريَّا في إسناده فلم يَذكُر مسروقاً ولا عائشة، ولفظه: قُلنَ النِّسوةُ لرسول الله ﷺ: أيُّنا أسرَع بك لحوقاً؟ قال: «أطوَلُكُنَّ يداً» فأخَذْنَ يَتَذارَعْنَ أيَّتُهُنَّ أطوَلُ يداً، فلمَّا تُوفِّيَت زينب عَلِمنَ أنَّها كانت أطوَلهنَّ يداً في الخير والصَّدَقة.

---

(١) هو في «التاريخ الأوسط» ١/ ٧٤.

(٢) يعني «تاريخ الإسلام» ٢/ ١٦٠، طبعة دار الغرب الإسلامي.

ويؤيِّدُه أيضاً ما روى الحاكمُ في المناقبِ من «مُستدرَكِه» (٤/ ٢٥) من طريق يحيى بن سعيد، عن عَمْرة، عن عائشة قالت: قال رسول الله ﷺ لأزواجه: «أسرَعُكُنَّ لحوقاً بي أطوَلُكُنَّ يداً» قالت عائشة: فكنَّا إذا اجتمعنا في بيت إحدانا بعدَ وفاة رسول الله ﷺ نَمُدُّ أيدينا في الجِدار نَتطاوَل، فلم نَزلْ نفعلُ ذلك حتَّى تُوفِّيَت زينبُ بنتُ جَحْش ـ وكانت امرأةً قصيرةً ولم تكن أطوَلَنا ـ فعَرَفْنا حينئذٍ أنَّ النبيَّ ﷺ إنَّما أراد بطول اليد الصَّدَقةَ، وكانت زينب امرأة صَنَاعاً[1] باليد، وكانت تَدبُغُ وتَخرُزُ وتَصَدَّقُ في سبيل الله. قال الحاكمُ: على شرط مسلم. انتهى، وهي روايةٌ مُفسِّرةٌ مُبيِّنةٌ مُرجِّحةٌ لرواية عائشة بنت طلحة في أمر زينب.

قال ابن رُشَيد: والدليلُ على أنَّ عائشة لا تعني سَوْدة قولُها: «فعَلِمنا بعدُ» إذ قد أخبَرَت عن سَوْدة بالطُّول الحقيقيِّ ولم تذكُر سببَ الرُّجوع عن الحقيقة إلى المجاز إلَّا الموتَ، فإذا طلبَ السامعُ سبب العُدولِ لم يَجِدْ إلَّا الإضمار، مع أنَّه يَصلُحُ أن يكون المعنى: فعَلِمنا بعدُ أنَّ المخبَرَ عنها إنَّما هي الموصوفةُ بالصَّدَقة لموتها قبلَ الباقيات، فيَنظُرُ السامع ويَبحَثُ فلا يَجِدُ إلَّا زينب، فيَتَعيَّنُ الحَملُ عليه، وهو من باب إضمار ما لا يَصلُحُ غيرُه كقوله تعالى: ﴿حَتَّىٰ تَوَارَتْ بِٱلْحِجَابِ﴾ [ص:٣٢].

قال الزَّين بن المنيِّر: وجه الجمع أنَّ قولها: «فعَلِمنا بعدُ» يُشعِرُ إشعاراً قويّاً أنَّهنَّ حَمَلنَ طولَ اليدِ على ظاهره، ثمَّ عَلِمنَ بعدَ ذلك خلافَه وأنَّه كِنايةٌ عن كَثْرة الصَّدَقة، والذي عَلِمنَه آخراً خلافُ ما اعتَقَدنَه أولاً، وقد انحَصَرَ الثاني في زينب للاتِّفاق على أنَّها أولُهنَّ/ موتاً، فتَعيَّن أن تكون هي المرادةَ. وكذلك بقيَّة الضَّمائرِ بعدَ قوله: «فكانت» ٢٨٨/٣ واستغنى عن تسميتها لشُهرَتها بذلك، انتهى.

وقال الكِرْمانيّ: يحتملُ أن يقال: إنَّ في الحديث اختصاراً أو اكتِفاء بشُهرة القصَّة لزينب، ويُؤَوَّلُ الكلام بأنَّ الضَّميرَ رَجَعَ إلى المرأة التي عَلِمَ رسول الله ﷺ أنَّها أولُ مَن يَلحَقُ به، وكانت كثيرةَ الصَّدَقة.

---

(١) تحرَّفت في (ع) و(س) إلى: صناعة، بزيادة التاء في آخرها، وصوِّبت على هامش (أ)، يقال: امرأة صَنَاع: إذا كان لها صنعة حاذقة بها. انظر «اللسان» (صنع).

قلت: الأولُ هو المعتمَد، وكأنَّ هذا هو السِّرُّ في كَون البخاري حَذَفَ لفظ سَوْدة من سياق الحديث لمَّا أخرجه في «الصحيح» لعلمِه بالوَهْمِ فيه، وأنَّه لمَّا ساقه في «التاريخِ» بإثبات ذِكْرها ذكر ما يَرُدُّ عليه من طريق الشَّعْبيّ أيضاً عن عبد الرحمن بن أبْزَى قال: صَلَّيتُ مع عمرَ على أُمّ المؤمنين زينب بنت جَحْش، وكانت أولَ نساء النبيِّ ﷺ لحوقاً به[1]، وقد تقدَّم الكلام على تاريخِ وفاتها في كتاب الجنائز[2]، وأنَّه سنة عشرين.

وروى ابن سعد (٨/ ١٠٩-١١٠) من طريق بَرْزة بنت رافع قالت: لمَّا خرج العطاءُ أرسَلَ عمر إلى زينب بنت جَحْش بالذي لها، فتَعَجَّبَت وسَتَرَته بثوبٍ وأمَرَت بتفرِقَتِه، إلى أن كُشِفَ الثَّوبُ فوَجَدَت تحتَه خمسةً وثمانينَ درهماً ثمَّ قالت: اللهمَّ لا يُدرِكُني عطاءٌ لعمرَ بعدَ عامي هذا، فماتت فكانت أولَ أزواج النبيِّ ﷺ لحوقاً به.

وروى ابن أبي خَيثَمةَ من طريق القاسم بن مَعْن قال: كانت زينب أولَ نساء النبيِّ ﷺ لحوقاً به.

فهذه روايات يُعضِّدُ بعضها بعضاً ويَحصُلُ من مجموعِها: أنَّ في رواية أبي عَوَانة وَهْماً. وقد ساقه يحيى بن حمَّاد عنه مختصراً ولفظه: فأخذنَ قَصَبةً يَتَذارَعنَها، فماتت سَوْدةُ بنت زَمعة وكانت كثيرةَ الصَّدَقة، فعَلِمنا أنَّه قال: أطوَلكُنَّ يداً بالصَّدَقة. هذا لفظه عندَ ابن حِبَّان (٣٣١٥) من طريق الحسن بن مُدرِك عنه، ولفظه عندَ النَّسائيّ (٢٥٤١) عن أبي داود ـ وهو الحَرَّانيّ ـ عنه: فأخذْنَ قَصَبةً فجعلْنَ يَذرَعْنَها، فكانت سَوْدة أسرَعَهُنَّ به لحوقاً، وكانت أطوَلَهنَّ يداً، وكأنَّ ذلك من كَثْرة الصَّدَقة. وهذا السياقُ لا يحتملُ التأويلَ إلَّا أنَّه محمولٌ على ما تقدَّم ذِكرُه من دخول الوَهْمِ على الراوي في التَّسمية خاصَّة، والله أعلم.

وفي الحديث عَلَم من أعلام النُّبوّة ظاهر، وفيه جوازُ إطلاق اللفظ المشتَرَكِ بين الحقيقة والمجاز بغير قَرِينةٍ إذا لم يكن هناك محذور، وهو لفظ: «أطولُكُنَّ».

---

(١) أخرجه البخاري في «التاريخ الأوسط» ١/ ٧٣-٧٤.

(٢) تحت شرح حديث رقم (١٢٨٢).

قال الزَّين بن المنيِّر: لمَّا كان السُّؤال عن آجال مُقدَّرة لا تُعلَمُ إلَّا بالوحي، أجابهُنَّ بلفظٍ غير صريحٍ وأحالَهنَّ على ما لا يَتَبيَّنُ إلَّا بآخَرَ، وساغَ ذلك لكَونِه ليس من الأحكام التَّكليفيَّة.

وفيه أنَّ مَن حَمَل الكلامَ على ظاهره وحقيقتِه لم يُلَمْ وإن كان مرادُ المتكلِّمِ مجازَه، لأنَّ نِسوةَ النبيِّ ﷺ حَمَلْنَ طولَ اليد على الحقيقة فلم يُنكِرْ عليهنَّ.

وأمَّا ما رواه الطبرانيُّ في «الأوسط» (٢٢٩٧) من طريق يزيد بن الأصَمِّ عن ميمونةَ، أنَّ النبيَّ ﷺ قال لهنّ: «ليس ذلك أَعْني، إنَّما أَعْني: أصنَعكُنَّ يداً»، فهو ضعيفٌ جدّاً، ولو كان ثابتاً لم يَحتَجنَ بعدَ النبيِّ ﷺ إلى ذَرْع أيدِيهِنَّ كما تقدَّم في رواية عَمْرة عن عائشة[1].

وقال المهلَّب: في الحديث دلالة على أنَّ الحُكْمَ للمعاني لا للألفاظِ؛ لأنَّ النِّسوةَ فَهِمْنَ مِن طول اليد الجارحةَ، وإنَّما المراد بالطُّول كَثْرةُ الصَّدقة، وما قاله لا يُمكِنُ اطِّرادُه في جميع الأحوال، والله أعلم.

## ١٢ - باب صَدَقة العلانية

وقولِه عزَّ وجلّ: ﴿ٱلَّذِينَ يُنفِقُونَ أَمْوَٰلَهُم بِٱلَّيْلِ وَٱلنَّهَارِ سِرًّا وَعَلَانِيَةً﴾ إلى قوله: ﴿وَلَا هُمْ يَحْزَنُونَ﴾ [البقرة:٢٧٤].

قوله: «باب صدقةِ العَلانيَة، وقوله عزَّ وجلَّ: ﴿ٱلَّذِينَ يُنفِقُونَ أَمْوَٰلَهُم بِٱلَّيْلِ وَٱلنَّهَارِ سِرًّا وَعَلَانِيَةً فَلَهُمْ أَجْرُهُمْ عِندَ رَبِّهِمْ وَلَا خَوْفٌ عَلَيْهِمْ وَلَا هُمْ يَحْزَنُونَ﴾». ٣/٢٨٩

سَقَطَت هذه الترجمةُ للمُستَمْلي وثبتت للباقين، وبه جَزَمَ الإسماعيليّ، ولم يَثبُت فيها لمن ثَبَّتها حديثٌ، وكأنَّه أشارَ إلى أنَّه لم يَصِحَّ فيها شيءٌ على شرطِه.

وقد اختُلِفَ في سببِ نزول الآية المذكورة، فعندَ عبد الرزاق بإسنادٍ فيه ضَعفٌ إلى ابن عبَّاس: أنَّها نزلت في عليِّ بن أبي طالب، كان عندَه أربعةُ دراهمَ، فأنفَقَ بالليلِ واحداً

(١) تقدمت قريباً، وهي عند الحاكم ٤/ ٢٥.

وبالنهار واحداً، وفي السِّرِّ واحداً وفي العَلانية واحداً[١]، وذكره الكَلْبيّ في «تفسيره» عن أبي صالحٍ عن ابن عبَّاس أيضاً، وزاد: أنَّ النبيَّ ﷺ قال له: «أمَا إنَّ ذلك لك».

وقيل: نزلت في أصحاب الخيل الذينَ يَربِطونَها في سبيل الله، أخرجه ابن أبي حاتمٍ من حديث أبي أُمامة، وعن قَتَادةَ وغيرِه: نزلت في قومٍ أنفَقُوا في سبيل الله من غير إسرافٍ ولا تقتير، ذكره الطبريّ وغيره[٢].

وقال الماوَرْديُّ: يحتملُ أن يكون في إباحة الارتِفاق بالزُّروع والثِّمار، لأنَّه يَرتَفِقُ بها كلُّ مارٍّ في ليلٍ أو نهارٍ في سِرٍّ وعَلانيَة وكانت أعمَّ.

## ١٣ - باب صدقة السِّرّ

**وقال أبو هريرةَ ﷺ، عن النبيِّ ﷺ: «ورجلٌ تَصدَّقَ بصدقةٍ فأخفاها، حتَّى لا تعلمَ شِمالُه ما صَنَعَت يمينُه».**

**وقولِه تعالى: ﴿إِن تُبْدُوا۟ ٱلصَّدَقَٰتِ فَنِعِمَّا هِىَ وَإِن تُخْفُوهَا وَتُؤْتُوهَا ٱلْفُقَرَآءَ فَهُوَ خَيْرٌ لَّكُمْ﴾ الآيةَ** [البقرة:٢٧١].

### وإذا تَصدَّقَ على غنيٍّ وهو لا يَعلَمُ

**قوله: «باب صدقةِ السِّرِّ. وقال أبو هريرة عن النبيِّ ﷺ: «ورجلٌ تَصدَّقَ بصدقةٍ فأخفاها حتَّى لا تعلمَ شِمالُه ما صَنَعَت يمينُه». وقولُه تعالى: ﴿إِن تُبْدُوا۟ ٱلصَّدَقَٰتِ فَنِعِمَّا هِىَ وَإِن تُخْفُوهَا وَتُؤْتُوهَا ٱلْفُقَرَآءَ فَهُوَ خَيْرٌ لَّكُمْ﴾ الآية. وإذا تَصدَّقَ على غنيٍّ وهو لا يَعلَم»** ثمَّ ساق حديث أبي هريرة في قصَّة الذي خرج بصَدَقتِه فوَضَعَها في يدِ سارقٍ، ثمَّ زانيةٍ، ثمَّ غَنيّ، كذا وقع في رواية أبي ذرٍّ، ووقع في رواية غيره: «باب إذا تَصدَّقَ على غَنيٍّ وهو لا يَعلَمُ»، وكذا هو عندَ الإسماعيليّ، ثمَّ ساق الحديث.

ومُناسَبتُه ظاهرةٌ، ويكون قد اقتَصَرَ في ترجمة صدقة السِّرِّ على الحديث المعلَّق وعلى[٣]

---

(١) أخرجه عبد الرزاق في «تفسيره» ١/ ١٠٨.

(٢) ابن جرير الطبري في «تفسيره» ٣/ ١٠٠ عن قتادة.

(٣) في (س): المعلَّق على الآية، بإسقاط الواو، وهو خطأ.

الآية، وعلى ما في رواية أبي ذرٍّ فيحتاجُ إلى مُناسَبةٍ بين ترجمة صدقة السِّرِّ وحديث المتصدِّق، ووَجْهُها أنَّ الصَّدَقةَ المذكورةَ وقعت بالليلِ لقوله في الحديث: «فأصبَحوا يَتَحَدَّثونَ»، بل وقع في «صحيح مسلمٍ» (١٠٢٢) التصريحُ بذلك لقوله فيه: «لأتصَدَّقَنَّ الليلةَ» كما سيأتي[1]، فدَلَّ على أنَّ صَدَقتَه كانت سِرّاً، إذ لو كانت بالجَهرِ نهاراً لمَا خَفِيَ عنه حالُ الغني؛ لأنَّها في الغالبِ لا تَخفَى، بخلاف الزّانية والسارق، ولذلك خصَّ الغنيَّ بالترجمة دونَهما.

وحديثُ أبي هريرة المعلَّق طرفٌ من حديثٍ سيأتي بعدَ بابٍ بتمامِه، وقد تقدَّم مع الكلام عليه مُستوفًى في «باب مَن جلس في المسجد ينتظرُ الصلاةَ» (٦٦٠)، وهو أقوَى الأدلَّة على أفضليَّة إخفاءِ الصَّدَقة.

وأمَّا الآيةُ فظاهرة في تفضيلِ صدقة السّرِّ أيضاً، ولكن ذهب الجمهورُ إلى أنَّها نزلت في صدقة التطوُّع، ونَقَلَ الطَّبَريُّ وغيرُه الإجماعَ على أنَّ الإعلانَ في صدقة الفرض أفضلُ مِن الإخفاء، وصدقة التطوُّع على العكسِ من ذلك. وخالَفَ يزيدُ بن أبي حَبيبٍ[2] فقال: إنَّ الآيةَ نزلت في الصَّدَقة على اليهودِ والنَّصارى، قال: فالمعنى: إنْ تُؤتوها أهلَ الكتابينِ ظاهرةً فلكم فَضْل، وإن تُؤْتوها فقراءَكم سِرّاً فهو خيرٌ لكم. قال: وكان يأمرُ بإخفاءِ الصَّدَقة مُطلَقاً.

ونَقَلَ أبو إسحاق الزَّجّاج أنَّ إخفاء الزكاة في زَمَن النبيِّ ﷺ كان أفضلَ، فأمَّا بعدَه فإنَّ الظَّنَّ يُساءُ بمن أخفاها، فلهذا كان إظهارُ الزكاة المفروضة أفضل، قال ابن عَطيَّة: ويُشبِه في زماننا أن يكون الإخفاء بصدقة الفرض أفضلَ، فقد كَثُرَ المانعُ لها وصار إخراجُها عُرضةً للرِّياء، انتهى.

وأيضاً فكان السلف يُعطونَ زكاتهم للسُّعاة، وكان مَن أخفاها اتُّهِمَ بعَدَم الإخراج، وأمَّا اليومَ فصار كلُّ أحدٍ يُخرِجُ زكاتَه بنَفْسِه فصار إخفاؤُها أفضلَ، والله أعلمُ.

---

(١) عند شرح الحديث (١٤٢١).

(٢) انظر «تفسير الطبري» ٣/ ٩٣.

وقال الزَّين بن المنيِّر: لو قيل: إنَّ ذلك يختلفُ باختلاف الأحوال لمَا كان بعيداً، فإذا كان الإمام مثلاً جائراً ومالُ مَن وَجَبَت عليه مَخفيّاً فالإسرارُ أَوْلى، وإن كان المتَطَوِّع ممَّن يُقتَدَى به ويُتَّبَعُ وتَنبَعِثُ الهمَمُ على التطوُّع بالإنفاق وسَلِمَ قَصدُه، فالإظهار أَولى، والله أعلم.

## ١٤- باب إذا تَصدّق على غنيٍّ وهو لا يَعلم ٢٩٠/٣

**١٤٢١- حدَّثنا أبو اليَمَان، أخبرنا شعيبٌ، حدَّثنا أبو الزِّناد، عن الأعرَجِ، عن أبي هريرةَ ﷺ، أنَّ رسولَ الله ﷺ قال: «قال رجلٌ: لأتصَدَّقَنَّ بصدقةٍ، فخَرَجَ بصَدَقتِه فوَضَعَها في يدِ سارقٍ، فأصبَحُوا يَتَحَدَّثُونَ: تُصُدِّقَ على سارقٍ. فقال: اللهمَّ لكَ الحمدُ، لأتصَدَّقَنَّ بصدقةٍ، فخَرَجَ بصَدَقتِه فوَضَعَها في يدِ زانيةٍ، فأصبَحُوا يَتَحَدَّثُونَ: تُصُدِّقَ الليلةَ على زانيةٍ. فقال: اللهمَّ لكَ الحمدُ، على زانيةٍ! لأتصَدَّقَنَّ بصدقةٍ، فخَرَجَ بصَدَقتِه فوَضَعَها في يَدَي غَنيٍّ، فأصبَحُوا يَتَحَدَّثُونَ: تُصُدِّقَ على غَنيٍّ. فقال: اللهمَّ لكَ الحمدُ، على سارقٍ، وعلى زانيةٍ، وعلى غَنيٍّ! فأُتِيَ فقيلَ له: أمَّا صَدَقتُكَ على سارقٍ، فلَعَلَّه أن يَسْتَعِفَّ عن سَرِقَتِه، وأمَّا الزّانيةُ فلَعَلَّها أن تَسْتَعِفَّ عن زِناها، وأمَّا الغَنيُّ فلَعَلَّه أنْ يَعْتَبِرَ فيُنفِقَ ممَّا أعطاهُ الله».**

**قوله: «باب إذا تَصدَّقَ على غَنيٍّ وهو لا يَعْلَم»** أي: فصَدَقتُه مقبولةٌ.

**قوله: «عن الأعرَجِ عن أبي هريرة»** في رواية مالك في «الغرائبِ» للدَّارَقُطنيّ: عن أبي الزِّناد، أنَّ عبد الرحمن بن هُرمُزَ أخبَرَه، أنَّه سمع أبا هريرة.

**قوله: «قال رجلٌ»** لم أقف على اسمِه، ووقع عندَ أحمد (٨٦٠٢) من طريق ابنِ لَهِيعة عن الأعرَجِ في هذا الحديث: أنَّه كان من بني إسرائيلَ.

**قوله: «لَأتصَدَّقَنَّ بصدقةٍ»** في رواية أبي عَوَانة عن أبي أُميَّة عن أبي اليَمَان بهذا الإسناد: «لَأتصَدَّقَنَّ الليلةَ»، وكَرَّرَ كذلك في المواضع الثلاثة. وكذا أخرجه أحمد (٨٢٨٢) من طريق وَرْقاءَ، ومسلمٌ (١٠٢٢) من طريق موسى بن عُقْبَةَ، والدارَقُطنيّ في «غرائب مالكٍ»، كلُّهم عن أبي الزِّناد.

وقولُه: «**لَأتصَدَّقَنَّ**» من باب الالتزام كالنَّذْر مثلاً، والقَسَم فيه مُقدَّر كأنَّه قال: والله لأتصَدَّقَنَّ.

قوله: «**فوَضَعَها في يدِ سارِقٍ**» أي: وهو لا يَعلَمُ أنَّه سارقٌ.

قوله: «**فأصبَحُوا يَتَحَدَّثُون: تُصُدِّقَ على سارقٍ**» في رواية أبي أُميَّة: «تُصُدِّقَ الليلةَ على سارق»، وفي رواية ابنِ لهيعة[1]: «تُصُدِّقَ الليلةَ على فلانٍ السارق»، ولم أرَ في شيءٍ من الطُّرق تسميةَ أحدٍ من الثلاثة المتصدَّق عليهم. وقولُه: «تُصُدِّقَ» بضم أوله على البِناء للمفعول.

قوله: «**فقال: اللهمَّ لك الحمدُ**» أي: لا لي، لأنَّ صَدَقتي وَقَعتْ بيد مَن لا يَستحِقُّها، فلك الحمدُ حيثُ كان ذلك بإرادتِك، أي: لا بإرادتي، فإنَّ إرادةَ الله كلَّها جميلةٌ.

قال الطِّيبيّ: لمَّا عَزَمَ على أن يَتصدَّقَ على مُستَحِقٍّ فوَضَعَها بيد زانيةٍ حَمِدَ الله على أنَّه لم يَقدِرْ أن يَتصدَّقَ على مَن هو أسوأُ حالاً منها، أو أجرَى الحمد مَجرَى التَّسبيحِ في استعماله عندَ مُشاهَدة ما يُتعَجَّبُ منه تعظيماً لله، فلمَّا تَعَجَّبوا من فعلِه تَعَجَّبَ هو أيضاً، فقال: اللهمَّ لك الحمد، على زانية! أي: التي تَصدَّقتُ عليها، فهو مُتعلِّقٌ بمحذوفٍ، انتهى.

ولا يَخفَى بُعدُ هذا الوجه، وأمَّا الذي قبله فأبعَدُ منه، والذي يظهرُ الأولُ وأنَّه سَلَّمَ وفَوَّضَ ورَضِيَ بقضاء الله فحَمِدَ اللهَ على تلك الحال، لأنَّه المحمودُ على جميع الحال، لا يُحمَدُ على المكروه سِواهُ، وقد ثَبَتَ أنَّ النبيَّ ﷺ كان إذا رأى ما لا يُعجِبُه قال: «اللهمَّ لك الحمدُ على كلِّ حال»[2].

قوله: «**فأُتيَ فقيلَ له**» في رواية الطبرانيّ في «مسند الشاميّينَ» (٣٣١٥) عن أحمد بن عبد الوهَّاب عن أبي اليَمَان بهذا الإسناد: «فساءَه ذلك فأُتيَ في منامه»، وأخرجه أبو نُعَيم في «المستخرَجِ» عنه، وكذا الإسماعيليّ من طريق عليّ بن عيَّاش عن شعيب، وفيه تعيينُ أحد الاحتمالات التي ذكرها ابنُ التِّين وغيرُه.

---

(١) عند أحمد في «المسند» برقم (٨٦٠٢).

(٢) أخرجه ابن ماجه (٣٨٠٣) من حديث عائشة رضي الله عنها، وهو حديث حسن.

قال الكِرْمانيّ: قولُه: «أُتِيَ» أي: أُرِيَ في المنام أو سمع هاتفاً مَلَكاً أو غيرَه، أو أخبَرَه نبيٌّ أو أَفتاه عالمٌ. وقال غيره: أو أتاه مَلَكٌ فكَلَّمَه، فقد كانت الملائكة تُكَلِّمُ/ بعضَهم في بعض الأُمور. وقد ظَهَرَ بالنَّقل الصحيح أنَّها كلّها لم تَقَع إلَّا النَّقْلَ الأولَ. ٢٩١/٣

**قوله: «أمَّا صَدَقتُك على سارِق»** زاد أبو أُميَّة: «فقد قُبِلَتْ»، وفي رواية موسى بن عُقْبة وابن لهيعة[1]: «أمَّا صَدَقتُك فقد قُبِلَتْ»، وفي رواية الطبرانيّ[2]: «إنَّ الله قد قَبِلَ صَدَقتَك».

وفي الحديث دلالةٌ على أنَّ الصَّدَقةَ كانت عندَهم مُختَصّةٌ بأهل الحاجة من أهل الخير، ولهذا تَعَجَّبوا من الصَّدَقة على الأصناف الثلاثة.

وفيه أنَّ نِيَّة المتصدِّق إذا كانت صالحةً قُبِلَت صَدَقتُه ولو لم تَقَع الموقِعَ. واختَلَفَ الفقهاء في الإجزاء إذا كان ذلك في زكاة الفرض، ولا دلالةَ في الحديث على الإجزاء، ولا على المنع، ومن ثَمَّ أورَدَ المصنِّفُ الترجمةَ بلفظ الاستفهام ولم يَجزِم بالحُكْم.

فإن قيل: إنَّ الخبرَ إنَّما تَضَمَّنَ قصَّة خاصَّةً وقع الاطِّلاعُ فيها على قَبُول الصَّدَقة برُؤياً صادقةٍ اتِّفاقيَّة، فمِن أينَ يقعُ تَعْميمُ الحُكْمِ؟ فالجوابُ: أنَّ التنصيصَ في هذا الخبرِ على رجاء الاستِعْفاف هو الدالُّ على تَعْدية الحُكْم، فَيَقْتضي ارتِباطُ القَبُولِ بهذه الأسباب.

وفيه فَضْل صدقة السِّرّ، وفضل الإخلاص، واستحبابُ إعادة الصَّدَقة إذا لم تَقَع الموقِعَ، وأنَّ الحُكْمَ للظاهر حتَّى يَتَبيَّن سِواهُ، وبَرَكةُ التسليم والرِّضا، وذمُّ التَّضَجُّر بالقضاء كما قال بعضُ السلف: لا تَقطَع الخِدمةَ ولو ظَهَرَ لك عدمُ القَبُول.

## ١٥- باب إذا تَصدَّق على ابنِه وهو لا يَشْعر

**١٤٢٢- حدَّثنا محمَّدُ بنُ يوسفَ، حدَّثنا إسرائيلُ، حدَّثنا أبو الجُوَيرِية، أنَّ مَعْنَ بنَ يزيدَ ﷺ حدَّثه قال: بايعتُ رسولَ الله ﷺ أنا وأبي وجَدّي، وخَطَبَ عليَّ فأنْكَحَني، وخاصَمْتُ**

---

(١) رواية موسى بن عقبة عند مسلم (١٠٢٢)، ورواية ابن لهيعة عند أحمد (٨٦٠٢)، وأما رواية أبي أمية فقد سلف تخريجها عند الحافظ عن أبي عوانة.

(٢) في «مسند الشاميين» (٣٣١٥).

**إليه؛ وكان أبي يزيدُ أخرَجَ دنانيرَ يَتصدَّقُ بها، فوَضَعَها عندَ رجلٍ في المسجدِ فجئتُ فأخذْتُها، فأتيتُه بها فقال: والله ما إيّاكَ أرَدْتُ، فخاصَمْتُه إلى رسولِ الله ﷺ فقال: «لَكَ ما نَوَيتَ يا يزيدُ، ولكَ ما أخذْتَ يا مَعْنُ».**

**قوله: «باب إذا تَصدَّقَ»** أي: الشَّخص **«على ابنِه وهو لا يَشْعُر»** قال الزَّين بن المنيِّر: لم يَذكُر جواب الشَّرط اختصاراً، وتقديرُه: جاز، لأنَّه يصيرُ لعَدَمِ شُعوره كالأجنبيّ. ومُناسَبةُ الترجمة للخبرِ من جهة أن يزيدَ أعطَى مَن يَتصدَّقُ عنه ولم يُحجِّرْ عليه، وكان هو السببَ في وقوع الصَّدَقة في يدِ ولدِه، قال: وعَبَّرَ في هذه الترجمة بنفي الشُّعورِ، وفي التي قَبْلها بنَفْي العلم؛ لأنَّ المتصدِّقَ في السابقة بَذَلَ وُسْعَه في طلبِ إعطاء الفقير فأخطأ اجتهادُه، فناسَبَ أن يَنْفِيَ عنه العلمَ، وأمَّا هذا، فباشَرَ التصدُّقَ غيرُه، فناسَبَ أن يَنْفِيَ عن صاحب الصَّدَقة الشُّعورَ.

**قوله: «حدَّثنا محمَّد بن يوسف»** هو الفِرْيابيّ، و**«أبو الجُوَيريَة»** بالجيمِ مصغَّراً، اسمه حِطّان ـ بكسر المهمَلة ـ وكان سماعُه مِن مَعْنٍ ومعنٌ أمير على غَزاة الرومِ في خلافة معاوية، كما رواه أبو داود (٢٧٥٣) من طريق أبي الجُوَيرية.

**قوله: «أنا وأبي وجَدّي»** اسم جَدِّه الأخنَسُ بن حَبيب السُّلَميّ كما جَزَمَ به ابن حِبَّان وغيرُ واحد، ووقع في «الصحابة» لمُطيَّنٍ وتَبِعَه الباوَرْدي والطبرانيّ وابن مَندَه وأبو نُعَيم: أنَّ اسمَ جَدِّ مَعْن بنِ يزيدَ ثورٌ، فتَرجَموا في كتبِهم بثَور، وساقوا حديث الباب من طريق الجرّاح والد وكيعٍ عن أبي الجُوَيرية عن مَعْن بن يزيدَ بن ثور السُّلَميّ، أخرجه مُطيَّن عن سفيان بن وكيع عن أبيه عن جَدِّه، ورواه الباوَرْدي والطبرانيّ عن مُطيَّن، ورواه ابن مَندَه عن الباوَرْدي، وأبو نُعَيم عن الطبرانيّ، وجمهور الرُّواة عن أبي الجُوَيريَة لم يُسمّوا جَدَّ مَعْن، بل تفرَّد سفيانُ بن وكيع بذلك وهو ضعيفٌ، وأظنُّه كان فيه: «عن مَعْن بن يزيد أبي ثَوْرٍ السُّلَميّ» فتَصَحَّفت أداة الكُنية بابن، فإنَّ مَعْناً كان يُكْنَى أبا ثور، فقد ذكر خَليفةُ بن خَيّاط في «تاريخه» أنَّ مَعْن بن يزيد وابنه ثَوراً قُتِلا يوم مَرْجِ راهطٍ مع الضَّحّاك بن قيس.

٢٩٢/٣ وجمع ابن حِبَّان بين القولين بوجهٍ آخرَ، فقال في/ «الصحابة»: ثَور السُّلَميّ جَدُّ مَعْن ابن يزيدَ بن الأخْنَس السُّلَميّ لأُمِّه. فإن كان ضَبَطَه فقد زالَ الإشكالُ، والله أعلم.

ورُوِيَ عن يزيد بن أبي حبيب: أنَّ مَعْن بن يزيد شَهِدَ بدراً هو وأبوه وجَدُّه، ولم يُتابَع على ذلك، فقد روى أحمدُ والطبرانيّ[1] من طريق صَفْوان بن عَمْرو، عن عبد الرحمن بن جُبَير بن نُفَير، عن يزيد بن الأخْنَس السُّلَميّ: أنَّه أسلَمَ فأسلَمَ معه جميعُ أهلِه إلَّا امرأةً واحدةً أبَتْ أن تُسلِمَ، فأنزَلَ الله تعالى على رسولِه ﷺ: ﴿وَلَا تُمْسِكُوا۟ بِعِصَمِ ٱلْكَوَافِرِ﴾ [الممتحنة:١٠]، فهذا دالٌّ على أنَّ إسلامه كان مُتأخِّراً؛ لأنَّ الآيةَ مُتأخِّرةُ الإنزال عن بدرٍ قطعاً. وقد فرَّقَ البَغَويّ وغيره في الصحابة بين يزيد بن الأخنَس وبين يزيدَ والد معن، والجمهور على أنَّه هو.

**قوله: «وخَطَب عليَّ فأنْكَحَني»** أي: طلبَ ليَ النِّكاح فأُجيبَ، يقال: خَطَبَ المرأةَ إلى وليِّها: إذا أرادها الخاطبُ لنَفْسه، وعلى فلانٍ: إذا أرادها لغيره، والفاعل النبيّ ﷺ، لأنَّ مقصودَ الراوي بيانُ أنواع عَلاقاته به من المبايَعة وغيرها. ولم أقف على اسم المخطوبة، ولو وَرَدَ أنَّها ولدَت منه لَضاهَى بيتَ الصِّديق في الصُّحبة من جهة كَونِهم أربعةً في نَسَق، وقد وقع ذلك لأُسامة بن زيد بن حارثة، فروى الحاكم في «المستدرَك» (٣/ ٢١٣-٢١٥) أنَّ حارثة قَدِمَ فأسلَم، وذكر الواقديّ في «المغازي»: أنَّ أُسامةَ وُلِدَ له على عَهدِ رسول الله ﷺ، وقد تَتبَّعتُ نظائر لذلك أكثرُها فيه مقالٌ ذكرتها في «النُّكَتِ على عُلوم الحديث» لابن الصَّلاح.

**قوله: «وكان أَبي يزيدُ»** بالرفع على البَدَليَّة.

**قوله: «فوَضَعَها عندَ رجلٍ»** لم أقِفْ على اسمِه، وفي السّياق حَذْفٌ تقديرُه: وأذِنَ له أن يَتصدَّقَ بها على محتاجٍ إليها إذْناً مُطلَقاً.

---

(١) الطبراني في «مسند الشاميين» (٩٣٣)، وأخرجه أيضاً ابن أبي عاصم في «الآحاد والمثاني» (١٣٩٣)، ولم يخرجه أحمد في «مسنده»، فالعزوُ إليه ذهولٌ، خصوصاً أن الحافظ نفسه لم يعزُه إليه في «أطراف المسند».

قوله: «فجئت فأخذْتُها» أي: من المأذونِ له في التصدُّق بها بإذنِه لا بطريق الاعتداء، ووقع عند البيهقيّ (٧/ ٣٤) من طريق أبي حمزة السُّكَّريّ عن أبي الجُوَيريَة في هذا الحديث: قلتُ: ما كانت خُصومَتُك؟ قال: كان رجلٌ يَغشَى المسجد فيَتصدَّقُ على رجالٍ يَعرِفُهم، فظَنَّ أنّي بعضُ مَن يَعرِف... فذكر الحديث.

قوله: «فأتيتُه» الضَّمير لأبيه، أي: فأتيت أَبي بالدَّنانير المذكورة.

قوله: «والله ما إيّاكَ أرَدْتُ» يعني: لو أردتُ أنَّك تأخُذُها لناوَلتُها لك ولم أُوَكِّل فيها، أو كأنَّه كان يرى أنَّ الصَّدَقةَ على الولدِ لا تُجزِئ، أو يرى أنَّ الصَّدَقةَ على الأجنبيِّ أفضلُ.

قوله: «فخاصَمْتُه» تفسير لقوله أولاً: وخاصَمتُ إليه.

قوله: «لكَ ما نَوَيتَ» أي: إنَّك نويتَ أن تَتَصدَّقَ بها على مَن يحتاجُ إليها، وابنُكَ يحتاجُ إليها، فوَقَعتِ الموقعَ، وإن كان لم يَخطُر ببالِكَ أنَّه يأخُذُها.

قوله: «ولك ما أخذْتَ يا مَعْنُ» أي: لأنَّك أخذتها محتاجاً إليها.

قال ابن رُشَيْد: الظاهرُ أنَّه لم يُرِد بقوله: «والله ما إيّاك أرَدتُ» أي: إنّي أخرجتُك بنيَّتي، وإنَّما أطلقتُ لمن تُجزِئُ عنِّي الصَّدَقةُ عليه ولم تَخطُر أنت ببالي، فأمضَى النبيُّ ﷺ الإطلاق؛ لأنَّه فوَّضَ للوَكيلِ بلفظٍ مُطلَقٍ فنَفَذَ فعله.

وفيه دليلٌ على العمل بالمطلَقات على إطلاقها، وإنِ احتُمِلَ أنَّ المطلِقَ لو خَطَرَ بباله فَرْدٌ من الأفراد لَقَيَّدَ اللفظَ به، والله أعلم.

واستُدِلَّ به على جواز دفع الصَّدَقة إلى كلِّ أصلٍ وفَرْعٍ ولو كان ممَّن تَلزَمُه نفقَتُه، ولا حُجَّة فيه؛ لأنَّها واقعةُ حالٍ فاحتُمِلَ أن يكون مَعْنٌ كان مُستَقِلًّا لا يَلزَمُ أباه يزيدَ نَفَقتُه، وسيأتي الكلام على هذه المسألة مبسوطاً في «باب الزكاة على الزَّوج» (١٤٦٦) بعدَ ثلاثين باباً إن شاء الله تعالى.

وفيه جوازُ الافتِخار بالمواهب الرَّبّانيَّة والتحدُّثِ بنِعَم الله. وفيه جواز التَّحاكُم بين

الأبِ والابنِ وأنَّ ذلك بمجرَّدِه لا يكون عُقوقاً. وجواز الاستخلاف في الصَّدَقة ولا سيَّما صدقةُ التطوُّع، لأنَّ فيه نوعَ إسرارٍ.

وفيه أنَّ للمتصدِّق أجرَ ما نَوَاه، سواءٌ صادفَ المستَحِقَّ أو لا، وأنَّ الأبَ لا رُجوعَ له في الصَّدَقة على ولدِه بخلاف الهِبَة، والله أعلم.

## ١٦- باب الصَّدقة باليمين

**١٤٢٣- حدَّثنا مُسدَّدٌ، حدَّثنا يحيى، عن عُبيدِ الله، قال: حدَّثني خُبَيبُ بنُ عبدِ الرحمن، عن حفصِ بنِ عاصمٍ، عن أبي هريرةَ ﷺ، عن النبيِّ ﷺ قال: «سَبْعةٌ يُظِلُّهم اللهُ تعالى في ظِلِّهِ يومَ لا ظِلَّ إلا ظِلُّه: إمامٌ عَدْلٌ، وشابٌّ نَشَأَ في عبادةِ الله، ورجلٌ قلبُه مُعلَّقٌ في المساجدِ، ورجلانِ تَحابَّا في الله، اجتَمَعا عليه وتَفَرَّقا عليه، ورجلٌ دَعَتْه امرأةٌ ذاتُ مَنْصِبٍ وجمالٍ فقال: إنّي أخافُ اللهَ، ورجلٌ تَصدَّقَ بصدقةٍ فأخفاها حتَّى لا تعلمَ شِمالُه ما تُنفِقُ يمينُه، ورجلٌ ذَكَرَ اللهَ خالياً ففاضَتْ عَيناهُ».**

**١٤٢٤- حدَّثنا عليُّ بنُ الجَعْدِ، أخبرنا شُعْبةُ، قال: أخبرني مَعبَدُ بنُ خالدٍ، قال: سمعتُ حارثةَ بنَ وَهْبٍ الخُزَاعيَّ ﷺ يقول: سمعتُ النبيَّ ﷺ يقول: «تَصدَّقُوا، فسيأتي عليكم زمانٌ يَمْشي الرجلُ بصَدَقتِه فيقول الرجلُ: لو جئتَ بها بالأمسِ لقَبِلتُها منكَ، فأمَّا اليومَ فلا حاجةَ لي فيها».**

٢٩٣/٣ **قوله: «باب الصَّدَقةِ باليمين»** أي: حُكم، أو «بابٌ» بالتنوين، والتقدير: أي فاضلةٌ أو يُرغَّبُ فيها.

ثم أورد فيه حديث أبي هريرة: «سبعة يُظِلُّهم الله في ظِلِّه»، وفيه قوله: «حتَّى لا تَعلَمَ شِمالُه ما تُنفِقُ يمينه»، وقد تقدَّم الكلام عليه مُستوفًى كما بيَّنته قريباً[1].

---

(١) حديث أبي هريرة سلف معلَّقاً في الباب رقم (١٣)، وأحال هناك إلى شرحه في «باب من جلس في المسجد ينتظر الصلاة» برقم (٦٦٠).

ثم أورد فيه أيضاً حديث حارثة بن وهب الذي تقدَّم في «باب الصَّدَقة قبلَ الردّ» (١٤١١) وفيه: «يمشي الرجلُ بصَدَقتِه فيقول الرجل: لو جئتَ بها أمسِ لقَبِلتُها منك».

قال ابن رُشَيد: مُطابقةُ الحديث للترجمة من جهة أنَّه اشتَرَك مع الذي قبله في كَونِ كلٍّ منهما حاملاً لصَدَقتِه، لأنَّه إذا كان حاملاً لها بنَفْسِه كان أخفَى لها، فكان في معنى: «لا تَعلَمُ شِمالُه ما تُنفِقُ يمينُه»، ويُحمَلُ المطلَق في هذا على المقيَّدِ في هذا، أي: المناوَلة باليمين، قال: ويُقوِّي أنَّ ذلك مَقصِدُه إتباعُه بالترجمة التي بعدَها حيثُ قال: «مَن أمَرَ خادمَه بالصَّدَقة ولم يُناوِل بنَفْسِه» وكأنَّه قَصَدَ في هذا مَن حَمَلها بنفسِه.

## ١٧ - باب مَن أَمر خادمَه بالصدقة ولم يُناوِل بنَفْسه

**وقال أبو موسى عن النبيِّ ﷺ: هو أحدُ المتصدِّقَينِ.**

**١٤٢٥ - حدَّثنا عثمانُ بنُ أبي شَيبةَ، حدَّثنا جَريرٌ، عن منصورٍ، عن شَقِيقٍ، عن مسروقٍ، عن عائشةَ رضي الله عنها قالت: قال رسولُ الله ﷺ: «إذا أنفَقَتِ المرأةُ من طعام بيتها غيرَ مُفْسِدةٍ، كان لها أجْرُها بما أنفَقَت، ولزوجِها أجْرُه بما كَسَبَ، وللخازِنِ مِثلُ ذلك، لا يَنقُصُ بعضُهم أجْرَ بعضٍ شيئاً».**

[أطرافه في: ١٤٣٧، ١٤٣٩، ١٤٤٠، ١٤٤١، ٢٠٦٥]

قوله: «باب مَن أَمَرَ خادمَه بالصَّدَقةِ ولم يُناوِل بنفسِه» قال الزَّين بن المنيِّر: فائدة قوله: «ولم يُناوِل بنفسه» التَّنبيهُ على أنَّ ذلك ممَّا يُغتَفَر، وأنَّ قولَه في الباب قَبله: «الصَّدَقةُ باليمينِ» لا يَلزَمُ منه المنعُ مِن إعطائها بيد الغير، وإن كانت المباشَرةُ أَولى.

قوله: «وقال أبو موسى» هو الأشعَريّ.

قوله: «هو أحدُ المتصدِّقَينِ» ضُبِطَ في جميع روايات «الصحيحين» بفتح القاف على التَّثنية، قال القُرطُبيّ: ويجوزُ الكسرُ على الجمع، أي: هو متصدِّقٌ من المتصدِّقينَ.

وهذا التعليقُ طرفٌ من حديثٍ وَصَلَه بعدَ ستَّة أبوابٍ (١٤٣٨) بلفظ: «الخازن» والخازن: خادم المالكِ في الخَزْنِ وإن لم يكن خادمَه/ حقيقةً. ٢٩٤/٣

ثمَّ أورَدَ المصنِّفُ هنا حديثَ عائشة: «إذا أنفقَتِ المرأةُ من طعام بيتِها» الحديث.

قال ابن رُشَيد: نَبَّه بالترجمة على أنَّ هذا الحديثَ مُفسَّرٌ بها، لأنَّ كلًّا من الخازنِ والخادم والمرأةِ أمينٌ ليس له أن يَتصرَّفَ إلَّا بإذن المالكِ نَصّاً أو عُرْفاً، إجمالاً أو تفصيلاً. انتهى، وسيأتي البحث في ذلك بعدَ سبعة أبواب (١٤٣٩).

## ١٨- باب لا صَدقةَ إلّا عن ظَهْر غِنًى

**ومَن تَصدَّقَ وهو محتاجٌ أو أهلُه محتاجٌ أو عليه دَينٌ، فالدَّينُ أحَقُّ أن يُقضَى من الصَّدَقةِ والعِتْقِ والهِبةِ، وهو ردٌّ عليه، ليس له أن يُتلِفَ أموالَ الناس.**

**وقال النبيُّ ﷺ: «مَن أخذَ أموالَ الناس يريدُ إتلافَها، أتلَفَه الله»، إلا أن يكونَ معروفاً بالصَّبْرِ فيُؤثِرَ على نفسِه، ولو كان به خَصَاصةٌ.**

**كفِعْلِ أبي بكرٍ ﷺ حينَ تَصدَّقَ بمالِه.**

**وكذلك آثَرَ الأنصارُ المهاجرِينَ.**

**ونَهَى النبيُّ ﷺ عن إضاعةِ المال، فليس له أن يُضَيِّعَ أموالَ الناس بعِلَّةِ الصَّدَقةِ.**

**وقال كَعْبٌ ﷺ: قلتُ: يا رسولَ الله، إنَّ من تَوْبَتي أن أنخَلِعَ من مالي صدقةً إلى الله وإلى رسوله ﷺ، قال: «أمسِك عليكَ بعضَ مالِكَ، فهو خيرٌ لكَ» قلتُ: فإنّي أُمْسِكُ سَهْمي الَّذي بخَيبرَ.**

قوله: «**باب لا صدقةَ إلّا عن ظَهْر غِنًى**» أورَدَ في الباب حديث أبي هريرة بلفظ: «خير الصَّدَقة ما كان عن ظَهر غِنًى» وهو مُشعِرٌ بأنَّ النَّفيَ في اللفظ الأولِ للكمال لا للحقيقة، فالمعنى: لا صدقةَ كاملةً إلَّا عن ظَهر غِنًى، وقد أورَدَه أحمد (٧٤٢٩) من طريق أبي صالح بلفظ: «إنَّما الصَّدَقةُ ما كان عن ظَهْر غِنًى» وهو أقربُ إلى لفظ الترجمة، وأخرجه أيضاً (٧١٥٥) من طريق عبد الملك بن أبي سليمان، عن عطاء، عن أبي هريرة بلفظ الترجمة قال: «لا صدقةَ إلَّا عن ظَهر غِنًى» الحديث.

وكذا ذكره المصنِّف تعليقاً في الوصايا (٢٧٥٠)، وساقه مُغَلْطاي بإسنادٍ له إلى أبي ٢٩٥/٣
هريرة بلفظه، وليس هو باللفظ المذكور في الكتاب الذي ساقَه منه، فلا يُغتَرُّ به ولا بمن تَبِعَه على ذلك.

**قوله: «ومَن تَصدَّقَ وهو محتاجٌ»** إلى آخِرِ الترجمة، كأنَّه أراد تفسير الحديث المذكور بأنَّ شرطَ المتصدِّق أن لا يكون محتاجاً لنفسه أو لمن تَلزَمُه نَفَقتُه. ويَلتَحِقُ بالتصدُّق سائرُ التبرُّعات.

**وأمَّا قوله: «فهو ردٌّ عليه»** فمُقتَضاه أنَّ ذا الدَّين المستَغرِق لا يَصِحُّ منه التبرُّع، لكنَّ محلَّ هذا عندَ الفقهاءِ إذا حَجَرَ عليه الحاكمُ بالفَلَس، وقد نَقَلَ فيه صاحب «المغني» وغيره الإجماعَ، فيُحمَلُ إطلاقُ المصنِّف عليه، واستَدَلَّ له المصنِّفُ بالأحاديث التي عَلَّقَها.

**وأمَّا قوله: «إلَّا أن يكونَ معروفاً بالصَّبر»** فهو من كلام المصنِّف، وكلام ابن التِّين يوهم أنَّه بقيَّةُ الحديث فلا يُغتَرُّ به، وكأنَّ المصنِّفَ أراد أن يَخُصَّ به عمومَ الحديث الأول، والظاهرُ أنَّه يَختَصُّ بالمحتاج، ويحتملُ أن يكون عامّاً ويكون التقدير: إلَّا أن يكون كلٌّ من المحتاج أو مَن تَلزَمُه النَّفقةُ أو صاحب الدَّينِ معروفاً بالصَّبر.

ويُقوِّي الأولَ التَّمثيلُ الذي مَثَّلَ به مِن فعل أبي بكر والأنصار، قال ابن بَطَّال: أجمعوا على أنَّ المِدْيانَ لا يجوزُ له أن يَتصدَّقَ بماله ويَترُك قضاءَ الدَّين، فتَعيَّن حملُ ذلك على المحتاج. وحكى ابن رُشَيد عن بعضهم أنَّه يُتصوَّرُ في المِدْيان فيما إذا عاملَه الغُرَماءُ على أن يأكلَ من المال، فلو آثَرَ بقُوَّتِه وكان صَبُوراً، جازَ له ذلك، وإلَّا كان إيثاره سبباً في أن يَرجِعَ لاحتياجه فيأكلَ فيُتلِفَ أموالهم فيُمنَع.

وإذا تَقرَّرَ ذلك، فقد اشتملت الترجمةُ على خمسة أحاديثَ مُعلَّقة، وفي الباب أربعة أحاديثَ موصولة، فأمَّا المعلَّقةُ:

**فأولها:** قوله: «وقال النبيّ ﷺ: مَن أخذَ أموالَ الناس» وهو طرفٌ من حديثٍ لأبي هريرة موصول عندَه في الاستقراض (٢٣٨٧).

**ثانيها**: قوله: «كفعلِ أبي بكر حينَ تَصدَّقَ بمالِه» هذا مشهور في السِّيَر، ووَرَدَ في حديثٍ مرفوعٍ أخرجه أبو داود (١٦٧٨) وصَحَّحَه التِّرمِذيّ (٣٦٧٥) والحاكمُ (١/ ٤١٤) من طريق زيد بن أسلم، عن أبيه: سمعت عمر يقول: أمَرَنا رسولُ الله ﷺ أن نَتَصدَّق، فَوافَقَ ذلك مالاً عندي فقلت: اليومَ أسبِقُ أبا بكرٍ إن سَبَقتُه يوماً، فجئت بنصفِ مالي، وأتى أبو بكر بكلِّ ما عندَه، فقال له النبيّ ﷺ: «يا أبا بكر، ما أبقَيتَ لأهلِك؟» قال: أبقَيتُ لهم اللهَ ورسولَه... الحديث، تفرَّد به هشام بن سعد عن زيد، وهشام صدوق فيه مَقالٌ من جهة حِفظِه.

قال الطبريّ وغيره: قال الجمهور: مَن تَصدَّقَ بمالِه كلِّه في صِحَّة بَدَنِه وعقلِه حيثُ لا دَينَ عليه، وكان صَبوراً على الإضاقة، ولا عيالَ له أو له عيالٌ يَصبِرونَ أيضاً فهو جائز، فإن فُقِدَ شيءٌ من هذه الشُّروطِ كُره.

وقال بعضهم: هو مردودٌ، ورُوِيَ عن عمرَ حيثُ ردَّ على غَيلان الثَّقفيّ قِسمةَ مالِه[1]. ويُمكِنُ أن يُحتَجَّ له بقصَّة المدَبَّر الآتي ذِكرُه[2]، فإنَّه ﷺ باعَه وأرسَلَ ثمنه إلى الذي دَبَّرَه لكَونِه كان محتاجاً.

وقال آخرون: يجوزُ من الثُّلثِ ويُرَدُّ عليه الثُّلثان، وهو قول الأوزاعيِّ ومكحول. وعن مكحولٍ أيضاً: يُرَدُّ ما زاد على النِّصف.

قال الطبريّ: والصوابُ عندنا الأول من حيثُ الجواز، والمختار من حيثُ الاستحباب أن يُجعَلَ ذلك من الثُّلث، جمعاً بين قصَّة أبي بكر وحديث كعب، والله أعلم.

**ثالثها**: قوله: «وكذلك آثَرَ الأنصارُ المهاجرينَ» هو مشهورٌ أيضاً في السِّيَر، وفيه أحاديثُ مرفوعةٌ: منها حديث أنس: قَدِمَ المهاجرونَ المدينةَ وليس بأيديهم شيء، فقاسمَهم الأنصار، وسيأتي موصولاً في الهِبة (٢٦٣٠)، وحديثُ أبي هريرة في قصَّة الأنصاريّ الذي آثَرَ ضيفَه بعَشَائه وعَشاءِ أهلِه، وسيأتي موصولاً في تفسير سورة الحَشْر (٤٨٨٩).

---

(١) قصة عمر مع غيلان الثقفي أخرجها أحمد في «مسنده» (٤٦٣١) بإسناد صحيح.

(٢) عند باب «بيع الإمام على الناس أموالهم وضياعهم»، ح (٧١٨٦).

**رابعها**: قوله: «ونَهَى النبيّ ﷺ عن إضاعة المال» هو طرفٌ من حديث المغيرة، وقد تقدَّم بتمامه في آخر صفة الصلاة (٨٤٤).

**خامسها**: قوله: «وقال كعب ـ يعني: ابن مالك ـ...» إلى آخره، وهو طرفٌ من حديثه الطَّويلِ في قصَّة توبته، وسيأتي بتمامه في تفسير سورة التوبة (٤٦٧٦).

وأما الموصولة:

**فأولها**: حديث أبي هريرة: «خير/ الصَّدَقة ما كان عن ظَهر غِنًى». ٢٩٦/٣

**١٤٢٦- حدَّثنا عبدانُ، أخبرنا عبدُ الله، عن يونسَ، عن الزُّهْريِّ، قال: أخبرني سعيدُ بنُ المسيّب أنَّه سمعَ أبا هريرةَ ﷺ، عن النبيِّ ﷺ قال: «خيرُ الصَّدَقةِ ما كان عن ظَهْرِ غِنًى، وابدَأْ بمَن تَعُولُ».**

[أطرافه في: ١٤٢٨، ٥٣٥٥، ٥٣٥٦]

**فعبدُ الله** المذكور في الإسناد: هو ابنُ المبارَك، و«يونسُ»: هو ابن يزيد. ومعنى الحديث: أفضل الصَّدَقة ما وقع من غير محتاجٍ إلى ما يَتصدَّقُ به لنفسه أو لمن تَلزَمُه نَفَقتُه.

قال الخطَّابيّ: لفظ الظَّهر يَرِدُ في مثلِ هذا إشباعاً للكلام، والمعنى: أفضل الصَّدَقة ما أخرجَه الإنسانُ من مالِه بعدَ أن يستبقيَ منه قَدْرَ الكِفاية، ولذلك قال بعدَه: «وابدَأ بمن تَعُول».

وقال البَغَويّ: المرادُ غِنًى يستظهِرُ به على النَّوائب التي تَنوبُه. ونحوُه قولهم: رَكِبَ مَتْنَ السلامة. والتنكيرُ في قوله: «غِنًى» للتعظيم، هذا هو المعتمَدُ في معنى الحديث.

وقيل: المرادُ خير الصَّدَقة ما أغنَيتَ به مَن أعطَيتَه عن المسألة، وقيل: «عن» للسببيَّة، والظَّهر زائد، أي: خير الصَّدَقة ما كان سَببُها غِنًى في المتصدِّق.

وقال النَّوَويّ: مذهبُنا أنَّ التصدُّقَ بجميع المال مُستَحَبّ لمن لا دَينَ عليه ولا له عِيالٌ لا يَصبِرون، ويكون هو ممَّن يَصبِرُ على الإضاقة والفقر، فإن لم يَجمعْ هذه الشُّروطَ فهو مكروهٌ.

وقال القُرطُبيّ في «المفهم»: يُرَدُّ على تأويل الخطَّابي بالآيات والأحاديث الواردة في فضل المؤثِرينَ على أنفُسِهم، ومنها حديثُ أبي ذرٍّ: «أفضلُ الصَّدَقةِ جُهْدٌ من مُقِلّ»[1]، والمختار أنَّ معنى الحديث: أفضلُ الصَّدَقة ما وقع بعدَ القيام بحُقوق النَّفسِ والعِيال، بحيثُ لا يصيرُ المتصدِّق محتاجاً بعدَ صَدَقتِه إلى أحد، فمعنى الغِنَى في هذا الحديث: حصول ما تُدفَعُ به الحاجةُ الضَّروريَّةُ: كالأكلِ عندَ الجوع المشوِّش الذي لا صَبرَ عليه، وسَتْرِ العَوْرة، والحاجةِ إلى ما يَدفَعُ به عن نَفْسه الأذَى، وما هذا سبيلُه فلا يجوزُ الإيثارُ به بل يَحرُم، وذلك أنَّه إذا آثرَ غيرَه به أدَّى إلى إهلاك نَفْسِه، أو الإضرارِ بها، أو كَشفِ عَورَتِه، فمُراعاة حَقِّه أَولى على كلِّ حال، فإذا سَقَطَت هذه الواجباتُ صَحَّ الإيثارُ، وكانت صَدَقتُه هي الأفضل لأجلِ ما يَتحمَّلُ من مَضَض الفقر وشِدّة مَشَقَّتِه، فبهذا يَندَفِعُ التَّعارضُ بين الأدلَّة إن شاء الله.

**قوله: «وابدَأ بمَن تَعُول»** فيه تقديم نَفَقة نفْسِه وعيالِه؛ لأنَّها مُنحَصِرة فيه بخلاف نَفَقة غيرهم، وسيأتي شرحه في النَّفقات (٥٣٥٥) إن شاء الله تعالى.

**ثانيها:** حديث حكيم بن حِزَام: «اليد العُليا خير من اليد السُّفلى» الحديث.

**١٤٢٧ - حدَّثنا موسى بنُ إسماعيلَ، حدَّثنا وُهَيبٌ، حدَّثنا هشامٌ، عن أبيه، عن حَكِيمِ بنِ حِزَامٍ ﷺ، عن النبيِّ ﷺ قال: «اليدُ العُلْيا خيرٌ من اليدِ السُّفْلَى، وابدَأْ بمَنْ تَعُولُ، وخيرُ الصَّدَقةِ عن ظَهْرِ غِنًى، ومَن يَستَعفِفْ يُعِفَّه اللهُ، ومَن يَستَغنِ يُغْنِه اللهُ».**

وشاهد الترجمة منه قوله فيه: «وخير الصَّدَقة عن ظَهْر غِنًى» وهشام المذكور في الإسناد: هو ابن عُرْوة بن الزُّبَير.

**وقوله فيه: «ومَن يستعِفَّ يُعِفَّه الله»** يأتي الكلام عليه في حديث أبي سعيد بعدَ أبواب (١٤٦٩).

---

(١) أخرجه أحمد (٢١٥٤٦)، والطبراني (٧٨٧١)، كما أشار إليه الحافظ ابن حجر فيما سلف عند: باب فضل صدقة الشحيح الصحيح.

**ثالثها:** حديث أبي هريرة.

**١٤٢٨ - وعن وُهَيبٍ، قال: أخبرنا هشامٌ، عن أبيه، عن أبي هريرةَ ﷺ، بهذا.**

**قال:** «بهذا» أي: بحديث حَكِيم، أورَدَه معطوفاً على إسناد حديث حكيم بلفظ: «وعن وُهَيبٍ» والظاهر أنَّه حَمَله عن موسى بن إسماعيل عنه بالطَّرِيقَينِ معاً، وكأنَّ هشاماً حدَّث به وُهَيباً تارةً عن أبيه عن حكيم، وتارةً عن أبيه عن أبي هريرة، أو حدَّثه به عنهما مجموعاً ففرَّقَه وُهَيبٌ أو الراوي عنه.

وقد وَصَلَ حديثَ أبي هريرةَ من طريق وُهَيبٍ الإسماعيليُّ قال: أخبرني ابن ياسين، حدَّثنا محمد بن سفيان، حدَّثنا حِبّان ـ هو ابن هلال ـ حدَّثنا وُهَيبٌ، حدَّثنا هشام بن عُرْوة، عن أبيه، عن أبي هريرة قال؛ مثلَ حديث حكيمٍ.

**رابعاً:** حديث ابن عمر من وجهَينِ في ذِكْر اليد العُليا.

**١٤٢٩ - حدَّثنا أبو النُّعْمان، قال: حدَّثنا حمَّادُ بنُ زيدٍ، عن أيوبَ، عن نافع، عن ابنِ عمرَ رضي الله عنهما، قال: سمعتُ النبيَّ ﷺ (ح)**

**وحدَّثنا عبدُ الله بنُ مَسلَمةَ، عن مالكٍ، عن نافع، عن عبدِ الله بنِ عمرَ رضي الله عنهما: أنَّ رسولَ الله ﷺ قال وهو على المنبرِ ـ وذَكَرَ الصَّدَقةَ والتعفُّفَ والمسألةَ ـ: «اليدُ العُلْيا خيرٌ من اليدِ السُّفْلَى»، فاليدُ العُلْيا هي المُنفِقةُ، والسُّفْلَى هي السائلةُ.**

وإنَّما أورَدَه ليُفسِّر به ما أُجمِلَ في حديث حكيمٍ.

قال ابن رُشَيد: والذي يظهرُ أنَّ حديثَ حكيم بن حِزَام لمَّا اشتَمَل على شيئَين: حديث «اليد العُليا»، وحديث «لا صدقةَ إلَّا عن ظَهر غِنًى»، ذكر معه حديثَ ابنِ عمرَ المشتَمِل على الشيء الأول تكثيراً لطرقِه.

ويحتملُ أن يكون مُناسَبة حديث: «اليد العُليا» للترجمة من جهة أنَّ إطلاق كَوْن اليد العُليا هي المنفِقة، محَلُّه ما إذا كان الإنفاق لا يُمنَعُ منه بالشَّرع كالمِدْيان المحْجورِ عليه، فعُمومُه مخصوص بقوله: «لا صدقةَ إلَّا عن ظَهرِ غِنًى»، والله أعلم.

تنبيه: لم يَسُق البخاري متنَ طريق حمَّاد عن أيوب، وعَطَفَ عليه طريقَ مالك، فربَّما أوهَمَ أنَّهما سواءٌ، وليس كذلك لمَا سنذكره عن أبي داود.

وقال ابن عبد البَرِّ في «التَّمهيد»: لم تَختَلِف الرُّواة عن مالك؛ أي: في سياقه، كذا قال، وفيه نظرٌ كما سيأتي.

٢٩٧/٣ وقال القُرطُبيّ: وقع تفسير اليد العُليا والسُّفلى في حديث ابن عمر هذا، وهو نصٌّ يَرفَعُ الخلاف ويَدفَعُ تَعسُّف مَن تَعسَّفَ في تأويلِه ذلك، انتهى.

لكن ادَّعَى أبو العبَّاس الدانيّ في «أطراف الموطَّأ» أنَّ التفسيرَ المذكورَ مُدرَجٌ في الحديث، ولم يَذكُر مُستَنَداً لذلك. ثمَّ وجدت في كتاب العَسكَريِّ في الصحابة بإسناد له فيه انقِطاع عن ابن عمر، أنَّه كَتَبَ إلى بشر بن مروان: «إنّي سمعت النبيَّ ﷺ يقول: اليدُ العُليا خيرٌ منَ اليد السُّفلى، ولا أحسِبُ اليدَ السُّفلى إلَّا السائلة، ولا العُليا إلَّا المعطية»، فهذا يُشعِرُ بأنَّ التفسيرَ من كلام ابن عمر، ويؤيِّدُه ما رواه ابن أبي شَيْبة (٣/ ٢١١-٢١٢) من طريق عبد الله بن دينار عن ابن عمر، قال: كنَّا نَتَحَدَّثُ أنَّ اليدَ العُليا هي المنفِقة[1].

**قوله: «وذَكَرَ الصَّدَقة والتعفُّف والمسألة»** كذا للبخاريِّ بالواو قبلَ المسألة، وفي رواية مسلمٍ (١٠٣٣) عن قُتَيبة عن مالك: «والتعفُّف عن المسألة»، ولأبي داود (١٦٤٨): «والتعفُّف منها» أي: من أَخْذ الصَّدَقة، والمعنى: أنَّه كان يَحُضُّ الغنيَّ على الصَّدَقة، والفقيرَ على التعفُّفِ عن المسألة، أو يَحُضُّه على التعفُّفِ ويَذُمُّ المسألة.

**قوله: «فاليد العُلْيا هي المنفِقة»** قال أبو داود: قال الأكثر عن حمَّاد بن زيد: المنفِقة، وقال واحد عنه: المتعفَّفة، وكذا قال عبد الوارث عن أيوبَ، انتهى.

فأمَّا الذي قال عن حمَّاد: المتعفِّفة بالعين وفاءَينِ، فهو مُسدَّدٌ، كذلك رُوِّيناه عنه في «مسنده» رواية معاذ بن المثنَّى عنه، ومن طريقه أخرجه ابن عبد البَرِّ في «التَّمهيد» (١٥/ ٢٤٧)، وقد تابَعَه على ذلك أبو الربيع الزَّهْرانيُّ كما رُوِّيناه في كتاب «الزكاة» ليوسف ابن يعقوب القاضي: حدَّثنا أبو الربيع... وأمَّا روايةُ عبد الوارث فلم أقفْ عليها موصولة.

---

(١) كذا وقع في الأصلين و(س): المنفقة، وفي النسخ المطبوعة من «المصنف»: المتعفِّفة!

وقد أخرجه أبو نُعَيم في «المستخرَج» من طريق سليمان بن حَرْب عن حمَّاد بلفظ: «واليد العُليا يد المعطي»، وهذا يدلُّ على أنَّ مَن رواه عن نافعٍ بلفظ: «المتعفِّفة»، فقد صَحَّف.

قال ابن عبد البَرِّ[1]: ورواه موسى بن عُقْبة عن نافعٍ، فاختُلِفَ عليه أيضاً، فقال حفص ابن مَيسَرة عنه: «المنفِقة» كما قال مالكٌ.

قلت: وكذلك قال فُضَيل بن سليمان عنه، أخرجه ابن حِبَّان (٣٣٦٤) من طريقه قال: ورواه إبراهيم بن طَهْمانَ عن موسى فقال: «المنفِقة».

قال ابن عبد البَرِّ: روايةُ مالك أَولى وأشبَه بالأُصول. ويؤيِّدُه حديث طارق الـمُحَاربيّ عندَ النَّسائيّ (٢٥٣٢) قال: قَدِمْنا المدينةَ، فإذا النبيُّ ﷺ قائم على المنبر يَخطُبُ الناس وهو يقول: «يدُ المعطي العُليا». انتهى، ولابن أبي شَيْبة (٣/ ٢١٢) والبَزَّار[2] من طريق ثَعْلبة بن زَهْدَم مثلُه.

وللطَّبَرانيّ (٣٠٨١) بإسناد صحيحٍ عن حكيم بن حِزَام مرفوعاً: «يدُ الله فوقَ يد المعطي، ويدُ المعطي فوقَ يدِ المعطَى، ويدُ المعطَى أسفَلُ الأيدي»، وللطَّبَرانيّ (١٧/ ٢٦٩) من حديث عَديّ الجُذَاميّ مرفوعاً مثلُه، ولأبي داود (٤٠٦٣) وابن خُزَيمة (٢٤٤٠) من حديث أبي الأحوَصِ عَوف بن مالك، عن أبيه مرفوعاً: «الأيدي ثلاثةٌ: فيَدُ الله العُليا، ويَدُ المعطي التي تَليها، ويَدُ السائلِ السُّفلى».

ولأحمد والبَزَّار من حديث عَطيَّة السعديّ: «اليدُ المعطية هي العُليا، والسائلة هي السُّفلى»[3].

---

(١) لعلَّ في نسبة هذا الكلام إلى ابن عبد البر ذهولاً من الحافظ رحمه الله، فنحو هذا الكلام في «طرح التثريب» ٤/ ٧٥ وعزاه فيه أبو زرعة بن العراقي إلى أبيه في «شرح الترمذي» مخرِّجاً إياه من «البيهقي» ٤/ ١٩٨. وانظر «التمهيد» ١٥/ ٢٤٧-٢٥٠.

(٢) برقم (٩١٧-كشف الأستار).

(٣) لم يرد بهذا اللفظ عند أحمد والبزار، وانظر تخريجه في «مسند أحمد» (١٧٩٨٣).

فهذه الأحاديث مُتَضافرة على أنَّ اليدَ العُليا هي المنفِقةُ المعطيةُ، وأنَّ السُّفلى هي السائلة، وهذا هو المعتمَدُ، وهو قول الجمهور.

وقيل: اليد السُّفلى: الآخِذَةُ، سواء كان بسؤالٍ أم بغير سؤال، وهذا أَباهُ قوم، واستَنَدوا إلى أنَّ الصَّدَقةَ تَقَعُ في يد الله قبلَ يد المتصدَّق عليه.

قال ابن العربيّ: التحقيقُ أنَّ السُّفلى يدُ السائل، وأمَّا يدُ الآخذِ فلا، لأنَّ يدَ الله هي المعطيةُ ويَدَ الله هي الآخذةُ، وكِلتاهما عُلْيا، وكِلتاهما يمينٌ. انتهى، وفيه نظرٌ لأنَّ البحثَ إنَّما هو في أيدي الآدميّين، وأمَّا يدُ الله تعالى فباعتبار كَونِه مالِكَ كلِّ شيءٍ نُسِبَت يَدُه إلى الإعطاء، وباعتبار قَبُولِه للصَّدَقة ورِضاه بها نُسِبَت يدُه إلى الأَخْذ، ويدُه العُليا على كلِّ حال، وأمَّا يدُ الآدميِّ فهي أربعة: يد المعطي، وقد تَضافَرَت الأخبارُ بأنَّها عُلْيا. ثانيها: يدُ السائل، وقد تَضافَرَت بأنَّها سُفلى سواء أخذَت أم لا، وهذا موافق لكيفيَّة الإعطاء والأَخْذِ غالباً، وللمُقابَلة بين العُلوِّ والسُّفْل المشتَقّ منهما. ثالثُها: يد/ المتعفِّف عن الأخذِ ٢٩٨/٣
ولو بعدَ أن تُمَدَّ إليه يدُ المعطي مثلاً، وهذه توصَفُ بكَونِها عُلْيا عُلوّاً معنَويّاً. رابعُها: يدُ الآخذِ بغير سؤال، وهذه قد اختُلِفَ فيها، فذهب جَمعٌ إلى أنَّها سُفْلى، وهذا بالنَّظَرِ إلى الأمر المَحْسوس، وأمَّا المعنَويّ فلا يَطَّرِدُ، فقد تكون عُلْيا في بعض الصّوَر، وعليه يُحمَلُ كلامُ مَن أطلقَ كَونها عُليا.

قال ابن حِبَّان: اليدُ المتصدِّقةُ أفضل من السائلة لا الآخذةُ بغير سؤال، إذ محالٌ أن تكون اليد التي أُبيحَ لها استعمال فعلٍ باستعماله، دون مَن فُرِضَ عليه إتيانُ شيءٍ فأَتى به، أو تَقرَّبَ إلى رَبِّه مُتنفِّلاً، فربَّما كان الآخذُ لمَا أُبِيحَ له أفضلَ وأورعَ من الذي يُعطِي. انتهى.

وعن الحسن البصريّ: اليدُ العُليا المعطيةُ، والسُّفلى المانعة، ولم يوافَق عليه.

وأطلقَ آخرونَ من المتَصَوِّفة أنَّ اليدَ الآخذةَ أفضلُ من المعطية مُطلَقاً، وقد حكى ابن قُتَيبة في «غريب الحديث» ذلك عن قومٍ ثمَّ قال: وما أرى هؤلاء إلَّا قوماً استَطابوا

السُّؤال فهم يحتجُّونَ للدَّناءة، ولو جازَ هذا لكان المولى من فوقُ هو الذي كان رَقيقاً فأُعتِقَ، والمولى من أسفَلَ هو السيِّدُ الذي أعتَقَه، انتهى.

وقرأت في «مطلَع الفوائد» للعَلّامة جمال الدّين بن نُباتةَ في تأويل الحديث المذكور معنًى آخر فقال: اليدُ هنا هي النِّعمة، وكأنَّ المعنى أنَّ العَطيَّة الجزيلةَ خير من العَطيَّة القليلة. قال: وهذا حَثٌّ على المكارمِ بأوجَزِ لفظ، ويَشهَدُ له أحدُ التأويلَينِ في قوله: «ما أبقَتْ غِنًى» أي: ما حَصَلَ به للسائلِ غِنًى عن سؤاله، كَمَن أراد أن يَتصدَّقَ بألفٍ، فلو أعطاها لمئة إنسانٍ لم يظهر عليهم الغِنَى، بخلاف ما لو أعطاها لرجلٍ واحدٍ. قال: وهو أولى من حَمْل اليد على الجارحة، لأنَّ ذلك لا يستمِرُّ، إذ في مَن يأخُذُ مَن هو خيرٌ عندَ الله ممَّن يُعطي.

قلت: التَّفاضُلُ هنا يَرجِعُ إلى الإعطاء والأخذ، ولا يَلزَمُ منه أن يكون المعطي أفضلَ من الآخذِ على الإطلاق. وقد روى إسحاق في «مسنده» من طريق عمر بن عبد الله بن عُرْوة بن الزُّبَير: أنَّ حكيم بن حِزَام قال: يا رسول الله، ما اليدُ العُليا؟ قال: «التي تُعطي ولا تأخذُ»، فقوله: «ولا تأخذ» صريح في أنَّ الآخذةَ ليست بعُلْيا، والله أعلم.

وكلُّ هذه التأويلات المتَعسِّفة تَضمَحِلُّ عندَ الأحاديث المتقدِّمة المصرِّحة بالمراد، فأولى ما فُسِّرَ الحديثُ بالحديث، ومُحصَّل ما في الآثار المتقدِّمة: أن أعلى الأيدي المنفِقةُ، ثمَّ المتعفِّفة عن الأخْذ، ثمَّ الآخِذة بغير سؤال. وأسفَلَ الأيدي السائلةُ والمانعةُ، والله أعلم.

قال ابن عبد البَرِّ: وفي الحديث إباحة الكلام للخطيبِ بكلِّ ما يَصلُحُ من مَوعِظة وعِلْم وقُرْبة. وفيه الحَثُّ على الإنفاق في وجوه الطاعة. وفيه تفضيل الغِنَى مع القيام بحقوقه على الفقر، لأنَّ العطاءَ إنَّما يكون مع الغِنَى، وقد تقدَّم الخلاف في ذلك في حديث: «ذهب أهل الدُّثور» في أواخر صفة الصلاة (٨٤٣).

وفيه كراهةُ السُّؤال والتَّنفير عنه، ومَحلُّه إذا لم تَدْعُ إليه ضَرورةٌ من خوفِ هلاكٍ ونحوه. وقد روى الطبرانيّ (١٢/ ١٣٥٦٠) من حديث ابن عمر بإسناد فيه مقال مرفوعاً: «ما المعطي من سَعة بأفضلَ من الآخذِ إذا كان محتاجاً»، وسيأتي حديث حكيم مطوَّلاً في

«باب الاستعفاف عن المسألة» (١٤٧٢)، وفيه بيانُ سببِه إن شاء الله تعالى.

## ١٩- باب المنّان بما أعطى

**لقولِه تعالى: ﴿ٱلَّذِينَ يُنفِقُونَ أَمْوَٰلَهُمْ فِى سَبِيلِ ٱللَّهِ ثُمَّ لَا يُتْبِعُونَ مَآ أَنفَقُوا۟ مَنًّا وَلَآ أَذًى﴾ الآيةَ [البقرة:٢٦٢].**

**قوله: «باب المنَّان بما أعطَى، لقولِه تعالى: ﴿ٱلَّذِينَ يُنفِقُونَ أَمْوَٰلَهُمْ فِى سَبِيلِ ٱللَّهِ ثُمَّ لَا يُتْبِعُونَ مَآ أَنفَقُوا۟ مَنًّا وَلَآ أَذًى﴾ الآية»** هذه الترجمة ثبتت في رواية الكُشْمِيهنيّ وحدَه بغير حديث، وكأنَّه أشارَ إلى ما رواه مسلم (١٠٦) من حديث أبي ذرٍّ مرفوعاً: «ثلاثة لا يُكلِّمُهم الله يوم القيامة: المنّان الذي لا يُعطي شيئاً إلَّا مَنَّ به» الحديث، ولمَّا لم يكن على شرطِه/ اقتَصَرَ على الإشارة إليه. ٢٩٩/٣

ومُناسَبةُ الآية للترجمة واضحة من جهة أنَّ النَّفقةَ في سبيل الله لمَّا كان المانُّ بها مذموماً كان ذَمُّ المعطي في غيرها من باب الأَوْلى.

قال القُرطُبيّ: المنُّ غالباً يقعُ من البخيلِ والمعجَب، فالبخيل تَعظُمُ في نفسه العَطيَّة وإن كانت حَقيرة في نفسِها، والمعجَب يَحمِلُه العُجْبُ على النَّظَرِ لنفسه بعَين العَظَمة، وأنَّه مُنعِمٌ بماله على المعطَى وإن كان أفضل منه في نفس الأمر، وموجِبُ ذلك كلِّه الجهلُ ونِسيان نِعمة الله فيما أنعَمَ به عليه، ولو نظرَ مَصيرَه لعَلِمَ أنَّ المِنّةَ للآخذِ لمَا يَترتَّبُ له من الفوائد.

## ٢٠- باب من أحبَّ تعجيلَ الصدقة من يومها

**١٤٣٠- حدَّثنا أبو عاصمٍ، عن عمرَ بنِ سعيدٍ، عن ابنِ أبي مُلَيكة، أنَّ عُقْبَةَ بنَ الحارثِ ﷺ حدَّثه قال: صَلَّى بنا النبيُّ ﷺ العصرَ فأسرَعَ، ثمَّ دخل البيتَ فلم يَلْبَث أن خَرَجَ، فقلتُ . أو قيلَ ـ له! فقال: «كنتُ خَلَّفْتُ في البيتِ تِبْراً من الصَّدَقة، فكَرِهْتُ أن أُبيِّتَه فقَسَمْتُه».**

**قوله: «باب مَن أحَبَّ تعجيل الصَّدَقة من يومِها»** ذكر فيه حديث عُقْبة بن الحارث: «صَلَّى بنا النبيّ ﷺ العصر فأسرَع، ثمَّ دخل البيت» الحديث، وفيه: «كنت خَلَّفت في البيت تِبْراً من الصَّدَقة، فكَرهتُ أن أُبيِّتَه فقَسمتُه».

قال ابن بَطَّال: فيه أنَّ الخيرَ ينبغي أن يُبادَرَ به، فإنَّ الآفاتِ تَعرِضُ والموانعَ تَمنَعُ، والموتَ لا يُؤمَنُ، والتَّسويفَ غيرُ محمودٍ، زاد غيرُه: وهو أخلَصُ للذِّمّة وأنفَى للحاجة وأبعَدُ من المطل المذمومِ، وأرضَى للرَّبّ، وأمحَى للذَّنب. وقد تقدَّمت بقيَّة فوائده في أواخر صفة الصلاة (٨٥١).

وقال الزَّين بن المنيِّر: ترجم المصنِّف بالاستحباب، وكان يُمكِنُ أن يقول: كراهة تَبْييتِ الصَّدَقة لأنَّ الكراهةَ صريحة في الخبر، واستحباب التعجيلِ مُستَنبَط من قرائنِ سياق الخبر، حيثُ أسرَعَ في الدُّخولِ والقِسْمة، فجَرَى على عادتِه في إيثار الأخفَى على الأَجْلى.

قوله: «أن أُبيِّتَه» أي: أترُكَه حتَّى يَدخُلَ عليه الليل، يقال: باتَ الرجل: دخل في الليل، وبيَّتَه: تَرَكَه حتَّى دخل الليل.

## ٢١- باب التّحريض على الصدقة والشّفاعة فيها

**١٤٣١- حدَّثنا مُسلِمٌ، حدَّثنا شُعْبةُ، حدَّثنا عَدِيٌّ، عن سعيد بنِ جُبَير، عن ابنِ عبَّاسٍ رضي الله عنهما قال: خَرَجَ النبيُّ ﷺ يومَ عِيدٍ فصَلَّى رَكْعتَينِ لم يُصلِّ قبلُ ولا بعدُ، ثمَّ مالَ على النِّساء ـ ومعه بلالٌ ـ فوَعَظَهُنَّ وأمَرَهُنَّ أن يَتصدَّقْنَ، فجَعَلَتِ المرأةُ تُلْقي القُلْبَ والخُرْصَ.**

**١٤٣٢- حدَّثنا موسى بنُ إسماعيلَ، حدَّثنا عبدُ الواحدِ، حدَّثنا أبو بُرَيدةَ بنُ عبدِ الله بنِ أبي بُرْدةَ، حدَّثنا أبو بُرْدةَ بنُ أبي موسى، عن أبيه ﷺ قال: كان رسولُ الله ﷺ إذا جاءه السائلُ، أو طُلِبَت إليه حاجةٌ، قال: «اشفَعُوا تُؤْجَرُوا» ويَقْضي الله على لِسان نبيِّه ﷺ ما شاءَ.**

[أطرافه في: ٦٠٢٧، ٦٠٢٨، ٧٤٧٦]

**١٤٣٣- حدَّثنا صدقةُ بنُ الفَضْلِ، أخبرنا عَبْدةُ، عن هشامٍ، عن فاطمةَ، عن أسماءَ رضي الله عنها قالت:/ قال لِيَ النبيُّ ﷺ: «لا تُوكِي فيُوكَى عليكِ».** ٣٠٠/٣

**حدَّثنا عثمانُ بنُ أبي شَيبةَ، عن عَبْدةَ، وقال: «لا تُحْصي فيُحْصِيَ الله عليك».**

[أطرافه في: ١٤٣٤، ٢٥٩٠، ٢٥٩١]

قوله: «باب التَّحْريضِ على الصَّدَقةِ والشَّفاعةِ فيها» قال الزَّين بن المنيِّر: يجتمعُ التحريض والشَّفاعة في أنَّ كلًّا منهما إيصالُ الرّاحة للمحتاج، ويَفترِقان في أنَّ التحريضَ معناه: الترغيب بذِكرِ ما في الصَّدَقة من الأجر، والشَّفاعة فيها معنى السُّؤال والتَّقاضي للإجابة. انتهى، ويَفترِقان بأنَّ الشَّفاعةَ لا تكون إلَّا في خير، بخلاف التَّحريض، وبأنَّها قد تكون بغير تحريض.

وذكر المصنِّف في الباب ثلاثة أحاديث:

أولها: حديثُ ابن عبَّاس في تحريض النِّساء على الصَّدَقة، وقد تقدَّم مبسوطاً في العيدَين (٩٧٧).

وقوله هنا: «عن عَديّ» هو ابن ثابت.

وقوله: «القُلْب» بضم القاف وسكون اللَّام آخرها موحَّدة: هو السِّوارُ، وقيل: هو مخصوص بما كان من عَظْم.

والخُرْص، بضم المعجَمة وسكون الراء بعدَها مُهمَلة: هي الحَلْقة.

ثانيهما: حديث أبي موسى: «اشفَعوا تُؤجَروا»، قد أُورِدَ في «باب الشَّفاعة» من كتاب الأدب (٦٠٢٧و٦٠٢٨)، ويأتي الكلام عليه مُستوفًى هناك إن شاء الله تعالى.

وعبد الواحد في الإسناد: هو ابن زياد.

قال ابن بَطَّال: المعنى: اشفَعوا يَحصُل لكُم الأجر مُطلَقاً، سواءٌ قُضيَت الحاجة أو لا.

ثالثهما: حديث أسماء، وهي بنت أبي بكر الصِّدّيق: «لا تُوكِي فيُوكَى عليك» كذا عندَه بفتح الكاف ولم يَذكُر الفاعل، وفي رواية له: «لا تُحصِي فيُحصِيَ الله عليك» فأبرَزَ الفاعلَ، وكِلاهما بالنصب لكَونِه جوابَ النَّهي وبالفاء.

قوله: «عَبْدة» هو ابن سليمان، وهشام: هو ابن عُرْوة، وفاطمة: هي بنت المنذر بن الزُّبَير، وهي زوجُ هشام، وأسماء جَدَّتُها لأبوَيها.

وقوله: «حدَّثنا عثمان عن عبدَة» أي: بإسناده المذكور، ويحتملُ أن يكون الحديث كان عندَ عبدة عن هشام باللفظَين، فحدَّث به تارةً هكذا وتارةً هكذا، وقد رواه النَّسائيّ (ك٩١٥١) والإسماعيليّ من طريق أبي معاوية عن هشام باللفظَينِ معاً، وسيأتي في الهِبة (٢٥٩١) عندَ المصنِّف من طريق ابنِ نُمَيرٍ عن هشام باللفظَين، لكن بعَينٍ مُهمَلةٍ بدلَ الكاف، وهو بمعناه، يقال: أَوعَيْتُ المتاع في الوِعاء أُوعِيه: إذا جَعلتُه فيه، ووَعَيتُ الشيء: حَفِظتُه، وإسناد الوَعي إلى الله مَجازٌ عن الإمساك.

والإيكاءُ: شَدُّ رأس الوِعاء بالوِكاء، وهو الرِّباطُ الذي يُربَطُ به، والإحصاءُ: معرفة قَدْرِ الشيء وَزْناً أو عدداً، وهو من باب المقابَلة، والمعنى: النَّهي عن مَنع الصَّدَقة خَشْيةَ النَّفادِ، فإنَّ ذلك أعظَمُ الأسباب لقَطْع مادّة البَرَكة، لأنَّ اللهَ يُثيبُ على العطاء بغير حِساب، ومَن لا يُحاسَبُ عندَ الجزاء لا يُحسَبُ عليه عندَ العطاء، ومَن عَلِمَ أنَّ اللهَ يَرزُقُه من حيثُ لا يَحتَسِبُ، فحَقُّه أن يُعطيَ ولا يَحسُب.

وقيل: المرادُ بالإحصاء عَدُّ الشيءِ لأنْ يُدَّخَرَ ولا يُنفَقَ منه، وأحصاه الله: قَطَعَ البَرَكةَ عنه، أو حَبَسَ مادّة الرِّزق، أو المحاسَبة عليه في الآخرة. وسيأتي ذِكر سببِ هذا الحديث في كتاب الهِبة (٢٥٩١) مع بقيَّة الكلام عليه إن شاء الله تعالى.

قال ابن رُشَيد: قد تَخفَى مُناسَبة حديث أسماء لهذه الترجمة، وليس بخافٍ على الفَطِنِ ما فيه من معنى التَّحريض والشَّفاعة معاً، فإنَّه يَصلُحُ أن يقال في كلٍّ منهما، وهذه هي النُّكتةُ في خَتْم الباب به.

## ٢٢- باب الصَّدقة فيما استَطاع ٣٠١/٣

**١٤٣٤- حدَّثنا أبو عاصمٍ، عن ابنِ جُرَيجٍ. وحدَّثني محمَّدُ بنُ عبدِ الرَّحيم، عن حَجّاج ابنِ محمَّدٍ، عن ابنِ جُرَيجٍ، قال: أخبرني ابنُ أبي مُلَيكةَ، عن عبَّاد بنِ عبدِ الله بنِ الزُّبَير أخبَره، عن أسماءَ بنتِ أبي بكرٍ رضي الله عنهما، أنَّها جاءت إلى النبيِّ ﷺ فقال: «لا تُوعِي فيُوعِيَ الله عليكِ، ارْضَخي ما استَطَعْتِ».**

قوله: «باب الصَّدَقةِ فيما استَطاعَ» أورَدَ فيه حديث أسماء المذكور من وجهٍ آخرَ عنها من وجهَين، وساقه هنا على لفظ حَجّاج بن محمد لخُلُوِّ طريق أبي عاصم من التَّقييد بالاستطاعة، وسيأتي في الهِبة (٢٥٩٠) بلفظ أبي عاصم وسياقُه أتمُّ.

قوله: «ارضَخي» بكسر الهمزة من الرَّضْخِ بمعجمتَين: وهو العطاءُ اليسير، فالمعنى: أنفِقي بغير إجحافٍ ما دُمتِ قادرةً مُستَطيعةً.

## ٢٣- باب الصدقة تكفِّر الخطيئة

**١٤٣٥- حدَّثنا قُتَيبةُ، حدَّثنا جَرِيرٌ، عن الأعمَشِ، عن أبي وائلٍ، عن حُذَيفةَ ﷺ قال: قال عمرُ ﷺ: أَيُّكم يَحْفَظُ حديثَ رسولِ الله ﷺ عن الفِتْنةِ؟ قال: قلتُ: أنا أحفظُه كما قال، قال: إنَّكَ عليه لَجَرِيءٌ، فكيفَ قال؟ قلتُ: فِتْنةُ الرجلِ في أهلِه ووَلَدِه وجارِه تُكفِّرُها الصلاةُ والصَّدَقةُ والمعروفُ ـ قال سليمانُ: قد كان يقول: الصلاةُ والصَّدَقةُ والأمرُ بالمعروفِ والنَّهْيُ عن المنكَرِ ـ قال ليس هذه أُرِيدُ، ولكنّي أُرِيدُ التي تَمُوجُ كَمَوْجِ البحر، قال: قلتُ: ليس عليكَ بها يا أمِيرَ المؤمنينَ بأسٌ، بينَكَ وبينها بابٌ مُغْلَقٌ. قال: فيُكْسَرُ البابُ أو يُفتَح؟ قال: قلتُ: لا بل يُكْسَرُ، قال: فإنَّه إذا كُسِرَ لم يُغْلَق أبداً؟ قال: قلتُ: أجَل، فهِبْنا أن نَسْأَلَه مَنِ البابُ، فقلنا لمسروقٍ: سَلْه، قال: فسألَه، فقال: عمرُ ﷺ، قال: قلنا: فعَلِمَ عمرُ مَن تعني؟ قال: نعم، كما أنَّ دُونَ غَدٍ ليلةً، وذلك أنّي حَدَّثتُه حديثاً ليس بالأغاليطِ.**

قوله: «باب الصَّدَقةِ تُكفِّرُ الخطيئَة» أورَدَ فيه حديث حُذَيفة: «فِتنة الرجلِ في أهلِه ووَلَدِه تُكفِّرُها الصلاة والصَّدَقة» الحديث، وقد تقدَّم في «باب الصلاة كفّارة[1]» (٥٢٥)، وسيأتي الكلام عليه مبسوطاً في علامات النُّبوّة (٣٥٨٦) إن شاء الله تعالى.

## ٢٤- باب من تصدَّق في الشِّرك ثمّ أسلم

**١٤٣٦- حدَّثنا عبدُ الله بنُ محمَّدٍ، حدَّثنا هشامٌ، حدَّثنا مَعمَرٌ، عن الزُّهْريِّ، عن عُرْوةَ، عن حَكِيمِ بنِ حِزَامٍ ﷺ قال: قلتُ: يا رسولَ الله، أرأيتَ أشياءَ كنتُ أتحنَّثُ بها في الجاهليَّةِ،**

(١) قوله: «كفارة» سقط من (س).

**من صدقةٍ، أو عَتاقةٍ ومِن صِلَةِ رَحِمٍ، فهل فيها من أجْرٍ؟ فقال النبيُّ ﷺ: «أسلَمْتَ على ما سَلَفَ من خيرٍ».**

[أطرافه في: ٢٢٢٠، ٢٥٣٨، ٥٩٩٢]

**قوله: «باب مَن تَصدَّقَ في الشِّرْكِ ثمَّ أسلَمَ»** أي: هل يُعتَدُّ له بثواب ذلك أو لا؟ قال الزَّين بن المنيِّر: لم يَبُتَّ الحُكْمَ من أجلِ قوّة الاختلاف فيه.

قلت: وقد تقدَّم البحثُ في ذلك مُستوفًى في كتاب الإيمان (٤١) في الكلام على حديث: ٣٠٢/٣ «إذا أسلَمَ العبدُ فحَسُنَ إسلامُه» وأنَّه لا مانعَ من أنَّ اللهَ يُضيفُ إلى حسناته في الإسلام ثوابَ ما كان صَدَرَ منه في الكفرِ تَفَضُّلاً وإحساناً.

**قوله: «أتحنَّث»** بالمثلَّثة، أي: أتقرَّب، والحِنْث في الأصل: الإثم، وكأنَّه أراد: أُلقي عنِّي الإثمَ. ولمَّا أخرج البخاري هذا الحديث في الأدب (٥٩٩٢) عن أبي اليَمَان، عن شعيب، عن الزُّهْريّ، قال في آخره: ويقال أيضاً عن أبي اليَمَان: أتحنَّثُ؛ يعني: بالمثنَّاة. ونَقَلَ عن ابن إسحاق: أن التَّحَنُّثَ التبرُّر، قال: وتابَعَه هشام بن عُرْوة عن أبيه. وحديثُ هشام أورَدَه في العِتق (٢٥٣٨) بلفظ: «كنت أتحنَّثُ بها؟ يعني: أتبَرَّرُ بها».

قال عياض: رواه جماعةٌ من الرُّواة في البخاريِّ بالمثلَّثة وبالمثنَّاة، وبالمثلَّثة أصحُّ روايةً ومعنًى.

**قوله: «من صدقةٍ أو عَتاقة أو صِلَة»** كذا هنا بلفظ: «أو»، وفي رواية شعيب (٥٩٩٢) المذكورة بالواو في الموضعين، وسَقَطَ لفظ: «الصَّدَقة» من رواية عبد الرزاق عن مَعمَر (١٩٦٨٥)، وفي رواية هشام المذكورة: أنَّه أعتَقَ في الجاهليَّة مئتي رَقَبة، وحمل على مِئتَي بعير. وزاد في آخره: فوالله لا أدَعُ شيئاً صَنَعتُه في الجاهليَّة إلَّا فعَلتُ في الإسلام مثلَه.

**قوله: «أسلَمْتَ على ما سَلَفَ من خيرٍ»** قال المازَرِيّ: ظاهرُه أنَّ الخيرَ الذي أسلَفَه كُتِبَ له، والتقدير: أسلمتَ على قَبُولِ ما سَلَفَ لك من خيرٍ.

وقال الحَرْبيّ: معناه: ما تقدَّم لك من الخير الذي عَمِلتَه هو لك، كما تقولُ: أسلمتُ على أن أحوزَ لنفسي ألفَ درهم.

وأمَّا مَن قال: إنَّ الكافرَ لا يُثابُ فحَمَلَ معنى الحديث على وجوهٍ أُخرى[1]، منها: أن يكون المعنى: أنَّك بفعْلِك ذلك اكتَسَبت طِباعاً جميلةً، فانتَفَعت بتلك الطِّباع في الإسلام، وتكون تلك العادة قد مَهَّدَت لك مَعونة على فعْل الخير، أو أنَّك اكتَسَبت بذلك ثَناءً جميلاً فهو باقٍ لك في الإسلام، أو أنَّك ببَرَكة فعْل الخير هُديتَ إلى الإسلام، لأنَّ المبادئَ عُنْوان الغايات، أو أنَّك بتلك الأفعال رُزِقتَ الرِّزق الواسع.

قال ابن الجَوْزيّ: قيل: إنَّ النبيَّ ﷺ ورَّى عن جوابه، فإنَّه سأل: هل لي فيها من أجرٍ؟ فقال: «أسلمتَ على ما سَلَفَ من خير». والعِتقُ فعْل خيرٍ، كأنَّه أراد: أنَّك فعَلت الخيرَ، والخيرُ يُمدَحُ فاعلُه ويُجازَى عليه في الدنيا، فقد روى مسلم (٢٨٠٨) من حديث أنس مرفوعاً: «إنَّ الكافرَ يُثابُ في الدنيا بالرِّزق على ما يفعلُه من حَسنةٍ».

## ٢٥- باب أجْر الخادم إذا تصدّق بأمر صاحبه غيرَ مفسدٍ

**١٤٣٧- حدَّثنا قُتَيبةُ بنُ سعيدٍ، حدَّثنا جَرِيرٌ، عن الأعمَشِ، عن أبي وائلٍ، عن مسروقٍ، عن عائشةَ رضي الله عنها قالت: قال رسولُ الله ﷺ: «إذا تَصدَّقَتِ المرأةُ من طعام زوجِها غيرَ مُفْسِدةٍ، كان لها أجْرُها، ولزوجِها بما كَسَبَ، وللخازِنِ مِثلُ ذلك».**

**١٤٣٨- حدَّثنا محمَّدُ بنُ العلاءِ، حدَّثنا أبو أُسامةَ، عن بُرَيد بنِ عبدِ الله، عن أبي بُرْدةَ، عن أبي موسى، عن النبيِّ ﷺ قال: «الخازِنُ المسلمُ الأمِينُ الَّذي يُنفِذُ ـ وربَّما قال: يُعْطي ـ ما أُمِرَ به كاملاً مُوَفَّراً طيِّباً به نفسُه، فيَدْفَعُه إلى الَّذي أُمِرَ له به أحدُ المتصدِّقَينِ».**

[طرفاه في: ٢٢٦٠، ٢٣١٩]

---

(١) هذه المحامل ضعيفة، والصواب ما قاله المازري والحربي في معنى الحديث، وهو دليل على أن ما فعله الكافر من الحسنات يقبل منه إذا مات على الإسلام، والله أعلم. (س)

قوله: «باب أجْر الخادمِ إذا تَصدَّقَ بأمرِ صاحبِه غير مُفْسِدٍ» قال ابن العربيّ: اختَلَفَ السلف فيما إذا تَصدَّقَت المرأةُ من بيت زوجِها، فمنهم مَن أجازَه، لكن في الشيء اليسير الذي لا يُؤبَه له ولا يظهرُ به النُّقْصان. ٣/٣٠٣

ومنهم مَن حَمَله على ما إذا أذِنَ الزَّوج ولو بطريق الإجمال، وهو اختيار البخاريّ، ولذلك قَيَّدَ الترجمةَ بالأمر به. ويحتملُ أن يكون ذلك محمولاً على العادة، وأمَّا التقييدُ بغير الإفساد فمُتَّفَق عليه.

ومنهم مَن قال: المرادُ بنَفَقة المرأة والعبد والخازن النَّفقةُ على عِيال صاحب المال في مَصالِحِه، وليس ذلك بأن يَفتَئِتوا على رَبِّ البيت بالإنفاق على الفقراء بغير إذنٍ.

ومنهم مَن فرَّقَ بين المرأة والخادم، فقال: المرأةُ لها حَقٌّ في مال الزَّوجِ والنَّظَرِ في بيتها، فجازَ لها أن تَتَصدَّق، بخلاف الخادمِ فليس له تصرُّف في مَتاع مَولاه فيُشتَرَطُ الإذن فيه. وهو مُتعقَّبٌ بأنَّ المرأةَ إذا استَوفَت حَقَّها فتَصدَّقَت منه فقد تَخَصَّصَت به، وإن تَصدَّقَت من غير حَقِّها رَجَعَت المسألةُ كما كانت، والله أعلم.

ثم أوردَ المصنفُ في الباب حديثين:

**أحدهما**: حديث عائشة وسيأتي في الباب الذي بعدَه.

**ثانيهما**: حديث أبي موسى، وقد قَيَّد الخازنَ فيه بكَونِه مسلماً، فأخرج الكافرَ لأنَّه لا نيَّة له، وبكَونِه أميناً، فأخرج الخائن لأنَّه مَأْزور. ورَتَّبَ الأجرَ على إعطائه ما يُؤمَرُ به غيرَ ناقص، لكَونِه خائناً أيضاً، وبكَونِ نَفْسِه بذلك طيِّبةً لئلَّا يَعدَمَ النيَّة فيَفقِد الأجر، وهي قُيودٌ لا بُدَّ منها.

قوله: «الَّذي يُنفِذ» بفاءٍ مكسورةٍ مُثقَّلة ومُخفَّفة.

## ٢٦- باب أجر المرأة إذا تصدّقت أو أطعمت من بيت زوجِها غيرَ مُفْسِدةٍ

**١٤٣٩- حدَّثنا آدمُ، حدَّثنا شُعْبةُ، حدَّثنا منصورٌ والأعمَشُ، عن أبي وائلٍ، عن مسروقٍ، عن عائشةَ رضي الله عنها، عن النبيِّ ﷺ؛ تعني إذا تَصدَّقَتِ المرأةُ من بيتِ زوجِها.**

**١٤٤٠- حدَّثنا عمرُ بنُ حفصٍ، حدَّثنا أبي، حدَّثنا الأعمَشُ، عن شَقِيقٍ، عن مسروقٍ، عن عائشةَ رضي الله عنها قالت: قال النبيُّ ﷺ: «إذا أطعَمَتِ المرأةُ من بيتِ زوجِها غيرَ مُفْسِدةٍ، لها أجْرُها، وله مِثلُه، وللخازِنِ مِثلُ ذلك، له بما اكْتَسَبَ، ولها بما أنفقَت».**

**١٤٤١- حدَّثنا يحيى بنُ يحيى، أخبرنا جَرِيرٌ، عن منصورٍ، عن شَقِيقٍ، عن مسروقٍ، عن عائشةَ رضي الله عنها، عن النبيِّ ﷺ قال: «إذا أنفَقَتِ المرأةُ من طعام بيتِها غيرَ مُفْسِدةٍ، فلَها أجْرُها، وللزَّوْجِ بما اكتَسَبَ، وللخازِنِ مِثلُ ذلك».**

**قوله: «باب أجْر المرأةِ إذا تَصدَّقَت أو أطعَمَت من بيتِ زوجِها غير مَفْسِدَة»** قد تقدَّمت مَباحثه في الذي قبله، ولم يُقيِّده بالأمر كما قَيَّدَ الذي قَبله، فقيل: إنَّه فرَّقَ بين المرأة والخادمِ بأنَّ المرأةَ لها أن تَتَصَرَّفَ في بيت زوجِها بما ليس فيه إفسادٌ للرِّضا بذلك في الغالب، بخلاف الخادمِ والخازن. ويدلُّ على ذلك ما رواه المصنِّفُ من حديث همَّامٍ عن أبي هريرة بلفظ: «إذا أنفَقَت المرأةُ من كَسبِ زوجِها من غير أمرِه، فلَها نصفُ أجرِه» وسيأتي في البيوع (٢٠٦٦).

وأورَدَ فيه المصنِّفُ حديثَ عائشة المذكورَ من ثلاثة طرقٍ تَدورُ على أبي وائل شَقيق بن سَلَمةَ عن مسروقٍ عنها:

**أولها:** شُعْبة عن منصور والأعمَش عنه، ولم يَسُق لفظه بتمامه.

**ثانيها:** حفص بن غياثٍ عن الأعمَشِ وحدَه.

٣٠٤/٣ **ثالثها:** جَرِير عن منصورٍ وحدَه، ولفظ الأعمَش: «إذا أَطعَمَت المرأة من بيت زوجِها»، ولفظُ منصورٍ: «إذا أنفَقَت من طعام بيتها».

وقد أورَدَه الإسماعيليّ من حديث شُعْبة ولفظه: «إذا تَصدَّقَت المرأةُ من بيت زوجِها كُتِبَ لها أجرٌ، ولِزوجِها مثلُ ذلك، وللخازنِ مثلُ ذلك لا يَنقُصُ كلُّ واحدٍ منهم من أجرِ صاحبِه شيئاً، للزَّوجِ بما اكتَسَبَ، ولها بما أنفَقَت غير مُفْسِدةٍ»، ولِشُعْبة فيه إسناد آخر أورَدَه الإسماعيليّ أيضاً من روايته عن عَمْرو بن مُرّة، عن أبي وائل، عن عائشة ليس فيه مسروق.

وقد أخرجه التِّرمِذيّ (٦٧١و٦٧٢) بالإسنادينِ وقال: إنَّ رواية منصور والأعمَش بذِكْر مسروقٍ فيه أصحّ.

**قوله في هذه الرواية: «ولَه مِثلُه»** أي: مثل أجرها **«وللخازِنِ مِثلُ ذلك»** أي: بالشُّروط المذكورة في حديث أبي موسى، وظاهره يقتضي تَساويهم في الأجر، ويحتملُ أن يكون المراد بالمثلِ حصول الأجر في الجملة، وإن كان أجر الكاسب أوفَر، لكنَّ التعبيرَ في حديث أبي هريرة الذي ذكرتُه بقوله: «فلها نصفُ أجره» يُشعِرُ بالتَّساوي.

وقد سَبَقَ قبلُ بستَّة أبوابٍ (١٤٢٥) من طريق جَرِير أيضاً وزاد في آخره: «لا يَنقُصُ بعضُهم أجرَ بعض» والمراد عَدَم المساهَمة والمزاحَمة في الأجر، ويحتملُ أن يُراد مُساواة بعضهم بعضاً، والله أعلم.

وفي الحديث فَضْل الأمانة، وسَخاوة النَّفْس، وطيبُ النَّفْسِ في فعل الخير، والإعانةُ على فعل الخير.

**٢٧- باب قول الله تعالى: ﴿فَأَمَّا مَنْ أَعْطَىٰ وَاتَّقَىٰ ۝٥ وَصَدَّقَ بِالْحُسْنَىٰ ۝٦ فَسَنُيَسِّرُهُ لِلْيُسْرَىٰ ۝٧ وَأَمَّا مَنْ بَخِلَ وَاسْتَغْنَىٰ ۝٨ وَكَذَّبَ بِالْحُسْنَىٰ ۝٩ فَسَنُيَسِّرُهُ لِلْعُسْرَىٰ ۝١٠﴾**

**اللهمَّ أعطِ مُنفِقَ مالٍ خَلَفاً.**

**١٤٤٢- حدَّثنا إسماعيلُ، قال: حدَّثني أخي، عن سليمانَ، عن مُعاوِيةَ بنِ أبي مُزَرِّدٍ، عن أبي الحُبَاب، عن أبي هريرةَ ﷺ، أنَّ النبيَّ ﷺ قال: «ما مِن يَومٍ يُصبِحُ العِبادُ فيه، إلا مَلَكانِ يَنْزلانِ فيقول أحدُهما: اللهمَّ أعطِ مُنفِقَ مالٍ خَلَفاً، ويقول الآخَرُ: اللهمَّ أعطِ مُمسِكاً تَلَفاً».**

**قوله: «باب قول الله تعالى: ﴿فَأَمَّا مَنْ أَعْطَىٰ وَاتَّقَىٰ﴾ الآية [الليل:٥]»** قال الزَّين بن المنيِّر: أدخَلَ هذه الترجمة بين أبواب الترغيبِ في الصَّدَقة ليُفهِمَ أنَّ المقصود الخاصَّ بها الترغيبُ في الإنفاق في وجوه البِرّ، وأنَّ ذلك مَوعودٌ عليه بالخَلَفِ في العاجلِ زيادة على الثَّواب الآجِل.

قوله: «اللهمَّ أعطِ مُنْفِقَ مالٍ خَلَفاً» قال: الكِرْمانيّ: هو معطوفٌ على الآية، وحَذْفُ أداة العطفِ كثير، وهو مذكورٌ على سبيل البيان للحُسنَى، أي: تَيسير الحُسنَى له إعطاءُ الخَلَف.

قلت: قد أخرج الطبريّ (٣٠/ ٢١٩و٢٢٠) من طرقٍ مُتَعَدِّدةٍ عن ابن عبَّاس في هذه الآية قال: أَعطَى ممَّا عندَه، واتَّقَى رَبَّه، وصَدَّقَ بالخَلَفِ من الله تعالى. ثمَّ حكى عن غيره أقوالاً أُخرى، قال: وأشبَهُها بالصواب قولُ ابن عبَّاس.

والذي يظهرُ لي أنَّ البخاريَّ أشارَ بذلك إلى سببِ نزول الآية المذكورة، وهو بيِّنٌ فيما أخرجه ابن أبي حاتم (١٠/ ٣٤٤١) من طريق قَتَادة: حدَّثني خُلَيد العَصَريّ عن أبي الدَّرداء مرفوعاً؛ نحو حديث أبي هريرة المذكور في الباب، وزاد في آخره: «فأنزَلَ الله في ذلك ﴿فَأَمَّا مَنْ أَعْطَىٰ وَٱتَّقَىٰ﴾ إلى قوله: ﴿لِلْعُسْرَىٰ﴾» وهو عند أحمد (٨٠٥٤) من هذا الوجه، لكن ليس فيه آخرُه.

قوله: «مُنفِقَ مالٍ» بالإضافة، ولبعضهم: «مُنفِقاً مالاً خَلَفاً»، و«مالاً» مفعول «مُنفِق» بدليلِ رواية الإضافة، ولولاها احتَمَلَ أن يكون مفعولَ أعطَى، والأول أَولى من جهةٍ أُخرى: وهي أنَّ سياق الحديث للحَضِّ على إنفاق المال، فناسَبَ أن/ يكون مفعول «مُنفِق»، ٣٠٥/٣
وأمَّا الخَلَفُ فإبهامُه أَولى، ليَتَناوَل المال والثَّواب وغيرَهما، وكم من مُنفقٍ مات قبلَ أن يقعَ له الخَلَفُ الماليّ، فيكون خَلَفُه الثَّوابَ المعَدَّ له في الآخرة، أو يُدفَعُ عنه من السوءِ ما يُقابلُ ذلك.

قوله: «حدَّثنا إسماعيلُ، حدَّثني أخي» هو أبو بكر بن أبي أُوَيس، وسليمان: هو ابن بلال، وأبو الحُبَاب: بضم المهمَلة وموحَّدتَين الأولى خفيفة، وسمّاه مسلم (١٠١٠) في روايته سعيدَ بنَ يَسار، وهو عَمُّ معاوية الراوي عنه، و«مُزَرِّدٌ»: بضم الميمِ وفتح الزّاي وتشديد الراء الثَّقيلة، واسم أبي مُزَرِّدٍ عبدُ الرحمن، وهذا الإسناد كلُّه مدنيُّون.

قوله: «ما من يوم» في حديث أبي الدَّرداءِ[1]: «ما من يومٍ طَلَعَت فيه الشَّمسُ إلَّا وبجَنبَتَيها مَلَكانِ يُناديان، يَسْمعُه خَلقُ الله كلُّهم إلَّا الثَّقَلَين: يا أيُّها الناس، هَلُمّوا إلى رَبِّكم،

(١) أشار إليه قبل أسطر ونسبه إلى ابن أبي حاتم، يعني: في «تفسيره».

إنَّ ما قَلَّ وكَفَى خير ممَّا كَثُرَ وأَلْهى، ولا غَرَبَت شَمسُه إلَّا وبجَنْبَتَيها مَلَكان يُناديان» فذكر مثلَ حديث أبي هريرة.

**قوله: «إلّا مَلَكَانِ»** في حديث أبي الدَّرداء: «إلَّا وبجَنبَتَيها مَلَكان» والجَنْبة، بسكون النون: الناحية.

**وقوله: «خَلَفاً»** أي: عِوَضاً.

**قوله: «أعطِ مُمْسِكاً تَلَفاً»** التعبير بالعَطيَّة في هذه للمُشاكَلة، لأنَّ التَّلَفَ ليس بعَطيَّة. وأفاد حديثُ أبي هريرة أنَّ الكلام المذكورَ موَزَّع بينهما، فنُسِبَ إليهما في حديث أبي الدَّرداء نسبةَ المجموع إلى المجموع، وتَضَمَّنَت الآية الوَعد بالتَّيسير لمن يُنفِقُ في وجوه البِرّ، والوعيدَ بالتَّعسير لعَكْسِه. والتَّيسيرُ المذكورُ أعمُّ من أن يكون لأحوال الدنيا أو لأحوال الآخرة، وكذا دعاء المَلَكِ بالخَلَفِ يحتملُ الأمرين، وأمَّا الدُّعاءُ بالتَّلَفِ فيحتملُ تَلَفَ ذلك المال بعَينِه أو تَلَفَ نفسِ صاحب المال، والمراد به فَواتُ أعمال البِرِّ بالتَّشاغُلِ بغيرها.

قال النَّوَويّ: الإنفاقُ الممدوحُ ما كان في الطاعات وعلى العيال والضّيفان والتطوُّعات.

وقال القُرطُبيّ: وهو يَعُمُّ الواجباتِ والمندوباتِ، لكنَّ المُمْسِك عن المندوبات لا يستحِقُّ هذا الدُّعاءَ إلَّا أن يَغلِبَ عليه البخل المذموم، بحيثُ لا تَطيبُ نفسُه بإخراج الحقّ الذي عليه ولو أخرجَه. وقد تقدَّمت الإشارة إلى ذلك[1] في قوله في حديث أبي موسى: «طيِّبة بها نَفْسُه» والله أعلم.

## ٢٨- باب مثل المتصدِّق والبخيل

**١٤٤٣- حدَّثنا موسى، حدَّثنا وُهَيبٌ، حدَّثنا ابنُ طاووسٍ، عن أبيه، عن أبي هريرةَ ﷺ، قال: قال النبيُّ ﷺ: «مَثَلُ البَخِيلِ والمتصدِّقِ، كَمَثَلِ رجلَينِ عليهما جُبَّتانِ من حَدِيدٍ».**

**وحدَّثنا أبو اليَمَان، أخبرنا شعيبٌ، حدَّثنا أبو الزِّناد، أنَّ عبد الرحمن حدَّثه، أنَّه سمعَ أبا هريرةَ ﷺ، أنَّه سمعَ رسولَ الله ﷺ يقول: «مَثَلُ البَخِيلِ والمُنفِقِ كمَثَلِ رجلَينِ عليهما جُبَّتان**

(١) في آخر شرحه للحديث (١٤٣٨).

من حَدِيدٍ من ثُدِيِّهما إلى تراقِيهما، فأمَّا المُنفِقُ فلا يُنفِقُ إلا سَبَغَت - أو وَفَرَتْ - على جِلْدِه حتَّى تُخفِيَ بَنانَه، وتَعْفُوَ أثَرَه، وأمَّا البَخِيلُ فلا يريدُ أن يُنفِقَ شيئاً، إلا لَزِقَت كلُّ حَلْقةٍ مكانَها، فهو يُوَسِّعُها ولا تَتَّسِعُ».

تابَعَه الحسنُ بنُ مُسلِمٍ عن طاووسٍ في الجُبَّتَينِ.

[أطرافه في: ١٤٤٤، ٢٩١٧، ٥٢٩٩، ٥٧٩٧]

١٤٤٤ - وقال حَنْظَلَةُ، عن طاووسٍ: جُنَّتان.

وقال الليثُ: حدَّثني جعفرٌ، عن ابنِ هُرْمُزَ، سمعتُ أبا هريرةَ ﷺ، عن النبيِّ ﷺ: «جُنَّتانِ».

٣٠٦/٣ قوله: «باب مَثَلُ المتصدِّقِ والبخيل» قال الزَّين بن المنيِّر: قام التَّمثيلُ في خبر الباب مقام الدليل على تفضيل المتصدِّق على البخيل، فاكتَفَى المصنِّف بذلك عن أن يُضمِّنَ الترجمةَ مقاصدَ الخبر على التَّفصيل.

قوله: «حدَّثنا موسى» هو ابن إسماعيل التَّبُوذَكيّ، و«ابن طاووس»: اسمه عبد الله. ولم يَسُقِ المتن من هذه الطَّريق الأولى هنا، وقد أورَدَه في الجهاد (٢٩١٧) عن موسى بهذا الإسناد، فساقه بتمامه.

قوله: «أنَّ عبد الرحمن» هو ابن هُرْمُز الأعرَج.

قوله: «مَثَلُ البخيلِ والمنفِق» وقع عند مسلم (١٠٢١/ ٧٥) من طريق سفيان عن أبي الزِّناد: «مَثَلُ المنفِق والمتصدِّق» قال عياض: وهو وَهْمٌ، ويُمكِنُ أن يكون حُذِفَ مُقابلُه لدلالة السياق عليه.

قلت: قد رواه الحُميدي (١٠٦٤) وأحمد[1] وابن أبي عمر وغيرهم في مَسانيدِهم عن ابن عُيَينةَ، فقالوا في روايتهم: «مَثَلُ المنفِق والبخيل» كما في رواية شعيب عن أبي الزِّناد وهو الصواب، ووقع في رواية الحسن بن مسلم عن طاووس: ضَرَبَ رسول الله ﷺ مَثَلَ البخيلِ والمتصدِّق. أخرجها المصنِّفُ في اللباس (٥٧٩٧).

---

(١) لم يخرجه أحمد عن ابن عيينة، وإنما أخرجه عن يزيد عن محمد بن إسحاق عن أبي الزناد عن الأعرج عن أبي هريرة، وهو فيه برقم (٧٤٨٣).

قوله: «عليهما جُبَّتان من حَديدٍ» كذا في هذه الرواية بضم الجيمِ بعدَها موحَّدة، ومَن رواه فيها بالنون فقد صَحَّف، وكذا رواية الحسن بن مسلم، ورواه حَنظَلة بن أبي سفيان الجُمَحيّ عن طاووس[1] بالنون، ورُجِّحَت لقوله: «من حديدٍ» والجُنَّة في الأصل: الحِصْن، وسُمّيَت بها الدِّرع، لأنَّها تُجِنُّ صاحبَها؛ أي: تُحصِّنُه، والجُبّة بالموحَّدة: ثوب مَخْصوص، ولا مانعَ من إطلاقه على الدِّرع. واختُلِفَ في رواية الأعرَج، والأكثرُ على أنَّها بالموحَّدة أيضاً.

قوله: «من ثُدِيِّهما» بضم المثلَّثة جمعُ ثَدْي، و«تَراقِيهما» بِمُثنَّاة وقاف: جمع تَرْقُوَة.

قوله: «سَبَغَت» أي: امتَدَّت وغَطَّت.

قوله: «أو وَفَرَتْ» شكٌّ من الراوي، وهو بتخفيف الفاء من الوُفُور، ووَقَعَ في روايةِ الحسن بن مُسلِم (٥٧٩٧): «انبَسَطَت»، وفي روايةِ الأعرَج[2]: «اتَّسَعَت عليه»، وكُلّها مُتَقارِبة.

قوله: «حتَّى تُخفيَ بَنانَه» أي: تَستُر أصابعَه، وفي رواية الحُميدي (١٠٦٤): «حتَّى تُجِنَّ» بكسر الجيمِ وتشديد النون، وهي بمعنى تُخفي، وذكرها الخطَّابي في «شرحِه» للبخاريِّ كرواية الحُميدي.

و«بَنَانه» بفتح الموحَّدة ونونَين الأُولى خفيفة: الإصبَع، ورواه بعضهم: «ثيابه» بمُثلَّثةٍ وبعدَ الألف موحَّدة، وهو تصحيف. وقد وقع في رواية الحسن بن مسلم (٥٧٩٧): «حتَّى تُغَشِّيَ ـ بمعجمتَينِ ـ أناملَه».

قوله: «وتَعفُوَ أثَرَه» بالنصب، أي: تَستُر أثره، يقال: عَفَا الشيءُ وعَفَوتُه أنا، لازمٌ ومُتعَدٍّ، ويقال: عَفَت الدار: إذا غَطّاها التُّراب، والمعنى: أنَّ الصَّدَقةَ تَستُر خطاياه كما يُغَطّي الثَّوب الذي يَجرُّ على الأرضِ أثر صاحبِه إذا مَشَى بمُرور الذَّيل عليه.

---

(١) ستأتي عنده معلقة في آخر الحديث رقم (٥٧٩٧).

(٢) الآتية برقم (٢٩١٧)، وأما روايته في هذا الباب فهي «سبغت أو وفرت».

قوله: «لَزِقَت» في رواية مسلم (١٠٢١/ ٧٧): «انقَبَضَت»، وفي رواية همَّام[١]: «عَضَّتْ[٢] كلّ حَلْقة مكانها»، وفي رواية سفيان عند مسلم (١٠٢١/ ٧٥): «قَلَصَت» وكذا في رواية الحسن بن مسلم عندَ المصنِّف (٥٧٩٧)، والـمَفادُ واحد، لكنَّ الأولى نظرَ فيها إلى صورة الضّيق، والأخيرة نظرَ فيها إلى سبب الضّيق.

وزَعَمَ ابن التِّين أنَّ فيه إشارةً إلى أنَّ البخيلَ يُكوَى بالنار يومَ القيامة.

قال الخطَّابي وغيره: وهذا مَثَلٌ ضَرَبَه النبيّ ﷺ للبخيلِ والمتصدِّق، فشَبَّهَهما برجلَينِ أراد كلّ واحد منهما أن يَلبَسَ دِرعاً يستتِرُ به من سِلاح عَدوِّه، فصَبَّها على رأسِه ليَلبَسها، والدُّروع أول ما تَقَعُ على الصَّدرِ والثَّدَيَينِ إلى أن يُدخِلَ الإنسانُ يَدَيهِ في كُمَّيها، فجَعل المنفِقَ كَمَن لَبِسَ دِرعاً سابغة، فاسترَسَلَت عليه حتَّى سَتَرَت جميعَ بَدَنِه، وهو معنى قوله: «حتَّى تَعفُوَ أثره» أي: تَستُر جميع بَدَنِه. وجُعِلَ البخيل كَمَثَلِ رجلٍ غُلَّت يَداه إلى عُنُقِه، كلَّما أراد لُبْسَها اجتمعت في عُنُقِه فلَزِمَت تَرْقُوَته، وهو معنى قوله: «قَلَصَت» أي: تَضامنَت واجتمعت، والمراد أنَّ الجواد إذا هَمَّ بالصَّدَقة انفَسَحَ لها صَدرُه وطابَت نفسُه فتَوَسَّعَت في الإنفاق، والبخيل إذا حدَّث نفسَه بالصَّدَقة شَحَّت نفسُه، فضاق صَدرُه وانقَبَضَت يَداه، ﴿وَمَن يُوقَ شُحَّ نَفْسِهِۦ فَأُوْلَٰٓئِكَ هُمُ ٱلْمُفْلِحُونَ﴾ [الحشر:٩].

٣٠٧/٣ وقال المهلَّب: المرادُ أنَّ اللهَ يَستُرُ المنفِقَ في الدنيا والآخرة، بخلاف البخيلِ فإنَّه/ يَفضَحُه. ومعنى «تَعفُوَ أثرَه»: تَمحُو خطاياه.

وتعقَّبه عياض بأنَّ الخبرَ جاء على التَّمثيل، لا على الإخبار عن كائن. قال: وقيل: هو تَمثيلٌ لنَماء المال بالصَّدَقة، والبخلِ بضِدِّه. وقيل: تَمثيلٌ لكَثْرة الجودِ والبُخْل، وأنَّ المعطيَ إذا أعطَى انبَسَطَت يَداه بالعطاء وتَعَوَّدَ ذلك، وإذا أمسَك صار ذلك عادة.

---

(١) عند ابن حبان في «صحيحه» (٣٣٣٢)، والبغوي في «شرح السنة» (١٦٥٩).

(٢) تحرَّفت في (س) إلى: غاصت، وسقطت من (أ)، وما أثبتناه من (ع) وهو الموافق لما جاء في مصادر التخريج المذكورة.

وقال الطِّيبيّ: قَيَّدَ المشَبَّهَ به بالحديد إعلاماً بأنَّ القَبضَ والشِّدّةَ من جِبِلَّة الإنسان، وأَوقعَ المتصدِّقَ مَوقِع السَّخيِّ لكَونِه جعلَه في مُقابَلة البخيل، إشعاراً بأنَّ السخاءَ هو ما أمَرَ به الشارع، ونَدَبَ إليه من الإنفاق، لا ما يَتَعاناه المسرِفون.

**قوله: «فهو يُوَسِّعُها ولا تَتَّسِع»**، وقع في رواية سفيان عندَ مسلم (١٠٢١/ ٧٥): «قال أبو هريرة: فهو يُوَسِّعُها ولا تَتَّسِع» وهذا يُوهم أن يكون مُدرَجاً، وليس كذلك، وقد وقع التصريحُ برفع هذه الجملة في طريق طاووس عن أبي هريرة: ففي رواية ابن طاووس عندَ المصنِّف في الجهاد (٢٩١٧): «فسمع النبيَّ ﷺ يقول: فيَجتَهِدُ أن يوَسِّعَها ولا تَتَّسِعُ»، وفي رواية مسلم (١٠٢١/ ٧٧): «فسمعت رسولَ الله ﷺ» فذكره، وفي رواية الحسن بن مسلم عندَهما[1]: «فأنا رأيت رسولَ الله ﷺ يقول بإصبَعِه هكذا في جَيبِه، فلو رأيتَه يُوَسِّعُها ولا تَتَّسِع»، ووقع عندَ أحمد (٧٤٨٣) من طريق ابن إسحاق عن أبي الزِّناد في الحديث: «وأمَّا البخيلُ فإنَّها لا تَزدادُ عليه إلَّا استِحكاماً» وهذا بالمعنى.

**قوله: «تابَعَه الحسن بن مُسلِم عن طاووس»** وَصَلَه المصنِّف في اللباس (٥٧٩٧) من طريقه.

**قوله: «وقال حَنْظَلَة عن طاووس»** ذكره في اللباس أيضاً تعليقاً (٥٧٩٧) بلفظ: وقال حَنظَلَة: سمعت طاووساً، سمعت أبا هريرة، وقد وَصَلَه الإسماعيليّ من طريق إسحاق الأزرَق عن حَنظَلَة.

**قوله: «وقال الليثُ: حدَّثني جعفر»** هو ابنُ ربيعة، وابن هُرمُز: هو عبد الرحمن الأعرَج، ولم تقع لي رواية الليث موصولة إلى الآن، وقد رأيته عنه بإسناد آخرَ أخرجه ابن حِبَّان (٣٣١٣) من طريق عيسى بن حمَّاد، عن الليث، عن ابن عَجلانَ، عن أبي الزِّناد بسندِه.

## ٢٩- باب صدقة الكَسْب والتِّجارة

**لقوله تعالى: ﴿ يَٰٓأَيُّهَا ٱلَّذِينَ ءَامَنُوٓاْ أَنفِقُواْ مِن طَيِّبَٰتِ مَا كَسَبْتُمْ ﴾ إلى قوله: ﴿أَنَّ ٱللَّهَ غَنِيٌّ حَمِيدٌ﴾ [البقرة:٢٦٧].**

---

(١) البخاري برقم (٥٧٩٧)، ومسلم برقم (١٠٢١) (٧٥).

قوله: «باب صدقة الكَسْب والتِّجارة، لقولِه تعالى: ﴿يَٰٓأَيُّهَا ٱلَّذِينَ ءَامَنُوٓاْ أَنفِقُواْ مِن طَيِّبَٰتِ مَا كَسَبْتُمْ﴾ الآية إلى قوله: ﴿أَنَّ ٱللَّهَ غَنِيٌّ حَمِيدٌ﴾» هكذا أورَدَ هذه الترجمةَ مُقتَصِراً على الآية بغير حديث، وكأنَّه أشارَ إلى ما رواه شُعْبة عن الحَكم عن مجاهدٍ في هذه الآية ﴿يَٰٓأَيُّهَا ٱلَّذِينَ ءَامَنُوٓاْ أَنفِقُواْ مِن طَيِّبَٰتِ مَا كَسَبْتُمْ﴾ قال: من التِّجارة الحلال. أخرجه الطبريّ (٣/ ٨٠) وابن أبي حاتم من طريق آدم عنه، وأخرجه الطبريّ (٣/ ٨١) من طريق هُشَيمٍ عن شُعْبة، ولفظُه: ﴿مِن طَيِّبَٰتِ مَا كَسَبْتُمْ﴾ قال: من التِّجارة، ﴿وَمِمَّآ أَخْرَجْنَا لَكُم مِّنَ ٱلْأَرْضِ﴾ قال: من الثِّمار.

و(٣/ ٨١) من طريق أبي بكر الهُذَليّ، عن محمد بن سيرينَ، عن عَبِيدة بن عَمْرو، عن عليّ، قال في قوله: ﴿وَمِمَّآ أَخْرَجْنَا لَكُم مِّنَ ٱلْأَرْضِ﴾ قال: يعني: من الحَبِّ والثَّمَر، كلُّ شيءٍ عليه زكاة.

قال الزَّين بن المنيِّر: لم يُقيِّد الكَسْبَ في الترجمة بالطيِّبِ كما في الآية، استغناءً عن ذلك بما قَدَّمَ في ترجمة «باب الصَّدَقة من كَسبٍ طيِّبٍ».

## ٣٠- باب على كلّ مسلمٍ صدقةٌ فمَن لم يَجد فليَعمَل بالمعروف

**١٤٤٥- حدَّثنا مُسلِمُ بنُ إبراهيمَ، حدَّثنا شُعْبةُ، حدَّثنا سعيدُ بنُ أبي بُرْدةَ، عن أبيه، عن جَدِّه، عن النبيِّ ﷺ، قال: «على كلِّ مُسلِم صدقةٌ،» فقالوا: يا نبيَّ الله، فمَن لم يَجِدْ؟ قال: «يَعْمَلُ بيدِه فيَنْفَعُ نفسَه، ويَتصدَّق»/ قالوا: فإن لم يَجِدْ؟ قال: «يُعِينُ ذا الحاجةِ الملهوفَ» قالوا: فإن لم يَجِدْ؟ قال: «فلْيَعْمَل بالمعروفِ، ولْيُمْسِكْ عن الشَّرِّ، فإنَّها له صدقةٌ».** ٣٠٨/٣

[طرفه في: ٦٠٢٢]

قوله: «باب على كلّ مُسلِم صدقةٌ، فمَن لم يَجِد فليَعْمَلْ بالمعروف» قال الزَّين بن المنيِّر: نَصَبَ هذه الترجمة عَلَماً على الخبرِ مُقتَصِراً على بعض ما فيه إيجازاً.

قوله: «سعيد بن أبي بُرْدَة» أي: ابن أبي موسى الأشعَريّ. ووقع التصريح به عندَ أبي عَوَانة في «صحيحه».

قوله: «على كلّ مُسلِم صدقة» أي: على سبيل الاستحباب المتأكِّد، أو على ما هو أعمُّ من ذلك، والعبارة صالحة للإيجاب والاستحباب كقوله عليه الصلاة والسلام: «على المسلمِ ستُّ خِصال»[1] فذكر منها ما هو مُستَحَبّ اتِّفاقاً، وزاد أبو هريرة في حديثه تقييد ذلك بكلِّ يوم، كما سيأتي في الصُّلح (٢٧٠٧) من طريقِ همَّامٍ عنه، ولمسلم (٧٢٠) من حديث أبي ذرٍّ مرفوعاً: «يُصبِحُ على كلِّ سُلامى من أحدِكم صدقة» والسُّلامى، بضم المهمَلة وتخفيف اللَّام: المَفصِل، وله (١٠٠٧) في حديث عائشة: «خَلَقَ الله كلَّ إنسانٍ من بني آدمَ على ستّينَ وثلاثِ مئةِ مَفصِل».

قوله: «فقالوا: يا نبيَّ الله، فمَن لم يَجِدْ؟» كأنَّهم فهموا من لفظ الصَّدَقة العَطيَّة، فسألوا عَمَّن ليس عندَه شيء، فبيَّن لهم أنَّ المراد بالصَّدَقة ما هو أعمُّ من ذلك، ولو بإغاثة الملهوفِ والأمر بالمعروف.

وهل تَلتَحِقُ هذه الصَّدَقة بصدقة التطوُّع التي تُحسَبُ يومَ القيامة من الفرض الذي أخلَّ به؟ فيه نظرٌ، الذي يظهرُ أنَّها غيرُها لمَا تَبيَّن من حديث عائشة المذكور أنَّها شُرِعَت بسببِ عِتق المفاصل حيثُ قال في آخر هذا الحديث: «فإنَّه يُمْسي يومَئذٍ وقد زَحزَحَ نفسَه عن النار».

قوله: «الملهوف» أي: المستَغيث، وهو أعمُّ من أن يكون مظلوماً أو عاجزاً.

قوله: «فليَعْمَل بالمعروف» في رواية المصنِّف في الأدب (٦٠٢٢) من وجهٍ آخرَ عن شُعْبة: «فليأمرْ بالخير أو بالمعروف»، زاد أبو داود الطَّيالسيّ في «مسنده» (٤٩٧) عن شُعْبة: «ويَنهَى عن المنكَر».

---

(١) أخرجه أحمد في «مسنده» برقم (٨٢٧١) من حديث أبي هريرة، وانظر تمام تخريجه فيه.

قوله: «وليُمْسِك» في روايته في الأدب (٦٠٢٢): «قالوا: فإن لم يفعل؟ قال: فليُمسِك عن الشَّرّ»، وكذا لمسلم (١٠٠٨) من طريق أبي أُسامة عن شُعْبَةَ، وهو أصحُّ سياقاً، فظاهر سياق الباب أنَّ الأمرَ بالمعروفِ والإمساك عن الشَّرِّ رُتبةٌ واحدة، وليس كذلك، بل الإمساك هو الرُّتْبة الأخيرة.

قوله: «فإنَّها» كذا وقع هنا بضمير المؤنَّث، وهو باعتبار الخَصْلة من الخير، وهو الإمساك، ووقع في رواية الأدب: «فإنَّه» أي: الإمساك «له» أي: للمُمْسِك.

وقال الزَّين بن المنيِّر: إنَّما يَحصُلُ ذلك للمُمْسِكِ عن الشَّرِّ إذا نَوَى بالإمساك القُربة، بخلاف مَحْض التَّرْك، والإمساكُ أعمُّ من أن يكون عن غيره، فكأنَّه تَصدَّقَ عليه بالسلامة منه، فإن كان شَرُّه لا يَتَعَدَّى نفسَه فقد تَصدَّقَ على نفسه بأن مَنَعَها من الإثم.

قال: وليس ما تَضَمَّنَه الخبرُ من قوله: «فإن لم يَجِد» تَرتيباً، وإنَّما هو للإيضاح لمَا يفعلُه مَن عَجَزَ عن خَصْلةٍ من الخِصال المذكورة، فإنَّه يُمكِنُه خَصْلة أُخرى، فمَن أمكَنَه أن يَعمَلَ بيدِه فيَتصدَّقَ وأن يُغيثَ الملهوفَ، وأن يأمرَ بالمعروفِ ويَنهَى عن المنكَرِ ويُمسِك عن الشَّرّ، فليَفْعلِ الجميعَ.

ومقصود هذا الباب أنَّ أعمالَ الخير تُنَزَّلُ منزلة الصَّدَقات في الأجر، ولا سيَّما في حَقِّ مَن لا يَقدِرُ عليها. ويُفهَمُ منه أنَّ الصَّدَقةَ في حقّ القادرِ عليها أفضلُ من الأعمال القاصرة.

ومُحَصَّلُ ما ذُكِرَ في حديث الباب أنَّه لا بُدَّ من الشَّفَقة على خَلق الله، وهي إمّا بالمال أو غيره، والمال إمّا حاصل أو مُكتَسَب، وغير المال إمّا فعْل: وهو الإغاثةُ، وإمّا تَرْك: وهو الإمساكُ، انتهى.

وقال الشَّيخُ أبو محمد بن أبي جَمْرة نَفَعَ الله به: تَرتيبُ هذا الحديث أنَّه نَدَبَ إلى الصَّدَقة، وعندَ العَجْزِ عنها نَدَبَ إلى ما يُقرِّبُ منها أو يقومُ مَقامَها: وهو العملُ والانتفاع، وعندَ العَجْزِ عن ذلك نَدَبَ إلى ما يقومُ مقامه: وهو الإغاثة، وعندَ عَدَمِ ذلك/ نَدَبَ إلى ٣٠٩/٣

فعل المعروف، أي: مِنْ سوى ما تقدَّم كإماطة الأذى، وعند عَدَمِ ذلك نَدَبَ إلى الصلاة، فإن لم يُطِق فتَرْكُ الشَّرّ، وذلك آخِرُ المراتب. قال: ومعنى الشَّرِّ هنا: ما مَنَعَه الشَّرع، ففيه تسليةٌ للعاجزِ عن فعل المندوبات إذا كان عَجزُه عن ذلك من غير اختيار.

قلت: وأشارَ بالصلاة إلى ما وقع في آخِر حديث أبي ذرٍّ عند مسلم (٧٢٠): «ويُجزِئُ عن ذلك كلِّه ركعتا الضُّحى» وهو يؤيِّدُ ما قَدَّمناه أنَّ هذه الصَّدَقةَ لا يُكَمَّلُ منها ما يَختَلُّ من الفرْض، لأنَّ الزكاةَ لا تُكَمِّلُ الصلاةَ ولا العكسُ، فدَلَّ على افتِراق الصَّدَقَتَين.

واستُشكِلَ الحديث مع تقدُّمِ ذِكر الأمر بالمعروف، وهو من فروض الكِفاية، فكيف تُجزِئُ عنه صلاة الضُّحى وهي من التطوُّعات؟

وأُجيبَ بحَمْل الأمر هنا على ما إذا حَصَلَ من غيره فسَقَطَ به الفرْضُ، وكأنَّ في كلامه هو زيادة في تأكيد ذلك، فلو تَرَكَه أجزأت عنه صلاة الضُّحى، كذا قيل، وفيه نظرٌ، والذي يظهرُ أنَّ المراد أنَّ صلاةَ الضُّحى تقومُ مقام الثَّلَاث مئة وستّينَ حسنةً التي يُستَحبُّ للمَرءِ أن يَسعى في تحصيلِها كلَّ يومٍ ليَعتِقَ مَفاصِلَه التي هي بعددِها، لا أنَّ المراد أنَّ صلاةَ الضُّحى تُغني عن الأمر بالمعروفِ وما ذُكِرَ معه، وإنَّما كان كذلك؛ لأنَّ الصلاةَ عملٌ بجميع الجَسَد، فتَتَحرَّكُ المفاصلُ كلُّها فيها بالعبادة.

ويحتملُ أن يكون ذلك لكَون الركعتَينِ تَشتَمِلان على ثلاث مئةٍ وستّينَ ما بين قولٍ وفعلٍ إذا جعلتَ كلَّ حَرفٍ من القراءة مثلاً صدقة، وكأنَّ صلاةَ الضُّحى خُصَّت بالذِّكرِ لكَونِها أولَ تطوُّعات النهار بعدَ الفرضِ وراتبَتِه، وقد أشارَ في حديث أبي ذرٍّ[1] إلى أنَّ صدقة السُّلامى نَهارِيَّة، لقوله: «يُصبِحُ على كلِّ سُلامى من أحدِكم»، وفي حديث أبي هريرة[2]: «كلّ يومٍ تَطلُعُ فيه الشَّمس»، وفي حديث عائشة[3]: «فيُمسي وقد زَحزَحَ نفسَه عن النار».

---

(١) عند مسلم برقم (٧٢٠).

(٢) سيأتي في الصلح برقم (٢٧٠٧).

(٣) عند مسلم برقم (١٠٠٧)، بلفظ: «فإنه يمشي يومئذ وقد زحزح نفسه عن النار».

وفي الحديث أنَّ الأحكام تُجْرى على الغالب، لأنَّ في المسلمين مَن يأخُذُ الصَّدَقةَ المأمور بصَرْفِها، وقد قال: «على كلّ مسلم صدقة»، وفيه مُراجَعةُ العالِمِ في تفسير المجمَلِ وتَخْصيصِ العامّ.

وفيه فضل التَّكَسُّب لمَا فيه من الإعانة، وتقديم النَّفسِ على الغير، والمراد بالنَّفسِ: ذاتُ الشَّخصِ وما يَلزَمُه، والله أعلم.

## ٣١- باب قَدْر كم يُعطى من الزكاة والصدقة ومَن أعطى شاةً

**١٤٤٦- حدَّثنا أحمدُ بنُ يونسَ، حدَّثنا أبو شِهابٍ، عن خالدٍ الحَذّاءِ، عن حفصةَ بنتِ سِيرِينَ، عن أُمِّ عَطيَّة رضي الله عنها قالت: بُعِثَ إلى نُسَيبةَ الأنصاريَّةِ بشاةٍ، فأرسَلَت إلى عائشةَ رضي الله عنها منها، فقال النبيُّ ﷺ: «عندَكم شيءٌ؟» فقلتُ: لا، إلا ما أرسَلَت به نُسَيبةُ من تلكَ الشّاةِ، فقال: «هاتِ، فقد بَلَغَت مَحِلَّها».**

[طرفاه في: ١٤٩٤، ٢٥٧٩]

قوله: «**باب قَدْرُ كم يُعْطَى من الزكاةِ والصَّدَقةِ، ومَن أعطى شاة**» أورَدَ فيه حديث أُمِّ عطيَّة في إهدائها الشاةَ التي تُصُدِّقَ بها عليها.

قال الزَّين بن المنيِّر: عطف الصَّدَقة على الزكاة من عطف العامِّ على الخاصّ، إذ لو اقتَصَرَ على الزكاة لَأفهَمَ أنَّ غيرَها بخلافها، وحَذَفَ مفعول «يُعطي» اختصاراً لكَونِهم ثمانيةَ أصناف، وأشارَ بذلك إلى الردِّ على مَن كَرِهَ أن يَدفَعَ إلى شخصٍ واحدٍ قَدر النِّصاب، وهو مَحكي عن أبي حنيفة. وقال محمد بن الحسن: لا بأسَ به، انتهى.

وقال غيره: لفظُ الصَّدَقة يَعُمُّ الفرضَ والنَّفل، والزكاةُ كذلك، لكنَّها لا تُطلَقُ غالباً إلَّا على المفروضِ دونَ التطوُّع، فهي أخصُّ من الصَّدَقة من هذا الوجه، ولفظ الصَّدَقة من حيثُ الإطلاق على الفرضِ مرادف الزكاة، لا من حيثُ الإطلاق على النَّفْل، وقد تكرَّرَ في الأحاديثِ لفظُ الصَّدَقة على المفروضة، ولكنَّ الأغلَبَ التَّفرِقةُ، والله أعلم.

قوله: «بُعِثَ إلى نُسَيبةَ الأنصارية» هي أُمُّ عطيَّة، كذا وقع في رواية ابن السَّكَنِ عن ٣١٠/٣ الفِرَبْري، عن البخاري في آخر هذا الحديث، وكأنَّ السياقَ يَقْتضي أن يقول: «بُعِثَ إليَّ» بلفظ ضمير المتكلِّم المجرور كما وقع عند مسلم (١٠٧٦) من طريق ابن عُليَّة عن خالد، لكنَّه في هذا السياق وَضَعَ الظاهرَ موضعَ المضمَر، إمّا تجريداً وإمّا التِفاتاً، وسيأتي الكلام على بقيَّة فوائد هذا الحديث في «باب إذا حُوِّلَت الصَّدَقة» في أواخر كتاب الزكاة (١٤٩٤) إن شاء الله تعالى.

## ٣٢- باب زكاة الوَرِق

**١٤٤٧- حدَّثنا عبدُ الله بنُ يوسفَ، أخبرنا مالكٌ، عن عَمرِو بنِ يحيى المازِنيِّ، عن أبيه، قال: سمعتُ أبا سعيدٍ الخُدْريَّ قال: قال رسولُ الله ﷺ: «ليس فيما دُونَ خمسِ ذَوْدٍ صدقةٌ من الإبلِ، وليس فيما دُونَ خمسِ أواقٍ صدقةٌ، وليس فيما دُونَ خمسةِ أوسُقٍ صدقةٌ».**

**حدَّثنا محمَّدُ بنُ المثنَّى، حدَّثنا عبدُ الوهَّاب، قال: حدَّثني يحيى بنُ سعيدٍ، قال: أخبرني عَمرٌو، سمعَ أباه، عن أبي سعيدٍ ﷺ، سمعتُ النبيَّ ﷺ، بهذا.**

قوله: «باب زكاة الوَرِق» أي: الفضَّة، يقال: «وَرِقَ» بفتح الواو وبكسرها وبكسر الراء وسكونها.

قال ابن المنيِّر: لمّا كانت الفضَّة هي المال الذي يَكثُرُ دَوَرانُه في أيدي الناس، ويَرُوجُ بكلِّ مكانٍ، كان أَولى بأن يُقدَّمَ على ذِكرِ تفاصيل الأموال الزَّكَوية.

قوله: «عن عَمْرو بن يحيى المازِني» في «موطَّأ» ابن وَهْب عن مالكٍ: أنَّ عَمْرو بن يحيى حدَّثه.

قوله: «عن أبيه» في «مسند الحُميدي» (٧٣٥) عن سفيان: «سألت عَمْرو بن يحيى[1] بن عُمارة بن أبي الحسن المازني فحدَّثني عن أبيه»، وفي رواية يحيى بن سعيد ـ وهو الأنصاري ـ

(١) في المطبوع: عن سفيان حدثني عمرو...

التي ذكرها المصنِّفُ عَقِبَ هذا الإسناد التصريح بسماع عَمْرو ـ وهو ابن يحيى المذكورُ ـ له من أبيه، وهذا هو السِّرُّ في إيراده للإسناد خاصَّة.

وقد حكى ابن عبد البَرِّ عن بعض أهل العلم: أنَّ حديثَ الباب لم يأتِ إلَّا من حديث أبي سعيد الخُدْري، قال: وهذا هو الأغلَب، إلَّا أنَّني وجدتُه من رواية سُهَيل عن أبيه عن أبي هريرة، ومن طريق محمد بن مسلم عن عَمْرو بن دينار عن جابر، انتهى.

وروايةُ سُهَيل في «الأموال» لأبي عُبيد (١٤٢٤) ورواية محمد بن مسلمٍ[1] في «المستدرَك» (١/ ٤٠١-٤٠٢)، وقد أخرجه مسلم (٩٨٠) من وجهٍ آخرَ عن جابر، وجاء أيضاً من حديث عبد الله بن عَمْرو بن العاص وعائشة وأبي رافع ومحمد بن عبد الله بن جَحْش، أخرج أحاديثَ الأربعة الدارَقُطْني (١٩٠٢و١٩٠٩و٢٠٢٩)[2]، ومن حديث ابن عمر أخرجه ابن أبي شَيْبة (٣/ ١٢٤)، وأبو عُبيد أيضاً (١٤٢٣).

**قوله:** «خمس ذَوْدٍ» بفتح المعجَمة وسكون الواو بعدَها مُهمَلة، وسيأتي الكلام عليه في بابٍ مُفرَد (١٤٥٩).

**قوله:** «خمس أواقٍ» زاد مالك (١/ ٢٤٤-٢٤٥) عن محمد بن عبد الرحمن بن أبي صَعصَعة، عن أبيه، عن أبي سعيد: «خمس أواقٍ من الوَرِق صدقة»، وهو مُطابقٌ للفظ الترجمة، وكأنَّ المصنِّفَ أراد أن يُبيِّنَ بالترجمة ما أُبهِمَ في لفظ الحديث اعتماداً على الطَّريق الأُخرى.

و«أواقٍ» بالتنوين، وبإثبات التحتانية مُشدَّداً ومُخفَّفاً: جمعُ أوقيّة، بضم الهمزة وتشديد التحتانية، وحكى اللِّحياني «وَقِيَّة» بحذف الألف وفتح الواو. ومِقدارُ الأوقية في هذا الحديث أربعونَ درهماً بالاتِّفاق، والمراد بالدِّرهَم: الخالصُ من الفضَّة سواء كان مضروباً أو غيرَ مضروب.

---

(١) قوله: «محمد بن» سقط من (أ) و(س).

(٢) ولم نقف في المطبوع من «سنن الدارقطني» على حديث أبي رافع.

قال عياض: قال أبو عُبيد: إنَّ الدِّرهَمَ لم يكن معلومَ القَدرِ حتَّى جاء عبد الملك بن/ مروان فجَمَع العلماءَ، فجعلوا كلَّ عشرةِ دراهمَ سبعةَ مثاقيلَ، قال: وهذا يَلزَمُ منه أن ٣١١/٣ يكون ﷺ أحالَ بنِصاب الزكاة على أمرٍ مجهولٍ وهو مُشكِل، والصواب أنَّ معنى ما نُقِلَ من ذلك أنَّه لم يكن شيءٌ منها من ضَرْب الإسلام، وكانت مُختلِفة في الوَزنِ بالنِّسبة إلى العدد، فعشرةٌ مثلاً وَزْن عشرة، وعشرةٌ وزن ثمانية، فاتَّفَقَ الرَّأي على أن تُنقَش بكتابةٍ عربيَّةٍ ويصيرَ وزنُها وزناً واحداً.

وقال غيره: لم يتغيَّر المِثقال في جاهلية ولا إسلام، وأمَّا الدِّرهَمُ فأجمعوا على أنَّ كلّ سبعة مثاقيلَ عشرةُ دراهم، ولم يُخالِفْ في أنَّ نِصابَ الزكاة مئتا درهمٍ يَبلُغُ مئة وأربعينَ مِثقالاً من الفِضَّة الخالصة، إلَّا ابنُ حَبيب الأندلسي فإنَّه انفَرَدَ بقوله: إنَّ كلَّ أهلِ بلدٍ يتعاملونَ بدراهمهم.

وذكر ابن عبد البَرِّ اختلافاً في الوَزْن بالنِّسبة إلى دراهم الأندلس وغيرها من دراهم البلاد، وكذا خَرَقَ المِريسي الإجماعَ فاعتبَرَ النِّصاب بالعددِ لا الوزن، وانفَرَدَ السَّرَخْسي من الشافعية بحكاية وجهٍ في المذهبِ: أنَّ الدَّراهمَ المغشوشةَ إذا بَلَغَت قَدْراً لو ضُمَّ إليه قيمة الغِشِّ من نُحاسٍ مثلاً لَبَلَغَ نِصاباً، فإنَّ الزكاة تجبُ فيه كما نُقِلَ عن أبي حنيفة، واستَدلَّ بهذا الحديث على عَدَم الوجوب فيما إذا نَقَصَ من النِّصاب ولو حَبَّةً واحدةً، خلافاً لمن سامحَ بنقصٍ يسيرٍ كما نُقِلَ عن بعض المالكية.

**قوله:** «أوسُقٍ» جمع وَسْقٍ بفتح الواو، ويجوزُ كسرُها كما حكاه صاحبُ «المحكَم» وجمعُه حينئذٍ: أوساقٌ، كحِمْلٍ وأحمال، وقد وقع كذلك في روايةٍ لمسلم (٩٧٩/ ٤)، وهو ستُّونَ صاعاً بالاتِّفاق، ووقع في رواية ابن ماجَهْ (١٨٣٢) من طريق أبي البَخْتَري عن أبي سعيد نحوُ هذا الحديث وفيه: «والوَسْق ستّونَ صاعاً»، وأخرجها أبو داود أيضاً (١٥٥٩) لكن قال: «ستّونَ مختوماً»[1]، والدارَقُطْني (٢٠٢٨) من حديث عائشة أيضاً. والوَسْقُ: ستّونَ صاعاً.

---

(١) المختوم: هو الصاع.

ولم يقع في الحديث بيان المَكِيل بالأوسُق، لكن في رواية مسلم: «ليس فيما دونَ خمسة أوسُق من تمر ولا حَبٍّ صدقةٌ»، وفي روايةٍ له: «ليس في حَبٍّ ولا تمر صدقةٌ حتَّى يَبلُغَ خمسةَ أوسُق»، ولفظُ: «دونَ» في المواضع الثلاثة بمعنى: أقلَّ، لا أنَّه نَفَى عن غير الخَمْس الصَّدَقةَ كما زَعَمَ بعض مَن لا يُعتَدُّ بقوله.

واستُدِلَّ بهذا الحديث على وجوب الزكاة في الأُمور الثلاثة، واستُدِلَّ به على أنَّ الزُّروعَ لا زكاةَ فيها حتَّى تَبلُغَ خمسة أوسُق، وعن أبي حنيفة: تجبُ في قَليلِه وكثيرِه لقوله ﷺ: «فيما سَقَتِ السماءُ العُشْرُ»، وسيأتي البحث في ذلك في بابٍ مُفرَدٍ (١٤٨٣) إن شاء الله تعالى.

ولم يَتعرَّض الحديثُ للقَدْر الزائدِ على المحدود، وقد أجمعوا في الأوساق على أنَّه لا وَقْصَ فيها، وأمَّا الفضَّةُ فقال الجمهورُ: هو كذلك، وعن أبي حنيفة: لا شيءَ فيما زاد على مئتي درهمٍ حتَّى يَبلُغَ النِّصابَ، وهو أربعونَ، فجعل لها وَقْصاً كالماشية، واحتَجَّ الطَّبري[1] بالقياس على الثِّمار والحبوب، والجامعُ كَونُ الذَّهب والفضَّة مُستَخرَجَينِ من الأرضِ بكُلفةٍ ومَؤُونة، وقد أجمعوا على ذلك في خمسة أوسُقٍ فما زاد.

فائدة: أجمع العلماء على اشتراط الحَوْلِ في الماشية والنَّقدِ دونَ المعَشَّرات[2]، والله أعلم.

## ٣٣- باب العَرْض في الزكاة

**وقال طاووسٌ: قال معاذٌ ﷺ لأهلِ اليمن: ائتُوني بعَرْضٍ ثيابٍ خَمِيصٍ أو لَبِيسٍ في الصَّدَقةِ مكانَ الشَّعِيرِ والذُّرةِ، أهوَنُ عليكم، وخيرٌ لأصحاب النبيِّ ﷺ بالمدينةِ.**

**وقال النبيُّ ﷺ: «وأمَّا خالدٌ احتَبَسَ أدراعَه وأعتُدَه في سبيلِ الله».**

٣١٢/٣ **وقال النبيُّ ﷺ: «تَصدَّقْنَ ولو من حُلِيِّكُنَّ» فلم يَسْتَثْنِ صدقةَ الفَرْضِ من غيرِها، فجَعَلَتِ المرأةُ تُلْقي خُرْصَها وسِخابَها، ولم يَخُصَّ الذَّهبَ والفضَّةَ من العُرُوضِ.**

---

(١) كذا في الأصلين على الصواب، وتحرف في (س) إلى: واحتج عليه الطبراني!

(٢) المعشَّرات: هي التي يجب فيها زكاة العُشْر أو نصفه كالبُرِّ والشعير والتمر والزبيب ونحو ذلك من الثمار، سميت بذلك لأن فيها العُشر نظراً للغالب من سقيها بلا مؤنة، ونصف العُشر فيما سُقي بمؤنة.

**١٤٤٨- حدَّثنا محمَّدُ بنُ عبدِ الله، قال: حدَّثني أَبي، قال: حدَّثني ثُمامةُ، أنَّ أنساً ﷺ حدَّثه: أنَّ أبا بكرٍ ﷺ كَتَبَ له التي أَمَرَ الله رسولَه ﷺ: ومَن بَلَغَت صَدَقتُه بنتَ مَخَاضٍ، وليست عندَه وعندَه بنتُ لَبُونٍ، فإنَّها تُقبَلُ منه، ويُعْطيه المصَدِّقُ عشرينَ درهماً أو شاتَينِ، فإن لم يكن عندَه بنتُ مَخَاضٍ على وَجْهِها وعندَه ابنُ لَبُونٍ، فإنَّه يُقبَلُ منه وليس معه شيءٌ.**

[أطرافه في: ١٤٥٠، ١٤٥١، ١٤٥٣، ١٤٥٤، ١٤٥٥، ٢٤٨٧، ٣١٠٦، ٥٨٧٨، ٦٩٥٥]

**١٤٤٩- حدَّثنا مُؤَمَّلٌ، حدَّثنا إسماعيلُ، عن أيوبَ، عن عطاء بنِ أبي رَباحٍ قال: قال ابنُ عبَّاسٍ: أشهَدُ على رسولِ الله ﷺ لَصَلَّى قبلَ الخُطْبَةِ، فرَأى أنَّه لم يُسْمِعِ النِّساءَ، فأتاهُنَّ ومعه بلالٌ ناشرَ ثَوْبِه فوَعَظَهُنَّ وأمَرَهُنَّ أن يَتصدَّقْنَ، فجَعَلَتِ المرأةُ تُلْقي، وأشارَ أيوبُ إلى أُذُنِه وإلى حَلْقِهِ.**

قوله: «**باب العَرْض في الزكاة**» أي: جواز أخذ العَرْض، وهو بفتح المهمَلة وسكون الراء بعدَها معجمة، والمراد به ما عَدا النَّقدَين.

قال ابن رُشَيد: وافق البخاري في هذه المسألة الحنفيَّة مع كَثْرة مُخالَفَتِه لهم، لكن قاده إلى ذلك الدليلُ. وقد أجاب الجمهورُ عن قصَّة معاذ وعن الأحاديثِ كما سيأتي عَقِبَ كلٍّ منها.

قوله: «**وقال طاووس: قال معاذ لأهلِ اليمن**» هذا التعليق صحيحُ الإسناد إلى طاووس، لكنَّ طاووساً لم يسمع من معاذ فهو مُنقَطِع، فلا يُغتَرُّ بقول مَن قال: ذكره البخاري بالتعليق الجازمِ فهو صحيحٌ عنده؛ لأنَّ ذلك لا يفيدُ إلَّا الصِّحّة إلى مَن عُلِّقَ عنه، وأمَّا باقي الإسناد فلا، إلَّا أنَّ إيرادَه له في مَعرِض الاحتجاج به يقتضي قوَّتَه عنده، وكأنَّه عَضَدَه عنده الأحاديثُ التي ذكرها في الباب. وقد رُوِّينا أثر طاووس المذكور في كتاب «الخَراج» ليحيى ابن آدم (٥٢٦) من رواية ابن عُيَينةَ عن إبراهيم بن مَيسَرة وعَمْرو بن دينار، فرَّقَهما كلاهما عن طاووس.

وقولُه: «خَمِيصٍ» قال الداوودي والجَوْهري وغيرهما: ثوبٌ خَمِيسٌ، بسينٍ مُهمَلةٍ: هو ثوب طوله خمسة أذرُع، وقيل: سُمّي بذلك لأنَّ أولَ مَن عَمِله الخميس مَلِكٌ من ملوك اليمن.

وقال عياض: ذكره البخاري بالصاد، وأمَّا أبو عُبيدة فذكره بالسّين، قال أبو عُبيدة: كأنَّ معاذاً عَنَى الصَّفيقَ من الثّياب. وقال عياض: قد يكون المراد ثوب خَميص، أي: خَميصة، لكن ذكره على إرادة الثَّوب.

وقوله: «لَبِيس» أي: ملبوسٍ، فعيل بمعنى مفعول.

وقوله: «في الصَّدَقة» يَرُدُّ قول مَن قال: إنَّ ذلك كان في الخَراج، وحكى البيهقي (٤/ ١١٣) أنَّ بعضهم قال فيه: «من الجِزية» بدل الصَّدَقة، فإن ثَبَتَ ذلك سَقَطَ الاستدلال، لكنَّ المشهورَ الأول، وقد رواه ابن أبي شَيْبة (٣/ ١٨١) عن وكيع، عن الثَّوري، عن إبراهيم ابن مَيسَرة، عن طاووس: «أنَّ معاذاً كان يأخُذُ العُروضَ في الصَّدَقة». وأجاب الإسماعيلي باحتمال أن يكون المعنى: ائتوني به آخُذُه منكم مكانَ الشَّعير والذُّرة الذي آخُذُه شراءً بما آخُذُه، فيكون بقَبْضِه قد بَلَغَ مَحِلَّه، ثمَّ يأخُذُ مكانَه ما يشتريه ممَّا هو أوسَعُ عندِهم وأنفَعُ للآخذ. قال: ويؤيِّدُه أنَّها لو كانت من الزكاة لم تكن مردودةً على الصحابة، وقد أمَرَه النبي ﷺ أن يأخُذَ الصَّدَقةَ من أغنيائهم فيَرُدَّها على فقرائهم.

٣١٣/٣ وأُجيبَ بأنَّه لا مانعَ من أنَّه كان يَحمِلُ الزكاةَ إلى الإمام ليتولَّى قِسمَتَها. وقد احتَجَّ به مَن يُجيزُ نَقْلَ الزكاة من بلدٍ إلى بلد، وهي مسألةٌ خلافيةٌ أيضاً.

وقيل في الجواب عن قصَّة معاذ: إنَّها اجتهادٌ منه فلا حُجَّةَ فيها، وفيه نظرٌ؛ لأنَّه كان أعلمَ الناس بالحلال والحرام، وقد بيَّن له النبيُّ ﷺ لمَّا أرسلَه إلى اليمن ما يَصنع.

وقيل: كانت تلك واقعة حالٍ لا دلالةَ فيها، لاحتمال أن يكون عَلِمَ بأهل المدينة حاجةً لذلك، وقد قام الدليلُ على خلاف عَمَلِه ذلك.

وقال القاضي عبد الوهَّاب المالكي: كانوا يُطلِقونَ على الجِزية اسم الصَّدَقة، فلعلَّ هذا منها. وتُعقِّبَ بقوله: «مكان الشَّعير والذُّرة» وما كانت الجِزية حينئذٍ من أولَئِك من شَعيرٍ ولا ذُرةٍ إلَّا من النَّقْدَين.

وقولُه: «**أهوَنُ عليكم**» أراد معنى تَسَلُّط السُّهولة عليهم، فلم يُقَل: أهوَن لكم.

وقوله: «**وخيرٌ لأصحاب محمَّد**» أي: أرفَقُ بهم؛ لأنَّ مُؤنة النَّقل ثَقيلة، فرأى الأخفَّ في ذلك خيراً من الأثقَل.

قوله: «**وقال النبي ﷺ: وأمَّا خالدٌ**» هو طرفٌ من حديثٍ لأبي هريرة أوله: «أمَرَ النبي ﷺ بصدقة، فقيل: مَنَعَ ابن جَميل» الحديث، وسيأتي موصولاً في «باب قول الله تعالى: ﴿وَفِي ٱلرِّقَابِ﴾» (١٤٦٨) مع بقيَّة الكلام عليه إن شاء الله تعالى.

قوله: «**وقال النبي ﷺ: تَصدَّقْنَ ولو من حُليِّكُنَّ، فلم يَسْتَثنِ صدقةَ الفَرْض من غيرِها، فجَعَلَت المرأة تُلْقي خُرْصَها وسِخابَها، ولم يَخُصَّ الذَّهبَ والفِضَّةَ من العُروض**» أمَّا الحديث فطرفٌ من حديثٍ لابن عبَّاس أخرجه المصنِّفُ بمعناه، وقد تقدَّم في العيدَين (٩٦٤)، وهو عند مسلم (٨٩٠/ ١٣) بلفظه من طريق عَديِّ بن ثابت، عن سعيد بن جُبَير، عن ابن عبَّاس وأوله: خرج النبي ﷺ يومَ فِطْر أو أضحى... الحديث، وفيه: فجعلت المرأة تُلقي خُرْصَها وسِخابَها. والخُرْصُ، بضم المعجَمة وسكون الراء بعدَها مُهمَلة: الحَلْقة التي تُجعَلُ في الأُذُن، وقد ذكره المصنِّفُ موصولاً في آخر الباب (١٤٤٩) لكن لفظُه: «فجعلتِ المرأة تُلقي، وأشارَ أيوبُ إلى أُذُنِه وحَلْقِه» وقد وقع تفسيرُ ذلك بما ذكره في الترجمة من قوله: «تُلقي خُرْصَها وسِخابَها» لأنَّ الخُرْصَ من الأُذُن، والسِّخاب من الحَلْق، والسِّخاب بكسر المهمَلة بعدَها معجمة وآخرُه موحَّدة: القِلادة.

وقوله: «**فلم يستثن**» وقوله: «**فلم يَخُصَّ**» كلٌّ من الكلامينِ للبخاري ذكرهما بياناً لكيفية الاستدلال على أداء العَرْضِ في الزكاة، وهو مَصيرٌ منه إلى أنَّ مصارفَ الصَّدَقة الواجبة كمصارفِ صدقة التطوُّع بجامع ما فيهما من قَصْد القُرْبة، والمصروف إليهم بجامع الفقرِ والاحتياج، إلَّا ما استثناه الدليلُ.

وأمَّا مَن وَجَّهَه فقال: لمَّا أمَرَ النبيُّ ﷺ النِّساءَ بالصَّدَقة في ذلك اليوم، وأمرُه على الوجوب، صارت صدقةً واجبةً، ففيه نظرٌ؛ لأنَّه لو كان للإيجاب هنا لكان مُقدَّراً، وكانت المجازَفة فيه وقَبُول ما تيسَّر غيرَ جائز.

ويُمكِنُ أن يكون تمسَّك بقوله: «تَصدَّقنَ» فإنَّه مُطلَق يَصلُحُ لجميع أنواع الصَّدَقات واجبِها ونَفْلِها، وجميعِ أنواع المتصدَّق به عَيناً وعَرْضاً، ويكون قوله: «ولو من حُلِيِّكُنَّ» للمُبالَغة، أي: ولو لم تَجِدنَ إلَّا ذلك، وموضعُ الاستدلال منه للعَرْضِ قوله: «وسِخابَها» لأنَّه قِلادةٌ تُتَّخَذُ من سُكٍّ[1] وقَرَنْفُلٍ ونحوهما تُجعَل في العُنُق، والبخاري فيما عُرِفَ بالاستقراء من طريقته يَتمسَّكُ بالمُطْلَقات تمسُّكَ غيرِه بالعُمومات.

ثم ذكر المصنِّف في الباب حديثَ أنسٍ: أنَّ أبا بكر كَتَبَ له، فذَكَر طَرفاً من حديث الصَّدقات، وسيأتي مُعظَمُه في «باب زكاة الغنم» (١٤٥٤)، وموضع الدّلالة منه قَبُول ما هو أنفَسُ ممَّا يجبُ على المتصدِّق، وإعطاؤُه التَّفاوُتَ من جنسٍ غير الجنس الواجب، وكذا العكسُ، لكن أجاب الجمهور عن ذلك بأنَّه لو كان كذلك لكان يُنظَر إلى ما بين الشَّيئَينِ في القيمة، فكان العَرْضُ يزيدُ تارةً ويَنقُصُ أُخرى لاختلاف ذلك في الأمكِنة والأزمِنة، فلمَّا قَدَّرَ الشارعُ التَّفاوُتَ بمِقدارٍ مُعيَّنٍ لا يزيدُ ولا يَنقُصُ كان ذلك هو الواجبَ في/ الأصلِ في مثلِ ذلك، ولولا تقديرُ الشارع بذلك لَتَعيَّنَتْ بنتُ المَخاض مثلاً، ولم يَجُز أن تُبَدَّلَ ببِنْتِ لَبون مع التَّفاوُت، والله أعلم. ٣١٤/٣

## ٣٤- باب لا يجمع بين مُفترِقٍ ولا يفرَّق بين مُجتَمِع

**ويُذكَرُ عن سالمٍ عن ابنِ عمرَ رضي الله عنهما عن النبيِّ ﷺ، مِثلُه.**

**١٤٥٠- حدَّثنا محمَّدُ بنُ عبدِ الله الأنصاريُّ، قال: حدَّثني أَبي، قال: حدَّثني ثُمامةُ، أنَّ**

---

(١) تحرَّف في الأصلين و(س) إلى: مسك، والسُّك: طيب يُتخذ من مِسْك ورامِك، والرامك: شيء أسود كالقار يُخلط بالمِسْك فيُجعل سُكّاً، انظر «الصحاح» للجوهري، و«المحيط في اللغة» للصاحب ابن عبّاد (سكك) و(رمك).

**أنساً ﷺ حدَّثه: أنَّ أبا بكرٍ ﷺ كَتَبَ له التي فَرَضَ رسولُ الله ﷺ: «ولا يُجمَعُ بين مُفترِقٍ، ولا يُفرَّقُ بين مُجتَمِعٍ، خَشْيةَ الصَّدَقة».**

**قوله: «باب لا يُجمَعُ بين مُفترِقٍ ولا يُفرَّقُ بين مُجتَمِع»** في رواية الكُشْمِيهني: «مُتَفرِّق» بتقديم التاء وتشديد الراء.

قال الزَّين بن المنيِّر: لم يُقيِّد المصنِّفُ الترجمةَ بقوله: خَشْية الصَّدَقة، لاختلاف نظر العلماء في المراد بذلك كما سيأتي.

**قوله: «ويُذكَرُ عن سالمٍ عن ابن عُمَر عن النبي ﷺ مِثلُه»** أي: مثلُ لفظ هذه الترجمة، وهو طرفٌ من حديثٍ أخرجه أبو داود (١٥٦٨) وأحمد (٤٦٣٤) والتِّرمِذي (٦٢١) والحاكمُ (١/ ٣٩٢-٣٩٣) وغيرُهم من طريق سفيان بن حسين عن الزُّهْري عنه موصولاً، وسفيان ابن حسين ضعيف في الزُّهْري، وقد خالَفَه مَن هو أحفظُ منه في الزُّهْري، فأَرسلَه[1]، أخرجه الحاكم (١/ ٣٩٣-٣٩٤) من طريق يونس بن يزيد عن الزُّهْري، وقال: إنَّ فيه تقويةً لرواية سفيان بن حسين؛ لأنَّه قال عن الزُّهْري: قال: أقرأَنيها سالم بن عبد الله بن عمر، فوَعَيتُها على وجهِها... فذكر الحديثَ، ولم يقل: إنَّ ابن عمر حدَّثه به، ولهذه العِلّة لم يَجزِم به البخاري، لكن أورَدَه شاهداً لحديث أنس الذي وَصَلَه البخاري في الباب، ولفظُه: «ولا يُجمَعُ بين مُتَفرِّق» بتقديم التاء أيضاً، وزاد: «خَشْية الصَّدَقة» واختُلِفَ في المراد بالخَشْية كما سنذكره.

وفي الباب عن عليّ عند أصحاب «السُّنَن»[2]، وعن سُوَيد بن غَفَلَةَ قال: أتانا مُصدِّق النبي ﷺ فقرأت في عَهدِه، فذَكر مثلَه، أخرجه النَّسائي[3] (٢٤٥٧)، وعن سعد بن أبي وقَّاص أخرجه البيهقي (٤/ ١٠٦). قال مالك في «الموطَّأ» (١/ ٢٦٤): معنى هذا الحديث أن يكون النَّفرُ الثلاثة لكلِّ واحدٍ منهم أربعونَ شاةً وَجَبَت فيها الزكاة، فيَجمعونَها حتَّى

---

(١) قوله: فأرسله، سقط من (س).

(٢) أخرجه أبو داود برقم (١٥٧٢).

(٣) وهو في «المسند» برقم (١٨٨٣٧)، وإسناده حسن، وانظر تتمة تخريجه فيه.

لا تجبَ عليهم كلِّهم فيها إلَّا شاة واحدة، أو يكون للخَليطَينِ مئتا شاة وشاتان، فيكون عليهما فيها ثلاث شِيَاه، فيُفرِّقونَها حتَّى لا يكون على كلِّ واحدٍ إلَّا شاةً واحدةً.

وقال الشافعي: هو خطابٌ لرَبّ المال من جهةٍ، وللساعي من جهة، فأَمَرَ كلَّ واحدٍ منهم أن لا يُحدِثَ شيئاً من الجمع والتَّفْريق خَشْية الصَّدَقةَ، فرَبُّ المال يخشى أن تكثُرَ الصَّدَقةُ فيَجمعَ أو يُفرِّقَ لتَقِلَّ، والساعي يخشى أن تَقِلَّ الصَّدَقةُ فيَجمعَ أو يُفرِّقَ لتكثُرَ، فمعنى قوله: «خَشْية الصَّدَقة» أي: خَشْية أن تكثُرَ الصَّدَقةُ أو خَشْية أن تَقِلَّ الصَّدَقة، فلمَّا كان مُحتمِلاً للأمرين، لم يكنِ الحَمْلُ على أحدهما بأَولى منَ الآخَر، فحُمِلَ عليهما معاً، لكن الذي يظهرُ أنَّ حَمْلَه على المالكِ أظهَرُ، والله أعلم.

واستُدِلَّ به على أنَّ مَن كان عنده دونَ النِّصاب من الفضَّة، ودونَ النِّصاب من الذَّهب مثلاً، أنَّه لا يجبُ ضَمُّ بعضِه إلى بعض، حتَّى يصيرَ نِصاباً كاملاً فتجبَ فيه الزكاة، خلافاً لمن قال: يُضَمُّ على الأجزاءِ كالمالكية، أو على القِيَم كالحنفيَّة.

واستُدِلَّ به لأحمد على أنَّ مَن كان له ماشيةٌ ببلدٍ لا تَبلُغُ النِّصاب، كعشرينَ شاةً مثلاً بالكوفة، ومِثْلُها بالبصرة أنَّها لا تُضَمُّ باعتبار كَونِها مِلك رجلٍ واحد، وتُؤخَذُ منها الزكاة لبلوغِها النِّصاب، قاله ابن المنذر، وخالَفَه الجمهورُ، فقالوا: يُجمَعُ على صاحب المال أموالُه ولو كانت في بُلدانٍ شَتَّى، ويُخرَجُ منها الزكاة.

٣١٥/٣ واستُدِلَّ به على إبطال الحيل، والعَملِ على المقاصد المَدْلولِ عليها بالقَرائن، وأنَّ زكاةَ العَيْن لا تَسقُطُ بالهِبَة مثلاً، والله أعلم.

## ٣٥- باب ما كان من خَليطَين فإنَّهما يتراجعان بينهما بالسَّويَّة

**وقال طاووسٌ وعطاءٌ: إذا عَلِمَ الخَلِيطان أموالَهما فلا يُجمَعُ مالُهما.**

**وقال سفيانُ: لا تَجِبُ حتَّى يَتِمَّ لهذا أربعونَ شاةً ولهذا أربعونَ شاةً.**

**١٤٥١- حدَّثنا محمَّدُ بنُ عبدِ الله، قال: حدَّثني أَبي، قال: حدَّثني ثُمامةُ، أنَّ أنساً حدَّثه: أنَّ**

**أبا بكرٍ ﷺ كَتَبَ له التي فَرَضَ رسولُ الله ﷺ: «وما كان من خَلِيطَينِ فإنَّهما يَتراجَعان بينَهما بالسَّوِيَّةِ».**

**قوله: «باب ما كان من خَليطَينِ فإنَّهما يَتراجَعان بينهما بالسَّوية»** اختُلِفَ في المراد بالخَلِيطِ كما سيأتي.

فعند أبي حنيفة أنَّه الشَّريكُ، قال: ولا يجبُ على أحدٍ منهم فيما يَملِكُ إلَّا مثلُ الذي كان يجبُ عليه لو لم يكن خُلِط.

وتعقَّبه ابن جَرِير بأنَّه لو كان تفريقُها مثلَ جَمْعِها في الحُكْم، لَبَطَلَت فائدة الحديث، وإنَّما نهى عن أمرٍ لو فعَله كانت فيه فائدةٌ قبلَ النَّهي، ولو كان كما قال، لمَا كان لتراجُع الخَلِيطَينِ بينهما بالسَّوية معنًى.

**قوله: «يَتراجَعان»** قال الخطَّابي: معناه أن يكون بينهما أربعونَ شاةً مثلاً، لكلِّ واحدٍ منهما عشرونَ، قد عَرَفَ كلٌّ منهما عَيْنَ مالِه، فيأخُذُ المصَدِّقُ من أحدِهما شاةً، فيَرجِعُ المأخوذُ من مالِه على خَليطِه بقيمة نصف شاة، وهذه تُسمَّى خُلْطة الجِوار.

**قوله: «وقال طاووس وعطاء...»** إلى آخره، هذا التعليق وَصَلَه أبو عُبيد في «كتاب الأموال» (١٠٧٩) قال: «حدَّثنا حَجّاج، عن ابن جُرَيج، أخبرني عَمْرو بن دينار، عن طاووس، قال: إذا كان الخَلِيطان يَعلَمان أموالَهما لم يُجمَعْ مالُهما في الصَّدَقة، قال ـ يعني ابن جُرَيج ـ: فذكرتُه لعطاء، فقال: ما أُراه إلَّا حَقّاً» وهكذا رواه عبد الرزاق (٦٨٣٨) عن ابن جُرَيج عن شيخِه، وقال أيضاً عن ابن جُرَيج: قلت لعطاء: ناس خُلَطاء لهم أربعونَ شاةً؟ قال: عليهم شاةٌ. قلت: فلواحِد تسعة وثلاثونَ شاةً ولآخرَ شاةٌ؟ قال: عليهما شاةٌ.

**قوله: «وقال سُفيان: لا تَجِبُ حتَّى يَتِمَّ لهذا أربعُونَ شاةً ولهذا أربعُونَ شاةً»** قال عبد الرزاق (٦٨٣٩) عن الثَّوري: قولنا لا يجبُ على الخَلِيطَينِ شيء إلَّا أن يَتِمَّ لهذا أربعونَ، ولهذا أربعونَ. انتهى، وبهذا قال مالكٌ، وقال الشافعي وأحمد وأصحاب الحديث: إذا بَلَغَت ماشيتُهما النِّصاب زَكَّيا، والخُلْطة عندهم أن يجتمعا في المَسرَحِ والمَبيت والحوضِ والفَحْل، والشَّرِكة أخصُّ منها.

وفي «جامع سفيان الثَّوري» عن عُبيد الله بن عمر، عن نافع، عن ابن عمر، عن عمرَ: ما كان من خَليطَينِ فإنَّهما يَتراجَعان بالسَّوية. قلت لعُبيد الله: ما يعني بالخَلِيطَينِ؟ قال: إذا كان المَراحُ واحداً والرّاعي واحداً والدَّلْو واحداً.

ثمَّ أورَدَ المصنِّفُ طرفاً من حديث أنسٍ المذكور، وفيه لفظ الترجمة.

واختُلِفَ في المراد بالخَلِيط، فقال أبو حنيفة: هو الشَّريك، واعتُرِضَ عليه بأنَّ الشَّريك قد لا يَعرِفُ عَين مالِه، وقد قال: إنَّهما يَتراجَعان بينهما بالسَّوية، وممَّا يدلُّ على أنَّ الخَلِيطَ لا يستلزمُ أن يكون شَريكاً قوله تعالى: ﴿وَإِنَّ كَثِيرًا مِّنَ ٱلْخُلَطَآءِ﴾ وقد بيَّنه قبلَ ذلك قوله: ﴿إِنَّ هَٰذَآ أَخِى لَهُۥ تِسْعٌ وَتِسْعُونَ نَعْجَةً وَلِىَ نَعْجَةٌ وَٰحِدَةٌ﴾ [ص:٢٣].

واعتَذَرَ بعضهم عن الحنفيَّة بأنَّهم لم يَبلُغْهم هذا الحديث، أو رأوا أنَّ الأصلَ قوله: «ليس فيما دونَ خمس ذَودٍ صدقة»[1]، وحُكمُ الخُلْطة بغير هذا الأصلِ، فلم يقولوا به.

٣١٦/٣

## ٣٦- باب زكاة الإبل

**ذَكَرَه أبو بكرٍ وأبو ذرٍّ وأبو هريرةَ رضي الله عنهم، عن النبيِّ ﷺ.**

**١٤٥٢- حدَّثنا عليُّ بنُ عبدِ الله، حدَّثنا الوليدُ بنُ مُسلِمٍ، حدَّثنا الأوزاعيُّ، قال: حدَّثني ابنُ شِهابٍ، عن عطاء بنِ يزيدَ، عن أبي سعيدٍ الخُدْريِّ ﷺ: أنَّ أعرابيّاً سألَ رسولَ الله ﷺ عن الهِجْرةِ فقال: «وَيْحَكَ إنَّ شَأنَها شديدٌ، فهل لكَ من إبلٍ تُؤدّي صَدَقتَها؟» قال: نعم. قال: «فاعمَل مِنْ وَراء البحار، فإنَّ اللهَ لَن يَترَكَ من عَملِكَ شيئاً».**

[أطرافه في: ٢٦٣٣، ٣٩٢٣، ٦١٦٥]

قوله: «**باب زكاةِ الإبل**» سَقَطَ لفظ «باب» من رواية الكُشْمِيهني والحَمُّوِيّ.

قوله: «**ذَكَرَه أبو بكر وأبو ذرٍّ وأبو هريرة رضي الله عنهم عن النبي ﷺ**» أمَّا حديث أبي بكر فقد ذكره مطوَّلاً كما سيأتي بعدَ بابٍ من رواية أنس عنه (١٤٥٤)، ولأبي بكر حديث آخر تقدَّم أيضاً فيما يَتعلَّقُ بقتال مانِعي الزكاة (١٣٩٩و١٤٠٠).

---

(١) سلف برقم (١٤٠٥).

وأمَّا حديثُ أبي ذرٍّ، فسيأتي بعدَ ستَّة أبوابٍ (١٤٦٠) من رواية المَعْرور بن سُوَيدٍ عنه في وَعِيد مَن لا يُؤدّي زكاةَ إبلِه وغيرها، ويأتي منه حديثُ أبي هريرة أيضاً في ذلك إن شاء الله تعالى.

ثمَّ ذكر المصنِّفُ حديثَ الأعرابي الذي سألَ عن شَأن الهجرة، ومَوضعُ الحاجة منه قوله: «فهل لك من إبلٍ تُؤَدّي صَدَقتَها؟ قال: نعم»، وسيأتي الكلام عليه مُستوفًى في كتاب الهجرة[1] إن شاء الله تعالى.

قال الزَّين بن المنيِّر: في هذه الأحاديثِ أحكام مُتَعَدِّدة تَتعلَّقُ بهذه الترجمة، منها إيجاب الزكاة، والتَّسوية بينها وبين الصلاة في قتال مانعيها حتَّى لو مَنَعوا عِقالاً: وهو الذي تُربَطُ به الإبل، وتَسميتُها فريضةً وذلك أعلى الواجبات، وتُوعِّدَ مَن لم يُؤدِّها بالعقوبة في الدار الآخرة كما في حديثَي أبي ذرٍّ وأبي هريرة.

وفي حديث أبي سعيد فَضْلُ أداء زكاة الإبل، ومُعادلة إخراج حقّ الله منها لِفَضْل الهجرة، فإنَّ في الحديث إشارةً إلى أنَّ استقرارَه بوَطَنِه إذا أدّى زكاةَ إبلِه، يقومُ له مَقامَ ثواب هِجرَته وإقامته بالمدينة.

## ٣٧- باب مَن بَلغتْ عندَه صدقةُ بنتِ مَخاضٍ وليست عندَه

**١٤٥٣ - حدَّثنا محمَّدُ بنُ عبدِ الله، قال: حدَّثني أبي، قال: حدَّثني ثُمامةُ، أنَّ أنساً ﷺ حدَّثه: أنَّ أبا بكرٍ ﷺ كَتَبَ له فرِيضةَ الصَّدَقةِ التي أمَرَ الله رسولَه ﷺ: مَن بَلَغَت عندَه من الإبلِ صدقةُ الجَذَعةِ، وليست عندَه جَذَعةٌ وعندَه حِقّةٌ فإنَّها تُقبَلُ منه الحِقّةُ، ويَجْعَلُ معها شاتَينِ إنِ استَيسَرَتا له، أو عشرينَ درهماً.**

**ومَن بَلَغَت عندَه صدقةُ الحِقّةِ وليست عندَه الحِقّةُ وعندَه الجَذَعةُ، فإنَّها تُقبَلُ منه الجَذَعةُ، ويُعْطيه المُصَدِّقُ عشرينَ درهماً أو شاتَينِ.**

---

(١) في «باب هجرة النبي ﷺ وأصحابه إلى المدينة» حديث رقم (٣٩٢٣).

ومَن بَلَغَت عندَه صدقةُ الحِقّةِ وليست عندَه إلا بنتُ لَبُونٍ، فإنَّها تُقبَلُ منه بنتُ لَبُونٍ، ويُعْطي شاتَينِ أو عشرينَ درهماً.

ومَن بَلَغَت صَدَقتُه بنتَ لَبُونٍ وعندَه حِقّةٌ، فإنَّها تُقبَلُ منه الحِقّةُ ويُعْطيه المُصَدِّقُ عشرينَ درهماً أو شاتَينِ.

ومَن بَلَغَت صَدَقتُه بنتَ لَبُونٍ وليست عندَه، وعندَه بنتُ مَخَاضٍ، فإنَّها تُقبَلُ منه بنتُ مَخَاضٍ ويُعْطي معها عشرينَ درهماً أو شاتَين.

٣١٧/٣ قوله: «باب مَن بَلَغَت عنده صدقة بنتِ مَخَاض وليست عنده» أورَدَ فيه طرفاً من حديث أنسٍ المذكور، وليس فيه ما تَرْجم به، وقد أورَدَ الحُكْمَ الذي تَرْجم به في «باب (٣٣) العَرْض في الزكاة» وحذفه هنا، فقال ابن بَطَّال: هذه غَفْلة منه.

وتعقَّبه ابن رُشَيد وقال: بل هي غَفْلةٌ ممَّن ظَنَّ به الغَفْلةَ، وإنَّما مَقصِدُه أن يستدِلَّ على مَن بَلَغَت صَدَقتُه بنتَ مَخَاض، وليست عنده هي ولا ابنُ لَبُون، لكن عنده مثلاً حِقّةٌ، وهي أرفَعُ من بنت مَخَاض؛ لأنَّ بينهما بنتَ لَبُون، وقد تَقرَّرَ أنَّ بين بنتِ اللَّبُون وبنت المَخاض عشرينَ درهماً أو شاتَين، وكذلك سائر ما وقع ذِكرُه في الحديث من سِنٍّ يزيدُ أو يَنقُصُ إنَّما ذَكَر فيه ما يليها، لا ما يقعُ بينهما بتَفاوُت درجةٍ، فأشارَ البخاري إلى أنَّه يُستَنبَطُ من الزائدِ والناقصِ المتَّصِل[1] ما يكون مُنفَصِلاً بحساب ذلك. فعلى هذا مَن بَلَغَت صَدَقتُه بنتَ مَخَاض وليست عنده إلَّا حِقّة، أن يَرُدَّ عليه المُصدِّقُ أربعينَ درهماً أو أربع شياهٍ جُبْراناً أو بالعكس، فلو ذكر اللفظَ الذي تَرجَم به لمَا أفهَمَ هذا الغَرَض، فتَدبَّرْهُ، انتهى.

قال الزَّين بن المنيِّر: مَن أمعَنَ النَّظَرَ في تراجمِ هذا الكتاب وما أودَعَه فيها من أسرار المقاصد، استبعَدَ أن يَغفُلَ أو يُهمِلَ أو يَضَعَ لفظاً بغير معنًى، أو يَرسُمَ في الباب خَبَراً يكون غيرُه به أقعَدَ وأَوْلى، وإنَّما قَصَدَ بذِكْرِ ما لم يُترجِم به أن يُقرِّرَ أنَّ المفقودَ إذا وَجَدَ الأكمَل منه

(١) تحرف في (س) إلى: والمنفصل.

أو الأنقَص، شُرِعَ الجُبْرانُ كما شُرِعَ ذلك فيما تَضَمَّنَه هذا الخبرُ من ذِكْر الأسنان، فإنَّه لا فرقَ بين فَقْدِ بنتِ المخاض ووجود الأكمَلِ منها.

قال: ولو جَعَل العُمدةَ في هذا الباب الخبرَ المشتَمِلَ على ذِكْرِ فَقْدِ بنتِ المَخَاض، لكان نَصّاً في التَّرجمة ظاهراً، فلمَّا تَرَكَه واستَدَلَّ بنَظِيره أفهَمَ ما ذَكَرناه من الإلحاق بنفي الفَرْق وتَسويَتِه بين فَقْدِ بنتِ المخاض ووجودِ الأكمَلِ منها، وبَين فَقْد الحِقَّة ووُجودِ الأكمَلِ منها، والله أعلم.

## ٣٨- باب زكاة الغنم

**١٤٥٤- حدَّثنا محمَّدُ بنُ عبدِ الله بنِ المثنَّى الأنصاريُّ، قال: حدَّثني أبي، قال: حدَّثني ثُمامةُ ابنُ عبدِ الله بنِ أنسٍ، أنَّ أنساً حدَّثه: أنَّ أبا بكرٍ ﷺ كَتَبَ له هذا الكتابَ لمَّا وَجَّهَه إلى البحرَينِ:**

**بسم الله الرحمن الرَّحيم، هذه فريضةُ الصَّدَقةِ التي فَرَضَ رسولُ الله ﷺ على المسلمينَ، والتي أمَرَ الله بها رسولَه، فمَن سُئِلَها من المسلمينَ على وَجْهِها فلْيُعْطِها، ومَن سُئِلَ فَوْقَها فلا يُعْطِ:**

**في أربعٍ وعشرينَ من الإبلِ فما دُونَها من الغنمِ من كلِّ خمسٍ شاةٌ، فإذا بَلَغَت خمساً وعشرينَ إلى خمسٍ وثلاثينَ ففيها بنتُ مَخَاضٍ أُنثَى، فإذا بَلَغَت سِتّاً وثلاثِينَ إلى خمسٍ وأربعِينَ، ففيها بنتُ لَبُونٍ أُنثَى، فإذا بَلَغَت سِتّاً وأربعِينَ إلى سِتِّينَ ففيها حِقَّةٌ طَرُوقةُ الجَمَلِ، فإذا بَلَغَت واحدةً وسِتِّينَ إلى خمسٍ وسبعينَ، ففيها جَذَعةٌ، فإذا بَلَغَت ـ يعني: سِتّاً وسبعينَ ـ إلى تسعينَ، ففيها بِنتا لَبُونٍ، فإذا بَلَغَت إحدَى وتسعينَ إلى عشرينَ ومِئةٍ، ففيها حِقَّتان طَرُوقَتا الجَمَلِ، فإذا زادَت على عشرينَ ومئةٍ، ففي كلِّ أربعِينَ بنتُ لَبُونٍ، وفي كلِّ خمسينَ حِقَّةٌ، ومَن لم يكن معه إلا أربعٌ من الإبلِ فليس فيها صدقةٌ إلا أن يَشاءَ رَبُّها، فإذا بَلَغَت خمساً من الإبلِ ففيها شاةٌ.**

**وفي صدقةِ الغنمِ في سائمَتها إذا كانت أربعِينَ إلى عشرينَ ومئةٍ شاةٌ، فإذا زادَت على عشرينَ ومئةٍ إلى مِئتَينِ شاتان، فإذا زادَت على مِئتَينِ إلى ثلاثِ مئةٍ ففيها ثلاثٌ، فإذا زادَت/ ٣١٨/٣ على ثلاثِ مئةٍ ففي كلِّ مئةٍ شاةٌ، فإذا كانت سائمةُ الرَّجلِ ناقصةً من أربعِينَ شاةً واحدةً،**

**فليس فيها صدقةٌ إلا أن يَشاءَ رَبُّها.**

**وفي الرِّقَةِ ربعُ العُشْرِ، فإن لم تكن إلا تسعينَ ومئةً، فليس فيها شيءٌ إلا أن يَشاءَ رَبُّها.**

**قوله: «باب زكاةِ الغنم»** قال الزَّين بن المنيِّر: حَذَفَ وصفَ الغنمِ بالسائمة، وهو ثابتٌ في الخبر، إمّا لأنَّه لم يَعتَبِر هذا المفهومَ، أو لتَرَدُّدِه من جهة تَعارُضِ وجوه النَّظَرِ فيه عنده، وهي مسألةٌ خلافيةٌ شهيرة، والراجح في مفهوم الصِّفة أنَّها إن كانت تناسبُ الحُكمَ مُناسَبةَ العِلّة لمعلولِها اعتُبِرَت وإلَّا فلا، ولا شكَّ أنَّ السَّوْمَ يُشعِرُ بخِفَّة المُؤْنة ودَرْء المشَقّة بخلاف العَلْف، فالراجح اعتبارُه هنا، والله أعلم.

**قوله: «حدَّثني ثُمامة»** هو عَمُّ الراوي عنه، لأنَّه عبد الله بن المثنَّى بن عبد الله بن أنس بن مالك، وهذا الإسناد مُسَلسَل بالبصريينَ من آل أنس بن مالك.

وعبد الله بن المثنَّى اختَلَفَ فيه قول ابن مَعِين، فقال مرَّةً: صالح، ومرَّةً: ليس بشيءٍ. وقَوّاه أبو زُرْعة وأبو حاتم والعِجْلي. وأمَّا النَّسائي فقال: ليس بالقوي. وقال العُقَيلي: لا يُتابَعُ في أكثر حديثه. انتهى.

وقد تابَعَه على حديثه هذا حمَّاد بن سَلَمةَ، فرواه عن ثُمامةَ: أنَّه أعطاه كتاباً زَعَمَ أنَّ أبا بكر كَتَبَه لأنسٍ وعليه خاتَمُ رسول الله ﷺ حينَ بَعَثَه مُصدِّقاً، فذكر الحديث، هكذا أخرجه أبو داود (١٥٦٧) عن أبي سَلَمةَ عنه.

ورواه أحمد في «مسنده» (٧٢) قال: حدَّثنا أبو كامل، حدَّثنا حمَّاد، قال: أخذت هذا الكتابَ من ثُمامة بن عبد الله بن أنس: عن أنس أنَّ أبا بكر... فذكره.

وقال إسحاق بن راهويه في «مسنده»: أخبرنا النَّضر بن شُمَيل، حدَّثنا حمَّاد بن سَلَمةَ: أخذنا هذا الكتابَ من ثُمامةَ يُحدِّثُه عن أنس عن النبي ﷺ، فذكره. فوَضَحَ أنَّ حمَّاداً سمعه من ثُمامةَ، وأَقرَأَه الكتابَ فانتَفى تعليلُ مَن أعَلَّه بكَونِه مُكاتَبةً، وانتَفى تَعْليلُ مَن أعَلَّه بكَوْن عبد الله بن المثنَّى لم يُتابَع عليه.

**قوله: «أنَّ أبا بكر ﷺ كَتَبَ له هذا الكتابَ لمَّا وجَّهَه إلى البحرين»** أي: عاملاً عليها،

وهي اسمٌ لإقليمٍ مشهورٍ يَشتَمِلُ على مدنٍ معروفةٍ قاعدَتُها هَجَر، وهكذا يُنطَقُ به بلفظ التَّثنية، والنِّسبة إليه: بَحْرانيّ.

**قوله: «بسم الله الرحمن الرحيم هذه»** قال الماوَرْدي: يُستدَلُّ به على إثبات البسملة في ابتداء الكتب، وعلى أنَّ الابتداءَ بالحمد ليس بشرط.

**قوله: «هذه فريضةُ الصَّدَقة»** أي: نُسخةُ فَريضة، فحَذَفَ المضافَ للعلمِ به، وفيه أنَّ اسم الصَّدَقة يقعُ على الزكاة، خلافاً لمن مَنَعَ ذلك من الحنفيَّة.

**قوله: «التي فَرَضَ رسول الله ﷺ على المسلمينَ»** ظاهرٌ في رفع الخبرِ إلى النبي ﷺ، وأنَّه ليس موقوفاً على أبي بكر، وقد صَرَّحَ برَفْعِه في رواية إسحاق المقدَّمِ ذِكرُها.

ومعنى «فرضَ» هنا: أوجَبَ، أو شَرَعَ، يعني: يأمرُ الله تعالى، وقيل: معناه: قَدَّرَ لأنَّ إيجابَها ثابت في الكتاب، ففَرْضُ النبيِّ ﷺ لها بيانُه للمُجمَلِ من الكتاب بتقدير الأنواع والأجناس. وأصلُ الفرضِ: قَطعُ الشيء الصُّلْبِ، ثمَّ استُعمِلَ في التقدير لكَونِه مُقتَطعاً من الشيء الذي يُقدَّرُ منه، ويَرِدُ بمعنى البيان كقوله تعالى: ﴿قَدْ فَرَضَ ٱللَّهُ لَكُمْ تَحِلَّةَ أَيْمَٰنِكُمْ﴾ [التحريم:٢]، وبمعنى الإنزال كقوله تعالى: ﴿إِنَّ ٱلَّذِى فَرَضَ عَلَيْكَ ٱلْقُرْءَانَ﴾ [القصص:٨٥]، وبمعنى الحِلِّ كقوله تعالى: ﴿مَّا كَانَ عَلَى ٱلنَّبِىِّ مِنْ حَرَجٍ فِيمَا فَرَضَ ٱللَّهُ لَهُۥ﴾ [الأحزاب:٣٨]، وكلُّ ذلك لا يخرجُ عن معنى التقدير.

ووقع استعمالُ الفَرْضِ بمعنى اللُّزوم، حتَّى كاد يَغلِبُ عليه، وهو لا يخرجُ أيضاً عن معنى التقدير، وقد قال الرّاغِب: كلُّ شيءٍ وَرَدَ في القُرآنِ: فُرِضَ على فلان، فهو بمعنى الإلزام، وكلُّ شيء فُرِضَ له، فهو بمعنى: لم يُحرِّمْه عليه. وذَكر أنَّ معنى قوله تعالى: ﴿إِنَّ ٱلَّذِى فَرَضَ عَلَيْكَ ٱلْقُرْءَانَ﴾ أي: أوجَبَ عليك العملَ به، وهذا يؤيِّدُ قولَ الجمهور: إنَّ الفرضَ مرادِفٌ للوجوب. وتفريقُ الحنفيَّة بين الفَرْضِ والواجبِ باعتبار ما يَثبُتان به لا مُشاحَّةَ فيه، وإنَّما النِّزاعُ في حَملِ ما وَرَدَ من الأحاديث الصحيحة على ذلك؛ لأنَّ اللفظَ السابقَ لا يُحمَلُ على الاصطِلاح الحادث، والله أعلم.

**قوله: «على المسلمينَ»** استُدِلَّ به على أنَّ الكافرَ ليس مُخاطَباً بذلك، وتُعقِّبَ بأنَّ المراد ٣١٩/٣

بذلك كَونها لا تَصِحُّ منه، لا أنَّه لا يُعاقَبُ عليها وهو محلُّ النِّزاع.

**قوله: «والتي أَمَرَ الله بها رسولَه»** كذا في كثيرٍ من نُسَخ البخاري، ووقع في كثيرٍ منها بحَذْف «بها»، وأنكَرَها النَّوَوي في «شرح المهذَّب»، ووقع في رواية أبي داود (١٥٦٧) المقدَّمِ ذِكرُها: «التي أمَرَ» بغير واوٍ على أنَّها بَدَلٌ من الأولى.

**قوله: «فمَن سُئِلَها من المسلمينَ على وَجْهِها فليُعْطِها»** أي: على هذه الكيفية المبيَّنة في هذا الحديث. وفيه دلالةٌ على دَفْع الأموال الظاهرة إلى الإمام.

**قوله: «ومَن سُئِلَ فوقَها فلا يُعْطِ»** أي: مَن سُئِلَ زائداً على ذلك في سِنٍّ أو عدد، فلَه المنع. ونَقَلَ الرّافعي الاتِّفاق على تَرْجيحِه.

وقيل: معناه: فليمنع الساعي وليَتَولَّ هو إخراجَه بَنفْسِه أو بساعٍ آخرَ، فإنَّ الساعي الذي طلبَ الزيادةَ يكون بذلك مُتعَدّياً، وشرطُه أن يكون أميناً، لكن محلُّ هذا إذا طلبَ الزيادةَ بغير تأويل.

**قوله: «في كلِّ أربع وعشرينَ من الإبلِ فما دُونَها»** أي: إلى خمس.

**قوله: «من الغنم»** كذا للأكثر، وفي رواية ابن السَّكَنِ بإسقاط «مِن» وصَوَّبَها بعضُهم، وقال عياض: مَن أثبَتَها فمعناه: زكاتها، أي: الإبلِ من الغنم، و«مِنْ» للبيان لا للتَّبعيض. ومَن حَذَفَها فالغنم مُبتَدَأ، والخبر مُضمَر في قوله: «في كلِّ أربع وعشرينَ» وما بعدَه، وإنَّما قَدَّمَ الخبرَ، لأنَّ الغَرَضَ بيانُ المقادير التي تَجبُ فيها الزكاةُ، والزكاةُ إنَّما تَجبُ بعدَ وجود النِّصاب، فحَسُنَ التقديمُ. واستدلَّ به على تَعيُّنِ إخراج الغنمِ في مثلِ ذلك، وهو قول مالك وأحمد، فلوأخرج بعيراً عن الأربع والعشرينَ لم يُجزِه.

وقال الشافعي والجمهور: يُجزِئُه، لأنَّه يُجزِئُ عن خمسٍ وعشرين، فما دونَها أَوْلى. ولأنَّ الأصلَ أن يجبَ من جنْس المال، وإنَّما عَدَلَ عنه رِفْقاً بالمالك، فإذا رَجَعَ باختياره إلى الأصلِ أَجزأَه، فإن كانت قيمة البعير مثلاً دونَ قيمة أربع شياه، ففيه خلافٌ عند الشافعية وغيرهم، والأقيَسُ أنَّه لا يُجزِئ.

واستُدِلَّ بقوله: «في كلِّ أربع وعشرينَ» على أنَّ الأربعَ مأخوذةٌ عن الجَمْع، وإن كانت

الأربع الزائدة على العشرينَ وَقْصاً، وهو قول الشافعي في البُوَيطي، وقال في غيره: إنَّه عَفْوٌ. ويظهرُ أثرُ الخلاف فيمن له مثلاً تسعٌ من الإبل، فتَلِفَ منها أربعةٌ بعدَ الحَوْلِ وقبلَ التمكُّن، حيثُ قلنا: إنَّه شرطٌ في الوجوب، وَجَبَت عليه شاة بلا خلاف، وكذا إن قلنا: التمكُّنُ شرطٌ في الضَّمان، وقلنا: الوَقْص عفوٌ، وإن قلنا: يَتعلَّقُ به الفَرْض وَجَبَ خمسةُ أتساع شاة، والأول قول الجمهور كما نقله ابن المنذر، وعن مالكٍ رواية كالأول.

تنبيه: الوَقَص، بفتح الواو والقاف، ويجوز إسكانُها، وبالسِّين المهمَلة بدل الصاد: هو ما بين الفرضَينِ عند الجمهور[1]، واستَعمَله الشافعي فيما دونَ النِّصاب الأول أيضاً، والله أعلم.

قوله: «**فإذا بَلَغَت خمساً وعشرينَ**» فيه أنَّ في هذا القَدْرِ بنتَ مَخَاض، وهو قول الجمهور إلَّا ما جاء عن عليٍّ أنَّ في خمس وعشرينَ خمسَ شِياه، فإذا صارت ستّاً وعشرينَ كان فيها بنتُ مَخَاض، أخرجه ابن أبي شَيْبة (٣/ ١٢٢) وغيرُه عنه موقوفاً ومرفوعاً، وإسناد المرفوع ضعيف[2].

قوله: «**إلى خمس وثلاثينَ**» استُدِلَّ به على أنَّه لا يجبُ فيما بين العددَينِ شيء غيرُ بنتِ مَخَاض، خلافاً لمن قال كالحنفيَّة: تُستأْنَفُ الفريضة، فيجبُ في كلِّ خمسٍ من الإبلِ شاةٌ مضافة إلى بنت المَخَاض.

قوله: «**ففيها بنتُ مَخَاض أُنثى**» زاد حمَّاد بن سَلَمةَ في روايته[3]: فإن لم تكن بنتُ مَخَاض فابنُ لَبُون ذَكَر، وقوله: «أُنثى» وكذا قوله: «ذَكَر» للتأكيد أو لتَنْبيه رَبِّ المال ليَطِيبَ نَفْساً بالزيادة، وقيل: احتُرِزَ بذلك من الخُنْثى، وفيه بُعدٌ.

وبنت المخاض ـ بفتح الميمِ والمعجَمة الخفيفة وآخره معجمة ـ: هي التي أتى عليها

---

(١) نحو أن تبلغ الإبل خمساً، ففيها شاة حتى تبلغ عشراً، فما بين الخمس إلى العشر وَقصٌ، وبعض العلماء يجعل الوقص في البقر والغنم، وبعضهم يجعله في البقر خاصة، والشَّنَق في الإبل خاصة. انظر «القاموس الفقهي» ١/ ٢٨٥.

(٢) أخرج المرفوع أبو داود (١٥٧٢) من وجهين، أحدهما ضعيف والآخر حسن.

(٣) عند أحمد برقم (٧٢)، وأبي داود (١٥٦٧).

حَوْلٌ ودَخَلَت في الثاني، وحَمَلت أُمُّها، والماخِضُ: الحامل، أي: دَخل وقتُ حَمْلِها وإن لم تَحْمِل. وابن اللَّبُون: الذي دخل في ثالثِ سنة، فصارت أُمُّه لَبُوناً بوَضْع الحَمْل.

قوله: «**إلى خمس وأربعينَ**» «إلى» للغاية، وهو يقتضي أنَّ ما قبلَ الغاية يَشتَمِلُ عليه الحُكْمُ المقصودُ بيانه، بخلاف ما بعدَها فلا يَدخُلُ إلَّا بدليل،/ وقد دَخَلَت هنا بدليلِ قوله بعدَ ذلك: «فإذا بَلَغَت ستّاً وأربعينَ» فعُلِمَ أنَّ حُكمَها حكمُ ما قبلَها. ٣٢٠/٣

قوله: «**حِقَّة طَرُوقة الجَمَل**» حِقّة بكسر المهمَلة وتشديد القاف، والجمع حِقاق بالكسر والتخفيف، وطَرُوقة ـ بفتح أوله ـ أي: مطروقة، وهي فَعُولةٌ بمعنى مَفْعولة، كَحَلُوبةٍ بمعنى مَحلوبة، والمراد أنَّها بَلَغَت أن يَطرُقَها الفَحْل، وهي التي أتت عليها ثلاث سِنينَ ودَخَلَت في الرّابعة.

قوله: «**جَذَعة**» بفتح الجيمِ والمعجَمة: وهي التي أتت عليها أربعٌ ودَخَلَت في الخامسة.

قوله: «**فإذا بَلَغَت، يعني: سِتّاً وسبعينَ**» كذا في الأصلِ بزيادة «يعني»، وكأنَّ العددَ حُذِفَ من الأصل اكتِفاء بدلالة الكلام عليه، فذَكَره بعضُ رُواته وأتى بلفظ: «يعني» ليُنبِّهَ على أنَّه مَزِيدٌ، أو شكَّ أحدُ رواته فيه. وقد ثَبَتَ بغير لفظ: «يعني» في رواية الإسماعيلي من طريقٍ أُخرى عن الأنصاري شيخ البخاري فيه، فيحتملُ أن يكون الشكُّ فيه من البخاري، وقد وقع في رواية حمَّاد بن سَلَمةَ بإثباته أيضاً.

قوله: «**فإذا زادَت على عشرينَ ومئةٍ**» أي: واحدة فصاعداً، وهذا قول الجمهور. وعن الإصطَخري من الشافعية: تجبُ ثلاثُ بناتِ لَبُون لزيادة بعض واحدةٍ لصِدق الزيادة، وتُتَصَوَّرُ المسألة في الشَّرِكة، ويَرُدُّه ما في كتاب عمرَ المذكور: «إذا كان إحدى وعشرينَ ومئة، ففيها ثلاثُ بنات لَبون، حتَّى تَبلُغَ تسعاً وعشرينَ ومئة»، ومُقتَضاه أنَّ ما زاد على ذلك فزكاته بالإبلِ خاصَّة، وعن أبي حنيفة: إذا زادت على عشرينَ ومئة، رَجَعَت إلى فريضة الغنم، فيكون في خمس وعشرينَ ومئة ثلاثُ بنات لَبونٍ وشاةٌ.

قوله: «**فإذا بَلَغَت خمساً من الإبلِ ففيها شاةٌ وفي صدقة الغنم...**» إلى آخره. تنبيه: اقتَطَعَ

البخاري من بين هاتَين الجملتَينِ قوله: «ومَن بَـلَغَت عنده من الإبلِ صدقةُ الجَذَعة» إلى آخر ما ذكره في الباب الذي قبلَه، وقد ذُكِرَ آخره في «باب (٣٣) العَرْض في الزكاة» وزاد بعدَ قوله فيه: «يُقبَـلُ منه بنتُ مَـخَاض ويُعطي معها عشرين درهماً أو شاتَين»: «فإن لم يكن عنده بنتُ مَـخَاض على وَجهِها وعنده ابنُ لَـبُون، فإنَّه يُقبَـلُ منه وليس معه شيء» وهذا الحُكْم مُتَّفَق عليه، فلو لم يَجِدْ واحداً منهما، فلَه أن يشتريَ أيَّهما شاءَ، على الأصحِّ عند الشافعية.

وقيل: يَتعيَّنُ شراءُ بنتِ مَـخَاض، وهو قول مالك وأحمد، وقوله فيه: «ويُعطي معها عشرينَ درهماً أو شاتَين» هو قول الشافعي وأحمد وأصحاب الحديث. وعن الثَّوري: عشرة، وهي روايةٌ عن إسحاق، وعن مالكٍ: يُلزَمُ ربُّ المال بشراء ذلك السِّنِّ بغير جُبْران.

قال الخطَّابي: يُشبِه أن يكون الشارع جعل الشاتَينِ أو العشرينَ درهماً تقديراً في الجُبْران، لئلَّا يَكِلَ الأمرَ إلى اجتهاد الساعي؛ لأنَّه يأخُذُها على المياه حيثُ لا حاكمَ ولا مُقَوِّمَ غالباً، فضَبَطَه بشيءٍ يَرفَعُ التَّنازُعَ كالصاع في الـمُصَرّاة، والغُرّة في الجنينِ[1]، والله أعلم. ويَلِي[2] هاتَين الجملتَينِ قوله: «وفي صدقة الغنم» وسيأتي التنبيه على ما حَذَفَه منه أيضاً في موضعٍ آخرَ قريباً.

**قوله: «إذا كانت»** في رواية الكُشْمِيهني: «إذا بَـلَغَت».

**قوله: «فإذا زادَت على عشرينَ ومئةٍ»** في كتاب عمر: فإذا كانت إحدى وعشرينَ، حتَّى تَبلُغَ مئتينِ ففيها شاتان. وقد تقدَّم قول الإصطَخْري في ذلك والتعقيب عليه.

**قوله: «فإذا زادَت على ثلاث مئة ففي كلِّ مئةٍ شاةٌ»** مُقتَضاه أنَّه لا تجبُ الشاة الرّابعة حتَّى

---

(١) المُصَرّاة: الناقة أو البقرة أو الشاة يُصرَّى اللبن في ضَرْعها؛ أي: يُجمَع ويُحبَس. والغُرَّة في الأصل: البياض الذي يكون في وجه الفرس، والمراد هنا: العبد الأبيض أو الأَمة البيضاء، فلا يُقبل في الدِّية عبد أسود أو أَمة سوداء. انظر «النهاية في غريب الحديث» (صرر) و(غرر).

(٢) تحرَّفت في (س) إلى: وبين.

تُوفِّيَ أربعَ مئة، وهو قول الجمهور، قالوا: فائدة ذِكر الثلاث مئة لبيان النِّصاب الذي بعدَه، لكَونِ ما قبله مُختلِفاً، وعن بعض الكوفيين كالحسنِ بن صالح وروايةٌ عن أحمدَ: إذا زادت على الثَّلاث مئة واحدةً، وَجَبَ الأربعُ.

**قوله: «ففي كلِّ مئةِ شاةٍ شاةٌ، فإذا كانت سائمةُ الرَّجل»** تنبيه: اقتَطَعَ البخاري أيضاً من بينِ هاتَين الجملتَينِ قوله: «ولا يُخرَجُ في الصَّدَقة هَرِمَةٌ» إلى آخر ما ذكره في الباب الذي يَلِيه، واقتَطَعَ منه أيضاً قوله: «ولا يُجمَعُ بين مُتَفرِّق» إلى آخر ما ذكره في بابه (٣٤)، وكذا قوله: «وما كان من خَليطَين» إلى آخر ما ذكره في بابه (٣٥)، ويَلِي هذا قوله هنا: «فإذا كانت سائمة الرجل...» إلى آخِره.

٣٢١/٣ وهذا حديث واحد يَشتَمِلُ على هذه الأحكام التي فرَّقَها/ المصنِّفُ في هذه الأبواب، غيرَ مُراعٍ للتَّرتيبِ فيها، بل بحَسَبِ ما ظَهَرَ له من مُناسَبة إيراد التراجم المذكورة.

**قوله: «وفي الرِّقَة»** بكسر الراء وتخفيف القاف: الفضَّة الخالصة سواء كانت مَضْروبة أو غير مَضْروبة، قيل: أصلُها الوَرِق، فحُذِفَت الواوُ وعُوِّضَت الهاء، وقيل: يُطلَق على الذَّهب والفضَّة بخلاف الوَرِق، فعلى هذا فقيل: إنَّ الأصلَ في زكاة النَّقدَينِ نِصاب الفضَّة، فإذا بَلَغَ الذَّهب ما قيمتُه مئتا درهم فضَّةً خالصةً وَجَبَت فيه الزكاة، وهو رُبعُ العُشر، وهذا قول الزُّهْري وخالَفَه الجمهور.

**قوله: «فإن لم تكن»** أي: الفضَّةُ **«إلّا تسعينَ ومئة»** يُوهِمُ أنَّها إذا زادت على التِّسعينَ ومئةٍ قبلَ بلوغ المئتين، أنَّ فيها صدقةً، وليس كذلك، وإنَّما ذَكَر التِّسعينَ، لأنَّه آخرُ عَقدٍ قبلَ المئة، والحِسابُ إذا جاوَزَ الآحادَ كان تركيبه بالعُقودِ كالعَشَرات والمِئينِ والأُلوفِ، فذكر التِّسعينَ ليَدلَّ على أن لا صدقةَ فيما نَقَصَ عن المئتين، ويدلُّ عليه قولُه الماضي (١٤٤٧): «ليس فيما دونَ خمس أواقٍ صدقةٌ».

**قوله: «إلّا أن يَشاءَ رَبُّها»** في المواضع الثَّلاثة، أي: إلَّا أن يَتبرَّعَ مُتطوِّعاً.

## ٣٩- باب لا تؤخذ في الصدقة هَرِمةٌ ولا ذاتُ عَوارٍ ولا تَيسٌ إلا ما شاءَ المصَّدِّق

**١٤٥٥- حدَّثنا محمَّدُ بنُ عبدِ الله، قال: حدَّثني أَبي، قال: حدَّثني ثُمامةُ، أنَّ أنساً ﷺ حدَّثه: أنَّ أبا بكرٍ ﷺ كَتَبَ له التي أَمَرَ الله رسولَه ﷺ: ولا يُخرَجُ في الصَّدَقةِ هَرِمةٌ، ولا ذاتُ عَوارٍ، ولا تَيسٌ إلا ما شاءَ المصَّدِّق.**

قوله: «باب لا يُؤخَذُ في الصَّدَقةِ هَرِمة ـ إلى قوله ـ ما شاءَ المصَّدِّق» اختُلِفَ في ضبطِه، فالأكثر على أنَّه بالتشديد والمرادُ المالك، وهذا اختيار أبي عُبيد، وتقدير الحديث: لا تُؤخَذُ هَرِمة ولا ذاتُ عَيبٍ أصلاً، ولا يُؤخَذُ التَّيس ـ وهو فَحْل الغنم ـ إلَّا برِضا المالكِ لكَونِه يحتاجُ إليه، ففي أخذِه بغير اختياره إضرار به، والله أعلم. وعلى هذا فالاستثناء مُختَصّ بالثالث.

ومنهم مَن ضَبَطَه بتخفيف الصاد: وهو الساعي، وكأنَّه يشير بذلك إلى التَّفْويضِ إليه في اجتهاده، لكَونِه يجري مجرى الوَكيل، فلا يَتصرَّفُ بغير المصلَحة، فيَتقيَّدُ بما تقتضيه القواعدُ، وهذا قول الشافعي في «البُوَيطي» ولفظه: ولا تُؤخَذُ ذات عَوَارٍ ولا تَيس ولا هَرِمة، إلَّا أن يَرى المصَدِّقُ أنَّ ذلك أفضلُ للمساكينِ فيأخُذَه على النَّظَر، انتهى.

وهذا أشبَهُ بقاعدة الشافعي في تَناوُل الاستثناء جميعَ ما ذُكِرَ قبلَه، فلو كانت الغنمُ كلُّها مَعِيبةً مثلاً أو تُيوساً، أجزأَه أن يُخرِجَ منها، وعن المالكية: يَلزَمُ المالك أن يشتريَ شاة مُجزِئةً، تمسُّكاً بظاهرِ هذا الحديث، وفي روايةٍ أُخرى عندهم كالأول.

قوله: «هَرِمة» بفتح الهاء وكسر الراء: الكبيرةُ التي سَقَطَت أسنانُها.

قوله: «ذات عَوارٍ» بفتح العَين المهمَلة وبضمِّها، أي: مَعِيبة، وقيل: بالفتح: العَيبُ، وبالضمّ: العَوَر، واختُلِفَ في ضبطها، فالأكثر على أنَّه ما يَثبُتُ به الردُّ في البيع، وقيل: ما يمنعُ الإجزاءَ في الأُضحيَّة، ويَدخُلُ في الـمَعِيب المريضُ والذُّكورةُ بالنِّسبة إلى الأُنوثة، والصَّغيرُ سِنّاً بالنِّسبة إلى سِنٍّ أكبَرَ منه.

## ٤٠- باب أخذِ العَناق في الصدقة

**١٤٥٦- حدَّثنا أبو اليَمَان، أخبرنا شعيبٌ، عن الزُّهْريِّ. وقال الليثُ: حدَّثني عبدُ الرَّحمن ابنُ خالدٍ، عن ابنِ شِهابٍ، عن عُبيدِ الله بنِ عبدِ الله بنِ عُتْبَةَ بنِ مسعودٍ، أنَّ أبا هريرةَ ﷺ، قال: قال أبو بكرٍ ﷺ: والله لو مَنَعُوني عَناقاً كانوا يُؤدُّونَها إلى رسولِ الله ﷺ لَقاتَلْتُهم على مَنْعِها.**

**١٤٥٧- قال عمرُ ﷺ: فما هو إلا أن رأيتُ أنَّ اللهَ شَرَحَ صَدْرَ أبي بكرٍ ﷺ بالقتال، فعَرَفتُ أنَّه الحقُّ.**

٣٢٢/٣ قوله: «باب أخذِ العَنَاق» بفتح المهمَلة، أورَدَ فيه طرفاً من قصَّة عمرَ مع أبي بكر في قتال مانِعِي الزكاة[1]، وفيه قوله: «لو مَنَعوني عَناقاً»، وكأنَّ البخاري أشارَ بهذه الترجمة السابقة إلى جواز أخذ الصَّغيرة من الغنمِ في الصَّدَقة؛ لأنَّ الصَّغيرةَ لا عَيبَ فيها سوى صِغَر السِّنّ، فهي أولى أن تُؤخَذَ من الهَرِمة إذا رأى الساعي ذلك، وهذا هو السِّرُّ في اختيار لفظ الأخذ في الترجمة دونَ الإعطاء، وخالَفَ في ذلك المالكيةُ، فقالوا: معناه: كانوا يُؤدّونَ عنها ما يَلزَمُ أداؤُه.

وقال أبو حنيفة ومحمد بن الحسن: لا يُؤدَّى عنها إلَّا من غيرها، وقيل: المراد بالعَناق في هذا الحديث الجَذَعة من الغنمِ، وهو خلافُ الظاهر، والله أعلم.

قوله في أثناء الإسناد: «وقال الليث: حدَّثني عبد الرحمن بن خالد...» إلى آخِره، وَصَلَه الذُّهْلي في «الزُّهْريات» عن أبي صالح عن الليث، وللَّيثِ فيه إسناد من طريقٍ أُخرى ستأتي في كتاب المرتدِّين (٦٩٢٤و٦٩٢٥) عن عُقَيل عن ابن شِهاب.

## ٤١- بابٌ لا تؤخذ كَرائمُ أموال الناس في الصدقة

**١٤٥٨- حدَّثنا أُميَّةُ بنُ بِسْطام، حدَّثنا يزيدُ بنُ زُرَيع، حدَّثنا رَوْحُ بنُ القاسمِ، عن إسماعيلَ بنِ أُميَّة، عن يحيى بنِ عبدِ الله بنِ صَيفِيٍّ، عن أبي مَعْبَدٍ، عن ابنِ عبَّاسٍ رضي الله عنهما: أنَّ رسولَ الله ﷺ لمَّا بَعَثَ معاذاً ﷺ على اليمنِ قال: «إنَّكَ تَقْدَمُ على قَوْمٍ أهلِ كتابٍ،**

---

(١) سلف برقم (١٤٠٠).

**فلْيَكنْ أوَّلَ ما تَدْعُوهم إليه عبادةُ الله، فإذا عَرَفُوا اللهَ؛ فأخبِرْهم أنَّ اللهَ قد فَرَضَ عليهم خمسَ صَلَواتٍ في يومِهم وليلَتِهم، فإذا فعَلُوا الصَّلاةَ فأخبِرْهم أنَّ اللهَ فَرَضَ عليهم زكاةً من أموالهم وتُرَدُّ على فقرائهم، فإذا أطاعُوا بها فخُذ منهم، وتَوقَّ كرائمَ أموالِ الناس».**

قوله: «**لا تُؤْخَذُ كرائم أموال الناس في الصَّدَقة**» هذه الترجمة مُقيِّدة لمُطلَق الحديث، لأنَّ فيه: «وتَوقَّ كرائم أموال الناس» بغير تقييدٍ بالصَّدَقة، وأموالُ الناس يستوي التَّوقّي لها بين الكرائم وغيرها فقَيَّدَها في الترجمة بالصَّدَقة، وهو بيِّنٌ من سياق الحديث، لأنَّه وَرَدَ في شأن الصَّدَقة، والكرائم: جمع كَرِيمة، يقال: ناقة كَرِيمة، أي: غزيرة اللَّبَن، والمراد: نفائس الأموال من أيِّ صِنفٍ كان، وقيل له: نفيس؛ لأنَّ نَفْسَ صاحبِه تَتعلَّقُ به، وأصل الكَريمة كثيرةُ الخير، وقيل للمال النَّفيسِ: كريم لكَثْرة مَنفَعَتِه. وسيأتي الكلام على بقيَّة الحديث قُبَيل أبواب زكاة الفِطْر (١٤٩٦) إن شاء الله تعالى.

## ٤٢- باب ليس فيما دُون خَمْسِ ذَوْدٍ صَدقةٌ

**١٤٥٩- حدَّثنا عبدُ الله بنُ يوسفَ، أخبرنا مالكٌ، عن محمَّدِ بنِ عبدِ الرحمن بنِ أبي صَعْصَعةَ المازِنيِّ، عن أبيه، عن أبي سعيدٍ الخُدْريِّ ﷺ، أنَّ رسولَ الله ﷺ قال: «ليس فيما دُونَ خمسةِ أوسُقٍ من التَّمرِ صدقةٌ، وليس فيما دُونَ خمسِ أواقٍ من الوَرِقِ صدقةٌ، وليس فيما دُونَ خمسِ ذَوْدٍ من الإبلِ صدقةٌ».**

قوله: «**باب ليس فيما دُونَ خمس ذَوْدٍ صدقة**» الذَّوْد: بفتح المعجَمة وسكون الواو بعدَها ٣٢٣/٣ مُهمَلة.

قال الزَّين بن المنيِّر: أضافَ «خمس» إلى «ذَودٍ» وهو مُذكَّرٌ، لأنَّه يقعُ على المذكَّرِ والمؤنَّث، وأضافَه إلى الجمع لأنَّه يقعُ على المفرَدِ والجمع. وأمَّا قول ابن قُتَيبة: إنَّه يقعُ على الواحد فقط، فلا يَدفَعُ ما نقله غيرُه أنَّه يقعُ على الجمع. انتهى.

والأكثرُ على أنَّ الذَّوْدَ من الثلاثة إلى العشرة، وأنَّه لا واحدَ له من لفظه، وقال أبو عُبيد: من الثِّنتَينِ إلى العشرة، قال: وهو يَختَصُّ بالإناث. وقال سِيبويه: تقول: ثلاثُ ذَوْدٍ، لأنَّ

الذَّوْدَ مؤنَّث وليس باسمٍ كُسِّر عليه مُذكَّر[١]. وقال القُرطُبي: أصلُه: ذاد يَذودُ: إذا دَفَعَ شيئاً، فهو مصدر، وكأنَّ مَن كان عنده دَفَعَ عن نفسِه مَعرَّة الفقر وشِدّةَ الفاقة والحاجة.

وقوله: «من الإبل» بيان للذَّوْد، وأنكَرَ ابن قُتَيبة أن يُراد بالذَّوْد الجمع، وقال: لا يَصِحُّ أن يقال: خمسُ ذَودٍ، كما لا يَصِحُّ أن يقال: خَمسُ ثوبٍ. وغَلَّطَه العلماء في ذلك، لكن قال أبو حاتم السِّجِستاني: تَرَكوا القياسَ في الجمع، فقالوا: خمسَ ذَودٍ لخمسٍ من الإبل، كما قالوا: ثلاث مئة، على غير قياس.

قال القُرطُبي: وهذا صَريحٌ في أنَّ الذَّودَ واحدٌ في لفظِه، والأشهَرُ ما قاله المتقدِّمونَ: إنَّه لا يُقصَرُ على الواحد.

قال الزَّين بن المنيِّر أيضاً: هذه الترجمةُ تَتعلَّقُ بزكاة الإبل، وإنَّما اقتَطَعَها من ثَمَّ، لأنَّ الترجمةَ المتقدِّمةَ مَسُوقة للإيجاب، وهذه للنَّفي، فلذلك فَصَلَ بينهما بزكاة الغنمِ وتَوابِعِه. كذا قال، ولا يخفى تكلُّفه، والذي يظهرُ لي أنَّ لها تعلُّقاً بالغنم التي تُعطى في الزكاة من جهة أنَّ الواجبَ في الخمسِ شاة، وتعلُّقها بزكاة الإبلِ ظاهر، فلها تعلُّقٌ بهما كالتي قبلها.

قوله: «عن محمَّد بن عبد الرحمن بن أبي صَعْصَعة المازِني» كذا وقع في رواية مالك[٢]، والمعروف أنَّه محمد بن عبد الله بن عبد الرحمن بن عبد الله بن أبي صَعصَعة، نُسِبَ إلى جَدِّه ونُسِبَ جَدُّه إلى جَدِّه.

قوله: «عن أبيه» كذا رواه مالك. وروى إسحاق بن راهويه في «مسنده» عن أبي أُسامة، عن الوليد بن كثير، عن محمدٍ هذا، عن عَمْرو بن يحيى وعبَّاد بن تَميم كلاهما، عن أبي سعيد. ونَقَلَ البيهقيُّ عن محمد بن يحيى الذُّهْلي: أنَّ محمداً سمعه من ثلاثة أنفُسٍ، وأنَّ الطَّريقَينِ محفوظان[٣]. وقد سَبَقَ باقي الكلام على حديث الباب في «باب زكاة الوَرِق» (١٤٤٧).

---

(١) أي: أنه ليس من باب جمع التكسير، كونه لا واحد له من لفظه، فهو اسمٌ للجمع ومؤنث بمنزلة: نسوة، وإبل.

(٢) أخرجه مالك في «الموطأ» ١/ ٢٤٤-٢٤٥، وفيه: عن محمد بن عبد الله بن عبد الرحمن بن أبي صعصعة. وليس كما قال الحافظ ابن حجر!

(٣) فقال: وصار الحديث عنه ـ أي: عن محمد بن عبد الرحمن ـ عن ثلاثة، عن أبيه ويحيى بن عمارة وعبّاد بن تميم. انظر «السنن الكبرى» ٤/ ١٣٤.

## ٤٣- باب زكاة البقر

وقال أبو حُميدٍ: قال النبيُّ ﷺ: «لأَعرِفَنَّ ما جاء اللهَ رجلٌ ببقرةٍ لها خُوَارٌ».

ويقال: جُؤارٌ؛ ﴿تَجْـَٔرُونَ﴾ [النحل:٥٣]: تَرْفَعُونَ أصواتكم كما تَجْأَرُ البقرةُ.

١٤٦٠- حدَّثنا عمرُ بنُ حفصِ بنِ غِياثٍ، حدَّثنا أبي، حدَّثنا الأعمَشُ، عن المعْرُورِ بنِ سُوَيدٍ، عن أبي ذرٍّ ﷺ قال: انتَهَيتُ إليه قال: «والَّذي نفسي بيدِه ـ أو والَّذي لا إلهَ غيرُه، أو كما حَلَفَ ـ ما من رجلٍ تكونُ له إبلٌ أو بقرٌ أو غنمٌ لا يُؤدّي حَقَّها، إلا أُتِيَ بها يومَ القِيامةِ أعظَمَ ما تكونُ وأسمَنَه، تَطَؤُه بأخفافها وتَنْطَحُه بقُرونِها، كلَّما جازَت أُخراها رُدَّت عليه أُولاها، حتَّى يُقْضَى بين الناس».

رواه بُكَيرٌ، عن أبي صالحٍ، عن أبي هريرةَ ﷺ، عن النبيِّ ﷺ.

[طرفه في: ٦٦٣٨]

قوله: «باب زكاةِ البقر» البقر: اسم جنسٍ يكون للمُذكَّرِ والمؤنَّث، اشتُقَّ من: بَقَرتُ الشيءَ: إذا شَقَقته، لأنَّها تَبقُرُ الأرض بالحِراثة.

قال الزَّين بن المنيِّر: أخَّرَ زكاة البقر، لأنَّها أقلُّ النَّعَمِ وجوداً ونُصُباً[1]، ولم يَذكُر في ٣٢٤/٣ الباب شيئاً ممَّا يَتعلَّقُ بنِصابها لكَونِ ذلك لم يقع على شرطِه، فتقدير الترجمة: إيجاب زكاة البقر، لأنَّ جملةَ ما ذكره في الباب يدلُّ على ذلك من جهة الوعيد على تَركِها، إذ لا يُتوَعَّدُ على تَركِ غير الواجب.

قال ابن رُشَيْد: وهذا الدليلُ يحتاجُ إلى مُقدِّمة، وهو أنَّه ليس في البقرِ حَقٌّ واجبٌ سوى الزكاة، وقد تقدَّمت الإشارة إلى ذلك في أوائل الزكاة حيثُ قال: «باب إثم مانع الزكاة» وذكر فيه حديث أبي هريرة (١٤٠٢) لكن ليس فيه ذِكرُ البقر، ومن ثَمَّ أورَدَ في هذا الباب حديثَ أبي ذرٍّ، وأشارَ إلى أنَّ ذِكرَ البقرِ وقع أيضاً في طريقٍ أُخرى في حديث أبي هريرة[2]، والله أعلم.

---

(١) جمع نِصاب: وهو القَدْر الذي تجب فيه الزكاة.

(٢) عند مسلم برقم (٩٨٧) (٢٤).

وزَعَمَ ابن بَطَّال أنَّ حديثَ معاذ المرفوع: «إنَّ في كلِّ ثلاثين بقرةً تَبيعاً، وفي كلِّ أربعينَ مُسِنّةً» متَّصل صحيح، وأنَّ مثلَه في كتاب الصَّدَقات لأبي بكر وعمر، وفي كلامه نظر: أمَّا حديثُ معاذ فأخرجه أصحابُ «السُّنَن»[1]، وقال التِّرمِذي: حسن، وأخرجه الحاكم في «المستدرَك» (١/ ٣٩٨)، وفي الحُكْمِ بصِحَّتِه نظر؛ لأنَّ مسروقاً لم يَلْقَ معاذاً، وإنَّما حَسَّنَه التِّرمِذي لشَواهِدِه، ففي «الموطَّأ» (١/ ٢٥٩) من طريق طاووسٍ عن معاذٍ نحوُه، وطاووس عن معاذ مُنقَطِعٌ أيضاً، وفي الباب عن عليّ عند أبي داود (١٥٧٢)، وأمَّا قوله: إنَّ مثلَه في كتاب الصَّدَقة لأبي بكر فوَهْمٌ منه؛ لأنَّ ذِكر البَقر لم يقع في شيءٍ من طرق حديث أبي بكر، نعم هو في كتاب عمرَ، والله أعلم.

**قوله: «وقال أبو حُميد»** هو الساعدي، وهذا طرف من حديثٍ أورَدَه المصنِّفُ موصولاً من طرق[2]، وهذا القَدْر وقع عنده موصولاً في كتاب تَرْك الحِيَل (٦٩٧٩) في أثناء الحديث المذكور.

**قوله: «لَأَعْرِفنَّ»** أي: لَأَعْرِفَنَّكم غَداً هذه الحالة، وفي رواية: الكُشْمِيهني: «لا أعرِفَنَّ» بحرف النَّفي، أي: ما ينبغي أن تكونوا على هذه الحال، فأعرِفَكم بها.

**قوله: «ما جاء اللهَ رجلٌ»** ما مصدرية، أي: مَجيءُ رجلٍ إلى الله.

**قوله: «لها خُوار»** بضمِّ المعجَمة وتخفيف الواو: صَوْت البقر.

**قوله: «ويقال: جُؤار»** هذا كلام البخاري، يريدُ بذلك أنَّ هذا الحَرفَ جاء بالخاء المعجَمة وتخفيف الواو وبالجيمِ والواو المهموزة، ثمَّ فسَّره فقال: «تَجأرونَ: تَرفَعونَ أصواتَكم»، وهذه عادة البخاري: إذا مرَّت به لفظةٌ غريبةٌ تُوافقُ كلمةً في القرآنِ، نَقَلَ تفسيرَ تلك الكلمة التي من القرآن، والتفسير المذكور رواه ابنُ أبي حاتم عن السُّدّي، وروى من طريق عليّ بن أبي طلحة، عن ابن عبَّاس في قوله: ﴿يَجْـَٔرُونَ﴾ [المؤمنون:٦٤]

---

(١) أخرجه أبو داود (١٥٧٦) و(١٥٧٧) و(١٥٧٨)، وابن ماجه (١٨٠٣)، والترمذي (٦٢٣)، والنسائي (٢٤٥٠-٢٤٥٣).

(٢) سيأتي (٢٥٩٧) و(٦٦٣٦) و(٧١٧٤) و(٧١٩٧).

قال: يستغيثونَ[1]. وقال القَزّاز: الخُوارُ بالمعجَمة، والجُؤارُ بالجيمِ بمعنًى واحدٍ في البقر. وقال ابن سِيدَهْ: خارَ الرجلُ: رفع صوتَه بتَضَرُّعٍ.

**قوله: «عن المَعرُورِ بن سُوَيد»** هو بالعَين المهمَلة.

**قوله: «قال: انتَهَيت إليه»** هو مَقُول المعرور، والضَّمير يَعودُ على أبي ذرٍّ وهو الحالف[2].

**وقوله: «أو كما حَلَفَ»** يشير بذلك إلى أنَّه لم يَضْبِطِ اللفظَ الذي حَلَفَ به.

**وقوله: «أعظَمَ»** بالنصب على الحال، **«وأسمَنَه»** عَطَفَه عليه.

**وقوله: «جازَت»** أي: مرَّت، وَ**«رُدَّت»** أي: أُعيدَت.

**قوله: «لا يُؤدّي حَقَّها»** في رواية مسلمٍ (٩٩٠) من طريق وكيعٍ وأبي معاوية كلاهما عن الأعمَشِ: «لا يُؤدّي زكاتَها»، وهو أصرَحُ في مقصود الترجمة. وقد تقدَّم الكلام على بقيَّة المتنِ في أوائل الزكاة (١٤٠٢).

واستُدِلَّ بقوله: «يكون له إبلٌ أو بقر» على استواء زكاة البقرِ والإبلِ في النِّصاب، ولا دلالةَ فيه، لأنَّه قُرِنَ معه الغنمُ وليس نِصابُها مثلَ نِصاب الإبل اتِّفاقاً.

**تنبيه:** أخرج مسلم (٩٩٠) في أولِ هذا الحديث قصَّةً فيها: «هم الأكثرونَ أموالاً إلَّا مَن قال هكذا وهكذا» وقد أفرَدَ البخاري هذه القِطعة، فأخرجها في كتاب الأيمان والنُّذور (٦٩٣٨) بهذا الإسناد ولم يَذكُر هناك القَدْرَ الذي ذَكَره هنا.

**قوله: «رواه بُكَير»** يعني: ابن عبد الله بن الأشَجّ، ومراد البخاري بذلك موافَقة هذه الرواية لحديث أبي ذرٍّ في ذِكر البقرِ؛ لأنَّ الحديثَينِ مُستَويان في جميع ما ورَدا فيه، وقد أخرجه مسلم موصولاً (٩٨٧/ ٢٦) من طريق بُكَيرٍ بهذا الإسناد مطوَّلاً.

---

(١) أخرجه الطبري في «التفسير» ١٨/ ٣٧.

(٢) وهذا يردُّه ما جاء عند مسلم (٩٩٠)، وأحمد (٢١٣٥١)، والترمذي (٦١٧) وغيرهم، فقد وقع في روايتهم: أن أبا ذر قال: انتهيت إلى النبيِّ ﷺ وهو جالس في ظل الكعبة، فقال: «هم الأخسرون ورب الكعبة...»، وفي هذا دليل على أن قوله: «انتهيت» إنما هو من مَقُول أبي ذر وليس من مقول المعرور، وأن الضمير في «إليه» يعود على النبي ﷺ، وهو الحالف لا أبو ذر.

٣٢٥/٣

## ٤٤- باب الزكاة على الأقارب

وقال النبيُّ ﷺ: «له أجْران: أجْرُ القَرابةِ والصَّدَقةِ».

١٤٦١- حدَّثنا عبدُ الله بنُ يوسفَ، أخبرنا مالكٌ، عن إسحاقَ بنِ عبدِ الله بنِ أبي طَلْحةَ، أنَّه سمعَ أنسَ بنَ مالكٍ ﷺ يقول: كان أبو طَلْحةَ أكثرَ الأنصارِ بالمدينةِ مالاً من نَخْلٍ، وكان أحَبُّ أمواله إليه بَيرَحاءَ، وكانت مُستَقبِلةَ المسجدِ، وكان رسولُ الله ﷺ يَدخُلُها ويَشْرَبُ من ماءٍ فيها طيِّبٍ، قال أنسٌ: فلمَّا أُنزِلَت هذه الآيةُ: ﴿لَن تَنَالُواْ ٱلْبِرَّ حَتَّىٰ تُنفِقُواْ مِمَّا تُحِبُّونَ﴾ [آل عمران:٩٢] قامَ أبو طَلْحةَ إلى رسولِ الله ﷺ، فقال: يا رسولَ الله، إنَّ اللهَ تَبارَكَ وتعالى يقول: ﴿لَن تَنَالُواْ ٱلْبِرَّ حَتَّىٰ تُنفِقُواْ مِمَّا تُحِبُّونَ﴾ وإنَّ أحَبَّ أموالي إليَّ بَيرَحاءُ، وإنَّها صدقةٌ لله أرجُو بِرَّها وذُخْرَها عندَ الله، فضَعْها يا رسولَ الله حيثُ أراكَ الله، قال: فقال رسولُ الله ﷺ: «بَخٍ، ذلك مالٌ رابحٌ، ذلك مالٌ رابحٌ، وقد سمعتُ ما قلتَ، وإنِّي أرَى أن تَجْعَلها في الأقربِينَ» فقال أبو طَلْحة: أفعَلُ يا رسولَ الله. فقَسَمَها أبو طَلْحةَ في أقاربِه وبني عَمِّهِ.

تابَعَه رَوْحٌ. وقال يحيى بنُ يحيى وإسماعيلُ، عن مالكٍ: «رابحٌ».

[أطرافه في: ٢٣١٨، ٢٧٥٢، ٢٧٥٨، ٢٧٦٩، ٤٥٥٤، ٤٥٥٥، ٥٦١١]

١٤٦٢- حدَّثنا ابنُ أبي مريمَ، أخبرنا محمَّدُ بنُ جعفرٍ، قال: أخبرني زيدٌ، عن عِياضِ بنِ عبدِ الله، عن أبي سعيدٍ الخُدْريِّ ﷺ: خَرَجَ رسولُ الله ﷺ في أضْحًى أو فِطْرٍ إلى المصَلَّى، ثمَّ انصَرَفَ فوَعَظَ الناسَ وأمَرَهم بالصَّدَقةِ فقال: «أيُّها الناسُ تَصدَّقُوا» فمَرَّ على النِّساء، فقال: «يا مَعْشَرَ النِّساء تَصدَّقْنَ، فإنِّي رأيتُكُنَّ أكثرَ أهلِ النَّار» فقُلْنَ: وبِمَ ذلك يا رسولَ الله؟ قال: «تُكثِرْنَ اللَّعْنَ، وتَكفُرْنَ العَشِيرَ، ما رأيتُ من ناقصاتِ عَقْلٍ ودِينٍ أذهَبَ لِلُبِّ الرجلِ الحازمِ من إحداكُنَّ يا مَعشَرَ النِّساء».

ثمَّ انصَرَفَ، فلمَّا صار إلى مَنزِلِه جاءت زينبُ امرأةُ ابنِ مسعودٍ تَسْتَأذِنُ عليه، فقيل: يا رسولَ الله، هذه زينبُ، فقال: «أيُّ الزَّيانِبِ؟» فقيلَ: امرأةُ ابنِ مسعودٍ. قال: «نَعَم، ائذَنُوا لها» فأُذِنَ لها، قالت: يا نبيَّ الله، إنَّكَ أمَرْتَ اليومَ بالصَّدَقةِ، وكان عندي حُلِيٌّ لي فأرَدْتُ أن أتصَدَّقَ

بها، فزَعَمَ ابنُ مسعودٍ أنَّه ووَلَدَه أحَقُّ مَن تَصدَّقْتُ به عليهم، فقال النبيُّ ﷺ: «صَدَقَ ابنُ مسعودٍ، زوجُكِ ووَلَدُكِ أحَقُّ مَن تَصدَّقْتِ به عليهم».

قوله: «باب الزكاةِ على الأقارِب» قال الزَّين بن المنيِّر: وَجْهُ استدلالِه لذلك بأحاديث الباب: أنَّ صدقةَ التطوُّع على الأقاربِ لمَّا لم يَنقُص أجرُها بوُقوعِها مَوقِعَ الصَّدَقة والصِّلة معاً، كانت صدقةُ الواجب كذلك، لكن لا يَلزَمُ من جواز صدقة التطوُّع على مَن يَلزَمُ المرءَ نفقتُه أن تكون الصَّدَقة الواجبة كذلك.

وقد اعتَرَضَه الإسماعيليُّ بأنَّ الذي في الأحاديث التي ذكرها مُطلَق الصَّدَقة لا الصَّدَقةُ الواجبةُ، فلا يَتِمُّ استدلالُه إلَّا إن أراد الاستدلالَ على أنَّ الأقاربَ في الزكاة أحَقُّ بها، إذ رأى النبيُّ ﷺ صَرْفَ الصَّدَقة المتَطَوَّع بها إلى الأقاربِ أفضلَ، فذلك حينئذٍ له وَجهٌ.

قال ابن رُشَيد: قد يُؤخَذُ ما اختارَه المصنِّفُ من حديث أبي طلحة فيما فَهِمَه من الآية، ٣٢٦/٣ وذلك أنَّ النَّفقةَ في قوله: ﴿حَتَّىٰ تُنفِقُوا۟﴾ أعمُّ من أن يكون واجباً أو مَندُوباً، فعَمِلَ بها أبو طَلْحة في فَرْدٍ من أفراده، فيجوزُ أن يُعْمَلَ بها في بقيَّةِ مُفْرَداته، ولا يُعارِضُها قوله تعالى: ﴿إِنَّمَا ٱلصَّدَقَٰتُ لِلْفُقَرَآءِ﴾ الآية [التوبة:٦٠]، لأنَّها تَدُلُّ على حَصْر الصَّدَقة الواجبة في المذكورينَ. وأمَّا صَنِيعُ أبي طلحة فيدلُّ على تقديم ذوي القُربى إذا اتَّصَفوا بصفةٍ من صِفات أهل الصَّدَقة على غيرهم، وسيأتي ذِكرُ مَن يُستَثنى من الأقاربِ في الصَّدَقة الواجبة بعدَ بابين.

قوله: «وقال النبي ﷺ: له أجْرانِ: أجْر القَرابة وأَجْرُ الصَّدَقة» هذا طرف من حديثٍ فيه قصَّة لامرأة ابن مسعود، وسيأتي موصولاً بعدَ ثلاثة أبواب (١٤٦٦).

ثمَّ ذكر المصنِّف في الباب حديثَين: حديثُ أنس في تَصدُّق أبي طلحة بأرضِه، وحديث أبي سعيدٍ في قصَّة امرأة ابن مسعودٍ وغير ذلك.

فأمَّا حديثُ أنس فسيأتي الكلام عليه مُستوفًى في كتاب الوقف (٢٧٥٢).

**وقوله فيه:** «**بَيْرَحاء**» بفتح الموحَّدة وسكون التحتانية وفتح الراء وبالمهمَلة والمدّ، وجاء في ضبطِه أوجُهٌ كثيرة جمعها ابنُ الأثير في «النِّهاية» فقال: يُروَى بفتح الباء وبكسرها، وبفتح الراء وضمها، وبالمدِّ والقَصْر، فهذه ثمان لُغاتٍ. وفي رواية حمَّاد بن سَلَمة[1]: «بَرِيحا» بفتحِ أوله وكسر الراء وتقديمها على التحتانية، وفي «سُنَنِ أبي داود» (١٦٨٩): «بارِيحا» مثلُه لكن بزيادة ألف، وقال الباجيُّ: أفصَحُها بفتح الباء وسكون الياء وفتح الراء مقصور، وكذا جَزَمَ به الصَّغَاني، وقال: إنَّه فَيعُلَى من البَراح، قال: ومَن ذَكَره بكَسْر الموحَّدة وظَنَّ أنَّها بئرٌ من آبار المدينة فقد صَحَّف.

**قوله:** «**تابَعَه رَوْحٌ**» يعني: عن مالكٍ في قوله: «رابح» بالموحَّدة، وسيأتي من طريقه موصولاً في البيوعِ[2].

**قوله:** «**وقال يحيى بن يحيى وإسماعيل، عن مالك: رابِح**» يعني: بالتَّحتانية، أمَّا روايةُ يحيى فستأتي موصولة في الوكالة (٢٣١٨) وعزاها مُغَلْطاي لتخريج الدارَقُطني فأبعَدَ، وأمَّا روايةُ إسماعيلَ: وهو ابن أبي أُوَيس، فوَصَلها المصنِّف في التفسير (٤٥٥٤)، وقد وَهَمَ صاحب «المطالع» فقال: روايةُ يحيى بن يحيى بالموحَّدة، وكأنَّه اشتَبَهَ عليه الأندلسيُّ بالنَّيسابُوري، فالذي عَناه هو الأندلسي، والذي عَناه البخاريُّ النَّيسابوري، قال الدَّاني في «أطرافه»: رواه يحيى بن يحيى الأندلسي بالموحَّدة وتابَعَه جماعة، ورواه يحيى بن يحيى النَّيسابوري بالمثنَّاة وتابَعَه إسماعيل وابن وَهْب، ورواه القَعنَبي بالشكّ. انتهى، ورواية القَعنَبي وصلها البخاري في الأشربة (٥٦١١) بالشكِّ كما قال.

والرواية الأولى واضحة من الرِّبح، أي: ذو رِبح، وقيل: هو فاعل بمعنى مفعول، أي: هو مالٌ مربوحٌ فيه، وأمَّا الثانية فمعناها: رائحٌ عليه أجرُه، قال ابن بَطَّال: والمعنى: أنَّ مسافته قريبة وذلك أنفَسُ الأموال، وقيل: معناه: يَروحُ بالأجرِ ويَغدو به، واكتَفى بالرَّواح عن الغُدوّ. وادَّعى الإسماعيلي أنَّ مَن رواها بالتحتانية فقد صَحَّفَ، والله أعلم.

---

(١) أخرجها مسلم برقم (٩٩٨) (٤٢).

(٢) انظر ما سيأتي (٢٣١٨)، وانظر «مسند أحمد» (١٢٤٣٨).

وأما حديث أبي سعيد فقد تقدَّم الكلام على صَدره مُستوفًى في كتاب الحيض (٣٠٤)، وبقيَّة ما فيه من قصَّة امرأة ابن مسعودٍ يأتي الكلام عليه بعدَ بابينِ مُستوفًى (١٤٦٦) إن شاء الله تعالى.

وقوله فيه: «فقيل: يا رسول الله، هذه زينب» القائل: هو بلال كما سيأتي (١٤٦٦).

وقوله: «ائذَنُوا لها فأذِنَ لها فقالت: يا رسول الله...» إلى آخره، لم يُبيِّن أبو سعيد ممَّن سمع ذلك، فإن يكن حاضراً عند النبي ﷺ حالَ المراجَعة المذكورة فهو من مسنده، وإلَّا فيُحتمَلُ أن يكون حَمَلَه عن زينبَ صاحبةِ القصَّة، والله أعلم.

## ٤٥- بابٌ ليس على المسلم في فَرَسِه صدقةٌ

**١٤٦٣- حدَّثنا آدمُ، حدَّثنا شُعْبةُ، حدَّثنا عبدُ الله بنُ دينارٍ، قال: سمعتُ سليمانَ بنَ يَسارٍ، عن عِراكِ بنِ مالكٍ، عن أبي هريرةَ ﷺ، قال: قال النبيُّ ﷺ: «ليس على المسلمِ في فَرسِه وغُلامِه صَدقةٌ».**

[طرفه في: ١٤٦٤]

## ٤٦- باب ليس على المسلم في عبده صدقةٌ

**١٤٦٤- حدَّثنا مُسدَّدٌ، حدَّثنا يحيى بنُ سعيدٍ، عن خُثَيم بنِ عِراكٍ، قال: حدَّثني أَبي، عن أَبي هريرةَ رضي الله عنه، عن النَّبيِّ ﷺ.**

**حدَّثنا سُلَيمانُ بنُ حَرْبٍ، حدَّثنا وُهَيبُ بن خالدٍ، حدَّثنا خُثَيمُ بنُ عِراكِ بنِ مالكٍ، عن أبيه، عن أبي هريرةَ ﷺ، عن النبيِّ ﷺ، قال: «ليس على المسلمِ صَدقةٌ في عبدِه ولا في فَرسِه».**

قوله: «باب ليس على المسلم في فَرسِه صَدقةٌ» وقال في الذي يليه: «ليس على المسلم في عبدِه صدقة»، ثمَّ أورَدَ حديث أبي هريرة بلفظ الترجمتين مجموعاً من طريقَين، لكن في الأُولى بلفظ: «غُلامه» بدلَ: عَبْده. ٣٢٧/٣

قال ابن رُشَيد: أرادَ بذلك الجنسَ في الفَرَسِ والعبدِ لا الفَردَ الواحدَ، إذ لا خِلافَ في ذلك في العبدِ المتصرِّفِ والفَرَسِ المُعَدِّ للرُّكُوب، ولا خِلافَ أيضاً أنَّها لا تُؤخَذُ من الرِّقاب، وإنَّما قال بعض الكُوفيين: يُؤخَذُ منها بالقيمة.

ولَعَلَّ البخاريَّ أشارَ إلى حديث عليّ مرفوعاً: «قد عَفَوتُ عن الخيلِ والرَّقيق فهاتُوا صدقةَ الرِّقَةِ» الحديث، أخرجه أبو داود (١٥٧٤) وغيرُه[1] وإسناده حسن، والخِلاف في ذلك عن أبي حنيفة إذا كانت الخيل ذُكراناً وإناثاً نظراً إلى النَّسْل، فإذا انفَرَدَت فعَنهُ روايتان، ثمَّ عنده أنَّ المالكَ يَتخيَّرُ بين أن يُخرِجَ عن كلِّ فَرَسٍ ديناراً، أو يُقوِّمَ ويُخرِجَ رُبعَ العُشر، واستَدَلَّ عليه بهذا الحديث. وأُجيبَ بحَملِ النَّفي فيه على الرَّقَبة لا على القيمة.

واستَدَلَّ به مَن قال من أهلِ الظّاهر بعَدَمِ وُجُوب الزكاة فيهما مُطلَقاً ولو كانا للتِّجارة، وأُجيبُوا بأنَّ زكاةَ التِّجارة ثابتةٌ بالإجماع كما نَقَلَه ابن المنذِر وغيرُه، فيُخَصُّ به عُمُوم هذا الحديث، والله أعلم.

## ٤٧ - باب الصدقة على اليتامى

**١٤٦٥ - حدَّثنا معاذُ بنُ فَضَالةَ، حدَّثنا هشامٌ، عن يحيى، عن هلال بنِ أبي مَيْمونةَ، حدَّثنا عطاءُ بنُ يَسارٍ، أنَّه سمعَ أبا سعيدٍ الخُدْريَّ ﷺ يُحدِّثُ: أنَّ النبيَّ ﷺ جَلَسَ ذاتَ يومٍ على المِنبَرِ وجَلَسْنا حَوْلَه، فقال: «إنَّ ممَّا أخافُ عليكم مِنْ بَعْدي ما يُفتَحُ عليكم من زَهْرةِ الدُّنْيا وزِينَتِها» فقال رجلٌ: يا رسولَ الله، أوَيأتي الخيرُ بالشَّرِّ؟ فسَكَتَ النبيُّ ﷺ، فقيلَ له: ما شَأْنُكَ تُكَلِّمُ النبيَّ ﷺ ولا يُكلِّمُكَ؟ فرُئِينا أنَّه يُنزَلُ عليه، قال: فمَسَحَ عنه الرُّحَضاءَ فقال: «أينَ السائلُ؟» وكأنَّه حَمِدَه، فقال: «إنَّه لا يأتي الخيرُ بالشَّرِّ، وإنَّ ممَّا يُنبِتُ الرَّبيعُ يَقْتُلُ أو يُلِمُّ، إلا آكِلةَ الخَضِر، أكَلَت حتَّى إذا امتَدَّت خاصِرَتاها استَقْبَلَت عَينَ الشَّمسِ، فثَلَطَتْ، وبالَتْ ورَتَعَتْ، وإنَّ هذا المالَ خَضِرةٌ حُلْوةٌ، فنِعْمَ صاحبُ المسلمِ ما أعطَى منه المِسكِينَ واليَتِيمَ وابنَ السَّبِيلِ - أو كما قال النبيُّ ﷺ - وإنَّه مَن يأخُذْه بغيرِ حَقِّه كالَّذي يأكلُ ولا يَشْبَعُ، ويكونُ شَهِيداً عليه يومَ القِيامةِ».**

**قوله: «باب الصَّدَقةِ على اليتامى»** قال الزَّين بن المنيِّر: عَبَّرَ بالصَّدَقة دونَ الزكاة لتَرَدُّد الخبرِ بَين صدقةِ الفَرْضِ والتطوُّع، لكَونِ ذِكر اليَتيمِ جاء مُتوسِّطاً بين المسكين وابن السبيلِ وهما من مصارف الزكاة.

---

(١) وأخرجه أحمد في «مسنده» برقم (٧١١)، وانظر تمام تخريجه فيه.

وقال ابن رُشَيد: لمَّا قال: «باب ليس على المسلمِ في فرسه صدقة» عُلِمَ أنَّه يريدُ الواجبة إذ لا خلافَ في التطوُّع، فلمَّا قال: «الصَّدَقة على اليتامى» أحالَ على معهود. ٣٢٨/٣

قوله: «حدَّثنا هشام» هو الدَّستُوائي «عن يحيى» هو ابن أبي كثير، وسيأتي الكلام على المتنِ مُستوفًى في الرِّقاق (٦٤٢٧).

وقوله في هذه الطَّريق: «إنَّ ممَّا أخاف» في رواية الحَمُّوِيّ: «إنّي ممَّا أخاف».

وقوله: «فرُئِينا[1] أنَّه يُنزَلُ عليه» في رواية الكُشْمِيهنيّ: «فأُرينا» بتقديم الهمزة.

وقوله: «إلّا آكِلَة الخَضِر» في رواية الكُشْمِيهنيّ: «الخَضِراء» بزيادة ألف.

وقوله: «أو كما قال النبيُّ ﷺ» شكٌّ من يحيى. وسيأتي في الجهاد (٢٨٤٢) من طريق فُلَيح عن هلالٍ بلفظ: «فجَعلَه في سبيل الله واليتامى والمساكين وابنِ السَّبيل».

## ٤٨- باب الزكاة على الزَّوجِ والأيتام في الحِجْر

قاله أبو سعيدٍ عن النبيِّ ﷺ.

١٤٦٦- حدَّثنا عمرُ بنُ حفصٍ، حدَّثنا أَبي، حدَّثنا الأعمَشُ، قال: حدَّثني شَقِيقٌ، عن عَمرِو بنِ الحارثِ، عن زينبَ امرأةِ عبدِ الله رضي الله عنهما.

قال: فذَكَرْتُه لإبراهيمَ، فحدَّثني إبراهيمُ، عن أبي عُبيدةَ، عن عَمرِو بنِ الحارثِ، عن زينبَ امرأةِ عبدِ الله، بمِثلِه سواءً، قالت: كنتُ في المسجدِ فرأيتُ النبيَّ ﷺ، فقال: «تَصدَّقْنَ ولو من حُلِيِّكُنَّ». وكانت زينبُ تُنفِقُ على عبدِ الله وأيتامٍ في حِجْرِها، فقالت لعبدِ الله: سَلْ رسولَ الله ﷺ: أيَجْزي عَنّي أن أُنفِقَ عليكَ وعلى أيتامٍ في حَجْري من الصَّدَقةِ؟ فقال: سَلي أنتِ رسولَ الله ﷺ، فانطلقْتُ إلى النبيِّ ﷺ، فوَجَدْتُ امرأةً من الأنصار على الباب حاجَتُها مِثلُ حاجَتي، فمَرَّ علينا بلالٌ فقلنا: سَلِ النبيَّ ﷺ: أيَجْزي عنِّي أن أُنفِقَ على زوجي وأيتامٍ لي في حَجْري؟ وقلنا:

---

(١) في (س): فرأَينا، وهي رواية الأكثرين من رواة «الصحيح»، والمثبت من الأصلين الخطيَّين، وهو الظاهر من شرح الحافظ، وهي رواية أبي ذر الهروي عن الحمُّوي والمستملي.

لا تُخبِرْ بنا، فدخل فسألَه، فقال: «مَن هُما؟» قال: زينبُ. قال: «أيُّ الزَّيانبِ؟» قال: امرأةُ عبدِ الله، قال: «نَعَمْ ولها أجْرانِ: أجْرُ القَرابةِ وأجْرُ الصَّدَقةِ».

١٤٦٧- حدَّثنا عثمانُ بنُ أبي شَيبةَ، حدَّثنا عَبْدةُ، عن هشامٍ، عن أبيه، عن زينبَ بنتِ أُمِّ سَلَمةَ قالت: قلتُ: يا رسولَ الله، ألِيَ أجْرٌ أن أُنفِقَ على بَني أبي سَلَمةَ؟ إنَّما هم بَنِيَّ. فقال: «أَنفِقي عليهم، فلَكِ أجْرُ ما أنفَقْتِ عليهم».

[طرفه في: ٥٣٦٩]

قوله: «باب الزكاةِ على الزَّوْج والأيتام في الحِجْر. قاله أبو سعيد عن النبي ﷺ» يشير إلى حديثه السابق موصولاً في «باب الزكاة على الأقارب» (١٤٦٢) وسنذكر ما فيه في هذا الحديث.

قال ابن رُشَيْد: أعاد الأيتامَ في هذه الترجمة لعُموم الأُولى وخُصوص الثانية، ومَحْمَل الحديثَينِ في وجه الاستدلال بهما على العُمومِ؛ لأنَّ الإعطاءَ أعمُّ من كَونِه واجباً أو مندوباً.

قوله: «عن عَمْرو بن الحارِث» هو ابن أبي ضِرار ـ بكسر المعجَمة ـ الخُزَاعي، ثمَّ الـمُصطَلِقي أخو جُوَيريَة بنت الحارث زوج النبي ﷺ، له صحبة، وروى هنا عن صحابيَّة، ففي الإسناد تابعيٌّ عن تابعيٍّ: الأعمَشُ عن شَقيق، وصحابيٌّ عن صحابيٍّ: عَمْروٌ عن زينبَ: وهي بنت معاوية ـ ويقال: بنت عبد الله بن معاوية ـ بن عَتّاب الثَّقفية، ويقال لها أيضاً: رائطة، وقع ذلك في «صحيح ابن حِبَّان» (٤٢٤٨) في نحوِ هذه القصَّة، ويقال: هما ثِنتان عند الأكثر، وممَّن جَزَمَ به ابن سعد، وقال الكَلَاباذي: رائطة هي المعروفةُ بزينب، وبهذا جَزَمَ الطَّحاوي (٢/ ٢٤) فقال: رائطة هي زينب، لا يُعلَمُ/ أنَّ لعبد الله امرأةً في زَمَنِ رسول الله ﷺ غيرها. ٣٢٩/٣

ووقع عند التِّرمِذي (٦٣٥) عن هَنّاد عن أبي معاوية عن الأعمَش عن أبي وائل عن عَمْرو بن الحارث بن الـمُصْطَلِق عن ابن أخي زينب امرأةِ عبد الله، عن امرأة عبد الله، فزاد في الإسناد رجلاً، والموصوف بكَونِه ابن أخي زينب: هو عَمْرو بن الحارث نفسُه، وكأنَّ أباه كان أخا زينب لأُمِّها؛ لأنَّها ثَقَفيةٌ وهو خُزاعي.

ووقع عند التِّرمِذي أيضاً (٦٣٦) من طريق شُعْبَةَ عن الأعمَش عن أبي وائل عن عبد الله بن عَمْرو بن الحارث ابن أخي زينب امرأة عبد الله عن زينب، فجَعلَه عبدَ الله بنَ عَمْرو، هكذا جَزَمَ به المِزّي، وعَقَدَ لعبد الله بن عَمْرو في «الأطراف» ترجمة لم يَزِد فيها على ما في هذا الحديث، ولم أقف على ذلك في التِّرمِذي، بل وقفتُ على عِدّة نُسَخٍ منه ليس فيها إلَّا عَمْرو بن الحارث.

وقد حكى ابن القَطّان الخلاف فيه على أبي معاوية وشُعْبة، وخالَفَ التِّرمِذي في ترجيحِ رواية شُعْبَةَ في قوله: «عن عَمْرو بن الحارث عن ابن أخي زينب» لانفراد أبي معاوية بذلك. قال ابن القَطّان: لا يَضُرُّه الانفراد لأنَّه حافظ، وقد وافَقَه حَفصُ بن غِياثٍ في رواية عنه، وقد زاد في الإسناد رجلاً، لكن يَلزَمُ من ذلك أن يُتوقَّف في صِحَّة الإسناد؛ لأنَّ ابن أخي زينبَ حينئذٍ لا يُعرَفُ حالُه. وقد حكى التِّرمِذي في «العِلَل المفرَدات» أنَّه سألَ البخاريَّ عنه فحَكَمَ على رواية أبي معاوية بالوَهْم، وأنَّ الصوابَ روايةُ الجماعة عن الأعمَش عن شَقيق عن عَمْرو بن الحارث ابن أخي زينب.

قلت: ووافقه منصورٌ عن شَقيقٍ، أخرجه أحمد[1]، فإن كان محفوظاً فلعلَّ أبا وائل حمله عن الأبِ والابن، وإلَّا فالمحفوظ عن عَمْرو بن الحارث، وقد أخرجه النَّسائي (٢٥٨٣) من طريق شُعْبَةَ على الصواب، فقال: عَمْرو بن الحارث.

**قوله: «قال: فذَكَرْتُه لإبراهيم»** القائل هو الأعمَش، وإبراهيم: هو ابن يزيد النَّخَعي، وأبو عُبيدة: هو ابن عبد الله بن مسعود، ففي هذه الطَّريق ثلاثة من التابعين، ورجال الطَّريقَينِ كلُّهم كوفيون.

**قوله: «كنت في المسجدِ فرأيت...»** إلى آخره، في هذا زيادةٌ على ما في حديث أبي سعيدٍ المتقدِّم (١٤٦٢)، وبيان السبب في سؤالها ذلك. ولم أقف على تسمية الأيتام الذينَ كانوا في حَجْرها.

---

(١) هكذا قال الحافظ، وفي نسخ «المسند» (١٦٠٨٣) التي بين أيدينا: منصور عن عمرو بن الحارث، بإسقاط شقيق، والله أعلم.

**قوله: «فوَجَدْتُ امرأة من الأنصار»** في رواية الطَّيالسي (١٧٥٨) المذكورة[1]: «فإذا امرأةٌ من الأنصار يقال لها: زينب»، وكذا أخرجه النَّسائي (ك٩١٥٦) من طريق أبي معاوية عن الأعمَش، وزاد من وجهٍ آخرَ (ك٩١٥٩) عن عَلقَمةَ، عن عبد الله قال: انطلقَتْ امرأةُ عبد الله ـ يعني: ابن مسعود ـ وامرأة أبي مسعود، يعني: عُقْبَةَ بن عَمْرو الأنصاري.

قلت: لم يَذكُر ابنُ سعدٍ لأبي مسعود ـ امرأةً أنصارية: سوى هُزَيلة بنت ثابت بن ثَعْلبة الخَزرَجية فلعلَّ لها اسمَين، أو وَهَمَ مَن سمّاها زينبَ انتقالاً من اسم امرأة عبد الله إلى اسمِها.

**قوله: «وأيتام لي في حَجْري»** في رواية النَّسائي المذكورة (ك٩١٥٦): على أزواجنا وأيتامٍ في حُجورِنا، وفي رواية الطَّيالسي (١٧٥٨) المذكورة: أنَّهم بنو أخيها وبنو أُختها، وللنَّسائي من طريق عَلقَمة (ك٩١٥٩): لإحداهما فَضْلُ مالٍ وفي حَجْرها بنو أخ لها أيتام، وللأُخرى فَضْلُ مالٍ وزوجٌ خفيفُ ذاتِ اليدِ. وهذا القول كِنايةٌ عن الفقر.

**قوله: «ولها أجْران: أجْر القَرابة وأجْر الصَّدَقة»** أي: أَجْر صِلَة الرَّحِمِ وأَجْر مَنفَعة الصَّدَقة، وهذا ظاهره أنَّها لم تُشافِهْهُ بالسُّؤال ولا شافَهَها بالجواب، وحديث أبي سعيد السابق ببابين (١٤٦٢) يدلُّ على أنَّها شافَهَته وشافَهَها لقولها فيه: «يا نبيَّ الله إنَّك أمَرتَ» وقوله فيه: «صَدَقَ زوجُك» فيحتملُ أن تكونا قِصَّتَين، ويُحتملُ في الجمع بينهما أن يقال: تُحمَلُ هذه المراجَعة على المَجاز، وإنَّما كانت على لسان بلال، والله أعلم.

واستُدِلَّ بهذا الحديث على جواز دَفع المرأة زكاتَها إلى زوجِها، وهو قول الشافعي والثَّوري وصاحبَي أبي حنيفة وإحدى الروايتين عن مالك، وعن أحمدَ، كذا أطلقَ بعضُهم، ورواية المَنْع عنه مُقيَّدة بالوارث، وعبارة الجَوزَقي: ولا لمن تَلزَمُه مُؤْنَتُه، فشَرَحَه ابن قُدَامةَ بما قَيَّدتُه، قال: والأظهَرُ الجواز مُطلَقاً/ إلَّا للأبوَينِ والولد، وحَمَلوا الصَّدَقةَ في الحديث على الواجبة لقولها: «أيَجْزي عنِّي»، وبه جَزَمَ المازريّ، وتعقَّبه عياض ٣٣٠/٣

(١) كذا قال، ولم يذكر الحافظ رواية الطيالسي سابقاً، لكنه سيذكرها لاحقاً.

بأنَّ قوله: «ولو من حُليِّكُنَّ» وكَون صَدَقتها كانت من صِناعَتها يَدُلّان على التطوُّع، وبه جَزَمَ النَّوَوي وتأولوا قوله: «أيَجْزي عنِّي» أي: في الوِقاية من النار، كأنَّها خافَت أنَّ صَدَقتَها على زوجِها لا تُحَصِّلُ لها المقصود. وما أشارَ إليه من الصِّناعة احتَجَّ به الطَّحاوي لقول أبي حنيفة، فأخرج (٢/ ٢٣) من طريق رائطة امرأة ابن مسعود: أنَّها كانت امرأةً صَنعاءَ اليدين[1]، فكانت تُنفِقُ عليه وعلى ولدِه، قال: فهذا يدلُّ على أنَّها صدقةُ تطوُّع، وأمَّا الحُلي، فإنَّما يُحتَجُّ به على مَن لا يُوجِبُ فيه الزكاة، وأمَّا مَن يُوجِبُ فلا.

وقد روى الثَّوري، عن حمَّاد، عن إبراهيم، عن عَلقَمةَ قال: قال ابن مسعود لامرأتِه في حُليِّها: «إذا بَلَغَ مئتي درهم، ففيه الزكاة»[2]، فكيف يُحتَجُّ على الطَّحاوي بما لا يقول به، لكن تمسَّك الطَّحاوي بقولها في حديث أبي سعيد السابق (١٤٦٢): «وكان عندي حُليٌّ لي فأرَدت أن أتصَدَّقَ به» لأنَّ الحُليَّ ولو قيل بوجوب الزكاة فيه، إلَّا أنَّها لا تجبُ في جميعِه، كذا قال، وهو مُتعقَّب، لأنَّها وإن لم تَجِبْ في عَينِه فقد تَجبُ فيه بمعنى أنَّه قَدْرُ النِّصاب الذي وجَبَ عليها إخراجُه.

واحتَجّوا أيضاً بأنَّ ظاهرَ قوله في حديث أبي سعيد المذكور: «زوجُك ووَلَدُك أحَقُّ مَن تَصدَّقتِ به عليهم» دالٌّ على أنَّها صدقةُ تطوُّع، لأنَّ الولدَ لا يُعطى من الزكاة الواجبة بالإجماع كما نقله ابنُ المنذر وغيرُه، وفي هذا الاحتجاج نظر؛ لأنَّ الذي يمتنعُ إعطاؤُه من الصَّدَقة الواجبة مَن يَلزَمُ المعطي نَفَقتُه، والأُمُّ لا يَلزَمُها نَفَقةُ ولدِها مع وجودِ أبيه.

وقال ابن التَّيمي: قوله: «ووَلَدُكِ» مَحْمولٌ على أنَّ الإضافةَ للتَّربية لا للولادة، فكأنَّه ولدُه من غيرها.

---

(١) كذا وقع في رواية الطحاوي في «شرح المعاني»، وليس بمسموع عن العرب، وإنما يقال: امرأة صَنَاعُ اليد؛ أي: حاذقة ماهرة بعمل اليدين، وجاءت على الجادة عند أحمد في «مسنده» (١٦٠٨٦).

(٢) أخرجه عبد الرزاق في «مصنفه» (٧٠٥٦).

وقال ابن المنيِّر: اعتَلَّ مَن مَنَعَها من إعطائها زكاتَها لزوجِها بأنَّها تَعودُ إليها في النَّفقة، فكأنَّها ما خرجت عنها، وجوابه: أنَّ احتمالَ رُجوع الصَّدَقة إليها واقعٌ في التطوُّع أيضاً، ويؤيِّدُ المذهبَ الأوَّل أنَّ تَرْكَ الاستِفْصالِ يُنَزَّلُ منزلة العُموم، فلمَّا ذُكِرَت الصَّدَقةُ ولم يَستفصِلها عن تطوُّعٍ ولا واجب، فكأنَّه قال: تُجزِئُ عنك فَرْضاً كان أو تطوُّعاً.

وأمَّا ولدُها فليس في الحديث تصريح بأنَّها تُعطي ولدَها من زكاتها، بل معناه: أنَّها إذا أعطَت زوجَها فأنفَقَه على ولدِها كانوا أحَقَّ من الأجانب، فالإجزاء يقعُ بالإعطاء للزَّوج، والوصولُ إلى الولدِ بعدَ بُلُوغ الزكاة مَحِلّها.

والذي يظهرُ لي أنَّهما قَضيتان: إحداهما في سؤالها عن تَصدُّقِها بحُلّيها على زوجِها ووَلَدِه، والأُخرى في سؤالها عن النَّفقة، والله أعلم.

وفي الحديث الحَثُّ على الصَّدَقة على الأقارب، وهو محمولٌ في الواجبة على مَن لا يَلزَمُ المعطي نفقتُه منهم، واختُلِفَ في عِلّة المنع، فقيل: لأنَّ أخذَهم لها يُصَيِّرُهم أغنياءَ فتَسقُطُ بذلك نَفَقتُهم عن الـمُعْطي، أو لأنَّهم أغنياءُ بإنفاقه عليهم، والزكاة لا تُصرَفُ لغَني. وعن الحسنِ وطاووس: لا يُعطي قَرابَته من الزكاة شيئاً، وهو روايةٌ عن مالك.

وقال ابن المنذر: أَجمعوا على أنَّ الرجلَ لا يُعطي زوجَتَه من الزكاة، لأنَّ نَفَقتَها واجبةٌ عليه فتَستَغني بها عن الزكاة، وأمَّا إعطاؤُها للزَّوجِ فاختُلِفَ فيه كما سَبَق.

وفيه الحَثُّ على صِلة الرَّحِمِ، وجواز تَبَرُّع المرأة بمالها بغير إذنِ زوجها. وفيه عِظَةُ النِّساء، وترغيب وليِّ الأمر في أفعال الخير للرجال والنِّساء، والتحدُّثُ مع النِّساء الأجانب عند أَمْنِ الفِتنة، والتَّخويف من المؤاخَذة بالذُّنوب وما يُتَوقَّعُ بسببِها من العذاب.

وفيه فُتْيا العالِمِ مع وجودِ مَن هو أعلمُ منه، وطلبُ التَّرقّي في تَحمُّل العلم.

قال القُرطُبي: ليس إخبار بلال باسم المرأتينِ بعدَ أن استكتَمَتاه بإذاعة سِرٍّ ولا كَشفِ أمانةٍ، لوجهين:

أحدِهما: أنَّهما لم تُلزِماه بذلك، وإنَّما عَلِمَ أنَّهما رأتا أن لا ضَرورةَ تُحوِجُ إلى كِتمانهما[1].

ثانيهما: أنَّه أخبر بذلك جواباً لسؤال النبي ﷺ لكَونِ/ إجابَته أوجَبَ من التمسُّكِ بما ٣٣١/٣ أمَرَتاه به من الكِتمان، وهذا كلّه بناءً على أنَّه التَزَمَ لهما بذلك. ويحتملُ أن تكونا سألَتاه، ولا يجبُ إسعافُ كلّ سائل.

**قوله: «حدَّثنا عبدَة»** هو ابن سليمان، وهشام: هو ابن عُرْوة. وفي الإسناد تابعيٌّ عن تابعيٍّ: هشام عن أبيه، وصحابيَّة عن صحابيَّة: زينب عن أُمِّها.

**قوله: «على بني أبي سَلَمةَ»** أي: ابن عبد الأسَد، وكان زوجَ أُمِّ سَلَمةَ قبلَ النبي ﷺ فتَزَوَّجَها النبي ﷺ ولها من أبي سَلَمةَ عمرُ ومحمد وزينب ودُرّة، وليس في حديث أُمِّ سَلَمةَ تصريحٌ بأنَّ الذي كانت تُنفِقُه عليهم من الزكاة، فكان القَدْرُ المشتَرَك من الحديث حصولَ الإنفاق على الأيتام، والله أعلم.

**قوله: «فلَكِ أجْرُ ما أنفَقْتِ عليهم»** رواه الأكثر بالإضافة على أن تكون «ما» موصولة، وجَوَّزَ أبو جعفر الغِرناطي نزيلُ حَلَبَ تنوينَ «أجر» على أن تكون «ما» ظَرفية، ذكر ذلك لنا عنه الشَّيخ بُرهان الدّين المحدِّث بحَلَب.

## ٤٩- باب قول الله تعالى: ﴿وَفِي ٱلرِّقَابِ وَٱلْغَـٰرِمِينَ وَفِي سَبِيلِ ٱللَّهِ﴾

**ويُذكَرُ عن ابنِ عبَّاسٍ رضي الله عنهما: يُعْتِقُ من زكاةِ مالِه، ويُعْطي في الحجِّ.**

**وقال الحسنُ: إنِ اشترَى أباه من الزكاةِ جازَ، ويُعْطي في المجاهِدِينَ، والَّذي لم يَحُجَّ، ثمَّ تَلا: ﴿إِنَّمَا ٱلصَّدَقَـٰتُ لِلْفُقَرَآءِ﴾ الآيةَ [التوبة:٦٠]، في أيِّها أعطَيتَ جَزَتْ.**

**وقال النبيُّ ﷺ: «إنَّ خالداً احتبَسَ أدراعَه في سبيلِ الله».**

**ويُذكَرُ عن أبي لاسٍ: حَمَلَنا النبيُّ ﷺ على إبلِ الصَّدَقةِ للحَجِّ.**

---

(١) كذا وقع في الأصول: إلى كتمانهما، وهو خطأ، والصواب ما في «المفهم» للقرطبي: «تحوج إلى ذلك»، والإشارة بذلك إلى الإخبار لا الكتمان.

**١٤٦٨ - حدَّثنا أبو اليَمَان، أخبرنا شعيبٌ، حدَّثنا أبو الزِّناد، عن الأعرَجِ، عن أبي هريرةَ ﷺ قال: أمَرَ رسولُ الله ﷺ بصَدَقَةٍ فقيلَ: مَنَعَ ابنُ جَمِيلٍ، وخالدُ بنُ الوليدِ، وعبَّاسُ بنُ عبدِ المطَّلِبِ، فقال النبيُّ ﷺ: «ما يَنْقِمُ ابنُ جَمِيلٍ إلَّا أنَّه كان فقيراً فأغناهُ اللهُ ورسولُه، وأمَّا خالدٌ فإنَّكم تَظْلِمُونَ خالداً، قد احتَبَسَ أدراعَه وأعتُدَه في سبيلِ الله، وأمَّا العبَّاسُ بنُ عبدِ المطَّلِبِ، فعَمُّ رسولِ الله ﷺ، فهي عليه صدقةٌ ومِثلُها معها».**

**تابَعَه ابنُ أبي الزِّناد عن أبيه.**

**وقال ابنُ إسحاقَ عن أبي الزِّناد: «هي عليه ومِثلُها معها».**

**وقال ابنُ جُرَيجٍ: حُدِّثْتُ عن الأعرَجِ، مِثلَه.**

**قوله: «باب قول الله تعالى: ﴿وَفِي ٱلرِّقَابِ وَٱلْغَـٰرِمِينَ وَفِي سَبِيلِ ٱللَّهِ﴾»** قال: الزَّين بن المنيِّر: اقتَطَعَ البخاري هذه الآيةَ من التفسير للاحتياج إليها في بيان مصاريف الزكاة.

**قوله: «ويُذكَرُ عن ابن عبَّاس: يُعْتِقُ من زكاةِ مالِه ويُعْطي في الحجِّ»** وَصَلَه أبو عُبيد في كتاب «الأموال» (١٧٨٦) من طريق حسَّان بن أبي الأشرَس عن مجاهدٍ عنه: أنَّه كان لا يَرى بأساً أن يُعطيَ الرجلُ من زكاةِ مالِه في الحجّ، وأن يُعتِقَ منه الرَّقَبَةَ. أخرجه عن أبي معاوية عن الأعمَشِ عنه، وأخرج (١٧٨٥) عن أبي بكر بن عيَّاش، عن الأعمَش، عن ابن أبي نَجِيح، عن مجاهد، عن ابن عبَّاس قال: أَعتِقْ من زكاةِ مالِكَ.

وتابَعَ أبا معاوية عَبْدةُ بن سليمان، رُوِّيناه في «فوائدِ» يحيى بن مَعِين روايةَ أبي بكر بن عليّ المروَزي عنه عن عَبْدةَ عن الأعمَش عن ابن أبي الأشرَس، ولفظُه: كان يُخرِجُ زكاتَه ثمَّ يقول: جَهِّزُوا منها إلى الحجّ.

٣٣٢/٣ وقال الميموني: قلت لأبي عبد الله: يَشْتَري الرجل من زكاةِ ماله الرِّقابَ فيُعتِقُ ويَجعَل في ابن السَّبيلِ؟ قال: نعم، ابنُ عبَّاس يقول ذلك، ولا أعلمُ شيئاً يَدْفعُه.

وقال الخَلّال: أخبرنا أحمد بن هاشم، قال: قال أحمد: كنت أرى أن يُعْتِقَ من الزكاة، ثمَّ كَفَفْتُ عن ذلك لأنّي لم أرَه يَصِحُّ. قال حَرْب: فاحتُجَّ عليه بحديث ابن عبَّاس، فقال: هو

مُضْطَرِبٌ. انتهى، وإنَّما وصَفَه بالاضْطِراب للاختِلافِ في إسناده على الأعمَشِ كما تَرى، ولهذا لم يَجْزِم به البخاري.

وقد اختَلَفَ السَّلَفُ في تفسيرِ قوله تعالى: ﴿وَفِي ٱلرِّقَابِ﴾ فقيل: المرادُ شراءُ الرَّقَبة لتُعتَق، وهو روايةُ ابن القاسم عن مالك، واختيار أبي عُبيد وأبي ثَوْر، وقولُ إسحاقَ، وإليه مالَ البخاري وابن المنذر، وقال أبو عُبيد: أعلى ما جاء فيه قول ابن عبَّاس، وهو أوْلى بالاتِّباع وأعلمُ بالتأويل.

وروى ابن وَهْب عن مالكٍ: أنَّها في المكاتَب، وهو قول الشافعي والليثِ والكوفيين وأكثر أهل العلم، ورَجَّحَه الطَّبَري[1].

وفيه قولٌ ثالثٌ: أنَّ سَهْمَ الرِّقاب يُجعَلُ نصفَين: نَصِفٌ لكلِّ مُكاتَبٍ يَدَّعي الإسلام، ونصفٌ يشتري بها رِقاباً ممَّن صلَّى وصام، أخرجه ابن أبي حاتم وأبو عُبيد في «الأموال» (١٨٥٠) بإسناد صحيحٍ عن الزُّهْري: أنَّه كَتَبَ ذلك لعمر بن عبد العزيز، واحتَجَّ للأولِ بأنَّها لو اختَصَّت بالمكاتَبِ لدخل في حُكْم الغارمينَ لأنَّه غارم، وبأنَّ شراءَ الرَّقيق ليُعتَقَ أَوْلى من إعانة المكاتَب، لأنَّه قد يُعانُ ولا يُعتَق، ولأنَّ المكاتَبَ عبدٌ ما بَقيَ عليه درهمٌ، والزكاةُ لا تُصرَفُ للعبد، ولأنَّ الشِّراءَ يَتيَسَّرُ في كلِّ وقتٍ بخلاف الكتابة، ولأنَّ ولاءَه يَرجِعُ للسيِّد، فيأخُذُ المال، والوَلاءُ بخلاف ذلك، فإنَّ عِتقَه يَتَنَجَّزُ ويصيرُ ولاؤُه للمسلمين، وهذا الأخير على طريقة مالكٍ في ذلك.

وقال أحمد وإسحاق: يُرَدُّ ولاؤُه في شراء الرِّقاب للعِتق أيضاً. وعن مالك: الوَلاءُ للمُعتِق تمسُّكاً بالعُموم. وقال عُبيد الله العنبري: يُجعَلُ في بيت المال.

وأمَّا سبيلُ الله، فالأكثر على أنَّه يَختَصُّ بالغازي، غَنيّاً كان أو فقيراً، إلَّا أنَّ أبا حنيفة قال: يَختَصُّ بالغازي المحتاج. وعن أحمدَ وإسحاقَ: الحجُّ من سبيل الله. وقد تقدَّم أثرُ ابن عبَّاس، وقال ابنُ عمرَ: أمَا إنَّ الحجَّ من سبيل الله، أخرجه أبو عُبيد (١٩٧٧) بإسنادٍ صحيحٍ عنه.

---

(١) في «تفسيره» ٢/ ٩٨.

وقال ابن المنذر: إن ثَبَتَ حديثُ أبي لاسٍ ـ يعني: الآتي في هذا الباب ـ قلتُ بذلك. وتُعقِّبَ بأنَّه يحتملُ أنَّهم كانوا فقراءَ وحُمِلوا عليها خاصَّة ولم يَتَمَلَّكوها.

**قوله: «وقال الحسن...»** إلى آخِره، هذا صحيح عنه، أخرج أوله ابن أبي شَيْبة (٣/ ١٧٩) من طريقه، وهو مَصِيرٌ منه إلى القول بالمسألتَينِ معاً: الإعتاقِ من الزكاة، والصَّرفِ منها في الحجِّ، إلَّا أنَّ تَنصيصَه على شراء الأبِ لم يُوافقْهُ عليه الباقون، لأنَّه يَعتِقُ عليه ولا يصيرُ ولاؤُه للمسلمينَ، فيستعيدُ المنفَعة ويوفِّرُ ما كان يُخرِجُه من خالص مالِه لدَفْع عارِ استِرْقاق أبيه.

**وقوله: «في أيِّها أعطَيتَ جَزَتْ»** كذا في الأصلِ بغير همز، أي: قَضَت، وفيه مَصيرٌ منه إلى أنَّ اللَّام في قوله: ﴿لِلْفُقَرَآءِ﴾ لبيان المصرِفِ لا للتَّمليك، فلو صَرَفَ الزكاةَ في صِنفٍ واحدٍ كُفِي.

**قوله: «وقال النبي ﷺ: إنَّ خالداً...»** إلى آخره، سيأتي موصولاً في هذا الباب.

**قوله: «ويُذكَر عن أبي لاسٍ»** بسِينٍ مُهمَلة، خُزاعيٌّ اختُلِفَ في اسمه، فقيل: زياد، وقيل: عبد الله بن عَنَمة ـ بمُهمَلة ونون مفتوحتَين ـ وقيل غير ذلك، له صحبةٌ وحديثان هذا أحدهما.

وقد وَصَلَه أحمد (١٧٩٣٨) وابن خُزَيمة (٢٣٧٧و٢٥٤٣) والحاكمُ (١/ ٤٤٤) وغيرُهم من طريقه، ولفظ أحمدَ: على إبلٍ من إبل الصَّدَقة ضِعافٍ للحَجّ، فقلنا: يا رسول الله، ما نَرى أن تَحمِلَ هذه، فقال: «إنَّما يَحمِلُ اللهُ» الحديثَ، ورجالُه ثقات، إلَّا أنَّ فيه عَنْعَنة ابن إسحاق، ولهذا توقَّف ابن المنذر في ثُبوتِه.

**قوله: «عن الأعرَج»** في رواية النَّسائي (٢٤٦٤) من طريق عليّ بن عيَّاش، عن شعيب ممَّا حدَّثه عبدُ الرحمن الأعرَج، ممَّا ذَكَر أنَّه سمع أبا هريرة يقول: قال عمر... فذكره، صَرَّحَ بالتحديث في الإسناد وزاد فيه عُمرَ، والمحفوظ أنَّه من مسند أبي هريرة، وإنَّما جَرَى لعمرَ فيه ذِكرٌ فقط.

قوله: «أَمَرَ رسولُ الله ﷺ بالصَّدَقة» في رواية مسلمٍ (٩٨٣) من طريق وَرْقاءَ عن أبي الزِّناد: «بَعَثَ رسول الله ﷺ عمرَ ساعياً على الصَّدَقة» وهو مُشعِرٌ بأنَّها صدقة الفَرْض، لأنَّ صدقةَ التطوُّع لا يُبعَثُ عليها السُّعاة. ٣٣٣/٣

وقال ابن القَصَّار المالكي: الأليَقُ أنَّها صدقةُ التطوُّع، لأنَّه لا يُظَنُّ بهؤلاء الصحابة أنَّهم مَنَعوا الفَرْض. وتُعقِّبَ بأنَّهم ما مَنَعوه كلُّهم جَحْداً ولا عِناداً، أمَّا ابن جميل فقد قيل: إنَّه كان مُنافقاً ثمَّ تابَ بعدَ ذلك، كذا حكاه المهلَّب، وجَزَمَ القاضي حسين في «تعليقِه» أنَّ فيه نزلت: ﴿وَمِنْهُم مَّنْ عَٰهَدَ ٱللَّهَ﴾ الآية [التوبة:٧٥]. انتهى، والمشهورُ أنَّها نزلت في ثَعْلبة[1]، وأمَّا خالدٌ، فكان مُتأوِّلاً بإجزاء ما حَبَسَه عن الزكاة، وكذلك العبَّاس لاعتقاده ما سيأتي التصريحُ به، ولهذا عَذَرَ النبيُّ ﷺ خالداً والعبَّاس ولم يَعذِر ابنَ جميل.

قوله: «فقيل: مَنَعَ ابنُ جَمِيل» قائلُ ذلك عمرُ كما سيأتي في حديث ابن عبَّاس في الكلام على قصَّة العبَّاس، ووقع في رواية ابن أبي الزِّناد عند أبي عُبيد (١٨٩٨): «فقال بعض مَن يَلمِزُ» أي: يَعِيب.

وابن جميل لم أقف على اسمه في كتب الحديث، لكن وقع في «تعليق» القاضي الحسين المروَزي الشافعي وتَبِعَه الرُّوياني: أنَّ اسمَه عبد الله، ووقع في «شرح» الشَّيخِ سِراج الدِّين ابن المُلقِّن: أنَّ ابن بَزِيزةَ سمّاه حُميداً، ولم أرَ ذلك في كتاب ابن بَزِيزة. ووقع في رواية ابن جُرَيج[2]: أبو جَهم بن حُذَيفة بدلَ ابن جَميل، وهو خطأٌ لإطباق الجميع على ابن جميل، وقول الأكثر أنَّه كان أنصاريّاً، وأمَّا أبو جَهم بن حُذَيفةَ فهو قُرَشي، فافتَرَقا، وذكر بعضُ المتأخِّرينَ أنَّ أبا عُبيد البكري ذكر في «شرح الأمثال» له: أنَّه أبو جَهْم بن جَميل.

قوله: «والعبَّاس» زاد ابن أبي الزِّناد عن أبيه عند أبي عُبيد (١٨٩٨): أن يُعطُوا الصَّدَقة، قال: فخَطَبَ رسولُ الله ﷺ فذَبَّ عن اثنين: العبَّاس وخالد.

---

(١) سلفت الإشارة إلى حديثه ص١٥ من هذا الجزء، وأنه حديث ضعيف جداً لا يحتجُّ به.

(٢) رواية ابن جريج أخرجها عنه عبد الرزاق في «مصنفه» (٦٨٢٦) من حديث أبي هريرة.

**قوله: «ما يَنْقِم»** بكسر القاف، أي: ما يُنكِرُ أو يَكرَه.

**وقوله: «فأغناه اللهُ ورسولُه»** إنَّما ذَكَر رسولُ الله ﷺ نَفْسَه؛ لأنَّه كان سَبباً لدخولِه في الإسلام، فأصبح غَنيّاً بعدَ فَقْرِه بما أفاءَ الله على رسولِه وأباحَ لأُمَّتِه من الغنائم، وهذا السِّياق من باب تأكيد المدحِ بما يُشبِه الذَّمَّ؛ لأنَّه إذا لم يكن له عُذرٌ إلَّا ما ذَكَر من أنَّ الله أغناه فلا عُذرَ له، وفيه التعريضُ بكُفْران النِّعَم، وتقريعٌ بسُوء الصَّنيع في مُقابَلة الإحسان.

**قوله: «احتبَسَ»** أي: حَبَس.

**قوله: «وأعتُدَه»** بضمِّ المثنَّاة جمعُ عَتَدٍ بفتحتَينِ، ووَقَعَ في رواية مسلم (٩٨٣): «أعتادَه» وهو جمعُه أيضاً، قيل: هو ما يُعِدُّه الرجلُ من الدَّوابِّ والسِّلاح، وقيل: الخيل خاصَّة، يقال: فرس عَتِيد، أي: صُلْب أو مُعَدٌّ للرُّكُوب أو سريع الوُثُوب، أقوال، وقيل: إنَّ لبعضِ رُواة البخاري: «وأعبُدَه» بالموحَّدة جمع عبدٍ حَكَاه عياض، والأوَّل هو المشهور.

**قوله: «فهي عليه صدقةٌ ومِثلُها معها»** كذا في رواية شعيب، ولم يقل وَرْقاءُ[1] ولا موسى ابن عُقْبة[2]: «صدقةٌ»، فعلى الرواية الأولى يكون ﷺ ألزَمُه بتضعيفِ صَدَقتِه ليكون أرفَع لقَدْرِه وأنبَهَ لذِكْره وأَنْفى للذَّمِّ عنه، فالمعنى: فهي صدقةٌ ثابتةٌ عليه سَيَصَّدَّقُ بها ويُضيفُ إليها مثلَها كَرَماً، ودَلَّت رواية مسلمٍ على أنَّه ﷺ التَزَمَ بإخراج ذلك عنه لقوله: «فهي عليَّ»، وفيه تنبيه على سببِ ذلك وهو قوله: «إنَّ العَمَّ صِنْوُ الأبِ» تفضيلاً له وتَشريفاً، ويحتملُ أن يكون تَحمَّلَ عنه بها، فيُستفادُ منه أنَّ الزكاةَ تَتعلَّقُ بالذِّمّة كما هو أحدُ قولَي الشافعي.

وجمع بعضُهم بين رواية: «عليَّ» ورواية: «عليه» بأنَّ الأصلَ رواية: «عليَّ» ورواية: «عليه» مثلُها، إلَّا أنَّ فيها زيادة هاء السكت، حكاه ابن الجَوْزي عن ابن ناصر.

وقيل: معنى قوله: «عليَّ» أي: هي عندي قَرْضٌ، لأنَّني استَسلَفتُ منه صدقةَ عامينِ، وقد وَرَدَ ذلك صريحاً فيما أخرجه التِّرمِذي (٦٧٩) وغيره من حديث عليٍّ، وفي إسناده مَقالٌ.

---

(١) عند مسلم (٩٨٣).

(٢) عند ابن خزيمة (٢٣٢٩).

وفي الدارَقُطني من طريق موسى بن طلحة أنَّ النبي ﷺ قال: «إنّا كنَّا احتَجْنا فتَعَجَّلنا من/ العبَّاس صدقةَ مالِه سنتَينِ» وهذا مُرسَل، وروى الدارَقُطني أيضاً (٢٠١١) موصولاً ٣٣٤/٣ بذِكْر طلحة فيه، وإسنادُ المرسَلِ أصحُّ، وفي الدارَقُطني أيضاً (٢٠١٢) من حديث ابن عبَّاس: أنَّ النبي ﷺ بَعَثَ عمر ساعياً، فأتى العبَّاسَ فأغلَظَ له، فأخبر النبيُّ ﷺ فقال: «إنَّ العبَّاس قد أسلَفَنا زكاة مالِه العامَ، والعامَ المقبِلَ»، وفي إسناده ضعفٌ، وأخرجه أيضاً هو (٢٠١٤) والطبراني[1] من حديث أبي رافع نحوَ هذا، وإسناده ضعيف أيضاً، ومن حديث ابن مسعود[2]: أنَّ النبي ﷺ تَعَجَّلَ من العبَّاس صَدَقتَه سنتَين، وفي إسناده محمد بن ذَكْوانَ، وهو ضعيف، ولو ثَبَتَ لكان رافعاً للإشكال ولرَجَحَ به سياقُ رواية مسلمٍ على بقيَّة الروايات، وفيه ردٌّ لقول مَن قال: إنَّ قصَّة التعجيل إنَّما وَرَدَت في وقتٍ غيرِ الوقتِ الذي بَعَثَ فيه عمرَ لأَخْذِ الصَّدَقة، وليس ثبوتُ هذه القصَّة في تَعجيل صدقة العبَّاس ببَعيدٍ في النَّظَرِ بمجموع هذه الطُّرق، والله أعلم.

وقيل: المعنى: استَسلَفَ منه قَدْر صَدَقة عامين، فأمَرَ أن يُقاصَّ به من ذلك، واستُبعِدَ ذلك بأنَّه لو كان وقع لكان ﷺ أعلمَ عمرَ بأنَّه لا يُطالبُ العبَّاس، وليس ببَعيدٍ.

ومعنى «عليه» على التأويل الأولِ، أي: لازمة له، وليس معناه أنَّه يَقبِضُها، لأنَّ الصَّدَقةَ عليه حرام لكَونِه مَن بني هاشم، ومنهم مَن حمل روايةَ الباب على ظاهرها فقال: كان ذلك قبلَ تحريم الصَّدَقة على بني هاشم، ويؤيِّدُه رواية موسى بن عُقْبة عن أبي الزِّناد عند ابن خُزَيمة (٢٣٢٩) بلفظ: «فهي له» بدَلَ: عليه.

وقال البيهقي: اللَّامُ هنا بمعنى «على» لتتَّفِقَ الروايات، وهذا أَولى لأنَّ المخرَجَ واحد، وإليه مالَ ابن حِبَّان.

وقيل: معناها: فهي له، أي: القَدْر الذي كان يُرادُ منه أن يُخرِجَه لأنَّني التَزَمت عنه بإخراجه، وقيل: إنَّه أَخَّرَها عنه ذلك العامَ إلى عامٍ قابل، فيكون عليه صدقة عامين، قاله

---

(١) في «الأوسط» (٧٨٦٢).

(٢) عند الطبراني في «الأوسط» أيضاً برقم (١٠٠٠).

أبو عُبيد، وقيل: إنَّه كان استَدانَ حينَ فادى عَقِيلاً وغيرَه، فصار من جملة الغارمينَ، فساغَ له أخذُ الزكاة بهذا الاعتبار.

وأبعَدُ الأقوال كلِّها قولُ مَن قال: كان هذا في الوقت الذي كان فيه التأديب بالمال، فألزَمَ العبَّاسَ بامتِناعِه من أداء الزكاة بأن يُؤدّيَ ضِعفَ ما وَجَبَ عليه لعَظَمة قَدْرِه وجَلالتِه كما في قوله تعالى في نساء النبي ﷺ: ﴿يُضَٰعَفۡ لَهَا ٱلۡعَذَابُ ضِعۡفَيۡنِ﴾ الآية [الأحزاب:٣٠]، وقد تقدَّم بعضُه في أول الكلام.

واستُدِلَّ بقصَّة خالدٍ على جواز إخراج مال الزكاة في شراء السِّلاح وغيره من آلات الحربِ والإعانة بها في سبيل الله، بناءً على أنَّه عليه الصلاة والسلام أجازَ لخالدٍ أن يُحاسبَ نفسَه بما حَبَسَه فيما يجبُ عليه كما سَبَق، وهي طريقة البخاري.

وأجاب الجمهورُ بأجوبة:

**أحدها**: أنَّ المعنى: أنَّه ﷺ لم يَقبَلْ إخبارَ مَن أخبَرَه بمنع خالدٍ، حَملاً على أنَّه لم يُصرِّح بالمَنْع، وإنَّما نَقَلوه عنه بناءً على ما فَهِموه، ويكون قوله: «تَظلِمونَه» أي: بنسبَتِكم إيّاه إلى المَنْع وهو لا يَمْنع، وكيف يَمْنعُ الفَرْضَ وقد تَطَوَّعَ بتحبيس سلاحه وخيله؟

**ثانيها**: أنَّهم ظنُّوا أنَّها للتِّجارة، فطالَبوه بزكاة قِيمَتِها، فأعلمَهم عليه الصلاة والسلام بأنَّه لا زكاةَ عليه فيما حَبَس، وهذا يحتاجُ لنقلٍ خاصٍّ، فيكون فيه حُجَّةٌ لمن أسقَطَ الزكاةَ عن الأموال المُحبَّسة، ولمن أوجَبَها في عُروض التِّجارة.

**ثالثها**: أنَّه كان نَوَى بإخراجها عن مِلكِه الزكاةَ عن مالِه، لأنَّ أحدَ الأصناف سبيلُ الله: وهم المجاهدون، وهذا يقوله مَن يُجيزُ إخراج القِيَم في الزكاة كالحنفيَّة، ومَن يُجيزُ التَّعجيلَ كالشافعية، وقد تقدَّم استدلال البخاري به على إخراج العُروضِ في الزكاة.

واستُدِلَّ بقصَّة خالدٍ على مشروعية تحبيس الحيوان والسِّلاح، وأنَّ الوقفَ يجوزُ بَقاؤُه تحتَ يد مُحتَبِسِه، وعلى جواز إخراج العُروضِ في الزكاة وقد سَبَقَ ما فيه، وعلى صَرْف الزكاة إلى صِنفٍ واحدٍ من الثَّمانية.

وتعقَّب ابن دَقِيق العيد جميعَ ذلك بأنَّ القصَّةَ واقعةُ عَين، مُحتمِلةٌ لمَا ذُكِرَ ولغيره، فلا يَنهَضُ الاستدلال بها على شيءٍ ممَّا ذُكِر، قال: ويحتملُ أن يكون تحبيس خالد إرصاداً وعَدَمَ تصرُّف، ولا يَبعُدُ أن يُطلَقَ على ذلك التحبيسُ، فلا يَتعيَّنُ الاستدلالُ بذلك لمَا ذُكِر.

وفي الحديث بَعْثُ الإمامِ العُمّالَ لِجباية الزكاة، وتَنبيهُ الغافلِ على ما أنعَمَ الله به من ٣٣٥/٣ نِعمة الغِنى بعدَ الفقر، ليقومَ بحَقّ الله عليه، والعَتَبُ على مَن مَنَعَ الواجبَ، وجواز ذِكْره في غَيبَتِه بذلك، وتحمُّلُ الإمام عن بعض رَعيتِه ما يجبُ عليه، والاعتذارُ عن بعض الرَّعية بما يَسوغُ الاعتذارُ به. والله سبحانه وتعالى أعلمُ بالصواب.

## ٥٠- باب الاستِعْفاف عن المسأَلة

**١٤٦٩- حدَّثنا عبدُ الله بنُ يوسفَ، أخبرنا مالكٌ، عن ابنِ شِهابٍ، عن عطاءِ بنِ يزيدَ الليثيِّ، عن أبي سعيدٍ الخُدْريِّ ﷺ: أنَّ ناساً من الأنصار سألُوا رسولَ الله ﷺ فأَعطاهُم، ثُمَّ سألُوه فأَعطاهُم، ثمَّ سَأَلوهُ فأَعطاهُم حتَّى نَفِدَ ما عندَه، فقال: «ما يكونُ عندي من خيرٍ فلَن أدَّخِرَه عنكُم، ومَن يَسْتَعْفِفْ يُعِفَّه الله، ومَن يَستَغنِ يُغْنِه الله، ومَن يَتَصَبَّرْ يُصبِّرْه الله، وما أُعْطيَ أحدٌ عطاءً خيراً وأوسَعَ من الصَّبْر».**

[طرفه في: ٦٤٧٠]

**قوله: «باب الاستِعْفاف عن المسألة»** أي: في شيءٍ من غير المصالح الدِّينيَّة.

وذكر في الباب ثلاثة أحاديث:

**أحدها:** حديث أبي سعيد.

**قوله: «إنَّ ناساً من الأنصار»** لم يَتَعيَّن لي أسماؤُهم، إلَّا أنَّ النَّسائي (٢٥٩٥) روى من طريق عبد الرحمن بن أبي سعيد الخُدْري، عن أبيه ما يدلُّ على أنَّ أبا سعيد راوي هذا الحديث خُوطِبَ بشيءٍ من ذلك ولَفْظِه، ففي حديثه: سَرَّحَتْني أُمّي إلى النبي ﷺ، يعني: لأَسأَله من حاجةٍ شديدة، فأتيتُه وقعدتُ، فاستَقبَلَني، فقال: «مَن استغنى أغناه الله»

الحديثَ، وزاد فيه: «ومَن سألَ وله أُوقيَّةٌ فقد أَلْحَفَ. فقلت: ناقتي خيرٌ مِن أُوقِيَّة، فرَجَعتُ ولم أَسأَلْه»، وعند الطبراني (٣٠٩١و٣٠٩٢و٣٠٩٣) من حديث حَكِيم بن حِزَام: أنَّه ممَّن خُوطِبَ ببعض ذلك، ولكنَّه ليس أنصاريّاً إلَّا بالمعنى الأعمِّ.

**قوله: «حتَّى نَفِدَ»** بكسر الفاء، أي: فَرَغ.

**قوله: «فلن أدَّخِرَه عنكُم»** أي: أحبِسُه وأَخبَؤُه وأمنَعُكم إيّاه مُنفَرِداً به عنكم.

وفيه ما كان عليه من السَّخاء وإنفاذ أمرِ الله، وفيه إعطاءُ السائلِ مرَّتين، والاعتذارُ إلى السائل، والحضُّ على التعفُّف. وفيه جوازُ السُّؤال للحاجة وإن كان الأولى تَرْكُه والصَّبرُ حتَّى يأتيَه رِزقُه بغير مسألة.

**وقوله: «ومَن يَسْتَعفِفْ»** في رواية الكُشْمِيهنيّ: «يستعِفّ».

**١٤٧٠- حدَّثنا عبدُ الله بنُ يوسفَ، أخبرنا مالكٌ، عن أبي الزِّناد، عن الأعرَجِ، عن أبي هريرةَ ﷺ، أنَّ رسولَ الله ﷺ قال: «والَّذي نَفْسي بيَدِه لَأنْ يأخُذَ أحدُكم حَبْلَه، فيَحْتَطِبَ على ظَهْرِه، خيرٌ له من أن يأتيَ رجلاً فيَسْأَلَه، أعطاهُ أو مَنَعَه».**

[أطرافه في: ١٤٨٠، ٢٠٧٤، ٢٣٧٤]

**١٤٧١- حدَّثنا موسى، حدَّثنا وُهَيبٌ، حدَّثنا هشامٌ، عن أبيه، عن الزُّبَير بنِ العَوّام ﷺ، عن النبيِّ ﷺ قال: «لَأَنْ يأخُذَ أحدُكم حَبْلَه، فيأتيَ بحُزْمةِ الحَطَبِ على ظَهْرِه، فيَبِيعَها فيَكُفَّ الله بها وَجْهَه، خيرٌ له من أن يَسْأَلَ الناسَ أعطَوْه أو مَنَعُوه».**

[طرفاه في: ٢٠٧٥، ٢٣٧٣]

**ثانيها:** حديثُ أبي هريرة والزُّبَير بن العَوّام بمعناه. وفي رواية الزُّبَير زيادة: «فيَبيعَها فيَكُفَّ اللهُ بها وجهَه» وذلك مرادٌ في حديث أبي هريرة، وحُذِفَ لدلالة السِّياق عليه.

وفي رواية أبي هريرة: «يأتي رجلاً»، وفي حديث الزُّبَير: «يَسأَلَ الناسَ» والمعنى واحد. وزاد في أول حديث أبي هريرة قوله: «والذي نفسي بيدِه» ففيه القَسَمُ على الشيء المقطوع بصِدقِه لتأكيدِه في نَفْس السامع.

وفيه الحضُّ على التعفُّفِ عن المسألة والتنزُّه عنها، ولو امتَهَنَ المرءُ نَفْسَه في طَلَب الرِّزق وارتَكَبَ المَشَقَّةَ في ذلك، ولولا قُبحُ المسألة في نَظَر الشَّرع لم يُفَضَّل ذلك عليها، وذلك لمَا يَدخُلُ على السائلِ مَن ذلِّ السُّؤال ومن ذلِّ الردِّ إذا لم يُعطَ، ولمَا يَدخُلُ على المسؤول من الضّيق في ماله إن أعطى كلَّ سائل.

وأمَّا قولُه: «خير له» فليست بمعنى أفعَل التَّفْضيل، إذ لا خيرَ في السُّؤال مع القُدرة على الاكتِساب، والأصحُّ عند الشافعية أنَّ سؤال مَن هذا حالُه حرام، ويحتملُ أن يكون المراد بالخير فيه بحَسَب اعتقاد السائلِ وتَسْميتِه الذي يُعطاه خيراً، وهو في الحقيقة شَرٌّ، والله أعلم.

قوله: «إنَّ هذا المالَ خَضِرة» أنَّثَ الخبرَ، لأنَّ المراد الدُّنيا.

**ثالثها:** حديث حَكِيم بن حِزَام:

**١٤٧٢ - حدَّثنا عَبْدانُ، أخبرنا عبدُ الله، أخبرنا يونسُ، عن الزُّهْريِّ، عن عُرْوةَ بنِ الزُّبَير وسعيدِ بنِ المسيّب، أنَّ حَكِيمَ بنَ حِزَامٍ ﷺ، قال: سألتُ رسولَ الله ﷺ فأعطاني، ثمَّ سألتُه فأَعطاني، ثمَّ سألتُه فأَعطاني، ثمَّ قال: «يا حَكِيمُ، إنَّ هذا المالَ خَضِرةٌ حُلْوةٌ، فمَن أخذَه بسَخاوةِ نَفْسٍ بُورِكَ له فيه، ومَن أخذَه بإشْرافِ نَفْسٍ لم يُبارَكْ له فيه، كالَّذي يأكلُ ولا يَشْبَعُ، اليدُ العُلْيا خيرٌ من اليدِ السُّفْلَى». قال حَكِيمٌ: فقلتُ: يا رسولَ الله، والَّذي بَعَثَكَ بالحقِّ لا أرزَأُ أحداً بعدَكَ شيئاً حتَّى أُفارقَ الدُّنْيا.**

**فكان أبو بكرٍ ﷺ يَدْعُو حَكِيماً إلى العطاءِ، فيأبَى أن يَقْبلَه منه، ثمَّ إنَّ عمرَ ﷺ دَعَاه لِيُعْطيَه، فأبَى أن يَقْبلَ منه شيئاً، فقال عمرُ: إنِّي أُشهِدُكم يا مَعْشرَ المسلمينَ على حَكِيمٍ أنِّي أعرِضُ عليه حَقَّه من هذا الفَيءِ فيأبَى أن يأخُذَه. فلم يَرْزَأ حَكِيمٌ أحداً من الناس بعدَ رسولِ الله ﷺ حتَّى تُوفِّيَ.**

[أطرافه في: ٢٧٥٠، ٣١٤٣، ٦٤٤١]

قوله: «خَضِرة حُلْوَة» شَبَّهَه بالرَّغْبةِ فيه والـمَيْلِ إليه وحِرْص النُّفوس عليه بالفاكهة ٣٣٦/٣

الخضراء الـمُستَلَذَّة، فإنَّ الأخضَرَ مرغوبٌ فيه على انفراده بالنِّسْبة إلى اليابس، والحُلْوَ مرغوبٌ فيه على انفراده بالنِّسْبة للحامض، فالإعجابُ بهما إذا اجتَمَعا أشدُّ.

**قوله: «بسَخاوَةِ نَفْسٍ»** أي: بغير شَرَهٍ ولا إلحاحٍ، أي: مَن أَخذَه بغير سؤال، وهذا بالنِّسبة إلى الآخِذِ، ويحتملُ أن يكون بالنِّسبة إلى الـمُعْطي، أي: بسَخاوة نفس الـمُعْطي، أي: انشِراحه بما يُعطيه.

**قوله: «كالذي يأكلُ ولا يَشْبَع»** أي: الذي يُسمَّى جوعُه كذّاباً، لأنَّه من عِلّةٍ به وسَقَم، فكلَّما أكل ازداد سَقَماً ولم يَجِدْ شِبَعاً.

**قوله: «اليد العُلْيا»** تقدَّم الكلام عليه مُستوفًى في «بابِ لا صدقةَ إلَّا عن ظَهرِ غِنًى» (١٤٢٧).

**قوله: «لا أَرْزَأُ»** بفتح الهمزة وإسكان الراء وفتح الزّاي بعدَها همزة، أي: لا أنقُصُ مالَه بالطَّلَبِ منه، وفي روايةٍ لإسحاق: قلت: فوالله لا تكون يدي بعدَك تحتَ يَدٍ من أيدي العرب. وإنَّما امتَنَعَ حكيمٌ من أَخْذ العطاء مع أنَّه حَقُّه؛ لأنَّه خشيَ أن يَقبلَ من أحدٍ شيئاً فيَعتادُ الأخذ، فتَتَجاوَزُ به نَفسُه إلى ما لا يُريدُه، ففَطَمَها عن ذلك وتَرَك ما يَريبُه إلى ما لا يَريبُه، وإنَّما أشهَدَ عليه عمرُ؛ لأنَّه أراد أن لا يَنسُبَه أحد لم يَعرِف باطنَ الأمر إلى مَنْع حكيمٍ من حَقِّه.

**قوله: «حتَّى تُوُفِّيَ»** زاد إسحاق بن راهويه في «مسنده» من طريق عمر بن عبد الله بن عُرْوة مُرسلاً: أنَّه ما أخذَ من أبي بكر ولا عمرَ ولا عثمانَ ولا معاويةَ ديواناً ولا غيرَه حتَّى مات لعشرِ سِنينَ مع إمارة معاويةَ.

قال ابن أبي جَمْرة: في حديث حكيمٍ فوائدُ، منها: أنَّه قد يقعُ الزُّهد مع الأَخْذ، فإنَّ سَخاوةَ النَّفْس هو زُهدُها، تقولُ: سَخَتْ بكذا، أي: جادَتْ، وسَخَتْ عن كذا، أي: لم/ ٣٣٧/٣ تَلتَفِت إليه. ومنها أنَّ الأخذَ مع سَخاوة النَّفس يُحصِّلُ أجر الزُّهد والبَرَكة في الرِّزق، فتَبيَّن أنَّ الزُّهدَ يُحصِّلُ خيرَي الدنيا والآخرة.

وفيه ضربُ المثَل لمَا لا يَعقِلُه السامعُ من الأمثِلة، لأنَّ الغالبَ من الناس لا يَعرِفُ البَرَكة إلَّا في الشيء الكثير، فبيَّن بالمِثال المذكور أنَّ البَرَكةَ هي خَلقٌ من خَلق الله تعالى، وضَرَبَ لهم المثَل بما يَعهَدون، فالآكِلُ إنَّما يأكلُ ليَشبَعَ، فإذا أكَلَ ولم يَشبَع كان عَناءً في حَقِّه بغير فائدة، وكذلك المال ليست الفائدة في عَيْنِه، وإنَّما هي لمَا يَتَحَصَّلُ به من المنافع، فإذا كَثُرَ عند المرءِ بغير تحصيلِ مَنفَعةٍ كان وجودُه كالعَدَم.

وفيه أنَّه ينبغي للإمام أن لا يُبيِّنَ للطّالبِ ما في مسألتِه من المفسَدة إلَّا بعدَ قضاء حاجته لتَقَعَ مَوعِظَتُه له الموقِعَ، لئلَّا يَتَخَيَّلَ أنَّ ذلك سببٌ لـمَنْعِه من حاجته.

وفيه جوازُ تكرار السُّؤال ثلاثاً، وجوازَ الـمَنْع في الرّابعة، والله أعلم.

وفي الحديث أيضاً أنَّ سؤال الأعلى ليس بعار، وأنَّ ردَّ السائلِ بعدَ ثلاثٍ ليس بمكروه، وأنَّ الإجمالَ في الطَّلَبِ مقرونٌ بالبَرَكة. وقد زاد إسحاق بن راهَوَيهِ في «مسنده» من طريق مَعمَر، عن الزُّهْري في آخره: فمات حينَ مات، وإنَّه لِمنْ أكثرِ قُرَيشٍ مالاً.

وفيه أيضاً سَببُ ذلك: وهو أنَّ النبي ﷺ أعطى حَكيمَ بن حِزَام دونَ ما أعطى أصحابَه، فقال حكيمٌ: يا رسولَ الله، ما كنتُ أظنُّ أن تَقصُرَ بي دونَ أحدٍ من الناس، فزادَه، ثمَّ استَزادَه حتَّى رَضيَ... فذكر نحوَ الحديث.

## ٥١- باب مَن أعطاهُ الله شيئاً من غير مسألةٍ ولا إشرافِ نفس

﴿وَفِيٓ أَمۡوَٰلِهِمۡ حَقّٞ لِّلسَّآئِلِ وَٱلۡمَحۡرُومِ﴾ [الذاريات:١٩].

**١٤٧٣- حدَّثنا يحيى بنُ بُكَيرٍ، حدَّثنا الليثُ، عن يونسَ، عن الزُّهْريِّ، عن سالمٍ، أنَّ عبد الله بنَ عمرَ رضي الله عنهما، قال: سمعتُ عمرَ يقول: كان رسولُ الله ﷺ يُعْطيني العطاءَ، فأقولُ: أَعطِه مَن هو أفقَرُ إليه منّي، فقال: «خُذْهُ، إذا جاءكَ من هذا المال شيءٌ وأنتَ غيرُ مُشْرِفٍ ولا سائلٍ، فخُذْهُ، وما لا، فلا تُتبِعْهُ نَفْسَكَ».**

[طرفاه في: ٧١٦٣، ٧١٦٤]

قوله: «باب مَن أعطاه الله شيئاً من غيرِ مسألةٍ ولا إشْرافِ نفس ﴿وَفِيٓ أَمْوَٰلِهِمْ حَقٌّ لِّلسَّآئِلِ وَٱلْمَحْرُومِ﴾» في رواية المُستَمْلي تقديم الآية، وسَقَطَت للأكثر، ومُطابَقَتُها لحديث الباب من جهة دلالتها على مَدْحِ مَن يُعطي السائلَ وغيرَ السائل، وإذا كان المُعْطي مَمْدوحاً فعَطيَّتُه مقبولة وآخذُها غيرُ مَلُوم.

وقد اختَلَفَ أهل العلم بالتفسير في المراد بالمَحْروم: فروى الطَّبَري (٢٦/ ٢٠٢) من طريق ابن شِهاب: أنَّه المتعفِّفُ الذي لا يَسأل. وأخرجه ابن أبي حاتم من وجهٍ آخرَ عن ابن شِهاب أنَّه بَلَغَه، فذَكَر مثلَه، وأخرجه الطَّبَري (٢٦/ ٢٠٢) عن قَتَادة مثلَه، وأخرج فيه أقوالاً أُخَر، وعلى التفسير المذكور تَنطَبِقُ الترجمة.

والإشرافُ ـ بالمعجَمة ـ: التعرُّض للشيءِ والحِرْص عليه، من قولهم: أشرفَ على كذا: إذا تَطاوَلَ له، وقيل للمكان المرتَفِع: شَرَفٌ لذلك.

وتقديرُ جواب الشَّرط: فليَقبَلْ، أي: مَن أعطاه الله مع انتِفاء القَيدَين المذكورَينِ فليَقبلْ. وإنَّما حَذَفَه للعلمِ به، وأورَدَها بلفظ العُموم، وإن كان الخبر وَرَدَ في الإعطاء من بيت المال، لأنَّ الصَّدَقةَ للفقير في معنى العطاء للغَنيّ إذا انتَفى الشَّرطان.

قال أبو داود: سألت أحمد عن إشراف النَّفْس، فقال: بالقلب. وقال يعقوب بن محمد: سألت أحمدَ عنه، فقال: هو أن يقولَ مع نفسِه: يَبعَثُ إليَّ فلان بكذا. وقال الأثرَم: يَضيقُ عليه أن يَرُدَّه إذا كان كذلك.

قوله: «فأقولُ: أعطِه مَن هو أفقرُ إليه مِنّي» زاد في رواية شعيب عن الزُّهْري الآتية في الأحكام (٧١٦٤): «حتَّى أعطاني مرَّة مالاً، فقلت: أَعطِه مَن هو أفقَرُ إليه منِّي، فقال: خُذْه فتَمَوَّلْه وتَصدَّق به» وذكر/ شعيب فيه عن الزُّهْري إسناداً آخرَ (٧١٦٣) قال: أخبرني ٣٣٨/٣
السائبُ بن يزيدَ أنَّ حُوَيطِبَ بن عبد العُزَّى أخبَرَه، أنَّ عبد الله بن السَّعْدي أخبَرَه: أنَّه قَدِمَ على عمرَ في خلافَتِه، فذكر قصَّةً فيها هذا الحديث. والسائبُ فمَن فَوقَه صحابة، ففيه أربعةٌ من الصحابة في نَسَق. وقد أخرجه مسلم (١٠٤٥/ ١١١) من رواية عَمْرو بن

الحارث عن الزُّهْري بالإسنادين، لكن قال فيه: عن سالم عن أبيه: أنَّ رسولَ الله ﷺ كان يُعطي عمرَ... فذكره، جعلَه من مسند ابن عمر.

وأخرجه مسلم أيضاً (١٠٤٥/ ١١٢) من وجهٍ آخرَ عن ابن السَّعدي عن عمرَ، لكن قال فيه: ابن الساعدي، وزاد فيه: أنَّ عطيَّة النبيِّ ﷺ لعمرَ بسبب العَمالَة، ولهذا قال الطَّحاوي: ليس معنى هذا الحديث في الصَّدَقات، وإنَّما هو في الأموال التي يَقسِمُها الإمام، وليست هي من جهة الفقرِ ولكن من الحقوق، فلمَّا قال عمرُ: أعطِه مَن هو أفقَرُ إليه منِّي لم يَرضَ بذلك، لأنَّه إنَّما أعطاه لمعنًى غير الفقر، قال: ويؤيِّدُه قولُه في رواية شعيب: «خُذه فتَمَوَّلْه» فدَلَّ ذلك على أنَّه ليس من الصَّدَقات.

وقال الطَّبَري: اختلفوا في قوله: «فخُذْه» بعدَ إجماعهم على أنَّه أمرُ نَدْب، فقيل: هو نَدْبٌ لكلِّ مَن أُعطيَ عطيَّةً أَبى قَبُولَها كائناً مَن كان، وهذا هو الراجحُ، يعني: بالشَّرطَين المتقدِّمَين. وقيل: هو مخصوصٌ بالسُّلطان، ويؤيِّدُه حديث سَمُرة في السُّنَن[1]: «إلَّا أن يَسألَ ذا سُلطان» وكان بعضُهم يقول: يَحرُمُ قَبُول العطيَّة من السُّلطان، وبعضهم يقول: يُكرَه، وهو محمولٌ على ما إذا كانت العطيَّة من السُّلطان الجائر، والكراهة محمولةٌ على الوَرَع، وهو المشهورُ من تصرُّف السَّلَف، والله أعلم.

والتحقيقُ في المسألة: أنَّ مَن عُلِمَ كَونُ مالِه حلالاً فلا تُرَدُّ عَطيتُه، ومَن عُلِمَ كَونُ مالِه حراماً فتَحرُمُ عَطيتُه، ومَن شُكَّ فيه فالاحتياط ردُّه وهو الوَرَع، ومَن أباحَه أخَذَ بالأصل.

قال ابن المنذر: واحتَجَّ مَن رَخَّصَ فيه بأنَّ الله تعالى قال في اليهودِ: ﴿سَمَّٰعُونَ لِلْكَذِبِ أَكَّٰلُونَ لِلسُّحْتِ﴾ [المائدة:٤٢]، وقد رَهَنَ الشارع دِرعَه عند يهوديٍّ مع علمِه بذلك[2]، وكذلك أخَذَ الجِزيةَ منهم مع العلم بأنَّ أكثرَ أموالهم من ثمن الخَمرِ والخِنزير والمعاملات الفاسدة.

---

(١) أخرجه أبو داود (١٦٣٩)، والترمذي (٦٨١)، والنسائي (٢٥٩٩).

(٢) انظر ما سيأتي برقم (٢٥٠٨) و(٢٥٠٩).

وفي حديث الباب أنَّ للإمام أن يُعطيَ بعضَ رَعيَّتِه إذا رأى لذلك وَجْهاً، وإن كان غيرُه أحوَجَ إليه منه، وأنَّ ردَّ عطيَّة الإمام ليس من الأدبِ ولا سيَّما من الرَّسولِ ﷺ لقوله تعالى: ﴿وَمَآ ءَاتَىٰكُمُ ٱلرَّسُولُ فَخُذُوهُ﴾ الآية [الحشر:٧].

## ٥٢- باب من سأل النَّاس تكثُّراً

**١٤٧٤- حدَّثنا يحيى بنُ بُكَير، حدَّثنا الليثُ، عن عُبيدِ الله بنِ أبي جعفرٍ، قال: سمعتُ حمزةَ بنَ عبدِ الله بنِ عمرَ، قال: سمعتُ عبد الله بنَ عمرَ ﷺ، قال: قال النبيُّ ﷺ: «ما يزالُ الرجلُ يَسْأَلُ الناسَ، حتَّى يأتيَ يومَ القِيامةِ ليس في وَجْهِه مُزْعةُ لحمٍ».**

**١٤٧٥- وقال: «إنَّ الشَّمسَ تَدْنُو يومَ القِيامةِ حتَّى يَبلُغَ العَرَقُ نِصْفَ الأذُنِ، فبَيْنا هم كذلك استَغاثُوا بآدمَ ثمَّ بموسى، ثمَّ بمحمَّدٍ ﷺ».**

**وزادَ عبدُ الله بن صالحٍ: حدَّثني الليثُ، حدَّثني ابنُ أبي جعفرٍ: «فيَشْفَعُ ليُقضَى بين الخَلْقِ، فيمشي حتَّى يأخُذَ بحَلْقةِ البابِ، فيومئذٍ يَبْعَثُه الله مَقاماً محموداً يَحمَدُه أهلُ الجمعِ كلُّهم».**

**وقال مُعلَّى: حدَّثنا وُهَيبٌ، عن النُّعْمان بنِ راشدٍ، عن عبدِ الله بنِ مُسلِمٍ أخي الزُّهْريِّ، عن حمزةَ، سمعَ ابنَ عمرَ رضي الله عنهما، عن النبيِّ ﷺ في المسألةِ.**

[طرفه في: ٤٧١٨]

٣٣٩/٣ **قوله: «باب مَن سألَ الناس تكثُّراً»** أي: فهو مذمومٌ.

قال ابن رُشَيْد: حديثُ المغيرة في النَّهي عن كَثْرة السُّؤال الذي أورَدَه في الباب الذي يَليه أصرَحُ في مقصود الترجمة من حديث الباب، وإنَّما آثرَه عليه، لأنَّ من عادتِه أن يُترجِمَ بالأَخفى، أو لاحتمال أن يكون المراد بالسُّؤال في حديث المغيرة النَّهي عن المسائل المشكِلة كالأُغلُوطات، أو السُّؤال عمَّا لا يَعْني، أو عمَّا لم يقع ممَّا يُكرَه وُقوعُه، قال: وأشارَ مع ذلك إلى حديثٍ ليس على شرطِه، وهو ما أخرجه التِّرمِذي (٦٥٣) من طريق حُبْشي بن جُنَادةَ في أثناء حديثٍ مرفوعٍ وفيه: «ومَن سألَ الناسَ ليُثريَ مالَه كان خُموشاً في وجهه يومَ القيامة، فمَن شاءَ فليُقِلَّ ومَن شاءَ فليُكثِرْ»، انتهى.

وفي «صحيح مسلمٍ» (١٠٤١) من طريق أبي زُرْعةَ عن أبي هريرة ما هو مُطابقٌ للفظ الترجمة، فاحتمال كَونِه أشارَ إليه أَوْلى، ولفظُه: «مَن سألَ الناسَ تكثُّراً، فإنَّما يَسألُ جمراً» الحديث، والمعنى: أنَّه يَسألُ ليجمَع الكثيرَ من غير احتياجٍ إليه.

**قوله: «عن عُبيد الله بن أبي جعفر»** في رواية أبي صالح الآتية: حدَّثنا عُبيد الله.

**قوله: «مُزْعة لَحْمٍ»** مُزعة بضم الميم، وحُكي كسرها، وسكون الزّاي بعدَها مُهمَلة، أي: قِطعة، وقال ابن التِّين: ضَبَطَه بعضهم بفتح الميمِ والزّاي، والذي أحفظُه عن المحدِّثين الضمّ.

قال الخطَّابي: يَحتملُ أن يكون المراد أنَّه يأتي ساقطاً لا قَدْرَ له ولا جاهَ، أو يُعذَّبُ في وَجهِه حتَّى يَسقُطَ لحمُه لمُشاكَلة العقوبة في مواضع الجِناية من الأعضاء، لكَونِه أذَلَّ وَجهَه بالسُّؤال، أو أنَّه يُبعَثُ ووَجهُه عَظمٌ كلُّه، فيكون ذلك شِعاره الذي يُعرَفُ به، انتهى.

والأولُ صَرفٌ للحديث عن ظاهره، وقد يؤيِّدُه ما أخرجه الطبراني (٢٠/ ٧٩٠) والبَزَّار[1] من حديث مسعود بن عَمْرو مرفوعاً: «لا يزالُ العبدُ يَسألُ وهو غنيٌّ، حتَّى يَخلَقَ وجهُه، فلا يكون له عند الله وجهٌ».

وقال ابن أبي جَمْرة: معناه: أنَّه ليس في وَجهِهِ من الحُسْنِ شيء، لأنَّ حُسنَ الوَجهِ هو بما فيه من اللَّحم.

ومالَ المهلَّب إلى حَملِه على ظاهره، وإلى أنَّ السِّرَّ فيه أنَّ الشَّمسَ تَدنو يومَ القيامة، فإذا جاء لا لحمَ بوَجهِه كانت أَذيَّةُ الشَّمسِ له أكثرَ من غيره، قال: والمرادُ به: مَن سألَ تكَثُّراً وهو غَنيٌّ لا تَحِلُّ له الصَّدَقة، وأمَّا مَن سألَ وهو مُضطَرٌّ فذلك مُباح له، فلا يُعاقبُ عليه. انتهى، وبهذا تَظهَرُ مُناسَبة إيراد هذا الطَّرَفِ من حديث الشَّفاعة عَقِبَ هذا الحديث.

قال ابن المنيِّر في «الحاشية»: لفظُ الحديث دالٌّ على ذَمِّ تكثير السُّؤال، والترجمة لمن سألَ تكَثُّراً، والفَرق بينهما ظاهرٌ، لكن لمَّا كان المتَوَعَّد عليه على ما تَشهَدُ به القواعدُ هو السائلَ عن غِنًى، وأنَّ سؤالَ ذي الحاجة مُباح نَزَّلَ البخاريُّ الحديثَ على مَن يَسألُ ليُكثِّر مالَه.

---

(١) برقم (٩١٩- كشف الأستار عن زوائد البزار).

قوله: «بآدم ثمَّ بموسى» هذا فيه اختصار، وسيأتي في الرِّقاق (٦٥٦٥) في حديث الشَّفاعة الطَّويلِ ذكر مَن يَقصِدونه بين آدم وموسى، وبين موسى ومحمدٍ ﷺ، وكذا الكلام على بقيَّة ما في حديث الشَّفاعة ممَّا يحتاجُ إلى الشَّرح.

قوله: «وزادَ عبدُ الله بن صالح» كذا عند أبي ذرٍّ، وسَقَطَ قوله: «ابن صالح» من رواية الأكثر، ولهذا جَزَمَ خَلَف وأبو نُعَيم بأنَّه ابن صالح، وقد رُوِّيناه في «الإيمان» لابن مَندَهْ من طريق أبي زُرْعة الرّازي عن يحيى بن بُكَير وعبد الله بن صالح جميعاً عن الليث، وساقه بلفظ: «عبد الله بن صالح»، وقد رواه موصولاً من طريق عبد الله بن صالح وحدَه البَزَّارُ عن محمد ابن إسحاق الصَّغَاني، والطبرانيُّ في «الأوسط» (٨٧٢٥) عن مُطَّلِب بن شعيب، وابن مَندَه في كتاب «الإيمان» (٨٨٤) من طريق يحيى بن عثمان، ثلاثتهم عن عبد الله بن صالح، فذكره وزاد بعدَ قوله: «استَغاثوا بآدم»: «فيقول: لستُ بصاحبِ ذلك»، وتابَعَ عبدَ الله بن صالح على هذه الزيادة عبدُ الله بن عبد الحَكَم عن الليث، أخرجه ابن مَندَه أيضاً[1].

قوله: «بحَلْقةِ الباب» أي: باب الجنَّة، أو هو مَجازٌ عن القُربِ إلى الله تعالى، والـمَقَام الـمَحْمود: هو الشَّفاعة العُظمى التي اختُصَّ بها، وهي إراحةُ أهل الموقِف من أهوال القضاء بينهم والفَراغِ من حِسابهم، والمراد بأهل الـجَمْعِ: أهل الحَشْر/ لأنَّه يوم يُجمَعُ فيه الناسُ كلُّهم. وسيأتي بقيَّةُ الكلام على الـمَقام الـمَحمود في تفسير سورة «سبحانَ» (٤٧١٨) إن شاء الله تعالى. ٣/٣٤٠

قوله: «وقال مُعلَّى» بضم الميمِ وفتح المهمَلة وتشديد اللَّام المفتوحة: وهو ابن أَسَد، وقد وَصَلَه يعقوب بن سفيان في «تاريخه» (١/ ٣٧٠) عنه، ومن طريقِه البيهقي (٤/ ١٩٦)، وآخِرُ حديثِه: «مُزْعة لحم»[2]، وفيه قصَّةٌ لحمزة بن عبد الله بن عمر مع أبيه في ذلك، ولهذا قَيَّدَه المصنِّف بقوله: «في المسألة» أي: في الشِّقّ الأولِ من الحديث دونَ

---

(١) طرق ابن منده في «الإيمان» لم نقف عليها في المطبوع منه سوى طريق يحيى بن عثمان!

(٢) وهي أيضاً عند أحمد (٤٦٣٨)، ومسلم (١٠٤٠) (١٠٣) من حديث معمر عن عبد الله بن مسلم أخي الزهري.

الزيادة، ورُوِّيناه أيضاً في «معجمِ» أبي سعيد بن الأعرابي (٥٨٣) قال: حدَّثنا حَمدان بن عليٍّ، عن مُعلّى بن أَسَدٍ به.

وفي هذا الحديث أنَّ هذا الوعيدَ يَختَصُّ بمن أكثرَ السُّؤالَ لا مَن نَدَرَ ذلك منه، ويُؤخَذُ منه جوازُ سؤال غير المسلمِ لأنَّ لفظَ: «الناس» يَعُمُّ، قاله ابن أبي جَمْرة، وحكى عن بعض الصالحينَ: أنَّه كان إذا احتاجَ سألَ ذِمّيّاً، لئلَّا يُعاقبَ المسلمُ بسَببِه لو ردَّه!

## ٥٣- باب قول الله عزَّ وجلَّ: ﴿لَا يَسْـَٔلُونَ ٱلنَّاسَ إِلْحَافًا﴾ وكم الغِنَى

وقولِ النبيِّ ﷺ: «ولا يَجِدُ غِنًى يُغْنيه» لقول الله عز وجل: ﴿لِلْفُقَرَآءِ ٱلَّذِينَ أُحْصِرُوا۟ فِى سَبِيلِ ٱللَّهِ﴾ إلى قوله: ﴿فَإِنَّ ٱللَّهَ بِهِۦ عَلِيمٌ﴾ [البقرة:٢٧٣].

قوله: «باب قول الله عزَّ وجلَّ: ﴿لَا يَسْـَٔلُونَ ٱلنَّاسَ إِلْحَافًا﴾ [البقرة:٢٧٣] وكَم الغِنى. وقول النبي ﷺ: لا يَجِدُ غِنًى يُغنيه، لقول الله عزَّ وجلَّ: ﴿لِلْفُقَرَآءِ ٱلَّذِينَ أُحْصِرُوا۟﴾ الآية» هذه اللَّام التي في قوله: «لقول الله» لام التعليلِ؛ لأنَّه أورَدَ الآيةَ تفسيراً لقوله في الترجمة: «وكم الغِنى» وكأنَّه يقول: وقول النبي ﷺ: «ولا يَجِدُ غِنًى يُغنيه» مُبيِّنٌ لقَدْر الغِنى، لأنَّ الله تعالى جعل الصَّدَقةَ للفقراء الموصوفينَ بهذه الصِّفة، أي: مَن كان كذلك فليس بغَنيّ، ومَن كان بخلافها فهو غَنيّ، فحاصله أنَّ شرطَ السُّؤال عَدَمُ وِجدان الغِنى لوصف الله الفقراء بقوله: ﴿لَا يَسْتَطِيعُونَ ضَرْبًا﴾ [البقرة:٢٧٣]، إذ مَن استَطاعَ ضَرْباً فيها فهو واجدٌ لنوعٍ من الغِنى، والمراد بالذينِ أُحصِروا: الذينَ حَصَرَهم الجهادُ، أي: مَنَعَهم الاشتغال به من الضربِ في الأرضِ ـ أي: التِّجارة ـ لاشتغالهم به عن التَّكَسُّب، قال ابن عَطِيَّة[1]: كلّ مُحيط يَحصُرُ ـ بفتح أولِه وضم الصاد ـ والأعذارُ المانعةُ تُحصِرُ ـ بضم المثنَّاة وكسر الصاد ـ أي: تَجعَلُ المرءَ كالمحاط به، و﴿لِلْفُقَرَآءِ﴾ يَتعلَّقُ بمحذوفٍ تقديرُه: الإنفاقُ المقدَّمُ ذِكرُه لهؤلاء، انتهى.

٣٤١/٣

---

(١) تحرَّف في (أ) و(س) إلى: ابن علية، والصواب ما أثبتناه من (ع)، وانظر «المحرر الوجيز في تفسير الكتاب العزيز» لابن عطية الأندلسي ١/ ٢٦٦.

وأمَّا قول المصنِّف في الترجمة: «وكم الغِنى» فلم يَذكُر فيه حديثاً صريحاً، فيحتملُ أنَّه أشارَ إلى أنَّه لم يَرِدْ فيه شيءٌ على شرطِه، ويحتملُ أن يُستفاد المراد من قوله في حديث أبي هريرة: «الذي لا يَجِدُ غِنًى يُغنيه» فإنَّ معناه: لا يَجِدُ شيئاً يقعُ مَوقِعاً مِن حاجته، فمَن وَجَدَ ذلك كان غَنيّاً.

وقد وَرَدَ فيه ما أخرجه التِّرمِذي (٦٥٠) وغيره[1] من حديث ابن مسعود مرفوعاً: «مَن سألَ الناسَ وله ما يُغنيه جاء يومَ القيامة ومسألتُه في وجهه خُموشٌ» قيل: يا رسول الله، وما يُغنيه؟ قال: «خمسونَ درهماً أو قيمتُها من الذَّهب»، وفي إسناده حكيم بن جُبَير، وهو ضعيفٌ، وقد تكلَّم فيه شُعْبةُ من أجلِ هذا الحديث، وحدَّث به سفيان الثَّوري عن حكيمٍ، فقيل له: إنَّ شُعْبَةَ لا يُحدِّثُ عنه، قال: لقد حدَّثني به زُبَيد أبو عبد الرحمن عن محمد بن عبد الرحمن بن يزيد، يعني: شيخَ حَكيم، أخرجه التِّرمِذي أيضاً (٦٥١)، ونصَّ أحمدُ في «عِلَل الخَلّال» وغيرِه على أنَّ رواية زُبَيد موقوفة.

وقد تقدَّم حديث أبي سعيد قريباً عند النَّسائي (٢٥٩٥) في «باب الاستعفاف» وفيه: «مَن سألَ وله أُوقيّةٌ فقد ألحَفَ»، وقد أخرجه ابن حِبَّان في «صحيحه» (٣٣٩٠) بلفظ: «فهو مُلحِف».

وفي الباب عن عَمْرو بن شُعيب، عن أبيه، عن جَدِّه عند النَّسائي (٢٥٩٤) بلفظ: «فهو المُلْحِف». وعن عطاء بن يَسار، عن رجل مَن بني أَسَد له صحبة في أثناء حديثٍ مرفوعٍ قال فيه: «مَن سألَ منكم وله أُوقيةٌ أو عِدْلُها، فقد سألَ إلحافاً» أخرجه أبو داود (١٦٢٧)، وعن سَهل ابن الحَنظَلِيَّة، قال: قال رسول الله ﷺ: «مَن سألَ وعنده ما يُغْنيهِ فإنَّما يستكثِرُ من النار» فقالوا: يا رسول الله، وما يُغْنيهِ؟ قال: «قَدْرُ ما يُغدِّيه ويُعشِّيه» أخرجه أبو داود أيضاً (١٦٢٩) وصَحَّحَه ابن حِبَّان (٣٣٩٤).

---

(١) منهم أحمد (٣٦٧٥)، وأبو داود (١٦٢٦)، وابن ماجه (١٨٤٠)، والنسائي (٢٥٩٢)، والحديث يتقوى بمجموع طرقه وشواهده على ما هو مبيَّن في المصادر المذكورة.

قال التِّرمِذي (٦٥١) في حديث ابن مسعود: والعملُ على هذا عند بعض أصحابنا كالثَّوري وابنِ المبارَك وأحمدَ وإسحاقَ. قال: ووَسَّعَ قوم في ذلك، فقالوا: إذا كان عنده خمسونَ درهماً أو أكثرَ وهو محتاجٌ، فلَه أن يأخُذَ من الزكاة، وهو قول الشافعي وغيرِه من أهل العلم. انتهى، وقال الشافعي: قد يكون الرجلُ غَنيّاً بالدِّرهَمِ مع الكَسبِ ولا يُغنيه الأَلْفُ مع ضَعفِه في نفسه وكَثْرة عيالِه.

وفي المسألة مذاهب أُخرى:

**أحدها**: قول أبي حنيفة: إنَّ الغَنيَّ مَن مَلَكَ نِصاباً، فيَحرُمُ عليه أَخْذُ الزكاة، واحتَجَّ بحديث ابن عبَّاس في بَعْثِ معاذ إلى اليمن، وقولِ النبيِّ ﷺ له: «تُؤخَذُ من أغنيائهم فتُرَدُّ على فقرائهم»[1] فوَصَفَ مَن تُؤخَذُ الزكاة منه بالغنيّ، وقد قال: «لا تَحِلُّ الصَّدَقةُ لغَنيٍّ»[2].

**ثانيها**: أنَّ حَدَّه «مَن وَجَدَ ما يُغَدِّيه ويُعَشِّيه» على ظاهرِ حديث سهل ابن الحَنظَلية، حكاه الخطَّابي عن بعضهم، قال: ومنهم مَن قال: وَجهُه مَن لا يَجِدُ غَداءً ولا عَشاءً على دائم الأوقات.

**ثالثها**: أنَّ حَدَّه أربعونَ درهماً، وهو قول أبي عُبيد بن سَلّام على ظاهرِ حديث أبي سعيد، وهو الظاهرُ من تصرُّف البخاري، لأنَّه أتبَعَ ذلك قوله: ﴿لَا يَسْـَٔلُونَ ٱلنَّاسَ إِلْحَافًا﴾، وقد تَضَمَّنَ الحديثُ المذكور أنَّ مَن سألَ وعندَه هذا القَدْرُ، فقد سألَ إلحافاً.

ثم أورد المصنف في الباب أربعة أحاديث:

**أولها**: حديث أبي هريرة في ذِكر المِسْكين، أورَدَه من طريقَين:

**١٤٧٦- حدَّثنا حَجّاجُ بنُ مِنهالٍ، حدَّثنا شُعْبةُ، أخبرني محمَّدُ بنُ زيادٍ، قال: سمعتُ أبا**

---

(١) سلف برقم (١٤٥٨)، وأخرجه مسلم (١٩).

(٢) أخرجه أحمد (٦٥٣٠)، وأبو داود (١٦٣٤)، والترمذي (٦٥٢) من حديث عبد الله بن عمرو بن العاص، وإسناده قوي.

هريرةَ ﷺ، عن النبيِّ ﷺ، قال: «ليس المِسكِينُ الَّذي تَرُدُّه الأُكْلةُ والأُكْلَتان، ولكنِ المِسكِينُ الَّذي ليس له غِنًى ويَسْتَحْيي، أو لا يَسْأَلُ الناسَ إلْحافاً».

[طرفاه في: ١٤٧٩، ٤٥٣٩]

١٤٧٩ - حدَّثنا إسماعيلُ بنُ عبدِ الله، قال: حدَّثني مالكٌ، عن أبي الزِّناد، عن الأعرَجِ، عن أبي هريرةَ ﷺ، أنَّ رسولَ الله ﷺ قال: «ليس المِسكِينُ الَّذي يَطُوفُ على الناس تَرُدُّه اللُّقْمةُ واللُّقْمَتانِ، والتَّمرةُ والتَّمرَتانِ، ولكنِ المِسكِينُ الَّذي لا يَجِدُ غِنًى يُغْنيهِ، ولا يُفْطَنُ به فيُتَصَدَّقَ عليه، ولا يقومُ فيَسْأَلَ الناسَ».

والمِسكينُ مِفْعِيل من السُّكون، قاله القُرطُبي، قال: فكأنَّه من قِلّة المال سَكَنَت حَرَكاتُه، ولذا قال تعالى: ﴿أَوْ مِسْكِينًا ذَا مَتْرَبَةٍ﴾ [البلد:١٦]، أي: لاصقٌ بالتُّراب.

قوله: «الأُكلَةُ والأُكلَتان» بالضمِّ فيهما، ويؤيِّدُه ما في رواية الأعرَج الآتية آخرَ الباب (١٤٧٩): «اللُّقمةُ واللُّقمَتان، والتَّمرةُ والتَّمرَتان» وزاد فيه: «الذي يطوفُ على الناس» قال أهل اللُّغة: الأُكْلة بالضمّ: اللُّقمة، وبالفتح: المرّة من الغَداء والعَشاء.

قوله: «ليس له غِنًى» زاد في رواية الأعرَج (١٤٧٩): «غِنًى يُغنيهِ»، وهذه صفة زائدة على اليَسار المنفيّ، إذ لا يَلزَمُ من حصول اليَسار للمَرءِ أن يَغنى به، بحيثُ لا يحتاجُ إلى شيءٍ آخَر، وكأنَّ المعنى نَفْيُ اليَسار المقيَّد بأنَّه يُغنيه مع وجودِ أصل اليَسار، وهذا كقوله تعالى: ﴿لَا يَسْـَٔلُونَ ٱلنَّاسَ إِلْحَافًا﴾.

قوله: «ويَسْتَحْيي» زاد في رواية الأعرَج «ولا يُفطَنُ به»، وفي رواية الكُشْمِيهنيّ: «له فيُتَصدَّقَ عليه، ولا يقومُ فيَسأَلَ الناسَ» وهو بنصب «فيُتَصَدَّقَ» و«يَسأل»، وموضع الترجمة منه قوله: «ليس له غِنًى» وقد أورَدَه المصنِّفُ في التفسير (٤٥٣٩) من طريقٍ أُخرى عن أبي هريرة يظهرُ تَعلُّقُها بهذه الترجمة أكثرُ من هذه الطَّريق، ولفظه هناك: «إنَّما المِسكينُ الذي يَتَعَفَّفُ، اقرؤوا إن شِئتُم، يعني قوله: ﴿لَا يَسْـَٔلُونَ ٱلنَّاسَ إِلْحَافًا﴾» كذا وقع

فيه بزيادة «يعني»، وقد أخرجه مسلم (١٠٣٩/ ١٠١) وأحمد (٩١٤٠) من هذا الوجه بدونها، وكذلك ابن أبي حاتم في «تفسيره»[١].

**ثانيها**: حديث المغيرة.

**١٤٧٧- حدَّثنا يعقوبُ بنُ إبراهيمَ، حدَّثنا إسماعيلُ ابنُ عُليَّة، حدَّثنا خالدٌ الحَذّاءُ، عن ابنِ أَشوَعَ، عن الشَّعْبيِّ، حدَّثني كاتِبُ المغيرةِ بنِ شُعْبَةَ قال: كَتَبَ مُعاوِيةُ إلى المغيرةِ بنِ شُعْبَةَ: أنِ اكتُبْ إليَّ بشيءٍ سمعتَه من النبيِّ ﷺ، فكَتَبَ إليه: سمعتُ النبيَّ ﷺ يقول: «إنَّ اللهَ كَرِهَ لكم ثلاثاً: قِيلَ وقالَ، وإضاعةَ الأموالِ، وكَثْرةَ السُّؤالِ».**

وابنُ أشوَعَ بالشّين المعجَمة، وَزْنُ[٢] أَحْمد، في رواية الكُشْمِيهنيّ: «ابن الأشوَع»، وهو سعيد بن عَمْرو بن الأشوَع، نُسِبَ لجدِّه، وكاتب المغيرة: هو وَرّادٌ.

**قوله**: «**وإضاعة الأموال**» في رواية الكُشْمِيهنيّ: «المال». وموضع الترجمة منه قوله: «وكَثْرة السُّؤال»، قال ابن التِّين: فَهِمَ منه البخاريُّ سؤالَ الناس، ويحتملُ أن يكون المراد: السُّؤال عن المُشكِلات، أو عمَّا لا حاجةَ للسائلِ به، ولذلك قال ﷺ: «ذَرُوني ما تَرَكتُكم»[٣].

قلت: وحَمْلُه على المعنى الأعمِّ أَوْلى، ويستقيمُ مراد البخاري مع ذلك. وقد مضى بعضُ شرحِه في كتاب الصلاة (٨٤٤)، ويأتي في كتاب الأدب (٥٩٧٥)، وفي الرِّقاق (٦٤٧٣) مُستوفًى إن شاء الله تعالى.

**ثالثها**: حديث سعد بن أبي وقَّاص، أورَدَه بإسنادين:

**١٤٧٨- حدَّثنا محمَّدُ بنُ غُرَيرٍ الزُّهْريُّ، حدَّثنا يعقوبُ بنُ إبراهيمَ، عن أبيه، عن صالحِ ابنِ كَيْسانَ، عن ابنِ شِهابٍ، قال: أخبرني عامرُ بنُ سعدٍ، عن أبيه قال: أعطَى رسولُ الله ﷺ**

---

(١) في (أ) و(س): «وكذلك وقع فيه بزيادة ابن أبي حاتم في «تفسيره»، وهو خلط لا معنى له، وصوابه ما أثبتناه من (ع).

(٢) تحرفت في (س) إلى: وزاد.

(٣) أخرجه بهذا اللفظ مسلم (١٣٣٧) من حديث أبي هريرة، وسيأتي عند البخاري برقم (٧٢٨٨) بلفظ: «دعوني ما تركتكم».

رَهْطاً وأنا جالسٌ فيهم، قال: فتَرَكَ رسولُ الله ﷺ منهم رجلاً لم يُعْطِه ـ وهو أعجَبُهم إليَّ ـ فقمتُ إلى رسولِ الله ﷺ فسارَرْتُه فقلتُ: ما لكَ عن فُلانٍ، والله إنّي لأُراه مُؤْمِناً! قال: «أو مُسلِماً» قال: فسَكَتُّ قليلاً، ثمَّ غَلَبَني ما أَعلمُ فيه فقلتُ: يا رسولَ الله، ما لكَ عن فُلانٍ، والله إنّي لأُراه مُؤْمِناً! قال: «أو مُسلِماً» قال: فسَكَتُّ قليلاً، ثمَّ غَلَبَني ما أعلمُ فيه فقلتُ: يا رسولَ الله، ما لكَ عن فُلانٍ، والله إنّي لأُراه مُؤْمِناً! قال: «أو مُسلِماً، إنّي لأُعطي الرجلَ وَغيرُه أَحَبُّ إليَّ منه، خَشْيةَ أن يُكبَّ في النار على وَجْهِه».

وعن أبيه، عن صالحٍ، عن إسماعيلَ بنِ محمَّدٍ أنَّه قال: سمعتُ أبي يُحدِّثُ بهذا فقال في حديثِه: فَضَرَبَ رسولُ الله ﷺ بيَدِه، فجمعَ بين عُنُقي وكَتِفي، ثمَّ قال: «أَقْبِلْ أيْ سعدُ، إنّي لأُعطي الرجلَ».

قال أبو عبد الله: ﴿ فَكُبْكِبُواْ ﴾ [الشعراء:٩٤]: قُلِبُوا، ﴿مُكِبًّا﴾ [الملك:٢٢]: أَكَبَّ الرجلُ: إذا كان فِعْلُه غيرَ واقعٍ على أحدٍ، فإذا وَقَعَ الفِعْلُ قلتَ: كَبَّه الله لوَجْهِه، وكَبَبْتُه أنا.

قال أبو عبد الله: صالحُ بنُ كَيْسانَ أكبرُ مِن الزُّهْريِّ، وهو قد أَدرَكَ ابنَ عمرَ.

٣٤٣/٣ وموضعُ الترجمة منه قولُه في الرواية الثانية: «فجَمَع بين عُنُقي وكَتِفي، ثمَّ قال: أَقبِلْ أيْ سعدُ»، وقد تقدَّم الكلام عليه مُستوفًى في كتاب الإيمان (٢٧)، وأنَّه أمرٌ بالإقبال أو بالقَبُول، ووقع عند مسلم (١٥٠/ ٢٣٧): «أَقِتالاً[1] أيْ سعدُ» على أنَّه مصدرٌ، أي: أَتُقاتِلُ قِتالاً[2] بهذه المعارَضة؟ وسياقُه يُشعِرُ بأنَّه ﷺ كره منه إلحاحَه عليه في المسألة، ويحتملُ أن يكون من جهة أنَّ المشفوع له تَرَكَ السُّؤالَ فمُدِح.

قوله: «وعن أبيه، عن صالحٍ» هو معطوفٌ على الإسناد الأول، وكذا أخرجه مسلم (١٥٠/ ٢٣٧) عن الحسن الحُلْواني عن يعقوبَ بنِ إبراهيمَ بنِ سعد.

---

(١) تصحف في (س) إلى: إقبالاً.

(٢) تصحف في (س) إلى: «أتقابلني قبالاً»، وما أثبتناه من الأصلين، وهو الموافق لما في «صحيح مسلم»، ومعنى القتال هنا: الدفع والمكابَدة، كما قال القاضي عياض والقرطبي وغيرهما من شرّاح «مسلم».

**قوله: «أبو عبد الله»** هو المصنِّف.

**قوله:** ﴿فَكُبْكِبُواْ...﴾ إلى آخره، تقدَّمت الإشارة إليه في الإيمان (٢٧)، وجَرَى المصنِّفُ على عادتِه في إيراد تفسير اللفظة الغريبة، إذا وافق ما في الحديث ما في القرآن.

**وقوله: «غيرَ واقع»** أي: لازماً **«إذا وَقَعَ»** أي: إذا كان مُتعَدِّياً، والغَرَض أنَّ هذه الكلمةَ من النَّوادر، حيثُ كان الثُّلاثي مُتعَدِّياً، والمَزِيدُ فيه لازِماً، عَكْس القاعدة التَّصْريفية، قيل: ويجوزُ أن يكون أَلِفُ «أَكَبَّ» للصَّيرورة.

**قوله: «صالح بن كَيْسان»** يعني: المذكورَ في الإسنادين.

**قوله: «أكبَر من الزُّهْري»** يعني: في السِّنِّ، ومثل هذا جاء عن أحمد وابنِ مَعِين، وقال عليّ بن المدِيني: كان أَسَنَّ من الزُّهْري، فإنَّ مَولِدَه سنة خمسينَ، وقيل: بعدَها، ومات سنة ثلاث وعشرينَ ومئةً، وقيل: سنةَ أربع، وأمَّا صالح بن كَيْسان، فمات سنة أربعينَ ومئة، وقيل: قَبلَها. وذَكَر الحاكمُ في مِقدار عمره شيئاً تعقَّبوه عليه.

**وقوله: «أدرَك ابنَ عُمرَ»** يعني: أدرَك السماعَ منه، وأمَّا الزُّهْري فمُختَلَف في لُقِيِّه له، والصحيح أنَّه لم يَلقَه وإنَّما يروي عن ابنه سالمٍ عنه، والحديثان اللَّذان وقع في رواية مَعمَرٍ عنه: أنَّه سَمِعَهما من ابن عمر، ثَبَتَ ذِكرُ سالم بينهما في رواية غيره، والله أعلم.

**رابعها:** حديث أبي هريرة الدالُّ على ذَمّ السُّؤال ومَدْح الاكتِساب.

**١٤٨٠ - حدَّثنا عمرُ بنُ حفصِ بنِ غِياثٍ، حدَّثنا أَبي، حدَّثنا الأعمَشُ، حدَّثنا أبو صالحٍ، عن أبي هريرةَ، عن النبيِّ ﷺ قال: «لَأَنْ يأخُذَ أحدُكم حَبْلَه، ثمَّ يَغْدُوَ - أحسِبُه قال: إلى الجبلِ - فيَحْتَطِبَ فيَبِيعَ فيأكلَ ويَتصدَّقَ، خيرٌ له من أن يَسْأَلَ الناسَ».**

**قال أبو عبد الله: صالحُ بنُ كَيسانَ أكبَرُ من الزُّهْريِّ، وهو قد أدرَكَ ابنَ عمرَ.**

وقد تقدَّم الكلام عليه مُستوفًى في «باب الاستعفاف عن المسألة» (١٤٧٠).

وفي الحديث الأول أنَّ المسكَنةَ إنَّما تُحمَدُ مع العِفّة عن السُّؤال والصَّبرِ على الحاجة.

وفيه استحبابُ الحَياء في كلّ الأحوال، وحُسْنُ الإرشاد لوَضع الصَّدَقة، وأن يُتَحَرّى وضَعَها فيمن صِفَتُه التعفُّف دونَ الإلحاح.

وفيه دلالةٌ لمن يقول: إنَّ الفقيرَ أسوأُ حالاً من المِسكين، وأنَّ المِسكينَ الذي له شيء لكنَّه لا يكفيه، والفقير الذي لا شيءَ له كما تقدَّم توجيهُه، ويؤيِّدُه قوله تعالى: ﴿ أَمَّا ٱلسَّفِينَةُ فَكَانَتْ لِمَسَٰكِينَ يَعْمَلُونَ فِى ٱلْبَحْرِ﴾ [الكهف:٧٩]، فسمّاهم مساكينَ مع أنَّ لهم سَفينةً يَعمَلونَ فيها، وهذا قول الشافعيِّ وجمهورِ أهلِ الحديث والفِقْه، وعَكَسَ آخرونَ، فقالوا: المِسكينُ أسوأ حالاً من الفقير، وقال آخرون: هما سواءٌ، وهذا قول ابن القاسم وأصحاب مالك.

وقيل: الفقيرُ: الذي يَسألُ، والمِسكينُ: الذي لا يَسألُ، حكاه ابن بَطَّال، وظاهرُه أيضاً أنَّ المِسكينَ مَن اتَّصَفَ بالتعفُّفِ وعَدَم الإلحاف في السُّؤال، ولكن قال ابن بَطَّال: معناه: المِسكينُ الكاملُ، وليس المراد نَفْيَ أصل المسكَنة عن الطَّوَّاف، بل هي كقوله: «أتدرونَ مَنِ الـمُفْلِسُ» الحديث[1]، وقوله تعالى: ﴿ لَّيْسَ ٱلْبِرَّ﴾ الآية [البقرة:١٧٧]، وكذا قَرَّرَه القُرطُبي وغير واحد، والله أعلم.

## ٥٤- باب خَرْص التَّمر

**١٤٨١- حدَّثنا سَهْلُ بنُ بَكّارٍ، حدَّثنا وُهَيبٌ، عن عَمرِو بنِ يحيى، عن عبَّاسٍ الساعدِيِّ، عن أبي حُميدٍ الساعدِيِّ، قال: غَزَوْنا مع النبيِّ ﷺ غَزْوةَ تَبُوكَ، فلمَّا جاء واديَ القُرَى، إذا امرأةٌ في حَدِيقةٍ لها، فقال النبيُّ ﷺ لأَصحابه: «اخرُصُوا» وخَرَصَ رسولُ الله ﷺ عشرةَ أَوسُقٍ، فقال لها: «أَحصِي ما يَخرُجُ منها». فلمَّا أَتينا تَبُوكَ،/ قال: «أما إنَّها ستَهُبُّ الليلةَ رِيحٌ شديدةٌ، فلا يقومَنَّ أحدٌ، ومَن كان معه بعيرٌ فلْيَعقِلْهُ» فعَقَلْناها وهَبَّتْ رِيحٌ شديدةٌ، فقامَ رجلٌ فألقَتْهُ بجبلِ طَيِّئٍ. وأهدَى مَلِكُ أَيْلةَ للنبيِّ ﷺ بَغْلةً بيضاءَ، وكَسَاه بُرْداً، وكتبَ له ببَحْرِهم.**

٣/٣٤٤

**فلمَّا أتى واديَ القُرَى، قال للمرأة: «كم جاءُ حَدِيقتُكِ؟» قالت: عشرةَ أَوسُقٍ، خَرْصَ**

---

(١) أخرجه مسلم (٢٥٨١) من حديث أبي هريرة.

رسولِ الله ﷺ، فقال النبيُّ ﷺ: «إنّي مُتَعَجِّلٌ إلى المدينةِ، فمَن أرادَ منكم أن يَتَعَجَّلَ معي فلْيَتَعَجَّلْ» فلمَّا ـ قال ابنُ بَكّارٍ كلمةً مَعْناها: أشرَفَ على المدينةِ ـ قال: «هذه طابةُ» فلمَّا رَأى أُحداً قال: «هذا جُبَيلٌ يُحِبُّنا ونُحِبُّه، ألا أُخبِرُكم بخَيرِ دُورِ الأنصارِ؟» قالوا: بلى، قال: «دُورُ بني النَّجّار، ثمَّ دُورُ بني عبدِ الأشهَلِ، ثمَّ دُورُ بني ساعدةَ أو دُورُ بني الحارثِ بنِ الخَزْرَج، وفي كلِّ دُورِ الأنصار ـ يعني ـ خيراً».

[أطرافه في: ١٨٧٢، ٣١٦١، ٣٧٩١، ٤٤٢٢]

١٤٨٢ - وقال سليمانُ بنُ بلالٍ: حدَّثني عَمرٌو: «ثمَّ دارُ بني الحارثِ، ثمَّ بني ساعِدةَ».

وقال سليمانُ: عن سعدِ بنِ سعيدٍ، عن عُمارةَ بنِ غَزِيَّة، عن عبَّاسٍ، عن أبيه، عن النبيِّ ﷺ قال: «أُحدٌ جبلٌ يُحِبُّنا ونُحِبُّه».

قال أبو عبد الله: كلُّ بُسْتانٍ عليه حائطٌ فهو حَدِيقةٌ، وما لم يَكُنْ عليه حائطٌ، لم يُقَل: حَدِيقةٌ.

قوله: «باب خَرْص التَّمر» أي: مشروعيَّته، والخَرْص ـ بفتح المعجَمة، وحُكي كَسرُها، وبسكون الراء بعدَها مُهمَلة ـ: هو حَزْرُ ما على النَّخلِ من الرُّطَبِ تمراً، حكى التِّرمِذي[1] عن بعض أهل العلم: أنَّ تفسيرَه أنَّ الثِّمارَ إذا أَدرَكَت من الرُّطَبِ والعِنَبِ ممَّا تَجِبُ فيه الزكاةُ، بَعَثَ السُّلطان خارصاً يَنظُرُ فيقول: يَخرُجُ من هذا كذا وكذا زَبيباً، وكذا وكذا تمراً، فيُحصِيه ويَنظُرُ مَبلَغ العُشْر فيُثبِتُه عليهم، ويُخَلّي بينهم وبين الثِّمار، فإذا جاء وقتُ الجُذَاذِ أَخذَ منهم العُشرَ، انتهى.

وفائدة الخَرْص التوسِعةُ على أرباب الثِّمار في التَّناوُلِ منها والبيع من زَهْوِها، وإيثارُ الأهلِ والجيران والفقراء، لأنَّ في مَنعِهم منها تَضييقاً لا يَخْفى.

وقال الخطَّابي: أنكَرَ أصحاب الرَّأي الخَرْصَ. وقال بعضُهم: إنَّما كان يُفعَلُ تخويفاً للمُزارعينَ لئلَّا يَخُونوا، لا ليَلزَمَ به الحكمُ، لأنَّه تخمين وغُرور، أو كان يجوز قبلَ تحريم الرِّبا والقِمار.

---

(١) في «جامعه» تحت حديث (٦٤٣).

وتعقَّبه الخطَّابي بأنَّ تحريمَ الرِّبا والمَيْسِر مُتقدِّم، والخَرْص عُمِلَ به في حياة النبيِّ ﷺ حتَّى مات، ثمَّ أبو بكر وعمر فمَن بعدَهم، ولم يُنقَل عن أحدٍ منهم ولا من التابعين تَركُه إلَّا عن الشَّعْبي، قال: وأمَّا قولُهم: إنَّه تخمينٌ وغُرورٌ فليس كذلك، بل هو اجتهادٌ في معرفة مِقدار التَّمرِ، وإدراكُه بالخَرْص الذي هو نوعٌ من المقادير.

وحكى أبو عُبيد عن قومٍ منهم أنَّ الخَرْصَ كان خاصّاً بالنبي ﷺ؛ لأنَّه كان يُوَفَّق من الصَّواب ما لا يوفَّقُ له غيرُه، وتعقَّبه بأنَّه لا يَلزَمُ من كَونِ غيرِه لا يُسَدَّدُ لمَا كان يُسَدَّدُ له سواء، أن تَثبُتَ بذلك الخصوصيَّةُ، ولو كان المرء لا يجبُ عليه الاتِّباع إلَّا فيما يَعلَمُ أنَّه يُسَدَّدُ فيه كَتَسديد الأنبياء لَسَقَطَ الاتِّباع، وتُرَدُّ هذه الحُجَّةُ أيضاً بإرسال النبيِّ ﷺ الخُرّاص في زمانه، والله أعلم.

واعتَلَّ الطَّحاوي بأنَّه يجوزُ أن يَحصُلَ للثَّمرة آفةٌ فتُتلِفَها، فيكون ما يُؤخَذُ من صاحبِها مأخوذاً بَدَلاً ممَّا لم يَسْلَمْ له، وأُجيبَ بأنَّ القائلينَ به لا يُضمِّنونَ أربابَ الأموال ما تَلِفَ بعدَ الخَرْص، قال ابن المنذر: أجمع مَن يُحفَظُ عنه العلمُ أنَّ المَخْروصَ إذا أصابَته جائحةٌ قبلَ الجُذاذِ فلا ضَمانَ.

**قوله: «عن عَمْرو بن يحيى»** هو المازني، ولمسلم (٢٢٨١/ ١١) من وجهٍ آخرَ عن وُهَيبٍ: حدَّثنا عَمْرو بن يحيى.

**قوله: «عن عبَّاس الساعدي»** هو ابن سَهل بن سَعْد، ووقع في رواية أبي داود (٣٠٧٩) عن/ سَهْل بن بَكّارٍ شيخ البخاري فيه عن العبَّاس الساعدي، يعني: ابن سَهل بن سَعْد، وفي رواية الإسماعيلي من وجهٍ آخرَ عن وُهَيبٍ: حدَّثنا عَمْرو بن يحيى، حدَّثنا عبَّاس بن سَهل الساعدي. ٣/٣٤٥

**قوله: «غَزْوَة تَبُوكَ»** سيأتي شرحها في المغازي (٤٤٢٢).

**قوله: «فلمَّا جاء وادي القُرى»** هي مدينةٌ قديمةٌ بين المدينة والشام، سيأتي ذِكرُها في البيوع[1]، وأغرَب ابن قُرْقول، فقال: إنَّها من أعمال المدينة.

---

(١) بين يدي الحديث (٢١١٥): باب إذا اشترى شيئاً فوهب من ساعته قبل أن يتفرّقا.

**قوله: «إذا امْرَأة في حديقةٍ لها»** استُدِلَّ به على جواز الابتداء بالنَّكِرة لكن بشرط الإفادة، قال ابن مالك: لا يمتنعُ الابتداءُ بالنَّكِرة المَحْضَة على الإطلاق، بل إذا لم تَحصُل فائدة، فلو اقتَرَنَ بالنَّكِرة المَحْضة قَرِينةٌ تَتَحصَّل بها الفائدةُ جازَ الابتداء بها، نحو: انطلقت فإذا سَبُعٌ في الطَّريق... إلى آخره.

ووقع في رواية سليمان بن بلال، عن عَمْرو بن يحيى عند مسلم (٢٢٨١/ ١١) «فأتينا على حديقة امرأةٍ» ولم أقف على اسمِها في شيءٍ من الطُّرق.

**قوله: «اخرُصُوا»** بضم الراء، زاد سليمان: «فخَرَصْنا»[1] ولم أقف على أسماء مَن خَرَصَ منهم.

**قوله: «وخَرَصَ»** في رواية سليمانَ: «وخَرَصَها».

**قوله: «أَحْصي»** أي: احفَظي عدد كَيلها، وفي رواية سليمانَ: «أَحصِيها حتَّى نَرجِعَ إليك إن شاء الله تعالى». وأصلُ الإحصاء: العَدُّ بالحصى؛ لأنَّهم كانوا لا يُحسِنونَ الكتابة، فكانوا يَضبُطونَ العددَ بالحصى.

**قوله: «سَتَهُبُّ الليلةَ»** زاد سليمان: «عليكم».

**قوله: «فلا يقومَنَّ أحد»** في رواية سليمانَ: «فلا يَقُم فيها أحدٌ منكم».

**قوله: «فلْيَعقِلْه»** أي: يَشُدُّه بالعِقال، وهو الحَبْل، وفي رواية سليمانَ: «فليَشُدَّ عِقالَه»، وفي رواية ابن إسحاق في «المغازي» عن عبد الله بن أبي بكر بن حَزْم، عن عبَّاس بن سَهل: «ولا يَخرُجَنَّ أحدٌ منكُم الليلةَ، إلَّا ومعه صاحبٌ له».

**قوله: «فقامَ رجلٌ فألقَتْه بجبلِ طَيِّئ»** في رواية الكُشْمِيهنيّ: «بجبلَي طَيِّئ»، وفي رواية الإسماعيلي من طريق عَفّانَ عن وُهَيبٍ: «ولم يَقُم فيها أحدٌ غير رجلَينِ ألقَتهما بجَبَلَي طَيِّئ»، وفيه نظرٌ بيَّنَتْهُ روايةُ ابن إسحاق ولفظه: «ففَعَلَ الناسُ ما أمَرَهم، إلَّا رجلَينِ من بني ساعدة خرج أحدُهما لحاجته، وخرج آخر في طلبِ بعيرٍ له، فأمَّا الذي ذهب لحاجته،

---

(١) كذا وقع في الأصول، وفي المطبوع من «صحيح مسلم»: فخرصناها.

فإنَّه خُنِقَ على مَذْهبِه، وأمَّا الذي ذهب في طلبِ بعيره، فاحتَمَلَته الرّيح حتَّى طَرَحَته بجَبَلَي طَيِّئ، فأُخبِرَ رسولُ الله ﷺ، فقال: ألم أنهَكم أن يخرجَ رجلٌ إلَّا ومعه صاحبٌ له. ثمَّ دَعَا للذي أُصيبَ على مَذْهبِهِ فشُفيَ، وأمَّا الآخر فإنَّه وَصَلَ إلى رسول الله ﷺ حينَ قَدِمَ من تبوكَ»، والمراد بجبلَي طَيِّئٍ: المكانُ الذي كانت القبيلةُ المذكورةُ تَنزِلُه، واسم الجبلَين المذكورَين: «أَجَأ» بهمزةٍ وجيمٍ مفتوحتَينِ بعدَهما همزة، بوَزن قَمَر، وقد لا تُهمَزُ فيكون بوَزنِ عَصا، و«سَلْمى»، وهما مشهوران، ويقال: إنَّهما سُمّيا باسمِ رجلٍ وامرأةٍ من العَماليق.

ولم أقف على اسم الرجلَين المذكورَين، وأظنُّ تَركَ ذِكْرهما وقع عَمْداً، فقد وقع في آخر حديث ابن إسحاق: أنَّ عبد الله بن أبي بكر حدَّثه أنَّ العبَّاس بن سَهل سمّى الرجلَين، ولكنَّه استَكتَمَني إياهما، قال: وأَبى عبدُ الله أن يُسمِّيَهما لنا.

**قوله: «وأهدى مَلِك أَيْلَةَ»** بفتح الهمزة وسكون التحتانية بعدَها لام مفتوحة: بلدة قديمة بساحل البحر، تقدَّم ذِكرُها في «باب الجمعة في القُرى والمدُن» (٨٩٣)، ووقع في رواية سليمانَ عند مسلم (٢٢٨١/ ١١): وجاء رسول ابنِ العَلْماء صاحبِ أيلةَ إلى رسول الله ﷺ بكتابٍ وأهدى له بغلةً بيضاءَ، وفي «مغازي ابن إسحاق»: ولمَّا انتهى رسولُ الله ﷺ إلى تبوك أتاه يوُحَنّا بن رُوبَة صاحب أيْلةَ، فصالَحَ رسولَ الله ﷺ وأعطاه الجِزية. وكذا رواه إبراهيم الحربي في «الهدايا» من حديث عليٍّ، فاستُفيدَ من ذلك اسمُه واسم أبيه، فلعلَّ العَلْماءَ اسم أُمِّه، ويُوحَنّا: بضم التحتانية وفتح المهمَلة وتشديد النون، ورُوبَة: بضم الراء وسكون الواو بعدَها موحَّدة.

واسم البغلة المذكورة: دُلْدُل، هكذا جَزَمَ به النَّوَوي، ونَقَلَ عن العلماء أنَّه لا يُعرَفُ له بغلة سواها، وتُعقِّبَ بأنَّ الحاكمَ أخرج في «المستدرَك» (٣/ ٥٤١) عن ابن عبَّاس: أنَّ كِسرى أهدى للنبي ﷺ بغلة، فرَكِبَها بحَبْلٍ من شعَرٍ ثمَّ أردَفَني خَلفَه... الحديث،/ وهذه غير دُلْدُل. ويقال: إنَّ النَّجاشي أهدى له بغلةً، وأنَّ صاحبَ دُومَة الجَنْدَل أَهدى له بغلة، وأنَّ دُلْدُل إنَّما أَهداها له المُقَوقِس. ٣٤٦/٣

وذكر السُّهَيلي أنَّ التي كانت تحتَه يومَ حُنَينٍ تُسمَّى فضَّة وكانت شَهباءَ، ووقع عند مسلم (١٧٧٥/ ٧٦) في هذه البغلة: أنَّ فَرْوةَ أهداها له.

**قوله: «وكَتَبَ له ببَحْرِهم»** أي: ببلدهم، أو المراد: بأهلِ بَحْرهم؛ لأنَّهم كانوا سُكّاناً بساحل البحر، أي: أنَّه أقرَّه عليهم[1] بما التزَمُوه من الجِزية، وفي بعض الروايات: «ببَحْرتِهم»[2] أي: بلدتِهم، وقيل: البحرة: الأرض.

وذكر ابن إسحاق الكتابَ، وهو بعدَ البَسْملة: «هذه أَمَنةٌ من الله ومحمدٍ النبيِّ رسولِ الله ليوحَنّا بن رُوبَة وأهلِ أَيلةَ، سُفُنهم وسَيّارَتهم في البَرِّ والبحر، لهم ذِمّةُ الله ومحمدٍ النبي» وساق بقيَّة الكتاب.

**قوله: «كم جاء حديقتُك؟»** أي: تمرُ حديقتِك، وفي رواية مسلم (٢٢٨١/ ١١): فسألَ المرأةَ عن حديقتها: «كم بَلَغَ ثَمَرُها؟».

**وقوله: «عشرةَ»** بالنصب على نَزع الخافض، أو على الحال.

**وقوله: «خَرصَ»** بالنصب أيضاً، إمّا بَدَلاً وإمّا بياناً، ويجوزُ الرفعُ فيهما، وتقديرُه: الحاصلُ عشرةُ أَوسُق، وهو خَرْص رسول الله ﷺ.

**قوله: «فلمَّا، قال ابن بَكّار كلمة مَعْناها: أشرَفَ على المدينة»** ابن بكّارٍ: هو سَهلٌ شيخُ البخاري، فكأنَّ البخاري شكَّ في هذه اللفظة، فقال هذا، وقد رواه أبو نُعَيم في «المستخرَج» عن فاروق، عن أبي مسلم وغيره عن سَهلٍ، فذكرها بهذا اللفظ سواء، وسيأتي الكلام على بقيَّة الحديث وما يَتعلَّقُ بالمدينة في فضل المدينة (١٨٧٢)، وما يَتعلَّقُ بالأنصار في مناقب الأنصار (٣٧٩١)، فإنَّه ساق ذلك هناك أتمَّ ممَّا هنا.

**وقولُه: «طابة»** هو من أسماء المدينة كطَيْبة.

---

(١) في (ع): أقرَّهم عليه.

(٢) لعله يريد إحدى روايات «صحيح البخاري»، إذ لم نقف على هذه الرواية فيما بين أيدينا من المصادر.

**قوله: «وقال سليمان بن بلال: حدَّثني عَمْرو»** يعني: ابن يحيى بالإسناد المذكور، وهذه الطَّريق موصولة في فضائل الأنصار (٣٧٩١).

**قوله: «وقال سليمان»** هو ابن بلالٍ المذكور، وسعد بن سعيد: هو الأنصاري أخو يحيى ابن سعيد، وعبَّاس: هو ابن سهل بن سعد.

وهي موصولةٌ في «فوائد» أبي عليّ بن خُزَيمة قال: حدَّثنا أبو إسماعيل التِّرمِذي، حدَّثنا أيوب بن سليمان ـ أي: ابن بلال ـ حدَّثني أبو بكر بن أبي أُوَيس، عن سليمان بن بلال، فذكره، وأولُه: أقبلْنا مع رسول الله ﷺ حتَّى إذا دَنَا من المدينة أخذَ طريق غُراب، لأنَّها أقربُ إلى المدينة وتَرَكَ الأُخرى؛ فساق الحديث ولم يَذكُر أولَه.

واستُفيدَ منه بيان قوله: «إنّي مُتعَجِّلٌ إلى المدينة، فمَن أحَبَّ فليَتَعَجَّل معي» أي: إنّي سالكٌ الطَّريقَ القريبةَ، فمَن أراد فليأتِ معي؛ يعني: ممَّن له اقتدار على ذلك دونَ بقيَّة الجيش.

وظَهَرَ أنَّ عُمارة بن غَزِيَّة خالَفَ عَمْرو بن يحيى في إسناد الحديث فقال عَمْرو: «عن عبَّاس عن أبي حُميد» وقال عُمارة: «عن عبَّاس عن أبيه»، فيحتملُ أن يُسلَكَ طريق الجمع بأن يكون عبَّاسٌ أخذَ القَدْر المذكور وهو: «أُحدٌ جبل يُحِبُّنا ونُحِبُّه» عن أبيه وعن أبي حُميد معاً، أو حَمَل الحديث عنهما معاً، أو كلَّه عن أبي حُميد ومُعظَمه عن أبيه، وكان يُحدِّثُ به تارةً عن هذا وتارةً عن هذا، ولذلك كان لا يجمعُهما.

وقد وقع في رواية ابن إسحاق المذكورة: «عبَّاس بن سَهل بن سعد، أو عبَّاس عن سَهل» فتَرَدَّدَ فيه هل هو مُرسَلٌ، أو رواه عن أبيه فيوافقَ قولَ عُمارة، لكنَّ سياق عَمْرو بن يحيى أتمُّ من سياق غيره، والله أعلم.

وفي هذا الحديث مشروعية الحَرْص، وقد تقدَّم ذِكر الخلاف فيه أول الباب، واختَلَفَ القائلونَ به هل هو واجب أو مُستَحَبّ، فحكى الصَّيْمَري من الشافعية وجهاً بوجوبه، وقال الجمهورُ: هو مُستَحَبٌّ إلَّا إن تَعلَّقَ به حقٌّ لمحْجورٍ مثلاً، أو كان شُرَكاؤُه غير مُؤتَمَنينَ فيجبُ لحِفْظ مال الغير.

واختُلِفَ أيضاً: هل يَختَصُّ بالنَّخلِ أو يُلحَقُ به العِنَب، أو يَعُمُّ كلَّ ما يُنتَفَعُ به رَطْباً وجافّاً؟ وبالأول قال شُرَيح القاضي وبعضُ أهل الظاهر، والثاني قول الجمهور، وإلى الثالث نَحَا البخاري.

وهل يُمضَى قولُ الخارص، أو يُرجَعُ إلى ما آلَ إليه الحال بعدَ الجَفَاف؟ الأولُ قول مالك وطائفة، والثاني قول الشافعي ومَن تَبِعَه.

وهل يكفي خارصٌ واحد عارف ثقة، أو لا بُدَّ منَ/ اثنينِ؟ وهما قولان للشافعي، ٣٤٧/٣ والجمهور على الأول.

واختُلِفَ أيضاً: هل هو اعتبارٌ أو تَضمين؟ وهما قولان للشافعي أظهَرُهما الثاني، وفائدته جواز التصرُّفِ في جميع الثَّمَرة، ولو أَتلَفَ المالكُ الثَّمَرةَ بعدَ الخَرْصِ أُخِذَت منه الزكاةُ بحِسابِ ما خُرِصَ.

وفيه أشياءُ من أعلام النُّبوّة: كالإخبار عن الرِّيحِ وما ذُكِر في تلك القصَّة، وفيه تدريبُ الأتباع وتعليمُهم، وأَخْذُ الحَذَر ممَّا يُتوقَّعُ الخوف منه. وفضلُ المدينة والأنصار، ومشروعية المفاضَلة بين الفُضَلاء بالإجمال والتعيين، ومشروعية الهديَّة والمكافَأة عليها.

**تكميل**: في «السُّنَن»[1] و«صحيح ابن حِبَّان» (٣٢٨٠) من حديث سهلِ بن أبي حَثْمة مرفوعاً: «إذا خَرَصتُم فخُذوا ودَعُوا الثُّلث، فإن لم تدعوا الثُّلث فدعوا الرُّبُعَ»، وقال بظاهره الليث وأحمد وإسحاق وغيرُهم، وفَهِمَ منه أبو عُبيد في كتاب «الأموال» (١٤٤٨) أنَّه القَدْرُ الذي يأكلونه بحَسَب احتياجهم إليه، فقال: يُترَكُ قَدْر احتياجِهم. وقال مالك وسفيان: لا يُترَكُ لهم شيء، وهو المشهورُ عن الشافعي.

قال ابن العربي: والمتَحَصِّلُ من صحيح النَّظَرِ أن يُعمَلَ بالحديث وهو قَدْر المؤْنَة، ولقد جَرَّبناه فوَجَدناه كذلك في الأغلَبِ ممَّا يُؤكَلُ رَطباً.

---

(١) عند أبي داود (١٦٠٥)، والترمذي (٦٤٣)، والنسائي (٢٤٩١)، وانظر تمام تخريجه والكلام عليه في «مسند أحمد» برقم (١٥٧١٣)، ووقع عند بعضهم: «فجُذُّوا» بدل: فخذوا.

قوله: «قال أبو عُبيد»[1] هو القاسم بن سَلّام الإمامُ المشهور صاحب «الغريب»، وكلامه هذا في «غريب الحديث» له، وقال صاحب «المحكَم»: هو من الرِّياض كلُّ أرضٍ استَدارَت، وقيل: كلّ أرضٍ ذاتِ شجر مُثْمِر ونَخْل، وقيل: كلّ حُفْرةٍ تكونُ في الوادي يُحتَبسُ فيها الماءُ، فإذا لم يكن فيه ماءٌ فهو حديقة، ويقال: الحديقة أعمَقُ من الغَدير، والحديقةُ: القِطْعة من الزَّرْع، يعني: أنَّه من المشتَرَك.

## ٥٥- باب العُشْر فيما يُسقى من ماء السّماء وبالماء الجاري

ولم يَرَ عمرُ بنُ عبدِ العزيزِ في العَسَلِ شيئاً.

١٤٨٣- حدَّثنا سعيدُ بنُ أبي مريمَ، حدَّثنا عبدُ الله بنُ وَهْبٍ، قال: أخبرني يونسُ بنُ يزيدَ، عن الزُّهْريِّ، عن سالمِ بنِ عبدِ الله، عن أبيه ﷺ، عن النبيِّ، ﷺ أنَّه قال: «فِيما سَقَتِ السَّماءُ والعُيُونُ أو كان عَثَرِيّاً العُشْرُ، وما سُقِيَ بالنَّضْحِ نِصْفُ العُشْر».

قال أبو عبد الله: هذا تَفْسِيرُ الأوَّلِ، لأنَّه لم يُوَقِّت في الأوَّلِ، يعني: حديثَ ابنِ عمر: «فِيما سَقَتِ السَّماءُ العُشْرُ»، وبيَّنَ في هذا ووَقَّتَ، والزِّيادةُ مَقْبُولةٌ والمفَسَّرُ يَقْضي على المبهَمِ إذا رواه أهلُ الثَّبَتِ. كما روى الفَضْلُ بنُ عبَّاسٍ: أنَّ النبيَّ ﷺ لم يُصلِّ في الكَعْبةِ. وقال بلالٌ: قد صَلَّى، فأُخِذَ بقول بلالٍ وتُرِكَ قول الفَضْلِ.

قوله: «باب العُشْر فيما يُسْقى من ماء السَّماء وبالماء الجاري» قال الزَّين بن المنيِّر: عَدَلَ عن لفظ العُيون الواقع في الخبرِ إلى الماء الجاري، ليُجْرِيَه مَجرى التفسير للمقصودِ من ماء العُيون، وأنَّه الماءُ الذي يجري بنفسه من غير نَضْح، وليبيِّن أنَّ الذي يجري بنفسه من نَهرٍ أو غَدير حُكمه حُكم ما يجري من العُيون. انتهى، وكأنَّه أشارَ إلى ما في بعض طرقِه، فعند أبي داود (١٥٩٦): «فيما سَقَت السماءُ والأنهارُ والعُيون» الحديث.

قوله: «ولم يَرَ عُمَرُ بن عبد العزيز في العَسَلِ شيئاً» أي: زكاة، وَصَلَه مالك في «الموطَّأ»

---

(١) كذا وقع للحافظ، والذي في نسخ اليونينية كافة: أبو عبد الله؛ يعني البخاري. وأما عزوه هذا الكلام إلى كتاب أبي عبيد، فلم نقف عليه في المطبوع منه.

(١/ ٢٧٧-٢٧٨) عن عبد الله بن أبي بكر بن حَزْم قال: جاء كتابٌ من عمر بن عبدالعزيز/ إلى أبي وهو بمِنًى: أن لا تأخُذْ من الخيلِ ولا من العَسَلِ صدقةً. وأخرج ابن أبي شَيْبة ٣٤٨/٣ (٣/ ١٤٢) وعبد الرزاق (٦٩٦٥و٦٩٦٦) بإسناد صحيحٍ إلى نافع مولى ابن عمر قال: بَعَثَني عمر بن عبد العزيز على اليمن، فأرَدت أن آخُذَ من العَسَل العُشر، فقال مُغيرة بن حكيم الصنعاني: ليس فيه شيء، فكَتَبت إلى عمر بن عبد العزيز، فقال: صَدَق، هو عَدْلٌ رِضاً، ليس فيه شيء.

وجاء عن عمر بن عبد العزيز ما يُخالفُه، أخرجه عبد الرزاق (٦٩٦٨) عن ابن جُرَيج عن كتاب إبراهيم بن مَيسَرة قال: ذَكَر لي بعض مَن لا أتَّهم من أهلي: أنَّه تَذاكَرَ هو وعُرْوة ابن محمد السَّعْدي، فزَعَمَ عُرْوة أنَّه كَتَبَ إلى عمر بن عبد العزيز يَسألُه عن صدقة العَسَل، فزَعَمَ عُرْوة أنَّه كَتَبَ إليه: إنّا قد وجَدْنا بيان صدقة العَسَل بأرض الطائف، فخُذ منه العُشُورَ[1]. انتهى، وهذا إسناد ضعيف لجَهالة الواسطة، والأول أثبَت.

وكأنَّ البخاري أشارَ إلى تضعيفِ ما رُوي: «أنَّ في العَسَل العُشرَ» وهو ما أخرجه عبد الرزاق (٦٩٧٢) بسندِه عن أبي هريرة قال: «كَتَبَ رسول الله ﷺ إلى أهل اليمن: أن يُؤخَذَ من العَسَل العُشر»، وفي إسناده عبد الله بن مُحَرَّر ـ وهو بمُهمَلاتٍ وزنُ محمد ـ قال البخاري في «تاريخه»: عبد الله متروكٌ، ولا يَصِحُّ في زكاة العَسَل شيء.

قال التِّرمِذي: لا يَصِحُّ في هذا الباب شيء. قال الشافعي في القديم: حديثُ أنَّ في العَسَل العُشرَ ضعيف، وفي أن لا يُؤخَذُ منه العُشر ضعيف، إلَّا عن عمر بن عبد العزيز، انتهى.

وروى عبد الرزاق (٦٩٦٤) وابن أبي شَيْبة (٣/ ١٤٢) من طريق طاووس: أنَّ معاذاً لمَّا أتى اليمن، قال: لم أُؤمَر فيهما بشيءٍ. يعني: العَسَل وأَوْقاص البقر، وهذا مُنقَطِع، وأمَّا ما أخرجه أبو داود (١٦٠٠) والنَّسائي (٢٤٩٩) من طريق عَمْرو بن شعيب، عن أبيه، عن جَدِّه، قال: جاء هلالٌ أحد بني مُتْعانَ ـ أي: بضم الميمِ وسكون المثنَّاة بعدَها مُهمَلة ـ إلى

---

(١) في (س): العُشر.

رسول الله ﷺ بعُشورِ نحلٍ له وكان سأله أن يَحمِيَ له وادياً فحَماه له، فلمَّا وُلِّيَ عمرُ كتب إلى عاملِه: إن أدَّى إليك عُشورَ نَحلِه، فاحْمِ له سَلَبَه وإلَّا فلا. وإسناده صحيح إلى عَمْرو، وترجمة عَمْرو قوية على المختار، لكن حيثُ لا تَعارُض.

وقد وَرَدَ ما يدلُّ على أنَّ هلالاً أعطى ذلك تطوُّعاً، فعند عبد الرزاق (٦٩٦٧) عن صالح ابن دينار: أنَّ عمر بن عبد العزيز كتب إلى عثمان بن محمد يَنهاه أن يأخُذَ من العَسَلِ صدقةً إلَّا إن كان النبي ﷺ أخذَها، فجمع عثمان أهلَ العَسَل فشَهِدوا أنَّ هلال بن سعد قَدِمَ على النبي ﷺ بعَسَل، فقال: «ما هذا؟» قال: صدقة، فأمرَ برفعِها ولم يَذكُر عُشوراً. لكنَّ الإسناد الأولَ أقوى، إلَّا أنَّه محمولٌ على أنَّه في مُقابَلة الحِمى كما يدلُّ عليه كتابُ عمر بن الخطَّاب.

وقال ابن المنذر: ليس في العَسَلِ خبر يَثبُتُ ولا إجماع، فلا زكاةَ فيه، وهو قول الجمهور، وعن أبي حنيفة وأحمد وإسحاق: يجبُ العُشر فيما أُخِذَ من غير أرض الخَراج. وما نقله عن الجمهور مُقابلُه قول التِّرمِذي بعدَ أن أخرج حديث ابن عمر فيه (٦٢٩): والعملُ على هذا عند أكثر أهل العلم. وقال بعض أهل العلم: ليس في العَسَلِ شيء، وأشارَ شيخُنا في «شرحِه» إلى أنَّ الذي نقله ابن المنذر أقوى.

قال ابن المنيِّر: مُناسَبةُ أثرِ عمرَ في العَسَلِ للترجمة من جهة أنَّ الحديثَ يدلُّ على أن لا عُشْرَ فيه؛ لأنَّه خَصَّ العُشر أو نصفَه بما يُسقى، فأفهَمَ أنَّ ما لا يُسقى لا يُعَشَّر.

زاد ابن رُشَيْد: فإن قيل: المفهوم إنَّما يَنفي العُشر أو نصفَه لا مُطلَقَ الزكاة، فالجواب: أنَّ الناسَ قائلان: مُثبِتٌ للعُشرِ، ونافٍ للزَّكاة أصلاً، فتَمَّ المراد، قال: ووَجهُ إدخالِه العَسَل أيضاً للتنبيه على الخلاف فيه، وأنَّه لا يَرى فيه زكاةً، وإن كانت النَّحلُ تَتَغَذّى ممَّا يُسقى من السماء، لكنَّ المتَوَلِّدَ بالمباشَرة كالزَّرع، ليس كالمتَوَلِّدِ بواسطة حيوانٍ كاللَّبَن، فإنَّه مُتوَلِّدٌ عن الرَّعي ولا زكاةَ فيه.

٣٤٩/٣ **قوله**: «عَثَرِيّاً» بفتح المهمَلة والمثلَّثة وكسر الراء وتشديد التحتانية، وحُكي عن ابن الأعرابي تشديد المثلَّثة، ورَدَّه ثَعلَب، وحكى ابن عُدَيسٍ في «المثلَّث» فيه ضَمَّ أوَّله وإسكانَ ثانيهِ.

قال الخطَّابي: هو الذي يَشرَبُ بعُروقِه من غير سَقْي، زاد ابن قُدَامةَ عن القاضي أبي يَعْلى: وهو المستَنقَعُ في بِرْكَةٍ ونحوها يُصَبُّ إليه من ماء المطرِ في سَواقٍ تُشَقُّ له، قال: واشتقاقُه من العاثورِ: وهي الساقيةُ التي يجري فيها الماءُ، لأنَّ الماشي يَعثُرُ فيها. قال: ومنه الذي يَشرَبُ من الأنهار بغير مُؤْنة، أو يَشرَبُ بعُروقِه كأن يُغرَسَ في أرضٍ يكون الماءُ قريباً من وجهها فيَصِلُ إليه عُروق الشجرِ فيستغني عن السَّقي، وهذا التفسير أولى من إطلاق أبي عُبيد أنَّ العَثَري ما سَقَته السماء، لأنَّ سياق الحديث يدلُّ على الـمُغايَرة، وكذا قول مَن فسَّرَ العَثَريَّ بأنَّه الذي لا حَمْلَ له، لأنَّه لا زكاةَ فيه، قال ابن قُدَامة: لا نَعلَمُ في هذه التفرِقة التي ذَكَرناها خلافاً.

**قوله: «بالنَّضْح»** بفتح النون وسكون المعجَمة بعدَها مُهمَلة، أي: بالسانية، وهي روايةُ مسلم (٩٨١) والمراد بها: الإبل التي يُستَقى عليها، وذِكْرُ الإبلِ كالمِثال، وإلَّا فالبَقَر وغيرُها كذلك في الحُكْم.

**قوله: «قال أبو عبد الله: هذا تفسيرُ الأوَّل...»** إلى آخره، هكذا وقع في رواية أبي ذرٍّ هذا الكلام عَقِبَ حديث ابن عمر في العَثَري، ووقع في رواية غيره عَقِبَ حديث أبي سعيد المذكور في الباب الذي بعدَهُ (١٤٨٤)، وهو الذي وقع عند الإسماعيلي أيضاً، وجَزَمَ أبو عليّ الصَّدَفي بأنَّ ذِكرَه عَقِبَ حديث ابن عمر من قِبَلِ بعض نُسّاخ الكتاب. انتهى، ولم يَقِف الصَّغَاني على اختلاف الروايات، فجَزَمَ بأنَّه وقع هنا في جميعِها، قال: وحَقُّه أن يُذكَرَ في الباب الذي يليه.

قلت: ولذِكْره عَقِبَ كلٍّ من الحديثين وَجهٌ، لكنَّ تعبيره بالأول يُرجِّحُ كونَه بعدَ حديث أبي سعيد، لأنَّه هو المفسِّرُ للذي قبله، وهو حديثُ ابن عمرَ، فحديث ابن عمر بعُمومِه ظاهر في عَدَم اشتراط النِّصاب، وفي إيجاب الزكاة في كلِّ ما يُسقى بمُؤْنة وبغير مُؤْنة، ولكنَّه عند الجمهور مُختَصٌّ بالمعنى الذي سِيقَ لأجلِه وهو التَّمييزُ بين ما يجبُ فيه العُشْر أو نصف العُشرِ، بخلاف حديث أبي سعيد، فإنَّه مُساقٌ لبيان جنس الـمُخرَج منه وقَدْرِه فأخذَ به الجمهورُ عملاً بالدَّليلين، كما سيأتي بسط القول فيه بعدُ إن شاء الله تعالى.

وقد جَزَمَ الإسماعيلي بأنَّ كلام البخاري وقع عَقِبَ حديث أبي سعيد.

ودَلَّ حديث الباب على التفرِقة في القَدْر المُخرَج الذي يُسقى بنَضْحٍ أو بغير نَضْح، فإن وُجِدَ ما يُسقى بهما فظاهره أنَّه يجبُ فيه ثلاثة أرباع العُشرِ إذا تَساوى ذلك، وهو قول أهل العلم.

قال ابن قُدَامةَ: لا نَعلَمُ فيه خلافاً، وإن كان أحدُهما أكثرَ كان حُكم الأقلّ تَبَعاً للأكثر، نصَّ عليه أحمد، وهو قول الثَّوري وأبي حنيفة وأحد قولَي الشافعي، والثاني يُؤخَذُ بالقِسط، ويحتملُ أن يقال: إن أمكَنَ فصلُ كلّ واحد منهما أُخِذَ بحِسابه.

وعن ابن القاسم صاحب مالك: العِبرة بما تَمَّ به الزَّرعُ وانتهى ولو كان أقلَّ، قاله ابن التِّين عن حكاية أبي محمد بن أبي زيد عنه، والله أعلم.

تنبيه: قال النَّسائي (ك٢٢٧٩) عَقِبَ تخريج هذا الحديث: رواه نافع عن ابن عمر عن عمر قوله، قال: وسالم أجَلُّ من نافع، وقول نافعٍ أوْلى بالصواب.

وقوله بعدَه: «**هذا تفسيرُ الأوَّل لأنَّه لم يُوَقِّت في الأوَّلِ**» أي: لم يَذكُر حَدّاً للنِّصاب.

وقوله: «**وبيَّنَ في هذا**» يعني: في حديث أبي سعيد.

قوله: «**والزِّيادَة مَقْبُولَة**» أي: من الحافظ. والثَّبَتُ، بتحريك الموحَّدة: الثَّبات والحُجَّة.

قوله: «**والمفَسَّر يَقْضي على المبهَم**»: أي: الخاصُّ يقضي على العامِّ، لأنَّ «فيما سَقَت» عامٌّ يَشمَلُ النِّصابَ ودونَه، و «ليس فيما دونَ خمسة أوسُق صدقة» خاصٌّ بقَدر النِّصاب.

وأجاب بعض الحنفيَّة: بأنَّ مَحَلّ ذلك ما إذا كان البيان وَفْقَ المبيَّنِ لا زائداً عليه ولا ناقصاً عنه، أمَّا إذا انتَفى شيء من أفراد العامِّ مثلاً، فيُمكِنُ التمسُّكُ به كَحديث أبي سعيد هذا، فإنَّه دَلَّ على النِّصاب فيما يقبلُ التَّوسيقَ، وسَكَتَ عمَّا لا يقبلُ التَّوسيق، فيُمكِنُ التمسُّكُ بعُمومِ قوله: «فيما سَقَت السماء العُشر» أي: ممَّا لا يُمكِنُ التَّوسيقُ فيه عملاً بالدليلين.

وأجاب الجمهور بما رُويَ مرفوعاً: «لا زكاةَ في الخَضْراوات» رواه الدارَقُطني (١٩٠٧ ٣/٣٥٠ و١٩٠٩و١٩١٠) من طريق عليّ وطلحة ومعاذ مرفوعاً، وقال التِّرمِذي[1]: لا يَصِحُّ فيه شيءٌ إلَّا مُرسَل موسى بن طلحة عن النبي ﷺ، وهو دالٌّ على أنَّ الزكاةَ إنَّما هي فيما يُكالُ ممَّا يُدَّخَرُ للاقتِيات في حال الاختيار. وهذا قول مالك والشافعي. وعن أحمدَ: يُخرَجُ من جميع ذلك ولو كان لاقتِياتٍ، وهو قول محمد وأبي يوسف، وحكى ابن المنذر الإجماع على أنَّ الزكاةَ لا تجبُ فيما دونَ خمسة أوسُق ممَّا أخرجت الأرض، إلَّا أنَّ أبا حنيفة قال: تجبُ في جميع ما يُقصَدُ بزِراعَتِه نَماءُ الأرضِ إلَّا الحَطَبَ والقَصَبَ، والحشيشَ والشجرَ الذي ليس له ثَمَر. انتهى.

وحكى عياض عن داود: أنَّ كلَّ ما يَدخُلُ فيه الكَيلُ يُراعى فيه النِّصاب، وما لا يَدخُلُ فيه الكَيلُ، ففي قليله وكثيره الزكاةُ، وهو نوعٌ من الجمع بين الحديثَين المذكورَين، والله أعلم.

وقال ابن العربي: أقوى المذاهبِ وأحوَطُها للمساكينِ قول أبي حنيفة، وهو التمسُّكُ بالعُموم، قال: وقد زَعَمَ الجُوَيني أنَّ الحديثَ إنَّما جاء لتفصيلِ ما يَقِلُّ ممَّا تَكثُرُ مُؤْنتُه، قال ابن العربي: لا مانعَ أن يكون الحديثُ يقتضي الوجهين، والله أعلم.

**قوله: «كما روى...»** إلى آخِره، أي: كما أنَّ المثبِتَ مُقدَّمٌ على النافي في حديثَي الفَضْل وبلال، وحديث الفَضْلِ أخرجه أحمد (١٧٩٥) وغيرُه، وحديث بلال سيأتي موصولاً في كتاب الحج (١٥٩٨و١٥٩٩) إن شاء الله تعالى.

**تكميل:** اختُلِفَ في هذا النِّصاب: هل هو تحديدٌ أو تقريب؟ وبالأول جَزَمَ أحمد، وهو أصحُّ الوجهين للشافعية، إلَّا إن كان نقصاً يسيراً جدّاً ممَّا لا يَنضَبِطُ فلا يَضُرُّ، قاله ابن دَقِيق العيد، وصَحَّحَ النَّوَوي في «شرحِ مسلمٍ» أنَّه تقريبٌ، واتَّفَقوا على وجوب الزكاة فيما زاد على الخمسة أَوسُقٍ بحسابه ولا وَقْصَ فيها.

---

(١) بعدما أخرج حديث معاذ بن جبل برقم (٦٣٨).

## ٥٦- باب ليس فيما دون خمسة أَوسُقٍ صدقةٌ

١٤٨٤- حدَّثنا مُسدَّدٌ، حدَّثنا يحيى، حدَّثنا مالكٌ، قال: حدَّثني محمَّدُ بنُ عبدِ الله بنِ عبدِ الرحمن بنِ أبي صَعْصَعةَ، عن أبيه، عن أبي سعيدٍ الخُدْريِّ ﷺ، عن النبيِّ ﷺ قال: «ليس فيما أقلَّ من خمسةِ أوسُقٍ صدقةٌ، ولا في أقلَّ من خمسةٍ من الإبلِ الذَّوْدِ صدقةٌ، ولا في أقلَّ من خمسِ أواقٍ من الوَرِقِ صدقةٌ».

قال أبو عبد الله: هذا تفسيرُ الأوَّلِ؛ إذ قال: «ليس فيما دُونَ خمسةِ أوسُقٍ صدقةٌ»، ويُؤخَذُ أبداً في العِلْمِ بما زادَ أهلُ الثَّبَتِ أو بيَّنُوا.

قوله: «باب ليس فيما دُونَ خمسة أوسُق صدقة» أورَدَ فيه حديث أبي سعيد، وقد تقدَّم ذِكرُه في «باب زكاة الوَرِق» (١٤٤٧) وذَكَر فيه قَدْرَ الوَسَق.

وقوله هنا: «ليس فيما أقلَّ» «ما» زائدة، و«أقلَّ» في موضع جَرٍّ بفي، وقد ذكره بعدَه بلفظ: «وليس في أقلّ».

## ٥٧- باب أَخذِ صدقةِ التمر عند صِرَام النخل، وهل يُترَك الصبيُّ فيمسَّ تمرَ الصدقة؟

١٤٨٥- حدَّثنا عمرُ بنُ محمَّدِ بنِ الحسنِ الأسَدِيُّ، حدَّثنا أَبي، حدَّثنا إبراهيمُ بنُ طَهْمانَ، عن محمَّدِ بنِ زيادٍ، عن أبي هريرةَ ﷺ، قال: كان رسولُ الله ﷺ يُؤتَى بالتَّمرِ عندَ صِرام النَّخْلِ، فيَجِيءُ هذا بتَمْرِه وهذا من تَمْرِه، حتَّى يَصِيرَ عندَه كَوْمٌ من تَمْرٍ، فجَعَلَ الحسنُ والحسينُ رضي الله عنهما يَلْعَبانِ بذلك التَّمرِ، فأخذَ أحدُهما تَمْرةً فجَعَلَه في فِيهِ، فنَظَرَ إليه رسولُ الله ﷺ فأخرَجَها من فيهِ، فقال: «أما عَلِمْتَ أنَّ آلَ محمَّدٍ لا يأكلُونَ الصَّدَقةَ».

[طرفاه في: ١٤٩١، ٣٠٧٢]

٣٥١/٣ قوله: «باب أَخذِ صدقة التَّمر عند صِرامِ النَّخْل، وهل يُترَكُ الصبي فيَمَسَّ تمرَ الصَّدَقة» الصِّرام، بكسر المهمَلة: الجِدَاد والقِطَاف، وزناً ومعنًى.

وقد اشتمل هذا الباب على ترجمتَينِ:

أمَّا الأولى: فلها تعلُّقٌ بقوله تعالى: ﴿وَءَاتُواْ حَقَّهُۥ يَوْمَ حَصَادِهِۦ﴾ [الأنعام:١٤١]، واختلفوا في المراد بالحقِّ فيها، فقال ابن عبَّاس: هي الواجبة، وأخرجه ابن جَرِير (٨/ ٥٣) عن أنس. وقال ابن عمر: هو شيءٌ سوى الزكاة، أخرجه ابن مَرْدويه، وبه قال عطاء وغيره، وحديث الباب يُشعِرُ بأنَّه غير الزكاة، وكأنَّه المرادُ بما أخرجه أحمد (١٤٨٦٦) وأبو داود (١٦٦٢) من حديث جابر: أنَّ النبي ﷺ أمَرَ من كلِّ جادٍّ عَشَرةِ أَوسُقٍ منَ التَّمر بِقِنْوٍ يُعلَّقُ في المسجد للمساكين، وقد تقدَّم ذِكرُه في «باب القِسمة وتعليق القِنْو في المسجد» من كتاب الصلاة (٤٢١).

وأمَّا الترجمةُ الثانيةُ: فرَبَطَها بالتَّرْكِ إشارة منه إلى أنَّ الصِّبا، وإن كان مانعاً من توجيه الخطاب إلى الصَّبي، فليس مانعاً من توجيه الخطاب إلى الوَليِّ بتأديبِه وتعليمِه. وأورَدَها بلفظ الاستفهام لاحتمال أن يكون النَّهيُ خاصّاً بمن لا يَحِلُّ له تَناوُل الصَّدَقة.

**قوله:** «كَوْم» بفتح الكاف وسكون الواو، معروف، وأصله القطعة العظيمة من الشيء، والمراد به هنا: ما اجتمع من التَّمر كالعُرْمة[1]، ويُروى «كَوماً» بالنصب، أي: حتَّى يصيرَ التَّمر عنده كَوماً.

**قوله:** «فأخذَ أحدُهما» سيأتي بعدَ بابين (١٤٩١) من رواية شُعْبَةَ عن محمد بن زياد بلفظ: فأخذَ الحسن بن عليّ.

**قوله:** «فجَعَلَه» أي: المأخوذ، وفي رواية الكُشْمِيهني: «فجعلها» أي: التَّمرة. وسيأتي بقيَّةُ الكلام عليه قريباً.

قال الإسماعيلي: قوله: «عند صِرام النَّخل» أي: بعدَ أن يصيرَ تمراً؛ لأنَّ النَّخلَ قد يُصرَمُ وهو رَطْبٌ، فيُتمِرُ في المِربَد، ولكنَّ ذلك لا يَتطاوَلُ فحَسُنَ أن يُنسَبَ إلى الصِّرام كما في قوله تعالى: ﴿وَءَاتُواْ حَقَّهُۥ يَوْمَ حَصَادِهِۦ﴾، فإنَّ المراد: بعدَ أن يُداسَ ويُنقَّى، والله أعلم.

---

(١) العُرْمة: المجموع من حصيد الزرع إذا دُقَّ قبل أن يُذْرى. «المصباح المنير» (عرم).

## ٥٨- باب من باع ثمارَه أو نخلَه أو أَرضَه أو زرعَه وقد وَجَبَ فيه العُشْرُ أو الصدقةُ فأدَّى الزكاة من غيره، أو باع ثمارَه، ولم تَجِبْ فيه الصدقة

وقول النبيِّ ﷺ: «لا تَبِيعُوا الثَّمَرةَ حتَّى يَبْدُوَ صلاحُها» فلم يَحْظُرِ البيعَ بعدَ الصَّلاح على أحدٍ، ولم يَخُصَّ مَن وجَبَ عليه الزكاةُ ممَّن لم تَجِبْ.

١٤٨٦- حدَّثنا حَجّاجٌ، حدَّثنا شُعْبةُ، أخبرني عبدُ الله بنُ دينارٍ، سمعتُ ابنَ عمرَ رضي الله عنهما: نَهَى النبيُّ ﷺ عن بيعِ الثَّمَرةِ حتَّى يَبْدُوَ صلاحُها، وكان إذا سُئِلَ عن صلاحها، قال: حتَّى تَذْهَبَ عاهَتُه.

[أطرافه في: ٢١٨٣، ٢١٩٤، ٢١٩٩، ٢٢٤٧، ٢٢٤٩]

١٤٨٧- حدَّثنا عبدُ الله بنُ يوسفَ، حدَّثني الليثُ، حدَّثني خالدُ بنُ يزيدَ، عن عطاء بنِ أبي رَبَاحٍ، عن جابرِ بنِ عبدِ الله رضي الله عنهما: نَهَى النبيُّ ﷺ عن بيعِ الثِّمار حتَّى يَبدُوَ صلاحُها.

[أطرافه في، ٢١٨٩، ٢١٩٦، ٢٣٨١]

١٤٨٨- حدَّثنا قُتَيبةُ، عن مالكٍ، عن حُميدٍ، عن أنسِ بنِ مالكٍ ﷺ: أنَّ رسولَ الله ﷺ نَهَى عن بيعِ الثِّمار حتَّى تُزْهِيَ. قال: حتَّى تَحْمارَّ.

[أطرافه في: ٢١٩٥، ٢١٩٧، ٢١٩٨، ٢٢٠٨]

٣٥٢/٣ قوله: «باب مَن باع ثِمارَه أو أرضَه أو نَخْلَه أو زَرْعَه وقد وجَبَ فيه العُشْر أو الصَّدَقة فأدّى الزكاةَ من غيره، أو باعَ ثِماره ولم تَجِب فيه الصَّدَقة...» إلى آخره، ظاهر سياق هذه الترجمة أنَّ المصنِّفَ يَرى جوازَ بيع الثَّمَرة بعدَ بُدوّ الصَّلاح، ولو وَجَبَت فيها الزكاة بالخَرْصِ مثلاً لعُمومِ قوله: «حتَّى يَبدُوَ صلاحُها» وهو أحدُ قولَي العلماء، والثاني: لا يجوزُ بيعُها بعدَ الخَرْصِ لتعلُّق حقّ المساكينِ بها، وهو أحدُ قولَي الشافعي، وقائل هذا حَمَل الحديثَ على الجواز بعدَ الصَّلاح وقبلَ الخَرْص، جمعاً بين الحديثَين.

**وأمَّا قوله: «العُشر أو الصَّدَقة»** فمن العامِّ بعدَ الخاصّ، وفيه إشارةٌ إلى الردِّ على مَن جعل في الثِّمار العُشرَ مُطلَقاً من غير اعتبار نِصاب، ولم يَرِدْ أنَّ الصَّدَقةَ تَسقُطُ بالبيع.

**وأمَّا قوله: «فأدّى الزكاةَ مِن غيره»** فلأنَّه إذا باعَ بعدَ وجوب الزكاة، فقد فعل أمراً جائزاً كما تقدَّم، فتَعلَّقَت الزكاة بذِمَّتِه، فله أن يُعطيَها من غيره، أو يُخرِجَ قيمتها على رأي مَن يُجيزُه، وهو اختيار البخاري كما سَبَق.

**وأمَّا قوله: «ولم يَخُصَّ مَن وَجَبَت عليه الزكاة ممَّن لم تَجبْ»** فيَتوقَّفُ على مُقدِّمةٍ أُخرى، وهي أنَّ الحقَّ يَتعلَّقُ بالصلاح، وظاهر القرآنِ يقتضي أنَّ وجوبَ الإيتاء إنَّما هو يومَ الحَصاد على رأي مَن جعلَها في الزكاة، إلَّا أن يقال: إنَّما تَعَرَّضَت الآية لبيان زَمَن الإيتاء لا لبيان زمان الوجوب.

والظاهر أنَّ المصنِّفَ اعتَمَدَ في تصحيح هذه المقدِّمة استعمال الخَرْصِ عند الصَّلاح لتعلُّق حقّ المساكين، فطَواها بتقديمه حُكمَ الخَرْص فيما سَبَقَ، أشارَ إلى ذلك ابن رُشَيد.

وقال ابن بَطَّال: أراد البخاري الردَّ على أحدِ قولَي الشافعي بفساد البيع كما تقدَّم، وقال أبو حنيفة: المشتَري بالخِيَار، ويُؤخَذُ العُشر منه ويَرجِعُ هو على البائع، وعن مالك: العُشر على البائع إلَّا أن يشترِطَه على المشتَري، وهو قول الليث، وعن أحمدَ: الصَّدَقة على البائع مُطلَقاً، وهو قول الثَّوري والأوزاعي، والله أعلم.

**قوله: «وقول النبي ﷺ: لا تَبيعُوا الثَّمَرةَ»** أسنَدَه في الباب بمعناه، وأمَّا هذا اللفظُ فمذكور عنده في موضعَينِ من كتاب البيع من حديث ابن عمر (٢١٨٣و٢١٩٩)، وسيأتي الكلام هناك على حديثه، وعلى حديث أنس (٢١٩٥و٢١٩٧) أيضاً.

**وقوله: «وكان إذا سُئِلَ عن صلاحها، قال: حتَّى تَذْهَبَ عاهَتُه»** أي: الثَّمَر، وفي رواية الكُشْمِيهنيّ: «عاهَتُها» وهو مَقُول ابن عمر بيَّنه مسلم في روايته (١٥٣٤/ ٥٢) من طريق محمد بن جعفر عن شُعْبة ولفظه: فقيل لابن عمر: ما صلاحُه؟ قال: تذهبُ عاهَتُه.

## ٥٩- باب هل يشتري الرجلُ صدقته؟ ولا بأس أن يشتري صدقةَ غيره، لأنّ النبيَّ ﷺ إنّما نَهى المتصدِّق خاصَّةً عن الشراء ولم يَنْهَ غيرَه

١٤٨٩- حدَّثنا يحيى بنُ بُكَيرٍ، حدَّثنا الليثُ، عن عُقَيلٍ، عن ابنِ شِهابٍ، عن سالمٍ، أنَّ عبد الله بنَ عمرَ رضي الله عنهما كان يُحدِّثُ: أنَّ عمرَ بنَ الخطَّاب تَصدَّقَ بفَرَسٍ في سبيلِ الله، فوَجَدَه يُباعُ، فأرادَ أن يَشْتَرِيَه، ثمَّ أتى النبيَّ ﷺ فاستأمَرَه فقال: «لا تَعُدْ في صَدَقتِكَ»، ولهذا كان ابنُ عمرَ رضي الله عنهما لا يَتْرُكُ أن يَبْتاعَ شيئاً تَصدَّقَ به إلا جَعَلَه صدقةً.

[أطرافه في: ٢٧٧٥، ٢٩٧١، ٣٠٠٢]

١٤٩٠- حدَّثنا عبدُ الله بنُ يوسفَ، أخبرنا مالكُ بنُ أنسٍ، عن زيد بنِ أسلَمَ، عن أبيه، قال: سمعتُ عمرَ ﷺ، يقول: حَمَلتُ على فَرَسٍ في سبيلِ الله، فأَضاعَه الَّذي كان عندَه، فأرَدْتُ أن أشتَرِيَه ـ وظَنَنْتُ أنَّه يَبيعُه برُخْصٍ ـ فسألتُ النبيَّ ﷺ، فقال: «لا تَشْتَرِ، ولا تَعُدْ في صَدَقتِكَ وإن أَعطاكَهُ بدرهمٍ، فإنَّ العائدَ في صَدَقته كالعائدِ في قَيئِه».

[أطرافه في: ٢٦٢٣، ٢٦٣٦، ٢٩٧٠، ٣٠٠٣]

٣٥٣/٣ قوله: «بابُ هل يَشْتَري الرجلُ صَدَقتَه» قال الزَّينُ بن المنيِّر: أورَدَ الترجمةَ بالاستفهام؛ لأنَّ تنزيلَ حديث الباب على سَببِه يَضعُفُ معه تَعميمُ الـمَنْعِ؛ لاحتمال تخصيصِه بالشِّراء بدون القيمة لقوله: «وظَنَنت أنَّه يَبيعُه برُخْصٍ»، وكذا إطلاقُ الشارع العَوْدَ عليه بمعنى أنَّه في معنى رُجوع بعضها إليه بغير عِوَض، قال: وقَصَدَ بهذه الترجمة التنبيهَ على أنَّ الذي تَضَمَّنَته الترجمةُ التي قبلها من جواز بيع الثَّمَرة قبلَ إخراج الزكاة، ليس من جنس شراء الرجلِ صَدَقتَه، والفَرقُ بينهما دَقيقٌ.

وقال ابن المنذرِ: ليس لأحدٍ أن يَتصدَّقَ ثمَّ يشتريها للنَّهي الثابت، ويَلزَمُ من ذلك فسادُ البيع إلَّا إن ثَبَتَ الإجماعُ على جوازه.

قوله: «ولا بأسَ أن يَشْتَريَ صدقةَ غيره» قد استَدلَّ له بما ذَكَر، ومرادُه قوله ﷺ في الحديث: «لا تَعُدْ» وقوله: «العائدُ في صَدَقتِه» ولو كان المرادُ تعميمَ الـمَنْع لَقال: لا تَشتَروا الصَّدَقةَ مثلاً، وسيأتي لذلك مزيدُ بيانٍ في «باب (٦٢) إذا حوِّلَت الصَّدَقة».

ثمَّ أورَدَ المصنِّفُ حديثَ عمرَ في تَصدُّقِه بالفَرَس، واستئذانه في شِرائه بعدَ ذلك من طريقَين، فسياقُ الأُولى يقتضي أنَّه من حديث ابن عمرَ، والثانيةُ أنَّه من مسند عمر، ورَجَّحَ الدارَقُطني الأُولى، لكن حيثُ جاء من طريق سالمٍ وغيره من الرُّواة عن ابن عمرَ، فهو من مسنده، وأمَّا روايةُ أسلَمَ مولى عمرَ، فهي عن عمرَ نَفْسِه، والله أعلم.

**قوله:** «**تَصدَّقَ بفَرَسٍ**» أي: حَمَل عليه رجلاً في سبيل الله كما في الطَّريق الثانية، والمعنى: أنَّه مَلَّكَه له، ولذلك ساغَ له بيعُه، ومنهم مَن قال: كان عمرُ قد حَبَسَه، وإنَّما ساغَ للرَّجُلِ بيعُه؛ لأنَّه حَصَلَ فيه هُزالٌ عَجَزَ لأجلِه عن اللَّحاق بالخيل، وضَعُفَ عن ذلك وانتهى إلى حالة عَدَم الانتفاع به، وأجازَ ذلك ابنُ القاسم، ويدلُّ على أنَّه حَمْلُ تَمليكٍ قولُه: «ولا تَعُد في صَدَقتِك»، ولو كان حَبْساً لعلَّله به، وقوله فيها: «فأضاعَه الذي كان عنده» أي: بتَرك القيام عليه بالخِدمة والعَلْفِ ونحوهما، وقال في الأولى: «فوَجَدَه يُباع».

**قوله:** «**وإن أعطاكَه بدرهمٍ**» هو مُبالَغةٌ في رُخصِه، وهو الحاملُ له على شِرائه.

**قوله:** «**ولا تَعُدْ**» في رواية أحمد (٢٥٨) من طريق هشام بن سعدٍ عن زيد بن أسلَمَ: «ولا تَعودَنَّ» وسمّى شراءَه برُخصٍ عَوْداً في الصَّدَقة، من حيثُ إنَّ الغَرَضَ منها ثوابُ الآخرة، فإذا اشتراها برُخصٍ فكأنَّه اختارَ عَرَضَ الدنيا على الآخرة، مع أنَّ العادةَ تقتضي بيعَ مثلِ ذلك برُخصٍ لغير المتصدِّق، فكيف بالمتصدِّق، فيصيرُ راجعاً في ذلك المِقدار الذي سُومِحَ فيه.

**فائدةٌ:** أفاد ابن سعدٍ في «الطَّبقات» (١/ ٤٩٠) أنَّ اسمَ هذا الفَرَس: الوَرْدُ، وأنَّه كان لتَميمٍ الداري، فأهداه للنبي ﷺ فأعطاه لعمر، ولم أقف على اسم الرجل الذي حَمَله عليه.

**قوله:** «**كالعائدِ في قَيئِه**» استُدِلَّ به على تحريمِ ذلك؛ لأنَّ القَيءَ حرامٌ.

قال القُرطُبي: وهذا هو الظاهرُ من سياق الحديث، ويحتملُ أن يكون التَّشبيه للتنفير خاصَّةً، لكَون القَيءِ ممَّا يُستَقذَرُ، وهو قول الأكثر، ويَلتَحِقُ بالصَّدَقة الكفَّارةُ والنَّذرُ وغيرُهما من القُرُبات. وأمَّا إذا وَرِثَه فلا كراهة. وأبعَدَ مَن قال: يَتصدَّقُ به.

قوله في الطَّرِيقِ الأُولى: «ولهذا كان ابن عُمَرَ لا يَتْرُكُ أن يَبْتاعَ شيئاً تَصدَّقَ به إلّا جَعَلَه صدقةً» كذا في رواية أبي ذرٍّ، وعلى حَرفِ «لا» تَضبيبٌ، ولا أدري ما وجهُه. وبإثبات النَّفي يَتِمُّ المعنى، أي: كان/ إذا اتَّفَقَ له أن يشتري شيئاً ممَّا تَصدَّقَ به لا يَترُكُه في مِلْكِه حتَّى يَتصدَّقَ به، وكأنَّه فَهِمَ أنَّ النَّهيَ عن شراء الصَّدَقة إنَّما هو لمن أراد أن يَتَملَّكَها، لا لمن يَرُدُّها صدقةً. ٣٥٤/٣

وفي الحديث كراهةُ الرُّجوع في الصَّدَقة، وفضلُ الحَمْلِ في سبيل الله، والإعانةُ على الغزوِ بكلِّ شيء، وأنَّ الحَملَ في سبيل الله تمليكٌ، وأنَّ للمحمول بيعَه والانتفاعَ بثَمَنِه. وسيأتي تكميلُ الكلام على هذا الحديث في أبواب الهِبة (٢٦٢٣و٢٦٣٦) إن شاء الله تعالى.

## ٦٠- باب ما يُذكَر من الصَّدقة للنَّبيِّ ﷺ وآلِه

**١٤٩١- حدَّثنا آدمُ، حدَّثنا شُعْبةُ، حدَّثنا محمَّدُ بنُ زيادٍ، قال: سمعتُ أبا هريرةَ ﷺ، قال: أخذَ الحسنُ بنُ عليٍّ رضي الله عنهما تَمْرةً من تَمْرِ الصَّدَقةِ، فجَعَلها في فِيهِ، فقال النبيُّ ﷺ: «كِخْ كِخْ» ليَطْرَحَها، ثمَّ قال: «أما شَعَرْتَ أنّا لا نأكُلُ الصَّدَقةَ؟».**

قوله: «باب ما يُذكَر من الصَّدَقةِ للنبي ﷺ وآلِه» لم يُعيِّن الحُكْمَ لشُهرة الاختلاف فيه. والنَّظَرُ فيه في ثلاثة مواضع:

أولها: المرادُ بالآلِ هنا: بنو هاشمٍ وبنو المطَّلِبِ على الأرجَحِ من أقوال العلماء، وسيأتي دليلُه في أبواب الخُمُسِ في آخر الجهاد.

قال الشافعي: أشرَكَهم النبي ﷺ في سهمِ ذَوي القُربى، ولم يُعطِ أحداً من قَبائلِ قُرَيشٍ غيرَهم، وتلك العطيَّةُ عِوَضٌ عُوِّضوه بَدَلاً عمَّا حُرِمُوه من الصَّدَقة. وعن أبي حنيفةَ ومالكٍ: بنو هاشمٍ فقط، وعن أحمدَ: في بني المطَّلِب روايتان، وعن المالكية: فيما بين هاشمٍ وغالبِ بن فِهْرٍ قولان، فعن أصبَغَ منهم: هم بنو قُصَيّ، وعن غيره: بنو غالبِ بن فِهْر.

ثانيها: كان يَحرُمُ على النبي ﷺ صدقةُ الفرضِ والتطوُّع كما نَقَلَ فيه غيرُ واحدٍ ـ منهم الخطَّابي ـ الإجماعَ، لكن حكى غيرُ واحدٍ عن الشافعي في التطوُّع قولاً، وكذا في روايةٍ عن

أحمدَ، ولفظُه في رواية الميموني: لا يَحِلُّ للنبي ﷺ وأهلِ بيتِه صدقةُ الفِطْرِ وزكاةُ الأموال والصَّدَقةُ يَصرِفُها الرجلُ على محتاجٍ يريدُ بها وجهَ الله، فأمَّا غيرُ ذلك فلا، أليس يقال: كلُّ معروفٍ صدقةٌ.

قال ابن قُدَامةَ: ليس ما نُقِلَ عنه من ذلك بواضح الدّلالة، وإنَّما أراد أنَّ ما ليس من صدقة الأموال كالقَرضِ والهديَّة وفعل المعروفِ كان غيرَ مُحَرَّمٍ.

قال الماوَرْدي: يَحرُمُ عليه كلُّ ما كان من الأموال مُتَقَوِّماً، وقال غيرُه: لا تَحرُمُ عليه الصَّدَقةُ العامّةُ كَمياه الآبار وكالمساجد، وسيأتي دليلُ تحريم الصَّدَقة مُطلَقاً في اللُّقَطة (٢٤٣١)، واختُلِفَ هل كان تحريمُ الصَّدَقة من خصائصِه دونَ الأنبياء أو كلُّهم سواءٌ في ذلك.

**ثالثها**: هل يَلتَحِقُ به آلُه في ذلك أم لا؟

قال ابن قُدَامةَ: لا نَعلَمُ خلافاً في أنَّ بني هاشمٍ لا تَحِلُّ لهم الصَّدَقةُ المفروضةُ. كذا قال، وقد نَقَلَ الطَّبَري الجوازَ أيضاً عن أبي حنيفةَ، وقيل عنه: يجوزُ لهم إذا حُرِموا سهمَ ذَوي القُربى، حكاه الطَّحاوي، ونقله بعضُ المالكية عن الأبْهَري منهم، وهو وجهٌ لبعض الشافعية، وعن أبي يوسفَ: يَحِلُّ مِن بعضهم لبعضٍ لا مِن غيرهم، وعند المالكية في ذلك أربعةُ أقوالٍ مشهورةٌ: الجوازُ، المنعُ، جوازُ التطوُّع دونَ الفرض، عَكسُه.

وأدلَّةُ المنع ظاهرةٌ من حديث الباب ومن غيره ولقوله تعالى: ﴿قُلْ مَآ أَسْـَٔلُكُمْ عَلَيْهِ مِنْ أَجْرٍ﴾ [الفرقان:٥٧]، ولو أحَلَّها لآلِه لَأوشَك أن يَطعُنوا فيه، ولقوله: ﴿خُذْ مِنْ أَمْوَٰلِهِمْ صَدَقَةً تُطَهِّرُهُمْ وَتُزَكِّيهِم بِهَا﴾ [التوبة:١٠٣]، وثَبَتَ عن النبي ﷺ: «الصَّدَقةُ أوساخُ الناس» كما رواه مسلمٌ (١٠٧٢)، ويُؤخَذُ من هذا جوازُ التطوُّع دونَ الفرض، وهو قول أكثر الحنفيَّة والمصحَّحُ عند الشافعية والحنابلة.

وأمَّا عَكسُه، فقالوا: إنَّ الواجبَ حَقٌّ لازمٌ لا يَلحَقُ بآخذِه ذِلَّةٌ بخلاف التطوُّع، ووَجهُ التفرِقة بين بني هاشمٍ وغيرهم أنَّ مُوجِبَ المنع رَفعُ يد الأدنى على الأعلى، فأمَّا الأعلى على مثلِه فلا، ولم أرَ لمن أجازَ مُطلَقاً دليلاً إلَّا ما تقدَّم عن أبي حنيفة.

**قوله: «سمعت أبا هريرة قال: أخذَ الحسن»** في رواية مَعمَرٍ عن محمد بن زياد: أنَّه سمع/ أبا هريرة قال: كنَّا عند رسول الله ﷺ وهو يَقسِمُ تمراً من تمر الصَّدَقة، والحسنُ في حِجْره، أخرجه أحمدُ (٧٧٥٨). ٣/٣٥٥

**قوله: «فجَعَلها في فيه»** زاد أبو مسلمٍ الكَجِّي من طريق الربيع بن مسلم، عن محمد بن زياد: فلم يَفطَن له النبي ﷺ حتَّى قام ولُعابُه يَسِيل، فضَرَبَ النبي ﷺ شِدْقَه، وفي رواية مَعمَرٍ: فلمَّا فرَغَ حَمَله على عاتقِه فسالَ لُعابُه، فرَفَعَ رأسَه فإذا تمرةٌ في فيه.

**قوله: «كَخ»** بفتح الكاف وكسرها، وسكون المعجَمة مُثقَّلاً ومُخفَّفاً، وبكسر الخاء مُنوَّنةٌ وغيرُ مُنوَّنة، فيخرجُ من ذلك ستُّ لُغات، والثانيةُ توكيدٌ للأولى، وهي كلمةٌ تُقالُ لرَدْع الصَّبي عند تَناوُلِه ما يُستَقذَر، قيل: عربيَّةٌ، وقيل: أعجَميةٌ، وزَعَمَ الداوودي أنَّها مُعرَّبةٌ، وقد أورَدَها البخاري في «باب مَن تكلَّم بالفارسية» (٣٠٧٢).

**قوله: «ليَطْرَحَها»** زاد مسلمٌ (١٠٦٩): «ارمِ بها»، وفي رواية حمَّاد بن سَلَمةَ، عن محمد ابن زياد عند أحمد (٩٢٦٧): «فنَظَرَ إليه فإذا هو يَلوكُ تمرةً فحَرَّك خَدَّه، وقال: أَلْقِها يا بُنَيَّ، أَلْقِها يا بُنيَّ» ويُجمَعُ بين هذا وبين قوله: «كَخ كَخ» بأنَّه كَلَّمَه أولاً بهذا، فلمَّا تَمادى قال له: «كَخ كَخ» إشارةً إلى استقذار ذلك له، ويحتملُ العكسُ بأن يكون كَلَّمَه أولاً بذلك، فلمَّا تَمادَى نَزَعَها من فيه.

**قوله: «إنّا لا نأكُلُ الصَّدَقةَ»** في رواية مسلمٍ (١٠٦٩): «إنّا لا تَحِلُّ لنا الصَّدَقة»، وفي رواية مَعمَرٍ: «إنَّ الصَّدَقةَ لا تَحِلُّ لآلِ محمدٍ»، وكذا عند أحمد (١٧٢٣) والطَّحاوي (٢/ ٦ و٢٩٧) من حديث الحسنِ بن عليّ نَفْسِه قال: كنت مع النبي ﷺ فمَرَّ على جَرِينٍ من تمر الصَّدَقة، فأخذت منه تمرةً فألقَيتُها في فِيَّ، فأخذَها بلُعابها فقال: «إنّا آلَ محمدٍ لا تَحِلُّ لنا الصَّدَقة»، وإسنادُه قوي. وللطَّبَراني (٧/ ٦٤٢٣) والطَّحاوي (٣/ ٢٩٧-٢٩٨) من حديث أبي ليلى الأنصاري نحوُه.

وفي الحديث دَفعُ الصَّدَقات إلى الإمام، والانتفاعُ بالمسجد في الأُمور العامّة، وجوازُ

إدخال الأطفال المساجدَ وتأديبُهم بما يَنفَعُهم ومَنعُهم ممَّا يَضُرُّهم، ومن تَناوُل المحرَّمات وإن كانوا غيرَ مُكَلَّفينَ ليتَدَرَّبوا بذلك.

واستَنبَطَ بعضُهم منه مَنْعَ وليِّ الصَّغيرة إذا اعتَدَّت من الزّينة، وفيه الإعلامُ بسبب النَّهي، ومُخاطَبة مَن لا يُميِّز لقَصدِ إسماع مَن يُميِّز؛ لأنَّ الحسنَ إذ ذاك كان طِفلاً.

وأمَّا قولُه: «أما شَعَرت»، وفي رواية البخاري في الجهاد (٣٠٧٢): «أما تَعرِف»، ولمسلم (١٠٦٩): «أما عَلِمت» فهو شيءٌ يقال عند الأمر الواضحِ وإن لم يكن المخاطَبُ بذلك عالماً، أي: كيف خَفِيَ عليك هذا مع ظُهوره؟! وهو أبلَغُ في الزَّجرِ من قوله: لا تفعَل، وقد تقدَّم ذِكرُ بعض فوائده قبلَ بابين.

## ٦١- باب الصدقة على مَوالي أزواج النبيّ ﷺ

**١٤٩٢- حدَّثنا سعيدُ بنُ عُفَيرٍ، حدَّثنا ابنُ وَهْبٍ، عن يونسَ، عن ابنِ شِهابٍ، حدَّثني عُبيدُ الله بنُ عبدِ الله، عن ابنِ عبَّاسٍ رضي الله عنهما، قال: وَجَدَ النبيُّ ﷺ شاةً مَيْتةً أُعْطِيَتْها مَوْلاةٌ لميمونةَ من الصَّدَقةِ، قال النبيُّ ﷺ: «هَلاّ انتَفَعْتُم بجِلْدِها؟» قالوا: إنَّها مَيْتةٌ! قال: «إنَّما حَرُمَ أَكلُها».**

[أطرافه في: ٣٢٢١، ٥٥٣١، ٥٥٣٢]

**١٤٩٣- حدَّثنا آدمُ، حدَّثنا شُعْبةُ، حدَّثنا الحَكَمُ، عن إبراهيمَ، عن الأسوَدِ، عن عائشةَ رضي الله عنها: أنَّها أرادَت أن تَشْتَرِيَ بَرِيرةَ للعِتْقِ، وأرادَ مَواليها أن يَشْتَرِطُوا وَلاءَها، فذَكَرَت عائشةُ للنبيِّ ﷺ، فقال لها النبيُّ ﷺ: «اشتَرِيها، فإنَّما الولاءُ لمن أعتَقَ» قالت: وأُتِيَ النبيُّ ﷺ بلحمٍ، فقلتُ: هذا ما تُصُدِّقَ به على بَرِيرةَ، فقال: «هو لها صدقةٌ ولنا هَدِيَّةٌ».**

قوله: «بابُ الصَّدَقةِ على مَوالي أزواج النبي ﷺ» لم يُترجِم لأزواج النبي ﷺ ولا لموالي النبي ﷺ؛ لأنَّه لم يَثبُت عنده فيه شيءٌ، وقد نَقَلَ ابن بَطَّالٍ أنَّهنَّ ـ أي: الأزواجَ ـ لا يَدخُلْنَ في ذلك باتِّفاق الفقهاء، وفيه نظرٌ، فقد ذكر ابن قُدَامةَ أنَّ الخَلّالَ أخرج من طريق ابن أبي مُلَيكةَ عن عائشةَ قالت: «إنّا آلَ محمدٍ لا تَحِلُّ لنا الصَّدَقة» قال: وهذا يدلُّ على تحريمِها. ٣٥٦/٣

قلت: وإسنادُه إلى عائشةَ حسنٌ، أخرجه ابن أبي شَيْبة أيضاً (٣/ ٢١٤)، وهذا لا يَقدَحُ فيما نقله ابن بَطَّال.

وروى أصحابُ «السُّنَن» وصَحَّحَه التِّرمِذي (٦٥٧) وابن حِبَّان (٣٢٩٣) وغيرُه[1] عن أبي رافعٍ مرفوعاً: «إنّا لا تَحِلُّ لنا الصَّدَقة، وإنَّ مَوالي القومِ من أنفُسِهم»، وبه قال أحمدُ وأبو حنيفةَ وبعضُ المالكية كابن الماجِشُون، وهو الصحيحُ عند الشافعية.

وقال الجمهورُ: يجوزُ لهم لأنَّهم لَيسوا منهم حقيقةً، ولذلك لم يُعَوَّضوا بخُمُس الخُمُس، ومَنشَأُ الخلاف قوله: «منهم» أو «من أنفُسِهم» هل يَتَناوَلُ المساواةَ في حُكمِ تحريم الصَّدَقة أو لا؟ وحُجَّةُ الجمهور أنَّه لا يَتَناوَلُ جميعَ الأحكام، فلا دليلَ فيه على تحريم الصَّدَقة، لكنَّه وَرَدَ على سَبَب الصَّدَقة، وقد اتَّفَقوا على أنَّه لا يُخرِجُ السَّببَ، وإن اختلفوا: هل يُخَصُّ به أو لا؟

ويُمكِنُ أن يُستدَلَّ لهم بحديث الباب، لأنَّه يدلُّ على جوازها لموالي الأزواج، وقد تقدَّم أنَّ الأزواجَ لَيسوا في ذلك من جملة الآلِ فمَواليهم أَحْرى بذلك.

قال ابن المنيِّر في «الحاشية»: إنَّما أورَدَ البخاري هذه الترجمةَ ليُحقِّقَ أنَّ الأزواجَ لا يَدخُلُ مَواليهِنَّ في الخلاف، ولا يَحرُمُ عليهِنَّ الصَّدَقةُ قولاً واحداً، لئلَّا يَظُنَّ الظانُّ أنَّه لمَّا قال بعضُ الناس بدخول الأزواج في الآلِ أنَّه يَطَّرِدُ في مَواليهنّ، فبيَّن أنَّه لا يَطَّرِد.

ثمَّ أَورد المصنف في الباب حديثين:

أحدهما: حديثُ ابن عبَّاسٍ في الانتفاع بجلد الشاة لقوله فيه: «أُعطِيَتْها مولاة لميمونةَ من الصَّدَقة»، سيأتي الكلام عليه مُستوفًى في الذَّبائح (٥٥٣١) إن شاء الله تعالى، ولم أقف على اسمِ هذه المولاة.

ثانيهما: حديثُ عائشةَ في قصَّة بَرِيرةَ، وفيه قوله ﷺ في اللَّحم الذي تُصُدِّقَ به عليها: «هو لها صدقةٌ ولنا هديَّةٌ» وسيأتي الكلام عليه مُستوفًى في العِتق (٢٥٣٦) إن شاء الله تعالى.

---

(١) أخرجه أيضاً أحمد (٢٣٨٧٢)، وأبو داود (١٦٥٠)، والنسائي (٢٦١٢).

تنبيه: قال الإسماعيلي: هذه الترجمةُ مُستَغنًى عنها، فإنَّ تسميةَ المولى لغير فائدة، وإنَّما هو لسَوق الحديث على وجهه فقط. كذا قال، وقد عَلِمتَ ما فيها من الفائدة.

## ٦٢- باب إذا تحوّلت الصدقة

**١٤٩٤- حدَّثنا عليُّ بنُ عبدِ الله، حدَّثنا يزيدُ بنُ زُرَيع، حدَّثنا خالدٌ، عن حفصةَ بنتِ سِيرِينَ، عن أُمِّ عَطيَّة الأنصاريَّةِ رضي الله عنها، قالت: دخل النبيُّ ﷺ على عائشةَ رضي الله عنها، فقال: «هل عندَكم شيءٌ؟» فقالت: لا، إلا شيءٌ بَعَثَت به إلَينا نُسَيبةُ من الشّاةِ التي بَعَثْتَ بها من الصَّدَقةِ، فقال: «إنَّها قد بَلَغَت مَحَلَّها».**

**١٤٩٥- حدَّثنا يحيى بنُ موسى، حدَّثنا وَكِيعٌ، حدَّثنا شُعْبةُ، عن قَتَادةَ، عن أنسٍ ﷺ: أنَّ النبيَّ ﷺ أُتِيَ بلحمٍ تُصُدِّقَ به على بَرِيرةَ، فقال: «هو عليها صدقةٌ، وهو لنا هَدِيَّةٌ».**

**وقال أبو داودَ: أنبأنا شُعْبةُ، عن قَتَادةَ، سمعَ أنساً، عن النبيِّ ﷺ.**

[طرفه في: ٢٥٧٧]

قوله: «**باب إذا تَحَوَّلَت الصَّدَقة**» في رواية أبي ذرٍّ: «**إذا حُوِّلَت**» بضم أولِه، أي: فقد جازَ للهاشميِّ تَناوُلُها.

قوله: «**حدَّثنا خالدٌ**» هو الحَذّاءُ، والإسنادُ كلُّه بصريون.

قوله: «**هل عندكم شيءٌ؟**» أي: من الطَّعام.

وقوله: «**نُسَيبة**»/ بالنون والمهمَلة والموحَّدة مصغَّرٌ: اسمُ أُمِّ عطيَّة. ٣٥٧/٣

قوله: «**من الشّاةِ التي بَعَثْتَ**» بفتح المثنَّاة، أي: بَعَثتَ بها أنتَ.

قوله: «**بَلَغَت مَحَلَّها**» أي: أنَّها لمَّا تَصَرَّفَت فيها بالهديَّة لِصِحَّة مِلكِها لها، انتَقَلَت من حُكم الصَّدَقة فحَلَّت محلَّ الهديَّة، وكانت تَحِلُّ لرسول الله ﷺ، بخلاف الصَّدَقة كما سيأتي في الهِبة (٢٥٧٩)، وهذا تقريرُ ابن بَطَّالٍ بعدَ أن ضَبَطَ «محلَّها» بفتح الحاء، وضَبَطَه بعضُهم بكسرها من الحُلول، أي: بَلَغَت مُستَقرَّها، والأولُ أَوْلى، وعليه عَوَّلَ البخاري في الترجمة. وهذا نَظِيرُ قصَّة بَريرةَ كما سيأتي بسطُه في كتاب الهِبة (٢٥٧٧و٢٥٧٨).

ثمَّ أورَدَ المصنِّفُ حديثَ أنسٍ في قصَّة بَريرةَ مختصراً وقال بعدَه: «وقال أبو داود: أنبَأنا شُعْبة» فذكر الإسناد دونَ المتنِ لتصريحِ قَتَادةَ فيه بالسماع. وأبو داود: هو الطَّيالسي، وقد أخرجه في «مسنده» (٢٠٧٤) كذلك، ورأيته في النُّسخة التي وقَفت عليها منه مُعَنعَناً، وقد أخرجه الإسماعيلي من طريق معاذ عن شُعْبةَ، فصَرَّحَ بسماع قَتَادةَ من أنسٍ أيضاً.

واستَنبَطَ الطَّحاويُّ[1] من قصَّة بَريرةَ وأُمِّ عطيَّة أنَّ للهاشمي أن يأخُذَ من سَهْم العاملينَ إذا عَمِلَ على الزكاة، وذلك أنَّه إنَّما يأخُذُ على عملِه، قال: فلمَّا حَلَّ للهاشمي أن يأخُذَ ما يَملِكُه بالهديَّة ممَّا كان صدقةً لا بالصَّدَقة، كذلك يَحِلُّ له أخذُ ما يَملِكُه بعملِه لا بالصَّدَقة.

واستُدِلَّ به أيضاً على جواز صدقة التطوُّع لأزواج النبي ﷺ، لأنَّهم فرَّقوا بين أنفُسِهم وبيْنه ﷺ ولم يُنكِر عليهم ذلك، بل أخبَرَهم أنَّ تلك الهديَّة بعَينِها خرجت من كَونِها صدقةً بتصرُّف المتصدَّق عليه فيها، كما تقدَّم تقريرُه، والله أعلم.

## ٦٣- باب أَخذِ الصدقة من الأغنياء وتُرَدُّ في الفقراء حيث كانوا

**١٤٩٦- حدَّثنا محمَّدٌ، أخبرنا عبدُ الله، أخبرنا زكريَّا بنُ إسحاقَ، عن يحيى بنِ عبدِ الله بنِ صَيفِيٍّ، عن أبي مَعْبَدٍ مَوْلَى ابنِ عبَّاسٍ، عن ابنِ عبَّاسٍ رضي الله عنهما، قال: قال رسولُ الله ﷺ لمُعاذِ بنِ جبلٍ حينَ بَعَثَه إلى اليمن: «إنَّكَ سَتأتي قَوْماً أهلَ كتاب، فإذا جئتَهم فادْعُهم إلى شَهادَةِ أن لا إلهَ إلا اللهُ وأنَّ محمَّداً رسولُ الله، فإن هم أطاعُوا لكَ بذلك فأخبِرْهم أنَّ اللهَ قد فَرَضَ عليهم خمسَ صَلَواتٍ في كلِّ يومٍ وليلةٍ، فإن هم أطاعُوا لكَ بذلك، فأخبِرْهم أنَّ اللهَ قد فَرَضَ عليهم صدقةً تُؤْخَذُ من أغنيائهم فتُرَدُّ على فقرائهم، فإن هم أطاعُوا لكَ بذلك فإيّاكَ وكرائمَ أموالهم، واتَّقِ دَعْوةَ المظلُومِ، فإنَّه ليس بينه وبين الله حِجابٌ».**

**قوله: «باب أخذِ الصَّدَقةِ من الأغنياء وتُرَدُّ في الفقراء حيثُ كانوا»** قال الإسماعيلي: ظاهرُ حديث الباب أنَّ الصَّدَقةَ تُرَدُّ على فقراء مَن أُخِذَت من أغنيائهم.

---

(١) تحرف في (س) إلى: البخاري، وانظر «شرح مشكل الآثار» للطحاوي ١١/ ٢٠٧، و«شرح معاني الآثار» له ٢/ ١٣.

وقال ابن المنيِّر: اختارَ البخاري جوازَ نَقْلَ الزكاة من بلد المال لعُمومِ قوله: «فتُرَدُّ في فقرائهم» لأنَّ الضَّميرَ يَعودُ على المسلمين، فأيُّ فقيرٍ منهم رُدَّت فيه الصَّدَقةُ في أيِّ جهةٍ كان، فقد وافق عُمومَ الحديث، انتهى.

والذي يَتَبادرُ إلى الذِّهنِ من هذا الحديث عَدَمُ النَّقل، وأنَّ الضَّميرَ يَعودُ على المخاطَبين، فيَختَصُّ بذلك فقراؤُهم، لكن رَجَّحَ ابن دَقِيق العيد الأولَ، وقال: إنَّه وإن لم يكن الأظهَرَ إلَّا أنَّه يُقوّيه أنَّ أعيانَ الأشخاص المخاطَبين في قواعد الشَّرع الكُلِّية لا تُعتبَر، فلا تُعتبَر في الزكاة كما لا تُعتبَرُ في الصلاة، فلا يَختَصُّ بهم الحُكْمُ وإن اختَصَّ بهم خطابُ المواجَهة. انتهى.

وقد اختَلَفَ العلماءُ في هذه المسألة، فأجازَ النَّقلَ الليثُ وأبو حنيفةَ وأصحابُهما، ونقله ابن المنذرِ عن الشافعي واختارَه، والأصحُّ عند الشافعية والمالكية والجمهور تَركُ النَّقل، فلو خالَفَ ونَقَلَ أَجزأَ عند المالكية على الأصحّ، ولم يُجزِئ عند الشافعية على الأصحِّ إلَّا إذا فُقِدَ المستَحِقّونَ لها، ولا يَبعُدُ أنَّه اختيارُ البخاري؛/ لأنَّ قوله: «حيثُ كانوا» يُشعِرُ بأنَّه لا ٣٥٨/٣
يَنقُلُها عن بلدٍ وفيه مَن هو مُتَّصِفٌ بصفة الاستحقاق.

**قوله: «أخبَرَنا عبدُ الله»** هو ابن المبارَك، وزكريَّا بن إسحاق مَكّي، وكذا مَن فوقَه.

**قوله: «عن يحيى»** في رواية وكيعٍ عن زكريَّا: حدَّثني يحيى، أخرجه مسلمٌ (١٩/ ٢٩).

**قوله: «عن أبي مَعبَدٍ»** في رواية إسماعيلَ بن أُميَّة: عن يحيى أنَّه سمع أبا مَعبَد، يقول: سمعت ابن عبَّاسٍ يقول، أخرجه المصنِّفُ في التوحيد (٧٣٧٢).

**قوله: «قال رسولُ الله ﷺ لمُعاذِ بنِ جبلٍ حينَ بَعَثَه إلى اليمن»** كذا في جميع الطُّرق، إلَّا ما أخرجه مسلمٌ (١٩/ ٢٩) عن أبي بكرِ بن أبي شَيْبة وأبي كُرَيبٍ وإسحاق بن إبراهيم ثلاثتِهم عن وكيع، فقال فيه: «عن ابن عبَّاسٍ عن معاذ بن جبلٍ قال: بَعَثَني رسولُ الله ﷺ» فعلى هذا فهو من مسند معاذ، وظاهرُ سياق مسلمٍ أنَّ اللفظَ مُدرَجٌ، لكن لم أرَ ذلك في غير رواية أبي بكرِ بن أبي شَيْبة، وسائر الروايات أنَّه من مسند ابن عبَّاس، فقد أخرجه التِّرمذي (٦٢٥ و٢٠١٤) عن أبي كُرَيبٍ عن وكيعٍ فقال فيه: «عن ابن عبَّاسٍ: أنَّ رسولَ الله ﷺ بَعَثَ

معاذاً» وكذا هو في «مسند» إسحاق بن إبراهيم ـ وهو ابن راهويه ـ قال: «حدَّثنا وكيعٌ به»، وكذا رواه عن وكيعٍ أحمدُ في «مسنده» (٢٠٧١)، وأخرجه أبو داود (١٥٨٤) عن أحمد، وسيأتي في المظالم (٢٤٤٨) عن يحيى بن موسى عن وكيعٍ كذلك، وأخرجه ابن خُزَيمةَ في «صحيحه» (٢٣٤٦) عن محمد بن عبد الله المُخَرَّمي وجعفرِ بن محمدٍ الثَّعلَبي.

وللإسماعيلي من طريق أبي خَيثَمةَ وموسى بن السُّدّي، والدارَقُطني (٢٠٥٨) من طريق يعقوب بن إبراهيم الدَّوْرَقي وإسحاق بن إبراهيم البَغَوي، كلِّهم عن وكيعٍ كذلك.

فإن ثبتت روايةُ أبي بكرٍ فهو من مُرسَل ابن عبَّاس، لكن ليس حُضورُ ابن عبَّاسٍ لذلك ببعيدٍ؛ لأنَّه كان في أواخر حياة النبي ﷺ، وهو إذ ذاك مع أبَوَيه بالمدينة، وكان بَعثُ معاذ إلى اليمن سنةَ عشرٍ قبلَ حجّ النبي ﷺ كما ذكره المصنِّفُ في أواخر المغازي[1]، وقيل: كان ذلك في أواخر سنة تسعٍ عند مُنصَرَفِه ﷺ من تبوك، رواه الواقدي بإسناده إلى كعبِ ابن مالك، وأخرجه ابن سعدٍ في «الطَّبقات» عنه، ثمَّ حكى ابن سعدٍ أنَّه كان في ربيعٍ الآخر سنةَ عشر، وقيل: بَعَثَه عام الفتحِ سنةَ ثمان، واتَّفقوا على أنَّه لم يَزَل على اليمن إلى أن قَدِمَ في عَهدِ أبي بكر، ثمَّ تَوَجَّهَ إلى الشام فمات بها، واختُلِفَ هل كان معاذ والياً أو قاضياً؟ فجَزَمَ ابن عبد البَرِّ بالثاني، والغَساني بالأول.

**قوله: «ستأتي قَوْماً أهلَ كتابٍ»** هي كالتَّوطِئة للوصيَّة لتُستَجمع همَّتُه عليها، لكَونِ أهلِ الكتاب أهلَ علمٍ في الجملة، فلا تكون العِنايةُ في مُخاطَبَتِهم كمُخاطَبة الجُهّال من عَبَدة الأوثان، وليس فيه أنَّ جميع مَن يَقدَمُ عليهم من أهل الكتاب، بل يجوزُ أن يكون فيهم من غيرهم، وإنَّما خَصَّهم بالذِّكرِ تفضيلاً لهم على غيرهم.

**قوله: «فإذا جئتهم»** قيل: عَبَّرَ بلفظ «إذا» تفاؤُلاً بحصول الوصولِ إليهم.

**قوله: «فادْعُهم إلى شَهادَةِ أن لا إلهَ إلّا الله وأنَّ محمَّداً رسولُ الله»** كذا للأكثر، وقد تقدَّم في أول الزكاة (١٣٩٥) بلفظ: «وأنّي رسولُ الله» كذا في رواية زكريَّا بن إسحاق لم يُختَلَف

(١) عند باب (٦٠): بَعْث أبي موسى ومعاذ إلى اليمن قبل حجة الوداع، بين يدي الحديث (٤٣٤١).

عليه فيها[١]، وأمَّا إسماعيلُ بن أُميَّة ففي رواية رَوحِ بن القاسمِ عنه[٢]: «فأولُ ما تَدعوهم إليه عبادةُ الله، فإذا عَرَفوا الله»، وفي رواية الفضلِ بن العلاء عنه[٣]: «إلى أن يوَحِّدوا الله، فإذا عَرَفوا ذلك». ويُجمَعُ بينها بأنَّ المراد بعبادة الله تَوحيدُه، وبتَوحيدِه الشَّهادةُ له بذلك ولِنَبيه بالرِّسالة، ووقعت البَداءةُ بهما لأنَّهما أصلُ الدِّين الذي لا يَصِحُّ شيءٌ غيرُهما إلَّا بهما، فمَن كان منهم غيرَ موَحِّدٍ فالمطالَبةُ مُتوجِّهةٌ إليه بكلِّ واحدةٍ من الشَّهادتَينِ على التَّعيين، ومَن كان موَحِّداً فالمطالَبةُ له بالجمع بين الإقرار بالوَحدانية والإقرار بالرِّسالة، وإن كانوا يعتقدونَ ما يقتضي الإشراكَ أو يستلزمُه، كَمَن يقول ببُنوّة عُزَير، أو يعتقدُ التَّشبيهَ، فتكون مُطالَبَتُهم بالتوحيد لنفي ما يَلزَمُ من عَقائدِهم.

واستَدَلَّ به مَن قال من العلماء: إنَّه لا يُشتَرَطُ التبرّي من كلِّ دينٍ يُخالفُ دينَ الإسلام، خلافاً لمن قال: إنَّ مَن كان كافراً بشيءٍ وهو مُؤمِنٌ بغيره لم يَدخُل في الإسلام، إلَّا بتَرك اعتقاد ما كفرَ به،/ والجوابُ: أنَّ اعتقاد الشَّهادتَينِ يستلزمُ تَركَ اعتقاد التَّشبيه ودعوى بُنوّة ٣٥٩/٣ عُزَيرٍ وغيرِه، فيُكتَفى بذلك.

واستُدِلَّ به على أنَّه لا يكفي في الإسلام الاقتصارُ على شهادة أن لا إلهَ إلَّا الله، حتَّى يُضيفَ إليها الشَّهادةَ لمحمدٍ بالرِّسالة، وهو قول الجمهور، وقال بعضُهم: يصيرُ بالأُولى مسلماً ويُطالَبُ بالثانية. وفائدةُ الخلاف تَظهَرُ بالحُكْمِ بالرِّدّة.

**تنبيهان:**

**أحدُهما:** كان أصلُ دخول اليهودية في اليمن في زَمَنِ أسعَدَ أبي كَرِب، وهو تُبَّع الأصغرُ، كما حكاه ابن إسحاق في أوائل «السِّيرة النَّبوية»[٤].

---

(١) وأخرجه من رواية زكريا أيضاً مسلم (١٩) (٢٩).

(٢) هي عند البخاري (١٤٥٨)، ومسلم (١٩/ ٣١).

(٣) سيأتي برقم (٧٣٧٢).

(٤) انظر «السيرة» لابن هشام ١/ ٢٠ وما بعدها.

**ثانيهما**: قال ابن العربي في «شرح التِّرمذي»: تَبرَّأت اليهودُ في هذه الأزمان من القول بأنَّ العُزَيرَ ابنُ الله، وهذا لا يمنعُ كَونه كان موجوداً في زَمَن النبي ﷺ؛ لأنَّ ذلك نَزَل في زَمَنِه واليهودُ معه بالمدينة وغيرها، فلم يُنقَل عن أحدٍ منهم أنَّه ردَّ ذلك ولا تعقَّبه، والظاهرُ أنَّ القائلَ بذلك طائفةٌ منهم لا جميعُهم، بدليلِ أنَّ القائلَ من النَّصارى: إنَّ المسيحَ ابن الله طائفةٌ منهم لا جميعُهم، فيجوزُ أن تكون تلك الطائفةُ انقَرَضَت في هذه الأزمان كما انقَلَبَ اعتقادُ مُعظَم اليهودِ عن التَّشبيه إلى التَّعطيل، وتَحوَّلَ مُعتَقَدُ النَّصارى في الابن والأبِ إلى أنَّه من الأُمور المعنَوية لا الحِسّية، فسبحانَ مُقلِّب القلوب!

**قوله**: «**فإن هم أطاعُوا لك بذلك**» أي: شَهِدوا وانقادوا، وفي رواية ابن خُزَيمةَ (٢٣٤٦): «فإن هم أجابوا لذلك»، وفي رواية الفضلِ بن العلاء كما تقدَّم: «فإذا عَرَفوا ذلك» وعَدّى أطاعَ باللَّام، وإن كان يَتَعَدّى بنفسه لتَضَمُّنِه معنى: انقاد.

واستُدِلَّ به على أنَّ أهلَ الكتاب ليسوا بعارفينَ وإن كانوا يَعبُدونَ الله ويُظهِرون معرفتَه، لكن قال حُذّاقُ المتكلِّمين: ما عَرَفَ اللهَ مَن شَبَّهَه بخَلقِه، أو أضافَ إليه اليدَ أو أضافَ إليه الولدَ، فمعبودُهم الذي عَبَدوه ليس هو الله وإن سمَّوه به.

واستُدِلَّ به على أنَّ الكفَّارَ غيرُ مُخاطَبين بالفروع حيثُ دُعوا أولاً إلى الإيمان فقط، ثمَّ دُعوا إلى العمل، ورَتَّبَ ذلك عليها بالفاء. وأيضاً فإنَّ قوله: «فإن هم أطاعوا فأخبِرهم» يُفهَمُ منه أنَّهم لو لم يُطيعوا لا يجبُ عليهم شيءٌ، وفيه نظرٌ، لأنَّ مفهومَ الشَّرطِ مُختَلَفٌ في الاحتجاج به، وأجاب بعضُهم عن الأولِ بأنَّه استدلالٌ ضعيفٌ، لأنَّ الترتيبَ في الدَّعوة لا يستلزمُ الترتيبَ في الوجوب، كما أنَّ الصلاةَ والزكاةَ لا ترتيبَ بينهما في الوجوب، وقد قُدِّمَت إحداهما على الأُخرى في هذا الحديث، ورُتِّبَت الأُخرى عليها بالفاء، ولا يَلزَمُ من عَدَم الإتيان بالصلاة إسقاطُ الزكاة.

وقيل: الحكمةُ في تَرتيب الزكاة على الصلاة أنَّ الذي يُقِرُّ بالتوحيد، ويَجحَدُ الصلاةَ، يَكفُرُ بذلك فيصيرُ مالُه فَيْئاً فلا تَنفَعُه الزكاة.

وأمَّا قول الخطَّابي: إنَّ ذِكرَ الصَّدَقة أُخِّرَ عن ذِكر الصلاة، لأنَّها إنَّما تجبُ على قومٍ دونَ قوم، وأنَّها لا تُكرَّرُ تكرارَ الصلاة فهو حسنٌ، وتمامُه أن يقال: بَدَأ بالأهمِّ فالأهمّ، وذلك من التَّلطُّفِ في الخطاب، لأنَّه لو طالَبَهم بالجميع في أولِ مرَّةٍ لم يأمَن النَّفْرة.

**قوله: «خمسَ صَلَواتٍ»** استُدِلَّ به على أنَّ الوِترَ ليس بفَرض، وقد تقدَّم البحثُ فيه في موضعِه (١٠٠٠).

**قوله: «فإن هم أطاعُوا لك بذلك»** قال ابن دَقِيق العيد: يحتملُ وجهين: أحدُهما: أن يكون المرادُ إقرارَهم بوجوبها عليهم والتزامهم لها، والثاني: أن يكون المرادُ الطاعةَ بالفعل، وقد يَرجَحُ الأولُ بأنَّ المذكورَ هو الإخبارُ بالفريضة، فتَعودُ الإشارةُ بذلك إليها، ويَترجَّحُ الثاني بأنَّهم لو أُخبِروا بالفريضة فبادروا إلى الامتثال بالفعل لكَفى، ولم يُشتَرَط التَّلَفُّظُ بخلاف الشَّهادتَين، فالشَّرطُ عَدَمُ الإنكار والإذعانُ للوجوب. انتهى.

والذي يظهرُ أنَّ المراد القَدْرُ المشتَرَكُ بين الأمرين، فمَن امتَثَلَ بالإقرار أو بالفعل كَفاه، أو بهما فأَولى،/ وقد وقع في رواية الفضلِ بن العلاء (٧٣٧٢) بعدَ ذِكر الصلاة: «فإذا صَلَّوا» ٣٦٠/٣ وبعدَ ذِكر الزكاة: «فإذا أقرّوا بذلك فخُذ منهم».

**قوله: «صدقةً»** زاد في رواية أبي عاصمٍ عن زكريَّا: «في أموالهم» كما تقدَّم في أول الزكاة (١٣٩٥)، وفي رواية الفضلِ بن العلاء: «افتَرَضَ عليهم زكاةً في أموالهم تُؤخَذُ من غَنيِّهم فتُرَدُّ على فقيرهم».

**قوله: «تُؤْخَذُ من أغنيائهم»** استُدِلَّ به على أنَّ الإمام هو الذي يَتولَّى قَبضَ الزكاة وصَرفَها، إمّا بنفسه وإمّا بنائبِه، فمَن امتَنَعَ منها أُخِذَت منه قَهراً.

**قوله: «على فقرائهم»** استُدِلَّ به لقول مالكٍ وغيره: إنَّه يكفي إخراجُ الزكاة في صِنفٍ واحد، وفيه بحثٌ كما قال ابن دَقِيق العيد، لاحتمال أن يكون ذكر الفقراءَ لكَونِهم الغالبَ في ذلك، وللمُطابقة بينهم وبين الأغنياء.

وقال الخطَّابي: وقد يستدِلُّ به مَن لا يَرى على المديونِ زكاةَ ما في يَدِه إذا لم يَفضُل من الدَّين الذي عليه قَدرُ نِصاب، لأنَّه ليس بغَني إذا كان إخراجُ ماله مُستَحَقّاً لغُرَمائه.

**قوله: «فإياكَ وكرائمَ أموالهم»** كرائمَ منصوبٌ بفعلٍ مُضمَرٍ لا يجوزُ إظهارُه، قال ابن قُتَيبة: ولا يجوزُ حذفُ الواو، والكرائمُ: جمعُ كَرِيمة، أي: نَفِيسة، ففيه تَركُ أخذِ خِيار المال، والنُّكتةُ فيه أنَّ الزكاةَ لمواساة الفقراء، فلا يُناسبُ ذلك الإجحافَ بمال الأغنياء إلَّا إن رَضَوا بذلك كما تقدَّم البحثُ فيه.

**قوله: «واتَّقِ دَعْوَةَ المظلُوم»** أي: تَجَنَّب الظُّلمَ لئلَّا يدعوَ عليك المظلوم. وفيه تنبيه على المنع من جميع أنواع الظُّلم، والنُّكتةُ في ذِكْره عَقِبَ المنع من أخذ الكَرائم الإشارةُ إلى أنَّ أخذَها ظُلمٌ.

وقال بعضُهم: عَطَفَ «واتَّقِ» على عاملِ «إياك» المحذوف وجوباً، فالتقديرُ: اتَّق نفسَك أن تَتَعرَّضَ للكرائم. وأشارَ بالعطفِ إلى أنَّ أخذَ الكرائمِ ظُلمٌ، ولكنَّه عَمَّمَ إشارةً إلى التَّحرُّز عن الظُّلمِ مُطلَقاً.

**قوله: «حِجابٌ»** أي: ليس لها صارفٌ يَصرِفُها ولا مانعٌ، والمرادُ أنَّها مقبولةٌ وإن كان عاصياً، كما جاء في حديث أبي هريرة عند أحمد (٨٧٩٥) مرفوعاً: «دعوةُ المظلومِ مُستَجابةٌ، وإن كان فاجراً ففجورُه على نَفْسِه»، وإسنادُه حسنٌ[1]، وليس المرادُ أنَّ لله تعالى حِجاباً يَحجُبُه عن الناس.

وقال الطِّيبي: قوله: «اتَّق دعوةَ المظلوم» تذييلٌ لاشتماله على الظُّلم الخاصِّ من أَخْذِ الكرائمِ وعلى غيره.

**وقوله: «فإنَّه ليس بينها وبين الله حِجابٌ»** تعليلٌ للاتِّقاء وتمثيلٌ للدُّعاء، كمَن يَقصِدُ دارَ السُّلطان مُتظلِّماً فلا يُحجَب، وسيأتي لهذا مزيدٌ في كتاب التوحيد (٧٣٧٢) إن شاء الله تعالى.

---

(١) بل في إسناده لِين، فإن فيه أبا معشر: وهو نَجِيح بن عبد الرحمن السِّنْدي، وفيه ضعفٌ، ولتمام الفائدة انظر تخريجه في «مسند أحمد».

قال ابن العربي: إلَّا أنَّه وإن كان مُطلَقاً فهو مُقيَّدٌ بالحديث الآخرِ: أنَّ الداعي على ثلاث مراتب: إمّا أن يُعجَّلَ له ما طلب، وإمّا أن يُدَّخَرَ له أفضلُ منه، وإمّا أن يُدفَعَ عنه من السوءِ مثلُه[1]. وهذا كما قُيِّدَ مُطلَقُ قوله تعالى: ﴿أَمَّن يُجِيبُ ٱلْمُضْطَرَّ إِذَا دَعَاهُ﴾ [النمل:٦٢] بقوله تعالى: ﴿فَيَكْشِفُ مَا تَدْعُونَ إِلَيْهِ إِن شَآءَ﴾ [الأنعام:٤١].

وفي الحديث أيضاً الدُّعاءُ إلى التوحيد قبلَ القتال، وتوصيةُ الإمام عامِلَه فيما يحتاجُ إليه من الأحكام وغيرها، وفيه بَعثُ السُّعاة لأخذ الزكاة، وقَبُولُ خَبَرِ الواحد، ووجوبُ العمل به، وإيجابُ الزكاة في مال الصَّبي والمجنونِ لعُمومِ قوله: «من أغنيائهم»، قاله عياضٌ، وفيه بحثٌ.

وأنَّ الزكاةَ لا تُدفَعُ إلى الكافرِ لعَوْد الضَّمير في «فقرائهم» إلى المسلمين، سواءٌ قلنا بخُصوص البلدِ أو العُموم، وأنَّ الفقيرَ لا زكاةَ عليه.

وأنَّ مَن مَلك نِصاباً لا يُعطى من الزكاة من حيثُ إنَّه جعل المأخوذَ منه غَنياً وقابَلَه بالفقير، ومَن مَلك النِّصابَ فالزكاةُ مأخوذةٌ منه فهو غَني، والغِنى مانعٌ من إعطاء الزكاة إلَّا مَن استُثني، قال ابن دَقِيق العيد: وليس هذا البحثُ بالشَّديد القوّة، وقد تقدَّم أنَّه قول الحنفيَّة.

وقال البَغَوي: فيه أنَّ المالَ إذا تَلِفَ قبلَ التمكُّن من الأداء سَقَطَت الزكاةُ لإضافة الصَّدَقة إلى المال، وفيه نظرٌ أيضاً.

تكميل: لم يقع في هذا الحديث ذِكرُ الصومِ والحجِّ مع أنَّ بَعْثَ معاذ كما تقدَّم كان في آخر الأمر، وأجاب ابن الصلاح بأنَّ ذلك تقصيرٌ من بعض الرُّواة، وتُعقِّبَ بأنَّه يُفْضي إلى ارتِفاع الوُثُوق بكثير من الأحاديث النَّبوية لاحتمال الزيادة والنُّقصان.

وأجاب الكِرْماني/ بأنَّ اهتمام الشارع بالصلاة والزكاة أكثر، ولهذا كُرِّرا في القرآن، فمن ثَمَّ لم يُذكَر الصومُ والحجُّ في هذا الحديث مع أنَّهما من أركان الإسلام، والسِّرُّ في ذلك ٣٦١/٣

(١) أخرجه أحمد في «مسنده» من حديث أبي هريرة برقم (٩٧٨٥)، ومن حديث أبي سعيد الخدري برقم (١١١٣٣)، ومن حديث عبادة برقم (٢٢٧٨٦).

أنَّ الصلاةَ والزكاةَ إذا وَجَبا على المكلَّفِ لا يَسقُطان عنه أصلاً، بخلاف الصوم فإنَّه قد يَسقُطُ بالفِدْية، والحجِّ فإنَّ الغيرَ قد يقومُ مقامَه فيه كما في المعضوب[1]، ويحتملُ أنَّه حينئذٍ لم يكن شُرِعَ، انتهى.

وقال شيخُنا شيخُ الإسلام: إذا كان الكلام في بيان الأركان لم يُخِلَّ الشارعُ منه بشيءٍ كحديث ابن عمرَ: «بُني الإسلامُ على خمسٍ»[2]، فإذا كان في الدُّعاء إلى الإسلام، اكتَفى بالأركان الثلاثة: الشَّهادة والصلاة والزكاة، ولو كان بعدَ وجودِ فرض الصومِ والحجِّ كقوله تعالى: ﴿فَإِن تَابُواْ وَأَقَامُواْ ٱلصَّلَوٰةَ وَءَاتَوُاْ ٱلزَّكَوٰةَ﴾ [التوبة:٥] في موضعَينِ من «براءة»، مع أنَّ نزولها بعدَ فرض الصومِ والحجِّ قطعاً، وحديث ابن عمرَ أيضاً: «أُمِرت أن أُقاتلَ الناسَ حتَّى يَشهَدوا أن لا إلهَ إلَّا الله، ويُقيموا الصلاةَ ويُؤتوا الزكاةَ»[3]، وغير ذلك من الأحاديث، قال: والحكمةُ في ذلك أنَّ الأركان الخمسة: اعتقاديّ: وهو الشَّهادة، وبَدَنيّ: وهو الصلاة، ومالِيّ: وهو الزكاة، اقتَصَر في الدُّعاء إلى الإسلام عليها لتَفرُّع الرُّكنَين الأخيرَينِ عليها، فإنَّ الصومَ بَدَنيٌّ مَحضٌ، والحجُّ بَدَنيٌّ مالي، وأيضاً فكلمةُ الإسلام هي الأصلُ، وهي شاقّةٌ على الكفَّار، والصلَواتُ شاقّةٌ لتكرُّرها، والزكاةُ شاقّةٌ لمَا في جِبِلَّة الإنسان من حُبّ المال، فإذا أذعَنَ المرءُ لهذه الثلاثة كان ما سواها أسهَلَ عليه بالنِّسبة إليها، والله أعلم.

## ٦٤- باب صلاة الإمام ودعائه لصاحب الصدقة

**وقوله تعالى:** ﴿خُذْ مِنْ أَمْوَٰلِهِمْ صَدَقَةً تُطَهِّرُهُمْ وَتُزَكِّيهِم بِهَا وَصَلِّ عَلَيْهِمْ إِنَّ صَلَوٰتَكَ سَكَنٌ لَّهُمْ﴾ [التوبة:١٠٣].

**١٤٩٧- حدَّثنا حفصُ بنُ عمرَ، حدَّثنا شُعْبةُ، عن عَمرٍو، عن عبدِ الله بنِ أبي أوفَى، قال:**

---

(١) المعضوب: هو مَن أقعَدَه المرضُ ومَنَعه من الحركة. انظر «اللسان» (عضب).

(٢) سلف برقم (٨)، وهو عند مسلم (١٦).

(٣) سلف برقم (٢٥)، وهو عند مسلم (٢٢).

**كان النبيُّ ﷺ إذا أتاه قَوْمٌ بصَدَقتِهم، قال: «اللهمَّ صَلِّ على فُلانٍ» فأتاه أَبي بصَدَقتِه، فقال: «اللهمَّ صَلِّ على آلِ أبي أَوفَى».**

[أطرافه في: ٤١٦٦، ٦٢٣٢، ٦٣٥٩]

**قوله: «باب صلاةِ الإمام ودعائه لِصاحبِ الصَّدَقةِ، وقوله تعالى: ﴿خُذْ مِنْ أَمْوَٰلِهِمْ صَدَقَةً﴾ إلى قوله: ﴿سَكَنٌ لَّهُمْ﴾»** قال الزَّينُ بن المنيِّر: عَطَفَ الدُّعاءَ على الصلاة في الترجمة ليبيِّنَ أنَّ لفظَ: «الصلاة» ليس مُحتَّماً بل غيرُه من الدُّعاء يُنَزَّلُ منزلَتَه. انتهى، ويؤيِّدُ عَدَمَ الانحِصار في لفظ: «الصلاة» ما أخرجه النَّسائي (٢٤٥٨) من حديث وائلِ بن حُجرٍ: أنَّه ﷺ قال في رجلٍ بَعَثَ بناقةٍ حسنةٍ في الزكاة: «اللهمَّ بارك فيه وفي إبلِه».

وأمَّا استدلالُه بالآية لذلك، فكأنَّه فَهِمَ من سياق الحديث مُداوَمةَ النبيِّ ﷺ على ذلك، فحَمَله على امتثال الأمر في قوله تعالى: ﴿وَصَلِّ عَلَيْهِمْ﴾. وروى ابن أبي حاتمٍ وغيرُه بإسناد صحيح عن السُّدّي في قوله تعالى: ﴿وَصَلِّ عَلَيْهِمْ﴾ قال: ادعُ لهم.

وقال ابن المنيِّر في «الحاشية»: عَبَّرَ المصنِّفُ في الترجمة بالإمام ليُبطِلَ شُبهةَ أهل الرِّدّة في قولهم للصِّدّيق: إنَّما قال الله لرسولِه: ﴿وَصَلِّ عَلَيْهِمْ إِنَّ صَلَوٰتَكَ سَكَنٌ لَّهُمْ﴾، وهذا خاصٌّ بالرَّسول، فأراد أن يُبيِّنَ أنَّ كلَّ إمامٍ داخلٌ في الخطاب.

**قوله: «عن عَمرٍو»** هو ابن مُرّةَ بن عبد الله بن طارقٍ المُرادي الكوفي، تابعي صغيرٌ لم يسمع من الصحابة إلَّا من ابن أبي أوفى، قال شُعْبةُ: كان لا يُدَلِّس.

**قوله: «عن عبدِ الله»** سيأتي في المغازي (٤١٦٦) بلفظ: «سمعتُ ابن أبي أوفى، وكان من أصحاب الشجرة».

**قوله: «قال: اللهمَّ صَلِّ على فُلانٍ»** في رواية غير أبي ذرٍّ: «على آلِ فلانٍ».

**قوله: «على آلِ أبي أَوفى»** يريدُ أبا أَوْفى نفسَه؛ لأنَّ الآلَ يُطلَقُ على ذات الشيء، كقوله في قصَّة أبي موسى: «لقد أُوتيَ مِزماراً من مَزامير آلِ داودَ»[1]، وقيل: لا يقال ذلك إلَّا في

---

(١) سيأتي برقم (٥٠٤٨)، وهو عند مسلم (٧٩٣).

٣٦٢/٣ حقّ/ الرجل الجليل القَدْر، واسمُ أبي أَوفى: عَلقَمةُ بن خالد بن الحارث الأسلَمي، شَهِدَ هو وابنُه عبدُ الله بيعةَ الرِّضوان تحتَ الشجرة، وعُمِّرَ عبدُ الله إلى أن كان آخرَ مَن مات من الصحابة بالكوفة، وذلك سنةَ سبعٍ وثمانين.

واستُدِلَّ به على جواز الصلاة على غير الأنبياء، وكَرِهَه مالكٌ والجمهور، قال ابن التِّين: وهذا الحديثُ يُعكِّرُ عليه، وقد قال جماعةٌ من العلماء: يدعو آخذُ الصَّدَقة للمتصدِّق بهذا الدُّعاء لهذا الحديث.

وأجاب الخطَّابي عنه قديماً: بأنَّ أصلَ الصلاة الدُّعاءُ إلَّا أنَّه يختلفُ بحَسَب المدعوِّ له، فصلاةُ النبي ﷺ على أُمَّتِه دعاءٌ لهم بالمغفرة، وصلاةُ أُمَّتِه عليه دعاءٌ له بزيادة القُربى والزُّلفى، ولذلك كان لا يليقُ بغيره، انتهى.

واستُدِلَّ به على استحباب دعاء آخذ الزكاة لـمُعطيها، وأوجَبَه بعضُ أهل الظاهر، وحكاه الحَنَّاطي[1] وجهاً لبعض الشافعية، وتُعقِّبَ بأنَّه لو كان واجباً لعلَّمَه النبي ﷺ السُّعاة، ولأنَّ سائرَ ما يأخُذُه الإمامُ من الكفَّارات والدُّيونِ وغيرهما لا يجبُ عليه فيها الدُّعاءُ فكذلك الزكاة، وأمَّا الآيةُ فيحتملُ أن يكون الوجوبُ خاصّاً به لكَونِ صلاته سَكَناً لهم، بخلاف غيره.

## ٦٥- باب ما يُستخرَج منَ البَحْر

**وقال ابنُ عبَّاسٍ رضي الله عنهما: ليس العَنْبرُ بِرِكَازٍ، هو شيءٌ دَسَرَه البحرُ.**

**وقال الحسنُ: في العَنْبرِ واللُّؤلُؤ الخُمُسُ، فإنَّما جَعَلَ النبيُّ ﷺ في الرِّكازِ الخُمُسَ، ليس في الَّذي يُصابُ في الماءِ.**

**١٤٩٨- وقال الليثُ: حدَّثني جعفرُ بنُ رَبِيعةَ، عن عبدِ الرحمن بنِ هُرْمُزَ، عن أبي هريرةَ**

---

(١) هو أبو عبد الله الحسين بن محمد بن عبد الله الطبري الحنّاطي، الفقيه الشافعي، قدم بغداد وحدث بها عن عبد الله بن عدي وأبي بكر الإسماعيلي، كان حافظاً لكتب الشافعي، قال السبكي: توفي بعد الأربع مئة بقليل. انظر «طبقات الشافعية» ٤/ ٢٦٧-٢٦٩.

ﷺ، عن النبيِّ ﷺ: «أنَّ رجلاً من بني إسرائيلَ سألَ بعضَ بني إسرائيلَ بأن يُسلِفَه ألفَ دينارٍ، فدَفَعَها إليه فخَرَجَ في البحر، فلم يَجِدْ مَرْكَباً فأخذَ خَشَبةً فنقَرَها، فأدخَلَ فيها ألفَ دينارٍ، فرَمَى بها في البحر، فخَرَجَ الرجلُ الَّذي كان أسلَفَه، فإذا بالخشبةِ فأخذَها لأَهلِه حَطَباً» فذَكَرَ الحديثَ: «فلمَّا نَشَرَها وَجَدَ المالَ».

[أطرافه في: ٢٠٦٣، ٢٢٩١، ٢٤٠٤، ٢٤٣٠، ٢٧٢٤، ٦٢٦١]

قوله: «باب ما يُستخرَجُ من البحر» أي: هل تجبُ فيه الزكاةُ أو لا؟ وإطلاقُ الاستخراج أعمُّ من أن يكون بسهولةٍ كما يوجدُ في الساحل، أو بصعوبةٍ كما يوجدُ بعدَ الغَوْصِ ونحوه.

قوله: «وقال ابن عبَّاسٍ رضي الله عنهما: ليس العَنْبرُ برِكَازٍ، إنَّما هو شيءٌ دَسَرَه البحر» اختُلِفَ في العنبر، فقال الشافعي في كتاب السَّلَمِ من «الأُمّ»: أخبرني عددٌ ممَّن أثِقُ بخبره: أنَّه نباتٌ يَخلُقُه الله في جَنَبات البحر[1]، قال: وقيل: إنَّه يأكلُه حوتٌ فيموت فيُلقِيه البحرُ فيُؤخَذُ فيُشَقُّ بطنُه فيُخرَجُ منه.

وحكى ابن رُسْتُمَ عن محمد بن الحسنِ: أنَّه يَنبُتُ في البحر بمنزلة الحشيش في البَرّ، وقيل: هو شَجَرٌ يَنبُتُ في البحر فيَتكسَّرُ فيُلقيه الموجُ إلى الساحل، وقيل: يخرجُ من عَين، قاله ابن سِينا، قال: وما يُحكَى من أنَّه رَوْثُ دابّةٍ أو قَيؤُها، أو من زَبَد البحر بعيدٌ.

وقال ابن البَيْطار في «جامعه»: هو رَوْثُ دابّةٍ بحرية، وقيل: هو شيءٌ يَنبُتُ في قعر البحر؛ ثمَّ حَكى نحو ما تقدَّم عن الشافعي.

وأمَّا الرِّكازُ، فبكسر الراء وتخفيف الكاف وآخرُه زايٌ، سيأتي تحقيقُه في الباب الذي بعدَه، و«دَسَرَه» أي: دَفَعَه ورمى به إلى الساحل.

وهذا التعليقُ وَصَلَه الشافعي (٢/ ٤٥) قال: أخبرنا ابن عُيَينة عن عَمرِو بن دينارٍ عن

---

(١) كذا وقع في الأصلين و(س): جنبات البحر، والذي في المطبوع من «الأم» ٣/ ١١٥: حِشاف في البحر. والحِشاف: جمع حَشَفة، وهي الجزيرة في البحر لا يعلوها الماء. انظر «اللسان» (حشف).

أُذَينةَ عن ابن عبَّاس، فذكر مثله. وأخرجه البيهقي (٤/ ١٤٦) من طريقه ومن طريق يعقوب بن سفيانَ: حدَّثنا الحُميدي وغيرُه عن ابن عُيَينةَ، وصَرَّحَ فيه بسماع أُذينةَ له من ابن عبَّاس، وأخرجه ابن أبي شَيْبة في «مصنَّفه» (٣/ ١٤٢-١٤٣)/ عن وكيعٍ عن سفيانَ الثَّوري عن عَمرِو بن دينارٍ مثله. وأُذَينةُ، بمعجمةٍ ونونٍ مصغَّرٌ: تابعي ثقةٌ. ٣٦٣/٣

وقد جاء عن ابن عبَّاسٍ التوقُّفُ فيه، فأخرج ابن أبي شَيْبة (٣/ ١٤٣) من طريق طاووس قال: سُئِلَ ابن عبَّاسٍ عن العنبر، فقال: إن كان فيه شيءٌ ففيه الخُمس. ويُجمَعُ بين القولين بأنَّه كان يَشُكُّ فيه، ثمَّ تَبيَّن له أن لا زكاةَ فيه، فجَزَمَ بذلك.

**قوله: «وقال الحسنُ: في العَنْبرِ واللُّؤلُؤِ الخُمُس»** وَصَلَه أبو عُبيدٍ في كتاب «الأموال» (٨٨٧) من طريقه بلفظ: أنَّه كان يقول: في العنبر الخمسُ، وكذلك اللُّؤلؤ.

**قوله: «فإنَّما جَعَلَ النبي ﷺ...»** إلى آخره، سيأتي موصولاً في الذي بعدَه، وأراد بذلك الردَّ على ما قال الحسنُ، لأنَّ الذي يُستخرَجُ من البحر لا يُسمَّى في لغة العربِ رِكَازاً على ما سيأتي شرحُه.

قال ابن القَصَّار: ومفهومُ الحديث أنَّ غيرَ الرِّكاز لا خُمسَ فيه، ولا سيما اللُّؤلؤُ والعنبرُ، لأنَّهما يتولَّدان من حيوان البحر فأشبَها السَّمكَ. انتهى.

**قوله: «وقال الليث...»** إلى آخره، هكذا أورَدَه مختصراً، وقد أورَدَه ثمَّ وَصَلَه في البيوع (٢٠٦٣)، وسيأتي الكلام عليه مُستوفًى هناك إن شاء الله تعالى.

ووقع هنا في روايتنا من طريق أبي ذرٍّ مُعلَّقاً، ووَصَله أبو ذرٍّ فقال: «حدَّثنا عليّ بن وَصِيف، حدَّثنا محمدُ بن غسَّانَ، حدَّثنا عبدُ الله بن صالح، حدَّثنا الليثُ به»، وقرأت بخَطّ الحافظِ أبي عليٍّ الصَّدَفي: هذا الحديثُ رواه عاصمُ بن عليّ عن الليث، فلعلَّ البخاري إنَّما لم يُسنِده عنه لكَونِه ما سمعه منه، أو لأنَّه تفرَّد به فلم يوافقه عليه أحدٌ، انتهى.

والأولُ بعيدٌ، سَلَّمنا، لكن لم ينفردْ به عاصمٌ، فقد اعتَرَفَ أبو عليٍّ بذلك، فقال في آخر

كلامه: «رواه محمدُ بن رُمْحٍ عن الليث». قلت: وكأنَّه لم يَقِفْ على الموضع الذي وَصَلَه فيه البخاري عن عبد الله بن صالحٍ (٢٠٦٣) وبالله التوفيق.

قال الإسماعيلي: ليس في هذا الحديث شيءٌ يُناسبُ الترجمة، رجلٌ اقتَرَضَ قَرضاً فارتَجَعَ قَرضَه، وكذا قال الداوودي: حديثُ الخَشَبة ليس من هذا الباب في شيء، وأجاب أبو عبد الملِكِ: بأنَّه أشارَ به إلى أنَّ كلَّ ما ألقاه البحرُ جازَ أخذُه ولا خُمْسَ فيه.

وقال ابن المنيِّر: موضعُ الاستشهاد منه أخذُ الرجلِ الخشبةَ على أنَّها حطبٌ، فإذا قلنا: إنَّ شرعَ مَن قبلنا شرعٌ لنا، فيُستفادُ منه إباحةُ ما يَلفِظُه البحرُ من مثلِ ذلك ممَّا نَشَأ في البحر، أو عَطِبَ فانقَطَعَ مِلكُ صاحبِه، وكذلك ما لم يتقدَّم عليه مِلكٌ لأحدٍ من باب الأَوْلى، وكذلك ما يحتاجُ إلى مُعاناةٍ وتعبٍ في استخراجه أيضاً، وقد فرَّقَ الأوزاعي بين ما يوجدُ في الساحلِ فيُخمَّسُ أو في البحر بالغَوْصِ أو نحوه فلا شيءَ فيه، وذهب الجمهورُ إلى أنَّه لا يجبُ فيه شيءٌ إلَّا ما رُويَ عن عمرَ بن عبد العزيزِ كما أخرجه ابن أبي شَيْبة (٣/ ١٤٣)، وكذا الزُّهْريُّ والحسنُ كما تقدَّم وهو قول أبي يوسفَ وروايةٌ عن أحمد.

## ٦٦- بابٌ في الرِّكاز الخُمس

**وقال مالكٌ وابنُ إدريسَ: الرِّكازُ دِفْنُ الجاهليَّةِ، في قليلِه وكثيرِه الخُمُسُ، وليس المَعدِنُ برِكَاز.**

**وقد قال النبيُّ ﷺ: «في المَعدِنِ جُبارٌ، وفي الرِّكازِ الخُمُس».**

**وأخذَ عمرُ بنُ عبدِ العزيزِ من المعادنِ من كلِّ مئتينِ خمسةً.**

**وقال الحسنُ: ما كان من رِكَازٍ في أرضِ الحربِ ففيه الخُمُسُ، وما كان من أرضِ السَّلْمِ ففيه الزكاةُ، وإن وَجَدْتَ اللُّقَطةَ في أرضِ العدوِّ فعَرِّفْها، وإن كانت من العدوِّ ففيها الخُمُس.**

**وقال بعضُ الناس: المَعدِنُ رِكَازٌ مِثلُ دِفْنِ الجاهليَّةِ، لأنَّه يقال: أركَزَ المَعدِنُ: إذا خَرَجَ**

**منه شيءٌ، قيلَ له: قد يقال لمن وُهِبَ له شيءٌ أو رَبِحَ رِبْحاً كثيراً أو كَثُرَ ثَمَرُه: أركَزْتَ، ثمَّ ناقَضَ وقال: لا بأسَ أن يَكتُمَه فلا يُؤدِّيَ الخُمُسَ.**

**١٤٩٩ - حدَّثنا عبدُ الله بنُ يوسفَ، أخبرنا مالكٌ، عن ابنِ شِهابٍ، عن سعيد بنِ المسيّب. وعن أبي سَلَمةَ بنِ عبدِ الرحمن، عن أبي هريرةَ ﷺ، أنَّ رسولَ الله ﷺ قال: «العَجْماءُ جُبارٌ، والبِئْرُ جُبارٌ، والمَعدِنُ جُبارٌ، وفي الرِّكازِ الخُمُس».**

[أطرافه في: ٢٣٥٥، ٦٩١٢، ٦٩١٣]

٣٦٤/٣ قوله: «**باب في الرِّكازِ الخُمُس**» الرِّكازُ بكسر الراء وتخفيف الكاف وآخرُه زايٌ: المالُ المدفونُ، مأخوذٌ من الرَّكْز بفتح الراء، يقال: رَكَزَه يَركُزُه رَكْزاً: إذا دَفَنَه، فهو مركوزٌ، وهذا مُتَّفَقٌ عليه، واختُلِفَ في المعدِنِ كما سيأتي.

قوله: «**وقال مالكٌ وابن إدريس: الرِّكازُ: دِفْنُ الجاهليةِ...**» إلى آخره، أمَّا قول مالك، فرواه أبو عُبيدٍ في كتاب «الأموال» (٨٧٠): حدَّثني يحيى بن عبد الله بن بُكَير عن مالك، قال: المعدِنُ بمنزلة الزَّرع، تُؤخَذُ منه الزكاةُ، كما تُؤخَذُ من الزَّرع حتَّى يُحصَد، قال: وهذا ليس برِكَاز، إنَّما الرِّكازُ دِفنُ الجاهلية الذي يُؤخَذُ من غير أن يُطلَبَ بمالٍ ولا يُتكَلَّفُ له كثيرَ عملٍ. انتهى، وهكذا هو في سماعنا من «الموطَّأ» رواية يحيى بن بُكَير، لكن قال فيه: عن مالكٍ عن بعض أهل العلم.

وأمَّا قوله: «**في قليله وكثيره الخُمُس**» فنقله ابن المنذرِ عنه كذلك، وفيه عند أصحابه عنه اختلافٌ، وقوله: «دِفنُ الجاهلية» بكسر الدال وسكون الفاء: الشيءُ المدفونُ، كذِبْحٍ بمعنى مذبوح، وأمَّا بالفتحِ فهو المصدرُ، ولا يُرادُ هنا.

وأمَّا ابن إدريسَ، فقال ابن التِّين: قال أبو ذرٍّ: يقال: إنَّ ابن إدريسَ هو الشافعي، ويقال: عبدُ الله بن إدريسَ الأودي الكوفي، وهو أشبَه. كذا قال، وقد جَزَمَ أبو زيدٍ المروَزي أحدُ الرُّواة عن الفِرَبْري بأنَّه الشافعي، وتابَعَه البيهقي وجمهورُ الأئمَّة، ويؤيِّدُه أنَّ ذلك وُجِدَ في عبارة الشافعي دونَ الأَوْدي، فروى البيهقي في «المعرفة» (٨٤٠١) من طريق الربيع

قال: قال الشافعي: والرِّكازُ الذي فيه الخُمسُ دِفْنُ الجاهلية ما وُجِدَ في غير مِلكٍ لأحدٍ. وأمَّا قوله: «في قليله وكثيره الخُمُس» فهو قوله في القديمِ كما نقله ابن المنذر واختارَه، وأمَّا في الجديدِ، فقال: لا يجبُ فيه الخُمسُ حتَّى يَبلُغَ نِصابَ الزكاة، والأولُ قول الجمهور كما نقله ابن المنذرِ أيضاً، وهو مُقتَضى ظاهر الحديث.

**قوله: «وقد قال النبي ﷺ: في المَعدِنِ جُبارٌ، وفي الرِّكازِ الخُمُس»** أي: فغايَرَ بينهما، وهذا وَصَلَه في آخر الباب من حديث أبي هريرة، ويأتي الكلام عليه.

**قوله: «وأخذَ عمرُ بنُ عبدِ العزيز من المعادنِ من كلِّ مئتينِ خمسةً»** وَصَلَه أبو عُبيدٍ في كتاب «الأموال» من طريق الثَّوري عن عبد الله بن أبي بكرِ بن عَمرِو بن حَزمٍ نحوُه، وروى البيهقي (٤/ ١٥٢) من طريق سعيد بن أبي عَرُوبةَ عن قَتَادةَ: أنَّ عمرَ بن عبد العزيزِ جعل المعدِنَ بمنزلة الرِّكاز يُؤخَذُ منه الخُمُس، ثمَّ عَقَّبَ بكتابٍ آخرَ فجَعل فيه الزكاةَ.

**قوله: «وقال الحسنُ: ما كان من رِكَازٍ في أرضِ الحربِ ففيه الخُمسُ، وما كان في أرضِ السَّلْمِ ففيه الزكاة»** وَصَلَه ابن أبي شَيْبة (٣/ ٢٢٥و١٢/ ٢٥٤) من طريق عاصمٍ الأحوَلِ عنه بلفظ: «إذا وُجِدَ الكَنزُ في أرض العدوِّ ففيه الخُمس، وإذا وُجِدَ في أرض العربِ ففيه الزكاة» قال ابن المنذر: ولا أعلمُ أحداً فرَّقَ هذه التفرِقةَ غيرَ الحسن.

**قوله: «وإن وَجَدْت اللُّقَطةُ في أرضِ العدوِّ فعَرِّفْها، وإن كانت من العدوِّ ففيها الخُمُس»** لم أقف عليه موصولاً وهو بمعنى ما تقدَّم عنه.

**قوله: «وقال بعضُ الناس: المَعدِنُ رِكَازٌ...»** إلى آخره، قال ابن التِّين: المرادُ ببعض الناس أبو حنيفة. قلت: وهذا أولُ موضعٍ ذَكَره فيه البخاري بهذه الصِّيغة، ويحتملُ أن يريدَ به أبا حنيفةَ وغيرَه من الكوفيين ممَّن قال بذلك.

قال ابن بَطَّالٍ: ذهب أبو حنيفةَ والثَّوري وغيرُهما إلى أنَّ المعدِنَ كالرِّكاز، واحتجَّ لهم بقول العرب: أركَزَ الرجلُ: إذا أصابَ رِكَازاً، وهي قِطَعٌ من الذَّهب تُخرَجُ من المعادن. والحُجَّةُ للجمهورِ تفرِقةُ النبي ﷺ بين المعدِن والرِّكاز بواو العطف، فصَحَّ أنَّه غيرُه.

٣٦٥/٣ قال: وما ألزَمَ به البخاري القائلَ المذكورَ: «قد يقال لمن وُهِبَ له الشيءُ أو رَبِحَ رِبحاً كثيراً، أو كَثُرَ ثَمَرُه: أركَزت» حُجَّةٌ بالغةٌ، لأنَّه لا يَلزَمُ من الاشتراك في الأسماء الاشتراكُ في المعنى، إلَّا إن أوجَبَ ذلك مَن يجبُ التسليمُ له، وقد أجمعوا على أنَّ المالَ الموهوبَ لا يجبُ فيه الخُمُس، وإن كان يقال له: أركَزَ، فكذلك المعدِن.

**وأمَّا قوله: «ثمَّ ناقضَ»** إلى آخر كلامه، فليس كما قال، وإنَّما أجازَ له أبو حنيفةَ أن يَكتُمَه إذا كان محتاجاً، بمعنى أنَّه يَتأولُ أنَّ له حَقّاً في بيت المال ونصيباً في الفَيء، فأجازَ له أن يأخُذَ الخُمُسَ لنفسه عِوَضاً عن ذلك، لا أنَّه أسقَطَ الخُمُسَ عن المعدِن. انتهى.

وقد نَقَلَ الطَّحاويُّ المسألةَ التي ذكرها ابن بَطَّالٍ ونَقَلَ أيضاً: أنَّه لو وَجَدَ في داره مَعدِناً، فليس عليه شيءٌ، وبهذا يَتَّجِه اعتراضُ البخاري.

والفَرقُ بين المعدِن والرِّكاز في الوجوب وعَدَمِه: أنَّ المعدِنَ يحتاجُ إلى عملٍ ومُؤْنةٍ ومُعالَجَةٍ لاستخراجه بخلاف الرِّكاز، وقد جَرَت عادةُ الشَّرع أنَّ ما غَلُظَت مؤنتُه خُفِّفَ عنه في قَدْر الزكاة وما خَفَّت زِيدَ فيه. وقيل: إنَّما جُعِلَ في الرِّكاز الخمسُ؛ لأنَّه مالُ كافر، فنُزِّلَ مَن وَجَدَه منزلةَ الغنائم، فكان له أربعةُ أخماسه.

وقال الزَّينُ بن المنيِّر: كأنَّ الرِّكازَ مأخوذٌ من: أركَزتُه في الأرض: إذا غَرَزته فيها، وأمَّا المعدِنُ فإنَّه يَنبُتُ في الأرضِ بغير وضع واضعٍ. هذه حقيقتُهما، فإذا افتَرَقا في أصلِهما فكذلك في حُكمِهما.

**قوله: «العَجْماءُ جُبارٌ»** في رواية محمد بن زياد عن أبي هريرة: «العَجْماءُ عَقْلُها جُبارٌ» وسيأتي في الدِّيَات (٦٩١٣) مع الكلام عليه إن شاء الله تعالى، وسُمّيت البَهيمةُ عَجماءَ؛ لأنَّها لا تتكلَّم.

**قوله: «والمَعدِنُ جُبارٌ»** أي: هَدْرٌ، وليس المرادُ أنَّه لا زكاةَ فيه، إنَّما المعنى: أنَّ مَن استأجَرَ رجلاً للعملِ في مَعدِنٍ مثلاً فهَلَك، فهو هَدَرٌ ولا شيءَ على مَن استأجَرَه، وسيأتي بسطُه في الدِّيات.

قوله: «وفي الرِّكازِ الخُمُس» قد تقدَّم ذِكرُ الاختلاف في الرِّكاز، وأنَّ الجمهورَ ذهبوا إلى أنَّه المالُ المدفون، لكن حَصَرَه الشافعيةُ فيما يوجدُ في المَوَات، بخلاف ما إذا وَجَدَه في طريقٍ مَسلوكٍ أو مسجدٍ فهو لُقَطةٌ، وإذا وَجَدَه في أرضٍ مملوكة، فإن كان المالكُ الذي وَجَدَه فهو له، وإن كان غيرَه، فإن ادَّعاه المالكُ فهو له، وإلَّا فهو لمن تَلقّاه عنه إلى أن ينتهيَ الحالُ إلى مَن أحيا تلك الأرض.

قال الشَّيخُ تقي الدّينِ بن دَقِيق العيد: مَن قال من الفقهاء بأنَّ في الرِّكاز الخُمُسَ، إمّا مُطلَقاً أو في أكثر الصُّوَر، فهو أقربُ إلى الحديث، وخَصَّه الشافعي أيضاً بالذَّهب والفضَّة، وقال الجمهورُ: لا يَختَصّ، واختارَه ابن المنذر.

واختلفوا في مَصرِفِه، فقال مالكٌ وأبو حنيفةَ والجمهورُ: مَصرِفُه مصرفُ خُمس الفَيء، وهو اختيارُ المُزَني. وقال الشافعي في أصحِّ قولَيه: مَصرِفُه مَصرِفُ الزكاة. وعن أحمد روايتان. وينبني على ذلك ما إذا وَجَدَه ذِمِّيٌّ، فعند الجمهور: يُخرَجُ منه الخُمسُ، وعند الشافعي: لا يُؤخَذُ منه شيءٌ، واتَّفقوا على أنَّه لا يُشتَرَطُ فيه الحَوْلُ بل يجبُ إخراجُ الخُمسِ في الحال. وأَغرَبَ ابن العربي في «شرح التِّرمِذي» فحكى عن الشافعي الاشتراط، ولا يُعرَفُ ذلك في شيءٍ من كتبِه ولا من كتبِ أصحابه.

## ٦٧- باب قول الله تعالى: ﴿وَٱلْعَـٰمِلِينَ عَلَيْهَا﴾ [التوبة:٦٠]
## ومحاسبة المصَدِّقين مع الإمام

**١٥٠٠- حدَّثنا يوسفُ بنُ موسى، حدَّثنا أبو أُسامةَ، أخبرنا هشامُ بنُ عُرْوةَ، عن أبيه، عن أبي حُميدٍ الساعدِيِّ ﷺ، قال: استَعْمَلَ رسولُ الله ﷺ رجلاً من الأَسْدِ على صَدَقاتِ بني سُلَيم يُدْعَى ابنَ اللُّتْبِيَّة، فلمَّا جاء حاسَبَه.**

قوله: «باب قول الله تعالى: ﴿وَٱلْعَـٰمِلِينَ عَلَيْهَا﴾ ومُحاسَبةُ المصَدِّقينَ مع الإمام» قال ابن بَطَّالٍ: اتَّفَقَ العلماءُ على/ أنَّ العاملينَ عليها السُّعاةُ المتَوَلّونَ لقَبض الصَّدَقة. وقال المهلَّبُ: ٣٦٦/٣
حديثُ الباب أصلٌ في مُحاسَبة المؤتَمَن، وأنَّ المحاسَبةَ تصحيحُ أمانته.

وقال ابن المنيِّر في «الحاشية»: يحتملُ أن يكون العاملُ المذكور صَرَفَ شيئاً من الزكاة في مصارفِه، فحُوسِبَ على الحاصلِ والمصروف.

قلت: والذي يظهرُ من مجموع الطُّرق أنَّ سببَ مُطالَبَتِه بالمحاسَبة ما وُجِدَ معه من جنس مال الصَّدَقة، وادَّعى أنَّه أُهديَ إليه.

ثم أورد المصنف فيه طرفاً من حديث أبي حُميدٍ في قصَّة ابن اللُّتبية وفيه: «فلمَّا جاء حاسَبه»، وسيأتي الكلام عليه حيثُ ذَكَره المصنِّفُ مُستوفًى في الأحكام (٧١٧٤) إن شاء الله تعالى.

وابن اللُّتبية المذكورُ: اسمه عبدُ الله، فيما ذكر ابن سعدٍ وغيرُه، ولم أعرِف اسمَ أُمِّه.

وقوله: «على صَدَقات بني سُلَيم» أفاد العَسكَري بأنَّه بُعِثَ على صَدَقات بني ذُبْيان، فلعلَّه كان على القبيلتَين. واللُّتبيةُ، بضم اللَّام وسكون المثنَّاة بعدَها موحَّدةٌ من بني لُتْب، حَيٌّ من الأَزْد، قاله ابن دُرَيد، قيل: إنَّها كانت أُمَّه فعُرِفَ بها، وقيل: اللَّتَبيةُ بفتح اللَّام والمثنَّاة.

## ٦٨- باب استعمال إبل الصدقة وألبانها لأبناء السّبيل

**١٥٠١- حدَّثنا مُسدَّدٌ، حدَّثنا يحيى، عن شُعْبَةَ، حدَّثنا قَتَادةُ، عن أنسٍ ﷺ: أنَّ ناساً من عُرَينةَ اجتَوَوُا المدينةَ، فرَخَّصَ لهم رسولُ الله ﷺ أن يأتُوا إبلَ الصَّدَقةِ فيَشْرَبُوا من ألبانها وأَبوالِها، فقتَلُوا الرّاعيَ واستاقُوا الذَّوْدَ، فأرسَلَ رسولُ الله ﷺ فأُتِيَ بهم، فقَطَّعَ أيدِيَهم وأرجُلَهم، وسَمَرَ أعيُنَهم، وتَرَكَهم بالحَرّةِ يَعَضُّونَ الحِجارةَ.**

**تابَعَه أبو قِلابةَ وحُميدٌ وثابتٌ، عن أنسٍ.**

قوله: «**باب استِعْمال إبلِ الصَّدَقةِ وألبانها لأبناء السَّبيل**» قال ابن بَطَّالٍ: غَرَضُ المصنِّف في هذا الباب إثباتُ وَضْع الصَّدَقة في صِنفٍ واحدٍ خلافاً لمن قال: يجبُ استيعابُ الأصناف الثَّمانية، وفيما قال نظرٌ، لاحتمال أن يكون ما أباحَ لهم من الانتفاع، إلَّا بما هو قَدْرُ حِصَّتِهم. على أنَّه ليس في الخبرِ أيضاً أنَّه مَلَّكَهم رِقابَها، وإنَّما فيه أنَّه أباحَ لهم شُربَ ألبان الإبلِ للتَّداوي، فاستَنبَطَ منه البخاري جوازَ استعمالها في بقيَّة المنافع، إذ لا فَرْقَ، وأمَّا

تمليكُ رِقابها فلم يقع، وتقديرُ الترجمة: استعمالُ إبل الصَّدَقة وشُربُ أَلبانها، فاكتَفى عن التصريحِ بالشُّربِ لوُضوحِه.

فغايةُ ما يُفهَمُ من حديث الباب أنَّ للإمام أن يَخُصَّ بمنفَعة مال الزكاة ـ دونَ الرَّقَبة ـ صِنفاً دونَ صِنفٍ بحَسَب الاحتياج، على أنَّه ليس في الخبرِ أيضاً تصريحٌ بأنَّه لم يَصرِف من ذلك شيئاً لغير العُرَنيِّينَ، فليست الدّلالةُ منه لذلك بظاهرةٍ أصلاً، بخلاف ما ادَّعى ابن بَطَّالٍ أنَّه حُجَّةٌ قاطعةٌ.

**قوله: «تابَعَه أبو قِلابةَ وحُميدٌ وثابتٌ، عن أنسٍ»** أمَّا مُتابَعةُ أبي قِلابةَ، فتقدَّمت في الطَّهارة (٢٣٣)، وأمَّا مُتابَعةُ حُميد، فوَصَلها مسلمٌ (١٦٧١) والنَّسائي (٤٠٣١) وابن خُزَيمة[1]، وأمَّا مُتابَعةُ ثابتٍ فوَصَلها المصنِّفُ في الطِّبّ (٥٦٨٥). وقد سَبَقَ الكلام على الحديث مُستوفًى في كتاب الطَّهارة[2].

## ٦٩- باب وَسْم الإمام إبلَ الصدقة بيدِه

**١٥٠٢- حدَّثنا إبراهيمُ بنُ المنذِرِ، حدَّثنا الوليدُ، حدَّثنا أبو عَمرٍو، حدَّثني إسحاقُ بنُ عبدِ الله بنِ أبي طَلْحةَ، حدَّثني أنسُ بنُ مالكٍ ﷺ، قال: غَدَوْتُ إلى رسولِ الله ﷺ بعبدِ الله بنِ أبي طَلْحةَ لِيُحَنِّكَه، فوافَيتُه في يَدِه المِيسَمُ يَسِمُ إبلَ الصَّدَقةِ.**

[طرفاه في: ٥٥٤٢، ٥٨٢٤]

**قوله: «بابُ وَسْمِ الإمام إبلَ الصَّدَقةِ بيَدِه»** ذكر فيه طرفاً من حديث أنسٍ في قصَّة عبد الله بن أبي طلحة، وفيه مقصودُ الباب. وسيأتي في الذَّبائح (٥٥٤٢) من وجهٍ آخرَ عن أنسٍ: أنَّه رآه يَسِمُ غنماً في آذانها، ويأتي هناك النَّهيُ عن الوَسْمِ في الوجه. ٣٦٧/٣

**قوله في الإسناد: «حدَّثنا الوليد»** هو ابن مسلم، وأبو عَمرٍو: هو الأوزاعي كما ثَبَتَ في رواية غير أبي ذرٍّ.

---

(١) لم نقف على متابعة حميد عند ابن خزيمة، وهي عند ابن ماجه (٢٥٧٨) و(٣٥٠٣)، وعند الترمذي (٧٢) و(١٨٤٥) و(٢٠٤٢) مقروناً بقتادة وثابت.

(٢) في «باب أبوال الإبل والدواب والغنم ومرابضها» عند الحديث (٢٣٣).

قوله: «وفي يَدِه المِيْسَم» بِوَزنِ مِفْعَلٍ مكسورُ الأول، وأصلُه مِوْسَمٌ؛ لأنَّ فاءَه واوٌ، لكنَّها لمَّا سُكِّنَت وكُسِرَ ما قبلها قُلِبَت ياءً، وهي الحديدةُ التي يُوسَمُ بها، أي: يُعلَّم، وهو نَظِيرُ الخاتَم. والحكمةُ فيه تَمييزُها، وليَرُدَّها مَن أخذَها ومَن التَقَطَها، ولِيَعرِفَها صاحبُها فلا يشتريها إذا تَصدَّقَ بها مثلاً، لئلَّا يَعودَ في صَدَقتِه. ولم أقف على تصريحٍ بما كان مَكتوباً على مِيسَم النبي ﷺ، إلَّا أنَّ ابن الصَّبّاغِ من الشافعية نَقَلَ إجماعَ الصحابة على أنَّه يُكتَبُ في مِيسَم الزكاة: «زكاةٌ» أو «صدقةٌ».

وفي حديث الباب حُجَّةٌ على مَن كَرِهَ الوَسْمَ من الحنفيَّة بالـمِيسَم، لدخولِه في عُموم النَّهي عن الـمُثْلَة، وقد ثَبَتَ ذلك من فعل النبي ﷺ، فدَلَّ على أنَّه مخصوصٌ من العُموم المذكور للحاجة كالخِتان للآدمي.

قال المهلَّبُ وغيرُه: في هذا الحديث أنَّ للإمام أن يَتَّخِذَ مِيْسماً، وليس للناس أن يَتَّخِذوا نَظِيرَه، وهو كالخاتَم.

وفيه اعتناءُ الإمام بأموال الصَّدَقة وتَوَلّيها بنفسه، ويَلتَحِقُ به جميعُ أُمور المسلمين.

وفيه جوازُ إيلام الحيوان للحاجة. وفيه قَصدُ أهل الفضلِ لتَحْنيك المولودِ لأجل البَرَكة.

وفيه جوازُ تأخير القِسْمة؛ لأنَّها لو عُجِّلَت لاستُغنيَ عن الوَسْم.

وفيه مُباشَرةُ أعمال المِهْنة وتَركُ الاستنابة فيها للرَّغبة في زيادة الأجر ونَفْي الكِبْر، والله أعلم.

## ٧٠- باب فَرْض صدقة الفِطْر

**ورَأى أبو العاليةِ وعطاءٌ وابنُ سِيرِينَ صدقةَ الفِطْرِ فَرِيضةً.**

**١٥٠٣- حدَّثنا يحيى بنُ محمَّدِ بنِ السَّكَنِ، حدَّثنا محمَّدُ بنُ جَهْضَمٍ، حدَّثنا إسماعيلُ بنُ جعفرٍ، عن عمرَ بنِ نافع، عن أبيه، عن ابنِ عمرَ رضي الله عنهما، قال: فَرَضَ رسولُ الله ﷺ زكاةَ الفِطْرِ صاعاً من تَمْرٍ، أو صاعاً من شَعِيرٍ، على العبدِ والحرِّ والذَّكَرِ والأُنْثَى، والصَّغِيرِ والكَبِيرِ من المسلمينَ، وأَمَرَ بها أن تُؤَدَّى قبلَ خُرُوجِ الناس إلى الصلاةِ.**

[أطرافه في: ١٥٠٤، ١٥٠٧، ١٥٠٩، ١٥١١، ١٥١٢]

**قوله: «باب فرضِ صدقةِ الفِطْر»** كذا للمُستَمْلي، واقتَصَرَ الباقونَ على «بابٍ» وما بعدَه، ولأبي نُعَيم «كتاب» بدلَ بابٍ.

وأُضيفَت الصَّدَقةُ للفِطرِ لكَونِها تجبُ بالفِطْرِ من رمضان. وقال ابن قُتَيبة: المرادُ بصَدقة الفِطْرِ صدقةُ النُّفوس، مأخوذةٌ من الفِطْرة التي هي أصلُ الخِلْقة. والأولُ أظهَر، ويؤيِّدُه قوله في بعض طرق الحديث كما سيأتي: «زكاةُ الفِطْرِ من رمضانَ».

**قوله: «ورَأى أبو العاليةِ وعطاءٌ وابن سيرينَ صدقةَ الفِطْرِ فريضةً»** وَصَلَه عبدُ الرَّزّاق (٥٧٦٥) عن ابن جُرَيج، عن عطاء، ووَصَله ابن أبي شَيْبة (٣/ ٢٢٣) من طريق عاصمٍ الأحوَل، عن الآخرين.

وإنَّما اقتَصَرَ البخاري على ذِكرِ هؤلاء الثلاثة لكَونِهم صَرَّحوا بفَرضيَّتِها، وإلَّا فقد نَقَلَ ابن المنذرِ وغيرُه الإجماعَ على ذلك، لكنَّ الحنفيَّة/ يقولون بالوجوب دونَ الفرض، على ٣٦٨/٣ قاعدَتِهم في التَّفرِقة. وفي نَقْل الإجماع مع ذلك نظرٌ، لأنَّ إبراهيم ابن عُليَّة وأبا بكرِ بن كَيسانَ الأصَمَّ قالا: إنَّ وجوبَها نُسِخ، واستُدِلَّ لهما بما روى النَّسائي (٢٥٠٧) وغيرُه[1] عن قيسِ بن سعدِ بن عُبادةَ قال: أمَرَنا رسولُ الله ﷺ بصدقة الفِطْرِ قبلَ أن تَنزِلَ الزكاة، فلمّا نزلت الزكاةُ لم يأمرنا ولم يَنهَنا ونحنُ نفعلُه، وتُعقِّبَ بأنَّ في إسناده راوياً مجهولاً، وعلى تقدير الصِّحّة فلا دليلَ فيه على النَّسخ، لاحتمال الاكتِفاء بالأمر الأوَّل، لأنَّ نزولَ فَرْضٍ لا يُوجِبُ سقوطَ فَرْضٍ آخر.

ونَقَلَ المالكيةُ عن أشهَبَ: أنَّها سُنَّةٌ موكَّدةٌ، وهو قول بعض أهل الظاهرِ وابن اللَّبّان من الشافعية، وأوَّلوا قوله: «فَرَضَ» في الحديث بمعنى قَدَّر، قال ابن دَقِيق العيد: هو أصلُه في اللُّغة، لكن نُقِلَ في عُرف الشَّرع إلى الوجوب فالحَملُ عليه أَولى. انتهى.

ويؤيِّدُه تسميتُها زكاةً، وقوله في الحديث: «على كلِّ حُرٍّ وعبدٍ»، والتصريحُ بالأمر بها في حديث قيسِ بن سعدٍ وغيره، ولدخولها في عُمومِ قوله تعالى: ﴿وَءَاتُوا۟ ٱلزَّكَوٰةَ﴾ [البقرة:

---

(١) أخرجه أحمد في «مسنده» (٢٣٨٤٠) و(٢٣٨٤٣)، وابن ماجه (١٨٢٨)، وأبو يعلى (١٤٣٤)، وابن خزيمه (٢٣٩٤).

٢٧٧] فبيَّن ﷺ تفاصيلَ ذلك ومن جملتها زكاةُ الفِطْر، وقال الله تعالى: ﴿قَدْ أَفْلَحَ مَن تَزَكَّىٰ﴾ [الأعلى:١٤]، وثَبَتَ أنَّها نزلت في زكاة الفِطْر، وثَبَتَ في «الصحيحين»[1] إثباتُ حقيقة الفَلَاح لمن اقتَصَرَ على الواجبات.

قيل: وفيه نظرٌ، لأنَّ في الآية ﴿وَذَكَرَ ٱسْمَ رَبِّهِۦ فَصَلَّىٰ﴾ [الأعلى:١٥]، فيَلزَمُ وجوبُ صلاة العيد، ويُجابُ بأنَّه خرج بدليلِ عُموم: «هُنَّ خمسٌ لا يُبدَّلُ القول لديَّ»[2].

**قوله: «حدَّثنا محمَّدُ بن جَهضَمٍ»** بالجيمِ والضّاد المعجَمة وزن جعفر، وعمرُ بن نافعٍ: هو مولى ابن عمرَ، ثقةٌ ليس له في البخاري سوى هذا الحديث، وآخرُ في النَّهي عن القَزَع (٥٩٢٠).

**قوله: «زكاةَ الفِطْر»** زاد مسلمٌ (٩٨٤/ ١٢) من رواية مالكٍ عن نافعٍ: «من رمضانَ».

واستُدِلَّ به على أنَّ وقتَ وجوبها غُروبُ الشَّمسِ ليلةَ الفِطْر، لأنَّه وقتُ الفِطْرِ من رمضان، وقيل: وقتُ وجوبها طُلوعُ الفجرِ من يوم العيد، لأنَّ الليلَ ليس محلًّا للصوم، وإنَّما يَتَبيَّنُ الفِطْرُ الحقيقي بالأكلِ بعدَ طُلوع الفجر.

والأولُ: قول الثَّوري، وأحمد، وإسحاق، والشافعي في الجديد، وإحدى الروايتين عن مالكٍ.

والثاني: قول أبي حنيفةَ والليثِ والشافعي في القديم، والروايةُ الثانيةُ عن مالك، ويُقَوّيه قوله في حديث الباب: «وأمَرَ بها أن تُؤَدّى قبلَ خروج الناس إلى الصلاة».

قال المازَرِي: قيل: إنَّ الخلافَ ينبني على أنَّ قوله: «الفِطْرُ من رمضانَ» الفِطْرُ المعتادُ في سائر الشهر، فيكون الوجوبُ بالغُروب، أو الفِطْرُ الطارئُ بعدُ، فيكون بطُلوع الفجر.

---

(١) سلف برقم (٤٦)، وأخرجه مسلم برقم (١١) من حديث طلحة بن عبيد الله ﷺ.

(٢) جزء من حديث أخرجه البخاري (٣٤٩)، ومسلم (١٦٣) من حديث أبي ذر ﷺ، ووقع عندهما بلفظ: «هي خمس وهي خمسون...» إلى آخره.

وقال ابن دَقِيق العيد: الاستدلالُ بذلك لهذا الحُكْمِ ضعيفٌ؛ لأنَّ الإضافةَ إلى الفِطْرِ لا تَدُلُّ على وقت الوجوب، بل تقتضي إضافةَ هذه الزكاة إلى الفِطْرِ من رمضان، وأمَّا وقتُ الوجوب فيُطلَبُ من أمرٍ آخر، وسيأتي شيءٌ من ذلك في «باب الصَّدَقة قبلَ العيد» (١٥٠٩).

**قوله: «صاعاً من تَمْرٍ أو صاعاً من شَعيرٍ»** انتَصَبَ «صاعاً» على التَّمييزِ أو أنَّه مفعولٌ ثان، ولم تَختَلِف الطُّرقُ عن ابن عمرَ في الاقتصار على هذين الشَّيئَين، إلَّا ما أخرجه أبو داود (١٦١٤) والنَّسائي (٢٥١٦) وغيرُهما من طريق عبد العزيزِ بن أبي رَوَّاد عن نافعٍ فزاد فيه: السُّلْتَ والزَّبيبَ، فأمَّا السُّلْت: فهو بضم المهمَلة وسكون اللَّام بعدَها مُثنَّاةٌ: نوعٌ من الشَّعير، وأمَّا الزَّبيبُ فسيأتي ذِكرُه في حديث أبي سعيدٍ (١٥٠٦)، وأمَّا حديثُ ابن عمرَ، فقد حَكَمَ مسلمٌ في كتاب «التَّمييز» على عبد العزيزِ فيه بالوَهْم، وسنذكر البحثَ في ذلك في الكلام على حديث أبي سعيدٍ.

**قوله: «على العبدِ والحرّ»** ظاهرُه إخراجُ العبد عن نفسه ولم يقل به إلَّا داود، فقال: يجبُ على السيِّد أن يُمكِّنَ العبدَ من الاكتِساب لها كما يجبُ عليه أن يُمكِّنَه من الصلاة، وخالَفَه أصحابُه والناسُ واحتَجُّوا بحديث أبي هريرة مرفوعاً: «ليس في العبد صدقةٌ إلَّا صدقةُ الفِطْر» أخرجه مسلمٌ (٩٨٢/ ١٠)، وفي روايةٍ له[1]: «ليس على المسلمِ في عبده ولا فرسه إلا صدقةُ الفِطْرِ في الرَّقيق»، وقد تقدَّم من عند البخاري قريباً (١٤٦٤) بغير الاستثناء، ومُقتَضاه أنَّها على السيِّد، وهل تجبُ عليه ابتداءً،/ أو تجبُ على العبد ثمَّ يَتحمَّلُها السيِّد؟ ٣٦٩/٣ وجهان للشافعية، وإلى الثاني نَحَا البخاري كما سيأتي في الترجمة التي تَلي هذه.

**قوله: «والذَّكَرِ والأُنثى»** ظاهرُه وجوبُها على المرأة سواءٌ كان لها زوجٌ أم لا، وبه قال الثَّوري وأبو حنيفةَ وابن المنذر، وقال مالكٌ والشافعي والليثُ وأحمدُ وإسحاقُ: تجبُ على زوجِها إلحاقاً بالنَّفقة، وفيه نظرٌ، لأنَّهم قالوا: إن أعسَرَ وكانت الزَّوجةُ أَمَةً، وَجَبَت فِطرَتُها على السيِّدِ بخلاف النَّفقة، فافتَرَقا.

---

(١) هو عنده برقم (٩٨٢) (٨) وليس فيه الاستثناء المذكور في الرقيق، وهو عند أبي داود (١٥٩٤) بلفظ: «ليس في الخيل والرقيق زكاة إلا زكاة الفطر في الرقيق».

واتَّفقوا على أنَّ المسلمَ لا يُخرِجُ عن زوجَتِه الكافرة مع أنَّ نَفَقتَها تَلزَمُه، وإنَّما احتَجَّ الشافعي (٢/ ٦٧) بما رواه من طريق محمد بن عليّ الباقرِ مُرسلاً نحوَ حديث ابن عمرَ، وزاد فيه: «ممَّن يَمُونونَ»، وأخرجه البيهقي (٤/ ١٦١) من هذا الوجه فزاد في إسناده ذِكرَ عليّ، وهو مُنقَطِعٌ أيضاً، وأخرجه (٤/ ١٦١) من حديث ابن عمرَ، وإسنادُه ضعيفٌ أيضاً.

قوله: «**والصَّغيرِ والكبير**» ظاهرُه وجوبُها على الصَّغير، لكنَّ المخاطَبَ عنه وَليُّه، فوجوبُها على هذا في مال الصَّغير، وإلَّا فعلى مَن تَلزَمُه نَفَقتُه، وهذا قول الجمهور، وقال محمدُ بن الحسن: هي على الأبِ مُطلَقاً، فإن لم يكن له أبٌ فلا شيءَ عليه، وعن سعيد بن المسيّب والحسن البصري: لا تجبُ إلَّا على مَن صام، واستُدِلَّ لهما بحديث ابن عبَّاسٍ مرفوعاً: «صدقةُ الفِطْرِ طُهرةٌ للصائمِ من اللَّغوِ والرَّفَث» أخرجه أبو داود (١٦٠٩). وأُجيبَ بأنَّ ذِكرَ التطهير خرج على الغالبِ كما أنَّها تجبُ على مَن لم يُذنِب كمُتَحقِّق الصلاح، أو مَن أسلَمَ قبلَ غُروب الشَّمسِ بلَحظةٍ.

ونَقَلَ ابن المنذر الإجماعَ على أنَّها لا تجبُ على الجَنين، قال: وكان أحمدُ يستحِبُّه ولا يُوجِبُه، ونَقَلَ بعضُ الحنابلة روايةً عنه بالإيجاب، وبه قال ابن حَزْم، لكن قَيَّدَه بمئةٍ وعشرينَ يوماً من يومِ حَملِ أُمِّه به، وتُعقِّبَ بأنَّ الحَملَ غيرُ مُحقَّق، وبأنَّه لا يُسمَّى صغيراً لغةً ولا عُرفاً.

واستُدِلَّ بقوله في حديث ابن عبَّاسٍ: «طُهرةٌ للصائم» على أنَّها تجبُ على الفقير كما تجبُ على الغني، وقد وَرَدَ ذلك صريحاً في حديث أبي هريرة عند أحمد (٧٧٢٤)[1]، وفي حديث ثَعْلبةَ بن أبي صُعَيرٍ عند الدارَقُطني (٢١٠٤و٢١٠٥)، وعن الحنفيَّة: لا تَجبُ إلَّا على مَن مَلَك نِصاباً، ومُقتَضاه أنَّها لا تجبُ على الفقير على قاعدَتِهم في الفَرق بين الغنيِّ والفقير، واستُدِلَّ لهم بحديث أبي هريرة المتقدِّم (١٤٢٦): «لا صدقةَ إلَّا عن ظَهرِ غِنًى»[2]، واشتَرَطَ

---

(١) ولتمام الفائدة انظر تخريج حديث أبي هريرة والكلام عليه في «المسند».

(٢) هذا لفظ ترجمة الباب، ورقمه (١٨)، وأما لفظ حديث أبي هريرة فهو: «خير الصدقة ما كان عن ظهر غنًى، وابدأ بمن تعول».

الشافعي ومَن تَبِعَه أن يكون ذلك فاضلاً عن قُوتِ يومِه، ومَن تَلزَمُه نَفَقتُه. وقال ابن بَزِيزة: لم يدلَّ دليلٌ على اعتبار النِّصاب فيها لأنَّها زكاةٌ بَدَنيةٌ لا ماليةٌ.

**قوله: «من المسلمينَ»** فيه ردٌّ على مَن زَعَمَ أنَّ مالكاً تفرَّد بها، وسيأتي بسطُ ذلك في الباب الذي بعدَه.

**قوله: «وأمَرَ بها...»** إلى آخره، استُدِلَّ بها على كراهة تأخيرها عن ذلك، وحَمَله ابن حَزْمٍ على التحريم، وسيأتي البحثُ في ذلك بعدَ أبوابٍ.

## ٧١- باب صدقة الفِطْر على العبد وغيره من المسلمين

**١٥٠٤- حدَّثنا عبدُ الله بنُ يوسفَ، أخبرنا مالكٌ، عن نافع، عن ابنِ عمرَ رضي الله عنهما: أنَّ رسولَ الله ﷺ فَرَضَ زكاةَ الفِطْرِ صاعاً من تَمْرٍ، أو صاعاً من شَعِيرٍ، على كلِّ حُرٍّ أو عبدٍ، ذَكَرٍ أو أُنثَى من المسلمينَ.**

**قوله: «باب صدقةِ الفِطْرِ على العبدِ وغيره من المسلمينَ»** ظاهرُه أنَّه يَرى أنَّها تجبُ على العبد وإن كان سَيِّدُه يَتحمَّلُها عنه، ويؤيِّدُه عطفُ الصَّغير[1] عليه، فإنَّها تجبُ عليه، وإن كان الذي يُخرِجُها غيرُه.

**قوله: «من المسلمينَ»** قال ابن عبد البَرِّ: لم تَختَلِف الرُّواةُ عن مالكٍ في هذه الزيادة، إلَّا أنَّ قُتَيبةَ بن سعيدٍ رواه عن مالكٍ بدونها، وأطلقَ أبو قِلابةَ الرَّقاشي ومحمدُ بن وضّاحٍ وابن الصَّلاح ومَن تَبِعَه أنَّ مالكاً تفرَّد بها دونَ أصحاب نافع، وهو مُتعقَّبٌ برواية عمرَ/ بن نافعٍ ٣/٣٧٠ المذكورة في الباب الذي قبله، وكذا أخرجه مسلم (٩٨٤/ ١٦) من طريق الضَّحّاك بن عثمانَ عن نافعٍ بهذه الزيادة، وقال أبو عَوانةَ في «صحيحه»: لم يقل فيه: «من المسلمين» غيرُ مالكٍ والضَّحّاك، وروايةُ عمرَ بن نافعٍ تَرُدُّ عليه أيضاً، وقال أبو داود بعدَ أن أخرجه (١٦١١ و١٦١٢) من طريق مالكٍ وعمرَ بن نافعٍ: رواه عبدُ الله العُمَري، عن نافع، فقال:

---

(١) الوارد في الرواية السالفة برقم (١٥٠٣).

«على كلِّ مسلمٍ»، ورواه سعيدُ بن عبد الرحمن الجُمَحي، عن عُبيد الله بن عمرَ، عن نافع، فقال فيه: «من المسلمين»، والمشهورُ عن عُبيد الله ليس فيه: «من المسلمين»، انتهى.

وقد أخرجه الحاكمُ في «المستدرَك» (١/ ٤١٠-٤١١) من طريق سعيد بن عبد الرحمن المذكورة، وأخرج الدارَقُطني (٢٠٧٦) وابن الجارود (٣٥٦) طريقَ عبد الله العُمَري[١].

وقال التِّرمِذي في «الجامع» بعدَ رواية مالكٍ (٦٧٦): رواه غيرُ واحدٍ عن نافع، ولم يَذكُر فيه: «من المسلمين»، وقال في «العِلَل» التي في آخر «الجامع»: روى أيوبُ وعُبيدُ الله ابن عمرَ وغيرُ واحدٍ من الأئمَّة هذا الحديثَ عن نافعٍ ولم يَذكُر فيه: «من المسلمين»، وروى بعضُهم عن نافعٍ مثلَ رواية مالكٍ ممَّن لا يُعتَمَدُ على حِفْظِه. انتهى، وهذه العبارةُ أَولى من عِبارَتِه الأُولى، ولكن لا يُدرى مَن عَنى بذلك. وقال النَّوَوي في «شرحِ مسلمٍ»: رواه ثِقَتان غيرُ مالكٍ: عمرُ بن نافعٍ والضَّحّاكُ، انتهى.

وقد وقع لنا من رواية جماعةٍ غيرهما منهم كثيرُ بن فَرقَدٍ عند الطَّحاوي والدارَقُطني (٢٠٧٤) والحاكم[٢]، ويونسَ بن يزيدَ عند الطَّحاوي (٢/ ٤٤)، والمعلَّى بن إسماعيلَ عند ابن حِبَّان في «صحيحه» (٣٣٠٤)، وابن أبي ليلى عند الدارَقُطني (٢٠٧٠) أخرجه من طريق عبد الرزاق عن الثَّوري عن ابن أبي ليلى وعُبيد الله بن عمرَ، كلاهما عن نافع، وهذه الطَّريقُ تَرُدُّ على أبي داود في إشارَتِه إلى أنَّ سعيدَ بن عبد الرحمن تفرَّد بها عن عُبيد الله بن عمر، لكن يحتملُ أن يكون بعضُ رُواته حَمَل لفظَ ابن أبي ليلى على لفظ عُبيد الله.

وقد اختُلِفَ فيه على أيوبَ أيضاً كما اختُلِفَ على عُبيد الله بن عمر: فذكر ابن عبد البَرِّ أنَّ أحمد بن خالدٍ ذكر عن بعض شيوخه، عن يوسفَ القاضي، عن سليمانَ بن حَرب، عن حمَّاد، عن أيوبَ فذكر فيه: «من المسلمين»، قال ابن عبد البَرِّ: وهو خطأٌ، والمحفوظُ فيه عن أيوبَ ليس فيه «من المسلمين»، انتهى.

---

(١) في المطبوع من «المنتقى» لابن الجارود: عبيد الله بن عمر ومالك عن نافع.

(٢) لم نقف على رواية كثير بن فرقد في المطبوع من مصنفات الطحاوي والحاكم، وهي عند البيهقي ٤/ ١٦٢.

وقد أخرجه ابن خُزَيمةَ في «صحيحه» (٢٤١١) من طريق عبد الله بن شَوْذَب عن أيوبَ، وقال فيه أيضاً: «من المسلمين».

وذكر شيخُنا سِراجُ الدّينِ بن المُلقِّن في «شرحِه» تَبَعاً لمُغَلْطاي: أنَّ البيهقي أخرجه من طريق أيوبَ بن موسى وموسى بن عُقْبَةَ ويحيى بن سعيدٍ ثلاثتِهم عن نافع، وفيه الزيادة، وقد تَتبَّعت تصانيفَ البيهقي، فلم أجدْ فيها هذه الزيادةَ من رواية أحدٍ من هؤلاء الثلاثة[1].

وفي الجملة ليس فيمن روى هذه الزيادةَ أحدٌ مثلُ مالك، لأنَّه لم يُتَّفَق على أيوبَ وعُبيد الله في زيادتها، وليس في الباقينَ مثلُ يونس، لكن في الراوي عنه، وهو يحيى بن أيوبَ مقالٌ.

واستُدِلَّ بهذه الزيادة على اشتراط الإسلام في وجوب زكاة الفِطْر، ومُقتَضاه أنَّها لا تجبُ على الكافرِ عن نفسِه، وهو أمرٌ مُتَّفَقٌ عليه، وهل يُخرِجُها عن غيره كمُستَولَدَتِه المسلمة مثلاً؟ نَقَلَ ابن المنذرِ فيه الإجماعَ على عَدَم الوجوب، لكن فيه وجهٌ للشافعية، وروايةٌ عن أحمد.

وهل يُخرِجُها المسلمُ عن عبده الكافرِ؟ قال الجمهورُ: لا، خلافاً لعطاءٍ والنَّخَعي والثَّوري والحنفيَّة وإسحاق، واستَدَلّوا بعُمومِ قوله: «ليس على المسلمِ في عبده صدقةٌ إلَّا صدقةَ الفِطْر»[2] وقد تقدَّم. وأجاب الآخرونَ بأنَّ الخاصَّ يقضي على العامّ، فعُمومُ قوله: «في عبده» مخصوصٌ بقوله: «من المسلمين».

وقال الطَّحاوي: قوله: «من المسلمين» صفةٌ للمُخرِجينَ، لا للمُخرَجِ عنهم، وظاهرُ الحديث يأْباه لأنَّ فيه العبدَ، وكذا الصَّغيرُ في رواية عمرَ بن نافعٍ (١٥٠٣) وهما ممَّن يُخرَجُ عنه، فدَلَّ على أنَّ صفةَ الإسلام لا تَختَصُّ بالمخرِجينَ، ويؤيِّدُه روايةُ الضَّحّاك عند مسلمٍ (٩٨٤/ ١٦) بلفظ: «على كلِّ نفسٍ من المسلمين حُرٍّ أو عبدٍ» الحديثَ.

---

(١) انظر ما أخرجه البيهقي ٤/ ١٦٢-١٦٣.

(٢) وهو عند مسلم برقم (٩٨٢) (١٠).

وقال القُرطُبي: ظاهرُ الحديث أنَّه قَصَدَ بيانَ مِقدار الصَّدَقة ومَن تجبُ عليه، ولم يَقصِد فيه بيانَ مَن يُخرِجُها/ عن نفسه ممَّن يُخرِجُها عن غيره بل شَمَلَ الجميع. ٣٧١/٣

ويؤيِّدُه حديثُ أبي سعيدٍ الآتي[1] فإنَّه دالٌّ على أنَّهم كانوا يُخرِجونَ عن أنفُسِهم وعن غيرهم لقوله فيه: «عن كلِّ صغيرٍ وكبيرٍ» لكن لا بُدَّ من أن يكون بين المخرِجِ وبين الغير مُلابَسةٌ كما بين الصَّغير ووَليِّه، والعبد وسَيِّدِه والمرأة وزوجِها.

وقال الطِّيبي: قوله: «من المسلمين» حالٌ من العبد وما عُطِفَ عليه، وتَنزيلُها على المعاني المذكورة أنَّها جاءت مُزدوَجةً على التَّضادِّ للاستيعاب لا للتخصيص، فيكون المعنى: فَرَضَ على جميع الناس من المسلمين، وأمَّا كَونُها فيمَ وَجَبَت وعلى مَن وَجَبَت؟ فيُعلَمُ من نُصوصٍ أُخرى. انتهى.

ونَقَلَ ابن المنذرِ: أنَّ بعضَهم احتَجَّ بما أخرجه من حديث ابن إسحاق: «حدَّثني نافعٌ أنَّ ابن عمرَ كان يُخرِجُ عن أهلِ بيتِه، حُرِّهم وعبدهم، صغيرِهم وكبيرِهم، مسلمِهم وكافرِهم من الرَّقيق» قال: وابن عمرَ راوي الحديث، وقد كان يُخرِجُ عن عبده الكافر، وهو أعرَفُ بمراد الحديث. وتُعقِّبَ بأنَّه لو صَحَّ حُمِلَ على أنَّه كان يُخرِجُ عنهم تطوُّعاً ولا مانعَ منه.

واستُدِلَّ بعُمومِ قوله: «من المسلمين» على تَناوُلها لأهل البادية، خلافاً للزُّهري وربيعةَ والليثِ في قولهم: إنَّ زكاةَ الفِطرِ تَختَصُّ بالحاضرة، وسنذكر بقيَّة ما يَتعلَّقُ بزكاة الفِطرِ عن العَبيد في أواخر أبواب صدقة الفِطْر (١٥١١) إن شاء الله تعالى.

## ٧٢- باب صَدقةِ الفِطْر صاعٌ من شَعيرٍ

**١٥٠٥- حدَّثنا قَبيصةُ، حدَّثنا سفيانُ، عن زيد بنِ أسلَمَ، عن عِياض بنِ عبدِ الله، عن أبي سعيدٍ ﷺ، قال: كنَّا نُطْعِمُ الصَّدَقةَ صاعاً من شَعيرٍ.**

[أطرافه في: ١٥٠٦، ١٥٠٨، ١٥١٠]

---

(١) في الباب التالي والذي يليه برقم (١٥٠٨) و(١٥١٠) وليس فيه قوله: «عن كل صغير وكبير»، وهو عند مسلم (٩٨٥) (١٨).

قوله: «باب صَدقةِ الفِطْرِ صاعٌ من شَعيرٍ» أورَدَ فيه حديثَ أبي سعيدٍ مختصراً من رواية سفيانَ: وهو الثَّوري، وسيأتي بعدَ بابينِ من وجهٍ آخرَ عنه تامّاً (١٥٠٨)، وقد أخرجه ابن خُزَيمةَ[1] عن الزَّعفَراني عن قَبيصةَ شيخ البخاري فيه تامّاً، وقوله فيه: «كنَّا نُطعِمُ الصَّدَقةَ» اللَّامُ للعهدِ عن صدقة الفِطْر.

## ٧٣- باب صدقة الفطر صاعٌ من طعامٍ

**١٥٠٦- حدَّثنا عبدُ الله بنُ يوسفَ، أخبرنا مالكٌ، عن زيد بنِ أسلَمَ، عن عِياض بنِ عبدِ الله بنِ سعدِ بنِ أبي سَرْحٍ العامِريّ: أنَّه سمعَ أبا سعيدٍ الخُدْريَّ ﷺ، يقول: كنَّا نُخْرِجُ زكاةَ الفِطْرِ صاعاً من طعامٍ، أو صاعاً من شَعِيرٍ، أو صاعاً من تَمْرٍ، أو صاعاً من أَقِطٍ، أو صاعاً من زَبِيبٍ.**

قوله: «بابُ صدقةِ الفِطْرِ صاعٌ من طعامٍ» في رواية غير أبي ذرٍّ: «صاعاً» بالنصب، ووجه الرفع ظاهرٌ على أنَّه الخبر، وأمَّا النصبُ فبِتقدير فعل الإخراج، أي: بابُ إخراج صدقة الفِطْرِ صاعاً من طعام، أو على أنَّه خبرُ «كان» الذي حُذِفَ أو ذُكِرَ على سبيل الحكاية ممَّا في لفظ الحديث.

قوله: «صاعاً من طعامٍ أو صاعاً من شَعيرٍ» ظاهرُه أنَّ الطَّعام غيرُ الشَّعير وما ذُكِرَ معه، وسيأتي البحثُ فيه بعدَ بابٍ.

## ٧٤- باب صدقة الفطر صاعاً من تمرٍ

**١٥٠٧- حدَّثنا أحمدُ بنُ يونسَ، حدَّثنا الليثُ، عن نافعٍ، أنَّ عبد الله قال: أَمَرَ النبيُّ ﷺ بزكاةِ الفِطْرِ صاعاً من تَمْرٍ أو صاعاً من شَعِيرٍ. قال عبدُ الله ﷺ: فجَعَلَ الناسُ عِدْلَه مُدَّينِ من حِنْطةٍ.**

---

(١) ما أخرجه ابن خزيمة (٢٤٠٩) من هذه الطريق هو من حديث ابن عمر ولفظه: أمر النبي ﷺ بصدقة الفطر على كل صغير وكبير حر أو عبد، صاعاً من شعير أو صاعاً من تمر، فعَدَلَ الناسُ بعدُ بمُدَّين من بر، وأما حديث أبي سعيد (٢٤٠٨) فهو من طريق داود بن قيس الفراء عن عياض بن عبد الله عن أبي سعيد، بنحو حديث ابن عمر. وانظر فيه (٢٤١٤) و (٢٤١٨).

٣٧٢/٣ قوله: «باب صدقةِ الفِطْرِ صاعاً من تَمْرٍ» كذا وقع عند أبي ذرٍّ بالنصب كرواية الجماعة.

قوله: «حدَّثنا الليثُ عن نافعٍ» لم أرَه إلَّا بالعَنْعنة، وسماعُ الليثِ من نافعٍ صحيحٌ، ولكن أخرجه الطَّحاوي والدارَقُطني (٢٠٧٤) والحاكمُ وغيرُهم من طريق يحيى بن بُكَير، عن الليث، عن كثير بن فَرْقَد، عن نافعٍ وزاد فيه: «من المسلمين» كما تقدَّم[1]، فإن كان محفوظاً احتَمَلَ أن يكون الليثُ سمعه من نافعٍ بدون هذه الزيادة، ومن كثير بن فَرْقَدٍ عنه بها، وقد وقع عند الإسماعيلي من طريق أبي الوليد، عن الليث، عن نافعٍ في أولِ هذا الحديث: أنَّ ابن عمرَ كان يقول: لا تجبُ في مالٍ صدقةٌ حتَّى يَحولَ الحَولُ عليه، إنَّ رسولَ الله ﷺ أمَرَ بصدقة الفِطْر. الحديث.

قوله: «أمَرَ» استُدِلَّ به على الوجوب، وفيه نظرٌ، لأنَّه يَتعلَّقُ بالمِقدار لا بأصل الإخراج.

قوله: «قال عبدُ الله: فجَعَلَ الناسُ عِدْلَه» بكسر المهمَلة، أي: نَظِيرَه، وقد تقدَّم القول على هذه المادّة في «باب الصَّدَقة من كَسبٍ طيِّبٍ» (١٤١٠).

قوله: «مُدَّينِ من حِنْطَةٍ» أي: نصفَ صاع، وأشارَ ابن عمرَ بقوله: «الناس» إلى معاويةَ ومَن تَبِعَه، وقد وقع ذلك صريحاً في حديث أيوبَ عن نافعٍ أخرجه الحُميدي في «مسنده» (٧٠١) عن سفيانَ بن عُيَينةَ، حدَّثنا أيوبُ، ولفظُه: «صدقةُ الفِطْرِ صاعٌ من شَعير، أو صاعٌ من تمر، قال ابن عمر: فلمَّا كان معاويةُ عَدَلَ الناسُ نصفَ صاع بُرٍّ بصاعٍ من شَعيرٍ»، وهكذا أخرجه ابن خُزَيمةَ في «صحيحه» (٢٣٩٣) من وجهٍ آخرَ عن سفيان، وهو المعتمَدُ، وهو موافقٌ لقول أبي سعيدٍ الآتي بعدَه وهو أصرَحُ منه.

أمَّا ما وقع عند أبي داود (١٦١٤) من طريق عبد العزيزِ بن أبي روّاد عن نافعٍ قال فيه: «فلمَّا كان عمرُ كَثُرَت الحِنطة، فجعل عمرُ نصفَ صاع حِنطةٍ مكان صاعٍ من تلك الأشياء»، فقد حَكَمَ مسلمٌ في كتاب «التَّمييزِ» على عبد العزيزِ فيه بالوَهم، وأوضحَ الردَّ عليه. وقال ابن عبد البَرِّ: قول ابن عُيَينةَ عندي أَولى.

---

(١) قبل بابين، وفيه تعليقنا على هذه الرواية.

وزَعَمَ الطَّحاوي أنَّ الذي عَدَلَ عن ذلك عمرُ ثمَّ عثمانُ وغيرُهما، فأخرج (٢/ ٤٥) عن يَسار بن نُمَيرٍ أنَّ عمرَ قال له: «إنّي أحلِفُ لا أُعطي قوماً ثمَّ يَبدو لي فأفعَلَ، فإذا رأيتَني فعلتُ ذلك فأطعِم عنّي عشرةَ مساكينَ، لكلِّ مِسكينٍ نصفُ صاعٍ من حِنطةٍ أو صاعاً من تمرٍ أو صاعاً من شَعيرٍ»، ومن طريق أبي الأشعَث (٢/ ٤٦-٤٧) قال: خَطَبَنا عثمانُ، فقال: «أَدُّوا زكاةَ الفِطرِ مُدَّينِ من حِنطةٍ»، وسيأتي بقيَّةُ الكلام على ذلك في الباب الذي بعدَه.

## ٧٥- باب صاعٍ من زبيب

**١٥٠٨- حدَّثنا عبدُ الله بنُ مُنيرٍ، سمعَ يزيدَ العَدَنيَّ، حدَّثنا سفيان، عن زيد بنِ أسلَمَ، قال: حدَّثني عِياضُ بنُ عبدِ الله بنِ أبي سَرْحٍ، عن أبي سعيدٍ الخُدْريِّ ﷺ، قال: كنَّا نُعْطيها في زمان النبيِّ ﷺ صاعاً من طعامٍ، أو صاعاً من تَمْرٍ، أو صاعاً من شَعيرٍ، أو صاعاً من زَبيبٍ، فلمَّا جاء مُعاوِيةُ وجاءتِ السَّمْراءُ، قال: أَرَى مُدّاً من هذا يَعْدِلُ مُدَّينِ.**

**قوله: «باب صاع من زَبيب»** أي: إجزائه، وكأنَّ البخاري أراد بتفريق هذه التراجم الإشارةَ إلى ترجيح التخيير في هذه الأنواع، إلَّا أنَّه لم يَذكُر الأَقِطَ، وهو ثابتٌ في حديث أبي سعيدٍ (١٥١٠)، وكأنَّه لا يَراه مُجزِئاً في حال وِجْدان غيره كقول أحمد، وحَمَلوا الحديثَ على أنَّ مَن كان يُخرِجُه كان قُوتَه إذ ذاك، أو لم يَقدِر على غيره، وظاهرُ الحديث يُخالفُه، وعند الشافعية فيه خلافٌ، وزَعَمَ الماوَرْدي أنَّه يَختَصُّ بأهل البادية، وأمَّا الحاضرةُ فلا يُجزِئُ عنهم/ ٣٧٣/٣ بلا خلاف، وتعقَّبه النَّوَوي في «شرح المهذَّب» وقال: قَطَعَ الجمهورُ بأنَّ الخلافَ في الجميع.

**قوله: «حدَّثنا سُفْيان»** هو الثَّوري.

**قوله: «عن أبي سعيدٍ»** تقدَّم في رواية مالكٍ (١٥٠٦) بلفظ: أنَّه سمع أبا سعيدٍ.

**قوله: «كنَّا نُعْطيها»** أي: زكاةَ الفِطْر.

**قوله: «في زمان النبي ﷺ»** هذا حُكمُه الرفعُ، لإضافَتِه إلى زَمَنِه ﷺ، ففيه إشعارٌ باطِّلاعه ﷺ على ذلك وتقريرِه له، ولا سيَّما في هذه الصّورة التي كانت تُوضَعُ عنده، وتُجمَعُ بأمره، وهو الآمِرُ بقَبضِها وتَفرِقَتها.

قوله: «صاعاً من طعامٍ أو صاعاً من تَمْرٍ» هذا يقتضي المغايَرةَ بين الطَّعام وبين ما ذُكِرَ بعدَه، وقد حكى الخطَّابي أنَّ المراد بالطَّعام هنا الحِنطةُ، وأنَّه اسمٌ خاصٌّ له، قال: ويدلُّ على ذلك ذِكرُ الشَّعير وغيره من الأَقْوات والحِنطة أعلاها، فلولا أنَّه أرادها بذلك لكان ذِكرُها عند التفصيلِ كغيرها من الأَقْوات، ولا سيَّما حيثُ عُطِفَت عليها بحرف «أو» الفاصلة.

وقال هو وغيره: وقد كانت لفظةُ: «الطَّعام» تُستَعمَلُ في الحِنطة عند الإطلاق حتَّى إذا قيل: اذهَب إلى سوق الطَّعام، فُهِمَ منه سوقُ القمح، وإذا غَلَبَ العُرفُ نُزِّلَ اللفظُ عليه، لأنَّ ما غَلَبَ استعمالُ اللفظ فيه كان خُطورُه عند الإطلاق أقربَ. انتهى.

وقد ردَّ ذلك ابن المنذرِ وقال: ظَنَّ بعضُ أصحابنا أنَّ قوله في حديث أبي سعيدٍ: «صاعاً من طعامٍ» حُجَّةٌ لمن قال: صاعاً من حِنطة، وهذا غَلَطٌ منه، وذلك أنَّ أبا سعيدٍ أجمَلَ الطَّعام ثمَّ فسَّره، ثمَّ أورَدَ طريقَ حفصِ بن مَيسَرةَ المذكورةَ في الباب الذي يلي هذا وهي ظاهرةٌ فيما قال، ولفظُه: «كنَّا نُخرِجُ صاعاً من طعام، وكان طعامُنا الشَّعيرَ والزَّبيبَ والأَقِطَ والتَّمرَ»[1]، وأخرج الطَّحاوي (٢/ ٤٢) نحوَه من طريقٍ أُخرى عن عياض، وقال فيه: «ولا يُخرِجُ غيرَه» قال: وفي قوله: «فلمَّا جاء معاويةُ وجاءت السمراء» دليلٌ على أنَّها لم تكن قُوتاً لهم قبلَ هذا، فدَلَّ على أنَّها لم تكن كثيرةً ولا قُوتاً، فكيف يُتَوَهَّمُ أنَّهم أخرجوا ما لم يكن موجوداً؟ انتهى كلامُه.

وأخرج ابن خُزَيمةَ (٢٤١٩) والحاكمُ (١/ ٤١١) في «صحيحَيهما» من طريق ابن إسحاق، عن عبد الله بن عبد الله بن عثمانَ بن حكيم، عن عياض بن عبد الله قال: قال أبو سعيد، وذَكَروا عنده صدقةَ رمضانَ، فقال: «لا أُخرِجُ إلَّا ما كنت أُخرِجُ في عَهدِ رسول ﷺ: صاعَ تمر، أو صاعَ حِنطة، أو صاعَ شَعير، أو صاعَ أَقِط، فقال له رجلٌ من القوم: أو مُدَّينِ من قَمح، فقال: لا، تلك قيمةُ معاويةَ مَطويةٌ لا أقبَلُها ولا أعمَلُ بها» قال ابن خُزَيمةَ: ذِكرُ الحِنطة في خبرِ أبي سعيدٍ غيرُ محفوظٍ ولا أدري ممَّن الوَهْم.

---

(١) هو بهذا اللفظ من طريق معاذ بن فضالة برقم (١٥١٠).

وقوله: «فقال رجلٌ...» إلى آخره، دالٌّ على أنَّ ذِكرَ الحِنطة في أول القصَّة خطأٌ، إذ لو كان أبو سعيدٍ أخبر أنَّهم كانوا يُخرِجونَ منها في عَهدِ رسول الله ﷺ صاعاً لمَا كان الرجلُ يقول له: أو مُدَّينِ من قَمح، وقد أشارَ أبو داود إلى رواية ابن إسحاق هذه وقال: إنَّ ذِكرَ الحِنطة فيه غيرُ محفوظ، وذُكِرَ أنَّ معاويةَ بن هشامٍ روى في هذا الحديث عن سفيانَ: «نصفَ صاعٍ من بُرٍّ» وهو وَهْمٌ وأنَّ ابن عُيَينةَ حدَّث به عن ابن عَجلانَ عن عياضٍ فزاد فيه: «أو صاعاً من دَقيقٍ» وأنَّهم أنكَروا عليه فتَرَكَه، قال أبو داود: وذِكرُ الدَّقيق وهمٌ من ابن عُيَينة[1].

وأخرج ابن خُزَيمةَ أيضاً (٢٤٠٦) من طريق فُضَيلِ بن غزوانَ، عن نافع، عن ابن عمرَ قال: لم تكن الصَّدَقةُ على عَهدِ رسول الله ﷺ، إلَّا التَّمرُ والزَّبيبُ والشَّعيرُ، ولم تكن الحِنطة.

ولمسلم (١٩/٩٨٥) من وجهٍ آخرَ عن عياض عن أبي سعيدٍ: «كنَّا نُخرِجُ من ثلاثة أصنافٍ: صاعاً من تمر، أو صاعاً من أَقِط، أو صاعاً من شَعيرٍ»، وكأنَّه سَكَتَ عن الزَّبيبِ في هذه الرواية لقِلَّتِه بالنِّسبة إلى الثلاثة المذكورة.

وهذه الطُّرقُ كلُّها تَدُلُّ على أنَّ المراد بالطَّعام في حديث أبي سعيدٍ غيرُ الحِنطة، فيحتملُ أن تكون الذُّرةُ، فإنَّه المعروفُ عند أهل الحِجاز الآنَ وهي قُوتٌ غالبٌ لهم. وقد روى الجَوزَقي من طريق ابن عَجلانَ، عن عياضٍ في حديث أبي سعيدٍ: «صاعاً من تمر، صاعاً من سُلْتٍ أو ذُرةٍ».

وقال الكِرْماني: يحتملُ أن يكون قوله:/ «صاعاً من شَعيرٍ...» إلى آخره، بعدَ قوله: ٣٧٤/٣
«صاعاً من طعامٍ» من باب عطف الخاصِّ على العامّ، لكنَّ محلَّ العطفِ أن يكون الخاصُّ أشرفَ، وليس الأمرُ هنا كذلك.

وقال ابن المنذرِ أيضاً: لا نَعلَمُ في القَمحِ خبراً ثابتاً عن النبي ﷺ يُعتَمَدُ عليه، ولم يكن البُرُّ بالمدينة ذلك الوقتَ إلَّا الشيءُ اليسيرُ منه، فلمَّا كَثُرَ في زَمَن الصحابة رأوا أنَّ نصفَ صاعٍ منه يقومُ مقام صاعٍ من شَعير، وهم الأئمَّة، فغيرُ جائزٍ أن يُعدَلَ عن قولهم إلَّا إلى قول

(١) انظر «سنن أبي داود» (١٦١٦-١٦١٨).

مثلِهم. ثمَّ أسنَدَ عن عثمانَ وعليّ وأبي هريرة وجابر وابن عبَّاسٍ وابن الزُّبَير وأُمِّه أسماءَ بنتِ أبي بكرٍ بأسانيدَ صحيحةٍ: أنَّهم رأوا أنَّ في زكاة الفِطْرِ نصفَ صاعٍ من قَمحٍ، انتهى.

وهذا مَصِيرٌ منه إلى اختيار ما ذهب إليه الحنفيَّة، لكنَّ حديثَ أبي سعيدٍ دالٌّ على أنَّه لم يُوافِق على ذلك، وكذلك ابن عمر، فلا إجماعَ في المسألة خلافاً للطَّحاوي.

وكأنَّ الأشياءَ التي ثَبَتَ ذِكرُها في حديث أبي سعيدٍ لمَّا كانت مُتَساويةً في مِقدار ما يُخرَجُ منها مع ما يُخالفُها في القيمة، دَلَّ على أنَّ المراد إخراجُ هذا المِقدار من أيِّ جنسٍ كان، فلا فرقَ بين الحِنطة وغيرها. هذه حُجَّةُ الشافعي ومَن تَبِعَه، وأمَّا مَن جَعَل نصفَ صاعٍ منها بدلَ صاعٍ من شَعير، فقد فعل ذلك بالاجتهاد بناءً منه على أنَّ قِيَم ما عَدا الحِنطةَ مُتَساويةٌ، وكانت الحِنطةُ إذ ذاك غاليةَ الثَّمَن، لكن يَلزَمُ على قولهم أن تُعتَبَرَ القيمةُ في كلِّ زمان، فيَختلفُ الحالُ ولا يَنضَبِط، وربَّما لَزِمَ في بعض الأحيان إخراجُ آصُعٍ من حِنطة، ويدلُّ على أنَّهم لَحَظوا ذلك ما روى جعفرٌ الفِرْيابي في كتاب «صدقة الفِطْر»: أنَّ ابن عبَّاسٍ لمَّا كان أميرَ البصرة أمَرَهم بإخراج زكاة الفِطْرِ وبيَّن لهم أنَّها صاعٌ من تمر، إلى أن قال: أو نصفُ صاعٍ من بُرٍّ. قال: فلمَّا جاء عليّ ورأى رُخصَ أسعارهم قال: اجعَلوها صاعاً من كلٍّ، فدَلَّ على أنَّه كان يَنظُرُ إلى القيمة في ذلك، ونَظَرَ أبو سعيدٍ إلى الكَيلِ كما سيأتي.

ومن عَجيبِ تأويلِه قوله: أنَّ أبا سعيدٍ ما كان يَعرِفُ القَمحَ في الفِطْرة، وأنَّ الخبرَ الذي جاء فيه أنَّه كان يُخرِجُ صاعاً، أنَّه كان يُخرِجُ النِّصفَ الثاني تطوُّعاً، وأنَّ قوله في حديث ابن عمرَ: «فجعل الناسُ عِدْلَه مُدَّينِ من حِنطةٍ» أنَّ المراد بالناس الصحابةُ، فيكون إجماعاً. وكذا قوله في حديث أبي سعيدٍ عند أبي داود (١٦١٦): «فأخذَ الناسُ بذلك»، وأمَّا قول الطَّحاوي: إنَّ أبا سعيدٍ كان يُخرِجُ النِّصفَ الآخَرَ تطوُّعاً، فلا يخفى تكلُّفُه، والله أعلم.

**قوله: «فلمَّا جاء معاوية»** زاد مسلمٌ في روايته (٩٨٥/١٨): فلم نزل نُخرِجُه حتَّى قَدِمَ معاويةُ حاجّاً أو مُعتَمِراً فكَلَّمَ الناسَ على المنبر، وزاد ابن خُزَيمةَ (٢٤٠٨): وهو يومَئذٍ خَليفةٌ.

**قوله: «وجاءت السَّمْراء»** أي: القَمحُ الشامي.

قوله: «يَعْدِلُ مُدَّين» في رواية مسلمٍ (٩٨٥/ ١٨): أرى مُدَّينِ من سمراء الشام تَعدِلُ صاعاً من تمرٍ، وزاد: قال أبو سعيدٍ: أمَّا أنا فلا أزالُ أُخرِجُه [كما كنت أُخرجُه][1] أبداً ما عِشت، وله (٩٨٥/ ٢١) من طريق ابن عَجْلانَ عن عياضٍ: فأنكَرَ ذلك أبو سعيد، وقال: لا أُخرِجُ إلَّا ما كنت أُخرِجُ في عَهدِ رسول الله ﷺ، ولأبي داود (١٦١٨) من هذا الوجه: لا أُخرِجُ أبداً إلَّا صاعاً.

وللدَّارقُطني (٢٠٩٦) وابن خُزَيمةَ (٢٤١٩) والحاكم (١/ ٤١١): فقال له رجلٌ: أو مُدَّينِ من قَمح، فقال: لا، تلك قيمةُ معاويةَ، لا أقبَلُها ولا أعمَلُ بها. وقد تقدَّم ذِكرُ هذه الرواية وما فيها، ولابن خُزَيمةَ (٢٤٠٨): «وكان ذلك أولَ ما ذكر الناسُ المدَّين»، وهذا يدلُّ على وَهْنِ ما تقدَّم عن عمرَ وعثمانَ، إلَّا أن يُحمَلَ على أنَّه كان لم يَطَّلِع على ذلك من قِصَّتِهما.

قال النَّوَوي: تمسَّك بقول معاويةَ مَن قال بالمدَّينِ من الحِنطة، وفيه نظرٌ، لأنَّه فعلُ صحابي قد خالَفَه فيه أبو سعيدٍ وغيرُه من الصحابة ممَّن هو أطوَلُ صحبةً منه وأعلمُ بحال النبي ﷺ، وقد صَرَّحَ معاويةُ بأنَّه رأيٌ رآه لا أنَّه سمعَه من النبي ﷺ.

وفي حديث أبي سعيدٍ ما كان عليه من شِدّة الاتِّباع والتمسُّكِ بالآثار، وتَركٍ للعُدولِ إلى الاجتهاد مع وجود النَّصّ، وفي صَنِيع معاويةَ ومُوافَقةِ الناس له دلالةٌ على جواز الاجتهاد وهو محمودٌ، لكنَّه مع وجود النَّصِّ فاسدُ الاعتبار.

## ٧٦- بابُ الصَّدقةِ قبلَ العيد		٣٧٥/٣

**١٥٠٩- حدَّثنا آدمُ، حدَّثنا حفصُ بنُ مَيسَرةَ، حدَّثنا موسى بنُ عُقْبةَ، عن نافع، عن ابنِ عمرَ رضي الله عنهما: أنَّ النبيَّ ﷺ أمَرَ بزكاةِ الفِطْرِ قبلَ خُرُوجِ الناس إلى الصلاةِ.**

**١٥١٠- حدَّثنا معاذُ بنُ فَضَالةَ، حدَّثنا أبو عمرَ، عن زيدٍ، عن عِياض بنِ عبدِ الله بنِ سعدٍ، عن أبي سعيدٍ الخُدْريِّ ﷺ، قال: كنَّا نُخرِجُ في عَهْدِ رسولِ الله ﷺ يومَ الفِطْرِ صاعاً من طعامٍ.**

**قال أبو سعيدٍ: وكان طعامَنا الشَّعِيرُ والزَّبِيبُ والأَقِطُ والتَّمرُ.**

---

(١) ما بين المعقوفين زيادة من «صحيح مسلم» يقتضيها السياق.

قوله: «**بابُ الصَّدَقةِ قبلَ العيد**» قال ابن التِّين: أي: قبلَ خروج الناس إلى صلاة العيد، وبعدَ صلاة الفجر. وقال ابن عُيَينةَ في «تفسيره»: عن عَمرِو بن دينار عن عِكْرمةَ قال: يُقدِّمُ الرجلُ زكاتَه يومَ الفِطْر بين يَدَي صلاته، فإنَّ الله يقول: ﴿قَدْ أَفْلَحَ مَن تَزَكَّىٰ ﴿١٤﴾ وَذَكَرَ اسْمَ رَبِّهِ فَصَلَّىٰ﴾ [الأعلى:١٤- ١٥]. ولابن خُزَيمة (٢٤٢٠) من طريق كثير بن عبد الله عن أبيه عن جَدِّه: أنَّ رسولَ الله ﷺ سُئِلَ عن هذه الآية، فقال: «نزلت في زكاة الفِطْر»[1].

ثمَّ أخرج المصنِّفُ في الباب حديثَ ابن عمر، وقد تقدَّم مطوَّلاً في الباب الأول (١٥٠٣)، وحديثُ أبي سعيد، وقد تقدَّمت الإشارةُ إليه في الباب الذي قبله.

**وقوله في الإسناد: «حدَّثنا أبو عمرَ»** هو حفصُ بن مَيسَرة، وزيدٌ: هو ابن أسلَم.

ودَلَّ حديثُ ابن عمرَ على أنَّ المراد بقوله: «يومَ الفِطْر» أي: أوَّله، وهو ما بين صلاة الصبحِ إلى صلاة العيد.

وحَمَل الشافعي التقييدَ بقبلِ صلاة العيد على الاستحباب، لصِدق اليومِ على جميع النهار، وقد رواه أبو مَعشَر، عن نافع، عن ابن عمرَ بلفظ: «كان يأمرُنا أن نُخرِجَها قبلَ أن نُصلّي، فإذا انصَرَفَ قَسمَه بينهم وقال: أغنوهم عن الطَّلَب» أخرجه سعيدُ بن منصور، ولكن أبو مَعشَرٍ ضعيفٌ. ووَهَمَ ابن العربي في عَزْوِ هذه الزيادة لمسلم، وسيأتي بقيَّةُ حُكمِ هذه المسألة في الباب الذي يليه.

## ٧٧- باب صَدقةِ الفِطْر على الحُرِّ والمَمْلوك

**وقال الزُّهْريُّ في المملوكِينَ للتِّجارة: يُزكَّى في التِّجارةِ ويُزكَّى في الفِطْرِ.**

**١٥١١- حدَّثنا أبو النُّعْمان، حدَّثنا حمَّادُ بنُ زيدٍ، حدَّثنا أيوبُ، عن نافع، عن ابنِ عمرَ رضي الله عنهما، قال: فَرَضَ النبيُّ ﷺ صدقةَ الفِطْرِ ـ أو قال: رمضانَ ـ على الذَّكَرِ والأُنثى والحرِّ والمَمْلوكِ، صاعاً من تَمْرٍ أو صاعاً من شَعِيرٍ، فعَدَلَ الناسُ به نِصْفَ صاعٍ من بُرٍّ.**

---

(١) وإسناده ضعيف جدّاً من أجل راويه كثير بن عبد الله بن عمرو بن عوف المزني.

**فكان ابنُ عمرَ رضي الله عنهما يُعْطي التَّمرَ، فأعوَزَ أهلُ المدينةِ من التَّمرِ، فأعطَى شَعِيراً، فكان ابنُ عمرَ يُعْطي عن الصَّغِيرِ والكَبِيرِ، حتَّى إن كان يُعْطي عن بَنيَّ.**

**وكان ابنُ عمرَ رضي الله عنهما يُعْطيها الذينَ يَقبلُونَها، وكانوا يُعْطُونَ قبلَ الفِطْرِ بيومٍ أو يومَينِ.**

**قوله: «باب صدقةِ الفِطْرِ على الحرِّ والمملوك»** قيل: هذه الترجمةُ تكرارٌ لمَا تقدَّم من قوله: «باب (٧١) صدقة الفِطْرِ على العبد وغيره من المسلمين».

وأجاب ابن رُشَيدٍ باحتمالَين: أحدهما: أن يكون أراد تقويةَ مُعارَضة العُمومِ في قوله: /٣٧٦/٣ «والمملوك» لمفهومِ قوله: «من المسلمين». أو أراد أنَّ زكاةَ العبد من حيثُ هو مالٌ، لا من حيثُ هو نفسٌ، وعلى كلِّ تقديرٍ فيستوي في ذلك مسلمُهم وكافرُهم.

وقال الزَّين بن المنيِّر: غَرَضُه من الأولى أنَّ الصَّدقةَ لا تُخْرَجُ عن كافر، ولهذا قَيَّدَها بقوله: «من المسلمين»، وغَرَضُه من هذه تَمييزُ مَن تجبُ عليه أو عنه بعدَ وجود الشَّرط المذكور، ولذلك استغنى عن ذِكْره فيها.

**قوله: «وقال الزُّهْري...»** إلى آخره، وَصَلَه ابن المنذرِ في كتابه الكبير ولم أقف على إسناده، وذكر بعضَه أبو عُبيدٍ في كتاب «الأموال» (١٣٣٧) قال: حدَّثنا عبدُ الله بن صالح عن الليث عن يونس عن ابن شِهاب، قال: ليس على المملوكِ زكاةٌ ولا يُزَكّي عنه سَيِّدُه إلَّا زكاةَ الفِطْر.

وما نقله المصنِّفُ عن الزُّهْري هو قول الجمهور، وقال النَّخَعي والثَّوري والحنفيَّةُ: لا يَلزَمُ السيِّدَ زكاةُ الفِطْرِ عن عَبيد التِّجارة، لأنَّ عليه فيهم الزكاةَ، ولا تجبُ في مالٍ واحدٍ زكاتانِ.

**قوله: «فكان ابن عمرَ يُعْطي التَّمرَ»** في رواية مالكٍ في «الموطَّأ» (١/ ٢٨٤) عن نافعٍ: كان ابن عمرَ لا يُخرِجُ إلَّا التَّمرَ في زكاة الفِطْر، إلَّا مرَّةً واحدةً، فإنَّه أخرج شعيراً، ولابن خُزَيمةَ (٢٣٩٧) من طريق عبد الوارث عن أيوبَ: كان ابن عمرَ إذا أعطى أعطى التَّمرَ، إلَّا عاماً واحداً.

**قوله: «فأَعوَزَ»** بالمهمَلة والزّاي، أي: احتاج، يقال: أعوَزَني الشيءُ: إذا احتَجتُ إليه فلم أقدِرْ عليه.

وفيه دلالةٌ على أنَّ التَّمرَ أفضلُ ما يُخرَجُ في صدقة الفِطْر، وقد روى جعفرٌ الفِرْيابي من طريق أبي مِجلَزٍ قال: قلت لابن عمر: قد أوسَعَ اللهُ، والبُرُّ أفضلُ من التَّمرِ؛ أفلا تُعطي البُرَّ؟ قال: لا أُعطي إلَّا كما كان يُعطي أصحابي.

ويُستَنبَطُ من ذلك أنَّهم كانوا يُخرِجونَ من أعلى الأصناف التي يُقتاتُ بها؛ لأنَّ التَّمرَ أغلى من غيره ممَّا ذُكِرَ في حديث أبي سعيد، وإن كان ابن عمرَ فَهِمَ منه خصوصيَّةَ التَّمرِ بذلك، والله أعلم.

**قوله: «حتَّى إن كان يُعْطي عن بَنيَّ»** زاد في نسخة الصَّغَاني: «قال أبو عبد الله: يعني بني نافعٍ»، قال الكِرْماني: رُوِيَ بفتح «أن» وكسرها، شرطُ المفتوحة «قد»، وشرطُ المكسورة اللَّامُ، فإمّا أن يُحمَلَ على الحذف، أو تكون «أن» مصدريةً، و«كان» زائدةً.

وقول نافعٍ هذا هو شاهدُ الترجمة، ووجه الدّلالة منه: أنَّ ابن عمرَ راوي الحديث، فهو أعلمُ بالمراد منه من غيره، وأولادُ نافعٍ إن كان رَزَقَهم وهو بعدُ في الرِّقِّ فلا إشكالَ، وإن كان رَزَقَهم بعدَ أن أُعتِقَ، فلعلَّ ذلك كان من ابن عمرَ على سبيل التبرُّع، أو كان يَرى وجوبَها على جميع مَن يَمُونه ولو لم تكن نَفَقتُه واجبةً عليه.

وقد روى البيهقي (٤/ ١٦١) من طريق موسى بن عُقْبةَ، عن نافعٍ: أنَّ ابن عمرَ كان يُؤدّي زكاةَ الفِطْرِ عن كلِّ مملوكٍ له في أرضِه وغير أرضِه، وعن كلِّ إنسانٍ يَعولُه من صغيرٍ وكبير، وعن رَقيق امرأتِه، وكان له مُكاتَبٌ فكان لا يُؤدّي عنه.

وروى ابن المنذرِ من طريق ابن إسحاق قال: حدَّثني نافعٌ: أنَّ ابن عمرَ كان يُخرِجُ صدقةَ الفِطْرِ عن أهلِ بيتِه كلِّهم: حُرِّهم وعبدهم، صغيرِهم وكبيرِهم، مسلمِهم وكافرِهم من الرَّقيق. وهذا يُقوِّي بحثَ ابن رُشَيدٍ المتقدِّم، وقد حَمَله ابن المنذرِ على أنَّه كان يُعطي عن الكافرِ منهم تطوُّعاً.

**قوله: «وكان ابن عُمَرَ يُعْطيها للذينَ يَقبلُونَها»** أي: الذي يَنصِبُه الإمامُ لقَبضِها، وبه جَزَمَ ابن بَطَّالٍ. وقال ابن التَّيمي: معناه مَن قال: أنا فقيرٌ. والأولُ أظهَر. ويؤيِّدُه ما وقع في نسخة الصَّغَاني عَقِبَ الحديث: قال أبو عبد الله ـ هو المصنِّفُ ـ: كانوا يُعطونَ للجمع لا للفقراء. وقد وقع في رواية ابن خُزَيمة (٢٣٩٧) من طريق عبد الوارث عن أيوبَ: قلت: متى كان ابن عمرَ يُعطي؟ قال: إذا قَعَدَ العامل، قلت: متى يَقعُدُ العامل؟ قال: قبلَ الفِطْرِ بيومٍ أو يومَين. ولمالكٍ في «الموطَّأ» (١/ ٢٨٥) عن نافعٍ: أنَّ ابن عمرَ كان يَبعَثُ زكاةَ الفِطْرِ إلى الذي تُجمَع عنده قبلَ الفِطْر بيومَينِ أو ثلاثةٍ، وأخرجه الشافعي (٧/ ٢٧٣) عنه، وقال: هذا حسنٌ، وأنا أستحبُّه، يعني: تعجيلها قبلَ يوم الفِطْر. انتهى.

ويدلُّ على ذلك أيضاً ما أخرجه البخاري في الوَكالة (٢٣١١) وغيرها[1] عن أبي هريرة قال: «وكَّلَني رسولُ الله ﷺ/ بحِفظِ زكاة رمضانَ» الحديث. وفيه: أنَّه أمسَك الشيطانَ ٣٧٧/٣ ثلاث لَيالٍ وهو يأخُذُ من التَّمر، فدَلَّ على أنَّهم كانوا يُعجِّلونَها. وعَكَسَه الجَوزَقي فاستدلَّ به على جواز تأخيرها عن يوم الفِطْرِ وهو مُحتمِلٌ للأمرين.

## ٧٨- باب صدقةِ الفِطْر على الصَّغير والكبير

**١٥١٢- حدَّثنا مُسدَّدٌ، حدَّثنا يحيى، عن عُبيدِ الله، قال: حدَّثني نافعٌ، عن ابنِ عمرَ ﷺ، قال: فَرَضَ رسولُ الله ﷺ صدقةَ الفِطْرِ صاعاً من شَعِيرٍ أو صاعاً من تَمْرٍ، على الصَّغِيرِ والكَبِيرِ والحرِّ والمملوكِ.**

**قوله: «باب صدقةِ الفِطْرِ على الصَّغيرِ والكبير»** أورَدَ فيه حديثَ ابن عمرَ من طريق يحيى ـ وهو القَطّانُ ـ عن عُبيد الله ـ وهو ابن عمرَ العُمَري ـ عن نافعٍ عنه، وقد تقدَّم الكلام عليه (١٥٠٣).

**خاتمة:** اشتمل كتابُ الزكاة من الأحاديث المرفوعة على مئة حديثٍ واثنين وسبعينَ حديثاً، الموصولُ منها مئةُ حديثٍ وتسعةَ عشرَ حديثاً، والبقيةُ مُتابَعةٌ ومُعلَّقةٌ، المكرَّرُ منها

---

(١) في بدء الخلق برقم (٣٢٧٥)، وفي فضائل القرآن برقم (٥٠١٠).

فيه وفيما مضى مئةُ حديثٍ سواءٌ، والخالصُ اثنان وسبعونَ حديثاً، وافقه مسلمٌ على تخريجها سوى سبعةَ عشرَ حديثاً، وهي حديثُ أبي ذرٍّ مع عثمانَ ومعاوية، وحديثُ ابن عمرَ في ذَمّ الذي يَكنِز، وحديثُ أبي هريرة: «لا تقومُ الساعةُ حتَّى يَكثُرَ فيكُم المال»، وحديثُ عَدي ابن حاتمٍ: «جاء رجلان أحدُهما يَشكو العَيْلَةَ»، وحديثُ عائشةَ: «أيُّنا أسرَعُ لحوقاً بك»، وحديثُ مَعْن بن يزيدَ في الصَّدَقة على الولد، وحديثُ أبي بكرٍ الصِّدّيق في إيثاره بماله، وحديثُ أبي هريرة: «خيرُ الصَّدَقة عن ظَهرِ غِنًى»، وحديثُ أنسٍ عن أبي بكرٍ في الزكاة، وحديثُ ابن عمرَ: «لا يُجمَعُ بين مُتَفرِّقٍ ولا يُفرَّقُ بين مُجتَمِعٍ»، وحديثُ أبي سعيدٍ في قصَّة زينبَ امرأة ابن مسعود، وحديثُ أبي لاسٍ في رُكوب إبل الصَّدَقة، وحديثُ الزُّبَير: «لأن يأخُذَ أحدُكم حَبله فيَحتَطِب»، وحديثُ سَهلِ بن سعدٍ: «أُحدٌ جبلٌ يُحِبُّنا ونُحِبُّه»، وحديثُ ابن عمرَ: «فيما سَقَت السماءُ العُشر»، وحديثُ الفضلِ بن عبَّاسٍ في الصلاة في الكعبة، وحديثُ أبي هريرة في قصَّة الرجلِ من بني إسرائيل.

وفيه من الآثار عن الصحابة والتابعين عشرونَ أثراً، منها أثرُ عمرَ في قوله لحكيمِ بن حِزَامٍ لمَّا أَبى أن يأخُذَ حَقَّه من الفَيء، والله سبحانه وتعالى أعلم بالصواب.

بِسْمِ ٱللَّهِ ٱلرَّحْمَٰنِ ٱلرَّحِيمِ

# كتاب الحجّ

٣٧٨/٣

## ١ - باب وجوب الحجّ وفضله

وقول الله تعالى: ﴿وَلِلَّهِ عَلَى ٱلنَّاسِ حِجُّ ٱلْبَيْتِ مَنِ ٱسْتَطَاعَ إِلَيْهِ سَبِيلًاۚ وَمَن كَفَرَ فَإِنَّ ٱللَّهَ غَنِيٌّ عَنِ ٱلْعَٰلَمِينَ﴾ [آل عمران:٩٧].

**١٥١٣ - حدَّثنا عبدُ الله بنُ يوسفَ، أخبرنا مالكٌ، عن ابنِ شِهابٍ، عن سليمانَ بنِ يَسارٍ، عن عبدِ الله بنِ عبَّاسٍ رضي الله عنهما، قال: كان الفَضْلُ رَدِيفَ رسولِ الله ﷺ، فجاءتِ امرأةٌ من خَثْعَمَ، فجَعَلَ الفَضْلُ يَنظُرُ إليها وتَنظُرُ إليه، وجَعَلَ النبيُّ ﷺ يَصرِفُ وَجْهَ الفَضْلِ إلى الشِّقِّ الآخَرِ، فقالت: يا رسولَ الله، إنَّ فَرِيضةَ الله على عِبادِه في الحجِّ أدرَكَت أبي شيخاً كَبِيراً لا يَثبُتُ على الرّاحلةِ، أَفأحُجُّ عنه؟ قال: «نَعَم». وذلك في حَجَّةِ الوداع.**

[أطرافه في: ١٨٥٤، ١٨٥٥، ٤٣٩٩، ٦٢٢٨]

قوله: «باب وُجُوب الحجّ وفَضْله، وقول الله تعالى: ﴿وَلِلَّهِ عَلَى ٱلنَّاسِ حِجُّ ٱلْبَيْتِ مَنِ ٱسْتَطَاعَ إِلَيْهِ سَبِيلًاۚ وَمَن كَفَرَ فَإِنَّ ٱللَّهَ غَنِيٌّ عَنِ ٱلْعَٰلَمِينَ﴾» كذا لأبي ذرٍّ، وسَقَطَ لغيره البسملةُ و«باب»، ولبعضهم قوله: «وقول الله»، وفي رواية الأَصِيلي: «كتاب المناسك». وقَدَّمَ المصنِّف الحج على الصيام لمناسبةٍ لطيفة تقدَّم ذِكْرها في المقدِّمة.

ورَتَّبَه على مقاصدَ مُتَناسبةٍ: فبَدَأ بما يَتعلَّق بالمواقيت، ثمَّ بدخولِ مكَّة وما معها، ثمَّ بصفة الحجِّ، ثمَّ بأحكام العمرة، ثمَّ بمُحرَّمات الإحرام، ثمَّ بفضل المدينة. ومناسبة هذا الترتيب غير خَفيَّة على الفَطِن.

وأصل الحج في اللُّغة: القَصْد، وقال الخليل: كَثْرة القَصْد إلى مُعَظَّم.

وفي الشَّرع: القَصْد إلى البيت الحرام بأعمالٍ مخصوصة.

وهو بفتح المهمَلة وبكسرها لُغَتان، نَقَلَ الطَّبَري أنَّ الكسر لغة أهل نَجْد، والفتح لغيرهم، ونُقِلَ عن حسين الجُعْفي: أنَّ الفتحَ الاسمُ، والكسرَ المصدرُ، وعن غيره عكسُه.

ووُجوب الحجِّ معلوم من الدِّين بالضَّرورة. وأجمعوا على أنَّه لا يَتكرَّر إلَّا لعارضٍ كالنَّذر.

واختُلِفَ هل هو على الفَوْر، أو التَّراخي؟ وهو مشهور.

وفي وقت ابتداء فَرْضه، فقيل: قبلَ الهجرة، وهو شاذٌّ، وقيل: بعدها. ثمَّ اختُلِفَ في سَنَته، فالجمهور على أنَّها سنة ستٍّ لأنَّها نزل فيها قوله تعالى: ﴿وَأَتِمُّوا۟ ٱلْحَجَّ وَٱلْعُمْرَةَ لِلَّهِ﴾ [البقرة: ١٩٦]، وهذا ينبني على أنَّ المراد بالإتمام ابتداء الفَرْض، ويؤيِّده قراءة عَلقَمة ومسروق وإبراهيم النَّخَعي بلفظ: «وأقيموا»، أخرجه الطَّبَري (٢/ ٢٠٦و٢٠٩) بأسانيد صحيحة عنهم، وقيل: المراد بالإتمام الإكمال بعدَ الشُّروع، وهذا يقتضي تقدُّم فَرْضه قبلَ ذلك.

وقد وقع في قصَّة ضِمام[1] ذِكْر الأمر بالحج، وكان قُدومه على ما ذكر الواقِدي سنة خمس، وهذا يدلّ ـ إن ثَبَتَ ـ على تقدُّمه على سنة خمس أو وقوعه فيها، وسيأتي مزيد بسط في الكلام على هذه المسألة في أول الكلام على العمرة[2].

وأمَّا فَضلُه فمشهور ولا سيَّما في الوعيد على تَركه في الآية، وسيأتي في باب مُفرَد. ولكن لم يُورِد المصنِّف في الباب غير حديث الخَثْعَمية، وشاهد الترجمة منه خَفِيٌّ، وكأنَّه أراد إثبات فضله من جهة تأكيد الأمر/ به بحيثُ إنَّ العاجز عن الحَرَكة إليه يَلزَمه أن يستنيب غيره ٣٧٩/٣
ولا يُعذَر بتَركِ ذلك، وسيأتي الكلام على حديث الخَثْعَمية والاختلاف في إسناده على الزُّهْري في أواخر مُحرَّمات الإحرام (١٨٥٤).

والمراد منه هنا تفسير الاستطاعة المذكورة في الآية، وأنَّها لا تَختَصُّ بالزّاد والرّاحلة بل تَتعلَّق بالمال والبَدَن، لأنَّها لو اختَصَّت لَلَزِمَ المعضوبَ[3] أن يُشَدَّ على الرّاحلة ولو شَقَّ عليه.

---

(١) فيما سلفت برقم (٦٣).

(٢) عند «باب من اعتمر قبل الحج» من كتاب العمرة، حديث (١٧٧٤).

(٣) المعضوب: هو الضعيف والمريض الذي لا حراكَ له، انظر «اللسان» (عضب).

قال ابن المنذر: لا يَثبُت الحديث الذي فيه ذِكر الزّاد والرّاحلة[1]، والآية الكريمة عامّة ليست مُجمَلة، فلا تفتقِر إلى بيان، وكأنَّه كَلَّفَ كلّ مُستَطيع قَدَرَ بمالٍ أو ببَدَن، وسيأتي بيان الاختلاف في ذلك في الكلام على الحديث المذكور إن شاء الله تعالى.

تقسيم: الناسُ قِسمان: مَن يجب عليه الحجُّ، ومَن لا يجب، الثاني العبد وغير المكلَّف وغير المستطيع. ومَن لا يجب عليه إمّا أن يُجزِئه المأتيُّ به أو لا، الثاني العبد وغير المكلَّف. والمستطيع إمّا أن تَصِحّ مُباشَرتُه منه أو لا، الثاني غير المميِّز. ومَن لا تَصِحُّ مُباشَرتُه إمّا أن يُباشر عنه غيره أو لا، الثاني الكافر. فتَبيَّن أنَّه لا يُشتَرَط لصِحَّة الحج إلَّا الإسلامُ.

## ٢- باب قول الله تعالى: ﴿يَأْتُوكَ رِجَالًا وَعَلَىٰ كُلِّ ضَامِرٍ يَأْتِينَ مِن كُلِّ فَجٍّ عَمِيقٍ﴾ [الحج:٢٧]

﴿فِجَاجًا﴾ [نوح:٢٠]: الطُّرق الواسعة.

**١٥١٤- حدَّثنا أحمدُ بنُ عيسى، حدَّثنا ابنُ وَهْبٍ، عن يونسَ، عن ابنِ شِهابٍ، أنَّ سالم بنَ عبدِ الله أخبَره، أنَّ ابنَ عمرَ رضي الله عنهما قال: رأيتُ رسولَ الله ﷺ يَرْكَبُ راحلتَه بذي الحُلَيفةِ، ثمَّ يُهِلُّ حتَّى تَستَوِيَ به قائمةً.**

**١٥١٥- حدَّثنا إبراهيمُ بنُ موسى الرَّازيُّ، أخبرنا الوليدُ، حدَّثنا الأوزاعيُّ، سمعَ عطاءً يُحدِّثُ، عن جابرِ بنِ عبدِ الله رضي الله عنهما: أنَّ إهلالَ رسولِ الله ﷺ من ذي الحُلَيفةِ، حينَ استَوَت به راحلتُه.**

**رواه أنسٌ وابنُ عبَّاسٍ رضي الله عنهم.**

قوله: «باب قول الله تعالى: ﴿يَأْتُوكَ رِجَالًا وَعَلَىٰ كُلِّ ضَامِرٍ يَأْتِينَ مِن كُلِّ فَجٍّ عَمِيقٍ﴾» قيل: إنَّ المصنِّف أراد أنَّ الرّاحلة ليست شرطاً للوجوب، وقال ابن القَصّار: في الآية دليل قاطعٌ لمالكٍ أنَّ الرّاحلة ليست من شرط السبيل، فإنَّ المخالف يَزعُم أنَّ الحج لا يجب على

---

(١) وفيه: أنه قام رجل فقال: ما السَّبيل يا رسول الله؟ قال: «الزاد والراحلة»، أخرجه الترمذي (٢٩٩٨) من حديث ابن عمر، وبرقم (٨١٣) وابن ماجه (٢٨٩٧) من حديث ابن عباس، وكلاهما ضعيف جدّاً.

الراجل، وهو خلاف الآية. انتهى، وفيه نظر، وقد روى الطَّبَري (١٧/ ١٤٦) من طريق عمر ابن ذرٍّ قال: قال مجاهد: كانوا لا يَركَبونَ، فأنزَلَ الله: ﴿يَأْتُوكَ رِجَالًا وَعَلَىٰ كُلِّ ضَامِرٍ﴾ فأمَرَهم بالزّاد، ورَخَّصَ لهم في الرُّكوب والـمَتْجَر.

وروى ابن أبي حاتم من طريق محمد بن كعب عن ابن عبَّاس: ما فاتَني شيء أشدُّ عليَّ أن لا أكون حَجَجتُ ماشياً، لأنَّ الله يقول: ﴿يَأْتُوكَ رِجَالًا وَعَلَىٰ كُلِّ ضَامِرٍ﴾ فبَدَأ بالرِّجال قبلَ الرُّكبان.

**قوله**: «﴿فِجَاجًا﴾: **الطُّرق الواسعة**» قال يحيى الفَرّاء في «المعاني» في سورة نوح: قوله: ﴿فِجَاجًا﴾ واحدها فَجٌّ: وهي الطُّرق الواسعة.

واعتَرَضَه الإسماعيلي فقال: يقال: الفَجّ: الطَّريق بين الجبلَين، فإذا لم يكن كذلك، لم يُسمَّ الطَّريق فجّاً، كذا قال، وهو قول بعض أهل اللُّغة، وجَزَمَ أبو عُبيد ثمَّ الأزهَري بأنَّ الفَجّ: الطَّريق الواسع، وقد نَقَلَ صاحب «المحكَم» أنَّ الفَجّ: الطَّريقُ الواسع في جبل، أو في قُبُل جبل، وهو أوسَع من الشِّعب.

وروى ابن أبي حاتم والطَّبَري (٢٩/ ٩٨) من طريق عليّ بن أبي طلحة عن ابن عبَّاس في قوله: ﴿فِجَاجًا﴾ يقول: طرقاً مُختلِفة. ومن طريق شُعْبة عن قَتَادةَ قال: طرقاً وأعلاماً.

٣/٣٨٠ وقال أبو عُبيدة في «المجاز»: ﴿فَجٍّ عَمِيقٍ﴾ أي: بعيد القَعر. وهذا تفسير العَميق، يقال: بئر عَميقة القَعر، أي: بعيدة القَعر.

ثمَّ ذكر المصنِّف حديث ابن عمر في إهلال رسول الله ﷺ حينَ استوَت به راحلتهُ، وحديث جابر نحوه، وسيأتي الكلام عليه بعدَ أبواب (١٥٥٣).

وغَرَضه منه الردّ على مَن زَعَمَ أنَّ الحج ماشياً أفضلُ لتقديمه في الذِّكر على الرّاكب، فبيَّن أنَّه لو كان أفضلَ لَفَعَله النبي ﷺ بدليلِ أنَّه لم يُحرِمْ حتَّى استوَت به راحلتُه، ذكر ذلك ابن المنيِّر في «الحاشية».

وقال غيره: مناسبة الحديث للآية أنَّ ذا الحُلَيفة فجٌّ عَميق والركوب مُناسب لقوله: ﴿وَعَلَىٰ كُلِّ ضَامِرٍ﴾.

وقال الإسماعيلي: ليس في الحديثَينِ شيء ممَّا تَرجم الباب به، ورُدَّ بأنَّ فيهما الإشارةَ إلى أنَّ الركوب أفضل، فيُؤخَذ منه جواز المشي.

**قوله: «رواه أنس وابن عبَّاس»** أي: إهلاله بعدَما استوَت به راحلتُه، وسيأتي حديث أنس موصولاً في «باب مَن باتَ بذي الحُلَيفة حتَّى أصبح» (١٥٤٦)، وحديث ابن عبَّاس قبله في «باب ما يَلبَس المُحْرِم من الثِّياب» (١٥٤٥) في أثناء حديث.

قال ابن المنذر: اختُلِفَ في الركوب والمشي للحُجّاج أيّهما أفضل؟ فقال الجمهور: الركوب أفضل لفعل النبي ﷺ ولِكَونِه أعوَنَ على الدُّعاء والابتهال، ولمَا فيه من النَّفقَةِ[1] وقال إسحاق بن راهويه: المشي أفضل لمَا فيه من التَّعَب. ويحتمل أن يقال: يَختلِف باختلاف الأحوال والأشخاص، فالله أعلم.

تنبيه: أحمد بن عيسى شيخ المصنِّف في حديث ابن عمر وقع هكذا في رواية أبي ذرٍّ، ووافقه أبو عليّ الشَّبُّوِيّ وأهمَله الباقون، وإبراهيم شيخه في حديث جابر وقع مُهمَلاً للأكثر، وفي رواية أبي ذرٍّ: «حدَّثنا إبراهيم بن موسى الرّازي» وهو الحافظ المعروف بالفَرّاء الصَّغير.

## ٣- باب الحجّ على الرَّحْل

**١٥١٦- وقال أبانُ: حدَّثنا مالكُ بنُ دينارٍ، عن القاسمِ بنِ محمَّدٍ، عن عائشةَ رضي الله عنها: أنَّ النبيَّ ﷺ بَعَثَ معها أخاها عبدَ الرحمن، فأَعمَرَها من التَّنْعِيمِ، وحَمَلها على قَتَبٍ.**

**وقال عمرُ ﷺ: شُدُّوا الرِّحالَ في الحجِّ، فإنَّه أَحدُ الجهادَينِ.**

**١٥١٧- حدَّثنا محمَّدُ بنُ أبي بكرٍ، حدَّثنا يزيدُ بنُ زُرَيع، حدَّثنا عَزْرةُ بنُ ثابتٍ، عن ثُمامةَ ابنِ عبدِ الله بنِ أنسٍ، قال: حجَّ أنسٌ على رَحْلٍ، ولم يكن شَحِيحاً، وحدَّث أنَّ رسولَ الله ﷺ حجَّ على رَحْلٍ، وكانت زامِلَتَه.**

---

(١) تحرف في (س) إلى: المنفعة.

**١٥١٨- حدَّثنا عَمرُو بنُ عليٍّ، حدَّثنا أبو عاصمٍ، حدَّثنا أيمَنُ بنُ نابلٍ، حدَّثنا القاسمُ بنُ محمَّدٍ، عن عائشةَ رضي الله عنها أنَّها قالت: يا رسولَ الله، اعتَمَرْتُم ولم أعتَمِرْ. فقال: «يا عبدَ الرحمن، اذهَب بأُختِكَ فأَعمِرْها من التَّنْعِيم» فأَحقبَها على ناقةٍ فاعتَمَرَتْ.**

**قوله: «باب الحجّ على الرَّحْل»** بفتح الراء وسكون المهمَلة، وهو للبعير كالسَّرْجِ للفَرَس، أشارَ بهذا إلى أنَّ التَّقَشُّف أفضلُ من التَّرَفُّه.

**قوله: «وقال أَبان»** هو ابن يزيد العَطّار، والقاسم: هو ابن محمد بن أبي بكر الصِّدّيق. وهذه الطَّريق وصَلها أبو نُعَيم في «المستخرَج» من طريق حَرَمي بن حفص، عن أبان بن يزيد العَطّار به، وسمعناه بعُلوٍّ في «فوائد» أبي العبَّاس بن نَجِيح، ولم يُخرِّج البخاري لمالك ابن دينار، وهو الزّاهد المشهور البصري غير هذا الحديث الواحد المعلَّق.

٣٨١/٣ **والغَرَض منه قوله فيه: «وحَمَلها على قَتَبٍ»** وهو بفتح القاف والمثنَّاة بعدها موحَّدة: رَحْل صغير على قَدْر السَّنام، وقد ذكره في آخر الباب موصولاً بلفظ: «فأَحقبَها» أي: أردَفَها على الحَقيبة وهي الزِّنّار الذي يُجعَل في مُؤخَّر القَتَب، فقوله في رواية أبان: «على قَتَبٍ» أي: حَمَلها على مُؤخَّر قَتَب، والحاصل أنَّه أردَفَها وكان هو على قَتَب، فإنَّ القصَّة واحدة. وسيأتي بسط القول في اعتمار عائشة من التنعيم في أبواب العمرة.

**قوله: «وقال عمر: شُدُّوا الرِّحال في الحجّ، فإنَّه أَحدُ الجهادَين»** وَصَلَه عبد الرزاق (٨٨٠٨) وسعيد بن منصور (٢٣٥٠) من طريق إبراهيم النَّخَعي، عن عابس بن ربيعة ـ وهو بموحَّدة ومُهمَلة ـ أنَّه سمع عمر يقول وهو يَخطُب: إذا وَضَعتُم السُّروج، فشُدّوا الرِّحال إلى الحج والعمرة، فإنَّه أحد الجهادين، ومعناه: إذا فرَغتُم من الغَزْو فحُجّوا واعتَمِروا، وتسمية الحج جهاداً إمّا من باب التَّغليب أو على الحقيقة، والمراد جهاد النَّفس، لمَا فيه من إدخال المَشَقّة على البَدَن والمال، وسيأتي في ثاني أحاديث الباب الذي بعده (١٥٢٠) ما يؤيِّده.

**قوله: «حدَّثنا محمَّد بن أبي بَكْر»** هو المقدَّمي، كذا وقع في رواية أبي ذرٍّ، ولغيره: وقال

محمد بن أبي بكر، وقد وَصَلَه الإسماعيلي قال: حدَّثنا أبو يَعْلى والحسن بن سفيان وغيرهما، قالوا: حدَّثنا محمد بن أبي بكر به.

و«عَزرة» بفتح المهمَلة وسكون الزّاي بعدها راء، تأنيث عَزْر، وهو المَنْع، ومنه قوله تعالى: ﴿وَتُعَزِّرُوهُ﴾ [الفتح: ٩]، ورجال هذا الإسناد كلّهم بصريون. وقد أنكَرَه عليّ بن المدِيني لمَّا سُئِلَ عنه فقال: ليس هذا من حديث يزيد بن زُرَيع، والله أعلم.

**قوله: «وكانت زاملتَه»** أي: الرّاحلة التي رَكِبَها، وهي وإن لم يَجرِ لها ذِكر، لكن دَلَّ عليها ذِكر الرَّحل، والزّاملة: البعير الذي يُحمَل عليه الطَّعام والمتاع، من الزَّمْل: وهو الحَمْل، والمراد: أنَّه لم تكن معه زاملة تَحمِل طعامه ومتاعه، بل كان ذلك محمولاً معه على راحلته، وكانت هي الرّاحلة والزّاملة.

وروى سعيد بن منصور من طريق هشام بن عُرْوة، قال: كان الناس يَحُجّونَ وتحتهم أزوِدَتُهم، وكان أول مَن حجَّ على رَحل وليس تحته شيء عثمان بن عَفّانَ.

**وقوله فيه: «ولم يكن شَحيحاً»** إشارة إلى أنَّه فعل ذلك تَواضُعاً واتِّباعاً لا عن قِلّة وبُخْل.

وقد روى ابن ماجَهْ (٢٨٩٠) هذا الحديث بلفظٍ آخر، لكنَّ إسناده ضعيف، فذكر بعدَ قوله: «على رَحْل»: رَثٌّ وقَطيفة تُساوي أربعة دراهم، ثمَّ قال: «اللهمَّ حَجَّةً لا رياءَ فيها ولا سُمعةَ».

**قوله: «حدَّثنا عَمْرو»** هو ابن عليّ الفَلّاس، وأبو عاصم: هو النبيل شيخ البخاري، وروى عنه هنا بواسطة، ونابلٌ والد أيمَن، بنونٍ وموحَّدة.

**قوله: «فأحْقَبَها على ناقة»** في رواية الكُشْمِيهنيّ: «ناقتِه»، وسيأتي الكلام عليه.

## ٤- باب فضل الحجّ المبرور

**١٥١٩- حدَّثنا عبدُ العزيزِ بنُ عبدِ الله، حدَّثنا إبراهيمُ بنُ سعدٍ، عن الزُّهْريِّ، عن سعيد ابن المسيّبِ، عن أبي هريرةَ ﷺ، قال: سُئِلَ النبيُّ ﷺ أيُّ الأعمال أفضَلُ؟ قال: «إيمانٌ بالله ورسولِه» قيل: ثمَّ ماذا؟ قال: «جهادٌ في سبيلِ الله» قيلَ: ثمَّ ماذا؟ قال: «حَجٌّ مَبْرورٌ».**

**١٥٢٠- حدَّثنا عبدُ الرحمن بنُ المبارَكِ، حدَّثنا خالدٌ، أخبرنا حبيبُ بنُ أبي عَمْرةَ، عن عائشةَ بنتِ طَلْحةَ، عن عائشةَ أُمِّ المؤمنينَ رضي الله عنها أنَّها قالت: يا رسولَ الله، نَرَى الجهادَ أفضَلَ العملِ، أفَلا نُجاهدُ؟ قال: «لا، لَكُنَّ أفضَلُ الجهادِ: حَجٌّ مَبْرورٌ».**

[أطرافه في: ١٨٦١، ٢٧٨٤، ٢٨٧٥، ٢٨٧٦]

**١٥٢١- حدَّثنا آدمُ، حدَّثنا شُعْبةُ، حدَّثنا سَيّارٌ أبو الحَكَم، قال: سمعتُ أبا حازمٍ، قال: سمعتُ أبا هريرةَ ﷺ، قال: سمعتُ النبيَّ ﷺ يقول: «مَن حجَّ لله فلم يَرْفُث ولم يَفْسُقْ، رَجَعَ كيومِ وَلَدَتْه أُمُّه».**

[طرفاه في: ١٨١٩، ١٨٢٠]

**قوله: «باب فضل الحجّ المبرور»** قال ابن خالويه: المبرور: المقبول، وقال غيره: الذي لا يُخالطه شيء من الإثم، ورَجَّحَه النَّوَوي.

٣٨٢/٣ وقال القُرطُبي: الأقوال التي ذُكِرَت في تفسيره مُتقارِبةُ المعنى، وهي أنَّه الحج الذي وُفِّيت أحكامُه، ووقع مَوقِعاً لمَا طُلِبَ من المكلَّف على الوجه الأكمَل، والله أعلم.

وقد تقدَّم في ذلك أقوال أُخَر مع مباحث الحديث الأول في «باب مَن قال: إنَّ الإيمان هو العمل» من كتاب الإيمان (٢٦)، منها أنَّه يظهر بآخرِه، فإن رَجَعَ خيراً ممَّا كان، عُرِفَ أنَّه مبرور. ولأحمد (١٤٤٨٢) والحاكم (١/ ٤٨٣) من حديث جابر: قالوا: يا رسول الله، ما بِرُّ الحجِّ؟ قال: «إطعامُ الطَّعام، وإفشاءُ السلام»، وفي إسناده ضعف، فلو ثَبَتَ لكان هو المتَعيَّن دون غيره.

**الحديث الثاني:**

**قوله: «حدَّثنا عبد الرحمن بن المبارَك»** هو العَيْشي، بالتحتانية والشّين المعجَمة، بصري وليس أخاً لعبد الله بن المبارَك المَرْوَزي الفقيه المشهور، وشيخه خالد: هو ابن عبد الله الواسطي.

**قوله: «نَرى الجهاد أفضلَ العمل»** وهو بفتح النون، أي: نَعتَقِد ونَعلَم، وذلك لكَثْرة ما يُسمَع من فضائله في الكتاب والسُّنّة. وقد رواه جَرِير عن حبيبٍ عند النَّسائي (٢٦٢٨) بلفظ: فإنّي لا أرى عملاً في القرآن أفضلَ من الجهاد.

**قوله: «لَكُنَّ أفضَلُ الجهاد»** اختُلِفَ في ضبط «لكُنَّ» فالأكثر بضم الكاف خطاب للنِّسوة، قال القابسي: وهو الذي تَميل إليه نفسي. وفي رواية الحَمُّوِيّ: «لكِن» بكسر الكاف وزيادة ألف قبلها بلفظ الاستدراك، والأول أكثر فائدة، لأنَّه يَشتَمِل على إثبات فضل الحج وعلى جواب سؤالها عن الجهاد، وسمّاه جهاداً لمَا فيه من مُجاهَدة النَّفس، وسيأتي بقيَّة الكلام في أواخر كتاب الحج في «باب حجّ النِّساء» (١٨٦١) إن شاء الله تعالى. والمحتاج إليه هنا كَونُه جعل الحجَّ أفضل الجهاد.

**الحديث الثالث:**

**قوله: «سمعت أبا حازم»** هو سَلْمان، وأمَّا أبو حازم سَلَمةَ بن دينار صاحب سهل بن سعد، فلم يسمع من أبي هريرة، وسَيّار أبو الحَكَم الراوي عنه بتقديم المهمَلة وتشديد التحتانية.

**قوله: «مَن حجَّ لله»** في رواية منصور عن أبي حازم الآتية قُبَيل جزاءِ الصَّيد (١٨١٩ و١٨٢٠): «مَن حجَّ هذا البيت»، ولمسلم (١٣٥٠/ ٤٣٨) من طريق جرير[1] عن منصور: «مَن أتى هذا البيت» وهو يَشمَل الحج والعمرة.

وقد أخرجه الدارَقُطني (٢٧١٤) من طريق الأعمَش عن أبي حازم بلفظ: «مَن حجَّ أو اعتَمَرَ» لكن في الإسناد إلى الأعمَش ضَعف.

**قوله: «فلم يَرْفُث»** الرَّفَث: الجِماع، ويُطلَق على التعريض به وعلى الفُحش في القول، وقال الأزهَري: الرَّفَث اسم جامع لكلِّ ما يريده الرجل من المرأة، وكان ابن عمر يَخُصّه بما خُوطِبَ به النِّساء. وقال عياض: هذا من قول الله تعالى: ﴿فَلَا رَفَثَ وَلَا فُسُوقَ﴾ [البقرة: ١٩٧] والجمهور على أنَّ المراد به في الآية الجِماع، انتهى.

---

(١) تحرف في (س) إلى: جريج.

والذي يظهر أنَّ المراد به في الحديث ما هو أعمُّ من ذلك، وإليه نَحا القُرطُبي، وهو المراد بقوله في الصيام: «فإذا كان صومُ أحدِكم فلا يَرفُث»[1].

**فائدة:** فاء الرَّفَث، مُثلَّثة في الماضي والمضارع، والأفصَح الفتح في الماضي، والضمُّ في المستَقبَل، والله أعلم.

**قوله:** «**ولم يَفْسُق**» أي: لم يأتِ بسَيِّئةٍ ولا مَعصية، وأغرَبَ ابن الأعرابي، فقال: إنَّ لفظ الفِسق لم يُسمَع في الجاهلية ولا في أشعارهم، وإنَّما هو إسلامي، وتُعقِّبَ بأنَّه كَثُرَ استعماله في القرآن وحكايَته عَمَّن قبلَ الإسلام. وقال غيره: أصله: انفَسَقَت الرُّطَبة: إذا خرجت، فسُمّيَ الخارج عن الطاعة فاسقاً.

٣٨٣/٣ **قوله:** «**رَجَعَ كيومِ وَلدَتْه أُمّه**» أي: بغير ذَنْب،/ وظاهره غُفران الصَّغائر والكبائر والتَّبِعات، وهو من أقوى الشَّواهد لحديث العبَّاس بن مِرْداس المصرِّح بذلك[2]، وله شاهد من حديث ابن عمر في «تفسير الطَّبَري» (٢/ ٢٩٥).

قال الطِّيبي: الفاء في قوله: «فلم يَرفُث» معطوف على الشَّرط، وجوابه: «رَجَعَ»، أي: صار، والجارّ والمجرور خبر له، ويجوز أن يكون حالاً، أي: صار مُشابهاً لنفسه في البراءة عن الذُّنوب في يوم ولدَته أُمّه. انتهى، وقد وقع في رواية الدارَقُطني (٢٧١٤) المذكورة: «رَجَعَ كهَيئَتِه يوم ولدَته أُمّه».

وذكر لنا بعض الناس: أنَّ الطّيبي أفاد أنَّ الحديث إنَّما لم يُذكَر فيه الجِدال كما ذُكِرَ في الآية على طريق الاكتِفاء بذِكر البعض، وتَركِ ما دَلَّ عليه ما ذُكِر، ويحتمل أن يقال: إنَّ ذلك يختلف بالقَصد، لأنَّ وجوده لا يُؤَثِّر في تَرك مَغفِرة ذُنوب الحاجّ، إذا كان المراد به المجادَلة في أحكام الحجِّ فيما يظهر من الأدلَّة، أو الـمُجادَلة بطريق التَّعميم فلا يُؤَثِّر أيضاً،

---

(١) سيأتي برقم (١٩٠٤)، وأخرجه مسلم (١١٥١) (١٦٣) من حديث أبي هريرة ﷺ.

(٢) إسناد حديث العباس ضعيف، وقد أخرجه ابن ماجه (٣٠١٣)، وعبد الله بن أحمد في زوائده على «المسند» (١٦٢٠٧)، وانظر تمام تخريجه والكلام عليه فيه.

فإنَّ الفاحش منها داخل في عُموم الرَّفَث، والحَسَن منها ظاهر في عَدَم التأثير، والمستَوي الطَّرَفَينِ لا يُؤَثِّر أيضاً.

## ٥- باب فَرْض مَواقيت الحجّ والعُمرة

**١٥٢٢ - حدَّثنا مالكُ بنُ إسماعيلَ، حدَّثنا زُهَيرٌ، قال: حدَّثني زيدُ بنُ جُبَير: أنَّه أتى عبدَ الله ابنَ عمرَ رضي الله عنهما في منزلِه ـ وله فُسْطاطٌ وسُرادِقٌ ـ فسألتُه: من أينَ يجوزُ أن أَعتَمِرَ؟ قال: فَرَضَها رسولُ الله ﷺ لأهلِ نَجْدٍ قَرْناً، ولأهلِ المدينةِ ذا الحُلَيفةِ، ولأهلِ الشَّامِ الجُحْفةَ.**

قوله: «**باب فَرْض مَواقيت الحجّ والعُمْرة**» المواقيت: جمع مِيقات، كمَواعيدَ ومِيعاد، ومعنى «فَرَضَ»: قَدَّرَ أو أَوجَب، وهو ظاهر نصّ المصنِّف، وأنَّه لا يُجيز الإحرام بالحجِّ والعمرة من قبل الميقات، ويزيد ذلك وُضوحاً ما سيأتي بعدَ قليل حيثُ قال: «ميقات أهل المدينة، ولا يُهِلُّوا قبل ذي الحُلَيفة»[1].

وقد نَقَلَ ابن المنذر وغيرُه الإجماع على الجواز، وفيه نظرٌ، فقد نُقِلَ عن إسحاق وداود وغيرهما عَدَم الجواز، وهو ظاهر جواب ابن عمر، ويؤيِّده القياس على الميقات الزمانيّ، فقد أجمعوا على أنَّه لا يجوز التقدُّم عليه، وفَرَّقَ الجمهور بين الزمانيّ والمكانيّ، فلم يُجيزوا التقدُّم على الزماني، وأجازوا في المكاني، وذهب طائفة كالحنفيَّة وبعض الشافعية إلى ترجيح التقدُّم، وقال مالك: يُكرَه، وسيأتي شيء من ذلك في ترجمة ﴿ٱلْحَجُّ أَشْهُرٌ مَّعْلُومَٰتٌ﴾ [البقرة:١٩٧] في قوله: وكَرِهَ عثمان أن يُحرِم من خُراسان[2].

قوله: «**حدَّثنا زُهَير**» هو ابن معاوية الجُعْفي، ورجال هذا الإسناد سوى ابن عمر كوفيُّون، وجُبَير والد زيد بالجيمِ والموحَّدة مصغَّر، ليس له في البخاري سوى هذا الحديث، وفي الرُّواة زيد بن جَبِيرة بفتح الجيم وزيادة هاء في آخره، لم يُخرِّج له البخاري شيئاً.

---

(١) وهو الباب الآتي برقم (٨) من هذا الكتاب.

(٢) وهو الباب الآتي برقم (٣٣).

قوله: «وله فُسْطاط وسُرادق» الفُسطاط معروف: وهي الخيمة، وأصله عمود الخِباء الذي يقوم عليه، وقيل: لا يقال لها ذلك إلَّا إذا كانت من الشَّعر، والسُّرادِق بضم المهملة وكسر الدال المهملة: الخيمة، ويقال: لا يقال لها ذلك إلا إذا كانت من[1] قُطْن، وهو أيضاً ممَّا يُغطَّى به صَحْن الدار من الشَّمس وغيرها، وكلّ ما أحاطَ بشيءٍ فهو سُرادِق، ومنه ﴿أَحَاطَ بِهِمْ سُرَادِقُهَا﴾ [الكهف:٢٩].

قوله: «فسألْتُه» فيه الْتِفات، لأنَّه قال أولاً: إنَّه أتى ابنَ عمر، فكان السِّياق يقتضي أن يقول: فسأَلَه، لكن وقع عند الإسماعيلي: «قال: فدخلتُ عليه فسألْتُه».

قوله: «فَرَضَها» أي: قَدَّرَها وعَيَّنَها، ويحتمل أن يكون المراد أَوجَبَها، وبه يَتِمُّ مراد المصنِّف، ويؤيِّده قَرِينة قول السائل: «من أينَ يجوز لي»، وسيأتي الكلام على الحديث بعدَ باب.

## ٦- باب قول الله تعالى: ﴿وَتَزَوَّدُواْ فَإِنَّ خَيْرَ ٱلزَّادِ ٱلتَّقْوَىٰ﴾

**١٥٢٣- حدَّثنا يحيى بنُ بِشْرٍ، حدَّثنا شَبَابةُ، عن وَرْقاءَ، عن عَمرِو بنِ دينارٍ، عن عِكْرمةَ، عن ابنِ عبَّاسٍ رضي الله عنهما، قال: كان أهلُ اليمنِ يَحُجُّونَ ولا يَتَزَوَّدُونَ، ويقولون: نحنُ المُتَوكِّلُونَ، فإذا قَدِمُوا المدينةَ سألُوا الناسَ، فأنزَلَ الله تعالى: ﴿وَتَزَوَّدُواْ فَإِنَّ خَيْرَ ٱلزَّادِ ٱلتَّقْوَىٰ﴾ [البقرة:١٩٧].**

**رواه ابنُ عُيَينةَ، عن عَمرٍو، عن عِكْرمةَ مُرسَلاً.**

٣٨٤/٣ قوله: «باب قول الله تعالى: ﴿وَتَزَوَّدُواْ فَإِنَّ خَيْرَ ٱلزَّادِ ٱلتَّقْوَىٰ﴾» قال مُقاتل بن حَيّان: لمَّا نزلت قام رجل فقال: يا رسول الله، ما نَجِدُ زاداً، فقال: «تَزوَّدْ ما تَكُفُّ به وجهَك عن الناس، وخيرُ ما تَزَوَّدتُم التقوى» أخرجه ابن أبي حاتم[2].

قوله: «حدَّثنا يحيى بن بِشْر» بكسر الموحَّدة وبالمعجَمة: وهو البَلْخي، ولم يُخرِّج

---

(١) من قوله: «الشعر» إلى هنا سقط من (س).

(٢) وهو مرسلٌ، فإن مقاتل بن حيان من أتباع التابعين.

للحَرِيري[1] الذي أخرج له مسلم، وهو من طبقته، وجعلهما ابن طاهر وأبو عليٍّ الجَيّاني رجلاً واحداً، والصواب التفرِقة.

**قوله: «كان أهل اليمن يَحُجُّونَ ولا يَتَزَوَّدُونَ»** زاد ابن أبي حاتم من وجه آخر عن ابن عبَّاس: يقولونَ: نَحُجّ بيتَ الله، أفلا يُطعِمُنا.

**قوله: «فإذا قَدِمُوا المدينة»** في رواية الكُشْمِيهنيّ: «مكَّة» وهو أصوَب، وكذا أخرجه أبو نُعَيم من طريق محمد بن عبد الله المُخرَّمي عن شَبَابة.

**قوله: «رواه ابن عُيَينةَ عن عَمْرو»** يعني: ابن دينار **«عن عِكْرمة مُرسَلاً»** يعني: لم يَذكُر فيه ابنَ عبَّاس، وهكذا أخرجه سعيد بن منصور عن ابن عُيَينة، وكذا أخرجه الطَّبَري (٢/ ٢٧٩) عن عَمْرو بن عليّ، وابنُ أبي حاتم عن محمد بن عبد الله بن يزيد المُقرِئ كلاهما عن ابن عُيَينةَ مُرسلاً، قال ابن أبي حاتم: وهو أصحُّ من رواية وَرْقاء.

قلت: وقد اختُلِفَ فيه على ابن عُيَينةَ، فأخرجه النَّسائي (ك١٠٩٦٦) عن سعيد بن عبد الرحمن المخزومي عنه موصولاً بذِكْر ابن عبَّاس فيه، لكن حكى الإسماعيلي عن ابن صاعد: أنَّ سعيداً حدَّثهم به في كتاب المناسك موصولاً، قال: وحدَّثنا به في حديث عَمْرو ابن دينار، فلم يُجاوِزْ به عِكْرمة، انتهى.

والمحفوظ عن ابن عُيَينةَ ليس فيه ابن عبَّاس، لكن لم ينفرد شَبَابة بوَصلِه، فقد أخرجه الحاكم في «تاريخه» من طريق الفُرَات بن خالد، عن سفيان الثَّوري، عن وَرْقاء موصولاً، وأخرجه ابن أبي حاتم من وجه آخر عن ابن عبَّاس كما سَبَق.

قال المهلَّب: في هذا الحديث من الفقه أنَّ ترك السُّؤال من التقوى، ويؤيِّده أنَّ الله مَدَحَ مَن لم يَسأل الناس إلحافاً، فإنَّ قوله: ﴿فَإِنَّ خَيْرَ ٱلزَّادِ ٱلتَّقْوَىٰ﴾ أي: تَزَوَّدوا واتَّقوا أذى الناس بسؤالكم إيّاهم والإثمَ في ذلك، قال: وفيه أنَّ التوكُّل لا يكون مع السُّؤال، وإنَّما

---

(١) كذا في (أ) بالحاء المهملة على الصواب، وتصحفت في (س) و(ع) إلى: للجريري، بالجيم.

التوكُّل المحمود أن لا يستعين بأحدٍ في شيء، وقيل: هو قَطْع النَّظَر عن الأسباب بعدَ تَهيئة الأسباب، كما قال عليه السلام: «اعقِلْها وتَوكَّل»[1].

## ٧- باب مُهَلِّ أهل مكة للحج والعُمرة

**١٥٢٤ - حدَّثنا موسى بنُ إسماعيلَ، حدَّثنا وُهَيبٌ، حدَّثنا ابنُ طاووسٍ، عن أبيه، عن ابنِ عبَّاسٍ، قال: وَقَّتَ رسولُ الله ﷺ لأهلِ المدينةِ ذا الحُلَيفةِ، ولأهلِ الشَّامِ الجُحْفةَ، ولأهلِ نَجْدٍ قَرْنَ المنازِلِ، ولأهلِ اليمنِ يَلَمْلَمَ، هُنَّ لهم ولمن أَتى عليهنَّ من غيرِهِنَّ ممَّن أرادَ الحجَّ والعُمْرةَ، ومَن كان دُونَ ذلك فمِن حيثُ أنشَأَ، حتَّى أهلُ مكَّةَ من مكَّةَ.**

[أطرافه في: ١٥٢٦، ١٥٢٩، ١٥٣٠، ١٨٤٥]

قوله: «باب مُهَلّ أهل مَكَّة للحجِّ والعُمْرة» الـمُهَلّ، بضم الميم وفتح الهاء وتشديد اللَّام: موضع الإهلال، وأصله: رفع الصَّوت؛ لأنَّهم كانوا يَرفَعونَ أصواتَهم بالتَّلبية عند الإحرام، ثمَّ أُطلِقَ على نفس الإحرام اتِّساعاً، قال ابن/ الجَوْزي: وإنَّما يَقولُه بفتح الميم مَن لا يَعرِف، وقال أبو البقاء العُكْبَري: هو مصدر بمعنى الإهلال، كالـمُدْخَلِ والـمُخْرَج، بمعنى الإدخال والإخراج. ٣٨٥/٣

وأشارَ المصنِّف بالترجمة إلى حديث ابن عمر، فإنَّه سيأتي (١٥٢٨) بلفظ: «مُهَلّ»، وأمَّا حديث الباب فذكره بلفظ: «وقَّتَ» أي: حَدَّد.

وأصل التوقيت أن يُجعَل للشيءِ وقت يَختَصّ به، ثمَّ اتَّسَعَ فيه فأُطلِقَ على المكان أيضاً، قال ابن الأثير: التوقيت والتَّأْقيت أن يُجعَل للشيءِ وقتٌ يَختَصّ به، وهو بيان مِقدار المدّة، يقال: وَقَّتَ الشيءَ ـ بالتشديد ـ يُوقِّتُه، ووَقَتَ ـ بالتخفيف ـ يَقِتُه: إذا بيَّن مُدَّته، ثمَّ اتَّسَعَ فيه فقيل للموضعِ: مِيقاتٌ.

وقال ابن دَقِيق العيد: قيل: إنَّ التَّوقيت في اللُّغة: التَّحديد والتَّعيين، فعلى هذا فالتَّحديد

---

(١) أخرجه الترمذي (٢٥١٧) من حديث أنس بن مالك.

من لوازم الوقت، وقوله هنا: «وَقَّتَ» يحتمل أن يريد به التَّحديدَ، أي: حَدَّ هذه المواضع للإحرام، ويحتمل أن يريد به تعليقَ الإحرام بوقت الوصول إلى هذه الأماكن بالشَّرط المعتبَر.

وقال عياض: وَقَّتَ، أي: حَدَّد، وقد يكون بمعنى أَوجَب. ومنه قوله تعالى: ﴿إِنَّ ٱلصَّلَوٰةَ كَانَتۡ عَلَى ٱلۡمُؤۡمِنِينَ كِتَٰبٗا مَّوۡقُوتٗا﴾ [النساء:١٠٣]. انتهى، ويؤيِّده الرواية الماضية (١٥٢٢) بلفظ: فَرَضَ.

**قوله: «وَقَّتَ رسولُ الله ﷺ لأهلِ المدينة»** أي: مدينتَه عليه الصلاة والسلام **«ذا الحُلَيفة»** بالمهمَلة والفاء مصغَّراً، مكان معروف بينه وبين مكَّة مئتا ميل غير مِيلَين، قاله ابن حَزْم، وقال غيره: بينهما عشر مراحل.

وقال النَّوَوي: بينها وبين المدينة ستَّة أميال، ووَهَمَ مَن قال: بينهما ميل واحد، وهو ابن الصَّبّاغ، وبها مسجد يُعرَف بمسجد الشجرة خَراب، وبها بئر، يقال لها: بئر عليٍّ.

**قوله: «الجُحْفَة»** بضم الجيم وسكون المهمَلة، وهي قَرية خَرِبة بينها وبين مكَّة خمس مَراحل أو ستَّة، وفي قول النَّوَوي في «شرح المهذَّب»: ثلاث مراحل، نظرٌ، وسيأتي في حديث ابن عمر (١٥٢٨) أنَّها مَهْيَعة، بوَزْن عَلْقمة، وقيل: بوَزْن لَطِيفة، وسُمّيت الجُحفة؛ لأنَّ السَّيل أجحَفَ بها.

قال ابن الكَلْبي: كان العَماليق يَسكُنونَ يَثرِب، فوقع بينهم وبين بني عَبِيل ـ بفتح المهمَلة وكسر الموحَّدة وهم إخوة عاد ـ حربٌ، فأخرجوهم من يَثرِبَ فنزلوا مَهْيَعة، فجاء سيل فاجتَحَفَهم، أي: استأصَلهم، فسُمّيت الجُحفة.

ووقع في حديث عائشة عند النَّسائي (٢٦٥٣و٢٦٥٦): «ولأهل الشام ومِصر الجُحفة»، والمكان الذي يُحرِم منه المِصريونَ الآن رابِغٌ بوَزْن فاعل ـ براءٍ وموحَّدة وغين معجمة ـ قريب من الجُحفة، واختُصَّت الجُحْفة بالحُمّى، فلا يَنزِلها أحد إلَّا حُمَّ، كما سيأتي في فضائل المدينة (١٨٨٩).

قوله: «ولأهلِ نَجْدٍ قَرْنَ المنازِل» أمَّا نَجْد: فهو كلّ مكان مُرتَفِع، وهو اسم لعشرة مواضع، والمراد منها هنا التي أعلاها تِهامة واليمن، وأسفَلها الشام والعراق. والمنازل: بلفظ جمع المنزِل، والمركَّب الإضافي هو اسم المكان، ويقال له: قَرْن أيضاً بلا إضافة، وهو بفتح القاف وسكون الراء بعدها نون، وضَبَطَه صاحب «الصِّحاح» بفتح الراء وغَلَّطوه، وبالَغَ النَّوَوي فحكى الاتِّفاق على تَخطِئَته في ذلك، لكن حكى عياض عن تعليق القابِسي: إنَّ مَن قاله بالإسكان أراد الـجَبَل، ومَن قاله بالفتحِ أراد الطَّريق، والجبل المذكور بينه وبين مكَّة من جهة المشرِق مَرحَلَتان.

وحكى الرُّوياني عن بعض قُدَماء الشافعية: أنَّ المكان الذي يقال له: قَرْن، موضعان: أحدهما في هُبوط، وهو الذي يقال له: قَرْن المنازل، والآخر في صعود، وهو الذي يقال له: قَرْن الثَّعالب، والمعروف الأول.

وفي «أخبار مكَّة» (٤/ ٢٨١) للفاكهي: أنَّ قَرْن الثَّعالب جبل مُشرِف على أسفَل مِنًى، بينه وبين مسجد مِنًى ألفٌ وخمسُ مئةِ ذِراع، وقيل له: قَرْن الثَّعالب لكَثْرة ما كان يأْوي إليه من الثَّعالب.

فظَهَرَ أنَّ قَرْن الثَّعالب ليس من المواقيت، وقد وقع ذِكْره في حديث عائشة في إتيان النبي ﷺ الطائفَ يدعوهم إلى الإسلام ورَدِّهم عليه، قال: «فلم أستَفِق إلَّا وأنا بقَرْن الثَّعالب» الحديث[1]، ذكره ابن إسحاق في «السِّيرة النَّبوية»، ووقع في مُرسَل عطاء عند الشافعي (٢/ ١٥٠): ولأهلِ نَجدٍ قَرْن، ولمن سَلَك نَجداً من أهل اليمن وغيرهم قَرْن المنازل.

٣٨٦/٣ ووقع في عبارة القاضي حسين في سياقه لحديث ابن عبَّاس هذا: «ولأهلِ نجدِ اليمن ونجدِ الحجاز قَرْن»، وهذا لا يوجد في شيء من طرق حديث ابن عبَّاس، وإنَّما يوجد ذلك من مُرسَل عطاء، وهو المعتمَد، فإنَّ لأهل اليمن إذا قَصدوا مكَّة طريقَين: إحداهما طريق أهل الجِبال، وهم يَصِلونَ إلى قَرْن أو يُحاذونَه، فهو ميقاتُهم كما هو ميقات أهل المشرِق،

(١) سيأتي في سياق حديث برقم (٣٢٣١)، وأخرجه مسلم (١٧٩٥).

والأُخرى طريق أهل تِهامة، فيَمُرّونَ بيَلَمْلَمَ أو يُحاذونَه، وهو ميقاتهم لا يُشاركهم فيه إلَّا مَن أتى عليه من غيرهم.

**قوله:** «**ولأهلِ اليمن يَلَمْلَمَ**» بفتح التحتانية واللَّام وسكون الميم وبعدها لام مفتوحة ثمَّ ميم: مكان على مَرحَلَتَينِ من مكَّة، بينهما ثلاثونَ ميلاً، ويقال لها: أَلَمْلَمُ، بالهمزة وهو الأصل، والياء تسهيل لها، وحكى ابن السِّيد فيه: يَرَمْرَمَ، براءَينِ بدلَ اللَّامين.

**تنبيه:** أبعَدُ المواقيت من مكَّة ذو الحُلَيفة ميقات أهل المدينة، فقيل: الحكمة في ذلك أن تَعظُم أُجور أهل المدينة، وقيل: رِفقاً بأهل الآفاق، لأنَّ أهل المدينة أقرب الآفاق إلى مكَّة، أي: ممَّن له ميقات مُعيَّن.

**قوله:** «**هنَّ لهم**» أي: المواقيت المذكورة لأهل البلاد المذكورة. ووقع في رواية أُخرى كما يأتي في «باب دخول مكَّة بغير إحرام» (١٨٤٥) بلفظ: «هُنَّ لهنَّ» أي: المواقيت للجماعات المذكورة، أو لأهلِهِنَّ على حذف المضاف، والأول هو الأصل، ووقع في «باب مُهَلّ أهل اليمن» (١٥٣٠) بلفظ: «هُنَّ لأهلِهِنَّ» كما شرحتُه.

**وقوله:** «**هُنَّ**» ضمير جماعة المؤنَّث، وأصله لمن يَعقِل، وقد استُعمِلَ فيما لا يَعقِل لكن فيما دون العشرة.

**وقوله:** «**ولمن أتى عليهِنَّ**» أي: على المواقيت من غير أهل البلاد المذكورة، ويَدخُل في ذلك مَن دخل بلداً ذات ميقات ومَن لم يَدخُل، فالذي لا يَدخُل لا إشكالَ فيه إذا لم يكن له ميقات مُعيَّن، والذي يَدخُل فيه خلاف، كالشامي إذا أراد الحجَّ فدخل المدينة، فميقاته ذو الحُلَيفة لاجتيازه عليها، ولا يُؤخِّر حتَّى يأتي الجُحفة التي هي ميقاته الأصلي، فإن أخَّرَ أساءَ ولَزِمَه دمٌ عند الجمهور، وأطلقَ النَّوَوي الاتِّفاقَ، ونَفى الخلافَ في شرحَيه لمسلم و«المهذَّب» في هذه المسألة، فلعلَّه أراد في مذهب الشافعي، وإلَّا فالمعروف عند المالكية أنَّ للشامي مثلاً إذا جاوَزَ ذا الحُلَيفة بغير إحرام إلى ميقاته الأصلي وهو الجُحفة، جازَ له ذلك وإن كان الأفضلُ خلافَه، وبه قال الحنفيَّة وأبو ثَوْر وابن المنذر من الشافعية.

قال ابن دَقِيق العيد: قوله: «ولأهل الشام الجُحفة» يَشمَل مَن مرَّ من أهل الشام بذي الحُلَيفة ومَن لم يَمُرَّ، وقوله: «ولمن أتى عليهِنَّ من غير أهلهنَّ» يَشمَل الشاميَّ إذا مرَّ بذي الحُلَيفة وغيرَه، فهنا عُمومان قد تَعارَضا. انتهى مُلخَّصاً.

ويَحصُل الانفكاك عنه بأنَّ قوله: «هُنَّ لهنَّ» مُفسِّر لقوله مثلاً: وَقَّتَ لأهل المدينة ذا الحُلَيفة، وأنَّ المراد بأهل المدينة ساكِنوُها ومَن سَلَك طريق سفرهم، فمَرَّ على ميقاتهم، ويؤيِّده عِراقي خرج من المدينة، فليس له مُجاوَزة ميقات المدينة غير مُحرِم، ويَترجَّح بهذا قولُ الجمهور، وينتفي التَّعارُض.

قوله: «ممَّن أرادَ الحجَّ والعُمْرة» فيه دلالة على جواز دخول مكَّة بغير إحرام، وسيأتي في ترجمة مُفرَدة[1].

قوله: «ومَن كان دونَ ذلك» أي: بين الميقات ومكَّة.

قوله: «فمن حيثُ أنشَأَ» أي: فمِيقاتُه من حيثُ أنشَأ الإحرامَ، إذ السَّفرُ من مكانه إلى مكَّة، وهذا مُتَّفَق عليه إلَّا ما رُويَ عن مجاهد أنَّه قال: ميقات هؤلاء نفس مكَّة، واستَدلَّ به ابن حَزْم على أنَّ مَن ليس له ميقات، فميقاته من حيثُ شاءَ، ولا دلالة فيه لأنَّه يختصُّ بمن كان دون الميقات، أي: إلى جهة مكَّة كما تقدَّم.

ويُؤخَذ منه أنَّ مَن سافَرَ غير قاصد للنُّسُكِ فجاوَزَ الميقات، ثمَّ بَدَا له بعدَ ذلك النُّسُكُ، أنَّه يُحرِمُ من حيثُ تَجدَّدَ له القَصْد، ولا يجب عليه الرُّجوع إلى الميقات لقوله: «فمن حيثُ أَنشَأَ».

قوله: «حتَّى أهل مَكَّة» يجوز فيه الرفع والكسر.

قوله: «من مَكَّة» أي: لا يحتاجون إلى الخروج إلى الميقات للإحرام منه، بل يُحرِمونَ من مكَّة كالآفاقيِّ الذي بين الميقات ومكَّة، فإنَّه يُحرِم من مكانه ولا يحتاج إلى الرُّجوع إلى الميقات ليُحرِمَ منه، وهذا خاصٌّ بالحاجّ.

---

(١) وهو الباب رقم (١٨) من جزاء الصيد: باب دخول الحرم ومكة بغير إحرام، برقم (١٨٤٥).

واختُلِفَ في أفضل الأماكن التي يُحرِم منها كما سيأتي في ترجمة مُفرَدة (١٧٨٧). ٣٨٧/٣

وأمَّا المعتمِر فيجب عليه أن يخرج إلى أَدنى الحِلّ كما سيأتي بيانه في أبواب العمرة (١٧٨٣ و١٧٨٧).

قال المحِبّ الطَّبَري: لا أعلم أحداً جعل مكَّة ميقاتاً للعمرة، فتَعيَّن حَملُه على القارِن، واختُلِفَ في القارِن، فذهب الجمهور إلى أنَّ حُكمَه حُكم الحاجِّ في الإهلال من مكَّة، وقال ابن الماجِشُون: يجب عليه الخروجُ إلى أدنى الحِلّ، ووَجَّهَه أنَّ العمرة إنَّما تَندَرِج في الحج فيما مَحِلُّه واحد، كالطَّواف والسَّعي عند مَن يقول بذلك، وأمَّا الإحرام فمَحِلُّه فيهما مُختلِف.

وجواب هذا الإشكال أنَّ المقصود من الخروج إلى الحِلّ في حقّ المعتمِر، أن يَرِد على البيت الحرام من الحِلِّ فيَصِحُّ كَونُه وافداً عليه، وهذا يَحصُل للقارِنِ لخروجِه إلى عَرَفة، وهي من الحِلّ، ورجوعه إلى البيت لطواف الإفاضة، فحَصَلَ المقصود بذلك أيضاً.

واختُلِفَ فيمن جاوَزَ الميقات مُريداً للنُّسُكِ فلم يُحرِم، فقال الجمهور: يأثَم ويَلزَمه دمٌ، فأمَّا لُزوم الدَّم فبِدليلٍ غير هذا، وأمَّا الإثم فلِتَرك الواجب. وقد تقدَّم الحديث من طريق ابن عمر (١٥٢٢) بلفظ: «فَرَضَها»، وسيأتي (١٥٢٥) بلفظ: «يُهِلّ» وهو خبر بمعنى الأمر، والأمر لا يَرِد بلفظ الخبر إلَّا إذا أُريدَ تأكيدُه، وتأكيدُ الأمر للوُجوب، وسَبَقَ في العلم (١٣٣) بلفظ: من أينَ تأمُرنا أن نُهِلّ، ولمسلم (١١٨٢/ ١٥) من طريق عبد الله بن دينار عن ابن عمر: أمَرَ رسول الله ﷺ أهلَ المدينة.

وذهب عطاء والنَّخَعي إلى عَدَم الوجوب، ومُقابِلُه قولُ سعيد بن جُبَير: لا يَصِحّ حَجُّه، وبه قال ابن حَزْم، وقال الجمهور: لو رَجَعَ إلى الميقات قبلَ التَّلبُّس بالنُّسُكِ سَقَطَ عنه الدَّم، قال أبو حنيفة: بشرطِ أن يعود مُلبِّياً، ومالكٌ: بشَرطِ أن لا يَبعُدَ، وأحمدُ: لا يَسقُط بشيءٍ.

تنبيه: الأفضل في كلّ ميقات أن يُحرِم مِن طرفه الأبعَدِ من مكَّة، فلو أحرَمَ من طرفه الأقربِ جاز.

## ٨- باب ميقات أهل المدينة ولا يُهِلّوا قَبل ذي الحُلَيفة

**١٥٢٥- حدَّثنا عبدُ الله بنُ يوسفَ، أخبرنا مالكٌ، عن نافع، عن عبدِ الله بنِ عمرَ رضي الله عنهما، أنَّ رسولَ الله ﷺ قال: «يُهِلُّ أهلُ المدينةِ من ذي الحُلَيفةِ، وأهلُ الشَّامِ من الجُحْفةِ، وأهلُ نَجْدٍ من قَرْنٍ».**

**قال عبدُ الله: وبَلَغَني أنَّ رسولَ الله ﷺ قال: «ويُهِلُّ أهلُ اليمنِ من يَلَمْلَمَ».**

**قوله: «باب ميقات أهل المدينة، ولا يُهِلُّوا قَبْلَ ذي الحُلَيفة»** قد تقدَّمت الإشارة إلى هذا في «باب فرض المواقيت» (٥)، واستَنبَطَ المصنِّف من إيراد الخبر بصيغة الخبر مع إرادة الأمر تَعيُّن ذلك، وأيضاً فلم يُنقَل عن أحد ممَّن حجَّ مع النبي ﷺ أنَّه أحرَمَ قبل ذي الحُلَيفة، ولولا تَعيُّن الميقات لَبادروا إليه، لأنَّه يكون أشَقَّ، فيكون أكثر أجراً، وقد تقدَّم شرح المتن في الذي قبله.

**قوله: «قال عبد الله»** هو ابن عمر.

**قوله: «وبَلَغَني...»** إلى آخره، سيأتي (١٥٢٨) من رواية ابنه سالم عنه بعدَ باب بلفظ: «زَعَموا أنَّ النبي ﷺ قال، ولم أسمَعه»، وتقدَّم في العلم (١٣٣) من وجه آخر بلفظ: «لم أفقَهْ هذه من النبي ﷺ»، وهو يُشعِر بأنَّ الذي بَلَّغَ ابن عمر ذلك جماعةٌ، وقد ثَبَتَ ذلك من حديث ابن عبَّاس كما في الباب قبلَه، ومن حديث جابر عند مسلم (١١٨٣)، ومن حديث عائشة عند النَّسائي (٢٦٥٣و٢٦٥٦)، ومن حديث الحارث بن عَمْرو السَّهْمي عند أحمد وأبي داود والنَّسائي[1].

## ٩- باب مُهَلّ أهل الشام

٣٨٨/٣ **١٥٢٦- حدَّثنا مُسدَّدٌ، حدَّثنا حمَّادٌ، عن عَمرِو بنِ دينارٍ، عن طاووسٍ، عن ابنِ عبَّاسٍ رضي الله عنهما، قال: وَقَّتَ رسولُ الله ﷺ لأهلِ المدينةِ ذا الحُلَيفةِ، ولأهلِ الشَّامِ الجُحْفةَ،**

---

(١) أحمد (١٦٠٦٨)، وأبو داود (١٧٤٢)، والنسائي (٤٢٢٦) و(٤٢٢٧)، وليس عندهم ذكر المواقيت إلا ما وقع عند أبي داود بذكر ذات عِرْق لأهل العراق فحسب، ورواه بذكر المواقيت الدارقطني (٦)، والطبراني (٣٣٥١).

ولأهلِ نَجْدٍ قَرْنَ المنازِلِ، ولأهلِ اليمنِ يَلَمْلَمَ، فهُنَّ لهنَّ ولمن أتى عليهنَّ من غيرِ أهلِهِنَّ لمن كان يريدُ الحجَّ والعُمْرةَ، فمَن كان دُونَهنَّ فمُهَلُّه من أهلِه، وكَذاكَ حتَّى أهلُ مكَّةَ يُهِلُّونَ منها.

قوله: «باب مُهَلّ أهل الشّام» أورَدَ فيه حديث ابن عبَّاس، وقد تقدَّم قبلَ باب (١٥٢٤)، وحمَّاد المذكور في الإسناد: هو ابن زيد.

## ١٠- باب مُهَلّ أهل نجدٍ

١٥٢٧- حدَّثنا عليٌّ، حدَّثنا سفيانُ: حَفِظْناه من الزُّهْريِّ، عن سالمٍ، عن أبيه: وَقَّتَ النبيُّ ﷺ.

١٥٢٨- حدَّثنا أحمدُ، حدَّثنا ابنُ وَهْبٍ، قال: أخبرني يونسُ، عن ابنِ شِهابٍ، عن سالمِ بنِ عبدِ الله، عن أبيه ﷺ، سمعتُ رسولَ الله ﷺ، يقول: «مُهَلُّ أهلِ المدينةِ ذُو الحُلَيفةِ، ومُهَلُّ أهلِ الشَّامِ مَهْيَعةُ ـ وهي الجُحْفةُ ـ وأهلِ نَجْدٍ قَرْنٌ».

قال ابنُ عمرَ رضي الله عنهما: زَعَمُوا أنَّ النبيَّ ﷺ قال، ولم أسمَعْه: «ومُهَلُّ أهلِ اليمنِ يَلَمْلَمُ».

قوله: «باب مُهَلّ أهل نَجْد» أورَدَ فيه حديث ابن عمر من طريقَينِ إلى الزُّهْري، فعلي شيخه في الإسناد الأول: هو ابن المدِيني، وأحمد في الثاني: هو ابن عيسى، كما ثَبَتَ في رواية أبي ذرٍّ، وقد تقدَّم الكلام عليه قريباً.

## ١١- باب مُهَلّ من كان دُون المواقيتِ

١٥٢٩- حدَّثنا قُتَيبةُ، حدَّثنا حمَّادٌ، عن عَمرٍو، عن طاووسٍ، عن ابنِ عبَّاسٍ رضي الله عنهما: أنَّ النبيَّ ﷺ وقَّتَ لأهلِ المدينةِ ذا الحُلَيفةِ، ولأهلِ الشَّامِ الجُحْفةَ، ولأهلِ اليمنِ يَلَمْلَمَ، ولأهلِ نَجْدٍ قَرْناً، فهُنَّ لهنَّ ولمن أتى عليهنَّ من غيرِ أهلِهِنَّ ممَّن كان يريدُ الحجَّ والعُمْرةَ، فمَن كان دُونَهنَّ فمِن أهلِه، حتَّى إنَّ أهلَ مكَّةَ يُهِلُّونَ منها.

قوله: «باب مُهَلّ مَن كان دُون المواقيت» أي: دونها إلى مكَّة، أورَدَ فيه حديث ابن عبَّاس من وجه آخر، وحمَّاد: هو ابن زيد، وعَمْرو: هو ابن دينار.

٣٨٩/٣

## ١٢- باب مُهَلّ أهل اليمن

**١٥٣٠- حدَّثنا مُعلَّى بنُ أسَدٍ، حدَّثنا وُهَيبٌ، عن عبدِ الله بنِ طاووسٍ، عن أبيه، عن ابنِ عبَّاسٍ رضي الله عنهما: أنَّ النبيَّ ﷺ وقَّتَ لأهلِ المدينةِ ذا الحُلَيفةِ، ولأهلِ الشَّامِ الجُحْفةَ، ولأهلِ نَجْدٍ قَرْنَ المنازِل، ولأهلِ اليمنِ يَلَمْلَمَ، هُنَّ لأهلِهِنَّ ولِكُلِّ آتٍ أتى عليهنَّ من غيرِهم ممَّن أرادَ الحجَّ والعُمْرةَ، فمَن كان دُونَ ذلك، فمِن حيثُ أنشَأَ، حتَّى أهلُ مكَّةَ من مكَّةَ.**

قوله: «**باب مُهَلّ أهل اليمن**» أورَدَ فيه حديث ابن عبَّاس، وقد سَبَقَ ما فيه (١٥٢٤).

تكميل: حكى الأثرَمُ عن أحمد: أنَّه سُئِلَ في أيِّ سنة وَقَّتَ النبيُّ ﷺ المواقيتَ؟ فقال: عام حَجَّ. انتهى، وقد سَبَقَ حديث ابن عمر في العلم (١٣٣) بلفظ: أنَّ رجلاً قام في المسجد، فقال: يا رسول الله، من أينَ تأمرُنا أن نُهِلَّ؟

## ١٣- بابٌ ذات عِرْقٍ لأهل العراق

**١٥٣١- حدَّثني عليُّ بنُ مُسلِمٍ، حدَّثنا عبدُ الله بنُ نُمَير، حدَّثنا عُبيدُ الله، عن نافع، عن ابنِ عمرَ رضي الله عنهما، قال: لمَّا فُتِحَ هذان المِصْرانِ أتَوْا عمرَ فقالوا: يا أميرَ المؤمنينَ، إنَّ رسولَ الله ﷺ حَدَّ لأهلِ نَجْدٍ قَرْناً، وهو جَوْرٌ عن طَرِيقِنا، وإنّا إن أرَدْنا قَرْناً شَقَّ علينا، قال: فانظُرُوا حَذْوَها من طَرِيقِكُم. فحَدَّ لهم ذاتَ عِرْقٍ.**

قوله: «**باب ذات عِرْق لأهلِ العراق**» هي بكسر العين وسكون الراء بعدها قاف، سُمّي بذلك لأنَّ فيه عِرْقاً: وهو الجبل الصَّغير، وهي أرض سَبِخة تُنبِتُ الطَّرْفاء، بينها وبين مكَّة مَرحَلَتان، والمسافة اثنان وأربعونَ ميلاً، وهو الحدُّ الفاصل بين نَجدٍ وتِهامةَ.

قوله: «**لمَّا فُتِحَ هذان المِصْران**» كذا للأكثر بضم «فُتِحَ» على البِناء لمَا لم يُسمَّ فاعله، وفي رواية الكُشْمِيهنيّ: «لمَّا فَتَحَ هذين المِصرَينِ» بفتح الفاء والتاء على حذف الفاعل، والتقدير: لمَّا فتَحَ الله، وكذا ثَبَتَ في رواية أبي نُعَيم في «المستخرَج»، وبه جَزَمَ عياض، وأمَّا ابن مالك، فقال: تَنازَعَ «فتَحَ» و «أتوا» وهو على إعمال الثاني، وإسناد الأول إلى ضمير عمر.

ووقع عند الإسماعيلي من طريق يحيى بن سعيد عن عُبيد الله مختصراً، وزاد في الإسناد: عن عمر: أنَّه حَدَّ لأهل العراق ذات عِرق. والمِصران: تثنيةُ مِصْر، والمراد بهما الكوفة والبصرة، وهما سُرَّتا العراق، والمراد بفتحِهما غَلَبَةُ المسلمين على مكان أرضِهما، وإلَّا فهما من تمصير المسلمين.

قوله: «وهو جَوْر» بفتح الجيم وسكون الواو بعدها راء، أي: مَيْل، والجَوْر: الميلُ عن القَصْد، ومنه قوله تعالى: ﴿وَمِنْهَا جَآئِرٌ﴾ [النحل:٩].

قوله: «فانظُرُوا حَذْوَها» أي: اعتَبِروا ما يُقابل الميقات من الأرض التي تَسلُكونَها من غير مَيْل، فاجعَلوه ميقاتاً، وظاهره أنَّ عمر حَدَّ لهم ذات عِرق باجتهاد منه، وقد روى الشافعي (٢/ ١٥٠) من طريق أبي الشَّعثاء قال: لم يوقِّت رسول الله ﷺ لأهل المشرِق شيئاً، فاتَّخَذَ الناس بحِيَال قَرْنٍ ذاتَ عِرق.

وروى أحمد (٤٤٥٥) عن هُشَيم عن يحيى بن سعيد وغيره عن نافع عن ابن عمر، فذكر حديث المواقيت وزاد فيه: قال ابن عمر: فآثَرَ[1] الناسُ ذات عِرْق على قَرْن. وله (٤٥٨٤) عن سفيان عن صدقة عن ابن عمر، فذَكر حديثَ المواقيت: قال: فقال له قائل: فأينَ العراق؟ فقال ابنُ عمرَ: لم يكن يومئذٍ عِراقٌ. وسيأتي في الاعتصام (٧٣٤٤) من طريق عبد الله بن دينار عن ابن عمر قال: لم يكن عِراقٌ يومئذٍ.

ووقع في «غرائب مالك» للدَّارَقُطني من طريق عبد الرزاق، عن مالك، عن نافع، عن ابن عمر قال: وَقَّتَ رسول الله ﷺ لأهل العراق قَرْناً. قال عبد الرزاق: قال لي بعضُهم: إنَّ مالكاً محاه من كتابه. قال الدارَقُطني: تفرَّد به عبد الرزاق. قلت: والإسنادُ إليه ثِقاتٌ أثبات، وأخرجه إسحاق بن راهويه في «مسنده» عنه، وهو غريب جدّاً، وحديث الباب يردُّه.

وروى الشافعي (٢/ ١٥٠) من طريق طاووسٍ قال: لم يُوقِّت رسول الله ﷺ ذاتَ عِرْق، ولم يكن حينئذٍ أهلُ المشرِق، وقال في «الأُمّ»: لم يَثبُت عن النبي ﷺ أنَّه حَدَّ ذات عِرق، وإنَّما أجمع عليه الناس.

---

(١) كذا وقع في الأصلين و(س): فآثر، وفي نسخنا من «المسند»: فقاسَ.

٣/٣٩٠ وهذا كلُّه يدلّ على أنَّ ميقات ذات عِرْق ليس/ منصوصاً، وبه قَطَعَ الغَزالي والرّافعي في «شرح المسند» والنَّوَوي في «شرح مسلم»، وكذا وقع في «المدوَّنة» لمالك، وصَحَّحَ الحنفيَّة والحنابلة وجمهور الشافعية والرّافعي في «الشَّرح الصَّغير» والنَّوَوي في «شرح المهذَّب» أنَّه منصوص، وقد وقع ذلك في حديث جابر عند مسلم (١١٨٣) إلَّا أنَّه مشكوك في رَفْعه، أخرجه من طريق ابن جُرَيج: أخبرني أبو الزُّبَير: أنَّه سمع جابراً يُسأَل عن الـمُهَلِّ فقال: سمعتُ أحسَبُه رفع إلى النبي ﷺ... فذكره، وأخرجه أبو عَوَانة في «مُستَخرَجه» بلفظ: فقال: سمعتُ أحسَبُه يريد النبيَّ ﷺ، وقد أخرجه أحمد (١٤٦١٥) من رواية ابن لَـهِيعةَ، وابن ماجه (٢٩١٥) من رواية إبراهيم بن يزيد، كلاهما عن أبي الزُّبَير، فلم يَشُكّا في رفعه.

ووقع في حديث عائشة، وفي حديث الحارث بن عَمْرو السَّهمي، كلاهما عند أحمد وأبي داود والنَّسائي[1]، وهذا يدلّ على أنَّ للحديث أصلاً، فلعلَّ مَن قال: إنَّه غير منصوص، لم يَبلُغه، أو رأى ضَعْف الحديث باعتبار أنَّ كلّ طريق لا يخلو عن مَقالٍ، ولهذا قال ابن خُزَيمة: رويت في ذات عِرْق أخبار لا يَثبُت شيء منها عند أهل الحديث.

وقال ابن المنذر: لم نَجِدْ في ذات عِرْق حديثاً ثابتاً. انتهى، لكنَّ الحديث بمجموع الطُّرق يقوى كما ذكرنا.

وأمَّا إعلال مَن أعَلَّه بأنَّ العراق لم تكن فُتِحَت يومَئذ، فقال ابن عبد البَرِّ: هي غَفلة، لأنَّ النبي ﷺ وقَّتَ المواقيت لأهل النَّواحي قبلَ الفُتوح، لكنَّه عَلِمَ أنَّها سَتُفتَح، فلا فَرْقَ في ذلك بين الشام والعراق، انتهى.

وبهذا أجاب الماوَرْدي وآخرون، لكن يظهر لي أنَّ مراد من قال: لم يكن العراق يومئذٍ، أي: لم يكن في تلك الجهة ناس مسلمون، والسبب في قول ابن عمر ذلك أنَّه روى الحديثَ

---

(١) حديث عائشة أخرجه أبو داود (١٧٣٩)، والنسائي (٢٦٥٣) و(٢٦٥٦)، ولم نقف عليه في «المسند»، وحديث الحارث بن عمرو السهمي سلف تخريجه قريباً في آخر باب (٨): ميقات أهل المدينة ولا يهلوا قبل ذي الحليفة.

بلفظ: إنَّ رجلاً قال: يا رسول الله، من أينَ تأمُرنا أن نُهِلّ؟ فأجابه، وكلُّ جهة عَيَّنَها في حديث ابن عمر كان من قِبَلها ناس مسلمون بخلاف المشرِق، والله أعلم.

وأمَّا ما أخرجه أبو داود (١٧٤٠) والتِّرمِذي (٨٣٢) من وجه آخر عن ابن عبَّاس: أنَّ النبي ﷺ وَقَّتَ لأهل المشرِق العَقِيقَ، فقد تفرَّد به يزيد بن أبي زياد وهو ضعيف، وإن كان حَفِظَه فقد جمع بينَه وبين حديث جابر وغيرِه بأجوبةٍ:

منها: أنَّ ذات عِرْق ميقات الوجوب، والعَقِيق ميقات الاستحباب؛ لأنَّه أبعَدُ من ذات عِرق.

ومنها: أنَّ العَقِيق ميقاتٌ لبعض العراقيينَ، وهم أهل المدائن، والآخر ميقات لأهل البصرة، وقع ذلك في حديث لأنسٍ عند الطبراني (٧٢١)، وإسناده ضعيف.

ومنها: أنَّ ذات عِرْق كانت أولاً في موضع العقيق الآن ثمَّ حُوِّلَت وقُرِّبَت إلى مكَّة، فعلى هذا فذاتُ عِرق والعقيق شيء واحد، ويَتَعيَّن الإحرامُ من العقيق، ولم يقل به أحد، وإنَّما قالوا: يُستَحبُّ احتياطاً.

وحكى ابن المنذر عن الحسن بن صالح: أنَّه كان يُحرِم من الرَّبَذة، وهو قول القاسم بن عبد الرحمن وخُصَيف الجَزَري، قال ابن المنذر: وهو أشبَه في النَّظَر إن كانت ذات عِرق غير منصوصة، وذلك أنَّها تُحاذِي ذا الحُلَيفة، وذاتُ عِرق بعدها، والحُكْم فيمن ليس له ميقات أن يُحرِم من أول ميقات يُحاذِيه، لكن لمَّا سَنَّ عمرُ ذاتَ عِرق وتَبِعَه عليه الصحابة، واستَمرَّ عليه العمل، كان أَولى بالاتِّباع.

واستُدلَّ به على أنَّ مَن ليس له ميقاتٌ أنَّ عليه أن يُحرِم إذا حاذى ميقاتاً من هذه المواقيت الخمسة، ولا شكَّ أنَّها محيطة بالحَرَم، فذو الحُلَيفة شاميَّة، ويَلَمْلَمُ يَمانيَة فهي مُقابِلُها، وإن كانت إحداهُما أقربَ إلى مكَّة من الأُخرى، وقَرْنٌ شرقيَّة، والجُحْفة غربيَّة، فهي مُقابِلُها وإن كانت إحداهما كذلك، وذات عِرْق تُحاذي قَرْناً، فعلى هذا فلا تَخلُو بُقعة من بقاع الأرض من أن تُحاذيَ ميقاتاً من هذه المواقيت، فبَطَلَ قول مَن قال: مَن ليس له

ميقات ولا يُحاذِي ميقاتَ أهلِ الحرم يُحرِم[1] من مِقْدار أبعَدِ المواقيت[2] أو أقربها، ثمَّ حكى فيه خلافاً، والفَرَض أنَّ هذه الصورة لا تَتحقَّق لمَا قلتُه، إلَّا أن يكون قائله فَرَضَه فيمن لم يَطَّلِع على الـمُحاذاة كمَن يَجهَلها، وقد نَقَلَ النَّوَوي في «شرح المهذَّب» أنَّه يَلزَمُه أن يُحرِم على مَرحَلتَين اعتباراً بقول عمر هذا في توقيته ذاتَ عِرْق.

٣٩١/٣ وتُعقِّبَ بأنَّ عمر إنَّما حَدَّها لأنَّها تُحاذي قَرْناً، وهذه الصّورة إنَّما هي حيثُ يَجهل الـمُحاذاةَ، فلعلَّ القائل بالمرحَلتَينِ أخذَ بالأقلِّ، لأنَّ ما زاد عليه مشكوك فيه، لكنَّ مُقتَضى الأَخْذ بالاحتياط أن يُعتبَر الأكثرُ الأبعَدُ، ويحتمل أن يُفرَّق بين مَن عن يمين الكعبة وبين مَن عن شِمالها؛ لأنَّ المواقيت التي عن يمينها أقربُ من التي عن شِمالها، فيُقدَّر لليمين الأقرب، وللشِّمال الأبعَد، والله أعلم.

ثمَّ إنَّ مشروعية المحاذاة مُختَصّة بمن ليس له أَمامه ميقات مُعيَّن، فأمَّا مَن له ميقات مُعيَّن كالمِصْري مثلاً يَمُرّ ببدر، وهي تُحاذي ذا الحُلَيفة، فليس عليه أن يُحرِم منها، بل له التأخير حتَّى يأتي الجُحفة، والله أعلم.

تنبيه: العَقِيق المذكور هنا: وادٍ يَتدَفَّق ماؤُه في غَوْري تِهامةَ، وهو غير العَقِيق المذكور بعدَ بابَينِ كما سيأتي بيانه (١٥٣٤).

## ١٤- بابٌ

**١٥٣٢- حدَّثنا عبدُ الله بنُ يوسفَ، أخبرنا مالكٌ، عن نافع، عن عبدِ الله بنِ عمرَ رضي الله عنهما: أنَّ رسولَ الله ﷺ أناخَ بالبَطْحاء بذِي الحُلَيفةِ، فصَلَّى بها. وكان عبدُ الله ابنُ عمرَ رضي الله عنهما يفعلُ ذلك.**

قوله: «باب» كذا في الأُصول بغير ترجمة، وهو بمنزلة الفَصْل من الأبواب التي قبله، ومُناسَبته لها من جهة دلالة حديثه على استحباب صلاة ركعتَينِ عند إرادة الإحرام من

---

(١) تحرفت في (س) إلى: ولا يحاذي ميقاتاً هل يُحرم.

(٢) في (س): أبعد من، بزيادة «من» ولا معنى لها هنا.

الميقات، وقد ترجم عليه بعض الشارحينَ: «نزول البَطْحاء والصلاة بذي الحُلَيفة»، وحكى القُطب أنَّه في بعض النُّسَخ، قال: وسقط في نسخة سماعنا لفظُ: «باب»، وفي «شرح ابن بَطَّال»: «الصلاة بذي الحُلَيفة».

**قوله:** «أناخَ» بالنون والخاء المعجَمة، أي: أبرَكَ بعيرَه، والمراد أنَّه نزل بها.

**والبَطْحاء** قد بيَّن أنَّها التي بذي الحُلَيفة.

**وقوله:** «فصلَّى بها» يحتمل أن يكون للإحرام، ويحتمل أن يكون للفريضة، وسيأتي (١٥٤٦) من حديث أنس: أنَّه ﷺ صلَّى العصر بذي الحُلَيفة ركعتَين. ثمَّ إنَّ هذا النُّزول يحتمل أن يكون في الذَّهاب، وهو الظاهر من تصرُّف المصنِّف، ويحتمل أن يكون في الرُّجوع، ويؤيِّده حديث ابن عمر الذي بعده بلفظ: وإذا رَجَعَ صلَّى بذي الحُلَيفة ببطن الوادي وباتَ حتَّى أصبح. ويُمكِن الجمع بأنَّه كان يفعل الأمرينِ ذَهاباً وإياباً، والله أعلم.

## ١٥- باب خروج النبيِّ ﷺ على طريق الشجرة

**١٥٣٣- حدَّثنا إبراهيمُ بنُ المنذِرِ، حدَّثنا أنسُ بنُ عِياضٍ، عن عُبيدِ الله، عن نافع، عن عبدِ الله بنِ عمرَ رضي الله عنهما: أنَّ رسولَ الله ﷺ كان يَخرُجُ من طريقِ الشجرةِ، ويَدخُلُ من طريقِ المُعرَّسِ.**

**وأنَّ رسولَ الله ﷺ كان إذا خَرَجَ إلى مكَّةَ يُصلِّي في مسجدِ الشجرةِ، وإذا رَجَعَ صَلَّى بذي الحُلَيفةِ ببَطْنِ الوادي، وباتَ حتَّى يُصبِحَ.**

**قوله:** «باب خروج النبي ﷺ على طريق الشجرة» قال عياض: هو موضع معروف على طريق مَن أراد الذَّهاب إلى مكَّة من المدينة، كان النبي ﷺ يخرج منه إلى ذي الحُلَيفة فيَبيت بها، وإذا رَجَعَ باتَ بها أيضاً، ودخل على طريق المعرَّس، بفتح الراء المثقَّلة وبالمهمَلتَين، وهو مكان معروف أيضاً، وكلٌّ من الشجرة والمعرَّس على ستَّة أميال من المدينة، لكنَّ المعرَّس أقرب، وسيأتي في الباب الذي بعده مزيد بيان في ذلك.

قال ابن بَطَّال: كان ﷺ يفعل ذلك كما يفعل في العيد، يذهب من طريق ويَرجِع من أُخرى. وقد تقدَّم القول في حكمة ذلك مبسوطاً (٩٨٦)، وقد قال/ بعضهم: إنَّ نزوله ٣٩٢/٣
هناك لم يكن قَصداً، وإنَّما كان اتِّفاقاً، حكاه إسماعيل القاضي في «أحكامه» عن محمد بن الحسن وتعقَّبه، والصحيح أنَّه كان قَصداً لئلَّا يَدخُلَ المدينة ليلاً، ويدلُّ عليه قوله: «وباتَ حتَّى يُصبِح» ولمعنًى فيه: وهو التبرُّك به كما سيأتي في الباب الذي بعده.

وقد تقدَّمت الإشارة إلى شيء من حديث الباب في أواخر أبواب المساجد (٤٨٤)، وسياقه هناك أبسَط من هذا.

## ١٦- باب قول النبي ﷺ: «العَقيق وادٍ مبارَكٌ»

**١٥٣٤- حدَّثنا الحُميديُّ، حدَّثنا الوليدُ وبِشْرُ بنُ بكرٍ التِّنِّيسيُّ، قالا: حدَّثنا الأوزاعيُّ، قال: حدَّثني يحيى، قال: حدَّثني عِكْرِمةُ، أنَّه سمعَ ابنَ عبَّاسٍ رضي الله عنهما، يقول: إنَّه سمعَ عمرَ ﷺ، يقول: سمعتُ النبيَّ ﷺ بوادي العَقِيقِ يقول: «أَتاني الليلةَ آتٍ من ربِّي، فقال: صَلِّ في هذا الوادي المبارَكِ، وقُلْ: عُمْرةٌ في حَجَّةٍ».**

[طرفاه في: ٢٣٣٧، ٧٣٤٣]

**١٥٣٥- حدَّثنا محمَّدُ بنُ أبي بكرٍ، حدَّثنا فُضَيلُ بنُ سليمانَ، حدَّثنا موسى بنُ عُقْبةَ، قال: حدَّثني سالم بنُ عبدِ الله، عن أبيه ﷺ، عن النبيِّ ﷺ: أنَّه أُرِيَ وهو مُعرِّسٌ بذي الحُلَيفةِ ببَطْنِ الوادي، قيلَ له: إنَّكَ ببَطْحاءَ مُبارَكةٍ.**

**وقد أناخَ بنا سالمٌ يَتوَخَّى بالمُنَاخِ الَّذي كان عبدُ الله يُنيخُ، يَتَحَرَّى مُعرَّسَ رسولِ الله ﷺ، وهو أسفَلَ من المسجدِ الَّذي ببَطْنِ الوادي، بينهم وبين الطَّرِيقِ وَسَطٌ من ذلك.**

قوله: «باب قول النبي ﷺ: العَقيق وادٍ مُبارَك» أورَدَ فيه حديث عمر في ذلك، وليس هو من قول النبي ﷺ، وإنَّما حكاه عن الآتي الذي أتاه. لكن روى أبو أحمد بن عَدِيّ (٧/ ٢٦٠٤) من طريق يعقوب بن إبراهيم الزُّهْري، عن هشام بن عُرْوة، عن أبيه، عن

عائشة مرفوعاً: «تَخيَّموا بالعَقيق، فإنَّه مُبارَك»، فكأنَّه أشارَ إلى هذا. وقوله: «تَخيَّموا» بالخاء المعجَمة والتحتانية، أمرٌ بالتَّخَيُّم، والمراد به النُّزول هناك.

وذكر ابن الجَوْزي في «الموضوعات» (٣/ ٥٩) عن حمزة الأصبَهاني أنَّه ذكر في كتاب «التَّصحيف»: أنَّ الرواية بالتحتانية تصحيف، وأنَّ الصواب بالمثنَّاة الفَوْقانية. ولمَا قاله اتِّجاه؛ لأنَّه وقع في مُعظَم الطُّرق ما يدلّ على أنَّه من الخاتَم، وهو من طريق يعقوب بن الوليد عن هشام بلفظه[1]، ووقع في حديث عمر: «تَختَّموا بالعَقِيق، فإنَّ جِبْريل أتاني به من الجنَّة» الحديث، وأسانيده ضعيفة[2].

**قوله: «آتٍ من ربِّي»** هو جِبريلُ.

**قوله: «فقال: صلِّ في هذا الوادي المبارَك»** يعني: وادي العَقِيق، وهو بقُرب البَقِيع، بينه وبين المدينة أربعة أميال.

روى الزُّبَير بن بَكّار في «أخبار المدينة» أنَّ تُبَّعاً لمَّا رَجَعَ من المدينة انحَدَرَ في مكان فقال: هذا عَقِيق الأرض؛ فسُمّي العقيق.

**قوله: «وقل: عُمْرةٌ في حَجَّة»** برفع «عمرة» للأكثر، وبنصبها لأبي ذرٍّ على حكاية اللفظ، أي: قل: جعلتُها عمرةً، وهذا دالٌّ على أنَّه ﷺ كان قارناً، وسيأتي بيان ذلك بعدَ أبواب (١٥٦١).

وأَبعَدَ مَن قال: معناه عمرة مُدرَجة في حَجَّة، أي: إنَّ عمل العمرة يَدخُل في عمل الحج، فيُجزئ لها طواف واحد، وقال: مِن معناه: أنَّه يَعتمِر في تلك السنة بعدَ فراغ حَجِّه. وهذا أبعَدُ من الذي قبله، لأنَّه ﷺ لم يفعل ذلك. نعم يُحتمل أن يكون أمَرَ أن يقول ذلك لأصحابه ليُعلِّمَهم مشروعية القِرَان، وهو كقوله: «دَخَلَت العمرة في الحج»[3]، قاله

---

(١) وهي عند ابن الجوزي في «الموضوعات» ٣/ ٥٧.

(٢) انظر «المقاصد الحسنة» (٣٢١).

(٣) جزء من حديث أخرجه مسلم (١٢٤١)، وأحمد في «مسنده» (٢١١٥)، وأبو داود (١٧٩٠) من حديث ابن عباس رضي الله عنهما.

الطَّبَري. واعتَرَضَه ابن المنيِّر في «الحاشية» فقال: ليس نَظِيره، لأنَّ قوله: «دخلت...» إلى آخره، تأسيسُ قاعدةٍ.

٣٩٣/٣ وقوله: «عمرة في حَجَّة» بالتنكير يستدعي الوَحْدة، وهو إشارة إلى الفعل الواقع من القِرَان إذ ذاك.

قلت: ويؤيِّده ما يأتي في كتاب الاعتصام (٧٣٤٣) بلفظ: «عمرة وحَجَّة» بواو العطف، وسيأتي بيان ذلك بعدَ أبواب.

وفي الحديث فضل العَقِيق كفضل المدينة، وفضل الصلاة فيه، وفيه استحباب نزول الحاجِّ في منزلة قريبة من البلد ومَبِيتهم بها، ليجتمع إليهم مَن تأخَّرَ عنهم ممَّن أراد مُرافَقَتَهم، وليستدرِك حاجته مَن نَسِيَها مثلاً فيَرجِع إليها من قريب.

قوله في حديث ابن عمر: «أنَّه أُرِيَ» بضم الهمزة، أي: في المنام، وفي رواية كَرِيمة: «رُئي» بتقديم الراء، أي: رآه غيره.

قوله: «وهو مُعرِّس» في رواية الكُشْمِيهنيّ: «في مُعرَّسٍ» بالتنوين.

وقوله: «ببطن الوادي» تَبيَّن من حديث عمرَ الذي قبله أنَّه وادي العَقِيق.

قوله: «وقد أناخَ بنا سالم» هو مَقُول موسى بن عُقْبة الراوي عنه.

وقوله: «يَتوَخَّى» بالخاء المعجمة، أي: يَقصِد، و«المُناخ» بضم الميم: المَبْرَك.

قوله: «وهو أسفَلَ» بالنصب ويجوز الرفع، والمراد: بالمسجد الذي كان هنا في ذلك الزمان.

وقوله: «بينَه» أي: بين المعرَّس، وفي رواية الحَمُّوِيّ: «بينهم» أي: بين النازلينَ وبين الطَّريق.

وقوله: «وَسَطٌ من ذلك» بفتح المهمَلة، أي: مُتوسِّط بين بطن الوادي وبين الطَّريق، وعند أبي ذرٍّ: «وَسَطاً من ذلك» بالنصب.

## ١٧ - باب غَسْل الخَلُوق ثلاث مرّات من الثِّياب

**١٥٣٦ - قال أبو عاصمٍ: أخبرنا ابنُ جُرَيج، أخبرني عطاءٌ: أنَّ صَفْوانَ بنَ يَعْلَى أخبَره: أنَّ**

يَعْلَى قال لِعمرَ ﷺ: أرِني النبيَّ ﷺ حينَ يُوحَى إليه، قال: فبينَما النبيُّ ﷺ بالجِعْرانةِ ـ ومعه نَفَرٌ من أصحابه ـ جاءه رجلٌ فقال: يا رسولَ الله، كيفَ تَرَى في رجلٍ أَحرَمَ بعُمْرةٍ وهو مُتَضَمِّخٌ بطِيبٍ؟ فسَكَتَ النبيُّ ﷺ ساعةً، فجاءه الوَحْيُ، فأشارَ عمرُ ﷺ إلى يَعْلَى، فجاء يَعْلَى ـ وعلى رسولِ الله ﷺ ثوبٌ قد أُظِلَّ به ـ فأدخَلَ رأسَه، فإذا رسولُ الله ﷺ مُحمَرُّ الوجهِ وهو يَغِطُّ، ثمَّ سُرِّيَ عنه، فقال: «أينَ الَّذي سألَ عن العُمْرةِ؟» فأُتيَ برجلٍ، فقال: «اغْسِلِ الطِّيبَ الَّذي بكَ ثلاثَ مرَّاتٍ، وانزِعْ عنكَ الجُبّةَ، واصنَعْ في عُمرَتِكَ ما تَصْنعُ في حَجَّتِكَ».

قلتُ لِعطاءٍ: أرادَ الإنْقاءَ حينَ أمَرَه أن يَغسِلَ ثلاثَ مرَّاتٍ؟ قال: نعم.

[أطرافه في: ١٧٨٩، ١٨٤٧، ٤٣٢٩، ٤٩٨٥]

قوله: «باب غسل الخَلُوق ثلاث مرَّات من الثّياب» الخَلُوق، بفتح الخاء المعجَمة: نوع من الطِّيب مُركَّب فيه زَعْفران.

قوله: «قال أبو عاصم» هو من شيوخ البخاري، ولم أرَه عنه إلَّا بصيغة التعليق، وبذلك جَزَمَ الإسماعيلي، فقال: ذكره عن أبي عاصم بلا خبر، وأبو نُعَيم، فقال: ذُكِرَ بلا رواية، وحكى الكِرْماني أنَّه وقع في بعض النُّسَخ: حدَّثنا محمد حدَّثنا أبو عاصم؛ ومحمد: هو ابن مَعمَر، أو ابن بشَّار، ويحتمل أن يكون البخاريَّ.

ولم يقع في المتن ذكرُ الخَلُوق، وإنَّما أشارَ به إلى ما وَرَدَ في بعض طرقه، وهو في أبواب العمرة (١٧٨٩) بلفظ: «وعليه أَثَرُ الخَلُوق».

قوله: «أنَّ يَعْلى» هو ابن أُميَّة التَّميمي، وهو المعروف بابن مُنْية، بضم الميم وسكون النون وفتح التحتانية، وهي أُمّه، وقيل: جَدَّتُه، وهو والد صَفْوان الذي روى عنه، وليست رواية صَفْوان عنه لهذا الحديث بواضحةٍ لأنَّه قال فيها: «أنَّ يَعْلى قال لعمر» ولم يقل: إنَّ يَعْلى أخبَرَه أنَّه قال لعمر، فإن يكن صَفْوان حَضَرَ مُراجعتَهما وإلَّا فهو مُنقَطِع، لكن سيأتي في أبواب العمرة من وجه آخر: «عن صَفْوان بن يَعْلى عن أبيه» فذكر الحديث.

٣٩٤/٣ **قوله: «جاء رجل»** سيأتي بعدَ أبواب[1] بلفظ: «جاءه أعرابي» ولم أقفْ على اسمه، لكن ذكر ابن فَتْحونٍ في «الذَّيل» عن «تفسير الطُّرْطُوشي» أنَّ اسمه عطاء ابن مُنْية، قال ابن فَتْحونٍ: إن ثَبَتَ ذلك فهو أخو يَعْلى ابن مُنية راوي الخبر، ويجوز أن يكون خطأ في اسم الراوي، فإنَّه من رواية عطاء عن صَفْوان بن يَعْلى ابن مُنية عن أبيه، ومنهم مَن لم يَذكُر بين عطاء ويَعلى أحداً.

ووقع في «شرح» شيخنا سِراج الدِّين بن الـمُلقِّن ما نصُّه: هذا الرجل يجوز أن يكون عَمْرو بن سَوَاد، إذ في كتاب «الشِّفاء» (٢/ ١٩٩) للقاضي عياض عنه قال: أتيتُ النبي ﷺ وأنا مُتَخلِّق، فقال: «وَرْسٌ وَرْسٌ، حُطَّ حُطَّ»، وغَشِيَني بقَضيبٍ بيده في بطني فأَوجَعَني، الحديث، فقال شيخنا: لكن عَمْرو هذا لا يُدرِكُ ذا، فإنَّه صاحب ابن وَهْب. انتهى كلامه، وهو مُعتَرَضٌ من وجهين:

أمَّا أولاً: فليست هذه القصَّة شبيهة بهذه القصَّة حتَّى يُفسَّرَ صاحبها بها.

وأمَّا ثانياً: ففي الاستدراك غَفْلة عظيمة، لأنَّ مَن يقول: «أتيت النبي ﷺ» لا يُتخَيَّل فيه أنَّه صاحب ابن وَهْب صاحب مالك، بل إن ثَبَتَ فهو آخر وافق اسمُه اسمَه واسمُ أبيه اسمَ أبيه، والفَرْض أنَّه لم يَثبُت، لأنَّه انقَلَبَ على شيخنا، وإنَّما الذي في «الشِّفاء»: سَوَاد ابن عَمْرو، وقيل: سَوَادة بن عَمْرو، أخرج حديثه المذكور عبد الرزاق في «مصنَّفه» (١٨٠٣٩) والبَغَوي في «معجم الصحابة»، وروى الطَّحاوي (٢/ ١٢٨) من طريق أبي حفص بن عَمْرو عن يَعْلى: أنَّه مرَّ على النبي ﷺ وهو مُتَخلِّق، فقال: «ألكَ امرأة؟» قال: لا، قال: «اذهب فاغسِلْهُ»، فقد يَتَوَهَّم مَن لا خِبرة له أنَّ يَعْلى بن أُميَّة هو صاحب القصَّة، وليس كذلك، فإنَّ راوي هذا الحديث يَعْلى بن مُرَّة الثَّقَفي، وهي قصَّة أُخرى غير قصَّة صاحب الإحرام.

نعم روى الطَّحاوي (٢/ ١٣٩) في موضع آخر أنَّ يَعْلى بن أُميَّة صاحب القصَّة قال: حدَّثنا سليمان بن شعيب حدَّثنا عبد الرحمن: هو ابن زياد الرَّصاصي[2]، حدَّثنا شُعْبة، عن

---

(١) لم يقع هذا اللفظ في كتاب الحج كما يوهم كلام الحافظ، ولكنه وقع في كتاب المغازي في الحديث (٤٣٢٩).

(٢) كذا في الأصلين على الصحيح، وتحرف في (س) إلى: الوضاحي.

قَتَادةَ، عن عطاء بن أبي رَبَاح: أنَّ رجلاً يقال له يَعْلى بن أُميَّة أحرَمَ وعليه جُبّة، فأمَرَه النبي ﷺ أن يَنزِعَها، قال قَتَادةُ: قلت لعطاءٍ: إنَّما كنَّا نَرَى أن نَشُقَّها، فقال عطاء: إنَّ الله لا يُحِبّ الفساد.

**قوله: «قد أُظِلَّ به»** بضم أوَّله وكسر الظاء المعجَمة، أي: جُعِلَ عليه كالظُّلّة. ووقع عند الطبراني في «الأوسط» (١٨١٥) وابن أبي حاتم أنَّ الآية التي[1] نزلت على النبي ﷺ حينئذٍ قوله تعالى: ﴿وَأَتِمُّوا۟ ٱلْحَجَّ وَٱلْعُمْرَةَ لِلَّهِ﴾ [البقرة:١٩٦]، ويُستفاد منه أنَّ المأمور به، وهو الإتمام، يستدعي وجوب اجتناب ما يقعُ في العمرة.

**قوله: «يَغِطّ»** بفتح أوله وكسر المعجَمة وتشديد الطاء المهمَلة، أي: يَنفُخ، والغَطِيط: صوت النَّفَس المتردِّد من النائم أو المُغْمَى، وسبب ذلك شِدّة ثِقَل الوَحْي، وكان سبب إدخال يَعْلى رأسه عليه في تلك الحال أنَّه كان يُحِبّ لو رآه في حالة نزول الوحي، كما سيأتي في أبواب العمرة من وجه آخر عنه (١٧٨٩)، وكان يقول ذلك لعمر، فقال له عمر حينئذٍ: تعالَ فانظُر، وكأنَّه عَلِمَ أنَّ ذلك لا يَشُقّ على النبي ﷺ.

**قوله: «سُرّيَ»** بضم المهمَلة وتشديد الراء المكسورة، أي: كُشِفَ عنه شيئاً بعدَ شيء.

**قوله: «اغْسِل الطِّيب الذي بك»** هو أعمُّ من أن يكون بثوبِه أو ببَدَنِه، وسيأتي البحث فيه.

**قوله: «واصْنَع في عُمْرَتك ما تَصْنعُ في حَجَّتك»** في رواية الكُشْمِيهني: «كما تَصنَع» وسيأتي في أبواب العمرة (١٧٨٩) بلفظ: كيف تأمُرني أن أصنعَ في عمرتي؟

ولمسلم (١١٨٠/ ٩) من طريق قيس بن سعد عن عطاء: «وما كنتَ صانعاً في حَجّك فاصنَعْ في عمرتك» وهو دالٌّ على أنَّه كان يَعرِف أعمال الحج قبلَ ذلك.

قال ابن العربي: كأنَّهم كانوا في الجاهلية يَخلَعونَ الثّياب، ويَجتَنبونَ الطِّيب في الإحرام إذا حَجُّوا، وكانوا يتساهلونَ في ذلك في العمرة، فأخبَرَه النبي ﷺ أنَّ مَجراهما واحد.

---

(١) لفظ «التي» سقط من (س).

وقال ابن المنيِّر في «الحاشية»: قوله: «اصنَع» معناه: اترُك، لأنَّ المراد بيان ما يجتنبُه المُحْرِم، فيُؤخَذ منه فائدة حسنة وهي أنَّ التَّرْك فِعلٌ. قال: وأمَّا قول ابن بَطَّال: أراد الأدعية وغيرها ممَّا يشترِك فيه الحج والعمرة؛ ففيه نظرٌ، لأنَّ التُّروك مُشتَرَكة بخلاف الأعمال، فإنَّ في الحج أشياءَ زائدةً على العمرة كالوقوفِ وما بعده.

٣٩٥/٣ وقال النَّوَوي كما قال ابن بَطَّال وزاد: ويُستَثنى من الأعمال ما يَختَصّ به الحج.

وقال الباجيُّ: المأمور به غيرُ نَزْع الثَّوب وغسل الخَلُوق، لأنَّه صَرَّحَ له بهما فلم يَبقَ إلَّا الفِدية. كذا قال، ولا وجه لهذا الحصر، بل الذي تَبيَّن من طريق أُخرى أنَّ المأمور به الغسل والنَّزْع، وذلك أنَّ عند مسلم (١١٨٠/ ٧) والنَّسائي (٢٧٠٩) من طريق سفيان عن عَمْرو بن دينار عن عطاء في هذا الحديث فقال: «ما كنتَ صانعاً في حَجِّك؟» قال: أَنزِعُ عنِّي هذه الثِّياب وأغسِل عنِّي هذا الخَلُوق، فقال: «ما كنت صانعاً في حَجّك فاصنَعه في عُمرتك».

**قوله: «فقلت لِعطاءٍ»** القائل: هو ابن جُرَيج، وهو دالٌّ على أنَّه فَهِمَ من السِّياق أنَّ قوله: «ثلاث مرَّات» من لفظ النبي ﷺ، لكن يحتمل أن يكون من كلام الصحابي، وأنَّه ﷺ أعاد لفظة: «اغسِله» مرَّة ثمَّ مرَّة على عادته أنَّه كان إذا تكلَّم بكلمةٍ أعادها ثلاثاً لتُفهَم عنه[1]، نَبَّه عليه عِياض.

قال الإسماعيلي: ليس في حديث الباب أنَّ الخَلُوق كان على الثَّوب كما في الترجمة، وإنَّما فيه أنَّ الرجل كان مُتضمِّخاً، وقوله له: «اغسِل الطِّيب الذي بك» يوضح أنَّ الطِّيب لم يكن في ثوبه وإنَّما كان على بَدَنه، ولو كان على الجُبّة لكان في نَزْعها كفاية من جهة الإحرام. انتهى.

والجواب أنَّ البخاري على عادته يشير إلى ما وقع في بعض طرق الحديث الذي يُورِده،

---

(١) انظر حديث أنس السالف برقم (٩٥).

وسيأتي في محرَّمات الإحرام من وجه آخر (١٨٤٧) بلفظ: «عليه قميص[1] فيه أثر صُفْرة» والخَلُوق في العادة إنَّما يكون في الثَّوب.

ورواه أبو داود الطَّيالسي في «مسنده» (١٣٢٣) عن شُعْبة عن قَتَادةَ عن عطاء بلفظ: رأى رجلاً عليه جُبّة عليها أَثَرُ خَلُوق، ولمسلم (١١٨٠/ ١٠) من طريق رَبَاح بن أبي معروف عن عطاء مثله.

وقال سعيد بن منصور: حدَّثنا هُشَيم، أخبرنا عبد المِلك ومنصور وغيرهما عن عطاء، عن يَعْلى بن أُميَّة: أنَّ رجلاً قال: يا رسول الله، إنّي أَحرَمتُ وعليَّ جُبَّتي هذه ـ وعلى جُبَّته رَدْعٌ من خَلُوق ـ الحديث، وفيه: فقال: «اخلَع هذه الجُبّة واغسِلْ هذا الزَّعفَران»[2].

واستُدِلَّ بحديث يَعْلى على مَنْع استدامة الطِّيب بعدَ الإحرام للأمر بغسلِ أَثرِه من الثَّوب والبَدَن، وهو قول مالك ومحمد بن الحسن.

وأجاب الجمهور بأنَّ قصَّة يَعْلى كانت بالجِعْرانة كما ثبتَ في هذا الحديث، وهي في سنة ثمان بلا خلاف. وقد ثبتَ عن عائشة: أنَّها طيَّبت رسولَ الله ﷺ بيدَيها عند إحرامها كما سيأتي في الذي بعده، وكان ذلك في حَجَّة الوداع سنة عشر بلا خلاف، وإنَّما يُؤخَذ بالآخِر فالآخِر من الأمر، وبأنَّ المأمور بغسلِه في قصَّة يَعْلى إنَّما هو الخَلُوق لا مُطلَق الطِّيب، فلعلَّ عِلّة الأمر فيه ما خالَطَه من الزَّعفَران. وقد ثَبَتَ النَّهي عن تَزَعفُر الرجل مُطلَقاً مُحرِماً وغير مُحرِم، وفي حديث ابن عمر (١٥٤٢) الآتي قريباً: «ولا يَلبَس ـ أي: المحرِم ـ من الثِّياب شيئاً مَسَّه زَعفَران»، وفي حديث ابن عبَّاس (١٥٤٥) الآتي أيضاً قريباً: ولم يَنهَ إلَّا عن الثِّياب الـمُزَعفَرة، وسيأتي مزيد في ذلك في الباب الذي بعده.

واستُدِلَّ به على أنَّ مَن أصابَه طِيب في إحرامه ناسياً أو جاهلاً ثمَّ عَلِمَ فبادرَ إلى إزالَته، فلا كَفّارة عليه، وقال مالك: إن طالَ ذلك عليه لَزِمَه، وعن أبي حنيفة وأحمد في رواية: يجب مُطلَقاً.

---

(١) ما سيأتي بلفظ: «جبة» بدل: قميص.

(٢) وأخرجه أيضاً عن هشيم بهذا الإسناد أحمد في «مسنده» (١٧٩٦٤).

وعلى أنَّ المُحْرِم إذا صار عليه المَخِيطُ نَزَعَه ولا يَلزَمه تمزيقُه ولا شَقُّه، خلافاً للنَّخَعي والشَّعْبي حيثُ قالا: لا يَنزِعه من قِبَل رأسه لئلَّا يصير مُغطّياً لرأسِه، أخرجه ابن أبي شَيْبة[1] عنهما، وعن عليّ (١٤٥٤٧) نحوه، وكذا عن الحسن وأبي قِلابة (١٤٥٥١)، وقد وقع عند أبي داود (١٨٢٠) بلفظ: «اخلَعْ عنك الجُبّة فخَلَعَها من قِبَل رأسه».

وعلى أنَّ المفتي والحاكم إذا لم يَعرِف الحكم يُمسِكُ حتَّى يَتَبيَّن له، وعلى أنَّ بعض الأحكام ثَبَتَ بالوحي وإن لم يكن ممَّا يُتلى، لكن وقع عند الطبراني في «الأوسط» (١٨١٥) أنَّ الذي نزل على النبي ﷺ قوله تعالى: ﴿وَأَتِمُّوا۟ ٱلْحَجَّ وَٱلْعُمْرَةَ لِلَّهِ﴾.

وعلى أنَّ النبي ﷺ لم يكن يَحكُم بالاجتهاد إلَّا إذا لم يَحضُره الوحي.

٣٩٦/٣

## ١٨ - باب الطِّيب عند الإحرام وما يَلبَس إذا أراد أن يُحرِمَ ويترجَّلُ ويدَّهنُ

**وقال ابنُ عبَّاسٍ رضي الله عنهما: يَشَمُّ المحرمُ الرَّيْحانَ ويَنظُرُ في المِرْآةِ، ويَتَداوَى بما يأكلُ: الزَّيتِ والسَّمْنِ.**

**وقال عطاءٌ: يَتَخَتَّمُ ويَلْبَسُ الهِمْيانَ.**

**وطافَ ابنُ عمرَ رضي الله عنهما وهو مُحرِمٌ وقد حَزَمَ على بَطنِه بثوبٍ.**

**ولم تَرَ عائشةُ بالتُّبّان بأساً للذينَ يَرحَلُونَ هَوْدَجَها.**

**١٥٣٧ - حدَّثنا محمَّدُ بنُ يوسفَ، حدَّثنا سفيانُ، عن منصورٍ، عن سعيد بنِ جُبَير، قال: كان ابنُ عمرَ رضي الله عنهما يَدَّهِنُ بالزَّيتِ.**

**فذَكَرتُه لإبراهيمَ قال: ما تَصنَعُ بقولِه؟!**

**١٥٣٨ - حدَّثني الأسوَدُ، عن عائشةَ رضي الله عنها قالت: كأنِّي أنظُرُ إلى وَبِيصِ الطِّيبِ في مَفارِقِ رسولِ الله ﷺ وهو مُحرِمٌ؟**

---

(١) في «مصنفه» برقم (١٤٥٤٨) بتحقيق الجمعة واللحيدان.

**١٥٣٩- حدَّثنا عبدُ الله بنُ يوسفَ، أخبرنا مالكٌ، عن عبدِ الرحمن بنِ القاسمِ، عن أبيه، عن عائشةَ رضي الله عنها زوجِ النبيِّ ﷺ قالت: كنتُ أُطيِّبُ رسولَ الله ﷺ لإحرامه حينَ يُحرِمُ، ولِحِلِّه قبلَ أن يَطُوفَ بالبيتِ.**

[أطرافه في: ١٧٥٤، ٥٩٢٢، ٥٩٢٨، ٥٩٣٠]

**قوله: «باب الطِّيب عند الإحرام، وما يَلْبَس إذا أرادَ أن يُحرِم، ويَتَرَجَّل ويَدَّهِن»** أراد بهذه الترجمة أن يُبيِّن أنَّ الأمر بغسل الخَلُوق الذي في الحديث قبله إنَّما هو بالنِّسبة إلى الثِّياب، لأنَّ المُحْرِم لا يَلبَس شيئاً مَسَّه الزَّعفران كما سيأتي في الباب الذي بعده، وأمَّا الطِّيب فلا يُمْنع استدامتُه على البَدَن، وأضافَ إلى التطيُّب المقتَصَر عليه في حديث الباب التَّرجُّلَ والادِّهان لجامع ما بينهما من التَّرفُّه، فكأنَّه يقول: يَلحَق بالتطيُّبِ سائر الترفُّهات فلا يَحرُم على المُحرِم، كذا قال ابن المنيِّر.

والذي يظهر أنَّ البخاري أشارَ إلى ما سيأتي بعدَ أربعة أبواب (١٥٤٥) من طريق كُرَيبٍ عن ابن عبَّاس قال: «انطلقَ النبي ﷺ من المدينة بعدَما تَرَجَّلَ وادَّهَنَ» الحديث.

**وقوله:** «تَرَجَّلَ» أي: سَرَّحَ شعره، وكأنَّه يُؤخَذ من قوله في حديث عائشة: طَيَّبته في مَفرِقِه لأنَّ فيه نوعَ تَرْجيل، وسيأتي من وجه آخر بزيادة: «وفي أُصول شعره»[1].

**قوله: «وقال ابن عبَّاس...»** إلى آخره، أمَّا شَمُّ الرَّيحان فقال سعيد بن منصور: حدَّثنا ابن عُيَينَةَ، عن أيوب، عن عِكْرمة، عن ابن عبَّاس: أنَّه كان لا يرى بأساً للمُحرِمِ بشَمّ الرَّيحان، ورُوِّينا في «المعجم الأوسط»[2] مثله عن عثمان، وأخرج ابن أبي شَيْبة[3] عن جابر خلافَه.

واختُلِفَ في الرَّيحان فقال إسحاق: يُباح، وتوقَّف أحمد. وقال الشافعي: يَحرُم، وكَرِهَه مالك والحنفيَّة. ومَنشَأ الخلاف أنَّ كلَّ ما يُتَّخَذ منه الطِّيب يَحرُم بلا خلاف، وأمَّا غيره فلا.

---

(١) انظر «مسند أحمد» برقم (٢٦٠٨٠).

(٢) لم نقف عليه في المطبوع من معاجم الطبراني الثلاثة، وعزاه الهيثمي في «مجمع الزوائد» ٣/ ٢٣٢ للطبراني في «الصغير»، وكذا فعل الحافظ نفسه في «التلخيص الحبير» ٢/ ٢٨٢ وساقه بالإسناد.

(٣) في «مصنفه» (١٤٨١٣) بتحقيق الجمعة واللحيدان.

وأمَّا النَّظَر في المِرآة، فقال الثَّوري في «جامعه» روايةَ عبد الله بن الوليد العَدَني عنه: عن هشام بن حَسَّان عن عِكْرمة عن ابن عبَّاس قال: لا بأس أن يَنظُر في المرآة وهو مُحرِم، وأخرجه ابن أبي شَيْبة (١٢٩٨٠) عن ابن إدريس عن هشام به، ونَقَل كراهته عن القاسم بن محمد.

وأمَّا التَّداوي، فقال أبو بكر بن أبي شَيْبة (١٣٠٦٧): حدَّثنا أبو خالد الأحمر وعبَّاد بن العَوّام، عن أشعَثَ عن عطاء، عن ابن عبَّاس أنَّه كان يقول: يَتَداوى المحرِمُ بما يأكل، وقال أيضاً: حدَّثنا أبو الأحوَص، عن أبي إسحاق، عن الضَّحّاك، عن ابن عبَّاس: إذا شُقِّقَت يدُ المُحرِم أو رِجلاه، فليَدْهَنهما بالزَّيْت أو بالسَّمْن.

٣٩٧/٣ ووقع في الأصل: «يَتَداوى بما يأكل: الزَّيتِ والسَّمنِ» وهما بالجرِّ في روايتنا، وصَحَّحَ عليه ابنُ مالك عطفاً على «ما» الموصولة، فإنَّها مجرورة بالباء، ووقع في غيرها بالنصب، وليس المعنى عليه، لأنَّ الذي يأكل هو الآكِل لا المأكول، لكن يجوز على الاتِّساع.

وفي هذا الأثر ردٌّ على مجاهد في قوله: إنْ تَداوَى بالسمنِ أو الزَّيت فعليه دمٌ، أخرجه ابن أبي شَيْبة (١٣٠٧٠).

تنبيه: قوله: «يَشَمُّ» بفتح الشِّين المعجَمة على الأشهَر، وحُكي ضَمُّها.

قوله: «وقال عطاء: يَتَخَتَّم ويَلْبَس الهِمْيان» هو بكسر الهاء مُعرَّب، يُشبِه تِكَّة السَّراويل يُجعَل فيها النَّفَقة ويُشَدُّ في الوَسَط. وقد روى الدارَقُطني (٢٤٨٤) من طريق الثَّوري، عن ابن إسحاق، عن عطاء قال: لا بأس بالخاتَمِ للمُحرِم. وأخرج أيضاً (٢٤٨٣) من طريق شَرِيك، عن أبي إسحاق، عن عطاء ـ وربَّما ذكره عن سعيد بن جُبَير ـ عن ابن عبَّاس قال: لا بأس بالهِمْيان والخاتَم للمُحرِم. والأول أصحُّ، وأخرجه الطبراني (١٠٨٠٦) وابن عَدِيّ في «الكامل» (١/ ١٦٧و٢١٧) من وجه آخر عن ابن عبَّاس مرفوعاً، وإسناده ضعيف.

قال ابن عبد البَرِّ: أجازَ ذلك فقهاءُ الأمصار، وأجازوا عَقْده إذا لم يُمكِن إدخال بعضه في بعض، ولم يُنقَل عن أحدٍ كراهته إلَّا عن ابن عمر، وعنه جوازه. ومَنَعَ إسحاق عَقدَه،

وقيل: إنَّه تفرَّد بذلك، وليس كذلك فقد أخرج ابن أبي شَيْبة (٤/ ٥١) بسندٍ صحيح عن سعيد بن المسيّب قال: لا بأس بالهِمْيان للمُحرِم، ولكن لا يَعقِد عليه السَّيرَ ولكن يَلفُّه لَفّاً.

قال ابن أبي شَيْبة[1]: حدَّثنا الفضل بن دُكَين، عن إسماعيل بن عبد الملِك قال: رأيت على سعيد بن جُبَير خاتَماً وهو مُحرِم، وعلى عطاء.

**قوله: «وطافَ ابن عُمَر وهو مُحرِم وقد حَزَمَ على بَطْنه بثوبٍ»** وَصَلَه الشافعي (٢/ ١٦٣) من طريق طاووسٍ قال: رأيت ابن عمر يسعى وقد حَزَمَ على بطنه بثوبٍ. وروى من وجه آخر عن نافع: أنَّ ابن عمر لم يكن عَقَدَ الثَّوب عليه، وإنَّما غَرَزَ طرفه على إزاره.

وروى ابن أبي شَيْبة (٤/ ٤٩) من طريق مسلم بن جُندُب: سمعت ابن عمر يقول: لا تَعقِد عليك شيئاً وأنت مُحرِم.

قال ابن التِّين: هو محمول على أنَّه شَدَّه على بطنه، فيكون كالهِمْيان ولم يَشُدَّه فوقَ المِئزَر، وإلَّا فمالكٌ يَرى على مَن فعل ذلك الفِدية.

**قوله: «ولم تَرَ عائشة بالتُّبّان بأساً للذينَ يَرحَلُونَ هَوْدجَها»** وقع في نسخة الصَّغَاني بعدَ قوله: «بأساً»: قال أبو عبد الله: يعني الذينَ... إلى آخره.

التُّبّان ـ بضم المثنَّاة وتشديد الموحَّدة ـ: سَراويل قصير بغير أكمام، والهَودَج ـ بفتح الهاء وبالجيمِ ـ معروف، و«يَرحَلونَ» بفتح أوله وسكون الراء وفتح الحاء المهمَلة، قال الجَوْهري: رَحَلت البعير أرحَلُه بفتح أوله رَحْلاً: إذا شَدَدت على ظَهره الرَّحْل، قال الأعشى:

رَحَلَت أُمَيمةُ غُدْوةً أجمالَها[2]

وسيأتي في التفسير[3] استشهادُ البخاري بقول الشاعر:

إذا ما قُمت أرحَلُها بليلٍ

---

(١) في «المصنف» (١٤٤١٤) بتحقيق الجمعة واللحيدان.

(٢) من قصيدة قالها الأعشى في مدح قيس بن مَعْدِي كَرِب، وهذا مطلعها، وتمامه: «غَضْبى عليكَ فما تقول بَدَا لها»، انظر «اللسان» (رحل).

(٣) في أول تفسير سورة براءة.

وعلى هذا فوَهِمَ مَن ضَبَطَه هنا بتشديد الحاء المهمَلة وكسرها. وقد وَصَلَ أثر عائشة سعيد ابن منصور من طريق عبد الرحمن بن القاسم، عن أبيه، عن عائشة: أنَّها حَجَّت ومعها غِلمان لها وكانوا إذا شَدّوا رَحْلَها يَبدو منهم الشيءُ، فأمَرَتهم أن يَتَّخِذوا التَّبابِينَ[1] فيَلبَسونَها وهم مُحرِمون. وأخرجه من وجه آخر مختصراً بلفظ: يَشُدّونَ هَودَجها.

وفي هذا ردٌّ على ابن التِّين في قوله: أرادت النِّساء، لأنَّهنَّ يَلبَسنَ المَخِيطَ بخلاف الرجال، وكأنَّ هذا رأيٌ رأته عائشة، وإلَّا فالأكثر على أنَّه لا فرق بين التُّبّان والسراويل في مَنعه للمُحرِم.

**قوله**: «**سفيان**» هو الثَّوري، ومنصور: هو ابن المعتمِر، والإسناد إلى ابن عمر كوفيونَ، وكذا إلى عائشة.

**قوله**: «**يَدَّهِن بالزَّيت**» أي: عند الإحرام بشرطِ أن لا يكون مُطيَّباً، كَما أخرجه التِّرمِذي (٩٦٢) من وجه آخر عنه مرفوعاً، والموقوف عنه أخرجه ابن أبي شَيْبة (١٥٠٢٧) وهو أصحّ، ويؤيِّده ما تقدَّم في كتاب الغُسل[2] من طريق محمد بن المنتَشِر أنَّ ابن عمر قال: لأَنْ أَطَّلِيَ بقَطِرانٍ أحبُّ إليَّ من أن أتطيَّب ثمَّ أُصبِح مُحرِماً. وفيه إنكار عائشة عليه، وكان ابن عمر يَتبَع في ذلك أباه، فإنَّه كان يَكرَه استدامة الطِّيب بعدَ الإحرام كما سيأتي، وكانت عائشة تُنكِر عليه ذلك.

٣٩٨/٣ وقد روى سعيد بن منصور من طريق عبد الله بن عبد الله بن عمر أنَّ عائشة كانت تقول: لا بأس بأن يُمَسَّ الطِّيب عند الإحرام، قال: فدَعَوت رجلاً وأنا جالس بجَنب ابن عمر، فأرسَلتُه إليها وقد عَلِمتُ قولها، ولكن أحبَبت أن يسمعَه أَبي، فجاءني رسولي فقال: إنَّ عائشة تقول: لا بأس بالطِّيبِ عند الإحرام، فأَصِبْ ما بَدَا لك. قال: فسَكَتَ ابن عمر.

---

(١) جمع تُبّان: وهو سروال صغير يستر العورة المغلَّظة فقط، ويُكثِر لُبسه الملّاحون. انظر «النهاية في غريب الحديث» (تبن).

(٢) برقم (٢٧٠)، وليس فيه عنده قوله: «لأن أطّلي بقطران»، وهو عند مسلم من الطريق نفسها برقم (١١٩٢) (٤٧).

وكذا كان سالم بن عبد الله بن عمر يُخالف أباه وجَدَّه في ذلك لحديث عائشة، قال ابن عُيَينَةَ: أخبرنا عَمْرو بن دينار عن سالم: أنَّه ذكر قول عمر في الطِّيب ثمَّ قال: قالت عائشة، فذكر الحديث، قال سالم: سُنَّة رسول الله ﷺ أحَقُّ أن تُتَّبَع.

**قوله: «فذَكَرْته لإبراهيم»** هو مَقُول منصور، وإبراهيم: هو النَّخَعي.

**قوله: «فقال: ما تَصْنعُ بقوله؟!»** يشير إلى ما بيَّنته وإن كان لم يتقدَّم إلَّا ذِكْر الفعل، ويُؤخَذ منه أنَّ المفزَع في النَّوازل إلى السُّنَن، وأنَّه مُستَغنًى بها عن آراء الرجال وفيها المقنَع.

**قوله: «كأنِّي أنظُر»** أرادت بذلك قوّة تَحقُّقها لذلك، بحيثُ إنَّها لشِدّة استحضارها له كأنَّها ناظِرة إليه.

**قوله: «وَبِيص»** بالموحَّدة المكسورة وآخره صاد مُهمَلة: هو البَريق، وقد تقدَّم في الغُسل (٢٧٠) قول الإسماعيلي: إنَّ الوَبيص زيادة على البَريق، وأنَّ المراد به التَّلَألُؤ، وأنَّه يدلُّ على وجود عَين قائمة لا الرِّيح فقط.

**قوله: «في مَفارِق»** جمع مَفرِق: وهو المكان الذي يَفتَرِق فيه الشَّعر في وَسَط الرَّأس، قيل: ذكرته بصيغة الجمع تعميماً لجوانب الرَّأس التي يُفرَق فيها الشَّعر.

**قوله: «لإحرامه»** أي: لأجلِ إحرامه، وللنَّسائي (٢٧٠٠): حينَ أراد أن يُحرِم، ولمسلم (١١٩٠/ ٤٤) نحوه كما سيأتي قريباً.

**قوله: «ولِحِلِّه»** أي: بعدَ أن يَرميَ ويَحلِقَ.

واستُدِلَّ بقولها: «كنت أُطيِّب» على أنَّ «كان» لا تقتضي التكرار، لأنَّها لم يقع منها ذلك إلَّا مرَّة واحدة، وقد صَرَّحَت في رواية عُرْوة عنها بأنَّ ذلك كان في حَجَّة الوداع كما سيأتي في كتاب اللباس (٥٩٣٠).

كذا استَدَلَّ به النَّوَوي في «شرح مسلم» ـ وتُعقِّبَ ـ بأنَّ المدَّعَى تكرارُه إنَّما هو التطيُّب لا الإحرام، ولا مانع من أن يَتكرَّر التطيُّب لأجل الإحرام مع كونِ الإحرام مرَّة واحدة، ولا يخفى ما فيه.

وقال النَّوَوي في موضع آخر: المختار أنَّها لا تقتضي تكراراً ولا استمراراً، وكذا قال الفَخْر في «المحصول»، وجَزَمَ ابن الحاجب بأنَّها تقتضيه قال: ولهذا استَفَدنا من قولهم: «كان حاتم يَقري الضَّيف» أنَّ ذلك كان يَتكرَّر منه، وقال جماعة من المحقِّقين: إنَّها تقتضي التكرار ظُهوراً، وقد تَقَع قَرِينة تَدُلّ على عَدَمه، لكن يُستفاد من سياقه لذلك المبالَغة في إثبات ذلك.

والمعنى: أنَّها كانت تُكرِّر فعل التطيُّب لو تكرَّرَ منه فعل الإحرام، لمَا اطَّلعَت عليه من استحبابه لذلك، على أنَّ هذه اللفظة لم تَتَّفِق الرُّواة عنها عليها، فسيأتي للبخاري (١٧٥٤) من طريق سفيان بن عُيَينةَ عن عبد الرحمن بن القاسم شيخ مالك فيه هنا بلفظ: «طيَّبت رسول الله ﷺ»، وسائر الطُّرق ليس فيها صيغة «كان»[1]، والله أعلم.

واستُدِلَّ به على استحباب التطيُّب عند إرادة الإحرام، وجواز استدامته بعدَ الإحرام، وأنَّه لا يَضُرّ بقاء لونه ورائحته، وإنَّما يَحرُم ابتداؤُه في الإحرام، وهو قول الجمهور، وعن مالك: يَحرُم ولكن لا فِدْية، وفي رواية عنه: تجب، وقال محمد بن الحسن: يُكرَه أن يُتطيَّب قبلَ الإحرام بما يبقى عَينُه بعده.

واحتَجَّ المالكية بأُمور، منها: أنَّه ﷺ اغتَسَلَ بعدَ أن تَطيَّبَ لقوله في رواية ابن المنتَشِر المتقدِّمة في الغُسل (٢٧٠): «ثمَّ طافَ بنسائه ثمَّ أصبح مُحرِماً»، فإنَّ المراد بالطَّواف الجِماع، وكان من عادته أن يَغتَسِل عند كلّ واحدة، ومن ضَرُورة ذلك أن لا يبقى للطِّيبِ أثر، ويَرُدُّه قوله في الرواية الماضية أيضاً (٢٧٠): «ثمَّ أصبح مُحرِماً يَنضِح طيباً» فهو ظاهر في أنَّ

---

(١) وهذا مردود بما وقع عند البخاري نفسه (٥٩٢٣)، وأحمد (٢٥٧٥٢) من رواية الأسود عنها بلفظ: كنت أطيب النبي ﷺ، وهي عند مسلم أيضاً (١١٩٠) (٤٣) بلفظ: إن كنت لأنظر إلى وبيص الطيب...، وبما وقع أيضاً عند البخاري (٥٩٢٨)، ومسلم (١١٨٩)، وأحمد (٢٤٩٨٨) من رواية عروة عنها بلفظ: كنت أطيِّب رسول الله ﷺ عند إحرامه بأطيب ما أجد، وعند الطحاوي في «شرح معاني الآثار» ٢/ ١٣٠، والدارقطني (٢٤٧٩)، والبيهقي ٥/ ٣٥ من رواية ابن عمر عنها بلفظ: كنت أطيِّب رسول الله ﷺ بالغالية الجيدة عند إحرامه.

نَضْحَ الطِّيب ـ وهو ظُهور رائحته ـ كان في حال إحرامه، ودعوى بعضهم أنَّ فيه تقديماً وتأخيراً، والتقدير: طافَ على نسائه يَنضِح طِيباً ثمَّ أصبح مُحرِماً، خلاف الظاهر، ويَرُدّه قوله في رواية الحسن بن عُبيد الله عن إبراهيم عند مسلم[1]: كان/ إذا أراد أن يُحرِم يَتَطيَّب ٣٩٩/٣ بأطيَبِ ما يَجِدُ، ثمَّ أراه في رأسه ولحيته بعدَ ذلك، وللنَّسائي (٢٧٠٢) وابن حِبَّان (٣٧٦٨): رأيت الطِّيب في مَفرِقه بعدَ ثلاث وهو مُحرِم.

وقال بعضهم: إنَّ الوَبِيص كان بقايا الدُّهن المطيَّب الذي تَطيَّبَ به، فزالَ وبقيَ أثره من غير رائحة، ويَرُدّه قول عائشة: يَنضِح طِيباً.

وقال بعضهم: بقي أثرُه لا عَينُه، قال ابن العربي: ليس في شيء من طرق حديث عائشة أنَّ عَينه بَقيَت. انتهى، وقد روى أبو داود (١٨٣٠) وابن أبي شَيْبة من طريق عائشة بنت طلحة عن عائشة قالت: «كنَّا نُضمِّخ وجوهنا بالمِسك المطيَّب قبلَ أن نُحرِم ثمَّ نُحرِم، فنَعرَق فيَسيلُ على وجوهنا ونحنُ مع رسول الله ﷺ فلا يَنهانا»، فهذا صريح في بقاء عَيْن الطِّيب، ولا يقال: إنَّ ذلك خاصٌّ بالنِّساء، لأنَّهم أجمعوا على أنَّ الرجال والنِّساء سواءٌ في تحريم استعمال الطِّيب إذا كانوا مُحرِمين.

وقال بعضهم: كان ذلك طِيباً لا رائحة له، تمسُّكاً برواية الأوزاعي عن الزُّهْري عن عُرْوة عن عائشة: «بطيبٍ لا يُشبِه طِيبَكم» قال بعض رواته: يعني: لا بقاء له، أخرجه النَّسائي (٢٦٨٨)، ويردُّ هذا التأويل ما في الذي قبله.

ولمسلم (١١٩١) من رواية منصور بن زاذانَ عن عبد الرحمن بن القاسم: بطيبٍ فيه مِسك، وله (١١٩٠/ ٤٥) من طريق الحسن بن عُبيد الله عن إبراهيم: كأنّي أنظُر إلى وَبيص المِسك، وللشَّيخَينِ من طريق عبد الرحمن بن الأسوَد عن أبيه: بأطيَب ما أجد[2]،

---

(١) هو بهذا اللفظ عند مسلم (١١٩٠) (٤٤) ولكن من طريق أبي إسحاق عن ابن الأسود عن أبيه عن عائشة، ولفظ الحسن بن عبيد الله عند مسلم (١١٩٠) (٤٥): كأني أنظر إلى وبيص المسك في مفرق رسول الله ﷺ وهو محرم.

(٢) البخاري برقم (٥٩٢٣)، ومسلم برقم (١١٩٠) (٤٤).

وللطَّحاوي (٢/ ١٣٠) والدارَقُطني (٢٤٧٩) من طريق نافع، عن ابن عمر، عن عائشة: «بالغالية الجيِّدة» هذا يدلّ على أنَّ قولها: «بطيبٍ لا يُشبِه طيبكم» أي: أطيَب منه، لا كما فَهِمَه القائل، يعني: ليس له بقاء.

وادَّعى بعضهم أنَّ ذلك من خصائصه ﷺ. قاله المهلَّب وأبو الحسن القَصّار وأبو الفَرَج من المالكية، قال بعضهم: لأنَّ الطِّيب من دَواعي النِّكاح، فنهى الناس عنه، وكان هو أَملكَ الناس لإرْبِه ففعَله، ورَجَّحَه ابن العربي بكَثْرة ما ثَبَتَ له من الخصائص في النِّكاح، وقد ثَبَتَ عنه أنَّه قال: «حُبِّبَ إليَّ النِّساء والطِّيب» أخرجه النَّسائي (٣٩٤٠) من حديث أنس، وتُعقِّبَ بأنَّ الخصائص لا تَثبُت بالقياس.

وقال المهلَّب: إنَّما خُصَّ بذلك لمباشَرَتِه الملائكة لأجل الوحي، وتُعقِّبَ بأنَّه فرعُ ثُبوت الخصوصيَّة، وكيف بها ويَرُدُّها حديث عائشة بنت طلحة المتقدِّم. وروى سعيد بن منصور بإسناد صحيح عن عائشة قالت: طيَّبت أبي بالمِسكِ لإحرامه حينَ أحرَمَ، وبقولها: طيَّبت رسول الله ﷺ بيدَيَّ هاتَين، أخرجه الشَّيخان[1] من طريق عمر بن عبد الله بن عُرْوة عن جدِّه عنها، وسيأتي (١٧٥٤) من طريق سفيان عن عبد الرحمن بن القاسم بلفظ: وأشارَت بيدَيها[2].

واعتَذَرَ بعض المالكية بأنَّ عمل أهل المدينة على خلافه، وتُعقِّبَ بما رواه النَّسائي (ك٤١٤٦) من طريق أبي بكر بن عبد الرحمن بن الحارث بن هشام: أنَّ سليمان بن عبد الملك لمَّا حجَّ جمع ناساً من أهل العلم ـ منهم القاسم بن محمد وخارجة بن زيد وسالم وعبد الله ابنا عبد الله بن عمر وعمر بن عبد العزيز وأبو بكر بن عبد الرحمن بن الحارث ـ فسألهم عن التطيُّب قبلَ الإفاضة، فكلُّهم أمَرَ به. فهؤلاءِ فقهاءُ أهل المدينة من التابعين قد اتَّفَقوا على ذلك، فكيف يُدَّعى مع ذلك العمل على خلافه؟

---

(١) هذا اللفظ لم يقع إلا عند البخاري (١٧٥٤) ولكن من طريق سفيان عن عبد الرحمن بن القاسم، وأما الطريق المذكورة فهي عند البخاري (٥٩٣٠)، ومسلم (١١٨٩) (٣٥) ولكن بلفظ: «بيدي بذريرة».

(٢) ما سيأتي: «وبسطت يديها» من هذا الطريق.

قوله: «ولِحِلِّه قبلَ أن يَطُوف بالبيت» أي: لأجلِ إحلاله من إحرامه قبلَ أن يطوف طواف الإفاضة، وسيأتي في اللباس (٥٩٢٢) من طريق يحيى بن سعيد عن عبد الرحمن بن القاسم بلفظ: قبلَ أن يُفِيض، وللنَّسائي (٢٦٩١) من هذا الوجه: وحينَ يريد أن يَزور البيت، ولمسلم (١١٨٩/ ٣٨) نحوه من طريق عَمْرة عن عائشة، وللنَّسائي (٢٦٨٧) من طريق ابن عُيَينةَ عن الزُّهْري عن عُرْوة عن عائشة: ولِحِلِّه بعدَما يَرمي جَمْرة العَقَبة قبلَ أن يطوف بالبيت.

واستُدِلَّ به على حِلّ الطِّيب وغيره من مُحَرَّمات الإحرام بعدَ رَمي جَمْرة العَقَبة، ويستمِرّ امتناع الجِماع ومُتَعَلَّقاته على الطَّواف بالبيت، وهو دالّ على أنَّ للحجِّ تَحَلُّلَينِ، فمَن قال: إنَّ الحلق نُسُك كما هو قول الجمهور، وهو الصحيح عند الشافعية، يُوقِف استعمال الطِّيب وغيره من المحرَّمات المذكورة عليه، ويُؤخَذ ذلك/ من كَونه ﷺ في حَجَّته رمى ثمَّ ٣/٤٠٠ حَلَقَ ثمَّ طاف، فلولا أنَّ الطِّيب بعدَ الرَّمي والحلق، لمَا اقتَصَرَت على الطَّواف في قولها: قبلَ أن يطوف بالبيت.

قال النَّوَوي في «شرح المهذَّب»: ظاهر كلام ابن المنذر وغيره أنَّه لم يقل بأنَّ الحلق ليس بنُسُكٍ إلَّا الشافعي، وهو في رواية عن أحمد، وحُكي عن أبي يوسف.

واستُدِلَّ به على جواز استدامة الطِّيب بعدَ الإحرام، وخالَفَ الحنفيَّة فأوجَبوا فيه الفِدية قياساً على اللُّبْس، وتُعقِّبَ بأنَّ استدامة اللُّبْس لُبْس، واستدامة الطِّيب ليس بطيب، ويظهر ذلك بما لو حَلَف.

وقد تقدَّم التَّعقُّب على مَن زَعَمَ أنَّ المراد بَريق الدُّهن أو أثر الطِّيب الذي لا رائحة له بما فيه كِفاية.

## ١٩- من أهلَّ مُلبِّداً

**١٥٤٠- حدَّثنا أصبَغُ، أخبرنا ابنُ وَهْبٍ، عن يونسَ، عن ابنِ شِهابٍ، عن سالمٍ، عن أبيه ﷺ، قال: سمعتُ رسولَ الله ﷺ يُهِلُّ مُلبِّداً.**

[أطرافه في: ١٥٤٩، ٥٩١٤، ٥٩١٥]

قوله: «باب مَن أهلَّ مُلبِّداً» أي: أحرَمَ وقد لَبَّدَ شعر رأسه، أي: جعل فيه شيئاً نحو الصَّمغ ليجتَمِع شعره، لئلَّا يَتشَعَّث في الإحرام، أو يقع فيه القمْل.

ثم أورد حديث سالم بن عبد الله بن عمر عن أبيه في ذلك، وهو مُطابق للترجمة.

وقوله: «سمعته يُهِلّ مُلبِّداً» أي: سمعته يُهِلّ في حال كَونه مُلبِّداً، ولأبي داود (١٧٤٨) والحاكم[1] من طريق نافع عن ابن عمر: أنَّه عليه الصلاة والسلام لَبَّدَ رأسه بالعَسَل؛ قال ابن الصَّلاح[2]: يحتمل أنَّه بفتح المهمَلتَين، ويحتمل أنَّه بكسر المعجَمة وسكون المهمَلة، وهو ما يُغسَل به الرَّأس من خِطْميٍّ أو غيره. قلت: ضبطناه في روايتنا في «سنن أبي داود» بالمهمَلتَين.

## ٢٠- باب الإهلال عند مسجد ذي الحُلَيفة

**١٥٤١- حدَّثنا عليُّ بنُ عبدِ الله، حدَّثنا سفيانُ، حدَّثنا موسى بنُ عُقْبَةَ، سمعتُ سالم بنَ عبدِ الله، قال: سمعتُ ابنَ عمرَ رضي الله عنهما.**

**وحدَّثنا عبدُ الله بنُ مَسلَمَةَ، عن مالكٍ، عن موسى بنِ عُقْبَةَ، عن سالمِ بنِ عبدِ الله: أنَّه سمعَ أباه يقول: ما أهلَّ رسولُ الله ﷺ إلا من عندِ المسجد، يعني: مسجدَ ذي الحُلَيفةِ.**

قوله: «باب الإهلال عند مسجد ذي الحُلَيفة» أي: لمن حجَّ من المدينة. أورَدَ فيه حديث سالم أيضاً عن أبيه في ذلك من وجهَين، وساقه بلفظ مالك.

وأمَّا لفظ سفيان: فأخرجه الحُميدي في «مسنده» (٦٥٩) بلفظ: هذه البَيْداء التي تَكذِبونَ فيها على رسول الله ﷺ، والله ما أهلَّ رسول الله ﷺ إلَّا من عند المسجد، مسجد ذي الحُلَيفة.

وأخرجه مسلم (١١٨٦/ ٢٤) من طريق حاتم بن إسماعيل، عن موسى بن عُقْبَةَ بلفظ: كان ابن عمر إذا قيل له: الإحرام من البَيْداء، قال: البَيداء التي تكذبونَ فيها... إلى آخره، إلَّا أنَّه قال: «من عند الشجرة حينَ قام به بعيره»، وسيأتي للمصنِّف بعدَ أبواب ترجمة «مَن أهلَّ

---

(١) ليس في مطبوع «المستدرك» للحاكم، وهو في «إتحاف المهرة» ٩/ ٣١٥ وأشار محققه إلى أنه ثابت في مخطوطته نسخة رواق المغاربة ١/ ٢٠٨ ب.

(٢) كذا في الأصلين، وهو الصواب، وتحرف في (س) إلى: ابن عبد السلام.

حينَ استوَت به راحلته»، وأخرج فيه (١٥٥٢) من طريق صالح بن كَيْسانَ عن نافع عن ابن عمر قال: «أهلَّ النبي ﷺ حينَ استوَت به راحلته قائمة»، وكان ابن عمر يُنكِر على رواية ابن عبَّاس الآتية بعدَ بابين (١٥٤٥) بلفظ: رَكِبَ راحلته حتَّى استوى على البَيداء أهلَّ.

وقد أزالَ الإشكال ما رواه أبو داود (١٧٧٠) والحاكم (١/ ٤٥١) من طريق سعيد بن جُبَير، قلت لابن/ عبَّاس: عَجِبتُ لاختلاف أصحاب رسول الله ﷺ في إهلاله... فذكر ٤٠١/٣
الحديث، وفيه: فلمَّا صلَّى في مسجد ذي الحُلَيفة ركعتَينِ أوجَبَ من مَجلِسه فأهلَّ بالحجِّ حينَ فرَغَ منهما، فسمع منه قومٌ فحَفِظوه، ثمَّ رَكِبَ، فلمَّا استقَلَّت به راحلته أهَلّ، وأدرَك ذلك منه قوم لم يَشهَدوه في المرّة الأُولى فسمعوه حينَ ذاك، فقالوا: إنَّما أهلَّ حينَ استقَلَّت به راحلته، ثمَّ مضى فلمَّا عَلا شَرَفَ البَيداء أهَلّ، وأدرَك ذلك قوم لم يَشهَدوه، فنَقَلَ كلّ أحد ما سمِع، وإنَّما كان إهلاله في مُصلّاه وايْمُ الله، ثمَّ أهلَّ ثانياً وثالثاً. وأخرجه الحاكم من وجه آخر من طريق عطاء عن ابن عبَّاس نحوه دون القصَّة، فعلى هذا فكان إنكار ابن عمر على مَن يَخُصّ الإهلالَ بالقيام على شَرَف البَيداء، وقد اتَّفَقَ فقهاء الأمصار على جواز جميع ذلك، وإنَّما الخلاف في الأفضل.

فائدة: البَيْداء هذه فوق عَلَمَي ذي الحُلَيفة لمن صَعِدَ من الوادي، قاله أبو عُبيد البكري وغيره.

## ٢١- باب ما لا يَلبَسُ المُحرِم من الثّياب

**١٥٤٢- حدَّثنا عبدُ الله بنُ يوسفَ، أخبرنا مالكٌ، عن نافع، عن عبدِ الله بنِ عمرَ رضي الله عنهما: أنَّ رجلاً قال: يا رسولَ الله، ما يَلْبَسُ المحْرِمُ من الثِّياب؟ قال رسولُ الله ﷺ: «لا يَلْبَسُ القُمُصَ، ولا العَمائمَ، ولا السَّراوِيلاتِ، ولا البَرانِسَ، ولا الخِفافَ إلا أحدٌ لا يَجِدُ نَعْلَينِ، فلْيَلْبَسْ خُفَّينِ، ولْيَقطَعْهما أسفَلَ من الكَعْبينِ، ولا تَلْبَسُوا من الثِّياب شيئاً مَسَّه زعْفَرانٌ أو وَرْسٌ».**

قوله: «باب ما لا يَلْبَس المحْرِم من الثّياب» المراد بالمحرِم: مَن أحرَمَ بحَجٍّ أو عمرة أو قَرْن، وحكى ابن دَقِيق العيد: أنَّ ابن عبد السلام كان يستشكِل معرفة حقيقة الإحرام، يعني: على مذهب الشافعي، ويَرُدُّ على مَن يقول: إنَّه النّية، لأنَّ النّية شرط في الحج الذي الإحرام رُكْنه، وشرط الشيء غيره، ويَعتَرِض على مَن يقول: إنَّه التَّلبية، بأنَّها ليست رُكناً، وكان يُحرِمُ[1] على تعيين فعل تَتعلَّق به النّية في الابتداء. انتهى، والذي يظهر أنَّه مجموع الصِّفة الحاصلة من تَجرُّد وتَلبية ونحو ذلك، وسيأتي في آخر «باب التَّلبية» ما يَتعلَّق بشيءٍ من هذا الغَرَض.

قوله: «أنَّ رجلاً قال: يا رسول الله» لم أقف على اسمه في شيء من الطُّرق، وسيأتي في «باب ما يُنهى من الطّيب للمُحرِم» (١٨٣٨) من طريق الليث، عن نافع بلفظ: «ماذا تأمُرُنا أن نَلبَس من الثّياب في الإحرام»، وعند النَّسائي (٢٦٧٥) من طريق عمر بن نافع، عن أبيه: «ما نَلبَس من الثّياب إذا أحرَمنا؟»، وهو مُشعِر بأنَّ السُّؤال عن ذلك كان قبلَ الإحرام.

وقد حكى الدارَقُطني عن أبي بكر النَّيسابوري: أنَّ في رواية ابن جُرَيج والليث عن نافع: أنَّ ذلك كان في المسجد، ولم أرَ ذلك في شيء من الطُّرق عنهما. نعم أخرج البيهقي (٥/ ٤٩) من طريق حمَّاد بن زيد عن أيوب، ومن طريق عبد الوهَّاب بن عطاء، عن عبد الله ابن عَوْن، كلاهما عن نافع، عن ابن عمر قال: نادى رجل رسول الله ﷺ وهو يَخطُب بذلك المكان؛ وأشارَ نافع إلى مُقدَّم المسجد، فذكر الحديث، وظَهَرَ أنَّ ذلك كان بالمدينة.

ووقع في حديث ابن عبَّاس الآتي في أواخر الحج (١٨٤٣): أنَّه ﷺ خَطَبَ بذلك في عَرَفات، فيُحمَل على التَّعَدُّد، ويؤيِّده أنَّ حديث ابن عمر أجاب به السائلَ، وحديث ابن عبَّاس ابتَدَأ به في الخُطبة.

قوله: «ما يَلْبَس المحْرِم من الثّياب؟ قال: لا يَلْبَس القُمُصَ... » إلى آخره، قال النَّوَوي: قال العلماء: هذا الجواب من بَديع الكلام وجَزْله، لأنَّ ما لا يُلبَس مُنحَصِر، فحَصَلَ

(١) كذا في الأصلين، وهو الموافق لما في «إحكام الأحكام»، وفي (س): وكأنه يحوم!

التصريح به، وأمَّا الملبوس الجائز فغير مُنحَصِر، فقال:/ لا يَلبَس كذا، أي: ويَلبَس ما ٤٠٢/٣
سواه. انتهى.

وقال البَيْضاوي: سُئِلَ عمَّا يُلبَس، فأجاب بما لا يُلبَس، ليدُلّ بالالتزام من طريق المفهوم على ما يجوز، وإنَّما عَدَلَ عن الجواب لأنَّه أخصَر وأحصَر، وفيه إشارة إلى أنَّ حَقَّ السُّؤال أن يكون عمَّا لا يُلبَس، لأنَّه الحُكْم العارض في الإحرام المحتاج لبيانه، إذ الجواز ثابت بالأصل، معلوم بالاستصحاب، فكان الأليَقُ السُّؤال عمَّا لا يُلبَس.

وقال غيره: هذا يُشبِه أُسلوب الحكيم، ويَقرُب منه قوله تعالى: ﴿ يَسْـَٔلُونَكَ مَاذَا يُنفِقُونَۖ قُلْ مَآ أَنفَقْتُم مِّنْ خَيْرٍ فَلِلْوَٰلِدَيْنِ ﴾ الآية [البقرة:٢١٥]، فعَدَلَ عن جنس المنفَق منه، وهو المسؤول عنه، إلى ذِكر المنفَق عليه، لأنَّه أهمُّ.

وقال ابن دَقِيق العيد: يُستفاد منه أنَّ المعتبَر في الجواب ما يَحصُل منه المقصود كيف كان، ولو بتغييرٍ أو زيادة، ولا تُشتَرَط المطابقة. انتهى.

وهذا كلُّه بناءً على سياق هذه الرواية، وهي المشهورة عن نافع، وقد رواه أبو عَوَانة من طريق ابن جُرَيج، عن نافع بلفظ: «ما يَترُك المحرِم» وهي شاذّة، والاختلاف فيها على ابن جُرَيج لا على نافع، ورواه سالم عن ابن عمر بلفظ: أنَّ رجلاً قال: ما يَجتَنب المحرِم من الثّياب، أخرجه أحمد (٤٨٩٩) وابن خُزَيمةَ (٢٦٠١) وأبو عَوَانة في «صحيحَيهما» من طريق عبد الرزاق عن مَعمَر عن الزُّهْري عنه، وأخرجه أحمد (٤٥٣٨) عن ابن عُيَينةَ عن الزُّهْري فقال مرَّة: «ما يَترُك»، ومرَّة: «ما يَلبَس»، وأخرجه المصنِّف في أواخر الحج (١٨٤٢) من طريق إبراهيم بن سعد عن الزُّهْري بلفظ نافع، فالاختلاف فيه على الزُّهْري يُشعِر بأنَّ بعضهم رواه بالمعنى، فاستَقامت رواية نافع لعَدَم الاختلاف فيها، واتَّجَهَ البحث المتقدِّم.

وطَعَنَ بعضهم في قول مَن قال من الشُّرّاح: إنَّ هذا من أُسلوب الحكيم، بأنَّه كان يُمكِن الجواب بما يَحصُر أنواع ما لا يُلبَس، كأن يقال: ما ليس بمَخيط، ولا على قَدْر البَدَن كالقَميص، أو بعضه كالسراويلِ أو الخُفّ، ولا يَستُر الرَّأس أصلاً ولا يُلبَس ما مَسَّه طيب

كالوَرْسِ والزَّعفَران، ولعلَّ المراد من الجواب المذكور ذِكر المهمّ، وهو ما يَحرُم لُبسه ويُوجِب الفِدْية.

قوله: «المُحْرِم» أجمعوا على أنَّ المراد به هنا الرجل، ولا يَلتَحِق به المرأة في ذلك.

قال ابن المنذر: أجمعوا على أنَّ للمرأة لُبسَ جميع ما ذُكِر، وإنَّما تَشتَرِك مع الرجل في مَنْع الثَّوب الذي مَسَّه الزَّعفَران أو الوَرْس، ويؤيِّده قوله في آخر حديث الليث الآتي في آخر الحج (١٨٣٨): «ولا تَنتَقِب المرأة» كما سيأتي البحث فيه.

وقوله: «لا تَلبَسُ» بالرفع على الخبر وهو في معنى النَّهي، ورُوي بالجزمِ على أنَّه نَهيٌ.

قال عياض: أجمع المسلمونَ على أنَّ ما ذُكِرَ في هذا الحديث لا يَلبَسه المحرِم، وأنَّه نَبَّه بالقميصِ والسراويل على كلِّ مَخِيط، وبالعَمائمِ والبَرانس على كلّ ما يُغَطّى الرَّأس به مَخيطاً أو غيره، وبالخِفاف على كلّ ما يَستُر الرِّجل. انتهى، وخَصَّ ابن دَقِيق العيد الإجماع الثاني بأهل القياس، وهو واضح.

والمراد بتحريم الـمَخِيط ما يُلبَس على الموضع الذي جُعل له ولو في بعض البَدَن، فأمَّا لو ارتَدى بالقميص مثلاً فلا بأس.

وقال الخطَّابي: ذَكَر العِمامة والبُرْنُس معاً ليدُلَّ على أنَّه لا يجوز تغطيةُ الرَّأس لا بالمعتاد ولا بالنادر، قال: ومن النادر المِكْتَل يَحمِله على رأسه.

قلت: إن أراد أنَّه يجعله على رأسه كَلابس القُبْع، صَحَّ ما قال، وإلَّا فمجرَّد وضعه على رأسه على هَيئة الحامل لحاجته لا يَضُرّ على مذهبه. وممَّا لا يَضُرّ أيضاً الانغِماس في الماء، فإنَّه لا يُسمَّى لابساً، وكذا سَتْر الرَّأس باليد.

قوله: «إلّا أحد» قال ابن المنيِّر في «الحاشية»: يُستفاد منه جواز استعمال أَحدٍ في الإثبات، خلافاً لمن خَصَّه بضرورة الشِّعر، قال: والذي يظهر لي بالاستقراء أنَّه لا يُستَعمَل في الإثبات إلَّا إن كان يَعقُبه نَفيٌ.

قوله: «لا يَجِد نَعْلَين» زاد مَعمَر في روايته عن الزُّهْري عن سالم في هذا الموضع زيادة حسنة تُفيد ارتِباط ذِكر النَّعلَينِ بما سَبَقَ وهي قوله: «وليُحرِم أحدكم في إزار ورِداء ونَعلَين، فإن لم يَجِد نَعلَينِ فليَلبَس الخُفَّين»[1]، واستُدِلَّ بقوله: «فإن لم يَجِد» على أنَّ واجد النَّعلَينِ لا يَلبَس الخُفَّين/ المقطوعَينِ، وهو قول الجمهور، وعن بعض الشافعية جوازه، ٤٠٣/٣ وكذا عند الحنفيَّة.

وقال ابن العربي: إن صارا كالنَّعلَينِ جازَ، وإلَّا متى سَترا من ظاهر الرِّجل شيئاً لم يَجُز إلَّا للفاقد، والمراد بعَدَم الوِجْدان أن لا يَقدِر على تحصيله، إمّا لفَقدِه أو تَرك بَذْل المالك له وعَجزه عن الثَّمَن إن وُجِدَ مَن يَبيعه أو الأُجرة، ولو بِيعَ بغَبْنٍ لم يَلزَمه شِراؤُه، أو وُهِبَ له لم يجب قَبُوله إلَّا إن أُعيرَ له.

قوله: «فلْيَلْبَس» ظاهر الأمر للوجوب، لكنَّه لمَّا شُرِعَ للتَّسهيلِ لم يُناسب التَّثقيل، وإنَّما هو للرُّخصة.

قوله: «ولْيَقطعْهما أسفَلَ من الكَعْبين» في رواية ابن أبي ذِئب الماضية في آخر كتاب العلم (١٣٤): «حتَّى يكونا تحت الكعبين» والمراد كَشف الكعبينِ في الإحرام، وهما العَظمان الناتئان عند مَفصِل الساق والقَدَم، ويؤيده ما روى ابن أبي شَيْبة[2] عن جَرِير عن هشام بن عُرْوة، عن أبيه، قال: إذا اضطُرَّ المحرِم إلى الخُفَّينِ خَرَقَ ظُهورهما، وتَرَك فيهما قَدْر ما يستمسِك رِجلاه.

وقال محمد بن الحسن ومَن تَبِعَه من الحنفيَّة: الكعب هنا هو العَظم الذي في وسَط القَدَم عند مَعقِد الشِّراك، وقيل: إنَّ ذلك لا يُعرَف عند أهل اللُّغة، وقيل: إنَّه لا يَثبُت عن محمد، وأنَّ السَّبب في نقله عنه: أنَّ هشام بن عُبيد الله الرّازي سمعه يقول في مسألة المحرِم، إذا لم يَجِد النَّعلَينِ حيثُ يقطع خُفَّيه، فأشارَ محمدٌ بيدِه إلى موضع القَطْع، ونقله هشام إلى

(١) أخرجه أحمد في «مسنده» (٤٨٩٩)، وابن خزيمة (٢٦٠١).

(٢) في «مصنفه» برقم (١٤٨٣٨) بتحقيق الجمعة واللحيدان.

غسل الرِّجلَينِ في الطَّهارة، وبهذا يُتعقَّب على مَن نَقَلَ عن أبي حنيفة كابن بَطَّال أنَّه قال: إنَّ الكعب هو الشاخص في ظَهر القَدَم، فإنَّه لا يَلزَم من نقل ذلك عن محمد بن الحسن ـ على تقدير صِحَّتِه عنه ـ أن يكون قولَ أبي حنيفة.

ونُقِلَ عن الأصمَعي ـ وهو قول الإمامية ـ: أنَّ الكعب عَظمٌ مُستَدير تحت عظم الساق حيثُ مَفصِل الساق والقَدَم، وجمهور أهل اللُّغة على أنَّ في كلّ قَدَم كعبين.

وظاهر الحديث أنَّه لا فِدية على مَن لَبِسهما إذا لم يَجِد النَّعلَين، وعن الحنفيَّة: تجب، وتُعقِّبَ بأنَّها لو وَجَبَت لَبيَّنها النبي ﷺ، لأنَّه وقت الحاجة.

واستُدِلَّ به على اشتراط القطع، خلافاً للمشهورِ عن أحمد، فإنَّه أجازَ لُبس الخُفَّينِ من غير قطع لإطلاق حديث ابن عبَّاس الآتي في أواخر الحج (١٨٤٣) بلفظ: «ومَن لم يَجِد نَعلَينِ فليَلبَس خُفَّين».

وتُعقِّبَ بأنَّه موافق على قاعدة حَمل المطلَق على المقيَّد، فينبغي أن يقول بها هنا، وأجاب الحنابلة بأشياء: منها دعوى النَّسخ في حديث ابن عمر، فقد روى الدارَقُطني (٢٤٦٩) من طريق عَمْرو بن دينار أنَّه روى عن ابن عمر حديثه، وعن جابر بن زيد عن ابن عبَّاس حديثه وقال: انظُروا أيَّ الحديثَينِ قبلُ.

ثمَّ حكى الدارَقُطني عن أبي بكر النَّيسابوري، أنَّه قال: حديث ابن عمر قبلُ، لأنَّه كان بالمدينة قبلَ الإحرام، وحديث ابن عبَّاس بعَرَفاتٍ.

وأجاب الشافعي عن هذا في «الأُمّ» (٢/ ١٦١) فقال: كلاهما صادق حافظ، وزيادة ابن عمر، لا تُخالف ابن عبَّاس لاحتمال أن تكون عَزَبَتْ عنه، أو شكَّ، أو قالها فلم يقلها عنه بعض رواته. انتهى.

وسَلَك بعضهم الترجيح بين الحديثَين، قال ابن الجَوْزي: حديث ابن عمر اختُلِفَ في وقفه ورفعه، وحديث ابن عبَّاس لم يُختَلَف في رفعه. انتهى، وهو تعليل مردود، بل لم يُختَلَف على ابن عمر في رفع الأمر بالقطع إلَّا في رواية شاذّة، على أنَّه اختُلِفَ في حديث

ابن عبَّاس أيضاً، فرواه ابن أبي شَيْبة (٤/ ١٠١) بإسناد صحيح عن سعيد بن جُبَير، عن ابن عبَّاس موقوفاً، ولا يَرتابُ أحد من المحدِّثين أنَّ حديث ابن عمر أصحُّ من حديث ابن عبَّاس؛ لأنَّ حديث ابن عمر جاء بإسناد وُصِفَ بكَونِه أصحَّ الأسانيد، واتَّفَقَ عليه عن ابن عمر غير واحد من الحُفَّاظ منهم نافع وسالم، بخلاف حديث ابن عبَّاس، فلم يأتِ مرفوعاً إلَّا من رواية جابر بن زيد عنه، حتَّى قال الأَصِيلي: إنَّه شيخ بصري لا يُعرَف، كذا قال! وهو معروف موصوف بالفقه عند الأئمَّة.

واستَدلَّ بعضهم بالقياس على السراويل كما سيأتي البحث فيه في حديث ابن عبَّاس إن شاء الله تعالى. وأُجيبَ بأنَّ القياس مع وجود النَّصّ فاسدُ الاعتبار.

واحتَجَّ بعضهم بقول عطاء: إنَّ القطع فسادٌ، والله لا يُحِبّ الفساد. وأُجيبَ بأنَّ الفساد ٤٠٤/٣ إنَّما يكون فيما نهى الشَّرع عنه، لا فيما أَذِنَ فيه.

وقال ابن الجَوْزي: يُحمَل الأمر بالقطع على الإباحة لا على الاشتراط عملاً بالحديثَين، ولا يخفى تكلُّفه.

قال العلماء: والحكمة في مَنع المُحْرِم من اللباس والطِّيب البُعد عن الترفُّه، والاتِّصاف بصفة الخاشع، وليتَذَكَّرَ بالتَّجَرُّد القدومَ على رَبِّه، فيكون أقربَ إلى مُراقبَته وامتناعه من ارتكاب المحظورات.

**قوله: «ولا تَلْبَسُوا من الثِّياب شيئاً مَسَّه زَعْفَران أو وَرْس»** قيل: عَدَلَ عن طريقة ما تقدَّم ذِكْره إشارةً إلى اشتراك الرجال والنِّساء في ذلك، وفيه نظرٌ، بل الظاهر أنَّ نُكْتة العُدول أنَّ الذي يُخالطه الزَّعفَران والوَرس، لا يجوز لُبسه، سواء كان ممَّا يَلبَسه المحرِم أو لا يَلبَسه.

والوَرْس، بفتح الواو وسكون الراء بعدها مُهمَلة: نَبْتٌ أصفَر طيِّب الرِّيح، يُصبَغ به، قال ابن العربي: ليس الوَرْس بطِيبٍ، ولكنَّه نَبَّه به على اجتناب الطِّيب وما يُشبِهه في مُلاءَمة الشَّمّ، فيُؤخَذ منه تحريم أنواع الطِّيب على المحرِم، وهو مُجمَع عليه فيما يُقصَد به التطيُّب.

واستُدِلَّ بقوله: «مَسَّه» على تحريمِ ما صُبِغَ كلّه أو بعضُه، ولو خَفِيت رائحَته. قال مالك في «الموطَّأ»[1]: إنَّما يُكرَه لُبس الـمُصبَّغات لأنَّها تَنفُض. وقال الشافعية: إذا صار الثَّوب بحيثُ لو أصابَه الماء لم تَفُح له رائحة لم يُمنَع. والحُجَّة فيه حديث ابن عبَّاس الآتي (١٥٤٥) في الباب الذي بعدَه[2] بلفظ: ولم يَنهَ عن شيء من الثِّياب إلَّا الـمُزَعفَرة التي تَردَع الجِلد.

وأمَّا المغسول، فقال الجمهور: إذا ذهبت الرّائحة جازَ خلافاً لمالك، واستُدِلَّ لهم بما روى أبو معاوية، عن عُبيد الله بن عمر، عن نافع في هذا الحديث: «إلَّا أن يكون غَسيلاً» أخرجه يحيى بن عبد الحميد الحِمّاني في «مسنده» عنه، وروى الطَّحاوي (٢/ ١٣٧) عن أحمد بن أبي عِمْران أنَّ يحيى بن مَعِين أنكَرَه على الحِمّاني، فقال له عبد الرحمن بن صالح الأَزْدي: قد كَتَبته عن أبي معاوية. وقام في الحال فأخرج له أصله فكَتَبَه عنه يحيى بن مَعِين. انتهى، وهي زيادة شاذّة؛ لأنَّ أبا معاوية، وإن كان مُتقِناً، لكن في حديثه عن غير الأعمَش مقال، قال أحمد: أبو معاوية مُضطَرِب الحديث في عُبيد الله ولم يَجِئ بهذه الزيادة غيرُه. قلت: والحِمّاني ضعيف، وعبد الرحمن الذي تابَعَه فيه مقال.

واستَدَلَّ به المهلَّب على مَنْع استدامة الطِّيب، وفيه نظرٌ، واستَنبَطَ من منع لُبسَ الثَّوب الـمُزَعفَر منعَ أكل الطَّعام الذي فيه الزَّعفَران، وهذا قول الشافعية، وعن المالكية خلاف، وقال الحنفيَّة: لا يَحرُم لأنَّ المراد اللُّبس والتطيُّب، والآكِلُ لا يُعَدُّ مُتطيِّباً.

تنبيه: زاد الثَّوري في روايته عن أيوب عن نافع في هذا الحديث: «ولا القَبَاء» أخرجه عبد الرزاق عنه، ورواه الطبراني (٥٠٣١) من وجه آخر عن الثَّوري، وأخرجه الدارَقُطني (٢٤٧٨) والبيهقي (٥/ ٥٠) من طريق حفص بن غياث عن عُبيد الله بن عمر عن نافع أيضاً. والقَبَاء، بالقاف والموحَّدة معروف، ويُطلَق على كلّ ثوب مُفرَّج، ومَنعُ لُبسه على

---

(١) برقم (١٠٤٤) من رواية أبي مصعب، وقد وقع في المطبوع بلفظ: المشبَّعات، بدل المصبغات، وهما بمعنًى. وقوله: «تَنفُض» يعني: تُزيل، وفي الترمذي (٢٨١٤) من حديث قَيْلة بنت مخرمة في قصة الـمُلاءتين: أنهما كانتا مصبوغتين وقد نَفَضَتا، أي: ذهب وزال لون صِبْغهما ولم يبقَ إلا الأثر. انظر «اللسان» (نفض). وقد تحرف في المطبوع إلى: نقص، ولا معنى له في هذا السياق.

(٢) تحرف في (س) إلى: تقدم.

المحرِم مُتَّفَق عليه، إلَّا أنَّ أبا حنيفة قال: يُشتَرَط أن يُدخِل يديه في كُمَّيه، لا إذا ألقاه على كَتِفَيه، ووافقه أبو ثَوْر والخِرَقي من الحنابلة، وحكى الماوَرْدي نَظِيرَه إن كان كُمّه ضَيِّقاً، فإن كان واسعاً فلا.

## ٢٢- باب الركوب والارتداف في الحج

**١٥٤٣، ١٥٤٤- حدَّثنا عبدُ الله بنُ محمَّدٍ، حدَّثنا وَهْبُ بنُ جَرِيرٍ، حدَّثنا أَبي، عن يونسَ الأَيْلِيِّ، عن الزُّهْرِيِّ، عن عُبيدِ الله بنِ عبدِ الله، عن ابنِ عبَّاسٍ رضي الله عنهما: أنَّ أُسامةَ ﷺ كان رِدْفَ النبيِّ ﷺ من عَرَفةَ إلى المُزْدَلِفةِ، ثمَّ أردَفَ الفَضْلَ من المُزْدلِفةِ إلى مِنًى، قال: فكِلاهما قال: لم يَزَلِ النبيُّ ﷺ/ يُلبِّي حتَّى رَمَى جَمْرةَ العَقَبةِ.** ٤٠٥/٣

[ح١٥٤٣ طرفه في: ١٦٨٦]

[ح١٥٤٤ أطرافه في: ١٦٧٠، ١٦٨٥، ١٦٨٧]

قوله: «**باب الرُّكُوب والارْتِداف في الحجّ**» أورَدَ فيه حديث ابن عبَّاس في إردافه ﷺ أُسامة ثمَّ الفَضْل، وسيأتي الكلام عليه (١٦٨٥) في «باب التَّلبية والتكبير غَداة النَّحر». والقصَّة وإن كانت وَرَدَت في حالة الدَّفع من عَرَفات إلى مِنًى، لكن يُلحَق بها ما تَضَمَّنَته الترجمة في جميع حالات الحج.

قال ابن المنيِّر: والظاهر أنَّه ﷺ قَصَدَ بإردافه مَن ذُكِرَ ليحَدِّث عنه بما يَتَّفِق له في تلك الحال من التَّشريع.

## ٢٣- باب ما يَلبَس المُحرم من الثياب والأَرْدية والأُزُر

**ولَبِسَت عائشةُ رضي الله عنها الثِّيابَ المُعَصْفَرةَ وهي مُحرِمةٌ، وقالت: لا تَلَثَّمْ ولا تَتبرقَعْ ولا تَلْبَسْ ثَوْباً بوَرْسٍ ولا زَعْفَرانٍ.**

**وقال جابرٌ: لا أرَى المُعَصْفَرَ طِيباً.**

**ولم تَرَ عائشةُ بأساً بالحُلِيِّ، والثَّوبِ الأسوَدِ، والمُورَّدِ، والخُفِّ للمرأةِ.**

**وقال إبراهيمُ: لا بأسَ أن يُبدِلَ ثيابَه.**

**قوله: «باب ما يَلْبَس المحْرِم من الثّياب والأردية والأُزُر»** هذه الترجمة مُغايِرة للسابقة التي قبلها من حيثُ إنَّ تلك معقودة لمَا لا يُلبَس من أجناس الثّياب، وهذه لمَا يُلبَس من أنواعها. والأُزُر ـ بضم الهمزة والزّاي ـ: جمع إزار.

**قوله: «ولَبِسَت عائشة الثّياب المعَصْفَرة وهي مُحرِمة»** وَصَلَه سعيد بن منصور من طريق القاسم بن محمد قال: كانت عائشة تَلبَس الثّياب المعَصفَرة وهي مُحرِمة، إسناده صحيح. وأخرجه البيهقي (٥/ ٥٩) من طريق ابن أبي مُلَيكة: أنَّ عائشة كانت تَلبَس الثّياب المورَّدة بالعُصفُر الخفيف وهي مُحرِمة.

وأجازَ الجمهور لُبس المعَصفَر للمُحرِم. وعن أبي حنيفة: العُصفُر طِيبٌ وفيه الفِدية، واحتَجَّ بأنَّ عمر كان يَنهى عن الثّياب المُصبَّغة، وتعقَّبه ابن المنذر بأنَّ عمر كَرِهَ ذلك لئلَّا يَقتَديَ به الجاهل، فيَظُنّ جواز لُبس المُوَرَّس والمُزَعفَر، ثمَّ ساق له قصَّة مع طلحة فيها بيان ذلك.

٤٠٦/٣ **قوله: «وقالت»** أي: عائشة **«لا تَلَثَّمْ»** بمُثنَّاة واحدة وتشديد المثلَّثة، وهو على حذفِ إحدى التاءَين، وفي رواية أبي ذرٍّ: «تَلتَثِم» بسكون اللَّام وزيادة مُثنَّاة بعدها، أي: لا تُغَطّي شَفَتها بثوب، وقد وَصَلَه البيهقي (٥/ ٤٧)، وسَقَطَ من رواية الحَمُّوِيّ من الأصل، وقال سعيد بن منصور: حدَّثنا هُشَيم حدَّثنا الأعمَش، عن إبراهيم، عن الأسوَد، عن عائشة، قالت: تَسْدُلُ المرأة جِلبابها من فوق رأسها على وجهها.

وفي «مصنَّف ابن أبي شَيْبة»[1] عن عبد الأعلى، عن هشام، عن الحسن وعطاء قالا: لا تَلبَس المحرِمة القُفّازَينِ والسراويل، ولا تَبرَقَع ولا تَلَثَّم، وتَلبَسُ ما شاءَت من الثّياب، إلَّا ثوباً يَنفُض عليها وَرْساً أو زَعفَراناً، وهذا يُشبِه ما ذُكِرَ في الأصل عن عائشة.

**قوله: «وقال جابر»** أي: ابن عبد الله الصحابي.

---

(١) برقم (١٤٤٢٠) بتحقيق الجمعة واللحيدان، لكن وقع فيه: «تلبس القفازين والسروايل» بالإثبات في سائر طبعاته.

قوله: «**لا أرى المعَصْفَر طيباً**» أي: تَطَيُّباً. وَصَلَه الشافعي (٢/ ١٦١) ومُسدَّد[١] بلفظ: «لا تَلبَس المرأة ثياب الطّيب، ولا أرى المعَصفَر طيباً» وقد تقدَّم الخلاف في ذلك.

قوله: «**ولم تَرَ عائشة بأساً بالحليِّ والثوب الأسوَد والموَرَّد والخُفّ للمرأة**» وَصَلَه البيهقي (٥/ ٥٢) من طريق ابن باباه المكِّي: أنَّ امرأة سألَت عائشة: ما تَلبَس المرأةُ في إحرامها؟ قالت عائشة: تَلبَس من خَزّها وبَزّها وأصباغها وحُليِّها.

وأمَّا الموَرَّد، والمراد ما صُبِغَ على لَون الوَرد، فسيأتي موصولاً في «باب طواف النِّساء» (١٦١٨) في آخر حديث عطاء عن عائشة، وأمَّا الخُفّ فوَصَله ابن أبي شَيْبة (٤/ ٩٢-٩٣) عن ابن عمر والقاسم بن محمد والحسن وغيرهم.

وقال ابن المنذر: أجمعوا على أنَّ المرأة تَلبَس الـمَخِيط كلَّه والخِفاف، وأنَّ لها أن تُغَطِّيَ رأسَها وتَستُرَ شعرَها، إلَّا وجهَها فتَسدُل عليه الثَّوب سَدلاً خفيفاً تُستَر به عن نظر الرجال، ولا تُخمِّره إلَّا ما رُويَ عن فاطمة بنت المنذر قالت: كنَّا نُخَمِّر وجوهنا ونحنُ مُحرِمات مع أسماء بنت أبي بكر؛ تعني: جَدَّتها، قال: ويحتمل أن يكون ذلك التخمير سَدْلاً كما جاء عن عائشة قالت: كنَّا مع رسول الله ﷺ إذا مرَّ بنا رَكبٌ سَدَلنا الثَّوب على وجوهنا ونحنُ مُحرِمات، فإذا جاوَزنا رَفَعناه. انتهى، وهذا الحديث أخرجه هو من طريق مجاهد عنها، وفي إسناده ضَعف.

قوله: «**وقال إبراهيم**» أي: النَّخَعي.

قوله: «**لا بأس أن يُبدِلَ ثيابه**» وَصَلَه سعيد بن منصور وابن أبي شَيْبة[٢] كلاهما عن هُشَيمٍ عن مُغيرة وعبد الملك ويونس، أمَّا مُغيرة فعن إبراهيم، وأمَّا عبد الملك فعن عطاء، وأمَّا يونس فعن الحسن قالوا: يُغيِّر المحرِم ثيابه ما شاءَ. لفظ سعيد، وفي رواية ابن أبي شَيْبة: أنَّهم لم يَروا بأساً أن يُبدِل المحرِم ثيابه.

---

(١) في «مسنده» كما في «المطالب العالية» ٣/ ٣١٤.

(٢) في «مصنفه» برقم (١٤٩٩٧) بتحقيق الجمعة واللحيدان.

قال سعيد: وحدَّثنا جَرِير، عن مُغيرة، عن إبراهيم قال: كان أصحابنا إذا أَتَوا بئرَ ميمون، اغتَسَلوا ولَبِسوا أحسن ثيابهم، فدَخَلوا فيها مكَّة.

**١٥٤٥ - حدَّثنا محمَّدُ بنُ أبي بكرٍ المُقَدَّمِيُّ، حدَّثنا فُضَيلُ بنُ سليمانَ، قال: حدَّثني موسى ابنُ عُقْبَةَ، قال: أخبرني كُرَيبٌ، عن عبدِ الله بنِ عبَّاسٍ رضي الله عنهما قال: انطلقَ النبيُّ ﷺ من المدينةِ بعدَما تَرَجَّلَ وادَّهَنَ، ولَبِسَ إزارَه ورِداءَه هو وأصحابُه، فلم يَنْهَ عن شيءٍ من الأَرْدِيةِ والأُزُرِ تُلْبَسُ، إلا المزَعْفَرةَ التي تَرْدَعُ على الجِلْدِ، فأصبَحَ بذي الحُلَيفةِ، رَكِبَ راحلتَه حتَّى استوَى على البَيداء أهلَّ هو وأصحابُه، وقَلَّدَ بَدَنَتَه، وذلك لخمسٍ بَقِينَ من ذي القَعْدةِ، فقَدِمَ مكَّةَ لأربعِ لَيالٍ خَلَوْنَ من ذي الحجَّةِ، فطافَ بالبيتِ وسَعَى بين الصَّفا والمَرْوةِ، ولم يَحِلَّ من أجْلِ بُدْنِه؛ لأنَّه قَلَّدَها، ثمَّ نزلَ بأعلى مكَّةَ عندَ الحَجُونِ وهو مُهِلٌّ بالحجِّ، ولم يَقْرَبِ الكَعْبَةَ بعدَ طَوافِه بها حتَّى رَجَعَ من عَرَفَةَ، وأمَرَ أصحابَه أن يَطَّوَّفُوا بالبيتِ وبين الصَّفا والمَرْوةِ، ثمَّ يُقصِّرُوا من رُؤوسِهم، ثمَّ يَحِلُّوا وذلك لمن لم يكن معه بَدَنةٌ قَلَّدَها، ومَن كانت معه امرَأتُه فهِيَ له حلالٌ، والطِّيبُ والثِّيابُ.**

[طرفاه في: ١٦٢٥، ١٧٣١]

قوله: «حدَّثنا فُضَيل» هو بالتَّصغير.

قوله: «تَرَجَّلَ» أي: سَرَّحَ شعره.

قوله: «وادَّهَنَ» قال ابن المنذر: أجمع العلماء على أنَّ للمُحرِمِ أن يأكل الزَّيت والشَّحم والسمن والشَّيرَج[1]، وأن يستعمِل ذلك في جميع بَدَنه سوى رأسه ولحيته، وأجمعوا أنَّ الطِّيب لا يجوز استعماله في بَدَنه، ففرَّقوا بين الطِّيب والزَّيت في هذا، فقياس كَونِ المحرِم ممنوعاً من استعمال الطِّيب في رأسه أن يُباح له استعمال الزَّيت في رأسه، وقد تقدَّمت الإشارة إلى الخلاف في ذلك قبلُ بأبوابٍ.

قوله: «التي تَرْدَعُ» بالمهمَلة، أي: تُلَطِّخ، يقال: رُدِعَ: إذا الْتَطَخ، والرَّدْع: أثر الطِّيب، ورُدِعَ به الطِّيب: إذا لَزِقَ بجلدِه، قال ابن بَطَّال: وقد رُويَ بالمعجَمة من قولهم: أردَغَت

(١) الشَّيرَج: معرَّب من شيره، وهو دُهن السمسم. انظر «المصباح المنير» (شرج).

الأرضُ: إذا كَثُرَت مَناقع المياه فيها، والرَّدْغ ـ بالغَين المعجَمة ـ: الطّين. انتهى، ولم أرَ في شيء من الطُّرق ضبط هذه اللفظة بالغَين المعجَمة، ولا تَعَرَّضَ لها عياض ولا ابن قُرْقُول، والله أعلم.

ووقع في الأصل: «تَردَع على الجِلد» قال ابن الجَوْزي: الصواب حذف «على». كذا قال، وإثباتها موَجَّه أيضاً كما تقدَّم.

**قوله: «فأصبَحَ بذي الحُلَيفَة»** أي: وَصَلَ إليها نهاراً، ثمَّ باتَ بها كما سيأتي صريحاً في الباب الذي بعده من حديث أنس (١٥٤٦).

**قوله: «حتَّى استَوى على البَيداء أهلَّ»** تقدَّم نقلُ الخلاف/ في ذلك وطريق الجمع بين ٤٠٧/٣ المختَلَف فيه.

**قوله: «وذلك لخمسٍ بَقينَ من ذي القَعْدَة»** أخرج مسلم (١٢١١) مثله من حديث عائشة، واحتَجَّ به ابن حَزْم في كتاب «حَجَّة الوداع» له على أنَّ خروجَه ﷺ من المدينة كان يوم الخَميس، قال: لأنَّ أول ذي الحِجّة كان يوم الخميس بلا شكّ، لأنَّ الوَقْفة كانت يوم الجمعة بلا خلاف، وظاهر قول ابن عبَّاس «لخمسٍ» يقتضي أن يكون خروجه من المدينة يوم الجمعة بناء على تَرك عَدِّ يوم الخروج، وقد ثَبَتَ أنَّه ﷺ صلَّى الظُّهر بالمدينة أربعاً كما سيأتي قريباً من حديث أنس (١٥٤٨)، فتَبيَّن أنَّه لم يكن يوم الجمعة، فتَعيَّن أنَّه يومُ الخميس.

وتعقَّبه ابن القيِّم بأنَّ المتَعيِّنَ أن يكون يومَ السبت، بناءً على عَدِّ يوم الخروج، أو على تَرك عَدِّه، ويكون ذو القَعدة تسعاً وعشرينَ يوماً. انتهى.

ويؤيِّده ما رواه ابن سعد (٢/ ١٧٣) والحاكم في «الإكليل»: أنَّ خروجه من المدينة كان يوم السبت لخمسٍ بَقِينَ من ذي القَعْدة.

وفيه ردٌّ على مَن مَنَعَ إطلاق القول في التاريخ، لئلَّا يكون الشهر ناقصاً فلا يَصِحّ الكلام، فيقول مثلاً: لخمسٍ إن بَقينَ، بزيادة أداة الشَّرط، وحُجَّة المجيز أنَّ الإطلاق يكون

على الغالب، ومُقتَضى قوله أنَّه دخل مكَّة لأربعٍ خَلَونَ من ذي الحِجّة، أن يكون دَخَلها صُبح يوم الأحد، وبه صَرَّحَ الواقدي.

**قوله: «والطِّيبُ والثِّيابُ»** أي: كذلك.

**وقوله: «الحَجُونَ»** بفتح المهمَلة بعدها جيم مضمومة: هو الجبل المطِلُّ على المسجد بأعلى مكَّة، على يمين الـمُصْعِد، وهناك مقبرة أهل مكَّة. وسيأتي بقيَّة شرح ما اشتمل عليه حديث ابن عبَّاس هذا مُفرَّقاً في الأبواب.

## ٢٤- باب من بات بذي الحُلَيفة حتّى أَصبحَ

**قاله ابنُ عمرَ رضي الله عنهما، عن النبيِّ ﷺ.**

**١٥٤٦- حدَّثني عبدُ الله بنُ محمَّدٍ، حدَّثنا هشامُ بنُ يوسفَ، أخبرنا ابنُ جُرَيجٍ، حدَّثنا محمَّدُ بنُ المُنْكَدِرِ، عن أنسِ بنِ مالكٍ ﷺ قال: صَلَّى النبيُّ ﷺ بالمدينةِ أربعاً، وبِذي الحُلَيفةِ رَكْعتَينِ، ثمَّ باتَ حتَّى أصبَحَ بذي الحُلَيفةِ، فلمَّا رَكِبَ راحلتَه واستَوَت به أهلَّ.**

**١٥٤٧- حدَّثنا قُتَيبةُ، حدَّثنا عبدُ الوهَّاب، حدَّثنا أيوبُ، عن أبي قِلابةَ، عن أنسِ بنِ مالكٍ ﷺ: أنَّ النبيَّ ﷺ صَلَّى الظُّهرَ بالمدينةِ أربعاً، وصَلَّى العصرَ بذي الحُلَيفةِ رَكْعتَينِ، قال: وأحسِبُه باتَ بها حتَّى أصبَحَ.**

**قوله: «باب مَن باتَ بذي الحُلَيفَة حتَّى أصبَحَ»** يعني: إذا كان حَجُّه من المدينة، والمراد من هذه الترجمة مشروعية المبيت بالقُربِ من البلد التي يُسافر منها، ليكون أمكَنَ من التوَصُّل إلى مُهمّاته التي يَنساها مثلاً. قال ابن بَطَّال: ليس ذلك من سُنَن الحج، إنَّما هو من جهة الرِّفق ليلحقَ به مَن تأخَّر عنه.

قال ابن المنيِّر: لعلَّه أراد أن يَدفَع تَوهُّم مَن يَتوهَّم أنَّ الإقامة بالميقات وتأخير الإحرام شبيه بمن تَعَدّاه بغير إحرام، فبيَّن أنَّ ذلك غير لازم حتَّى ينفصل عنه.

**قوله: «قاله ابن عُمَر»** يشير إلى حديثه المتقدِّم (١٥٣٣) في «باب خروج النبي ﷺ على طريق الشجرة».

قوله: «حدَّثني ابن المُنكَدِر» كذا رواه الحُفَّاظ من أصحاب ابن جُرَيج عنه، وخالَفَهم عيسى بن يونس فقال: عن ابن جُرَيج، عن الزُّهْري، عن أنس، وهي رواية شاذّة.

قوله: «وبذي الحُلَيفَة رَكْعتَين» فيه مشروعية قَصْر الصلاة لمن خرج من بيوت البلد، وباتَ خارجاً عنها ولو لم يستمِرَّ سفرُه، واحتَجَّ به أهل الظاهر في قَصْر الصلاة في السفر القصير، ولا حُجَّة فيه لأنَّه كان ابتداءَ سَفَرِه[1] لا المنتَهى، وقد تقدَّم البحث في ذلك في أبواب قَصْر الصلاة (١٠٨٩)، وتقدَّم الخلاف في ابتداء إهلاله قريباً.

قوله في الرواية الثانية: «حدَّثنا عبد الوهَّاب» هو ابن عبد المجيد الثَّقَفي. ٤٠٨/٣

قوله: «وأحسبُه» الشكُّ فيه من أبي قِلابة، وقد تقدَّم في طريق ابن المنكَدِر التي قبلها (١٥٤٦) بغير شكٍّ، وسيأتي بعدَ بابين (١٥٥١) من طريق أُخرى عن أيوب بأتمَّ من هذا السياق.

## ٢٥- باب رفع الصوت بالإهلال

**١٥٤٨- حدَّثنا سليمانُ بنُ حَرْبٍ، حدَّثنا حمَّادُ بنُ زيدٍ، عن أيوبَ، عن أبي قِلابةَ، عن أنسٍ ﷺ قال: صَلَّى النبيُّ ﷺ بالمدينةِ الظُّهرَ أربعاً، والعصرَ بذي الحُلَيفةِ رَكْعتَينِ، وسمعتُهم يَصرُخُونَ بهما جميعاً.**

قوله: «باب رَفْع الصوت بالإهلال» قال الطَّبَري: الإهلال هنا: رَفعُ الصَّوت بالتَّلبية، وكلّ رافعٍ صوتَه بشيءٍ فهو مُهِلٌّ به، وأمَّا: أهلَّ القومُ الهلالَ، فأرى أنَّه من هذا، لأنَّهم كانوا يَرفَعونَ أصواتهم عند رُؤيَته. انتهى، وسيأتي للبخاري اختيارُ خلافِ ذلك بعدَ أبواب.

قوله: «وسمعتهم يَصْرُخُونَ بهما جميعاً» أي: بالحجِّ والعمرة، ومراد أنس بذلك مَن نَوى منهم القِرَان، ويحتمل أن يكون على سبيل التوزيع، أي: بعضهم بالحجِّ وبعضهم بالعمرة، قاله الكِرْماني. ويُشكِل عليه قوله في الطَّريق الأُخرى: «يقول: لَبَّيك بحَجَّةٍ وعمرة معاً»[2]، وسيأتي إنكار ابن عمر على أنس ذلك، سيأتي ما فيه في «باب التمتُّع والقِرَان».

---

(١) في (س): لأنه كابتداء سفر. وهو خطأ.

(٢) سيأتي برقم (١٥٥١) و(١٧١٥)، لكن بلفظ: «وأهلَّ بحج وعمرة».

وفيه حُجَّة للجمهورِ في استحباب رفع الأصوات بالتَّلبية، وقد روى مالك في «الموطَّأ» (١/ ٣٣٤) وأصحاب السُّنَن[١]، وصَحَّحَه التِّرمِذي (٨٢٩) وابن خُزَيمةَ (٢٦٢٥) والحاكم (١/ ٤٥٠) من طريق خَلّاد بن السائب عن أبيه مرفوعاً: «جاءني جِبريلُ فأمرَني أن آمُرَ أصحابي يَرفَعونَ أصواتهم بالإهلال» ورجاله ثقات، إلَّا أنَّه اختُلِفَ على التابعي في صحابيِّه.

وروى ابن أبي شَيْبة[٢] بإسناد صحيح عن بكر بن عبد الله المُزَني قال: كنت مع ابن عمر فلَبّى حتَّى أسمَع ما بين الجبلَين. وأخرج أيضاً (١٥٢٧١) بإسناد صحيح من طريق المطَّلِب ابن عبد الله قال: كان أصحاب رسول الله ﷺ يَرفَعونَ أصواتهم بالتَّلبية حتَّى تُبَحَّ أصواتُهم.

واختَلَفَ الرُّواة عن مالك، فقال ابن القاسم عنه: لا يَرفَع صوته بالتَّلبية إلَّا في المسجد الحرام ومسجد مِنًى، وقال في «الموطَّأ»: لا يَرفَع صوته بالتَّلبية في مسجد الجماعات، ولم يستثنِ شيئاً. ووجه الاستثناء أنَّ المسجد الحرام جُعِلَ للحاجِّ والمعتمِر وغيرهما، وكان المُلبِّي إنَّما يَقصِد إليه، فكان ذلك وجه الخصوصيَّة، وكذلك مسجد مِنًى.

## ٢٦- باب التَّلبية

**١٥٤٩- حدَّثنا عبدُ الله بنُ يوسفَ، أخبرنا مالكٌ، عن نافع، عن عبدِ الله بنِ عمرَ رضي الله عنهما: أنَّ تَلْبِيةَ رسولِ الله ﷺ: «لَبَّيكَ اللهمَّ لَبَّيكَ، لَبَّيكَ لا شَرِيكَ لكَ لَبَّيكَ، إنَّ الحمدَ والنِّعْمةَ لكَ والمُلْكَ، لا شَرِيكَ لكَ».**

٤٠٩/٣ **١٥٥٠- حدَّثنا محمَّدُ بنُ يوسفَ، حدَّثنا سفيانُ، عن الأعمَشِ، عن عُمارةَ، عن أبي عَطيَّة، عن عائشةَ رضي الله عنها قالت: إنِّي لَأَعلمُ كيفَ كان النبيُّ ﷺ يُلبِّي: «لَبَّيكَ اللّهمَّ لَبَّيكَ، لَبَّيكَ لا شَرِيكَ لكَ لَبَّيكَ، إنَّ الحمدَ والنِّعْمةَ لكَ».**

**تابَعَه أبو مُعاوِيةَ عن الأعمَشِ.**

**وقال شُعْبةُ: أخبرنا سليمانُ، سمعتُ خَيثَمةَ، عن أبي عَطيَّة، سمعتُ عائشةَ رضي الله عنها.**

---

(١) أخرجه أبو داود (١٨١٤)، وابن ماجه (٢٩٢٢)، والنسائي (٢٧٥٣).

(٢) في «مصنفه» برقم (١٥٢٦٤) بتحقيق الجمعة واللحيدان.

**قوله: «باب التَّلْبية»** هي مصدر لَبّى، أي: قال: لَبَّيك، ولا يكون عامله إلَّا مُضمَراً.

**قوله: «لَبَّيكَ»** هو لفظ مُثنًّى عند سيبويه ومَن تَبِعَه. وقال يونس: هو اسم مُفرَد وأَلِفُه إنَّما انقَلَبَت ياءً لاتِّصالها بالضَّمير كَلَدَيَّ وعليّ. ورُدَّ بأنَّها قُلِبَت ياءً مع المظهَر.

وعن الفَرّاء: هو منصوب على المصدر، وأصله: لَبّاً لك، فثُنِّيَ على التأكيد، أي: إلباباً بعدَ إلباب، وهذه التَّثنية ليست حقيقية، بل هي للتكثير أو المبالَغة، ومعناه: إجابةً بعدَ إجابة، أو إجابةً لازمةً. قال ابن الأنباري: ومثله: حَنانَيك، أي: تَحنُّناً بعدَ تَحنُّن.

وقيل: معنى «لَبَّيك»: اتِّجاهي وقَصْدي إليك، مأخوذ من قولهم: داري تَلُبُّ دارك، أي: تُواجهها. وقيل: معناه: مَحَبَّتي لك، مأخوذ من قولهم: امرأةٌ لَبّة، أي: مُحِبّة. وقيل: إخلاصي لك، من قولهم: حَسَبٌ لُبابٌ، أي: خالص. وقيل: أنا مُقيم على طاعتك، من قولهم: لَبَّ الرجل بالمكان: إذا أقامَ. وقيل: قُرباً منك، من الإلباب: وهو القُرب. وقيل: خاضعاً لك. والأول أظهَر وأشهَر، لأنَّ المحرِم مُستَجيب لدعاء الله إيّاه في حَجِّ بيته، ولهذا مَن دُعِيَ فقال: لَبَّيك، فقد استجاب.

وقال ابن عبد البَرِّ: قال جماعة من أهل العلم: معنى التَّلبية: إجابة دعوة إبراهيم حينَ أذَّنَ في الناس بالحج. انتهى، وهذا أخرجه عبد بن حُميدٍ وابن جَرِير (١٧/ ١٤٤) وابن أبي حاتم بأسانيدِهم في تفاسيرهم عن ابن عبَّاس ومجاهد وعطاء وعِكْرمة وقَتَادةَ وغير واحد، والأسانيد إليهم قوية، وأقوى ما فيه عن ابن عبَّاس ما أخرجه أحمد بن مَنِيع في «مسنده» وابن أبي حاتم من طريق قابوس بن أبي ظَبْيان عن أبيه عنه قال: لمَّا فَرَغَ إبراهيم عليه السلام من بناء البيت قيل له: أذِّن في الناس بالحج، قال: رَبِّ، وما يَبلُغ صوتي؟ قال: أذِّن وعليَّ البَلاغ. قال: فنادى إبراهيم: يا أيّها الناس، كُتِبَ عليكم الحجُّ إلى البيت العَتيق، فسمعه مَن بين السماء والأرض، أفلا تَرَونَ أنَّ الناس يَجيؤونَ من أقصى الأرض يُلبّونَ.

ومن طريق ابن جُرَيج، عن عطاء، عن ابن عبَّاس وفيه: فأجابوه بالتَّلبية في أَصلاب الرجال، وأرحام النِّساء، وأول مَن أجابه أهل اليمن، فليس حاجٌّ يحجُّ من يومئذٍ إلى أن تقوم الساعة إلَّا مَن كان أجاب إبراهيمَ يومَئذٍ.

قال ابن المنيِّر في «الحاشية»: وفي مشروعية التَّلبية تنبيه على إكرام الله تعالى لعباده بأنَّ وُفودهم على بيته إنَّما كان باستدعاء منه سبحانه وتعالى.

**قوله: «إنَّ الحمد»** رويَ بكسر الهمزة على الاستئناف، وبفتحِها على التعليل، والكسر أجوَدُ عند الجمهور، وقال ثَعلَب: لأنَّ مَن كَسَرَ جعل معناه: إنَّ الحمد لك على كلّ حال، ومَن فتحَ قال: معناه: لَبَّيك لهذا السبب. وقال الخطَّابي: لَهَجَ العامّة بالفتح، وحكاه الزَّمَخشَري عن الشافعي.

قال ابن عبد البَرِّ: المعنى عندي واحد، لأنَّ مَن فتحَ أراد: لَبَّيك، لأنَّ الحمد لك على كلّ حال، وتُعقِّبَ بأنَّ التقييد ليس في الحمد، وإنَّما هو في التَّلبية.

قال ابن دَقِيق العيد: الكسر أجوَد، لأنَّه يقتضي أن تكون الإجابة مُطلَقة غير مُعلَّلة، وأنَّ الحمد والنِّعمة لله على كلّ حال، والفتح يدلّ على التعليل، فكأنَّه يقول: أجَبتُك لهذا السَّبب، والأول أعمُّ، فهو أكثر فائدة.

ولمَّا حكى الرّافعي الوجهين من غير ترجيح، رَجَّحَ النَّوَوي الكسرَ، وهذا خلاف ما نقله الزَّمَخشَري أنَّ الشافعي اختار الفتح، وأنَّ أبا حنيفة اختار الكسر.

**قوله: «والنِّعْمة لك»** المشهور فيه النصب، قال عياض: ويجوز الرفع على الابتداء ويكون الخبر محذوفاً، والتقدير: إنَّ الحمد لك، والنِّعمة مُستَقِرّة لك، قاله ابن الأنباري.

وقال ابن المنيِّر في «الحاشية»: قَرَنَ الحمد والنِّعمة وأفرَدَ الـمُلكَ، لأنَّ الحمد مُتعَلَّقُ النِّعمة، ولهذا يقال: الحمد لله على نِعَمِه، فجمع بينهما كأنَّه قال: لا حَمد إلَّا لك، لأنَّه لا نِعمة إلَّا لك، وأمَّا الـمُلك فهو معنًى مُستَقِلّ بنفسه ذُكِرَ لتحقيق أنَّ النِّعمة كلّها لله، لأنه صاحب الملك.

٤١٠/٣ **قوله: «والمُلْك»** بالنصب أيضاً على المشهور، ويجوز الرفع، وتقديره: والملك/ كذلك. ووقع عند مسلم (١١٨٤/ ٢٠) من رواية موسى بن عُقْبَةَ عن نافع وغيره عن ابن عمر: كان رسول الله ﷺ إذا استوَت به راحلته عند مسجد ذي الحُلَيفة أهلَّ، فقال: «لَبَّيكَ» الحديث.

وللمصنِّف في اللباس (٥٩١٥) من طريق الزُّهْري، عن سالم، عن أبيه: سمعت رسول الله ﷺ يُهِلُّ مُلبِّداً يقول: «لَبَّيكَ اللهمَّ لَبَّيكَ» الحديث، وقال في آخره: «لا يزيد على هذه الكلمات»، زاد مسلم (١١٨٤/ ٢١) من هذا الوجه: قال ابن عمر: كان عمر يُهِلّ بهذا ويزيد: لَبَّيك اللهمَّ لَبَّيك وسعدَيك، والخير في يَدَيك، والرَّغباء إليك والعمل. وهذا القَدْر في رواية مالك أيضاً[1] عنه عن نافع عن ابن عمر: أنَّه كان يزيد فيها، فذكر نحوه، فعُرِفَ أنَّ ابن عمر اقتَدى في ذلك بأبيه.

وأخرج ابن أبي شَيْبة[2] من طريق المِسوَر بن مَخرَمةَ قال: كانت تَلبية عمر... فذكر مثل المرفوع وزاد: لَبَّيك مَرغوباً ومَرهوباً إليك، ذا النَّعماء والفضل الحسن.

واستُدِلَّ به على استحباب الزيادة على ما وَرَدَ عن النبي ﷺ في ذلك.

قال الطَّحاوي بعدَ أن أخرجه (٢/ ١٢٤و١٢٥) من حديث ابن عمر وابن مسعود وعائشة وجابر وعَمْرو بن مَعْدي كَرِب: أجمع المسلمونَ جميعاً على هذه التَّلبية، غير أنَّ قوماً قالوا: لا بأس أن يزيد فيها من الذِّكر لله ما أحَبَّ، وهو قول محمد والثَّوري والأوزاعي، واحتَجُّوا بحديث أبي هريرة، يعني: الذي أخرجه النَّسائي (٢٧٥٢) وابن ماجه (٢٩٢٠)، وصَحَّحَه ابن حِبَّان (٣٨٠٠) والحاكم (١/ ٤٤٩-٤٥٠) قال: كان من تلبية رسول الله ﷺ: «لَبَّيك إلهَ الحقّ لَبَّيكَ»[3]، وبزيادة ابن عمر المذكورة.

وخالَفَهم آخرونَ فقالوا: لا ينبغي أن يُزاد على ما عَلَّمَه رسول الله ﷺ الناس كما في حديث عَمْرو بن مَعدي كَرِبَ، ثمَّ فعَله هو ولم يقل: لَبّوا بما شِئتُم ممَّا هو من جنس هذا، بل عَلَّمَهم كما عَلَّمَهم التكبير في الصلاة، فكذا لا ينبغي أن يَتَعَدّى في ذلك شيئاً ممَّا عَلَّمَه.

ثمَّ أخرج (٢/ ١٢٥) حديث عامر بن سعد بن أبي وقَّاص عن أبيه: «أنَّه سمع رجلاً

---

(١) في «الموطأ» ١/ ٣٣١-٣٣٢.

(٢) في «مصنفه» برقم (١٣٦٢٨) بتحقيق الجمعة واللحيدان.

(٣) وأخرجه أحمد في «مسنده» (٨٤٩٧) و(٨٦٢٩) و(١٠١٧١) وإسناده صحيح.

يقول: لَبَّيك ذا المعارج؟ فقال: إنَّه لَذو المعارج، وما هكذا كنَّا نُلَبّي على عَهد رسول الله ﷺ». قال: فهذا سعد قد كَرِهَ الزيادة في التَّلبية، وبه نأخُذ. انتهى.

ويدلُّ على الجواز ما وقع عند النَّسائي (٢٧٥١) من طريق عبد الرحمن بن يزيد، عن ابن مسعود قال: كان من تلبية النبي ﷺ... فذكره، ففيه دلالة على أنَّه قد كان يُلبّي بغير ذلك، وما تقدَّم عن عمر وابن عمر، وروى سعيد بن منصور من طريق الأسوَد بن يزيد أنَّه كان يقول: لَبَّيك غَفّار الذُّنوب، وفي حديث جابر الطَّويل في صفة الحج[1]: حتَّى استَوَت به ناقته على البَيداء أهلَّ بالتوحيد: «لَبَّيك اللهمَّ لَبَّيك...» إلى آخره، قال: وأهلَّ الناسُ بهذا الذي يُهِلّونَ به، فلم يَرُدَّ عليهم شيئاً منه، ولَزِمَ تلبيتَه، وأخرجه أبو داود (١٨١٣) من الوجه الذي أخرجه منه مسلم، قال: والناس يزيدونَ: ذا المعارج ونحوه من الكلام، والنبي ﷺ يسمع فلا يقول لهم شيئاً، وفي رواية البيهقي (٥/ ٤٥): ذا المعارج وذا الفواضل.

وهذا يدلُّ على أنَّ الاقتصار على التَّلبية المرفوعة أفضل لـمُداوَمتِه هو ﷺ عليها، وأنَّه لا بأس بالزيادة لكَونِه لم يَرُدَّها عليهم وأقرَّهم عليها، وهو قول الجمهور، وبه صَرَّحَ أشهَبُ، وحكى ابن عبد البَرِّ عن مالك الكراهة، قال: وهو أحد قولَي الشافعي، وقال الشَّيخ أبو حامد: حكى أهل العراق عن الشافعي، يعني: في القديم أنَّه كَرِهَ الزيادة على المرفوع، وغَلِطوا، بل لا يُكرَه ولا يُستَحَبّ.

وحكى التِّرمِذي[2] عن الشافعي قال: فإن زاد في التَّلبية شيئاً من تعظيم الله فلا بأس، وأحَبُّ إليَّ أن يَقتَصِر على تلبية رسول الله ﷺ، وذلك أنَّ ابن عمر حَفِظَ التَّلبية عنه ثمَّ زاد من قِبَلِه زيادة.

ونَصَبَ البيهقي الخلاف بين أبي حنيفة والشافعي فقال: الاقتصار على المرفوع أحَبّ، ولا ضَيقَ أن يزيد عليها. قال: وقال أبو حنيفة: إن زاد فحسن.

---

(١) أخرجه مسلم (١٢١٨).

(٢) بإثر الحديث (٨٢٥) من «جامعه».

وحكى في «المعرفة» عن الشافعي قال: ولا ضَيْقَ على أحد في قول ما جاء عن ابن عمر وغيره من تعظيم الله ودعائه، غير أنَّ الاختيار عندي أن يُفرِد ما رُوي عن النبي ﷺ في ذلك. انتهى، وهذا أعدَلُ الوجوه، فيُفرِد ما جاء مرفوعاً، وإذا اختارَ قول ما جاء موقوفاً، أو أنشَأه هو من قِبَل نفسه/ ممَّا يليق، قاله على انفراده حتَّى لا يَختَلِطَ بالمرفوع. وهو شبيهٌ ٤١١/٣ بحال الدُّعاء في التشهُّد، فإنَّه قال فيه: «ثمَّ ليتَخَيَّر من المسألة والثَّناء ما شاءَ» أي: بعدَ أن يَفرُغ من المرفوع كما تقدَّم ذلك في موضعه (٨٣٥).

**تكميل**: لم يَتعرَّض المصنِّف لحُكْم التَّلبية، وفيها مذاهب أربعة يُمكِن توصيلها إلى عشرة:

**الأول**: أنَّها سُنَّة من السُّنَن لا يجب بتَركِها شيء، وهو قول الشافعي وأحمد.

**ثانيها**: واجبة، ويجب بتَركِها دَم، حكاه الماوَرْدي عن ابن أبي هريرة من الشافعية، وقال: إنَّه وَجَدَ للشافعي نَصّاً يدلّ عليه، وحكاه ابن قُدَامةَ عن بعض المالكية، والخطَّابيُّ عن مالك وأبي حنيفة، وأغرَبَ النَّوَوي فحكى عن مالك: أنَّها سُنَّة ويجب بتَركِها دَم، ولا يُعرَف ذلك عندهم إلَّا أنَّ ابن الجُلّاب قال: التَّلبية في الحج مَسنونة غير مفروضة، وقال ابن التِّين: يريد أنَّها ليست من أركان الحج، وإلَّا فهي واجبة، ولذلك يجب بتَركِها الدَّم، ولو لم تكن واجبة لم يجب، وحكى ابن العربي: أنَّه يجب عندهم بتَركِ تكرارها دم، وهذا قَدر زائد على أصل الوجوب.

**ثالثها**: واجبة لكن يقوم مقامها فعل يَتعلَّق بالحج، كالتوجُّه على الطَّريق، وبهذا صَدَّرَ ابنُ شاسٍ من المالكية كلامه في «الجواهر» له، وحكى صاحب «الهداية» من الحنفيَّة مثله، لكن زاد القول الذي يقوم مقام التَّلبية من الذِّكر، كما في مذهبهم من أنَّه لا يجب لفظ مُعيَّن، وقال ابن المنذر: قال أصحاب الرَّأي: إن كَبَّرَ أو هَلَّلَ أو سَبَّحَ يَنْوي بذلك الإحرام، فهو مُحرِم.

**رابعها**: أنَّها رُكْن في الإحرام لا يَنعَقِد بدونها، حكاه ابن عبد البَرِّ عن الثَّوري وأبي حنيفة

وابن حبيب من المالكية والزُّبَيري من الشافعية وأهلِ الظاهر، قالوا: هي نَظِير تكبيرة الإحرام للصلاة، ويُقوِّيه ما تقدَّم من بحث ابن عبد السلام عن حقيقة الإحرام، وهو قول عطاء أخرجه سعيد بن منصور بإسناد صحيح عنه قال: التَّلبية فرض الحج، وحكاه ابن المنذر عن ابن عمر وطاووسٍ وعِكْرمة.

وحكى النَّوَوي عن داود: أنَّه لا بُدَّ من رفع الصَّوت بها، وهذا قَدر زائد على أصل كَوْنها رُكناً.

**قوله: «عن أبي عطيَّة»** هو مالك بن عامر، وسيأتي الخلاف في اسمه في تفسير سورة البقرة، ورجال هذا الإسناد إلى عائشة كوفيُّون إلَّا شيخ البخاري.

وأردَفَ المصنِّف حديث ابن عمر بحديث عائشة لمَا فيه من الدّلالة على أنَّه كان يُدِيم ذلك، وقد تقدَّم أنَّ في حديث جابر عند مسلم (١٢١٨) التصريح بالمداوَمة.

**قوله: «تابَعَه أبو معاوية»** يعني: تابَعَ سفيان، وهو الثَّوري، عن الأعمَش، وروايته وصَلها مُسدَّد في «مسنده» عنه، وكذلك أخرجها الجَوزَقي من طريق عبد الله بن هشام عنه.

**قوله: «وقال شُعْبة...»** إلى آخره، وَصَلَه أبو داود الطَّيالسي في «مسنده» (١٦١٦) عن شُعْبة، ولفظه مثل لفظ سفيان إلَّا أنَّه زاد فيه: «ثمَّ سمعتُها تُلبِّي» وليس فيه قوله: «لا شَريك لك»[1]، وهذا أخرجه أحمد (٢٤٦٩٠) عن غُندَرٍ عن شُعْبة.

و«**سليمان**» شيخ شُعْبة فيه: هو الأعمَش، والطَّريقان جميعاً محفوظان، وهو محمولٌ على أنَّ للأعمَشِ فيه شيخَين، ورَجَّحَ أبو حاتم في «العِلَل» (١/ ٢٨٤) رواية الثَّوري ومَن تَبِعَه على رواية شُعْبة فقال: إنَّها وَهْمٌ.

و«**خَيْثمة**»: هو ابن عبد الرحمن الجُعْفي، وأفادت هذه الطَّريق بيانَ سماع أبي عطيَّة له من عائشة، والله أعلم.

---

(١) كذا قال الحافظ، لكن المطبوع منه فيه اللفظ المذكور!

## ٢٧- باب التَّحميد والتَّسبيح والتَّكبير قبل الإهلال عند الرُّكُوب على الدابّة

**١٥٥١- حدَّثنا موسى بنُ إسماعيلَ، حدَّثنا وُهَيبٌ، حدَّثنا أيوبُ، عن أبي قِلابةَ، عن أنسٍ ﷺ قال: صَلَّى رسولُ الله ﷺ، ونحنُ معه بالمدينةِ الظُّهرَ أربعاً، والعصرَ بذي الحُلَيفةِ رَكْعتَينِ، ثمَّ باتَ بها حتَّى أصبَحَ، ثمَّ رَكِبَ حتَّى استوَت به على البَيداءِ حَمِدَ اللهَ وسَبَّحَ وكَبَّرَ، ثمَّ أهلَّ بحَجٍّ وعُمْرةٍ، وأهلَّ الناسُ بهما، فلمَّا قَدِمْنا أمَرَ الناسَ فحَلُّوا حتَّى كان يومُ التَّرويَةِ أهَلُّوا بالحجِّ، قال: ونَحَرَ النبيُّ ﷺ بَدَناتٍ بيدِه قِياماً،/ وذَبَحَ رسولُ الله ﷺ بالمدينةِ كَبْشَينِ أملَحَينِ.** ٤١٢/٣

**قال أبو عبد الله: قال بعضُهم: هذا عن أيوبَ، عن رجلٍ، عن أنسٍ.**

**قوله: «باب التحميد والتسبيح والتكبير قبلَ الإهلال»** سَقَطَ من رواية المُستَمْلي لفظ «التحميد»، والمراد بالإهلال هنا: التَّلبية.

**وقوله: «عند الركوب»** أي: بعدَ الاستواء على الدابّة، لا حال وضع الرِّجل مثلاً في الرِّكاب، وهذا الحُكْم ـ وهو استحباب التسبيح وما ذُكِرَ معه قبلَ الإهلال ـ قَلَّ من تَعرَّضَ لذِكْره مع ثُبوته.

وقيل: أراد المصنِّف الردَّ على مَن زَعَمَ أنَّه يُكتَفى بالتسبيحِ وغيره عن التَّلبية، ووجه ذلك أنَّه ﷺ أتى بالتسبيحِ وغيره ثمَّ لم يَكتَفِ به حتَّى لبَّى.

ثمَّ أورَدَ المصنِّف حديث أنس وهو مُشتَمِل على أحكام، فتقدَّم منها ما يَتعلَّق بقَصْر الصلاة (١٠٨٩) وبالإحرام، وسيأتي ما يتعلَّق بالقِرَان قريباً (١٥٦١).

**قوله: «ثمَّ باتَ بها حتَّى أصبَحَ ثمَّ رَكِبَ»** ظاهره أنَّ إهلاله كان بعدَ صلاة الصبح، لكن عند مسلم (١٢٤٣) من طريق أبي حَسَّان عن ابن عبَّاس: أنَّ النبي ﷺ صلَّى الظُّهر بذي الحُلَيفة، ثمَّ دَعَا بناقته فأشعَرَها، ثمَّ رَكِبَ راحلته، فلمَّا استوَت به على البَيداءِ أهلَّ بالحج، وللنَّسائي (٢٦٦٢) من طريق الحسن عن أنس: أنَّه ﷺ صلَّى الظُّهر بالبَيداء ثمَّ رَكِبَ، ويُجمَع بينهما بأنَّه صلَّاها في آخر ذي الحُلَيفة وأول البَيداء، والله أعلم.

قوله: «ثمَّ أهلَّ بحَجٍّ وعُمْرة» يأتي الكلام عليه في «باب التمتُّع والقِرَان» قريباً إن شاء الله تعالى (١٥٦١).

قوله: «حتَّى كان يومُ التَّرْوية» بضم يوم، لأنَّ «كان» تامّة.

قوله: «ونَحَرَ النبي ﷺ بَدَناتٍ بيدِه قياماً، وذَبَحَ بالمدينةِ كَبْشَينِ أملَحَينِ. قال أبو عبد الله» هو المصنِّف: «قال بعضُهم: هذا عن أيوب عن رجل عن أنس» هكذا وقع عند الكُشْمِيهني، والبعض المبهَم هنا ليس هو إسماعيل ابن عُليَّة، كما زَعَمَ بعضهم، فقد أخرجه المصنِّف (١٧١٥) عن مُسدَّد عنه في «باب نَحْر البُدن قائمة» بدون هذه الزيادة، ويحتمل أن يكون حمَّاد بن سَلَمة، فقد أخرجه الإسماعيلي من طريقه عن أيوب لكن صَرَّحَ بذِكرِ أبي قِلابة، ووُهَيب أيضاً ثقة حُجَّة، فقد جعله من رواية أيوب عن أبي قِلابةَ عن أنس، فعُرِفَ أنَّه المبهَم، وقد تابَعَه عبد الوهَّاب الثَّقَفي على حديث ذبح الكَبشَين الأملَحَينِ عن أيوب عن أبي قِلابةَ، كما سيأتي في الأضاحي (٥٥٥٤) إن شاء الله تعالى.

## ٢٨- باب من أَهلَّ حين استوت به راحلتُه قائمةً

**١٥٥٢- حدَّثنا أبو عاصمٍ، أخبرنا ابنُ جُرَيجٍ، قال: أخبرني صالحُ بنُ كَيْسانَ، عن نافع، عن ابنِ عمرَ رضي الله عنهما قال: أهلَّ النبيُّ ﷺ حينَ استَوَتْ به راحلتُه قائمةً.**

قوله: «باب مَن أهلَّ حينَ استوَت به راحلته قائمة» أورَدَ فيه حديث ابن عمر مختصراً، وقد تقدَّم الكلام عليه قريباً (١٥١٤).

ورواية صالح بن كَيسان عن نافع من الأقران، وقد سمع ابن جُرَيج من نافع كثيراً، وروى هذا عنه بواسطة، وهو دالٌّ على قِلّة تدليسه، والله أعلم.

## ٢٩- باب الإهلالِ مستقبل القبلة

**١٥٥٣- وقال أبو مَعمَرٍ: حدَّثنا عبدُ الوارثِ، حدَّثنا أيوبُ، عن نافعٍ قال: كان ابنُ عمرَ رضي الله عنهما إذا صَلَّى بالغَداةِ بذي الحُلَيفةِ أمَرَ براحلتِه فرُحِلَت، ثمَّ رَكِبَ، فإذا استَوَت به**

استَقْبَلَ القِبْلَةَ قائماً، ثمَّ يُلبّي حتَّى يَبْلُغَ الحَرَمَ، ثمَّ يُمْسِكُ، حتَّى إذا جاء ذا طُوى باتَ به حتَّى يُصْبِحَ، فإذا صَلَّى الغَداةَ اغْتَسَل، وزَعَمَ أنَّ/ رسولَ الله ﷺ فعل ذلك. ٤١٣/٣

تابَعَه إسماعيلُ عن أيوبَ في الغُسْلِ.

[أطرافه في: ١٥٥٤، ١٥٧٣، ١٥٧٤]

١٥٥٤ - حدَّثنا سليمانُ بنُ داود أبو الرَّبيعِ، حدَّثنا فُلَيحٌ، عن نافعٍ قال: كان ابنُ عمرَ رضي الله عنهما إذا أرادَ الخروجَ إلى مكَّة ادَّهَنَ بدُهْنٍ ليس له رائحةٌ طيِّبةٌ، ثمَّ يأتي مسجدَ الحُلَيفةِ فيُصلِّي ثمَّ يَرْكَبُ، وإذا استوَت به راحلتُه قائمةً أحرَمَ، ثمَّ قال: هكذا رأيتُ النبيَّ ﷺ يفعل.

قوله: «باب الإهلال مُستَقبِلَ القِبْلة» زاد المُستَمْلي: الغَداة بذي الحُلَيفة، وسيأتي شرحُه.

قوله: «وقال أبو مَعمَر» هو عبد الله بن عَمْرو، لا إسماعيل القَطِيعي، وقد وَصَلَه أبو نُعَيم في «المستخرَج» من طريق عبَّاس الدُّوري عن أبي مَعمَر، وقال: ذكره البخاري بلا رواية.

قوله: «إذا صلَّى بالغَداة» أي: صلَّى الصبح بوقت الغَدَاة، وللكُشميهني: «إذا صلَّى الغَداة» أي: الصبح.

قوله: «فرُحِلَت» بتخفيف الحاء.

قوله: «استَقبَلَ القِبْلة قائماً» أي: مُستَوياً على ناقته، أو وَصَفَه بالقيام لقيام ناقته، وقد وقع في الرواية الثانية بلفظ: فإذا استوَت به راحلته قائمة.

وفَهِمَ الداوودِيُّ من قوله: «استَقبَلَ القِبْلة قائماً» أي: في الصلاة، فقال: في السياق تقديم وتأخير، فكأنَّه قال: أمَرَ براحلتِه فرُحِلَت، ثمَّ استَقبَلَ القِبْلة قائماً، أي: فصلَّى صلاة الإحرام ثمَّ رَكِبَ. حكاه ابن التِّين، قال: وإن كان ما في الأصل محفوظاً، فلعلَّه لقُربِ إهلاله من الصلاة. انتهى، ولا حاجة إلى دعوى التقديم والتأخير، بل صلاة الإحرام لم تُذكَر هنا، والاستقبال إنَّما وقع بعدَ الركوب، وقد رواه ابن ماجَهْ (٢٩١٦) وأبو عَوَانة في «صحيحه» (٣٦٩٣) من طريق عُبَيد الله بن عمر عن نافع بلفظ: كان إذا أدخَلَ رِجلَه في الغَرْز واستَوَت به ناقته قائماً أهلَّ.

**قوله: «ثمَّ يُمْسِكُ»** الظاهر أنَّه أراد: يُمسِك عن التَّلبية، وكأنَّه أراد بالحَرَم: المسجدَ، والمراد بالإمساك عن التَّلبية: التَّشاغلُ بغيرها من الطَّواف وغيره، لا تَركُها أصلاً، وسيأتي نقل الخلاف في ذلك، وأنَّ ابن عمر كان لا يُلبّي في طوافه كما رواه ابن خُزَيمةَ في «صحيحه» (٢٦٩٧) من طريق عطاء قال: كان ابن عمر يَدَعُ التَّلبية إذا دخل الحَرَم، ويُراجِعُها بعدَما يقضي طوافه بين الصَّفا والمروة، وأخرج (٢٦٩٨) نحوه من طريق القاسم بن محمد عن ابن عمر.

قال الكِرْماني: ويحتمل أن يكون مراده بالحَرَمِ مِنًى، يعني: فيوافق الجمهور في استمرار التَّلبية حتَّى يَرمي جَمْرة العَقَبة، لكن يُشكِل عليه قوله في رواية إسماعيل ابن عُليَّة (١٥٧٣): «إذا دخل أدنى الحَرَم»، والأَولى أنَّ المراد بالحَرَمِ ظاهره، لقوله بعدَ ذلك: «حتَّى إذا جاء ذا طُوًى»، فجعل غاية الإمساك الوصول إلى ذي طُوًى، والظاهر أيضاً أنَّ المراد بالإمساك تَركُ تكرار التَّلبية ومواظَبَتها ورفع الصَّوت بها الذي يُفعَل في أول الإحرام، لا ترك التَّلبية رأساً، والله أعلم.

**قوله: «ذا طُوًى»** بضم الطاء وبفتحِها وقيَّدها الأَصِيلي بكسرها: وادٍ معروف بقُربِ مكَّة، ويُعرَف اليوم ببئر الزّاهر، وهو مقصور مُنوَّن وقد لا يُنوَّن.

ونَقَلَ الكِرْماني أنَّ في بعض الروايات: «حتَّى إذا حاذى طُوى» بحاءٍ مُهمَلة بغير همز وفتح الذّال، قال: والأول هو الصحيح، لأنَّ اسم الموضع ذو طُوى، لا طُوى فقط.

**قوله: «وزَعَمَ»** هو من إطلاق الزَّعم على القول الصحيح، وسيأتي من رواية ابن عُليَّة عن أيوب (١٥٧٣) بلفظ: ويُحدِّث.

**قوله: «تابَعَه إسماعيل»** هو ابن عُليَّة.

**قوله: «عن أيوب في الغُسْل»** أي: وغيره، لكن من غير مقصود الترجمة، لأنَّ هذه المتابَعة وصَلها المصنِّف كما سيأتي بعدَ أبواب (١٥٧٣) عن يعقوب بن إبراهيم حدَّثنا ابن عُليَّة به، ولم يَقتَصِر فيه على الغُسل بل ذكره كلّه إلَّا القصَّة الأولى، وأوله: «كان إذا دخل

أدنى الحَرَم أمسَك عن التَّلبية»/ والباقي مثله، ولهذه النُّكتة أورَدَ المصنِّف طريق فُلَيح عن ٤١٤/٣
نافع المقتَصِرة على القصَّة الأولى بزيادة ذِكر الدُّهن الذي ليست له رائحة طيِّبة، ولم يقع في رواية فُلَيح التصريح باستقبال القِبْلة لكنَّه من لازم الموَجَّه إلى مكَّة في ذلك الموضع أن يستقبل القِبْلة، وقد صَرَّحَ بالاستقبال في الرواية الأولى وهما حديث واحد، إنَّما احتاجَ إلى رواية فُلَيح للنُّكتة التي بيَّنتها، والله أعلم.

وبهذا التقرير يَندَفِع اعتراضُ الإسماعيلي عليه في إيراده حديث فُلَيح، وأنَّه ليس فيه للاستقبال ذِكر، قال المهلَّب: استقبال القِبْلة بالتَّلبية هو المناسب، لأنَّها إجابة لدعوة إبراهيم، ولأنَّ المجيب لا يَصلُح له أن يولِّي المجاب ظهرَه بل يستقبله، قال: وإنَّما كان ابن عمر يَدَّهِن ليمنَع بذلك القَمل عن شعره، ويَجتَنب ما له رائحة طيِّبة صيانة للإحرام.

## ٣٠- باب التّلبية إذا انحدر في الوادي

**١٥٥٥- حدَّثنا محمَّدُ بنُ المثنَّى، قال: حدَّثني ابنُ أبي عَدِيٍّ، عن ابنِ عَوْنٍ، عن مجاهدٍ قال: كنَّا عندَ ابنِ عبَّاسٍ رضي الله عنهما، فذَكَرُوا الدَّجّالَ أنَّه قال: «مكتوبٌ بين عَينَيهِ: كافرٌ»، فقال ابنُ عبَّاسٍ: لم أسمَعْه، ولكنَّه قال: «أمَّا موسى، كأنِّي أنظُرُ إليه إذا انحَدَرَ في الوادي يُلبِّي».**

[طرفاه في: ٣٣٥٥، ٥٩١٣]

**قوله: «باب التَّلْبية إذا انحَدَرَ في الوادي»** أورَدَ فيه حديث ابن عبَّاس: «أمَّا موسى كأنِّي أنظُر إليه إذا انحَدَرَ إلى الوادي يُلبّي» وفيه قصَّة، وسيأتي بها الإسناد بأتمّ من هذا السياق في كتاب اللباس (٥٩١٣).

**وقوله: «أمَّا موسى كأنِّي أنظُر إليه»** قال المهلَّب: هذا وهمٌ من بعض رواته، لأنَّه لم يأتِ أثر ولا خبر أنَّ موسى حَيٌّ وأنَّه سَيَحُجّ، إنَّما أتى ذلك عن عيسى فاشتَبَهَ على الراوي، ويدلّ عليه قوله في الحديث الآخر: «لَيُهِلَّنَّ ابنُ مريمَ بفَجّ الرَّوْحاء»[1]. انتهى، وهو تغليط

(١) أخرجه مسلم (١٢٥٢) من حديث أبي هريرة، وانظر تمام تخريجه في «مسند» أحمد برقم(٧٢٧٣).

للثِّقات بمجرَّد التوَهُّم، فسيأتي في اللباس (٥٩١٣) بالإسناد المذكور بزيادة ذِكر إبراهيم فيه، أفيقال: إنَّ الراوي غَلِطَ فزاده؟

وقد أخرج مسلم الحديث (١٦٦/ ٢٦٨و٢٦٩) من طريق أبي العالية عن ابن عبَّاس بلفظ: «كأنّي أنظُر إلى موسى هابطاً من الثَّنية واضعاً إصبَعَيه في أُذُنيه مارّاً بهذا الوادي، وله جُؤار إلى الله بالتَّلبية»، قاله لمَّا مرَّ بوادي الأزرَق. واستُفيدَ منه تسمية الوادي، وهو خلفَ أَمَجٍ بينه وبين مكَّة ميل واحد، وأمَج ـ بفتح الهمزة والميم وبالجيم ـ: قرية ذات مزارع هناك، وفي هذا الحديث أيضاً ذِكر يونس، أفَيقال: إنَّ الراوي الآخر غَلِطَ فزاد يونسَ؟!

وقد اختَلَفَ أهل التحقيق في معنى قوله: «كأنّي أنظُر» على أوجُه:

**الأول**: هو على الحقيقة، والأنبياء أحياء عند رَبّهم يُرزَقونَ، فلا مانع أن يَحُجّوا في هذا الحال كما ثَبَتَ في «صحيح مسلم» (٢٣٧٥) من حديث أنس: أنَّه ﷺ رأى موسى قائماً في قبره يُصلِّي.

قال القُرطُبي: حُبِّبَت إليهم العبادة، فهم يَتعبَّدونَ بما يَجِدونه من دَوَاعي أنفُسهم لا بما يُلزَمونَ به، كما يُلهَم أهل الجنَّة الذِّكر. ويؤيِّده أنَّ عمل الآخرة ذِكْر ودعاء لقوله تعالى: ﴿ دَعْوَىٰهُمْ فِيهَا سُبْحَٰنَكَ ٱللَّهُمَّ ﴾ الآية [يونس:١٠].

لكنَّ تمام هذا التوجيه أن يقال: إنَّ المنظور إليه هي أرواحهم، فلعلَّها مُثِّلت له ﷺ في الدنيا كما مُثِّلت له ليلة الإسراء، وأمَّا أجسادهم فهي في القبور، قال ابن المنيِّر وغيره: يجعل الله لروحِه مِثالاً فيُرى في اليَقَظة كما يُرى في النوم.

**ثانيها**: كأنَّه مُثِّلت له أحوالهم التي كانت في الحياة الدنيا كيف تَعبَّدوا، وكيف حَجُّوا، وكيف لَبَّوْا، ولهذا قال: «كأنّي».

**ثالثها**: كأنَّه أُخبِرَ بالوحي عن ذلك، فلشِدّة قطعه به قال: «كأنّي أنظُر إليه».

**رابعها**: كأنَّها رُؤية منام تقدَّمت له، فأخبر عنها لمَّا حجَّ عندما تَذَكَّرَ/ ذلك، ورُؤيا ٤١٥/٣ الأنبياء وحيٌ، وهذا هو المعتمَد عندي، لمَا سيأتي في أحاديث الأنبياء من التصريح بنحوِ ذلك في أحاديث أُخَر، وكَون ذلك كان في المنام والذي قبله أيضاً ليس ببعيد، والله أعلم.

قال ابن المنيِّر في «الحاشية»: توهيم المهلَّب للرّاوي وهمٌ منه، وإلَّا فأيُّ فرق بين موسى وعيسى لأنَّه لم يَثبُت أنَّ عيسى منذُ رُفِعَ نزل إلى الأرض، إنَّما ثَبَتَ أنَّه سينزل.

قلت: أراد المهلَّب بأنَّ عيسى لمَّا ثَبَتَ أنَّه سَيَنزِلُ كان كالمحقَّق فقال: «كأنّي أنظُر إليه»، ولهذا استَدَلَّ المهلَّب بحديث أبي هريرة الذي فيه: «لَيُهِلَّن ابنُ مريم بالحج» والله أعلم.

**قوله**: «**إذ انحَدَرَ**» كذا في الأُصول، وحكى عياض أنَّ بعض العلماء أنكَرَ إثبات الألف وغَلَّطَ رواته قال: وهو غلط منه، إذ لا فرق بين إذا وإذ هنا، لأنَّه وَصَفَه حالة انحِداره فيما مضى.

وفي الحديث أنَّ التَّلبية في بُطون الأودية من سُنَن المرسَلين، وأنَّها تَتأكَّد عند الهبوط كما تَتأكَّد عند الصُّعود.

**تنبيه**: لم يُصرِّح أحد ممَّن روى هذا الحديث عن ابن عَوْن بذِكر النبي ﷺ، قاله الإسماعيلي، ولا شكَّ أنَّه مراد، لأنَّ ذلك لا يقوله ابن عبَّاس من قِبَل نفسه، ولا عن غير النبي ﷺ، والله أعلم.

## ٣١- باب كيف تُهِلّ الحائض والنُّفَساء

**أَهَلَّ: تكلَّم به، واستَهْلَلْنا وأهلَلْنا الهلالَ: كلُّه من الظُّهُور، واستَهَلَّ المطرُ: خَرَجَ من السَّحاب، ﴿وَمَآ أُهِلَّ لِغَيۡرِ ٱللَّهِ بِهِۦ﴾ [النحل:١١٥]، وهو مِن استِهْلال الصبيِّ.**

**١٥٥٦- حدَّثنا عبدُ الله بنُ مَسلَمةَ، حدَّثنا مالكٌ، عن ابنِ شِهابٍ، عن عُرْوةَ بنِ الزُّبَير، عن عائشةَ رضي الله عنها زوجِ النبيِّ ﷺ قالت: خَرَجْنا مع النبيِّ ﷺ في حَجَّةِ الوداع فأهلَلْنا بعُمْرةٍ، ثمَّ قال النبيُّ ﷺ: «مَن كان معه هَدْيٌ فلْيُهِلَّ بالحجِّ مع العُمْرةِ، ثمَّ لا يَحِلُّ حتَّى يَحِلَّ**

منهما جميعاً» فقَدِمْتُ مكَّةَ وأنا حائضٌ ولم أطُف بالبيتِ ولا بين الصَّفا والمَرْوةِ، فشَكَوْتُ ذلك إلى النبيِّ ﷺ فقال: «انقُضي رأسَكِ، وامتَشِطي، وأهِلّي بالحجِّ، ودَعي العُمْرةَ» ففَعَلْتُ، فلمَّا قَضَينا الحجَّ أرسَلَني النبيُّ ﷺ مع عبدِ الرحمن بنِ أبي بكرٍ إلى التَّنْعِيمِ، فاعتَمَرْتُ فقال: «هذه مكانَ عُمْرَتِك» قالت: فطافَ الذينَ كانوا أهَلُّوا بالعُمْرةِ بالبيتِ وبين الصَّفا والمَرْوةِ، ثمَّ حَلُّوا، ثمَّ طافُوا طوافاً واحداً بعدَ أن رَجَعُوا من مِنًى، وأمَّا الذينَ جمعُوا الحجَّ والعُمْرةَ، فإنَّما طافُوا طوافاً واحداً.

قوله: «باب كيف تُهِلّ الحائض والنُّفَساء» أي: كيف تُحرِم.

قوله: «أهلَّ: تكلَّم به...» إلى آخره، هكذا في رواية المُستَمْلي والكُشْمِيهني. وليس هذا مخالفاً لمَا قَدَّمناه من أنَّ أصل الإهلال رفع الصَّوت، لأنَّ رفع الصَّوت يقع بذِكْر الشيء عند ظُهوره.

قوله: «﴿وَمَآ أُهِلَّ بِهِۦ لِغَيْرِ ٱللَّهِ﴾ وهو من استِهْلال الصَّبي» أي: إنَّه من رفع الصَّوت بذلك، فاستَهَلَّ الصبيُّ، أي: رَفَعَ صوته بالصّياح إذا خرج من بطن أُمّه، وأُهِلَّ به لغير الله، أي: رُفِعَ الصَّوت به عند الذَّبح للأصنام، ومنه: استهلال المطر والدَّمع: وهو صوت وقعِه بالأرض، ومِنْ لازمِ ذلك الظُّهور غالباً.

قوله: «فأهلَلْنا بعُمْرةٍ» قال عياض: اختَلَفَت الروايات في إحرام عائشة اختلافاً كثيراً. قلت: وسيأتي بسط القول فيه بعدَ بابينِ في «باب التمتُّع والقِرَان» (١٥٦١).

قوله: «فقال: انقُضي رأسك» هو بالقاف وبالمعجَمة.

قوله: «وامْتَشِطي وأهِلّي بالحجّ» وهو شاهد الترجمة، وقد سَبَقَ في كتاب الحيض (٣٠٥) بلفظ: «وافعلي ما يفعل الحاجّ، غير أن لا تطوفي بالبيت»، وسيأتي بقيَّة الكلام عليه بعد هذا.

٤١٦/٣ قوله: «ثمَّ طافُوا طوافاً آخَر» كذا للكُشْمِيهني والجُرْجاني، ولغيرهما: «طوافاً واحداً»، والأول هو الصواب، قاله عياض.

قال الخطَّابي: استَشكَلَ بعض أهل العلم أمرَه لها بنَقْضِ رأسها ثمَّ بالامتشاط، وكان

الشافعي يَتأوَّله على أنَّه أمَرَها أن تَدَع العمرة وتُدخِل عليها الحجَّ فتَصير قارنةً، قال: وهذا لا يُشاكل القصَّة. وقيل: إنَّ مذهبها أنَّ المعتمِر إذا دخل مكَّة استَباحَ ما يستبيحه الحاجّ إذا رمى الجَمْرة، قال: وهذا لا يُعلم وجهه. وقيل: كانت مُضطَرَّة إلى ذلك.

قال: ويحتمل أن يكون نَقْضُ رأسها كان لأجل الغُسل لتُهِلّ بالحج، لا سيَّما إن كانت مُلبِّدة، فتحتاج إلى نَقض الضَّفر، وأمَّا الامتشاط فلعلَّ المراد به تَسريحُها شعرها بأصابعِها برِفقٍ حتَّى لا يَسقُط منه شيء، ثمَّ تُضْفِرُه كما كان.

## ٣٢- باب من أهلَّ في زمن النبيِّ ﷺ كإهلال النبيِّ ﷺ

**قاله ابنُ عمرَ رضي الله عنهما، عن النبيِّ ﷺ.**

**١٥٥٧- حدَّثنا المكِّيُّ بنُ إبراهيمَ، عن ابنِ جُرَيجٍ، قال عطاءٌ: قال جابرٌ ﷺ: أمَرَ النبيُّ ﷺ عليّاً ﷺ أن يُقِيمَ على إحرامِه؛ وذَكَرَ قولَ سُرَاقَةَ.**

[أطرافه في: ١٥٦٨، ١٥٧٠، ١٦٥١، ١٧٨٥، ٢٥٠٦، ٤٣٥٢، ٧٢٣٠، ٧٣٦٧]

**قوله: «باب مَن أهلَّ في زَمَن النبيِّ ﷺ كإهلال النبيِّ ﷺ»** أي: فأقرَّه النبي ﷺ على ذلك فجازَ الإحرام على الإبهام، لكن لا يَلزَمُ منه جواز تعليقه إلَّا على فعل مَن يَتَحقَّق أنَّه يَعرِفه كما وقع في حديثَي الباب، وأمَّا مُطلَق الإحرام على الإبهام فهو جائز، ثمَّ يَصرِفه المحرِم لمَا شاءَ، لكَونِه ﷺ لم يَنهَ عن ذلك، وهذا قول الجمهور، وعن المالكية:/ لا يَصِحّ الإحرام على الإبهام. وهو قول الكوفيين. ٤١٧/٣

قال ابن المنيِّر: وكأنَّه مذهب البخاري، لأنَّه أشارَ بالترجمة إلى أنَّ ذلك خاصّ بذلك الزَّمَن، لأنَّ عليًّا وأبا موسى لم يكن عندهما أصل يَرجِعان إليه في كيفية الإحرام، فأحالاه على النبي ﷺ، وأمَّا الآن فقد استَقرَّت الأحكام وعُرِفَت مَراتب الإحرام فلا يَصِحّ ذلك، والله أعلم. وكأنَّه أخذَ الإشارة من تقييده بزَمَن النبي ﷺ.

**قوله: «قاله ابن عُمَر رضي الله عنهما عن النبي ﷺ»** يشير إلى ما أخرجه موصولاً في «باب بَعث عليّ إلى اليمن» من كتاب المغازي (٤٣٥٣و٤٣٥٤) من طريق بكر بن عبد الله المُزَني،

عن ابن عمر، فذكر فيه حديثاً: فقَدِمَ علينا عليّ بن أبي طالب من اليمن حاجّاً، فقال له النبي ﷺ: «بمَ أهلَلْتَ، فإنَّ معنا أَهْلَكَ» قال: أهلَلتُ بما أهلَّ به النبي ﷺ... الحديث، إنَّما قال له: «فإنَّ معنا أَهْلَك» لأنَّ فاطمة كانت قد تَمَتَّعَت بالعمرة وأحَلَّت كما بيَّنه مسلم (١٢١٨) من حديث جابر.

**١٥٥٨ - حدَّثنا الحسنُ بنُ عليٍّ الخَلَّالُ الهُذَليُّ، حدَّثنا عبدُ الصَّمَدِ، حدَّثنا سَلِيمُ بنُ حَيّانَ، قال: سمعتُ مروانَ الأصفَرَ، عن أنسِ بنِ مالكٍ ﷺ قال: قَدِمَ عليٌّ ﷺ على النبيِّ ﷺ من اليمنِ فقال: «بما أهلَلْتَ؟» قال: بما أهلَّ به النبيُّ ﷺ، فقال: «لولا أنَّ مَعيَ الهَدْيَ لأحلَلْتُ».**

**وزاد محمَّدُ بنُ بكرٍ، عن ابنِ جُرَيجٍ: قال له النبيُّ ﷺ: «بما أهلَلْتَ يا عليُّ؟» قال: بما أهلَّ به النبيُّ ﷺ، قال: «فأَهْدِ وامكُثْ حراماً كما أنتَ».**

**قوله: «حدَّثنا عبد الصَّمَد»** هو ابن عبد الوارث بن سعيد، ومروان الأصفَر، يقال: اسم أبيه خاقان، وهو أبو خَلَفٍ البصري، وروى أيضاً عن أبي هريرة وابن عمر وغيرهما من الصحابة، وليس له في البخاري عن أنس سوى هذا الحديث، وهو من أفراد «الصحيح»، قال التِّرمِذي: حسن غريب، وقال الدارَقُطني في «الأفراد»: لا أعلم رواه عن سَليم بن حَيّان غير عبد الصَّمَد بن عبد الوارث.

**قوله: «قَدِمَ عليٌّ من اليمن»** سيأتي في المغازي ذِكر سبب بَعْث عليٍّ إلى اليمن، وأنَّ ذلك قبلَ حَجَّة الوداع، وبيان ذلك من حديث البَراء بن عازب (٤٣٤٩) ومن حديث بُرَيدةَ (٤٣٥٠).

**قوله: «وزادَ محمَّد بن بكر عن ابن جُرَيجٍ»** يعني: عن عطاء عن جابر، ثَبَتَ هذا التعليق في رواية أبي ذرٍّ، وقد وَصَلَه الإسماعيلي من طريق محمد بن بشَّار، وأبو عَوَانة في «صحيحه» عن عمَّار بن رجاء كلاهما عن محمد بن بكر به، وسيأتي مُعلَّقاً أيضاً في المغازي (٤٣٥٢) من هذا الوجه مَقروناً بطريق مَكّي بن إبراهيم أيضاً هناك أتمّ، والمذكور في كلّ من الموضعين قِطعة من الحديث، وأورَدَ بَقيَّتَه بهذين السنَدَينِ مُعلَّقاً وموصولاً في كتاب الاعتصام (٧٣٦٧)، والمراد بقوله في طريق مَكّي: «وذكر قول سُراقة» أي: سؤاله: «أعُمْرتُنا لعامنا

هذا أو للأبدِ؟ قال: بل للأبد»، وسيأتي موصولاً في أبواب العمرة (١٧٨٥) من وجه آخر عن عطاء عن جابر.

قوله: «وامْكُث حراماً كما أنتَ» في حديث ابن عمر المشار إليه (٤٣٥٣ و٤٣٥٤) قال: «فأمسِكْ، فإنَّ معنا هَدياً»

**١٥٥٩ - حدَّثنا محمَّدُ بنُ يوسفَ، حدَّثنا سفيانُ، عن قيسِ بنِ مُسلِم، عن طارقِ بنِ شِهابٍ، عن أبي موسى ﷺ قال: بَعَثَني النبيُّ ﷺ إلى قَوْمي باليمنِ، فجئتُ وهو بالبَطْحاء فقال: «بمَ أهلَلْتَ؟» قلتُ: أهلَلْتُ كَإهلال النبيِّ ﷺ، قال: «هل مَعَكَ من هَدْيٍ؟» قلتُ: لا، فأمَرَني فطُفْتُ بالبيتِ وبالصَّفا والمَرْوةِ، ثمَّ أمَرَني فأحلَلْتُ فأتيتُ امرأةً من قَوْمي فمَشَطَتْني أو غَسَلَت رأسي، فقَدِمَ عمرُ ﷺ فقال: إن نأخُذْ بكتابِ الله، فإنَّه يأمرُنا بالتَّمام، قال الله: ﴿وَأَتِمُّوا۟ ٱلْحَجَّ وَٱلْعُمْرَةَ﴾ [البقرة:١٩٦]، وإن نأخُذْ بسُنَّةِ النبيِّ ﷺ، فإنَّه لم يَحِلَّ حتَّى نَحَرَ الهَدْيَ.**

[أطرافه في: ١٥٦٥، ١٧٢٤، ١٧٩٥، ٤٣٤٦، ٤٣٩٧]

قوله: «عن طارِق بن شِهاب» في رواية أيوب بن عائذ الآتية في المغازي (٤٣٤٦) عن قيس بن مسلم: سمعت طارق بن شِهاب.

قوله: «عن أبي موسى» هو الأشعَري، وفي رواية أيوب المذكورة: حدَّثني أبو موسى.

قوله: «بَعَثَني النبي ﷺ إلى قَوْمي باليمن» سيأتي تحرير وقت ذلك وسببه في كتاب المغازي (٤٣٤١-٤٣٤٢).

قوله: «وهو بالبَطْحاء» زاد في رواية شُعْبة عن قيس الآتية في «باب متى يَحِلّ المعتمِر» (١٧٩٥): «مُنِيخٌ» أي: نازلٌ بها، وذلك في ابتداء قدومه.

قوله: «بمَ أهلَلْتَ؟» في رواية شُعْبة: فقال: «أحَجَجت؟» قلت: نعم، قال: «بمَ أهلَلتَ؟».

قوله: «قلت: أهلَلْتُ» في رواية شُعْبة: قلت: لَبَّيك بإهلالٍ كإهلال النبي ﷺ، قال: «أحسنت».

**قوله: «فأمَرَني فطُفْت»** في رواية شُعْبة: «طُفْ بالبيت وبالصَّفا والمروة».

**قوله: «فأتيت امرأةً من قَوْمي»** في رواية شُعْبة: «امرأة من قيس» والمتبادرُ إلى الذِّهن من هذا الإطلاق أنَّها من قيس عَيْلان، وليس بينهم وبين الأشعريِّينَ نسبة، لكن في رواية أيوب بن عائذ (٤٣٤٦): «امرأة من نساء بني قيس»، وظَهَرَ لي من ذلك أنَّ المراد بقَيسٍ، قَيسُ بن سُلَيم والد أبي موسى الأشعَري، وأنَّ المرأة زوج بعض إخوته، وكان لأبي موسى من الإخوة أبو رُهْم وأبو بُرْدة، قيل: ومحمد.

**قوله: «أو غَسَلَتْ رأسي»** كذا فيه بالشكِّ، وأخرجه مسلم (١٢٢١/ ١٥٥) من طريق عبد الرحمن بن مَهْدي عن سفيان بلفظ: «وغَسَلَتْ رأسي» بواو العطف.

**قوله: «فقَدِمَ عُمَر»** ظاهر سياقه أنَّ قدوم عمر كان في تلك الحَجَّة، وليس كذلك، بل البخاري اختصره، وقد أخرجه مسلم من طريق عبد الرحمن بن مَهْدي أيضاً بعدَ قوله:/ «وغَسَلَت رأسي»: فكنت أُفتي الناس بذاك في إمارة أبي بكر وإمارة عمر، فإنّي لَقائم بالموسِمِ إذ جاءني رجل، فقال: إنَّك لا تدري ما أحدَثَ أمير المؤمنين في شَأن النُّسُك. فذكر القصَّة وفيه: فلمَّا قَدِمَ قلت: يا أمير المؤمنين، ما هذا الذي أحدثتَ في شَأْن النُّسُك؟ فذكر جوابه. وقد اختصره المصنِّف أيضاً (١٧٢٤) من طريق شُعْبة لكنَّه أبيَن من هذا ولفظه: فكنت أُفتي به حتَّى كانت خلافة عمر، فقال: إن أخذنا... الحديث. ٤١٨/٣

ولمسلم أيضاً (١٢٢٢) من طريق إبراهيم بن أبي موسى الأشعَري، عن أبيه: أنَّه كان يُفْتي بالمتعة، فقال له رجل: رُوَيدك ببعض فُتْياك... الحديث. وفي هذه الرواية بيَّن عمرُ العِلّة التي لأجلِها كَرِهَ التمتُّع وهي قوله: قد عَلِمتُ أنَّ النبي ﷺ فعَله، ولكن كَرهتُ أن يَظَلّوا مُعْرِسِينَ بهنَّ ـ أي: بالنِّساء ـ ثمَّ يَرُوحوا في الحج تَقطُر رؤوسهم. انتهى، وكان من رأي عمر عَدَمُ الترفُّه للحجِّ بكلِّ طريق، فكَرِهَ لهم قُرب عَهدهم بالنِّساء لئلَّا يستمِرّ الميل إلى ذلك، بخلاف مَن بَعُدَ عَهده به، ومَن يُفطَم يَنفَطِم.

وقد أخرج مسلم (١٢١٧/ ١٤٥) من حديث جابر أنَّ عمر قال: «افصِلوا حَجّكم من

عمرتكم، فإنَّه أتمُّ لحجِّكم وأتمُّ لعمرَتِكم»، وفي رواية (١٢١٧) (١٤٥): «إنَّ الله يُحِلّ لرسولِه ما شاء، فأتِمّوا الحج والعمرة كما أمَرَكُم الله».

**قوله: «إن نأخُذْ بكتاب الله...»** إلى آخره، مُحصَّل جواب عمر في منعه الناس من التحلُّل بالعمرة: أنَّ كتاب الله دالٌّ على مَنْع التحلُّل لأمره بالإتمام، فيقتضي استمرار الإحرام إلى فراغ الحج، وأنَّ سُنَّة رسول الله ﷺ أيضاً دالّة على ذلك، لأنَّه لم يَحِلَّ حتَّى بَلَغَ الهَدْيُ مَحِلَّه، لكنَّ الجواب عن ذلك ما أجاب به هو ﷺ حيثُ قال: «ولولا أنَّ معي الهَدْي لَأحلَلت»[1]، فدَلَّ على جواز الإحلال لمن لم يكن معه هَديٌ، وتَبيَّن من مجموع ما جاء عن عمر في ذلك أنَّه مَنَعَ منه سَدّاً للذَّريعة.

وقال المازَرِي: قيل: إنَّ المتعة التي نهى عنها عمر فَسْخُ الحجِّ إلى العمرة، وقيل: العمرة في أشهُر الحج ثمَّ الحج من عامه، وعلى الثاني، إنَّما نهى عنها تَرغيباً في الإفراد الذي هو أفضلُ، لا أنَّه يعتقد بُطلانها وتحريمها.

وقال عياض: الظاهر أنَّه نهى عن الفَسْخ، ولهذا كان يَضرِب الناس عليها كما رواه مسلم (١٢١٧/ ١٤٥) بناء على مُعتقَده أنَّ الفَسْخ كان خاصّاً بتلك السَّنة.

قال النَّوَوي: والمختار أنَّه نهى عن المتعة المعروفة التي هي الاعتمار في أشهُر الحج، ثمَّ الحج من عامه، وهو على التنزيه للتَّرغيبِ في الإفراد كما يظهر من كلامه، ثمَّ انعَقَدَ الإجماع على جواز التمتُّع من غير كراهة، ونفي الاختلاف في الأفضل كما سيأتي في الباب الذي بعده، ويُمكِن أن يَتمسَّك مَن يقول بأنَّه إنَّما نهى عن الفَسخ بقوله في الحديث الذي أشرنا إليه قريباً من مسلم (١٢١٧/ ١٤٥): «إنَّ الله يُحِلّ لرسولِه ما شاءَ»، والله أعلم.

وفي قصَّة أبي موسى وعليّ دلالة على جواز تعليق الإحرام بإحرام الغير مع اختلاف آخر الحديثَينِ في التحلُّل، وذلك أنَّ أبا موسى لم يكن منه هَدي، فصار له حُكم النبي ﷺ لو لم يكن معه هَدي وقد قال: «لولا الهَدْي لَأحلَلت» أي: وفَسَخت الحج إلى العمرة كما

---

(١) سلف عند البخاري برقم (١٥٥٨) من حديث أنس بن مالك.

فعَله أصحابه بأمره كما سيأتي، وأمَّا عليّ فكان معه هَدي، فلذلك أَمَره بالبقاء على إحرامه وصار مثله قارناً. قال النَّوَوي: هذا هو الصواب، وقد تأوله الخطَّابي وعياض بتأويلَينِ غير مَرضيَّينِ. انتهى.

فأمَّا تأويل الخطَّابي فإنَّه قال: فعل أبي موسى يُخالف فعل علي، وكأنَّه أراد بقوله: «أهلَلت كإهلال النبي ﷺ»، أي: كما يُبيِّنه لي ويُعيِّنه لي من أنواع ما يُحرِم به، فأمَرَه أن يَحِلّ بعملِ عمرة، لأنَّه لم يكن معه هَدي، وأمَّا تأويل عياض، فقال: المراد بقوله: «فكنت أُفتي الناس بالمتعة»[1] أي: بفَسخ الحج إلى العمرة، والحامل لهما على ذلك اعتقادهما أنَّه ﷺ كان مُفرِداً مع قوله: «لولا أنَّ معيَ الهَدْيُ لَأحلَلت» أي: فسَخت الحج وجعلته عمرة، فلهذا أمَرَ أبا موسى بالتحلُّل، لأنَّه لم يكن معه هَدْي، بخلاف عليٍّ. قال عياض: وجمهور الأئمَّة على أنَّ فَسْخ الحج إلى العمرة كان خاصّاً بالصحابة، انتهى.

٤١٩/٣ وقال ابن المنيِّر في «الحاشية»: ظاهر كلام عمر التفريق بين ما دَلَّ عليه الكتاب/ ودَلَّت عليه السُّنّة، وهذا التأويل يقتضي أنَّهما يَرجِعان إلى معنًى واحد، ثمَّ أجاب بأنَّه لعلَّه أراد إبطال وَهْم مَن تَوَهَّمَ أنَّه خالَفَ السُّنّة حيثُ مَنَعَ من الفَسخ، فبيَّن أنَّ الكتاب والسُّنّة مُتَوافقان على الأمر بالإتمام، وأنَّ الفَسخ كان خاصّاً بتلك السَّنة لإبطال اعتقاد الجاهلية أنَّ العمرة لا تَصِحّ في أشهُر الحج. انتهى.

وأمَّا إذا قلنا: كان قارناً على ما هو الصحيح المختار، فالمعتمَد ما ذكر النَّوَوي، والله أعلم. وسيأتي بيان اختلاف الصحابة في كيفية التمتُّع في «باب التمتُّع والقِرَان» (١٥٦١) إن شاء الله تعالى.

واستُدِلَّ به على جواز الإحرام المبهَم، وأنَّ المُحرِم به يَصرِفه لمَا شاءَ، وهو قول الشافعي وأصحاب الحديث، ومحَلّ ذلك ما إذا كان الوقت قابلاً بناء على أنَّ الحج لا يَنعَقِد في غير أشهُره كما سيأتي في الباب الذي يليه.

---

(١) جزء من حديث سيأتي برقم (١٧٢٤)، وأخرجه مسلم (١٢٢١).

## ٣٣- باب قول الله تعالى: ﴿ٱلْحَجُّ أَشْهُرٌ مَّعْلُومَٰتٌ ۚ فَمَن فَرَضَ فِيهِنَّ ٱلْحَجَّ فَلَا رَفَثَ وَلَا فُسُوقَ وَلَا جِدَالَ فِى ٱلْحَجِّ﴾ [البقرة:١٩٧]

﴿يَسْـَٔلُونَكَ عَنِ ٱلْأَهِلَّةِ ۖ قُلْ هِىَ مَوَٰقِيتُ لِلنَّاسِ وَٱلْحَجِّ﴾ [البقرة:١٨٩]

وقال ابن عمر رضي الله عنهما: أشهُر الحجّ: شوّالٌ، وذو القَعْدة، وعشرٌ من ذي الحِجّة.

وقال ابنُ عبَّاسٍ رضي الله عنهما: من السُّنّةِ أن لا يُحرَمَ بالحجِّ، إلا في أشهُرِ الحجِّ.

وكَرِهَ عثمانُ ﷺ أن يُحرَمَ من خُراسانَ أو كَرْمانَ.

١٥٦٠- حدَّثنا محمَّدُ بنُ بشّارٍ، قال: حدَّثني أبو بكرٍ الحَنَفيُّ، حدَّثنا أفلَحُ بنُ حُميدٍ، سمعتُ القاسمَ بنَ محمَّدٍ، عن عائشةَ رضي الله عنها قالت: خَرَجْنا مع رسولِ الله ﷺ في أشهُرِ الحجِّ، وليالي الحجِّ، وحُرُمِ الحجِّ، فنزلْنا بسَرِفَ، قالت: فخَرَجَ إلى أصحابه فقال: «مَن لم يكن منكم معه هَدْيٌ، فأحَبَّ أن يَجعَلَها عُمْرةً فليَفعَلْ، ومَن كان معه الهَدْيُ فلا». قالت: فالآخِذُ بها، والتاركُ لها من أصحابِه. قالت: فأمَّا رسولُ الله ﷺ ورِجالٌ من أصحابه، فكانوا أهلَ قُوّةٍ، وكان معهم الهَدْيُ، فلم يَقدِرُوا على العُمْرةِ.

قالت: فدخل عليَّ رسولُ الله ﷺ وأنا أبكي، فقال «ما يُبْكِيكِ يا هَنْتاهُ؟» قلتُ: سمعتُ قولَكَ لأصحابكَ فمُنِعْتُ العُمْرةَ، قال: «وما شَأْنُكِ؟» قلتُ: لا أُصَلّي، قال: «فلا يَضُرُّكِ، إنَّما أنتِ امرأةٌ من بناتِ آدمَ كتبَ اللهُ عليكِ ما كتبَ عليهنَّ، فكُوني في حَجَّتِكِ فعَسَى الله أن يَرْزُقَكِيها».

قالت: فخَرَجْنا في حَجَّتِه حتَّى قَدِمْنا مِنًى فطَهَرْتُ، ثمَّ خرجتُ من مِنًى فأفَضْتُ بالبيتِ، قالت: ثمَّ خَرَجتُ معه في النَّفْرِ الآخِرِ حتَّى نزلَ المُحَصَّبَ، ونزلْنا معه فدَعَا عبدَ الرحمن بنَ أبي بكرٍ فقال: «اخرُجْ بأُختِكَ من الحَرَمِ، فلْتُهِلَّ بعُمْرةٍ، ثمَّ افرُغا، ثمَّ ائتِيا هاهُنا فإنّي أنْظُرُكُما حتَّى تأتياني» قالت: فخَرَجْنا حتَّى إذا فرَغْتُ وفَرَغْتُ من الطَّواف، ثمَّ جئتُه بسَحَرَ، فقال: «هل فَرَغْتُمْ؟» فقلتُ: نعم، فآذَنَ بالرَّحِيلِ في أصحابه، فارْتَحَلَ الناس، فمَرَّ مُتوجِّهاً إلى المدينةِ.

ضَير: من ضارَ يَضِيرُ ضَيراً، ويقال: ضارَ يَضُورُ ضَوْراً، وضَرَّ يَضُرُّ ضَرّاً.

قوله: «باب قول الله تعالى: ﴿ٱلْحَجُّ أَشْهُرٌ مَّعْلُومَٰتٌ﴾ إلى قوله: ﴿فَمَن فَرَضَ فِيهِنَّ ٱلْحَجَّ فَلَا رَفَثَ وَلَا فُسُوقَ وَلَا جِدَالَ فِى ٱلْحَجِّ﴾، وقوله: ﴿يَسْـَٔلُونَكَ عَنِ ٱلْأَهِلَّةِ قُلْ هِىَ مَوَٰقِيتُ / لِلنَّاسِ وَٱلْحَجِّ﴾» قال العلماء: تقدير قوله: ﴿ٱلْحَجُّ أَشْهُرٌ مَّعْلُومَٰتٌ﴾ أي: الحج حجّ أشهُر معلومات، أو أشهر الحج، أو وقت الحج أشهرٌ معلومات، فحُذِفَ المضاف وأُقيم المضاف إليه مقامه. ٣/٤٢٠

وقال الواحدي: يُمكِن حملُه على غير إضمار، وهو أنَّ الأشهُر جُعِلَت نفسَ الحج اتِّساعاً، لكَون الحج يقع فيها كقولهم: ليلٌ نائمٌ. وقال الشَّيخ أبو إسحاق في «المهذَّب»: المراد وقت إحرام الحج، لأنَّ الحج لا يحتاج إلى أشهُر، فدَلَّ على أنَّ المراد وقت الإحرام به.

وأجمع العلماء على أنَّ المراد بأشهُر الحج ثلاثة أولها شَوّال، لكن اختلفوا هل هي ثلاثة بكمالها، وهو قول مالك، ونُقِلَ عن «الإملاء» للشافعي، أو شهران وبعض الثالث، وهو قول الباقين، ثمَّ اختلفوا فقال ابن عمر وابن عبَّاس وابن الزُّبَير وآخرون: عشر لَيالٍ من ذي الحِجّة، وهل يَدخُل يوم النَّحر أو لا؟ قال أبو حنيفة وأحمد: نعم، وقال الشافعي في المشهور المصحَّح عنه: لا، وقال بعض أتباعه: تسع من ذي الحِجّة، ولا يَصِحّ في يوم النَّحر ولا في ليلته، وهو شاذٌّ.

واختَلَفَ العلماء أيضاً في اعتبار هذه الأشهُر، هل هو على الشَّرط أو الاستحباب؟ فقال ابن عمر وابن عبَّاس وجابر وغيرهم من الصحابة والتابعين: هو شرط، فلا يَصِحّ الإحرام بالحجِّ إلَّا فيها، وهو قول الشافعي، وسيأتي استدلال ابن عبَّاس لذلك في هذا الباب.

واستَدَلَّ بعضهم بالقياس على الوقوف، وبالقياس على إحرام الصلاة، وليس بواضح، لأنَّ الصحيح عند الشافعية أنَّ مَن أحرَمَ بالحجِّ في غير أشهُره انقَلَبَ عمرة تُجزِئه عن عمرة الفَرْض، وأمَّا الصلاة فلو أحرَمَ قبلَ الوقت انقَلَبَ بشرطِ أن يكون ظانّاً دخول الوقت لا عالماً، فاختَلَفا من وجهَين.

**قوله: «وقال ابن عُمَر رضي الله عنهما: أشهُر الحجّ...»** إلى آخره، وَصَلَه الطَّبَري (٢/ ٢٥٨) والدارَقُطني (٢٤٥٦) من طريق وَرْقاء عن عبد الله بن دينار عنه قال: ﴿ٱلْحَجُّ أَشْهُرٌ مَّعْلُومَٰتٌ﴾: شَوّال وذو القَعدة وعشر من ذي الحِجّة، وروى البيهقي (٤/ ٣٤٢) من طريق عبد الله بن نُمَير عن عُبيد الله بن عمر، عن نافع، عن ابن عمر مثله، والإسنادان صحيحان.

وأمَّا ما رواه مالك في «الموطَّأ» (١/ ٣٤٤) عن عبد الله بن دينار عن ابن عمر قال: مَن اعتَمَرَ في أشهُر الحج: شَوّال أو ذي القَعْدة أو ذي الحِجّة، قبلَ الحج فقد استَمتَعَ؛ فلعلَّه تجوَّزَ في إطلاق ذي الحِجّة جمعاً بين الروايتين، والله أعلم.

**قوله: «وقال ابن عبَّاس...»** إلى آخره، وَصَلَه ابن خُزَيمةَ (٢٥٩٦) والحاكم (١/ ٤٤٨) والدارَقُطني (٢٤٨٦) من طريق الحكم عن مِقسمٍ عنه قال: لا يُحرِم بالحجِّ إلَّا في أشهُر الحج، فإنَّ من سُنَّة الحج أن يُحرِم بالحجِّ في أشهُر الحج، ورواه ابن جَرِير (٢/ ٢٥٧-٢٥٨) من وجه آخر عن ابن عبَّاس قال: لا يَصلُح أن يُحرِم أحد بالحجِّ إلَّا في أشهُر الحج.

**قوله: «وكَرِهَ عثمان ﷺ أن يُحرِم من خُراسان أو كَرْمان»** وَصَلَه سعيد بن منصور: حدَّثنا هُشَيم، حدَّثنا يونس بن عُبيد، أخبرنا الحسن ـ هو البصري ـ: أنَّ عبد الله بن عامر أحرَمَ من خُراسان، فلمَّا قَدِمَ على عثمان لامَه فيما صَنَعَ وكَرِهَه. وقال عبد الرزاق: أخبرنا مَعمَر، عن أيوب، عن ابن سيرينَ، قال: أحرَمَ عبد الله بن عامر من خُراسان، فقَدِمَ على عثمان فلامَه وقال: غَزَوتَ وهانَ عليك نُسُكُكَ.

وروى أحمد بن سَيّار في «تاريخ مرو» من طريق داود بن أبي هِند قال: لمَّا فتَحَ عبد الله ابن عامر خُراسَان قال: لَأجعَلَنَّ شُكْري لله أن أخرُج من موضعي هذا مُحرِماً، فأحرَمَ من نَيسابور، فلمَّا قَدِمَ على عثمان لامَه على ما صَنَعَ. وهذه أسانيد يُقوِّي بعضها بعضاً. وروى يعقوب بن سفيان في «تاريخه» من طريق محمد بن إسحاق: أنَّ ذلك كان في السنة التي قُتِلَ فيها عثمان.

ومناسبة هذا الأثر للذي قبله أنَّ بين خُراسان ومكَّة أكثر من مسافة أشهُر الحج، فيستلزم أن يكون أحرَمَ في غير أشهُر الحج، فكَرِهَ ذلك عثمان، وإلَّا فظاهره يَتعلَّق بكراهة الإحرام قبلَ الميقات، فيكون من مُتَعَلَّق الميقات المكاني لا الزماني.

ثم أورد المصنف في الباب حديث عائشة في قصَّة عُمرتها، وسيأتي الكلام عليه ٤٢١/٣ مُستوفًى في الباب الذي بعده، وشاهد الترجمة منه قولها:/ «خَرَجْنا مع رسول الله ﷺ في أشهُر الحج وليالي الحج وحُرُم الحج»، فإنَّ هذا كلُّه يدلّ على أنَّ ذلك كان مشهوراً عندهم معلوماً.

وقوله فيه: «**وحُرُمِ الحج**» بضم الحاء المهمَلة والراء، أي: أزمِنَتِه وأمكنتِه وحالاتِه، ورويَ بفتح الراء، وهو جمع حُرْمة، أي: ممنوعات الحج.

وقوله: «**يا هَنَتاه**» بفتح الهاء والنون ـ وقد تُسَكَّن النون ـ بعدها مُثنَّاة وآخرها هاء ساكنة: كِناية عن شيء لا تذكره باسمه، تقول في النِّداء للمُذكَّر: يا هَنُ، وقد تُزاد الهاء في آخره للسكت، فتقول: يا هَنَهْ، وأن تُشبَع الحركة في النون، فتقول: يا هَنَاهُ، وتُزاد في جميع ذلك للمؤنَّث مُثنَّاة، وقال بعضهم: الألف والهاء في آخره كهُما في النُّدْبة.

وقوله: «**قلت: لا أُصَلِّي**» كِناية عن أنَّها حاضَت، قال ابن المنيِّر: كَنَتْ عن الحيض بالحكم الخاصّ به أدباً منها، وقد ظَهَرَ أثر ذلك في بناتها المؤمنات، فكلّهنَّ يُكْنِينَ عن الحيض بحِرْمان الصلاة أو غير ذلك.

وقوله: «**فلا يَضُرُّكِ**» في رواية الكُشْمِيهني: «**فلا يَضِيرُك**» بكسر الضّاد وتُخفَّف التحتانية من الضَّيْر.

وقوله: «**النَّفر الثّاني**» هو رابع أيام مِنًى.

وقوله: «**فإنّي أنظُرُكما**» في رواية الكُشْمِيهني: «**أنتظِرُكما**» بزيادة مُثنَّاة.

وقوله: «**وحتَّى إذا فَرَغْت**» أي: من الاعتمار وفَرَغت من الطَّواف، وحُذِفَ الأول للعلمِ به.

## ٣٤- باب التَّمتُّع والإقران والإفراد بالحج وفَسْخ الحج لمن لم يكن معه هديٌ

قوله: «باب التمتُّع والإقران والإفْراد بالحجِّ وفَسْخ الحجّ لمن لم يكن معه هَدْي» أمَّا التمتُّع: فالمعروف أنَّه الاعتمار في أشهُر الحج، ثمَّ التحلُّل من تلك العمرة والإهلال بالحجِّ في تلك السَّنة، قال الله تعالى: ﴿فَمَن تَمَتَّعَ بِٱلْعُمْرَةِ إِلَى ٱلْحَجِّ فَمَا ٱسْتَيْسَرَ مِنَ ٱلْهَدْيِ﴾ [البقرة:١٩٦]. ٤٢٣/٣

ويُطلَق التمتُّع في عُرف السلف على القِرَان أيضاً، قال ابن عبد البَرِّ: لا خلاف بين العلماء أنَّ التمتُّع المراد بقوله تعالى: ﴿فَمَن تَمَتَّعَ بِٱلْعُمْرَةِ إِلَى ٱلْحَجِّ﴾ أنَّه الاعتمار في أشهُر الحج قبلَ الحج، قال: ومن التمتُّع أيضاً القِرَان، لأنَّه تَمَتَّعَ بسقوطِ سَفَر للنُّسُك الآخر من بلده، ومن التمتُّع فسخ الحج أيضاً إلى العمرة، انتهى.

وأمَّا القِرَان فوقع في رواية أبي ذرٍّ: «الإقران» بالألف، وهو خطأ من حيثُ اللُّغة كما قاله عياض وغيره، وصورته: الإهلال بالحجِّ والعمرة معاً، وهذا لا خلاف في جوازه. أو الإهلال بالعمرة ثمَّ يُدخِل عليها الحجَّ، أو عَكسُه، وهذا مُختَلَف فيه.

وأمَّا الإفراد: فالإهلال بالحجِّ وحده في أشهُره عند الجميع، وفي غير أشهُره أيضاً عند مَن يُجيزه، والاعتمار بعدَ الفَراغ من أعمال الحج لمن شاء.

وأمَّا فسخ الحج: فالإحرام بالحجِّ ثمَّ يَتحلَّل منه بعملِ عمرة فيصير مُتمتِّعاً، وفي جوازه اختلاف آخر، وظاهر تصرُّف المصنِّف إجازَته، فإنَّ تقدير الترجمة: باب مشروعية التمتُّع... إلى آخره، ويحتمل أن يكون التقدير: باب حُكم التمتُّع... إلى آخره، فلا يكون فيه دلالة على أنَّه يُجيزه.

ثم أوردَ المصنف في الباب سبعة أحاديث:

**الأول**: حديث عائشة من وجهين:

**١٥٦١- حدَّثنا عثمانُ، حدَّثنا جَرِيرٌ، عن منصورٍ، عن إبراهيمَ، عن الأسوَدِ، عن عائشةَ رضي الله عنها: خَرَجْنا مع النبيِّ ﷺ ولا نُرَى إلا أنَّه الحجُّ، فلمَّا قَدِمْنا تَطَوَّفْنا بالبيتِ، فأمَرَ**

النبيُّ ﷺ مَن لم يكن ساقَ الهَدْيَ أن يَحِلَّ، فحَلَّ مَن لم يكن ساقَ الهَدْيَ، ونِساؤُه لم يَسُقْنَ فأَحلَلْنَ. قالت عائشةُ رضي الله عنها: فحِضْتُ فلم أطُفْ بالبيتِ، فلمَّا كانت ليلةُ الحَصْبةِ قالت: يا رسولَ الله، يَرجعُ الناسُ بعُمْرةٍ وحَجَّةٍ وأرجعُ أنا بحَجَّةٍ! قال: «وما طُفْتِ ليالِيَ قَدِمْنا مكَّةَ؟» قلتُ: لا، قال: «فاذهَبي مع أخِيكِ إلى التَّنْعِيمِ، فأَهِلِّي بعُمْرةٍ، ثمَّ مَوْعِدُكِ كَذا وكَذا». قالت صَفِيَّةُ: ما أُراني إلا حابسَتَهم، قال: «عَقْرَى حَلْقَى، أوَما طُفْتِ يومَ النَّحْرِ؟» قالت: قلتُ: بلى، قال: «لا بأسَ، انفِري» قالت عائشةُ رضي الله عنها: فلَقِيَني النبيُّ ﷺ وهو مُصْعِدٌ من مكَّةَ، وأنا مُنْهَبِطةٌ عليها، أو أنا مُصْعِدةٌ وهو مُنْهَبِطٌ منها.

١٥٦٢- حدَّثنا عبدُ الله بنُ يوسفَ، أخبرنا مالكٌ، عن أبي الأسوَدِ محمَّدِ بنِ عبدِ الرحمن ابن نَوْفَلٍ، عن عُرْوةَ بنِ الزُّبَير، عن عائشةَ رضي الله عنها، أنَّها قالت: خَرَجْنا مع رسولِ الله ﷺ عامَ حَجَّةِ الوداع، فمِنّا مَن أهلَّ بعُمْرةٍ، ومِنّا مَن أهلَّ بحَجَّةٍ وعُمْرةٍ، ومِنّا مَن أهلَّ بالحجِّ، وأهلَّ رسولُ الله ﷺ بالحجِّ، فأمَّا مَن أهلَّ بالحجِّ أو جَمَعَ الحجَّ والعُمْرةَ، لم يَحِلُّوا حتَّى كان يومُ النَّحْرِ.

قوله: «خَرَجْنا مع النبي ﷺ» تقدَّم في الباب قبله بيان الوقت الذي خَرَجوا فيه.

قوله: «ولا نُرى إلّا أنَّه الحجّ» ولأبي الأسوَد عن عُرْوة عنها كما سيأتي (٤٤٠٨): مُهِلّينَ بالحج[1]، ولمسلم (١٢١١/ ١٢٠) من طريق القاسم عنها: لا نذكر إلَّا الحج، وله من هذا الوجه (١٢١١/ ١٢١): لَبَّينا بالحج، وظاهره أنَّ عائشة مع غيرها من الصحابة كانوا أولاً مُحرِمينَ بالحج، لكن في رواية عُرْوة عنها هنا: فمِنّا مَن أهلَّ بعمرة، ومِنّا مَن أهلَّ بحَجٍّ وعمرة، ومِنّا مَن أهلَّ بالحج. فيُحمَل الأول على أنَّها ذكرت ما كانوا يَعهَدونه من تَرْك الاعتمار في أشهُر الحج، فخَرَجوا لا يَعرِفونَ إلَّا الحج، ثمَّ بيَّن لهم النبي ﷺ وجوه الإحرام، وجَوَّزَ لهم الاعتمار في أشهُر الحج، وسيأتي في «باب الاعتمار بعدَ الحج» (١٧٨٦) من طريق هشام بن عُرْوة عن أبيه عنها: فقال: «مَن أحَبَّ أن يُهِلّ بعمرةٍ فليُهِلّ، ومَن

(١) ما سيأتي عند البخاري من هذه الطريق برقم (٤٤٠٨)، ليس فيه اللفظ المذكور، وإنما وقع عنده من طريق أفلح بن حميد عن القاسم عن عائشة برقم (١٧٨٨).

أحَبَّ أن يُهِلّ بحَجٍّ فليُهِلَّ»، ولأحمد (٢٦٠٨٦) من طريق ابن شِهاب عن عُرْوة: فقال: «مَن شاءَ فليُهِلَّ بعمرة، ومَن شاءَ فليُهِلَّ بحَجٍّ».

ولهذه النُّكتة أورَدَ المصنِّف في الباب حديث ابن عبَّاس: كانوا يرونَ العمرة في أشهُر الحج من أفجَر الفجور؛ فأشارَ إلى الجمع بين ما اختُلِفَ عن عائشة في ذلك، وأمَّا عائشة نفسها فسيأتي في أبواب العمرة (١٧٨٣و١٧٨٦) وفي حَجَّة الوداع من المغازي[1] من طريق هشام بن عُرْوة عن أبيه عنها في أثناء هذا الحديث قالت: وكنت ممَّن أهلَّ بعمرةٍ. وسَبَقَ في كتاب الحيض (٣١٦) من طريق ابن شِهاب نحوه عن عُرْوة، زاد أحمد (٢٦٠٦٥) من وجه آخر عن الزُّهْري: «ولم أسُق هَدياً»، فادَّعى إسماعيل القاضي وغيره أنَّ هذا غلط من عُرْوة، وأنَّ الصواب رواية الأسوَد والقاسم وعُرْوة عنها: أنَّها أهلَّت بالحجِّ مُفرداً.

وتُعقِّبَ بأنَّ قول عُرْوة عنها: إنَّها أهلَّت بعمرةٍ، صريحٌ، وأمَّا قول الأسوَد وغيره عنها: لا نُرى إلَّا الحج، فليس صريحاً في إهلالها بحَجٍّ مُفرَد، فالجمع بينهما ما تقدَّم من غير تغليط عُرْوة، وهو أعلم الناس بحديثها، وقد وافقه جابر بن عبد الله الصحابي/ كما أخرجه ٤٢٤/٣ مسلم عنه (١٢١٣)، وكذا رواه طاووس (١٢١١/ ١٣٢) ومجاهد عن عائشة[2].

ويحتمل في الجمع أيضاً أن يقال: أهلَّت عائشة بالحجِّ مفرداً كما فعل غيرها من الصحابة، وعلى هذا يُنزَّل حديث الأسوَد ومَن تَبِعَه: ثمَّ أمَرَ النبي ﷺ أصحابه أن يَفسَخوا الحج إلى العمرة، ففَعَلَت عائشة ما صَنَعوا، فصارت مُتمتِّعة، وعلى هذا يَتَنزَّل حديث عُرْوة: ثمَّ لمَّا دَخَلَت مكَّة وهي حائض، فلم تَقدِر على الطَّواف لأجل الحيض، أمَرَها أن تُحرِم بالحج، على ما سيأتي من الاختلاف في ذلك، والله أعلم.

**قوله: «فلمَّا قَدِمْنا تَطَوَّفْنا بالبيت»** أي: غيرها، لقولها بعده: «فلم أطُفْ» فإنَّه تَبيَّن به أنَّ قولها: «تَطَوَّفنا» من العامّ الذي أُريدَ به الخاصّ.

---

(١) الذي في المغازي (٤٣٩٥) من طريق ابن شهاب عن عروة عنها قالت:... فأهللنا بعمرة.

(٢) لفظ طريق مجاهد عند مسلم (١٢١١) (١٣٣): أنها حاضت بسَرِفَ فتطهرت بعرفة، فقال لها رسول الله ﷺ: «يجزي عنك طوافك بالصفا والمروة عن حجك وعمرتك».

قوله: «فأمَرَ النبي ﷺ مَن لم يكن ساقَ الهَدْي أن يَحِلّ» أي: من الحج بعمل العمرة، وهذا هو فَسْخُ الحج المترجَم به.

قوله: «ونِساؤُه لم يَسُقْنَ» أي: الهَدْيَ.

قوله: «فأحْلَلْنَ» أي: وهي منهنَّ، لكن مَنَعَها من التحلُّل كونها حاضَت ليلة دخولهم مكَّة، وقد مضى في الباب قبله بيان ذلك، وأنَّها بَكَت، وأنَّ النبي ﷺ قال لها: «كوني في حَجّك»، فظاهره أنَّه ﷺ أمَرَها أن تَجعَل عمرتها حَجّاً، ولهذا قالت: يَرجِع الناس بحَجٍّ وعمرة وأرجِع بحَجٍّ؟! فأعمَرَها لأجلِ ذلك من التنعيم.

وقال مالك: ليس العمل على حديث عُرْوة قديماً ولا حديثاً، قال ابن عبد البَرِّ: يريد: ليس عليه العمل في رفض العمرة وجعلها حَجّاً، بخلاف جعل الحج عمرةً، فإنَّه وقع للصحابة، واختُلِفَ في جوازه من بعدهم، لكن أجاب جماعة من العلماء عن ذلك باحتمال أن يكون معنى قوله: «ارفُضي عمرتك»[1]، أي: اترُكي التحلُّل منها وأدخِلي عليها الحج فتَصير قارنة، ويؤيِّده قوله في رواية لمسلم (١٢١١/ ١١٣): «وأمسِكي عن العمرة» أي: عن أعمالها، وإنَّما قالت عائشة: وأرجِع بحَجٍّ، لاعتقادها أنَّ إفراد العمرة بالعمل أفضلُ كما وقع لغيرها من أُمَّهات المؤمنين. واستُبعِدَ هذا التأويل لقولها في رواية عطاء عنها: وأرجِع أنا بحَجَّةٍ ليس معها عمرة؟ أخرجه أحمد (٢٥٣١٦)، وهذا يُقوِّي قول الكوفيين: إنَّ عائشة تَرَكَت العمرة وحَجَّت مُفرِدة، وتمسَّكوا في ذلك بقوله لها في الرواية المتقدِّمة (٣١٧): «دَعي عُمرتَك»، وفي رواية (١٧٨٣): «ارفُضي عُمرتَك» ونحو ذلك.

واستَدَلّوا به على أنَّ للمرأة إذا أهلَّت بالعمرة مُتمتِّعة فحاضَت قبلَ أن تطوف أن تترك العمرة وتُهِلّ بالحجِّ مُفرَداً، كما فعَلَت عائشة، لكن في رواية عطاء عنها ضَعف، والرّافع للإشكال في ذلك ما رواه مسلم (١٢١٣) من حديث جابر: أنَّ عائشة أهلَّت بعمرة، حتَّى إذا كانت بسَرِفَ حاضَت، فقال لها النبي ﷺ: «أهِلّي بالحج» حتَّى إذا طَهُرَت طافَت

(١) سيأتي (١٧٨٣)، وأخرجه مسلم (١٢١١).

بالكعبة وسَعَت فقال: «قد حَلَلت من حَجّك وعمرَتك» قالت: يا رسول الله، إنّي أجد في نفسي أنّي لم أطُف بالبيت حتَّى حَجَجت، قال: «فأعمِرْها من التنعيم»، ولمسلم (١٢١١/ ١٣٢) من طريق طاووسٍ عنها: فقال لها النبي ﷺ: «طوافك يَسَعُك لحجِّك وعمرَتك»، فهذا صريح في أنَّها كانت قارنة، لقوله: «قد حَلَلت من حَجّك وعمرَتك»، وإنَّما أعمَرَها من التنعيم تطييباً لقلبِها لكَونِها لم تَطُف بالبيت لمَّا دَخَلَت مُعتَمِرة.

وقد وقع في رواية لمسلم (١٢١٣/ ١٣٧): وكان النبي ﷺ رجلاً سهلاً، إذا هَوِيَتِ الشيءَ تابَعَها عليه، وسيأتي الكلام على قصَّة صَفيَّة في أواخر الحج (١٧٧٢)، وعلى ما في قصَّة اعتمار عائشة من الفوائد في أبواب العمرة (١٧٨٣) إن شاء الله تعالى.

**قوله: «وأرجِع أنا بحَجَّةٍ»** في رواية الكُشْمِيهني: «وأرجِع لي بحَجَّةٍ».

**قوله في الطريق الثانية: «فأمَّا مَن أهلَّ بالحجِّ أو جمع الحجّ والعُمْرة، لم يَحِلُّوا حتَّى كان يوم النَّحْر»** كذا فيه هنا، وسيأتي في حَجَّة الوداع (٤٤٠٨) بلفظ: «فلم يَحِلّوا» بزيادة فاء، وهو الوجه.

**الحديث الثاني:**

**١٥٦٣- حدَّثنا محمَّدُ بنُ بشَّارٍ، حدَّثنا غُنْدَرٌ، حَدَثَنا شُعْبةُ، عن الحَكَم، عن عليِّ بنِ حسينٍ، عن مروانَ بنِ الحَكَم، قال: شَهِدْتُ عثمانَ وعليّاً رضي الله عنهما، وعثمانُ يَنْهَى عن المُتْعةِ وأن يُجمَعَ بينَهما، فلمَّا رَأى عليٌّ، أهلَّ بهما: لبَّيكَ بعُمْرةٍ وحَجَّةٍ، قال: ما كنتُ لأَدَعَ سُنَّةَ النبيِّ ﷺ لقول أحدٍ.**

[طرفه: ١٥٦٩]

**قوله: «عن الحَكَم»** هو ابن عُتَيبة، بالمثنَّاة والموحَّدة مصغَّراً، الفقيه الكوفي، وعليّ بن الحسين: هو زين العابدين.

**قوله: «شَهِدْت عثمان وعليّاً»** سيأتي في آخر الباب (١٥٦٩) من طريق سعيد بن المسيّب أنَّ ذلك كان بعُسفان.

قوله: «وعثمان يَنْهى عن المُتْعة وأن يُجمَع بينهما» أي: بين الحج والعمرة «فلمَّا رَأى عليٌّ» ٤٢٥/٣ في رواية سعيد بن المسيّب: فقال عليّ: ما تريد إلى أن/ تنهى عن أمر فعَله رسول الله ﷺ، وفي رواية الكُشْمِيهني: إلَّا أن تَنهى، بحرف الاستثناء، زاد مسلم (١٢٢٣/ ١٥٩) من هذا الوجه: فقال عثمان: دَعنا عنك. قال: إنّي لا أستَطيع أن أدَعك.

وقوله: «وأن يُجمَع بينهما» يحتمل أن تكون الواو عاطفة، فيكون نهى عن التمتُّع والقِرَان معاً، ويحتمل أن يكون عطفاً تفسيريّاً، وهو على ما تقدَّم أنَّ السلف كانوا يُطلِقونَ على القِرَان تَمتُّعاً، ووجهه أنَّ القارِن يَتَمتَّع بتَرك النَّصَب بالسفرِ مرَّتين، فيكون المراد أن يجمع بينهما قِراناً أو إيقاعاً لهما في سَنة واحدة بتقديم العمرة على الحج، وقد رواه النَّسائي (٢٧٣٣) من طريق عبد الرحمن بن حَرمَلة عن سعيد بن المسيّب بلفظ: نهى عثمان عن التمتُّع. وزاد فيه: فلَبّى عليّ وأصحابه بالعمرة فلم يَنهَهم عثمان، فقال له عليّ: ألم تسمَع رسول الله ﷺ تَمتّعَ؟ قال: بَلى. وله من وجه آخر (٢٧٢٢): سمعت رسول الله ﷺ يُلبّي بهما جميعاً. زاد مسلم (١٢٢٣/ ١٥٨) من طريق عبد الله بن شَقيق عن عثمان قال: أجَل، ولكِنّا كنَّا خائفينَ.

قال النَّوَوي: لعلَّه أشارَ إلى عمرة القضيَّة سنة سبع، لكن لم يكن في تلك السنة حقيقةً تَمتّعٌ، إنَّما كان عُمْرة وحدها.

قلت: هي رواية شاذَّة، فقد روى الحديث مروان بن الحَكَم وسعيد بن المسيّب، وهما أعلم من عبد الله بن شَقِيق فلمْ يقولا ذلك، والتمتُّع إنَّما كان في حَجَّة الوداع، وقد قال ابن مسعود كما ثَبَتَ عنه في «الصحيحين»[1]: كنَّا آمَنَ ما يكون الناس.

وقال القُرطُبي: قوله: «خائفينَ» أي: من أن يكون أجر مَن أفرَدَ أعظمَ من أجر مَن تَمتّع. كذا قال، وهو جمع حسن ولكن لا يخفى بُعدُه.

---

(١) بل قائل ذلك هو حارثة بن وهب الخزاعي، أخرجه عنه البخاري (١٦٥٦)، ومسلم (٦٩٦)، وأما قول ابن مسعود فهو عند البخاري (١٦٥٧)، ومسلم (٦٩٥) بلفظ: صليت مع النبي ﷺ ركعتين، ومع أبي بكر ركعتين، ومع عمر ركعتين، ثم تفرَّقت بكم الطرق، فيا ليت حظي من أربعٍ ركعتان متقبَّلتان.

ويحتمل أن يكون عثمان أشارَ إلى أنَّ الأصل في اختياره ﷺ فَسْخَ الحجِّ[1] إلى العمرة في حَجَّة الوداع دفْعُ اعتقاد قُرَيش مَنْعَ العمرة في أشهُر الحج، وكان ابتداء ذلك بالحُدَيبية؛ لأنَّ إحرامهم بالعمرة كان في ذي القَعْدة وهو من أشهُر الحج، وهناك يَصِحّ إطلاق كونهم خائفين، أي: من وقوع القتال بينهم وبين المشركين، وكان المشركونَ صَدّوهم عن الوصول إلى البيت، فتَحلَّلوا من عُمرتهم، وكانت أولَ عمرة وقعت في أشهُر الحج، ثمَّ جاءت عُمْرة القضيَّة في ذي القَعْدة أيضاً، ثمَّ أراد ﷺ تأكيد ذلك بالمبالَغة فيه حتَّى أمَرَهم بفَسْخ الحج إلى العمرة.

**قوله: «ما كنت لأدَعَ...»** إلى آخره، زاد النَّسائي (٢٧٢٣) والإسماعيلي: فقال عثمان: تراني أنهى الناسَ وأنت تفعلُه؟ فقال: ما كنت أدَعُ[2].

وفي قصَّة عثمان وعليٍّ من الفوائد: إشاعةُ العالم ما عنده من العلم وإظهاره، ومُناظَرة وُلاة الأُمور وغيرهم في تحقيقه لمن قويَ على ذلك لقَصدِ مُناصَحة المسلمين، والبيان بالفعل مع القول، وجواز الاستنباط من النَّصّ، لأنَّ عثمان لم يَخْفَ عليه أنَّ التمتُّع والقِرَان جائزان، وإنَّما نهى عنهما ليُعمَلَ بالأفضلِ كما وقع لعمر، لكن خشيَ عليّ أن يَحمِل غيره النَّهي على التحريم فأشاعَ جواز ذلك، وكلٌّ منهما مجتهدٌ مأجور.

**تنبيه:** ذكر ابن الحاجب حديث عثمان في التمتُّع دليلاً لمسألة اتِّفاق أهل العصر الثاني بعدَ اختلاف أهل العصر الأول، فقال: وفي «الصحيح» أنَّ عثمان كان نهى عن المتعة، قال البَغَوي: ثمَّ صار إجماعاً.

وتُعقِّبَ بأنَّ نَهيَ عثمان عن المتعة إن كان المراد به الاعتمار في أشهُر الحج قبلَ الحج، فلم يَستقِرَّ الإجماع عليه، لأنَّ الحنفيَّة يخالفون فيه. وإن كان المراد به فسخ الحج إلى العمرة فكذلك، لأنَّ الحنابلة يخالفون فيه، ثمَّ وراء ذلك أنَّ رواية النَّسائي السابقة مُشعِرة بأنَّ

---

(١) لفظة «الحج» سقطت من (س).

(٢) أخرجه باللفظ المذكور أحمد (١١٣٩) وبنحوه النسائي.

عثمان رَجَعَ عن النَّهي فلا يَصِحّ التمثيلُ[١] به، ولفظ البَغَوي بعدَ أن ساق حديث عثمان في «شرح السُّنّة»: هذا خلاف يُحكَى[٢]، وأكثرُ الصحابة على الجواز، واتَّفَقَت عليه الأئمَّة[٣] بعدُ. فحَمَله على أنَّ عثمان نهى عن التمتُّع المعهود، والظاهر أنَّ عثمان ما كان يُبطِله إنَّما كان يَرى أنَّ الإفراد أفضل منه، وإذا كان ذلك فلم تَتَّفِق الأئمَّة على ذلك، فإنَّ الخلاف في أيِّ الأُمور الثلاثة أفضل باقٍ والله أعلم.

٤٢٦/٣ وفيه أنَّ المجتهد لا يُلزِمُ مجتهداً آخر بتقليدِه؛ لعَدَمِ إنكار عثمان على عليٍّ ذلك مع كَونِ عثمانَ الإمام إذ ذاك، والله أعلم.

**١٥٦٤ - حدَّثنا موسى بنُ إسماعيلَ، حدَّثنا وُهَيبٌ، حدَّثنا ابنُ طاووسٍ، عن أبيه، عن ابنِ عبَّاسٍ رضي الله عنهما قال: كانوا يَرَوْنَ أنَّ العُمْرةَ في أشهُرِ الحجِّ من أفجَرِ الفُجُورِ في الأرضِ، ويَجْعَلُونَ المحرَّمَ صَفَر، ويقولون: إذا بَرَأَ الدَّبَر، وعَفا الأثَر، وانسَلَخَ صَفَر، حَلَّتِ العُمْرةُ لمنِ اعتَمَر، قَدِمَ النبيُّ ﷺ وأصحابُه صَبِيحةَ رابعةٍ مُهِلِّينَ بالحجِّ، فأمَرَهم أن يَجْعَلُوها عُمْرةً، فتَعاظَمَ ذلك عندَهم فقالوا: يا رسولَ الله، أيُّ الحِلِّ؟ قال: «حِلٌّ كلُّه».**

[انظر: ١٠٨٥]

**الحديث الثالث**: عن ابن عبَّاس قال: كانوا يَرَوْنَ أنَّ العُمْرة، بفتح أوله، أي: يعتقدون، والمراد أهل الجاهلية. ولابن حِبَّان من طريق أُخرى[٤] عن ابن عبَّاس قال: والله ما أعمَرَ رسولُ الله ﷺ عائشةَ في ذي الحِجّة إلَّا ليقطَع بذلك أمر أهل الشِّرك، فإنَّ هذا الحيَّ من قُرَيش ومَن دانَ دينهم كانوا يقولونَ... فذكر نحوه، فعُرِفَ بهذا تعيين القائلين.

---

(١) تحرف في (س) إلى: التمسك.

(٢) تحرف في (ع) و(س) إلى: علي، والمثبت من (أ) وهو المقارب لما في «شرح السنة» ٧/ ٦٩-٧٠ حيث وقع في مطبوعه: هذا اختلاف مَحكيٌّ.

(٣) كذا في (أ) و(س)، وفي (ع) والبغوي: الأمة.

(٤) لم نقع في ابن حبان على غير طريق ابن طاووس عن أبيه عن ابن عباس، وهو فيه برقم (٣٧٦٥). وهو من هذا الطريق أيضاً عند أحمد (٢٣٦١)، وأبي داود (١٩٨٧).

قوله: «من أفجَر الفُجُور» هذا من تحكُّماتهم الباطلة المأخوذة عن غير أصل.

قوله: «ويَجعَلُونَ المحرَّم صَفَر» كذا هو في جميع الأُصول من «الصحيحين»، قال النَّوَوي: كان ينبغي أن يُكتَب بالألف، ولكن على تقدير حذفها لا بُدَّ من قراءَته منصوباً، لأنَّه مصروف بلا خلاف، يعني: والمشهور عن اللُّغة الربيعية كتابة المنصوب بغير ألف، فلا يَلزَم من كتابته بغير ألف أن لا يُصرَف فيُقرأ بالألف.

وسَبَقَه عياض إلى نفي الخلاف فيه، لكن في «المحكَم»: كان أبو عُبيدة لا يَصرِفه، فقيل له: إنَّه لا يمتنع الصَّرف حتَّى يجتمع عِلَّتان فما هما؟ قال: المعرفة والساعة. وفَسَّرَه المطرِّزي بأنَّ مراده بالساعة أنَّ الأزمِنة ساعات والساعة مؤنَّثة. انتهى، وحديث ابن عبَّاس هذا حُجَّة قوية لأبي عُبيدة، والله أعلم، ونَقَلَ بعضهم أنَّ في «صحيح مسلم» (١٢٤٠/ ١٩٨): «صَفَراً» بالألف.

وأمَّا جعلُهم ذلك، فقال النَّوَوي: قال العلماء: المراد الإخبار عن النَّسيء الذي كانوا يفعلونه في الجاهلية، فكانوا يُسمُّونَ المحرَّم صَفَراً ويُحِلّونَه، ويُؤخِّرونَ تحريم المحرَّم إلى نفس صَفَر لئلَّا تتوالى عليهم ثلاثة أشهُر مُحرَّمة، فيَضيق عليهم فيها ما اعتادوه من المقاتَلَة والغارة بعضهم على بعض، فضَلَّلهم الله في ذلك فقال: ﴿إِنَّمَا ٱلنَّسِيٓءُ زِيَادَةٌ فِي ٱلْكُفْرِ يُضَلُّ بِهِ ٱلَّذِينَ كَفَرُوا۟﴾ الآية [التوبة:٣٧].

قوله: «ويقولونَ: إذا بَرَأ الدَّبَر» بفتح المهمَلة والموحَّدة، أي: ما كان يَحصُل بظُهور الإبل من الحَمْل عليها ومَشَقّة السفر، فإنَّه كان يَبرأُ بعدَ انصرافهم من الحج.

وقوله: «وعَفَا الأثَر» أي: اندَرَسَ أثر الإبل وغيرها في سَيْرها، ويحتمل أثر الدَّبَر المذكور، وفي «سنن أبي داود» (١٩٨٧): «عَفَا الوَبَر» أي: كَثُرَ وبرُ الإبل الذي حُلِقَ بالرِّحال، وهذه الألفاظ تُقرأ ساكنة الراء لإرادة السجع. ووجه تعلُّق جواز الاعتمار بانسِلاخ صَفَر ـ مع كونه ليس من أشهُر الحج وكذلك المحرَّم ـ أنَّهم لمَّا جعلوا المحرَّم صَفَراً ولا يستقِرّونَ ببلادهم في الغالب، ولا[1] يَبرأ دَبَرُ إبلهم إلَّا عند انسِلاخه، ألحَقُوه بأشهُر الحج على طريق

(١) لفظة «لا» سقطت من (أ) و(س).

التَّبعية، وجعلوا أول أشهُر الاعتمار شهر المحرَّم الذي هو في الأصل صَفَر، والعمرة عندهم في غير أشهُر الحج.

وأمَّا تسمية الشهر صَفَراً، فقال رُؤْبة: أصلها أنَّهم كانوا يُغِيرونَ فيه بعضهم على بعض، فيَترُكونَ منازلهم صِفْراً، أي: خالية من المتاع، وقيل: لإصفار أماكنهم من أهلها.

**قوله: «قَدِمَ النبي ﷺ»** كذا في الأُصول من رواية موسى بن إسماعيل عن وُهَيب، وقد أخرجه المصنِّف في «أيام الجاهلية» (٣٨٣٢) عن مسلم بن إبراهيم عن وُهَيب بلفظ: «فقَدِمَ» بزيادة فاء وهو الوجه، وكذا أخرجه مسلم (١٢٤٠/ ١٩٨) من طريق بَهْز بن أَسَد، والإسماعيلي من طريق إبراهيم بن الحجاج، كلاهما عن وُهَيب.

**قوله: «صَبِيحة رابعة»** أي: يوم الأحد.

**قوله: «مُهِلّينَ بالحجّ»** في رواية إبراهيم بن الحجاج: وهم يُلبُّونَ بالحج، وهي مُفسِّرة لقوله: مُهِلِّين، واحتَجَّ به مَن قال: كان حجُّ النبي ﷺ مُفرِداً، وأجاب مَن قال: كان قارناً، بأنَّه لا يَلزَم من إهلاله بالحجِّ أن لا يكون أدخَلَ عليه العمرة.

**قوله: «أن يَجْعَلُوها عُمْرة، فتَعاظَمَ ذلك عندهم»** أي: لمَا كانوا يعتقدونه أولاً، وفي رواية إبراهيم بن الحجاج: فكَبُرَ ذلك عندهم.

**قوله: «أيُّ الحِلِّ؟»** كأنَّهم كانوا يَعرِفونَ أنَّ للحجِّ تَحلُّلَين، فأرادوا بيان ذلك، فبيَّن لهم أنَّهم يَتَحلَّلونَ الحِلَّ كلَّه، لأنَّ العمرة ليس لها إلَّا تَحلُّل واحد، ووقع في رواية الطَّحاوي (٢/ ١٥٨): أي الحِلّ نُحِلّ؟ قال: «الحِلّ كلّه».

**١٥٦٥- حدَّثنا محمَّدُ بنُ المثنَّى، حدَّثنا غُندَرٌ، حدَّثنا شُعْبةُ، عن قيسِ بنِ مُسلِم، عن طارقِ بنِ شِهابٍ، عن أبي موسى ﷺ قال: قَدِمْتُ على النبيِّ ﷺ، فأَمَرني بالحِلِّ.**

٤٢٧/٣ **١٥٦٦- حدَّثنا إسماعيلُ، قال: حدَّثني مالكٌ (ح) وحدَّثنا عبدُ الله بنُ يوسفَ، أخبرنا مالكٌ، عن نافع، عن ابنِ عمرَ، عن حفصةَ رضي الله عنهم زوجِ النبيِّ ﷺ أنَّها قالت: يا**

**رسولَ الله، ما شَأنُ الناس حَلُّوا بعُمْرةٍ، ولم تَحلِلْ أنتَ من عُمْرَتِكَ؟ قال: «إنّي لَبَّدْتُ رأسي، وقَلَّدْتُ هَدْيي، فلا أحِلُّ حتَّى أنحَرَ».**

[أطرافه في: ١٦٩٧، ١٧٢٥، ٤٣٩٨، ٥٩١٦]

**الحديث الرابع**: حديث أبي موسى: «قَدِمت على النبي ﷺ، فأمَرَني بالحِلّ» هكذا أورَدَه مختصراً، وقد تقدَّم تامّاً مشروحاً قبلُ ببابٍ (١٥٥٩). ووقع للكُشْمِيهني: «فأمَرَه بالحِلّ» على الالتِفات.

**الحديث الخامس**: حديث حفصة «أنَّها قالت: يا رسول الله، ما شَأن الناس حَلّوا بعمرةٍ» الحديث، لم يقع في رواية مسلم (١٢٢٩) قوله: «بعمرةٍ»، وذكر ابن عبد البَرِّ أنَّ أصحاب مالك ذكرها بعضهم وحَذَفَها بعضهم، واستُشكِلَ كيف حَلُّوا بعمرةٍ مع قولها: ولم تَحِلَّ من عمرتِك، والجواب أنَّ المراد بقولها: بعمرة، أي: أنَّ إحرامهم بعمرةٍ كان سبباً لسُرعة حِلِّهم.

واستُدِلَّ به على أنَّ مَن ساق الهَدْيَ لا يَتَحلَّل من عمل العمرة، حتَّى يُهِلَّ[1] بالحجِّ ويَفرُغ منه، لأنَّه جعل العِلّة في بقائه على إحرامه كونه أهدى، وكذا وقع في حديث جابر سابع أحاديث الباب، وأخبرهم أنَّه لا يَحِلُّ حتَّى يَنحَر الهَدْي، وهو قول أبي حنيفة وأحمد ومَن وافقهما، ويؤيِّده قوله في حديث عائشة أول أحاديث الباب: فأمَرَ مَن لم يكن ساق الهَدْي أن يَحِلَّ. والأحاديث بذلك مُتضافِرة.

وأجاب بعض المالكية والشافعية عن ذلك بأنَّ السبب في عَدَم تَحلُّله من العمرة كَونُه أدخَلَها على الحج، وهو مُشكِلٌ عليه لأنَّه يقول: إنَّ حَجَّه كان مُفرِداً.

وقال بعض العلماء: ليس لمن قال: كان مُفرِداً عن هذا الحديث انفصال، لأنَّه إن قال به استُشكِلَ عليه كونه عَلَّلَ عدمَ التحلُّل بسَوْق الهَدْي، لأنَّ عَدَم التحلُّل لا يمتنع على مَن كان قارناً عنده، وجَنَحَ الأَصِيليُّ وغيره إلى توهيم مالك في قوله: «ولم تَحِلَّ أنت من عمرتك» وأنَّه لم يقله أحد في حديث حفصة غيره، وتعقَّبه ابن عبد البَرِّ ـ على تقدير تسليم

---

(١) تحرفت في (س) إلى: يحل.

انفراده ـ بأنَّها زيادة حافظ فيجب قَبُولها، على أنَّه لم ينفرد، فقد تابَعَه أيوب وعُبيد الله بن عمر، وهما مع ذلك حُفّاظ أصحاب نافع، انتهى.

ورواية عُبيد الله بن عمر عند مسلم (١٢٢٩/ ١٧٧)، وقد أخرجه مسلم (١٢٢٩/ ١٧٩) من رواية ابن جُرَيج، والبخاري (٤٣٩٨) من رواية موسى بن عُقْبَةَ، والبيهقي (٥/ ١٣٤) من رواية شعيب بن أبي حمزة، ثلاثتهم عن نافع بدونها، ووقع في رواية عُبيد الله ابن عمر عند الشَّيخَين[1]: «فلا أَحِلُّ حتَّى أَحِلَّ من الحج» ولا تُنافي هذه روايةَ مالك؛ لأنَّ القارن لا يَحِلّ من العمرة ولا من الحج حتَّى يَنحَر، فلا حُجَّة فيه لمن تمسَّك بأنَّه ﷺ كان مُتمتِّعاً كما سيأتي، لأنَّ قول حفصة: «ولم تَحِلَّ من عمرتك» وقوله هو: «حتَّى أحِلّ من الحج» ظاهرٌ في أنَّه كان قارناً.

وأجاب مَن قال: كان مُفرِداً، عن قوله: «ولم تَحِلّ من عمرتك» بأجوبةٍ: أحدها: قاله الشافعي، معناه: ولم تَحِلَّ أنت من إحرامك الذي ابتَدَأته معهم بنيَّةٍ واحدة، بدليلِ قوله: «لو استَقبلت من أمري ما استَدبَرت ما سُقت الهَدْي ولجعلتُها عمرةً»[2]. وقيل: معناه: ولم تَحِلّ من حَجِّك بعمرةٍ كما أمَرت أصحابك، قالوا: وقد تأتي «من» بمعنى الباء، كقوله عزَّ وجلَّ: ﴿يَحْفَظُونَهُۥ مِنْ أَمْرِ ٱللَّهِ﴾ [الرعد:١١] أي: بأمر الله، والتقدير: ولم تَحِلَّ أنت بعمرةٍ من إحرامك. وقيل: ظَنَّت أنَّه فَسَخَ حَجَّه بعمرةٍ كما فعل أصحابه بأمره، فقالت: لِمَ لم تَحِلَّ أنت أيضاً من عمرتِك؟

ولا يخفى ما في بعض هذه التأويلات من التعسُّف. والذي تجتمع به الروايات أنَّه ﷺ كان قارناً، بمعنى أنَّه أدخَلَ العمرة على الحج بعدَ أن أهلَّ به مُفرِداً، لا أنَّه أول ما أهلَّ أحرَمَ بالحجِّ والعمرة معاً، وقد تقدَّم حديث عمر مرفوعاً (١٥٣٤): «وقل: عمرةٌ في حَجَّة»، وحديث أنس (١٥٥١): ثمَّ أهلَّ بحَجٍّ وعمرة، ولمسلم (١٢٢٦/ ١٦٨) من حديث عِمْران

---

(١) سيأتي عند البخاري برقم (١٦٩٧)، وأخرجه مسلم برقم (١٢٢٩) (١٧٧).

(٢) سيأتي برقم (١٦٥١).

ابن حُصَين: جمع بين حَجٍّ وعمرة، ولأبي داود (١٧٩٧) والنَّسائي (٢٧٢٥) من حديث البَراء مرفوعاً: «إنّي سُقت الهَدْي وقَرَنت»، وللنَّسائي (٢٧٢٣) من حديث عليّ مثله، ولأحمد (١٧٥٨٣) من حديث سُراقة: أنَّ النبي ﷺ قَرَنَ في حَجَّة الوداع، وله (١٦٣٤٦) من حديث أبي طلحة: جمع بين الحج والعمرة، وللدَّارَقُطني من حديث أبي سعيد (٢٦١٨) وأبي قَتَادةَ (٢٦١٧)، والبَزَّار (٣٣٤٤) من حديث ابن أبي أَوفى، ثلاثتهم مرفوعاً مثله.

وأجاب البيهقي (٥/ ١٠-١٥) عن هذه الأحاديث وغيرها نُصْرةً لمن قال: إنَّه ﷺ كان مُفرِداً، فنَقَلَ عن سليمان بن حَرْب: أنَّ رواية أبي قِلابةَ عن أنس: أنَّه سمعهم يَصرُخونَ بهما جميعاً[1]، أثبَتُ من رواية مَن روى عنه: أنَّه ﷺ جمع بين الحج والعمرة، ثمَّ تعقَّبه بأنَّ/ قَتَادةَ ٤٢٨/٣ وغيره من الحُفَّاظ رَوَوه عن أنس كذلك، فالاختلاف فيه على أنس نفسه، قال: فلعلَّه سمع النبيَّ ﷺ يُعلِّم غيره كيف يُهِلّ بالقِرَان، فظَنَّ أنَّه أهلَّ عن نفسه، وأجاب عن حديث حفصة بما نُقِلَ عن الشافعي أنَّ معنى قولها: ولم تَحِلَّ أنت من عمرتك، أي: من إحرامك كما تقدَّم، وعن حديث عمر بأنَّ جماعة رَوَوْه بلفظ: صلَّى في هذا الوادي، وقال: «عُمْرة في حَجَّة» قال: وهؤلاء أكثر عدداً ممَّن رواه: «وقل: عمرة في حَجَّة» فيكون إذناً في القِرَان لا أمراً للنبي ﷺ في حال نفسه، وعن حديث عِمْران بأنَّ المراد بذلك إذنه لأصحابه في القِرَان، بدليلِ روايته الأُخرى: أنَّه ﷺ أعمَرَ بعض أهله في العشر، وروايته الأُخرى: أنَّه ﷺ تَمَتَّعَ، فإنَّ مراده بكلِّ ذلك إذنه في ذلك، وعن حديث البَراء بأنَّه ساقه في قصَّة عليٍّ، وقد رواها أنسٌ (١٥٥٨) يعني: كما تقدَّم في هذا الباب، وجابر كما أخرجه مسلم (١٢١٨) وليس فيها لفظ: «وقَرَنت»، وأخرج[2] حديث مجاهد عن عائشة قالت: لقد عَلِمَ ابن عمر أنَّ النبي ﷺ قد اعتَمَرَ ثلاثاً سوى التي قَرَنَها في حَجَّتِه. أخرجه أبو داود (١٩٩٢). وقال البيهقي: تفرَّد أبو إسحاق عن مجاهد بهذا، وقد رواه منصور عن مجاهد بلفظ: فقالت: ما اعتَمَرَ في رَجَبٍ قَطُّ. وقال: هذا هو المحفوظ، يعني: كما سيأتي في أبواب العمرة

---

(١) سلف برقم (١٥٤٨).

(٢) أي: البيهقي ٥/ ١٠.

(١٧٧٥/ ١٧٧٦)، ثمَّ أشارَ إلى أنَّه اختُلِفَ فيه على أبي إسحاق فرواه زهير بن معاوية عنه هكذا، وقال زكريَّا: عن أبي إسحاق عن البَراء.

ثمَّ روى حديث جابر (٥/ ١٢): أنَّ النبي ﷺ حجَّ حَجَّتَينِ قبلَ أن يُهاجر، وحَجَّة قَرَنَ معها عُمرة. يعني: بعدَما هاجَر، وحكى عن البخاري أنَّه أعَلَّه، لأنَّه من رواية زيد بن الحُبَاب عن الثَّوري عن جعفر عن أبيه عنه، وزيد ربَّما يَهِمُ في الشيء، والمحفوظ عن الثَّوري مُرسَل، والمعروف عن جابر: أنَّ النبي ﷺ أهلَّ بالحجِّ خالصاً.

ثمَّ روى حديث ابن عبَّاس (٥/ ١٢) نحو حديث مجاهد عن عائشة، وأعَلَّه بداود العَطَّار، وقال: إنَّه تفرَّد بوَصلِه عن عَمْرو بن دينار عن عِكْرمة عن ابن عبَّاس، ورواه ابن عُيَينةَ عن عَمْرو، فأرسَلَه ولم يَذكُر ابن عبَّاس، ثمَّ روى حديث الصُّبيِّ بن مَعبَد (٥/ ١٦) أنَّه أهلَّ بالحجِّ والعمرة معاً فأُنكِرَ عليه، فقال له عمر: هُدِيتَ لسُنَّة نبيِّك... الحديث، وهو في السُّنَن وفيه قصَّة[1]، وأجاب عنه بأنَّه يدلُّ على جواز القِرَان لا أنَّ[2] النبي ﷺ كان قارناً، ولا يخفى ما في هذه الأجوبة من التعسُّف.

وقال النَّوَوي: الصواب الذي نَعتَقِده: أنَّ النبي ﷺ كان قارناً، ويؤيِّده أنَّه ﷺ لم يَعتمِر في تلك السنة بعدَ الحج، ولا شكَّ أنَّ القِرَان أفضل من الإفراد الذي لا يُعتَمر في سَنَتِه عندنا، ولم يَنقُل أحد أنَّ الحج وحده أفضل من القِرَان.

كذا قال، والخلاف ثابت قديماً وحديثاً، أمَّا قديماً فالثابت عن عمر أنَّه قال: إنَّ أتمَّ لحجِّكم وعمرَتكم أن تُنشِئوا لكلٍّ منهما سَفَراً، وعن ابن مسعود نحوه، أخرجه ابن أبي شَيْبة[3] وغيره، وأمَّا حديثاً فقد صَرَّحَ القاضي حسين والمتولِّي بترجيح الإفراد ولو لم يَعتمِرْ في تلك السنة، وقال صاحب «الهداية» من الحنفيَّة: الخلاف بيننا وبين الشافعي مبنيٌّ على

---

(١) أخرجه أبو داود (١٧٩٨) و(١٧٩٩)، وابن ماجه (٢٩٧٠)، والنسائي (٢٧١٩).

(٢) في (س): لأن.

(٣) أثر عمر أخرجه ابن أبي شيبة (١٣١٨٢)، وكذا أثر ابن مسعود (١٤٥٠٣)، تحقيق الجمعة واللحيدان. وكلا الأثرين أخرجهما البيهقي أيضاً في «سننه» ٥/ ٥.

أنَّ القارن يطوف طوافاً واحداً وسَعْياً واحداً، فبهذا قال: إنَّ الإفراد أفضل، ونحنُ عندنا أنَّ القارن يطوف طوافَينِ وسَعيَين، فهو أفضل لكَونِه أكثر عملاً.

وقال الخطَّابي: اختَلَفَت الرواية فيما كان النبي ﷺ به مُحرِماً، والجواب عن ذلك بأنَّ كلَّ راوٍ أضافَ إليه ما أَمَرَ به اتِّساعاً، ثمَّ رَجَّحَ بأنَّه كان أفرَدَ الحج، وهذا هو المشهور عند المالكية والشافعية، وقد بَسَطَ الشافعي القول فيه في «اختلاف الحديث» وغيره، ورَجَّحَ أنَّه ﷺ أحرَمَ إحراماً مُطلَقاً ينتظر ما يُؤمَر به، فنَزَلَ عليه الحُكْم بذلك وهو على الصَّفا، ورَجَّحوا الإفراد أيضاً بأنَّ الخلفاء الرّاشدينَ واظَبُوا عليه، ولا يُظَنُّ بهم المواظَبة على ترك الأفضل، وبأنَّه لم يُنقَل عن أحد منهم أنَّه كَرِهَ الإفراد، وقد نُقِلَ عنهم كراهيةُ التمتُّع والجمع بينهما حتَّى فَعَلَه عليٌّ لبيان الجواز، وبأنَّ الإفراد لا يجب فيه دمٌ بالإجماع بخلاف التمتُّع والقِرَان، انتهى.

وهذا ينبني على أنَّ دم القِرَان دم جُبْران، وقد/ مَنَعَه مَن رَجَّحَ القِرَان، وقال: إنَّه دم ٤٢٩/٣ فضل وثواب كالأُضحيَّة، ولو كان دم نقص لمَا قام الصيام مقامَه، ولأنَّه يُؤكَل منه، ودمُ النَّقص لا يُؤكَل منه كَدَم الجزاء، قاله الطَّحاوي.

وقال عياض نحو ما قال الخطَّابي، وزاد: وأمَّا إحرامه هو فقد تَضافَرَت الروايات الصحيحة بأنَّه كان مُفرِداً، وأمَّا رواية مَن روى مُتمتِّعاً، فمعناه: أمَرَ به، لأنَّه صَرَّحَ بقوله: «ولولا أنَّ معي الهَدْي لَأحلَلتُ»[1] فصَحَّ أنَّه لم يَتَحلَّل. وأمَّا رواية مَن روى القِرَان، فهو إخبار عن آخر أحواله، لأنَّه أدخَلَ العمرة على الحج لمَّا جاء إلى الوادي، وقيل له: «قل: عمرة في حَجَّة» انتهى.

وهذا الجمع هو المعتمَد، وقد سَبَقَ إليه قديماً ابن المنذر وبيَّنه ابن حَزْم في «حَجَّة الوداع» بياناً شافياً، ومَهَّدَه المحِبُّ الطَّبَري تمهيداً بالغاً يَطُول ذِكْره، ومُحصَّله: أنَّ كلَّ مَن روى عنه الإفراد حَمَلَ على ما أهلَّ به في أول الحال، وكلَّ مَن روى عنه التمتُّع أراد ما أَمَرَ به أصحابَه، وكلَّ مَن روى عنه القِرَان أراد ما استَقَرَّ عليه أمره.

---

(١) سلف برقم (١٥٥٨).

وتَترجَّح رواية مَن روى القِرَان بأُمورٍ، منها:

أنَّ معه زيادةَ علم على مَن روى الإفراد وغيره.

وبأنَّ مَن روى الإفراد والتمتُّع اختُلِفَ عليه في ذلك: فأشهرُ مَن روى عنه الإفراد عائشةُ وقد ثَبَتَ عنها أنَّه اعتَمَرَ مع حَجَّتِه كما تقدَّم، وابنُ عمر وقد ثَبَتَ عنه أنَّه ﷺ بَدَأ بالعمرة ثمَّ أهلَّ بالحجِّ كما سيأتي في أبواب الهَدْي (١٦٩١)، وثَبَتَ أنَّه جمع بين حجٍّ وعمرة، ثمَّ حَدَّثَ أنَّ النبي ﷺ فعل ذلك وسيأتي أيضاً، وجابرٌ وقد تقدَّم قوله: إنَّه اعتَمَرَ مع حَجَّتِه أيضاً.

وروى القِرَانَ عنه جماعةٌ من الصحابة لم يُختَلَف عليهم فيه، وبأنَّه لم يقع في شيء من الروايات النَّقلُ عنه من لفظه أنَّه قال: أفرَدتُ ولا تمتَّعتُ، بل صَحَّ عنه أنَّه قال: «قَرَنتُ» وصَحَّ عنه أنَّه قال: «لولا أنَّ معي الهَدْي لَأحلَلت».

وأيضاً فإنَّ مَن روى عنه القِرَان لا يحتمل حديثه التأويل إلَّا بتَعسُّف، بخلاف مَن روى الإفراد فإنَّه محمول على أول الحال وينتفي التَّعارُض، ويؤيِّده أنَّ مَن جاء عنه الإفراد جاء عنه صورة القِرَان كما تقدَّم، ومَن روى عنه التمتُّع فإنَّه محمول على الاقتصار على سَفَرٍ واحد للنُّسُكَين، ويؤيِّده أنَّ مَن جاء عنه التمتُّع لمَّا وَصَفَه وَصَفَه بصورة القِرَان، لأنَّهم اتَّفَقوا على أنَّه لم يَحِلَّ من عمرته حتَّى أتمَّ عمل جميع الحج وهذه إحدى صُوَر القِرَان.

وأيضاً فإنَّ رواية القِرَان جاءت عن بضعة عشرَ صحابيّاً بأسانيد جياد، بخلاف روايتَي الإفراد والتمتُّع، وهذا يقتضي رفع الشكِّ عن ذلك والمصير إلى أنَّه كان قارناً.

ومُقتَضى ذلك أن يكون القِرَان أفضلَ من الإفراد ومن التمتُّع، وهو قول جماعة من الصحابة والتابعين، وبه قال الثَّوري وأبو حنيفة وإسحاق بن راهويه، واختارَه من الشافعية المُزَني وابن المنذر وأبو إسحاق المروَزي، ومن المتأخِّرينَ تقيُّ الدِّين السُّبْكي، وبَحَثَ مع النَّوَوي في اختياره أنَّه ﷺ كان قارناً، وأنَّ الإفراد مع ذلك أفضل، مُستنِداً إلى أنَّه ﷺ اختارَ الإفراد أولاً، ثمَّ أدخَلَ عليه العمرة لبيان جواز الاعتمار في أشهُر الحج، لكَونِهم كانوا يعتقدونه من أفجَر الفجور كما في ثالث أحاديث الباب. ومُلخَّص ما يُتعقَّب

به كلامه أنَّ البيان قد سَبَقَ منه ﷺ في عُمَره الثلاث، فإنَّه أحرَمَ بكلٍّ منها في ذي القَعْدة، عُمْرة الحُدَيبية التي صُدَّ عن البيت فيها، وعُمْرة القضيَّة التي بعدها، وعُمْرة الجِعْرانة، ولو كان أراد باعتماره عمرةَ حَجَّتِه بيانَ الجواز فقط مع أنَّ الأفضل خلافه، لاكتَفى في ذلك بأمره أصحابه أن يَفسَخوا حَجَّهم إلى العمرة.

وذهب جماعة من الصحابة والتابعين ومَن بعدهم إلى أنَّ التمتُّع أفضل لكَونِه ﷺ تمنَّاه فقال: «لولا أنّي سُقْت الهَدْي لَأحلَلتُ» ولا يَتمنَّى إلَّا الأفضل، وهو قول أحمد بن حنبل في المشهور عنه، وأُجيبَ بأنَّه إنَّما تمنَّاه تطييباً لقلوب أصحابه لحُزنِهم على فوات موافقته، وإلَّا فالأفضل ما اختارَه الله له واستَمرَّ عليه.

وقال ابن قُدَامةَ: يَترجَّح التمتُّع بأنَّ الذي يُفرِد إن اعتَمَرَ بعدها، فهي عمرة مُختَلَف في إجزائها عن حَجَّة الإسلام، بخلاف عمرة التمتُّع، فهي مُجزِئة بلا خلاف، فيَترجَّح التمتُّع على الإفراد ويليه القِرَان، وقال مَن رَجَّحَ/ القِرَان: هو أشَقُّ من التمتُّع وعمرتُه مُجزِئة بلا خلاف فيكون أفضل منهما. ٣/٤٣٠

وحكى عياض عن بعض العلماء أنَّ الصُّوَر الثلاث في الفضل سواءٌ، وهو مُقتَضى تصرُّف ابن خُزَيمةَ في «صحيحه» (٤/ ١٦٤-١٦٥). وعن أبي يوسف: القِرَان والتمتُّع في الفضل سواء، وهما أفضل من الإفراد. وعن أحمد: مَن ساق الهَدْي فالقِرَان أفضل له ليوافق فعلَ النبي ﷺ، ومَن لم يَسُق الهَدْي فالتمتُّع أفضل له ليوافق ما تمنَّاه وأمَرَ به أصحابه، زاد بعض أتباعه: ومَن أراد أن يُنشِئَ لعمرَتِه من بلده سفراً، فالإفراد أفضل له، قال: وهذا أعدَلُ المذاهب وأشبهُها بمُوافَقة الأحاديث الصحيحة، فمَن قال: الإفراد أفضل، فعلى هذا يَتنزَّل، لأنَّ أعمال سفرَينِ للنُّسُكَينِ أكثر مشقَّةً، فيكون أعظمَ أجراً، ولتُجزِئ عنه عمرته من غير نقص ولا اختلاف.

ومن العلماء مَن جمع بين الأحاديث على نَمَطٍ آخر مع موافقته على أنَّه كان قارناً، كالطَّحاوي وابن حِبَّان وغيرهما، فقيل: أهلَّ أولاً بعمرةٍ، ثمَّ لم يتحلَّلْ منها إلى أن أدخَلَ عليها

الحجَّ يوم التروية، ومُستنَد هذا القائل[1] حديث ابن عمر الآتي في أبواب الهَدْي (١٦٩١) بلفظ: فبَدَأ رسول الله ﷺ بالعمرة ثمَّ أهلَّ بالحج. وهذا لا يُنافي إنكار ابن عمر على أنس كونه نَقَلَ: أنَّه ﷺ أهلَّ بالحجِّ والعمرة، كما سيأتي في حَجَّة الوداع من المغازي، لاحتمال أن يكون من إنكاره كَونه نَقَلَ أنَّه أهلَّ بهما معاً، وإنَّما المعروف عنده أنَّه أدخَلَ أحد النُّسُكَينِ على الآخر، لكنَّ جَزْمه بأنَّه ﷺ بَدَأ بالعمرة مخالف لمَا عليه أكثر الأحاديث فهو مرجوح.

وقيل: أهلَّ أولاً بالحجِّ مُفرِداً، ثمَّ استَمرَّ على ذلك إلى أن أمَرَ أصحابه بأن يَفسَخوا حَجَّهم فيجعلوه عمرةً وفَسَخَ معهم، ومَنَعَه من التحلُّل من عمرته المذكورة ما ذكره في حديث الباب وغيره من سَوْق الهَدْي، فاستَمرَّ مُعتَمِراً إلى أن أدخَلَ عليها الحج، حتَّى تَحلَّلَ منهما جميعاً، وهذا يستلزم أنَّه أحرَمَ بالحجِّ أولاً وآخراً، وهو مُحتَمَل لكنَّ الجمع الأول أَولى.

وقيل: إنَّه ﷺ أهلَّ بالحجِّ مُفرِداً واستَمرَّ عليه إلى أن تَحلَّلَ منه بمِنًى، ولم يَعتمِر في تلك السنة، وهو مُقتَضى مَن رَجَّحَ أنَّه كان مُفرِداً.

والذي يظهر لي أنَّ مَن أنكَرَ القِرَان من الصحابة، نفى أن يكون أهلَّ بهما جميعاً في أول الحال، ولا يَنفي أن يكون أهلَّ بالحجِّ مُفرِداً ثمَّ أدخَلَ عليه العمرة، فيجتمع القولان كما تقدَّم، والله أعلم.

**قوله: «ولم تَحِلِلْ»** بكسر اللَّام الأولى، أي: لم تَحِلّ، وإظهار التَّضعيف لغة معروفة.

**قوله: «لَبَّدْت»** بتشديد الموحَّدة، أي: شعر رأسي، وقد تقدَّم بيان التَّلبيد، وهو أن يُجعَل فيه شيء ليَلتَصِقَ به. ويُؤخَذ منه استحباب ذلك للمُحرِم.

**قوله: «فلا أَحِلُّ حتَّى أنحَر»** يأتي الكلام عليه في الحديث السابع.

**الحديث السادس:**

**١٥٦٧ - حدَّثنا آدمُ، حدَّثنا شُعْبةُ، أخبرنا أبو جَمْرةَ نَصْرُ بنُ عِمْرانَ الضُّبَعِيُّ، قال: تَمَتَّعْتُ فنهاني ناسٌ، فسألتُ ابنَ عبَّاسٍ رضي الله عنهما فأمَرَني، فرأيتُ في المنام كأنَّ رجلاً يقول لي:**

---

(١) في (ع): التأويل.

**حَجٌّ مَبْرورٌ وعُمْرةٌ مُتَقبَّلةٌ، فأخبرتُ ابنَ عبَّاسٍ فقال: سُنَّةُ أبي القاسم ﷺ، فقال لي: أَقِمْ عندي وأَجعَلَ لكَ سَهْماً من مالي.**

**قال شُعْبةُ: فقلتُ: لِمَ؟ فقال: للرُّؤْيا التي رأيتُ.**

[طرفه في: ١٦٨٨]

**قوله: «أبو جَمْرة»** بالجيمِ والراء.

**قوله: «تَمتَّعْت فنهاني ناس»** لم أقف على أسمائهم، وكان ذلك في زَمَن ابن الزُّبَير، وكان يَنهى عن المتعة، كما رواه مسلم (١٢١٧) من حديث أبي نَضْرة[1] عنه وعن جابر، ونَقَلَ ابن أبي حاتم عن ابن الزُّبَير أنَّه كان لا يَرى التمتُّع إلَّا للمُحصَر، ووافقه عَلقَمة وإبراهيم، وقال الجمهور: لا اختصاص بذلك للمُحصَر.

**قوله: «فأمَرَني»** أي: أن أستمرَّ على عمرتي، ولأحمد (٢١٥٨) ومسلم (١٢٤٢) من طريق غُندَر عن شُعْبة: فأتيتُ ابنَ عبَّاس فسألته عن ذلك، فأمَرَني بها، ثمَّ انطلقتُ إلى البيت فنِمتُ فأتاني آتٍ في منامي.

**قوله: «وعُمْرة مُتَقبَّلَة»** في رواية النَّضر عن شُعْبة كما سيأتي في أبواب الهَدْي (١٦٨٨): «مُتْعة مُتَقبَّلة» وهو خبر مُبتَدَأ محذوفٍ، أي: هذه عمرة مُتَقبَّلة، وقد تقدَّم تفسير المبرور في أوائل الحج (١٥١٩).

**قوله: «فقال: سُنَّة أبي القاسم»** هو خبر مُبتَدَأ محذوف، أي: هذه سُنَّة، ويجوز فيه النصب، أي: وافقت سُنَّةَ أبي القاسم، أو على الاختصاص، وفي رواية النَّضر (١٦٨٨): فقال: الله أكبَر، سُنَّة أبي القاسم. وزاد فيه زيادة يأتي الكلام عليها هناك إن شاء الله تعالى.

**قوله: «ثمَّ قال لي»** أي: ابن عبَّاس **«أَقِمْ عندي وأجعَلُ لك سَهْماً من مالي»** أي: نصيباً **«قال شُعْبة: فقلت»** يعني: لأبي جَمْرة **«ولِمَ؟»** أي: استفهمَه عن سبب ذلك **«فقال: للرُّؤْيا»** أي: لأجل الرُّؤيا المذكورة.

---

(١) في الأصلين و(س): من حديث أبي الزبير، وهو تحريف.

٤٣١/٣ ويُؤخَذ منه إكرام مَن أخبر المرءَ بما يَسُرُّه، وفرحُ العالم بموافقتِه الحقَّ، والاستئناس بالرُّؤيا لموافَقة الدليل الشَّرعي، وعرض الرُّؤيا على العالم، والتكبير عند المَسرَّة، والعمل بالأدلَّة الظاهرة، والتنبيه على اختلاف أهل العلم ليعمَل بالراجحِ منه الموافق للدليل.

الحديث السابع:

**١٥٦٨ - حدَّثنا أبو نُعَيم: حدَّثنا أبو شِهابٍ قال: قَدِمْتُ مُتمتِّعاً مكَّةَ بعُمْرةٍ، فدَخَلْنا قبلَ التَّرويَةِ بثلاثةِ أيامٍ، فقال لي أُناسٌ من أهلِ مكَّة: يَصيرُ الآنَ حَجُّكَ مَكِّيّاً، فدخلتُ على عطاءٍ أستَفْتِيه، فقال: حدَّثني جابرُ بنُ عبدِ الله رضي الله عنهما: أنَّه حجَّ مع النبيِّ ﷺ يومَ ساقَ البُدْنَ معه وقد أهَلُّوا بالحجِّ مُفْرَداً، فقال لهم: «أحِلُّوا من إحرامكم بطواف البيتِ وبين الصَّفا والمَرْوةِ، وقَصِّرُوا، ثمَّ أقِيمُوا حلالاً، حتَّى إذا كان يومُ التَّرويةِ، فأهِلُّوا بالحجِّ واجعَلُوا التي قَدِمْتُم بها مُتْعةً» فقالوا: كيفَ نَجْعَلُها مُتْعةً وقد سَمَّينا الحجَّ؟ فقال: «افعَلُوا ما أمَرْتُكُم، فلولا أنِّي سُقْتُ الهَدْيَ لَفَعَلْتُ مِثلَ الَّذي أمَرْتُكُم، ولكن لا يَحِلُّ منِّي حرامٌ حتَّى يَبْلُغَ الهَدْيُ مَحِلَّه» ففَعَلُوا.**

**قال أبو عبد الله: أبو شهاب ليس له حديث مسندٌ إلا هذا.**

[انظر: ١٥٥٧]

**قوله: «حدَّثنا أبو شِهاب»** هو الأكبَر، واسمُه موسى بن نافع.

**قوله: «حَجُّك مَكِّيّاً»** في رواية الكُشْمِيهني: «حَجَّتك مَكِّية» يعني: قليلة الثَّواب لِقِلّة مَشَقَّتها، وقال ابن بَطَّال: معناه أنَّك تُنشِئ حَجَّك من مكَّة، كما يُنشِئ أهل مكَّة منها، فيَفُوتك فضل الإحرام من الميقات.

**قوله: «فدخلت على عطاء»** أي: ابن أبي رَبَاح.

**قوله: «يوم ساقَ البُدْن معه»** بضم الموحَّدة وإسكان الدال: جمع بَدَنة، وذلك في حَجَّة الوداع، وقد رواه مسلم (١٢١٦) عن ابن نُمَير عن أبي نُعَيم شيخ البخاري فيه بلفظ: عامَ ساق الهَدْي.

قوله: «فقال لهم: أحِلُّوا من إحرامكم...» إلى آخره، أي: اجعَلُوا حَجَّكم عمرة وتَحَلَّلوا منها بالطَّواف والسعي.

قوله: «وقَصِّرُوا» إنَّما أمَرَهم بذلك، لأنَّهم يُهِلُّونَ بعدَ قليل بالحج، فأخَّرَ الحلقَ لأنَّ بين دخولهم وبين يوم التروية أربعةَ أيام فقط.

قوله: «واجعَلُوا التي قَدِمتُم بها مُتْعة» أي: اجعَلوا الحجة المفرَدة التي أهلَلتُم بها عمرة تَتَحلَّلوا منها فتَصِيروا مُتمتِّعين، فأطلقَ على العمرة متعةً مَجازاً، والعلاقة بينهما ظاهرة.

ووقع في رواية عبد الملك بن أبي سليمان عن عطاء عند مسلم (١٢١٦): فلمَّا قَدِمنا مكَّة أمَرَنا أن نَحِلَّ ونجعلَها عمرة. ونحوه في رواية الباقر عن جابر في الخبر الطَّويل عند مسلم (١٢١٨).

قوله: «فقال: افعَلُوا ما أمَرْتُكُم، فلولا أنِّي سُقْت الهَدْيَ...» إلى آخره، فيه ما كان عليه ـ عليه السلام ـ من تطييب قلوب أصحابه وتَلَطُّفه بهم وحِلْمه عنهم.

قوله: «لا يَحِلّ مِنّي حَرام» بكسر حاء «يَحِلّ» أي: شيء حرام، والمعنى: لا يَحِلّ منِّي ما حَرُمَ عليّ، ووقع في رواية مسلم (١٢١٦/ ١٤٣): «لا يحِلّ منِّي حراماً»[1] بالنصب على المفعولية، وعلى هذا فيُقرأ «يُحِلّ» بضم أوله والفاعل محذوف، تقديره: لا يُحِلّ طول المكث ونحو ذلك منِّي شيئاً حراماً «حتَّى يَبلُغ الهَدْي مَحِلّه» أي: إذا نَحَرَ يوم مِنًى.

واستُدِلَّ به على أنَّ مَن اعتَمَرَ فساق هدياً لا يَتَحلَّل من عمرته حتَّى يَنحَر هديَه يوم النَّحر، وقد تقدَّم حديث حفصة نحوه (١٥٦٦)، ويأتي حديث عائشة (١٦٩٢) من طريق عُقَيل عن الزُّهْري عن عُرْوة عنها بلفظ: «مَن أحرَمَ بعمرةٍ فأهدى، فلا يَحِلُّ حتَّى يَنحَر»[2]، وتأوَّلَ ذلك المالكية والشافعية على أنَّ معناه: ومَن أحرَمَ بعمرةٍ وأهدى فليُهِلَّ بالحج، ولا يَحِلُّ حتَّى يَنحَرَ هديَه. ولا يخفى ما فيه، فإنَّه خلاف ظاهر الأحاديث المذكورة، وبالله التوفيق.

---

(١) عند مسلم بالرفع!

(٢) وانظر ما سلف برقم (٣١٩).

**قوله: «قال أبو عبد الله»** هو المصنِّف رحمه الله.

**قوله: «أبو شِهَاب ليس له حديث مُسنَد إلَّا هذا»** أي: لم يَروِ حديثاً مرفوعاً إلَّا هذا الحديث، قال مُغَلْطاي: كأنَّه يقول: مَن كان هكذا لا يُجعَل حديثُه أصلاً من أصول العلم.

قلت: إذا كان موصوفاً بصفة مَن يُصحَّح حديثه لم يَضُرَّه ذلك، مع أنَّه قد توبعَ عليه. ثمَّ كلام مُغَلْطايَ محمول على ظاهر الإطلاق، وقد أجاب غيره بأنَّه مُقيَّد بالرواية عن عطاء، فإنَّ حديثه هذا طرف من حديث جابر الطَّويل الذي انفَرَدَ مسلم (١٢١٨) بسياقه من طريق جعفر بن محمد بن عليٍّ عن أبيه عن جابر، وفي هذا الطَّرَف زيادة بيان لصفة التحلُّل من العمرة ليس في الحديث الطَّويل، حيثُ قال فيه: «أحِلُّوا من إحرامكم بطواف البيت وبين الصَّفا والمروة، وقَصِّروا، ثمَّ أقيموا حلالاً إلى يوم التروية، وأهِلُّوا بالحج».

ويُستَفاد منه جواز جواب المفتي لمن سأله عن حُكمٍ خاصٍّ، بأن يَذكُر له قصَّة مُسنَدة مرفوعةً إلى النبي ﷺ تَشتَمِل على جواب سؤاله، ويكون ما اشتملت عليه من الفوائد الزائدة على ذلك زيادةَ خير، وينبغي أن يكون محلُّ ذلك لائقاً بحال السائل.

**١٥٦٩ - حدَّثنا قُتَيبةُ بنُ سعيدٍ، حدَّثنا حَجّاجُ بنُ محمَّدٍ الأعوَرُ، عن شُعْبَةَ، عن عَمرِو بنِ مُرّةَ، عن سعيد بنِ المسيّب، قال: اختَلَفَ عليٌّ وعثمانُ رضي الله عنهما وهما بعُسْفانَ في المُتْعةِ، فقال عليٌّ: ما تريدُ إلا أن تَنهَى عن أمرٍ فعَلَه النبيُّ ﷺ، فلمَّا رَأى ذلك عليٌّ أهلَّ بهما جميعاً.**

ثمَّ ذكر المصنِّف حديث اختلاف عثمان وعليٍّ في التمتُّع، وقد تقدَّم من وجه آخر، وهو ثاني أحاديث هذا الباب، فاشتملت أحاديث الباب على ما تُرجِمَ به، فحديث عائشة من طريقيه يُؤخَذ منه الفَسخ والإفراد، وحديث عليّ/ من طريقيه يُؤخَذ منه التمتُّع والقِرَان، ٤٣٢/٣
وحديث ابن عبَّاس يُؤخَذ منه الفَسْخ، وكذا حديث أبي موسى وجابر، وحديث حفصة يُؤخَذ منه أنَّ مَن تَمَتَّعَ بالعمرة إلى الحج لا يَحِلّ من عمرته إن كان ساق الهَدْي، وكذا حديث جابر، وحديث ابن عبَّاس الثاني يُؤخَذ منه مشروعية التمتُّع، وكذا حديث جابر أيضاً، والله أعلم.

## ٣٥- باب من لبَّى بالحج وسمَّاه

**١٥٧٠- حدَّثنا مُسدَّدٌ، حدَّثنا حمَّادُ بنُ زيدٍ، عن أيوبَ، قال: سمعتُ مجاهداً يقول: حدَّثنا جابرُ بنُ عبدِ الله رضي الله عنهما: قَدِمْنا مع رسولِ الله ﷺ ونحنُ نقولُ: لَبَّيكَ اللّهمَّ لَبَّيكَ بالحجِّ، فأمَرَنا رسولُ الله ﷺ فجَعَلْناها عُمْرةً.**

**قوله: «باب مَن لَبَّى بالحجِّ وسمَّاه»** أورَدَ فيه حديث جابر مختصراً من طريق مجاهد عنه، وهو بيِّنٌ فيما تَرجَمَ له، ويُؤخَذ منه فسخ الحج إلى العمرة. وقد ذهب الجمهور إلى أنَّه منسوخ، وذهب ابن عبَّاس إلى أنَّه مُحكَمٌ، وبه قال أحمدُ وطائفة يسيرة.

## ٣٦- باب التمتُّع على عهد النبي ﷺ

**١٥٧١- حدَّثنا موسى بنُ إسماعيلَ، حدَّثنا همَّامٌ، عن قَتَادةَ، قال: حدَّثني مُطرِّفٌ، عن عِمْرانَ ﷺ قال: تَمتَّعْنا على عَهْدِ رسولِ الله ﷺ ونَزَلَ القرآنُ، قال رجلٌ برأيِه ما شاءَ.**

[طرفه في: ٤٥١٨]

**قوله: «باب التمتُّع على عَهْد النَّبيِّ ﷺ»** كذا في رواية أبي ذرٍّ، وسَقَطَ لغيره: «على عَهد...» إلى آخره، ولبعضهم «باب» بغير ترجمة، وكذا ذكره الإسماعيلي، والأول أَولى.

وفي الترجمة إشارة إلى الخلاف في ذلك، وإن كان الأمر استَقرَّ بعدُ على الجواز.

**قوله: «حدَّثني مُطرِّف»** هو ابن عبد الله بن الشِّخِّير، ورجال الإسناد كلُّهم بصريون.

**قوله: «عن عِمْران»** هو ابن حُصَين الخُزَاعي، ولمسلم (١٢٢٦/ ١٦٨) من طريق شُعْبة عن قَتَادةَ عن مُطرِّف: بَعَثَ إليَّ عِمْران بن حُصَين في مرضه الذي تُوفِّي فيه، فقال: إنِّي كنت مُحدِّثك بأحاديث لعلَّ الله أن يَنفَعك... فذكر الحديث.

**قوله: «ونزلَ القرآن»** أي: بجوازه، يشير إلى قوله تعالى: ﴿فَمَن تَمَتَّعَ بِٱلْعُمْرَةِ إِلَى ٱلْحَجِّ﴾ الآية [البقرة:١٩٦]. ورواه مسلم (١٢٢٦/ ١٧٠) من طريق عبد الصَّمَد بن عبد الوارث عن همَّام بلفظ: ولم يَنزِلْ فيه القرآن. أي: بمنعِه، وتوضحُه رواية مسلم الأُخرى من طريق شُعْبة

وسعيد بن أبي عَرُوبة، كلاهما عن قَتَادةَ بلفظ: ثمَّ لم يَنزِل فيها كتاب الله ولم يَنهَ عنها نبيُّ الله. وزاد (١٢٢٦/ ١٦٧) من طريق شُعْبة عن حُميد بن هلال عن مُطرِّف: ولم يَنزِل فيه القرآن بحُرْمةٍ. وله (١٢٢٦/ ١٦٥) من طريق أبي العلاء عن مُطرِّف: فلم تَنزِل آية تَنسَخ ذلك، ولم يَنْهَ عنه حتَّى مضى لوجهه. وللإسماعيلي من طريق عَفَّانَ عن همَّام: تمتَّعنا مع رسول الله ﷺ ونزل فيه القرآن ولم يَنهَنا رسول الله ﷺ ولم يَنسَخْها شيء. وقد أخرجه المصنِّف في تفسير البقرة (٤٥١٨) من طريق أبي رَجَاء العُطَاردي عن عِمْران بلفظ: نَزَلَتْ آيةُ المتعة في كتاب الله، ففَعَلْناها مع رسول الله ﷺ، ولم يَنزِل قرآن يُحرِّمُه، فلم يَنْهَ عنها حتَّى مات[1].

**قوله: «قال رجل برَأيِه ما شاءَ»** وفي رواية أبي العلاء: ارتأَى كلُّ امرِئٍ بعدَما شاءَ أن يَرتَئي. قائل ذلك: هو عِمْران بن حُصَين، ووَهِمَ مَن زَعَمَ أنَّه مُطرِّف الراوي عنه، لثُبوتِ ذلك/ في رواية أبي رجاء (٤٥١٨) عن عِمْران كما ذكرته قبلُ، وحكى الحُميدي: أنَّه وقع ٤٣٣/٣
في البخاري في رواية أبي رجاء، عن عِمْران: «قال البخاري: يقال: إنَّه عمر»، أي: الرجل الذي عَنَاه عِمْران بن حُصَين، ولم أرَ هذا في شيء من الطُّرق التي اتَّصَلَت لنا من البخاري، لكن نقله الإسماعيلي عن البخاري كذلك، فهو عُمْدة الحميدي في ذلك، وبهذا جَزَمَ القُرطُبي والنَّوَوي وغيرهما، وكأنَّ البخاري أشارَ بذلك إلى رواية الجَرِيري عن مُطرِّف فقال في آخره: «ارتأَى رجل برأيِه ما شاءَ» يعني: عمر، كذا في الأصل أخرجه مسلم (١٢٢٦/ ١٦٦) عن محمد بن حاتم عن وكيع عن الثَّوري عنه[2].

وقال ابن التِّين: يحتمل أن يريد عمر أو عثمان، وأغرَبَ الكِرْماني، فقال: ظاهر سياق كتاب البخاري أنَّ المراد به عثمان، وكأنَّه لقُربِ عَهده بقصَّة عثمان مع عليّ[3] جَزَمَ بذلك، وذلك غير لازم، فقد سَبَقَت قصَّة عمر مع أبي موسى في ذلك (١٥٥٩)، ووقعت لمعاويةَ

---

(١) زاد هنا في (س) عبارة «قال رجل برأيه ما شاء» ولم ترد في الأصلين.

(٢) رواية مسلم من طريق الجريري عن أبي العلاء عن مطرف. بإثبات أبي العلاء بين الجريري ومطرف.

(٣) انظر ما سلف برقم (١٥٦٣) و (١٥٦٩).

أيضاً مع سعد بن أبي وقَّاص في «صحيح مسلم» (١٢٢٥) قصَّة في ذلك، والأولى أن يُفسَّر بعمر، فإنَّه أول مَن نهى عنها، وكأنَّ مَن بعده كان تابعاً له في ذلك، وفي مسلم أيضاً (١٢١٧/ ١٤٥) أنَّ ابن الزُّبَير كان يَنهى عنها، وابن عبَّاس يأمر بها، فسألوا جابراً، فأشارَ إلى أنَّ أول مَن نهى عنها عمر، ثمَّ في حديث عِمْران هذا ما يُعكِّر على عياض وغيره في جَزمهم أنَّ المتعة التي نهى عنها عمر وعثمان هي فسخ الحج إلى العمرة، لا العمرة التي يَحُجّ بعدها، فإنَّ في بعض طرقه عند مسلم (١٢٢٦/ ١٧٢) التصريح بكَونِها مُتعة الحج، وفي رواية له أيضاً (١٢٢٦/ ١٦٥و١٦٦): أنَّ رسول الله ﷺ أعمَرَ بعضَ أهله في العَشْر، وفي رواية له: جمع بين حَجٍّ وعُمْرة؛ ومراده التمتُّع المذكور وهو الجمع بينهما في عام واحد كما سيأتي صريحاً في الباب بعده في حديث ابن عبَّاس، وقد تقدَّم البحث فيه في حديث أبي موسى (١٥٥٩).

وفيه من الفوائد أيضاً: جواز نَسْخ القرآن بالقرآن، ولا خلاف فيه، وجواز نَسْخه بالسُّنّة، وفيه اختلاف شَهير، ووجه الدّلالة منه قوله: ولم يَنهَ عنها رسول الله ﷺ؛ فإنَّ مفهومه أنَّه لو نهى عنها لامتَنَعت، ويستلزم رفع الحُكْم ومُقتَضاه جواز النَّسخ، وقد يُؤخَذ منه أنَّ الإجماع لا يُنسَخ به لكَونِه حَصَرَ وجوه المنع في نزول آية أو نَهي من النبي ﷺ، وفيه وقوعُ الاجتهاد في الأحكام بين الصحابة، وإنكار بعض المجتهدينَ على بعض بالنصِّ.

## ٣٧- باب قول الله تعالى: ﴿ذَٰلِكَ لِمَن لَّمْ يَكُنْ أَهْلُهُۥ حَاضِرِى ٱلْمَسْجِدِ ٱلْحَرَامِ﴾

**١٥٧٢- وقال أبو كاملٍ فُضَيلُ بنُ حسينٍ البَصْرِيُّ: حدَّثنا أبو مَعْشَرٍ، حدَّثنا عثمانُ بنُ غِياثٍ، عن عِكْرِمةَ، عن ابنِ عبَّاسٍ رضي الله عنهما: أنَّه سُئِلَ عن مُتْعةِ الحجِّ فقال: أهلَّ المهاجرونَ والأنصارُ وأزواجُ النبيِّ ﷺ في حَجَّةِ الوَدَاع، وأهلَلْنا، فلمَّا قَدِمْنا مكَّةَ قال رسولُ الله ﷺ: «اجعَلُوا إهلالَكم بالحجِّ عُمْرةً، إلَّا مَن قَلَّدَ الهَدْيَ» طُفْنا بالبيتِ وبالصَّفا والمَرْوةِ، ونَسَكْنا المناسك، وأتينا النِّساءَ، ولَبِسْنا الثِّيابَ، وقال: «مَن قَلَّدَ الهَدْيَ، فإنَّه لا يَحِلُّ له حَتَّى يَبْلُغَ الهَدْيُ مَحِلَّهُ» ثمَّ أمَرَنا عَشِيَّةَ التَّرْوِيَةِ أن نُهِلَّ بالحجِّ، فإذا فَرَغْنا من المناسكِ جِئْنا فطُفْنا**

بالبيتِ وبالصَّفا والمَرْوةِ، فقد تَمَّ حَجُّنا، وعلينا الهَدْيُ كما قال الله تعالى: ﴿فَمَا ٱسْتَيْسَرَ مِنَ ٱلْهَدْيِ ۚ فَمَن لَّمْ يَجِدْ فَصِيَامُ ثَلَٰثَةِ أَيَّامٍ فِى ٱلْحَجِّ وَسَبْعَةٍ إِذَا رَجَعْتُمْ﴾ [البقرة: ١٩٦] إلى أمصارِكُم، الشّاةُ تُجْزِىءُ، فجَمَعُوا النُّسْكَينِ في عامٍ بين الحجِّ والعُمْرةِ، فإنَّ اللهَ تعالى أنزَلَه في كتابه وسَنَّه نبيُّه ﷺ، وأباحَه للناس غيرَ أهلِ مكَّةَ، قال الله: ﴿ذَٰلِكَ لِمَن لَّمْ يَكُنْ أَهْلُهُۥ حَاضِرِى ٱلْمَسْجِدِ ٱلْحَرَامِ﴾/ وأشهُرُ الحجِّ التي ذَكَرَ الله تعالى: شَوّالٌ، وذُو القَعْدةِ، وذُو الحِجّةِ، فمَن تَمَتَّعَ في هذه الأشهُرِ، فعليه دمٌ أو صومٌ. ٤٣٤/٣

والرَّفَثُ: الجِماعُ، والفُسُوقُ: المعاصي، والجِدالُ: المِراء.

قوله: «باب قول الله تعالى: ﴿ذَٰلِكَ لِمَن لَّمْ يَكُنْ أَهْلُهُۥ حَاضِرِى ٱلْمَسْجِدِ ٱلْحَرَامِ﴾ [البقرة:١٩٦]» أي: تفسير قوله، و«ذلك» في الآية إشارة إلى التمتُّع، لأنَّه سَبَقَ فيها ﴿فَمَن تَمَتَّعَ بِٱلْعُمْرَةِ إِلَى ٱلْحَجِّ فَمَا ٱسْتَيْسَرَ مِنَ ٱلْهَدْيِ﴾ إلى أن قال: ﴿ذَٰلِكَ﴾.

واختَلَفَ السلف في المراد بحاضري المسجد، فقال نافع والأعرَج: هم أهل مكَّة بعَينِها، وهو قول مالك، واختارَه الطَّحاوي ورَجَّحَه. وقال طاووسٌ وطائفة: هم أهل الحَرَم، وهو الظاهر. وقال مكحول: مَن كان منزله دون المواقيت، وهو قول الشافعي في القديم، وقال في الجديد: مَن كان من مكَّة على دون مسافة القَصْر، ووافقه أحمد. وقال مالك: أهل مكَّة ومَن حَوْلها سوى أهل المناهل كعُسْفانَ، وسوى أهل مِنًى وعَرَفة.

قوله: «وقال أبو كامل» وَصَلَه الإسماعيلي قال: حدَّثنا القاسم المطرِّز، حدَّثنا أحمد بن سِنان، حدَّثنا أبو كامل، فذكره بطولِه لكنَّه قال: «عثمان بن سعد» بدلَ: عثمان بن غِيَاث، وكلاهما بصري وله رواية عن عِكْرمة، لكنَّ عثمان بن غياث ثقة، وعثمان بن سعد ضعيف، وقد أشارَ الإسماعيلي إلى أنَّ شيخه القاسم وَهِمَ في قوله: عثمان بن سعد، ويؤيِّده أنَّ أبا مسعود الدمشقي ذكر في «الأطراف» أنَّه وَجَدَه من رواية مسلم بن الحجاج عن أبي كامل كما ساقه البخاري، قال: فأظنُّ البخاريَّ أخذَه عن مسلم، لأنَّني لم أجده إلَّا من رواية مسلم.

كذا قال، وتُعقِّبَ باحتمال أن يكون البخاري أخذَه عن أحمد بن سِنان، فإنَّه أحد مشايخه، ويحتمل أيضاً أن يكون أخذَه عن أبي كامل نفسه، فإنَّه أدرَكَه وهو من الطَّبقة الوُسْطى من شيوخه، ولم نَجِدْ له ذِكراً في كتابه غير هذا الموضع. وأبو مَعشَر البَرَّاء: اسمه يوسف بن يزيد، والبَرَّاء بالتشديد، نسبة له إلى بَرْي السِّهام.

**قوله: «فلمَّا قَدِمْنا مَكَّة»** أي: قُربَها، لأنَّ ذلك كان بسَرِفَ كما تقدَّم عن عائشة (١٥٦٠).

**قوله: «اجعَلُوا إهلالَكم بالحجِّ عُمْرة»** الخطاب بذلك لمن كان أهلَّ بالحجِّ مُفرِداً كما تقدَّم واضحاً (١٥٦٢) عن عائشة: أنَّهم كانوا ثلاث فِرَق.

**قوله: «طُفْنا»** في رواية الأَصِيلي: «فطُفنا» بزيادة فاء، وهو الوجه، ووُجِّه الأول بالحَمْلِ على الاستئناف، أو هو جواب «لمَّا»، و«قال» جملة حاليَّة و«قد» مُقدَّرة فيها.

**قوله: «ونَسَكْنا المناسكَ»** أي: من الوقوف والمبيت وغير ذلك.

**قوله: «وأتينا النِّساء»** المراد به غير المتكلِّم، لأنَّ ابن عبَّاسٍ لم يكن إذ ذاك بالغاً.

**قوله: «عَشيَّة التروية»** أي: بعدَ الظُّهر ثامن ذي الحِجّة، وفيه حُجَّة على مَن استحبَّ تقديمه على يوم التروية كما نُقِلَ عن الحنفيَّة، وعن الشافعي: يَختَصّ استحباب يوم التروية بعدَ الزَّوال بمن ساق الهَدْي.

**قوله: «فقد تَمَّ حَجُّنا»** للكُشْمِيهني: «وقد» بالواو. ومن هنا إلى آخر الحديث موقوف على ابن عبَّاس، ومن هنا إلى أوله مرفوع.

**قوله: ﴿فَصِيَامُ ثَلَٰثَةِ أَيَّامٍ فِي ٱلْحَجِّ﴾** سيأتي (١٩٩٧و١٩٩٨و١٩٩٩) عن ابن عمر وعائشة موقوفاً: أنَّ آخرها يوم عَرَفة، فإن لم يفعل صام أيام مِنًى، أي: الثلاثة التي بعدَ يوم النَّحر وهي أيام التشريق، وبه قال الزُّهْري والأوزاعي ومالك والشافعي في القديم، ثمَّ رَجَعَ عنه وأخذَ بعُموم النَّهي عن صيام أيام التشريق.

**قوله: «﴿وَسَبْعَةٍ إِذَا رَجَعْتُمْ﴾ إلى أمصارِكُم»** كذا أورَدَه ابن عبَّاس، وهو تفسير منه للرُّجوع في قوله تعالى: ﴿وَسَبْعَةٍ إِذَا رَجَعْتُمْ﴾، ويوافقه حديث ابن عمر الآتي في «باب مَن

ساق البُدن معه» (١٦٩١) من طريق عُقَيل عن الزُّهْري عن سالم عن ابن عمر مرفوعاً قال للناس: «مَن كان منكم أهدى فإنَّه لا يَحِلُّ» إلى أن قال: «فمَن لم يَجِدْ هَدْياً فليَصُم ثلاثة أيام في الحج وسبعة إذا رَجَعَ إلى أهله»، وهذا قول الجمهور، وعن الشافعي: معناه الرُّجوع إلى مكَّة، وعَبَّرَ عنه مرّةً بالفَرَاغِ من أعمال الحج، ومعنى الرُّجوع: التوجُّه من مكَّة/ ، فيَصومها ٤٣٥/٣
في الطَّريق إن شاءَ، وبه قال إسحاق بن راهويه.

قوله: «الشّاة تُجْزي» أي: عن الهَدْي، وهي جملة حالية وقعت بدون واو، وسيأتي في أبواب الهَدْي بيان ذلك (١٦٨٨).

قوله: «بين الحجّ والعُمْرة» بيان للمراد بقوله: «فجمعوا النُّسْكَين» وهو بإسكان السّين، قال الجَوهري: النُّسْك بالإسكان: العبادة، وبالضمّ: الذَّبيحة.

قوله: «فإنَّ الله أنزَلَه» أي: الجمع بين الحج والعمرة، وأخذَ بقوله: ﴿فَمَن تَمَتَّعَ بِٱلْعُمْرَةِ إِلَى ٱلْحَجِّ﴾.

قوله: «وسَنَّه نبيُّه» أي: شَرَعَه حيثُ أمَرَ أصحابه به.

قوله: «غيرَ أهل مَكَّة» بنصب «غير» ويجوز كسره، وذلك إشارة إلى التمتُّع، وهذا مبنيٌّ على مذهبه بأنَّ أهل مكَّة لا مُتعة لهم، وهو قول الحنفيَّة، وعند غيرهم: أنَّ الإشارة إلى حُكم التمتُّع وهو الفِدية، فلا يجب على أهل مكَّة بالتمتُّع دم إذا أحرَموا من الحِلّ بالعمرة، وأجاب الكِرْماني بجواب ليس طائلاً.

قوله: «التي ذَكَرَ الله» أي: بعدَ آية التمتُّع حيثُ قال: ﴿ٱلْحَجُّ أَشْهُرٌ مَّعْلُومَٰتٌ﴾ [البقرة: ١٩٧] وقد تقدَّم نقل الخلاف في ذي الحِجّة، هل هو بكماله أو بعضه[1].

قوله: «فمَن تَمَتَّعَ في هذه الأشهُر» ليس لهذا القَيد مفهوم، لأنَّ الذي يَعتمِر في غير أشهُر الحج لا يُسمَّى مُتمتِّعاً ولا دم عليه، وكذلك المكِّي عند الجمهور، وخالَفَ فيه أبو حنيفة كما تقدَّم، والله أعلم.

---

(١) في كتاب الحج باب (٣٣) قول الله تعالى: ﴿ٱلْحَجُّ أَشْهُرٌ مَّعْلُومَٰتٌ﴾.

ويَدخُل في عُموم قوله: «فمَن تَمَتَّعَ» مَن أحرَمَ بالعمرة في أشهُر الحج، ثمَّ رَجَعَ إلى بلده ثمَّ حجّ منها، وبه قال الحسن البصري، وهو مبنيٌّ على أنَّ التمتُّع إيقاع العمرة في أشهُر الحج فقط، والذي ذهب إليه الجمهور أنَّ التمتُّع أن يجمع الشَّخص الواحد بينهما في سَفَر واحد في أشهُر الحج في عام واحد، وأن يُقدِّم العمرة، وأن لا يكون مَكّيّاً، فمتى اختَلَّ شرط من هذه الشُّروط لم يكن مُتمتِّعاً.

**قوله: «والجِدال: المِراء»** روى ابن أبي شيبة[1] من طريق مِقسمٍ عن ابن عبَّاس قال: ولا جِدال في الحج: تُماري صاحبك حتَّى تُغضِبَه. وكذا أخرجه (١٣٣٨٩) عن ابن عمر مثله، ومن طريق عِكْرمة (١٣٣٨١) وإبراهيم النَّخَعي (١٣٣٧٩) وعطاء بن يَسار (١٣٣٨٥) وغيرهم نحو قول ابن عبَّاس، وأخرج (١٣٣٨٦) من طريق عبد العزيز بن رُفَيع عن مجاهد قال: قوله: ﴿وَلَا جِدَالَ فِي ٱلْحَجِّ﴾ قال: قد استَقام أمر الحج. ومن طريق ابن أبي نَجِيح عن مجاهد (١٣٣٧٧) قال: قد صار الحج في ذي الحِجّة لا شهر يُنسأُ، ولا شكّ في الحج، لأنَّ أهل الجاهلية كانوا يَحُجّونَ في غير ذي الحِجّة.

## ٣٨- باب الاغتسال عند دخول مكّة

**١٥٧٣- حدَّثني يعقوبُ بنُ إبراهيمَ، حدَّثنا ابنُ عُليَّة، أخبرنا أيوبُ، عن نافعٍ قال: كان ابنُ عمرَ رضي الله عنهما إذا دخل أدنَى الحَرَمِ أمسَكَ عن التَّلْبِيةِ، ثمَّ يَبِيتُ بذي طُوًى، ثمَّ يُصلِّي به الصُّبحَ ويَغْتَسِلُ، ويُحدِّثُ أنَّ نبيَّ الله ﷺ كان يفعلُ ذلك.**

**قوله: «باب الاغْتِسال عند دُخُول مَكَّة»** قال ابن المنذر: الاغتسال عند دخول مكَّة مُستَحَبّ عند جميع العلماء، وليس في تركه عندهم فدية، وقال أكثرهم: يُجزِئ منه الوُضوء. وفي «الموطَّأ» (١/ ٣٢٤): أنَّ ابن عمر كان لا يَغسِل رأسه وهو مُحرِم إلَّا من احتلام، وظاهره أنَّ غُسْله لدخولِ مكَّة كان لجَسَدِه دون رأسه.

---

(١) برقم (١٣٣٧٦) تحقيق الجمعة واللحيدان.

وقال الشافعية: إن عَجَزَ عن الغُسل تَيمَّم. وقال ابن التِّين: لم يَذكُر أصحابنا الغُسل لدخولِ مكَّة وإنَّما ذَكَروه للطَّواف، والغُسل لدخولِ مكَّة هو في الحقيقة للطَّواف.

**قوله: «ثمَّ يَبيتُ بذي طُوًى»** بضم الطاء وبفتحِها.

**قوله: «ويَغْتَسِل»** أي: به.

**قوله: «كان يفعل ذلك»** يحتمل أنَّ الإشارة به إلى الفعل الأخير وهو الغُسل وهو مقصود الترجمة، ويحتمل أنَّها إلى الجميع وهو الأظهَر، فسيأتي في الباب الذي يليه ذِكر المبيت فقط مرفوعاً من رواية أُخرى عن ابن عمر، تقدَّم الحديث بأتمَّ من هذا في/ «باب الإهلال مُستَقبِل القِبْلة» (١٥٥٣). ٤٣٦/٣

## ٣٩- باب دخول مكّة نهاراً أو ليلاً

**١٥٧٤- حدَّثنا مُسدَّدٌ، حدَّثنا يحيى، عن عُبيدِ الله، قال: حدَّثني نافعٌ، عن ابنِ عمرَ رضي الله عنهما قال: باتَ النبيُّ ﷺ بذي طُوًى، حتَّى أصبَحَ ثمَّ دخل مكَّةَ. وكان ابنُ عمرَ رضي الله عنهما يفعلُه.**

**قوله: «باب دُخُول مَكَّة نهاراً أو ليلاً»** أورَدَ فيه حديث ابن عمر في المبيت بذي طُوًى حتَّى يُصبِح، وهو ظاهر في الدُّخول نهاراً، وقد أخرجه مسلم (١٢٥٩/ ٢٢٧) من طريق أيوب، عن نافع بلفظ: كان لا يَقدَم مكَّة إلَّا باتَ بذي طُوًى، حتَّى يُصبِح ويَغتَسِل ثمَّ يَدخُل مكَّة نهاراً.

وأمَّا الدُّخول ليلاً، فلم يقع منه ﷺ إلَّا في عمرة الجِعرانة، فإنَّه ﷺ أحرَمَ من الجِعرانة ودخل مكَّة ليلاً فقَضى أمر العمرة، ثمَّ رَجَعَ ليلاً فأصبح بالجِعرانة كبائتٍ، كما رواه أصحاب السُّنَن الثلاثة من حديث مُحرِّش الكعبي[1]، وترجم عليه النَّسائي: «دخول مكَّة ليلاً».

---

(١) أخرجه أبو داود (١٩٩٦)، والترمذي (٩٣٥)، والنسائي (٢٨٦٣) و(٢٨٦٤). وانظر تمام تخريجه والكلام عليه في «مسند أحمد» برقم (١٥٥١٢).

وروى سعيد بن منصور، عن إبراهيم النَّخَعي قال: كانوا يستحِبّونَ أن يَدخُلوا مكَّة نهاراً ويخرجوا منها ليلاً.

وأخرج عن عطاء: إن شِئتُم فادخُلوا ليلاً، إنَّكم لَستُم كرسول الله ﷺ، إنَّه كان إماماً، فأحَبَّ أن يَدخُلها نهاراً ليراه الناس انتهى، وقضية هذا أنَّ مَن كان إماماً يُقتَدى به استُحِبَّ له أن يَدخُلها نهاراً.

## ٤٠- باب من أين يدخل مكّة

**١٥٧٥- حدَّثنا إبراهيمُ بنُ المنذِرِ، قال: حدَّثني مَعْنٌ، قال: حدَّثني مالكٌ، عن نافعٍ، عن ابنِ عمرَ رضي الله عنهما قال: كان رسولُ الله ﷺ يَدخُلُ من الثَّنِيَّةِ العُلْيا، ويَخرُجُ من الثَّنِيَّةِ السُّفْلَى.**

[طرفه في: ١٥٧٦]

**قوله: «باب من أينَ يَدخُل مَكَّة»** أورَدَ فيه حديث مالك عن نافع عن ابن عمر قال: كان رسول الله ﷺ يَدخُل من الثَّنيّة العُليا ويخرج من الثَّنية السُّفلى. أخرجه عن إبراهيم بن المنذر عن مَعْن بن عيسى عنه، وليس هو في «الموطَّأ» ولا رأيته في «غرائب مالك» للدَّارَقُطني، ولم أقف عليه إلَّا من رواية مَعْن بن عيسى، وقد تابَعَ إبراهيمَ بن المنذر عليه عبدُ الله بن جعفر البَرمَكي، وقد عَزَّ على الإسماعيلي استخراجه، فأخرجه عن ابن ناجيةَ عن البخاري مثله، وزاد في آخره: «يعني: ثَنيَّتَي مكَّة»، وهذه الزيادة قد أخرجها أيضاً أبو داود (١٨٦٦) حيثُ أخرج الحديث عن عبد الله بن جعفر البَرمَكي عن مَعْن بن عيسى مثله، وقد ذكره المصنِّف في الباب الذي بعده من طريق أُخرى عن نافع، وسياقه أبيَن من سياق مالك.

## ٤١- باب من أين يخرج من مكّة

**١٥٧٦- حدَّثنا مُسدَّدُ بنُ مُسَرْهَدٍ البَصْرِيُّ، حدَّثنا يحيى، عن عُبيدِالله، عن نافعٍ، عن ابنِ عمرَ رضي الله عنهما: أنَّ رسولَ الله ﷺ دخل مكَّةَ من كَداءَ من الثَّنِيَّةِ العُلْيا التي بالبَطْحاءِ، ويَخرُجُ من الثَّنِيَّةِ السُّفْلَى.**

٤٣٧/٣ قال أبو عبد الله: كان يقال: هو مُسدَّدٌ كاسمِه.

قال أبو عبدِ الله: سمعتُ يحيى بنَ مَعِينٍ يقول: سمعتُ يحيى بنَ سعيدٍ يقول: لو أنَّ مُسدَّداً أتيتُه في بيتِه فحَدَّثْتُه لاستَحَقَّ ذلك، وما أُبالي كُتُبي كانت عندي، أو عندَ مُسدَّدٍ.

١٥٧٧- حدَّثنا الحُميديُّ ومحمَّدُ بنُ المثنَّى، قالا: حدَّثنا سفيانُ بنُ عُيَينةَ، عن هشام بنِ عُرْوةَ، عن أبيه، عن عائشةَ رضي الله عنها: أنَّ النبيَّ ﷺ لمَّا جاء إلى مكَّةَ دخل من أعلاها وخَرَجَ من أسفَلِها.

[أطرافه في: ١٥٧٨، ١٥٧٩، ١٥٨٠، ١٥٨١، ٤٢٩٠، ٤٢٩١]

١٥٧٨- حدَّثنا محمودُ بنُ غَيلانَ المَرْوَزِيُّ، حدَّثنا أبو أُسامةَ، حدَّثنا هشامُ بنُ عُرْوةَ، عن أبيه، عن عائشةَ رضي الله عنها: أنَّ النبيَّ ﷺ دخل عامَ الفتحِ من كَدَاءَ وخَرَجَ من كُدًى من أعلى مكَّةَ.

١٥٧٩- حدَّثنا أحمدُ، حدَّثنا ابنُ وَهْبٍ، أخبرنا عَمرٌو، عن هشام بنِ عُرْوةَ، عن أبيه، عن عائشةَ رضي الله عنها: أنَّ النبيَّ ﷺ دخل عامَ الفتحِ من كَداءَ أعلى مكَّةَ.

قال هشامٌ: وكان عُرْوةُ يَدخُلُ مِن كِلْتَيهما من كَداءَ وكُدًى، وأكثرُ ما يَدخُلُ من كُدًى وكانت أقربَهما إلى مَنزِلِه.

١٥٨٠- حدَّثنا عبدُ الله بنُ عبدِ الوهَّاب، حدَّثنا حاتمٌ، عن هشامٍ، عن عُرْوةَ: دخل النبيُّ ﷺ عامَ الفتحِ من كَداءَ من أعلى مكَّةَ. وكان عُرْوةُ أكثرَ ما يَدخُلُ من كُدًى، وكان أقربَهما إلى مَنزِلِه.

١٥٨١- حدَّثنا موسى، حدَّثنا وُهَيبٌ، حدَّثنا هشامٌ، عن أبيه: دخل النبيُّ ﷺ عامَ الفتحِ من كَداءَ. وكان عُرْوةُ يَدخُلُ منهما كِلَيهما، وأكثرُ ما يَدخُلُ من كُدًى، أقربِهما إلى مَنزِلِه.

قوله: «من كَداء» بفتح الكاف والمدّ، قال أبو عُبيد: لا يُصرَف. وهذه الثَّنية هي التي يُنزَل منها إلى المعلّى مَقبُرة أهل مكَّة، وهي التي يقال لها: الحَجُون بفتح المهمَلة وضم الجيم، وكانت صعبة المرتَقى فسَهَّلها معاوية ثمَّ عبد الملِك ثمَّ المهدي على ما ذكره الأزرَقي، ثمَّ سُهِّلَ في عصرنا هذا منها سنة إحدى عشرة وثمان مئة موضعٌ، ثمَّ سُهِّلَت كلُّها في زَمَن

سُلطان مِصر الملِك المؤَيَّد في حُدود العشرينَ وثمان مئة، وكلّ عَقَبة في جبل أو طريق عالٍ فيه تُسمَّى ثَنيّة.

**قوله: «الثَّنية السُّفْلى»** ذُكِرَ في ثاني حديثَي الباب: «وخرج من كُدًى» وهو بضم الكاف مقصور، وهي عند باب شُبيْكة بقُربِ شِعب الشاميينَ من ناحية قُعَيقِعان، وكان بناء هذا الباب عليها في القرن السابع.

**قوله: «من أعلى مَكَّة»** كذا رواه أبو أُسامة فقَلَبَه، والصواب ما رواه عَمْرو وحاتم عن هشام: «دخل من كَداءَ من أعلى مكَّة» ثمَّ ظَهَرَ لي أنَّ الوَهم فيه ممَّن دون أبي أُسامة، فقد رواه أحمد (٢٤٣١١) عن أبي أُسامة على الصواب.

**قوله: «قال هشام»** هو ابن عُرْوة بالإسناد المذكور.

**قوله: «وكان عُرْوة يَدخُل من كِلْتَيهما»** في رواية الكُشْمِيهني: «على» بدل «من».

**قوله: «وأكثر ما يَدخُل من كُدًى»** بالضمِّ والقَصر للجميع، وكذا في رواية حاتم ووُهَيب، وهي الطَّريق الرّابعة لحديث عائشة.

**قوله: «وكانت أقربَهما إلى منزله»** فيه اعتذار هشام لأبيه لكَونِه روى الحديث/ وخالَفَه؛ ٤٣٨/٣
لأنَّه رأى أنَّ ذلك ليس بحَتمٍ لازم، وكان ربَّما فعَله وكثيراً ما يفعل غيره بقَصد التَّيسير، قال عياض والقُرطُبي وغيرهما: اختُلِفَ في ضبط كَداءَ وكُدًى، فالأكثر على أنَّ العُليا بالفتحِ والمدّ، والسُّفلى بالضمِّ والقَصر، وقيل بالعكس.

قال النَّوَوي: وهو غَلَط. قالوا: واختُلِفَ في المعنى الذي لأجلِه خالَفَ ﷺ بين طريقَيه، فقيل: ليتَبرَّك به كلّ مَن في طريقه. فذكر شيئاً ممَّا تقدَّم في العيد (٩٨٦) وقد استَوعَبت ما قيل فيه هناك، وبعضه لا يَتأتّى اعتباره هنا والله أعلم.

وقيل: الحكمة في ذلك المناسَبة بجهة العُلوّ عند الدُّخول لمَا فيه من تعظيم المكان، وعكسه الإشارة إلى فِراقه. وقيل: لأنَّ إبراهيم لمَّا دخل مكَّة دخل منها. وقيل: لأنَّه ﷺ خرج منها مُتَخَفّياً في الهجرة، فأراد أن يَدخُلها ظاهراً عالياً. وقيل: لأنَّ مَن جاء من تلك

الجهة كان مُستَقبلاً للبيت. ويحتمل أن يكون ذلك لكَونِه دخل منها يوم الفتح فاستَمرَّ على ذلك، والسبب في ذلك قول أبي سفيان بن حَرْب للعبَّاس: لا أُسلِم حتَّى أرى الخيل تَطلُع من كَداء، فقلت: ما هذا؟ قال: شيء طَلَعَ بقلبي وإنَّ الله لا يُطلِع الخيل هناك أبداً، قال العبَّاس: فذَكَّرت أبا سفيان بذلك لمَّا دَخَلَ[1].

وللبيهقي (١٠/ ٢٣٨) من حديث ابن عمر قال: قال النبي ﷺ لأبي بكر: «كيف قال حَسَّان؟» فأنشَدَه:

عَـــدِمتُ بُنيَّتِـــي إن لم تَـــرَوها تُثـــير النَّقـــعَ مَطلَعُهـــا كَـــدَاءُ

فتَبسَّمَ وقال: «ادخُلوها من حيثُ قال حسان».

تنبيه: حكى الحُميدي عن أبي العبَّاس العُذْري أنَّ بمكَّة موضعاً ثالثاً يقال له: كُدَيّ ـ وهو بالضمِّ والتَّصغير ـ يُخرَج منه إلى جهة اليمن. قال المحِبّ الطَّبَري: حَقَّقَه العُذْري عن أهل المعرفة بمكَّة، قال: وقد بُنيَ عليها باب مكَّة الذي يَدخُل منه أهل اليمن.

**تنبيهات:**

**أولها:** محمود في الطَّريق الثانية من حديث عائشة: هو ابن غَيلان، وعَمْرو في الطَّريق الثالثة: هو ابن الحارث، وأحمد في أول الإسناد لم أرَه منسوباً في شيء من الروايات، وقد تقدَّم في أوائل الحج أحمد عن ابن وَهْب، وأنَّه أحمد بن عيسى، فيُشبِه أن يكون هو المذكور هنا، وحاتم في الطَّريق الثالثة: هو ابن إسماعيل.

**التَّنبيه الثّاني:** اختُلِفَ على هشام بن عُرْوة في وصل هذا الحديث وإرساله، وأورَدَ البخاري الوجهين مُشيراً إلى أنَّ رواية الإرسال لا تَقدَح في رواية الوَصل، لأنَّ الذي وَصَلَه حافظٌ وهو ابن عُيَينَةَ، وقد تابَعَه ثِقَتان، ولعلَّه إنَّما أورَدَ الطَّريقَين المرسَلَينِ ليستَظهِر بهما على وهم أبي أُسامة الذي أشرت إليه أولاً.

**الثّالث:** وقع في رواية المُستَمْلي وحده في آخر الباب: «قال أبو عبد الله: كَداء وكُدًى

(١) ذكره إسماعيل الأصبهاني في «دلائل النبوة» (٢٧١)، ونسبه للطبراني في «دلائل النبوة».

موضعان» والمراد بأبي عبد الله: المصنِّف، وهذا تفسير غير مُفيد؛ فمعلوم أنَّهما موضعان بمجرَّد السياق، وقد يَسَّرَ الله نقلَ ما فيهما من ضبط وتعيينِ جهة كلّ منهما.

## ٤٢- باب فضل مكّة وبنيانها

وقوله تعالى: ﴿ وَإِذْ جَعَلْنَا ٱلْبَيْتَ مَثَابَةً لِّلنَّاسِ وَأَمْنًا وَٱتَّخِذُوا۟ مِن مَّقَامِ إِبْرَٰهِـۧمَ مُصَلًّى ۖ وَعَهِدْنَآ إِلَىٰٓ إِبْرَٰهِـۧمَ وَإِسْمَٰعِيلَ أَن طَهِّرَا بَيْتِىَ لِلطَّآئِفِينَ وَٱلْعَٰكِفِينَ وَٱلرُّكَّعِ ٱلسُّجُودِ ﴿١٢٥﴾ وَإِذْ قَالَ إِبْرَٰهِـۧمُ رَبِّ ٱجْعَلْ هَٰذَا بَلَدًا ءَامِنًا وَٱرْزُقْ أَهْلَهُۥ مِنَ ٱلثَّمَرَٰتِ مَنْ ءَامَنَ مِنْهُم بِٱللَّهِ وَٱلْيَوْمِ ٱلْءَاخِرِ ۖ قَالَ وَمَن كَفَرَ فَأُمَتِّعُهُۥ قَلِيلًا ثُمَّ أَضْطَرُّهُۥٓ إِلَىٰ عَذَابِ ٱلنَّارِ ۖ وَبِئْسَ ٱلْمَصِيرُ ﴿١٢٦﴾ وَإِذْ يَرْفَعُ إِبْرَٰهِـۧمُ ٱلْقَوَاعِدَ مِنَ ٱلْبَيْتِ وَإِسْمَٰعِيلُ رَبَّنَا تَقَبَّلْ مِنَّآ ۖ إِنَّكَ أَنتَ ٱلسَّمِيعُ ٱلْعَلِيمُ ﴿١٢٧﴾ رَبَّنَا وَٱجْعَلْنَا مُسْلِمَيْنِ لَكَ وَمِن ذُرِّيَّتِنَآ أُمَّةً مُّسْلِمَةً لَّكَ وَأَرِنَا مَنَاسِكَنَا وَتُبْ عَلَيْنَآ ۖ إِنَّكَ أَنتَ ٱلتَّوَّابُ ٱلرَّحِيمُ ﴾ [البقرة: ١٢٥ - ١٢٨].

**قوله: «باب فضل مَكَّة وبُنْيانها وقوله تعالى: ﴿ وَإِذْ جَعَلْنَا ٱلْبَيْتَ مَثَابَةً لِّلنَّاسِ وَأَمْنًا ﴾»** فساق ٣/٤٤٠ الآيات إلى قوله: ﴿ٱلتَّوَّابُ ٱلرَّحِيمُ﴾ كذا في رواية كَرِيمة، وساق الباقونَ بعض الآية الأولى، ولأبي ذرٍّ كلّها ثمَّ قال: إلى قوله: ﴿ٱلتَّوَّابُ ٱلرَّحِيمُ﴾.

ثمَّ ساق المصنِّف في الباب حديث جابر في بناء الكعبة، وحديث عائشة في ذلك من أربعة طرق، وليس في الآيات ولا الحديث ذِكر لبُنيان مكَّة، لكن بُنيان الكعبة كان سبب بُنيان مكَّة وعِمارَتها فاكتفى به.

واختُلِفَ في أول مَن بنى الكعبة، كما سيأتي في أحاديث الأنبياء في الكلام على حديث أبي ذرٍّ (٣٣٦٦): أيُّ مسجد وُضِعَ في الأرض أول؟ وكذا قصَّة بناء إبراهيم وإسماعيل لها يأتي في أحاديث الأنبياء (٣٣٦٤)، ويَقتَصِر هنا على قصَّة بناء قُرَيش لها، وعلى قصَّة بناء ابن الزُّبَير، وما غيَّرَه الحجّاجُ بعده؛ لتعلُّق ذلك بحديثَي الباب.

والبيت: اسمٌ غالبٌ للكعبة، كالنَّجم للثُّرَيّا.

**وقوله تعالى:** ﴿مَثَابَةً﴾ أي: مَرجِعاً للحُجّاج والعُمّار يتفرَّقونَ عنه، ثمَّ يَعودونَ إليه. روى

عبد بن حُميدٍ بإسناد جيِّد عن مجاهد قال: «يحُجّونَ ثمَّ يَعودونَ» وهو مصدر وُصِفَ به الموضع.

وقوله: ﴿وَأَمْنًا﴾ أي: موضع أمن، وهو كقوله: ﴿أَوَلَمْ يَرَوْا أَنَّا جَعَلْنَا حَرَمًا ءَامِنًا﴾ [العنكبوت:٦٧] والمراد: ترك القتال فيه، كما سيأتي شرحه في الكلام على حديث الباب الذي بعده.

وقوله: ﴿وَاتَّخِذُوا مِن مَّقَامِ إِبْرَاهِيمَ مُصَلًّى﴾ [البقرة:١٢٥] أي: وقلنا اتَّخِذوا منه موضع صلاة، ويجوز أن يكون معطوفاً على اذكُروا نِعمَتي، أو على معنى مَثَابة، أي: ثُوبوا إليه واتَّخِذوا، والأمر فيه للاستحباب بالاتِّفاق.

وقرأ نافع وابن عامر: «واتخَذوا» بلفظ الماضي عطفاً على ﴿جَعَلْنَا﴾ أو على تقدير: «إذ» أي: وإذ جعلنا، وإذ اتَّخَذوا.

ومَقَام إبراهيم: الحَجَر الذي فيه أثر قَدَمَيه على الأصحّ، وسيأتي شرحه في قصَّة إبراهيم من أحاديث الأنبياء (٣٣٦٤)، وعن عطاء: مقام إبراهيم عَرَفةُ وغيرُها من المناسك، لأنَّه قام فيها ودَعا. وعن النَّخَعي: الحَرَم كلّه. وكذا رواه الكَلبي عن أبي صالح عن ابن عبَّاس، وقد تقدَّمت الإشارة إلى شيء من ذلك في أوائل كتاب الصلاة[1].

قوله: ﴿وَالرُّكَّعِ السُّجُودِ﴾ استُدِلَّ به على جواز صلاة الفرض والنَّفل داخل البيت، وخالَفَ مالك في الفرض.

قوله: ﴿اجْعَلْ هَٰذَا بَلَدًا ءَامِنًا﴾ يأتي الكلام عليه في حديث: «إنَّ إبراهيم حَرَّمَ مكَّة» (٢١٢٩) وأنَّه لا يعارض حديث: «إنَّ الله حَرَّمَ هذا البلد يوم خَلَق السماوات والأرض» (٤٣١٣)، لأنَّ معنى الأول أنَّ إبراهيم أعلمَ الناس بذلك، والثاني ما سَبَقَ من تقدير الله.

وقوله: ﴿مَنْ ءَامَنَ﴾ بَدَلٌ من «أهله» أي: وارزُق المؤمنين من أهله خاصَّة، ﴿وَمَن كَفَرَ﴾ عطف على ﴿مَنْ ءَامَنَ﴾ قيل: قاسَ إبراهيم الرِّزقَ على الإمامة فعُرِفَ الفَرقُ بينهما، وأنَّ الرِّزق قد يكون استدراجاً وإلزاماً للحُجَّة[2].

---

(١) في «باب قوله تعالى: (واتخِذوا من مقام إبراهيم مصلًّى)» بين يدي الحديث (٣٩٥).

(٢) والإمامة التي سألها إبراهيم لذريته كما في قوله تعالى: ﴿قَالَ إِنِّي جَاعِلُكَ لِلنَّاسِ إِمَامًا قَالَ وَمِن ذُرِّيَّتِي قَالَ لَا =

وسيأتي الكلام على القواعد في تفسير البقرة (٤٤٨٤) وأنَّها الأساس، وظاهره أنَّه كان مُؤسَّساً قبلَ إبراهيم، ويحتمل أن يكون المراد بالرفع: نقلها من مكانها إلى مكان البيت، كما سيأتي عند نقل الاختلاف في ذلك إن شاء الله تعالى.

وقوله: ﴿رَبَّنَا تَقَبَّلْ مِنَّآ﴾ أي: يقولان: رَبَّنا تَقَبَّل مِنّا، قد أظهَرَه ابن مسعود في قراءَته.

قوله: ﴿وَأَرِنَا مَنَاسِكَنَا﴾ قال عبد بن حُميدٍ: حدَّثنا يزيد بن هارون، حدَّثنا سليمان التَّيمي، عن أبي مِجلَزٍ قال: لمَّا فَرَغَ إبراهيم من البيت أتاه جبريل، فأَراه الطَّواف بالبيت سبعاً، قال: وأحسَبُه وبين الصَّفا والمروة، ثمَّ أتى به عَرَفة فقال: أعَرَفتَ؟ قال: نعم، قال: فمن ثَمَّ سُمّيت عَرَفات، ثمَّ أتى به جمعاً فقال: هاهنا يَجمَع الناسُ الصلاة، ثمَّ أتى به مِنًى فعَرَضَ لهما الشيطان، فأخذَ جبريل سبع حَصَيات، فقال: ارمِه بها، وكَبِّر مع كلِّ حَصَاة.

قوله: ﴿وَتُبْ عَلَيْنَآ﴾ قيل: طَلَبا الثَّبات على الإيمان، لأنَّهما معصومان، وقيل: أرادا أن يَعرِف الناس أنَّ ذلك الموقِف مكان التوبة، وقيل: المعنى: وتُب على مَن اتَّبعَنا. ٣/٤٤١

**١٥٨٢ - حدَّثنا عبدُ الله بنُ محمَّدٍ، حدَّثنا أبو عاصمٍ، قال: أخبرني ابنُ جُرَيجٍ، قال: أخبرني عَمرُو بنُ دينارٍ، قال: سمعتُ جابرَ بنَ عبدِ الله رضي الله عنهما قال: لمَّا بُنيَتِ الكَعْبةُ ذهب النبيُّ ﷺ وعبَّاسٌ يَنقُلان الحِجارةَ، فقال العبَّاسُ للنبيِّ ﷺ: اجعَل إزارَكَ على رَقَبَتِكَ، فخَرَّ إلى الأرض، فطَمَحَت عيناه إلى السَّماء، فقال: «أرِني إزَارِي» فشَدَّه عليه.**

قوله: «حدَّثني عبد الله بن محمَّد» هو الجُعْفي، وهذا أحد الأحاديث التي أخرجها البخاري عن شيخه أبي عاصم النبيل بواسطةٍ.

قوله: «لمّا بُنيت الكَعْبة» هذا من مُرسَل الصحابي، لأنَّ جابراً لم يُدرِك هذه القصَّة، فيحتمل أن يكون سمعها من النبي ﷺ، أو ممَّن حَضَرَها من الصحابة، وقد روى الطبراني

---

= يَنَالُ عَهْدِى ٱلظَّٰلِمِينَ﴾ فلم يستجب له في الظالمين، فخشي إبراهيم أن يكون أمر الرزق هكذا، فسأل الرزق للمؤمنين خاصة، فأخبر الله تعالى أنه يرزق الكافر والمؤمن، وأن أمر الرزق ليس كأمر الإمامة، لأن مِن عدلِه سبحانه أن يرزق جميع عباده وإن كانوا كفاراً. انظر «عمدة القاري» ٩/ ٢١٣.

وأبو نُعَيم في «الدَّلائل» من طريق ابن لهيعة عن أبي الزُّبَير[١] قال: سألتُ جابراً: هل يقوم الرجل عُرياناً؟ فقال: أخبرني النبي ﷺ: أنَّه لمَّا انهدَمَت الكعبة، نَقَلَ كلّ بطن من قُرَيش، وأنَّ النبي ﷺ نَقَلَ مع العبَّاس، وكانوا يَضَعونَ ثيابهم على العَوَاتق يَتَقَوَّونَ بها ـ أي: على حمل الحِجارة ـ فقال النبي ﷺ: «فاعتُقِلَت رِجلي فخَرَرت وسَقَطَ ثوبي، فقلت للعبَّاس: هَلُمَّ ثوبي، فلَست أتعرّى بعدها إلَّا إلى الغُسل» لكنَّ ابن لهيعة ضعيف، وقد تابَعَه عبد العزيز بن سليمان عن أبي الزُّبَير، ذكره أبو نُعَيم، فإن كان محفوظاً وإلَّا فقد حَضَرَه من الصحابة العبَّاس كما في حديث الباب، فلعلَّ جابراً حَمَله عنه.

وروى الطبراني أيضاً، والبيهقي في «الدَّلائل» (٢/ ٣٢-٣٣) من طريق عَمْرو بن أبي قيس، والطَّبَري في «التَّهذيب» من طريق هارون بن المغيرة، وأبو نُعَيم في «المعرفة» (٥٣٢٨) من طريق قيس بن الربيع، وفي «الدَّلائل» من طريق شعيب بن خالد[٢] كلّهم عن سِماك بن حَرْب عن عِكْرمة عن ابن عبَّاس حدَّثني أبي العبَّاسُ بن عبد المطَّلِب قال: لمَّا بَنَت قُرَيش الكعبة انفَرَدَت رجلَينِ رجلَينِ يَنقلونَ الحِجارة، فكنت أنا وابن أخي، جعلنا نأخُذ أُزُرَنا فنَضَعها على مَناكبنا ونجعل عليها الحِجارة، فإذا دَنَونا من الناس لَبِسنا أُزُرَنا، فبينَما هو أمامي إذ صُرِعَ، فسَعَيت وهو شاخص ببَصَره إلى السماء، قال: فقلت لابن أخي: ما شأنك؟ قال: «نُهيت أن أمشي عُرياناً» قال: فكَتَمته حتَّى أظهَرَ الله نُبوَّته. تابَعَه الحَكَم بن أبانَ عن عِكْرمة، أخرجه أبو نُعَيم أيضاً، وروى ذلك أيضاً (١٣٥) من طريق النَّضر أبي عمر عن عِكْرمة عن ابن عبَّاس، ليس فيه العبَّاس، وقال في آخره: فكان أول شيء رأى من النُّبوّة. والنَّضر ضعيف، وقد خَبَطَ في إسناده وفي متنه، فإنَّه جعل القصَّة في مُعالَجَة زَمزَم بأمر أبي طالب وهو غُلام.

---

(١) أخرج نحوه أبو نعيم (١٣٢) و(١٣٣) من طريق عمرو بن دينار عن جابر، ولم نتبيّن فيه طريق أبي الزبير المشار إليها.

(٢) أخرجه أبو نعيم في «الدلائل» (١٣٤) من طريق قيس بن الربيع، عن سماك بن حرب، بالإسناد المذكور، وليس من طريق شعيب بن خالد.

وكذا روى ابن إسحاق في «السّيرة» عن أبيه عَمَّن حدَّثه عن النبي ﷺ قال: «إنّي لمع غِلمانٍ هم أسناني، قد جعلنا أُزُرَنا على أعناقنا لحجارةٍ نَنقُلها، إذ لَكَمَني لاكمٌ لكمةً شديدة، ثمَّ قال: اشدُد عليك إزارك» فكأنَّ هذه قصَّة أُخرى، واغتَرَّ بذلك الأزرَقي فحكى قولاً: أنَّ النبي ﷺ لمَّا بُنيت الكعبة كان غُلاماً. ولعلَّ عُمدَته في ذلك ما سيأتي عن مَعمَر عن الزُّهْري، لكن الجمع بينه وبين المشهور ممكن، وهو أن يكون الحريق تقدم ذكر وقته على الشروع في البناء[1].

ولحديث جابر[2] شاهد من حديث أبي الطُّفَيل أخرجه عبد الرزاق (٩١٠٦) ومن طريقه الحاكم (٤/ ١٧٩) والطبراني[3] قال: كانت الكعبة في الجاهلية مبنية بالرَّضمِ[4] ليس فيها مَدَر، وكانت قَدْر ما يَقتَحِمُها العَناق، وكانت ثيابها تُوضَع عليها تُسدَل سَدلاً، وكانت ذات رُكنَينِ كهَيْئة هذه الحَلْقة: ◻، فأقبَلَت سفينة من الرُّوم، حتَّى إذا كانوا قريباً من جُدّةَ انكَسَرَت، فخرجت قُرَيش لتأخُذ خشبَها، فوجدوا الرّوميَّ الذي فيها نَجّاراً، فقَدِموا به بالخشبِ ليبنُوا به البيت، فكانو كلَّما أرادوا القُرب منه لهدمِه، بَدَت لهم حَيَّةٌ فاتحةً فاها، فبَعَثَ الله طيراً أعظَمَ من النَّسر، فغَرَزَ مخالبَه فيها فألقاها نحو أجياد، فهَدَمَت قُرَيش الكعبة وبَنَوها بحِجارة الوادي، فرَفَعوها في السماء عشرينَ ذِراعاً. فبينَما النبي ﷺ يَحمِل الحجارة من أجياد وعليه نَمِرة، فضاقت عليه النَّمِرة، فذهب يَضَعُها على عاتقه فبَدَت عورتُه من صِغَرها، فنوديَ: يا محمد خَمِّرْ عورتَك، فلم يُرَ عُرياناً بعدَ ذلك، وكان بين ذلك وبين المبعَث خمس سِنينَ.

---

(١) من قوله: «لكن الجمع بينه» إلى هنا سقط من (س).

(٢) تحرف في (س) إلى: معمر.

(٣) ذكره الهيثمي في «مجمع الزوائد» ٣/ ٢٨٩ وقال: رواه الطبراني في «الكبير» بطوله، وروى أحمد طرفاً منه، ورجالهما رجال الصحيح.

قلنا: وأخرجه من طريق الطبراني: الضياء المقدسي في «المختارة» ٣/ (٢٧٢).

(٤) الرَّضم: صخورٌ بعضُها على بعض.

قال مَعمَر: وأمَّا الزُّهْري فقال: لمَّا بَلَغَ رسول الله ﷺ الحُلُم أجمَرَت امرأة الكعبة، فطارَت شَرارةٌ من مِجمَرها في ثياب الكعبة فاحتَرَقَت، فتَشاوَرَت قُرَيش في هدمها وهابوه، فقال الوليد: إنَّ/ الله لا يُهلِك مَن يريد الإصلاح، فارتَقى على ظاهر البيت ومعه العبَّاس، فقال: اللهمَّ لا نُريد إلَّا الإصلاح، ثمَّ هَدَم. فلمَّا رأوه سالماً تابَعوه. ٤٤٢/٣

قال عبد الرزاق (٩١٠٣): وأخبرنا ابن جُرَيج قال: قال مجاهد: كان ذلك قبلَ المبعَث بخمسَ عشرة سنة. وكذا رواه ابن عبد البَرِّ من طريق محمد بن جُبَير بن مُطعِم بإسناد له، وبه جَزَمَ موسى بن عُقْبَةَ في «مغازيه» والأول أشهَر، وبه جَزَمَ ابن إسحاق.

ويُمكِن الجمع بينهما بأن يكون الحَريق تقدَّم وقته على الشُّروع في البِناء، وذكر ابن إسحاق: أنَّ السيل كان يأتي فيُصيب الكعبة، فيَتَساقط من بنائها، وكان رَضماً فوق القامة، فأرادت قُرَيش رفعها وتَسقيفَها، وذلك أنَّ نَفَراً سَرَقوا كَنز الكعبة. فذكر القصَّة مطوَّلاً في بنائهم الكعبة، وفي اختلافهم فيمن يَضَع الحجَر الأسوَد حتَّى رَضُوا بأولِ داخل، فدخل النبي ﷺ فحَكَّموه في ذلك، فوَضَعَه بيدِه. قال: وكانت الكعبة على عهد النبي ﷺ ثمانية عشر ذِراعاً.

ووقع عند الطبراني من طريق أُخرى عن ابن خُثَيم عن أبي الطُّفَيل: أنَّ اسم النَّجّار المذكور: باقوم. وللفاكهي (١٩٩) من طريق ابن جُرَيج مثله، قال: وكان يَتَّجِر إلى مَنْدَب[1] وراء ساحل عَدَن، فانكَسَرَت سَفينَته بالشُّعَيبة، فقال لقُرَيشٍ: إن أجرَيتُم عيري مع عيركم إلى الشام أعطَيتُكُم الخَشَب، ففَعَلوا.

وروى سفيان بن عُيَينَةَ في «جامعه» عن عَمْرو بن دينار: أنَّه سمع عُبيد بن عُمَير يقول: اسم الذي بنى الكعبة لقُرَيشٍ: باقوم، وكان رومياً. وقال الأزرَقي: كان طولها سبعة وعشرينَ ذِراعاً، فاقتَصَرَت قُرَيش منها على ثمانية عشر، ونَقَصوا من عَرْضها أذرُعاً أدخَلوها في الحِجر.

---

(١) تحرف في (س) إلى: بندر.

قوله: «فخَرَّ إلى الأرض» في رواية زكريَّا بن إسحاق عن عَمْرو بن دينار الماضية في «باب كراهية التَّعَرّي» (٣٦٤) من أوائل الصلاة: فجعله على مَنكِبِه فسَقَطَ مَغشيّاً عليه.

قوله: «فطَمَحَت عيناه» بفتح المهمَلة والميم، أي: ارتَفَعَتا، والمعنى: أنَّه صار يَنظُر إلى فوق. وفي رواية عبد الرزاق عن ابن جُرَيج (٣٨٢٩) في أوائل السّيرة النَّبوية: ثمَّ أفاق فقال.

قوله: «أرِني إزاري» أي: أعطِني، وحكى ابن التِّين كسر الراء وسكونها وقد قُرِئَ بهما، وفي رواية عبد الرزاق الآتية (٣٨٢٩): «إزاري إزاري» بالتكرير.

قوله: «فشَدَّه عليه» زاد زكريَّا بن إسحاق (٣٦٤): فما رُئي بعدَ ذلك عُرياناً. وقد تقدَّم شاهدها من حديث أبي الطُّفَيل.

**١٥٨٣ - حدَّثنا عبدُ الله بنُ مَسلَمةَ، عن مالكٍ، عن ابنِ شِهابٍ، عن سالمِ بنِ عبدِ الله: أنَّ عبد الله بنَ محمَّدِ بنِ أبي بكرٍ، أخبَرَ عبد الله بنَ عمرَ، عن عائشةَ رضي الله عنهم زوجِ النبيِّ ﷺ، أنَّ رسولَ الله ﷺ قال لها: «ألم تَرَي أنَّ قَوْمَكِ لمَّا بَنَوُا الكَعْبَةَ اقْتَصَرُوا عن قواعدِ إبراهيمَ!» فقلتُ: يا رسولَ الله، ألا تَرُدُّها على قواعدِ إبراهيمَ؟ قال: «لولا حِدْثانُ قَوْمِكِ بالكُفْرِ لَفَعَلْت».**

**فقال عبدُ الله ﷺ: لَئِن كانت عائشةُ رضي الله عنها سمعَت هذا من رسولِ الله ﷺ، ما أُرَى رسولَ الله ﷺ تَرَكَ استِلامَ الرُّكْنَينِ اللَّذَينِ يَلِيَانِ الحِجْرَ، إلا أنَّ البيتَ لم يُتَمَّم على قواعدِ إبراهيمَ.**

الحديث الثاني: ساقه من أربعة طرقٍ:

قوله في الطريق الأولى: «عن سالم بن عبد الله» أي: ابن عمر.

قوله: «أنَّ عبد الله بن محمَّد بن أبي بَكْر» أي: الصِّدّيق، ووقع في رواية مسلم (١٣٣٣/ ٤٠٠): «أبي بكر بن أبي قُحافة» وعبد الله هذا: هو أخو القاسم بن محمد.

قوله: «أخبر عبدَ الله بن عُمَر» بنصب عبد الله على المفعولية، وظاهره أنَّ سالماً كان حاضراً لذلك، فيكون من روايته عن عبد الله بن محمد، وقد صَرَّحَ بذلك أبو أُوَيس عن

ابن شِهاب، لكنَّه سمّاه عبد الرحمن بن محمد، فوَهِمَ، أخرجه أحمد (٢٤٨٢٧)، وأغرَبَ إبراهيم بن طَهْمانَ، فرواه عن مالك عن ابن شِهاب عن عُرْوة عن عائشة، أخرجه الدارَقُطني في «غرائب مالك» والمحفوظ الأول.

وقد رواه مَعمَر عن ابن شِهاب عن سالم لكنَّه اختصره، وأخرجه مسلم (١٣٣٣/ ٤٠٠) من طريق نافع عن عبد الله بن محمد بن أبي بكر عن عائشة، فتابَعَ سالماً فيه وزاد في المتن: «ولَأنفَقت كنز الكعبة» ولم أرَ هذه الزيادة إلَّا من هذا الوجه، ومن طريق أُخرى أخرجها أبو عَوَانة من طريق القاسم بن محمد عن عبد الله بن الزُّبَير عن عائشة، وسيأتي البحث فيها في «باب كِسْوة الكعبة» (١٥٩٤).

**قوله: «ألم تَرَي»** أي: ألم تَعرِفي.

**قوله: «قَوْمك»** أي: قُرَيش.

**قوله: «اقْتَصَرُوا عن قواعد إبراهيم»** سيأتي بيان ذلك في الطَّريق التي تلي هذه.

**قوله: «لولا حِدْثان»** بكسر المهمَلة وسكون الدال بعدها مُثلَّثة، بمعنى الحُدوث، أي: قُرْب عهدهم.

**قوله: «لَفَعَلْت»** أي: لَرَدَدتها على قواعد إبراهيم.

**قوله: «فقال عبد الله»** أي: ابن عمر بالإسناد المذكور، وقد رواه مَعمَر عن ابن شِهاب عن سالم عن أبيه بهذه القصَّة مجرَّدة[1].

٤٤٣/٣ **قوله: «لَئِن كانت»** ليس هذا شكّاً من ابن عمر في صِدق عائشة،/ لكن يقع في كلام العرب كثيراً صورة التَّشكيك، والمراد التقرير واليقين.

**قوله: «ما أُرى»** بضم الهمزة، أي: أظنّ، وهي رواية مَعمَر، وزاد في آخر الحديث: «ولا طافَ الناس من وراء الحِجر إلَّا لذلك» ونحوه في رواية أبي أُوَيس المذكورة.

---

(١) أخرجه أبو داود برقم (١٨٧٥).

**قوله: «استِلام»** افتِعال من السلام، والمراد هنا لمس الرُّكن بالقُبلة أو اليد.

**قوله: «يَليان»** أي: يَقرَبان من «الحِجْر» بكسر المهمَلة وسكون الجيم، وهو معروف على صفة نصف الدائرة، وقَدْرها تسع وثلاثونَ ذِراعاً، والقَدْر الذي أُخرِجَ من الكعبة سيأتي قريباً.

**١٥٨٤- حدَّثنا مُسدَّدٌ، حدَّثنا أبو الأحْوَصِ، حدَّثنا أشعَثُ، عن الأسوَدِ بنِ يزيدَ، عن عائشةَ رضي الله عنها قالت: سألتُ النبيَّ ﷺ عن الجَدْرِ: أمِنَ البيتِ هو؟ قال: «نعم» قلتُ: فما لهم لم يُدخِلُوه في البيتِ؟ قال: «إنَّ قَوْمَكِ قَصَّرَت بهم النَّفقة» قلتُ: فما شَأنُ بابه مُرْتَفِعاً؟ قال: «فعل ذلك قَوْمُكِ لِيُدخِلُوا مَن شاؤُوا، ويَمْنَعُوا مَن شاؤُوا، ولولا أنَّ قَوْمَكِ حديثٌ عَهْدُهم بجاهليةٍ، فأخافُ أن تُنْكِرَ قُلُوبُهم أن أُدْخِلَ الجَدْرَ في البيتِ، وأن أُلْصِقَ بابَه بالأرض».**

**قوله في الطريق الثانية: «حدَّثنا الأشعَث»** هو ابن أبي الشَّعثاء المحاربي، وقد تقدَّم في العلم (١٢٦) من وجه آخر عن الأسوَد بزيادةٍ نَبَّهنا على ما فيها هناك.

**قوله: «عن الجَدْر»** بفتح الجيم وسكون المهمَلة، كذا للأكثر، وكذا هو في «مسند» مُسدَّد شيخ البخاري فيه، وفي رواية المُستَمْلي: «الجِدار» قال الخليل: الجَدر لغة في الجِدار. انتهى، ووَهِمَ مَن ضَبَطَه بضمِّها، لأنَّ المراد الحِجر، ولأبي داود الطَّيالسي في «مسنده» (١٣٩٣) عن أبي الأحوَص شيخ مُسدَّد فيه: «الجَدر أو الحِجر» بالشكِّ[1]، ولأبي عَوَانة من طريق شَيْبانَ عن الأشعَث: «الحِجر» بغير شكٍّ.

**قوله: «أمن البيت هو؟ قال: نعم»** هذا ظاهره أنَّ الحِجر كلّه من البيت، وكذا قوله في الطَّريق الثانية: «أن أُدخِل الجَدْر في البيت» وبذلك كان يُفتي ابن عبَّاس كما رواه عبد الرزاق (٨٩٨٦) عن أبيه عن مَرثَد بن شُرَحبيل قال: سمعت ابن عبَّاس يقول: لو وَلِيت من البيت ما وَلِي ابن الزُّبَير، لَأدخَلت الحِجر كلّه في البيت، فلِمَ يُطَاف به إن لم يكن من البيت؟

---

(١) ليس فيه الشك، وإنما جاء لفظه: «سألت رسول الله ﷺ عن الجدر، تعني: الحجر: أمن البيت....».

وروى التِّرمِذي (٨٧٦) والنَّسائي (٢٩١٢) من طريق عَلقَمة عن أُمّه عن عائشة قالت: كنت أُحِبّ أن أُصَلّي في البيت، فأخذَ رسول الله ﷺ بيدَيَّ فأدخَلَني الحِجر، فقال: «صَلّي فيه، فإنَّما هو قِطعة من البيت، ولكنَّ قومك استَقصَروه، حتَّى بَنَوا الكعبة فأخرجوه من البيت»، ونحوه لأبي داود (٢٠٢٨) من طريق صَفيَّة بنت شَيْبة عن عائشة، ولأبي عَوَانة من طريق قَتَادةَ عن عُرْوة عن عائشة، ولأحمد (٢٤٣٨٤) من طريق سعيد بن جُبَير عن عائشة وفيه: أنَّها أرسَلَت إلى شَيْبة الحجَبي ليفتَح لها البيت بالليل، فقال: ما فتَحناه في جاهلية ولا إسلام بليلٍ.

وهذه الروايات كلّها مُطلَقة، وقد جاءت روايات أصحّ منها مُقيَّدة، منها لمسلم (١٣٣٣/ ٤٠٤) من طريق أبي قَزَعة عن الحارث بن عبد الله عن عائشة في حديث الباب: «حتَّى أزيدَ فيه من الحِجر»، وله (١٣٣٣/ ٤٠٣) من وجه آخر عن الحارث عنها: «فإن بَدا لقومِك أن يَبنوه بعدي فهَلُمّي لأُريك ما تركوا منه» فأراها قريباً من سبعة أذرُع، وله (١٣٣٣/ ٤٠١) من طريق سعيد بن ميناء عن عبد الله بن الزُّبَير عن عائشة في هذا الحديث: «وزِدت فيها من الحِجر ستَّة أذرُع» وسيأتي في آخر الطَّريق الرّابعة قول يزيد بن رومان الذي رواه عن عُرْوة: أنَّه أراه لجَرِير بن حازم، فحَزَرَه ستَّة أذرُع أو نحوها. ولِسفيان بن عُيَينةَ في «جامعه» عن داود بن شابور عن مجاهد: أنَّ ابن الزُّبَير زاد فيها ستَّة أذرُع ممَّا يلي الحِجر. وله عن عُبيد الله بن أبي يزيد عن ابن الزُّبَير: ستّه أذرُع وشِبر. وهكذا ذكر الشافعي عن عدد لَقِيهم من أهل العلم من قُرَيش كما أخرجه البيهقي في «المعرفة» (٩٩٢٣) عنه.

وهذه الروايات كلّها تجتمع على أنَّها فوق السِّتّة ودون السبعة، وأمَّا رواية عطاء عند مسلم (١٣٣٣/ ٤٠٢) عن عائشة مرفوعاً: «لكنت أُدخِل فيها من الحِجر خمسة أذرُع» فهي شاذَّة، والرواية السابقة أرجَح لمَا فيها من الزيادة عن الثِّقات الحُفَّاظ، ثمَّ ظَهَرَ لي لرواية عطاء وجه، وهو أنَّه أُريدَ بها ما عدا الفُرجة التي بين الرُّكن والحِجر، فتجتمع مع الروايات الأُخرى، فإنَّ الذي عدا الفُرجة أربعة أذرُع وشيء، ولهذا وقع عند الفاكهي من

حديث أبي عَمْرو بن عَدِيّ بن الحَمراء: أنَّ النبي ﷺ قال لعائشة في هذه القصَّة: «ولَأدخَلت فيها من الحِجر أربعه أذرُع» فيُحمَل هذا على إلغاء الكسر، ورواية عطاء على جبره، ويُجمَع بين الروايات كلّها بذلك، ولم أرَ مَن سَبَقَني إلى ذلك، وسأذكُرُ ثَمرة هذا البحث في آخر الكلام على هذا الحديث.

**قوله: «قَصَّرَت بهم النَّفقة»** بتشديد الصاد، أي: النَّفقة الطيِّبة التي أخرجوها لذلك، كما ٤٤٤/٣ جَزَمَ به الأزرَقي وغيره، ويوضحه ما ذكر ابن إسحاق في «السّيرة» عن عبد الله بن أبي نَجِيح أنَّه أخبر عن عبد الله بن صَفْوان بن أُميَّة أنَّ أبا وَهْب بن عابد بن عِمْران بن مخزوم ـ وهو جَدّ جَعْدة بن هُبَيرة بن أبي وَهْب المخزومي ـ قال لقُرَيشٍ: لا تُدخِلوا فيه من كسبكم إلَّا الطيِّب، ولا تُدخِلوا فيه مَهْر بَغيٍّ، ولا بيع رِباً ولا مَظلِمة أحد من الناس[1].

وروى سفيان بن عُيَينَةَ في «جامعه» عن عُبيد الله بن أبي يزيد عن أبيه: أنَّه شَهِدَ عمر ابن الخطَّاب أرسَلَ إلى شيخ من بني زُهرة أدرَك ذلك، فسأله عمر عن بناء الكعبة، فقال: إنَّ قُرَيشاً تَقرَّبَت لِبناء الكعبة - أي: بالنَّفقة الطيِّبة ـ فعَجَزَت فتَرَكوا بعض البيت في الحِجر، فقال عمر: صَدَقت.

**قوله: «ليُدخِلُوا»** في رواية المُستَمْلي: «يُدخِلوا» بغير لام، زاد مسلم (١٣٣٣/ ٤٠٣) من طريق الحارث بن عبد الله عن عائشة: فكان الرجل إذا هو أراد أن يَدخُلها، يَدَعونه يَرتَقي، حتَّى إذا كاد أن يَدخُل دَفَعوه فسَقَطَ.

**قوله: «حديثٌ عَهْدهم»** بتنوين حديث.

**قوله: «بجاهليةٍ»** في رواية الكُشْمِيهني: «بالجاهلية»، وقد تقدَّم في العلم (١٢٦) من طريق الأسوَد: «حديث عهد بكُفرٍ»، ولأبي عَوَانة من طريق قَتَادةَ عن عُرْوة عن عائشة: «حديث عهد بشِركٍ».

---

(١) انظر «سيرة» ابن هشام ١/ ٢٠٥-٢٠٦ و ٢٠٦.

قوله: «فأخاف أن تُنكِر قُلُوبهم» في رواية شَيْبانَ عن أشعَث: «تَنفِر» بالفاء بدلَ الكاف[1]، ونَقَلَ ابن بَطَّال عن بعض عُلَمائهم: أنَّ النُّفرة التي خشيها ﷺ أن يَنسُبوه إلى الانفراد بالفَخرِ دونهم.

قوله: «أن أُدْخِل الجَدْر» كذا وقع هنا، وهو مُؤوَّل بمعنى المصدر، أي: أخاف إنكار قلوبهم إدخالي الحِجر، وجواب «لولا» محذوف، وقد رواه مسلم (١٣٣٣/ ٤٠٥) عن سعيد بن منصور عن أبي الأحوَص بلفظ: «فأخاف أن تُنكِر قلوبهم لَنَظَرت أن أُدخِل» فأثبَتَ جواب «لولا»، وكذا أثبَتَه الإسماعيلي من طريق شَيْبانَ عن أشعَث، ولفظه: «لَنَظَرت فأدخَلته».

**١٥٨٥- حدَّثنا عُبيدُ بنُ إسماعيلَ، حدَّثنا أبو أُسامةَ، عن هشام، عن أبيه، عن عائشةَ رضي الله عنها قالت: قال لي رسولُ الله ﷺ: «لولا حَداثةُ قَوْمِكِ بالكُفْرِ لَنقَضْتُ البيتَ، ثمَّ لَبَنَيْتُه على أساس إبراهيمَ عليه السَّلامُ ـ فإنَّ قُرَيشاً استَقْصَرَتْ بناءَه ـ وجَعَلْتُ له خَلْفاً».**

**قال أبو مُعاوِية: حدَّثنا هشامٌ: خَلْفاً، يعني: باباً.**

**قوله في الطريق الثالثة: «عن هشام»** هو ابن عُرْوة.

قوله: «عن عائشة» كذا رواه مسلم (١٣٣٣/ ٣٩٨) من طريق أبي معاوية، والنَّسائي (٢٩٠١) من طريق عبدة بن سليمان، وأبو عَوَانة من طريق عليّ بن مُسهِر، وأحمد (٢٤٢٩٧) عن عبد الله بن نُمَير، كلّهم عن هشام، وخالَفَهم القاسم بن مَعْن، فرواه عن هشام عن أبيه عن أخيه عبد الله بن الزُّبَير عن عائشة، أخرجه أبو عَوَانة، ورواية الجماعة أرجَح، فإنَّ رواية عُرْوة عن عائشة لهذا الحديث مشهورة من غير هذا الوجه، فسيأتي في الطَّريق الرّابعة من طريق يزيد بن رومان عنه، وكذا لأبي عَوَانة من طريق قَتَادةَ وأبي النَّضر كلاهما عن عُرْوة عن عائشة بغير واسطة، ويحتمل أن يكون عُرْوة حمل عن أخيه عن عائشة منه شيئاً زائداً على روايته عنها، كما وقع للأسوَدِ بن يزيد مع ابن الزُّبَير فيما تقدَّم شرحه في كتاب العلم (١٢٦).

---

(١) وهي عند مسلم برقم (١٣٣٣) (٤٠٦).

قوله: «وجَعَلْتُ له خَلْفاً» بفتح المعجَمة وسكون اللَّام بعدها فاء، وقد فسَّره في الرواية المعلَّقة، وضَبَطَه الحربي في «الغريب» بكسر الخاء المعجَمة، قال: والخالفة عمود في مُؤخَّر البيت، والصواب الأول، وبيَّنه قوله في الرواية الرّابعة: «وجعلت لها بابين».

تنبيه: قوله: «وجعلت» بسكون اللَّام وضم التاء عطفاً على قوله: «لَبَنَيته»، وضَبَطَها القابسي بفتح اللَّام وسكون المثنَّاة عطفاً على «استَقصَرَت» وهو وهم، فإنَّ قُرَيشاً لم تَجعَل له باباً من خَلف، وإنَّما هَمَّ النبي ﷺ بجعلِه، فلا يُغتَرّ بمن حَفِظَ هذه الكلمة بفتحٍ ثمَّ سكون.

قوله: «قال أبو معاوية: حدَّثنا هشام» يعني: ابن عُرْوة بسندِه هذا.

«خَلْفاً يعني: باباً» والتفسير المذكور من قول هشام، بيَّنه أبو عَوَانة من طريق عليّ بن مُسهِر عن هشام قال: الخَلف: الباب. وطريق أبي معاوية وصَلَها مسلم (١٣٣٣/ ٣٩٨) والنَّسائي (٢٩٠١)، ولم يقع في روايتهما التفسير المذكور.

وأخرجه ابن خُزَيمةَ (٢٧٤٢) عن أبي كُرَيب عن أبي أُسامة، وأدرَجَ التفسير ولفظه: «وجعلت لها خَلفاً» يعني: باباً آخر من خَلف يُقابل الباب المقدَّم.

**١٥٨٦- حدَّثنا بيانُ بنُ عَمرٍو، حدَّثنا يزيدُ، حدَّثنا جَرِيرُ بنُ حازمٍ، حدَّثنا يزيدُ بنُ رُومانَ، عن عُرْوةَ، عن عائشةَ رضي الله عنها، أنَّ النبيَّ ﷺ قال لها: «يا عائشةُ لولا أنَّ قَوْمَكِ حديثُ عَهْدٍ بجاهليَّةٍ، لأمَرْتُ بالبيتِ فهُدِمَ، فأدخَلْتُ فيه ما أُخرِجَ منه وألزَقْتُه بالأرضِ، وجَعَلْتُ له بابينِ: باباً شَرْقِيّاً، وباباً غَرْبِيّاً، فبَلَغْتُ به أساسَ إبراهيمَ». فذلك الَّذي حَمَلَ ابنَ الزُّبَير رضي الله عنهما على هَدْمِهِ.**

**قال يزيدُ: وشَهِدْتُ ابنَ الزُّبَير حينَ هَدَمَه وبَناه وأدخَلَ فيه من الحِجْرِ، وقد رأيتُ أساسَ إبراهيمَ حِجارةً كأسنِمةِ الإبلِ.**

**قال جَرِيرٌ: فقلتُ له: أينَ موضعُه؟ قال أُرِيكَه الآنَ، فدخلتُ معه الحِجْرَ، فأشارَ إلى مكانٍ، فقال: هاهُنا، قال جَرِيرٌ: فحَزَرْتُ من الحِجْرِ سِتَّةَ أذرُعٍ أو نحوَها.**

٤٤٥/٣ **قوله في الطريق الرابعة: «حدَّثنا يزيد»** هو ابن هارون كما جَزَمَ به أبو نُعَيم في «المستخرَج».

**قوله: «عن عُرْوة»** كذا رواه الحُفَّاظ من أصحاب يزيد بن هارون عنه، فأخرجه أحمد بن حنبل (٢٦٠٢٩) وأحمد بن سِنان وأحمد بن مَنيع في مسانيدهم عنه هكذا، والنَّسائي (٢٩٠٣) عن عبد الرحمن بن محمد بن سَلّام، والإسماعيلي من طريق هارون الحمَّال والزَّعفَراني، كلّهم عن يزيد بن هارون، وخالَفَهم الحارث بن أبي أُسامة فرواه عن يزيد بن هارون فقال: «عن عبد الله بن الزُّبَير» بدلَ: عُرْوة بن الزُّبَير.

وهكذا أخرجه الإسماعيلي من طريق أبي الأزهَر عن وَهْب بن جَرِير بن حازم عن أبيه، قال الإسماعيلي: إن كان أبو الأزهَر ضَبَطَه فكأنَّ يزيد بن رومان سمعه من الأخوَين. قلت: قد تابَعَه محمد بن مُشكان كما أخرجه الجَوزَقي عن الدَّغُولي عنه عن وَهْب بن جَرِير، ويزيد قد حَمَله عن الأخوَين، لكنَّ رواية الجماعة أوضح فهي أصحّ.

**قوله: «حديث عَهْد»** كذا لجميع الرُّواة بالإضافة، وقال المطرِّزي: لا يجوز حذف الواو في مثل هذا، والصواب: «حديثو عهد» والله أعلم.

**قوله: «فذلك الذي حَمَلَ ابن الزُّبَير على هَدْمه»** زاد وَهْب بن جَرِير في روايته: «وبنائه».

**قوله: «قال يَزيد»** هو ابن رومان، بالإسناد المذكور.

**قوله: «وشَهِدْت ابن الزُّبَير حينَ هَدَمَه وبَناه ـ إلى قوله ـ كأسنِمةِ الإبل»** هكذا ذكره يزيد ابن رومان مختصراً، وقد ذكره مسلم وغيره واضحاً، فروى مسلم (١٣٣٣/ ٤٠٢) من طريق عطاء بن أبي رَباح قال: لمَّا احتَرَقَ البيت زَمَن يزيد بن معاوية حينَ غَزاهُ أهل الشام، فكان من أمره ما كان. وللفاكهي في «كتاب مكَّة» من طريق أبي أُوَيس عن يزيد بن رومان وغيره: قالوا لمَّا أحرَقَ أهل الشام الكعبة ورَمَوها بالمنجَنيق وَهَتِ الكعبة.

ولابن سعد في «الطَّبقات» من طريق أبي الحارث بن زَمعةَ قال: ارتَحَلَ الحُصَين بن نُمَير ـ يعني: الأمير الذي كان يُقاتل ابن الزُّبَير من قِبَل يزيد بن معاوية ـ لمَّا أتاهم موت يزيد

ابن معاوية في ربيع الآخر سنة أربع وستّينَ، قال: فأمَرَ ابن الزُّبَير بالخُصاص التي كانت حول الكعبة فهُدِمَت، فإذا الكعبة تَنفُض ـ أي: تَتَحرَّك ـ مُتَوَهِّنة، تَرتَجّ من أعلاها إلى أسفَلها، فيها أمثال جُيوب النِّساء من حِجارة المنجَنيق.

وللفاكهي من طريق عثمان بن ساج: بَلَغَني أنَّه لمَّا قَدِمَ جيش الحُصَين بن نُمَير أحرَقَ بعض أهل الشام على باب بني جُمح، وفي المسجد يومَئذٍ خيام، فمَشى الحَريق حتَّى أخذَ في البيت، فظَنَّ الفريقان أنَّهم هالكون، وضَعُفَ بناء البيت حتَّى إنَّ الطَّير ليقَع عليه فتَتَناثَر حِجارَته. ولعبد الرزاق (٩١٥٧) عن أبيه عن مَرثَد بن شُرَحبيل أنَّه حَضَرَ ذلك قال: كانت الكعبة قد وَهَتْ من حريق أهل الشام، قال: فهَدَمَها ابن الزُّبَير، فتَرَكَه ابن الزُّبَير حتَّى قَدِمَ الناس الموسِم يريد أن يُحزِّبهم على أهل الشام، فلمَّا صَدَرَ الناس قال: أشيروا عليَّ في الكعبة... الحديث.

ولابن سعد من طريق ابن أبي مُلَيكة قال: لم يَبْنِ ابن الزُّبَير الكعبة حتَّى حجَّ الناس سنة أربع وستّين، ثمَّ بَناها حينَ استَقبَلَ سنة خمس وستّينَ.

وحُكي عن الواقدي أنَّه ردَّ ذلك وقال: الأثبَت عندي أنَّه ابتَدَأ بناءَها بعدَ رحيل الجَيش بسبعينَ يوماً، وجَزَمَ الأزرَقي بأنَّ ذلك كان في نصف جُمادى الآخرة سنة أربع وستّين.

قلت: ويُمكِن الجمع بين الروايتين بأن يكون ابتداء البِناء في ذلك الوقت، وامتَدَّ أمَده إلى الموسِم ليراه أهل الآفاق، ليُشَنِّعَ بذلك على بني أُميَّة. ويؤيِّده أنَّ في تاريخ «المسَبِّحي»: أنَّ الفراغ من بناء الكعبة كان في سنة خمس وستّين، وزاد المحِبّ الطَّبَري أنَّه كان في شهر رجب، والله أعلم. وإن لم يكن هذا الجمع مقبولاً فالذي في «الصحيح» مُقدَّم على غيره. وذكر مسلم في رواية عطاء (١٣٣٣/ ٤٠٢) إشارة ابن عبَّاس عليه بأن لا يفعل، وقول ابن الزُّبَير: لو أنَّ أحدكُم احتَرَقَ بيته بَناه حتَّى يُجدِّده، وأنَّه استَخارَ الله ثلاثاً ثمَّ عَزَمَ على أن يَنقُضها، قال: فتَحاماه الناس، حتَّى صَعِدَ رجل فألقى منه حجارة، فلمَّا لم يَرَه الناس أصابَه شيء تَتابَعوا فنَقَضوه حتَّى بَلَغوا به الأرض، وجعل ابن الزُّبَير أعمِدة/ فسَتَرَ عليها ٤٤٦/٣
السُّتور حتَّى ارتَفَعَ بناؤُه.

وقال ابن عُيَينةَ في «جامعه» عن داود بن شابور عن مجاهد قال: خَرَجنا إلى مِنًى فأقمنا بها ثلاثاً نَنتَظِر العذاب، وارتَقى ابن الزُّبَير على جِدار الكعبة هو بنفسه فهَدَمَ. وفي رواية أبي أُوَيس المذكورة: ثمَّ عَزَلَ ما كان يَصلُح أن يُعاد في البيت، فبَنَوا به فنَظَروا إلى ما كان لا يَصلُح منها أن يُبنى به، فأمَرَ به أن يُحفَر له في جوف الكعبة فيُدفَن، واتَّبَعوا قواعد إبراهيم من نحو الحِجر فلم يُصيبوا شيئاً حتَّى شَقَّ على ابن الزُّبَير، ثمَّ أدرَكوها بعدما أمعَنوا، فنزل عبد الله بن الزُّبَير فكَشَفوا له عن قواعد إبراهيم، وهي صَخر أمثال الخَلِف من الإبل، فانفَضّوا له، أي: حَرَّكوا تلك القواعد بالعُتُلِّ فنَفَضَت قواعد البيت ورأوه بُنياناً مربوطاً بعضه ببعض، فحَمِدَ الله وكَبَّرَه، ثمَّ أُحضِرَ الناس فأمَرَ بوجوهِهم وأشرافهم، حتَّى شاهدوا ما شاهدوه، ورأوا بُنياناً متَّصلاً فأشهَدَهم على ذلك.

وفي رواية عطاء[1]: وكان طول الكعبة ثماني عشرة ذِراعاً، فزاد ابن الزُّبَير في طولها عشرة أذرُع. وقد تقدَّم من وجه آخر أنَّه كان طولها عشرينَ ذِراعاً، فلعلَّ راويه جَبَر الكسر، وجَزَمَ الأزرَقي بأنَّ الزيادة تسعة أذرُع، فلعلَّ عطاء جَبَرَ الكسر أيضاً.

وروى عبد الرزاق (٩١٠٥) من طريق ابن سابط عن زيد: أنَّهم كَشَفوا عن القواعد، فإذا الحَجر مثل الخَلِفة، والحِجارة مُشبَّكة بعضها ببعضٍ. وللفاكهي من وجه آخر عن عطاء قال: كنت في الأُمَناء الذينَ جمعوا على حَفْره، فحَفَروا قامةً ونصفاً، فهَجَموا على حِجارة لها عُروق تَتَّصِل بزَردِ عِرق المروة، فضَرَبوه فارتَجَّت قواعد البيت، فكَبَّرَ الناس، فبَنى عليه. وفي رواية مَرثَد عند عبد الرزاق (٩١٥٧): فكَشَفَ عن رَبَضٍ في الحِجر آخذ بعضه ببعض، فتَرَكَه مكشوفاً ثمانية أيام ليشهَدوا عليه، فرأيت ذلك الرَّبض مثل خَلِف الإبل: وجه حجر، ووجه حجران، ورأيت الرجل يأخُذ العَتَلة فيَضرِب بها من ناحية الرُّكن فيَهتَزُّ الرُّكن الآخر.

قال مسلم في رواية عطاء: وجعل له بابينِ: أحدهما يُدخَل منه، والآخر يُخرَج منه. وفي

---

(١) عند مسلم برقم (١٣٣٣) (٤٠٢).

رواية الأسوَد التي في العلم (١٢٦): ففعَله عبد الله بن الزُّبَير. وفي رواية إسماعيل بن جعفر عند الإسماعيلي: فنَقَضَه عبد الله بن الزُّبَير، فجعل له بابينِ في الأرض. ونحوه للتِّرمِذي (٨٧٥) من طريق شُعْبة عن أبي إسحاق، وللفاكهي من طريق أبي أُوَيس، عن موسى بن مَيسَرة: أنَّه دخل الكعبة بعدما بناها ابن الزُّبَير، فكان الناس لا يَزدَحِمونَ فيها؛ يَدخُلونَ من باب ويخرجونَ من آخر.

## فصل

لم يَذكُر المصنِّف رحمه الله قصَّة تغيير الحَجّاج لمَا صَنَعَه ابن الزُّبَير، وقد ذكرها مسلم (١٣٣٣/ ٤٠٢) في رواية عطاء قال: فلمَّا قُتِلَ ابن الزُّبَير كَتَبَ الحجاج إلى عبد الملك بن مروان يُخبِره: أنَّ ابن الزُّبَير قد وضَعَه على أُسٍّ نظرَ العُدولُ من أهل مكَّة إليه، فكَتَبَ إليه عبد المِلك: إنّا لَسْنا من تلطيخ ابن الزُّبَير في شيء، أمَّا ما زاد في طوله فأقِرَّه، وأمَّا ما زاد فيه من الحِجر فرُدَّه إلى بنائه، وسُدَّ بابه الذي فتَحَه. فنَقَضَه وأعاده إلى بنائه.

وللفاكهي من طريق أبي أُوَيس عن هشام بن عُرْوة: فبادرَ ـ يعني الحجاج ـ فهَدَمَها وبَنَى شِقَّها الذي يلي الحِجر، ورَفَعَ بابها، وسَدَّ الباب الغَربي. قال أبو أُوَيس: فأخبرني غير واحد من أهل العلم: أنَّ عبد المِلك نَدِمَ على إذنه للحَجّاج في هدمها، ولَعَنَ الحجّاج.

ولابن عُيَينةَ عن داود بن شابور عن مجاهد: فرَدَّ الذي كان ابن الزُّبَير أدخَلَ فيها من الحِجر، قال: فقال عبد المِلك: ودِدنا أنّا تَرَكنا أبا خُبَيب وما تولَّى من ذلك.

وقد أخرج قصَّة نَدَم عبد المِلك على ذلك مسلمٌ من وجه آخر، فعنده (١٣٣٣/ ٤٠٣) من طريق الوليد بن عطاء: أنَّ الحارث بن عبد الله بن أبي ربيعة وَفَدَ على عبد المِلك في خلافته، فقال: ما أظنُّ أبا خُبَيب ـ يعني: ابن الزُّبَير ـ سمع من عائشة ما كان يَزعُم أنَّه سمع منها، فقال الحارث: بلى أنا سمعته منها ـ زاد عبد الرزاق (٩١٥٠) عن ابن جُرَيج فيه: وكان الحارث مُصدَّقاً لا يُكذَّب ـ فقال عبد المِلك: أنت سمعتَها تقول ذلك؟ قال: نعم، فنكَتَ ساعة بعَصَاه وقال: وَدِدتُ أنّي تركتُه وما تَحمَّلَ.

٤٤٧/٣ وأخرجها أيضاً من طريق أبي قَزَعة قال: بينما عبد الملِك يطوف بالبيت إذ قال: قاتَلَ اللهُ ابنَ الزُّبَير حيثُ يَكذِب على أُمّ المؤمنين ـ فذكر الحديث ـ فقال له الحارث: لا تَقُل هذا يا أمير المؤمنين، فأنا سمعت أُمّ المؤمنين تُحدِّث بهذا. فقال: لو كنت سمعته قبلَ أن أهدِمه لَتَرَكته على بناء ابن الزُّبَير.

تنبيه: جميع الروايات التي جمعتها في هذه القصَّة مُتَّفِقة على أنَّ ابن الزُّبَير جعل الباب بالأرض، ومُقتَضاه أن يكون الباب الذي زاده على سَمْتِه، وقد ذكر الأزرَقي أنَّ جملة ما غَيَّره الحجاج الجدار الذي من جهة الحِجر، والباب المسدود الذي في الجانب الغربي عن يمين الرُّكن اليَمَاني، وما تحت عَتَبة الباب الأصلي وهو أربعة أذرُع وشِبر، وهذا موافق لمَا في الروايات المذكورة، لكنَّ المشاهَد الآن في ظَهر الكعبة باب مسدود يُقابِل الباب الأصليّ، وهو في الارتِفاع مثله، ومُقتَضاه أن يكون الباب الذي كان على عهد ابن الزُّبَير لم يكن لاصقاً بالأرض، فيحتمل أن يكون لاصقاً كما صَرَّحَت به الروايات، لكنَّ الحجاج لمَّا غَيَّره رَفَعَه ورَفَعَ الباب الذي يقابله أيضاً، ثمَّ بدا له فسَدَّ الباب المجَدَّد، لكن لم أرَ النَّقل بذلك صريحاً.

وذكر الفاكهي في «أخبار مكَّة» أنَّه شاهَدَ هذا الباب المسدود من داخل الكعبة في سنة ثلاث وستّينَ ومئتين، فإذا هو مُقابل باب الكعبة، وهو بقَدره في الطّول والعَرض، وإذا في أعلاه كلاليب ثلاثة كما في الباب الموجود سواء. فالله أعلم.

**قوله:** «**فحَزَرْت**» بتقديم الزّاي على الراء، أي: قَدَّرت.

**قوله:** «**سِتَّة أذرُع أو نحوها**» قد وَرَدَ ذلك مرفوعاً إلى النبي ﷺ كما تقدَّم في الطَّريق الثانية، وأنَّها أرجَح الروايات، وأنَّ الجمع بين المختلِف منها مُمكِن كما تقدَّم، وهو أولى من دعوى الاضطِراب والطَّعن في الروايات المقيَّدة لأجل الاضطِراب كما جَنَحَ إليه ابن الصلاح وتَبِعَه النَّوَوي، لأنَّ شرط الاضطِراب أن تَتَساوى الوجوه، بحيثُ يَتَعذَّر الترجيح أو الجمع، ولم يَتَعذَّر ذلك هنا، فيَتَعيَّن حمل المطلَق على المقيَّد كما هي قاعدة مذهبهما، ويؤيِّده

أنَّ الأحاديث المطلَقة والمقيَّدة مُتواردة على سبب واحد: وهو أنَّ قُرَيشاً قَصَّروا عن بناء إبراهيم عليه الصلاة والسلام، وأنَّ ابن الزُّبَير أعاده على بناء إبراهيم، وأنَّ الحَجّاج أعاده على بناء قُرَيش، ولم تأتِ رواية قَطُّ صريحة أنَّ جميع الحِجر من بناء إبراهيم في البيت.

قال المحِبّ الطَّبَري في «شرح التنبيه» له: والأصحّ أنَّ القَدْر الذي في الحِجر من البيت قَدْر سبعة أذرُع، والرواية التي جاء فيها أنَّ الحِجر من البيت مُطلَقة، فيُحمَل المطلَق على المقيَّد، فإنَّ إطلاق اسم الكلّ على البعض سائغ مَجازاً.

وإنَّما قال النَّوَوي ذلك نُصرة لمَا رَجَّحَه من أنَّ جميع الحِجر من البيت، وعُمدَته في ذلك أنَّ الشافعي نصَّ على إيجاب الطَّواف خارج الحِجر، ونَقَلَ ابن عبد البَرِّ الاتِّفاق عليه، ونَقَلَ غيره أنَّه لا يُعرَف في الأحاديث المرفوعة ولا عن أحد من الصحابة ومَن بعدهم أنَّه طافَ من داخل الحِجر وكان عملاً مُستَمِرّاً، ومُقتَضاه أن يكون جميع الحِجر من البيت، وهذا مُتعقَّب، فإنَّه لا يَلزَم من إيجاب الطَّواف من ورائه أن يكون كلّه من البيت، فقد نصَّ الشافعي أيضاً كما ذكره البيهقي في «المعرفة» (٩٩٢٣): أنَّ الذي في الحِجر من البيت نحو من ستَّة أذرُع، ونقله عن عِدّة من أهل العلم من قُرَيش لَقِيَهم كما تقدَّم، فعلى هذا فلعلَّه رأى إيجاب الطَّواف من وراء الحِجر احتياطاً.

وأمَّا العمل: فلا حُجَّة فيه على الإيجاب، فلعلَّ النبي ﷺ ومَن بعدَه فعَلوه استحباباً للرّاحة من تَسَوُّر الحِجر لا سيما والرجال والنِّساء يطوفونَ جميعاً، فلا يُؤمَن من المرأة التَّكَشُّف، فلعلَّهم أرادوا حسم هذه المادّة.

وأمَّا ما نقله المهلَّب عن ابن أبي زيد: أنَّ حائط الحِجر لم يكن مَبنيّاً في زَمَن النبي ﷺ وأبي بكر، حتَّى كان عمر فبَناه ووَسَّعَه قطعاً للشكّ، وأنَّ الطَّواف قبلَ ذلك كان حول البيت، ففيه نظر. وقد أشارَ المهلَّب إلى أنَّ عُمدَته في ذلك ما سيأتي في «باب بُنيان الكعبة» في أوائل السّيرة النَّبوية (٣٨٣٠) بلفظ: لم/ يكن حول البيت حائط، كانوا يُصلّونَ حول ٤٤٨/٣ البيت، حتَّى كان عمر فبَنى حوله حائطاً جُدْره قصيرة، فبَناه ابن الزُّبَير. وهذا إنَّما هو في

حائط المسجد، لا في الحِجر، فدخل الوَهم على قائله من هنا. ولم يَزَل الحِجر موجوداً في عهد النبي ﷺ كما تُصرِّح به كثير من الأحاديث الصحيحة.

نعم، في الحُكْم بفساد طواف مَن دخل الحِجر، وخَلّى بينه وبين البيت سبعة أذرُع نظرٌ، وقد قال بصِحَّتِه جماعة من الشافعية كإمام الحرمين، ومن المالكية كأبي الحسن اللَّخمي، وذكر الأزرَقي أنَّ عَرضَ ما بين الميزاب ومُنتَهى الحِجر سبعة عشرَ ذِراعاً وثُلُث ذِراع، منها عرض جدار الحِجر ذِراعان وثُلُث، وفي بطن الحِجر خمسة عشرَ ذِراعاً، فعلى هذا فنصف الحِجر ليس من البيت فلا يَفسُد طواف مَن طافَ دونه، والله أعلم.

وأمَّا قول المهلَّب: إنَّ الفَضاء لا يُسمَّى بيتاً، وإنَّما البيت البُنيان، لأنَّ شخصاً لو حَلَفَ لا يَدخُل بيتاً فانهَدَمَ البيت فلا يَحنَث بدخولِه مكان ذلك البيت ـ فليس بواضح، فإنَّ المشروع من الطَّواف ما شُرِعَ للخليلِ بالاتِّفاق، فعلينا أن نطوف حيثُ طافَ، ولا يَسقُط ذلك بانهِدام حَرَم البيت؛ لأنَّ العبادات لا يَسقُط المقدور عليه منها بفوات المعجوز عنه، فحُرْمة البُقعة ثابتة ولو فُقِد الجِدار، وأمَّا اليمين فمُتعلِّقة بالعُرف، ويؤيِّده ما قلناه أنَّه لو انهَدَمَ مسجد، فنُقِلَت حِجارَته إلى موضع آخر بقيت حُرْمة المسجد بالبُقعة التي كان بها ولا حُرْمة لتلك الحِجارة المنقولة إلى غير مسجد، فدَلَّ على أنَّ البُقعة أصل للجِدار بخلاف العكس، أشارَ إلى ذلك ابن المنيِّر في «الحاشية».

وفي حديث بناء الكعبة من الفوائد غير ما تقدَّم: ما ترجم عليه المصنِّف في العلم (١٢٦) وهو «تَرك بعض الاختيار مخافة أن يَقصُر عنه فهم بعض الناس» والمراد بالاختيار في عِبارَته: المستَحَبّ.

وفيه اجتناب ولي الأمر ما يَتَسَرَّع الناس إلى إنكاره، وما يُخشى منه تَوَلُّد الضَّرَر عليهم في دين أو دُنيا، وتألُّفُ قلوبهم بما لا يُترَك فيه أمر واجب.

وفيه تقديم الأهمّ فالأهمّ من دفع المفسَدة وجلب المصلَحة، وأنَّهما إذا تَعارَضا بُدِئَ بدَفع المفسَدة، وأنَّ المفسَدة إذا أُمِنَ وقوعها عاد استحباب عمل المصلَحة، وحديث الرجل مع أهله في الأُمور العامّة، وحِرص الصحابة على امتثال أوامر النبي ﷺ.

**تكميل**: حكى ابن عبد البَرِّ وتَبِعَه عياض وغيره عن الرَّشيد أو المهدي أو المنصور: أنَّه أراد أن يُعيد الكعبة على ما فعَله ابن الزُّبَير، فناشَدَه مالك في ذلك وقال: أخشى أن يصير مَلعَبة للمُلوك، فتَرَكَه.

قلت: وهذا بعَينِه خَشْيةُ جدّهم الأعلى عبد الله بن عبَّاس رضي الله عنهما، فأشارَ على ابن الزُّبَير لمَّا أراد أن يَهدِم الكعبة ويُجدِّد بناءَها، بأن يَرُمّ ما وَهَى منها ولا يَتعرَّض لها بزيادةٍ ولا نقص، وقال له: لا آمَن أن يَجيء من بعدك أمير فيُغَيِّر الذي صَنَعت. أخرجه الفاكهي من طريق عطاء عنه، وذكر الأزرَقي: أنَّ سليمان بن عبد الملِك هَمَّ بنَقضِ ما فعَله الحَجّاج، ثمَّ تَرَك ذلك لمَّا ظَهَرَ له أنَّه فعَله بأمر أبيه عبد الملِك.

ولم أقف في شيء من التواريخ على أنَّ أحداً من الخلفاء ولا مَن دونَهم غَيَّر من الكعبة شيئاً ممَّا صَنَعَه الحَجَّاج إلى الآن، إلَّا في الميزاب والباب وعَتَبته، وكذا وقع الترميم في جدارها غير مرَّة وفي سَقفها وفي سُلَّم سَطحها، وجُدِّدَ فيها الرُّخام، فذكر الأزرَقي عن ابن جُرَيج: أنَّ أول مَن فرَشها بالرُّخام الوليد بن عبد الملِك. ووقع في جدارها الشامي ترميم في شُهور سنة سبعينَ ومئتين، ثمَّ في شُهور سنة اثنتينِ وأربعينَ وخمس مئة، ثمَّ في شُهور سنة تسع عشرة وستّ مئة، ثمَّ في سنة ثمانينَ وستّ مئة، ثمَّ في سنة أربع عشرة وثمان مئة، وقد ترادفَت الأخبار الآن في وقتنا هذا في سنة اثنتينِ وعشرينَ أنَّ جهة الميزاب فيها ما يحتاج إلى ترميم، فاهتَمَّ بذلك سُلطان الإسلام الملِك المؤَيَّد، وأرجو من الله تعالى أن يُسَهِّل له ذلك[1]، ثمَّ حَجَجت سنة أربع وعشرينَ، وتأمَّلت المكان الذي قيل عنه فلم أجده في تلك البَشَاعة، وقد رُمِّمَ ما تَشَعَّثَ من الحَرَم في أثناء سنة خمس وعشرينَ إلى أن نُقِضَ سَقْفها في سنة سبع وعشرينَ/ على يَدَي بعض الجُند، فجَدَّدَ لها سَقفاً ورَخَّمَ السطح، فلمَّا ٤٤٩/٣
كان في سنة ثلاث وأربعينَ صار المطر إذا نزل يَنزِل إلى داخل الكعبة أشدَّ ممَّا كان أولاً،

---

(١) زاد هنا في هامش (أ): «ثم اتفق تأخر ذلك إلى أن أُصلح السقف كلُّه في سنة ست وثلاثين في دولة الأشراف، ثم أُعيد الإصلاح في السقف وترخيمه في أول سنة ثلاث وأربعين»، وأشير عليها بعلامة (صح)، ولم ترد هذه العبارة في (ع) و(س).

فأدّاه رأيه الفاسد إلى نَقْض السقف مرَّة أُخرى، وسَدِّ ما كان في السطح من الطاقات التي كان يَدخُل منها الضَّوء إلى الكعبة، ولَزِمَ من ذلك امتهانُ الكعبة، بل صار العُمّال يَصعَدونَ فيها بغير أدب، فغارَ بعض المجاوِرينَ، فكَتَبَ إلى القاهرة يشكو ذلك، فبَلَغَ السُّلطانَ الظاهر فأنكَرَ أن يكون أمَرَ بذلك، وجَهَّزَ بعض الجند لكَشفِ ذلك فتَعَصَّبَ للأولِ بعض مَن جاوَرَ، واجتمع الباقون رَغبةً ورَهبةً، فكَتَبوا مَحضَراً بأنَّه ما فعل شيئاً إلَّا عن مَلأ منهم، وأنَّ كلّ ما فعَله مَصلَحة، فسَكَنَ غَضَبُ السُّلطان، وغَطّى عنه الأمر.

وقد جاء عن عيَّاش بن أبي ربيعة المخزومي ـ وهو بالتحتانية قبلَ الألف وبعدها معجمة ـ عن النبي ﷺ قال: «إنَّ هذه الأُمّة لا تزال بخيرٍ ما عَظَّموا هذه الحُرْمة ـ يعني: الكعبة ـ حَقَّ تعظيمها، فإذا ضَيَّعوا ذلك هَلَكوا» أخرجه أحمد (١٩٠٤٩) وابن ماجَهْ (٣١١٠) وعمر بن شَبّة في «كتاب مكَّة»، وسنده حسن[1]، فنسأل الله تعالى الأمنَ من الفتن بحِلْمه وكَرَمه.

وممَّا يُتعَجَّب منه أنَّه لم يَتَّفِق الاحتياج في الكعبة إلى الإصلاح إلَّا فيما صَنَعَه الحجاج، إمّا من الجِدار الذي بناه في الجهة الشامية، وإمّا في السُّلَّم الذي جَدَّدَه للسطحِ والعَتَبة، وما عدا ذلك ممَّا وقع فإنَّما هو لزيادةٍ محضة كالرُّخام أو لتَحسينٍ كالباب والميزاب، وكذا ما حكاه الفاكهي عن الحسن بن مُكرَّم عن عبد الله بن بكر السهمي عن أبيه، قال: جاوَرتُ بمكَّة، فعابَت ـ أي: بالعين المهملة وبالباء الموحَّدة ـ أُسطوانة من أساطين البيت فأُخرِجَت، وجيءَ بأُخرى ليُدخِلوها مكانها فطالَت عن الموضع، وأدرَكَهم الليل والكعبة لا تُفتَح ليلاً، فتَرَكوها ليعودوا من غد ليُصلِحوها، فجاؤوا من غد فأصابوها أقوَمَ[2] من قِدح؛ أي: بكسر القاف وهو السهم، وهذا إسناد قوي رجاله ثقات، وبكر: هو ابن حبيب من كبار أتباع التابعين، وكأنَّ القصَّة كانت في أوائل دولة بني العبَّاس، وكانت الأُسطوانة من خَشَب. والله سبحانه وتعالى أعلم.

---

(١) بل إسناده ضعيف. وانظر تمام تخريجه والكلام عليه في «المسند».

(٢) تحرف في (س) إلى: أقدم.

## ٤٣ - باب فضل الحرم

وقوله تعالى: ﴿إِنَّمَآ أُمِرْتُ أَنْ أَعْبُدَ رَبَّ هَٰذِهِ ٱلْبَلْدَةِ ٱلَّذِى حَرَّمَهَا وَلَهُۥ كُلُّ شَىْءٍ وَأُمِرْتُ أَنْ أَكُونَ مِنَ ٱلْمُسْلِمِينَ﴾ [النمل:٩١].

وقوله جَلَّ ذِكرُه: ﴿أَوَلَمْ نُمَكِّن لَّهُمْ حَرَمًا ءَامِنًا يُجْبَىٰٓ إِلَيْهِ ثَمَرَٰتُ كُلِّ شَىْءٍ رِّزْقًا مِّن لَّدُنَّا وَلَٰكِنَّ أَكْثَرَهُمْ لَا يَعْلَمُونَ﴾ [القصص:٥٧].

**١٥٨٧ - حدَّثنا عليُّ بنُ عبدِ الله، حدَّثنا جَرِيرُ بنُ عبدِ الحميد، عن منصورٍ، عن مجاهدٍ، عن طاووسٍ، عن ابنِ عبَّاسٍ رضي الله عنهما قال: قال رسولُ الله ﷺ يومَ فتْحِ مكَّة: «إنَّ هذا البلدَ حَرَّمَه الله، لا يُعْضَدُ شَوْكُه، ولا يُنَفَّرُ صَيدُه، ولا يَلْتَقِطُ لُقَطتَه إلا مَن عَرَّفَها».**

قوله: «باب فضل الحرَم» أي: المكِّي الذي سيأتي ذِكر حُدوده في «باب لا يُعضَدُ شَجَرُ الحَرَم» (١٨٣٢).

قوله: «وقوله تعالى: ﴿إِنَّمَآ أُمِرْتُ أَنْ أَعْبُدَ رَبَّ هَٰذِهِ ٱلْبَلْدَةِ ٱلَّذِى حَرَّمَهَا﴾ الآية» وجه تعلُّقها بالترجمة من جهة إضافة الرُّبوبية إلى البلدة، فإنَّه على سبيل التَّشريف لها، وهي أصل الحَرَم.

قوله: «﴿أَوَلَمْ نُمَكِّن لَّهُمْ حَرَمًا ءَامِنًا﴾ الآية» روى النَّسائي في/ التفسير (١١٣٢١): أنَّ ٣/٤٥٠
الحارث بن مُرّة بن نَوفَل قال للنبي ﷺ: إن نَتَّبع الهُدى معك نُتَخَطَّف من أرضِنا، فأنزَلَ الله عزَّ وجلَّ ردّاً عليه ﴿أَوَلَمْ نُمَكِّن لَّهُمْ حَرَمًا ءَامِنًا﴾ الآية[1]، أي: أنَّ الله جعلهم في بلد أمين، وهم منه في أمان في حال كُفرهم، فكيف لا يكون أمناً لهم بعدَ أن أسلَموا وتابَعوا الحقّ.

وأورَدَ المصنِّف في الباب حديث ابن عبَّاس: «إنَّ هذا البلد حَرَّمَه الله» أخرجه مختصراً، وسيأتي بأتمّ من هذا السياق في «باب لا يَحِلّ القتال بمكَّة» (١٨٣٤) ويأتي الكلام عليه مُستوفًى قريباً هناك إن شاء الله تعالى.

---

(١) ليس عند النسائي عبارة: «فأنزل الله ردّاً».

## ٤٤- باب توريث دُورِ مكّة وبيعِها وشرائها
## وأنّ الناس في المسجدِ الحرام سواءٌ خاصَّةً

لقولِه تعالى: ﴿إِنَّ ٱلَّذِينَ كَفَرُواْ وَيَصُدُّونَ عَن سَبِيلِ ٱللَّهِ وَٱلْمَسْجِدِ ٱلْحَرَامِ ٱلَّذِى جَعَلْنَٰهُ لِلنَّاسِ سَوَآءً ٱلْعَٰكِفُ فِيهِ وَٱلْبَادِ ۚ وَمَن يُرِدْ فِيهِ بِإِلْحَادٍۭ بِظُلْمٍ نُّذِقْهُ مِنْ عَذَابٍ أَلِيمٍ﴾ [الحج:٢٥].

البادِي: الطَّارئُ.

﴿مَعْكُوفًا﴾ [الفتح:٢٥]: مَحبُوساً.

١٥٨٨- حدَّثنا أصبَغُ، قال: أخبرني ابنُ وَهْبٍ، عن يونسَ، عن ابنِ شِهابٍ، عن عليِّ بنِ حسينٍ، عن عَمرِو بنِ عثمانَ، عن أُسامةَ بنِ زيدٍ رضي الله عنهما: أنَّه قال: يا رسولَ الله، أينَ تَنزِلُ؟ في دارِكَ بمكَّةَ؟ فقال: «وهل تَركَ عَقيلٌ من رِباعٍ أو دُورٍ»؟! وكان عَقيلٌ ورِثَ أبا طالبٍ هو وطالبٌ، ولم يَرِثْه جعفرٌ ولا عليٌّ رضي الله عنهما شيئاً، لأنَّهما كانا مُسلِمَينِ، وكان عَقيلٌ وطالبٌ كافرَينِ، فكان عمرُ بنُ الخطَّاب ﷺ يقول: لا يَرِثُ المؤْمِنُ الكافرَ.

قال ابنُ شِهابٍ: وكانوا يَتأوَّلُونَ قولَ الله تعالى: ﴿إِنَّ ٱلَّذِينَ ءَامَنُواْ وَهَاجَرُواْ وَجَٰهَدُواْ بِأَمْوَٰلِهِمْ وَأَنفُسِهِمْ فِى سَبِيلِ ٱللَّهِ وَٱلَّذِينَ ءَاوَواْ وَّنَصَرُوٓاْ أُوْلَٰٓئِكَ بَعْضُهُمْ أَوْلِيَآءُ بَعْضٍ﴾ الآية [الأنفال: ٧٢].

[أطرافه في: ٣٠٥٨، ٤٢٨٢، ٦٧٦٤]

قوله: «باب تَوْريث دُور مَكَّة وبيعها وشِرائها، وأنَّ الناس في المسجد الحرام سواء خاصَّة، لقوله تعالى: ﴿إِنَّ ٱلَّذِينَ كَفَرُواْ وَيَصُدُّونَ عَن سَبِيلِ ٱللَّهِ وَٱلْمَسْجِدِ ٱلْحَرَامِ ٱلَّذِى جَعَلْنَٰهُ لِلنَّاسِ سَوَآءً﴾ الآية» أشارَ بهذه الترجمة إلى تضعيف حديث عَلقَمة بن نَضْلةَ قال: تُوُفِّي رسول الله ﷺ وأبو بكر وعمر، وما تُدعى رِباع مكَّة إلَّا السوائب، مَن احتاجَ سَكَنَ. أخرجه ابن ماجَه (٣١٠٧) وفي إسناده انقِطاع وإرسال، وقال بظاهره ابن عمر ومجاهد وعطاء، قال عبد الرزاق (٩٢١٠) عن ابن جُرَيج: كان عطاء يَنهى عن الكِرَاء في الحَرَم، فأخبرني: أنَّ عمر نهى أن تُبوَّب دور مكَّة، لأنَّها يَنزِل الحاجّ في عَرَصاتها، فكان أول مَن بَوَّبَ داره سُهَيل بن عَمْرو واعتَذَرَ عن ذلك لعمر.

وروى الطَّحاوي (٤/ ٤٩) من طريق إبراهيم بن مُهاجر عن مجاهد، أنَّه قال: مكَّة مُباح، لا يَحِلّ بيع رِباعها ولا إجارة بيوتها. وروى عبد الرزاق من طريق إبراهيم بن مُهاجر عن مجاهد عن ابن عمر: لا يَحِلّ بيع بيوت مكَّة ولا إجارَتها[1]. وبه قال الثَّوري وأبو حنيفة، وخالَفَه صاحبه أبو يوسف، واختُلِفَ عن محمد، وبالجواز قال الجمهور واختارَه الطَّحاوي. ويُجاب عن حديث عَلقَمة على تقدير صِحَّته بحَملِه على ما سَيُجمَعُ به ما اختُلِفَ عن عمر في ذلك.

واحتَجَّ الشافعي بحديث أُسامة الذي أورَدَه البخاري في هذا الباب، قال الشافعي: فأضافَ المِلك إليه وإلى مَن ابتاعَها منه، وبقوله ﷺ عام الفتح: «مَن دخل دارَ أبي سفيان فهو آمِن»[2] فأضافَ الدار إليه.

واحتَجَّ ابن خُزَيمةَ بقوله تعالى: ﴿لِلْفُقَرَآءِ ٱلْمُهَٰجِرِينَ ٱلَّذِينَ أُخْرِجُوا۟ مِن دِيَٰرِهِمْ وَأَمْوَٰلِهِمْ﴾ [الحشر: ٨] فنَسَبَ الله الدّيار إليهم كما نَسَبَ الأموال إليهم، ولو كانت الدّيار ليست بمِلكٍ لهم لَمَا/ كانوا مظلومينَ في الإخراج من دور ليست بمِلكٍ لهم، قال: ولو كانت الدّور التي ٤٥١/٣
باعَها عَقيل لا تُملَك لكان جعفر وعليّ أوْلى بها إذ كانا مسلمَينِ دونه.

وسيأتي في البيوع أثر عمر: أنَّه اشترَى داراً للسِّجنِ بمكَّة[3]. ولا يعارضُ ما جاء عن نافع عن ابن عمر عن عمر أنَّه كان يَنهى أن تُغلَق دور مكَّة في زَمَن الحاجّ، أخرجه عبد بن حُميد، وقال عبد الرزاق (٩٢١١) عن مَعمَر عن منصور عن مجاهد: أنَّ عمر قال: يا أهل مكَّة لا تَتَّخِذوا لدورِكم أبواباً، لينزِل البادي حيثُ شاء. وقد تقدَّم من وجه آخر عن عمر، فيُجمَع بينهما بكراهة الكِراء رِفقاً بالوُفود، ولا يَلزَم من ذلك منع البيع والشِّراء، وإلى هذا جَنَحَ الإمام أحمد وآخرون.

---

(١) أخرجه من هذا الطريق وبهذا اللفظ الطحاوي ٤/ ٤٨، وما عند عبد الرزاق برقم (٩٢١٤) فهو من طريق ابن مجاهد عن أبيه عن عبد الله بن عمرو بن العاص قال: لا يحلُّ بالبيع دور مكة ولا كراؤها.

(٢) أخرجه مسلم ضمن حديث طويل (١٧٨٠) (٨٤) (٨٦). وانظر تخريجه في «المسند» (٧٩٢٢) (١٠٩٤٨).

(٣) انظر ما سيأتي في كتاب الخصومات قبل حديث رقم (٢٤٢٣).

واختُلِفَ عن مالك في ذلك، قال القاضي إسماعيل: ظاهر القرآن يدلّ على أنَّ المراد به المسجد الذي يكون فيه النُّسُك والصلاة لا سائر دور مكَّة. وقال الأبهَري: لم يختلف قول مالك وأصحابه في أنَّ مكَّة فُتِحَت عَنْوةً، واختلفوا هل مَنَّ بها على أهلها لعِظَمِ حُرمَتها أو أُقِرَّت للمسلمينَ؟ ومن ثَمَّ جاء الاختلاف في بيع دورها والكِراء، والراجح عند مَن قال: إنَّها فُتِحَت عَنوةً، أنَّ النبي ﷺ مَنَّ بها على أهلها، فخالَفَت حُكم غيرها من البلاد في ذلك، ذكره السُّهَيلي وغيره، وليس الاختلاف في ذلك ناشئاً عن هذه المسألة، فقد اختَلَفَ أهل التأويل في المراد بقوله هنا: ﴿ٱلْمَسْجِدِ ٱلْحَرَامِ﴾ هل هو الحَرَم كلّه أو مكان الصلاة فقط؟ واختلفوا أيضاً هل المراد بقوله: ﴿سَوَآءً﴾ في الأمن والاحترام، أو فيما هو أعمّ من ذلك؟ وبواسطة ذلك نَشَأ الاختلاف المذكور أيضاً، قال ابن خُزَيمة: لو كان المراد بقوله تعالى: ﴿سَوَآءً ٱلْعَـٰكِفُ فِيهِ وَٱلْبَادِ﴾ جميع الحَرَم وأنَّ اسم المسجد الحرام واقع على جميع الحَرَم، لمَا جازَ حفر بئر ولا قبر ولا التَّغَوُّط ولا البَول ولا إلقاء الجيف والنَّتن. قال: ولا نعلم عالماً مَنَعَ من ذلك ولا كَرِهَ لحائضٍ ولا لجُنُبٍ دخول الحَرَم ولا الجِماع فيه، ولو كان كذلك لجَازَ الاعتكاف في دور مكَّة وحوانيتها، ولا يقول بذلك أحد، والله أعلم.

قلت: والقول بأنَّ المراد بالمسجد الحرام الحَرَم كلّه، وَرَدَ عن ابن عبَّاس وعطاء ومجاهد، أخرجه ابن أبي حاتم وغيره عنهم، والأسانيد بذلك كلّها إليهم ضعيفة، وسنذكر في «باب فتح مكَّة» من المغازي (٤٢٨٠) الراجح من الخلاف في فتحها صُلحاً أو عَنْوةً، إن شاء الله تعالى.

**قوله: «البادي: الطّارِئ»** هو تفسير منه بالمعنى، وهو مُقتَضى ما جاء عن ابن عبَّاس وغيره، كما رواه عبد بن حُميدٍ وغيره. وقال الإسماعيلي: البادي: الذي يكون في البَدو، وكذا مَن كان ظاهرَ البلد فهو بادٍ، ومعنى الآية: أنَّ المقيم والطارئ سِيَّان. وروى عبد الرزاق[1] عن مَعمَر عن قَتَادَةَ: ﴿سَوَآءً ٱلْعَـٰكِفُ فِيهِ وَٱلْبَادِ﴾ قال: سواء فيه أهل مكَّة وغيرهم.

---

(١) في «التفسير» ٢/ ٣٤.

قوله: «مَعْكُوفاً: مَحبُوساً» كذا وقع هنا، وليست هذه الكلمة في الآية المذكورة: وإنَّما هي في آية الفتح، ولكنَّ مناسبة ذِكْرها هنا قوله في هذه الآية: ﴿ٱلْعَـٰكِفُ﴾ والتفسير المذكور قاله أبو عُبيدة في «المجاز»، والمراد بالعاكف: المقيم.

وروى الطَّحاوي (٤/ ٥١) من طريق سفيان عن أبي حُصَين، قال: أرَدت أن أعتكِف وأنا بمكَّة، فسألت سعيد بن جُبَير، فقال: أنت عاكف، ثمَّ قرأ هذه الآية.

قوله: «عن عليّ بن الحسين عن عَمْرو بن عثمان» في رواية مسلم (١٣٥١/ ٤٣٩) عن حَرمَلة وغيره عن ابن وَهْب: أنَّ عليّ بن الحسين أخبَرَه، أنَّ عَمْرو بن عثمان أخبَرَه.

قوله: «أينَ تَنْزِل، في دارك» حَذَفَ أداة الاستفهام من قوله: «في دارك» بدليلِ رواية ابن خُزَيمة[1] والطَّحاوي (٤/ ٤٩) عن يونس بن عبد الأعلى عن ابن وَهْب بلفظ: «أتنزِلُ في دارك» وكذا أخرجه الجَوزَقي من وجه آخر عن أصبَغَ شيخ البخاري فيه، وللمصنِّف في المغازي (٤٢٨٢) من طريق محمد بن أبي حفصة عن الزُّهْري: «أينَ تَنزِل غداً»؟ فكأنَّه استفهَمَه أولاً عن مكان نزوله، ثمَّ ظَنَّ أنَّه يَنزِل في داره فاستفهَمَه عن ذلك.

وظاهر هذه القصَّة أنَّ ذلك كان حينَ أراد دخول مكَّة، ويزيده وُضوحاً رواية زَمعةَ بن صالح عن الزُّهْري/ بلفظ: لمَّا كان يوم الفتح قبل أن يَدخُل النبي ﷺ مكَّة، قيل: أينَ ٤٥٢/٣ تَنزِل أفي بيوتكم؟[2] الحديث، وروى عليّ بن المدِيني عن سفيان بن عُيَينةَ عن عَمْرو بن دينار عن محمد بن عليّ بن حسين قال: قيل للنبي ﷺ حينَ قَدِمَ مكَّة: أينَ تَنزِل؟ قال: «وهل تَرَك لنا عَقيل من ظِلّ»[3] قال عليّ بن المدِيني: ما أشُكّ أنَّ محمد بن عليّ بن الحسين أخذَ هذا الحديث عن أبيه، لكن في حديث أبي هريرة أنَّه ﷺ قال ذلك حينَ أراد أن يَنفِر من مِنى، فيُحمَل على تعدُّد القصَّة.

---

(١) في الحج كما في «إتحاف المهرة» ١/ ٣٠٧.

(٢) أخرجه مسلم برقم (١٣٥١) (٤٤٠)، والدارقطني (٣٠٢٨)، والخطيب في «المدرج» ٢/ ٦٩٢.

(٣) ومن طريق ابن المديني أخرجه الخطيب في «الفصل للوصل المدرج في النقل» ٢/ ٦٩٢.

**قوله:** «**وهل تَرَكَ عَقيل**» في رواية مسلم (١٣٥١) وغيره[١]: «وهل تَرَك لنا».

**قوله:** «**من رِبَاع أو دُور**» الرِّباع، جمع رَبْع ـ بفتح الراء وسكون الموحَّدة ـ وهو المنزِل المشتَمِل على أبيات، وقيل: هو الدار، فعلى هذا فقوله: «أو دور» إمّا للتأكيد أو من شكّ الراوي.

وفي رواية محمد بن أبي حفصة (٤٢٨٢): «من منزل» وأخرج هذا الحديث الفاكهي (٢٠٩٠) من طريق محمد بن أبي حفصة، وقال في آخره (٢٠٩٥): ويقال: إنَّ الدار التي أشارَ إليها كانت دارَ هاشم بن عبد مَناف، ثمَّ صارت لعبد المطَّلِب ابنه، فقَسمَها بين ولده حين عَمِيَ[٢]، فمن ثَمَّ صار للنبي ﷺ حَقُّ أبيه عبد الله، وفيها وُلِدَ النبي ﷺ.

**قوله:** «**وكان عَقيل...**» إلى آخره، مُحصَّل هذا: أنَّ النبي ﷺ لمَّا هاجَرَ استَولى عَقيل وطالب على الدار كلّها باعتبار ما ورِثاه من أبيهما لكَونهما كانا لم يُسلِما، وباعتبار تَرك النبي ﷺ لحَقِّه منها بالهجرة، وفُقِدَ طالب ببدرٍ فباعَ عَقيل الدار كلّها.

وحكى الفاكهي أنَّ الدار لم تَزَل بأولاد عَقيل إلى أن باعوها لمحمد بن يوسف أخي الحجّاج بمئة ألف دينار، وزاد في روايته من طريق محمد بن أبي حفصة: «فكان عليّ بن الحسين يقول: من أجل ذلك تَرَكنا نصيبنا من الشِّعب» أي: حِصّة جدّهم عليّ من أبيه أبي طالب. وقال الداوودي وغيره: كان مَن هاجَرَ من المؤمنين باعَ قريبه الكافر داره، وأمضى النبي ﷺ تصرُّفات الجاهلية تأليفاً لقلوب مَن أسلَمَ منهم، وسيأتي في الجهاد[٣] مزيد بسط في هذه المسألة إن شاء الله تعالى.

وقال الخطَّابي: وعندي أنَّ تلك الدار إن كانت قائمة على مِلك عَقيل، فإنَّما لم يَنزِلها رسول الله ﷺ لأنَّها دور هَجَروها في الله تعالى فلم يَرجِعوا فيما تَرَكوه. وتُعقِّبَ بأنَّ سياق الحديث يقتضي أنَّ عَقيلاً باعَها، ومفهومه أنَّه لو تَرَكَها لَنزلها.

---

(١) سيأتي عند المصنف برقم (٣٠٥٨) و(٤٢٨٢).

(٢) تحرف في (س) إلى: عُمِّر، والمثبت من الأصلين، وهو الصواب، فقد جاء في «أخبار مكة» بلفظ: حين ذهب بصره.

(٣) بل في المغازي (٤٢٨٥).

قوله: «فكان عُمَر» في رواية أحمد بن صالح عن ابن وهب عند الإسماعيلي: فمن أجل ذلك كان عمر يقول. وهذا القَدْر الموقوف على عمر قد ثَبَتَ مرفوعاً بهذا الإسناد، وهو عند المصنِّف في المغازي (٤٢٨٣) من طريق محمد بن أبي حفصة ومَعمَر عن الزُّهْري، وأخرجه مُفرَداً في الفرائض (٦٧٦٤) من طريق ابن جُرَيج عنه، وسيأتي الكلام عليه مُستوفًى هناك إن شاء الله تعالى. ويَختَلِج في خاطري أنَّ القائل: «وكان عمر...» إلى آخره، هو ابن شِهاب، فيكون مُنقَطِعاً عن عمر.

قوله: «قال ابن شِهاب: وكانوا يَتأوَّلُونَ...» إلى آخره، أي: كانوا يُفسِّرونَ قوله تعالى: ﴿بَعْضُهُمْ أَوْلِيَآءُ بَعْضٍ﴾ بِولاية الميراث، أي: يَتولَّى بعضهم بعضاً في الميراث وغيره.

## ٤٥- باب نزول النبيِّ ﷺ مكّة

**١٥٨٩- حدَّثنا أبو اليَمَان، أخبرنا شعيبٌ، عن الزُّهْريِّ، قال: حدَّثني أبو سَلَمةَ، أنَّ أبا هريرةَ ﷺ قال: قال رسولُ الله ﷺ حينَ أرادَ قُدُومَ مكَّة: «مَنزِلُنا غَداً إن شاء الله بخَيفِ بني كِنانةَ حيثُ تَقاسَمُوا على الكُفْر».**

[أطرافه في: ١٥٩٠، ٣٨٨٢، ٤٢٨٤، ٤٢٨٥، ٧٤٧٩]

**١٥٩٠- حدَّثنا الحُميديُّ، حدَّثنا الوليدُ، حدَّثنا الأوزاعيُّ، قال: حدَّثني الزُّهْريُّ، عن أبي سَلَمةَ، عن أبي هريرةَ ﷺ قال: قال النبيُّ ﷺ من الغَدِ يومَ النَّحْرِ وهو بمِنًى: «نحنُ نازِلُونَ غَداً بخَيفِ بني كِنانةَ حيثُ تَقاسَمُوا على الكُفْر» يعني بذلك المحَصَّبَ، وذلك أنَّ قُرَيشاً وكِنانةَ تَحالَفَت على بني هاشمٍ وبني عبد المطَّلِبِ ـ أو بني المطَّلِبِ ـ أن لا يُناكِحُوهم ولا يُبايِعُوهم، حتَّى يُسلِمُوا إليهم النبيَّ ﷺ.**

**وقال سَلَامةُ عن عُقَيلٍ، ويحيى بنُ الضَّحّاكِ عن الأوزاعيِّ: أخبرني ابنُ شِهابٍ، وقالا: بني هاشمٍ وبني المطَّلِبِ.**

**قال أبو عبدالله: بني المطَّلِبِ أشبَه.**

٤٥٣/٣ قوله: «باب نُزُول النبي ﷺ مَكَّة» أي: موضع نزوله، ووقع هنا في نسخة الصَّغَاني: «قال أبو عبد الله: نُسِبَت الدّور إلى عَقيل، وتورَث الدّور وتُباع وتُشترَى».

قلت: والمحلّ اللّائق بهذه الزيادة البابُ الذي قبله لمَا تقدَّم تقريره، والله أعلم.

قوله: «حينَ أرادَ قُدُوم مَكَّة» بيَّن في الرواية التي بعدها أنَّ ذلك كان حينَ رجوعه من مِنًى.

قوله: «إن شاء الله» هو على سبيل التبرُّكِ والامتثال للآية.

قوله في الطريق الثانية: «عن أبي سَلَمة» في رواية مسلم (١٣٣٣/ ٣٤٤) عن زهير بن حَرْب عن الوليد بن مسلم بسندِه: حدَّثني أبو سَلَمةَ حدَّثنا أبو هريرة.

قوله: «يعني بذلك المحَصَّب» في رواية المُستَمْلي: «يعني ذلك» والأول أصحّ. ويَختَلِج في خاطري أنَّ جميع ما بعدَ قوله: «يعني المحصَّب» إلى آخر الحديث من قول الزُّهْري، أُدرِجَ في الخبر، فقد رواه شعيب كما في هذا الباب، وإبراهيم بن سعد كما سيأتي في السّيرة (٤٢٨٤)، ويونس كما سيأتي في التوحيد (٧٤٧٩)، كلّهم عن ابن شِهاب مُقتَصِرينَ على الموصول منه إلى قوله: «على الكفر» ومن ثَمَّ لم يَذكُر مسلم (١٣١٤) في روايته شيئاً من ذلك.

قوله: «وذلك أنَّ قُرَيشاً وكِنانة» فيه إشعار بأنَّ في كِنانةَ مَن ليس قُرَشيّاً، إذ العطف يقتضي المغايَرة، فتَرَجَّحَ القول بأنَّ قُرَيشاً من ولد فِهر بن مالك على القول بأنَّهم من ولد كِنانة. نعم لم يُعقِب النَّضرُ غيرَ مالك، ولا مالكٌ غيرَ فِهر، فقُرَيشٌ ولد النَّضر بن كِنانة، وأمَّا كِنانة فأعقَبَ من غير النَّضر، فلهذا وقعت المغايَرة.

قوله: «تَحالَفَت على بني هاشم وبني عبد المطَّلِب، أو بني المطَّلِب» كذا وقع عنده بالشكّ، ووقع عند البيهقي (٥/ ١٦٠) من طريق أُخرى عن الوليد: «وبني المطَّلِب» بغير شكّ، فكأنَّ الوَهم منه، فسيأتي على الصواب ويأتي شرحه في أواخر الباب.

قوله: «أن لا يُناكِحُوهم ولا يُبايِعُوهم» في رواية محمد بن مُصعَب عن الأوزاعي عند أحمد (١٠٩٦٩): أن لا يُناكحوهم ولا يُخالطوهم، وفي رواية داود بن رُشَيد عن الوليد عند الإسماعيلي: وأن لا يكون بينهم وبينهم شيء، وهي أعمُّ، وهذا هو المراد بقوله في الحديث: «على الكفر».

قوله: «حتَّى يُسلِمُوا» بضم أوله، وإسكان المهمَلة وكسر اللَّام.

قوله: «وقال سَلَامة عن عُقَيل» وَصَلَه ابن خُزَيمةَ في «صحيحه» (٢٤٨٨) من طريقه.

قوله: «ويحيى بن الضَّحّاك عن الأوزاعي» وقع في رواية أبي ذرٍّ وكَرِيمة: «ويحيى عن الضَّحّاك» وهو وهمٌ، وهو يحيى بن عبد الله بن الضَّحّاك، نُسِبَ لجَدِّه البابلُتّي بموَحَّدتَينِ وبعدَ اللَّام المضمومة مُثنَّاة مُشدَّدة، نزيل حَرّان، وليس له في البخاري إلَّا هذا الموضع، ويقال: إنَّه لم يسمع من الأوزاعي، ويقال: إنَّ الأوزاعي كان زوج أُمّه. وطريقه هذه وَصَلَها أبو عَوَانة في «صحيحه» والخطيب في «المدرَج» (٢/ ٦٩٦)، وقد تابَعَه على الجزم بقوله: «بني هاشم وبني المطَّلِب» محمدُ بن مُصعَب عن الأوزاعي، أخرجه أحمد (١٠٩٦٩) وأبو عَوَانة أيضاً، وسيأتي شرح هذه القصَّة في السّيرة النَّبوية (٤٢٨٤) إن شاء الله تعالى.

## ٤٦- باب قول الله عزّ وجلّ: ٣/٤٥٤

﴿ وَإِذْ قَالَ إِبْرَٰهِيمُ رَبِّ ٱجْعَلْ هَٰذَا ٱلْبَلَدَ ءَامِنًا وَٱجْنُبْنِى وَبَنِىَّ أَن نَّعْبُدَ ٱلْأَصْنَامَ ﴿٣٥﴾ رَبِّ إِنَّهُنَّ أَضْلَلْنَ كَثِيرًا مِّنَ ٱلنَّاسِ ۖ فَمَن تَبِعَنِى فَإِنَّهُۥ مِنِّى ۖ وَمَنْ عَصَانِى فَإِنَّكَ غَفُورٌ رَّحِيمٌ ﴿٣٦﴾ رَّبَّنَآ إِنِّىٓ أَسْكَنتُ مِن ذُرِّيَّتِى بِوَادٍ غَيْرِ ذِى زَرْعٍ عِندَ بَيْتِكَ ٱلْمُحَرَّمِ رَبَّنَا لِيُقِيمُوا۟ ٱلصَّلَوٰةَ فَٱجْعَلْ أَفْـِٔدَةً مِّنَ ٱلنَّاسِ تَهْوِىٓ إِلَيْهِمْ وَٱرْزُقْهُم مِّنَ ٱلثَّمَرَٰتِ لَعَلَّهُمْ يَشْكُرُونَ ﴾ [إبراهيم: ٣٥ - ٣٧].

قوله: «باب قول الله عزَّ وجلَّ: ﴿ وَإِذْ قَالَ إِبْرَٰهِيمُ رَبِّ ٱجْعَلْ هَٰذَا ٱلْبَلَدَ ءَامِنًا وَٱجْنُبْنِى ﴾ إلى قوله: ﴿ لَعَلَّهُمْ يَشْكُرُونَ ﴾» لم يَذكُر في هذه الترجمة حديثاً، وكأنَّه أشارَ إلى حديث ابن عبَّاس في قصَّة إسكان إبراهيم لهاجَر وابنها في مكان مكَّة، وسيأتي مبسوطاً في أحاديث الأنبياء (٣٣٦٤) إن شاء الله تعالى.

ووقع في شرح ابن بَطَّال ضمُّ هذا الباب إلى الذي بعده فقال بعدَ قوله: ﴿يَشْكُرُونَ﴾: وقول الله: ﴿جَعَلَ ٱللَّهُ ٱلْكَعْبَةَ ٱلْبَيْتَ ٱلْحَرَامَ﴾... إلى آخره، ثمَّ قال: فيه أبو هريرة، فذكر أحاديث الباب الثاني.

## ٤٧- باب قول الله تعالى:

﴿جَعَلَ ٱللَّهُ ٱلْكَعْبَةَ ٱلْبَيْتَ ٱلْحَرَامَ قِيَـٰمًا لِّلنَّاسِ وَٱلشَّهْرَ ٱلْحَرَامَ وَٱلْهَدْىَ وَٱلْقَلَـٰٓئِدَ ۚ ذَٰلِكَ لِتَعْلَمُوٓا۟ أَنَّ ٱللَّهَ يَعْلَمُ مَا فِى ٱلسَّمَـٰوَٰتِ وَمَا فِى ٱلْأَرْضِ وَأَنَّ ٱللَّهَ بِكُلِّ شَىْءٍ عَلِيمٌ﴾ [المائدة:٩٧]

**١٥٩١- حدَّثنا عليُّ بنُ عبدِ الله، حدَّثنا سفيانُ، حدَّثنا زيادُ بنُ سعدٍ، عن الزُّهْريِّ، عن سعيد ابنِ المسيّب، عن أبي هريرةَ ﷺ، عن النبيِّ ﷺ قال: «يُخَرِّبُ الكَعْبَةَ ذُو السُّوَيقَتَينِ من الحَبَشةِ».**

[طرفه في: ١٥٩٦]

**١٥٩٢- حدَّثنا يحيى بنُ بُكَيرٍ، حدَّثنا الليثُ، عن عُقَيلٍ، عن ابنِ شِهابٍ، عن عُرْوةَ، عن عائشةَ رضي الله عنها.**

**وحدَّثني محمَّدُ بنُ مُقاتِلٍ، قال: أخبرني عبدُ الله ـ هو ابنُ المبارَكِ ـ قال: أخبرنا محمَّدُ بنُ أبي حفصةَ، عن الزُّهْريِّ، عن عُرْوةَ، عن عائشةَ رضي الله عنها قالت: كانوا يَصُومُونَ عاشُوراءَ قبلَ أن يُفْرَضَ رمضانُ، وكان يوماً تُسْتَرُ فيه الكَعْبةُ، فلمَّا فَرَضَ الله رمضانَ قال رسولُ الله ﷺ: «مَن شاءَ أن يَصُومَه فلْيَصُمْه، ومَن شاءَ أن يَتْرُكَه فلْيَتْرُكْه».**

[أطرافه في: ١٨٩٣، ٢٠٠١، ٢٠٠٢، ٣٨٣١، ٤٥٠٢، ٤٥٠٤]

**١٥٩٣- حدَّثنا أحمدُ، حدَّثنا أبي، حدَّثنا إبراهيمُ، عن الحجّاج بنِ حَجّاجٍ، عن قَتَادةَ، عن عبدِ الله بنِ أبي عُتْبةَ، عن أبي سعيدٍ الخُدْريِّ ﷺ، عن النبيِّ ﷺ قال: «لَيُحَجَّنَّ البيتُ ولَيُعْتَمَرَنَّ بعدَ خُرُوجِ يأجُوجَ ومأجُوجَ».**

**تابَعَه أبانُ وعِمْرانُ عن قَتَادةَ.**

**وقال عبدُ الرحمن عن شُعْبةَ: قال: «لا تقومُ الساعةُ حتَّى لا يُحَجَّ البيتُ»، والأوَّلُ أكثرُ.**

**سمعَ قَتَادةُ عبدَ الله وعبدُ الله أبا سعيدٍ.**

**قوله: «باب قول الله تعالى: ﴿جَعَلَ ٱللَّهُ ٱلْكَعْبَةَ ٱلْبَيْتَ ٱلْحَرَامَ قِيَـٰمًا لِّلنَّاسِ﴾ إلى قوله: ﴿عَلِيمٌ﴾»** كأنَّه يشير إلى أنَّ/ المراد بقوله: ﴿قِيَـٰمًا﴾ أي: قَوَّاماً، وأنَّها ما دامت موجودة ٤٥٥/٣ فالدِّين قائم، ولهذه النُّكتة أورَدَ في الباب قصَّة هدم الكعبة في آخر الزمان، وقد روى ابن أبي حاتم بإسناد صحيح عن الحسن البصري: أنَّه تلا هذه الآية، فقال: لا يزال الناس على دينٍ ما حَجّوا البيت واستَقبَلوا القِبْلة. وعن عطاء قال: قياماً للناس لو تركوه عاماً لم يُنظَروا أن يُهلكوا.

ثم أورد المصنف في الباب ثلاثة أحاديث:

**أولها: حديث أبي هريرة: «يُخرِّب الكعبة ذو السُّوَيقَتَينِ من الحَبَشة»** وسيأتي الكلام عليه في الباب الذي بعده.

**ثانيها:** حديث عائشة في صيام عاشوراء قبلَ نزول فرض رمضان، وسيأتي الكلام عليه في باب مُفرَد في آخر كتاب الصيام (٢٠٠١)، والمقصود منه هنا قوله في هذه الطَّريق: وكان يوماً تُستَر فيه الكعبة؛ فإنَّه يفيد أنَّ الجاهلية كانوا يُعَظِّمونَ الكعبة قديماً بالسُّتور، ويقومونَ بها، وعُرِفَ بهذا جواب الإسماعيلي في قوله: ليس في الحديث ممَّا تُرجِمَ به شيء سوى بيان اسم الكعبة المذكورة في الآية.

ويُستفاد من الحديث أيضاً معرفة الوقت الذي كانت الكعبة تُكسى فيه من كلّ سنة وهو يوم عاشوراء، وكذا ذكر الواقدي بإسناده عن أبي جعفر الباقر: أنَّ الأمر استَمرَّ على ذلك في زمانهم، وقد تَغَيَّر ذلك بعدُ فصارت تُكسى في يوم النَّحر، وصاروا يَعمِدونَ إليه في ذي القَعْدة فيُعلِّقونَ كِسوَته إلى نحو نصفه، ثمَّ صاروا يقطعونَها فيصير البيت كَهَيئة المحرِم، فإذا حَلَّ الناس يوم النَّحر كَسَوه الكِسْوة الجديدة.

**تنبيه:** قال الإسماعيلي: جمع البخاري بين رواية عُقَيل وابن أبي حفصة في المتن، وليس في رواية عُقَيل ذِكر السِّتر، ثمَّ ساقه بدونه من طريق عُقَيل. وهو كما قال، وعادة البخاري التَّجَوُّز في مثل هذا.

وقد رواه الفاكهي من طريق ابن أبي حفصة فصَرَّحَ بسماع الزُّهْري له من عُرْوة.

**ثالثها**: حديث أبي سعيد الخُدري في حجّ البيت بعدَ يأجوج ومأجوج، أورَدَه موصولاً من طريق إبراهيم ـ وهو ابن طَهْمان ـ عن الحجاج بن الحجاج ـ وهو الباهلي البصري ـ عن قَتَادةَ عن عبد الله بن أبي عُتبةَ عنه، وقال بعده: سمع قَتَادةُ عبدَ الله بن أبي عُتبةَ، وعبدُ الله سمع أبا سعيد الخُدري، وغَرَضه بهذا أنَّه لم يقع فيه تدليس.

وهل أراد بهذا أنَّ كلًّا منهما سمع هذا الحديث بخُصوصِه أو في الجملة؟ فيه احتمال، وقد وجدته من طريق عبد الرحمن بن مَهدي عن شُعْبة مُصَرَّحاً بسماع قَتَادةَ من عبد الله ابن أبي عُتبةَ في حديث: كان ﷺ أشدَّ حَياءً من العَذراء في خِدْرها. وهو عند أحمد[1]، وعند أبي عَوَانة في «مُستَخرَجِه» من وجه آخر.

**قوله**: «**لَيُحَجَّن**» بضم أوله وفتح المهمَلة والجيم.

**قوله**: «**تابَعَه أبان وعِمْران عن قَتَادةَ**» أي: على لفظ المتن، فأمَّا مُتابَعة أبانَ ـ وهو ابن يزيد العَطّار ـ فوَصَلها الإمام أحمد عن عَفّانَ (١١٦١٦) وسوَيدِ بن عَمْرو الكَلبي (١١٢١٧) وعبدِ الصَّمَد بن عبد الوارث (١١٤٥٦) ثلاثتهم عن أبانَ، فذكر مثله.

وأمَّا مُتابَعة عِمْران ـ وهو القَطّان ـ فوَصَلَها أحمد أيضاً (١١٢١٩) عن سليمان بن داود ـ وهو الطَّيالسي ـ عنه، وكذا أخرجه ابن خُزَيمةَ (٢٥٠٧) وأبو يَعْلى (١٠٣٠) من طريق الطَّيالسي، وقد تابَعَ هؤلاء سعيدُ بن أبي عَرُوبة عن قَتَادةَ أخرجه عبد بن حُميدٍ (٩٤١) عن رَوح بن عُبادةَ عنه، ولفظه: «إنَّ الناس لَيَحُجّونَ ويَعتمِرونَ ويَغرِسونَ النَّخل بعدَ خروج يأجوج ومأجوج».

**قوله**: «**فقال عبد الرحمن**» يعني: ابن مَهدي.

**قوله**: «**عن شُعْبة**» يعني: عن قَتَادةَ بهذا السنَد.

---

(١) بل هو عند مسلم برقم (٢٣٢٠) (٦٧).

قوله: «لا تقوم الساعة حتَّى لا يُحجّ البيت» وَصَلَه الحاكم (٤/ ٤٥٣) من طريق أحمد بن حنبل عنه، قال البخاري: والأول أكثر، أي: لاتِّفاق مَن تقدَّم ذِكْره على هذا اللفظ وانفراد شُعْبة بما يُخالفهم، وإنَّما قال ذلك؛ لأنَّ ظاهرَهما التَّعارُض، لأنَّ المفهوم من الأول أنَّ البيت يُحجُّ بعدَ أشراط الساعة، ومن الثاني أنَّه لا يُحجّ بعدها، ولكن يُمكِن الجمع بين الحديثين، فإنَّه لا يَلزَم من حجّ الناس بعدَ خروج يأجوج ومأجوج أن يمتنع الحج في وقتٍ ما عند قُرب ظُهور الساعة، ويظهر ـ والله أعلم ـ أنَّ المراد بقوله: «لَيُحجَّن البيت» أي: مكان البيت لمَا سيأتي بعدَ باب/ أنَّ الحَبَشة إذا خَرَّبوه لم يُعمَّرْ بعدَ ذلك. ٤٥٦/٣

## ٤٨- باب كِسْوة الكعبة

**١٥٩٤- حدَّثنا عبدُ الله بنُ عبدِ الوهَّاب، حدَّثنا خالدُ بنُ الحارثِ، حدَّثنا سفيانُ، حدَّثنا واصلٌ الأحْدَبُ، عن أبي وائلٍ قال: جئتُ إلى شَيْبَةَ. وحدَّثنا قَبِيصةُ، حدَّثنا سفيانُ، عن واصلٍ، عن أبي وائلٍ قال: جلستُ مع شَيْبَةَ على الكُرْسِيِّ في الكَعْبةِ، فقال: لقد جَلَسَ هذا المجْلِسَ عمرُ ﷺ، فقال: لقد هَمَمْتُ أن لا أدَعَ فيها صَفْراءَ ولا بيضاءَ إلا قَسَمْتُه. قلتُ: إنَّ صاحبَيكَ لم يَفعَلا! قال: هما المَرْءانِ أَقتَدي بهما.**

[طرفه في: ٧٢٧٥]

قوله: «باب كِسْوَة الكَعْبة» أي: حُكمها في التصرُّف فيها ونحو ذلك.

قوله: «حدَّثنا سُفْيان» هو الثَّوري في الطَّريقَين، وإنَّما قَدَّمَ الأُولى مع نزولها لتصريحِ سفيان بالتحديث فيها، وأمَّا ابن عُيَينةَ فلم يسمعه من واصل، بل رواه عن الثَّوري عنه، أخرجه ابن خُزَيمةَ من طريقه[1].

قوله: «جلست مع شَيبة» هو ابن عثمان بن طلحة بن عبد العُزّى بن عثمان بن عبد الله ابن عبد الدار بن قُصَيّ العبدَري الحَجَبي ـ بفتح المهمَلة والجيم ثمَّ موحَّدة ـ نسبة إلى حَجْب الكعبة، يُكنَى أبا عثمان.

---

(١) أخرجه أحمد في «مسنده» (١٥٣٨٢)، ولم نجده عند ابن خزيمة. وانظر تمام تخريجه في «المسند».

**قوله: «على الكُرْسي»** في رواية عبد الرحمن بن محمد المحاربي عن الشَّيباني عند ابن ماجَهْ (٣١١٦) والطبراني (٧/ ٧١٩٦) بهذا السنَد: بَعَثَ معي رجلٌ بدراهم هديَّةً إلى البيت، فدخلت البيت وشَيْبةُ جالس على كُرسي، فناوَلته إياها، فقال: لك هذهِ؟ فقلت: لا، ولو كانت لي لم آتِك بها، قال: أمَا إن قلتَ ذلك، فقد جَلَسَ عمر بن الخطَّاب مَجلِسك الذي أنت فيه... فذكره.

**قوله: «فيها»** أي: الكعبة.

**قوله: «صَفْراء ولا بيضاء»** أي: ذهباً ولا فضَّة. قال القُرطُبي: غَلِطَ مَن ظَنَّ أنَّ المراد بذلك حِلية الكعبة، وإنَّما أراد الكَنز الذي بها، وهو ما كان يُهدى إليها، فيُدَّخَر ما يزيد عن الحاجة، وأمَّا الحُليُّ فمُحبَّسَة عليها كالقَناديل، فلا يجوز صرفها في غيرها.

وقال ابن الجَوْزي: كانوا في الجاهلية يُهدونَ إلى الكعبة المال تعظيماً لها فيجتمع فيها.

**قوله: «إلّا قَسَمْته»** أي: المال، وفي رواية عمر بن شَبّة في «كتاب مكَّة» عن قَبيصة شيخ البخاري فيه: «إلَّا قَسمتُها»[1]، وفي رواية عبد الرحمن بن مَهدي عن سفيان عند المصنِّف في الاعتصام (٧٢٧٥): «إلَّا قَسمتُها بين المسلمين»، وعند الإسماعيلي من هذا الوجه: لا أخرُجُ حتَّى أَقسِم مال الكعبة بين فقراء المسلمين. ومثله في رواية المحاربي المذكورة.

**قوله: «قلت: إنَّ صاحبَيك لم يفعلا»** في رواية ابن مَهدي المذكورة: قلت: ما أنت بفاعلٍ. قال: لمَ؟ قلت: لم يفعله صاحباك. وفي رواية الإسماعيلي من هذا الوجه وكذا المحاربي: قال: ولِمَ ذاكَ؟ قلت: لأنَّ رسول الله ﷺ قد رأى مكانه وأبو بكر، وهما أحوَج منك إلى المال فلم يُحرِّكاه.

**قوله: «هما المَرْءان»** تَثنية مَرء بفتح الميم ويجوز ضَمُّها والراء ساكنة على كلّ حال بعدها همزة، أي: الرَّجُلان.

---

(١) وهي أيضاً هكذا في «أخبار مكة» للأزرقي ١/ ٢٤٥ من طريق سفيان بن عيينة عن سفيان الثوري.

**قوله: «أقتَدي بهما»** في رواية عمر بن شَبّة تكرير قوله: المرءان أقتَدي بهما، وفي رواية ابن مَهدي في الاعتصام: يُقتَدى بهما، على البِناء للمجهول، وفي رواية الإسماعيلي والمحاربي: فقام كما هو وخرج.

ودارَ نحو هذه القصَّة بين عمر أيضاً وأُبيِّ بن كعب، أخرجه عبد الرزاق (٩٠٨٤) وعمر بن شَبّة من طريق الحسن: أنَّ عمر أراد أن يأخُذ كَنز الكعبة، فيُنفقه في سبيل الله، فقال له أُبيُّ بن كعب: قد سَبَقَك صاحباك، فلو كان فضلاً لَفَعَلاه. لفظ عمر بن شَبّة، وفي رواية عبد الرزاق: فقال له أُبيُّ بن كعب: والله ما ذاك لك، قال: ولِمَ؟ قال: أقرَّه رسول الله ﷺ.

قال ابن بَطَّال: أراد عمر لكَثرتِه إنفاقه في منافع المسلمين،/ ثمَّ لمَّا ذُكِّرَ بأنَّ النبي ﷺ لم ٤٥٧/٣
يَتعرَّض له أمسَك، وإنَّما تَرَكا ذلك ـ والله أعلم ـ لأنَّ ما جُعِلَ في الكعبة وسُبِّلَ لها يجري مَجرى الأوقاف، فلا يجوز تغييره عن وجهه، وفي ذلك تعظيم الإسلام وترهيب العدوّ.

قلت: أمَّا التعليل الأول فليس بظاهرٍ من الحديث، بل يحتمل أن يكون تَرَكَه ﷺ لذلك رِعايةً لقلوب قُرَيش، كما تَرَكَ بناء الكعبة على قواعد إبراهيم، ويؤيِّده ما وقع عند مسلم (١٣٣٣/ ٤٠٠) في بعض طرق حديث عائشة في بناء الكعبة: «لَأنفَقت كَنز الكعبة» ولفظه: «لولا أنَّ قومك حديثو عَهدٍ بكُفرٍ؛ لَأنفَقت كَنز الكعبة في سبيل الله، ولَجعلت بابها بالأرض» الحديث، فهذا التعليل هو المعتمَد.

وحكى الفاكهي في «كتاب مكَّة» (٢٢١): أنَّه ﷺ وَجَدَ فيها يوم الفتح ستّينَ أوقيَّة، فقيل له: لو استَعَنت بها على حَربك! فلم يُحرِّكه. وعلى هذا فإنفاقه جائز كما جازَ لابن الزُّبَير بناؤُها على قواعد إبراهيم لزَوال سبب الامتناع، ولولا قوله في الحديث: «في سبيل الله» لَأمكَنَ أن يُحمَل الإنفاق على ما يَتعلَّق بها، فيَرجِع إلى أنَّ حُكمه حُكم التحبيس، ويُمكِن أن يُحمَل قوله: «في سبيل الله» على ذلك؛ لأنَّ عِمارة الكعبة يَصدُق عليه أنَّه في سبيل الله.

واستَدَلَّ التَّقي السُّبكي بحديث الباب على جواز تعليق قناديل الذَّهب والفضَّة في الكعبة ومسجد المدينة، فقال: هذا الحديث عُمدة في مال الكعبة، وهو ما يُهدى إليها أو يُنذَر لها، قال: وأمَّا قول الرّافعي: لا يجوز تَحلية الكعبة بالذَّهب والفضَّة، ولا تعليق قناديلها فيها، حكى الوجهين في ذلك: أحدهما: الجواز تعظيماً كما في المصحَف، والآخر: المنع إذ لم يُنقَل من فعل السلف، فهذا مُشكِل؛ لأنَّ للكعبة من التعظيم ما ليس لبقيَّة المساجد، بدليلِ تجويز سَترها بالحَرير والدّيباج، وفي جواز سَتر المساجد بذلك خلاف.

ثمَّ تُـمُسِّك للجواز بما وقع في أيام الوليد بن عبد الملِك من تَذهيبه سقوف المسجد النَّبوي، قال: ولم يُنكِر ذلك عمر بن عبد العزيز ولا أزاله في خلافته.

ثمَّ استَدَلَّ للجواز بأنَّ تحريم استعمال الذَّهب والفضَّة، إنَّما هو فيما يَتعلَّق بالأواني المعَدّة للأكلِ والشُّرب ونحوهما، قال: وليس في تحلية المساجد بالقناديل الذَّهب شيء من ذلك، وقد قال الغزالي: مَن كَتَبَ القرآن بالذَّهب، فقد أحسن، فإنَّه لم يَثبُت في الذَّهب إلَّا تحريمه على الأُمّة فيما يُنسَب للذَّهَب، وهذا بخلافه فيَبقى على أصل الحِلّ ما لم يَنتَهِ إلى الإسراف. انتهى.

وتُعقِّبَ بأنَّ تجويز سَتْر الكعبة بالدّيباج قام الإجماع عليه، وأمَّا التحلية بالذَّهب والفضَّة، فلم يُنقَل عن فعل مَن يُقتَدى به، والوليد لا حُجَّة في فعله، وتَركُ عمر بن عبد العزيز النَّكير أو الإزالة يحتمل عِدّة معان، فلعلَّه كان لا يَقدِر على الإنكار خوفاً من سَطْوة الوليد، ولعلَّه لم يُزِلها لأنَّه لا يَتَحَصل منها شيء، ولا سيما إن كان الوليد جعل في الكعبة صفائح، فلعلَّه رأى أنَّ تَركَها أولى، لأنَّها صارت في حُكم المال الموقوف، فمكانُها[1] أحفظُ لها من غيره، وربَّما أدّى قلعه إلى إزعاج بناء الكعبة فتَرَكَه، ومع هذه الاحتمالات لا يَصلُح الاستدلال بذلك للجواز.

وقوله: إنَّ الحرام من الذَّهب إنَّما هو استعماله في الأكل والشُّرب... إلى آخره، هو مُتعقَّب بأنَّ استعمال كلِّ شيء بحَسَبِه، واستعمال قناديل الذَّهب هو تعليقها للزّينة، وأمَّا

(١) تحرفت في (س) إلى: فكأنّه.

استعمالها للإيقاد، فمُمكِن على بُعْد، وتمسُّكه بما قاله الغَزالي يُشكِل عليه بأنَّ الغَزالي قَيَّدَه بما لم يَنتَه إلى الإسراف، والقِنديل الواحد من الذَّهب يَكتُب تحليَة عِدّة مصاحف، وقد أنكَرَ السُّبكي على الرّافعي تمسُّكَه في المنع بكَونِ ذلك لم يُنقَل عن السلف.

وجوابه: أنَّ الرّافعي تمسَّك بذلك مضموماً إلى شيء آخر، وهو أنَّه قد صَحَّ النَّهي عن استعمال الحَرير والذَّهب، فلمَّا استَعمَلَ السلف الحَرير في الكعبة دون الذَّهب ـ مع عِنايَتهم بها وتعظيمها ـ دَلَّ على أنَّه بقي عندهم على عُموم النَّهي، وقد نَقَلَ الشَّيخ الموفَّق الإجماع على تحريم استعمال أواني الذَّهب، والقناديل من الأواني بلا شكّ، واستعمال كلّ شيء بحَسَبِه، والله أعلم.

تنبيه: قال الإسماعيلي: ليس في حديث الباب لكِسْوة الكعبة ذِكر، يعني: فلا يُطابق الترجمة.

وقال ابن بَطَّال: معنى الترجمة صحيح، ووجهُها أنَّه معلوم أنَّ الملوك في كلّ زمان ٤٥٨/٣ كانوا يَتفاخَرونَ بكِسْوة الكعبة برَفيع الثّياب المنسوجة بالذَّهب وغيره، كما يَتفاخَرونَ بتسبيل الأموال لها، فأراد البخاري أنَّ عُمَرَ لمَّا رأى قِسمة الذَّهب والفضَّة صواباً، كان حُكم الكِسْوة حُكم المال تجوز قِسمَتها، بل ما فضَلَ من كِسوَتها أولى بالقِسمة.

وقال ابن المنيِّر في «الحاشية»: يحتمل أن يكون مقصوده التنبيه على أنَّ كِسْوة الكعبة مشروع، والحُجَّة فيه أنَّها لم تَزَل تُقصَد بالمال يوضَع فيها على معنى الزّينة إعظاماً لها، فالكِسْوة من هذا القبيل. قال: ويحتمل أن يكون أراد ما في بعض طرق الحديث كَعادتِه، ويكون هناك طريق موافِقة للترجمة، إمّا لخَلَلِ شرطها، وإمّا لتَبحُّر الناظِر في ذلك، وإذا تَقرَّرَ ذلك فيحتمل أن يكون أخذَه من قول عمر: لا أخرُجُ حتَّى أقسِم مال الكعبة، فالمال يُطلَق على كلّ شيء فيَدخُل فيه الكِسْوة، وقد ثَبَتَ في الحديث: «ليس لك من مالك إلَّا ما لَبِست فأبلَيت»[1]، قال: ويحتمل أيضاً؛ فذكر نحو ما قال ابن بَطَّال وزاد: فأراد التنبيه على أنَّه موضع اجتهاد، وأن رأي عمر جواز التصرُّف في المصالح. وأمَّا التَّرك الذي احتَجَّ به

(١) أخرجه مسلم برقم (٢٩٥٨) من حديث عبد الله بن الشِّخّير.

عليه شَيْبة فليس صريحاً في المنع، والذي يظهر جواز قِسمة الكِسْوة العَتيقة، إذ في بقائها تعريض لإتلافها ولا جمال في كِسْوة عتيقة مطوية، قال: ويُؤخَذ من رأي عمر أنَّ صَرف المال في المصالح آكَد من صَرفه في كِسْوة الكعبة، لكنَّ الكِسْوة في هذه الأزمِنة أهمّ.

قال: واستدلال ابن بَطَّال بالتركِ على إيجاب بقاء الأحباس لا يَتِمّ، إلَّا إن كان القَصد بمال الكعبة إقامتها وحِفظ أُصولها إذا احتيجَ إلى ذلك، ويحتمل أن يكون القَصد منه مَنفَعة أهل الكعبة وسَدَنَتها، أو إرصاده لمصالح الحَرَم، أو لأعمَّ من ذلك، وعلى كلّ تقدير، فهو تحبيس لا نَظِير له فلا يُقاس عليه، انتهى.

ولم أرَ في شيء من طُرُق حديث شَيْبة هذا ما يَتعلَّق بالكِسْوة، إلَّا أنَّ الفاكهي روى في «كتاب مكَّة» من طريق عَلقَمة بن أبي عَلقَمة عن أُمّه عن عائشة رضي الله عنها قالت: دخل عليَّ شَيْبةُ الحَجَبي، فقال: يا أُمّ المؤمنين، إنَّ ثياب الكعبة تجتمع عندنا فتكثُر، فننزِعها ونَحفِر بئاراً فنُعَمِّقها ونَدفِنها، لكَي لا تَلبَسها الحائض والجُنُب، قالت: بئسما صَنَعتَ، ولكن بِعْها فاجعَل ثمنها في سبيل الله وفي المساكين، فإنَّها إذا نُزِعَت عنها لم يَضُرَّ مَن لَبِسَها من حائض أو جُنُب، فكان شَيْبةُ يَبعَث بها إلى اليمن، فتُباع له فيَضَعُها حيثُ أمَرَته. وأخرجه البيهقي (٥/ ١٥٩) من هذا الوجه، لكن في إسناده راوٍ ضعيف، وإسناد الفاكهي سالم منه.

وأخرج الفاكهي أيضاً من طريق ابن خُثَيْم، حدَّثني رجل من بني شَيْبة قال: رأيت شَيْبة بن عثمان يَقسِم ما سَقَطَ من كِسْوة الكعبة على المساكين. وأخرج من طريق ابن أبي نَجِيح عن أبيه: أنَّ عمر كان يَنزِع كِسْوة البيت كلّ سنة، فيَقسِمها على الحاجّ. فلعلَّ البخاري أشارَ إلى شيء من ذلك.

## فصل في معرفة بَدْء كِسْوة البيت

روى الفاكهي من طريق عبد الصَّمَد بن مَعقِل عن وَهْب بن مُنبِّه أنَّه سمعه يقول: زَعَموا أنَّ النبي ﷺ نهى عن سَبّ أسعَد، وكان أول مَن كَسَا البيتَ الوَصَائلَ. ورواه الواقدي عن مَعمَر عن همَّام بن مُنبِّه عن أبي هريرة مرفوعاً، أخرجه الحارث بن أبي أُسامة

في «مسنده» عنه[1]، ومن وجه آخر عن عمر موقوفاً.

وروى عبد الرزاق (٩٢٣٠) عن ابن جُرَيج قال: بَلَغَنا أنَّ تُبَّعاً أول مَن كَسَا الكعبة الوصائلَ، فسُتِرَت بها. قال: وزَعَمَ بعض عُلَمائنا أنَّ أول مَن كَسَا الكعبة إسماعيل عليه السلام.

وحكى الزُّبَير بن بَكّارٍ عن بعض عُلَمائهم: أنَّ عدنان أول مَن وضَعَ أنصاب الحَرَم، وأول مَن كَسَا الكعبة، أو كُسِيت في زَمَنه. وحكى البَلاذُري: أنَّ أول مَن كَسَاها الأنطاعَ عَدنانُ بن أُدّ. وروى الواقدي أيضاً عن إبراهيم بن أبي ربيعة قال: كُسيَ البيتُ في الجاهلية الأنطاعَ، ثمَّ كَسَاه رسول الله ﷺ الثياب اليَمَانية، ثمَّ كَسَاه عمر وعثمان القَبَاطيَّ، ثمَّ كَسَاه الحجاجُ الدّيباجَ. وروى الفاكهي/ بإسناد حسن عن سعيد بن المسيّب قال: لمَّا كان عام الفتح أتت ٤٥٩/٣ امرأة تُجْمِر الكعبة، فاحتَرَقَت ثيابها وكانت كِسْوة المشركين، فكَسَاها المسلمونَ بعدَ ذلك.

وقال أبو بكر بن أبي شَيْبة (٤/ ١١٠): حدَّثنا وكيع عن حسن ـ هو ابن صالح ـ عن ليث ـ هو ابن أبي سُلَيم ـ قال: كانت كِسْوة الكعبة على عهد النبي ﷺ المُسُوح والأنطاع. ليث ضعيف، والحديث مُعضَل.

وقال أبو بكر أيضاً (٤/ ١٠٩): حدَّثنا عبد الأعلى عن محمد بن إسحاق عن عجوز من أهل مكَّة قالت: أُصيبَ ابن عَفّانَ وأنا بنت أربع عشرة سنة، قالت: ولقد رأيت البيت وما عليه كِسْوة إلَّا ما يَكسوه الناس الكِساء الأحمر يُطرَح عليه، والثَّوب الأبيَض. وقال ابن إسحاق: بَلَغَني أنَّ البيت لم يُكسَ في عهد أبي بكر ولا عمر، يعني: لم يُجدَّد له كِسْوة.

وروى الفاكهي بإسناد صحيح عن ابن عمر: أنَّه كان يَكسو بُدْنه القَباطيّ والحِبَرات يوم يُقلِّدها، فإذا كان يوم النَّحر نَزَعَها ثمَّ أرسَلَ بها إلى شَيْبة بن عثمان، فناطَها على الكعبة. زاد في رواية صحيحة أيضاً: فلمَّا كَسَت الأُمراء الكعبة جَلَّلها القَبَاطيّ، ثمَّ تَصدَّقَ بها. وهذا يدلّ على أنَّ الأمر كان مُطلَقاً للناس.

ويؤيِّده ما رواه عبد الرزاق (٩٠٨٨) عن مَعمَر عن عَلقَمة بن أبي عَلقَمة عن أُمّه

---

(١) «بغية الباحث» (٣٩٠)، والوصائل: جمع وَصِيلة، وهي ثياب حُمْر مخطَّطة يمانيَة.

قالت: سألت عائشة: أنكسو الكعبة؟ قالت: الأُمراء يكفونكم.

وروى عبد الرزاق (٩٠٨٧) عن الأسلَمي ـ هو إبراهيم بن أبي يحيى ـ عن هشام بن عُرْوة: أنَّ أول مَن كَسَاها الدّيباج عبدُ الله بن الزُّبَير. وإبراهيم ضعيف، وتابَعَه محمد بن الحسن بن زَبَالة، وهو ضعيف أيضاً، أخرجه الزُّبَير عنه عن هشام.

وروى الواقدي عن إسحاق بن عبد الله عن أبي جعفر الباقر قال: كَسَاها يزيدُ بن معاوية الدّيباجَ. وإسحاق بن أبي فروة ضعيف.

وقال عبد الرزاق (٩٠٨٥) عن ابن جُرَيج: أُخبِرت أنَّ عمر كان يكسوها القَباطيَّ، وأخبرني غير واحد: أنَّ النبي ﷺ كَسَاها القَباطيَّ والحِبَرات وأبو بكر وعمر وعثمان، وأول مَن كَسَاها الدّيباج عبدُ الملك بن مروان، وأنَّ مَن أدرَك ذلك من الفقهاء، قالوا: أصابَ، ما نعلم لها من كِسْوة أوفق منه.

وروى أبو عَروبة في «الأوائل» له عن الحسن قال: أول مَن لَبَّسَ الكعبة القَباطيَّ النبيُّ ﷺ.

وروى الفاكهي في «كتاب مكَّة» من طريق مِسعَر عن جَسْرة، قال: أصابَ خالد بن جعفر بن كِلَاب لَطِيمةً في الجاهلية فيها نَمطٌ من ديباج، فأرسَلَ به إلى الكعبة فنِيطَ عليها. فعلى هذا هو أول مَن كَسَا الكعبة الدّيباجَ.

وروى الدارَقُطني في «المؤتَلِف» (١/ ٤٦٦): أنَّ أول مَن كَسَا الكعبة الدّيباج نُتَيلة بنت جَنابٍ[1] والدة العبَّاس بن عبد المطَّلِب، كانت أضَلَّت العبَّاس صغيراً فنَذَرَت إن وَجَدَته أن تكسوَ الكعبة الدّيباج. وذكر الزُّبَير بن بَكّارٍ: أنَّها أضَلَّت ابنها ضِرار بن عبد المطَّلِب شقيق العبَّاس، فنَذَرَت إن وَجَدَته أن تكسوَ البيت، فرَدَّه عليها رجل من جُذام، فكَسَت الكعبة ثياباً بيضاً. وهذا محمول على تعدُّد القصَّة.

وحكى الأزرَقي: أنَّ معاوية كَسَاها الدِّيباج والقَبَاطيّ والحِبَرات، فكانت تُكسَى

---

(١) تصحفت في الأصلين إلى: حيان، وتحرفت «نُتَيلة» في (أ) إلى: نفيلة، وأثبتت على الصواب في (س). وانظر «المؤتلف والمختلف» للدارقطني ١/ ١١٤، و«توضيح المشتبه» لابن ناصر الدين ٩/ ١٨.

الدِّيباجَ يوم عاشوراء، والقَباطيَّ في آخر رمضان.

فحَصَّلنا في أول مَن كَسَاها مُطلَقاً على ثلاثة أقوال: إسماعيل وعدنان وتُبَّع، وهو أسعَد المذكور في الرواية الأولى، ولا تَعارُض بين ما رُوي عنه أنَّه كَسَاها الأنطاع والوصائل، لأنَّ الأزرَقي حكى في «كتاب مكَّة» (١/ ٢٤٩-٢٥٠): أنَّ تُبَّعاً أُري في المنام أن يَكسوَ الكعبة فكَسَاها الأنطاع، ثمَّ أُري أن يَكسوها، فكَسَاها الوصائل، وهي ثياب حَبِرة من عَصْب اليمن، ثمَّ كَسَاها الناسُ بعده في الجاهلية.

ويُجمَع بين الأقوال الثلاثة ـ إن كانت ثابتة ـ بأنَّ إسماعيل أول مَن كَسَاها مُطلَقاً، وأمَّا تُبَّع فأول مَن كَسَاها ما ذُكِر، وأمَّا عَدنان فلعلَّه أول مَن كَسَاها بعدَ إسماعيل، وسيأتي في أوائل غزوة الفتح (٤٢٨٠) ما يُشعِر أنَّها كانت تُكسى في رمضان.

وحصلنا في أول مَن كَسَاها الدّيباج على ستَّة أقوال: خالد أو نُتَيْلة أو معاوية أو يزيد أو ابن الزُّبَير أو الحجاج، ويُجمَع بينها بأنَّ كِسْوةَ خالد ونُتَيْلة لم تَشمَلها كلّها، وإنَّما كان فيها كَسَياها شيء من الدّيباج، وأمَّا معاوية، فلعلَّه كَسَاها في آخر/ خلافَته فصادفَ ذلك خلافة ٣/٤٦٠ ابنه يزيد، وأمَّا ابن الزُّبَير، فكأنَّه كَسَاها ذلك بعدَ تجديد عِمارَتها، فأوَّليَّته بذلك الاعتبار، لكن لم يُداوِم على كِسوَتها الدّيباج، فلمَّا كَسَاها الحَجّاج بأمر عبد الملِك استمرَّ ذلك، فكأنَّه أول مَن داوَمَ على كِسوَتها الدّيباج في كلّ سنة.

وقول ابن جُرَيج: أول مَن كَسَاها ذلك عبدُ الملِك، يوافق القول الأخير، فإنَّ الحجاج إنَّما كَسَاها بأمر عبد الملِك.

وقول ابن إسحاق: إنَّ أبا بكر وعمر لم يَكسِيا الكعبة، فيه نظرٌ، لمَا تقدَّم عن ابن أبي نَجِيح عن أبيه: أنَّ عمر كان يَنزِعها كلّ سنة، لكن يعارض ذلك ما حكاه الفاكهي عن بعض المكِّيينَ: أنَّ شَيْبة بن عثمان استأذَنَ معاوية في تجريد الكعبة، فأذِنَ له، فكان أول مَن جَرَّدَها من الخلفاء، وكانت كِسوَتها قبل ذلك تُطرَح عليها شيئاً فوق شيء.

وقد تقدَّم سؤال شَيْبة لعائشة: أنَّها تجتمع عندهم فتكثُر. وذكر الأزرَقي (١/ ٢٦٠) أنَّ

أول مَن ظاهَرَ الكعبةَ بين كِسوَتَينِ عثمان بن عَفّان.

وذكر الفاكهي: أنَّ أول مَن كَسَاها الدِّيباجَ الأبيض المأمونُ بن الرَّشيد، واستَمرَّ بعده. وكُسيَت في أيام الفاطميينَ الدّيباجَ الأبيَض. وكَسَاها محمد بن سُبُكتُكِينَ ديباجاً أصفَر، وكَسَاها الناصرُ العبَّاسي ديباجاً أخضَر، ثمَّ كَسَاها ديباجاً أسوَدَ فاستَمرَّ إلى الآن.

ولم تَزَل الملوك يَتَداوَلونَ كِسوَتها إلى أن وقَفَ عليها الصالح إسماعيل بن الناصر في سنة ثلاث وأربعينَ وسبع مئة قرية من نواحي القاهرة يقال لها: بَيْسُوس كان اشتَرى الثُّلثينِ منها من وكيل بيت المال، ثمَّ وَقَفَها كلَّها على هذه الجهة فاستَمرّ، ولم تَزَل تُكسَى من هذا الوقف إلى سَلطَنة الملِك المؤَيَّد شيخ سلطان العصر، فكَسَاها مِن عنده سنةً لضَعفِ وَقْفها، ثمَّ فوَّضَ أمرها إلى بعض أُمَنائه، وهو القاضي زين الدّين عبد الباسط ـ بَسَطَ الله له في رِزقه وعُمُره ـ فبالَغَ في تحسينها بحيثُ يَعجِز الواصف عن صفة حُسنها، جزاه الله على ذلك أفضل المجازاة.

وحاوَلَ مَلِك الشَّرق شاه رُوخ في سَلطَنة الأشرف بَرْسْباي أن يأذَن له في كِسْوة الكعبة فامتَنَع، فعاد فراسله أن يأذَن له أن يكسوها من داخلها فقط فأبى، فعاد فراسله أن يُرسِل الكِسْوة إليه ويُرسِلها إلى الكعبة، ويكسوها ولو يوماً واحداً، فاعتذر بأنَّه نَذَرَ أن يكسوها ويريد الوفاء بنَذره، فاستفتى أهل العصر فتَوقَّفتُ عن الجواب، وأشرتُ إلى أنَّه إن خُشي منه الفِتنة فيُجاب دفعاً للضَّرَر، وتَسَرَّعَ جماعة إلى عَدَم الجواز، ولم يستنِدوا إلى طائل، بل إلى موافَقة هوى السُّلطان، ومات الأشرف على ذلك.

## ٤٩ - باب هَدْم الكعبة

**وقالت عائشةُ رضي الله عنها: قال النبيُّ ﷺ: «يَغْزُو جيشٌ الكعبةَ فيُخْسَفُ بهم».**

**١٥٩٥ - حدَّثنا عَمرُو بنُ عليٍّ، حدَّثنا يحيى بنُ سعيدٍ، حدَّثنا عُبيدُ الله بنُ الأخنَسِ، حدَّثني ابنُ أبي مُلَيكةَ، عن ابنِ عبَّاسٍ رضي الله عنهما، عن النبيِّ ﷺ قال: «كأنِّي به أسوَدَ أفحَجَ، يَقْلَعُها حَجَراً حَجَراً».**

**١٥٩٦- حدَّثنا يحيى بنُ بُكَيرٍ، حدَّثنا الليثُ، عن يونسَ، عن ابنِ شِهابٍ، عن سعيد ابنِ المسيّب، أنَّ أبا هريرةَ ﷺ قال: قال رسولُ الله ﷺ: «يُخرِّبُ الكعبةَ ذو السُّوَيقَتَينِ من الحَبَشةِ».**

**قوله: «باب هَدْم الكعبة»** أي: في آخر الزمان.

**قوله: «وقالت عائشة»** في رواية غير أبي ذرٍّ: «قالت» بحذف الواو، وهذا طرف من حديثٍ وَصَلَه المصنِّف في أوائل البيوع (٢١١٨) من طريق نافع بن جُبَير عنها بلفظ: «يغزو جيشٌ الكعبة، حتَّى إذا كانوا ببَيداءَ من الأرض يُخسَف بأولِهم وآخرهم، ثمَّ يُبعَثونَ على نيَّاتهم» وسيأتي الكلام عليه هناك./ ومُناسَبتُه لهذه الترجمة من جهة أنَّ فيه إشارة إلى أنَّ ٤٦١/٣ غزو الكعبة سَيَقع، فمرَّة يُهلِكهم الله قبلَ الوصول إليها، وأُخرى يُمَكِّنهم، والظاهر أنَّ غزو الذينَ يُخرِّبونه مُتأخِّر عن الأوَّلين.

**قوله: «عُبيد الله بن الأخْنَس»** بمعجمة ونون ثمَّ مُهمَلة وزن الأحمر، وعُبيد الله ـ بالتَّصغير ـ كوفي يُكْنى أبا مالك.

**قوله: «كأنِّي به»** كذا في جميع الروايات عن ابن عبَّاس في هذا الحديث، والذي يظهر أنَّ في الحديث شيئاً حُذِف، ويحتمل أن يكون هو ما وقع في حديث عليّ عند أبي عُبيد في «غريب الحديث» (٣/ ٤٥٤) من طريق أبي العالية عن عليّ قال: «استكثِروا من الطَّواف بهذا البيت قبلَ أن يُحال بينكم وبينه، فكأني برجلٍ من الحَبَشة أصلَع ـ أو قال: أصمَع ـ حَمْش الساقين قاعد عليها وهي تُهدَم»، ورواه الفاكهي من هذا الوجه ولفظه: «أصعَل» بدل: أصلَع، وقال: «قائماً عليها يَهدِمها بمِسْحاته»، ورواه يحيى الحِمّاني في «مسنده» من وجه آخر عن عليّ مرفوعاً.

**قوله: «كأنّي به أسوَدَ أفحَج»** بِوَزنِ أفعَل بفاء ثمَّ حاء ثمَّ جيم، والفَحَج: تَباعُدُ ما بين الساقين. قال الطِّيبي: وفي إعرابه أوجُه: قيل: هو حال من خبر «كان»، وهو باعتبار المعنى الذي أشبَهَ الفعل، وقيل: هما حالان من خبر «كان» وذو الحال إمّا المستَقِرّ المرفوع أو

المجرور، والثاني أشبَه، أو هما بَدَلان من الضَّمير المجرور، وعلى كلّ حال يَلزَم إضمارٌ قبلَ الذِّكر، وهو مُبهَم يُفسِّره ما بعده، كقولِك: رأيته رجلاً، وقيل: هما منصوبان على التَّمييز.

وقوله: «**حجراً حجراً**» حال، كقولِك: بَوَّبته باباً باباً.

وقوله في حديث عليّ: «أصلَع، أو أصعَل، أو أصمَع» الأصلَع: مَن ذهب شعر مُقدَّم رأسه، والأصعَل: الصَّغير الرَّأس، والأصمَع: الصَّغير الأُذُنين. وقوله: «حَمْش الساقين» بحاء مُهمَلة وميم ساكنة ثمَّ معجمة، أي: دقيق الساقين، وهو موافق لقوله في رواية أبي هريرة: «ذو السوَيقَتَين» كما سيأتي في الحديث الذي بعده.

قوله: «**يَقْلَعها حجراً حجراً**» زاد الإسماعيلي والفاكهي في آخره: «يعني: الكعبة».

قوله: «**عن ابن شِهاب**» كذا رواه الليث عن يونس، وتابَعَه عبد الله بن وَهْب عن يونس عند أبي نُعَيم في «المستخرَج»، وخالَفَهما ابن المبارَك، فرواه عن يونس عن الزُّهْري فقال: عن سُحَيمٍ مولى بني زُهْرة عن أبي هريرة، رواه الفاكهي من طريق نُعَيم بن حمَّاد عن ابن المبارَك، فإن كان محفوظاً، فيكون للزُّهري فيه شيخان عن أبي هريرة.

قوله: «**ذُو السُّوَيقتَين**» تثنية سُوَيقة، وهي تصغير ساق، أي: له ساقان دقيقان.

قوله: «**من الحَبَشَة**» أي: رجلٌ من الحَبَشة، ووقع هذا الحديث عند أحمد (٧٩١٠) من طريق سعيد بن سمعان عن أبي هريرة بأتمّ من هذا السياق، ولفظه: «يُبايَع للرَّجُلِ بين الرُّكن والمقام، ولن يستحِلّ هذا البيت إلَّا أهلُه، فإذا استَحلّوه فلا تَسأل عن هَلَكة العرب، ثمَّ تجيء الحَبَشة فيُخرِّبونه خراباً لا يَعمُر بعده أبداً، وهم الذينَ يستخرِجونَ كَنْزه».

ولأبي قُرّة في «السُّنَن» من وجه آخر عن أبي هريرة مرفوعاً: «لا يستخرِج كَنزَ الكعبة إلَّا ذو السُّوَيقتَينِ من الحَبَشة»[1].

ونحوه لأبي داود (٤٣٠٩) من حديث عبد الله بن عَمْرو بن العاص، وزاد أحمد (٧٠٥٣)

---

(١) أخرجه الفاكهي في «أخبار مكة» (٧٦٤) من طريق أبي قرة.

والطبراني من طريق مجاهد عنه: «فيَسلُبها حِليَتَها ويُجرِّدها من كِسوَتها، كأنّي أنظُر إليه أُصَيلِع أُفَيدِع، يضرِب عليها بمِسْحاته أو بمِعوَلِه».

وللفاكهي (٧٤٤) من طريق مجاهد نحوه وزاد: قال مجاهد: فلمَّا هَدَمَ ابن الزُّبَير الكعبة، جئت أنظُر إليه هل أرى الصِّفة التي قال عبد الله بن عَمْرو، فلم أرَها.

قيل: هذا الحديث يُخالف قوله تعالى: ﴿ أَوَلَمْ يَرَوْا۟ أَنَّا جَعَلْنَا حَرَمًا ءَامِنًا ﴾ [العنكبوت: ٦٧] ولأنَّ الله حَبَسَ عن مكَّة الفيل ولم يُمَكِّن أصحابه من تخريب الكعبة، ولم تكن إذ ذاك قِبلة، فكيف يُسَلِّط عليها الحَبَشة بعدَ أن صارت قِبلةً للمسلمين؟.

وأُجيبَ بأنَّ ذلك محمول على أنَّه يقع في آخر الزمان قُرب قيام الساعة، حيثُ لا يبقى في الأرض أحد يقول: الله الله، كما ثَبَتَ في «صحيح مسلم» (٢٣٤/١٤٨): «لا تقوم الساعة حتَّى لا يقالَ في الأرض: الله الله»، ولهذا وقع في رواية سعيد بن سمعان: «لا يَعمُر بعده أبداً»، وقد وقع قبلَ ذلك فيه من القتال،/ وغزو أهل الشّام له في زَمَن يزيد بن ٤٦٢/٣
معاوية، ثمَّ من بعده في وقائع كثيرة من أعظمها وقعة القَرَامِطة، بعد الثلاث مئة، فقَتَلوا من المسلمين في المطاف مَن لا يُحصى كَثْرةً، وقَلَعوا الحجَر الأسوَد فحَوَّلوه إلى بلادهم، ثمَّ أعادوه بعدَ مُدّة طويلة، ثمَّ غُزي مِراراً بعد ذلك، كلّ ذلك لا يعارض قوله تعالى: ﴿ أَوَلَمْ يَرَوْا۟ أَنَّا جَعَلْنَا حَرَمًا ءَامِنًا ﴾ لأنَّ ذلك إنَّما وقع بأيدي المسلمين، فهو مطابق لقوله ﷺ: «ولن يستحِلّ هذا البيت إلَّا أهله»، فوقع ما أخبر به النبي ﷺ، وهو من علامات نُبوَّته، وليس في الآية ما يدلّ على استمرار الأمن المذكور فيها، والله أعلم.

## ٥٠- باب ما ذُكِر في الحجر الأسود

**١٥٩٧- حدَّثنا محمَّدُ بنُ كَثيرٍ، أخبرنا سفيانُ، عن الأعمَشِ، عن إبراهيمَ، عن عابسِ بنِ رَبيعةَ، عن عمرَ ﷺ: أنَّه جاء إلى الحجَرِ الأسوَدِ، فقبَّلَه، فقال: إنّي أعلمُ أنَّكَ حجرٌ لا تَضُرُّ ولا تَنْفَعُ، ولولا أنّي رأيتُ النبيَّ ﷺ يُقبِّلُكَ ما قَبَّلتُكَ.**

[طرفاه في: ١٦٠٥، ١٦١٠]

**قوله: «باب ما ذُكِرَ في الحجَر الأسوَد»** أورَدَ فيه حديث عمر في تقبيل الحجَر وقولِه: «لا تَضُرّ ولا تَنفَع»، وكأنَّه لم يَثبُت عنده فيه على شرطه شيء غير ذلك، وقد وَرَدَت فيه أحاديث:

منها: حديث عبد الله بن عَمْرو بن العاص مرفوعاً: «إنَّ الحجَر والمقام ياقُوتَتان من ياقوت الجنَّة طَمَسَ الله نورهما، ولولا ذلك لَأضاءا ما بين المشرِق والمغرِب» أخرجه أحمد (٧٠٠٠) والتِّرمِذي (٨٧٨) وصَحَّحَه ابن حِبَّان (٣٧١٠)، وفي إسناده رجاء أبو يحيى، وهو ضعيف. قال التِّرمِذي: حديث غريب، ويُروى عن عبد الله بن عَمْرو موقوفاً. وقال ابن أبي حاتم عن أبيه: وقْفُه أشبَه، والذي رَفَعَه ليس بقوي.

ومنها: حديث ابن عبَّاس مرفوعاً: «نزل الحجَر الأسوَد من الجنَّة وهو أشدُّ بياضاً من اللَّبَن، فسَوَّدَته خطايا بني آدم» أخرجه التِّرمِذي (٨٧٧) وصَحَّحَهُ[1]، وفيه عطاء بن السائب، وهو صدوق لكنَّه اختَلَط، وجَرِير ممَّن سمع منه بعدَ اختلاطه، لكن له طريق أُخرى في «صحيح ابن خُزَيمةَ» (٢٧٣٤) فيقوى بها[2]، وقد رواه النَّسائي (٢٩٣٥) من طريق حمَّاد بن سَلَمةَ عن عطاء مختصراً، ولفظه: «الحجَر الأسوَد من الجنَّة»، وحمَّاد ممَّن سمع من عطاء قبلَ الاختلاط. وفي «صحيح ابن خُزَيمةَ» أيضاً (٢٧٣٦) عن ابن عبَّاس مرفوعاً: «إنَّ لهذا الحجَر لساناً وشَفَتَينِ يَشهَدان لمن استَلَمَه يوم القيامة بحَقٍّ»، وصَحَّحَه أيضاً ابن حِبَّان (٣٧١١) والحاكم (١/ ٤٥٧). وله شاهد من حديث أنس عند الحاكم أيضاً (١/ ٤٥٦)[3].

**قوله: «عن إبراهيم»** هو ابن يزيد النَّخَعي، وقد رواه سفيان ـ وهو الثَّوري ـ بإسناد آخر عن إبراهيم ـ وهو ابن عبد الأعلى ـ عن سُوَيد بن غَفَلَةَ عن عمر، أخرجه مسلم (١٢٧١).

---

(١) وانظر الكلام عليه وتمام تخريجه في «المسند» برقم (٢٧٩٥).

(٢) لكن في هذه الطريق أبو الجنيد حسين بن خالد الضرير، وهو ضعيف.

(٣) وفي إسناده داود بن الزبرقان، وهو متروك.

**قوله: «إنّي أعلم أنّك حجر»** في رواية أسلَمَ الآتية (١٦٠٥) بعدَ أبواب عن عمر، أنّه قال: «أما والله إنّي لَأعلم أنّك».

**قوله: «لا تَضُرّ ولا تَنْفَع»** أي: إلّا بإذن الله، وقد روى الحاكم (١/ ٤٥٧-٤٥٨) من حديث أبي سعيد: أنَّ عمر لمَّا قال هذا، قال له عليّ بن أبي طالب: إنَّه يَضُرّ ويَنفَع، وذكر أنَّ الله لمَّا أخذَ المواثيق على ولد آدم كَتَبَ ذلك في رَقٍّ وألقَمَه الحجَر، قال: وقد سمعت رسول الله ﷺ يقول: «يُؤتى يوم القيامة بالحجَر الأسوَد، وله لسان ذَلِق يشهد لمن استَلَمَه بالتوحيد»، وفي إسناده أبو هارون العبدي، وهو ضعيف جدّاً.

وقد روى النَّسائي (٢٩٣٨) من وجه آخر ما يُشعِر بأنَّ عمر رَفَعَ قوله ذلك إلى النبي ﷺ، أخرجه من طريق طاووسٍ عن ابن عبَّاس قال: رأيت عمر قَبَّلَ الحجَر ثلاثاً، ثمَّ قال: إنَّك حجر لا تَضُرّ ولا تَنفَع، ولولا أنّي رأيت رسول الله ﷺ قَبَّلك ما قَبَّلتُك، ثمَّ قال: رأيتُ رسول الله ﷺ فعل مثل ذلك.

قال الطَّبَري: إنَّما قال ذلك عمر، لأنَّ الناس كانوا حديثي عَهدٍ بعبادة الأصنام، فخشيَ ٤٦٣/٣ عمر أن يَظُنّ الجُهّال أنَّ استلام الحجَر من باب تعظيم بعض الأحجار، كما كانت العرب تفعل في الجاهلية، فأراد عمر أن يُعلِّم الناس أنَّ استلامه اتِّباع لفعلِ رسول الله ﷺ، لا لأنَّ الحجَر يَنفَع ويَضُرّ بذاته، كما كانت الجاهلية تَعتَقِده في الأوثان.

وقال المهلَّب: حديث عمر هذا يَرُدّ على مَن قال: إنَّ الحجَر يمين الله في الأرض يُصافح بها عباده، ومَعَاذَ الله أن يكون لله جارحة، وإنَّما شُرِعَ تقبيله اختياراً؛ ليُعلَمَ بالمشاهَدة طاعة مَن يُطيع، وذلك شبيه بقصَّة إبليس حيثُ أُمِرَ بالسجودِ لآدم.

وقال الخطَّابي: معنى أنَّه يمين الله في الأرض: أنَّ مَن صافَحَه في الأرض كان له عند الله عَهد، وجَرَت العادة بأنَّ العهد يَعقِده الملِك بالمصافَحة لمن يريد موالاته والاختصاص به، فخاطَبَهم بما يَعهَدونَه.

وقال المحِبّ الطَّبَري: معناه: أنَّ كلّ مَلِك إذا قَدِمَ عليه الوافد قَبَّلَ يمينه، فلمَّا كان الحاجّ أول ما يَقدَمُ يُسَنّ له تقبيله، نُزِّلَ منزلة يمين الملِك، ولله المثَل الأعلى.

وفي قول عمر هذا التسليمُ للشارع في أُمور الدِّين وحُسْن الاتِّباع فيما لم يكشف عن معانيها، وهو قاعدة عظيمة في اتِّباع النبي ﷺ فيما يفعله ولو لم يعلم الحكمة فيه، وفيه دَفْع ما وقع لبعض الجُهّال من أنَّ في الحجَر الأسوَد خاصَّة تَرجِع إلى ذاته، وفيه بيان السُّنَن بالقول والفعل، وأنَّ الإمام إذا خشيَ على أحد من فِعْلِهِ فسادَ اعتقاد، أن يُبادر إلى بيان الأمر ويوضح ذلك، وسيأتي بقيَّة الكلام على التقبيل والاستلام بعدَ تسعة أبواب (١٦١٠).

قال شيخنا في «شرح التِّرمِذي»: فيه كراهة تقبيل ما لم يَرِد الشَّرع بتقبيلِه، وأمَّا قول الشافعي: ومهما قبَّلَ من البيت فحسن، فلم يُرِد به الاستحباب، لأنَّ المباح من جملة الحسن عند الأُصوليين.

تكميل: اعتَرَضَ بعض الملحِدينَ على الحديث الماضي، فقال: كيف سَوَّدَته خطايا المشركين، ولم تُبيِّضه طاعات أهل التوحيد؟ وأُجيبَ بما قال ابن قُتَيبة: لو شاءَ الله لكان ذلك، وإنَّما أجرى الله العادة بأنَّ السواد يَصبُغ ولا يَنصَبِغ، على العكس من البياض.

وقال المحِبّ الطَّبَري: في بقائه أسوَد عِبْرة لمن له بصيرة، فإنَّ الخطايا إذا أثَّرَت في الحجر الصَّلْد، فتأثيرها في القلب أشدُّ. قال: وروي عن ابن عبَّاس: إنَّما غَيَّره بالسواد لئلَّا يَنظُر أهل الدنيا إلى زينة الجنَّة، فإن ثَبَتَ فهذا هو الجواب. قلت: أخرجه الحُميدي في «فضائل مكَّة» بإسناد ضعيف، والله أعلم.

## ٥١- باب إغلاق البيت ويصلّي في أيِّ نواحي البيت شاء

**١٥٩٨- حدَّثنا قُتَيبةُ بنُ سعيدٍ، حدَّثنا الليثُ، عن ابنِ شِهابٍ، عن سالمٍ، عن أبيه أنَّه قال: دخل رسولُ الله ﷺ البيتَ هو وأُسامةُ بنُ زيدٍ وبلالٌ وعثمانُ بنُ طَلْحةَ، فأغلَقُوا عليهم، فلمَّا فَتَحُوا كنتُ أوَّلَ مَن وَلَجَ، فلَقِيتُ بلالاً فسألتُه: هل صلَّى فيه رسولُ الله ﷺ؟ قال: نعم، بين العَمُودَينِ اليَمَانيَّينِ.**

**قوله: «باب إغْلاق البيت، ويُصلِّي في أيّ نواحي البيت شاءَ»** أورَدَ فيه حديث ابن عمر عن بلال في صلاة النبي ﷺ في الكعبة بين العمودين، وتُعقِّبَ بأنَّه يُغايِر الترجمة من جهة أنَّها تَدُلّ على التخيير، والفعل المذكور يدلّ على التعيين. وأُجيبَ بأنَّه حمل صلاة النبي ﷺ في ذلك الموضع بعَينِه على سبيل الاتِّفاق، لا على سبيل القَصْد لزيادة فضل في ذلك المكان على غيره، ويحتمل أن يكون مراده أنَّ ذلك الفعل ليس حتماً، وإن كانت الصلاة في تلك البُقْعة التي اختارها النبي ﷺ أفضل من غيرها، ويؤيِّده ما سيأتي في الباب الذي يليه من تصريح ابن عمر بنصِّ الترجمة مع كونِه كان يَقصِد المكان الذي صلَّى فيه النبي ﷺ ليصلّيَ فيه لفضلِه، وكأنَّ المصنِّف أشارَ بهذه الترجمة إلى الحكمة في إغلاق الباب حينئذ، وهو أَولى من دعوى ابن بَطَّال الحكمة فيه لئلَّا يَظُنّ الناس أنَّ ذلك سُنَّة، وهو مع ضعفه/ مُنتَقَض ٤٦٤/٣ بأنَّه لو أراد إخفاء ذلك ما اطَّلعَ عليه بلال ومَن كان معه، وإثبات الحُكْم بذلك يكفي فيه فعل الواحد، وقد تقدَّم بسط هذا في «باب الغَلْق للكعبة» من كتاب الصلاة (٤٦٨).

وظاهر الترجمة أنَّه يُشتَرَط للصلاة في جميع الجوانب إغلاقُ الباب ليصيرَ مُستَقبِلاً في حال الصلاة غيرَ الفضاء.

والمحكي عن الحنفيَّة: الجواز مُطلَقاً، وعن الشافعية: وجهٌ مثله، لكن يُشتَرَط أن يكون للباب عَتَبة، بأيِّ قَدْر كانت، ووجهٌ يُشتَرَط أن يكون قَدْرَ قامة المصلِّي، ووجهٌ يُشتَرَط أن يكون قَدْرَ مُؤْخِر الرَّحْل، وهو المصحَّح عندهم. وفي الصلاة فوق ظَهْر الكعبة نَظِير هذا الخلاف، والله أعلم.

وأمَّا قول بعض الشارحين: إنَّ قوله: «ويُصلِّي في أيّ نواحي البيت شاءَ» يُعكِّر على الشافعية فيما إذا كان البيت مفتوحاً، ففيه نظر؛ لأنَّه جعله حيثُ يُغلَق الباب، وبعدَ الغَلْق لا تَوقُّف عندهم في الصِّحّة.

**قوله: «دخل رسول الله ﷺ البيت»** كان ذلك في عام الفتح، كما وقع مُبيَّناً في رواية يونس ابن يزيد عن نافع عند المصنِّف في كتاب الجهاد (٢٩٨٨) بزيادة فوائد، ولفظه: «أقبَلَ النبي

ﷺ يوم الفتح من أعلى مكَّة على راحلته»، وفي رواية فُلَيح عن نافع الآتية في المغازي (٤٤٠٠): «وهو مُردِف أُسامة ـ يعني: ابن زيد ـ على القَصْواء»، ثمَّ اتَّفقا: «ومعه بلال وعثمان بن طلحة حتَّى أناخَ في المسجد»، وفي رواية فُلَيح: «عند البيت، وقال لعثمان: «ائتِنا بالمِفتاح، فجاءه بالمِفتاح، ففتح له الباب فدَخَلَ»، ولمسلم (١٣٢٩/ ٣٩٠) وعبد الرزاق (٩٠٦٤) من رواية أيوب عن نافع: ثمَّ دَعَا عثمان بن طلحة بالمِفتاح، فذهب إلى أُمّه فأبَتْ أن تُعطيه، فقال: والله لتُعطينَّه أو لأُخرِجَنَّ هذا السيف من صُلْبي. فلمَّا رأت ذلك أعطَتْه، فجاء به إلى رسول الله ﷺ ففتَحَ الباب. فظَهَرَ من رواية فُلَيح أنَّ فاعل «فتَحَ» هو عثمان المذكور، لكن روى الفاكهي ـ من طريق ضعيفة ـ عن ابن عمر قال: كان بنو أبي طلحة يَزعُمونَ أنَّه لا يستطيع أحد فتح الكعبة غيرهم، فأخذَ رسول الله ﷺ المِفتاح ففَتحَها بيدِه.

وعثمان المذكور هو: عثمان بن طلحة بن أبي طلحة بن عبد العُزى بن عبد الدار بن قُصَيّ بن كِلاب، ويقال له: الحَجَبي، بفتح المهمَلة والجيم، ولآلِ بيته: الحَجَبة؛ لحَجْبهم الكعبة، ويُعرَفونَ الآن بالشَّيبيِّينَ: نسبة إلى شَيْبة بن عثمان بن أبي طلحة، وهو ابن عَمِّ عثمان هذا لا ولده، وله أيضاً صحبة ورواية، واسم أُمّ عثمان المذكورة: سُلَافة، بضم المهمَلة والتخفيف والفاء.

**قوله: «هو وأُسامة بن زيد وبلال وعثمان»** زاد مسلم (١٣٢٩/ ٣٩٤) من طريق أُخرى: ولم يَدخُلها معهم أحد، ووقع عند النَّسائي (٢٩٠٦) من طريق ابن عَوْن عن نافع: ومعه الفضل بن عبَّاس وأُسامة وبلال وعثمان؛ زاد الفضلَ، ولأحمد من حديث ابن عبَّاس (١٨٠١): حدَّثني أخي الفضل ـ وكان معه حينَ دَخَلها ـ: أنَّه لم يُصلِّ في الكعبة. وسيأتي البحث فيه بعدَ بابين (١٦٠١).

**قوله: «فأغلَقُوا عليهم»** زاد في رواية حسَّان بن عطيَّة عن نافع عند أبي عَوَانة: «من داخل»، وزاد يونس: «فمَكَثَ نهاراً طويلاً»، وفي رواية فُلَيح[1]: «زماناً» بدل: نهاراً، وفي

(١) ستأتي برقم (٤٤٠٠)، ولكن فيها: «نهاراً» بدل «زماناً».

رواية جُوَيرِيَة عن نافع التي مَضَت في أوائل الصلاة (٥٠٤): «فأطالَ»، ولمسلم (١٣٢٩) من رواية ابن عَوْن عن نافع: «فمَكَثَ فيها مَليّاً»، وله من رواية عُبيد الله عن نافع: «فأجافوا عليهم الباب طويلاً»، ومن رواية أيوب عن نافع: «فمَكَثَ فيها ساعة»[1]، وللنَّسائي (٢٩٠٧) من طريق ابن أبي مُلَيكة: فوَجَدتُ شيئاً، فذهبتُ ثمَّ جئت سريعاً، فوَجَدتُ النبي ﷺ خارجاً منها.

ووقع في «الموطَّأ» (١/ ٣٩٨) بلفظ: «فأغلَقاها عليه» والضَّمير لعثمان وبلال، ولمسلم من طريق ابن عَوْن عن نافع: «فأجافَ عليهم عثمانُ البابَ»، والجمع بينهما أنَّ عثمان هو المباشر لذلك، لأنَّه من وظيفته، ولعلَّ بلالاً ساعَدَه في ذلك. ورواية الجمع يَدخُل فيها الآمِر بذلك والرّاضي به.

**قوله: «فلمَّا فَتَحُوا كنت أوَّلَ مَن وَلَجَ»** في رواية فُلَيح: «ثمَّ خرج، فابتَدَرَ الناسُ الدُّخول فسَبَقتُهم»، وفي رواية أيوب[2]: «وكنت رجلاً شابّاً قويّاً فبادرتُ الناس فبَدَرتُهم»، وفي رواية جُوَيرِيَة: «كنت أول الناس وَلَجَ على أثره»، وفي رواية ابن عَوْنَ «فرَقِيت الدَّرَجة/ فدخلت البيت»، وفي رواية مجاهد الماضية في أوائل الصلاة (٣٩٧) عن ٤٦٥/٣
ابن عمر: «وأجد بلالاً قائماً بين البابينِ». وأفاد الأزرَقي في «كتاب مكَّة» (١/ ٢٦٧): أنَّ خالد بن الوليد كان على الباب يَذُبّ عنه الناس، وكأنَّه جاء بعدَما دخل النبي ﷺ وأغلَق.

**قوله: «فلَقِيت بلالاً فسألته»** زاد في رواية مالك عن نافع الماضية في أوائل الصلاة (٥٠٥): «ما صَنَعَ؟»، وفي رواية جُوَيرِيَة (٥٠٤) ويونس (٢٩٨٨) وجمهور أصحاب نافع: «فسألتُ بلالاً: أينَ صلَّى؟» اختَصَروا أول السُّؤال، وثَبَتَ في رواية سالم هذه حيثُ قال: «هل صلَّى فيه؟ قال: نعم»، وكذا في رواية مجاهد وابن أبي مُلَيكة[3] عن ابن عمر: «فقلت:

---

(١) سلفت عند البخاري برقم (٤٦٨)، وليست هي عند مسلم من طريق أيوب عن نافع بهذا اللفظ، كما يُفهم من ظاهر السياق.

(٢) عند عبد الرزاق (٩٠٦٤).

(٣) رواية مجاهد سلفت عند البخاري برقم (٣٩٧)، ورواية ابن أبي مليكة عند النسائي (٢٩٠٧).

أصلَّى النبي ﷺ في الكعبة؟ قال: نعم» فظَهَرَ أنَّه استَثبَتَ أولاً هل صلَّى أو لا، ثمَّ سألَ عن موضع صلاته من البيت.

ووقع في رواية يونس عن ابن شهاب عند مسلم (١٣٢٩/ ٣٩٤): «فأخبرني بلال أو عثمان بن طلحة» على الشكِّ، والمحفوظ أنَّه سألَ بلالاً كما في رواية الجمهور.

ووقع عند أبي عَوَانة من طريق العلاء بن عبد الرحمن عن ابن عمر: أنَّه سألَ بلالاً وأُسامة بن زيد حينَ خَرَجا: أينَ صلَّى النبي ﷺ فيه؟ فقالا: على جِهَته. وكذا أخرجه البَزَّار نحوه، ولأحمد (٢١٧٨٠) والطبراني (١/ ٤٠٦) من طريق أبي الشَّعثاء عن ابن عمر قال: أخبرني أُسامة: أنَّه صلَّى فيه هاهنا، ولمسلم (١٣٢٩/ ٤٩١) والطبراني من وجه آخر: «فقلت: أينَ صلَّى النبي ﷺ فقالوا»، فإن كان محفوظاً حُمِلَ على أنَّه ابتَدَأ بلالاً بالسُّؤال كما تقدَّم تفصيله، ثمَّ أراد زيادة الاستثبات في مكان الصلاة فسألَ عثمانَ أيضاً وأُسامةَ، ويؤيِّد ذلك قوله في رواية ابن عَوْن عند مسلم (١٣٢٩/ ٣٩٢): «ونسيت أن أسألهم كم صلَّى» بصيغة الجمع، وهذا أولى من جَزْم عياض بوَهم الرواية التي أشرنا إليها عند مسلم، وكأنَّه لم يَقِف على بقيَّة الروايات.

ولا يعارض قِصَّتَه مع قصَّة أُسامة ما أخرجه مسلم أيضاً (١٣٣٠/ ٣٩٥) من حديث ابن عبَّاس: أنَّ أُسامة بن زيد أخبَرَه: أنَّ النبي ﷺ لم يُصلِّ فيه، ولكنَّه كَبَّرَ في نواحيه. فإنَّه يُمكِن الجمع بينهما بأنَّ أُسامة حيثُ أثبَتَها اعتَمَدَ في ذلك على غيره، وحيثُ نفاها أراد ما في علمه لكَونِه لم يَرَه ﷺ حينَ صلَّى. وسيأتي مزيد بسط فيه بعدَ بابينِ في الكلام على حديث ابن عبَّاس (١٦٠١) إن شاء الله تعالى.

**قوله: «بين العَمُودَينِ اليَمَانيين»** في رواية جُوَيريَة (٥٠٤): بين العمودين المقدَّمَين، وفي رواية مالك، عن نافع (٥٠٥): جعل عموداً عن يمينه وعموداً عن يساره، وفي رواية عنه (٥٠٥): عمودينِ عن يمينه. وقد تقدَّم الكلام على ذلك مبسوطاً في «باب الصلاة بين السواري» بما يُغني عن إعادته، لكن نذكر هنا ما لم يتقدَّم ذِكْره.

فوقع في رواية فُلَيح الآتية في المغازي (٤٤٠٠): بين ذَينِكَ العمودين المقدَّمَين، وكان البيت على ستَّة أعمِدة سَطْرَين، صلَّى بين العمودينِ من السطر المقدَّم وجعل باب البيت خَلْف ظهره. وقال في آخر روايته: وعند المكان الذي صلَّى فيه مَرمَرةٌ حمراء. وكلّ هذا إخبار عمَّا كان عليه البيت قبل أن يُهدَم ويُبنى في زَمَن ابن الزُّبَير، فأمَّا الآن فقد بيَّن موسى ابن عُقْبَةَ في روايته عن نافع كما في الباب الذي يليه (١٥٩٩): أنَّ بين مَوقِفه ﷺ وبين الجِدار الذي استَقبَله قريباً من ثلاثة أذرُع، وجَزَمَ برفع هذه الزيادة مالك عن نافع فيما أخرجه أبو داود (٢٠٢٤) من طريق عبد الرحمن بي مَهْدي، والدارَقُطني في «الغرائب» من طريقه وطريق عبد الله بن وَهْب وغيرهما عنه، ولفظه: وصلَّى وبينه وبين القِبْلة ثلاثة أذرُع. وكذا أخرجها أبو عَوَانة من طريق هشام بن سعد عن نافع، وهذا فيه الجزم بثلاثة أذرُع، لكن رواه النَّسائي (٧٤٩) من طريق ابن القاسم عن مالك بلفظ: نحو من ثلاثة أذرُع، وهي موافقة لرواية موسى بن عُقْبة.

وفي «كتاب مكَّة» للأزرَقي (١/ ٢٧١) والفاكهي من وجه آخر: أنَّ معاوية سألَ ابن عمر: أينَ صلَّى رسول الله ﷺ؟ فقال: اجعَل بينك وبين الجِدار ذِراعَينِ أو ثلاثة. فعلى هذا ينبغي لمن أراد الاتِّباع في ذلك أن يجعل بينه وبين الجِدار ثلاثة أذرُع، فإنَّه تَقَع قَدَماه في مكان قَدَمَيه ﷺ إن كانت ثلاثة أذرُع سواء، وتَقَع رُكبَتاه أو يداه ووجهه إن كان أقلَّ من ثلاثة، والله أعلم.

وأمَّا مقدار صلاته حينئذٍ فقد تقدَّم البحث فيه في أوائل الصلاة (٣٩٧)، وأشرت إلى ٤٦٦/٣ الجمع بين رواية مجاهد عن ابن عمر: أنَّه صلَّى ركعتَين، وبين رواية مَن روى عن نافع: أنَّ ابن عمر قال: نسيتُ أن أسأله كم صلَّى، وإلى الردّ على من زَعَمَ أنَّ رواية مجاهد غلط بما فيه مَقْنَعٌ بحَمد الله تعالى.

وفي هذا الحديث من الفوائد: روايةُ الصاحب عن الصاحب، وسؤال المفضول مع وجود الأفضل والاكتِفاء به، والحُجَّة بخبر الواحد، ولا يقال: هو أيضاً خبرُ واحد، فكيف

يُحتَجّ للشيءِ بنفسه؟ لأنّا نقول: هو فرد ينضمُّ إلى نظائرَ مثله يُوجِب العلم بذلك، وفيه اختصاص السابق بالبُقعة الفاضلة، وفيه السُّؤال عن العلم والحِرص فيه، وفضيلة ابن عمر لشِدّة حرصه على تَتبُّع آثار النبي ﷺ ليَعمَل بها، وفيه أنَّ الفاضل من الصحابة قد كان يغيب عن النبي ﷺ في بعض المشاهد الفاضلة، ويَحضُره مَن هو دونه فيَطَّلِع على ما لم يَطَّلِع عليه، لأنَّ أبا بكر وعمر وغيرهما ممَّن هو أفضل من بلال ومَن ذُكِرَ معه لم يُشاركوهم في ذلك.

واستَدَلَّ به المصنِّف فيما مضى على أنَّ الصلاة إلى المقام غير واجبة، وعلى جواز الصلاة بين السواري في غير الجماعة، وعلى مشروعية الأبواب والغَلْق للمساجد.

وفيه أنَّ السُّترة إنَّما تُشرَع حيثُ يُخشى المرور، فإنَّه ﷺ صلَّى بين العمودينِ ولم يُصلِّ إلى أحدهما، والذي يظهر أنَّه تَرَك ذلك للاكتِفاء بالقُربِ من الجِدار كما تقدَّم أنَّه كان بين مُصلَّاه والجدار نحو ثلاثة أذرُع، وبذلك ترجم له النَّسائي على أنَّ حَدّ الدُّنوّ من السُّترة أن لا يكون بينهما أكثر من ثلاثة أذرُع.

ويُستفاد منه أنَّ قول العلماء: تحية المسجد الحرام الطَّوافُ، مخصوص بغير داخل الكعبة، لكَونِه ﷺ جاء فأناخَ عند البيت، فدَخَله فصلَّى فيه ركعتَين، فكانت تلك الصلاة إمّا لكَون الكعبة كالمسجد المستَقِلّ، أو هو تحية المسجد العامّ، والله أعلم.

وفيه استحباب دخول الكعبة، وقد روى ابن خُزَيمةَ (٣٠١٣) والبيهقي (٥/ ١٥٨) من حديث ابن عبَّاس مرفوعاً: «مَن دخل البيت دخل في حسنة وخرج مغفوراً له» قال البيهقي: تفرَّد به عبد الله بن المؤَمَّل وهو ضعيف، ومحلّ استحبابه ما لم يُؤذِ أحداً بدخولِه.

وروى ابن أبي شَيْبة[1] من قول ابن عبَّاس: إنَّ دخول البيت ليس من الحج في شيء. وحكى القُرطُبي عن بعض العلماء: أنَّ دخول البيت من مناسك الحج، ورَدَّه بأنَّ النبي ﷺ إنَّما دَخَله عام الفتح ولم يكن حينئذٍ مُحرِماً.

---

(١) في «مصنفه» برقم (١٣٣١٧) بتحقيق الجمعة واللحيدان.

وأمَّا ما رواه أبو داود (٢٠٢٩) والتِّرمِذي (٨٧٣) وصَحَّحَه هو وابن خُزَيمة (٣٠١٤) والحاكم (١/ ٤٧٩) عن عائشة: أنَّه ﷺ خرج من عندها وهو قَريرُ العَين، ثمَّ رَجَعَ وهو كَئِيب فقال: «دخلتُ الكعبة فأخاف أن أكون شَقَقت على أُمَّتي» فقد يُتمسَّك به لصاحبِ هذا القول المحكي، لكَونِ عائشة لم تكن معه في الفتح ولا في عمرته، بل سيأتي بعدَ بابينِ أنَّه لم يَدخُل في الكعبة في عمرته، فتَعيَّن أنَّ القصَّة كانت في حَجَّته وهو المطلوب، وبذلك جَزَمَ البيهقي، وإنَّما لم يَدخُل في عمرته لمَا كان في البيت من الأصنام والصّوَر كما سيأتي، وكان إذ ذاك لا يُتمكَّن من إزالَتها، بخلاف عام الفتح. ويحتمل أن يكون ﷺ قال ذلك لعائشة بالمدينة بعدَ رُجوعه، فليس في السياق ما يمنع ذلك، وسيأتي النَّقل عن جماعة من أهل العلم أنَّه لم يَدخُل الكعبة في حَجَّته.

وفيه استحباب الصلاة في الكعبة، وهو ظاهر في النَّفل، ويَلتَحِق به الفرض إذ لا فرق بينهما في مسألة الاستقبال للمُقيمِ وهو قول الجمهور، وعن ابن عبَّاس: لا تَصِحّ الصلاة داخلها مُطلَقاً، وعَلَّله بأنَّه يَلزَم من ذلك استدبار بعضها، وقد وَرَدَ الأمر باستقبالها، فيُحمَل على استقبال جميعها، وقال به بعض المالكية والظاهرية والطَّبَري. وقال المازري: المشهور في المذهب مَنْع صلاة الفرض داخلها ووجوبُ الإعادة. وعن ابن عبد الحَكَم: الإجزاء، وصَحَّحَه ابن عبد البَرِّ وابن العربي. وعن ابن حَبيب: يُعيد أبداً، وعن أصبَغَ: إن كان مُتَعَمِّداً، وأطلقَ التِّرمِذي عن مالك جواز النَّوافل، وقَيَّدَه بعض أصحابه بغير الرَّواتب وما تُشْرَعُ[1] فيه الجماعة، وفي «شرح العُمدة» لابن دَقِيق العيد: كَرِهَ مالك الفرض/ أو مَنَعَه، فكأنَّه أشارَ إلى اختلاف النَّقل عنه في ذلك. ٤٦٧/٣

ويَلتَحِق بهذه المسألة الصلاة في الحِجر، ويأتي فيها الخلاف السابق في أول الباب في الصلاة إلى جهة الباب، نعم إذا استَدبَرَ الكعبة واستَقبَلَ الحِجر لم يَصِحّ على القول بأنَّ تلك الجهة منه ليست من الكعبة، ومن المشكِل ما نقله النَّوَوي في «زوائد الرَّوضة» عن

(١) تصحفت في (س) إلى: تسرع.

الأصحاب: أنَّ صلاة الفرض داخل الكعبة ـ إن لم يُرجَ جماعةً ـ أفضل منها خارجها، ووجه الإشكال أنَّ الصلاة خارجها مُتَّفَق على صِحَّتها بين العلماء بخلاف داخلها، فكيف يكون المختلَف في صِحَّته أفضل من المتَّفَق.

## ٥٢- باب الصلاة في الكعبة

**١٥٩٩- حدَّثنا أحمدُ بنُ محمَّدٍ، أخبرنا عبدُ الله، أخبرنا موسى بنُ عُقْبَةَ، عن نافع، عن ابنِ عمرَ رضي الله عنهما: أنَّه كان إذا دخل الكعبةَ مَشَى قِبَلَ الوَجْه حينَ يَدخُلُ، ويَجْعَلُ البابَ قِبَلَ الظَّهْرِ يَمْشي حتَّى يكونَ بينه وبين الجِدار الَّذي قِبَلَ وجْهِه قريباً من ثلاثِ أذرُع، فيُصلِّي يَتَوخَّى المكانَ الَّذي أخبَرَه بلالٌ أنَّ رسولَ الله ﷺ صَلَّى فيه. وليس على أحدٍ بأسٌ أن يُصلِّيَ في أيِّ نَواحي البيتِ شاءَ.**

قوله: «**باب الصلاة في الكعبة**» أورَدَ فيه حديث ابن عمر في ذلك من طريق عبد الله بن المبارَك عن موسى بن عُقْبَةَ عن نافع.

قوله: «**قِبَل**» بكسر القاف وفتح الموحَّدة، أي: مُقابل.

قوله: «**يَتَوَخّى**» بتشديد الخاء المعجَمة، أي: يَقصِد.

قوله: «**وليس على أحد بأس...**» إلى آخره، الظاهر أنَّه من كلام ابن عمر، مع احتمال أن يكون من كلام غيره، وقد تقدَّم الحديث المرفوع في كتاب الصلاة في «باب الصلاة بين السواري» (٥٠٤).

## ٥٣- باب من لم يدخل الكعبة

**وكان ابنُ عمرَ رضي الله عنهما يَحُجُّ كثيراً ولا يَدخُل.**

**١٦٠٠- حدَّثنا مُسدَّدٌ، حدَّثنا خالدُ بنُ عبدِ الله، حدَّثنا إسماعيلُ بنُ أبي خالدٍ، عن عبدِ الله بنِ أبي أوفَى قال: اعتَمَرَ رسولُ الله ﷺ فطافَ بالبيتِ، وصَلَّى خَلْفَ المقام رَكْعتَيْنِ، ومعه مَن يَسْتُرُه من الناس، فقال له رجلٌ: أَدَخَلَ رسولُ الله ﷺ الكعبةَ؟ قال: لا.**

[أطرافه في: ١٧٩١، ٤١٨٨، ٤٢٥٥]

قوله: «باب مَن لم يَدخُل الكعبة» كأنَّه أشارَ بهذه الترجمة إلى الردّ على مَن زَعَمَ أنَّ دخولها من مناسك الحج، وقد تقدَّم البحث فيه قبلُ بباب، واقتَصَرَ المصنِّف على الاحتجاج بفعل ابن عمر، لأنَّه أشهَر مَن روى عن النبي ﷺ دخول الكعبة، فلو كان دخولها عنده من المناسك لمَا أخلَّ به مع كَثْرة اتِّباعه.

قوله: «وكان ابن عُمَر...» إلى آخره، وَصَلَه سفيان الثَّوري في «جامعه» من رواية عبد الله بن الوليد العَدَني عنه عن حَنظَلة عن طاووسٍ قال: كان ابن عمر يَحُجّ كثيراً ولا يَدخُل البيت. وأخرجه الفاكهي في «كتاب مكَّة» من هذا الوجه.

قوله: «خالد بن عبد الله» هو الطَّحّان البصري، وهذا الإسناد نصفه بصري ونصفه كوفي.

قوله: «اعتَمَرَ» أي: في سنة سبع عام القَضيَّة.

قوله: «أَدَخَلَ رسول الله ﷺ الكعبةَ؟» الهمزة للاستفهام، أي: في تلك العمرة.

قوله: «قال: لا» قال النَّوَوي:/ قال العلماء: سببُ تَرْك دخوله ما كان في البيت من الأصنام والصُّوَر، ولم يكن المشركونَ يَترُكونه ليغَيِّرها، فلمَّا كان في الفتح أَمَرَ بإزالة الصُّوَر ثمَّ دَخَلها، يعني: كما في حديث ابن عبَّاس الذي بعده. ٤٦٨/٣

ويحتمل أن يكون دخول البيت لم يقع في الشَّرط، فلو أراد دخوله لَـمَنَعوه كما مَنَعوه من الإقامة بمكَّة زيادةً على الثلاث، فلم يَقصِد دخوله لئلَّا يمنعوه.

وفي «السّيرة» عن عليّ: أنَّه دَخَلها قبلَ الهجرة فأزالَ شيئاً من الأصنام، وفي «الطَّبقات» عن عثمان بن طلحة نحو ذلك، فإن ثَبَتَ ذلك لم يُشكِل على الوجه الأول؛ لأنَّ ذلك الدُّخول كان لإزالة شيء من المنكَرات لا لقَصد العبادة، والإزالة في الهُدنة كانت غير مُمكِنة بخلاف يوم الفتح.

تنبيه: استَدَلَّ المحِبّ الطَّبَري به على أنَّه ﷺ دخل الكعبة في حَجَّته وفي فتح مكَّة، ولا دلالة فيه على ذلك، لأنَّه لا يَلزَم من نفي كونه دَخَلها في عمرته أنَّه دَخَلها في جميع أسفاره، والله أعلم.

## ٥٤- باب من كبَّر في نواحي الكعبة

**١٦٠١- حدَّثنا أبو مَعمَرٍ، حدَّثنا عبدُ الوارثِ، حدَّثنا أيوبُ، حدَّثنا عِكْرمةُ، عن ابنِ عبَّاسٍ رضي الله عنهما قال: إنَّ رسولَ الله ﷺ لمَّا قَدِمَ أبَى أن يَدخُلَ البيتَ وفيه الآلهةُ، فأمَرَ بها فأُخرِجَت فأخرَجُوا صورةَ إبراهيمَ وإسماعيلَ في أيدِيهما الأزلامُ، فقال رسولُ الله ﷺ: «قاتَلَهم الله! أمَ والله لقد عَلِمُوا أنَّهما لم يَسْتَقْسِما بها قَطُّ»، فدخل البيتَ فكَبَّرَ في نواحيه ولم يُصلِّ فيه.**

قوله: «**باب مَن كَبَّرَ في نواحي الكعبة**» أورَدَ فيه حديث ابن عبَّاس: أنَّه ﷺ كَبَّرَ في البيت ولم يُصلِّ فيه. وصَحَّحَه المصنِّف واحتَجَّ به مع كونه يَرى تقديم حديث بلال في إثباته الصلاة فيه عليه، ولا مُعارَضة في ذلك بالنِّسبة إلى الترجمة، لأنَّ ابن عبَّاس أثبَتَ التكبير ولم يَتعرَّض له بلال، وبلال أثبَتَ الصلاة ونفاها ابن عبَّاس، فاحتَجَّ المصنِّف بزيادة ابن عبَّاس. وقد يُقدَّم إثبات بلال على نفي غيره لأمرين: أحدهما أنَّه لم يكن مع النبي ﷺ يومئذٍ وإنَّما أسنَدَ نفيه تارة لأُسامة وتارة لأخيه الفضل، مع أنَّه لم يَثبُت أنَّ الفضل كان معهم إلَّا في رواية شاذَّة، وقد روى أحمد (١٨٠١) من طريق ابن عبَّاس عن أخيه الفضل نفيَ الصلاة فيها، فيحتمل أن يكون تَلقّاه عن أُسامة، فإنَّه كان معه كما تقدَّم، وقد مضى في كتاب الصلاة (٣٩٨) أنَّ ابن عبَّاس روى عنه نفيَ الصلاة فيها عند مسلم (١٣٣٠/ ٣٩٥)، وقد وقع إثبات صلاته فيها عن أُسامة من رواية ابن عمر عن أُسامة عند أحمد (٢١٧٨٠) وغيره، فتَعارَضَت الرواية في ذلك عنه، فتَترَجَّح رواية بلال من جهة أنَّه مُثبِت وغيرُه نافٍ، ومن جهة أنَّه لم يُختَلَف عليه في الإثبات واختُلِفَ على مَن نفى.

وقال النَّوَوي وغيره: يُجمَع بين إثبات بلال ونفي أُسامة بأنَّهم لمَّا دَخَلوا الكعبة اشتَغَلوا بالدُّعاء، فرأى أُسامة النبي ﷺ يدعو، فاشتَغَلَ أُسامة بالدُّعاء في ناحية والنبي ﷺ في ناحية، ثمَّ صلَّى النبي ﷺ فرآه بلال لقُربِه منه، ولم يَرَه أُسامة لبُعدِه واشتغاله، ولأنَّ بإغلاق الباب تكون الظُّلمة مع احتمال أن يَحجُبه عنه بعض الأعمِدة فنفاها عملاً بظَنِّه.

وقال المحِبّ الطَّبَري: يحتمل أن يكون أُسامة غابَ عنه بعدَ دخوله لحاجة فلم يَشهَد صلاته. انتهى.

ويَشهَد له ما رواه أبو داود الطَّيالسي في «مسنده» (٦٢٣) عن ابن أبي ذِئب عن عبد الرحمن بن مِهران عن عُمَير مولى ابن عبَّاس عن أُسامة قال: دخلت على رسول الله ﷺ في الكعبة، فرأى صوَراً، فدَعَا بدَلوٍ من ماء، فأتيته به فضَرَبَ به الصُّوَر. فهذا الإسناد جيِّد.

قال القُرطُبي: فلعلَّه استصحَبَ النَّفي لسُرعة عَودِه، انتهى.

وهو مُفَرَّع على أنَّ هذه القصَّة وقعت عام الفتح، فإن لم يكن فقد روى عمر بن شَبّة في ٤٦٩/٣ «كتاب مكَّة» من طريق عليّ بن بَذيمةَ - وهو تابعي، وأبوه بفتح الموحَّدة ثمَّ معجمة وزن عظيمة - قال: دخل النبي ﷺ الكعبة ودخل معه بلال، وجَلَسَ أُسامة على الباب، فلمَّا خرج وَجَدَ أُسامة قد احتَبى، فأخذَ بحَبْوَتِه فحَلَّها... الحديث، فلعلَّه احتَبى فاستراحَ فنَعَسَ فلم يُشاهد صلاته، فلمَّا سُئِلَ عنها، نفاها مُستصحِباً للنَّفي لِقِصَرِ زَمَن احتبائه، وفي كلّ ذلك إنَّما نَفى رُؤيَته لا ما في نفس الأمر.

ومنهم مَن جمع بين الحديثَينِ بغير ترجيح أحدهما على الآخر، وذلك من أوجُه:

**أحدها**: حمْلُ الصلاة المثبَتة على اللُّغَوية، والمنفيَّة على الشَّرعية، وهذه طريقة مَن يَكرَه الصلاة داخل الكعبة فرضاً ونفلاً، وقد تقدَّم البحث فيه، ويَرُدّ هذا الحمْل ما تقدَّم في بعض طرقه من تعيين قَدْر الصلاة، فظَهَرَ أنَّ المراد بها الشَّرعية لا مجرَّد الدُّعاء.

**ثانيها**: قال القُرطُبي: يُمكِن حمْلُ الإثبات على التطوُّع والنَّفي على الفرض، وهذه طريقة المشهور من مذهب مالك، وقد تقدَّم البحث فيها.

**ثالثها**: قال المهلَّب شارح «البخاري»: يحتمل أن يكون دخول البيت وقع مرَّتين، صلَّى في إحداهما ولم يُصلِّ في الأُخرى.

وقال ابن حِبَّان (٧/ ٤٨٣-٤٨٤): الأشبَه عندي في الجمع أن يُجعَل الخبران في وقتَينِ، فيقال: لمَّا دخل الكعبة في الفتح صلَّى فيها على ما رواه ابن عمر عن بلال، ويُجعَل نفي

ابن عبَّاس الصلاةَ في الكعبة في حَجَّته التي حجَّ فيها؛ لأنَّ ابن عبَّاس نفاها وأسنَدَه إلى أُسامة، وابن عمر أثبَتَها وأسنَدَ إثباته إلى بلال وإلى أُسامة أيضاً، فإذا حُمِلَ الخبر على ما وصَفْنا بَطَلَ التَّعارُض.

وهذا جمعٌ حسن، لكن تعقَّبه النَّوَوي بأنَّه لا خلاف أنَّه ﷺ دخل في يوم الفتح لا في حَجَّة الوداع، ويَشهَد له ما روى الأزرَقي في «كتاب مكَّة» (١/ ٢٧٣) عن سفيان عن غير واحد من أهل العلم: أنَّه ﷺ إنَّما دخل الكعبة مرَّة واحدة عام الفتح ثمَّ حجَّ فلم يَدخُلها. وإذا كان الأمر كذلك فلا يمتنع أن يكون دَخَلها عام الفتح مرَّتين، ويكون المراد بالوَحْدة التي في خبر ابن عُيَينةَ وَحْدة السفر لا الدُّخول.

وقد وقع عند الدارَقُطني (١٧٤٩) من طريق ضعيفة ما يَشهَد لهذا الجمع، والله أعلم.

ويؤيِّد الجمع الأول ما أخرجه عمر بن شَبّة في «كتاب مكَّة» من طريق حمَّاد عن أبي جَمْرة[1] عن ابن عبَّاس قال: قلت له: كيف أُصَلِّي في الكعبة؟ قال: كما تُصَلِّي في الجِنازة، تُسَبِّح وتُكَبِّر ولا تَركَع ولا تَسجُد، ثمَّ عند أركان البيت سَبِّح وكَبِّر وتَضَرَّع واستَغفِر، ولا تَركَع ولا تَسجُد. وسنده صحيح.

قوله: «وفيه الآلهة» أي: الأصنام، وأُطلِقَ عليها الآلهة باعتبار ما كانوا يَزعُمون، وفي جواز إطلاق ذلك وقفة، والذي يظهر كراهته، وكانت تَماثيل على صوَر شَتَّى، فامتَنَعَ النبي ﷺ من دخول البيت وهي فيه، لأنَّه لا يُقِرُّ على باطل، ولأنَّه لا يُحِبّ فِراق الملائكة وهي لا تَدخُل ما فيه صورة.

قوله: «الأزلام» سيأتي شرحها مُبيَّناً حيثُ ذكرها المصنِّف في تفسير المائدة[2].

قوله: «أمَ والله» كذا للأكثر، ولبعضهم: «أما» بإثبات الألف.

---

(١) تصحف في (س) إلى: أبي حمزة، وهو أبو جمرة الضبعي، واسمه نصر بن عمران.

(٢) في باب قوله تعالى: ﴿إِنَّمَا ٱلْخَمْرُ وَٱلْمَيْسِرُ وَٱلْأَنصَابُ وَٱلْأَزْلَٰمُ رِجْسٌ مِّنْ عَمَلِ ٱلشَّيْطَٰنِ﴾ قبل الحديث رقم (٤٦١٦).

**قوله: «لقد عَلِمُوا»** قيل: وجه ذلك أنَّهم كانوا يَعلَمونَ اسم أول مَن أحدَثَ الاستقسام بها، وهو عَمْرو بن لُحَيّ، وكانت نسبَتهم إلى إبراهيم ووَلَده الاستقسام بها افتِراءً عليهما لتقدُّمِهما على عَمْرو.

## ٥٥- باب كيف كان بَدْءُ الرَّمَل

**١٦٠٢- حدَّثنا سليمانُ بنُ حَرْبٍ، حدَّثنا حمَّادٌ ـ هو ابنُ زيدٍ ـ عن أيوبَ، عن سعيد بنِ جُبَير، عن ابنِ عبَّاسٍ رضي الله عنهما قال: قَدِمَ رسولُ الله ﷺ وأصحابُه، فقال المشركُون: إنَّه يَقْدَمُ عليكُم وَفْدٌ وهَنَهم حُمَّى يَثْرِبَ، فَأَمَرَهم النبيُّ ﷺ أن يَرْمُلُوا الأشواطَ الثَّلاثةَ، وأن يَمْشُوا ما بين الرُّكْنَينِ، ولم يَمْنَعْهُ أن يأمرَهم أن/ يَرْمُلُوا الأشواطَ كلَّها إلا الإبْقاءُ عليهم.** ٣/٤٧٠

[طرفه في: ٤٢٥٦]

**قوله: «باب كيف كان بَدْء الرَّمَل»** أي: ابتداء مشروعيته، وهو بفتح الراء والميم: هو الإسراع، وقال ابن دُرَيدٍ: هو شبيه بالهَرْوَلة، وأصله أن يُحرِّك الماشي مَنكِبَيه في مَشْيِه، وذكر حديث ابن عبَّاس في قصَّة الرَّمَل في عُمْرة القضيَّة، وسيأتي الكلام عليه مُستوفًى في المغازي (٤٢٥٦)، وعلى ما يَتعلَّق بحُكم الرَّمَل بعدَ باب.

**قوله: «أن يَرْمُلُوا»** بضم الميم، وهو في موضع مفعول «يأمرهم»، تقول: أمَرتُه كذا، وأمَرتُه بكذا.

و**«الأشواط»** بفتح الهمزة بعدها معجمة: جمع شَوْط، بفتح الشّين: وهو الجَري مرَّةً إلى الغاية، والمراد به هنا الطَّوفة حول الكعبة.

و**«الإبْقاء»** بكسر الهمزة وبالموحَّدة والقاف: الرِّفق والشَّفَقة، وهو بالرفع على أنَّه فاعل «لم يمنعه» ويجوز النصب.

وفي الحديث جواز تسمية الطَّوفة شَوطاً، ونُقِلَ عن مجاهد والشافعي كراهته، ويُؤخَذ منه جواز إظهار القوّة بالعُدَّةِ والسِّلاح ونحو ذلك للكفَّار إرهاباً لهم، ولا يُعَدّ ذلك من الرّياء المذموم. وفيه جواز المعاريض بالفعل كما يجوز بالقول، وربَّما كانت بالفعل أولى.

## ٥٦- باب استلام الحجر الأسود حين يَقدَمُ مكّة أوّلَ ما يَطُوفُ، ويَرْمُلُ ثلاثاً

١٦٠٣- حدَّثنا أصبَغُ بنُ الفَرَجِ، أخبرني ابنُ وَهْبٍ، عن يونسَ، عن ابنِ شِهابٍ، عن سالمٍ، عن أبيه ﷺ قال: رأيتُ رسولَ الله ﷺ حينَ يَقْدَمُ مكَّةَ إذا استَلَمَ الرُّكْنَ الأسوَدَ أوَّلَ ما يَطُوفُ يَخُبُّ ثلاثةَ أطوافٍ من السَّبْعِ.

[أطرافه في: ١٦٠٤، ١٦١٦، ١٦١٧، ١٦٤٤]

قوله: «باب استِلام الحجَر الأسوَد حينَ يَقْدَم مَكَّة أوَّلَ ما يَطُوف، ويَرْمُلُ ثلاثاً» أورَدَ فيه حديث ابن عمر في ذلك، وهو مُطابق للترجمة من غير مزيد.

قوله: «يَخُبّ» بفتح أوله وضم الخاء المعجَمة بعدها موحَّدة، أي: يُسرِع في مَشيه، والخَبَب، بفتح المعجَمة والموحَّدة بعدها موحَّدة أُخرى: العَدْو السريع، يقال: خَبَّتِ الدابّةُ: إذا أسرَعَت وراوَحَت بين قَدَمَيها، وهذا يُشعِر بترادُف الرَّمَل والخَبَب عند هذا القائل.

وقوله: «أوَّل» منصوب على الظَّرف.

وقوله: «من السَّبْع» بفتح أوله، أي: السبع طَوْفات، وظاهره أنَّ الرَّمَل يستوعِب الطَّوفة، فهو مُغايِر لحديث ابن عبَّاس الذي قبله، لأنَّه صريح في عَدَم الاستيعاب، وسيأتي القول فيه في الباب الذي بعده في الكلام على حديث عمر، إن شاء الله تعالى.

## ٥٧- باب الرّمَل في الحجِّ والعمرة

١٦٠٤- حدَّثني محمَّدٌ ـ هو ابن سَلَام ـ حدَّثنا سُرَيجُ بنُ النُّعْمان، حدَّثنا فُلَيحٌ، عن نافع، عن ابنِ عمرَ رضي الله عنهما قال: سَعَى النبيُّ ﷺ ثلاثةَ أشواطٍ، ومَشَى أربعةً في الحجِّ والعُمْرةِ.

تابَعَه الليثُ، قال: حدَّثني كَثيرُ بنُ فَرْقَدٍ، عن نافع، عن ابنِ عمرَ رضي الله عنهما، عن النبيِّ ﷺ.

١٦٠٥- حدَّثنا سعيدُ بنُ أبي مريمَ، أخبرنا محمَّدُ بنُ جعفرٍ، قال: أخبرني زيدُ بنُ أسلَمَ، عن أبيه: أنَّ عمرَ بنَ الخطَّاب ﷺ قال للرُّكْن: أما والله إنّي لأعلمُ أنَّكَ حجرٌ لا تَضُرُّ ولا تَنْفَعُ،

ولولا أنّي رأيتُ النبيَّ ﷺ استلَمَكَ ما استلَمْتُك. فاستلَمَه، ثمَّ قال: ما لنا ولِلرَّمَلِ؟! إنَّما كنَّا راءَينا به المشركِينَ، وقد أهلَكَهم الله. ثمَّ قال: شيءٌ صَنَعَه النبيُّ ﷺ فلا نُحِبُّ أن نَتْرُكَه.

١٦٠٦- حدَّثنا مُسدَّدٌ، حدَّثنا يحيى، عن عُبيدِ الله، عن نافع، عن ابنِ عمرَ رضي الله عنهما قال: ما تَرَكْتُ استِلامَ هَذَينِ الرُّكْنَينِ في شِدّةٍ ولا رَخاءٍ مُنْذُ رأيتُ النبيَّ ﷺ يَسْتَلِمُهما.

قلتُ لِنافعٍ: أكان ابنُ عمرَ يَمْشي بين الرُّكْنَينِ؟ قال: إنَّما كان يَمْشي ليكونَ أيسَرَ لاستِلامِهِ.

[طرفه في: ١٦١١]

قوله: «باب الرَّمَل في الحجّ والعُمْرة» أي: في بعض الطَّواف، والقَصد إثبات بقاء ٤٧١/٣ مشروعيته، وهو الذي عليه الجمهور. وقال ابن عبَّاس: ليس هو بسُنَّة، مَن شاءَ رَمَلَ ومَن شاءَ لم يَرمُل.

قوله: «حدَّثني محمَّد: هو ابن سَلَامٍ» كذا لأبي ذرٍّ، وللباقينَ سوى ابن السَّكَن غير منسوب، وأمَّا أبو نُعَيم فقال بعد أن أخرج الحديث من طريق محمد بن عبد الله بن نُمَير عن سُرَيج: أخرجه البخاري عن محمد، ويقال: هو ابن نُمَير. ورَجَّحَ أبو عليّ الجَيَّاني أنَّه محمد بن رافع لكَونِه روى في موضع آخر عنه عن سُرَيج، ويحتمل أن يكون ابنَ يحيى الذُّهْلي، وهو قول الحاكم.

والصواب أنَّه ابن سَلَام، كما نَسَبَه أبو ذرّ، وجَزَمَ بذلك أبو عليّ بن السَّكَن في روايته، على أنَّ سُرَيْجاً شيخ محمدٍ فيه قد أخرج عنه البخاري بغير واسطة في الجمعة (٩٠٤) وغيرها، فيحتمل أن يكون محمد هو البخاري نفسه، والله أعلم.

قوله: «سَعَى» أي: أسرَعَ المشي في الطَّوْفات الثلاث الأُوَل.

وقوله: «في الحجّ والعُمْرة» أي: حَجَّة الوداع وعُمْرة القضيَّة؛ لأنَّ الحُدَيبية لم يُمكَّن فيها من الطَّواف، والجِعْرانة لم يكن ابن عمر معه فيها ولهذا أنكَرَها، والتي مع حَجَّته اندَرَجَت

أفعالها في الحج، فلم يَبقَ إلَّا عُمْرة القضيَّة. نعم عند الحاكم من حديث أبي سعيد: رَمَلَ رسول الله في حَجَّته وعُمَره كلّها وأبو بكر وعمر والخلفاء[1].

**قوله: «تابَعَه الليث، قال: حدَّثني كَثير...»** إلى آخره، وَصَلها النَّسائي (٢٩٤٣) من طريق شعيب بن الليث عن أبيه، والبيهقي (٥/ ٨١) من طريق يحيى بن بُكَير عن الليث قال: حدَّثني، فذكره بلفظ: إنَّ عبد الله بن عمر كان يَخُبّ في طوافه حينَ يَقدَم في حَجٍّ أو عمرةٍ ثلاثاً، ويمشي أربعاً، قال: وكان رسول الله ﷺ يفعل ذلك.

**قوله: «أنَّ عُمَر بن الخطَّاب ﷺ قال للرُّكْن»** أي: للأسوَد، وظاهره أنَّه خاطَبَه بذلك، وإنَّما فعل ذلك ليُسمِع الحاضرين.

**قوله: «ثمَّ قال»** أي: بعدَ استلامه.

**قوله: «ما لنا ولِلرَّمَل»** في رواية بعضهم: «والرَّمَل» بغير لام، وهو بالنصب على الأفصَح، وزاد أبو داود (١٨٨٧) من طريق هشام بن سعد عن زيد بن أسلَمَ: فيمَ الرَّمَل والكشف عن المناكب... الحديث، والمراد به الاضطِباع،/ وهي هيئة تُعين على إسراع المشي ٤٧٢/٣
بأن يُدخِل رِداءَه تحت إبطه الأيمَن، ويَرُدّ طرفه على مَنكِبه الأيسَر، فيُبدي مَنكِبه الأيمَن ويَستُر الأيسَر، وهو مُستَحَبّ عند الجمهور سوى مالك، قاله ابن المنذر.

**قوله: «إنَّما كنَّا راءَينا»** بِوَزنِ فاعَلْنا من الرُّؤية، أي: أرَيناهم بذلك أنّا أقوياء، قاله عياض، وقال ابن مالك: من الرِّياء، أي: أظهَرْنا لهم القوّة ونحنُ ضُعَفاء، ولهذا رويَ «رايَيْنا» بياءَينِ حملاً له على الرّياء، وإن كان أصله الرِّئاء بهمزَتَين. ومُحصَّله: أنَّ عمر كان هَمَّ بتَرك الرَّمَل في الطَّواف لأنَّه عَرَفَ سببه وقد انقَضى، فهَمَّ أن يَترُكه لفَقدِ سببه، ثمَّ رَجَعَ عن ذلك لاحتمال أن تكون له حكمةٌ ما اطَّلعَ عليها، فرأى أنَّ الاتِّباع أَولى، ومن

---

(١) لم نقف عليه من حديث أبي سعيد، لا عند الحاكم ولا غيره، وإنما هو من حديث ابن عباس عند أحمد (١٩٧٢) وأبي يعلى (٢٤٩٢) بإسناد صحيح. وقد عزاه الحافظ نفسه لأحمد من حديث ابن عباس في «التلخيص الحبير» ٢/ ٢٥٠ ولم يذكر الحاكم.

طريق المعنى أيضاً: أَنَّ فاعل ذلك إذا فعَله تَذَكَّرَ السبب الباعث على ذلك فيَتَذَكَّر نعمة الله على إعزاز الإسلام وأهله.

**قوله: «فلا نُحِبّ أن نَتْرُكه»** زاد يعقوب بن سفيان عن سعيد شيخ البخاري فيه في آخره: «ثمَّ رَمَلَ» أخرجه الإسماعيلي من طريقه، ويؤيِّده أنَّهم اقتَصَروا عند مُراآة المشركينَ على الإسراع إذا مرّوا من جهة الرُّكنَين الشاميَّينِ؛ لأنَّ المشركينَ كانوا بإزاء تلك الناحية، فإذا مرُّوا بين الرُّكنَين اليَمانيَينِ مَشَوْا على هِينَتهم، كما هو بيِّنٌ في حديث ابن عبَّاس[1]، ولمَّا رَمَلوا في حَجّة الوداع أسرَعوا في جميع كلّ طَوْفة، فكانت سُنَّة مُستَقِلّة، ولهذه النُّكتة سألَ عُبيد الله بن عمر نافعاً، كما في الحديث الذي بعده عن مشي عبد الله بن عمر بين الرُّكنَين اليَمانيين، فأعلمَه أنَّه إنَّما كان يفعله ليكون أسهَلَ عليه في استلام الرُّكن، أي: كان يَرفُقُ بنفسه ليتمكَّن من استلام الرُّكن عند الازدِحام. وهذا الذي قاله نافع إن كان استَنَدَ فيه إلى فهمه، فلا يَدفَع احتمال أن يكون ابن عمر فعل ذلك اتِّباعاً للصِّفة الأولى من الرَّمَل، لمَا عُرِفَ من مذهبه في الاتِّباع.

**تكميل:** لا يُشرَع تَدارُك الرَّمَل، فلو تَرَكَه في الثلاث لم يَقضِه في الأربع، لأنَّ هَيئَتها السَّكينة فلا تُغيَّر، ويَختَصّ بالرجال فلا رَمَلَ على النِّساء، ويَختَصّ بطوافٍ يَعقُبه سَعيٌ على المشهور، ولا فرق في استحبابه بين ماشٍ وراكب، ولا دَمَ بتَركِه عند الجمهور. واختُلِفَ عند المالكية.

وقال الطَّبَري: قد ثَبَتَ أنَّ الشارع رَمَلَ ولا مُشرِك يومَئذٍ بمكَّة ـ يعني: في حَجَّة الوداع ـ فعُلِمَ أنَّه من مناسك الحج، إلَّا أنَّ تاركه ليس تاركاً لعملٍ بل لهَيئةٍ مخصوصة، فكان كرفع الصَّوت بالتَّلبية، فمَن لَبَّى خافضاً صوته لم يكن تاركاً للتَّلبية، بل لصِفَتها ولا شيء عليه.

**تنبيه:** قال الإسماعيلي بعدَ أن خَرَّجَ الحديث الثالث مُقتَصِراً على المرفوع منه، وزاد فيه: «قال نافع: ورأيت عبد الله ـ يعني: ابن عمر ـ يزاحم على الحجَر حتَّى يَدمَى» قال الإسماعيلي: ليس هذا الحديث من هذا الباب في شيء، يعني باب الرَّمَل.

---

(١) سلف برقم (١٦٠٢).

وأُجيبَ بأنَّ القَدْر المتعلِّق بهذه الترجمة منه ثابتٌ عند البخاري، ووجهه أنَّ معنى قوله: كان ابن عمر يمشي بين الرُّكنَين، أي: دون غيرهما، وكان يَرمُل، ومن ثَمَّ سألَ الراوي نافعاً عن السبب في كونه كان يمشي في بعض دون بعض، والله أعلم.

تنبيه آخر: استُشكِلَ قول عمر: «راءَينا» مع أنَّ الرّياء بالعمل مذموم، والجواب: أنَّ صورته وإن كانت صورة الرّياء لكنَّها ليست مذمومة، لأنَّ المذموم أن يُظهِر العمل ليقال: إنَّه عامل، ولا يَعمَله بغَيبةٍ إذا لم يَرَه أحد، وأمَّا الذي وقع في هذه القصَّة فإنَّما هو من قَبيل المخادعة في الحرب، لأنَّهم أوهَموا المشركينَ أنَّهم أقوياء لئلَّا يَطمَعوا فيهم، وثَبَتَ أنَّ «الحرب خُدْعة»[1].

## ٥٨- باب استلام الرّكن بالمحجن

**١٦٠٧- حدَّثنا أحمدُ بنُ صالحٍ ويحيى بنُ سليمانَ قالا: حدَّثنا ابنُ وَهْبٍ، قال: أخبرني يونسُ، عن ابنِ شِهابٍ، عن عُبيدِ الله بنِ عبدِ الله، عن ابنِ عبَّاسٍ رضي الله عنهما قال: طافَ النبيُّ ﷺ في حَجَّةِ الوداع على بعيرٍ يَسْتَلِمُ الرُّكْنَ بمِحْجَنٍ.**

**تابَعَه الدَّراوَرْدِيُّ، عن ابنِ أخي الزُّهْريِّ، عن عَمِّهِ.**

[أطرافه في: ١٦١٢، ١٦١٣، ١٦٣٢، ٥٢٩٣]

٤٧٣/٣ قوله: «**باب استِلام الرُّكْن بالمِحْجَن**» بكسر الميم وسكون المهمَلة وفتح الجيم بعدها نون، هو عَصاً مَحنيَّة الرَّأس، والحَجَن: الاعوِجاج، وبذلك سُمّي الحَجُون، والاستلام: افتِعال من السَّلام بالفتح، أي: التَّحية، قاله الأزهَري، وقيل: من السِّلام بالكسر، أي: الحِجارة، والمعنى: أنَّه يُومِئ بعَصاه إلى الرُّكن حتى يُصيبَه.

قوله: «**عن عُبيد الله**» كذا قال يونس، وخالَفَه الليث وأُسامة بن زيد وزَمعة بن صالح فرَوَوه عن الزُّهْري قال: «بَلَغَني عن ابن عبَّاس» ولهذه النُّكتة استَظهَرَ البخاري بطريق ابن أخي الزُّهْري فقال: «تابَعَه الدَّراوَردي عن ابن أخي الزُّهْري»، وهذه المتابَعة أخرجها

---

(١) سلف برقم (٣٠٣٠)، وأخرجه مسلم (١٧٣٩)، وهو من حديث جابر رضي الله تعالى عنه.

الإسماعيلي عن الحسن[1] بن سفيان عن محمد بن عبَّاد عن عبد العزيز الدَّراوَردي، فذكره، ولم يقل: «في حَجَّة الوداع» ولا «على بعير» وسيأتي البحث في مسألة الطَّواف راكباً بعدَ خمسة عشرَ باباً (١٦٣٢).

قوله: «يَستَلِم الرُّكْنَ بمِحْجَنٍ» زاد مسلم (١٢٧٥) من حديث أبي الطُّفَيل: ويُقَبِّل المِحجَن. وله (١٢٦٧/ ٢٤٦) من حديث ابن عمر: أنَّه استَلَمَ الحجَر بيدِه ثمَّ قَبَّله، ورَفَعَ ذلك، ولِسعيد بن المنصور من طريق عطاء قال: رأيت أبا سعيد وأبا هريرة وابن عمر وجابراً إذا استَلَموا الحجَر قَبَّلوا أيديهم. قيل: وابنُ عبَّاس؟ قال: وابنُ عبَّاس، أحسَبُه قال: كثيراً. وبهذا قال الجمهور: أنَّ السُّنّة أن يستلِم الرُّكن ويُقَبِّل يَدَه، فإن لم يستطِع أن يستلِمه بيدِه استَلَمَه بشيءٍ في يده وقَبَّلَ ذلك الشيء، فإن لم يستطِعْ أشارَ إليه واكتَفى بذلك، وعن مالك في رواية: لا يُقبِّل يَدَه، وكذا قال القاسم، وفي رواية عند المالكية: يَضَع يَدَه على فمه من غير تقبيل.

## ٥٩- باب من لم يستلم إلا الرُّكنين اليمانيَين

**١٦٠٨- وقال محمَّدُ بنُ بكرٍ: أخبرنا ابنُ جُرَيجٍ، أخبرني عَمرُو بنُ دينارٍ، عن أبي الشَّعْثاءِ أنَّه قال: ومَن يَتَّقي شيئاً من البيتِ؟ وكان مُعاوِيةُ يَسْتَلِمُ الأركان، فقال له ابنُ عبَّاسٍ رضي الله عنهما: إنَّه لا يُسْتَلَمُ هذان الرُّكْنان. فقال: ليس شيءٌ من البيتِ مَهْجُوراً، وكان ابنُ الزُّبَير رضي الله عنهما يَسْتَلِمُهُنَّ كلَّهُنَّ.**

**١٦٠٩- حدَّثنا أبو الوليدِ، حدَّثنا لَيثٌ، عن ابنِ شِهابٍ، عن سالمِ بنِ عبدِ الله، عن أبيه رضي الله عنهما قال: لم أرَ النبيَّ ﷺ يَسْتَلِمُ من البيتِ إلَّا الرُّكْنَيْنِ اليَمَانيَيْنِ.**

قوله: «باب مَن لم يَسْتَلِم إلّا الرُّكْنَيْنِ اليَمَانيين» أي: دون الرُّكنَين الشاميين، واليَمَاني بتخفيف الياء على المشهور، لأنَّ الألف عِوَض عن ياء النَّسَب، فلو شُدِّدَت لكان جمعاً بين العِوَض والمعَوَّض، وجَوَّزَ سيبويه التشديد وقال: إنَّ الألف زائدة.

---

(١) تحرف في (س) إلى: الحسين.

قوله: «وقال محمَّد بن بكر: أخبَرَنا ابن جُرَيجٍ» لم أرَه من طريق محمد بن بكر، وقد أخرجه الجَوزَقي من طريق عثمان بن الهيثم به.

و«مَن» في قوله: «ومَن يَتَّقي» استفهامية على سبيل الإنكار.

قوله: «وكان معاوية يَسْتَلِم الأركان» وَصَلَه أحمد (٢٢١٠) والتِّرمِذي (٨٥٨) والحاكم[1] من طريق عبد الله بن عثمان بن خُثَيم[2]، عن أبي الطُّفَيل قال: كنت مع ابن عبَّاس ومعاوية، فكان معاوية لا يَمُرّ برُكنٍ إلَّا استَلَمَه، فقال ابن عبَّاس: إنَّ رسول الله ﷺ لم يستلِم إلَّا الحجَر واليَمَاني، فقال معاوية: ليس شيء من البيت مهجوراً. وأخرج مسلم (١٢٦٩) المرفوع فقط من وجه آخر عن ابن عبَّاس.

وروى أحمد أيضاً (١٦٨٥٨) من طريق شُعْبة عن قَتَادةَ عن أبي الطُّفَيل قال: حَجَّ معاوية وابن عبَّاس، فجعل ابن عبَّاس يستلِم/ الأركان كلّها، فقال معاوية: إنَّما استَلَمَ ٤٧٤/٣
رسول الله ﷺ هذين الرُّكنَين اليَمَانيين، فقال ابن عبَّاس: ليس من أركانه شيء مهجور. قال عبد الله بن أحمد في «العِلَل» (٢/ ٢٦٧): سألت أبي عنه فقال: قَلَبَه شُعْبة، وقد كان شُعْبة يقول: الناس يُخالفونَني في هذا، ولكنَّني سمعته من قَتَادةَ هكذا، انتهى.

وقد رواه سعيد بن أبي عَرُوبة عن قَتَادةَ على الصواب، أخرجه أحمد أيضاً (٣٥٣٢)، وكذا أخرجه (١٨٧٧) من طريق مجاهد عن ابن عبَّاس نحوه.

وروى الشافعي (٢/ ١٨٨) من طريق محمد بن كعب القُرَظي: إنَّ ابن عبَّاس كان يَمسَح الرُّكن اليَمَاني والحجَر، وكان ابن الزُّبَير يَمسَح الأركان كلّها ويقول: ليس شيء من البيت مهجوراً، فيقول ابن عبَّاس: ﴿لَّقَدْ كَانَ لَكُمْ فِي رَسُولِ ٱللَّهِ أُسْوَةٌ حَسَنَةٌ﴾ [الأحزاب: ٢١]. ولفظ رواية مجاهد المذكورة عن ابن عبَّاس: أنَّه طافَ مع معاوية، فقال معاوية: ليس شيء من البيت مهجوراً، فقال له ابن عبَّاس: ﴿لَّقَدْ كَانَ لَكُمْ فِي رَسُولِ ٱللَّهِ أُسْوَةٌ حَسَنَةٌ﴾، فقال معاوية: صَدَقتَ.

---

(١) لم نجده في «مستدرك الحاكم»، ولم يعزه له الحافظ نفسه في «إتحاف المهرة» ٧/ ٣٢١.

(٢) تصحفت في (س) إلى: خيثم.

وبهذا يَتبيَّن ضَعف مَن حَمَله على التَّعَدُّد، وأنَّ اجتهاد كلّ منهما تَغَيَّر إلى ما أنكَره على الآخر، وإنَّما قلت ذلك، لأنَّ مَخرَج الحديثَينِ واحد وهو قَتَادةُ عن أبي الطُّفَيل؛ وقد جَزَمَ أحمد بأنَّ شُعْبة قَلَبَه، فسَقَطَ التَّجويز العقلي.

**قوله:** «**إنَّه**» الهاء للشَّأن.

**قوله:** «**لا يُسْتَلم هذان الرُّكْنان**» كذا للأكثر على البناء للمجهول، وللحَمُّوي والمُستَمْلي: «لا نَستَلِم هذين الرُّكنَين» بفتح النون، ونصب «هذين الرُّكنَينِ» على المفعولية.

**قوله:** «**وكان ابن الزُّبَير يَسْتَلِمهُنَّ كلّهنَّ**» وَصَلَه ابن أبي شَيْبة[1] من طريق عبَّاد بن عبد الله بن الزُّبَير: أنَّه رأى أباه يَستلِم الأركان كلّها وقال: إنَّه ليس شيء منه مهجوراً. وأخرج الشافعي (٢/ ١٨٨) نحوه عنه من وجه آخر كما تقدَّم.

وفي «الموطَّأ» (١/ ٣٦٦) عن هشام بن عُرْوة بن الزُّبَير: أنَّ أباه كان إذا طافَ بالبيت يستلِم الأركان كلّها. وأخرجه سعيد بن منصور عن الدَّرَاوَرْدي عن هشام بلفظ: إذا بَدَأ استَلَمَ الأركانَ كلّها وإذا خَتَمَ.

ثمَّ أورَدَ المصنِّف حديث ابن عمر قال: لم أرَ النبي ﷺ يستلِم من البيت إلَّا الرُّكنَين اليَمَانيين. وقد تقدَّم قول ابن عمر: إنَّما تَرَك رسول الله ﷺ استلام الرُّكنَين الشاميين، لأنَّ البيت لم يُتَمَّم على قواعد إبراهيم[2]. وعلى هذا المعنى حمل ابن التِّين تَبَعاً لابن القَصَّار استلام ابن الزُّبَير لهما، لأنَّه لمَّا عَمَّرَ الكعبة أتمَّ البيت على قواعد إبراهيم، انتهى.

وتعقَّب ذلك بعضُ الشُّرّاح بأنَّ ابن الزُّبَير طافَ مع معاوية واستَلَمَ الكلّ، ولم يَقِف على هذا الأثر، وإنَّما وقع ذلك لمعاويةَ مع ابن عبَّاس، وأمَّا ابن الزُّبَير فقد أخرج الأزرَقي في «كتاب مكَّة» فقال: إنَّ ابن الزُّبَير لمَّا فرَغَ من بناء البيت وأدخَلَ فيه من الحِجر ما أُخرِج منه، ورَدَّ الرُّكنَينِ على قواعد إبراهيم، خرج إلى التنعيم واعتَمَرَ وطافَ بالبيت واستَلَمَ

---

(١) برقم (١٥٢٠٨) طبعة مكتبة الرشد، تحقيق الجمعة واللحيدان.

(٢) سلف برقم (١٥٨٣).

الأركان الأربعة، فلم يَزَل البيت على بناء ابن الزُّبَير، إذا طافَ الطائفُ استَلَمَ الأركان جميعها حتَّى قُتِلَ ابن الزُّبَير.

وأخرج (١/ ٦٨) من طريق ابن إسحاق قال: بَلَغَني أنَّ آدم لمَّا حجَّ استَلَمَ الأركان كلّها، وأنَّ إبراهيم وإسماعيل لمَّا فرَغا من بناء البيت طافا به سبعاً يَستلِمان الأركان.

وقال الداوودي: ظَنَّ معاوية أنَّهما رُكْنا البيت اللَّذان وُضِعَ عليهما[1] من أوَّل، وليس كذلك، لمَا سَبَقَ من حديث عائشة، والجمهور على ما دَلَّ عليه حديث ابن عمر.

وروى ابن المنذر وغيره استلامَ جميع الأركان أيضاً عن جابر وأنس والحسن والحسين من الصحابة، وعن سُوَيد بن غَفَلَةَ من التابعين. وقد يُشعِر ما تقدَّم في أوائل الطَّهارة (١٦٦) من حديث عُبيد بن جُرَيج، أنَّه قال لابن عمر: رأيتُك تَصنَع أربعاً لم أرَ أحداً من أصحابك يصنعها، فذكر منها: ورأيتُك لا تمسّ من الأركان إلَّا اليَمَانيين... الحديث، بأنَّ الذينَ رآهم عُبيد بن جُرَيج من الصحابة والتابعين كانوا لا يَقتَصِرونَ في الاستلام على الرُّكنَين اليَمَانيين.

وقال بعض أهل العلم: اختصاص الرُّكنَينِ مُبيَّن بالسُّنّة، ومُستَنَدُ التعميم القياس، وأجاب الشافعي عن قول من قال: ليس شيءٌ من البيت مهجوراً، بأنّا لم نَدَّع استلامهما هَجْراً للبيت،/ وكيف يَهجُره وهو يطوف به، ولكِنّا نَتَّبع السُّنّة فعلاً أو تَركاً، ولو كان تَركُ ٤٧٥/٣
استلامهما هَجْراً لهما، لكان تَركُ استلام ما بين الأركان هَجْراً لها، ولا قائل به.

ويُؤخَذ منه حِفظُ المراتب، وإعطاء كلّ ذي حقّ حَقّه، وتنزيل كلّ أحد منزلتَه.

فائدة: في البيت أربعة أركان، الأول له فضيلتان: كون الحجَر الأسوَد فيه، وكونه على قواعد إبراهيم، وللثاني الثانية فقط، وليس للآخرَينِ شيء منهما، فلذلك يُقَبَّل الأول ويُستلَم الثاني فقط، ولا يُقَبَّل الآخران ولا يُستَلَمان، هذا على رأي الجمهور. واستَحبَّ بعضهم تقبيل الرُّكن اليَمَاني أيضاً.

---

(١) في الأصلين و(س): «ركنا البيت الذي وضع عليه»، والوجه ما أثبتنا.

**فائدة أُخرى**: استَنبَطَ بعضهم من مشروعية تقبيل الأركان جوازَ تقبيل كلّ مَن يستحِقّ التعظيم من آدميٍّ وغيره، فأمَّا تقبيل يد الآدمي فيأتي في كتاب الأدب[1]، وأمَّا غيره فنُقِلَ عن الإمام أحمد أنَّه سُئِلَ عن تقبيل منبَر النبي ﷺ وتقبيل قبره فلم يَرَ به بأساً، واستبعَدَ بعض أَتْباعه صِحَّة ذلك، ونُقِلَ عن ابن أبي الصَّيف اليَمَاني أحد عُلَماء مكَّة من الشافعية جواز تقبيل المصحف، وأجزاء الحديث وقُبور الصالحين[2]، وبالله التوفيق.

## ٦٠- باب تقبيل الحَجَر

**١٦١٠- حدَّثنا أحمدُ بنُ سِنانٍ، حدَّثنا يزيدُ بنُ هارونَ، أخبرنا وَرْقاءُ، أخبرنا زيدُ بنُ أسلَمَ، عن أبيه قال: رأيتُ عمرَ بنَ الخطَّاب ﷺ قَبَّلَ الحجَرَ وقال: لولا أنّي رأيتُ رسولَ الله ﷺ قَبَّلَكَ ما قَبَّلْتُكَ.**

**١٦١١- حدَّثنا مُسدَّدٌ، حدَّثنا حمَّادٌ، عن الزُّبَير بنِ عَرَبِيٍّ، قال: سألَ رجلٌ ابنَ عمرَ رضي الله عنهما عن استِلام الحجَرِ، فقال: رأيتُ رسولَ الله ﷺ يَسْتَلِمُه ويُقَبِّلُه. قال: قلتُ: أرأيتَ إن زُحِمْتُ؟ أرأيتَ إن غُلِبْتُ؟ قال: اجعَل «أرأيتَ» باليمنِ، رأيتُ رسولَ الله ﷺ يَسْتَلِمُه ويُقَبِّلُه.**

قوله: «**باب تَقْبيل الحَجَر**» بفتح المهملة والجيم، أي: الأسوَد، أورَدَ فيه حديث عمر مختصراً، وقد تقدَّم الكلام عليه قبلَ أبواب (١٦٠٥).

ثمَّ أورَدَ فيه حديث ابن عمر: رأيت رسول الله ﷺ يستلِمه ويُقَبِّله.

ولابن المنذر من طريق أبي خالد، عن عُبيد الله، عن نافع: رأيت ابن عمر استَلَمَ الحجَر وقَبَّلَ يَده، وقال: ما تَرَكته مُنذُ رأيت رسول الله ﷺ يفعله. ويُستفاد منه استحباب الجمع بين التَّسليم والتَّقبيل، بخلاف الرُّكن اليَمَاني فيستلِمه فقط، والاستلام: المسح باليد، والتَّقبيل بالفَم، وروى الشافعي من وجه آخر عن ابن عمر قال: استَقبَلَ النبي ﷺ الحجَر

---

(١) هو في كتاب الاستئذان تحت باب الأخذ باليد، في شرح الحديث رقم (٦٢٦٥).

(٢) لا بد في هذا الزعم من دليل، وإلا فهو مردود، وتقدم قول الشافعي: ولكنا نتبع السنة قولاً أو تركاً. وهو مقتضى قول أمير المؤمنين عمر فيما خاطب به الحجر الأسود، وهو برقم (١٥٩٧) (١٦١٠).

فاستَلَمَه، ثمَّ وضَعَ شَفَتَيه عليه طويلاً... الحديث، واختُصَّ الحجَر الأسوَد بذلك لاجتماع الفضيلتَينِ له كما تقدَّم.

**قوله: «حدَّثنا حمَّاد»** في رواية أبي الوَقْت: ابن زيد.

**قوله: «عن الزُّبَير بن عَرَبي»** في رواية أبي داود الطَّيالسي (١٩٧٦): عن حمَّاد بن زيد حدَّثنا الزُّبَير.

**قوله: «سألَ رجل»** هو الزُّبَير الراوي، كذلك وقع عند أبي داود الطَّيالسي: عن حمَّاد حدَّثنا الزُّبَير: سألت ابن عمر.

**قوله: «أرأيت إن زُحِمْت»** أي: أخبِرني ما أصنَع إذا زُحِمت، و«زُحِمت» بضم الزّاي بغير إشباع، وفي بعض الروايات بزيادة واو.

٤٧٦/٣ **قوله: «اجعَل أرأيت باليمن»** يُشعِر بأنَّ الرجل يَمانِي، وقد وقع في رواية أبي داود المذكورة: اجعَل «أرأيت» عند ذلك الكَوكَب. وإنَّما قال له ذلك، لأنَّه فَهِمَ منه مُعارَضة الحديث بالرَّأي، فأنكَرَ عليه ذلك، وأمَرَه إذا سمع الحديث أن يأخُذ به ويَتَّقي الرَّأي، والظاهر أنَّ ابن عمر لم يَرَ الزِّحام عُذراً في تَرْك الاستلام، وقد روى سعيد بن منصور من طريق القاسم بن محمد قال: رأيتُ ابن عمر يزاحم على الرُّكن حتَّى يَدمَى. ومن طريق أُخرى أنَّه قيل له في ذلك، فقال: هَوَت الأفئِدةُ إليه، فأُريد أن يكون فُؤادي معهم.

وروى الفاكهي من طرق عن ابن عبَّاس كراهةَ المزاحَمة وقال: لا يُؤذِي ولا يُؤذَى.

فائدة: المستَحَبّ في التَّقبيل أن لا يَرفَع به صوته، وروى الفاكهي عن سعيد بن جُبَير قال: إذا قَبَّلت الرُّكن فلا تَرفَع بها صوتَك كَقُبلة النِّساء.

تنبيه: قال: أبو عليّ الجَيَّاني: وقع عند الأَصِيلي عن أبي أحمد الجُرْجاني: «الزُّبَير بن عَدِيّ»، بدالٍ مُهمَلة بعدها ياء مُشدَّدة، وهو وهمٌ، وصوابه: «عَرَبيّ» براء مُهمَلة مفتوحة بعدها موحَّدة ثمَّ ياء مُشدَّدة، كذلك رواه سائر الرُّواة عن الفِرَبْري، انتهى.

وكأنَّ البخاري استَشعَرَ هذا التَّصحيف، فأشارَ إلى التحذير منه، فحكى الفِرَبْري: أنَّه وَجَدَ في كتاب أبي جعفر ـ يعني محمد بن أبي حاتم ورّاق البخاري ـ قال: قال أبو عبد الله، يعني: البخاري: الزُّبَير بن عَرَبي هذا بصري، والزُّبَير بن عَدِيّ كوفي. انتهى، هكذا وقع عند أبي ذرٍّ عن شيوخه عن الفِرَبْري.

وعند التِّرمِذي (٨٦١) من غير رواية الكَرْخي، وعَقِبَ هذا الحديث: الزُّبَير هذا: هو ابن عَرَبي، وأمَّا الزُّبَير بن عَدِيّ، فهو كوفي. ويؤيِّده أنَّ في رواية أبي داود المقدَّم ذِكْرها: الزُّبَير بن العربي، بزيادة ألف ولام، وذلك ممَّا يَرفَع الإشكال، والله أعلم.

## ٦١- باب من أشار إلى الرُّكن إذا أتى عليه

**١٦١٢- حدَّثنا محمَّدُ بنُ المثنَّى، حدَّثنا عبدُ الوهَّاب، حدَّثنا خالدٌ، عن عِكْرمةَ، عن ابنِ عبَّاسٍ رضي الله عنهما، قال: طافَ النبيُّ ﷺ بالبيتِ على بعيرٍ، كلَّما أتى على الرُّكْنِ أشارَ إليهِ.**

**قوله: «باب مَن أشارَ إلى الرُّكْن»** أي: الأسوَد.

**قوله: «إذا أتى عليه»** أورَدَ فيه حديث ابن عبَّاس: «طافَ النبي ﷺ بالبيت على بعيرٍ، كلَّما أتى على الرُّكن أشارَ إليه»، وقد تقدَّم قبلُ ببابين (١٦٠٧) بزيادة شرح فيه.

قال ابن التِّين: تقدَّم أنَّه كان يستلِمه بالمِحجَن، فيدلّ على قُربِه من البيت، لكن مَن طافَ راكباً يُستَحَبُّ له أن يُبعِدَ إن خافَ أن يُؤذي أحداً، فيُحمَل فعله ﷺ على الأمن من ذلك. انتهى.

ويحتمل أن يكون في حال استِلامِه قريباً حيثُ أمِنَ ذلك، وأن يكون في حال إشارَتِه بعيداً حيثُ خافَ ذلك.

## ٦٢- باب التّكبير عند الرُّكن

**١٦١٣- حدَّثنا مُسدَّدٌ، حدَّثنا خالدُ بنُ عبدِ الله، حدَّثنا خالدٌ الحذّاءُ، عن عِكْرمةَ، عن ابنِ عبَّاسٍ رضي الله عنهما، قال: طافَ النبيُّ ﷺ بالبيتِ على بعيرٍ، كلَّما أتى الرُّكْنَ أشارَ إليه بشيءٍ كان عندَه وكَبَّرَ.**

**تابَعَه إبْراهيمُ بنُ طَهْمانَ، عن خالدٍ الحذّاءِ.**

قوله: «باب التَّكْبير عند الرُّكْن» أورَدَ فيه حديث ابن عبَّاس المذكور، وزاد: «أشارَ إليه بشيءٍ كان عنده وكَبَّرَ» والمراد بالشيء: المِحجَن الذي تقدَّم في الرواية الماضية قبلَ بابين (١٦٠٧)، وفيه استحباب التكبير عند الرُّكن الأسوَد في كلّ طَوفَة.

٤٧٧/٣ قوله: «تابَعَه إبراهيم بن طَهْمانَ عن خالد» يعني: في التكبير، وأشارَ بذلك إلى أنَّ رواية عبد الوهَّاب عن خالد المذكورة في الباب الذي قبله الخالية عن التكبير لا تَقدَح في زيادة خالد بن عبد الله؛ لـمُتابَعة إبراهيم، وقد وَصَلَ طريقَ إبراهيم في كتاب الطَّلاق (٥٢٩٣)، وسيأتي الكلام في طواف المريض راكباً في بابه (١٦٣٢) إن شاء الله تعالى.

## ٦٣- باب من طاف بالبيت إذا قدم مكّة قبل أن يرجع إلى بيته ثُمَّ صَلَّى رَكْعتَينِ ثمَّ خَرَجَ إلى الصَّفا

**١٦١٤- حدَّثنا أصبَغُ، عن ابنِ وَهْبٍ، أخبرني عَمرٌو، عن محمَّدِ بنِ عبدِ الرحمن: ذَكَرْتُ لِعُرْوةَ، قال: فأخبَرَتْني عائشةُ رضي الله عنها: أنَّ أوَّلَ شيءٍ بَدَأ به حينَ قَدِمَ النبيُّ ﷺ أنَّه تَوضَّأ، ثمَّ طاف، ثمَّ لم تكن عُمْرةً، ثمَّ حجَّ أبو بكرٍ وعمرُ رضي الله عنهما مِثلَه، ثمَّ حَجَجْتُ مع أبي الزُّبَير ﷺ، فأوَّلُ شيءٍ بَدَأ به: الطَّوافُ، ثمَّ رأيتُ المهاجِرينَ والأنصار يفعلُونَه.**

[طرفه في: ١٦٤١]

**١٦١٥- وقد أخبَرَتْني أُمّي: أنَّها أهلَّتْ هي وأُختُها والزُّبَيرُ وفُلانٌ وفُلانٌ بعُمْرةٍ، فلمَّا مَسَحُوا الرُّكْنَ حَلُّوا.**

[طرفاه في: ١٦٤٢، ١٧٩٦]

قوله: «باب مَن طافَ بالبيت إذا قَدِمَ مَكَّة قبلَ أن يَرجِع إلى بيته...» إلى آخره، قال ابن بَطَّال: غَرَضُه بهذه الترجمة الردّ على مَن زَعَمَ أنَّ المعتمِر إذا طافَ حَلَّ قبلَ أن يَسعى بين الصَّفا والمروة، فأراد أن يُبيِّن أنَّ قول عُرْوة: «فلمَّا مَسَحوا الرُّكنَ حَلّوا» محمول على أنَّ المراد: لمَّا استَلَموا الحجَر الأسوَد وطافوا وسَعَوا حَلّوا، بدليلِ حديث ابن عمر الذي أردَفَه به في هذا الباب.

وزَعَمَ ابن التِّين: أنَّ معنى قول عُرْوةَ: «مَسَحوا الرُّكنَ» أي: رُكْنَ المروة، أي: عند خَتْمِ السعي، وهو مُتعقَّبٌ برواية أبي[1] الأسوَد عن عبد الله مولى أسماء عن أسماء قالت: اعتَمَرتُ أنا وعائشة والزُّبَير وفلان وفلان، فلمَّا مَسَحْنا البيت أحلَلْنا. أخرجه المصنِّف، وسيأتي في أبواب العمرة (١٧٩٦).

وقال النَّوَوي: لا بُدَّ من تأويل قوله: «مَسَحوا الرُّكن» لأنَّ المراد به الحجَر الأسوَد، ومَسْحُه يكون في أول الطَّواف، ولا يَحصُل التحلُّل بمجرَّدِ مَسْحِه بالإجماع، فتقديره: فلمَّا مَسَحوا الرُّكن وأتمّوا طوافهم وسَعيَهم وحَلَقوا: حَلُّوا. وحُذِفَت هذه المقدَّرات للعلمِ بها/ ٤٧٨/٣ لظُهورها، وقد أجمعوا على أنَّه لا يَتَحلَّل قبلَ تمام الطَّواف، ثمَّ مذهب الجمهور أنَّه لا بُدَّ من السعي بعده ثمَّ الحلق.

وتُعقِّبَ بأنَّ المراد بمسح الرُّكن: الكِناية عن تمامِ الطَّواف، لا سيَّما واستلام الرُّكن يكون في كلّ طَوفَة. فالمعنى: فلمَّا فرَغوا من الطَّواف حَلّوا، وأمَّا السعي والحلق فمُختَلَف فيهما كما قال، ويحتمل أن يكون المعنى: فلمَّا فرَغوا من الطَّواف وما يَتبَعه حَلّوا.

قلت: وأراد بمَسْح الرُّكن هنا: استلامَه بعد فراغ الطَّواف والركعتَينِ، كما وقع في حديث جابر[2]، فحينئذٍ لا يَبقى إلَّا تقدير: وسَعَوا؛ لأنَّ السعي شرط عند عُرْوةَ، بخلاف ما نُقِلَ عن ابن عبَّاس، وأمَّا تقدير: حَلَقوا، فيُنظَر في رأي عُرْوةَ، فإن كان الحلق عنده نُسُكاً فيُقدَّر في كلامه وإلَّا فلا.

**قوله: «أخبَرَني عَمْرو»** هو ابن الحارث، كما سيأتي بعدَ أربعةَ عشرَ باباً (١٦٤١) من وجه آخر عن ابن وَهْب.

**قوله: «عن محمَّد بن عبد الرحمن»** هو أبو الأسوَد النَّوفلي المدني المعروف بيتيمِ عُرْوة.

**قوله: «ذَكَرْتُ لِعُرْوةَ، قال: فأخبَرَتْني عائشة»** حَذَفَ البخاري صورةَ السُّؤال وجوابَه،

---

(١) تحرف في (س) إلى: ابن.

(٢) في حجة النبي ﷺ عند مسلم (١٢١٨).

واقتَصَرَ على المرفوع منه، وقد ذكره مسلم (١٢٣٥) من هذا الوجه، ولفظه: أنَّ رجلاً من أهل العراق قال له: سَلْ لي عُرْوةَ بن الزُّبَير عن رجل يُهِلّ بالحج، فإذا طافَ أيَحِلُّ أم لا؟ فإن قال لك: لا يَحِلّ، فقُل له: إنَّ رجلاً يقول ذلك. قال: فسألته، فقال: لا يَحِلّ مَن أهلَّ بالحجِّ إلَّا بالحج، قال: فتَصدّى لي الرجلُ فحَدَّثته، فقال: فقُل له: فإنَّ رجلاً كان يُخبِر أنَّ رسولَ الله ﷺ قد فعل ذلك، وما شَأنُ أسماءَ والزُّبَير فعَلا ذلك؟ قال: فجئته ـ أي: عُرْوةَ ـ فذكرتُ له ذلك، فقال: مَن هذا؟ فقلت: لا أدري ـ أي: لا أعرِف اسمَه ـ قال: فما بالُه لا يأتيني بنفْسِه يسألني؟ أظنّه عِراقيّاً ـ يعني: وهم يَتَعَنَّتونَ في المسائل ـ قال: قد حجَّ رسول الله ﷺ، فأخبَرَتني عائشةُ أنَّ أول شيء بَدَأ به رسول الله ﷺ حينَ قَدِمَ مكَّة أنَّه تَوضَّأ... فذكر الحديث.

والرجل الذي سألَ لم أقف على اسمه، وقوله: «فإنَّ رجلاً كان يُخبِر» عَنَى به ابن عبَّاس، فإنَّه كان يذهب إلى أنَّ مَن لم يَسُق الهَدْي وأهلَّ بالحجّ، إذا طافَ يَحِلّ من حَجّه، وأنَّ مَن أراد أن يستمِرّ على حَجّه لا يَقرَب البيت حتَّى يَرجِع من عَرَفة، وكان يأخُذ ذلك من أمْرِ النبي ﷺ لمن لم يَسُق الهَدْي من أصحابه أن يجعلوها عمرة، وقد أخرج المصنِّف ذلك في «باب حَجَّة الوداع» في أواخر المغازي (٤٣٩٦) من طريق ابن جُرَيج: حدَّثني عطاء، عن ابن عبَّاس قال: إذا طافَ بالبيت فقد حَلّ. فقلتُ: من أينَ قال هذا ابنُ عبَّاس؟ قال: من قوله سبحانه: ﴿ثُمَّ مَحِلُّهَآ إِلَى ٱلْبَيْتِ ٱلْعَتِيقِ﴾ [الحج: ٣٣] ومن أمر النبي ﷺ أصحابَه أن يَحِلّوا في حَجَّة الوداع. قلت: إنَّما كان ذلك بعدَ المعَرَّف، قال: كان ابن عبَّاس يَرَاه قبلُ وبعدُ. وأخرجه مسلم (١٢٤٥) من وجه آخر عن ابن جُرَيج بلفظ: كان ابن عبَّاس يقول: لا يطوف بالبيت حاجٌّ ولا غيره إلَّا حَلّ. قلت لعطاءٍ: من أيٍّ تقول ذلك؟ فذكره.

ولمسلم (١٢٤٤) من طريق قَتَادةَ: سمعت أبا حسان الأعرَج قال: قال رجل لابن عبَّاس: ما هذه الفُتيا أنَّ مَن طافَ بالبيت فقد حَلَّ؟ فقال: سُنَّة نبيكم وإن رَغِمتُم.

وله (١٢٣٣/ ١٨٧) من طريق وبَرَة بن عبد الرحمن قال: كنت جالساً عند ابن عمر، فجاءه رجل، فقال: أيَصلُحُ لي أن أطوف بالبيت قبلَ أن آتي الموقِف؟ فقال: نعم. فقال: فإنَّ ابن عبَّاس يقول: لا تَطُف بالبيت حتَّى تأتي الموقِف، فقال ابن عمر: قد حجَّ رسول الله ﷺ فطافَ بالبيت قبلَ أن يأتي الموقِف، فبِقول رسولِ الله ﷺ أحَقّ أن نأخُذَ أو بقول ابن عبَّاس، إن كنتَ صادقاً؟

وإذا تَقرَّرَ ذلك فمعنى قوله في حديث أبي الأسوَد (١٧٩٦): «قد فعل رسولُ الله ذلك» أي: أمَرَ به، وعُرِفَ أنَّ هذا مذهب لابن عبَّاس خالَفَه فيه الجمهور، ووافقه فيه ناس قليل، منهم: إسحاق بن راهويه، وعُرِفَ أنَّ مأخَذه فيه ما ذُكِر.

وجواب الجمهور: أنَّ النبي أمَرَ أصحابه أن يَفسَخوا حَجَّهم فيجعلوه عمرةً، ثمَّ اختلفوا، فذهب الأكثر إلى أنَّ ذلك كان خاصاً بهم، وذهب طائفة إلى أنَّ ذلك جائز لمن بعدهم، واتَّفقوا كلّهم أنَّ مَن أهلَّ بالحجِّ مُفرِداً / لا يَضُرّه الطَّواف بالبيت، وبذلك احتَجَّ ٤٧٩/٣ عُرْوةُ في حديث الباب أنَّ النبي ﷺ بَدَأ بالطَّواف، ولم يَحِلّ من حَجّه ولا صار عمرةً، وكذا أبو بكر وعمر، فمعنى قوله: «ثمَّ لم تكن عمرةً» أي: لم تكن تلك الفِعلةُ عمرةً، هذا إن كان بالنصب على أنَّه خبر «كان»، ويحتمل أن تكون «كان» تامّة، والمعنى: ثمَّ لم تَحصُل عمرةٌ، وهي على هذا بالرفع.

ووقع في رواية مسلم (١٢٣٥/ ١٩٠) بدل عمرة: «غيره» بغَينٍ معجمة وياء ساكنة وآخره هاء، قال عياض: وهو تصحيف، وقال النَّوَوي: لها وجه، أي: لم يكن غير الحج، وكذا وجَّهَه القُرطُبي.

**قوله: «ثمَّ حَجَجْتُ مع أبي: الزُّبَيرِ»** كذا للأكثر، والزُّبَير بالكسر بدل من «أَبي»، ووقع في رواية الكُشْمِيهني: «مع ابن الزُّبَير» يعني: أخاه عبد الله، قال عِيَاض: وهو تصحيف، وسيأتي في الطَّريق الآتية بعدَ أربعةَ عشرَ باباً (١٦٤١): «مع أبي: الزُّبَير بن العَوّام»، وكأنَّ سبب هذا التَّصحيف أنَّه وقع في تلك الطَّريق من الزيادة بعدَ ذِكْر أبي بكر وعمر ذِكْرُ

عثمان ثمَّ معاوية وعبد الله بن عمر قال: «ثمَّ حَجَجت مع أبي الزُّبَير» فذكره، وقد عُرِفَ أنَّ قتل الزُّبَير كان قبلَ معاوية وابن عمر، لكن لا مانع أن يَحُجّا قبلَ قتل الزُّبَير فرآهما عُرْوةُ، أو لم يَقصِد بقوله: «ثمَّ» الترتيب، فإنَّ فيها أيضاً: «ثمَّ آخرُ مَن رأيتُ فَعَلَ ذلك ابن عمر» فأعاد ذِكْرَه مرَّة أُخرى، وأغرَبَ بعض الشارحينَ، فرَجَّحَ رواية الكُشْمِيهني موَجِّهاً لها بما ذكرته، وقد أوضحت جوابه بحمد الله.

**قوله: «وقد أخبَرَتْني أُمّي»** هي أسماء بنت أبي بكر، «وأُختها» هي عائشة، واستُشكِلَ من حيثُ إنَّ عائشة في تلك الحجة لم تَطُف لأجلِ حيضها، وأُجيبَ بالحملِ على أنَّه أراد حَجَّةً أُخرى غير حَجَّة الوداع، فقد كانت عائشة بعدَ النبي ﷺ تَحُجّ كثيراً[1]، وسيأتي الإلمام بشيءٍ من هذا في أبواب العمرة (١٧٨٣) إن شاء الله تعالى.

**قوله: «فلمَّا مَسَحُوا الرُّكْن حَلُّوا»** أي: صاروا حلالاً، وقد تقدَّم في أول الباب ما فيه من الإشكال وجوابُه.

وفي هذا الحديث استحباب الابتداء بالطَّواف للقادمِ؛ لأنَّه تَحيَّة المسجد الحرام، واستَثنَى الشافعيُّ ومَن وافقه المرأةَ الجَميلة أو الشَّريفة التي لا تَبرُز، فيُستَحَبّ لها تأخيرُ الطَّواف إلى الليل إن دَخَلَت نهاراً، وكذا مَن خافَ فوتَ مكتوبة أو جماعة مكتوبة أو مُؤكَّدة أو فائتة؛ فإنَّ ذلك كلّه يُقدَّم على الطَّواف.

وذهب الجمهور إلى أنَّ مَن تَرَكَ طواف القدوم لا شيء عليه، وعن مالك وأبي ثَوْرٍ من الشافعية: عليه دَم. وهل يَتَدارَكه مَن تَعَمَّدَ تأخيره لغير عُذر؟ وجهان كَتَحيَّة المسجد.

وفيه الوُضوء للطَّواف، وسيأتي حيثُ ترجم له المصنِّف بعد أربعةَ عشرَ باباً (١٦٤١).

**١٦١٦ - حدَّثنا إبراهيمُ بنُ المنذِرِ، حدَّثنا أبو ضَمْرةَ أنسٌ، حدَّثنا موسى بنُ عُقْبةَ، عن نافع، عن عبدِ الله بنِ عمرَ رضي الله عنهما: أنَّ رسولَ الله ﷺ كان إذا طافَ في الحجِّ أو العُمْرةِ أوَّلَ ما يَقْدَمُ سَعَى ثلاثةَ أطوافٍ ومَشَى أربعةً، ثمَّ سَجَدَ سَجْدتَينِ، ثمَّ يَطُوفُ بين الصَّفا والمَرْوةِ.**

---

(١) سيأتي عند الحديث رقم (١٧٩٦) تراجع الحافظ ابن حجر عن هذا الرأي، وأن المراد بهذه العمرة هي التي وقعت لهم في حجة الوداع.

**١٦١٧- حدَّثنا إبراهيمُ بنُ المنذِرِ، حدَّثنا أنسُ بنُ عِياضٍ، عن عُبيدِ الله، عن نافع، عن ابنِ عمرَ رضي الله عنهما: أنَّ النبيَّ ﷺ كان إذا طافَ بالبيتِ الطَّوافَ الأوَّلَ يَخُبُّ ثلاثةَ أطوافٍ ويَمْشي أربعةً، وأنَّه كان يَسْعَى بَطْنَ المسِيلِ إذا طافَ بين الصَّفا والمَرْوةِ.**

**الحديث الثاني**: حديث ابن عمر:

أخرجه من وجهين كلاهما من رواية نافع عنه: أحدهما من رواية موسى بن عُقْبَةَ، والآخر من رواية عُبَيد الله، والراوي عنهما واحد: وهو أبو ضَمْرَةَ أنس بن عياض، زاد في رواية موسى: «ثمَّ سَجَدَ سجدتَين ـ والمراد بهما ركعتا الطَّواف ـ ثمَّ سَعى بين الصَّفا والمروة، وزاد في رواية عُبَيد الله: أنَّه كان يسعى ببطن المسيل.

وقد تقدَّم ما يَتعلَّق بالرَّمَلِ قبلَ خمسة أبواب (١٦٠٤)، وأمَّا السعي بين الصَّفا والمروة فسيأتي الكلام عليه حيثُ ترجم له المصنِّف بعدَ خمسة عشرَ باباً (١٦٤٤) إن شاء الله تعالى.

والمراد ببطن المسيل: الوادي؛ لأنَّه موضع السيل.

## ٦٤- باب طواف النّساء مع الرّجال

**١٦١٨- وقال لي عَمرُو بنُ عليٍّ: حدَّثنا أبو عاصمٍ، قال ابنُ جُرَيجٍ: أخبرني عطاءٌ، إذ مَنَعَ ابنُ هشامٍ النِّساءَ الطَّوافَ مع الرِّجال، قال: كيفَ يَمْنَعُهُنَّ وقد طافَ نساءُ النبيِّ ﷺ مع الرِّجال؟ قلتُ: بعدَ الحِجاب أو قبلُ؟ قال: إي لَعَمْري! لقد أدرَكْتُه بعدَ الحِجاب، قلتُ: كيفَ يُخالطْنَ الرِّجالَ؟ قال: لم يَكُنَّ يُخالطْنَ، كانت عائشةُ رضي الله عنها تَطُوفُ حَجْرةً من الرِّجال لا تُخالطُهم، فقالتِ امرأةٌ: انطَلِقي نَسْتَلِم يا أُمَّ المؤمنينَ، قالت: انطَلِقي عنكِ. وأبَتْ؛ يَخرُجْنَ مُتَنكِّراتٍ بالليلِ فيَطُفْنَ مع الرِّجال، ولكنَّهُنَّ كُنَّ إذا دَخَلْنَ البيتَ قُمْنَ حينَ يَدخُلْنَ، وأُخرِجَ الرِّجالُ، وكنتُ آتي عائشةَ أنا وعُبيدُ بنُ عُمَيرٍ وهِيَ مُجاوِرةٌ في جَوْفِ ثَبِيرٍ. قلتُ: وما حِجابُها؟ قال: هي في قُبَّةٍ تُرْكِيَّةٍ لها غِشاءٌ، وما بينَنا وبينَها غيرُ ذلك، ورأيتُ عليها دِرْعاً مُوَرَّداً.** ٣/٤٨٠

**قوله**: «**باب طواف النِّساء مع الرِّجال**» أي: هل يَختَلِطْنَ بهم أو يَطُفْنَ معهم على حِدَةٍ بغير اختلاط، أو يَنفرِدْنَ.

قوله: «وقال لي عَمْرو بن عليّ: حدَّثنا أبو عاصم» هذا أحد الأحاديث التي أخرجها عن شيخه [١] أبي عاصم النَّبيل بواسطةٍ، وقد ضاق على الإسماعيلي مَخرَجُه، فأخرجه أولاً من طريق البخاري، ثمَّ أخرجه هكذا، وكذا البيهقي (٥/ ٧٨)، وأمَّا أبو نُعَيم فأخرجه أولاً من طريق البخاري، ثمَّ أخرجه من طريق أبي قُرّة موسى بن طارق عن ابن جُرَيج، قال: مثلَه غير قصَّة عطاء مع عُبَيد بن عُمَير، قال أبو نُعَيم: هذا حديث عزيز ضيِّق المخرَج.

قلت: قد أخرجه عبد الرزاق في «مصنَّفه» (٩٠١٨) عن ابن جُرَيج بتمامه، وكذا وجدته من وجه آخر أخرجه الفاكهي في «كتاب مكَّة» (٤٨٣) عن ميمون بن الحَكَم الصنعاني عن محمد بن جُعْشُم، وهو بجيمٍ ومعجمة مضمومتَينِ بينهما عَين مُهمَلة، قال: أخبرني ابن جُرَيج، فذكره بتمامه أيضاً.

قوله: «إذ مَنَعَ ابن هشام» هو إبراهيم ـ أو أخوه محمد ـ ابن إسماعيل بن هشام بن الوليد بن المغيرة بن عبد الله بن عمر بن مخزوم المخزومي، وكانا خالَي هشام بن عبد الملِك، فوَلّى محمداً إمْرةَ مكَّة، ووَلّى أخاه إبراهيم بن هشام إمْرةَ المدينة، وفَوَّض هشام لإبراهيم إمْرةَ الحج بالناس في خلافته، فلهذا قلت: يحتمل أن يكون المراد، ثمَّ عَذَّبهما يوسف بن عمر الثَّقفي حتَّى ماتا في مِحنَته في أول ولاية الوليد بن يزيد بن عبد الملِك بأمره سنة خمس وعشرينَ ومئة، قاله خليفة بن خَيّاط في «تاريخه»، وظاهر هذا أنَّ ابن هشام أول مَن مَنَعَ ذلك، لكن روى الفاكهي (٤٨٤) من طريق زائدة عن إبراهيم النَّخَعي قال: نهى عمر أن يطوف الرجال مع النِّساء، قال: فرأى رجلاً معهُنَّ فضَرَبَه بالدِّرّة. وهذا إن صَحَّ لم يعارض الأول، لأنَّ ابن هشام مَنَعَهنَّ أن يَطُفنَ حينَ يطوف الرجال مُطلَقاً، فلهذا أنكَرَ عليه عطاء واحتَجَّ بصَنِيع عائشة، وصَنِيعُها شبيه بهذا المنقول عن عمر.

قال الفاكهي: ويُذكَر عن ابن عُيَينَةَ: أنَّ أول مَن فرَّقَ بين الرجال والنِّساء في الطَّواف خالدُ بن عبد الله القَسْري. انتهى، وهذا إن ثَبَتَ فلعلَّه مَنَعَ ذلك وقتاً ثمَّ تَرَكَه، فإنَّه كان أمير مكَّة في زَمَن عبد الملك بن مروان، وذلك قبلَ ابن هشام بمُدّةٍ طويلة.

---

(١) زاد هنا في (س) لفظة «عن» وهو خطأ.

قوله: «كيف يَمْنَعُهُنَّ» معناه: أخبرني ابن جريج [١] بزمان المنع قائلاً فيه: كيف يمنعهُنّ.

قوله: «وقد طافَ نساء النبي ﷺ مع الرِّجال» أي: غير مُختَلِطات بهم.

قوله: «بعدَ الحِجاب» في رواية المُستَمْلي: «أبعْدَ» بإثبات همزة الاستفهام، وكذا هو للفاكهي.

قوله: «إي لَعَمْري» هو بكسر الهمزة، بمعنى: نعم.

قوله: «لقد أدرَكْته بعدَ الحِجاب» ذكر عطاء هذا لرفع تَوَهُّم مَن يَتَوَهَّم أنَّه حمل ذلك عن غيره، ودَلَّ على أنَّه/ رأى ذلك منهنّ، والمراد بالحِجاب: نزول آية الحِجاب وهي قوله ٤٨١/٣ تعالى: ﴿وَإِذَا سَأَلْتُمُوهُنَّ مَتَاعًا فَسْئَلُوهُنَّ مِن وَرَآءِ حِجَابٍ﴾ [الأحزاب: ٥٣] وكان ذلك في تزويج النبي ﷺ بزينب بنت جَحْش كما سيأتي في مكانه[٢]، ولم يُدرِك ذلك عطاء قطعاً.

قوله: «يُخالِطْنَ» في رواية المُستَمْلي: «يُخالطهُنَّ» في الموضعين، والرجال بالرفع على الفاعلية.

قوله: «حَجْرة» بفتح المهمَلة وسكون الجيم بعدها راء، أي: ناحية، قال القَزّاز: هو مأخوذ من قولهم: نزل فلان حَجْرةً من الناس، أي: مُعتَزلاً. وفي رواية الكُشْمِيهني: «حَجْزة» بالزّاي، وهي رواية عبد الرزاق (٩٠١٨) فإنَّه فسَّره في آخره فقال: يعني محجوزاً بينها وبين الرجال بثوبٍ.

وأنكَرَ ابن قُرْقُول «حُجرة» بضم أوله وبالراء، وليس بمُنكَر، فقد حكاه ابن عُدَيس وابن سِيدَه فقالا: يقال: قَعَدَ حَجرةً، بالفتحِ والضمّ، أي: ناحية.

قوله: «فقالت امْرَأة» زاد الفاكهي: «معها»، ولم أقف على اسم هذه المرأة، ويحتمل أن تكون دِقْرة ـ بكسر المهمَلة وسكون القاف ـ امرأة روى عنها يحيى بن أبي كثير، أنَّها كانت تطوف مع عائشة بالليل، فذكر قصَّة أخرجها الفاكهي.

---

(١) كذا وقع هنا للحافظ رحمه الله، وهو سبق قلم، والصواب «أخبرني عطاء» فإنه هو الذي قال هذا الكلام في زمان المنع.

(٢) في باب رقم (٨) من تفسير سورة الأحزاب.

**قوله: «انطَلِقي عنك»** أي: عن جهة نفسك.

**قوله: «يَخرُجْنَ»** زاد الفاكهي: «وكُنَّ يخرجنَ...» إلى آخره.

**قوله: «مُتَنكِّرات»** في رواية عبد الرزاق (٩٠١٨): «مُستَتِرات»، واستَنبَطَ منه الداوودي جواز النِّقاب للنِّساء في الإحرام، وهو في غاية البُعد.

**قوله: «إذا دَخَلْنَ البيت قُمْنَ»** في رواية الفاكهي: «سُتِرنَ».

**قوله: «حينَ يَدخُلْنَ»** في رواية الكُشْمِيهني: «حتَّى يَدخُلنَ»، وكذا هو للفاكهي، والمعنى: إذا أرَدنَ دخول البيت وقَفنَ حتَّى يَدخُلنَ حال كون الرجال مُخرَجينَ منه.

**قوله: «وكنت آتي عائشة أنا وعُبَيد بن عُمَير»** أي: الليثي، والقائل ذلك عطاء، وسيأتي في أول الهجرة (٤٣١٢) من طريق الأوزاعي عن عطاء قال: زُرتُ عائشة مع عُبَيد بن عُمَير.

**قوله: «وهي مُجاوِرةٌ في جَوْف ثَبِير»** أي: مُقيمة فيه، واستَنبَطَ منه ابن بَطَّال الاعتكاف في غير المسجد، لأنَّ ثَبِيراً خارج عن مكَّة وهو في طريق مِنى، وهذا مبنيٌّ على أنَّ المراد بثَبِير: الجبل المشهور الذي كانوا في الجاهلية يقولونَ له: أشرِق ثَبيرُ كَيما نُغير، وسيأتي ذلك بعدَ قليل، وهذا هو الظاهر، وهو جبل المزدَلِفة، لكن بمكَّة خمسةُ جبال أُخرى يقال لكلٍّ منها: ثَبير، ذكرها أبو عُبَيد البَكْري وياقوت وغيرهما، فيحتمل أن يكون المراد أحدها، لكن لا[1] يَلزَم من إقامة عائشة هناك أنَّها أرادت الاعتكاف، سَلَّمنا لكن لعلَّها اتَّخَذَت في المكان الذي جاوَرَت فيه مسجداً اعتكَفَت فيه، وكأنَّها لم يَتيَسَّر لها مكان في المسجد الحرام تَعتكِف فيه فاتَّخَذَت ذلك.

**قوله: «وما حِجابُها؟»** زاد الفاكهي: «حينئذٍ».

**قوله: «تُرْكيَّة»** قال عبد الرزاق (٩٠٢١): هي قُبَّة صغيرة من لُبُود تُضرَب في الأرض.

---

(١) لفظة «لا» سقطت من (س).

قوله: «دِرْعاً مُوَرَّداً» أي: قميصاً لَونُه لون الوَرْد، ولعبد الرزاق (٩٠١٨): «دِرْعاً مُعَصفَراً وأنا صَبيّ» فبيَّن بذلك سبب رُؤيَته إياها، ويحتمل أن يكون رأى ما عليها اتِّفاقاً، وزاد الفاكهي في آخره: قال عطاء: وبَلَغَني أنَّ النبي ﷺ أمَرَ أُمّ سَلَمةَ أن تطوف راكبةً في خِدْرها من وراء المصلِّينَ في جوف المسجد. وأفرَدَ عبد الرزاق هذا (٩٠١٩)، وكأنَّ البخاري حَذَفَه لكَونِه مُرسلاً، فاغتَنى عنه بطريق مالك الموصولة، فأخرجها عَقِبَه.

**١٦١٩ - حدَّثنا إسماعيلُ، حدَّثنا مالكٌ، عن محمَّدِ بنِ عبدِ الرحمن بنِ نَوْفَلٍ، عن عُرْوةَ بنِ الزُّبَير، عن زينبَ بنتِ أبي سَلَمةَ، عن أُمِّ سَلَمةَ رضي الله عنها زوجِ النبيِّ ﷺ، قالت: شَكَوْتُ إلى رسولِ الله ﷺ أنّي أشتكي، فقال: «طُوفي من وَرَاءِ الناس وأنتِ راكِبةٌ» فطُفْتُ ورسولُ الله ﷺ حِينَئِذٍ يُصلِّي إلى جَنْبِ البيتِ وهو يَقْرأُ: ﴿وَٱلطُّورِ ۝١ وَكِتَٰبٍ مَّسْطُورٍ﴾ [الطور: ١ - ٢].**

قوله: «عن محمَّد بن عبد الرحمن» هو أبو الأسوَد يَتِيم عُرْوة.

قوله: «عن أُمّ سَلَمة» هي والدة زينب الراوية عنها.

قوله: «أنّي أشتكي» أي: إنَّها ضعيفة، وقد بيَّن المصنِّف من طريق هشام بن عُرْوة عن أبيه سبب طواف أُمّ سَلَمةَ، وأنَّه طواف الوداع، وسيأتي بعدَ ستَّة أبواب (١٦٢٦).

قوله: «وأنتِ راكِبة» في رواية هشام: «على بعيرِك».

قوله: «والنبي ﷺ يُصلِّي» في رواية هشام: «والناس يُصلُّونَ» وبيَّن فيه أنَّها صلاة الصبح، وقد تقدَّم البحث في ذلك في صفة الصلاة (٤٦٤).

وفيه جواز الطَّواف للرّاكبِ إذا كان لعُذر، وإنَّما أمَرَها أن تطوف من وراء الناس ليكون أستَرَ لها، ولا تَقطَع صُفوفَهم أيضاً، ولا يَتأذَّونَ بدابَّتها، فأمَّا طواف الرّاكب من/ غير عُذر فسيأتي البحث فيه بعدَ أبواب (١٦٣٢)، ويلتحقُ بالرّاكب: المحمولُ إذا كان له ٤٨٢/٣ عُذرٌ، وهل يُجزِئ هذا الطَّواف عن الحامل والمحمول؟ فيه بحث.

واحتَجَّ به بعض المالكية لطَهارة بَوْل ما يُؤكَل لحمُه، وقد تقدَّم توجيه ذلك والتَّعَقُّب عليه في «باب إدخال البعير المسجد للعِلّة» (٤٦٤).

## ٦٥- باب الكلام في الطّواف

**١٦٢٠- حدَّثنا إبراهيمُ بنُ موسى، حدَّثنا هشامٌ، أنَّ ابنَ جُرَيجٍ أخبَرهم، قال: أخبرني سليمانُ الأحْوَل، أنَّ طاووساً أخبَره، عن ابنِ عبَّاسٍ رضي الله عنهما: أنَّ النبيَّ ﷺ مرَّ وهو يَطُوفُ بالكعبةِ بإنْسانٍ رَبَطَ يَدَه إلى إنْسانٍ بسَيرٍ ـ أو بخَيطٍ أو بشيءٍ غيرِ ذلك ـ فقَطَعَه النبيُّ ﷺ بيدِه، ثمَّ قال: «قُدْ بيدِه».**

[أطرافه في: ١٦٢١، ٦٧٠٢، ٦٧٠٣]

قوله: «**باب الكلام في الطَّواف**» أي: إباحته، وإنَّما لم يُصرِّح بذلك، لأنَّ الخبر وَرَدَ في كلام يَتعلَّق بأمرٍ بمعروفٍ لا بمُطلَق الكلام، ولعلَّه أشارَ إلى الحديث المشهور عن ابن عبَّاس موقوفاً ومرفوعاً: «الطَّواف بالبيت صلاةٌ، إلَّا أنَّ الله أباحَ فيه الكلام، فمَن نَطَقَ فلا يَنطِق إلَّا بخيرٍ» أخرجه أصحاب السُّنَن[1] وصَحَّحَه ابن خُزَيمة (٢٧٣٩) وابن حِبَّان (٣٨٣٦)، وقد استَنبَطَ منه ابن عبد السلام: أنَّ الطَّواف أفضلُ أعمال الحجّ، لأنَّ الصلاة أفضلُ من الحج، فيكون ما اشتملت عليه أفضلَ، قال: وأمَّا حديث «الحجُّ عَرَفةٌ»[2] فلا يَتعيَّن التقدير: مُعظَم الحج عَرَفة، بل يجوزُ إدراكُ الحج بالوقوفِ بعَرَفة.

قلت: وفيه نظرٌ، ولو سُلِّمَ فما لا يَتَقَوَّم الحج إلَّا به أفضل ممَّا يَنجَبِر، والوقوف والطَّواف سواءٌ في ذلك، فلا تفضيل.

قوله: «**بإنسانٍ رَبَطَ يده إلى إنسان**» زاد أحمد (٣٤٤٣) عن عبد الرزاق عن ابن جُرَيج: «إلى إنسان آخر»، وفي رواية النَّسائي (٣٨١١) من طريق حَجّاج عن ابن جُرَيج: «بإنسانٍ قد رَبَطَ يده بإنسانٍ».

قوله: «**بسَيرٍ**» بمُهمَلة مفتوحة وياء ساكنة معروف، وهو ما يُقدّ من الجِلد وهو الشِّراك.

---

(١) أخرجه الترمذي (٩٦٠)، والدارمي (١٨٤٧) (١٨٤٨).

(٢) أخرجه ابن حبان في «صحيحه» (٣٨٩٢)، وانظر تمام تخريجه فيه.

**قوله: «أو بشيءٍ غير ذلك»** كأنَّ الراوي لم يَضبِط ما كان مربوطاً به، وقد روى أحمد (٦٧١٤) والفاكهي (٤٤٤) من طريق عَمْرو بن شعيب عن أبيه عن جدِّه: أنَّ النبي ﷺ أدرَك رجُلَينِ وهما مُقتَرِنان، فقال: «ما بال القِرَان؟» قالا: إنّا نَذَرْنا لَنَقتَرِنَنَّ حتَّى نأتي الكعبة، فقال: «أطلِقا أنفُسَكُما، ليس هذا نَذْراً إنَّما النَّذر ما يُبتَغى به وجهُ الله» وإسناده إلى عَمْرٍو حسن، ولم أقِفْ على تسمية هذين الرجُلَينِ صريحاً، إلَّا أنَّ في الطبراني (٢/ ٢١١٨) من طريق فاطمة بنت مسلم: حدَّثني خَليفةُ بن بِشر عن أبيه: أنَّه أسلَم، فرَدَّ عليه النبي ﷺ مالَه ووَلَده، ثمَّ لَقيه هو وابنَه طَلْقَ بن بِشر مُقتَرِنَينِ بحَبل، فقال: «ما هذا؟» فقال: حَلَفت لَئِن ردَّ الله عليَّ مالي ووَلَدي لَأحُجَّنَّ بيت الله مقروناً، فأخذَ النبي ﷺ الحَبل، فقَطَعَه وقال لهما: «حُجّا، إنَّ هذا من عمل الشيطان»، فيُمكِن أن يكون بِشر وابنُه طَلْق صاحبَي هذه القصَّة.

وأغرَبَ الكِرْماني فقال: قيل: اسم الرجل المقود هو ثواب، ضِدّ العِقاب. انتهى، ولم أرَ ذلك لغيره، ولا أدري من أينَ أخذَه.

**قوله: «قُدْ»** بضم القاف وسكون الدال فعل أمر، في رواية أحمد (٣٤٤٣) والنَّسائي (٣٨١١): «قُدْه» بإثبات هاء الضَّمير، وهو للرَّجُل المقود.

قال النَّوَوي: وقطْعُه عليه الصلاة والسلام السير محمول على أنَّه لم يُمكِن إزالة هذا المنكَر إلَّا بقْطعِه، أو أنَّه دلَّ على صاحبه فتَصَرَّفَ فيه.

وقال غيره: كان أهل الجاهلية يَتَقرَّبونَ إلى الله بمثلِ هذا الفعل. قلت: وهو بيِّن من سياق حديثَي عَمْرو بن شعيب وخَلِيفةَ بن بِشْر.

وقال ابن بَطَّال في هذا الحديث: إنَّه يجوز للطّائفِ فعل ما خَفَّ من الأفعال، وتغييرُ ما يَراهُ الطائف من المنكَر. وفيه الكلام في الأُمور الواجبة والمستَحَبّة والمباحة.

قال ابن المنذر: أولى ما شَغَلَ المرءُ به نفسَه في الطَّواف ذِكرُ الله وقراءة القرآن، ولا يَحرُم ٤٨٣/٣ الكلام المباح، إلَّا أنَّ الذِّكر أسلَم.

وحكى ابن التِّين خلافاً في كراهة الكلام المباح. وعن مالك تقييد الكراهة بالطَّواف الواجب.

قال ابن المنذر: واختلفوا في القراءة، فكان ابنُ المبارَك يقول: ليس شيءٌ أفضلَ من قراءة القرآن، وفَعَله مجاهد، واستَحَبَّه الشافعي وأبو ثَوْر، وقَيَّدَه الكوفيونَ بالسِّرّ، وروي عن عُرْوةَ والحسن كراهتُه، وعن عطاء ومالك أنَّه مُحدَثٌ، وعن مالك: لا بأس به إذا أخفاه ولم يُكثِر منه، قال ابن المنذر: مَن أباحَ القراءة في البَوادي والطُّرق ومَنَعَه في الطَّواف لا حُجَّةَ له.

ونَقَلَ ابن التِّين عن الدَّاوودي: أنَّ في هذا الحديث مَن نَذَرَ ما لا طاعةَ لله تعالى فيه لا يَلزَمه، وتعقَّبه بأنَّه ليس في هذا الحديث شيءٌ من ذلك، وإنَّما ظاهر الحديث أنَّه كان ضَريرَ البَصَر، ولهذا قال له: «قُدْهُ بيدِه» انتهى. ولا يَلزَم من أمره له بأن يقوده أنَّه كان ضَريراً، بل يحتمل أن يكون لمعنى آخر غير ذلك، وأمَّا ما أنكَرَه من النَّذر، فمُتعقَّب بما في النَّسائي (٢٩٢١و٣٨١٠) من طريق خالد بن الحارث عن ابن جُرَيج في هذا الحديث: أنَّه قال: إنَّه نَذَر، ولهذا أخرجه البخاري في أبواب النَّذر (٦٧٠٢) كما سيأتي الكلام عليه مشروحاً هناك إن شاء الله تعالى.

## ٦٦- باب إذا رأى سَيْراً أو شيئاً يُكرَه في الطَّواف قَطَعَه

**١٦٢١- حدَّثنا أبو عاصمٍ، عن ابنِ جُرَيجٍ، عن سليمانَ الأحْوَلِ، عن طاووسٍ، عن ابنِ عبَّاسٍ رضي الله عنهما: أنَّ النبيَّ ﷺ رَأى رجلاً يَطُوفُ بالكعبةِ بزِمامٍ أو غيرِه فقَطَعَه.**

قوله: «**باب إذا رأى سَيْراً أو شيئاً يُكرَه في الطَّواف قَطَعَه**» أورَدَ فيه حديث ابن عبَّاس من وجهٍ آخر عن ابن جُرَيج بإسناده، ولفظُه: رأى رجلاً يطوف بالكعبة بزِمامٍ أو غيره فقَطَعَه. وهذا مختصر من الحديث الذي قبله، وقد تقدَّم الكلام عليه في الذي قبله.

قال ابن بَطَّال: وإنَّما قَطَعَه لأنَّ القَوْدَ بالأزِمّة إنَّما يُفعَل بالبهائمِ، وهو مُثْلَة.

## ٦٧- باب لا يطوف بالبيت عُرْيانٌ ولا يَحُجّ مشركٌ

**١٦٢٢- حدَّثنا يحيى بنُ بُكَيرٍ، حدَّثنا الليثُ، قال يونسُ: قال ابنُ شِهابٍ: حدَّثني حُميدُ ابنُ عبدِ الرحمن، أنَّ أبا هريرةَ أخبَره: أنَّ أبا بكرٍ الصِّدِّيقَ ﷺ بَعَثَه في الحَجّةِ التي أمَّرَه عليها رسولُ الله ﷺ قبلَ حَجَّةِ الوداع يومَ النَّحْرِ في رَهْطٍ يُؤَذِّنُ في الناس: أنْ لا يَحُجَّ بعدَ العامِ مُشْرِكٌ، ولا يَطُوفَ بالبيتِ عُرْيانٌ.**

قوله: «**باب لا يَطُوف بالبيت عُرْيان**» أورَدَ فيه حديث أبي هريرة في ذلك، وفيه حُجَّة لاشتراط سَتْر العَورَة في الطَّواف، كما يُشتَرَط في الصلاة، وقد تقدَّم طرفٌ من ذلك في أوائل الصلاة (٣٦٩)، والمخالف في ذلك الحنفيَّة، قالوا: سَتْر العَورَة في الطَّواف ليس بشرطٍ، فمَن طافَ عُرْياناً أعاد ما دام بمكَّة، فإن خرج لَزِمَه دَم.

وذكر ابنُ إسحاق في سبب هذا الحديث: أنَّ قُرَيشاً ابتَدَعَت قبلَ الفيل أو بعده أن لا يطوف بالبيت أحدٌ ممَّن يَقدَم عليهم من غيرهم أولَ ما يطوف إلَّا في ثياب أحدهم، فإن لم يَجِد طافَ عُرْياناً، فإن خالَفَ وطافَ بثيابه ألقاها إذا فرَغَ ثمَّ لم يَنتَفِع بها، فجاء الإسلام فهَدَمَ ذلك كلّه.

قوله: «**أن لا يَحُجّ**» بالنصب، وفي رواية صالح بن كَيسانَ عن الزُّهْري عند المؤَلف في التفسير (٤٦٥٧): «أن لا يَحُجَّن» وهو يُعيِّن ذلك للنَّهي.

وقوله: «**ولا يطوف**» يجوز فيه النصب، والتقدير: وأن لا يطوف، والرفع على أنَّ «أنْ» مُخفَّفة من الثَّقيلة، ويجوز أن يُقرأ بفتح الطاء وتشديد الواو وسكون الفاء عطفاً على الذي قبله، وسيأتي/ الكلام على بقيَّة شرح هذا الحديث في تفسير براءة (٤٦٥٥) ٤٨٤/٣ إن شاء الله تعالى.

## ٦٨- باب إذا وقف في الطّواف

**وقال عطاءٌ فيمن يَطُوفُ فتُقامُ الصلاةُ أو يُدْفَعُ عن مكانه: إذا سَلَّمَ يَرجِعُ إلى حيثُ قُطِعَ عليه.**

**ويُذكَرُ نحوُه عن ابنِ عمرَ، وعبدِ الرحمن بنِ أبي بكرٍ رضي الله عنهم.**

**قوله: «باب إذا وقَفَ في الطَّواف»** أي: هل يَنقَطِع طوافه أو لا، وكأنَّه أشارَ بذلك إلى ما رُوِيَ عن الحسن: أنَّ مَن أُقيمت عليه الصلاةُ وهو في الطَّواف فقَطَعَه أن يَستأنِفه ولا يَبنِي على ما مضى. وخالَفَه الجمهور فقالوا: يَبنِي، وقَيَّدَه مالك بصلاة الفريضة، وهو قول الشافعي، وفي غيرها: إتمام الطَّواف أولى، فإن خرج بَنى، وقال أبو حنيفة وأشهَب: يقطعه ويَبنِي، واختارَ الجمهور قَطْعَه للحاجة، وقال نافع: طول القيام في الطَّواف بِدعة.

**قوله: «وقال عطاء...»** إلى آخره، وَصَلَ نحوَه عبد الرزاق (٨٩٧١ و٨٩٧٢) عن ابن جُرَيج: قلت لعطاءٍ: الطَّواف الذي يَقطَعُه عليَّ الصلاةُ وأعتَدُّ به، أيُجزِئ؟ قال: نعم، وأحَبُّ إليَّ أن لا يُعتَدّ به. قال: فأرَدتُ أن أركَع قبلَ أن أُتِمّ سَبْعي، قال: لا، أوفِ سَبْعَك إلَّا أن تُمنَع من الطَّواف.

وقال سعيد بن منصور: حدَّثنا هُشَيم حدَّثنا عبد المِلك عن عطاء: أنَّه كان يقول في الرجل يطوف بعضَ طَوافِه ثمَّ تَحضُر الجِنازة: يخرجُ فيُصلِّي عليها، ثمَّ يَرجِع فيقضي ما بقي عليه من طوافه.

**قوله: «ويُذكَر نحوه عن ابن عُمَر»** وَصَلَ نحوه سعيد بن منصور: حدَّثنا إسماعيل بن زكريَّا عن جَميلِ بن زيد قال: رأيت ابنَ عمر طافَ بالبيت، فأُقيمت الصلاة، فصلَّى مع القوم، ثمَّ قام فبَنى على ما مضى من طوافه.

**قوله: «وعبد الرحمن بن أبي بَكْر»** وَصَلَه عبد الرزاق (٩٨١٦) عن ابن جُرَيج عن عطاء: أنَّ عبد الرحمن بن أبي بكر طافَ في إمارة عَمْرو بن سعيد على مكَّة - يعني: في خلافة معاوية - فخرج عَمْرو إلى الصلاة، فقال له عبد الرحمن: انظُرني حتَّى أنصَرِف على وِتْر، فانصَرَفَ على ثلاثة أطواف - يعني: ثمَّ صلَّى - ثمَّ أتمَّ ما بَقي.

وروى عبد الرزاق (٨٩٧٧) من وجه آخر عن ابن عبَّاس قال: مَن بَدَت له حاجة وخرج إليها، فليخرج على وِتْر من طوافه ويَركَع ركعتَين. ففَهِمَ بعضُهم منه أنَّه يُجزِئ عن ذلك ولا يَلزَمه الإتمام، ويؤيِّده ما رواه عبد الرزاق أيضاً (٨٩٧٥) عن ابن جُرَيج عن

عطاء: إن كان الطَّواف تطوُّعاً وخرج في وِتْر فإنَّه يُجزِئ عنه. ومن طريق أبي الشَّعثاء (٨٩٧٠): أنَّه أُقيمت الصلاة وقد طافَ خمسةَ أطواف فلم يُتِمّ ما بَقي.

تنبيه: لم يَذكُر البخاري في الباب حديثاً مرفوعاً إشارةً إلى أنَّه لم يَجِد فيه حديثاً على شرطه، وقد أسقَطَ ابن بَطَّال من شرحه ترجمة الباب الذي يليه، فصارت أحاديثه لترجمة: «إذا وقَفَ في الطَّواف»، ثمَّ استشكَلَ إيراد كونه عليه الصلاة والسلام طافَ أُسبوعاً وصلَّى ركعتَينِ في هذا الباب، وأجاب بأنَّه يُستفاد منه أنَّه عليه الصلاة والسلام لم يَقِف ولا جَلَسَ في طوافه؛ فكانت السُّنّة فيه الموالاة.

## ٦٩- باب صلّى النبيّ ﷺ لسُبوعِه ركعتين

**وقال نافعٌ: كان ابنُ عمرَ رضي الله عنهما يُصلِّي لكُلِّ سُبُوعٍ رَكْعتَينِ.**

**وقال إسماعيلُ بنُ أُميَّة: قلتُ للزُّهْرِيّ: إنَّ عطاءً يقول: تُجزِئُه المكتوبةُ من رَكْعَتَيِ الطَّواف، فقال: السُّنّةُ أفضَلُ، لم يَطُفِ النبيُّ ﷺ سُبُوعاً قَطُّ إلَّا صَلَّى رَكْعتَينِ.**

**١٦٢٣- حدَّثنا قُتَيبةُ بنُ سعيدٍ، حدَّثنا سفيانُ، عن عَمرٍو: سألنا ابنَ عمرَ رضي الله عنهما: أيقَعُ الرجلُ على امرَأتِه في العُمْرةِ قبلَ أن يَطُوفَ بين الصَّفا والمَرْوةِ؟ قال: قَدِمَ رسولُ الله ﷺ فطافَ بالبيتِ سَبْعاً، ثمَّ صَلَّى خَلْفَ المقام رَكْعتَينِ، وطافَ بين الصَّفا والمَرْوةِ، وقال: ﴿لَّقَدْ كَانَ لَكُمْ فِي رَسُولِ ٱللَّهِ أُسْوَةٌ حَسَنَةٌ﴾ [الأحزاب: ٢١].**

**١٦٢٤- قال: وسألتُ جابرَ بنَ عبدِ الله رضي الله عنهما، فقال: لا يَقْرَبُ امرَأته حتَّى يَطُوفَ بين الصَّفا والمَرْوةِ.**

قوله: «باب صلَّى النبي ﷺ لِسُبُوعِه رَكْعتَين» السُّبوع، بضم المهمَلة والموحَّدة: لغة قليلة في الأُسبوع، قال ابن التِّين: هو جمع سُبْعٍ بالضمِّ ثمَّ السُّكون، كبُرْدٍ وبُرُود، ووقع في حاشية «الصِّحاح» مضبوطاً بفتح أوله. ٤٨٥/٣

قوله: «وقال نافع...» إلى آخره، وَصَلَه عبد الرزاق (٩٠٠٠) عن الثَّوري عن موسى بن عُقْبة عن سالم بن عبد الله عن ابن عمر: أنَّه كان يطوف بالبيت سبعاً ثمَّ يُصلِّي ركعتَين،

وعن مَعمَر (٩٠١٢) عن أيوب عن نافع: أنَّ ابن عمر كان يَكرَه قَرْنَ الطَّواف ويقول: على كلّ سبعٍ صلاةُ ركعتين، وكان لا يَقرِن.

**قوله: «وقال إسماعيل بن أُميَّة...»** إلى آخره، وَصَلَه ابن أبي شَيْبة مختصراً[1] قال: حدَّثنا يحيى بن سُلَيم عن إسماعيل بن أُميَّة عن الزُّهْري قال: مَضَت السُّنّة أنَّ مع كلّ أُسبوع ركعتين.

ووَصَله عبد الرزاق (٨٩٩٤) عن مَعمَر عن الزُّهْري بتمامه، وأراد الزُّهْري أن يَستدِلّ على أنَّ المكتوبة لا تُجزِئ عن ركعتَي الطَّواف بما ذكره من أنَّه ﷺ لم يَطُف أُسبوعاً قَطُّ إلَّا صلَّى ركعتَين، وفي الاستدلال بذلك نظرٌ؛ لأنَّ قوله: إلَّا صلَّى ركعتَين، أعمُّ من أن يكون نفلاً أو فرضاً، لأنَّ الصبح ركعتان، فيَدخُل في ذلك، لكنَّ الحيْثية مَرْعيَّة، والزُّهْري لا يخفى عليه هذا القَدْر، فلم يُرِد بقوله: «إلَّا صلَّى ركعتَين» أي: من غير المكتوبة.

ثم أورد المصنِّف حديث ابن عمر قال: قَدِمَ رسول الله ﷺ فطافَ بالبيت سبعاً، ثمَّ صلَّى خَلْفَ المقام ركعتَين... الحديث، وسيأتي الكلام عليه مُستوفًى في أبواب العمرة (١٧٩٣) إن شاء الله تعالى.

**قوله: «وطافَ بين الصَّفا والمرْوَة»** فيه تَجوُّز، لأنَّه يُسمَّى سَعْياً لا طوافاً، إذ حقيقة الطَّواف الشَّرعية فيه غير موجودة، أو هي حقيقة لُغَوية.

**قوله: «قال: وسألت»** القائل: هو عَمْرو بن دينار الراوي عن ابن عمر، ووجه الدّلالة منه لمقصود الترجمة: وهو أنَّ القِرَان بين الأسابيع خلاف الأولى من جهة أنَّ النبي ﷺ لم يفعله، وقد قال: «خُذوا عنِّي مَناسككم»[2]، وهذا قول أكثر الشافعية وأبي يوسف، وعن أبي حنيفة ومحمد: يُكرَه، وأجازَه الجمهور بغير كراهة.

---

(١) برقم (١٥٠١١) تحقيق الجمعة واللحيدان.

(٢) أخرجه أحمد في «مسنده» من حديث جابر (١٤٦١٨)، وانظر تخريجه فيه.

وروى ابن أبي شَيْبة[1] بإسناد جيِّد عن المِسْوَر بن مَخرَمةَ: أنَّه كان يَقرِن بين الأسابيع إذا طافَ بعدَ الصبح والعصر، فإذا طَلَعَت الشَّمس أو غَرَبَت صلَّى لكلِّ أُسبوع ركعتَين.

وقال بعض الشافعية: إن قلنا: إنَّ ركعتَي الطَّواف واجبَتان، كقول أبي حنيفة والمالكية، فلا بُدَّ من ركعتَينِ لكلِّ طواف.

وقال الرّافعي: ركعتا الطَّواف وإن قلنا بوجوبهما، فليستا بشرطٍ في صِحَّة الطَّواف، لكن في تعليل بعض أصحابنا ما يقتضي اشتراطَهما، وإذا قلنا بوجوبهما، هل يجوز فعلهما عن قُعودٍ مع القُدرة؟ فيه وجهان، أصحّهما: لا، ولا يَسقُط بفعلِ فريضة كالظُّهرِ إذا قلنا بالوجوب، والأصحّ أنَّهما سُنَّة كقول الجمهور.

## ٧٠- باب من لم يَقرُب الكعبة ولم يَطُف حتّى يخرج إلى عَرَفة وَيَرجِعَ بعدَ الطَّواف الأوَّلِ ٤٨٦/٣

**١٦٢٥- حدَّثنا محمَّدُ بنُ أبي بكرٍ، حدَّثنا فُضَيلٌ، حدَّثنا موسى بنُ عُقْبَةَ، أخبرني كُرَيبٌ، عن عبدِ الله بنِ عبَّاسٍ رضي الله عنهما، قال: قَدِمَ النبيُّ ﷺ مكَّةَ فطافَ وسَعَى بين الصَّفا والمَرْوةِ، ولم يَقْرُبِ الكعبةَ بعدَ طوافه بها حتَّى رَجَعَ من عَرَفةَ.**

قوله: «**باب مَن لم يَقْرُب الكعبة ولم يَطُف حتَّى يَخرُج إلى عَرَفَة**» أي: لم يَطُف تطوُّعاً، «ويَقرُب» بضم الراء، ويجوز كسرها.

أورَدَ فيه حديث ابن عبَّاس في ذلك، وهو ظاهر فيما تَرجَم له، وهذا لا يدلّ على أنَّ الحاجّ مُنِعَ من الطَّواف قبلَ الوقوف، فلعلَّه ﷺ تَرَك الطَّواف تطوُّعاً خَشْية أن يَظُنّ أحد أنَّه واجب، وكان يُحِبّ التخفيف على أُمَّته، واجتَزَأ عن ذلك بما أخبَرَهم به من فضل الطَّواف بالبيت.

ونُقِلَ عن مالك: أنَّ الحاجّ لا يَتنفَّل بطوافٍ حتَّى يُتِمّ حَجّه، وعنه: الطَّواف بالبيت أفضَلُ من صلاة النافلة لمن كان من أهل البلاد البعيدة، وهو المعتمَد.

---

(١) برقم (١٣٤٠٧).

تنبيه: نَقَلَ ابن التِّين عن الداوودي: أنَّ الطَّواف الذي طافَه النبيُّ ﷺ حينَ قَدِمَ مكَّة من فروض الحج، ولا يكون إلَّا وبعدَه السعي. ثمَّ ذكر ما يَتعلَّق بالمتَمتِّع.

قال ابن التِّين: وقوله: «من فروض الحج» ليس بصحيح، لأنَّه كان مُفرِداً، والمفرِد لا يجب عليه طواف القُدوم لقُدومِه، وليس طواف القدوم للحَجّ، ولا هو فرض من فروضه، وهو كما قال.

## ٧١- باب من صلّى ركعتَي الطّواف خارجاً من المسجد

**وصَلَّى عمرُ ﷺ خارجاً من الحَرَمِ.**

**١٦٢٦- حدَّثنا عبدُ الله بنُ يوسفَ، أخبرنا مالكٌ، عن محمَّدِ بنِ عبدِ الرحمن، عن عُرْوةَ، عن زينبَ، عن أُمِّ سَلَمةَ رضي الله عنها: شَكَوْتُ إلى رسولِ الله ﷺ.**

**وحدَّثني محمَّدُ بنُ حَرْبٍ، حدَّثنا أبو مروانَ يحيى بنُ أبي زكريَّا الغسَّانيُّ، عن هشامٍ، عن عُرْوةَ، عن أُمِّ سَلَمةَ رضي الله عنها زوجِ النبيِّ ﷺ: أنَّ رسولَ الله ﷺ قال وهو بمكَّةَ، وأرادَ الخروجَ، ولم تكن أُمُّ سَلَمةَ طافَت بالبيتِ، وأرادَتِ الخروجَ، فقال لها رسولُ الله ﷺ: «إذا أُقِيمَت صلاةُ الصُّبحِ فطُوفي على بعيرِكِ والناسُ يُصلُّونَ» ففعَلَت ذلك، فلم تُصَلِّ حتَّى خَرَجَتْ.**

قوله: «**باب مَن صلَّى رَكْعَتَي الطَّواف خارِجاً من المسجد**» هذه الترجمة معقُودة لبيان إجزاءِ صلاة ركعتَي الطَّواف في أيِّ موضعٍ أراد الطائف، وإن كان ذلك خَلْفَ المقام أفضل، وهو مُتَّفَق عليه إلَّا في الكعبة أو الحِجْر، ولذلك عَقَّبَها بترجمة «مَن صلَّى ركعتَي الطَّواف خَلْف المقام».

قوله: «**وصلَّى عُمَر خارِجاً من الحَرَم**» سيأتي شرحُه في الباب الذي يلي البابَ بعده.

قوله: «**عن أُمّ سَلَمةَ قالت: شَكَوْت إلى رسول الله ﷺ. وحدَّثني محمَّد بن حَرْب...**» إلى آخره، هكذا عَطَف هذه على التي قبلَها، وساقه هنا على لفظ الرواية الثانية، وتجوَّزَ في ذلك، فإنَّ اللفظَينِ مُختلِفان، وقد تقدَّم لفظ الرواية الأولى في «باب طواف النِّساء مع الرجال» (١٦١٩) ويأتي بعد بابينِ أيضاً (١٦٣٣).

**قوله: «يحيى بن أبي زكريَّا الغسَّاني»** هو يحيى بن يحيى، اشتَهرَ باسمه واشتَهرَ أبوه بكُنيَتِه، والغَسَّاني ـ كالجادّة، بغَينٍ معجمة وسين مُهمَلة مشدودة ـ: نسبة إلى بني غَسَّان، قال أبو عليّ الجَيَّاني: وقع لأبي الحسن القابِسي في هذا الإسناد تصحيفٌ في نَسَبِ يحيى، فضَبَطَه بعَينٍ مُهمَلة ثمَّ شين معجمة.

وقال ابن التِّين: قيل: هو العُشَاني، بعَينٍ مُهمَلة ثمَّ معجمة خفيفة: نسبة إلى بني عُشَانة، وقيل: هو بالهاء يعني: بلا نون، نسبة إلى بني عُشَاة.

قلت: وكلّ ذلك تصحيف، والأول هو المعتمَد. قال ابن قُرْقُول: رواه القابِسي بمُهمَلةٍ ثمَّ معجمة خفيفة، وهو وهمٌ.

**قوله: «عن هشام»** هو ابن عُرْوة.

**قوله: «عن عُرْوة عن أُمّ سَلَمة»** كذا للأكثر، ووقع للأَصِيلي: «عن عُرْوة عن زينب بنت أبي سَلَمةَ عن أُمّ سَلَمة»، وقوله: «عن زينب» زيادة في هذه الطَّريق، فقد أخرجه أبو عليّ ابن السَّكَن عن عليّ بن عبد الله بن مُبشِّر عن محمد بن حَرْب شيخ البخاري فيه، ليس فيه زينب، وقال الدارَقُطني في «كتاب التتبُّع»[1] في/ طريق يحيى بن أبي زكريَّا هذه: هذا ٤٨٧/٣
مُنقَطِع، فقد رواه حفصُ بن غِيَاث عن هشام بن عُرْوة عن أبيه عن زينب بنت أبي سَلَمةَ عن أُمّها أُمّ سَلَمةَ، ولم يسمعه عُرْوة من أُمّ سَلَمةَ. انتهى.

ويحتمل أن يكون ذلك حديثاً آخر، فإنَّ حديثها هذا في طواف الوداع كما بيَّنّاه قبلَ قليل، وأمَّا هذه الرواية فذكرها الأثرَم قال: قال لي أبو عبد الله ـ يعني أحمد بن حنبل ـ: حدَّثنا أبو معاوية عن هشام عن أبيه عن زينب عن أُمّ سَلَمةَ: أنَّ رسول الله ﷺ أمَرَها أن تُوافِيه يوم النَّحر بمكَّة. قال أبو عبد الله: هذا خطأ، فقد قال وكيع عن هشام عن أبيه: إنَّ النبي ﷺ أمَرَها أن تُوافِيَه صلاةَ الصبح يومَ النَّحر بمكَّة[2]. قال: وهذا أيضاً عجيب، ما

---

(١) صفحة ٣٦٠.

(٢) انظر ما أخرجه أحمد في «مسنده» (٢٦٤٩٢).

يفعل النبي ﷺ يوم النَّحر بمكَّة؟ وقد سألتُ يحيى بن سعيد ـ يعني: القَطّان ـ عن هذا، فحدَّثني به عن هشام بلفظ: «أمَرَها أن تُوافي» ليس فيه هاء. قال أحمد: وبينَ هذينِ فَرْقٌ، فإذا عُرِفَ ذلك تَبيَّن التَّغايُر بين القِصَّتَين، فإنَّ إحداهما صلاةُ الصبح يوم النَّحر، والأُخرى صلاة صُبح يوم الرَّحيل من مكَّة.

وقد أخرج الإسماعيلي حديث الباب من طريق حسان بن إبراهيم وعليّ بن هاشم ومُحاضِر بن المورِّع وعَبْدة بن سليمان، وهو عند النَّسائي أيضاً (٢٩٢٦) من طريق عَبْدة، كلّهم عن هشام عن أبيه عن أُمّ سَلَمةَ، وهذا هو المحفوظ، وسماع عُرْوة من أُمّ سَلَمةَ مُمكِن، فإنَّه أدرَك من حياتها نَيِّفاً وثلاثين سنة وهو معها في بلد واحد، وقد تقدَّم الكلام على حديث أُمّ سَلَمةَ في «باب طواف النِّساء مع الرجال» (١٦١٩)، وموضع الحاجة منه هنا قوله في آخره: «فلم تُصلِّ حتَّى خرجت» أي: من المسجد أو من مكَّة، فدَلَّ على جواز صلاة الطَّواف خارجاً من المسجد، إذ لو كان ذلك شرطاً لازماً لمَا أقرَّها النبي ﷺ على ذلك.

وفي رواية حسان عند الإسماعيلي: «إذا قامت صلاة الصبح فطوفي على بعيرك من وراء الناس وهم يُصلّون. قالت: ففَعَلتُ ذلك، ولم أُصَلِّ حتَّى خَرَجتُ» أي: فصَلَّيت، وبهذا يَنطَبِق الحديث مع الترجمة.

وفيه ردٌّ على من قال: يحتمل أن تكون أكمَلَت طوافها قبلَ فراغ صلاة الصبح، ثمَّ أدرَكَتهم في الصلاة فصَلَّت معهم صلاة الصبح، ورأت أنَّها تُجزِئها عن ركعتَي الطَّواف.

وإنَّما لم يَبُتّ البخاري الحُكْم في هذه المسألة لاحتمال كون ذلك يَختَصّ بمن كان له عُذر، لكَونِ أُمّ سَلَمةَ كانت شاكية، ولِكَونِ عمر إنَّما فعل ذلك لكَونِه طافَ بعدَ الصبح، وكان لا يَرى التنفُّل بعده مُطلَقاً حتَّى تَطلُع الشَّمس، كما سيأتي واضحاً بعدَ باب.

واستُدِلَّ به على أنَّ مَن نسي ركعتَي الطَّواف قضاهما حيثُ ذكرهما من حِلٍّ أو حَرَمٍ، وهو قول الجمهور، وعن الثَّوري: يَركَعهما حيثُ شاءَ ما لم يخرج من الحَرَم، وعن مالك: إن لم يَركَعهما حتَّى تَباعَدَ ورَجَعَ إلى بلده فعليه دَم.

قال ابن المنذر: ليس ذلك أكثر من صلاة المكتوبة، وليس على مَن تَرَكَها غير قضائها حيثُ ذكرها.

## ٧٢- باب من صلّى ركعتي الطّواف خلف المقام

**١٦٢٧- حدَّثنا آدمُ، حدَّثنا شُعْبَةُ، حدَّثنا عَمرُو بنُ دينارٍ، قال: سمعتُ ابنَ عمرَ رضي الله عنهما يقول: قَدِمَ النبيُّ ﷺ، فطافَ بالبيتِ سَبْعاً، وصَلَّى خَلْفَ المقام رَكْعتَينِ، ثمَّ خَرَجَ إلى الصَّفا، وقد قال الله تعالى: ﴿لَّقَدْ كَانَ لَكُمْ فِي رَسُولِ ٱللَّهِ أُسْوَةٌ حَسَنَةٌ﴾ [الأحزاب: ٢١].**

قوله: «**باب مَن صلَّى رَكْعَتَي الطَّواف خَلْف المقام**» أورَدَ فيه حديث ابن عمر الماضي قبلَ بابين (١٦٢٣)، وسيأتي الكلام عليه في أبواب العمرة، وهو ظاهر فيما ترجم له.

وفي حديث جابر الطَّويل في صفة حَجَّة الوداع عند مسلم (١٢١٨): طافَ ثمَّ تَلا ﴿وَٱتَّخِذُواْ مِن مَّقَامِ إِبْرَٰهِـۧمَ مُصَلًّى﴾ [البقرة: ١٢٥] فصلَّى عند المقام ركعتَين، قال ابن المنذر: احتَمَلَت قراءَته أن تكون/ صلاة الركعتَينِ خَلف المقام فرضاً، لكن أجمع أهل العلم على ٤٨٨/٣ أنَّ الطائف تُجزِئه ركعتا الطَّواف حيثُ شاء، إلَّا شيئاً ذُكِرَ عن مالك في أنَّ مَن صلَّى ركعتَي الطَّواف الواجب في الحِجْر يُعيد، وقد تقدَّم الكلام على ما يَتعلَّق بذلك مُستوفًى في أوائل كتاب الصلاة (٣٩٥) في «باب قول الله تعالى: ﴿وَٱتَّخِذُواْ مِن مَّقَامِ إِبْرَٰهِـۧمَ مُصَلًّى﴾».

## ٧٣- باب الطّواف بعد الصّبح والعصر

**وكان ابنُ عمرَ رضي الله عنهما يُصلِّي رَكْعَتَي الطَّواف ما لم تَطْلُعِ الشَّمس.**

**وطافَ عمرُ بعدَ الصُّبحِ، فرَكِبَ حتَّى صَلَّى الرَّكْعَتَينِ بذي طُوًى.**

**١٦٢٨- حدَّثنا الحسنُ بنُ عمرَ البَصْرِيُّ، حدَّثنا يزيدُ بنُ زُرَيع، عن حبيبٍ، عن عطاءٍ، عن عُرْوةَ، عن عائشةَ رضي الله عنها: أنَّ ناساً طافُوا بالبيتِ بعدَ صلاةِ الصُّبحِ، ثمَّ قَعَدُوا إلى المذكِّرِ، حتَّى إذا طَلَعَتِ الشَّمسُ قامُوا يُصلُّونَ، فقالت عائشةُ رضي الله عنها: قَعَدُوا، حتَّى إذا كانتِ الساعةُ التي تُكْرَه فيها الصلاةُ قامُوا يُصلُّونَ.**

١٦٢٩- حدَّثنا إبراهيمُ بنُ المنذِرِ، حدَّثنا أبو ضَمْرةَ، حدَّثنا موسى بنُ عُقْبةَ، عن نافعٍ: أنَّ عبد الله ﷺ قال: سمعتُ النبيَّ ﷺ يَنْهَى عن الصلاةِ عندَ طُلُوعِ الشَّمسِ وعندَ غُرُوبِها.

١٦٣٠- حدَّثني الحسنُ بنُ محمَّدٍ، هو الزَّعْفَرانيُّ، حدَّثنا عُبَيدةُ بنُ حُميدٍ، حدَّثني عبدُ العزيزِ ابنُ رُفَيع، قال: رأيتُ عبد الله بنَ الزُّبَير رضي الله عنهما يَطُوفُ بعدَ الفَجْرِ ويُصلِّي رَكْعتَينِ.

١٦٣١- قال عبدُ العزيز: ورأيتُ عبدَ الله بنَ الزُّبَير يُصلِّي رَكْعتَينِ بعدَ العصرِ، ويُخْبِرُ أنَّ عائشةَ رضي الله عنها حدَّثتْه: أنَّ النبيَّ ﷺ لم يَدخُل بيتَها إلا صلاهما.

قوله: «باب الطَّواف بعدَ الصُّبح والعصر» أي: ما حُكم صلاة الطَّواف حينئذٍ؟ وقد ذكر فيه آثاراً مُختلِفة، ويظهر من صَنِيعه أنَّه يختار فيه التوسِعة، وكأنَّه أشارَ إلى ما رواه الشافعي (١/ ١٧٤) وأصحاب السُّنَن[1] وصَحَّحَه التِّرمِذي وابن خُزَيمةَ (١٢٨٠و٢٧٤٧) وغيرهما[2] من حديث جُبَير بن مُطعِم: أنَّ رسول الله ﷺ قال: «يا بني عبد مَناف، مَن وليَ منكم من أمر الناس شيئاً، فلا يمنعَنَّ أحداً طافَ بهذا البيت وصلَّى أيَّ ساعة شاءَ من ليل أو نهار» وإنَّما لم يُخرِّجه لأنَّه ليس على شرطه، وقد أورَدَ المصنِّف أحاديث تَتعلَّق بصلاة الطَّواف، ووجه تعلُّقها بالترجمة إمّا من جهة أنَّ الطَّواف صلاة، فحُكمهما واحد، أو من جهة أنَّ الطَّواف مُستَلزِم للصلاة التي تُشرَع بعده وهو أظهَر، وأشارَ به إلى الخلاف المشهور في المسألة.

قال ابن عبد البَرِّ: كَرِهَ الثَّوري والكوفيونَ الطَّواف بعد العصر والصبح، قالوا: فإن فعل فليُؤخِّر الصلاة، ولعلَّ هذا عند بعض الكوفيين، وإلَّا فالمشهور عند الحنفيَّة أنَّ الطَّواف لا يُكرَه، وإنَّما تُكرَه الصلاة.

قال ابن المنذر: رَخَّصَ في الصلاة بعدَ الطَّواف في كلِّ وقت جمهورُ الصحابة ومَن بعدهم، ومنهم مَن كَرِهَ ذلك أخذاً بعُموم النَّهي عن الصلاة بعدَ الصبح وبعد العصر،

---

(١) أخرجه أبو داود (١٨٩٤)، وابن ماجه (١٢٥٤)، والترمذي (٨٦٨)، والنسائي (٥٨٥) و(٢٩٢٤).

(٢) كابن حبان برقم (١٥٥٢)، والحاكم ١/ ٤٤٨.

وهو قول عمر والثَّوري وطائفة، وذهب إليه مالك وأبو حنيفة، وقال أبو الزُّبَير:/ رأيت ٤٨٩/٣ البيت يَخلُو بعدَ هاتَين الصلاتَينِ ما يطوف به أحد.

وروى أحمد (١٥٢٣٢) بإسناد حسن[1] عن أبي الزُّبَير عن جابر قال: كنَّا نَطُوف فنَمسَح الرُّكن الفاتحة والخاتمة، ولم نكن نَطُوف بعدَ الصبح حتَّى تَطلُع الشَّمس، ولا بعدَ العصر حتَّى تَغرُب الشَّمس. قال: وسمعتُ رسول الله ﷺ يقول: «تَطلُع الشَّمس بين قَرنَي شيطان».

**قوله: «وكان ابن عُمَر رضي الله عنهما يُصلِّي رَكْعَتَي الطَّواف ما لم تَطْلُع الشَّمس»** وَصَلَه سعيد بن منصور من طريق عطاء: أنَّهم صَلَّوا الصبح بغَلَس، وطافَ ابن عمر بعدَ الصبح سبعاً، ثمَّ التَفَتَ إلى أُفُق السماء، فرأى أنَّ عليه غَلَساً، قال: فاتَّبَعته حتَّى أنظُر أيّ شيء يصنع، فصلَّى ركعتَين. قال: وحدَّثنا داودُ العَطَّار عن عَمْرو بن دينار: رأيت ابن عمر طافَ سبعاً بعدَ الفجر، وصلَّى ركعتَينِ وراء المقام. هذا إسناد صحيح، وهذا جارٍ على مذهب ابن عمر في اختصاص الكراهة بحال طُلوع الشَّمس وحال غُروبها، وقد تقدَّم ذلك عنه صريحاً في أبواب المواقيت (٥٨٢/ ٥٨٣)، وروى الطَّحاوي (٢/ ١٨٨) من طريق مجاهد قال: كان ابن عمر يطوف بعدَ العصر، ويُصلِّي ما كانت الشَّمس بيضاء حَيَّةً نَقيَّة، فإذا اصفَرَّت وتَغَيَّرت طافَ طوافاً واحداً حتَّى يُصلِّي المغرِب، ثمَّ يُصلِّي ركعتَين، وفي الصبح نحو ذلك.

وقد جاء عن ابن عمر: أنَّه كان لا يطوف بعد هاتَين الصلاتَين، قال سعيد بن أبي عَرُوبة في «المناسك»: عن أيوب عن نافع: أنَّ ابن عمر كان لا يطوف بعدَ صلاة العصر ولا بعدَ صلاة الصبح. وأخرجه ابن المنذر من طريق حمَّاد عن أيوب أيضاً، ومن طريق أُخرى عن نافع: كان ابنُ عمر إذا طافَ بعدَ الصبح لا يُصلِّي حتَّى تَطلُع الشَّمس، وإذا طافَ بعدَ العصر لا يُصلِّي حتَّى تَغرُب الشَّمس. ويُجمَع بين ما اختُلِفَ عنه في ذلك بأنَّه كان في الأغلَب يفعل ذلك، والذي يُعتَمَد من رأيه عليه التفصيل السابق.

---

(١) فيه عبد الله بن لهيعة، سيِّئ الحفظ، وكان قد اختلط، لكن للمرفوع منه شواهد تصححه، وانظر تمام الكلام عليه في «المسند».

قوله: «**وطافَ عُمَر بعدَ الصُّبح فرَكِبَ حتَّى صلَّى الرَّكْعَتَينِ بذي طُوًى**» وَصَلَه مالك (١/ ٣٦٨) عن الزُّهْري عن حُميد بن عبد الرحمن عن عبد الرحمن بن عبدٍ القارِيّ عن عمر، به.

وروى الأثرَم عن أحمد عن سفيان عن الزُّهْري مثله، إلَّا أنَّه قال: «عن عُرْوة» بدلَ: حُمَيد، قال أحمد: أخطَأ فيه سفيان، قال الأثرَم: وقد حدَّثني به نوح بن يزيد من أصله عن إبراهيم بن سعد عن صالح بن كَيسانَ عن الزُّهْري، كما قال سفيان، انتهى.

وقد رُوّيناه بعُلوٍّ في «أمالي ابن مَندَه» من طريق سفيان، ولفظه: أنَّ عمر طافَ بعدَ الصبح سبعاً ثمَّ خرج إلى المدينة، فلمَّا كان بذي طُوًى وطَلَعَت الشَّمس صلَّى ركعتَين.

قوله: «**عن حبيب**» هو المعلِّم، كما جَزَمَ به المِزّي في «الأطراف»، وقد ضاق على الإسماعيلي وأبي نُعَيم مَخرَجه، فتَرَكَه الإسماعيلي، وأخرجه أبو نُعَيم من طريق البخاري هذه.

والحسن بن عمر البصري شيخه جَزَمَ المِزّي بأنَّه الحسن بن عمر بن شَقِيق، وهو من أهل البصرة، وكان يَتَّجِر إلى بَـلْخٍ؛ فكان يقال له: البَـلْخي، وسيأتي له ذِكر في كتاب اللباس.

قوله: «**ثمَّ قَعَدُوا إلى المذكِّر**» بالمعجَمة وتشديد الكاف، أي: الواعظ، وضَبَطَه ابن الأثير في «النِّهاية» بالتخفيفِ بفتح أوله وثالثه وسكون ثانيه، قال: وأرادت موضع الذِّكْر، إمّا الحِجْر، وإمّا الحَجَر.

قوله: «**الساعة التي تُكْرَه فيها الصلاة**» أي: التي عند طُلوع الشَّمس، وكأنَّ المذكورِينَ كانوا يَتَحرَّونَ ذلك الوقت، فأخَّروا الصلاة إليه قَصْداً، فلذلك أنكَرَت عليهم عائشة هذا إن كانت تَرى أنَّ الطَّواف سببٌ لا تُكرَه مع وجوده الصلاةُ في الأوقات المنهية، ويحتمل أنَّها كانت تَحمِل النَّهي على عُمُومه، ويدلّ لذلك ما رواه ابن أبي شَيْبة[1] عن محمد بن فُضَيل عن عبد الملِك عن عطاء عن عائشة أنَّها قالت: إذا أرَدتَ الطَّواف بالبيت بعدَ صلاة

(١) برقم (١٣٤٠٩) بتحقيق حمد الجمعة ومحمد اللحيدان.

الفجر أو العصر فطُف، وأخِّر الصلاةَ حتَّى تَغيبَ الشَّمس أو حتَّى تَطلُع، فصَلِّ لكلِّ أُسبوع ركعتَين. وهذا إسناد حسن.

قوله: «قال عبد العزيز» يعني بالإسناد المذكور، وليس بمُعلَّق، وكأنَّ عبد الله بن الزُّبَير استَنبَطَ جواز الصلاة بعدَ الصبح من جواز الصلاة بعدَ/ العصر، فكان يفعل ذلك بناء على ٤٩٠/٣ اعتقاده أنَّ ذلك على عُمُومه، وقد تقدَّم الكلام على ذلك مبسوطاً في أواخر المواقيت قُبَيل الأذان (٥٩٠)، وبيَّنّا هناك أنَّ عائشة أخبَرَت أنَّه ﷺ لم يَترُكهما، وأنَّ ذلك من خصائصه، أعني المواظَبة على ما يفعله من النَّوافل، لا صلاة الرّاتبة في وقت الكراهة، فأغنى ذلك عن إعادته هنا، والذي يظهر أنَّ ركعتَي الطَّواف تَلتَحِق بالرَّواتب، والله أعلم.

## ٧٤- باب المريض يطوف راكباً

**١٦٣٢- حدَّثني إسحاقُ الواسطيُّ، حدَّثنا خالدٌ، عن خالدٍ الحَذّاءِ، عن عِكْرمةَ، عن ابنِ عبَّاسٍ رضي الله عنهما: أنَّ رسولَ الله ﷺ طافَ بالبيتِ وهو على بعيرٍ، كلَّما أتى على الرُّكْنِ أشارَ إليه بشيءٍ في يَدِه وكَبَّرَ.**

**١٦٣٣- حدَّثنا عبدُ الله بنُ مَسلَمةَ، حدَّثنا مالكٌ، عن محمَّدِ بنِ عبدِ الرحمن بنِ نَوْفَلٍ، عن عُرْوةَ، عن زينبَ ابنةِ أُمِّ سَلَمةَ، عن أُمِّ سَلَمةَ رضي الله عنها، قالت: شَكَوْتُ إلى رسولِ الله ﷺ أنّي أشتكي، فقال: «طُوفي من وَرَاء الناس وأنتِ راكِبةٌ» فطُفْتُ ورسولُ الله ﷺ يُصلِّي إلى جَنْبِ البيتِ، وهو يَقْرأُ بـ﴿وَٱلطُّورِ ۝١ وَكِتَٰبٖ مَّسۡطُورٖ﴾ [الطور:١-٢].**

قوله: «باب المريض يَطُوف راكِباً» أورَدَ فيه حديث ابن عبَّاس وحديث أُمّ سَلَمة، والثاني ظاهر فيما ترجم له؛ لقولها فيه: «أنّي أشتكي» وقد تقدَّم الكلام عليهما في «باب إدخال البعير المسجد للعِلّة» (٤٦٤) في أواخر أبواب المساجد، وأنَّ المصنِّف حمل سببَ طوافه ﷺ راكباً على أنَّه كان عن شكوى، وأشارَ بذلك إلى ما أخرجه أبو داود (١٨٨١) من حديث ابن عبَّاس أيضاً بلفظ: قَدِمَ النبي ﷺ مكَّةَ وهو يشتكي، فطافَ على راحلته[1].

---

(١) وإسناده ضعيف، فيه يزيد بن أبي زياد الهاشمي مولاهم، وهو ضعيف، فسقط الاحتجاج به، ويبقى الاحتجاج قائماً بحديث جابر فقط.

ووقع في حديث جابر عند مسلم (١٢١٨): أنَّ النبي ﷺ طافَ راكباً ليراه الناس وليسألوه.

فيحتمل أن يكون فَعَل ذلك للأمرين، وحينئذٍ لا دلالة فيه على جواز الطَّواف راكباً لغير عُذر، وكلام الفقهاء يقتضي الجواز، إلَّا أنَّ المشي أولى، والركوب مكروه تنزيهاً، والذي يَترجَّح المنع؛ لأنَّ طوافه ﷺ وكذا أُمّ سَلَمةَ كان قبلَ أن يُحَوَّط المسجد.

ووقع في حديث أُمّ سَلَمةَ: «طوفي من وراء الناس»[1]، وهذا يقتضي مَنْعَ الطَّواف في المطاف، وإذا حُوِّطَ المسجد امتَنَعَ داخلَه، إذ لا يُؤمَن التَّلويث، فلا يجوز بعدَ التحويط، بخلاف ما قبله فإنَّه كان لا يَحرُم التَّلويث كما في المسعى، وعلى هذا فلا فرق في الركوب ـ إذا ساغَ ـ بين البعير والفَرَس والحِمار، وأمَّا طواف النبي ﷺ راكباً، فللحاجة إلى أخذ المناسك عنه، ولذلك عَدَّه بعض مَن جمع خصائصه فيها، واحتَمَلَ أيضاً أن تكون راحلته عُصِمَت من التَّلويث حينئذٍ كَرامةً له، فلا يُقاس غيره عليه، وأبعَدَ مَن استَدَلَّ به على طهارة بَول البعير وبَعْره.

وقد تقدَّم حديث ابن عبَّاس قبلَ أبواب (١٦٠٧)، وزاد أبو داود (١٨٨١) في آخر حديثه: فلمَّا فرَغَ من طوافه أناخَ فصلَّى ركعتَين.

واستُدِلَّ به للتكبير عند الرُّكن، وتقدَّم الكلام على حديث أُمّ سَلَمةَ أيضاً (١٦١٩).

تنبيه: خالد هو الطَّحّان، وخالد شيخه: هو الحَذّاء.

## ٧٥- باب سقاية الحاجّ ٤٩١/٣

**١٦٣٤ - حدَّثنا عبدُ الله بنُ أبي الأسوَدِ، حدَّثنا أبو ضَمْرةَ، حدَّثنا عُبيدُ الله، عن نافع، عن ابنِ عمرَ رضي الله عنهما، قال: استَأذَنَ العبَّاسُ بنُ عبدِ المطَّلِبِ ﷺ رسولَ الله ﷺ أن يَبِيتَ بمكَّةَ ليالِيَ مِنًى من أجْلِ سِقايَتِه، فأذِنَ لَه.**

[أطرافه في: ١٧٤٣، ١٧٤٤، ١٧٤٥]

---

(١) سلف برقم (١٦١٩).

**١٦٣٥- حدَّثنا إسحاقُ، حدَّثنا خالدٌ، عن خالدٍ الحَذّاءِ، عن عِكْرمةَ، عن ابنِ عبَّاسٍ رضي الله عنهما: أنَّ رسولَ الله ﷺ جاء إلى السِّقايةِ، فاستَسْقَى، فقال العبَّاسُ: يا فضلُ، اذهَب إلى أُمِّكَ فأتِ رسولَ الله ﷺ بشَرابٍ من عندِها، فقال: «اسقِني»، قال: يا رسولَ الله، إنَّهم يَجْعَلُونَ أيدِيَهم فيه، قال: «اسقِني»، فشَرِبَ منه، ثمَّ أتى زَمْزَمَ وهم يَسْقُونَ ويَعْمَلُونَ فيها، فقال: «اعمَلُوا فإنَّكم على عملٍ صالحٍ» ثمَّ قال: «لولا أن تُغلَبُوا لَنزلْتُ حتَّى أضَعَ الحبلَ على هذه» يعني: عاتِقَه، وأشارَ إلى عاتِقِهِ.**

**قوله: «باب سقاية الحاجّ»**: قال الفاكهي: حدَّثنا أحمد بن محمد حدَّثنا الحسن بن محمد ابن عُبَيد الله حدَّثنا ابن جُرَيج عن عطاء قال: سِقاية الحاجّ زَمزَم.

وقال الأزرَقي (١/ ١١٠-١١٤): كان عبد مَناف يَحمِل الماء في الرَّوايا والقِرَب إلى مكَّة ويَسكُبه في حِياضٍ من أدَمٍ بفِناء الكعبة للحُجّاج، ثمَّ فعَلَه ابنُه هاشمٌ بعده، ثمَّ عبدُ المطَّلِب؛ فلمَّا حَفرَ زَمزَم، كان يشتري الزَّبيب فيَنبِذُه في ماء زَمزَم ويسقي الناس.

قال ابن إسحاق: لمَّا ولي قُصَيّ بن كِلاب أمر الكعبة كان إليه الحِجابةُ والسِّقاية واللِّواء والرِّفادة ودار النَّدوة، ثمَّ تصالَحَ بَنُوه على أنَّ لعبد مَناف السِّقايةَ والرِّفادة، والبقيَّةُ للآخرين[1]. ثمَّ ذكر نحو ما تقدَّم وزاد: ثمَّ ولي السِّقاية من بعد عبد المطَّلِب ولده العبَّاس ـ وهو يومَئذٍ من أحدَث إخوَته سِنّاً ـ فلم تَزَل بيدِه حتَّى قام الإسلام وهي بيدِه، فأقرَّها رسول الله ﷺ معه، فهي اليوم إلى بني العبَّاس.

وروى الفاكهي من طريق الشَّعْبي قال: تكلَّم العبَّاس وعليٌّ وشَيْبةُ بن عثمان في السِّقاية والحِجابة، فأنزَلَ الله عزَّ وجلَّ ﴿أَجَعَلْتُمْ سِقَايَةَ الْحَاجِّ﴾ الآية [التوبة:١٩] إلى قوله: ﴿حَتَّىٰ يَأْتِيَ اللَّهُ بِأَمْرِهِ﴾ [التوبة:٢٤] قال: حتَّى تُفتَح مكَّة.

ومن طريق ابن أبي مُلَيكة عن ابن عبَّاس: أنَّ العبَّاس لمَّا مات أراد عليّ أن يأخُذ السِّقاية، فقال له طلحة: أشهَدُ لرأيت أباه يقوم عليها، وإنَّ أباك أبا طالب لنازل في إبله بالأراك بعَرَفة. قال: فكَفَّ عليٌّ عن السِّقاية.

---

(١) تحرف في (س) إلى: للأخوين.

ومن طريق ابن جُرَيج قال: قال العبَّاس: يا رسول الله، لو جمعتَ لنا الحِجابة والسِّقاية، فقال: «إنَّما أعطَيتُكم ما تُرزَؤُونَ ولم أُعطِكم ما تَرزُؤُونَ»، الأول بضم أوله وسكون الراء وفتح الزّاي، والثاني بفتح أوله وضم الزّاي، أي: أعطَيتُكم ما يَنقُصكم لا ما تَنقُصونَ به الناس.

وروى الطبراني (٦٦٢١) والفاكهي حديث السائب المخزومي، أنَّه كان يقول: اشرَبوا من سِقاية العبَّاس، فإنَّه من السُّنّة.

ثمَّ ذكر البخاري في الباب حديثَين:

أحدهما: **حديث ابن عمر** في الإذن للعبَّاس أن يَبِيتَ بمكَّة ليالي مِنًى، وسيأتي الكلام عليه في أواخر صفة الحج (١٧٤٢).

ثانيهما: **حديث ابن عبَّاس** في قصَّة شُربِه ﷺ من شراب السِّقاية.

**قوله: «حدَّثنا إسحاق»** هو الواسطي، وقد مضى هذا الإسناد بعَينِه في أول الباب الذي قبله.

**قوله: «فاستَسْقى»** أي: طلبَ الشُّرب. والفضل: هو ابن العبَّاس أخو عبد الله، وأُمّه هي أُمّ الفضل لُبابةُ بنت الحارث الهلالية، وهي والدة عبد الله أيضاً.

**قوله: «إنَّهم يَجْعَلُونَ أيديهم فيه»** في رواية الطبراني من طريق يزيد بن أبي زياد عن عِكْرمة في هذا الحديث: أنَّ العبَّاس قال له: إنَّ هذا قد مَرِث، أفَلا أسقيك من بيوتنا؟ قال: «لا، ولكن اسقِني ممَّا يَشرَب منه الناس»[1].

**قوله: «قال: اسقِني»** زاد أبو عليّ بن السَّكَن في روايته: فناوَله العبَّاس الدَّلو.

**قوله: «فشَرِبَ منه»** في رواية يزيد المذكورة: «فأُتي به فذاقه فقَطَّب، ثمَّ دَعَا بماءٍ فكَسَرَه. قال: وتقطيبه إنَّما كان لحُموضَتِه، وكَسَرَه بالماء ليَهُونَ عليه شُرْبه» وعُرِفَ بهذا جنسُ المطلوب شُربُه إذ ذاك.

---

(١) أخرجه أحمد في «مسنده» بنحوه برقم (١٨٤١)، وانظره فيه.

وقد أخرج مسلم (١٣١٦) من طريق بكر بن عبد الله المُزَني قال: كنت جالساً مع ابن عبَّاس، فقال: قَدِمَ رسول الله ﷺ وخَلْفَه أُسامة، فاستَسقَى، فأتيناه بإناءٍ من نَبيذٍ فشَرِبَ وسَقَى فضلَه أُسامةَ، وقال: «أحسنتُم، كذا فاصنَعوا». ٤٩٢/٣

**قوله: «لولا أن تُغلَبُوا»**: بضم أوله على البناء للمجهول، قال الداوودي: أي: إنَّكم لا تتركوني أستَقي، ولا أُحِبّ أن أفعَل بكم ما تكرَهونَ فتُغلَبوا. كذا قال، وقال غيره: معناه: لولا أن تَقَع لكُم الغَلَبة بأن يجبَ عليكم ذلك بسببِ فِعْلي. وقيل: معناه: لولا أن يَغلِبكُم الوُلاة عليها حِرصاً على حِيازَة هذه المكرُمة.

والذي يظهر أنَّ معناه: لولا أن تَغلِبكُم الناس على هذا العمل إذا رأوني قد عَمِلتُه، لِرَغبَتِهم في الاقتداء بي، فيَغلِبوكم بالمكاثَرة لَفَعَلت. ويؤيِّد هذا ما أخرج مسلم من حديث جابر (١٢١٨): أتى النَّبيُّ ﷺ بني عبد المطَّلِب وهم يَسقونَ على زَمزَم فقال: «انزِعُوا بني عبد المطَّلِب، فلولا أن تَغلِبكُم الناس على سِقايَتكم لَنزَعتُ معكم».

واستُدِلَّ بهذا على أنَّ سقاية الحاجّ خاصَّة ببني العبَّاس، وأمَّا الرُّخصة في المبيت، ففيها أقوالٌ للعلماء هي أوجُهٌ للشافعية، أصحّها: لا يَختَصّ بهم ولا بسِقايَتِهم.

واستَدَلَّ به الخطَّابي على أنَّ أفعاله للوجوب، وفيه نظرٌ. وقال ابن بَزيزة: أراد بقوله: «لولا أن تُغلَبوا» قَصْرَ السِّقاية عليهم، وأن لا يُشاركوا فيها.

واستُدِلَّ به على أنَّ الذي أُرصِدَ للمَصالح العامّة لا يَحرُم على النبي ﷺ ولا على آلِه تَناوُلُه، لأنَّ العبَّاس أرصَدَ سِقاية زَمزَم لذلك، وقد شَرِبَ منها النبي ﷺ.

قال ابن المنيِّر في «الحاشية»: يُحمَل الأمر في مثل هذا على أنَّها مُرصَدة للنَّفع العامّ، فتكون للغَني في معنى الهديَّة، وللفقير صدقة.

وفيه أنَّه لا يُكرَه طلب السقي من الغير، ولا ردُّ ما يُعرَض على المرء من الإكرام إذا عارَضَته مَصلَحة أَولى منه، لأنَّ ردَّه لمَّا عَرَضَ عليه العبَّاس ممَّا يُؤتَى به من بيتِه[1] لمصلَحة التواضُع التي ظَهَرَت من شُربِه ممَّا يَشرَب منه الناس.

---

(١) تحرفت في (س) إلى: نبيذ.

وفيه الترغيب في سقي الماء خُصوصاً ماء زَمزَم. وفيه تَواضُع النبي ﷺ، وحِرصُ أصحابه على الاقتداء به، وكراهةُ التَّقَذُّر والتَّكَرُّه للمأكولات والمشروبات. قال ابن المنيِّر في «الحاشية»: وفيه أنَّ الأصل في الأشياء الطَّهارة لتَناوُله ﷺ من الشَّراب الذي غُمِسَت فيه الأيدي.

## ٧٦- باب ما جاء في زمزم ٤٩٣/٣

**١٦٣٦- وقال عبدانُ: أخبرنا عبدُ الله، أخبرنا يونسُ، عن الزُّهْريِّ، عن أنسِ بنِ مالكٍ: كان أبو ذرٍّ ﷺ يُحدِّث: أنَّ رسولَ الله ﷺ، قال: «فُرِجَ سَقْفي وأنا بمكَّةَ، فنزلَ جِبْريلُ عليه السَّلام ففَرَجَ صَدْري، ثمَّ غَسَلَه بماء زَمْزَم، ثمَّ جاء بطَسْتٍ من ذهبٍ مُمتَلِئٍ حِكْمةً وإيماناً فأفرَغَها في صَدْري، ثمَّ أطبَقَه، ثمَّ أخذَ بيدي فعَرَجَ إلى السَّماء الدُّنْيا، قال جِبْريلُ لخازِنِ السَّماء الدُّنْيا: افتَح، قال: مَن هذا؟ قال: جِبْريل».**

**١٦٣٧- حدَّثنا محمَّدٌ، أخبرنا الفَزَاريُّ، عن عاصمٍ، عن الشَّعْبيِّ: أنَّ ابنَ عبَّاسٍ رضي الله عنهما حدَّثه، قال: سَقَيتُ رسولَ الله ﷺ من زَمْزَمَ، فشَرِبَ وهو قائمٌ.**

**قال عاصمٌ: فحَلَفَ عِكْرِمةُ ما كان يومَئذٍ إلا على بعيرٍ.**

[طرفه في: ٥٦١٧]

قوله: «باب ما جاء في زَمْزَم» كأنَّه لم يَثبُت عنده في فضلها حديثٌ على شرطه صريحاً، وقد وقع في مسلم (٢٤٧٣) من حديث أبي ذرٍّ: «أنَّها طعام طُعْم» زاد الطَّيالسي (٤٥٧) من الوجه الذي أخرجه منه مسلم: «وشِفاء سُقْم»، وفي «المستدرَك» (١/ ٤٧٣) من حديث ابن عبَّاس مرفوعاً: «ماء زَمزَم لمَا شُرِبَ له» رجاله موثَّقونَ[1]، إلَّا أنَّه اختُلِفَ في إرساله ووَصْله وإرسالُه أصحّ.

وله شاهد من حديث جابر، وهو أشهَر منه، أخرجه الشافعي وابن ماجَهْ (٣٠٦٢) ورجاله ثقات إلَّا عبد الله بن المؤَمَّل المكِّي، فذكر العُقَيلي (٢/ ٣٠٢) أنَّه تفرَّد به، لكن وَرَدَ

(١) انظر الكلام على هذه الطريق في «المسند» تحت الحديث رقم (١٤٨٤٩) في الفقرة السابعة.

من رواية غيره عند البيهقي (٥/ ٢٠٢) من طريق إبراهيم بن طَهْمانَ ومن طريق حمزة الزَّيّات[١]، كلاهما عن أبي الزُّبَير بن سعيد عن جابر[٢]، ووقع في «فوائد ابن المقرئ» من طريق سُوَيد بن سعيد عن ابن المبارَك عن ابن أبي الـمَوَال، عن ابن المنكَدِر عن جابر، وزَعَمَ الدِّمياطي أنَّه على رسم الصحيح، وهو كما قال من حيثُ الرجال، إلَّا أنَّ سُوَيداً وإن أخرج له مسلم، فإنَّه خَلَّطَ وطَعَنوا فيه، وقد شَذَّ بإسناده، والمحفوظ عن ابن المبارَك عن ابن المؤَمَّل، وقد جمعت في ذلك جُزءاً، والله أعلم.

وسُمّيت زَمزَم لكَثرتها، يقال ماء زَمزَم أي: كثير، وقيل: لاجتماعها، نُقِلَ عن ابن هشام، وقال أبو زيد: الزَّمزَمة من الناس خمسونَ ونحوهم.

وعن مجاهد: إنَّما سُمّيت زَمزَم، لأنَّها مُشتَقّة من الـهَزْمة، والـهَزْمة: الغَمْز بالعَقِبِ في الأرض، أخرجه الفاكهي (١٠٥٦) بإسناد صحيح عنه.

وقيل: لحَرَكَتها، قاله الحربي، وقيل: لأنَّها زُمَّت بالميزان لئلَّا تأخُذ يميناً وشِمالاً، وستأتي قِصَّتها في شَأن إسماعيل وهاجَر في أحاديث الأنبياء (٣٣٦٤) وقصَّة حفر عبد المطَّلِب لها في أيام الجاهلية[٣] إن شاء الله تعالى.

**قوله: «وقال عَبْدانُ»** سيأتي في أحاديث الأنبياء (٣٣٤٢) أتمَّ منه بلفظ: «وقال لي عبدان»، وأورَدَه هنا مختصراً، وقد وَصَلَه الجَوزَقي بتمامه عن الدَّغولي عن محمد بن الليث عن عبدان بطولِه، وقد تقدَّم الكلام عليه في أوائل الصلاة (٣٤٩). والمقصود منه هنا قوله: «ثمَّ غَسَله بماء زَمزَم».

**قوله: «حدَّثنا محمَّد»** في رواية أبي ذرٍّ: هو ابن سَلَامٍ، والفَزَاري: هو مروان بن معاوية، وغَلِطَ مَن قال: هو أبو إسحاق، وعاصم: هو ابن سليمان الأحوَل.

---

(١) لم نجد رواية حمزة الزيات عند البيهقي، وهي عند الطبراني في «الأوسط» (٣٨٢٧)، وابن عدي في «الكامل» ٤/ ١٤٥٥.

(٢) وانظر تمام تخريجه والكلام عليه في «مسند أحمد» برقم (١٤٨٤٩).

(٣) باب (٢٦) من مناقب الأنصار.

قال ابن بَطَّال وغيره: أراد البخاري أنَّ الشُّرب من ماء زَمزَم من سُنَن الحج.

وفي «المصنَّف» عن طاووسٍ قال: شُربُ نَبيذِ السِّقاية من تمام الحج[1]، وعن عطاء: لقد أدرَكتُه وإنَّ الرجل لَيَشرَبُه فتَلزَق شَفَتاه من حَلاوَته[2]، وعن ابن جُرَيج عن نافع: أنَّ ابن عمر لم يكن يَشرَب من النبيذ في الحج[3]، فكأنَّه لم يَثبُت عنده أنَّ النبي ﷺ شَرِبَ منه، لأنَّه كان كثير الاتِّباع للآثار، أو خشي أن يَظُنّ الناس أنَّ ذلك من تمام الحج كما نُقِلَ عن طاووسٍ.

**قوله: «فحَلَفَ عِكْرمة ما كان يومَئذٍ إلّا على بعير»** عند ابن ماجَهْ (٣٤٢٢) من هذا الوجه قال عاصم: فذكرتُ ذلك لعِكْرمة، فحَلَفَ بالله ما فَعَلَ ـ أي: ما شَرِبَ قائماً ـ لأنَّه كان حينئذٍ راكباً، انتهى.

وقد تقدَّم أنَّ عند أبي داود (١٦١٩) من رواية عِكْرمة عن ابن عبَّاس: أنَّه أناخَ فصلَّى ركعتَين. فلعلَّ شُربه من زَمزَم كان بعدَ ذلك، ولعلَّ عِكْرمة إنَّما أنكَرَ شُربه قائماً لنَهيِه عنه، لكن ثَبَتَ عن عليٍّ عند البخاري (٥٦١٥): أنَّه ﷺ شَرِبَ قائماً، فيُحمَل على بيان الجواز.

## ٧٧- باب طواف القارن ٤٩٤/٣

**١٦٣٨ - حدَّثنا عبدُ الله بنُ يوسفَ، أخبرنا مالكٌ، عن ابنِ شِهابٍ، عن عُرْوةَ، عن عائشةَ رضي الله عنها: خَرَجْنا مع رسولِ الله ﷺ في حَجّةِ الوداع، فأهلَلْنا بعُمْرةٍ، ثمَّ قال: «مَن كان معه هَدْيٌ فلْيُهِلَّ بالحجِّ والعُمْرةِ، ثمَّ لا يَحِلُّ حتَّى يَحِلَّ منهما» فقَدِمْتُ مكَّةَ وأنا حائضٌ، فلمَّا قَضَينا حَجَّنا، أرسَلَني مع عبدِ الرحمن إلى التَّنْعِيمِ، فاعتَمَرْتُ، فقال ﷺ: «هذه مكانَ عُمْرَتِك» فطافَ الذينَ أهَلُّوا بالعُمْرةِ ثمَّ حَلُّوا، ثمَّ طافُوا طوافاً آخَرَ بعدَ أن رَجَعُوا من مِنًى، وأمَّا الذينَ جمعُوا بين الحجِّ والعُمْرةِ فإنَّما طافُوا طوافاً واحداً.**

---

(١) وأخرجه من طريق عبد الرزاق: ابن حزم في «المحلى» ٧/ ٢٠١، وليس هو في المطبوع من «المصنَّف»، وأخرجه الفاكهي في «أخبار مكة» (١١٤٨) من طريق سفيان بن عيينة، عن ابن طاووس، عن أبيه.

(٢) أخرجه الفاكهي (١١٥١).

(٣) أخرجه الفاكهي (١١٥٠).

١٦٣٩- حدَّثنا يعقوبُ بنُ إبراهيمَ، حدَّثنا ابنُ عُليَّة، عن أيوبَ، عن نافعٍ: أنَّ ابنَ عمرَ رضي الله عنهما دخل ابنُه عبدُ الله بنُ عبدِ الله وظَهْرُه في الدَّار، فقال: إنّي لا آمَنُ أن يكونَ العامَ بين الناس قتالٌ فيَصُدُّوكَ عن البيتِ، فلو أقمْتَ؟ فقال: قد خَرَجَ رسولُ الله ﷺ فحالَ كفَّارُ قُرَيشٍ بينه وبين البيتِ، فإن حِيلَ بيني وبينه أفعَلُ كما فعل رسولُ الله ﷺ ﴿لَّقَدْ كَانَ لَكُمْ فِي رَسُولِ ٱللَّهِ أُسْوَةٌ حَسَنَةٌ﴾ [الأحزاب: ٢١]، ثمَّ قال: أُشهِدُكم أنّي قد أوجَبتُ مع عُمْرَتي حَجّاً، قال: ثمَّ قَدِمَ فطافَ لهما طوافاً واحداً.

[أطرافه في: ١٦٤٠، ١٦٩٣، ١٧٠٨، ١٧٢٩، ١٨٠٦، ١٨٠٧، ١٨٠٨، ١٨١٠، ١٨١٢، ١٨١٣، ٤١٨٣، ٤١٨٤، ٤١٨٥]

١٦٤٠- حدَّثنا قُتَيبةُ، حدَّثنا الليثُ، عن نافعٍ: أنَّ ابنَ عمرَ رضي الله عنهما أرادَ الحجَّ عامَ نزلَ الحجّاجُ بابنِ الزُّبَير، فقيلَ له: إنَّ الناسَ كائنٌ بينهم قتالٌ، وإنّا نَخافُ أن يَصُدُّوكَ، فقال: ﴿لَّقَدْ كَانَ لَكُمْ فِي رَسُولِ ٱللَّهِ أُسْوَةٌ حَسَنَةٌ﴾ [الأحزاب: ٢١] إذاً أصنَعَ كما صَنَعَ رسولُ الله ﷺ، إنّي أُشهِدُكم أنّي قد أوجَبتُ عُمْرةً. ثمَّ خَرَجَ حتَّى إذا كان بظاهرِ البَيداء قال: ما شَأنُ الحجِّ والعُمْرةِ إلا واحدٌ، أُشهِدُكم أنّي قد أوجَبتُ حَجّاً مع عُمْرَتي. وأهدَى هَدْياً اشتراه بقُدَيدٍ، ولم يَزِد على ذلك، فلم يَنْحَر ولم يَحِلَّ من شيءٍ حَرُمَ منه، ولم يَحلِق ولم يُقصِّر حتَّى كان يومُ النَّحرِ، فنَحَرَ وحَلَقَ، ورَأى أن قد قَضَى طوافَ الحجِّ والعُمْرةِ بطوافه الأوَّل.

وقال ابنُ عمرَ رضي الله عنهما: كذلك فعل رسولُ الله ﷺ.

**قوله: «باب طواف القارِن»** أي: هل يَكتَفي بطوافٍ واحد، أو لا بُدَّ من طوافَين، أورَدَ فيه حديث عائشة في حَجَّة الوداع وفيه: وأمَّا الذينَ جمعوا بين الحج والعمرة، فإنَّما طافوا طوافاً واحداً.

وحديث ابن عمر في حَجَّة عام نزل الحَجّاج بابن الزُّبَير أورَدَه من وجهين، في كلٍّ منهما أنَّه: جمع بين الحج والعمرة، أهلَّ بالعمرة أولاً ثمَّ أدخَلَ عليها الحج، وطافَ لهما طوافاً واحداً كما في الطَّريق الأولى، وفي الطَّريق الثانية: ورأى أن قد قَضَى طواف الحج

والعمرة بطوافه الأول، وفي هذه الرواية رفع احتمال قد يُؤخَذ من الرواية الأولى: أنَّ المراد بقوله: «طوافاً واحداً»، أي: طافَ لكلٍّ منهما طوافاً يُشبِه الطَّواف الذي للآخر، والحديثان ظاهران في أنَّ القارن لا يجب عليه إلَّا طواف واحد كالمفرِد.

وقد رواه سعيد بن منصور من وجه آخر عن نافع عن ابن عمر، أصرَح من سياق حديثَي الباب في الرفع، ولفظه: عن النبي ﷺ قال: «مَن جمع بين الحج والعمرة كَفاهُ لهما طوافٌ واحد، وسَعيٌ واحد»، وأعَلَّه الطَّحاوي (٢/ ١٩٧) بأنَّ الدَّراوَردي أخطَأ فيه، وأنَّ الصواب أنَّه موقوف، وتمسَّك في تَخطِئَته بما رواه أيوب والليث وموسى بن عُقْبَةَ وغير واحد عن نافع نحو سياق ما في الباب من أنَّ ذلك وقع لابن عمر، وأنَّه قال: إنَّ النبي ﷺ فعل ذلك، لا أنَّه روى/ هذا اللفظ عن النبي ﷺ. انتهى، وهو تعليل مردود، فالدَّراوَردي صدوق، وليس ما رواه مخالفاً لمَا رواه غيره، فلا مانع من أن يكون الحديث عند نافع على الوجهَين. ٤٩٥/٣

واحتَجَّ الحنفيَّة بما روي عن عليّ أنَّه جمع بين الحج والعمرة فطافَ لهما طوافَينِ وسَعَى لهما سَعيَينِ، ثمَّ قال: هكذا رأيت رسول الله ﷺ فعَلَ. وطرقه عن عليّ عند عبد الرزاق والدارَقُطني (٢٦٢٨-٢٦٣٠) وغيرهما ضعيفة، وكذا أخرج (٢٦٣١) من حديث ابن مسعود بإسناد ضعيف نحوه.

وأخرج (٢٥٩٧) من حديث ابن عمر نحو ذلك، وفيه الحسن بن عُمارَة وهو متروك، والمخَرَّج في «الصحيحين» وفي «السُّنَن» عنه[1] من طرق كثيرةٍ الاكتِفاءُ بطوافٍ واحد، وقال البيهقي: إن ثبتت الرواية أنَّه طافَ طوافَين، فيُحمَل على طواف القدوم وطواف الإفاضة، وأمَّا السعي مرَّتينِ فلم يَثبُت.

وقال ابن حَزْم: لا يَصِحّ عن النبي ﷺ ولا عن أحد من أصحابه في ذلك شيءٌ أصلاً.

---

(١) وهو في «مسند أحمد» برقم (٥٣٥٠) و (٦٢٤٧)، وانظر تمام تخريجه والكلام عليه فيه بالموضعين.

قلت: لكن روى الطَّحاوي (٢/ ٢٠٥) وغيره موقوفاً[1] عن عليّ وابن مسعود ذلك بأسانيد لا بأس بها إذا اجتمعت، ولم أرَ في الباب أصحّ من حديثَي ابن عمر وعائشة المذكورَينِ في هذا الباب.

وقد أجاب الطَّحاوي عن حديث ابن عمر بأنَّه اختُلِفَ عليه في كيفية إحرام النبي ﷺ، وأنَّ الذي يظهر من مجموع الروايات عنه أنَّه ﷺ أحرَمَ أولاً بحَجَّةٍ، ثمَّ فسَخَها فصَيَّرَها عمرةً، ثمَّ تَمَتَّعَ بها إلى الحج، كذا قال الطَّحاوي مع جَزمِه قبلَ ذلك بأنَّه ﷺ كان قارناً.

وهَبْ أنَّ ذلك كما قال، فلِمَ لا يكون قول ابن عمر: هكذا فعل رسول الله ﷺ، أي: أمَرَ مَن كان قارناً أن يَقتَصِر على طواف واحد، وحديث ابن عمر المذكور ناطق بأنَّه ﷺ كان قارناً، فإنَّه مع قوله فيه: تَمَتَّعَ رسول الله ﷺ، وصف فعل القِرَان حيثُ قال: «بَدَأ فأهلَّ بالعمرة ثمَّ أهلَّ بالحج»، وهذا من صوَر القِرَان، وغايَته أنَّه سمّاه تَمَتُّعاً، لأنَّ الإحرام عنده بالعمرة في أشهُر الحج كيف كان يُسمَّى تَمَتُّعاً.

ثمَّ أجاب عن حديث عائشة بأنَّها أرادت بقولها: وأمَّا الذينَ جمعوا بين الحج والعمرة، فإنَّما طافوا لهما طوافاً واحداً، يعني: الذينَ تَمَتَّعوا بالعمرة إلى الحج، لأنَّ حَجَّتهم كانت مَكّية، والحجة المكّية لا يُطاف لها إلَّا بعد عَرَفة، قال: والمراد بقولها: جمعوا بين الحج والعمرة: جمع مُتعةٍ لا جمع قِران، انتهى.

وإنّي لكثيرُ التَّعَجُّب منه في هذا الموضع كيف ساغَ له هذا التأويل، وحديث عائشة مُفَصَّل للحالَتَين، فإنَّها صَرَّحَت بفعلِ مَن تَمَتَّعَ ثمَّ مَن قَرَنَ، حيثُ قالت: «فطافَ الذينَ أهَلّوا بالعمرة ثمَّ حَلّوا طوافاً آخر بعد أن رَجَعوا من مِنًى» فهؤلاء أهل التمتُّع، ثمَّ قالت: «وأمَّا الذينَ جمعوا...» إلى آخره، فهؤلاء أهل القِرَان، وهذا أبيَنُ من أن يحتاج إلى إيضاح، والله المستعان.

---

(١) في (س): مرفوعاً، وهو خطأ، والمثبت من الأصلين.

وقد روى مسلم (١٢٧٩/ ٢٦٥) من طريق أبي الزُّبَير أنَّه سمع جابر بن عبد الله يقول: لم يَطُف النبي ﷺ ولا أصحابه بين الصَّفا والمروة إلَّا طوافاً واحداً. ومن طريق طاووسٍ عن عائشة (١٢١١/ ١٣٢): أنَّ النبي ﷺ قال لها: «يَسَعُكِ طوافُكِ لحجِّك وعمرَتِك» وهذا صريح في الإجزاء وإن كان العلماء اختلفوا فيما كانت عائشة مُحرِمة به، قال عبد الرزاق عن سفيان الثَّوري عن سَلَمةَ بن كُهَيلٍ قال: حَلَفَ طاووسٌ: ما طافَ أحد من أصحاب رسول الله ﷺ لحجِّه وعمرَته إلَّا طوافاً واحداً. وهذا إسناد صحيح، وفيه بيان ضَعف ما روي عن عليّ وابن مسعود من ذلك.

وقد روى آل بيت عليّ عنه مثل الجماعة، قال جعفر بن محمد الصادق عن أبيه: إنَّه كان يَحفَظ عن عليّ: «للقارنِ طواف واحد» خلاف ما يقول أهل العراق، وممَّا يُضَعِّف ما روي عن عليّ من ذلك أنَّ أمثَل طرقه عنه رواية عبد الرحمن بن أُذَينة عنه، وقد ذكر فيها: أنَّه يمتنع على مَن ابتَدَأ الإهلال بالحجِّ أن يُدخِل عليه العمرة، وأنَّ القارن يطوف طوافَينِ ويَسعى سَعيَين. والذينَ احتَجّوا بحديثه/ لا يقولونَ بامتناع إدخال العمرة على الحج، فإن كانت الطَّريق صحيحة عندهم لَزِمَهم العمل بما دَلَّت عليه، وإلَّا فلا حُجَّة فيها. ٤٩٦/٣

وقال ابن المنذر: احتَجَّ أبو ثور[1] من طريق النَّضر بأنّا أجَزنا جميعاً للحجِّ والعمرة سَفَراً واحداً وإحراماً واحداً وتَلبية واحدة، فكذلك يُجزئ عنهما طواف واحد وسَعيٌ واحد؛ لأنَّهما خالَفا في ذلك سائر العبادات.

وفي هذا القياس مباحث كثيرة لا نُطيل بها. واحتَجَّ غيره بقوله ﷺ: «دَخَلَت العمرة في الحج إلى يوم القيامة»، وهو صحيح كما سَلَفَ[2]، فدَلَّ على أنَّها لا تحتاج بعدَ أن دَخَلَت فيه إلى عمل آخر غير عمله، والحقّ أنَّ المتَّبَع في ذلك السُّنّة الصحيحة وهي مُستَغنية عن غيرها، وقد تقدَّم الكلام على بقيَّة حديث عائشة (١٥٦١)، وسيأتي الكلام على حديث ابن عمر في أبواب المحصَرِ (١٨٠٦) إن شاء الله تعالى، ونُنبِّه هناك على اختلاف الرواية فيه.

---

(١) وقع في (س): أبو أيوب، وهو خطأ، والمثبت من (أ) و(ع).

(٢) أخرجه مسلم برقم (١٢٤١).

**قوله: «لا آمَنَ»** كذا للأكثر بالمدِّ وفتح الميم الخفيفة، أي: أخاف، وللمُستَمْلي: «لا أيمَنُ» بياء ساكنة بين الهمزة والميم، فقيل: إنَّها إمالة، وقيل: لغة تَميميّة وهي عندهم بكسر الهمزة.

**قوله: «فإن حِيلَ»** كذا للأكثر، وللكُشمِيهَني: «وإن يُحَل» بضم الياء وفتح المهمَلة واللَّام ساكنة.

**وقوله في الطَّريق الثانية: «بطوافه الأول»** أي: الذي طافَه يوم النَّحر للإفاضة، وتَوَهَّمَ بعضهم أنَّه أراد طواف القدوم، فحَمَله على السعي.

وقال ابن عبد البَرِّ: فيه حُجَّة لمالك في قوله: إنَّ طواف القدوم إذا وُصِلَ بالسعي يُجزِئ عن طواف الإفاضة لمن تَرَكَه جاهلاً، أو نَسِيَه حتَّى رَجَعَ إلى بلده، وعليه الهَدْي، قال: ولا أعلم أحداً قال به غيره وغير أصحابه، وتُعقِّبَ بأنَّه إن حُمِلَ قوله: «طوافه الأول» على طواف القدوم، فإنَّه أجزأ عن طواف الإفاضة، كان ذلك دالًّا على الإجزاء مُطلَقاً ولو تَعَمَّدَه لا بقَيد الجهل والنِّسيان، لا إذا حَمَلنا قوله: «طوافه الأول» على طواف الإفاضة يوم النَّحر أو على السعي، ويؤيِّد التأويل الثاني حديث جابر عند مسلم (١٢٧٩/ ٢٦٥): لم يَطُف النبي ﷺ ولا أصحابه بين الصَّفا والمروة إلَّا طوافاً واحداً طوافه الأول. وهو محمول على ما حُمِلَ عليه حديث ابن عمر المذكور، والله أعلم.

**تنبيه:** وقع هنا عَقِبَ الطَّريق الثانية لحديث ابن عمر المذكور في نسخة الصَّغَاني تعلية السنَد المذكور لبعض الرُّواة، ولفظه: قال أبو إسحاق: حدَّثنا قُتَيبة ومحمد بن رُمْح قالا: حدَّثنا الليث مثله، وأبو إسحاق هذا إن كان هو المُستَمْلي، فقد سَقَطَ بينه وبين قُتَيبة وابن رُمح رجل، وإن كان غيره، فيحتمل أن يكون إبراهيمَ بن مَعقِل النَّسَفي الراوي عن البخاري، والله أعلم.

٤٩٧/٣

## ٧٨- باب الطَّواف على وضوءٍ

**١٦٤١- حدَّثنا أحمدُ بنُ عيسى، حدَّثنا ابنُ وَهْبٍ، قال: أخبَرَني عَمرُو بنُ الحارثِ، عن محمَّدِ ابن عبدِ الرحمن بنِ نَوْفَلٍ القُرَشِيّ: أنَّه سألَ عُرْوةَ بنَ الزُّبَير، فقال: قد حجَّ النبيُّ ﷺ، فأخبَرَتْني**

عائشةُ رضي الله عنها: أنَّه أوَّلُ شيءٍ بَدَأ به حينَ قَدِمَ أنَّه تَوضَّأ، ثمَّ طافَ بالبيتِ، ثمَّ لم تكن عُمْرةً، ثمَّ حجَّ أبو بكرٍ ﷺ، فكان أوَّلَ شيءٍ بَدَأ به الطَّوافُ بالبيتِ، ثمَّ لم تكن عُمْرةً، ثمَّ عُمَرُ ﷺ مِثلُ ذلك.

ثمَّ حجَّ عثمانُ ﷺ فرأيتُه أوَّلُ شيءٍ بَدَأ به الطَّوافُ بالبيتِ، ثمَّ لم تكن عُمْرةً، ثمَّ مُعاوِية وعبدُ الله بنُ عمر، ثمَّ حَجَجْتُ مع أبي - الزُّبَير بنِ العَوّام - فكان أوَّلَ شيءٍ بَدَأ به الطَّوافُ بالبيتِ، ثمَّ لم تكن عُمْرةً، ثمَّ رأيتُ المهاجِرينَ والأنصار يفعلُونَ ذلك، ثمَّ لم تكن عُمْرةً، ثمَّ آخِرُ مَن رأيتُ فعل ذلك ابنُ عمرَ، ثمَّ لم يَنقُضْها عُمْرةً، وهذا ابنُ عمرَ عندَهم فلا يَسْألُونَه، ولا أحدٌ ممَّن مضى ما كانوا يَبْدَؤُونَ بشيءٍ حينَ يَضَعون أقدامَهم من الطَّواف بالبيتِ، ثمَّ لا يَحِلُّونَ، وقد رأيتُ أُمّي وخالَتي حينَ تَقْدَمان لا تَبْتَدِئان بشيءٍ أوَّلَ من البيتِ تَطُوفان به، ثمَّ إنَّهما لا تَحِلّانِ.

١٦٤٢- وقد أخبَرَتْني أُمّي: أنَّها أهلَّت هي وأُختُها والزُّبَيرُ وفُلانٌ وفُلانٌ بعُمْرةٍ، فلمَّا مَسَحُوا الرُّكْنَ حَلُّوا.

قوله: «باب الطَّواف على وُضُوء» أورَدَ فيه حديث عائشة: «أنَّ أول شيء بَدَأ به النبي ﷺ حينَ قَدِمَ أنَّه تَوضَّأ ثمَّ طافَ» الحديث بطولِه، وليس فيه دلالة على الاشتراط إلَّا إذا انضَمَّ إليه قوله ﷺ: «خُذوا عنِّي مَناسككم»[1]، وباشتراط الوُضوء للطَّواف قال الجمهور، وخالَفَ فيه بعض الكوفيين، ومن الحُجَّة عليهم قولُه ﷺ لعائشةَ لمَّا حاضَت: «غير أن لا تطوفي بالبيت حتَّى تَطهُري»، وسيأتي بيان الدّلالة منه بعد بابين (١٦٥٠).

قوله: «ما كانوا يَبْدَؤُونَ بشيءٍ حينَ يَضَعُونَ أقدامهم من الطَّواف بالبيت» قال ابن بَطَّال: لا بُدَّ من زيادة لفظ: «أول» بعدَ لفظ: «أقدامهم». وأجاب الكِرْماني بأنَّ معناه: ما كانوا يَبدَؤونَ بشيءٍ آخر حينَ يَضَعونَ أقدامهم في المسجد لأجل الطَّواف. انتهى.

وحاصله: أنَّه لم يَتَعيَّن حذف لفظ «أول»، بل يجوز أن يكون الحذف في موضع آخر، لكنَّ الأول أولى؛ لأنَّ الثاني يحتاج إلى جعل «من» بمعنى: من أجل، وهو قليل، وأيضاً فلفظ: «أول»

(١) أخرجه مسلم (١٢٩٧).

قد ثَبَتَ في بعض الروايات، وثَبَتَ أيضاً في مكان آخر من الحديث نفسه (١٦١٤و١٦١٥)، ووقع في رواية الكُشْمِيهني: «حتَّى يَضَعوا» بدلَ: «حينَ يَضَعونَ» وتوجيهه واضح.

**قوله: «ثمَّ إنَّهما لا تَحِلّان»** أي: سواء كان إحرامهما بالحجِّ وحده أو بالقِرَان، خلافاً لمن قال: إنَّ مَن حجَّ مُفرِداً فطافَ، حَلَّ بذلك، كما تقدَّم عن ابن عبَّاس.

**وقوله: «أُمّي»** يعني: أسماء بنت أبي بكر، وخالَته هي عائشة، وقد تقدَّم الكلام على فوائد هذا الحديث في «باب مَن طافَ إذا قَدِمَ» (١٦١٤و١٦١٥).

تنبيه: قال الداوودي: ما ذُكِرَ من حَجِّ عثمان هو من كلام عُرْوة، وما قبله من كلام عائشة. وقال أبو عبد الملِك: مُنتَهى حديث عائشة عند قوله: «ثمَّ لم تكن عمرةً»، ومن قوله: «ثمَّ حجَّ أبو بكر» إلى آخره، من كلام عُرْوة. انتهى، فعلى هذا يكون بعض هذا مُنقَطِعاً؛ لأنَّ عُرْوة لم يُدرِك أبا بكر ولا عمر، نعم أدرَك عثمان، وعلى قول الداوودي يكون الجميع متَّصلاً، وهو الأظهَر.

## ٧٩- باب وجوب الصّفا والمروة وجُعِلا من شعائر الله ٤٩٨/٣

**١٦٤٣- حدَّثنا أبو اليَمَان، أخبرنا شعيبٌ، عن الزُّهْريِّ، قال عُرْوةُ: سألتُ عائشةَ رضي الله عنها فقلتُ لها: أرأيتِ قولَ الله تعالى: ﴿إِنَّ ٱلصَّفَا وَٱلْمَرْوَةَ مِن شَعَآئِرِ ٱللَّهِ فَمَنْ حَجَّ ٱلْبَيْتَ أَوِ ٱعْتَمَرَ فَلَا جُنَاحَ عَلَيْهِ أَن يَطَّوَّفَ بِهِمَا﴾ [البقرة:١٥٨]، فوالله ما على أحدٍ جُناحٌ أن لا يَطُوفَ بالصَّفا والمَرْوةِ! قالت: بِئْسَ ما قلتَ يا ابنَ أُختي! إنَّ هذه لو كانت كما أوَّلْتَها عليه كانتْ: لا جُناحَ عليه أن لا يَتطَوَّفَ بهما، ولكنَّها أُنزِلَت في الأنصار؛ كانوا قبلَ أن يُسلِمُوا يُهِلُّونَ لمَنَاةَ الطّاغِيَةِ التي كانوا يَعبُدُونَها عندَ المُشَلَّلِ، فكان مَن أهلَّ يَتَحَرَّجُ أن يَطُوفَ بالصَّفا والمَرْوةِ، فلمَّا أسلَمُوا سألُوا رسولَ الله ﷺ عن ذلك، قالوا: يا رسولَ الله، إنّا كنَّا نَتَحَرَّجُ أن نَطُوفَ بين الصَّفا والمَرْوةِ، فأنزَلَ الله تعالى: ﴿إِنَّ ٱلصَّفَا وَٱلْمَرْوَةَ مِن شَعَآئِرِ ٱللَّهِ﴾ الآية، قالت عائشةُ رضي الله عنها: وقد سَنَّ رسولُ الله ﷺ الطَّوافَ بينَهما، فليس لأحدٍ أن يَتْرُكَ الطَّوافَ بينَهما.**

ثُمَّ أخبرتُ أبا بكرِ بنَ عبدِ الرحمن، فقال: إنَّ هذا العِلْمَ ما كنتُ سمعتُه، ولقد سمعتُ رِجالاً من أهلِ العِلْمِ يَذكُرونَ أنَّ الناسَ ـ إلا مَن ذَكَرَت عائشةُ ـ ممَّن كان يُهِلُّ بمَناةَ، كانوا يَطُوفُونَ كلُّهم بالصَّفا والمَرْوةِ، فلمَّا ذَكَرَ الله تعالى الطَّوافَ بالبيتِ ولم يَذكُرِ الصَّفا والمَرْوةَ في القرآنِ قالوا: يا رسولَ الله، كنَّا نَطُوفُ بالصَّفا والمَرْوةِ، وإنَّ اللهَ أنزَلَ الطَّوافَ بالبيتِ فلم يَذكُرِ الصَّفا، فهل علينا من حَرَجٍ أن نَطَّوَّفَ بالصَّفا والمَرْوةِ؟ فأنزَلَ الله تعالى: ﴿إِنَّ ٱلصَّفَا وَٱلْمَرْوَةَ مِن شَعَآئِرِ ٱللَّهِ﴾ الآيةَ.

قال أبو بكرٍ: فأسمَعُ هذه الآيةَ نزلَت في الفَرِيقَينِ كِلَيهما: في الذينَ كانوا يَتَحَرَّجُونَ أن يَطُوفُوا بالجاهليَّةِ بالصَّفا والمَرْوةِ، والذينَ يَطُوفُونَ ثمَّ تَحَرَّجُوا أن يَطُوفُوا بهما في الإسلام، من أجْلِ أنَّ اللهَ تعالى أمَرَ بالطَّواف بالبيتِ ولم يَذكُرِ الصَّفا، حتَّى ذَكَرَ ذلك بعدَما ذَكَرَ الطَّوافَ بالبيتِ.

[أطرافه في: ١٧٩٠، ٤٤٩٥، ٤٨٦١]

قوله: «باب وُجُوب الصَّفا والمَرْوَة وجُعِلا من شعائر الله» أي: وجوب السعي بينهما مُستفاد من كونهما جُعِلا من شعائر الله، قاله ابن المنيِّر في «الحاشية»، وتمام هذا نقل أهل اللُّغة في تفسير الشَّعائر، قال الأزهَري: الشَّعائر: المقالة التي نَدَبَ الله إليها وأمَرَ بالقيام عليها، وقال الجَوهري: الشَّعائر: أعمال الحج وكلّ ما جُعِلَ عَلَماً لطاعة الله.

ويُمكِن أن يكون الوجوب مُستفاداً من قول عائشة: ما أتمَّ الله حجَّ امرِئٍ ولا عمرته لم يَطُف بين الصَّفا والمروة، وهو في بعض طرق حديثها المذكور في هذا الباب عند مسلم (١٢٧٧/ ٢٦٠).

واحتَجَّ ابن المنذر للوجوب بحديث صَفيَّة بنت شَيْبة عن حَبيبةَ بنت أبي تِجْراةَ ـ بكسر المثنَّاة وسكون الجيم بعدها راء ثمَّ ألف ساكنة ثمَّ هاء ـ وهي إحدى نساء بني عبد الدار ـ قالت: دخلت مع نِسْوة من قُرَيش دارَ آل أبي حسين، فرأيت رسول الله ﷺ يسعى وإنَّ مِئزَره لَيَدور من شِدّة السعي، وسمعته يقول: «اسعَوْا، فإنَّ الله كَتَبَ عليكم السعيَ»

أخرجه الشافعي (٢/ ٢٣١) وأحمد (٢٧٣٦٧) وغيرهما، وفي إسناد هذا الحديث عبد الله بن المؤَمَّل وفيه ضعف، ومن ثَمَّ قال ابن المنذر: إن ثَبَتَ فهو حُجَّة في الوجوب.

قلت: له طريق أُخرى في «صحيح ابن خُزَيمةَ» (٢٧٦٥) مختصرة، وعند الطبراني (١١/ ١١٤٣٧) عن ابن عبَّاس كالأولى، وإذا انضَمَّت إلى الأولى قويت، واختُلِفَ على صَفيَّة بنت شَيْبة في اسم الصحابية التي أخبَرَتها به، ويجوز أن تكون أخذَته عن جماعة، فقد وقع عند الدارَقُطني (٢٥٨٢) عنها: «أخبَرَتني نِسْوة من بني عبد الدار»، فلا يَضُرّه الاختلاف، والعُمدةُ في الوجوب قوله ﷺ: «خُذوا عنِّي مَناسككم»[1]، واستَدَلَّ بعضهم بحديث أبي موسى في إهلاله، وقد تقدَّم في أبواب المواقيت (١٥٥٩) وفيه: «طُف بالبيت وبين الصَّفا والمروة».

واختَلَفَ أهل العلم في هذا، فالجمهور قالوا: هو رُكْنٌ لا يَتِمّ الحج بدونه، وعن أبي حنيفة: واجب/ يُجبَر بالدَّم، وبه قال الثَّوري في الناسي لا في العامد، وبه قال عطاء، وعنه: أنَّه ٤٩٩/٣
سُنَّة لا يجب بتَركِه شيء، وبه قال أنس فيما نقله ابن المنذر، واختُلِفَ عن أحمد كهذه الأقوال الثلاثة، وعند الحنفيَّة تفصيل فيما إذا تَرَك بعض السعي كما هو عندهم في الطَّواف بالبيت.

وأغرَبَ ابن العربي، فحكى الإجماع على أنَّ السعي رُكْنٌ في العمرة، وإنَّما الاختلاف في الحج.

وأغرَبَ الطَّحاوي فقال في كلام له على المَشعَر الحرام: قد ذكر الله أشياء في الحج لم يُرِد بذِكْرها إيجابها في قول أحد من الأُمّة، من ذلك قوله: ﴿إِنَّ ٱلصَّفَا وَٱلْمَرْوَةَ مِن شَعَآئِرِ ٱللَّهِ﴾ الآية، وكلٌّ أجمع على أنَّه لو حجَّ ولم يَطُف بهما أنَّ حَجّه قد تَمَّ وعليه دَم. وقد أطنَبَ ابن المنيِّر في الردّ عليه في «حاشيته» على ابن بَطَّال.

**قوله: «فوالله ما على أحد جُناح أن لا يَطُوف بالصَّفا والمرْوَة...»** إلى آخره، الجواب مُحصَّله: أنَّ عُرْوة احتَجَّ للإباحة باقتصار الآية على رفع الجُناح، فلو كان واجباً لمَا اكتَفى

---

(١) أخرجه مسلم (١٢٩٧).

بذلك، لأنَّ رفع الإثم علامة المباح، ويَزدادُ المستَحَبّ بإثبات الأجر، ويَزدادُ الوجوب عليهما بعقاب التارك.

ومحصَّل جواب عائشة: أنَّ الآية ساكتة عن الوجوب وعَدَمه، مُصَرِّحة برفع الإثم عن الفاعل، وأمَّا المباح فيحتاج إلى رفع الإثم عن التارك، والحكمة في التعبير بذلك مُطابَقة جواب السائلينَ، لأنَّهم تَوَهَّموا من كونهم كانوا يفعلونَ ذلك في الجاهلية أنَّه لا يستمِرّ في الإسلام، فخرج الجواب مُطابقاً لسؤالهم، وأمَّا الوجوب فيُستفاد من دليل آخر، ولا مانع أن يكون الفعل واجباً ويعتقد إنسان امتناع إيقاعه على صفة مخصوصة، فيقال له: لا جُناح عليك في ذلك، ولا يستلزم ذلك نفي الوجوب، ولا يَلزَم من نفي الإثم عن الفاعل نفي الإثم عن التارك، فلو كان المراد مُطلَق الإباحة لَنَفى الإثم عن التارك.

وقد وقع في بعض الشَّواذّ باللفظ الذي قالت عائشة: أنَّها لو كانت للإباحة لكانت كذلك، حكاه الطَّبَري وابن أبي داود في «المصاحف» وابن المنذر وغيرهم عن أُبيِّ بن كعب وابن مسعود وابن عبَّاس، وأجاب الطَّبَري بأنَّها محمولة على القراءة المشهورة، و«لا» زائدة، وكذا قال الطَّحاوي، وقال غيره: لا حُجَّة في الشَّواذّ إذا خالَفَت المشهور، وقال الطَّحاوي أيضاً: لا حُجَّة لمن قال: إنَّ السعي مُستَحَبٌّ بقوله: ﴿وَمَن تَطَوَّعَ خَيْرًا﴾؛ لأنَّه راجع إلى أصل الحج والعمرة، لا إلى خصوص السعي؛ لإجماع المسلمين على أنَّ التطوُّع بالسعي لغير الحاجّ والمعتمِر غير مشروع، والله أعلم.

**قوله:** «يُهِلُّونَ» أي: يُحَجّون.

**قوله:** «لمناة» بفتح الميم والنون الخفيفة: صَنَم كان في الجاهلية، وقال ابن الكَلْبي: كانت صَخرةً نَصَبَها عَمْرو بن لُحَيّ لهُذَيل، وكانوا يَعبُدونَها، والطاغية: صفة لها إسلامية.

**قوله:** «بالمُشَلَّل» بضم أوله وفتح المعجَمة ولامين الأولى مفتوحة مُثقَّلة: هي الثَّنيَّة المشرفة على قُدَيد، زاد سفيان عن الزُّهْري: «بالمشَلَّلِ من قُدَيد» أخرجه مسلم (١٢٧٧/ ٢٦١)، وأصله للمصنِّف كما سيأتي في تفسير النَّجم (٤٨٦١)، وله في تفسير البقرة (٤٤٩٥)

من طريق مالك عن هشام بن عُرْوة عن أبيه قال: قلتُ لعائشة وأنا يومَئذٍ حديث السِّنّ ـ فذكر الحديث وفيه ـ كانوا يُهِلّونَ لمناة، وكانت مَناةُ حَذْوَ قُدَيد. أي: مُقابلَه، وقُدَيد، بقافٍ مصغَّر: قرية جامعة بين مكَّة والمدينة كثيرة المياه، قاله أبو عُبَيد البَكْري.

قوله: «**فكان مَن أهلَّ يَتَحَرَّج أن يَطُوف بين الصَّفا والمَرْوَة**» وقوله: بعد ذلك: «**إنّا كنَّا نَتَحَرَّج أن نَطُوف بين الصَّفا والمَرْوَة**» ظاهره أنَّهم كانوا في الجاهلية لا يطوفونَ بين الصَّفا والمروة، ويَقتَصِرونَ على الطَّواف بمناة، فسألوا عن حكم الإسلام في ذلك، ويُصرِّح بذلك رواية سفيان (٤٨٦١) المذكورة بلفظ: إنَّما كان مَن أهلَّ بمناة الطاغية التي بالمشَلَّلِ لا يطوفونَ بين الصَّفا والمروة، وفي رواية مَعمَر عن الزُّهْري (٤٨٦١): إنّا كنَّا لا نَطوفُ بين الصَّفا والمروة تعظيماً لمناة، أخرجه البخاري تعليقاً، ووَصَله أحمد (٢٥٢٩٨) وغيره، وفي رواية يونس عن الزُّهْري عند مسلم (١٢٧٧/ ٢٦٣): إنَّ الأنصار كانوا قبلَ أن يُسلِموا هم وغَسَّان يُهِلّونَ لمناة، فتَحرَّجوا أن يطوفوا بين الصَّفا والمروة، وكان ذلك سُنَّة في آبائهم، مَن/ أحرَمَ لمناة لم يَطُف بين الصَّفا والمروة. فطرق الزُّهْري مُتَّفِقة. ٣/٥٠٠

وقد اختُلِفَ فيه على هشام بن عُرْوة عن أبيه، فرواه مالك (١/ ٢٧٣) عنه بنحو رواية شعيب عن الزُّهْري[1]، ورواه أبو أُسامة عنه بلفظ: إنَّما أنزَلَ الله هذا في أُناس من الأنصار كانوا إذا أهَلّوا أهَلّوا[2] لمناة في الجاهلية فلا يَحِلّ لهم أن يطوفوا بين الصَّفا والمروة. أخرجه مسلم (١٢٧٧/ ٢٦٠)، وظاهره يوافق رواية الزُّهْري، وبذلك جَزَمَ محمد بن إسحاق فيما رواه الفاكهي من طريق عثمان بن ساج عنه: أنَّ عَمْرو بن لُحَيّ نَصَبَ مَناةَ على ساحل البحر ممَّا يلي قُدَيد، فكانت الأزد وغَسّان يُحَجّونَها ويُعَظِّمونَها، إذا طافوا بالبيت وأفاضوا من عَرَفات وفَرَغوا من مِنًى، أتوا مَناةَ فأهَلّوا لها، فمَن أهلَّ لها لم يَطُف بين الصَّفا والمروة ـ قال ـ وكانت مَناةُ للأوسِ والخَزرَج والأزد من غَسّان ومَن دانَ دِينَهم من أهل يَثرِب. فهذا يوافق رواية الزُّهْري.

---

(١) ستأتي برقم (١٦٤٣).

(٢) «أهلوا» الثانية سقطت من (س).

وأخرج مسلم (١٢٧٧/ ٢٥٩) من طريق أبي معاوية عن هشام هذا الحديث، فخالَفَ جميع ما تقدَّم، ولفظه: إنَّما كان ذلك لأنَّ الأنصار كانوا يُهِلّونَ في الجاهلية لصَنَمَينِ على شَطّ البحر، يقال لهما: إساف ونائلة، ثم يجيؤون[1] فيطوفونَ بين الصَّفا والمروة، ثمَّ يَحِلّون، فلمَّا جاء الإسلام كرهوا أن يطوفوا بينهما للذي كانوا يصنعونَ في الجاهلية. فهذه الرواية تقتضي أنَّ تَحرُّجهم إنَّما كان لئلَّا يفعلوا في الإسلام شيئاً كانوا يفعلونه في الجاهلية، لأنَّ الإسلام أبطَلَ أفعال الجاهلية، إلَّا ما أذِنَ فيه الشارع، فخَشُوا أن يكون ذلك من أمر الجاهلية الذي أبطَله الشارع، فهذه الرواية توجيهها ظاهر، بخلاف رواية أبي أُسامة، فإنَّها تقتضي أنَّ التَّحَرُّج عن الطَّواف بين الصَّفا والمروة لكَونِهم كانوا لا يفعلونه في الجاهلية، ولا يَلزَم من تَركِهم فعلَ شيء في الجاهلية أن يَتَحرَّجوا من فعله في الإسلام، ولولا الزيادة التي في طريق يونس[2] حيثُ قال: وكانت سُنَّة في آبائهم... إلى آخره، لكان الجمع بين الروايتين مُمكِناً بأن نقول: وقع في رواية الزُّهْري حذفٌ، تقديره: أنَّهم كانوا يُهِلّونَ في الجاهلية لمناة ثمَّ يطوفونَ بين الصَّفا والمروة، فكان مَن أهلَّ ـ أي: بعدَ ذلك في الإسلام ـ يَتَحرَّج أن يطوف بين الصَّفا والمروة، لئلَّا يُضاهي فعل الجاهلية.

ويُمكِن أيضاً أن يكون في رواية أبي أُسامة حذفٌ، تقديره: كانوا إذا أَهَلُّوا أَهَلُّوا لمناة في الجاهلية، فجاء الإسلام فظَنّوا أنَّه أبطَلَ ذلك فلا يَحِلّ لهم، ويُبيِّن ذلك روايةُ أبي معاوية المذكورة حيثُ قال فيها: فلمَّا جاء الإسلام كَرِهوا أن يطوفوا بينهما للذي كانوا يصنعونَ في الجاهلية. إلَّا أنَّه وقع فيها وهمٌ غير هذا نَبَّه عليه عياض، فقال: قوله: «لصَنَمَينِ على شَطّ البحر» وهمٌ، فإنَّهما ما كانا قَطُّ على شَطّ البحر، وإنَّما كانا على الصَّفا والمروة، إنَّما كانت مَناةُ ممَّا يلي جهة البحر. انتهى، وسَقَطَ من روايته أيضاً إهلالهم أولاً لمناة، فكأنَّهم كانوا يُهِلّونَ لمناة فيَبدَؤونَ بها ثمَّ يطوفونَ بين الصَّفا والمروة لأجلِ إساف ونائلة، فمن ثَمَّ تَحرَّجوا من الطَّواف بينهما في الإسلام، ويؤيِّد ما ذَكَرناه حديثُ أنس المذكور في الباب الذي بعده

(١) عبارة «ثم يجيئون» سقطت من (س).

(٢) أخرجها مسلم (١٢٧٧) (٢٦٣).

(١٦٤٨) بلفظ: أكنتُم تكرَهونَ السعي بين الصَّفا والمروة؟ فقال: نعم، لأنَّها كانت من شِعار الجاهلية.

وروى النَّسائي (٨١٨٨) بإسناد قوي عن زيد بن حارثة قال: كان على الصَّفا والمروة صَنَمان من نُحاسٍ يقال لهما: إساف ونائلة، كان المشركونَ إذا طافوا تمسَّحوا بهما، الحديث.

وروى الطبراني[1] وابن أبي حاتم في التفسير بإسناد حسن من حديث ابن عبَّاس قال: قالت الأنصار: إنَّ السعي بين الصَّفا والمروة من أمر الجاهلية، فأنزَلَ الله عزَّ وجلَّ ﴿إِنَّ ٱلصَّفَا وَٱلْمَرْوَةَ مِن شَعَآئِرِ ٱللَّهِ﴾ الآية.

وروى الفاكهي (١٤٣٨) وإسماعيل القاضي في «الأحكام» بإسناد صحيح عن الشَّعْبي قال: كان صَنَم بالصَّفا يُدعى إساف ووَثَنٌ بالمروة يُدعى نائلة، فكان أهل الجاهلية يَسعَوْنَ بينهما، فلمَّا جاء الإسلام رُمي بهما، وقالوا: إنَّما كان ذلك يصنعه أهل الجاهلية من أجل أوثانهم، فأمسَكوا عن السعي بينهما، قال فأنزَلَ الله تعالى ﴿إِنَّ ٱلصَّفَا وَٱلْمَرْوَةَ مِن شَعَآئِرِ ٱللَّهِ﴾ الآية.

وذكر الواحدي في «أسبابه»[2] عن ابن عبَّاس نحو هذا، وزاد فيه:/ يَزعُم أهل الكتاب ٥٠١/٣
أنَّهما زَنَيا في الكعبة فمُسِخا حَجَرَينِ، فوُضِعا على الصَّفا والمروة ليُعتبَر بهما، فلمَّا طالَت المدّة عُبِدا. والباقي نحوه.

وروى الفاكهي أيضاً بإسناد صحيح إلى أبي مِجْلَزٍ نحوه. وفي «كتاب مكَّة» لعُمر بن شَبّة بإسناد قوي عن مجاهد في هذه الآية قال: قالت الأنصار: إنَّ السعي بين هذين الحجَرَينِ من أمر الجاهلية، فنزلت[3]. ومن طريق الكَلْبي قال: كان الناس أولَ ما أسلَموا كَرِهوا الطَّواف بينهما، لأنَّه كان على كلّ واحد منهما صَنَم، فنزلت، فهذا كلّه يوضح قوّة رواية أبي معاوية وتقدُّمها على رواية غيره.

---

(١) في «الأوسط» (٨٣١٩).

(٢) صفحة ٣٨-٣٩.

(٣) وأخرجه الطبري في «التفسير» ٢/ ٤٧.

ويحتمل أن يكون الأنصار في الجاهلية كانوا فريقَينِ، منهم من كان يطوف بينهما على ما اقتَضَته رواية أبي معاوية، ومنهم من كان لا يَقرَبهما على ما اقتَضَته رواية الزُّهْري، واشتَرَك الفريقان في الإسلام على التوقُّف عن الطَّواف بينهما، لكَونِه كان عندهم جميعاً من أفعال الجاهلية، فيُجمَع بين الروايتين بهذا، وقد أشارَ إلى نحو هذا الجمع البيهقي، والله أعلم.

تنبيه: قول عائشة: سَنَّ رسول الله ﷺ الطَّواف بين الصَّفا والمروة. أي: فرَضَه بالسُّنّة، وليس مرادها نفي فرضيتها، ويؤيِّده قولها: لم يُتِمّ الله حجَّ أحدكم ولا عمرته ما لم يَطُف بينهما[1].

قوله: «ثمَّ أخبرتُ أبا بكر بن عبد الرحمن» القائل: هو الزُّهْري، ووقع في رواية سفيان عن الزُّهْري عند مسلم (١٢٧٧/ ٢٦١): قال الزُّهْري: فذكرت ذلك لأبي بكر بن عبد الرحمن بن الحارث بن هشام، فأعجَبَه ذلك.

قوله: «إنَّ هذا العِلْم» كذا للأكثر، أي: إنَّ هذا هو العلم المتين، وللكُشميهني: «إنَّ هذا لَعِلمٌ» بفتح اللَّام وهي المؤكِّدة، وبالتنوينِ على أنَّه الخبر.

قوله: «أنَّ الناس إلّا مَن ذَكَرَت عائشة» إنَّما ساغَ له هذا الاستثناء مع أنَّ الرجال الذينَ أخبَروه أطلقوا ذلك، لبيان الخبر عنده من رواية الزُّهْري له عن عُرْوة عنها، ومُحصَّل ما أخبر به أبو بكر بن عبد الرحمن: أنَّ المانع لهم من التطوُّف بينهما أنَّهم كانوا يطوفونَ بالبيت وبين الصَّفا والمروة في الجاهلية، فلمَّا أنزَلَ الله الطَّواف بالبيت ولم يَذكُر الطَّواف بينهما ظَنّوا رَفْعَ ذلك الحُكْم، فسألوا: هل عليهم من حَرَج إن فعَلوا ذلك؟ بناء على ما ظَنّوه من أنَّ التطوُّف بينهما من فعل الجاهلية.

ووقع في رواية سفيان المذكورة[2]: إنَّما كان مَن لا يطوف بينهما من العرب يقولون: إنَّ طوافنا بين هذين الحجَرَينِ من أمر الجاهلية. وهو يؤيِّد ما شَرَحناه أولاً.

---

(١) أخرجه مسلم في أحد طرقه برقم (١٢٧٧) (٢٦٠)، كما أشار إليه الحافظ ابن حجر في أول الباب.

(٢) وهي عند مسلم برقم (١٢٧٧) (٢٦١).

قوله: «فأسمَعُ هذه الآية نزلَت في الفريقَين» كذا في مُعظَم الروايات بإثبات الهمزة وضم العَين بصيغة المضارَعة للمُتكلِّم، وضَبَطَه الدِّمياطي في نسخته بالوَصلِ وسكون العَين بصيغة الأمر، والأول أصوَب، فقد وقع في رواية سفيان المذكورة: «فأُراها نزلت» وهو بضم الهمزة، أي: أظنّها، وحاصله أنَّ سبب نزول الآية على هذا الأُسلوب كان للردِّ على الفريقَين: الذينَ تَحرَّجوا أن يطوفوا بينهما لكَونِه عندهم من أفعال الجاهلية، والذينَ امتَنَعوا من الطَّواف بينهما لكَونِهما لم يُذكَرا.

قوله: «حتَّى ذَكَرَ ذلك بعدَما ذَكَرَ الطَّواف بالبيت» يعني: تأخَّرَ نزول آية البقرة في الصَّفا والمروة عن آية الحج وهي قوله تعالى: ﴿وَلْيَطَّوَّفُوا بِالْبَيْتِ الْعَتِيقِ﴾ [الحج: ٢٩]، ووقع في رواية المُستَمْلي وغيره: «حتَّى ذَكَرَ بعدَ ذلك ما ذَكَرَ الطَّواف بالبيت»، وفي توجيهه عُسر، وكأنَّ قوله: «الطَّواف بالبيت» بَدَلٌ من قوله: «ما ذَكَرَ» بتقدير الأول: إنَّما امتَنَعوا من السعي بين الصَّفا والمروة، لأنَّ قوله: ﴿وَلْيَطَّوَّفُوا بِالْبَيْتِ الْعَتِيقِ﴾ دَلَّ على الطَّواف بالبيت، ولا ذِكْر للصَّفا والمروة فيه، حتَّى نزل ﴿إِنَّ الصَّفَا وَالْمَرْوَةَ مِن شَعَائِرِ اللَّهِ﴾ بعدَ نزول: ﴿وَلْيَطَّوَّفُوا بِالْبَيْتِ﴾، أمَّا الثاني فيجوز أن تكون «ما» مصدرية، أي: بعدَ ذلك الطَّواف بالبيت الطَّواف بين الصَّفا والمروة، والله أعلم.

## ٨٠- باب ما جاء في السّعي بين الصّفا والمروة ٥٠٢/٣

وقال ابنُ عمرَ رضي الله عنهما: السَّعْيُ من دار بني عبَّادٍ إلى زُقاق بني أبي حسينٍ.

١٦٤٤ - حدَّثنا محمَّدُ بنُ عُبيدٍ، حدَّثنا عيسى بنُ يونسَ، عن عُبيدِ الله بنِ عمرَ، عن نافعٍ، عن ابنِ عمرَ رضي الله عنهما، قال: كان رسولُ الله ﷺ إذا طافَ الطَّوافَ الأوَّلَ خَبَّ ثلاثاً ومَشَى أربعاً، وكان يَسْعَى بَطْنَ المَسِيلِ إذا طافَ بين الصَّفَا والمَرْوةِ.

فقلتُ لِنافعٍ: أكان عبدُ الله يَمْشي إذا بَلَغَ الرُّكْنَ اليَمانيَ؟ قال: لا، إلا أن يُزاحَمَ على الرُّكْنِ، فإنَّه كان لا يَدَعُه حتَّى يَسْتَلِمَه.

١٦٤٥- حدَّثنا عليُّ بنُ عبدِ الله، حدَّثنا سفيانُ، عن عَمرِو بنِ دينار، قال: سألنا ابنَ عمرَ ﷺ عن رجلٍ طافَ بالبيتِ في عُمْرةٍ ولم يَطُف بين الصَّفا والمَرْوةِ، أيأتي امرأتَه؟ فقال: قَدِمَ النبيُّ ﷺ فطافَ بالبيتِ سَبْعاً، وصَلَّى خَلْفَ المقام رَكْعتَينِ، فطافَ بين الصَّفا والمَرْوةِ سَبْعاً: ﴿ لَّقَدْ كَانَ لَكُمْ فِي رَسُولِ ٱللَّهِ أُسْوَةٌ حَسَنَةٌ ﴾ [الأحزاب:٢١].

١٦٤٦- وسألْنا جابرَ بنَ عبدِ الله رضي الله عنهما، فقال: لا يَقْرَبَنَّها حتَّى يَطُوفَ بين الصَّفا والمَرْوةِ.

١٦٤٧- حدَّثنا المكِّيُّ بنُ إبراهيمَ، عن ابنِ جُرَيجٍ، قال: أخبرني عَمرُو بنُ دينارٍ، قال: سمعتُ ابنَ عمرَ رضي الله عنهما، قال: قَدِمَ النبيُّ ﷺ مكَّةَ فطافَ بالبيتِ، ثمَّ صَلَّى رَكْعتَينِ، ثمَّ سَعَى بين الصَّفا والمَرْوةِ، ثمَّ تَلا: ﴿ لَّقَدْ كَانَ لَكُمْ فِي رَسُولِ ٱللَّهِ أُسْوَةٌ حَسَنَةٌ ﴾ [الأحزاب: ٢١].

١٦٤٨- حدَّثنا أحمدُ بنُ محمَّدٍ، أخبرنا عبدُ الله، أخبرنا عاصمٌ، قال: قلتُ لأنسِ بنِ مالكٍ ﷺ: أكنتُم تَكْرَهُونَ السَّعْيَ بين الصَّفا والمَرْوةِ؟ قال: نعم، لأنَّها كانت من شَعائرِ الجاهليَّةِ، حتَّى أنزَلَ الله: ﴿ إِنَّ ٱلصَّفَا وَٱلْمَرْوَةَ مِن شَعَآئِرِ ٱللَّهِ فَمَنْ حَجَّ ٱلْبَيْتَ أَوِ ٱعْتَمَرَ فَلَا جُنَاحَ عَلَيْهِ أَن يَطَّوَّفَ بِهِمَا ﴾ [البقرة: ١٥٨].

[طرفه في: ٤٤٩٦]

١٦٤٩- حدَّثنا عليُّ بنُ عبدِ الله، حدَّثنا سفيانُ، عن عَمرٍو، عن عطاءٍ، عن ابنِ عبَّاسٍ رضي الله عنهما، قال: إنَّما سَعَى رسولُ الله ﷺ بالبيتِ وبين الصَّفا والمَرْوةِ لِيُرِيَ المشركِينَ قُوَّتَه.

زادَ الحُميديُّ: حدَّثنا سفيانُ، حدَّثنا عَمرٌو، سمعتُ عطاءً، عن ابنِ عبَّاسٍ، مِثلَه.

[طرفه في: ٤٢٥٧]

قوله: «باب ما جاء في السَّعْي بين الصَّفا والمَرْوَة» أي: في كيفيته.

قوله: «وقال ابن عُمَر...» إلى آخره، وَصَلَه الفاكهي (٢١٢٩) من طريق ابن جُرَيج أخبرني نافع قال: نزل ابن عمر من الصَّفا، حتَّى إذا حاذى باب بني عبَّاد سَعَى، حتَّى إذا

انتهى إلى الزُّقاق الذي يَسلُك بين دار بني أبي حسين ودار بنت قَرَظة. ومن طريق عُبيدِ الله ابن أبي يزيد قال: رأيت ابن عمر يَسعَى من مَجلِس أبي عبَّاد إلى زُقاق ابن أبي حسين. قال سفيان: هو بين هذين العَلَمَين.

وروى ابن أبي شَيْبة[1] من طريق عثمان بن الأسوَد عن مجاهد وعطاء، قال: رأيتهما يَسعَيان من خَوخَة بني عبَّاد إلى زُقاق بني أبي حسين، قال: فقلت لمجاهد، فقال: هذا بطن المسيل الأول. انتهى. والعَلَمان اللَّذان أشارَ إليهما معروفان إلى الآن.

وروى ابن خُزَيمةَ[2]/ والفاكهي (١٣٧٠) من طريق أبي الطُّفَيل قال: سألت ابن عبَّاس ٥٠٣/٣ عن السعي فقال: لمَّا بَعَثَ الله جِبريلَ إلى إبراهيم ليُرِيَه المناسك، عَرَضَ له الشيطان بين الصَّفا والمروة، فأمَرَ الله أن يُجيز الوادي، قال ابن عبَّاس: فكانت سُنَّة. وسيأتي في أحاديث الأنبياء (٣٣٦٤) أنَّ ابتداء ذلك كان من هاجَرَ.

وروى الفاكهي بإسناد حسن عن ابن عبَّاس قال: هذا ما أَورَثَتكُموه أُمّ إسماعيل[3]. وسيأتي حديثه في آخر الباب في سبب فعل النبي ﷺ ذلك.

ثم أورد المصنف في الباب أربعة أحاديث:

**أولها**: حديث ابن عمر.

**قوله**: «**حدَّثنا محمَّد بن عُبَيد**» زاد أبو ذرٍّ في روايته: «هو ابن حاتم»[4] ولغيره: محمد بن عُبَيد بن ميمون، وهو الصواب وبه جَزَمَ أبو نُعَيم، ولعلَّ حاتماً اسم جَدّ له إن كانت رواية أبي ذرٍّ فيه مضبوطة. وقد ذكر أبو عليّ الجَيَّاني أنَّه رآه بخَطِّ أبي محمد الأَصِيلي في نسخته: حدَّثنا محمد بن عُبَيد بن حاتم.

---

(١) برقم (١٤١١٢) تحقيق الجمعة واللحيدان.

(٢) في «صحيحه» برقم (٢٢٧٩) و(٢٧١٩) بنحوه.

(٣) «أخبار مكة» (١٣٧١) ولفظه عن ابن عباس قال: أول من سعى بين الصفا والمروة أم إسماعيل.

(٤) في (أ) و(س): ابن أبي حاتم، والمثبت من (ع)، وهو الصواب، ويؤيده قول الحافظ بعده: ولعل حاتماً اسم جَدّ له.

**قوله: «كان إذا طافَ الطَّواف الأوَّل»** أي: طواف القدوم.

**قوله: «خَبَّ»** بفتح المعجَمة وتشديد الموحَّدة، وقد تقدَّم في «باب مَن طافَ إذا قَدِمَ مكَّة»[1].

**قوله: «وكان يَسْعى بَطْن المسيل»** أي: المكان الذي يجتمع فيه السيل، وقوله: «بطن» منصوب على الظَّرف، وهذا مرفوع عن ابن عمر، وكأنَّ المصنِّف بَدَأ بالموقوفِ عنه في الترجمة لكَونِه مُفسِّراً لحَدّ السعي، والمراد به شِدّة المشي، وإن كان جميع ذلك يُسمَّى سَعياً.

**قوله: «فقلت لنافعٍ»** القائل عُبَيد الله بن عمر المذكور، وقد تقدَّم الكلام على ما يَتعلَّق بالاستلام قبلُ بأبوابٍ (١٦٠٣).

**الثاني:** حديث ابن عمر أيضاً في طواف النبي ﷺ بالبيت وبين الصَّفا والمروة، أورَدَه من وجهَين، وقد تقدَّم في «باب صلَّى النبي ﷺ لسُبوعِه ركعتَين» (١٦٢٣)، قال شيخنا ابن المُلقِّن هنا: قال صاحب «المحيط» من الحنفيَّة: لو بَدَأ بالمروة وخَتَمَ بالصَّفا أعاد شَوطاً فإنَّ البِداءة واجبة، ولا أصل لمَا قال الكِرْماني: إنَّ الترتيب ليس بشرط، ولكنَّ تَرْكه مكروه لتَرْك السُّنّة، فيُستَحَبُّ إعادة الشَّوط.

قلت: الكِرْماني المذكور عالم من الحنفيَّة، وليس هو شمسَ الدّين شارح البخاري، وإنَّما نَبَّهت على ذلك لئلَّا يُتَوَهَّم أنَّ شيخنا وقَفَ على شرحه ونَقَلَ منه، فإنَّ هذا الكلام ما هو في شرح شمسِ الدّين، وشمسُ الدّين شافعيُّ المذهب يَرَى الترتيب شرطاً في صِحَّة السعي.

**الثالث:** حديث أنس في نزول قوله تعالى: ﴿إِنَّ ٱلصَّفَا وَٱلْمَرْوَةَ مِن شَعَآئِرِ ٱللَّهِ﴾ وقد تقدَّم الكلام عليه في الباب الذي قبله.

**الرّابع:** حديث ابن عبَّاس: إنَّما سَعَى رسول الله ﷺ بالبيت وبين الصَّفا والمروة ليُري المشركينَ قوَّته.

---

(١) برقم (١٦٠٣)، لكن اسم الباب: «باب استلام الحجر الأسود حين يقدم مكة أول ما يطوف ويرمل ثلاثاً».

والمراد بالسعي هنا: شِدّة المشي، وقد تقدَّم القول فيه في «باب بَدْء الرَّمَل» (١٦٠٢).

**قوله:** «**زادَ الحُميدي...**» إلى آخره، أي: زاد التصريح بالتحديث من عَمْرو لسفيان، ومن عطاء لعَمرٍو، وهكذا رُوِّيناه في «مسند الحُميدي» (٤٩٧) رواية بشر بن موسى عنه، ومن طريقه أخرجه أبو نُعَيم في «المستخرَج»، وأخرج مسلم (١٢١٨) في هذا الباب حديث جابر: أنَّه ﷺ لمَّا فرَغَ من الركعتَينِ بعد طوافه، خرج إلى الصَّفا، فقال: «أبدَأ بما بَدَأ الله به»، واستُدِلَّ به على اشتراط البِداءة بالصَّفا، ورواه النَّسائي (٢٩٦٢) بلفظ الأمر فقال: «ابدَؤوا بما بَدَأ الله به».

**تكميل:** قال ابن عبد السلام: المروة أفضل من الصَّفا، لأنَّها تُقصَد بالذِّكرِ والدُّعاء أربع مرَّات بخلاف الصَّفا، فإنَّما يُقصَد ثلاثاً، قال: وأمَّا البِداءة بالصَّفا فليس بواردٍ لأنَّه وسيلة.

قلت: وفيه نظرٌ لأنَّ الصَّفا تُقصَد أربعاً أيضاً أولها عند البِداءة، فكلّ منهما مقصود بذلك ويمتاز بالابتداء، وعند التَّنزُّل يَتعادلان، ثمَّ ما ثَمَرة هذا التفضيل مع أنَّ العبادة المتعلِّقة بهما لا تَتِمّ إلَّا بهما معاً؟!

## ٨١- باب تقضي الحائض المناسك كلّها إلا الطّواف بالبيت ٥٠٤/٣
## وإذا سَعَى على غيرِ وُضُوءٍ بين الصَّفا والمَرْوةِ

**١٦٥٠- حدَّثنا عبدُ الله بنُ يوسفَ، أخبرنا مالكٌ، عن عبدِ الرحمن بنِ القاسمِ، عن أبيه، عن عائشةَ رضي الله عنها أنَّها قالت: قَدِمْتُ مكَّةَ وأنا حائضٌ ولم أطُف بالبيتِ ولا بين الصَّفا والمَرْوةِ، قالت: فشَكَوْتُ ذلك إلى رسولِ الله ﷺ، فقال: «افعلي كما يفعلُ الحاجُّ، غيرَ أن لا تَطُوفي بالبيتِ حتَّى تَطَهَّري».**

**١٦٥١- حدَّثنا محمَّدُ بنُ المثنَّى، حدَّثنا عبدُ الوهَّاب. قال[1]: وقال لي خَلِيفةُ: حدَّثنا عبدُ الوهَّاب، حدَّثنا حبيبٌ المعلِّمُ، عن عطاءٍ، عن جابرِ بنِ عبدِ الله رضي الله عنهما، قال: أهلَّ**

---

(١) القائل: هو أبو عبد الله البخاري، فله في هذا الإسناد شيخان: محمد بن المثنى، وخليفة، وهو ابن خياط.

النبيُّ ﷺ هو وأصحابُه بالحجِّ، وليس مع أحدٍ منهم هَدْيٌ غيرَ النبيِّ ﷺ وطَلْحةَ، وقَدِمَ عليٌّ من اليمنِ ومعه هَدْيٌ، فقال: أهلَلْتُ بما أهلَّ به النبيُّ ﷺ، فأمَرَ النبيُّ ﷺ أصحابَه أن يَجْعَلُوها عُمْرةً ويَطُوفُوا، ثمَّ يُقصِّرُوا ويَحِلُّوا، إلا مَن كان معه الهَدْيُ، فقالوا: نَنْطَلِقُ إلى مِنًى وذَكَرُ أحدِنا يَقْطُرُ! فبَلَغَ النبيَّ ﷺ فقال: «لَوِ استَقْبَلْتُ من أمري ما استَدْبَرْتُ ما أهدَيتُ، ولولا أنَّ معي الهَدْيَ لأحْلَلْت».

وحاضَت عائشةُ رضي الله عنها فنَسَكَتِ المناسكَ كلَّها، غيرَ أنَّها لم تَطُف بالبيتِ، فلمَّا طَهُرَت طافَت بالبيتِ، قالت: يا رسولَ الله، تَنْطَلِقُونَ بحَجَّةٍ وعُمْرةٍ وأنطَلِقُ بحَجٍّ؟ فأمَرَ عبدَ الرحمن بنَ أبي بكرٍ أن يَخرُجَ معها إلى التَّنعِيمِ، فاعتَمَرَت بعدَ الحجِّ.

١٦٥٢- حدَّثنا مُؤمَّلُ بنُ هشامٍ، حدَّثنا إسماعيلُ، عن أيوبَ، عن حفصةَ، قالت: كنَّا نَمْنَعُ عَواتِقَنا أن يَخرُجْنَ، فقَدِمَتِ امرأةٌ فنزلَت قَصْرَ بني خَلَفٍ، فحدَّثت أنَّ أُختَها كانت تَحْتَ رجلٍ من أصحاب رسولِ الله ﷺ، قد غَزا مع رسولِ الله ﷺ ثِنْتَي عشرةَ غَزْوةً، وكانت أُختي معه في سِتِّ غَزَواتٍ، قالت: كنَّا نُداوي الكَلْمَى ونَقُومُ على المَرْضَى، فسألَت أُختي رسولَ الله ﷺ، فقالت: هل على إحدانا بأسٌ إن لم يكن لها جِلْبابٌ أن لا تَخْرُجَ؟ قال: «لِتُلْبِسْها صاحبَتُها من جِلْبابها، ولْتَشْهَدِ الخيرَ ودَعْوةَ المؤمنينَ».

فلمَّا قَدِمَت أُمُّ عَطيَّة رضي الله عنها سألنَها ـ أو قالت: سألناها ـ فقالت: وكانت لا تَذْكُرُ رسولَ الله ﷺ إلَّا قالت: بأبي، فقلنا: أسمعتِ رسولَ الله ﷺ يقول كَذا وكَذا؟ قالت: نعم بأبي، فقال: «لِتَخْرُجِ العَواتِقُ ذَواتُ الخُدُورِ أو العَواتقُ وذَواتُ الخُدُورِ والحُيَّضُ فيَشْهَدْنَ الخيرَ ودَعْوةَ المسلمينَ، ويَعْتَزِلُ الحُيَّضُ المصَلَّى» فقلتُ: الحائض؟ فقالت: أوَليس تَشْهَدُ عَرَفةَ وتَشْهَدُ كَذا وتَشْهَدُ كَذا؟

قوله: «باب تَقْضي الحائضُ المناسك كلّها إلّا الطَّواف بالبيت وإذا سَعَى على غير وُضُوء بين الصَّفا والمروة». جَزَمَ بالحُكْم الأولِ لتصريح الأخبار التي ذكرها في الباب بذلك، وأورَدَ المسألةَ الثانيةَ مَورِدَ الاستفهام للاحتمال، وكأنَّه أشارَ إلى ما رويَ عن مالك في

حديث الباب بزيادة: «ولا بين الصَّفا والمروة»، قال ابن عبد البَرِّ: لم يقله أحد عن مالك إلَّا يحيى بن يحيى التَّميمي النَّيسابوري.

قلت: فإن كان يحيى حَفِظَه فلا يدلُّ على اشتراط الوُضوءِ للسعي؛ لأنَّ/ السعيَ ٥٠٥/٣ يَتوقَّفُ على تقدُّم طوافٍ قبله، فإذا كان الطَّواف مُمتَنِعاً امتَنَعَ لذلك لا لاشتراط الطَّهارة له. وقد روي عن ابن عمر أيضاً قال: تقضي الحائضُ المناسك كلّها إلَّا الطَّواف بالبيت وبين الصَّفا والمروة. أخرجه ابن أبي شَيْبة[1] بإسناد صحيح، قال (١٤٥٦٠): وحدَّثنا ابن فُضَيل عن عاصم، قلت لأبي العالية: تقرأُ الحائض؟ قال: لا، ولا تطوفُ بالبيت ولا بين الصَّفا والمروة.

ولم يَذكُر ابن المنذر عن أحدٍ من السلف اشتراطَ الطَّهارة للسعي إلَّا عن الحسن البصري، وقد حكى المجد ابن تَيميةَ من الحنابلة رواية عندهم مثله.

وأمَّا ما رواه ابن أبي شَيْبة (١٤٥٦٦) عن ابن عمر بإسناد صحيحٍ: إذا طافَت ثمَّ حاضَت قبلَ أن تَسعَى بين الصَّفا والمروة فلتَسْعَ. و(١٤٥٦٨) عن عبد الأعلى عن هشام عن الحسنِ، مثله، وهذا إسناد صحيح عن الحسن، فلعلَّه يُفرِّقُ بين الحائضِ والمحدِثِ كما سيأتي.

وقال ابن بَطَّال: كأنَّ البخاري فَهِمَ أنَّ قوله عليه الصلاة والسلام لعائشة: «افعَلي ما يفعلُ الحاجُّ غير أن لا تطوفي بالبيت» أنَّ لها أن تَسعَى، ولهذا قال: وإذا سَعَى على غير وُضُوء. انتهى، وهو توجيه جيِّد لا يُخالفُ التوجيهَ الذي قَدَّمته وهو قول الجمهور.

وحكى ابن المنذر عن عطاء قولين فيمن بَدَأ بالسعي قبلَ الطَّواف بالبيت، وبالإجزاء قال بعض أهل الحديث، واحتَجَّ بحديث أُسامة بن شَرِيك: أنَّ رجلاً سألَ النبي ﷺ، فقال: سَعَيتُ قبلَ أن أطوفَ، قال: «طُفْ ولا حَرَجَ»[2]، وقال الجمهور: لا يُجزِئُه، وأوَّلوا حديثَ أُسامةَ على مَن سَعَى بعدَ طواف القدوم وقبل طواف الإفاضة.

---

(١) «المصنف» برقم (١٤٥٥٩) تحقيق الجمعة واللحيدان.

(٢) أخرجه أبو داود (٢٠١٥)، وابن خزيمة (٢٧٧٤) و (٢٩٥٥).

ثم أورد المصنف في الباب ثلاثة أحاديث:

**الأول**: حديث عائشة، وفيه: «افعلي ما يفعلُ الحاجُّ غير أن لا تطوفي بالبيت حتَّى تَطَّهَّري» وهو بفتح التاء والطاء المهمَلة المشدَّدة وتشديد الهاء أيضاً، أو هو على حذفِ إحدى التاءَين، وأصلُه: تَتَطَهَّري، ويؤيِّدُه قوله في رواية مسلم (١٢١١/ ١١٩): «حتَّى تَغتَسِلي»، والحديث ظاهر في نهي الحائضِ عن الطَّواف حتَّى يَنقَطِعَ دَمُها وتَغتَسِلَ، لأنَّ النَّهيَ في العبادات يقتضي الفساد، وذلك يقتضي بطلان الطَّواف لو فعَلَتْه، وفي معنى الحائض الجُنُب والمحدِث، وهو قول الجمهور.

وذهب جمع من الكوفيين إلى عَدَم الاشتراط، قال ابن أبي شَيْبة (١٤٥٤٥): حدَّثنا غُندَر حدَّثنا شُعْبةُ: سألت الحَكَمَ وحمَّاداً ومنصوراً وسليمانَ عن الرجلِ يطوفُ بالبيت على غير طهارة، فلم يَرَوا به بأساً. وروي عن عطاء: إذا طافَت المرأةُ ثلاثة أطواف فصاعداً ثمَّ حاضَت أجزأ عنها.

وفي هذا تَعقُّب على النَّوَوي حيثُ قال في «شرح المهذَّب»: انفَرَدَ أبو حنيفة بأنَّ الطَّهارةَ ليست بشرط في الطَّواف، واختَلَفَ أصحابه في وجوبها وجُبْرانه بالدَّمِ إن فعَله. انتهى، ولم ينفردوا بذلك كما تَرَى، فلعلَّه أراد انفرادهم عن الأئمَّة الثلاثة، لكن عند أحمد رواية: أنَّ الطَّهارةَ للطَّواف واجبة تُجبَرُ بالدَّم، وعند المالكية قول يوافقُ هذا.

**الحديث الثاني**: حديث جابر في الإهلال بالحجِّ، وفيه قصَّة قدوم عليّ ومعه الهَديُ، وقصَّة عائشة: حاضَت فنَسَكَت المناسك كلّها غير أنَّها لم تَطُف بالبيت... الحديث، وسيأتي الكلام عليه مُستوفًى في «باب عُمْرة التنعيم» من أبواب العمرة (١٧٨٥) والاحتياج منه لقوله: «غير أنَّها لم تَطُف بالبيت».

**تنبيه**: ساقه المؤلِّف هنا رَحِمَه الله بلفظ خَلِيفة، وسيأتي لفظ محمد بن المثنَّى في «باب عُمْرة التنعيم».

**الحديث الثالث**: حديث حفصة: كنَّا نَمنَعُ عَوَاتقَنا أن يخرجنَ، فقَدِمَت امرأة فنزلت قَصْر بني خَلَف وفيه: ويَعتَزِلُ الحُيَّض المصلَّى. وقد تقدَّم في الحيض (٣٢٤) وفي العيدَين (٩٧١)، وتقدَّم الكلام عليه مُستوفًى في كتاب الحيض، والمحتاج إليه هنا قولها في آخره: أوَليس تَشهَدُ عَرَفةَ وتَشهَدُ كذا وتَشهَدُ كذا؟ فهو المطابقُ لقول جابر: فنَسَكَت المناسك كلَّها إلَّا الطَّوافَ بالبيت، وكذا قولها: ويَعتَزِلُ الحُيَّضُ المصلَّى، فإنَّه يُناسبُ قوله: «إنَّ الحائضَ لا تطوفُ بالبيت» لأنَّها إذا أُمِرَت باعتزال المصلَّى كان اعتزالها للمسجدِ بل للمسجد الحرام بل للكعبة من باب الأولى.

## ٨٢- باب الإهلال من البَطحاء وغيرها للمكّيِّ وللحاجِّ إذا خَرَجَ من مِنًى ٥٠٦/٣

**وسُئِلَ عطاءٌ عن المجاوِرِ يُلبّي بالحجِّ، قال: وكان ابنُ عمرَ رضي الله عنهما يُلبّي يومَ التروِيةِ إذا صَلَّى الظُّهرَ واستوَى على راحلتِهِ.**

**وقال عبدُ الملِك، عن عطاءٍ، عن جابرٍ ﷺ: قَدِمْنا مع النبيِّ ﷺ فأحلَلْنا حتَّى يومِ التروِيةِ، وجَعَلْنا مكَّةَ بظَهْرٍ لَبَّينا بالحجِّ.**

**وقال أبو الزُّبَير، عن جابرٍ: أهلَلْنا من البَطْحاءِ.**

**وقال عُبيدُ بنُ جُرَيجٍ لابنِ عمرَ رضي الله عنهما: رأيتُكَ إذا كنتَ بمكَّةَ أهلَّ الناسُ إذا رَأَوُا الهلالَ، ولم تُهِلَّ أنتَ حتَّى يومَ التروِيةِ؟ فقال: لم أرَ النبيَّ ﷺ يُهِلُّ حتَّى تَنْبَعِثَ به راحلتُه.**

**قوله: «باب الإهلال من البَطْحاء وغيرها للمَكّي والحاجِّ إذا خَرَجَ من مِنًى»** كذا في مُعظَم الروايات، وفي نسخة مُعتَمَدةٍ من طريق أبي الوَقْت: «إلى مِنًى»، وكذا ذكره ابن بَطَّال في «شرحِه» والإسماعيلي في «مُستَخرَجِه» ولا إشكالَ فيها، وعلى الأولِ فلعلَّه أشارَ إلى الخلاف في ميقات المكِّي؛ قال النَّوَوي: ميقاتُ مَن بمكَّةَ من أهلِها أو غيرهم نفس مكَّةَ على الصحيح، وقيل: مكَّة وسائر الحَرَم. انتهى، والثاني مذهب الحنفيَّة.

واختُلِفَ في الأفضل، فاتَّفَقَ المذهبان على أنَّه من باب المنزِل، وفي قولٍ للشافعي: من المسجد، وحُجَّةُ الصحيح ما تقدَّم في أولِ كتاب الحج (١٥٢٦) من حديث ابن عبَّاس: حتَّى أهلُ مكَّةَ يُهِلّونَ منها. وقال مالك وأحمد وإسحاق: يُهِلُّ من جوف مكَّة، ولا يخرجُ إلى الحِلِّ إلَّا مُحرِماً.

واختلفوا في الوقت الذي يُهِلُّ فيه، فذهب الجمهورُ إلى أنَّ الأفضلَ أن يكون يومَ التروية، وروى مالك (١/ ٣٣٩) وغيره بإسناد مُنقَطِع، وابن المنذر بإسناد متَّصل عن عمرَ أنَّه قال لأهلِ مكَّةَ: ما لكم يَقدَمُ الناسُ عليكم شُعثاً وأنتُم تَنضَحونَ طِيباً مُدَّهِنينَ؟! إذا رأيتُم الهلالَ فأهِلّوا بالحج. وهو قول ابن الزُّبَير ومَن أشارَ إليهم عُبَيد بن جُرَيج بقوله لابن عمر: أهَلَّ الناسُ إذا رأوُا الهلالَ.

وقيل: إنَّ ذلك محمول منهم على الاستحباب، وبه قال مالك وأبو ثَوْر، وقال ابن المنذر: الأفضلُ أن يُهِلَّ يوم التروية إلَّا المتَمتِّع الذي لا يَجِدُ الهَديَ ويريدُ الصوم، فيُعجِّلُ الإهلال ليصومَ ثلاثة أيام بعدَ أن يُحرِمَ.

واحتَجَّ الجمهور بحديث أبي الزُّبَير عن جابر، وهو الذي عَلَّقَه المصنِّفُ في هذا الباب.

وقوله في الترجمة: «للمَكّي» أي: إذا أراد الحجَّ.

وقوله: «الحاجّ» أي: الآفاقي إذا كان قد دخل مكَّةَ مُتمتِّعاً.

قوله: «**وسُئِلَ عطاء...**» إلى آخره، وَصَلَه سعيد بن منصور من طريقه بلفظ: رأيت ابن عمر في المسجد، فقيل له: قد رُئي الهلال... فذكر قصَّة فيها: فأمسَك حتَّى كان يومُ التروية، فأتى البَطْحاء، فلمَّا استوَت به راحلتُه أحرَمَ. وروى مالك في «الموطّأ» (١/ ٣٤٠): أنَّ ابن عمر أهلَّ لهلال ذي الحِجّة؛ وذلك أنَّه كان يَرى التوسِعةَ في ذلك.

قوله: «**وقال عبد الملِك...**» إلى آخره، الظاهر أنَّ عبد الملِك: هو ابن أبي سليمان، وقد وَصَلَه مسلم (١٢١٦/ ١٤٢) من طريقه عن عطاء عن جابر قال: أهلَلنا مع رسول الله ﷺ بالحج، فلمَّا قَدِمنا مكَّة أمَرَنا أن نَحِلَّ ونجعلها عمرةً، فكَبُرَ ذلك علينا، الحديث وفيه:

«أيُّها الناسُ أحِلّوا» فأحلَلْنا حتَّى كان يومُ التروية، وجعلنا مكَّةَ بظَهرٍ أهلَلْنا بالحج. وقد روى عبد الملك بن جُرَيج نحوَ هذه القصَّة، وسيأتي في أثناء حديث (٢٥٠٥).

تنبيه: قوله: «بظَهْر» أي: وراء ظُهورِنا، وقوله: «أهلَلنا بالحج» أي: جعلنا مكَّة من ورائنا في يوم التروية حالَ كَونِنا مُهِلِّينَ بالحج، فعُلِمَ أنَّهم حينَ الخروجِ من مكَّةَ كانوا مُحرِمينَ، ويوضحُ ذلك ما بعدَه.

**قوله: «وقال أبو الزُّبَير عن جابر: أهلَلْنا من البَطْحاء»** وَصَلَه أحمد (١٤٤١٨) ومسلم (١٢١٤) من طريق ابن جُرَيج عنه عن جابر قال: أمَرَنا النبي إذا أحلَلنا أن نُحرِمَ إذا تَوَجَّهنا إلى مِنًى، قال:/ فأهلَلْنا من الأبطَح. ٥٠٧/٣

وأخرجه مسلم مطوَّلاً (١٢١٣/ ١٣٦) من طريق الليث عن أبي الزُّبَير، فذكر قصَّة فَسْخِهم الحج إلى العمرة، وقصَّة عائشة لمَّا حاضَت، وفيه: ثمَّ أهلَلنا يوم التروية. وزاد (١٢١٣/ ١٣٨) من طريق زهير عن أبي الزُّبَير: «أهلَلنا بالحج»، وفي حديثه الطَّويل عنده (١٢١٨) نحوه.

تنبيه: يوم التروية سيأتي الكلام عليه في الترجمة التي بعدَ هذه.

**قوله: «وقال عُبَيد بن جُرَيج لابن عُمَر...»** إلى آخره، وَصَلَه المؤلِّف في أوائل الطَّهارة (١٦٦)، وفي اللباس (٥٨٥١) بأتمّ من سياقه هنا.

قال ابن بَطَّال وغيره: وجه احتجاج ابن عمر على ما ذهب إليه أنَّه يُهِلُّ يوم التروية إذا كان بمكَّةَ بإهلال النبي ﷺ، وهو إنَّما أهلَّ حينَ انبَعَثَت به راحلتُه بذي الحُلَيفة ولم يكن بمكَّةَ، ولا كان ذلك يوم التروية من جهة أنَّه ﷺ أهلَّ من ميقاته من حين ابتدائه في عملِ حَجَّتِه، واتَّصَلَ له عملُه ولم يكن بينهما مُكْثٌ ربَّما انقَطَعَ به العمل. فكذلك المكِّي إذا أهلَّ يوم التروية اتَّصَلَ عمله، بخلاف ما لو أهلَّ من أول الشهرِ، وقد قال ابن عبَّاس: لا يُهِلُّ أحد من مكَّةَ بالحجِّ حتَّى يريدَ الرَّواح إلى مِنًى.

## ٨٣- باب أين يصلّي الظّهر يوم التروية

**١٦٥٣- حدَّثني عبدُ الله بنُ محمَّدٍ، حدَّثنا إسحاقُ الأزرَقُ، حدَّثنا سفيانُ، عن عبدِ العزيزِ ابنِ رُفَيع، قال: سألتُ أنسَ بنَ مالكٍ ﷺ، قلتُ: أخبِرني بشيءٍ عَقَلْتَه عن النبيِّ ﷺ، أينَ صَلَّى الظُّهرَ والعصرَ يومَ التروِيةِ؟ قال: بمِنًى، قلتُ: فأينَ صَلَّى العصرَ يومَ النَّفْرِ؟ قال: بالأبطَحِ، ثمَّ قال: افعَلْ كما يفعلُ أُمراؤُكَ.**

[طرفاه في: ١٦٥٤، ١٧٦٣]

**١٦٥٤- حدَّثنا عليٌّ، سمعَ أبا بكرِ بنَ عيَّاشٍ، حدَّثنا عبدُ العزيز، لَقِيتُ أنساً.**

**وحدَّثني إسماعيلُ بنُ أبانَ، حدَّثنا أبو بكرٍ، عن عبدِ العزيزِ، قال: خَرَجْتُ إلى مِنًى يومَ التروِيةِ فلَقِيتُ أنساً ﷺ ذاهباً على حِمارٍ، فقلتُ: أينَ صَلَّى النبيُّ ﷺ هذا اليومَ الظُّهرَ؟ فقال: انظُر حيثُ يُصلِّي أُمراؤُكَ فصَلِّ.**

قوله: «باب أينَ يُصلِّي الظُّهرَ يوم التروية» أي: يوم الثامن من ذي الحِجّة، وسُمّي التروية، بفتح المثنَّاة وسكون الراء وكسر الواو وتخفيف التحتانية، لأنَّهم كانوا يَرْوُونَ فيها إبلهم ويَتَرَوّوْنَ من الماء، لأنَّ تلك الأماكن لم تكن إذ ذاك فيها آبار ولا عُيون، وأمَّا الآنَ فقد كَثُرَت جدّاً، واستغنَوا عن حمل الماء. وقد روى الفاكهي في «كتاب مكَّةَ» (١٧٨٨) من طريق مجاهد قال: قال عبد الله بن عمر: يا مجاهد، إذا رأيت الماءَ بطريق مكَّةَ، ورأيت البِناءَ يَعْلو أخاشِبَها، فخُذ حِذرَك. وفي رواية: فاعلمْ أنَّ الأمرَ قد أظَلَّك.

وقيل في تسميتِه التروية أقوال أُخرى شاذَّة، منها: أنَّ آدم رأى فيه حَوّاء واجتمع بها. ومنها: أنَّ إبراهيم رأى في ليلتِه أنَّه يَذبَحُ ابنَه فأصبح مُتَفَكِّراً يَتَرَوّى. ومنها: أنَّ جِبريلَ عليه السلامُ أَرَى فيه إبراهيم مناسكَ الحج. ومنها: أنَّ الإمام يُعلِّمُ الناسَ فيه مناسكَ الحج. ووجه شذوذها أنَّه لو كان من الأولِ لكان يومَ الرُّؤية، أو من الثاني لكان يوم التروِّي بتشديد الواو، أو من الثالثِ لكان من الرُّؤيا، أو من الرّابع لكان من الرواية.

قوله: «حدَّثني عبد الله بن محمَّد» هو الجُعْفي، وإسحاق الأزرَقُ: هو ابن يوسف، وسفيان: هو الثَّوري. قال التِّرمِذي بعدَ أن أخرجهُ (٩٦٤): صحيح يُستَغرَبُ من حديث إسحاق الأزرَق عن الثَّوري، يعني: أنَّ إسحاق تفرَّد به، وأظنُّ أنَّ لهذه النُّكتة أردَفَه البخاري بطريق أبي بكر بن عيَّاش عن عبد العزيز،/ ورواية أبي بكر وإن كان قَصَّرَ فيها ٥٠٨/٣ ـ كما سنوضحُه ـ لكنَّها مُتابَعة قويةٌ لطريق إسحاق.

وقد وجدنا له شواهد: منها ما وقع في حديث جابر الطَّويلِ في صفة الحج عند مسلم (١٢١٨): فلمَّا كان يوم التروية تَوَجَّهوا إلى مِنًى، فأهَلُّوا بالحج، ورَكِبَ رسولُ الله ﷺ فصلَّى بها الظُّهر والعصر والمغرِب والعِشاء والفجر... الحديث.

وروى أبو داود (١٩١١) والتِّرمِذي (٨٨٠) والحاكمُ (١/ ٤٦١) من حديث ابن عبَّاس قال: صلَّى النبي ﷺ الظُّهرَ يوم التَّروية والفجر يوم عرفة بمنى»، ولأحمد (٢٧٠٠) و(٢٧٦٥) من حديثه: [1] «صلَّى النبي ﷺ بمِنًى خمسَ صَلَوات»، وله عن ابن عمر أنَّه: «كان يُحِبُّ ـ إذا استَطاعَ ـ أن يُصلِّي الظُّهر بمِنًى يوم التروية»؛ وذلك أنَّ رسولَ الله ﷺ صلَّى الظُّهر بمِنًى، وحديث ابن عمر في «الموطّأ» (١/ ٤٠٠) عن نافع عنه موقوفاً.

ولابن خُزَيمة (٢٨٠٠) والحاكم (١/ ٤٦١) من طريق القاسم بن محمد عن عبد الله ابن الزُّبَير قال: من سُنَّة الحجِّ أن يُصلِّي الإمامُ الظُّهر وما بعدَها والفجرَ بمِنًى، ثمَّ يَغدُونَ إلى عَرَفة.

قوله: «يوم النَّفْر» بفتح النون وسكون الفاء، يأتي الكلام عليه في أواخر أبواب الحج.

قوله: «حدَّثنا عليٌّ» لم أرَه منسوباً في شيء من الروايات، والذي يظهرُ لي أنَّه ابن المدِيني، وقد ساق المصنِّفُ الحديث على لفظ إسماعيل بن أبانَ، وإنَّما قَدَّمَ طريق عليّ لتصريحِه فيها بالتحديث بين أبي بكر، وهو ابن عيَّاش، وعبد العزيز، وهو ابن رُفَيع.

قوله: «فلَقيتُ أنساً ذاهباً» في رواية الكُشْمِيهني: راكباً.

---

(١) من قوله: صلى النبي، إلى هنا سقط من (س).

قوله: «انظُر حيثُ يُصلِّي أُمراؤُك فصَلِّ» هذا فيه اختصار توضِّحُه رواية سفيان (١٦٥٣) وذلك أنَّه في رواية سفيان بيَّن له المكان الذي صلَّى فيه النبي ﷺ الظُّهر يوم التروية، وهو مِنًى، كما تقدَّم، ثمَّ خشي عليه أن يَحرِصَ على ذلك فيُنسَبَ إلى المخالَفة أو تَفوتَه الصلاةُ مع الجماعة، فقال له: صَلِّ مع الأُمراء حيثُ يُصلّون. وفيه إشعار بأنَّ الأُمراءَ إذ ذاك كانوا لا يواظِبونَ على صلاة الظُّهرِ ذلك اليومَ بمكان مُعيَّن، فأشارَ أنس إلى أنَّ الذي يفعلونه جائز، وإن كان الاتِّباعُ أفضل.

ولمَّا خَلَت رواية أبي بكر بن عيَّاش عن القَدْر المرفوع، وقع في بعض الطُّرق عنه وهمٌ، فرواه الإسماعيلي من رواية عبد الحميد بن بَيَان عنه بلفظ: أينَ صلَّى النبي ﷺ الظُّهر هذا اليومَ؟ قال: صلَّى حيثُ يُصلِّي أُمراؤُك. قال الإسماعيلي: قوله: «صلِّ» غَلَط.

قلت: ويحتملُ أن يكون كانت «صَلِّ» بصيغة الأمر كغيرها من الروايات، فأشبَعَ الناسخ اللَّام فكَتَبَ بعدَها ياءً فقرأها الراوي بفتح اللَّام.

وأغرَبَ الحُميدي في «جَمْعِه»، فحَذَفَ لفظ «فصَلِّ» من آخر رواية أبي بكر بن عيَّاش، فصار ظاهره أنَّ أنساً أخبر أنَّه صلَّى حيثُ يُصلِّي الأُمراء، وليس كذلك، فهذا بعَينِه الذي أطلقَ الإسماعيلي أنَّه غَلَط.

وقال أبو مسعود في «الأطراف»: جَوَّدَ إسحاق عن سفيان هذا الحديث، ولم يُجوِّده أبو بكر بن عيَّاش. قلت: وهو كما قال، وقد قَدَّمتُ عُذْر البخاري في تخريجه، وأنَّه أراد به دَفعَ مَن يَتَوقَّفُ في تصحيحه لتفرُّدِ إسحاق به عن سفيان.

ووقع في رواية عبد الله بن محمد في هذا الباب زيادةُ لفظةٍ لم يتابعه عليها سائرُ الرُّواة عن إسحاق، وهي قوله: «أينَ صلَّى الظُّهر والعصر؟» فإنَّ لفظ «العصر» لم يَذكُره غيرُه، فسيأتي في أواخر صفة الحج (١٧٦٣) عن أبي موسى محمد بن المثنَّى عند المصنِّف، وكذا أخرجه ابن خُزَيمة (٢٧٩٦) عن أبي موسى، وأخرجه أحمد في «مسنده» (١١٩٧٥) عن إسحاق نفسه، وأخرجه مسلم (١٣٠٩) عن زهير بن حَرْب، وأبو داود (١٩١٢) عن أحمد

ابن إبراهيم، والتِّرمِذي (٩٦٤) عن أحمد بن مَنِيع ومحمد بن وَزيرٍ، والنَّسائي (٢٩٩٧) عن محمد بن إسماعيل ابن عُلَيَّة وعبد الرحمن بن محمد بن سَلَّام، والدارمي (١٨٧٢) عن أحمد ابن حنبل ومحمد بن أحمد، وأبو عَوَانة في «صحيحه» (٣٤٦٢) عن سعدان بن يزيد، وابن الجارود في «المنتقى» (٤٩٤) عن محمد بن وزير، وسمُّويه في «فوائده» عن محمد بن بشَّار بُندار، وأخرجه ابن المنذر والإسماعيلي من طريق بُندار، زاد الإسماعيلي: وزهير بن حَرْب وعبد الحميد بن بيان وأحمد بن مَنِيع، كلّهم ـ وهم اثنا عشرَ نفساً ـ عن إسحاق الأزرَق، ولم يقل أحد منهم في روايته: «والعصر»، وادَّعى الداوودي أن ذِكرَ العصر هنا وهم، وإنَّما ذُكِرَ العصر في النَّفْر، وتُعقِّبَ بأنَّ العصرَ مذكور في هذه/ الرواية في الموضعين، وقد تقدَّم ٥٠٩/٣ التصريحُ في حديث جابر عند مسلم (١٢١٨) بأنَّه صلَّى الظُّهرَ والعصرَ وما بعدَ ذلك إلى صُبحِ يومِ عَرَفةَ بمِنًى، فالزيادة في نفس الأمر صحيحة، إلَّا أنَّ عبد الله بن محمد تفرَّد بذِكْرها عن إسحاق دونَ بقيَّة أصحابه، والله أعلم.

**تكميل**: ليس لعبد العزيز بن رُفَيع عن أنس في «الصحيحين» إلَّا هذا الحديث الواحد، وله عن غير أنس أحاديث تقدَّم بعضها في «باب مَن طافَ بعدَ الصبح» (١٦٣٠). والمراد بالنَّفْر: الرُّجوع من مِنًى بعدَ انقِضاء أعمال الحج، والمراد بالأَبطَح: المحصَّب، كما سيأتي في مكانه.

وفي الحديث أنَّ السُّنّةَ أن يُصلِّي الحاجُّ الظُّهر يوم التروية بمِنًى، وهو قول الجمهور، وروى الثَّوري في «جامعه» عن عَمْرو بن دينار قال: رأيت ابن الزُّبَير صلَّى الظُّهر يوم التروية بمكَّة. وقد تقدَّمت رواية القاسم عنه أنَّ السُّنّةَ أن يُصلِّيها بمِنًى، فلعلَّه فعل ما نقله عَمْرو عنه لضَرورةٍ أو لبيان الجواز.

وروى ابن المنذر من طريق ابن عبَّاس قال: إذا زاغَت الشَّمس فليَرُح إلى مِنًى. قال ابن المنذر في حديث ابن الزُّبَير: إنَّ من السُّنّة أن يُصلِّي الإمام الظُّهر والعصر والمغرِب والعِشاء والصبح بمِنًى، قال به عُلَماءُ الأمصار، قال: ولا أحفظُ عن أحدٍ من أهل العلم أنَّه أوجَبَ على مَن تَخلَّفَ عن مِنًى ليلة التاسع شيئاً.

ثمَّ روى عن عائشة أنَّها لم تَخرُج من مكَّةَ يوم التروية حتَّى دخل الليل وذهب ثُلُثه، قال ابن المنذر: والخروجُ إلى مِنًى في كلِّ وقت مُباحٌ، إلَّا أنَّ الحسنَ وعطاء قالا: لا بأسَ أن يَتقدَّم الحاجّ إلى مِنًى قبلَ يوم التروية بيوم أو يومَين. وكرهه مالك، وكَرِهَ الإقامةَ بمكَّةَ يوم التروية حتَّى يُمسي إلَّا إن أدرَكَه وقتُ الجمعة فعليه أن يُصلِّيها قبلَ أن يخرج.

وفي الحديث أيضاً الإشارة إلى مُتابَعة أولي الأمر والاحتراز عن مُخالَفة الجماعة.

## ٨٤- باب الصلاة بمنًى

**١٦٥٥- حدَّثنا إبراهيمُ بنُ المنذِرِ، حدَّثنا ابنُ وَهْبٍ، أخبرني يونسُ، عن ابنِ شِهابٍ، قال: أخبرني عُبيدُ الله بنُ عبدِ الله بنِ عمرَ، عن أبيه، قال: صَلَّى رسولُ الله ﷺ بمِنًى رَكْعتَينِ، وأبو بكرٍ وعمرُ، وعثمانُ صَدْراً من خِلافَتِهِ.**

**١٦٥٦- حدَّثنا آدمُ، حدَّثنا شُعْبةُ، عن أبي إسحاقَ الهَمْدانيِّ، عن حارثةَ بنِ وَهْبٍ الخُزَاعيِّ ﷺ، قال: صَلَّى بنا النبيُّ ﷺ ونحنُ أكثرُ ما كنَّا قَطُّ وآمَنُه بمِنًى رَكْعتَينِ.**

**١٦٥٧- حدَّثنا قَبِيصةُ بنُ عُقْبةَ، حدَّثنا سفيانُ، عن الأعمَشِ، عن إبراهيمَ، عن عبد الرحمن ابنِ يزيدَ، عن عبدِ الله ﷺ، قال: صَلَّيتُ مع النبيِّ ﷺ رَكْعتَينِ، ومع أبي بكرٍ ﷺ رَكْعتَينِ، ومع عمرَ ﷺ رَكْعتَينِ، ثمَّ تَفَرَّقَت بكُمُ الطُّرُقُ، فَلَيْتَ حَظّي من أربعٍ رَكْعَتان مُتَقبَّلَتان.**

قوله: «**باب الصلاة بمِنًى**» أي: هل تُقصَرُ الرُّباعيَّة أم لا؟ وقد تقدَّم البحثُ في ذلك في أبواب قَصْر الصلاة (١٠٨٢) في الكلام على نَظِير هذه الترجمة، وأورَدَ فيها أحاديثَ الباب الثلاثة، لكن غايَرَ في بعض أسانيدِها؛ فإنَّه أورَدَ حديثَ ابن عمر هناك (١٠٨٢) من طريق نافع عنه، وهنا من طريق ولدِه عُبَيد الله عنه.

قوله: «**وعثمان صَدْراً من خِلافَتِه**» زاد في رواية نافع المذكورة (١٠٨٢): «ثمَّ أتمَّها»، وأورَدَ حديث حارثة هناك (١٠٨٣) عن أبي الوليد، وهنا عن آدم، كلاهما عن شُعْبة، وحديث/ ابن مسعود هناك (١٠٨٤) من رواية عبد الواحد، وهنا من رواية سفيان، كلاهما عن الأعمَش. ٥١٠/٣

قوله: «فلَيتَ حَظّي من أربعٍ رَكْعَتان» قال الداوودي: خشي ابن مسعود أن لا تُجزئ الأربعُ فاعِلَها، وتَبعَ عثمانَ كراهةً لخلافه، وأخبر بما يعتقدُه.

وقال غيره: يريدُ أن لو صلَّى أربعاً تَكَلَّفَها، فلَيتَها تُقبَلُ كما تُقبَلُ الركعتان. انتهى.

والذي يظهرُ أنَّه قال ذلك على سبيل التفويضِ إلى الله لعَدَم اطِّلاعه على الغَيب، وهل يقبلُ الله صلاته أم لا، فتَمَنّى أن يُقبَلَ منه من الأربع التي يُصلِّيها ركعتان، ولو لم يُقبَل الزائد، وهو يُشعِرُ بأنَّ المسافرَ عنده مُخيَّر بين القَصْر والإتمام، والركعتان لا بُدَّ منهما، ومع ذلك فكان يخافُ أن لا يُقبَلَ منه شيء، فحاصله أنَّه قال: إنَّما أُتِمُّ مُتابَعةً لعثمان، ولَيتَ الله قَبِلَ منِّي ركعتَينِ من الأربع.

وقد تقدَّم الكلام على بقيَّة فوائد هذه الأحاديثِ في أبواب القَصْر (١٠٨٢)، وعلى السببِ في إتمام عثمان بمِنًى، ولله الحمد.

## ٨٥- باب صوم يوم عَرَفة

**١٦٥٨- حدَّثنا عليُّ بنُ عبدِ الله، حدَّثنا سفيانُ، عن الزُّهْريِّ[1]، حدَّثنا سالمٌ، قال: سمعتُ عُمَيراً مَوْلَى أُمِّ الفَضْلِ، عن أُمِّ الفَضْل: شكَّ الناسُ يومَ عَرَفةَ في صومِ النبيِّ ﷺ، فبَعَثْتُ إلى النبيِّ ﷺ بشَراب فشَرِبَه.**

[أطرافه في: ١٦٦١، ١٩٨٨، ٥٦٠٤، ٥٦١٨، ٥٦٣٦]

قوله: «باب صوم يوم عرفة» يعني: بعرفة، أورد فيه حديث أم الفضل، وسيأتي الكلام عليه في كتاب الصيام (١٩٨٨) مُستَوفًى إن شاء الله تعالى، وترجم له بنظير هذه الترجمة سواء.

---

(١) كذا وقع في بعض النسخ: «سفيان عن الزُّهري»، وقوله: «عن الزهري» سقط من أصول كثيرة صحيحة كما في هامش اليونينية ٢/ ١٩٨، والصواب إسقاطه كما قال ابن حجر في «النكت الظراف» ١٢/ ٤٨، والقسطلاني ٣/ ١٩٦.

## ٨٦- باب التّلبية والتّكبير إذا غدا من منًى إلى عرفة

**١٦٥٩ - حدَّثنا عبدُ الله بنُ يوسفَ، أخبرنا مالكٌ، عن محمَّدِ بنِ أبي بكرٍ الثَّقَفِيّ: أنَّه سألَ أنسَ بنَ مالكٍ وهما غاديان من مِنًى إلى عَرَفة: كيفَ كنتُم تَصْنَعُونَ في هذا اليومِ مع رسولِ الله ﷺ؟ فقال: كان يُهِلُّ مِنّا المهِلُّ فلا يُنْكَرُ عليه، ويُكبِّرُ مِنّا المكَبِّرُ فلا يُنْكَرُ عليه.**

قوله: «**باب التَّلْبية والتَّكْبير إذا غدا من مِنًى إلى عَرَفَة**» أي: مشروعيتهما، وغَرَضه بهذه الترجمة الردّ على مَن قال: يقطعُ المحرِم التَّلبية إذا راحَ إلى عَرَفة، وسيأتي البحث فيه بعدَ أربعةَ عشرَ باباً (١٦٨٥) إن شاء الله تعالى.

قوله: «**عن محمَّد بن أبي بكر الثَّقَفي**» تقدَّم في العيدَين (٩٧٠) من وجه آخرَ عن مالك: «حدَّثني محمد»، وليس لمحمد المذكور في «الصحيح» عن أنس ولا غيره غير هذا الحديث الواحد، وقد وافق أنساً على روايته: عبدُ الله بن عمر، أخرجه مسلم (١٢٨٤).

قوله: «**وهما غاديان**» أي: ذاهبان غُدْوة.

قوله: «**كيف كنتُم تَصْنَعُونَ**» أي: من الذِّكرِ، ولمسلم (١٢٨٥/ ٢٧٥) من طريق موسى ابن عُقْبة عن محمد بن أبي بكر: قلت لأنس غَداةَ عَرَفة: ما نقول في التَّلبية في هذا اليوم؟

قوله: «**فلا يُنْكَرُ عليه**» بضم أوله على البناء للمجهول، وفي رواية موسى بن عُقْبة: لا يَعِيبُ أحدنا على صاحبِه، وفي حديث ابن عمر (١٢٨٤/ ٢٧٢) المشار إليه من طريق عبد الله ابن أبي سَلَمةَ عن عُبَيد الله بن عبد الله بن عمر عن أبيه: غَدَونا مع رسول الله ﷺ من مِنًى إلى عَرَفات مِنّا الملَبّي ومِنّا المكَبِّر، وفي رواية له (١٢٨٤/ ٢٧٣): قال ـ يعني عبد الله بن أبي سَلَمةَ ـ فقَلَت له ـ يعني لعُبَيد الله ـ: عَجَباً لكم كيف لم تسألوه: ماذا رأيتَ رسولَ الله ﷺ يصنع؟ وأراد عبد الله بن أبي سَلَمةَ بذلك الوقوفَ على الأفضل، لأنَّ الحديثَ يدلُّ على التخيير بين التكبير والتَّلبية من تقريره لهم ﷺ على ذلك، فأراد أن يَعرِفَ ما كان يصنعُ هو/ ليَعرِف الأفضل من الأمرين، وسيأتي من حديث ابن مسعود بيان ذلك إن شاء الله تعالى. ٥١١/٣

## ٨٧- باب التّهجير بالرَّواح يومَ عرفة

١٦٦٠- حدَّثنا عبدُ الله بنُ يوسفَ، أخبرنا مالكٌ، عن ابنِ شِهابٍ، عن سالمٍ، قال: كَتَبَ عبدُ المَلِكِ إلى الحَجّاج: أن لا يُخالفَ ابنَ عمرَ في الحجِّ، فجاء ابنُ عمرَ وأنا معه يومَ عَرَفةَ حينَ زالَتِ الشَّمسُ، فصاحَ عندَ سُرادِقِ الحَجّاج، فخَرَجَ وعليه مِلْحَفةٌ مُعَصْفَرةٌ، فقال: ما لكَ يا أبا عبدِ الرحمن؟ فقال: الرَّواحَ إن كنتَ تُرِيدُ السُّنّةَ! قال: هذه الساعةَ؟ قال: نعم، قال: فأنظِرْني حتَّى أُفِيضَ على رأسي ثمَّ أخرُجُ، فنزلَ حتَّى خَرَجَ الحجّاجُ، فسارَ بيني وبين أبي، فقلتُ: إن كنتَ تُرِيدُ السُّنّةَ فاقْصِرِ الخُطْبَةَ وعَجِّلِ الوقوف، فجَعَلَ يَنظُرُ إلى عبدِ الله، فلمَّا رَأى ذلك عبدُ الله قال: صَدَقَ.

[طرفاه في: ١٦٦٢، ١٦٦٣]

قوله: «باب التَّهْجيرِ بالرَّواح يومَ عَرَفَةَ» أي: من نَمِرةَ، لحديث ابن عمر أيضاً: غَدَا رسول الله ﷺ حينَ صلَّى الصبح في صَبِيحة يومِ عَرَفةَ حتَّى أتى عَرَفة، فنزل نَمِرةَ - وهو منزل الإمام الذي يَنزِلُ فيه بعَرَفة - حتَّى إذ كان عند صلاة الظُّهرِ راحَ رسولُ الله ﷺ مُهَجِّراً، فجمع بين الظُّهرِ والعصرِ، ثمَّ خَطَبَ الناس، ثمَّ راحَ فوَقَفَ. أخرجه أحمد (٦١٣٠) وأبو داود (١٩١٣) وظاهرُه أنَّه تَوَجَّهَ من مِنًى حينَ صلَّى الصبح بها، لكن في حديث جابر الطَّويلِ عند مسلم (١٢١٨) أنَّ تَوجُّهَه ﷺ منها كان بعدَ طُلوع الشَّمسِ، ولفظه: فضُرِبَت له قُبّة بنَمِرةَ فنزل بها، حتَّى إذا زاغَت الشَّمس أمَرَ بالقَصْواء فرُحِلَت فأتى بطن الوادي. انتهى.

ونَمِرة، بفتح النون وكسر الميمِ: موضع بقُربِ عَرَفات خارجَ الحَرَمِ بين طرف الحَرَمِ وطرفِ عَرَفات.

قوله: «عن سالم» هو ابن عبد الله بن عمر.

قوله: «كَتَبَ عبد المَلِك» يعني: ابن مروان.

قوله: «إلى الحجّاج» يعني: ابن يوسف الثَّقَفي حينَ أرسَله إلى قتال ابن الزُّبَير، كما سيأتي مُبيَّناً بعدَ باب.

قوله: «في الحجّ» أي: في أحكام الحجِّ، وللنَّسائي (٣٠٠٥) من طريق أشهَب، عن مالك: «في أمر الحج» وكان ابنُ الزُّبَير لم يُمَكِّن الحَجّاج وعَسكَره من دخولِ مكَّةَ، فوَقَفَ قبلَ الطَّواف.

قوله: «فجاء ابن عُمَر وأنا معه» القائل: هو سالم، ووقع في رواية عبد الرزاق عن مَعمَر عن الزُّهْري: «فرَكِبَ هو وسالمٌ وأنا معهما»، وفي روايته: «قال: ابن شِهاب: وكنت يومئذ صائماً فلَقيتُ من الحرِّ شِدّة»، واختَلَفَ الحُفَّاظُ في رواية مَعمَر هذه؛ فقال يحيى بن مَعِين: هي وهمٌ، ابن شهاب لم يَرَ ابن عمر ولا سمع منه.

وقال الذُّهلي: لستُ أدفَعُ رواية مَعمَر، لأنَّ ابن وَهْبٍ روى عن العُمَري عن ابن شهاب نحوَ رواية مَعمَر، وروى عَنبَسة بن خالد عن يونسَ عن ابن شِهاب قال: وفَدتُ إلى مروانَ وأنا مُحتَلِم. قال الذُّهلي: ومروانُ مات سنة خمس وستّينَ، وهذه القصَّة كانت سنة ثلاث وسبعينَ، انتهى.

وقال غيره: إنَّ روايةَ عَنبَسة هذه أيضاً وهمٌ، وإنَّما قال الزُّهْري: وفَدتُ على عبد الملِك، ولو كان الزُّهْري وفَدَ على مروانَ لَأدرَك جِلّة الصحابة ممَّن ليست له عنهم روايةٌ إلَّا بواسطة. وقد أدخَلَ مالك وعُقَيل ـ وإليهما المرجِعُ في حديث الزُّهْري ـ بينه وبين ابن عمر في هذه القصَّة سالماً، فهذا هو المعتمَد.

قوله: «فصاحَ عند سُرادق الحجّاج» أي: خَيمَتِه، زاد الإسماعيلي من هذا الوجه: «أينَ هذا؟» أي: الحَجّاج. ومثلُه يأتي بعدَ باب من رواية القَعنَبي.

٥١٢/٣ قوله: «وعليه مِلْحَفَة» بكسر الميم، أي: إزار كبير، والمَعصفَر:/ المصبوغ بالعُصفُر.

وقوله: «يا أبا عبد الرحمن» هي كُنيةُ ابن عمر

وقوله: «الرَّواحَ» بالنصب، أي: عَجِّل أو رُح.

قوله: «إن كنت تريدُ السُّنَّةَ» في رواية ابن وَهْب: «إن كنتَ تريدُ أن تُصيبَ السُّنّةَ».

قوله: «فأنظِرْني» بالهمزة وكسر الظاء المعجَمة، أي: أخِّرني، وللكُشْمِيهني: بألفِ وصلٍ وضم الظاء، أي: انتَظِرني.

**قوله:** «**فنزلَ**» يعني: ابن عمر، كما صَرَّحَ به بعدَ بابين (١٦٦٣).

**قوله:** «**فاقْصِر**» بِألفٍ موصولة ومُهمَلة مكسورة.

قال ابن عبد البَرِّ: هذا الحديثُ يَدخُلُ عندهم في المسنَد، لأنَّ المراد بالسُّنّة: سُنَّةُ رسول الله ﷺ إذا أُطلِقَت ما لم تُضَف إلى صاحبِها كَسُنَّة العمَرَين.

قلت: وهي مسألةُ خلاف عند أهل الحديث والأُصول، وجمهورهم على ما قال ابن عبد البَرّ، وهي طريقة البخاري ومسلم، ويُقَوّيه قول سالم لابن شِهاب إذ قال له: أفَعَلَ ذلك رسول الله ﷺ؟ فقال: وهل يَتَّبِعونَ في ذلك إلَّا سُنَّته؟ وسيأتي بعدَ باب (١٦٦٢).

**قوله:** «**وعَجِّلِ الوقوفَ**» قال ابن عبد البَرِّ: كذا رواه القَعنَبي (١٦٦٣) وأشهَب، وهو عندي غَلَط، لأنَّ أكثرَ الرُّواة عن مالكٍ قالوا: «وعَجِّلِ الصلاة»، قال: ورواية القَعنَبي لها وجه، لأنَّ تعجيلَ الوقوفِ يستلزمُ تعجيل الصلاة.

قلت: قد وافق القَعنبيَّ عبدُ الله بن يوسف كما ترى، ورواية أشهَبَ التي أشارَ إليها عند النَّسائي (٣٠٠٥)، فهؤلاء ثلاثة رَوَوه هكذا، فالظاهر أنَّ الاختلافَ فيه من مالك، وكأنَّه ذكره باللَّازمِ؛ لأنَّ الغَرَضَ بتعجيل الصلاة حينئذٍ تعجيلُ الوقوف.

قال ابن بَطَّال: وفي هذا الحديث: الغُسلُ للوقوفِ بعَرَفة؛ لقول الحَجّاج لعبد الله: أنظِرني، فانتَظَرَه، وأهل العلم يستحِبّونه، انتهى.

ويحتملُ أن يكون ابن عمر إنَّما انتَظَرَه لحملِه على أنَّ اغتساله عن ضَرُورة. نعم روى مالك في «الموطّأ» (١/ ٣٢٢) عن نافع: أنَّ ابن عمر كان يَغتَسِلُ لوقوفِه عَشيّةَ عَرَفة.

وقال الطَّحاوي: فيه حُجَّة لمن أجازَ المَعصفَر للمُحرِمِ. وتعقَّبه ابن المنيِّر في «الحاشية» بأنَّ الحجاجَ لم يكن يَتَّقي المنكَرَ الأعظَمَ من سَفْك الدِّماء وغيره، حتَّى يَتَّقي المَعصفَر، وإنَّما لم يَنهَه ابن عمر لعلمِه بأنَّه لا يَنجَعُ فيه النَّهيُ ولِعلمِه بأنَّ الناسَ لا يَقتَدونَ بالحجاج. انتهى مُلخَّصاً، وفيه نظر، لأنَّ الاحتجاجَ إنَّما هو بعَدَمِ إنكار ابن عمر، فبِعَدَمِ إنكاره يَتمسَّكُ الناسُ في اعتقاد الجواز، وقد تقدَّم الكلام على مسألة المَعصفَر في بابه.

وقال المهلَّب: فيه جواز تأمير الأدْوَن على الأفضل. وتعقَّبه ابن المنيِّر أيضاً بأنَّ صاحبَ الأمر في ذلك هو عبد الملِك، وليس بحُجَّة ولا سيَّما في تأمير الحجاج، وأمَّا ابن عمر فإنَّما أطاعَ لذلك فِراراً من الفِتنة. قال: وفيه أنَّ إقامة الحج إلى الخلفاء، وأنَّ الأميرَ يَعمَلُ في الدِّينِ بقول أهل العلم، ويصيرُ إلى رأيِهم. وفيه مُداخَلة العلماء السلاطين وأنَّه لا نَقيصةَ عليهم في ذلك. وفيه فتوى التِّلميذ بحَضرة مُعلِّمه عند السُّلطان وغيره، وابتداء العالمِ بالفَتوى قبلَ أن يُسألَ عنه. وتعقَّبه ابن المنيِّر بأنَّ ابن عمر إنَّما ابتَدَأ بذلك لمسألة عبد الملِك له في ذلك، فإنَّ الظاهرَ أنَّه كَتَبَ إليه بذلك كما كَتَبَ إلى الحجاج. قال: وفيه الفَهْم بالإشارة والنَّظَرِ لقول سالم: فجعل الحجاج يَنظُرُ إلى عبد الله، فلمَّا رأى ذلك قال: صَدَقَ. انتهى.

وفيه طلبُ العُلوِّ في العلم؛ لتَشَوُّف الحجّاج إلى سماع ما أخبَرَه به سالمٌ من أبيه ابن عمر، ولم يُنكِر ذلك ابن عمر.

وفيه تعليمُ الفاجر السُّنَن، لمنفَعة الناس. وفيه احتمالُ المفسَدة الخفيفة لتحصيل المصلَحة الكبيرة، يُؤخَذُ ذلك من مُضيِّ ابن عمر إلى الحجّاج وتعليمه.

وفيه الحِرصُ على نشر العلم لانتفاع الناس به. وفيه صِحَّةُ الصلاة خَلفَ الفاسق، وأنَّ التوجُّهَ إلى المسجد الذي بعَرَفة حينَ تَزولُ الشَّمسُ للجمع بين الظُّهرِ والعصرِ في أولِ وقت الظُّهرِ سُنَّة، ولا يَضُرُّ التأخُّر بقَدرِ ما يَشتَغِلُ به المرءُ من مُتَعَلَّقات الصلاة كالغُسلِ ونحوه. وسيأتي بقيَّة ما فيه في الذي يليه.

## ٨٨- باب الوقوف على الدّابّة بعرفة ٥١٣/٣

**١٦٦١- حدَّثنا عبدُ الله بنُ مَسلَمةَ، عن مالكٍ، عن أبي النَّضرِ، عن عُمَيرٍ مَوْلَى عبدِ الله بنِ العبَّاس، عن أُمِّ الفَضْلِ بنتِ الحارث: أنَّ ناساً اختَلَفُوا عندَها يومَ عَرَفةَ في صومِ النبيِّ ﷺ، فقال بعضُهم: هو صائمٌ، وقال بعضُهم: ليس بصائمٍ، فأرسَلْتُ إليه بقَدَحِ لَبَنٍ وهو واقفٌ على بعيرِه، فشَرِبَه.**

قوله: «باب الوقوف على الدّابَّةِ بعَرَفَة» أورَدَ فيه حديث أمّ الفضل في فِطرِه ﷺ يومَ عَرَفةَ بها، وقد تقدَّم قريباً (١٦٥٨)، ويأتي الكلام عليه في كتاب الصيام (١٩٨٨).

وموضع الحاجة منه قوله فيه: «وهو واقف على بعيره»، وأصرَحُ منه حديث جابر الطَّويلِ عند مسلم (١٢١٨)، ففيه: ثمَّ رَكِبَ إلى الموقف، فلم يَزَل واقفاً حتَّى غَرَبَت الشَّمس.

واختَلَفَ أهل العلم في أيِّهما أفضل: الركوبُ، أو تَركُه بعَرَفة؟

فذهب الجمهورُ إلى أنَّ الأفضلَ الركوب؛ لكَونِه ﷺ وقَفَ راكباً، ومن حيثُ النَّظَر فإنَّ في الركوب عَوْناً على الاجتهاد في الدُّعاء والتضرُّع المطلوب حينئِذٍ، كما ذَكَروا مثله في الفِطْر.

وذهب آخرونَ إلى أنَّ استحباب الركوب يَختَصُّ بمن يحتاجُ الناس إلى التعليمِ منه. وعن الشافعي قولٌ أنَّهما سواء.

واستُدِلَّ به على أنَّ الوقوفَ على ظَهرِ الدَّوابِّ مباح، وأنَّ النَّهيَ الواردَ في ذلك محمول على ما إذا أجحَفَ بالدابّة.

## ٨٩- باب الجمع بين الصّلاتين بعرفة

**وكان ابنُ عمرَ رضي الله عنهما إذا فاتَتْه الصلاةُ مع الإمام جمع بينَهما.**

**١٦٦٢- وقال الليثُ: حدَّثني عُقَيلٌ، عن ابنِ شِهابٍ، قال: أخبرني سالم: أنَّ الحجّاجَ بنَ يوسفَ عامَ نزلَ بابنِ الزُّبَير رضي الله عنهما سألَ عبد الله ﷺ: كيفَ تَصْنَعُ في الموقِفِ يومَ عَرَفةَ؟ فقال سالم: إن كنتَ تُرِيدُ السُّنّةَ فهَجِّرْ بالصلاةِ يومَ عَرَفةَ، فقال عبدُ الله بنُ عمر: صَدَقَ، إنَّهم كانوا يجمعونَ بين الظُّهرِ والعصرِ في السُّنّةِ. فَقلتُ لِسالمٍ: أفَعَلَ ذلك رسولُ الله ﷺ؟ فقال سالم: وهل يتَّبِعُونَ في ذلك إلا سُنَّتَه؟**

قوله: «باب الجمعِ بين الصلاتَينِ بعَرَفَة» لم يُبيِّن حُكم ذلك، وقد ذهب الجمهورُ إلى أنَّ ذلك الجمعَ المذكورَ يَختَصُّ بمن يكون مُسافراً بشرطِه.

وعن مالك والأوزاعي وهو وجه للشافعية: أنَّ الجمعَ بعَرَفة جمعٌ للنُّسُكِ؛ فيجوزُ لكلِّ أحد، وروى ابن المنذر بإسناد صحيح عن القاسم بن محمد، سمعت ابن الزُّبَير يقول: إنَّ من سُنَّة الحجِّ أنَّ الإمام يَروحُ إذا زالَت الشَّمسُ يَخطُبُ فيَخطُبُ الناس، فإذا فرَغَ من خُطبَتِه نزل فصلَّى الظُّهرَ والعصرَ جميعاً. واختُلِفَ فيمن صلَّى وحدَه كما سيأتي.

**قوله: «وكان ابن عُمَر...»** إلى آخره، وَصَلَه إبراهيم الحربي في «المناسكِ» له، قال: حدَّثنا الحَوضي عن همَّام أنَّ نافعاً حدَّثه: أنَّ ابن عمر كان إذا لم يُدرِك الإمام يومَ عَرَفةَ جمع بين الظُّهرِ والعصرِ في منزلِه.

وأخرج الثَّوري في «جامعه» رواية عبد الله بن الوليد العَدَني، عنه عن عبد العزيز بن أبي رَوّاد عن نافع مثله. وأخرجه ابن المنذر من هذا الوجه، وبهذا قال الجمهور.

وخالَفَهم في ذلك النَّخَعي والثَّوري وأبو حنيفة، فقالوا: يَختَصُّ الجمعُ بمن صلَّى مع الإمام. وخالَفَ أبا حنيفة في ذلك صاحباه والطَّحاوي، ومن أقوى الأدلَّة لهم: صَنِيع ابن عمر هذا، وقد روى حديثَ جمع النبي ﷺ بين الصلاتَين، وكان مع ذلك يجمعُ وحدَه، فدَلَّ على أنَّه عَرَفَ أنَّ الجمعَ لا يَختَصُّ بالإمام. ومن قواعدِهم/ أنَّ الصحابي إذا خالَفَ ما روى دَلَّ على أنَّ عنده علماً بأنَّ مخالفَه أرجَحُ؛ تحسيناً للظَّنِّ به، فينبغي أن يقال هذا هنا. ٥١٤/٣

وهذا في الصلاة بعَرَفة، وأمَّا صلاةُ المغرِبِ فعند أبي حنيفة وزُفَرَ ومحمد: يجبُ تأخيرُها إلى العِشاء، فلو صلاها في الطَّريق أعاد. وعن مالك: يجوزُ لمن به أو بدابَّتِه عُذر فيُصلِّيها، لكن بعدَ مَغِيب الشَّفَق الأحمر. وعن «المدوَّنة»: يُعيدُ مَن صلَّى المغرِب قبلَ أن يأتي جمعاً، وكذا مَن جمع بينها وبين العِشاء بعدَ مَغِيب الشَّفَق، فيُعيدُ العِشاء. وعن أشهَب: إن جاء جمعاً قبلَ الشَّفَق جَمَع، وقال ابن القاسم: حتَّى يَغِيب. وعند الشافعية وجمهور أهل العلم: لو جمع تقديماً أو تأخيراً قبلَ جَمْعٍ أو بعدَ أن نزلها أو أفرَدَ أجزأ وفاتَت السُّنّة. واختلافُهم مبنيٌّ على أنَّ الجمعَ بعَرَفة وبمُزدَلِفة للنُّسُكِ أو للسفَر.

قوله: «وقال الليثُ...» إلى آخره، وَصَلَه الإسماعيلي من طريق يحيى بن بُكَيرٍ وأبي صالح جميعاً عن الليث.

قوله: «سألَ عبد الله» يعني: ابن عمر.

قوله: «فهَجِّر بالصلاة» أي: صَلِّ بالهاجرة، وهي شِدّةُ الحَرّ.

قوله: «إنَّهم كانوا يجمعونَ بين الظُّهرِ والعصرِ في السُّنَّة» بضم المهمَلة وتشديد النون، أي: سُنَّة النبي ﷺ، وكأنَّ ابن عمر فَهِمَ من قول ولدِه سالم: «فهَجِّر بالصلاة» أي: الظُّهرِ والعصرِ معاً، فأجاب بذلك فطابَقَ كلام ولدِه.

وقال الطِّيبي: قولُه: «في السُّنّة» هو حال من فاعل «يجمعونَ» أي: مُتوغِّلينَ في السُّنّة، قاله تعريضاً بالحَجّاج.

قوله: «فقلت لِسالم» القائل: هو ابن شِهاب

وقوله: «أفَعَلَ» بِهمزة استفهام.

وقوله: «هل يَتَّبِعونَ في ذلك» بتشديد المثنَّاة وكسر الموحَّدة بعدَها مُهمَلة، كذا للأكثر، من الاتِّباع، وللكُشْمِيهني: «يَبتَغونَ في ذلك» بسكون الموحَّدة وفتح المثنَّاة بعدَها غين معجمة، من الابتِغاء، أي: لا يَطلُبونَ في ذلك الفعل إلَّا سُنَّةَ النبي ﷺ، وفي رواية الحَمُّوِيّ: بحذف «في» وهي مُقدَّرة.

## ٩٠- باب قصر الخطبة بعرفة

**١٦٦٣- حدَّثنا عبدُ الله بنُ مَسلَمةَ، أخبرنا مالكٌ، عن ابنِ شِهابٍ، عن سالمِ بنِ عبدِ الله: أنَّ عبد الملِكِ بنَ مروانَ كَتَبَ إلى الحجّاج أن يأتمَّ بعبدِ الله بنِ عمرَ في الحجِّ، فلمَّا كان يومُ عَرَفةَ جاء ابنُ عمرَ رضي الله عنهما وأنا معه حينَ زاغَتِ الشَّمسُ أو زالَت، فصاحَ عندَ فُسْطاطه: أينَ هذا؟ فخَرَجَ إليه، فقال ابنُ عمر: الرَّواحَ! فقال: الآنَ؟ قال: نعم، قال: أنظِرْني أُفِيض عليَّ ماءً، فنزلَ ابنُ عمرَ رضي الله عنهما حتَّى خَرَجَ، فسارَ بيني وبين أبي، فقلتُ: إن كنتَ تُرِيدُ أن تُصِيبَ السُّنّةَ اليومَ فاقْصِرِ الخُطْبَةَ وعَجِّلِ الوقوفَ، فقال ابنُ عمر: صَدَقَ.**

قوله: «باب قَصْرِ الخُطْبةِ بعَرَفَة» أورَدَ فيه حديثَ ابن عمر الماضي قريباً (١٦٦٠)، وفيه قول سالم: إن كنت تريدُ السُّنّةَ اليومَ فاقصِر الخُطبة، وقد تقدَّم الكلام عليه مُستوفًى.

وقَيَّدَ المصنِّف قَصرَ الخُطبة بعَرَفة اتِّباعاً للفظ الحديث، وقد أخرج مسلم (٨٦٩) الأمرَ باقتصار الخُطبة في أثناء حديثٍ لعمَّار أخرجه في الجمعة.

قال ابن التِّين: أطلقَ أصحابُنا العراقيونَ أنَّ الإمام لا يَخطُبُ يومَ عَرَفةَ.

وقال المدنيونَ والمغاربةُ: يَخطُبُ، وهو قول الجمهور، ويُحمَلُ قول العراقيينَ على معنى أنَّه ليس لمَا يأتي به من الخُطبة تعلُّق بالصلاة كَخُطبة الجمعة، وكأنَّهم أخذوه من قول مالك: كلُّ صلاة يُخطَبُ لها يُجهَرُ فيها بالقراءة، فقيل له: فعَرَفة يُخطَبُ فيها ولا يُجهَرُ بالقراءة، فقال: إنَّما تلك للتعليم.

## باب التَّعْجِيلِ إلى الموقِفِ ٥١٥/٣

قوله: «باب التَّعْجيل إلى الموقِف» كذا للأكثر هذه الترجمة بغير حديث، وسَقَطَ من رواية أبي ذرٍّ أصلاً، وذَكَرَ الكِرْماني أنَّه رأى في بعض النُّسَخِ عَقِبَ هذه الترجمة: «قال أبو عبد الله ـ هو: المصنِّف ـ: يُزادُ في هذا الباب هَمْ حديثُ مالك، ـ يعني المذكور قبله يُذكَر هنا ـ ولكِنّي لا أُريدُ أن أُدخِلَ فيه مُعاداً» أي: مُكرَّراً.

قلت: كأنَّه لم يَحضُره حينئذٍ طريقٌ للحديث المذكور عن مالك غير الطَّريقَين اللَّتَينِ ذكرهما، وهذا يدلُّ على أنَّه لا يُعيدُ حديثاً إلَّا لفائدة إسناديةٍ أو مَتْنيةٍ كما قرَّرناه غير مرَّة، وما وقع له ممَّا سوى ذلك فبغير قَصْدٍ، وهو مع ذلك نادرٌ جدّاً[1].

ووقع في نسخة الصَّغَاني هنا ما لفظُه: «يَدخُلُ في الباب حديث مالك عن ابن شِهاب ـ يعني الذي رواه عن سالم وهو المذكورُ في الباب الذي قبلَ هذا ـ ولكِنّي أُريدُ أن أُدخِلَ فيه غيرَ مُعاد» يعني حديثاً لا يكون تكرَّرَ كلُّه سنداً ومتناً.

---

(١) من قوله: «وذكر الكرماني» إلى هنا تأخر في (ع) و(س) إلى ما بعد قوله: «بعداً شديداً».

قلت: وهذا يقتضي أنَّ أصلَ قَصدِه أن لا يُكرِّرَ، فيُحمَلَ على أنَّ كلَّ ما وقع فيه من تكرار الأحاديثِ إنَّما هو حيثُ يكون هناك مُغايَرة، إمّا في السنَدِ وإمّا في المتن، حتَّى إنَّه لوأخرج الحديثَ في الموضعين عن شيخَينِ حدَّثاه به عن مالكٍ لا يكون عنده مُعاداً ولا مُكرَّراً، وكذا لوأخرجه في موضعَينِ بسند واحد لكن اختصر من المتنِ شيئاً أو أورَدَه في موضع موصولاً وفي موضع مُعلَّقاً، وهذه الطَّريقُ لم يُخالفها إلَّا في مواضعَ يسيرة مع طول الكتاب إذا بَعُدَ ما بين البابينِ بُعداً شديداً.

وأمَّا قوله في هذه الزيادة التي نقلها الكِرْماني: «هَمْ» فهي بفتح الهاء وسكون الميم، قال الكِرْماني: قيل: إنَّها فارسية، وقيل: عربيَّة، ومعناها قريب من معنى «أيضاً».

قلت: صَرَّحَ غيرُ واحد من عُلَماء العربية ببغداد بأنَّها لفظةٌ اصطَلَحَ عليها أهلُ بغداد، وليست بفارسية ولا هي عربيَّة قطعاً، وقد دَلَّ كلام الصَّغَاني في نسخَتِه التي أتقَنَها وحَرَّرَها ـ وهو من أئمَّة اللُّغة ـ خُلوّ كلام البخاري عن هذه اللفظة.

## ٩١- باب الوقوف بعرفة

**١٦٦٤- حدَّثنا عليُّ بنُ عبدِ الله، حدَّثنا سفيانُ، حدَّثنا عَمرٌو، حدَّثنا محمَّدُ بنُ جُبَير بنِ مُطعِمٍ، عن أبيه: كنتُ أطلُبُ بعيراً لِي...**

**وحدَّثنا مُسدَّدٌ، حدَّثنا سفيانُ، عن عَمرٍو، سمعَ محمَّدَ بنَ جُبَير، عن أبيه جُبَيرِ بنِ مُطْعِمٍ، قال: أضْلَلْتُ بعيراً، فذهبتُ أطلُبُه يومَ عَرَفةَ، فرأيتُ النبيَّ ﷺ واقفاً بعَرَفةَ، فقلتُ: هذا والله من الحُمْسِ فما شَأنُه هاهُنا؟**

قوله: «باب الوقوف بعَرَفَة» أي: دون غيرها مما دُونَها أو فوقَها.

وأورد المصنِّف في ذلك حديثين:

الأول: قوله: «حدَّثنا سُفْيان» هو ابن عُيَينة، وعَمْرو: هو ابن دينار. ٥١٦/٣

قوله: «أضْلَلْت بعيراً» كذا للأكثر في الطَّريق الثانية، وفي رواية الكُشْمِيهني: «لي» كما في الأولى.

**قوله: «فذهبْتُ أطلبُه يومَ عرَفةَ»** في رواية الحُميدي في «مسنده» (٥٥٩) ومن طريقه أخرجه أبو نُعَيم: أضلَلتُ بعيراً لي يومَ عرَفةَ، فخَرَجتُ أطلبُه بعَرَفة. فعلى هذا فقوله: «يومَ عَرَفةَ» يَتعلَّقُ بأضلَلتُ، فإنَّ جُبَيراً إنَّما جاء إلى عَرَفة ليطلُب بعيرَه لا ليقِف بها.

**قوله: «من الحُمْس»** بضم المهمَلة وسكون الميمِ بعدَها مُهمَلة، سيأتي تفسيره.

**قوله: «فما شَأنه هاهنا»** في رواية الإسماعيلي من طريق عثمان بن أبي شَيْبة وابن أبي عمر جميعاً عن سفيان: «فما له خَرَج من الحَرَم»، وزاد مسلم (١٢٢٠) في روايته عن عَمْرٍو الناقدِ وأبي بكر بن أبي شَيْبة عن سفيان بعدَ قوله: «فما شَأنه هاهنا»: «وكانت قُرَيش تُعَدُّ من الحُمْس»، وهذه الزيادة تُوهِم أنَّها من أصل الحديث، وليس كذلك بل هي من قول سفيان، بيَّنه الحُميدي في «مسنده» (٥٥٩) عنه، ولفظه متَّصلاً بقوله: «ما شَأنه هاهنا»: قال سفيان: والأحمس: الشَّديد على دينِه، وكانت قُرَيش تُسمَّى الحُمس، وكان الشيطانُ قد استَهواهم فقال لهم: إنَّكم إن عَظَّمتُم غير حُرَمِكُم استَخَفَّ الناس بحُرَمِكم، فكانوا لا يخرجونَ من الحَرَم.

ووقع عند الإسماعيلي من طريقَيه بعدَ قوله: «فما له خرج من الحَرَم»: قال سفيان: الحُمس يعني: قُرَيشاً، وكانت تُسمَّى الحُمس، وكانت لا تُجاوِزُ الحَرَم ويقولونَ: نحنُ أهلُ الله لا نَخرُجُ من الحَرَم، وكان سائر الناس يَقِفُ بعَرَفة، وذلك قوله: ﴿ ثُمَّ أَفِيضُواْ مِنْ حَيْثُ أَفَاضَ ٱلنَّاسُ ﴾ [البقرة: ١٩٩] انتهى.

وعُرِفَ بهاتَين الزيادتَينِ معنى حديث جُبَير، وكأنَّ البخاري حَذَفَهما استغناءً بالرواية عن عُرْوة، لكن في سياق سفيان فوائدُ زائدة.

وقد روى بعضَ ذلك ابنُ خُزَيمة (٢٨٢٣) وإسحاق بن راهويه في «مسنده» موصولاً من طريق ابن إسحاق: حدَّثنا عبد الله بن أبي بكر عن عثمان بن أبي سليمان عن عَمِّه نافع ابن جُبَير عن أبيه قال: كانت قُرَيش إنَّما تَدفَعُ من المزدَلِفة ويقولونَ: نحنُ الحُمس فلا نَخرُجُ من الحَرَمِ، وقد تَرَكوا الموقِفَ بعَرَفة، قال: فرأيت رسولَ الله ﷺ في الجاهلية يَقِفُ

مع الناس بعَرَفة على جَمَل له، ثمَّ يُصبِحُ مع قومِه بالمزدَلِفة، فيَقِفُ معهم ويَدفَعُ إذا دَفَعوا. ولفظ يونس بن بُكَير عن ابن إسحاق في «المغازي» مختصراً وفيه: «توفيقاً من الله له».

وأخرجه إسحاق أيضاً عن الفَضْلِ بن موسى عن عثمان بن الأسوَد عن عطاء أنَّ جُبَير ابن مُطعِمٍ قال: أضلَلتُ حماراً لي في الجاهلية فوَجَدتُه بعَرَفة، فرأيت رسولَ الله ﷺ واقفاً بعَرَفات مع الناس، فلمَّا أسلمتُ عَرَفتُ[1] أنَّ الله وَفَّقَه لذلك.

وأمَّا تفسير الحُمس فروى إبراهيم الحربي في «غريب الحديث» من طريق ابن جُرَيج عن مجاهدٍ قال: الحُمْسُ: قُرَيش ومَن كان يأخُذُ مأخَذَها من القَبائلِ كالأوسِ والخَزرَج وخُزَاعة وثَقِيف وغَزْوان وبني عامر وبني صَعصَعة وبني كِنَانة إلَّا بني بكر. والأحمس في كلام العرب: الشَّديد، وسُمّوا بذلك لمَّا شَدَّدوا على أنفُسِهم؛ كانوا إذا أهَلّوا بحَجّ أو عُمْرة لا يأكلونَ لحماً ولا يَضرِبونَ وبَراً ولا شعراً، وإذا قَدِموا مكَّة وضَعوا ثيابَهم التي كانت عليهم.

وروى إبراهيمُ أيضاً من طريق عبد العزيز بن عِمْران المدني قال: سُمّوا حُمساً بالكعبة؛ لأنَّها حَمساءُ حجرُها أبيَض يَضرِبُ إلى السواد. انتهى. والأولُ أشهَر وأكثر، وأنَّه من التَّحَمُّسِ وهو التَّشَدُّدُ.

قال أبو عُبَيدة مَعمَر بن المثنَّى: تَحَمَّسَ: تَشَدَّدَ، ومنه: حَمِسَ الوَغَى: إذا اشتَدَّ، وسيأتي مزيد لذلك في الكلام على الحديث الذي بعدَه.

وأفادت هذه الروايةُ أنَّ رواية جُبَير له كذلك كانت قبلَ الهجرة، وذلك قبلَ أن يُسلِمَ جُبَير، وهو نَظِيرُ روايته أنَّه سمعه يقرأُ في المغرِبِ بالطّورِ، وذلك قبلَ أن يُسلِمَ جُبَير أيضاً كما تقدَّم، وتَضَمَّنَ ذلك التَّعَقُّب على السُّهَيلي حيثُ ظَنَّ أنَّ رواية جُبَير لذلك كانت في الإسلام في حَجَّة الوداع، فقال: انظُر كيف أنكَرَ جُبَير هذا وقد حجَّ بالناس عَتّابٌ سنة

---

(١) في (س): علمتُ.

ثمانٍ وأبو بكر سنة تسع، ثمَّ قال: إمّا أن يكونا وقَفا بجَمْع كما كانت قُرَيش تَصنَعُ، وإمّا أن يكون جُبَير لم يَشهَد معهما الموسِم.

٥١٧/٣ وقال الكِرْماني: وقفةُ رسول الله ﷺ بعَرَفة كانت سنة عشر، وكان جُبَير حينئذٍ مسلماً، لأنَّه أسلَمَ يومَ الفتح، فإن كان سؤاله عن ذلك إنكاراً أو تَعَجُّباً فلعلَّه لم يَبلُغه نزولُ قوله تعالى: ﴿ ثُمَّ أَفِيضُوا مِنْ حَيْثُ أَفَاضَ ٱلنَّاسُ ﴾ [البقرة:١٩٩]، وإن كان للاستفهام عن حِكمَة المخالَفة عمَّا كانت عليه الحُمْس فلا إشكالَ، ويحتملُ أن يكون لرسول الله ﷺ وقفةٌ بعَرَفة قبلَ الهجرة، انتهى مُلخَّصاً.

وهذا الأخيرُ هو المعتمَدُ كما بيَّنتُه قبلُ بدَلائلِه، وكأنَّه تَبِعَ السُّهَيلي في ظنِّه أنَّها حَجَّةُ الوداع، أو وقع له اتِّفاقاً.

ودَلَّ هذا الحديث على أنَّ المراد بقوله تعالى: ﴿ ثُمَّ أَفِيضُوا مِنْ حَيْثُ أَفَاضَ ٱلنَّاسُ ﴾: الإفاضة من عَرَفة، وظاهر سياق الآية أنَّها الإفاضةُ من مُزدَلِفة، لأنَّها ذُكِرَت بلفظة «ثمَّ» بعدَ ذِكر الأمر بالذِّكرِ عند المشعَر الحرام.

وأجاب بعض المفسِّرينَ بأنَّ الأمرَ بالذِّكرِ عند المَشعَر الحرام بعدَ الإفاضة من عَرَفات التي سِيقَت بلفظ الخبرِ، لما وَرَدَ تنبيهٌ[1] على المكان الذي تُشرَعُ الإفاضة منه، فالتقدير: فإذا أفَضتُم اذكُروا، ثمَّ لتكُن إفاضَتُكم من حيثُ أفاضَ الناسُ لا من حيثُ كان الحُمس يُفيضونَ، أو التقدير: فإذا أفَضتُم من عَرَفات إلى المشعَر الحرام فاذكروا الله عنده، ولتكُن إفاضَتُكم من المكان الذي يُفِيضُ فيه الناس غير الحُمس.

**١٦٦٥- حدَّثنا فَرْوةُ بنُ أبي المَغْراءِ، حدَّثنا عليُّ بنُ مُسهِرٍ، عن هشام بنِ عُرْوةَ، قال عُرْوةُ: كان الناسُ يَطُوفُونَ في الجاهليَّةِ عُرَاةً إلا الحُمْسَ ـ والحُمْسُ قُرَيشٌ وما وَلَدَت ـ وكانتِ الحُمْسُ يَحتَسِبُونَ على الناس، يُعْطي الرجلُ الرجلَ الثِّيابَ يَطُوفُ فيها، وتُعْطي المرأةُ**

---

(١) تحرفت في (س) إلى: منه.

**المرأةَ الثِّيابَ تَطُوفُ فيها، فمَن لم يُعْطِهِ الحُمْسُ طافَ بالبيتِ عُرْياناً، وكان يُفِيضُ جماعةُ الناس من عَرَفاتٍ، ويُفِيضُ الحُمْسُ من جَمْعٍ.**

**قال: وأخبرني أبي، عن عائشةَ رضي الله عنها: أنَّ هذه الآيةَ نَزلَت في الحُمْسِ ﴿ ثُمَّ أَفِيضُواْ مِنْ حَيْثُ أَفَاضَ ٱلنَّاسُ ﴾ [البقرة:١٩٩] قال: كانوا يُفِيضُونَ من جَمْعٍ، فدُفِعُوا إلى عَرَفاتٍ.**

[طرفه في: ٤٥٢٠]

قوله: «**قال عُرْوة**» في رواية عبد الرزاق عن مَعمَر: «عن هشام بن عُرْوة عن أبيه، فذكره».

قوله: «**والحُمْس: قُرَيش وما ولدَت**» زاد مَعمَر: «وكان ممَّن ولدَت قُرَيش: خُزاعةُ وبنو كِنَانة وبنو عامر بن صَعصَعة»، وقد تقدَّم في أثرِ مجاهد: أنَّ منهم أيضاً غَزْوانَ وغيرهم.

وذكر إبراهيم الحربي في «غريبه» عن أبي عُبَيدة مَعمَر بن المثنَّى قال: كانت قُرَيش إذا خَطَبَ إليهم الغريب اشتَرَطوا عليه أنَّ ولدَها على دينِهم، فدخل في الحُمسِ من غير قُرَيش: ثَقِيف ولَيْث وخُزَاعة وبنو عامر بن صَعصَعة، يعني: وغيرهم. وعُرِفَ بهذا أنَّ المراد بهذه القَبائلِ مَن كانت له من أُمَّهاته قُرَشيَّة، لا جميع القبائل المذكورة.

قوله: «**فأخبَرَني أبي**» القائل: هو هشام بن عُرْوة، والموصول من الحديث هذا القَدْر في سببِ نزولِ هذه الآية، وسيأتي في تفسير البقرة (٤٥٢٠) من وجه آخرَ أتمَّ من هذا.

وقوله: «**فدُفِعوا إلى عَرَفات**» في رواية الكُشْمِيهنيّ: «فرُفِعوا» بالراء، ولمسلم (١٢١٩/ ١٥٢) من طريق أبي أُسامة عن هشام: «رُجِعوا إلى عَرَفات»، والمعنى: أنَّهم أُمِروا أن يَتَوجَّهوا إلى عَرَفات ليَقِفوا بها ثمَّ يُفيضُوا منها، وقد تقدَّم في طريق جُبَير سببُ امتناعهم من ذلك، وتقدَّم الكلام على قصَّة الطَّواف عُرْياناً في أوائل الصلاة[1]، وعُرِفَ برواية عائشة أنَّ المخاطَبَ بقوله تعالى: ﴿أَفِيضُواْ﴾ النبيُّ ﷺ، والمراد به: مَن كان لا يَقِفُ بعَرَفة من قُرَيش وغيرهم.

---

(١) سلف تحت «باب وجوب الصلاة في الثياب» عند الحديث رقم (٣٥١).

وروى ابن أبي حاتم وغيره عن الضَّحّاك: أنَّ المراد بالناس هنا: إبراهيم الخليل عليه السَّلامُ، وعنه: المراد به: الإمام، وعن غيره: آدم، وقُرِئَ في الشَّواذّ: «الناسي» بكسر السّينِ بوَزن القاضي، والأولُ أصحّ.

نعم، الوقوف بعَرَفة مَورُوث عن إبراهيم، كما روى التِّرمِذي (٨٨٣) وغيرُه[1] من طريق يزيد بن شَيْبان قال: كنَّا وقوفاً بعَرَفة، فأتانا ابن مِربَعٍ فقال: إنّي رسولُ رسول الله ﷺ إليكم يقول لكم: «كونوا على مَشاعِركم، فإنَّكم على إرثٍ من إرثِ إبراهيم» الحديث. ولا يَلزَمُ من ذلك أن يكون هو المراد خاصَّة بقوله: ﴿مِنْ حَيْثُ أَفَاضَ ٱلنَّاسُ﴾ بل هو الأعمُّ من ذلك والسبب فيه ما حَكَته عائشة رضي الله عنها.

وأمَّا الإتيانُ في الآية بقوله: «ثمَّ» فقيل: هي بمعنى الواو، وهذا اختيار الطَّحاوي، وقيل: لقصد التأكيد لا لمحض الترتيب، والمعنى: فإذا أفَضتُم من عَرَفات فاذكُروا الله عند المشعَر الحرام، ثمَّ اجعَلوا الإفاضةَ التي تُفيضونَها من حيثُ أفاضَ الناسُ لا من حيثُ كنتُم تُفيضونَ.

قال الزَّمَخشَري: ومَوقِع «ثمَّ» هنا مَوقِعها من قولِك: أحسِن إلى الناس ثمَّ لا تُحسِن إلى غير كريم. فتأتي «ثمَّ» لتفاوُت ما بين الإحسان إلى الكريمِ والإحسان إلى غيره، فكذلك حينَ أمَرَهم بالذِّكرِ عند الإفاضة من عَرَفات، بيَّن لهم مكان الإفاضة/ فقال: ﴿ثُمَّ أَفِيضُواْ﴾؛ لتفاوُت ما بين الإفاضَتَين، وأنَّ إحداهما صواب والأُخرى خطأ. ٥١٨/٣

قال الخطَّابي: تَضَمَّنَ قوله تعالى: ﴿ثُمَّ أَفِيضُواْ مِنْ حَيْثُ أَفَاضَ ٱلنَّاسُ﴾ الأمرَ بالوقوفِ بعَرَفة، لأنَّ الإفاضةَ إنَّما تكون عند اجتماعٍ قبلَه، وكذا قال ابن بَطَّال، وزاد: وبيَّن الشارع مُبتَدَأ الوقوف بعَرَفة ومُنتَهاه.

## ٩٢- باب السَّير إذا دَفَعَ من عَرَفة

**١٦٦٦- حدَّثنا عبدُ الله بنُ يوسفَ، أخبرنا مالكٌ، عن هشام بنِ عُرْوةَ، عن أبيه بأنَّه قال:**

---

(١) وأخرجه أحمد (١٧٢٣٣)، وأبو داود (١٩١٩)، وابن ماجه (٣٠١١).

سُئِلَ أُسامةُ وأنا جالسٌ: كيفَ كان رسولُ الله ﷺ يَسِيرُ في حَجّةِ الوداع حينَ دَفَعَ؟ قال: كان يَسِيرُ العَنَقَ، فإذا وجَدَ فَجْوةً نصَّ.

قال هشامٌ: والنَّصُّ: فوقَ العَنَقِ.

قال أبو عبد الله: فَجْوةٌ: مُتَّسَعٌ، والجميعُ: فَجَواتٌ وفِجاءٌ، وكذلك رَكْوةٌ ورِكاءٌ.

مَنَاصٌ: ليس حينَ فِرار.

[طرفاه في: ٢٩٩٩، ٤٤١٣]

قوله: «باب السَّير إذا دَفَعَ من عَرَفَة» أي: صِفَته.

قوله: «عن أبيه» في رواية ابن خُزَيمة (٢٨٤٥) من طريق سفيان عن هشام: «سمعتُ أبي».

قوله: «سُئِلَ أُسامةُ وأنا جالسٌ» في رواية النَّسائي (٣٠٥١) من طريق عبد الرحمن بن القاسم عن مالك: وأنا جالس معه، وفي رواية مسلم (١٢٨٦/ ٢٨٣) من طريق حمَّاد بن زيد عن هشام عن أبيه: سُئِلَ أُسامةُ وأنا شاهد، أو قال: سألتُ أُسامة بن زيد.

قوله: «حينَ دَفَعَ» في رواية يحيى بن يحيى الليثي وغيره عن مالك في «الموطّأ» (١/ ٣٩٢): حينَ دَفَعَ من عَرَفة[1].

قوله: «العَنَق» بفتح المهمَلة والنون: هو السَّيرُ الذي بين الإبطاء والإسراع، قال في «المشارق»: هو سَيرٌ سَهْل في سرعة، وقال القَزّاز: العَنَقُ سَيرٌ سريع، وقيل: المشيُ الذي يَتحرَّكُ به عُنُقُ الدابّة، وفي «الفائق»: العَنَقُ الخَطْو الفَسِيح. وانتَصَبَ العَنَق على المصدر المؤكِّد من لفظ الفعل.

قوله: «فَجْوَة» بفتح الفاء وسكون الجيم: المكان المتَّسِع، كما سيأتي تفسيره في آخر الباب،

---

(١) «من عرفة» ليست في المطبوع منه، ولا في الأصل الخطي الذي بين أيدينا. ولكنها موجودة في نسخة ابن عبد البر في «التمهيد» ٢٢/ ٢٠١.

ورواه أبو مُصعَب ويحيى بن بُكَير وغيرُهما عن مالك بلفظ: «فُرْجة»[١] بضم الفاء وسكون الراء، وهو بمعنى الفَجْوة.

**قوله**: «نصَّ» أي: أسرَعَ، قال أبو عُبَيد: النَّصُّ: تحريك الدابّة حتَّى يُستخرَجَ به أقصى ما عندها، وأصل النَّصِّ: غاية المشي، ومنه: نَصَصتُ الشيء: رَفَعته، ثمَّ استُعمِلَ في ضَربٍ سريع من السَّير.

**قوله**: «قال هشام» يعني: ابن عُرْوة الراوي، وكذا بيَّن مسلم (١٢٨٦/ ٢٨٤) من طريق حُمَيد بن عبد الرحمن وأبو عَوَانة من طريق أنس بن عياض، كلاهما عن هشام، أنَّ التفسيرَ من كلامه، وأدرَجَه يحيى القَطّان فيما أخرجه المصنِّف في الجهاد (٢٩٩٩)، وسفيان فيما أخرجه النَّسائي (٤٠١٨)، وعبد الرحيم بن سليمان ووكيع فيما أخرجه ابن خُزَيمة[٢] (٢٨٤٥)، كلّهم عن هشام، وقد رواه إسحاق في «مسنده» عن وكيع، ففَصَله وجعل التفسير من كلام وكيع، وقد رواه ابن خُزَيمة (٢٨٤٥) من طريق سفيان، ففَصَله وجعل التفسير من كلام سفيان، وسفيان ووكيع إنَّما أخذا التفسيرَ المذكورَ عن هشام، فرَجَعَ التفسيرُ إليه، وقد رواه أكثرُ رواة «الموطّأ» عن مالك فلم يذكروا التفسيرَ، وكذلك رواه أبو داود الطَّيالسي (٦٥٨) عن حمَّاد بن سَلَمةَ، ومسلم (١٢٨٦/ ٢٨٣) من طريق حمَّاد بن زيد، كلاهما عن هشام.

قال ابن خُزَيمة: في هذا الحديث دليل على أنَّ الحديثَ الذي رواه ابن عبَّاس عن أُسامةَ أنَّه قال: «فما رأيت ناقته رافعة يَدَها حتَّى أتى جمعاً» أنَّه محمول على حال الزِّحام دونَ غيره. انتهى. وأشارَ بذلك إلى ما أخرجه هو[٣] من طريق الحَكَم عن مِقْسَم عن ابن عبَّاس عن

---

(١) في رواية أبي مصعب عنده برقم (١٣٥١)، ورواية يحيى الليثي عنده ١/ ٣٩٢ وفي المطبوع منهما: «فجوة» وليس: «فرجة»، وفي الأصل الخطي الذي بين أيدينا لرواية يحيى: «فرجة»، وكتب في هامشها: «فجوة» وأشير عليها بأنها نسخة صحيحة. وأخرجه البغوي في «شرح السنة» (١٩٣٣) من طريق أبي مصعب بلفظ: «فرجة».

(٢) لم يدرجها عبد الرحيم بن سليمان، في المطبوع من ابن خزيمة.

(٣) تحرَّفت في (س) إلى: حفص.

أُسامةَ: أنَّ النبي ﷺ أردَفَه حينَ أفاضَ من عَرَفة، وقال: «أيُّها الناسُ، عليكم بالسَّكِينة، فإنَّ البِرَّ ليس بالإيجاف»، قال: فما رأيت ناقتَه رافعةً يَدَها حتَّى أتى جمعاً. الحديث.

وأخرجه أبو داود (١٩٢٠)، وسيأتي للمصنِّف بعدَ باب (١٦٧١) من حديث ابن عبَّاس، ليس فيه أُسامة، ويأتي الكلام عليه هناك.

وأخرج مسلم (١٢٨٦/ ٢٨٢) من طريق عطاء عن ابن عبَّاس عن أُسامةَ في أثناء حديث، قال: فما/ زالَ يسيرُ على هِينَتِه حتَّى أتى جمعاً. وهذا يُشعِرُ بأنَّ ابن عبَّاس إنَّما أخذَه ٥١٩/٣ عن أُسامةَ كما ستأتي الحُجَّة لذلك.

وقال ابن عبد البَرِّ: في هذا الحديث كيفية السير في الدَّفع من عَرَفة إلى مُزدَلِفة لأجل الاستعجال للصلاة، لأنَّ المغرِبَ لا تُصلَّى إلَّا مع العِشاء بالمزدَلِفة، فيُجمَعُ بين المصلحتينِ من الوَقار والسكينة عند الزَّحمة، ومن الإسراع عند عَدَم الزِّحام. وفيه أنَّ السلفَ كانوا يَحرِصونَ على السُّؤال عن كيفية أحواله ﷺ في جميع حَرَكاته وسكونِه ليقتَدوا به في ذلك.

**قوله في رواية المُستَمْلي وحدَه: «قال أبو عبد الله»** هو المصنِّف **«فَجْوَة: مُتَّسَع والجمعُ فَجَوات»** أي: بفتحتَين **«وفِجَاء»** أي: بكسر الفاء والمدّ **«وكذلك رَكْوَة ورِكَاء»** وَرَكَوات.

**قوله: «مَنَاصٌ: ليس حينَ فِرار»** أي: هَرَب، أي: تفسير قوله تعالى: ﴿وَّلَاتَ حِينَ مَنَاصٍ﴾ [ص:٣] وإنَّما ذَكَرَ هذا الحَرْف هنا لقوله: «نصَّ»، ولا تعلُّقَ له به إلّا لِدَفْع وَهْمِ مَن يَتوهَّمُ أنَّ أحدَهما مُشتَقّ من الآخَر، وإلّا فمادَّة «نصَّ» غير مادَّة «ناصَ»، قال أبو عُبيدَة في «المجاز»: المناصُ مَصْدَر من قولهم: ناصَ يَنُوص.

## ٩٣- باب النّزول بين عرفة وجمعٍ

**١٦٦٧- حدَّثنا مُسدَّدٌ، حدَّثنا حمَّادُ بنُ زيدٍ، عن يحيى بنِ سعيدٍ، عن موسى بنِ عُقْبَةَ، عن كُرَيبٍ مَولَى ابنِ عبَّاسٍ، عن أُسامةَ بنِ زيدٍ رضي الله عنهما: أنَّ النبيَّ ﷺ حيثُ أفاضَ من عَرَفةَ مالَ إلى الشِّعْبِ، فقَضَى حاجَتَه فتَوضَّأ، فقلتُ: يا رسولَ الله، أتصَلِّي؟ فقال: «الصلاةُ أمامَكَ».**

**١٦٦٨ - حدَّثنا موسى بنُ إسماعيلَ، حدَّثنا جُوَيرِيةُ، عن نافع، قال: كان عبدُ الله بنُ عمرَ رضي الله عنهما يَجْمَعُ بين المغرِبِ والعِشاء بجمع، غيرَ أنَّه يَمُرُّ بالشِّعْبِ الَّذي أخذَه رسولُ الله ﷺ، فيَدخُلُ فيَنتَفِضُ ويَتَوضَّأُ، ولا يُصلِّي حتَّى يُصلِّيَ بجمعٍ.**

قوله: «باب النُّزُول بين عَرَفَة وجمع» أي: لقضاء الحاجة ونحوها، وليس من المناسك.

٥٢٠/٣ قوله: «عن يحيى بن سعيد» هو الأنصاري، وروايته عن موسى بن عُقْبة من رواية الأقران، لأنَّهما تابعيان صغيران، وقد حَمَله موسى عن كُرَيب، فصار في الإسناد ثلاثة من التابعين.

قوله: «حيثُ أفاضَ» في رواية أبي الوَقْت: «حين» وهي أولى؛ لأنَّها ظرف زمان، و«حيثُ» ظرف مكان.

نُكْتة: في «حيثُ» ستّ لُغات: ضم آخرها وفتحه وكسره وبالواو بدل الياء مع الحَرَكات.

قوله: «مالَ إلى الشِّعْب» بيَّن محمد بن أبي حَرْمَلة في روايته الآتية (١٦٦٩) بعدَ حديثٍ عن كُرَيب: أنَّه قُربَ المزدَلِفة.

وأردَفَ المصنِّف بهذا الحديث حديثَ ابن عمر: أنَّه كان يَقتَدي برسول الله ﷺ في ذلك في كَونِه يقضي الحاجةَ بالشِّعبِ ويَتَوضَّأُ، لكنَّه لا يُصلِّي إلَّا بالمزدَلِفة.

وقوله: «فيَنتَفِض» بفاء وضاد معجمة، أي: يستجمِرُ، وقد سَبَقَ بيانُه في كتاب الطَّهارةَ (١٥٥و١٦١)، وأخرجه الفاكهي (٢٨١٢) من وجهٍ آخرَ عن ابن عمر من طريق سعيد بن جُبَير قال: دَفَعتُ مع ابن عمر من عَرَفة، حتَّى إذا وازَينا الشِّعب الذي يُصلِّي فيه الخلفاءُ المغرِبَ، دَخَله ابن عمر فتَنَفَّض فيه ثمَّ تَوضَّأ وكَبَّرَ، فانطلقَ حتَّى جاء جمعاً، فأقام فصلَّى المغرِب، فلمَّا سَلَّمَ قال: الصلاةَ، ثمَّ صلَّى العِشاء. وأصلُه في الجمع بجَمْع عند مسلم (١٢٨٨) وأصحاب «السُّنَن»[1].

---

(١) وأخرجه أبو داود (١٩٢٩) و(١٩٣٠) و(١٩٣١) و(١٩٣٢) و(١٩٣٣)، والترمذي (٨٨٧) و (٨٨٨)، والنسائي (٤٨١) و(٦٠٦) و(٦٥٧) و(٣٠٣٠). وانظر تمام تخريجه في «المسند» (٤٤٥٢). وانظر حديث ابن عمر الآتي (١٦٧٣).

وروى الفاكهي (٢٨١٢) أيضاً من طريق ابن جُرَيج قال: قال عطاء: أردَفَ النبيُّ ﷺ أُسامة، فلمَّا جاء الشِّعبَ الذي يُصلِّي فيه الخلفاءُ الآنَ المغرِبَ نزل فأهرَقَ الماء ثمَّ تَوضَّأ.

وظاهرُ هذين الطَّريقَينِ أنَّ الخلفاءَ كانوا يُصلّونَ المغرِبَ عند الشِّعب المذكور قبلَ دخول وقت العِشاء، وهو خلافُ السُّنّة في الجمع بين الصلاتَينِ بمُزدَلِفة.

ووقع عند مسلم (١٢٨٠/ ٢٨٠) من طريق محمد بن عُقْبة عن كُرَيب: لمَّا أتى الشِّعبَ الذي يَنزِلُه الأُمراء، وله (١٢٨٠/ ٢٧٩) من طريق إبراهيم بن عُقْبة عن كُرَيب: الشِّعب الذي يُنيخُ الناسُ فيه للمغرب.

والمراد بالخلفاء والأُمراء في هذا الحديث: بنو أُميَّة، فلم يوافقهم ابن عمر على ذلك. وقد جاء عن عِكْرمةَ إنكار ذلك، وروى الفاكهي (٢٨١١) أيضاً من طريق ابن أبي نَجِيح: سمعت عِكْرمةَ يقول: اتَّخَذَه رسولُ الله ﷺ مَبالاً واتَّخذتُموه مُصَلًّى! وكأنَّه أنكَرَ بذلك على مَن تَرَكَ الجمعَ بين الصلاتَينِ لـمُخالَفَتِه السُّنّة في ذلك. وكان جابر يقول: لا صلاةَ إلَّا بجمع، أخرجه ابن المنذر بإسناد صحيح. ونُقِلَ عن الكوفيين وعبد الرحمن[1] ابن القاسم صاحب مالك وجوب الإعادة، وعن أحمد: إن صلَّى أجزأَه، وهو قول أبي يوسف والجمهور.

**١٦٦٩- حدَّثنا قُتَيبةُ، حدَّثنا إسماعيلُ بنُ جعفرٍ، عن محمَّدِ بنِ أبي حَرْمَلةَ، عن كُرَيبٍ مَولَى ابنِ عبَّاسٍ، عن أُسامةَ بنِ زيدٍ رضي الله عنهما أنَّه قال: رَدِفْتُ رسولَ الله ﷺ من عَرَفاتٍ، فلمَّا بَلَغَ رسولُ الله ﷺ الشِّعْبَ الأيسَرَ الَّذي دُونَ المزدَلِفةِ أناخَ فبالَ، ثمَّ جاء فصَبَبتُ عليه الوَضُوءَ، فتَوضَّأَ وُضُوءاً خفيفاً، فقلتُ: الصلاةَ يا رسولَ الله، قال: «الصلاةُ أمامَكَ»، فرَكِبَ رسولُ الله ﷺ حتَّى أتى المزْدَلِفةَ فصَلَّى، ثمَّ رَدِفَ الفَضْلُ رسولَ الله ﷺ غَدَاةَ جَمْعٍ.**

**١٦٧٠- قال كُرَيبٌ: فأخبرني عبدُ الله بنُ عبَّاسٍ رضي الله عنهما، عن الفَضْل: أنَّ رسولَ الله ﷺ لم يَزَل يُلبّي حتَّى بَلَغَ الجَمْرةَ.**

---

(١) تحرَّف في (س) إلى: وعند ابن.

قوله: «عن محمَّد بن أبي حَرْمَلَة» هو المدني مولى آلِ حُوَيطِبٍ، ولا يُعرَفُ اسمُ أبيه، وكان خُصَيف يروي عنه فيقول: «حدَّثني محمد بن حُوَيطِبٍ»، فذكر ابن حِبَّان أنَّ خُصيفاً كان يَنسُبُه إلى جَدِّ مَوَاليه. والإسناد من شيخ قُتَيبة إلى آخره كلّهم مدنيُّون.

قوله: «رَدِفتُ رسول الله ﷺ» بكسر الدال، أي: رَكِبتُ وراءَه. وفيه الركوبُ حالَ الدَّفع من عَرَفة، والارتِدافُ على الدابّة، ومحلُّه إذا كانت مُطِيقة، وارتِدافُ أهل الفضل، ويُعَدُّ ذلك من إكرامهم للرَّديفِ لا من سوءِ أدبِه.

قوله: «فصَبَبتُ عليه الوَضُوء» بفتح الواو، أي: الماءَ الذي يُتَوضَّأُ به، ويُؤخَذُ منه الاستعانة في الوُضوء، وللفقهاء فيها تفصيل، لأنَّها إمّا أن تكون في إحضار الماء مثلاً، أو في صَبِّه على المتَوضِّىء، أو مُباشَرة غَسْل أعضائه، فالأول جائز، والثالث مكروه إلَّا إن كان لعُذر، واختُلِفَ في الثاني، والأصحّ أنَّه لا يُكرَه بل هو خلافُ الأولى، فأمَّا وقوع ذلك من النبي ﷺ فهو إمّا لبيان الجواز ـ وهو حينئذ أفضلُ في حَقِّه ـ أو للضَّرورة.

قوله: «وُضُوءاً خَفيفاً» أي: خَفَّفَه بأن تَوضَّأ مرَّة مرَّة، وخَفَّفَ استعمالَ الماء بالنِّسبة إلى غالب عادته، وهو معنى قوله في رواية مالك الآتية (١٦٧٢) بعدَ باب بلفظ: «فلم يُسبِغ الوُضوءَ»، وأغرَبَ ابن عبد البَرِّ فقال: معنى قوله: «فلم يُسبِغ الوُضوءَ» أي: استَنجى به، وأطلقَ عليه اسم الوُضوء اللُّغَوي؛ لأنَّه من الوَضَاءة وهي النَّظافةُ، ومعنى الإسباغ: الإكمال، أي: لم يُكمِل وُضوءَه فيَتَوضَّأ للصلاة، قال: وقد قيل: إنَّه تَوضَّأ وُضوءاً خفيفاً، ولكنَّ الأُصولَ تَدفَعُ هذا لأنَّه لا يُشرَعُ الوُضوء لصلاةٍ واحدة مرَّتينِ،/ وليس ذلك في رواية مالك. ثمَّ قال: وقد قيل: إنَّ معنى قوله: «لم يُسبِغ الوُضوءَ» أي: لم يَتَوضَّأ في جميع أعضاء الوُضوء، بل اقتَصَرَ على بعضها، واستَضعَفَه. انتهى. ٥٢١/٣

وحكى ابن بَطَّال أنَّ عيسى بن دينار من قُدَماء أصحابهم سَبَقَ ابنَ عبد البَرِّ إلى ما اختارَه أولاً، وهو مُتعقَّب بهذه الرواية الصَّريحة، وقد تابَعَ محمدَ بن أبي حَرمَلة عليها محمدُ ابن عُقْبة أخو موسى، أخرجه مسلم (١٢٨٠/ ٢٨٠) بمثلِ لفظه، وتابَعَهما إبراهيم بن عُقْبة

أخو موسى أيضاً، أخرجه مسلم أيضاً (١٢٨٠/ ٢٧٨) بلفظ: فتَوضَّأ وُضُوءاً ليس بالبالغ، وقد تقدَّم في الطَّهارة (١٨١) من طريق يزيد بن هارون عن يحيى بن سعيد عن موسى بن عُقْبة بلفظ: «فجعلت أصُبُّ عليه ويَتَوضَّأ»، ولم تكن عادته ﷺ أن يُباشرَ ذلك أحد منه حال الاستنجاء، ويوضحُه ما أخرجه مسلم أيضاً (١٢٨٠/ ٢٨١) من طريق عطاء مولى ابن سِباع عن أُسامةَ في هذه القصَّة قال فيها أيضاً: ذهب إلى الغائطِ، فلمَّا رَجَعَ صَبَبتُ عليه من الإداوة.

قال القُرطُبي: اختَلَفَ الشُّرّاحُ في قوله: «ولم يُسبغ الوُضوءَ» هل المرادُ به اقتَصَرَ على بعض الأعضاء فيكون وُضوءاً لُغَويّاً، أو اقتَصَرَ على بعض العددِ فيكون وُضوءاً شرعيّاً؟ قال: وكلاهما مُحتمَل، لكن يَعضُدُ مَن قال بالثاني قوله في الرواية الأُخرى: «وُضوءاً خفيفاً» لأنَّه يقال في الناقصِ: خفيف، ومن مُوضِحات ذلك أيضاً قول أُسامةَ له: «الصلاةَ» فإنَّه يدلُّ على أنَّه رآه يَتوضَّأُ وُضوءَه للصلاة، ولذلك قال له: أتصَلِّي؟ كذا قال ابن بَطَّال، وفيه نظر، لأنَّه لا مانع أن يقولَ له ذلك، لاحتمال أن يكون مراده: أتريدُ الصلاةَ، فلِمَ لم تَتَوضَّأ وُضوءَها؟

وجوابُه بأنَّ الصلاةَ أمامك، معناه أنَّ المغرِبَ لا تُصلَّى هنا فلا تحتاجُ إلى وُضُوء الصلاة، وكأنَّ أُسامةَ ظَنَّ أنَّه ﷺ نَسِي صلاة المغرِبِ ورأى وقتَها قد كاد أن يخرجَ أو خرج، فأعلَمَه النبي ﷺ أنَّها في تلك الليلة يُشرَعُ تأخيرها لتُجمَع مع العِشاء بالمزدَلِفة، ولم يكن أُسامةُ يَعرِفُ تلك السُّنّة قبلَ ذلك.

وأمَّا اعتلال ابن عبد البَرِّ بأنَّ الوُضوءَ لا يُشرَعُ مرَّتينِ لصلاة واحدة، فليس بلازم؛ لاحتمال أنَّه تَوضَّأ ثانياً عن حَدَث طارئ، وليس الشَّرط بأنَّه لا يُشرَعُ تجديد الوُضوءِ إلَّا لمن أدّى به صلاة فرضاً أو نَفلاً مُتَّفَقاً[1] عليه، بل ذهب جماعة إلى جوازه وإن كان الأصحّ خلافَه، وإنَّما تَوضَّأ أولاً ليستَديمَ الطَّهارة، ولا سيَّما في تلك الحالة لكَثْرة الاحتياج إلى ذِكْر الله حينئِذ، وخَفَّفَ الوُضوءَ لِقِلّة الماء حينئذ، وقد تقدَّم شيء من هذا في أوائل الطَّهارة.

---

(١) في الأصلين و(س): «متفق» بالرفع، والصواب ما أثبتناه، فإنها خبر «ليس» منصوب.

وقال الخطَّابي: إنَّما تَرَك إسباغه حينَ نزل الشِّعبَ ليكون مُستصحِباً للطَّهارة في طريقه، وتجوَّز فيه لأنَّه لم يُرِد أن يُصلِّي به، فلمَّا نزل وأرادها أسبَغَه.

وقول أُسامةَ: «الصلاةَ» بالنصب على إضمار الفعل، أي: تَذَكَّرِ الصلاةَ، أو صَلِّ، ويجوزُ الرفعُ على تقدير: حَضَرَت الصلاةُ مثلاً.

قوله: «الصلاةُ أمامَكَ» بالرفع، و«أمامك» بفتح الهمزة وبالنصب على الظَّرفية، أي: الصلاةُ سَتُصلَّى بين يَدَيك، أو أطلقَ الصلاة على مكانها، أي: المصلَّى بين يَدَيك، أو معنى «أمامك»: لا تَفوتُك وسَتُدرِكُها.

وفيه تذكيرُ التابع بما تَرَكَه مَتبوعُه ليفعَلَه، أو يَعتَذِرَ عنه، أو يُبيِّنَ له وجهَ صوابه.

قوله: «حتَّى أتى المزْدَلِفَة فصلَّى» أي: لم يَبدَأ بشيء قبلَ الصلاة، ووقع في رواية إبراهيم ابن عُقْبة عند مسلم (١٢٨٠/ ٢٧٨): ثمَّ سارَ حتَّى بَلَغَ جَمْعاً فصلَّى المغرِبَ والعِشاءَ، وقد بيَّنه في رواية مالك (١٦٧٢) بعدَ باب بلفظ: حتَّى جاء المزدَلِفة فتَوضَّأ فأسبَغَ الوُضوءَ، ثمَّ أُقيمت الصلاةُ فصلَّى المغرِب، ثمَّ أناخَ كلُّ إنسان بعيرَه في منزلِه، ثمَّ أُقيمت الصلاةُ فصلَّى ولم يُصلِّ بينهما. وبيَّن مسلم (١٢٨٠/ ٢٧٩) من وجه آخرَ عن إبراهيم بن عُقْبة عن كُرَيب: أنَّهم لم يزيدوا بين الصلاتَينِ على الإناخة، ولفظه: «فأقام المغرِب ثمَّ أناخَ الناس، ولم يَحُلّوا حتَّى أقام العِشاء، فصَلَّوا ثمَّ حَلُّوا»، وكأنَّهم صَنَعوا ذلك رِفقاً بالدَّوابِّ أو للأمنِ من تَشويشِهم بها.

وفيه إشعار بأنَّه خَفَّفَ القراءةَ في الصلاتَين، وفيه أنَّه لا بأسَ بالعمل اليسير بين الصلاتَين اللَّتَينِ يُجمَعُ بينهما ولا يَقطعُ ذلك الجمعَ، وسيأتي البحث في ذلك بعدَ ثلاثة
٥٢٢/٣ أبواب (١٦٧٥). وقوله في رواية/ مالك (١٦٧٢): «ولم يُصَلِّ بينهما» أي: لم يَتَنَفَّل، وسيأتي حديثُ ابن عمر في ذلك بعدَ بابين (١٦٧٣).

قوله: «ثمَّ رَدِفَ الفَضْلُ» أي: رَكِبَ خلفَ رسول الله ﷺ، وهو الفضلُ بن العبَّاس بن عبد المطَّلِب، ووقع في رواية إبراهيم بن عُقْبة عند مسلم (١٢٨٠/ ٢٧٩): «قال كُرَيب: فقلت

لأُسامة: كيف فعَلتُم حين أصبَحتُم؟ قال: رَدِفَه الفضل بن العبَّاس، وانطلقت أنا في سُبّاق قُرَيش على رِجلَيَّ»، يعني: إلى مِنًى. وسيأتي الكلام على التَّلبية بعدَ سبعة أبواب (١٦٨٥).

واستُدِلَّ بالحديث على جمع التأخير، وهو إجماعٌ بمُزدَلِفة، لكنَّه عند الشافعية وطائفة بسبب السفر، وعند الحنفيَّة والمالكية بسبب النُّسُك، وأغرَب الخطَّابي فقال: فيه دليل على أنَّه لا يجوزُ أن يُصلِّي الحاجُّ المغرِبَ إذا أفاضَ من عَرَفة حتَّى يَبلُغَ المزدَلِفة، ولو أجزأته في غيرها لمَا أخَّرَها النبي ﷺ عن وقتها المؤَقَّتِ لها في سائر الأيام.

## ٩٤- باب أمر النبيّ ﷺ بالسّكينة عند الإفاضة وإشارَتِه إليهم بالسَّوْطِ

**١٦٧١- حدَّثنا سعيدُ بنُ أبي مريمَ، حدَّثنا إبراهيمُ بنُ سُوَيدٍ، حدَّثني عَمرُو بنُ أبي عَمرٍو مَوْلَى المطَّلِبِ، أخبرني سعيدُ بنُ جُبَير مَوْلَى والبةَ الكُوفِيُّ، حدَّثني ابنُ عبَّاسٍ رضي الله عنهما: أنَّه دَفَعَ مع النبيِّ ﷺ يومَ عَرَفةَ، فسمعَ النبيُّ ﷺ وراءَه زَجْراً شديداً وضَرْباً للإبل، فأشارَ بسَوْطِه إليهم، وقال: «أيُّها الناسُ عليكم بالسَّكِينةِ، فإنَّ البِرَّ ليس بالإيضاع».**

**أَوضَعوا: أسرَعُوا.**

**﴿خِلَٰلَكُمْ﴾ [التوبة: ٤٧] من التَّخَلُّلِ: بينكُمْ، ﴿وَفَجَّرْنَا خِلَٰلَهُمَا﴾ [الكهف:٣٣]: بينهما.**

**قوله: «باب أمر النبي ﷺ بالسَّكينةِ عند الإفاضة»** أي: من عَرَفة.

**قوله: «حدَّثنا إبراهيم بن سُوَيد»** هو المدني وهو ثقة، لكن قال ابن حِبَّان: في حديثه مَناكير. انتهى، وهذا الحديثُ قد تابَعَه عليه سليمان بن بلال عند الإسماعيلي، والراوي عنه إبراهيم بن سُوَيد مَدَني أيضاً، واسم جَدِّه: حِبّان، ووَهِمَ الأَصِيلي فسمّاه مَولًى، حكاه الجَيَّاني وخَطَّؤوه فيه.

**قوله: «مَوْلى المطَّلِب»** أي: ابن عبد الله بن حَنطَبٍ.

**قوله: «مَوْلى والِبةَ»** بكسر اللَّام بعدَها موحَّدة خفيفة: بطن من بني أَسَد.

قوله: «أنَّه دَفَعَ مع النبي ﷺ يومَ عَرَفةَ» أي: من عَرَفة.

قوله: «زَجْراً» بفتح الزّاي وسكون الجيمِ بعدَها راء، أي: صياحاً؛ لِحَثِّ الإبل.

قوله: «وضَرْباً» زاد في رواية كَرِيمة: «وصوتاً»، وكأنَّها تصحيف من قوله: وضَرباً، فظُنَّت معطوفة.

قوله: «عليكم بالسَّكينة» أي: في السير، والمراد: السير بالرِّفق وعَدَم المزاحَمة.

قوله: «فإنَّ البِرَّ ليس بالإيضاع» أي: السير السريع، ويقال: هو سَيْر مثلُ الخَبَب، فبيَّن ﷺ أنَّ تكلُّفَ الإسراع في السير ليس من البِرّ، أي: ممَّا يُتَقرَّبُ به، ومن هذا أخذَ عمر بن عبد العزيز قوله لمَّا خَطَبَ بعَرَفة: ليس السابقُ مَن سَبَقَ بعيرُه وفَرَسُه، ولكنَّ السابقَ مَن غُفِرَ له.

وقال المهلَّب: إنَّما نهاهم عن الإسراع إبقاءً عليهم؛ لئلَّا يُجحِفوا بأنفُسِهم مع بُعْد المسافة.

قوله: «أوضَعُوا: أسرَعُوا» هو من كلام المصنِّف، وهو قول أبي عُبيدَة في «المجاز».

قوله: «خِلالَكم، من التَّخَلُّلِ: بينكُم» هو أيضاً من قول أبي عُبيدةَ، ولفظُه: ﴿وَلَأَوْضَعُواْ﴾ أي: لَأسرَعوا ﴿خِلَٰلَكُمْ﴾ أي: بينكم، وأصله من التَّخَلُّل.

وقال غيره: المعنى: وليَسْعَوا بينكم بالنَّميمة، يقال: أوضَعَ البعيرَ: أسرَعَه، وخَصَّ الرّاكبَ لأنَّه أسرَعُ من الماشي.

وقوله: «﴿وَفَجَّرْنَا خِلَٰلَهُمَا﴾: بينهما» هو قول أبي عُبيدَة أيضاً، ولفظه: ﴿وَفَجَّرْنَا خِلَٰلَهُمَا﴾ أي: وسَطَهما وبينهما. وإنَّما ذكر البخاري هذا التفسير لمناسبة «أوضَعوا» للفظ الإيضاع، ولمَّا كان مُتَعَلَّقُ «أوضَعوا»: «الخِلال» ذكر تفسيرَه تكثيراً للفائدة.

## ٩٥- باب الجمع بين الصّلاتين بالمزدلفة ٥٢٣/٣

١٦٧٢- حدَّثنا عبدُ الله بنُ يوسفَ، أخبرنا مالكٌ، عن موسى بنِ عُقْبَةَ، عن كُرَيبٍ، عن أُسامةَ بنِ زيدٍ رضي الله عنهما، أنَّه سمعَه يقول: دَفَعَ رسولُ الله ﷺ من عَرَفةَ، فنزلَ الشِّعْبَ

فبالَ، ثمَّ تَوضَّأ ولم يُسْبِغِ الوُضُوءَ، فقلتُ له: الصلاةَ؟ فقال: «الصلاةُ أمامَكَ»، فجاء المزْدَلِفةَ، فتَوضَّأ فأسبَغَ، ثمَّ أُقِيمَتِ الصلاةُ فصَلَّى المغرِبَ، ثمَّ أناخَ كلُّ إنْسانٍ بعيرَه في مَنزِلِه، ثمَّ أُقِيمَتِ الصلاةُ فصَلَّى، ولم يُصلِّ بينَهما.

قوله: «باب الجمعِ بين الصلاتَينِ بالمزْدَلِفَة» أي: المغرِب والعِشاء، ذكر فيه حديث أُسامةَ، وقد تقدَّم الكلام عليه مُستوفًى قبلَ باب (١٦٦٩).

قوله: «عن كريب، عن أسامة» قال ابن عبد البر: رواه أصحاب مالك عنه هكذا، إلا أشهب وابن الماجِشُون، فإنهما أدخلا بين كريب وأسامة: عبدَ الله بن عباس، أخرجه النسائي (٦٠٩).

## ٩٦- باب من جمع بينهما ولم يتطوّع

١٦٧٣- حدَّثنا آدمُ، حدَّثنا ابنُ أبي ذِئْبٍ، عن الزُّهْريِّ، عن سالم بنِ عبدِ الله، عن ابنِ عمرَ رضي الله عنهما، قال: جمع النبيُّ ﷺ المغربَ والعِشاءَ بجَمْعٍ، كلُّ واحدةٍ منهما بإقامةٍ، ولم يُسبِّح بينَهما، ولا على إثْرِ كلِّ واحدةٍ منهما.

١٦٧٤- حدَّثنا خالدُ بنُ مَخلَدٍ، حدَّثنا سليمانُ بنُ بلالٍ، حدَّثنا يحيى بنُ سعيدٍ، قال: أخبرني عَدِيُّ بنُ ثابتٍ، قال: حدَّثني عبدُ الله بنُ يزيدَ الخَطْمِيُّ، قال: حدَّثني أبو أيوبَ الأنصاريُّ: أنَّ رسولَ الله ﷺ جمع في حَجّةِ الوداع المغرِبَ والعِشاءَ بالمزْدَلِفةِ.

[طرفه في: ٤٤١٤]

قوله: «باب مَن جمع بينهما» أي: بين الصلاتَين المذكورتَين.

قوله: «ولم يَتَطَوَّع» أي: لم يَتَنَفَّل بينهما.

قوله: «جمع النبي ﷺ المغرِبَ والعِشاءَ» كذا لأبي ذرٍّ، ولغيره: «بين المغرِبِ والعِشاء».

قوله: «بجَمْعٍ» بفتح الجيمِ وسكون الميم، أي: المزدَلِفة، وسُمّيت جمعاً لأنَّ آدم اجتمع فيها مع حَوّاء وازدَلَفَ إليها، أي: دَنا منها.

وروي عن قَتَادة: أنَّها سُمّيت جمعاً لأنَّها يُجمَعُ فيها بين الصلاتَين، وقيل: وُصِفَت بفعلِ أهلِها، لأنَّهم يجتمعونَ بها ويَزدَلِفونَ إلى الله، أي: يَتَقرَّبونَ إليه بالوقوفِ فيها. وسُمّيت المزدَلِفة إمّا لاجتماع الناس بها أو لاقترابهم إلى مِنًى، أو لازدِلاف الناس منها جميعاً، أو للنُّزولِ بها في كلِّ زُلْفةٍ من الليلِ، أو لأنَّها منزلة وقُربةٌ إلى الله، أو لازدِلاف آدم إلى حَوّاء بها.

**قوله: «بإقامةٍ»** لم يَذكُر الأذانَ، وسيأتي البحث فيه بعدَ باب.

**قوله: «ولم يُسبِّح بينهما»** أي: لم يَتَنَفَّل.

**وقوله: «ولا على إثْرِ كلِّ واحدَة منهما»** أي: عَقِبَها، ويُستفادُ منه أنَّه تَرَكَ التنفُّل عَقِبَ المغرِبِ وعَقِبَ العِشاء، ولمَّا لم يكن بين المغرِبِ والعِشاء مُهْلةٌ، صَرَّحَ بأنَّه لم يَتَنَفَّل بينهما، بخلاف العِشاء، فإنَّه يحتملُ أن يكون المراد أنَّه لم يَتَنَفَّل عَقِبَها، لكنَّه تَنَفَّلَ بعدَ ذلك في أثناء الليل، ومن ثَمَّ قال الفقهاء: تُؤَخَّرُ سُنَّة العِشاءَينِ عنهما.

٥٢٤/٣ ونَقَلَ ابن المنذر الإجماع على تَرْك التطوُّع بين الصلاتَينِ/ بالمزدَلِفة، لأنَّهم اتَّفقوا على أنَّ السُّنّةَ الجمعُ بين المغرِبِ والعِشاء بالمزدَلِفة، ومَن تَنَفَّلَ بينهما لم يَصِحَّ أنَّه جمع بينهما. انتهى. ويُعكِّرُ على نقل الاتِّفاق فعلُ ابن مسعود الآتي في الباب الذي بعدَه.

**قوله: «حدَّثنا يحيى»** هو ابن سعيد الأنصاري، وفي روايته عن عَديِّ بن ثابت روايةُ تابعي عن تابعي، وفي رواية عبد الله بن يزيد شيخ عَديٍّ فيه روايةُ صحابي عن صحابي، والإسناد كلّه دائر بين مَدَني وكوفي، وزاد مسلم (١٢٨٧/ ٢٨٥) من رواية الليث عن يحيى عن عَدي عن عبد الله بن يزيد: وكان أميراً على الكوفة على عهد ابن الزُّبَير.

**قوله: «بالمزْدَلِفَة»** مُبيِّن لقوله في رواية مالك عن يحيى بن سعيد التي أخرجها المصنِّف في المغازي (٤٤١٤) بلفظ: أنَّه صلَّى مع رسول الله ﷺ في حَجَّة الوداع المغرِبَ والعِشاءَ جميعاً.

وللطَّبراني (٤/ ٣٨٧٠) من طريق جابر الجُعفي عن عَديٍّ بهذا الإسناد: صلَّى بجمعٍ المغرِبَ ثلاثاً والعِشاءَ ركعتَينِ بإقامة واحدة. وفيه ردّ على قول ابن حَزْم: إنَّ حديث أبي أيوب

ليس فيه ذِكْر أذان ولا إقامة، لأنَّ جابراً ـ وإن كان ضعيفاً ـ فقد تابَعَه محمد بن أبي ليلى عن عَديٍّ على ذِكْر الإقامة فيه عند الطبراني أيضاً (٤/ ٣٨٧١) فيقوى كلّ واحد منهما بالآخر.

## ٩٧- باب من أذّن وأقام لكلّ واحدةٍ منهما

**١٦٧٥- حدَّثنا عَمرُو بنُ خالدٍ، حدَّثنا زُهَيرٌ، حدَّثنا أبو إسْحاقَ، قال: سمعتُ عبدَ الرحمن ابنَ يزيدَ، يقول: حجَّ عبدُ الله ﷺ، فأتينا المزْدَلِفةَ حينَ الأذان بالعَتَمةِ أو قريباً من ذلك، فأمَرَ رجلاً فأذَّنَ وأقامَ، ثمَّ صَلَّى المغرِبَ وصَلَّى بعدَها رَكْعتَينِ، ثمَّ دَعا بعَشائه فتَعَشَّى، ثمَّ أمَرَ ـ أُرَى ـ رجُلاً فأذَّنَ وأقامَ ـ قال عَمرٌو: لا أعلمُ الشَّكَّ إلا من زُهَيرٍ ـ ثمَّ صَلَّى العِشاءَ رَكْعتَينِ، فلمَّا طَلَعَ الفَجْرُ قال: إنَّ النبيَّ ﷺ كان لا يُصلِّي هذه الساعةَ إلا هذه الصلاةَ في هذا المكان من هذا اليومِ.**

**قال عبدُ الله: هما صلاتان تُحوَّلان عن وقْتِهما: صلاةُ المغرِبِ بعدَما يأتي الناسُ المزْدَلِفةَ، والفَجْرُ حينَ يَبْزُغُ الفَجْر. قال: رأيتُ النبيَّ ﷺ يفعلُه.**

[طرفاه في: ١٦٨٢، ١٦٨٣]

**قوله: «باب مَن أذَّنَ وأقامَ لِكُلِّ واحدَة منهما»** أي: من المغرِبِ والعِشاء بالمزدَلِفة.

**قوله: «زُهَير»** هو الجُعفي، وأبو إسحاق: هو السَّبيعي، وشيخُه: هو النَّخَعي، وعبدُ الله: هو ابن مسعود.

**قوله: «حَجّ عبد الله»** في رواية أحمد (٤٣٩٩) عن حسن بن موسى، وللنَّسائي (ك٤٠٣٠) من طريق حسين بن عيَّاش، كلاهما عن زهير بالإسناد: حَجّ عبد الله بن مسعود، فأمَرَني عَلقَمة أن ألزَمَه فلَزِمتُه فكنت معه. وفي رواية إسرائيلَ الآتية بعدَ باب (١٦٨٣): خَرَجتُ مع عبد الله إلى مكَّةَ ثمَّ قَدِمنا جمعاً.

**قوله: «حينَ الأذان بالعَتَمةِ أو قريباً من ذلك»** أي: من مَغِيب الشَّفَق.

**قوله: «فأمَرَ رجلاً»** لم أقف على اسمه، ويحتملُ أن يكون هو عبد الرحمن بن يزيد، فإنَّ في رواية حسن وحسين المذكورتَين: فكنت معه فأتينا المزدَلِفة، فلمَّا كان حينَ طَلَعَ الفجرُ قال: قُم. فقلت له: إنَّ هذه الساعةَ ما رأيتُك صَلَّيت فيها.

**قوله: «ثمَّ أمَرَ أُرى رجلاً فأذَّنَ وأقامَ، قال عَمرٌو: لا أعلمُ الشكَّ إلّا من زُهَيرٍ»** أُرى بضم الهمزة، أي: أظنُّ، وقد بيَّن عَمرٌو: وهو ابن خالد شيخ البخاري فيه أنَّه من شيخِه زهير، وأخرجه الإسماعيلي من طريق الحسن بن موسى عن زهير مثلَ ما رواه عنه عَمْرو، ولم يقل ما قال عَمْرو.

وأخرجه البيهقي (٥/ ١٢١) من طريق عبد الرحمن بن عَمْرو عن زهير، وقال فيه: «ثمَّ أمَرَ، قال زهير: أُرى، فأذَّنَ وأقام»، وسيأتي بعدَ باب رواية إسرائيلَ عن أبي إسحاق بأصرَحَ ممَّا قال زهير، ولفظه: «ثمَّ قَدِمنا جمعاً/ فصلَّى الصلاتَينِ كلّ صلاة وحدَها بأذان وإقامة، والعَشاء بينهما»، والعَشاء بفتح العين. ٥٢٥/٣

ورواه ابن خُزَيمة (٢٨٥٢) وأحمد[1] من طريق ابن أبي زائدة عن أبي إسحاق بلفظ: فأذَّنَ وأقام ثمَّ صلَّى المغرِب، ثمَّ تَعَشّى، ثمَّ قام فأذَّنَ وأقام وصلَّى العِشاء، ثمَّ باتَ بجمعٍ حتَّى إذا طَلَعَ الفجرُ فأذَّنَ وأقام.

ولأحمد (٣٨٩٣) من طريق جَرِير بن حازم عن أبي إسحاق: فصلَّى بنا المغرِب، ثمَّ دَعَا بعَشاء فتَعَشّى، ثمَّ قام فصلَّى العِشاءَ ثمَّ رَقَدَ. ووقع عند الإسماعيلي من رواية شَبَابة عن ابن أبي ذِئب في هذا الحديث: ولم يَتَطَوَّع قبلَ كلِّ واحدة منهما ولا بعدَها. ولأحمد (٤٣٩٩) من رواية زهير: فقلت له: إنَّ هذه لَساعةٌ ما رأيتُك صَلَّيت فيها.

**قوله: «فلمَّا طَلَعَ الفَجْر»** في رواية المُستَمْلي والكُشْمِيهني: «فلمَّا حينَ طَلَعَ الفجر»، وفي رواية الحسين بن عيَّاش عن زهير: «فلمَّا كان حينَ طَلَعَ الفجر»[2].

**قوله: «قال عبد الله»** هو ابن مسعود.

**قوله: «عن وقْتِها»** كذا للأكثر، وفي رواية السَّرَخْسي: «عن وقتها» بالإفراد، وسيأتي في رواية إسرائيلَ (١٦٧٣) بعدَ بابٍ رفع هذه الجملة إلى النبي ﷺ.

---

(١) ليس هو عنده بهذه الطريق، وإنما بالطريق التي سيذكرها الحافظ بعد قليل.

(٢) أخرجها النسائي في «الكبرى» برقم (٤٠٣٠)، كما أشار إليه الحافظ ابن حجر في أول الباب.

**قوله:** «حينَ يَبْزُغ» بزايٍ مضمومة وغينٍ معجمة، أي: يَطلُعُ.

وفي هذا الحديث مشروعيةُ الأذان والإقامة لكلّ من الصلاتَينِ إذا جُمِعَ بينهما، قال ابن حَزْم: لم نَجِده مرويّاً عن النبي ﷺ، ولو ثَبَتَ عنه لَقلتُ به. ثمَّ أخرج من طريق عبد الرزاق عن أبي بكر بن عيَّاش عن أبي إسحاق في هذا الحديث: قال أبو إسحاق: فذكرتُه لأبي جعفر محمد بن عليّ، فقال: أمَّا نحنُ أهلَ البيت فهكذا نَصنَعُ.

قال ابن حَزْم: وقد روي عن عُمرَ من فعلِه. قلت: أخرجه الطَّحاوي (٢/ ٢١١) بإسناد صحيح عنه، ثمَّ تأوله بأنَّه محمول على أنَّ أصحابَه تَفَرَّقوا عنه فأذَّنَ لهم ليَجتَمِعوا ليَجمَع بهم، ولا يخفى تكلُّفه، ولو تأتَّى له ذلك في حَقِّ عمرَ ـ لكَونِه كان الإمام الذي يُقيمُ للناس حَجَّهم ـ لم يَتأتَّ له في حقّ ابن مسعود؛ لأنَّه إنما كان معه ناس من أصحابه لا يحتاجُ في جمعِهم إلى مَن يُؤْذنهم[1]، وقد أخذَ بظاهره مالك، وهو اختيار البخاري.

وروى ابن عبد البَرِّ عن أحمد بن خالد أنَّه كان يَتَعَجَّبُ من مالك حيثُ أخذَ بحديث ابن مسعود، وهو من رواية الكوفيين، مع كَونِه موقوفاً ومع كَونِه لم يَروِه، ويَترُكُ ما روى عن أهل المدينة وهو مرفوع. قال ابن عبد البَرِّ: وأعجَبُ أنا من الكوفيين حيثُ أخذوا بما رواه أهلُ المدينة وهو أن يُجمَع بينهما بأذان وإقامة واحدة، وتَرَكوا ما رَوَوا في ذلك عن ابن مسعود مع أنَّهم لا يَعدِلونَ به أحداً.

قلت: الجوابُ عن ذلك: أنَّ مالكاً اعتَمَدَ على صَنِيع عمرَ في ذلك وإن كان لم يَروِه في «الموطّأ»، واختارَ الطَّحاوي ما جاء عن جابر يعني في حديثه الطَّويل الذي أخرجه مسلم (١٢١٨) أنَّه جمع بينهما بأذان واحدٍ وإقامتَين، وهذا قول الشافعي في القديم، ورواية عن أحمد، وبه قال ابن الماجِشُون وابن حَزْم، وقَوّاه الطَّحاوي بالقياس على الجمع بين الظُّهرِ والعصرِ بعَرَفة. وقال الشافعي في الجديد والثَّوري وهو رواية عن أحمد: يُجمَعُ بينهما بإقامتَينِ فقط، وهو ظاهر حديث أُسامةَ الماضي قريباً[2] حيثُ قال: فأقام المغرِبَ ثمَّ أناخَ

---

(١) في (س): يؤذِّن لهم.

(٢) عند شرحه للحديث (١٦٦٩)، وهذه الرواية عند مسلم (١٢٨٠) (٢٧٩).

الناس ولم يَحُلّوا حتَّى أقام العِشاء. وقد جاء عن ابن عمر كلّ واحدة من هذه الصِّفات، أخرجه الطَّحاوي وغيره، وكأنَّه كان يَراه من الأمر الذي يَتخيَّرُ فيه الإنسانُ، وهو المشهورُ عن أحمدَ.

واستُدِلَّ بحديث ابن مسعود على جواز التنفُّل بين الصلاتَينِ لـمَن أراد الجَمْع بينهما، لكَون ابن مسعود تَعَشّى بين الصلاتَين، ولا حُجَّةَ فيه لأنَّه لم يَرفَعه، ويحتملُ أن لا يكون قَصَدَ الجمعَ، وظاهر صَنِيعِه يدلُّ على ذلك لقوله: إنَّ المغرِبَ تُحوَّلُ عن وقتها، فرأى أنَّه وقتُ هذه المغرِبِ خاصَّة، ويحتملُ أن يكون قَصَدَ الجمعَ وكان يَرى أنَّ العملَ بين الصلاتَينِ لا يقطعُه إذا كان ناوياً للجمعِ. ويُحمَلُ قوله: «تُحوَّلُ عن وقتها» أي: المعتاد.

وأمَّا إطلاقُه على صلاة الصبحِ أنَّها تُحوَّلُ عن وقتها، فليس معناه أنَّه أوقع الفجرَ قبلَ طُلوعِها، وإنَّما أراد أنَّها وقعت قبلَ الوقت المعتاد فعلُها فيه في الحَضَر، ولا حُجَّةَ فيه لمن مَنَعَ التَّغليس بصلاة الصبحِ؛ لأنَّه ثَبَتَ/ عن عائشة وغيرها كما تقدَّم في المواقيت (٥٧٨) ٥٢٦/٣
التَّغليسُ بها، بل المراد هنا أنَّه كان إذا أتاه المؤذِّنُ بطُلوع الفجرِ صلَّى ركعتَي الفجرِ في بيتِه ثمَّ خرج فصلَّى الصبح مع ذلك بغَلَس، وأمَّا بمُزدَلِفة فكان الناس مُجتَمِعينَ والفجرُ نُصْبَ أعيُنِهم، فبادرَ بالصلاة أولَ ما بَزَغَ، حتَّى إنَّ بعضَهم كان لم يَتَبيَّن له طُلوعه، وهو بيِّنٌ في رواية إسرائيلَ الآتية (١٦٨٣) حيثُ قال: ثمَّ صلَّى الفجرَ حينَ طَلَعَ الفجر، قائلٌ يقول: طَلَعَ الفجرُ، وقائلٌ يقول: لم يَطلُع.

واستَدَلَّ الحنفيَّة بحديث ابن مسعود هذا على تَرْك الجمع بين الصلاتَينِ في غير يومِ عَرَفةَ وجَمْعٍ، لقول ابن مسعود: ما رأيت رسولَ الله ﷺ صلَّى صلاةً لغير ميقاتها إلَّا صلاتَين. وأجاب المجوِّزونَ بأنَّ مَن حَفِظَ حُجَّةٌ على مَن لم يَحفَظ، وقد ثَبَتَ الجمعُ بين الصلاتَينِ من حديث ابن عمر (١١٠٦) وأنس (١١٠٨) وابن عبَّاس (١١٠٧) وغيرهم، وتقدَّم في موضعه بما فيه كفاية، وأيضاً فالاستدلال به إنَّما هو من طريق المفهوم وهم لا يقولونَ به، وأمَّا مَن قال به فشرطُه أن لا يعارضَه منطوق، وأيضاً فالحصر فيه ليس على ظاهره لإجماعهم على مشروعية الجمع بين الظُّهرِ والعصرِ بعَرَفة.

## ٩٨- باب من قدَّم ضَعَفَةَ أهله بليلٍ فيقفون بالمزدلفة وَيَدْعُونَ، ويُقدِّمُ إذا غابَ القَمَرُ

١٦٧٦- حدَّثنا يحيى بنُ بُكَيرٍ، حدَّثنا الليثُ، عن يونسَ، عن ابنِ شِهابٍ، قال سالم: وكان عبدُ الله بنُ عمرَ رضي الله عنهما يُقدِّمُ ضَعَفَةَ أهلِه، فيَقِفُونَ عندَ المَشْعَرِ الحرام بالمُزْدَلِفةِ بليلٍ، فيَذكُرونَ اللهَ ما بَدا لهم، ثمَّ يَرجِعُونَ قبلَ أن يَقِفَ الإمامُ وقبلَ أن يَدْفَعَ، فمنهم مَن يَقْدَمُ مِنًى لِصلاةِ الفَجْرِ، ومنهم مَن يَقْدَمُ بعدَ ذلك، فإذا قَدِمُوا رَمَوُا الجَمْرةَ.

وكان ابنُ عمرَ رضي الله عنهما يقول: أرخَصَ في أُولَئِكَ رسولُ الله ﷺ.

قوله: «باب مَن قَدَّمَ ضَعَفَةَ أهلِه» أي: من نساءٍ وغيرهم. «بليلٍ» أي: من منزلِه بجمعٍ. ٥٢٧/٣ «فيَقِفُونَ بالمُزْدَلِفَةِ ويَدْعُونَ ويُقدِّم» ضَبَطَه الكِرْماني بفتح القاف وكسر الدَّال، قال: وحُذِفَ الفاعلُ للعلمِ به، وهو مَن ذُكِرَ أولاً، وبفتح الدَّال على البناء للمجهول.

وقوله: «إذا غابَ القَمَر» بيان للمراد من قوله في أول الترجمة: «بليلٍ»، ومَغيبُ القَمَرِ تلك الليلةَ يقعُ عند أوائل الثُّلث الأخير، ومن ثَمَّ قَيَّدَه الشافعي ومَن تَبِعَه بالنِّصف الثاني. قال صاحب «المغني»: لا نَعلَمُ خلافاً في جواز تقديم الضَّعَفة بليل من جمع إلى مِنًى.

ثم ذكر المصنِّف في الباب أربعة أحاديث:

**الأوَّل: حديثُ ابنِ عمرَ:**

قوله: «قال سالم» في رواية ابن وَهْب عند مسلم (١٢٩٥) عن يونسَ عن ابن شِهاب: أنَّ سالم بن عبد الله أخبَرَه.

قوله: «المَشْعَر» بفتح الميمِ والعين، وحكى الجَوهري كسرَ الميم، وقيل: إنَّه لغةُ أكثر العرب، وقال ابن قُرقولٍ: كسرُ الميم لغة لا روايةٌ. وقال ابن قُتَيبة: لم يُقرأ بها في الشَّواذّ، وقيل: بل قُرِئَ، حكاه الهُذَلي.

وسُمّي المشعَر لأنَّه مَعْلَم للعبادة، والحرام لأنَّه من الحَرَمِ أو لحُرمَتِه.

وقوله: «ما بَدَا لهم» بغير همز، أي: ظَهَرَ لهم، وأشعَرَ ذلك بأنَّه لا توقيفَ لهم فيه.

قوله: «ثمَّ يَرجِعُونَ» في رواية مسلم (١٢٩٥): «ثمَّ يَدفَعونَ» وهو أوضحُ، ومعنى الأول: أنَّهم يَرجِعونَ عن الوقوفِ إلى الدَّفع، ثمَّ يَقدَمونَ مِنًى على ما فُصِّلَ في الخبرِ.

وقوله: «لِصلاةِ الفجر» أي: عند صلاة الفجر.

قوله: «وكان ابن عُمَر يقول: أرخَصَ في أُولَئِكَ رسولُ الله ﷺ» كذا وقع فيه «أرخَصَ»، وفي بعض الروايات: «رَخَّصَ» بالتشديد، وهو أظهَرُ من حيثُ المعنى، لأنَّه من الترخيصِ لا من الرَّخص.

واحتَجَّ به ابن المنذر لقول مَن أوجَبَ المبيتَ بمُزدَلِفة على غير الضَّعَفة، لأنَّ حُكمَ مَن لم يُرخَّص له ليس كَحُكمِ مَن رُخِّصَ له، قال: ومَن زَعَمَ أنَّهما سواء لَزِمَه أن يُجيزَ المبيتَ على مِنًى لسائر الناس؛ لكَونِه ﷺ أرَخَصَ لأصحاب السِّقاية وللرِّعاء أن لا يَبيتوا بمِنًى، قال: فإن قال: لا تَعدُوا بالرُّخَصِ مواضعَها، فليُستَعمَل ذلك هنا، ولا يأذَن لأحد أن يَتقدَّم من جمع إلَّا لمن رَخَّصَ له رسولُ الله ﷺ، انتهى.

وقد اختَلَفَ السلفُ في هذه المسألة.

فقال عَلقَمة والنَّخَعي والشَّعْبي: مَن تَرَكَ المبيت بمُزدَلِفة، فاتَه الحجُّ.

وقال عطاء والزُّهْري وقَتَادة والشافعي والكوفيونَ وإسحاق: عليه دَمٌ، قالوا: ومَن باتَ بها لم يَجُز له الدَّفع قبلَ النِّصفِ.

وقال مالك: إن مرَّ بها فلم يَنزِل فعليه دَمٌ، وإن نزل فلا دَمَ عليه متى دَفَعَ.

وفي حديث ابن عمر دلالة على جواز رمي جَمْرة العَقَبة قبلَ طُلوع الشَّمسِ؛ لقوله: «إنَّ مَن يَقدَمُ عند صلاة الفجر إذا قَدِمَ رمى الجَمْرةَ»، وسيأتي ذلك صريحاً من صَنِيع أسماء بنت أبي بكر في الحديث الثالثِ من هذا الباب، ويأتي الكلام عليه فيه إن شاء الله تعالى.

**١٦٧٧ - حدَّثنا سليمانُ بنُ حَرْبٍ، حدَّثنا حمَّادُ بنُ زيدٍ، عن أيوبَ، عن عِكْرِمةَ، عن ابنِ عبَّاسٍ رضي الله عنهما، قال: بَعَثَني رسولُ الله ﷺ من جمعٍ بليلٍ.**

[طرفاه في: ١٦٧٨، ١٨٥٦]

**١٦٧٨- حدَّثنا عليٌّ، حدَّثنا سفيانُ، قال: أخبرني عُبيدُ الله بنُ أبي يزيدَ، سمعَ ابنَ عبَّاسٍ رضي الله عنهما، يقول: أنا ممَّن قَدَّمَ النبيُّ ﷺ ليلةَ المزدَلِفةِ في ضَعَفةِ أهلِهِ.**

**الحديث الثاني: حديث ابن عبَّاس:**

وفائدته تعيين مَن أذِنَ لهم النبي ﷺ من أهلِه في ذلك، وأورَدَه من وجهين، في الثاني منهما: أنَّه ليس البعثُ المذكورُ خاصّاً له، لأنَّ اللفظَ الأولَ وهو قوله: «بَعَثَني» قد يُوهِم اختصاصه بذلك، وفي الثاني: «أنا ممَّن قَدَّمَ» فأفهَمَ أنَّه لم يَختَصَّ.

**وقوله في الثاني: «في ضَعَفة أهله»** قد أخرجه المصنِّف في «باب حجّ الصِّبيان» (١٨٥٦) من طريق حمَّاد عن عُبَيد الله بن أبي يزيد بلفظ: «في الثَّقَل»، زاد مسلم (١٢٩٣) من هذا الوجه: «وقال: في الضَّعَفة»، ولِسفيان/ فيه إسناد آخر أخرجه مسلم (١٢٩٣/ ٣٠٢) عن ٥٢٨/٣ أبي بكر بن أبي شَيْبة عنه عن عَمْرو بن دينار عن عطاء عن ابن عبَّاس، مثله.

وقد أخرج طريق عطاء هذه مطوَّلة الطَّحاوي (٢/ ٢١٥) من رواية إسماعيل بن عبد الملك بن أبي الصُّفيراء عن عطاءٍ عن ابن عبَّاس قال: قال رسول الله ﷺ للعبَّاس ليلةَ المزدَلِفة: «اذهَب بضُعَفائنا ونسائنا فليُصلّوا الصبحَ بمِنًى، وليَرموا جَمْرةَ العَقَبة قبلَ أن تُصيبَهم دَفعةُ الناس» قال: فكان عطاء يفعلُه بعدَما كَبِرَ وضَعُف.

**ولأبي داود** (١٩٤١) من طريق حَبِيب عن عطاء عن ابن عبَّاس: كان رسولُ الله ﷺ يُقدِّمُ ضُعَفاءَ أهلِه بغَلَس. ولأبي عَوَانة في «صحيحه» (٣٥٢٦) من طريق أبي الزُّبَير عن ابن عبَّاس: كان رسولُ الله ﷺ يُقدِّمُ العيال والضَّعَفة إلى مِنًى من المزدَلِفة.

**١٦٧٩- حدَّثنا مُسدَّدٌ، عن يحيى، عن ابنِ جُرَيجٍ، قال: حدَّثني عبدُ الله مَوْلَى أسماءَ، عن أسماء: أنَّها نزلَت ليلةَ جمعٍ عندَ المزْدَلِفةِ، فقامَت تُصَلِّي فصَلَّت ساعةً، ثمَّ قالت: يا بُنَيَّ، هل غابَ القَمَر؟ قلتُ: لا، فصَلَّت ساعةً، ثمَّ قالت: هل غابَ القَمَر؟ قلت: نعم، قالت: فارْتَحِلُوا، فارْتَحَلْنا فمَضَينا حتَّى رَمَتِ الجَمْرةَ، ثمَّ رَجَعَت فصَلَّتِ الصُّبحَ في مَنزِلها، فقلتُ لها: يا هَنْتاه! ما أُرانا إلَّا قد غَلَّسْنا؟ قالت: يا بُنَيَّ، إنَّ رسولَ الله ﷺ أذِنَ للظُّعُنِ.**

**الحديث الثالث: حديث أسماء بنت أبي بكر الصديق:**

**قوله: «حدَّثني عبد الله مَوْلى أسماء»** هو ابن كَيسانَ المدني، يُكنى أبا عمر، ليس له في البخاري سوى هذا الحديث، وآخرَ سيأتي في أبواب العمرة (١٧٩٦)، وقد صَرَّحَ ابن جُرَيج بتحديث عبد الله له هكذا في رواية مُسدَّد هذه عن يحيى، وكذا رواه مسلم (١٢٩١/ ٢٩٧) عن محمد بن أبي بكر المقدَّمي، وابن خُزَيمة (٢٨٨٤) عن بُندار، وكذا أخرجه أحمد في «مسنده» (٢٦٩٤١)، كلّهم عن يحيى.

وأخرجه مسلم (١٢٩٢/ ٢٩٨) من طريق عيسى بن يونس، والإسماعيلي من طريق داود العَطّار، والطبراني (٢٤/ ٢٦٩) من طريق ابن عُيَينة، والطَّحاوي (٢/ ٢١٦) من طريق سعيد بن سالم، وأبو نُعَيم من طريق محمد بن بُكَير، كلّهم عن ابن جُرَيج.

وأخرجه أبو داود (١٩٤٣) عن محمد بن خَلّاد عن يحيى القَطّان عن ابن جُرَيج عن عطاء أخبرني مُخبِر عن أسماء، وأخرجه مالك (١/ ٣٩١) عن يحيى بن سعيد عن عطاء أنَّ مولى أسماء أخبَرَه، وكذا أخرجه الطبراني (٢٤/ ٢٦٥) من طريق أبي خالد الأحمرِ عن يحيى ابن سعيد، فالظاهر أنَّ ابن جُرَيج سمعه من عطاء، ثمَّ لَقي عبد الله فأخذَه عنه، ويحتملُ أن يكون مولى أسماء شيخ عطاء غير عبد الله.

**قوله: «قالت: فارْتَحِلُوا»** في رواية مسلم (١٢٩١/ ٢٩٧): «قالت: ارْحَلْ بي».

**قوله: «فمَضَينا حتَّى رَمَت الجَمْرةَ»** في رواية ابن عُيَينة: «فمَضَينا بها».

**قوله: «يا هَنْتاه»** أي: يا هذه، وقد سَبَقَ ضبطُه في «باب ﴿ٱلْحَجُّ أَشْهُرٌ مَّعْلُومَٰتٌ﴾ [البقرة: ١٩٧]» (١٥٦٠).

**قوله: «ما أُرانا»** بضم الهمزة، أي: أظنُّ، وفي رواية مسلمٍ (١٢٩١) بالجزم: «فقلت لها: لقد غَلَّسْنا»، وفي رواية مالك (١/ ٣٩١): «لقد جِئنا مِنًى بغَلَس»، وفي رواية داود العَطّار: «لقد ارتحَلنا بليل»، وفي رواية أبي داود (١٩٤٣): «فقلت: إنّا رَمَينا الجَمْرة بليلٍ وغَلَّسْنا» أي: جِئنا بغَلَس.

قوله: «أذِنَ للظُّعُن» بضم الظاء المعجَمة، جمعُ ظَعِينة: وهي المرأةُ في الهَودَجِ، ثمَّ أُطلِقَ على المرأة مُطلَقاً، وفي رواية أبي داود المذكورة: إنّا كنَّا نَصنَعُ هذا على عَهدِ رسول الله ﷺ، وفي رواية مالك: «لقد كنَّا نفعلُ ذلك مع مَن هو خير منك» تعني: النبي ﷺ.

واستُدِلَّ بهذا الحديث على جواز الرَّمي قبلَ طُلوع الشَّمسِ عند مَن خَصَّ التعجيل بالضَّعَفة، وعند مَن لم يُخَصِّص، وخالَفَ في ذلك الحنفيَّة، فقالوا: لا يَرمي جَمْرةَ العَقَبة إلَّا بعدَ طُلوع الشَّمس، فإن رمى قبلَ طُلوع الشَّمسِ وبعدَ طُلوع الفجرِ جازَ، وإن رَماها قبلَ الفجرِ أعادها. وبهذا قال أحمدُ وإسحاقُ والجمهورُ، وزاد إسحاق: ولا يَرمِيها قبلَ طُلوع الشَّمس، وبه قال النَّخَعي ومجاهد والثَّوري وأبو ثَوْر. ورأى جواز ذلك قبلَ طُلوع الفجرِ عطاء وطاووس والشَّعْبي والشافعي.

واحتَجَّ الجمهورُ بحديث ابن عمر الماضي قبلَ هذا، واحتَجَّ إسحاق بحديث ابن عبَّاس: أنَّ النبي ﷺ قال لغِلمان بني عبد المطلب: «لا تَرمُوا الجَمْرةَ حتَّى تَطلُعَ الشَّمس» وهو حديث حسنٌ أخرجه أبو داود (١٩٤٠) والنَّسائي (٣٠٦٤) والطَّحاوي (٢/ ٢١٧) وابن حبَّان (٣٨٦٩) من طريق الحسن العُرَني ـ وهو بضم المهمَلة وفتح الراء بعدَها نونٌ ـ عن ابن عبَّاس، وأخرجه التِّرمِذي (٨٩٣) والطَّحاوي (٢/ ٢١٧) من طرق عن الحَكم عن مِقْسَمٍ عنه، وأخرجه أبو داود (١٩٤١) من طريق حبيب عن عطاء، وهذه الطُّرق يُقوِّي بعضها بعضاً، ومن ثَمَّ صَحَّحَه التِّرمِذي وابن حِبَّان.

وإذا كان مَن رُخِّصَ له مُنِعَ أن/ يَرمي قبلَ طُلوع الشَّمسِ، فمَن لم يُرخَّص له أولى. ٥٢٩/٣
واحتَجَّ الشافعي بحديث أسماء هذا.

ويُجمَعُ بينه وبين حديث ابن عبَّاس بحمل الأمر في حديث ابن عبَّاس على النَّدب، ويؤيِّدُه ما أخرجه الطَّحاوي (٢/ ٢١٥) من طريق شُعْبة مولى ابن عبَّاس عنه قال: بَعَثَني النبي ﷺ مع أهلِه، وأمَرَني أن أرمي مع الفجر.

وقال ابن المنذر: السُّنَّةُ أن لا يَرْمي إلَّا بعدَ طُلوع الشَّمسِ، كما فعل النبي ﷺ، ولا

يجوزُ الرَّمي قبلَ طُلوع الفجر، لأنَّ فاعله مخالف للسُّنّة، ومَن رَمَى حينئذٍ فلا إعادةَ عليه؛ إذ لا أعلمُ أحداً قال: لا يُجزِئُه.

واستُدِلَّ به أيضاً على إسقاط الوقوف بالمشعَر الحرام عن الضَّعَفة، ولا دلالةَ فيه، لأنَّ رواية أسماء ساكتة عن الوقوفِ، وقد بيَّنته روايةُ ابن عمر التي قبلها.

وقد اختَلَفَ السلفُ في هذه المسألة، فكان بعضهم يقول: ومَن مرَّ بمُزدَلِفة فلم يَنزِل بها فعليه دَم، ومَن نزل بها ثمَّ دَفَعَ منها في أيِّ وقتٍ كان من الليلِ، فلا دَمَ عليه ولو لم يَقِف مع الإمام.

وقال مجاهد وقَتَادة والزُّهْري والثَّوري: مَن لم يَقِف بها فقد ضَيَّعَ نُسُكاً، وعليه دَمٌ، وهو قول أبي حنيفة وأحمد وإسحاق وأبي ثَوْر. ورُوي عن عطاء، وبه قال الأوزاعي: لا دَمَ عليه مُطلَقاً، وإنَّما هو منزلٌ، مَن شاءَ نزل به ومَن شاءَ لم يَنزِل به.

وروى الطَّبَري بسند فيه ضَعفٌ عن عبد الله بن عَمْرو مرفوعاً: «إنَّما جَمْعٌ منزل لِدَلَج المسلمين».

وذهب ابن بنت الشافعي وابن خُزَيمة إلى أنَّ الوقوفَ بها رُكنٌ لا يَتِمُّ الحجُّ إلَّا به، وأشارَ ابن المنذر إلى ترجيحِه، ونقله ابن المنذر عن عَلقَمةَ والنَّخَعي، والعَجَبُ أنَّهم قالوا: مَن لم يَقِف بها فاتَه الحجُّ، ويجعل إحرامه عمرةً.

واحتَجَّ الطَّحاوي بأنَّ الله لم يَذكُر الوقوفَ، وإنَّما قال: ﴿فَٱذْكُرُواْ ٱللَّهَ عِندَ ٱلْمَشْعَرِ ٱلْحَرَامِ﴾ [البقرة: ١٩٨]، وقد أجمَعُوا على أنَّ مَن وَقَفَ بها بغيرِ ذِكْر: أنَّ حَجَّه تامّ، فإذا كان الذِّكر المذكور في الكتاب ليس من صُلْب الحجّ، فالموطِن الذي يكون الذِّكرُ فيه، أحْرى أن لا يكون فرضاً.

قال: وما احتَجُّوا به من حديث عُروة بن مُضرِّس ـ وهو بضمِّ الميمِ وفتحِ المعجَمة وتشديد الراء المكسورةِ بعدَها مُهمَلة ـ رَفَعَه قال: «مَن شَهِدَ معنا صلاة الفَجْر بالمزدَلِفَةِ،

وكان قد وقَفَ قبلَ ذلك بعَرَفَة ليلاً أو نهاراً، فقد تَمَّ حَجُّه»، لإجماعهم أنَّه لو باتَ بها ووَقَفَ ونامَ عن الصلاةِ فلم يُصلِّها مع الإمام حتَّى فاتَتْه أنَّ حَجَّه تامّ. انتهى.

وحديث عُرْوة أخرجه أصحابُ «السُّنَن»[1] وصحَّحه ابن حبَّان (٣٨٥١) والدَّارَقُطني (٢٥١٤) والحاكم (١/ ٤٦٣)، ولفظ أبي داود عنه: أتيت رسولَ الله ﷺ بالموقِفِ ـ يعني بجْمَعٍ ـ قلتُ: جئتُ يا رسول الله من جبلِ طَيِّءٍ، فأكلَلْتُ مَطيَّتي وأتعَبتُ نفسي، والله ما تَرَكتُ من جَبَلٍ إلّا وقَفْت عليه، فهل لي من حَجّ؟ فقال رسول الله ﷺ: «مَن أدرَكَ مَعَنا هذه الصلاةَ وأتى عَرَفات قبلَ ذلك ليلاً أو نهاراً فقد تَمَّ حَجُّه وقَضَى تَفَثه».

ولِلنَّسائي (٣٠٤٠): «مَن أدرَكَ جَمعاً مع الإمام والناس حتَّى يُفيضُوا، فقد أدرَكَ الحجّ، ومَن لم يُدْرِك مع الإمام والناس، فلم يُدْرِك»، ولأبي يَعْلى (٩٤٦): «ومَن لم يُدْرِك جَمعاً فلا حجَّ له».

وقد صَنَّف أبو جعفر العُقَيلي جُزءاً في إنكارِ هذه الزّيادة، وبيَّنَ أنَّها من رواية مُطرِّف عن الشَّعْبي عن عُرْوةَ، وأن مُطرِّفاً كان يَهِم في المتُون.

وقد ارتكَبَ ابن حَزْم الشَّطَط، فزَعَمَ أنَّه مَن لم يُصلِّ صلاة الصُّبحِ بمُزدَلِفَة مع الإمام أنَّ الحجَّ يَفُوتُه؛ التزاماً لما ألزَمَه به الطَّحاوي، ولم يَعتَبِر ابن قُدَامة مُخالَفَته هذه، فحَكَى الإجماع على الإجزاء كما حَكَاه الطَّحاوي، وعند الحنفيَّةِ: يَجبُ بتَرْكِ الوقوفِ بها دمٌ لمن ليس به عُذْر، ومن جُملَةِ الأعذارِ عندهم: الزِّحام.

**١٦٨٠ - حدَّثنا محمَّدُ بنُ كَثيرٍ، أخبرنا سفيانُ، حدَّثنا عبدُ الرحمن هو ابنُ القاسمِ، عن القاسمِ، عن عائشةَ رضي الله عنها، قالت: استَأذَنَتْ سَوْدةُ النبيَّ ﷺ ليلةَ جَمْعٍ ـ وكانت ثَقيلةً ثَبِطةً ـ فأَذِنَ لها.**

[طرفه في: ١٦٨١]

---

(١) أخرجه أبو داود (١٩٥٠)، وابن ماجه (٣٠١٦)، والترمذي (٨٩١)، والنسائي (٣٠٤٠-٣٠٤٣).

**١٦٨١- حدَّثنا أبو نُعَيم، حدَّثنا أفلَحُ بنُ حُميدٍ، عن القاسمِ بنِ محمَّدٍ، عن عائشةَ رضي الله عنها، قالت: نزلْنا المزْدَلِفةَ، فاستَأذَنَتِ النبيَّ ﷺ سَوْدةُ أن تَدْفَعَ قبلَ حَطْمةِ الناس، وكانتِ امرأةً بَطيئةً، فأذِنَ لها، فدَفَعَت قبلَ حَطْمةِ الناس، وأقمْنا حتَّى أصبَحْنا نحنُ، ثمَّ دَفَعْنا بدَفْعِه، فلأنْ أكُونَ استَأذَنْتُ رسولَ الله ﷺ كما استَأذَنَتْ سَوْدةُ أحَبُّ إليَّ من مَفْرُوحٍ بِهِ.**

الحديث الرابع: حديثُ عائشة، أورده من طريقين:

قوله: «عن القاسم» هو ابن محمد بن أبي بكر والد عبد الرحمن الراوي عنه.

قوله: «استَأذَنَت سَوْدة» أي: بنت زَمْعة أُمّ المؤمنين.

قوله: «ثَقِيلة» أي: من عِظَمِ جِسمِها.

قوله: «ثَبِطَة» بفتح المثلَّثة وكسر الموحَّدة بعدَها مُهمَلة خفيفة، أي: بطيئة الحَرَكة كأنَّها تَثبِطُ بالأرض، أي: تَشَبَّثُ بها، ولم يَذكُر محمد بن كثير شيخُ البخاري فيه عن سفيان ـ وهو الثَّوري ـ ما استأذَنَتْه سَوْدةُ فيه، فلذلك عَقَّبَه بطريق أفلَحَ/ عن القاسم المبيِّنة لذلك، وقد أخرجه ابن ماجَهْ (٣٠٢٧) من طريق وكيع عن الثَّوري، فبيَّن ذلك، ولفظه: أنَّ سَوْدةَ بنت زَمْعة كانت امرأة ثَبِطة، فاستأذَنَت رسولَ الله ﷺ أن تَدفَعَ من جَمعٍ قبلَ دَفْعةِ الناس، فأَذِنَ لها. ٥٣٠/٣

ولأبي عَوَانة من طريق قَبيصة عن الثَّوْري: قَدَّمَ رسولُ الله ﷺ سَوْدةَ ليلةَ جمعٍ. وأخرجه مسلم (١٢٩٠) من طريق وكيع، فلم يَسُق لفظَه، ومن طريق عبد الله بن عمر العُمَري عن عبد الرحمن بن القاسم بلفظ: وَدِدتُ أنّي كنت استأذَنت رسولَ الله ﷺ كما استأذنَته سَوْدة، فأُصَلّي الصبح بمِنًى، فأرمي الجَمْرةَ قبلَ أن يأتي الناس. فذكر بقيَّة الحديث مثلَ سياق محمد بن كثير، وله نحوُه من طريق أيوبَ عن عبد الرحمن بن القاسم، وفيه من الزيادة: وكانت عائشة لا تُفيضُ إلَّا مع الإمام.

قوله: «حدَّثنا أفلَحُ بن حُميد عن القاسم» في رواية الإسماعيلي من طريق ابن المبارَك عن أفلَحَ: «أخبرنا القاسم»، وله من طريق أبي بكر الحنفي عن أفلَحَ: سمعتُ القاسم.

قوله: «أن تَدْفَعَ قبل حَطْمة الناس» في رواية مسلم (١٢٩٠/ ٢٩٣) عن القَعنَبي عن أفلَحَ: «أن تَدفَعَ قبله وقبلَ حَطْمة الناس»، والحَطْمة بفتح الحاء وسكون الطاء المهمَلتَين: الزَّحمة.

قوله: «فلَأَن أكُونَ» بفتح اللَّام، فهو مُبتَدَأٌ، وخبره «أحَبّ».

وقولها: «مَفْرُوح به» أي: ما يُفرَحُ به من كلِّ شيء.

تنبيه: وقع عند مسلم (١٢٩٠/ ٢٩٣) عن القَعنَبي عن أفلَحَ بن حُميد ما يُشعِرُ بأنَّ تفسير الثَّبِطة بالثَّقيلة من القاسمِ راوي الخبرِ، ولفظه: «وكانت امرأة ثَبِطة، يقول القاسم: والثَّبِطةُ: الثَّقيلة»، ولأبي عَوَانة (٣٥٣٥) من طريق ابن أبي فُدَيكٍ عن أفلَحَ، بعدَ أن ساق الحديثَ بلفظ: وكانت امرأة ثَبِطة، قال: الثَّبِطةُ: الثَّقيلة. وله (٣٥٣٣) من طريق أبي عامر العَقَدي عن أفلَحَ: وكانت امرأة ثَبِطة، يعني: ثَقيلة. فعلى هذا فقوله في رواية محمد بن كثير عند المصنِّف: «وكانت امرأة ثَقيلة ثَبِطة» من الإدراج الواقع قبلَ ما أُدرِجَ عليه، وأمثِلَته قليلة جدّاً، وسببه أنَّ الراوي أدرَجَ التفسير بعدَ الأصل، فظَنَّ الراوي الآخرُ أنَّ اللفظَينِ ثابتان في أصل المتن، فقَدَّمَ وأخَّر، والله أعلم.

## ٩٩- باب متى يُصلَّى الفجر بجمعٍ

**١٦٨٢- حدَّثنا عمرُ بنُ حفصِ بنِ غِياثٍ، حدَّثنا أبي، حدَّثنا الأعمَشُ، قال: حدَّثني عُمارةُ، عن عبدِ الرحمن، عن عبدِ الله ﷺ، قال: ما رأيتُ النبيَّ ﷺ صَلَّى صلاةً لِغَيرِ مِيقاتها إلا صلاتَين: جمع بين المغرِبِ والعِشاءِ، وصَلَّى الفَجْرَ قبلَ مِيقاتها.**

**١٦٨٣- حدَّثنا عبدُ الله بنُ رجاءٍ، حدَّثنا إسرائيلُ، عن أبي إسحاقَ، عن عبدِ الرحمن بنِ يزيدَ، قال: خرجتُ مع عبدِ الله ﷺ إلى مكَّةَ، ثمَّ قَدِمْنا جمعاً، فصَلَّى الصَّلاتَينِ كلَّ صلاةٍ وَحْدَها بأذانٍ وإقامةٍ، والعَشاءُ بينَهما، ثمَّ صَلَّى الفَجْرَ حينَ طَلَعَ الفَجْرُ، قائلٌ يقول: طَلَعَ الفَجْرُ، وقائلٌ يقول: لم يَطْلُعِ الفَجْرُ، ثمَّ قال: إنَّ رسولَ الله ﷺ قال: «إنَّ هاتَينِ الصَّلاتَينِ حُوِّلَتا عن وقْتِهما في هذا المكان، المغرِبَ والعِشاءَ»، فلا يَقْدَمُ الناسُ جمعاً حتَّى يُعْتِمُوا، وصلاةَ الفَجْرِ هذه الساعةَ.**

**ثمَّ وقَفَ حتَّى أسفَرَ، ثمَّ قال: لو أنَّ أمِيرَ المؤمنينَ أفاضَ الآنَ أصابَ السُّنَّةَ. فَما أدري أقولُه كان أسرَعَ أم دَفْعُ عثمانَ ﷺ؟ فلم يَزَلْ يُلبِّي حتَّى رَمَى جَمْرةَ العَقَبةِ يومَ النَّحْرِ.**

٥٣١/٣ قوله: «**باب متى يُصلَّى الفَجْر بجمعٍ**» ذكرَ فيه حديث ابن مسعود مختصراً ومطوَّلاً.

قوله: «**حدَّثني عُمارة**» هو ابن عُمَير، وعبد الرحمن: هو ابن يزيد النَّخَعي، والإسناد كلّه كوفيون.

قوله: «**لِغيرِ ميقاتها**» في رواية غير أبي ذرٍّ: «بغير» بالموحَّدة بدلَ اللَّام، والمرادُ: في غير وقتها المعتاد، كما بيَّنّاه في الكلام عليه قبلَ باب.

قوله: «**خَرَجْت**» في رواية غير أبي ذرٍّ: «خَرَجنا».

قوله: «**والعَشاء بينهما**» بفتح المهمَلة لا بكسرها، أي: الأكل، وقد تقدَّم إيضاحُهُ (١٦٧٥).

قوله: «**فلا يَقْدَم**» بفتح الدال.

قوله: «**حتَّى يُعْتِمُوا**» أي: يَدخُلوا في العَتَمة: وهو وقتُ العِشاء الآخرة، كما تقدَّم بيانه في المواقيت (٥٦٤).

قوله: «**لو أنَّ أميرَ المؤمنينَ أفاضَ الآنَ**» يعني: عثمان، كما بيَّن في آخر الكلام.

وقوله: «**فما أدري**» هو كلامُ عبد الرحمن بن يزيد، الراوي عن ابن مسعود، وأخطأَ مَن قال: إنّه كلامُ ابن مسعود، والمراد: أنَّ السُّنّةَ الدَّفعُ من المشعَر الحرام عند الإسفار قبلَ طُلوع الشَّمسِ، خلافاً لمَا كان عليه أهل الجاهلية، كما في حديث عمرَ الذي بعدَه.

**فائدة:** وقع في رواية جَرِير بن حازم عن أبي إسحاق عند أحمد (٣٨٩٣) من الزيادة في هذا الحديث: أنَّ نَظِيرَ هذا القول صَدَرَ من ابن مسعود عند الدَّفع من عَرَفة أيضاً، ولفظه: «فلمَّا وقَفْنا بعَرَفة غابَت الشَّمسُ، فقال: لو أنَّ أميرَ المؤمنين أفاضَ الآنَ كان قد أصابَ، قال: فما أدري أكلامُ ابن مسعود أسرَع أو إفاضة عثمان، قال: فأوضَعَ الناس. ولم يَزِد ابن

مسعود على العَنَق حتَّى أتى جمعاً»، وله[1] من طريق زكريَّا عن أبي إسحاق في هذا الحديث: أفاضَ ابن مسعود من عَرَفة على هِينَتِه لا يَضرِبُ بعيرَه، حتَّى أتى جمعاً.

وقال سعيد بن منصور: حدَّثنا سفيان وأبو معاوية عن الأعمَش عن عُمارة بن عُمَير عن عبد الرحمن بن يزيد: أنَّ ابن مسعود أوضَعَ بعيرَه في وادي مُحَسِّر. وهذه الزيادة مرفوعة في حديث جابر الطَّويلِ في صفة الحج عند مسلم (١٢١٨).

**قوله: «فلم يَزَلْ يُلبّي حتَّى رمى جَمْرةَ العَقَبة»** سيأتي الكلام عليه في الباب الذي يليه إن شاء الله تعالى.

## ١٠٠- باب متى يُدفَع من جمعٍ

**١٦٨٤- حدَّثنا حَجّاجُ بنُ منهالٍ، حدَّثنا شُعْبةُ، عن أبي إسحاقَ، سمعتُ عَمرَو بنَ ميمونٍ، يقول: شَهِدْتُ عمرَ ﷺ صَلَّى بجَمْعٍ الصُّبحَ، ثمَّ وقَفَ فقال: إنَّ المشركِينَ كانوا لا يُفِيضُونَ حتَّى تَطلُعَ الشَّمسُ، ويقولون: أشرِق ثَبِيرُ، وأنَّ النبيَّ ﷺ خالَفَهم، ثمَّ أفاضَ قبلَ أن تَطلُعَ الشَّمس.**

[طرفه في: ٣٨٣٨]

**قوله: «باب متى يُدْفَعُ من جمعٍ»** أي: بعدَ الوقوفِ بالمشعَر الحرام.

**قوله: «عن أبي إسحاق»** هو السَّبيعي.

**قوله: «لا يُفيضُونَ»** زاد يحيى القَطّان عن شُعْبة: «من جمعٍ» أخرجه الإسماعيلي، وكذا هو للمصنِّف في أيام الجاهلية (٣٨٣٨) من رواية سفيان الثَّوري عن أبي إسحاق، وزاد الطَّبريّ[2] من رواية عُبَيد الله بن موسى عن سفيان: «حتَّى يَرَوا الشَّمسَ على ثَبِيرٍ».

**قوله: «ويقولون: أشرِق ثَبير»** أشرِق بفتح أوله فعل أمر من الإشراق، أي: ادخُل في الشُّروقِ. وقال ابن التِّين: وضَبَطَه بعضهم بكسر الهمزة، كأنَّه ثُلاثي من: شَرَقَ، وليس

---

(١) لم نقف عليه في «المسند» بهذه الطريق وهذا السياق كما سبق بيان ذلك، وهو عند ابن خزيمة في «صحيحه» (٢٨٥٢).

(٢) في «تهذيب الآثار» في مسند عمر ٢/ ٨٨٢. وتحرف الطبري في (س) إلى: الطبراني.

ببيِّن، والمشهور أنَّ المعنى: لتَطلُع عليك الشَّمس، وقيل: معناه أضِئ يا جبل، وليس ببيِّنٍ أيضاً. وثَبِيرُ بفتح المثلَّثة وكسر الموحَّدة: جبل معروف هناك، وهو على يسار الذّاهب إلى مِنًى، وهو أعظَمُ جِبال مكَّةَ، عُرِفَ برجل من هُذَيلٍ اسمُه ثَبيرٌ دُفِنَ فيه. زاد أبو الوليد عن شُعْبة: «كَيْما نُغير» أخرجه الإسماعيلي، ومثلُه لابن ماجَهْ (٣٠٢٢) من طريق حَجّاج بن أرطاةَ عن أبي إسحاق، وللطَّبَري[1] من طريق/ إسرائيلَ عن أبي إسحاق: «أشرِق ثَبيرُ لعلَّنا نُغير» قال الطَّبَري: معناه: كَيما نَدفَعُ للنَّحر، وهو من قولهم: أغارَ الفَرَسُ: إذا أسرَعَ في عَدْوِه[2]. قال ابن التِّين: وضَبَطَه بعضهم بسكون الراء في «ثَبير»، وفي «نُغير» لإرادة السجع. ٥٣٢/٣

**قوله: «ثمَّ أفاضَ قبلَ أن تَطْلُعَ الشَّمس»** الإفاضة: الدَّفعة، قاله الأصْمَعي، ومنه: أفاضَ القوم في الحديث: إذا دَفَعوا فيه، ويحتملُ أن يكون فاعل «أفاضَ»: عمر، فيكون انتهاء حديثه ما قبلَ هذا، ويحتملُ أن يكون فاعل «أفاضَ»: النبيَّ ﷺ، لعطفِه على قوله: «خالَفَهم»، وهذا هو المعتمَد.

وقد وقع في رواية أبي داود الطَّيالسي عن شُعْبة عند التِّرمِذي (٨٩٦): فأفاضَ، وفي رواية الثَّوري[3]: فخالَفَهم النبي ﷺ فأفاضَ. وللطَّبَري[4] من طريق زكريَّا عن أبي إسحاق بسندِه: كان المشركونَ لا يَنفِرونَ حتَّى تَطلُعَ الشَّمسُ، وإنَّ رسولَ الله ﷺ كَرِهَ ذلك فنَفَرَ قبلَ طُلوع الشَّمس. وله[5] من رواية إسرائيلَ: فدَفَعَ لقَدْرِ صلاة القوم المسفِرينَ لصلاة الغَدَاة.

وأوضح من ذلك ما وقع في حديث جابر الطَّويلِ عند مسلم (١٢١٨): ثمَّ رَكِبَ القَصْواء حتَّى أتى المشعَر الحرام، فاستَقبَلَ القِبْلَةَ فدَعا الله تعالى، وكَبَّرَه وهَلَّله ووَحَّدَه،

---

(١) في «تهذيب الآثار» ٢/ ٨٨٢.

(٢) انظر «تهذيب الآثار» له ٢/ ٨٩٢.

(٣) ستأتي برقم (٣٨٣٨).

(٤) في مسند عمر من «تهذيب الآثار» ٢/ ٨٨٢.

(٥) في «تهذيب الآثار» ٢/ ٨٨٢.

فلم يَزَل واقفاً حتَّى أسفَرَ جدّاً، فدَفَعَ قبلَ أن تَطلُعَ الشَّمس. وقد تقدَّم حديث ابن مسعود في ذلك وصَنِيع عثمان بما يوافقُه.

وروى ابن المنذر من طريق الثَّوري عن أبي إسحاق: سألت عبد الرحمن بن يزيد: متى دَفَعَ عبد الله من جمعٍ؟ قال: كانصراف القوم المسفِرينَ من صلاة الغَداة.

وروى الطَّبَري[1] من حديث عليّ قال: لمَّا أصبح رسول الله ﷺ بالمزدَلِفة، غَدا فوَقَفَ على قُزَح وأردَفَ الفضل، ثمَّ قال: «هذا الموقِفُ وكلّ المزدَلِفة مَوقِف» حتَّى إذا أسفَرَ دَفَعَ، وأصلُه في التِّرمِذي (٨٨٥) دونَ قوله: حتَّى إذا أسفَرَ.

ولابن خُزَيمة (٢٨٣٨)، والطَّبَري[2] من طريق عِكْرِمةَ عن ابن عبَّاس: كان أهل الجاهلية يَقِفونَ بالمزدَلِفة، حتَّى إذا طَلَعَت الشَّمسُ فكانت على رُؤوس الجِبال كأنَّها العَمائمُ على رُؤوس الرجال دَفَعوا، فدَفَعَ رسول الله ﷺ حينَ أسفَرَ كلُّ شيء قبلَ أن تَطلُعَ الشَّمس. وللبيهقي (٥/ ١٢٥) من حديث المِسْوَر بن مَخرَمةَ نحوُه.

وفي هذا الحديث فضلُ الدَّفع من الموقِفِ بالمزدَلِفة عند الإسفار، وقد تقدَّم بيان الاختلاف فيمن دَفَعَ قبلَ الفجر. ونَقَلَ الطَّبَري الإجماع على أنَّ مَن لم يَقِف فيه حتَّى طَلَعَت الشَّمسُ فاتَه الوقوف.

قال ابن المنذر: وكان الشافعي وجمهور أهل العلم يقولونَ بظاهر هذه الأخبار، وكان مالك يَرى أن يَدفَعَ قبلَ الإسفار، واحتَجَّ له بعض أصحابه بأنَّ النبي ﷺ لم يُعجِّل الصلاة مُغَلِّساً إلَّا ليدفَع قبلَ الشَّمسِ، فكلّ مَن بَعُدَ دَفعُه من طُلوع الشَّمسِ كان أولى.

## ١٠١ - باب التّلبية والتّكبير غداة النّحر حتَّى يرمي الجَمْرةَ والارْتِداف في السَّيرِ

**١٦٨٥- حدَّثنا أبو عاصمٍ الضَّحّاكُ بنُ مَخلَدٍ، أخبرنا ابنُ جُرَيجٍ، عن عطاءٍ، عن ابنِ**

---

(١) في «تفسيره» ٢/ ٢٩٠، وفي «تهذيب الآثار» ٢/ ٨٨٣.

(٢) في مسند عمر من «تهذيب الآثار» ٢/ ٥٨٥.

عبَّاسٍ رضي الله عنهما: أنَّ النبيَّ ﷺ أردَفَ الفَضْلَ، فأخبَرَ الفَضْلُ أنَّه لم يَزَل يُلبّي حتَّى رَمَى الجَمْرةَ.

١٦٨٦، ١٦٨٧- حدَّثنا زُهَيرُ بنُ حَرْبٍ، حدَّثنا وَهْبُ بنُ جَرِيرٍ، حدَّثنا أبي، عن يونسَ الأيليِّ، عن الزُّهْريِّ، عن عُبَيدِ الله بنِ عبدِ الله، عن ابنِ عبَّاسٍ رضي الله عنهما: أنَّ أُسامةَ بنَ زيدٍ رضي الله عنهما كان رِدْفَ النبيِّ ﷺ من عَرَفةَ إلى المزْدَلِفةِ، ثمَّ أردَفَ الفَضْلَ من المزْدَلِفةِ إلى مِنًى، قال: فكِلاهما قالا: لم يَزَلِ النبيُّ ﷺ يُلبّي حتَّى رَمَى جَمْرةَ العَقَبةِ.

قوله: «باب التَّلْبية والتَّكْبير غَداةَ النَّحْرِ حتَّى يَرْمي» في رواية الكُشْمِيهني: «حينَ يَرْمي» وهو أصوَب.

٥٣٣/٣ قال الكِرْماني: ليس في الحديث ذِكرُ التكبير، فيحتملُ أن يكون أشارَ إلى الذِّكر الذي في خلال التَّلبية، وأراد أن يستدِلَّ على أنَّ التكبيرَ غير مشروع حينئذٍ؛ لأنَّ قوله: «لم يَزَل» يدلُّ على إدامة التَّلبية، وإدامتُها تَدُلُّ على تَرْك ما عداها، أو هو مختصر من حديثٍ فيه ذِكرُ التكبير. انتهى، والمعتمَدُ أنَّه أشارَ إلى ما وَرَدَ في بعض طرقِه كما جَرَت به عادتُه، فعند أحمد (٣٩٦١) وابن أبي شَيْبة[1] والطَّحاوي (٢/ ٢٢٥) من طريق مجاهد عن أبي مَعمَر عن عبد الله: خَرَجتُ مع رسول الله ﷺ، فما تَرَكَ التَّلبيةَ حتَّى رمى جَمْرةَ العَقَبة، إلَّا أن يَخلِطَها بتكبير.

قوله: «فأخبر الفَضْلُ» في رواية مسلم (١٢٨٠/ ٢٦٧) من طريق عيسى بن يونس عن ابن جُرَيج عن عطاء: فأخبرني ابن عبَّاس أنَّ الفضلَ أخبَرَه.

قوله في الطريق الثانية: «فكلاهما» أي: الفضل بن عبَّاس وأُسامة بن زيد، وفي ذِكرِ أُسامةَ إشكال؛ لمَا تقدَّم في «باب النُّزول بين عَرَفة وجَمع» أنَّ عند مسلم (١٢٨٠/ ٢٧٩) في رواية إبراهيم بن عُقْبة عن كُرَيب، أنَّ أُسامةَ قال: «وانطلقت أنا في سُبّاق قُرَيش على رِجلَيَّ»، لأنَّ مُقتَضاه أن يكون أُسامة سَبَقَ إلى رمي الجَمْرة، فيكون إخباره بمثلِ ما أخبر به

(١) في «المصنف» برقم (١٤١٦٣) تحقيق الجمعة واللحيدان.

الفضل من التَّلبية مُرسلاً، لكن لا مانعَ أنَّه يَرجِعُ مع النبي ﷺ إلى الجَمْرة أو يُقيمُ بها حتَّى يأتي النبي ﷺ.

وقد أخرج مسلم أيضاً (١٢٩٨/ ٣١٢) من حديث أمّ الحُصَينِ قالت: فرأيت أُسامة بن زيد وبلالاً في حَجَّة الوداع، وأحدُهما آخذٌ بخِطام ناقة النبي ﷺ، والآخرُ رافعٌ ثوبَه يَستُرُه من الحَرِّ، حتَّى رمى جَمْرةَ العَقَبة.

تنبيه: زاد ابن أبي شَيْبة (١٤١٦٤) من طريق عليّ بن الحسين عن ابن عبَّاس عن الفضل في هذا الحديث: فرَماها بسَبْع حَصَياتٍ يُكبِّرُ مع كلِّ حَصَاة. وسيأتي هذا الحُكْم بعدَ نَيِّف وثلاثين باباً (١٧٥٠).

وفي هذا الحديث أنَّ التَّلبيةَ تَستَمِرُّ إلى رَمْي الجَمْرة يومَ النَّحرِ، وبعدَها يَشرَعُ الحاجّ في التحلُّل.

وروى ابن المنذر بإسناد صحيح عن ابن عبَّاس أنَّه كان يقول: التَّلبية شِعارُ الحج، فإن كنت حاجّاً فلَبِّ حتَّى بَدْءِ حِلِّك، وبَدْءُ حِلِّك: أن تَرْمي جَمْرةَ العَقَبة.

وروى سعيد بن منصور من طريق ابن عبَّاس قال: حَجَجتُ مع عمرَ إحدى عشرةَ حَجّةً، وكان يُلبّي حتَّى يَرْمي الجَمْرةَ.

وباستمرارها قال الشافعي وأبو حنيفة والثَّوري وأحمد وإسحاق وأتباعهم.

وقالت طائفة: يقطعُ المحرِم التَّلبية إذا دخل الحَرَمَ، وهو مذهبُ ابن عمر، لكن كان يُعاوِدُ التَّلبيةَ إذا خرج من مكَّةَ إلى عَرَفة.

وقالت طائفة: يقطعُها إذا راحَ إلى الموقِف، رواه ابن المنذر وسعيد بن منصور بأسانيدَ صحيحة عن عائشة وسعد بن أبي وقاصّ وعليّ، وبه قال مالك، وقَيَّدَه بزَوال الشَّمسِ يومَ عَرَفةَ، وهو قول الأوزاعي والليثِ، وعن الحسن البصري مثلُه، لكن قال: «إذا صلَّى الغَداةَ يومَ عَرَفةَ» وهو بمعنى الأول.

وقد روى الطَّحاوي (٢/ ٢٢٤-٢٢٥) بإسناد صحيح عن عبد الرحمن بن يزيد قال: حَجَجتُ مع عبد الله، فلمَّا أفاضَ إلى جَمعٍ جعل يُلبّي، فقال رجل: أعرابيٌّ هذا؟ فقال عبد الله: أنَسيَ الناسُ أم ضَلّوا؟! وأشارَ الطَّحاوي إلى أنَّ كلَّ مَن رويَ عنه تَركُ التَّلبية من يومِ عَرَفةَ أنَّه تَرَكَها للاشتغال بغيرها من الذِّكرِ، لا على أنَّها لا تُشرَعُ، وجمع في ذلك بين ما اختَلَفَ من الآثار، والله أعلم.

واختلفوا أيضاً هل يَقطعُ التَّلبيةَ مع رَمْي أولِ حَصَاة أو عند تمام الرَّميِ؟ فذهب إلى الأول الجمهورُ، وإلى الثاني أحمدُ وبعض أصحاب الشافعي، ويدلُّ لهم ما روى ابن خُزَيمة (٢٨٨٧) من طريق جعفر بن محمد عن أبيه عن عليّ بن الحسين عن ابن عبَّاس عن الفضل قال: أفَضتُ مع النبي ﷺ من عَرَفات، فلم يَزَل يُلبّي حتَّى رمى جَمْرةَ العَقَبة، يُكبِّرُ مع كلِّ حصاة، ثمَّ قَطَعَ التَّلبيةَ مع آخر حصاةٍ. قال ابن خُزَيمة: هذا حديث صحيح مُفسِّر لمَا أُبهمَ في الروايات الأُخرى، وأنَّ المراد بقوله: «حتَّى رمى جَمْرةَ العَقَبة» أي: أتمَّ رَمْيَها.

٥٣٤/٣ ١٠٢ - بابٌ ﴿فَمَن تَمَتَّعَ بِٱلْعُمْرَةِ إِلَى ٱلْحَجِّ فَمَا ٱسْتَيْسَرَ مِنَ ٱلْهَدْيِ ۚ فَمَن لَّمْ يَجِدْ فَصِيَامُ ثَلَٰثَةِ أَيَّامٍ فِى ٱلْحَجِّ وَسَبْعَةٍ إِذَا رَجَعْتُمْ ۗ تِلْكَ عَشَرَةٌ كَامِلَةٌ ۗ ذَٰلِكَ لِمَن لَّمْ يَكُنْ أَهْلُهُۥ حَاضِرِى ٱلْمَسْجِدِ ٱلْحَرَامِ﴾

**١٦٨٨ - حدَّثنا إسحاقُ بنُ منصورٍ، أخبرنا النَّضْرُ، أخبرنا شُعْبةُ، حدَّثنا أبو جَمْرةَ، قال: سألتُ ابنَ عبَّاسٍ رضي الله عنهما عن المتْعةِ، فأمَرَني بها، وسألتُه عن الهَدْيِ فقال: فيها جَزُورٌ أو بقرةٌ أو شاةٌ أو شِرْكٌ في دَمٍ، قال: وكأنَّ ناساً كَرِهُوها، فنِمْتُ فرأيتُ في المنام كأنَّ إنْساناً يُنادي: حَجٌّ مَبْرورٌ ومُتْعةٌ مُتَقبَّلةٌ، فأتيتُ ابنَ عبَّاسٍ رضي الله عنهما فحَدَّثْتُه، فقال: الله أكبَرُ! سُنَّةُ أبي القاسمِ ﷺ.**

**قال: وقال آدمُ ووَهْبُ بنُ جَرِيرٍ وغُنْدَرٌ، عن شُعْبة: عُمْرةٌ مُتَقبَّلةٌ وحَجٌّ مَبْرورٌ.**

**قوله: «باب ﴿فَمَن تَمَتَّعَ بِٱلْعُمْرَةِ إِلَى ٱلْحَجِّ فَمَا ٱسْتَيْسَرَ مِنَ ٱلْهَدْيِ﴾ إلى قوله تعالى: ﴿حَاضِرِى ٱلْمَسْجِدِ ٱلْحَرَامِ﴾ [البقرة:١٩٦]»** كذا في رواية أبي ذرٍّ وأبي الوَقْت، وساق في طريق كَرِيمة ما

بين قوله: ﴿ٱلْهَدْيِ﴾ وقوله: ﴿حَاضِرِي﴾، وغَرَضُ المصنِّف بذلك تفسير الهَدْي، وذلك أنَّه لمَّا انتهى في صفة الحجِّ إلى الوصولِ إلى مِنًى، أراد أن يَذكُرَ أحكام الهَدي والنَّحر، لأنَّ ذلك يكون غالباً بمِنًى.

والمرادُ بقوله: ﴿فَمَن تَمَتَّعَ﴾ أي: في حال الأمن، لقوله: ﴿فَإِذَآ أَمِنتُمْ فَمَن تَمَتَّعَ﴾، وفيه حُجَّة للجمهورِ في أنَّ التمتُّعَ لا يَختَصُّ بالمحْصَر، وروى الطَّبَري (٢/ ٢٤٣) عن عُرْوةَ قال في قوله: ﴿فَإِذَآ أَمِنتُمْ﴾ أي: من الوَجَع ونحوه. قال الطَّبَري: والأشبَه بتأويل الآية أنَّ المراد بها: الأمن من الخوف، لأنَّها نزلت وهم خائفونَ بالحُدَيبية، فبيَّنت لهم ما يَعمَلونَ حال الحصر وما يَعمَلونَ حالَ الأمن.

**قوله: «أخبَرَنا النَّضْر»** هو ابن شُمَيلٍ صاحب العربية.

**قوله: «أبو جَمْرة»** بالجيمِ والراء، وقد تقدَّم لهذا الحديث طريق في آخر «باب التمتُّع والقِرَان» (١٥٦٧)، وقد تقدَّم الكلام عليه هناك، والغَرَض منه هنا بيان الهَدْي.

**قوله: «وسألتُه»** أي: ابن عبَّاس.

**قوله: «عن الهَدْي فقال: فيها»** أي: المتعة، يعني: يجبُ على مَن تَمَتَّعَ دَمٌ.

**قوله: «جَزُور»** بفتح الجيمِ وضم الزّاي، أي: بعير، ذَكَراً كان أو أُنثى، وهو مأخوذ من الجَزْر، أي: القطع، ولفظها مؤنَّث، تقولُ: هذه الجَزور.

**قوله: «أو شِرْك»** بكسر الشّين المعجَمة وسكون الراء، أي: مُشارَكة في دَم، أي: حيثُ يُجزِئُ الشيء الواحد عن جماعة، وهذا موافق لمَا رواه مسلم (١٣١٨/ ٣٥١) عن جابر قال: خَرَجنا مع رسول الله ﷺ مُهِلِّينَ بالحجِ، فأمَرَنا رسولُ الله ﷺ أن نَشتَرِك في الإبلِ والبقر: كلُّ سبعة مِنّا في بَدَنة.

وبهذا قال الشافعي والجمهورُ، سواء كان الهَدْي تطوُّعاً أو واجباً، وسواء كانوا كلُّهم مُتَقرِّبين بذلك، أو كان بعضُهم يريدُ التقرُّبَ وبعضُهم يريدُ اللَّحمَ.

وعن أبي حنيفة: يُشتَرَطُ في الاشتراك أن يكونوا كلُّهم مُتَقرِّبين بالهَدْي، وعن زُفَرَ مثلُه بزيادة: أن تكون أسبابهم واحدة.

وعن داود وبعض المالكية: يجوزُ في هَدْي التطوُّع دونَ الواجبِ.

وعن مالك: لا يجوزُ مُطلَقاً، واحتَجَّ له إسماعيل القاضي بأنَّ حديثَ جابر إنَّما كان بالحُدَيبية حيثُ كانوا مُحصَرينَ، وأمَّا حديثُ ابن عبَّاس فخالَفَ أبا جَمْرة عنه ثقاتُ أصحابه، فرَوَوا عنه أنَّ ما استَيسَرَ من الهَدي: شاةٌ، ثمَّ ساق ذلك بأسانيدَ صحيحةٍ عنهم عن ابن عبَّاس. قال: وقد روى لَيثٌ عن طاووسٍ عن ابن عبَّاس مثلَ رواية أبي جَمْرةَ، ولَيثٌ ضعيف[1]. قال: وحدَّثنا سليمان عن حمَّاد بن زيد عن أيوبَ عن محمد بن سيرينَ عن ابن عبَّاس قال: ما كنت أرى أنَّ دَماً واحداً يقضي عن أكثرَ من واحد، انتهى.

وليس بين رواية أبي جَمْرة ورواية غيره مُنافاةٌ؛ لأنَّه زاد عليهم ذِكرَ الاشتراك ووافَقَهم على ذِكرِ الشاة، وإنَّما أراد ابن عبَّاس بالاقتصار على الشاة الردَّ على مَن زَعَمَ اختصاصَ الهَدْي/ بالإبلِ والبقرِ، وذلك واضح فيما سنذكره بعدَ هذا. ٥٣٥/٣

وأمَّا روايةُ محمد عن ابن عبَّاس فمُنقَطِعة، ومع ذلك لو كانت متَّصلةً احتُمِلَ أن يكون ابن عبَّاس أخبر أنَّه كان لا يَرى ذلك، من جهة الاجتهاد، حتَّى صَحَّ عنده النَّقلُ بصِحَّة الاشتراك، فأفتى به أبا جَمْرة، وبهذا تجتمعُ الأخبارُ، وهو أولى من الطَّعنِ في رواية مَن أجمع العلماءُ على تَوثيقِه والاحتجاجِ بروايته، وهو أبو جَمْرة الضُّبَعي.

وقد رُوي عن ابن عمر أنَّه كان لا يَرى التَّشريك، ثمَّ رَجَعَ عن ذلك لمَّا بَلَغَته السُّنَّة.

قال أحمد[2]: حدَّثنا عبد الوهَّاب حدَّثنا مُجالِد[3] عن الشَّعْبي قال: سألتُ ابن عمر، قلت: الجَزورُ والبقرة تُجزِئُ عن سبعة؟ قال: يا شَعْبي، ولها سبعةُ أنفُس؟ قال: قلت: فإنَّ

---

(١) ليث هذا: هو ابن أبي سليم.

(٢) انظر ما أخرجه في «المسند» برقم (٢٣٤٧٨).

(٣) مجالد: هو ابن سعيد، وتحرَّفت في (س) إلى: مجاهد.

أصحابَ محمد يَزعُمونَ أنَّ رسولَ الله ﷺ سَنَّ الجَزورَ عن سبعةٍ والبقرةَ عن سبعة. قال: فقال ابنُ عمرَ لرجلٍ: أكذلك يا فلان؟ قال: نعم. قال: ما شَعَرتُ بهذا.

وأمَّا تأويلُ إسماعيلَ لحديث جابر بأنَّه كان بالحُدَيبية، فلا يَدفَعُ الاحتجاجَ بالحديث، بل روى مسلم (١٣١٨/ ٣٥٤) من طريق أُخرى عن جابر في أثناء حديث قال: فأمَرَنا رسولُ الله ﷺ إذا أحلَلنا أن نُهدي ونَجْمَعَ النَّفرَ مِنّا في الهديَّة. وهذا يدلُّ على صِحَّة أصل الاشتراك.

واتَّفَقَ مَن قال بالاشتراك على أنَّه لا يكون في أكثر من سبعة، إلَّا إحدى الروايتين عن سعيد بن المسيّب فقال: تُجزِئُ عن عشرة، وبه قال إسحاق بن راهويه وابن خُزَيمة من الشافعية، واحتَجَّ لذلك في «صحيحه» وقوّاه، واحتَجَّ له ابن خُزَيمة بحديث رافع بن خَدِيج: أنَّه ﷺ قَسَمَ فعَدَلَ عشراً من الغنمِ ببعير... الحديث، وهو في «الصحيحين»[1].

وأجمعوا على أنَّ الشاةَ لا يَصِحُّ الاشتراك فيها.

**وقوله: «أو شاة»** هو قول الجمهور، ورواه الطَّبَري وابن أبي حاتم بأسانيدَ صحيحة عنهم، ورَوَيا بإسناد قوي عن القاسم بن محمد عن عائشة وابن عمر: أنَّهما كانا لا يَرَيان ما استَيسَرَ من الهَدي إلَّا من الإبلِ والبقر. ووافقهما القاسم وطائفة.

قال إسماعيل القاضي في «الأحكام» له: أظنُّهم ذهبوا إلى ذلك لقوله تعالى: ﴿وَٱلْبُدْنَ جَعَلْنَٰهَا لَكُم مِّن شَعَٰٓئِرِ ٱللَّهِ﴾ [الحج:٣٦]، فذهبوا إلى تخصيص ما يقعُ عليه اسم البُدنِ، قال: ويَرُدُّ هذا قوله تعالى: ﴿هَدْيًۢا بَٰلِغَ ٱلْكَعْبَةِ﴾ [المائدة:٩٥]، وأجمع المسلمونَ أنَّ في الظَّبْي شاةً فوقع عليها اسم هَدْي.

قلت: قد احتَجَّ بذلك ابن عبَّاس، فأخرج الطَّبَري (٢/ ٢١٧) بإسناد صحيح إلى عبد الله بن عُبَيد بن عُمَير قال: قال ابن عبَّاس: الهَديُ شاةٌ. فقيل له في ذلك، قال: أنا أقرأُ عليكم من كتاب الله ما تُقِرُّونَ به، ما في الظَّبي؟ قالوا: شاة. قال: فإنَّ الله تعالى يقول: ﴿هَدْيًۢا بَٰلِغَ ٱلْكَعْبَةِ﴾.

---

(١) سيأتي عند البخاري برقم (٢٤٨٨)، وهو عند مسلم برقم (١٩٦٨) (٢١).

قوله: «ومُتْعةٌ مُتَقبَّلَةٌ» قال الإسماعيلي وغيره: تفرَّد النَّضرُ بقوله: «مُتْعة»، ولا أعلمُ أحداً من أصحاب شُعْبة رواه عنه إلَّا قال: عُمْرة. وقال أبو نُعَيم: قال أصحابُ شُعْبة كلّهم: عُمْرة، إلَّا النَّضرَ فقال: مُتْعة. قلت: وقد أشارَ المصنِّفُ إلى هذا بما عَلَّقَه بعد.

قوله: «وقال آدم ووَهْب بن جَرِير وغُنْدَرٌ عن شُعْبة: عُمْرة...» إلى آخره، أمَّا طريق آدم فوَصَلها عنه في «باب التمتُّع والقِرَان» (١٥٦٧)، وأمَّا طريق وَهْب بن جَرِير فوَصَلها البيهقي (٥/ ٢٤) من طريق إبراهيم بن مرزوق عن وَهْب، وأمَّا طريق غُندَر فوَصَلها أحمدُ عنه (٢١٥٨)، وأخرجها مسلم (١٢٤٢) عن أبي موسى وبُنْدار، كلاهما عن غُندَر.

## ١٠٣- باب ركوب البدن

لقولِه تعالى: ﴿ وَٱلْبُدْنَ جَعَلْنَٰهَا لَكُم مِّن شَعَٰٓئِرِ ٱللَّهِ لَكُمْ فِيهَا خَيْرٌ فَٱذْكُرُوا۟ ٱسْمَ ٱللَّهِ عَلَيْهَا صَوَآفَّ فَإِذَا وَجَبَتْ جُنُوبُهَا ﴾ إلى قولِه: ﴿وَبَشِّرِ ٱلْمُحْسِنِينَ ﴾ [الحج:٣٦-٣٧].

قال مجاهدٌ: سُمِّيَت البُدْنَ لبَدَنِها، والقانعُ: السائلُ، والمُعْتَرُّ: الذي يَعتَرُّ بالبُدنِ من غنيٍّ أو فقيرٍ، وشعائرُ: استِعْظام البُدْنِ واستِحْسانها. والعَتِيق: عِتْقُه من الجَبابرةِ.

٥٣٦/٣ ويقال: وَجَبَت: سَقَطَت إلى الأرضِ، ومنه: وَجَبَتِ الشَّمس.

١٦٨٩- حدَّثنا عبدُ الله بنُ يوسفَ، أخبرنا مالكٌ، عن أبي الزِّناد، عن الأعرَجِ، عن أبي هريرةَ ﷺ: أنَّ رسولَ الله ﷺ رَأى رجلاً يَسُوقُ بَدَنةً، فقال: «ارْكَبْها» فقال: إنَّها بَدَنةٌ، فقال: «ارْكَبْها» قال: إنَّها بَدَنةٌ، قال: «ارْكَبْها ويلَكَ» في الثّانيةِ أو في الثّالثةِ.

[أطرافه في: ١٧٦، ٢٧٥٥، ٦١٦٠]

١٦٩٠- حدَّثنا مسلمُ بنُ إبراهيمَ، حدَّثنا هشامٌ وشُعْبةُ، قالا: حدَّثنا قَتَادةُ، عن أنسٍ ﷺ: أنَّ النبيَّ ﷺ رَأى رجلاً يَسُوقُ بَدَنةً، قال: «ارْكَبْها» ثلاثاً.

[طرفاه في: ٢٧٥٤، ٦١٥٩]

قوله: «باب رُكُوب البُدْنِ؛ لقوله تعالى: ﴿ وَٱلْبُدْنَ جَعَلْنَٰهَا لَكُم مِّن شَعَٰٓئِرِ ٱللَّهِ لَكُمْ

فِيهَا خَيْرٌ فَٱذْكُرُواْ ٱسْمَ ٱللَّهِ عَلَيْهَا صَوَآفَّ فَإِذَا وَجَبَتْ جُنُوبُهَا ﴾ إلى قوله: ﴿وَبَشِّرِ ٱلْمُحْسِنِينَ ﴾»

هكذا في رواية أبي ذرٍّ وأبي الوَقْت، وساق في رواية كَرِيمة الآيتَينِ.

واستَدَلَّ المصنِّف لجواز رُكوبِ البُدْن بعُمومِ قوله تعالى: ﴿لَكُمْ فِيهَا خَيْرٌ﴾ [الحج:٣٦]، وأشارَ إلى قول إبراهيم النَّخعي: ﴿لَكُمْ فِيهَا خَيْرٌ﴾: مَن شاءَ رَكِبَ ومَن شاءَ حَلَبَ، أخرجه ابن أبي حاتم وغيره عنه بإسناد جيِّد.

والبُدْن بسكون الدال في قراءة الجمهور، وقرأ الأعرَج - وهي رواية عن عاصم - بضمِّها، وأصلُها من الإبلِ، وأُلحِقَت بها البقرُ شرعاً.

**قوله: «قال مجاهد: سُمِّيَت البُدْنَ لبَدَنِها»** هو بفتح الموحَّدة والمهمَلة للأكثر، وبضمِّها وسكون الدال لبعضهم، وفي رواية الكُشْمِيهني: «لبَدانَتها» أي: سِمَنِها، وكذا أخرجه عبد ابن حُميد من طريق ابن أبي نَجِيح عن مجاهد قال: إنَّما سُمِّيت البُدنَ من قِبَل السَّمانة.

**قوله: «والقانع: السائل، والمعْتَرّ: الذي يَعْتَرُّ بالبُدْنِ من غَني أو فقير»** أي: يَطيفُ بها مُتعرِّضاً لها، وهذا التعليق أخرجه أيضاً عبد بن حُميد من طريق عثمان بن الأسوَد: قلت لمجاهد: ما القانع؟ قال: جارُك الذي يَنتظِرُ ما دخل بيتَك، والمعتَرّ: الذي يَعتَرّ ببابك ويُريكَ نفسه ولا يَسألُك شيئاً.

وأخرج ابن أبي حاتم من طريق سفيان بن عُيَينة عن ابن أبي نَجِيح عن مجاهد قال: القانعُ: هو الطامع. وقال مرَّة: هو السائل. ومن طريق الثَّوري عن فُرات عن سعيد بن جُبَير: المعتَرُّ الذي يَعتَريك يَزورُك ولا يَسألُك. ومن طريق ابن جُرَيج عن مجاهد: المعتَرُّ الذي يَعتَرّ بالبُدنِ من غني أو فقير.

وقال الخليل في «العَين»: القَنوعُ: المتَذَلِّلُ للمسألة، قَنَعَ إليه: مالَ وخَضَعَ، وهو السائل. والمعتَرُّ: الذي يَعتَرِضُ ولا يَسأل. ويقال: قَنِعَ، بكسر النون: إذا رَضِي، وقَنَعَ بفتحِها: إذا سأل. وقرأ الحسن: (المعتَري) وهو بمعنى المعتَرّ.

**قوله: «وشعائر: استِعْظام البُدْن واستِحْسانها»** أخرجه عبد بن حُميد أيضاً من طريق وَرْقاءَ

عن ابن أبي نَجِيح عن مجاهد في قوله: ﴿وَمَن يُعَظِّمْ شَعَٰٓئِرَ ٱللَّهِ﴾ [الحج:٣٢] قال: استعظام البُدْن: استحسانها واستسمانها. ورواه ابن أبي شَيْبة[١] من وجه آخرَ عن ابن أبي نَجِيح عن مجاهد عن ابن عبَّاس نحوَه، لكن فيه ابن أبي ليلى وهو سَيِّئُ الحِفظ.

**قوله: «والعَتيق: عِتْقه من الجَبَابِرة»** أخرج عبد بن حُميد أيضاً من طريق سفيان عن ابن أبي نَجِيح عن مجاهد قال: إنَّما سُمّي العَتِيق لأنَّه أُعتِقَ من الجَبابِرة. وقد جاء هذا مرفوعاً أخرجه البَزَّار[٢] من حديث عبد الله بن الزُّبَير.

٥٣٧/٣ **قوله: «ويقال: وَجَبَت: سَقَطَت إلى الأرضِ، ومنه: وَجَبَت الشَّمس»** هو قول ابن عبَّاس، وأخرج ابن أبي حاتم من طريق مِقْسَم عن ابن عبَّاس قال: فإذا وَجَبَت، أي: سَقَطَت. وكذا أخرجه الطَّبَري (١٧/ ١٦٦) من طريقَينِ عن مجاهد.

**قوله: «عن الأعرَج»** لم تَختَلِف الرُّواة عن مالك عن أبي الزِّناد فيه، ورواه ابن عُيَينة عن أبي الزِّناد فقال: عن الأعرَجِ عن أبي هريرة، أو عن أبي الزِّناد عن موسى بن أبي عثمان عن أبيه عن أبي هريرة، أخرجه سعيد بن منصور عنه. وقد رواه الثَّوري عن أبي الزِّناد بالإسنادينِ مُفَرَّقاً.

**قوله: «رَأى رجلاً»** لم أقف على اسمه بعدَ طول البحث.

**قوله: «يَسُوقُ بَدَنة»** كذا في مُعظَم الأحاديث، ووقع لمسلم (١٣٢٣/ ٢٧٤) من طريق بُكَير بن الأخنَس عن أنس: «مَرَّ ببَدَنة أو هديَّة»، ولأبي عَوَانة من هذا الوجه: «أو هَدْي»، وهو ممَّا يوضحُ أنَّه ليس المرادُ بالبَدَنة مجرَّدَ مَدلُولها اللُّغَوي.

ولمسلم (١٣٢٢) من طريق المغيرة عن أبي الزِّناد: بَيْنا رجل يَسُوقُ بَدَنة مُقلَّدة. وكذا في طريق همَّام عن أبي هريرة، وسيأتي للمصنِّف في «باب تقليد البُدْن»[٣]: أنَّها كانت مُقلَّدة نَعلاً.

---

(١) في «مصنفه» (١٤٣٣٨) تحقيق الجمعة واللحيدان.

(٢) في «مسنده» (٢٢١٥).

(٣) هو في البخاري: «باب تقليد النعل» وليس البدن، والحديث فيه برقم (١٧٠٦).

قوله: «فقال: ارْكَبْها» زاد النَّسائي[١] من طريق سعيد عن قَتَادة، والجَوزَقي من طريق حُميد عن ثابت، كلاهما عن أنس: «وقد جَهَدَه المشي»، ولأبي يَعْلى (٢٧٦٣) من طريق الحسن عن أنس: «حافياً»، لكنَّها ضعيفة.

قوله: «ويلَكَ في الثّانية أو في الثّالثَة» وقع في رواية همَّام عند مسلم (١٣٢٢/ ٣٧٢): «ويلك اركَبْها، ويلك اركَبْها»، ولأحمد من رواية عبد الرحمن بن إسحاق (٧٤٥٤) والثَّوري (١٠٢٣٣) كلاهما عن أبي الزِّناد، ومن طريق عَجْلانَ عن أبي هريرة (١٠١٢٧ و١٠٥٦٦) قال: «اركَبْها ويحَك. قال: إنَّها بَدَنة. قال: اركَبْها ويحَك»[٢]، زاد أبو يَعْلى (٢٧٦٣) من رواية الحسن: «فرَكِبَها»، وقد قلنا: إنَّها ضعيفة، لكن سيأتي للمصنِّف (١٧٠٦) من طريق عِكْرمةَ عن أبي هريرة: فلقد رأيتُه راكبها يُسايِرُ النبيَّ ﷺ، والنَّعلُ في عُنُقِها.

وتَبيَّن بهذه الطُّرق أنَّه أطلَقَ البَدَنة على الواحدة من الإبل المهداة إلى البيت الحرام، ولو كان المراد مَدلُولها اللُّغَوي لم يَحصُل الجوابُ بقوله: إنَّها بَدَنة، لأنَّ كَونَها من الإبلِ معلوم، فالظاهر أنَّ الرجلَ ظَنَّ أنَّه خَفِي كَونُها هَدْياً، فلذلك قال: إنَّها بَدَنة، والحقُّ أنَّه لم يَخْفَ ذلك على النبي ﷺ؛ لكَونِها كانت مُقلَّدة، ولهذا قال له لمَّا زاد في مُراجَعَتِه: «ويلكَ».

واستُدِلَّ به على جواز رُكُوب الهَدْي، سواء كان واجباً أو مُتطوَّعاً به؛ لكَونِه ﷺ لم يَستفصِل صاحب الهَدْي عن ذلك، فدَلَّ على أنَّ الحُكْمَ لا يختلفُ بذلك. وأصرَحُ من هذا ما أخرجه أحمد (٩٧٩) من حديث عليّ: أنَّه سُئِل: هل يَركَبُ الرجل هَديَه؟ فقال: لا بأسَ، قد كان النبي ﷺ يَمُرُّ بالرجال يمشون فيأمرُهم يَركَبونَ هَدْيَه؛ هَدْيَ النبي ﷺ. إسنادُه صالحٌ[٣].

---

(١) ليس عند النسائي من طريق سعيد عن قتادة اللفظ الذي ذكره الشارح، وإنما هو عنده (٢٨٠١) من طريق حميد عن ثابت عن أنس، كالجوزقي.

(٢) لفظة «ويحك» ليست في رواية عجلان، وإنما هي في رواية أبي الزناد.

(٣) بل إسناده ضعيف، والحديث حسن لغيره. وانظر تمام تخريجه والكلام عليه في «المسند».

وبالجواز مُطلَقاً قال عُرْوة بن الزُّبَير، ونَسَبه ابن المنذر لأحمد وإسحاق، وبه قال أهل الظاهر، وهو الذي جَزَمَ به النَّوَوي في «الرَّوضة» تَبَعاً لأصلِه في الضَّحايا، ونقله في «شرح المهذَّب» عن القَفّال والماوَرْدي، ونَقَلَ فيه عن أبي حامد والبَندَنِيجي وغيرهما تقييده بالحاجة.

وقال الرّوياني: تجويزُه بغير حاجة يُخالفُ النَّصّ، وهو الذي حكاه التِّرمِذي عن الشافعي وأحمد وإسحاق، وأطلقَ ابن عبد البَرِّ كراهةَ رُكُوبها بغير حاجة عن الشافعي ومالك وأبي حنيفة وأكثر الفقهاء، وقَيَّدَه صاحب «الهداية» من الحنفيَّة بالاضطِرار إلى ذلك، وهو المنقول عن الشَّعْبي عند ابن أبي شَيْبة[1]، ولفظه: لا يَركَبُ الهَديَ إلَّا مَن لا يَجِدُ منه بُدّاً. ولفظُ الشافعي الذي نقله ابن المنذر وترجم له البيهقي: يَركَبُ إذا اضطُرَّ رُكوباً غيرَ فادح. وقال ابن العربي عن مالك: يَركَبُ للضَّرورة، فإذا استراحَ نزل.

ومُقتَضى مَن قَيَّدَه بالضَّرورة أنَّ مَن انتَهَت ضَرورَتُه لا يَعودُ إلى رُكوبِها إلَّا من ضَرُورة أُخرى، والدليلُ على اعتبار هذه القُيود الثلاثة ـ وهي الاضطِرارُ والرُّكوبُ بالمعروفِ وانتهاء الرُّكوب بانتهاء الضَّرورة ـ ما رواه مسلم (١٣٢٤) من حديث جابر مرفوعاً بلفظ: «اركَبْها بالمعروفِ إذا أُلجِئتَ إليها حتَّى تَجِدَ ظَهراً»، فإنَّ مفهومَه أنَّه إذا وَجَدَ غيرَها تَرَكَها.

٥٣٨/٣ وروى سعيد بن/ منصور من طريق إبراهيم النَّخَعي قال: يَركَبُها إذا أعيا قَدْرَ ما يستريحُ على ظَهرها.

وفي المسألة مذهب خامس: وهو المنعُ مُطلَقاً، نقله ابنُ العربي عن أبي حنيفة وشَنَّعَ عليه، ولكنَّ الذي نقله الطَّحاوي وغيره الجواز بقَدْر الحاجة، إلَّا أنَّه قال: ومع ذلك يَضمَنُ ما نَقَصَ منها برُكوبِه. وضَمانُ النَّقص وافق عليه الشافعية في الهَدْي الواجبِ كالنَّذر.

ومذهب سادس: وهو وجوب ذلك، نقله ابن عبد البَرِّ عن بعض أهل الظاهر؛ تمسُّكاً بظاهر الأمر ولِمُخالَفة ما كانوا عليه في الجاهلية من البَحِيرة والسائبة، ورَدَّه بأن

---

(١) في «مصنفه» برقم (١٥١٤٠) تحقيق الجمعة واللحيدان.

الذينَ ساقوا الهَدْيَ في عهد النبي ﷺ كانوا كثيراً ولم يأمر أحداً منهم بذلك. انتهى، وفيه نظرٌ لمَا تقدَّم من حديث عليّ، وله شاهد مُرسَلٌ عند سعيد بن منصور بإسناد صحيح، رواه أبو داود في «المراسيل» (١٥٣) عن عطاء: كان النبي ﷺ يأمرُ بالبَدَنة إذا احتاجَ إليها سَيِّدُها أن يَحمِلَ عليها ويَركَبَها غيرَ مُنهِكِها، قلت: ما ذا؟ قال: الراجلُ والمتيِّعُ اليسير، فإن نُتِجَت حُمِلَ عليها ولدها. ولا يمتنعُ القول بوجوبه إذا تَعيَّن طريقاً إلى إنقاذ مُهجة إنسان من الهلاك.

واختَلَفَ المجيزونَ هل يَحمِلُ عليها مَتاعَه؟ فمَنَعَه مالك وأجازَه الجمهور. وهل يَحمِلُ عليها غيرَه؟ أجازَه الجمهورُ أيضاً على التفصيل المتقدِّم. ونَقَلَ عياض الإجماع على أنَّه لا يُؤجِرُها.

وقال الطَّحاوي في «اختلاف العلماء»: قال أصحابنا والشافعي: إن احتَلَبَ منها شيئاً تَصدَّقَ به، فإن أكَله تَصدَّقَ بثَمَنِه، ويَركَبُ إذا احتاجَ، فإنْ نَقَصَه ذلك ضَمِن.

وقال مالك: لا يَشرَبُ من لَبَنِه، فإن شَرِبَ لم يَغرَم. ولا يَركَبُ إلَّا عند الحاجة، فإن رَكِبَ لم يَغرَم. وقال الثَّوري: لا يَركَبُ إلَّا إذا اضطُرّ.

قوله: «ويلَكَ» قال القُرطُبي: قالها له تأديباً؛ لأجلِ مُراجَعَتِه له مع عَدَمِ خَفاء الحال عليه، وبهذا جَزَمَ ابن عبد البَرِّ وابن العربي، وبالَغَ حتَّى قال: الوَيلُ لمن راجَعَ في ذلك بعدَ هذا. قال: ولولا أنَّه ﷺ اشتَرَطَ على رَبِّه ما اشتَرَطَ لهَلَك ذلك الرجلُ لا محالةَ.

قال القُرطُبي: ويحتملُ أن يكون فَهِمَ عنه أنَّه يَترُكُ رُكوبَها على عادة الجاهلية في السائبة وغيرها، فزَجَرَه عن ذلك، فعلى الحالتَينِ هي إنشاءٌ.

ورَجَّحَه عياض وغيره، قالوا: والأمرُ هنا وإن قلنا: إنَّه للإرشاد، لكنَّه استَحَقَّ الذَّمَّ بتَوقُّفِه عن[1] امتثال الأمر.

---

(١) تحرف في (س) إلى: على.

والذي يظهرُ أنَّه ما تَرَكَ الامتثالَ عِناداً، ويحتملُ أن يكون ظَنّ أنَّه يَلزَمُه غُرْمٌ برُكوبِها، أو إثمٌ، وأنَّ الإذنَ الصادرَ له برُكوبِها إنَّما هو للشَّفَقة عليه، فتوقَّف، فلمَّا أغلَظَ إليه بادرَ إلى الامتثال.

وقيل: لأنَّه كان أشرفَ على هَلكةٍ من الجَهْد. ووَيل كلمة تُقالُ لمن وقع في هَلكة، فالمعنى: أشرفتَ على الهَلكة فاركَب، فعلى هذا هي إخبار.

وقيل: هي كلمة تَدعَمُ بها العربُ كلامَها ولا تَقصِدُ معناها، كقوله: لا أُمَّ لك، ويُقَوّيه ما تقدَّم في بعض الروايات بلفظ: «ويحَكَ» بدلَ «ويلك»، قال الهَرَوي: «ويل» يقال لمن وقع في هَلكة يستحِقُّها، و«وَيْح» لمن وقع في هَلكة لا يستحِقُّها.

وفي الحديث تكرير الفَتْوى، والنَّدْب إلى المبادرة إلى امتثال الأمر، وزَجْرُ مَن لم يُبادِر إلى ذلك وتَوبيخُه، وجواز مُسايَرة الكِبار في السفر، وأنَّ الكبيرَ إذا رأى مَصلَحةً للصَّغير لا يأنَفُ عن إرشاده إليها.

واستَنبَطَ منه المصنِّف جوازَ انتفاع الواقفِ بوقفِه، وهو موافق للجمهورِ في الأوقاف العامّة، أمَّا الخاصَّةُ فالوقف على النَّفسِ لا يَصِحُّ عند الشافعية ومَن وافقهم، كما سيأتي بيانه في مكانه إن شاء الله تعالى.

**قوله: «عن أنس»**: في رواية عليّ بن الجَعْد عن شُعْبة عند الإسماعيلي: «سمعتُ أنس بن مالك».

**قوله: «قال: ارْكَبْها ثلاثاً»** كذا في رواية أبي ذرٍّ مختصراً، وفي رواية غيره: «قال: إنَّها بَدَنة! قال: اركَبها. قال: إنَّها بَدَنة! قال: اركَبها، ثلاثاً»، وكذا أخرجه أبو مسلم الكَجّي في «السُّنَنِ» عن مسلم بن إبراهيم شيخ/ البخاري فيه، ومن طريقه أبو نُعَيم في «المستخرَج». ٥٣٩/٣
وأخرجه الإسماعيلي عن أبي خَليفَة عن مسلم كذلك، لكن قال في آخره: «وَيلكَ» بدلَ «ثلاثاً»، وللتِّرمِذي (٩١١) من طريق أبي عَوَانة عن قَتَادة: فقال له في الثالثة أو الرّابعة: «اركَبْها وَيحَك أو وَيلكَ»، وللنَّسائي (٢٨٠٠) من طريق سعيد عن قَتَادة: قال في الرّابعة: «اركَبْها وَيلكَ».

## ١٠٤- باب من ساق البدن معه

١٦٩١- حدَّثنا يحيى بنُ بُكَيرٍ، حدَّثنا الليثُ، عن عُقَيلٍ، عن ابنِ شِهابٍ، عن سالمِ بنِ عبدِ الله، أنَّ ابنَ عمرَ رضي الله عنهما، قال: تَمَتَّعَ رسولُ الله ﷺ في حَجَّةِ الوداع بالعُمْرةِ إلى الحجِّ، وأهدَى، فساقَ معه الهَدْيَ من ذي الحُلَيفةِ، وبَدَأ رسولُ الله ﷺ فأهلَّ بالعُمْرةِ، ثمَّ أهلَّ بالحجِّ، فتَمتَّعَ الناسُ مع النبيِّ ﷺ بالعُمْرةِ إلى الحجِّ، فكان من الناس مَن أهدَى فساقَ الهَدْيَ، ومنهم مَن لم يُهْدِ، فلمَّا قَدِمَ النبيُّ ﷺ مكَّةَ قال للناس: «مَن كان منكم أهدَى فإنَّه لا يَحِلُّ من شيءٍ حَرُمَ منه حتَّى يَقْضِيَ حَجَّه، ومَن لم يكن منكم أهدَى فلْيَطُف بالبيتِ وبالصَّفا والمَرْوةِ ويُقَصِّر ولْيَحْلِل، ثمَّ لِيُهِلَّ بالحجِّ، فمَن لم يَجِدْ هَدْياً فلْيَصُم ثلاثةَ أيامٍ في الحجِّ وسَبْعةً إذا رَجَعَ إلى أهلِه».

فطافَ حينَ قَدِمَ مكَّةَ، واستَلَمَ الرُّكْنَ أوَّلَ شيءٍ، ثمَّ خَبَّ ثلاثةَ أطوافٍ ومَشَى أربعاً، فرَكَعَ حينَ قَضَى طوافَه بالبيتِ عندَ المقام رَكْعتَينِ، ثمَّ سَلَّمَ فانصَرَفَ، فأتى الصَّفا فطافَ بالصَّفا والمَرْوةِ سَبْعةَ أطوافٍ، ثمَّ لم يَحْلِل من شيءٍ حَرُمَ منه حتَّى قَضَى حَجَّه ونَحَرَ هَدْيَه يومَ النَّحْرِ وأفاضَ، فطافَ بالبيتِ ثمَّ حَلَّ من كلِّ شيءٍ حَرُمَ منه، وفَعَلَ مِثلَ ما فعل رسولُ الله ﷺ مَن أهدَى وساقَ الهَدْيَ من الناس.

١٦٩٢- وعن عُرْوةَ: أنَّ عائشةَ رضي الله عنها أخبَرَتْه عن النبيِّ ﷺ في تَمَتُّعِه بالعُمْرةِ إلى الحجِّ، فَتَمتَّعَ الناسُ معه بمِثلِ الَّذي أخبرني سالمٌ، عن ابنِ عمرَ رضي الله عنهما، عن رسولِ الله ﷺ.

قوله: «باب مَن ساق البُدْن معه» أي: من الحِلِّ إلى الحَرَمِ. قال المهلَّب: أراد المصنِّف أن يُعرِّفَ أنَّ السُّنَّةَ في الهَدي أن يُساق من الحِلِّ إلى الحَرَم، فإن اشتراه من الحَرَمِ خرج به إذا حجَّ إلى عَرَفة، وهو قول مالك. قال: فإن لم يفعل فعليه البَدَلُ، وهو قول الليث.

وقال الجمهور: إن وقَفَ به بعَرَفة فحسنٌ، وإلَّا فلا بَدَلَ عليه.

وقال أبو حنيفة: ليس بسُنَّةٍ؛ لأنَّ النبي ﷺ إنَّما ساق الهَديَ من الحِلِّ لأنَّ مَسكَنَه كان خارجَ الحَرَم. وهذا كلّه في الإبل، فأمَّا البقرُ فقد يَضعُفُ عن ذلك، والغنمُ أضعَف؛ ومن ثَمَّ قال مالك: لا يُساقُ إلَّا من عَرَفة أو ما قَرُبَ منها، لأنَّها تَضعُفُ عن قطع طول المسافة.

قوله: «عن عُقَيل» في رواية مسلم (١٢٢٧) من طريق شعيب بن الليث عن أبيه: «حدَّثني عُقَيل».

قوله: «تَمَتَّعَ رسولُ الله ﷺ في حَجَّةِ الوداع بالعُمْرةِ إلى الحجّ» قال المهلَّب: معناه: أمَرَ بذلك، لأنَّه كان يُنكِرُ على أنس قوله أنَّه قَرَنَ، ويقول: بل كان مُفرِداً، وأمَّا قوله: «وبَدَأ فأهلَّ بالعمرة» فمعناه: أمَرَهم بالتمتُّع؛ وهو أن يُهِلّوا بالعمرة أولاً ويُقدِّموها قبلَ الحج، قال: ولا بُدَّ من هذا التأويلِ لدَفع التَّناقُضِ عن ابن عمر.

قلت: لم يَتَعيَّن هذا التأويل المتَعسِّف، وقد قال ابن المنيِّر في «الحاشية»: إنَّ حملَ قوله: «تَمَتَّعَ» على معنى أمَرَ من أبعَد التأويلات، والاستشهادُ/ عليه بقوله: رَجَمَ وإنَّما أمَرَ بالرَّجمِ، من أوهَن الاستشهادات، لأنَّ الرَّجمَ من وظيفة الإمام، والذي يَتَوَلّاه إنَّما يَتَوَلّاه نيابةً عنه، وأمَّا أعمال الحج من إفراد وقِران وتَمَتُّع فإنَّه وظيفة كلّ أحد عن نفسِه. ثمَّ أجازَ تأويلاً آخرَ وهو أنَّ الراوي عَهِدَ أنَّ الناسَ لا يفعلونَ إلَّا كَفعلِه، لا سيَّما مع قوله: «خُذُوا عنِّي مَناسِككم»[1]، فلمَّا تَحقَّقَ أنَّ الناسَ تَمَتَّعوا، ظَنّ أنَّه عليه الصلاة والسلام تَمَتَّعَ، فأطلقَ ذلك. ٥٤٠/٣

قلت: ولم يَتَعيَّن هذا أيضاً، بل يحتملُ أن يكون معنى قوله: «تَمَتَّعَ» محمولاً على مَدلولِه اللُّغَوي، وهو الانتفاعُ بإسقاط عمل العمرة والخروجِ إلى ميقاتها وغيرها، بل قال النَّوَوي: إنَّ هذا هو المتَعيِّن. قال: وقوله: «بالعمرة إلى الحج» أي: بإدخال العمرة على الحج، وقد قَدَّمنا في «باب التمتُّع والقِرَان» (١٥٦١) تقرير هذا التأويلِ، وإنَّما المشكِلُ هنا قوله: «بَدَأ فأهلَّ بالعمرة ثمَّ أهلَّ بالحج» لأنَّ الجمعَ بين الأحاديث الكثيرة في هذا الباب استقرَّ ـ كما تقدَّم ـ على أنَّه بَدَأ أولاً بالحجِّ ثمَّ أدخَلَ عليه العمرة، وهذا بالعكس.

وأُجيبَ عنه بأنَّ المراد به صورةُ الإهلال، أي: لمَّا أدخَلَ العمرة على الحج لَبّى بهما، فقال: لَبَّيك بعمرةٍ وحَجَّةٍ معاً. وهذا مطابق لحديث أنسٍ المتقدِّم، لكن قد أنكَرَ ابن عمر

---

(١) أخرجه مسلم (١٢٩٧).

ذلك على أنس، فيحتملُ أن يُحمَلَ إنكار ابن عمر عليه كونه أطلقَ أنَّه ﷺ جمع بينهما، أي: في ابتداء الأمر، ويُعيِّنُ هذا التأويلَ قوله في نفس الحديث: «وتَمَتَّعَ الناسُ...» إلى آخره، فإنَّ الذينَ تَمَتَّعوا إنَّما بَدَؤوا بالحج، لكن فسَخوا حَجَّهم إلى العمرة حتَّى حَلّوا بعدَ ذلك بمكَّةَ، ثمَّ حَجّوا من عامهم.

**قوله: «فساق معه الهَدْيَ من ذي الحُلَيفَة»** أي: من الميقات. وفيه النَّدبُ إلى سَوْق الهَدْي من المواقيتِ ومن الأماكن البعيدة، وهي من السُّنَن التي أغفَلَها كثيرٌ من الناس.

**قوله: «فإنَّه لا يَحِلُّ من شيء»** تقدَّم بيانُه في حديث حفصة (١٥٦٦) في «باب التمتُّع والقِرَان».

**قوله: «ويُقصِّر»** كذا لأبي ذرٍّ، وأمَّا الأكثر فعندهم: «وليُقصِّر»، وكذا في رواية مسلم (١٢٢٧). قال النَّوَوي: معناه: أنَّه يفعلُ الطَّواف والسعي والتقصير ويصيرُ حلالاً، وهذا دليل على أنَّ الحلقَ أو التقصيرَ نُسُك، وهو الصحيحُ، وقيل: استباحة محظور. قال: وإنَّما أمَرَه بالتقصير دونَ الحلق مع أنَّ الحلقَ أفضلُ؛ ليبقى له شعر يَحلِقُه في الحج.

**قوله: «ولْيَحْلِل»** هو أمرٌ معناه الخبرُ، أي: قد صار حلالاً، فله فعلُ كلِّ ما كان محظوراً عليه في الإحرام، ويحتملُ أن يكون أمْراً على الإباحة لفعل ما كان عليه حراماً قبلَ الإحرام.

**قوله: «ثمَّ ليُهِلَّ بالحجّ»** أي: يُحرِم وقتَ خروجِه إلى عَرَفة، ولهذا أتى بثُمَّ الدالّة على التَّراخي فلم يُرِد أن يُهِلَّ بالحجِّ عَقِبَ إهلاله من العمرة.

**قوله: «ولْيُهْد»**[1] أي: هَدْيَ التمتُّع، وهو واجب بشُروطِه.

**قوله: «فمَن لم يَجِد هَدْياً فلْيَصُم ثلاثة أيام في الحجّ»** أي: لم يَجِد الهَدْي بذلك المكان، ويَتحقَّقُ ذلك بأن يَعدَمَ الهَدْيَ أو يَعدَمَ ثمنَه حينئذٍ، أو يَجِدَ ثمنه لكن يحتاجُ إليه لأهمّ من ذلك، أو يَجِدَه لكن يمتنعُ صاحبُه من بيعِه، أو يمتنعُ من بيعِه إلَّا بغَلائِه، فيَنتَقِلُ إلى الصوم كما هو نصُّ القرآنِ. والمراد بقوله: «في الحج» أي: بعدَ الإحرام به. وقال النَّوَوي: هذا هو

---

(١) لفظة «ولْيُهْد» ليست في رواية البخاري، وهي في رواية مسلم (١٢٢٧).

الأفضلُ، فإن صامها قبلَ الإهلال بالحجِّ أجزأه على الصحيح، وأمَّا قبلَ التحلُّلِ من العمرة، فلا على الصحيح، قاله مالكٌ، وجَوَّزَه الثَّوري وأصحاب الرَّأيِ.

وعلى الأولِ فمَن استَحَبَّ صيام عَرَفة بعَرَفة قال: يُحرِمُ يومَ السابع؛ ليصومَ السابع والثامن والتاسع، وإلَّا فيُحرِمُ يومَ السادس ليفطِر بعَرَفة، فإن فاتَه الصوم قضاه، وقيل: يَسقُطُ ويستقِرُّ الهَدْي في ذِمَّتِه، وهو قول الحنفيَّة.

وفي صومِ أيام التشريق لهذا قولان للشافعية، أظهَرُهما: لا يجوزُ، قال النَّوَوي: وأصحُّهما من حيثُ الدليلُ: الجواز.

**قوله: «ثمَّ خَبَّ»** تقدَّم الكلام عليه في «باب استلام الحجَر الأسوَد» (١٦٠٣)، وتقدَّم الكلام على السعي في بابِهِ.

٥٤١/٣ **وقوله: «ثمَّ سَلَّمَ فانصَرَفَ فأتى الصَّفا»** ظاهره أنَّه لم يَتَخلَّل بينهما/ عمل آخرُ، لكن في حديث جابر الطَّويلِ في صفة الحجِّ عند مسلم (١٢١٨): ثمَّ رَجَعَ إلى الحجَرِ فاستَلَمَه، ثمَّ خرج من باب الصَّفا.

**قوله: «ثمَّ حَلَّ من كلِّ شيءٍ حَرُمَ منه»** تقدَّم أنَّ سببَ عَدَم إحلاله كَونُه ساق الهَدْي، وإلَّا لكان يَفسَخُ الحج إلى العمرة ويَتَحلَّلُ منها، كما أمَرَ به أصحابَه.

واستُدِلَّ به على أنَّ التحلُّلَ لا يقعُ بمجرَّدِ طواف القدوم، خلافاً لابن عبَّاس، وهو واضح وقد تقدَّم البحث فيه.

**وقوله: «وفَعَلَ مِثلَ ما فعَلَ»** إشارة إلى عَدَمِ خُصوصيَّتِه بذلك. وفيه مشروعيةُ طواف القدوم للقارنِ والرَّمَلِ فيه إن عَقَّبَه بالسعي، وتسميةِ السعي طوافاً، وطوافِ الإفاضة يومَ النَّحر.

واستُدِلَّ به على أنَّ الحلقَ ليس برُكن، وليس بواضح، لأنَّه لا يَلزَمُ من تَركِ ذِكْره في هذا الحديث أن لا يكون وقع، بل هو داخل في عموم قوله: «حتَّى قَضَى حَجَّه».

تنبيه: وقع بين قوله: «وفَعَلَ مثلَ ما فعل رسول الله ﷺ» وبين قوله: «مَن أهدى وساق الهَدْيَ من الناس» في رواية أبي الوَقْتِ لفظُ: «باب» وقال: «فيه عن عُرْوة عن عائشة...» إلى آخره، وهو خطأٌ شَنيع، فإنَّ قوله: «مَن أهدى» فاعلُ قوله: «وفَعَلَ»، فالفَصْل بينهما بلفظ «باب» خطأ، ويصيرُ فاعلُ «فعَلَ» محذوفاً.

وأغرَبَ الكِرْماني فشَرَحَه على أنَّ فاعلَ «فعَلَ» هو ابن عمر راوي الخبرِ. وأمَّا أبو نُعَيم في «المستخرَج» فساق الحديث بتمامه إلى آخره، ثمَّ أعاد هذا اللفظَ بترجمة مُستَقِلّة وساق حديث عائشة بالإسناد الذي قبله، وقال في كلّ منهما: أخرجه البخاري عن يحيى بن بُكَير. وهذا غريب، والأصوَب ما رواه الأكثر.

ووقع في رواية أبي الوليد الباجيّ عن أبي ذرٍّ بعدَ قوله: «ما فعل رسولُ الله ﷺ» فاصلةٌ صورتُها[1] وبعدَها: «مَن أهدى وساق الهَديَ من الناس وعن عُرْوة أنَّ عائشةَ أخبَرَته». قال أبو الوليد: أمَرَنا أبو ذرٍّ أنَّ نَضرِبَ على هذه الترجمة، يعني: قوله: «مَن أهدى وساق الهَدْيَ من الناس» انتهى، وهو عجيب من أبي الوليد ومن شيخِه، فإنَّ قوله: «مَن أهدى» هو صفة لقوله: «وفَعَلَ»، ولكنَّهما ظنّا أنَّها ترجمة فحَكَما عليها بالوَهمِ، وليس كذلك.

وكذا أخرجه مسلم (١٢٢٧) من رواية شعيب، فساق حديث ابن عمر إلى قوله: «من الناس»، ثمَّ أعاد الإسناد (١٢٢٨) بعَينِه إلى عائشة، قال عن رسول الله ﷺ في تَمَتُّعِه بالحجِّ إلى العمرة: وتَمَتَّعَ الناسُ معه بمثل الذي أخبرني سالم عن عبد الله.

وقد تعقَّب المهلَّبُ قولَ الزُّهْري: «بمثل الذي أخبرني سالم» فقال: يعني مثله في الوَهم، لأنَّ أحاديثَ عائشة كلَّها شاهدةٌ بأنَّه حجَّ مُفرِداً.

قلت: وليس وهماً؛ إذ لا مانعَ من الجمع بين الروايتين بمثلِ ما جمعنا به بين المختلِفِ

---

(١) كذا وقع بياض بقدر هذا الفراغ في (ع)، ووقع في (أ) لفظة «له»، وفي (س): (.)، ولم نتبيَّن صورة هذه الفاصلة، ووقع عند العيني في «عمدة القاري» ١٠/ ٣٣ أن الفصل وقع بلفظ «باب»، فصار: باب من أهدى... إلخ.

عن ابن عمرَ، بأن يكون المراد بالإفراد في حديثها: البِداءةَ بالحج، وبالتمتُّع بالعمرة: إدخالَها على الحج، وهو أولى من تَوهِيم جبل من جبال الحِفظ، والله أعلم.

٥٤٢/٣

## ١٠٥- باب من اشترى الهدي من الطّريق

**١٦٩٣- حدَّثنا أبو النُّعْمان، حدَّثنا حمَّادٌ، عن أيوبَ، عن نافع، قال: قال عبدُ الله بنُ عبدِ الله بنِ عمرَ رضي الله عنهم لأبيه: أقِم، فإنّي لا آمَنُها أن تُصَدَّ عن البيتِ، قال: إذاً أفعَلُ كما فعل رسولُ الله ﷺ، وقد قال الله: ﴿لَّقَدْ كَانَ لَكُمْ فِي رَسُولِ ٱللَّهِ أُسْوَةٌ حَسَنَةٌ﴾ [الأحزاب: ٢١] فأنا أُشهِدُكم أنّي قد أوجَبتُ على نفسي العُمْرةَ. فأهلَّ بالعُمْرةِ، قال: ثمَّ خَرَجَ حتَّى إذا كان بالبَيداء أهلَّ بالحجِّ والعُمْرةِ، وقال: ما شَأنُ الحجِّ والعُمْرةِ إلا واحدٌ. ثمَّ اشترَى الهَدْيَ من قُدَيدٍ، ثمَّ قَدِمَ فطافَ لهما طوافاً واحداً، فلم يَحِلَّ حتَّى حَلَّ منهما جميعاً.**

قوله: «**باب مَن اشترَى الهَدْي من الطَّريق**» أي: سواء كان في الحِلِّ أو الحَرَمِ، إذ سَوقُه معه من بَلدِه ليس بشَرْط.

وقال ابن بَطَّالٍ: أراد أن يُبيِّنَ أنَّ مذهبَ ابن عمر في الهَدي: أنَّه ما أُدخِلَ من الحِلِّ إلى الحَرَم، لأنَّ قُديداً من الحِلّ.

قلت: لا يخفى أنَّ الترجمةَ أعمُّ من فعل ابن عمر، فكيف تكون بياناً له!

قوله: «**فإنّي لا آمَنُها**» بالمدِّ وفتح الميم الخفيفة، وقد تقدَّم في «باب طواف القارن» (١٦٣٩) بلفظ: «لا آمَن»، والهاءُ هنا ضمير الفِتنة، أي: لا آمَنُ الفِتنة أن تكون سبباً في صَدِّك عن البيت، وسيأتي بيان ذلك في «باب المحصَر» (١٨٠٦) مع بقيَّة الكلام عليه. وفي رواية المُستَمْلي والسَّرَخْسي هنا: «**لا أيمَنُها**» وقد تقدَّم ضبطُه وشرحه في «باب طواف القارن».

قوله: «**أن تُصَدَّ**» في رواية السَّرَخْسي: «أن سَتُصَدَّ».

قوله: «**فأهلَّ بالعُمْرة**» زاد في رواية أبي ذرٍّ: «من الدار»، وكذا أخرجه أبو نُعَيم من رواية عليّ بن عبد العزيز عن أبي النُّعمان شيخ البخاري فيه، ويُؤخَذُ منه جواز الإحرام من

قبل الميقات، وللعلماء فيه اختلاف: فنَقَلَ ابن المنذر الإجماع على الجواز، ثمَّ قيل: هو أفضلُ من الإحرام من الميقات، وقيل: دونَه، وقيل: مثله، وقيل: مَن كان له ميقات مُعيَّن فهو في حَقِّه أفضلُ، وإلَّا فمِن دارِه أفضلُ[1]، وللشافعية في أرجَحيَّة الميقات عن الدار اختلاف، وقال الرّافعي: يُؤخَذُ من تعليلِهم أنَّ مَن أمِنَ على نفسه كان أرجَح في حَقِّه، وإلَّا فمِنَ الميقات أفضل، وقد تقدَّم قول المصنِّف: «وكَرِهَ عثمان أن يُحرِمَ من خُراسانَ أو كِرْمانَ» في «باب قوله تعالى: ﴿ٱلْحَجُّ أَشْهُرٌ مَّعْلُومَٰتٌ﴾»[2].

قوله: «فلم يَحِلَّ حتَّى حَلّ» في رواية السَّرَخْسي: «حتَّى أحَلَّ» بزيادة ألفٍ والحاء مفتوحة، وهي لغةٌ شَهِيرة يقال: حَلّ وأحَلّ.

## ١٠٦- باب من أشعر وقلّد بذي الحُلَيفة ثمّ أحرم

**وقال نافعٌ: كان ابنُ عمرَ رضي الله عنهما إذا أهدَى من المدينةِ قَلَّدَه وأشعَرَه بذي الحُلَيفةِ، يَطْعُنُ في شِقِّ سَنامِه الأيمَنِ بالشَّفْرةِ ووجهُها قِبَلَ القِبْلةِ باركةً.**

**١٦٩٤، ١٦٩٥- حدَّثنا أحمدُ بنُ محمَّدٍ، أخبرنا عبدُ الله، أخبرنا مَعمَرٌ، عن الزُّهْريِّ، عن عُرْوةَ بنِ الزُّبَير، عن المِسوَر بنِ مَخْرَمةَ ومروانَ، قالا: خَرَجَ النبيُّ ﷺ في بضعَ عشرةَ مئةٍ من أصحابِه، حتَّى إذا كانوا بذِي الحُلَيفةِ قَلَّدَ النبيُّ ﷺ الهَدْيَ وأشعَرَ وأحرَمَ بالعُمْرة.**

[ح ١٦٩٤- أطرافه في: ١٨١١، ٢٧١٢، ٢٧٣١، ٤١٥٨، ٤١٧٨، ٤١٨١]

[ح ١٦٩٥- أطرافه في: ٢٧١١، ٢٧٣٢، ٤١٥٧، ٤١٧٩، ٤١٨٠]

**١٦٩٦- حدَّثنا أبو نُعَيم، حدَّثنا أفلَحُ، عن القاسمِ، عن عائشةَ رضي الله عنها، قالت: فَتَلْتُ قلائدَ بُدْنِ النبيِّ ﷺ بيدَيَّ، ثمَّ قَلَّدَها وأشعَرَها وأهداها، فما حَرُمَ عليه شيءٌ كان أُحِلَّ له.**

[أطرافه في: ١٦٩٨، ١٦٩٩، ١٧٠٠، ١٧٠١، ١٧٠٢، ١٧٠٣، ١٧٠٤، ١٧٠٥، ٢٣١٧، ٥٥٦٦]

---

(١) قوله: «أفضل» سقط من (س).

(٢) الباب رقم (٣٣) من كتاب الحج.

**قوله: «باب مَن أشعَرَ وقَلَّدَ بذي الحليفَة ثمَّ أحرَمَ»** قال ابن بَطَّال: غَرَضُه أن يُبيِّنَ أنَّ المستَحَبَّ أن لا يُشعِرَ المحرِم ولا يُقلِّدَ إلَّا في ميقات بلده. انتهى.

والذي يظهرُ أنَّ غَرَضَه الإشارة إلى ردِّ قول مجاهد: لا يُشعِرُ حتَّى يُحرِمَ، أخرجه ابن أبي شَيْبة[1] لقوله في الترجمة: «مَن أشعَرَ ثمَّ أحرَمَ»، ووجه الدّلالة لذلك من حديث المِسوَر قولُه: «حتَّى إذا كانوا بذي الحُلَيفة قَلَّدَ الهَدْيَ وأحرَمَ» فإنَّ ظاهرَه البِداءة بالتقليد، ومن حديث عائشة قولُه: «ثمَّ قَلَّدَها وأشعَرَها/ وما حَرُمَ عليه شيء» فإنَّه يدلُّ ٥٤٣/٣ على أنَّ تقدُّمَ الإحرام ليس شرطاً في صِحَّة التقليد والإشعار، وأبيَنُ من ذلك لتحصيل مقصود الترجمة ما أخرجه مسلم (١٢٤٣/ ٢٠٥) من حديث ابن عبَّاس قال: صلَّى النبي ﷺ الظُّهرَ بذي الحُلَيفة، ثمَّ دَعَا بناقته فأشعَرَها في سَنامها الأيمنِ وسَلَتَ الدَّمَ وقَلَّدَها نَعلَين، ثمَّ رَكِبَ راحلتَه، فلمَّا استوَت به على البَيْداء أهلَّ بالحج. وسيأتي الكلام على حديث المِسوَر حيثُ ساقه المصنِّف مطوَّلاً في كتاب الشُّروط (٢٧٣١و٢٧٣٢) وعلى حديث عائشة بعد بابين (١٧٠٠).

**قوله: «زمن الحُدَيبية»** وقع عند الكُشْمِيهنيّ: من المدينة.

**قوله في صَدْر الباب: «وقال نافع: كان ابن عُمَر...»** إلى آخره، وَصَلَه مالك في «الموطَّأ» (١/ ٣٧٩) قال: عن نافع عن عبد الله بن عمر: أنَّه كان إذا أهدى هَدياً من المدينة على ساكنِها الصلاة والسلام قَلَّدَه بذي الحُلَيفة، يُقلِّدُه قبلَ أن يُشعِرَه، وذلك في مكان واحدٍ وهو مُتوجِّه إلى القِبْلة يُقلِّدُه بنَعلَينِ ويُشعِرُه من الشِّقّ الأيسَر، ثمَّ يُساقُ معه حتَّى يُوقَفَ به مع الناس بعَرَفة، ثمَّ يَدفَعُ به فإذا قَدِمَ غَداةَ النَّحرِ نَحَرَه، وعن نافع عن ابن عمر: كان إذا طَعَنَ في سَنَام هَدْيه وهو يُشعِرُه قال: «باسمِ الله والله أكبَر».

وأخرج البيهقي (٥/ ٢٣٢) من طريق ابن وَهْب عن مالك وعبد الله بن عمر عن نافع:

---

(١) في «المصنف» (١٣٧٠٣) بتحقيق الجمعة واللحيدان.

أنَّ عبد الله بن عمر كان يُشعِرُ بُدنَه من الشِّقّ الأيسَرِ إلَّا أن تكون صِعاباً، فإذا لم يستطع أن يَدخُلَ بينها أشعَر من الشِّقّ الأيمَن، وإذا أراد أن يُشعِرَها وجَّهَها إلى القِبْلة.

وتَبيَّن بهذا أنَّ ابن عمرَ كان يَطعُنُ في الأيمَنِ تارةً وفي الأيسَرِ أُخرى بحَسَب ما يَتَهَيَّأُ له ذلك.

وإلى الإشعار في الجانب الأيمَنِ ذهب الشافعي وصاحبا أبي حنيفة وأحمد في رواية.

وإلى الأيسَرِ ذهب مالك وأحمد في رواية، ولم أرَ في حديث ابن عمر ما يدلُّ على تقدُّم ذلك على إحرامه.

وذكر ابن عبد البَرِّ في «الاستذكار» عن مالك قال: لا يُشعِرُ الهَدْيَ إلَّا عند الإهلال يُقلِّده، ثمَّ يُشعِرُه، ثمَّ يُصلِّي، ثمَّ يُحرِم.

وفي هذا الحديث مشروعية الإشعار، وفائدته الإعلام بأنَّها صارت هَدياً ليتبَعَها مَن يحتاجُ إلى ذلك وحتَّى لو اختَلَطَت بغيرها تَمَيَّزَت أو ضَلَّت عُرِفَت أو عَطِبَت، عَرَفَها المساكينُ بالعلامة فأكلوها، مع ما في ذلك من تعظيم شِعار الشَّرع وحَثّ الغير عليه.

وأبعَدَ مَن مَنَعَ الإشعارَ واعتَلَّ باحتمال أنَّه كان مشروعاً قبلَ النَّهي عن الـمُثْلة، فإنَّ النَّسخَ لا يُصارُ إليه بالاحتمال، بل وقع الإشعارُ في حَجَّة الوداع، وذلك بعدَ النَّهي عن الـمُثْلة بزمان، وسيأتي نقلُ الخلاف في ذلك بعدَ باب.

## ١٠٧ - باب فَتْل القلائد للبُدْن والبقر

**١٦٩٧ - حدَّثنا مُسدَّدٌ، حدَّثنا يحيى، عن عُبيدِ الله، قال: أخبرني نافعٌ، عن ابنِ عمرَ، عن حفصةَ رضي الله عنهم قالت: قلتُ: يا رسولَ الله، ما شَأنُ الناس حَلُّوا ولم تَحلل أنتَ؟ قال: «إنّي لَبَّدْتُ رأسي وقَلَّدْتُ هَدْيي، فلا أَحِلُّ حتَّى أحِلَّ من الحجِّ».**

**١٦٩٨ - حدَّثنا عبدُ الله بنُ يوسفَ، حدَّثنا الليثُ، حدَّثنا ابنُ شِهابٍ، عن عُرْوة وعن عَمْرةَ بنتِ عبدِ الرحمن، أنَّ عائشةَ رضي الله عنها قالت: كان رسولُ الله ﷺ يُهْدي من المدينةِ فأَفتِلُ قلائدَ هَدْيِه، ثمَّ لا يَجتَنبُ شيئاً ممَّا يَجتَنبُه المُحْرِم.**

قوله: «باب فَتْل القلائد للبُدْنِ والبقر» أورَدَ فيه حديث حفصة: ما شَأن الناس حَلّوا، وحديث عائشة: كان يُهدي من المدينة فأفتِلُ قلائد هَديِه.

٥٤٤/٣ قال ابن المنيِّر في «الحاشية»: ليس في الحديثَينِ ذِكْر البقرِ إلَّا أنَّهما مُطلَقان، وقد/ صَحَّ أنَّه أهداهما جميعاً. كذا قال، وكأنَّه أراد حديثَ عائشة: دخل علينا يومَ النَّحرِ بلحمِ بقر... الحديثَ، وسيأتي بعدَ أبواب (١٧٠٩)، ولا دلالةَ فيه على أنَّه كان ساق البقرَ، وترجمة البخاري صحيحة لأنَّه إن كان المرادُ بالهَدْي في الحديث الإبل والبقر معاً، فلا كلام، وإن كان المراد الإبل خاصَّة فالبقر في معناها، وقد سَبَقَ الكلام على حديث حفصة مُستوفًى في «باب التمتُّع والقِرَان» (١٥٦٦).

ومُناسَبته للترجمة من جهة أنَّ التقليدَ يستلزمُ تقدُّمَ الفَتْل عليه، ويوضحُ ذلك حديث عائشة المذكور معه ويأتي الكلام عليه بعدَ بابٍ (١٧٠٠).

تنبيه: أخذَ بعضُ المتأخِّرينَ من اقتصار البخاري في هذه الترجمة على الإبلِ والبقرِ أنَّه موافقٌ لمالكٍ وأبي حنيفة في أنَّ الغنمَ لا تُقلَّدُ، وغَفَلَ هذا المتأخِّرُ عن أنَّ البخاري أفرَدَ ترجمة لتقليد الغنم بعدَ أبوابٍ يسيرة كعادتِه في تفريق الأحكام في التراجم.

## ١٠٨- باب إشعار البُدْن

**وقال عُرْوةُ عن المِسوَر ﷺ: قَلَّدَ النبيُّ ﷺ الهَدْيَ وأشعَرَه وأحرَمَ بالعُمْرةِ.**

**١٦٩٩- حدَّثنا عبدُ الله بنُ مَسلَمةَ، حدَّثنا أفلَحُ بنُ حُميدٍ، عن القاسمِ، عن عائشةَ رضي الله عنها، قالت: فَتَلْتُ قلائدَ هَدْيِ النبيِّ ﷺ ثمَّ أشعَرَها وقَلَّدَها، ـ أو قَلَّدْتُها ـ ثمَّ بَعَثَ بها إلى البيتِ، وأقامَ بالمدينةِ فما حَرُمَ عليه شيءٌ كان له حِلٌّ.**

قوله: «باب إشْعار البُدْن» ذكر فيه حديث عُرْوة عن المِسوَر مُعلَّقاً وقد تقدَّم موصولاً قبلَ بابٍ (١٦٩٤/ ١٦٩٥)، وحديث عائشة: فَتَلتُ قلائد هَدْي النبي ﷺ ثمَّ أشعَرَها وقَلَّدَها... الحديث، وفيه مشروعية الإشعار: وهو أن يَكشِطَ جلد البَدَنة حتَّى يَسِيلَ دمٌ ثمَّ يَسلُتُه، فيكون ذلك علامة على كَونِها هَدياً، وبذلك قال الجمهور من السلفِ والخلفِ.

وذكر الطَّحاوي في «اختلاف العلماء» كراهتَه عن أبي حنيفة، وذهب غيره إلى استحبابه للاتِّباع حتَّى صاحباه أبو يوسف ومحمد فقالا: هو حسن. قال: وقال مالك: يَختَصُّ الإشعار بمن لها سَنام.

قال الطَّحاوي: ثَبَتَ عن عائشة وابن عبَّاس التخييرُ في الإشعار وتَركُه، فدَلَّ على أنَّه ليس بنُسُك، لكنَّه غيرُ مكروه لثُبوتِ فعلِه عن النبي ﷺ.

وقال الخطَّابي وغيرُه: اعتلال مَن كَرِهَ الإشعار بأنَّه من الـمُثْلة مردود، بل هو باب آخرُ كالكَيِّ وشَقّ أُذُن الحيوان ليصير علامة وغير ذلك من الوَسْم، وكالخِتان والحِجامة، وشَفَقةُ الإنسان على المال عادة، فلا يُخشى ما تَوَهَّموه من سَرَيان الجُرح حتَّى يُفضيَ إلى الهلاك، ولو كان ذلك هو الملحوظَ لَقَيَّدَه الذي كَرِهَه به كأنْ يقول: الإشعارُ الذي يفضي بالجُرحِ إلى السِّراية حتَّى تَهلِكَ البَدَنة مكروه، فكان قريباً.

وقد كَثُرَ تشنيع المتقدِّمينَ على أبي حنيفة في إطلاقه كراهةَ الإشعار، وانتَصَرَ له الطَّحاوي في «المعاني» فقال: لم يَكرَه أبو حنيفة أصلَ الإشعار، وإنَّما كَرِهَ ما يُفعَلُ على وجهٍ يُخافُ منه هلاك البُدن كسِرَاية الجرح ولا سِيّما مع الطَّعنِ بالشَّفرة، فأراد سَدَّ الباب عن العامّة لأنَّهم لا يُراعُونَ الحدَّ في ذلك، وأمَّا مَن كان عارفاً بالسُّنّة في ذلك فلا.

وفي هذا تَعقُّبٌ على الخطَّابي حيثُ قال: لا أعلمُ أحداً كرهَ الإشعار إلَّا أبا حنيفة، وخالَفَه صاحباه فقالا بقول الجماعة. انتهى.

ورُوي عن إبراهيم النَّخَعي أيضاً أنَّه كَرِهَ الإشعار، ذكر ذلك التِّرمِذي[1] قال: سمعت أبا السائب يقول: كنَّا عند وكيع فقال له رجل: رُوِيَ عن إبراهيم النَّخَعي أنَّه قال: الإشعارُ مُثْلةٌ، فقال له وكيع: أقول لك: أشعَرَ رسولُ الله ﷺ، وتقولُ: قال إبراهيم؟! ما أحَقَّك بأن تُحبَسَ، انتهى.

---

(١) في «سننه» تحت باب: ما جاء في إشعار البدن، بإثر الحديث رقم (٩٠٦).

٥٤٥/٣ وفيه تَعقُّبٌ على ابن حَزْم في زَعمِه أنَّه ليس لأبي حنيفة في ذلك سَلَفٌ. وقد بالَغَ ابن حَزْم في هذا الموضع، ويَتَعيَّنُ الرُّجوع إلى ما قال الطَّحاوي، فإنَّه أعلمُ من غيره بأقوال أصحابه.

تنبيه: اتَّفَقَ مَن قال بالإشعار بإلحاق البقر في ذلك بالإبلِ إلَّا سعيد بن جُبَير، واتَّفقوا على أنَّ الغنمَ لا تُشعَر لضَعفِها ولكَوْنِ صوفها أو شعرها يَستُر موضع الإشعار، وأمَّا على ما نُقِلَ عن مالك فلكَونِها ليست ذاتَ أسنِمة، والله أعلم.

## ١٠٩ - باب من قلَّد القلائد بيده

**١٧٠٠ - حدَّثنا عبدُ الله بنُ يوسفَ، أخبرنا مالكٌ، عن عبدِ الله بنِ أبي بكرِ بنِ عَمرِو بنِ حَزْمٍ، عن عَمْرةَ بنتِ عبدِ الرحمن أنَّها أخبرَتْه: أنَّ زيادَ بنَ أبي سفيانَ كَتَبَ إلى عائشةَ رضي الله عنها: إنَّ عبد الله بنَ عبَّاسٍ رضي الله عنهما قال: مَن أهدَى هَدْياً حَرُمَ عليه ما يَحرُمُ على الحاجِّ حتَّى يُنْحَرَ هَدْيُه. قالت عَمْرةُ: فقالت عائشةُ رضي الله عنها: ليس كما قال ابنُ عبَّاسٍ، أنا فَتَلتُ قلائدَ هَدْيِ رسولِ الله ﷺ بيدَيَّ، ثمَّ قَلَّدَها رسولُ الله ﷺ بيدَيه، ثمَّ بَعَثَ بها مع أَبي، فلم يَحرُمْ على رسولِ الله ﷺ شيءٌ أحَلَّه الله له حتَّى نُحِرَ الهَدْيُ.**

**قوله: «باب مَن قَلَّدَ القلائدَ بيده»** أي: على الهدايا، وله حالان: إمّا أن يَسُوقَ الهَدْيَ ويَقصِدَ النُّسُك، فإنَّما يُقلِّدُها ويُشعِرُها عند إحرامه، وإمّا أن يسوقَه ويُقِيم فيُقلِّدَها من مكانه، وهو مُقتَضى حديث الباب، وسيأتي بيان ما يُقلَّد به بعدَ باب.

والغرض بهذه الترجمة: أنَّه كان عالماً بابتداء التقليد ليتَرَتَّب عليه ما بعدَه.

قال ابن التِّين: يحتملُ أن يكون قول عائشة: «ثمَّ قَلَّدَها بيدِه» بياناً لِحفْظِها للأمر ومعرفتها به، ويُحتَمل أن تكون أرادت أنَّه ﷺ تَناوَلَ ذلك بنفسه وعَلِمَ وقتَ التقليد، ومع ذلك فلم يمتنع من شيء يمتنعُ منه المحرِمُ؛ لئلَّا يَظُنَّ أحد أنَّه استَباحَ ذلك قبلَ أن يَعلَمَ بتقليد الهَدْي.

**قوله: «عن عبد الله بن أبي بكر بن عَمْرو بن حَزْم»** كذا للأكثر، وسَقَطَ «عَمْرو» من رواية أبي ذرٍّ. **وعَمْرة**: هي خالةُ عبد الله الراوي عنها، والإسناد كلُّه مدنيُّون إلَّا شيخ البخاري.

**قوله: «أنَّ زياد بن أبي سُفْيان»** كذا وقع في «الموطّأ» (١/ ٣٤٠-٣٤١) وكأنَّ شيخ مالك حدَّث به كذلك في زَمَن بني أُميَّة، وأمَّا بعدَهم فما كان يقال له إلَّا زياد ابن أَبيه، وقبلَ استلحاق معاوية له كان يقال له: زياد بن عُبيد، وكانت أُمّه سُميَّة مولاةُ الحارث بن كَلَدة الثَّقَفي تحتَ عُبيدٍ المذكور، فوَلَدَت زياداً على فِراشه، فكان يُنسَبُ إليه، فلمَّا كان في خلافة معاوية شَهِدَ جماعة على إقرار أبي سفيان بأنَّ زياداً ولدُه، فاستَلحَقَه معاويةُ لذلك وزَوَّجَ ابنَه ابنتَه وأمَّرَ زياداً على العراقَين البصرة والكوفة جمعهما له، ومات في خلافة معاوية سنةَ ثلاث وخمسين.

**تنبيه**: وقع عند مسلم (١٣٢١/ ٣٦٩) عن يحيى بن يحيى عن مالك في هذا الحديث: «أنَّ ابن زياد» بدلَ قوله: «أنَّ زياد بن أبي سفيان» وهو وهمٌ نَبَّه عليه الغَسَّاني ومَن تَبِعَه، قال النَّوَوي وجميع مَن تكلَّم على «صحيح مسلم»: والصوابُ ما وقع في البخاري، وهو الموجودُ عند جميع رواة «الموطّأ».

**قوله: «حتَّى يَنْحَرَ هَدْيَه»** زاد مسلم في روايته: وقد بَعَثتُ بهَدْيي فاكتُبي إليَّ بأمرِك، زاد الطَّحاوي (٢/ ٢٦٤-٢٦٥) من رواية ابن وَهْب عن مالك: «أو مُرِي صاحبَ الهَدْي» أي: الذي معه الهَدْي، أي: بما يصنع.

**قوله: «قالت عَمْرة»** هو بالسنَد المذكور.

وقد روى الحديثَ المرفوعَ عن عائشة القاسمُ (١٦٩٦) وعُرْوة (١٦٩٨) كما مضى قريباً مختصراً، ورواه عنها أيضاً مسروق وسيأتي في آخر الباب الذي بعدَه مختصراً (١٧٠٤)، وأورَدَه في الضَّحايا مطوَّلاً (٥٥٦٦) وترجم هناك على حُكْم مَن أهدى وأقام هل يصيرُ مُحرِماً أو لا؟ ولم يُترجِم/ به هنا، ولفظه هناك: عن مسروق أنَّه قال: يا أُمَّ ٥٤٦/٣ المؤمنين، إنَّ رجلاً يَبعَثُ بالهَدْي إلى الكعبة ويجلسُ في المِصْر فيوصي أن تُقلَّدَ بَدَنتُه، فلا يزالُ من ذلك اليومِ مُحرِماً حتَّى يَحِلَّ الناس، فذكر الحديث نحوَه.

ولفظُ الطَّحاوي (٢/ ٢٦٥) في حديث مسروق: قال: قلت لعائشة: إنَّ رجالاً هاهنا يَبعَثونَ بالهَدْي إلى البيت ويأمرونَ الذي يَبعَثونَ معه بمَعلَم لهم يُقلِّدُها في ذلك اليوم، فلا يزالونَ مُحرِمينَ حتَّى يَحِلَّ الناس... الحديث.

وقال سعيد بن منصور: حدَّثنا هُشَيم، حدَّثنا يحيى بن سعيد، حدَّثنا مُحدِّث عن عائشة وقيل لها: إنَّ زياداً إذا بَعَثَ بالهَدْي أمسَك عمَّا يُمسِكُ عنه المحرِم حتَّى يَنحَرَ هديَه، فقالت عائشة: أوَله كعبةٌ يطوفُ بها؟

قال: وحدَّثنا يعقوب، حدَّثنا هشام، عن أبيه: بَلَغَ عائشةَ أنَّ زياداً بَعَثَ بالهَدْي وتَجرَّدَ فقالت: إن كنتُ لأفتِلُ قلائد هَدْي النبي ﷺ ثمَّ يَبعَثُ بها وهو مُقِيم عندنا ما يَجتَنِبُ شيئاً.

وروى مالك في «الموطّأ» (١/ ٣٤١) عن يحيى بن سعيد، عن محمد بن إبراهيم التَّيمي، عن ربيعة بن عبد الله بن الهُدَير: أنَّه رأى رجلاً مُتَجرِّداً بالعراق فسألَ عنه فقالوا: إنَّه أمَرَ بهَديِه أن يُقلَّدَ، قال ربيعة: فلَقِيتُ عبد الله بن الزُّبَير فذكرتُ له ذلك فقال: بدعة وربِّ الكعبة.

ورواه ابن أبي شَيْبة[1] عن الثَّقفي، عن يحيى بن سعيد، أخبرني محمد بن إبراهيم، أنَّ ربيعة أخبَرَه: أنَّه رأى ابن عبَّاس وهو أمير على البصرة في زمان عليٍّ مُتَجرِّداً على منبر البصرة؛ فذكره، فعُرِفَ بهذا اسم المبهَمِ في رواية مالك.

قال ابن التِّين: خالَفَ ابنَ عبَّاس في هذا جميعُ الفقهاء، واحتَجَّت عائشة بفعل النبي ﷺ، وما رَوَته في ذلك يجبُ أن يُصارَ إليه، ولعلَّ ابن عبَّاس رَجَعَ عنه. انتهى، وفيه قصور شديد، فإنَّ ابن عبَّاس لم ينفرد بذلك، بل ثَبَتَ ذلك عن جماعة من الصحابة:

منهم ابن عمر، رواه ابن أبي شَيْبة[2] عن ابن عُليَّة عن أيوب، وابن المنذرِ من طريق ابن جُرَيج، كلاهما عن نافع: أنَّ ابن عمرَ كان إذا بَعَثَ بالهَدْي يُمسِكُ عمَّا يُمسِكُ عنه المحرِم إلَّا أنَّه لا يُلبّي.

---

(١) في «المصنف» برقم (١٢٨٥٥) بتحقيق الجمعة واللحيدان.

(٢) في «المصنف» برقم (١٢٨٥٤).

ومنهم قيس بن سعد بن عُبادة، أخرج سعيد بن منصور من طريق سعيد بن المسيّب عنه نحوَ ذلك.

وروى ابن أبي شَيْبة[١] من طريق محمد بن عليّ بن الحسين عن عمر وعليّ: أنَّهما قالا في الرجلِ يُرسِلُ ببَدَنتِه: إنَّه يُمسِكُ عمَّا يُمسِكُ عنه المحرِم. وهذا مُنقَطِع.

وقال ابن المنذر: قال عمر وعليّ وقيس بن سعد وابن عمر وابن عبَّاس والنَّخَعي وعطاء وابن سِيرِينَ وآخرون: مَن أرسَلَ الهديَ وأقام، حَرُمَ عليه ما يَحرُمُ على المحرِم، وقال ابن مسعود وعائشة وأنس وابن الزُّبَير وآخرون: لا يصيرُ بذلك مُحرِماً، وإلى ذلك صار فقهاء الأمصار.

ومن حُجَّة الأوَّلينَ ما رواه الطَّحاوي (٢/ ١٣٨و٢٦٤) وغيره[٢] من طريق عبد الملِك ابن جابر عن أبيه[٣] قال: كنت جالساً عند النبي ﷺ فقَدَّ قميصَه من جَيبِه حتَّى أخرجه من رِجلَيه وقال: «إنّي أمَرتُ ببُدْني التي بَعَثتُ بها أن تُقلَّدَ اليومَ وتُشعَرَ على مكان كذا، فلَبِستُ قميصي ونسيتُ، فلم أكُن لأُخرِجَ قميصي من رأسي» الحديثَ، وهذا لا حُجَّةَ فيه لضعف إسناده، إلَّا أنَّ نسبةَ ابن عبَّاس إلى التفرُّدِ بذلك خطأ.

وقد ذهب سعيد بن المسيّب إلى أنَّه لا يَجتَنبُ شيئاً ممَّا يَجتَنبُه المحرِم إلَّا الجِماع ليلةَ جمع، رواه ابن أبي شَيْبة[٤] عنه بإسناد صحيح.

نعم جاء عن الزُّهْري ما يدلُّ على أنَّ الأمرَ استَقرَّ على خلاف ما قال ابن عبَّاس، ففي نسخة أبي اليَمَان عن شعيب عنه، وأخرجه البيهقي (٥/ ٢٣٤) من طريقه، قال: أول مَن كَشَفَ العَمَى عن الناس وبيَّن لهم السُّنّةَ في ذلك عائشة... فذكر الحديث عن عُرْوة وعَمْرة عنها، قال: فلمَّا بَلَغَ الناسَ قولُ عائشة أخذوا به وتَرَكوا فتوى ابن عبَّاس.

---

(١) في المصنف» برقم (١٢٨٥٣).

(٢) أخرجه أحمد في «مسنده» برقم (١٥٢٩٨)، وإسناده ضعيف كما قال الحافظ.

(٣) قوله: «عن أبيه» وهمٌ، فإن عبد الملك هذا: هو ابن جابر بن عَتِيك الأنصاري، وهذا الحديث من روايته عن جابر بن عبد الله، وليس عن أبيه.

(٤) في المصنف برقم (١٢٨٤٨).

وذهب جماعة من فقهاء الفتوى إلى أنَّ مَن أراد النُّسُك صار بمجرَّدِ تقليدِه الهَدْيَ مُحرِماً، حكاه ابن المنذر عن الثَّوري وأحمد وإسحاق. قال: وقال أصحاب الرَّأي: مَن ساق الهَدْي وأمَّ البيت، ثمَّ قَلَّدَ، وَجَبَ عليه الإحرام. قال: وقال الجمهور: لا يصيرُ بتقليد الهَدْي مُحرِماً ولا يجبُ عليه شيء.

ونَقَلَ الخطَّابي عن أصحاب الرَّأي مثلَ قول ابن عبَّاس، وهو خطأٌ عليهم، فالطَّحاوي أعلمُ بهم منه، ولعلَّ/ الخطَّابي ظَنَّ التَّسويةَ بين المسألتَين. ٥٤٧/٣

**قوله:** «**بيديَّ**» فيه رفعُ مَجاز أن تكون أرادت أنَّها فُتِلت بأمرها.

**قوله:** «**مع أَبي**» بفتح الهمزة وكسر الموحَّدة الخفيفة؛ تريدُ بذلك أباها أبا بكر الصِّديق. واستُفيدَ من ذلك وقتُ البعث وأنَّه كان في سنة تسعٍ عام حجَّ أبو بكر بالناس.

قال ابن التِّين: أرادت عائشةُ بذلك علمَها بجميع القصَّة، ويحتملُ أن تريدَ أنَّه آخرُ فعل النبي ﷺ لأنَّه حجَّ في العام الذي يليه حَجَّة الوداع، لئلَّا يَظُنَّ ظانٌّ أنَّ ذلك كان في أول الإسلام ثمَّ نُسِخَ، فأرادت إزالةَ هذا اللَّبْس وأكمَلَت ذلك بقولها: «فلم يَحرُم عليه شيء كان له حِلًّا حتَّى نُحِر الهدي» أي: وانقَضى أمرُه ولم يُحرِم، وتَركُ إحرامه بعدَ ذلك أحرى وأَولى، لأنَّه إذا انتَفى في وقت الشُّبهة فلَأن ينتفيَ عند انتفاء الشُّبهة أَولى.

وحاصلُ اعتراض عائشة على ابن عبَّاس: أنَّه ذهب إلى ما أفتى به قياساً للتولية في أمر الهَدْي على المباشَرة له، فبيَّنت عائشة أنَّ هذا القياسَ لا اعتبارَ له في مُقابَلة هذه السُّنّة الظاهرة.

وفي الحديث من الفوائد: تَناوُل الكبير الشيءَ بنفسه وإن كان له مَن يكفيه إذا كان ممَّا يُهتَمُّ به، ولا سِيّما ما كان من إقامة الشَّرائع وأُمور الدِّيانة.

وفيه تَعقُّبُ بعض العلماء على بعض، ورَدُّ الاجتهاد بالنَّصّ، وأنَّ الأصلَ في أفعاله ﷺ التأسِّي به حتَّى تَثبُتَ الخصوصيَّة.

## ١١٠ - باب تقليد الغنم

١٧٠١ - حدَّثنا أبو نُعَيم، حدَّثنا الأعمَشُ، عن إبراهيمَ، عن الأسوَدِ، عن عائشةَ رضي الله عنها، قالت: أهدَى النبيُّ ﷺ مرَّةً غنماً.

١٧٠٢ - حدَّثنا أبو النُّعْمان، حدَّثنا عبدُ الواحدِ، حدَّثنا الأعمَشُ، حدَّثنا إبراهيمُ، عن الأسوَدِ، عن عائشةَ رضي الله عنها، قالت: كنتُ أَفتِلُ القلائدَ للنبيِّ ﷺ فيُقلِّدُ الغنمَ ويُقِيمُ في أهلِه حلالاً.

١٧٠٣ - حدَّثنا أبو النُّعْمان، حدَّثنا حمَّادٌ، حدَّثنا منصورُ بنُ المعتمِرِ. وحدَّثنا محمَّدُ بنُ كَثيرٍ، أخبرنا سفيانُ، عن منصورٍ، عن إبراهيمَ، عن الأسوَدِ، عن عائشةَ رضي الله عنها، قالت: كنتُ أَفتِلُ قلائدَ الغنمِ للنبيِّ ﷺ، فيَبْعَثُ بها ثمَّ يَمْكُثُ حلالاً.

١٧٠٤ - حدَّثنا أبو نُعَيم، حدَّثنا زكريَّا، عن عامرٍ، عن مسروقٍ، عن عائشةَ رضي الله عنها، قالت: فَتَلْتُ لهَدْيِ النبيِّ ﷺ - تعني: القلائدَ - قبلَ أن يُحرِمَ.

قوله: «باب تقليد الغنم» قال ابن المنذر: أنكَرَ مالك وأصحابُ الرَّأي تقليدَها، زاد غيره: وكأنَّهم لم يَبلُغهم الحديثُ، ولم نَجِدْ لهم حُجَّة إلَّا قول بعضهم: إنَّها تَضعُفُ عن التقليد، وهي حُجَّةٌ ضعيفة، لأنَّ المقصودَ من التقليد العلامة، وقد اتَّفقوا على أنَّها لا تُشعَر لأنَّها تَضعُفُ عنه فتُقلَّدُ بها لا يُضعِفُها، والحنفيَّة في الأصلِ يقولون: ليست الغنم من الهَدْي، فالحديث حُجَّة عليهم من جهةٍ أُخرى.

وقال ابن عبد البَرِّ: احتَجَّ مَن لم يَرَ إهداء الغنم بأنَّه ﷺ حجَّ مرَّة واحدة ولم يُهدِ فيها غنماً. انتهى، وما أدري ما وجه الحُجَّة منه؛ لأنَّ حديثَ الباب دالٌّ على أنَّه أرسَلَ بها وأقام، وكان ذلك قبلَ حَجَّتِه قطعاً، فلا تَعارُضَ بين الفعل والتركِ، لأنَّ مجرَّدَ التركِ لا يدلُّ على نَسْخ الجواز. ثمَّ مَن الذي صَرَّحَ من الصحابة بأنَّه لم يكن في هداياه في حَجَّتِه غنمٌ حتَّى يَسُوغَ الاحتجاجُ بذلك؟!

٥٤٨/٣ ثمَّ ساق ابن المنذر من طريق/ عطاء وعُبيد الله بن أبي يزيد وأبي جعفر محمد بن عليّ وغيرهم قالوا: رأينا الغنمَ تُقدَّمُ مُقلَّدةً. ولابن أبي شَيْبة[1] عن ابن عبَّاس نحوه. والمرادُ بذلك الردُّ على مَن ادَّعى الإجماعَ على تَرْك إهداء الغنم وتقليدها.

وأعَلَّ بعضُ المخالفينَ حديثَ الباب بأنَّ الأسوَدَ تفرَّد عن عائشة بتقليد الغنم دونَ بقيَّة الرُّواة عنها من أهلِ بيتها وغيرهم، قال المنذري وغيرُه: وليست هذه بعِلّة، لأنَّه حافظٌ ثقة لا يَضُرُّه التفرُّد.

قوله: «حدَّثنا عبد الواحد» هو ابن زياد، وإنَّما أردَفَ البخاري بطريقه طريقَ أبي نُعَيم مع أنَّ طريقَ أبي نُعَيم عنده أعلى درجةً، لتصريح الأعمَشِ بالتحديث عن إبراهيم في رواية عبد الواحد، مع أنَّ في رواية عبد الواحد زيادة التقليد وزيادة إقامته في أهلِه حلالاً.

ثمَّ أردَفَه برواية منصور عن إبراهيم استظهاراً لرواية عبد الواحد، لمَا في حِفظِ عبد الواحد عندهم وإن كان هو عنده حُجَّة.

وأمَّا إردافُه برواية مسروق مع أنَّه لا تصريحَ فيها بكَوْن القلائد للغنم، فلأنَّ لفظ الهَدْي أعمُّ من أن يكون لغنم أو غيرها، فالغنم فردٌ من أفراد ما يُهدَى، وقد ثَبَتَ أنَّه ﷺ أهدى الإبل وأهدى البقر، فمَن ادَّعى اختصاصَ الإبل بالتقليد فعليه البيان.

وعامر في طريق مسروق: هو الشَّعْبي، وزكريَّا الراوي عنه: هو ابن أبي زائدة. وقد ذكرتُ في الباب الذي قبله أنَّه أخرج طريق مسروق من وجهٍ آخرَ عن الشَّعْبي مطوَّلاً.

## ١١١ - باب القلائد من العِهْن

**١٧٠٥ - حدَّثنا عَمرُو بنُ عليٍّ، حدَّثنا معاذُ بنُ معاذٍ، حدَّثنا ابنُ عَوْنٍ، عن القاسمِ، عن أُمِّ المؤمنينَ رضي الله عنها، قالت: فَتَلْتُ قلائدَها من عِهْنٍ كان عندِي.**

قوله: «باب القلائد من العِهْن» بكسر المهمَلة وسكون الهاء، أي: الصُّوف، وقيل: هو المصبوغُ منه، وقيل: هو الأحمرُ خاصَّة.

---

(١) في «المصنف» برقم (١٣٠٤٠) بتحقيق الجمعة واللحيدان.

قوله: «عن أُمِّ المؤمنينَ» هي عائشة، بيَّنه يحيى بن حكيم عن معاذ، أخرجه أبو نُعَيم في «المستخرَج»، وكذا وقعت تسميتُها عند الإسماعيلي من وجه آخرَ عن ابن عَوْن.

قوله: «فَتلْتُ قلائدَها» أي: الهدايا، وفي رواية يحيى المذكورة: أنا فتلتُ تلك القلائد، ولمسلم (١٣٢١/ ٣٦٤) من وجهٍ آخرَ عن ابن عَوْن مثلُه وزاد: فأصبح فينا حلالاً يأتي ما يأتي الحلالُ من أهلِه.

وفيه ردٌّ على مَن كَرِهَ القلائد من الأوبار[1] واختارَ أن تكون من نبات الأرض، وهو منقولٌ عن ربيعة ومالك. وقال ابن التِّين: لعلَّه أراد أنَّه الأَولى مع القول بجواز كَوْنها من الصّوف، والله أعلم.

## ١١٢- باب تقليد النَّعل

**١٧٠٦- حدَّثنا محمَّدٌ، أخبرنا عبدُ الأعلى بنُ عبدِ الأعلى، عن مَعمَرٍ، عن يحيى بنِ أبي كَثيرٍ، عن عِكْرمةَ، عن أبي هُرَيرةَ ﷺ: أنَّ نبيَّ الله ﷺ رَأى رجلاً يَسُوقُ بَدَنةً، قال: «ارْكَبْها» قال: إنَّها بَدَنةٌ، قال: «ارْكَبْها» قال: فلقد رأيتُه راكِبَها يُسايِرُ النبيَّ ﷺ، والنَّعْلُ في عُنُقِها.**

**تابَعَه محمَّدُ بنُ بشَّارٍ: حدَّثنا عثمانُ بنُ عمرَ، أخبرنا عليُّ بنُ المبارَكِ، عن يحيى، عن عِكْرمةَ، عن أبي هريرةَ ﷺ، عن النبيِّ ﷺ.**

قوله: «باب تقليد النَّعْل» يحتملُ أن يريدَ الجنس، ويحتملُ أن يريدَ الوَحْدةَ، أي: النَّعل الواحدة، فيكون فيه إشارة/ إلى مَن اشتَرَطَ نَعلَين، وهو قول الثَّوري، وقال غيره: تُجزِئُ ٥٤٩/٣
الواحدة، وقال آخرون: لا تَتَعيَّنُ النَّعل بل كلُّ ما قام مقامها أجزأ حتَّى أُذُنُ الإداوة.

ثمَّ قيل: الحكمةُ في تقليد النَّعل أنَّ فيه إشارة إلى السفرِ والجِدِّ فيه، فعلى هذا يَتَعيَّن، والله أعلم.

وقال ابن المنيِّر في «الحاشية»: الحكمةُ فيه أنَّ العربَ تَعتَدُّ النَّعلَ مركوبةً لكَونِها تقي عن صاحبها وتَحمِلُ عنه وَعْرَ الطَّريق، وقد كَنّى بعض الشُّعَراء عنها بالناقة، فكأنَّ الذي أهدى

---

(١) الأوبار: جمع الوبَر، وهو صوف الإبل والأرانب ونحوها.

خرج عن مركوبه لله تعالى حيواناً وغيره، كما خرج حينَ أحرَمَ عن ملبوسِه، ومن ثَمَّ استُحِبَّ تقليد نَعلَينِ لا واحدة، وهذا هو الأصلُ في نَذْر المشي حافياً إلى مكَّة.

**قوله: «حدَّثنا محمَّد»** كذا للأكثر غير منسوب، ولابن السَّكَن: «محمد بن سَلَام»، ولأبي ذرٍّ «محمد: هو ابن سلام»، ورَجَّحَ أبو عليّ الجَيَّاني أنَّه محمد بن المثنَّى، لأنَّ المصنِّفَ روى عن محمد بن المثنَّى عن عبد الأعلى حديثاً غير هذا سيأتي قريباً (١٧٢٣)، وأيَّدَه غيره بأنَّ الإسماعيلي وأبا نُعَيم أخرجاه في «مُستَخرَجَيهما» من رواية محمد بن المثنَّى، وليس ذلك بلازم، والعُمدةُ على ما قال ابن السَّكَن فإنَّه حافظٌ.

**قوله: «عن عِكْرِمةَ»** هو مولى ابن عبَّاس، وأمَّا عِكْرمة بن عمَّار فهو تلميذ يحيى بن أبي كثير لا شيخُه، وقد تقدَّم الكلام على حديث الباب قبلَ تسعة أبواب (١٦٨٩).

**قوله: «تابَعَه محمَّد بن بشَّار...»** إلى آخره، المتابَع بالفتح هنا هو مَعمَر، والمتابِع بالكسر ظاهر السياق أنَّه محمد بن بشَّار، وفي التحقيق هو عليّ بن المبارَك، وإنَّما احتاجَ مَعمَر عنده إلى المتابَعة لأنَّ في رواية البصريينَ عنه مقالاً لكَونِه حدَّثهم بالبصرة من حِفْظِه، وهذا من رواية البصريينَ، ولم تَقَع لي روايةُ محمد بن بشَّار موصولةً، وقد أخرجه الإسماعيلي من طريق وكيع عن عليّ بن المبارَكِ بمُتابَعة عثمان بن عَمْرو قال: إنَّ حسيناً المعلِّمَ رواه عن يحيى بن أبي كثير أيضاً.

## ١١٣ - باب الجِلال للبُدْن

**وكانَ ابنُ عمرَ رضي الله عنهما لا يَشُقُّ من الجِلَال إلا موضعَ السَّنام، وإذا نَحَرَها نَزَعَ جِلالها مَخافةَ أن يُفسِدَها الدَّمُ، ثمَّ يَتصدَّقُ بها.**

**١٧٠٧ - حدَّثنا قَبِيصةُ، حدَّثنا سفيانُ، عن ابنِ أبي نَجِيحٍ، عن مجاهدٍ، عن عبدِ الرحمن بنِ أبي ليلى، عن عليٍّ ﷺ، قال: أمَرَني رسولُ الله ﷺ أن أتصَدَّقَ بجِلَال البُدْنِ التي نَحَرْتُ وبجُلُودِها.**

[أطرافه في: ١٧١٦، ١٧١٧، ١٧١٨، ٢٢٩٩]

**قوله: «باب الجِلال للبُدْن»** بكسر الجيم وتخفيف اللَّام: جمعُ جُلٍّ، بضم الجيم: وهو ما يُطرَحُ على ظَهْر البعير من كِساءٍ ونحوه.

**قوله: «وكان ابن عُمَر لا يَشُقُّ من الجِلال إلّا موضع السَّنام، فإذا نَحَرَها نَزَعَ جِلالها مَخافةَ أن يُفسِدَها الدَّمُ ثمَّ يَتصدَّقُ بها»** هذا التعليق وَصَلَ بعضَه مالكٌ في «الموطّأ» (١/ ٣٨٠) عن نافع: أنَّ عبد الله بن عمر كان لا يَشُقُّ جِلال بُدْنِهِ، وعن نافع: أنَّ ابن عمر كان يُجلِّل بُدنَه القَباطيَّ والحُلَل ثمَّ يَبعَثُ بها إلى الكعبة فيَكسُوها إياها.

وعن مالك (١/ ٣٧٩): أنَّه سألَ عبد الله بن دينار: ما كان ابن عمر يصنعُ بجِلَال بُدنِه حينَ كُسيَت الكعبة هذه الكِسْوة؟ قال: كان يَتصدَّقُ بها.

وقال البيهقي (٥/ ٢٣٣) بعدَ أن أخرجه من طريق يحيى بن بُكَير عن مالك: زاد فيه غيره عن مالك: «إلَّا موضع السنام» إلى آخر الأثر المذكور.

قال المهلَّب: ليس التصدُّق بجِلال البُدْن فرضاً، وإنَّما صَنَعَ ذلك ابن عمر لأنَّه أراد أن لا يَرجِعَ في شيءٍ أهلَّ به لله ولا في شيء أُضيفَ إليه. انتهى.

وفائدة شَقّ الجُلِّ من موضع السنام ليظهَرَ الإشعارُ لئلَّا يستتِرَ ما تحتَها.

وروى ابن المنذرِ من طريق أُسامة بن زيدٍ عن نافع: أنَّ ابن عمرَ كان يُجلِّل بُدنَه الأنماطَ والبُرودَ والحِبَرَ حتَّى يخرجَ/ من المدينة ثمَّ يَنزِعُها فيَطْويها حتَّى يكون يومُ عَرَفةَ ٣/٥٥٠ فيُلبِسُها إياها حتَّى يَنحَرَها، ثمَّ يَتصدَّقُ بها. قال نافع: وربَّما دَفَعَها إلى بني شَيْبة.

وأورَدَ المصنِّف حديث عليّ في التصدُّق بجِلَال البُدن مختصراً، وسيأتي الكلام عليه مُستوفًى بعدَ سبعة أبواب (١٧١٦و١٧١٧) إن شاء الله تعالى.

**تنبيه:** ما في هذه الأحاديثِ من استحباب التقليد والإشعار وغير ذلك يقتضي أنَّ إظهارَ التقرُّب بالهَدْي أفضل من إخفائه، والمقرَّرُ أنَّ إخفاءَ العمل الصالحِ غيرِ الفرض أفضل من إظهاره، فإمَّا أن يقال: إنَّ أفعال الحج مَبنيَّة على الظُّهورِ كالإحرام والطَّواف

والوقوفِ فكان الإشعار والتقليد كذلك، فيُخَصُّ الحجُّ من عُموم الإخفاء، وإمّا أن يقال: لا يَلزَمُ من التقليد والإشعار إظهار العمل الصالح، لأنَّ الذي يُهديها يُمكِنُه أن يَبعَثَها مع مَن يُقلِّدُها ويُشعِرُها ولا يقول: إنَّها لفلان، فتَحصُل سُنَّةُ التقليد مع كِتمان العمل، وأبعَدَ مَن استَدَلَّ بذلك على أنَّ العملَ إذا شُرِعَ فيه صار فرضاً، وإمّا أن يقال: إنَّ التقليدَ جُعِلَ عَلَماً لكَونِها هَدْياً حتَّى لا يَطمع صاحبُها في الرُّجوع فيها.

## ١١٤ - باب من اشترى هديَه من الطريق وقلَّدها

**١٧٠٨ - حدَّثنا إبراهيمُ بنُ المنذِرِ، حدَّثنا أبو ضَمْرةَ، حدَّثنا موسى بنُ عُقْبةَ، عن نافع، قال: أرادَ ابنُ عمرَ رضي الله عنهما الحجَّ عامَ حَجَّةِ الحَرُورِيَّةِ في عَهْدِ ابنِ الزُّبَير رضي الله عنهما، فقيلَ له: إنَّ الناسَ كائنٌ بينهم قتالٌ، ونَخافُ أن يَصُدُّوكَ؟ فقال: ﴿لَّقَدْ كَانَ لَكُمْ فِي رَسُولِ ٱللَّهِ أُسْوَةٌ حَسَنَةٌ﴾ [الأحزاب:٢١]، إذاً أصنَعَ كما صَنَعَ، أُشهِدُكم أنّي أوجَبتُ عُمْرةً. حتَّى كان بظاهرِ البَيداء قال: ما شَأنُ الحجِّ والعُمْرةِ إلا واحدٌ، أُشهِدُكم أنّي جمعْتُ حَجَّةً مع عُمْرةٍ. وأهدَى هَدْياً مُقلَّداً اشتراه، حتَّى قَدِمَ فطافَ بالبيتِ وبالصَّفا، ولم يَزِدْ على ذلك، ولم يَحْلِلْ من شيءٍ حَرُمَ منه حتَّى يومِ النَّحْرِ، فحَلَقَ ونَحَرَ ورَأى أنْ قد قَضَى طوافَه للحجِّ والعُمْرةِ بطوافِه الأوَّلِ، ثمَّ قال: كذلك صَنَعَ النبيُّ ﷺ.**

قوله: «**باب مَن اشتَرى هَدْيه من الطَّريقِ وقَلَّدَها**» تقدَّم قبلَ ثمانية أبواب «باب مَن اشتَرى الهَدْي من الطَّريق»، وأورَدَ فيه حديثَ ابن عمر هذا من وجه آخرَ (١٦٩٣)، وإنَّما زادت هذه الترجمةُ التقليدَ، وقد تقدَّم القول فيه مُستوفًى في «باب مَن قَلَّدَ القلائد بيدِه»[1]، وحديث ابن عمر يأتي الكلام عليه مُستوفًى في أبواب المحصَرِ (١٨٠٦) إن شاء الله تعالى.

لكنَّ قوله في هذه الرواية: «عام حَجَّةِ الحَرُورية»، وفي رواية الكُشْمِيهني: «حَجِّ الحرُورية في عهد ابن الزُّبَير» مُغايِر لقوله في «باب طواف القارن» من رواية الليث عن نافع (١٦٤٠): «عام نزول الحجاج بابن الزُّبَير»، لأنَّ حَجَّة الحَرُورية كانت في السنة التي

(١) وهو الباب السالف برقم (١٠٩).

مات فيها يزيد بن معاوية سنة أربع وستّينَ، وذلك قبلَ أن يَتَسمّى ابن الزُّبَير بالخلافة، ونزول الحجَّاج بابن الزُّبَير كان في سنة ثلاث وسبعينَ وذلك في آخر أيام ابن الزُّبَير، فإمّا أن يُحمَلَ على أنَّ الراوي أطلقَ على الحجَّاج وأتباعه حَرُورية لجامع ما بينهم من الخروجِ على أئمَّة الحقّ، وإمّا أن يُحمَلَ على تعدُّد القصَّة.

وقد ظَهَرَ من رواية أيوبَ عن نافع أنَّ القائلَ لابن عمر الكلام المذكورَ هو ولدُه عبد الله كما تقدَّم في «باب مَن اشترَى الهَدْي من الطَّريق» (١٦٩٣)، وسيأتي في أول الإحصار (١٨٠٦) مزيد بيانٍ لذلك إن شاء الله تعالى.

## ١١٥- باب ذبح الرجلِ البقرَ عن نسائه من غير أمرهنَّ ٥٥١/٣

**١٧٠٩- حدَّثنا عبدُ الله بنُ يوسفَ، أخبرنا مالكٌ، عن يحيى بنِ سعيدٍ، عن عَمْرةَ بنتِ عبدِ الرحمن، قالت: سمعتُ عائشةَ رضي الله عنها تقولُ: خَرَجْنا مع رسولِ الله ﷺ لخمسٍ بَقِينَ من ذي القَعْدةِ لا نُرَى إلا الحجَّ، فلمَّا دَنَوْنا من مكَّةَ أَمَرَ رسولُ الله ﷺ مَن لم يكن معه هَدْيٌ إذا طافَ وسَعَى بين الصَّفا والمَرْوةِ أن يَحِلَّ، قالت: فدُخِلَ علينا يومَ النَّحْرِ بلحمِ بقرٍ، فقلتُ: ما هذا؟ قال: نَحَرَ رسولُ الله ﷺ عن أزواجِهِ.**

**قال يحيى: فذَكَرتُه للقاسمِ، فقال: أتتْكَ بالحديثِ على وجهِهِ.**

**قوله: «باب ذَبْح الرجلِ البقرَ عن نسائه من غيرِ أمرِهِنَّ»** أمَّا التعبير بالذَّبحِ مع أنَّ حديثَ الباب بلفظ النَّحر فإشارة إلى ما وَرَدَ في بعض طرقِه بلفظ الذَّبح، وسيأتي بعدَ سبعة أبواب (١٧٢٠) من طريق سليمان بن بلال عن يحيى بن سعيد.

ونَحْر البقر جائز عند العلماء، إلَّا أنَّ الذَّبحَ مُستَحَبّ عندهم لقوله تعالى: ﴿إِنَّ ٱللَّهَ يَأۡمُرُكُمۡ أَن تَذۡبَحُواْ بَقَرَةٗ﴾ [البقرة:٦٧]، وخالَفَ الحسنُ بن صالح فاستَحَبَّ نحرَها.

**وأمَّا قوله: «من غير أمرهِنَّ»** فأخذَه من استفهام عائشة عن اللَّحم لمَّا دُخلَ به عليها ولو كان ذَبَحَه بعلمِها لم تحتَجْ إلى الاستفهام، لكن ليس ذلك دافعاً للاحتمال، فيجوزُ أن

يكون علمُها بذلك تقدَّم بأن يكون استأذَنَهنَّ في ذلك، لكن لمَّا أدخَلَ اللَّحمَ عليها احتَمَلَ عندها أن يكون هو الذي وقع الاستئذان فيه، وأن يكون غيرَ ذلك فاستفهَمَت عنه لذلك.

**قوله:** «**عن عَمْرةَ**» في رواية سليمانَ المذكورة (١٧٢٠): حدَّثتني عَمْرة.

**قوله:** «**لا نُرى**» بضم النون، أي: لا نَظُنّ.

**قوله:** «**إلّا الحجَّ**» تقدَّم القول فيه في الكلام على «باب التمتُّع والإفراد والقِرَان» (١٥٦١).

**وقوله:** «**فدُخِلَ علينا**» بضم الدالِّ على البناءِ للمجهول.

**قوله:** «**بلحمِ بقرٍ**» قال ابن بَطَّال: أخذَ بظاهره جماعة فأجازوا الاشتراك في الهَدْي والأُضحيَّة، ولا حُجَّةَ فيه، لأنَّه يحتملُ أن يكون عن كلِّ واحدة بقرة، وأمَّا روايةُ يونسَ عن الزُّهْري عن عَمْرةَ عن عائشة: أنَّ رسولَ الله ﷺ نَحَرَ عن أزواجه بقرةً واحدة، فقد قال إسماعيل القاضي: تفرَّد يونس بذلك وقد خالَفَه غيرُه. انتهى.

وروايةُ يونس أخرجها النَّسائي (ك٤١١٣) وأبو داود (١٧٥٠) وغيرهما[1]، ويونس ثقة حافظ وقد تابَعَه مَعمَر عند النَّسائي أيضاً (ك٤١١٦) ولفظُه أصرَحُ من لفظ يونسَ، قال: ما ذُبِحَ عن آلِ محمد في حَجَّة الوداع إلَّا بقرةٌ.

وروى النَّسائي أيضاً (ك٤١١٤) من طريق يحيى بن أبي كثير عن أبي سَلَمةَ عن أبي هريرة قال: ذَبَحَ رسولُ الله ﷺ عَمَّن اعتَمَرَ من نسائه في حَجَّة الوداع بقرةً بينهُنَّ، صَحَّحَه الحاكمُ (١/ ٤٦٧)، وهو شاهد قوي لرواية الزُّهْري.

وأمَّا ما رواه عمَّار الدُّهْني عن عبد الرحمن بن القاسم عن أبيه عن عائشة قالت: ذَبَحَ عَنّا رسول الله ﷺ يومَ حَجَجنا بقرة بقرة، أخرجه النَّسائي أيضاً (ك٤١١٥) فهو شاذٌّ مخالف لمَا تقدَّم.

وقد رواه المصنِّف في الأضاحي (٥٥٥٩) ومسلم أيضاً (١٢١١/ ١١٩) من طريق ابن عُيَينة عن عبد الرحمن بن القاسم بلفظ: ضَحّى رسول الله ﷺ عن نسائه البقرَ. ولم يَذكُر ما

---

(١) وأخرجه أيضاً ابن ماجه برقم (٣١٣٥).

زاده عمَّار الدُّهني، وأخرجه مسلم أيضاً (١٢١١/ ١٢٠) من طريق عبد العزيز الماجِشُون عن عبد الرحمن لكن بلفظ: «أهدى» بدل «ضَحّى»، والظاهر أنَّ التصرُّفَ[1] من الرُّواة، لأنَّه ثَبَتَ في الحديث ذِكرُ النَّحرِ فحَمَله بعضُهم على الأُضحيَّة، فإنَّ رواية أبي هريرة صريحة في أنَّ ذلك كان عَمَّن اعتَمَرَ من نسائه، فقويت روايةُ مَن رواه بلفظ: «أهدى». وتَبيَّن أنَّه هَدْي التمتُّع، فليس فيه حُجَّة على مالك في قوله: لا ضحايا على أهلِ مِنًى، وتَبيَّن توجيهُ الاستدلال به على جواز الاشتراك في الهَدْي والأُضحيَّة، والله أعلم.

واستُدِلَّ به على أنَّ الإنسانَ قد يَلحَقُه من عملِ غيره ما عَمِلَه عنه بغير أمره ولا علمه، ٥٥٢/٣ وتُعقِّبَ باحتمال الاستئذان كما تقدَّم في الكلام على الترجمة.

وفيه جوازُ الأكلِ من الهَدْي والأُضحيَّة، وسيأتي نقل الخلاف فيه بعدَ سبعة أبواب (١٧٢٠).

**قوله: «قال يحيى»** هو ابن سعيد الأنصاري بالإسناد المذكور كلِّه إليه.

**قوله: «فذَكَرْتُه للقاسم»** يعني: ابنَ محمد بن أبي بكر الصِّدّيق ﷺ.

**قوله: «فقال: أتتْكَ بالحديث على وَجْهِه»** أي: ساقته لك سياقاً تامّاً لم تَختَصِر منه شيئاً، وكأنَّه يشير بذلك إلى روايته هو عن عائشة، فإنَّها مختصرةٌ كما قَدَّمتُ الإشارةَ إليها في هذا الباب.

## ١١٦- باب النّحر في مَنحَر النبي ﷺ بمنًى

**١٧١٠- حدَّثنا إسحاقُ بنُ إبراهيمَ، سمعَ خالدَ بنَ الحارثِ، حدَّثنا عُبيدُ الله بنُ عمرَ، عن نافعٍ: أنَّ عبد الله ﷺ كان يَنْحَرُ في المَنحَرِ. قال عبيدُ الله: مَنْحَرِ رسولِ الله ﷺ.**

**١٧١١- حدَّثنا إبراهيمُ بنُ المنذِرِ، حدَّثنا أنسُ بنُ عِياضٍ، حدَّثنا موسى بنُ عُقْبَةَ، عن نافعٍ: أنَّ ابنَ عمرَ رضي الله عنهما كان يَبْعَثُ بهَدْيِه من جمعٍ من آخر الليلِ، حتَّى يُدْخَلَ به مَنْحَرُ النبيِّ ﷺ مع حُجّاجٍ، فيهم الحرُّ والمملوكُ.**

---

(١) أي: بذكر لفظ التضحية.

قوله: «باب النَّحْر في مَنحَر النبي ﷺ بمِنًى» قال ابن التِّين: مَنحَر النبي ﷺ هو عند الجَمْرة الأولى التي تَلِي المسجدَ. انتهى، وكأنَّه أخذَه من أثرٍ أخرجه الفاكهي[1] من طريق ابن جُرَيج عن طاووس قال: كان منزل النبي ﷺ بمِنًى عن يَسار المصلَّى. قال: وقال غير طاووس من أشياخنا مثله وزاد: وأمَرَ بنسائه أن يَنزِلنَ جَنْب الدار بمِنًى، وأمَرَ الأنصار أن يَنزِلوا الشِّعبَ وراءَ الدار.

قلت: والشِّعبُ هو عند الجَمْرة المذكورة.

قال ابن التِّين: وللنَّحرِ فيه فضيلة على غيره لقوله ﷺ: «هذا المنحَر وكلُّ مِنًى مَنحَر» انتهى، والحديثُ المذكورُ أخرجه مسلم (١٢١٨/ ١٤٩) من حديث جابر ولفظُه: «نَحَرتُ هاهنا ومِنًى كلّها مَنحَر، فانحَروا في رِحالكم»، وهذا ظاهره أنَّ نَحْرَه ﷺ بذلك المكان وقع عن اتِّفاق لا لشيء يَتعلَّقُ بالنُّسُك، ولكنَّ ابن عمر كان شديدَ الاتِّباع.

وقد روى عمر بن شَبّة في «كتاب مكّةَ» من طريق ابن جُرَيج عن عطاء قال: كان ابن عمر لا يَنحَرُ إلَّا بمِنًى.

وحكى ابن بَطَّال قول مالك في النَّحرِ بمِنًى للحاجِّ والنَّحرِ بمكَّةَ للمُعتَمِر، وأطالَ في تقرير ذلك وترجيحِه، ولا خلاف في الجواز وإن اختُلِفَ في الأفضل.

قوله: «حدَّثنا إسحاق بن إبراهيم» هو المعروفُ بابن راهويه، وكذلك أخرجه في «مسنده». وأخرجه من طريقه أبو نُعَيم.

قوله: «قال عُبيد الله» أي: ابن عمر بالإسناد المذكور، والمعنى أنَّ مراد نافع بإطلاق المنحَر مَنحَرُ رسول الله ﷺ.

وقد روى المصنِّف هذا الحديثَ في الأضاحي (٥٥٥١) أوضح من هذا ولفظه: حدَّثني محمد بن أبي بكر المقدَّمي، حدَّثنا خالد بن الحارث... فذكر الحديث قال: قال عُبيد الله: يعني مَنحَر النبي ﷺ. ولهذا أردَفَه المصنِّفُ هنا بطريق موسى بن عُقْبة عن نافع المصرِّحة

---

(١) في «أخبار مكة» له (٢٥٩١).

بإضافة المنحَر إلى رسول الله ﷺ في نفس الخبر، وأفادت روايةُ موسى زيادة وقت بَعْث الهَدْي إلى المنحَرِ وأنَّها من آخر الليل.

قوله: «مع حُجّاج» بضم المهمَلة جمع حاجٍّ، وقوله: «فيهم الحرّ والمملوك» معناه: أنَّه لا يُشتَرَطُ بعثُ الهَدْي مع الأحرار دونَ العبيد.

وسيأتي في الأضاحي (٥٥٥٢) من طريق كثير بن فَرقَد عن نافع عن ابن عمر: كان رسولُ الله ﷺ يَذبَحُ ويَنحَرُ بالمصلَّى، وهذا محمول على الأُضحيَّة بالمدينة.

٥٥٣/٣

## ١١٧- باب مَن نَحَر هديَه بيده

**١٧١٢- حدَّثنا سَهْلُ بنُ بَكَّارٍ، حدَّثنا وُهَيبٌ، عن أيوبَ، عن أبي قِلابةَ، عن أنسٍ، وذَكَرَ الحديثَ، قال: وَنَحَرَ النبيُّ ﷺ بيدِه سبعَ بُدْنٍ قِياماً، وضَحَّى بالمدينةِ كَبْشَينِ أملَحَينِ أقرَنَينِ؛ مُختصَراً.**

قوله: «باب مَن نَحَرَ هَدْيَه بيدِه» أورَدَ فيه حديثَ أنس مختصراً وفيه: نَحَرَ النبي ﷺ بيدِه سبعَ بَدَناتٍ، وسيأتي بعدَ باب واحد (١٧١٤) بتمامه بالإسناد الذي ساقه هنا سواء.

وليست هذه الترجمة وحديثُها عند أكثر الرُّواة، بل ثبتت لأبي ذرٍّ عن المُستَمْلي وحدَه، وفي نسخة الصَّغَاني بعدَ الترجمة ما نصُّه: «حديث سَهل بن بَكّار عن وُهَيب» فاكتَفى بالإشارة.

## ١١٨- باب نَحْر الإبل مقيّدةً

**١٧١٣- حدَّثنا عبدُ الله بنُ مَسلَمةَ، حدَّثنا يزيدُ بنُ زُرَيع، عن يونسَ، عن زياد بنِ جُبَير، قال: رأيتُ ابنَ عمرَ رضي الله عنهما أَتى على رجلٍ قد أناخَ بَدَنَتَه يَنْحَرُها، قال: ابعَثْها قِياماً مُقيَّدةً، سُنَّةَ محمَّدٍ ﷺ.**

**وقال شُعْبةُ، عن يونس: أخبرني زيادٌ.**

قوله: «باب نَحْر الإبل مُقيَّدة» أورَدَ فيه حديثَ ابن عمر، وهو مُطابِق لمَا ترجم له.

**قوله: «عن يونسَ»** هو ابن عُبيد، في رواية الإسماعيلي من طريق محمد بن عبد الأعلى عن يزيد بن زُرَيع: أخبرنا يونس. والإسناد سوى الصحابي كلُّهم بصريون.

**قوله: «عن زياد بن جُبَير»** بجيم وموحَّدة مصغَّرٌ، بصري تابعي ثقة، ليس له في «الصحيحين» سوى هذا الحديث وحديثٍ آخر أخرجه المصنِّف في النَّذر (٦٧٠٦) بهذا الإسناد، وأخرجه في الصوم (١٩٩٤) بإسناد آخرَ إلى يونس بن عُبيد، وقد سَبَقَ في أوائل الحج (١٥٢٢) حديثٌ غير هذا من طريق زيد بن جُبَير عن ابن عمر، وهو غيرُ زياد بن جُبَير هذا وليس أخاً له أيضاً، لأنَّ زيداً طائي كوفي، وزياداً ثَقَفي بصري، لكنَّهما اشتَرَكا في الثِّقة وفي الرواية عن ابن عمر.

**قوله: «أتى على رجلٍ»** لم أقف على اسمه.

**قوله: «قد أناخَ بَدَنَتَه يَنْحَرُها»** زاد أحمد (٦٢٣٦) عن إسماعيل ابن عُلَيَّة عن يونسَ: لينحَرَها بمِنًى.

**قوله: «ابعَثْها»** أي: أثِرْها، يقال: بَعَثتُ الناقةَ: أثرتُها.

**وقوله: «قياماً»** أي: عن قيام، وقياماً مصدر بمعنى: قائمة، وهي حال مُقدَّرة، أو قوله: «ابعَثها» أي: أقِمها، أو العامل محذوف تقديرُه: انحَرْها. وقد وقع في رواية عند الإسماعيلي: انحَرها قائمةً.

**قوله: «مُقيَّدةً»** أي: معقولةَ الرِّجلِ قائمةً على ما بقي من قوائمِها، ولأبي داود (١٧٦٧) من حديث جابر: أنَّ النبي ﷺ وأصحابه كانوا يَنحَرونَ البَدَنة معقولةَ اليُسرى قائمةً على ما بقي من قوائمِها.

وقال سعيد بن منصور: حدَّثنا هُشَيم، أخبرنا أبو بشر، عن سعيد بن جُبَير: رأيت ابن عمر يَنحَرُ بَدَنتَه وهي معقولة إحدى يديها.

**قوله: «سُنَّةَ محمَّدٍ»** بنصب «سُنَّة» بعاملٍ مُضمَرٍ كالاختصاص، أو التقدير: مُتَّبِعاً سُنَّةَ محمدٍ.

قلت: ويجوزُ الرفعُ، ويدلُّ عليه رواية الحَرْبي في «المناسك» بلفظ: فقال له: «انحَرها قائمةً فإنَّها سُنَّةُ محمد».

وفي هذا الحديث استحباب نَحْر الإبلِ على الصِّفة المذكورة، وعن الحنفيَّة يستوي نَحرُها قائمة وباركة في الفضيلة.

وفيه تعليمُ الجاهلِ وعَدَم السُّكوتِ على مُخالَفة السُّنّة وإن كان مُباحاً.

وفيه أنَّ قولَ الصحابي: من السُّنّة كذا، مرفوع عند الشَّيخَين لاحتجاجهما بهذا الحديث في «صحيحَيهما».

**قوله: «وقال شُعْبةُ عن يونسَ: أخبَرَني زياد»** هذا التعليق أخرجه إسحاق بن راهويه في ٥٥٤/٣ «مسنده» قال: أخبرنا النَّضر بن شُمَيل، حدَّثنا شُعْبةُ، عن يونسَ: سمعتُ زياد بن جُبَير يقول: انتَهَيتُ مع ابن عمر فإذا رجل قد أضجَعَ بَدَنَتَه وهو يريدُ أن يَنحَرَها، فقال: قياماً مُقيَّدةً سُنَّةَ محمد ﷺ.

وقد نَسَبَ مُغَلْطاي ومَن تَبِعَه تعليقَ شُعْبة المذكورَ لتخريج إبراهيم الحَرْبي عن عَمْرو ابن مرزوق عن شُعْبة، فراجَعتُه فوَجَدتُه فيه عن يونسَ عن زياد بالعنعنة، وليس في ذلك وفاءٌ بمقصود البخاري، فإنَّه أخرج طريق شُعْبة لبيان سماع يونسَ له من زياد، وكذا أخرجه أحمد (٥٥٨٠) عن محمد بن جعفر غُندَر عن شُعْبة بالعنعنة.

## ١١٩- باب نحر البُدْن قائمةً

**وقال ابنُ عمرَ رضي الله عنهما: سُنَّةَ محمَّدٍ ﷺ.**

**وقال ابنُ عبَّاسٍ رضي الله عنهما: ﴿صَوَآفَّ﴾ [الحج:٣٦]: قِياماً.**

**١٧١٤- حدَّثنا سَهْلُ بنُ بَكّارٍ، حدَّثنا وُهَيبٌ، عن أيوبَ، عن أبي قِلابةَ، عن أنسٍ ﷺ، قال: صَلَّى النبيُّ ﷺ الظُّهرَ بالمدينةِ أربعاً والعصرَ بذي الحُلَيفةِ رَكْعتَينِ، فباتَ بها فلمَّا أصبَحَ رَكِبَ راحلتَه، فجَعَلَ يُهلِّلُ ويُسبِّحُ، فلمَّا عَلَا على البَيْداء لَبَّى بهما جميعاً، فلمَّا دخل مكَّةَ أمَرَهم أن يَحِلُّوا، ونَحَرَ النبيُّ ﷺ بيدِه سبعَ بُدْنٍ قِياماً، وضَحَّى بالمدينةِ كَبْشَينِ أملَحَينِ أقرَنَينِ.**

١٧١٥ - حدَّثنا مُسدَّدٌ، حدَّثنا إسماعيلُ، عن أيوبَ، عن أبي قِلابةَ، عن أنسِ بنِ مالكٍ ﷺ قال: صَلَّى النبيُّ ﷺ الظُّهرَ بالمدينةِ أربعاً، والعصرَ بذي الحُلَيفةِ رَكْعتَينِ.

وعن أيوبَ، عن رجلٍ، عن أنسٍ ﷺ: ثمَّ باتَ حتَّى أصبَحَ فصَلَّى الصُّبحَ ثمَّ رَكِبَ راحلتَه، حتَّى إذا استوَت به البَيداءَ أهلَّ بعُمْرةٍ وحَجَّةٍ.

قوله: «باب نَحْر البُدْن قائمة» في رواية الكُشْمِيهني: قياماً.

قوله: «وقال ابن عُمَر: سُنَّةَ محمَّد» يشير إلى حديثه في الباب الذي قبله.

قوله: «وقال ابن عبَّاس ﴿صَوَآفَّ﴾: قياماً» وَهكذا ذكره سفيان بن عُيَينة في تفسيره عن عُبيد الله بن أبي يزيد، عنه في تفسير قوله تعالى: ﴿فَٱذْكُرُواْ ٱسْمَ ٱللَّهِ عَلَيْهَا صَوَآفَّ﴾ قال: قياماً، أخرجه سعيد بن منصور عن ابن عُيَينة، وأخرجه عبد بن حُميد عن أبي نُعَيم، عنه.

وقوله: «صَوافَّ» بالتشديد جمعُ صافَّةٍ، أي: مُصطَفَّة في قيامها. ووقع في «مُستدرَك الحاكم» (٤/ ٢٣٣) من وجه آخرَ عن ابن عبَّاس في قوله تعالى: «صَوافِنَ» أي: قياماً على ثلاثِ قوائمَ معقولة. وهي قراءةُ ابن مسعود «صَوافِنَ» بكسر الفاء بعدَها نونٌ: جمع صافنة، وهي التي رَفَعَت إحدى يديها بالعَقْل لئلَّا تَضطَرِب.

قوله: «حدَّثنا سَهْل بن بَكّار» الإسناد إلى آخره بصريون.

قوله: «فباتَ بها فلمَّا أصبَحَ» في رواية الكُشْمِيهني: فباتَ بها حتَّى أصبح. وقد تقدَّم الكلام عليه في أوائل الحج (١٥٤٦)، والمراد منه هنا قوله: «ونَحَرَ بيدِه سبعَ بُدنٍ قياماً»، كذا في رواية أبي ذرٍّ، وفي رواية كَرِيمة وغيرها: «سبعةَ بُدنٍ» فقيل في توجيهِها: أراد: أبعِرة، فلذا ألحَقَ بها الهاء، والجمع بينه وبين ما قبله واضح. وسيأتي بيان ما نَحَرَه وعددِه في حديث عليّ إن شاء الله تعالى قريباً (١٧١٨)، ويأتي الكلام على حديث التَّضحية بالكَبشَينِ في كتاب الأضاحي (٥٥٥٨).

٥٥٥/٣ قوله في الطريق الثانية: «وعن أيوبَ عن رجل عن أنس»/ المراد به بيان اختلاف إسماعيل ابن عُلَيَّة ووُهَيب على أيوبَ فيه، فساقه وُهَيب عنه بإسناد واحد، وفَصَّلَ إسماعيلُ

بعضه فقال: «عن أيوبَ، عن أبي قِلابةَ، عن أنس» وقال في بعضه: «عن أيوبَ، عن رجل، عن أنس».

قال الداوودي: لو كان كلّه عند أيوبَ عن أبي قِلابةَ ما أبهَمَه، وقال ابن التِّين: يُحتَملُ أن يكون إسماعيلُ شكَّ فيه أو نسيه، ووُهَيب ثقة، فقد جَزَمَ بأنَّ جميعَ الحديث عنه، وقد تقدَّم الكلام على شيء من هذا في «باب التسبيح والتحميد» في أوائل الحج (١٥٥١).

تنبيه: حكى ابن بَطَّال عن المهلَّبِ أنَّه وقع عنده هنا: «فلمَّا أهلَّ لنا بهما جميعاً» قال: ومعناه: أمَرَ مَن أهلَّ بالقِرَان، لأنَّه هو كان مُفرِداً، فمعنى: «أهلَّ لنا» أي: أباحَ لنا الإهلال، فكان ذلك أمراً وتعليماً لهم كيف يُهِلّونَ، وإلَّا فما معنى «لنا» في هذا الموضع! انتهى. ولم أقف في شيء من الروايات التي اتَّصَلَت لنا في هذا الحديث ولا في غيره على ما ذَكَر، وإنَّما الذي في أُصولِنا: «فلمَّا عَلَا على البَيداء لبّى بهما جميعاً»، ولعلَّه وقع في نسخَتِه: «فلمَّا عَلا على البَيداء أهلَّ»، وفي أُخرى «لَبّى» فكُتِبَت «لبّا» بألف فصارت صورتها «لنا» بنونٍ خفيفة، وجُمِعَ بينها وبين الرواية الأُخرى فصارت «أهلَّ لنا»، ولا وجودَ لذلك في شيءٍ من الطُّرق.

## ١٢٠- بابٌ لا يُعطي الجزّارَ من الهدي شيئاً

**١٧١٦- حدَّثنا محمَّدُ بنُ أبي كَثيرٍ، أخبَرنا سفيانُ، قال: أخبَرني ابنُ أبي نَجِيحٍ، عن مجاهدٍ، عن عبدِ الرحمن بنِ أبي ليلى، عن عليٍّ ﷺ، قال: بَعَثَني النبيُّ ﷺ فقُمْتُ على البُدْنِ، فأمَرَني فقَسَمْتُ لحومَها، ثمَّ أمَرَني فقَسَمْتُ جِلالَها وجُلُودَها.**

**قال سفيانُ: وحدَّثني عبدُ الكريمِ، عن مجاهدٍ، عن عبدِ الرحمن بنِ أبي ليلى، عن عليٍّ ﷺ، قال: أمَرَني النبيُّ ﷺ أن أقُومَ على البُدْنِ ولا أُعْطيَ عليها شيئاً في جِزَارتها.**

قوله: «باب لا يُعْطي الجزّارَ من الهَدْيِ شيئاً» فاعل «يُعطي» محذوف، أي: صاحبُ الهَدْي، والجزّارَ منصوب على المفعولية، وروي بفتح الطاء، والجزّارُ بالرفع.

قوله: «أخبَرنا سُفْيان» هو الثَّوري.

قوله: «عن عبد الرحمن» سيأتي في الباب الذي بعدَه التصريح بالإخبار بين مجاهد وعبد الرحمن، وبين عبد الرحمن وعلي.

قوله: «وقال سُفْيان» هو المذكورُ بالإسناد المذكور وليس مُعلَّقاً، وقد وَصَلَه النَّسائي (ك٤١٣٨) قال: أخبرنا إسحاق بن منصور، حدَّثنا عبد الرحمن ـ هو ابن مَهْدي ـ حدَّثنا سفيان. وعبد الكريم المذكورُ: هو الجَزَري كما في الرواية التي في الباب بعدَه (١٧١٧).

قوله: «فقُمْت على البُدْن» أي: التي أرصُدُها للهَدْي، وفي الرواية الأُخرى: «أن أقومَ على البُدن» أي: عند نَحْرها للاحتفاظِ بها، ويحتملُ أن يريدَ ما هو أعمُّ من ذلك، أي: على مَصالِحِها في عَلفِها ورَعْيِها وسَقْيِها وغير ذلك، ولم يقع في هذه الرواية عدد البُدنِ لكن وقع في الرواية الثالثة (١٧١٨) أنَّها مئةُ بَدَنة.

ولأبي داود (١٧٦٤) من طريق ابن إسحاق عن ابن أبي نَجِيح عن مجاهد: نَحَرَ النبي ﷺ ثلاثين بَدَنةً، وأمَرَني فنَحَرتُ سائرَها[1].

وأصحّ منه ما وقع عند مسلم (١٢١٨) في حديث جابر الطَّويل، فإنَّ فيه: ثمَّ انصَرَفَ النبي ﷺ إلى المَنحَر فنَحَرَ ثلاثاً وستِّين بَدَنة، ثمَّ أعطى عليّاً فنَحَرَ ما غَبَرَ وأشرَكَه في هَديِه، ثمَّ أمَرَ من كلِّ بَدَنة ببَضْعة فجُعِلَت في قِدْرٍ فطُبِخَت، فأكَلا من لحمِها وشَرِبا من مَرَقِها. فعُرِفَ بذلك أنَّ البُدنَ كانت مئةَ بَدَنة، وأنَّ النبي ﷺ نَحَرَ منها ثلاثاً وستّينَ ونَحَرَ عليٌّ الباقي.

٥٥٦/٣ والجمع بينه وبين رواية ابن إسحاق: أنَّه ﷺ نَحَرَ ثلاثين ثمَّ أمَرَ/ عليّاً أن يَنحَرَ، فنَحَر سبعاً وثلاثين مثلاً، ثمَّ نَحَرَ النبي ﷺ ثلاثاً وثلاثين، فإن ساغَ هذا الجمعُ وإلَّا فما في «الصحيح» أصحُّ.

---

(١) هذه الرواية ضعيفة من أجل عنعنة ابن إسحاق فهو مدلِّس، وقد اختُلف عليه فيه، فقد أخرجه أحمد في «مسنده» (٢٣٥٩) من طريق إبراهيم بن سعد عنه قال: حدثني رجل عن عبد الله بن أبي نجيح عن مجاهد عن ابن عباس. وهذا سند ضعيف لجهالة الرجل، فلا داعي بعد هذا إلى تكلُّف الجمع بين هذه الرواية وبين رواية جابر التي سيذكرها الشارح لاحقاً.

قوله: «ولا أُعْطي عليها شيئاً في جِزَارتها» وكذا قوله في الرواية التي في الباب بعدَه: «ولا يُعْطي في جِزَارتها شيئاً» ظاهرهما أن لا يُعْطي الجزّارَ شيئاً البتَّةَ، وليس ذلك المراد، بل المراد أن لا يُعْطي الجزّارَ منها شيئاً كما وَقَعَ عند مسلم، وظاهرُه مع ذلك غير مراد، بل بيَّنَ النَّسائي (ك٤١٢٩) في روايتِه من طريق شعيب بن إسحاق عن ابن جُرَيج أنَّ المرادَ مَنعُ عطيَّة الجزّار من الهَدْي عِوَضاً عن أُجْرتِه، ولفظُه: «ولا يُعْطي في جِزَارتها منها شيئاً».

واختُلِفَ في الجِزارة، فقال ابن التِّين: الجِزارةُ بالكسر اسم للفِعْل، وبالضمِّ اسم للسَّواقط، فعلى هذا فينبغي أن يُقرَأ بالكسر وبه صَحَّت الرِّواية، فإن صَحَّت بالضمِّ جازَ أن يكون المراد: لا يُعْطي من بعض الجَزُور أُجْرة الجزّارِ.

وقال ابن الجَوْزي وتَبِعَه المحِبُّ الطَّبَري: الجُزارةُ بالضمِّ: اسم لما يُعْطى كالعُمالَة وَزْناً ومعنًى، وقيل: هو بالكسر كالحِجامةِ والخِياطَة. وجَوَّزَ غيرُه الفتحَ.

وقال ابن الأثير: الجُزارةُ بالضمِّ كالعُمالَة: ما يأخُذُه الجزّارُ من الذَّبيحة عن أُجْرتِه، وأصلُها أطراف البعيرِ: الرَّأسُ واليدان والرِّجْلان، سُمّيَت بذلك لأنَّ الجزّارَ كان يأخُذُها عن أُجْرته.

## ١٢١- بابٌ يتصدّق بجلود الهدي

**١٧١٧- حدَّثنا مُسدَّدٌ، حدَّثنا يحيى، عن ابنِ جُرَيجٍ، قال: أخبرني الحسنُ بنُ مسلم وعبدُ الكريمِ الجَزَريُّ أنَّ مجاهداً أخبَرهما، أنَّ عبدَ الرحمن بنَ أبي ليلى أخبَره، أنَّ عليّاً ﷺ أخبَره: أنَّ النبيَّ ﷺ أمَرَه أن يقومَ على بُدْنِه، وأن يَقْسِمَ بُدْنَه كلَّها لحومَها وجُلُودَها وجِلالَها، ولا يُعْطيَ في جِزَارتها شيئاً.**

قوله: «بابٌ يتصدَّقُ بجُلُود الهَدْي» أورَدَ فيه حديث عليٍّ من رواية ابن جُرَيج عن عبد الكريم الجَزَري: وهو ابن مالك، والحسن بن مسلم: وهو المكِّي، جميعاً عن مجاهد، وساقه بلفظ الحسن بن مسلم.

وأمَّا لفظُ عبد الكريم فقد أخرجه مسلم (١٣١٧/ ٣٤٨) من طريق ابن أبي خَيثَمة زهير بن معاوية عنه نحوَه وزاد: وقال: «نحنُ نُعطيه من عندِنا».

قوله: «وأن يَقْسِمَ بُدْنَه» بسكون الدال المهمَلة، ويجوزُ ضَمُّها.

قوله: «لحومَها وجلودَها وجِلالها» زاد ابن خُزَيمة (٢٩٢٠) من هذا الوجه في روايته: على المساكين.

قوله: «ولا يُعْطي في جِزَارتها شيئاً» زاد مسلم (١٣١٧/ ٣٤٩) وابن خُزَيمة (٢٩٢٠ و٢٩٢٣): ولا يُعطي في جِزَارتها منها شيئاً.

قال ابن خُزَيمة: المرادُ بقوله: «يَقسِمها كلَّها» على المساكينِ إلَّا ما أمَرَ به من كلِّ بَدَنة ببَضْعة فطُبِخَت كما في حديث جابر ـ يعني: الطَّويلَ عند مسلم (١٢١٨) كما تقدَّم التنبيه عليه ـ قال: والنَّهيُ عن إعطاء الجزّار، المرادُ به: أن لا يُعطى منها عن أُجرَتِه.

وكذا قال البَغَوي في «شرح السُّنّة» قال: وأمَّا إذا أُعطي أُجرتَه كاملة ثمَّ تَصدَّقَ عليه إذا كان فقيراً كما يَتصدَّقُ على الفقراء، فلا بأسَ بذلك.

وقال غيره: إعطاءُ الجزّار على سبيل الأُجرة ممنوع لكَونِه مُعاوَضة، وأمَّا إعطاؤُه صدقة أو هديَّة أو زيادة على حَقِّه فالقياس الجواز، ولكنَّ إطلاق الشارع ذلك قد يُفهَمُ منه منعُ الصَّدَقة، لئلَّا تَقَعَ مُسامحةٌ في الأُجرة لأجلِ ما يأخُذُه، فيَرجِعُ إلى المعاوَضة.

قال القُرطُبي: ولم يُرخِّص في إعطاء الجزّار منها في أُجرَتِه إلَّا الحسن البصري وعبد الله ابن عُبيد بن عُمَير.

واستُدِلَّ به على منع بيع الجِلْد، قال القُرطُبي: فيه دليل على أنَّ جلود الهَدْي وجِلالها لا تُباعُ لعطفِها على اللَّحمِ وإعطائها حُكمَه، وقد اتَّفَقوا على أنَّ لحمَها لا يُباعُ فكذلك الجلود والجِلال، وأجازَه الأوزاعي وأحمد وإسحاق وأبو ثَوْر، وهو وجه عند الشافعية قالوا: ويُصرَفُ ثمنه مَصرِفَ الأُضحيَّة.

واستَدَلَّ أبو ثَوْر على أنَّهم اتَّفَقوا على جواز الانتفاع به، وكلُّ ما جازَ الانتفاعُ به جاز بيعُه.

وعُورِضَ باتِّفاقهم على جواز/ الأكل من لحم هَدْي التطوُّع، ولا يَلزَمُ من جواز أكلِه ٥٥٧/٣ جواز بيعِه. وسيأتي الكلام على الأكلِ منها في الباب الذي بعدَه.

وأقوى من ذلك في ردِّ قوله ما أخرجه أحمد (١٦٢١٠) في حديث قَتَادة بن النُّعمان مرفوعاً: «لا تبيعوا لحومَ الأضاحي والهَدْي، وتَصدَّقوا وكُلوا واستَمتِعوا بجلودِها ولا تَبيعوا، وإن أُطعِمتُم من لحومِها فكُلوا إن شِئتُم»[1].

## ١٢٢- بابٌ يتصدّق بجِلال البُدْن

**١٧١٨- حدَّثنا أبو نُعَيم، حدَّثنا سَيفُ بنُ أبي سليمانَ، قال: سمعتُ مجاهداً يقول: حدَّثني ابنُ أبي ليلى: أنَّ عليّاً ﷺ حدَّثه قال: أهدَى النبيُّ ﷺ مئةَ بَدَنةٍ، فأمَرَني بلحومِها فقَسَمْتُها، ثمَّ أمَرَني بجِلالها فقَسَمْتُها، ثمَّ بجُلُودِها فقَسَمْتُها.**

قوله: «**بابٌ يتصدَّقُ بجِلال البُدْن**» أورَدَ فيه حديث عليّ من طريق أُخرى عن مجاهد، وقد تقدَّم الكلام عليه قبلَ أبواب في «باب الجِلال والبُدن» (١٧٠٧).

وفي حديث عليّ من الفوائد: سَوقُ الهَدْي والوكالةُ في نَحْر الهدي والاستئجار عليه والقيام عليه وتَفرِقَته والإشراك فيه، وأنَّ مَن وَجَبَ عليه شيء لله فله تَخليصُه، ونَظِيره الزَّرع يُعطي عُشرَه ولا يَحسِبُ شيئاً من نَفَقتِه على المساكين.

## ١٢٣، ١٢٤- بابٌ ﴿وَإِذْ بَوَّأْنَا لِإِبْرَاهِيمَ مَكَانَ الْبَيْتِ﴾ الآياتِ إلى قولِه: ﴿فَهُوَ خَيْرٌ لَّهُ عِندَ رَبِّهِ﴾ [الحج: ٢٦-٣٠]، وما يأكل من البُدْن وما يتصدّق

**وقال عُبيدُ الله: أخبرني نافعٌ، عن ابنِ عمرَ رضي الله عنهما: لا يُؤكَلُ من جَزاءِ الصَّيد والنَّذْرِ ويُؤكَلُ ممَّا سوى ذلك.**

**وقال عطاءٌ: يأكلُ ويُطْعِمُ من المُتْعةِ.**

---

(١) في إسناده مقال كما هو مفصَّل في التعليق عليه في «مسند أحمد».

**١٧١٩ - حدَّثنا مُسدَّدٌ، حدَّثنا يحيى، عن ابنِ جُرَيجٍ، حدَّثنا عطاءٌ، سمعَ جابرَ بنَ عبدِ الله رضي الله عنهما يقول: كنَّا لا نأكُلُ من لحومِ بُدْنِنا فوقَ ثلاثِ مِنًى، فرَخَّصَ لنا النبيُّ ﷺ فقال: «كُلُوا وتَزَوَّدُوا» فأكَلْنا وتَزَوَّدْنا.**

**قلتُ لِعطاءٍ: أقال: حتَّى جِئْنا المدينةَ؟ قال: لا.**

[أطرافه في: ٢٩٨٠، ٥٤٢٤، ٥٥٦٧]

قوله: «باب ﴿وَإِذْ بَوَّأْنَا لِإِبْرَٰهِيمَ مَكَانَ ٱلْبَيْتِ﴾ الآيات، إلى قوله: ﴿فَهُوَ خَيْرٌ لَّهُۥ عِندَ رَبِّهِۦ﴾» وقع سياق الآيات كلِّها في رواية كَرِيمة، والمراد منها هنا قوله تعالى: ﴿فَكُلُوا۟ مِنْهَا وَأَطْعِمُوا۟ ٱلْبَآئِسَ ٱلْفَقِيرَ﴾ [الحج:٢٨]، ولذلك عَطَفَ عليها في الترجمة «وما يأكلُ من البُدْنِ وما يَتصدَّق» أي: بيان المراد من الآية.

قوله: «وقال عُبيد الله» هو ابن عمر العُمَري «**أخبَرَني نافع عن ابن عمر: لا يُؤكَلُ من جزاء الصَّيد والنَّذْر، ويُؤكَلُ ممَّا سوى ذلك**» وَصَلَه ابن أبي شَيْبة[1] عن ابن نُمَير عنه بمعناه قال: إذا عَطِبَت البَدَنة أو كُسِرَت أكَلَ منها صاحبها ولم يُبدِلها إلَّا أن تكون نَذراً أو جزاءَ صيدٍ. ورواه الطَّبَري (٢/ ٢٤١) من طريق القَطّان عن عُبيد الله بلفظ التعليق المذكور.

وهذا القول إحدى الروايتين عن أحمدَ، وهو قول مالك وزاد: إلَّا فِدْيَةَ الأذى. والروايةُ الأُخرى عن أحمد: ولا يُؤكَلُ إلَّا من هدي التطوُّع والتمتُّع والقِرَان، وهو قول الحنفيَّة بناء على أصلِهم: أنَّ دم التمتُّع والقِرَان دم نُسُك لا دمُ جُبْران.

قوله: «**وقال عطاء: يأكلُ ويُطْعِمُ من المُتْعة**» هذا التعليق وَصَلَه عبد الرزاق[2] عن ابن جُرَيج عنه.

وروى سعيد بن منصور من وجه آخرَ عن عطاء: لا يُؤكَلُ من جزاء الصَّيد ولا ممَّا يُجعَلُ للمساكينِ من النَّذرِ وغير ذلك ولا من الفِدية، ويُؤكَلُ ممَّا سوى ذلك.

---

(١) في «المصنف» برقم (١٣٣٤٧) بتحقيق الجمعة واللحيدان.

(٢) لم نقف عليه في المطبوع من «مصنفه» و«تفسيره»، وانظر «تغليق التعليق» ٣/ ٩٤.

وروى عبد بن حُميد من وجه آخرَ عنه: إن شاءَ أكلَ من الهَدْي والأُضحيَّة وإن شاءَ لم يأكل.

ولا تَخالُفَ بين هذه الآثار عن عطاء، فإنَّ حاصلها ما دَلَّ عليه الأثرُ الثاني. وزَعَمَ ابن القَصَّار المالكي أنَّ الشافعي تفرَّد بمنع الأكلِ من دم التمتُّع.

تنبيه: وقع في رواية كَرِيمة بعدَ قوله: ﴿فَهُوَ خَيْرٌ لَّهُۥ عِندَ رَبِّهِۦ﴾ وقبلَ قوله: «وما يأكلُ من البُدنِ وما يَتَصدَّق» لفظُ «باب»، وسَقَطَ من رواية أبي ذرٍّ وهو الصواب.

قوله: «كنَّا لا نأكُلُ من لحومِ بُدْنِنا فوقَ ثلاثِ مِنًى» بإضافة «ثلاث» إلى «مِنًى»، وسيأتي الكلام عليه مُستوفًى إن شاء الله تعالى في أواخر كتاب الأضاحي (٥٥٦٧)، وهو من الحُكْم المتَّفَق على نَسْخه.

**١٧٢٠- حدَّثنا خالدُ بنُ مَخلَدٍ، حدَّثنا سليمانُ، قال: حدَّثني يحيى قال: حدَّثتْني عَمْرةُ، قالت: سمعتُ عائشةَ رضي الله عنها تقولُ: خَرَجْنا مع رسولِ الله ﷺ لخمسٍ بَقِينَ من ذي القَعْدةِ، ولا نُرَى إلَّا الحجَّ، حتَّى إذا دَنَوْنا/ من مكَّةَ أمَرَ رسولُ الله ﷺ مَن لم يكن معه هَدْيٌ إذا** ٥٥٨/٣ **طافَ بالبيتِ ثمَّ يَحِلُّ. قالت عائشةُ رضي الله عنها: فدُخِلَ علينا يومَ النَّحْرِ بلحمِ بقرٍ، فقلتُ: ما هذا؟ فقيل: ذَبَحَ النبيُّ ﷺ عن أزواجِه.**

**قال يحيى: فذَكَرْتُ هذا الحديثَ للقاسمِ، فقال: أتَتْكَ بالحديثِ على وَجْهِه.**

قوله: «سليمان» هو ابن بلال، ويحيى: هو ابن سعيد الأنصاري، والإسناد كلّه مدنيُّون، وخالدٌ وإن كان أصلُه كوفيّاً، فقد سَكَنَ المدينةَ مدّةً. وقد تقدَّم الكلام على حديث عائشة هذا في «باب ذبح الرجل البقرَ عن نسائه» (١٧٠٩).

وقوله في رواية سليمانَ هذه: «حتَّى إذا دَنَونا من مكَّةَ أمَرَ رسولُ الله ﷺ مَن لم يكن معه هَدْي إذا طافَ بالبيت ثمَّ يَحِلُّ» كذا للأكثر من طريق الفِرَبْري، وكذا وقع في رواية النَّسَفي لكن جعل على قوله: «ثمَّ» ضَبّة. ووقع في رواية أبي ذرٍّ بلفظ: «أنْ» بدل «ثمَّ» ولا إشكالَ

فيها، وكذا أخرجه مسلم (١٢١١/ ١٢٥) عن القَعنَبي عن سليمان بن بلال بلفظ: «أن يَحِلَّ» وزاد قبلها: إذا طافَ بالبيت وبين الصَّفا والمروة.

وقد شَرَحه الكِرْماني على لفظ «ثمَّ» فقال: جواب «إذا» محذوف، والتقديرُ: يُتِمُّ عمرتَه ثمَّ يَحِلُّ. قال: ويجوزُ أن يكون جواب «ثمَّ»[1] محذوفاً، ويجوزُ أن تكون «ثمَّ» زائدة، كما قال الأخفَش في قوله تعالى: ﴿أَن لَّا مَلْجَأَ مِنَ ٱللَّهِ إِلَّآ إِلَيْهِ ثُمَّ تَابَ عَلَيْهِمْ﴾ [التوبة: ١١٨]: إنَّ «تابَ» جواب «حتَّى إذا».

قلت: وكلُّه تكلُّف، وقد تَبيَّن من رواية مسلمٍ أنَّ التَّغييرَ من بعض الرُّواة ولا سيَّما وقد وقع مثلُه في رواية أبي ذرٍّ الهَرَوي، وتقدَّمت رواية مالك قريباً (١٧٠٩) ومثلُها في الجهاد (٢٩٥٢)، وكذا للإسماعيلي من وجه آخرَ عن يحيى بن سعيد، وهو الصواب.

## ١٢٥- باب الذَّبح قبل الحلق ٥٥٩/٣

**١٧٢١- حدَّثنا محمَّدُ بنُ عبدِ الله بنِ حَوْشَبٍ، حدَّثنا هُشَيم، أخبرنا منصورُ بنُ زاذانَ، عن عطاءٍ، عن ابنِ عبَّاسٍ رضي الله عنهما قال: سُئِلَ النبيُّ ﷺ عَمَّن حَلَقَ قبلَ أن يَذْبَحَ ونحوِه، فقال: «لا حَرَجَ لا حَرَجَ».**

**١٧٢٢- حدَّثنا أحمدُ بنُ يونسَ، أخبرنا أبو بكرٍ، عن عبدِ العزيزِ بنِ رُفَيع، عن عطاءٍ، عن ابنِ عبَّاسٍ رضي الله عنهما: قال رجلٌ للنبيِّ ﷺ: زُرْتُ قبلَ أن أرمِيَ؟ قال: «لا حَرَجَ» قال: حَلَقْتُ قبلَ أن أذبَحَ، قال: «لا حَرَجَ» قال: ذَبَحْتُ قبلَ أنْ أرمِيَ، قال: «لا حَرَجَ».**

**وقال عبدُ الرَّحيم بنُ سليمان: عن ابنِ خُثَيم، أخبرني عطاءٌ، عن ابنِ عبَّاسٍ رضي الله عنهما، عن النبيِّ ﷺ.**

**وقال القاسمُ بنُ يحيى: حدَّثني ابنُ خُثَيم، عن عطاءٍ، عن ابنِ عبَّاسٍ، عن النبيِّ ﷺ.**

**وقال عَفّانُ ـ أُراه عن وُهَيبٍ ـ حدَّثنا ابنُ خُثَيم، عن سعيدِ بنِ جُبَير، عن ابنِ عبَّاسٍ رضي الله عنهما، عن النبيِّ ﷺ.**

---

(١) في (س): من ثمّ، بزيادة «من» ولا معنى لها، وليست في (أ) و(ع).

وقال حمَّادٌ: عن قيسِ بنِ سعدٍ وعبَّاد بنِ منصورٍ، عن عطاءٍ، عن جابرٍ ﷺ، عن النبيِّ ﷺ.

١٧٢٣- حدَّثنا محمَّدُ بنُ المثنَّى، حدَّثنا عبدُ الأعلى، حدَّثنا خالدٌ، عن عِكْرمةَ، عن ابنِ عبَّاسٍ رضي الله عنهما قال: سُئِلَ النبيُّ ﷺ فقال: رَمَيتُ بعدَما أمسَيتُ، فقال: «لا حَرَجَ» قال: حَلَقْتُ قبلَ أن أنحَرَ؟ قال: «لا حَرَجَ».

قوله: «باب الذَّبْح قبلَ الحلق» أورَدَ فيه حديث السُّؤال عن الحلق قبلَ الذَّبح، ووجه الاستدلال به لمَّا ترجم له: أنَّ السُّؤالَ عن ذلك دالٌّ على أنَّ السائلَ عَرَفَ أنَّ الحُكْمَ على عَكسِه، وقد أورَدَ حديثَ ابن عبَّاس من طرق ثمَّ حديث أبي موسى.

فأمَّا الطَّريقُ الأولى لحديث ابن عبَّاس: فمن طريق منصور بن زاذانَ عن عطاء عنه بلفظ: سُئِلَ عَمَّن حَلَقَ قبلَ أن يَذبَحَ ونحوه.

والثانية: من طريق أبي بكر ـ وهو ابن عيَّاش ـ عن عبد العزيز بن رُفيع، عن عطاء، عن ابن عبَّاس، فذكر فيه الزِّيارةَ قبلَ الرَّمي، والحلقَ قبلَ الذَّبحِ، والذَّبحَ قبلَ الرَّمي، وعُرِفَ به المراد بقوله في رواية منصور: «ونحوه».

٥٦٠/٣ والثالثة: من رواية ابن خُثَيم عن عطاء.

قوله: «وقال عبد الرحيم بن سليمان عن ابن خُثَيم» وهو عبد الله بن عثمان.

وهذه الرواية المعلَّقة وَصَلها الإسماعيلي من طريق الحسن بن حمَّاد عنه ولفظه: أنَّ رجلاً قال: يا رسول الله، طُفتُ بالبيت قبلَ أن أرمي، قال: «ارمِ ولا حَرَجَ»، وَصَلَه الطبراني في «الأوسط» (٥١٨٢) من طريق سعيد بن عَمْرو[1] الأشعَثي عن عبد الرحيم وقال: تفرَّد به عبد الرحيم عن ابن خُثَيم. كذا قال، والرواية التي تلي هذه تَرُدُّ عليه، وعُرِفَ بهذا أنَّ مراد البخاري أصل الحديث لا خصوصُ ما ترجم به من الذَّبحِ قبلَ الحلق.

---

(١) في (س): سعيد بن محمد بن عمرو، بزيادة «بن محمد» وهو خطأ. وسعيد بن عمرو هذا ثقة من رجال مسلم في «صحيحه».

قوله: «وقال القاسم بن يحيى: حدَّثني ابن خُثَيم» لم أقف على طريقه موصولة[1].

قوله: «وقال عَفّان: ـ أُراه عن وُهَيب ـ حدَّثنا ابن خُثَيم، عن سعيد بن جُبَير، عن ابن عبَّاس» القائل: «أُراه» هو البخاري، فقد أخرجه أحمد (٣٠٣٦) عن عَفّان بدونها ولفظُه: جاء رجل فقال: يا رسول الله، حَلَقتُ ولم أنحَر، قال: «لا حَرَجَ فانحَر» وجاءه آخرُ فقال: يا رسول الله، نَحَرتُ قبلَ أن أرمي، قال: «فارْمِ ولا حَرَجَ». وزَعَمَ خَلَفٌ أنَّ البخاري قال فيه: حدَّثنا عَفّان.

والمراد بهذا التعليق بيان الاختلاف فيه على ابن خُثَيم هل شيخه فيه عطاء أو سعيد بن جُبَير، كما اختُلِفَ فيه على عطاء هل شيخه فيه ابن عبَّاس أو جابر، فالذي يَتَبَيَّنُ من صَنِيع البخاري ترجيح كَونِه عن ابن عبَّاس ثمَّ كَونِه عن عطاء، وأنَّ الذي يخالفُ ذلك شاذٌّ، وإنَّما قَصَدَ بإيراده بيانَ الاختلاف. وفي رواية عَفّان هذه الدّلالةُ على تعدُّد السائلينَ عن الأحكام المذكورة.

قوله: «وقال حمَّاد» يعني: ابن سَلَمةَ... إلى آخره، هذه الطَّريقُ وَصَلها النَّسائي (ك٤٠٩٠) والطَّحاوي (٢/ ٢٣٧) والإسماعيلي وابن حِبَّان (٣٨٧٨) من طرق عن حمَّاد بن سَلَمةَ به نحوَ سياق عبد العزيز بن رُفَيع.

والطَّريق الرّابعة من طريق عِكْرمةَ عن ابن عبَّاس.

قوله: «عبد الأعلى» هو ابن عبد الأعلى، وخالد: هو الحَذّاءُ، وكأنَّ البخاري استَظهَرَ به لمَا وقع في طريق عطاء من الاختلاف، فأراد أن يُبيِّنَ أنَّ لحديث ابن عبَّاس أصلاً آخر.

وفي طريق عِكْرمةَ هذه زيادة حُكْم الرَّمي بعدَ المساء، فإنَّ فيه إشعاراً بأنَّ الأصلَ في الرَّمي أن يكون نهاراً، وسيأتي الكلام على حُكم هذه المسألة بعدَ أربعة أبواب (١٧٣٥).

**١٧٢٤ - حدَّثنا عَبْدانُ، قال: أخبرني أَبي، عن شُعْبَةَ، عن قيسِ بنِ مسلم، عن طارقِ بنِ**

---

(١) وصلها البزار في «مسنده» (٥١٩١) عن مقدَّم بن محمد بن يحيى بن عطاء بن مقدم، عن عمه القاسم بن يحيى، به.

شِهابٍ، عن أبي موسى ﷺ قال: قَدِمْتُ على رسولِ الله ﷺ وهو بالبَطْحاء فقال: «أحَجَجْتَ؟» قلتُ: نعم، قال: «بما أهلَلْتَ؟» قلتُ: لَبَّيكَ بإهلالٍ كإهلالِ النبيِّ ﷺ، قال: «أحسنْتَ، انطَلِقْ فطُفْ بالبيتِ، وبالصَّفَا والمَرْوةِ»، ثمَّ أتيتُ امرأةً من نساء بني قيسٍ، ففَلَتْ رأسي ثمَّ أهلَلْتُ بالحجِّ، فكنتُ أُفْتي به الناسَ حتَّى خِلافةِ عمرَ ﷺ فذَكَرتُه له فقال: إنْ نأخُذْ بكتاب الله فإنَّه يأمرُنا بالتَّمام، وإن نأخُذْ بسُنَّةِ رسولِ الله ﷺ، فإنَّ رسولَ الله ﷺ لم يَحِلَّ حتَّى بَلَغَ الهَدْيُ مَحِلَّه.

حديث أبي موسى تقدَّم الكلام عليه في «باب التمتُّع والقِرَان»[1].

ومُطابَقَته للترجمة من قول عمر فيه: «لم يَحِلَّ حتَّى بَلَغَ الهَدْيُ مَحِلَّه»، لأنَّ بلوغَ الهَدْي مَحِلَّه يدلُّ على ذبح الهَدْي، فلو تقدَّم الحلق عليه لصار مُتَحلِّلاً قبلَ بلوغ الهَدي مَحِلَّه، وهذا هو الأصلُ وهو تقديم الذَّبح على الحلق، وأمَّا تأخيرُه فهو رُخْصة كما سيأتي[2].

قوله: «ففَلَتْ» بفاء التعقيب بعدَها فاء ثمَّ لام خفيفة مفتوحتَينِ ثمَّ مُثنَّاة، أي: تَتبَّعَت القَمْل منه.

## ١٢٦- باب من لبَّد رأسه عند الإحرام وحلق

١٧٢٥- حدَّثنا عبدُ الله بنُ يوسفَ، أخبرنا مالكٌ، عن نافع، عن ابنِ عمرَ، عن حفصةَ رضي الله عنهم أنَّها قالت: يا رسولَ الله، ما شَأنُ الناس حَلُّوا بعُمْرةٍ، ولم تَحْلِلْ أنتَ من عُمْرتِكَ؟ قال: «إنّي لَبَّدْتُ رأسي وقَلَّدْتُ هَدْيي، فلا أَحِلُّ حتَّى أَنحَرَ».

قوله: «باب مَن لَبَّدَ رأسَه عند الإحرام وحَلَقَ» أي: بعدَ ذلك عند الإحلال، قيل: أشارَ بهذه الترجمة إلى الخلاف فيمن لَبَّدَ: هل يَتعيَّنُ عليه الحلقُ أو لا؟

---

(١) في هذا الباب ذكره مختصراً، وأحال على «باب من أهلَّ في زمن النبي ﷺ كإهلال النبي ﷺ» حديث رقم (١٥٥٩) وشرحه فيه.

(٢) انظر الباب الآتي برقم (١٣١).

٥٦١/٣ فنَقَلَ ابن بَطَّال عن الجمهور تَعيُّنَ ذلك حتَّى عن الشافعي، وقال أهل الرَّأي:/ لا يَتَعيَّنُ بل إن شاءَ قَصَّرَ. انتهى، وهذا قول الشافعي في الجديد وليس للأولِ دليل صريح، وأعلى ما فيه ما سيأتي في اللباس (٥٩١٤) عن عمر: مَن ضَفَّرَ رأسَه فليَحلِق.

وأورَدَ المصنِّفُ في هذا الباب حديث حفصة (٥٩١٦) وفيه: «إنّي لَبَّدتُ رأسي» وليس فيه تَعرُّض للحلق إلَّا أنَّه معلوم من حاله ﷺ أنَّه حَلَقَ رأسَه في حَجِّه، وقد وَرَدَ ذلك صريحاً في حديث ابن عمر كما في أول الباب الذي بعدَه، وأردَفَه ابن بَطَّال بحديث حفصة فجعله من هذا الباب لمناسَبَتِه للترجمة، وقد قلتُ غير مرَّة: إنَّه لا يَلزَمُه أن يأتي بجميع ما اشتمل عليه الحديث في الترجمة، بل إذا وُجِدَت واحدة كَفَتْ، وقد تقدَّم الكلام على حديث حفصة في «باب التمتُّع والقِرَان» (١٥٦٦).

## ١٢٧- باب الحلق والتقصير عند الإحلال

**١٧٢٦- حدَّثنا أبو اليَمَان، أخبرنا شعيبُ بنُ أبي حمزةَ، قال نافعٌ: كان ابنُ عمرَ رضي الله عنهما يقول: حَلَقَ رسولُ الله ﷺ في حَجَّتِه.**

[أطرافه في: ٤٤١٠، ٤٤١١]

**١٧٢٧- حدَّثنا عبدُ الله بنُ يوسفَ، أخبرنا مالكٌ، عن نافع، عن عبدِ الله بن عمرَ رضي الله عنهما، أنَّ رسولَ الله ﷺ قال: «اللّهمَّ ارْحَمِ المحلِّقِينَ» قالوا: والمقصِّرينَ يا رسولَ الله؟ قال: «اللهمَّ ارْحَمِ المحلِّقِينَ» قالوا: والمقصِّرينَ يا رسولَ الله؟ قال: «والمقصِّرينَ».**

**وقال الليثُ: حدَّثني نافعٌ: «رَحِمَ الله المحلِّقِينَ» مرَّةً أو مرَّتينِ.**

**قال: وقال عُبيدُ الله: حدَّثني نافعٌ: وقال في الرّابعة: «والمقصِّرينَ».**

**قوله: «باب الحَلْق والتقصير عند الإحلال»** قال ابن المنيِّر في «الحاشية»: أفهَمَ البخاريُّ بهذه الترجمة أنَّ الحلقَ نُسُك لقوله: «عند الإحلال» وما يُصنَعُ عند الإحلال وليس هو نفسَ التحلُّل، وكأنَّه استَدَلَّ على ذلك بدعائه ﷺ لفاعِله، والدُّعاءُ يُشعِرُ بالثَّواب،

والثَّوابُ لا يكون إلَّا على العبادة لا على المباحات، وكذلك تفضيله الحلقَ على التقصير يُشعِرُ بذلك، لأنَّ المباحات لا تَتفاضَلُ، والقول بأنَّ الحلقَ نُسُك قول الجمهور إلَّا روايةً مُضَعَّفة عن الشافعي أنَّه استباحة محظور، وقد أوهَمَ كلامُ ابن المنذر أنَّ الشافعي تفرَّد بها، لكن حُكيَت أيضاً عن عطاء وعن أبي يوسف، وهي روايةٌ عن أحمد وعن بعض المالكية، وسيأتي ما فيه بعدَ بابينِ.

ثمَّ ذكر المصنِّف في الباب لابن عمر ثلاثةَ/ أحاديثَ، ولأبي هريرة حديثاً، ولابن ٥٦٢/٣
عبَّاس حديثاً.

فالحديثُ الأولُ لابن عمر من طريق شعيب بن أبي حمزة قال: قال نافع: كان ابن عمر يقول: حَلَقَ رسول الله ﷺ في حَجَّتِه. وهذا طرف من حديث طويل أوله: «لمَّا نزل الحجاجُ بابن الزُّبَير» الحديثَ، نَبَّه على ذلك الإسماعيلي.

والحديثُ الثاني لابن عمر في الدُّعاء للمُحلِّقينَ، وسيأتي بسطه.

والحديثُ الثالثُ لابن عمر من طريق جُوَيريَة بن أسماء عن نافع أنَّ عبد الله ـ وهو ابن عمر ـ قال: «حَلَقَ النبي ﷺ وطائفة من أصحابه وقَصَّرَ بعضهم»، وكأنَّ البخاري لم يقع له على شرطِه التصريحُ بمحلّ الدُّعاء للمُحلِّقينَ، فاستَنبَطَ من الحديث الأولِ والثالثِ أنَّ ذلك كان في حَجَّة الوداع، لأنَّ الأول صَرَّحَ بأنَّ حِلَاقه وقع في حَجَّتِه، والثالث لم يُصرِّح بذلك إلَّا أنَّه بيَّن فيه أنَّ بعضَ الصحابة حَلَقَ، وبعضهم قَصَّرَ، وقد أخرجه في المغازي (٤٤١١) من طريق موسى بن عُقْبة عن نافع بلفظ: حَلَقَ في حَجَّة الوداع وأُناسٌ من أصحابه وقَصَّرَ بعضُهم، وأخرج مسلم (١٣٠١/٣١٦) من طريق الليث بن سعد عن نافعٍ مثلَ حديث جُوَيريَة سواء وزاد فيه أنَّ رسولَ الله ﷺ قال: «يَرحَمُ الله المحلِّقينَ»، فأشعَرَ ذلك بأنَّ ذلك وقع في حَجَّة الوداع، وسنذكر البحثَ فيه مع ابن عبد البَرِّ هنا إن شاء الله تعالى.

تنبيه: أفاد ابن خُزَيمة في «صحيحه» (٢٩٣٠) من الوجه الذي أخرجه البخاري منه في

المغازي من طريق موسى بن عُقْبة عن نافع متَّصلاً بالمتن المذكور قال: وزَعَموا أنَّ الذي حَلَقَه مَعمَر بن عبد الله بن نَضْلةَ. وبيَّن أبو مسعود في «الأطراف» أنَّ قائل: «وزَعَموا» ابن جُرَيج الراوي له عن موسى بن عُقْبة.

**قوله: «قالوا: والمقصِّرينَ يا رسول الله»** لم أقف في شيء من الطُّرق على الذي تولَّى السُّؤال في ذلك بعد البحث الشَّديد، والواو في قوله: «والمقصِّرينَ» معطوفة على شيء محذوف تقديره: قُل: والمقصِّرينَ، أو قل: وارحَم المقصِّرين، وهو يُسمَّى العطف التَّلقيني، وفي قوله ﷺ: «والمقصِّرينَ» إعطاءُ المعطوف حُكمَ المعطوف عليه ولو تَخلَّل بينهما السُّكوت لغير عُذْر.

**قوله: «قال: والمقصِّرينَ»** كذا في مُعظَم الروايات عن مالك إعادة ذلك الدُّعاء للمُحلِّقينِ مرَّتين، وعَطَف المقصِّرينَ عليهم في المرّة الثالثة، وانفَرَدَ يحيى بن بكير دون رواة «الموطَّأ» بإعادة ذلك ثلاث مرَّات، نَبَّه عليه ابن عبد البَرِّ في «التقصِّي» وأغفَله في «التَّمهيد»، بل قال فيه: إنَّهم لم يختلفوا على مالك في ذلك. وقد راجَعتُ أصل سماعي من «موطَّأ» يحيى ابن بُكَير فوَجَدتُه كما قال في «التقصِّي».

**قوله: «وقال الليث»** وَصَلَه مسلمٌ (١٣٠١/ ٣١٦) ولفظُه: «رَحِمَ الله المحلِّقينَ مرَّةً أو مرَّتين، قالوا: والمقصِّرين، قال: والمقصِّرينَ» والشكُّ فيه من الليثِ وإلَّا فأكثرُهم موافقٌ لمَا رواه مالكٌ.

**قوله: «وقال عُبيدُ الله»** بالتَّصغير: وهو العُمَري، وروايتُه وَصَلها مسلمٌ (١٣٠١/ ٣١٩) من رواية عبد الوهَّاب الثَّقفي عنه باللفظ الذي عَلَّقَه البخاري، وأخرجه أيضاً (١٣٠١/ ٣١٨) عن محمد بن عبد الله بن نُمَير عن أبيه عنه بلفظ: «رَحِمَ الله المحلِّقينَ، قالوا: والمقصِّرينَ» فذكر مثلَ رواية مالكٍ سواءً وزاد: «قال: رَحِمَ الله المحلِّقين، قالوا: والمقصِّرينَ يا رسولَ الله، قال: والمقصِّرينَ»، وبيانُ أنَّ كَونَها في الرّابعة أنَّ قوله: «والمقصِّرينَ» معطوفٌ على مُقدَّرٍ تقديرُه: يَرحَمُ الله المحلِّقين، وإنَّما قال ذلك بعدَ أن دَعَا للمُحلِّقينَ ثلاث مرَّاتٍ صريحاً، فيكون دعاؤُه للمُقصِّرينَ في الرابعة.

وقد رواه أبو عَوَانةَ في «مُستَخرَجِه» من طريق الثَّوري عن عُبيد الله بلفظ: «قال في الثالثة: والمقصِّرينَ».

والجمعُ بينهما واضحٌ بأنَّ مَن قال: في الرّابعة، فعلى ما شَرَحناه، ومَن قال: في الثالثة، أراد أنَّ قوله: «والمقصِّرينَ» معطوفٌ على الدَّعوة الثالثة، أو أراد بالثالثة مسألةَ السائلينَ في ذلك، وكان ﷺ لا يُراجَعُ بعدَ ثلاثٍ كما ثَبَت[1]، ولو لم يدعُ لهم بعدَ ثالثِ مسألةٍ ما سألوه ذلك. وأخرجه أحمدُ (٤٨٩٧ و٦٣٨٤) من طريق أيوبَ عن نافعٍ بلفظ: «اللهمَّ اغفِر للمُحلِّقين، قالوا: وللمُقصِّرينَ ـ حتَّى قالها ثلاثاً أو أربعاً ـ ثمَّ قال: والمقصِّرينَ»، وروايةُ مَن جَزَمَ مُقدَّمةٌ على رواية مَن شكَّ.

**١٧٢٨ - حدَّثنا عيَّاشُ بنُ الوليدِ، حدَّثنا محمَّدُ بنُ فُضَيل، حدَّثنا عُمارةُ بنُ القَعْقاع، عن أبي زُرْعةَ، عن أبي هريرةَ ﷺ قال: قال رسولُ الله ﷺ: «اللهمَّ اغفِرْ للمُحلِّقِينَ» قالوا: وللمُقصِّرِينَ؟ قال: «اللهمَّ اغفِرْ للمُحلِّقِينَ» قالوا: وللمُقصِّرِينَ؟ قالها ثلاثاً، قال: «وللمُقصِّرِينَ».**

**١٧٢٩ - حدَّثنا عبدُ الله بنُ محمَّدِ بنِ أسماءَ، حدَّثنا جُوَيرِيةُ بنُ أسماءَ، عن نافعٍ، أنَّ عبد الله ابنَ عمرَ قال: حَلَقَ النبيُّ ﷺ وطائفةٌ من أصحابِه، وقَصَّرَ بعضُهم.**

**قوله: «حدَّثنا عيَّاشُ بنُ الوليد»**/ هو الرَّقّامُ، بالتحتانية والمعجَمة، ووقع في رواية ابن ٥٦٣/٣ السَّكَن بالموحَّدة والمهمَلة، وقال أبو عليّ الجَيَّاني: الأولُ أرجَحُ بل هو الصواب، وكان القابِسي يَشُكُّ عن أبي زيدٍ فيه فيُهمِلُ ضبطَه فيقول: عبَّاسٌ أو عيَّاشٌ.

قلت: لم يُخرِّج البخاري للعبَّاس ـ بالموحَّدة والمهمَلة ـ بن الوليد إلَّا ثلاثةَ أحاديثَ نَسَبَه في كلٍّ منهما «النَّرْسي»، أحدُها في علامات النُّبوّة (٣٦٣٤)، والآخرُ في المغازي (٤٣٤٦)، والثالثُ في الفتن (٧٠٩٠) ذكره مُعلَّقاً قال: «وقال عبَّاسٌ النَّرسي»، وأمَّا الذي بالتحتانية والمعجَمة فأكثرَ عنه، وفي الغالبِ لا يَنسُبُه، والله أعلم.

---

(١) أخرجه أحمد (١٤٨٦٤) ضمن قصة بيع جابر جملَه للنبي ﷺ، وسنده صحيح.

قوله: «قالها ثلاثاً» أي: قوله: «اللهمَّ اغفِر للمُحلِّقينَ»، وهذه الروايةُ شاهدةٌ لأنَّ عبيد الله العُمَري حَفِظَ الزيادة.

تنبيه: لم أرَ حديث أبي هريرة من طريق أبي زُرْعةَ بن عمرو بن جَرِيرٍ عنه إلَّا من رواية محمد بن فُضَيل هذه بهذا الإسناد في جميع ما وقفتُ عليه من السُّنَن والمسانيد، فهي من أفراده عن عُمارةَ، ومن أفراد عُمارةَ عن أبي زُرْعة، وتابَعَ أبا زُرْعةَ عليه عبدُ الرحمن بن يعقوب، أخرجه مسلمٌ (١٣٠٢/ ٣٢٠) من رواية العلاء بن عبد الرحمن عن أبيه عن أبي هريرة، ولم يَسُق لفظَه، وساقه أبو عَوَانة، وروايةُ أبي زُرْعةَ أتمّ.

واختَلَفَ المتكلِّمونَ على هذا الحديث في الوقت الذي قال فيه رسولُ الله ﷺ ذلك، فقال ابن عبد البَرِّ[1]: لم يَذكُر أحد من رواة نافع عن ابن عمر أنَّ ذلك كان يوم الحُدَيبية، وهو تقصير وحذف، وإنَّما جَرَى ذلك يوم الحُدَيبية حين صُدَّ عن البيت، وهذا محفوظ مشهور من حديث ابن عمر وابن عبَّاس وأبي سعيد وأبي هريرة وحُبْشي بن جُنادةَ وغيرهم.

ثمَّ أخرج حديث أبي سعيد بلفظ: سمعت رسولَ الله ﷺ يستغفر لأهل الحُدَيبية للمُحلِّقينَ ثلاثاً وللمُقصِّرينَ مرَّة، وحديث ابن عبَّاس بلفظ: حَلَقَ رجال يوم الحُدَيبية وقَصَّرَ آخرون، فقال رسول الله ﷺ: «رَحِم الله المحلِّقينَ» الحديث، وحديث أبي هريرة من طريق محمد بن فُضَيل الماضي ولم يَسُق لفظه بل قال: «فذكر معناه» وتجوَّز في ذلك، فإنَّه ليس في رواية أبي هريرة تعيين الموضع، ولم يقع في شيء من طرقه التصريحُ بسماعه لذلك من النبي ﷺ، ولو وقع لقَطَعنا بأنَّه كان في حَجَّة الوداع، لأنَّه شَهِدَها ولم يشهد الحُدَيبية، ولم يَسُق ابن عبد البَرِّ عن ابن عمر في هذا شيئاً، ولم أقف على تعيين الحُدَيبية في شيء من الطُّرق عنه، وقد قَدَّمتُ في صَدْر الباب أنَّه مُخَرَّج من مجموع الأحاديث عنه أنَّ ذلك كان في حَجَّة الوداع كما يُومِئُ إليه صَنِيعُ البخاري.

---

(١) في «التمهيد» ١٥/ ٢٣٤.

وحديث أبي سعيد الذي أخرجه ابن عبد البَرِّ، أخرجه أيضاً الطَّحاوي[١] من طريق الأوزاعي، وأحمد (١١١٤٩) وابن أبي شَيْبة[٢] وأبو داود الطَّيالسي (٢٢٢٤) من طريق هشام الدَّستُوائي، كلاهما عن يحيى بن أبي كثير، عن إبراهيم الأنصاري، عن أبي سعيد، وزاد فيه أبو داود: أنَّ الصحابة حَلَقوا يوم الحُدَيبية إلَّا عثمان وأبا قَتَادة.

وأمَّا حديث ابن عبَّاس فأخرجه ابن ماجَهْ (٣٠٤٥) من طريق ابن إسحاق: حدَّثني ابن أبي نَجِيح عن مجاهد عنه. وهو عند ابن إسحاق في المغازي[٣] بهذا الإسناد، وأنَّ ذلك كان بالحُدَيبية، وكذلك أخرجه أحمد (٣٣١١) وغيره من طريقه.

وأمَّا حديث حُبْشيِّ بن جُنادةَ فأخرجه ابن أبي شَيْبة (١٣٧٧٩) من طريق أبي إسحاق عنه، ولم يُعيِّن المكان، وأخرجه أحمد (١٧٥٠٧) من هذا الوجه وزاد في سياقه: «عن حُبْشي وكان ممَّن شَهِدَ حَجَّة الوداع» فذكر هذا الحديث، وهذا يُشعِر بأنَّه كان في حَجَّة الوداع.

وأمَّا قول ابن عبد البَرِّ: وغيرهم[٤]؛ فقد وَرَدَ تعيين الحُدَيبية من حديث جابر عند أبي قُرّة في «السُّنَن»، ومن طريقه الطبراني في «الأوسط» (٩١٩٨)، ومن حديث المِسوَر بن مَخرَمةَ عند ابن إسحاق في «المغازي»، ووَرَدَ تعيين حَجَّة الوداع من حديث أبي مريم السَّلُوليِّ عند أحمد (١٧٥٩٨) وابن أبي شَيْبة[٥]، ومن حديث أُمّ الحُصَين عند مسلم (١٣٠٣)، ومن حديث قارب بن الأسوَد الثَّقفي عند أحمد (٢٧٢٠٢) وابن أبي شَيْبة (١٣٧٧٤)، ومن حديث أُمّ عُمارة عند الحارث (٣٨١)، فالأحاديث التي فيها تعيين حَجَّة الوداع أكثرُ عدداً وأصحّ إسناداً ولهذا قال النَّوَوي عَقِب أحاديث ابن عمر وأبي هريرة

---

(١) في «شرح المشكل» (١٣٦٩).

(٢) في «المصنف» برقم (١٣٧٧٥) بتحقيق الجمعة واللحيدان.

(٣) انظر «سيرة ابن هشام» ٣/ ٣٣٤.

(٤) في (أ): وغيره، وتحرف في (س) إلى: فوهم، والمثبت من (ع) وهو الصواب.

(٥) في «المصنف» برقم (١٣٧٩٧) بتحقيق محمد عوّامة، وبرقم (١٣٧٨٠) بتحقيق الجمعة واللحيدان، لكن سقط من سند هذه الطبعة الأخيرة اسم أبي مريم صحابيُّ الحديث.

٥٦٤/٣ وأُمّ/ الحُصَين: هذه الأحاديث تَدُلّ على أنَّ هذه الواقعةَ كانت في حَجَّة الوداع، قال: وهو الصحيح المشهور، وقيل: كان في الحُدَيبية، وجَزَمَ بأنَّ ذلك كان في الحُدَيبية إمامُ الحرمين في «النِّهاية». ثمَّ قال النَّوَوي: لا يَبعُد أن يكون وقع في الموضعين. انتهى، وقال عياض: كان في الموضعين. ولذا قال ابن دَقِيق العيد: إنَّه الأقرب.

قلت: بل هو المتعيِّن لتَظاهُر الروايات بذلك في الموضعين كما قَدَّمناه، إلَّا أنَّ السبب في الموضعين مُختلِف، فالذي في الحُدَيبية كان بسبب تَوقُّف من توقَّف من الصحابة عن الإحلال، لمَا دخل عليهم من الحُزن لكَونِهم مُنِعوا من الوصول إلى البيت مع اقتدارهم في أنفُسهم على ذلك، فخالَفَهم النبي ﷺ وصالَحَ قُرَيشاً على أن يَرجِعَ من العام المقبِل، والقصَّة مشهورة كما ستأتي في مكانها (٢٧٣١). فلمَّا أمَرَهم النبي ﷺ بالإحلال تَوقَّفوا، فأشارَت أُمّ سَلَمةَ أن يَحِلَّ هو ﷺ قبلهم ففعَل، فتَبِعوه، فحَلَقَ بعضهم وقَصَّرَ بعض، وكان مَن بادرَ إلى الحلق أسرَعَ إلى امتثال الأمر ممَّن اقتَصَرَ على التقصير.

وقد وقع التصريح بهذا السبب في حديث ابن عبَّاس المشار إليه قبلُ، فإنَّ في آخره عند ابن ماجَهْ (٣٠٤٥) وغيره[1] أنَّهم قالوا: يا رسول الله، ما بالُ المحلِّقينَ ظاهرتَ لهم بالرَّحمة؟ قال: «لأنَّهم لم يَشُكّوا».

وأمَّا السبب في تكرير الدُّعاء للمُحلِّقينَ في حَجَّة الوداع فقال ابن الأثير في «النِّهاية»: كان أكثر مَن حجّ مع رسول الله ﷺ لم يَسُق الهَدْي، فلمَّا أمَرَهم أن يَفسَخوا الحج إلى العمرة ثمَّ يَتَحلَّلوا منها ويَحلِقوا رؤوسهم شَقَّ عليهم، ثمَّ لمَّا لم يكن لهم بُدٌّ من الطاعة كان التقصير في أنفُسهم أخفَّ من الحلق، ففعله أكثرهم، فرَجَّحَ النبي ﷺ فعلَ مَن حَلَقَ لكَونِه أبينَ في امتثال الأمر. انتهى.

---

(١) أخرجه أحمد في «المسند» برقم (٣٣١١)، وابن هشام في «السيرة» ٣/ ٣٣٤، كما أشار إليه الحافظ قبل قليل، وسنده حسن.

وفيما قاله نظر وإن تابَعَه عليه غير واحد، لأنَّ المتَمتِّع يُستَحَبّ في حَقّه أنَّ يُقصِّر في العمرة ويَحلِقَ في الحج إذا كان ما بين النُّسُكَين مُتَقارباً، وقد كان ذلك في حَقّهم كذلك، والأَولى ما قاله الخطَّابي وغيره: أنَّ عادة العرب أنَّها كانت تُحِبّ توفير الشَّعر والتزيُّن به، وكان الحلق فيهم قليلاً وربَّما كانوا يَرَوْنه من الشُّهرة ومن زيِّ الأعاجم، فلذلك كرهوا الحلق واقتَصَروا على التقصير.

وفي حديث الباب من الفوائد: أنَّ التقصير يُجزِئ عن الحلق، وهو مُجمَع عليه إلَّا ما روي عن الحسن البصري: أنَّ الحلق يَتَعيَّن في أول حَجَّة، حكاه ابن المنذر بصيغة التَّمريض، وقد ثَبَتَ عن الحسن خلافُه.

قال ابن أبي شَيْبة[1]: حدَّثنا عبد الأعلى، عن هشام، عن الحسن في الذي لم يحجَّ قَطُّ: إن شاءَ حَلَقَ وإن شاءَ قَصَّر.

نعم، روى ابن أبي شَيْبة عن إبراهيم النَّخَعي قال: إذا حجّ الرجل أولَ حَجّة حَلَق، فإن حجّ أُخرى فإن شاءَ حَلَقَ وإن شاءَ قَصَّر.

ثمَّ روى عنه أنَّه قال: كانوا يُحِبّونَ أن يَحلِقوا في أول حَجَّة وأول عمرة. انتهى، وهذا يدلّ على أنَّ ذلك للاستحباب لا للُّزوم.

نعم، عند المالكية والحنابلة: أنَّ محلَّ تعيين الحلق والتقصير أن لا يكون المحرِم لَبَّدَ شعره أو ضَفَرَه أو عَقَصَه، وهو قول الثَّوري والشافعي في القديم والجمهور، وقال في الجديد وِفاقاً للحنفية: لا يَتَعيَّن إلَّا إن نَذَرَه، أو كان شعره خفيفاً لا يُمكِن تقصيره، أو لم يكن له شعر فيُمِرُّ الموسى على رأسه.

وأغرَبَ الخطَّابي فاستَدَلَّ بهذا الحديث لتَعيُّن الحلق لمن لَبَّد، ولا حُجَّة فيه.

وفيه أنَّ الحلق أفضلُ من التقصير، ووجهه أنَّه أبلَغُ في العبادة وأبيَنُ للخضوع والذِّلّة وأدَلّ على صِدْق النّية، والذي يُقصِّر يُبقي على نفسه شيئاً ممَّا يُتَزيَّن به، بخلاف الحالق فإنَّه يُشعِر بأنَّه تَرَك ذلك لله تعالى.

---

(١) في «المصنف» (١٣٧٦٥) بتحقيق الجمعة واللحيدان.

وفيه إشارة إلى التَّجَرُّد، ومن ثَمَّ استَحَبَّ الصُّلَحاء إلقاءَ الشُّعور عند التوبة، والله أعلم.

وأمَّا قول النَّوَوي تَبَعاً لغيره في تعليل ذلك بأنَّ المقصِّر يُبقي على نفسه الشَّعر الذي هو زينة والحاجُّ مأمور بتَرْك الزِّينة، بل هو أشعَثُ أغبَر، ففيه نظر، لأنَّ الحلق إنَّما يقع بعد انقِضاء زَمَن الأمر بالتَّقشُّف، فإنَّه يَحِلّ له عَقِبَه كلُّ شيء إلَّا النِّساء في الحج خاصَّة.

واستُدِلَّ بقوله: «المحلِّقينَ» على مشروعية حَلْق جميع الرَّأس لأنَّه الذي تقتضيه الصِّيغة، وقال بوجوب حَلْق جميعه مالك وأحمد،/ واستَحَبَّه الكوفيونَ والشافعي، ويُجزِئ البعضُ عندهم، واختلفوا فيه، فعن الحنفيَّة الرُّبُع، إلَّا أبا يوسف فقال: النِّصف. ٥٦٥/٣

وقال الشافعي: أقلُّ ما يجب حلقُ ثلاث شَعَرات، وفي وجه لبعض أصحابه: شعرة واحدة، والتقصير كالحلق، فالأفضل أن يُقصِّر من جميع شعر رأسه، ويُستَحَبّ أن لا يَنقُص عن قَدْر الأَنمُلة، وإن اقتَصَرَ على دونها أجزأ، هذا للشافعية وهو مُرتَّب عند غيرهم على الحلق، وهذا كلُّه في حقِّ الرجال.

وأمَّا النِّساء، فالمشروع في حَقّهنَّ التقصير بالإجماع، وفيه حديث لابن عبَّاس عند أبي داود (١٩٨٥) ولفظه: «ليس على النِّساء حلقٌ، وإنَّما على النِّساء التقصير»، وللتِّرمِذي (٩١٤) من حديث عليّ: نهى أن تَحلِقَ المرأة رأسها.

وقال جمهور الشافعية: لو حَلَقَت أجزأها ويُكرَه، وقال القاضيان أبو الطيِّب وحسين: لا يجوز، والله أعلم.

وفي الحديث أيضاً مشروعية الدُّعاء لمن فعل ما شُرِعَ له، وتكرار الدُّعاء لمن فعل الراجح من الأمرين المخَيَّر فيهما، والتنبيه بالتكرار على الرُّجحان، وطلب الدُّعاء لمن فعل الجائز وإن كان مرجوحاً.

**١٧٣٠ - حدَّثنا أبو عاصمٍ، عن ابنِ جُرَيجٍ، عن الحسنِ بنِ مسلم، عن طاووسٍ، عن ابنِ عبَّاسٍ، عن مُعاوِيةَ رضي الله عنهم قال: قَصَّرْتُ عن رسولِ الله ﷺ بمِشْقَصٍ.**

**قوله: «عن الحسن بن مسلم»** في رواية يحيى بن سعيد عن ابن جُرَيج: حدَّثني الحسن ابن مسلم، أخرجه مسلم (١٢٤٦/ ٢١٠)، والإسناد سوى أبي عاصم مَكّيون، وفيه رواية صحابي عن صحابي. **ومعاوية**: هو ابن أبي سفيان الخليفة المشهور.

**قوله: «عن معاوية»** في رواية مسلم: أنَّ معاوية بن أبي سفيان أخبَرَه.

**قوله: «قَصَّرْت»** أي: أخذتُ من شعر رأسه، وهو يُشعِر بأنَّ ذلك كان في نُسُك، إمّا في حجٍّ أو عمرة، وقد ثَبَتَ أنَّه حَلَقَ في حَجَّته فتعيَّن أن يكون في عمرة، ولا سيَّما وقد روى مسلم في هذا الحديث أنَّ ذلك كان بالـمَرْوة ولفظه: قَصَّرتُ عن رسول الله ﷺ بمِشقَصٍ وهو على المروة ـ أو رأيته يُقصِّر عنه بمِشقَصٍ ـ وهو على المروة. وهذا يحتمل أن يكون في عُمْرة القضيَّة أو الجِعْرانة، لكن وقع عند مسلم (١٢٤٦/ ٢٠٩) من طريق أُخرى عن طاووسٍ بلفظ: أما عَلِمتَ أنّي قَصَّرت عن رسول الله ﷺ بمِشقَصٍ وهو على المروة؟ فقلت له: لا أعلم هذه إلَّا حُجَّة عليك. وبيَّن المرادَ من ذلك في رواية النَّسائي (٢٧٣٧) فقال بدل قوله: «فقلت له: لا...» إلى آخره: يقول ابن عبَّاس: هذه حُجَّة[1] على معاوية أن يَنهى الناس عن المتعة وقد تَمَتَّعَ رسول الله ﷺ.

ولأحمد (٢٦٦٤) من وجه آخر عن طاووسٍ عن ابن عبَّاس قال: تَمَتَّعَ رسول الله ﷺ حتَّى مات... الحديث، وقال: وأول مَن نهى عنها معاوية، قال ابن عبَّاس: فعَجِبتُ منه، وقد حدَّثني أنَّه قَصَّرَ عن رسول الله ﷺ بمِشقَصٍ، انتهى.

وهذا يدلّ على أنَّ ابن عبَّاس حمل ذلك على وقوعه في حَجَّة الوداع لقوله لمعاويةَ: إنَّ هذه حُجَّة عليك. إذ لو كان في العمرة لمَا كان فيه على معاوية حُجَّة.

وأصرَحُ منه ما وقع عند أحمد (١٦٨٣٦) من طريق قيس بن سعد عن عطاء: أنَّ معاوية حدَّث: أنَّه أخذَ من أطراف شعر رسول الله ﷺ في أيام العشر بمِشقَصٍ معي وهو مُحرِم. وفي كونه في حَجَّة الوداع نظر، لأنَّ النبي ﷺ لم يَحِلّ حتَّى بَلَغَ الهَدْي مَحِلَّه، فكيف يُقصِّر عنه على المروة.

---

(١) لفظ «حجَّة» من (ع) وحدها، وفي «سنن النسائي»: هذا معاوية ينهى الناس...

وقد بالَغَ النَّوَوي هنا في الردِّ على مَن زَعَمَ أنَّ ذلك كان في حَجَّة الوداع فقال: هذا الحديث محمول على أنَّ معاوية قَصَّرَ عن النبي ﷺ في عمرة الجِعْرانة، لأنَّ النبي ﷺ في حَجَّة الوداع كان قارناً، وثَبَتَ أنَّه حَلَقَ بمِنًى وفَرَّقَ أبو طلحة شعره بين الناس[1]، فلا يَصِحُّ حملُ تقصير معاوية على حَجَّة الوداع، ولا يَصِحّ حملُه أيضاً على عمرة القضاء الواقعة سنة سبع، لأنَّ معاوية لم يكن يومئذٍ مسلماً، إنَّما أسلَمَ يوم الفتح سنة ثمان، هذا هو الصحيح المشهور، ولا يَصِحّ قولُ مَن حَمَله على حَجَّة الوداع وزَعَمَ أنَّ النبي ﷺ كان مُتمتِّعاً، لأنَّ هذا غلطٌ فاحش، فقد تَظاهَرَت الأحاديث في مسلم (١٢٢٩) وغيره[2]: أنَّ النبي ﷺ قيل له: «ما شَأنُ الناس حَلُّوا من العمرة ولم تَحِلّ أنت من عمرتك؟ فقال: إنّي لَبَّدتُ رأسي وقَلَّدت هَدْيي فلا أحِلُّ حتَّى أنحَر».

قلت: ولم يذكر الشَّيخ هنا ما مرَّ في عُمْرة القضيَّة، والذي رَجَّحَه من كَوْن معاوية إنَّما أسلَمَ يوم الفتح صحيح من حيثُ السنَد، لكن/ يُمكِن الجمعُ بأنَّه كان أسلَمَ خُفْيَةً وكان يَكتُم إسلامه، ولم يَتمكَّن من إظهاره إلَّا يوم الفتح. ٥٦٦/٣

وقد أخرج ابن عساكر في «تاريخ دمشق» (٥٩/ ٦٧) في ترجمة معاوية تصريح معاوية بأنَّه أسلَمَ بين الحُدَيبية والقَضية وأنَّه كان يُخفي إسلامه خوفاً من أبَوَيه، وكان النبي ﷺ لمَّا دخل في عُمْرة القضيَّة مكَّةَ، خرج أكثرُ أهلها عنها حتَّى لا يَنظُروه وأصحابَه يطوفونَ بالبيت، فلعلَّ معاوية كان ممَّن تَخلَّفَ بمكَّة لسببٍ اقتَضَاه، ولا يعارضه أيضاً قولُ سعد بن أبي وقَّاص فيما أخرجه مسلم (١٢٢٥) وغيره[3]: فعلناها ـ يعني العمرة ـ في أشهُر الحج وهذا يومئذٍ كافر بالعُرُش؛ بضمَّتَين، يعني: بيوت مكَّة، يشير إلى معاوية، لأنَّه يُحمَل على أنَّه أخبر بما استصحَبَه من حاله ولم يَطَّلِع على إسلامه لكَونِه كان يُخفِيه.

---

(١) انظر الحديث السالف عند البخاري برقم (١٧١) وشرحه.

(٢) سلف برقم (١٥٦٦) من حديث حفصة رضي الله عنها، وأخرجه أبو داود (١٨٠٦)، وابن ماجه (٣٠٤٦)، والنسائي (٢٦٨٢) و(٢٧٨١).

(٣) أخرجه أيضاً أحمد في «مسنده» (١٥٦٨)، وانظر تمام تخريجه والكلام عليه فيه.

ويُعكِّر على ما جَوَّزوه: أنَّ تقصيره كان في عمرة الجِعْرانة: أنَّ النبي ﷺ رَكِبَ من الجِعْرانة بعد أن أحرَمَ بعمرةٍ، ولم يَستصحِبْ أحداً معه إلَّا بعض أصحابه المهاجرين، فقَدِمَ مكَّة فطافَ وسعى وحَلَق، ورَجَعَ إلى الجِعْرانة فأصبح بها كبائت، فخفيت عمرتُه على كثير من الناس، كذا أخرجه التِّرمِذي (٩٣٥) وغيره[١]، ولم يَعُدُّوا معاوية فيمن صَحِبَه حينئذٍ، ولا كان معاوية فيمن تَخلَّفَ عنه بمكَّة في غزوة حُنَينٍ حتَّى يقال: لعلَّه وَجَدَه بمكَّة، بل كان مع القوم وأعطاه مثلَ ما أعطى أباه من الغنيمة مع جملة المؤَلَّفة، وأخرج الحاكم في «الإكليل» في آخر قصَّة غزوة حُنَينٍ أنَّ الذي حَلَقَ رأسه ﷺ في عمرته التي اعتَمَرَها من الجِعْرانة أبو هندٍ عبدُ بني بَيَاضة، فإن ثَبَتَ هذا وثبتَ أنَّ معاوية كان حينئذٍ معه أو كان بمكَّة فقَصَّرَ عنه بالـمَرْوة، أمكَنَ الجمعُ بأن يكون معاوية قَصَّرَ عنه أولاً وكان الحلَّاق غائباً في بعض حاجته، ثمَّ حَضَرَ فأمَرَه أن يُكمِل إزالة الشَّعر بالحلق لأنَّه أفضلُ ففعل، وإن ثَبَتَ أنَّ ذلك كان في عُمْرة القضيَّة، وثَبَتَ أنَّه ﷺ حَلَق فيها، جاء هذا الاحتمال بعَينِه وحَصَلَ التوفيق بين الأخبار كلِّها، وهذا ممَّا فَتَحَ الله عليَّ به في هذا الفتح، ولله الحمد ثمَّ لله الحمد أبداً.

قال صاحب «الهدي»: الأحاديث الصحيحةُ المستفيضة تَدُلّ على أنَّه ﷺ لم يَحِلَّ من إحرامه إلى يوم النَّحر كما أخبر عن نفسه بقوله: «فلا أحِلُّ حتَّى أنحَر»[٢] وهو خبر لا يَدخُله الوَهْم بخلاف خبرِ غيره، ثمَّ قال: ولعلَّ معاويةَ قَصَّرَ عنه في عمرة الجِعْرانة فنسيَ بعد ذلك وظَنَّ أنَّه كان في حَجَّته. انتهى.

ولا يُعكِّر على هذا إلَّا رواية قيس بن سعد المتقدِّمة[٣] لتصريحِه فيها بكَونِ ذلك في أيام العشر، إلَّا أنَّها شاذَّة، وقد قال قيس بن سعد عَقِبها: والناس يُنكِرونَ ذلك. انتهى، وأظنُّ قيساً رواها بالمعنى ثمَّ حدَّث بها فوقع له ذلك.

---

(١) أخرجه أيضاً أحمد (١٥٥١٢)، وأبو داود (١٩٩٦)، والنسائي (٢٨٦٣) من حديث محرِّش الكعبي.

(٢) سلف عند البخاري برقم (١٧٢٥).

(٣) والتي أشار إليها الحافظ ابن حجر أنها عند أحمد في «مسنده» برقم (١٦٨٣٦).

وقال بعضهم: يحتمل أن يكون في قول معاوية: «قَصَّرتُ عن رسول الله ﷺ بمِشقَصٍ» حذف تقديره: قَصَّرت أنا شعري عن أمر رسول الله ﷺ، انتهى.

ويُعكِّر عليه قوله في رواية أحمد (١٦٨٨٥): قَصَّرتُ عن رأس[1] رسول الله ﷺ عند المروة، أخرجه من طريق جعفر بن محمد، عن أبيه، عن ابن عبَّاس.

وقال ابن حَزْم: يحتمل أن يكون معاوية قَصَّرَ عن رأس رسول الله ﷺ بقيَّة شعرٍ لم يكن الحلَّاق استَوفاهُ يوم النَّحر.

وتعقَّبه صاحب «الهدي» بأنَّ الحالق لا يُبقي شعراً يُقصَّر منه، ولا سيَّما وقد قَسمَ ﷺ شعره بين الصحابة الشَّعرة والشَّعرتَين، وأيضاً فهو ﷺ لم يَسْعَ بين الصَّفا والمروة إلَّا سَعياً واحداً في أول ما قَدِمَ، فماذا يصنع عند المروة في العشر؟!

قلت: وفي رواية العشر نظرٌ كما تقدَّم، وقد أشارَ النَّوَوي إلى ترجيح كونه في الجِعْرانة وصَوَّبَه المحِبُّ الطَّبَري وابن القيِّم، وفيه نظرٌ لأنَّه جاء أنَّه حَلَقَ في الجِعْرانة، واستبعاد بعضهم أنَّ معاوية قَصَّرَ عنه في عمرة الحُدَيبية لكَونِه لم يكن أسلَمَ ليس ببعيدٍ.

قوله: «بمِشْقَصٍ» بكسر الميم وسكون المعجَمة وفتح القاف وآخره صاد مُهمَلة، قال القَزّاز: هو نَصْل عريض يُرمى به الوَحْش. وقال صاحب «المحكَم»: هو الطَّويل من النِّصال وليس بعَريضٍ. وكذا قال أبو عُبيد، والله أعلم.

## ١٢٨- باب تقصير المتمتِّع بعد العمرة ٥٦٧/٣

**١٧٣١- حدَّثنا محمَّدُ بنُ أبي بكرٍ، حدَّثنا فُضَيلُ بنُ سليمانَ، حدَّثنا موسى بنُ عُقْبَةَ، أخبرني كُرَيبٌ، عن ابنِ عبَّاسٍ رضي الله عنهما قال: لمَّا قَدِمَ النبيُّ ﷺ مكَّةَ أمَرَ أصحابَه أن يَطُوفُوا بالبيتِ وبالصَّفا والمَرْوةِ، ثمَّ يَحِلُّوا ويَحلِقُوا أو يُقصِّرُوا.**

قوله: «باب تقصير المتَمتِّع بعد العُمْرة» أي: عند الإحلال منها.

---

(١) لفظ «رأس» سقط من (س)، وفي هذا الموضع من (أ) سقطٌ، وأثبتناه من (ع) و«المسند»، وعزو هذه الرواية إلى الإمام أحمد ذهول من الحافظ رحمه الله، وإنما هي من زيادات ابنه عبد الله على «المسند».

قوله: «حدَّثنا محمَّد بن أبي بَكْر» هو المقدَّمي، وفُضَيل شيخه بالتَّصغير.

قوله: «ثمَّ يَحِلُّوا ويَحلِقُوا أو يُقصِّرُوا» فيه التخيير بين الحلق والتقصير للمُتمتِّع، وهو على التفصيل الذي قَدَّمناه، إن كان بحيثُ يَطلُع شعره، فالأَولى له الحلق، وإلَّا فالتقصير ليقعَ له الحلق في الحج، والله أعلم.

## ١٢٩- باب الزيارة يومَ النَّحر

وقال أبو الزُّبَير: عن عائشةَ وابنِ عبَّاسٍ رضي الله عنهم: أخَّرَ النبيُّ ﷺ الزِّيارةَ إلى الليلِ.

ويُذكَرُ عن أبي حسَّانَ، عن ابنِ عبَّاسٍ رضي الله عنهما: أنَّ النبيَّ ﷺ كان يَزُورُ البيتَ أيامَ مِنًى.

١٧٣٢- وقال لنا أبو نُعَيم: حدَّثنا سفيانُ، عن عُبيدِ الله، عن نافعٍ، عن ابنِ عمرَ رضي الله عنهما: أنَّه طافَ طوافاً واحداً، ثمَّ يَقِيلُ، ثمَّ يأتي مِنًى، يعني: يومَ النَّحْرِ.

ورَفَعَه عبدُ الرَّزّاق: أخبرنا عُبيدُ الله.

١٧٣٣- حدَّثنا يحيى بنُ بُكَيرٍ، حدَّثنا الليثُ، عن جعفرِ بنِ رَبِيعةَ، عن الأعرَج، قال: حدَّثني أبو سَلَمةَ بنُ عبدِ الرحمن، أنَّ عائشةَ رضي الله عنها قالت: حَجَجْنا مع النبيِّ ﷺ فأفَضْنا يومَ النَّحْرِ، فحاضَتْ صَفِيَّةُ، فأرادَ النبيُّ ﷺ منها ما يريدُ الرجلُ من أهلِه، فقلتُ: يا رسولَ الله، إنَّها حائضٌ! قال: «حابِسَتُنا هي؟» قالوا: يا رسولَ الله، أفاضَت يومَ النَّحْرِ، قال: «اخرُجُوا».

ويُذكَر عن القاسمِ وعُرْوةَ والأسوَدِ، عن عائشةَ رضي الله عنها: أفاضَتْ صَفِيَّةُ يومَ النَّحْرِ.

قوله: «باب الزِّيارة يوم النَّحْر» أي: زيارة الحاجِّ البيتَ للطَّواف به، وهو طواف الإفاضة، ويُسمَّى أيضاً طواف الصَّدَر وطواف الرُّكن.

قوله: «وقال أبو الزُّبَير...» إلى آخره، وَصَلَه أبو داود (٢٠٠٠) والتِّرمِذي (٩٢٠) وأحمد (٢٦١٢) من طريق سفيان ـ وهو الثَّوري ـ عن أبي الزُّبَير به[1].

---

(١) في إسناده مقال، أبو الزبير ـ واسمه محمد بن تَدرُس ـ مدلِّس ولم يصرِّح بسماعه من ابن عباس وعائشة وقد تُكلِّم في سماعه منهما.

قال ابن القَطّان الفاسي[١]: هذا الحديث مخالف لمَا رواه ابن عمر وجابر[٢] عن النبي ﷺ: أنَّه طافَ يوم النَّحر نهاراً. انتهى، فكأنَّ البخاري عَقَّبَ هذا بطريق أبي حسان ليجمعَ بين الأحاديث بذلك، فيُحمَل حديث جابر وابن عمر على اليوم الأول، وحديث ابن عبَّاس هذا على بقيَّة الأيام.

**قوله: «ويُذكَر عن أبي حسَّان عن ابن عبَّاس: أنَّ النبي ﷺ كان يَزُور البيت أيام مِنًى»** وَصَلَه الطبراني (١٢٩٠٤) من طريق قَتَادةَ عنه، وقال ابن المَدِيني في «العِلَل»: روى قَتَادة حديثاً غريباً لا نحفظُه عن أحد من أصحاب قَتَادةَ إلَّا من حديث هشام، فنسختُه من كتاب ابنه معاذ بن هشام ولم أسمَعه منه عن أبيه، عن قَتَادةَ: حدَّثني أبو حسَّان عن ابن عبَّاس: أنَّ النبي ﷺ كان يزور البيت كلَّ ليلة ما أقام بمِنًى.

وقال الأثرَم: قلت لأحمد: تَحفَظ عن قَتَادةَ؟ فذكر هذا الحديث، فقال: كَتَبوه من كتاب معاذ، قلت:/ فإنَّ هنا إنساناً يَزعُم أنَّه سمعه من معاذ، فأنكَرَ ذلك. وأشارَ الأثرَم بذلك إلى ٥٦٨/٣
إبراهيم بن محمد بن عَرعَرة، فإنَّ من طريقه أخرجه الطبراني (١٢٩٠٤) بهذا الإسناد، وأبو حسَّان اسمه مسلم بن عبد الله، قد أخرج له مسلم حديثاً غير هذا عن ابن عبَّاس، وليس هو من شرط البخاري.

ولرواية أبي حسَّان هذه شاهد مُرسَل أخرجه ابن أبي شَيْبة[٣] عن ابن عُيَينةَ: حدَّثنا ابن طاووسٍ عن أبيه: أنَّ النبي ﷺ كان يُفيض كلّ ليلة.

**قوله: «وقال لنا أبو نُعَيم...»** إلى آخره، ثمَّ قال: **«رَفَعَه عبد الرَّزّاق حدَّثنا عُبيد الله»** وَصَلَه ابن خُزَيمةَ (٢٩٤١) والإسماعيلي من طريق عبد الرزاق بلفظ أبي نُعَيم، وزاد في آخره: ويَذكُر ـ أي: ابن عمر ـ أنَّ النبي ﷺ فعَله[٤].

---

(١) في «بيان الوهم والإيهام» ٥/ ٦٤.

(٢) حديث ابن عمر أخرجه مسلم برقم (١٣٠٨) (٣٣٥)، وحديث جابر أخرجه مسلم أيضاً ضمن حديثه الطويل برقم (١٢١٨).

(٣) في «المصنف» (١٤٤٧٥) بتحقيق الجمعة واللحيدان.

(٤) وفات الحافظَ أن الحديث موصول من هذا الطريق أيضاً عند مسلم في «صحيحه» برقم (١٣٠٨).

وفيه التنصيص على الرُّجوع إلى مِنًى بعد القَيلُولة في يوم النَّحر، ومُقتَضاه أن يكون خرج منها إلى مكَّة لأجل الطَّواف قبل ذلك.

ثمَّ ذكر المصنِّف حديث أبي سَلَمةَ أنَّ عائشة قالت: «حَجَجْنا مع رسول الله ﷺ وأفَضْنا يوم النَّحر» أي: طُفنا طواف الإفاضة، وهو مطابق للترجمة، وذكر فيه قصَّة صَفيَّة، وسيأتي الكلام عليه في «باب إذا حاضت المرأة بعدَما أفاضَت» قريباً (١٧٥٧و١٧٦٢).

**قوله: «ويُذكَر عن القاسم وعُرْوة والأسوَد عن عائشة: أفاضَت صَفيَّة يوم النَّحْر»** وغَرَضُه بهذا أنَّ أبا سَلَمةَ لم ينفرد عن عائشة بذلك، وإنَّما لم يَجزِمْ به لأنَّ بعضهم أورَدَه بالمعنى كما نُبيِّنه.

أمَّا طريق القاسم فهي عند مسلم (١٣٢٨/ ٣٨٤) من طريق أفلَحَ بن حُميدٍ عنه عن عائشة قالت: كنَّا نَتَخَوَّف أن تحيض صَفيَّة قبل أن تُفِيض، فجاءنا رسول الله ﷺ فقال: «أحابسَتُنا صَفيَّة؟» قلنا: قد أفاضَت، قال: «فلا إذاً». ورواه أحمد (٢٤٦٧٤) من وجه آخر عن القاسم عنها: أنَّ صَفيَّة حاضَت بمِنًى وكانت قد أفاضَت... الحديث.

وأمَّا طريق عُرْوة فرواه المصنِّف في المغازي (٤٤٠١) من طريق شعيب عن الزُّهْري عنه عن عائشة: أنَّ صَفيَّة حاضت بعدَما أفاضَت. وأخرجه الطَّحاوي (٢/ ٢٣٤) عَقِبَ رواية الأسوَد عن عائشة بلفظ: «أكنتِ أفَضتِ يوم النَّحر؟» قالت: نعم. أخرجه من طريق يونس عن الزُّهْري به وقال: نحوه.

وأمَّا طريق الأسوَد فوَصَلها المصنِّف في «باب الإدلاج من المحصَّب» (١٧٧١) بلفظ: «حاضت صَفيَّة» الحديث، وفيه: «أطافَتْ يومَ النَّحر؟» فقيل: نعم.

## ١٣٠- باب إذا رمى بعدما أمسى أو حلق قبل أن يذبح ناسياً أو جاهلاً

**١٧٣٤- حدَّثنا موسى بنُ إسماعيلَ، حدَّثنا وُهَيبٌ، حدَّثنا ابنُ طاووسٍ، عن أبيه، عن ابنِ**

عبَّاسٍ رضي الله عنهما: أنَّ النبيَّ ﷺ قيلَ له في الذَّبْحِ والحَلْقِ والرَّمْيِ والتقديمِ والتأخيرِ، فقال: «لا حَرَجَ».

١٧٣٥ - حدَّثنا عليُّ بنُ عبدِ الله، حدَّثنا يزيدُ بنُ زُرَيع، حدَّثنا خالدٌ، عن عِكْرِمةَ، عن ابنِ عبَّاسٍ رضي الله عنهما قال: كان النبيُّ ﷺ يُسْأَلُ يومَ النَّحْرِ بمِنًى فيقول: «لا حَرَجَ»، فسألَه رجلٌ فقال: حَلَقْتُ قبلَ أن أذبَحَ؟ قال: «اذبَحْ ولا حَرَجَ» وقال: رَمَيتُ بعدَما أمسَيتُ، فقال: «لا حَرَجَ».

قوله: «باب إذا رمى بعدما أمسى أو حَلَقَ قبل أن يَذْبَح ناسياً أو جاهلاً» أورَدَ فيه حديث ابن عبَّاس في ذلك، وسيأتي الكلام عليه في الباب الذي بعده، ولم يُبيِّن الحُكْم في الترجمة إشارةً منه إلى أنَّ الحُكْم برفع الحَرَج مُقيَّد بالجاهلِ أو الناسي، فيحتمل اختصاصهما بذلك، أو إلى أنَّ نفي الحَرَج لا يستلزم رفعَ وجوب القضاء أو الكفَّارة، وهذه المسألة ممَّا وقع فيها الاختلاف بين العلماء كما سنُبيِّنه إن شاء الله تعالى، وكأنَّه أشارَ بلفظ النِّسيان والجهل إلى ما وَرَدَ في بعض طرق الحديث كما يأتي بيانه أيضاً في الباب الذي يليه.

٥٦٩/٣ وأمَّا قوله: «إذا رمى بعدَما أمسى» فمُنتَزَع من/ حديث ابن عبَّاس في الباب قال: «رَمَيتُ بعدَما أمسَيت» أي: بعد دخول المساء، وهو يُطلَق على ما بعد الزَّوال إلى أن يَشتَدّ الظَّلام، فلم يَتَعيَّن لكَونِ الرَّمي المذكور كان بالليل.

## ١٣١ - باب الفُتْيا على الدابّة عند الجمرة

١٧٣٦ - حدَّثنا عبدُ الله بنُ يوسفَ، أخبرنا مالكٌ، عن ابنِ شِهابٍ، عن عيسى بنِ طَلْحةَ، عن عبدِ الله بنِ عَمرٍو: أنَّ رسولَ الله ﷺ وَقَفَ في حَجَّةِ الوداع، فجَعَلُوا يَسألُونَه فقال رجلٌ: لم أشعُرْ فحَلَقْتُ قبلَ أنْ أذبَحَ، قال: «اذبَحْ ولا حَرَجَ»، فجاء آخَرُ فقال: لم أشعُرْ فنَحَرْتُ قبلَ أن أرمِيَ، قال: «ارْمِ ولا حَرَجَ» فما سُئِلَ يومَئذٍ عن شيءٍ قُدِّمَ ولا أُخِّرَ، إلا قال: «افعَلْ ولا حَرَجَ».

١٧٣٧ - حدَّثنا سعيدُ بنُ يحيى بنِ سعيدٍ، حدَّثنا أبي، حدَّثنا ابنُ جُرَيجٍ، حدَّثني الزُّهْريُّ، عن عيسى بنِ طَلْحة: أنَّ عبدَ الله بنَ عَمرِو بنِ العاصِ ﷺ حدَّثه: أنَّه شَهِدَ النبيَّ ﷺ يَخطُبُ

يومَ النَّحْرِ، فقامَ إليه رجلٌ فقال: كنتُ أحسِبُ أنَّ كَذا قبلَ كَذا، ثمَّ قامَ آخَرُ فقال: كنتُ أحسِبُ أنَّ كَذا قبلَ كَذا، حَلَقْتُ قبلَ أن أنحَرَ، نَحَرْتُ قبلَ أن أرمِيَ، وأشباهَ ذلك، فقال النبيُّ ﷺ: «افعَلْ ولا حَرَجَ» لهنَّ كلِّهِنَّ، فما سُئِلَ يومَئذٍ عن شيءٍ إلا قال: «افعَلْ ولا حَرَجَ».

١٧٣٨- حدَّثنا إسحاقُ، قال: أخبرنا يعقوبُ بنُ إبراهيمَ، حدَّثنا أبي، عن صالحٍ، عن ابنِ شِهابٍ، حدَّثني عيسى بنُ طَلْحةَ بنِ عُبيدِ الله: أنَّه سمعَ عبدَ الله بنَ عَمرِو بنِ العاصِ رضي الله عنهما قال: وَقَفَ رسولُ الله ﷺ على ناقَتِه... فذَكَرَ الحديثَ.

تابَعَه مَعمَرٌ، عن الزُّهْريِّ.

قوله: «باب الفُتْيا على الدّابَّة عند الجَمْرة» هذه الترجمة تقدَّمت في كتاب العلم (٢٣) لكن بلفظ: «باب الفُتيا وهو واقف على الدابّة أو غيرها» ثمَّ قال بعد أبواب كثيرة (٤٦): «باب السُّؤال والفُتيا عند رَمْي الجِمار»، وأورَدَ في كلٍّ من الترجمتَينِ حديث عبد الله بن عَمْرو المذكور في هذا الباب، ومثل هذا لا يقع له إلَّا نادراً، وقد اعتَرَض عليه الإسماعيلي بأنَّه ليس في شيء من الروايات عن مالك: أنَّه كان على دابّة، بل في رواية يحيى القَطّان عنه: أنَّه جَلَسَ في حَجَّة الوداع فقام رجل، ثمَّ قال الإسماعيلي: فإن ثَبَتَ في شيء من الطُّرق أنَّه كان على دابّة، فيُحمَل قوله: «جَلَسَ» على أنَّه رَكِبَها وجَلَسَ عليها.

قلت: وهذا هو المتعيِّن، فقد أورَدَ هو روايةَ صالح بن كَيْسانَ بلفظ: «وَقَفَ على راحلته» وهي بمعنى جَلَس، والدابّة تُطلَق على المركوب من ناقة وفرس وبغل وحمار، فإذا ثَبَتَ في الرّاحلة كان الحُكْمُ في البقية كذلك.

ثمَّ قال الإسماعيلي: إنَّ صالح بن كَيسانَ تفرَّد بقوله: «وَقَفَ على راحلته» وليس كما قال، فقد ذكر ذلك أيضاً يونسُ عند مسلم (١٣٠٦/٣٢٨)، ومَعمَر عند أحمد (٦٤٨٤ و٦٨٨٧) والنَّسائي (ك٤٠٩٢)، كلاهما عن الزُّهْري، وقد أشارَ المصنِّف إلى ذلك بقوله: «تابعه مَعمَر» أي: في قوله: «وَقَفَ على راحلته».

ثمَّ أورَدَ المصنِّف حديث عبد الله بن عَمْرو ـ وهو ابن العاص ـ كما في الطَّريق الثانية،

بخلاف ما وقع في بعض نُسَخ «العُمدة»، وشَرَحَ عليه ابن دَقِيق العيد ومَن تَبِعَه على أنَّه ابن عُمر بضم العَين، أي: ابن الخطَّاب، وأورَدَه/ المصنِّف من أربعة طرق عن الزُّهْري عن ٥٧٠/٣
عيسى بن طلحة، وطلحة: هو ابن عُبيد الله أحد العشرة، عن عبد الله، ولم أرَه من حديثه إلَّا بهذا الإسناد، وقد اختَلَفَ أصحاب الزُّهْري عليه في سياقه، وأتمُّهم عنه سياقاً صالح ابن كَيْسانَ وهي الطَّريق الثالثة، ولم يَسُق المصنِّف لفظها، وهي عند أحمد في «مسنده» (٧٠٣٢) عن يعقوب، وفيه زيادة على سياق ابن جُرَيج ومالك، وقد تابَعَه يونس عن الزُّهْري عند مسلم (١٣٠٦/ ٣٢٨) بزيادةٍ أيضاً سنُبيِّنها.

**قوله: «مالك عن ابن شِهَاب»** كذا في «الموطَّأ» (١/ ٤٢١)، وعند النَّسائي (ك٤١٠٨) من طريق يحيى ـ وهو القَطّانُ ـ عن مالك: حدَّثني الزُّهْري.

**قوله: «عن عيسى»** في رواية صالح (١٧٣٨): حدَّثني عيسى.

**قوله: «عن عبد الله»** في رواية صالح: أنه سمع عبدَ الله، وفي رواية ابن جُريج ـ وهي الثانية ـ: أنَّ عبد الله حدَّثه.

**قوله: «وَقَفَ في حَجَّة الوداع»** لم يُعيِّن المكان ولا اليوم، لكن تقدَّم في كتاب العلم (٨٣) عن إسماعيل عن مالك: «بمِنًى»، وكذا في رواية مَعمَر[1]، وفيه[2] من طريق عبد العزيز بن أبي سَلَمَةَ عن الزُّهْري: «عند الجَمْرة»، وفي رواية ابن جُرَيج وهي الطَّريق الثانية هنا: «يَخطُب يوم النَّحر»، وفي رواية صالح ومَعمَر كما تقدَّم: «على راحلته».

قال عياض: جمع بعضهم بين هذه الروايات بأنَّه مَوقِفٌ واحد على أنَّ معنى خَطَبَ، أي: عَلَّمَ الناسَ، لا أنَّها من خُطَب الحج المشروعة، قال: ويحتمل أن يكون ذلك في مَوطِنَين: أحدهما: على راحلته عند الجَمْرة، ولم يقل في هذا: خَطَب، والثاني: يوم النَّحر

---

(١) عند أحمد والنسائي كما سلف.

(٢) أي: في كتاب العلم، وهو فيه برقم (١٢٤).

بعد صلاة الظُّهر وذلك وقتَ الخُطبة المشروعة من خُطَب الحج يُعلِّم الإمامُ فيها الناس ما بقيَ عليهم من مَناسِكهم. وصَوَّبَ النَّوَوي هذا الاحتمال الثاني.

فإن قيل: لا مُنافاةَ بين هذا الذي صَوَّبَه وبين الذي قبله، فإنَّه ليس في شيء من طرق الحديثَينِ ـ حديث ابن عبَّاس (١٧٣٥) وحديث عبد الله بن عَمْرو ـ بيانُ الوقت الذي خَطَبَ فيه من النهار. قلت: نعم، لم يقع التصريح بذلك، لكن في رواية ابن عبَّاس: «أنَّ بعض السائلينَ قال: رَمَيتُ بعدَما أمسَيتُ» وهذا يدلّ على أنَّ هذه القصَّة كانت بعد الزَّوال، لأنَّ المساء يُطلَق على ما بعد الزَّوال، وكأنَّ السائل عَلِمَ أنَّ السُّنّة للحاجِّ أن يرميَ الجَمْرة أولَ ما يَقدَمُ ضُحًى، فلمَّا أخَّرَها إلى بعد الزَّوال سألَ عن ذلك، على أنَّ حديث عبد الله بن عَمْرو من مَخرَج واحد لا يُعرَف له طريق إلَّا طريق الزُّهْري هذه عن عيسى عنه، والاختلاف فيه من أصحاب الزُّهْري، وغايته أنَّ بعضهم ذكر ما لم يَذكُره الآخر، واجتمع من مرويِّهم ورواية ابن عبَّاس: أنَّ ذلك كان يومَ النَّحر بعد الزَّوال وهو على راحلته يَخطُب عند الجَمْرة، وإذا تَقرَّرَ أنَّ ذلك كان بعد الزَّوال يوم النَّحر، تَعيَّن أنَّها الخُطبة التي شُرِعَت لتعليم بقيَّة المناسك، فليس قوله: «خَطَبَ» مَجازاً عن مجرَّد التعليم بل حقيقة، ولا يَلزَم من وقوفه عند الجَمْرة أن يكون حينئذٍ رَمَاها، فسيأتي في آخر الباب الذي يليه من حديث ابن عمر (١٧٤٢): أنَّه ﷺ وَقَفَ يوم النَّحر بين الجَمَرات، فذكر خُطبتَه، فلعلَّ ذلك وقع بعد أن أفاضَ ورَجَعَ إلى مِنًى.

**قوله: «فقال رجلٌ»** لم أقف على اسمه بعد البحث الشَّديد، ولا على اسم أحد ممَّن سألَ في هذه القصَّة، وسأُبيِّنُ أنَّهم كانوا جماعة، لكن في حديث أُسامة بن شَرِيك عند الطَّحاوي (٢/ ٢٣٨) وغيره: «كان الأعراب يَسألونَه»، وكأنَّ هذا هو السبب في عَدَم ضَبْط أسمائهم.

**قوله: «لم أشعُرْ»** أي: لم أفطَنْ، يقال: شَعَرتُ بالشيءِ شُعوراً: إذا فَطِنتُ له، وقيل: الشُّعور: العِلم، ولم يُفصِح في رواية مالك بمُتَعَلَّق الشُّعور، وقد بيَّنه يونس عند مسلم (١٣٠٦/ ٣٢٨) ولفظه: لم/ أشعُر أنَّ الرَّمي قبل النَّحر فنَحَرتُ قبل أن أرمي، وقال آخر: لم ٥٧١/٣

أشعُرْ أنَّ النَّحر قبل الحلق فحَلَقتُ قبل أن أنحَر، وفي رواية ابن جُرَيج[1]: «كنت أحسِبُ أنَّ كذا قبل كذا»، وقد تَبيَّن ذلك في رواية يونس، وزاد في رواية ابن جُرَيج: وأشباهَ ذلك.

ووقع في رواية محمد بن أبي حفصة عن الزُّهْري عند مسلم (١٣٠٦/ ٣٣٣): حَلَقتُ قبل أن أرمي، وقال آخر: أفَضتُ إلى البيت قبل أن أرمي، وفي حديث مَعمَر عند أحمد (٦٨٨٧) زيادةُ الحلق قبل الرَّمي أيضاً.

فحاصلُ ما في حديث عبد الله بن عَمْرو السُّؤال عن أربعة أشياء: الحلق قبل الذَّبح، والحلق قبل الرَّمي، والنَّحر قبل الرَّمي، والإفاضة قبل الرَّمي، والأوَّلان[2] في حديث ابن عبَّاس أيضاً كما مضى (١٧٣٥)، وعند الدارَقُطني (٢٥٧١) من حديث ابن عبَّاس أيضاً السُّؤال عن الحلق قبل الرَّمي، وكذا في حديث جابر، وفي حديث أبي سعيد عند الطَّحاوي (٢/ ٢٣٧)، وفي حديث عليّ عند أحمد (٥٦٢): السُّؤال عن الإفاضة قبل الحلق، وفي حديثه عند الطَّحاوي (٢/ ٢٣٧) السُّؤال عن الرَّمي والإفاضة معاً قبل الحلق، وفي حديث جابر الذي عَلَّقَه المصنِّف فيما مضى (١٧٢٢) ووَصَله ابن حِبَّان (٣٨٧٨) وغيره: السُّؤال عن الإفاضة قبل الذَّبح، وفي حديث أُسامة بن شَريك عند أبي داود (٢٠١٥): السُّؤال عن السعي قبل الطَّواف.

قوله: «اذبَحْ ولا حَرَجَ» أي: لا ضِيقَ عليك في ذلك، وقد تقدَّم في «باب الذَّبح قبل الحلق»[3] تقرير ترتيبه، وذلك أنَّ وظائف يوم النَّحر بالاتِّفاق أربعة أشياء: رميُ جَمْرة العَقَبة، ثمَّ نَحْر الهَدْي أو ذَبحْه، ثمَّ الحلق أو التقصير، ثمَّ طواف الإفاضة.

وفي حديث أنس في «الصحيحين»[4]: أنَّ النبي ﷺ أتى مِنًى فأتى الجَمْرة فرَمَاها، ثمَّ أتى منزله بمِنًى فنَحَر، وقال للحالِق: «خُذ»، ولأبي داود (١٩٨١): رمى ثمَّ نَحَرَ ثمَّ حَلَقَ.

---

(١) عند البخاري فيما سيأتي برقم (١٧٣٧).

(٢) في الأصلين و(س): والأُوليان، على أنه تثنية «أُولى»، لكن المعدود هنا مذكَّر فالصواب ما أثبتنا.

(٣) وهو الباب السالف برقم (١٢٥).

(٤) هو عند مسلم برقم (١٣٠٥) (٣٢٣)، وما عند البخاري من حديث أنس برقم (١٧١) ليس باللفظ الذي ذكره الحافظ، وإنما لفظه: أن رسول الله ﷺ لما حلق رأسه كان أبو طلحة أول من أخذ من شعره.

وقد أجمع العلماء على مطلوبيَّة هذا الترتيب، إلَّا أنَّ ابن الجَهْم المالكي استثنى القارنَ فقال: لا يَحلِق حتَّى يطوف، كأنَّه لاحَظَ أنَّه في عمل العمرة، والعمرة يَتأخَّر فيها الحلق عن الطَّواف، ورَدَّ عليه النَّوَوي بالإجماع، ونازَعَه ابن دَقِيق العيد في ذلك.

واختلفوا في جواز تقديم بعضها على بعض، فأجمعوا على الإجزاء في ذلك كما قاله ابن قُدَامةَ في «المغني»، إلَّا أنَّهم اختلفوا في وجوب الدَّم في بعض المواضع.

وقال القُرطُبي: روي عن ابن عبَّاس ولم يَثبُت عنه: أنَّ مَن قَدَّمَ شيئاً على شيء فعليه دمٌ، وبه قال سعيد بن جُبَير وقَتَادة والحسن والنَّخَعي وأصحاب الرَّأي. انتهى، وفي نسبة ذلك إلى النَّخَعي وأصحاب الرَّأي نظرٌ، فإنَّهم لا يقولونَ بذلك إلَّا في بعض المواضع كما سيأتي.

قال: وذهب الشافعي وجمهور السلف والعلماء وفقهاء أصحاب الحديث إلى الجواز وعَدَم وجوب الدَّم لقوله للسائل: «لا حَرَج» فهو ظاهر في رفع الإثم والفِدْية معاً، لأنَّ اسم الضِّيق يَشمَلهما.

قال الطَّحاوي: ظاهر الحديث يدلُّ على التَّوسِعة في تقديم بعض هذه الأشياء على بعض، قال: إلَّا أنَّه يحتمل أن يكون قوله: «لا حَرَج» أي: لا إثمَ في ذلك الفعل، وهو كذلك لمن كان ناسياً أو جاهلاً، وأمَّا مَن تَعَمَّدَ المخالفة فتجب عليه الفِدية. وتُعقِّبَ بأنَّ وجوب الفِدية يحتاج إلى دليل، ولو كان واجباً لَبيَّنه ﷺ حينئذٍ، لأنَّه وقت الحاجة ولا يجوز تأخيره.

وقال الطَّبَري: لم يُسقِط النبيُّ ﷺ الحَرَج إلَّا وقد أجزأ الفعلُ، إذ لو لم يُجزِئ لَأمَرَه بالإعادة لأنَّ الجهل والنِّسيان لا يَضَعان عن المرء الحُكْم الذي يَلزَمه في الحج، كما لو تَرَك الرَّميَ ونحوه، فإنَّه لا يأثم بتَركِه جاهلاً أو ناسياً، لكن يجب عليه الإعادة. والعَجَب ممَّن يَحمِل قوله: «ولا حَرَجَ» على نفي الإثم فقط، ثمَّ يَخُصّ ذلك ببعض الأُمور دون بعض، فإن كان الترتيب واجباً يجب بتَركِه دمٌ فليكن في الجميع، وإلَّا فما وجه تخصيص بعضٍ دون بعض مع تعميم الشارع الجميعَ بنفي الحَرَج.

وأمَّا احتجاج النَّخَعي ومَن تَبِعَه في تقديم الحلق على غيره بقوله تعالى: ﴿وَلَا تَحْلِقُوا۟ رُءُوسَكُمْ حَتَّىٰ يَبْلُغَ ٱلْهَدْىُ مَحِلَّهُۥ﴾ [البقرة:١٩٦]، قال: فمَن حَلَقَ قبل الذَّبح أهراق دَماً عنه، رواه ابن أبي شَيْبة[1] بسندٍ صحيح.

فقد أُجيب بأنَّ المراد ببلوغِ مَحِلّه وصولُه إلى الموضع الذي يَحِلّ ذبحُه فيه وقد حَصَل،/ وإنَّما يَتِمُّ ما أراد أن لو قال: ولا تَحلِقوا حتَّى تَنحَروا. ٥٧٢/٣

واحتَجَّ الطَّحاوي أيضاً (٢/ ٢٣٨) بقول ابن عبَّاس: مَن قَدَّمَ شيئاً من نُسُكه أو أخَّرَه فليُهرِق لذلك دماً، قال: وهو أحد مَن روى: أن لا حَرَجَ، فدَلَّ على أنَّ المراد بنفي الحَرَج نفيُ الإثم فقط.

وأُجيب بأنَّ الطَّريق بذلك إلى ابن عبَّاس فيها ضَعفٌ، فإنَّ ابن أبي شَيْبة أخرجها[2] وفيها إبراهيم بن مُهاجر وفيه مَقالٌ، وعلى تقدير الصِّحّة فيَلزَم مَن يأخُذ بقول ابن عبَّاس أن يُوجِب الدَّم في كلّ شيء من الأربعة المذكورة ولا يَخُصَّه بالحلق قبل الذَّبح أو قبل الرَّمي.

وقال ابن دَقِيق العيد: مَنَعَ مالك وأبو حنيفة تقديمَ الحلق على الرَّمي والذَّبح، لأنَّه حينئذٍ يكون حَلقاً قبل وجود التحلُّلَين، وللشافعي قولٌ مثله، وقد بُنِيَ القولان له على أنَّ الحلق نُسُك أو استباحة محظور، فإن قلنا: إنَّه نُسُك، جازَ تقديمه على الرَّمي وغيره، لأنَّه يكون من أسباب التحلُّل، وإن قلنا: إنَّه استباحة محظور، فلا، قال: وفي هذا البِناء نظر، لأنَّه لا يَلزَم من كَوْن الشيء نُسُكاً أن يكون من أسباب التحلُّل، لأنَّ النُّسُك ما يُثابُ عليه، وهذا مالكٌ يرى أنَّ الحلق نُسُك ويرى أنَّه لا يُقدَّم على الرَّمي مع ذلك، وقال الأوزاعي: إن أفاضَ قبل الرَّمي أهراق دَماً.

وقال عياض: اختُلِفَ عن مالك في تقديم الطَّواف على الرَّمي، وروى ابن عبد الحَكَم عن مالك: أنَّه يجب عليه إعادة الطَّواف، فإن تَوَجَّهَ إلى بلده بلا إعادة وَجَبَ عليه دم. قال ابن بَطَّال: وهذا يُخالف حديث ابن عبَّاس، وكأنَّه لم يَبلُغه الحديث. انتهى.

---

(١) في «المصنف» برقم (١٥١٧٣) بتحقيق الجمعة واللحيدان.

(٢) في «المصنف» برقم (١٥١٧١).

قلت: وكذا هو في رواية ابن أبي حفصة عن الزُّهْري في حديث عبد الله بن عَمْرو[١]، وكأنَّ مالكاً لم يَحفَظْ ذلك عن الزُّهْري.

**قوله: «فما سُئِلَ النبي ﷺ عن شيء قُدِّمَ ولا أُخِّرَ»** في رواية يونس عند مسلم (١٣٠٦/ ٣٢٨)، وصالح عند أحمد (٧٠٣٢): فما سمعته سُئِلَ يومئذٍ عن أمر ممَّا يَنسى المرءُ أو يجهل من تقديم بعض الأُمور على بعض أو أشباهها إلَّا قال: «افعَلوا ذلك ولا حَرَج»، واحتَجَّ به وبقوله في رواية مالك: «لم أشعُر» بأنَّ الرُّخصة تَختَصّ بمن نسي أو جَهِلَ لا بمن تَعَمَّد.

قال صاحب «المغني»: قال الأثرَم عن أحمد: إن كان ناسياً أو جاهلاً فلا شيء عليه، وإن كان عالماً فلا، لقوله في الحديث: لم أشعُر.

وأجاب بعض الشافعية: بأنَّ الترتيب لو كان واجباً لمَا سَقَطَ بالسهو، كالترتيبِ بين السعي والطَّواف، فإنَّه لو سَعَى قبل أن يطوف وَجَبَ إعادة السعي، وأمَّا ما وقع في حديث أُسامة بن شَرِيك[٢] فمحمول على مَن سَعَى بعد طواف القدوم ثمَّ طافَ طواف الإفاضة، فإنَّه يَصدُق عليه أنَّه سَعى قبل الطَّواف، أي: طواف الرُّكن، ولم يقل بظاهرحديث أُسامة أحدٌ إلَّا عطاء، فقال[٣]: لو لم يَطُف للقدومِ ولا لغيره وقَدَّمَ السعيَ قبل طواف الإفاضة، أجزأه. أخرجه عبد الرزاق عن ابن جُرَيج عنه[٤].

وقال ابن دَقِيق العيد: ما قاله أحمد قوي من جهة أنَّ الدليل دَلَّ على وجوب اتِّباع الرَّسول في الحج بقوله: «خُذوا عنِّي مَناسكَكم»[٥] وهذه الأحاديث المرَخِّصة في تقديم ما وقع عنه تأخيره قد قُرِنَت بقول السائل: «لم أشعُر» فيَختَصّ الحُكْم بهذه الحالة، وتبقى حالة العَمْد على أصل وجوب الاتِّباع في الحج.

---

(١) أخرجه مسلم (١٣٠٦) (٣٣٣)، وأحمد في «مسنده» (٦٩٥٧).

(٢) أخرجه أبو داود (٢٠١٥)، وابن خزيمة (٢٧٧٤) و(٥٩٥٥)، والطحاوي في «شرح معاني الآثار» ٢/ ٢٣٦.

(٣) في (س): بظاهر حديث أسامة إلا أحمد وعطاء فقالا. وهو خطأ، والتصويب من الأصلين.

(٤) لم نقف عليه في المطبوع من «مصنف عبد الرزاق».

(٥) أخرجه مسلم (١٢٩٧)، من حديث جابر بن عبد الله.

وأيضاً فالحُكْم إذا رُتِّبَ على وصفٍ يُمكِن أن يكون مُعتبَراً لم يَجُز اطِّراحُه، ولا شكَّ أنَّ عَدَم الشُّعور وصف مُناسب لعَدَم المؤاخَذة، وقد عُلِّقَ به الحُكْم، فلا يُمكِن اطِّراحُه بإلحاق العمد به؛ إذ لا يُساويه.

وأمَّا التمسُّك بقول الراوي: «فما سُئِلَ عن شيء» إلى آخره، فإنَّه يُشعِر بأنَّ الترتيب مُطلَقاً غير مُراعًى، فجوابه أنَّ هذا الإخبار من الراوي يَتعلَّق بما وقع السُّؤال عنه، وهو مُطلَق بالنِّسبة إلى حال السائل، والمطلَق لا يدلُّ على أنَّ أحد الخاصَّينِ سُنَّة، فلا يبقى حُجَّة في حال العَمْد، والله أعلم.

قوله: «**حدَّثنا سعيد بن يحيى، حدَّثنا أبي**» هو يحيى بن سعيد بن أبانَ بن سعيد بن العاص الأُمَوي.

قوله في رواية ابن جُرَيج (١٧٣٧): «**فقال النبي ﷺ لهنَّ كلِّهنّ: افعَلْ ولا حَرَجَ**» قال الكِرْماني: اللَّام في قوله: «لهنَّ» مُتعلِّقة بـ«قال»، أي: قال لأجلِ هذه الأفعال، أو بمحذوف، أي: قال يوم النَّحر لأجلِهنَّ، أو بقوله: «لا حَرَج» أي: لا حَرَج لأجلِهنَّ. انتهى، ويحتمل أن تكون اللَّام بمعنى «عن»، أي: قال/ عنهنَّ كلِّهنّ. ٥٧٣/٣

تكميل: قال ابن التِّين: هذا الحديث لا يقتضي رفع الحَرَج في غير المسألتَين المنصوص عليهما، يعني: المذكورتَينِ في رواية مالك (١٧٣٦)، لأنَّه خرج جواباً للسُّؤال ولا يَدخُل فيه غيره. انتهى، وكأنَّه غَفَلَ عن قوله في بقيَّة الحديث: «فما سُئِلَ عن شيء قُدِّمَ ولا أُخِّرَ»، وكأنَّه حمل ما أُبهم فيه على ما ذُكِر، لكنَّ قوله في رواية ابن جُرَيج (١٧٣٧): «وأشباه ذلك» يَرُدُّ عليه، وقد تقدَّم فيما حَرَّرناه من مجموع الأحاديث عِدَّة صُوَر، وبقيت عِدَّة صوَر لم تَذكُرها الرُّواة، إمّا اختصاراً وإمّا لكَونِها لم تَقَع، وبَلَغَت بالتقسيمِ أربعاً وعشرينَ صورة، منها صورة الترتيب المتَّفَق عليها، والله أعلم.

وفي الحديث من الفوائد: جواز القُعود على الرّاحلة للحاجة، ووجوب اتِّباع أفعال النبي ﷺ لكون الذينَ خالَفوها لمَّا عَلِموا سألوه عن حُكم ذلك.

واستَدَلَّ به البخاري على أنَّ مَن حَلَفَ على شيء ففَعَله ناسياً: أن لا شيءَ عليه، كما سيأتي في الأيمان والنُّذور (٦٦٦٥) إن شاء الله تعالى.

**قوله في الطَّريق الثالثة: «حدَّثني إسحاق»** كذا للأكثر غير منسوب، ونَسَبَه أبو عليّ بن السَّكَن فقال: إسحاق بن منصور، وأورَدَه أبو نُعَيم في «المستخرَج» من «مسند إسحاق بن راهويه» وهو المترَجَّح عندي لتعبيره بقوله: «أخبرنا يعقوب» لأنَّ إسحاق بن راهويه لا يُحدِّث عن مشايخه إلَّا بلفظ الإخبار، بخلاف إسحاق بن منصور فيقول: حدَّثنا.

**قوله: «وَقَفَ النبي»** في رواية ابن جُرَيج (١٧٣٧): أنَّه شَهِدَ النبي ﷺ.

**قوله: «تابَعَه مَعمَر عن الزُّهْري»** قد سَبَقَ أنَّ أحمد وَصَله (٦٤٨٤و٦٨٨٧).

## ١٣٢ - باب الخطبة أيام منًى ٥٧٤/٣

**١٧٣٩ - حدَّثنا عليُّ بنُ عبدِ الله، حدَّثني يحيى بنُ سعيدٍ، حدَّثنا فُضَيلُ بنُ غَزْوانَ، حدَّثنا عِكْرِمةُ، عن ابنِ عبَّاسٍ رضي الله عنهما: أنَّ رسولَ الله ﷺ خَطَبَ الناسَ يومَ النَّحْرِ فقال: «يا أيُّها الناسُ، أيُّ يومٍ هذا؟» قالوا: يومٌ حرامٌ، قال: «فأيُّ بلدٍ هذا؟» قالوا: بلدٌ حرامٌ، قال: «فأيُّ شهرٍ هذا؟» قالوا: شهرٌ حرامٌ، قال: «فإنَّ دِماءَكم وأموالَكم وأعراضَكم عليكم حرامٌ، كحُرْمةِ يومِكم هذا، في بلدِكم هذا، في شهرِكم هذا»، فأعادَها مِراراً ثمَّ رَفَعَ رأسَه فقال: «اللَّهمَّ هل بَلَّغْتُ؟ اللهمَّ هل بَلَّغْتُ؟» قال ابنُ عبَّاسٍ رضي الله عنهما: فوالَّذي نفسي بيدِه، إنَّها لَوَصِيَّتُه إلى أُمَّتِه: «فلْيُبْلِغِ الشَّاهدُ الغائبَ، لا تَرجِعُوا بعدي كفَّاراً يَضرِبُ بعضُكم رِقابَ بعضٍ».**

[طرفه في: ٧٠٧٩]

**قوله: «باب الخُطْبة أيام مِنًى»** أي: مشروعيتها، خلافاً لمن قال: إنَّها لا تُشرَع، وأحاديث الباب صريحة في ذلك إلَّا حديث جابر بن زيد عن ابن عبَّاس وهو ثاني أحاديث الباب، فإنَّ فيه التقييد بالخُطبة بعَرَفات، وقد أجاب عنه ابن المنيِّر كما سيأتي.

وأيام مِنًى أربعة: يوم النَّحر وثلاثة أيام بعده، وليس في شيء من أحاديث الباب التصريحُ بغير يوم النَّحر، وهو الموجود في أكثر الأحاديث كحديث الهِرْماس بن زياد

وأبي أُمامةَ كلاهما عند أبي داود (١٩٥٤و١٩٥٥)، وحديث جابر بن عبد الله عند أحمد (١١٧٦٣): خَطَبَنا رسول الله ﷺ يوم النَّحر فقال: «أيُّ يوم أعظَم حُرْمة» الحديث، وقد تقدَّم (١٧٣٧) حديث عبد الله بن عَمْرو، وفيه ذِكر الخُطبة يوم النَّحر.

وأمَّا قوله في حديث ابن عمر (١٧٤٢) أنَّه قال ذلك بمِنًى، فهو مُطلَق فيُحمَلُ على المقيَّد فيَتَعيَّن يومُ النَّحر، فلعلَّ المصنِّفَ أشارَ إلى ما وَرَدَ في بعض طرق حديث الباب كما عند أحمد (٢٠٦٩٥) من طريق أبي حُرّةَ الرَّقَاشي عن عمِّه قال: كنت آخذاً بزِمام ناقة رسول الله ﷺ في أوسَطِ أيام التشريق أذُودُ عنه الناس... فذكر نحو حديث أبي بَكْرة، فقوله: «في أوسَطِ أيام التشريق» يدلّ أيضاً على وقوع ذلك أيضاً في اليوم الثاني أو الثالث. وفي حديث سَرّاء بنت نَبْهان عند أبي داود (١٩٥٣): خَطَبَنا النبي ﷺ يوم الرُّؤوس[1] فقال: «أيّ يوم هذا؟ أليس أوسَطَ أيام التشريق». وفي الباب عن كعب بن عاصم عند الدارَقُطني (٢٥٣٧)، وعن ابن أبي نَجِيح عن رجلَينِ من بني بكر عند أبي داود (١٩٥٢)، وعن أبي نَضْرة عَمَّن سمع خطبة النبي ﷺ عند أحمد (٢٣٤٨٩).

قال ابن المنيِّر في «الحاشية»: أراد البخاري الردَّ على مَن زَعَمَ أنَّ يوم النَّحر لا خُطبة فيه للحاجّ، وأنَّ المذكور في هذا الحديث من قَبِيل الوصايا العامّة، لا على أنَّه من شِعار الحج، فأراد البخاري أنَّ يُبيِّن أنَّ الراوي قد سمّاها خطبةً كما سمّى التي وقعت في عَرَفات خطبة، وقد اتَّفَقوا على مشروعية الخُطبة بعَرَفات، فكأنَّه ألحَقَ المختلَف فيه بالمتَّفَق عليه. انتهى، والله أعلم، وسنذكر نقل الاختلاف في/ مشروعية الخُطبة يوم النَّحر في آخر الباب. ٥٧٥/٣

وعليّ بن عبد الله المذكور في الإسناد: هو ابن المَدِيني، ويحيى بن سعيد: هو القَطّانُ وفُضَيل بالتَّصغير، وغَزْوان بفتح المعجَمة وسكون الزّاي.

**قوله: «فقال: يا أيّها الناس، أيُّ يومٍ هذا؟ قالوا: يومٌ حرام»** كذا في حديث ابن عبَّاس هذا، وفي حديث أبي بَكْرة ثالث أحاديث الباب: «أتدرونَ أيّ يوم هذا؟ قالوا: اللهُ ورسولُه

---

(١) هو اليوم الثاني من أيام التشريق، سمي بذلك لأنهم كانوا يأكلون فيه رؤوس الأضاحي.

أعلم، فسَكَتَ حتَّى ظننَّا أنَّه سَيُسمّيه بغير اسمه، قال: أليس يوم النَّحر؟ قلنا: بلى»، وحديث ابن عمر المذكور بعده نحوه إلَّا أنَّه ليس فيه: «فسَكَتَ...» إلى آخره، بل فيه بعد قولهم: أعلم: «قال: هذا يومٌ حرام»، فقيل في الجمع بين الحديثين: لعلَّهما واقعتان، وليس بشيءٍ لأنَّ الخُطبة يوم النَّحر إنَّما تُشرَع مرَّة واحدة، وقد قال في كلٍّ منهما أنَّ ذلك كان يوم النَّحر.

وقيل في الجمع بينهما: إنَّ بعضهم بادرَ بالجواب وبعضهم سَكَت، وقيل في الجمع: إنَّهم فوَّضوا أولاً كلُّهم بقولهم: الله ورسوله أعلم، فلمَّا سَكَتَ أجاب بعضُهم دون بعض، وقيل: وقع السُّؤال في الوقت الواحد مرَّتينِ بلفظَين، فلمَّا كان في حديث أبي بَكْرة فخامةٌ ليست في الأول لقوله فيه: «أتدرونَ»، سَكَتوا عن الجواب بخلاف حديث ابن عبَّاس لخُلوِّه عن ذلك، أشارَ إلى ذلك الكِرْماني.

وقيل: في حديث ابن عبَّاس اختصار بيَّنته روايةُ أبي بَكْرة وابن عمر، فكأنَّه أطلقَ قولهم: يوم حرام، باعتبار أنَّهم قَرَّروا ذلك حيث قالوا: بلى، وسَكَتَ في رواية ابن عمر عن ذِكْر جوابهم، وهذا جمعٌ حسن، وقد تقدَّم الكلام في هذا باختصارٍ في كتاب العلم في «باب قوله: رُبَّ مُبلَّغ أوعى من سامع»[1].

**قوله:** «**يومٌ حرامٌ**» أي: يَحرُم فيه القتال، وكذلك الشهر وكذلك البلد، وسيأتي الكلام على قوله: «لا تَرجِعوا بعدي كفَّاراً» في كتاب الفتن (٧٠٧٩) مُستَوعِباً إن شاء الله تعالى.

**قوله:** «**فأعادَها مِراراً**» لم أقف على عددها صريحاً، ويُشبِه أن يكون ثلاثاً كعادتِه ﷺ.

**قوله:** «**ثمَّ رَفَعَ رأسَه**» زاد الإسماعيلي من هذا الوجه: إلى السماء.

**قوله:** «**قال ابن عبَّاس: فوالذي نفسي بيدِه إنَّها لَوَصيَّتُه**» يريد بذلك الكلامَ الأخير، وهو قوله ﷺ: «فليُبلِغ الشاهدُ الغائبَ» إلى آخر الحديث، وقد رواه أحمد بن حنبل (٢٠٣٦) عن

---

(١) الباب سلف برقم (٦٧).

عبد الله بن نُمَير عن فُضَيل بإسناد الباب بلفظ: «ثمَّ قال: ألا فليُبلغ...» إلى آخره، وهو يوضح ما قلناه، والله أعلم.

قوله: «إلى أُمَّته» في رواية أحمد عن ابن نُمَير: «إنَّها لوصيَّةٌ إلى ربِّه»، وكذلك رواه عَمْرو ابن علي الفَلّاس والمقدَّمي عن يحيى بن سعيد، أخرجه أبو نُعَيم من طريقهما.

تنبيه: لستَّة أيام مُتَوالية من أيام ذي الحِجّة أسماء: الثامن يوم التروِيَة، والتاسع عَرَفة، والعاشر النَّحر، والحاديَ عشرَ القَرّ، والثانيَ عشرَ النَّفْر الأول، والثالثَ عشرَ النَّفْر الثاني. وذكر مَكّيُّ بن أبي طالب أنَّ السابع يُسمَّى يومَ الزِّينة، وأنكره النَّوَوي.

**١٧٤٠- حدَّثنا حفصُ بنُ عمرَ، حدَّثنا شُعْبةُ، قال: أخبرني عَمرٌو، قال: سمعتُ جابرَ ابنَ زيدٍ، قال: سمعتُ ابنَ عبَّاسٍ رضي الله عنهما قال: سمعتُ النبيَّ ﷺ يَخطُبُ بعَرَفاتٍ.**

**تابعه ابنُ عُيينةَ عن عَمْرو.**

[أطرافه في: ١٨١٢، ١٨٤١، ٥٨٠٤، ٥٨٥٣]

**قوله في الحديث الثاني: «أخبَرَنا عَمْرو»** هو ابن دينار.

وقوله: «يَخطُب بعَرَفاتٍ» هو طرف من حديث سيأتي في «باب لُبس الخُفَّين للمُحرِم» (١٨٤١) عن أبي الوليد عن شُعْبة بهذا الإسناد وبعده متَّصلاً بقوله: «يَخطُب بعَرَفات» يقول: «مَن لم يَجِد النَّعلَينِ فليَلبَس الخُفَّين» الحديث، وذكره بعده ببابٍ (١٨٤٣) عن آدم عن شُعْبة بلفظ: خَطَبَنا النبي ﷺ بعَرَفاتٍ فقال: «مَن لم يَجِدْ» فذكر الحديث.

قوله: «تابَعَه ابن عُيَينةَ عن عَمْرو» أي: أنَّ سفيان بن عُيَينة تابَعَ شُعْبة في رواية هذا الحديث، والمراد به أصلُ الحديث، فإنَّ أحمد أخرجه في «مسنده» (١٩١٧) عن سفيان بن عُيَينةَ ولفظه: سمعت النبي ﷺ يَخطُبُ يقول: «مَن لم يَجِد» فذكره، فلم يُعيِّن موضعَ الخُطبة، وكذلك رواه الحُميدي (٤٦٩) وابن أبي شَيْبة (٤/ ١٠٠) وغيرهما[1] عن سفيان، وهو عند مسلم (١١٧٨/ ٤) وغيره من طريق سفيانَ كذلك.

---

(١) منهم الشافعي في كتابه «الأم» ٢/ ١٦٠.

١٧٤١ - حدَّثني عبدُ الله بنُ محمَّدٍ، حدَّثنا أبو عامرٍ، حدَّثنا قُرَّةُ، عن محمَّدِ بنِ سِيرِينَ، قال: أخبرني عبدُ الرحمن بنُ أبي بَكْرَةَ، عن أبي بَكْرَةَ ورجلٌ أفضَلُ في نفسي من عبدِ الرحمن: حُميدُ بنُ عبدِ الرحمن، عن أبي بَكْرَةَ ﷺ قال: خَطَبَنا النبيُّ ﷺ يومَ النَّحْرِ قال: «أتدرونَ أيُّ يومٍ هذا؟» قلنا: اللهُ ورسولُه أعلمُ، فسَكَتَ حتَّى ظننَّا أنَّه سيُسمِّيه بغيرِ اسمِه، قال: «أليس يومَ النَّحْرِ؟» قلنا: بلى، قال: «أيُّ شهرٍ هذا؟» قلنا: الله ورسولُه أعلمُ، فسَكَتَ حتَّى ظننَّا أنَّه سيُسمِّيه بغيرِ اسمِه، فقال: «أليس ذو الحجّةِ؟» قلنا: بلى، قال: «أيُّ بلدٍ هذا؟» قلنا: اللهُ ورسولُه أعلمُ، فسَكَتَ حتَّى ظننَّا أنَّه سيُسمِّيه بغيرِ اسمِه، قال: «أليست بالبَلْدةِ الحرامِ؟» قلنا: بلى، قال: «فإنَّ دِماءَكم وأموالَكم عليكم حرامٌ، كحُرْمةِ يومِكم هذا، في شهرِكم هذا، في بلدِكم هذا إلى يومِ تَلْقَوْنَ رَبَّكم، ألا هل بَلَّغْتُ؟» قالوا: نعم، قال: «اللّهمَّ اشهَدْ، فلْيُبلِّغِ الشّاهدُ الغائبَ، فرُبَّ مُبلَّغٍ أَوعَى من سامع، فلا تَرجِعُوا بعدي كفَّاراً يَضرِبُ بعضُكم رِقابَ بعضٍ».

قوله في الحديث الثالث: «حدَّثني عبدُ الله بنُ محمَّد» هو الجُعْفي، وأبو عامر: هو العَقَدي، وقُرّة: هو ابن خالد، وحميدُ بن عبد الرحمن: هو الحِمْيَري، وإنَّما كان عند ابن سِيرينَ أفضل من عبد الرحمن بن أبي بَكْرة لأنَّه دخل في الوِلايات، وكان حميدٌ زاهداً.

قوله: «أليس يومَ النَّحْر؟» بنصب «يوم»/ على أنَّه خبر ليس، والتقدير: أليس اليومُ يومَ النَّحر؟ ويجوز الرفعُ على أنَّه اسم «ليس» والتقدير: أليس يومُ النَّحر هذا اليومَ؟ والأول أوضح، لكن يؤيِّد هذا الثاني قوله: «أليس ذو الحِجّة» أي: أليس ذو الحِجّة هذا الشهر. ٥٧٦/٣

قوله: «بالبَلْدةِ الحرام» كذا فيه بتأنيث البلد وتذكير الحرام، وذلك أنَّ لفظ الحرام اضمحلَّ منه معنى الوَصْفية وصار اسماً.

قال الخطَّابي: يقال: إنَّ البلدة اسم خاصٌّ بمكَّة، وهي المرادة بقوله تعالى: ﴿إِنَّمَآ أُمِرْتُ أَنْ أَعْبُدَ رَبَّ هَٰذِهِ ٱلْبَلْدَةِ﴾ [النمل:٩١].

وقال الطِّيبي: المطلَق محمول على الكامل، وهي الجامعة للخير المستَجمِعة للكمال، كما أنَّ الكعبة تُسمَّى البيت ويُطلَق عليها ذلك. وقد اختَصَرتُ ذلك من كلام طويل للتُّورِبِشْتي.

**قوله**: «**إلى يومِ تَلْقَونَ**» بفتح «يوم»، وكسره مع التنوين وعَدَمه، وتركُ التنوين مع الكسر هو الذي ثبتت به الرواية.

**قوله**: «**اللهمَّ اشهَدْ**» تقدَّم أنَّه أعاد ذلك في حديث ابن عبَّاس، وإنَّما قال ذلك لأنَّه كان فرضاً عليه أنَّ يُبلِّغ، فأشهَدَ اللهَ على أنَّه أدّى ما أوجَبَه عليه.

و«**المبلَّغ**» بفتح اللَّام، أي: رُبَّ شخص بَلَغَه كلامي فكان أحفظَ له وأفهمَ لمعناه من الذي نقله له.

قال المهلَّب: فيه أنَّه يأتي في آخر الزمان مَن يكون له من الفَهْم في العلم ما ليس لمن تقدَّمه، إلَّا أنَّ ذلك يكون في الأقلِّ، لأنَّ «رُبَّ» موضوعة للتقليل. قلت: هي في الأصل كذلك، إلَّا أنَّها استُعمِلَت في التكثير بحيثُ غَلَبَت على الاستعمال الأول، لكن يؤيِّد أنَّ التقليل هنا مرادٌ أنَّه وقع في رواية أُخرى تقدَّمت في العلم (٦٧) بلفظ: «عسى أن يُبلِّغَ مَن هو أَوعى له منه».

وفي الحديث دلالةٌ على جواز تحمُّل الحديث لمن لم يفهم معناه ولا فقهَه إذا ضَبَطَ ما يُحدِّث به، ويجوز وصفُه بكَونِه من أهل العلم بذلك.

وفي الحديث من الفوائد أيضاً: وجوبُ تبليغ العلم على الكِفاية، وقد يَتَعيَّن في حقِّ بعض الناس.

وفيه تأكيد التحريم وتغليظه بأبلَغِ مُمكِنٍ من تكرارٍ ونحوه.

وفيه مشروعية ضَرْب المثَل وإلحاق النَّظير بالنَّظير ليكون أوضحَ للسامع، وإنَّما شَبَّه حُرْمة الدَّم والعِرْض والمال بحُرْمة اليوم والشهر والبلد، لأنَّ المخاطَبِين بذلك كانوا لا يرونَ تلك الأشياء ولا يرونَ هَتْك حُرمَتِها ويَعِيبونَ على مَن فعل ذلك أشدَّ العَيْب، وإنَّما قَدَّمَ السُّؤال عنها تَذكاراً لحُرمَتها وتقريراً لمَا ثَبَتَ في نفوسهم، ليبنيَ عليه ما أراد تقريره على سبيل التأكيد.

١٧٤٢ - حدَّثنا محمَّدُ بنُ المثنَّى، حدَّثنا يزيدُ بنُ هارونَ، أخبرنا عاصمُ بنُ محمَّدِ بنِ زيدٍ، عن أبيه، عن ابنِ عمرَ رضي الله عنهما قال: قال النبيُّ ﷺ بمِنًى: «أتدرونَ أيُّ يومٍ هذا؟» قالوا: اللهُ ورسولُه أعلم، فقال: «فإنَّ هذا يومٌ حرامٌ، أفتدرونَ أيُّ بلدٍ هذا؟» قالوا: الله ورسولُه أعلمُ، قال: «بلدٌ حرامٌ، أفتَدْرونَ أيُّ شهرٍ هذا؟» قالوا: الله ورسولُه أعلمُ، قال: «شهرٌ حرامٌ» قال: «فإنَّ اللهَ حَرَّمَ عليكم دِماءَكُمَ وأموالَكم وأعراضَكُم، كحُرْمةِ يومِكم هذا، في شهرِكم هذا، في بلدِكم هذا».

وقال هشامُ بنُ الغازِ: أخبرني نافعٌ، عن ابنِ عمرَ رضي الله عنهما: وَقَفَ النبيُّ ﷺ يومَ النَّحْرِ بين الجَمَراتِ في الحجَّة التي حجَّ بهذا، وقال: «هذا يومُ الحجِّ الأكبَرِ»، فطَفِقَ النبيُّ ﷺ يقول: «اللّهمَّ اشهَدْ» ووَدَّعَ الناسَ فقالوا: هذه حَجَّةُ الوَدَاع.

[أطرافه في: ٤٤٠٣، ٦٠٤٣، ٦١٦٦، ٦٧٨٥، ٦٨٦٨، ٧٠٧٧]

قوله: «عن أبيه» هو محمد بن زيد بن عبد الله بن عمر، فروايته عن جدِّه.

قوله: «أفتَدْرونَ» في رواية الإسماعيلي عن القاسم المطرِّز عن محمد بن المثنَّى شيخ البخاري قال: «أوَتدرونَ».

قوله: «وقال هشام بن الغازِ» بالغين المعجَمة وآخره زاي خفيفة، وقد وَصَلَه ابن ماجَهْ (٣٠٥٨) قال: حدَّثنا هشام بن عمَّار حدَّثنا صدقة بن خالد حدَّثنا هشام، وأخرجه الطبراني عن أحمد بن المعلَّى، والإسماعيلي عن جعفر الفِرْيابي، كلاهما عن هشام بن عمَّار، وعن جعفر الفِرْيابي عن دُحَيم عن الوليد بن مسلم[1] عن هشام بن الغازِ، ومن هذا الوجه أخرجه أبو داود (١٩٤٥).

قوله: «بين الجَمَرات» بفتح الجيم والميم، فيه تعيين البُقْعة التي وَقَفَ فيها، كما أنَّ في الرواية التي قبلها تعيين المكان، كما أنَّ في حديثَي ابن عبَّاس وأبي بَكْرة تعيين اليوم، ووقع

(١) ورواية هشام بن عمار عن الوليد بن مسلم أيضاً، فلجعفر الفريابي في هذا الإسناد شيخان: هشام بن عمار ودحيم: واسمه عبد الرحمن بن إبراهيم الدمشقي. وأما رواية أبي داود فعن مؤمَّل بن الفضل عن الوليد.

تعيين الوقت من اليوم في رواية رافع بن عَمرٍو المُزَني عند أبي داود (١٩٥٦) والنَّسائي (ك٤٠٧٩) ولفظه: رأيت النبيَّ ﷺ يَخطُب الناس بمِنًى حين ارتَفَعَ الضُّحى... الحديث.

قوله: «في الحجَّة التي حَجَّ» هذا هو المعروف عند مَن ذُكِرَ أولاً، ووقع في رواية الكُشْمِيهني: في حَجَّته التي حَجّ، وللطَّبَراني[1]: في حَجَّة الوداع.

قوله: «بهذا» أي: بالحديث الذي تقدَّم من طريق محمد بن زيد عن جدِّه، وأراد المصنِّف بذلك أصلَ الحديث وأصل معناه لكنَّ السياق مُختلِف، فإنَّ في طريق محمد بن زيد أنَّهم أجابوا بقولهم: «الله ورسوله أعلم»، وفي هذا عند ابن ماجَهْ (٣٠٥٨) وغيره في أجوبتهم قالوا: يوم النَّحْر، قالوا: بلدٌ حرام، قالوا: شهر حرام، ويُجمَع بينهما بنحوِ ما تقدَّم، وهو أنَّهم أجابوا أولاً بالتفويض، فلمَّا سَكَتَ أجابوا بالمطلوب. وأغرَبَ الكِرْماني فقال: قوله: «بهذا» أي: وَقَفَ مُتلبِّساً بهذا الكلام.

٥٧٧/٣ قوله: «وقال: هذا يومُ الحجّ الأكبَر» فيه دليل لمن يقول: إنَّ يوم الحج الأكبَر هو يوم النَّحر، وسيأتي البحث فيه في أول تفسير سورة براءة (٤٦٥٦) إن شاء الله تعالى.

قوله: «فطَفِقَ» في رواية ابن ماجَهْ (٣٠٥٨) وغيره بين قوله: «يوم الحج الأكبَر» وبين قوله: «فطَفِقَ» من الزيادة: «ودِماؤُكم وأموالكم وأعراضكم عليكم حرام كحُرْمة هذا البلد في هذا اليوم» وقد وقع معنى ذلك في طريق محمد بن زيد أيضاً.

قوله: «فوَدَّعَ الناس» وقع في طريق ضعيفة عند البيهقي (٥/ ١٥٢) من حديث ابن عمر سببُ ذلك ولفظه: أُنزِلَت ﴿إِذَا جَآءَ نَصۡرُ ٱللَّهِ وَٱلۡفَتۡحُ﴾ على رسول الله ﷺ في وَسَط أيام التشريق، وعَرَفَ أنَّه الوداع، فأمَرَ براحلتِه القَصْواء فرُحِلَت له فرَكِب، فوَقَفَ بالعَقَبة واجتمع الناس إليه فقال: يا أيُّها الناس... فذكر الحديث.

وفي هذه الأحاديث دلالة على مشروعية الخُطبة يوم النَّحر، وبه أخذَ الشافعي ومَن تَبِعَه، وخالَفَ في ذلك المالكيةُ والحنفيَّة قالوا: خُطَب الحج ثلاثة: سابع ذي الحِجّة، ويوم عَرَفة، وثاني يوم النَّحر بمِنًى، ووافقهم الشافعي إلَّا أنَّه قال بدل: ثاني النَّحر: ثالثه، لأنَّه

(١) في «مسند الشاميين» (١٥٣٣).

أول النَّفر، وزاد خطبةً رابعة وهي يوم النَّحر وقال: إنَّ بالناس حاجةً إليها ليتعلَّموا أعمال ذلك اليوم من الرَّمي والذَّبح والحلق والطَّواف.

وتعقَّبه الطَّحاوي بأنَّ الخطبة المذكورة ليست من مُتعَلَّقات الحج، لأنَّه لم يَذكُر فيها شيئاً من أُمور الحج وإنَّما ذكر فيها وصايا عامّة، ولم يَنقُل أحد أنَّه عَلَّمَهم فيها شيئاً من الذي يَتعلَّق بيوم النَّحر، فعَرَفْنا أنَّها لم تُقصَد لأجل الحج. وقال ابن القَصَّار: إنَّما فعل ذلك من أجل تبليغ ما ذَكَره لكَثْرة الجمع الذي اجتمع من أقاصي الدنيا، فظَنَّ الذي رآه أنَّه خَطَب، قال: وأمَّا ما ذكره الشافعي أنَّ بالناس حاجة إلى تعليمهم أسباب التحلُّل المذكورة، فليس بمُتَعيِّنٍ، لأنَّ الإمام يُمكِنه أن يُعلِّمهم إياها يومَ عَرَفة، انتهى.

وأُجيب بأنَّه نَبَّه ﷺ في الخطبة المذكورة على تعظيم يوم النَّحر، وعلى تعظيم شهر ذي الحِجّة، وعلى تعظيم البلد الحرام، وقد جَزَمَ الصحابة المذكورونَ بتسميتها خطبةً فلا يُلتَفَت لتأويلِ غيرهم، وما ذكره من إمكان تعليم ما ذُكِرَ يوم عَرَفة يُعكِّر عليه في كَوْنه يرى مشروعية الخطبة ثاني يوم النَّحر، وكان يُمكِن أن يُعلِّموا ذلك يوم عرفة، بل كان يُمكِن أن يُعلِّموا يوم التَّروِيَة جميع ما يأتي بعده من أعمال الحج، لكن لمَّا كان في كلّ يوم أعمال ليست في غيره، شُرِعَ تجديد التعليم بحَسَب تجديد الأسباب.

وقد بيَّن الزُّهْري ـ وهو عالم أهل زمانه ـ أنَّ الخطبة ثاني يوم النَّحر نُقِلَت من خطبة يوم النَّحر، وأنَّ ذلك من عمل الأُمراء، يعني: من بني أُميَّة، قال ابن أبي شَيْبة[1]: حدَّثنا وكيع، عن سفيان ـ هو الثَّوري ـ عن ابن جُرَيج، عن الزُّهْري قال: كان النبي ﷺ يَخطُب يوم النَّحر، فشُغِلَ الأُمراء فأخَّروه إلى الغد. وهذا وإن كان مُرسلاً لكنَّه يَعتَضِد بما سَبَق، وبانَ به أنَّ السُّنّة الخطبةُ يومَ النَّحر لا ثانيَه.

وأمَّا قول الطَّحاوي: إنَّه لم يُنقَل أنَّه عَلَّمَهم شيئاً من أسباب التحلُّل، فلا ينفي وقوعَ ذلك أو شيئاً منه في نفس الأمر، بل قد ثَبَتَ في حديث عبد الله بن عَمْرو بن العاص كما

---

(١) في «المصنف» (١٤١٤٧) بتحقيق الجمعة واللحيدان.

تقدَّم في الباب الذي قبله (١٧٣٧) أنَّه شَهِدَ النبيَّ ﷺ يَخطُب يوم النَّحر، وذكر فيه السُّؤال عن تقدُّم بعض المناسك على بعض، فكيف ساغَ للطَّحاوي هذا النَّفيُ المطلَق مع روايته هو لحديث عبد الله بن عَمْرو، وثَبَتَ أيضاً في بعض طرق أحاديث الباب أنَّه ﷺ قال للناس حينئذٍ: «خُذوا عنِّي مَناسككم»[1] فكأنَّه وَعَظَهم بما وَعَظَهم به، وأحالَ في تعليمهم على تَلقّي ذلك من أفعاله.

وممَّا يُرَدُّ به على تأويل الطَّحاوي ما أخرجه ابن ماجَهْ (٣٠٥٧) من حديث ابن مسعود قال: قال رسول الله ﷺ وهو على ناقته بعَرَفات: «أتدرونَ أيُّ يوم هذا؟» الحديث، ونحوه للطَّبَراني في «الكبير» (١١٣٩٩) من حديث ابن عبَّاس، وأخرج أحمد (١٨٧٢٢) من حديث نُبَيط بن شَرِيط: أنَّه رأى النبي ﷺ واقفاً بعَرَفة على بعير أحمر يَخطُب، فسمعته يقول: «أيُّ يوم أحرَمُ؟» قالوا: هذا اليوم، قال: «فأيّ بلد أحرَمُ؟»/ الحديث، ونحوه لأحمد (٢٠٣٣٦) من حديث العَدّاء بن خالد، فهذا الحديث الذي وقع في «الصحيح»: أنَّه ﷺ خَطَبَ به يوم النَّحر، قد ثَبَتَ أنَّه خَطَبَ به قبل ذلك يوم عَرَفة. ٥٧٨/٣

وأمَّا الأحاديث التي وَرَدَت عن الصحابة بتصريحهم أنَّه ﷺ خَطَبَ يوم النَّحر غير ما تقدَّم، فمنها حديث الهِرْماس بن زياد، أخرجه أبو داود (١٩٥٤) ولفظه: رأيت النبي ﷺ يَخطُب الناس على ناقته الجَدْعاء يوم الأضحى، وحديث أبي أُمامة: سمعت خطبة النبي ﷺ بمِنًى يوم النَّحر، أخرجه (١٩٥٥)، وحديث عبد الرحمن بن معاذ[2]: خَطَبَنا رسول الله ﷺ ونحنُ بمِنًى، أخرجه (١٩٥٧)، وحديث رافع بن عَمْرو: رأيت رسول الله ﷺ يَخطُب الناس بمِنًى حين ارتَفَعَ الضُّحى، أخرجه (١٩٥٦)، وأخرج[3] من مُرسَل مسروق: أنَّ النبي ﷺ خَطَبَ يوم النَّحر، والله أعلم.

---

(١) أخرجه مسلم (١٢٩٧).

(٢) العبارة في الأصلين و(س): أخرجه عبد الرحمن وحديث معاذ، وهو خطأ وخلط، والصواب ما أثبتنا.

(٣) إن كان الحافظ أراد بهذا العطف على تخريج أبي داود للأحاديث السابقة، فقد وَهِمَ، فإن أبا داود لم يخرج مرسل مسروق لا في «سننه» ولا في «مراسيله»، وإنما أخرجه ابن أبي شيبة في «مصنفه» (١٤١٥١).

## ١٣٣- باب هل يَبِيت أصحاب السِّقاية أو غيرهم بمكّة ليالِيَ منًى

**١٧٤٣- حدَّثنا محمَّدُ بنُ عُبيد بنِ ميمونٍ، حدَّثنا عيسى بنُ يونسَ، عن عُبيدِ الله، عن نافع، عن ابنِ عمرَ رضي الله عنهما: رَخَّصَ النبيُّ ﷺ.**

**١٧٤٤- حدَّثنا يحيى بنُ موسى، حدَّثنا محمَّدُ بنُ بكرٍ، أخبرنا ابنُ جُرَيجٍ، أخبرني عُبيدُ الله، عن نافع، عن ابنِ عمرَ رضي الله عنهما: أنَّ النبيَّ ﷺ أذِنَ.**

**١٧٤٥- وحدَّثنا محمَّدُ بنُ عبدِ الله بنِ نُمَيرٍ، حدَّثنا أبي، حدَّثنا عُبيدُ الله، قال: حدَّثني نافعٌ، عن ابنِ عمرَ رضي الله عنهما: أنَّ العبَّاسَ ﷺ استأذَنَ النبيَّ ﷺ ليَبِيتَ بمكَّةَ ليالِيَ مِنًى من أجْلِ سِقايَتِه، فأذِنَ له.**

**تابَعَه أبو أُسامةَ وعُقْبةُ بنُ خالدٍ وأبو ضَمْرةَ.**

قوله: «**باب هل يَبيت أصحاب السِّقاية أو غيرهم بمَكَّة ليالِيَ مِنًى**» مقصوده بالغير: مَن كان له عُذر من مرض أو شُغل كالحَطّابين والرِّعاء.

قوله: «**عن عُبيد الله**» هو ابن عمر العُمَري.

قوله: «**رَخَّصَ رسول الله ﷺ**» كذا اقتَصَرَ عليه وأحالَ به على ما بعده، ولفظه عند الإسماعيلي من طريق إبراهيم بن موسى عن عيسى بن يونس المذكور في الإسناد: أنَّ رسول الله ﷺ رَخَّصَ للعبَّاس أن يَبيت بمكَّة أيام مِنًى من أجل سِقايَته.

قوله في طريق ابن جُرَيج: «**أنَّ النبي ﷺ أذِنَ**» كذا اقتَصَرَ عليه أيضاً وأحالَ به على ما بعده، ولفظه عند أحمد في «مسنده» (٥٦١٣) عن محمد بن بكر المذكور في الإسناد: أذِنَ للعبَّاس بن عبد المطلب أن يبيت بمكَّة ليالِيَ مِنًى من أجل السِّقاية.

قوله: «**تابَعَه أبو أُسامة**» أي: تابَعَ ابنَ نُمَير، وَصَلَه مسلم (١٣١٥/ ٣٤٦) عن أبي بكر ابن أبي شَيْبة قال: حدَّثنا ابن نُمَير وأبو أُسامة، عن عُبيد الله، ولفظه مثل رواية ابن نُمَير.

قوله: «**وعُقْبة بن خالد**» وَصَلَه عثمان بن أبي شَيْبة في «مسنده» عنه.

قوله: «وأبو ضَمْرة» يعني: أنس بن عِياض، وقد تقدَّم (١٦٣٤) في «باب سِقاية الحاجّ» في أثناء أبواب الطَّواف، ولفظه مثل رواية ابن نُمَير، والنُّكتة في استظهار البخاري بهذه المتابَعات بعد إيراده له من ثلاثة طرق لشكٍّ وقع في رواية يحيى بن سعيد القَطّان في وصله،/ فقد أخرجه أحمد (٤٦٩١) عن يحيى عن عُبيد الله عن نافع قال: ولا أعلمه إلَّا عن ابن عمر. ٥٧٩/٣

قال الإسماعيلي: وقد وَصَلَه أيضاً بغير شكٍّ موسى بن عُقْبة والدَّراوَردي وعليّ بن مُسهِر ومحمد بن فلُيح وغيرهم، كلّهم عن عُبيد الله، وأرسَله ابن المبارَك عن عُبيد الله.

قلت: الظاهر أنَّ عُبيد الله كان ربَّما شكَّ في وصله بدليلِ رواية يحيى القَطّان، وكأنَّه كان في أكثر أحواله يَجزِم بوَصلِه بدليل رواية الجماعة.

وفي الحديث دليل على وجوب المبيت بمِنًى وأنَّه من مناسك الحج، لأنَّ التعبير بالرُّخصة يقتضي أنَّ مُقابِلها عَزِيمة وأنَّ الإذن وقع للعِلّة المذكورة، وإذا لم تُوجَد أو ما في معناها لم يَحصُل الإذن، وبالوجوب قال الجمهور.

وفي قول للشافعي ورواية عن أحمد، وهو مذهب الحنفيَّة: أنَّه سُنَّة، ووجوب الدَّم بتَركِه مبنيٌّ على هذا الخلاف ولا يَحصُل المبيت إلَّا بمُعظَم الليل، وهل يَختَصّ الإذنُ بالسِّقاية وبالعبَّاس أو بغير ذلك من الأوصاف المعتبَرة في هذا الحُكْم؟ فقيل: يَختَصّ الحُكْم بالعبَّاس، وهو جُمود، وقيل: يَدخُل معه آلُه، وقيل: قومه وهم بنو هاشم، وقيل: كلُّ مَن احتاجَ إلى السِّقاية فله ذلك.

ثمَّ قيل أيضاً: يَختَصّ الحُكْم بسِقَاية العبَّاس حتَّى لو عُمِلَت سِقايةٌ لغيره لم يُرخَّص لصاحبِها في المبيت لأجلِها، ومنهم من عَمَّمَه وهو الصحيح في الموضعين، والعِلّة في ذلك إعداد الماء للشاربين، وهل يَختَصُّ ذلك بالماء أو يَلتَحِق به ما في معناه من الأكل وغيره؟ محلُّ احتمال.

وجَزَمَ الشافعية بإلحاق مَن له مال يخاف ضَياعَه، أو أمرٌ يخاف فَوْتَه، أو مريضٌ يَتَعاهَده، بأهل السِّقاية، كما جَزَمَ الجمهور بإلحاق الرِّعاء خاصَّة، وهو قول أحمد، واختيار

ابن المنذر، أعني: الاختصاصَ بأهل السِّقاية والرِّعاء لإبل، والمعروف عن أحمد اختصاصُ العبَّاس بذلك، وعليه اقتَصَرَ صاحب «المغني».

وقال المالكية: يجب الدَّم في المذكورات سوى الرِّعاء، قالوا: ومَن تَرَكَ المبيتَ بغير عُذر وَجَبَ عليه دمٌ عن كلّ ليلة، وقال الشافعي: عن كلّ ليلة إطعام مِسْكين، وقيل عنه: التصدُّق بدرهم، وعن الثلاث دم، وهي رواية عن أحمد، والمشهور عنه وعن الحنفيَّة: لا شيء عليه، وقد تقدَّم الكلام على سِقاية العبَّاس في الباب المشار إليه في أول الكلام على هذا الباب.

وفي الحديث أيضاً: استئذانُ الأُمراء والكُبَراء فيما يَطرَأ من المصالح والأحكام وبِدَارُ مَن استُؤمِرَ إلى الإذن عند ظُهور المصلَحة.

والمراد بأيام مِنًى: ليلة الحاديَ عشرَ واللَّتَينِ بعده، ووقع في رواية رَوْح عن ابن جُرَيج عند أحمد (٥٦١٣): أنَّ مَبِيت تلك الليلة بمِنًى، وكأنَّه عَنَى ليلة الحاديَ عشرَ لأنَّها تَعقُب يوم الإفاضة، وأكثر الناس يُفِيضونَ يوم النَّحر ثمَّ في الذي يليه وهو الحاديَ عشرَ، والله أعلم.

## ١٣٤ - باب رمي الجِمار

**وقال جابرٌ: رَمَى النبيُّ ﷺ يومَ النَّحْرِ ضُحًى، ورَمَى بعدَ ذلك بعدَ الزَّوال.**

**١٧٤٦ - حدَّثنا أبو نُعَيم، حدَّثنا مِسْعَر، عن وَبَرَةَ قال: سألتُ ابنَ عمرَ رضي الله عنهما: متى أَرمي الجِمارَ؟ قال: إذا رَمَى إمامُكَ فارْمِهْ. فأعَدْتُ عليه المسألةَ قال: كنَّا نَتَحَيَّنُ فإذا زالَتِ الشَّمسُ رَمَينا.**

**قوله: «باب رَمْي الجِمار»** أي: وقت رَمْيها أو حُكم الرَّمي، وقد اختُلِفَ فيه: فالجمهور على أنَّه واجب يُجبَر تَركُه بدَم، وعند المالكية: سُنَّة مُؤكَّدة فيُجبَر، وعندهم رواية: أنَّ رَمْيَ جَمْرة العَقَبة رُكْن يَبطُل الحج بتركِه، ومُقابِله قول بعضهم: إنَّها إنَّما تُشرَع حِفظاً للتكبير، فإن تَرَكَه وكَبَّرَ أجزأه، حكاه ابن جَرِير عن عائشة وغيرها.

**قوله: «وقال جابر: رمى النبي ﷺ يوم النَّحْر ضُحًى، الحديث»** وَصَلَه مسلم (١٢٩٩/ ٣١٤) وابن خُزَيمةَ (٢٨٧٦و٢٩٦٨) وابن حِبَّان (٣٨٨٦) من طريق ابن جُرَيج: أخبرني أبو الزُّبَير عن

جابر قال: رأيتُ رسول الله ﷺ رمى الجَمْرة ضُحًى يوم النَّحر وحدَه، ورمى بعد ذلك بعد زَوَال الشَّمس،/ ورواه الدارمي (١٨٩٦) عن عُبيد الله بن موسى عن ابن جُرَيج بلفظ التعليق، لكن قال: «وبعد ذلك عند زَوَال الشَّمس»، ورواه إسحاق بن راهويه في «مسنده» عن عيسى ابن يونس عن ابن جُرَيج: أخبرني أبو الزُّبَير أنَّه سمع جابراً... فذكره[1]. ٥٨٠/٣

**قوله:** «عن وبَرة» بفتح الواو والموحَّدة: هو ابن عبد الرحمن المُسْلِي، بضم الميم وسكون المهمَلة بعدها لام، كوفي ثقة، ورجال الإسناد إلى ابن عمر كوفيون.

**قوله:** «متى أَرمي الجِمار؟» يعني: في غير يوم الأضحى.

**قوله:** «فارْمِهْ» بهاءٍ ساكنة، وهي للسكتِ.

**وقوله:** «إذا رمى إمامك فارْمِهْ» يعني: الأمير الذي على الحج، وكأنَّ ابن عمر خافَ عليه أن يُخالِف الأمير فيَحصُلَ له منه ضَرَر، فلمَّا أعاد عليه المسألة لم يَسَعْه الكِتمانُ فأعلمه بما كانوا يفعلونه في زَمَن النبي ﷺ، وقد رواه ابن عُيَينةَ عن مِسعَر بهذا الإسناد فقال فيه: فقلت له: أرأيتَ إن أخَّرَ إمامي؛ أي: الرَّمي، فذكر له الحديث، أخرجه ابن أبي عمر في «مسنده» عنه، ومن طريقه الإسماعيلي.

وفيه دليل على أنَّ السُّنّة أن يرميَ الجِمار في غير يوم الأضحى بعد الزَّوال، وبه قال الجمهور، وخالَفَ فيه عطاء وطاووسٌ فقالا: يجوز قبل الزَّوال مُطلَقاً، ورَخَّصَ الحنفيَّة في الرَّمي في يوم النَّفْر قبل الزَّوال، وقال إسحاق: إنْ رمى قبل الزَّوال أعاد، إلَّا في اليوم الثالث فيُجزِئه.

## ١٣٥- باب رمي الجمار من بطن الوادي

**١٧٤٧- حدَّثنا محمَّدُ بنُ كَثيرٍ، أخبرنا سفيانُ، عن الأعمَشِ، عن إبراهيمَ، عن عبدِ الرحمن ابنِ يزيدَ قال: رَمَى عبدُ الله من بَطْنِ الوادي، فقلتُ: يا أبا عبدِ الرحمن، إنَّ ناساً يَرْمُونَها من**

---

(١) ذكر الحافظ هذه الرواية لأجل بيان سماع ابن جريج له من أبي الزبير، وقد وقع هذا أيضاً في رواية يحيى القطان عن ابن جريج عند أحمد (١٤٤٣٥) وعنه أبو داود (١٩٧١)، ففات الحافظَ رحمه الله الإشارةُ إليها.

فوقِها، فقال: والَّذي لا إلهَ غيرُه، هذا مقامُ الَّذي أُنزِلَت عليه سورةُ البقرةِ ﷺ.

وقال عبدُ الله بنُ الوليد: حدَّثنا سفيانُ، حدَّثنا الأعمَش بهذا.

[أطرافه في: ١٧٤٨، ١٧٤٩، ١٧٥٠]

قوله: «باب رَمْي الجِمار من بَطْن الوادي» كأنَّه أشارَ بذلك إلى ردِّ ما رواه ابن أبي شَيْبة وغيره عن عطاء: أنَّ النبي ﷺ كان يَعلُو إذا رمى الجَمْرة[1]، لكن يُمكِن الجمعُ بين هذا وبين حديث الباب بأنَّ التي تُرمى من بطن الوادي هي جَمْرة العَقَبة لكَونِها عند الوادي بخلاف الجَمرتَين الأُخريَين، ويوضح ذلك قوله في حديث ابن مسعود في الطَّريق الآتية بعد بابٍ بلفظ: «حين رمى جَمْرة العَقَبة»، وكذا روى ابن أبي شَيْبة[2] بإسناد صحيح عن عَمْرو بن ميمون عن عمر: أنَّه رمى جَمْرة العَقَبة في السنة التي أُصيب فيها وفي غيرها من بطن الوادي، ومن طريق الأسوَد (١٣٥٧١): رأيت عمر رمى جَمْرة العَقَبة من فوقها، وفي إسناد هذا الثاني حَجّاج بن أرْطَاة وفيه ضعف، وسنذكر بقيَّة الكلام عليه هناك.

قوله: «وقال عبد الله بن الوليد» هو العَدَني، هكذا رُوِّيناه موصولاً في «جامع سفيان الثَّوري» رواية العَدَني عنه من طريق عبد الرحمن بن مَندَهْ بإسناده إلى عبد الله بن الوليد، وفائدة هذا التعليق بيان سماع سفيان ـ وهو الثَّوري ـ له من الأعمَش.

وتمتاز جَمْرة العَقَبة عن الجمرتين الأُخريَينِ بأربعة أشياء: اختصاصها بيوم النَّحر، وأن لا يُوقَف عندها، وتُرمى ضُحًى، ومن أسفَلها استحباباً.

## ١٣٦ - باب رمي الجمار بسبع حَصَيَاتٍ ٥٨١/٣

ذَكَرَه ابنُ عمرَ رضي الله عنهما، عن النبيِّ ﷺ.

١٧٤٨ - حدَّثنا حفصُ بنُ عمرَ، حدَّثنا شُعْبةُ، عن الحَكَم، عن إبراهيمَ، عن عبدِ الرحمن ابنِ يزيدَ، عن عبدِ الله ﷺ: أنَّه انتَهَى إلى الجَمْرةِ الكُبْرى جَعَلَ البيتَ عن يَسارِه ومِنًى عن يمينِه، ورَمَى بسَبْعٍ وقال: هكذا رَمَى الَّذي أُنزِلَت عليه سورةُ البقرةِ ﷺ.

---

(١) لم نقف عليه في المطبوع من «مصنف ابن أبي شيبة»، وذكره البيهقي في «سننه» ٥/ ١٤٩ من غير إسناد.

(٢) في «المصنف» (١٣٥٦٦) بتحقيق الجمعة واللحيدان.

## ١٣٧- باب من رمى جمرة العقبة فجعل البيت عن يساره

**١٧٤٩- حدَّثنا آدمُ، حدَّثنا شُعْبةُ، حدَّثنا الحَكَمُ، عن إبراهيمَ، عن عبدِ الرحمن بنِ يزيد: أنَّه حجَّ مع ابنِ مسعودٍ ﷺ، فرآه يَرْمي الجَمْرةَ الكُبْرى بسَبْعِ حَصَياتٍ، فجَعَلَ البيتَ عن يَساره ومِنًى عن يمينِه، ثمَّ قال: هذا مَقامُ الَّذي أُنزِلَت عليه سورةُ البقرةِ.**

قوله: «باب رَمْي الجِمار بسَبْع حَصَيات، ذَكَرَه ابن عُمَر عن النبي ﷺ» يشير بذلك إلى حديث ابن عمر الموصول عنده بعد بابين (١٧٥١) ويأتي الكلام عليه هناك، وأشارَ في الترجمة إلى ردّ ما رواه قَتَادة عن ابن عمر قال: ما أُبالي رَمَيتُ الجِمار بستٍّ أو سبعٍ، وأنَّ ابن عبَّاس أنكر ذلك، وقَتَادة لم يسمع من ابن عمر، أخرجه ابن أبي شَيْبة[1] من طريق قَتَادة، وروى من طريق مجاهد: مَن رمى بستٍّ فلا شيءَ عليه، ومن طريق طاووسٍ: يَتصدَّق بشيء.

وعن مالك والأوزاعي: مَن رمى بأقلَّ من سبع وفاته التَّدارُك يَجبُره بدَمٍ، وعن الشافعية: في ترك حَصاةٍ مُدٌّ، وفي ترك حَصاتَينِ مُدّان، وفي ثلاثة فأكثر دمٌ، وعن الحنفيَّة: إن تَرَك أقلَّ من نصف الجَمَرات الثلاث فنصف صاع وإلَّا فدَمٌ.

قوله: «عن إبراهيم» هو ابن يزيد النَّخَعي، ورواية الحَكَم عنه لهذا الحديث مختصرة، وقد ساقها الأعمَش عنه أتمَّ من هذا كما سيأتي الكلام عليه في الباب الذي يليه.

## ١٣٨- باب يكبِّر مع كلِّ حصاةٍ

**قاله ابنُ عمرَ رضي الله عنهما عن النبيِّ ﷺ.**

**١٧٥٠- حدَّثنا مُسدَّدٌ، عن عبدِ الواحدِ، حدَّثنا الأعمَشُ قال: سمعتُ الحجّاجَ يقول على المنبر: السُّورةُ التي يُذكَرُ فيها البقرةُ، والسُّورةُ التي يُذكَرُ فيها آلُ عِمْرانَ، والسُّورةُ التي يُذكَرُ فيها النِّساءُ، قال: فذَكَرْتُ ذلك لإبراهيمَ فقال: حدَّثني عبدُ الرحمن بنُ يزيدَ: أنَّه كان مع ابنِ مسعودٍ ﷺ حينَ رَمَى جَمْرةَ العَقَبةِ، فاستَبْطَنَ الواديَ حتَّى إذا حاذَى بالشجرةِ اعترَضَها،**

---

(١) في «المصنف» برقم (١٣٥٩٦).

**فرَمَى بسَبْعِ حَصَياتٍ يُكبِّرُ مع كلِّ حَصاةٍ، ثمَّ قال: من هاهُنا والَّذي لا إلهَ غيرُه قامَ الَّذي أُنزِلَت عليه سورةُ البقرةِ ﷺ.**

**قوله: «باب يُكبِّر مع كلّ حَصَاة، قاله ابن عُمَر عن النبي ﷺ»** يأتي الكلام عليه بعد باب.

**قوله: «عن عبد الواحد»** هو ابن زياد البصري.

**قوله: «سمعت الحجّاج»** يعني: ابن يوسف الأمير المشهور، ولم يَقصِد الأعمَش الرواية عنه، فلم يكن بأهلٍ لذلك، وإنَّما أراد أن يحكيَ القصَّة ويوضح خطأ الحجاج فيها بما ثَبَتَ عَمَّن يُرجَع إليه في ذلك، بخلاف الحجاج، وكان لا يَرى إضافةَ السورة إلى الاسم، فرَدَّ عليه إبراهيم النَّخَعي بما رواه عن ابن مسعود من الجواز.

**قوله: «جَمْرة العَقَبة»** هي الجَمْرة الكُبرى، وليست من مِنًى بل هي حَدٌّ مِنًى من جهة مكَّة، وهي التي بايَعَ النبي ﷺ الأنصار عندها على الهجرة.

**والجَمْرة:** اسم لـمُجتَمَع الحصى، سُمّيت بذلك لاجتماع الناس بها، يقال: تَجمَّرَ بنو فلان: إذا/ اجتمَعوا، وقيل: إنَّ العرب تُسمِّي الحصى الصِّغار جِماراً فسُمّيت تسمية الشيء ٥٨٢/٣ بلازمِه، وقيل: لأنَّ آدم أو إبراهيم لمَّا عَرَضَ له إبليسُ فحَصَبه جَمَرَ بين يديه، أي: أسرَعَ، فسُمّيت بذلك.

**قوله: «فاستَبطَنَ الواديَ»** في رواية أبي معاوية عن الأعمَش: فقيل له ـ أي: لعبد الله بن مسعود ـ إنَّ ناساً يَرمُونَها من فوقها»... الحديث، أخرجه مسلم (١٢٩٦/ ٣٠٥).

**قوله: «حاذَى»** بمُهمَلةٍ وبالذّال المعجَمة من المحاذاة.

**وقوله: «اعترَضَها»** أي: الشجرة، يدلّ على أنَّه كان هناك شجرة عند الجَمْرة، وقد روى ابن أبي شَيْبة[1] عن الثَّقَفي عن أيوب قال: رأيت القاسم وسالماً ونافعاً يَرمونَ من الشجرة، ومن طريق عبد الرحمن بن الأسوَد: أنَّه كان إذا جاوَزَ الشجرة رمى العَقَبة من تحت غُصن من أغصانها.

---

(١) في «المصنف» (١٣٥٧٦) بتحقيق الجمعة واللحيدان.

وقوله: «فرمى» أي: الجَمْرة، وفي رواية الحَكَم عن إبراهيم في الباب الذي قبله: جعل البيت عن يساره ومِنًى عن يمينه، ووقع في رواية أبي صَخْرة عن عبد الرحمن بن يزيد: لمَّا أتى عبد الله جَمْرة العَقَبة استَبطَنَ الوادي واستَقبَلَ القِبْلة، أخرجه التِّرمِذي (٩٠١)، والذي قبله هو الصحيح، وهذا شاذٌّ في إسناده المسعودي وقد اختَلَط، وبالأولِ قال الجمهور.

وجَزَمَ الرّافعي من الشافعية: بأنَّه يستقبل الجَمْرة ويستدبر القِبْلة، وقيل: يستقبل القِبْلة ويجعل الجَمْرة عن يمينه، وقد أجمعوا على أنَّه من حيثُ رَمَاها جازَ، سواء استَقبَلها أو جعلها عن يمينه أو يساره أو من فوقها أو من أسفلها أو وَسَطها، والاختلاف في الأفضل.

قوله: «قامَ الذي أُنزِلَت عليه سورة البقرة» قال ابن المنيِّر: خَصَّ عبدُ الله سورةَ البقرة بالذِّكرِ لأنَّها التي ذكر الله فيها الرَّمي، فأشارَ إلى أنَّ فعله ﷺ مُبيِّن لمراد كتاب الله تعالى.

قلت: ولم أعرِف موضع ذِكْر الرَّمي من سورة البقرة، والظاهر أنَّه أراد أن يقول: إنَّ كثيراً من أفعال الحج مذكور فيها، فكأنَّه قال: هذا مقام الذي أُنزِلَت عليه أحكام المناسك، مُنبِّهاً بذلك على أنَّ أفعال الحج توقيفية.

وقيل: خَصَّ البقرة بذلك لطولها وعِظَم قَدْرها وكَثْرة ما فيها من الأحكام، أو أشارَ بذلك إلى أنَّه يُشرَع الوقوف عندها بقَدْرِ سورة البقرة، والله أعلم.

واستُدِلَّ بهذا الحديث على اشتراط رَمْي الجَمَرات واحدة واحدة لقوله: «يُكبِّر مع كلّ حَصَاة»، وقد قال ﷺ: «خُذوا عنِّي مَناسككم»[1]، وخالَفَ في ذلك عطاء وصاحبه أبو حنيفة فقالا: لو رمى السبعَ دُفعةً واحدة أجزأه.

وفيه ما كان الصحابة عليه من مُراعاةِ حال النبي ﷺ في كلّ حَرَكة وهيئة ولا سيَّما في أعمال الحج، وفيه التكبير عند رَمْي حصى الجِمار، وأجمعوا على أنَّ مَن لم يُكبِّر فلا شيء عليه.

---

(١) أخرجه مسلم (١٢٩٧).

فائدة: زاد محمد بن عبد الرحمن بن يزيد النَّخَعي عن أبيه في هذا الحديث عن ابن مسعود: أنَّه لمَّا فَرَغَ من رمي جَمْرة العَقَبة قال: اللهمَّ اجعَله حَجّاً مبروراً، وذنباً مغفوراً[1].

## ١٣٩- باب من رمى جمرة العقبة ولم يقف

قاله ابنُ عمرَ رضي الله عنهما عن النبيِّ ﷺ.

قوله: «باب مَن رمى جَمْرة العَقَبة ولم يَقِف، قاله ابن عُمَر عن النبي ﷺ» سيأتي موصولاً في الباب الذي بعده، وعند أحمد (٦٦٦٩) من حديث عَمْرو بن شعيب عن أبيه عن جدِّه، نحوُه، ولا نَعرِف فيه خلافاً.

## ١٤٠- باب إذا رمى الجمرتين يقوم مستقبلَ القبلة ويُسهِلُ

١٧٥١- حدَّثنا عثمانُ بنُ أبي شَيْبَةَ، حدَّثنا طَلْحةُ بنُ يحيى، حدَّثنا يونسُ، عن الزُّهْريِّ، عن سالمٍ، عن ابنِ عمرَ رضي الله عنهما: أنَّه كان يَرْمي الجَمْرةَ الدُّنْيا بسَبْعِ حَصَياتٍ، يُكبِّرُ على إثْرِ كلِّ حَصَاةٍ، ثمَّ يتقدَّمُ حتَّى يُسهِلَ، فيقومَ مُستَقبِلَ القِبْلةِ فيقومُ طويلاً ويَدْعُو ويَرفَعُ يديه، ثمَّ يَرْمي الوُسْطَى، ثمَّ يأخُذُ ذاتَ الشِّمال/ فيَستَهِلُّ ويقومُ مُستَقبِلَ القِبْلةِ فيقومُ طويلاً ويَدْعُو ٥٨٣/٣ ويَرفَعُ يديه ويقومُ طويلاً، ثمَّ يَرْمي جَمْرةَ ذاتِ العَقَبةِ من بَطْنِ الوادي، ولا يَقِفُ عندَها، ثمَّ يَنصَرِفُ فيقول: هكذا رأيتُ النبيَّ ﷺ يفعلُه.

[طرفاه في: ١٧٥٢، ١٧٥٣]

قوله: «باب إذا رمى الجَمْرتَينِ يقوم مُستَقبِل القِبْلة ويُسهِل» المراد بالجمرتَينِ: ما سوى جَمْرة العَقَبة، وهي التي يبدأ بها في الرَّمي في أول يوم ثمَّ تصير أخيرةً في كلِّ يوم بعد ذلك.

قوله: «حدَّثنا طَلْحة بن يحيى» أي: ابن النُّعمان بن أبي عيَّاش الزُّرَقي الأنصاري المدني نزيل بغداد، وَثَّقَه ابن مَعِين، وقال أحمد: مُقارِب الحديث، وقال أبو حاتم: ليس بقوي، وزَعَمَ ابن طاهر أنَّه ليس له في البخاري سوى هذا الحديث.

---

(١) أخرجه أحمد في «مسنده» برقم (٤٠٦١)، وإسناده ضعيف، فيه ليث بن أبي سليم، وهو ضعيف.

قلت: لكنَّه لم يحتجَّ به على انفراده، فقد استَظهَرَ له بمُتابَعة سليمان بن بلال في الباب الذي بعده، وبمُتابَعة عثمان بن عمر أيضاً (١٧٥٣)، كلاهما عن يونس كما سيأتي بعد باب، وتابَعَهم عبد الله بن عمر النُّمَيري عن يونس عند الإسماعيلي.

قوله: «**الجَمْرة الدُّنْيا**» بضم الدال وبكسرها، أي: القريبة إلى جهة مسجد الخَيْف، وهي أول الجَمَرات التي تُرمَى من ثاني يوم النَّحر.

قوله: «**يُسهِل**» بضم أوله وسكون المهمَلة، أي: يَقصِد السهل من الأرض: وهو المكان المصطَحِب الذي لا ارتِفاعَ فيه.

قوله: «**ثمَّ يأخُذ ذات الشِّمال**» أي: يمشي إلى جهة شِماله «**فيقوم طويلاً**» في رواية سليمان (١٧٥٢): فيقوم قياماً طويلاً، وسيأتي الكلام فيه بعد باب.

قوله: «**ويَرفَع يديه**» أي: في الدُّعاء.

قوله: «**ثمَّ يَرْمي الوُسْطى ثمَّ يأخُذ ذات الشِّمال**» أي: ليقِفَ داعياً في مكان لا يصيبُه الرَّمي، وفي رواية سليمان: ثمَّ يرمي الجَمْرة الوُسطى كذلك فيأخذ ذات الشِّمال، وفي رواية عثمان (١٧٥٣): ثمَّ يَنحَدِر ذات اليَسار ممَّا يلي الوادي فيَقِف مُستَقبِل القِبْلة.

قوله: «**ثمَّ يَرْمي جَمْرةَ ذاتِ العَقَبة**» هو نحو: «**يا نساءَ المؤمناتِ**» أي: يأتي الجَمْرة ذات العَقَبة، وثَبَتَ كذلك في رواية سليمان، وفي رواية عثمان بن عمر: ثمَّ يأتي الجَمْرة التي عند العَقَبة.

قوله: «**ثمَّ يَنصَرِف**» في رواية سليمان: ولا يَقِف عندها.

## ١٤١ - باب رفع اليدين عند جمرة الدّنيا والوسطى

**١٧٥٢ - حدَّثنا إسماعيلُ بنُ عبدِ الله، قال: حدَّثني أخي، عن سليمانَ، عن يونسَ بنِ يزيدَ، عن ابنِ شِهابٍ، عن سالمِ بنِ عبدِ الله: أنَّ عبدَ الله بنَ عمرَ رضي الله عنهما كان يَرْمي جَمْرةَ الدُّنْيا بسَبْعِ حَصَياتٍ، ثمَّ يُكبِّرُ على إثْرِ كلِّ حَصاةٍ، ثمَّ يتقدَّمُ فيُسهِلُ فيقومُ مُستَقبِلَ القِبْلةِ قِياماً طويلاً، فيَدْعُو ويَرفَعُ يديه، ثمَّ يَرْمي الجَمْرةَ الوُسْطَى كذلك، فيأخُذُ ذاتَ الشِّمال فيُسهِلُ**

ويقومُ مُستَقبِلَ القِبْلةِ قِياماً طويلاً، فيَدْعُو ويَرفَعُ يديه، ثمَّ يَرْمي الجَمْرةَ ذاتَ العَقَبةِ من بَطْنِ الوادي، ولا يَقِفُ عندَها ويقول: هكذا رأيتُ رسولَ الله ﷺ يفعلُ.

قوله: «باب رَفْع اليدَينِ عند جَمْرة الدُّنْيا والوُسْطى» قال ابن قُدَامة: لا نعلم لمَا تَضَمَّنَه حديث ابن عمر هذا مخالفاً إلَّا ما روي عن مالك من تَرْك رفع اليدينِ عند الدُّعاء بعد رمي الجِمار، فقال ابن المنذر: لا أعلم أحداً أنكر رفع اليدينِ في الدُّعاء عند الجَمْرة إلَّا ما حكاه ابن القاسم عن مالك. انتهى.

ورَدَّه ابن المنيِّر بأنَّ الرفع لو كان هنا سُنَّة ثابتة ما خفي عن أهل المدينة، وغَفَلَ رحمه الله تعالى عن أنَّ الذي رواه من أعلم أهل المدينة من الصحابة في زمانه، وابنه/ سالم أَحد ٥٨٤/٣ الفقهاء السبعة من أهل المدينة، والراوي عنه ابن شِهاب عالم المدينة ثمَّ الشام في زمانه، فمَن عُلَماء المدينة إن لم يكونوا هؤلاء؟! والله المستعان.

## ١٤٢- باب الدّعاء عند الجمرتين

١٧٥٣- وقال محمَّدٌ: حدَّثنا عثمانُ بنُ عمرَ، أخبرنا يونسُ، عن الزُّهْريّ: أنَّ رسولَ الله ﷺ كان إذا رَمَى الجَمْرةَ التي تلي مسجدَ مِنًى يَرْمِيها بسَبْعِ حَصَياتٍ، يُكبِّرُ كلَّما رَمَى بحَصاةٍ، ثمَّ تقدَّمَ أمامَها فوَقَفَ مُستَقبِلَ القِبْلةِ رافعاً يديه يَدْعُو، وكان يُطِيلُ الوقوفَ، ثمَّ يأتي الجَمْرةَ الثّانيةَ فيَرْمِيها بسَبْعِ حَصَياتٍ يُكبِّرُ كلَّما رَمَى بحَصاةٍ، ثمَّ يَنْحَدِرُ ذاتَ اليَسارِ ممَّا يلي الواديَ، فيَقِفُ مُستَقبِلَ القِبْلةِ رافعاً يديه يَدْعُو، ثمَّ يأتي الجَمْرةَ التي عندَ العَقَبةِ فيَرْمِيها بسَبْعِ حَصَيَاتٍ، يُكبِّرُ عندَ كلِّ حَصاةٍ، ثمَّ يَنصَرِفُ ولا يَقِفُ عندَها.

قال الزُّهْريُّ: سمعتُ سالمَ بنَ عبدِ الله يُحدِّثُ مِثلَ هذا، عن أبيه، عن النبيِّ ﷺ.

وكان ابنُ عمرَ يفعلُه.

قوله: «باب الدُّعاء عند الجَمْرتَين» أي: وبيان مِقْداره.

قوله: «وقال محمَّد: حدَّثنا عثمان بن عُمَر» قال أبو عليّ الجَيَّاني: اختُلِفَ في محمد هذا،

فنَسَبَه أبو عليّ بن السَّكَن فقال: محمد بن بشَّار. قلت: وهو المعتمَد، وقال الكَلَاباذي: هو محمد بن بشَّار أو محمد بن المثنَّى. وجَزَمَ غيره بأنَّه الذُّهلي.

**قوله: «قال الزُّهْري سمعت...»** إلى آخره، هو بالإسناد المصَدَّر به الباب، ولا اختلاف بين أهل الحديث أنَّ الإسناد بمثلِ هذا السياق موصول، وغايتُه أنَّه من تقديم المتن على بعض السنَد، وإنَّما اختلفوا في جواز ذلك.

وأغرَبَ الكِرْماني فقال: هذا الحديث من مراسيل الزُّهْري، ولا يصير بما ذَكَره آخِراً مسنداً لأنَّه قال: يُحدِّث بمثلِه لا بنفسِه. كذا قال، وليس مراد المحدِّث بقوله في هذا: «بمثلِه» إلَّا نفسه، وهو كما لو ساق المتن بإسناد ثمَّ عَقَّبَه بإسناد آخر ولم يُعِد المتن بل قال: «بمثلِه»، ولا نِزاع بين أهل الحديث في الحُكْم بوَصْلِ مثل هذا، وكذا عند أكثرهم لو قال: «بمعناه» خلافاً لمن يمنع الرواية بالمعنى.

وقد أخرج الحديث المذكورَ الإسماعيليُّ عن ابن ناجيةَ عن محمد بن المثنَّى وغيره عن عثمان بن عمر وقال في آخره: قال الزُّهْري: سمعت سالماً يُحدِّث بهذا عن أبيه عن النبي ﷺ، فعُرِفَ أنَّ المراد بقوله: «مثله» نفسه، وإذا تكلَّم المرء في غير فنِّه أتى بهذه العجائب.

وفي الحديث مشروعية التكبير عند رمي كلّ حَصَاة، وقد أجمعوا على أنَّ مَن تَرَكَه لا يَلزَمُه شيء، إلَّا الثَّوري فقال: يُطعِم، وإن جَبَرَه بدَمٍ أحَبُّ إليّ. وعلى الرَّمي بسبعٍ، وقد تقدَّم ما فيه.

وعلى استقبال القِبْلة بعد الرَّمي والقيام طويلاً. وقد وقع تفسيره فيما رواه ابن أبي شَيْبة[1] بإسناد صحيح عن عطاء: كان ابن عمر يقوم عند الجمرتَينِ مِقدارَ ما يقرأ سورة البقرة.

وفيه التَّباعُد من موضع الرَّمي عند القيام للدُّعاء حتَّى لا يُصيبَه رميُ غيره.

وفيه مشروعية رفع اليدينِ في الدُّعاء، وترك الدُّعاء والقيام عند جَمْرة العَقَبة، ولم يَذكُر المصنِّف حال الرّامي في المشي والركوب. وقد روى ابن أبي شَيْبة (١٣٩٠٣) بإسناد

---

(١) في «المصنف» (١٤٥٣٦) بتحقيق الجمعة واللحيدان.

صحيح: أنَّ ابن عمر كان يمشي إلى الجِمار مُقبِلاً ومُدبِراً، وعن جابر (١٣٩٠٩): أنَّه كان لا يَركَب إلَّا من ضَرُورة.

## ١٤٣- باب الطِّيب بعد رمي الجمار والحلق قبل الإفاضة ٥٨٥/٣

**١٧٥٤- حدَّثنا عليُّ بنُ عبدِ الله، حدَّثنا سفيانُ، حدَّثنا عبدُ الرحمن بنُ القاسم: أنَّه سمعَ أباه ـ وكان أفضَلَ أهلِ زمانِه ـ يقول: سمعتُ عائشةَ رضي الله عنها تقولُ: طَيَّبتُ رسولَ الله ﷺ بيدَيَّ هاتَينِ حينَ أحرَمَ، ولحِلِّه حينَ أحَلَّ قبلَ أن يَطُوفَ؛ وبَسَطَت يديها.**

قوله: «باب الطِّيب بعد رَمْي الجِمار والحلق قبل الإفاضة» أورَدَ فيه حديث عائشة: طيَّبتُ رسول الله ﷺ بيديَّ حين أحرَمَ ولِحِلِّه حين أحَلَّ قبل أن يطوف... الحديث، ومُطابَقَته للترجمة من جهة أنَّه ﷺ لمَّا أفاضَ من مُزدَلِفة لم تكن عائشة مُسايِرتَه، وقد ثَبَتَ أنَّه استَمرَّ راكباً إلى أن رمى جَمْرة العقبة، فدَلَّ ذلك على أنَّ تطييبها له وقع بعد الرَّمي، وأمَّا الحلق قبل الإفاضة فلأنَّه ﷺ حَلَقَ رأسه بمِنًى لمَّا رَجَعَ من الرَّمي، وأخذَه من حديث الباب من جهة التطيُّب فإنَّه لا يقع إلَّا بعد التحلُّل، والتحلُّل الأول يقع بأمرينِ من ثلاثة: الرَّمي والحلق والطَّواف، فلولا أنَّه حَلَقَ بعد أنَّ رمى لم يَتَطَيَّب.

وفي هذا الحديث حُجَّة لمن أجازَ الطِّيب وغيره من محظورات الإحرام بعد التحلُّل الأول، ومَنَعَه مالك، وروي عن عمر وابن عمر وغيرهما، وقد تقدَّم الكلام على حديث الباب مُستَوفًى في «باب الطِّيب عند الإحرام» (١٥٣٩) وأَحَلْتُ على هذا السياق هناك.

تنبيه: قوله: «حين أحرَمَ» أي: حين أراد الإحرام، وقوله: «حين أحَلَّ» أي: لمَّا وقع الإحلالُ، وإنَّما كان كذلك لأنَّ الطِّيب بعد وقوع الإحرام لا يجوز، والطِّيب عند إرادة الحِلّ لا يجوز، لأنَّ المحرِم ممنوع من الطِّيب، والله أعلم.

## ١٤٤- باب طواف الوداع

**١٧٥٥- حدَّثنا مُسدَّدٌ، حدَّثنا سفيانُ، عن ابنِ طاووسٍ، عن أبيه، عن ابنِ عبَّاسٍ رضي الله عنهما قال: أُمِرَ الناسُ أن يكونَ آخِرُ عَهْدِهم بالبيتِ إلا أنَّه خُفِّفَ عن الحائضِ.**

١٧٥٦ - حدَّثنا أصبَغُ بنُ الفَرَج، أخبرنا ابنُ وَهْبٍ، عن عَمرِو بنِ الحارثِ، عن قَتَادة، أنَّ أنسَ بنَ مالكٍ ﷺ حدَّثه: أنَّ النبيَّ ﷺ صَلَّى الظُّهرَ والعصرَ والمغرِبَ والعِشاءَ، ثمَّ رَقَدَ رَقْدةً بالمُحَصَّبِ، ثمَّ رَكِبَ إلى البيتِ فطافَ به.

تابَعَه الليثُ، حدَّثني خالدٌ، عن سعيدٍ، عن قَتَادة: أنَّ أنسَ بنَ مالكٍ ﷺ حدَّثه عن النبيِّ ﷺ.

[طرفه في: ١٧٦٤]

قوله: «باب طواف الوداع» قال النَّوَوي: طواف الوداع واجبٌ يَلزَم بتَركِه دمٌ على الصحيح عندنا، وهو قول أكثر العلماء. وقال مالك وداود وابن المنذر: هو سُنَّة لا شيء في تركه. انتهى، والذي رأيته في «الأوسط» لابن المنذر: أنَّه واجبٌ للأمر به، إلَّا أنَّه لا يجب بتَركِه شيء.

قوله: «أُمِرَ الناس» كذا في رواية عبد الله بن طاووسٍ عن أبيه على البناء لمَا لم يُسمَّ فاعله، والمراد به النبي ﷺ، وكذا قوله: «خُفِّفَ»، وقد رواه سفيان أيضاً عن سليمانَ الأحوَل عن طاووسٍ فصَرَّحَ فيه بالرفع ولفظه عن ابن عبَّاس قال: كان الناس يَنصَرِفونَ في كلِّ وجه، فقال رسول الله ﷺ: «لا يَنفِرَنَّ أحد حتَّى يكون آخِرُ عهده بالبيت، أخرجه مسلم هو والذي قبله (١٣٢٧و١٣٢٨) عن سعيد بن منصور عن سفيان بالإسنادينِ فرَّقَهما، فكأنَّ طاووساً حدَّث به على الوجهَين، ولهذا وقع في رواية كلٍّ من الراويَينِ عنه ما لم يقع في رواية الآخر.

٥٨٦/٣ وفيه دليل على وجوب طواف الوداع للأمر المؤكَّد به، وللتعبير في حقّ الحائض بالتخفيفِ كما تقدَّم، والتخفيف لا يكون إلَّا من أمر مُؤكَّد، واستُدِلَّ به على أنَّ الطَّهارة شرط لصِحَّة الطَّواف، وسيأتي البحث فيه في الباب الذي بعده.

قوله: «عن قَتَادة» سيأتي بعد باب (١٧٦٤) من وجه آخر عن ابن وَهْب التصريح بتحديث قَتَادة، ويأتي الكلام عليه هناك، والمقصود منه هنا قوله في آخره: ثمَّ رَكِبَ إلى البيت فطافَ به.

قوله: «تابَعَه الليثُ» أي: تابَعَ عمرو بن الحارث في روايته لهذا الحديث عن قَتَادةَ بطريقٍ أُخرى إلى قَتَادة، وقد وَصَلَه البَزَّار (٧٢٢٩) والطبراني[١] من طريق عبد الله بن صالح كاتب الليث عن الليث، وخالدٌ شيخ الليث: هو ابن يزيد، وذكر البَزَّار والطبراني أنَّه تفرَّد بهذا الحديث عن سعيد، وأنَّ الليث تفرَّد به عن خالد، وأنَّ سعيد بن أبي هلال لم يَروِ عن قَتَادةَ عن أنس غير هذا الحديث.

## ١٤٥- باب إذا حاضت المرأة بعدما أفاضت

**١٧٥٧- حدَّثنا عبدُ الله بنُ يوسفَ، أخبرنا مالكٌ، عن عبدِ الرحمن بنِ القاسمِ، عن أبيه، عن عائشةَ رضي الله عنها: أنَّ صَفِيَّة بنتَ حُيَيٍّ زوجَ النبيِّ ﷺ حاضَتْ، فذَكَرْتُ ذلك لرسولِ الله ﷺ فقال: «أحابِسَتُنا هِيَ؟» قالوا: إنَّها قد أفاضَت، قال: «فلا إذاً».**

قوله: «باب إذا حاضَت المرأة بعدما أفاضَت» أي: هل يجب عليها طواف الوداع أو ٥٨٧/٣
يَسقُط، وإذا وَجَبَ هل يُجبَر بدَمٍ أم لا؟ وقد تقدَّم معنى هذه الترجمة في كتاب الحيض بلفظ: «باب المرأة تَحيضُ بعد الإفاضة»[٢].

قال ابن المنذر: قال عامّة الفقهاء بالأمصار: ليس على الحائض التي قد أفاضَت طوافُ وداع، ورُوِّينا عن عمر بن الخطَّاب وابن عمر وزيد بن ثابت: أنَّهم أمروها بالمقام إذا كانت حائضاً لطواف الوداع، وكأنَّهم أوجَبُوه عليها كما يجب عليها طواف الإفاضة، إذ لو حاضَت قبله لم يَسقُط عنها. ثمَّ أسنَدَ عن عمر بإسناد صحيح إلى نافع عن ابن عمر قال: طافَت امرأةٌ بالبيت يوم النَّحر ثمَّ حاضَت، فأمَرَ عمر بحَبسِها بمكَّة بعد أن يَنفِر الناس حتَّى تَطهُر وتطوف بالبيت، قال: وقد ثَبَتَ رجوعُ ابن عمر وزيد بن ثابت عن ذلك، وبقي عمر فخالَفناه لثُبوتِ حديث عائشة. يشير بذلك إلى ما تَضَمَّنَته أحاديث هذا الباب.

---

(١) في «الأوسط» برقم (٨٧٥٥)، ووصله من هو أعلى طبقةً منهما، وهو الدارمي، فقد أخرجه في «مسنده» (١٨٧٣) عن عبد الله بن صالح، بهذا الإسناد. وأخرجه ابن حبان أيضاً في «صحيحه» (٣٨٨٤) من طريق شعيب بن الليث، عن أبيه، به.

(٢) هو الباب رقم (٢٧) من كتاب الحيض.

وقد روى ابن أبي شَيْبة[1] من طريق القاسم بن محمد: كان الصحابة يقولون: إذا أفاضَت المرأة قبل أن تحيض فقد فَرَغَت، إلَّا عمرَ فإنَّه كان يقول: يكون آخر عهدِها بالبيت.

وقد وافق عمرَ على رواية ذلك عن النبي ﷺ غيرُه، فروى أحمد (١٥٤٤٠) وأبو داود (٢٠٠٤) والنَّسائي (ك٤١٧١) والطَّحاوي (٢/ ٢٣٢) ـ واللفظ لأبي داود ـ من طريق الوليد بن عبد الرحمن عن الحارث بن عبد الله بن أوس الثَّقَفي قال: أتيتُ عمر فسألته عن المرأة تطوف بالبيت يومَ النَّحر ثمَّ تحيض، قال: ليكُن آخرُ عهدها بالبيت. فقال الحارث: كذلك أفتاني ـ وفي رواية أبي داود: هكذا حدَّثني ـ رسولُ الله ﷺ.

واستَدَلَّ الطَّحاوي بحديث عائشة وبحديث أُمّ سُلَيم على نَسْخ حديث الحارث في حقّ الحائض.

**قوله:** «**حاضَتْ**» أي: بعد أن أفاضَت يوم النَّحر كما تقدَّم (١٧٣٣) في «باب الزِّيارة يوم النَّحر».

**قوله:** «**فذُكِرَ**» كذا في هذه الرواية بضم الذّال على البناء للمجهول، وقد تقدَّم (١٧٣٣) في الباب المذكور من وجه آخر: أنَّ عائشة هي التي ذكرت له ذلك.

**قوله:** «**أحابسَتُنا**» أي: مانعَتُنا من التوجُّه من مكَّة في الوقت الذي أرَدْنا التوجُّه فيه، ظنّاً منه ﷺ أنَّها ما طافَت طوافَ الإفاضة، وإنَّما قال ذلك لأنَّه كان لا يَترُكها ويَتوجَّه، ولا يأمرُها بالتوجُّه معه وهي باقية على إحرامها، فيحتاج إلى أن يُقيمَ حتَّى تَطهُر وتطوف وتَحِلّ الحِلَّ الثاني.

**قوله:** «**قالوا**» سيأتي في الطَّريق التي في آخر الباب أنَّ صَفيَّة هي قالت: «بلى»، وفي رواية الأعرَج عن أبي سَلَمةَ عن عائشة التي مَضَت في باب الزِّيارة يوم النَّحر (١٧٣٣): حَجَجْنا فأفَضْنا يوم النَّحر، فحاضَت صَفيَّة، فأراد النبي ﷺ منها ما يريد الرجل من أهله فقلت: يا رسول الله إنَّها حائض... الحديث، وهذا مُشكِلٌ، لأنَّه ﷺ إن كان عَلِمَ أنَّها

---

(١) في «المصنف» (١٣٣٢٥) بتحقيق الجمعة واللحيدان.

طافَتْ طواف الإفاضة فكيف يقول: «أحابستُنا هي؟»، وإن كان ما عَلِمَ فكيف يريد وِقاعَها قبل التحلُّل الثاني؟!

ويُجاب عنه بأنَّه ﷺ ما أراد ذلك منها إلَّا بعد أن استأذنَه نِساؤُه في طواف الإفاضة فأذِنَ لهنَّ، فكان بانياً على أنَّها قد حَلَّت، فلمَّا قيل له: إنَّها حائض، جَوَّزَ أن يكون وقع لها قبل ذلك حتَّى مَنَعَها من طواف الإفاضة، فاستفهَمَ عن ذلك فأعلمَته عائشة أنَّها طافَت معهُنَّ، فزالَ عنه ما خشيه من ذلك، والله أعلم. وقد سَبَقَ في كتاب الحيض (٣٢٨) من طريق عَمْرة عن عائشة أنَّه قال لهم: «لعلَّها تَحبِسنا، ألم تكن طافَت معكُنَّ؟ قالوا: بلى» وسأذكُرُ بقيَّة اختلاف ألفاظ هذه القصَّة في آخر الباب إن شاء الله تعالى.

**قوله: «فلا إذاً»** أي: فلا حبسَ علينا حينئذٍ، أي: إذا أفاضَت، فلا مانع لنا من التوجُّه، لأنَّ الذي يجب عليها قد فعَلَته.

**١٧٥٨، ١٧٥٩ - حدَّثنا أبو النُّعْمان، حدَّثنا حمَّادٌ، عن أيوبَ، عن عِكْرمة: أنَّ أهلَ المدينةِ سألُوا ابنَ عبَّاسٍ رضي الله عنهما عن امرأةٍ طافَت، ثمَّ حاضَتْ، قال لهم: تَنْفِرُ، قالوا: لا نأخُذُ بقولِكَ ونَدَعَ قولَ زيدٍ، قال: إذا قَدِمْتُمُ المدينةَ فسَلُوا، فقَدِمُوا المدينةَ فسألُوا فكان فيمن سألُوا أُمُّ سُلَيم، فذَكَرَت حديثَ صَفِيَّة.**

**رواه خالدٌ وقَتَادةُ عن عِكْرمةَ.**

**قوله: «حمَّاد»** هو ابن زيد.

**قوله: «أنَّ أهل المدينة»** أي:/ بعض أهلها، وقد رواه الإسماعيلي من طريق عبد الوهَّاب ٥٨٨/٣ الثَّقَفي عن أيوب بلفظ: أنَّ ناساً من أهل المدينة.

**قوله: «قال لهم: تَنْفِر»** زاد الثَّقَفي: فقالوا: لا نُبالي أفتَيتنا أو لم تُفتِنا، زيدُ بن ثابت يقول: لا تَنفِر.

**قوله: «فكان فيمن سألُوا أُمّ سُلَيم»** في رواية الثَّقَفي: فسألوا أُمّ سُلَيم وغيرها.

قوله[1]: «فذَكَرَت صَفيَّةَ» كذا ذَكَره مختصراً، وساقه الثَّقفي بتمامه قال: فأخبَرَتهم أنَّ عائشة قالت لصَفيَّة: أفي الخَيْبة أنتِ؟ إنَّكِ لحابسَتُنا، فقال رسول الله ﷺ: «ما ذاكَ؟» قالت عائشة: صَفيَّةُ حاضَت، قيل: إنَّها قد أفاضَت، قال: «فلا إذاً»، فرَجَعوا إلى ابن عبَّاس فقالوا: وَجَدنا الحديث كما حَدَّثْتناه.

قوله: «رواه خالد» يعني: الحَذّاء «وقَتَادة عن عِكْرمة» أمَّا رواية خالد فوَصَلها البيهقي (٥/ ١٦٤) من طريق مُعلَّى بن منصور، عن هُشَيم، عنه، عن عِكْرمة، عن ابن عبَّاس قال: إذا طافَتْ يومَ النَّحر ثمَّ حاضت فلتَنفِر. وقال زيد بن ثابت: لا تَنفِرُ حتَّى تَطهُر وتطوف بالبيت، ثمَّ أرسَلَ زيدٌ بعد ذلك إلى ابن عبَّاس: إنّي وجدتُ الذي قلتَ كما قلتَ.

وأمَّا رواية قَتَادةَ فوَصَلها أبو داود الطَّيالسي في «مسنده» (١٧٥٦) قال: حدَّثنا هشام ـ هو الدَّستُوائي ـ عن قَتَادة، عن عِكْرمة قال: اختَلَفَ ابن عبَّاس وزيد بن ثابت في المرأة إذا حاضت وقد طافَت بالبيت يوم النَّحر، فقال زيد: يكون آخر عهدها بالبيت، وقال ابن عبَّاس: تَنفِرُ إن شاءَت، فقالت الأنصار: لا نتابعُك يا ابن عبَّاس وأنت تُخالف زيداً، فقال: سَلُوا صاحبَتكم أُمَّ سُلَيم ـ يعني فسألوها ـ فقالت: حِضتُ بعدَما طُفت بالبيت، فأمَرَني رسول الله ﷺ أن أنفِر، وحاضت صَفيَّة فقالت لها عائشة: حَبَسْتِنا، فأمَرَها النبي ﷺ أن تَنفِر.

ورواه سعيد بن أبي عَرُوبة في «كتاب المناسك» الذي رُوِّيناه من طريق محمد بن يحيى القُطَعي، عن عبد الأعلى عنه، قال: عن قَتَادة عن عِكْرمة نحوه، وقال فيه: لا نُتابعك إذا خالفتَ زيد بن ثابت، وقال فيه: وأُنبِئت: أنَّ صَفيَّة بنت حُيَيٍّ حاضَت بعدَما طافَت بالبيت يوم النَّحر، فقالت لها عائشة: الخَيْبة لكِ حَبَسْتنا، فذَكَروا ذلك للنبي ﷺ فأمَرَها أن تَنفِر، وهكذا أخرجه إسحاق في «مسنده» (٢١٨٧) عن عَبْدة عن سعيد وفي آخره: وكان ذلك من شَأن أُمّ سُلَيم أيضاً.

---

(١) لفظ «قوله» سقط من (س)، فصار ما بعده متصلاً بما قبله وكأنه من رواية الثقفي، وهو خطأ واضح.

تنبيه: طريق قَتَادةَ هذه هي المحفوظة، وقد شَذَّ عبَّادُ بن العَوَّام فرواه عن سعيد بن أبي عَرُوبة عن قَتَادة عن أنس مختصراً في قصَّة أُمّ سُلَيم، أخرجه الطَّحاوي (٢/ ٢٣٣) من طريقه. انتهى.

ولقد اختصر البخاري حديث عِكْرمة جدّاً، ولولا تخريج هذه الطُّرق لمَا ظَهَرَ المراد منه، فللّه الحمد على ما أنعَمَ به وتَفَضَّل.

وقد روى هذه القصَّة طاووسٌ عن ابن عبَّاس مُتابعاً لعِكْرمة، أخرجه مسلم (١٣٢٨/ ٣٨١) والنَّسائي (ك٤١٨٧) والإسماعيلي من طريق الحسن بن مسلم عن طاووس: كنت مع ابن عبَّاس إذ قال له زيد بن ثابت: تُفتي أن تَصدُرَ الحائض قبل أن يكون آخر عهدها بالبيتِ؟ فقال ابن عبَّاس: أمَّا لا، فسَلْ فلانةَ الأنصارية: هل أمَرَها النبي ﷺ؟ قال: فرَجَعَ إليه فقال: ما أراك إلَّا قد صَدَقتَ. لفظ مسلم، وللنَّسائي: كنت عند ابن عبَّاس فقال له زيد بن ثابت: أنت الذي تُفتي، وقال فيه: فسألها، ثمَّ رَجَعَ وهو يَضحَك، فقال: الحديث كما حَدَّثتني.

وللإسماعيلي بعد قوله: أنت الذي... إلى آخره: قال: نعم، قال: فلا تُفتِ بذلك، قال: فسَلْ فلانةَ؛ والباقي نحو سياق مسلم، وزاد في إسناده عن ابن جُرَيج قال: وقال عِكْرمة بن خالد عن زيد وابن عبَّاس نحوه، وزاد فيه: فقال ابن عبَّاس: سَلْ أُمّ سُلَيم وصواحبها: هل أمَرَهُنَّ رسول الله ﷺ بذلك؟ فسألهُنّ، فقُلن: قد أمَرَنا رسول الله ﷺ بذلك. وقد عُرِفَ برواية عِكْرمة الماضية أنَّ الأنصارية هي أُمّ سُلَيم، وأمَّا صواحبها فلم أقف على تسميتهنّ.

**١٧٦٠- حدَّثنا مسلمٌ، حدَّثنا وُهَيبٌ، حدَّثنا ابنُ طاووسٍ، عن أبيه، عن ابنِ عبَّاسٍ رضي الله عنهما قال: رُخِّصَ للحائضِ أن تَنْفِرَ إذا أفاضَتْ.**

**١٧٦١- قال: وسمعتُ ابنَ عمرَ يقول: إنَّها لا تَنْفِرُ، ثمَّ سمعتُه يقول بعدُ: إنَّ النبيَّ ﷺ رَخَّصَ لهنَّ.**

**قوله: «حدَّثنا مسلم»** هو ابن إبراهيم، ووُهَيب: هو ابن خالد، وابن طاووس: هو عبد الله.

قوله: «رُخِّصَ» بضم الراء على البِناء لمَا لم يُسمَّ فاعله، ووقع في رواية يحيى بن حَسَّان عن وُهَيب عند النَّسائي (ك٤١٨٦): رَخَّصَ رسول الله ﷺ.

٥٨٩/٣ قوله: «قال: وسمعت ابن عُمَر» القائل ذلك هو طاووسٌ/ بالإسناد المذكور، بيَّنه النَّسائي في روايته المذكورة.

قوله: «ثمَّ سمعته يقول بعدُ» سيأتي أنَّ ذلك كان قبل موت ابن عمر بعامٍ.

قوله: «أنَّ النبي ﷺ رَخَّصَ لهنَّ» هذا من مراسيل الصحابة، وكذا ما أخرجه النَّسائي (ك٤١٨٢) والتِّرمِذي (٩٤٤) وصَحَّحَه والحاكم (١/ ٤٦٩-٤٧٠) من طريق عُبيد الله بن عمر عن نافع عن ابن عمر قال: «مَن حجَّ فليكن آخر عهده بالبيت، إلَّا الحُيَّض رَخَّصَ لهنَّ رسول الله ﷺ» فإنَّ ابن عمر لم يسمعه من النبي ﷺ وسنوضحُ ذلك، فعند النَّسائي (ك٤١٨٣) من طريق إبراهيم بن مَيسَرة عن طاووسٍ عن ابن عمر: أنَّه كان يقول قريباً من سَنَتَينِ عن الحائض: لا تَنفِر حتَّى يكون آخر عهدها بالبيت. ثمَّ قال بعدُ: إنَّه رَخَّصَ للنِّساء. وله (ك٤١٨٤) وللطَّحاوي (٢/ ٢٣٥) من طريق عُقَيل عن الزُّهْري عن طاووس: أنَّه سمع ابن عمر يُسألُ عن النِّساء إذا حِضنَ قبل النَّفر وقد أفَضْنَ يوم النَّحر، فقال: إنَّ عائشة كانت تَذكُر عن رسول الله ﷺ رُخْصةً لهنَّ، وذلك قبل موته بعامٍ. وفي رواية الطَّحاوي: قبل موت ابن عمر بعامٍ. وروى ابن أبي شَيْبة[1]: أنَّ ابن عمر كان يُقيم على الحائض سبعة أيام حتَّى تطوف طواف الوداع.

قال الشافعي: كأنَّ ابن عمر سمع الأمرَ بالوداع ولم يسمع الرُّخصة أولاً، ثمَّ بَلَغَته الرُّخصة فعَمِلَ بها. وقد تقدَّم شيء من الكلام على هذا الحديث في أواخر الحيض (٣٣٠).

**١٧٦٢- حدَّثنا أبو النُّعْمان، حدَّثنا أبو عَوَانةَ، عن منصورٍ، عن إبراهيمَ، عن الأسوَدِ، عن عائشةَ رضي الله عنها قالت: خَرَجْنا مع النبيِّ ﷺ ولا نُرَى إلا الحجَّ، فقَدِمَ النبيُّ ﷺ فطافَ بالبيتِ، وبين الصَّفا والمَرْوةِ، ولم يَحِلَّ وكان معه الهَدْيُ، فطافَ مَن كان معه من نسائِه**

(١) في «المصنف» (١٣٣٢٨) بتحقيق الجمعة واللحيدان.

وأصحابِه، وحَلَّ منهم مَن لم يكن معه الهَدْيُ، فحاضَت هِيَ، فنَسَكْنا مَناسكَنا من حَجِّنا، فلمَّا كان ليلةُ الحَصْبةِ ليلةُ النَّفْرِ قالت: يا رسولَ الله، كلُّ أصحابكَ يَرجِعُ بحَجٍّ وعُمْرةٍ غيري! قال: «ما كنتِ تَطُوفينَ بالبيتِ ليالِيَ قَدِمْنا؟» قلتُ: لا، قال: «فاخرُجي مع أخيكِ إلى التَّنْعِيمِ، فأهِلِّي بعُمْرةٍ ومَوْعِدُكِ مكانَ كَذا وكَذا» فخَرَجْتُ مع عبدِ الرحمن إلى التَّنْعِيم، فأهلَلْتُ بعُمْرةٍ، وحاضَت صَفِيَّةُ بنتُ حُيَيٍّ، فقال النبيُّ ﷺ: «عَقْرَى حَلْقَى، إنَّكِ لَحابسَتُنا، أما كنتِ طُفْتِ يومَ النَّحْرِ؟» قالت: بلى، قال: «فلا/ بأسَ، انفِرِي» فلَقِيتُه مُصْعِداً على أهلِ مكَّةَ وأنا مُنهَبِطةٌ، ٥٨٧/٣ أو أنا مُصْعِدةٌ وهو مُنهَبِطٌ.

وقال مُسدَّدٌ: قلتُ: لا.

تابَعَه جَرِيرٌ عن منصورٍ في قولِه: لا.

قوله: «عن منصور» هو ابن المعتمِر، وإبراهيم: هو النَّخَعي، والأسوَد: هو خاله، وهو نَخَعي أيضاً، وقد سَبَقَ الكلامُ على حديث عائشة فيما يَتعلَّق بطواف الحائض في «باب تقضي الحائض المناسك إلَّا الطَّواف» (١٦٥١)، ويأتي الكلام على حديث عُمرتها في أبواب العمرة (١٧٨٣).

قوله: «ليلة الحَصْبة» في رواية المُستَمْلي: «ليلة الحَصْباء» وقوله بعده: «ليلة النَّفْر» عطف بيانٍ لليلة الحَصْباء، والمراد بتلك الليلة التي يتقدَّم النَّفرُ من مِنًى قبلها، فهي شبيهة بليلة عَرَفة، وفيه تَعقُّب على مَن قال: كلُّ ليلة تَسبِق يومَها إلَّا ليلة عَرَفة فإنَّ يومها يَسبِقها، فقد شارَكَتها ليلة النَّفر في ذلك.

قوله فيه: «ما كنت تَطُوفينَ بالبيت ليالي قَدِمْنا مَكَّة؟ قلت: لا» كذا للأكثر، وفي رواية أبي ذرٍّ عن المُستَمْلي: «قلت: بلى» وهي محمولة على أنَّ المراد: ما كنتُ أطوف.

قوله: «وحاضَت صَفيَّة» أي: في أيام مِنًى، سيأتي في أبواب الإدلاج من المحصَّب (١٧٧١): أنَّ حيضها كان ليلة النَّفر، زاد الحكم عن إبراهيم عند مسلم (١٣٢٨/ ٣٨٧): لمَّا أراد النبي ﷺ أن يَنفِرَ إذا صَفيَّةُ على باب خِبائها كَئِيبة حزينة، فقال: «عَقْرى»

الحديث، وهذا يُشعِر بأنَّ الوقت الذي أراد منها ما يريد الرجلُ من أهله كان بالقُربِ من وقتِ النَّفر من مِنًى، واستَشكَله بعضهم بناءً على ما فَهِمَه أنَّ ذلك كان وقتَ الرَّحيل، وليس ذلك بلازمٍ، لاحتمال أن يكون الوقتُ الذي أراد منها ما أراد، سابقاً على الوقت الذي رآها فيه على باب خِبائها الذي هو وقت الرَّحيل، بل ولو اتَّحَدَ الوقتُ لم يكن ذلك مانعاً من الإرادة المذكورة.

قوله: «عَقْرى حَلْقى» بالفتحِ فيهما ثمَّ السُّكون وبالقَصْر بغير تنوين في الرواية، ويجوز في اللُّغة التنوين وصَوَّبَه أبو عُبيد، لأنَّ معناه الدُّعاء بالعَقرِ والحلق، كما يقال: سَقياً ورَعياً، ونحو ذلك من المصادر التي يُدعَى بها، وعلى الأول هو نَعتٌ لا دعاء، ثمَّ معنى «عَقْرى»: عَقَرَها الله، أي: جَرَحَها، وقيل: جعلها عاقراً لا تَلِد، وقيل: عَقَرَ قومها. ومعنى «حَلْقى»: حَلَق شعرها، وهو زينة المرأة، أو أصابَها وَجَعٌ في حَلْقها، أو حَلَقَ قومَها بشُؤمِها، أي: أهلكَهم. وحكى القُرطُبي أنَّها كلمة تقولها اليهود للحائض، فهذا أصل هاتَين الكَلِمتَين، ثمَّ اتَّسَعَ العربي في قولهما بغير إرادةِ حقيقتهما، كما قالوا: قاتَله الله، وتَرِبَت يَدَاه، ونحو ذلك.

قال القُرطُبي وغيره: شَتّانَ بين قوله ﷺ هذا لصَفيَّة، وبين قوله لعائشة لمَّا حاضت معه في الحج: «هذا شيء كَتَبه الله على بنات آدم»[1] لمَا يَشعُر به من الميل لها والحُنوِّ عليها بخلاف صَفيَّة.

قلت: وليس فيه دليل على اتِّضاع قَدْر صَفيَّة عنده، لكن اختَلَفَ الكلام باختلاف المقام، فعائشةُ دخل عليها وهي تَبكي أسَفاً على ما فاتَها من النُّسُك فسَلّاها بذلك، وصفيةُ أراد منها ما يريد الرجلُ من/ أهله، فأبدَت المانعَ، فناسَبَ كلًّا منهما ما خاطَبَها به في تلك الحالة. ٥٩٠/٣

قوله: «فلا بأس، انفِري» هو بيانٌ لقوله في الرواية الماضية أول الباب (١٧٥٧): «فلا

(١) سلف برقم (٢٩٤).

إذاً»، وفي رواية أبي سَلَمةَ[١]: «قال: اخرُجوا»، وفي رواية عَمْرة[٢]: «قال: اخرُجي»، وفي رواية الزُّهْري عن عُرْوة عن عائشة في المغازي (٤٤٠١): «فلتَنفِرْ» ومعانيها مُتقارِبة، والمراد بها كلِّها الرَّحيلُ من مِنًى إلى جهة المدينة.

وفي أحاديث الباب أنَّ طواف الإفاضة رُكْن، وأنَّ الطَّهارة شرط لصِحَّة الطَّواف، وأنَّ طواف الوداع واجبٌ وقد تقدَّم ذلك.

واستُدِلَّ به على أنَّ أمير الحاجّ يَلزَمه أنَّ يُؤخِّر الرَّحيل لأجلِ مَن تحيضُ ممَّن لم تَطُف للإفاضة، وتُعقِّبَ باحتمال أن تكون إرادته ﷺ تأخيرَ الرَّحيل إكراماً لصَفيَّة، كما احتَبَسَ بالناس على عِقْد عائشة.

وأمَّا الحديث الذي أخرجه البَزَّار[٣] من حديث جابر، وأخرجه الثَّقفي[٤] في «فوائده» من طريق أبي هريرة مرفوعاً: «أميران وليسا بأميرَين: مَن تَبِعَ جِنازة فليس له أن يَنصَرِف حتَّى تُدفَنَ أو يأذَنَ أهلُها، والمرأة تَحُجّ أو تَعتَمِر مع قوم فتحيض قبل طواف الرُّكن، فليس لهم أن يَنصَرِفوا حتَّى تَطهُر أو تأذَنَ لهم»، فلا دلالة فيه على الوجوب إن كان صحيحاً، فإنَّ في إسناد كلٍّ منهما ضَعفاً شديداً. وقد ذكر مالك في «الموطّأ» أنَّه يَلزَم الجمَّال أن يَحبِس لها إلى انقِضاء أكثر مُدّة الحيض، وكذا على النُّفساء. واستَشكَله ابن الموّاز بأنَّ فيها تعريضاً للفساد كقطع الطَّريق، وأجاب عياضٌ بأنَّ محلّ ذلك مع أَمْن الطَّريق كما أنَّ محلَّه أنَّ يكون مع المرأة مَحرَم.

---

(١) سلفت برقم (١٧٣٣).

(٢) سلفت برقم (٣٢٨).

(٣) «كشف الأستار عن زوائد البزار» (١١٤٤).

(٤) تحرف في (س) إلى: البيهقي. والثقفي هذا صاحب «الفوائد» وتسمَّى «الثقفيَّات» أيضاً: هو العالم المعمَّر أبو عبد الله القاسم بن الفضل الثقفي الأصبهاني المتوفى سنة ٤٨٩هـ. «سير أعلام النبلاء» ١٩/ ٨-١١. والحافظ ابن حجر سماعه لهذه الفوائد بإسناده إلى السِّلفي عن الثقفي كما في «المعجم المفهرس» له (١٠٥٠).

قوله: «وقال مُسدَّد: قلت: لا. وتابَعَه جَرِير عن منصور في قوله: لا» هذا التعليق لم يقع في رواية أبي ذرٍّ وثَبَتَ لغيره، فأمَّا رواية مُسدَّد فرُوِّيناها كذلك في «مسنده» روايةَ أبي خَلِيفة عنه قال: «حدَّثنا أبو عَوَانة» فذكر الحديث بسندِه ومتنه وقال فيه: «ما كنتِ طُفتِ ليالي قَدِمنا؟ قلت: لا».

وأمَّا رواية جَرِير فوَصَلها المصنِّف في «باب التمتُّع والقِرَان» (١٥٦١) عن عثمان بن أبي شَيْبة عنه وقال فيه: «ما كنتِ طُفتِ ليالي قَدِمنا مكَّة؟ قلت: لا» وهذا يؤيِّد صِحَّة ما وقع في رواية المُستَمْلي حيثُ وقع عنده: بلى، موضع «لا» كما تقدَّم، وتقدَّم توجيهه.

## ١٤٦- باب من صلّى العصر يوم النَّفر بالأبطَح

**١٧٦٣- حدَّثنا محمَّدُ بنُ المثنَّى، حدَّثنا إسحاقُ بنُ يوسفَ، حدَّثنا سفيانُ الثَّوْرِيُّ، عن عبدِ العزيزِ بنِ رُفَيعٍ قال: سألتُ أنسَ بنَ مالكٍ: أخبِرْني بشيءٍ عَقَلْتَه عن النبيِّ ﷺ أينَ صَلَّى الظُّهرَ يومَ التَّروِيةِ؟ قال: بمِنًى، قلتُ: فأينَ صَلَّى العصرَ يومَ النَّفْرِ؟ قال: بالأبطَحِ، افعَلْ كما يفعلُ أُمراؤُكَ.**

**١٧٦٤- حدَّثنا عبدُ المُتَعال بنُ طالبٍ، حدَّثنا ابنُ وَهْبٍ، قال: أخبرني عَمرُو بنُ الحارث: أنَّ قَتَادةَ حدَّثه، عن أنسِ بنِ مالكٍ ﷺ حدَّثه عن النبيِّ ﷺ: أنَّه صَلَّى الظُّهرَ والعصرَ والمغرِبَ والعِشاءَ، ورَقَدَ رَقْدةً بالمحَصَّبِ، ثمَّ رَكِبَ إلى البيتِ فطافَ به.**

قوله: «باب مَن صلَّى العصر يوم النَّفْر بالأبطَح» أي: البَطْحاء التي بين مكَّة ومِنًى، وهي ما انبَطَحَ من الوادي واتَّسَع، وهي التي يقال لها: المحصَّب والمعرَّس، وحدُّها ما بين الجبلَينِ إلى المقبرة.

وقد تقدَّم الكلام على حديث أنس الأول (١٦٥٣) في «باب أينَ يُصلِّي الظُّهر يوم التَّروية» وهو مُطابق لمَا ترجم به هنا.

وفي سياق حديث أنس الثاني ما يُشعِر بأنَّه صلَّى بالأبطَح ـ وهو المحصَّب ـ مع ذلك

المغربَ والعِشاء ورَقَدَ، ثمَّ رَكِبَ إلى البيت فطافَ به، أي: طواف/ الوداع، وأمَّا قوله فيه: «أنَّه صلَّى الظُّهر» فلا يُنافي أنَّه ﷺ لم يَرْمِ إلَّا بعد الزَّوال، لأنَّه رَمَى فنَفَر، فنزل المحصَّب ٥٩١/٣ فصلَّى الظُّهر به.

## ١٤٧ - باب المحصَّب

**١٧٦٥ - حدَّثنا أبو نُعَيم، حدَّثنا سفيانُ، عن هشامٍ، عن أبيه، عن عائشةَ رضي الله عنها قالت: إنَّما كان مَنزِلٌ يَنزِلُه النبيُّ ﷺ ليكونَ أسمَحَ لخروجِه؛ تعني: بالأبطَحِ.**

**١٧٦٦ - حدَّثنا عليُّ بنُ عبدِ الله، حدَّثنا سفيانُ، قال عَمرٌو: عن عطاءٍ، عن ابنِ عبَّاسٍ رضي الله عنهما قال: ليس التَّحْصِيبُ بشيءٍ، إنَّما هو مَنزِلٌ نزلَه رسولُ الله ﷺ.**

قوله: «باب المحَصَّب» بمُهمَلتَينِ ثمَّ موحَّدة بوَزْن «محمَّد» أي: ما حُكْم النُّزول به؟ وقد نَقَلَ ابن المنذر الاختلافَ في استحبابه مع الاتِّفاق على أنَّه ليس من المناسك.

قوله: «حدَّثنا سُفْيان» هو الثَّوري.

قوله: «عن هشام» هو ابن عُرْوة، وفي رواية الإسماعيلي من طريق يزيد بن هارون عن سفيان: حدَّثنا هشام.

قوله: «إنَّما كان منزلاً» في رواية مسلم (١٣١١/ ٣٣٩) من طريق عبد الله بن نُمَير عن هشام: نزولُ الأبطَح ليس بسُنَّة، إنَّما نزله... الحديث.

قوله: «أسمَحَ» أي: أسهَلَ لتَوجُّهِه إلى المدينة ليستويَ في ذلك البَطيء والمعتَدِل، ويكون مَبِيتهم وقيامهم في السَّحَر ورحيلهم بأجمعِهم إلى المدينة.

قوله: «تعني بالأبطَح» في رواية الكُشْمِيهني: «تعني الأبطَحَ» بحذف الموحَّدة، وفي رواية مسلم المذكورة: كان أسمَحَ لخروجِه إذا خرج.

قوله: «حدَّثنا سُفْيان» هو ابن عُيَينَةَ «قال عَمْرو» هو ابن دينار، وعطاء: هو ابن أبي رَبَاح، قال الدارَقُطني: هذا الحديث سمعه سفيان من الحسن بن صالح عن عَمْرو بن

دينار، يعني أنَّه دَلَّسَه هنا عن عَمْرو، وتُعقِّبَ بأنَّ الحُميدي أخرجه في «مسنده» (٤٩٨) عن سفيان قال: حدَّثنا عَمْرو، وكذلك أخرجه الإسماعيلي من طريق أبي خَيثَمَةَ عن سفيان، فانتَفَت تُهمة تدليسه.

قوله: «ليس التَّحْصيبُ بشيءٍ» أي: من أمر المناسك الذي يَلزَم فعلُه، قاله ابن المنذر، وقد روى أحمد (٢٦٠٨٥) من طريق ابن أبي مُلَيكة عن عائشة قالت: ثمَّ ارتَحَلَ حتَّى نزل الحَصْبة، قالت: والله ما نزلها إلَّا من أجلي.

وروى مسلم (١٣١٣) وأبو داود (٢٠٠٩) وغيرهما من طريق سليمان بن يَسَار عن أبي رافع قال: لم يأمرْني رسول الله ﷺ أنَّ أنزِل الأبطَحَ حين خرج من مِنًى، ولكن جئت فضَرَبتُ قُبَّته فجاء فنزل. انتهى.

لكن لمَّا نزله النبي ﷺ كان النُّزول به مُستَحَبّاً اتِّباعاً له لتقريره على ذلك، وقد فعَله الخلفاءُ بعده كما رواه مسلم من طريق عبد الرزاق، عن عُبيد الله بن عمر، عن نافع، عن ابن عمر قال: كان النبي ﷺ وأبو بكر وعمر يَنزِلونَ الأَبطَح [1]، وسيأتي للمصنِّف في الباب الذي يليه (١٧٦٨)، لكن ليس فيه ذِكْر أبي بكر، ومن طريق أُخرى[2] عن نافع عن ابن عمر: أنَّه كان يرى التحصيب سُنَّة، قال نافع: وقد حَصَّبَ رسول الله ﷺ والخلفاء بعده. فالحاصل أنَّ مَن نَفى أنَّه سُنَّة كعائشة وابن عبَّاس، أراد أنَّه ليس من المناسك فلا يَلزَم بتَركِه شيء، ومَن أثبَته كابن عمر أراد دخوله في عُموم التأسّي بأفعاله ﷺ، لا الإلزامَ بذلك، ويُستَحَبّ أن يُصلِّي به الظُّهر والعصر والمغرِب والعِشاء، ويَبِيت به بعضَ الليل كما دَلَّ عليه حديث أنس (١٧٥٦و١٧٦٤)، ويأتي نحوُه من حديث ابن عمر في الباب الذي يليه.

---

(١) لم يخرجه مسلم من هذا الطريق، وإنما هو عند الترمذي برقم (٩٢١)، وابن ماجه (٣٠٦٩)، وأخرجه مسلم (١٣١٠) (٣٣٧) من طريق عبد الرزاق، عن معمر، عن أيوب عن نافع، عن ابن عمر... فذكره.

(٢) أي: عند مسلم برقم (١٣١٠) (٣٣٨).

## ١٤٨ - باب النُّزول بذي الطُّوَى قبل أن يدخل مكّة والنُّزول بالبطحاء الّتي بذي الحُلَيفة إذا رجع من مكّة ٥٩٢/٣

١٧٦٧ - حدَّثنا إبراهيمُ بنُ المنذِرِ، حدَّثنا أبو ضَمْرةَ، حدَّثنا موسى بنُ عُقْبةَ، عن نافعٍ: أنَّ ابنَ عمرَ رضي الله عنهما كان يَبِيتُ بذي طُوًى بين الثَّنِيَّتَينِ، ثمَّ يَدخُلُ من الثَّنيَّةِ التي بأعلى مكَّةَ، وكانَ إذا قَدِمَ مكّةَ حاجّاً أو معتمراً لم يُنِخْ ناقتَه إلَّا عندَ بابِ المسجدِ، ثمّ يَدخُلُ فيأتي الرُّكنَ الأسودَ فيَبدأُ به، ثمّ يطوفُ سبعاً، ثلاثاً سَعْياً، وأربعاً مَشْياً، ثمّ ينصرفُ فيصلِّي سجدتينِ، ثمّ ينطلقُ قبلَ أن يَرجِعَ إلى منزلِه فيطوفُ بين الصَّفَا والمَرْوة، وكان إذا صَدَرَ عن الحجِّ أو العُمْرةِ أناخَ بالبَطْحاء التي بذي الحُلَيفةِ التي كان النبيُّ ﷺ يُنِيخُ بها.

١٧٦٨ - حدَّثنا عبدُ الله بنُ عبدِ الوهَّاب، حدَّثنا خالدُ بنُ الحارثِ قال: سُئِلَ عُبيدُ الله عن المُحَصَّب، فحدَّثنا عُبيدُ الله، عن نافعٍ قال: نزلَ بها رسولُ الله ﷺ وعمرُ وابنُ عمرَ.

وعن نافعٍ: أنَّ ابنَ عمرَ رضي الله عنهما كان يُصلِّي بها - يعني: المحَصَّبَ - الظُّهرَ والعصرَ، أحسِبُه قال: والمغربَ - قال خالدٌ: لا أشُكُّ في العِشاءِ - ويَهْجَعُ هَجْعةً، ويَذكُرُ ذلك عن النبيِّ ﷺ.

قوله: «باب النُّزُول بذي الطُّوى قبل أن يَدخُل مَكَّة، والنُّزول بالبَطْحاء التي بذي الحُلَيفة» أي: قبل أن يَدخُل المدينة، والمقصود بهذه الترجمة الإشارة إلى أنَّ اتِّباعه ﷺ في النُّزول بمنازِله لا يَختَصّ بالمحصَّب، وقد تقدَّم الكلام على مكان الدُّخول إلى مكَّة في أوائل الحج، والنُّزول ببَطحاء ذي الحُلَيفة صريح في حديث الباب.

قوله: «بذي الطُّوَى» كذا للمُستَمْلي والسَّرَخْسي بإثبات الألف واللَّام، ولغيرهما بحذفِهما.

قوله: «بين الثَّنيّتَين» أي: التي بين الثَّنيتَين.

قوله: «لم يُنِخْ ناقتَه إلّا عند باب المسجد» أي: إذا باتَ بذي طُوًى ثمَّ أصبح رَكِبَ ناقته فلم يُنِخها إلَّا بباب المسجد.

قوله: «فيُصلِّي سَجْدتَين»، وفي رواية الكُشْمِيهني: ركعتَين.

قوله: «وكان إذا صَدَرَ» أي: رَجَعَ مُتوجِّهاً نحو المدينة.

قوله: «سُئِلَ عُبيد الله» يعني: ابن عمر بن حفص بن عاصم بن عمر بن الخطَّاب العُمَري.

قوله: «نزلَ بها رسول الله ﷺ وعمر وابن عُمَر» هو عن النبي ﷺ مُرسَل، وعن عمر مُنقَطِع، وعن ابن عمر موصول، ويحتمل أن يكون نافع سمع ذلك من ابن عمر، فيكون الجميع موصولاً، ويدلّ عليه رواية عبد الرزاق التي قَدَّمتها في الباب الذي قبله.

قوله: «وعن نافع» هو معطوف على الإسناد الذي قبله وليس بمُعلَّق، وقد رواه البيهقي (٥/ ١٦٠) من طريق حُميد بن مَسْعَدة عن خالد بن الحارث مثله.

قوله: «يُصلِّي بها، يعني: المحَصَّب» قيل: فسَّرَ الضَّمير المؤنَّث بلفظٍ مُذكَّر وأراد البُقْعة، ولأنَّ من أسمائها البَطْحاء.

قوله: «قال خالد» هو ابن الحارث راوي أصل الإسناد، وهو مُؤيِّد للعَطْف الذي قبله.

قوله: «لا أشُكّ في العِشاء» يريد أنَّه شكَّ في ذِكر المغرب، وقد رواه سفيان بن عُيَينةَ بغير شكٍّ في المغرب ولا غيرها عن أيوب وعن عُبيد الله بن عمر، جميعاً عن نافع: أنَّ ابن عمر كان يُصلِّي بالأبطَح الظُّهرَ والعصر والمغرب والعِشاء ثمَّ يَهجَع هَجْعة، أخرجه الإسماعيلي، وهو عند أبي داود (٢٠١٢) من طريق حمَّاد بن سَلَمةَ، عن حُميد، عن بكر بن عبد الله المُزَني، وعن أيوب، عن نافع، كلاهما عن ابن عمر.

## ١٤٩ - باب من نزل بذي طُوًى إذا رجع من مكّة ٥٩٣/٣

**١٧٦٩ - وقال محمَّدُ بنُ عيسى: حدَّثنا حمَّادٌ، عن أيوبَ، عن نافعٍ، عن ابنِ عمرَ رضي الله عنهما: أنَّه كان إذا أقبَلَ باتَ بذي طُوًى حتَّى إذا أصبَحَ دَخَلَ، وإذا نَفَرَ مرَّ بذي طُوًى وباتَ بها حتَّى يُصبِحَ، وكان يَذكُرُ أنَّ النبيَّ ﷺ كان يفعلُ ذلك.**

**قوله: «باب مَن نزلَ بذي طُوًى إذا رَجَعَ من مَكَّة»** تقدَّم الكلام على النُّزول بذي طُوًى والمبيت بها إلى الصبح لمن أراد أن يَدخُل مكَّة في أوائل الحج (١٥٧٤)، والمقصود بهذه الترجمة مشروعية المبيت بها أيضاً للرّاجع من مكَّة، وغَفَلَ الداوودي فظَنَّ أنَّ هذا المبيت مُتَّحِد بالمبيت بالمحصَّب، فجعل ذا طُوًى هو المحصَّب، وهو غلطٌ منه، وإنَّما يقع المبيت بالمحصَّبِ في الليلة التي تلي يومَ النَّفر من مِنًى، فيُصبِح سائراً إلى أن يَصِلَ إلى ذي طُوًى فيَنزِلَ بها ويَبِيت، فهذا الذي يدلّ عليه سياقُ حديث الباب.

**قوله: «وقال محمَّد بن عيسى»** هو ابن الطَّبّاع أخو إسحاق البصري **«حدَّثنا حمَّاد»** اختُلِفَ في حمَّادٍ هذا، فجَزَمَ الإسماعيلي بأنَّه ابن سَلَمة، وجَزَمَ المِزّي بأنَّه ابن زيد، فلم يَذكُر حمَّادَ بن سَلَمةَ في شيوخ محمد بن عيسى، وذكر حمَّادَ بن زيد، ولم تَقَع لي رواية محمد بن عيسى موصولةً.

وقد أخرج الإسماعيلي وأبو نُعَيم من طريق حمَّاد بن زيد عن أيوب طرفاً من الحديث وليس فيه مقصودُ الترجمة، وهذا الطَّرَف تقدَّم في «باب الاغتسال لدخولِ مكَّة» (١٥٧٣) من طريق إسماعيل ابن عُليَّة عن أيوب، وأخرجه الإسماعيلي هنا عن الحسن بن سفيان عن محمد بن أبانَ عن حمَّاد بن سَلَمةَ عن أيوب، ولم يَذكُر مقصود الترجمة، فلم يَتَّضِحْ لي صِحَّة ما قال: إنَّ حمَّاداً في التعليق عن محمد بن عيسى هذا هو ابن سَلَمة، بل الظاهر أنَّه ابن زيد، والله أعلم.

وليس لمحمد بن عيسى هذا في البخاري سوى هذا الموضع وآخرَ في كتاب الأدب (٦٠٧٢) سيأتي بسطُ القول فيه إن شاء الله تعالى.

**قوله: «وإذا نَفَر مرَّ بذي طُوًى»** في رواية الكُشْمِيهني: «وإذا نَفَر مرَّ من ذي طُوًى» إلى آخره، قال ابن بَطَّال: وليس هذا أيضاً من مَناسِك الحج. قلت: وإنَّما يُؤخَذ منه أماكنُ نزوله ﷺ ليُتأسَّى به فيها، إذ لا يَخلُو شيء من أفعاله عن حِكْمة.

## ١٥٠ - باب التِّجارة أيام الموسم والبيع في أسواق الجاهليَّة

**١٧٧٠ - حدَّثنا عثمانُ بنُ الهيثمِ، أخبرنا ابنُ جُرَيجٍ، قال عَمرُو بنُ دينارٍ: قال ابنُ عبَّاسٍ رضي الله عنهما: كان ذو المَجَازِ وعُكَاظٌ مَتْجَرَ الناسِ في الجاهليَّةِ، فلمَّا جاء الإسلامُ كأنَّهم**

كَرِهُوا ذلك حتَّى نزلت: ﴿ لَيْسَ عَلَيْكُمْ جُنَاحٌ أَن تَبْتَغُوا فَضْلًا مِّن رَّبِّكُمْ ﴾ في مواسِمِ الحجِّ [البقرة:١٩٨].

[أطرافه في: ٢٠٥٠، ٢٠٩٨، ٤٥١٩]

قوله: «باب التِّجارة أيام الموسِم والبيع في أسواق الجاهلية» أي: جواز ذلك، والـمَوسِم: بفتح الميم وسكون الواو وكسر المهمَلة، قال الأزهَريُّ: سُمّي بذلك، لأنَّه مَعلَمٌ يجتمع إليه الناس مُشتَقّ من السِّمَة: وهي العَلَامة. وذكر في حديث الباب من أسواق الجاهلية اثنين وتَرَك اثنين سنذكرهما إن شاء الله تعالى.

قوله: «قال عَمْرو بن دينار» في رواية إسحاق بن راهويه في «مسنده» عن عيسى بن يونس عن ابن جُرَيج: أخبرني عَمْرو بن دينار.

قوله: «عن ابن عبَّاس» هذا هو المحفوظ، ووقع عند الإسماعيلي عن الـمَنِيعيِّ، عن عثمان بن أبي شَيْبة، عن يحيى بن أبي زائدة، عن ابن جُرَيج، عن عَمْرو، عن ابن الزُّبَير، قال الإسماعيلي: كذا في كتابي وعليه «صح». قلت: وهو وهمٌ من بعض رواته، كأنَّه دخل عليه حديثٌ في حديث، فإنَّ حديث ابن الزُّبَير عند ابن عُيَينةَ وابن جُرَيج عن عُبيد الله بن أبي يزيد عنه[1]، وهو أخصَرُ/ من سياق ابن عبَّاس، وقد رواه ابن عُيَينةَ عن عَمْرو عن ابن عبَّاس ثمَّ لم يُختلَف عليه في ذلك، وكذلك رواه الإسماعيلي من وجه آخر عن ابن أبي زائدة. ٥٩٤/٣

قوله: «كان ذو المَجَاز» بفتح الميم وتخفيف الجيم وفي آخره زاي، وهو بلفظ ضِدّ الحقيقة، وعُكَاظ: بضم المهمَلة وتخفيف الكاف وفي آخره ظاء مُشَالة، زاد ابن عُيَينةَ عن

---

(١) رواية ابن عيينة أخرجها الطبري في «تفسيره» ٢/ ٢٨٤، والطحاوي في «مشكل الآثار» (٣٥٩٥م) و(٣٥٩٦)، وابن أبي داود في «المصاحف» (٢٢١) من طرق عن عبيد الله بن أبي يزيد، عن ابن الزبير، وأما رواية ابن جريج فأخرجها ابن أبي داود في «المصاحف» (٢٢٣) من طريق أبي عاصم النبيل عنه عن عبيد الله بن أبي يزيد به.

عمرو وكما سيأتي في أوائل البيوع (٢٠٥٠) وفي تفسير البقرة (٤٥١٩): «ومَجِنّة» وهي بفتح الميم وكسر الجيم[1] وتشديد النون.

**قوله: «مَتْجَر الناس في الجاهلية»** أي: مكان تِجارَتهم، وفي رواية ابن عُيَينَةَ: «أسواقاً في الجاهلية»، فأمَّا ذو المجاز، فذكر الفاكهيُّ من طريق ابن إسحاق: أنَّها كانت بناحية عَرَفة إلى جانبها، وعند الأزرَقي من طريق هشام بن الكَلْبي: أنَّه كان لـهُذَيلٍ على فَرسَخ من عَرَفة، ووقع في «شرح الكِرْماني»: أنَّه كان بمِنًى، وليس بشيء، لمَا رواه الطَّبَري (٢/ ٢٨٢-٢٨٣) عن مجاهد: أنَّهم كانوا لا يبيعونَ ولا يَبتاعونَ في الجاهلية بعَرَفة ولا مِنًى، لكن سيأتي عن تخريج الحاكم (١/ ٤٨١-٤٨٢) خلاف ذلك.

وأمَّا عُكَاظ، فعن ابن إسحاق: أنَّها فيما بين نَخْلة والطائف إلى بلد يقال له: الفُتُق، بضم الفاء والمثنَّاة بعدها قاف، وعن ابن الكَلْبي: أنَّها كانت وراء قَرْن المنازل بمَرحَلةٍ على طريق صنعاء، وكانت لقيسٍ وثَقِيف.

وأمَّا مَـجَنّـةُ، فعن ابن إسحاق: أنَّها كانت بمَرّ الظَّهْران إلى جبل يقال له: الأصفر، وعن ابن الكَلْبي: كانت بأسفل مكَّة على بَرِيد منها غربيَّ البيضاء وكانت لكِنانة، وذكر من أسواق العرب في الجاهلية أيضاً: حُبَاشة ـ بضم المهمَلة وتخفيف الموحَّدة وبعد الألف معجمة ـ وكانت في ديار بارِق نحو قَنُونى ـ بفتح القاف وبضم النون الخفيفة وبعد الواو نون مقصورة ـ من مكَّة إلى جهة اليمن على ستّ مراحلَ، قال: وإنَّما لم يَذكُر هذه السوق في الحديث، لأنَّها لم تكن من مَواسِم الحج، وإنَّما كانت تُقام في شهر رَجَب.

قال الفاكهي: ولم تَزَل هذه الأسواق قائمةً في الإسلام إلى أن كان أول ما تُرِك منها سوق عُكَاظ في زَمَن الخوارج سنة تسع وعشرينَ ومئة، وآخر ما تُرِك منها سوق حُبَاشة في زمن داود بن عيسى بن موسى العبَّاسي في سنة سبع وتسعينَ ومئة. ثمَّ أسنَدَ عن ابن

---

(١) كذا قال الحافظ رحمه الله، ولم نرَ له سلفاً في ضبط الجيم بالكسر، والذي في كتب البلدان واللغة ضبطُها بالفتح، والخلاف إنما وقع في ضبط الميم، فقيل بكسرها وقيل بفتحها وهو أشهرُ. انظر «مشارق الأنوار» للقاضي عياض ١/ ٣٩٤، و«عمدة القاري» ١٠/ ٢٥٠، و«إرشاد الساري» ٤/ ٣٧.

الكَلْبي: أنَّ كلّ شريف كان إنَّما يَحضُر سوقَ بلده إلَّا سوق عُكاظ، فإنَّهم كانوا يَتوافَونَ بها من كلِّ جهة، فكانت أعظمَ تلك الأسواق.

وقد وقع ذِكْرها في أحاديث أُخرى: منها حديث ابن عبَّاس: انطلقَ النبيُّ ﷺ في طائفة من أصحابه عامدينَ إلى سوق عُكَاظ... الحديث في قصَّة الجِنّ، وقد مضى في الصلاة (٧٧٣) ويأتي في التفسير (٤٩٢١).

وروى الزُّبَير بن بَكّار في «كتاب النَّسَب» من طريق حَكِيم بن حِزَام: أنَّها كانت تُقام صُبْحَ هلال ذي القَعْدة إلى أن يمضي عشرونَ يوماً، قال: ثمَّ يقوم سوق مَجِنّة عشرةَ أيام إلى هلال ذي الحِجّة، ثمَّ يقوم سوق ذي المَجَاز ثمانية أيام، ثمَّ يَتَوَجَّهونَ إلى مِنًى للحَجّ.

وفي حديث أبي الزُّبَير عن جابر: أنَّ النبي ﷺ لَبِثَ عشر سِنينَ يَتَّبَع الناسَ في منازلهم في الموسِم بمَجنّةَ وعُكَاظ يُبلِّغ رِسالات رَبّه... الحديث، أخرجه أحمد (١٤٤٥٦) وغيره.

**قوله: «كأنَّهم»** أي: المسلمين.

**قوله: «كَرِهُوا ذلك»** في رواية ابن عُيَينَةَ: «فكأنَّهم تأثَّموا» أي: خَشُوا من الوقوع في الإثم للاشتغال في أيام النُّسُك بغير العبادة، وأخرج الحاكم في «المستدرَك» (١/ ٤٨١-٤٨٢) من طريق عطاء، عن عُبيد بن عُمَير، عن ابن عبَّاس: أنَّ الناس في أول الحج كانوا يَتَبايَعونَ بمِنًى وعَرَفة وسوق المجاز ومواسم الحج، فخافوا البيع وهم حُرُم، فأنزَلَ الله تعالى: ﴿ لَيْسَ عَلَيْكُمْ جُنَاحٌ أَن تَبْتَغُوا فَضْلًا مِّن رَّبِّكُمْ ﴾ في مَواسِم الحج، قال: فحدَّثني عُبيد بن عُمَير: أنَّه كان يقرؤها في المصحَف. ولأبي داود (١٧٣١) وإسحاق بن راهويه من طريق مجاهد عن ابن عبَّاس: كانوا لا يَتَّجِرونَ بمِنًى، فأُمِروا بالتِّجارة إذا أفاضوا من عَرَفات؛ وقرأ هذه الآية، وأخرجه إسحاق في «مسنده» من هذا الوجه بلفظ: كانوا يمنعونَ البيع والتِّجارة في أيام الموسِم يقولون: إنَّها أيام ذِكْر، فنزلت. وله من وجه آخر عن مجاهد عن ابن عبَّاس: كانوا يَكرَهونَ أن يُدخِلوا في حَجِّهم التِّجارةَ حتَّى نزلت.

قوله: «حتَّى نزلَت...» إلى آخره، سيأتي في تفسير البقرة[1] عن ابن عمر قول آخر في ٥٩٥/٣ سبب نزولها.

قوله: «في مَواسِم» قال الكِرْماني: هو كلام الراوي ذَكَره تفسيراً. انتهى، وفاته ما زاده المصنِّف في آخر حديث ابن عُيَينةَ في البيوع (٢٠٥٠): «قرأها ابن عبَّاس» ورواه ابن أبي عمر في «مسنده» عن ابن عُيَينةَ وقال في آخره: «وكذلك كان ابن عبَّاس يقرؤها»، وروى الطَّبَري (٢/ ٢٨٣) بإسناد صحيحٍ عن أيوب عن عِكْرمة: أنَّه كان يقرؤها كذلك، فهي على هذا من القراءة الشاذَّة، وحكمها عند الأئمَّة حُكْم التفسير.

واستُدِلَّ بهذا الحديث على جواز البيع والشِّراء للمُعتكِفِ قياساً على الحج، والجامع بينهما العبادة، وهو قول الجمهور.

وعن مالك: كراهةُ ما زاد على الحاجة كالخُبزِ إذا لم يَجِدْ مَن يكفيه، وكذا كَرِهَه عطاء ومجاهد والزُّهْري، ولا رَيْب أنَّه خلاف الأَولى، والآية إنَّما نَفَت الجُناح، ولا يَلزَم من نَفْيه نفي أولَوية مُقابِله، والله أعلم.

## ١٥١- باب الادِّلاج من المُحَصَّبِ

**١٧٧١- حدَّثنا عمرُ بنُ حفصٍ، حدَّثنا أَبي، حَدَّثنا الأعمَشُ، حدَّثني إبراهيمُ، عن الأسوَدِ، عن عائشةَ رضي الله عنها قالت: حاضَتْ صَفِيَّةُ ليلةَ النَّفْرِ فقالت: ما أُراني إلا حابسَتُكم، قال النبيُّ ﷺ: «عَقْرَى حَلْقَى، أطافَتْ يومَ النَّحْر؟» قيل: نعم، قال: «فانفِري».**

**١٧٧٢- قال أبو عبد الله: وزادَني محمَّدٌ: حدَّثنا مُحاضِرٌ، حدَّثنا الأعمَشُ، عن إبراهيمَ، عن الأسوَدِ، عن عائشةَ رضي الله عنها قالت: خَرَجْنا مع رسولِ الله ﷺ لا نَذْكُرُ إلا الحجَّ، فلمَّا قَدِمْنا أَمَرَنا أن نَحِلَّ، فلمَّا كانت ليلةُ النَّفْرِ حاضَتْ صَفِيَّةُ بنتُ حُيَيٍّ، فقال النبيُّ ﷺ: «حَلْقَى عَقْرَى، ما أُراها إلا حابسَتَكُم؟» ثمَّ قال: «كنتِ طُفْتِ يومَ النَّحْرِ؟» قالت: نعم، قال:**

---

(١) عند شرح الحديث رقم (٤٥١٩).

«فانفرِي»، قلتُ: يا رسولَ الله، إنّي لم أكُن حَلَلْتُ، قال: «فاعتَمِري من التَّنْعِيم»، فخَرَجَ معها أخُوها، فلَقِيناه مُدَّلِجاً فقال: «مَوْعِدُكِ مكانَ كَذا وكَذا».

قوله: «باب الادِّلاج من المحَصَّب» وقع في رواية لأبي ذرٍّ: «الإدْلاج» بسكون الدال، والصواب تشديدها، فإنَّه بالسُّكونِ: سَيْر أول الليل، وبالتشديد: سَيْر آخره، وهو المراد هنا، والمقصود الرَّحيل من مكان المبيت بالمحصَّبِ سَحَراً، وهو الواقع في قصَّة عائشة، ويحتمل أن تكون الترجمة لأجلِ رحيل عائشة مع أخيها للاعتمار، فإنَّها رَحَلَت معه من أول الليل، فقَصَدَ المصنِّفُ التنبيه على أنَّ المبيت ليس بلازم، وأنَّ السير من هناك من أول الليل جائزٌ، وسيأتي الكلام على حديث عائشة قريباً في أبواب العمرة (١٧٨٣).

قوله: «حدَّثنا أَبي» هو حفص بن غِيَاث، والإسناد كلّه إلى عائشة كوفيون، وليس في المتن الذي ساقه من طريق حفص مقصود الترجمة، وإنَّما أشارَ إلى أنَّ القصَّة التي في روايته وفي رواية مُحاضِر واحدة.

وقد تقدَّم الكلام على قصَّة صَفيَّة قريباً (١٧٥٧).

قوله: «وزادَني محمَّد» وقع في رواية أبي عليّ بن السَّكَن: محمد بن سَلَام. ومُحاضِر: بضم الميم وحاء مُهمَلة خفيفة وبعد الألف ضاد معجمة، لم يُخرِّج عنه البخاري في كتابه إلَّا تعليقاً، لكنَّ هذا الموضع ظاهره الوَصْل، ويأتي الكلام على حديث عائشة مُستوفًى إن شاء الله تعالى.

وقوله: فيه«فخَرَجَ معها أخُوها» هو عبد الرحمن بن أبي بكر كما سيأتي.

٥٩٦/٣ وقوله فيه: «فلَقِيناه» أي: أنَّهما لَقِيا النبيَّ ﷺ «مُدَّلِجاً»/ هو بتشديد الدال، أي: سائراً من آخر الليل، فإنَّهما لمَّا رَجَعا إلى المنزل بعد أن قَضَتْ عائشةُ العمرةَ صادفا النبيَّ ﷺ مُتوجِّهاً إلى طواف الوداع.

وقوله: «مَوعِدُكِ كذا وكذا» أي: موضع المنزِلة كما سيأتي بيانه إن شاء الله تعالى.

خاتمة: اشتمل كتاب الحج من أوله إلى أبواب العمرة على ثلاث مئةٍ واثنَي عشرَ حديثاً، المعلَّق منها سبعة وخمسونَ حديثاً، والبقية موصولة، المكرَّر منها فيه وفيما مضى مئة وأحدٌ وتسعونَ حديثاً، والخالص منها مئة وأحدٌ وعشرونَ حديثاً.

وافقه مسلم على تخريجها سوى حديث جابر في الإهلال إذا استَقَلَّت الرّاحلة، وحديث أنس في الحج على رَحْل رَثٍّ، وحديث عائشة: «لكن أفضل الجهاد حجّ مبرور»، وحديث ابن عبَّاس في نزول: ﴿وَتَزَوَّدُواْ فَإِنَّ خَيْرَ ٱلزَّادِ ٱلتَّقْوَىٰ﴾ [البقرة: ١٩٧]، وحديث عمر: «حَدَّ لأهلِ نَجْد قَرْناً»، وحديثه: «وقل: عُمْرة في حَجّة»، وحديث ابن عبَّاس: «انطلقَ من المدينة بعدَما تَرَجَّلَ وادَّهَنَ»، وحديثه: أنَّه سُئِلَ عن مُتعة الحج، وحديث أبي سعيد: «ليُحَجَّنَّ البيتُ ولَيُعتَمَرَنَّ بعد يأجوجَ ومأجوجَ»، وحديث ابن عبَّاس في هَدْم الكعبة على يد الأسوَد، وحديثه في تَرْك دخول الكعبة وفيها الأصنام، وحديث ابن عمر في استلام الحجَر وتقبيله، وحديث عائشة في طوافها حُجْرةً من الرجال، وحديث ابن عبَّاس: «مَرَّ برجلٍ يطوف وقد خَزَمَ أنفه»، وحديث الزُّهْري المرسَل: «لم يَطُف إلَّا صلَّى ركعتَين»، وحديث ابن عبَّاس: «قَدِمَ فطافَ وسَعَى»، وحديث عائشة في كراهة الطَّواف بعد الصبح، وحديث ابن عبَّاس في الشُّرب من سِقاية العبَّاس، وحديث ابن عمر في تعجيل الوقوف، وحديث ابن عبَّاس: «ليس البِرُّ بالإيضاع»، وحديثه في تقديم الضَّعَفة، وحديث عمر في إفاضة المشركينَ من مُزدَلِفة، وحديث المِسوَر ومروان في الهَدْي، وحديث ابن عمر في النَّحْر في المنحَر، وحديث جابرٍ في السُّؤال عن الحلق قبل الذَّبح، وحديث ابن عمر: «حَلَقَ في حَجَّته»، وحديث ابن عبَّاس: «أخَّرَ الزّيارة إلى الليل»، وحديث عائشة في ذلك، وحديث جابر في رمْي جَمْرة العَقَبة ضُحًى وبعد ذلك بعد الزَّوال، وحديث ابن عمر في هذا المعنى، وحديثه: «كان يرمي الجَمْرة الدّنيا بسبع ويُكبِّر مع كلّ حَصَاة»، وحديثه في نزول المحصَّب، وحديث ابن عبَّاس: «كان ذو المجاز وعُكاظ».

وفيه من الآثار الموقوفة عن الصحابة والتابعين ستّونَ أثراً، أكثرها مُعلَّق، والله سبحانه وتعالى أعلم بالصواب.

**تم بحمد الله وتوفيقه الجزء الخامس من «فتح الباري»**

**ويليه الجزء السادس وأوله:**

**أبواب العمرة**

بِسْمِ ٱللَّهِ ٱلرَّحْمَٰنِ ٱلرَّحِيمِ

# أبواب العُمْرة

## ١ - باب وجوب العُمْرة وفضلها

٥٩٧/٣

وقال ابنُ عمرَ رضي الله عنهما: ليس أحدٌ إلا وعليه حَجَّةٌ وعمرةٌ.

وقال ابنُ عبَّاسٍ رضي الله عنهما: إنَّها لَقَرِينتُها في كتابِ الله: ﴿وَأَتِمُّوا۟ ٱلْحَجَّ وَٱلْعُمْرَةَ لِلَّهِ﴾ [البقرة:١٩٦].

١٧٧٣ - حدَّثنا عبدُ الله بنُ يوسفَ، أخبرنا مالكٌ، عن سُمَيٍّ مولى أبي بكرِ بنِ عبدِ الرحمن، عن أبي صالحٍ السَّمّان، عن أبي هريرةَ، أنَّ رسولَ الله ﷺ قال: «العُمْرةُ إلى العُمْرةِ كفَّارةٌ لمَا بينَهما، والحجُّ المبرورُ ليس له جزاءٌ إلا الجنَّة».

قوله: «بسم الله الرحمن الرحيم. أبواب العمرة. باب وجوب العُمْرة وفَضْلها» سَقَطَت البسملة لأبي ذَرّ، وثَبَتَت الترجمة هكذا في روايته عن المُستَمْلي، وسَقَطَ عنده عن غيره: «أبواب العمرة»، وثَبَتَ لأبي نُعَيم في «المستخرَج»: «كتاب العمرة»، وللأَصِيلي وكَرِيمة: «باب العمرة وفضلها» حَسْب.

والعمرة في اللُّغة: الزِّيارة، وقيل: إنَّها مُشتَقّة من عِمارة المسجد الحرام.

وجَزَمَ المصنِّف بوجوب العمرة، وهو مُتابِعٌ في ذلك للمشهورِ عن الشافعي وأحمد وغيرهما من أهل الأثر، والمشهورُ عن المالكية أنَّ العمرة تطوُّع، وهو قول الحنفيَّة، واستَدلُّوا بما رواه الحجاج بن أَرْطاةَ عن محمد بن المنكَدِر عن جابر: أتى أعرابي النبي ﷺ فقال: يا رسول الله ﷺ أخبرني عن العمرة: أواجبة هي؟ فقال: «لا، وأن تَعتَمِرَ خير لك» أخرجه التِّرمِذي (٩٣١)، والحجاج ضعيف. وقد روى ابن لَهِيعة عن عطاء عن جابر مرفوعاً: «الحج والعمرة فَرِيضتان» أخرجه ابن عَدِيّ (٤/ ١٤٦٨)، وابن لَهِيعة ضعيف،

ولا يَثبُت في هذا الباب عن جابر شيء، بل روى ابن الجَهْم المالكي بإسناد حسن عن جابر: ليس مسلم إلَّا عليه عمرة، موقوف على جابر.

واستَدلَّ الأولون بما ذُكِرَ في هذا الباب، وبقول الصُّبَيّ بن مَعبَد لعمر: رأيتُ الحج والعمرة مكتوبَينِ عليَّ فأهلَلتُ بهما، فقال له: هُدِيتَ لسُنّة نبيك، أخرجه أبو داود (١٧٩٩). وروى ابن خُزَيمة (١و٢٥٠٤و٣٠٦٥) وغيره[1] في حديث عمر في[2] سؤال جِبْريل عن الإيمان والإسلام فوقع فيه: «وأن تحجَّ وتَعتَمِر»، وإسناده قد أخرجه مسلم (٨) لكن لم يَسُق لفظه، وبأحاديث أُخَر غير ما ذُكِر، وبقوله تعالى: ﴿وَأَتِمُّوا۟ ٱلْحَجَّ وَٱلْعُمْرَةَ لِلَّهِ﴾ أي: أقيموهما.

وزَعَمَ الطَّحاوي أنَّ معنى قول ابن عمر: العمرة واجبة، أي: وجوب كِفاية، ولا يخفى بُعدُه مع اللفظ الوارد عن ابن عمر كما سنذكره. وذَهَبَ ابن عبَّاس وعطاء وأحمد إلى أنَّ العمرة لا تجب على أهل مكَّة، وإن وَجَبَت على غيرهم.

**قوله: «وقال ابن عُمَر»** هذا التعليق وَصَله ابن خُزَيمة (٣٠٦٦)، والدارَقُطني (٢٧٢٠/ ١)، والحاكم (١/ ٤٧١) من طريق ابن جُرَيج، أخبرني نافع أنَّ ابن عمر كان يقول: ليس من خَلْق الله أحد إلَّا عليه حَجَّة وعمرة واجبَتان مَن استَطاعَ سبيلاً، فمَن زاد شيئاً فهو خير وتَطوُّع. وقال سعيد بن أبي عَرُوبة في «المناسك» عن أيوب، عن نافع، عن ابن عمر قال: الحج والعمرة فريضتان.

٥٩٨/٣ **قوله: «وقال ابن عبَّاس»** هذا التعليق وَصَله الشافعي وسعيد بن منصور، كلاهما عن سفيان بن عُيَينة، عن عَمْرو بن دينار، سمعت طاووساً يقول: سمعت ابن عبَّاس يقول: والله إنَّها لَقَرِينتُها في كتاب الله: ﴿وَأَتِمُّوا۟ ٱلْحَجَّ وَٱلْعُمْرَةَ لِلَّهِ﴾. وللحاكم (١/ ٤٧٠-٤٧١) من طريق عطاء عن ابن عبَّاس: الحج والعُمْرة فريضتان، وإسناده ضعيف، والضَّمير في قوله: «لَقَرِينتها» للفريضة، وكان أصل الكلام أن يقول: لَقَرِينته، لأنَّ المراد الحج.

---

(١) وأخرجه أحمد في «مسنده» (٣٦٧)، وانظر تمام تخريجه فيه.

(٢) لفظة «في» سقطت من (س).

**قوله: «عن سُميّ»** قال ابن عبد البَرِّ: تَفرَّدَ سُميّ بهذا الحديث، واحتاجَ إليه الناس فيه، فرواه عنه مالك والسُّفيانان وغيرهما، حتَّى إنَّ سُهَيل بن أبي صالح حدَّث به عن سُميّ عن أبي صالح، فكأنَّ سُهَيلاً لم يسمعه من أبيه، وتَحقَّقَ بذلك تفرُّد سُميّ به، فهو من غرائب «الصحيح».

**قوله: «العمرة إلى العمرة كفَّارة لما بينهما»** أشارَ ابن عبد البَرِّ إلى أنَّ المراد تكفيرُ الصَّغائر دون الكبائر، قال: وذَهَبَ بعض العلماء من عَصْرنا إلى تعميم ذلك، ثمَّ بالَغَ في الإنكار عليه، وقد تقدَّم التنبيه على الصواب في ذلك أوائل مواقيت الصلاة (٥٢٨).

واستَشكَلَ بعضهم كَوْن العمرة كفَّارةً، مع أنَّ اجتناب الكبائر يُكفِّر، فماذا تُكفِّر العمرة؟ والجواب: أنَّ تكفير العمرة مُقيَّد بزَمَنِها، وتكفير الاجتناب عامّ لجميع عُمُر العبد، فتَغايَرا من هذه الحيثية.

وأمَّا مُناسَبة الحديث لأحدِ شِقَّي الترجمة وهو وجوب العمرة فمُشكِل، بخلاف الشِّقّ الآخر، وهو فضلها، فإنَّه واضح، وكأنَّ المصنِّف ـ والله أعلم ـ أشارَ إلى ما وَرَدَ في بعض طرق الحديث المذكور، وهو ما أخرجه التِّرمِذي (٨١٠) وغيره[1] من حديث ابن مسعود مرفوعاً: «تابعوا بين الحج والعمرة، فإنَّ مُتابَعةً بينهما تنفي الذُّنوب والفقر كما ينفي الكِيرُ خَبَثَ الحديد، وليس للحَجَّة المبرورة ثواب إلَّا الجنَّة» فإنَّ ظاهره التَّسوية بين أصل الحج والعمرة، فيوافق قول ابن عبَّاس: إنَّها لَقَرِينتُها في كتاب الله، وأمَّا إذا اتَّصَفَ الحج بكَونِه مبروراً فذلك قَدْر زائد، وقد تقدَّم الكلام على المراد به في أوائل الحج (١٥١٩). ووقع عند أحمد (١٤٤٨٢) وغيره[2] من حديث جابر مرفوعاً: «الحج المبرور ليس له جزاء إلَّا الجنَّة» قيل: يا رسول الله ﷺ ما بِرّ الحج؟ قال: «إطعام الطعام، وإفشاء السلام»، ففي هذا تفسير المراد بالبِرِّ في الحج، ويُستَفاد من حديث ابن مسعود المذكور المراد بالتكفير المبهَم في حديث أبي هريرة.

---

(١) وأخرجه النسائي أيضاً (٢٦٣١)، وانظر تمام تخريجه في «المسند» برقم (٣٦٦٩).

(٢) وإسناده ضعيف.

وفي حديث الباب دلالةٌ على استحباب الاستكثار من الاعتمار، خلافاً لقول مَن قال: يُكرَه أن يَعتَمِر في السنة أكثر من مرَّة، كالمالكية، ولمن قال: مرَّة في الشهر من غيرهم. واستُدلَّ لهم بأنَّه ﷺ لم يفعلها إلَّا من سنة إلى سنة، وأفعاله على الوجوب أو النَّدب، وتُعُقِّبَ بأنَّ المندوب لم يَنحَصِر في أفعاله، فقد كان يَترُك الشيء وهو يستحبُّ فعله لرفع المشقَّة عن أُمَّته، وقد نَدَبَ إلى ذلك بلفظه، فثَبَتَ الاستحباب من غير تقييد.

واتَّفَقوا على جوازها في جميع الأيام لمن لم يكن مُتلبِّساً بأعمال الحج، إلَّا ما نُقِلَ عن الحنفيَّة أنَّه يُكرَه في يوم عَرَفة ويوم النَّحر وأيام التشريق، ونَقَلَ الأثرَم عن أحمد: إذا اعتَمَرَ فلا بُدّ أن يَحلِق أو يُقصِّر، فلا يَعتمِر بعد ذلك إلى عشرة أيام ليُمكِنَ حلق الرأس فيها. قال ابن قُدامة: هذا يدلّ على كراهة الاعتمار عنده في دون عشرة أيام.

وقال ابن التِّين: قوله: «العمرة إلى العمرة» يحتمل أن تكون «إلى» بمعنى «مع» فيكون التقدير: العمرة مع العمرة مُكفِّرة لمَا بينهما.

وفي الحديث أيضاً إشارة إلى جواز الاعتمار قبل الحجّ، وهو من حديث ابن مسعود الذي أشرنا إليه عند التِّرمِذي، وسيأتي الكلام عليه في الباب الذي يليه.

## ٢- باب من اعتمر قبل الحجّ

**١٧٧٤- حدَّثنا أحمدُ بنُ محمَّدٍ، أخبرنا عبدُ الله، أخبرنا ابنُ جُرَيجٍ، أنَّ عِكْرمةَ بنَ خالدٍ سألَ ابنَ عمرَ رضي الله عنهما عن العمرةِ قبلَ الحجِّ، فقال: لا بأسَ. قال عِكْرمةُ: قال ابنُ عمر: اعتَمَرَ النبيُّ ﷺ قبلَ أن يحجَّ.**

**وقال إبراهيمُ بنُ سعدٍ عن ابنِ إسحاقَ: حدَّثني عِكْرمةُ بنُ خالدٍ: سألتُ ابنَ عمرَ... مِثلَه.**

٥٩٩/١ **١٧٧٤م- حدَّثنا عَمرُو بنُ عليٍّ، حدَّثنا أبو عاصم، أخبرنا ابنُ جُرَيجٍ، قال عِكْرمةُ بنُ خالدٍ: سألتُ ابنَ عمرَ رضي الله عنهما... مِثلَه.**

قوله: «**باب مَن اعتَمَرَ قبل الحجّ**» أي: هل تُجزِئه العمرة أم لا؟

قوله: «**حدَّثنا أحمد بن محمَّد**» هو المروَزي، وعبد الله: هو ابن المبارَك.

قوله: «**أنَّ عِكْرمة بن خالد**» هو المخزومي.

قوله: «**سألَ**»، هذا السياق يقتضي أنَّ هذا الإسناد مُرسَل، لأنَّ ابن جُرَيج لم يُدرِك زمان سؤال عِكْرمة لابن عمر، ولهذا استَظهَرَ البخاري بالتعليقِ عن ابن إسحاق المصرِّح بالاتِّصال، ثمَّ بالإسناد الآخر عن ابن جُرَيج، فهو يَرفَع هذا الإشكال المذكور، حيثُ قال عن ابن جُرَيج قال: قال عِكْرمة، فإن قيل: إنَّ ابن جُرَيج ربَّما دلَّس، فالجواب أنَّ ابن خُزَيمة[1] أخرجه من طريق محمد بن بكر، عن ابن جُرَيج قال: قال لي عِكْرمة بن خالد... فذكره.

قوله: «**لا بأس**» زاد أحمد (٥٠٦٩) وابن خُزَيمة: فقال: لا بأس على أحد أن يَعتمِر قبل أن يحجّ.

قوله: «**قال عِكْرمة**» هو ابن خالد، بالإسناد المذكور.

قوله: «**وقال إبراهيم بن سعد...**» إلى آخره، وَصَله أحمد (٦٤٧٥) عن يعقوب بن إبراهيم بن سعد بالإسناد المذكور، ولفظه: حدثني عِكْرمة بن خالد بن العاص المخزومي، قال: قَدِمت المدينة في نَفَر من أهل مكَّة، فلَقِيت عبد الله بن عمر فقلت: إنّا لم نَحُجّ قطّ، أفنَعتَمِر من المدينة؟ قال: نعم، وما يمنعكم من ذلك؟ فقد اعتَمَرَ رسول الله ﷺ عُمَرَه كلّها قبل حَجِّه، قال: فاعتَمَرنا.

قال ابن بَطَّال: هذا يدلّ على أنَّ فرض الحج كان قد نزل على النبي ﷺ قبل اعتماره، ويتفرَّع عليه: هل الحج على الفَوْر أو التَّراخي؟ وهذا يدلّ على أنَّه على التَّراخي، قال: وكذلك أمرُ النبي ﷺ أصحابه بفَسْخ الحج إلى العمرة دالّ على ذلك. انتهى، وقد نُوزِعَ في ذلك، إذ لا يَلزَم من صِحَّة تقديم أحد النُّسُكَينِ على الآخر نفي الفَوْرية فيه.

---

(١) كما في «إتحاف المهرة» ٨/ ٦٠٢، وهو ليس في القسم المطبوع من ابن خزيمة.

وقد تقدَّم في أول الحج نقلُ الخلاف في ابتداء فرض الحج، وسيأتي الكلام على عِدّة عُمَر النبي ﷺ في الباب الذي يليه، ومن الصَّريح في الترجمة الأثر المذكور في آخر الباب الذي يليه[1] (١٧٨١) عن مسروق وعطاء ومجاهد قالوا: اعتَمَرَ النبي ﷺ قبل أن يحجَّ. وحديث البَراء في ذلك أيضاً (١٧٨١).

## ٣- بابٌ كم اعتمر النبيّ ﷺ

**١٧٧٥- حدَّثنا قُتَيبةُ، حدَّثنا جَرِيرٌ، عن منصورٍ، عن مجاهدٍ قال: دخلتُ أنا وعُرْوةُ بنُ الزُّبَير المسجدَ، فإذا عبدُ الله بنُ عمرَ رضي الله عنهما جالسٌ إلى حُجْرةِ عائشةَ، وإذا أُناسٌ يُصَلُّونَ في المسجدِ صلاةَ الضُّحَى، قال: فسألناه عن صلاتِهم؟ فقال: بِدْعةٌ. ثمَّ قال له: كم اعتَمَرَ رسولُ الله ﷺ؟ قال: أربعٌ، إحداهُنَّ في رجبٍ. فكَرِهْنا أن نَرُدَّ عليه.**

[طرفه في: ٤٢٥٣]

**١٧٧٦- قال: وسَمِعْنا استِنانَ عائشةَ أُمِّ المؤمنينَ في الحُجْرةِ، فقال عُرْوةُ: يا أُمّاه، يا أُمَّ المؤمنينَ، ألا تَسمَعِينَ ما يقول أبو عبدِ الرحمن؟ قالت: ما يقول؟ قال: يقول: إنَّ رسولَ الله ﷺ اعتَمَرَ أربعَ عُمُراتٍ إحداهُنَّ في رجبٍ، قالت: يَرحَمُ الله أبا عبدِ الرحمن، ما اعتمَرَ عمرةً إلا وهو شاهدُه، وما اعتَمَرَ في رجبٍ قطُّ.**

[طرفاه في: ١٧٧٧، ٤٢٥٤]

٦٠٠/٣ **١٧٧٧- حدَّثنا أبو عاصم، أخبرنا ابنُ جُرَيجٍ، قال: أخبرني عطاءٌ، عن عُرْوةَ بنِ الزُّبَير قال: سألتُ عائشةَ رضي الله عنها، قالت: ما اعتَمَرَ رسولُ الله ﷺ في رجبٍ.**

**قوله: «بابٌ كم اعتَمَرَ النبي ﷺ»** أوردَ فيه حديث عائشة وابن عمر في أنَّه اعتَمَرَ أربعاً، وكذا حديث أنس، وخَتَمَ بحديث البَراء أنَّه اعتَمَرَ مرَّتين، والجمع بينه وبين أحاديثهم أنَّه لم يَعُدَّ العمرة التي قَرَنها بحَجَّتِه، لأنَّ حديثه مُقيَّد بكَونِ ذلك وقع في ذي القَعْدة، والتي في حَجَّته كانت في ذي الحِجّة، وكأنَّه لم يَعُدَّ أيضاً التي صُدَّ عنها وإنَّ كانت وقعت في ذي

(١) من قوله: «ومن الصريح...» إلى هنا سقط من (أ) و(ع)، وأثبتناه من (س) على الصواب.

القَعْدة، أو عَدَّها ولم يَعُدّ عمرة الجِعْرانة لخفائها عليه كما خفيت على غيره، كما ذكر ذلك مُحرِّش الكعبي فيما أخرجه التِّرمِذي (٩٣٥).

وروى يونس بن بُكَير في زيادات «المغازي» وعبد الرزاق جميعاً عن عمر بن ذرٍّ، عن مجاهد، عن أبي هريرة قال: اعتَمَرَ النبي ﷺ ثلاث عُمَرٍ في ذي القَعْدة. وهو موافق لحديث عائشة وابن عمر، وزاد عليه تعيين الشهر، لكن روى سعيد بن منصور عن الدَّرَاوَرْدي، عن هشام، عن أبيه، عن عائشة: أنَّ النبي ﷺ اعتَمَرَ ثلاث عمر: عمرتَينِ في ذي القَعْدة وعمرة في شوَّال. إسناده قوي، وقد رواه مالك (١/ ٣٤٢) عن هشام عن أبيه مُرسلاً. لكنَّ قولها: «في شوَّال» مُغايِر لقول غيرها: في ذي القَعْدة، ويُجمَع بينهما بأن يكون ذلك وقع في آخر شوَّال وأول ذي القَعْدة، ويؤيِّده ما رواه ابن ماجَهْ (٢٩٩٧) بإسناد صحيح عن مجاهد عن عائشة: لم يَعتمِر رسول الله ﷺ إلَّا في ذي القَعْدة.

**قوله: «حدَّثنا جَرِير»** هو ابن عبد الحميد، ومنصور: هو ابن المعتمِر.

**قوله: «المسجد»** يعني: مسجد المدينة النَّبوية.

**قوله: «جالس إلى حُجْرة عائشة»**، في رواية مُفَضَّل عن منصور عند أحمد (٦٤٣٠): فإذا ابن عمر مُستَنِد إلى حُجْرة عائشة.

**قوله: «وإذا أُناس»** في رواية الكُشْمِيهنيّ: «فإذا ناس» بغير ألف. ٦٠١/٣

**قوله: «فقال: بِدْعة»** تقدَّم الكلام على ذلك والبحث فيه في أبواب التطوُّع (١١٧٥).

**قوله: «ثمَّ قال له»** يعني: عُرْوة، وصَرَّحَ به مسلم (١٢٥٥/ ٢٢٠) في روايته عن إسحاق ابن راهويه عن جَرِير.

**قوله: «قال: أربعٌ»** كذا للأكثر، ولأبي ذرٍّ: «قال: أربعاً» أي: اعتَمَرَ أربعاً. قال ابن مالك: الأكثر في جواب الاستفهام مطابقة اللفظ والمعنى، وقد يُكتَفى بالمعنى، فمِن الأول قوله تعالى: ﴿قَالَ هِيَ عَصَايَ﴾ في جواب: ﴿وَمَا تِلْكَ بِيَمِينِكَ يَٰمُوسَىٰ﴾ [طه:١٧]، ومن الثاني قوله عليه الصلاة والسلام: «أربعينَ» في جواب قولهم: «كم يَلبَث؟» فأضمَرَ «يَلبَثُ»

ونَصَبَ به أربعين، ولو قَصَدَ تكميل المطابقة لَقال أربعون، لأنَّ الاسم المستفهَم به في موضع الرفع. فظهر بهذا أنَّ النصب والرفع جائزان في مثل قوله: «أربع»، إلَّا أنَّ النصب أقيَس وأكثر نظائر.

قوله: «**إحداهُنَّ في رجب**» كذا وقع في رواية منصور عن مجاهد[1]، وخالَفَه أبو إسحاق فرواه عن مجاهد عن ابن عمر قال: اعتَمَرَ النبي ﷺ مرَّتين، فبَلَغَ ذلك عائشة فقالت: اعتَمَرَ أربع عُمَرٍ، أخرجه أحمد (٦٢٤٢) وأبو داود (١٩٩٢) فاختَلَفا، جعل منصور الاختلاف في شهر العمرة، وأبو إسحاق الاختلاف في عَدَد الاعتمار، ويُمكِن تعدُّد السُّؤال بأن يكون ابن عمر سُئِلَ أولاً عن العَدَد فأجاب، فرَدَّت عليه عائشة فرَجَعَ إليها، فسُئِلَ مرَّة ثانية فأجاب بموافقتها، ثمَّ سُئِلَ عن الشهر فأجاب بما في ظنِّه. وقد أخرج أحمد (٦٢٩٥) من طريق الأعمَش، عن مجاهد قال: سألَ عُرْوةُ بن الزُّبَير ابنَ عمر: في أيِّ شهرٍ اعتَمَرَ النبي ﷺ؟ قال: في رجب.

قوله: «**فكَرِهْنا أن نَرُدّ عليه**» زاد إسحاق[2] في روايته: ونُكذِّبَه.

قوله: «**وسمعْنا استِنان عائشة**» أي: حِسّ مُرورِ السِّواك على أسنانها، وفي رواية عطاء عن عُرْوة عند مسلم (١٢٥٥/ ٢١٩): وإنّا لَنَسمَع ضَرْبها بالسِّواك تَستَنّ.

قوله: «**عُمُرات**» يجوز في ميمها الحركاتُ الثلاث[3].

قوله: «**يا أُمّاه**» كذا للأكثر بسكون الهاء، ولأبي ذرٍّ: «يا أُمّهْ» بسكون الهاء أيضاً بغير ألف، وقول عُرْوة لها هذا[4] بالمعنى الأخصّ لكَونِها خالتَه، وبالمعنى الأعمّ لكَونِها أُمَّ المؤمنين.

قوله: «**يَرحَم الله أبا عبد الرحمن**» هو عبد الله بن عمر، ذكرته بكُنيَتِه تعظيماً له، ودَعَت له إشارة إلى أنَّه نسي.

---

(١) أخرجها أحمد برقم (٦٤٣٠)، كما أشار إليها الحافظ قبل قليل.

(٢) وهي عند مسلم برقم (١٢٥٥) (٢٢٠)، كما أشار إليه الحافظ ابن حجر.

(٣) يريد: الضم والفتح والسكون.

(٤) في (س): وقول عروة لهذا، وما أثبتناه من الأصلين أصوب.

وقولها: «ما اعتَمَرَ» أي: رسول الله ﷺ «عمرةً إلَّا وهو» أي: ابن عمر «شاهدُه» أي: حاضر معه، وقالت ذلك مُبالَغة في نِسبَته إلى النِّسيان، ولم تُنكِر عائشة على ابن عمر إلَّا قوله: إحداهُنَّ في رجب.

قوله: «وما اعتَمَرَ في رجب قطُّ» زاد عطاء عن عُرْوة عند مسلم (١٢٥٥/ ٢١٩) في آخره: قال: وابنُ عمر يسمع، فما قال: لا، ولا نعم، سَكَتَ.

قوله: «عن عُرْوَة بن الزُّبَير: سألتُ عائشة» كذا أوردَه مُختصَراً، وأخرجه مسلم (١٢٥٥/ ٢١٩) من هذا الوجه مطوَّلاً، ذكر فيه قصَّة ابن عمر وسؤاله له نحو ما رواه مجاهد، إلَّا أنَّه لم يقل فيه كم اعتَمَرَ، وقد أشرتُ إلى ما فيه من فائدة زائدة، وأغرَبَ الإسماعيلي فقال: هذا الحديث لا يدخل في باب: كم اعتَمَرَ؟ وإنَّما يدخل في باب: متى اعتَمَرَ؟ وجوابه: أنَّ غَرَض البخاري الطريق الأولى، وإنَّما أوردَ هذه لينبِّه على الخلاف في السياق.

**١٧٧٨- حدَّثنا حسَّانُ بنُ حسَّانٍ، حدَّثنا همَّامٌ، عن قَتَادة: سألتُ أنساً ﷺ: كم اعتَمَرَ النبيُّ ﷺ؟ قال: أربعٌ: عُمْرةُ الحُدَيبيَةِ في ذي القَعْدةِ حيثُ صَدَّه المشركونَ، وعُمْرةٌ من العام المقبِلِ في ذي القَعْدةِ حيثُ صالَحَهم، وعُمرةُ الجِعْرانةِ إذْ قَسَمَ غَنيمةَ ـ أُراه ـ حُنَيْنٍ، قلتُ: كم حَجَّ؟ قال: واحدةً.**

[أطرافه في: ١٧٧٩، ١٧٨٠، ٣٠٦٦، ٤١٤٨]

**١٧٧٩- حدَّثنا أبو الوليد هشامُ بنُ عبدِ الملك، حدَّثنا همَّامٌ، عن قَتَادةَ قال: سألتُ أنساً ﷺ فقال: اعتَمَرَ النبيُّ ﷺ حيثُ رَدُّوه، ومِنَ القابلِ عمرةَ الحُدَيبيَةِ، وعمرةً في ذي القَعْدةِ، وعمرةً مع حَجَّتِه.**

**١٧٨٠- حدَّثنا هُدْبةُ، حدَّثنا همَّامٌ، وقال: اعتَمَرَ أربعَ عُمَرٍ في ذي القَعْدةِ إلا الَّتي اعتَمَرَ مع حَجَّتِه: عُمْرتَه من الحُدَيبيَةِ، ومِنَ العام المقبِلِ، ومِنَ الجِعْرانةِ حيثُ قَسَمَ غنائمَ حُنَيْنٍ، وعمرةً مع حَجَّتِه.**

قوله: «وعمرةُ الجِعْرانة إذ قَسَمَ غَنيمةَ ـ أُراه ـ حُنَيْنٍ» كذا وقع هنا بنصب «غَنيمة» بغير

تنوين، وكأنَّ الراوي طَرأَ عليه شكٌّ فأدخَلَ بين المضاف والمضاف إليه لفظ «أُراه» وهو بضم الهمزة، أي: أظنّه. وقد رواه مسلم (١٢٥٣/ ٢١٧) عن هُدْبة، عن همَّام بغير شكٍّ فقال: حيثُ قَسَمَ غنائم حُنَينٍ.

وسَقَطَ من رواية حسان هذه العمرة الرابعة، ولهذا استَظهَرَ المصنِّف بطريق أبي الوليد التي ذَكَرها في آخر الحديث وهو قوله: وعمرةً مع حَجَّته، وكذا أخرجه مسلم من طريق عبد الصمد عن هشام، فتَبيَّن بهذا أنَّ التقصير فيه من حسان شيخ البخاري.

وقال الكِرْمانيّ: العمرة الرابعة في هذا الحديث داخلة في ضِمن الحج؛ لأنَّه ﷺ إمّا أن يكون قارناً أو مُتمتِّعاً، فالعمرة حاصلة، أو مُفرِداً، لكن أفضل أنواع الإفراد لا بُدّ فيه من العمرة في تلك السنة، ورسول الله لا يَترُك الأفضل. انتهى،/ وليس ما ادَّعى أنَّه الأفضل ٦٠٢/٣ مُتَّفَقاً عليه بين العلماء، فكيف يَنسُب فعل ذلك إلى النبي ﷺ، وفعلُ النبي ﷺ هو الذي يُحتَجّ به إذا ثَبَتَ لا حملُ[1] فعلِه على ما يختار بعضُ المجتَهِدينَ رُجحانَه.

**قوله في رواية أبي الوليد: «اعتَمَرَ النبي ﷺ حيثُ رَدّوه، ومن القابل عمرة الحُدَيبية»** قال ابن التِّين: هذا أُراه وهماً؛ لأنَّ التي رَدّوه فيها هي عمرة الحُدَيبية، وأمَّا التي من قابلٍ فلم يردّوه منها. قلت: لا وهمَ في ذلك، لأنَّ كلًّا منهما كان من الحُدَيبية، ويحتمل أن يكون قوله: «عمرة الحُدَيبية» يَتعلَّق بقوله: حيثُ رَدّوه.

**قوله: «حدَّثنا هُدْبة، حدَّثنا همَّام، وقال: اعتَمَرَ»** أي: بالإسناد المذكور، وهو: عن قَتَادةَ أنَّ أنس بن مالك أخبَرَه: أنَّ رسول الله ﷺ اعتَمَرَ أربع عُمَرٍ، كلُّهنَّ في ذي القَعْدة إلَّا التي مع حَجَّته... الحديث، كذا ساقه مسلم (١٢٥٣/ ٢١٧) عن هَدّاب بن خالد، وهو هُدْبة المذكور.

**وقوله: «إلَّا التي مع حَجَّته»** استَشكَلَ ابن التِّين هذا الاستثناء فقال: هو كلام زائد، والصواب أربع عُمَرٍ: في ذي القَعْدة عمرة من الحُدَيبية، الحديث، قال: وقد عَدَّ التي مع حَجَّته في الحديث فكيف يَستَثنيها أولاً؟ وأجاب عياض بأنَّ الرواية صواب، وكأنَّه قال:

---

(١) في (س): إذا نسب لأحد، وهو تحريف.

في ذي القَعْدة منها ثلاث، والرابعة عُمرَته في حَجَّته، والمعنى: كلّها في ذي القَعْدة إلَّا التي اعتَمَرَ في حَجَّته، لأنَّ التي في حَجَّته كانت في ذي الحِجّة.

**١٧٨١ - حدَّثنا أحمدُ بنُ عثمانَ، حدَّثنا شُرَيحُ بنُ مَسلَمةَ، حدَّثنا إبراهيمُ بنُ يوسفَ، عن أبيه، عن أبي إسحاقَ قال: سألتُ مسروقاً وعطاءً ومجاهداً؟ فقالوا: اعتَمَرَ رسولُ الله ﷺ في ذي القَعْدةِ قبلَ أن يحجَّ.**

**وقال: سمعتُ البَراءَ بنَ عازِبٍ رضي الله عنهما يقول: اعتَمَرَ رسولُ الله ﷺ في ذي القَعْدةِ قبلَ أن يحجَّ مرَّتينِ.**

[أطرافه في: ١٨٤٤، ٢٦٩٨، ٢٦٩٩، ٢٧٠٠، ٣١٨٤، ٤٢٥١]

قوله: «**شُرَيح بن مَسلَمة**» بمعجمةٍ أوله ومُهمَلة آخره، وإبراهيم بن يوسف، أي: ابن إسحاق بن أبي إسحاق السَّبِيعي، ورجال هذا الحديث كلّهم كوفيونَ إلَّا عطاء ومجاهداً، وقد سَبَقَ الكلام عليه.

وتقدَّم الكلام على الخلاف فيما كان ﷺ به مُحرِماً في حَجَّته، والجمع بين ما اختُلِفَ فيه من ذلك، فأغنى عن إعادته، والمشهور عن عائشة أنَّه كان مُفرِداً، وحديثه هذا يُشعِر بأنَّه كان قارناً، وكذا ابن عمر أنكَرَ على أنس كَونَه كان قارناً، مع أنَّ حديثه هذا يدلّ على أنَّه كان قارناً، لأنَّه لم يُنقَل أنَّه اعتَمَرَ بعد حَجَّته، فلم يَبقَ إلَّا أنَّه اعتَمَرَ مع حَجَّته، ولم يكن مُتمتِّعاً، لأنَّه اعتَذَرَ عن ذلك بكَونِه ساق الهَدْي.

واحتاجَ ابن بَطَّال إلى تأويل ما وقع عن عائشة وابن عمر هنا فقال: إنَّما تجوز نسبة العمرة الرابعة إليه باعتبار أنَّه أمَرَ الناس بها وعُمِلَت بحَضرَتِه، لا أنَّه ﷺ اعتَمَرَها بنفسه. ومَن تأمَّلَ ما تقدَّم من الجمع استَغنى عن هذا التأويل المتعسّف.

وقال ابن التِّين: في عَدِّهم عمرة الحُدَيبية التي صُدَّ عنها ما يدلُّ على أنَّها عمرة تامّة، وفيه إشارة إلى صِحَّة قول الجمهور: إنَّه لا يجب القَضاء على مَن صُدَّ عن البيت، خلافاً للحنفية، ولو كانت عمرة القَضيَّة بَدَلاً عن عمرة الحُدَيبية لكانتا واحدة، وإنَّما سُمّيت

عمرة القَضيَّة والقَضاء لأنَّ النبي ﷺ قاضَى قُرَيشاً فيها، لا أنَّها وقعت قضاءً عن العمرة التي صُدَّ عنها، إذ لو كان كذلك لكانتا عمرةً واحدةً. وفيه دلالة على جواز الاعتمار في أشهُر الحج، بخلاف ما كان عليه المشركون.

وفي هذا الحديث أنَّ الصحابي الجليل المكثِر الشَّديد الملازَمة للنبي ﷺ قد يخفى عليه بعض أحواله، وقد يدخله الوَهمُ والنِّسيان لكَونِه غير معصوم.

وفيه رَدُّ بعض العلماء على بعض، وحُسْن الأدب في الردّ، وحُسْن التَّلطُّف في استكشاف الصواب إذا ظَنَّ السامع خطأَ المحدِّث.

وقال النَّوَوي: سكوتُ ابن عمر على إنكار عائشة يدلُّ على أنَّه كان اشتَبَهَ عليه أو نسيَ أو شكَّ. وقال القُرطبي: عَدَم إنكاره على عائشة يدلّ على أنَّه كان على وهمٍ وأنَّه رَجَعَ لقولها. وقد تَعَسَّفَ مَن قال: إنَّ ابن عمر أراد بقوله: «اعتَمَرَ في رجب» عمرةً قبل هجرَته، لأنَّه وإن كان مُحتَمَلاً لكنَّ قول عائشة: ما اعتَمَرَ في رجب، يَلزَم منه عَدَمُ مطابقة رَدّها عليه لكلامه، ولا سيما وقد بيَّنت الأربع، وأنَّها لو كانت قبل الهجرة فما الذي كان يمنعه أن يُفصِح بمراده فيرتفع[1] الإشكال؟ وأيضاً فإنَّ قول هذا القائل: لأنَّ قُرَيشاً كانوا يَعتمِرونَ في رجب، يحتاج إلى نقل، وعلى تقديره فمِن أينَ له أنَّه ﷺ وافَقَهم؟ وهَبْ أنَّه وافقهم فكيف اقتَصَرَ على مرَّة؟

## ٤ - باب عمرةٍ في رمضان ٦٠٣/٣

**١٧٨٢ - حدَّثنا مُسدَّدٌ، حدَّثنا يحيى، عن ابنِ جُرَيجٍ، عن عطاءٍ، قال: سمعتُ ابنَ عبَّاسٍ رضي الله عنهما يُخبِرنا يقول: قال رسولُ الله ﷺ لامرأةٍ من الأنصارِ ـ سمَّاها ابنُ عبَّاسٍ فنَسِيتُ اسمَها ـ: «ما مَنَعَكِ أن تَحجِّي مَعَنا؟» قالت: كان لنا ناضحٌ فرَكِبَه أبو فلانٍ وابنُه ـ لِزوجِها وابنها ـ وتَرَكَ ناضحاً نَنْضِحُ عليه، قال: «فإذا كان رمضانُ اعتَمِري فيه، فإنَّ عمرةً في رمضانَ حَجّةٌ» أو نَحْواً ممَّا قالَ.**

[طرفه في: ١٨٦٣]

---

(١) في (س): فيرجع.

**قوله: «باب عمرة في رمضان»** كذا في جميع النُّسَخ، ولم يُصرِّح في الترجمة بفضيلةٍ ولا غيرها، ولعلَّه أشارَ إلى ما رُوِيَ عن عائشة قالت: خرجتُ مع رسول الله ﷺ في عمرة رمضان، فأفطرَ وصمتُ، وقَصَرَ وأتممت... الحديث، أخرجه الدارَقُطني (٢٢٩٣) من طريق العلاء بن زهير، عن عبد الرحمن بن الأسود بن يزيد، عن أبيه عنها، وقال: إنَّ إسناده حسن. وقال صاحب «الهدي»: إنَّه غَلَط، لأنَّ النبي ﷺ لم يَعتمِر في رمضان. قلت: ويُمكِن حملُه على أنَّ قولها: «في رمضان» مُتعلِّق بقولها: «خرجت»، ويكون المراد سفر فتح مكَّة، فإنَّه كان في رمضان، واعتَمَرَ النبي ﷺ في تلك السنة من الجِعْرانة، لكن في ذي القَعْدة كما تقدَّم بيانه قريباً[1]، وقد رواه الدارَقُطني (٢٢٩٤) بإسناد آخر إلى العلاء بن زهير، فلم يقل في الإسناد: عن أبيه، ولا قال فيه: في رمضان.

**قوله: «حدَّثنا يحيى»** هو القطّان.

**وقوله: «عن عطاء»** في رواية مسلم (١٢٥٦/ ٢٢١) عن محمد بن حاتم، عن يحيى بن سعيد، عن ابن جُرَيج: أخبرني عطاء.

**قوله: «لامرأةٍ من الأنصار سمَّاها ابن عبَّاس فنَسِيتُ اسمها»** القائل: «نسيت اسمها»: ابن جُرَيج، بخلاف ما يَتَبادر إلى الذِّهن من أنَّ القائل عطاء، وإنَّما قلت ذلك، لأنَّ المصنِّف أخرج الحديث في «باب حَجّ النِّساء» (١٨٦٣) من طريق حبيب المعلِّم عن عطاء فسمّاها، ولفظه: لمَّا رَجَعَ النبي ﷺ من حَجَّته، قال لأُمّ سِنان الأنصارية: «ما مَنَعَك من الحج؟» الحديث. ويحتمل أنَّ عطاءً كان ناسياً لاسمِها لمَّا حدَّث به ابن جُرَيجٌ، وذاكراً له لمَّا حدَّث به حبيباً. وقد خالَفَه يعقوب بن عطاء، فرواه عن أبيه عن ابن عبَّاس قال: جاءت أُمّ سُلَيم إلى رسول الله ﷺ فقالت: حَجّ أبو طلحة وابنه وتَرَكاني، فقال: «يا أُمّ سُلَيم، عمرة في رمضان تَعدِل حَجَّة معي»، أخرجه ابن حِبَّان (٣٦٩٩)، وتابَعَه محمد بن عبد الرحمن بن أبي ليلى عن عطاء، أخرجه ابن أبي شَيْبة[2]، وتابَعَهما مَعقِل الجَزَري، لكن خالَفَ في الإسناد قال:

---

(١) في الباب السابق.

(٢) لم نعثر على هذه المتابعة عند ابن أبي شيبة، لكنها عند الإمام أحمد في «مسنده» (٢٨٠٨).

عن عطاء عن أُمّ سُلَيم... فذكر الحديث دون القصَّة، فهؤلاء ثلاثة يَبعُد أن يَتَّفِقوا على الخطأ، فلعلَّ حبيباً لم يَحفَظ اسمها كما ينبغي، لكن رواه أحمد بن مَنِيع في «مسنده» بإسناد صحيح عن سعيد بن جُبَير عن امرأة من الأنصار يقال لها أُمّ سِنان: أنَّها أرادت الحج... فذكر الحديث نحوه دون ذِكر قصَّة زوجها. وقد اختُلِفَ في صحابيِّه على عطاء اختلافاً آخر يأتي ذِكْره في «باب حَجّ النِّساء» (١٨٦٣).

وقد وقع شبيهٌ بهذه القصَّة لأُمِّ مَعقِل، أخرجه النَّسائي (ك٤٢١٣) من طريق مَعمَر، عن الزُّهْري، عن أبي بكر بن عبد الرحمن بن الحارث، عن امرأة من بني أَسَد يقال لها: أُمّ مَعقِل، قالت: أردت الحج فاعتَلَّ بعيري، فسألت رسول الله ﷺ، فقال: «اعتَمِري في شهر رمضان، فإنَّ عمرة في رمضان تَعدِل حَجَّة»، وقد اختُلِفَ في إسناده، فرواه مالك عن سُمَيّ عن أبي بكر بن عبد الرحمن قال: جاءت امرأة... فذكره مُرسَلاً وأبهَمها، ورواه النَّسائي أيضاً (ك٤٢١٤) من طريق عُمارة بن عُمَير وغيره، عن أبي بكر بن عبد الرحمن، عن أبي مَعقِل، ورواه أبو داود (١٩٨٨) من طريق إبراهيم بن مُهاجِر، عن أبي بكر بن عبد الرحمن، عن رسول مروان، عن أُمّ مَعقِل.

٦٠٤/٣ والذي يَظهَر لي أنَّهما قِصَّتان وقعتا لامرأتين، فعند أبي داود (١٩٨٩) من طريق عيسى ابن مَعقِل، عن يوسف بن عبد الله بن سَلَام، عن أُمّ مَعقِل قالت: لمَّا حَجّ رسول الله ﷺ حَجَّة الوداع، وكان لنا جمل، فجعله أبو مَعقِل في سبيل الله، وأصابنا مرض فهَلك أبو مَعقِل، فلمَّا رَجَعَ رسول الله ﷺ من حَجَّته جئتُ، فقال: «ما مَنَعَك أن تحجِّي معنا؟» فذكرتُ ذلك له، قال: «فهَلَّا حَجَجت عليه، فإنَّ الحج من سبيل الله، فأمَّا إذا فاتَك فاعتَمِري في رمضان، فإنَّها كحَجَّة». ووقعت لأُمّ طُلَيق قصَّة مثل هذه، أخرجها أبو عليّ بن السَّكَن وابن مَندَهْ في «الصحابة» والدُّولابي في «الكنى» (٢٤٩) من طريق طَلْق بن حَبِيب، أنَّ أبا طُلَيق حدَّثه: أنَّ امرأته قالت له ـ وله جمل وناقة ـ: أعطِني جملك أحجَّ عليه، قال: جملي حَبِيسٌ في سبيل الله، قالت: إنَّه في سبيل الله أن أحجَّ عليه، فذكر الحديث، وفيه: فقال رسول الله ﷺ: «صَدَقَت أُمّ طُلَيق» وفيه: ما يَعدِلُ الحجَّ؟ قال: «عمرةٌ في رمضان».

وزَعَمَ ابن عبد البَرِّ أنَّ أُمّ مَعقِل هي أُمّ طُلَيق لها كُنيَتان، وفيه نظر، لأنَّ أبا مَعقِل ماتَ في عَهدِ النبي ﷺ، وأبا طُلَيق عاش حتَّى سمع منه طَلق بنُ حبيب، وهو من صغار التابعينَ، فدَلَّ على تَغايُر المرأتين، ويدلّ عليه تَغايُر السياقينِ أيضاً، ولا مَعدِل عن تفسير المبهَمة في حديث ابن عبَّاس بأنَّها أُمّ سِنان أو أُمّ سُلَيم، لمَا في القصَّة التي في حديث ابن عبَّاس من التَّغايُر للقصَّة التي في حديث غيره، ولِقوله في حديث ابن عبَّاس: إنَّها أنصارية، وأمَّا أُمّ مَعقِل فإنَّها أسَديّة، ووقعت لأمّ الهيثم أيضاً، والله أعلم.

**قوله: «أن تحجّي»** في رواية كَرِيمة والأَصِيلي: «أنَّ تحجّينَ» بزيادة النون، وهي لغة.

**قوله: «ناضح»** بِضاد معجمة ثمَّ مُهمَلة، أي: بعير، قال ابن بَطَّال: الناضح: البعير أو الثَّور أو الحِمار الذي يُستَقى عليه، لكنَّ المراد به هنا: البعير، لتصريحِه في رواية بكر بن عبد الله المُزَني عن ابن عبَّاس في رواية أبي داود (١٩٩٠) بكَونِه جملاً، وفي رواية حبيب المذكورة: وكان لنا ناضحان[1]، وهي أبيَنُ، وفي رواية مسلم (١٢٥٦/ ٢٢٢) من طريق حبيب: كانا لأبي فلانٍ زوجِها.

**قوله: «وابنُه»** إن كانت هي أُمّ سِنان، فيحتمل أن يكون اسم ابنها سِناناً، وإن كانت هي أُمّ سُلَيم، فلم يكن لها يومئذٍ ابن يُمكِن أن يحجّ سوى أنس. وعلى هذا فنِسبَته إلى أبي طلحة بكَونِه ابنه مَجازاً.

**قوله: «نَنْضِح عليه»** بكسر الضّاد.

**قوله: «فإذا كان رمضان»** بالرفع و«كان» تامّة، وفي رواية الكُشْمِيهنيّ: «فإذا كان في رمضان».

**قوله: «فإنَّ عمرة في رمضان حَجَّة»** وفي رواية مسلم (١٢٥٦/ ٢٢١): «فإنَّ عمرة فيه تَعدِل حَجَّة»، ولعلَّ هذا هو السبب في قول المصنِّف: أو نحواً ممَّا قال.

قال ابن خُزَيمة: في هذا الحديث أنَّ الشيء يُشَبَّه بالشيء ويُجعَل عِدلَه إذا أشبَهَه في

---

(١) وهي فيما سلف برقم (١٨٦٣) في «باب حج النساء».

بعض المعاني لا جميعها، لأنَّ العمرة لا يُقضَى بها فرض الحج ولا النَّذر.

وقال ابن بَطَّال: فيه دليل على أنَّ الحج الذي نَدَبَها إليه كان تطوُّعاً، لإجماع الأُمَّة على أنَّ العمرة لا تُجزِئ عن حَجَّة الفريضة. وتعقَّبه ابن المنيِّر بأنَّ الحجة المذكورة هي حَجَّة الوداع، قال: وكانت أول حَجَّةٍ أُقيمت في الإسلام فرضاً، لأنَّ حَجّ أبي بكر كان إنذاراً. قال: فعلى هذا يَستَحيل أن تكون تلك المرأة كانت قامت بوظيفة الحج.

قلت: وما قاله غير مُسلَّم، إذ لا مانع أن تكون حَجَّت مع أبي بكر، وسَقَطَ عنها الفرض بذلك، لكنَّه بَنى على أنَّ الحج إنَّما فُرِضَ في السنة العاشرة، حتَّى يَسلَم ممَّا يَرِدُ على مذهبه من القول بأنَّ الحج على الفَوْر. وعلى ما قاله ابن خُزَيمة فلا يحتاج إلى شيءٍ ممَّا بَحَثَه ابن بَطَّال. فالحاصل أنَّه أعلمها أنَّ العمرة في رمضان تَعدِل الحجة في الثَّواب، لا أنَّها تقوم مقامها في إسقاط الفرض، للإجماع على أنَّ الاعتمار لا يُجزِئ عن حَجّ الفرض. ونَقَلَ التِّرمِذي عن إسحاق بن راهويه أنَّ معنى الحديث نَظِير ما جاء أنَّ «قُل هو الله أحدٌ، تَعدِل ثُلُث القرآن»[1].

وقال ابن العربي: حديث العمرة هذا صحيح، وهو فضل من الله ونِعمة، فقد أدرَكَت العمرة منزلة الحج بانضِمام رمضان إليها. وقال ابن الجَوْزي: فيه أنَّ ثواب العمل يزيد بزيادة شَرَف الوقت،/ كما يزيد بحُضور القلب وبخُلوص القصد. وقال غيره: يحتمل أن ٦٠٥/٣
يكون المراد: عمرة فريضةٍ في رمضان كحَجَّة فريضة، وعمرة نافلةٍ في رمضان كحَجَّة نافلةٍ.

وقال ابن التِّين: قوله: «كحَجَّةٍ» يحتمل أن يكون على بابه، ويحتمل أن يكون لبَرَكة رمضان، ويحتمل أن يكون مخصوصاً بهذه المرأة. قلت: الثالث قال به بعض المتقدِّمين، ففي رواية أحمد بن مَنِيع المذكورة قال سعيد بن جُبَير: ولا نعلم هذا إلَّا لهذه المرأة وحدها. ووقع عند أبي داود (١٩٨٩) من حديث يوسف بن عبد الله بن سلام، عن أُمّ مَعقِل في آخر حديثها، قال: فكانت تقول: الحج حَجَّة والعمرة عمرة، وقد قال هذا رسول الله ﷺ لي،

---

(١) سيأتي عند البخاري (٥٠١٣) من حديث أبي سعيد الخدري.

فما أدري ألي خاصَّة! تعني: أو للناس عامّة، انتهى.

والظاهر حمله على العُموم كما تقدَّم، والسبب في التوقُّف استشكال ظاهره، وقد صَحَّ جوابه، والله أعلم.

فصل: لم يَعتمِر النبي ﷺ إلَّا في أشهُر الحج كما تَقدَّم، وقد ثَبَتَ فضل العمرة في رمضان بحديث الباب، فأيُّهما أفضل؟ الذي يَظهَر أنَّ العمرة في رمضان لغير النبي ﷺ أفضل، وأمَّا في حقِّه فما صَنَعَه هو أفضل، لأنَّه فَعَله لبيان جواز ما كان أهل الجاهلية يمنعونَه، فأراد الردّ عليهم بالقول والفعل، وهو لو كان مكروهاً لغيره لكان في حقِّه أفضل، والله أعلم.

وقال صاحب «الهدي»: يحتمل أنَّه ﷺ كان يشتغل في رمضان من العبادة بما هو أهمّ من العمرة، وخَشِيَ من المشقَّة على أُمَّته، إذ لو اعتَمَرَ في رمضان لَبادَروا إلى ذلك مع ما هم عليه من المشقَّة في الجمع بين العمرة والصوم، وقد كان يَترُك العمل وهو يُحِبّ أن يَعمَله خَشْية أن يُفرَض على أُمَّته وخوفاً من المشقَّة عليهم.

## ٥- باب العمرة ليلةَ الحَصْبة وغيرها

**١٧٨٣- حدَّثنا محمَّدٌ، أخبرنا أبو مُعاوِيةَ، حدَّثنا هشامٌ، عن أبيه، عن عائشةَ رضي الله عنها: خَرَجْنا مع رسولِ الله ﷺ مُوَافِينَ لِهلال ذي الحجَّةِ، فقال لنا: «مَن أحبَّ مِنْكم أن يُهِلَّ بالحجِّ فلْيُهِلَّ، ومَن أحبَّ أن يُهِلَّ بعمرةٍ فلْيُهِلَّ بعمرةٍ، فلَوْلا أنّي أهدَيتُ لأهلَلْتُ بعمرةٍ» قالت: فمِنّا مَن أهلَّ بعمرةٍ، ومِنّا مَن أهلَّ بحَجٍّ، وكنتُ ممَّن أهلَّ بعمرةٍ، فأظَلَّني يومُ عَرَفةَ وأنا حائضٌ فشَكَوْتُ إلى النبيِّ ﷺ، فقال: «ارْفُضي عُمْرتَكِ وانقُضي رأسَكِ وامتَشِطي، وأهِلّي بالحجّ» فلمَّا كان ليلةُ الحَصْبةِ أرسَلَ معي عبدَ الرحمن إلى التَّنْعِيمِ، فأهلَلْتُ بعمرةٍ مكانَ عُمْرتي.**

قوله: «**باب العمرة ليلة الحَصْبة وغيرها**» الحَصْبة بالمهمَلتَينِ وموحَّدة وزن الضَّرْبة، والمراد بها ليلةُ المبيت بالمحصَّب. وقد سَبَقَ الكلام على التحصيب في أواخر أبواب الحج

(١٧٦٥). وأوردَ المصنِّف فيه حديث عائشة، وفيه: فلمَّا كان ليلةُ الحَصْبة أرسَلَ معي عبد الرحمن إلى التنعيم.

قال ابن بَطَّال: فقه هذا الباب أنَّ الحاجَّ يجوز له أن يَعتمِر إذا تَمَّ حَجُّه بعد انقِضاء أيام التشريق. وليلة الحَصْبة: هي ليلة النَّفْر الأخير، لأنَّها آخر أيام الرَّمي.

واختلف السلف في العمرة أيام الحج، فروى عبد الرزاق بإسناده عن مجاهد قال: سُئِلَ عمرُ وعليّ وعائشة عن العمرة ليلة الحَصبة، فقال عمر: هي خير من لا شيء. وقال عليّ نحوه. وقالت عائشة: العمرة على قَدْر النَّفقة. انتهى، وأشارَت بذلك إلى أنَّ الخروج لقَصْد العمرة من البلد إلى مكَّة أفضل من الخروج من مكَّة إلى أدنى الحِلّ، وسيأتي تقرير ذلك بعد بابين (١٧٨٧)، وسيأتي الكلام على الحديث بعد باب (١٧٨٦).

ومحمد شيخ البخاري فيه: هو ابن سَلَام[1].

٦٠٦/٣

## ٦- باب عمرة التَّنعيم

**١٧٨٤- حدَّثنا عليُّ بنُ عبدِ الله، حدَّثنا سفيانُ، عن عَمرٍو، سمعَ عَمرَو بنَ أوسٍ، أنَّ عبدَ الرحمن بنَ أبي بكرٍ رضي الله عنهما أخبَره: أنَّ النبيَّ ﷺ أمره أن يُرْدِفَ عائشة ويُعْمِرَها من التَّنعِيمِ.**

**قال سفيانُ مرَّةً: سمعتُ عَمراً، كم سمعتُه من عَمرٍو.**

[طرفه في: ٢٩٨٥]

**١٧٨٥- حدَّثنا محمَّدُ بنُ المثنَّى، حدَّثنا عبدُ الوهَّاب بنُ عبدِ المجِيدِ، عن حبيبٍ المعلِّمِ، عن عطاءٍ، حدَّثني جابرُ بنُ عبدِ الله رضي الله عنهما: أنَّ النبيَّ ﷺ أهلَّ وأصحابُه بالحجِّ، وليس مع أحدٍ منهم هَدْيٌ، غيرَ النبيِّ ﷺ وطَلْحةَ، وكان عليٌّ قَدِمَ من اليمنِ ومعه الهَدْيُ فقال: أهلَلْتُ بما أهلَّ به رسولُ الله ﷺ، وأنَّ النبيَّ ﷺ أذِنَ لأصحابه أن يَجعَلُوها عمرةً؛ يَطُوفُوا بالبيتِ، ثمَّ يُقصِّرُوا ويَحِلُّوا إلا مَن معه الهَدْيُ، فقالوا: نَنْطَلِقُ إلى مِنًى، وذَكَرُ أحدِنا يَقْطُرُ، فبَلَغَ النبيَّ ﷺ**

---

(١) هذه العبارة سقطت من (أ) و(ع)، وأثبتناها من (س).

**فقال: «لو استَقْبَلْتُ من أمري ما استَدْبَرْتُ ما أهدَيتُ، ولَوْلا أنَّ معي الهَدْيَ لأحْلَلْت».**

**وأنَّ عائشةَ حاضت فنَسَكَتِ المناسِكَ كلَّها غيرَ أنَّها لم تَطُف بالبيتِ، قال: فلمَّا طَهُرَت وطافَت قالت: يا رسولَ الله، أتنْطَلِقُونَ بعمرةٍ وحَجَّةٍ وأنطَلِقُ بالحجِّ؟ فأمَرَ عبدَ الرحمن بنَ أبي بكرٍ أن يَخرُجَ معها إلى التَّنْعِيمِ، فاعتَمَرَت بعدَ الحجِّ في ذي الحجَّةِ.**

**وأنَّ سُرَاقةَ بنَ مالكِ بنِ جُعْشُمٍ لَقِيَ النبيَّ ﷺ بالعَقَبةِ، وهو يَرْمِيها، فقال: ألَكم هذه خاصَّةً يا رسولَ الله؟ قال: «لا، بل للأَبد».**

قوله: «**باب عمرة التَّنْعيم**» يعني: هل تَتَعيَّن لمن كان بمكَّة أم لا؟ وإذا لم تَتَعيَّن هل لها فضل على الاعتمار من غيرها من جِهات الحِلّ أو لا؟

قال صاحب «الهدي»: لم يُنقَل أنَّه ﷺ اعتَمَرَ مُدّة إقامته بمكَّة قبل الهجرة، ولا اعتَمَرَ بعد الهجرة إلَّا داخلاً إلى مكَّة، ولم يَعتمِر قطّ خارجاً من مكَّة إلى الحِلّ ثمَّ يدخل مكَّة بعمرةٍ كما يفعل الناس اليوم، ولا ثَبَتَ عن أحدٍ من الصحابة أنَّه فعلَ ذلك في حياته إلَّا عائشة وحدها. انتهى، وبعد أن فعلَته عائشة بأمره دَلَّ على مشروعيته.

واختلف السَّلف في جواز الاعتمار في السنة أكثر من مرَّة، فكَرِهَه مالك، وخالَفَه مُطرِّف وطائفة من أتباعه، وهو قول الجمهور، واستثنى أبو حنيفة يوم عَرَفة ويوم النَّحر وأيام التشريق، ووافَقَه أبو يوسف إلَّا في يوم عَرَفة، واستثنى الشافعي البائتَ بمِنًى لرَمْيِ أيام التشريق، وفيه وجهٌ اختارَه بعض الشافعية فقال بالجواز مُطلَقاً كقول الجمهور، والله أعلم.

واختلفوا أيضاً هل يَتَعيَّن التنعيم لمن اعتَمَرَ من مكَّة؟ فروى الفاكهي وغيره من طريق محمد بن سيرين قال: بَلَغَنا أنَّ رسول الله ﷺ وقَّتَ لأهل مكَّة التنعيم. ومن طريق عطاء قال: مَن أراد العمرة ممَّن هو من أهل مكَّة أو غيرها فليخرج إلى التنعيم أو إلى الجِعْرانة فليُحرِمْ منها، وأفضل ذلك أن يأتي وقتاً، أي: ميقاتاً من مواقيت الحج.

قال الطَّحاوي: ذَهَبَ قوم إلى أنَّه لا ميقات للعمرة لمن كان بمكَّة إلَّا التنعيم، ولا ينبغي مُجاوَزَته، كما لا ينبغي مُجاوَزة المواقيت التي للحَجّ، وخالَفَهم آخرون فقالوا: ميقات

٦٠٧/٣ العمرة: الحِلّ، وإنَّما أمَرَ النبي ﷺ عائشة/ بالإحرام من التنعيم، لأنَّه كان أقرب الحِلّ من مكَّة. ثمَّ روى (٢/ ٢٤١) من طريق ابن أبي مُلَيكة، عن عائشة في حديثها قالت: وكان أدنانا من الحَرَم التنعيم، فاعتَمَرتُ منه. قال: فثَبَتَ بذلك أنَّ ميقات مكَّة للعمرة الحِلّ، وأنَّ التنعيم وغيره في ذلك سواء.

قوله: «عن عَمْرو» هو ابن دينار.

قوله: «سمعَ عَمْرَو بن أوس» يعني: أنَّه سمِع، ولفظ: «أنَّه» ممَّا يُحذَف من الإسناد خطّاً في الغالب كما تُحذَف إحدى لفظَتَي «قال». وقد بيَّن سفيان سماعه له من عَمْرو بن دينار آخرَه. ووقع عند الحميدي (٥٦٣) عن سفيان: حدَّثنا عَمْرو بن دينار، قال سفيان: هذا ممَّا يُعجِب شُعْبة، يعني: التصريح بالإخبار في جميع الإسناد.

قوله: «ويُعْمِرَها من التَّنعيم» معطوف على قوله: «أمره أن يُردِف» وهذا يدلّ على أنَّ إعمارها من التنعيم كان بأمر النبي ﷺ، وأصرَحُ منه ما أخرجه أبو داود (١٩٩٥) من طريق حفصة بنت عبد الرحمن بن أبي بكر، عن أبيها، أنَّ رسول الله ﷺ قال: «يا عبد الرحمن، أَردِف أُختك عائشة فأعمِرها من التنعيم» الحديث، ونحوه رواية مالك السابقة في أوائل الحج (١٥٥٦) عن ابن شِهاب، عن عُرْوة، عن عائشة: أرسَلَني النبي ﷺ مع عبد الرحمن إلى التنعيم، ورواية الأسوَد عن عائشة السابقة في أواخر الحج (١٧٦٢): قال: «فاذهَبي مع أخيك إلى التنعيم»، وسيأتي بعد بابٍ (١٧٨٧) من وجه آخر عن الأسوَد والقاسم جميعاً عنها بلفظ: «فاخرُجي إلى التنعيم»، وهو صريح بأنَّ ذلك كان عن أمر النبي ﷺ، وكلّ ذلك يُفسِّر قوله في رواية القاسم عنها السابقة في أوائل الحج (١٥٦٠) حيثُ أوردَه بلفظ: «اخرُج بأُختِك من الحَرَم».

وأمَّا ما رواه أحمد (٢٦٠٨٥) من طريق ابن أبي مُلَيكة عنها في هذا الحديث قال: ثمَّ أرسَلَ إلى عبد الرحمن بن أبي بكر، فقال: «احمِلها خلفك حتَّى تَخرُج من الحَرَم»، فوالله ما قال: فتُخرِجها إلى الجِعْرانة ولا إلى التنعيم؛ فهي رواية ضعيفة لضَعفِ أبي عامر الخَزّاز

الراوي له عن ابن أبي مُلَيكة، ويحتمل أن يكون قوله: فوالله... إلى آخره، من كلام مَن دون عائشة، قاله مُتَمسِّكاً بإطلاق قوله: «فأَخرِجْها من الحَرَم»، لكنَّ الروايات المقيَّدة بالتنعيم مقدَّمة على المطلَقة، فهو أَولى ولا سيما مع صِحَّة أسانيدها، والله أعلم.

**فائدة:** زاد أبو داود (١٩٩٥) في روايته بعد قوله: «إلى التنعيم»: «فإذا هَبَطتَ بها من الأكَمَة فلتُحرِم، فإنَّها عمرة مُتَقَبَّلة»، وزاد أحمد في رواية له (١٧٠٩): «وذلك ليلةَ الصَّدَر» وهو بفتح المهمَلة والدال، أي: الرُّجوع من مِنًى، وفي قوله: «فإذا هَبَطت بها» إشارة إلى المكان الذي أحرَمَت منه عائشة.

والتَّنعيم، بفتح المثنَّاة وسكون النون وكسر المهمَلة: مكان معروف خارج مكَّة، وهو على أربعة أميال من مكَّة إلى جهة المدينة، كما نَقَله الفاكهي، وقال المحِبّ الطَّبَري: التنعيم أبعَد من أدنى الحِلّ إلى مكَّة بقليلٍ، وليس بطرف الحِلّ، بل بينهما نحو من ميل، ومَن أطلقَ عليه أدنى الحِلّ فقد تجوَّز. قلت: أو أراد بالنِّسبة إلى بقيَّة الجِهات. وروى الفاكهي من طريق عُبيد بن عُمَير قال: إنَّما سُمّي التنعيم، لأنَّ الجبل الذي عن يمين الداخل يقال له: ناعم، والذي عن اليَسار يقال له: مُنعَّم، والوادي نَعْمان.

وروى الأزرَقي من طريق ابن جُرَيج قال: رأيت عطاء يَصِف الموضع الذي اعتَمَرَت منه عائشة قال: فأشارَ إلى الموضع الذي ابتَنى فيه محمد بن عليّ بن شافع المسجد الذي وراء الأكَمَة، وهو المسجد الخَرِب. ونَقَلَ الفاكهي عن ابن جُرَيج وغيره أنَّ ثَمَّة مسجدَينِ يَزعُم أهل مكَّة أنَّ الخَرِب الأدنى من الحَرَم هو الذي اعتَمَرَت منه عائشة، وقيل: هو المسجد الأبعَد على الأكَمَة الحمراء، ورَجَّحَه المحِبّ الطَّبَري. وقال الفاكهي: لا أعلم إلَّا أنّي سمعتُ ابن أبي عمر يَذكُر عن أشياخه أنَّ الأول هو الصحيح عندهم.

وفي هذا الحديث جواز الخَلْوة بالمحارم سفراً وحَضَراً، وإرداف المحرِم مَحرَمه معه.

واستُدِلَّ به على تَعيُّن الخروج إلى الحِلّ لمن أراد العمرة ممَّن كان بمكَّة، وهو أحد قولَي العلماء، والثاني: تَصِحّ العمرة ويجب عليه دَمٌ لتَرك الميقات، وليس في حديث الباب ما

٦٠٨/٣ يَدفَع ذلك. واستُدلَّ به على أنَّ/ أفضل جِهات الحِلّ التنعيم، وتُعُقِّبَ بأنَّ إحرام عائشة من التنعيم إنَّما وقع لكَونِه أقرب جهة الحِلِّ إلى الحَرَم، لا أنَّه الأفضل، وسيأتي إيضاح هذا في «باب أَجر العمرة على قَدْر النَّصَب» (١٧٨٧).

قوله: «عن عطاء» هو ابن أبي رباح.

قوله: «وليس مع أحدٍ منهم هَدْيٌ غيرَ النبي ﷺ وطَلْحة» هذا مخالِف لمَا رواه أحمد (٢٦٣٤٤) ومسلم (١٢١١/ ١٢٠) وغيرهما من طريق عبد الرحمن بن القاسم عن أبيه عن عائشة: أنَّ الهَدْي كان مع النبي ﷺ وأبي بكر وعمر وذوي اليَسَار. وسيأتي بعد بابَين (١٧٨٨) للمصنِّف من طريق أفلَحَ، عن القاسم بلفظ: ورجالٍ من أصحابه ذوي قوّة. ويُجمَع بينهما بأنَّ كلًّا منهما ذكر مَن اطَّلَعَ عليه، وقد روى مسلم أيضاً (١٢٣٩/ ١٩٦) من طريق مسلم القُرِّي ـ وهو بضم القاف وتشديد الراء ـ عن ابن عبَّاس في هذا الحديث: وكان طلحة ممَّن ساق الهَدْي فلم يَحِلَّ. وهذا شاهد لحديث جابر في ذِكْر طلحة في ذلك، وشاهد لحديث عائشة في أنَّ طلحة لم ينفرد بذلك، وداخلٌ في قولها: وذوي اليَسَار، ولمسلم (١٢٣٦/ ١٩١) من حديث أسماء بنت أبي بكر: أنَّ الزُّبَير كان ممَّن كان معه الهدي.

قوله: «وكان عليٌّ قَدِمَ من اليمن» في رواية ابن جُرَيج عن عطاء عند مسلم (١٢١٦/ ١٤١): من سِعايته، وسيأتي بيان ذلك في أواخر المغازي (٤٣٥٢).

قوله: «بما أهلَّ به رسول الله ﷺ» في رواية ابن جُرَيج عن عطاء عن جابر، وعن ابن جُرَيج عن طاووس عن ابن عبَّاس في هذا الحديث عند المصنِّف في الشَّرِكة (٢٥٠٥ و٢٥٠٦): فقال أحدهما: يقول: لبَّيك بما أهلَّ به رسول الله ﷺ، وقال الآخر: يقول: لبَّيك بحَجَّة رسول الله ﷺ، فأمره أن يُقيم على إحرامه، وأشرَكَه في الهَدْي. وقد تقدَّم بيان ذلك في «باب مَن أهلَّ في زمن النبي ﷺ بإهلال النبي ﷺ» في أوائل الحج (١٥٥٧).

قوله: «وأنَّ النبي ﷺ أذِنَ لأصحابه أن يَجعَلُوها عمرةً» زاد ابن جُرَيج عن عطاء فيه: «وأَصيبوا النِّساء» قال عطاء: ولم يَعزِم عليهم، ولكن أَحَلَّهُنَّ لهم؛ يعني: إتيان النِّساء، لأنَّ

مِن لازِم الإحلال إباحةَ إتيان النِّساء، وقد تقدَّم شرح ذلك في آخر «باب التمتُّع والقِران».

**قوله: «وأنَّ عائشة حاضت»** في رواية عائشة نفسها كما تقدَّم (٢٩٤): أنَّ حَيضها كان بسَرِفَ قبل دخولهم مكَّة، وفي رواية أبي الزُّبَير عن جابر عند مسلم (١٢١٣/ ١٣٦): أنَّ دخول النبي ﷺ عليها وشَكْواها ذلك له كان يوم التَّروية، ووقع عند مسلم (١٢١١/ ١٣٣) من طريق مجاهد عن عائشة: أنَّ طُهرَها كان بعَرَفة. وفي رواية القاسم عنها: وطَهُرت صبيحة ليلة عَرَفة حتَّى قَدِمنا مِنًى، وله (١٢١١/ ١٢٣) من طريقه: فخرجت في حَجَّتي حتَّى نزلنا مِنًى فتَطَهَّرت، ثمَّ طُفنا بالبيت... الحديث. واتَّفَقَت الروايات كلّها على أنَّها طافَت طواف الإفاضة من يوم النَّحر. واقتَصَرَ النَّوَوي في «شرح مسلم» على النَّقل عن أبي محمد بن حَزْم: أنَّ عائشة حاضت يوم السبت ثالث ذي الحِجّة، وطَهُرَت يوم السبت عاشرَه يومَ النَّحر، وإنَّما أخذَه ابن حَزْم من هذه الروايات التي في مسلم.

ويُجمَع بين قول مجاهد وقول القاسم أنَّها رأت الطُّهر وهي بعَرَفة ولم تَتَهيَّأ للاغتسال إلَّا بعد أن نزلت مِنًى، وانقَطَعَ الدَّم عنها بعَرَفة، وما رأت الطُّهر إلَّا بعد أن نزلت مِنًى، وهذا أَولى، والله أعلم.

**قوله: «وأنطَلِق بالحجّ»** تمسَّك به مَن قال: إنَّ عائشة لمَّا حاضت تَرَكَت عمرَتها واقتَصَرَت على الحج، وقد تقدَّم البحث فيه في «باب التمتُّع والقِرَان».

**قوله: «وأنَّ سُرَاقة لقيَ النبي ﷺ بالعَقَبةِ وهو يَرْميها»** يعني: وهو يَرمي جَمْرة العَقَبة، وفي رواية يزيد بن زُرَيع عن حَبِيب المعلِّم عند المصنِّف في كتاب التمنِّي (٧٢٣٠): وهو يَرمي جَمْرة العَقَبة. هذا فيه بيان المكان الذي سأَلَ فيه سُرَاقة عن ذلك، ورواية مسلم (١٢١٦/ ١٤١) من طريق ابن جُرَيج عن عطاءٍ عن جابر كذلك، وسياق مسلم (١٢١٨/ ١٤٧) من طريق جعفر بن محمد عن أبيه عن جابر يقتضي أنَّه قال له ذلك لمَّا أمَرَ أصحابه أن يَجعَلوا حَجَّهم عمرةً، وبذلك تمسَّك مَن قال: إنَّ سؤاله كان عن فسخ الحج عن العمرة، ويحتمل أن يكون السُّؤال وقع عن الأمرينِ لتعدُّد المكانين.

قوله: «ألَكم هذه خاصَّةً يا رسول الله؟ قال: لا، بل للأبد» في رواية يزيد بن زُرَيع (٧٢٣٠): ألنا هذه خاصَّة،/ وفي رواية جعفر عند مسلم (١٢١٨/ ١٤٧): فقام سُرَاقة فقال: يا رسول الله، ألِعامِنا هذه أم للأبدِ؟ فشَبَّك أصابعه واحدة في الأُخرى وقال: «دخلَت العمرةُ في الحج ـ مرَّتين ـ لا بل للأبدِ أبداً». ٦٠٩/٣

قال النَّوَوي: معناه عند الجمهور أنَّ العمرة يجوز فعلُها في أشهُر الحج إبطالاً لمَا كان عليه الجاهلية، وقيل: معناه جواز القِرَان، أي: دخلَت أفعال العمرة في أفعال الحج، وقيل: معناه: سَقَطَ وجوب العمرة، وهذا ضعيف لأنَّه يقتضي النَّسخ بغير دليل، وقيل: معناه: جواز فسخ الحج إلى العمرة، قال: وهو ضعيف. وتُعُقِّبَ بأنَّ سياق السُّؤال يُقوِّي هذا التأويل، بل الظاهر أنَّ السُّؤال وقع عن الفَسْخ، والجواب وقع عمَّا هو أعمُّ من ذلك، حتَّى يتناول التأويلات المذكورة إلَّا الثالث، والله أعلم.

## ٧- باب الاعتمار بعد الحجّ بغير هديٍ

**١٧٨٦- حدَّثنا محمَّدُ بنُ المثنَّى، حدَّثنا يحيى، حدَّثنا هشامٌ، قال: أخبَرني أبي، قال: أخبَرَتْني عائشةُ رضي الله عنها قالت: خَرَجْنا مع رسولِ الله ﷺ مُوافينَ لِهلال ذي الحجَّةِ، فقال رسولُ الله ﷺ: «مَن أحبَّ أن يُهِلَّ بعمرةٍ فلْيُهِلَّ، ومَن أحبَّ أن يُهِلَّ بحَجَّةٍ فلْيُهِلَّ، ولَوْلا أنّي أهدَيتُ لأهلَلْت بعُمْرةٍ»، فمنهم مَن أهلَّ بعمرةٍ ومنهم مَن أهلَّ بحَجَّةٍ، وكنتُ ممَّن أهلَّ بعمرةٍ، فحِضْتُ قبلَ أن أدخُلَ مكَّةَ، فأدرَكَني يومُ عَرَفةَ وأنا حائضٌ، فشَكَوْت إلى رسولِ الله ﷺ فقال: «دَعِي عُمْرتَكِ وانقُضي رأسَكِ وامتَشِطي، وأهِلّي بالحجّ»، ففَعَلْتُ، فلمَّا كانت ليلةُ الحَصْبةِ أرسَلَ معي عبد الرحمن إلى التَّنْعِيمِ، فأردَفَها، فأهلَّت بعمرةٍ مكان عُمْرتها، فقَضَى الله حَجَّها وعُمْرتَها، ولم يكن في شيءٍ من ذلك هَدْيٌ ولا صَدَقةٌ ولا صَوْمٌ.**

قوله: «باب الاعتمار بعد الحجّ بغيرِ هَدْي» كأنَّه يشير بذلك إلى أنَّ اللَّازم من قول مَن قال: إنَّ أشهُرَ الحج شوَّال وذو القَعْدة وذو الحِجّة بكماله ـ كما هو منقول في رواية عن مالك وعن الشافعي أيضاً ـ ومَن أطلقَ أنَّ التمتُّع هو الإحرام بالعمرة في أشهُر الحج ـ كما

نَقَلَ ابن عبد البَرِّ فيه الاتِّفاق فقال: لا خلاف بين العلماء أنَّ التمتُّع المراد بقوله تعالى: ﴿وَأَتِمُّوا۟ ٱلْحَجَّ وَٱلْعُمْرَةَ لِلَّهِ فَإِنْ أُحْصِرْتُمْ فَمَا ٱسْتَيْسَرَ مِنَ ٱلْهَدْيِ﴾ [البقرة:١٩٦] هو الاعتمار في أشهُر الحج قبل الحج ـ أنَّ مَن أحرَمَ بالعمرة في ذي الحِجّة بعد الحج فعليه الهَدْي، وحديث الباب دالٌّ على خلافه، لكنَّ القائل بأنَّ ذا الحِجّة كلّه من أشهُر الحج يقول: إنَّ التمتُّع هو الإحرام بالعمرة في أشهُر الحج قبل الحج، فلا يَلزَمهم ذلك.

قوله: «**خَرَجْنا مُوافِينَ لِهلال ذي الحِجَّة**» أي: قُربَ طلوعه، وقد تقدَّم (١٧٠٩) أنَّها قالت: «خَرَجنا لخمسٍ بَقِينَ من ذي القَعْدة» والخمس قريبة من آخر الشهر، فوافاهم الهلال وهم في الطريق، لأنَّهم دخلوا مكَّة في الرابع من ذي الحِجّة.

قوله: «**لأهلَلْت بعمرةٍ**»، في رواية السَّرَخْسي: «لأحلَلت» بالحاء المهمَلة، أي: من الحج.

قوله: «**أرسَلَ معي عبد الرحمن إلى التَّنْعيم، فأردَفَها**» فيه التِفات، لأنَّ السياق يقتضي أن تقول: فأردَفَني.

قوله: «**مكان عُمْرتها**» تقدَّم توجيهُه، وأنَّ المراد مكان عُمرَتها التي أرادت أن تكون مُنفَرِدةً عن الحج، قال عياض وغيره: الصواب في الجمع بين الروايات المختلِفة عن عائشة أنَّها أحرَمَت بالحجِ، كما هو ظاهر رواية القاسم[1] وغيره عنها، ثمَّ فسَخَته إلى العمرة لمَّا فسَخَ الصحابة، وعلى هذا يتنزَّل قول عُرْوة عنها (٣١٩): «أحرَمَت بعمرةٍ»، فلمَّا حاضت وتَعذَّرَ عليها التَّحَلُّل من العمرة لأجل الحيض وجاء وقت الخروج إلى الحج، أدخَلَت الحج على العمرة فصارت قارنة، واستَمرَّت إلى أن تَحلَّلَت، وعليه يدلّ قوله لها في رواية طاووس عنها عند مسلم (١٢١١/ ١٣٢):/ «طوافك يَسَعُك لحَجِّك وعمرتِك»، وأمَّا قوله ٦١٠/٣
لها: «هذه مكان عمرَتك»[2] فمعناه: العمرة المنفَرِدة التي حَصَلَ لغيرها التَّحَلُّل منها بمكَّة، ثمَّ أنشؤوا الحج منفرداً، فعلى هذا فقد حَصَلَ لعائشة عُمرَتان. وكذا قولها: يَرجِع الناس

(١) ستأتي رواية القاسم ـ وهو ابن محمد بن أبي بكر ـ برقم (١٧٨٨).

(٢) هو في الرواية السالفة برقم (١٥٥٦).

بحَجٍّ وعمرةٍ وأرجِع بحَجٍّ![1] أي: يَرجِعونَ بحَجٍّ مُنفَرِدٍ، وعمرة مُنفَرِدة.

**وأمَّا قوله في هذا الحديث: «فقَضَى الله حَجَّها وعُمرَتَها ولم يكن في شيءٍ من ذلك هَدْيٌ ولا صَدَقة ولا صوم»** فظاهرُه أنَّ ذلك من قول عائشة، وكذا أخرجه مسلم (١٢١١/ ١١٥)، وابن ماجَهْ (٣٠٠٠) من رواية عَبْدة بن سليمان، ومسلم (١٢١١/ ١١٦) من طريق ابن نُمَير، والإسماعيلي من طريق عليّ بن مُسهِر وغيره، لكن قد تقدَّم الحديث في الحيض (٣١٧) من طريق أبي أُسامة، عن هشام بن عُرْوة... إلى آخره، فقال في آخره: قال هشام: ولم يكن في شيء من ذلك... إلى آخره، فتَبيَّن أنَّه في رواية يحيى القطّان ومَن وافقه مُدرَج، وكذا أخرجه أبو داود (١٧٧٨) من طريق وُهَيب والحَمَّادَينِ عن هشام.

ووقع في الحديث موضع آخر مُدرَج وهو قوله قبل ذلك: فقَضى الله حَجّها وعمرتَها، فقد بيَّن أحمد (٢٥٥٨٧) في روايته عن وكيع عن هشام أنَّه من قول عُرْوة، وبيَّنه مسلم (١٢١١/ ١١٧) عن أبي كُرَيب عن وكيع بياناً شافياً، فإنَّه أخرجه عَقِب رواية عَبْدة عن هشام (١٢١١/ ١١٥) وقال فيه: «فساق الحديث بنحوه»، وقال في آخره (١٢١١/ ١١٧): قال عُرْوة: فقَضى الله حَجّها وعمرتَها، قال هشام: ولم يكن في ذلك هَدْي ولا صيام ولا صَدَقة. وساقه الجَوزَقي من طريق مسلم بهذا الإسناد بتَمامه بغير حَوَالةٍ، ورواه ابن جُرَيج عن هشام فلم يَذكُر الزيادة، أخرجه أبو عَوَانة، وكذا أخرجه الشَّيخان من طريق الزُّهْري وأبي الأسوَد[2] عن عُرْوة بدون الزيادة.

قال ابن بَطَّال: قوله: «فقَضَى الله حَجّها وعمرتَها» إلى آخر الحديث ليس من قول عائشة، وإنَّما هو من كلام هشام بن عُرْوة، حدَّث به هكذا في العراق فوَهِمَ فيه، فظهر بذلك أن لا دليل فيه لمن قال: إنَّ عائشة لم تكن قارنة، حيثُ قال: لو كانت قارنة لَوَجَبَ عليها الهَدي للقِران، وحملَ قوله لها: «ارفُضي عمرَتك» على ظاهره، لكن طريق الجمع

---

(١) فيما سلف برقم (١٥٦١).

(٢) رواية الزهري عند البخاري برقم (٣١٦)، وعند مسلم برقم (١٢١١) (١١١)، وأما رواية أبي الأسود فعند البخاري برقم (١٥٦٢)، وعند مسلم برقم (١٢١١) (١١٨).

بين مُختلِف الأحاديث تَقتَضي ما قرَّرناه، وقد ثَبَتَ عن عائشة أنَّ النبي ﷺ ضَحّى عن نسائه بالبَقَرِ، كما تقدَّم (١٧٠٩)، وروى مسلم (١٣١٩/ ٣٥٦) من حديث جابر: أنَّ النبي ﷺ أهدى عنها، فيُحمَل على أنَّه ﷺ أهدى عنها من غير أن يأمُرها بذلك ولا أعلمها به.

قال القُرطبي: أشكَلَ ظاهرُ هذا الحديث: «ولم يكن في ذلك هَدْي» على جماعة، حتَّى قال عياض: لم تكن عائشة قارنة ولا مُتمتِّعة، وإنَّما أحرَمَت بالحجِ ثمَّ نَوَت فَسْخه إلى عمرة، فمَنَعَها من ذلك حَيضُها فرَجَعَت إلى الحج فأكمَلَته، ثمَّ أحرَمَت عمرة مُبتدَأة فلم يجب عليها هَدْي. قال: وكأنَّ عياضاً لم يسمع قولها: كنت ممَّن أهلَّ بعمرةٍ، ولا قوله ﷺ لها: «طوافك يَسعُك لحَجِّك وعُمرتِك»، والجواب عن ذلك: أنَّ هذا الكلام مُدرَجٌ من قول هشام، كأنَّه نفى ذلك بحَسَبِ علمه، ولا يَلزَم من ذلك نفيه في نفس الأمر، ويحتمل أن يكون قوله: «لم يكن في ذلك هَدْي» أي: لم تَتكلَّف له بل قام به عنها، انتهى.

وقال ابن خُزَيمة: معنى قوله: «لم يكن في شيء من ذلك هَدْي» أي: في تركها لعمل العمرة الأولى وإدراجِها لها في الحج، ولا في عمرَتها التي اعتَمَرَتها من التنعيم أيضاً. وهذا تأويل حسن، والله أعلم.

## ٨- بابُ أجرُ العمرة على قدر النَّصَب

**١٧٨٧- حدَّثنا مُسدَّدٌ، حدَّثنا يزيدُ بنُ زُرَيع، حدَّثنا ابنُ عَوْنٍ، عن القاسمِ بنِ محمَّدٍ. وعن ابنِ عَوْنٍ، عن إبراهيمَ، عن الأسوَدِ قالا: قالت عائشةُ رضي الله عنها: يا رسولَ الله، يَصْدُرُ الناسُ بنُسُكَينِ وأصدُرُ بنُسُكٍ! فقِيلَ لها: «انتَظِري، فإذا طَهُرْتِ، فاخرُجي إلى التَّنْعِيمِ، فأهِلِّي ثمَّ ائتِينا بمكان كَذا، ولكنَّها على قَدْرِ نَفَقَتِكِ أو نَصَبِك».**

**قوله: «باب أجْر العمرة على قَدْر النَّصَب»** بفتح النون والمهمَلة، أي: التَّعَب. ٦١١/٣

**قوله: «وعن ابن عَوْن»** هو معطوف على الإسناد المذكور، وقد بيَّنه أحمد (٢٤١٥٩) ومسلم (١٢١١/ ١٢٦) من رواية ابن عُليَّة عن ابن عَوْن بالإسنادينِ، وقال فيه: يُحدِّثان

ذلك عن أُمّ المؤمنين، ولم يُسمِّها، وقال: لا أعرِف حديثَ ذا من حديث ذا. وظهر بحديث يزيد بن زُرَيع أنَّها عائشة، وأنَّهما رَوَيا ذلك عنها بخلاف سياق يزيد.

**قوله: «يَصْدُر الناس»** أي: يَرجِعون.

**قوله: «بمكان كذا وكذا»** في رواية إسماعيل: «بجَبَل كذا»، وضَبَطه في «صحيح مسلم» وغيره بالجيم وفتح الموحَّدة، لكن أخرجه الإسماعيلي من طريق حسين بن حسن عن ابن عَوْن، وضَبَطَه بالحاء المهمَلة، يعني: وإسكان الموحَّدة، والمكان المبهَم هنا هو الأبطَحُ كما تَبيَّن في غير هذا الطريق.

**قوله: «على قَدْر نَفَقَتك أو نَصَبِك»**، قال الكِرْماني: «أو» إمّا للتنويع في كلام النبي ﷺ، وإمّا شكٌّ من الراوي، والمعنى: أنَّ الثَّواب في العبادة يَكثُر بكَثْرة النَّصَب أو النَّفقة، والمراد: النَّصَب الذي لا يَذُمّه الشَّرع، وكذا النَّفقة، قاله النَّوَوي، انتهى.

ووقع في رواية الإسماعيلي من طريق أحمد بن مَنيع، عن إسماعيل: «على قَدْر نَصَبِك أو على قَدْر تَعَبك» وهذا يؤيِّد أنَّه من شكّ الراوي، وفي روايته من طريق حسين بن حسن: «على قدر نَفَقَتك أو نَصَبك» أو كما قال رسول الله ﷺ. وأخرجه الدارَقُطني (٢٧٢٩) والحاكم (١/ ٤٧١) من طريق هُشَيم عن ابن عَوْن بلفظ: «إنَّ لك من الأجر على قَدْر نَصَبك ونَفَقَتِك» بواو العطف، وهذا يؤيِّد الاحتمال الأول.

وقوله في رواية ابن عُلَيَّة: «لا أعرِف حديث ذا من حديث ذا» قد أخرج الدارَقُطني (٢٧٢٨) والحاكم (١/ ٤٧١-٤٧٢) من وجه آخر ما يَدلّ على أنَّ السياق الذي هنا للقاسم، فإنَّهما أخرجا من طريق سفيان ـ وهو الثَّوري ـ عن منصور، عن إبراهيم، عن الأسوَد، عن عائشة، أنَّ النبي ﷺ قال لها في عمرتها: «إنَّما أجرُك في عمرتِك على قَدْر نَفَقَتك».

واستُدلَّ به على أنَّ الاعتمار لمن كان بمكَّة من جهة الحِلّ القريبة أقلّ أجراً من الاعتمار من جهة الحِلّ البعيدة، وهو ظاهر هذا الحديث، وقال الشافعي في «الإملاء»: أفضل بقاع الحِلّ للاعتمار الجِعْرانة، لأنَّ النبي ﷺ أحرَمَ منها، ثمَّ التنعيم، لأنَّه أذِنَ لعائشة منها. قال:

وإذا تَنَحّى عن هذين الموضعين فأين[1] أبعَد حتَّى يكون أكثر لسفره كان أحبَّ إليّ.

وحكى الموفَّق في «المغني» عن أحمد: أنَّ المكِّي كلَّما تَباعَدَ في العمرة كان أعظم لأجره. وقال الحنفيَّة: أفضل بقاع الحِلّ للاعتمار التنعيم، ووافقهم بعض الشافعية والحنابلة. ووَجْهُه ما قَدَّمناه أنَّه لم يُنقَل أنَّ أحداً من الصحابة في عهد النبي ﷺ خَرَجَ من مكَّة إلى الحِلّ ليحرِم بالعمرة غير عائشة. وأمَّا اعتماره ﷺ من الجِعْرانة، فكان حين رَجَعَ من الطائف مُجتازاً إلى المدينة، ولكن لا يَلزَمُ من ذلك تَعيُّن التنعيم للفضل، لمَا دَلَّ عليه هذا الخبر أنَّ الفضل في زيادة التَّعَب والنَّفقة، وإنَّما يكون التنعيم أفضل من جهة أُخرى تُساويه إلى الحِلّ، لا من جهة أبعَد منه، والله أعلم.

وقال النَّوَوي: ظاهر الحديث أنَّ الثَّواب والفضل في العبادة يَكثُر بكَثْرة النَّصَب والنَّفقة. وهو كما قال، لكن ليس ذلك بمُطَّرِدٍ، فقد يكون بعض العبادة أخفّ من بعض وهو أكثر فضلاً وثواباً بالنِّسبة إلى الزمان، كقيام ليلة القَدْر بالنِّسبة لقيام لَيالٍ من رمضان غيرها، وبالنِّسبة للمكان، كصلاة ركعتَينِ في المسجد الحرام بالنِّسبة لصلاة رَكَعات في غيره، وبالنِّسبة إلى شَرَف العبادة المالية والبَدَنية، كصلاة الفريضة بالنِّسبة إلى أكثر من عَدَد رَكَعاتها أو أطوَل من قراءَتها ونحو ذلك من صلاة النافلة، وكدِرهَم من الزكاة بالنِّسبة إلى أكثر منه من التطوُّع، أشارَ إلى ذلك ابنُ عبد السلام في «القواعد» قال: وقد كانت الصلاة قُرّة عين النبي ﷺ وهي شاقّة على غيره، وليست صلاة غيره مع مَشَقَّتها مُساويةً لصلاته مُطلَقاً، والله أعلم.

## ٩- باب المعتمر إذا طاف طواف العمرة ثمَّ خرج هل يجزئه من طواف الوداع؟ ٦١٢/٣

**١٧٨٨- حدَّثنا أبو نُعَيم، حدَّثنا أفلَحُ بنُ حُميدٍ، عن القاسمِ، عن عائشةَ رضي الله عنها قالت: خَرَجْنا مُهِلِّينَ بالحجِّ في أشهُرِ الحجِّ وحُرُمِ الحجِّ، فنَزَلْنا بِسَرِفَ، فقال النبيُّ ﷺ**

(١) في (س): فإن.

لأصحابه: «مَن لم يكن معه هَدْيٌ، فأحبَّ أن يَجعَلها عمرةً فلْيَفْعَل، ومَن كان معه هَدْيٌ فلا» وكان مع النبيِّ ﷺ ورِجالٍ من أصحابه ذوي قُوّةِ الهَدْيُ، فلم تكن لهم عمرةٌ، فدخل عليَّ النبيُّ ﷺ وأنا أبكي، فقال: «ما يُبكِيكِ؟» قلتُ: سمعتُكَ تقولُ لأصحابكَ ما قلتَ، فمُنِعْتُ العمرةَ، قال: «وما شأنُكِ؟» قلتُ: لا أُصلِّي، قال: «فلا يَضُرُّكِ، أنتِ من بناتِ آدمَ كُتِبَ عليكِ ما كُتِبَ عليهنَّ، فكُوني في حَجَّتِكِ عَسَى الله أن يَرْزُقَكِها» قالت: فكنتُ حتَّى نَفَرْنا من مِنًى، فنزلْنا المحَصَّبَ، فدَعا عبدَ الرحمن فقال: «اخرُجْ بأُختِكَ الحَرَمَ، فلْتُهِلَّ بعمرةٍ، ثمَّ افرُغَا من طَوافِكما أنتَظِرْكما هاهنا»، فأتينا في جَوْفِ الليلِ، فقال: «فَرَغتُما؟» قلتُ: نعم، فنادَى بالرَّحِيلِ في أصحابه، فارْتَحلَ الناسُ ومَن طافَ بالبيتِ قبلَ صلاةِ الصُّبحِ، ثمَّ خَرَجَ مُوَجِّهاً إلى المدينةِ.

قوله: «باب المعتمِر إذا طافَ طواف العمرة ثمَّ خَرَجَ، هل يُجزِئه من طواف الوداع» أوردَ فيه حديث عائشة في عمرتها من التنعيم، وفيه قوله ﷺ لعبد الرحمن: «اخرُج بأُختِك من الحَرَم فلتُهِلَّ بعمرة، ثمَّ افرُغا من طَوافِكما» الحديث.

قال ابن بَطَّال: لا خلاف بين العلماء أنَّ المعتمِر إذا طافَ فخَرَجَ إلى بلده أنَّه يُجزِئه من طواف الوداع، كما فعلَت عائشة. انتهى، وكأنَّ البخاري لمَّا لم يكن في حديث عائشة التصريح بأنَّها ما طافَت للوداع بعد طواف العمرة، لم يُثبِت[1] الحكم في الترجمة، وأيضاً فإنَّ قياس مَن يقول: إنَّ إحدى العبادتَينِ لا تَندَرِج في الأُخرى، أن يقول بمثل ذلك هنا.

ويُستَفاد من قصَّة عائشة أنَّ السعي إذا وقع بعد طواف الرُّكن ـ إن قلنا: إنَّ طواف الرُّكن يُغني عن طواف الوداع ـ أنّ تَخلُّل السعي بين الطَّواف والخروج لا يقطع إجزاء الطَّواف المذكور عن الرُّكن والوداع معاً.

قوله: «فنزلْنا بسَرِفَ» في رواية أبي ذرٍّ وأبي الوَقْت: «سَرِفَ» بحذف الباء، كذا لمسلم (١٢١١/ ١٢٣) من طريق إسحاق بن عيسى بن الطَّبّاع عن أفلَح.

قوله لأصحابه: «مَن لم يكن معه هَدْي» ظاهره أنَّ أمره ﷺ لأصحابه بفَسْخ الحج إلى

---

(١) في (س): يَبُتّ، وكلاهما صحيح.

العمرة كان بسَرِفَ قبل دخولهم مكَّة، والمعروف في غير هذه الرواية أنَّ قوله لهم ذلك كان بعد دخول مكَّة، ويحتمل التَّعدُّد.

**قوله: «قلت: لا أُصلِّي»** كَنَّتْ بذلك عن الحيض، وهي من لَطِيف الكنايات.

**قوله: «كُتِبَ عليك»** كذا للأكثر على البناء لمَا لم يُسمَّ فاعله، ولأبي ذرٍّ: «كَتَبَ الله عليك»، وكذا لمسلم.

**قوله: «فكُوني في حجَّتك»** في رواية أبي ذرٍّ: «في حَجِّك»، وكذا لمسلم.

**قوله: «حتَّى نَفَرْنا من مِنًى فنزلْنا المحَصَّب»** في هذا السياق اختصار بيَّنته رواية مسلم بلفظ: حتَّى نزلنا مِنًى فتَطَهَّرت ثمَّ طُفت بالبيت فنزل رسول الله ﷺ المحصَّب.

**قوله: «فدَعَا عبد الرحمن»** في رواية مسلم: «عبد الرحمن بن أبي بَكر».

**قوله: «اخرُج بأُختِك الحَرَم»** في رواية الكُشْمِيهنيّ: «من الحَرَم» وهي أوضح، وكذا لمسلم.

**قوله: «فأتينا في جَوْف الليل»** في رواية الإسماعيلي: «من آخر الليل» وهي أوفق لبقيَّة الروايات، وظاهرها أنَّها أتت إلى النبي ﷺ، وقد تقدَّم قبل أبواب (١٥٦١ و١٧٦٢) أنَّها قالت: «فلَقيتُه وأنا مُنهَبِطة وهو مُصَعِّد» أو العكس، والجمع بينهما واضح كما سيأتي.

**قوله: «فارْتَحَلَ الناس ومَن طافَ بالبيت»** هو من عَطْف الخاصّ على العامّ، لأنَّ «الناس» أعمّ من الطائفين، ولعلَّها أرادت بالناس: مَن لم يَطُف طواف الوداع، ويحتمل أن يكون الموصول صفة الناس، من باب تَوَسُّط العاطف بين الصِّفة والموصوف، كقوله تعالى: ﴿إِذْ يَقُولُ ٱلْمُنَٰفِقُونَ وَٱلَّذِينَ فِى قُلُوبِهِم مَّرَضٌ﴾ [الأنفال:٤٩]، وقد أجاز سيبويه نحو: مَرَرتُ بزيدٍ وصاحبِكَ، إذا أراد بالصاحبِ زيداً المذكور. ٦١٣/٣

وهذا كلُّه بناء على صِحَّة هذا السياق، والذي يَغلِب عندي أنَّه وقع فيه تحريف، والصواب: فارتَحَلَ الناس ثمَّ طافَ بالبيت... إلى آخره، وكذا وقع عند أبي داود (٢٠٠٦) من طريق أبي بكر الحنفي عن أفلَحَ بلفظ: فأذَّنَ في أصحابه بالرَّحيل، فارتَحَلَ فمَرَّ بالبيت

قبل صلاة الصبح فطافَ به حين خَرَج، ثمَّ انصَرَفَ مُتوَجِّهاً إلى المدينة. وفي رواية مسلم: فأذَّنَ في أصحابه بالرَّحيل فخَرَج، فمَرَّ بالبيت فطافَ به قبل صلاة الصبح، ثمَّ خَرَجَ إلى المدينة. وقد أخرجه البخاري (١٥٦٠) من هذا الوجه بلفظ: فارتَحَلَ الناس، فمَرَّ مُتوَجِّهاً إلى المدينة، أخرجه في «باب الحج أشهُر معلومات».

قال عياض: قوله في رواية القاسم ـ يعني هذه ـ: فجِئنا رسول الله ﷺ وهو في منزله فقال: «فهل فرَغتِ؟» قلت: نعم، فأذَّنَ بالرَّحيل، وفي رواية الأسوَد عن عائشة ـ يعني التي مَضَت في «باب إذا حاضت بعدَما أفاضَتْ» (١٧٦٢) ـ: فلَقيني رسول الله ﷺ وهو مُصعِدٌ من مكَّة وأنا مُنهَبِطة، أو أنا مُصعِدة وهو مُنهَبِط منها، وفي رواية صَفيَّة عنها، يعني عند مسلم (١٢١١/ ١٣٤): فأقبلنا حتَّى أتيناه وهو بالحَصبة. وهذا موافق لرواية القاسم، وهما موافقان لحديث أنس، يعني الذي مضى في «باب طواف الوداع» (١٧٥٦): أنَّه ﷺ رَقَدَ رَقْدة بالمحصَّبِ ثمَّ رَكِبَ إلى البيت فطافَ به، قال: وفي حديث الباب من الإشكال قوله: «فمَرَّ بالبيت فطافَ به» بعد أن قال لعائشة: «أفرَغت؟ قالت: نعم» مع قولها في الرواية الأُخرى أنَّه: تَوَجَّهَ لطواف الوداع وهي راجعة إلى المنزِل الذي كان به، قال: فيحتمل أنَّه أعاد طواف الوداع، لأنَّ منزله كان بالأبطَحِ وهو بأعلى مكَّة، وخروجه من مكَّة إنَّما كان من أسفَلها، فكأنَّه لمَّا تَوَجَّهَ طالباً للمدينة اجتازَ بالمسجدِ ليخرُج من أسفَل مكَّة، فكَرَّرَ الطَّواف ليكون آخرُ عَهدِه بالبيت، انتهى.

والقاضي في هذا معذور، لأنَّه لم يُشاهد تلك الأماكن، فظَنَّ أنَّ الذي يَقصِد الخروج إلى المدينة من أسفَل مكَّة يَتَحَتَّم عليه المرور بالمسجد، وليس كذلك كما شاهده مَن عايَنَه، بل الرّاحل من منزله بالأبطَحِ يَمُرّ مُجتازاً من ظاهر مكَّة إلى حيثُ مَقصِده من جهة المدينة، ولا يحتاج إلى المرور بالمسجدِ ولا يدخل إلى البلد أصلاً.

قال عياض: وقد وقع في رواية الأَصِيلي في «البخاري»: فخَرَجَ رسول الله ﷺ ومَن طافَ بالبيت. قال: فلم يَذكُر أنَّه أعاد الطَّواف، فيحتمل أنَّ طوافه هو طواف الوداع وأنَّ

لقاءَه لعائشة كان حين انتَقَلَ من المحصَّب، كما عند عبد الرزاق: أنَّه كَرِهَ أن يَقتَدي الناس بإناخَتِه بالبَطحاء، فرَحَلَ حتَّى أناخَ على ظَهر العَقَبة أو من ورائها يَنتَظِرها، قال: فيحتمل أن يكون لقاؤُه لها كان في هذا الرَّحيل، وأنَّه المكان الذي عَنَتْه في رواية الأسوَد (١٧٦٢) بقوله لها: «مَوعِدُكِ بمكان كذا وكذا» ثمَّ طافَ بعد ذلك طواف الوداع. انتهى، وهذا التأويل حسن، وهو يقتضي أنَّ الرواية التي عَزَاها للأَصِيلي مسكوت عن ذِكر طواف الوداع فيها، وقد بَيَّنّا أنَّ الصواب فيها: «فمَرَّ بالبيت فطافَ به» بدل قوله: «ومَن طافَ بالبيت»، ثمَّ في عَزْو عياض ذلك إلى الأَصِيلي وحده نظر، فإنَّ كلّ الروايات التي وقَفنا عليها في ذلك سواء، حتَّى رواية إبراهيم بن مَعقِل النَّسَفي عن البخاري، والله أعلم.

**قوله:** «مُوَجِّهاً» بضم الميم وفتح الواو وتشديد الجيم، وفي رواية ابن عساكر: «مُتوَجِّهاً» بزيادة تاء وبكسر الجيم، وقد تقدَّمت مباحث هذا الحديث قريباً.

## ١٠- بابٌ يَفعَل بالعمرة ما يَفعَل بالحجِّ ٦١٤/٣

**١٧٨٩- حدَّثنا أبو نُعَيم، حدَّثنا همَّامٌ، حدَّثنا عطاءٌ، قال: حدَّثني صَفْوانُ بنُ يَعْلى بنِ أُميَّةَ، يَعْني عن أبيه: أنَّ رجلاً أتى النبيَّ ﷺ وهو بالجِعْرانةِ، وعليه جُبَّةٌ، وعليه أثرُ الخَلُوقِ ـ أو قال: صُفْرةٌ ـ فقال: كيفَ تأمُرُني أن أصنَعَ في عُمْرتي؟ فأنزَلَ الله على النبيِّ ﷺ، فسُتِرَ بثَوْبٍ، ووَدِدْتُ أنّي قد رأيتُ النبيَّ ﷺ وقد أُنزِلَ عليه الوحيُ، فقال عمرُ: تَعالَ، أيسُرُّكَ أن تَنظُرَ إلى النبيِّ ﷺ وقد أنزَلَ الله عليه الوحيَ؟ قلتُ: نعم، فرَفَعَ طَرَفَ الثَّوْبِ، فنظرتُ إليه له غَطِيطٌ ـ وأحسِبُه قال ـ: كغَطِيطِ البَكْرِ، فلمَّا سُرِّيَ عنه قال: «أينَ السائلُ عن العمرةِ؟ اخلَع عنكَ الجُبَّةَ واغْسِل أثرَ الخَلُوقِ عنكَ، وأنْقِ الصُّفْرةَ، واصْنَع في عُمْرتِكَ كما تَصْنَعُ في حَجِّكَ».**

**١٧٩٠- حدَّثنا عبدُ الله بنُ يوسفَ، أخبرنا مالكٌ، عن هشام بنِ عُرْوةَ، عن أبيه، أنَّه قال: قلتُ لِعائشةَ رضي الله عنها زوجِ النبيِّ ﷺ، وأنا يومئذٍ حديثُ السِّنّ: أرأيتِ قولَ الله تباركَ وتعالى: ﴿إِنَّ ٱلصَّفَا وَٱلْمَرْوَةَ مِن شَعَآئِرِ ٱللَّهِ فَمَنْ حَجَّ ٱلْبَيْتَ أَوِ ٱعْتَمَرَ فَلَا جُنَاحَ عَلَيْهِ أَن**

يَطَّوَّفَ بِهِمَا﴾ [البقرة:١٥٨]، فلا أَرَى على أحدٍ شيئاً أن لا يَطَّوَّفَ بهما؟ فقالت عائشةُ: كلَّا، لو كانت كما تقولُ كانتْ: فلا جناح عليه أن لا يَطَّوَّفَ بهما؟ إنَّما أُنزِلَت هذه الآيةُ في الأنصار كانوا يُهِلُّونَ لمناةَ، وكانت مَناةُ حَذْوَ قُدَيدٍ، وكانوا يَتَحرَّجُونَ أن يَطُوفُوا بين الصَّفا والمَرْوةِ، فلمَّا جاء الإسلامُ سألُوا رسولَ الله ﷺ عن ذلك، فأنزَلَ الله تعالى: ﴿إِنَّ ٱلصَّفَا وَٱلْمَرْوَةَ مِن شَعَآئِرِ ٱللَّهِ فَمَنْ حَجَّ ٱلْبَيْتَ أَوِ ٱعْتَمَرَ فَلَا جُنَاحَ عَلَيْهِ أَن يَطَّوَّفَ بِهِمَا﴾.

زادَ سفيانُ وأبو مُعاوِيةَ عن هشامٍ: ما أتمَّ اللهُ حَجَّ امرِئٍ ولا عُمْرتَه لم يَطُفْ بين الصَّفَا والمروةِ.

قوله: «باب يَفْعَل بالعمرةِ ما يَفْعَل بالحجّ» في رواية المُستَمْلي: «يفعل في العمرة»، وللكُشمِيهَنيّ: «ما يفعل في الحج» أي: من التُّروك لا من الأفعال، أو المراد بعض الأفعال لا كلّها، والأول أرجح لمَا يدلّ عليه سياق حديث يَعْلى بن أُميَّة، وقد تقدَّم تقريره في أوائل الحج (١٥٣٦) مع مباحثه.

قوله: «كيف تأمُرني أن أصنَعَ في عُمْرتي؟ فأنزَلَ الله على النبي ﷺ» لم أقف في شيء من الروايات على بيان المنزَّل حينئذٍ من القرآن، وقد استَدلَّ به جماعة من العلماء على أنَّ من الوحي ما لا يُتلى، لكن وقع عند الطبراني في «الأوسط» (١٨١٥) من طريق أُخرى أنَّ المنزَّل حينئذٍ قوله تعالى: ﴿وَأَتِمُّوا۟ ٱلْحَجَّ وَٱلْعُمْرَةَ لِلَّهِ﴾ [البقرة:١٩٦]، ووجه الدّلالة منه على المطلوب عُموم الأمر بالإتمام، فإنَّه يتناول الهَيئات والصِّفات، والله أعلم.

قوله: «وأنْقِ الصُّفْرة» بفتح الهمزة وسكون النون، ووقع للمُستَمْلي هنا بهمزة وصلٍ ومُثنَّاة مُشدَّدة، من التقوى، قال صاحب «المطالع»: وهي أوجَه وإن رَجَعا إلى معنًى واحد. ووقع لابن السَّكَن: «اغسِل أثر الخَلُوق[1] وأثر الصُّفرة»، والأول هو المشهور.

ثم ذكر المصنف في الباب حديث عائشة في قوله تعالى: ﴿إِنَّ ٱلصَّفَا وَٱلْمَرْوَةَ مِن شَعَآئِرِ ٱللَّهِ﴾ ووجه الدّلالة منه اشتَراك الحج والعمرة في مشروعية السعي بين الصَّفا والمروة، لقوله تعالى: ﴿فَمَنْ حَجَّ ٱلْبَيْتَ أَوِ ٱعْتَمَرَ﴾، وقد تقدَّمت مباحثه مُستَوفاة في «باب وجوب الصَّفا والمروة» في أثناء الحج (١٦٤٣).

---

(١) تحرف في (س) إلى: الخارق.

وقوله: «أن لا يَطَّوَّف بهما»، وفي رواية الكُشْمِيهنيّ: «بينهما».

قوله: «زادَ سُفْيان وأبو معاوية عن هشام» يعني: عن أبيه عن عائشة. ٦١٥/٣

قوله: «ما أتمَّ الله حَجَّ امْرِئٍ...» إلى آخره، أمَّا رواية سفيان فوَصَلها الطَّبَري (٢/ ٤٩) من طريق وكيع عنه عن هشام، فذكر الموقوف فقط، وأخرجه عبد الرزاق من وجه آخر عن عائشة موقوفاً أيضاً، وأمَّا رواية أبي معاوية فوَصَلها مسلم (١٢٧٧/ ٢٥٩)، وقد تقدَّم الكلام على ما فيها من فائدة وبحثٍ في الباب المشار إليه.

## ١١- بابٌ متى يَحِلّ المعتمر

وقال عطاءٌ، عن جابرٍ ﷺ: أَمَرَ النبيُّ ﷺ أصحابَه أن يَجعَلُوها عمرةً ويَطُوفُوا، ثمَّ يُقصِّرُوا ويَحِلُّوا.

١٧٩١- حدَّثنا إسحاقُ بنُ إبراهيمَ، عن جَرِير، عن إسماعيلَ، عن عبدِ الله بنِ أبي أوفَى قال: اعتَمَرَ رسولُ الله ﷺ واعتَمَرنا معه، فلمَّا دخل مكَّة طافَ وطُفْنا معه، وأتى الصَّفا والمَرْوةَ وأتيناها معه، وكنَّا نَسْتُرُه من أهلِ مكَّةَ أن يَرْمِيَه أحدٌ. فقال له صاحبٌ لي: أكان دخل الكَعْبَةَ؟ قال: لا.

١٧٩٢- قال: فحَدِّثْنا ما قال لخديجةَ، قال: «بَشِّرُوا خَدِيجةَ ببيتٍ في الجنَّةِ من قَصَبٍ، لا صَخَبَ فيه ولا نَصَبَ».

[طرفه في: ٣٨١٩]

١٧٩٣- حدَّثنا الحُمَيديُّ، قال: حدَّثنا سفيانُ، عن عَمرِو بنِ دِينارٍ قال: سألنا ابنَ عمرَ رضي الله عنهما عن رجلٍ طافَ بالبيتِ في عمرةٍ، ولم يَطُف بين الصَّفا والمَرْوةِ، أيأتي امرَأَته؟ فقال: قَدِمَ النبيُّ ﷺ فطافَ بالبيتِ سَبْعاً، وصَلَّى خَلْفَ المقام رَكْعتَينِ، وطافَ بين الصَّفا والمَرْوةِ سَبْعاً، وقدكانَ لكم في رسولِ الله إِسْوَةٌ حَسَنةٌ.

١٧٩٤- قال: وسألنا جابرَ بنَ عبدِ الله رضي الله عنهما فقال: لا يَقْرَبَنَّها حتَّى يَطُوفَ بين الصَّفا والمَرْوةِ.

١٧٩٥- حدَّثنا محمَّدُ بنُ بشَّارٍ، حدَّثنا غُنْدَرٌ، حدَّثنا شُعْبَةُ، عن قيسِ بنِ مسلم، عن طارقِ بنِ شِهابٍ، عن أبي موسى الأشعَرِيِّ ﷺ قال: قَدِمْتُ على النبيِّ ﷺ بالبَطْحاء وهو مُنيخٌ، فقال: «أحَجَجْتَ؟» قلتُ: نعم، قال: «بما أهلَلْتَ؟» قلتُ: لبَّيكَ بإهْلالٍ كَإهْلال النبيِّ ﷺ، قال: «أحسنْتَ، طُفْ بالبيتِ وبِالصَّفا والمرْوةِ، ثمَّ أحِلَّ» فطُفْتُ بالبيتِ وبِالصَّفا والمرْوةِ، ثمَّ أتيتُ امرأةً من قيسٍ ففَلَتْ رأسي، ثمَّ أهلَلْتُ بالحجِّ، فكنتُ أُفْتي به، حتَّى كان في خِلافةِ عمرَ فقال: إن أخذْنا بكتاب الله فإنَّه يأمرُنا بالتَّمام، وإن أخذْنا بقولِ النبيِّ ﷺ، فإنَّه لم يَحِلَّ حتَّى يَبلُغَ الهَدْيُ مَحِلَّه.

٦١٦/٣ ١٧٩٦- حدَّثنا أحمدُ، حدَّثنا ابنُ وَهْب، أخبرنا عَمرٌو، عن أبي الأسوَد، أنَّ عبد الله مولى أسماءَ بنتِ أبي بكرٍ حدَّثه: أنَّه كان يسمعُ أسماءَ تقولُ كلَّما مَرَّت بالحَجُونِ: صَلَّى الله على محمَّدٍ، لقد نزلْنا معه هاهنا، ونحن يومئذٍ خِفافٌ، قليلٌ ظَهْرُنا، قليلةٌ أزْوادُنا، فاعتَمَرتُ أنا وأُختي عائشةُ والزُّبَيرُ وفلانٌ وفلانٌ، فلمَّا مَسَحْنا البيتَ أهلَلْنا من العَشِيِّ بالحجِّ.

قوله: «بابٌ متى يَحِلّ المعتمِر» أشارَ بهذه الترجمة إلى مذهب ابن عبَّاس، وقد تقدَّم القول فيه. قال ابن بَطَّال: لا أعلم خلافاً بين أئمَّة الفتوى أنَّ المعتمِر لا يَحِلّ حتَّى يطوف ويَسعَى، إلَّا ما شَذَّ به ابن عبَّاس فقال: يَحِلّ من العمرة بالطَّواف، ووافقه إسحاق بن راهويه، ونَقَلَ عياض عن بعض أهل العلم: أنَّ بعض الناس ذَهَبَ إلى أنَّ المعتمِر إذا دخل الحَرَم حَلَّ وإن لم يَطُفْ ولم يَسْع، وله أن يفعل كلّ ما حَرُمَ على المحرِم، ويكون الطَّواف والسعي في حقِّه كالرَّمْيِ والمبيتِ في حقّ الحاجّ، وهذا من شذوذ المذاهب وغرائبها، وغَفَلَ القُطب الحلبي، فقال فيمَن استَلَمَ الرُّكن في ابتداء الطَّواف وأحَلَّ حينئذٍ: إنَّه لا يَحصُل له التَّحَلُّل بالإجماع.

قوله: «وقال عطاء عن جابر...» إلى آخره، هو طرف من حديث تقدَّم موصولاً في «باب عمرة التنعيم» (١٧٨٥)، وبيَّن المصنِّف بحديث عَمْرو بن دينار عن جابر ـ وهو ثالث أحاديث الباب ـ أنَّ المراد بقوله في هذه الرواية: «يطوفوا» أي: بالبيت وبين الصَّفا والمروة، لجزم جابر بأنَّه لا يَحِلّ له أن يَقرَب امرأته حتَّى يطوف بين الصَّفا والمروة.

ثمَّ ذكر المصنِّف في الباب أحاديث:

**أولها**: حديث ابن أبي أوفى، وهو مُشتَمِل على ثلاثة أحاديث.

**قوله**: «**حدَّثنا إسحاق بن إبراهيم، عن جَرِير**» إسحاق: هو ابن راهويه، وقد أوردَه في «مسنده» بلفظ: «أخبرنا جَرِير» وهو ابن عبد الحميد، وإسماعيل: هو ابن أبي خالد. وسيأتي الكلام على حديث عبد الله ابن أبي أوفى في المغازي (٤١٨٨) وعلى ما يَتعلَّق بخديجة في مناقبها (٣٨١٦) إن شاء الله تعالى، وتقدَّم الكلام على قوله: «أدَخَل الكعبةَ؟» في «باب مَن لم يدخل الكعبة في أثناء الحج» (١٦٠٠).

**وقوله**: «**لا**» في جواب «أدَخَل الكعبةَ؟» معناه: أنَّه لم يدخلها في تلك العمرة.

**الثاني**: حديث عَمْرو بن دينار عن ابن عمر مرفوعاً، وعن جابر موقوفاً.

**قوله**: «**عن عَمْرو بن دينار**» تقدَّم هذا الحديث بهذا الإسناد عن الحميدي في كتاب الصلاة في أبواب القِبْلة (٣٩٥) بلفظ: حدَّثنا سفيان قال: حدَّثنا عَمْرو بن دينار؛ فعَبَّرَ بالتحديث هناك والعنعنة هنا، وساق الإسناد والمتن جميعاً بغير زيادة، ووقوع مثل هذا نادر جِدّاً.

**قوله**: «**عن رجل طافَ بالبيت في عمرة**» في رواية أبي ذرٍّ: «عن رجل طافَ في عمرَته» وقد تقدَّم بعض الكلام على هذا الحديث في الصلاة، وأنَّ ابن عمر أشارَ إلى الاتِّباع، وأنَّ جابراً أفتاهم بالحكم، وهو قول الجمهور إلَّا ما رُويَ عن ابن عبَّاس أنَّه يَحِلّ من جميع ما حَرُمَ عليه بمجرَّد الطَّواف. ووقع عند النَّسائي (٢٩٦٦) من طريق غُندَر عن شُعْبة عن عَمْرو بن دينار أنَّه قال: وهو سُنّة، وكذا أخرجه أحمد (٥٥٧٣) عن محمد بن جعفر- وهو غُندَر- به.

**قوله**: «**أيأتي امرأته**» أي: يُجامِعها، والمراد: هل حَصَلَ له التَّحَلُّل من الإحرام قبل السعي أم لا؟

**وقوله**: «**لا يَقْرَبَنَّها**» بنون التأكيد، المراد: نهي المباشَرة بالجِماع ومقدِّماته لا مجرَّد القُرْب منها.

**قوله: «وطافَ بين الصَّفا والمَرْوَة»** أي: سَعَى، وإطلاق الطَّواف على السعي إمّا للمُشاكَلة وإمّا لكَونِه نوعاً من الطَّواف، ولِوقوعِه في مُصاحَبة طواف البيت.

**قوله: «إسوَة»** بكسر الهمزة، ويجوز ضَمّها.

**قوله: «وسألْنا جابراً»** القائل هو عَمْرو بن دينار، وقد تقدَّم هذا الحديث في «باب مَن صلَّى ركعتَي الطَّواف خلف المقام» (١٦٢٧) من طريق شُعْبة، وفي «باب السعي» (١٦٤٧) من طريق ابن جُرَيج، كلاهما عن عَمْرو بن دينار عن ابن عمر بالحديث دون السُّؤالَينِ لابن عمر ولجابر.

٦١٧/٣ وفي الحديث أنَّ السعي واجب في العمرة، وكذا صلاة ركعتَي الطَّواف. وفي تعيينهما خلف المقام خُلفٌ سَبَقَ في بابه المشار إليه، ونَقَلَ ابن المنذر الاتِّفاق على جوازهما في أيّ موضع شاءَ الطائف، إلَّا أنَّ مالكاً كَرِهَهما في الحِجر، ونَقَلَ بعض أصحابنا عن الثَّوري أنَّه كان يُعيِّنهما خلف المقام.

**الثالث:** حديث أبي موسى في إهلاله كإهلال النبي ﷺ، وشاهد الترجمة منه قوله: «طُفْ بالبيت وبالصَّفا والمروة ثمَّ أحِلَّ» فإنَّه يقتضي تأخيرَ الإحلال عن السَّعي، وقد تقدَّم الكلام عليه مُستوفًى في «باب مَن أهلَّ في زمن النبي ﷺ» (١٥٥٩).

**قوله: «يأمرُنا بالتَّمام»** في رواية الكُشْمِيهنيّ: يأمُر.

**قوله: «حتَّى يَبلُغ»** في رواية الكُشْمِيهنيّ: «بَلَغَ» بلفظ الفعل الماضي.

**وقوله في أوله: «أحَجَجتَ؟»** أي: هل أحرَمتَ بالحج أو نَوَيت الحج؟ وهذا كقوله له بعد ذلك: «بما أهلَلت؟» أي: بما أحرَمْتَ؟ أي: بحَجٍّ أو عمرة؟

**الرابع:** حديث أسماء بنت أبي بكر.

**قوله: «حدَّثنا أحمد»** كذا للأكثر غير منسوب، وفي رواية كَرِيمة: حدَّثنا أحمد بن عيسى، وفي رواية أبي ذرٍّ: حدَّثنا أحمد بن صالح، وقد أخرجه مسلم (١٢٣٧) عن أحمد بن عيسى عن ابن وَهْب.

**قوله: «أخبَرنا عَمْرو»** هو ابن الحارث، وعبد الله مَولى أسماء تقدَّم له حديث عنها غير هذا في «باب مَن قَدَّمَ ضَعَفة أهله» (١٦٧٩)، وليس له عنده غيرهما. وهذا الإسناد نصفه مِصريُّونَ ونصفه مدنيُّون.

**قوله: «بالحَجُون»** بفتح المهمَلة وضم الجيم الخفيفة: جبل معروف بمكَّة، وقد تكرَّر ذِكْره في الأشعار، وعنده المقبرة المعروفة بالمَعْلاة على يسار الداخل إلى مكَّة ويمين الخارج منها إلى مِنًى، وهذا الذي ذَكَرنا مُحصَّل ما قاله الأزرَقي والفاكهي وغيرهما من العلماء، وأغرَبَ السُّهَيلي فقال: الحجُون على فَرسَخ وثُلُث من مكَّة، وهو غَلَط واضح، فقد قال أبو عُبيد البَكْري: الحجون الجبل المشرف بحِذاء المسجد الذي يَلي شِعْب الجرّارين، وقال أبو عليّ القالي: الحجون: ثَنيّة المدنيينَ ـ أي: مَن يَقدَم من المدينة ـ وهي مقبرة أهل مكَّة عند شِعب الجرّارين. انتهى، ويدلّ على غَلَط السُّهَيلي قولُ الشاعر[1]:

سَنَبكيكَ ما أرْسَى ثَبِيرٌ مكانَهُ ... وما دام جاراً للحَجُونِ المحصَّبُ

وقد تقدَّم ذِكر المحصَّب وحده وأنَّه خارج مكَّة، وروى الواقدي عن أشياخه أنَّ قُصَيّ ابن كِلاب لمَّا ماتَ دُفِنَ بالحجون، فتَدافَنَ الناس بعده، وأنشَدَ الزُّبَير لبعض أهل مكَّة:

كم بالحَجُونِ وبينه من سَيِّدٍ ... بالشِّعبِ بين دَكادِكٍ وأُكَامِ

والجرّارين التي تقدَّم ذكرها[2]: جمع جَرّار، بجيم وراء ثقيلة، ذَكَرها الرَّضي الشاطبي، وكَتَبَ على الراء: صح صح، وذكر الأزرَقي أنَّه شِعب أبي دُبّ رجل من بني عامر. قلت: وقد جُهِلَ هذا الشِّعب الآن، إلَّا أنَّ بين سور مكَّة الآن وبين الجبل المذكور مكان يُشبِه الشِّعب، فلعلَّه هو.

**قوله: «ونحن يومئذٍ خِفاف»** زاد مسلم (١٢٣٧) في روايته: «خِفاف الحَقَائب»،

---

(١) هو قيس بن ذَرِيح الليثي.

(٢) لفظة «ذكرها» سقطت من (أ) و(س)، ووقعت في (ع): «ذكرهم»، والصواب ما أثبتنا. والجرّار: صانعُ الجَرِّ، وحِرفته الجِرَارة.

والحقائب: جمع حَقِيبة، بفتح المهمَلة وبالقاف وبالموحَّدة، وهي ما احتَقَبَه الرّاكب خلفه من حوائجه في موضع الرَّديف.

قوله: «فاعتَمَرتُ أنا وأُختي» أي: بعد أن فَسَخوا الحج إلى العمرة، ففي رواية صَفيَّة بنت شَيْبة عن أسماء: قَدِمنا مع رسول الله ﷺ مُهِلِّينَ بالحجِ فقال: «مَن كان معه هَدْي فليُقِم على إحرامه، ومَن لم يكن معه هدي فليحِلّ»، فلم يكن معي هدي فأحلَلت، وكان مع الزُّبَير هَدي فلم يَحِلّ. انتهى، وهذا مُغايِر لذِكْرها الزُّبَير مع مَن أحَلَّ في رواية عبد الله مَولى أسماء، فإنَّ قَضيّة رواية صَفيَّة عن أسماء أنَّه لم يَحِلَّ لكَونِه ممَّن ساق الهدي، فإن جُمِعَ بينهما بأنَّ القصَّة المذكورة وقعت لها مع الزُّبَير في غير حَجَّة الوداع ـ كما أشارَ إليه النَّوَوي على بُعده ـ وإلَّا فقد رَجَحَ عند البخاري رواية عبد الله مَولى أسماء، فاقتَصَرَ على إخراجها دون رواية صَفيَّة بنت شَيْبة، وأخرجهما مسلم[1] مع ما فيهما من الاختلاف.

٦١٨/٣ ويُقوِّي صَنِيع البخاري ما تقدَّم في «باب الطَّواف على وُضوء» (١٦٤٢) من طريق محمد بن عبد الرحمن ـ وهو أبو الأسوَد المذكور في هذا الإسناد ـ قال: سألت عُرْوة بن الزُّبَير... فذكر حديثاً، وفي آخره: وقد أخبَرَتني أُمّي: أنَّها أهلَّت هي وأُختها والزُّبَير وفلان وفلان بعمرة، فلمَّا مَسَحوا الرُّكن حَلُّوا. والقائل «أخبَرَتني»: عُرْوة المذكور، وأُمّه هي أسماء بنت أبي بَكر، وهذا موافق لرواية عبد الله مَولى أسماء عنها.

وفيه إشكالٌ آخر وهو ذِكْرها لعائشة فيمَن طاف، والواقع أنَّها كانت حينئذٍ حائضاً، وكنت أوَّلتُه هناك (١٦١٥) على أنَّ المراد أنَّ تلك العمرة كانت في وقتٍ آخر بعد النبي ﷺ، لكنَّ سياق رواية هذا الباب تأباه، فإنَّه ظاهر في أنَّ المقصود العمرة التي وقعت لهم في حَجَّة الوداع، والقول فيما وقع من ذلك في حقّ الزُّبَير كالقول في حقّ عائشة سواء، وقد قال عِيَاض في الكلام عليه: ليس هو على عُمومه، فإنَّ المراد مَن عَدا عائشة، لأنَّ الطُّرق

---

(١) رواية صفية بنت شيبة ضعيفة أخرجها برقم (١٢٣٦) (١٩١)، ورواية عبد الله مولى أسماء أخرجها برقم (١٢٣٧).

الصحيحة فيها أنَّها حاضت فلم تَطُف بالبيت ولا تَحلَّلَت من عمرَتها.

قال: وقيل: لعلَّ عائشة أشارَت إلى عُمرَتها التي فَعَلَتها من التنعيم، ثمَّ حكى التأويل السابق وأنَّها أرادت عمرة أُخرى في غير التي في حَجَّة الوداع، وخَطَّأه ولم يُعَرِّج على ما يَتعلَّق بالزُّبَير من ذلك.

**قوله: «وفلان وفلان»** كأنَّها سمَّت بعض مَن عَرَفَته ممَّن لم يَسُق الهَدي، ولم أقف على تعيينهم، فقد تقدَّم من حديث عائشة (١٦١٤) أنَّ أكثر الصحابة كانوا كذلك.

**قوله: «فلمَّا مَسَحْنا البيت»** أي: طُفنا بالبيت فاستَلمنا الرُّكن، وقد تقدَّم في «باب الطَّواف على[1] وُضوء» من حديث عائشة (١٦٤٢) بلفظ: «مَسَحنا الرُّكن» وساغَ هذا المجاز، لأنَّ كلّ مَن طافَ بالبيت يَمسَح الرُّكن، فصار يُطلَق على الطَّواف، كما قال عمر بن أبي ربيعة:

ولمَّا قَضَيْنا مِن مِنًى كلَّ حاجةٍ ومَسَّحَ بالأركان مَن هو ماسِحُ

أي: طافَ مَن هو طائف. قال عِيَاض: ويحتمل أن يكون معنى «مَسَحوا»: طافوا وسَعَوا، وحَذَفَ السعي اختصاراً لمَّا كان مَنوطاً بالطَّواف، قال: ولا حُجّة في هذا الحديث لمن لم يُوجِب السعي، لأنَّ أسماء أخبَرَت أنَّ ذلك كان في حَجَّة الوداع، وقد جاء مُفَسَّراً من طرق أُخرى صحيحة أنَّهم طافوا معه وسَعَوْا، فيُحمَل ما أُجمِلَ على ما بُيِّنَ، والله أعلم.

واستُدلَّ به على أنَّ الحلق أو التقصير استباحةُ محظور، لقولها: إنَّهم أحَلّوا بعد الطَّواف، ولم يُذكَر الحلق. وأجاب مَن قال بأنَّه نُسُكٌ، بأنَّها سَكَتَت عنه، ولا يَلزَم من ذلك تَرْك فعله، فإنَّ القصَّة واحدة، وقد ثَبَتَ الأمر بالتقصير في عِدّة أحاديث، منها حديث جابر المصَدَّر بذِكْره.

واختلفوا فيمَن جامع قبل أن يُقصِّر بعد أن طافَ وسَعَى، فقال الأكثر: عليه الهَدْي، وقال عطاء: لا شيء عليه، وقال الشافعي: تَفسُد عمرتَه، وعليه المضيُّ في فاسدها وقَضاؤُها.

---

(١) زاد هنا في (س) والأصلين لفظة «غير»، وهو خطأ.

واستَدلَّ به الطَّبَري على أنَّ مَن تَرَكَ التقصير حتَّى يخرج من الحَرَم لا شيء عليه، بخلاف مَن قال: عليه دَم.

## ١٢- باب ما يقول إذا رَجَعَ من الحجّ أو العمرة أو الغزو

**١٧٩٧- حدَّثنا عبدُ الله بنُ يوسفَ، أخبرنا مالكٌ، عن نافعٍ، عن عبدِ الله بنِ عمرَ رضي الله عنهما: أنَّ رسولَ الله ﷺ كان إذا قَفَلَ من غَزْوٍ أو حَجٍّ أو عمرةٍ، يُكبِّرُ على كلِّ شَرَفٍ من الأرضِ ثلاثَ تَكْبِيراتٍ، ثمَّ يقول: «لا إلهَ إلا الله وَحْدَه لا شَرِيكَ له، له الملكُ وله الحمدُ وهو على كلِّ شيءٍ قَدِيرٌ، آيِبُونَ تائبُونَ عابدُونَ ساجدُونَ لِرَبِّنا حامدُونَ، صَدَقَ الله وَعْدَه، ونَصَرَ عبدَه، وهَزَمَ الأحزابَ وحدَه».**

[أطرافه في: ٢٩٩٥، ٣٠٨٤، ٤١١٦، ٦٣٨٥]

٦١٩/٣ قوله: «**باب ما يقول إذا رَجَعَ من الحجّ أو العمرة أو الغَزْو**» أوردَ المصنِّف هنا تراجم تَتَعَلَّق بآداب الراجع من السفر؛ لتعلُّقِ ذلك بالحاجِّ والمعتمِر، وهذا في حقّ المعتمِر الآفاقيّ، وقد ترجم لحديث الباب حديثِ نافع عن ابن عمر في الدَّعَوات (٦٣٨٥): «ما يقول إذا أراد سفراً أو رَجَع»، ويأتي الكلام عليه مُستوفًى هناك إن شاء الله تعالى.

## ١٣- باب استقبال الحاجّ القادِمِينَ، والثّلاثةَ على الدَّابّة

**١٧٩٨- حدَّثنا مُعلَّى بنُ أَسَدٍ، حدَّثنا يزيدُ بنُ زُرَيع، حدَّثنا خالدٌ، عن عِكْرِمةَ، عن ابنِ عبَّاسٍ رضي الله عنهما قال: لمَّا قَدِمَ النبيُّ ﷺ مكَّةَ استَقْبَلَتْه أُغَيلِمةُ بني عبدِ المطَّلِبِ، فحَمَلَ واحداً بين يديه وآخَرَ خَلْفَه.**

[طرفاه في: ٥٩٦٥، ٥٩٦٦]

قوله: «**باب استِقْبال الحاجّ القادِمِينَ، والثَّلاثةَ على الدّابَّة**» اشتملت هذه الترجمة على حُكمَين، وأوردَ فيها حديث ابن عبَّاس: لمَّا قَدِمَ النبي ﷺ استَقبَله أُغَيلِمة بني عبد المطَّلِب، أي: صِبيانُهم، ودلالة حديث الباب على الثاني ظاهرة، وقد أفرَدَها بالذِّكرِ قُبَيل كتاب الأدب (٥٩٦٥) وأوردَ فيها هذا الحديث بعينِه، ويأتي الكلام عليه هناك إن شاء الله تعالى، وبيان

أسماءِ مَن حمله من بني عبد المطَّلِب.

وقوله: «أُغَيلِمة» تصغير غِلْمة بكسر الغَين المعجمة، وغِلْمة: جمع غلام.

وأمَّا الحكم الأول فأخذَه من حديث الباب من طريق العُموم، لأنَّ قدومه ﷺ مكَّة أعمّ من أن يكون في حَجّ أو عمرة أو غزو.

وقوله: «القادِمِينَ» صفة للحاجّ، لأنَّه يقال للمُفرَدِ وللجمع، وكَون الترجمة لتَلَقّي القادم من الحج، والحديث دالٌّ على تَلَقّي القادم للحَجِّ، ليس بينهما تَخالُف لاتِّفاقهما من حيثُ المعنى، والله أعلم.

## ١٤- باب القُدُوم بالغداة

**١٧٩٩- حدَّثنا أحمدُ بنُ الحجّاج، حدَّثنا أنسُ بنُ عِياضٍ، عن عُبيدِ الله، عن نافعٍ، عن ابنِ عمرَ رضي الله عنهما: أنَّ رسولَ الله ﷺ كان إذا خَرَجَ إلى مكَّةَ يُصلِّي في مسجدِ الشَّجَرةِ، وإذا رَجَعَ صَلَّى بذي الحُلَيفةِ ببَطْنِ الوادي، وباتَ حتَّى يُصْبِحَ.**

قوله: «باب القُدُوم بالغَداة» أوردَ فيه حديث ابن عمر في خروجه ﷺ إلى مكَّة من طريق الشَّجَرة، ومَبيتِه بذي الحُلَيفة إذا رَجَع، فيه ما ترجم له. وقد تقدَّم الكلام على هذا الحديث في أوائل الحج (١٥٣٢و١٥٣٣).

## ١٥- باب الدُّخول بالعَشِيّ

**١٨٠٠- حدَّثنا موسى بنُ إسماعيلَ، حدَّثنا همَّامٌ، عن إسحاقَ بنِ عبدِ الله بنِ أبي طَلْحةَ، عن أنسٍ ﷺ قال: كان النبيُّ ﷺ لا يَطْرُقُ أهلَه، كان لا يَدْخُلُ إلا غُدْوةً أو عَشِيَّةً.**

قوله: «باب الدُّخول بالعَشي» قال الجَوهري: العَشِيَّة: من صلاة المغرِب إلى العَتَمة، وقيل: هي من حين الزَّوال. قلت: والمراد هنا الأول، وكأنَّه عَقَّبَ الترجمة الأولى بهذه ليبيِّنَ أنَّ الدُّخول في الغَداة لا يَتَعيَّن، وإنَّما المنهي عنه الدُّخول ليلاً، وقد بيَّن عِلّة ذلك في حديث جابر حيثُ قال: «لِتَمتَشِطَ الشَّعِثَةُ» الحديث، وسيأتي الكلام عليه مُستوفًى في كتاب النكاح (٥٠٧٩).

٦٢٠/٣ قوله: «لا يَطْرُق أهله»، أي: لا يدخل عليهم ليلاً إذا قَدِمَ من سفر، يقال: طَرَقَ يَطرُق بضم الراء، وأمَّا قوله في حديث جابر في الباب الذي بعده: «أن يَطرُق أهله ليلاً» فللتأكيد لأجل رفع المجاز، لاستعمال «طَرَقَ» في النهار، وقد حكى ابن فارس «طَرَقَ بالنهار» وهو مَجاز.

## ١٦- بابٌ لا يطرق أهله إذا بلغ المدينة

**١٨٠١- حدَّثنا مسلمُ بنُ إبراهيمَ، حدَّثنا شُعْبةُ، عن مُحارِبٍ، عن جابرٍ، قال: نهى النبيُّ ﷺ أن يَطْرُقَ أهلَه ليلاً.**

قوله: «إذا بَلَغَ المدينة» في رواية السَّرَخْسي: «إذا دخلَ»، والمراد بالمدينة: البلد الذي يَقصِد دخولها، والحِكْمة في هذا النَّهي مُبيَّنة في حديث جابر المذكور في الباب، حيثُ أوردَه مطوَّلاً في أبواب عِشرة النِّساء من كتاب النكاح (٥٠٧٩)، ويأتي الكلام عليه مُستوفًى هناك إن شاء الله تعالى.

## ١٧- باب مَن أسرعَ ناقته إذا بلغ المدينة

**١٨٠٢- حدَّثنا سعيدُ بنُ أبي مريمَ، أخبرنا محمَّدُ بنُ جعفرٍ، قال: أخبرني حُميدٌ، أنَّه سمعَ أنساً ﷺ يقول: كان رسولُ الله ﷺ إذا قَدِمَ من سفرٍ، فأبصَرَ دَرَجاتِ المدينةِ أوضَعَ ناقتَه، وإن كانت دابّةً حَرَّكَها.**

**قال أبو عبد الله: زادَ الحارثُ بنُ عُمَيرٍ، عن حُميدٍ: حَرَّكَها؛ من حُبِّها.**

**١٨٠٢م- حدَّثنا قُتَيبةُ، حدَّثنا إسماعيلُ، عن حُميدٍ، عن أنسٍ قال: جُدُراتِ.**

**تابَعَه الحارثُ بنُ عُمَير.**

[طرفه في: ١٨٨٦]

قوله: «باب مَن أسرَعَ ناقته إذا بَلَغَ المدينة» قال الإسماعيلي: قوله: «أسرَعَ ناقته» ليس بصحيحٍ، والصواب: أسرَعَ بناقته، يعني: أنَّه لا يَتَعَدّى بنفسه، وإنَّما يَتَعَدّى بالباء. وفيما قاله نظر؛ فقد حكى صاحب «المحكم» أنَّ «أسرَعَ» يَتَعَدّى بنفسه ويَتَعَدّى بحرف الجرّ،

وقال الكِرْماني: قول البخاري: «أسرَعَ ناقته» أصله: أسرَعَ بناقته، فنُصِبَ بنَزْع الخافض.

**قوله: «محمَّد بن جعفر»** أي: ابن أبي كثير المدني أخو إسماعيل.

**قوله: «فأبصَرَ دَرَجات»** بفتح المهمَلة والراء، بعدها جيم، جمع: درجة، كذا للأكثر، والمراد: طُرُقها المرتَفِعة، وللمُستَمْلي: «دَوْحات» بفتح المهمَلة وسكون الواو بعدها مُهمَلة، جمع دَوْحة: وهي الشَّجَرة العظيمة، وفي رواية إسماعيل بن جعفر عن حميدٍ: «جُدُرات» بضم الجيم والدال، كما وقع في هذا الباب، وهو جمع جُدُر ـ بضَمَّتَينِ ـ جمع جِدار، وقد رواه الإسماعيلي من هذا الوجه بلفظ: «جُدْران» بسكون الدال وآخره نون، جمع جِدار، وله من رواية أبي ضَمْرة عن حميدٍ بلفظ: «جُدُر».

قال صاحب «المطالع»: جُدُرات أرجح من دَوْحات ومن درجات. قلت: وهي رواية التِّرمِذي[1] من طريق إسماعيل بن جعفر أيضاً.

**قوله: «أوضَعَ»** أي: أسرَعَ السير.

**قوله: «زادَ الحارِث بن عُمَير عن حُميدٍ»** يعني: عن أنس **«من حُبّها»** وهو متعلِّق بقوله: حَرَّكَها، أي: حَرَّك دابَّته بسبب حُبّه المدينة.

**ثمَّ قال المصنِّف: «حدَّثنا قُتَيبة، حدَّثنا إسماعيل ـ وهو ابن جعفر ـ عن حميدٍ، عن أنس** ٦٢١/٣ **قال: جُدُراتٍ، تابَعَه الحارث بن عُمَير»** يعني في قوله: «جُدُرات»، ورواية الحارث بن عُمَير هذه وَصَلها الإمام أحمد (١٢٦٢٣) قال: حدَّثنا إبراهيم بن إسحاق، حدَّثنا الحارث بن عُمَير، عن حميدٍ الطَّويل، عن أنس: أنَّ النبي ﷺ كان إذا قَدِمَ من سفر فنَظَرَ إلى جُدُرات المدينة أوضَع ناقته، وإن كان على دابّة حَرَّكَها من حُبّها.

وأخرجه أبو نُعَيم في «المستخرَج» من طريق خالد بن مَخْلَد، عن محمد بن جعفر بن أبي كثير والحارث بن عُمَير جميعاً، عن حميدٍ، وقد أوردَ المصنِّف طريق قُتَيبة المذكورة في فضائل المدينة (١٨٨٦) بلفظ الحارث بن عُمَير، إلَّا أنَّه قال: «راحلته» بدل «ناقته».

---

(١) برقم (٣٤٤١)، لكن في المطبوع: «جدران».

ووقع في نسخة الصَّغَاني: «وزاد الحارث بن عُمَير وغيره عن حميدٍ»، وقد نبَّهتُ على مَن رواه كذلك موافقاً للحارثِ بن عُمَير في الزيادة المذكورة.

وفي الحديث دلالة على فضل المدينة، وعلى مشروعية حُبّ الوَطَن والحَنين إليه.

## ١٨ - باب قول الله تعالى: ﴿وَأْتُوا الْبُيُوتَ مِنْ أَبْوَابِهَا﴾

**١٨٠٣ - حدّثنا أبو الوليد، حدّثنا شعبة، عن أبي إسحاق، قال: سمعت البراء ﷺ يقول: نزلت هذه الآيةُ فينا، كانت الأنصارُ إذا حَجُّوا فجاؤُوا لم يَدْخُلُوا من قِبَلِ أبواب بُيُوتِهم ولكن من ظُهُورِها، فجاء رجلٌ من الأنصار فدخل من قِبَلِ بابه، فكأنَّه عُيِّرَ بذلك، فنزلتْ: ﴿وَلَيْسَ الْبِرُّ بِأَن تَأْتُوا الْبُيُوتَ مِن ظُهُورِهَا وَلَٰكِنَّ الْبِرَّ مَنِ اتَّقَىٰ ۗ وَأْتُوا الْبُيُوتَ مِنْ أَبْوَابِهَا﴾ [البقرة:١٨٩].**

[طرفه في: ٤٥١٢]

**قوله: «باب قول الله تعالى: ﴿وَأْتُوا الْبُيُوتَ مِنْ أَبْوَابِهَا﴾»** أي: بيان نزول هذه الآية.

**قوله: «عن أبي إسحاق»** هو السَّبيعي.

**قوله: «كانت الأنصار إذا حَجُّوا فجاؤُوا»** هذا ظاهر في اختصاص ذلك بالأنصار، ولكن سيأتي في حديث جابر أنَّ سائر العرب كانوا كذلك إلَّا قُرَيشاً، ورواه عبد بن حميدٍ من مُرسَل قَتَادةَ كما قال البَراء، وكذلك أخرجه الطَّبَري (٢/ ١٨٨) من مُرسَل الرَّبيع بن أنس نحوه.

**قوله: «إذا حَجُّوا»** سيأتي في تفسير البقرة (٤٥١٢) من طريق إسرائيل، عن أبي إسحاق بلفظ: إذا أحرَموا في الجاهلية.

**قوله: «فجاء رجل من الأنصار»** هو قُطْبة، بضم القاف وإسكان المهمَلة بعدها موحَّدة، ابن عامر بن حَدِيدة ـ بمُهمَلاتٍ وزن كَبيرة ـ الأنصاري الخَزرَجي السُّلَمي، كما أخرجه ابن خُزَيمة والحاكم (١/ ٤٨٣) في «صحيحيهما» من طريق عمَّار بن زُرَيق عن الأعمَش عن أبي سفيان عن جابر قال: كانت قُرَيش تُدعى الحُمْس، وكانوا يدخلون من الأبواب في الإحرام،

وكانت الأنصار وسائر العرب لا يدخلون من الأبواب، فبينَما رسول الله ﷺ في بستان فخَرَجَ من بابه، فخَرَجَ معه قُطْبة بن عامر الأنصاري، فقالوا: يا رسول الله، إنَّ قُطْبة رجل فاجر، فإنَّه خَرَجَ معك من الباب، فقال: «ما حَمَلك على ذلك؟» فقال: رأيتُك فعلته ففَعَلت كما فعلت، قال: «إنِّي أحمسُ»، قال: فإنَّ دِيني دِينُك، فأنزَلَ الله الآية. وهذا الإسناد وإن كان على شرط مسلم لكن اختُلِفَ في وصله على الأعمَش عن أبي سفيان، فرواه عَبيدة[1] بن حُميدٍ عنه فلم يَذكُر جابراً، أخرجه بَقيٌّ وأبو الشَّيخ في «تفسيرهما» من طريقه، وكذا سمّاه الكلبي في «تفسيره» عن أبي صالح عن ابن عبَّاس، وكذا ذكر مُقاتل بن سليمانَ في «تفسيره».

وجَزَمَ البَغَوي وغيره من المفسِّرين بأنَّ هذا الرجل يقال له: رِفاعة بن تابوت، واعتَمَدوا في ذلك على ما أخرجه عبد بن حميدٍ وابن جَرِير (٢/ ١٨٦-١٨٧) من طريق داود بن أبي هند عن قيس بن جُبَير النَّهشَلي قال: كانوا إذا أحرَموا لم يأتوا بيتاً من قِبَل بابه، ولكن من قِبَل ظَهْره، وكانت الحُمس تفعله، فدخل رسول الله ﷺ حائطاً فاتَّبَعَه رجل يقال له: رِفاعة بن تابوت ولم يكن من الحُمس... فذكر القصَّة، وهذا مُرسَل،/ والذي قبله أقوى ٦٢٢/٣
إسناداً، فيجوز أن يُحمَل على التَّعَدُّد في القصَّة، إلَّا أنَّ في هذا المرسَل نظراً من وجه آخر، لأنَّ رِفاعة بن تابوت معدود في المنافقين، وهو الذي هَبَّت الرّيح العظيمة لموتِه، كما وقع مُبهَماً في «صحيح مسلم» (٢٧٨٢) ومُفسَّراً في غيره[2] من حديث جابر، فإن لم يُحمَل على أنَّهما رجلان تَوافَقَ اسمهما واسم أبَوَيهما وإلَّا فكَونُه قُطْبة بن عامر أَولى، ويؤيِّده أنَّ في مُرسَل الزُّهْري عند الطَّبَري (٢/ ١٨٧): «فدخل رجل من الأنصار من بني سَلِمةَ»، وقُطْبة من بني سَلِمة بخلاف رِفاعة، ويدلّ على التَّعَدُّد اختلاف القول في الإنكار على الداخل، فإنَّ في حديث جابر: فقالوا: إنَّ قُطبة رجل فاجر، وفي مُرسَل قيس بن جُبَير: فقالوا: يا رسول الله، نافَقَ رِفاعة، لكن ليس بمُمتَنِعٍ أن يَتَعَدَّد القائلون في القصَّة الواحدة.

---

(١) تحرف في (س) إلى: عبد. وأخرجه من طريق عَبيدة بن حميد غير مَن ذكره الشارح: أبو نعيم في «معرفة الصحابة» (٥٧٦٢).

(٢) انظر «سيرة ابن هشام» ١/ ٥٢٧-٥٢٨.

وقد وقع في حديث ابن عبَّاس عند ابن جُرَيج أنَّ القصَّة وقعت أولَ ما قَدِمَ النبي ﷺ المدينة، وفي إسناده ضَعف، وفي مُرسَل الزُّهْري: أنَّ ذلك وقع في عمرة الحُدَيبية، وفي مُرسَل السُّدّي عند الطَّبَري أيضاً (٢/ ١٨٨): أنَّ ذلك وقع في حَجَّة الوداع، وكأنَّه أخذَه من قوله: كانوا إذا حَجّوا، لكن وقع في رواية الطَّبَري: كانوا إذا أحرَموا، فهذا يتناول الحج والعمرة، والأقرب ما قال الزُّهْري.

وبيَّن الزُّهْري السبب في صَنِيعهم ذلك فقال: كان ناس من الأنصار إذا أهلّوا بالعمرة لم يَحُلْ بينهم وبين السماء شيء، فكان الرجل إذا أهلَّ فبَدَتْ له حاجة في بيته لم يدخل من الباب من أجل السقف أن يَحول بينه وبين السماء.

واتَّفَقَت الروايات على نزول الآية في سبب الإحرام، إلَّا ما أخرجه عبد بن حميدٍ بإسناد صحيح عن الحسن قال: كان الرجل من الجاهلية يَهمّ بالشيءِ يصنعه فيُحبَس عن ذلك، فلا يأتي بيتاً من قِبل بابه حتَّى يأتي الذي كان هَمَّ به. فجعل ذلك من باب الطِّيَرة، وغيرُه جعل ذلك بسبب الإحرام، وخالَفَهم محمد بن كعب القُرَظي فقال: كان الرجل إذا اعتكَفَ لم يدخل منزله من باب البيت، فنزلت، أخرجه ابن أبي حاتم (١/ ٣٢٤) بإسناد ضعيف، وأغرَبَ الزَّجّاج في «مَعانيه» فجَزَمَ بأنَّ سبب نزولها ما روي عن الحسن، لكن ما في «الصحيح» أصَحّ، والله أعلم.

واتَّفَقَت الروايات على أنَّ الحُمْس كانوا لا يفعلون ذلك، بخلاف غيرهم، وعَكَسَ ذلك مجاهد فقال: كان المشركونَ إذا أحرَمَ الرجل منهم ثَقَبَ كُوّةً في ظَهر بيته فدخل منها، فجاء رسول الله ﷺ ذات يوم ومعه رجل من المشركينَ فدخل من الباب، وذَهَبَ المشرك ليدخُل من الكوّة، فقال له رسول الله ﷺ: «ما شأنك؟» فقال: إنِّي أحمسُ، فقال: «وأنا أحمسُ»، فنزلت، أخرجه الطَّبَري (٢/ ١٨٧).

## ١٩- بابٌ السفر قطعةٌ من العذاب

**١٨٠٤- حدَّثنا عبدُ الله بنُ مَسلَمةَ، حدَّثنا مالكٌ، عن سُمَيٍّ، عن أبي صالحٍ، عن أبي**

**هريرةَ ﷺ، عن النبيِّ ﷺ قال: السَّفرُ قِطْعةٌ من العذابِ؛ يَمْنَعُ أحدَكم طعامَه وشرابَه ونومَه، فإذا قَضَى نَهْمَتَه، فلْيُعجِّلْ إلى أهلِه.**

[طرفاه في: ٣٠٠١، ٥٤٢٩]

**قوله: «بابٌ السَّفر قِطْعة من العذاب»** قال ابن المنيِّر: أشارَ البخاري بإيراد هذه الترجمة في أواخر أبواب الحج والعمرة أنَّ الإقامة في الأهل أفضل من المجاهَدة. انتهى، وفيه نظر لا يخفى، لكن يحتمل أن يكون المصنِّف أشارَ بإيراده في الحج إلى حديث عائشة بلفظ: «إذا قَضَى أحدكم حَجّه فليُعجِّل إلى أهله»، وسيأتي بيان مَن أخرجه.

**قوله: «عن سُمَيّ»** كذا لأكثر الرُّواة عن مالك، وكذا هو في «الموطّأ» (٢/ ٩٨٠)، وصَرَّحَ يحيى بن يحيى النَّيسابوري عن مالك[1] بتحديثِ سُميّ له به، وشَذَّ خالد بن مَخْلَد عن مالك فقال: «عن سُهَيل» بدل سُميّ، أخرجه ابن عَدِيّ (٣/ ٤٦٢)، وذكر الدارَقُطني أنَّ ابن الماجشونِ رواه عن مالك عن سُهَيل أيضاً فتابَعَ خالد بن مَخْلَد، لكن قال الدارَقُطني: إنَّ أبا عَلْقمة الفَرْوي تَفرَّدَ به عن ابن الماجشونِ وأنَّه وهِمَ فيه، ورواه الطبراني[2] عن أحمد بن بشير الطَّيالسي، عن محمد بن جعفر الوَرْكاني، عن مالك، عن سُهَيل، وخالَفَه موسى بن هارون فرواه عن الوَرْكاني عن مالك عن سُميّ، قال الدارَقُطني، حدَّثنا به دَعلَج عن موسى، قال: والوَهْم في هذا من الطبراني أو من شيخه، وسُمَيّ هو المحفوظ في رواية مالك، قاله ابن عَدي والدارَقُطْني وغيرهما. ٦٢٣/٣

ولم يَروِه عن سُميّ غيرُ مالك، قاله ابن عبد البَرّ[3]، ثمَّ أسنَدَ عن عبد المِلك بن الماجِشُونِ قال: قال مالك: ما لأهل العراق يَسألونَني عن حديث: «السفر قِطعة من العذاب»؟ فقيل له: لم يَروِه عن سُميّ أحد غيرك، فقال: لو عرفتُ ما حَدَّثتُ به، وكان مالك ربَّما أرسَله لذلك.

---

(١) وهي عند مسلم برقم (١٩٢٧).

(٢) في «المعجم الأوسط» (٧٦٣).

(٣) انظر «التمهيد» ٢٢/ ٣٣-٣٦، و«الاستذكار» ٢٧/ ٢٧٩-٢٨١.

ورواه عَتيق بن يعقوب عن مالك، عن أبي النَّضر، عن أبي صالح، ووَهِمَ فيه أيضاً على مالك، أخرجه الطبراني والدارَقُطني[١]، ورواه رَوّاد بن الجرّاح عن مالك فزاد فيه إسناداً آخر، فقال: عن ربيعة عن القاسم عن عائشة، وعن سُميّ بإسناده فذكره[٢]، قال الدارَقُطني: أخطأ فيه رَوّاد بن الجرّاح، وأخرجه ابن عبد البَرِّ (٢٢/ ٣٥-٣٦) من طريق أبي مُصعَب عن عبد العزيز الدَّرَاوَرْدي، عن سُهَيل، عن أبيه، وهذا يدلّ على أنَّ له في حديث سُهَيل أصلاً وأنَّ سُميّاً لم ينفرد به.

وقد أخرجه أحمد في «مسنده» (١٠٤٤٥) من طريق سعيد المقبُري عن أبي هريرة، وأخرجه ابن عَدِيّ (٤/ ١٢٦) من طريق جُهان عن أبي هريرة أيضاً، فلم ينفرد به أبو صالح، وأخرجه الدارَقُطني، والحاكم (١/ ٤٧٧) من طريق هشام بن عُرْوة عن أبيه، عن عائشة بإسناد جيِّد، فلم ينفرد به أبو هريرة، بل في الباب عن ابن عبَّاس (١/ ٣٠٧) وابن عمر (٥/ ٢٥) وأبي سعيد (٣/ ٤٥٤) وجابر (٦/ ١٥٧) عند ابن عَدِيّ بأسانيد ضعيفة.

**قوله: «السَّفر قِطْعة من العذاب»** أي: جزء منه، والمراد بالعذاب: الألم الناشئ عن المشقَّة، لمَا يَحصُل في الركوب والمشي من تَرْك المألوف.

**قوله: «يَمْنَع أحدكم»** كأنَّه فَصَله عمَّا قبله بياناً لذلك بطريق الاستئناف، كالجواب لمن قال: لِمَ[٣] كان كذلك؟ فقال: «يمنع أحدَكم نومه...» إلى آخره، أي: وجه التَّشبيه الاشتمال على المشقَّة، وقد وَرَدَ التعليل في رواية سعيد المقبُري[٤] ولفظه: «السفر قِطعة من العذاب، لأنَّ الرجل يشتغل فيه عن صلاته وصيامه» فذكر الحديث، والمراد بالمنع في الأشياء المذكورة منع كمالها لا أصلها، وقد وقع عند الطبراني بلفظ: «لا يَهنَأ أحدكم بنومِه ولا

---

(١) أشار إلى ذلك الطبراني في «الأوسط» بإثر الحديث (٧٦٣)، والدارقطني في «العلل» ١٠/ ١١٩، ولم يخرجاه. وأخرجه من هذا الطريق تمّام في «فوائده» (١١٣٥)، وأبو نعيم في «الحلية» ٦/ ٣٤٤.

(٢) وهو بالإسنادين عند أبي عوانة (٧٥٢٠)، والطبراني في «الصغير» (٦١٣) وفي «الأوسط» (٤٤٥١).

(٣) لفظ «لِمَ» سقط من (س).

(٤) وهي عند أحمد في «المسند» برقم (١٠٤٤٥)، كما أشار إليها الحافظ ابن حجر قبل قليل.

طعامه ولا شرابه»، وفي حديث ابن عمر عند ابن عَدِيّ (٥/ ٢٦): «وأنَّه ليس له دَواء إلَّا سُرعة السَّير».

**قوله:** «نَهْمتَه» بفتح النون وسكون الهاء، أي: حاجته من وجهه، أي: من مَقصِده، وبيانه في حديث ابن عَدِيّ (١/ ٣٠٧) بلفظ: «إذا قَضَى أحدكم وَطَرَه من سفره»، وفي رواية رَوّاد بن الجرّاح[1]: «فإذا فَرَغَ أحدكم من حاجته».

**قوله:** «فلْيُعجِّلْ إلى أهله» في رواية عَتِيق وسعيد المقبُري: «فليُعجِّل الرُّجوع إلى أهله»، وفي رواية أبي مُصعَب: «فليُعجِّل الكَرّة إلى أهله»، وفي حديث عائشة[2]: «فليُعجِّل الرِّحلة إلى أهله، فإنَّه أعظم لأجره».

قال ابن عبد البَرِّ: زاد فيه بعض الضُّعَفاء عن مالك: «وليَتَّخِذ لأهلِه هديَّة وإن لم يَجِد إلَّا حجراً» يعني حجر الزِّناد، قال: وهي زيادة مُنكَرة.

وفي الحديث كراهة التغرُّب عن الأهل لغير حاجة، واستحبابُ استعجال الرُّجوع ولا سيما مَن يُخشى عليهم الضَّيعة بالغَيبة، ولما في الإقامة في الأهل من الرّاحة المعينة على صلاح الدّين والدنيا، ولما في الإقامة من تحصيل الجماعات والقوّة على العبادة.

قال ابن بَطَّال: ولا تَعارُض بين هذا الحديث وحديث ابن عمر مرفوعاً: «سافروا تَصِحّوا»، فإنَّه لا يَلزَم من الصِّحّة بالسفرِ لمَا فيه من الرّياضة أن لا يكون قطعة من العذاب لمَا فيه من المشقَّة، فصار كالدَّواء المرِّ المعقِب للصِّحّة وإن كان في تَناوُله الكراهة.

واستَنبَطَ منه الخطَّابي تغريب الزّاني، لأنَّه قد أُمِرَ بتعذيبِه، والسفر من جملة العذاب؛ ولا يخفى ما فيه.

**لطيفة:** سُئِلَ إمام الحرمين حين جَلَسَ موضعَ أبيه: لِمَ كان السفر قِطعةً من العذاب؟ ٦٢٤/٣
فأجاب على الفَوْر: لأنَّ فيه فِراقَ الأحباب.

---

(١) وقد أشار إليها قبل قليل.

(٢) وهو عند الحاكم ١/ ٤٧٧.

## ٢٠- باب المسافر إذا جَدَّ به السَّير ويعجّل إلى أهله

**١٨٠٥- حدَّثنا سعيدُ بنُ أبي مريمَ، أخبرنا محمَّدُ بنُ جعفرٍ، قال: أخبرني زيدُ بنُ أسلمَ، عن أبيه قال: كنتُ مع عبدِ الله بنِ عمرَ رضي الله عنهما بطَرِيقِ مكَّةَ، فبَلَغَه عن صَفِيَّةَ بنتِ أبي عُبيدٍ شِدّةُ وَجَعٍ، فأسرَعَ السَّيرَ، حتَّى كان بعدَ غُرُوبِ الشَّفَقِ نزل فصَلَّى المغرِبَ والعَتَمةَ، جَمَعَ بينَهما، ثمَّ قال: إنِّي رأيتُ النبيَّ ﷺ إذا جَدَّ به السَّيرُ أخَّرَ المغرِبَ وجَمَعَ بينَهما.**

قوله: «**باب المسافر إذا جَدَّ به السَّير ويُعجِّل إلى أهله**» أي: ماذا يصنع؟ كذا ثَبَتَت الواو في رواية الكُشْمِيهنيّ، وهي رواية النَّسَفي.

وأوردَ المصنِّف فيه قصَّة ابن عمر حين بَلَغَه عن صَفيَّة شِدّة الوَجَع فأسرَعَ السير، وقد تقدَّم الكلام عليه في أبواب تقصير الصلاة (١٠٩١)، وسيأتي من هذا الوجه في أبواب الجهاد (٣٠٠٠)، وبالله التوفيق.

خاتمة: اشتملت أبواب العمرة وما في آخرها من آداب الرُّجوع من السفر من الأحاديث المرفوعة على أربعينَ حديثاً، المعلَّق منها أربعة والبقية موصولة، المكرَّر منها فيها وفيما مضى أحد وعشرونَ حديثاً، وافقه مسلم على تخريجها سوى حديث ابن عمر في الاعتمار قبل الحج، وحديث البَراء فيه، وحديث عائشة: «العُمرة على قَدْر النَّصَب»، وحديث ابن عبَّاس في إرداف اثنين.

وفيه من الموقوفات خمسة آثار، منها ثلاثة موصولة في ضِمن حديث البَراء. والله سبحانه وتعالى أعلم بالصواب.

بِسْمِ ٱللَّهِ ٱلرَّحْمَٰنِ ٱلرَّحِيمِ

# أبواب المحصَر وجزاء الصَّيد

٣/٤

وقولِ الله تعالى: ﴿فَإِنْ أُحْصِرْتُمْ فَمَا ٱسْتَيْسَرَ مِنَ ٱلْهَدْيِ ۖ وَلَا تَحْلِقُوا۟ رُءُوسَكُمْ حَتَّىٰ يَبْلُغَ ٱلْهَدْىُ مَحِلَّهُۥ﴾ [البقرة:١٩٦].

وقال عطاءٌ: الإحصارُ: من كلِّ شيءٍ يَحبِسُه.

قال أبو عبد الله: حَصُوراً[1]: لا يأتي النِّساءَ.

قوله: «بسم الله الرحمن الرحيم. أبواب المحصَر وجزاء الصَّيد» ثبتت البسملة للجميع، وذكر أبو ذرٍّ «أبواب» بلفظ الجمع، وللباقين «باب» بالإفراد.

قوله: «وقول الله تعالى: ﴿فَإِنْ أُحْصِرْتُمْ﴾» أي: وتفسير المراد من قوله: ﴿فَإِنْ أُحْصِرْتُمْ﴾، وأمَّا قوله: ﴿وَلَا تَحْلِقُوا۟ رُءُوسَكُمْ﴾ فسيأتي في الباب الذي يليه.

وفي اقتصاره على تفسير عطاء إشارة إلى أنَّه اختار القول بتَعمِيم الإحصار، وهي مسألة اختلاف بين الصحابة وغيرهم، فقال كثير منهم: الإحصار من كلّ حابس حَبَسَ الحاجّ من عدوّ ومرض وغير ذلك، حتَّى أفتى ابنُ مسعود رجلاً لُدِغَ بأنَّه مُحصَر، أخرجه ابن جَرِير (٢/ ٢٢٢) بإسناد صحيح عنه. وقال النَّخَعي والكوفيون: الحصر: الكسر والمرض والخوف، واحتَجُّوا بحديث حجّاج بن عَمْرو الذي سنذكره في آخر الباب.

وأثر عطاء المشارُ إليه وَصَلَه عبد بن حميدٍ عن أبي نُعيم عن الثَّوري عن ابن جُرَيج عنه، قال في قوله تعالى: ﴿فَإِنْ أُحْصِرْتُمْ فَمَا ٱسْتَيْسَرَ مِنَ ٱلْهَدْيِ﴾ قال: الإحصار: من كلّ شيء يَحبِسه. وكذا رُوّيناه في «تفسير الثَّوري» روايةَ أبي حُذَيفة عنه. وروى ابن المنذِر من طريق عليّ بن أبي طلحة عن ابن عبَّاس نحوه، ولفظه: ﴿فَإِنْ أُحْصِرْتُمْ﴾، قال: من أحرَمَ بحجٍّ أو عمرة، ثمَّ

(١) يشير إلى ما في سورة آل عمران [٣٩]: ﴿أَنَّ ٱللَّهَ يُبَشِّرُكَ بِيَحْيَىٰ مُصَدِّقًۢا بِكَلِمَةٍ مِّنَ ٱللَّهِ وَسَيِّدًا وَحَصُورًا﴾.

حُبِسَ عن البيت بمرضٍ يُجهِده أو عدوٍّ يَحبِسه فعليه ذَبحُ ما استَيسَرَ من الهَدي، فإن كانت حجَّةَ الإسلام فعليه قضاؤُها، وإن كانت حجَّةً بعد الفريضة فلا قضاء عليه.

وقال آخرون: لا حَصْر إلَّا بالعدوّ، وصَحَّ ذلك عن ابن عبَّاس، أخرجه عبد الرزاق عن مَعمَر، وأخرجه الشافعي (٢/ ١٧٨) عن ابن عُيَينةَ، كلاهما عن ابن طاووس عن أبيه عن ابن عبَّاس، قال: لا حَصر إلَّا من حَبَسَه عدوّ، فيَحِلّ بعمرةٍ، وليس عليه حجٌّ ولا عمرة. وروى مالك في «الموطَّأ» (١/ ٣٦١) والشافعي (٢/ ١٧٨) عنه عن ابن شهاب عن سالم عن أبيه قال: من حُبِسَ دون البيت بالمرضِ فإنَّه لا يَحِلّ حتَّى يطوف بالبيت. وروى مالك (١/ ٣٦١) عن أيوب عن رجل من أهل البصرة، قال: خرجتُ إلى مكَّة حتَّى إذا كنت بالطريق كُسِرَت فَخِذي، فأرسلت إلى مكَّة ـ وبها عبد الله بن عبَّاس وعبد الله بن عمر والناس ـ فلم يُرخِّص لي أحد في أن أحِلّ، فأقمت على ذلك الماءِ تسعةَ أشهر، ثمَّ حَلَلت بعمرةٍ، وأخرجه ابن جَرِير (٢/ ٢٢٦) من طرق، وسمَّى الرجلَ يزيدَ بنَ عبد الله بن الشِّخِّير، وبه قال مالك والشافعي وأحمد.

قال الشافعي: جعل الله على الناس إتمام الحج والعمرة، وجعل التحلُّل للمُحصَر رخصةً، وكانت الآية في شأن منع العدوِّ، فلم نَعْدُ بالرُّخصة موضعَها.

وفي المسألة قول ثالث حكاه ابن جَرِير وغيره، وهو أنَّه لا حصرَ بعد النبيّ، وروى مالك في «الموطَّأ» (١/ ٣٦١) عن ابن شهاب عن سالم عن أبيه: المحرِم لا يَحِلّ حتَّى يطوف. أخرجه في «باب ما يفعل من أُحصِرَ بغير عدوّ»، وأخرج ابن جَرِير (٢/ ٢٢٤) عن عائشة بإسناد صحيح قالت: لا أعلم المحرِم يَحِلّ بشيءٍ دون البيت، وعن ابن عبَّاس بإسناد ضعيف قال: لا إحصار اليوم، وروي ذلك عن عبد الله بن الزُّبَير.

٤/٤ والسبب في اختلافهم في ذلك اختلافهم في تفسير الإحصار، فالمشهور عن أكثر أهل اللُّغة ـ منهم الأخفَش والكِسَائي والفَرّاء وأبو عُبيدة وأبو عُبيدٍ وابن السِّكّيت وثَعلَب[1]

(١) زاد في (س): وابن قتيبة.

وغيرهم ـ: أنَّ الإحصار إنَّما يكون بالمرض، وأمَّا بالعدوِّ فهو الحَصْر، وبهذا قَطَعَ النَّحّاس، وأثبَتَ بعضهم أنَّ أُحصِرَ وحُصِرَ بمعنًى واحد، يقال في جميع ما مَنَع الإنسان من التصرُّف، قال تعالى: ﴿لِلْفُقَرَآءِ ٱلَّذِينَ أُحْصِرُواْ فِي سَبِيلِ ٱللَّهِ لَا يَسْتَطِيعُونَ ضَرْبًا فِي ٱلْأَرْضِ﴾ [البقرة:٢٧٣]، وإنَّما كانوا لا يستطيعونَ من منع العدوّ إياهم، وأمَّا الشافعي ومن تابعه فحُجَّتهم في أن لا إحصار إلَّا بالعدوِّ[1]: اتِّفاق أهل النَّقل على أنَّ الآيات نزلت في قصَّة الحُدَيبية حين صُدَّ النبيُّ ﷺ عن البيت[2]، فسَمَّى الله صَدَّ العدوّ إحصاراً، وحُجّة الآخرين التمسُّك بعموم قوله تعالى: ﴿فَإِنْ أُحْصِرْتُمْ﴾.

**قوله: «قال أبو عبد الله: حَصُوراً لا يأتي النِّساء»** هكذا ثبت هذا التفسير هنا في رواية المُستَمْلي خاصَّة، ونقله الطَّبري عن سعيد بن جُبَير وعطاء ومجاهد، وقد حكاه أبو عُبيدة في «المجاز»، وقال: إنَّ له معاني أُخرى فذكرها، وهو بمعنى: محصور، لأنه مُنِعَ ممَّا يكون من الرجال، وقد وَرَدَ فَعُول بمعنى مفعول كثيراً. وكأنَّ البخاري أراد بذِكر هذه الآية الإشارةَ إلى أنَّ المادّة واحدة، والجامع بين معانيها المنع، والله أعلم.

## ١ - بابٌ إذا أُحصر المعتمر

**١٨٠٦ - حدَّثنا عبدُ الله بنُ يوسفَ، أخبرنا مالكٌ، عن نافعٍ: أنَّ عبدَ الله بنَ عمرَ رضي الله عنهما حين خرج إلى مكَّةَ مُعتَمِراً في الفِتنة، قال: إن صُدِدتُ عن البيت صَنَعتُ كما صَنَعنا مع رسولِ الله ﷺ، فأهلَّ بعمرةٍ من أجل أنَّ رسولَ الله ﷺ كان أهلَّ بعمرةٍ عامَ الحُدَيبِيَة.**

**١٨٠٧ - حدَّثنا عبدُ الله بنُ محمَّد بنِ أسماءَ، حدَّثنا جوَيرِيةُ، عن نافعٍ، أنَّ عُبيد الله بنَ عبد الله وسالم بنَ عبد الله أخبراه: أنَّهما كَلَّما عبدَ الله بنَ عمرَ رضي الله عنهما ليالِيَ نزل الجيشُ بابنِ الزُّبَير، فقالا: لا يَضُرُّكَ أن لا تحجَّ العامَ، وإنّا نَخافُ أن يُحالَ بينَكَ وبينَ البيت، فقال: خَرَجنا مع رسولِ الله ﷺ، فحالَ كُفّارُ قُرَيشٍ دونَ البيتِ، فنَحَرَ النبيُّ ﷺ هَدْيَه، وحَلَقَ**

---

(١) المثبت من (س)، وفي (أ) و(ع): في أن الإحصار إلا بالعدوّ. ويجوز هذا على تقدير محذوف.

(٢) سيأتي الحديث قريباً برقم (١٨٠٧).

رأسَه، وأُشهِدُكم أنّي قد أوجَبتُ العمرةَ، إن شاء الله أنطَلِقُ، فإن خُلِّيَ بيني وبينَ البيت طُفتُ، وإن حِيلَ بيني وبينَه فعلتُ كما فعلَ النبيُّ ﷺ وأنا معه، فأهلَّ بالعمرة من ذي الحُلَيفةِ، ثمَّ سار ساعةً، ثمَّ قال: إنَّما شأنُهما واحدٌ، أُشهِدُكم أنّي قد أوجَبتُ حجَّةً مع عمرَتي، فلم يَحِلَّ منهما حتَّى حَلَّ يومَ النَّحرِ وأهدَى، وكان يقول: لا يَحِلُّ حتَّى يطوفَ طوافاً واحداً يومَ يدخلُ مكَّةَ.

١٨٠٨- حدَّثني موسى بنُ إسماعيلَ، حدَّثنا جُوَيرِيةُ، عن نافعٍ: أنَّ بعضَ بني عبد الله قال له: لو أقمتَ... بهذا.

١٨٠٩- حدَّثنا محمَّدٌ، قال: حدَّثنا يحيى بنُ صالحٍ، حدَّثنا معاويةُ بنُ سلَّام، حدَّثنا يحيى ابنُ أبي كثيرٍ، عن عِكْرِمةَ قال: فقال ابنُ عبَّاسٍ: قد أُحصِرَ رسولُ الله ﷺ فحَلَقَ رأسَه، وجامَعَ نساءَه، ونَحَرَ هَدْيَه حتَّى اعتَمَرَ عاماً قابلاً.

٥/٤ قوله: «بابٌ إذا أُحصِرَ المعتَمِر» قيل: غرض المصنِّف بهذه الترجمة الردّ على من قال: التحلُّل بالإحصار خاصٌّ بالحاجِّ بخلاف المعتمر، فلا يَتحلَّل بذلك بل يَستمِرّ على إحرامه حتَّى يطوف بالبيت، لأنَّ السَّنة كلّها وقتٌ للعمرة، فلا يُخشى فواتُها بخلاف الحج، وهو محكيٌّ عن مالك، واحتَجَّ له إسماعيل القاضي بما أخرجه بإسناد صحيح عن أبي قِلابةَ قال: خرجت معتمراً، فوقعتُ عن راحلتي فانكسرت، فأرسلت إلى ابن عبَّاس وابن عمر، فقالا: ليس لها وقت كالحجِّ، يكون على إحرامه حتَّى يَصِلَ إلى البيت.

قوله: «أنَّ عبد الله بن عمر حين خرج إلى مكَّة مُعتَمِراً في الفِتنة» هذا السِّياق يُشعِر بأنَّه عن نافع عن ابن عمر بغير واسطة، لكن رواية جُوَيريةَ التي بعده تقتضي أنَّ نافعاً حمل ذلك عن سالم وعُبيد الله ابنَي عبد الله بن عمر عن أبيهما، حيثُ قال فيها: عن جُوَيريةَ، عن نافع، أنَّ عُبيد الله بن عبد الله وسالم بن عبد الله أخبراه أنَّهما كَلَّما عبد الله بن عمر، فذكر القصَّة والحديث، هكذا قال البخاري عن عبد الله بن محمد بن أسماء، ووافقه الحسن بن سفيان وأبو يعلى كلاهما عن عبد الله، أخرجه الإسماعيلي عنهما، وتابعهم معاذُ بن المثنَّى عن عبد الله بن محمد بن أسماء، أخرجه البيهقي (٥/٢١٦). لكن في رواية موسى بن

إسماعيل (١٨٠٨) عن جُوَيريةَ عن نافع أنَّ بعض بني عبد الله بن عمر قال له، فذكر الحديث. وظاهره أنَّه لنافعٍ عن ابن عمر بغير واسطة، وقد عَقَّبَ البخاري روايةَ عبد الله برواية موسى ليُنبِّه على الاختلاف في ذلك، واقتَصَرَ في رواية موسى هنا على الإسناد، وساقه في المغازي (٤١٨٥) بتمامه.

وقد رواه يحيى القطّانُ عن عُبيد الله بن عمر عن نافع كذلك، ولفظه: أنَّ عبد الله بن عبد الله وسالم بن عبد الله كَلَّما عبد الله، فذكر الحديث، أخرجه مسلم (١٢٣٠/ ١٨١)، وقد أخرجه البخاري في المغازي (٤١٨٤) عن مُسدَّد عن يحيى مُختصَراً، قال فيه: عن نافع عن ابن عمر: أنَّه أهلّ، فذكر بعض الحديث. وفي قوله: عن نافع عن ابن عمر، دلالة على أنَّه لا واسطة بين نافع وابن عمر فيه كما هو ظاهر سياق مسلم، وأخرجه البخاري كما سيأتي بعد باب (١٨١٢) من طريق عمر بن محمد عن نافع مثل سياق يحيى عن عُبيد الله سواء، وأخرجه في المغازي (٤٢٥٢) من طريق فُلَيح، وفيما مضى من الحج من طريق أيوب والليث، كلهم عن نافع، وأعرَضَ مسلم عن تخريج طريق جُوَيريةَ، ووافق على تخريج طريق الليث وأيوب وعُبيد الله بن عمر (١٢٣٠/ ١٨٢و١٨٣)، وكذا أخرجه النَّسائي (٢٩٣٢و٢٩٣٣) من طريق أيوب بن موسى وإسماعيل بن أُميَّة، كلهم عن نافع عن ابن عمر بغير واسطة. والذي يَترجَّح في نَقدي: أنَّ ابنَي عبد الله أخبرا نافعاً بما كَلَّما به أباهما وأشارا عليه به من التأخير ذلك العام، وأمَّا بقية القصَّة فشاهدها نافع وسمعها من ابن عمر لملازمته إياه، فالمقصود من الحديث موصول، وعلى تقدير أن يكون نافع لم يسمع شيئاً من ذلك من ابن عمر فقد عُرِفَ الواسطةُ بينهما، وهي وَلَدا عبد الله بن عمر: سالم وعبد الله، وهما ثقتان لا مَطعَن فيهما، ولم أرَ من نبَّه على ذلك من شُرّاح البخاري.

ووقع في رواية جُوَيريةَ المذكورة: عُبيد الله بن عبد الله بالتصغير، وفي رواية يحيى القطّان المذكورة: عبد الله بالتكبير، وكذا في رواية عمر بن محمد عن نافع، قال البيهقي (٥/ ٢١٦): عبد الله ـ يعني مُكبَّراً ـ أصحّ. قلت: وليس بمُستبعَدٍ أن يكون كلٌّ منهما كَلَّمَ

أباه في ذلك، ولعلَّ نافعاً حَضَرَ كلام عبد الله المكبَّر مع أخيه سالم، ولم يَحضُر كلام عُبيد الله المصغَّر مع أخيه سالم أيضاً، بل أخبراه بذلك، فقَصَّ عن كلٍّ ما انتهى إليه عِلمُه.

**قوله: «مُعتَمِراً»** في «الموطَّأ» (١/ ٣٦٠) من هذا الوجه: خرج إلى مكَّة يريد الحج، فقال: إن صُدِدتُ... فذكره، ولا اختلاف، فإنَّه خرج أوَّلاً يريد الحج، فلمَّا ذكروا له أمر الفِتنة أحرَمَ بالعمرة، ثمَّ قال: ما شأنهما إلَّا واحدٌ، فأضافَ إليها الحج فصار قارناً.

**قوله: «في الفِتنة»** بيَّنه في رواية جُوَيرية (١٨٠٧) فقال: ليالِيَ نزل الجيش بابن الزُّبَير، وقد مضى في «باب طواف القارن» (١٦٤٠) من طريق الليث عن نافع بلفظ: حين نزل الحجاج بابن الزُّبَير، ولمسلم (١٢٣٠/ ١٨١) في رواية/ يحيى القطّان المذكورة: حين نزل ٦/٤
الحجاج لقتال ابن الزُّبَير، وقد تقدَّم في «باب من اشترى هَديَه من الطريق» (١٧٠٨) من رواية موسى بن عُقْبة عن نافع: أراد ابن عمر الحج عام حجِّ الحَرورية. وتقدَّم طريق الجمع بينه وبين رواية الباب.

**قوله: «إن صُدِدتُ عن البيت»** هذا الكلام قاله جواباً لقول من قال له: إنّا نخاف أن يُحالَ بينك وبين البيت، كما أوضحَته الروايةُ التي بعد هذه.

**قوله: «كما صَنَعنا مع رسول الله ﷺ»** في رواية موسى بن عُقْبة (١٧٠٨) فقال: ﴿ لَّقَدْ كَانَ لَكُمْ فِي رَسُولِ ٱللَّهِ أُسْوَةٌ حَسَنَةٌ ﴾ [الأحزاب:٢١]، إذاً أصنَعَ كما صَنَعَ، زاد في رواية الليث (١٦٤٠) عن نافع في «باب طواف القارن»: كما صَنَعَ رسول الله ﷺ، ونحوه في رواية أيوب (١٦٣٩) عن نافع في «باب طواف القارن».

**قوله: «فأهلَّ»** يعني ابن عمر، والمراد: أنَّه رَفَعَ صوته بالإهلال والتلبية، زاد في رواية جُوَيرية (١٨٠٧) التي بعد هذه: فقال: خرجنا مع النبي ﷺ، فحالَ كُفّار قُرَيش دونَ البيت، فنَحَرَ النبي ﷺ هَديَه وحَلَقَ رأسه.

**قوله: «من أجل أنَّ النبي ﷺ كان أهلَّ بعمرةٍ عام الحُدَيبية»** قال النووي: معناه أنَّه أراد: إن صُدِدتُ عن البيت وأُحصِرتُ تَحلَّلت من العمرة كما تَحلَّلَ النبي ﷺ من العمرة، وقال

عياض: يحتمل أنَّ المراد: أهلَّ بعمرةٍ كما أهلَّ النبي ﷺ بعمرة، ويحتمل أنَّه أراد الأمرَينِ أي: من الإهلال والإحلال، وهو الأظهَر. وتعقَّبه النووي، وليس هو بمردود.

**قوله: «بعمرة»** زاد في رواية جُوَيرية: من ذي الحُلَيفة، وفي رواية أيوب الماضية: فأهلَّ بالعمرة من الدّار، والمراد بالدّار: المنزل الذي نزله بذي الحُلَيفة، ويحتمل أن يُحمَل على الدّار التي بالمدينة، ويُجمع بأنَّه أهلَّ بالعمرة من داخل بيته، ثمَّ أعلَنَ بها وأظهَرَها بعد أن استقرَّ بذي الحُلَيفة.

**قوله: «عام الحُدَيبية»** سيأتي بيان ذلك وشرحه في كتاب المغازي (٤١٨٣) إن شاء الله تعالى، وأوردَه المصنِّف بعد بابين (١٨١٣) عن إسماعيل ـ وهو ابن أبي أوَيس ـ عن مالك، فزاد فيه: ثمَّ إنَّ عبد الله بن عمر نظرَ في أمره فقال: ما أمرهما إلَّا واحد، أي: الحج والعمرة فيما يَتعلَّق بالإحصار والإحلال، فالتَفَتَ إلى أصحابه فذكر القصَّة. وبيَّن في رواية جُوَيريةَ (١٨٠٧) أنَّ ذلك وقع بعد أن سار ساعة، وهو يُؤيِّد الاحتمالَ الأوَّل الماضي في أنَّ المراد بالدّار: المنزل الذي نزله بذي الحُلَيفة. ووقع في رواية الليث (١٦٤٠): أُشهِدكم أنّي قد أوجبتُ عمرة، ثمَّ خرج حتَّى إذا كان بظاهر البَيداء قال: ما شأنُ الحج والعمرة إلَّا واحد. ولو كان إيجابُه العمرةَ من داره التي بالمدينة لكان ما بينها وبين ظاهر البَيداء أكثرَ من ساعة.

**قوله في رواية جويرية: «فلم يَحِلّ منهما حتَّى حَلَّ يوم النَّحر»** زاد في رواية الليث: فنَحَرَ وحَلَقَ، ورأى أن قد قضى طواف الحج والعمرة بطوافه الأوَّل. وهذا ظاهره أنَّه اكتَفى بطواف القدوم عن طواف الإفاضة، وهو مُشكِل. ووقع في رواية إسماعيل (١٨١٣) المذكورة: ثمَّ طافَ لهما طوافاً واحداً، ورأى أنَّ ذلك مُجزِئ عنه، وقد تقدَّم البحث في ذلك في آخر «باب طواف القارن» (١٦٤٠).

**قوله في رواية جُوَيرية: «أُشهِدكم أنّي قد أوجبت»** أي: ألزَمت نفسي ذلك، وكأنَّه أراد تعليم من يريد الاقتداء به، وإلَّا فالتلفُّظ ليس بشرطٍ.

**قوله: «وإن حِيلَ بيني وبينه»** أي: البيت، أي: مُنِعتُ من الوصول إليه لأطوفَ، تَحلَّلت بعمل العمرة، وهذا يُبيِّن أنَّ المراد بقوله: «ما أمرهما إلَّا واحد» يعني: الحج والعمرة في جواز التحلُّل منهما بالإحصار، أو في إمكان الإحصار عن كلٍّ منهما، ويُؤيِّد الثاني قوله في رواية يحيى القطّان المذكورة[1] بعد قوله: ما أمرهما إلَّا واحد: «إن حِيلَ بيني وبين العمرة، حِيلَ بيني وبين الحج»، فكأنَّه رأى أوَّلاً أنَّ الإحصار عن الحج أشدّ من الإحصار عن العمرة لطول زمن الحج وكَثْرة أعماله، فاختار الإهلال بالعمرة، ثمَّ رأى أنَّ الإحصار بالحجِّ يفيد التحلُّل منه بعمل العمرة، فقال: ما أمرهما إلَّا واحد. وفيه: أنَّ الصحابة كانوا يستعملون القياس ويَحتَجّونَ به.

وفي هذا الحديث من الفوائد: أنَّ من أُحصِرَ بالعدوِّ بأن مَنَعَه عن المضيِّ في نُسُكه، حجّاً كان أو عمرة،/ جازَ له التحلُّل، بأن ينويَ ذلك ويَنحَر هَديه ويَحلِق رأسه أو يُقصِّر منه. ٧/٤
وفيه: جواز إدخال الحج على العمرة، وهو قول الجمهور، لكنَّ شرطه عند الأكثر أن يكون قبل الشُّروع في طواف العمرة، وقيل: إن كان قبل مُضي أربعة أشواط صَحّ، وهو قول الحنفيَّة، وقيل: بعد تمام الطَّواف، وهو قول المالكية، ونقل ابن عبد البَرِّ أنَّ أبا ثَور شَذَّ فمَنَعَ إدخال الحج على العمرة قياساً على منع إدخال العمرة على الحج. وفيه: أنَّ القارن يَقتصِر على طواف واحد، وقد تقدَّم البحث فيه في بابه (١٦٣٨). وفيه: أنَّ القارن يُهدِي، وشَذَّ ابن حَزْم فقال: لا هَديَ على القارن. وفيه: جواز الخروج إلى النُّسُك في الطريق المظنون خوفُه إذا رَجَى السلامة، قاله ابن عبد البَرِّ.

**قوله في رواية موسى بن إسماعيل (١٨٠٨): «أنَّ بعض بني عبد الله»** قد تقدَّم اسمه في الرواية التي قبلها وأنَّه سالم بن عبد الله أو أخوه عُبيد الله أو عبد الله، ولم يَظهَر لي مَن الذي تَولّى مُخاطَبتَه منهم.

**تنبيه:** وقع في رواية القَعْنبي عن مالك في أوَّل أحاديث الباب في آخر قصَّة ابن عمر

---

(١) عند مسلم (١٢٣٠) (١٨١).

زيادة، وهي: «وأهدى شاة» قال ابن عبد البَرِّ: هي زيادة غير محفوظة، لأنَّ ابن عمر كان يُفسِّر «ما استَيسَرَ من الهَدي»: بأنَّه بَدَنة دون بَدَنة، أو بقرة دون بقرة، فكيف يُهدي شاة؟!

**قوله في حديث ابن عباس (١٨٠٩) في آخر الباب: «حدَّثنا محمد»** كذا في جميع الروايات غير منسوب، فجَزَمَ الحاكم: بأنَّه محمد بن يحيى الذُّهلي، وأبو مسعود: بأنَّه محمد بن مسلم ابن وارة، وذكر الكَلاباذي عن ابن أبي سعيد: أنَّه أبو حاتم محمد بن إدريس الرازي، وذكر أنَّه رآه في أصلٍ عَتِيق، ويُؤيِّده أنَّ الحديث وُجِدَ من حديثه عن يحيى بن صالح المذكور، كذلك أخرجه الإسماعيلي وأبو نُعيم في «مُستخرَجَيهما» من طريق أبي حاتم، ورواية البخاري عنه من باب المُدبَّج، فإنه روى عن البخاري[1]. قلت: ويحتمل أن يكون هو محمد بن إسحاق الصَّغَاني، فقد وجدتُ الحديث من روايته عن يحيى بن صالح كما سأذكره.

**قوله: «عن عِكْرمة قال: فقال ابن عبَّاس»** هكذا رأيته في جميع النُّسَخ، وهو يقتضي سَبْقَ كلام يَعقُبه قوله: «فقال ابن عبَّاس»، ولم يُنبِّه عليه أحدٌ من شُرّاح هذا الكتاب ولا بيَّنه الإسماعيلي ولا أبو نُعيم، لأنهما اقتَصَرا من الحديث على ما أخرجه البخاري، وقد بحثت عنه إلى أن يَسَّرَ الله بالوقوف عليه، فقرأت في «كتاب الصحابة» لابن السَّكَن، قال: حدَّثني هارون بن عيسى، حدَّثنا الصَّغاني ـ هو محمد بن إسحاق أحد شيوخ مسلم ـ حدَّثنا يحيى ابن صالح حدَّثنا معاوية بن سلّام عن يحيى بن أبي كثير قال: سألت عِكْرمة فقال: قال عبد الله بن رافع مولى أُمّ سَلَمة: إنَّها سألت الحجاجَ بن عَمْرو الأنصاري عمَّن حُبِسَ وهو مُحرِم، فقال: قال رسول الله ﷺ: «من عَرَجَ أو كُسِرَ أو حُبِسَ فليُجزِئ[2] مثلَها وهو في

---

(١) تحرفت هذه العبارة في (س) إلى: «ورواية البخاري عنه في باب الذبح فإنه روى عنه البخاري» وهو خطأ فادح، والصواب ما أثبتناه من الأصلين.

والمدبَّج: هو رواية الأقران سناً وسنداً، فمتى روى كلٌّ منهما عن الآخر سمي مدبجاً، كأبي هريرة وعائشة، والزهري وعمر بن عبد العزيز، ومالك والأوزاعي، وأحمد بن حنبل وعلي ابن المديني.

(٢) فليُجزىء مِن أجزَأَ، ووقع في بعض المصادر: فليَجْزِ مِن جَزَى، وهما بمعنى: فليقضِ، كما نقل الأخفش =

حِلٍّ»، قال فحدَّثتُ به أبا هريرة فقال: صَدَق، وحدَّثته ابنَ عبَّاس فقال: قد أُحصِرَ رسول الله ﷺ فحَلَقَ ونَحَرَ هَدْيه وجامع نساءَه، حتَّى اعتمَرَ عاماً قابلاً. فعُرِفَ بهذا السِّياق القَدرُ الذي حَذَفَه البخاري من هذا الحديث.

والسبب في حذفه: أنَّ الزائد ليس على شرطه، لأنه قد اختُلِفَ في حديث الحجاج بن عَمْرو على يحيى بن أبي كثير عن عِكْرمة، مع كون عبد الله بن رافع ليس من شرط البخاري، فأخرجه أصحاب «السُّنن»[1] وابن خُزَيمة والدّارقُطني (٢٦٩٢)، والحاكم (١/ ٤٧٠) من طرق عن الحجاج الصَّوّاف عن يحيى عن عِكْرمة عن الحجاج به، وقال في آخره: قال عِكْرمة: فسألت أبا هريرة وابن عبَّاس فقالا: صَدَقَ. ووقع في رواية يحيى القطّان وغيره في سياقه: سمعت الحجاج، وأخرجه أبو داود (١٨٦٣) والتِّرمِذي (٩٤٠) من طريق مَعمَر عن يحيى عن عِكْرمة عن عبد الله بن رافع عن الحجاج، قال التِّرمِذي: وتابع مَعمَراً على زيادة عبد الله بن رافع معاويةُ بن سلّام، وسمعت محمداً ـ يعني البخاري ـ يقول: رواية مَعمَر ومعاوية أصحّ، انتهى.

فاقتَصَرَ البخاري على ما هو من شرط كتابه، مع أنَّ الذي حَذَفَه ليس بعيداً من الصِّحّة، ٨/٤ فإنَّه إن كان عِكْرمةُ سمعه من الحجاج بن عَمْرو فذاك، وإلَّا فالواسطة بينهما/ ـ وهو عبد الله بن رافع ـ ثقة، وإن كان البخاري لم يُخرِّج له.

وبهذا الحديث احتَجَّ من قال: لا فَرقَ بين الإحصار بالعدوِّ وبغيره، كما تقدَّمتِ الإشارة إليه، واستُدلَّ به على أنَّ من تَحلَّل بالإحصار وَجَبَ عليه قضاء ما تَحلَّل منه، وهو ظاهر الحديث، وقال الجمهور: لا يجب، وبه قال الحنفيَّة، وعن أحمد روايتان. وسيأتي البحث فيه بعد بابين إن شاء الله تعالى.

---

= فقال: الثلاثي من غير همز لغة الحجاز، والرباعي المهموز لغة تميم. انظر «المصباح المنير» ص٩١ طبعة مؤسسة الرسالة.

(١) أخرجه أبو داود (١٨٦٢)، وابن ماجه (٣٠٧٧)، والترمذي (٩٤٠)، والنسائي (٢٨٦٠)، وابن خزيمة كما في «إتحاف المهرة» لابن حجر ٤/ ٢٠٧.

## ٢- باب الإحصار في الحجّ

**١٨١٠- حدَّثنا أحمدُ بنُ محمَّدٍ، أخبرنا عبدُ الله، أخبرنا يونس، عن الزُّهْريّ، قال: أخبرني سالمٌ، قال: كان ابنُ عمرَ رضي الله عنهما يقول: أليس حَسبُكم سُنّةَ رسولِ الله ﷺ؛ إن حُبِسَ أحدُكم عن الحجِّ طافَ بالبيت وبِالصَّفا والمروةِ، ثمَّ حَلَّ من كلِّ شيءٍ حتَّى يحجَّ عاماً قابلاً، فيُهدِي أو يصومُ إن لم يَجِدْ هَدْياً.**

**١٨١٠م- وعن عبد الله، أخبرنا مَعمَرٌ، عن الزُّهْريّ، نحوَه.**

**قوله: «باب الإحصار في الحج»** قال ابن المنيِّر في الحاشية: أشار البخاري إلى أنَّ الإحصار في عهد النبي ﷺ إنَّما وقع في العمرة، فقاس العلماء الحج على ذلك، وهو من الإلحاق بنفي الفارق، وهو من أقوى الأقِيسة. قلت: وهذا ينبني على أنَّ مراد ابن عمر بقوله: «سُنّة نبيكم»: قياس من يَحصُل له الإحصار وهو حاجّ على من يَحصُل له في الاعتمار، لأنَّ الذي وقع للنبي ﷺ هو الإحصار عن العمرة، ويحتمل أن يكون ابن عمر أراد بقوله: «سُنّة نبيكم» وبما بيَّنه بعد ذلك: شيئاً سمعه من النبي ﷺ في حقّ من يَحصُل له ذلك وهو حاجٌّ، والله أعلم.

**قوله: «أخبرنا عبد الله»** هو ابن المبارَك، ويونس: هو ابن يزيد، وقد عَقَّبَ المصنِّف هذا الحديث بأن قال: «وعن عبد الله أخبرنا مَعمَر عن الزُّهْري نحوه»، وهو معطوف على الإسناد الأوَّل، فكأنَّ ابن المبارَك كان يُحدِّث به تارةً عن يونس وتارةً عن مَعمَر، وليس هو بمُعلَّق كما ادَّعاه بعضهم. وقد أخرجه التِّرمِذي عن أبي كُرَيب[1] عن ابن المبارَك عن مَعمَر، ولفظه: أنَّه كان يُنكِر الاشتراط ويقول: أليس حَسبُكم سُنّة نبيِّكم؟ وهكذا أخرجه الدّارقُطني (٢٤٩٠) من طريق الحسن بن عَرَفة، والإسماعيلي من طريقه ومن طريق أحمد

---

(١) كذا قال الحافظ: «عن أبي كريب» وهو وهمٌ منه رحمه الله، فلم يخرجه الترمذي عن أبي كريب، وإنما أخرجه (٩٤٢) عن أحمد بن منيع، عن ابن المبارك، بهذا الإسناد. وكذا هو في «تحفة الأشراف» للحافظ المِزّي (٦٩٣٧).

ابن مَنِيع وغيره، كلهم عن ابن المبارَك، وكذا أخرجه عبد الرزاق وأحمد (٤٨٨١) عنه عن مَعمَر، مُقتصِراً على هذا القَدْر، وأخرجه الإسماعيلي من وجه آخر عن عبد الرزاق بتمامه، وكذا أخرجه النَّسائي (٢٧٧٠).

وأمَّا إنكار ابن عمر الاشتراط فثابت في رواية يونس أيضاً، إلَّا أنَّه حُذِفَ في رواية البخاري هذه، فأخرجه البيهقي (٥/ ٢٢٣) من طريق السَّرّاج عن أبي كُرَيب عن ابن المبارَك عن يونس، وأخرجه النَّسائي (٢٧٦٩) والإسماعيلي من طريق ابن وَهْب عن يونس، وأشار ابن عمر بإنكار الاشتراط إلى ما كان يفتي به ابن عبَّاس. قال البيهقي: لو بَلَغَ ابنَ عمر حديثُ ضُبَاعة في الاشتراط لقال به. وقد أخرجه الشافعي (٢/ ١٧٢) عن ابن عُيَينةَ عن هشام بن عُرْوة عن أبيه: أنَّ رسول الله ﷺ مَرَّ بضُبَاعة بنت الزُّبَير فقال: «أمَا تُريدينَ الحج؟» فقالت: إني شاكية، فقال لها: «حُجّي واشترطي أن مَحِلّي حيثُ حَبَستَني»، قال الشافعي: لو ثبت حديث عُرْوة لم أعْدُهُ إلى غيره، لأنه لا يَحِلّ عندي خلاف ما ثبت عن رسول الله ﷺ./ قال البيهقي (٥/ ٢٢١): قد ثبت هذا الحديث من أوجُه عن النبي ﷺ، ثمَّ ساقه من طريق عبد الجبّار بن العلاء عن ابن عُيَينة موصولاً بذِكر عائشة فيه، وقال: وقد وَصَله عبد الجبّار وهو ثقة. قال: وقد وَصَلَه أبو أُسامة ومَعمَر كلاهما عن هشام. ثمَّ ساقه من طريق أبي أُسامة، وقال: أخرجه الشيخان من طريق أبي أُسامة. ٩/٤

قلت: وطريق أبي أُسامة أخرجها البخاري في كتاب النكاح (٥٠٨٩) ولم يُخرِجها في الحج، بل حَذَفَ منه ذِكرَ الاشتراط أصلاً؛ إثباتاً كما في حديث عائشة، ونفياً كما في حديث ابن عمر. وأمَّا رواية مَعمَر التي أشار إليها البيهقي فأخرجها أحمد (٢٥٣٠٨) عن عبد الرزاق، ومسلم (١٢٠٧/ ١٠٥) من طريق عبد الرزاق عن مَعمَر عن هشام والزُّهْري ـ فَرَّقَهما ـ كلاهما عن عُرْوة عن عائشة.

ولقصَّة ضُبَاعة شواهدُ، منها: حديث ابن عبَّاس أنَّ ضُبَاعة بنت الزُّبَير بن عبد المطَّلِب أتت رسول الله ﷺ فقالت: إنِّي امرأة ثقيلة ـ أي في الضَّعف ـ وإنِّي أُريد الحج، فما تأمُرُني؟

قال: «أهِلّي بالحج، واشترطي أنَّ مَحِلّي حيثُ تَحبِسني» قال: فأدرَكَت. أخرجه مسلم (١٢٠٨) وأصحاب «السُّنن»[1] والبيهقي (٥/ ٢٢١) من طرق عن ابن عبَّاس. قال التِّرمِذي: وفي الباب عن جابر وأسماء بنت أبي بكر. قلت: وعن ضُبَاعة نفسها وعن سُعدَى بنت عوف، وأسانيدها كلّها قوية.

وصَحَّ القول بالاشتراط عن عمر وعثمان وعليّ وعمَّار وابن مسعود وعائشة وأُمّ سَلَمة وغيرهم من الصحابة، ولم يَصِحَّ إنكاره عن أحد من الصحابة إلَّا عن ابن عمر، ووافقه جماعة من التابعين ومَن بعدَهم من الحنفيَّة والمالكية، وحكى عياض عن الأَصِيلي قال: لا يَثبُت في الاشتراط إسناد صحيح، قال عياض: وقد قال النَّسائي: لا أعلم أسنَدَه عن الزُّهْري غير مَعمَر. وتعقَّبه النووي بأنَّ الذي قاله غَلَط فاحش، لأنَّ الحديث مشهور صحيح من طرق متعدِّدة. انتهى، وقول النَّسائي لا يَلزَم منه تضعيف طريق الزُّهْري التي تفرَّد بها مَعمَر فضلاً عن بقية الطُّرق؛ لأنَّ مَعمَراً ثقة حافظ فلا يَضُرّه التفرُّد، كيف وقد وُجِدَ لمَا رواه شواهدُ كثيرة؟!

**قوله: «أليس حَسبُكم سُنَّة رسول الله ﷺ، إن حُبِسَ أحدكم عن الحجّ طافَ»** قال عياض: ضبطناه «سُنّة» بالنَّصبِ على الاختصاص أو على إضمار فعل، أي: تمسَّكوا وشِبهه، وخبر «حَسبُكم» في قوله: طافَ بالبيت، ويَصِحّ الرفع على أنَّ «سُنّة» خبر «حَسبُكم»، أو الفاعل بمعنى الفعل فيه، ويكون ما بعدها تفسيراً للسُّنّة. وقال السُّهَيلي: من نَصَبَ «سُنّة» فإنَّه بإضمار الأمر، كأنَّه قال: الزَموا سُنّة نبيكم، وقد قَدَّمت البحث فيه.

**قوله: «طافَ بالبيت»** أي: إذا أمكَنَه ذلك، وقد وقع في رواية عبد الرزاق: إن حَبَسَ أحداً منكم حابسٌ عن البيت فإذا وصَلَ إليه طافَ به... الحديث.

والذي تَحصَّل من الاشتراط في الحج والعمرة أقوال: أحدها: مشروعيته، ثمَّ اختلف من قال به، فقيل: واجب لظاهر الأمر، وهو قول الظاهرية، وقيل: مُستحَبّ، وهو قول

---

(١) أبو داود (١٧٧٦)، والترمذي (٩٤١)، وابن ماجه (٢٩٣٨)، والنسائي (٢٧٦٦) و(٢٧٦٧).

أحمد، وغَلِطَ من حكى عنه إنكارَه، وقيل: جائز، وهو المشهور عند الشافعية وقَطَعَ به الشيخ أبو حامد، والحقُّ أنَّ الشافعي نَصَّ عليه في القديم، وعَلَّقَ القولَ بصِحَّته في الجديد، فصار الصحيح عنه القولَ به، وبذلك جَزَمَ التِّرمِذي عنه، وهو أحد المواضع التي عَلَّقَ القولَ بها على صِحّة الحديث، وقد جمعتُها في كتاب مُفرَد مع الكلام على تلك الأحاديث.

والذين أنكَروا مشروعية الاشتراط أجابوا عن حديث ضُبَاعة بأجوبةٍ، منها: أنَّه خاصٌّ بضُبَاعة، حكاه الخطَّابي، ثمَّ الرُّوياني من الشافعية، قال النووي: وهو تأويل باطل. وقيل: معناه مَحِلّي حيثُ حَبَسَني الموتُ، أي: إذا أدرَكَتني الوفاة انقَطَعَ إحرامي، حكاه إمام الحرمين، وأنكَرَه النووي، وقال: إنَّه ظاهر الفساد. وقيل: إنَّ الشَّرط خاصٌّ بالتحلُّل من العمرة لا من الحج، حكاه المحِبّ الطَّبري، وقصَّة ضُبَاعة تَرُدّه كما تقدَّم من سياق مسلم، وقد أطنَبَ ابن حَزْم في التعقُّب على من أنكَرَ الاشتراط بما لا مَزيد عليه، وسيأتي الكلام على بقية حديث ضُبَاعة في الاشتراط، حيثُ ذكره المصنِّف في كتاب النكاح (٥٠٨٩) إن شاء الله تعالى.

## ٣- باب النّحر قبل الحلق في الحصر ١٠/٤

**١٨١١- حدَّثنا محمودٌ، حدَّثنا عبدُ الرزاقِ، أخبرنا مَعمَرٌ، عن الزُّهْريّ، عن عُرْوةَ، عن المِسوَرِ ﷺ: أنَّ رسولَ الله ﷺ نَحَرَ قبلَ أن يَحلِقَ، وأمَرَ أصحابَه بذلك.**

**١٨١٢- حدَّثنا محمَّدُ بنُ عبد الرحيمِ، أخبرنا أبو بدرٍ شُجاعُ بنُ الوليدِ، عن عمرَ بنِ محمَّدٍ العُمَرِيِّ قال: وحدَّثَ نافعٌ: أنَّ عبد الله وسالماً كَلَّما عبدَ الله بنَ عمرَ رضي الله عنهما فقال: خَرَجنا مع النبيِّ ﷺ مُعتَمِرينَ، فحالَ كُفّارُ قُرَيشٍ دونَ البيت، فنَحَرَ رسولُ الله ﷺ بُدْنَه وحَلَقَ رأسَه.**

قوله: «**باب النَّحر قبل الحلق في الحصر**» ذكر فيه حديث المِسوَر: أَنَّ رسول الله ﷺ نَحَرَ قبل أن يَحلِق وأمَرَ أصحابه بذلك، وهذا طرف من الحديث الطَّويل الذي أخرجه المصنِّف في الشُّروط (٢٧٣١) من الوجه المذكور هنا، ولفظه في أواخر الحديث: فلمَّا فَرَغَ من قضية

الكتاب قال رسول الله ﷺ لأصحابه: «قوموا فانحَروا، ثمَّ احلِقوا»، فذكر بقية الحديث، وفيه قول أُمّ سَلَمة للنبي ﷺ: اخرُجْ، ثمَّ لا تُكلِّم أحداً منهم كلمة حتَّى تَنحَر بُدنَك، فخرج فنَحَرَ بُدنَه، ودَعَا حالقه فحَلَقَه، وعُرِفَ بهذا أنَّ المصنِّف أوردَ القدرَ المذكور هنا بالمعنى، وأشار بقوله في الترجمة: «في الحصر» إلى أنَّ هذا الترتيب يختصّ بحال من أُحصِر، وقد تقدَّم أنَّه لا يجب في حال الاختيار في «باب إذا رَمى بعدَما أمسى أو حَلَقَ قبل أن يَذبَح» (١٧٣٤).

ولم يتعرَّض المصنِّف لمَا يجب على من حَلَقَ قبل أن يَنحَر، وقد روى ابن أبي شَيْبة (٣/ ٦٩١) من طريق الأعمَش عن إبراهيم عن عَلْقمة قال: عليه دَمٌ. قال إبراهيم: وحدَّثني سعيد بن جُبَير عن ابن عبَّاس مثلَه.

ثمَّ أوردَ المصنِّف حديث ابن عمر الماضي قبل بابٍ (١٨٠٧) مُختصَراً، وفيه: فنَحَرَ بُدنَه وحَلَقَ رأسه، وقد أوردَه البيهقي (٥/ ٢١٦) من طريق أبي بدر شُجاع بن الوليد ـ وهو الذي أخرجه البخاري من طريقه بإسناده المذكور ـ ولفظه: أنَّ عبد الله بن عبد الله وسالم ابن عبد الله كَلَّما عبد الله بن عمر ليالِيَ نزل الحجاج بابن الزُّبَير، وقالا: لا يَضُرّك أن لا تحجّ العامَ، إنّا نخاف أن يُحال بينك وبين البيت، فقال: خرجنا... فذكر مثل سياق البخاري، وزاد في آخره: ثمَّ رَجَعَ، وكذا ساقه الإسماعيلي من طريق أبي بدر إلَّا أنَّه لم يَذكُر القصَّة التي في أوَّله، وساقه من طريق أُخرى عن أبي بدر أيضاً فقال فيها: عن ابن عمر أنَّه قال: إن حيلَ بيني وبين البيت فعلتُ كما فعلَ رسول الله ﷺ وأنا معه، فأهلَّ بالعمرة... الحديث. قال ابن التيمي: ذهب مالك إلى أنَّه لا هَدْي على المحصَر، والحُجّة عليه هذا الحديث؛ لأنه نُقِلَ فيه حُكم وسبب، فالسبب الحصر، والحكم النَّحر، فاقتضى الظاهر تَعَلُّق الحكم بذلك السبب، والله أعلم.

## ٤- باب من قال: ليس على المحصَر بدلٌ

**وقال رَوحٌ، عن شِبلٍ، عن ابنِ أبي نَجِيحٍ، عن مجاهدٍ، عن ابنِ عبَّاسٍ رضي الله عنهما: إنَّما**

البَدَلُ على مَن نَقَض حجَّه بالتَّلَذُّذِ، فأمَّا مَن حَبَسَه عُذرٌ أو غيرُ ذلك، فإنَّه يَحِلُّ ولا يَرجِعُ، وإن كان معه هَديٌ وهو مُحصَرٌ نَحَرَه إن كان لا يستطيعُ أن يَبعَثَ به، وإنِ استَطاع أن يَبعَثَ به لم يَحِلَّ حتَّى يَبلُغَ الهَديُ مَحِلَّه.

١١/٤ وقال مالكٌ وغيرُه: يَنحَرُ هَديَه ويَحلِقُ في أيِّ موضعٍ كان، ولا قضاءَ عليه؛ لأنَّ النبيَّ ﷺ وأصحابَه بالحُدَيبِيَة نَحَروا وحَلَقوا وحَلّوا من كلِّ شيءٍ قبلَ الطَّواف، وقبلَ أن يَصِلَ الهَديُ إلى البيت، ثمَّ لم يُذكَر أنَّ النبيَّ ﷺ أمَرَ أحداً أن يَقضُوا شيئاً ولا يعودوا له، والحُدَيبِيَةُ خارجٌ من الحَرَم.

١٨١٣- حدَّثنا إسماعيلُ، قال: حدَّثني مالكٌ، عن نافعٍ: أنَّ عبد الله بنَ عمرَ رضي الله عنهما قال حين خرج إلى مكَّةَ مُعتَمِراً في الفِتنةِ: إن صُدِدتُ عن البيت صَنَعنا كما صَنَعنا مع رسولِ الله ﷺ، فأهلَّ بعمرةٍ من أجل أنَّ النبيَّ ﷺ كان أهلَّ بعمرةٍ عامَ الحُدَيبِيَةِ، ثمَّ إنَّ عبد الله بنَ عمرَ نظرَ في أمرِه، فقال: ما أمرُهما إلَّا واحدٌ، فالتَفَتَ إلى أصحابه فقال: ما أمرُهما إلَّا واحدٌ، أُشهِدُكم أنّي قد أوجَبتُ الحجَّ مع العمرةِ، ثمَّ طافَ لهما طوافاً واحداً، ورأى أنَّ ذلك مُجزِئٌ عنه، وأهدَى.

قوله: «باب من قال: ليس على المحصَر بَدَل» بفتح الموحَّدة والمهمَلة، أي: قضاء لمَا أُحصِرَ فيه من حجّ أو عمرة، وهذا هو قول الجمهور كما تقدَّم قريباً.

قوله: «وقال روح» يعني ابن عُبادة، وهذا التعليق وَصَله إسحاق بن راهويه في «تفسيره» عن روح، بهذا الإسناد، وهو موقوف على ابن عبَّاس، ومراده بالتلَذُّذِ ـ وهو بمُعجَمتَينِ ـ: الجِماع.

وقوله: «حَبَسَه عُذْر» كذا للأكثر بضمِّ المهمَلة وسكون المعجمة بعدها راء، ولأبي ذرٍّ: حَبَسَه عدوّ، بفتح أوَّله وفي آخره واو.

وقوله: «أو غيرُ ذلك» أي: من مرضٍ أو نَفادِ نَفَقة، وقد وَرَدَ عن ابن عبَّاس نحو هذا بإسناد آخر، أخرجه ابن جَرِير من طريق عليّ بن أبي طلحة عنه، وفيه: فإن كانت حجَّةَ

الإسلام فعليه قضاؤُها، وإن كانت غير الفريضة فلا قضاء عليه.

**وقوله: «وإن استَطاع أن يَبعَث به لم يَحِلَّ حتَّى يَبلُغ الهَدْي مَحِلّه»** هذه مسألة اختلاف بين الصحابة ومن بعدهم، فقال الجمهور: يَذبَح المحصَرُ الهَدي حيثُ يَحِلّ سواء كان في الحِلّ أو في الحَرَم، وقال أبو حنيفة: لا يَذبَحه إلَّا في الحَرَم، وفَصَّلَ آخرون كما قاله ابن عبَّاس هنا، وهو المعتمَد.

وسبب اختلافهم في ذلك هل نَحَرَ النبي ﷺ الهَدي بالحُدَيبية في الحِلّ أو في الحَرَم؟ فكان عطاء يقول: لم يَنحَر يوم الحُدَيبية إلَّا في الحَرَم، ووافقه ابن إسحاق، وقال غيره من أهل المغازي: إنَّما نَحَرَ في الحِلّ. وروى يعقوب بن سفيان من طريق مُجمِّع بن يعقوب عن أبيه قال: لمَّا حُبِسَ رسول الله ﷺ وأصحابه نَحَروا بالحُدَيبية وحَلَقوا، وبَعَثَ الله ريحاً فحَمَلَت شُعورَهم فألقَتها في الحَرَم. قال ابن عبد البَرِّ في «الاستذكار»: فهذا يدلّ على أنَّهم حَلَقوا في الحِلّ. قلت: ولا يخفى ما فيه، فإنَّه لا يَلزَم من كونهم ما حَلَقوا في الحَرَم لمنعِهم من دخوله أن لا يكونوا أرسَلوا الهَدي مع مَن نَحَرَه في الحَرَم، وقد وَرَدَ ذلك في حديث ناجية بن جُندُب الأسلمي: قلت: يا رسول الله، ابعَثْ معي بالهَدْي حتَّى أنحَرَه في الحَرَم، ففَعَلَ، أخرجه النَّسائي (ك٤١٢١) من طريق إسرائيل عن مجَزَأة بن زاهر عن ناجية، وأخرجه الطَّحاوي (٢/ ٢٤٢) من وجه آخر عن إسرائيل، لكن قال: عن ناجية عن أبيه. لكن لا يَلزَم من وقوع هذا وجوبُه، بل ظاهر القصَّة أنَّ أكثرهم نَحَرَ في مكانه، وكانوا في الحِلّ وذلك دالّ على الجواز، والله أعلم.

**قوله: «وقال مالك وغيره»** هو مذكور في «الموطَّأ» (١/ ٣٦٠) ولفظه: أنَّه بَلَغَه أنَّ رسول الله ﷺ حَلَّ هو وأصحابه بالحُدَيبية، فنَحَروا الهَدْي وحَلَقوا رُؤوسَهم، وحَلّوا من كلّ شيء قبل أن يطوفوا بالبيت وقبل أن يَصِل إليه الهدي. ثمَّ لم نعلم أنَّ رسول الله ﷺ أمَرَ أحداً من أصحابه ولا ممَّن كان معه أن يَقضُوا شيئاً، ولا أن يعودوا لشيءٍ. وسُئِلَ مالك عمَّن أُحصِرَ بعدوٍّ، فقال: يَحِلّ من كلّ شيء ويَنحَر هَدْيه ويَحلِق رأسه حيثُ حُبِسَ،

وليس عليه قضاء.

١٢/٤ وأمَّا قول البخاري: «وغيره» فالذي يَظهَر لي أنَّه عَنَى به الشافعيَّ، لأنَّ قوله في آخره: والحُدَيبية خارج الحَرَم، هو من كلام الشافعي في «الأُمّ»، وعنه: أنَّ بعضها في الحِلّ وبعضها في الحَرَم، لكن إنَّما نَحَرَ رسول الله ﷺ في الحِلّ، استدلالاً بقوله تعالى: ﴿وَصَدُّوكُمْ عَنِ ٱلْمَسْجِدِ ٱلْحَرَامِ وَٱلْهَدْىَ مَعْكُوفًا أَن يَبْلُغَ مَحِلَّهُۥ﴾ [الفتح:٢٥]، قال: ومَحِلّ الهَدْي عند أهل العلم الحَرَمُ، وقد أخبر الله تعالى أنَّهم صَدّوهم عن ذلك. قال: فحيثُ ما أُحصِرَ ذَبَحَ وحَلّ، ولا قضاءَ عليه من قِبل أنَّ الله تعالى لم يَذكُر قضاء، والذي أعقِله في أخبار أهل المغازي شبيه بما ذكرتُ، لأنَّا عَلِمنا من متواطئ أحاديثهم أنَّه كان معه عام الحُدَيبية رجال معروفون، ثمَّ اعتمَرَ عمرة القضية فتَخلَّفَ بعضهم بالمدينة من غير ضرورة في نفس ولا مال، ولو لَزِمَهم القضاء لَأمرهم بأن لا يَتخلَّفوا عنه. وقال في موضع آخر: إنَّما سُمّيت عمرةَ القضاء والقضيَّة للمُقاضاة التي وَقَعَت بين النبي ﷺ وبين قُرَيش، لا على أنَّهم وَجَبَ عليهم قضاء تلك العمرة. انتهى، وقد روى الواقدي في «المغازي» من طريق الزُّهْري ومن طريق أبي مَعشَر وغيرهما قالوا: أمَرَ رسول الله ﷺ أصحابه أن يَعتَمِروا فلم يَتخلَّف منهم إلَّا من قُتِلَ بخَيْبر أو مات، وخرج معه جماعة مُعتَمِرين ممَّن لم يشهد الحُدَيبية، وكانت عِدَّتهم ألفَين.

ويُمكِن الجمع بين هذا ـ إن صَحَّ ـ وبين الذي قبله بأنَّ الأمر كان على طريق الاستحباب، لأنَّ الشافعي جازم بأنَّ جماعة تَخلَّفوا بغير عُذْر، وقد روى الواقدي أيضاً من حديث ابن عمر قال: لم تكن هذه العمرة قضاء، ولكن كان شرطاً على قُرَيش أن يَعتَمِر المسلمونَ من قابل في الشهر الذي صَدَّهم المشرِكونَ فيه.

**قوله: «ثمَّ طافَ لهما»** أي: للحجِ والعمرة، وهذا يخالف قول الكوفيين: إنَّه يجب لهما طوافان.

**قوله: «ورأى أنَّ ذلك مُجزِئ عنه»** كذا لأبي ذرٍّ وغيره بالرفع على أنَّه خبر «أنّ»، ووقع في

رواية كَرِيمة: «مُجزئاً» فقيل: هو على لغة من يَنصِب بـ«أنَّ» المبتَدَأَ والخبرَ، أو هي خبر «كان» المحذوفة، والذي عندي أنَّه من خطأ الكاتب، فإنَّ أصحاب «الموطَّأ» اتَّفَقوا على روايته بالرفع على الصواب.

## ٥- باب قول الله تعالى:

﴿فَمَن كَانَ مِنكُم مَّرِيضًا أَوْ بِهِۦٓ أَذًى مِّن رَّأْسِهِۦ فَفِدْيَةٌ مِّن صِيَامٍ أَوْ صَدَقَةٍ أَوْ نُسُكٍ﴾ [البقرة:١٩٦]، وهو مُخيَّرٌ، فأمَّا الصومُ فثلاثةُ أيامٍ

**١٨١٤- حدَّثنا عبدُ الله بنُ يوسفَ، أخبرنا مالكٌ، عن حُميد بنِ قيسٍ، عن مجاهدٍ، عن عبد الرحمن بنِ أبي ليلى، عن كعبِ بنِ عُجْرة ﷺ، عن رسولِ الله ﷺ أنَّه قال: «لعلَّكَ آذاكَ هَوامُّكَ؟» قال: نعم يا رسولَ الله، فقال رسولُ الله ﷺ: «احلِقْ رأسَكَ، وصُمْ ثلاثةَ أيام، أو أطعِم سِتّةَ مساكِينَ، أوِ انسُكْ بشاةٍ».**

[أطرافه في: ١٨١٥، ١٨١٦، ١٨١٧، ١٨١٨، ٤١٥٩، ٤١٩٠، ٤١٩١، ٤٥١٧، ٥٦٦٥، ٥٧٠٣، ٦٧٠٨]

قوله: «باب قول الله تعالى: ﴿فَمَن كَانَ مِنكُم مَّرِيضًا أَوْ بِهِۦٓ أَذًى مِّن رَّأْسِهِۦ فَفِدْيَةٌ مِّن صِيَامٍ أَوْ صَدَقَةٍ أَوْ نُسُكٍ﴾ وهو مُخيَّر، فأمَّا الصوم فثلاثة أيام» أي: باب تفسير قوله تعالى كذا، وقوله: «مُخيَّر» من كلام المصنِّف استفاده من «أو» المكرَّرة، وقد أشار إلى ذلك في أوَّل «باب كفَّارات الأيمان» فقال: وقد خَيَّرَ النبي ﷺ كعباً في الفِدْية، ويُذكَر عن ابن عبَّاس وعطاء وعِكْرمة: ما كان في القرآن «أو» فصاحبه بالخِيار. وسيأتي ذِكرُ من وَصَلَ هذه الآثار هناك، وأقرب ما وقفتُ عليه من طرق حديث الباب إلى التصريح ما أخرجه أبو داود (١٨٥٧) من طريق الشَّعبي/ عن ابن أبي ليلى عن كعب بن عُجْرة: أنَّ النبي ﷺ قال له: «إن شئت فانسُكْ نَسِيكة، وإن شئت فصُمْ ثلاثة أيام، وإنَّ شئت فأطعِمْ» الحديث. وفي رواية مالك في «الموطَّأ» (١/ ٤١٧) عن عبد الكريم بإسناده في آخر الحديث: «أيَّ ذلك فعلتَ أجزأ»، وسيأتي البحث في ذلك إن شاء الله تعالى. ١٣/٤

وقوله: «فأمَّا الصوم» في رواية الكُشْمِيهنيّ: «الصيام»، والصيام المطلَق في الآية مُقيَّد بما

ثبت في الحديث بالثلاث. قال ابن التِّين وغيره: جعل الشارع هنا صومَ يوم مُعادَلاً بصاعٍ، وفي الفِطْر من رمضان عَدْل مُدٍّ، وكذا في الظِّهَار والجِماع في رمضان، وفي كفَّارة اليمين بثلاثة أمداد وثُلُث، وفي ذلك أقوى دليل على أنَّ القياس لا يدخل في الحدود والتقديرات.

وقَسِيم قوله: «فأمَّا الصوم» محذوف تقديره: وأمَّا الصَّدَقة فهي إطعام ستّة مساكين. وقد أفرَدَ ذلك بترجمةٍ[1].

**قوله: «عن حُميد بن قيس»** في رواية أشهَب عن مالك: أنَّ حميدَ بن قيس حدَّثَه، أخرجها الدّارقُطني في «الموطَّآت».

**قوله: «مجاهد عن عبد الرحمن»** صَرَّحَ سَيفٌ عن مجاهد بسماعه من عبد الرحمن، وبأنَّ كعباً حدَّثَ عبد الرحمن، كما في الباب الذي يليه (١٨١٥). قال ابن عبد البَرِّ في رواية حميد ابن قيس هذه: كذا رواه الأكثر عن مالك، ورواه ابن وَهْب وابن القاسم وابن عُفَير، عن مالك بإسقاط عبد الرحمن بين مجاهد وكعب بن عُجْرة.

قلت: ولمالك فيه إسنادان آخران في «الموطَّأ»: أحدهما: عن عبد الكريم الجَزَري عن مجاهد، وفي سياقه ما ليس في سياق حميد بن قيس، وقد اختُلِفَ فيه على مالك أيضاً على العكس ممَّا اختُلِفَ فيه على طريق حميد بن قيس، قال الدّارقُطني: رواه أصحاب «الموطَّأ» عن مالك عن عبد الكريم عن عبد الرحمن لم يَذكُروا مجاهداً، حتَّى قال الشافعي: إنَّ مالكاً وَهِمَ فيه، وأجاب ابن عبد البَرِّ: بأنَّ ابن القاسم وابن وَهْب في «الموطَّأ»، وتابعهما جماعة عن مالك خارج «الموطَّأ» منهم بشر بن عمر الزَّهراني وعبد الرحمن بن مَهْدي وإبراهيم بن طَهْمان والوليد بن مسلم أثبَتوا مجاهداً بينهما، وهذا الجواب لا يَرِدُ على الشافعي، وطريق ابن القاسم المشار إليها عند النَّسائي (٢٨٥١)، وطريق ابن وَهْب عند الطَّبري (٢/ ٢٣٢)، وطريق عبد الرحمن بن مَهْدي عند أحمد (١٨١٠٦)، وسائرها عند الدّارقُطني في «الغرائب».

والإسناد الثالث لمالك فيه عن عطاء الخُراساني عن رجل من أهل الكوفة عن كعب

---

(١) وهي الترجمة التالية.

ابن عُجْرة، قال ابن عبد البَرِّ: يحتمل أن يكون عبدَ الرحمن بن أبي ليلى أو عبدَ الله بن مَعقِل، ونقل ابن عبد البَرِّ عن أحمد بن صالح المصري قال: حديث كعب بن عُجْرة في الفِدْية سُنّة معمولٌ بها، لم يروها من الصحابة غيره، ولا رواها عنه إلَّا ابن أبي ليلى وابن مَعقِل، قال: وهي سُنّة أخَذَها أهل المدينة عن أهل الكوفة، قال الزُّهْري: سألتُ عنها علماءَنا كلَّهم حتَّى سعيد بن المسيّب فلم يُبيِّنوا كم عددُ المساكين.

قلت: فيما أطلقَه ابنُ صالح نظرٌ، فقد جاءت هذه السُّنّة من رواية جماعة من الصحابة غير كعب، منهم عبد الله بن عَمْرو بن العاص عند الطَّبري (٢/ ٢٣٤) والطبراني (١٩/ ٢١١)، وأبو هريرة عند سعيد بن منصور[1]، وابن عمر عند الطَّبري (٢/ ٢٢٩)، وفَضَالة الأنصاري عمَّن لا يُتَّهَم من قومه عند الطَّبري أيضاً (٢/ ٢٣٣-٢٣٤)، ورواه عن كعب ابن عُجْرة غير المذكورَين: أبو وائل عند النَّسائي (٢٨٥٢)، ومحمد بن كعب القُرَظي عند ابن ماجَهْ (٣٠٨٠)، ويحيى بن جَعْدة عند أحمد (١٨١١٦)، وعطاء عند الطَّبري (٢/ ٢٣٣)، وجاء عن أبي قِلابةَ والشَّعبي أيضاً عن كعب، وروايتهما عند أحمد (١٨١٠٢ و١٨١٢٤)، لكنَّ الصواب أنَّ بينهما واسطةً، وهو ابن أبي ليلى على الصحيح.

وقد أوردَ البخاري حديث كعب هذا في أربعة أبواب متوالية، وأوردَه أيضاً في المغازي (٤١٥٩) والطِّبّ (٥٧٠٣) وكفَّارات الأيمان (٦٧٠٨) من طرق أُخرى مَدَارُ الجميع على ابن أبي ليلى وابن مَعقِل، فيُقيَّد إطلاق أحمد بن صالح بالصِّحّة، فإنَّ بقية الطُّرق التي ذكرتها لا تَخلو عن مقال إلَّا طريق أبي وائل، وسأذكر ما في هذه الطُّرق من فائدة زائدة إن شاء الله تعالى.

**قوله: «عن رسول الله ﷺ أنَّه قال: لعلَّك»** في رواية أشهَب المقدَّم ذِكْرُها: أنَّ رسول الله ﷺ قال له، وفي رواية عبد الكريم:/ أنَّه كان مع رسول الله ﷺ وهو مُحرِم، فآذاه القَمْل، ١٤/٤
وفي رواية سَيف في الباب الذي يليه (١٨١٥): وقَفَ عليَّ رسول الله ﷺ بالحُدَيبية ورأسي

(١) في التفسير من «سننه» (٢٩٧).

يَتَهافَت قَملاً، فقال: «أيؤذيك هَوامُّك؟» قلت: نعم، قال: «فاحلِقْ رأسك» الحديث، وفيه: قال: فيَّ نزلت هذه الآية: ﴿فَمَن كَانَ مِنكُم مَّرِيضًا أَوْ بِهِۦٓ أَذًى مِّن رَّأْسِهِۦ﴾، زاد في رواية أبي الزُّبَير عن مجاهد عند الطبراني (١٩/ ٢١٧): أنَّه أهلَّ في ذي القَعْدة، وفي رواية مغيرة عن مجاهد عند الطَّبري (٢/ ٢٣٢): أنَّه لَقِيَه وهو عند الشَّجَرة وهو مُحرِم، وفي رواية أيوب عن مجاهد في المغازي[١]: أتى عليَّ النبيُّ ﷺ وأنا أُوقِد تحت بُرْمةٍ والقَمل يَتَناثَر على رأسي، زاد في رواية ابن عَوْن عن مجاهد في الكفَّارات (٦٧٠٨): فقال: «ادْنُ»، فدَنَوت، فقال: «أيؤذيك؟»، وفي رواية أبي بشر عن مجاهد فيه[٢]: قال: كنَّا مع رسول الله ﷺ بالحُدَيبية ونحن مُحرِمونَ وقد حَصَرَنا المشرِكون، وكانت لي وَفْرةٌ فجَعَلَت الهَوامّ تسّاقط على وجهي، فقال: «أيؤذيك هَوامّ رأسك؟» قلت: نعم، فأُنزِلَت هذه الآية، وفي رواية أبي وائل عن كعب[٣]: أحرَمتُ فكَثُرَ قملُ رأسي، فبَلَغَ ذلك النبيَّ ﷺ، فأتاني وأنا أطبُخ قِدراً لأصحابي، وفي رواية ابن أبي نَجِيح عن مجاهد بعد بابين (١٨١٧): رآه وإنَّه لَيَسقُط القملُ على وجهه، فقال: «أيؤذيك هَوامُّك؟» قال: نعم، فأمره أن يَحلِق، وهم بالحُدَيبية ولم يتبيَّن لهم أنَّهم يَحِلّون بها، وهم على طَمَع أن يدخلوا مكَّة، فأنزل الله الفِدْية، وأخرجه الطبراني (١٩/ ٢١٥) من طريق عبد الله بن كثير عن مجاهد بهذه الزِّيادة، ولأحمد (١٨١٠٢) وسعيد ابن منصور[٤] في رواية أبي قِلابة: قَمِلتُ حتَّى ظننتُ أنَّ كلّ شعرة من رأسي فيها القملُ من أصلها إلى فَرْعها، زاد سعيد: وكنتُ حسنَ الشَّعر.

وأوَّل رواية عبد الله بن مَعقِل بعد بابٍ (١٨١٦): جلست إلى كعب بن عُجْرة فسألته عن الفِدْية فقال: نزلت فيَّ خاصَّةً وهي لكم عامّة، حُمِلْتُ إلى رسول الله ﷺ والقملُ يَتَناثَر على وجهي، فقال: «ما كنتُ أُرى الوَجَعَ بَلَغَ بك ما أَرى»، زاد مسلم (١٢٠١/ ٨٥) من

---

(١) بل في الطب برقم (٥٧٠٣)، أما رواية المغازي (٤١٩٠) فليس فيها قوله: وأنا أوقد تحت برمة.

(٢) أي: في المغازي برقم (٤١٩١).

(٣) عند النسائي برقم (٢٨٥٢).

(٤) في التفسير من «سننه» (٢٩٣).

هذا الوجه: فسألته عن هذه الآية: ﴿فَفِدْيَةٌ مِّن صِيَامٍ﴾ الآية، ولأحمد (١٨١٢٠) من وجه آخر في هذه الطريق: وقع القَمل في رأسي ولحيَتي حتَّى حاجبي وشاربي، فبَلَغَ ذلك النبيَّ ﷺ، فأرسَلَ إليَّ فدَعاني، فلمَّا رآني قال: «لقد أصابك بَلاءٌ ونحن لا نَشعُر، ادعُوا لِيَ الحجّام» فحَلَقَني، ولأبي داود (١٨٦٠) من طريق الحكم بن عُتَيبة عن ابن أبي ليلى عن كعب: أصابتني هَوامُّ حتَّى تخوَّفت على بَصَري، وفي رواية أبي وائل عن كعب عند الطَّبري (٢/ ٢٣٣): فحَكَّ رأسي بإصبَعِه فانتَثَرَ منه القملُ، زاد الطبراني[1] من طريق الحكم: «إنَّ هذا لَأذًى؟» قلت: شديد يا رسول الله. والجمع بين الاختلاف في قول ابن أبي ليلى عن كعب: أنَّ النبي ﷺ مَرَّ به فرآه، وفي قول عبد الله بن مَعقِل: أنَّ النبي ﷺ أرسَلَ إليه فرآه، أن يقال: مَرَّ به أوَّلاً فرآه على تلك الصّورة، فاستَدعى به إليه فخاطَبَه، وحلق رأسه بحَضرَته، فنقل كلّ واحد منهما ما لم يَنقُله الآخر، ويُوضحه قوله في رواية ابن عَوْن السابقة حيثُ قال فيها: فقال: «ادنُ» فدَنَوت، فالظاهر أنَّ هذا الاستدناء كان عَقِب رُؤيَته إياه إذ مَرَّ به وهو يوقِد تحت القِدْر.

قوله: «**لعلَّك آذاك هَوامّك؟**» قال القُرطُبي: هذا سؤال عن تحقيق العِلّة التي يَترتَّب عليها الحكم، فلمَّا أخبره بالمشقَّة التي نالَته خَفَّفَ عنه. و «الهَوامّ» بتشديد الميم: جمع هامّة، وهي ما يَدِبّ من الأجناس[2]، والمراد بها: ما يُلازم جَسَد الإنسان غالباً إذا طالَ عهده بالتنظيف، وقد عُيِّن في كثير من الروايات أنَّها القَمل، واستُدلَّ به على أنَّ الفِدْية مُرتَّبة على قتل القَمل، وتُعُقِّبَ بذِكر الحلق، فالظاهر أنَّ الفِدْية مُرتَّبة عليه، وهما وجهان عند الشافعية، يَظهَر أثر الخلاف فيما لو حَلَقَ ولم يَقتُل قَملاً.

قوله: «**احلِق رأسَك وصُمْ**» قال ابن قُدامة: لا نعلم خلافاً في إلحاق الإزالة بالحلق، ١٥/٤

---

(١) كذا في (أ)، وفي (ع) و(س): الطبري، والحديث عند الطبراني في «الكبير» ٩/ (٢٥٧) و«الأوسط» (٥٢٥) بلفظ: قلت: أجل يا رسول الله، وأخرجه الطبري في «تفسيره» ٢/ ٢٣٠ من غير طريق الحكم بلفظ: أجل يا رسول الله شديد.

(٢) في (س): من الأخشاش، ولعله جمع خَشَاشة، وهي الحشرة والدابة من دواب الأرض كالعقرب والحيّة ونحوهما، ولم يرد هذا الجمع في شيء من كتب اللغة!

سواء كان بموسى أو مِقَصّ أو نُورَةٍ أو غير ذلك، وأغرَبَ ابن حَزْم فأخرج النَّتف عن ذلك فقال: يَلحَق جميعُ الإزالات بالحلقِ إلَّا النَّتف.

قوله: «أو أطعِم» ليس في هذه الرواية بيان قَدْر الإطعام، وسيأتي البحث فيه بعد بابٍ، وهو ظاهر في التخيير بين الصوم والإطعام، وكذا قوله: «أو انسُك بشاةٍ»، ووقع في رواية الكُشْمِيهنيّ: «شاة» بغير موحَّدة، والأوَّل تقديره: تقرَّب بشاة، ولذلك عَدّاه بالباء، والثاني تقديره: اذبح شاة. والنُّسُك: يُطلَق على العبادة، وعلى الذَّبح المخصوص، وسياق رواية الباب موافق للآية، وقد تقدَّم أنَّ كعباً قال: إنَّها نزلت بهذا السبب، وقد قَدَّمتُ في أوَّل الباب أنَّ رواية عبد الكريم صريحة في التخيير، حيثُ قال: «أيَّ ذلك فعلت أجزَأ»، وكذا رواية أبي داود (١٨٥٧) التي فيها: «إن شئت وإن شئت»، ووافقها رواية عبد الوارث عن ابن أبي نَجِيح، أخرجها مُسدَّد في «مسنده» ومن طريقه الطبراني (١٩/ ٢٢٥)، لكنَّ رواية عبد الله بن مَعقِل الآتية بعد بابٍ تقتضي أنَّ التخيير إنَّما هو بين الإطعام والصيام لمن لم يَجِد النُّسُك، ولفظه: قال: «أتجِدُ شاة؟» قال: لا، قال: «فصُمْ أو أطعِمْ»، ولأبي داود (١٨٥٨) في رواية أُخرى: «أمعك دم؟» قال: لا، قال: «فإن شئتَ فصُم»، ونحوه للطبراني (١٩/ ٣٤٩) من طريق عطاء عن كعب، ووافقهم أبو الزُّبَير عن مجاهد عند الطبراني (١٩/ ٢١٧)، وزاد بعد قوله: ما أجِدُ هَدياً: قال: «فأطعِمْ» قال: ما أجِدُ، قال: «صُمْ»، ولهذا قال أبو عَوَانة في «صحيحه»: فيه دليل على أنَّ من وَجَدَ نُسُكاً لا يصوم ـ يعني ـ ولا يُطعِم؛ لكن لا أعرِف من قال بذلك من العلماء إلَّا ما رواه الطَّبري (٢/ ٢٣٦) وغيره عن سعيد بن جُبَير قال: النُّسُك شاة، فإن لم يَجِد قوِّمَت الشاة دَراهمَ، والدَّراهمُ طعاماً، فتَصَدَّقَ به أو صام لكلِّ نصف صاع يوماً، أخرجه من طريق الأعمَش عنه قال: فذكرته لإبراهيم فقال: سمعت عَلْقمة مثله. فحينئذٍ يُحتاج إلى الجمع بين الروايتَين.

وقد جُمع بينهما بأوجُهٍ: منها ما قال ابن عبد البَرِّ: إنَّ فيه الإشارة إلى ترجيح الترتيب لا لإيجابه. ومنها ما قال النَّووي: ليس المراد أنَّ الصيام أو الإطعام لا يُجزِئ إلَّا لفاقد الهَدي، بل المراد: أنَّه استَخبَرَه: هل معه هَدي أو لا؟ فإن كان واجدَه، أعلمَه أنَّه مُخيَّر بينه وبين

الصيام والإطعام، وإن لم يَجِده، أعلمَه أنَّه مُخيَّر بينهما، ومُحصَّله: أنَّه لا يَلزَم من سؤاله عن وِجْدان الذَّبح تعيينُه، لاحتمال أنَّه لو أعلمَه أنَّه يَجِده لَأخبره بالتخيير بينه وبين الإطعام والصوم.

ومنها ما قال غيرهما: يحتمل أن يكون النبي ﷺ لمَّا أذِنَ له في حلق رأسه بسبب الأذى، أفتاه بأن يُكفِّرَ بالذَّبحِ على سبيل الاجتهاد منه ﷺ أو بوَحيٍ غير مَتلوٍّ، فلمَّا أعلمَه أنَّه لا يَجِد نزلت الآية بالتخيير بين الذَّبح والإطعام والصيام، فخَيَّرَه حينئذٍ بين الصيام والإطعام، لعِلمِه بأنَّه لا ذَبحَ معه، فصام لكونِه لم يكن معه ما يُطعِمه، ويوضح ذلك رواية مسلم (١٢٠١/ ٨٥) في حديث عبد الله بن معقِل المذكور حيثُ قال: «أتجِدُ شاة؟» قلت: لا، فنزلت هذه الآية ﴿فَفِدْيَةٌ مِّن صِيَامٍ أَوْ صَدَقَةٍ أَوْ نُسُكٍ﴾ فقال: «صُم ثلاثة أيام أو أطعِم»، وفي رواية عطاء الخُراساني[1]: قال: «صُم ثلاثة أيام أو أطعِم ستّةَ مساكين» وقد كان عَلِمَ أنَّه ليس عندي ما أنسُك به. ونحوه في رواية محمد بن كعب القُرَظي عن كعب[2].

وسياق الآية يُشعِر بتقديم الصيام على غيره، وليس ذلك لكونِه أفضلَ في هذا المقام من غيره، بل السِّرُّ فيه أنَّ الصحابة الذين خُوطِبوا شِفاهاً بذلك كان أكثرُهم يَقدِر على الصيام أكثر ممَّا يَقدِر على الذَّبح والإطعام. وعُرِفَ من رواية أبي الزُّبَير[3] أنَّ كعباً افتَدى بالصيام.

ووقع في رواية ابن إسحاق[4] ما يُشعِر بأنَّه افتَدى بالذَّبح، لأنَّ لفظه: «صُمْ أو أطعِم أو انسُك شاة» قال: فحَلَقتُ رأسي ونَسَكتُ. وروى الطبراني (١٩/ ٣٤٩) من طريقٍ ضعيفةٍ عن عطاء عن كعب في آخر هذا الحديث: فقلت: يا رسول الله، خِرْ لي، قال: «أطعِم ستّة مساكين»، وسيأتي البحث فيه في الباب الأخير[5]، وفيه بقية مباحث هذا الحديث إن شاء الله تعالى.

---

(١) عند مالك في «الموطأ» ١/ ٤١٧-٤١٨، ومن طريقه الطبراني ١٩/ (٢٥٦).

(٢) عند ابن ماجه (٣٠٨٠).

(٣) عند الطبراني ١٩/ (٢١٧).

(٤) عند أبي داود (١٨٦٠).

(٥) في باب (٨): النسك شاة.

١٦/٤ ٦- باب قول الله تعالى: ﴿أَوْ صَدَقَةٍ﴾ وهي إطعام ستّة مساكين

١٨١٥- حدَّثنا أبو نُعَيم، حدَّثنا سَيفٌ، قال: حدَّثني مجاهدٌ، قال: سمعتُ عبدَ الرحمن بنَ أبي ليلى، أنَّ كعبَ بنَ عُجْرة حدَّثَه قال: وَقَفَ عليَّ رسولُ الله ﷺ بالحُدَيبِيَة ورأسي يَتَهافَتُ قَملاً، فقال: «يُؤذِيكَ هَوامُّكَ؟» قلتُ: نعم. قال: «فاحلِقْ رأسَكَ ـ أو احلِقْ ـ» قال: فيَّ نزلت هذه الآيةُ: ﴿فَمَن كَانَ مِنكُم مَّرِيضًا أَوْ بِهِۦٓ أَذًى مِّن رَّأْسِهِۦ﴾ [البقرة:١٩٦] إلى آخرها، فقال النبيُّ ﷺ: «صُمْ ثلاثةَ أيام، أو تَصَدَّقْ بفَرَقٍ بينَ سِتّةٍ، أو نُسُكٍ بما تَيسَّر».

قوله: «باب قول الله تعالى: ﴿أَوْ صَدَقَةٍ﴾ وهي إطعام سِتَّة مساكين» يشير بهذا إلى أنَّ الصَّدقة في الآية مُبهَمة فسَّرَتها السُّنّة، وبهذا قال جُمهور العلماء. وروى سعيد بن منصور[1] بإسناد صحيح عن الحسن قال: الصوم عشرة أيام، والصَّدَقة على عشرة مساكين. وروى الطَّبري عن عِكْرمة ونافع نحوه، قال ابن عبد البَرِّ: لم يَقُل بذلك أحد من فقهاء الأمصار.

قوله: «حدَّثنا سَيْف» هو ابن سليمان أو ابن أبي سليمان.

قوله: «يَتَهافَت» بالفاء، أي: يتساقط شيئاً فشيئاً.

قوله: «فاحلِق رأسك، أو احلِق» بِحذفِ المفعول، وهو شكٌّ من الراوي.

قوله: «بفَرَق» بفتح الفاء والراء وقد تُسَكَّن ـ قاله ابن فارس، وقال الأزهَري: كلام العرب بالفتح، والمحدِّثونَ قد يُسَكِّنونَه ـ وآخره قاف: مِكْيال معروف بالمدينة وهو ستّة عشر رِطلاً. ووقع في رواية ابن عُيَينةَ عن ابن أبي نَجيح عند أحمد[2] وغيره: والفَرَق ثلاثة آصُعٍ، ولمسلم (١٢٠١/ ٨٤) من طريق أبي قِلابةَ عن ابن أبي ليلى: «أو أطعِم ثلاثة آصُعٍ من تمر على ستّة مساكين»، وإذا ثبت أنَّ الفَرَق ثلاثة آصُعٍ، اقتضى أنَّ الصاع خمسة أرطال وثُلُث، خلافاً لمن قال: إنَّ الصاع ثمانية أرطال.

---

(١) في التفسير من «سننه» (٢٩٥).

(٢) رواية ابن عيينة عند أحمد (١٨١٢٥) ليس فيها هذه العبارة، وإنما هي في الرواية التي قبلها عنده (١٨١٢٤) من طريق الشعبي عن كعب بن عجرة، ولعله سبقُ نظر من الحافظ رحمه الله.

قوله: «أو نسكٍ بما تيسَّر» كذا لأبي ذرٍّ والأكثر، وفي رواية كَرِيمة: «أو انسُك بما تيسَّر» بصيغة الأمر وبالموحَّدة، وهي المناسبة لمَا قبلها، وتقدير الأوَّل: أو انسُك بنُسُكٍ، والمراد به: الذَّبح.

## ٧- باب الإطعام في الفِدْية نصف صاعٍ

**١٨١٦- حدَّثنا أبو الوليدِ، حدَّثنا شُعْبةُ، عن عبد الرحمن بنِ الأصبَهانيِّ، عن عبد الله بنِ مَعقِلٍ، قال: جَلستُ إلى كعبِ بنِ عُجْرة ﷺ فسألتُه عن الفِدْية، فقال: نزلت فيَّ خاصَّةً، وهي لكم عامّةً، حُمِلتُ إلى رسولِ الله ﷺ والقَملُ يَتَناثَرُ على وجهي، فقال: «ما كنتُ أُرَى الوَجَعَ بَلَغَ بكَ ما أرَى ـ أو ما كنتُ أُرَى الجَهْدَ بَلَغَ بكَ ما أرَى ـ تَجِدُ شاةً؟» فقلتُ: لا، فقال: «فصُم ثلاثةَ أيام، أو أطعِمْ سِتّةَ مساكين لكُلِّ مِسكينٍ نِصفَ صاعٍ».**

قوله: «باب الإطعام في الفِدْية نصف صاع» أي: لكلِّ مِسكين، من كلّ شيء، يشير بذلك إلى الردّ على من فرَّقَ في ذلك بين القمح وغيره. وقال ابن عبد البَرِّ: قال أبو حنيفة والكوفيون: نصف صاع من قمح، وصاع من تمر وغيره. وعن أحمد رواية تُضاهي قولهم. قال عياض: وهذا الحديث يَرُدُّ عليهم.

قوله: «عن عبد الرحمن بن الأصبَهاني» هو ابن عبد الله، مَرَّ في الجَنائز وأنَّه كوفي ثقة. ولشُعْبة في هذا الحديث إسناد آخر أخرجه الطبراني (١٩/ ٢١٨) من طريق حفص بن عمر عنه عن أبي بِشر عن مجاهد عن ابن أبي ليلى عن كعب.

قوله: «عن عبد الله بن مَعقِل» في رواية أحمد: سمعت عبد الله بن مَعقِل، أخرجه عن عَفّان (١٨١١٠) وعن بَهْز (١٨١١١) ـ فرَّقَهما ـ عن شُعْبة: حدَّثنا عبد الرحمن. وهو بفتح الميم وسكون المهمَلة وكسر القاف: هو ابن مُقرِّن بالقاف وزن مُحمّد لكن بكسر الراء، المُزَني، لأبيه صحبة، وهو من ثقات التابعين بالكوفة، وليس له في «البخاري» سوى هذا الحديث وآخر عن عَدي بن حاتم، مات سنة ثمان وثمانين من الهجرة، يَلتَبِس بعبد الله ابن مُغفَّل بالغين المعجمة، وزن محمد، ويَجتَمِعان في أنَّ كلًّا منهما مُزَني، لكن يَفتَرِقان بأنَّ الراوي عن ١٧/٤

كعب تابعي والآخر صحابي، وفي التابعين من اتَّفَقَ مع الراوي عن كعب في اسمه واسم أبيه ثلاثة: أحدهم يروي عن عائشة وهو مُحاربي، والآخر يروي عن أنس في المسح على العِمامة وحديثه عند أبي داود[1]، والثالث أصغَر منهما أخرج له ابن ماجَهْ (٤٠٥٨).

قوله: «**جلستُ إلى كعب بن عُجْرة**» زاد مسلم (١٢٠١/ ٨٥) في روايته من طريق غُندَر عن شُعْبة: وهو في المسجد، ولأحمد (١٨١١١) عن بَهْز: قعدتُ إلى كعب بن عُجْرة في هذا المسجد، وزاد في رواية سليمان بن قَرْم عن ابن الأصبَهاني (١٨١٢٠): يعني مسجد الكوفة. وفيه: الجلوس في المسجد ومُذاكَرة العلم، والاعتناء بسبب النُّزول لمَا يَترتَّب عليه من معرفة الحكم وتفسير القرآن.

قوله: «**ما كنت أُرى الوَجَع بَلَغَ بك ما أَرى**»، في رواية المُستَمْلي والحَمُّوِيّ: «يَبلُغ بك»، و«أُرى» الأولى بضمِّ الهمزة، أي: أظنّ، و«أَرى» الثانية بفتح الهمزة: من الرُّؤية، وكذا في قوله: «أو ما كنت أُرى الجَهْدَ بَلَغَ بك»، وهو شكٌّ من الراوي هل قال: الوَجَع أو الجَهد، والجَهد: بالفتحِ: المشقَّة، قال النَّووي: والضمّ لغة في المشقَّة أيضاً، وكذا حكاه عياض عن ابن دُرَيد، وقال صاحب «العين»: بالضمِّ: الطاقة، وبالفتحِ: المشقَّة؛ فيتعيَّن الفتحُ هنا بخلاف لفظ الجَهْد الماضي في حديث بَدْء الوحي (٣) حيثُ قال: «حتَّى بَلَغَ مِنّي الجَهدَ» فإنَّه مُحتمِل للمعنيَين.

قوله: «**فقلت: لا**» زاد مسلم (١٢٠١/ ٨٥) وأحمد (١٨١٠٩): فنزلت هذه الآية ﴿فَفِدْيَةٌ مِّن صِيَامٍ أَوْ صَدَقَةٍ أَوْ نُسُكٍ﴾ فقال: «صوم ثلاثة أيام» الحديث.

قوله: «**لكلِّ مِسكين نصف صاع**» زاد مسلم (١٢٠١/ ٨٥): «نصف صاع»[2]، كَرَّرَها

---

(١) الذي يروي حديث المسح على العمامة عن أنس عند أبي داود (١٤٧) هو أبو معقل، وهو مجهول، ولا يُعرَف اسمه، فقد ذكره المزي في «تهذيب الكمال» ١٦/ ١٧١ في الأوهام، وقال: هكذا ذكره صاحب «الأطراف» وهو وهمٌ، والصواب: عن أبي معقل، هكذا هو في الأصول الصحيحة القديمة من «سنن أبي داود»، وهكذا هو في كتاب ابن ماجه أيضاً على الصواب، وهكذا ذكره غير واحد في الكنى فيمن لا يُعرَف.

(٢) قوله: «زاد مسلم: نصف صاع» سقط من (س) وطبعة بولاق، وأثبتناه من (أ) و(ع)، ولم ترد زيادة =

مرَّتين، وللطَّبراني عن أحمد بن محمد الخُزاعي عن أبي الوليد شيخ البخاري فيه: «لكلِّ مِسكين نصف صاع تمر»[1]، ولأحمد (١٨١١١) عن بَهْز عن شُعْبة: «نصف صاع طعام»، ولبِشر بن عمر عن شُعْبة: «نصف صاع حنطة»، ورواية الحكم عن ابن أبي ليلى تقتضي أنَّه نصف صاع من زَبيب، فإنَّه قال: «يُطعِم فرَقاً من زَبيب بين ستّة مساكين». قال ابن حَزْم: لا بُدّ من ترجيح إحدى هذه الروايات، لأنها قصَّة واحدة في مقام واحد في حقّ رجل واحد.

قلت: المحفوظ عن شُعْبة أنَّه قال في الحديث: «نصف صاع من طعام»، والاختلاف عليه في كونه تمراً أو حنطة لعلَّه من تصرُّف الرُّواة، وأمَّا الزَّبيب فلم أرَهُ إلَّا في رواية الحكم، وقد أخرجها أبو داود (١٨٦٠) وفي إسنادها ابن إسحاق، وهو حُجّة في المغازي لا في الأحكام إذا خالَف، والمحفوظ رواية التمر؛ فقد وقع الجَزم بها عند مسلم (١٢٠١/ ٨٤) من طريق أبي قِلابةَ كما تقدَّم ولم يُختَلَف فيه على أبي قِلابةَ. وكذا أخرجه الطَّبري (٢/ ٢٣٠) من طريق الشَّعبي عن كعب، وأحمد (١٨١٢٠) من طريق سليمان بن قَرْم عن ابن الأصبَهاني، ومن طريق أشعَث وداود عن الشَّعبي عن كعب[2]، وكذا في حديث عبد الله بن عَمْرو عند الطبراني، وعُرِفَ بذلك قوّةُ قول من قال: لا فرق في ذلك بين التمر والحنطة، وأنَّ الواجب ثلاثة آصُعٍ، لكلِّ مِسكين نصف صاع، ولمسلم (١٢٠١/ ٨٣) عن ابن أبي عمر عن سفيان بن عُيَينةَ عن ابن أبي نَجيح وغيره عن مجاهد في هذا الحديث:/ «وأطعِم فرَقاً بين ستّة مساكين»، والفَرَق: ثلاثة آصُعٍ. وأخرجه الطَّبري ١٨/٤
(٢/ ٢٣٢) من طريق يحيى بن آدم عن ابن عُيَينةَ فقال فيه: قال سفيان: والفَرَق: ثلاثة

---

= مسلم هذه في المطبوع، وهي ثابتة في أصلٍ صحيحٍ عندنا لمسلم مقروء على أبي العباس أحمد بن محمد الشُّمُنِّي، مُصحَّحاً عليها مكررةً.

(١) الذي وقفنا عليه في «معجم الطبراني الكبير» ١٩/ ٢٩٩ عن أحمد بن محمد الخزاعي، عن حفص بن عمر الحوضي، وليس عن أبي الوليد الطيالسي، وفيه: «نصف صاع حنطة» وليس تمراً.

(٢) وهم الحافظ رحمه الله، فطريق داود ـ وهو ابن أبي هند ـ عن الشعبي عن ابن أبي ليلى عن كعب عند أحمد (١٨١٢٢)، وطريق أشعث ـ وهو ابن سوّار ـ عن الشعبي عن عبد الله بن معقل عن كعب عنده برقم (١٨١٢٣).

آصُعٍ؛ فأشعَرَ بأنَّ تفسير الفَرَق مُدرَج، لكنَّه مُقتَضى الروايات الأُخَر، ففي رواية سليمان ابن قَرْم عن ابن الأصبَهاني عند أحمد (١٨١٢٠): «لكلِّ مِسكين نصف صاع»، وفي رواية يحيى بن جَعْدة عند أحمد (١٨١١٦) أيضاً: «أو أطعِم ستّة مساكين مُدَّينِ مُدَّين»[1]. وأمَّا ما وقع في بعض النُّسَخ عند مسلم (١٢٠١/ ٨٦) من رواية زكريا عن ابن الأصبَهاني: «أو يُطعِم ستّة مساكين لكلِّ مِسكين صاع» فهو تحريف ممَّن دون مسلم، والصواب ما في النُّسَخ الصحيحة: «لكلِّ مِسكينَين» بالتثنية، وكذا أخرجه مُسدَّد في «مسنده» عن أبي عَوَانة[2] عن ابن الأصبَهاني على الصواب.

## ٨- بابٌ النُّسك شاةٌ

**١٨١٧- حدَّثنا إسحاقُ، أخبرنا روحٌ، حدَّثنا شِبلٌ، عن ابنِ أبي نَجِيحٍ، عن مجاهدٍ، قال: حدَّثني عبدُ الرحمن بنُ أبي ليلى، عن كعبِ بنِ عُجْرة ﷺ: أنَّ رسولَ الله ﷺ رآه وإنّه يَسقُطُ على وجهه القَمْلُ، فقال: «أيؤذِيكَ هَوامُّكَ؟» قال: نعم، فأمره أن يَحلِقَ وهو بالحُدَيبِيَةِ، ولم يَتبيَّن لهم أنَّهم يَحِلّونَ بها، وهم على طَمَعٍ أن يدخلوا مكَّةَ، فأنزَلَ الله الفِدْيَةَ، فأمره رسولُ الله ﷺ أن يُطعِمَ فَرَقاً بينَ سِتّةٍ، أو يُهدِيَ شاةً، أو يصومَ ثلاثةَ أيامٍ.**

**١٨١٨- وعن محمَّد بنِ يوسفَ، حدَّثنا وَرْقاءُ، عن ابنِ أبي نَجِيحٍ، عن مجاهدٍ، أخبرنا عبدُ الرحمن بنُ أبي ليلى، عن كعبِ بنِ عُجْرة ﷺ: أنَّ رسولَ الله ﷺ رآه وقَملُه يَسقُطُ على وجهه... مثله.**

قوله: «**بابٌ النُّسُك شاة**» أي: النُّسُك المذكور في الآية حيثُ قال ﴿أَوْ نُسُكٍ﴾ [البقرة:١٩٦]، وروى الطَّبري (٢/ ٢٣٢) من طريق مغيرة عن مجاهد في آخر هذا الحديث: فأنزل الله ﴿فَفِدْيَةٌ مِّن صِيَامٍ أَوْ صَدَقَةٍ أَوْ نُسُكٍ﴾ والنُّسُك شاة، ومن طريق محمد بن كعب القُرَظي عن كعب: أمَرَني أن أحلِقَ وأفتَديَ بشاةٍ. قال عياض ومن تَبِعَه تبعاً لأبي عمر: كلّ من ذكر

---

(١) كلمة «مدين» جاءت في «مسند أحمد» هكذا مكررة، وجاءت كذلك في (س)، وجاءت في (أ) مرة واحدة غير مكررة، وسقطت الكلمةُ ومكرَّرها من (ع).

(٢) تحرف في الأصلين إلى: مسدّد في مسند أبي عوانة، والمثبت من (س) على الصواب.

النُّسُك في هذا الحديث مُفسَّراً فإنَّما ذكروا شاة، وهو أمر لا خلاف فيه بين العلماء.

قلت: يُعكِّر عليه ما أخرجه أبو داود (١٨٥٩) من طريق نافع عن رجل من الأنصار عن كعب بن عُجْرة: أنَّه أصابه أذًى فحَلَقَ، فأمره النبي ﷺ أن يُهدي بقرة، وللطَّبراني (١٩/ ٢١٠) من طريق عبد الوهَّاب بن بُخْت عن نافع عن ابن عمر قال: حَلَقَ كعب بن عُجْرة رأسه، فأمره رسول الله ﷺ أن يَفتَدي، فافتَدى ببقرةٍ، ولعبد بن حميدٍ من طريق أبي مَعشَر عن نافع عن ابن عمر قال: افتَدى كعب من أذًى كان برأسِه فحَلَقَه ببقرةٍ قَلَّدَها وأشعَرَها، ولسعيد بن منصور[1] من طريق ابن أبي ليلى عن نافع عن سليمان بن يَسار: قيل لابن كعب بن عُجْرة: ما صَنَعَ أبوك حين أصابه الأذى في رأسه؟ قال: ذَبَحَ بقرة، فهذه الطُّرق كلّها تدور على نافع، وقد اختُلِفَ عليه في الواسطة الذي بينه وبين كعب، وقد عارضَها ما هو أصحّ منها؛ من أنَّ الذي أُمِرَ به كعب وفَعَله في النُّسُك إنَّما هو شاة. وروى سعيد بن منصور[2] وعبد بن حميدٍ من طريق المقبُري عن أبي هريرة: أنَّ كعب بن عُجْرة ذَبَحَ شاة لأذًى كان أصابه، وهذا أصوَب من الذي قبله[3].

واعتمد ابن بَطَّال على رواية نافع عن سليمان بن يَسار فقال: أخذ كعب بأرفَع الكفَّارات، ولم يخالف النبي ﷺ فيما أمره به من ذَبح شاة، بل وافق وزاد./ ففيه أنَّ من أُفتي بأيسَر الأشياء فله أن يأخُذ بأرفَعها كما فعلَ كعب. قلت: هو فرع ثبوت الحديث، ولم يَثبُت لمَا قَدَّمتُه، والله أعلم. ١٩/٤

**قوله: «حدَّثنا إسحاق»** هو ابن إبراهيم المعروف بابن راهويه كما جَزَمَ به أبو نُعيم، وروح: هو ابن عُبادة، وشِبْل: هو ابن عبَّاد المكّي.

---

(١) في التفسير من «سننه» (٢٩٦).

(٢) في التفسير من «سننه» (٢٩٧).

(٣) إنما صوَّب الحافظ ذكرَ الشاة لورودها من طرق صحاح، ولم يَعْنِ بقوله تصحيحَ حديث أبي هريرة، فإن فيه رجلاً مجهولاً، ويؤيد ذلك أنه ذكره عند شرح الحديث (١٨١٤) في جملة الأحاديث التي ورد فيها ذكر الفِدْية، وقال عنها: إنها لا تخلو عن مقال.

قوله: «**رآه وإنَّه يَسقُط**» كذا للأكثر، ولابن السَّكَن وأبي ذرٍّ: لَيَسقُط، بزيادة لام، والفاعل محذوف، والمراد: القَمْل، وثبت كذلك في بعض الروايات، ورواه ابن خُزَيمة (٢٦٧٨) عن محمد بن مَعمَر عن روح بلفظ: رآه وقَملُه يَسقُط على وجهه، وللإسماعيلي من طريق أبي حُذَيفة عن شِبل: رأى قملَه يتساقط على وجهه.

قوله: «**فأمره أن يَحلِق وهو بالحُدَيبية، ولم يَتبيَّن لهم أنَّهم يَحِلّونَ...**» إلى آخره، هذه الزِّيادة ذكرها الراوي لبيان أنَّ الحلق كان استباحةَ محظور بسبب الأذى لا لقَصد التحلُّل بالحصر، وهو واضح. قال ابن المنذِر: يُؤخَذ منه أنَّ من كان على رَجاء من الوصول إلى البيت أنَّ عليه أن يُقيم حتَّى يَيأس من الوصول فيَحِلّ، واتَّفَقوا على أنَّ من يَئِسَ من الوصول وجازَ له أن يَحِلّ فتَمادى على إحرامه ثمَّ أمكَنَه أن يَصِل أنَّ عليه أن يَمضي إلى البيت ليتِمَّ نُسُكه. وقال المهلَّب وغيره ما معناه: يُستَفاد من قوله: ولم يَتَبيَّن لهم أنَّهم يَحِلّونَ: أنَّ المرأة التي تَعرِف أوان حَيضها والمريضَ الذي يَعرِف أوان حُمّاه، بالعادة فيهما، إذا أفطَرا في رمضان مثلاً في أوَّل النَّهار ثمَّ يَنكَشِف الأمر بالحيضِ والحُمّى في ذلك النَّهار أنَّ عليهما قضاءَ ذلك اليوم، لأنَّ الذي كان في عِلم الله أنَّهم يَحِلّونَ بالحُدَيبية، لم يُسقِط عن كعب الكفَّارة التي وَجَبَت عليه بالحلقِ قبل أن يَنكَشِف الأمر، وذلك لأنه يجوز أن يَتخلَّف ما عَرَفاه بالعادة، فيجب القضاء عليهما لذلك.

قوله: «**فأنزل الله الفِدْية**» قال عياض: ظاهره أنَّ النُّزول بعد الحكم. وفي رواية عبد الله ابن معقِل[1] أنَّ النُّزول قبل الحكم. قال: فيحتمل أن يكون حَكمَ عليه بالكفَّارة بوَحيٍ لا يُتلى، ثمَّ نزل القرآن ببيان ذلك. قلت: وهو يُؤيِّد الجمع المتقدِّم.

قوله: «**وعن محمد بن يوسف**» الظاهر أنَّه عَطْف على: «أخبرنا روح» فيكون إسحاق قد رواه عن روح بإسناده، وعن محمد بن يوسف ـ وهو الفِرْيابي ـ بإسناده، وكذا هو في «تفسير إسحاق»، ويحتمل أن تكون العنعنة للبخاري، فيكون أوردَه عن شيخه الفِرْيابي

---

(١) سلف برقم (١٨١٦)، والرواية التي عناها الحافظ هي عند مسلم برقم (١٢٠١) (٨٥).

بالعنعنة، كما يروي تارة بالتحديث وبلفظ قال، وغير ذلك، وعلى هذا فيكون شبيهاً بالتعليق. وقد أوردَه الإسماعيلي وأبو نُعيم من طريق هاشم بن سعيد عن محمد بن يوسف الفِرْيابي، ولفظه مثل سياق روح في أكثره، وكذا هو في «تفسير الفِرْيابي» بهذا الإسناد.

وفي حديث كعب بن عُجْرة من الفوائد غير ما تقدَّم: أنَّ السُّنّة مُبيِّنة لمُجمَل الكتاب، لإطلاق الفِدْية في القرآن وتقييدها بالسُّنّة، وتحريم حلق الرأس على المحرِم، والرُّخصة له في حلقها إذا آذاه القمل أو غيره من الأوجاع.

وفيه: تَلَطُّف الكبير بأصحابه وعِنايتُه بأحوالهم وتفقُّده لهم، وإذا رأى ببعضِ أتباعه ضَرَراً سأل عنه، وأرشَدَه إلى المخرَج منه.

واستَنبَطَ منه بعض المالكية: إيجاب الفِدْية على من تَعمَّدَ حلق رأسه بغير عُذر، فإنَّ إيجابها على المعذور من التنبيه بالأدنى على الأعلى، لكن لا يَلزَم من ذلك التسوية بين المعذور وغيره، ومن ثَمَّ قال الشافعي والجمهور: لا يَتَخَيَّر العامد بل يَلزَمه الدَّم، وخالَفَ في ذلك أكثر المالكية، واحتَجَّ لهم القُرطُبي بقوله في حديث كعب: «أو اذبَح نُسُكاً»[1] قال: فهذا يدلّ على أنَّه ليس بهَدي. قال: فعلى هذا يجوز أن يَذبَحها حيثُ شاءَ. قلت: لا دلالة فيه؛ إذ لا يَلزَم من تَسميتها نُسُكاً أو نَسيكة أن لا تُسمّى هَدياً أو لا تُعطى حُكم الهَدي، وقد وقع تَسميتها هَدياً في الباب الأخير (١٨١٧) حيثُ قال: أو يُهدي شاة، وفي رواية لمسلم: «واهدِ هَدياً»[2]، وفي رواية للطَّبري (٢/ ٢٣٠): «هل لك هَدْي؟» قلت: لا أجِدُ، فظهر أنَّ ذلك من تصرُّف الرُّواة، ويُؤيِّده قوله في رواية مسلم (١٢٠١/ ٨٣): «أو اذبَح شاة».

واستُدلَّ به على أنَّ الفِدْية لا يتعيَّن لها مكان، وبه قال أكثر التابعينَ. وقال الحسن: تَتَعيَّن مكَّة./ وقال مجاهد: النُّسُك بمكَّة ومِنًى، والإطعام بمكَّة، والصيام حيثُ شاءَ. ٤/٢٠
وقريب منه قول الشافعي وأبي حنيفة: الدَّم والإطعام لأهل الحَرَم، والصيام حيثُ شاءَ

(١) سلف برقم (١٨١٤).

(٢) كذا نسبه الحافظ رحمه الله، وهو ذهولٌ، وإنما وقعت نسبته عند العيني في «عمدة القاري» ١٠/ ١٥١ إلى الطبراني على الصواب، وهو في «المعجم الكبير» ١٩/ (٢١٧).

إذ لا مَنفَعة فيه لأهل الحَرَم. وألحَقَ بعض أصحاب أبي حنيفة وأبو بكر بن الجَهم من المالكية الإطعامَ بالصيام.

واستُدلَّ به على أنَّ الحج على التراخي، لأنَّ حديث كعب دَلَّ على أنَّ نزول قوله تعالى: ﴿ وَأَتِمُّوا۟ ٱلْحَجَّ وَٱلْعُمْرَةَ لِلَّهِ﴾ [البقرة:١٩٦] كان بالحُدَيبية وهي في سنة ستٍّ، وفيه بحث.

## ٩- باب قول الله عزَّ وجلَّ: ﴿فَلَا رَفَثَ﴾ [البقرة:١٩٧]

**١٨١٩- حدَّثنا سليمانُ بنُ حَربٍ، حدَّثنا شُعْبةُ، عن منصورٍ، سمعتُ أبا حازم، عن أبي هريرةَ ﷺ قال: قال رسولُ الله ﷺ: «مَن حجَّ هذا البيتَ فلم يَرفُثْ ولم يَفسُقْ، رَجَعَ كما وَلَدَتْه أُمُّه».**

## ١٠- باب قول الله عزَّ وجلَّ: ﴿وَلَا فُسُوقَ وَلَا جِدَالَ فِى ٱلْحَجِّ﴾

**١٨٢٠- حدَّثنا محمَّدُ بنُ يوسفَ، حدَّثنا سفيانُ، عن منصورٍ، عن أبي حازم، عن أبي هريرةَ ﷺ قال: قال النبيُّ ﷺ: «مَن حجَّ هذا البيتَ فلم يَرفُثْ، ولم يَفسُقْ، رَجَعَ كيومَ وَلَدَتْه أُمُّه».**

قوله: «باب قول الله عزَّ وجلَّ: ﴿فَلَا رَفَثَ﴾» ذكر فيه حديث أبي هريرة: «من حجّ البيت فلم يَرفُث» أوردَه من طريق شُعْبة عن منصور عن أبي حازم عنه، ثمَّ قال: «باب قول الله عزَّ وجلَّ: ﴿وَلَا فُسُوقَ وَلَا جِدَالَ فِى ٱلْحَجِّ﴾» وذكر الحديث بعينِه لكن من طريق سفيان ـ وهو الثَّوري ـ عن منصور بهذا السَّنَد. وليس بين السِّياقين اختلاف إلَّا في قوله في رواية شُعْبة: «كما ولدَته أُمّه»، وفي رواية سفيان: «كيومَ ولدَته أُمّه».

وأبو حازم المذكور في الموضعين: هو سلمان مولى عَزّة الأشجَعية، وصَرَّحَ منصور بسماعه له مِن أبي حازم في رواية شُعْبة، فانتَفى بذلك تعليل من أعَلَّه بالاختلاف على منصور، لأنَّ البيهقي أوردَه (٥/ ٢٦٢) من طريق إبراهيم بن طَهْمان عن منصور عن هلال ابن يِساف عن أبي حازم، زاد فيه رجلاً، فإن كان إبراهيم حَفِظَه فلعلَّه حمله منصور عن هلال ثمَّ لقيَ أبا حازم فسمعه منه، فحدَّثَ به على الوجهين. وصَرَّحَ أبو حازم بسماعه له

من أبي هريرة، كما تقدَّم في أوائل الحج (١٥٢١) من طريق شُعْبة أيضاً عن سيّار عن أبي حازم.

**وقوله: «كما ولدَته أُمّه»** أي: عارياً من الذُّنوب. وللتِّرمذي (٨١١) من طريق ابن عُيَينةَ عن منصور: «غُفِرَ له ما تقدَّم من ذَنبه»، ولمسلم (١٣٥٠) من رواية جَرِير عن منصور: «من أتى هذا البيت»، وهو أعمُّ من قوله في بقية الروايات: «من حجَّ»، ويجوز حمل لفظ: «حجَّ» على ما هو أعمّ من الحج والعمرة فتُساوي رواية: «من أتى» من حيثُ إنَّ الغالب أنَّ إتيانه إنَّما هو للحجِ أو للعمرة. وقد تقدَّمت بقية مباحثه في «باب فضل الحج المبرور» في أوائل كتاب الحج (١٥٢١)، وتقدَّم تفسير الرَّفَث وما ذُكِرَ معه في آخر حديث ابن عبَّاس المذكور في «باب قول الله تعالى: ﴿ذَٰلِكَ لِمَن لَّمْ يَكُنْ أَهْلُهُۥ حَاضِرِى ٱلْمَسْجِدِ ٱلْحَرَامِ﴾ [البقرة: ١٩٦]» (١٥٧٢).

بِسْمِ ٱللَّهِ ٱلرَّحْمَٰنِ ٱلرَّحِيمِ

## ١ - باب جزاء الصَّيد ونحوه ٢١/٤

وقول الله تعالى: ﴿لَا تَقْتُلُوا۟ ٱلصَّيْدَ وَأَنتُمْ حُرُمٌ ۚ وَمَن قَتَلَهُۥ مِنكُم مُّتَعَمِّدًا فَجَزَآءٌ مِّثْلُ مَا قَتَلَ مِنَ ٱلنَّعَمِ يَحْكُمُ بِهِۦ ذَوَا عَدْلٍ مِّنكُمْ هَدْيًۢا بَٰلِغَ ٱلْكَعْبَةِ أَوْ كَفَّٰرَةٌ طَعَامُ مَسَٰكِينَ أَوْ عَدْلُ ذَٰلِكَ صِيَامًا لِّيَذُوقَ وَبَالَ أَمْرِهِۦ ۗ عَفَا ٱللَّهُ عَمَّا سَلَفَ ۚ وَمَنْ عَادَ فَيَنتَقِمُ ٱللَّهُ مِنْهُ ۗ وَٱللَّهُ عَزِيزٌ ذُو ٱنتِقَامٍ ﴿٩٥﴾ أُحِلَّ لَكُمْ صَيْدُ ٱلْبَحْرِ وَطَعَامُهُۥ مَتَٰعًا لَّكُمْ وَلِلسَّيَّارَةِ ۖ وَحُرِّمَ عَلَيْكُمْ صَيْدُ ٱلْبَرِّ مَا دُمْتُمْ حُرُمًا ۗ وَٱتَّقُوا۟ ٱللَّهَ ٱلَّذِىٓ إِلَيْهِ تُحْشَرُونَ﴾ [المائدة:٩٥-٩٦].

قوله: «باب جزاء الصَّيد ونحوه، وقول الله تعالى: ﴿لَا تَقْتُلُوا۟ ٱلصَّيْدَ﴾» كذا في رواية أبي ذرّ، وأثبَتَ قبل ذلك البسملة، ولغيره: «باب قول الله تعالى» إلى آخره بحذفِ ما قبله. قيل: السبب في نزول هذه الآية: أنَّ أبا اليَسَر ـ بفتح التحتانية والمهمَلة ـ قتلَ حمار وحش وهو مُحرِم في عمرة الحُدَيبية، فنزلت، حكاه مُقاتل في «تفسيره». ولم يَذكُر المصنِّف في رواية أبي ذرٍّ في هذه الترجمة حديثاً، ولعلَّه أشار إلى أنَّه لم يَثبُت على شرطه في جزاء الصَّيد حديثٌ مرفوع.

قال ابن بَطَّال: اتَّفَقَ أئمَّة الفتوى من أهل الحِجاز والعراق وغيرهم على أنَّ المحرِم إذا قتلَ الصَّيد عمداً أو خطأً فعليه الجزاء، وخالَفَ أهل الظاهر وأبو ثَور وابن المنذِر من الشافعية في الخطأ، وتمسَّكوا بقوله تعالى: ﴿مُّتَعَمِّدًا﴾ فإنَّ مفهومه أنَّ المخطِئ بخلافه، وهو إحدى الروايتَينِ عن أحمد. وعَكَسَ الحسن ومجاهد فقالا: يجب الجزاء في الخطأ دون العمد، فيختصّ الجزاء بالخطأِ، والنِّقمة بالعمد، وعنهما: يجب الجزاء على العامد أوَّل مرَّة، فإن عاد كان أعظمَ لائمةً وعليه النِّقمة لا الجزاء. قال الموَفَّق في «المغني»: لا نعلم أحداً خالَفَ في وجوب الجزاء على العامد غيرهما.

واختَلَفوا في الكفَّارة فقال الأكثر: هو مُخيَّر، كما هو ظاهر الآية، وقال الثَّوري: يُقدِّم المِثْل، فإنَّ لم يَجِد أطعَمَ، فإن لم يَجِد صام. وقال سعيد بن جُبَير: إنَّما الطعام والصيام فيما لا يَبلُغ ثَمن الصَّيد.

واتَّفَقَ الأكثر على تحريم أكل ما صاده المحرِم. وقال الحسن والثَّوري وأبو ثَور وطائفة: يجوز أكله، وهو كذَبيحة السارق، وهو وجه للشافعية.

وقال الأكثر أيضاً: إنَّ الحكم في ذلك ما حَكمَ به السَّلَف لا يُتَجاوَز ذلك، وما لم يَحكُموا فيه يُستأنَف فيه الحكم، وما اختَلَفوا فيه يُجتَهَد فيه. وقال الثَّوري: الاختيار في ذلك للحَكَمَينِ في كلّ زمن. وقال مالك: يُستأنَف الحكم، والخِيار إلى المحكوم عليه، وله أن يقول للحَكَمَينِ: لا تَحكُما عليَّ إلَّا بالإطعام. وقال الأكثر: الواجب في الجزاء نظير الصَّيد من النَّعَم. وقال أبو حنيفة: الواجب القيمة، ويجوز صَرفها في المِثْل. وقال الأكثر: في الكبير كبير وفي الصغير صغير، وفي الصحيح صحيح وفي الكَسير كَسير. وخالَفَ مالك فقال: في الكبير والصغير كبير، وفي الصحيح والمعيب صحيح.

واتَّفَقوا على أنَّ المراد بالصَّيد: ما يجوز أكله للحلال من الحيوان الوَحْشي، وأن لا شيء فيما يجوز قتلُه، واختَلَفوا في المتوَلِّد، فألحَقَه الأكثر بالمأكول. ومسائل هذا الباب وفروعه كثيرة جِدّاً فلنَقتَصِر على هذا القَدْر هنا.

٢٢/٤

## ٢- بابٌ إذا صاد الحلالُ فأهدى للمحرم الصّيد أكله

**ولم يَرَ ابنُ عبَّاسٍ وأنسٌ بالذَّبحِ بأساً، وهو في غيرِ الصَّيدِ، نحوُ الإبلِ والغَنَمِ والبَقَرِ والدَّجاج والخيل.**

**يقال: ﴿عَدْلُ﴾ [المائدة:٩٥]: مِثْل، فإذا كُسِرَت عِدْلٌ فهو: زِنةُ ذلك، ﴿قِيَمًا﴾ [المائدة:٩٧]: قِواماً، ﴿يَعْدِلُونَ﴾ [الأنعام:١]: يجعلون له عَدْلاً.**

**١٨٢١- حدَّثنا معاذُ بنُ فَضالةَ، حدَّثنا هشامٌ، عن يحيى، عن عبد الله بنِ أبي قَتَادةَ، قال: انطَلَقَ أَبي عامَ الحُدَيبِيَة، فأحرَمَ أصحابُه ولم يُحرِمْ، وحُدِّثَ النبيُّ ﷺ أنَّ عدوّاً يَغزُوه، فانطَلَقَ**

**النبيُّ ﷺ، فبَيْنا أَبي مع أصحابه يَضْحَكُ بعضُهم إلى بعضٍ؛ فنَظَرتُ فإذا أنا بحمارِ وَحْشٍ فحَمَلتُ عليه فطَعنتُه فأثبَتُّه، واستَعنتُ بهم، فأبَوْا أن يُعِينوني، فأكَلنا من لحمِه، وخَشِينا أن نُقتَطَعَ، فطَلَبتُ النبيَّ ﷺ، أرفَعُ فَرَسي شَأْواً وأسِيرُ شَأْواً، فلَقِيتُ رجلاً من بني غِفارٍ في جوفِ الليلِ، قلتُ: أين تَرَكتَ النبيَّ ﷺ؟ قال: تَرَكتُه بتِعْهِنَ، وهو قائلٌ السُّقيا، فقلتُ: يا رسولَ الله، إنَّ أهلَكَ يَقرؤونَ عليكَ السلامَ ورحمةَ الله، إنَّهم قد خَشُوا أن يُقتَطَعوا دُونَكَ فانتَظِرْهم، قلتُ: يا رسولَ الله، أصَبتُ حمارَ وَحشٍ وعندي منه فاضلةٌ، فقال للقوم: «كُلُوا»، وهم مُحرِمونَ.**

[أطرافه في: ١٨٢٢، ١٨٢٣، ١٨٢٤، ٢٥٧٠، ٢٨٥٤، ٢٩١٤، ٤١٤٩، ٥٤٠٦، ٥٤٠٧، ٥٤٩٠، ٥٤٩١، ٥٤٩٢]

قوله: «**باب إذا صاد الحلالُ فأهدى للمُحرم الصيد أكله**» كذا ثبت لأبي ذر، وسقط للباقين فجعلوه من جملة الباب الذي قبله.

قوله: «**ولم يَرَ ابنُ عبَّاس وأنسٌ بالذَّبحِ بأساً، وهو في غير الصَّيد، نحو الإبل والغَنَم والبَقَر والدَّجاج والخيل**» المراد بالذَّبحِ: ما يَذبَحه المحرِم، والأمر ظاهره العموم، لكنَّ المصنِّف خَصَّصَه بما ذكر تفقُّهاً، فإنَّ الصحيح أنَّ حُكم ما ذَبَحَه المحرِم من الصَّيد حُكمُ الميتة، وقيل: يَصِحّ مع الحُرمة، حتَّى يجوز لغير المحرِم أكله، وبه قال الحسن البصري. وأثر ابن عبَّاس وَصَله عبد الرزاق (٨١٧١) من طريق عِكْرمة: أنَّ ابن عبَّاس أمره أن يَذبَح جَزوراً وهو مُحرِم، وأمَّا أثر أنس فوَصَله ابن أبي شَيْبة من طريق الصَّبّاح البَجلي: سألت أنس بن مالك عن المحرِم، يَذبَح؟ قال: نعم. وقوله: «وهو» أي: المذبوح إلى آخره من كلام المصنِّف، قاله تفقُّهاً، وهو مُتَّفَق عليه فيما عَدَا الخيل، فإنَّه مخصوص بمِن يُبيح أكلَها.

قوله: «**يقال: عَدْل: مِثلُ، فإذا كُسِرَت عِدْلٌ فهو: زِنةُ ذلك**» أمَّا تفسير العَدْل بالفتح بالمثل والكسر بالزِّنة، فهو قول أبي عُبيدة في «المجاز» وغيره، وقال الطَّبري: العَدْل في كلام العرب بالفتحِ: هو قَدْر الشيء من غير جنسه، والعِدْل بالكسر: قَدْره من جنسه، قال:

وذهب بعض أهل العلم بكلام العرب إلى أنَّ العَدل: مصدر من قول القائل: عَدَلْتُ هذا بهذا، وقال بعضهم: العَدل: هو القِسْط في الحقّ، والعِدل بالكسر: المِثل. انتهى، وقد تقدَّم شيء من هذا في الزكاة.

**قوله: «قِياماً: قِواماً»**، هو قول أبي عُبيدة أيضاً، وقال الطَّبري: أصله الواو فحوِّلَت عين الفعل ياء، كما قالوا في الصوم: صُمتُ صِياماً، وأصله: صِواماً، قال الشاعر:

قِيـامُ دُنيـا وقِـوامُ دِيـن

فرَدَّه إلى أصله.

قال الطَّبري: فالمعنى: جعل الله الكعبة بمنزلة الرَّئيس الذي يقوم به أمر أتباعه، يقال: فلان قِيامُ البيت وقِوامُه الذي يُقيم شأنهم.

**قوله: «يَعدِلونَ: يَجعَلونَ له عَدلاً»** فهو مُتَّفَق عليه بين أهل التفسير، ومُناسَبة إيراده هنا ذِكرُ لفظ العَدل في قوله: ﴿أَوْ عَدْلُ ذَٰلِكَ صِيَامًا﴾ [المائدة:٩٥]، وفي قوله: ﴿يَعْدِلُونَ﴾ [الأنعام:١] فأشار إلى أنَّهما من مادّة واحدة، وقوله: «يَجعَلون له عَدْلاً» أي: مِثلاً، تعالى الله عن قولهم.

٢٣/٤ **قوله: «حدَّثنا هشام»**: هو الدَّستُوائي، ويحيى: هو ابن أبي كثير.

**قوله: «عن عبد الله بن أبي قَتَادة»** في رواية معاوية بن سلّام عن يحيى عند مسلم (١١٩٦/ ٦٢): أخبرني عبد الله بن أبي قَتَادة.

**قوله: «انطَلَقَ أَبي عام الحُدَيبية»** هكذا ساقه مُرسلاً، وكذا أخرجه مسلم (١١٩٦/ ٥٩) من طريق معاذ بن هشام عن أبيه، وأخرجه أحمد (٢٢٥٦٩) عن ابن عُليَّة عن هشام، لكن أخرجه أبو داود الطَّيالسي عن هشام عن يحيى فقال: عن عبد الله بن أبي قَتَادةَ عن أبيه: أنَّه انطَلَقَ مع النبي ﷺ، وفي رواية عليّ بن المبارَك عن يحيى المذكورة في الباب الذي يليه (١٨٢٢): أنَّ أباه حدَّثَه، وقوله: «بالحُدَيبية» أصحّ من رواية الواقدي من وجه آخر عن عبد الله بن أبي قَتَادةَ: أنَّ ذلك كان في عمرة القضيَّة.

**قوله:** «**فأحرَمَ أصحابُه ولم يُحرِم**» الضمير لأبي قَتَادَةَ، بيَّنه مسلم: أحرَمَ أصحابي ولم أُحرِم، وفي رواية عليّ بن المبارَك: وأُنبِئنا بعدوٍّ بغَيقة فتوَجَّهنا نحوهم، وفي هذا السِّياق حذْفٌ بيَّنته رواية عثمان بن مَوهَب عن عبد الله بن أبي قَتَادَةَ وهي بعد بابَين (١٨٢٤) بلفظ: إنَّ رسول الله ﷺ خرج حاجّاً فخَرَجوا معه، فصَرَفَ طائفةً منهم فيهم أبو قَتَادَةَ فقال: «خُذوا ساحل البحر حتَّى نَلتَقي»، فأخَذوا ساحل البحر، فلمَّا انصَرَفوا أحرَموا كلُّهم إلَّا أبا قَتَادَةَ، وسيأتي الجمع هناك بين قوله في هذه الرواية: خرج حاجّاً، وبين قوله في حديث الباب: «عام الحُدَيبية» إن شاء الله تعالى. وبيَّن المطَّلِب عن أبي قَتَادَةَ عند سعيد ابن منصور مكان صَرْفهم، ولفظه: خرجنا مع رسول الله ﷺ حتَّى إذا بَلَغنا الرَّوحاء.

**قوله:** «**وحُدِّثَ**» بضمِّ أوَّله على البناء للمجهول، وقوله: «بغَيقةَ» أي: في غَيْقة وهي بفتح الغَين المعجمة بعدها ياء ساكنة ثمَّ قاف مفتوحة ثمَّ هاء، قال السَّكوني: هو ماء لبَني غِفار بين مكَّة والمدينة، وقال يعقوب: هو قَلِيب لبَني ثَعْلبة يَصُبّ فيه ماء رَضْوى، ويَصُبّ هو في البحر. وحاصل القصَّة: أنَّ النبي ﷺ لمَّا خرج في عمرة الحُدَيبية فبَلَغَ الرَّوحاء ـ وهي من ذي الحُلَيفة على أربعة وثلاثين ميلاً ـ أخبروه أنَّ عدوّاً من المشرِكين بوادي غَيْقة يُخشَى منهم أن يَقصِدوا غِرَّتهم، فجَهَّزَ طائفةً من أصحابه فيهم أبو قَتَادَةَ إلى جِهَتهم ليأمن شَرّهم، فلمَّا أمِنوا ذلك لَحِقَ أبو قَتَادَةَ وأصحابه بالنبي ﷺ فأحرَموا، إلَّا هو فاستَمرَّ حلالاً لأنه إمّا لم يُجاوِزِ الميقات، وإمّا لم يَقصِد العمرة، وبهذا يرتفع الإشكال الذي ذكره أبو بكر الأثرَم قال: كنت أسمع أصحابنا يتعجَّبونَ من هذا الحديث، ويقولون: كيف جازَ لأبي قَتَادَةَ أن يُجاوِز الميقات وهو غير مُحرِم؟ ولا يَدرونَ ما وجهه، قال: حتَّى وجدته في رواية من حديث أبي سعيد فيها: خرجنا مع رسول الله ﷺ فأحرَمنا، فلمَّا كنَّا بمكانِ كذا إذا نحن بأبي قَتَادَةَ وكان النبي ﷺ بَعَثَه في وجهٍ، الحديث. قال: فإذا أبو قَتَادَةَ إنَّما جازَ له ذلك لأنه لم يَخرُج يريد مكَّة.

قلت: وهذه الرواية التي أشار إليها تقتضي أنَّ أبا قَتَادَةَ لم يَخرُج مع النبي ﷺ من

المدينة، وليس كذلك لمَا بيَّنّاه. ثمَّ وجدتُ في «صحيح ابن حِبَّان» (٣٩٧٦) والبَزَّار[١] من طريق عياض بن عبد الله عن أبي سعيد قال: بَعَثَ رسول الله ﷺ أبا قَتَادةَ على الصَّدَقة، وخرج رسول الله ﷺ وأصحابه وهم مُحرِمونَ حتَّى نزلوا بعُسفانَ. فهذا سبب آخر، ويحتمل جمعهما، والذي يَظهَر أنَّ أبا قَتَادةَ إنَّما أخَّرَ الإحرام لأنه لم يَتَحقَّق أنَّه يدخل مكَّة فساغَ له التأخير.

وقد استُدلَّ بقصَّة أبي قَتَادةَ على جواز دخول الحَرَم بغير إحرام لمن لم يُرِد حجّاً ولا عمرة، وقيل: كانت هذه القصَّة قبل أن يُؤَقِّت النبي ﷺ المواقيت. وأمَّا قول عياض ومن تَبِعَه: إنَّ أبا قَتَادةَ لم يكن خرج مع النبي ﷺ من المدينة وإنَّما بَعَثَه أهل المدينة إلى النبي ﷺ يُعلِمونه أنَّ بعض العرب قَصَدوا الإغارة على المدينة، فهو ضعيف مخالف لمَا ثبت في هذه الطريق الصحيحة طريق عثمان بن مَوهَب الآتية بعد بابين، كما أشَرت إليها قبلُ.

**قوله: «فبَيْنا أبي مع أصحابه يَضحَك بعضُهم إلى بعض»** في رواية عليّ بن المبارَك: فبَصُرَ أصحابي بحمار وحش، فجعل بعضهم يَضحَك إلى بعض. زاد في رواية أبي حازم (٢٥٧٠): ٢٤/٤ وأحبّوا/ لو أنّي أبصَرتُه، هكذا في جميع الطُّرق والروايات، ووقع في رواية العُذْري[٢] في مسلم: فجعل بعضهم يَضحَك إليَّ. فشُدِّدَت الياء من «إليَّ»، قال عياض: وهو خطأ وتصحيف، وإنَّه سَقَطَ عليه لفظة «بعض»، ثمَّ احتَجَّ لضعفها بأنَّهم لو ضَحِكوا إليه لكانت أكبرَ إشارة وقد قال لهم النبي ﷺ: «هل منكم أحد أمره أو أشار إليه؟» قالوا: لا[٣]، وإذا دَلَّ المحرِمُ الحلال على الصَّيد لم يأكل منه اتِّفاقاً، وإنَّما اختَلَفوا في وجوب الجزاء، انتهى.

وتعقَّبه النَّووي بأنَّه لا يُمكِن رَدّ هذه الرواية، لصِحَّتها وصِحّة الرواية الأُخرى،

---

(١) «كشف الأستار عن زوائد البزار» (١١٠١).

(٢) تحرف في الأصلين إلى: العدوي، والمثبت على الصواب من (س)، والعُذْري: هو أبو العباس أحمد بن عمر بن أنس الأندلسي راوية «صحيح مسلم»، ومن طريقه أخذ القاضي عياض «صحيح مسلم» كما في «الغُنية» ص١٠٦، وروايته لمسلم هي أشهر روايات المغاربة.

(٣) سيأتي عند البخاري برقم (١٨٢٤).

وليس في واحدة منهما دلالة ولا إشارة، فإنَّ مُجرَّد الضَّحِك ليس فيه إشارة. قال بعض العلماء: وإنَّما ضَحِكوا تَعَجُّباً من عُروض الصَّيد لهم ولا قُدرة لهم عليه. قلت: قوله: فإنَّ مُجرَّد الضَّحِك ليس فيه إشارة، صحيح، ولكن لا يكفي في رَدّ دعوى القاضي، فإنَّ قوله: يَضحَك بعضهم إلى بعض هو مُجرَّد ضَحِك، وقوله: «يَضحَك بعضهم إليَّ» فيه مَزيد أمر على مُجرَّد الضَّحِك، والفرق بين الموضعين أنَّهم اشتَرَكوا في رُؤيَته فاستوَوْا في ضَحِك بعضهم إلى بعض، وأبو قَتَادةَ لم يكن رآه، فيكون ضَحِكُ بعضهم إليه بغير سبب باعثاً له على التفَطُّن إلى رُؤيَته.

ويُؤيِّد ما قال القاضي عياض ما وقع في رواية أبي النَّضر عن مولى أبي قَتَادةَ كما سيأتي في الصَّيد (٥٤٩٢) بلفظ: إذ رأيتُ الناس مُتَشَوِّفين لشيءٍ، فذهبت أنظُر فإذا هو حمار وحش، فقلت لهم: ما هذا؟ قالوا: لا ندري، فقلت: هو حمار وحش، فقالوا: هو ما رأيتَ، ووقع في حديث أبي سعيد عند البَزَّار (١١٠١) والطَّحاوي (٢/ ١٧٣) وابن حِبَّان (٣٩٧٦) في هذه القصَّة: وجاء أبو قَتَادةَ وهو حِلّ فنَكَّسوا رُؤوسهم كراهية أن يُحِدّوا أبصارهم له فيَفطن فيَراه. انتهى، فكيف يُظَنّ بهم مع ذلك أنَّهم ضَحِكوا إليه؟ فتَبيَّن أنَّ الصواب ما قال القاضي.

وفي قول الشيخ: قد صَحَّت الرواية، نظر، لأنَّ الاختلاف في إثبات هذه اللَّفظة وحذفها لم يقع في طريقين مُختَلِفَين، وإنَّما وقع في سياق إسناد واحد ممَّا عند مسلم، فكان مع من أثبَتَ لفظ «بعض» زيادةُ عِلم سالمةٌ من الإشكال فهي مقدَّمة، وبيَّن محمد بن جعفر في روايته عن أبي حازم عن عبد الله بن أبي قَتَادةَ كما سيأتي في الهِبة (٢٥٧٠) أنَّ قصَّة صيده للحمار كانت بعد أن اجتمعوا بالنبي ﷺ وأصحابه ونزلوا في بعض المنازل، ولفظه: كنت يوماً جالساً مع رجال من أصحاب النبي ﷺ في منزل في طريق مكَّة ورسول الله ﷺ نازل أمامنا والقوم مُحرِمونَ وأنا غير مُحرِم. وبيَّن في هذه الرواية السبب الموجِب لرُؤيَتهم إياه دون أبي قَتَادةَ، بقوله: فأبصَروا حماراً وحشياً وأنا مشغول أَخصِف نَعْلي، فلم يُؤذِنوني به، وأحبّوا لو أنّي أبصَرتُه، فالتفَتُّ فأبصَرتُه. ووقع في حديث أبي سعيد المذكور أنَّ ذلك وقع

وهم بعُسفانَ، وفيه نظر، والصحيح ما سيأتي بعد باب (١٨٢٣) من طريق صالح بن كَيْسانَ عن أبي محمد مولى أبي قَتَادةَ عنه قال: كنَّا مع النبي ﷺ بالقاحة، ومِنّا المحرِم وغير المحرِم، فرأيت أصحابي يَتَراءَونَ شيئاً، فنَظَرت فإذا حمار وحش... الحديث. والقاحة، بقافٍ ومُهمَلة خفيفة بعد الألف: موضع قريب من السُّقيا، كما سيأتي.

قوله: «فنَظَرت» هذا فيه التِفات، فإنَّ السِّياق الماضي يقتضي أن يقول: «فنَظَرَ» لقوله: فبينا أبي مع أصحابه، فالتقدير: قال أبي: فنَظَرت، وهذا يُؤيِّد الرواية الموصولة.

قوله: «فإذا أنا بحمار وحش» قد تقدَّم أنَّ رُؤيَته له كانت مُتأخِّرة عن رؤية أصحابه، وصَرَّحَ بذلك فُضَيل بن سليمان في روايته عن أبي حازم كما سيأتي في الجهاد (٢٨٥٤)، ولفظه: فرأوا حماراً وحشياً قبل أن يَراه أبو قَتَادة، فلمَّا رأَوه تَرَكوه حتَّى رآه، فرَكِبَ.

قوله: «فحَمَلت عليه» في رواية محمد بن جعفر (٥٤٠٧): فقُمت إلى الفَرَس فأسرَجته ثمَّ رَكِبْتُ ونسيتُ السَّوط والرُّمح، فقلت لهم: ناوِلوني السَّوط والرُّمح، فقالوا: لا والله لا نُعِينك عليه بشيءٍ، فغَضِبت فنزلت فأخذتُهما ثمَّ رَكِبت. وفي رواية فضيل بن سليمان (٢٨٥٤): فرَكِبَ فرَساً له يقال له: الجَرادة، فسألهم أن يُناوِلوه سَوطه فأبَوْا، فتَناوَله. وفي رواية أبي النَّضر (٥٤٩٢): وكنت نسيت سوطي فقلت لهم: ناوِلوني سَوطي،/ فقالوا: لا ٢٥/٤
نُعِينك عليه، فنزلت فأخذته، ووقع عند النَّسائي (٢٨٢٦) من طريق شُعْبة عن عثمان بن مَوهَب، وعند ابن أبي شَيْبة[1] من طريق عبد العزيز بن رُفيع، وأخرج مسلم (١١٩٦/ ٦١و٦٤) إسنادهما كلاهما عن ابن أبي قَتَادةَ: فاختَلَسَ من بعضهم سَوطاً، والرواية الأولى أقوى، ويُمكِن أن يُجمع بينهما بأنَّه رأى في سَوط نفسه تقصيراً فأخذ سَوط غيره، واحتاجَ إلى اختلاسه لأنه لو طلبَه منه اختياراً لامتَنَعَ.

قوله: «فطَعنتُه فأثبَتُّه» بالمثلَّثة ثمَّ الموحَّدة ثمَّ المثنَّاة أي: جَعَلته ثابتاً في مكانه لا حَرَاك به، وفي رواية أبي حازم (٥٤٠٧): فشَدَدت على الحمار فعَقَرتُه ثمَّ جئت به وقد مات، وفي رواية

(١) برقم (١٤٦٦١) طبعة دار الرشد، بتحقيق حمد الجمعة ومحمد اللحيدان.

أبي النَّضر (٥٤٩٢): حتَّى عَقَرتُه فأَتيت إليهم فقلت لهم: قوموا فاحتَمِلوا، فقالوا: لا نَمَسّه، فحَمَلته حتَّى جئتهم به.

قوله: «فأكَلْنا من لحمه» في رواية فُضَيل (٢٨٥٤) عن أبي حازم: فأكَلوا فنَدِموا، وفي رواية محمد بن جعفر (٥٤٠٧) عن أبي حازم: فوَقَعوا يأكلون منه، ثمَّ إنَّهم شكُّوا في أكلهم إياه وهم حُرُم، فرُحْنا وخَبَّأت العَضُد معي. وفي رواية مالك (٢٩١٤) عن أبي النَّضر: فأكَلَ منه بعضهم وأَبى بعضهم، وفي حديث أبي سعيد: فجَعَلوا يَشوُونَ منه. وفي رواية المطَّلِب عن أبي قَتَادةَ عند سعيد بن منصور: فظَلَلنا نأكل منه ما شِئنا طبيخاً وشِواء، ثمَّ تَزوَّدنا منه.

قوله: «وخَشِينا أن نُقتَطَع» أي: نَصِير مقطوعين عن النبي ﷺ، مُنفَصِلين عنه لكونِه سَبَقَهم، وكذا قوله بعد هذا: «وخَشُوا أن يُقتَطَعوا دونك»، وبيَّن ذلك روايةُ عليّ بن المبارَك عن يحيى عند أبي عَوَانة (٣٦١٠) بلفظ: وخَشِينا أن يَقتَطِعنا العدوّ. وفيها عند المصنِّف (١٨٢٢): وأنَّهم خَشُوا أن يَقتَطِعهم العدوّ دونك، وهذا يُشعِر بأنَّ سبب إسراع أبي قَتَادةَ لإدراك النبي ﷺ خَشْيةً على أصحابه أن يَنالهم بعضُ أعدائهم، وفي رواية أبي النَّضر الآتية في الصَّيد (٥٤٩٢): فأبى بعضهم أن يأكل، فقلت: أنا أستوقِف لكم النبي ﷺ، فأدرَكته فحدَّثته الحديث، ففي هذا أنَّ سبب إدراكه أن يَستفتيَه عن قصَّة أكل الحمار، ويُمكِن الجمع بأن يكون ذلك بسبب الأمرَين.

قوله: «أرفَعُ» بالتخفيف والتشديد، أي: أُكَلِّفه السَّير، «وشَأْواً» بالشّينِ المعجمة بعدها همزة ساكنة، أي: تارةً، والمراد أنَّه يَركُضه تارةً ويسير بسُهولةٍ أُخرى.

قوله: «فلَقِيت رجلاً من بني غِفار» لم أقف على اسمه.

قوله: «تَرَكْتُه بتِعهِنَ وهو قائلٌ السُّقيا» السُّقيا بضمِّ المهمَلة وإسكان القاف بعدها تحتانية مقصورة: قرية جامعة بين مكَّة والمدينة، و«تِعهِنُ» بكسر المثنَّاة وبفتحها بعدها عين مُهمَلة ساكنة ثمَّ هاء مكسورة ثمَّ نون، ورواية الأكثر بالكسر، وبه قَيَّدَها البَكْري في

«مُعجَم البِلاد»، ووقع عند الكُشْمِيهنيّ بكسر أوَّله وثالثه، ولغيره بفتحِهما، وحكى أبو ذرٍّ الهَروي أنَّه سمعها من العرب بذلك المكان بفتح الهاء، ومنهم من يَضُمّ التاء ويَفتَح العين ويَكسِر الهاء، قيل: وهو من تغييراتهم، والصواب الأوَّل، وأغرَبَ أبو موسى المديني فضَبَطَه بضمٍّ أوَّله وثانيه وبتشديد الهاء، قال: ومنهم من يكسر التاء، وأصحاب الحديث يُسكِّنونَ العين، ووقع في رواية الإسماعيلي: «بدِعهِنَ» بالدّال المهمَلة بدل المثنَّاة.

وقوله: «قائلٌ» قال النَّووي: روي بوجهين أصحّهما وأشهرهما بهمزةٍ بين الألف واللّام من القيلولة، أي: تَرَكته في الليل بتِعهِنَ وعَزمه أن يَقيل بالسُّقيا، فمعنى قوله: «وهو قائل» أي سيَقيل. والوجه الثاني: أنَّه «قابل» بالباءِ الموحَّدة، وهو غريب وكأنَّه تصحيف، فإن صَحَّ فمعناه: أنَّ تِعهِن موضع مُقابل للسُّقيا، فعلى الأوَّل الضمير في قوله: «وهو» للنبي ﷺ، وعلى الثاني الضمير للموضع وهو «تِعهِن»، ولا شكَّ أنَّ الأوَّل أصوَبُ وأكثر فائدةً. وأغرَبَ القُرطُبي فقال: قوله: «وهو قائلٌ» اسم فاعل من القول أو من القائلة، والأوَّل هو المراد هنا، والسُّقيا مفعول بفعلٍ مُضمَر، كأنَّه كان بتِعهِنَ وهو يقول لأصحابه: اقصِدوا السُّقيا. ووقع عند الإسماعيلي من طريق ابن عُليَّة عن هشام: وهو قائم بالسُّقيا، فأبدَلَ اللّام في «قائل» ميماً، وزاد الباء في «السُّقيا»، قال الإسماعيلي: الصحيح «قائل» باللّام. قلت: وزيادة الباء توهي الاحتمال الأخير المذكور.

٢٦/٤ قوله: «فقلتُ» في السِّياق حذف تقديره: فسِرْتُ فأدرَكته فقلت، ويوضحه روايةُ عليّ بن المبارَك في الباب الذي يليه بلفظ: فلَحِقتُ برسول الله ﷺ حتَّى أتيته، فقلت: يا رسول الله.

قوله: «إنَّ أهلك يقرؤونَ عليك السلام» المراد بالأهل هنا: الأصحاب، بدليل رواية مسلم (١١٩٦/ ٥٩)، وأحمد (٢٢٥٦٩) وغيرهما من هذا الوجه بلفظ: إنَّ أصحابك.

قوله: «فانتَظِرهم» بِصيغة فعل الأمر من الانتظار، زاد مسلم من هذا الوجه: فانتَظَرَهم، بصيغة الفعل الماضي منه، ومثله لأحمد عن ابن عُليَّة (٢٢٥٦٩)، وفي رواية عليّ بن المبارَك: فانتَظِرهم، ففَعَلَ.

قوله: «أصَبتُ حمارَ وحش وعندي منه فاضلة» كذا للأكثر بضادٍ مُعجَمة، أي: فَضْلة. قال الخطَّابي: قِطعة فضَلَت منه فهي فاضلة، أي: باقية.

قوله: «فقال للقوم: كُلوا» سيأتي الكلام عليه وعلى ما في الحديث من الفوائد بعد بابين.

## ٣- بابٌ إذا رأى المحرِمون صيداً فضحكوا ففَطِنَ الحلال

١٨٢٢- حدَّثنا سعيدُ بنُ الرَّبيعِ، حدَّثنا عليُّ بنُ المبارَكِ، عن يحيى، عن عبد الله بنِ أبي قَتَادةَ: أنَّ أباه حدَّثَه قال: انطَلَقنا مع النبيِّ ﷺ عامَ الحُدَيبِيَة، فأحرَمَ أصحابُه ولم أُحرِمْ، وأُنبئنا بعدوٍّ بغَيْقةَ، فتَوَجَّهنا نحوَهم، فبَصُرَ أصحابي بحمارِ وَحشٍ، فجَعَلَ بعضُهم يَضحَكُ إلى بعضٍ، فنَظَرتُ فرأيتُه فحَمَلتُ عليه الفَرَسَ، فطَعنتُه فأثبَتُّه، فاستَعنتُهم فأبَوْا أن يُعِينوني، فأكَلنا منه، ثمَّ لَحِقتُ برسولِ الله ﷺ، وخَشِينا أن نُقتَطَعَ، أرفَعُ فَرَسي شَأْواً وأسِيرُ عليه شَأْواً، فلَقِيتُ رجلاً من بني غِفارٍ في جوفِ الليلِ، فقلتُ: أين تَرَكتَ رسولَ الله ﷺ؟ فقال: تَرَكتُه بتِعهِنَ وهو قائلٌ السُّقْيا.

فلَحِقتُ برسولِ الله ﷺ حتَّى أتيتُه، فقلتُ: يا رسولَ الله، إنَّ أصحابَكَ أرسَلوا يَقرؤُونَ عليكَ السلامَ ورحمةَ الله وبَرَكاتِه، وإنَّهم قد خَشُوا أن يَقتَطِعَهم العدوُّ دُونَكَ، فانظُرهم، ففَعَلَ، فقلتُ: يا رسولَ الله، إنّا اصَّدْنا حمارَ وَحْشٍ، وإنَّ عندَنا فاضلةً، فقال رسولُ الله ﷺ لأصحابه: «كُلوا»، وهم مُحرِمونَ.

قوله: «بابٌ إذا رأى المحرِمونَ صيداً فضَحِكوا ففَطِنَ الحلالُ» أي: لا يكون ذلك إشارة منهم له إلى الصَّيد فيَحِلّ لهم أكل الصَّيد، ويجوز كسر الطاء من «فَطِنَ» وفتحها.

قوله: «عن يحيى» هو ابن أبي كثير.

قوله: «وأُنبِئنا» بضمِّ أوَّله، أي: أُخبِرنا.

قوله: «فبَصُرَ» بفتح الموحَّدة وضمّ المهمَلة، وفي رواية الكُشْمِيهنيّ: فنَظَرَ، بنونٍ وظاء مُشَالة، وعلى هذا فدخول الباء في قوله: «بحمار وحش» مُشكِل، إلَّا أن يقال: ضُمِّنَ «نظرَ» معنى «بَصُر»، أو الباء بمعنى «إلى» على مذهب من يقول: إنَّها تَتَناوَب.

قوله: «إنّا اصَّدْنا» بتشديد المهمَلة والدّال للأكثر بالإدغام، وأصله: اصطَدنا، فأُبدِلَت الطاء مُثنَّاة ثمَّ أُدغِمَت، ولبعضهم بتخفيفِ الصاد وسكون الدّال، أي: أثَرْنا، من الإصَاد: وهو الإثارة[1]، ولبعضِهم: صِدْنا، بغير ألف.

## ٤ - بابٌ لا يُعِين المحرمُ الحلالَ في قتل الصّيد

**١٨٢٣ - حدَّثنا عبدُ الله بنُ محمَّدٍ، حدَّثنا سفيانُ، عن صالحِ بنِ كَيْسانَ، عن أبي محمَّدٍ نافعٍ مولى أبي قَتَادةَ، سمع أبا قَتَادةَ ﷺ، قال: كنَّا مع النبيِّ ﷺ بالقاحة من المدينة على ثلاثٍ (ح)**

٢٧/٤ **وحدَّثنا عليُّ بنُ عبد الله، حدَّثنا سفيانُ، حدَّثنا صالحُ بنُ كَيْسانَ، عن أبي محمَّدٍ، عن أبي قَتَادةَ ﷺ، قال: كنَّا مع النبيِّ ﷺ بالقاحةِ، ومِنّا المحرِمُ وغيرُ المحرِمِ، فرأيتُ أصحابي يَتَراءَونَ شيئاً، فنَظَرتُ فإذا حمارُ وحشٍ - يعني: وقَعَ سَوطُه - فقالوا: لا نُعِينُكَ عليه بشيءٍ، إنّا مُحرِمونَ، فتَناوَلتُه فأخذتُه، ثمَّ أتيتُ الحمار من وراءِ أَكَمةٍ، فعَقَرتُه، فأَتيتُ به أصحابي، فقال بعضُهم: كُلوا، وقال بعضُهم: لا تأكُلوا، فأَتيتُ النبيَّ ﷺ وهو أمامَنا، فسألتُه فقال: «كُلوه، حلالٌ».**

**قال لنا عَمرٌو: اذهَبوا إلى صالحٍ، فسَلوه عن هذا وغيرِه، وقَدِمَ علينا هاهنا.**

قوله: «بابٌ لا يُعِين المحرِمُ الحلالَ في قتل الصَّيد» أي: بفعلٍ ولا قول، قيل: أراد بهذه الترجمة الردّ على من فرَّقَ من أهل الرَّأي بين الإعانة التي لا يَتِمّ الصَّيد إلَّا بها فتَحرُم، وبين الإعانة التي يَتِمّ الصَّيد بدونها فلا تَحرُم.

قوله: «حدَّثنا عبد الله بن محمد»: هو الجُعْفيّ المُسنَدي، وسفيان: هو ابن عُيَينَةَ.

قوله: «عن صالح» في رواية كَرِيمة وغيرها: حدَّثنا صالح.

قوله: «بالقاحة» بالقاف والمهمَلة: وادٍ على نحو ميل من السُّقيا إلى جهة المدينة، ويقال لواديها: وادي العَباديد. وقد بيَّن المصنِّف في الطريق الأولى أنَّها من المدينة على ثلاثٍ، أي:

---

(١) ذكر العيني في «عمدة القاري» ١٠/ ١٧١ أنه يقال: أصَدْتُ الصيدَ، أي: أثَرتُه، وأن الإصادة: إثارة الصيد، وخطَّأ من قال: من الإصاد.

ثلاث مَراحل، قال عِيَاض: رواه الناس بالقاف إلَّا القابِسيَّ فضَبَطوه عنه بالفاء، وهو تصحيف. قلت: ووقع عند الجَوزَقي من طريق عبد الرحمن بن بشر عن سفيان: بالصِّفاح، بدل القاحَةِ، والصِّفاح بكسر المهمَلة بعدها فاءَ وآخره مُهمَلة، وهو تصحيف، فإنَّ الصِّفاح موضع بالرَّوحاء، وبين الرَّوحاء وبين السُّقيا مسافة طويلة، وقد تقدَّم أنَّ الرَّوحاء هو المكان الذي ذهب أبو قَتَادةَ وأصحابه منه إلى جهة البحر، ثمَّ التقوا بالقاحة، وبها وقع له الصَّيد المذكور، وكأنَّه تأخَّرَ هو ورُفْقتُه للراحة أو غيرها، وتقدَّمهم النبي ﷺ إلى السُّقيا حتَّى لَحِقوه.

**قوله: «وحدَّثنا عليّ بن عبد الله»** هو ابن المَدِيني، هكذا حَوَّلَ المصنِّف الإسناد إلى رواية عليّ للتَّصريحِ فيه عن سفيان بقوله: حدَّثنا صالح بن كَيْسانَ، وقد اعتَبرتُه فوجدته ساق المتن على لفظ عليٍّ خاصَّة، وهذه عادة المصنِّف غالباً؛ إذا تَحوَّلَ إلى إسنادٍ ساق المتنَ على لفظ الثاني.

**قوله: «عن أبي محمد»** هو نافع مولى أبي قَتَادةَ الذي روى عنه أبو النَّضر، وسيأتي في كتاب الصَّيد (٥٤٩٠) من طريق مالك وغيره عنه، ووقع عند مسلم (١١٩٦/ ٥٦) عن ابن أبي عمر عن سفيان عن صالح: سمعت أبا محمد مولى أبي قَتَادةَ، وكذا وقع هنا في رواية كَرِيمة، ولأحمد (٢٢٦٢٤) من طريق سعد بن إبراهيم: سمعت رجلاً كان يقال له: مولى أبي قَتَادةَ، ولم يكن مولًى، أي لأبي قَتَادةَ. وفي رواية ابن إسحاق (٥/ ٣٠٦) عن عبد الله بن أبي سَلَمة: أنَّ نافعاً مولى بني غِفار، فتَحصَّلَ من ذلك أنَّه لم يكن مولى أبي قَتَادةَ حقيقة، وقد صَرَّحَ بذلك ابن حِبَّان فقال: هو مولى عَقِيلة بنت طَلْق الغِفَارية، وكان يقال له: مولى أبي قَتَادةَ، نُسِبَ إليه ولم يكن مولاه. قلت: فيحتمل أنَّه نُسِبَ إليه لكونِه كان زوج مولاته، أو للُزومِه إياه أو نحو ذلك، كما وقع لِمِقسَم مولى ابن عبَّاس وغيره، والله أعلم.

**قوله: «يَتَراءَونَ»** يَتفاعَلُون من الرُّؤية.

**قوله: «فإذا حمارُ وحشٍ ـ يعني وقع سَوْطه ـ فقالوا: لا نُعينُك»** كذا وقع هنا، والشكّ فيه

من البخاري، فقد رواه أبو عَوَانة (٣٦٠٩) عن أبي داود الحرّاني عن عليّ بن المديني بلفظ: فإذا حمار وحش، فركبْتُ فرَسي وأخذت الرُّمح والسَّوط، فسَقَطَ مِنّي السَّوط، فقلت: ناوِلوني، فقالوا: ليس نُعينُك عليه بشيءٍ، إنّا مُحرِمونَ. وفي قولهم: إنّا مُحرِمونَ، دلالة على أنَّهم كانوا قد عَلِموا أنَّه يَحرُم على المحرِم الإعانة على قتل الصَّيد.

٢٨/٤ **قوله: «فتَناوَلته»** زاد أبو عَوَانة (٣٦٠٩): بشيءٍ، وبهذا يَندَفِع إشكال من قال: ذِكر التناوُل بعد الأخذ[1] تَكْرار، أو معناه: تكلَّفت الأخذ فأخذتُه.

**قوله: «من وراء أَكَمَة»** بفَتَحاتٍ: هي التلّ من حجر واحد، وقد تقدَّم ذِكْرها في الاستسقاء.

**قوله: «فقال بعضهم: كُلوا»** قد تقدَّم من عِدّة أوجُه أنَّهم أكَلوا، والظاهر أنَّهم أكَلوا أوَّل ما أتاهم به، ثمَّ طَرأ عليهم الشكّ، كما في رواية عثمان بن مَوهَب في الباب الذي يليه: فأكَلنا من لحمها ثمَّ قلنا: أنأكلُ لحم صيد ونحن مُحرِمونَ؟! وأصرَح من ذلك رواية أبي حازم في الهِبة (٢٥٧٠) بلفظ: ثمَّ جئت به فوَقَعوا فيه يأكلون، ثمَّ إنَّهم شكّوا في أكلِهم إياه وهم حُرُم. وفي حديث أبي سعيد[2]: فجَعَلوا يَشوُونَ منه، ثمَّ قالوا: رسول الله بين أظهُرنا ـ وكان تَقدَّمَهم ـ فلَحِقوه فسألوه.

**قوله: «وهو أَمامنا»** بفتح أوَّله.

**قوله: «فقال: كُلوه، حلالٌ»** كذا وقع بحذفِ المبتَدَأ، وبيَّن ذلك أبو عَوَانة فقال: «كُلوه، فهو حلال»، وفي رواية مسلم فقال: «هو حلال فكُلوه».

**قوله: «قال لنا عَمْرو»** أي: ابن دينار، وصَرَّحَ به أبو عَوَانة في روايته (٣٦٠٩)، والقائل: سفيان، والغرض بذلك تأكيد ضَبطه له وسماعه له من صالح ـ وهو ابن كَيْسان ـ

---

(١) كذا قال: التناول بعد الأخذ، والذي في متن الحديث: الأخذ بعد التناول.

(٢) عند البزار (١١٠١- كشف الأستار)، والطحاوي في «شرح معاني الآثار» ٢/ ١٧٣، وابن حبان (٣٩٧٦).

وقوله: «هاهنا» يعني مكَّة. فالحاصل أنَّ صالح بنَ كَيْسانَ كان مدنياً فقَدِمَ مكَّة فدَلَّ عَمرُو ابن دينار أصحابَه عليه ليسمعوا منه.

وقرأت بخَطِّ بعض من تكلَّمَ على هذا الحديث ما نَصّه: في قول سفيان: قال لنا عَمْرو، إلى آخره، إشكال، فإنَّ سفيان روى ذلك عن صالح، فكيف يقول له عَمْرو ولمن معه: اذهَبوا إلى صالح؟ فيحتمل أنَّه قال ذلك تأكيداً في تجديد سماع سفيان ذلك منه مرَّة بعد أُخرى، ويُؤخَذ منه أنَّ سفيان حدَّثَ بذلك عن صالح في حال حَياته. انتهى، وهو احتمال بعيد جِدّاً. وزَعَمَ أنَّ عَمْرو بن دينار قال لهم ذلك حين قَدِمَ عليهم الكوفةَ، قال: وكأنَّه سمع سفيان يُحدِّث به عن صالح فصَدَّقَه وأكَّدَه بما قال. وقوله: اذهَبوا إليه، أي: إلى صالح بالمدينة. انتهى، وهذا أبعدُ من الأوَّل، وما سمعه سفيان من صالح إلَّا بمكَّة، ولم يَقدَم عَمْرو الكوفة، وإنَّما قال ذلك لسفيان وهما بمكَّة، وما حدَّثَ به سفيان لعليّ إلَّا بعد موت صالح وعَمْرو بمُدّةٍ طويلة، وأراد بقوله: قال لنا عَمْرو: اذهبوا، إلى آخره كيفية تَحمُّله له من صالح وأنَّه بدلالة عَمْرو، والله أعلم.

## ٥- بابٌ لا يشير المحرِم إلى الصّيد لكي يصطاده الحلال

**١٨٢٤- حدَّثنا موسى بنُ إسماعيلَ، حدَّثنا أبو عَوَانةَ، حدَّثنا عثمانُ ـ هو ابنُ مَوهَبٍ ـ قال: أخبرني عبدُ الله بنُ أبي قَتَادةَ، أنَّ أباه أخبَره: أنَّ رسولَ الله ﷺ خرج حاجّاً، فخَرَجوا معه، فصَرَفَ طائفةً منهم فيهم أبو قَتَادةَ، فقال: «خُذوا ساحلَ البَحرِ حتَّى نَلتَقِيَ»، فأخَذوا ساحلَ البَحرِ، فلمَّا انصَرَفوا أحرَموا كلُّهم إلا أبو قَتَادةَ لم يُحرِم، فبينَما هم يَسِيرونَ إذ رأوا حُمُرَ وَحشٍ، فحمل أبو قَتَادةَ على الحُمُرِ فعَقَرَ منها أتاناً، فنزلوا فأكَلوا من لحمِها،/ وقالوا: أنأكلُ لحمَ** ٢٩/٤
**صيدٍ ونحن مُحرِمونَ؟ فحَمَلْنا ما بَقِيَ من لحمِ الأتان. فلمَّا أتَوْا رسولَ الله ﷺ قالوا: يا رسولَ الله، إنّا كنَّا أحرَمنا، وقد كان أبو قَتَادةَ لم يُحرِم، فرأينا حُمُرَ وحشٍ، فحمل أبو قَتَادةَ على الحُمُر، فعَقَرَ منها أتاناً، فنزلنا فأكَلنا من لحمِها، ثمَّ قلنا: أنأكلُ لحمَ صيدٍ ونحن مُحرِمونَ؟ فحَمَلنا ما بَقِيَ من لحم الأتان، قال: «منكم أحدٌ أمره أن يَحمِلَ عليها أو أشار إليها؟» قالوا:**

لا، قال: «فكُلوا ما بَقِيَ من لحمِها».

قوله: «بابٌ لا يشير المحرِم إلى الصَّيد لكَيْ يَصطادَه الحلال» أشار المصنِّف إلى تحريم ذلك، ولم يتعرَّض لوجوب الجزاء في ذلك، وهي مسألة خلاف، فاتَّفقوا ـ كما تقدَّم ـ على تحريم الإشارة إلى الصَّيد أيضاً ليُصادَ، وعلى سائر وجوه الدَّلالات على المحرِم، لكن قَيَّدَه أبو حنيفة بما إذا لم يُمكِن الاصطياد بدونها، واختَلَفوا في وجوب الجزاء على المحرِم إذا دَلَّ الحلالَ على الصَّيد بإشارةٍ أو غيرها أو أعانَ عليه، فقال الكوفيون وأحمد وإسحاق: يَضمن المحرِم ذلك. وقال مالك والشافعي: لا ضمان عليه كما لو دَلَّ الحلالُ حلالاً على قتل صيد في الحَرَم، قالوا: ولا حُجّة في حديث الباب، لأنَّ السُّؤال عن الإعانة والإشارة إنَّما وقع ليبيِّنَ لهم هل يَحِلّ لهم أكله أو لا؟ ولم يتعرَّض لذِكر الجزاء. واحتَجَّ الموَفَّق بأنَّه قول عليّ وابن عبَّاس ولا نعلم لهما مخالفاً من الصحابة. وأُجيب بأنَّه اختُلِفَ فيه على ابن عبَّاس، وفي ثبوته عن عليّ نظر، ولأنَّ القاتل انفَرَدَ بقتله باختياره مع انفصال الدّالّ عنه، فصار كمن دَلَّ مُحرِماً أو صائماً على امرأة فوَطِئَها، فإنَّه يأثَم بالدلالة ولا يَلزَمه كفَّارة ولا يُفطِر بذلك.

قوله: «حدَّثنا عثمان، هو ابن مَوهَب» بفتح الهاء، ومَوهَب جَدّه، وهو عثمان بن عبد الله التيمي مدني تابعي ثقة، روى هنا عن تابعي أكبر منه قليلاً.

قوله: «خرج حاجّاً» قال الإسماعيلي: هذا غَلَط، فإنَّ القصَّة كانت في عمرة، وأمَّا الخروج إلى الحج فكان في خلق كثير، وكانوا كلهم على الجادّة لا على ساحل البحر، ولعلَّ الراوي أراد: خرج مُحرِماً، فعَبَّرَ عن الإحرام بالحجِّ غَلَطاً. قلت: لا غَلَط في ذلك، بل هو على المجاز السائغ، وأيضاً فالحج في الأصل قَصْد البيت، فكأنَّه قال: خرج قاصداً للبيت، ولهذا يقال للعمرة: الحج الأصغَر، ثمَّ وجدتُ الحديث من رواية محمد بن أبي بكر المقدَّمي عن أبي عَوَانة بلفظ: خرج حاجّاً أو معتمراً، أخرجه البيهقي (٥/ ١٨٩)، فتَبيَّن أنَّ الشكَّ فيه من أبي عَوَانة، وقد جَزَمَ يحيى بن أبي كثير بأنَّ ذلك كان في عمرة الحُدَيبية،

وهذا هو المعتمَد.

قوله: «إلّا أبا قَتَادةَ» كذا للكُشْمِيهنيّ، ولغيره: «إلَّا أبو قَتَادةَ»، بالرفع، ووقع بالنَّصبِ عند مسلم (١١٩٦/ ٦٠) وغيره من هذا الوجه، قال ابن مالك في «التوضيح»: حقُّ المستثنى بإلَّا من كلام تامّ مُوجَب أن يُنصَب مُفرَداً كان أو مُكمَّلاً معناه بما بعده، فالمفرَد نحو قوله تعالى: ﴿ٱلْأَخِلَّآءُ يَوْمَئِذٍۭ بَعْضُهُمْ لِبَعْضٍ عَدُوٌّ إِلَّا ٱلْمُتَّقِينَ﴾ [الزخرف:٦٧]، والمكمَّل نحو: ﴿إِنَّا لَمُنَجُّوهُمْ أَجْمَعِينَ ۝٥٩ إِلَّا ٱمْرَأَتَهُۥ قَدَّرْنَآ إِنَّهَا لَمِنَ ٱلْغَٰبِرِينَ﴾ [الحجر: ٥٩-٦٠]، ولا يَعرِف أكثر المتأخِّرين من البصريين في هذا النَّوع إلَّا النَّصب، وقد أغفَلوا وُرودَه مرفوعاً بالابتداءِ مع ثبوت الخبر ومع حذفه، فمِن أمثِلة الثابت الخبر قول ابن أبي قَتَادةَ: أحرَموا كلهم إلَّا أبو قَتَادةَ لم يُحرِم، فإلَّا بمعنى: لكن، وأبو قَتَادةَ مُبتدَأ، ولم يُحرِم خبره، ونظيره من كتاب الله تعالى: «ولا يَلتَفِتْ منكم أحدٌ إلا امرأتُك[1] إنه مُصيبُها ما أصابهم» فإنَّه لا يَصِحّ أن يُجعَل «امرأتك» بَدَلاً من «أحد» لأنها لم تَسِر معهم فيَتَضمَّنها ضمير المخاطَبين، وتكلَّفَ بعضهم بأنَّه وإن لم يَسِر بها لكنَّها شَعَرَت بالعذاب فتَبِعَتهم ثمَّ التَفَتَت فهَلَكَت، قال: وهذا على تقدير صِحَّته لا يُوجِب دخولها في المخاطَبين. ومن أمثِلة المحذوف الخبر/ قوله ﷺ: «كلُّ أُمَّتي مُعافًى إلَّا المجاهرونَ»[2] أي: لكن المجاهرونَ ٣٠/٤
بالمعاصي لا يُعافَون، ومنه من كتاب الله تعالى قوله عز وجل: «فشربوا منه إلا قليلٌ[3] منهم» أي: لكن قليل منهم لم يشربوا. قال: وللكوفيين في هذا الثاني مذهب آخر وهو أن يَجعَلوا «إلَّا» حرف عَطف، وما بعدها معطوف على ما قبلها. انتهى، وفي نسبة الكلام المذكور لابن أبي قَتَادةَ دون أبي قَتَادةَ نظر، فإنَّ سياق الحديث ظاهر في أنَّ قوله قول أبي

---

(١) بالرفع، وهي قراءة ابن كثير وأبي عمرو، كما في «شواهد التوضيح والتصحيح لمشكلات الجامع الصحيح» لابن مالك ص٤٢.

(٢) سيأتي عند البخاري برقم (٦٠٦٩)، وانظر الكلام على ضبطها هناك.

(٣) «قليل» بالرفع هي قراءة عبد الله بن مسعود وأُبيّ والأعمش، كما في «تفسير البحر المحيط» لأبي حيان الأندلسي ٢/ ٢٦٦.

قَتَادةَ حيثُ قال: إنَّ أباه أخبره أنَّ رسول الله ﷺ خرج حاجّاً فخَرَجوا معه، فصَرَفَ طائفةً منهم فيهم أبو قَتَادةَ ـ إلى أن قال: أحرَموا كلهم إلَّا أبو قَتَادةَ. وقول أبي قَتَادةَ: فيهم أبو قَتَادةَ، من باب التجريد، وكذا قوله: إلَّا أبو قَتَادةَ، ولا حاجة إلى جَعْله من قول ابنه، لأنه يَستَلزِم أن يصير الحديث مُرسلاً. ومن توجيه الرواية المذكورة، وهي قوله: إلَّا أبو قَتَادةَ، أن يكون على مذهب من يقول: عليّ بن أبو طالب.

قوله: «**فحمل أبو قَتَادةَ على الحُمُر فعَقَرَ منها أتاناً**» في هذا السِّياق زيادة على جميع الروايات، لأنها مُتَّفِقة على إفراد الحمار بالرُّؤية، وأفادت هذه الرواية أنَّه من جملة حُمُر، وأنَّ المقتول كان أتاناً، أي: أُنثى، فعلى هذا في إطلاق الحمار عليها تَجوُّزٌ.

قوله: «**فحَمَلْنا ما بقي من لحم الأتان**» في رواية أبي حازم الآتية للمصنِّف في الهِبة (٢٥٧٠): فرُحْنا وخَبَّأت العَضُد معي، وفيه: «معكم منه شيءٌ؟» فناوَلتُه العَضُد فأكلها حتَّى تَعَرَّقَها[1]، وله في الجهاد (٢٨٥٤) قال: معنا رِجله، فأخَذَها فأكَلها، وفي رواية المطَّلِب: قد رَفَعنا لك الذِّراع، فأكَلَ منها.

قوله: «**قال: أمنكم أحد أمَرَه أن يَحمِل عليها أو أشار إليها؟ قالوا: لا**» وفي رواية مسلم (١١٩٦/ ٦٠): «هل منكم أحد أمره أو أشار إليه بشيءٍ؟»، وله (١١٩٦/ ٦١) من طريق شُعْبة عن عثمان: «هل أشَرتُم أو أعنتُم أو اصطَدتُم؟»، ولأبي عَوَانة (٣٦٠٥) من هذا الوجه: «أشَرتُم أو اصطَدتُم أو قتلتُم؟».

قوله: «**قال: فكُلوا ما بَقيَ من لحمها**» صيغة الأمر هنا للإباحة لا للوجوب، لأنها وَقَعَت جواباً عن سؤالهم عن الجواز لا عن الوجوب، فوَقَعَت الصيغة على مُقتَضى السُّؤال، ولم يَذكُر في هذه الرواية أنَّه ﷺ أكَلَ من لحمها، وذكره في روايتَي أبي حازم (٢٥٧٠و٢٨٥٤) عن عبد الله بن أبي قَتَادةَ كما تَراه، ولم يَذكُر ذلك أحد من الرُّواة عن عبد الله بن أبي قَتَادةَ

---

(١) وقع في الرواية التي أشار إليها المصنف هنا لفظ: «نفدها»، أما لفظة «تعرقها» فستأتي عند البخاري في الأطعمة برقم (٥٤٠٧).

غيره، ووافقه صالح بن حسَّان[1] عند أحمد (٢٢٦١٢) وأبي داود الطَّيالسي (٦٣٠) وأبي عَوَانة (٣٦١٢) ولفظه: فقال: «كُلوا وأطعِموني»، وكذا لم يَذكُرها أحد من الرُّواة عن أبي قَتَادةَ نفسه إلَّا المطَّلِب عند سعيد بن منصور، ووقع لنا من رواية أبي محمد عطاء بن يَسار (٥٤٠٧) وأبي صالح (٥٤٩٢) كما سيأتي في الصَّيد، ومن رواية أبي سَلَمة بن عبد الرحمن عند إسحاق، ومن رواية عبَّاد بن تَميم وسعد بن إبراهيم عند أحمد[2].

وتفرَّد مَعمَر عن يحيى بن أبي كثير بزيادةٍ مُضادّة لروايتَي أبي حازم كما أخرجه إسحاق وابن خُزَيمة (٢٦٤٢) والدّارقُطني (٢٧٤٩) من طريقه، فقال في آخره: فذكرت شأنه لرسول الله ﷺ وقلت: إنَّما اصطَدتُه لك، فأمَرَ أصحابه فأكَلوه، ولم يأكل منه حين أخبرته أنّي اصطَدته له. قال ابن خُزَيمة وأبو بكر النَّيسابوري والدّارقُطني والجَوزَقي: تفرَّد بهذه الزِّيادة مَعمَر. قال ابن خُزَيمة: إن كانت هذه الزِّيادة محفوظة احتُمِلَ أن يكون ﷺ أكَلَ من لحم ذلك الحمار قبل أن يُعلِمه أبو قَتَادةَ أنَّه اصطاده من أجله، فلمَّا أعلمه امتَنَعَ. انتهى، وفيه نظر، لأنه لو كان حراماً ما أُقِرَّ النبي ﷺ على الأكل منه إلى أن أعلمَه أبو قَتَادةَ بأنَّه صاده لأجله، ويحتمل أن يكون ذلك لبيان الجواز، وإنَّ الذي يَحرُم على المحرِم إنَّما هو الذي يعلم أنَّه صِيدَ من أجله، وأمَّا إذا أُتي بلحم ولا يدري ألحمُ صيد أو لا، فحَمَله على أصل الإباحة فأكَلَ منه، لم يكن ذلك حراماً على الآكِل. وعندي بعد ذلك فيه وقفة، فإنَّ الروايات المتقدِّمة ظاهرة في أنَّ الذي تأخَّرَ هو العَضُد، وأنَّه ﷺ أكَلها حتَّى تَعَرَّقَها، أي: لم يُبقِ منها إلَّا العظم،/ ووقع عند البخاري في الهِبة (٢٥٧٠): حتَّى نَفِدَها، أي: فرَّغَها، فأيّ ٣١/٤

(١) وهكذا هو في «إتحاف المهرة» (٤٠٥٧) و«أطراف المسند» (٨٧٦٥)، كلاهما للحافظ ابن حجر، وهو ذُهول منه رحمه الله، فإن الصحيح أن الراوي عن عبد الله بن أبي قتادة إنما هو صالح بن أبي حسان ـ وهو المدني ـ وقد جاء على الصواب في «مسند أحمد» (٢٢٦١٢)، و«مسند الطيالسي»، وقد تحرف في المطبوع من أبي عوانة إلى: صالح بن كيسان.

(٢) أما رواية سعد بن إبراهيم فهي عند أحمد برقم (٢٢٦٢٤) عن رجل كان يقال له: مولى أبي قتادة، عن أبي قتادة، وأما رواية عبّاد بن تميم فليست عند أحمد، ولكنها عند الطحاوي في «شرح معاني الآثار» ٢/ ١٧٣.

شيء يبقى منها حينئذٍ حتَّى يأمر أصحابه بأكلِه؟ لكنَّ رواية أبي محمد الآتية في الصَّيد: «أبقيَ معكم شيء منه؟» قلت: نعم، قال: «كُلوا، فهو طُعْمة أطعَمَكموها الله»[1] فأشعَرَ بأنَّه بقيَ منها غيرُ العَضُد، والله أعلم. وسيأتي البحث في حُكم ما يصيده الحلال بالنِّسبة إلى المحرِم في الباب الذي يليه إن شاء الله تعالى.

وفي حديث أبي قَتَادةَ من الفوائد أنَّ تَمَنِّي المحرِم أن يقع من الحلال الصَّيدُ ليأكل المحرِم منه لا يَقدَح في إحرامه، وأنَّ الحلال إذا صاد لنفسِه جازَ للمُحرِم الأكل من صيده، وهذا يُقوِّي من حمل الصَّيد في قوله تعالى: ﴿وَحُرِّمَ عَلَيْكُمْ صَيْدُ ٱلْبَرِّ﴾ [المائدة:٩٦] على الاصطياد. وفيه: الاستيهاب من الأصدقاء وقَبُول الهديَّة من الصَّديق. وقال عياض: عندي أنَّ النبي ﷺ طلب من أبي قَتَادةَ ذلك تطييباً لقلبِ من أكَلَ منه؛ بياناً للجواز بالقول والفعل، لإزالة الشُّبهة التي حَصَلَت لهم. وفيه: تسمية الفَرَس، وألحَقَ المصنِّف به الحمار فترجم له في الجهاد (٢٨٥٤)، قال ابن العربي: قالوا: تجوز التسمية لمَا لا يَعقِل، وإن كان لا يَتَفَطَّن له ولا يُجيب إذا نودي، مع أنَّ بعض الحيوانات ربَّما أدمَنَ على ذلك بحيثُ يصير يُميِّز اسمه إذا دُعي به. وفيه: إمساك نصيب الرَّفيق الغائب ممَّن يتعيَّن احترامه أو تُرجى بَرَكَته أو يُتوقَّع منه ظُهور حُكم تلك المسألة بخصوصها. وفيه: تفريق الإمام أصحابَه للمصلحة، واستعمال الطَّليعة في الغَزو، وتبليغ السلام عن قُرب وعن بُعد، وليس فيه دلالة على جواز تَرك رَدّ السلام ممَّن بَلَغَه لأنه يحتمل أن يكون وقع، وليس في الخبر ما ينفيه.

وفيه: أنَّ عَقْر الصَّيد ذَكاتُه، وجواز الاجتهاد في زمن النبي ﷺ، قال ابن العربي: هو اجتهادٌ بالقُربِ من النبي ﷺ لا في حَضْرته. وفيه: العمل بما أدّى إليه الاجتهاد، ولو تَضادَّ المجتَهِدان، ولا يُعاب واحد منهما على ذلك، لقوله: فلم يَعِبْ ذلك علينا، وكأنَّ الآكِل تمسَّك بأصل الإباحة، والممتَنِعَ نظرَ إلى الأمر الطارئ. وفيه: الرُّجوع إلى النصّ عند

---

(١) هذا اللفظ ليس من رواية أبي محمد ـ وهو عطاء بن يسار ـ، وإنما هو من رواية نافع مولى أبي قتادة وأبي صالح مولى التوأمة في الصيد برقم (٥٤٩٢).

تَعارُض الأدلَّة، ورَكْضُ الفَرَس في الاصطياد، والتصيُّد في الأماكن الوَعِرة، والاستعانةُ بالفارس، وحمل الزاد في السَّفر، والرِّفق بالأصحاب والرُّفَقاء في السَّير، واستعمالُ الكناية في الفعل كما تُستَعمَل في القول، لأنهم استَعمَلوا الضَّحِك في موضع الإشارة لِمَا اعتَقَدوه من أنَّ الإشارة لا تَحِلّ. وفيه جواز سَوق الفَرَس للحاجة والرِّفق به مع ذلك، لقوله: وأسير شَأواً، ونزول المسافر وقت القائلة. وفيه: ذِكر الحكم مع الحِكْمة في قوله: «إنَّما هي طُعْمة أطعَمَكموها الله تعالى».

تكملة: لا يجوز للمُحرِم قتل الصَّيد إلَّا إن صالَ عليه فقتله دَفعاً فيجوز، ولا ضمان عليه. والله أعلم.

## ٦- بابٌ إذا أَهدى للمحرِم حماراً وحشيّاً حيّاً لم يقبل

**١٨٢٥- حدَّثنا عبدُ الله بنُ يوسفَ، أخبرنا مالكٌ، عن ابنِ شِهابٍ، عن عُبيد الله بنِ عبد الله بنِ عُتبةَ بنِ مسعودٍ، عن عبد الله بنِ عبَّاسٍ، عن الصَّعبِ بنِ جَثّامةَ اللَّيثيِّ: أنَّه أهدَى لرسولِ الله ﷺ حماراً وَحشِيّاً وهو بالأبواءِ ـ أو بوَدّانَ ـ فرَدَّه عليه، فلمَّا رأى ما في وجهِه، قال: «إنّا لم نَرُدَّه عليك إلا أنّا حُرُمٌ».**

[طرفاه في: ٢٥٧٣، ٢٥٩٦]

قوله: «بابٌ إذا أَهدى» أي: الحلال «للمُحرِم حماراً وحشياً حيّاً لم يقبل» كذا قَيَّدَه في الترجمة بكونِه حيّاً، وفيه إشارة إلى أنَّ الرواية التي تدلُّ على أنَّه كان مذبوحاً مَوهُومة، وسأُبيِّن ما في ذلك إن شاء الله تعالى.

قوله: «عن ابن شِهَاب...» إلى آخره، لم يُختلَف على مالك في سياقه مُعنعناً وأنَّه من مُسنَد الصَّعب، إلَّا ما وقع في «موطَّأ ابن وَهْب» فإنَّه قال في روايته عن ابن عبَّاس: إنَّ الصَّعب ابن جَثّامة أهدى، فجَعَله من مُسنَد ابن عبَّاس، نَبَّه على ذلك الدّارقُطني في «الموطَّآت»،/ وكذا أخرجه مسلم (١١٩٤) من طريق سعيد بن جُبَير عن ابن عبَّاس قال: ٣٢/٤
أهدى الصَّعب، والمحفوظ في حديث مالك الأوَّل، وسيأتي للمصنِّف في الهِبة (٢٥٩٦) من

طريق شعيب عن الزُّهْري قال: أخبرني عُبيد الله، أنَّ ابن عبَّاس أخبره أنَّه سمع الصَّعب ـ وكان من أصحاب النبي ﷺ ـ يُخبِر أنَّه أهدى، والصَّعب بفتح الصاد وسكون العين المهمَلتَينِ بعدها موحَّدة، وأبوه جَثّامة بفتح الجيم وتثقيل المثلَّثة، وهو من بني ليث بن بكر ابن عبد مَناة بن كِنانة، وكان ابنَ أُخت أبي سفيان بن حَرْب، أُمّه زينب بنت حَرب بن أُميَّة، وكان النبي ﷺ آخى بينه وبين عوف بن مالك.

قوله: «حماراً وحشياً» لم تختلف الرُّواةُ عن مالك في ذلك، وتابعه عامّة الرُّواة عن الزُّهْري، وخالَفَهم ابن عُيَينةَ عن الزُّهْري فقال: «لحم حمار وحش» أخرجه مسلم (١١٩٣/ ٥٢)، لكن بيَّن الحميدي (٧٨٣) صاحب سفيان أنَّه كان يقول في هذا الحديث: «حمار وحش»، ثمَّ صار يقول: «لحم حمار وحش»، فدَلَّ على اضطرابه فيه، وقد تُوبعَ على قوله: «لحم حمار وحش» من أوجُه فيها مقالٌ، منها ما أخرجه الطبراني (٧٤٣٥) من طريق عَمْرو بن دينار عن الزُّهْري لكنَّ إسناده ضعيف، وقال إسحاق في «مسنده»: أخبرنا الفضل بن موسى عن محمد بن عَمْرو بن عَلْقمة عن الزُّهْري، فقال: «لحم حمار»، وقد خالَفَه خالد الواسطي[1] عن محمد بن عَمْرو فقال: «حمار وحش» كالأكثر.

وأخرجه الطبراني (٧٤٤٢) من طريق ابن إسحاق عن الزُّهْري فقال: «رِجل حمار وحش»، وابن إسحاق حسن الحديث إلَّا أنَّه لا يُحتَجّ به إذا خولف، ويدلّ على وهم من قال فيه عن الزُّهْري ذلك، أن ابن جُرَيج قال: قلت للزُّهري: الحمار عَقير؟ قال: لا أدري، أخرجه ابن خُزَيمة (٢٦٣٧) وأبو عَوَانة في «صحيحيهما».

وقد جاء عن ابن عبَّاس من وجه آخر أنَّ الذي أهداه الصَّعب لحم حمار، فأخرجه مسلم (١١٩٣/ ٥٤) من طريق الحكم عن سعيد بن جُبَير عن ابن عبَّاس قال: أهدى الصَّعْب إلى النبي ﷺ رِجل حمار، وفي رواية عنده (١١٩٣/ ٥٤): عَجُز حمار وحش يَقطُر دَماً، وأخرجه أيضاً (١١٩٣/ ٥٣) من طريق حبيب بن أبي ثابت عن سعيد فقال تارة: «حمار وحش»،

---

(١) رواية خالد الواسطي أخرجها الطبراني أيضاً (٧٤٣٦)، وتابع خالداً أيضاً النضر بن شميل عن محمد بن عمرو، أخرجه عبد الله بن أحمد في زوائده على «المسند» (١٦٦٨٠).

وتارة: «شِقّ حمار»، ويُقوِّي ذلك ما أخرجه مسلم (١١٩٥) أيضاً من طريق طاووس عن ابن عبَّاس قال: قَدِمَ زيد بن أرقَم، فقال له عبد الله بن عبَّاس يَستَذكِره: كيف أخبرتني عن لحم صيد أُهدي لرسول الله ﷺ وهو حرام؟ قال: أُهدي له عُضو من لحم صيد، فرَدَّه وقال: «إنّا لا نأكله، إنّا حُرُم»، وأخرجه أبو داود (١٨٥٠) وابن حِبَّان (٣٩٦٨) من طريق عطاء عن ابن عبَّاس أنَّه قال: يا زيد بن أرقَم، هل عَلِمت أنَّ رسول الله ﷺ، فذكره.

واتَّفَقَت الرواياتُ كلُّها على أنَّه رَدَّه عليه، إلَّا ما رواه ابن وَهْب والبيهقي (٥/ ١٩٣) من طريقه بإسناد حسن من طريق عَمْرو بن أُميَّة: أنَّ الصَّعب أهدى للنبي ﷺ عَجُز حمار وحش، وهو بالجُحْفة، فأكَلَ منه وأكَلَ القوم. قال البيهقي: إن كان هذا محفوظاً فلعلَّه رَدَّ الحيّ وقَبِلَ اللَّحم، قلت: وفي هذا الجمع نظر لمَا بيَّنته، فإن كانت الطُّرق كلُّها محفوظة فلعلَّه رَدَّه حيّاً لكونِه صِيدَ لأجله، ورَدَّ اللَّحم تارة لذلك، وقَبِله تارة أُخرى حيثُ عَلِمَ أنَّه لم يُصَد لأجله، وقد قال الشافعي في «الأُمّ»: إن كان الصَّعب أهدى حماراً حيّاً فليس للمُحرِم أن يَذبَح حمار وحش حَيّ، وإن كان أهدى له لحماً فقد يحتمل أن يكون عَلِمَ أنَّه صِيدَ له. ونقل التِّرمِذي عن الشافعي أنَّه رَدَّه لظنِّه أنَّه صِيدَ من أجله فتَرَكَه على وجه التنزُّه، ويحتمل أن يُحمَل القَبُول المذكور في حديث عَمْرو بن أُميَّة على وقت آخر وهو حال رجوعه ﷺ من مكَّة، ويُؤيِّده أنَّه جازم فيه بوقوع ذلك بالجُحفة، وفي غيرها من الروايات بالأبواءِ أو بوَدّان، وقال القُرطُبي: يحتمل أن يكون الصَّعب أحضَرَ الحمار مذبوحاً، ثمَّ قَطَعَ منه عُضواً بحَضرة النبي ﷺ فقَدَّمَه له، فمَن قال: أهدى حماراً، أراد: بتمامه مذبوحاً لا حيّاً، ومن قال: لحم حمار، أراد: ما قَدَّمَه للنبي ﷺ، قال: ويحتمل أن يكون من قال: حماراً، أطلقَ وأراد بعضه مجازاً، قال: ويحتمل أنَّه أهداه له حيّاً،/ فلمَّا رَدَّه عليه ذكَّاه وأتاه بعُضوٍ منه، ٣٣/٤ ظانّاً أنَّه إنَّما رَدَّه عليه لمعنًى يختصّ بجُملَته، فأعلمَه بامتناعه أنَّ حُكْم الجزء من الصَّيد حكم الكلِّ، قال: والجمع مهما أمكَنَ أَولى من توهيم بعض الروايات.

وقال النَّووي: ترجم البخاري بكونِ الحمار حيّاً، وليس في سياق الحديث تصريح بذلك، وكذا نقلوا هذا التأويل عن مالك، وهو باطل لأنَّ الروايات التي ذكرها مسلم

صريحة في أنَّه مذبوح، انتهى.

وإذا تأمَّلت ما تقدَّم لم يَحسُن إطلاقه بُطْلان التأويل المذكور ولا سيما في رواية الزُّهْري التي هي عُمْدة هذا الباب، وقد قال الشافعي في «الأُمّ»: حديث مالك أنَّ الصَّعب أهدى حماراً، أثبَتُ من حديث من روى أنَّه أهدى لحم حمار، وقال التِّرمِذي: روى بعض أصحاب الزُّهْري في حديث الصَّعب: «لحم حمار وحش»، وهو غير محفوظ.

قوله: «**بالأبواء**» بفتح الهمزة وسكون الموحَّدة وبالمدِّ: جبل من عمل الفُرُع بضمِّ الفاء والراء بعدها مُهمَلة، قيل: سُمّي الأبواء لوَبائه على القلب، وقيل: لأنَّ السُّيول تَتَبوَّؤُه، أي: تَحُلُّه.

قوله: «**أو بوَدّان**» شكٌّ من الراوي، وهو بفتح الواو وتشديد الدّال وآخرها نون: موضع بقُربِ الجُحْفة، وقد سَبَقَ في حديث عَمْرو بن أُميَّة أنَّه كان بالجُحْفة، ووَدّان أقرب إلى الجُحفة من الأبواء، فإنَّ من الأبواء إلى الجُحفة للآتي من المدينة ثلاثة وعشرين[1] ميلاً، ومن ودّان إلى الجُحفة ثمانية أميال، وبالشكِّ جَزَمَ أكثر الرُّواة، وجَزَمَ ابن إسحاق[2] وصالح بن كَيْسانَ[3] عن الزُّهْري بوَدّان، وجَزَمَ مَعمَر[4] وعبد الرحمن بن إسحاق[5] ومحمد بن عَمْرو[6] بالأَبواء، والذي يَظهَر لي أنَّ الشكّ فيه من ابن عبَّاس، لأنَّ الطبراني أخرج الحديث من طريق عطاء عنه على الشكّ أيضاً[7].

قوله: «**فلمَّا رأَى ما في وجهه**» في رواية شعيب (٢٥٩٦): فلمَّا عَرَفَ في وجهي رَدَّه

---

(١) وقع في الأصلين: ثلاثة وعشرون، والمثبَت من (س)، وهو الجادّة.

(٢) عند الطبراني (٧٤٤٢).

(٣) عند عبد الله بن أحمد بن حنبل (١٦٦٧١) و(١٦٦٧٢)، والطبراني (٧٤٤٠).

(٤) عند عبد الرزاق (٨٣٢٢)، وأحمد (١٦٤٢٧)، وابن خزيمة (٢٦٣٧)، والطبراني (٧٤٢٩).

(٥) رواية عبد الرحمن بن إسحاق أخرجها الطبراني (٧٤٣٤) وفيها عنده: بودّان، لا بالأبواء.

(٦) رواية محمد بن عمرو، عزاها الحافظ في شرح أول الحديث لإسحاق بن راهويه.

(٧) رواية عطاء عن ابن عباس عند الطبراني في «الكبير» (٧٤٤٤)، وفيها «بالأبواء» فقط ـ كما في المطبوع ـ وليس فيها شك.

هديّتي، وفي رواية الليث عن الزُّهْري عند التِّرمِذي (٨٤٩): فلمَّا رأى ما في وجهه من الكراهية، وكذا لابن خُزَيمة (٢٦٣٧) من طريق ابن جُرَيج المذكورة.

**قوله: «إنّا لم نَرُدَّه عليك»** في رواية شعيب وابن جُرَيج: «ليس بنا رَدّ عليك»، وفي رواية عبد الرحمن بن إسحاق عن الزُّهْري عند الطبراني (٧٤٣٤): «إنّا لم نَرُدّه عليك كراهية له ولكنّا حُرُم»، قال عياض: ضَبطناه في الروايات: «لم نَرُدّه» بفتح الدّال، وأبى ذلك المحقِّقونَ من أهل العربية، وقالوا: الصواب أنَّه بضمِّ الدّال، لأنَّ المضاعف من المجزوم يُراعى فيه الواو التي تُوجِبها له ضمّة الهاء بعدها، قال: وليس الفتح بغَلَطٍ بل ذكره ثَعلب في «الفَصيح». نعم تَعَقَّبوه عليه بأنَّه ضعيف، وأوهمَ صنيعُه أنَّه فصيح، وأجازوا أيضاً الكسر وهو أضعَف الأوجُه. قلت: ووقع في رواية الكُشْمِيهنيّ بفَكِّ الإدغام: «لم نَردُده» بضمِّ الأولى وسكون الثانية ولا إشكال فيه.

**قوله: «إلّا أنَّا حُرُم»** زاد صالح بن كَيْسانَ عند النَّسائي (٢٨٢٠): «لا نأكل الصَّيد»، وفي رواية سعيد عن ابن عبَّاس[1]: «لولا أنَّا مُحرِمونَ لَقَبِلناه منك». واستُدلَّ بهذا الحديث على تحريم الأكل من لحم الصَّيد على المحرِم مُطلَقاً لأنه اقتَصَرَ في التعليل على كونه مُحرِماً، فدَلَّ على أنَّه سبب الامتناع خاصَّة، وهو قول عليّ وابن عبَّاس وابن عمر والليث والثَّوري وإسحاق؛ لحديث الصَّعب هذا، ولما أخرجه أبو داود (١٨٤٩) وغيره من حديث عليّ: أنَّه قال لناسٍ من أشجَع: أتعلمونَ أنَّ رسول الله ﷺ أَهدَى له رجل حمار وحش وهو مُحرِم، فأبى أن يأكله؟ قالوا: نعم.

لكن يعارض هذا الظاهر ما أخرجه مسلم (١١٩٧) أيضاً من حديث طلحة: أنَّه أُهدي له لحم طَير وهو مُحرِم، فوَفَّقَ من أكَله، وقال: أكَلناه مع رسول الله ﷺ، وحديث أبي قَتَادةَ المذكور في الباب قبله (١٨٢٤)، وحديث عُمَير بن سَلَمة: أنَّ البَهْزي أهدى لرسول الله ﷺ ظَبياً وهو مُحرِم، فأمَرَ أبا بكر أن يَقسِمه بين الرِّفاق، أخرجه مالك (١/ ٣٥١) وأصحاب

---

(١) عند مسلم (١٩٣) (٥٣).

السُّنن وصَحَّحَه ابن خُزَيمة وغيره[1]، وبالجواز مُطلَقاً قال الكوفيون وطائفة من السَّلَف، وجمع الجمهور بين ما اختلف من ذلك: بأنَّ أحاديث القَبُول محمولة على ما يصيده الحلال لنفسِه ثمَّ يُهدي منه للمُحرِم، وأحاديث الردّ محمولة على ما صاده الحلال لأجل المحرِم، قالوا: والسبب في الاقتصار/ على الإحرام عند الاعتذار للصَّعبِ أنَّ الصَّيد لا يَحرُم على ٣٤/٤
المرء إذا صيدَ له إلَّا إذا كان مُحرِماً، فبيَّن الشَّرطَ الأصلي وسَكَتَ عمَّا عَداه فلم يدلّ على نفيه، وقد بيَّنه في الأحاديث الأُخَر.

ويُؤيِّد هذا الجمع حديث جابر مرفوعاً: «صيد البَرّ لكم حلال ما لم تَصيدوه أو يُصاد لكم» أخرجه التِّرمِذي (٨٤٦) والنَّسائي (٢٨٢٧) وابن خُزَيمة (٢٦٤١). قلت: وقد تقدَّم أنَّ عند النَّسائي من رواية صالح بن كَيْسانَ: «إنّا حُرُم لا نأكل الصَّيد» فبيَّن العِلَّتَينِ جميعاً.

وجاء عن مالك تفصيلٌ آخر بين ما صِيدَ للمُحرِم قبل إحرامه يجوز له الأكل منه أو بعد إحرامه فلا، وعن عثمان التفصيل بين من يُصاد لأجله من المحرِمين فيَمتَنِع عليه ولا يَمتَنِع على مُحرِم آخر.

وقال ابن المنيِّر في «الحاشية»: حديث الصَّعب يُشكِل على مالك، لأنه يقول: ما صِيدَ من أجل المحرِم يَحرُم على المحرِم وعلى غير المحرِم، فيُمكِن أن يقال: قوله: فرَدَّه عليه، لا يَستَلزِم أنَّه أباح له أكله، بل يجوز أن يكون أمرَه بإرساله إن كان حيّاً، وطَرْحِه إن كان مذبوحاً، فإنَّ السُّكوت عن الحكم لا يدلّ على الحكم بضِدِّه، وتُعُقِّبَ بأنَّه وقتُ البيان، فلو لم يَجُزْ له الانتفاع به لم يردّه عليه أصلاً، إذ لا اختصاص له به.

وفي حديث الصَّعب الحكمُ بالعَلَامة، لقوله: فلمَّا رأى ما في وجهي. وفيه: جوازُ رَدّ

---

(١) وقع للحافظ هنا وهمان: الأول: أن البهزي أهدى لرسول الله ﷺ ظبياً، والصواب أنه حمار وحشٍ، وأما الظبي ففي الحديث أنه كان حاقفاً في ظلٍّ وفيه سهم، فأمر رسول الله ﷺ رجلاً يقف عنده حتى لا يريبه أحد من الناس حتى يجاوزه. والثاني: عزوه الحديث لأصحاب «السنن»، والصواب أن النسائي انفرد بإخراجه من أصحاب السنن برقم (٢٨١٨)، والحديث أيضاً عند أحمد (١٥٧٤٤)، وصححه ابن حبان (٥١١١)، وليس هو في القسم المطبوع من «صحيح ابن خزيمة».

الهديَّة لعِلّةٍ، وترجم له المصنِّف (٢٥٩٦): «مَن رَدَّ الهديَّة لعِلّةٍ». وفيه: الاعتذار عن رَدّ الهديَّة تطييباً لقلبِ المهدي، وأنَّ الهِبة لا تَدخُل في المِلك إلَّا بالقَبُول، وأنَّ قُدرَته على تَملُّكها لا تُصَيِّره مالكاً لها، وأنَّ على المحرِم أن يُرسِل ما في يده من الصَّيد الممتَنِع عليه اصطياده.

## ٧- باب ما يَقتُل المحرمُ من الدّوابّ

**١٨٢٦- حدَّثنا عبدُ الله بنُ يوسفَ، أخبرنا مالكٌ، عن نافعٍ، عن عبدِ الله بنِ عمرَ رضي الله عنهما، أنَّ رسولَ الله ﷺ قال: «خمسٌ من الدَّوابِّ ليس على المحرِمِ في قَتلِهنَّ جُنَاحٌ».**

**وعن عبدِ الله بنِ دِينارٍ، عن عبدِ الله بنِ عمرَ، أنَّ رسولَ الله ﷺ قال...**

[طرفه في: ٣٣١٥]

**١٨٢٧- حدَّثنا مُسدَّدٌ، حدَّثنا أبو عَوَانةَ، عن زيد بنِ جُبَير، قال: سمعتُ ابنَ عمرَ رضي الله عنهما يقول: حدَّثَتني إحدَى نِسوة النبيِّ ﷺ، عن النبيِّ ﷺ قال: «يَقتُلُ المحرِمُ».**

[طرفه في: ١٨٢٨]

**١٨٢٨- حدَّثنا أصبَغُ، قال: أخبرني عبدُ الله بنُ وَهْب، عن يونسَ، عن ابنِ شِهابٍ، عن سالم، قال: قال عبدُ الله بنُ عمرَ رضي الله عنهما: قالت حفصةُ: قال رسولُ الله ﷺ: «خمسٌ من الدَّوابِّ لا حَرَجَ على مَن قتلهنَّ: الغُرابُ، والحِدَأُ، والفَأرةُ، والعَقرَبُ، والكلبُ العَقُور».**

٣٥/٤ قوله: «باب ما يَقتُل المحرِم من الدَّوابّ» أي: ممَّا لا يجب عليه فيه الجزاء، وذكر المصنِّف فيه ثلاثة أحاديث، الأوَّل منها: اختُلِفَ فيه على ابن عمر، فساقه المصنِّف على الاختلاف كما سأُبيِّنه.

قوله: «خمس من الدَّوابّ ليس على المحرِم في قتلهنَّ جُناح» كذا أوردَه مُختصَراً، وأحالَ به على طريق سالم، وهو في «الموطَّأ» (١/ ٣٥٦)، وتمامه: «الغُراب والحِدَأة والعَقرَب والفَأرة والكلب العَقُور».

قوله: «وعن عبد الله بن دينار» هو معطوف على الطريق الأولى، وهو في «الموطَّأ» كذلك

عن نافع عن ابن عمر، وعن عبد الله بن دينار عن ابن عمر، وقد أوردَه المصنِّف في بَدْء الخلق (٣٣١٥) عن القَعْنبي عن مالك، وساق لفظَه مثله سواء، وكذا أخرجه مسلم (١١٩٩/ ٧٩) من طريق إسماعيل بن جعفر عن عبد الله بن دينار، وأخرجه أحمد (٥١٣٢) من طريق شُعْبة عن عبد الله بن دينار فقال: «الحيَّة» بدل: العقرب.

**قوله: «عن زيد بن جُبَير»**: هو الطائي الكوفي، ليس له في «الصحيح» رواية عن غير ابن عمر، ولا له فيه إلَّا هذا الحديث وآخر تقدَّم في المواقيت (١٥٢٢)، وقد خالَفَ نافعاً وعبد الله بن دينار في إدخال الواسطة بين ابن عمر وبين النبي ﷺ في هذا الحديث، ووافق سالماً، إلَّا أنَّ زيداً أبهَمها وسالماً سمَّاها.

**قوله: «حدَّثَتني إحدى نِسوة النبي ﷺ عن النبي ﷺ قال: يَقتُل المحرِم»** كذا ساق منه هذا القَدر وأحالَ به على الطريق التي بعده، وفيه إشارة منه إلى تفسير المبهَمة فيه بأنَّها المسمَّاة في الرواية الأُخرى، فقد وَصَله أبو نُعيم في «المستخرَج» من طريق أبي خَليفة عن مُسدَّد بإسناد البخاري، وبَقيّته كرواية حفصة إلَّا أنَّ فيه تقديماً وتأخيراً في بعض الأسماء. وأخرجه مسلم (١٢٠٠/ ٧٥) عن شَيْبانَ عن أبي عَوَانة فزاد فيه أشياء، ولفظه: سأل رجلٌ ابنَ عمر: ما يَقتُل الرجل من الدَّوابّ وهو مُحرِم؟ فقال: حدَّثَتني إحدى نِسْوة النبي ﷺ أنَّه كان يأمر بقتل الكلب العَقُور والفَأرة والعَقرَب والحُدَيّا والغُراب والحيَّة، قال: وفي الصلاة أيضاً. فلم يَقُل في أوَّله: خمساً، وزاد: الحيَّة، وزاد في آخره ذِكر الصلاة لينبِّه بذلك على جواز قتل المذكورات في جميع الأحوال، وسأذكر البحث في ذلك، ولم أرَ هذه الزِّيادة في غير هذه الطريق، فقد أخرجه مسلم (١٢٠٠/ ٧٤) من طريق زُهَير بن معاوية، والإسماعيلي من طريق إسرائيل كلاهما عن زيد بن جُبَير بدونها.

**قوله: «عن يونس»** هو ابن يزيد.

**قوله: «عن سالم»** في رواية مسلم (١٢٠٠/ ٧٣): أخبرني سالم، أخرجه عن حَرمَلة عن ابن وَهْب.

**قوله: «قال عبد الله»** في رواية مسلم: قال لي عبد الله، وفي رواية الإسماعيلي: عن سالم عن أبيه، أخرجه من طريق إبراهيم بن المنذِر عن ابن وَهْب.

**قوله: «قالت حفصة»** في رواية الإسماعيلي: عن حفصة، وهذا والذي قبله قد يُوهِم أنَّ عبدَ الله بنَ عمر ما سمع هذا الحديث من النبي ﷺ، لكن وقع في بعض/ طرق نافع عنه: ٣٦/٤ سمعتُ النبي ﷺ، أخرجه مسلم (١١٩٩/ ٧٧) من طريق ابن جُرَيج قال: أخبرني نافع، وقال مسلم بعده: لم يَقُل أحد عن نافع عن ابن عمر: سمعت، إلَّا ابنَ جُرَيج، وتابعه محمد ابن إسحاق؛ ثمَّ ساقه من طريق ابن إسحاق عن نافع كذلك، فالظاهر أنَّ ابن عمر سمعه من أُخته حفصة عن النبي ﷺ، وسمعه أيضاً من النبي ﷺ يُحدِّث به حين سُئِلَ عنه، فقد وقع عند أحمد (٥٣٢٤) من طريق أيوب عن نافع عن ابن عمر قال: نادى رجل، ولأبي عَوَانة في «المستخرَج» (٣٦١٧) من هذا الوجه: أنَّ أعرابياً نادى رسول الله ﷺ: ما نَقتُل من الدَّوابّ إذا أحرَمنا؟ والظاهر أنَّ المبهَمة في رواية زيد بن جُبَير هي حفصة، ويحتمل أن تكون عائشة، وقد رواه ابن عُيَينةَ عن ابن شهاب فأسقَطَ حفصة من الإسناد[1]، والصواب إثباتها في رواية سالم، والله أعلم.

**الحديث الثاني:** حديث عائشة في المعنى.

**١٨٢٩- حدَّثنا يحيى بنُ سليمانَ، قال: حدَّثني ابنُ وَهْب، قال: أخبرني يونسُ، عن ابنِ شِهابٍ، عن عُرْوةَ، عن عائشةَ رضي الله عنها، أنَّ رسولَ الله ﷺ قال: «خمسٌ من الدَّوابِّ كلُّهنَّ فاسقٌ، يُقتَلْنَ في الحَرَم: الغُرابُ، والحِدَأُ، والعَقرَبُ، والفَأرةُ، والكلبُ العَقُور».**

[طرفه في: ٣٣١٤]

**قوله: «أخبرني يونس»** هو ابن يزيد أيضاً، وظهر بهذا أنَّ لابن وَهْب عنه عن الزُّهْري فيه إسنادينِ: سالم عن أبيه عن حفصة، وعُرْوة عن عائشة، وقد كان ابن عُيَينةَ يُنكِر طريق الزُّهْري عن عُرْوة، قال الحميدي (٦١٩) عن سفيان: حدَّثنا والله الزُّهْري عن سالم عن

(١) رواية ابن عيينة أخرجها الحميدي (٦١٩)، وأحمد (٤٥٤٣)، ومسلم (١١٩٩)(٧٢) وغيرهم.

أبيه، فقيل له: إن مَعمَراً يرويه عن الزُّهْري عن عُرْوة عن عائشة، فقال: حدَّثنا والله الزُّهْري لم يَذكُر عُرْوة. قلت: وطريق مَعمَر المشار إليها أوردَها المصنِّف في بَدْء الخلق (٣٣١٤) من طريق يزيد بن زُرَيع عنه، ورواها النَّسائي (٢٨٩٠) من طريق عبد الرزاق، قال عبد الرزاق: ذكر بعضُ أصحابنا أنَّ مُعمَراً كان يَذكُره عن الزُّهْري عن سالم عن أبيه، وعن عُرْوة عن عائشة، وطريق الزُّهْري عن عُرْوة رواها أيضاً شعيب بن أبي حمزة عند أحمد (٢٤٥٦٩) وأبان بن صالح عند النَّسائي (٢٨٨٧)، ومن حَفِظَ حُجّة على من لم يَحفَظ. وقد تابع الزُّهْريَّ عن عُرْوة هشامُ بن عُرْوة، أخرجه مسلم (١١٩٨/ ٦٨) أيضاً.

قوله: «خمس» التقييد بالخمسِ وإن كان مفهومُه اختصاص المذكورات بذلك، لكنَّه مفهوم عَدَد، وليس بحُجّةٍ عند الأكثر، وعلى تقدير اعتباره فيحتمل أن يكون قاله ﷺ أوَّلاً ثمَّ بيَّن بعد ذلك أنَّ غير الخمس يَشتَرِك معها في الحكم، فقد وَرَدَ في بعض طرق عائشة بلفظ: «أربع»، وفي بعض طرقها بلفظ: «ستّ» فأمَّا طريق «أربع» فأخرجها مسلم (١١٩٨/ ٦٦) من طريق القاسم عنها، فأسقَطَ العَقرَبَ، وأمَّا طريق «ستّ» فأخرجها أبو عَوَانة في «المستخرَج» (٣٦٣٥) من طريق المحاربي عن هشام عن أبيه عنها، فأثبَتَها، وزاد: الحيَّة، ويشهد لها طريق شَيْبانَ التي تقدَّمت من عند مسلم (١٢٠٠/ ٧٥) وإن كانت خالية عن العَدَد، وأغرَبَ عياض فقال: وفي غير كتاب مسلم ذِكر الأفعى فصارت سبعاً، وتُعُقِّبَ بأنَّ الأفعى داخلة في مُسمَّى الحيَّة، والحديث الذي ذُكِرَت فيه أخرجه أبو عَوَانة في «المستخرَج» (٣٦٢١) من طريق ابن عَوْن عن نافع في آخر حديث الباب قال: قلت لنافعٍ: فالأفعى؟ قال: ومن يَشُكّ في الأفعى؟ انتهى، وقد وقع في حديث أبي سعيد عند أبي داود (١٨٤٨) نحو رواية شَيْبانَ وزاد: السَّبُع العادي، فصارت سبعاً[1]، وفي حديث أبي هريرة عند ابن خُزَيمة (٢٦٦٦) وابن المنذِر زيادة ذِكر الذِّئب والنَّمِر على الخمس المشهورة، فتصير بهذا الاعتبار تسعاً، لكن أفاد ابن خُزَيمة عن

(١) وإسناده ضعيف.

الذُّهلي أنَّ ذِكر الذِّئب والنَّمِر من تفسير الراوي للكلبِ العَقُور، ووقع ذِكر الذِّئب في حديثٍ مُرسَل أخرجه ابن أبي شَيْبة (٤/ ٥٥) وسعيد بن منصور وأبو داود[1] من طريق سعيد بن المسيّب عن النبي ﷺ قال: «يَقتُل المحرِم الحيَّة والذِّئب»، ورجاله ثقات، وأخرج أحمد (٤٨٥١) من طريق حَجّاج بن أَرْطاةَ عن وَبَرة عن ابن عمر قال: أمَرَ رسول الله ﷺ بقتل الذِّئب للمُحرِم، وحجّاج ضعيف، وخالَفَه مِسعَر عن وَبَرة، فرواه موقوفاً أخرجه ابن أبي شَيْبة، فهذا جميع ما وقفتُ عليه في الأحاديث المرفوعة زيادةً على الخمس المشهورة، ولا يَخلُو شيء من ذلك من مقال، والله أعلم.

**قوله: «من الدَّوابّ»** بتشديد الموحَّدة، جمع دابّة: وهو ما دَبَّ من الحيوان. وقد أخرج بعضهم منها الطَّير، لقوله تعالى: ﴿وَمَا مِن دَآبَّةٍ فِي ٱلْأَرْضِ وَلَا طَٰٓئِرٍ يَطِيرُ بِجَنَاحَيْهِ﴾ الآية [الأنعام:٣٨]،/ وهذا الحديث يردّ عليه، فإنَّه ذكر في الدَّوابّ الخمس الغُراب والحِدَأة، ويدلّ ٣٧/٤
على دخول الطَّير أيضاً عموم قوله تعالى: ﴿وَمَا مِن دَآبَّةٍ فِي ٱلْأَرْضِ إِلَّا عَلَى ٱللَّهِ رِزْقُهَا﴾ [هود: ٦]، وقوله تعالى: ﴿وَكَأَيِّن مِّن دَآبَّةٍ لَّا تَحْمِلُ رِزْقَهَا﴾ الآية [العنكبوت:٦٠]، وفي حديث أبي هريرة عند مسلم (٢٧٨٩) في صفة بَدْء الخلق: «وخَلَقَ الدَّوابّ يوم الخميس»، ولم يُفرِد الطَّير بذِكرٍ. وقد تَصَرَّفَ أهل العُرْف في الدّابّة، فمنهم من يَخُصّها بالحمار، ومنهم من يَخُصّها بالفَرَس، وفائدة ذلك تَظهَر في الحَلِف.

**قوله: «كلّهنَّ فاسق، يُقتَلنَ»** قيل: فاسق صفة لكلّ، وفي «يُقتَلنَ» ضمير راجعَ إلى معنى كلّ. ووقع في رواية مسلم (١١٩٨/ ٧١) من هذا الوجه: «كلّها فواسق»، وفي رواية مَعمَر التي في بَدْء الخلق (٣٣١٤): «خمسُ فواسق»، قال النَّووي: هو بإضافة خمس لا بتنوينه، وجَوَّزَ ابن دَقِيق العيد الوجهين، وأشار إلى ترجيح الثاني فإنَّه قال: رواية الإضافة تُشعِر بالتخصيصِ فيخالفها غيرها في الحكم من طريق المفهوم، ورواية التنوين تقتضي وصف الخمس بالفِسقِ من جهة المعنى، فيُشعِر بأنَّ الحكم المرَتَّب على ذلك وهو القتل مُعلَّل بما

---

(١) في «المراسيل» (١٣٧).

جُعِلَ وصفاً وهو الفِسق، فيدخل فيه كلّ فاسق من الدَّوابّ، ويُؤيِّده رواية يونس التي في حديث الباب. قال النَّووي وغيره: تسمية هذه الخمس فواسقَ تسميةٌ صحيحة جارية في وَفْق اللُّغة، فإنَّ أصل الفِسق لغة: الخروج، ومنه فسَقَت الرُّطَبة: إذا خَرَجَت عن قِشرها، وقوله تعالى: ﴿فَفَسَقَ عَنْ أَمْرِ رَبِّهِۦٓ﴾ [الكهف:٥٠] أي: خَرَج، وسُمّي الرجل فاسقاً لخروجِه عن طاعة ربّه، فهو خروج مخصوص، وزَعَمَ ابن الأعرابي أنَّه لا يُعرَف في كلام الجاهلية ولا شِعرهم فاسق، يعني بالمعنى الشَّرعي. وأمَّا المعنى في وصف الدَّوابّ المذكورة بالفِسق، فقيل: لخروجها عن حُكم غيرها من الحيوان في تحريم قتله، وقيل: في حِلّ أكله، لقوله تعالى: ﴿أَوْ فِسْقًا أُهِلَّ لِغَيْرِ ٱللَّهِ بِهِۦ﴾ [الأنعام:١٤٥]، وقوله: ﴿وَلَا تَأْكُلُوا۟ مِمَّا لَمْ يُذْكَرِ ٱسْمُ ٱللَّهِ عَلَيْهِ وَإِنَّهُۥ لَفِسْقٌ﴾ [الأنعام:١٢١]، وقيل: لخروجها عن حُكْم غيرها بالإيذاءِ والإفساد وعَدَم الانتفاع.

ومِن ثَمَّ اختلف أهل الفتوى: فمن قال بالأوَّل ألحَق بالخمسِ كلَّ ما جازَ قتله للحلال في الحَرَم[1] وفي الحِلّ، ومن قال بالثاني ألحَق ما لا يُؤكَل إلَّا ما نُهي عن قتله، وهذا قد يُجامع الأوَّل، ومن قال بالثالثِ خصَّ الإلحاق بما يَحصُل منه الإفساد. ووقع في حديث أبي سعيد (٣٠٨٩) عند ابن ماجَه: قيل له: لمَ قيل للفَأرة فُوَيسِقة؟ فقال: لأنَّ النبي ﷺ استيقَظَ لها وقد أخَذَت الفَتيلة لتُحرِق بها البيت، فَهذا يُومِئ إلى أنَّ سبب تسمية الخمس بذلك لكونِ فعلها يُشبِه فعل الفُسّاق، وهو يُرجِّح القول الأخير، والله أعلم.

**قوله: «يُقتَلنَ في الحَرَم»** تقدَّم في رواية نافع (١٨٢٦) بلفظ: «ليس على المحرِم في قتلهنَّ جُناح»، وعُرِفَ بذلك أن لا إثم في قتلها على المحرِم ولا في الحَرَم، ويُؤخَذ منه جواز ذلك للحلال، وفي الحِلّ من باب الأَولى، وقد وقع ذِكر الحِلّ صريحاً عند مسلم (١١٩٨/ ٧٠) من طريق مَعمَر عن الزُّهْري عن عُرْوة بلفظ: «يُقتَلنَ في الحِلّ والحَرَم»، ويُعرَف حُكم الحلال بكونِه لم يَقُم به مانع، وهو الإحرام، فهو بالجواز أَولى، ثمَّ إنَّه ليس في نفي الجُناح

---

(١) قوله: في الحرم، سقط من (أ) و(ع)، وأثبتناه من (س).

ـ وكذا الحَرَج في طريق سالم ـ دلالة على أرجحية الفعل على الترك، لكن وَرَدَ في طريق زيد ابن جُبَير عند مسلم (١٢٠٠/ ٧٤) بلفظ: «أمَرَ»، وكذا في طريق مَعمَر (١١٩٨/ ٧٠)، ولأبي عَوَانة (٣٦٣٦) من طريق ابن نُمَير عن هشام عن أبيه بلفظ: «ليقتل المحرم»، وظاهر الأمر الوجوب، ويحتمل النَّدب والإباحة، وروى البَزَّار (٣٨٨٧) من طريق أبي رافع قال: بينا رسول الله ﷺ في صلاته إذ ضَرَبَ شيئاً، فإذا هي عَقرَب، فقتلها، وأمَرَ بقتل العَقرَب والحيَّة والفَأرة والحِدَأة للمُحرِم، لكنَّ هذا الأمر وَرَدَ بعد الحَظْر لعموم نهي المحرِم عن القتل فلا يكون للوجوب ولا للنَّدب، ويُؤيِّد ذلك رواية الليث عن نافع بلفظ: «أذِنَ» أخرجه مسلم (١١٩٩/ ٧٧) والنَّسائي (٢٨٣٠) عن قُتَيبة عنه، لكن لم يَسُق مسلم لفظه. وفي حديث أبي هريرة عند أبي داود (١٨٤٧) وغيره: «خمسٌ قتلهنَّ حلال للمُحرِم[1]».

**قوله: «الغُراب»** زاد في رواية سعيد بن المسيّب عن عائشة عند مسلم (١١٩٨/ ٦٧): «الأبقَع»، وهو الذي في ظَهره أو بطنه بياض، وأخذ بهذا القَيد بعض أصحاب الحديث كما حكاه ابن المنذِر وغيره، ثمَّ وجدت ابن خُزَيمة قد صَرَّحَ باختياره، وهو قضية حمل المطلَق على المقيَّد، وأجاب ابن بَطَّال بأنَّ هذه الزِّيادة لا تَصِحّ لأنها من رواية قَتَادةَ عن سعيد، وهو مُدَلِّس وقد شَذَّ بذلك، وقال ابن عبد البَرِّ: لا تَثبُت هذه الزِّيادة. وقال ابن قُدامة: الروايات المطلَقة أصحّ. وفي جميع هذا التعليل نظر، أمَّا دعوى التدليس فمردودة بأنَّ شُعْبة لا يروي عن شيوخه المدَلِّسين إلَّا ما هو مسموع لهم، وهذا من رواية شُعْبة، بل صَرَّحَ النَّسائي (٢٨٨٢) في روايته من طريق النَّضر بن شُمَيلٍ عن شُعْبة بسماع قَتَادةَ، وأمَّا نفي الثُّبوت فمردود بإخراج مسلم، وأمَّا الترجيح فليس من شرط قَبُول الزِّيادة بل الزِّيادة مقبولة من الثِّقة الحافظ وهو كذلك هنا. نعم قال ابن قُدامة: يَلتَحِق بالأبقَع ما شاركَه في الإيذاء وتحريم الأكل. وقد اتَّفَقَ العلماء على إخراج الغُراب الصغير الذي يأكل الحَبّ من ذلك، ويقال له: غُراب الزَّرع، ويقال له: الزاغ، وأفتوا بجواز أكله، فبَقي ما عَداه من

٣٨/٤

(١) لفظه في «سنن أبي داود»: في الحرم، بدل: للمحرم.

الغِربان مُلتَحِقاً بالأبقَع، ومنها الغُداف على الصحيح في «الرَّوضة» بخلاف تصحيح الرافعي، وسمَّى ابن قُدامةَ الغُدافَ غُرابَ البَيْن، والمعروف عند أهل اللُّغة أنَّه الأبقَع، قيل: سُمّي غُرابَ البَيْن لأنه بانَ عن نوح لمَّا أرسَله من السَّفينة ليكشِفَ خبر الأرض، فلقي جِيفةً فوقع عليها ولم يَرجِع إلى نوح، وكان أهل الجاهلية يَتَشاءَمونَ به فكانوا إذا نَعَبَ مرَّتين قالوا: آذَنَ بشَرٍّ، وإذا نَعَبَ ثلاثاً قالوا: آذَنَ بخيرٍ، فأبطَلَ الإسلام ذلك، فكان ابن عبَّاس إذا سمع الغُراب قال: اللهمَّ لا طَير إلَّا طَيرك ولا خير إلَّا خيرك ولا إله غيرك. وقال صاحب «الهِداية»: المراد بالغُراب في الحديث: الغُداف والأبقَع، لأنهما يأكلان الجيَف، وأمَّا غُراب الزَّرع فلا. وكذا استثناه ابن قُدامة، وما أظنّ فيه خلافاً، وعليه يُحمَل ما جاء في حديث أبي سعيد عند أبي داود (١٨٤٨) إن صَحَّ، حيثُ قال فيه: «ويَرمي الغُراب ولا يَقتُله»، وروى ابن المنذِر وغيره نحوه عن عليّ ومجاهد، قال ابن المنذِر: أباح كلُّ من يُحفَظ عنه العلم قتلَ الغُراب في الإحرام إلَّا ما جاء عن عطاء قال في مُحرِم كَسَرَ قَرن غُراب، فقال: إن أدماه فعليه الجزاء، وقال الخطَّابي: لم يتابع أحد عطاءً على هذا. انتهى، ويحتمل أن يكون مراده غُراب الزَّرع.

وعند المالكية اختلاف آخر في الغُراب والحِدَأة: هل يتقيَّد جواز قتلهما بأن يَبتَدِئا بالأذى، وهل يختصّ ذلك بكِبارها؟ والمشهور عنهم ـ كما قال ابن شاسٍ[1] ـ لا فرق، وِفاقاً للجُمهور.

ومن أنواع الغِربان: الأعصَمُ، وهو الذي في رِجلَيه أو جناحيه أو بطنه بياض أو حُمرة، وله ذِكر في قصَّة حَفر عبد المطَّلِب لزَمزَم، وحُكمه حُكم الأبقَع، ومنها: العَقعَق، وهو قَدْر الحَمامة على شكل الغُراب، قيل: سُمّي بذلك لأنه يَعُقّ فِراخه فيَترُكها بلا طُعم، وبهذا يظهَرُ أنَّه نوع من الغِربان، والعرب تَتَشاءَم به أيضاً. ووقع في «فتاوى قاضي خان» الحنفي: من خرج لسفرٍ فسمع صوت العَقعَق فرَجَعَ كفر، وحُكمه حُكم الأبقَع على الصحيح،

(١) تصحف في الأصلين إلى: ابن شاش، والمثبت على الصواب من (س).

وقيل: حكم غُراب الزَّرع. وقال أحمد: إن أكَلَ الجيَفَ وإلَّا فلا بأس به.

**قوله: «والحِدَأ»** بكسر أوَّله وفتح ثانيه بعدها همزة بغير مَدّ، وحكى صاحب «المحكم» المدّ فيه نُدوراً، ووقع في رواية الكُشْمِيهنيّ في حديث عائشة: «الحِدَأة» بزيادة هاء بلفظ الواحدة، وليست للتأنيث، بل هي كالهاءِ في التمرة، وحكى الأزهَري فيها: حِدَوة، بواوٍ بدل الهمزة، وسيأتي في بَدْء الخلق (٣٣١٤) من حديثها بلفظ: «الحُدَيّا» بضمِّ أوَّله وتشديد التحتانية مقصور، ومثله لمسلم (١١٩٨/ ٦٨) في رواية هشام بن عُرْوة عن أبيه. قال قاسم ابن ثابت: الوجه فيه الهمز، وكأنَّه سُهِّلَ ثمَّ أُدغِم، وقيل: هي لغة حِجازية، وغيرهم يقول: حُدَيَّة، وقد تقدَّم ذِكْرها في الكلام على الغُراب. ومن خَواصّ الحِدَأة أنَّها تَقِف في الطَّيَران، ويقال: إنَّها لا تَخْطَفُ الناس إلَّا من جهة اليمين، وقد مضى لها ذِكر في الصلاة (٤٣٩) في قصَّة صاحبة الوِشاح.

**تنبيه:** يَلتَبِس بالحِدَأ: الحَدَأة بفتح أوَّله: فأس له رأسان. ٣٩/٤

**قوله: «والعَقرَب»** هذا اللَّفظ للذَّكَر والأُنثى، وقد يقال: عَقرَبة وعَقرَباء، وليس منها العُقْرُبان[1]، بل هي دُوَيبّة طويلة كثيرة القوائم، قاله صاحب «المحكم»، ويقال: إنَّ عينَيها في ظَهرها، وإنَّها لا تَضُرّ ميِّتاً ولا نائماً حتَّى يَتحرَّك. ويقال: لَدَغَته العَقرَب، بالغين المعجمة ولَسَعَته بالمهمَلتَين. وقد تقدَّم اختلاف الرُّواة في ذِكر الحيَّة بَدَلها في حديث الباب، ومن جمعهما، والذي يَظهَر لي أنَّه ﷺ نَبَّه بإحداهما على الأُخرى عند الاقتصار وبيَّن حُكمهما معاً حيثُ جمع. قال ابن المنذِر: لا نَعلَمهم اختَلَفوا في جواز قتل العَقرَب. وقال نافع لمَّا قيل له: فالحيَّة؟ قال: لا يُختَلَف فيها، وفي رواية: ومن يَشُكّ فيها؟ وتعقَّبه ابن عبد البَرِّ بما أخرجه ابن أبي شَيْبة من طريق شُعْبة أنَّه سأل الحَكَم وحمَّاداً فقالا: لا يَقتُل المحرِم الحيَّة ولا العَقرَب. قال: ومن حُجَّتهما أنَّهما من هَوامّ الأرض، فيَلزَم من أباح قتلهما مثل ذلك في سائر

---

(١) في «اللسان» و«القاموس» العُقْرُبان: ذكر العقرب، وفي «القاموس»: أو العقرب. ثم ذكر في «اللسان» نحواً مما ذكره الحافظ هنا.

الهَوامّ، وهذا اعتلال لا معنى له، نعم عند المالكية خلاف في قتل صغير الحيَّة والعَقرَب التي لا تتمكَّن من الأذى.

قوله: «والفَأرة» بِهمزةٍ ساكنة ويجوز فيها التسهيل، ولم يختلفِ العلماء في جواز قتلها للمُحرِم إلَّا ما حُكي عن إبراهيم النَّخَعي فإنَّه قال: فيها جزاء إذا قتلها المحرِم، أخرجه ابن المنذِر، وقال: هذا خلاف السُّنّة وخلاف قول جميع أهل العلم. وروى البيهقي (٥/ ٢١١) بإسناد صحيح عن حمَّاد بن زيد قال لمَّا ذكروا له هذا القول: ما كان بالكوفة أفحَشَ رَدّاً للآثار من إبراهيم النَّخَعي لِقِلّة ما سمع منها، ولا أحسنَ اتِّباعاً لها من الشَّعبي لكَثْرة ما سمع. ونقل ابن شاسٍ عن المالكية خلافاً في جواز قتل الصغير منها الذي لا يتمكَّن من الأذى. والفَأْر أنواع: منها الجُرَذ بالجيم بوزن عمر، والخُلْد بضمِّ المعجمة وسكون اللّام، وفأرة الإبل، وفأرة المِسْك، وفأرة الغَيط، وحُكمها في تحريم الأكل وجواز قتلها سواء، وسيأتي في الأدب[1] إطلاق الفُوَيسِقة عليها من حديث جابر، وتقدَّم سبب تسميتها ذلك من حديث أبي سعيد، وقيل: إنَّما سُمّيت بذلك لأنها قَطَعَت حِبال سفينة نوح، والله أعلم.

قوله: «والكلب العَقُور» الكلب معروف والأُنثى كَلبة، والجمع أكلُب وكِلاب وكَليب بالفتح، كأعبُدٍ وعِباد وعَبيد. وفي الكلب بَهيميّة وسَبُعيّة كأنَّه مُركَّب، وفيه منافع للحِراسة والصَّيد كما سيأتي في بابه. وفيه من اقتفاء الأثر وشَمّ الرائحة والحِراسة وخِفّة النَّوم والتوَدُّد وقَبُول التعليم ما ليس لغيره. وقيل: إنَّ أوَّل من اتَّخَذَه للحِراسة نوح عليه السلام. وقد سَبَقَ البحثُ في نجاسته في كتاب الطَّهارة (١٧٢)، ويأتي في بَدْء الخلق (٣٢٢٥) جملةٌ من خِصاله.

واختلف العلماء في المراد به هنا، وهل لوَصفِه بكونِه عَقوراً مفهومٌ أو لا؟ فروى سعيد ابن منصور بإسناد حسن عن أبي هريرة قال: الكلب العَقُور: الأَسَد. وعن سفيان عن زيد ابن أسلمَ، أنَّهم سألوه عن الكلب العَقُور، فقال: وأيّ كلب أعقَرُ من الحيَّة؟ وقال زُفَر:

---

(١) بل في الاستئذان برقم (٦٢٩٥).

المراد بالكلبِ العَقُور: هنا الذِّئب خاصَّة. وقال مالك في «الموطَّأ»: كلّ ما عَقَرَ الناسَ وعَدا عليهم وأخافهم مثل الأسَد والنَّمِر والفَهْد والذِّئب هو العَقُور. وكذا نقل أبو عُبيد عن سفيان، وهو قول الجمهور، وقال أبو حنيفة: المراد بالكلبِ هنا: الكلب خاصَّة، ولا يَلتَحِق به في هذا الحكم سوى الذِّئب، واحتَجَّ أبو عُبيد للجُمهور بقوله ﷺ: «اللهمَّ سَلِّط عليه كَلباً من كِلابك» فقتله الأسَد، وهو حديث حسن أخرجه الحاكم (٢/ ٥٣٩) من طريق أبي نَوفَل بن أبي عَقرَب عن أبيه، واحتَجَّ بقوله تعالى: ﴿وَمَا عَلَّمْتُم مِّنَ ٱلْجَوَارِحِ مُكَلِّبِينَ﴾ [المائدة:٤] فاشتَقَّها من اسم الكلب، فلهذا قيل لكلِّ جارح: عَقُور.

واحتَجَّ الطَّحاوي للحنفية بأنَّ العلماء اتَّفَقوا على تحريم قتل البازي والصَّقر، وهما من سِباع الطَّير، فدَلَّ ذلك على اختصاص التحريم بالغُراب والحِدَأة، وكذلك يختصّ التحريم بالكلبِ وما شاركَه في صِفَته وهو الذِّئب./ وتُعُقِّبَ بردِّ الاتِّفاق، فإنَّ مخالفيهم أجازوا قتل ٤٠/٤ كلّ ما عَدا وافتَرَس، فيدخل فيه الصَّقر وغيره، بل مُعظَمهم قال: يَلتَحِق بالخمسِ كلّ ما نُهي عن أكله إلَّا ما نُهي عن قتله.

واختلف العلماء في غير العَقُور ممَّا لم يُؤمَر باقتنائه، فصَرَّحَ بتحريم قتله القاضيان حسين والماوَرْدي وغيرهما، ووقع في «الأُمّ» للشافعي الجواز، واختلف كلام النَّووي فقال في البيع من «شرح المهذَّب»: لا خلاف بين أصحابنا في أنَّه مُحتَرَم لا يجوز قتله، وقال في التيمُّم والغَصْب: إنَّه غير مُحتَرَم، وقال في الحج: يُكرَه قتله كراهة تنزيه. وهذا اختلاف شديد، وعلى كراهة قتله اقتَصَرَ الرافعي وتَبِعَه في «الرَّوضة»، وزاد: إنَّها كراهة تنزيه، والله أعلم.

وذهب الجمهور كما تقدَّم إلى إلحاق غير الخمس بها في هذا الحكم، إلَّا أنَّهم اختَلَفوا في المعنى، فقيل: لكونها مُؤذية فيجوز قتل كلّ مُؤذٍ، وهذا قضية مذهب مالك. وقيل: لكونها ممَّا لا يُؤكَل، فعلى هذا كلّ ما يجوز قتله لا فِديةَ على المحرِم فيه، وهذا قضية مذهب الشافعي.

وقد قَسَّمَ هو وأصحابه الحيوان بالنِّسبة للمُحرِم إلى ثلاثة أقسام:

قسم يُستَحَبّ كالخمسِ وما في معناها ممَّا يُؤذي.

وقسم يجوز كسائر ما لا يُؤكَل لحمه، وهو قِسمان: ما يَحصُل منه نَفْع وضَرَر، فيُباح لمَا فيه من مَنفَعة الاصطياد، ولا يُكرَه لمَا فيه من العُدوان، وقِسم ليس فيه نَفع ولا ضَرٌّ فيُكرَه قتله ولا يَحرُم.

والقسم الثالث ما أُبيحَ أكله أو نُهي عن قتله فلا يجوز، وفيه الجزاء إذا قتله المحرِم.

وخالَفَ الحنفيَّة فاقتَصَروا على الخمس إلَّا أنَّهم ألحَقُوا بها الحيَّة لثبوتِ الخبر، والذِّئب لمُشاركَته للكلبِ في الكلبية، وألحَقُوا بذلك من ابتَدَأ بالعُدوان والأذى من غيرها، وتُعُقِّبَ بظُهور المعنى في الخمس وهو الأذى الطَّبيعي والعُدوان المرَكَّب، والمعنى إذا ظهر في المنصوص عليه، تَعَدّى الحكم إلى كلّ ما وُجِدَ فيه ذلك المعنى، كما وافَقوا عليه في مسائل الرِّبا.

قال ابن دَقِيق العيد: والتعدية بمعنى الأذى إلى كلّ مُؤذٍ، قوي بالإضافة إلى تصرُّف أهل القياس، فإنَّه ظاهر من جهة الإيماء بالتعليل بالفِسق، وهو الخروج عن الحَدّ، وأمَّا التعليل بحُرمة الأكل ففيه إبطال لمَا دَلَّ عليه إيماء النصّ من التعليل بالفِسق، انتهى.

وقال غيره: هو راجع إلى تفسير الفِسق، فمن فسَّره بأنَّه الخروج عن بقية الحيوان بالأذى عَلَّلَ به، ومن قال بجواز القتل وتحريم الأكل عَلَّل به، وقال من عَلَّلَ بالأذى: أنواع الأذى مُختَلِفة، فكأنَّه نَبَّه بالعَقرَبِ على ما يشاركها في الأذى باللَّسع ونحوه من ذَوَات السُّموم كالحيَّة والزُّنبور، وبالفَأرة على ما يشاركها في الأذى بالنَّقبِ والقَرْض كابن عِرْس، وبالغُراب والحِدَأة على ما يشاركهما في الأذى بالاختطاف كالصَّقر، وبالكلبِ العَقُور على ما يشاركه في الأذى بالعُدوان والعَقر كالأسَد والفَهد. وقال من عَلَّلَ بتحريم الأكل وجواز القتل: إنَّما اقتَصَرَ على الخمس لكَثْرة مُلابَسَتها للناس بحيثُ يَعُمّ أذاها، والتخصيص بالغَلَبة لا مفهوم له.

تكملة: نقل الرافعي عن الإمام أنَّ هذه الفواسق لا مِلك فيها لأحدٍ ولا اختصاص،

ولا يجب رَدّها على صاحبها، ولم يُذكَر مثل ذلك في غير الخمس ممَّا يَلتَحِق بها في المعنى، فليُتأمَّل. واستُدلَّ به على جواز قتل من لَجَأ إلى الحَرَم ممَّن وَجَبَ عليه القتل، لأنَّ إباحة قتل هذه الأشياء مُعلَّل بالفِسق، والقاتل فاسق فيُقتَل بل هو أولى، لأنَّ فِسق المذكورات طَبيعي، والمكلَّف إذا ارتَكَبَ الفِسق هاتكٌ لحُرمة نفسه فهو أولى بإقامة مُقتَضى الفِسق عليه. وأشار ابن دَقِيق العيد إلى أنَّه بحث قابل للنِّزاع، وسيأتي بسطُ القول فيه في الباب الذي يليه إن شاء الله تعالى.

**الحديث الثالث**: حديث ابن مسعود.

**١٨٣٠- حدَّثنا عمرُ بنُ حفصِ بنِ غِياثٍ، حدَّثنا أبي، حدَّثنا الأعمَشُ، قال: حدَّثني إبراهيمُ، عن الأسوَدِ، عن عبدِ الله ﷺ، قال: بينَما نحن مع النبيِّ ﷺ في غارٍ بمِنًى إذ نزل عليه: ﴿وَٱلْمُرْسَلَٰتِ﴾ وإنَّه لَيَتلُوها، وإنِّي لَأَتلقَّاها مِن فيهِ، وإنَّ فاهُ لَرَطبٌ بها، إذ وَثَبَت علينا حَيَّةٌ، فقال النبيُّ ﷺ: «اقتُلوها»، فابتَدَرْناها فذَهبَتْ، فقال النبيُّ ﷺ: «وُقِيَت شَرَّكم كما وُقِيتُم شَرَّها».**

[أطرافه في: ٣٣١٧، ٤٩٣٠، ٤٩٣١، ٤٩٣٤]

**قوله**: «**حدَّثني إبراهيم**» هو ابن يزيد النَّخَعي، والأسوَد: هو النَّخَعي خاله، وعبد الله: هو ابن مسعود. وقد اختُلِفَ على الأعمَش في إسناد هذا الحديث، كما سيأتي بيانه في بَدْء الخلق (٣٣١٧).

**قوله**: «**في غارٍ بمِنًى**» وقع عند الإسماعيلي من طريق ابن نُمَير عن حفص بن غياث: أنَّ ذلك كان ليلة عَرَفة،/ وبذلك يَتِمّ الاحتجاج به على مقصود الباب من جواز قتل الحيَّة ٤١/٤ للمُحرِم، كما دلَّ قوله: بمِنًى على أنَّ ذلك كان في الحَرَم، وعُرِفَ بذلك الردّ على من قال: ليس في حديث عبد الله ما يدلّ على أنَّه أمَرَ بقتل الحيَّة في حال الإحرام، لاحتمال أن يكون ذلك بعد طواف الإفاضة، وقد رواه مسلم (٢٢٣٥) وابن خُزَيمة (٢٦٦٨) ـ واللَّفظ له ـ عن أبي كُرَيب عن حفص بن غياث مُختصَراً ولفظه: أنَّ النبي ﷺ أمَرَ مُحرِماً بقتل حَيَّة في

الحَرَم بمِنًى، ووقع في رواية أبي الوَقْت عَقِب حديث الباب: قال أبو عبد الله ـ وهو المصنِّف ـ: إنَّما أردنا بهذا أنَّ مِنًى من الحَرَم، وأنَّهم لم يروا بقتل الحيَّة ـ يعني فيه ـ بأساً. ووقع هذا الكلام عند أبي ذرٍّ في آخر الباب، ومَحَلّه عَقِب حديث ابن مسعود.

قوله: «رَطْبة»[1] أي: لم يَجِفَّ ريقُه بها.

قوله: «كما وُقيتُم شَرّها» بالنَّصبِ لأنه مفعول ثانٍ، وكذلك قوله: «وُقيَتْ شَرّكم» أي أنَّ الله سَلَّمها منكم كما سَلَّمَكم منها، وهو من مَجاز المقابَلة. قال ابن المنذِر: أجمع من يُحفَظ عنه من أهل العلم على أنَّ للمُحرِم قتلَ الحيَّة، وتُعُقِّبَ بما تقدَّم عن الحكم وحمَّاد، وبما عند المالكية من استثناء ما صَغُرَ منها بحيثُ لم يتمكَّن من الأذى.

الحديث الرابع:

١٨٣١ - حدَّثنا إسماعيلُ، قال: حدَّثني مالكٌ، عن ابنِ شِهابٍ، عن عُرْوةَ بنِ الزُّبَير، عن عائشةَ رضي الله عنها زوجِ النبيِّ ﷺ: أنَّ رسولَ الله ﷺ قال للوَزَغِ: «فُوَيسِقٌ»، ولم أسمَعه أمَرَ بقَتلِه.

[طرفه في: ٣٣٠٦]

قوله: «حدَّثنا إسماعيل» هو ابن أبي أُوَيس.

قوله: «قال للوَزَغِ: فوَيسِق» اللّام بمعنى عن، والمعنى: أنَّه سمَّاه فوَيسِقاً، وهو تصغير تَحقير، مُبالَغة في الذَّمّ.

قوله: «ولم أسمَعْه أمَرَ بقَتلِه» هو مَقُول عن عائشة، والضمير للنبي ﷺ، وقضية تَسميته إياه فوَيسِقاً أن يكون قتلُه مُباحاً، وكونها لم تَسمعه لا يدلّ على منع ذلك، فقد سمعه غيرها كما سيأتي في بَدْء الخلق (٣٣٠٦) عن سعد بن أبي وقَّاص وغيره، ونقل ابن عبد البَرِّ الاتِّفاق على جواز قتله في الحِلّ والحَرَم، لكن نقل ابن عبد الحكم وغيره عن مالك: لا يَقتُل المحرِم الوَزَغَ، زاد ابن القاسم: وإن قتله يتصدَّق، لأنه ليس من الخمس المأمورِ بقتلها.

---

(١) كذا وقع للحافظ رحمه الله هنا، والذي في «الصحيح» دون اختلاف بين رواياته: «لَرَطْب»، وسيأتي عند البخاري (٣٣١٧)، ولفظه: وإنا لنتلقاها ـ يعني سورة المرسلات ـ من فيه رَطْبة.

وروى ابن أبي شَيْبة أنَّ عطاء سُئِلَ عن قتل الوَزَغ في الحَرَم، فقال: إذا آذاك فلا بأس بقتله. وهذا يُفهِم توقُّف قتله على أذاه.

## ٨- بابٌ لا يُعضَد شجر الحرم

وقال ابنُ عبَّاسٍ رضي الله عنهما، عن النبيِّ ﷺ: «لا يُعضَدُ شَوكُه».

١٨٣٢- حدَّثنا قُتَيبةُ، حدَّثنا الليثُ، عن سعيد بنِ أبي سعيدٍ المقبُريِّ، عن أبي شُرَيحٍ العَدَوِيِّ: أنَّه قال لعَمرِو بنِ سعيدٍ وهو يَبعَثُ البُعوثَ إلى مكَّةَ: إيْذَنْ لي أيُّها الأمِيرُ أُحَدِّثْكَ قولاً قامَ به رسولُ الله ﷺ الغَدَ من يومِ الفتحِ، فسمعَتْه أُذُنايَ ووَعاه قلبي وأبصَرَته عيناي حين تكلَّمَ به، إنَّه حَمِدَ اللهَ وأثنَى عليه، ثمَّ قال: «إنَّ مكَّةَ حَرَّمها الله ولم يُحرِّمها الناسُ، فلا يَحِلُّ لامرِئٍ يُؤمِنُ بالله واليومِ الآخر أن يَسفِكَ بها دَماً، ولا يَعضُدَ بها شجرةً، فإن أحدٌ تَرَخَّصَ لقتال رسولِ الله ﷺ فقولوا له: إنَّ اللهَ أذِنَ لرسولِه ﷺ ولم يأذنْ لكم، وإنَّما أذِنَ لي ساعةً من نهارٍ، وقد عادت حُرمَتُها اليومَ كحُرمَتِها بالأمسِ، ولْيُبلِّغِ الشاهدُ الغائبَ». فَقِيلَ لأبي شُرَيحٍ: ما قال لكَ عَمرٌو؟ قال: أنا أعلمُ بذلك منكَ يا أبا شُرَيحٍ: إنَّ الحَرَمَ لا يُعِيذُ عاصياً ولا فارّاً بدَمٍ، ولا فارّاً بخُربةٍ. خُربةٌ: بَلِيَّةٌ.

قوله: «بابٌ لا يُعضَد شجر الحَرَم» بضمِّ أوَّله وفتح الضّاد المعجمة، أي: لا يُقطَع. ٤٢/٤

قوله: «وقال ابن عبَّاس عن النبي ﷺ: لا يُعضَد شَوكُه» سيأتي موصولاً بعد باب (١٨٣٣) ويأتي البحث فيه هناك.

قوله: «عن سعيد» في رواية عبد الله بن يوسف عن الليث: حدَّثني سعيد، كما تقدَّم في العلم (١٠٤).

قوله: «عن أبي شُرَيح العَدَوي» كذا وقع هنا، وفيه نظر لأنه خُزاعي من بني كعب بن ربيعة بن لُحَيّ، بطن من خُزاعة، ولهذا يقال له: الكَعْبي أيضاً، وليس هو من بني عَديٍّ، لا عَدي قُرَيش ولا عَدي مُضَر، فلعلَّه كان حَليفاً لبَني عَديِّ بن كعب من قُرَيش، وقيل: في خُزَاعة بطن يقال لهم: بَنو عَدي، وقد وقع في رواية ابن أبي ذئب عن سعيد: سمعت

أبا شُرَيح، أخرجه أحمد (٢٧١٦٠). واختُلِفَ في اسمه، فالمشهور أنَّه خوَيلِد بن عَمْرو، وقيل: ابن صَخْر، وقيل: هانئ بن عَمْرو، وقيل: عبد الرحمن، وقيل: كعب، وقيل: عَمْرو ابن خوَيلِد، وقيل: مَطَر، أسلمَ قبل الفتح، وحمل بعض ألوية قومه، وسَكَنَ المدينة ومات بها سنة ثمان وستّين، وليس له في البخاري سوى هذا الحديث وحديثين آخرَين.

قوله: «**لعَمرِو بن سعيد**» أي: ابن أبي العاص بن سعيد بن العاص بن أُميَّة المعروف بالأشدَق، وقد تقدَّم ذلك مع شرح بعض الحديث في «باب تَبليغ العلم» من كتاب العلم (١٠٤). ووقع عند أحمد (١٦٣٧٧) من طريق ابن إسحاق عن سعيد المقبُري زيادة في أوَّله توضح المقصود، وهي: لمَّا بَعَثَ عَمْرو بن سعيد إلى مكَّة بَعْثَه لغَزوِ ابن الزُّبَير، أتاه أبو شُرَيح فكَلَّمَه وأخبره بما سمع من رسول الله ﷺ، ثمَّ خرج إلى نادي قومه فجَلَسَ فيه، فقُمت إليه فجلست معه فحدَّثَ قومه. قال: قلت له: يا هذا، إنّا كنَّا مع رسول الله ﷺ حين افتَتَحَ مكَّة، فلمَّا كان الغَد من يوم الفتح عَدَت خُزاعة على رجل من هُذَيل فقتلوه، وهو مُشرِك، فقامَ فينا رسول الله ﷺ خطيباً، فذكر الحديث. وأخرج أحمد أيضاً (١٦٣٧٦) من طريق الزُّهْري عن مسلم بن يزيد الليثي[1] عن أبي شُرَيح الخُزاعي أنَّه سمعه يقول: أذِنَ لنا رسول الله ﷺ يوم الفتح في قتال بني بكر، حتَّى أصَبْنا منهم ثَأرَنا وهو بمكَّة، ثمَّ أمَرَ رسول الله ﷺ بوضع السَّيف، فلقي الغَدَ رَهطٌ منَّا رجلاً من هُذَيل في الحَرَم يريد رسول الله ﷺ، وقد كان وَتَرَهم في الجاهلية وكانوا يَطلُبونه فقتلوه، فلمَّا بَلَغَ ذلك رسولَ الله ﷺ غَضِبَ غَضَباً شديداً ما رأيته غَضِبَ أشدَّ منه، فلمَّا صلَّى قامَ فأثنى على الله بما هو أهله ثمَّ قال: «أمَّا بعدُ، فإنَّ الله هو حَرَّمَ مكَّة»، انتهى.

وقد ذكر أبو هريرة في حديثه هذه القصَّة مُختصَرة وتقدَّم الكلام عليها في «باب كتابة العلم» من كتاب العلم (١١٢)، وذكرنا أنَّ عَمْرو بن سعيد كان أميراً على المدينة من قِبل

---

(١) وقع في «مسند أحمد»: مسلم بن يزيد أحد بني سعد بن بكر، وهو حجازي، من رجال «التعجيل»، وهو غير مسلم بن يزيد السعدي الكوفي، ذكره المزي في «تهذيب الكمال» (٦٥٤١) تمييزاً.

يزيد بن معاوية وأنَّه جَهَّزَ إلى مكَّة جيشاً لغَزوِ عبد الله بن الزُّبَير بمكَّة، وقد ذكر الطَّبري القصَّة عن مشايخه، فقالوا: كان قدوم عَمْرو بن سعيد والياً على المدينة من قِبل يزيد بن معاوية في ذي القَعْدة سنة ستّين، وقيل: قَدِمَها في رمضان منها، وهي السَّنة التي وَلي فيها يزيد الخلافةَ، فامتَنَعَ ابن الزُّبَير من بيعَته وأقامَ بمكَّة، فجَهَّزَ إليه عَمْرو بن سعيد جيشاً وأمَّرَ عليهم عَمْرو بن الزُّبَير، وكان مُعادياً لأخيه عبد الله، وكان عَمْرو بن سعيد قد ولّاه شُرَطَته، ثمَّ أرسَله إلى قتال أخيه، فجاء مروان إلى عَمْرو بن سعيد فنهاه فامتَنَع، وجاءه أبو شُرَيح، فذكر القصَّة، فلمَّا نزل الجيش ذا طوًى خرج إليهم جماعة من أهل مكَّة فهَزَموهم وأُسِرَ عَمْرو بن الزُّبَير، فسَجَنَه أخوه بسِجنِ عارم، وكان عَمْرو بن الزُّبَير قد ضَرَبَ جماعة من أهل المدينة ممَّن اتهَمَهُم بالميل إلى أخيه، فأقادهم عبد الله منه حتَّى مات عَمْرو من ذلك الضَّرب.

تنبيه: وقع في «السّيرة» لابن إسحاق و«مغازي الواقدي» أنَّ المراجعة المذكورة وَقَعَت بين أبي شُرَيح وبين عَمْرو بن الزُّبَير، فإن كان محفوظاً احتُمِلَ أن يكون أبو شُرَيح راجعَ الباعث والمبعوث، والله أعلم.

قوله: «**وهو يَبعَث البُعوث**»: هي جمع بعث بمعنى مَبعوث، وهو من تسمية المفعول بالمصدَر، والمراد به: الجيش المجَهَّز للقتال.

قوله: «**إيذَنْ**» أصله: ائذَن، بهمزَتَينِ فقُلِبَت الثانية ياءً لسكونها وانكِسار ما قبلها. ٤٣/٤

قوله: «**أيّها الأمير**» الأصل فيه: يا أيّها الأمير، فحَذَفَ حرف النِّداء، ويُستَفاد منه حُسن التلطُّف في مُخاطَبة السُّلطان ليكون أدعى لقَبُولهم النَّصيحة، وأنَّ السُّلطان لا يُخاطَب إلَّا بعد استئذانه ولا سيما إذا كان في أمر يُعتَرَض به عليه، فتَرْكُ ذلك والغِلظة له قد يكون سبباً لإثارة نفسه ومُعانَدة من يخاطبه، وسيأتي في الحُدود (٦٨٢٧) قول والد العَسِيف: وائذَن لي.

قوله: «**قامَ به**» صفة للقول، والمقول هو: حَمِدَ الله... إلى آخره.

وقوله: «الغَدَ» بالنَّصبِ، أي: ثاني يوم الفتح، وقد تقدَّم بيانه.

قوله: «سمعته أُذُنايَ» إلى آخره، فيه إشارة إلى بيان حِفظه له من جميع الوجوه، فقوله: سمعته، أي: حَمَلَته عنه بغير واسطة، وذِكر الأُذُنينِ للتأكيد، وقوله: ووَعاه قلبي، تحقيق لفَهمِه وتَثبُّته، وقوله: وأبصَرَته عينايَ، زيادة في تحقيق ذلك، وأنَّ سماعه منه ليس اعتماداً على الصَّوت فقط، بل مع المشاهَدة، وقوله: حين تكلَّمَ به، أي: بالقول المذكور، ويُؤخَذ من قوله: «ووَعَاه قلبي» أنَّ العقل مَحَلّه القلب.

قوله: «إنَّه حَمِدَ الله» هو بيان لقوله: تكلَّم، ويُؤخَذ منه استحباب الثَّناء بين يَدَي تعليم العلم وتَبيين الأحكام والخُطبة في الأُمور المهمّة، وقد تقدَّم من رواية ابن إسحاق أنَّه قال فيها: «أمَّا بعد».

قوله: «إنَّ الله حَرَّمَ مكَّة» أي: حَكمَ بتحريمها وقضاه، وظاهره أنَّ حُكم الله تعالى في مكَّة أن لا يُقاتَل أهلها، ويُؤَمَّن من استَجار بها، ولا يُعْرَضُ له، وهو أحد أقوال المفسِّرين في قوله تعالى: ﴿وَمَن دَخَلَهُۥ كَانَ ءَامِنًا﴾ [آل عمران:٩٧]، وقوله: ﴿أَوَلَمْ يَرَوْاْ أَنَّا جَعَلْنَا حَرَمًا ءَامِنًا﴾ [العنكبوت:٦٧]، وسيأتي بعد باب في حديث ابن عبَّاس بلفظ: «هذا بَلَد حَرَّمَه الله يوم خَلَقَ السَّماوات والأرض»، ولا معارضة بين هذا وبين قوله الآتي في الجهاد (٢٨٩٣) وغيره من حديث أنس: «إنَّ إبراهيم حَرَّمَ مكَّة» لأنَّ المعنى: أنَّ إبراهيم حَرَّمَ مكَّة بأمر الله تعالى لا باجتهاده، أو أنَّ الله قضى يوم خَلَقَ السَّماوات والأرض أنَّ إبراهيم سيُحرِّمُ مكَّة، أو المعنى: أنَّ إبراهيم أوَّلُ من أظهَرَ تحريمها بين الناس، وكانت قبل ذلك عند الله حراماً، وأولُ من أظهَرَه بعد الطّوفان، وقال القُرطُبي: معناه أنَّ الله حَرَّمَ مكَّة ابتداء من غير سبب يُنسَب لأحدٍ ولا لأحدٍ فيه مَدخَل، قال: ولأجل هذا أكَّدَ المعنى بقوله: «ولم يُحرِّمها الناسُ»، والمراد بقوله: «ولم يُحرِّمها الناس»: أنَّ تحريمها ثابت بالشَّرع لا مَدخَل للعقل فيه، أو المراد: أنَّها من مُحرَّمات الله فيجب امتثال ذلك، وليس من مُحرَّمات الناس يعني في الجاهلية، كما حَرَّموا أشياء من عند أنفُسهم فلا يَسوغ الاجتهادُ في تركه. وقيل: معناه أنَّ حُرمَتَها مُستَمِرّة من أوَّل الخلق، وليس ممَّا اختَصَّت به شريعة النبي ﷺ.

قوله: «فلا يَحِلّ...» إلى آخره، فيه تنبيه على الامتثال، لأنَّ من آمَنَ بالله لَزِمَته طاعتُه، ومن آمَنَ باليوم الآخر لَزِمَه امتثالُ ما أمَرَ به واجتناب ما نهى عنه خوف الحِساب عليه، وقد تَعَلَّقَ به من قال: إنَّ الكُفّار غيرُ مُخاطَبين بفروع الشَّريعة، والصحيح عند الأكثر خلافه، وجوابهم بأنَّ المؤمِن هو الذي ينقاد للأحكام ويَنزَجِر عن المحرَّمات، فجُعل الكلامُ معه، وليس فيه نفي ذلك عن غيره. وقال ابن دَقِيق العيد: الذي أراه أنَّه من خِطاب التهييج، نحو قوله تعالى: ﴿وَعَلَى ٱللَّهِ فَتَوَكَّلُوٓاْ إِن كُنتُم مُّؤْمِنِينَ﴾ [المائدة:٢٣]، فالمعنى أنَّ استحلال هذا المنهي عنه لا يليق بمن يُؤمِن بالله واليوم الآخر بل ينافيه، فهذا هو المقتضي لِذِكر هذا الوَصْف، ولو قيل: لا يَحِلّ لأحدٍ مُطلَقاً، لم يَحصُل منه هذا الغرض، وإن أفاد التحريم.

قوله: «أن يَسفِك بها دَماً» تقدَّم ضَبطه في العلم (١٠٤)، واستُدِلَّ به على تحريم القتل والقتال بمكَّة، وسيأتي البحث فيه بعد باب في الكلام على حديث ابن عبَّاس.

قوله: «ولا يَعضُد بها شجرة» أي: لا يَقطَع. قال ابن الجَوْزي: أصحاب الحديث يقولونه: «يَعضُد» بضمِّ الضّاد، وقال لنا ابن الخَشّاب: هو بكسرها، والمِعضَد بكسر أوَّله: الآلة التي يُقطَع بها. قال الخليل: المِعضَد: الممتَهَن من السُّيوف في قطع الشَّجَر، وقال/ ٤٤/٤ الطَّبري: أصله من عَضَدَ الرجلُ الرجلَ: إذا أصابه بسوءٍ في عَضُده، ووقع في رواية لعمر ابن شَبّة بلفظ: «لا يَخضِد» بالخاءِ المعجمة بدل العين المهمَلة، وهو راجع إلى معناه، فإنَّ أصل الخَضْد: الكسر ويُستَعمَل في القطع. قال القُرطُبي: خَصَّ الفقهاء الشَّجَر المنهي عن قطعه بما يُنبِته الله تعالى من غير صنيع آدمي، فأمَّا ما نَبَتَ بمُعالَجَة آدمي فاختُلِفَ فيه، والجمهور على الجواز، وقال الشافعي: في الجميع الجزاء، ورَجَّحَه ابن قُدامةَ. واختَلَفوا في جزاء ما قُطِعَ من النَّوع الأوَّل، فقال مالك: لا جزاء فيه بل يأثَم. وقال عطاء: يَستَغفِر. وقال أبو حنيفة: يُؤخَذ بقيمته هَديٌ. وقال الشافعي: في العظيمة بقرة وفيما دونها شاة. واحتَجَّ الطَّبري بالقياس على جزاء الصَّيد، وتعقَّبه ابن القَصّار بأنَّه كان يَلزَمه أن يَجعَل الجزاء على المحرِم إذا قَطَعَ شيئاً من شجر الحِلّ، ولا قائلَ به.

وقال ابن العربي: اتَّفَقوا على تحريم قطع شجر الحَرَم، إلَّا أنَّ الشافعي أجاز قطع السِّواك من فروع الشَّجَرة، كذا نقله أبو ثَور عنه، وأجاز أيضاً أخذ الوَرَق والثَّمَر إذا كان لا يَضُرّها ولا يُهلكها، وبهذا قال عطاء ومجاهد وغيرهما، وأجازوا قطع الشَّوك لكونِه يُؤذي بطَبعِه فأشبَهَ الفواسق، ومَنَعَه الجمهور بما سيأتي في حديث ابن عبَّاس بعد باب بلفظ: «ولا يُعضَد شَوكه»، وصَحَّحَه المتولِّي من الشافعية، وأجابوا بأنَّ القياس المذكور في مُقابَلة النصّ، فلا يُعتَبر به، حتَّى ولو لم يَرِدِ النصُّ على تحريم الشَّوك لكان في تحريم قطع الشَّجَر دليلٌ على تحريم قطع الشَّوك، لأنَّ غالب شجر الحَرَم كذلك، ولقيام الفارق أيضاً، فإنَّ الفواسق المذكورة تقصِد بالأذى بخلاف الشَّجَر. قال ابن قُدامة: ولا بأس بالانتفاع بما انكَسَرَ من الأغصان وانقَطَعَ من الشَّجَر بغير صُنع آدمي، ولا بما يَسقُط من الوَرَق، نَصَّ عليه أحمد، ولا نعلم فيه خلافاً.

**قوله: «فإن أحد»** هو فاعل بفعلٍ مُضمَر يُفسِّره ما بعده، وقوله: «تَرَخَّصَ» مُشتَقّ من الرُّخصة، وفي رواية ابن أبي ذئب عند أحمد (٢٧١٦٠): «فإن تَرَخَّصَ مُتَرَخِّص فقال: أُحِلَّت لرسول الله، فإنَّ الله أحَلَّها لي ولم يُحِلَّها للناس»، وفي مُرسَل عطاء بن يزيد عند سعيد بن منصور: «فلا يَستَنّ بي أحد فيقولَ: قتلَ فيها رسول الله».

**قوله: «وإنَّما أذِنَ لي»** بفتح أوَّله، والفاعل: الله، ويُروى بضمِّه على البناء للمفعول.

**قوله: «ساعة من نهار»** تقدَّم في العلم أنَّ مِقدارها ما بين طلوع الشمس وصلاة العصر، ولفظ الحديث عند أحمد (٦٦٨١) من طريق عَمْرو بن شعيب عن أبيه عن جَدّه: لمَّا فُتِحَت مكَّة قال: «كُفّوا السِّلاح، إلَّا خُزاعة عن بني بكر»، فأذِنَ لهم حتَّى صلَّى العصر، ثمَّ قال: «كُفّوا السِّلاح»، فلَقي رجل من خُزاعة رجلاً من بني بكر من غَدٍ بالمزدَلِفة فقتله، فبَلَغَ ذلك رسول الله ﷺ، فقامَ خطيباً، فقال، ورأيته مُسنِداً ظَهره إلى الكعبة، فذكر الحديث. ويُستَفاد منه أنَّ قتل من أذِنَ النبي ﷺ في قتلهم ـ كابن خَطَل ـ وقع في الوقت الذي أُبيحَ فيه للنبي ﷺ القتالُ، خلافاً لمن حمل قوله: «ساعةً من النَّهار» على ظاهره فاحتاجَ إلى الجواب عن قصَّة ابن خَطَل.

قوله: «وقد عادت حُرمَتها» أي: الحكم الذي في مُقابَلة إباحة القتال، المستَفادة من لفظ الإذن.

وقوله: «اليوم» المراد به الزَّمن الحاضر، وقد بيَّن غايتَه في رواية ابن أبي ذئب المذكورة بقوله: «ثمَّ هي حرام إلى يوم القيامة»، وكذا في حديث ابن عبَّاس الآتي بعد باب بقوله: «فهو حرام بحُرمة الله إلى يوم القيامة».

قوله: «فليُبلِّغ الشاهد الغائب» قال ابن جَرِير: فيه دليل على جواز قَبُول خبر الواحد، لأنه معلوم أنَّ كلّ من شَهِدَ الخُطبة قد لَزِمَه الإبلاغ، وأنَّه لم يأمرهم بإبلاغِ الغائب عنهم إلَّا وهو لازم له فرضُ العملُ بما أبلَغَه كالذي لَزِمَ السامعَ سواء، وإلَّا لم يكن للأمر بالتبليغِ فائدة.

قوله: «فقيل لأبي شُرَيح» لم أعرِف اسم القائل، وظاهر رواية ابن إسحاق أنَّه بعض قومه من خُزاعة.

قوله: «لا يُعيذ» بالذّال المعجمة أي: لا يُجير ولا يَعصِم.

قوله: «ولا فارّاً» بالفاء وتَثقيل الراء، أي: هارباً، والمراد: من وَجَبَ عليه حَدّ القتل ٤٥/٤ فهَرَبَ إلى مكَّة مُستَجيراً بالحَرَم، وهي مسألة خلاف بين العلماء، وأغرَبَ عَمْرو بن سعيد في سياقه الحكم مَساق الدَّليل، وفي تخصيصه العمومَ بلا مُستنَد.

قوله: «بخُرْبةٍ» تقدَّم تفسيره في العلم (١٠٤)، وأشار ابن العربي إلى ضَبطه بكسر أوَّله وبالزاي بدل الراء والتحتانية بدل الموحَّدة جَعَله من الخِزي، والمعنى صحيح، لكن لا تُساعد عليه الرواية، وأغرَبَ الكِرْماني لمَّا حكى هذا الوجه، فأبدَلَ الخاء المعجمة جيماً جَعَله من الجِزْية. وذِكرُ الخُرْبة وكذا الدم بعد ذِكر العصيان من الخاصِّ بعد العامّ.

قوله: «خُربة: بَلِيّة» هو تفسير من الراوي، والظاهر أنَّه المصنِّف، فقد وقع في المغازي (٤٢٩٥) في آخره: قال أبو عبد الله: الخُربة: البَلية، وسَبَقَ في العلم (١٠٤) في آخره: يعني السَّرِقة، وهي أحد ما قيل في تأويلها، وأصلها سَرِقة الإبل، ثمَّ استُعمِلَت في كلّ سَرِقة.

وعن الخليل: الخُربة: الفساد في الإبل، وقيل: العَيب، وقيل: بضمٍّ أوَّله: العَورة، وقيل: الفساد، وبفتحِه: الفَعلة الواحدة من الخِرابة، وهي السَّرِقة.

وقد وَهِمَ من عَدَّ كلام عَمْرو بن سعيد هذا حديثاً واحتَجَّ بما تَضمَّنَه كلامُه. قال ابن حَزْم: لا كرامة للَطيم الشيطان أن يكون أعلمَ من صاحب رسول الله ﷺ. وأغرَبَ ابن بَطَّال فزَعَمَ أنَّ سُكوت أبي شُرَيح عن جواب عَمْرو بن سعيد دالّ على أنَّه رَجَعَ إليه في التفصيل المذكور، ويُعكِّر عليه ما وقع في رواية أحمد (١٦٣٧٧) أنَّه قال في آخره: قال أبو شُرَيح: فقلت لعَمرٍو: قد كنتُ شاهداً وكنتَ غائباً، وقد أُمِرنا أن يُبلِّغ شاهدُنا غائبنا، وقد بَلَّغتُك. فهذا يُشعِر بأنَّه لم يوافقه، وإنَّما تَرَكَ مُشافَهَته لعَجزِه عنه لمَا كان فيه من قوّة الشَّوكة. وقال ابن بَطَّال أيضاً: ليس قول عَمْرو جواباً لأبي شُرَيح، لأنه لم يختلف معه في أنَّ من أصاب حَدّاً في غير الحَرَم ثمَّ لَجأ إليه، أنَّه يجوز إقامة الحدّ عليه في الحَرَم، فإنَّ أبا شُرَيح أنكَرَ بعث عَمْرو الجيشَ إلى مكَّة ونَصْبَ الحرب عليها، فأحسن في استدلاله بالحديث، وحادَ عَمْرو عن جوابه وأجابه عن غير سؤاله. وتعقَّبه الطِّيبي بأنَّه لم يَجِد في جوابه، وإنَّما أجاب بما يقتضي القولَ بالموجِبِ، كأنَّه قال له: صَحَّ سماعُك وحِفظُك، لكنَّ المعنى المراد من الحديث: الذي ذكرتُه، خلاف ما فهمتَه منه، فإنَّ ذلك الترَخُّصَ كان بسبب الفتح، وليس بسبب قتل من استَحقَّ القتل خارجَ الحَرَم ثمَّ استَجار بالحَرَم، والذي أنا فيه من القبيل الثاني. قلت: لكنَّها دعوى من عَمْرو بغير دليل، لأنَّ ابن الزُّبَير لم يجب عليه حَدٌّ فعاذَ بالحَرَم فِراراً منه، حتَّى يَصِحّ جواب عَمْرو، نعم كان عَمْرو يرى وجوب طاعة يزيدَ الذي استَنابَه، وكان يزيد أمَرَ ابن الزُّبَير أن يُبايع له بالخلافة ويَحضُر إليه في جامعةٍ، يعني مَغلولاً، فامتَنَعَ ابن الزُّبَير وعاذَ بالحَرَم، فكان يقال له بذلك: عائذ الله، وكان عَمْرو يَعتَقِد أنَّه عاصٍ بامتناعه من امتثال أمر يزيد، ولهذا صَدَّرَ كلامه بقوله: إنَّ الحَرَم لا يُعيذ عاصياً، ثمَّ ذكر بقية ما ذكر استطراداً، فهذه شُبهة عَمْرو وهي واهية.

وهذه المسألة التي وقع فيها الاختلاف بين أبي شُرَيح وعَمْرو فيها اختلاف بين العلماء أيضاً، كما سيأتي بعد باب في الكلام على حديث ابن عبَّاس.

وفي حديث أبي شُرَيح من الفوائد غيرُ ما تقدَّم: جواز إخبار المرء عن نفسه بما يقتضي ثِقَته وضَبْطه لِمَا سمعه ونحو ذلك، وإنكار العالم على الحاكم ما يُغيِّره من أمر الدِّين، والموعِظةُ بلُطفٍ وتَدريج، والاقتصار في الإنكار على اللِّسان إذا لم يستطع باليد، ووقوع التأكيد في الكلام البَليغ، وجواز المجادلة في الأُمور الدِّينية، وجواز النَّسخ، وأنَّ مسائل الاجتهاد لا يكون فيها مجتهد حُجّةً على مجتهد. وفيه: الخروج عن عُهدة التبليغ، والصبر على المكاره لمن لا يستطيع بُدّاً من ذلك، وتمسَّكَ به من قال بأنَّ مكَّة فُتِحَت عَنوة. قال النَّووي: تأوَّلَ من قال فُتِحَت صُلحاً بأنَّ القتال كان جائزاً له لو فعله، لكن لم يَحتَج إليه، وتُعُقِّبَ بأنَّه خلاف الواقع، وسيأتي البحث فيه في المغازي (٤٢٩٥).

وقد تقدَّمت تسمية القاتل والمقتول في قصَّة أبي شُرَيح في الكلام على حديث أبي هريرة (١١٢).

## ٩- بابٌ لا يُنفَّر صيد الحرم

٤٦/٤

**١٨٣٣- حدَّثنا محمَّدُ بنُ المثنَّى، حدَّثنا عبدُ الوهَّاب، حدَّثنا خالدٌ، عن عِكْرمةَ، عن ابنِ عبَّاسٍ رضي الله عنهما، أنَّ النبيَّ ﷺ قال: إنَّ اللهَ حَرَّمَ مكَّةَ فلم تَحِلَّ لأحدٍ بعدي، وإنَّما أُحِلَّت لي ساعةً من نهارٍ، لا يُختَلى خَلاها، ولا يُعضَدُ شجرُها، ولا يُنفَّرُ صيدُها، ولا تُلتَقَطُ لُقَطَتُها إلا لمُعرِّفٍ». وقال العبَّاسُ: يا رسولَ الله، إلا الإذخِرَ لصاغَتِنا وقُبورِنا؟ فقال: «إلا الإذخِرَ».**

**وعن خالدٍ، عن عِكْرمةَ، قال: هل تَدري ما «لا يُنفَّرُ صيدُها»؟ هو أن يُنَحِّيَه من الظِّلِّ، يَنزِلُ مكانه.**

قوله: «**بابٌ لا يُنفَّر صيد الحَرَم**» بضمِّ أوَّله وتشديد الفاء المفتوحة، قيل: هو كِناية عن الاصطياد، وقيل: هو على ظاهره كما سيأتي. قال النَّووي: يَحرُم التنفير ـ وهو الإزعاج ـ عن موضعه، فإن نَفَّرَه عصى، سواء تَلِفَ أو لا، فإن تَلِفَ في نِفاره قبل سكونه ضمِنَ، وإلَّا فلا، قال العلماء: يُستَفاد من النَّهي عن التنفير تحريم الإتلاف بالأَولى.

قوله: «**حدَّثنا عبد الوهَّاب**»: هو الثَّقفي، وخالد: هو الحَذّاء.

قوله: «**إنَّ الله حَرَّمَ مكَّة فلم تَحِلّ لأحدٍ بعدي**»[١] في رواية الكُشْمِيهنيّ «فلا تَحِلّ»، وهو أليَق بقَصد الأمر الآتي، وقد ذُكِر في الباب الذي بعده بلفظ: «وإنَّه لم يَحِلّ القتال فيه لأحدٍ قبلي»، وهو عند المصنِّف في أوائل البيع (٢٠٩٠) من طريق خالد الطَّحّان عن خالد الحَذّاء بلفظ: «ولم تَحِلّ لأحدٍ قبلي ولا تَحِلّ لأحدٍ بعدي»[٢]، ومثله لأحمد (٢٢٧٩) من طريق وُهَيب عن خالد الطحان. قال ابن بَطَّال: المراد بقوله: «ولا تَحِلّ لأحدٍ بعدي»: الإخبار عن الحكم في ذلك، لا الإخبار بما سَيقعُ، لوقوع خلاف ذلك في الشاهد كما وقع من الحَجّاج وغيره، انتهى.

ومُحصَّله: أنَّه خبر بمعنى النَّهي، بخلاف قوله: «فلم تَحِلَّ لأحدٍ قبلي» فإنَّه خبر محضٌ، أو معنى قوله: «ولا تَحِلّ لأحدٍ بعدي» أي: لا يُحِلّها الله بعدي، لأنَّ النَّسخ يَنقَطِع بعده، لكونِه خاتَم النبيِّين.

قوله: «**وعن خالد**» هو بالإسناد المذكور، وسيأتي في أوائل البيوع (٢٠٩٠) بأوضح ممَّا هنا.

قوله: «**هل تدري ما: لا يُنفَّر صيدها؟...**» إلى آخره، قيل: نَبَّه عِكْرمة بذلك على المنع من الإتلاف وسائر أنواع الأذى تنبيهاً بالأدنى على الأعلى، وقد خالَفَ عِكْرمةَ عطاءٌ ومجاهدٌ فقالا: لا بأس بطَردِه، ما لم يُفضِ إلى قتله. أخرجه ابن أبي شَيْبة، وروى ابن أبي شَيْبة أيضاً من طريق الحكم عن شيخ من أهل مكَّة: أنَّ حَماماً كان على البيت فذَرَقَ على يد عمر، فأشار عمر بيدِه فطار فوقع على بعض بيوت مكَّة، فجاءت حَيَّة فأكَلَته، فحَكَمَ عمر على نفسه بشاةٍ. وروي من طريق أُخرى عن عثمان نحوه.

---

(١) كذا وقع للحافظ ابن حجر والعيني: «فلم تحل لأحد بعدي» مقتصرةً نسختاهما عليها، والذي في روايات «صحيح البخاري» دون إشارة في النسخة اليونينية إلى اختلاف بينها: «فلم تحلَّ لأحد قبلي، ولا تحلُّ لأحد بعدي»، وقد أخرج البخاري هذا الحديث في موضعين من طريق عبد الوهاب الثقفي؛ في هذا الموضع باللفظ الذي أشرنا إليه، وفي الجنائز (١٣٤٩) بلفظ: «فلم تحلَّ لأحد قبلي ولا لأحد بعدي».

(٢) كذا وقع للحافظ أيضاً: «ولا تحل لأحد بعدي» بزيادة كلمة «تحل»، ولم ترد في شيء من روايات البخاري حسب النسخة اليونينية.

## ١٠- باب لا يحلّ القتال بمكَّة

وقال أبو شُرَيحٍ ﷺ، عن النبيِّ ﷺ: «لا يَسفِكُ بها دَماً».

١٨٣٤- حدَّثنا عثمانُ بنُ أبي شَيْبة، حدَّثنا جَرِيرٌ، عن منصورٍ، عن مجاهدٍ، عن طاووسٍ، عن ابنِ عبَّاسٍ رضي الله عنهما، قال: قال النبيُّ ﷺ يومَ افتَتَحَ مكَّةَ: «لا هجرةَ ولكن جِهادٌ ونِيَّةٌ، وإذا استُنفِرتُم فانفِروا،/ فإنَّ هذا بَلَدٌ حَرَّمَه الله يومَ خَلَقَ السَّماوات والأرضَ، وهو حرامٌ ٤٧/٤ بحُرمة الله إلى يومِ القِيامةِ، وإنَّه لا يَحِلُّ القتالُ فيه لأحدٍ قبلي، ولم يَحِلَّ لي إلا ساعةً من نهارٍ، فهو حرامٌ بحُرمة الله إلى يومِ القِيامةِ، لا يُعضَدُ شَوكُه، ولا يُنفَّرُ صيدُه، ولا يَلتَقِطُ لُقَطَتَه إلا مَن عَرَّفَها، ولا يُختَلى خَلَاها» فقال العبَّاسُ: يا رسولَ الله، إلا الإذخِرَ؛ فإنَّه لِقَينِهم ولِبُيوتِهم؟ قال: قال: «إلّا الإذخِرَ».

قوله: «باب لا يَحِلّ القتال بمكَّة» هكذا ترجم بلفظ: القتال، وهو الواقع في حديث الباب، ووقع عند مسلم (١٣٥٣) في رواية كذلك، وفي أُخرى بلفظ: القتل، بدل: القتال، وللعلماءِ في كلّ منهما اختلاف سنذكره.

قوله: «وقال أبو شُرَيح» إلى آخره، تقدَّم موصولاً قبل باب (١٨٣٢)، ووجه الاستدلال به لتحريم القتال من جهة أنَّ القتال يُفضي إلى القتل، فقد وَرَدَ تحريم سَفك الدَّم بها بلفظ النَّكِرة في سياق النَّفي فيَعُمّ.

قوله: «عن مجاهد عن طاووس» كذا رواه منصور موصولاً، وخالَفَه الأعمَش فرواه عن مجاهد عن النبي ﷺ مُرسلاً، أخرجه سعيد بن منصور عن أبي معاوية عنه، وأخرجه أيضاً عن سفيان عن داود بن شابور عن مجاهد مُرسلاً، ومنصور ثقة حافظ، فالحكم لوَصلِه.

قوله: «يوم افتَتَحَ مكَّة» هو ظرفٌ للقول المذكور.

قوله: «لا هجرة» أي: بعد الفتح، وأفصَحَ بذلك في رواية عليّ بن المديني عن جَرِير في كتاب الجهاد (٣١٨٩).

قوله: «ولكن جهاد ونية» المعنى أنَّ وجوب الهجرة من مكَّة انقَطَعَ بفتحها إذ صارت

دار إسلام، ولكن بَقي وجوب الجهاد على حاله عند الاحتياج إليه، وفسَّرَه بقوله: «فإذا استُنفِرتُم فانفروا» أي: إذا دُعيتُم إلى الغَزو فأجيبوا. قال الطِّيبي: قوله: «ولكن جهاد» عَطْف على محل مَدخول «لا هجرة» أي: الهجرة إمّا فِراراً من الكُفّار، وإمّا إلى الجهاد، وإمّا إلى نحو طلب العلم، وقد انقَطَعَت الأولى فاغتَنِموا الأُخرَيين. وتَضمَّنَ الحديث بشارة من النبي ﷺ بأنَّ مكَّة تَستَمِرّ دار إسلام، وسيأتي البحث في ذلك مُستوفًى في كتاب الجهاد إن شاء الله تعالى.

قوله: «فإنَّ هذا بَلَد حَرَّمَ» الفاء جواب شرطٍ محذوف تقديره: إذا عَلِمتُم ذلك فاعلَموا أنَّ هذا بَلَد حرام، وكأنَّ وجه المناسَبة أنَّه لمَّا كان نَصْبُ القتال عليه حراماً كان التنفير يقع منه لا إليه، ولمَّا روى مسلم (١٣٥٣) هذا الحديث عن إسحاق عن جَرِير، فَصَلَ الكلام الأوَّل من الثاني بقوله: «وقال يوم الفتح: إنَّ الله حَرَّمَ» إلى آخره، فجَعَله حديثاً آخر مُستقلًّا، وهو مُقتَضى صنيع من اقتَصَرَ على الكلام الأوَّل كعليّ بن المديني عن جَرِير، كما سيأتي في الجهاد.

قوله: «حَرَّمَه الله» سَبَقَ مشروحاً في حديث أبي شُرَيح (١٨٣٢)، ووقع في رواية غير الكُشْمِيهنيّ «حَرَّمَ الله» بحذفِ الهاء.

قوله: «وهو حرام بحُرمة الله» أي: بتحريمِه، وقيل الحُرمة: الحقّ، أي: حرام بالحقِّ المانع من تَحليله، واستُدلَّ به على تحريم القتل والقتال بالحَرَم، فأمَّا القتل فنقل بعضهم الاتِّفاق على جواز إقامة حَدّ القتل فيها على من أوقَعَه فيها، وخَصَّ الخلاف بمِن قتلَ في الحِلّ ثمَّ لَجَأ إلى الحَرَم، وممَّن نقل الإجماع على ذلك ابن الجَوْزي، واحتَجَّ بعضهم بقتل ابن خَطَل بها، ولا حُجّة فيه لأنَّ ذلك كان في الوقت الذي أُحِلَّت فيه للنبي ﷺ كما تقدَّم، وزَعَمَ ابن حَزْم أنَّ مُقتَضى قول ابن عمر وابن عبَّاس وغيرهما أنَّه لا يجوز القتل فيها مُطلَقاً، ونقل التفصيل عن مجاهد وعطاء. وقال أبو حنيفة: لا يُقتَل في الحَرَم حتَّى يَخرُج إلى الحِلّ باختياره، لكن لا يُجالَس ولا يُكلَّم، ويوعَظ ويُذَكَّر حتَّى يَخرُج. وقال أبو يوسف: يُخرَج مُضطَرّاً إلى الحِلّ، وفَعَله ابن الزُّبَير، وروى ابن أبي شَيْبة من طريق طاووس عن ابن

عبَّاس: من أصاب حَدّاً ثمَّ دخل الحَرَم لم يُجالَس ولم يُبايَع، وعن مالك والشافعي: يجوز إقامة الحَدّ مُطلَقاً فيها، لأنَّ العاصي هَتَكَ حُرمة نفسه فأبطَلَ/ ما جعل الله له من الأمن. ٤٨/٤

وأمَّا القتال فقال الماوَرْدي: من خصائص مكَّة أن لا يُحارب أهلها، فلو بَغَوا على أهل العَدل فإن أمكَنَ رَدّهم بغير قتال لم يَجُزْ، وإن لم يُمكِن إلَّا بالقتال، فقال الجمهور: يُقاتَلون، لأنَّ قتال البُغاة من حقوق الله تعالى، فلا يجوز إضاعتها. وقال آخرون: لا يجوز قتالهم بل يُضَيَّق عليهم إلى أن يَرجِعوا إلى الطاعة.

قال النَّووي: والأوَّل نَصَّ عليه الشافعي، وأجاب أصحابه عن الحديث بحملِه على تحريم نصب القتال بما يَعُمّ أذاه كالمَنجَنيق، بخلاف ما لو تَحصَّنَ الكُفّار في بَلَد، فإنَّه يجوز قتالهم على كلّ وجه. وعن الشافعي قول آخرُ بالتحريم، اختاره القَفّال، وجَزَمَ به في «شَرَحَ التلخيص»، وقال به جماعة من علماء الشافعية والمالكية. قال الطَّبري: من أتى حَدّاً في الحِلّ واستَجار بالحَرَم فللإمام إلجاؤُه إلى الخروج منه، وليس للإمام أن يَنصِب عليه الحَرب بل يُحاصره ويُضَيِّق عليه حتَّى يُذعِن للطّاعة، لقوله ﷺ: «وإنَّما أُحِلَّت لي ساعة من نهار، وقد عادت حُرمَتها اليوم كحُرمَتها بالأمس»[1] فعُلِمَ أنَّها لا تَحِلّ لأحدٍ بعده بالمعنى الذي حَلَّت له به وهو مُحاربة أهلها والقتل فيها. ومال ابن العربي إلى هذا.

وقال ابن المنيِّر: قد أكَّدَ النبي[2] التحريم بقوله: «حَرَّمَه الله» ثمَّ قال: «فهو حرام بحُرْمة الله»، ثمَّ قال: «ولم تَحِلّ لي إلَّا ساعة من نهار»، وكان إذا أراد التأكيد ذكَر الشيء ثلاثاً، قال: فهذا نَصّ لا يحتمل التأويل. وقال القُرطُبي: ظاهر الحديث يقتضي تخصيصه ﷺ بالقتال؛ لاعتذاره عمَّا أُبيحَ له من ذلك مع أنَّ أهل مكَّة كانوا إذ ذاكَ مُستَحقّين للقتال والقتل لصَدِّهم عن المسجد الحرام وإخراجهم أهلَه منه وكُفرهم، وهذا هو الذي فَهِمَه أبو شُرَيح كما تقدَّم، وقال به غير واحد من أهل العلم. وقال ابن دَقِيق العيد: يتأكَّد القول بالتحريم

---

(١) تقدم من حديث أبي شريح برقم (١٨٣٢).

(٢) تحرف في الأصلين إلى: قد أكد الله.

بأنَّ الحديث دالٌّ على أنَّ المأذون للنبي ﷺ فيه لم يُؤذَن لغيره فيه، والذي وقع له إنَّما هو مُطلَق القتال لا القتال الخاصّ بما يَعُمّ كالمَنجَنيقِ، فكيف يَسوغ التأويل المذكور؟ وأيضاً فسياق الحديث يدلّ على أنَّ التحريم لإظهار حُرمة البُقعة بتحريم سَفك الدِّماء فيها، وذلك لا يختصّ بما يُستأصَل، واستُدلَّ به على اشتراط الإحرام على من دخل الحَرَم.

قال القُرطُبي: معنى قوله: «حَرَّمَه الله» أي: يَحرُم على غير المحرِم دخوله حتَّى يُحرِم، ويجري هذا مَجرى قوله تعالى: ﴿حُرِّمَتْ عَلَيْكُمْ أُمَّهَاتُكُمْ﴾ [النساء:٢٣] أي: وَطْؤُهنّ، و﴿حُرِّمَتْ عَلَيْكُمُ الْمَيْتَةُ﴾ [المائدة:٣] أي: أكلُها، فعُرْف الاستعمال يدلّ على تعيين المحذوف. قال: وقد دَلَّ على صِحّة هذا المعنى اعتذارُه عن دخوله مكَّة غير مُحرِم مُقاتلاً بقوله: «لم تَحِلّ لي إلَّا ساعة من نهار» الحديث، قال: وبهذا أخذ مالك والشافعي في أحد قولَيهما، ومن تَبِعَهما في ذلك فقالوا: لا يجوز لأحدٍ أن يدخل مكَّة إلَّا مُحرِماً، إلَّا إن كان ممَّن يُكثِر التكرار. قلت: وسيأتي بسطُ القول في ذلك بعد سبعة أبواب[1].

**قوله: «وإنَّه لا يَحِلّ القتال»** الهاء في «إنَّه» ضمير الشَّأن، ووقع في رواية الكُشْمِيهنيّ: «لم يَحِلّ» بلفظ «لم» بدل «لا»، وهي أشبَهُ لقوله: «قبلي».

**قوله: «لا يُعضَد شَوْكه»** تقدَّم البحث فيه في حديث أبي شُرَيح (١٨٣٢).

**قوله: «ولا يَلتَقِط لُقَطَتَه إلَّا مَن عَرَّفَها»** سيأتي البحث فيه في كتاب اللُّقَطة (٢٤٣٣) إن شاء الله تعالى.

**قوله: «ولا يُختَلَى خَلاها»** بالخاءِ المعجمة، والخَلا مقصور، وذكر ابن التِّين أنَّه وقع في رواية القابسي بالمدّ، وهو الرَّطْب من النَّبات، واختلاؤُه قطعه واحتشاشه، واستُدلَّ به على تحريم رَعْيه لكونِه أشدَّ من الاحتشاش، وبه قال مالك والكوفيون واختاره الطَّبري. وقال الشافعي: لا بأس بالرَّعي لمصلحة البهائم وهو عمل الناس، بخلاف الاحتشاش فإنَّه المنهي عنه، فلا يَتَعدّى ذلك إلى غيره. وفي تخصيص التحريم بالرَّطْبِ إشارة إلى جواز

---

(١) باب(١٨) دخول الحرم ومكة بغير إحرام.

رَعْي اليابس واختلائه، وهو أصحّ الوجهين للشافعية، لأنَّ النَّبت اليابس كالصَّيد الميِّت. قال ابن قُدامة: لكن في استثناء الإذخِر إشارة إلى تحريم اليابس من الحشيش، ويدلّ عليه أنَّ في بعض طرق حديث أبي هريرة: «ولا يُحتَشّ حشيشُها»[1] قال: وأجمعوا على إباحة أخذ ما استَنبَتَه الناس في الحَرَم من بَقْل وزَرْع ومَشمُوم، فلا بأس برَعيِه واختلائه.

**قوله: «فقال العبَّاس»** أي: ابن عبد المطَّلِب كما وقع مُبيَّناً في المغازي (٤٣١٣) من ٤٩/٤ وجه آخر.

**قوله: «إلّا الإذخِر»** يجوز فيه الرفع والنَّصب، أمَّا الرفع فعلى البدل ممَّا قبله، وأمَّا النَّصب فلكونِه استثناءً واقعاً بعد النَّفي، وقال ابن مالك: المختار النَّصب لكونِ الاستثناء وقع مُتَراخياً عن المستثنى منه، فبَعُدَت المشاكَلة بالبَدلية، ولكونِ الاستثناء أيضاً عَرَض في آخر الكلام ولم يكن مقصوداً.

والإذخِرُ: نبتٌ معروف عند أهل مكَّة طيِّب الرّيح له أصل مُندَفِن وقُضبان دِقاق يَنبُت في السَّهل والحَزْن، وبالمغرِبِ صِنفٌ منه فيما قاله ابن البَيطار، قال: والذي بمكَّة أجوَدُه، وأهل مكَّة يَسقُفونَ به البيوت بين الخشب ويَسُدّونَ به الخَلَل بين اللَّبِنات في القُبور ويستعملونه بَدَلاً من الحَلْفاء في الوَقُود، ولهذا قال العبَّاس: فإنَّه لِقَينهم، وهو بفتح القاف وسكون التحتانية بعدها نون أي: الحَدّاد، وقال الطَّبري: القَيْن عند العرب كلّ ذي صِناعة يُعالجها بنفسه. ووقع في رواية المغازي (٤٣١٣): فإنَّه لا بُدّ منه للقين والبيوت، وفي الرواية التي في الباب قبله (١٨٣٣): فإنَّه لصاغَتِنا وقُبورنا، ووقع في مُرسَل مجاهد عند عمر بن شَبّة الجمع بين الثلاثة[2]، ووقع عنده أيضاً[3]: فقال العبَّاس: يا رسول الله، إنَّ أهل مكَّة لا صبرَ لهم عن الإذخِر لِقَينهم وبيوتهم، وهذا يدلّ على أنَّ الاستثناء في حديث الباب لم يُرِد به أن

---

(١) في السفر الثالث من «تاريخ ابن أبي خيثمة» (٢٨٦)، ووقع عند أبي يعلى (٥٩٥٤) بلفظ: «ولا يحتش خلاها».

(٢) وأخرجه ابن أبي شيبة في «مصنفه» ١٤/ ٤٨٩-٤٩٠.

(٣) وعند ابن أبي شيبة كذلك ١٤/ ٤٩٧.

يَستَثني هو وإنَّما أراد به أن يُلَقِّنَ النبي ﷺ الاستثناءَ، وقوله ﷺ في جوابه: «إلَّا الإذخِر» هو استثناء بعض من كلّ، لدخول الإذخِر في عموم ما يُختَلى.

واستُدلَّ به على جواز النَّسخ قبل الفعل وليس بواضحٍ، وعلى جواز الفَصل بين المستثنى والمستثنى منه، ومذهب الجمهور اشتراط الاتِّصال إمّا لفظاً وإمّا حُكماً، لجواز الفَصل بالتنفُّسِ مثلاً، وقد اشتُهِرَ عن ابن عبَّاس الجواز مُطلَقاً، ويُمكِن أن يُحتَجّ له بظاهر هذه القصَّة، وأجابوا عن ذلك بأنَّ هذا الاستثناء في حُكم المتَّصِل لاحتمال أن يكون ﷺ أراد أن يقول: «إلَّا الإذخِر» فشَغَله العبَّاس بكلامه، فوَصَلَ كلامه بكلام نفسه فقال: إلَّا الإذخِر، وقد قال ابن مالك: يجوز الفَصل مع إضمار الاستثناء مُتَّصِلاً بالمستثنى منه.

واختَلَفوا هل كان قوله ﷺ: «إلَّا الإذخِر» باجتهادٍ أو وحي؟ وقيل: كأنَ الله فوَّضَ له الحكم في هذه المسألة مُطلَقاً، وقيل: أوحى إليه قبل ذلك أنَّه إن طلبَ أحدٌ استثناء شيء من ذلك فأجِب سؤاله.

وقال الطَّبري: ساغَ للعبَّاس أن يَستثني الإذخِر لأنه احتمل عنده أن يكون المراد بتحريم مكَّة تحريم القتال دون ما ذُكِرَ من تحريم الاختلاء، فإنَّه من تحريم الرَّسول باجتهاده، فساغَ له أن يَسأله استثناءَ الإذخِر، وهذا مبنيٌّ على أنَّ الرَّسول كان له أن يَجتَهِد في الأحكام. وليس ما قاله بلازم، بل في تقريره ﷺ للعبَّاس على ذلك دليل على جواز تخصيص العامّ، وحكى ابن بَطَّال عن المهلَّب أنَّ الاستثناء هنا للضَّرورة كَتَحليل أكل الميتة عند الضَّرورة، وقد بيَّن العبَّاس ذلك بأنَّ الإذخِر لا غِنى لأهل مكَّة عنه، وتعقَّبه ابن المنيِّر بأنَّ الذي يُباح للضَّرورة يُشتَرَط حصولها فيه، فلو كان الإذخِر مثل الميتة لامتَنَعَ استعمالُه إلَّا فيمن تَحقَّقَت ضرورته إليه، والإجماع على أنَّه مُباح مُطلَقاً بغير قَيد الضَّرورة. انتهى، ويحتمل أن يكونَ مراد المهلَّب بأنَّ أصل إباحته كانت للضَّرورة وسببِها، لا أنَّه يريد أنَّه مُقيَّد بها. قال ابن المنيِّر: والحقّ أنَّ سؤال العبَّاس كان على معنى الضَّراعة، وترخيصُ النبي ﷺ كان تَبليغاً عن الله إمّا بطريق الإلهام أو بطريق الوحي، ومن ادَّعى أنَّ نزول الوحي يحتاج إلى أمَد مُتَّسِع فقد وَهِمَ.

وفي الحديث بيان خَصُوصية النبي ﷺ بما ذُكِرَ في الحديث، وجواز مُراجعة العالِم في المصالح الشَّرعية، والمبادرة إلى ذلك في المجامع والمشاهد، وعظيم منزلة العبَّاس عند النبي ﷺ، وعِنايته بأمر مكَّة لكونِه كان بها أصله ومنشؤُه، وفيه رفع وجوب الهجرة عن مكَّة إلى المدينة، وإبقاء حُكمها من بلاد الكُفر إلى يوم القيامة، وأنَّ الجهاد يُشتَرَط أن يُقصَد به الإخلاص، ووجوب النَّفير مع الأئمَّة.

## ١١- باب الحجامة للمحرم ٥٠/٤

**وكَوَى ابنُ عمرَ ابنَه وهو مُحرِمٌ، ويَتَداوَى ما لم يكن فيه طِيبٌ.**

**١٨٣٥- حدَّثنا عليُّ بنُ عبد الله، حدَّثنا سفيانُ، قال: قال لنا عَمرٌو: أوَّلُ شيءٍ سمعتُ عطاءً يقول: سمعتُ ابنَ عبَّاسٍ رضي الله عنهما يقول: احتَجَمَ رسولُ الله ﷺ وهو مُحرِمٌ.**

**ثمَّ سمعتُه يقول: حدَّثني طاووس، عن ابنِ عبَّاسٍ، فقلتُ: لعلَّه سمعه منهما.**

[أطرافه في: ١٩٣٨، ١٩٣٩، ٢١٠٣، ٢٢٧٨، ٢٢٧٩، ٥٦٩١، ٥٦٩٤، ٥٦٩٥، ٥٦٩٩، ٥٧٠٠، ٥٧٠١]

**١٨٣٦- حدَّثنا خالدُ بنُ مَخلَدٍ، حدَّثنا سليمانُ بنُ بلالٍ، عن عَلْقمة بنِ أبي عَلْقمة، عن عبد الرحمن الأعرَجِ، عن ابنِ بُحَينةَ ﷺ، قال: احتَجَمَ النبيُّ ﷺ وهو مُحرِمٌ بلَحْيِ جملٍ، في وَسَط رأسِه.**

[طرفه في: ٥٦٩٨]

قوله: «باب الحِجامة للمُحرِم» أي: هل يُمنَع منها أو تُباح له مُطلَقاً أو للضَّرورة؟ والمراد في ذلك كلّه: المحجوم لا الحاجم.

قوله: «وكَوى ابن عمر ابنه وهو مُحرِم» هذا الابن اسمه واقد، وصَلَ ذلك سعيد بن منصور من طريق مجاهد قال: أصاب واقدَ بن عبد الله بن عمر بِرْسام في الطريق وهو مُتوَجِّه إلى مكَّة، فكَواه ابن عمر، فأبانَ أنَّ ذلك كان للضَّرورة.

قوله: «ويَتَداوى ما لم يكن فيه طيب» هذا من تَتِمّة الترجمة، وليس في أثر ابن عمر كما ترى.

وأمَّا قول الكِرْماني: فاعل «يَتَداوى»: إمّا المحرِم وإمّا ابن عمر، فكلام مَن لم يَقِف على أثر ابن عمر، وقد سَبَقَ في أوائل الحج في «باب الطِّيب عند الإحرام»[1] قولُ ابن عبَّاس: ويَتَداوى بما يأكل، وهو موافق لهذا، والجامع بين هذا وبين الحِجامة عموم التداوي. وروى الطَّبري من طريق الحسن قال: إن أصاب المحرِمَ شَجّةٌ، فلا بأس بأن يأخُذ ما حَولها من الشَّعر، ثمَّ يُداويها بما ليس فيه طيب.

قوله: «**قال لنا عَمْرو: أوَّل شيء**» أي: أوَّل مرَّة، في رواية الحميدي (٥٠٠) عن سفيان: حدَّثنا عَمْرو وهو ابن دينار، أخرجه أبو نُعيم وأبو عَوَانة (٣٦٤١) من طريقه.

قوله: «**ثمَّ سمعته**» هو مَقُول سفيان، والضمير لعَمرٍو، وكذا قوله: فقلت: لعلَّه سمعه، وقد بيَّن ذلك الحميدي عن سفيان فقال: حدَّثنا بهذا الحديث عَمْرو مرَّتين فذكره، لكن قال: فلا أدري أسمعه منهما أو كانت إحدى الروايتَينِ وهماً، زاد أبو عَوَانة: قال سفيان: ذُكر لي أنَّه سمعه منهما جميعاً. وأخرجه ابن خُزَيمة (٢٦٥١) عن عبد الجبّار بن العلاء عن ابن عُيَينةَ نحو رواية عليّ بن عبد الله، وقال في آخره: فظَنَنت أنَّه رواه عنهما جميعاً. وقد أخرجه الإسماعيلي من طريق سليمانَ بن أيوب عن سفيان قال: عن عَمْرو عن عطاء، فذكره، قال: ثمَّ حدَّثنا عَمْرو عن طاووس به، فقلت لعَمرٍو: إنَّما كنتَ حدَّثْتنا عن عطاء، قال: اسكُت يا صَبي، لم أغلَط، كلاهما حدَّثني. قلت: فإن كان هذا محفوظاً فلعلَّ سفيان تَرَدَّدَ في كون عَمْرو سمعه منهما لمَّا خَشي من كون ذلك صَدَرَ منه حالةَ الغَضَب، على أنَّه قد حَدَّث به فجمعهما. قال أحمد في «مسنده» (١٩٢٢): حدَّثنا سفيان قال: قال عَمْرو أوَّلاً: فحَفِظناه، قال[2] طاووس عن ابن عبَّاس فذكره، قال أحمد (١٩٢٣): وقد حدَّثنا به سفيان فقال: قال عَمْرو: عن عطاء وطاووس عن ابن عبَّاس. قلت: وكذا جمعهما عن سفيان مُسدَّدٌ عند المصنِّف في الطِّبّ (٥٦٩٥)، وأبو بكر بن أبي شَيْبة وأبو خَيْثمة وإسحاق ابن راهويه عند مسلم (١٢٠٢)، وقُتَيبة عند التِّرمِذي (٨٣٩) والنَّسائي (٢٨٤٦). وتابع

---

(١) باب رقم (١٨).

(٢) الذي في نسخنا من «مسند أحمد»: عن طاووس.

سفيانَ على روايته/ له عن عَمْرو لكن عن طاووس وحده: زكريا بنُ إسحاق، أخرجه ٥١/٤
أحمد (٣٥٢٤) وأبو عَوَانة (٣٦٣٩) وابن خُزَيمة (٢٦٥٧) والحاكم (١/ ٤٥٣)، وله أصل عن عطاء أيضاً، أخرجه أحمد (٢٦٦٦) والنَّسائي (٢٨٤٥) من طريق الليث عن أبي الزُّبَير، ومن طريق ابن جُرَيج[1] كلاهما عنه.

تنبيه: زَعَمَ الكِرْماني أنَّ مراد البخاري بالسِّياق المذكور: أنَّ عَمراً حدَّثَ به سفيانَ أوَّلاً عن عطاء عن ابن عبَّاس بغير واسطة، ثمَّ حدَّثَه به ثانياً عن عطاء بواسطة طاووس. قلت: وهو كلام من لم يَقِف على طريق مُسدَّد التي في الكتاب الذي شَرَحَ[2] فيه فضلاً عن بقية الطُّرق التي ذكرناها، ولا تُعرَف مع ذلك لعطاءٍ عن طاووس رواية أصلاً، والله المستعان.

**قوله: «وهو مُحرِم»** زاد ابن جُرَيج عن عطاء: صائم بلَحْيِ جمل، وزاد زكريا: على رأسه، وستأتي رواية عِكْرمة في الصوم (١٩٣٨و١٩٣٩)، وهذه الزِّيادات موافقة لحديث ابن بُحَينة ثاني حديثَي الباب دون ذِكر الصيام.

**قوله: «عن عَلْقمة بن أبي عَلْقمة»** في رواية النَّسائي (ك٣٨١٩) من طريق محمد بن خالد عن سليمان: أخبرني عَلْقمة، واسم أبي عَلْقمة: بلال، وهو مدني تابعي صغير سمع أنساً، وهو عَلْقمة بن أُمّ عَلْقمة، واسمها مَرْجانة، وليس له في البخاري سوى هذا الحديث.

**قوله: «عن عبد الرحمن الأعرَج عن ابن بُحَيْنة»**، في رواية المصنِّف في الطِّبّ (٥٦٩٨): عن إسماعيل ـ وهو ابن أبي أوَيس ـ عن سليمان عن عَلْقمة أنَّه سمع عبد الرحمن الأعرَج أنَّه سمع عبدَ الله بن بُحَينة.

**قوله: «بلَحْيِ جَمَلٍ»** بفتح اللّام ـ وحُكي كسرها ـ وسكون المهمَلة، وبفتح الجيم والميم: موضع بطريق مكَّة، وقد وقع مُبيَّناً في رواية إسماعيل المذكورة: بلَحي جمل من طريق مكَّة، ذكر البَكْري في «مُعجَمه» في رَسْم العَقِيق قال: هي بئر جمل، التي وَرَدَ ذِكْرها

---

(١) أخرجه النسائي في «الكبرى» (٣١٩٦).

(٢) يعني الكرماني في شرحه على البخاري.

في حديث أبي جَهْم[1]، يعني الماضي في التيمُّم (٣٣٧). وقال غيره: هي عَقَبة الجُحفة، على سبعة أميال من السُّقيا. ووقع في رواية أبي ذرٍّ: بلَحيَي جمل، بصيغة التثنية، ولغيره بالإفراد. ووهم من ظَنَّه: فكَّي الجمل، الحيوان المعروف، وأنَّه كان آلَةَ الحَجْم، وجَزَمَ الحازمي وغيره بأنَّ ذلك كان في حجَّة الوداع، وسيأتي البحث في أنَّه هل كان صائماً؟ في كتاب الصيام (١٩٣٨).

قوله: «في وَسَط» بفتح المهمَلة أي: مُتوَسِّطه، وهو ما فوق اليافوخ فيما بين أعلى القَرنَين. قال الليث: كانت هذه الحِجامة في فأس الرأس، وأمَّا التي في أعلاه فلا، لأنها ربَّما أعمَت، وسيأتي تحقيق ذلك في كتاب الطِّبّ (٥٦٩٨) إن شاء الله تعالى.

قال النَّووي: إذا أراد المحرِم الحِجامة لغير حاجة، فإن تَضمَّنت قطع شعر، فهي حرام لقطع الشَّعر، وإن لم تتضمَّنه جازَت عند الجمهور، وكَرِهَها مالك. وعن الحسن: فيها الفِدْية وإن لم يَقطَع شعراً. وإن كان لضَرورةٍ جازَ قطع الشَّعر وتجب الفِدْية، وخَصَّ أهل الظاهر الفِدْيةَ بشعر الرأس. وقال الدَّاوودي: إذا أمكَنَ مَسْك المحاجم بغير حلق لم يَجُز الحلق.

استُدلَّ بهذا الحديث على جواز الفَصد وبَطّ الجُرح والدُّمَّل وقطع العِرق وقَلع الضِّرس وغير ذلك من وجوه التداوي إذا لم يكن في ذلك ارتكاب ما نُهي عنه المحرِمُ من تَناوُل الطِّيب وقطع الشَّعر، ولا فدية عليه في شيء من ذلك، والله أعلم.

## ١٢- باب تزويج المحرِم

**١٨٣٧- حدَّثنا أبو المغيرة عبدُ القُدّوسِ بنُ الحجّاج، حدَّثنا الأوزاعيُّ، حدَّثني عطاءُ بنُ أبي رباحٍ، عن ابنِ عبَّاسٍ رضي الله عنهما: أنَّ النبيَّ ﷺ تَزوَّجَ ميمونةَ وهو مُحرِمٌ.**

[أطرافه في: ٤٢٥٨، ٤٢٥٩، ٥١١٤]

**قوله: «باب تزويج المحرِم»** أوردَ فيه حديث ابن عبَّاس في تزويج ميمونة، وظاهر صنيعه

---

(١) الأشهر في اسمه: أبو جُهَيم، بالتصغير، ويقال: أبو جهم. انظر «الاستيعاب» (٢٨٦٨)، و«أسد الغابة» ٦/ ٥٩.

أنَّه لم يَثبُت عنده النَّهي عن ذلك،/ ولا أنَّ ذلك من الخصائص، وقد ترجم في النكاح: «باب ٥٢/٤
نِكاح المحرِم» (٥١١٤) ولم يَزِدْ على إيراد هذا الحديث، ومراده بالنكاح التزويج، للإجماع على إفساد الحج والعمرة بالجِماع. وقد اختُلِفَ في تزويج ميمونة، فالمشهور عن ابن عبَّاس أنَّ النبي ﷺ تَزوَّجها وهو مُحرِم، وصَحَّ نحوه عن عائشة وأبي هريرة، وجاء عن ميمونة نفسها أنَّه كان حلالاً، وعن أبي رافع مثله، وأنَّه كان الرَّسولَ إليها، وسيأتي الكلام على ذلك مُستوفًى في «باب عمرة القضاء» (٤٢٥٨) من كتاب المغازي إن شاء الله تعالى[1].

واختلف العلماء في هذه المسألة، فالجمهور على المنع، لحديث عثمان: «لا يَنكِح المحرِم ولا يُنكِح» أخرجه مسلم (١٤٠٩)، وأجابوا عن حديث ميمونة بأنَّه اختُلِفَ في الواقعة كيف كانت، ولا تقوم بها الحُجّة، ولأنَّها تحتمِل الخصوصية، فكان الحديث في النَّهي عن ذلك أَولى بأن يُؤخَذ به. وقال عطاء وعِكْرمة وأهل الكوفة: يجوز للمُحرِم أن يتزوَّج كما يجوز له أن يشتري الجارية للوَطْء، وتُعُقِّبَ بأنَّه قياس في معارضة السُّنّة فلا يُعتَبر به. وأمَّا تأويلهم حديثَ عثمان بأنَّ المراد به الوَطْء فمُتَعقَّب بالتصريحِ فيه بقوله: «ولا يُنكِح» بضمِّ أوَّله، وبقوله فيه: «ولا يَخطُب».

## ١٣ - باب ما يُنهَى من الطِّيب للمحرم والمحرمة

**وقالت عائشةُ رضي الله عنها: لا تَلبَسُ المحرِمةُ ثَوباً بوَرْسٍ أو زَعفَرانٍ.**

**١٨٣٨ - حدَّثنا عبدُ الله بنُ يزيدَ، حدَّثنا الليثُ، حدَّثنا نافعٌ، عن عبد الله بنِ عمرَ رضي الله عنهما، قال: قامَ رجلٌ فقال: يا رسولَ الله، ماذا تأمُرُنا أن نَلبَسَ من الثِّياب في الإحرام؟ فقال النبيُّ ﷺ: «لا تَلبَسوا القميصَ ولا السَّراوِيلات، ولا العَمائمَ ولا البَرانسَ، إلا أن يكونَ أحدٌ ليسَت له نَعلان فليَلبَسِ الخُفَّينِ، وليَقطَعْ أسفَلَ من الكعبَينِ، ولا تَلبَسوا شيئاً مَسَّه زَعفَرانٌ ولا الوَرْسُ، ولا تَنتَقِبِ المرأةُ المحرِمةُ، ولا تَلبَسِ القُفّازَين».**

**تابَعَه موسى بنُ عُقْبةَ وإسماعيلُ بنُ إبراهيمَ بنِ عُقْبةَ وجُوَيرِيةُ وابنُ إسحاقَ: في النِّقاب والقُفّازَين.**

---

(١) وهناك أحال إلى كتاب النكاح، وهو فيه عند الحديث (٥١١٤).

وقال عُبيد الله: ولا وَرْسٌ، وكان يقول: لا تَتَنقَّبِ المحرِمةُ ولا تَلبَسِ القُفّازَين.

وقال مالكٌ، عن نافعٍ، عن ابنِ عمرَ: لا تَتَنقَّبِ المحرِمةُ. وتابَعَه ليثُ بنُ أبي سُلَيم.

١٨٣٩- حدَّثنا قُتَيبةُ، حدَّثنا جَرِيرٌ، عن منصورٍ، عن الحكم، عن سعيد بنِ جُبَير، عن ابنِ عبَّاسٍ رضي الله عنهما، قال: وَقَصَت برجُلٍ مُحرِمٍ ناقتُه فقتلَتْه، فأُتِيَ به رسولُ الله ﷺ، فقال: «اغسِلوه وكَفِّنوه، ولا تُغَطُّوا رأسَه ولا تُقَرِّبوه طِيباً، فإنَّه يُبعَثُ يُهِلّ».

قوله: «باب ما يُنهى» أي: عنه «من الطِّيب للمُحرِمِ والمحرِمة» أي: إنَّهما في ذلك سواء، ولم يختلفِ العلماء في ذلك، وإنَّما اختَلَفوا في أشياء هل تُعَدّ طيباً أو لا؟ والحِكْمة في منع المحرِم من الطِّيب أنَّه من دَوَاعي الجِماع ومقدِّماته التي تُفسِد الإحرام، وبأنَّه ينافي حال المحرِم، فإنَّ المحرِم أشعَثُ أغبَرُ.

قوله: «وقالت عائشة: لا تَلبَس المحرِمة ثَوباً بوَرْسٍ أو زَعفَران» وَصَله البيهقي (٥/ ٤٧) من طريق معاذة[1] عن عائشة قالت: المحرِمة تَلبَس من الثِّياب ما شاءَت/ إلَّا ثَوباً مَسَّه ورس أو زَعفَران، ولا تَبرَقَع ولا تَلَثَّم، وتُسدِل الثوب على وجهها إن شاءَت. وقد تقدَّم في أوائل الباب أنَّ المرأة كالرجل في منع الطِّيب إجماعاً. وروى أحمد (٤٧٤٠) وأبو داود (١٨٢٧) والحاكم (١/ ٤٨٦) أصل حديث الباب من طريق ابن إسحاق حدَّثني نافع عن ابن عمر بلفظ: أنَّه سمع رسول الله ﷺ يَنهى النِّساء في إحرامهنَّ عن القُفّازَينِ والنِّقاب، وما مَسَّ الوَرْس والزَّعفَران من الثِّياب، ولْتَلبَس بعد ذلك ما أحبَّت من ألوان الثِّياب.

٥٣/٤

ثمَّ أوردَ المصنِّف حديث ابن عمر: قامَ رجل فقال: يا رسول الله، ماذا تأمُرنا أن نَلبَس؟ الحديث. وقد تقدَّم في أوائل الحج (١٥٤٢) مع سائر مباحثه في «باب ما يَلبَس المحرِم من الثِّياب»، وزاد فيه هنا: «ولا تَنتَقِب المرأة المحرِمة، ولا تَلبَس القُفّازَين»، وذِكرُ الاختلاف في رفع هذه الزِّيادة ووَقْفها، وسأُبيِّن ما في ذلك إن شاء الله تعالى.

قوله: «تابَعَه موسى بن عُقْبة» وَصَله النَّسائي (٢٦٨١) من طريق عبد الله بن المبارَك عنه

---

(١) تحرفت في (س) إلى: معاذ.

عن نافع، في آخره[1] الزِّيادةُ المذكورة قبلُ.

**قوله: «وإسماعيل بن إبراهيم»** أي: ابن عُقْبة، وهو ابن أخي موسى المذكور قبله، وقد رُوِّيناه من طريقه موصولاً في «فوائد عليّ بن محمد المصري» من رواية السِّلَفي عن الثَّقفي عن ابن بِشران عنه عن يوسف بن يزيد عن يعقوب بن أبي عبَّاد عن إسماعيل عن نافع به.

**قوله: «وجُوَيرية»** أي: ابن أسماء، وَصَله أبو يعلى عن عبد الله بن محمد بن أسماء عنه عن نافع، وفيه الزِّيادة.

**قوله: «وابن إسحاق»** وَصَله أحمد (٤٧٤٠) وغيره كما تقدَّم في أوَّل الباب.

**قوله: «في النِّقاب والقُفّازَين»** أي: في ذِكْرهما في الحديث المرفوع. والقُفّاز، بضمِّ القاف وتشديد الفاء وبعد الألف زاي: ما تَلبَسه المرأة في يدها فيُغطّي أصابعها وكفَّها عند مُعاناة الشيء كَغَزْلٍ ونحوه، وهو لليَد كالخُفِّ للرِّجل. والنِّقاب: الخِمار الذي يُشدّ على الأنف أو تحت المحاجر، وظاهره اختصاص ذلك بالمرأة، ولكنَّ الرجل في القُفّاز مثلها لكونِه في معنى الخُفّ، فإنَّ كلًّا منهما مُحيط بجزءٍ من البَدَن، وأمَّا النِّقاب فلا يَحرُم على الرجل من جهة الإحرام، لأنه لا يَحرُم عليه تغطية وجهه على الراجح كما سيأتي الكلام عليه في حديث ابن عبَّاس في هذا الباب (١٨٣٩).

**قوله: «وقال عُبيد الله»** يعني ابن عمر العُمَري: «ولا ورس، وكان يقول: لا تَنتقِبِ المحرِمة ولا تَلبَسِ القُفّازَين» يعني أنَّ عُبيد الله المذكور خالَفَ المذكورِين قبلُ في رواية هذا الحديث عن نافع، فوافقهم على رفعه إلى قوله: «زَعفَران ولا ورس»، وفَصَلَ بقية الحديث فجَعَله من قول ابن عمر. وهذا التعليق عن عُبيد الله وَصَله إسحاق بن راهويه في «مسنده» عن محمد بن بشر وحمَّاد بن مَسعَدة، وابن خُزَيمة (٢٥٩٧) من طريق بشر بن المفضَّل، ثلاثتهم عن عُبيد الله بن عمر عن نافع، فساق الحديث إلى قوله: «ولا ورس»، قال: وكان عبد الله ـ يعني ابن عمر ـ يقول: ولا تَنتَقِب المحرِمة ولا تَلبَس القُفّازَين. ورواه يحيى

---

(١) في الأصلين و(س): آخر، بلا هاء، وهو خطأ.

القطّانُ عند النَّسائي (٢٦٧٠)، وحفصُ بن غِيَاث عند الدّارقُطني (٢٤٧٨)[١]، كلاهما عن عُبيد الله، فاقتَصَرَ على المتَّفَق على رفعه.

قوله: «وقال مالك...» إلى آخره، هو في «الموطَّأ» (١/ ٣٢٨) كما قال، والغرض أنَّ مالكاً اقتَصَرَ على الموقوف فقط، وفي ذلك تقوية لرواية عُبيد الله، وظهر الإدراج في رواية غيره. وقد استَشكَلَ ابن دَقِيق العيد الحكم بالإدراج في هذا الحديث لوُرود النَّهي عن النِّقاب والقُفّاز مُفرَداً مرفوعاً، وللابتداءِ بالنَّهي عنهما في رواية ابن إسحاق المرفوعة المقدَّم ذِكْرها، وقال في «الاقتراح»: دعوى الإدراج في أوَّل المتن ضعيفة. وأُجيب بأنَّ الثِّقات إذا اختَلَفوا وكان مع أحدهم زيادة قُدِّمَت، ولا سيما إن كان حافظاً ولا سيما إن كان أحفَظَ، والأمر هنا كذلك فإنَّ عُبيد الله بن عمر في نافع أحفَظ من جميع من خالَفَه، وقد فصَلَ المرفوع من الموقوف، وأمَّا الذي اقتَصَرَ على الموقوف فرَفَعَه فقد شَذَّ بذلك، وهو ضعيف، وأمَّا الذي ابتَدَأ في المرفوع بالموقوفِ فإنَّه من التصرُّف في الرواية بالمعنى، وكأنَّه رأى أشياء مُتَعاطفة فقَدَّمَ وأخَّرَ لجواز ذلك عنده، ومع الذي فصَلَ زيادة عِلم فهو أولى، أشار إلى ذلك شيخنا في «شرح التِّرمِذي».

٥٤/٤ وقال الكِرْماني: فإن قلت: لِمَ قال بلفظ «قال»، وثانياً بلفظ: «كان يقول»؟ قلت: لعلَّه قال ذلك مرَّة، وهذا كان يقوله دائماً مُكَرَّراً، والفَرق بين المروييْنِ إمّا من جهة حذف المرأة، وإمّا من جهة أنَّ الأوَّل بلفظ: «لا تَنتَقِب» من التفَعُّل، والثاني من الافتِعال، وإمّا من جهة أنَّ الثاني بضمِّ الباء على سبيل النَّفي لا غير، والأوَّل بالضمِّ والكسر نفياً ونهياً. انتهى كلامه، ولا يخفى تكلُّفُه.

قوله: «وتابَعَه ليثُ بن أبي سُلَيم» أي: تابع مالكاً في وقفه، وكذا أخرجه ابن أبي شَيْبة[٢] من طريق فُضَيل بن غَزْوانَ عن نافع موقوفاً على ابن عمر.

---

(١) ومن طريق حفص بن غياث أخرجه أيضاً ابن خزيمة (٢٥٩٨).

(٢) في «مصنفه» برقم (١٤٤٢١) طبعة مكتبة الرشد، بتحقيق الجمعة واللحيدان.

ومعنى قوله: «ولا تَنتَقِب» أي: لا تَستُر وجهها كما تقدَّم. واختلف العلماء في ذلك، فمَنَعَه الجمهور، وأجازه الحنفيَّة، وهو رواية عند الشافعية والمالكية، ولم يختلفوا في منعها[1] من سَتر وجهها وكَفِّيها بما سوى النِّقاب والقُفّازَين.

قوله: «مَسَّه وَرْس...» إلى آخره، مفهومُه جواز ما ليس فيه ورس ولا زَعفَران، لكن ألحَقَ العلماءُ بذلك أنواع الطِّيبِ للاشتراك في الحكم، واختَلَفوا في المصبوغ بغير الزَّعفَران والوَرس، وقَد تقدَّم ذلك، والوَرْس: نبات باليَمن، قاله جماعةٌ، وجَزَمَ بذلك ابن العربي وغيرُه، وقال ابن البَيطار في «مُفرَداته»: الوَرْس يُؤتى به من اليَمن والهند والصين، وليس بنَباتٍ بل يُشبِه زَهْر العُصفُر، ونَبتُه شيء يُشبِه البَنفسَج، ويقال: إنَّ الكُركمَ عُروقُه[2].

قوله: «عن منصور» هو ابن المعتمر، والحَكَم: هو ابن عُتَيبة.

قوله: «وَقَصَت» بفتح القاف والصاد المهمَلة، تقدَّم تفسيره في «باب كَفَن المحرِم» (١٢٦٧)، ويأتي في «باب المحرِم يموت بعَرَفة» (١٨٤٩) بيان اختلافٍ في هذه اللَّفظة، والمراد هنا قوله: «ولا تُقرِّبوه طيباً» وهي بتشديد الراء، وسيأتي قريباً (١٨٤٩) بلفظ: «ولا تُحنِّطوه»، وهو من الحَنوط بالمهمَلة والنّون: وهو الطِّيب الذي يُصنَع للميِّت.

وقوله: «يُبعَث مُلبِّياً[3]» أي: على هيئته التي مات عليها. واستُدلَّ بذلك على بقاء إحرامه، خلافاً للمالكية والحنفيَّة، وقد تمسَّكوا من هذا الحديث بلفظةٍ اختُلِفَ في ثبوتها، وهي قوله: «ولا تُخمِّروا وجهه»، فقالوا: لا يجوز للمُحرِم تغطية وجهه، مع أنَّهم لا يقولون بظاهر هذا الحديث فيمن مات مُحرِماً، وأمَّا الجمهور فأخَذوا بظاهر الحديث وقالوا: إنَّ في ثبوت ذِكر الوجه مقالاً، وتَرَدَّدَ ابن المنذِر في صِحَّته، وقال البيهقي: ذِكر الوجه غريب،

---

(١) كذا قال الحافظ، والذي نراه الأنسَبَ هنا أن يقول: لم يختلفوا في عدم منعها، بإضافة كلمة «عدم» فقد حكى جماعةٌ الإجماعَ على عدم منع المرأة من أن تُسدِل على وجهها شيئاً تستتر به عن نظر الرجال، شريطة أن يكون متجافياً عن وجهها. وممن حكى ذلك ابنُ عبد البر وابن قدامة وغيرهما.

(٢) الكركم: هو الزعفران.

(٣) كذا وقع للحافظ هنا: «ملبياً»، وليست في شيء من روايات «الصحيح» هنا، وإنما فيها: «يُبعَث يُهِلُّ»، وأما هذه الرواية التي شرح عليها فستأتي عند البخاري قريباً برقم (١٨٥٠) و(١٨٥١).

وهو وهم من بعض رواته، وفي كلّ ذلك نظر، فإنَّ الحديث ظاهره الصِّحّة، ولفظه عند مسلم (١٢٠٦/ ١٠٢و١٠٣) من طريق إسرائيل عن منصور، وأبي الزُّبَير[١]، كلاهما عن سعيد بن جُبَير عن ابن عبَّاس، فذكر الحديث. قال منصور: «ولا تُغَطّوا وجهه»، وقال أبو الزُّبَير: «وأن[٢] تكشِفوا وجهه»، وأخرجه النَّسائي (٢٧١٤) من طريق عَمْرو بن دينار عن سعيد بن جُبَير بلفظ: «ولا تُخمِّروا وجهه ولا رأسه»، وأخرجه مسلم (١٢٠٦/ ١٠١) أيضاً من حديث شُعْبة عن أبي بشر عن سعيد بن جُبَير بلفظ: «ولا يُمَسّ طيباً، خارجٌ رأسُه»، قال شُعْبة: ثمَّ حدَّثني به بعد ذلك فقال: «خارجٌ رأسُه ووجهُه»، انتهى.

وهذه الرواية تتعلَّق بالتطيُّبِ لا بالكَشفِ والتغطية، وشُعْبة أحفَظُ من كلّ مَن روى هذا الحديث، فلعلَّ بعض رواته انتَقَلَ ذِهنه من التطيُّب إلى التغطية. وقال أهل الظاهر: يجوز للمُحرِم الحيّ تغطية وجهه ولا يجوز للمُحرِم الذي يموت؛ عملاً بالظاهر في الموضعين. وقال آخرون: هي واقعة عين لا عموم فيها، لأنه عَلَّلَ ذلك بقوله: «لأنه يُبعَث يوم القيامة مُلبّياً»، وهذا الأمر لا يَتحقَّق وجوده في غيره فيكون خاصّاً بذلك الرجل، ولو استَمرَّ بَقاؤُه على إحرامه لَأُمِرَ بقضاءِ بقية مَناسكه، وسيأتي ترجمة المصنِّف بنفيِهِ[٣]. وقال أبو الحسن بن القَصّار: لو أُريدَ تَعميم الحكم في كلّ مُحرِم لقال: «فإنَّ المحرِم»، كما جاء «أنَّ الشَّهيد يُبعَث وجُرْحه يَثعَب دَماً»[٤]،/ وأُجيب بأنَّ الحديث ظاهر في أنَّ العِلّة في الأمر المذكور كونُه كان في النُّسُك وهي عامّة في كلّ مُحرِم، والأصل أنَّ كلّ ما ثبت لواحدٍ في زمن النبي ﷺ ثبت لغيره حتَّى يَتَّضِح التخصيص. ٥٥/٤

واختُلِفَ في الصائم يموت هل يَبطُل صومه بالموتِ حتَّى يجب قضاء ذلك اليوم عنه أو لا يَبطُل؟ وقال النَّووي: يُتأوَّل هذا الحديث على أنَّ النَّهي عن تغطية وجهه ليس لكونِ

---

(١) قوله: وأبي الزبير غير معطوف على قوله: عن منصور، لأن الذي رواه عن أبي الزبير عند مسلم زهير بن معاوية، لا إسرائيل.

(٢) تحرف في (س) إلى: ولا تكشفوا، وبه ينقلب المعنى.

(٣) باب (٢٠) المحرم يموت بعرفة، ولم يأمر النبي ﷺ أن يؤدَّى عنه بقية الحج.

(٤) أخرجه مسلم (١٨٧٦) (١٠٥) من حديث أبي هريرة.

المحرِم لا يجوز تغطية وجهه، بل هو صيانة للرأس، فإنَّهم لو غَطَّوا وجهه لم يُؤمن أن يُغطُّوا رأسه. انتهى، وروى سعيد بن منصور من طريق عطاء قال: يُغطّي المحرِم من وجهه ما دون الحاجبين، أي: من أعلى، وفي روايةٍ: ما دون عينَيهِ، وكأنَّه أراد مَزيد الاحتياط لكَشفِ الرأس، والله أعلم.

تكملة: كان وقوع المحرِم المذكور عند الصَّخَرات من عَرَفة. وفي الحديث إطلاق الواقف على الراكب، واستحباب دَوام التلبية في الإحرام، وأنَّها لا تَنقَطِع بالتوَجُّه لعَرَفة، وجواز غَسل المحرِم بالسِّدر ونحوه ممَّا لا يُعَدّ طيباً. وحكى المُزَني عن الشافعي أنَّه استَدلَّ على جواز قطع سِدْر الحَرَم بهذا الحديث، لقوله فيه: «واغسِلوه بماءٍ وسِدْر»، والله أعلم.

تنبيه: لم أقف في شيء من طرق هذا الحديث على تسمية المحرِم المذكور، وقد وهم بعض المتأخِّرين فزَعَمَ أنَّ اسمه واقدُ بن عبد الله، وعَزاه لابن قُتَيبة في ترجمة عمر من «كتاب المغازي»، وسبب الوَهْم أنَّ ابن قُتَيبة لمَّا ذكر ترجمة عمر ذكر أولاده ومنهم عبد الله بن عمر، ثمَّ ذكر أولاد عبد الله بن عمر فذكر فيهم واقدَ بن عبد الله بن عمر، فقال: وقع عن بعيره وهو مُحرِم فهَلَك، فظَنَّ هذا المتأخِّر أنَّ لواقد بن عبد الله بن عمر صحبة وأنَّه صاحب القصَّة التي وَقَعَت في زمن النبي ﷺ، وليس كما ظَنَّ فإنَّ واقداً المذكور لا صحبة له، فإنَّ أُمّه صَفيّة بنت أبي عُبيد إنَّما تَزوَّجها أبوه في خلافة أبيه عمر، واختُلِفَ في صحبَتها، وذكرها العِجلي وغيره في التابعين، ووجدتُ في الصحابة واقدَ بن عبد الله آخر لكن لم أرَ في شيء من الأخبار أنَّه وقع عن بعيره فهَلَكَ، بل ذكر غير واحد منهم ابن سعد أنَّه مات في خلافة عمر، فبَطَل تفسير المبهَم بأنَّه واقد بن عبد الله من كلّ وجه.

## ١٤- باب الاغتسال للمحرم

**وقال ابنُ عبَّاسٍ: يدخلُ المحرِمُ الحَمَّامَ، ولم يَرَ ابنُ عمرَ وعائشةُ بالحكِّ بأساً.**

**١٨٤٠- حدَّثنا عبدُ الله بنُ يوسفَ، أخبرنا مالكٌ، عن زيد بنِ أسلمَ، عن إبراهيمَ بنِ عبد الله بنِ حُنَينٍ، عن أبيه: أنَّ عبد الله بنَ عبَّاس والمِسوَرَ بنَ مَخرَمةَ اختَلَفا بالأبواءِ، فقال**

عبدُ الله بنُ عبَّاسٍ: يَغسِلُ المحرِمُ رأسَه، وقال المِسوَرُ: لا يَغسِلُ المحرِمُ رأسَه، فأرسَلَني عبدُ الله ابنُ عبّاس إلى أبي أيوبَ الأنصاريِّ، فوجدتُه يَغتَسِلُ بينَ القَرنَينِ، وهو يُستَرُ بثَوبٍ، فسَلَّمتُ عليه، فقال: مَن هذا؟ فقلتُ: أنا عبدُ الله بنُ حُنَينٍ، أرسَلَني إليكَ عبدُ الله بنُ عبّاس يسألُكَ: كيفَ كان رسولُ الله ﷺ يَغسِلُ رأسَه وهو مُحرِمٌ؟ فوَضعَ أبو أيوبَ يدَه على الثوبِ، فطَأطَأه حتَّى بَدا لي رأسُه، ثمَّ قال لإنسانٍ يَصُبُّ عليه: اصبُب، فصَبَّ على رأسِه، ثمَّ حَرَّكَ رأسَه بيَدَيه، فأقبلَ بهما وأدبَرَ، وقال: هكذا رأيتُه ﷺ يفعل.

قوله: «باب الاغتسال للمُحرِم» أي: تَرَفُّهاً وتَنَظُّفاً وتَطَهُّراً من الجَنابة، قال ابن المنذِر: أجمعوا على أنَّ للمُحرِم أن يَغتَسِل من الجنابة،/ واختَلَفوا فيما عَدا ذلك. وكأنَّ المصنِّف ٥٦/٤
أشار إلى ما روي عن مالك أنَّه كَرِهَ للمُحرِم أن يُغطّي رأسه في الماء، وروى في «الموطَّأ» (١/ ٣٢٤) عن نافع: أنَّ ابن عمر كان لا يَغسِل رأسه وهو مُحرِم إلَّا من احتلام.

قوله: «وقال ابن عبَّاس: يدخل المحرِم الحمَّام» وَصَله الدّارقُطني (٢٤٨٠) والبيهقي (٥/ ٦٣) من طريق أيوب عن عِكْرمة عنه، قال: المحرِم يدخل الحمَّام، ويَنزِع ضِرسه، وإذا انكَسَرَ ظُفرُه طَرَحَه، ويقول: أميطوا عنكم الأذى، فإنَّ الله لا يصنع بأذاكم شيئاً. وروى البيهقي (٥/ ٦٣) من وجه آخر عن ابن عبَّاس: أنَّه دخل حَمّاماً بالجُحفة وهو مُحرِم، وقال: إنَّ الله لا يَعبأ بأوساخِكم شيئاً. وروى ابن أبي شَيْبة كراهة ذلك عن الحسن وعطاء.

قوله: «ولم يَرَ ابن عمر وعائشة بالحكِّ بأساً» أمَّا أثر ابن عمر فوَصَله البيهقي (٥/ ٦٤) من طريق أبي مِجلَز قال: رأيت ابن عمر يَحُكّ رأسه وهو مُحرِم، ففَطِنت له، فإذا هو يَحُكّ بأطراف أنامله. وأمَّا أثر عائشة فوَصَله مالك (١/ ٣٥٨) عن عَلْقمة بن أبي عَلْقمة عن أُمّه واسمها مَرْجانة، سمعَتْ عائشة تُسأل عن المحرِم، أيَحُكُّ جَسَده؟ قالت: نعم، وليُشدِّد. وقالت عائشة: لو رُبِطَت يَدايَ ولم أجِد إلَّا أن أحُكَّ برِجْلي لحككت». انتهى، ومُناسَبة أثر ابن عمر وعائشة للترجمة بجامع ما بين الغُسل والحكِّ من إزالة الأذى.

قوله: «عن زيد بن أسلمَ عن إبراهيم» كذا في جميع الموطَّآت، وأغرَبَ يحيى بن يحيى

الأندَلُسي، فأدخَلَ بين زيد وإبراهيم نافعاً[1]، قال ابن عبد البَرِّ: وذلك معدود من خَطَئِه.

**قوله: «عن إبراهيم»**، في رواية ابن عُيَينَةَ عن زيد: أخبرني إبراهيم، أخرجه أحمد (٢٣٥٢٩)[2] وإسحاق والحميدي (٣٧٩) في مسانيدهم عنه، وفي رواية ابن جُرَيج عند أحمد (٢٣٥٧٨) عن زيد بن أسلمَ: أنَّ إبراهيم بن عبد الله بن حُنَينٍ مولى ابن عبَّاس[3] أخبره. كذا قال: مولى ابن عبَّاس، وقد اختُلِفَ في ذلك، والمشهور أنَّ حُنَيناً كان مولًى للعبَّاس وهَبَه له النبي ﷺ، فأولاده موالٍ له.

**قوله: «أنَّ ابن عبَّاس»** في رواية ابن جُرَيج عند أبي عَوَانة: كنت مع ابن عبَّاس والمِسوَر.

**قوله: «بالأبواء»** أي: وهما نازلان بها، وفي رواية ابن عُيَينَةَ: بالعَرْج، وهو بفتح أوَّله وإسكان ثانيه: قرية جامعة قريبة من الأبواء.

**قوله: «إلى أبي أيوب»** زاد ابن جُرَيج فقال: قُل له: يَقرأ عليك السلامَ ابنُ أخيك عبد الله بن عبَّاس ويَسألك.

**قوله: «بين القَرنَين»** أي: قَرنَي البِئر، وكذا هو لبعضِ رواة «الموطَّأ»، وكذا في رواية ابن عُيَينة، وهما العودان ـ أو: العَمودان ـ المنتَصِبان لأجل عُود البَكَرة.

**قوله: «أرسَلَني إليك ابن عبَّاس يَسألك كيف كان...»** إلى آخره، قال ابن عبد البَرِّ: الظاهر أنَّ ابن عبَّاس كان عنده في ذلك نَصّ عن النبي ﷺ أخَذَه عن أبي أيوب أو غيره، ولهذا قال عبد الله بن حُنَينٍ لأبي أيوب: يَسألك كيف كان يَغسِل رأسه؟ ولم يَقُل: هل كان يَغسِل رأسه أو لا؟ على حَسَب ما وقع فيه اختلاف بين المِسوَر وابن عبَّاس. قلت: ويحتمل

---

(١) هو في «الموطأ» برواية يحيى الليثي الأندلسي ١/ ٣٢٣، وليس في المطبوع منه ذكرُ نافع، وعندنا منه نسخة خطية نفيسة من مخطوطات القرن الثامن الهجري، وفيها ذِكرُ نافع عن إبراهيم. وانظر كلام ابن عبد البر على هذه الرواية في «التمهيد» ٤/ ٢٦١.

(٢) الذي في نسخنا من «المسند» بالعنعنة.

(٣) الذي في نسخنا في هذا الموضع من «المسند»: مولى آل عباس.

أن يكون عبد الله بن حُنَينٍ تَصَرَّفَ في السُّؤال لِفطنته، كأنَّه لمَّا قال له: سَلْه هل يَغتَسِل المحرِم أو لا؟ فجاء فوَجَدَه يَغتَسِل، فَهِمَ من ذلك أنَّه يَغتَسِل، فأحبَّ أن لا يَرجِعَ إلَّا بفائدة، فسأله عن كيفية الغُسل، وكأنَّه خَصَّ الرأس بالسُّؤال لأنها موضعُ الإشكال في هذه المسألة، لأنها مَحَلّ الشَّعر الذي يُخشى انتتافُه بخلاف بقية البَدَن غالباً.

**قوله:** «**فطَأطَأه**» أي: أزاله عن رأسه، وفي رواية ابن عُيَينَةَ: جمع ثيابه إلى صدره حتَّى نظرتُ إليه، وفي رواية ابن جُرَيج: حتَّى رأيت رأسه ووجهه.

**قوله:** «**لإنسانٍ**» لم أقف على اسمه، ثمَّ قال ـ أي: أبو أيوب ـ: هكذا رأيته ـ أي: النبي ﷺ ـ يفعل؛ زاد ابن عُيَينَةَ: فرجعتُ إليهما فأخبرتهما، فقال المِسوَر لابن عبَّاس: لا أُماريك أبداً، أي: لا أُجادلك. وأصل المِراء: استخراج ما عند الإنسان، يقال: أمرَى فلانٌ فلاناً: إذا استَخرَجَ ما عنده، قاله ابن الأنباري، وأُطلِقَ ذلك في المجادلة لأنَّ كلًّا من المتَجادلَينِ يَستَخرِج ما عند الآخر من الحُجّة.

٥٧/٤ وفي هذا الحديث من الفوائد: مُناظَرة الصحابة في الأحكام، ورجوعهم إلى النُّصوص، وقَبُولهم لخبر الواحد ولو كان تابعياً، وأنَّ قول بعضهم ليس بحُجّةٍ على بعض، قال ابن عبد البَرِّ: لو كان معنى الاقتداء في قوله ﷺ: «أصحابي كالنُّجوم»[1] يُراد به الفتوى لمَا احتاجَ ابن عبَّاس إلى إقامة البَيِّنة على دَعواه، بل كان يقول للمِسوَر: أنا نَجم وأنتَ نَجم، فبأيِّنا اقتَدى مَن بعدنا كَفاه، ولكنَّ معناه كما قال المُزَني وغيره من أهل النَّظَر: أنَّه في النَّقل، لأنَّ جميعهم عُدول.

وفيه اعتراف للفاضل بفضلِه، وإنصاف الصحابة بعضهم بعضاً. وفيه استتار الغاسل عند الغُسل، والاستعانة في الطَّهارة، وجواز الكلام والسلام حالة الطَّهارة، وجواز غَسل المحرِم وتَشريبِه شعرَه بالماءِ ودَلكِه بيدِه إذا أمِنَ تَناثُره، واستَدلَّ به القُرطُبي على وجوب

---

(١) حديث ضعيف جداً، رُوي عن غير ما صحابي بأسانيد واهية، انظر «التلخيص الحبير» ٤/ ١٩٠-١٩١ للحافظ ابن حجر.

الدَّلك في الغُسل، قال: لأنَّ الغُسل لو كان يَتِمّ بدونه لكان المحرِم أحقّ بأن يجوز له تَركُه، ولا يخفى ما فيه.

واستُدلَّ به على أنَّ تخليل شعر اللِّحية في الوُضوء باقٍ على استحبابه، خلافاً لمن قال: يُكرَه، كالمتولِّي من الشافعية خَشْية انتتاف الشَّعر، لأنَّ في الحديث: «ثمَّ حَرَّكَ رأسه بيديه»، ولا فرق بين شعر الرأس واللِّحية إلَّا أن يقال: إنَّ شعر الرأس أصلَب، والتحقيق أنَّه خلاف الأَولى في حقّ بعضٍ دون بعض، قاله السُّبكي الكبير، والله أعلم.

## ١٥- باب لبس الخفّين للمحرم إذا لم يجدِ النّعلين

**١٨٤١- حدَّثنا أبو الوليدِ، حدَّثنا شُعْبةُ، قال: أخبرني عَمْرو بنُ دِينارٍ، سمعتُ جابرَ بنَ زيدٍ، سمعتُ ابنَ عبَّاسٍ رضي الله عنهما، قال: سمعتُ النبيَّ ﷺ يَخطُبُ بعرفاتٍ: «مَن لم يَجِد النَّعلَينِ فليَلبَسِ الخُفَّينِ، ومَن لم يَجِد إزاراً فليَلبَس السراويل» للمُحرِم.**

**١٨٤٢- حدَّثنا أحمدُ بنُ يونسَ، حدَّثنا إبراهيمُ بنُ سعدٍ، حدَّثنا ابنُ شِهابٍ، عن سالم، عن عبد الله ﷺ: سُئِلَ رسولُ الله ﷺ: ما يَلبَسُ المحرِمُ من الثِّياب؟ فقال: «لا يَلبَسِ القميصَ ولا العَمائمَ ولا السَّراوِيلات ولا البُرنُسَ، ولا ثَوباً مَسَّه زَعفَرانٌ ولا ورسٌ، وإن لم يَجِد نَعلَينِ فليَلبَسِ الخُفَّينِ، وليَقطَعْهما حتَّى يكونا أسفَلَ من الكعبَين».**

قوله: «باب لُبس الخُفَّينِ للمُحرِمِ إذا لم يَجِد النَّعلَين» أي: هل يُشتَرَط قطعهما أو لا؟ وأوردَ فيه حديث ابن عمر في ذلك وحديث ابن عبَّاس، وقد تقدَّم الكلام عليه في «باب ما لا يَلبَس المحرِم من الثّياب» (١٥٤٢)، ووقع في رواية أبي زيد المروَزي: عن سالم بن عبد الله بن عمر سُئِلَ رسول ﷺ. قال الجَيَّاني: الصواب ما رواه ابن السَّكَن وغيره، فقالوا: عن سالم عن ابن عمر. قلت: تَصَحَّفَت «عن» فصارت «ابن».

وقوله في حديث ابن عبَّاس: «ومن لم يَجِدْ إزاراً فليَلبَس السَّراويل ـ للمُحرِم» أي: هذا الحكم للمُحرِم لا الحلال، فلا يتوقَّف جواز لُبسه السَّراويل على فَقْد الإزار. قال القُرطُبي: أخذ بظاهر هذا الحديث أحمد فأجاز لُبس الخُفّ والسَّراويل للمُحرِم الذي لا يَجِد النَّعلَينِ

والإزار على حالها. واشتَرَطَ الجمهور قطع الخُفّ وفَتق السَّراويل، ولو لَبِسَ شيئاً منهما على حاله لَزِمَته الفِدْية، والدَّليل لهم قوله في حديث ابن عمر: «وليَقطَعهما حتَّى يكونا أسفَل من الكعبين»، فيُحمَل المطلَق على المقيَّد، ويُلحَق النَّظير بالنَّظير لاستوائهما في الحكم. وقال ابن قُدامة: الأَولى قطعهما عملاً بالحديث الصحيح وخروجاً من الخلاف.

٥٨/٤ انتهى،/ والأصحّ عند الشافعية والأكثر جواز لُبس السَّراويل بغير فتق كقول أحمد، واشتَرَطَ الفَتقَ محمد بنُ الحسن وإمام الحرمين وطائفة، وعن أبي حنيفة منع السَّراويل للمُحرِم مُطلَقاً، ومثله عن مالك، وكأنَّ حديث ابن عبَّاس لم يَبلُغه، ففي «الموطَّأ» (١/ ٣٢٥) أنَّه سُئِلَ عنه: فقال: لم أسمع بهذا الحديث. وقال الرازي من الحنفيَّة: يجوز لُبسه وعليه الفِدْية، كما قاله أصحابهم في الخُفَّين، ومن أجاز لُبس السَّراويل على حاله قَيَّدَه بأن لا يكون في حالة لو فَتَقَه لكان إزاراً لأنه في تلك الحالة يكون واجدَ الإزار.

## ١٦- بابٌ إذا لم يجد الإزار فليلبس السّراويل

**١٨٤٣- حدَّثنا آدمُ، حدَّثنا شُعْبةُ، حدَّثنا عَمْرو بنُ دِينارٍ، عن جابرِ بنِ زيدٍ، عن ابنِ عبَّاسٍ رضي الله عنهما، قال: خَطَبَنا النبيُّ ﷺ بعرفاتٍ، فقال: «مَن لم يَجِد الإزار فليَلبَسِ السَّراوِيلَ، ومَن لم يَجِد النَّعلَينِ فليَلبَسِ الخُفَّين».**

قوله: «باب إذا لم يَجِد الإزار فليَلبَس السَّراويل» أوردَ فيه حديث ابن عبَّاس، وقد تقدَّم البحث فيه في الباب الذي قبله، وجَزَمَ المصنِّف بالحكم في هذه المسألة دون التي قبلها لقوّة دليلها وتصريح المخالف بأنَّ الحديث لم يَبلُغه، فيتعيَّن على من بَلَغَه العمل به.

## ١٧- باب لبس السلاح للمحرم

**وقال عِكْرِمةُ: إذا خَشِيَ العدوَّ لَبِسَ السِّلاح وافتَدَى. ولم يُتابَع عليه في الفِدْية.**

**١٨٤٤- حدَّثنا عُبيد الله، عن إسرائيلَ، عن أبي إسحاقَ، عن البَراءِ ﷺ: اعتَمَرَ النبيُّ ﷺ في ذي القَعْدةِ، فأَبَى أهلُ مكَّةَ أن يَدَعوه يدخلُ مكَّةَ حتَّى قاضاهم: لا يُدخِلُ مكَّةَ سِلاحاً إلا في القِراب.**

قوله: «باب لُبْس السِّلاح للمُحرِم» أي: إذا احتاجَ إلى ذلك.

قوله: «وقال عِكْرمة: إذا خَشي العدوَّ لَبِسَ السِّلاح وافتَدى» أي: وَجَبَت عليه الفِدْية، ولم أقف على أثر عِكْرمة هذا موصولاً.

وقوله: «ولم يتابَع عليه في الفِدْية» يقتضي أنَّه توبعَ على جواز لُبس السِّلاح عند الخَشْية، وخولفَ في وجوب الفِدْية، وقد نقل ابن المنذِر عن الحسن أنَّه كَرِهَ أن يَتَقَلَّد المحرِم السَّيف، وقد تقدَّم في العيدَينِ (٩٦٦) قولُ ابن عمر للحَجّاج: أنتَ أمَرت بحمل السِّلاح في الحَرَم، وقوله: وأدخَلتَ السِّلاح في الحَرَم ولم يكن السِّلاح يُدخَل فيه، وفي رواية (٩٦٧): أمَرت بحمل السِّلاح في يومٍ لا يَحِلّ فيه حمله. وتقدَّم الكلام على ذلك مُستوفًى في «باب من كَرِهَ حمل السِّلاح في العيد» (٩٦٦) وذِكْر من روى ذلك مرفوعاً.

ثمَّ أوردَ المصنِّف في الباب حديث البَراء في عمرة القضاء مُختصَراً، وسيأتي بتمامه في كتاب الصُّلح (٢٦٩٩) عن عُبيد الله بن موسى بإسناده هذا، ووهم المِزّي في «الأطراف» فزَعَمَ أنَّ البخاري أخرجه في الحج بطوله، وليس كذلك.

## ١٨ - باب دخول الحرم ومكَّة بغير إحرامٍ

**ودخل ابنُ عمرَ، وإنَّما أمَرَ النبيُّ ﷺ بالإهلال لمَن أراد الحجَّ والعمرةَ، ولم يَذكُر الحطّابين وغيرَهم.**

**١٨٤٥ - حدَّثنا مسلمٌ، حدَّثنا وُهَيبٌ، حدَّثنا ابنُ طاووسٍ، عن أبيه، عن ابنِ عبَّاسٍ رضي الله عنهما: أنَّ النبيَّ ﷺ وَقَّتَ لأهلِ المدينة ذا الحُلَيفةِ، ولأهلِ نَجدٍ قَرْنَ المنازلِ، ولأهلِ اليمنِ يَلَملَمَ، هنَّ لهنَّ ولِكُلِّ آتٍ أتى عليهنَّ من غيرِهم، ممن أراد الحجَّ والعمرةَ، فمَن كان دونَ ذلك فمِن حيثُ أنشَأَ، حتَّى أهلُ مكَّةَ من مكَّةَ.** ٤/٥٩

**١٨٤٦ - حدَّثنا عبدُ الله بنُ يوسفَ، أخبرنا مالكٌ، عن ابنِ شِهابٍ، عن أنسِ بنِ مالكٍ ﷺ: أنَّ رسولَ الله ﷺ دخل عامَ الفَتحِ وعلى رأسِه المِغفَرُ، فلمَّا نَزَعَه جاءه رجلٌ فقال: إنَّ ابنَ**

**خَطَلٍ مُتَعَلِّقٌ بأستار الكعبةِ، فقال: «اقتُلوه».**

[أطرافه في: ٣٠٤٤، ٤٢٨٦، ٥٨٠٨]

**قوله: «باب دخول الحَرَم ومكَّةَ بغير إحرام»** هو من عَطْف الخاصّ على العامّ، لأنَّ المراد بمكَّة هنا: البلد، فيكون الحَرَم أعمَّ.

**قوله: «ودخل ابن عمر»** وَصَله مالك في «الموطَّأ» (١/ ٤٢٣) عن نافع قال: أقبلَ عبد الله ابن عمر من مكَّة حتَّى إذا كان بقُدَيد ـ يعني بضمِّ القاف ـ جاءه خبر عن الفِتنة، فرَجَعَ فدخل مكَّة بغير إحرام.

**قوله: «وإنَّما أمَرَ النبي ﷺ بالإهلال لمن أراد الحج والعمرة ولم يَذكُر الحطّابين وغيرهم»** هو من كلام المصنِّف، وحاصله أنَّه خَصَّ الإحرام بِمن أراد الحج والعمرة، واستَدَلَّ بمفهوم قوله في حديث ابن عبَّاس: ممَّن أراد الحج والعمرة، فمفهومه أنَّ المتَرَدِّد إلى مكَّة لغير قَصد الحج والعمرة لا يَلزَمه الإحرام. وقد اختلف العلماء في هذا، فالمشهور من مذهب الشافعي عَدَم الوجوب مُطلَقاً، وفي قولٍ: يجب مُطلَقاً، وفيمن يتكرَّر دخوله خلاف مُرتَّب، وأَولى بعَدَم الوجوب، والمشهور عن الأئمَّة الثلاثة الوجوبُ، وفي رواية عن كلٍّ منهم: لا يجب، وهو قول ابن عمر والزُّهْري والحسن وأهل الظاهر، وجَزَمَ الحنابلة باستثناءِ ذوي الحاجات المتكرِّرة، واستثنى الحنفيَّة من كان داخل الميقات، وزَعَمَ ابن عبد البَرِّ أنَّ أكثر الصحابة والتابعين على القول بالوجوب.

ثمَّ أوردَ المصنِّف في الباب حديثين:

**أحدهما:** حديث ابن عبَّاس وقد تقدَّم الكلام عليه في المواقيت (١٥٢٤).

**الثاني:** حديث أنس في المِغفَر، وقد اشتَهَرَ عن الزُّهْري عنه، ووقع لي من رواية يزيد الرَّقَاشي عن أنس في «فوائد أبي الحسن الفَرّاء الموصِلي»، وفي الإسناد إلى يزيدَ مع ضعفه ضعف، وقيل: إنَّ مالكاً تفرَّد به عن الزُّهْري، وممَّن جَزَمَ بذلك ابن الصلاح في «علوم الحديث» له في الكلام على الشاذّ، وتعقَّبه شيخنا الحافظ أبو الفضل العراقي بأنَّه وَرَدَ من

طريق ابن أخي الزُّهْري وأبي أُوَيس ومَعمَر والأوزاعي، وقال: إنَّ رواية ابن أخي الزُّهْري عند البَزَّار (٦٢٩١)، ورواية أبي أوَيس عند ابن سعد (٢/ ١٣٩-١٤٠)، وابن عَديّ (٤/ ١٨٣)، وإنَّ رواية مَعمَر ذكرها ابن عدي وإنَّ رواية الأوزاعي ذكرها المزي ولم يَذكُر شيخنا من أخرج روايتها، وقد وجدت رواية مَعمَر في «فوائد ابن المقرئ»، ورواية الأوزاعي في «فوائد تمَّام» (٦٣٤). ثمَّ نقل شيخنا عن ابن مُسْدي أنَّ ابن العربي قال حين قيل له: لم يروِه إلَّا مالك: قد رويته من ثلاثة عشرَ طريقاً غير طريق مالك، وأنَّه وَعَدَ بإخراج ذلك ولم يُخرِج شيئاً، وأطالَ ابن مُسْدي في هذه القصَّة وأنشَدَ فيها شعراً، وحاصلها أنَّهم اتَّهَموا ابن العربي في ذلك ونسبوه إلى المجازَفة، ثمَّ شَرَعَ ابنُ مُسْدي يَقدَح في أصل القصَّة ولم يُصِبْ في ذلك، فراوي القصَّة عَدْل مُتقِن، والذين اتَّهَموا/ ابن العربي في ذلك هم الذين أخطؤوا لقِلّة ٦٠/٤
اطِّلاعهم، وكأنَّه بَخِلَ عليهم بإخراج ذلك لِمَا ظهر له من إنكارهم وتَعنُّتهم[1].

وقد تَتبَّعت طرقه حتَّى وقفتُ على أكثر من العَدَد الذي ذكره ابن العربي ـ ولله الحمد ـ فوجدته من رواية اثنَي عشرَ نفساً غيرِ الأربعة التي ذكرها شيخنا، وهم: عُقَيل في «مُعجَم ابن جُمَيع»، ويونس بن يزيد في «الإرشاد» للخليلي، وابن أبي حفصة في «الرُّواة عن مالك» للخطيب، وابن عُيَينةَ في «مُسنَد أبي يعلى» (٣٥٤٠)، وأُسامة بن زيد في «تاريخ نَيسابور»، وابن أبي ذئب في «الحِلية» (١٠/ ٢٩٠-٢٩١)، ومحمد ابن عبد الرحمن بن أبي الموالي في «أفراد الدّارقُطني»، وعبد الرحمن ومحمد ابنا عبد العزيز الأنصاريان في «فوائد عبد الله بن إسحاق الخُراساني»، وابن إسحاق في «مُسنَد مالك» لابن عَديّ، وبَحرٌ السَّقّاء ذكره جعفر الأندَلُسي في تخريجه للجِيزي بالجيم والزاي، وصالح بن أبي الأخضر ذكره أبو ذرٍّ الهَروي عَقِب حديث يحيى بن قَزَعة عن مالك المخَرَّج عند البخاري في المغازي (٤٢٨٦)، فتَبيَّن بذلك أنَّ إطلاق ابن الصلاح مُتعَقَّب، وأنَّ قول ابن العربي صحيح، وأنَّ كلام من اتَّهَمَه مردود، ولكن ليس في طرقه شيء على شرط الصحيح إلَّا طريق مالك، وأقربها رواية ابن

---

(١) انظر «سير أعلام النبلاء» ٢٠/ ٢٠٢.

أخي الزُّهْري فقد أخرجها النَّسائي في «مُسنَد مالك»، وأبو عَوَانة في «صحيحه» (٣١٥٠)، وتليها رواية أبي أوَيس أخرجها أبو عَوَانة أيضاً (٣١٤٨)، وقالوا: إنَّه كان رَفيق مالك في السَّماع من الزُّهْري، فيُحمَل قول من قال: انفَرَدَ به مالك، أي بشرط الصِّحّة، وقول من قال: تُوبعَ، أي: في الجملة. وعِبارة التِّرمِذي (١٦٩٣) سالمة من الاعتراض، فإنَّه قال بعد تخريجه: حسن صحيح غريب لا نعرفُ كبيرَ أحدٍ رواه غيرَ مالك عن الزُّهْري، فقوله: كبير أحدٍ، يشير إلى أنَّه تُوبعَ في الجملة.

قوله: «عن أنس» في رواية أبي أوَيس عند ابن سعد: أنَّ أنس بن مالك حدَّثَه.

قوله: «عام الفتح وعلى رأسه المِغفَر» بكسر الميم وسكون المعجمة وفتح الفاء: زَرَد يُنسَج من الدُّروع على قَدْر الرأس، وقيل: هو رَفرَف البَيضة، قاله في «المحكم». وفي «المشارق»: هو ما يُجعَل من فضل دِرْع الحديد على الرأس مثل القَلَنسُوة، وفي رواية زيد بن الحُباب عن مالك: يوم الفتح وعليه مِغفَر من حديد، أخرجه الدّارقُطني في «الغرائب»، والحاكم في «الإكليل»، وكذا هو في رواية أبي أوَيس.

قوله: «فلمَّا نَزَعَه جاءه رجل» لم أقف على اسمه، إلَّا أنَّه يحتمل أن يكون هو الذي باشَرَ قتْله، وقد جَزَمَ الفاكهي في «شرح العُمدة» بأنَّ الذي جاء بذلك هو أبو بَرْزة الأسلمي، وكأنَّه لمَّا رَجَحَ عنده أنَّه هو الذي قتله رأى أنَّه هو الذي جاء مُخبِراً بقِصَّته، ويُرشِّحُه قوله في رواية يحيى بن قَزَعة في المغازي (٤٢٨٦): فقال: «اقتُله» بصيغة الإفراد. على أنَّه اختُلِفَ في اسم قاتِله، ففي حديث سعيد بن يَربوع عند الدّارقُطني (٢٧٩٣) والحاكم أن رسول الله ﷺ قال: «أربعة لا أُؤَمِّنُهم في حِلٍّ ولا حَرَم: الحوَيرِث بن نُقَيد ـ بالنّونِ والقاف مُصغَّر ـ وهلال بن خَطَل، ومِقيَس بن صُبابة، وعبد الله بن أبي سَرْح» قال: فأمَّا هلال بن خَطَل فقتله الزُّبَير... الحديث. وفي حديث سعد بن أبي وقَّاص عند البَزَّار (١١٥١) والحاكم (٢/ ٥٤) والبيهقي في «الدَّلائل» (٥/ ٥٩) نحوه لكن قال: أربعةَ نَفَر وامرأتين، وقال: «اقتُلوهم وإن وجدتُموهم مُتعلِّقين بأستار الكعبة»، فذكرهم، لكن قال: عبد الله بن

خَطَل، بدلَ هلال، وقال: عِكْرمة، بدلَ الحوَيرِث، ولم يُسمِّ المرأتينِ، وقال: فأمَّا عبد الله بن خَطَل فأُدرِكَ وهو مُتعلِّق بأستار الكعبة فاستَبَقَ إليه سعيد بن حُرَيث وعمَّار بن ياسر، فسَبَقَ سعيدٌ عمَّاراً وكان أشبَّ الرجلين فقتله، الحديث. وفي زيادات يونس بن بُكَير في «المغازي» من طريق عَمْرو بن شعيب عن أبيه عن جدِّه نحوه. وروى ابن أبي شَيْبة (١٤/ ٥٠٠)، والبيهقي في «الدَّلائل» (٥/ ٦٠) من طريق الحكم بن عبد الملك عن قَتَادةَ عن أنس: أمَّنَ رسول الله ﷺ الناسَ يوم فتح مكَّة إلَّا أربعة من الناس: عبد العُزّى بن خَطَل، ومِقيَس بن صُبابة الكناني، وعبد الله بن سعْد بن أبي سَرح، وأُمّ سارة، فأمَّا عبد العُزّى بن خَطَل فقُتِلَ وهو مُتعلِّق بأستار الكعبة./ وروى ابن أبي شَيْبة (١٤/ ٤٩٢) من ٦١/٤
طريق أبي عثمان النَّهدي: أنَّ أبا بَرْزة الأسلمي قتلَ ابن خَطَل وهو مُتعلِّق بأستار الكعبة، وإسناده صحيح مع إرساله، وله شاهد عند ابن المبارَك في «البِرّ والصِّلة» من حديث أبي بَرزة نفسه، ورواه أحمد (١٩٧٩٤) من وجه آخر، وهو أصحّ ما وَرَدَ في تعيينِ قاتلِه، وبه جَزَمَ البَلاذُري وغيرُه من أهل العلم بالأخبار، وتُحمَل بقية الروايات على أنَّهم ابتَدَروا قتله فكان المباشرَ له منهم أبو بَرزة، ويحتمل أن يكون غيره شاركَه فيه، فقد جَزَمَ ابن هشام في «السّيرة» بأنَّ سعيد بن حُرَيث وأبا بَرزة الأسلمي اشتَرَكا في قتله، ومنهم من سمَّى قاتلَه سعيدَ بن ذُؤَيب، وحكى المحِبّ الطَّبري أنَّ الزُّبَير بن العوَّام هو الذي قتلَ ابن خَطَل. وروى الحاكم (٣/ ٦٣٧) من طريق أبي معشَر عن يوسف بن يعقوب عن السائب بن يزيد قال: فأُخِذَ عبد الله بن خَطَل من تحت أستار الكعبة فقُتِلَ بين المقام وزَمزَم[1]. وقد جمع الواقدي عن شيوخه أسماء من لم يُؤَمَّن يوم الفتح وأُمِرَ بقتله عشرة أنفُس: ستّة رجال وأربع نِسوة.

والسبب في قتل ابن خَطَل وعَدَم دخوله في قوله: «من دخل المسجد فهو آمِنٌ» ما روى ابن إسحاق في «المغازي»: حدَّثني عبد الله بن أبي بكر وغيره: أنَّ رسول الله ﷺ حين دخل

(١) في المطبوع من «المستدرك» بدل قوله: «فقتل بين المقام وزمزم» وقعت العبارة: «فقتله صبراً».

مكَّة قال: «لا يُقتَل أحدٌ إلَّا مَن قاتَل، إلَّا نَفراً ـ سمَّاهم فقال ـ: اقتُلوهم وإن وجدتُموهم تحت أستار الكعبة» منهم عبد الله بن خَطَل وعبد الله بن سعد، وإنَّما أُمِرَ بقتل ابن خَطَل لأنه كان مسلماً، فبَعَثَه رسول الله ﷺ مُصَدِّقاً وبَعَثَ معه رجلاً من الأنصار وكان معه مولًى يَخدُمه وكان مسلماً، فنزل منزلاً، فأمَرَ المولى أن يَذبَحَ تَيساً ويصنع له طعاماً، فنامَ واستَيقَظَ ولم يصنع له شيئاً، فعَدا عليه فقتله، ثمَّ ارتَدَّ مُشرِكاً، وكانت له قَيْنتانِ تُغَنّيان بهجاءِ رسول الله ﷺ.

وروى الفاكهي من طريق ابن جُرَيج قال: قال مولى ابن عبَّاس: بَعَثَ رسول الله ﷺ رجلاً من الأنصار ورجلاً من مُزَينةَ وابنَ خَطَل وقال: «أطيعا الأنصاريَّ حتَّى تَرجِعا»، فقتلَ ابنُ خَطَل الأنصاريَّ وهَرَبَ المُزَني، وكان ممَّن أهدَرَ النبي ﷺ دَمَه يوم الفتح.

ومن النَّفر الذين كان النبي ﷺ أهدَرَ دمَهم قبل الفتح غير من تقدَّم ذِكرُه: هَبّار بن الأسوَد وعِكْرمة بن أبي جهل وكعب بن زُهَير ووَحْشي بن حَرْب وأَسِيد بن إياس بن أبي زُنَيم[1] وقَيْنتا ابن خَطَل وهند بنت عُتبة.

والجمع بين ما اختُلِفَ فيه من اسمه أنَّه كان يُسمّى عبدَ العُزّى فلمَّا أسلمَ سُمّي عبدَ الله، وأمَّا من قال: هلال، فالتَبَسَ عليه بأخٍ له اسمه هلال، بيَّن ذلك الكَلْبي في «النسب»، وقيل: هو عبد الله بن هلال بن خَطَل، وقيل: غالب بن عبد الله بن خَطَل، واسم خَطَل: عبد مَنافٍ، من بني تَيْم بن فِهْر بن غالب.

وهذا الحديث ظاهره أنَّه ﷺ لمَّا دخل مكَّة يوم الفتح لم يكن مُحرِماً، وقد صَرَّحَ بذلك مالك راوي الحديث كما ذكره المصنِّف في المغازي (٤٢٨٦) عن يحيى بن قَزَعة عن مالك عَقِبَ هذا الحديث، قال مالك: ولم يكن النبي ﷺ فيما نُرى ـ والله أعلم ـ يومئذٍ مُحرِماً. انتهى، وقول مالك هذا رواه عبد الرحمن بن مَهدي عن مالك جازماً به، أخرجه الدّارقُطني في «الغرائب»، ووقع في «الموطَّأ» (١٤٤٧) من رواية أبي مُصعَب وغيره قال

---

(١) كذا جاء مسمى هنا في الأصلين و(س)، والمعروف في اسمه: أَسِيد بن أبي أُناس بن زُنَيم، كما جاء في «الإكمال» لابن ماكولا ١/ ٥٤، و«أُسد الغابة» لابن الأثير ١/ ١٠٨-١٠٩، و«تبصير المنتبه» لابن حجر ١/ ٢٨ وغيرها.

مالك: قال ابن شهاب: ولم يكن رسول الله ﷺ يومئذٍ مُحرِماً، وهذا مُرسَل، ويشهد له ما رواه مسلم (١٣٥٨) من حديث جابر بلفظ: دخل يوم فتح مكَّة وعليه عِمامة سَوداء بغير إحرام، وروى ابن أبي شَيْبة (١٣٦٨٠) بإسناد صحيح عن طاووس قال: لم يدخل النبي ﷺ مكَّة إلَّا مُحرِماً إلَّا يوم فتح مكَّة، وزَعَمَ الحاكم في «الإكليل» أنَّ بين حديث أنس في المِغفَر وبين حديث جابر في العِمامة السَّوداء معارضةً، وتَعَقَّبوه باحتمال أن يكون أوَّل دخوله كان على رأسه المِغفَرُ ثمَّ أزاله ولَبِسَ العِمامة بعد ذلك، فحكى كلٌّ منهما ما رآه، ويُؤيِّده أنَّ في حديث عَمْرو بن حُرَيث: أنَّه خَطَبَ الناسَ وعليه عِمامة سَوداء، أخرجه مسلم (١٣٥٩) أيضاً، وكانت الخُطبة عند باب الكعبة وذلك بعد تمام الدُّخول، وهذا الجمع لعياضٍ.

وقال غيره: يُجمع بأنَّ العِمامة السَّوداء كانت مَلفوفةً فوق المِغفَر، أو كانت تحت المِغفَر ٦٢/٤ وِقايةً لرأسِه من صَدأ الحديد، فأراد أنس بذِكر المِغفَر كونه دخل مُتَهَيِّئاً للحَرب، وأراد جابر بذِكر العِمامة كونه دخل غيرَ مُحرِم، وبهذا يَندَفِع إشكال من قال: لا دلالة في الحديث على جواز دخول مكَّة بغير إحرام، لاحتمال أن يكون ﷺ كان مُحرِماً، ولكنَّه غَطّى رأسه لعُذرٍ، فقد اندَفَعَ ذلك بتصريحِ جابر بأنَّه لم يكن مُحرِماً، لكن فيه إشكال من وجه آخر، لأنه ﷺ كان مُتأهِّباً للقتال ومَن كان كذلك جازَ له الدُّخول بغير إحرام عند الشافعية، وإن كان عياض نقل الاتِّفاق على مُقابلِه.

وأمَّا من قال من الشافعية كابن القاصّ: دخول مكَّة بغير إحرام من خصائص النبي ﷺ، ففيه نظرٌ، لأنَّ الخصوصية لا تَثبُت إلَّا بدليلٍ، لكن زَعَمَ الطَّحاوي أنَّ دليل ذلك قوله ﷺ في حديث أبي شُرَيح[1] وغيره: إنَّها لم تَحِلّ إلا له[2] ساعةً من نهار، وأنَّ المراد بذلك جواز دخولها له بغير إحرام، لا تحريم القتل والقتال فيها، لأنهم أجمعوا على أنَّ المشرِكين لو غَلَبوا ـ والعياذ بالله تعالى ـ على مكَّة حَلَّ للمسلمين قتالُهم وقتلُهم فيها، وقد عَكَسَ استدلاله النَّووي فقال: في الحديث دلالة على أنَّ مكَّة تَبقى دارَ إسلام إلى يوم

(١) تقدم برقم (١٨٣٢).

(٢) في (س): له إلا.

القيامة. فبَطَلَ ما صَوَّرَه الطَّحاوي، وفي دَعواهُ الإجماعَ نظر، فإنَّ الخلاف ثابت كما تقدَّم، وقد حكاه القَفّال والماوَرْدي وغيرهما.

واستُدلَّ بحديث الباب على أنَّه ﷺ فتَحَ مكَّة عَنوة، وأجاب النَّووي بأنَّه ﷺ كان صالحَهم، لكن لمَّا لم يأمن غَدْرهم دخل مُتأهِّباً، وهذا جواب قوي إلَّا أنَّ الشَّأن في ثبوت كونه صالحَهم، فإنَّه لا يُعرَفُ في شيء من الأخبار صريحاً كما سيأتي إيضاحه في الكلام على فتح مكَّة من المغازي (٤٢٨٠) إن شاء الله تعالى.

واستُدلَّ بقصَّة ابن خَطَل على جواز إقامة الحُدود والقِصاص في حَرَم مكَّة، قال ابن عبد البَرِّ: كان قتل ابن خَطَل قَوَداً من قتله المسلمَ. وقال السُّهَيلي: فيه أنَّ الكعبة لا تُعيذ عاصياً ولا تَمنَع من إقامة حَدّ واجب. وقال النَّووي: تأوَّلَ من قال: لا يُقتَلُ فيها، على أنَّه ﷺ قتله في الساعة التي أُبيحَت له، وأجاب عنه أصحابُنا بأنَّها إنَّما أُبيحَت له ساعة الدُّخول حتَّى استولى عليها وأذعَنَ أهلُها، وإنَّما قُتِلَ ابنُ خَطَل بعد ذلك. انتهى، وتُعُقِّبَ بما تقدَّم في الكلام على حديث أبي شُرَيحٍ أنَّ المراد بالساعة التي أُحِلَّت له: ما بين أوَّل النَّهار ودخول وقت العصر، وقتل ابن خَطَل كان قبل ذلك قطعاً، لأنه قُيِّدَ في الحديث بأنَّه كان عند نَزعِه المِغفَر وذلك عند استقراره بمكَّة، وقد قال ابن خُزَيمة: المراد بقوله في حديث ابن عبَّاس: «ما أُحِلَّ[1] لأحدٍ فيه القتلُ غيري» أي: قتلُ النَّفر الذين قُتِلوا يومئذٍ؛ ابنِ خَطَل ومن ذُكِرَ معه. قال: وكان الله قد أباح له القتال والقتل معاً في تلك الساعة، وقتلُ ابن خَطَل وغيره بعد تَقَضّي القتال.

واستُدلَّ به على جواز قتل الذِّمّي[2] إذا سَبَّ رسولَ الله ﷺ، وفيه نظر كما قاله ابن عبد البَرّ، لأنَّ ابن خَطَل كان حَربياً ولم يُدخِله رسول الله ﷺ في أمانه لأهل مكَّة، بل استثناه

---

(١) في (س): ما أحل الله.

(٢) تحرف في (أ) إلى: البدعي، وأثبتناه على الصواب من (ع) و(س)، وكذلك جاء بذكر الذمي في «الاستذكار» لابن عبد البر عند شرحه حديث أنس هذا من «الموطأ».

مع من استُثني، وخرج أمرُه بقتله مع أمانه لغيره مَخرَجاً واحداً، فلا دلالة فيه لمَا ذكره. انتهى. ويُمكِنُ أن يُتمسَّك به في جواز قتل من فعلَ ذلك بغير استتابة من غير تقييد بكونِه ذِمّياً، لكنَّ ابن خَطَل عَمِلَ بموجِبات القتل، فلم يَتَحَتَّم أنَّ سببَ قتله السَّبّ.

واستُدلَّ به على جواز قتل الأسير صَبراً لأنَّ القُدرة على ابن خَطَل صَيَّرَته كالأسير في يَد الإمام وهو مُخيَّر فيه بين القتل وغيره، لكن قال الخطَّابي: إنَّه ﷺ قتله بما جَناه في الإسلام. وقال ابن عبد البَرِّ: قتله قَوَداً من دم المسلم الذي غَدَرَ به وقتله، ثمَّ ارتَدَّ كما تقدَّم.

واستُدلَّ به على جواز قتل الأسير من غير أن يُعرَضَ عليه الإسلام، ترجم بذلك أبو داود (٢٦٨٥).

وفيه مشروعية لُبسِ المِغفَر وغيره من آلات السِّلاح حالَ الخوف من العدوّ، وأنَّه لا ينافي التوكُّل، وقد تقدَّم في «باب متى يَحِلّ المعتمِرُ» (١٧٩١) من أبواب العمرة من حديث عبد الله بن أبي أوفى: اعتمَرَ رسول الله ﷺ، فلمَّا دخل مكَّة طافَ وطُفنا معه، ومعه من يَستُرُه من أهل مكَّة أن يَرميه أحدٌ... الحديث،/ وإنَّما احتاجَ إلى ذلك لأنه كان حينئذٍ مُحرِماً ٦٣/٤ فخَشِيَ الصحابة أن يَرميَه بعض سُفَهاء المشرِكين بشيءٍ يُؤذيه، فكانوا حولَه يَستُرونَ رأسَه ويحفظونه من ذلك.

وفيه جواز رفع أخبار أهل الفساد إلى وُلاة الأمر، ولا يكون ذلك من الغِيبة المحرَّمة ولا النَّميمة.

## ١٩ - باب إذا أحرم جاهلاً وعليه قميصٌ

**وقال عطاءٌ: إذا تَطيَّبَ أو لَبِسَ جاهلاً أو ناسياً فلا كفَّارةَ عليه.**

**١٨٤٧ - حدَّثنا أبو الوليدِ، حدَّثنا همَّامٌ، حدَّثنا عطاءٌ، قال: حدَّثني صفوانُ بنُ يَعْلى، عن أبيه، قال: كنتُ مع رسولِ الله ﷺ، فأتاه رجلٌ عليه جُبَّةٌ فيه أثرُ صُفرةٍ أو نحوُه، كان عمرُ**

يقول لي: تُحِبُّ إذا نزل عليه الوحيُ أن تَراه؟ فنزل عليه، ثمَّ سُرِّيَ عنه، فقال: «اصنَعْ في عمرَتِكَ ما تَصنَعُ في حجِّكَ».

١٨٤٨- وعَضَّ رجلٌ يدَ رجلٍ، يعني: فانتَزَعَ ثَنِيَّتَه، فأبطَلَه النبيُّ ﷺ.

[أطرافه في: ٢٢٦٥، ٢٩٧٣، ٤٤١٧، ٦٨٩٣]

قوله: «باب إذا أحرَمَ جاهلاً وعليه قَميص» أي: هل يَلزَمه فِدية أو لا؟ وإنَّما لم يَجزِم بالحكم لأنَّ حديث الباب لا تصريح فيه بإسقاط الفِدْية، ومن ثَمَّ استَظهَرَ المصنِّف للراجحِ بقول عطاء راوي الحديث، كأنَّه يشير إلى أنَّه لو كانت الفِدْية واجبة لمَا خفيت عن عطاء وهو راوي الحديث. قال ابن بَطَّال وغيره: وجه الدلالة منه أنَّه لو لَزِمَته الفِدْية لَبيَّنها ﷺ، لأنَّ تأخير البيان عن وقت الحاجة لا يجوز، وفرَّقَ مالك فيمن تَطيَّبَ أو لَبِسَ ناسياً، بين من بادرَ فنزَعَ وغَسَلَ وبين من تَمادى، والشافعي أشدّ موافَقة للحديث، لأنَّ السائل في حديث الباب كان غير عارف بالحكم وقد تَمادى، ومع ذلك لم يُؤمَر بالفِدْية، وقول مالك فيه احتياط، وأمَّا قول الكوفيين والـمُزَني فخلاف لهذا الحديث. انتهى، وأجاب ابن المنيِّر في الحاشية بأنَّ الوقت الذي أحرَمَ فيه الرجل في الجُبَّة كان قبل نزول الحكم، ولهذا انتَظَرَ النبي ﷺ الوحي، قال: ولا خلاف أنَّ التكليف لا يَتوَجَّه على المكلَّف قبل نزول الحكم، فلهذا لم يُؤمَر الرجل بفِديةٍ عمَّا مضى، بخلاف من لَبِسَ الآن جاهلاً فإنَّه جَهِلَ حُكماً استقرَّ وقَصَّرَ في عِلم كان عليه أن يَتعلَّمه لكونِه مُكلَّفاً به وقد تمكَّنَ من تَعَلُّمه.

قوله: «وقال عطاء...» إلى آخره، ذكره ابن المنذِر في «الأوسط» ووَصَلَه في «الكبير»[1]، وأمَّا حديث يعلى فقد تقدَّم الكلام عليه مُستوفًى في «باب غَسل الخَلوق» في أوائل الحج (١٥٣٦).

---

(١) هكذا في الأصلين الخطيَّين على الصواب، ووقع في (س) والنسخ المنقولة عنها ـ ومنها طبعتا نظر الفاريابي وشيبة الحمد ـ: ووصله الطبراني في «الكبير»؛ بزيادة «الطبراني» وهو خطأ، لأن المقصود أن ابن المنذر هو نفسه وصله في «الكبير»، يعني: في كتابه الكبير الذي اختصر منه كتاب «الأوسط»، واسم كتابه الكبير: «المبسوط»، كما هو مبيَّن في مقدمة د. صغير حنيف لكتاب «الأوسط».

قوله في الإسناد: «صفوان بن يعلى بن أُميَّة قال: كنت مع النبي ﷺ» هذا وقع في رواية أبي ذرٍّ، وهو تصحيف، والصواب ما ثبت في رواية غيره: «صفوان بن يعلى، عن أبيه» فتَصَحَّفَت «عن» فصارت: بن، و«أبيه» فصارت: أُميَّة، أو سَقَطَ من السَّنَد: عن أبيه، وليست لصفوان صحبة ولا رواية.

قوله: «وعَضَّ رجل يدَ رجل» هذا حديث آخر وسيأتي مبسوطاً مع الكلام عليه في أبواب الدِّية (٦٨٩٢) إن شاء الله تعالى.

## ٢٠- باب المحرم يموت بعرفة

ولم يأمرِ النبيُّ ﷺ أن يُؤَدَّى عنه بقيَّةُ الحجّ.

١٨٤٩- حدَّثنا سليمانُ بنُ حَرْبٍ، حدَّثنا حمَّادُ بنُ زيدٍ، عن عَمرِو بنِ دِينارٍ، عن سعيد بنِ جُبَير،/ عن ابنِ عبَّاسٍ رضي الله عنهما، قال: بَيْنا رجلٌ واقِفٌ مع النبيِّ ﷺ بعَرَفةَ، إذ وقَعَ عن راحلته فوَقَصَته ـ أو قال: فأقعَصَته ـ فقال النبيُّ ﷺ: «اغسِلوه بماءٍ وسِدرٍ، وكَفِّنوه في ثوبَينِ ـ أو قال: ثوبَيه ـ ولا تُحنِّطوه، ولا تُخمِّروا رأسَه، فإنَّ اللهَ يَبعَثُه يومَ القِيامة يُلبِّي». ٦٤/٤

١٨٥٠- حدَّثنا سليمانُ بنُ حَرْبٍ، حدَّثنا حمَّادٌ، عن أيوبَ، عن سعيد بنِ جُبَير، عن ابنِ عبَّاسٍ رضي الله عنهما، قال: بَيْنا رجلٌ واقِفٌ مع النبيِّ ﷺ بعَرَفةَ، إذ وَقَعَ عن راحلتِه فوَقَصَتْه ـ أو قال: فأوقَصَتْه ـ فقال النبيُّ ﷺ: «اغسِلوه بماءٍ وسِدرٍ، وكَفِّنوه في ثوبَينِ، ولا تُمِسُّوه طِيباً، ولا تُخمِّروا رأسَه ولا تُحنِّطوه، فإنَّ اللهَ يَبعَثُه يومَ القِيامة مُلبِّياً».

قوله: «باب المحرِم يموت بعَرَفة، ولم يأمر النبي ﷺ أن يُؤَدّى عنه بقية الحج» يعني: لم يُنقَل ذلك. وذكر فيه حديث ابن عبَّاس في الرجل المحرِم الذي وقع عن بعيره بعَرَفة فمات، وقد تقدَّم التنبيه عليه في «باب ما يُنهى عن الطِّيب للمُحرِم» (١٨٣٩).

وأوردَه المصنِّف من حديث حمَّاد بن زيد عن عَمْرو بن دينار، وعن أيوب ـ فرَّقَهما ـ كلاهما عن سعيد بن جُبَير، ووقع في رواية عَمْرو: «فوَقَصَته أو قال: فأقعَصَته»، وفي رواية أيوب: «فوَقَصَته أو قال: فأوقَصَته»، وكلّها بمعنًى، وزاد في رواية أيوب: «ولا تُمسُّوه

طيباً»، والباقي سواء. وقد وقع عند مسلم (١٢٠٦/ ٩٥) من رواية إسماعيل ابن عُليَّة في هذا الحديث عن أيوب قال: «نُبِّئت عن سعيد بن جُبَير» فالله أعلم.

## ٢١- باب سُنّة المحرم إذا مات

**١٨٥١- حدَّثنا يعقوبُ بنُ إبراهيمَ، حدَّثنا هُشَيم، أخبرنا أبو بشرٍ، عن سعيد بنِ جُبَير، عن ابنِ عبَّاسٍ رضي الله عنهما: أنَّ رجلاً كان مع النبيِّ ﷺ، فوَقَصَته ناقتُه وهو مُحرِمٌ فمات، فقال رسولُ الله ﷺ: «اغسِلوه بماءٍ وسِدْرٍ، وكَفِّنوه في ثوبَيه ولا تُمِسُّوه بطِيبٍ، ولا تُخمِّروا رأسَه، فإنَّه يُبعَثُ يومَ القِيامة مُلبِّياً».**

قوله: «باب سُنَّة المحرِم إذا مات» ذكر فيه حديث ابن عبَّاس المذكور من وجه آخر عن سعيد بن جُبَير، وقد سَبَقَ.

## ٢٢- باب الحجّ والنّذور عن الميّت، والرجلُ يحجّ عن المرأة

**١٨٥٢- حدَّثنا موسى بنُ إسماعيلَ، حدَّثنا أبو عَوَانةَ، عن أبي بشرٍ، عن سعيد بنِ جُبَير، عن ابنِ عبَّاسٍ رضي الله عنهما: أنَّ امرأةً من جُهَينةَ جاءت إلى النبيِّ ﷺ، فقالت: إنَّ أُمّي نَذَرَت أن تحجَّ فلم تحجَّ حتَّى ماتت، أفأحجُّ عنها؟ قال: «حُجّي عنها، أرأيتِ لو كان على أُمِّكِ دَينٌ أكنتِ قاضِيَتَه؟ اقضُوا اللهَ، فاللهُ أحقُّ بالوفاءِ».**

[طرفاه في: ٦٦٩٩، ٧٣١٥]

٦٥/٤ قوله: «باب الحج والنُّذور عن الميِّت» كذا ثبت للأكثر بلفظ الجمع، وفي رواية النَّسَفي: «النَّذر» بالإفراد.

قوله: «والرجل يحجّ عن المرأة» يعني أنَّ حديث الباب يُستَدَلّ به على الحكمَين، وفيه على الحكم الثاني نظر، لأنَّ لفظ الحديث: أنَّ امرأة سألت عن نَذْر كان على أبيها. فكان حقّ الترجمة أن يقول: والمرأة تحجّ عن الرجل، وأجاب ابن بَطَّال بأنَّ النبي ﷺ خاطَبَ المرأة بخِطابٍ دخل فيه الرجال والنِّساء، وهو قوله: «اقضوا الله»، قال: ولا خلاف في جواز حجّ الرجل عن المرأة والمرأة عن الرجل، ولم يخالف في جواز حجّ الرجل عن المرأة والمرأة عن

الرجل إلَّا الحسن بن صالح. انتهى، والذي يَظهَر لي أنَّ البخاري أشار بالترجمة إلى رواية شُعْبة عن أبي بشر في هذا الحديث، فإنَّه قال فيها: أتى رجل النبيَّ ﷺ فقال: إنَّ أُختي نَذَرَت أن تحجّ... الحديث، وفيه: «فاقضِ الله فهو أحقّ بالقضاء»، أخرجه المصنِّف في كتاب النُّذور (٦٦٩٩)، وكذا أخرجه أحمد (٢١٤٠) والنَّسائي (٢٦٣٢) من طريق شُعْبة.

قوله: «أنَّ امرأة من جُهَينة» لم أقفْ على اسمها ولا على اسم أبيها، لكن روى ابن وَهْب عن عثمان بن عطاء الخُراساني عن أبيه: أنَّ غايِثة أو غاثية أتَتِ النبي ﷺ فقالت: إنَّ أُمّي ماتت وعليها نَذْر أن تمشي إلى الكعبة، فقال: «اقضي عنها»، أخرجه ابن مَندَهْ في حرف الغَين المعجمة من الصحابيات، وتَرَدَّدَ هل هي بتقديم المثنَّاة التحتانية على المثلَّثة أو بالعكس، وجَزَمَ ابن طاهر في «المبهَمات» بأنَّه اسم الجُهَنية المذكورة في حديث الباب، وقد روى النَّسائي (٢٦٣٣) وابن خُزَيمة (٣٠٣٤) وأحمد (٢٥١٨) من طريق موسى بن سَلَمة الهُذَلي عن ابن عبَّاس قال: أمَرَت امرأةُ سِنَان بن عبد الله الجُهَني أن يسألَ رسول الله ﷺ عن أُمّها تُوفِّيت ولم تحجَّ... الحديث، لفظ أحمد، ووقع عند النَّسائي: سِنان بن سَلَمة، والأوَّل أصحُّ، وهذا لا يُفسَّر به المبهَم في حديث الباب أنَّ المرأة سألت بنفسها، وفي هذا أنَّ زوجها سأل لها، ويُمكِن الجمع بأن يكون نسبةُ السُّؤال إليها مَجازيةً، وإنَّما الذي تولَّى لها السُّؤال زوجُها، وغايته أنَّه في هذه الرواية لم يُصرِّح بأنَّ الحَجّة المسؤول عنها كانت نَذراً، وأمَّا ما روى ابن ماجَهْ[1] من طريق محمد بن كُرَيب عن أبيه عن ابن عبَّاس عن سِنان بن عبد الله الجُهَني أنَّ عمَّته حدَّثَته: أنَّها أتت النبي ﷺ فقالت: إنَّ أُمّي تُوفِّيت وعليها مشيٌ إلى الكعبة نَذراً، الحديث. فإن كان محفوظاً حُمِلَ على واقعتَينِ بأن تكون امرأته سألت على لسانه عن حَجَّة أُمّها المفروضة، وبأن تكون عمَّته سألت بنفسها عن حَجَّة أُمّها المنذورة،

---

(١) هذا ذهول من الحافظ رحمه الله، والذي أخرجه من هذا الطريق إنما هو ابن أبي شيبة ١٤/ ١٦٩-١٧٠، ثم إن سنان بن عبد الله الجهني هذا وعمته ليس لهما رواية في الكتب الستة.

والذي عند ابن ماجه (٢٩٠٨) من طريق محمد بن كريب عن أبيه عن ابن عباس عن حصين بن عوف قال: قلت: يا رسول الله، إن أبي أدركه الحج ولا يستطيع أن يحج إلا معترضاً، فصَمَتَ ساعة، ثم قال: «حُجَّ عن أبيك».

ويُفسَّر مَن في حديث الباب بأنَّها عمَّة سِنان واسمها غايِثة كما تقدَّم، ولم تُسمَّ المرأة ولا العمَّة ولا أُمّ واحدة منهما.

قوله: «**إنَّ أُمّي نَذَرَت أن تحجَّ**» كذا رواه أبو بشر عن سعيد بن جُبَير عن ابن عبَّاس من رواية أبي عَوَانة عنه، وسيأتي في النُّذور (٦٦٩٩) من طريق شُعْبة عن أبي بشر بلفظ: أتى رجلٌ النبيَّ ﷺ فقال له: إنَّ أُختي نَذَرَت أن تحجَّ وإنَّها ماتت، فإن كان محفوظاً احتمل أن يكون كلٌّ من الأخ سأل عن أُخته، والبنت سألت عن أُمّها، وسيأتي في الصيام (١٩٥٣) من طريق أُخرى عن سعيد بن جُبَير بلفظ: قالت امرأة: إنَّ أُمّي ماتت وعليها صوم شهر، وسيأتي بسطُ القول فيه هناك.

وزَعَمَ بعض المخالفين أنَّه اضطراب يُعلَّل به الحديث، وليس كما قال، فإنَّه محمول على أنَّ المرأة سألت عن كلٍّ من الصوم والحج، ويدلّ عليه ما رواه مسلم (١١٤٩) عن بُرَيدةَ: أنَّ امرأة قالت: يا رسول الله، إنِّي تصدَّقت على أُمّي بجاريةٍ وإنَّها ماتت، قال: «وَجَبَ أجرُك، ورَدَّها عليك الميراث» قالت: إنَّه كان عليها صوم شهر، أفأصوم عنها؟ قال: «صومي عنها» قالت: إنَّها لم تحجَّ، أفأحجُّ عنها؟ قال: «حُجِّي عنها». وللسُّؤال عن قصَّة الحج من حديث ابن عبَّاس أصلٌ آخر[1] أخرجه النَّسائي (٢٦٣٤) من طريق سليمان بن يَسَار عنه، وله شاهد من حديث أنس عند البَزَّار (٦٨٩١) والطبراني (٧٤٨) والدّارقُطني (٢٦١١).

واستُدلَّ به على صِحّة نَذْر الحج ممَّن لم يحجَّ، فإذا حجَّ أجزأه عن حجَّة الإسلام عند الجمهور وعليه الحج عن النَّذر، وقيل: يُجزِئ عن النَّذر ثمَّ يحجّ حجَّةَ الإسلام، وقيل: يُجزِئ عنهما.

---

(١) كذا في (س)، وجاء في الأصلين: والسؤال عن قصة الحج من حديث ابن عباس أصلٌ، وما في (س) هو الأنسب لسياق الكلام، والله أعلم. والعجب من الحافظ رحمه الله عزوه رواية سليمان بن يسار هذه للنسائي مع أنها ستأتي عند البخاري في الباب اللاحق برقم (١٨٥٤)، وهي عند مسلم أيضاً (١٣٣٤)(٤٠٧)!

**قوله: «قال: حُجّي عنها»**، في رواية موسى بن سَلَمة: أفيُجزِئ عنها أن أحجَّ عنها؟ ٦٦/٤
قال: «نعم».

**قوله: «أرأيتِ...»** إلى آخره، فيه مشروعية القياس وضَرْب المثَل ليكون أوضحَ وأوقَعَ في نفس السامع وأقربَ إلى سُرعة فهمه. وفيه تشبيه ما اختُلِفَ فيه وأشكَلَ بما اتُّفِقَ عليه. وفيه أنَّه يُستَحَبّ للمُفتي التنبيه على وجه الدَّليل إذا تَرَتَّبَت على ذلك مَصلَحةٌ، وهو أطيَب لنفسِ المستفتي وأدعى لإذعانه. وفيه أنَّ وفاء الدَّين المالي عن الميِّت كان معلوماً عندهم مُقرَّراً ولهذا حَسُنَ الإلحاق به. وفيه إجزاء الحج عن الميِّت، وفيه اختلاف: فروى سعيد بن منصور وغيره عن ابن عمر بإسناد صحيح: لا يحجّ أحد عن أحد، ونحوه عن مالك والليث، وعن مالك أيضاً: إن أوصى بذلك فليُحَجَّ عنه وإلَّا فلا، وسيأتي البحث في ذلك في الباب الذي يليه.

**قوله: «أكنتِ قاضِيَتَه؟»** كذا للأكثر بضميرٍ يعود على الدَّين، وللكُشْمِيهنيّ: «قاضيةً» بوزنِ فاعلة على حذف المفعول. وفيه أنَّ من مات وعليه حجّ وَجَبَ على وليه أن يُجهِّز من يحجّ عنه من رأس ماله، كما أنَّ عليه قضاءَ ديونه، فقد أجمعوا على أنَّ دَين الآدمي من رأس المال، فكذلك ما شُبِّهَ به في القضاء، ويَلتَحِق بالحجِّ كلُّ حقٍّ ثبت في ذِمَّته من كفَّارة أو نَذْر أو زكاة أو غير ذلك.

**وفي قوله: «فالله أحقُّ بالوفاء»** دليل على أنَّه مقدَّم على دَينِ الآدمي، وهو أحد أقوال الشافعية، وقيل: بالعكس، وقيل: هما سواء. قال الطِّيبي: في الحديث إشعار بأنَّ المسؤول عنه خَلَّفَ مالاً، فأخبره النبي ﷺ أنَّ حقَّ الله مقدَّم على حقّ العباد، وأوجَبَ عليه الحج عنه، والجامع عِلّة المالية. قلت: ولم يَتحتَّم من الجواب المذكور أن يكون خَلَّفَ مالاً كما زَعَم، لأنَّ قوله: «أكنتِ قاضيتَه؟» أعمُّ من أن يكون المراد ممَّا خَلَّفَه أو تبرُّعاً.

## ٢٣- باب الحج عمَّن لا يستطيع الثُّبوت على الراحلة

**١٨٥٣- حدَّثنا أبو عاصم، عن ابنِ جُرَيج، عن ابنِ شِهابٍ، عن سليمانَ بنِ يَسارٍ، عن**

ابنِ عبَّاسٍ، عن الفضلِ بنِ عبَّاسٍ رضي الله عنهم: أنَّ امرأةً (ح)

١٨٥٤- حدَّثنا موسى بنُ إسماعيلَ، حدَّثنا عبدُ العزيزِ بنُ أبي سَلَمةَ، حدَّثنا ابنُ شِهابٍ، عن سليمانَ بن يَسارٍ، عن ابنِ عبَّاسٍ رضي الله عنهما، قال: جاءتِ امرأةٌ من خَثعَمَ عامَ حجَّة الوداع، قالت: يا رسولَ الله، إنَّ فريضةَ الله على عبادِه في الحجِّ أدرَكَت أبي شيخاً كبيراً، لا يستطيعُ أن يَستَوِيَ على الراحلة، فهل يَقضي عنه أن أحجَّ عنه؟ قال: «نعم».

قوله: «باب الحج عمَّن لا يستطيع الثُّبوت على الراحلة» أي: من الأحياء، خلافاً لمالك في ذلك، ولمن قال: لا يحجّ أحد عن أحد مُطلَقاً، كابن عمر، ونقل ابن المنذِر وغيرُه الإجماعَ أنَّه لا يجوز أن يَستَنيب من يَقدِر على الحج بنفسه في الحج الواجب، وأمَّا النَّفل فيجوز عند أبي حنيفة خلافاً للشافعي، وعن أحمد روايتان.

قوله: «عن ابن شِهاب عن سليمان» في رواية التِّرمِذي (٩٢٨) من طريق رَوْح عن ابن جُرَيج: أخبرني ابن شهاب حدَّثني سليمان بن يَسار.

قوله: «عن ابن عبَّاس» في رواية شعيب الآتية في الاستئذان (٦٢٢٨) عن ابن شهاب: أخبرني سليمان أخبرني عبد الله بن عبَّاس.

قوله: «عن الفضل بن عبَّاس» كذا قال ابن جُرَيج وتابعه مَعمَر، وخالَفَهما مالك وأكثر الرُّواة عن الزُّهْري، فلم يقولوا فيه: عن الفضل، وروى ابن ماجَهْ (٢٩٠٨) من طريق محمد بن كُرَيب عن أبيه: عن ابن عبَّاس أخبرني/ حُصَينُ بن عوف الخَثْعَمي، قال: قلت: ٦٧/٤
يا رسول الله، إنَّ أبي أدرَكَه الحج ولا يستطيع أن يحجّ... الحديث، قال التِّرمِذي: سألت محمداً ـ يعني البخاري ـ عن هذا فقال: أصحُّ شيء فيه ما روى ابن عبَّاس عن الفضل، قال: فيحتمل أن يكون ابن عبَّاس سمعه من الفضل ومن غيره، ثمَّ رواه بغير واسطة. انتهى، وإنَّما رَجَّحَ البخاري الرواية عن الفضل؛ لأنه كان رِدْف النبي ﷺ حينئذٍ، وكان ابن عبَّاس قد تقدَّم من مُزدَلِفة إلى مِنًى مع الضَّعَفة كما سيأتي بعد باب، وقد سَبَقَ في «باب التلبية والتكبير» (١٦٨٥) من طريق عطاء عن ابن عبَّاس: أنَّ النبي ﷺ أردَفَ الفضل،

فأخبر الفضلُ أنَّه لم يَزَل يُلبّي حتَّى رَمَى الجَمْرةَ، فكأنَّ الفضل حدَّثَ أخاه بما شاهده في تلك الحالة. ويحتمل أن يكون سؤال الخثعمية وقع بعد رَمْي جَمْرة العَقَبة فحَضَرَه ابن عبَّاس، فنقله تارةً عن أخيه لكونِه صاحبَ القصَّة وتارةً عمَّا شاهده، ويُؤيِّد ذلك ما وقع عند التِّرمِذي (٨٨٥) وأحمد (٥٦٢) وابنه عبد الله (٥٦٤) والطَّبري (٢/ ٢٩٠) من حديث عليّ، ممَّا يدلّ على أنَّ السُّؤال المذكور وقع عند المَنحَر بعد الفراغ من الرَّمي، وأنَّ العبَّاس كان شاهداً، ولفظ أحمد عندهم من طريق عُبيد الله بن أبي رافع عن عليّ قال: وَقَفَ رسولُ الله ﷺ بعَرَفة فقال: «هذه عَرَفةُ وهذا الموقِف» فذكر الحديث، وفيه: ثمَّ أتى الجَمْرة فرَماها، ثمَّ أتى المنحَر، فقال: «هذا المنحَر وكلُّ مِنًى مَنحَرٌ» واستَفتَتْه، وفي رواية عبد الله: ثمَّ جاءته جارية شابّة من خَثعَمَ، فقالت: إنَّ أبي شيخ كبير قد أدرَكَته فريضة الله في الحج، أفيُجزِئ أن أحجّ عنه؟ قال: «حُجّي عن أبيك»، قال: ولَوَى عُنُق الفضل، فقال العبَّاس: يا رسول الله، لَوَيتَ عنقَ ابن عمِّك، قال: «رأيت شابّاً وشابّة فلم آمَنْ عليهما الشيطانَ»، وظاهر هذا أنَّ العبَّاس كان حاضراً لذلك، فلا مانع أن يكون ابنه عبد الله أيضاً كان معه.

تنبيه: لم يَسُق المصنِّف لفظ رواية ابن جُرَيج، بل تَحوَّلَ إلى إسناد عبد العزيز بن أبي سَلَمة، وساق الحديث على لفظه كعادته، وبقية حديث ابن جُرَيج: أنَّ امرأة جاءت إلى النبي ﷺ فقالت: إنَّ أبي أدرَكَه الحج وهو شيخ كبير لا يستطيع أن يَركَب البعير، أفأحجُّ عنه؟ قال: «حُجّي عنه»، أخرجه أبو مسلم الكَجّي عن أبي عاصم شيخ البخاري فيه، والطبراني (١٨/ ٧٢٠) عن أبي مسلم كذلك، وأخرجه مسلم (١٣٣٥) من وجه آخر عن ابن جُرَيج فقال: إنَّ امرأة من خَثعَمَ قالت: يا رسول الله، إنَّ أبي شيخ كبير عليه فريضة الله في الحج... الحديث.

قوله: «عام حجَّة الوداع» في رواية شعيب الآتية في الاستئذان (٦٢٢٨): «يوم النَّحر»، وللنَّسائي (٢٦٣٥) من طريق ابن عُيَينةَ عن ابن شهاب: «غَدَاة جمع»، وسيأتي بقية الكلام عليه في الباب الذي بعده.

## ٢٤- باب حجِّ المرأة عن الرجل

**١٨٥٥ - حدَّثنا عبدُ الله بنُ مَسلَمةَ، عن مالكٍ، عن ابنِ شِهابٍ، عن سليمانَ بنِ يَسارٍ، عن عبد الله بنِ عبَّاسٍ رضي الله عنهما، قال: كان الفضلُ رَدِيفَ النبيِّ ﷺ، فجاءتِ امرأةٌ من خَثعَمَ، فجَعَلَ الفضلُ يَنظُرُ إليها وتَنظُرُ إليه، فجَعَلَ النبيُّ ﷺ يَصرِفُ وجهَ الفضلِ إلى الشِّقِّ الآخرِ، فقالت: إنَّ فريضةَ الله أدرَكَت أبي شيخاً كبيراً، لا يَثبُتُ على الراحلةِ، أفأحجُّ عنه؟ قال: «نعم»، وذلك في حجَّة الوداع.**

**قوله: «باب حجّ المرأة عن الرجل»** تقدَّم نقل الخلاف فيه قبل باب.

**قوله: «كان الفضل»** يعني ابن عبَّاس، وهو أخو عبد الله، وكان أكبر ولد العبَّاس، وبه كان يُكنى.

**قوله: «رَدِيف»** زاد شعيب (٦٢٢٨): على عَجُز راحلته.

**قوله: «فجاءته امرأة من خَثعَمَ»** بفتح المعجمة وسكون المثلَّثة: قبيلة مشهورة.

٦٨/٤ **قوله: «فجعل الفضل يَنظُر إليها»** في رواية شعيب: وكان الفضل رجلاً وضيئاً ـ أي جميلاً ـ وأقبلَت امرأة من خثعمَ وَضِيئةٌ، فطَفِقَ الفضل يَنظُر إليها وأعجبَه حُسْنُها.

**قوله: «يَصرِف وجه الفضل»** في رواية شعيب: فالتَفَتَ النبي ﷺ والفضل يَنظُر إليها، فأخلَفَ بيدِه فأخذ بذَقَنِ الفضل فدَفَعَ وجهه عن النَّظَر إليها، وهذا هو المراد بقوله في حديث عليّ[1]: فلَوَى عُنُق الفضل، ووقع في رواية الطَّبري في حديث علي: وكان الفضل غلاماً جميلاً، فإذا جاءت الجارية من هذا الشِّقّ صَرَفَ رسول الله ﷺ وجه الفضل إلى الشِّقّ الآخر، فإذا جاءت إلى الشِّقّ الآخر صَرَفَ وجهه عنه ـ وقال في آخره ـ: «رأيت غلاماً حَدَثاً وجارية حَدَثة فخَشِيتُ أن يدخل بينهما الشيطان».

**قوله: «إنَّ فريضة الله أدرَكَت أبي شيخاً كبيراً»** في رواية عبد العزيز (١٨٥٤) وشعيب (٦٢٢٨): إنَّ فريضة الله على عباده في الحج، وفي رواية النَّسائي (٥٣٩٣) من طريق يحيى بن

---

(١) سلف تخريجه عند الحافظ في الباب الذي قبله.

أبي إسحاق عن سليمان بن يَسار: إنَّ أبي أدرَكَه الحج، واتَّفَقَت الروايات كلّها عن ابن شهاب على أنَّ السائلة كانت امرأةً وأنَّها سألت عن أبيها، وخالَفَه يحيى بن أبي إسحاق عن سليمان، فاتَّفَقَ الرُّواة عنه على أنَّ السائل رجلٌ، ثمَّ اختَلَفوا عليه في إسناده ومتنه، أمَّا إسناده فقال هُشَيم عنه: عن سليمان عن عبد الله بن عبَّاس، وقال محمد بن سيرين عنه: عن سليمان عن الفضل، أخرجهما النَّسائي (٥٣٩٣و٥٣٩٤)، وقال ابن عُليَّة عنه: عن سليمان حدَّثني أحد ابنَي العبَّاس إمّا الفضل وإمّا عبد الله، أخرجه أحمد (٣٣٧٧). وأمَّا المتن فقال هُشَيم: إنَّ رجلاً سأل فقال: إنَّ أبي مات، وقال ابن سيرين: فجاء رجل فقال: إنَّ أُمّي عَجوز كبيرة، وقال ابن عُليَّة: فجاء رجل فقال: إنَّ أبي أو أُمّي، وخالَفَ الجميع مَعمَرٌ[1] عن يحيى بن أبي إسحاق فقال في روايته: إنَّ امرأة سألت عن أُمّها، وهذا الاختلاف كلّه عن سليمان بن يَسار.

فأحبَبْنا أن نَنظُر في سياق غيره، فإذا كُرَيب قد رواه عن ابن عبَّاس عن حُصَين بن عوف الخَثْعَمي قال: قلت: يا رسول الله، إنَّ أبي أدرَكَه الحج، وإذا عطاء الخُراساني قد روى عن أبي الغَوْث بن حُصَين الخَثْعَمي: أنَّه استَفتى النبيَّ ﷺ عن حجَّة كانت على أبيه، أخرجهما ابن ماجه (٢٩٠٨و٢٩٠٥). والرواية الأولى أقوى إسناداً[2]، وهذا يوافق رواية هُشَيم في أنَّ السائل عن ذلك رجل سأل عن أبيه، ويوافقه ما روى الطبراني (١٨/ ٧٥٩) من طريق عبد الله بن شَدّاد عن الفضل بن عبَّاس: أنَّ رجلاً قال: يا رسول الله، إنَّ أبي شيخ كبير، ويوافقهما مُرسَل الحسن عند ابن خُزَيمة (٣٠٣٧) فإنَّه أخرجه من طريق عوف عن الحسن قال: بَلَغَني أنَّ رسول الله ﷺ أتاه رجل فقال: إنَّ أبي شيخ كبير أدرَكَ الإسلامَ لم يحجّ... الحديث، ثمَّ ساقه (٣٠٣٨) من طريق عوف عن محمد بن سيرين عن أبي هريرة، قال مثله. إلَّا أنَّه قال: إنَّ السائل سأل عن أُمّه. قلت: وهذا يوافق رواية ابن سيرين أيضاً عن يحيى بن أبي إسحاق كما تقدَّم.

---

(١) أخرجه أبو يعلى (٦٧٣٧).

(٢) الرواية الأولى في إسنادها محمد بن كريب، قال الحافظ في «التقريب»: ضعيف، وفي الثانية: عثمان بن عطاء الخراساني وهوضعيف أيضاً.

والذي يَظهَر لي من مجموع هذه الطُّرق أنَّ السائل رجلٌ وكانت ابنتُه معه فسألت أيضاً، والمسؤول عنه أبو الرجل وأُمّه جميعاً، ويُقرِّب ذلك ما رواه أبو يعلى (٦٧٣١) بإسناد قوي من طريق سعيد بن جُبَير عن ابن عبَّاس عن الفضل بن عبَّاس قال: كنت رِدْف النبي ﷺ وأعرابيٌّ معه بنت له حَسْناء، فجعل الأعرابي يَعرِضها لرسول الله ﷺ رَجاء أن يتزوَّجها، وجَعَلتُ ألتَفِتُ إليها، ويأخُذ النبي ﷺ برأسي فيَلويه، فكان يُلبّي حتَّى رَمى جَمْرة العَقَبة، فعلى هذا فقول الشابّة: إنَّ أبي، لعلَّها أرادت به جَدّها، لأنَّ أباها كان معها، وكأنَّه أمرها أن تَسأل النبي ﷺ ليسمع كلامها ويَراها رَجاء أن يتزوَّجها، فلمَّا لم يَرضَها سأل أبوها عن أبيه، ولا مانع أن يَسأل أيضاً عن أُمّه. وتَحصَّلَ من هذه الروايات أنَّ اسم الرجل حُصَينُ بن عوف الخَثْعَمي، وأمَّا ما وقع في الرواية الأُخرى أنَّه أبو الغَوث بن حُصَين فإنَّ إسنادها ضعيف، ولعلَّه كان فيه: عن أبي الغَوث حُصَين، فزيدَ في الرواية: ابن، أو أنَّ أبا الغَوث أيضاً كان مع أبيه حُصَين، فسأل كما سأل أبوه وأُخته، والله أعلم.

٦٩/٤ ووقع السُّؤال عن هذه المسألة من شخص آخر وهو أبو رَزِين ـ بفتح الراء وكسر الزاي ـ العُقَيلي بالتصغير، واسمه: لَقِيط بن عامر، ففي «السُّنن»[1] و«صحيح ابن خُزَيمة» (٣٠٤٠) وغيرهما من حديثه أنَّه قال: يا رسول الله، إنَّ أبي شيخ كبير لا يستطيع الحج ولا العمرةَ، قال: «حُجَّ عن أبيك واعتَمِر»، وهذه قصَّة أُخرى، ومن وحَّدَ بينها وبين حديث الخَثْعَمي فقد أبعَد وتكلَّفَ.

**قوله: «شيخاً كبيراً لا يَثبُت على الراحلة»** قال الطِّيبي: «شيخاً» حال، و«لا يَثبُت» صفة له، ويحتمل أن يكون حالاً أيضاً ويكون من الأحوال المتداخلة، والمعنى: أنَّه وَجَبَ عليه الحج بأن أسلمَ وهو بهذه الصِّفة. وقوله: لا يَثبُت، وقع في رواية عبد العزيز (١٨٥٤) وشعيب (٦٢٢٨): لا يستطيع أن يَستوي، وفي رواية ابن عُيَينَة[2]: لا يَستَمسِك على

---

(١) أبو داود (١٨١٠)، وابن ماجه (٢٩٠٦)، والترمذي (٩٣٠)، والنسائي (٢٦٢١) و(٢٦٣٧)، وانظر تتمة تخريجه في «مسند أحمد» (١٦١٨٤).

(٢) أخرجه أحمد (١٨٩٠) وانظر تتمة تخريجه فيه.

الرَّحل، وفي رواية يحيى بن أبي إسحاق[١] من الزِّيادة: وإن شَدَدتُه خَشِيتُ أن يموت، وكذا في مُرسَل الحسن، وحديث أبي هريرة عند ابن خُزَيمة بلفظ: وإن شَدَدتُه بالحَبل على الراحلة خَشيتُ أن أقتُلَه، وهذا يُفهَم منه أنَّ من قَدَرَ على غير هذَينِ الأمرَينِ من الثُّبوت على الراحلة أو الأمن عليه من الأذى لو رُبِطَ، لم يُرخَّص له في الحج عنه، كمن يَقدِر على مَحمِلٍ موطَّأ كالمِحَفّة[٢].

**قوله: «أفأحجُّ عنه؟»** أي: أيجوز لي أن أنُوبَ عنه فأحُجَّ عنه، لأنَّ ما بعد الفاء الدّاخلة عليها الهمزة معطوف على مقدَّر، وفي رواية عبد العزيز وشعيب: فهل يقضي عنه، وفي حديث عليّ[٣]: هل يُجزِئ عنه.

**قوله: «قال: نعم»** في حديث أبي هريرة فقال: «احجُج عن أبيك».

وفي هذا الحديث من الفوائد جواز الحج عن الغير، واستَدلَّ الكوفيون بعمومه على جواز صِحّة حجِّ من لم يحجَّ نيابةً عن غيره، وخالَفَهم الجمهور فخَصُّوه بمن حجّ عن نفسه، واستَدلّوا بما في «السُّنن»[٤] و«صحيح ابن خُزَيمة» (٣٠٣٩) وغيره من حديث ابن عبَّاس أيضاً: أنَّ النبي ﷺ رأى رجلاً يُلبّي عن شُبْرُمةَ، فقال: «أحَجَجتَ عن نفسك؟» فقال: لا، قال: «هذه عن نفسِك ثمَّ احجُجْ عن شُبْرُمةَ».

واستُدلَّ به على أنَّ الاستطاعة تكون بالغير كما تكون بالنَّفس، وعَكَسَهُ بعض المالكية فقال: من لم يَستَطِع بنفسه لم يُلاقه الوجوب، وأجابوا عن حديث الباب بأنَّ ذلك وقع من السائل على جهة التبرُّع، وليس في شيء من طرقه تصريح بالوجوبُ، وبأنَّها عبادة بَدَنية فلا تَصِحّ النّيابة فيها كالصلاة، وقد نقل الطَّبري وغيرُه الإجماع على أنَّ النّيابة لا تَدخُل في الصلاة، قالوا: ولأنَّ العبادات فُرِضَت على جهة الابتِلاء، وهو لا يوجَد في العبادات

---

(١) عند النسائي (٥٣٩٣).

(٢) المحفة: مركب من مراكب النساء كالهودج، إلا أنها تُقَبّب كما تقبَّب الهوادج.

(٣) سلف تخريجه عند الحافظ تحت الحديث رقم (١٨٥٤).

(٤) أخرجه أبو داود (١٨١١)، وابن ماجه (٢٩٠٣)، وانظر تتمة تخريجه في «صحيح» ابن حبان (٣٩٨٨).

البَدَنية إلَّا بإتعاب البَدَن، فبِه يَظهَر الانقياد أو النُّفور، بخلاف الزكاة فإنَّ الابتِلاء فيها بنقصِ المال، وهو حاصل بالنَّفسِ وبالغير. وأُجيب بأنَّ قياس الحج على الصلاة لا يَصِحّ، لأنَّ عبادة الحج مالية بَدَنية معاً، فلا يَترجَّح إلحاقها بالصلاة على إلحاقها بالزكاة، ولهذا قال المازَرِيّ: من غَلَّبَ حُكم البَدَن في الحج ألحَقه بالصلاة، ومن غَلَّبَ حُكم المال ألحَقه بالصَّدَقة. وقد أجاز المالكية الحج عن الغير إذا أوصى به، ولم يجيزوا ذلك في الصلاة. وبأنَّ حَصْر الابتِلاء في المباشَرة ممنوع، لأنه يوجَد مِن الآمِر من بَذْلِه المال في الأُجرة.

وقال عياض: لا حُجّة للمخالفِ في حديث الباب لأنَّ قوله: إنَّ فريضة الله على عباده، إلى آخره، معناه: أنَّ إلزام الله عباده بالحجِّ الذي وقع بشرط الاستطاعة صادفَ أبي بصفةِ مَن لا يستطيع، فهل أحجّ عنه؟ أي هل يجوز لي ذلك، أو هل فيه أجر ومَنفَعة؟ فقال: «نعم». وتُعُقِّبَ بأنَّ في بعض طرقه التصريح بالسُّؤال عن الإجزاء فيَتِمّ الاستدلال، وتقدَّم في بعض طرق مسلم (١٣٣٤): إنَّ أبي عليه فريضة الله في الحج، ولأحمد (١٦١٢٥) في رواية: والحج مكتوب عليه.

وادَّعى بعضهم أنَّ هذه القصَّة مُختَصّة بالخَثْعَمية كما اختصَّ سالم مولى أبي حُذَيفة بجواز إرضاع الكبير، حكاه ابن عبد البَرّ، وتُعُقِّبَ بأنَّ الأصل عَدَم الخصوصيَّة، واحتَجَّ بعضهم لذلك بما رواه عبد الملك بن حبيب صاحب «الواضحة» بإسنادينِ مُرسَلَينِ، فزاد في الحديث: «حُجَّ عنه، وليس لأحدٍ بعده»، ولا حُجّة فيه لضعف الإسنادينِ مع إرسالهما.

٧٠/٤ وقد عارضَه قوله في حديث الجُهَنية (١٨٥٢)/ الماضي في الباب: «اقضوا الله، فالله أحقّ بالوفاء»، وادَّعى آخرون منهم أنَّ ذلك خاصّ بالابن يحجّ عن أبيه، ولا يخفى أنَّه جُمود. وقال القُرطُبي: رأى مالك أنَّ ظاهرَ حديث الخثعَمية مخالف لظاهر القرآن فرَجَّحَ ظاهر القرآن، ولا شكَّ في ترجيحه من جهة تواتُره ومن جهة أنَّ القول المذكور قول امرأة ظَنَّت ظنّاً، قال: ولا يقال: قد أجابها النبي ﷺ على سؤالها، ولو كان ظَنّها غَلَطاً لَبيَّنه لها، لأنَّا نقول: إنَّما أجابها عن قولها: أفأحجُّ عنه؟ فقال: «حُجّي عنه» لمَا رأى من حِرصِها على إيصال الخير والثَّواب لأبيها. انتهى، وتُعُقِّبَ بأنَّ في تقرير النبي ﷺ لها على ذلك حُجّة

ظاهرة، وأمَّا ما رواه عبد الرزاق[1] من حديث ابن عبَّاس فزاد في الحديث: «حُجّ عن أبيك فإن لم يَزِده خيراً لم يَزِده شَرّاً» فقد جَزَمَ الحُفّاظ بأنَّها رواية شاذّة، وعلى تقدير صِحَّتها فلا حُجّة فيها للمخالف.

ومن فروع المسألة أن لا فرق بين من استقرَّ الوجوبُ في ذِمَّته قبل العَضْب أو طَرَأ عليه، خلافاً للحنفية، وللجُمهور ظاهر قصَّة الخثعَمية. وأنَّ من حجّ عن غيره وقع الحج عن المستَنيب، خلافاً لمحمد بن الحسن فقال: يقع عن المباشِر، وللمحجوجِ عنه أجر النَّفقة.

واختَلَفوا فيما إذا عُوفي[2] المعضوب، فقال الجمهور: لا يُجزِئه، لأنه تَبيَّن أنَّه لم يكن ميؤوساً منه، وقال أحمد وإسحاق: لا تَلزَمه الإعادة لئلَّا يُفضي إلى إيجاب حجَّتَين.

واتَّفَقَ من أجاز النّيابة في الحج على أنَّها لا تُجزِئ في الفرض إلَّا عن موت أو عَضْب، فلا يدخل المريض لأنه يُرجى بُرؤُه، ولا المجنون لأنه تُرجى إفاقَته، ولا المحبوس لأنه يُرجى خَلاصُه، ولا الفقير لأنه يُمكِن استغناؤُه، والله أعلم.

وفي الحديث من الفوائد أيضاً: جواز الارتِداف، وسيأتي مبسوطاً قُبَيل كتاب الأدب (٥٩٦٧)، وارتدافُ المرأة مع الرجل، وتواضُع النبي ﷺ، ومنزلة الفضل بن عبَّاس منه، وبيان ما رُكِّبَ في الآدمي من الشَّهوة وجُبِلَت طِباعُه عليه من النَّظَر إلى الصّوَر الحسنة. وفيه منع النَّظَر إلى الأجنبيات وغَضّ البَصَر، قال عياض: وزَعَمَ بعضهم أنَّه غير واجب إلَّا عند خَشْية الفتنة، قال: وعندي أنَّ فِعلَه ﷺ إذ غَطّى وجه الفضل أبلَغُ من القول، ثمَّ قال: لعلَّ الفضل لم يَنظُر نظراً يُنكَر، بل خَشيَ عليه أن يؤولَ إلى ذلك، أو كان قبل نزول الأمر بإدناءِ الجَلابيب. ويُؤخَذ منه التفريق بين الرجال والنِّساء خَشْيةَ الفتنة، وجواز كلام المرأة وسماع صوتها للأجانبِ عند الضَّرورة كالاستفتاءِ عن العلم والترافُع في الحكم والمعامَلة.

---

(١) ومن طريق عبد الرزاق أخرجه ابن ماجه (٢٩٠٤)، والطبراني (١٣٠٠٩)، وأبو نعيم في «الحلية» ٤/ ١٠٠.

(٢) تحرف في (س) إلى: أذاعوا في.

وفيه أنَّ إحرام المرأة في وجهها فيجوز لها كَشفُه في الإحرام، وروى أحمد (٣٠٤١) وابن خُزَيمة (٢٨٣٤) من وجه آخر عن ابن عبَّاس: أنَّ النبي ﷺ قال للفضل حين غَطّى وجهه يوم عَرَفة: «هذا يومٌ مَن مَلَكَ فيه سمعَه وبصرَه ولسانَه غُفِرَ له».

وفي هذا الحديث أيضاً النِّيابة في السُّؤال عن العلم حتَّى من المرأة عن الرجل، وأنَّ المرأة تحجّ بغير مَحرَم، وأنَّ المَحْرَم ليس من السَّبيل المشتَرَط في الحج، لكنَّ الذي تقدَّم من أنَّها كانت مع أبيها قد يرد على ذلك.

وفيه برُّ الوالدَينِ والاعتناء بأمرهما والقيام بمَصالِحِهما من قضاء دَين وخدمة ونَفَقة وغير ذلك من أُمور الدِّين والدُّنيا.

واستُدلَّ به على أنَّ العمرة غير واجبة لكونِ الخثعمية لم تَذكُرها، ولا حُجّة فيه: لأنَّ مُجَرَّد تَرْك السُّؤال لا يدلّ على عَدَم الوجوب لاستفادة ذلك من حُكم الحج، ولاحتمال أن يكون أبوها قد اعتمَرَ قبل الحج، على أنَّ السُّؤال عن الحج والعمرة قد وقع في حديث أبي رَزين كما تقدَّم.

وقال ابن العربي: حديث الخثعَمية أصل مُتَّفَق على صِحَّته في الحج، خارجٌ عن القاعدة المستَقِرّة في الشَّريعة من أنه ليس للإنسان إلَّا ما سَعَى، رِفقاً من الله في استدراك ما فرَّطَ فيه المرء بوَلَدِه وماله، وتُعُقِّبَ بأنَّه يُمكِن أن يدخل في عموم السَّعي، وبأنَّ عمومَ السَّعي في الآية مخصوص اتِّفاقاً.

## ٢٥- باب حجّ الصِّبيان ٧١/٤

**١٨٥٦- حدَّثنا أبو النُّعمان، حدَّثنا حمَّادُ بنُ زيدٍ، عن عُبيد الله بنِ أبي يزيدَ، قال: سمعتُ ابنَ عبَّاسٍ رضي الله عنهما يقول: بَعَثَني - أو قَدَّمَني - النبيُّ ﷺ في الثَّقَلِ من جَمْعٍ بليلٍ.**

**١٨٥٧- حدَّثنا إسحاقُ، أخبرنا يعقوبُ بنُ إبراهيمَ، حدَّثنا ابنُ أخي ابنِ شِهابٍ، عن عمِّه، أخبرني عُبيد الله بنُ عبد الله بنِ عُتبةَ بنِ مسعودٍ، أنَّ عبد الله بنَ عبَّاسٍ رضي الله عنهما قال: أقبَلتُ وقد ناهَزتُ الحُلُمَ أسِيرُ على أتانٍ لي، ورسولُ الله ﷺ قائمٌ يُصلِّي بمِنًى، حتَّى**

سِرتُ بينَ يَدَي بعضِ الصَّفِّ الأوَّلِ، ثمَّ نزلتُ عنها فرَتَعَتْ، فصَفَفتُ مع الناس وراءَ رسولِ الله ﷺ.

وقال يونسُ، عن ابنِ شِهابٍ: بمِنًى في حجَّة الوَدَاع.

١٨٥٨- حدَّثنا عبدُ الرحمن بنُ يونسَ، حدَّثنا حاتمُ بنُ إسماعيلَ، عن محمَّد بنِ يوسفَ، عن السائبِ بنِ يزيدَ، قال: حُجَّ بي مع رسولِ الله ﷺ، وأنا ابنُ سَبعِ سنينَ.

١٨٥٩- حدَّثنا عَمْرو بنُ زُرارةَ، أخبرنا القاسمُ بنُ مالكٍ، عن الجُعَيد بنِ عبد الرحمن، قال: سمعتُ عمرَ بنَ عبد العزيزِ يقول للسائبِ بنِ يزيدَ، وكان قد حُجَّ به في ثَقَلِ النبيِّ ﷺ.

[طرفاه في: ٦٧١٢، ٧٣٣٠]

قوله: «باب حجّ الصِّبيان» أي: مشروعيته، وكأنَّ الحديث الصَّريحَ فيه ليس على شرط المصنِّف، وهو ما رواه مسلم (١٣٣٦) من طريق كُرَيب عن ابن عبَّاس قال: رَفَعَتِ امرأة صبياً لها، فقالت: يا رسول الله، ألهذا حجّ؟ قال: «نعم، ولك أجر». قال ابن بَطَّال: أجمع أئمَّة الفتوى على سقوط الفرض عن الصَّبي حتَّى يَبلُغ، إلَّا أنَّه إذا حُجَّ به كان له تطوُّعاً عند الجمهور. وقال أبو حنيفة: لا يَصِحّ إحرامه ولا يَلزَمه شيء بفعل شيء من محظورات الإحرام، وإنَّما يُحجّ به على جهة التدريب. وشَذَّ بعضهم فقال: إذا حجّ الصَّبي أجزأه ذلك عن حجَّة الإسلام، لظاهر قوله: «نعم» في جواب: ألهذا حجّ. وقال الطَّحاوي (٢/ ٢٥٧): لا حُجّة فيه لذلك، بل فيه حُجّة على من زَعَمَ أنَّه لا حجّ له، لأنَّ ابن عبَّاس راوي الحديث قال: أيّما غلام حجّ به أهله ثمَّ بَلَغَ فعليه حجَّة أُخرى، ثمَّ ساقه بإسناد صحيح.

ثم أورد المصنف في الباب ثلاثة أحاديث:

أحدها: حديث ابن عبَّاس قال: بَعَثَني النبي ﷺ في الثَّقَل، بفتح المثلثة والقاف، ويجوز إسكانها، أي: الأمتعة، وقد تقدَّم الكلام عليه (١٦٧٧) في «باب من قَدَّمَ ضعَفة أهله». ووجه الدلالة منه هنا أنَّ ابن عبَّاس كان دون البلوغ، ولهذه النُّكتة أردَفَه المصنِّف بحديثه الآخر المصرِّح فيه بأنَّه كان حينئذٍ قد قاربَ الاحتلام، ثمَّ بيَّن بالطريق المعلَّقة أنَّ ذلك وقع

في حجَّة الوداع، وقد تقدَّم الكلام عليه (٧٦) في «باب متى يَصِحُّ سماع الصغير» من كتاب العلم، وفي «باب سُترة المصلِّي» من كتاب الصلاة (٤٩٣).

**وقوله فيه: «حدَّثنا إسحاق»** نَسَبه الأَصِيلي وابن السَّكَن: ابن منصور، وقد أخرجه إسحاق ابن راهويه في «مسنده» عن يعقوب أيضاً، ومن طريقه أبو نُعيم في «المستخرَج» (١١١٦)، لكن يُرجِّح كونه ابن منصور، أنَّ ابن راهويه لا يُعبِّر عن مشايخه إلَّا بصيغة «أخبرنا».

ورواية يونس المعلَّقة وَصَلها مسلم (٥٠٤/ ٢٥٥) من طريق ابن وَهْب عنه، ولفظه: أنَّه أقبلَ يسير على حمارٍ ورسولُ الله ﷺ يُصلِّي بمِنًى في حجَّة الوداع... الحديث، وهو **الثاني**.

٧٢/٤ **الحديث الثالث:**

**قوله: «عن محمد بن يوسف»** في رواية الإسماعيلي: حدَّثنا محمد بن يوسف ـ وهو الكندي ـ حَفيد شيخه السائب، وقيل: سِبطه، وقيل: ابن أخيه عبد الله بن يزيد، والسائب ابن يزيد، أي: ابن سعيد ابن ثُمامة بن الأسوَد الكندي، حَليف بني عبد شَمْس، ويُعرَف بابن أُخت النَّمِر، والنَّمِر رجل حَضرَمي.

**قوله: «حُجَّ بي»** كذا للأكثر بضمٍّ أوَّله على البناء لمَا لم يُسمَّ فاعله، وقال ابن سعد عن الواقدي عن حاتم: حجَّت بي أُمّي، وللفاكهي من وجه آخر عن محمد بن يوسف عن السائب: حجّ بي أبي، ويُجمع بينهما بأنَّه كان مع أبَوَيه، زاد التِّرمِذي (٩٢٥) عن قُتَيبة عن حاتم: في حجَّة الوداع.

**قوله: «عن الجُعَيد»** بالجيم مُصغَّراً، والقاسم بن مالك: هو المُزَني.

**قوله: «سمعت عمر بن عبد العزيز يقول للسائبِ بن يزيد، وكان قد حُجَّ به في ثَقَل النبي ﷺ»**، لم يَذكُر مَقُولَ عمر ولا جوابَ السائب، وكأنَّه كان قد سأله عن قَدْر المُدِّ، فسيأتي في الكفَّارات (٦٧١٢) عن عثمان بن أبي شَيْبة عن القاسم بن مالك، بهذا الإسناد: كان الصاع على عهد رسول الله ﷺ مُدّاً وثُلُثاً، فزيدَ فيه في زمن عمر بن عبد العزيز. زاد الإسماعيلي من هذا الوجه: قال السائب: وقد حُجَّ بي في ثَقَل النبي ﷺ وأنا غلام. وقال

الكِرْماني: اللّام في قوله: للسائب، للتَّعليل؛ أي: سمعت عمر يقول لأجل السائب، والمقول: وكان السائب، إلى آخره. كذا قال، ولا يخفى بُعدُه، وسيأتي للسائبِ ترجمة في الكلام على خاتَم النُّبوّة (٣٥٤١) إن شاء الله تعالى.

## ٢٦- باب حجّ النّساء

**١٨٦٠- وقال لي أحمدُ بنُ محمَّدٍ، حدَّثنا إبراهيمُ، عن أبيه، عن جدِّه، قال: أَذِنَ عمرُ ﷺ لأزواج النبيِّ ﷺ في آخر حجَّةٍ حجَّها، فبَعَثَ معهنَّ عثمانَ بنَ عَفّانَ وعبدَ الرحمن.**

٧٣/٤ **قوله: «باب حجّ النِّساء»** أي: هل يُشتَرَط فيه قَدرٌ زائد على حجّ الرجال أو لا؟

ثمَّ أوردَ المصنِّف فيه عِدّة أحاديث:

**الأول: قوله: «وقال لي أحمد بن محمد: حدَّثنا إبراهيم عن أبيه عن جَدّه قال: أذِنَ عمرُ»** أي: ابن الخطَّاب **«لأزواج النبي ﷺ في آخر حجَّة حجّها، فبَعَثَ معهنَّ عثمان بن عَفّان وعبد الرحمن»** كذا أوردَه مُختصَراً، ولم يَستَخرِجه الإسماعيلي ولا أبو نُعيم، ونقل الحميدي عن البَرْقاني: أنَّ إبراهيم هو ابن عبد الرحمن بن عوف. قال الحميدي: وفيه نظر، ولم يَذكُره أبو مسعود. انتهى، والحديث معروف، وقد ساقه ابن سعد (٨/ ٢٠٨-٢٠٩) والبيهقي (٤/ ٣٢٦-٣٢٧) مُطوَّلاً، وجعل مُغَلْطاي تَنظير الحميدي راجعاً إلى نسبة إبراهيم، فقال: مراد البَرْقاني بإبراهيم جَدُّ إبراهيم المبهَم في رواية البخاري، فظَنَّ الحميدي أنَّه عينُ إبراهيم الأوَّل، وليس كذلك بل هو جَدّه لأنه إبراهيم بن سعد بن إبراهيم بن عبد الرحمن بن عوف.

**وقوله: «وقال لي أحمد بن محمد»** أي: ابن الوليد الأزرَقي.

**وقوله: «أَذِنَ عمر»** ظاهره أنَّه من رواية إبراهيم بن عبد الرحمن بن عوف عن عمر ومَن ذُكِرَ معه، وإدراكه لذلك مُمكِن لأنَّ عُمُره إذ ذاكَ كان أكثر من عشر سنين، وقد أثبَتَ سماعه من عمر يعقوبُ بن شَيْبة وغيره، لكن روى ابن سعد (٨/ ٢٠٩) هذا الحديث عن الواقدي عن إبراهيم بن سعد عن أبيه عن جَدّه عن عبد الرحمن بن عوف قال: أرسَلَني

عمر. لكنَّ الواقديَّ لا يُحتَجّ به، فقد رواه البيهقي (٤/ ٣٢٦-٣٢٧) من طريق عَبْدان، وابن سعد (٨/ ٢١٠) أيضاً عن الوليد بن عطاء بن الأغَرّ المكّي، كلاهما عن إبراهيم بن سعد، مثل ما قال الأزرَقي، ويحتمل أن يكون إبراهيم حَفِظَ أصل القصَّة وحمل تفاصيلها عن أبيه فلا تَتَخالَف الروايتان، ولعلَّ هذا هو النُّكتة في اقتصار البخاري على أصل القصَّة دون بقيتها.

قوله: «وعبد الرحمن» زاد عبدان: عبد الرحمن بن عوف، وكان عثمان يُنادي: ألا لا يدنو أحد منهنَّ ولا يَنظُر إليهنّ، وهنَّ في الهوادج على الإبل، فإذا نزلنَ أنزَلهنَّ بصَدْر الشِّعب فلم يَصعَدْ إليهنَّ أحد، ونزل عبد الرحمن وعثمان بذَنَبِ الشِّعب، وفي رواية لابن سعد (٨/ ٢٠٩): فكان عثمان يسير أمامهنَّ وعبد الرحمن خلفهنَّ، وفي رواية له (٨/ ٢٠٩-٢١٠): وعلى هَوادِجهنَّ الطَّيالسة الخُضر، في إسناده الواقدي، وروى ابن سعد (٩/ ٢١٠) أيضاً بإسناد صحيح من طريق أبي إسحاق السَّبيعي قال: رأيت نساء النبي ﷺ حَجَجنَ في هَوادج عليها الطَّيالسة زمن المغيرة، أي: ابن شُعْبة، والظاهر أنَّه أراد بذلك زمن ولاية المغيرة على الكوفة لمعاوية، وكان ذلك سنة خمسين أو قبلها. ولابن سعد (٨/ ٢٠٩-٢١٠) أيضاً من حديث أُمّ معبَد الخُزاعية قالت: رأيت عثمان وعبد الرحمن في خلافة عمر حجّا بنساءِ النبي ﷺ فنزلنَ بقُدَيد، فدخلت عليهنَّ وهنَّ ثمانٍ. وله (٨/ ٢٠٩) من حديث عائشة: أنَّهنَّ استأذَنَّ عثمان في الحج، فقال: أنا أحجُّ بكُنّ،/ فحجّ بنا جميعاً إلَّا زينب كانت ماتت، وإلَّا سَوْدة، فإنَّها لم تَخرُج من بيتها بعد النبي ﷺ. ٧٤/٤

وروى أبو داود (١٧٢٢) وأحمد (٢١٩٠٥) من طريق واقد بن أبي واقد الليثي عن أبيه، أنَّ النبي ﷺ قال لنسائه في حجَّة الوداع: «هذه، ثمَّ ظُهورَ الحُصُر»، زاد ابن سعد (٨/ ٢٠٧-٢٠٨) من حديث أبي هريرة[1]: فكُنَّ نساءُ النبي ﷺ يَحجُجن، إلَّا زينب وسَوْدة فقالا: لا تُحرِّكُنا دابّةٌ بعد رسول الله ﷺ، وإسناد حديث أبي واقد صحيح، وأغرَبَ المهلَّب فزَعَمَ أنَّه من وضع الرافضة لقَصْد ذمّ أُمّ المؤمنين عائشة في خروجها إلى العراق للإصلاح

(١) وأخرجه من حديث أبي هريرة أيضاً أحمد برقم (٩٧٦٥)، لكن دون الزيادة التي عند ابن سعد.

بين الناس في قصَّة وقعة الجمل، وهو إقدامٌ منه على رَدّ الأحاديث الصحيحة بغير دليل، والعُذر عن عائشة أنَّها تأوَّلَتِ الحديث المذكور كما تأوَّله غيرها من صواحباتها على أنَّ المراد بذلك أنَّه لا يجب عليهنَّ غير تلك الحجة، وتأيَّدَ ذلك عندها بقوله ﷺ: «لكنَّ أفضل الجهاد الحج والعمرة»[1]، ومن ثَمَّ عَقَّبَه المصنِّف بهذا الحديث في هذا الباب، وكأنَّ عمر ﷺ كان مُتوقِّفاً في ذلك، ثمَّ ظَهَرَ له الجواز، فأذِنَ لهنَّ، وتَبِعَه على ذلك من ذُكِرَ من الصحابة، ومن في عصره من غير نكير، وروى ابن سعد (٨/ ٢٠٨) من مُرسَل أبي جعفر الباقر قال: مَنَعَ عمر أزواج النبي ﷺ الحجَّ والعمرة، ومن طريق أُمّ دُرّة عن عائشة قالت: مَنَعَنا عمرُ الحجَّ والعمرة، حتَّى إذا كان آخر عام فأَذِنَ لنا، وهو موافق لحديث الباب، وفيه زيادة على ما في مُرسَل أبي جعفر، وهو محمول على ما ذكرناه.

واستُدلَّ به على جواز حجّ المرأة بغير مَحرَم، وسيأتي البحث فيه في الكلام على الحديث الثالث.

**تكملة**: روى عمر بن شَبّة هذا الحديث عن سليمان بن داود الهاشمي عن إبراهيم بن سعد بإسناد آخر، فقال: عن الزُّهْري عن إبراهيم بن عبد الرحمن بن أبي ربيعة عن أُمّ كُلثوم بنت أبي بكر عن عائشة: أنَّ عمر أذِنَ لأزواج النبي ﷺ فحَجَجنَ في آخر حجَّة حجّها عمر، فلمَّا ارتَحَلَ عمر من الحَصْبة من آخر الليل أقبلَ رجل فسَلَّمَ وقال: أين كان أمير المؤمنين يَنزِل؟ فقال له قائل وأنا أسمع: هذا كان منزلَه، فأناخَ في منزل عمر، ثمَّ رَفَعَ عَقِيرتَه يَتَغنَّى:

عليكَ سلامٌ من أميرٍ وباركَتْ　　يدُ الله في ذاكَ الأديمِ المُمَزَّقِ

الأبيات. قالت عائشة: فقلت لهم: اعلَموا لي عِلم هذا الرجل، فذهبوا فلم يروا أحداً، فكانت عائشة تقول: إنِّي لأحسَبه من الجِنّ.

---

(١) زيادة لفظ «العمرة» ذهول من الحافظ رحمه الله، وإنما جاءت الرواية عند البخاري (١٥٢٠) بلفظ: «أفضل الجهاد حج مبرور»، و(١٨٦١) بلفظ: «أحسن الجهاد وأجمله الحج، حج مبرور».

الحديث الثاني:

**١٨٦١ - حدَّثنا مُسدَّدٌ، حدَّثنا عبدُ الواحد، حدَّثنا حبيبُ بنُ أبي عَمْرةَ، قال: حدَّثَتنا عائشةُ بنتُ طلحةَ، عن عائشةَ أُمِّ المؤمنين رضي الله عنها، قالت: قلتُ: يا رسولَ الله، ألا نَغزُو أو نُجاهدُ مَعَكم؟ فقال: «لكُنَّ أحسنُ الجهادِ وأجمَلُه: الحجُّ، حجٌّ مَبرورٌ»، فقالت عائشةُ: فلا أدَعُ الحجَّ بعدَ إذ سمعتُ هذا من رسولِ الله ﷺ.**

قوله: «**حدَّثنا عبد الواحد**» هو ابن زياد.

قوله: «**عن عائشة**» في رواية زائدة عن حبيب عند الإسماعيلي: حدَّثَتني عائشة.

قوله: «**ألا نَغْزُو أو نجاهد**» هذا شكٌّ من الراوي، وهو مُسدَّد شيخ البخاري، وقد رواه أبو كامل عن أبي عَوَانة شيخ مُسدَّد بلفظ: ألا نَغزُو معكم، أخرجه الإسماعيلي، وأغرَبَ الكِرْماني فقال: ليس الغَزو والجهاد بمعنًى واحد، فإنَّ الغَزو القصد إلى القتال، والجهاد بَذْل النَّفس في القتال، قال: أو ذكر الثاني تأكيداً للأوَّلِ. انتهى، وكأنَّه ظَنَّ أنَّ الألف تتعلَّق بـ«نغزو» فشَرَحَ على أنَّ الجهاد معطوف على الغَزْو بالواو، أو جعل «أو» بمعنى الواو. وقد أخرجه النَّسائي (٣٦٢٨) من طريق جَرِير عن حبيب بلفظ: ألا نَخرُج فنُجاهدَ معك، ولابن خُزَيمة من طريق زائدة عن حبيب مثله، وزاد: فإنّا نَجِد الجهاد أفضل العمل، وللإسماعيلي من طريق أبي بكر بن عيَّاش عن حبيب: لو جاهَدْنا معك، قال: «لا جهاد، ولكن حجّ مبرور»، وقد تقدَّم في أوائل الحج (١٥٢٠) من طريق خالد عن حبيب بلفظ: نرى الجهاد أفضل العمل، فظهر أنَّ التغايُر بين اللَّفظَينِ من الرُّواة، فيقوى أنَّ «أو» للشكّ.

قوله: «**لكُنَّ أحسنُ الجهاد**» تقدَّم نقل الخلاف في توجيهه في أوائل الحج، وهل هو بلفظ الاستثناء، أو بلفظ خِطاب النِّسوة؟

قوله: «**الحجُّ: حجّ مبرور**» في رواية جَرِير: «حجّ البيت حجّ مبرور»، وسيأتي في الجهاد (٢٨٧٥) من وجه آخر عن عائشة بنت طلحة بلفظ: استأذنَه نساؤُه في الجهاد، فقال:

«يكفيكُنَّ الحج»[1]، ولابن ماجَهْ (٢٩٠١) من طريق محمد بن فُضَيلٍ عن/ حبيب: قلت: يا ٧٥/٤
رسول الله، على النِّساء جهاد؟ قال: «نعم، جهاد لا قتال فيه، الحج والعمرة».

قال ابن بَطَّال: زَعَمَ بعض من يُنَقِّص عائشةَ في قصَّة الجمل أنَّ قوله تعالى: ﴿وَقَرْنَ فِي بُيُوتِكُنَّ﴾ [الأحزاب:٣٣] يقتضي تحريم السَّفر عليهنَّ، قال: وهذا الحديث يردّ عليهم، لأنه قال: «لكنَّ أفضل الجهاد» فدَلَّ على أنَّ لهنَّ جهاداً غير الحجِّ، والحج أفضل منه. انتهى، ويحتمل أن يكون المراد بقوله: «لا» في جواب قولهنَّ: ألا نَخرُج فنُجاهدَ معك، أي: ليس ذلك واجباً عليكُنَّ كما وَجَبَ على الرجال، ولم يُرِد بذلك تحريمه عليهنّ، فقد ثبت في حديث أُمّ عَطيَّة: أنَّهنَّ كُنَّ يَخرُجنَ فيُداوين الجَرحَى[2]، وفَهِمَت عائشةُ ومَن وافقها من هذا الترغيب في الحج إباحةَ تكريره لهنَّ كما أُبيحَ للرجال تكرير الجهاد، وخُصَّ به عموم قوله: «هذه، ثمَّ ظُهورَ الحُصُر»، وقوله تعالى: ﴿وَقَرْنَ فِي بُيُوتِكُنَّ﴾، وكأنَّ عمر كان مُتوقِّفاً في ذلك ثمَّ ظهر له قوّةُ دليلها، فأذِنَ لهنَّ في آخر خلافته، ثمَّ كان عثمان بعده يحجُّ بهنَّ في خلافته أيضاً. وقد وقَفَ بعضهنَّ عند ظاهر النَّهي كما تقدَّم.

وقال البيهقي (٤/ ٣٢٧): في حديث عائشة هذا دليل على أنَّ المراد بحديث أبي واقد وجوبُ الحج مرَّة واحدة كالرجال، لا المنعُ من الزِّيادة.

وفيه دليل على أنَّ الأمر بالقَرار في البيوت ليس على سبيل الوجوب.

واستُدلَّ بحديث عائشة هذا على جواز حجّ المرأة مع من تَثِقُ به ولو لم يكن زوجاً ولا مَحرَماً، كما سيأتي البحث فيه في الذي يليه.

**الحديث الثالث:**

**١٨٦٢ - حدَّثنا أبو النُّعمان، حدَّثنا حمَّادُ بنُ زيدٍ، عن عَمرٍو، عن أبي مَعبَدٍ مولى ابنِ عبَّاسٍ، عن ابنِ عبَّاسٍ رضي الله عنهما، قال: قال النبيُّ ﷺ: «لا تُسافِرِ المرأةُ إلا مع ذي مَحرَم، ولا**

---

(١) هو بلفظ: «جهادكن الحج».

(٢) أخرجه مسلم (١٨١٢).

**يدخلُ عليها رجلٌ إلا ومعها مَحرَمٌ» فقال رجلٌ: يا رسولَ الله، إنِّي أُرِيدُ أن أخرُجَ في جيشِ كذا وكذا، وامرأتي تريدُ الحجَّ؟ فقال: «اخرُجْ معها».**

[أطرافه في: ٣٠٠٦، ٣٠٦١، ٥٢٣٣]

**قوله: «عن عَمْرو»** هو ابن دينار.

**قوله: «عن أبي مَعبَد»** كذا رواه عبد الرزاق عن ابن جُرَيج وابنِ عُيَينةَ، كلاهما عن عَمْرو عن أبي معبَد، به، ولعَمرٍو بهذا الإسناد حديث آخر أخرجه عبد الرزاق وغيره عن ابن عُيَينةَ عنه عن عِكْرمة قال: جاء رجل إلى المدينة فقال له النبي ﷺ: «أين نزلت؟» قال: على فلانة. قال: «أغلَقت عليها بابك؟ ـ مرَّتين ـ لا تحجَّن امرأة إلَّا ومعها ذو مَحرَم»، ورواه عبد الرزاق أيضاً عن ابن جُرَيج عن عَمْرو، أخبرني عِكْرمة أو أبو معبَد عن ابن عبَّاس. قلت: والمحفوظ في هذا مُرسَل عِكْرمة، وفي الآخر رواية أبي معبَد عن ابن عبَّاس.

**قوله: «لا تُسافر المرأة إلا»** كذا أطلقَ السَّفر، وقَيَّدَه في حديث أبي سعيد الآتي في الباب فقال: «مَسيرةَ يومين»، ومضى في الصلاة حديث أبي هريرة (١٠٨٨) مُقيَّداً بمَسيرة يوم وليلة، وعنه روايات أُخرى، وحديث ابن عمر فيه (١٠٨٦) مُقيَّداً بثلاثة أيام، وعنه روايات أُخرى أيضاً، وقد عَمِلَ أكثر العلماء في هذا الباب بالمطلَقِ، لاختلاف التقييدات.

وقال النَّووي: ليس المراد من التحديد ظاهرَه، بل كلّ ما يُسمّى سفراً فالمرأة مَنهيَّة عنه إلَّا بالمحرَم، وإنَّما وقع التحديد عن أمر واقع فلا يُعمَل بمفهومِه. وقال ابن المنيِّر: وقع الاختلاف في مواطنَ بحَسَب السائلينَ.

وقال المنذِري: يحتمل أن يقال: إنَّ اليوم المفرَد والليلة المفرَدة بمعنى اليوم والليلة، يعني: فمن أطلقَ يوماً أراد بليلته، أو ليلةً أراد بيومها، وأن يكون عند جمعهما أشار إلى مُدّة الذَّهاب والرُّجوع، وعند إفرادهما أشار إلى قَدْر ما تُقضى فيه الحاجةُ. قال: ويحتمل أن يكون هذا كلّه تمثيلاً لأوائل الأعداد، فاليوم أوَّل العَدَد، والاثنان أوَّل التكثير، والثلاث أوَّل الجمع، فكأنه أشار إلى أنَّ مثل هذا في قِلّة الزَّمن لا يَحِلّ فيه السَّفر فكيف بما زاد.

ويحتمل أن يكون ذِكرُ الثلاث قبل ذِكر ما دونها، فيُؤخَذ بأقلِّ ما وَرَدَ في ذلك، وأقلّه الرواية التي فيها ذِكر البَريد. فعلى هذا يتناول السَّفرُ طويلَ السَّير وقصيرَه.

ولا يتوقَّف امتناع سَيْر المرأة على مسافة القَصْر، خلافاً للحنفية، وحُجَّتهم بأنَّ المنع المقيَّد بالثلاث مُتَحقِّق وما عَداه مَشكوك فيه فيُؤخَذ بالمتيقَّن، ونُوقِض بأنَّ الرواية المطلَقة شاملةٌ لكلِّ سفر، فينبغي الأخذُ بها وطَرْحُ ما عداها فإنَّه مشكوك فيه، ومن قواعد الحنفيَّة: تقديم الخبر العامّ على الخاصّ، وترك حمل المطلَق على المقيَّد، وقد خالَفوا ذلك هنا، والاختلاف إنَّما وقع في الأحاديث التي وقع فيها التقييد، بخلاف حديث الباب فإنَّه لم يُختَلَف على ابن عبَّاس فيه، وفرَّقَ سفيان الثَّوري/ بين المسافة البعيدة فمَنَعَها دون ٧٦/٤
القريبة، وتَمسَّك أحمد بعموم الحديث فقال: إذا لم تَجِدْ زوجاً أو مَحرَماً لا يجب عليها الحج، هذا هو المشهور عنه، وعنه رواية أُخرى كقول مالك، وهو تخصيص الحديث بغير سفر الفريضة، قالوا: وهو مخصوص بالإجماع. قال البَغَوي: لم يختلفوا في أنَّه ليس للمرأة السَّفر في غير الفرض إلَّا مع زوج أو مَحرَم إلَّا كافرة أسلمَت في دار الحَرب أو أسيرة تَخلَّصَت. وزاد غيره: أو امرأة انقَطَعَت من الرُّفقة، فوَجَدَها رجل مأمون، فإنَّه يجوز له أن يَصحَبها حتَّى يُبلِّغها الرُّفقة. قالوا: وإذا كان عمومه مخصوصاً بالاتِّفاق فليُخَصَّ منه حجَّة الفريضة، وأجاب صاحب «المغني» بأنَّه سفرُ الضَّرورة فلا يُقاس عليه حالةَ الاختيار، ولأنَّها تَدفَع ضَرَراً مُتيقَّناً بتَحمُّل ضَرَر مُتوهَّم ولا كذلك السَّفر للحج.

وقد روى الدّارقُطني (٢٤٤٠) ـ وصَحَّحَه أبو عَوَانة ـ حديثَ الباب من طريق ابن جُرَيج عن عَمْرو بن دينار بلفظ: «لا تحجَّن امرأة إلَّا ومعها ذو مَحرَم»، فنَصَّ في نفس الحديث على منْع الحج، فكيف يُخَصّ من بقية الأسفار؟

والمشهور عند الشافعية اشتراط الزَّوج أو المحرَم أو النِّسوة الثِّقات، وفي قول: تكفي امرأة واحدة ثقة، وفي قول نقله الكَرابيسي وصَحَّحَه في «المهذَّب»: تُسافر وحدها إذا كان الطريق آمِناً. وهذا كلُّه في الواجب من حجّ أو عمرة، وأغرَبَ القَفّال فطَرَدَه في الأسفار

كلّها، واستَحسَنَه الرُّوياني، قال: إلَّا أنَّه خلاف النصّ. قلت: وهو يُعكِّر على نفي الاختلاف الذي نقله البَغَوي آنِفاً.

واختَلَفوا هل المحرَم وما ذُكِرَ معه شرط في وجوب الحج عليها، أو شرط في التمَكُّن فلا يمنع الوجوب والاستقرار في الذِّمّة؟ وعبارة أبي الطيِّب الطَّبري منهم: الشَّرائط التي يجب بها الحج على الرجل يجب بها على المرأة، فإذا أرادت أن تُؤَدّيه فلا يجوز لها إلَّا مع مَحرَم أو زوج أو نِسوة ثقات. ومن الأدلَّة على جواز سفر المرأة مع النِّسوة الثِّقات إذا أُمِنَ الطريقُ أوَّلُ أحاديث الباب، لاتِّفاق عمر وعثمان وعبد الرحمن بن عوف ونساء النبي ﷺ على ذلك، وعَدَم نَكِير غيرهم من الصحابة عليهنَّ في ذلك، ومَن أبى ذلك من أُمَّهات المؤمِنين فإنَّما أباه من جهة خاصَّة كما تقدَّم، لا من جهة توقُّف السَّفر على المحرَم، ولعلَّ هذا هو النُّكتة في إيراد البخاري الحديثين أحدَهما عَقِبَ الآخر.

ولم يختلفوا أنَّ النِّساء كلَّهنَّ في ذلك سواءٌ، إلَّا ما نُقِلَ عن أبي الوليد الباجيِّ أنَّه خَصَّه بغير العجوز التي لا تُشتَهى، وكأنَّه نقله من الخلاف المشهور في شُهُود المرأة صلاةَ الجماعة. قال ابن دقِيق العيد: الذي قاله الباجي تخصيص للعموم بالنَّظَر إلى المعنى، يعني مع مُراعاة الأمر الأغلَب. وتَعقَّبوه بأنَّ لكلِّ ساقطة لاقطة، والمتَعَقِّب راعى الأمرَ النادرَ وهو الاحتياط، قال: والمتَعَقِّب على الباجي يرى جواز سفر المرأة في الأمن وحدها، فقد نظرَ أيضاً إلى المعنى، يعني: فليس له أن يُنكِر على الباجي، وأشار بذلك إلى الوجه المتقدِّم، والأصحّ خلافه، وقد احتَجَّ له بحديث عَديِّ بن حاتم مرفوعاً: «يوشِك أن تَخرُج الظَّعينة من الحيرة تَؤُمّ البيت لا جوار معها» الحديث، وهو في البخاري[1]. وتُعُقِّبَ بأنَّه يدلّ على وجود ذلك لا على جوازه، وأُجيب بأنَّه خبر في سياق المدح ورفع منار الإسلام فيُحمَل على الجواز.

وأمَّا ما قال النَّووي في شرح حديث جبريل في بيان الإيمان والإسلام عند قوله: «أن

(١) برقم (٣٥٩٥) وليس فيه قوله: «لا جوار معها»، وسيأتي في حديث أبي سعيد التالي في هذا الباب.

تَلِد الأمة ربَّتها»[١]: فليس فيه دلالة على إباحة بيع أُمَّهات الأولاد ولا منع بيعهنّ، خلافاً لمن استَدلَّ به في كلّ منهما، لأنه ليس كلّ شيء أخبر النبي ﷺ بأنَّه سَيقعُ يكون مُحَرَّماً ولا جائزاً. انتهى، وهو كما قال، لكنَّ القرينة المذكورة تُقوِّي الاستدلال على الجواز.

ومن المستَظرَف أنَّ المشهور من مذهب من لم يَشتَرِط المحرَم أنَّ الحج على التراخي، ومن مذهب من يَشتَرِطه أنَّه حجّ على الفَوْر، وكان المناسب لهذا قول هذا وبالعكس. قال ابن دَقِيق العيد: هذه المسألة تتعلَّق بالعامَّينِ إذا تَعارضا، فإنَّ قوله تعالى: ﴿وَلِلَّهِ عَلَى ٱلنَّاسِ حِجُّ ٱلْبَيْتِ مَنِ ٱسْتَطَاعَ إِلَيْهِ سَبِيلًا﴾ [آل عمران:٩٧] عامٌّ في/ الرجال والنِّساء، فمُقتَضاه أنَّ ٧٧/٤
الاستطاعة على السَّفر إذا وُجِدَت وَجَبَ الحج على الجميع، وقوله ﷺ: «لا تُسافر المرأة إلَّا مع مَحرَم» عامّ في كلّ سفر فيدخل فيه الحج، فمن أخرجه عنه خَصَّ الحديثَ بعموم الآية، ومن أدخَله فيه خَصَّ الآية بعموم الحديث، فيحتاج إلى الترجيح من خارج، وقد رُجِّحَ المذهب الثاني بعموم قوله ﷺ: «لا تَمنَعوا إماء الله مساجد الله»[٢]، وليس ذلك بجيِّدٍ، لكونِه عامّاً في المساجد، فيَخرُج عنه المسجد الذي يحتاج إلى السَّفر بحديث النَّهي.

**قوله: «إلّا مع ذي مَحرَم»** أي: فيَحِلّ، ولم يُصرِّح بذِكْر الزَّوج، وسيأتي في حديث أبي سعيد في هذا الباب بلفظ: «ليس معها زوجها أو ذو مَحرَم منها»، وضابط المحرَم عند العلماء: من حَرُمَ عليه نكاحها على التأبيد بسببٍ مُباح لحُرمَتها، فخرج بالتأبيد جمع الأخت والعمة، وبالمباح أُمّ الموطوءة بشُبهةٍ وبنتها، وبحُرمَتها الملاعنة، واستثنى أحمد ممن حَرُمَت على التأبيد مسلمةً لها أبٌ كِتابيّ، فقال: لا يكون مَحرَماً لها، لأنه لا يُؤمن أن يَفتِنها عن دينها إذا خلا بها. ومن قال: إنَّ عبدَ المرأة مَحرَمٌ لها، يحتاج أن يزيد في هذا الضّابط ما يُدخِله، وقد روى سعيد بن منصور من حديث ابن عمر مرفوعاً: «سفر المرأة مع عبدها ضَيْعة» لكن في إسناده ضعف[٣]، وقد احتَجَّ به أحمد وغيره، وينبغي لمن أجاز ذلك أن يُقيِّده بما إذا كانا في

---

(١) هو في «صحيح مسلم» برقم (٨).

(٢) تقدم برقم (٩٠٠) من حديث ابن عمر.

(٣) أخرجه البزار (٥٩٩٣)، والطبراني في «الأوسط» (٦٦٣٩)، وفي إسناده بزيع بن عبد الرحمن ضعفه أبو =

قافلة بخلاف ما إذا كانا وحدهما فلا، لهذا الحديث. وفي آخر حديث ابن عبَّاس هذا ما يُشعِر بأنَّ الزَّوج يدخل في مُسمَّى المحرَم، فإنَّه لمَّا استثنى المحرَم، فقال القائل: إنَّ امرأتي حاجّة، فكأنَّه فَهِمَ حال الزَّوج في المحرَم، ولم يردّ عليه ما فَهِمَه، بل قيل له: «اخرُج معها». واستثنى بعض العلماء ابن الزَّوج فكَرِهَ السَّفر معه لغَلَبة الفساد في الناس، قال ابن دقِيق العيد: هذه الكراهية عن مالك، فإن كانت للتَّحريم ففيه بُعدٌ لمخالَفة الحديث، وإن كانت للتَّنزيه فيتوقَّف على أنَّ لفظ: «لا يَحِلُّ» هل يتناول المكروه الكراهةَ التنزيهية[1]؟

**قوله: «ولا يدخل عليها رجل إلَّا ومعها مَحرَم»** فيه منع الخَلوة بالأجنبية، وهو إجماع، لكن اختَلَفوا هل يقوم غير المحرَم مقامه في هذا كالنِّسوة الثِّقات؟ والصحيح الجواز لضعف التُّهمة به. وقال القَفّال: لا بُدّ من المحرَم، وكذا في النِّسوة الثِّقات في سفر الحج لا بُدّ من أن يكون مع إحداهنَّ مَحرَم. ويُؤيِّده نَصّ الشافعي أنَّه لا يجوز للرجل أن يُصلِّي بنساءٍ منفرداتٍ إلَّا أن تكون إحداهنَّ مَحرَماً له.

**قوله: «فقال رجل: يا رسول الله، إنِّي أُريدُ أن أخرج في جيش كذا وكذا»** لم أقف على اسم الرجل ولا امرأتِه، ولا على تعيين الغزوة المذكورة، وسيأتي في الجهاد (٣٠٠٦) بلفظ: إنِّي اكتَتَبت في غزوة كذا، أي: كَتَبْت نفسي في أسماء من عُيِّن لتلك الغَزَاة. قال ابن المنيِّر: الظاهر أنَّ ذلك كان في حجَّة الوداع، فيُؤخَذ منه أنَّ الحج على التراخي، إذ لو كان على الفَوْر لمَا تأخَّرَ الرجل مع رُفقَته الذين عُيِّنوا في تلك الغَزَاة. كذا قال، وليس ما ذكره بلازم لاحتمال أن يكونوا قد حجُّوا قبل ذلك مع من حجَّ في سنة تسع مع أبي بكر الصِّدّيق، أو أنَّ الجهاد قد تَعيَّنَ على المذكورين بتعيينِ الإمام، كما لو نزل عدوّ بقوم فإنَّه يتعيَّن عليهم الجهاد ويتأخَّر الحج اتِّفاقاً.

**قوله: «اخرُجْ معها»** أخذ بظاهره بعض أهل العلم فأوجَبَ على الزَّوج السَّفرَ مع امرأته

---

= حاتم كما في «الجرح والتعديل» ٢/ ٤٢٠.

(١) كلمة «التنزيهية» سقطت من (أ) و(ع) وأثبتناها من (س)، وهو الصواب الذي يحتمه سياق الكلام.

إذا لم يكن لها غيره، وبه قال أحمد، وهو وجه للشافعية، والمشهور أنَّه لا يَلزَمه كالولي في الحج عن المريض، فلو امتَنَعَ إلَّا بأُجرةٍ لَزِمَها، لأنه من سبيلها، فصار في حقِّها كالمؤنة، واستُدلَّ به على أنَّه ليس للزَّوجِ منعُ امرأته من حجّ الفرض، وبه قال أحمد، وهو وجه للشافعية، والأصحّ عندهم أنَّ له منعَها لكونِ الحج على التراخي. وأمَّا ما رواه الدّارقُطني (٢٤٤١) من طريق إبراهيم الصائغ عن نافع عن ابن عمر مرفوعاً في امرأة لها زوج ولها مال، ولا يأذن لها في الحج: «ليس لها أن تَنطَلِق إلَّا بإذنِ زوجها»[1]، فأُجيب عنه بأنَّه محمول على حجّ التطوُّع عملاً بالحديثين، ونقل ابن المنذر الإجماعَ على أنَّ للرجل منعَ زوجته/ من الخروج في الأسفار كلّها، وإنَّما اختَلَفوا فيما كان واجباً، واستَنبَطَ منه ابن حَزْم ٧٨/٤
جوازَ سفر المرأة بغير زوج ولا محَرَم، لكونِه ﷺ لم يأمر برَدّها ولا عابَ سفرها، وتُعُقِّبَ بأنَّه لو لم يكن ذلك شرطاً لمَا أمَرَ زوجها بالسَّفر معها وتركه الغَزو الذي كُتِبَ فيه، ولا سيما وقد رواه سعيد بن منصور عن حمَّاد بن زيد بلفظ: فقال رجل: يا رسول الله، إنِّي نَذَرتُ أن أخرُج في جيش كذا وكذا، فلو لم يكن شرطاً ما رَخَّصَ له في تَرْك النَّذر.

قال النَّووي: وفي الحديث تقديم الأهمّ فالأهمّ من الأُمور المتَعارضة، فإنَّه لمَّا عَرَضَ له الغَزو والحج، رَجَّحَ الحج، لأنَّ امرأته لا يقوم غيرُه مقامَه في السَّفر معها، بخلاف الغَزو، والله أعلم.

**الحديث الرابع**: وله طريقان: موصول ومُعلَّق، وآخر مُعلَّق.

**١٨٦٣ - حدَّثنا عبدانُ، أخبرنا يزيدُ بنُ زُرَيع، أخبرنا حبيبٌ المعلِّمُ، عن عطاءٍ، عن ابنِ عبَّاسٍ رضي الله عنهما، قال: لمَّا رَجَعَ النبيُّ ﷺ من حجَّتِه قال لأمِّ سِنانٍ الأنصاريَّةِ: «ما مَنَعَكِ من الحجِّ؟» قالت: أبو فلان ـ تعني زوجَها ـ كان له ناضحانِ حجَّ على أحدِهما، والآخرُ يَسقي أرضاً لنا، قال: «فإنَّ عمرةً في رمضانَ تَقْضي حجَّةً معي».**

**رواه ابنُ جُرَيج، عن عطاءٍ، سمعتُ ابنَ عبَّاسٍ، عن النبيِّ ﷺ.**

**وقال عُبيد الله: عن عبد الكَرِيمِ، عن عطاءٍ، عن جابرٍ، عن النبيِّ ﷺ.**

---

(١) إسناده ضعيف.

**قوله: «حدَّثنا حبيب المعلِّم»** هو ابن أبي قريبة بقافٍ وموحَّدة، واسم أبي قريبة: زيد، وقيل: زائدة، وهو غير حبيب بن أبي عَمْرةَ المذكور في ثاني أحاديث الباب.

**قوله: «قالت: أبو فلان ـ تعني زوجها ـ»** وقد تقدَّم أنَّه أبو سِنان، وتقدَّم الحديث مشروحاً في «باب عمرة في رمضان» (١٧٨٢).

**قوله: «رواه ابن جُرَيج عن عطاء...»** إلى آخره، أراد تقوية طريق حبيب بمتابعة ابن جُرَيج له عن عطاء، واستفيدَ منه تصريح عطاء بسماعه له من ابن عبَّاس، وقد تقدَّمت طريق ابن جُرَيج موصولةً (١٧٨٢) في الباب المشار إليه.

**قوله: «وقال عُبيد الله»** بالتصغير: وهو ابن عَمْرو الرَّقّي، **«عن عبد الكريم»**: وهو ابن مالك الجَزَري، «عن عطاء عن جابر»، وأراد البخاري بهذا بيان الاختلاف فيه على عطاء، وقد تقدَّم في «باب عمرة في رمضان» أنَّ ابن أبي ليلى ويعقوب بن عطاء وافَقا حبيباً وابن جُرَيج، فتَبيَّن شُذوذ رواية عبد الكريم، وشَذَّ معقِل الجَزَري أيضاً فقال: «عن عطاء عن أُمّ سُلَيم»، وصنيع البخاري يقتضي ترجيح رواية ابن جُرَيج، ويُومِئ إلى أنَّ رواية عبد الكريم ليست مُطَّرَحةً، لاحتمال أن يكون لعطاءٍ فيه شيخان، ويُؤيِّد ذلك أنَّ رواية عبد الكريم خاليةٌ عن القصَّة مُقتصِرةٌ على المتن، وهو قوله: «عمرة في رمضان تَعدِل حَجَّة»، كذلك وَصَله أحمد (١٤٧٩٥) وابن ماجَهْ (٢٩٩٥) من طريق عُبيد الله بن عَمْرو، والله أعلم.

**١٨٦٤ - حدَّثنا سليمانُ بنُ حَربٍ، حدَّثنا شُعْبةُ، عن عبد الملك بنِ عُمَير، عن قَزَعةَ مولى زِيادٍ، قال: سمعتُ أبا سعيدٍ ـ وقد غَزا مع النبيِّ ﷺ ثِنتَي عَشرةَ غَزوةً ـ قال: أربعٌ سمعتُهنَّ من رسولِ الله ﷺ ـ أو قال: يُحدِّثُهنَّ عن النبيِّ ﷺ ـ فأعجَبنَني وآنَقنَني: «أن لا تُسافرَ امرأةٌ مَسِيرةَ يومين ليس معها زوجُها أو ذو مَحرَم، ولا صومَ يومين: الفِطْرِ والأضحى، ولا صلاةَ بعدَ صلاتَينِ: بعدَ العصرِ حتَّى تَغرُبَ الشمسُ، وبعدَ الصُّبحِ حتَّى تَطلُعَ الشمسُ، ولا تُشَدُّ الرِّحالُ إلَّا إلى ثلاثةِ مساجدَ: مسجدِ الحرام، ومسجدي، ومسجدِ الأقصى».**

**الحديث الخامس**: حديث أبي سعيد، تقدَّم الكلام عليه في «باب الصلاة في مسجد مكَّة

والمدينة» (١١٨٨)، وأنَّه مُشتَمِل على أربعة أحكام: أحدها: سفر المرأة، وقد تقدَّم البحث فيه في هذا الباب، ثانيها: مَنْع صوم الفِطْر والأضحى، وسيأتي في الصيام (١٩٩٢ و١٩٩٥)، ثالثها: مَنْع الصلاة بعد الصُّبح والعصر، وقد تقدَّم في أواخر الصلاة (٥٨٦)، رابعها: مَنْع شَدّ الرَّحل إلى غير المساجد الثلاثة، وقد تقدَّم في أواخر الصلاة (١١٨٩) أيضاً.

قوله: «أو قال: يُحدِّثهنَّ» وقع عند الكُشْمِيهنيّ بلفظ: «أو قال: أخذْتُهنَّ» بالخاءِ والذّال المعجَمَتَين، أي: حَمَلْتُهنَّ عنه.

قوله: «وآنَقنَني» بفتح النّونَينِ وسكون القاف بوزنِ أعجَبنَني ومعناه، أي: الكلمات، يقال: آنَقَني الشيءُ بالمدّ، أي: أعجَبَني. وذِكر الإعجاب بعده من التأكيد.

قوله: «أو ذو مَحرَم» كذا للأكثر، وفي بعض النُّسَخ عن أبي ذرٍّ: «أو ذو مَحرَم مُحرَّم»، الأوَّل بفتح أوَّله وثالثه وسكون ثانيه، والثاني بوزنِ محمد، أي: عليها.

## ٢٧- باب مَن نَذَرَ المشي إلى الكعبة

**١٨٦٥- حدَّثنا ابنُ سَلَام، أخبرنا الفَزَاريُّ، عن حُميدٍ الطَّويل، قال: حدَّثني ثابتٌ، عن أنسٍ ﷺ: أنَّ النبيَّ ﷺ رأى شيخاً يُهادَى بينَ ابنَيه، قال: «ما بالُ هذا؟» قالوا: نَذَرَ أن يمشيَ، قال: «إنَّ اللهَ عن تعذيبِ هذا نفسَه لَغَنيٌّ»، أمره أن يَركَبَ.**

[طرفه في: ٦٧٠١]

**١٨٦٦- حدَّثنا إبراهيمُ بنُ موسى، أخبرنا هشامُ بنُ يوسفَ، أنَّ ابنَ جُرَيج أخبَرهم، قال: أخبرني سعيدُ بنُ أبي أيوبَ، أنَّ يزيدَ بنَ أبي حبيبٍ أخبَره، أنَّ أبا الخيرِ حدَّثَه، عن عُقْبَةَ بنِ عامرٍ قال: نَذَرَت أُختي أن تمشيَ إلى بيت الله، وأمَرَتْني أن أستَفتِيَ لها النبيَّ ﷺ، فاستَفتَيتُه، فقال: «لِتَمشِ ولتَركَبْ».**

**قال: وكان أبو الخيرِ لا يُفارِقُ عُقْبَةَ.**

**قال أبو عبد الله: حدَّثنا أبو عاصم، عن ابنِ جُرَيج، عن يحيى بنِ أيوبَ، عن يزيدَ، عن أبي الخيرِ، عن عُقْبة... فذكر الحديثَ.**

٧٩/٤ قوله: «باب من نَذَرَ المشي إلى الكعبة» أي: وغيرها من الأماكن المعظَّمة، هل يجب عليه الوفاء بذلك أو لا؟ وإذا وَجَبَ فتَرَكَ قادراً أو عاجزاً ماذا يَلزَمه؟ وفي كلّ ذلك اختلافٌ بين أهل العلم، سيأتي إيضاحه في كتاب النَّذر (٦٧٠١) إن شاء الله تعالى.

قوله: «أخبرنا الفَزَاري» هو مروان بن معاوية كما جَزَمَ به أصحاب الأطراف والمستخرَجات، وقد أخرجه مسلم (١٦٤٢) عن ابن أبي عمر عن مروان هذا، بهذا الإسناد. وقال ابن حَزْم: هو أبو إسحاق الفَزَاري أو مروان.

قوله: «حدَّثني ثابت» هكذا قال أكثر الرُّواة عن حميدٍ، وهذا الحديث ممَّا صَرَّحَ حميدٌ فيه بالواسطة بينه وبين أنس، وقد حَذَفَه في وقت آخر، فأخرجه النَّسائي (٣٨٥٤) من طريق يحيى بن سعيد الأنصاري، والتِّرمِذي[1] من طريق ابن أبي عَدي، كلاهما عن حميدٍ عن أنس، وكذا أخرجه أحمد (١٢٠٣٨) عن ابن أبي عَدي ويزيد بن هارون[2] جميعاً عن حميدٍ بلا واسطة، ويقال: إنَّ غالب رواية حميدٍ عن أنس بواسطةٍ، لكن قد أخرج البخاري من حديث حميدٍ عن أنس أشياء كثيرة بغير واسطة، مع الاعتناء ببيان سماعه لها من أنس، وقد وافق عِمرانُ القطّانُ عن حميدٍ الجماعةَ على إدخال ثابت بينه وبين أنس، لكن خالَفَهم في المتن، أخرجه التِّرمِذي (١٥٣٦)[3] من طريقه بلفظ: نَذَرَت امرأة أن تمشي إلى بيت الله، فسُئِلَ نبيُّ الله ﷺ عن ذلك فقال: «إنَّ الله لَغَني عن مشيها، مُروها فلتَركَب».

قوله: «رأى شيخاً يُهادَى» بضمِّ أوَّله، من المهاداة: وهو أن يمشي مُعتَمِداً على غيره. وللتِّرمِذي (١٥٣٧) من طريق خالد بن الحارث عن حميدٍ: يَتَهادى، بفتح أوَّله ثمَّ مُثنَّاة.

قوله: «بين ابنَيه» لم أقف على اسم هذا الشيخ ولا على اسم ابنَيه، وقرأت بخَطِّ

---

(١) في «جامعه» بإثر الحديث رقم (١٥٣٧).

(٢) رواية يزيد بن هارون ليست في شيء من النسخ الخطية للمسند التي بين أيدينا، وتفرد الحافظ فذكرها في «أطراف المسند» ١/ ٣٧١.

(٣) كذا قال الحافظ رحمه الله، ولم يقع «ثابت» في رواية الترمذي (١٥٣٦) عن عمران القطان، ولم يذكره أيضاً المزي في «تحفة الأشراف» ١/ ٢٠٠، ولا استدركه الحافظ عليه هناك.

مُغَلْطاي: الرجل الذي يُهادَى، قال الخطيب: هو أبو إسرائيل. كذا قال، وتَبِعَه ابن الملقِّن، وليس ذلك في كتاب الخطيب، وإنَّما أورد في حديث مالك: عن حميد بن قيس وثَوْر أنَّهما أخبراه: أنَّ رسول الله ﷺ رأى رجلاً قائماً في الشمس، فقال: «ما بالُ هذا؟» قالوا: نَذَرَ أن لا يَستَظِلّ ولا يَتكلَّم، ويصوم... الحديث. قال الخطيب: هذا الرجل هو أبو إسرائيل، ثمَّ ساق حديث عِكْرمة عن ابن عبَّاس: أنَّ النبي ﷺ كان يَخطُب يوم الجمعة، فرأى رجلاً يقال له: أبو إسرائيل: فقال: «ما باله؟» قالوا: نَذَرَ أن يصوم ويقوم في الشمس ولا يَتكلَّم... الحديث، وهذا الحديث سيأتي في الأيمان والنُّذور (٦٧٠٤) من حديث ابن عبَّاس، والمغايَرة بينه وبين حديث أنس ظاهرة من عِدّة أوجُه، فيحتاج من وَحَّدَ بين القِصَّتَينِ إلى مُستنَد، والله المستعان.

**قوله: «قال: ما بالُ هذا؟ قالوا: نَذَرَ أن يمشي»** في حديث أبي هريرة عند مسلم (١٦٤٣) أنَّ الذي أجاب النبيَّ ﷺ عن سؤاله ولدا الرجل، ولفظه: فقال: «ما شأنُ هذا؟» قال ابناه: يا رسول الله، كان عليه نَذْر.

**قوله: «أمره»** في رواية الكُشْمِيهنيّ: «وأمره» بزيادة واو.

**قوله: «أن يَركَب»** زاد أحمد (١٢٠٣٩) عن الأنصاري عن حميدٍ: فرَكِب، وإنَّما لم يأمره بالوفاء بالنَّذر إمّا لأنَّ الحج راكباً أفضلُ من الحج ماشياً، فنَذْر المشي يقتضي إلزام تَرْك الأفضل، فلا يجب الوفاء به، أو لكونِه عَجَزَ عن الوفاء بنَذْره، وهذا هو الأظهَر.

**قوله: «عن عُقْبة بن عامر»** هو الجُهَني، كذا وقع عند أحمد (١٧٣٨٦) ومسلم (١٦٤٤/ ١٢) وغيرهما في هذا الحديث من هذا الوجه.

**قوله: «نَذَرَت أُختي»** قال المنذِري وابن القَسطَلّاني والقُطب الحلبي ومن تَبِعَهم: هي أُمّ ٨٠/٤
حِبّان بنت عامر، وهي بكسر المهمَلة وتشديد الموحَّدة، ونسبوا ذلك لابن ماكولا، فإنَّ ابن ماكولا إنَّما نقله عن ابن سعد، وابنُ سعد إنَّما ذكر في طبقات النِّساء أُمّ حِبّان بنت عامر بن نابي ـ بنونٍ وموحَّدة ـ بن زيد بن حَرَام ـ بمُهمَلتَينِ ـ الأنصارية، قال: وهي أُخت عُقْبة بن

عامر بن نابي، شَهِدَ بدراً، وهي زوج حرام بن مُحيِّصة، وكان ذكرَ قبل ذلك عُقْبة بن عامر ابن نابي الأنصاري، وأنَّه شَهِدَ بدراً، ولا رواية له، وهذا كلُّه مُغايِر للجُهَني، فإنَّ له رواية كثيرة، ولم يشهد بدراً وليس أنصارياً، فعلى هذا لم يُعرَف اسم أُخت عُقْبة بن عامر الجُهَني، وقد كنت تَبِعتُ في المقدِّمة مَن ذكرتُ، ثمَّ رجعتُ الآن عن ذلك، وبالله التوفيق.

**قوله: «أن تمشي إلى بيت الله»** زاد مسلم (١٦٤٤/ ١١) من طريق عبد الله بن عيَّاش ـ بالتحتانية والمعجمة ـ عن يزيد: حافية، ولأحمد (١٧٣٠٦) وأصحاب «السُّنن»[1] من طريق عبد الله بن مالك عن عُقْبة بن عامر الجُهَني: أنَّ أُخته نَذَرَت أن تمشي حافية غير مُختمِرة، وزاد الطَّبري من طريق إسحاق بن سالم، عن عُقْبة بن عامر: وهي امرأة ثقيلة، والمشي يَشُقّ عليها، ولأبي داود (٣٢٩٦) من طريق قَتَادةَ عن عِكْرمة عن ابن عبَّاس: أنَّ عُقْبة بن عامر سأل النبي ﷺ فقال: إنَّ أُخته نَذَرَت أن تمشي إلى البيت، وشَكَا إليه ضعفَها.

**قوله: «فقال: لتَمشِ ولتَركَبْ»** في رواية عبد الله بن مالك: «مُرْها فلتَختَمِر ولتَركَب ولتَصُم ثلاثة أيام»، وروى مسلم (١٦٤٥) عَقِبَ هذا الحديث حديثَ عبد الرحمن بن شِماسة ـ وهو بكسر المعجمة وتخفيف الميم بعدها مُهمَلة ـ عن أبي الخير عن عُقْبة بن عامر رَفَعَه: «كفَّارة النَّذر كفَّارة اليمين»، ولعلَّه مُختصَر من هذا الحديث، فإنَّ الأمر بصيام ثلاثة أيام هو أحد أوجُه كفَّارة اليمين، لكن وقع في رواية عِكْرمة المذكورة: قال: «فلتَركَب ولتُهدِ بَدَنة»، وسيأتي البحث في ذلك في كتاب النَّذر (٦٧٠١) إن شاء الله تعالى.

**قوله: «قال: وكان أبو الخير لا يُفارق عُقْبة»** هو مَقُولُ يزيد بن أبي حبيب الراوي عن أبي الخير، والمراد بذلك بيان سماع أبي الخير له من عُقْبة.

**قوله: «قال أبو عبد الله»** هو المصنِّف.

**قوله: «عن ابن جُرَيج عن يحيى بن أيوب»** كذا رواه أبو عاصم، ووافقه روح بن عُبادةَ

---

(١) أبو داود (٣٢٩٣) و(٣٢٩٤)، وابن ماجه (٢١٣٤)، والترمذي (١٥٤٤)، والنسائي (٣٨١٥)، وإسناده ضعيف.

عند مسلم (١٦٤٤/ ١٢) والإسماعيلي، جعلا شيخ ابن جُرَيج في هذا الحديث هو يحيى بن أيوب، وخالَفَهما هشام بن يوسف، فجعل شيخ ابن جُرَيج فيه سعيدَ بن أبي أيوب، ورَجَّحَ الأوَّل الإسماعيلي لاتِّفاق أبي عاصم وروح على خلاف ما قال هشام، لكن يُعكِّر عليه أنَّ عبد الرزاق وافق هشاماً، وهو عند أحمد (١٧٣٨٦) ومسلم (١٦٤٤/ ١٢)، ووافقهما محمد ابن بكر عن ابن جُرَيج[1] وحجّاج بن محمد عند النَّسائي (٣٨١٤)، فهؤلاءِ أربعة حُفّاظ، رووه عن ابن جُرَيج عن سعيد بن أبي أيوب، فإن كان الترجيح هنا بالأكثرية فروايتهم أولى. والذي ظهر لي من صنيع صاحبَي «الصحيح» أنَّ لابن جُرَيج فيه شيخين، وقد عَبَّرَ مُغَلْطاي وتَبِعَه الشيخ سِراجُ الدِّين عن كلام الإسماعيلي ما لا يُفهَم منه المراد، والله أعلم.

خاتمة: اشتَمَلَت أبواب المحصَر وجزاء الصَّيد وما مع ذلك إلى هنا على أحد وستّين حديثاً، المعلَّق منها ثلاثةَ عشر حديثاً والبقية موصولة، المكرَّر منها فيه وفيما مضى ثمانية وثلاثون حديثاً والخالص ثلاثة وعشرون، وافقه مسلم على تخريجها سوى حديث ابن عمر في النِّقاب والقُفّاز موقوفاً ومرفوعاً، وحديث ابن عبَّاس: احتَجَمَ وهو مُحرِم، وحديثه في التي نَذَرَت أن تحجَّ عن أُمّها، وحديث السائب بن يزيد أنَّه حُجَّ به، وحديث جابر: «عمرة في رمضان».

وفيه من الآثار عن الصحابة والتابعين اثنا عشر أثراً، والله أعلم بالصواب.

---

(١) رواية محمد بن بكر عن ابن جريج لم يخرجها النسائي، وإنما هي عند أحمد في «المسند» (١٧٣٨٦).

بِسْمِ ٱللَّهِ ٱلرَّحْمَٰنِ ٱلرَّحِيمِ

# فضائل المدينة ٨١/٤

## ١ - باب حرم المدينة

**١٨٦٧ - حدَّثنا أبو النُّعمان، حدَّثنا ثابتُ بنُ يزيدَ، حدَّثنا عاصمٌ أبو عبد الرحمن الأحوَلُ، عن أنسٍ ﷺ، عن النبيِّ ﷺ، قال: «المدينةُ حَرَمٌ من كَذا إلى كَذا، لا يُقطَعُ شجرُها، ولا يُحدَثُ فيها حَدَثٌ، مَن أحدَثَ حَدَثاً فعليه لَعنةُ الله والملائكة والناس أجمعينَ».**

[طرفه في: ٧٣٠٦]

قوله: «بسمِ الله الرحمن الرحيم. فضائل المدينة. باب حَرَم المدينة» كذا لأبي ذرٍّ عن الحَمُّوِيّ، وسَقَطَ للباقين سوى قوله: «باب حَرَم المدينة»، وفي رواية أبي عليّ الشَّبُّوِي: «باب ما جاء في حَرَم المدينة». والمدينة: اسمُ عَلَم على البلدة المعروفة التي هاجَرَ إليها النبي ﷺ ودُفِنَ فيها، قال الله تعالى: ﴿ يَقُولُونَ لَئِن رَّجَعْنَآ إِلَى ٱلْمَدِينَةِ ﴾ [المنافقون:٨] فإذا أُطلِقَت تَبادرَ إلى الفَهم أنَّها المراد، وإذا أُريدَ غيرها بلفظ المدينة فلا بُدّ من قَيد، فهي كالنَّجم للثُّرَيّا، وكان اسمها قبل ذلك يَثرِب،/ قال الله تعالى: ﴿ وَإِذْ قَالَت طَّآئِفَةٌ مِّنْهُمْ يَٰٓأَهْلَ يَثْرِبَ ﴾ ٨٢/٤ [الأحزاب:١٣] ويَثرِب: اسم لموضعٍ منها سُمّيت كلّها به، قيل: سُمّيت بيثرِب بن قانية من ولد إرَم بن سام بن نوح، لأنه أوَّل من نزلها، حكاه أبو عُبيد البَكْري، وقيل غير ذلك، ثمَّ سمَّاها النبي ﷺ طَيبة وطابة كما سيأتي في باب مُفرَد (١٨٧٢)، وكان سُكّانها العَماليق، ثمَّ نزلها طائفة من بني إسرائيل، قيل: أرسَلَهم موسى عليه السلام، كما أخرجه الزُّبَير بن بَكّار في «أخبار المدينة» بسندٍ ضعيف، ثمَّ نزلها الأوسُ والخَزرَج لمَّا تفرَّقَ أهل سَبأ بسبب سَيل العَرِم، وسيأتي إيضاح ذلك في كتاب المغازي (٣٥٢٠) إن شاء الله تعالى.

ثمَّ ذكر المصنِّف هنا أربعة أحاديث:

**الأول**: حديث أنس.

**قوله**: «**عن أنس**» في رواية عبد الواحد عن عاصم: قلت لأنسٍ، وسيأتي في الاعتصام (٧٣٠٦)، وليزيدَ بن هارون عن عاصم: سألت أنساً، أخرجه مسلم (١٣٦٧).

**قوله**: «**المدينة حَرَم من كذا إلى كذا**» هكذا جاء مُبهَماً، وسيأتي في حديث عليٍّ رابع أحاديث الباب: «ما بين عائر إلى كذا» فعَيَّنَ الأوَّل وهو بمُهمَلةٍ وزن فاعل، وذكره في الجِزية (٣١٧٢) وغيرها بلفظ: «عَيْر» بسكون التحتانية: وهو جبل بالمدينة كما سنوضحُه، واتَّفَقَت روايات البخاري كلّها على إبهام الثاني، ووقع عند مسلم (١٣٧٠): «إلى ثَوْر»، فقيل: إنَّ البخاري أبهَمَه عمداً لما وقع عنده أنَّه وهمٌ، وقال صاحب «المشارق» و«المطالع»: أكثر رواة البخاري ذكروا «عَيراً»، وأمَّا «ثَوْر» فمنهم من كَنّى عنه بكذا، ومنهم من تَرَكَ مكانه بياضاً، والأصل في هذا التوقُّف قولُ مُصعَب الزُّبَيري: ليس بالمدينة عَيْر ولا ثَوْر، وأثبَتَ غيرُه عَيراً ووافقه على إنكار ثَور.

قال أبو عُبيد: قوله: «ما بين عَيْر إلى ثَوْر» هذه رواية أهل العراق، وأمَّا أهل المدينة فلا يَعرِفونَ جبلاً عندهم يقال له: ثَوْر، وإنَّما ثَور بمكَّة، ونرى أنَّ أصل الحديث: «ما بين عَير إلى أُحُد». قلت: وقد وقع ذلك في حديث عبد الله بن سَلَام عند أحمد (٢٣٧٨٠) والطبراني (١٤٩٩١)[1].

وقال عياض: لا معنى لإنكار «عَير» بالمدينة، فإنَّه معروف، وقد جاء ذِكْره في أشعارهم، وأنشَدَ أبو عُبيد البَكْري في ذلك عِدّة شواهد، منها قول الأحوَص المدني الشاعر المشهور:

فقلتُ لِعَمرٍو تلك يا عَمْرُو نارُهُ ... تَشِبُّ قَفَا عَيْرٍ فهل أنتَ ناظِرُ

وقال ابن السِّيد في «المثلَّث»: عَيْر اسم جبل بقُربِ المدينة معروف. وروى الزُّبَير في

---

(١) وهو عنده بلفظ: «ما بين عير وأحد حرام، حرّمه رسول الله ﷺ، ما كنت لأقطع منه شجراً، ولا أصيدَ طيراً»، ووقع في رواية أحمد: «ما بين كذا وأحد...»

«أخبار المدينة» عن عيسى بن موسى قال: قال سعيد بن عَمْرو لبِشر بن السائب، أتدري لِمَ سَكَنّا العَقَبة؟ قال: لا. قال: لأنَّا قتلنا منكم قتيلاً في الجاهلية، فأُخرِجنا إليها. فقال: ودِدتُ لو أنَّكم قتلتُم منَّا آخر وسَكَنتُم وراء عَير، يعني جبلاً. كذا في نفس الخبر.

وقد سَلَكَ العلماء في إنكار مُصعَب الزُّبَيري لعَيرٍ وثَور مسالك: منها ما تقدَّم، ومنها: قول ابن قُدَامةَ: يحتمل أن يكون المراد مِقدار ما بين عَير وثَور لا أنَّهما بعينِهما في المدينة، أو سمَّى النبيُّ ﷺ الجبلَينِ اللذَينِ بطرفَي المدينة عَيراً وثَوراً ارتِجالاً. وحكى ابن الأثير كلام أبي عُبيد مُختصَراً ثمَّ قال: وقيل: إنَّ عَيراً جبل بمكَّة، فيكون المراد أُحرِّمَ من المدينة مِقدار ما بين عَيْر وثَوْر بمكة من مكة[1]، فكأنه قال: أُحرِّم من المدينة مثل تحريم ما بين عير وثور بمكة[2] على حذف المضاف ووَصفِ المصدَر المحذوف. وقال النَّووي: يحتمل أن يكون ثَور كان اسمَ جبل هناك، إمّا أُحُد وإمّا غيره.

وقال المحِبّ الطَّبري في «الأحكام» بعد حكاية كلام أبي عُبيد ومن تَبِعَه: قد أخبرني الثِّقة العالم أبو محمد عبد السلام البصري أنَّ حِذاء أُحُد عن يساره جانحاً إلى ورائه جبل صغير يقال له: ثَور، وأخبر أنَّه تكرَّر سؤاله عنه لطوائف من العرب العارفين بتلك الأرض وما فيها من الجِبال، فكلٌّ أخبر أنَّ ذلك الجبل اسمه ثَور، وتواردوا على ذلك. قال: فعلِمنا أنَّ ذِكر ثَور في الحديث صحيح، وأنَّ عَدَم عِلم أكابر العلماء به لعَدَم شُهرَته وعَدَم بحثهم عنه، قال وهذه فائدة جليلة، انتهى.

٨٣/٤ وقرأت بخَطِّ شيخ شيوخنا القُطب الحلبي في شرحه: حكى لنا شيخنا الإمام أبو محمد عبد السلام بن مَزْروع البصري: أنَّه خرج رسولاً إلى العراق، فلمَّا رَجَعَ إلى المدينة كان معه دليل، فكان يَذكُر له الأماكن والجِبال، قال: فلمَّا وصَلْنا إلى أُحُد إذا بقُربِه جُبيل صغير، فسألته عنه فقال: هذا يُسمّى ثَوراً. قال: فعلِمت صِحّة الرواية. قلت: فكأنَّ هذا

---

(١) قوله: «بمكة من مكة» سقط من (أ) و(س)، وأثبتناه من (ع).

(٢) من قوله: «فكأنه قال» إلى هنا سقط من (س) والنسخ المطبوعة الأخرى من «الفتح». وانظر «النهاية» لابن الأثير ١/ ٢٢٩-٢٣٠.

كان مَبدأ سؤاله عن ذلك. وذكر شيخنا أبو بكر بن حسين المراغي نزيل المدينة في مُختصَره لأخبار المدينة: أنَّ خَلَفَ أهل المدينة يَنقلون عن سَلَفهم: أنَّ خَلْف أُحُد من جهة الشَّمال جبلاً صغيراً إلى الحُمرة بتَدويرٍ يُسمّى ثَوراً، قال: وقد تَحقَّقتُه بالمشاهَدة.

وأمَّا قول ابن التِّين: إنَّ البخاري أبهَمَ اسم الجبل عمداً لأنه غَلَط، فهو غَلَط منه، بل إبهامه من بعض رواته، فقد أخرجه في الجِزية (٣١٧٢) فسمَّاه، والله أعلم. وممَّا يدلّ على أنَّ المراد بقوله في حديث أنس: «من كذا إلى كذا» جبلان، ما وقع عند مسلم (١٣٦٥/ ٤٦٢) من طريق إسماعيل بن جعفر عن عَمْرو بن أبي عَمْرو عن أنس مرفوعاً: «اللهمَّ إنِّي أُحَرِّم ما بين جبلَيها» لكن عند المصنِّف في الجهاد وغيره من طريق محمد بن جعفر (٢٨٨٩) ويعقوب بن عبد الرحمن (٢٨٩٣) ومالك (٣٣٦٧) كلهم عن عَمْرو بلفظ: «ما بين لابَتَيها»، وكذا في حديث أبي هريرة ثالث أحاديث الباب، وسيأتي بعد أبوابٍ من وجه آخر (١٨٧٣)، وكذا في حديث رافع بن خَدِيج (١٣٦١) وأبي سعيد (١٣٧٤/ ٤٧٨) وسعد (١٣٦٣) وجابر (١٣٦٢) وكلّها عند مسلم، وكذا رواه أحمد من حديث عُبادةَ الزُّرَقي[1]، والبيهقي (٥/ ١٩٨) من حديث عبد الرحمن بن عوف، والطبراني من حديث أبي اليَسَر (١٩/ ٣٨٤) وأبي حسن[2]، وكعب بن مالك[3]، كلهم بلفظ: «ما بين لابتَيها»، واللّابَتان، جمع لابة بتخفيفِ الموحَّدة: وهي الحَرّة، وهي الحِجارة السُّود، وقد تكرَّر ذِكْرها في الحديث.

ووقع في حديث جابر عند أحمد (١٥٢٣٣): «وأنا أُحَرِّم المدينة ما بين حَرَّتَيها» فادَّعى

---

(١) ذكر الشارح في كتابه «الإصابة» ٣/ ٦٢٨ ترجمة لعبادة الزرقي، وأورد الخلاف في اسمه وصحبته، وأما الإمام أحمد فلم يذكر في «مسنده» لعبادة هذا حديثاً، والحديث الذي نسبه إليه الشارح، قد أخرجه في «مسنده» (٢٢٧٠٨) من طريق عبد الله بن عبّاد الزرقي، عن عبادة بن الصامت.

(٢) كان الأَولى عزوها للمسند، فقد أخرجه عبد الله بن أحمد في زوائد «المسند» (١٦٧١١)، وأما رواية الطبراني في «الكبير» ٢٢/ (٩٨١) فمختصرة ليس فيها المطلوب.

وأبو حسن تحرف في (أ) إلى: أبي حسين، وفي (ع) إلى: أبي حنين.

(٣) في «الأوسط» (٢٦١).

بعض الحنفيَّة أنَّ الحديث مُضطرِب، لأنه وقع في رواية: «ما بين جبلَيها» وفي رواية: «ما بين لابَتَيها» وفي رواية: «مأزِمَيها»، وتُعُقِّبَ بأنَّ الجمع بينها واضح، وبمثل هذا لا تُرَدّ الأحاديث الصحيحة، فإنَّ الجمع لو تَعذَّرَ أمكَنَ الترجيح، ولا شكَّ أنَّ رواية: «ما بين لابَتَيها» أرجح لتوارُد الرُّواة عليها، ورواية: «جبلَيها» لا تُنافيها فيكون عند كلّ لابة جبل، أو لابَتَيها من جهة الجنوب والشَّمال وجبلَيها من جهة الشَّرق والغرب، وتسمية الجبلَينِ في رواية أُخرى لا تَضُرّ، وأمَّا رواية: «مأزِمَيها» فهي في بعض طرق حديث أبي سعيد[1]، والمأزِم: بكسر الزاي: المضيق بين الجبلَين، وقد يُطلَق على الجبل نفسه.

واحتَجَّ الطَّحاوي بحديث أنس في قصَّة «أبي عُمَير ما فعلَ النُّغير»[2] قال: لو كان صيدها حراماً ما جازَ حَبْس الطَّير، وأُجيب باحتمال أن يكون من صيد الحِلّ، قال أحمد: من صاد من الحِلّ، ثمَّ أدخَله المدينة لم يَلزَمه إرساله، لحديث أبي عُمَير، وهذا قول الجمهور، ولكن لا يرد ذلك على الحنفيَّة، لأنَّ صيد الحِلِّ عندهم إذا دخل الحَرَم كان له حُكْم الحَرَم، ويحتمل أن تكون قصَّة أبي عُمَير كانت قبل التحريم، واحتَجَّ بعضهم بحديث أنس في قصَّة قطع النَّخل لبناءِ المسجد[3]، ولو كان قطعُ شجرها حراماً ما فعله ﷺ. وتُعُقِّبَ بأنَّ ذلك كان في أوَّل الهجرة كما سيأتي واضحاً في أوَّل المغازي[4]، وحديث تحريم المدينة كان بعد رجوعه ﷺ من خَيْبر كما سيأتي في حديث عَمْرو بن أبي عَمْرو عن أنس في الجهاد (٢٨٨٩)، وفي غزوة أُحُد من المغازي (٤٠٨٤) واضحاً.

وقال الطَّحاوي: يحتمل أن يكون سبب النَّهي عن صيد المدينة وقطع شجرها كونَ الهجرة كانت إليها، فكان بقاء الصَّيد والشَّجَر ممَّا يزيد في زينتها ويَدعُو إلى أُلفَتها، كما روى ابن عمر: أنَّ النبي ﷺ نهى عن هدم آطام المدينة، فإنَّها من زينة المدينة[5]، فلمَّا انقَطَعَت الهجرة زالَ

---

(١) عند مسلم (١٣٧٤) (٤٧٥).

(٢) سيأتي عند البخاري برقم (٦١٢٩).

(٣) هو الحديث الثاني من أحاديث الباب.

(٤) هو في كتاب مناقب الأنصار (٣٩٣٢) قبل المغازي بأبواب.

(٥) أخرجه الطحاوي في «شرح المعاني» ٤/ ١٩٤.

ذلك. وما قاله ليس بواضحٍ، لأنَّ النَّسخ لا يَثبُت إلَّا بدليلٍ، وقد ثبت على الفتوى بتحريمها سعدٌ وزيد بن ثابت وأبو سعيد وغيرهم كما أخرجه مسلم[1]، وقال ابن قُدامة: يَحرُم صيد المدينة وقطع شجرها، وبه قال مالك والشافعي وأكثر أهل العلم، وقال أبو حنيفة: لا يَحرُم.

٨٤/٤ ثمَّ من فعلَ ممَّا حَرُمَ عليه فيه[2] شيئاً أثِمَ ولا جزاء عليه في رواية لأحمد، وهو قول مالك والشافعي في الجديد وأكثر أهل العلم، وفي رواية لأحمد، وهو قول الشافعي في القديم وابن أبي ذئب، واختاره ابن المنذِر وابن نافع من أصحاب مالك، وقال القاضي عبد الوهَّاب: إنَّه الأقيَس، واختاره جماعة بعدهم: فيه الجزاء، وهو كما في حَرَم مكّة.

وقيل: الجزاء في حَرَم المدينة أخْذُ السَّلَب، لحديثٍ صَحَّحَه مسلم (١٣٦٤) عن سعد ابن أبي وقَّاص، وفي رواية لأبي داود (٢٠٣٧): «من وَجَدَ أحداً يصيد في حَرَم المدينة فليَسلُبه». قال القاضي عياض: لم يَقُل بهذا بعد الصحابة إلَّا الشافعي في القديم. قلت: واختاره جماعة معه وبعده لصِحّة الخبر فيه، ولمن قال به اختلاف في كيفيته ومَصرِفه، والذي دَلَّ عليه صنيع سعد عند مسلم وغيره أنَّه كَسَلبِ القتيل، وأنَّه للسالب، لكنَّه لا يُخَمَّس. وأغرَبَ بعض الحنفيَّة فادَّعى الإجماع على ترك الأخذ بحديث السَّلَب، ثمَّ استَدلَّ بذلك على نَسخ أحاديث تحريم المدينة، ودعوى الإجماع مردودة فبَطَلَ ما تَرَتَّبَ عليها. قال ابن عبد البَرِّ: لو صَحَّ حديث سعد لم يكن في نَسْخ أخذ السَّلب ما يُسقِط الأحاديث الصحيحة.

ويجوز أخذ العَلَف، لحديث أبي سعيد في مسلم (١٣٧٤/ ٤٧٥): «ولا يُخبَط فيها شجرة إلَّا لعَلَفٍ»، ولأبي داود (٢٠٣٥) من طريق أبي حسَّان عن عليّ نحوه، وقال المهلَّب: في حديث أنس دلالة على أنَّ المنهي عنه في الحديث الماضي مقصور على القطع الذي يَحصُل به الإفساد، فأمَّا من يَقصِد الإصلاح كمن يَغرِس مثلاً بستاناً فلا يَمتَنِع عليه قطع ما كان

---

(١) فتوى سعد عنده برقم (١٣٦٤)، وفتوى أبي سعيد برقم (١٣٧٤) (٤٧٨)، وأما فتوى زيد بن ثابت لم نجدها في مسلم، وهي عند أحمد في «المسند» (٢١٥٧٦).

(٢) كلمة «فيه» أثبتناها من (س)، ولم ترد في الأصلين.

بتلك الأرض من شجر يَضُرّ بَقاؤُه. قال: وقيل: بل فيه دلالة على أنَّ النَّهي إنَّما يَتوَجَّه إلى ما أنبَتَه الله من الشَّجَر ممَّا لا صُنْع للآدمي فيه، كما حُمِلَ عليه النَّهي عن قطع شجر مكَّة. وعلى هذا يُحمَل قطعُه ﷺ النَّخل وجَعْلُه قِبلةَ المسجد، ولا يَلزَم منه النَّسخ المذكور.

**قوله: «لا يُقطَع شجرها»** في رواية يزيد بن هارون: «لا يُختَلى خَلَاها»، وفي حديث جابر عند مسلم (١٣٦٢): «لا يُقطَع عِضاهُها ولا يُصاد صيدها»، ونحوه عنده (١٣٦٣) عن سعد.

**قوله: «من أحدَثَ فيها حَدَثاً»** زاد شُعْبة وحمَّاد بن سَلَمة عن عاصم عند أبي عَوَانة: «أو آوى مُحدِثاً»، وهذه الزِّيادة صحيحة، إلَّا أنَّ عاصماً لم يسمعها من أنس كما سيأتي بيان ذلك في كتاب الاعتصام (٧٣٠٦).

**قوله: «فعليه لعنة الله»** فيه جواز لَعْن أهل المعاصي والفساد، لكن لا دلالة فيه على لَعْن الفاسق المعيَّن. وفيه أنَّ المحدِث والمؤوي للمُحدِثِ في الإثم سواء. والمراد بالحَدَثِ والمحدِث: الظُّلم والظالم على ما قيل، أو ما هو أعمّ من ذلك. قال عياض: واستدلُّوا بهذا على أنَّ الحَدَث في المدينة من الكبائر، والمراد بلَعْنة الملائكة والناس: المبالَغة في الإبعاد عن رحمة الله. قال: والمراد باللَّعنِ هنا: العذاب الذي يَستَحِقّه على ذَنْبه في أوَّل الأمر، وليس هو كلَعْن الكافر.

**١٨٦٨- حدَّثنا أبو مَعمَرٍ، حدَّثنا عبدُ الوارثِ، عن أبي التَّيّاح، عن أنسٍ ﷺ: قَدِمَ النبيُّ ﷺ المدينةَ وأمَرَ ببناءِ المسجدِ، فقال: «يا بني النَّجّار، ثامِنُوني» فقالوا: لا نَطلُبُ ثَمَنَه إلا إلى الله، فأمَرَ بقُبورِ المشرِكِين فنُبِشَت، ثمَّ بالخِرَبِ فسوِّيَت، وبِالنَّخلِ فقُطِعَ، فصَفّوا النَّخلَ قِبلةَ المسجد.**

**١٨٦٩- حدَّثنا إسماعيلُ بنُ عبد الله، قال: حدَّثني أخي، عن سليمانَ، عن عُبيد الله بنِ عمرَ، عن سعيدٍ المقبُريِّ، عن أبي هريرةَ ﷺ، أنَّ النبيَّ ﷺ قال: «حُرِّمَ ما بينَ لابَتَي المدينة على لساني» قال: وأتى النبيُّ ﷺ بني حارثةَ، فقال: «أَراكم يا بني حارثةَ قد خرجتُم من الحَرَم»،**

ثمَّ التَفَتَ فقال: «بل أنتُم فيه».

[طرفه في: ١٨٧٣]

١٨٧٠- حدَّثنا محمَّدُ بنُ بشَّارٍ، حدَّثنا عبدُ الرحمن، حدَّثنا سفيانُ، عن الأعمَشِ، عن إبراهيمَ التَّيميِّ، عن أبيه، عن عليٍّ ﷺ، قال: ما عندَنا شيءٌ إلا كتابُ الله وهذه الصحِيفةُ عن النبيِّ ﷺ: «المدينةُ حَرَمٌ ما بينَ عائرٍ إلى كذا، مَن أحدَثَ فيها حَدَثاً أو آوى مُحدِثاً، فعليه لَعنةُ الله والملائكة والناس أجمعينَ، لا يُقبَلُ منه صَرفٌ ولا عَدلٌ»، وقال: «ذِمَّةُ المسلمين واحدةٌ، فمَن أخفَرَ مسلماً فعليه لَعنةُ الله والملائكة والناس أجمعينَ، لا يُقبَلُ منه صَرفٌ ولا عَدلٌ، ومَن تَوَلَّى قوماً بغيرِ إذنِ مَواليهِ فعليه لَعنةُ الله والملائكة والناس أجمعينَ، لا يُقبَلُ منه صَرفٌ ولا عَدلٌ».

قال أبو عبد الله: عَدْلٌ: فداءٌ.

الحديث الثاني: حديث أنس في بناء المسجد، أوردَ منه طرفاً، وقد مضى في الصلاة (٤٢٨)، وسيأتي بتمامه في أوَّل المغازي[1] إن شاء الله تعالى، وقد بيَّنتُ المراد بإيراده هنا في الكلام على الحديث الأوَّل، وهو أنَّ ذلك كان قبل التحريم.

الحديث الثالث:

قوله: «حدَّثنا إسماعيل بن عبد الله» هو ابن أبي أُوَيس، وأخوه اسمه عبد الحميد، وسليمان: هو ابن بلال، وقد سمع إسماعيل منه، وروى كثيراً عن أخيه عنه، والإسناد كلّه مدنيون.

قوله: «عن سعيد المقبُري عن أبي هريرة» قال الإسماعيلي: رواه جماعة عن عُبيد الله هكذا، وقال عبدة بن سليمان: عن عُبيد الله عن سعيد عن أبيه عن أبي هريرة، زاد فيه: عن أبيه.

قوله: «حُرِّمَ ما بين لابَتَي المدينة» كذا للأكثر بضمٍّ أوَّل «حُرِّمَ» على البناء لمَا لم يُسمَّ فاعله، وفي رواية المُستَمْلي: «حَرَّمَ» بفتحتَين، على أنَّه خبر مقدَّم، و«ما بين لابَتَي المدينة»

(١) هو في كتاب مناقب الأنصار كما أشرنا إلى ذلك قبل صفحتين.

المبتَدَأ، ويُؤيِّد الأوَّل ما رواه أحمد (٨٨٨٧) عن محمد بن عُبَيد عن عُبَيد الله بن عمر في هذا الحديث بلفظ: «إنَّ الله عزَّ وجلَّ حَرَّمَ على لساني ما بين لابَتَي المدينة»، ونحوه للإسماعيلي من طريق أنس بن عياض عن عُبَيد الله، وقد تقدَّم القول في اللّابَتَينِ في الحديث الأوَّل، وزاد مسلم (١٣٧٢/ ٤٧٢) في بعض طرقه: وجعل اثنَي عشر ميلاً حول المدينة حِمًى،/ ٨٥/٤ وروى أبو داود (٢٠٣٦) من حديث عَديِّ بن زيد قال: حَمَى رسول الله ﷺ كلّ ناحية من المدينة بَريداً بَريداً، لا يُخبَط شجره ولا يُعضَد إلَّا ما يُساق به الجمل.

**قوله: «وأتى النبي ﷺ بني حارثة»** في رواية الإسماعيلي: ثمَّ جاء بني حارثة وهم في سند الحَرّة، أي: في الجانب المرتَفِع منها، وبنو حارثة بمُهمَلةٍ ومُثلَّثة: بطن مشهور من الأوس، وهو حارثة بن الحارث بن الخَزرَج بن عَمْرو بن مالك بن الأوس، وكان بنو حارثة في الجاهلية وبنو عبد الأشهَل في دارٍ واحدة، ثمَّ وَقَعَت بينهم الحَرْب، فانهزَمَت بنو حارثة إلى خَيْبر فسَكَنوها، ثمَّ اصطَلَحوا فرَجَعَ بنو حارثة فلم يَنزِلوا في دار بني عبد الأشهَل، وسَكَنوا في دارهم هذه، وهي غربي مَشهَد حمزة.

**قوله: «بل أنتُم فيه»** زاد الإسماعيلي: «بل أنتُم فيه» أعادها تأكيداً. وفي هذا الحديث جواز الجَزْم بما يَغلِب على الظنّ، وإذا تَبيَّن أنَّ اليَقين على خلافه رَجَعَ عنه.

**الحديث الرابع:**

**قوله: «حدَّثنا عبد الرحمن»** هو ابن مَهْدي، وسفيان: هو الثَّوري.

**قوله: «عن أبيه»** هو يزيد بن شَرِيك بن طارق التيمي، وفي الإسناد ثلاثة من التابعين كوفيون في نَسَق، وهذه رواية أكثر أصحاب الأعمَش عنه، وخالَفَهم شُعْبة، فرواه عن الأعمَش عن إبراهيم التيمي عن الحارث بن سويد عن علي، أخرجه أحمد (١٢٩٧) والنَّسائي (٤٢٧٧)، قال الدّارقُطْني في «العلل»: والصواب رواية الثَّوري ومن تَبِعَه.

**قوله: «ما عندنا شيءٌ»** أي: مكتوب، وإلَّا فكان عندهم أشياء من السُّنّة سوى الكتاب، أو المنفيُّ شيء اختَصُّوا به عن الناس. وسبب قول عليٍّ هذا يَظهَر بما أخرجه أحمد (٩٥٩)

من طريق قتادة عن أبي حسَّان الأعرَج: أنَّ علياً كان يأمر بالأمر، فيقال له: قد فعلناه، فيقول: صَدَقَ الله ورسوله، فقال له الأشتَر: إنَّ هذا الذي تقول، أهو شيء عَهِدَه إليك رسول الله ﷺ؟ قال: ما عَهِدَ إليَّ شيئاً خاصَّة دون الناس، إلَّا شيئاً سمعته منه، فهو في صحيفة في قِرابِ سَيفي، فلم يزالوا به حتَّى أخرج الصحيفة فإذا فيها... فذكر الحديث، وزاد فيه: «المؤمِنونَ تَتكافَأ دِماؤُهم، ويسعى بذِمَّتهم أدناهم، وهم يَدٌ على من سواهم، ألا لا يُقتَل مُؤمِن بكافرٍ، ولا ذو عهد في عهده»، وقال فيه: «إنَّ إبراهيم حَرَّمَ مكَّة، وإنِّي أُحَرِّم ما بين حَرَّتَيها وحِماها كلَّه، لا يُختَلى خَلاها، ولا يُنفَّر صيدُها، ولا تُلتَقَط لُقَطَتها، ولا يُقطَع منها شجرة إلَّا أن يَعلِف رجل بعيره، ولا يُحمَل فيها السِّلاح لقتالٍ»، والباقي نحوه، وأخرجه الدّارقُطني[1] من وجه آخر عن قَتَادةَ عن أبي حسَّان عن الأشتَر عن علي.

ولأحمد (٩٩٣) وأبي داود (٤٥٣٠) والنَّسائي (٤٧٣٤) من طريق سعيد بن أبي عَروبَةَ عن قَتَادةَ عن الحسن عن قيس بن عُبَاد قال: انطَلَقت أنا والأشتَر إلى عليّ فقلنا: هل عَهِدَ إليك رسول الله ﷺ شيئاً لم يَعهَده إلى الناس عامّة؟ قال: لا، إلَّا ما في كتابي هذا، قال: وكتاب[2] في قِراب سَيفه، فإذا فيه: «المؤمِنونَ تَتكافَأ دِماؤُهم» فذكر مثل ما تقدَّم إلى قوله: «في عهده من أحدَثَ حَدَثاً ـ إلى قوله ـ أجمعينَ»، ولم يَذكُر بقية الحديث، ولمسلم (١٩٧٨/ ٤٣) من طريق أبي الطُّفَيل: كنت عند عليّ فأتاه رجل، فقال: ما كان النبي ﷺ يُسِرّ إليك؟ فغَضِبَ، ثمَّ قال: ما كان يُسِرّ إليَّ شيئاً يَكتُمه عن الناس، غير أنَّه حدَّثني بكلماتٍ أربع، وفي رواية له (١٩٧٨/ ٤٥): ما خَصَّنا بشيءٍ لم يَعُمَّ به الناس كافّة إلَّا ما كان في قِراب سَيفي هذا، فأخرج صحيفة مكتوباً فيها: «لَعَنَ الله من ذَبَحَ لغير الله، ولَعَنَ الله من سَرَقَ مَنارَ الأرض، ولَعَنَ الله من لَعَنَ والده، ولَعَنَ الله من آوى مُحدِثاً»، وقد تقدَّم في كتاب العلم (١١١) من طريق أبي جُحَيفةَ، قلت لعليٍّ: هل عندكم كتاب؟ قال: لا، إلَّا

---

(١) ذكره في «العلل» (س ٤٩٨).

(٢) في (أ): قال: فرأيت ما في قراب سيفه، والمثبت من (ع) و(س)، وهو الموافق لما في رواية الإمام أحمد في «المسند».

كتاب الله، أو فهم أُعطيه رجل مسلم، أو ما في هذه الصحيفة. قال: قلت: وما في هذه الصحيفة؟ قال: العقل، وفِكاك الأسير، ولا يُقتَل مسلم بكافرٍ. والجمع بين هذه الأخبار أنَّ الصحيفة المذكورة كانت مُشتَمِلة على مجموع ما ذُكِر، فنقل كلُّ راوٍ بعضَها، وأتمّها سياقاً طريق أبي حسَّان كما ترى، والله أعلم.

**قوله: «المدينة حَرَم»** كذا أوردَه مُختصَراً، وسيأتي في الجِزية (٣١٧٢) بزيادةٍ في أوَّله: قال: فيها الجِراحات وأسنان الإبل. ٨٦/٤

**قوله: «من أحدَثَ فيها حَدَثاً»** يُقيَّد به مُطلَق ما تقدَّم في رواية قيس بن عُبَاد، وأنَّ ذلك يَختصُّ بالمدينة لفضلها وشَرَفها.

**قوله: «لا يُقبل منه صَرْف ولا عَدْل»** بفتح أوَّلهما، واختُلِفَ في تفسيرهما، فعند الجمهور الصَّرف: الفريضة، والعَدل: النافلة، ورواه ابن خُزَيمة بإسناد صحيح عن الثَّوري، وعن الحسن البصري بالعكس، وعن الأصمعي: الصَّرف: التوبة، والعَدل: الفِدْية، وعن يونس مثله، لكن قال: الصَّرف: الاكتِساب، وعن أبي عُبيدة مثله، لكن قال: العَدل: الحيلة، وقيل: المِثْل، وقيل: الصَّرف: الدّية، والعَدل: الزِّيادة عليها، وقيل بالعكس، وحكى صاحب «المحكم» الصَّرف: الوزن، والعَدل: الكَيل، وقيل: الصَّرف: القيمة، والعَدل: الاستقامة، وقيل: الصَّرف: الدّية، والعَدل: البَديل، وقيل: الصَّرف: الشَّفاعة، والعَدل: الفِدْية، لأنها تُعادل الدّية، وبهذا الأخير جَزَمَ البيضاوي، وقيل: الصَّرف: الرِّشوة، والعَدل: الكَفيل، قاله أبان بن تَغْلِب[1] وأنشَد:

لا نَقبلُ الصَّرفَ وهاتوا عَدْلاً

فحَصَلْنا على أكثر من عشرة أقوال، وقد وقع في آخر الحديث في رواية المُستَمْلي: «قال أبو عبد الله: عَدْل: فِداء»، وهذا موافق لتفسير الأصمعي، والله أعلم. قال عياض: معناه: لا يُقبل قَبُولَ رِضاً وإن قُبِلَ قَبُولَ جزاء، وقيل: يكون القَبُول هنا بمعنى تكفير

(١) تصحفت في (س) إلى: ثعلب.

الذَّنب بهما، وقد يكون معنى الفِدْية أنَّه لا يَجِد يوم القيامة فِدًى يَفتَدي به، بخلاف غيره من المذنِبين بأن يَفديَه من النار بيهودي أو نصراني، كما رواه مسلم (٢٧٦٧) من حديث أبي موسى الأشعَري.

وفي الحديث رَدّ لمَا تَدَّعيه الشّيعة بأنَّه كان عند عليّ وآل بيته من النبي ﷺ أُمور كثيرة أعلمَه بها سِرّاً تَشتَمِل على كثير من قواعد الدّين وأُمور الإمارة. وفيه جواز كتابة العلم.

قوله: «ذِمَّة المسلمين واحدة» أي أمانهم صحيح، فإذا أمَّنَ الكافرَ واحدٌ منهم حَرُمَ على غيره التعَرُّض له. وللأمان شُروط معروفة. وقال البيضاوي: الذِّمّة: العهد، سُمّي بها لأنه يُذَمّ مُتَعاطيها على إضاعتها.

وقوله: «يَسعَى بها»[1] أي: يَتوَلّاها ويذهب ويجيء، والمعنى: أنَّ ذِمّة المسلمين سواءٌ صَدَرَت من واحد أو أكثر، شريف أو وضيع، فإذا أمَّنَ أحد من المسلمين كافراً وأعطاه ذِمَّتَه لم يكن لأحدٍ نَقضُه، فيَستوي في ذلك الرجل والمرأة، والحُرّ والعبد، لأنَّ المسلمين كَنفسٍ واحدة، وسيأتي البحث في ذلك في كتاب الجِزية والموادعة (٣١٧٢).

وقوله: «فمن أخفَرَ» بالخاءِ المعجمة والفاء، أي: نَقَضَ العهد، يقال: خَفَرته بغير ألف، أي: أمَّنته، وأخفَرتُه: نَقَضتُ عهدَه.

قوله: «ومن تَوَلَّى قوماً بغير إذن موَاليه» لم يَجعَل الإذن شرطاً لجواز الادِّعاء، وإنَّما هو لتأكيد التحريم، لأنه إذا استأذنَهم في ذلك مَنَعوه وحالوا بينه وبين ذلك، قاله الخطَّابي وغيره، ويحتمل أن يكون كَنّى بذلك عن بيعه، فإذا وقع بيعه جازَ له الانتماء إلى مولاه الثاني، وهو غير مولاه الأوَّل، أو المراد: موالاة الحِلف، فإذا أراد الانتقال عنه لا يَنتَقِل إلَّا بإذنٍ. وقال البيضاوي: الظاهر أنَّه أراد به ولاء العِتق، لعَطفِه على قوله: «من ادَّعى إلى غير أبيه»، والجمع بينهما بالوعيد، فإنَّ العِتق من حيثُ إنَّه لُحمة كَلُحمة النسب، فإذا نُسِبَ إلى

---

(١) هذه العبارة ستأتي عند البخاري في الحديث (٣١٧٩)، وآثر الحافظ بيانها هنا لاتصالها بالعبارة التي قبلها: «ذمة المسلمين واحدة».

غير من هو له كان كالمدَّعي الذي تَبَرَّأ عمَّن هو منه، وألحَقَ نفسه بغيره، فيَستَحِقّ به الدُّعاء عليه بالطَّرد والإبعاد عن الرحمة. ثمَّ أجاب عن الإذن بنحو ما تقدَّم، وقال: ليس هو للتَّقييد، وإنَّما هو للتَّنبيه على ما هو المانع، وهو إبطال حقّ موَاليه. فأوردَ الكلام على ما هو الغالب. وسيأتي البحث في ذلك في كُتُب الفرائض (٦٧٥٥) إن شاء الله تعالى.

تنبيه: رَتَّبَ المصنِّف أحاديث الباب ترتيباً حسناً، ففي حديث أنس التصريح بكونِ المدينة حَرَماً، وفي حديثه الثاني تخصيص النَّهي/ عن قطع الشَّجَر بما لا يُنبِته الآدميون، وفي ٨٧/٤
حديث أبي هريرة بيان ما أُجمِلَ من حَدّ حَرَمِها في حديث أنس حيثُ قال كذا وكذا، فبيَّن في هذا أنَّه ما بين الحَرَّتَين، وفي حديث عليّ زيادة تأكيد التحريم وبيان حَدّ الحَرَم أيضاً.

## ٢- باب فضل المدينة وأنّها تنفي الناس

**١٨٧١- حدَّثنا عبدُ الله بنُ يوسفَ، أخبرنا مالكٌ، عن يحيى بنِ سعيدٍ، قال: سمعتُ أبا الحُبَاب سعيدَ بنَ يَسارٍ يقول: سمعتُ أبا هريرةَ ﷺ يقول: قال رسولُ الله ﷺ: «أُمِرتُ بقريةٍ تأكُلُ القُرَى، يقولون: يَثرِبُ، وهي المدينةُ، تنفي الناسَ كما ينفِي الكِيرُ خَبَثَ الحديد».**

قوله: «**باب فضل المدينة وأنَّها تنفي الناس**» أي: الشِّرار منهم، وراعى في الترجمة لفظ الحديث، وقرينة إرادة الشِّرار من الناس ظاهرة من التشبيه الواقع في الحديث، والمراد بالنَّفي: الإخراج، ولو كانت الرواية «تُنَقّي» بالقاف لحُمِلَ لفظ الناس على عمومه. وقد ترجم المصنِّف بعد أبواب «المدينة تنفي الخَبَث».

قوله: «**عن يحيى بن سعيد**» هو الأنصاري، وشيخه أبو الحُبَاب بضمِّ المهمَلة وبموحَّدتين الأولى خفيفة، والإسناد كلّه مدنيُّون إلَّا شيخ البخاري، قال ابن عبد البَرِّ: اتَّفَقَ الرُّواة عن مالك على إسناده إلَّا إسحاق بن عيسى الطَّبّاع، فقال: عن مالك عن يحيى عن سعيد بن المسيّب، بدل سعيد بن يَسَار، وهو خطأ. قلت: وتابعه أحمد بن عمر بن خالد السُّلَمي عن مالك، أخرجه الدّارقُطني في «غرائب مالك»، وقال: هذا وهمٌ، والصواب: عن يحيى عن سعيد بن يسار.

**قوله: «أُمِرت بقريةٍ»** أي: أُمِرتُ بالهجرة إليها أو سُكْناها، فالأوَّل محمول على أنَّه قاله بمكَّة، والثاني على أنَّه قاله بالمدينة.

**قوله: «تَأكُل القُرى»** أي: تَغلِبهم. وكَنّى بالأكل عن الغَلَبة، لأنَّ الآكِل غالبٌ على المأكول، ووقع في «موطَّأ ابن وَهْب»[1]: قلت لمالك: ما «تأكُل القُرى»؟ قال: تَفتَح القُرى. وبَسَطَه ابن بَطَّال فقال: معناه: يَفتَح أهلُها القُرى فيأكلون أموالهم ويَسبُونَ ذَراريَّهم، قال: وهذا من فصيح الكلام، تقول العرب: أكَلْنا بَلَدَ كذا: إذا ظَهَروا عليهم. وسَبَقَه الخطَّابي إلى معنى ذلك أيضاً.

قال النَّووي: ذكروا في معناه وجهين، أحدهما: هذا، والآخر: أنَّ أكلها ومِيرَتها من القُرى المفتَتَحة، وإليها تُساق غنائمها.

وقال ابن المنيِّر في «الحاشية»: يحتمل أن يكون المراد بأكلها القُرى غَلَبَةَ فضلها على فضل غيرها، ومعناه أنَّ الفَضائل تَضمَحِلّ في جَنْبِ عظيم فضلها حتَّى تَكاد تكون عَدَماً. قلت: والذي ذكره احتمالاً ذكره القاضي عبد الوهَّاب فقال: لا معنى لقوله: «تأكُل القُرى» إلَّا ترجيح فضلها عليها وزيادتها على غيرها. كذا قال، ودعوى الحصر مردودة لمَا مضى، ثمَّ قال ابن المنيِّر: وقد سُمّيت مكَّة أُمَّ القُرى، قال: والمذكور للمدينة أبلَغ منه، لأنَّ الأُمومة لا تَنمَحي إذا وَجَدَت ما هي أُمّ له، لكن يكون حقّ الأُمّ أظهَر، وفضلها أكثر.

**قوله: «يقولون يَثرِب وهي المدينة»** أي: إنَّ بعض المنافقين يُسمّيها يَثرِب، واسمها الذي يَليق بها المدينة. وفَهِمَ بعض العلماء من هذا كراهة تسمية المدينة يَثرِب، وقالوا: ما وقع في القرآن إنَّما هو حكايةٌ عن قول غير المؤمِنينَ. وروى أحمد (١٨٥١٩) من حديث البَراء بن عازب رَفَعَه: «من سمَّى المدينة يَثرِب فليَستَغفِر الله، هي طابة هي طابة»، وروى عمر بن شَبّة (١/ ١٦٥) من حديث أبي أيوب: أنَّ رسول الله ﷺ نهى أن يقال للمدينة: يَثرِب. ولهذا قال عيسى بن دينار من المالكية: من سمَّى المدينة يَثرِب كُتِبَت عليه خَطِيئَة، قال:

---

(١) ومن طريق ابن وهب أخرجه الطحاوي في «شرح مشكل الآثار» ٥/ ٨٣.

وسبب هذه الكراهة لأن يَثرِب إمّا من التثريب الذي هو التوبيخ والملامة، أو من الثَّرب وهو الفساد، وكلاهما مُستَقبَح، وكان ﷺ يُحِبّ الاسم الحسن ويَكرَه الاسم القبيح./ وذكر أبو إسحاق الزَّجّاج في «مُختصَره»، وأبو عُبيد البَكري في «مُعجَم ما ٨٨/٤ استعجَمَ» أنَّها سُمّيت بِيَثْرِبَ باسم يَثرِب بن قانية بن مهلائل بن عبيل بن عَوْص بن إرَم بن سام بن نوح ـ وسقط بعض الأسماء من كلام البَكريّ ـ لأنه أوَّل من سَكَنها بعد الغَرَق، ونزل أخوه خَيبور خَيْبر فسُمّيت به[1].

**قوله: «تنفي الناس»** قال عياض: وكأنَّ هذا مُختَصّ بزَمَنِه، لأنه لم يكن يَصبِر على الهجرة والمقام معه بها إلَّا من ثبت إيمانه. وقال النَّووي: ليس هذا بظاهرٍ، لأنَّ عند مسلم (١٣٨١): «لا تقوم الساعة حتَّى تنفي المدينة شِرارَها كما ينفي الكِير خَبَث الحديد»، وهذا ـ والله أعلم ـ زمنَ الدَّجّال. انتهى، ويحتمل أن يكون المراد كلًّا من الزَّمَنَين، وكان الأمر في حياته ﷺ كذلك للسبب المذكور، ويُؤيِّده قصَّة الأعرابي الآتية (١٨٨٣) بعد أبواب، فإنَّه ﷺ ذكر هذا الحديث مُعلِّلاً به خروج الأعرابي وسؤاله الإقالة عن البيعة، ثمَّ يكون ذلك أيضاً في آخر الزَّمان عندما يَنزِل بها الدَّجّال فتَرجُف بأهلها فلا يبقى مُنافق ولا كافر إلَّا خرج إليه كما سيأتي (١٨٨١) بعد أبواب أيضاً، وأمَّا ما بين ذلك فلا.

**قوله: «كما ينفي الكِير»** بكسر الكاف وسكون التحتانية، وفيه لغة أُخرى «كُور» بضمِّ الكاف، والمشهور بين الناس: أنَّه الزِّقّ الذي يُنفَخ فيه، لكنَّ أكثرَ أهل اللُّغة على أنَّ المراد بالكير: حانوت الحَدّاد والصائغ. قال ابن التِّين: وقيل: الكير هو الزِّقّ، والحانوت: هو الكور. وقال صاحب «المحكم»: الكير: الزِّقّ الذي يَنفُخ فيه الحَدّاد. ويُؤيِّد الأوَّل ما رواه عمر بن شَبّة في «أخبار المدينة» بإسناد له إلى أبي مَودُود قال: رأى عمر بن الخطَّاب كِير حَدّاد في السّوق، فضَرَبَه برِجلِه حتَّى هَدَمَه.

والخَبَث بفتح المعجمة والموحَّدة بعدها مُثَلَّثة، أي: وسَخه الذي تُخرِجه النار، والمراد:

---

(١) من قوله: «وذكر أبو إسحاق الزجاج» إلى هنا لم يرد في (أ)، وأثبتناه من (ع) و(س).

أنَّها لا تترك فيها من في قلبه دَغَل، بل تُميِّزه عن القلوب الصادقة وتُخرِجه، كما يُميِّز الحَدّاد رَديءَ الحديد من جيِّده. ونسبة التمييز للكِير لكونِه السبب الأكبر في اشتعال النار التي يقع التمييز بها.

واستُدلَّ بهذا الحديث على أنَّ المدينة أفضل البِلاد. قال المهلَّب: لأنَّ المدينة هي التي أدخَلَت مكَّة وغيرها من القُرى في الإسلام، فصار الجميع في صحائف أهلها، ولأنَّها تنفي الخَبَث. وأُجيب عن الأوَّل بأنَّ أهل المدينة الذين فتحوا مكَّة مُعظَمهم من أهل مكَّة، فالفضل ثابت للفَريقين، ولا يَلزَم من ذلك تفضيل إحدى البُقعتَين، وعن الثاني بأنَّ ذلك إنَّما هو في خاصّ من الناس ومن الزَّمان، بدليل قوله تعالى: ﴿وَمِنْ أَهْلِ ٱلْمَدِينَةِ مَرَدُوا۟ عَلَى ٱلنِّفَاقِ﴾ [التوبة:١٠١]، والمنافق خبيث بلا شكّ، وقد خرج من المدينة بعد النبي ﷺ معاذ وأبو عُبيدة وابن مسعود وطائفة، ثمَّ عليّ وطلحة والزُّبَير وعمَّار وآخرون وهم من أطيَب الخلق، فدَلَّ على أنَّ المراد بالحديث تخصيص ناسٍ دون ناسٍ ووقت دون وقت. قال ابن حَزْم: لو فُتِحَت بَلَد من بَلَد فثبت بذلك الفضل للأولى، لَلَزِمَ أن تكون البصرة أفضل من خُراسان وسِجِستان وغيرهما، ممَّا فُتِحَ من جهة البصرة وليس كذلك، وسيأتي مَزيدٌ لهذا في كتاب الاعتصام (٧٣٢٢).

## ٣- بابُ المدينةُ طابةُ

**١٨٧٢- حدَّثنا خالدُ بنُ مَخلَدٍ، حدَّثنا سليمانُ، قال: حدَّثني عَمْرو بنُ يحيى، عن عبَّاس ابنِ سهلِ بنِ سعدٍ، عن أبي حُميدٍ ﷺ: أقبَلنا مع النبيِّ ﷺ من تَبوكَ، حتَّى أشرفنا على المدينةِ، فقال: «هذه طابةُ».**

قوله: «**بابُ المدينة طابة**» أي من أسمائها، إذ ليس في الحديث أنَّها لا تُسمّى بغير ذلك، وذكر فيه طرفاً من حديث أبي حميدٍ الساعدي، وقد مضى مُطوَّلاً في أواخر الزكاة (١٤٨١)، ووقع في بعض طرقه: «طابة»، وفي بعضها: «طَيْبة»، وروى مسلم (١٣٨٥) من حديث جابر بن سَمُرة مرفوعاً: «أنَّ الله سمَّى المدينة طابة»، ورواه أبو داود الطَّيالسي في «مسنده»

(٧٩٨) عن شُعْبة عن/ سِماك بلفظ: كانوا يُسمّونَ المدينة يَثرِب، فسمَّاها النبي ﷺ طابة، ٨٩/٤
وأخرجه أبو عَوَانة (٣٧٤٧). والطاب والطِّيب لُغَتان بمعنًى، واشتقاقهما من الشيء الطيِّب، وقيل: لطَهارة تُربَتها، وقيل: لطِيبها لساكنها، وقيل: من طِيب العَيش بها. وقال بعض أهل العلم: وفي طيب تُرابها وهَوائها دليل شاهد على صِحّة هذه التسمية، لأنَّ من أقامَ بها يَجِد من تُربَتها وحيطانها رائحةً طيِّبة، لا تَكاد توجَد في غيرها. وقرأت بخَطِّ أبي عليٍّ الصَّدَفي في هامش نُسخَته من «صحيح البخاري» بخَطِّه: قال الجاحظ[1]: أمر المدينة عَجَبٌ في طيب تُرابها وهَوائها، يَجِده من أقامَ بها، ويَجِد لطيبها أقوى رائحة منه في غيرها، وكذلك العود وسائر أنواع الطِّيب، تتضاعفُ فيها على غيرها من البلاد.

وللمدينة أسماء غير ما ذُكِر، منها ما رواه عمر بن شَبّة في «أخبار المدينة» (١/ ١٦٢) من رواية زيد بن أسلمَ قال: قال النبي ﷺ: «للمدينة عشرة أسماء، هي: المدينة، وطابة، وطَيْبة، والمطيَّبة، والمِسكينة، والدّار، وجابرة، ومَجبُورة، ومُنِيرة، ويَثرِب»، ومن طريق محمد ابن أبي يحيى[2] قال: لم أزَلْ أسمع أنَّ للمدينة عشرة أسماء، هي: المدينة، وطَيبة، وطابة، والمطيَّبة، والمسكينة، والعذراء[3]، والجابرة، والمجبورة، والمحبَّبة، والمحبوبة.

ورواه الزُّبَير في «أخبار المدينة» من طريق ابن أبي يحيى، مثله، وزاد: والقاصمة، ومن طريق أبي سُهيل بن مالك عن كعب الأحبار قال: نَجِد في كتاب الله الذي أُنزِلَ على موسى: أنَّ الله قال للمدينة: يا طَيْبة ويا طابة ويا مِسكينة لا تَقبَلي الكُنوز، أرفَعُ أجاجيرَك على [أجاجيرِ][4] القُرى. وروى الزُّبَير في «أخبار المدينة» من حديث عبد الله بن جعفر

---

(١) تحرف في (ع) و(س) إلى: الحافظ.

(٢) هكذا وقع للحافظ رحمه الله هنا: محمد بن أبي يحيى، وهو خطأ، صوابه: محمد بن يحيى، وهو ابن علي بن عبد الحميد الكناني، شيخ عمر بن شبة. وسيتكرر هذا الخطأ عند الحافظ قريباً بعد سطرين.

(٣) تحرف في (س) إلى: المدرى بالألف المقصورة، وفي (أ) إلى: المدرا، بالألف الممدودة، وفي (ع) إلى: المذرا، بالذال المعجمة والألف الممدودة. والتصويب من «أخبار المدينة» لعمر بن شبة، و«الدرة الثمينة في أخبار المدينة» لابن النجار ص٢٥، وجاء على الصواب في «عمدة القاري».

(٤) زيادة يقتضيها النص، من «أخبار المدينة» ١/ ١٦٣. والأجاجير: جمع إجَّار، وهو السطح.

قال: سمَّى الله المدينة: الدّار والإيمان. ومن طريق عبد العزيز الدَّرَاوَرْدي قال: بَلَغَني أنَّ لها أربعين اسماً.

## ٤- باب لابتي المدينة

**١٨٧٣- حدَّثنا عبدُ الله بنُ يوسفَ، أخبرنا مالكٌ، عن ابنِ شِهابٍ، عن سعيد بنِ المسيّب، عن أبي هريرةَ ﷺ أنَّه كان يقول: لو رأيتُ الظِّباءَ بالمدينة تَرتَعُ ما ذَعَرتُها، قال رسولُ الله ﷺ: «ما بينَ لابَتَيها حرامٌ».**

قوله: «**باب لابَتَي المدينة**» ذكر فيه حديث أبي هريرة: لو رأيت الظِّباء تَرتَع ـ أي تَسعى أو تَرعى ـ بالمدينة ما ذَعَرتها، أي: ما قَصَدت أخذها فأخَفتها بذلك، وكَنّى بذلك عن عَدَم صيدها. واستَدلَّ أبو هريرة بقوله ﷺ: «ما بين لابَتَيها ـ أي: المدينة ـ حرام» لأنَّ المراد بذلك المدينة، لأنها بين لابَتَينِ شرقية وغربية، ولها لابَتان أيضاً من الجانبينِ الآخرَينِ إلَّا أنَّهما يَرجِعان إلى الأوَّلَينِ لاتِّصالهما بهما. والحاصل أنَّ جميع دورها كلّها داخل ذلك، وقد تقدَّم شرح الحديث في الباب الأوَّل (١٨٦٧).

وقوله: «**تَرتَع**» أي: تَرعى، وقيل: تَنبَسِط.

وفي قول أبي هريرة هذا إشارة إلى قوله في الحديث الماضي (١٣٤٩): «لا يُنفَّر صيدها». ونقل ابن خُزَيمة الاتِّفاق على أن لا جزاءَ[1] في صيد المدينة بخلاف صيد مكَّة.

## ٥- باب من رغب عن المدينة

**١٨٧٤- حدَّثنا أبو اليَمَان، أخبرنا شعيبٌ، عن الزُّهْريّ، قال: أخبرني سعيدُ بنُ المسيّب: أنَّ أبا هريرةَ ﷺ قال: سمعتُ رسولَ الله ﷺ يقول: «تَترُكون المدينةَ على خيرِ ما كانت، لا يَغشاها إلا العَوَاف/ ـ يريدُ عَوافيَ السِّباع والطَّيرِ ـ وآخِرُ مَن يُحشَرُ راعيان من مُزَينةَ يريدان المدينةَ، يَنعِقان بغَنَمِهما فيَجِدانها وُحُوشاً، حتَّى إذا بَلَغا ثَنِيَّةَ الوداع خَرَّا على وجوهِهما».** ٩٠/٤

(١) تحرف في (س) إلى: أنَّ الإجزاء.

قوله: «باب مَن رَغِبَ عن المدينة» أي: فهو مذموم، أو باب حُكْم من رَغِبَ عنها.

قوله: «تتركونَ المدينة» كذا للأكثر بتاءِ الخِطاب، والمراد بذلك غير المخاطَبين، لكنَّهم من أهل البلد أو من نَسْل المخاطَبين أو من نوعهم، وروي «يَترُكونَ» بتحتانيةٍ، ورَجَّحَه القُرطُبي.

قوله: «على خير ما كانت» أي: على أحسن حال كانت عليه من قبلُ، قال القُرطُبي تَبَعاً لعياضٍ: وقد وُجِدَ ذلك حيثُ صارت معدِن الخلافة ومَقصِد الناس ومَلجَأهم، وحُمِلَت إليها خيرات الأرض وصارت من أعمَر البِلاد، فلمَّا انتَقَلَت الخلافة عنها إلى الشام ثمَّ إلى العراق وتَغَلَّبَت عليها الأعراب وتَعاوَرَتها الفِتَن، وخَلَت من أهلها فقَصَدَتها عَوَافي الطَّير والسِّباع. والعوافي: جمع عافية، وهي التي تَطلُب أقواتها، ويقال للذَّكَر: عافٍ. قال ابن الجَوْزي: اجتمع في العوافي شيئان: أحدهما: أنَّها طالبة لأقواتها، من قولك: عَفَوت فلاناً أعفوه فأنا عافٍ، والجمع عُفاة، أي: أتيت أطلُب معروفه، والثاني: من العفاء، وهو الموضع الخالي الذي لا أنيس فيه، فإنَّ الطَّير والوَحش تَقصِده لأمنها على نفسها فيه.

وقال النَّووي: المختار أنَّ هذا الترك يكون في آخر الزَّمان عند قيام الساعة، ويوضِّحه قصَّة الراعيَينِ، فقد وقع عند مسلم (١٣٨٩/ ٤٩٩) بلفظ: «ثمَّ يُحشَر راعيان»، وفي البخاري: «أنَّهما آخر من يُحشَر». قلت: ويُؤيِّده ما روى مالك (٢/ ٨٨٨) عن ابن حِماس ـ بمُهمَلتَينِ وتخفيف ـ عن عَمّه عن أبي هريرة رَفَعَه: «لَتتركُنَّ المدينة على أحسن ما كانت حتَّى يدخل الذِّئب فيُغذِّي[1] على بعض سواري المسجد أو على المِنبَر» قالوا: فلِمن تكون ثِمارها؟ قال: «للعَوافي: الطَّير والسِّباع» أخرجه معن بن عيسى في «الموطَّأ» عن مالك، ورواه جماعة من الثِّقات خارج «الموطَّأ»، ويشهد لذلك أيضاً ما روى أحمد (٢٠٣٤٧) والحاكم (٤/ ٤٢٧) وغيرهما، من حديث مِحجَن بن الأدرَع الأسلمي قال: بَعَثَني النبي ﷺ لحاجةٍ، ثمَّ لقيني وأنا خارج من بعض طرق المدينة، فأخذ بيدي حتَّى أتينا أُحُداً، ثمَّ

(١) تحرف في الأصلين و(س) إلى: فيعوي، والتصويب من «موطأ مالك»، ومصادر التخريج التي أخرجت الحديث من طريقه. وقوله: «يغذّي» أي: يَبُول.

أقبلَ على المدينة فقال: «ويلُ امِّها[1] قرية يوم يَدَعها أهلها كأينَع ما يكون» قلت: يا رسول الله، من يأكل ثمرها؟ قال: «عافية الطَّير والسِّباع». وروى عمر بن شَبّة (١/ ٢٨١) بإسناد صحيح، عن عوف بن مالك قال: دخل رسول الله ﷺ المسجد ثمَّ نظرَ إلينا، فقال: «أما والله لَيَدَعَنَّها أهلها مُذَلَّلة أربعين عاماً للعَوافي، أتدرونَ ما العَوافي؟ الطَّير والسِّباع». قلت: وهذا لم يقع قطعاً.

وقال المهلَّب: في هذا الحديث أنَّ المدينة تُسكَن إلى يوم القيامة وإن خَلَت في بعض الأوقات لقَصد الراعيَينِ بغَنَمِهما إلى المدينة.

قوله: «وآخِر مَن يُحشَر راعيان من مُزَينة» هذا يحتمل أن يكون حديثاً آخر مُستقلًّا لا تَعَلُّق له بالذي قبله، ويحتمل أن يكون من تَتِمّة الحديث الذي قبله، وعلى هذَينِ الاحتمالَينِ يَترتَّب الاختلاف الذي حَكَيته عن القُرطُبي والنَّووي، والثاني أظهَر/ كما قال النَّووي. ٩١/٤

قوله: «يَنعِقان» بكسر المهمَلة بعدها قاف، النَّعيق: زَجْر الغَنَم، يقال: نَعَقَ يَنعِق بكسر العين وفتحها، نَعيقاً ونُعاقاً ونَعْقاً ونَعَقاناً: إذا صاح بالغَنَم، وأغرَبَ الدَّاوودي فقال: معناه: يَطلُب الكَلَأ، وكأنَّه فسَّرَه بالمقصود من الزَّجر لأنه يَزجُرها عن المرعى الوَبيل إلى المرعى الوَسيم.

قوله: «فيَجِدانها وُحوشاً» أو يَجِدانها ذات وُحوشٍ، أو يَجِدان أهلها قد صاروا وُحوشاً، وهذا على أنَّ الرواية بفتح الواو، أي يَجِدانها خالية. وفي رواية مسلم (١٣٨٩/ ٤٩٩): «فيَجِدانها وَحْشاً» أي: خالية ليس بها أحد، والوَحْش من الأرض: الخَلاء، أو كثيرة الوَحش لمَّا خَلَت من سُكّانها. قال النَّووي: الصحيح أنَّ معناه: يَجِدانها ذات وُحوش، قال: وقد يكون وحشاً بمعنى وُحوش، وأصل الوَحش كلّ شيء توَحَّش من الحيوان وجمعه وُحوش، وقد يُعبَّر بواحِده عن جمعه. وحُكي عن ابن المرابط أنَّ معناه: أنَّ غَنَم الراعيَينِ المذكورينِ تصير وُحوشاً إمّا بأن تَنقَلِب ذاتُها، وإمّا أن تَتوَحَّش وتَنفِر منهما. وعلى

---

(١) تحرفت في (أ) إلى: ويل انها، وفي (ع) إلى: ويل لها، وجاءت على الصواب في (س) كما في مصادر التخريج.

هذا فالضمير في «يَجِدانها» يعود على الغَنَم والظاهر خلافه. قال النَّووي: الصواب الأوَّل. وقال القُرطُبي: القُدرة صالحة لذلك. انتهى، ويُؤيِّده أنَّ في بقية الحديث أنَّهما يَخِرّان على وجوههما إذا وصلا إلى ثَنية الوداع، وذلك قبل دخولهما المدينة بلا شكّ، فيدلّ على أنَّهما وجَدَا التوَحُّش المذكور قبل دخول المدينة، فيقوي أنَّ الضمير يعود على غَنَمهما، وكأنَّ ذلك من علامات قيام الساعة. ويوضح هذا رواية عمر بن شَبّة في «أخبار المدينة» (١/ ٢٧٨-٢٧٩) من طريق عطاء بن السائب عن رجل من أشجَع عن أبي هريرة موقوفاً قال: آخر من يُحشَر رجلان: رجل من مُزَينة وآخر من جُهَينة، فيقولان: أين الناس؟ فيأتيان المدينة فلا يَرَيان إلَّا الثَّعالب، فيَنزِل إليهما مَلَكانِ فيَسحَبانهما على وجوههما حتَّى يُلحِقاهما بالناس.

**قوله: «وآخر من يُحشَر»** في رواية مسلم (١٣٨٩/ ٤٩٩) من طريق عُقَيل عن الزُّهْري: «ثمَّ يَخرُج راعيان من مُزَينة يريدان المدينة» لم يَذكُر في الحديث حَشْرَهما، وإنَّما ذكر مقدِّمَته، لأنَّ الحشر إنَّما يقع بعد الموت، فذَكَر سبب موتهما، والحشرُ يَعقُبه.

**وقوله على هذا: «خَرّا على وجوههما»** أي سَقَطا ميِّتين، أو المراد بقوله: «خَرَّا على وجوههما» أي سَقَطا بمن أسقَطَهما، وهو المَلَك كما تقدَّم في رواية عمر بن شَبّة. وفي رواية العُقيلي (٤/ ١٦٣): «أنَّهما كانا يَنزِلان بجبل وَرِقان»، وله[1] من حديث حُذَيفة بن أَسِيد: «أنَّهما يَفقِدان الناس، فيقولان: نَنطَلِق إلى بني فلان، فيأتيانهم فلا يَجِدان أحداً، فيقولان: نَنطَلِق إلى المدينة، فيَنطَلِقان فلا يَجِدان بها أحداً، فيَنطَلِقان إلى البَقيع فلا يَرَيان إلَّا السِّباع والثَّعالب»، وهذا يوضح أحد الاحتمالات المتقدِّمة، وقد روى ابن حِبّان (٦٧٧٦) من طريق عُرْوةَ عن أبي هريرة رَفَعَه: «آخر قرية في الإسلام خَراباً المدينة»[2]، وهو يُناسب كون آخر من يُحشَر يكون منها.

تنبيه: أنكَرَ ابن عمر على أبي هريرة تعبيره في هذا الحديث بقوله: «خير ما كانت»،

---

(١) أي: عمر بن شبة في «تاريخ المدينة» ٢/ ٢٨٢.

(٢) إسناده ضعيف.

وقال: إنَّ الصواب: «أعمَر ما كانت»، أخرج ذلك عمر بن شَبّة في «أخبار المدينة» (١/ ٢٧٧) من طريق مُساحِق بن عَمْرو أنَّه كان جالساً عند ابن عمر، فجاء أبو هريرة فقال له: لمَ تَرُدّ عليَّ حديثي؟ فوالله لقد كنت أنا وأنتَ في بيتٍ حين قال النبي ﷺ: «يَخرُج منها أهلها خير ما كانت» فقال ابن عمر: أجَل، ولكن لم يَقُل: خير ما كانت، إنَّما قال: «أعمَر ما كانت»، ولو قال: خير ما كانت، لكان ذلك وهو حَيّ وأصحابه، فقال أبو هريرة: صَدَقتَ، والذي نفسي بيدِه. وروى مسلم (٢٨٩١/ ٢٤) من حديث حُذَيفة أنَّه لم يسأل النبي ﷺ عما يُخرِج أهل المدينة من المدينة. ولعمر بن شَبّة (١/ ٢٧٧-٢٧٨) من حديث أبي هريرة: قيل: يا أبا هريرة من يُخرِجهم؟ قال: أُمَراء السّوء.

**الحديث الثاني:**

**١٨٧٥- حدَّثنا عبدُ الله بنُ يوسفَ، أخبرنا مالكٌ، عن هشام بنِ عُرْوةَ، عن أبيه، عن عبد الله بنِ الزُّبَير، عن سفيانَ بنِ أبي زُهَيرٍ ﷺ أنَّه قال: سمعتُ رسولَ الله ﷺ يقول: «تُفتَحُ اليمنُ فيأتي قومٌ يَبُسُّون فيتَحمَّلونَ بأهلِهم ومَن أطاعهم، والمدينةُ خيرٌ لهم لو كانوا يعلمونَ، وتُفتَحُ الشَّأم فيأتي قومٌ يَبُسُّون فيتَحمَّلونَ بأهلِيهم ومَن أطاعهم، والمدينةُ خيرٌ لهم لو كانوا يعلمونَ، وتُفتَحُ العراقُ فيأتي قومٌ يَبُسُّون فيتَحمَّلونَ بأهلِيهم ومَن أطاعهم، والمدينةُ خيرٌ لهم لو كانوا يعلمونَ».**

قوله: «عن أبيه» هو عُرْوة بن الزُّبَير، وعبد الله بن الزُّبَير أخوه. وفي الإسناد صحابي عن صحابي، وتابعي عن تابعي، لأنَّ هشاماً قد لَقِي بعض الصحابة.

٩٢/٤ قوله: «عن سفيان بن أبي زُهَير» كذا للأكثر، ورواه/ حمَّاد بن سَلَمة عن هشام عن أبيه كذلك، وقال في آخره: قال عُرْوة: ثمَّ لقيت سفيان بن أبي زُهَير عند موته فأخبرني بهذا الحديث. وذكر عليّ بن المديني أنَّه اختُلِفَ فيه على هشام اختلافاً آخر، فقال وُهَيب وجماعة كما قال مالك، وقال ابن عُيَينَةَ عن هشام بسنده: عن سفيان بن الغَوث، وقال أبو معاوية عن هشام بسنده: عن سفيان بن عبد الله الثَّقفي. قلت: قد رواه الحميدي (٨٦٥) عن

سفيان على الصواب، ورواه أبو خَيْثمة عن جَرِير فقال: سفيان بن أبي فلانة[1]، كأنَّه عَرَفَ خطأ جَرِير فكَنّى عنه.

واسم أبي زُهَيرٍ القَرِدُ بفتح القاف وكسر الراء بعدها مُهمَلة، وقيل: نُمَير، وهو الشَّنُوئي من أزد شَنُوءة بفتح المعجمة وضمّ النّون وبعد الواو همزة مفتوحة، وفي النَّسب كذلك، وقيل: بفتح النّون بعدها همزة مكسورة بلا واو، وشَنُوءة: هو عبد الله بن كعب بن مالك بن نَصْر بن الأزد، وسُمّي شَنُوءة لشَنَآنٍ كان بينه وبين قومه.

**قوله: «تُفتَح اليمن»** قال ابن عبد البَرِّ وغيره: افتُتِحَت اليَمن في أيام النبي ﷺ وفي أيام أبي بَكر، وافتُتِحَت الشام بعدها، والعراق بعدها.

وفي هذا الحديث عَلَم من أعلام النُّبوّة، فقد وقع على وَفْق ما أخبر به النبي ﷺ، وعلى ترتيبه، ووقع تفرُّق الناس في البِلاد لمَا فيها من السَّعة والرَّخاء، ولو صَبَروا على الإقامة بالمدينة لكان خيراً لهم. وفي هذا الحديث فضل المدينة على البلاد المذكورة وهو أمر مُجمَع عليه. وفيه دليل على أنَّ بعض البِقاع أفضل من بعض، ولم يختلف العلماء في أنَّ للمدينة فضلاً على غيرها، وإنَّما اختَلَفوا في الأفضلية بينها وبين مكَّة.

**قوله: «يَبُسّونَ»** بفتح أوَّله وضمّ الموحَّدة وبكسرها من: بَسّ يَبُسّ. قال ابن عبد البَرِّ: في رواية يحيى بن يحيى: بكسر الموحَّدة، وقيل: إنَّ ابن القاسم رواه بضمّها، قال أبو عُبيد: معناه يَسوقونَ دَوابّهم، والبَسّ سَوْق الإبل، تقول: بَسْ بَسْ، عند السَّوق وإرادة السُّرعة. وقال الدَّاوودي: معناه يَزجُرونَ دَوابّهم فيفتّتون ما يَطَؤونه من الأرض من شِدّة السَّير، فيصير غُباراً، قال تعالى: ﴿ وَبُسَّتِ ٱلْجِبَالُ بَسًّا ﴾ [الواقعة:٥] أي: سالت سَيلاً، وقيل: معناه: سارت سَيراً. وقال ابن القاسم: البَسّ المبالَغة في الفَتّ، ومنه قيل للدَّقيقِ المصنوع

---

(١) وقع في (س): قلابة، وألحقت في (أ) بخط مغاير، وهو خطأ، بدليل قوله بعده: كأنه عرف خطأ جرير فكنَّى عنه. ثم إنه ليس في الرواة من اسمه: سفيان بن أبي قلابة. وما أثبتناه هو الأقرب إلى الصواب، والله أعلم.

بالدُّهنِ: بَسِيس. وأنكَرَ ذلك النَّووي، وقال: إنَّه ضعيف أو باطل. قال ابن عبد البَرِّ: وقيل: معنى «يَبُسّونَ» يَسأَلون عن البِلاد ويَستَقرِئونَ أخبارها ليسيروا إليها، قال: وهذا لا يَكاد يَعرِفه أهل اللُّغة. وقيل: معناه يُزيِّنونَ لأهلِهم البِلاد التي تُفتَح ويَدْعونَهم إلى سُكناها، فيَتحمَّلون بسبب ذلك من المدينة راحلين إليها، ويشهد لهذا حديث أبي هريرة عند مسلم (١٣٨١): «يأتي على الناس زمان يَدْعو الرجل ابنَ عَمِّه وقريبه: هَلُمَّ إلى الرَّخاء، والمدينةُ خير لهم لو كانوا يعلمونَ»، وعلى هذا فالذين يَتحمَّلون غير الذين يَبُسّون، كأنَّ الذي حَضَرَ الفتح أعجَبَه حُسْن البلد ورَخاؤُها فدَعَا قريبه إلى المجيء إليها لذلك، فيَتحمَّل المدعوّ بأهلِه وأتباعه. قال ابن عبد البَرِّ: ورُوِيَ «يُبِسّونَ» بضمِّ أوَّله وكسر ثانيه من الرُّباعي من أبَسَّ إبساساً، ومعناه: يُزيِّنونَ لأهلِهم البلد التي يَقصِدونها، وأصل الإبساس للَّتي تُحلَب حتَّى تَدِرَّ باللَّبَن، وهو أن يُجري يده على وجهها وصفحة عُنُقها، كأنَّه يُزيِّن لها ذلك ويُحسِّنه لها، وإلى هذا ذهب ابن وَهْب، وكذا رواه ابن حبيب عن مُطرِّف عن مالك «يُبِسّونَ» من الرُّباعي، وفسَّرَه بنحو ما ذكرنا، وأنكَرَ الأوَّلَ غايةَ الإنكار.

وقال النَّووي: الصواب أنَّ معناه الإخبار عمَّن خرج من المدينة مُتَحمِّلاً بأهلِه باسّاً في سَيْرِه مُسرِعاً إلى الرَّخاء والأمصار المفتَتَحة. قلت: ويُؤيِّده رواية ابن خُزَيمة من طريق أبي معاوية عن هشام عن عُرْوة في هذا الحديث بلفظ: «تُفتَح الشام، فيَخرُج الناس من المدينة إليها يَبُسُّون، والمدينة خير لهم لو كانوا يعلمونَ»، ويوضح ذلك ما روى أحمد (١٤٦٨٠) من حديث جابر أنَّه سمع رسول الله ﷺ يقول: «لَيأتينَّ على أهل المدينة زمان يَنطَلِق الناس منها إلى الأرياف يَلتَمِسونَ الرَّخاء فيَجِدونَ رَخاءً، ثمَّ يأتونَ فيَتحمَّلون بأهليهم إلى الرَّخاء، والمدينةُ خير لهم لو كانوا يعلمونَ»،/ وفي إسناده ابن لَهِيعة ولا بأس به في المتابَعات، وهو يوضح ما قلناه، والله أعلم. وروى أحمد (٢١٩١٤) في أوَّل حديث سفيان هذا قصَّةً أخرجها من طريق بسر بن سعيد أنَّه سمع في مجلس الليثيين يَذكُرون: أنَّ سفيان ابن أبي زُهَير أخبرهم أنَّ فرسَه أعْيَت بالعَقيقِ وهو في بعث بَعَثَهم رسول الله ﷺ، فرَجَعَ إليه يَستَحمِله، فخرج معه يَبتَغي له بعيراً فلم يَجِده إلَّا عند أبي جَهْم بن حُذَيفة العَدَوي، ٩٣/٤

فسامَه له، فقال له أبو جَهْم: لا أبيعُكها يا رسول الله، ولكن خُذه فاحمِل عليه مَن شئتَ. ثمَّ خرج حتَّى إذا بَلَغَ بئر إهاب قال: «يوشِك البُنيان أن يأتي هذا المكان، ويوشِك الشام أن يُفتَح، فيأتيه رجال من أهل هذا البلد فيُعجِبهم ريفُه ورَخاؤُه، والمدينةُ خير لهم» الحديث.

**قوله: «لو كانوا يعلمونَ»** أي: بفضلها من الصلاة في المسجد النَّبوي وثواب الإقامة فيها وغير ذلك، ويحتمل أن تكون «لو» بمعنى ليت، فلا يحتاج إلى تقدير، وعلى الوجهين ففيه تجهيل لمن فارقَها وآثَرَ غيرها، قالوا: والمراد به الخارجونَ من المدينة رغبة عنها كارهين لها، وأمَّا من خرج لحاجةٍ أو تجارة أو جهاد أو نحو ذلك فليس بداخلٍ في معنى الحديث.

قال الطِّيبي: الذي يقتضيه هذا المقام أن يُنزَّل «لو[1] يعلمونَ» منزلة اللّازم لتَنتَفي عنهم المعرفة بالكلّية، ولو ذهب مع ذلك إلى التمنِّي لكان أبلَغ، لأنَّ التمنِّي طلبُ ما لا يُمكِن حصوله، أي: لَيتَهم كانوا من أهل العلم، تغليظاً وتشديداً.

وقال البيضاوي: المعنى أنَّه يُفتَح اليمن فيُعجِب قوماً بلادُها وعَيشُ أهلها، فيَحمِلهم ذلك على المهاجَرَة إليها بأنفُسِهم وأهليهم حتَّى يَخرُجوا من المدينة، والحال أنَّ الإقامة في المدينة خير لهم لأنها حَرَم الرَّسول وجِوارُه ومَهبِط الوحي ومنزل البَرَكات، لو كانوا يعلمونَ ما في الإقامة بها من الفوائد الدّينية بالعَوائد الأُخروية التي يُستَحقَر دونها ما يَجِدونه من الحُظوظ الفانية العاجلة بسبب الإقامة في غيرها. وقَوّاه الطِّيبي لتنكير «قوم» ووَصْفهم بكونهم يَبُسّون، ثمَّ توكيده بقوله: «لو كانوا يعلمونَ»، لأنه يُشعِر بأنَّهم ممَّن رَكَنَ إلى الحُظوظ البَهيميَّة والحُطام الفاني، وأعرَضوا عن الإقامة في جِوار الرَّسول، ولذلك كَرَّرَ «قوماً» ووَصَفَه في كلّ قرينة بقوله: «يَبُسّونَ» استحضاراً لتلك الهيئة القبيحة، والله أعلم.

## ٦- بابٌ الإيمان يأرِزُ إلى المدينة

**١٨٧٦- حدَّثنا إبراهيمُ بنُ المنذِرِ، حدَّثنا أنسُ بنُ عِياضٍ، قال: حدَّثني عُبيدُ الله، عن خُبَيبِ بنِ عبد الرحمن، عن حفصِ بنِ عاصم، عن أبي هريرةَ ﷺ: أنَّ رسولَ الله ﷺ قال: «إنَّ**

---

(١) في (أ) و(س): «ما لا يعلمون» وهو خطأ، والمثبت من (ع).

**الإيمانَ لَيأرِزُ إلى المدينة كما تأرِزُ الحيَّةُ إلى جُحْرِها».**

**قوله: «بابٌ الإيمانُ يأرِز»** بفتح أوَّله وسكون الهمزة وكسر الراء ـ وقد تُضمّ ـ بعدها زاي، وحكى ابن التِّين عن بعضهم فتح الراء وقال: إنَّ الكسر هو الصواب، وحكى أبو الحُسَين[1] بن سِراج ضمَّ الراء، وحكى القابِسيُّ الفتحَ ومعناه: يَنضمّ ويَجتَمِع.

**قوله: «حدَّثني عُبيد الله»** هو ابن عمر العُمَري.

**قوله: «عن خُبَيب»** بالمعجمة مُصغَّراً، وكذا رواه أكثر أصحاب عُبيد الله، وخُبَيب هو خال عُبيد الله المذكور، وقد روي عنه بهذا الإسناد عِدّة أحاديث. وفي رواية يحيى بن سُلَيم: عن عُبيد الله عن نافع عن ابن عمر، أخرجه ابن حِبّان (٣٧٢٧) والبَزَّار (٥٧٢٥)، وقال البَزَّار: إنَّ يحيى بن سُلَيم أخطأ فيه. وهو كما قال، وهو ضعيف في عُبيد الله بن عمر.

**قوله: «عن حفص بن عاصم»** أي: ابن عمر بن الخطَّاب.

**قوله: «كما تأرِز الحيَّة إلى جُحْرها»** أي: إنَّها كما تَنتَشِر من جُحْرها في طلب ما تعيش به فإذا راعها شيء رَجَعَت إلى جُحْرها، كذلك الإيمان انتَشَرَ في المدينة، فكلُّ مُؤمِن له من نفسه سائق إلى المدينة لمحبَّته في النبي ﷺ، فيَشمَل ذلك جميعَ الأزمِنة، لأنه في زمن النبي ﷺ للتعلُّم منه،/ وفي زمن الصحابة والتابعين وتابعيهم للاقتداءِ بهَديِهم، ومن بعد ذلك لزيارة قبره ﷺ والصلاة في مسجده والتبَرُّك بمشاهَدة آثاره وآثار أصحابه. وقال الدَّاوودي: كان هذا في حياة النبي ﷺ والقَرنِ الذي كان منهم والذين يَلونَهم والذين يَلونَهم خاصَّة. ٩٤/٤

وقال القُرطُبي: فيه تنبيه على صِحّة مذهب أهل المدينة وسلامَتهم من البِدَع، وأنَّ عملهم حُجّة كما رآه مالك. انتهى، وهذا إن سُلِّمَ اختَصَّ بعَصر النبي ﷺ والخُلَفاء الراشدين، وأمَّا بعد ظُهور الفِتَن وانتشار الصحابة في البِلاد، ولا سيما في أواخر المئة الثانية وهَلُمَّ جَرّاً، فهو بالمشاهَدة بخلاف ذلك.

---

(١) تحرف في (ع) و(س) إلى: أبو الحسن.

## ٧- باب إثم مَن كاد أهلَ المدينة

**١٨٧٧- حدَّثنا حسينُ بنُ حُرَيثٍ، أخبرنا الفضلُ، عن جُعَيدٍ، عن عائشةَ ـ هي بنت سَعْد ـ قالت: سمعتُ سعْداً ﷺ، قال: سمعتُ النبيَّ ﷺ، يقول: «لا يَكِيدُ أهلَ المدينة أحدٌ إلا انماع كما يَنماعُ المِلحُ في الماء».**

**قوله: «باب إثم مَن كاد أهل المدينة»** أي أراد بأهلها سوءاً، والكَيد: المكر والحيلة في المساءة.

**قوله: «أخبرنا الفضل»** هو ابن موسى، و«الجُعَيد»: هو ابن عبد الرحمن، و«عائشة بنت سعد»، أي: ابن أبي وقَّاص «قالت: سمعت سعداً» تعني أباها.

**قوله: «إلّا انماع»** أي: ذاب، وفي رواية مسلم (١٣٨٧/ ٤٩٥) من طريق أبي عبد الله القَرّاظ عن أبي هريرة وسعد جميعاً، فذكر حديثاً فيه: «من أراد أهلها بسوءٍ أذابَه الله كما يَذوب المِلح في الماء»، وفي هذه الطريق تَعَقُّب على القُطب الحلبي حيثُ زَعَمَ أنَّ هذا الحديث من أفراد البخاري، نعم في أفراد مسلم (١٣٦٣/ ٤٦٠) من طريق عامر بن سعد عن أبيه في أثناء حديث: «ولا يريد أحدٌ أهل المدينة بسوءٍ إلَّا أذابَه الله في النار ذَوْبَ الرَّصاص، أو ذَوْبَ المِلح في الماء»، قال عياض: هذه الزِّيادة تَدفَعُ إشكال الأحاديث الأُخَر، وتوضح أنَّ هذا حُكمُه في الآخرة، ويحتمل أن يكون المراد: من أرادها في حياة النبي ﷺ بسوءٍ اضمَحَلَّ أمره كما يَضمَحِلّ الرَّصاص في النار، فيكون في اللَّفظ تقديم وتأخير، ويُؤيِّده قوله: «أو ذوب المِلح في الماء»، ويحتمل أن يكون المراد: لمن أرادها في الدُّنيا بسوءٍ، وأنَّه لا يُمهَل بل يذهب سُلطانه عن قُرب، كما وقع لمسلم بن عُقْبة وغيره فإنَّه عُوجِلَ عن قُرب، وكذلك الذي أرسَله، قال: ويحتمل أن يكون المراد: مَن كادها اغتيالاً وطلباً لغِرَّتها في غَفْلةٍ فلا يَتِمُّ له أمر، بخلاف من أتى ذلك جِهاراً كما استباحها مسلم بن عُقْبة وغيره. وروى النَّسائي (٤٢٦٦) من حديث السائب بن خَلّاد رَفَعَه: «من أخاف أهل المدينة ظالماً لهم أخافه الله، وكانت عليه لَعنةُ الله» الحديث، ولابن حِبّان (٣٧٣٨) نحوه من حديث جابر.

## ٨- باب آطام المدينة

**١٨٧٨- حدَّثنا عليٌّ، حدَّثنا سفيانُ، حدَّثنا ابنُ شِهابٍ، قال: أخبرني عُرْوةُ، سمعتُ أُسامةَ ﷺ قال: أشرفَ النبيُّ ﷺ على أُطُمٍ من آطام المدينةِ، فقال: «هل تَرَوْنَ ما أَرَى؟ إنِّي لَأَرَى مَواقِعَ الفِتَنِ خِلَالَ بيوتِكم كمَواقِعِ القَطْرِ».**

**تابَعَه مَعمَرٌ وسليمانُ بنُ كثيرٍ، عن الزُّهْريِّ.**

[أطرافه في: ٢٤٦٧، ٣٥٩٧، ٧٠٦٠]

٩٥/٤ قوله: «باب آطام المدينة» بالمدّ، جمع أُطُم بضمَّتَينِ: وهي الحصون التي تُبنى بالحِجارة، وقيل: هو كلّ بيت مُرَبَّع مُسَطَّح، والآطام جمع قِلّة، وجمع الكَثْرة أُطوم، والواحدة أطَمة كأكَمة. وقد ذكر الزُّبَير بن بَكّار في «أخبار المدينة» ما كان بها من الآطام قبل حُلول الأوس والخَزرَج بها، ثمَّ ما كان بها بعد حُلولهم، وأطالَ في ذلك.

قوله: «أشرفَ» أي: نظرَ من مكان مُرتفِع.

قوله: «مَواقِع» أي: مواضع السُّقوط، و«خِلَال» أي: نواحيها، شَبَّهَ سقوط الفِتَن وكثرتها بسقوط القَطْر في الكَثْرة والعموم، وهذا من علامات النُّبوّة لإخباره بما سيكون، وقد ظهر مِصْداقُ ذلك من قتل عثمان وهَلُمَّ جَرّاً ولا سيما يوم الحَرّة، والرُّؤية المذكورة يحتمل أن تكون بمعنى العلم، أو رؤية العين بأن تكون الفِتَن مَثُلَت له حتَّى رآها، كما مَثُلَت له الجنَّة والنار في القِبْلة حتَّى رآهما وهو يُصلِّي.

قوله: «تابَعَه مَعمَر وسليمان بن كثير» أمَّا رواية مَعمَر فوَصَلها المؤلِّف في الفِتَن (٧٠٦٠)، وأمَّا متابعة سليمان بن كثير فوَصَلها المؤلِّف في «برّ الوالدَين» له خارج الصحيح[1]، وسيأتي بقيةُ الكلام على هذا الحديث في كتاب الفِتَن.

## ٩- بابٌ لا يدخل الدَّجّال المدينة

**١٨٧٩- حدَّثنا عبدُ العزيزِ بنُ عبد الله، قال: حدَّثني إبراهيمُ بنُ سعدٍ، عن أبيه، عن**

---

(١) وأخرجه الحافظ في «تغليق التعليق» ٢/ ١٣٤-١٣٥ من طريق البخاري في كتاب «بر الوالدين».

جدِّه، عن أبي بَكرةَ ﷺ، عن النبيِّ ﷺ، قال: «لا يَدخُلُ المدينةَ رُعبُ المسيحِ الدَّجّال، لها يومئذٍ سَبعةُ أبوابٍ، على كلِّ بابٍ مَلَكانِ».

[طرفاه في: ٧١٢٥، ٧١٢٦]

١٨٨٠- حدَّثنا إسماعيلُ، قال: حدَّثني مالكٌ، عن نُعَيمِ بنِ عبد الله المُجمِرِ، عن أبي هريرةَ ﷺ، قال: قال رسولُ الله ﷺ: «على أنقابِ المدينة ملائكةٌ، لا يدخلُها الطّاعونُ ولا الدَّجّالُ».

[طرفاه في: ٥٧٣١، ٧١٣٣]

١٨٨١- حدَّثنا إبراهيمُ بنُ المنذِرِ، حدَّثنا الوليدُ، حدَّثنا أبو عَمرٍو، حدَّثنا إسحاقُ، حدَّثني أنسُ بنُ مالكٍ ﷺ، عن النبيِّ ﷺ، قال: «ليس من بَلَدٍ إلا سَيَطَؤُه الدَّجّالُ إلا مكَّةَ والمدينةَ، ليس له من نِقابها نَقبٌ إلا عليه الملائكةُ صافِّين يَحرُسونها، ثمَّ تَرجُفُ المدينةُ بأهلِها ثلاثَ رَجَفاتٍ، فيُخرِجُ الله كلَّ كافرٍ ومُنافقٍ».

[أطرافه في: ٧١٢٤، ٧١٣٤، ٧٤٧٣]

١٨٨٢- حدَّثنا يحيى بنُ بُكَير، حدَّثنا الليثُ، عن عُقَيلٍ، عن ابنِ شِهاب، قال: أخبرني عُبيد الله بنُ عبد الله بنِ عُتبةَ، أنَّ أبا سعيدٍ الخدريَّ ﷺ قال: حدَّثنا رسولُ الله ﷺ حديثاً طويلاً عن الدَّجّال، فكان فيما حدَّثنا به أن قال: «يأتي الدَّجّالُ ـ وهو مُحرَّمٌ عليه أن يدخل نِقابَ المدينة ـ بعضَ السِّباخِ التي بالمدينةِ، فيَخرُجُ إليه يومئذٍ رجلٌ هو خيرُ الناس أو من خيرِ الناس، فيقول: أشهَدُ أنَّكَ الدَّجّالُ الذي حدَّثنا عنكَ رسولُ الله ﷺ حديثَه، فيقول الدَّجّالُ: أرأيتَ إن قتلتُ هذا ثمَّ أحيَيتُه، هل تَشُكّونَ في الأمرِ؟ فيقولون: لا، فيَقتُلُه ثمَّ يُحيِيه، فيقول حين يُحيِيه: والله ما كنتُ قطُّ أشَدَّ بَصِيرةً منّي اليومَ، فيقول الدَّجّالُ: أقتُلُه، فلا يُسَلَّطُ[1] عليه».

---

(١) هكذا هي في بعض الأصول من «الصحيح» كما في حاشية النسخة السلطانية المطبوعة عن النسخة اليونينية، وهكذا هي في الأصل الذي شرح عليه القسطلّاني في «إرشاد الساري» ٣/ ٣٣٨، وهو الموافق لما سيأتي عند البخاري في الأحكام برقم (٧١٣٢). وفي أصل اليونينية من «الصحيح»: «أقتلُهُ فلا أُسلَّطُ عليه»، وفي حاشيتها: قال شيخ الإسلام: هو بتقدير همزة الإنكار في «أقتله»، وفي نسخة بإظهارها، وكأنه ينكر إرادة القتل وعدم تسلطه عليه، فمعناه على هذا: ما أريد قتله فلا أُسلَّطُ عليه. انتهى، قلنا: ولا =

[طرفه في: ٧١٣٢]

٩٦/٤ قوله: «بابٌ لا يدخل الدَّجّال المدينة» أوردَ فيه أربعة أحاديث:

الأوَّل: حديث أبي بَكْرة، وسيأتي الكلام عليه مُستوفًى في كتاب الفِتَن (٧١٢٥).

قوله: «عن جَدّه» هو إبراهيم بن عبد الرحمن بن عوف.

قوله: «على كلّ باب»، في رواية الكُشْمِيهنيّ: «لكلِّ باب».

الثاني: حديث أبي هريرة.

قوله: «على أنقاب المدينة» جمع نَقَب بفتح النّون والقاف، بعدها موحَّدة، ووقع في حديث أنس وأبي سعيد اللذَينِ بعده: «على نِقابها» جمع نَقْب بالسُّكونِ، وهما بمعنًى. قال ابن وَهْب: المراد بها المداخل، وقيل: الأبواب. وأصل النَّقب الطريق بين الجبلَين، وقيل: الأنقاب: الطُّرق التي يَسلُكها الناس، ومنه قوله تعالى: ﴿فَنَقَّبُواْ فِي ٱلْبِلَٰدِ﴾ [ق: ٣٦].

قوله: «لا يدخلها الطّاعون ولا الدَّجّال» سيأتي في الطِّبّ (٥٧٣١) بيانُ مَن زاد في هذا الحديث مكَّة.

الثالث: حديث أنس.

قوله: «حدَّثنا أبو عَمْرو» هو الأوزاعي، وإسحاق: هو ابن عبد الله بن أبي طلحة.

قوله: «ليس من بَلَد إلَّا سَيَطَؤُه الدَّجّال» هو على ظاهره وعمومه عند الجمهور، وشَذَّ ابن حَزْم فقال: المراد إلا يدخله بَعْثُه[1] وجُنوده، وكأنَّه استبعَدَ إمكان دخول الدَّجّال جميع البلاد لِقِصَر مُدَّته، وغَفَلَ عمَّا ثبت في «صحيح مسلم» (٢٩٣٧) أنَّ بعض أيامه يكون قَدْر السَّنَة.

قوله: «ثمَّ تَرجُف المدينة» أي: يَحصُل بها زَلزَلة بعد أُخرى ثمَّ ثالثة، حتَّى يَخرُج منها من ليس مُخلِصاً في إيمانه، ويبقى بها المؤمِن الخالص، فلا يُسَلَّط عليه الدَّجّال. ولا يعارض هذا

---

= يستقيم المعنى بذلك، والصواب ـ إن شاء الله ـ ما أثبتناه من بعض الأصول، والله تعالى أعلم.

(١) تصحفت في (أ) إلى: بَغتَةً، وفي (ع) إلى: نفسه.

ما في حديث أبي بَكْرة الماضي (١٨٧٩) أنَّه لا يدخل المدينة رُعب الدَّجّال، لأنَّ المراد بالرُّعبِ: ما يَحدُث من الفَزَع من ذِكْره والخوف من عُتوّه، لا الرَّجفةُ التي تقع بالزَّلزَلة لإخراج مَن ليس بمُخلِصٍ.

وحمل بعض العلماء الحديث الذي فيه أنَّها تنفي الخَبَث على هذه الحالة دون غيرها، وقد تقدَّم أنَّ الصحيح في معناه أنَّه خاصٌّ بناسٍ وبزمانٍ، فلا مانع أن يكون هذا الزَّمان هو المراد، ولا يَلزَم من كونه مراداً نفيُ غيره.

**الحديث الرابع**: حديث أبي سعيد.

**قوله**: «**بعض السِّباخ**» بكسر المهمَلة وبالموحَّدة الخفيفة وآخره مُعجَمة، وسيأتي الكلام عليه أيضاً في الفِتَن (٧١٣٢).

وحاصل ما في هذه الأحاديث: إعلامه ﷺ أنَّ الدَّجّال لا يدخل المدينة ولا الرُّعب منه كما مضى.

## ١٠- بابٌ المدينة تنفي الخَبَث

**١٨٨٣- حدَّثنا عَمْرو بنُ عبَّاسٍ، حدَّثنا عبدُ الرحمن، حدَّثنا سفيانُ، عن محمَّد بنِ المنكَدِرِ، عن جابرٍ ﷺ: جاء أعرابيٌّ النبيَّ ﷺ، فبايعَه على الإسلام، فجاء من الغَدِ محموماً، فقال: أَقِلْني، فأبَى، ثلاثَ مِرارٍ، فقال: «المدينةُ كالكِيرِ، تنفي خَبَثَها وتَنْصَعُ طَيِّبَها».**

[أطرافه في: ٧٢٠٩، ٧٢١١، ٧٢١٦، ٧٣٢٢]

**١٨٨٤- حدَّثنا سليمانُ بنُ حَربٍ، حدَّثنا شُعْبةُ، عن عَدِيِّ بنِ ثابتٍ، عن عبد الله بنِ يزيدَ، قال: سمعتُ زيدَ بنَ ثابتٍ ﷺ يقول: لمَّا خرج النبيُّ ﷺ إلى أُحُدٍ رَجَعَ ناسٌ من أصحابه، فقالت فِرقةٌ: نَقتُلُهم، وقالت فِرقةٌ: لا نَقتُلُهم، فنزلت: ﴿فَمَا لَكُمْ فِي ٱلْمُنَٰفِقِينَ فِئَتَيْنِ﴾ [النساء: ٨٨]، وقال النبيُّ ﷺ: «إنَّها تنفي الرِّجالَ كما تنفي النارُ خَبَثَ الحديدِ».**

[طرفاه في: ٤٠٥٠، ٤٥٨٩]

**قوله**: «**بابٌ**» بالتنوين «**المدينةُ تنفي الخَبَث**» أي: بإخراجه وإظهاره. ٩٧/٤

قوله: «حدَّثنا عَمْرو بن عبَّاس» بالموحَّدة والمهمَلة، وعبد الرحمن: هو ابن مَهدي، وسفيان: هو الثَّوري.

قوله: «عن جابِر» وقع في الأحكام (٧٢١٦) من وجه آخر عن ابن المنكَدِر قال: سمعت جابراً.

قوله: «جاء أعرابي» لم أقف على اسمه، إلَّا أنَّ الزَّمَخشري ذكر في «رَبيع الأبرار» أنَّه قيس بن أبي حازم، وهو مُشكِل لأنه تابعي كبير مشهور صَرَّحوا بأنَّه هاجَرَ فوَجَدَ النبي ﷺ قد مات، فإن كان محفوظاً فلعلَّه آخَر وافق اسمَه واسمَ أبيه. وفي «الذَّيل» لأبي موسى: في الصحابة قيس بن أبي حازم المِنْقَري، فيحتمل أن يكون هو هذا.

قوله: «فبايعَه على الإسلام، فجاء من الغَد محموماً فقال: أَقِلني» ظاهره أنَّه سأل الإقالة من الإسلام، وبه جَزَمَ عياض، وقال غيره: إنَّما استَقاله من الهجرة، وإلَّا لكان قتَلَه على الرِّدّة، وسيأتي الكلام على هذا الحديث مُستوفًى في كتاب الأحكام (٧٢١٦) إن شاء الله تعالى.

قوله: «ثلاث مِرار» يتعلَّق بـ«أَقِلْني» وبـ«قال» معاً.

قوله: «تنفي خَبَثَها» تقدَّم الكلام عليه في أول فَضْل المدينة (١٨٧١).

قوله: «وتَنْصَعُ» بفتح أوَّله وسكون النّون وبالمهمَلتَينِ من النُّصوع، وهو الخُلوص، والمعنى: أنَّها إذا نَفَت الخَبَثَ تَميَّز الطيِّب واستقرَّ فيها. وأمّا قوله: «طيِّبها» فضَبَطَه الأكثر بالنَّصبِ على المفعولية، وفي رواية الكُشْمِيهنيّ بالتحتانية أوَّلَه ورَفْع «طيِّبها» على الفاعلية، و«طيِّبها» للجميع بالتشديد، وضَبَطَه القَزّاز بكسر أوَّله والتخفيف، ثمَّ استَشكَله، فقال: لم أرَ للنُّصوع في الطِّيبِ ذِكراً، وإنَّما الكلام «يَتَضَوَّع» بالضّاد المعجمة، وزيادة الواو الثَّقيلة، قال: ويُروى: «تَنضَخ» بمُعجَمَتَين. وأغرَبَ الزَّمَخشري في «الفائق» فضَبَطَه بموحَّدة وضاد مُعجَمة، قال[1]: وهو من أبضعَه بضاعة إذا دَفَعَها إليه، يعني أنَّ المدينة تُعطي طيبها لمن سَكَنها. وتعقَّبه الصَّغَاني بأنَّه خالَفَ جميع الرُّواة في ذلك. وقال ابن الأثير: المشهور بالنّونِ

(١) تحرف في (أ) إلى: وقاف.

والصاد المهمَلة.

قوله: «عن عبد الله بن يزيد» هو الخَطْمي، وفي الإسناد صحابيان أنصاريان في نَسَق واحد.

قوله: «رَجَعَ ناس من أصحابه» هم عبد الله بن أُبيّ[1] ومن تَبِعَه، وسيأتي الكلام عليه في تفسير سورة النِّساء (٤٥٨٩)، والغرض منه هنا بيان ابتداء قوله: «تنفي الرجال»، وأنَّه كان في أُحُد.

قوله: «الرِّجال» كذا للأكثر، وللكُشْمِيهنيّ: الدَّجّال بالدّال وتشديد الجيم: وهو تصحيف، ووقع في غزوة أُحُد (٤٠٥٠): «تنفي الذُّنوب»، وفي تفسير النِّساء (٤٥٨٩): «تنفي الخَبَث»، وأخرجه في هذه المواضع كلّها من طريق شُعْبة، وقد أخرجه مسلم[2] (٢٧٧٦)، والتِّرمِذي (٣٠٢٨)، والنَّسائي (١١١١٣) من طريق غُندَر عن شُعْبة باللَّفظِ الذي أخرجه في التفسير من طريق غُندَر، وغُندَر أثبَت الناس في شُعْبة، وروايته توافق رواية حديث جابر الذي قبله حيثُ قال فيه: «تنفي خَبَثها»، وكذا أخرجه مسلم (١٣٨١) من حديث أبي هريرة بلفظ: «تُخرِج الخبيث»، ومضى في أوَّل فضائل المدينة (١٨٧١) من وجه آخر عن أبي هريرة: «تنفي الناس»، والرواية التي هنا بلفظ: «تنفي الرجال» لا تُنافي الرواية بلفظ «الخَبَث» بل هي مُفسِّرة للرواية المشهورة، بخلاف «تنفي الذُّنوب»، ويحتمل أن يكون فيه حذف تقديره: أهل الذُّنوب، فتَلتَئِم مع باقي الروايات.

## ١٠م- بابٌ

**١٨٨٥- حدَّثنا عبدُ الله بنُ محمَّدٍ، حدَّثنا وهبُ بنُ جَرِير، حدَّثنا أَبي، سمعتُ يونسَ، عن ابنِ شِهابٍ، عن أنسٍ ﷺ عن النبيِّ ﷺ قال: «اللهمَّ اجعَلْ بالمدينةِ ضِعفَيْ ما جَعَلتَ بمكَّةَ من البَرَكة».**

**تابَعَه عثمانُ بنُ عمرَ، عن يونسَ.**

---

(١) وقع في (أ): عبد الله بن أبي أوفى، وصحح عليه، وهو خطأ واضح.

(٢) ولم يسق مسلم لفظه، وقد أحال على لفظ مختصر ليس فيه ما ذكره المصنِّف.

**١٨٨٦- حدَّثنا قُتَيبةُ، حدَّثنا إسماعيلُ بنُ جعفرٍ، عن حُميدٍ، عن أنسٍ ﷺ: أنَّ النبيَّ ﷺ كان إذا قَدِمَ من سفرٍ فنَظَرَ إلى جُدُرات المدينة أوضعَ راحلتَه، وإن كان على دابّةٍ حَرَّكَها؛ من حُبِّها.**

٩٨/٤ **قوله:** «باب» كذا للأكثر بلا ترجمة، وسَقَطَ من رواية أبي ذرٍّ فأشكَلَ، وعلى تقدير ثبوتِه فلا بُدّ له من تَعَلُّق بالذي قبله، لأنه بمنزلة الفصل من الباب. وقد أوردَ فيه حديثين لأنسٍ، ووجه تَعَلُّق الأوَّل منهما بترجمة نفي الخَبَث: أنَّ قضية الدُّعاء بتضعيفِ البَرَكة وتكثيرها تقليلُ ما يُضادّها، فيُناسب ذلك نفيَ الخَبَث، ووجه تَعَلُّق الثاني: أنَّ قضية حُبّ الرَّسول للمدينة أن تكون بالغةً في طيب ذاتها وأهلها، فيُناسب ذلك أيضاً.

وقد تقدَّم الكلام على الثاني في أواخر أبواب العمرة (١٨٠٢).

**وأمَّا الأوَّل فقوله فيه: «حدَّثنا أبي»** هو جَرِير بن حازم، ويونس: هو ابن يزيد.

**قوله: «اجعَل بالمدينة ضِعفَي ما جَعَلت بمكَّة من البَرَكَة»** أي: من بَرَكة الدُّنيا، بقرينة قوله في الحديث الآخر: «اللهمَّ بارك لنا في صاعنا ومُدّنا»[1]، ويحتمل أن يريد ما هو أعمّ من ذلك، لكن يُستَثنى من ذلك ما خرج بدليلٍ، كَتضعيفِ الصلاة بمكَّة على المدينة، واستُدلَّ به على تفضيل المدينة على مكَّة وهو ظاهر من هذه الجهة، لكن لا يَلزَم من حصول أفضلية المفضول في شيء من الأشياء ثبوت الأفضلية له على الإطلاق. وأمَّا من ناقَض ذلك بأنَّه يَلزَم أن يكون الشام واليَمن أفضل من مكَّة لقوله في الحديث الآخر: «اللهمَّ بارك لنا في شامنا»[2]، وأعادها ثلاثاً، فقد تُعُقِّبَ بأنَّ التأكيد لا يَستَلزِم التكثير المصرَّح به في حديث الباب. وقال ابن حَزْم: لا حُجّة في حديث الباب لهم، لأنَّ تكثير البَرَكة بها لا يَستَلزِم الفضل في أُمور الآخرة. ورَدَّه عياض بأنَّ البَرَكة أعمّ من أن تكون في أُمور الدّين أو الدُّنيا، لأنها بمعنى النَّماء والزِّيادة، فأمَّا في الأُمور الدّينية فلما يَتعلَّق بها من حقّ الله تعالى من الزكَوات والكفَّارات، ولا سيما في وقوع البَرَكة في الصاع والمدّ. وقال

---

(١) سيأتي عند البخاري برقم (٢٨٨٩) من حديث أنس بن مالك.

(٢) سلف عند البخاري برقم (١٠٣٧)، وسيأتي برقم (٧٠٩٤) من حديث ابن عمر.

النَّووي: الظاهر أنَّ البَرَكة حَصَلَت في نفس المكيل بحيثُ يكفي المدّ فيها من لا يكفيه في غيرها، وهذا أمر محسوس عند من سَكَنها. وقال القُرطُبي: إذا وُجِدَت البَرَكة فيها في وقتٍ حَصَلَت إجابة الدَّعوة، ولا يَستَلزِم دوامها في كلّ حين ولكلِّ شخص، والله أعلم.

**قوله: «تابَعَه عثمان بن عمر عن يونس»** أي: تابع جَرِيرَ بن حازم في روايته لهذا الحديث عن يونس بن يزيد عن الزُّهْري: عثمانُ بن عمر بن فارس، فرواه عن يونس بن يزيد، ورواية عثمان بن عمر موصولة في «كتاب عِلَل حديث الزُّهْري» جَمْع محمد بن يحيى الذُّهلي، كذا وجدته بخَطِّ بعض المصنِّفين، ولم أقف عليه في كتاب الذُّهلي، وقد ضاقَ مَخرَجه على الإسماعيلي، فأخرجه من طريق عبد الله بن وَهْب، ومن طريق شَبيب بن سعيد وعَلْقمة، ومن[1] طريق عَنبَسةَ بن خالد، كلهم عن يونس بن يزيد، وساق رواية وَهْب بن جَرِير فقال: حدَّثنا أبو يعلى حدَّثنا زُهَيرٌ أبو خَيْثمة وقاسم بن أبي شَيْبة، كلاهما عن وهْب ابن جَرِير، وصَرَّحَ في رواية زُهَير عن وَهْب بسماع جَرِير له من يونس، ثمَّ قال: قاسم ابن أبي شَيْبة ليس من شرط هذا الكتاب. ونقل مُغَلْطاي كلام الإسماعيلي هذا وتَبِعَه شيخنا ابن الملَقِّن، وقال في آخره: قال الإسماعيلي: أبو شَيْبة ليس من شرط هذا الكتاب، وهو سَهْوٌ، كأنَّه أراد أن يكتب قاسم بن أبي شَيْبة، فقال: وأبو شَيْبة. ثمَّ قال مُغَلْطاي: وقال الإسماعيلي: قال الحسن عن أنس: إنَّ رسول الله ﷺ قال، فذكره، وقال: يعني المدينة. انتهى، وهذا نظرُ من لم يَطَّلِعْ على حقيقة الحال فيه، إذ الإسماعيلي ذكر رواية الحسن عن أنس لهذا الحديث متابعة لرواية يونس عن الزُّهْري عن أنس، كما ذكر رواية ابن وَهْب وشَبِيب بن سعيد متابعة لجَرِير بن حازم عن يونس، وليس كذلك، وإنَّما أوردَ الإسماعيلي طريق شَبِيب بن سعيد/ فقال: أخبرني الحسن يعني ابن سفيان حدَّثنا إبراهيم بن سعيد ٤/٩٩

(١) في الأصلين و(س): مِن، بإسقاط الواو، ولا بدَّ منها هنا. وعلقمة هذا هو ابن جريج، وهو ممن روى عن يونس بن يزيد الأيلي، وقيل: إن الصواب في اسمه: عقبة بن علقمة بن جريج، ومن أسقط من اسمه عقبة فقد وهمَ، كما قال الحافظ في «التقريب»، فيكون الإسماعيلي قد رواه من طريق هؤلاء الأربعة: ابن وهب وشبيب وعلقمة وعنبسة.

حدَّثنا أحمد بن شَبِيب بن سعيد حدَّثنا أبي عن يونس عن الزُّهْري، ثمَّ تَحوَّلَ الإسماعيلي إلى طريق ابن وَهْب، قال ابن وَهْب: حدثني يونس عن ابن شهاب حدَّثني أنس، وساق الحديث على لفظه، ثمَّ قال بعد فراغه: وقال الحسن عن أنس، ومراده أنَّ رواية ابن وَهْب فيها تصريح ابن شهاب ـ وهو الزُّهْري ـ أنَّ أنساً حدَّثَه، بخلاف رواية شَبيب بن سعيد التي أخرجها من طريق الحسن بن سفيان، فإنَّه قال فيها: عن أنس.

## ١١- باب كراهية النبيّ ﷺ أن تُعرَى المدينة

**١٨٨٧- حدَّثنا ابنُ سلامٍ، أخبرنا الفَزَاريُّ، عن حُميدٍ الطَّويل، عن أنسٍ ﷺ، قال: أراد بنو سَلِمةَ أن يَتَحوَّلوا إلى قُرْبِ المسجدِ، فكَرِهَ رسولُ الله ﷺ أن تُعرَى المدينةُ، وقال: «يا بني سَلِمةَ، ألا تَحتسِبونَ آثارَكم؟» فأقاموا.**

قوله: «باب كراهية النبي ﷺ أن تُعرَى المدينة» ذكر فيه حديث أنس في قصَّة بني سَلِمةَ، وقد تقدَّم الكلام عليه في «باب احتساب الآثار» في أوائل صلاة الجماعة (٦٥٥).

تنبيه: ترجم البخاري بالتَّعليلين، فترجَمَ في الصلاة باحتساب الآثار، لقوله ﷺ: «مكانكم تُكتَبْ لكم آثاركم»، وترجم هنا بما ترى، لقول الراوي: فكَرِهَ النبي ﷺ أن تُعرى المدينة، وكأنَّه ﷺ اقتَصَرَ في مُخاطَبَتهم على التعليل المتعلِّق بهم لكونِه أدعى لهم إلى الموافَقة.

قوله فيه: «ألا تحتسِبونَ» كذا للأكثر، ولبعضهم: «تحتسِبوا»، وحذفُ النون في مثل هذا لغة مشهورة.

## ١٢- بابٌ

**١٨٨٨- حدَّثنا مُسدَّدٌ، عن يحيى، عن عُبيدِ الله بنِ عمرَ، قال: حدَّثني خُبَيبُ بنُ عبد الرحمن، عن حفصِ بنِ عاصمٍ، عن أبي هريرةَ ﷺ، عن النبيِّ ﷺ، قال: «ما بينَ بيتي ومِنبَري روضةٌ من رِياض الجنَّةِ، ومِنبري على حَوضِي».**

**١٨٨٩- حدَّثنا عُبيدُ بنُ إسماعيلَ، حدَّثنا أبو أُسامةَ، عن هشامٍ، عن أبيه، عن عائشةَ**

رضي الله عنها، قالت: لمَّا قَدِمَ رسولُ الله ﷺ المدينةَ وُعِكَ أبو بكرٍ وبِلالٌ، فكان أبو بكرٍ إذا أخَذَته الحُمَّى يقول:

كُلُّ امرِىءٍ مُصَبَّحٌ في أهلِهِ والموتُ أدنَى من شِراكِ نَعلِهِ

وكان بلالٌ إذا أُقلِعَ عنه الحُمَّى يَرفَعُ عَقِيرتَه، يقول:

ألا لَيتَ شِعري هل أبِيتَنَّ ليلةً بِوادٍ وحَولي إذخِرٌ وجَلِيلُ
وَهَل أرِدَنْ يَوماً مِياهَ مَجَنَّةٍ وهل يَبدُوَنْ لي شامَةٌ وطَفِيلُ

قال[1]: اللّهمَّ العَنْ شَيْبَةَ بنَ رَبِيعةَ وعُتبةَ بنَ رَبِيعةَ وأُميَّةَ بنَ خَلَفٍ، كما أخرَجُونا من أرضِنا إلى أرضِ الوَبَاء.

ثمَّ قال رسولُ الله ﷺ: «اللّهمَّ حَبِّبْ إلينا المدينةَ كحُبِّنا مكَّةَ أو أشَدَّ، اللهمَّ بارِكْ لنا في صاعِنا وفي مُدِّنا، وصَحِّحْها لنا، وانقُلْ حُمّاها إلى الجُحْفة». قالت: وقَدِمْنا المدينةَ وهي أوبأُ أرضِ الله، قالت: فكان بُطْحانُ يجري نَجْلاً؛ تعني: ماءً آجِناً.

[أطرافه في: ٣٩٢٦، ٥٦٥٤، ٥٦٧٧، ٦٣٧٢]

١٨٩٠- حدَّثنا يحيى بنُ بُكَير، حدَّثنا الليثُ، عن خالد بنِ يزيدَ، عن سعيد بنِ أبي هلالٍ، عن زيد بنِ أسلمَ، عن أبيه، عن عمرَ رضي الله عنه، قال: اللّهمَّ ارزُقني شهادةً في سَبِيلِكَ، واجعَل موتي في بَلَد رسولِكَ ﷺ. ٤/١٠٠

وقال ابنُ زُرَيع: عن روحِ بنِ القاسمِ، عن زيد بنِ أسلمَ، عن أُمِّه، عن حفصةَ بنتِ عمرَ رضي الله عنهما، قالت: سمعتُ عمرَ... نحوَه.

وقال هشامٌ: عن زيدٍ، عن أبيه، عن حفصةَ: سمعتُ عمرَ رضي الله عنه.

قوله: «بابٌ» كذا في جميع النُّسَخ بلا ترجمة، وهو مُشتَمِل على حديثين وأثر، ولكلٍّ منها تَعَلُّق بالترجمة التي قبله، فحديث: «ما بين بيتي ومِنبَري روضة من رياض الجنَّة» فيه إشارة إلى الترغيب في سُكنى المدينة، وحديث عائشة في قصَّة وعك أبي بكر وبلال فيه دعاؤُه ﷺ

(١) أي: بلال، كما في «إرشاد الساري» للقسطلاني ٣/ ٣٤٢.

للمدينة بقوله: «اللهمَّ صَحِّحها»، وفي ذلك إشارة إلى الترغيب في سُكناها أيضاً، وأثر عمر في دعائه بأن تكون وفاته بها ظاهر في ذلك، وفي كلّ ذلك مُناسَبة لكراهَته ﷺ أن تُعرَى المدينة، أي: تصير خالية.

**فأمَّا الحديث الأوَّل في المِنبَر فقوله: «ما بين بيتي ومِنبَري»** كذا للأكثر، ووقع في رواية ابن عساكر وحده: «قَبري» بَدَل «بيتي»، وهو خطأ، فقد تقدَّم هذا الحديث في كتاب الصلاة (١١٩٦) قُبَيل الجَنائز بهذا الإسناد، بلفظ: «بيتي»، وكذلك هو في «مُسنَد مُسدَّد» شيخ البخاري فيه، نعم وقع في حديث سعد بن أبي وقَّاص عند البَزَّار (١٢٠٦) بسندٍ رجالُه ثقات، وعند الطبراني (١٣١٥٦) من حديث ابن عمر بلفظ «القَبر»، فعلى هذا المراد بالبيت في قوله «بيتي»: أحد بيوته، لا كلّها، وهو بيت عائشة الذي صار فيه قَبره، وقد وَرَدَ الحديث بلفظ: «ما بين المِنبَر وبيت عائشة روضة من رياض الجنَّة» أخرجه الطبراني في «الأوسط» (٣١١٢).

**قوله: «روضة من رياض الجنَّة»** أي: كَروضةٍ من رياض الجنَّة في نزول الرحمة وحصول السَّعادة، بما يَحصُل من مُلازَمة حِلَق الذِّكر، لا سيما في عهده ﷺ، فيكون تشبيهاً بغير أداة، والمعنى: أنَّ العبادة فيها تُؤَدّي إلى الجنَّة فيكون مَجازاً، أو هو على ظاهره، وأنَّ المراد أنَّه روضة حقيقة بأن يَنتَقِل ذلك الموضع بعينِه في الآخرة إلى الجنَّة. هذا مُحصَّل ما أوَّله العلماء في هذا الحديث، وهي على ترتيبها هذا في القوّة.

**وأمَّا قوله: «ومِنبَري على حَوضِي»** أي: يُنقَل يوم القيامة فيُنصَب على الحوض، وقال الأكثر: المراد مِنبَره بعينِه الذي قال هذه المقالة وهو فوقه، وقيل: المراد المِنبَر الذي يوضع له يوم القيامة، والأوَّل أظهَر. ويُؤيِّده حديث أبي سعيد المتقدِّم[1]، وروى الطبراني في «الكبير» (٣٢٩٦) من حديث أبي واقد الليثي رَفَعَه: «إنَّ قوائم مِنبَري رواتب في الجنَّة»، وقيل: معناه

---

(١) يريد الحديث الذي ذكره سابقاً قبل أسطر وعزاه إلى الطبراني في «الأوسط» برقم (٣١١٢) فهو من حديث أبي سعيد الخدري ولفظه مرفوعاً: «منبري على ترعة من ترع الجنة، وما بين المنبر وبين بيت عائشة روضة من رياض الجنة».

أنَّ قَصْد مِنبَره والحُضورَ عنده لملازَمة الأعمال الصالحة يورِد صاحبَه إلى الحوض ويقتضي شربه منه، والله أعلم. ونقل ابن زَبَالة أنَّ ذَرْعَ ما بين المِنبَر والبيت الذي فيه القَبر الآن ثلاث وخمسونَ ذِراعاً، وقيل: أربع وخمسونَ وسُدُس، وقيل: خمسونَ إلَّا ثُلُثَي ذِراع، وهو الآن كذلك. فكأنَّه نَقَصَ لمَّا أُدخِل من الحُجرة في الجِدار. واستُدلَّ به على أنَّ المدينة أفضل من مكَّة، لأنه أثبَتَ أن الأرضَ التي بين البيت والمِنبَر من الجنَّة، وقد قال في الحديث الآخر: «لَقابُ قَوسِ أحدكم في الجنَّة خير من الدُّنيا وما فيها»[1]. وتعقَّبه ابن حَزْم بأنَّ قوله: إنَّها من الجنَّة، مَجاز إذ لو كانت حقيقة لكانت كما وصَفَ الله الجنَّة ﴿إِنَّ لَكَ أَلَّا تَجُوعَ فِيهَا وَلَا تَعْرَىٰ﴾ [طه:١١٨] وإنَّما المراد أنَّ الصلاة فيها تُؤَدّي إلى الجنَّة، كما يقال في اليوم الطيِّب: هذا من أيام الجنَّة، وكما قال رسول الله ﷺ: «الجنَّة تحت ظِلال السُّيوف»[2]، قال: ثمَّ لو ثبت أنَّه على الحقيقة لمَا كان الفضل إلَّا لتلك البُقعة خاصَّة، فإن قيل: إنَّ ما قَرُبَ منها أفضلُ ممَّا بَعُدَ لَزِمَهم أن يقولوا: إنَّ الجُحْفة أفضل من مكَّة ولا قائلَ به.

**وأمَّا حديث عائشة، فقوله: «وُعِكَ»** بضمِّ أوَّله أي: أصابه الوَعْك، وهو الحُمّى، وقيل: مَغْث الحُمّى، وسيأتي شرح هذا الحديث مُستوفًى في كتاب المغازي[3] أوَّل الهجرة. ١٠١/٤

**قوله: «قالت»** يعني عائشة، والقائل: عُرْوة، فهو مُتَّصِل.

**قوله: «وهي أوبأُ»** بالهمزِ بوزنِ أفعل من الوَباء، والوَبا مقصور بهمزٍ وبغير همز: هو المرض العامّ. ولا يعارض قدومُهم عليها وهي بهذه الصِّفة نهيَه ﷺ عن القدوم على الطاعون، لأنَّ ذلك كان قبل النَّهي، أو أنَّ النَّهي يختصّ بالطاعونِ ونحوه من الموت الذَّريع لا المرض ولو عَمّ.

**قوله: «قالت: فكان بُطْحان»** يعني وادي المدينة.

**وقولها «يجري نَجْلاً؛ تعني ماءً أَجِناً»** هو من تفسير الراوي عنها، وغرضها بذلك بيان

---

(١) سيأتي برقم (٢٧٩٣).

(٢) سيأتي برقم (٢٨١٨).

(٣) بل في كتاب المناقب برقم (٣٩٢٦).

السبب في كَثْرة الوَباء بالمدينة، لأنَّ الماء الذي هذه صِفَته يَحدُث عنده المرض، وقيل: النَّجل النَّزّ بنونٍ وزاي، يقال: استَنجَلَ الوادي إذا ظهر نُزوزُه.

و«نَجْلاً» بفتح النّون وسكون الجيم وقد تُفتَح، حكاه ابن التِّين، وقال ابن فارس: النَّجَل بفتحتَينِ: سَعَة العين، وليس هو المراد هنا، وقال ابن السِّكّيت: النَّجل: النَّزُّ حين يَظْهَر ويَنبُع عينُ الماء، وقال الحَرْبي: نَجلاً، أي: واسعاً، ومنه: عينٌ نَجْلاء، أي: واسعة، وقيل: هو الغدير الذي لا يزال فيه الماء.

**قوله: «تعني ماءً أَجِناً»** بفتح الهمزة وكسر الجيم بعدها نون، أي: مُتَغَيِّراً، قال عياض: هو خطأ ممَّن فسَّرَه، فليس المراد هنا الماء المتَغَيِّر. قلت: وليس كما قال، فإنَّ عائشة قالت ذلك في مقام التعليل لكونِ المدينة كانت وبيئة، ولا شكَّ أنَّ النَّجل إذا فُسِّرَ بكونِه الماء ـ الحاصل ـ من النَّزّ فهو بصَدَد أن يَتغيَّر، وإذا تَغيَّر كان استعماله ممَّا يُحدِثُ الوَباء في العادة. وأمَّا أثر عمر فذكر ابن سعد (٣/ ٣٣١) سبب دعائه بذلك، وهو ما أخرجه بإسناد صحيح عن عوف بن مالك: أنَّه رأى رُؤيا فيها أنَّ عمر شهيد مُستَشهَد، فقال لمَّا قَصَّها عليه: أنَّى لي بالشَّهادة وأنا بين ظَهْرانَي جزيرة العرب، لستُ أغزو والناس حولي، ثمَّ قال: بلى يأتي الله بها إن شاءَ.

**قوله: «وقال ابن زُرَيع: عن روح بن القاسم»** وَصَله الإسماعيلي عن إبراهيم بن هاشم عن أُميَّة بن بِسطام عن يزيد بن زُرَيع، به، ولفظه: عن حفصة قالت: سمعت عمر يقول: اللهمَّ قتلاً في سبيلك ووفاة في بَلَد نبيك، قالت: فقلت: وأنَّى يكون هذا؟ قال: يأتي به الله إذا شاءَ.

**قوله: «وقال هشام»** ابن سعد، «عن زيد» ابن أسلم، وَصَله ابن سعد (٣/ ٣٣١) عن محمد بن إسماعيل بن أبي فُدَيكٍ، عنه، ولفظه: عن حفصة أنَّها سمعت أباها يقول، فذكر مثله، وفي آخره: إنَّ الله يأتي بأمره إن شاءَ.

وأراد البخاري بهذَينِ التعليقين بيانَ الاختلاف فيه على زيد بن أسلم، فاتَّفَقَ هشام بن

سعد وسعيد بنُ أبي هلال على أنَّه: عن زيد عن أبيه أسلمَ عن عمر، وقد تابعهما حفص بن مَيسَرة عن زيد عند عمر بن شَبّة (٣/ ٨٧٢)، وانفَرَدَ روح بن القاسم عن زيد بقوله: «عن أُمّه»، وقد رواه ابن سعد (٣/ ٣٣١) عن معن بن عيسى عن مالك عن زيد بن أسلمَ: أنَّ عمر. فذكره مُرسلاً، وللحديث طريق أُخرى أخرجها البخاري في «تاريخه» (٥/ ١٤١-١٤٢) من طريق محمد بن عبد الله بن عبد الرحمن بن محمد بن عبد الله بن عبدٍ القَّاريّ عن جَدّه عن أبيه محمد عن أبيه عبد الله أنَّه سمع عمر يقول ذلك. وطريق أُخرى أخرجها عمر ابن شَبّة (٣/ ٨٧٨) من طريق عبد الله بن دينار عن ابن عمر عن عمر إسنادها صحيح، ومن وجه آخر مُنقَطِع (٣/ ٨٧٨-٨٧٩) وزاد: فكان الناس يتعجَّبونَ من ذلك، ولا يَدرونَ ما وجهه، حتَّى طَعَنَ أبو لُؤلُؤة عمرَ ﷺ.

تنبيه: تقدَّم ما يَتعلَّق بفضل الصلاة في المسجد النَّبوي (١١٨٩) ومسجد قُباء (١١٩١) والمسجد الأقصى (١١٩٧) في أبواب في أواخر كتاب الصلاة.

خاتمة: اشتَمَلَ ذِكر المدينة على ستّة وعشرين حديثاً، المعلَّق منها أربعة، والمكرَّر منها فيه وفيما مضى تسعة، والخالص سبعة عشر، وافقه مسلم على تخريجها سوى حديث أبي هريرة في ذِكر بني حارثة، وحديث أبي بَكرة في ذِكر الدَّجّال. وفيه من الآثار أثر واحد وهو أثر عمر الذي خَتَمَ به فأخرجه موصولاً ومُعلَّقاً، وفيه إشارة إلى حُسن الخِتام، والله الهادي إلى الصواب، فنَسأل الله تعالى أن يَختِم لنا بالحُسنى، وأن يُعين على خَتْم هذا الشَّرح، ويَرفَعنا به إلى المحَلّ الأسنى، إنَّه على كلّ شيء قدير.

بِسْمِ ٱللَّهِ ٱلرَّحْمَٰنِ ٱلرَّحِيمِ

# كتاب الصَّوم

قوله: «بسمِ الله الرحمن الرحيم. كتاب الصوم» كذا للأكثر، وفي رواية النَّسَفي «كتاب الصيام»، وثبتت البسملة للجميع، والصوم والصيام في اللُّغة: الإمساك، وفي الشَّرع: إمساك مخصوص في زمن مخصوص عن شيء مخصوص بشَرائط مخصوصة. وقال صاحب «المحكم»: الصوم: تَركُ الطعام والشَّراب والنكاح والكلام، يقال: صام صوماً وصياماً، ورجلٌ صائمٌ وصَوْمٌ. وقال الراغِب: الصوم في الأصل: الإمساك عن الفعل، ولذلك قيل للفَرَسِ الممسِك عن السَّير: صائم. وفي الشَّرع: إمساك المكلَّف بالنِّية عن تَناوُل المطعَم والمشرَب والاستمناء والاستقاء من الفجر إلى المغرِب. ١٠٢/٤

## ١- باب وجوب صوم رمضان

وقولِ الله تعالى: ﴿ يَٰٓأَيُّهَا ٱلَّذِينَ ءَامَنُواْ كُتِبَ عَلَيۡكُمُ ٱلصِّيَامُ كَمَا كُتِبَ عَلَى ٱلَّذِينَ مِن قَبۡلِكُمۡ لَعَلَّكُمۡ تَتَّقُونَ ﴾ [البقرة:١٨٣].

١٨٩١- حدَّثنا قُتَيبةُ بنُ سعيدٍ، حدَّثنا إسماعيلُ بنُ جعفرٍ، عن أبي سُهَيلٍ، عن أبيه، عن طلحةَ بنِ عُبيد الله: أنَّ أعرابيّاً جاءَ إلى رسولِ الله ﷺ ثائرَ الرأسِ، فقال: يا رسولَ الله، أخبِرني ماذا فرَضَ الله عليَّ من الصلاةِ؟ فقال: «الصَّلَوات الخمسَ، إلا أن تَطَّوَّعَ شيئاً» فقال: أخبِرني بما فرَضَ الله عليَّ من الصِّيام؟ فقال: «شهرَ رمضانَ إلا أن تَطَّوَّعَ شيئاً» فقال: أخبِرني بما فَرَضَ الله عليَّ من الزكاةِ؟ قال: فأخبَره رسولُ الله ﷺ بشرائعِ الإسلام، قال: والذي أكرَمَكَ لا أتطَوَّعُ شيئاً ولا أنقُصُ ممَّا فرَضَ الله عليَّ شيئاً، فقال رسولُ الله ﷺ: «أفلَحَ إن صَدَقَ - أو دخل الجنَّة إن صَدَقَ -».

١٨٩٢- حدَّثنا مُسدَّدٌ، حدَّثنا إسماعيلُ، عن أيوبَ، عن نافعٍ، عن ابنِ عمرَ رضي الله

عنهما، قال: صامَ النبيُّ ﷺ عاشوراءَ وأمَرَ بصيامه، فلمَّا فُرِضَ رمضانُ تُرِكَ.

وكان عبدُ الله لا يصومُه إلا أن يوافقَ صومَه.

[طرفاه في: ٢٠٠٠، ٤٥٠١]

١٨٩٣ - حدَّثنا قُتَيبةُ بنُ سعيدٍ، حدَّثنا الليثُ، عن يزيدَ بنِ أبي حبيبٍ، أنَّ عِراكَ بنَ مالكٍ حدَّثَه، أنَّ عُرْوةَ أخبَره، عن عائشةَ رضي الله عنها: أنَّ قُرَيشاً كانت تصومُ يومَ عاشُوراءَ في الجاهليَّةِ، ثمَّ أمَرَ رسولُ الله ﷺ بصيامه حتَّى فُرِضَ رمضانُ، وقال رسولُ الله ﷺ: «مَن شاءَ فليَصُمه، ومَن شاءَ أفطَرَ».

قوله: «باب وجوب صوم رمضان» كذا للأكثر، وللنَّسَفي «باب وجوب رمضان وفضله»، وقد ذكر أبو الخير الطالقاني في كتابه «حظائر القُدُس» لرمضان ستّين اسماً، وذكر بعض الصّوفية أنَّ آدم لمَّا أكَلَ من/ الشَّجَرة ثمَّ تابَ تأخَّرَ قَبُول توبَته لمَا بَقي في ١٠٣/٤
جَسَده من تلك الأكلة ثلاثين يوماً، فلمَّا صَفا جَسَده منها تِيبَ عليه، ففُرِضَ على ذُرّيته صيام ثلاثين يوماً، وهذا يحتاج إلى ثبوت السَّنَد فيه إلى من يُقبل قولُه في ذلك، وهَيهاتَ وِجدان ذلك.

قوله: «وقول الله تعالى: ﴿كُتِبَ عَلَيْكُمُ ٱلصِّيَامُ﴾ الآية» أشار بذلك إلى مَبدأ فرض الصيام، وكأنَّه لم يَثبُت عنده على شرطه فيه شيء فأوردَ ما يشير إلى المراد، فإنَّه ذكر فيه ثلاثة أحاديث: حديث طلحة الدّال على أنَّه لا فرض إلَّا رمضان، وحديث ابن عمر وعائشة المتَضمِّن الأمر بصيام عاشوراء. وكأنَّ المصنِّف أشار إلى أنَّ الأمر في روايتهما محمول على النَّدب، بدليل حصر الفرض في رمضان وهو ظاهر الآية، لأنه تعالى قال: ﴿كُتِبَ عَلَيْكُمُ ٱلصِّيَامُ﴾ ثمَّ بيَّنه فقال: ﴿شَهْرُ رَمَضَانَ﴾.

وقد اختلف السَّلَف: هل فُرِضَ على الناس صيامٌ قبل رمضان أو لا؟ فالجمهور ـ وهو المشهور عند الشافعية ـ أنَّه لم يجب قطّ صومٌ قبل صوم رمضان، وفي وجه ـ وهو قول الحنفيَّة ـ أوَّل ما فُرِضَ صيام عاشوراء، فلمَّا نزل رمضان نُسِخَ. فمِن أدلَّة الشافعية

حديث معاوية مرفوعاً: «لم يكتبِ الله عليكم صيامه»، وسيأتي في أواخر الصيام (٢٠٠٣). ومن أدلَّة الحنفيَّة ظاهر حديثَي ابن عمر وعائشة المذكورينِ في هذا الباب بلفظ الأمر، وحديث الرُّبيِّع بنت مُعوِّذ الآتي (١٩٦٠) وهو أيضاً عند مسلم (١١٣٦): «من أصبَحَ صائماً فليُتِمَّ صومه»، قالت: فلم نزلْ نصومه ونُصوِّم صِبياننا وهم صِغار، الحديث. وحديث سلَمة[1] مرفوعاً: «من أكَلَ فليَصُم بقية يومه، ومن لم يكن أكَلَ فليَصُم» الحديث[2]. وبَنَوا على هذا الخلاف هل يُشتَرَط في صِحّة الصوم الواجب نية من الليل أو لا؟ وسيأتي البحث فيه بعد عشرين باباً[3].

وقد تقدَّم الكلام على حديث طلحة في كتاب الإيمان (٤٦).

**وقوله فيه: «عن أبيه»** هو مالك بن أبي عامر جَدّ مالك بن أنس الإمام.

**وقوله: «عن طلحة»** قال الدِّمياطي: في سماعه من طلحة نظر، وتُعُقِّبَ بأنَّه ثبت سماعه من عمر فكيف يكون في سماعه من طلحة نظر؟ وقد تقدَّم في كتاب الإيمان في هذا الحديث ما يدلّ على أنَّه سمع منهما جميعاً.

وسيأتي الكلام على حديثَي ابن عمر وعائشة في أواخر الصيام (٢٠٠٠/ ٢٠٠١) إن شاء الله تعالى.

## ٢- باب فضل الصوم

**١٨٩٤- حدَّثنا عبدُ الله بنُ مَسلَمةَ، عن مالكٍ، عن أبي الزِّنادِ، عن الأعرَجِ، عن أبي هريرةَ ﷺ: أنَّ رسولَ الله ﷺ قال: «الصِّيامُ جُنّةٌ، فلا يَرفُثْ ولا يَجهَلْ، وإنِ امرُؤٌ قاتَلَه أو شاتَمَه فليقل: إنِّي صائمٌ - مرَّتينِ - والذي نفسي بيَدِه، لخُلُوفُ فمِ الصائمِ أطيَبُ عندَ الله تعالى من رِيحِ المِسْك، يَترُكُ طعامَه وشرابَه وشَهْوتَه من أجلي، الصِّيامُ لي وأنا أَجْزي به، والحسنةُ بعَشْرِ أمثالها».**

[أطرافه في: ١٩٠٤، ٥٩٢٧، ٧٤٩٢، ٧٥٣٨]

---

(١) تحرف في (س) إلى: مسلمة.

(٢) سيأتي برقم (١٩٢٤).

(٣) في باب (٢١): إذا نوى بالنهار صوماً.

**قوله: «باب فضل الصوم»** ذكر فيه حديث أبي هريرة من طريق مالك عن أبي الزِّناد عن الأعرَج عنه، وهو مشتمل على حديثين أفرَدَهما مالك في «الموطَّأ» (١/ ٣١٠)، فمِن أوَّله إلى قوله: «الصيام جُنّة» حديث، ومن ثمَّ إلى آخره حديث، وجمعهما عنه هكذا القَعنَبي، وعنه رواه البخاري هنا. ووقع عن غير القَعنَبي من رواة «الموطَّأ» (١/ ٣١٠) زيادة في آخر الثاني وهي بعد قوله: «وأنا أجزي به، والحسنة بعشر أمثالها» زادوا: «إلى سبع مئة ضِعف، إلَّا الصيام فهو لي وأنا أجزي به»، وقد أخرج البخاري هذا الحديث بعد أبواب (١٩٠٤) من طريق أبي صالح عن أبي هريرة، وبيَّن في أوَّله أنَّه من قول الله عزَّ وجلَّ كما سأُبيِّنه.

١٠٤/٤ **قوله: «الصيام جُنَّة»** زاد سعيد بن منصور عن مغيرة بن عبد الرحمن عن أبي الزِّناد: «جُنّة من النار»، وللنَّسائي (٢٢٣٤) من حديث عائشة مثله، وله (٢٢٣١) من حديث عثمان بن أبي العاص: «الصيام جُنّة كَجُنّة أحدكم من القتال»، ولأحمد (٩٢٢٥) من طريق أبي يونس عن أبي هريرة: «جُنّة وحِصنٌ حصينٌ من النار»، وله (١٧٠٠) من حديث أبي عُبيدَة بن الجرّاح: «الصيام جُنّة ما لم يَخرِقها»، زاد الدّارمي: «بالغِيبة»، وبذلك ترجم له هو وأبو داود[1].

والجُنّة بضمِّ الجيم: الوِقاية والسِّتر. وقد تَبيَّن بهذه الروايات مُتعلَّق هذا السِّتر وأنَّه من النار، وبهذا جَزَمَ ابن عبد البَرِّ، وأمَّا صاحب «النّهاية» فقال: معنى كونه «جُنّة» أي: يَقِي صاحبَه ما يُؤذيه من الشَّهَوات، وقال القُرطُبي: جُنّة، أي: سُترة، يعني بحَسَبِ مشروعيته، فينبغي للصائم أن يصونه ممَّا يُفسِده ويَنقُص ثوابَه، وإليه الإشارة بقوله: «فإذا كان يوم صوم أحدِكم فلا يَرفُث» إلى آخره[2]، ويَصِحّ أن يُراد أنَّه سُترة بحَسَبِ فائدته، وهو إضعاف شَهَوات النَّفس، وإليه الإشارة بقوله «يَدَع شهوته» إلى آخره، ويَصِحّ أن يُراد أنَّه سُترة بحَسَبِ ما يَحصُل من الثَّواب وتضعيف الحسنات. وقال عياض في «الإكمال»: معناه: يستُر من الآثام أو من النار أو من جميع ذلك، وبالأخير جَزَمَ النَّووي.

---

(١) كتاب الصوم: باب الغيبة للصائم، حديث (٢٣٦٢).

(٢) هذه رواية أبي صالح المذكورة قريباً.

وقال ابن العربي: إنَّما كان الصوم جُنّة من النار لأنه إمساك عن الشَّهَوات، والنار محفوفة بالشَّهَوات. فالحاصل أنَّه إذا كَفّ نفسه عن الشَّهَوات في الدُّنيا كان ذلك ساتراً له من النار في الآخرة. وفي زيادة أبي عُبيدة بن الجرَّاح إشارة إلى أنَّ الغِيبة تَضُرّ الصيامَ، وقد حُكيَ عن عائشة، وبه قال الأوزاعي: إنَّ الغيبة تُفطِّر الصائم وتُوجِب عليه قضاءَ ذلك اليوم. وأفرَطَ ابن حَزْم فقال: يُبطِله كلُّ معصية من مُتعمِّد لها ذاكر لصومِه سواء كانت فعلاً أو قولاً، لعموم قوله: «فلا يَرفُث ولا يَجهَل»، ولقوله في الحديث الآتي بعد أبواب (١٩٠٣): «من لم يَدَع قول الزّور والعملَ به فليس لله حاجةٌ في أن يَدَعَ طعامَه وشرابَه»، والجمهور وإن حملوا النَّهي على التحريم إلَّا أنَّهم خَصُّوا الفِطْر بالأكل والشُّرب والجِماع.

وأشار ابن عبد البَرِّ إلى ترجيح الصيام على غيره من العبادات، فقال: حَسبك بكونِ الصيام جُنّةً من النار فضلاً. وروى النَّسائي (٢٢٢٠) بإسنادٍ صحيح عن أبي أُمامةَ قال: قلت: يا رسول الله، مُرْني بأمرٍ آخُذْه عنك، قال: «عليك بالصوم فإنَّه لا مثلَ له»، وفي رواية (٢٢٢٢): «لا عَدلَ له»، والمشهور عند الجمهور ترجيح الصلاة.

**قوله: «فلا يَرفُثْ ولا يَجهَل»** أي: الصائم، كذا وقع مختصراً، ووقع في «الموطَّأ» (١/ ٣١٠): «الصيام جُنّة، فإذا كان أحدكم صائماً فلا يَرفُث» إلى آخره، ويَرفُث بالضمِّ والكسر، ويجوز في ماضيه التثليث، والمراد بالرَّفَثِ هنا ـ وهو بفتح الراء والفاء ثمَّ المثلَّثة ـ: الكلام الفاحش، وهو يُطلَق على هذا، وعلى الجِماع، وعلى مقدِّماته، وعلى ذِكْره مع النِّساء أو مُطلَقاً، ويحتمل أن يكون النهيُ لمَا هو أعمّ منها.

**قوله: «ولا يَجهَل»** أي: لا يفعل شيئاً من أفعال أهل الجهل كالصياح والسَّفَه ونحو ذلك. ولسعيد بن منصور من طريق سُهَيل بن أبي صالح عن أبيه: «فلا يَرفُث ولا يُجادل» قال القُرطُبي: لا يُفهَم من هذا أنَّ غير يوم الصوم يُباح فيه ما ذُكِر، وإنَّما المراد أنَّ المنع من ذلك يتأكَّد بالصوم.

**قوله: «وإن امرُؤٌ»** بتخفيفِ النّون **«قاتَلَه أو شاتَمَه»**، وفي رواية أبي صالح: «فإن سابَّه أحد أو قاتَلَه»، ولأبي قُرّة من طريق سُهَيل عن أبيه: «وإن شَتَمَه إنسان فلا يُكلِّمه»، ونحوه

في رواية همَّام[١] عن أبي هريرة عند أحمد (٨١٢٨)، ولسعيد بن منصور من طريق سُهَيل: «فإن سابَّه أحد أو مَارَاه» يعني: جادله، ولابن خُزَيمة (١٩٩٤) من طريق عَجْلان مولى المشمعِلّ عن أبي هريرة: «فإن سابَّك[٢] أحد فقُل: إنِّي صائم، وإن كنتَ قائماً فاجلِسْ»، ولأحمد (٩٣٦٣) والتِّرمِذي (٧٦٤) من طريق سعيد بن المسيّب عن أبي هريرة: «فإن جَهِلَ على أحدكم جاهل وهو صائم»، وللنَّسائي (٢٢٣٤) من حديث عائشة: «وإن امرُؤٌ جَهِلَ عليه فلا يَشتُمه ولا يَسُبَّه». واتَّفَقَت الروايات كلُّها على أنَّه يقول: «إنِّي صائم»، فمنهم من ذكرها مرَّتين ومنهم من اقتَصَرَ على واحدة.

١٠٥/٤ وقد استُشكِلَ ظاهره بأنَّ المفاعلة تقتضي وقوع الفعل من الجانبين، والصائم لا تَصدُر منه الأفعال التي رُتِّبَ عليها الجواب، خصوصاً المقاتَلة، والجواب عن ذلك أنَّ المراد بالمفاعلة التهَيُّؤ لها، أي: إن تَهيَّأ أحد لـمُقاتَلَته أو مُشاتَمته فليقل: إنِّي صائم، فإنَّه إذا قال ذلك أمكَنَ أن يَكُفَّ عنه، فإن أصَرَّ دَفَعَه بالأخَفِّ فالأخَفِّ كالصائل، هذا فيمن يروم مُقاتَلَته حقيقة، فإن كان المراد بقوله: «قاتَله»: شاتَمَه، لأنَّ القتل يُطلَق على اللَّعن، واللَّعن من جملة السَّبّ ـ ويُؤيِّده ما ذكرت من الألفاظ المختَلِفة فإنَّ حاصلها يَرجِع إلى الشَّتم ـ فالمراد من الحديث أنَّه لا يعاملُه بمثل عمله، بل يَقتصِر على قوله: «إنِّي صائم»[٣].

واختُلِفَ في المراد بقوله: «فليقل: إنِّي صائم» هل يُخاطِب بها الذي يُكلِّمه بذلك أو يقولها في نفسه؟ وبالثاني جَزَمَ المتولِّي، ونقله الرافعي عن الأئمَّة، ورَجَّحَ النَّووي الأوَّل في «الأذكار»، وقال في «شرح المهذَّب»: كلٌّ منهما حسنٌ، والقول باللِّسان أقوى، ولو جمعهما لكان حسناً، ولهذا التردُّد أتى البخاري في ترجمته كما سيأتي بعد أبواب[٤] بالاستفهام، فقال: «باب هل يقول: إنِّي صائم إذا شُتِمَ؟»، وقال الرُّوياني: إن كان رمضانُ فليقله بلسانه، وإن

---

(١) تحرف في (س) إلى: هشام.

(٢) في الأصلين: شاتَمَك، والمثبت من (س)، وهو كذلك في «صحيح ابن خزيمة» وعنه ابن حبان في «صحيحه» (٣٤٨٣).

(٣) هذه الفقرة بكاملها لم ترد في الأصلين هنا، وهي في (س)، وسيأتي معناها مُلخصاً لاحقاً.

(٤) في الباب رقم (٩).

كان غيرُه فليقله في نفسه. وادَّعى ابن العربي أنَّ موضع الخلاف في التطوُّع، وأمَّا في الفرض فيقوله بلسانه قطعاً. وأمَّا تكرير قوله: «إنِّي صائم» فلِيَتأكَّدَ الانزِجار منه أو ممَّن يخاطبه بذلك. ونقل الزَّركَشي أنَّ المراد بقوله: «فليقل: إنِّي صائم ـ مرَّتين ـ يقوله مرَّة بقلبِه ومَرّة بلسانه، فيَستَفيد بقوله بقلبِه كَفَّ لسانه عن خَصْمه، وبقوله بلسانه كَفّ خَصْمه عنه. وتُعُقِّبَ بأنَّ القول حقيقةً باللِّسان، وأُجيب بأنَّه لا يمنع المجاز.

**وقوله:** «**قاتَلَه**» يُمكِن حمله على ظاهره، ويُمكِن أن يُراد بالقتل: اللَّعنُ، فيرجعُ إلى معنى الشَّتم، ولا يُمكِن حمل قاتَلَه وشاتَمَه على المفاعلة، لأنَّ الصائم مأمور بأن يَكُفَّ نفسه عن ذلك، فكيف يقع ذلك منه؟ وإنَّما المعنى إذا جاءَ مُتعرِّضاً لمقاتَلَته أو مُشاتَمته، كأن يَبدأه بقتلٍ أو شَتْم، اقتَضَت العادة أن يكافئَه عليه، فالمراد بالمفاعَلة إرادة غير الصائم ذلك من الصائم، وقد تُطلَق المفاعلة على المتهيِّئ لها ولو وقع الفعل من واحد، وقد تقع المفاعلة بفعل الواحد كما يقال: عالَجَ الأمر، وعافاه الله، وأبعَدَ من حمله على ظاهره فقال: المراد إذا بَدَرَتْ من الصائم مُقابَلة الشَّتم بشَتْم على مُقتَضى الطَّبع، فينزجر عن ذلك ويقول: إنِّي صائم. وممَّا يُبعِدُه قوله في الرواية الماضية: «فإن شَتَمَه»، والله أعلم.

وفائدة قوله: «إنِّي صائم» أنَّه يُمكِن أن يَكُفّ عنه لذلك، فإن أصَرَّ دَفَعَه بالأخَفِّ فالأخَفِّ كالصائل، هذا فيمن يروم مُقاتَلَته حقيقة، فإن كان المراد بقوله «قاتَلَه»: شاتَمَه، فالمراد من الحديث: أنَّه لا يُعامله بمثل عمله، بل يَقتصِر على قوله: إنِّي صائم.

**قوله:** «**والذي نفسي بيدِه**» أقسَمَ على ذلك تأكيداً.

**قوله:** «**لَخُلُوف**» بضمِّ المعجمة واللَّام وسكون الواو بعدها فاء، قال عياض: هذه الرواية الصحيحة، وبعض الشُّيوخ يقوله بفتح الخاء، قال الخطَّابي: وهو خطأ، وحكى عن القابسي الوجهين، وبالَغَ النَّووي في «شرح المهذَّب» فقال: لا يجوز فتح الخاء، واحتَجَّ غيره لذلك بأنَّ المصادر التي جاءت على فَعُول ـ بفتح أوَّله ـ قليلة ذكرها سِيبويه وغيره، وليس هذا منها. واتَّفَقوا على أنَّ المراد به: تَغَيُّر رائحة فم الصائم بسبب الصيام[1].

---

(١) عبارة: واتفقوا على أن... إلى آخره، لم ترد في الأصلين، وهي في (س).

قوله: «فم الصائم» فيه رَدٌّ على من قال: لا تَثبُت الميم في الفم عند الإضافة إلَّا في ضَرُورة الشَّعر، لثبوته في هذا الحديث الصحيح وغيره.

قوله: «أطيَبُ عند الله من ريح المِسْك» اختُلِفَ في كون الخُلُوف أطيبَ عند الله من ريح المِسك ـ مع أنَّه سبحانه وتعالى مُنزَّه عن استطابة الرَّوائح، إذ ذلك من صفات الحيوان، ومع أنَّه يعلم الشيءَ على ما هو عليه ـ على أوجُه: قال المازَرِيُّ: هو مَجاز لأنه جَرَت العادة بتقريبِ الرَّوائح الطيِّبة منَّا، فاستُعيرَ ذلك من الصوم لتقريبِه من الله، فالمعنى أنَّه أطيَبُ عند الله من ريح المِسْك عندكم، أي: يُقرَّب إليه أكثر من تقريب المِسك إليكم، وإلى ذلك أشار ابن عبد البَرِّ. وقيل: المراد أنَّ ذلك في حقّ الملائكة/ وأنَّهم يستطيبونَ ريح الخُلُوف أكثر ممَّا يستطيبونَ ريح المِسك. وقيل: المعنى أنَّ حُكم الخُلُوف والمِسك عند الله على ضِدّ ما هو عندكم، وهذا قريب من الأوَّل. وقيل: المراد أنَّ الله يَجزِيه في الآخرة فتكون نَكهَته أطيَب من ريح المِسك، كما يأتي المكلوم وريح جُرْحه تَفُوح مِسكاً. وقيل: المراد أنَّ صاحبه يَنالُ من الثَّواب ما هو أفضل من ريح المِسك لا سيما بالإضافة إلى الخُلُوف، حكاهما عياض. وقال الدَّاوودي وجماعة: المعنى: أنَّ الخُلُوف أكثر ثواباً من المسك المندوب إليه في الجُمَع ومجالس الذِّكر، ورَجَّحَ النَّووي هذا الأخير، وحاصله: حمل معنى الطِّيب على القَبُول والرِّضا، فحَصَلْنا على ستَّة أجوبة. ١٠٦/٤

وقد نقل القاضي حسين في «تعليقته» أنَّ للطّاعات يوم القيامة ريحاً تفوح، قال: فرائحة الصيام فيها بين العبادات كالمِسك، ويُؤيِّد الثلاثة الأخيرة قولُه في رواية مسلم (١١٥١/ ١٦٣) وأحمد (٧٦٩٣) والنَّسائي (٢٢١٦) من طريق عطاء عن أبي صالح: «أطيَب عند الله يوم القيامة»، وأخرج أحمد هذه الزِّيادة من حديث بشِير ابن الخَصَاصيَة[1]، وقد ترجم ابن حِبّان بذلك في «صحيحه» ثمَّ قال: ذِكر البيان بأنَّ ذلك قد يكون في الدُّنيا، ثمَّ أخرج (٣٤٢٤) الرواية التي فيها: «فم الصائم حين يَخلُف من الطعام» وهي عنده وعند أحمد (١٠٢١٨) من طريق الأعمَش عن أبي صالح، ويُمكِن أن يُحمَل قوله: «حين يَخلُف» على

(١) لم نقف عليه في «المسند» من حديث بشير ابن الخصاصية، وأخرجه الطبراني في «الكبير» (١٢٣٥).

أنَّه ظرفٌ لوجود الخُلُوف المشهود له بالطّيبِ، فيكون سبباً للطّيبِ في الحال الثاني، فيوافق الرواية الأولى وهي قوله: «يوم القيامة» لكن يُؤيِّد ظاهرَه وأنَّ المراد به في الدُّنيا ما روى الحسن بن سفيان في «مسنده» والبيهقي في «الشُّعَب» (٣٦٠٣) من حديث جابر في أثناء حديث مرفوع في فضل هذه الأُمّة في رمضان: «وأمَّا الثانية: فإنَّ خُلُوف أفواههم حين يُمْسُون أطيَبُ عند الله من ريح المِسك»، قال المنذِري: إسناده مُقارب.

وهذه المسألة إحدى المسائل التي تَنازَعَ فيها ابن عبد السلام وابن الصلاح، فذهب ابن عبد السلام إلى أنَّ ذلك في الآخرة كما في دم الشَّهيد، واستَدلَّ بالرواية التي فيها: «يوم القيامة»، وذهب ابن الصلاح إلى أنَّ ذلك في الدُّنيا، واستَدلَّ بما تقدَّم، وأنَّ جُمهور العلماء ذهبوا إلى ذلك، فقال الخطَّابي: طِيبه عند الله رِضاه به وثَناؤُه عليه. وقال ابن عبد البَرِّ: أزكى عند الله وأقرب إليه. وقال البَغَوي: معناه: الثَّناء على الصائم والرِّضا بفعله، وبنحو ذلك قال القُدُوري من الحنفيَّة والدَّاوودي وابن العربي من المالكية وأبو عثمان الصابوني وأبو بكر بن السّمعاني وغيرهم من الشافعية، جَزَموا كلهم بأنَّه عِبارة عن الرِّضا والقَبُول، وأمَّا ذِكر يوم القيامة في تلك الرواية فلأنَّه يوم الجزاء، وفيه يَظهَر رُجْحان الخُلُوف في الميزان على المِسك المستَعمَل لدَفع الرائحة الكَريهة طلباً لرِضا الله حيثُ يُؤمَر باجتنابها، فقُيِّد بيوم القيامة في رواية وأُطْلِق في باقي الروايات، نظراً إلى أنَّ أصل أفضليته ثابت في الدّارين، وهو كقوله: ﴿إِنَّ رَبَّهُم بِهِمْ يَوْمَئِذٍ لَّخَبِيرٌ﴾ [العاديات:١١] وهو خبير بهم في كلّ يوم، انتهى.

ويَترتَّب على هذا الخلاف المشهور في كراهة إزالة هذا الخُلُوف بالسِّواك، وسيأتي البحث فيه بعد بضعة وعشرين باباً حيثُ ترجم له المصنِّف[1] إن شاء الله تعالى.

ويُؤخَذ من قوله: «أطيَب من ريح المِسك» أنَّ الخُلُوف أعظم من دم الشَّهادة، لأنَّ دم الشَّهيد شَبَّهَ ريحه بريحِ المِسك، والخُلُوف وُصِفَ بأنَّه أطيَبُ، ولا يَلزَم من ذلك أن يكون الصيام أفضل من الشَّهادة كما لا يخفى، ولعلَّ سبب ذلك النَّظَرُ إلى أصل كلٍّ منهما، فإنَّ

(١) باب (٢٧): السواك الرطب واليابس للصائم.

أصل الخُلُوف طاهر، وأصل الدَّم بخلافه، فكان ما أصلُه طاهر أطيَبَ ريحاً.

قوله: «يَترُك طعامَه وشرابَه وشهوتَه من أجلي» هكذا وقع هنا، ووقع في «الموطَّأ» (١/ ٣١٠): «وإنَّما يَذَرُ شهوته» إلى آخره، ولم يُصرِّح بنِسبَته إلى الله للعِلم به وعَدَم الإشكال فيه. وقد روى أحمد (٩٩٩٩) هذا الحديث عن إسحاق بن الطَّبّاع عن مالك، فقال بعد قوله: «من ريح المِسك»: «يقول الله عزَّ وجلَّ: إنَّما يَذَرُ شهوتَه» إلى آخره. كذلك رواه سعيد ابن منصور عن مغيرة بن عبد الرحمن عن أبي الزِّناد، فقال في أوَّل الحديث: «يقول الله عزَّ وجلَّ:/ كلّ عمل ابن آدم هو له، إلَّا الصيام فهو لي وأنا أَجزي به، وإنَّما يَذَر ابنُ آدم شهوتَه وطعامَه من أجلي» الحديث. وسيأتي قريباً (١٩٠٤) من طريق عطاء عن أبي صالح بلفظ: «قال الله عزَّ وجلَّ: كلُّ عمل ابن آدم له» الحديث. ويأتي في التوحيد (٧٤٩٢) من طريق الأعمَش عن أبي صالح بلفظ: «يقول الله» إلى آخره «الصوم لي وأنا أجزي به» الحديث. ١٠٧/٤

وقد يُفهَم من الإتيان بصيغة الحصر في قوله: «إنَّما يَذَرُ» إلى آخره، التنبيهُ على الجهة التي بها يَستَحِقّ الصائم ذلك، وهو الإخلاص الخاصّ به، حتَّى لو كان تَركُ المذكورات لغرضٍ آخر كالتُّخَمة لا يَحصُل للصائم الفضل المذكور، لكنَّ المدار في هذه الأشياء على الدّاعي القوي الذي يدور معه الفعل وجوداً وعَدَماً، ولا شكَّ أنَّ مَن لم يَعرِض في خاطره شهوةُ شيء من الأشياء طولَ نهاره إلى أن أفطرَ ليس هو في الفضل كمن عَرَض له ذلك فجاهَدَ نفسه في تركه.

والمراد بالشَّهوة في الحديث شهوة الجِماع، لعَطْفها على الطعام والشَّراب، ويحتمل أن يكون من العامِّ بعد الخاصّ. ووقع في رواية «الموطَّأ» بتقديم الشَّهوة عليها، فيكون من الخاصِّ بعد العامّ، ومثله حديث أبي صالح في التوحيد (٧٤٩٢)، وكذا جُمهور الرُّواة عن أبي هريرة. وفي رواية ابن خُزَيمة (١٨٩٧) من طريق سُهَيل عن أبي صالح عن أبيه: «يَدَع الطعام والشَّراب من أجلي، ويَدَع لَذَّته من أجلي، ويترك زوجته من أجلي»، وفي رواية أبي قُرّة[1] من

(١) هو المحدث الإمام أبو قرة موسى بن طارق الزَّبيدي، قاضي زبيد، ألّف «السنن». ذكره الحافظ ابن حجر =

هذا الوجه: «يَدَع امرأته وشهوته وطعامه وشرابه من أجلي»، وأصرَح من ذلك ما وقع عند الحافظ سَمّويه في «فوائده» من طريق المسيّب بن رافع عن أبي صالح: «يَترُك شهوته من الطعام والشَّراب والجِماع من أجلي».

**قوله: «الصيام لي وأنا أجزي به»** كذا وقع بغير أداة عطف ولا غيرها، وفي «الموطَّأ» (١/ ٣١٠): «فالصيام» بزيادة الفاء وهي للسببية، أي: سبب كونه لي أنَّه يَترُك شهوته لأجلي. ووقع في رواية مغيرة عن أبي الزِّناد عند سعيد بن منصور: «كلّ عمل ابن آدم هو له، إلَّا الصيام فهو لي وأنا أجزي به»، ومثله في رواية عطاء عن أبي صالحٍ الآتية (١٩٠٤).

وقد اختلف العلماء في المراد بقوله تعالى: «الصيام لي وأنا أجزي به» مع أنَّ الأعمال كلّها له وهو الذي يَجزي بها، على أقوال:

**أحدها:** أنَّ الصوم لا يقع فيه الرّياء كما يقع في غيره، حكاه المازَري، ونقله عياض عن أبي عُبيد، ولفظ أبي عُبيد في «غريبه»: قد عَلِمنا أنَّ أعمال البِرّ كلّها لله، وهو الذي يَجزي بها، فنرى ـ والله أعلم ـ أنَّه إنَّما خَصَّ الصيام لأنه ليس يَظهَر من ابن آدم بفعله، وإنَّما هو شيء في القلب، ويُؤيِّد هذا التأويل قوله ﷺ: «ليس في الصوم رياء»، حدَّثنيه شَبابةُ عن عُقَيل عن الزُّهْري فذكره يعني مُرسلاً، قال: وذلك لأنَّ الأعمال لا تكونُ إلَّا بالحَرَكات، إلَّا الصوم فإنَّما هو بالنِّية التي تَخفَى عن الناس، هذا وجه الحديث عندي. انتهى، وقد روى الحديث المذكور البيهقي في «الشُّعَب» (٣٥٩٣) من طرق عن عُقَيل، وأوردَه من وجه آخر عن الزُّهْري موصولاً عن أبي سَلَمة عن أبي هريرة، وإسناده ضعيف، ولفظه: «الصيام لا رياء فيه، قال الله عزَّ وجلَّ: هو لي وأنا أجزي به»، وهذا لو صَحَّ لكان قاطعاً للنِّزاع، وقال الطبري[1]: لمَّا كانت الأعمال يدخلها الرّياء، والصوم لا يَطَّلع عليه بمُجرَّد فعله إلَّا الله، فأضافَه الله إلى نفسه، ولهذا قال في الحديث: «يَدَع شهوته من أجلي»، وقال ابن الجَوْزي:

---

= في «المعجم المفهرس» ص٤٧ وذكر سنده إليه. وله ترجمة في «سير أعلام النبلاء» ٩/ ٣٤٦.

(١) كذا وقع في الأصلين: «الطبري»، وهو كذلك في «عمدة القاري» ١٠/ ٢٦٠، ووقع في (س): القرطبي. ولم نجد هذا النص عند أيٍّ منهما.

جميع العبادات تَظهَر بفعلها، وقَلَّ أن يَسلم ما يَظهَر من شَوب، بخلاف الصوم. وارتَضى هذا الجواب المازَري، وقَرَّرَه القُرطُبي: بأنَّ أعمال بني آدم لمَّا كانت يُمكِن دخول الرِّياء فيها أُضيفَت إليهم، بخلاف الصوم فإنَّ حالَ الممسِك شِبَعاً مثلُ حال الممسِك تقرُّباً، يعني في الصّورة الظاهرة.

قلت: ومعنى النَّفي في قوله: «لا رياء في الصوم» أنَّه لا يدخله الرّياء بفعله، وإن كان قد يدخله الرّياء بالقول، كمن يصوم ثمَّ يُخبِر بأنَّه صائم، فقد يدخله الرّياء من هذه الحيثية، فدخول الرّياء في الصوم إنَّما يقع من جهة الإخبار، بخلاف بقية الأعمال، فإنَّ الرّياء قد يدخلها بمُجرَّد فعلها. وقد حاوَلَ بعض الأئمَّة إلحاق شيء من العبادات البَدَنية بالصوم فقال: إنَّ الذِّكر بلا إله إلَّا الله يُمكِن أن لا يدخله الرّياء،/ لأنه بحَرَكة اللِّسان خاصَّة دون غيرها من أعضاء الفَم، فيُمكِن الذّاكرَ أن يقولها بحَضرة الناس ولا يَشعُرونَ منه بذلك. ١٠٨/٤

ثاني **الأقوال**: أنَّ المراد بقوله: «وأنا أَجزي به» أنني أنفَرِد بعِلم مِقدار ثوابه وتضعيف حسناته، وأمَّا غيره من العبادات، فقد اطَّلَعَ عليها بعضُ الناس. قال القُرطُبي: معناه أنَّ الأعمال قد كُشِفت مقاديرُ ثوابها للناس، وأنَّها تُضاعف من عشرة إلى سبع مئة إلى ما شاءَ الله، إلَّا الصيام فإنَّ الله يُثيب عليه بغير تقدير. ويشهد لهذا السِّياق الرواية الأُخرى يعني رواية «الموطَّأ» (١/ ٣١٠)، وكذلك رواية الأعمَش عن أبي صالح، حيثُ قال: «كلّ عمل بني آدم يُضاعَف، الحسنة بعشر أمثالها إلى سبع مئة ضِعف إلى ما شاءَ الله. قال الله: إلَّا الصوم فإنَّه لي وأنا أجزي به»[1] أي أُجازي عليه جزاء كثيراً من غير تعيين لِمقداره، وهذا كقوله تعالى: ﴿إِنَّمَا يُوَفَّى ٱلصَّٰبِرُونَ أَجْرَهُم بِغَيْرِ حِسَابٍ﴾ [الزمر:١٠]. انتهى، والصابرونَ: الصائمونَ في أكثر الأقوال.

قلت: وسَبَقَ إلى هذا أبو عُبيد في «غريبه» فقال: بَلَغَني عن ابن عُيَينةَ أنَّه قال ذلك، واستَدلَّ له بأنَّ الصوم هو الصبر، لأنَّ الصائم يُصَبِّر نفسه عن الشَّهَوات، وقد قال الله

(١) هذا الحديث بهذا اللفظ أخرجه أحمد (٩٧١٤)، وبنحوه أخرجه مسلم (١١٥١) (١٦٤).

تعالى: ﴿إِنَّمَا يُوَفَّى ٱلصَّٰبِرُونَ أَجْرَهُم بِغَيْرِ حِسَابٍ﴾. انتهى، ويشهد له رواية المسيّب بن رافع عن أبي صالحٍ عند سَمّويه: «إلى سبع مئة ضِعف، إلَّا الصوم فإنَّه لا يدري أحدٌ ما فيه»، ويشهد له أيضاً ما رواه ابن وَهْب في «جامعِه» عن عمر بن محمد بن زيد بن عبد الله بن عمر عن جدِّه زيد مُرسلاً[1]، ووَصَله الطبراني والبيهقي في «الشُّعَب» (٣٥٨٩) من طريق أُخرى عن عمر بن محمد عن عبد الله بن ميناء عن ابن عمر مرفوعاً: «الأعمال عند الله سبع، الحديث، وفيه: «وعملٌ لا يعلم ثواب عاملِه إلَّا الله» ثمَّ قال: «وأمَّا العمل الذي لا يعلم ثواب عاملِه إلَّا الله فالصيام»، ثمَّ قال القُرطُبي: هذا القول ظاهر الحُسن، قال: غير أنَّه تقدَّم ويأتي في غير ما حديث أنَّ صوم اليوم بعشرة أيام، وهي نصٌّ في إظهار التضعيف، فبَعُدَ هذا الجواب بل بَطَلَ. قلت: لا يَلزَم من الذي ذُكِرَ بُطْلانه، بل المراد بما أوردَه أنَّ صيام اليوم الواحد يُكتَب بعشرة أيام، وأمَّا مقدار ثواب ذلك فلا يعلمه إلَّا الله تعالى. ويُؤيِّده أيضاً العُرف المستَفاد من قوله: «أنا أجزي به» لأنَّ الكريم إذا قال: أنا أتولَّى الإعطاء بنفسي، كان في ذلك إشارة إلى تعظيم ذلك العطاء وتَفخيمِه.

**ثالثها**: معنى قوله: «الصوم لي» أي: أنَّه أحبّ العبادات إليَّ، والمقدَّم عندي، وقد تقدَّم قول ابن عبد البَرِّ: كَفى بقوله: «الصوم لي» فضلاً للصيام على سائر العبادات. وروى النَّسائي (٢٢٢٠) وغيره من حديث أبي أُمامةَ مرفوعاً: «عليك بالصوم فإنَّه لا مثل له» لكن يُعكِّر على هذا الحديث الصحيح: «واعلَموا أنَّ خير أعمالكم الصلاة»[2].

**رابعها**: الإضافة إضافة تَشريفٍ وتعظيمٍ، كما يقال: بيت الله، وإن كانت البيوت كلّها لله. قال الزَّين بن المنيِّر: التخصيص في موضع التعميم[3] في مثل هذا السِّياق لا يُفهَم منه إلَّا التشريف والتعظيم.

---

(١) أخرجه البيهقي في «الشعب» (٣٥٨٨) من طريق ابن وهب عن عمر بن محمد.

(٢) أخرجه أحمد (٢٢٤٣٣)، وابن حبان (١٠٣٧) من حديث ثوبان، وانظر تتمة تخريجه فيهما.

(٣) تحرف في الأصلين إلى: التفهُّم، وجاء على الصواب في (س).

خامسها: أنَّ الاستغناء عن الطعام وغيره من الشَّهَوات من صفات الرَّبّ جلَّ جلاله، فلمَّا تقرَّبَ الصائم إليه بما يوافق صفاته أضافَه إليه. وقال القُرطُبي: معناه أنَّ أعمال العباد مُناسبة لأحوالهم إلَّا الصيام فإنَّه مُناسب لصفةٍ من صفات الحقّ، كأنَّه يقول: إنَّ الصائم يَتقرَّب إليَّ بأمرٍ هو مُتعلِّق بصفةٍ من صفاتي.

سادسها: أنَّ المعنى كذلك، لكن بالنِّسبة إلى الملائكة لأنَّ ذلك من صفاتهم.

سابعها: أنَّه خالصٌ لله وليس للعبد فيه حَظٌّ، قاله الخطَّابي، كذا نقله عياض وغيره، فإن أراد بالحظِّ ما يَحصُل من الثَّناء عليه لأجل العبادة يرجع إلى المعنى الأوَّل، وقد أفصَحَ بذلك ابن الجَوْزي فقال: المعنى: ليس لنفسِ الصائم فيه حَظٌّ، بخلاف غيره فإنَّ له فيه حَظّاً لثَناءِ الناس عليه لعبادته.

ثامنها: سبب الإضافة إلى الله تعالى أنَّ الصيام لم يُعبَد به غير الله، بخلاف الصلاة والصَّدَقة والطَّواف ونحوِ ذلك. واعتُرِضَ على هذا بما يقع من عُبّاد النُّجوم وأصحاب الهياكل والاستخدامات، فإنَّهم يَتَعَبَّدونَ لها بالصيام،/ وأُجيبَ بأنَّهم لا يَعتَقِدونَ إلهية الكواكب، وإنَّما يَعتَقِدونَ أنَّها فعّالة بأنفُسها، وهذا الجواب عندي ليس بطائلٍ، لأنهم طائفَتان، إحداهما كانت تَعتَقِد إلهية الكواكب وهم مَن كان قبل ظُهور الإسلام، واستَمرَّ منهم من استَمرَّ على كُفره، والأُخرى مَن دخل منهم في الإسلام واستَمرَّ على تعظيم الكواكب وهم الذين أُشيرَ إليهم. ١٠٩/٤

تاسعها: أنَّ جميع العبادات تُوَفَّى منها مَظالِمُ العباد إلَّا الصيام، روى ذلك البيهقي من طريق إسحاق بن أيوب بن حسَّان الواسطي عن أبيه عن ابن عُيَينَةَ، قال: إذا كان يومُ القيامة يُحاسِب الله عبدَه، ويُؤَدّي ما عليه من المظالم من عمله، حتَّى لا يبقى له إلَّا الصوم، فيَتحمَّل الله ما بَقي عليه من المظالم ويُدخِله بالصوم الجنَّة. قال القُرطُبي: قد كنت استَحسَنت هذا الجواب إلى أن فكَّرت في حديث المقاصّة فوجدت فيه ذِكر الصوم في جملة الأعمال حيثُ قال فيه: «المفلِس الذي يأتي يوم القيامة بصلاةٍ وصَدَقة وصيام، ويأتي وقد

شَتَمَ هذا وضَرَبَ هذا وأكَلَ مال هذا» الحديث، وفيه: «فيُؤخَذ لهذا من حسناته ولهذا من حسناته، فإن فنيت حسناته قبل أن يقضي ما عليه أُخِذَ من سَيِّئاتهم، فطُرِحَت عليه، ثمَّ طُرِحَ في النار»[1] فظاهرُه أنَّ الصيام مُشتَرِك مع بقية الأعمال في ذلك.

قلت: إن ثبت قول ابن عُيَينةَ أمكَنَ تخصيص الصيام من ذلك، وقد يُستَدَلّ له بما رواه أحمد (١٠٠٢٥) من طريق حمَّاد بن سَلَمة عن محمد بن زياد عن أبي هريرة رَفَعَه: «كلّ العمل كفَّارة إلَّا الصوم، الصوم لي وأنا أجزي به»، وكذا رواه أبو داود الطَّيالسي في «مسنده» (٣٤٨٥) عن شُعْبة عن محمد بن زياد، ولفظه: «قال ربّكم تَباركَ وتعالى: كلّ العمل كفَّارة إلَّا الصوم»، ورواه قاسم بن أصبَغَ من طريق أُخرى عن شُعْبة، ولفظه: «كلّ ما يَعمَلُه ابن آدم كفَّارة له إلَّا الصوم»، وقد أخرجه المصنِّف في التوحيد (٧٥٣٨) عن آدم عن شُعْبة بلفظٍ يرويه عن ربِّكم قال: «لكلِّ عمل كفَّارة والصوم لي وأنا أجزي به» فحَذَفَ الاستثناء، وكذا رواه أحمد (٩٨٨٨) عن غُندَر عن شُعْبة لكن قال: «كلّ العمل كفَّارة»، وهذا يخالف رواية آدم، لأنَّ معناها أنَّ لكلِّ عمل من المعاصي كفَّارة من الطاعات، ومعنى رواية غُندَر: كلّ عمل من الطاعات كفَّارة للمعاصي، وقد بيَّن[2] الإسماعيلي الاختلاف فيه في ذلك على شُعْبة، وأخرجه من طريق غُندَر بذِكر الاستثناء، فاختُلِفَ فيه أيضاً على غُندَر.

والاستثناء المذكور يشهد لمَا ذهب إليه ابن عُيَينة، لكنَّه وإن كان صحيح السَّنَد، فإنَّه يعارضه حديث حُذَيفة: «فِتنة الرجل في أهله وماله وولَدِه تُكَفِّرها الصلاة والصيام والصَّدَقة»، ولعلَّ هذا هو السِّرّ في تعقيب البخاري لحديث الباب بباب الصوم كفَّارة، وأوردَ فيه حديث حُذَيفة (١٨٩٥)، وسأذكر وجه الجمع بينهما في الكلام على الباب الذي يليه إن شاء الله تعالى.

---

(١) أخرجه مسلم (٢٥٨١) وغيره.

(٢) جاء في الأصلين: «نفى»، بدل: «بيَّن»، وبها ينعكس المعنى، والمثبت من (س) هو الصواب، لأن الاختلاف فيه كان على شعبة كما هو واضح من سياق الحافظ لألفاظ روايات الحديث، ومدارها جميعاً على شعبة.

**عاشرها**: أنَّ الصوم لا يَظهَر فتكتبَه الحَفَظة كما لا تكتب سائر أعمال القلوب، واستَنَدَ قائله إلى حديث واهٍ جِدّاً أوردَه ابن العربي في «المَسَلسلات»، ولفظه: «قال الله: الإخلاص سِرّ من سِرّي، استودَعتُه قلبَ من أُحِبّ لا يَطَّلع عليه مَلَك فيكتبَه ولا شيطان فيُفسِدَه»، ويكفي في رَدّ هذا القول الحديثُ الصحيح في كتابة الحسنة لمن هَمَّ بها وإن لم يَعمَلها[1].

فهذا ما وقفت عليه من الأجوبة، وقد بَلَغَني أنَّ بعض العلماء بَلَغَها إلى أكثرَ من هذا، وهو الطالقاني في «حظائر القُدُس» له ولم أقف عليه.

واتَّفَقوا على أنَّ المراد بالصيام هنا صيام من سَلِمَ صيامه من المعاصي قولاً وفعلاً. ونقل ابن العربي عن بعض الزُّهّاد أنَّه مخصوص بصيام خَواصّ الخَواصّ فقال: إنَّ الصوم على أربعة أنواع: صيام العَوامّ وهو الصوم عن الأكل والشُّرب والجِماع، وصيام خَواصّ العَوامّ وهو هذا مع اجتناب المحرَّمات من قول أو فعل، وصيام الخَواصّ وهو الصوم عن غير ذِكر الله وعبادته، وصيام خَواصّ الخَواصّ وهو الصوم عن غير الله فلا فِطرَ لهم إلا يوم لقائه. وهذا مقام عالٍ لكن في حصر المراد من الحديث في هذا النَّوع نظر لا يخفى.

وأقرب الأجوبة التي ذكرتها إلى الصواب الأوَّل والثاني، ويَقرُب منهما الثامن والتاسع./ وقال البيضاوي في الكلام على رواية الأعمَش عن أبي صالحٍ التي بيَّنتُها قبلُ: ٤/١١٠
لمَّا أراد بالعمل الحسناتِ وضعَ الحسنة في الخبر موضعَ الضمير الراجع إلى المبتَدَأ، وقوله: «إلَّا الصيام» مُستَثنًى من كلام غير محكي دَلَّ عليه ما قبله، والمعنى أنَّ الحسنات يُضاعف جَزاؤُها من عشرة أمثالها إلى سبع مئة إلَّا الصوم فلا يُضاعف إلى هذا القَدر بل ثوابه لا يَقْدِرُ قَدرَه ولا يُحصيه إلَّا الله تعالى، ولذلك يَتوَلّى الله جزاءَه بنفسه ولا يَكِلُه إلى غيره. قال: والسبب في اختصاص الصوم بهذه المزيّة أمران:

**أحدهما**: أنَّ سائر العبادات ممَّا يَطَّلع العبادُ عليه، والصوم سِرّ بين العبد وبين الله تعالى يفعله خالصاً ويُعامله به طالباً لرِضاه، وإلى ذلك الإشارة بقوله: «فإنَّه لي».

---

(١) سيأتي برقم (٧٥٠١).

والآخر: أنَّ سائر الحسنات راجعة إلى صَرْف المال أو استعمال البَدَن، والصوم يَتَضمَّن كسر النَّفس وتعريض البَدَن للنُّقصان، وفيه الصبر على مَضَض الجوع والعَطَش وتَركِ الشَّهَوات، وإلى ذلك أشار بقوله: «يَدَع شهوته من أجلي». قال الطِّيبي: وبيان هذا أنَّ قوله: «يَدَع شهوته» إلى آخره، جملة مُستأنَفة وَقَعَت موقعَ البيان لمُوجِبِ الحكم المذكور.

وأمَّا قول البيضاوي: إنَّ الاستثناء من كلام غير مَحكي، ففيه نظر، فقد يقال: هو مُستَثنًى من كلّ عمل وهو مرويٌّ عن الله، لقوله في أثناء الحديث: «قال الله»، ولمَّا لم يَذكُره في صدر الكلام أوردَه في أثنائه بياناً، وفائدته تفخيم شأنِ الكلام، وأنَّه ﷺ لا يَنطِقُ عن الهوى.

**قوله: «والحسنة بعَشرِ أمثالها»** كذا وقع مُختصَراً عند البخاري، وقد قَدَّمتُ البيان بأنَّه وقع في «الموطَّأ» (١/ ٣١٠) تامّاً، وقد رواه أبو نُعيم في «المستخرَج» من «موطأ القَعنبي» شيخ البخاري فيه: فقال بعد قوله: «وأنا أجزي به»: «كلّ حسنة يَعمَلها ابن آدم بعشرة أمثالها إلى سبع مئة ضِعْف، إلَّا الصيام فإنَّه لي وأنا أجزي به» فأعاد قوله: «وأنا أجزي به» في آخر الكلام تأكيداً، وفيه إشارة إلى الوجه الثاني. ووقع في رواية أبي صالح عن أبي هريرة في آخر هذا الحديث: «للصائم فرحتان يَفرَحُهما» الحديث. وسيأتي الكلام عليه بعد ستّة أبواب (١٩٠٤) إن شاء الله تعالى.

## ٣- بابٌ الصوم كفّارةٌ

**١٨٩٥- حدَّثنا عليُّ بنُ عبد الله، حدَّثنا سفيانُ، حدَّثنا جامعٌ، عن أبي وائلٍ، عن حُذَيفةَ، قال: قال عمرُ ﷺ: مَن يَحفَظُ حديثاً عن النبيِّ ﷺ في الفِتنةِ؟ قال حُذَيفةُ: أنا سمعتُه يقول: «فِتنةُ الرجلِ في أهلِه ومالِه وجارِه تُكَفِّرُها الصلاةُ والصِّيامُ والصَّدَقةُ» قال: ليس أسألُ عن ذِه، إنَّما أسألُ عن التي تَمُوجُ كما يموجُ البَحر؟ قال: وإنَّ دونَ ذلك باباً مُغلَقاً، قال: فيُفتَحُ أو يُكسَر؟ قال: يُكسَرُ، قال: ذاكَ أجدَرُ أن لا يُغلَقَ إلى يومِ القِيامة.**

**فقلنا لِمَسروقٍ: سَلْه: أكان عمرُ يعلمُ مَنِ البابُ؟ فسأَله، فقال: نعم، كما يعلمُ أنَّ دونَ**

غَدٍ الليلةَ.

قوله: «بابٌ الصوم كفَّارة» كذا لأبي ذرٍّ والجمهور بتنوين باب، أي: الصوم يقع كفَّارة للذُّنوب، ورأيته هنا بخَطِّ القُطب في شرحه: «باب كفَّارة الصوم» أي: باب تكفير الصوم للذُّنوب، وقد تقدَّم[1] في أثناء الصلاة «بابٌ الصلاة كفَّارة»، وللمُستَمْلي: «باب تكفير الصلاة»، وأوردَ فيه (٥٢٥) حديث الباب بعينِه من وجه آخر عن أبي وائل، وقد تقدَّم طرفٌ من الكلام على الحديث، ويأتي شرحه مُستوفًى في علامات النُّبوّة (٣٥٨٦) إن شاء الله تعالى، وفيه ما ترجم له، لكن أطلقَ في الترجمة، والخبر مُقيَّد بفتنة المال وما ذُكِرَ معه، فقد يقال: لا يعارض الحديثَ السابق في الباب قبله،/ وهو كون الأعمال كفَّارة إلَّا الصوم، ١١١/٤
لأنه يُحمَل في الإثبات على كفَّارة شيء مخصوص، وفي النَّفي على كفَّارة شيء آخر.

وقد حمله المصنِّف في موضع آخر على تكفير مُطلَق الخطيئة، فقال في الزكاة: «باب الصَّدَقة تُكفِّر الخطيئة» ثمَّ أوردَ هذا الحديث بعينِه (١٤٣٥)، ويُؤيِّد الإطلاقَ ما ثبت عند مسلم (٢٣٣/ ١٦) من حديث أبي هريرة أيضاً مرفوعاً: «الصَّلَوات الخمس، والجمعة إلى الجمعة[2]، ورمضان إلى رمضان مُكَفِّرات لمَا بينهنَّ ما اجتُنِبَت الكبائرُ»، وقد تقدَّم البحث فيه في الصلاة (٥٢٥). ولابن حِبّان في «صحيحه» (٣٤٣٣) من حديث أبي سعيد مرفوعاً: «من صام رمضان وعَرَفَ حُدودَه، كَفَّرَ ما قبله»[3]، ولمسلم (١١٦٢) من حديث أبي قَتَادةَ: «إنَّ صيام عَرَفة يُكفِّر سنتينِ وصيامَ عاشوراء يُكفِّر سنة»، وعلى هذا فقوله: «كلّ العمل كفَّارة إلَّا الصيام»[4] يحتمل أن يكون المراد إلَّا الصيام، فإنَّه كفَّارة وزيادة ثواب على الكفَّارة، ويكون المراد بالصيام الذي هذا شأنه ما وقع خالصاً سالماً من الرّياء والشَّوائب كما تقدَّم شرحه، والله أعلم.

---

(١) الباب (٤) من كتاب (٩) مواقيت الصلاة.

(٢) عبارة: «والجمعة إلى الجمعة» سقطت من الأصلين، وهي في (س) كما في «صحيح مسلم».

(٣) وإسناده ضعيف.

(٤) تقدم أثناء شرح الباب الذي قبله.

## ٤- بابٌ الرَّيّانُ للصائمين

**١٨٩٦- حدَّثنا خالدُ بنُ مَخلَدٍ، حدَّثنا سليمانُ بنُ بلالٍ، قال: حدثنا أبو حازم، عن سهلٍ ﷺ، عن النبيِّ ﷺ، قال: «إنَّ في الجنَّة باباً يقال له: الرَّيّانُ، يدخلُ منه الصائمونَ يومَ القِيامةِ، لا يدخلُ منه أحدٌ غيرُهم، يقال: أين الصائمونَ؟ فيقومونَ لا يدخلُ منه أحدٌ غيرُهم، فإذا دخلوا أُغلِقَ فلم يَدخُلْ منه أحدٌ».**

[طرفه في: ٣٢٥٧]

**١٨٩٧- حدَّثنا إبراهيمُ بنُ المنذِرِ، قال: حدَّثني معنٌ، قال: حدَّثني مالكٌ، عن ابنِ شِهابٍ، عن حُميد بنِ عبد الرحمن، عن أبي هريرةَ ﷺ: أنَّ رسولَ الله ﷺ قال: «مَن أنفَقَ زوجَينِ في سَبيلِ الله نودِيَ من أبواب الجنَّةِ: يا عبدَ الله، هذا خيرٌ، فمَن كان من أهلِ الصلاة دُعِيَ من باب الصلاةِ، ومَن كان من أهلِ الجِهاد دُعِيَ من باب الجِهادِ، ومَن كان من أهلِ الصِّيام دُعِيَ من باب الرَّيّان، ومَن كان من أهلِ الصَّدَقة دُعِيَ من باب الصَّدَقة».**

**فقال أبو بكرٍ ﷺ: بأبي أنتَ وأُمّي يا رسولَ الله! ما على مَن دُعِيَ من تِلكَ الأبواب من ضَرورةٍ، فهل يُدعَى أحدٌ من تِلكَ الأبواب كلِّها؟ قال: «نعم، وأرجو أن تكونَ منهم».**

[أطرافه في: ٢٨٤١، ٣٢١٦، ٣٦٦٦]

**قوله:** «**بابٌ**» بالتنوين «**الرَّيّان**» بفتح الراء وتشديد التحتانية، وزن فعلان من الرِّيِّ: اسم عَلَم على باب من أبواب الجنَّة يختصّ بدخول الصائمين منه، وهو ممَّا وَقَعَت المناسَبة فيه بين لفظه ومعناه، لأنه مُشتَقّ من الرِّيِّ وهو مُناسب لحال الصائمين، وسيأتي أنَّ من دخله لم يَظمأ. قال القُرطُبي: اكتُفي بذِكر الرِّي عن الشِّبَع لأنه يدلّ عليه من حيثُ إنَّه يَستَلزِمه، قلت: أو لكونِه أشَقَّ على الصائم من الجوع.

**قوله:** «**حدثنا أبو حازم**» هو ابن دينار، وسهل: هو ابن سعد الساعدي.

**قوله:** «**إنَّ في الجنَّة باباً**» قال الزَّين بن المنيِّر: إنَّما قال: في الجنَّة، ولم يَقُل: للجنَّة، ليُشعِر بأنَّ في الباب المذكور من النَّعيم والراحة ما في الجنَّة، فيكون أبلَغَ في التشَوُّق إليه. قلت:

١١٢/٤ وقد جاء الحديث من وجه آخر بلفظ:/ «إنَّ للجنَّة ثمانيةَ أبواب، منها باب يُسمّى الرَّيّان لا يدخله إلَّا الصائمونَ»، أخرجه هكذا الجَوزَقي من طريق أبي غَسّان عن أبي حازم، وهو للبخاري من هذا الوجه في بَدْء الخلق (٣٢٥٧)، لكن قال: «في الجنَّة ثمانية أبواب».

قوله: «**فإذا دخلوا أُغلِقَ فلم يدخل منه أحد**» كَرَّرَ نفي دخول غيرهم منه تأكيداً، وأمَّا قوله: «فلم يدخل» فهو معطوف على «أُغلِقَ» أي: لم يدخل منه غير من دخلَ. ووقع عند مسلم (١١٥٢) عن أبي بكر بن أبي شَيْبة عن خالد بن مَخلَد شيخ البخاري فيه: «فإذا دخل آخرهم أُغلِقَ» هكذا في بعض النُّسَخ من مسلم، وفي الكثير منها: «فإذا دخل أوَّلُهم أُغلِقَ». قال عياض وغيره: هو وهم، والصواب آخرهم. قلت: وكذلك أخرجه ابن أبي شَيْبة في «مسنده» وأبو نُعيم في «مُستخرَجيه» معاً من طريقه، وكذا أخرجه الإسماعيلي والجَوزَقي من طرق عن خالد بن مَخلَد، وكذا أخرجه النَّسائي (٢٢٣٦) وابن خُزَيمة (١٩٠٢) من طريق سعيد بن عبد الرحمن وغيره عن أبي حازم، زاد فيه: «من دخل شَرِبَ، ومن شَرِبَ لا يَظمأ أبداً»، وللتِّرمذي (٧٦٥) من طريق هشام بن سعد عن أبي حازم نحوه، وزاد: «ومن دخله لم يَظمأ أبداً»، ونحوه للنَّسائي[1] والإسماعيلي من طريق عبد العزيز بن أبي حازم عن أبيه لكنَّه وقَفَه، وهو مرفوع قطعاً لأنَّ مثله لا مجالَ للرَّأي فيه.

قوله: «**عن حُميد بن عبد الرحمن**» في رواية شعيب عن الزُّهْري الآتية في فضل أبي بكر (٣٦٦٦): أخبرني حميدُ بن عبد الرحمن بن عوف.

قوله: «**عن أبي هريرة**» قال ابن عبد البَرِّ: اتَّفَقَ الرُّواة عن مالك على وصله، إلَّا يحيى ابنَ بُكَير وعبد الله بن يوسف فإنَّهما أرسلاه، ولم يقع عند القَعنبي أصلاً. قلت: قد أخرجه الدّارقُطني في«الموطَّآت» من طريق يحيى بن بُكَير موصولاً، فلعلَّه اختُلِفَ عليه فيه، وأخرجه أيضاً من طريق القَعنبي، فلعلَّه حدَّثَ به خارج «الموطَّأ».

قوله: «**مَن أنفَقَ زوجَينِ في سبيل الله**» زاد إسماعيل القاضي عن أبي مُصعَب عن مالك:

---

(١) لم نقف في «سنن النسائي» من هذا الطريق، ولا عزاه له صاحب «التحفة»، وهو عند النسائي (٢٢٣٧) من طريق يعقوب عن أبي حازم عن سهل موقوفاً.

«من ماله»، واختُلِفَ في المراد بقوله: «في سبيل الله» فقيل: أراد الجهاد، وقيل: ما هو أعمّ منه، والمراد بالزَّوجَينِ إنفاق شيئَينِ من أي صِنف من أصناف المال، كما سيأتي إيضاحه.

وقوله: «هذا خير» ليس اسمَ التفضيل، بل المعنى: هذا خير من الخيرات، والتنوين فيه للتَّعظيم، وبه تَظهَر الفائدة.

قوله: «ومَن كان من أهل الصيام دُعي من باب الرَّيّان» في رواية محمد بن عَمْرو عن الزُّهْري عند أحمد (٩٨٠٠): «لكلِّ أهل عمل باب[1] يُدعَونَ منه بذلك العمل، ولأهل الصيام باب يُدعَونَ منه يقال له: الرَّيّان»، وهو أصرحُ في مقصود الترجمة، وسيأتي الكلام على هذا الحديث مُستوفًى في فضائل أبي بكر إن شاء الله تعالى.

## ٥- بابٌ هل يقال: رمضان أو شهر رمضان؟ ومَن رأى كلَّه واسعاً

وقال النبيُّ ﷺ: «مَن صامَ رمضانَ»، وقال: «لا تَقدَّموا رمضانَ».

**١٨٩٨- حدَّثنا قُتَيبةُ، حدَّثنا إسماعيلُ بنُ جعفرٍ، عن أبي سُهَيلٍ، عن أبيه، عن أبي هريرةَ ﷺ، أنَّ رسولَ الله ﷺ، قال: «إذا جاء رمضانُ فُتِّحَت أبوابُ الجنَّة».**

[طرفاه في: ١٨٩٩، ٣٢٧٧]

**١٨٩٩- حدَّثني يحيى بنُ بُكَير، قال: حدَّثني الليثُ، عن عُقَيلٍ، عن ابنِ شِهابٍ، قال: أخبرني ابنُ أبي أنسٍ مولى التَّيميِّينَ، أنَّ أباه حدَّثَه، أنَّه سمع أبا هريرةَ ﷺ يقول: قال رسولُ الله ﷺ: «إذا دخل شهرُ رمضانَ فُتِّحَت أبوابُ السماءِ، وغُلِّقَت أبوابُ جهنَّمَ، وسُلسِلَتِ الشَّياطين».**

**١٩٠٠- حدَّثنا يحيى بنُ بُكَير، قال: حدَّثني الليثُ، عن عُقَيلٍ، عن ابنِ شِهابٍ، قال: أخبرني سالمٌ، أنَّ ابنَ عمرَ رضي الله عنهما، قال: سمعتُ رسولَ الله ﷺ، يقول: «إذا رأيتُموه فصوموا، وإذا رأيتُموه فأفطِروا، فإن غُمَّ عليكم فاقدُروا له».** ١١٣/٤

---

(١) جاء في «مسند أحمد» بعد هذا عبارةٌ سقطت من الأصلين ومن (س)، وهي: «من أبواب الجنة».

**وقال غيرُه: عن الليثِ، حدَّثني عُقَيلٌ ويونسُ: لهلال رمضانَ.**

[طرفاه في: ١٩٠٦، ١٩٠٧]

**قوله: «بابٌ هل يقال»** كذا للأكثر على البناءِ للمجهول، وللسَّرَخسي والمُستَمْلي: «هل يقول» أي: الإنسان.

**قوله: «ومَن رأى كلَّه واسعاً»** أي: جائزاً، بالإضافة وبغير الإضافة، وللكُشْمِيهنيّ: «ومن رآه» بزيادة الضمير، وأشار البخاري بهذه الترجمة إلى حديثٍ ضعيفٍ، رواه أبو معشَرٍ نَجيحٌ المدني عن سعيد المقبُري عن أبي هريرة مرفوعاً: «لا تقولوا: رمضان، فإنَّ رمضان اسم من أسماءِ الله تعالى، ولكن قولوا: شهر رمضان» أخرجه ابن عَدي في «الكامل» (٧/ ٢٥١٧) وضعَّفَه بأبي معشَرٍ. قال البيهقي (٤/ ٢٠١-٢٠٢): قد روي عن أبي معشَرٍ عن محمد بن كعبٍ قولَه، وهو أشبَه، وروي عن مجاهد والحسن من طريقين ضعيفَين، وقد احتَجَّ البخاري لجواز ذلك بعِدّة أحاديثَ. انتهى، وقد ترجم النَّسائي لذلك أيضاً فقال: «بابٌ الرُّخصةُ في أن يقال لشهر رمضان: رمضان» ثمَّ أوردَ حديثَ أبي بَكرةَ مرفوعاً (٢١٠٩): «لا يقولَنَّ أحدكم صُمت رمضان، ولا قُمتُه كلَّه»، وحديث ابن عبَّاسٍ (٢١١٠): «عمرة في رمضان تَعدِلُ حجَّة»، وقد يُتمسَّكُ للتَّقييد بالشهر بوُرود القرآن به حيثُ قال: ﴿ شَهْرُ رَمَضَانَ ﴾ [البقرة:١٨٥] مع احتمال أن يكونَ حذْف لفظ «شهر» من الأحاديث من تصرُّفِ الرُّواة، وكأنَّ هذا هو السِّرُّ في عَدَم جَزم المصنِّف بالحكم، ونُقِلَ عن أصحاب مالك الكراهيةُ، وعن ابن الباقِلّاني منهم وكثير من الشافعية: إن كان هناك قرينةٌ تَصرِفُه إلى الشهر فلا يُكرَه، والجمهورُ على الجواز.

واختُلِفَ في تسمية هذا الشهر «رمضان» فقيل: لأنه تُرمَضُ فيه الذُّنوب، أي: تُحرَقُ، لأنَّ الرَّمضاءَ شِدّة الحرّ، وقيل: وافق ابتداء الصوم فيه زَمَناً حارّاً، والله أعلم.

**قوله: «وقال النبي ﷺ: مَن صامَ رمضانَ. وقال: لا تَقدَّموا رمضان»** أمَّا الحديث الأوَّل فوَصَله في الباب الذي يليه، وفيه تمامُه، وأمَّا الثاني فوَصَله بعد ذلك (١٩١٤) من طريق

هشام عن يحيى عن أبي سَلَمة عن أبي هريرة بلفظ: «لا يَتقدَّمنَّ أحدُكم»، وأخرجه مسلم (١٠٨٢) من طريق عليّ بن المبارَكِ عن يحيى بلفظ: «لا تَقدَّموا رمضان».

**قوله: «عن أبي سُهَيل»** هو نافع بن مالك بن أبي عامر بن عَمْرو بن الحارث بن[1] غَيْمان ـ بالغين المعجمة والتحتانية ـ الأصبَحي، عَمّ مالكِ بن أنس بن مالك، وأبوه تابعي كبير أدرَكَ عمر.

**قوله: «إذا جاء رمضان فُتحَت أبوابِ الجنَّة»** كذا أخرجه مُختصَراً، وقد أخرجه مسلم (١٠٧٩) والنَّسائي (٢٠٩٧) من هذا الوجه بتمامه مثلَ رواية الزُّهْري الثانية، والظاهر أنَّ البخاري جمع المتن بإسنادين، وذكر موضعَ المغايَرة، وهو «أبواب الجنَّة» في رواية إسماعيل ابن جعفر، «وأبواب السماء» في رواية الزُّهْري.

**قوله: «حدَّثني ابن أبي أنس»** هو أبو سُهَيل نافع بن أبي أنس مالك بن أبي عامر شيخ إسماعيل بن جعفر، وهو من صِغار شيوخ الزُّهْري بحيثُ أدرَكَه تلامذة الزُّهْري، وهو أصغَرُ منهم كإسماعيل بن جعفر. وهذا الإسنادُ يُعَدُّ من رواية الأقران، وقد تأخَّرَ أبو سُهَيل في الوفاة عن الزُّهْري. وقد بيَّن النَّسائي أنَّ مراد الزُّهْري بابن أبي أنس هذا: نافع، فأخرج من وجهٍ آخرَ (٢٠٩٨) عن عَقيلٍ عن ابن شهابٍ، أخبرني أبو سُهَيل عن أبيه، وأخرجه (٢٠٩٩) من طريق صالح عن ابن شهابٍ فقال: أخبرني نافع بن أبي أنس، وروى (٢١٠٥) هذا الحديثَ مَعمَر عن الزُّهْري فأرسَله، وحَذَفَ مَن بينَه وبين أبي هريرة، ورواه (٢١٠٣) ابن إسحاق عن الزُّهْري عن أوَيس بن أبي أوَيس عَدِيدِ[2] بني تميم عن أنس، قال النَّسائي: وهو خطأ.

**قوله: «مولى التَّيميينَ»** أي: مولى بني تَيم، والمراد منهم آل طلحة بن عُبيد الله أحد العشرة، وكان أبو عامر والد مالك قد قَدِمَ مكَّة فقطَنها، وحالَفَ عثمان بن عُبيد الله أخا ١١٤/٤

(١) أُقحم في (س) لفظة «أبي»، فصارت: أبي غيمان، وهو خطأ.

(٢) تحرف في (س) إلى: عديل. ومعنى عديد، أي: معدود فيهم.

طلحة فنُسِبَ إليه، وكان مالكٌ الفقيه يقول: لَسْنا موَالي آل تَيم، إنَّما نحن عَرَبٌ مِن أصبَح، ولكنَّ جَدّي حالَفَهم.

**قوله: «وسُلسِلَت الشَّياطين»** قال الحَليمي: يحتمل أن يكونَ المراد أنّ الشَّياطين مُستَرِقو السّمع منهم، وأنَّ تَسَلسُلهم يقعُ في ليالي رمضان دونَ أيامه، لأنهم كانوا مُنِعوا في زمنِ نزول القرآنِ من استراق السّمع، فزيدوا التسَلسُلَ مُبالَغةً في الحِفظ، ويحتمل أن يكونَ المراد أنَّ الشَّياطين لا يَخلُصونَ من افتِتان المسلمين إلى ما يَخلُصونَ إليه في غيره، لاشتغالهم بالصيام الذي فيه قمع الشَّهَوات، وبقراءة القرآنِ والذِّكر.

وقال غيره: المرادُ بالشَّياطينِ: بعضهم، وهم المَردةُ منهم، وترجم لذلك ابن خُزَيمة في «صحيحه» وأوردَ ما أخرجه هو (١٨٨٣) والتِّرمِذي (٦٨٢) والنَّسائي[1] وابن ماجَهْ (١٦٤٢) والحاكم (١/ ٤٢١) من طريق الأعمَشِ عن أبي صالح عن أبي هريرة بلفظ: «إذا كان أوَّل ليلةٍ من شهر رمضان صُفِّدَت الشَّياطينُ مَردةُ الجِنّ»، وأخرجه النَّسائي (٢١٠٦) من طريق أبي قِلابةَ عن أبي هريرة بلفظ: «وتُغَلُّ فيه مَردةُ الشَّياطين» زاد أبو صالح في روايته: «وغُلِّقَت أبواب النار، فلم يُفتَح منها بابٌ، وفُتِّحَت أبوابُ الجنَّة فلم يُغلَق منها بابٌ، ونادى مُنادٍ: يا باغي الخير أقبِل، ويا باغي الشرِّ أقصِر، ولله عُتَقاء من النار وذلك كلَّ ليلة» لفظ ابن خُزَيمة، وقوله: «صُفِّدَت» بالمهمَلة المضمومة بعدَها فاء ثقيلة مكسورة، أي: شُدَّت بالأصفاد، وهي الأغلالُ، وهو بمعنى سُلسِلَت، ونحوُه للبيهقي[2] من حديث ابن مسعود وقال فيه: «فُتحَت أبواب الجنَّة فلم يُغلَق منها بابٌ الشهرَ كلَّه».

قال عياض وغيره: يحتمل أنَّه على ظاهره وحقيقته، وأنَّ ذلك كلَّه علامة للملائكة لدخول الشهر، وتعظيم حُرمَته، ولمنع الشَّياطين من أذى المؤمِنين، ويحتمل أن يكونَ إشارةً إلى كَثْرة الثَّواب والعفو، وأنَّ الشَّياطين يَقِلُّ إغواؤُهم فيصيرونَ كالمصفَّدينَ. قال: ويُؤيِّد هذا الاحتمالَ الثاني قوله في رواية يونسَ عن ابن شهابٍ عند مسلم (١٠٧٩/ ٢): «فُتحَت

---

(١) ليس هو في «سنن النسائي»، ولم يعزه له الحافظ المزي في «التحفة» (١٢٤٩٠).

(٢) في «الشعب» (٣٦٠٦).

أبوابُ الرحمة». قال: ويحتمل أن يكونَ فتح أبواب الجنَّة عِبارةً عمَّا يفتحُ الله لعباده من الطاعات، وذلك أسبابٌ لدخول الجنَّة، وغَلْق أبواب النار عِبارة عن صَرفِ الهمَم عن المعاصي الآيِلة بأصحابها إلى النار، وتصفيد الشَّياطين عِبارة عن تعجيزِهم عن الإغواءِ وتزيين الشَّهَوات. قال الزَّين بن المنيِّر: والأوَّلُ أوجَه، إذ لا ضَرورةَ تَدعو إلى صَرفِ اللَّفظِ عن ظاهره. وأمَّا الروايةُ التي فيها «أبواب الرحمة وأبواب السماء» فمِن تصرُّفِ الرُّواة، والأصلُ أبواب الجنَّة، بدليل ما يقابلُه وهو غَلْق أبواب النار.

واستُدلَّ به على أنَّ الجنَّة في السماءِ، لإقامة هذه مقامَ هذه في الرواية، وفيه نظرٌ، وجَزَمَ التُّوربِشْتي شارح «المصابيح» بالاحتمال الأخير، وعِبارتُه: فتحُ أبواب السماءِ كِناية عن تَنزُّل الرحمة وإزالة الغَلق عن مصاعد أعمال العباد، تارةً ببَذْل التوفيق وأُخرى بحُسنِ القَبُول، وغَلقُ أبواب جهنَّمَ كِناية عن تَنزُّه أنفُسِ الصُّوّام عن رِجْس الفواحش، والتخلُّص من البواعثِ على المعاصي بقمع الشَّهَوات. وقال الطِّيبي: فائدة فتح أبواب السماءِ: توقيف الملائكة على استحماد فعل الصائمين، وأنَّه من الله بمنزلةٍ عظيمةٍ، وفيه إذا عَلِمَ المكلَّف ذلك بإخبار الصادقِ ما يزيدُ من نشاطه ويَتَلَقّاه بأرْيَحيَّة.

وقال القُرطُبي بعد أن رَجَّحَ حمله على ظاهره: فإن قيل: كيف نرى الشُّرورَ والمعاصي واقعةً في رمضان كثيراً، فلو صُفِّدَت الشَّياطينُ لم يقع ذلك؟ فالجوابُ أنَّها إنَّما تَقِلُّ عن الصائمينَ الصومَ الذي حُوفِظَ على شُروطِه ورُوعِيتْ آدابُه، أو المصفَّد بعض الشَّياطينِ وهم الـمَرَدةُ لا كلُّهم، كما تقدَّم في بعضِ الروايات، والمقصود تقليل الشُّرور فيه، وهذا أمر محسوس، فإنَّ وقوع ذلك فيه أقلُّ من غيره، إذ لا يَلزَمُ من تصفيد جميعهم أن لا يقعَ شرٌّ ولا معصية، لأنَّ لذلك أسباباً غير الشَّياطين، كالنُّفوسِ الخبيثة والعادات القبيحة والشَّياطينِ الإنسية. وقال غيره: في تصفيد الشَّياطين في رمضان إشارة إلى رفع عُذر المكلَّف، كأنَّه يقال له: قد كُفَّت الشَّياطينُ عنك، فلا تَعتَلَّ بهم في تَركِ الطاعة ولا فعل المعصية.

**قوله: «إذا رأيتُموه»** أي: الهلالَ، وسيأتي التصريحُ بذلك بعد خمسة أبوابٍ (١٩٠٦) مع ١١٥/٤

الكلام على الحكم، وكذا هو مُصرَّحٌ بذِكْر الهلال فيه في الرواية المعلَّقة، وإنَّما أراد المصنِّف بإيراده في هذا الباب ثبوتَ ذِكر رمضان بغير لفظ شهر، ولم يقع ذلك في الرواية الموصولة، وإنَّما وقع في الرواية المعلَّقة.

قوله: «**وقال غيره: عن الليث...**» إلى آخره، المراد بالغير المذكور أبو صالح عبد الله بن صالح كاتب الليث، كذلك أخرجه الإسماعيلي من طريقه قال: حدَّثني الليث حدَّثني عُقيل عن ابن شهابٍ، فذكره بلفظ: سمعت رسول الله ﷺ يقول لهلال رمضان: «إذا رأيتُموه فصوموا» الحديث، ووقع مثلُه في غير رواية الزُّهْري، قال عبد الرزاق (٧٣٠٧): أخبرنا مَعمَر عن أيوبَ عن نافعٍ عن ابن عمر قال: قال رسول الله ﷺ لهلال رمضان: «إذا رأيتُموه فصوموا» الحديث. وسيأتي بيان اختلاف ألفاظِ هذا الحديث حيثُ ذكرتُه إن شاء الله تعالى.

## ٦- باب من صام رمضان إيماناً واحتساباً ونيَّةً

**وقالت عائشةُ عن النبيِّ ﷺ: «يُبعَثونَ على نِيّاتهم».**

**١٩٠١- حدَّثنا مسلمُ بنُ إبراهيمَ، حدَّثنا هشامٌ، حدَّثنا يحيى، عن أبي سَلَمةَ، عن أبي هريرةَ ﷺ، عن النبيِّ ﷺ، قال: «مَن قامَ ليلةَ القَدرِ إيماناً واحتساباً غُفِرَ له ما تَقدَّمَ من ذَنبِه، ومَن صامَ رمضانَ إيماناً واحتساباً غُفِرَ له ما تَقدَّمَ من ذَنبِه».**

قوله: «**باب مَن صامَ رمضان إيماناً واحتساباً ونية**» قال الزَّين بن المنيِّر: حَذَفَ الجواب إيجازاً واعتماداً على ما في الحديث، وعَطَفَ قوله: نيةً على قوله: احتساباً، لأنَّ الصومَ إنَّما يكون لأجل التقرُّبِ إلى الله، والنِّيةُ شرط في وقوعِه قُربةً. قال: والأولى أن يكونَ منصوباً على الحال. وقال غيره: انتَصَبَ على أنَّه مفعولٌ له أو تمييز أو حالٌ بأن يكونَ المصدَر في معنى اسم الفاعل، أي: مُؤمِناً مُحتَسِباً، والمراد بالإيمان: الاعتقاد بحَقِّ فرضية صومِه، وبالاحتساب: طلب الثَّواب من الله تعالى. وقال الخطَّابي: احتساباً، أي: عَزِيمة، وهو أن يصومَه على معنى الرَّغبة في ثوابه طيِّبةً نفسُه بذلك، غيرَ مُستَثقِل لصيامه ولا مُستطيل لأيامه.

**قوله: «وقالت عائشة عن النبي ﷺ: يُبعَثونَ على نياتهم»** هذا طرف من حديثٍ وَصَله المصنِّف في أوائل البيوع (٢١١٨) من طريق نافع بن جُبَير عنها، وأوَّله: «يَغزُو جيشٌ الكعبةَ، حتَّى إذا كانوا ببَيداءَ من الأرضِ خُسِفَ بهم، ثمَّ يُبعَثونَ على نياتهم» يعني يومَ القيامة، ووجه الاستدلال منه هنا: أنَّ للنِّية تأثيراً في العمل لاقتضاءِ الخبر أن في الجيشِ المذكور المكرَهَ والمختار، فإنَّهم إذا بُعِثوا على نياتهم وَقَعَتِ المؤاخَذَة على المختار دونَ المكرَه.

**قوله: «حدَّثنا يحيى»** هو ابن أبي كثير.

**قوله: «عن أبي سَلَمةَ»** هو ابن عبد الرحمن، ووقع في رواية معاذ بن هشام عن أبيه عند مسلم (٧٦٠/ ١٧٥): حدَّثني أبو سَلَمة، ونحوُه في رواية شَيْبانَ عن يحيى عند أحمد (٩٤٤٥).

**قوله: «مَن قامَ ليلةَ القَدر»** يأتي الكلام عليه في الباب المعقود لها في أواخرِ الصيام (٢٠١٤).

**قوله: «ومَن صامَ رمضان إيماناً واحتساباً غُفِرَ له ما تَقدَّمَ من ذَنبِه»** زاد أحمد (٩٠٠١) من طريق حمَّاد بن سَلَمة عن محمد بن عَمْرو عن أبي سَلَمة: «وما تأخَّرَ»، وقد رواه أحمد (١٠٥٣٧) أيضاً عن يزيد بن هارون عن محمد بن عَمْرو بدون هذه الزِّيادة، و (٧١٧٠) من طريق يحيى بن سعيد عن أبي سَلَمة بدونها أيضاً، ووَقَعَت هذه الزِّيادةُ أيضاً في رواية الزُّهْري عن أبي سَلَمة أخرجها النَّسائي (ك٢٥٢٣) عن قُتَيبةَ عن سفيان عنه، وتابعه حامد ابن يحيى عن سفيان، أخرجه ابن عبد البَرِّ في «التمهيد» (٧/ ١٠٥) واستَنكَرَه،/ وليس ١١٦/٤
بمُنكَر، فقد تابعه قُتَيبة كما ترى، وهشام بن عمَّار وهو في الجزء الثاني عشر من «فوائده»، والحسين بن الحسن المروَزي أخرجه في «كتاب الصيام» له، ويوسف بن يعقوب النَّجاحي أخرجه أبو بكر بن المقرئ في «فوائده» كلهم عن سفيان، والمشهور عن الزُّهْري بدونها[1].

---

(١) قلنا: جمهور أصحاب سفيان الثقات كالشافعي والحميدي وابن المديني وغيرهم كثير رووا الحديث عن سفيان دون هذه الزيادة، وهم أكثر عدداً وأجود حفظاً. على أن في بعض طرق من روى الزيادة عن سفيان مقالاً. انظر تعليقنا على «مسند أحمد» (٧٢٨٠).

وقد وَقَعَت هذه الزِّيادةُ أيضاً في حديث عُبادةَ بن الصامت عند الإمام أحمد من وجهين (٢٢٧١٣و٢٢٧٦٥) وإسناده حسن[١]. وقد استوعَبتُ الكلامَ على طُرقِه في كتاب «الخِصال المكفِّرة للذُّنوب المقدَّمة والمؤخَّرة»، وهذا مُحصَّلُه.

وقوله: «من ذَنبِه» اسمُ جنسٍ مضافٌ فيتناولُ جميع الذُّنوب، إلَّا أنَّه مخصوصٌ عند الجمهور، وقد تقدَّم البحثُ في ذلك في كتاب الوُضوء (١٥٩) وفي أوائل كتاب المواقيت (٥٢٥). قال الكِرْماني: وكلمة «من» إمّا مُتعلِّقة بقوله: «غُفِرَ» أي: غُفِرَ من ذَنبِه ما تقدَّم، فهو منصوبُ المحَلّ، أو هي مبنيةٌ لمَا تقدَّم، وهو مفعولٌ لمَا لم يُسمَّ فاعلُه، فيكون مرفوعَ المحَلّ.

## ٧- باب أجود ما كان النبيّ ﷺ يكون في رمضان

**١٩٠٢- حدَّثنا موسى بنُ إسماعيلَ، حدَّثنا إبراهيمُ بنُ سعدٍ، أخبرنا ابنُ شِهابٍ، عن عُبيد الله بنِ عبد الله بنِ عُتبةَ، أنَّ ابنَ عبَّاسٍ رضي الله عنهما، قال: كان النبيُّ ﷺ أجوَدَ الناس بالخير، وكان أجوَدُ ما يكون في رمضانَ حين يَلقَاه جِبرِيلُ، وكان جِبرِيلُ عليه السلامُ يَلقاه كلَّ ليلةٍ في رمضانَ حتَّى يَنسَلِخَ، يَعرِضُ عليه النبيُّ ﷺ القُرآنَ، فإذا لَقِيَه جِبرِيلُ عليه السلامُ كان أجوَدَ بالخيرِ من الرِّيحِ المرسَلة.**

**قوله: «بابٌ أجوَدُ ما كان النبي ﷺ يكون في رمضان»** أوردَ فيه حديثَ ابن عبَّاسٍ: كان النبي ﷺ أجوَدَ الناس بالخير، وقد تقدَّم الكلام عليه مُستوفًى في بَدْءِ الوحيِ (٦). قال الزَّين بن المنيِّر: وجه التشبيه بين أجوديته ﷺ بالخير وبين أجودية الرِّيح المرسَلة، أنَّ المراد بالرِّيحِ ريحُ الرحمة التي يرسلها الله تعالى لإنزال الغَيثِ العامِّ الذي يكون سبباً لإصابة

---

(١) تحسين إسناده فيه تساهل من الحافظ رحمه الله، فالوجه الأول من حديث عبادة بن الصامت من طريق عمر بن عبد الرحمن عنه: فيه سعيد بن سلمة ليِّن، وعبد الله بن محمد بن عقيل ضعيف، وعمر بن عبد الرحمن مجهول. والوجه الثاني من طريق خالد بن معدان عنه: فيه بقية بن الوليد يدلس تدليس التسوية ولم يصرح بالتحديث في جميع طبقات السند، وخالد بن معدان لم يسمع من عبادة. وانظر تفصيل الكلام في تعليقنا على «المسند».

الأرضِ الميتة وغير الميتة، أي: فيَعُمُّ خيرُه وبرُّه مَن هو بصفة الفقر والحاجة ومَن هو بصفة الغنى والكِفاية، أكثرَ ممَّا يَعُمُّ الغَيث الناشئة عن الرّيحِ المرسَلة، ﷺ.

## ٨- باب من لم يدع قول الزّور والعمل به في الصوم

**١٩٠٣- حدَّثنا آدمُ بنُ أبي إياسٍ، حدَّثنا ابنُ أبي ذئبٍ، حدَّثنا سعيدٌ المقبُريُّ، عن أبيه، عن أبي هريرةَ ﷺ، قال: قال رسولُ الله ﷺ: «مَن لم يَدَع قولَ الزّورِ والعملَ به، فليس لله حاجةٌ في أن يَدَعَ طعامَه وشرابَه».**

[طرفه في: ٦٠٥٧]

**قوله: «باب مَن لم يَدَع»** أي: يَترُك **«قول الزّورِ والعملَ به»** زاد في نسخة الصَّغاني «في الصوم». قال الزَّين بن المنيِّر: حَذَفَ الجواب لأنه لو نَصَّ على ما في الخبر لَطالَت الترجمة، أو لو عَبَّرَ عنه بحُكم مُعيَّنٍ لَوقع في عُهدَته فكان الإيجازَ ما صَنَعَ.

**قوله: «حدَّثنا[1] سعيد المقبُري عن أبيه»** كذا في أكثر الروايات عن ابن أبي ذئب، وقد رواه ابن وَهْب عن ابن أبي ذئب فاختُلِفَ عليه: رواه الرَّبيع عنه مثلَ الجماعة، ورواه ابن السَّرْح[2] عنه، فلم يَقُل: «عن أبيه»/ أخرجهما النَّسائي (ك٣٢٣٤و٣٢٣٥)، وأخرجه ١١٧/٤
الإسماعيلي من طريق حمَّاد بن خالد عن ابن أبي ذئب بإسقاطه أيضاً، واختُلِفَ فيه على ابن المبارَك: فأخرجه ابن حِبَّان (٣٤٨٠) من طريقه بالإسقاط، وأخرجه النَّسائي (ك٣٢٣٣) وابن ماجَهْ (١٦٨٩) وابن خُزَيمة (١٩٩٥) بإثباته، وذكر الدّارقُطني أنَّ يزيد بن هارون ويونس بن يحيى روياه عن ابن أبي ذئب بالإسقاط أيضاً، وقد أخرجه أحمد (٩٨٣٩) عن يزيد، فقال فيه: «عن أبيه»، والذي يَظهَرُ أنَّ ابن أبي ذئب كان تارةً لا يقول: عن أبيه، وفي أكثر الأحوال يقولها، وقد رواه أبو قَتَادة الحَرّاني عن ابن أبي ذئبٍ بإسناد آخرَ، قال: عن

---

(١) جاء عندنا في الأصلين: عن سعيد، بالعنعنة، مع أنه لا يوجد اختلاف بين روايات البخاري بأن صيغة التحمل هنا هي التحديث، حسب ما جاء في النسخة اليونينية والقسطلاني.

(٢) تحرف في (أ) و(س) إلى: ابن السراج، والتصويب من (ع) والنسائي، وابن السرح: هو أحمد بن عمرو بن عبد الله بن عمرو بن السرح.

الزُّهْري عن عبد الله بن ثَعْلبةَ عن أبي هريرة، وهو شاذّ، والمحفوظ الأوَّل.

قوله: «**قول الزُّورِ والعملَ به**» زاد المصنِّفُ في الأدبِ (٦٠٥٧) عن أحمد بن يونس عن ابن أبي ذئب: «والجهل»، وكذا لأحمد عن حجّاج ويزيدَ بن هارون (٩٨٣٩) كلاهما عن ابن أبي ذئب، وفي رواية ابن وَهْب: «والجهلَ في الصوم»، ولابن ماجَهْ (١٦٨٩) من طريق ابن المبارَك: «من لم يَدَع قول الزّور والجهلَ والعملَ به»، جعل الضميرَ في «به» يعودُ على الجهل، والأوَّل جَعَله يعودُ على قول الزُّور، والمعنى مُتَقارب، ولمَّا روى التِّرمِذي (٧٠٧) حديث أبي هريرة هذا قال: وفي الباب عن أنس. قلت: وحديثُ أنس أخرجه الطبراني في «الأوسط» (٣٦٢٢) بلفظ: «من لم يَدَع الخَنَا والكذِب»، ورجالُه ثقات، والمراد بقول الزّورِ: الكذب، والجهلِ: السَّفَه، والعمل به: أي بمُقتَضاه، كما تقدَّم.

قوله: «**فليس لله حاجَةٌ في أن يَدَعَ طعامَه وشرابَه**» قال ابن بَطَّال: ليس معناه أن يُؤمَرَ بأن يَدَعَ صيامَه، وإنَّما معناه التحذير من قول الزّور وما ذُكِرَ معه، وهو مثلُ قوله: «من باع الخمر فليُشَقِّص الخنازير»[1] أي: يَذبَحها، ولم يأمره بذَبحها، ولكنَّه على التحذير والتعظيم لإثم بائع الخمر. وأمَّا قوله: «فليس لله حاجة» فلا مفهومَ له، فإنَّ الله لا يحتاجُ إلى شيء، وإنَّما معناه: فليس لله إرادةٌ في صيامه، فوَضَعَ الحاجةَ موضعَ الإرادة، وقد سَبَقَ أبو عمر بن عبد البَرِّ إلى شيء من ذلك. قال ابن المنيِّر في الحاشية: بل هو كِناية عن عَدَم القَبُول، كما يقول المغضَب لمن رَدَّ عليه شيئاً طلبه منه فلم يَقُم به: لا حاجةَ لي بكذا، فالمراد رَدُّ الصوم المتَلبِّس بالزّور وقَبُول الصيام السالم منه، وقريب من هذا قوله تعالى: ﴿لَن يَنَالَ ٱللَّهَ لُحُومُهَا وَلَا دِمَآؤُهَا وَلَٰكِن يَنَالُهُ ٱلتَّقْوَىٰ مِنكُمْ﴾ [الحج:٣٧] فإنَّ معناه لَن يُصيبَ رِضاه الذي يَنشَأُ عنه القَبُولُ.

وقال ابن العربي: مُقتَضى هذا الحديث أنَّ من فعلَ ما ذُكِرَ لا يُثابُ على صيامه، ومعناه أنَّ ثواب الصيام لا يقومُ في الموازَنة بإثم الزّور وما ذُكِرَ معه. وقال البيضاوي: ليس

---

(١) أخرجه أحمد (١٨٢١٤)، وأبو داود (٣٤٨٩) من حديث المغيرة بن شعبة، وفي إسناده عمر بن بيان التغلبي وهو مجهول.

المقصود من شرعية الصوم نفسَ الجوع والعَطَش، بل ما يَتبَعُه من كسر الشَّهَوات وتطويع النَّفسِ الأمّارة للنَّفسِ المطمَئِنّة، فإذا لم يَحصُل ذلك لا يَنظُرُ الله إليه نظر القَبُول، فقوله: «ليس لله حاجة» مَجاز عن عَدَم القَبُول، فنفى السببَ وأراد المسبَّب، والله أعلم.

واستُدلَّ به على أنَّ هذه الأفعالَ تَنقُصُ الصومَ، وتُعُقِّبَ بأنَّها صَغائرُ تُكَفَّرُ باجتناب الكبائر. وأجاب السُّبكي الكبير: بأنَّ في حديث الباب والذي مضى في أوَّل الصوم (١٨٩٤) دلالةٌ قويةٌ للأوَّل، لأنَّ الرَّفَثَ والصَّخَبَ وقولَ الزّور والعملَ به ممَّا عُلِمَ النَّهيُ عنه مُطلَقاً، والصوم مأمور به مُطلَقاً، فلو كانت هذه الأُمور إذا حَصَلَت فيه لم يتأثَّر بها لم يكن لِذِكْرها فيه مشروطةً به، معنًى يفهمُه، فلمَّا ذكرت في هذَينِ الحديثين نَبَّهَتنا على أمرَينِ: أحدهما: زيادة قُبحها في الصوم على غيره، والثاني: الحثُّ[1] على سلامة الصوم عنها، وأنَّ سلامَتَه منها صفة كمال فيه، وقوّة الكلام تقتضي أن يُقبَّحَ ذلك لأجل الصوم، فمُقتَضى ذلك أنَّ الصومَ يَكمُلُ بالسلامة عنها. قال: فإذا لم يَسلم عنها نَقَصَ. ثمَّ قال: ولا شكَّ أنَّ التكاليفَ قد تَرِدُ بأشياءَ ويُنبَّه بها على أُخرى بطريق الإشارة، وليس المقصود من الصوم العَدَمَ المحضَ كما في المنهيات، لأنه يُشتَرَطُ له النِّيَّةُ بالإجماع، ولعلَّ القصدَ به في الأصل الإمساكُ عن جميع المخالَفات، لكن لمَّا كان ذلك يَشُقُّ خَفَّفَ الله وأمَرَ بالإمساك عن المفطِرات،/ ونَبَّه الغافلَ بذلك على الإمساك عن المخالَفات، وأرشَدَ إلى ذلك ما تَضمَّنته ١١٨/٤
أحاديثُ المُبيِّنِ عن الله مرادَه، فيكون اجتناب المفطِرات واجباً، واجتنابُ ما عداها من المخالَفات من المكمِّلات، والله أعلم.

وقال شيخنا في «شرح التِّرمِذي»: لمَّا أخرج التِّرمِذي هذا الحديثَ ترجم ما جاء في التشديد في الغيبة للصائم، وهو مُشكِلٌ لأنَّ الغيبةَ ليست قولَ الزّور ولا العملَ به، لأنها: أن يَذكُرَ غيرَه بما يَكرَه، وقول الزّور هو الكذِب، وقد وافق التِّرمِذيُّ بقية أصحاب السُّنن، فترجموا بالغيبة وذكروا هذا الحديث، وكأنَّهم فهموا من ذِكر قول الزّور والعمل به الأمرَ بحِفظ النُّطق، ويُمكِنُ أن يكونَ فيه إشارةٌ إلى الزِّيادة التي وَرَدَت في بعضِ طُرقِه وهي

(١) تحرفت في (س) إلى: البحث.

الجهلُ، فإنَّه يَصِحُّ إطلاقُه على جميع المعاصي. وأمَّا قوله: «والعملَ به» فيعودُ على الزّور، ويحتمل أن يعودَ أيضاً على الجهل، أي: والعمل بكلٍّ منهما.

تنبيه: قوله: «فليس لله»، وقع عند البيهقي في «الشُّعَب» (٣٦٤١) من طريق يزيد بن هارون، عن ابن أبي ذئب: «فليس به» بموحَّدة وهاء ضمير، فإن لم يكن تحريفاً، فالضمير للصائم.

## ٩- باب هل يقول: إنِّي صائمٌ، إذا شُتِم

**١٩٠٤- حدَّثنا إبراهيمُ بنُ موسى، أخبرنا هشامُ بنُ يوسفَ، عن ابنِ جُرَيج، قال: أخبرني عطاءٌ، عن أبي صالح الزَّيّات: أنَّه سمع أبا هريرةَ ﷺ يقول: قال رسولُ الله ﷺ: «قال الله: كلُّ عملِ ابنِ آدمَ له، إلّا الصِّيامَ فإنَّه لي وأنا أجزي به، والصِّيامُ جُنَّةٌ، وإذا كان يومُ صومِ أحدِكم فلا يَرفُث ولا يَصخَب، فإن سابَّه أحدٌ أو قاتَلَه، فليقل: إنِّي امرُؤٌ صائمٌ، والذي نفسُ محمَّدٍ بيَدِه، لخُلُوفُ فمِ الصائمِ أطيَبُ عندَ الله من رِيحِ المِسك، للصائمِ فرحَتان يَفرَحُهما: إذا أفطَرَ فرِحَ، وإذا لَقِيَ ربَّه فرِحَ بصومِه».**

قوله: «**باب هل يقول: إنِّي صائمٌ إذا شُتِمَ**» أوردَ فيه حديث أبي هريرة، وقد تقدَّم الكلامُ عليه مُستوفًى قبلَ ستّة أبواب (١٨٩٤).

قوله فيه: «**ولا يَصخَب**» كذا للأكثر بالمهمَلة الساكنة بعدَها خاء مُعجَمة، ولبعضِهم بالسّين بدلَ الصاد، وهي بمعناه، والصَّخَب: الخِصام والصياح، وقد تقدَّم أنَّ المراد بالنهي عن ذلك تأكيده حالة الصوم، وإلَّا فغيرُ الصائم مَنهيٌّ عن ذلك أيضاً.

قوله: «**لخُلُوفُ**» كذا للأكثر، وللكُشْمِيهنيّ: «لَخُلُف» بحذفِ الواو، وكأنَّها صيغةُ جمع، ويُروى في غير البخاري بلفظ: «لَخَلْفَةُ» على الواحدة، كتمر وتمرة.

قوله: «**للصائمِ فرحَتان يَفرَحُهما: إذا أفطَرَ فرِحَ**» زاد مسلم (١١٥١/ ١٦٢) «بفِطره»، وقوله: «يَفرَحُهما» أصلُه يَفرَحُ بهما، فحَذَفَ الجارَّ، ووَصَلَ الضمير، كقوله: صام رمضانَ، أي: فيه. قال القُرطُبي: معناه فرِحَ بزوال جوعِه وعَطَشِه، حيثُ أُبيحَ له الفِطْرُ، وهذا

الفَرَح طبيعي، وهو السابقُ للفَهم، وقيل: إنَّ فرَحَه بِفطره إنَّما هو من حيثُ إنَّه تمامُ صومِه، وخاتمة عبادته، وتخفيفٌ من ربِّه، ومعونةٌ على مُستَقبل صومه. قلت: ولا مانعَ من الحمل على ما هو أعمُّ ممَّا ذُكِر، ففَرَحُ كلّ أحدٍ بحَسَبِه، لاختلاف مقامات الناس في ذلك، فمنهم من يكون فرَحُه مُباحاً، وهو الطَّبيعي، ومنهم من يكون مُستحَبّاً، وهو من يكون سببَه شيءٌ ممَّا ذكره.

**قوله: «وإذا لَقِيَ ربَّه فَرِحَ بصومِه»** أي: بجَزائه وثوابه. وقيل: الفَرَحُ الذي عند لقاءِ ربِّه إمّا لسُروره برَبِّه، أو بثواب ربِّه، على الاحتمالَين. قلت: والثاني أظهَرُ إذ لا يَنحَصِرُ الأوَّل في الصوم، بل يَفرَحُ حينئذٍ بقَبُول صومِه وتَرَتُّبِ الجزاءِ الوافرِ عليه.

## ١٠ - باب الصوم لمن خاف على نفسه العُزْبَةَ ١١٩/٤

**١٩٠٥ - حدَّثنا عبدانُ، عن أبي حمزةَ، عن الأعمَشِ، عن إبراهيمَ، عن عَلْقمة، قال: بَيْنا أنا أمشي مع عبد الله ﷺ، فقال: كنَّا مع النبيِّ ﷺ، فقال: «مَنِ استَطاع الباءةَ، فليتزوَّج، فإنَّه أغَضُّ للبَصَرِ وأحصَنُ للفَرجِ، ومَن لم يَستَطِعْ فعليه بالصوم، فإنَّه له وِجَاءٌ».**

[طرفاه في: ٥٠٦٥، ٥٠٦٦]

**قوله: «باب الصوم لمن خافَ على نفسِه العُزبة»** بضمِّ المهمَلة وسكون الزاي بعدَها موحَّدة، كذا لأبي ذرٍّ، ولغيره «العُزوبة» بزيادة واو، والمراد بالخوفِ من العُزوبة: ما يَنشَأُ عنها من إرادة الوقوع في العَنت. ثمَّ أوردَ المصنِّفُ فيه حديثَ ابن مسعود المشهور، وسيأتي الكلامُ عليه مُستوفًى في كتاب النكاح (٥٠٦٥) إن شاء الله تعالى، والمراد منه هنا قوله فيه: «ومن لم يَستَطِع» أي: لم يَجِد أُهبة النكاح.

**قوله: «فعليه بالصوم فإنَّه له وِجاءٌ»** بكسر الواو وبجيم ومَدٍّ، وهو رَضّ الخُصيَتَين، وقيل: رَضّ عُروقِهما، ومن يُفعلُ به ذلك تَنقَطِعُ شهوته، ومُقتَضاه أنَّ الصومَ قامع لشهوة النكاح. واستُشكِلَ بأنَّ الصومَ يزيدُ في تَهييجِ الحرارة، وذلك ممَّا يُثيرُ الشَّهوة، لكنَّ ذلك إنَّما يقعُ في مَبدأ الأمر فإذا تَمادى عليه واعتاده سَكَن ذلك، والله أعلم.

١١- باب قول النبيّ ﷺ: «إذا رأيتم الهلال فصوموا، وإذا رأيتموه فأفطروا»

وقال صِلةُ، عن عمّارٍ: مَن صامَ يومَ الشكِّ فقد عَصَى أبا القاسمِ ﷺ.

١٩٠٦- حدَّثنا عبدُ الله بنُ مَسلَمةَ، عن مالكٍ، عن نافعٍ، عن عبد الله بنِ عمرَ رضي الله عنهما: أنَّ رسولَ الله ﷺ ذكر رمضانَ، فقال: «لا تصوموا حتَّى تَروُا الهلالَ، ولا تُفطِروا حتَّى تَروه، فإن غُمَّ عليكم فاقدُروا له».

١٩٠٧- حدَّثنا عبدُ الله بنُ مَسلَمةَ، حدَّثنا مالكٌ، عن عبد الله بنِ دِينارٍ، عن عبد الله بنِ عمرَ رضي الله عنهما: أنَّ رسولَ الله ﷺ قال: «الشهرُ تسعٌ وعشرونَ ليلةً، فلا تصوموا حتَّى تَروه، فإن غُمَّ عليكم فأكمِلوا العِدّةَ ثلاثِينَ».

١٩٠٨- حدَّثنا أبو الوليدِ، حدَّثنا شُعْبةُ، عن جبلةَ بنِ سُحَيم، قال: سمعتُ ابنَ عمرَ رضي الله عنهما، يقول: قال النبيُّ ﷺ: «الشهرُ هكذا وهكذا»، وخَنَسَ الإبهامَ في الثالثة.

[طرفاه في: ١٩١٣، ٥٣٠٢]

١٩٠٩- حدَّثنا آدمُ، حدَّثنا شُعْبةُ، حدَّثنا محمَّدُ بنُ زِيادٍ، قال: سمعتُ أبا هريرةَ ﷺ، يقول: قال النبيُّ ﷺ ـ أو قال: قال أبو القاسمِ ﷺ ـ: «صوموا لرُؤيَته وأفطِروا لرُؤيَته، فإن غُبِّيَ عليكم، فأكمِلوا عِدّةَ شعبانَ ثلاثِينَ».

١٩١٠- حدَّثنا أبو عاصم، عن ابنِ جُرَيج، عن يحيى بنِ عبد الله بنِ صَيفِيٍّ، عن عِكْرِمةَ ابنِ عبد الرحمن،/ عن أُمِّ سَلَمةَ رضي الله عنها: أنَّ النبيَّ ﷺ آلى من نسائه شهراً، فلمَّا مَضَى تسعةٌ وعشرونَ يوماً غَدا أو راح، فقِيلَ له: إنَّكَ حَلَفتَ أن لا تَدخُلَ شهراً؟ فقال: «إنَّ الشهرَ يكون تسعةً وعشرين يوماً». ٤/١٢٠

[طرفه في: ٥٢٠٢]

١٩١١- حدَّثنا عبدُ العزيزِ بنُ عبد الله، حدَّثنا سليمانُ بنُ بلالٍ، عن حُميدٍ، عن أنسٍ ﷺ، قال: آلى رسولُ الله ﷺ من نسائه، وكانت انفكَّت رِجلُه، فأقامَ في مَشرُبةٍ تسعاً وعشرين ليلةً، ثمَّ نزل، فقالوا: يا رسولَ الله، آلَيتَ شهراً؟ فقال: «إنَّ الشهرَ يكون تسعاً وعشرينَ».

**قوله: «باب قول النبي ﷺ: إذا رأيتُم الهلالَ فصوموا»** هذه الترجمة لفظ مسلم (١٠٨١/ ١٧) من رواية إبراهيم بن سعد عن ابن شهابٍ عن سعيدٍ عن أبي هريرة، وقد سَبَقَ للمصنِّف في أوَّل الصيام (١٩٠٠) من طريق ابن شهابٍ عن سالم عن أبيه بلفظ: «إذا رأيتُموه»، وذكر البخاري في الباب أحاديث تدلُّ على نفي صوم يوم الشكِّ رَتَّبَها ترتيباً حسناً: فصَدَّرَها بحديث عمَّار المصرِّح بعِصيانِ من صامه، ثمَّ بحديث ابن عمر من وجهين أحدهما بلفظ: «فإن غُمَّ عليكم فاقدُروا له»، والآخر بلفظ: «فأكمِلوا العِدّةَ ثلاثين»، وقَصَدَ بذلك بيان المراد من قوله: «فاقدُروا له»، ثمَّ استَظهَرَ بحديث ابن عمر أيضاً: «الشهر هكذا وهكذا»، وحَبَس الإبهام في الثالثة، ثمَّ ذكر شاهداً من حديث أبي هريرة لحديث ابن عمر مُصرِّحاً بأنَّ عِدّة الثلاثين المأمور بها تكونُ من شعبان، ثمَّ ذكر شاهداً لحديث ابن عمر في كونِ الشهر تسعاً وعشرين من حديث أُمِّ سَلَمة مُصرِّحاً فيه بأنَّ الشهرَ تسعٌ وعشرون، ومن حديث أنس كذلك، وسأتكلَّمُ عليها حديثاً حديثاً إن شاء الله تعالى.

**قوله: «وقال صِلةُ عن عمَّار...»** إلى آخره، أمَّا صِلَةُ فهو بكسر المهمَلة وتخفيف اللّام المفتوحة: ابنُ زُفَرَ، بزاي وفاء وزن عُمَر، كوفي عَبْسي، بموحَّدةٍ ومُهمَلةٍ، من كِبار التابعين وفُضَلائهم، ووَهِمَ ابن حَزْم فزَعَمَ أنَّه صِلةُ بن أشيَم، والمعروف أنَّه ابن زُفَر، وكذا وقع مُصرَّحاً به عند جمعٍ ممَّن وَصَلَ هذا الحديث، وقد وَصَله أبو داود (٢٣٣٤) والتِّرمِذي (٦٨٦) والنَّسائي (٢١٨٨) وابن خُزَيمة (١٩١٤) وابن حِبَّان (٣٥٨٥) والحاكمُ (١/ ٤٢٣-٤٢٤) من طريق عَمْرو بن قيس عن أبي إسحاق عنه، ولفظه عندهم: كنَّا عند عمَّار بن ياسر فأُتي بشاةٍ مَصْليةٍ فقال: كُلُوا، فتَنَحّى بعضُ القوم، فقال: إنِّي صائم، فقال عمَّار: من صام يومَ الشكّ...، وفي رواية ابن خُزَيمة وغيره: من صام اليومَ الذي يُشَكُّ فيه، وله مُتابِعٌ بإسناد حسنٍ، أخرجه ابن أبي شَيْبة (٣/ ٧٢) من طريق منصور عن رِبعيٍّ: أنَّ عمَّاراً وناساً معه أتَوهم يسألونَهم في اليوم الذي يُشَكُّ فيه، فاعتَزَلهم رجل، فقال له عمَّار: تعالَ فكُلْ، فقال: إنِّي صائم، فقال له عمَّار: إن كنت تُؤمِنُ بالله واليوم الآخر فتعالَ وكُلْ. ورواه عبد الرزاق (٧٣١٨) من وجهٍ آخرَ عن منصورٍ عن رِبعي عن رجلٍ عن عمَّار، وله شاهدٌ

من وجهٍ آخرَ أخرجه إسحاق بن راهويه من رواية سِماك عن عِكْرمةَ[١]، ومنهم[٢] من وَصَلَه بذِكْر ابن عبَّاسٍ فيه.

**قوله: «فقد عصى أبا القاسم ﷺ»** استُدلَّ به على تحريم صوم يوم الشكِّ لأنَّ الصحابي لا يقول ذلك من قِبَل رأيِه، فيكون من قبيل المرفوع. قال ابن عبد البَرِّ: هو مُسنَدٌ عندهم لا يختلفونَ في ذلك. وخالَفَهم الجَوهَري المالكي فقال: هو موقوف. والجوابُ أنَّه موقوف لفظاً مرفوع حُكماً.

قال الطِّيبي: إنَّما أتى بالموصول ولم يَقُل: يومَ الشكِّ[٣] مُبالَغةً في أنَّ صومَ يوم فيه أدنى شكٍّ سببٌ لعِصيان صاحبِ الشَّرع، فكيف بمن صام يوماً الشكُّ فيه قائمٌ ثابتٌ، ونحوُه قوله تعالى: ﴿وَلَا تَرْكَنُوٓاْ إِلَى ٱلَّذِينَ ظَلَمُواْ﴾ [هود:١١٣] أي الذين أونِسَ منهم أدنى ظُلم، فكيف بالظالم المستَمِرِّ عليه؟ قلت: وقد عَلِمتَ أنَّه وقع في كثيرٍ من الطُّرقِ بلفظ: يومَ الشكّ. وقوله: أبا القاسم، قيل فائدة تخصيص هذه الكُنية الإشارة إلى أنَّه هو الذي يَقسِمُ بين عباد الله أحكامَه زماناً ومكاناً وغير ذلك.

١٢١/٤ وأمَّا حديثُ ابن عمر فاتَّفَقَ الرُّواةُ عن مالكٍ عن نافعٍ فيه على قوله: «فاقدُروا له»، وجاء من وجهٍ آخرَ عن نافعٍ بلفظ: «فاقدُروا ثلاثين» كذلك أخرجه مسلم (١٠٨٠/ ٤) من طريق عُبيد الله بن عمر عن نافع، وهكذا أخرجه عبد الرزاق (٧٣٠٧) عن مَعمَرٍ عن أيوبَ عن نافع، قال عبد الرزاق (٧٣٠٦): وأخبرنا عبد العزيز بن أبي روّاد عن نافعٍ به، وقال: «فعُدّوا ثلاثين»، واتَّفَقَ الرُّواةُ عن مالكٍ عن عبد الله بن دينار أيضاً فيه على قوله: «فاقدُروا له»، وكذلك رواه الزَّعفَراني وغيره عن الشافعي، وكذا رواه إسحاق الحَرْبي وغيره في «الموطَّأ» عن القَعْنبي.

---

(١) وأخرجه كذلك ابن أبي شيبة ٣/ ٧٢.

(٢) كالخطيب البغدادي في «تاريخه» ٢/ ٣٩٧، ورواية سماك عن عكرمة خاصة، مضطربة.

(٣) كلام الطيبي هنا في شرحه لرواية: «من صام اليوم الذي يُشَكُّ فيه»، وهي رواية ابن خزيمة، وقد أشار إليها الحافظ قريباً.

وأخرجه الرَّبيع بن سليمان والمُزَني عن الشافعي[١] فقال فيه كما قاله البخاري هنا عن القَعْنبي: «فإن غُمَّ عليكم فأكمِلوا العِدّةَ ثلاثين»، قال البيهقي في «المعرفة»: إن كانت رواية الشافعي والقَعْنبي من هذَينِ الوجهين محفوظة، فيكون مالك قد رواه على اللفظين.

قلت: ومع غرابة هذا اللَّفظِ من هذا الوجه فله مُتابَعات، منها: ما رواه الشافعي[٢] أيضاً من طريق سالم عن ابن عمر بتعيينِ الثلاثين، ومنها: ما رواه ابن خُزَيمة (١٩٠٩) من طريق عاصم بن محمد بن زيد عن أبيه عن ابن عمر بلفظ: «فإن غُمَّ عليكم فكمِّلوا ثلاثين»، وله شواهد من حديث حُذَيفة عند ابن خُزَيمة (١٩١١)[٣]، وأبي هريرة وابن عبَّاس عند أبي داود والنَّسائي وغيرهما[٤]، وعن أبي بَكْرةَ وطَلْق بن عليّ عند البيهقي (٤/ ٢٠٦و٢٠٨)، وأخرجه من طرقٍ[٥] أُخرى عنهم وعن غيرهم.

**قوله: «لا تصوموا حتَّى تَرَوا الهلالَ»** ظاهره إيجاب الصوم حين الرُّؤية متى وُجِدَت ليلاً أو نهاراً، لكنَّه محمولٌ على صوم اليوم المستَقبَل، وبعض العلماءِ فرَّقَ بين ما قبلَ الزَّوال أو بعدهُ، وخالَفَ الشّيعةُ الإجماعَ فأوجَبوه مُطلَقاً، وهو ظاهرٌ في النَّهي عن ابتداءِ صوم رمضان قبلَ رؤية الهلال، فيدخلُ فيه صورة الغَيم وغيرها، ولو وقع الاقتصار على هذه الجملةِ لكَفى ذلك لمن تمسَّكَ به، لكنَّ اللَّفظَ الذي رواه أكثرُ الرُّواة أوقَعَ للمخالفِ شُبهةً وهو قوله: «فإن غُمَّ عليكم فاقدُروا له» فاحتملَ أن يكونَ المرادُ التفرِقةَ بين حُكم الصحْو والغَيم، فيكون التعليق على الرُّؤية مُتعلِّقاً بالصحْو، وأمَّا الغَيمُ فله حُكمٌ آخر. ويحتمل أن لا تَفرِقةَ، ويكون الثاني مُؤَكِّداً للأوَّل، وإلى الأوَّل ذهب أكثر الحنابلة، وإلى الثاني ذهب الجمهور، فقالوا: المرادُ بقوله: «فاقدُروا له» أي: انظُروا في أوَّل الشهر

---

(١) رواية الربيع بن سليمان في «الأم» ٢/ ١٠٣، ورواية المزني في «السنن المأثورة» (٣٤٥).

(٢) في «السنن المأثورة» (٤٢١).

(٣) سيخرجه الشارح قريباً بأوسع مما هنا.

(٤) حديث أبي هريرة هو رابع حديث في الباب، وأما حديث ابن عباس فسيخرجه الشارح قريباً بأوسع مما هنا.

(٥) في الأصلين: من طريق، وأثبتناه على الصواب من (س).

واحسِبوا تمام الثلاثين.

ويُرجِّحُ هذا التأويلَ الرواياتُ الأخرى المصرِّحة بالمراد، وهي ما تقدَّمُ من قوله: «فأكمِلوا العِدّةَ ثلاثين» ونحوُها، وأولى ما فُسِّرَ الحديثُ بالحديث، وقد وقع الاختلافُ في حديث أبي هريرة في هذه الزِّيادة أيضاً فرواها البخاري كما ترى بلفظ: «فأكمِلوا عِدّةَ شعبان ثلاثين»، وهذا أصرَحُ ما وَرَدَ في ذلك، وقد قيل: إن آدم شيخَه انفَرَدَ بذلك، فإنَّ أكثرَ الرُّواة عن شُعْبةَ قالوا فيه: «فعُدّوا ثلاثين» أشار إلى ذلك الإسماعيلي، وهو عند مسلم (١٠٨١/ ١٩) وغيره. قال: فيجوز أن يكونَ آدم أوردَه على ما وقع عنده من تفسير الخبر. قلت: الذي ظَنَّه الإسماعيلي صحيحٌ، فقد رواه البيهقي (٤/ ٢٠٥) من طريق إبراهيم بن ديزيل[1]، عن آدم بلفظ: «فإن غُمَّ عليكم فعُدّوا ثلاثين يوماً» يعني عُدّوا شعبان ثلاثين، فوقع للبخاري إدراج التفسير في نفسِ الخبر. ويُؤيِّده روايةُ أبي سَلَمة عن أبي هريرة بلفظ: «لا تَقدَّموا رمضان بصوم يوم ولا يومين»، فإنَّه يُشعِرُ بأنَّ المأمورَ بعَدَدِه هو شعبان، وقد رواه مسلم (١٠٨١/ ١٨) من طريق الرَّبيع بن مسلم عن محمد بن زياد بلفظ: «فأكمِلوا العَدَدَ»، وهو يتناولُ كلّ شهر فدخل فيه شعبان.

وروى الدّارقُطني (٢١٤٩) وصَحَّحَه وابن خُزَيمة في «صحيحه» (١٩١٠) من حديث عائشة: كان رسولُ الله ﷺ يَتَحَفَّظُ من شعبانَ ما لا يَتَحَفَّظُ من غيره ثمَّ يصومُ لرؤية رمضان، فإن غُمَّ عليه عَدَّ ثلاثين يوماً ثمَّ صام. وأخرجه أبو داود (٢٣٢٥) وغيرُه أيضاً. وروى أبو داود (٢٣٢٦) والنَّسائي (٢١٢٦) وابن خُزَيمة (١٩١١) من طريق رِبعي عن حُذَيفةَ مرفوعاً: «لا تَقدَّموا الشهر حتَّى تَرَوا الهلالَ أو تُكمِلوا العِدّة، ثمَّ صوموا حتَّى تَرَوا الهلالَ أو تُكمِلوا العِدّةَ»، وقيل: الصواب فيه عن رِبعي عن رجلٍ من الصحابة مُبهَم، ولا يَقدَحُ ذلك في صِحَّته.

١٢٢/٤ قال ابن الجَوْزي في «التحقيق»: لأحمد في هذه المسألة ـ وهي ما إذا حالَ دونَ مطلع الهلال غَيمٌ أو قَتَرٌ ليلةَ الثلاثين من شعبانَ ـ ثلاثة أقوال: أحدُها: يجبُ صومُه على أنَّه من

---

(١) تحرف في (س) إلى: يزيد، وفي (ع) إلى: زيد.

رمضان، ثانيها: لا يجوز فرضاً ولا نَفلاً مُطلَقاً، بل قضاءً وكفَّارةً ونَذراً ونَفلاً يوافقُ عادةً، وبه قال الشافعي، وقال مالك وأبو حنيفة: لا يجوز عن فرضِ رمضان ويجوز عمَّا سوى ذلك، ثالثُها: المرجِع إلى رأي الإمام في الصوم والفِطْر. واحتَجَّ الأوَّل بأنَّه موافقٌ لرأي الصحابي راوي الحديث، قال أحمد (٤٤٨٨): حدَّثنا إسماعيلُ حدَّثنا أيوبُ عن نافعٍ عن ابن عمر، فذكر الحديثَ بلفظ: «فاقدُروا له» قال نافع: فكان ابن عمر إذا مضى من شعبانَ تسعٌ وعشرونَ يَبعَثُ من يَنظُر، فإن رأى فذاك، وإن لم يَرَ ولم يَحُلْ دونَ مَنظَره سحاب ولا قَتَرٌ، أصبَحَ مُفطِراً، وإن حالَ أصبَحَ صائماً. وأمَّا ما روى الثَّوري في «جامعه» عن عبد العزيز بن حَكِيم سمعت ابن عمر يقول: لو صمتُ السَّنةَ كلّها لَأفطَرتُ اليومَ الذي يُشَكُّ فيه، فالجمعُ بينهما أنَّه في الصّورة التي أوجبَ فيها الصوم لا يُسمّى يومَ شكٍّ، وهذا هو المشهورُ عن أحمد أنَّه خَصَّ يومَ الشكِّ بما إذا تقاعد الناسُ عن رؤية الهلال، أو شَهِدَ برُؤيَته مَن لا يقبلُ الحاكمُ شهادتَه، فأمَّا إذا حالَ دون مَنظَره شيء فلا يُسمّى شكّاً. واختار كثير من المحقِّقين من أصحابه الثاني.

قال ابن عبد الهادي في «تنقيحِه»: الذي دَلَّت عليه الأحاديثُ ـ وهو مُقتَضى القواعد ـ أنَّه أيُّ شهر غُمَّ أُكمِلَ ثلاثين، سواءٌ في ذلك شعبان ورمضان وغيرهما، فعلى هذا قوله: «فأكمِلوا العِدّةَ» يَرجِعُ إلى الجملتينِ وهو قوله: «صوموا لرُؤيَته وأفطِروا لرُؤيَته، فإن غُمَّ عليكم فأكمِلوا العِدّةَ» أي: غُمَّ عليكم في صومِكم أو فِطرِكم، وبقية الأحاديث تدلُّ عليه، فاللّام في قوله: «فأكمِلوا العِدّةَ» للشَّهر أي: عِدّةَ الشهر، ولم يَخُصَّ ﷺ شهراً دونَ شهر بالإكمال إذا غُمّ، فلا فرقَ بين شعبانَ وغيرِه في ذلك، إذ لو كان شعبان غيرَ مرادٍ بهذا الإكمال لَبيَّنه، فلا تكونُ روايةُ من روى «فأكمِلوا عِدّة شعبانَ» مخالفةً لمن قال: «فأكمِلوا العِدّةَ»، بل مُبَيِّنةً لها. ويُؤيِّد ذلك قوله في الرواية الأُخرى: «فإن حالَ بينكم وبينه سحاب فأكمِلوا العِدّةَ ثلاثين، ولا تَستَقبِلوا الشهر استقبالاً» أخرجه أحمد (١٩٨٥) وأصحاب «السُّننِ»[1] وابن خُزَيمة (١٩١٢) وأبو يعلى (٢٣٥٥) من حديث ابن عبَّاسٍ هكذا، ورواه

(١) أبو داود (٢٣٢٧)، والترمذي (٦٨٨)، والنسائي (٢١٢٩).

الطَّيالسي (٢٦٧١) من هذا الوجه بلفظ: «ولا تَستَقبِلوا رمضانَ بصوم يوم من شعبانَ»، وروى النَّسائي (٢١٢٥) من طريق محمد بن حُنَين عن ابن عبَّاسٍ بلفظ: «فإن غُمَّ عليكم فأكمِلوا العِدّةَ ثلاثين».

**قوله: «فاقدُروا له»** تقدَّم أنَّ للعلماءِ فيه تأويلَين، وذهب آخرون إلى تأويلٍ ثالثٍ، قالوا: معناه: فاقدُروه بحِساب المنازل. قاله أبو العبَّاس بن سُرَيج من الشافعية ومُطرِّف بن عبد الله من التابعينِ وابن قُتَيبةَ من المحدِّثينَ. قال ابن عبد البَرِّ: لا يَصحُ عن مُطرِّف، وأمَّا ابن قُتَيبةَ فليس هو ممَّن يُعَرَّجُ عليه في مثل هذا. قال: ونقل ابن خُويزِمَنْداد عن الشافعي مسألة ابن سُرَيج والمعروف عن الشافعي ما عليه الجمهور، ونقل ابن العربي عن ابن سُرَيجٍ أنَّ قوله: «فاقدُروا له» خِطاب لمن خَصَّه الله بهذا العلم، وأنَّ قوله: «فأكمِلوا العِدّةَ» خِطاب للعامّة. قال ابن العربي: فصار وجوب رمضان عنده مُختَلِفَ الحال؛ يجبُ على قوم بحِساب الشمس والقمر، وعلى آخرين بحِساب العَدَد، قال: وهذا بعيد عن النُّبلاء.

وقال ابن الصلاح: معرفةُ مَنازل القمر هو معرفةُ سَير الأهِلّة، وأمَّا معرفةُ الحِساب فأمر دَقِيق يختصُّ بمعرفته الآحاد، قال: فمعرفةُ مَنازل القمر تُدرَكُ بأمرٍ محسوسٍ يُدرِكُه من يُراقبُ النُّجوم، وهذا هو الذي أراده ابن سُرَيجٍ، وقال به في حَقِّ العارفِ بها في خاصَّةِ نفسِه. ونقل الرُّوياني عنه أنَّه لم يَقُل بوجوب ذلك عليه، وإنَّما قال بجوازه، وهو اختيار القَفّال وأبي الطيِّب، وأمَّا أبو إسحاق في «المهذَّب» فنقل عن ابن سُرَيج لُزومَ الصوم في هذه الصّورة.

١٢٣/٤ فتَعَدَّدَت الآراءُ في هذه المسألة بالنِّسبة إلى خصوصِ/ النَّظَر في الحِساب والمنازلِ: أحدُها: الجواز، ولا يُجزِئُ عن الفرض، ثانيها: يجوز ويُجزِئ، ثالثها: يجوز للحاسبِ ويُجزِئُه لا للمُنَجِّم، رابعها: يجوز لهما ولغيرهما تقليد الحاسبِ دونَ المنَجِّم، خامسها: يجوز لهما ولغيرهما مُطلَقاً، وقال ابن الصَّبّاغِ: أمَّا بالحِساب فلا يَلزَمُه بلا خلافٍ بين أصحابنا. قلت: ونقل ابن المنذِر قبله الإجماع على ذلك، فقال في «الإشراف»: صومُ يوم الثلاثين من شعبانَ إذا لم يُرَ الهلالُ مع الصحوِ لا يجبُ بإجماع الأُمّة، وقد صَحَّ عن أكثر الصحابة

والتابعين كراهَته، هكذا أطلقَ ولم يُفَصِّل بين حاسبٍ وغيره، فمن فرَّقَ بينهم كان محجوجاً بالإجماع قبله، وسيأتي بقيةُ البحث في ذلك بعد باب.

**قوله: «الشهر تسع وعشرونَ»** ظاهره حَصرُ الشهر في تسع وعشرين مع أنَّه لا يَنحَصِرُ فيه، بل قد يكون ثلاثين، والجواب أنَّ المعنى: أنَّ الشهرَ يكون تسعة وعشرين، أو اللّامُ للعهد، والمراد شهر بعينِه، أو هو محمولٌ على الأكثر الأغلَب، لقول ابن مسعود: ما صُمنا مع النبي ﷺ تسعاً وعشرين أكثرَ ممَّا صُمنا ثلاثين. أخرجه أبو داود (٢٣٢٢) والتِّرمِذي (٦٨٩)، ومثلُه عن عائشة عند أحمد (٢٤٥١٨) بإسناد جيِّدٍ، ويُؤيِّد الأوَّل قوله في حديث أُمّ سَلَمة في الباب (١٩١٠): «إنَّ الشهرَ يكون تسعة وعشرين يوماً»، وقال ابن العربي: قوله: «الشهر تسع وعشرونَ، فلا تصوموا» إلى آخره، معناه حَصره من جهة أحد طرفَيه، أي: أنَّه يكون تسعاً وعشرين وهو أقلُّه، ويكون ثلاثين وهو أكثرُه، فلا تأخُذوا أنفُسَكم بصوم الأكثر احتياطاً، ولا تَقتَصِروا على الأقلِّ تخفيفاً، ولكنِ اجعَلوا عبادتكم مُرتَبِطةً ابتداءً وانتهاءً باستهلاله.

**قوله: «فلا تصوموا حتَّى تَروه»** ليس المرادُ تعليقَ الصوم بالرُّؤية في حقّ كلّ أحد، بل المراد بذلك رؤية بعضِهم وهو مَن يَثبُتُ به ذلك، إمّا واحد على رأي الجمهور أو اثنان على رأي آخرين. ووافق الحنفيَّة على الأوَّل إلَّا أنَّهم خَصّوا ذلك بما إذا كان في السماءِ عِلّة من غَيمٍ وغيره، وإلَّا متى كان صَحواً لم يُقبل إلَّا من جمعٍ كثيرٍ يقعُ العلمُ بخبرهم. وقد تمسَّكَ بتعليقِ الصوم بالرُّؤية من ذهب إلى إلزام أهل البلد برؤية أهل بَلَد غيرها، ومن لم يذهب إلى ذلك قال: لأنَّ قوله: «حتَّى تَروه» خِطاب لأُناسٍ مخصوصين فلا يُلزَمُ غيرُهم، ولكنَّه مصروفٌ عن ظاهره، فلا يتوقَّفُ الحالُ على رؤية كلِّ واحدٍ، فلا يتقيَّدُ بالبلد.

وقد اختلف العلماء في ذلك على مذاهب: أحدُها: لأهل كلِّ بَلَد رُؤيَتُهم، وفي صحيح مسلم (١٠٨٧) من حديث ابن عبَّاس ما يشهدُ له، وحكاه ابن المنذِر عن عِكْرمة والقاسم وسالم وإسحاق، وحكاه التِّرمِذي عن أهل العلم ولم يَحكِ سواه، وحكاه الماوَرْدي وجهاً للشافعية. ثانيها: مُقابله، إذا رُؤي ببَلدةٍ لَزِمَ أهلَ البِلاد كلِّها، وهو المشهورُ عند المالكية،

لكن حكى ابن عبد البَرِّ الإجماعَ على خلافه، وقال: أجمعوا على أنَّه لا تُراعى الرُّؤيةُ فيما بَعُدَ من البِلاد كَخُراسانَ والأندَلُس. قال القُرطُبي: قد قال شيوخُنا: إذا كانت رؤية الهلال ظاهرةً قاطعةً بموضعٍ، ثمَّ نُقل إلى غيرهم بشهادة اثنين لَزِمَهم الصوم. وقال ابن الماجِشون: لا يَلزمُهم بالشَّهادة، إلَّا لأهل البلد الذي ثبتت فيه الشَّهادةُ، إلَّا أن يَثبُتَ عند الإمام الأعظم فيُلزمُ الناسَ كلَّهم، لأنَّ البِلاد في حَقِّه كالبلد الواحد إذ حُكمُه نافذ في الجميع. وقال بعضُ الشافعية: إن تَقاربَت البِلادُ كان الحكم واحداً، وإن تباعدت فوجهان: لا يجبُ عند الأكثر، واختار أبو الطيِّب وطائفةٌ الوجوبَ وحكاه البَغَوي عن الشافعي، وفي ضَبْط البُعد أوجُه: أحدُها: اختلاف المطالع، قَطَعَ به العراقيون والصَّيدَلاني، وصَحَّحَه النَّووي في «الرَّوضة» و«شرح المهذَّب»، ثانيها: مسافة القَصْر، قَطَعَ به الإمامُ[1] والبَغَوي، وصَحَّحَه الرافعي في «الصغير»، والنَّووي في «شرح مسلم»، ثالثُها: اختلاف الأقاليم، رابعُها: حكاه السَّرَخْسي فقال: يلزَمُ كلّ بلدٍ لا يُتصوَّرُ خَفاؤُه عنها بلا عارضٍ دونَ غيرهم، خامسُها: قول ابن الماجِشُون المتقدِّم.

واستُدلَّ به على وجوب الصوم والفِطْر على رائي الهلال وحدَه، وإن لم يَثبُت بقوله، وهو قولُ الأئمَّة الأربعة في الصوم،/ واختَلَفوا في الفِطْر، فقال الشافعي: يُفطِرُ ويُخفيه، ١٢٤/٤
وقال الأكثر: يَستمِرُّ صائماً احتياطاً.

**قوله: «فإن غُمَّ عليكم»** بضمِّ المعجمة وتشديد الميم، أي: حالَ بينكم وبينه غَيم، يقال: غَمَمت الشيءَ: إذا غَطَّيتَه، ووقع في حديث أبي هريرة من طريق المُستَمْلي: «فإن غُمَّ»، ومن طريق الكُشْمِيهنيّ «أُغمي»، ومن رواية السَّرَخْسي: «غَبِيَ» بفتح الغين المعجمة وتخفيفِ الموحَّدة، وأُغمي وغُمَّ وغُمي بتشديد الميم وتخفيفها، فهو مغموم، الكلّ بمعنىً، وأمَّا غَبي فمأخوذ من الغَباوة، وهي عَدَمُ الفِطنة، وهي استعارةٌ لخفاء الهلال، ونقلَ ابن العربي أنَّه روي «عَمِي» بالعين المهمَلة، من العَمى، قال: وهو بمعناه، لأنه ذَهابُ البَصَر عن المشاهَدات، أو ذهاب البَصيرة عن المعقولات.

---

(١) المقصود بقوله: الإمام، هو إمام الحرمين أبو المعالي عبد الملك بن عبد الله بن يوسف الجُويني.

**قوله في طريق ابن عمر الثالثة: «الشهر هكذا وهكذا، وخَنَسَ الإبهام في الثالثة»** كذا للأكثر بالمعجمة والنّون، أي: قَبَض، والانخِناس: الانقِباض، قاله الخطَّابي. وفي رواية الكُشْمِيهنيّ: «وحَبَسَ» بالحاء المهمَلة ثمَّ الموحَّدة، أي: مَنَعَ.

**قوله: «عن يحيى بن عبد الله بن صَيفي»** بمُهمَلة وفاء، وزْن زيدي، وهو اسمٌ بلفظ النِّسبة. ووقع في رواية حجّاج عن ابن جُرَيج: أخبرني يحيى. أخرجه مسلم (١٠٨٥)، وكذا صَرَّحَ بالإخبار في بقية الإسناد، وسيأتي الكلامُ على حديث أُمّ سَلَمة هذا مُستوفًى في كتاب النكاح[1] (٥٢٠٢).

**قوله: «عن حُميدٍ عن أنس»** سيأتي في الطَّلاق (٥٢٨٩) من وجهٍ آخرَ عن سليمانَ عن حميدٍ أنَّه سمع أنساً.

**قوله: «تسعاً وعشرين»** كذا للأكثر، وللحَمّوِي والمُستَمْلي: «تسعة وعشرين»، وسيأتي بقيةُ الكلام عليه هناك إن شاء الله تعالى.

## ١٢- بابٌ شهرا عيدٍ لا ينقصان

**قال أبو عبد الله: قال إسحاقُ: وإن كان ناقِصاً فهو تَمامٌ.**

**وقال محمَّدٌ: لا يَجتَمِعان، كلاهما ناقِصٌ.**

**١٩١٢- حدَّثنا مُسدَّدٌ، حدَّثنا مُعتَمِرٌ، قال: سمعتُ إسحاقَ، عن عبد الرحمن بنِ أبي بَكرةَ، عن أبيه، عن النبيِّ ﷺ. وحدَّثني مُسدَّدٌ، حدَّثنا مُعتَمِرٌ، عن خالدٍ الحَذّاءِ، قال: أخبرني عبدُ الرحمن بنُ أبي بَكرةَ، عن أبيه ﷺ، عن النبيِّ ﷺ، قال: «شهران لا يَنقُصان، شهرا عِيدٍ: رمضانُ، وذو الحِجّة».**

**قوله: «بابٌ شهرا عيدٍ لا يَنقُصان»** هكذا ترجم ببعضِ لفظ الحديث، وهذا القَدر لفظ طريقٍ لحديث الباب عند التِّرمِذي (٦٩٢) من رواية بشر بن المفضَّل عن خالد الحَذّاء.

**قوله: «حدَّثنا مُسدَّد حدَّثنا مُعتَمِر»** فساق الإسناد، ثمَّ قال: «وحدَّثني مُسدَّد، حدَّثنا

---

(١) جاء في (س): كتاب الطلاق، هو خطأ.

مُعتَمِر» فساقه بإسناد آخرَ لمسدَّدٍ، وساق المتنَ على لفظ الرواية الثانية، وكأنَّ النُّكتةَ في كونِه لم يجمع الإسنادينِ معاً مع أنَّهما لم يَتَغايَرا إلَّا في شيخ مُعتَمِرٍ أن مُسدَّداً حدَّثَه به مرَّةً ومعه غيرُه عن مُعتَمِرٍ عن إسحاق، وحدَّثَه به مرَّةً أُخرى، إمّا هو وحدَه، وإمّا بقراءَته عليه، عن مُعتَمِرٍ عن خالد، ولمسدَّدٍ فيه شيخ آخر، أخرجه أبو داود (٢٣٢٣) عنه، عن يزيد بن زُرَيع، عن خالدٍ، وهو محفوظٌ عن خالد الحَذّاء من طرق. وأمَّا قول القاسم في «الدَّلائل»: سمعت موسى بن هارون يُحدِّثُ بهذا الحديث عن العبَّاس بن الوليد، عن يزيد ابن زُرَيع مرفوعاً، قال موسى: وأنا أهابُ رفعَه، فإن لم يُحمَل على أنَّ يزيد بن زُرَيع كان ربَّما وَقَفَه، وإلَّا فليس لمهابةِ رفعِه معنًى. وأمَّا لفظُ إسحاق العَدَوي فأخرجه أبو نُعيم في «مُستخرَجِه» من طريق أبي خَليفة وأبي مسلم الكَجّي، جميعاً عن مُسدَّدٍ، بهذا الإسناد، بلفظ: «لا يَنقُصُ رمضان ولا يَنقُصُ ذو الحِجّة»، وأشار الإسماعيلي أيضاً إلى أنَّ هذا اللَّفظَ لإسحاق العَدَوي، لكن أخرجه البيهقي (٤/ ٢٥٠) من طريق يحيى بن محمد بن يحيى عن مُسدَّدٍ بلفظ: «شهرا عيدٍ لا يَنقُصان» كما هو لفظ الترجمة،/ وكأنَّ هذا هو السِّرُّ في اقتصار البخاري على سياق المتن على لفظ خالد دون إسحاق، لكونِه لم يُختلَف في سياقه عليه. ١٢٥/٤

وقد اختلف العلماء في معنى هذا الحديثِ: فمنهم من حمله على ظاهره، فقال: لا يكون رمضان، ولا ذو الحِجّة أبداً إلَّا ثلاثين، وهذا قول مردود مُعاند للوجود المشاهَد، ويكفي في رَدِّه قوله ﷺ: «صوموا لرُؤيَته وأفطِروا لرُؤيَته، فإن غُمَّ عليكم، فأكمِلوا العِدّةَ»[1] فإنَّه لو كان رمضان أبداً ثلاثين، لم يَحتَج إلى هذا. ومنهم من تأوَّلَ له معنًى لائقاً، وقال أبو الحسن: كان إسحاق بن راهويه يقول: لا يَنقُصان في الفضيلة، إن كانا تسعةً وعشرين أو ثلاثين. انتهى، وقيل: لا يَنقُصان معاً، إن جاء أحدهما تسعاً وعشرين جاء الآخر ثلاثين، ولا بُدَّ، وقيل: لا يَنقُصان في ثواب العمل فيهما، وهذان القولان مشهوران عن السَّلَف، وقد ثَبَتا منقولين في أكثر الروايات في البخاري، وسَقَطَ ذلك من رواية أبي ذرٍّ، وفي رواية النَّسَفي وغيره عَقِبَ الترجمة قبلَ سياق الحديث: قال إسحاق: وإن كان

(١) تقدم برقم (١٩٠٩).

ناقصاً فهو تمام، وقال محمد: لا يَجتَمِعان كلاهما ناقص. وإسحاق هذا: هو ابن راهويه، ومحمد: هو البخاري المصنِّف.

ووقع عند التِّرمِذي نقلُ القولين عن إسحاق بن راهويه وأحمد بن حَنبَل، وكأنَّ البخاري اختار مقالةَ أحمد فجَزَمَ بها، أو تواردا عليها، قال التِّرمِذي: قال أحمد: معناه لا يَنقُصان معاً في سنةٍ واحدةٍ. انتهى، ثمَّ وجدتُ في نسخة الصَّغاني ما نَصُّه عَقِبَ الحديث: قال أبو عبد الله: قال إسحاق: تسعة وعشرونَ يوماً تامّ، وقال أحمد بن حَنبَل: إن نَقَصَ رمضانُ تَمَّ ذو الحِجّة، وإن نَقَصَ ذو الحِجّة تَمَّ رمضان. وقال إسحاق: معناه: وإن كان تسعاً وعشرين، فهو تمامٌ غير نُقصان. قال: وعلى مذهبِ إسحاق يجوز أن يَنقُصا معاً في سنةٍ واحدةٍ. وروى الحاكمُ في «تاريخه» بإسناد صحيحٍ: أنَّ إسحاق بن إبراهيم سُئِلَ عن ذلك، فقال: إنَّكم تَرونَ العَدَدَ ثلاثين، فإذا كان تسعاً وعشرين، تَرَونَه نُقصاناً، وليس ذلك بنُقصان. ووافق أحمد على اختياره أبو بكر أحمد بن عَمْرو البَزَّار، فأوهمَ مُغَلْطاي أنَّه مراد التِّرمِذي بقوله: وقال أحمد، وليس كذلك، وإنَّما ذكره قاسم في «الدَّلائل» عن البَزَّار، فقال: سمعت البَزَّار يقول: معناه: لا يَنقُصان جميعاً في سنةٍ واحدةٍ. قال: ويدلُّ عليه رواية زيد بن عُقْبة عن سَمُرةَ بن جُندُب مرفوعاً: «شهرا عيدٍ لا يكونان ثمانية وخمسين يوماً».

وادَّعى مُغَلْطاي أيضاً أنَّ المراد بإسحاق: إسحاقُ بن سُوَيد العَدَوّي راوي الحديث، ولم يأتِ على ذلك بحُجّة.

وذكر ابن حِبَّان (٨/ ٢٣٢) لهذا الحديث معنيَينِ: أحدُهما: ما قاله إسحاق، والآخرُ: أنَّ المراد: أنَّهما في الفضل سواء، لقوله في الحديث الآخر: «ما من أيام العملُ فيها أفضلُ من عشر ذي الحِجّة»[1].

وذكر القُرطُبي أنَّ فيه خمسةَ أقوالٍ: فذكر نحوَ ما تقدَّم، وزاد: أنَّ معناه لا يَنقُصان في عام بعينِه، وهو العامُ الذي قال فيه ﷺ تلك المقالةَ. وهذا حكاه ابن بَزِيزة، ومن قبلِه أبو

---

(١) تقدم برقم (٩٦٩).

الوليد بن رُشد، ونقله المحِبّ الطَّبري عن أبي بكر بن فُورَك، وقيل: المعنى لا يَنقُصان في الأحكام، وبهذا جَزَمَ البيهقي وقبله الطَّحاوي، فقال: معنى لا يَنقُصان: أنَّ الأحكامَ فيهما وإن كانا تسعة وعشرين متكاملةٌ غير ناقصةٍ عن حُكمِهما إذا كانا ثلاثين. وقيل: معناه لا يَنقُصان في نفسِ الأمر، لكن ربَّما حالَ دونَ رؤية الهلال مانع، وهذا أشار إليه ابن حِبَّان أيضاً، ولا يخفى بُعدُه. وقيل: معناه لا يَنقُصان معاً في سنةٍ واحدةٍ على طريق الأكثر الأغلَب، وإن نَدَرَ وقوع ذلك، وهذا أعدَلُ ممَّا تقدَّم، لأنه ربَّما وُجِدَ وقوعُهما ووقوع كلٍّ منهما تسعاً وعشرين. قال الطَّحاوي: الأخذُ بظاهره أو حملُه على نقصِ أحدِهما يَدفَعُه العِيان، لأنَّا قد وجَدناهما يَنقُصان معاً في أعوام.

وقال الزَّين بن المنيِّر: لا يخلو شيءٌ من هذه الأقوال عن الاعتراض، وأقربها: أنَّ المراد: أنَّ النَّقصَ الحِسّي باعتبار العَدَد يَنجَبِرُ بأنَّ كلًّا منهما شهرُ عيدٍ عظيم، فلا ينبغي وصفُهما بالنُّقصان، بخلاف غيرهما من الشُّهور. وحاصلُه يَرجِعُ إلى تأييد قول إسحاق.

١٢٦/٤ وقال البيهقي في «المعرفة»: إنَّما خَصَّهما بالذِّكر لتَعَلُّقِ حُكم الصوم والحجِّ بهما،/ وبه جَزَمَ النَّووي، وقال: إنَّه الصوابُ المعتمَد. والمعنى: أنَّ كلَّ ما وَرَدَ عنهما من الفَضائل والأحكام حاصل، سواء كان رمضان ثلاثين، أو تسعاً وعشرين، سواء صادفَ الوُقوفُ اليومَ التاسع أو غيرَه. ولا يخفى أنَّ مَحَلّ ذلك ما إذا لم يَحصُل تقصيرٌ في ابتِغاء الهلال.

وفائدة الحديث رفع ما يقعُ في القلوب من شكٍّ لمن صام تسعاً وعشرين، أو وَقَفَ في غير يوم عَرَفَةَ. وقد استَشكَلَ بعض العلماءِ إمكانَ الوقوف في الثامنِ اجتهاداً، وليس بمشكل، لأنه ربَّما ثبتت الرُّؤيةُ بشاهدَينِ: أنَّ أوَّلَ ذي الحِجّة الخميسُ مثلاً، فوَقَفوا يوم الجمعة، ثمَّ تَبيَّن أنَّهما شَهِدا زوراً.

وقال الطِّيبي: ظاهر سياق الحديث بيان اختصاص الشهرَينِ بمَزيةٍ ليست في غيرهما من الشُّهور، وليس المراد أنَّ ثواب الطاعة في غيرهما يَنقُص، وإنَّما المرادُ رفعُ الحَرَجِ عمَّا عسى أن يقعَ فيه خطأ في الحكم، لاختصاصهما بالعيدَين، وجواز احتمال وقوع الخطأ

فيهما، ومن ثَمَّ قال: «شهرا عيدٍ» بعد قوله: «شهران لا يَنقُصان» ولم يَقتصِر على قوله: رمضان وذي الحِجّة، انتهى.

وفي الحديث حُجّة لمن قال: إنَّ الثَّوابَ ليس مُرتَّباً على وجود المشقَّة دائماً، بل لله أن يَتَفَضَّلَ بإلحاق الناقصِ بالتامِّ في الثَّواب. واستَدلَّ به بعضُهم لمالكٍ في اكتِفائه لرمضان بنيةٍ واحدةٍ، قال: لأنه جعل الشهرَ بجُملَته عبادةً واحدةً، فاكتَفى له بالنِّية، وهذا الحديث يقتضي أنَّ التسويةَ في الثَّواب بين الشهر الذي يكون تسعاً وعشرين، وبين الشهر الذي يكون ثلاثين إنَّما هو بالنَّظَر إلى جَعل الثَّواب معلّقاً بالشهر من حيثُ الجملةُ، لا من حيثُ تفضيلُ الأيام. وأمَّا ما ذكره البَزَّار من رواية زيد بن عُقْبة[1] عن سَمرة بن جُندُب فإسناده ضعيف، وقد أخرجه الدّارقُطني في «الأفراد»، والطبراني من هذا الوجه، بلفظ: «لا يَتِمُّ شهران ستّين يوماً»، وقال أبو الوليد بن رُشد: إن ثبت، فمعناه لا يكونان ثمانية وخمسين في الأجر والثَّواب. وروى الطبراني حديث الباب من طريقِ هُشَيم، عن خالد الحَذّاء بسنده هذا، بلفظ: «كلّ شهرٍ حرام لا يَنقُصُ، ثلاثون يوماً وثلاثون ليلة»، وهذا بهذا اللَّفظِ شاذّ، والمحفوظ عن خالدٍ ما تقدَّم، وهو الذي تواردَ عليه الحُفّاظُ من أصحابِه، كَشُعْبة وحمَّاد[2] ويزيدَ بن زُرَيع وبشر بن المفضَّل وغيرهم. وقد ذكر الطَّحاوي أنَّ عبد الرحمن بن إسحاق روى هذا الحديثَ عن عبد الرحمن بن أبي بَكْرَةَ بهذا اللَّفظِ[3]، قال الطَّحاوي: وعبد الرحمن بن إسحاق لا يُقاوِمُ خالداً الحَذّاء في الحِفْظ[4]. قلت: فعلى هذا، فقد دخل

---

(١) لم نقف عليه في «مسند البزار» من الوجه الذي ذكره الحافظ، وهو فيه برقم (٤٦٦١) من طريق خُبيب ابن سليمان، عن أبيه سليمان بن سمرة، عن سمرة بن جندب بلفظ: «لا يكمل شهران ستين ليلة»، ومن طريق زيد بن عقبة عن سمرة أخرجه الطبراني في «الكبير» برقم (٦٧٨٢) و(٦٧٨٣).

(٢) هكذا جاء اسم حماد في الأصلين مطلقاً، وجاء في (س) مقيداً بابن زيد، وهو خطأ، فقد روى هذا الحديث الطيالسي (٩٠٤) عن حماد بن سلمة عن خالد الحذاء، فيُحمل إطلاقُ ما ورد في الأصلين عندنا على هذا، والله أعلم.

(٣) أخرجه الطحاوي في «شرح المشكل» (٥٠٢).

(٤) العبارة في «شرح المشكل» ١/ ٤٤٠: عبد الرحمن بن إسحاق لا يقاوم خالداً الحذاء في إمامته في الرواية، ولا في ضبطه فيها، ولا في إتقانه لها.

هُشَيم حديثٌ في حديث، لأنَّ اللَّفظَ الذي أوردَه عن خالدٍ هو لفظ عبد الرحمن. وقال ابن رُشد: إن صَحَّ فمعناه أيضاً في الأجر والثَّواب.

**قوله: «رمضان وذو الحِجَّة»** أطلقَ على رمضان أنَّه شهرُ عيدٍ لقُربِه من العيد، أو لكون هلال العيد ربَّما رُؤي في اليوم الأخير من رمضان، قاله الأثرَم. والأوَّل أولى. ونظيرُه قوله ﷺ: «المغرِب وِترُ النَّهار» أخرجه التِّرمِذي[1] من حديث ابن عمر، وصلاةُ المغرِبِ ليلية جهرية، وأطلقَ كونها وترَ النَّهار لقُربها منه، وفيه إشارةٌ إلى أنَّ وقتَها يقعُ أوَّلَ ما تَغرُبُ الشمس.

**تنبيه:** ليس لإسحاق بن سُوَيد ـ وهو ابن هُبَيرة البصري العَدَوي عَدي مُضَر، وهو تابعي صغيرٌ روى هنا عن تابعي كبيرٍ ـ في البخاري سوى هذا الحديث الواحد، وقد أخرجه مقروناً بخالد الحَذّاء وقد رُمي بالنَّصب، وذكره أبو العَرَب[2] في الضُّعَفاء بهذا السبب.

## ١٣ - باب قول النبيّ ﷺ: «لا نكتب ولا نحسب»

**١٩١٣ - حدَّثنا آدمُ، حدَّثنا شُعْبةُ، حدَّثنا الأسوَدُ بنُ قيسٍ، حدَّثنا سعيدُ بنُ عَمرٍو، أنَّه سمع ابنَ عمرَ رضي الله عنهما، عن النبيِّ ﷺ أنَّه قال: «إنّا أُمّةٌ أُمِّيَّةٌ، لا نكتبُ ولا نَحسُبُ، الشهرُ هكذا وهكذا» يعني: مرَّةً تسعةً وعشرينَ، ومَرّةً ثلاثِينَ.**

١٢٧/٤ **قوله: «باب قول النبي ﷺ: لا نكتُبُ ولا نَحسُبُ»** بالنّونِ فيهما، والمراد: أهل الإسلام الذين بحَضْرته عند تلك المقالة، وهو محمولٌ على أكثرهم، أو المراد نفسُه ﷺ.

---

(١) لم نجده في «سنن الترمذي»، ولم يعزه المزي له في «التحفة»، والحديث أخرجه أحمد (٤٨٤٧)، والنسائي في «الكبرى» (١٣٨٢).

(٢) تحرف في (ع) إلى: أبو الغوث، وفي (س) إلى: ابن العربي. وأبو العرب: هو الحافظ المؤرخ محمد بن أحمد ابن تميم المغربي الإفريقي، قال القاضي عياض: كان حافظاً لمذهب مالك مفتياً عالماً، غلب عليه علم الحديث والرجال. قلنا: وهو مترجم في «سير أعلام النبلاء» ١٥/ ٣٩٤-٣٩٥، و«تذكرة الحفاظ» ٣/ ٨٨٩-٨٩٠.

**قوله: «الأسوَد بن قيس»** هو الكوفي، تابعي صغير، وشيخه سعيد بن عَمْرو، أي: ابن سعيد بن العاص، مدني، سَكَنَ دِمَشقَ، ثمَّ الكوفة، تابعي شهير، سمع عائشة وأبا هريرة وجماعة من الصحابة، ففي الإسناد تابعي عن تابعي، كالذي قبله.

**قوله: «إنّا»** أي: العرب، وقيل: أراد نفسَه.

**وقوله: «أُمّية»** بِلفظ النسب إلى الأُمِّ، فقيل: أراد أُمّةَ العربِ، لأنها لا تكتب، أو منسوب إلى الأُمَّهات، أي: إنَّهم على أصل وِلادة أُمِّهم، أو منسوب إلى الأُمِّ، لأنَّ المرأةَ هذه صِفَتُها غالباً، وقيل: منسوبونَ إلى أُمِّ القُرى.

**وقوله: «لا نَكتُبُ ولا نَحسُب»** تفسير لكونِهم كذلك، وقيل للعَرَبِ: أُمّيون، لأنَّ الكتابةَ كانت فيهم عزيزةً، قال الله تعالى: ﴿هُوَ ٱلَّذِى بَعَثَ فِى ٱلْأُمِّيِّـۧنَ رَسُولًا مِّنْهُمْ﴾ [الجمعة: ٢]، ولا يَرِدُ على ذلك أنَّه كان فيهم من يكتبُ ويَحسُبُ، لأنَّ الكتابةَ كانت فيهم قليلة نادرة. والمراد بالحِساب هنا حِساب النُّجوم وتَسييرها، ولم يكونوا يعرفونَ من ذلك أيضاً إلَّا النَّزر اليسير، فعلَّقَ الحكمَ في الصوم وغيره بالرُّؤية لرفع الحَرَجِ عنهم في مُعاناة حِساب التسيير، واستَمرَّ الحكمُ في الصوم، ولو حَدَثَ بعدَهم مَن يَعرِفُ ذلك، بل ظاهر السِّياق يُشعِرُ بنفي تعليقِ الحكم بالحِساب أصلاً، ويوضحُه قوله في الحديث الماضي (١٩٠٧): «فإن غُمَّ عليكم فأكمِلوا العِدّةَ ثلاثين»، ولم يَقُل: فاسألوا أهل الحِساب، والحِكْمة فيه كونُ العَدَد عند الإغماءِ يستوي فيه المكلَّفونَ، فيرتفعُ الاختلاف والنِّزاع عنهم.

وقد ذهب قوم إلى الرُّجوع إلى أهل التسيير في ذلك، وهم الرَّوافض، ونُقِلَ عن بعضِ الفقهاءِ موافقتُهم. قال الباجي: وإجماع السَّلَف الصالح حُجّة عليهم. وقال ابن بَزِيزة: وهو مذهبٌ باطلٌ، فقد نَهَت الشَّريعةُ عن الخَوضِ في عِلم النُّجوم، لأنها حَدْسٌ وتَخمينٌ، ليس فيها قطعٌ ولا ظَنٌّ غالب، مع أنَّه لو ارتَبَطَ الأمر بها لَضاقَ، إذ لا يَعرِفُها إلَّا القليل.

**قوله: «الشهر هكذا وهكذا، يعني: مَرَّة تسعة وعشرين ومَرَّة ثلاثين»** هكذا ذكره آدم شيخ

البخاري مُختصَراً، وفيه اختصارٌ عمَّا رواه غُندَر عن شُعْبة، أخرجه مسلم (١٠٨٠/ ١٥) عن ابن المثنَّى وغيره عنه بلفظ: «الشهر هكذا وهكذا»، وعَقَدَ الإبهامَ في الثالثة: «والشهر هكذا وهكذا وهكذا» يعني تمام الثلاثين، أي: أشار أوَّلاً بأصابع يَدَيه العشر جميعاً مرَّتين، وقَبَضَ الإبهام في المرّة الثالثة، وهكذا المعبَّر عنه بقوله: «تسع وعشرونَ»، وأشار مرَّة أُخرى بهما ثلاث مرَّاتٍ، وهو المعَبَّرُ عنه بقوله: «ثلاثون»، وفي رواية جَبَلَةَ بن سُحَيم عن ابن عمر في الباب الماضي (١٩٠٨): «الشهر هكذا وهكذا»، وخَنَسَ الإبهام في الثالثة، ووقع من هذا الوجه عند مسلم (١٠٨٠/ ١٣) بلفظ: «الشهر هكذا وهكذا» وصَفَّقَ بيدَيه مرَّتين بكلِّ أصابعِهِ، وقَبَضَ في الصَّفقة الثالثة إبهام اليُمنى أو اليُسرى، وروى أحمد (٤٨٦٦) وابن أبي شَيْبة (٣/ ٨٥) ـ واللَّفظ له ـ من طريق يحيى بن عبد الرحمن بن حاطب عن ابن عمر رَفَعَه: «الشهر تسع وعشرونَ»، ثمَّ طَبَّقَ بين كَفَّيه مرَّتين وطَبَّقَ الثالثة، فقَبَضَ الإبهام، قال: فقالت عائشة: يَغفِرُ الله لأبي عبد الرحمن، إنَّما هَجَرَ النبيُّ ﷺ نساءَه شهراً، فنزل لتسع وعشرين، فقيل له، فقال: «إنَّ الشهرَ يكون تسعاً وعشرين، وشهر ثلاثون».

قال ابن بَطَّال: في الحديث رفعٌ لمراعاة النُّجوم بقوانينِ التعديل، وإنَّما المعَوَّلُ على رؤية الأهِلّة، وقد نُهينا عن التكلُّف. ولا شكَّ أنَّ في مُراعاة ما غَمُضَ حتَّى لا يُدرَك إلَّا بالظُّنونِ غايةَ التكلُّف. وفي الحديث مُستنَد لمن رأى الحكمَ بالإشارة، قلت: وسيأتي في كتاب الطَّلاق (٥٣٠٢).

## ١٤- باب لا يُتقدَّم رمضان بصوم يومٍ ولا يومين

**١٩١٤- حدَّثنا مسلمُ بنُ إبراهيمَ، حدَّثنا هشامٌ، حدَّثنا يحيى بنُ أبي كثيرٍ، عن أبي سَلَمةَ، عن أبي هريرةَ ﷺ،/ عن النبيِّ ﷺ، قال: «لا يَتقدَّمَنَّ أحدُكم رمضانَ بصومِ يومٍ أو يومين، إلا أن يكونَ رجلٌ كان يصومُ صوماً، فليَصُم ذلك اليومَ».** ١٢٨/٤

قوله: «باب لا يُتَقدَّم» بضمّ أوَّلِه وفتح ثانيه، ويجوز بفتحهما، أي: المكلَّف.

قوله: «لا يُتَقدَّمُ رمضانَ بصومِ يومٍ أو يومين» أي: لا يُتَقدَّمُ رمضان بصوم يوم يُعَدُّ منه بقَصد الاحتياط له، فإنَّ صومَه مُرتَبِط بالرُّؤية، فلا حاجةَ إلى التكلُّف، واكتَفى في الترجمة

عن ذلك لتصريح الخبر به.

**قوله: «هشام»** هو الدَّستُوائي.

**قوله: «عن أبي سَلَمةَ عن أبي هريرة»**، في رواية خالد بن الحارث عن هشام عند الإسماعيلي: حدَّثني أبو سَلَمة حدَّثني أبو هريرة، ونحوُه لأبي عَوَانةَ (٢٧٠٦) من طريق معاوية بن سلَّام عن يحيى.

**قوله: «لا يَتَقَدَّمنَ أحدكم رمضان بصوم»**، في رواية أبي داود (٢٣٣٥) عن مسلم بن إبراهيم شيخ البخاري فيه: «لا تَقدَّموا صومَ رمضان بصوم[1]»، وفي رواية خالد بن الحارث المذكورة: «لا تَقدَّموا بين يَدَي رمضان بصوم»، ولأحمد (١٠٦٦٢) عن روحٍ عن هشام: «لا تقدّموا قبلَ رمضان بصوم»، وللتِّرمِذي (٦٨٥) من طريق عليّ بن المبارَكِ عن يحيى: «لا تَقدَّموا شهر رمضان بصيام قبله».

**قوله: «إلّا أن يكونَ رجلٌ»** كان تامّة، أي: إلَّا أن يوجَدَ رجل.

**قوله: «يصومُ صوماً»**، وفي رواية الكُشْمِيهنيّ: «صومَه فليَصُم ذلك اليومَ»، وفي رواية مَعمَرٍ عن يحيى عند أحمد (٧٧٧٩): «إلَّا رجل كان يصومُ صياماً فيأتي ذلك على صيامه»، ونحوُه لأبي عَوَانةَ (٢٧٠٥) من طريق أيوبَ عن يحيى، ومن رواية أحمد عن روحٍ: «إلَّا رجل كان يصومُ صياماً فليَصِله به»، وللتِّرمِذي (٦٨٤) وأحمد (٩٦٥٤) من طريق محمد بن عَمْرو عن أبي سَلَمة: «إلَّا أن يوافقَ ذلك صوماً كان يصومُه أحدكم».

قال العلماء: معنى الحديث: لا تَستَقبِلوا رمضان بصيام على نيةِ الاحتياط لرمضان. قال التِّرمِذي لمَّا أخرجه: العملُ على هذا عند أهل العلم، كرهوا أن يتعجَّلَ الرجلُ بصيام قبلَ دخول رمضان لمعنى رمضان، انتهى.

والحِكْمةُ فيه التقَوّي بالفِطْر لرمضان ليدخُلَ فيه بقوّة ونشاط. وهذا فيه نظرٌ، لأنَّ مُقتَضى الحديث أنَّه لو تقدَّمه بصيام ثلاثة أيام أو أربعة جاز، وسنذكر ما فيه قريباً، وقيل:

---

(١) كذا وقع عند الحافظ «بصوم»، والذي في رواية أبي داود التي بين أيدينا: «بيوم» وهو الصواب، وكذا جاء على الصواب في «عمدة القاري» للعيني.

الحِكْمة فيه خَشْية اختلاط النَّفل بالفرض، وفيه نظرٌ أيضاً، لأنه يجوز لمن له عادةٌ كما في الحديث، وقيل: لأنَّ الحكمَ عُلِّقَ بالرُّؤية فمن تقدَّمه بيوم أو يومين فقد حاوَلَ الطَّعنَ في ذلك الحكم، وهذا هو المعتمَد.

ومعنى الاستثناء أنَّ من كان له وِرْد فقد أُذِنَ له فيه، لأنه اعتاده وألِفَه، وتَركُ المألوف شديدٌ، وليس ذلك من استقبال رمضان في شيء، ويُلْحَق بذلك القضاءُ والنَّذر لوجوبهما، قال بعض العلماءِ: يُستَثنى القضاءُ والنَّذر بالأدلَّة القطعية على وجوب الوفاء بهما، فلا يَبطُلُ القطعي بالظنّ.

وفي الحديث رَدٌّ على من يرى تقديمَ الصوم على الرُّؤية كالرافضة، ورَدٌّ على من قال بجواز صوم النَّفل المطلَق، وأبعَدَ من قال: المرادُ بالنَّهي التقَدُّم بنية رمضان، واستَدلَّ بلفظ التقَدُّم، لأنَّ التقَدُّمَ على الشيءِ بالشيءِ إنَّما يَتحقَّقُ إذا كان من جنسِه، فعلى هذا يجوز الصيامُ بنية النَّفل المطلَق، لكنَّ السِّياقَ يأبى هذا التأويلَ ويَدفَعُه.

وفيه بيانٌ لمعنى قوله في الحديث الماضي: «صوموا لرُؤيَته» وأنَّ اللّامَ فيه للتأقيت، لا للتَّعليل. قال ابن دَقِيقِ العيدِ: ومع كونها محمولةً على التأقيتِ فلا بُدّ من ارتكاب مجاز، لأنَّ وقتَ الرُّؤية ـ وهي الليلُ ـ لا يكون مَحَلّ الصوم. وتعقَّبه الفاكهي[1] بأنَّ المراد بقوله: «صوموا»: انووا الصيام، والليل كلّه ظَرف للنِّية. قلت: فوقع في المجاز الذي فرَّ منه، لأنَّ الناوي ليس صائماً حقيقةً بدليل أنَّه يجوز له الأكلُ والشُّربُ بعد النِّية، إلى أن يَطلُعَ الفجر.

وفيه منعُ إنشاء الصوم قبلَ رمضان إذا كان لأجل الاحتياط، فإن زاد على ذلك فمفهومُه الجواز، وقيل: يَمتَدُّ المنع لمَا قبلَ ذلك، وبه قطَعَ كثيرٌ من الشافعية، وأجابوا عن الحديث بأنَّ المراد منه التقديم بالصوم، فحيثُ وُجِدَ مُنِعَ،/ وإنَّما اقتَصَرَ على يوم أو يومين، ١٢٩/٤
لأنه الغالبُ ممَّن يَقصِدُ ذلك، وقالوا: أمَدُ المنع من أوَّل السادسَ عشر من شعبانَ لحديث

(١) هو عمر بن علي بن سالم اللخمي الإسكندري الفاكهاني، ويقال في نسبته أيضاً: الفاكهي، له «رياض الأفهام في شرح عمدة الأحكام».

العلاءِ بن عبد الرحمن عن أبيه عن أبي هريرة مرفوعاً: «إذا انتَصَفَ شعبان فلا تصوموا» أخرجه أصحابُ «السُّننِ»[١] وصَحَّحَه ابن حِبَّان (٣٥٨٩) وغيرُه، وقال الرُّوياني من الشافعية: يَحرُمُ التقَدُّم بيوم أو يومين لحديث الباب. ويُكرَه التقَدُّمَ من نصفِ شعبانَ للحديث الآخَر.

وقال جمهور العلماءِ: يجوز الصومُ تطوُّعاً بعد النِّصفِ من شعبانَ، وضُعِّفَ الحديث الوارد فيه، وقال أحمد وابن معينٍ: إنَّه مُنكَر، وقد استَدلَّ البيهقي بحديث الباب على ضعفِه فقال: الرُّخصةُ في ذلك بما هو أصحُّ من حديث العلاء، وكذا صَنَعَ قبله الطَّحاوي، واستَظهَرَ بحديث ثابتٍ عن أنس مرفوعاً: «أفضل الصيام بعد رمضان شعبان»[٢]. لكنَّ إسناده ضعيف، واستَظهَرَ أيضاً بحديث عِمرانَ بن حُصَين: أنَّ رسولَ الله ﷺ قال لرجل: «هل صُمتَ من سَرَر شعبان شيئاً؟» قال: لا، قال: «فإذا أفطَرتَ من رمضان فصُمْ يومين»[٣] ثمَّ جُمِعَ بين الحديثين بأنَّ حديثَ العلاءِ محمول على من يُضعِفُه الصومُ، وحديث الباب مخصوص بمن يحتاطُ بزَعمِه لرمضان، وهو جمعٌ حسنٌ، والله أعلم.

## ١٥- باب قول الله عز وجلَّ:

﴿أُحِلَّ لَكُمْ لَيْلَةَ ٱلصِّيَامِ ٱلرَّفَثُ إِلَىٰ نِسَآئِكُمْ﴾ إلى قوله: ﴿مَا كَتَبَ ٱللَّهُ لَكُمْ﴾ [البقرة:١٨٧].

**١٩١٥- حدَّثنا عُبيد الله بنُ موسى، عن إسرائيلَ، عن أبي إسحاقَ، عن البَراءِ ﷺ، قال: كان أصحابُ محمَّدٍ ﷺ إذا كان الرجلُ صائماً، فحَضَرَ الإفطارُ، فنامَ قبلَ أن يُفطِرَ، لم يأكل ليلتَه ولا يومَه حتَّى يُمسِيَ، وإنَّ قيسَ بنَ صِرمةَ الأنصاريَّ كان صائماً، فلمَّا حَضَرَ الإفطارُ أتى**

---

(١) أبو داود (٢٣٣٧)، والترمذي (٧٣٨)، وابن ماجه (١٦٥١)، والنسائي في «الكبرى» (٢٩١١)، وانظر «المسند» برقم (٩٧٠٧).

(٢) أخرجه الترمذي (٦٦٣)، وأبو يعلى (٣٤٣١)، والطحاوي في «شرح المعاني» ٢/ ٨٣، والبغوي (١٧٧٨).

(٣) سيأتي برقم (١٩٨٣).

امرأته، فقال لها: أعندَكِ طعامٌ؟ قالت: لا، ولكن أنطَلِقُ فأطلُبُ لكَ، وكان يومَه يَعمَلُ، فغَلَبَته عيناه، فجاءته امرأتُه، فلمَّا رأتْه قالت: خَيبةً لكَ! فلمَّا انتَصَفَ النَّهارُ غُشِيَ عليه، فذُكِرَ ذلك للنبيِّ ﷺ، فنزلت هذه الآيةُ: ﴿أُحِلَّ لَكُمْ لَيْلَةَ ٱلصِّيَامِ ٱلرَّفَثُ إِلَىٰ نِسَآئِكُمْ﴾ ففرِحوا بها فرَحاً شَدِيداً، ونزلت: ﴿وَكُلُوا۟ وَٱشْرَبُوا۟ حَتَّىٰ يَتَبَيَّنَ لَكُمُ ٱلْخَيْطُ ٱلْأَبْيَضُ مِنَ ٱلْخَيْطِ ٱلْأَسْوَدِ﴾.

[طرفه في: ٤٥٠٨]

قوله: «باب قول الله عز وجل: ﴿أُحِلَّ لَكُمْ لَيْلَةَ ٱلصِّيَامِ ٱلرَّفَثُ إِلَىٰ نِسَآئِكُمْ﴾ إلى قوله: ﴿مَا كَتَبَ ٱللَّهُ لَكُمْ﴾» كذا في رواية أبي ذرٍّ، وساق غيرُه الآيةَ كلَّها، والمرادُ بهذه الترجمة بيانُ ما كان الحالُ عليه قبلَ نزول هذه الآية. ولمَّا كانت هذه الآيةُ مُنزَّلةً على أسبابٍ تتعلَّقُ بالصيام عَجَّلَ بها المصنِّف، وقد تَعَرَّضَ لها في التفسير أيضاً كما سيأتي (٤٥٠٨). ويُؤخَذُ من حاصل ما استقرَّ عليه الحالُ من سبب نزولها: ابتداءُ مشروعية السَّحور، وهو المقصودُ في هذا المكان، لأنه جعل هذه الترجمةَ مقدِّمةً لأبواب السَّحور.

قوله: «عن أبي إسحاقَ» هو السَّبيعي، وإسرائيلُ: هو ابن يونسَ بن أبي إسحاقَ المذكور، وقد رواه الإسماعيلي من طريق يوسفَ بن موسى وغيره عن عُبيد الله بن موسى شيخ البخاري فيه/ عن إسرائيلَ وزُهَيرٍ ـ هو ابن معاويةَ ـ كلاهما عن أبي إسحاقَ عن البَراء، زاد فيه ذِكرَ زُهَيرٍ وساقه على لفظ إسرائيل، وقد رواه الدّارمي (١٦٩٣) وعبدُ بنُ حميدٍ[1] في «مُسنَديهما» عن عُبيد الله بن موسى فلم يَذكُرا زُهَيراً، وقد أخرجه النَّسائي (٢١٦٨) من وجهٍ آخرَ عن زُهَيرٍ به. ١٣٠/٤

قوله: «كان أصحابُ محمَّدٍ ﷺ» أي: في أوَّل افتِراض الصيام، وبيَّن ذلك ابن جَرِير (٢/ ١٦٤) في روايته من طريق عبد الرحمن بن أبي ليلى مُرسلاً.

قوله: «فنامَ قبلَ أن يُفطِرَ...» إلى آخره، في رواية زُهَيرٍ: كان إذا نامَ قبلَ أن يَتَعَشّى لم يَحِلَّ له أن يأكلَ شيئاً ولا يشربَ ليله ويومَه حتَّى تَغرُبَ الشمس، ولأبي الشيخ من طريق زكريا

(١) وأخرجه الترمذي (٢٩٦٨) عن عبد بن حميد بهذا الإسناد.

ابن أبي زائدةَ عن أبي إسحاقَ: كان المسلمونَ إذا أفطَروا يأكلون ويشربونَ ويأتونَ النِّساءَ ما لم يناموا، فإذا ناموا لم يفعلوا شيئاً من ذلك إلى مثلها. فاتَّفَقَت الرواياتُ في حديث البَراءِ على أنَّ المنعَ من ذلك كان مُقيَّداً بالنَّوم، وهذا هو المشهورُ في حديثِ غيره، وقُيِّدَ المنعُ من ذلك في حديث ابن عبَّاسٍ بصلاة العَتَمة، أخرجه أبو داود (٢٣١٣) بلفظ: كان الناسُ على عهد رسول الله ﷺ إذا صَلَّوا العَتَمةَ حَرُمَ عليهم الطعامُ والشَّرابُ والنِّساءُ، وصاموا إلى القابلة، ونحوُه في حديث أبي هريرة كما سأذكره قريباً، وهذا أخَصُّ من حديث البَراءِ من وجهٍ، ويحتمل أن يكونَ ذَكَر صلاةَ العِشاءِ لكونِ ما بعدَها مَظِنّةَ النَّوم غالباً، والتقييدُ في الحقيقة إنَّما هو بالنَّوم كما في سائر الأحاديث، وبيَّن السُّدّي وغيرُه أنَّ ذلك الحكمَ كان على وَفقِ ما كُتِبَ على أهل الكتاب، كما أخرجه ابن جَرِير (٢/ ١٦٦-١٦٧) من طريق السُّدّي، ولفظُه: كُتِبَ على النَّصارى الصيام، وكُتِبَ عليهم أن لا يأكلوا ولا يشربوا ولا يَنكِحوا بعد النَّوم، وكُتِبَ على المسلمين أوَّلاً مثلُ ذلك حتَّى أقبلَ رجلٌ من الأنصار، فذكر القصَّةَ. ومن طريق إبراهيمَ التيمي: كان المسلمونَ في أوَّل الإسلام يفعلون كما يفعلُ أهلُ الكتاب: إذا نامَ أحدُهم لم يَطعَم حتَّى القابلة، ويُؤيِّد هذا ما أخرجه مسلمٌ (١٠٩٦) من حديث عَمرِو بن العاص مرفوعاً: «فصلُ ما بين صيامنا وصيام أهل الكتاب أكلةُ السَّحَر».

**قوله: «وإنَّ قيسَ بنَ صِرمةَ»** بكسر الصاد المهمَلة وسكونِ الراء، هكذا سُمّي في هذه الرواية، ولم يُختَلَف على إسرائيلَ فيه إلَّا في رواية أبي أحمد الزُّبَيري عنه، فإنَّه قال: «صِرمةُ ابنُ قيسٍ» أخرجه أبو داود (٢٣١٤)، ولأبي نُعيم في «المعرفة» من طريق الكلبي عن أبي صالحٍ عن ابن عبَّاسٍ مثلُه، قال: وكذا رواه أشعَثُ بنُ سَوَّارٍ عن عِكْرمةَ عن ابن عبَّاسٍ، ووقع عند أحمد (١٨٦١٢) والنَّسائي (٢١٦٨) من طريق زُهَيرٍ عن أبي إسحاقَ: أنَّه أبو قيسِ بن عَمرٍو، وفي حديث السُّدّي المذكورِ: حتَّى أقبلَ رجلٌ من الأنصار يقال له: أبو قيسِ بنُ صِرمةَ، ولابن جَرِير (٢/ ١٦٧-١٦٨) من طريق ابن إسحاقَ عن محمد بن يحيى ابن حَبّان ـ بفتح المهمَلة وبالموحَّدة الثَّقيلة ـ مُرسلاً: صِرمةُ بنُ أبي أنسٍ، ولغير ابن جَرِير

من هذا الوجه: صِرمةُ بنُ قيسٍ، كما قال أبو أحمد الزُّبَيري، وللذُّهلي في «الزُّهْريات» من مُرسَل القاسم بن محمدٍ: صِرمةُ بنُ أنسٍ، ولابن جَرِير (٢/ ١٦٤) من مُرسَل عبد الرحمن ابن أبي ليلى: صِرمةُ بنُ مالكٍ.

والجمعُ بين هذه الروايات: أنَّه أبو قيسٍ صِرمةُ بنُ أبي أنسٍ قيسِ بن مالكِ بن عَدي ابن عامر بن غَنْم بن عَدي بن النَّجّار، كذا نسبه ابن عبد البَرِّ وغيرُه، فمن قال: قيسُ بنُ صِرمةَ قَلَبَه، كما جَزَمَ الدَّاوودي والسُّهَيلي وغيرُهما، بأنَّه وقع مقلوباً في رواية حديث الباب، ومن قال: صِرمةُ بنُ مالكٍ نسبه إلى جدِّه، ومن قال: صِرمةُ بنُ أنسٍ، حَذَفَ أداةَ الكُنية من أبيه، ومن قال: أبو قيسِ بنُ عَمرٍو، أصاب كُنيتَه وأخطأَ في اسم أبيه، وكذا من قال: أبو قيسِ بنُ صِرمة، وكأنَّه أراد أن يقول: أبو قيسٍ صِرمةُ، فزِيدَ فيه «ابن».

وقد صَحَّفَه بعضُهم، فرُوِّيناه في «جزءِ إبراهيمَ بن أبي ثابتٍ» من طريق عطاءٍ عن أبي هريرة قال: كان المسلمونَ إذا صَلَّوا العِشاءَ حَرُمَ عليهم الطعامُ والشَّرابُ والنِّساء، وأنَّ ضمرةَ ابنَ أنسٍ الأنصاريَّ غَلبَته عينُه... الحديثَ، وقد استَدرَكَ ابن الأثير في «الصحابة» ضمرةَ بنَ أنسٍ في حرفِ/ الضّاد المعجمة، على من تقدَّمه، وهو تصحيفٌ وتحريفٌ ولم يَتَنبَّه له، والصوابُ صِرمةُ بنُ أبي أنسٍ كما تقدَّم، والله سبحانَه وتعالى أعلمُ بالصواب. ١٣١/٤

وصِرمةُ بنُ أبي أنسٍ مشهورٌ في الصحابة يُكنى أبا قيسٍ، قال ابن إسحاقَ فيما أخرجه السَّرّاجُ في «تاريخه» من طريقه بإسناده إلى عُوَيم بن ساعدةَ قال: قال صِرْمةُ بنُ أبي أنسٍ، وهو يَذكُر النبي ﷺ:

ثَوَى في قُرَيشٍ بضعَ عشرةَ حِجّةً يُذَكِّرُ لو يَلقى صديقاً مُوَاتيا

الأبياتَ.

قال ابن إسحاق: وصِرمةُ هذا هو الذي نزل فيه: ﴿وَكُلُواْ وَٱشۡرَبُواْ﴾ الآيةَ. قال: وحدَّثني محمدُ بنُ جعفر بن الزُّبَير قال: كان أبو قيسٍ ممَّن فارقَ الأوثانَ في الجاهلية، فلمَّا قَدِمَ النبي

ﷺ المدينةَ أسلمَ وهو شيخٌ كبيرٌ، وهو القائلُ:

يقــول أبــو قــيسٍ وأصــبَحَ غاديــاً ألَا ما استَطَعتُم مِن وَصاتيَ فافعلوا

الأبيات.

**قوله: «فقال لها: أعندكِ ـ بكسر الكاف ـ طعامٌ؟ قالت: لا، ولكن أنطَلِقُ أطلُبُ[1] لك»** ظاهرُه أنَّه لم يَجِئ معه بشيءٍ، لكن في مُرسَل السُّدّي: أنَّه أتاها بتمرٍ، فقال: استَبدِلي به طحيناً واجعليه سَخِيناً، فإنَّ التمرَ أحرَقَ جوفي. وفيه: لعلّي آكُلُه سَخِيناً، وأنَّها استَبدَلَته له وصَنَعَته. وفي مُرسَل ابن أبي ليلى: فقال لأهلِه: أطعِموني، فقالت: حتَّى أجعَلَ لك شيئاً سَخيناً. ووَصَله أبو داود (٥٠٦) من طريق ابن أبي ليلى فقال: حدَّثنا أصحابُ محمدٍ فذكره مُختصَراً.

**قوله: «وكان يومَه»** بالنَّصبِ «يَعمَل» أي في أرضِه، وصَرَّحَ بها أبو داود (٢٣١٤) في روايته. وفي مُرسَل السُّدّي: «كان يَعمَلُ في حيطان المدينة بالأُجرة»، فعلى هذا فقوله: «في أرضِه» إضافةُ اختصاصٍ.

**قوله: «فغَلَبَته عيناه»** أي: نام، وللكُشْمِيهنيّ: «عينُه» بالإفراد.

**قوله: «فقالت: خَيْبةً لك»** بالنَّصبِ وهو مفعولٌ مُطلَقٌ محذوفُ العامل، وقيل: إذا كان بغير لام يجبُ نصبُه وإلَّا جازَ. والخيبةُ: الحِرمانُ، يقال: خابَ يَخيبُ: إذا لم يَنَل ما طلبَ.

**قوله: «فلمَّا انتَصَفَ النَّهارُ غُشيَ عليه»**، في رواية أحمد (١٨٦١١): فأصبَحَ صائماً، فلمَّا انتَصَفَ النَّهار، وفي رواية أبي داود: فلم يَنتَصِفِ النَّهارُ حتَّى غُشي عليه، فيُحمَلُ الأوَّلُ على أنَّ الغَشْيَ وقع في آخر النِّصفِ الأوَّل من النَّهار، وفي رواية زُهَيرٍ عن أبي إسحاق: فلم يَطعَم شيئاً، وباتَ حتَّى أصبَحَ صائماً، حتَّى انتَصَفَ النَّهارُ فغُشي عليه، وفي مُرسَل السُّدّي: فأيقَظتْه، فكَرِهَ أن يَعصي الله وأبى أن يأكلَ، وفي مُرسَل محمد بن يحيى: فقالت له:

---

(١) هكذا قال الحافظ: أطلب، مع أن الذي في روايات البخاري: فأطلب، بزيادة الفاء، دون اختلاف بين روايات البخاري في ذلك، حسب ما جاء في النسخة اليونينية والقسطلاني.

كُلْ، فقال: إنِّي قد نِمت، فقالت: لم تَنَمْ، فأبى فأصبَحَ جائعاً مجهوداً.

قوله: «فذكر ذلك للنبي ﷺ» زاد في رواية زكريا عند أبي الشيخِ: وأتى عمرُ امرأته وقد نامَت فذكر ذلك للنبي ﷺ.

قوله: «فنزلت هذه الآيةُ: ﴿أُحِلَّ لَكُمْ لَيْلَةَ ٱلصِّيَامِ ٱلرَّفَثُ إِلَىٰ نِسَآئِكُمْ﴾، ففَرِحوا بها فَرَحاً شديداً، ونزلت: ﴿وَكُلُواْ وَٱشْرَبُواْ﴾» كذا في هذه الرواية وشرح الكِرْماني على ظاهرها، فقال: لمَّا صار الرَّفَثُ وهو الجِماعُ هنا حلالاً بعد أن كان حراماً كان الأكلُ والشُّربُ بطريق الأَولى، فلذلك فرِحوا بنزولها وفهموا منها الرُّخصة، وهذا وجه مطابقة ذلك لقصَّة أبي قيسٍ، قال: ثمَّ لمَّا كان حِلُّهما بطريق المفهوم نزل بعد ذلك ﴿وَكُلُواْ وَٱشْرَبُواْ﴾ ليُعلَمَ بالمنطوقِ تسهيلُ الأمر عليهم صريحاً، ثمَّ قال: أو المرادُ من الآية هي بتمامها.

قلتُ: وهذا هو المعتمَد، وبه جَزَمَ السُّهَيلي، وقال: إنَّ الآيةَ بتمامها نزلت في الأمرَينِ معاً، وقد تقدَّم ما يَتعلَّقُ بعمرَ لفضلِه. قلتُ: وقد وقع في رواية أبي داود (٢٣١٤) فنزلت: ﴿أُحِلَّ لَكُمْ لَيْلَةَ ٱلصِّيَامِ﴾ إلى قوله: ﴿مِنَ ٱلْفَجْرِ﴾ فهذا يُبيِّنُ أنَّ مَحَلَّ قوله: «ففَرِحوا بها» بعدَ قوله: ﴿ٱلْخَيْطِ ٱلْأَسْوَدِ﴾ ووقع ذلك صريحاً في رواية زكريا بن أبي زائدةَ ولفظُه: فنزلت ﴿أُحِلَّ لَكُمْ﴾ إلى قوله: ﴿مِنَ ٱلْفَجْرِ﴾ ففَرِحَ المسلمونَ بذلك، وسيأتي بيانُ قصَّة عمرَ في تفسير سورة البقرة (٤٥٠٨) مع بقية تفسير الآية المذكورة إن شاء الله تعالى.

١٣٢/٤

## ١٦ - باب قول الله تعالى:

﴿وَكُلُواْ وَٱشْرَبُواْ حَتَّىٰ يَتَبَيَّنَ لَكُمُ ٱلْخَيْطُ ٱلْأَبْيَضُ مِنَ ٱلْخَيْطِ ٱلْأَسْوَدِ مِنَ ٱلْفَجْرِ ثُمَّ أَتِمُّواْ ٱلصِّيَامَ إِلَى ٱلَّيْلِ﴾ [البقرة:١٨٧]

فيه عن البراء عن النبي ﷺ.

١٩١٦- حدَّثنا حجّاجُ بنُ منهالٍ، حدَّثنا هُشَيم، قال: أخبرنا حُصَينُ بنُ عبد الرحمن، عن الشَّعبيِّ، عن عَدِيِّ بنِ حاتمٍ ﷺ، قال: لمَّا نزلت ﴿حَتَّىٰ يَتَبَيَّنَ لَكُمُ ٱلْخَيْطُ ٱلْأَبْيَضُ مِنَ ٱلْخَيْطِ ٱلْأَسْوَدِ﴾ عَمَدتُ إلى عِقالٍ أسوَدَ وإلى عِقالٍ أبيضَ، فجَعَلتُهما تحت وِسادتي، فجَعَلتُ أنظُرُ

**في الليلِ، فلا يَستَبِينُ لي، فغَدَوتُ على رسولِ الله ﷺ، فذَكَرتُ له ذلك، فقال: «إنَّما ذلكَ سَوَادُ الليلِ وبياضُ النَّهار».**

[طرفاه في: ٤٥٠٩، ٤٥١٠]

**قوله: «بابٌ قولُ الله تعالى: ﴿وَكُلُواْ وَٱشۡرَبُواْ حَتَّىٰ يَتَبَيَّنَ لَكُمُ ٱلۡخَيۡطُ ٱلۡأَبۡيَضُ﴾»** ساق إلى قوله: ﴿إِلَى ٱلَّيۡلِ﴾ وهذه الترجمةُ سِيقَت لبيان انتهاءِ وقتِ الأكل وغيره الذي أُبيحَ بعد أن كان ممنوعاً، واستفيدَ من حديث سهلٍ الذي في هذا الباب، أنَّ ذِكرَ نزول الآية في حديث البَراءِ أُريدَ به مُعظَمُها، وهو أنَّ قوله: ﴿مِنَ ٱلۡفَجۡرِ﴾ تأخَّرَ نزولُه عن بقية الآية مع أنَّه ليس في حديث البَراءِ التصريحُ بأنَّ قوله: ﴿مِنَ ٱلۡفَجۡرِ﴾ نزلت أوَّلاً، فإنَّ روايةَ حديث الباب فيها إلى قوله: ﴿ٱلۡخَيۡطِ ٱلۡأَسۡوَدِ﴾ وروايةَ أبي داود (٢٣١٤) وأبي الشيخ فيها إلى قوله: ﴿مِنَ ٱلۡفَجۡرِ﴾ فيُحمَلُ الثاني على أنَّ قوله: ﴿مِنَ ٱلۡفَجۡرِ﴾ لم يدخل في الغاية.

**قوله: «فيه عن البَراءِ عن النبي ﷺ»** يريدُ الحديثَ الذي مضى قبله، وهو موصولٌ كما تقدَّم.

ثم أورد المصنف في الباب حديثين:

**الحديث الأول: قوله: «أخبرنا حُصَينٌ»** زاد الطَّحاوي (٢/ ٥٣) من طريق إسماعيلَ بن سالم عن هُشَيم أخبرنا حُصَينٌ ومُجالدٌ، وكذا أخرجه التِّرمِذي (٢٩٧٠) عن أحمد بن مَنيعٍ عن هُشَيم، إلَّا أنَّه فرَّقَهما.

**قوله: «عن عَديّ بن حاتمٍ»**، في رواية التِّرمِذي: أخبرني عَديُّ بنُ حاتم، وكذا أخرجه ابن خُزَيمة (١٩٢٥) عن أحمد بن مَنيعٍ، وكذا أوردَه أبو عَوَانةَ (٢٧٧٧) من طريق أبي عُبيدٍ عن هُشَيم عن حُصَين.

**قوله: «لمَّا نزلت: ﴿حَتَّىٰ يَتَبَيَّنَ لَكُمُ ٱلۡخَيۡطُ ٱلۡأَبۡيَضُ مِنَ ٱلۡخَيۡطِ ٱلۡأَسۡوَدِ مِنَ ٱلۡفَجۡرِ﴾ عَمَدتُ..»** إلى آخره، ظاهرُه أنَّ عَديّاً كان حاضراً لمَّا نزلت هذه الآية، وهو يقتضي تَقدُّمَ إسلامه، وليس كذلك، لأنَّ نزولَ فرضِ الصوم كان مُتَقدِّماً في أوائل الهجرة، وإسلامَ عَدي كان في

التاسعة أو العاشرة كما ذكره ابن إسحاقَ وغيرُه من أهل المغازي، فإمّا أن يقال: إنَّ الآيةَ التي في حديث الباب تأخَّرَ نزولُها عن نزول فرضِ الصوم، وهو بعيدٌ جِدّاً، وإمّا أن يُؤوَّلَ قولُ عَدي هذا على أنَّ المراد بقوله: لمَّا نزلت أي: لمَّا تُليت عليَّ عند إسلامي، أو لمَّا بَلَغَني نزولُ الآية،/ أو في السِّياق حذفٌ تقديرُه: لمَّا نزلت الآيةُ، ثمَّ قَدِمتُ فأسلمت وتَعَلَّمتُ الشَّرائعَ، عَمَدت، وقد روى أحمد (١٩٣٧٥) حديثَه من طريق مُجالدٍ بلفظ: عَلَّمَني رسولُ الله ﷺ الصلاةَ والصيامَ، فقال: «صَلِّ كذا وصُم كذا، فإذا غابَت الشمسُ فكُل حتَّى يَتَبيَّن لك الخيطُ الأبيضُ من الخيط الأسوَد» قال: فأخذت خَيطَين... الحديثَ. ١٣٣/٤

**قوله**: «**إلى عِقالٍ**» بكسر المهمَلة، أي: حَبْلٍ، وفي رواية مُجالدٍ: فأخذت خَيطَينِ من شعرٍ.

**قوله**: «**فجَعَلت أنظُرُ في الليلِ فلا يَستَبينُ لي**»، في رواية مُجالدٍ: «فلا أستَبينُ الأبيضَ من الأسوَد».

**قوله**: «**فقال: إنَّما ذلك**» زاد أبو عُبيدٍ: «إنَّ وِسادَك إذاً لَعَريضٌ»، وكذا لأحمد (١٩٣٧٠) عن هُشَيم، وللإسماعيلي عن يوسفَ القاضي عن محمد بن الصَّبّاح عن هُشَيم قال: فضَحِكَ، وقال: «إن كان وِسادُك إذاً لَعَريضٌ[1]»، وهذه الزِّيادةُ أوردَها المصنِّفُ في تفسير البقرة (٤٥٠٩) من طريق أبي عَوَانةَ عن حُصَين، وزاد: «إن كان الخيطُ الأبيضُ والأسوَدُ تحت وِسادتِك»، وفي رواية ابن[2] إدريسَ عن حُصَين عند مسلم (١٠٩٠/ ٣٣): «إنَّ وِسادَك لَعَرِيضٌ طويلٌ»[3]، وللمصنِّف في التفسير (٤٥١٠) من طريق جَرِير عن مُطرِّف عن الشَّعْبي: «إنَّك لَعَريضُ القَفا»، ولأبي عَوَانةَ (٢٧٧٦) من طريق إبراهيمَ بن طَهْمانَ عن مُطرِّف: فضَحِكَ وقال: «لا يا عَرِيضَ القَفَا».

قال الخطَّابي في «المعالم»: في قوله: «إنَّ وِسادك لَعَريضٌ» قولان: أحدُهما: يريدُ: إنَّ نَومَك

---

(١) هكذا في الأصلين بالرفع على أن «كان» زائدة و«إنْ» مخفَّفة من أنَّ فقلَّ عملُها، وفي(س): «لعريضاً» بالنصب على إعمال «كان».

(٢) تحرفت في (س) إلى: أبي.

(٣) لفظة «طويل» ليست في «صحيح مسلم».

لكثيرٌ، وكَنّى بالوِسادة عن النَّوم، لأنَّ النائمَ يَتوَسَّد، أو أراد: إنَّ ليلك لَطويلٌ إذا كنت لا تُمسِكُ عن الأكل حتَّى يَتبيَّن لك العِقال، والقولُ الآخرُ أنَّه كَنّى بالوِسادة عن الموضع الذي يَضعُه من رأسِه وعُنُقِه على الوِسادة إذا نام، والعربُ تقولُ: فلانٌ عَريضُ القَفا، إذا كان فيه غَباوةٌ وغَفلةٌ، وقد روي في هذا الحديث من طريق أُخرى: «إنَّك عَريضُ القَفَا».

وجَزَمَ الزَّمَخشري بالتأويل الثاني، فقال: إنَّما عَرَّضَ النبي ﷺ قَفا عَدي لأنه غَفَلَ عن البيان، وعُرضُ القَفا ممَّا يُستَدَلُّ به على قِلّة الفِطْنة، وأنشَدَ في ذلك شعراً، وقد أنكَرَ ذلك غير واحد، منهم القُرطُبي، فقال: حمله بعضُ الناس على الذَّمِّ له على ذلك الفَهم، وكأنَّهم فهموا أنَّه نسبه إلى الجهل والجَفَاء وعَدَم الفقه، وعَضَّدوا ذلك بقوله: «إنَّك عَريضُ القَفا»، وليس الأمرُ على ما قالوه لأنَّ مَن حمل اللَّفظَ على حقيقته اللِّسانية التي هي الأصلُ إذا لم يَتبيَّن له دليلُ التجَوُّز، لم يَستَحِقَّ ذمّاً، ولا يُنسَبُ إلى جهلٍ، وإنَّما عَنَى ـ والله أعلمُ ـ أنَّ وِسادَك إن كان يُغطِّي الخيطَينِ اللذَينِ أراد الله فهو إذاً عَريضٌ واسعٌ، ولهذا قال في إثر ذلك: إنَّما ذلك سوادُ الليل وبياضُ النَّهار، فكأنَّه قال: فكيف يدخلان تحت وِسادتِك؟ وقوله: «إنَّك لَعَريضُ القَفَا» أي: إنَّ الوِساد الذي يُغطّي الليل والنَّهار لا يَرقُدُ عليه إلَّا قَفاً عَريضٌ للمُناسَبة.

قلت: وترجم عليه ابن حِبَّان (٨/ ٢٤٢) «ذِكرُ البيان بأنَّ العربَ تَتَفاوَتُ لُغاتُها»، وأشار بذلك إلى أنَّ عَدياً لم يكن يَعرِفُ في لُغَته أنَّ سواد الليل وبياضَ النَّهار يُعبَّرُ عنهما بالخيط الأسوَد والخيط الأبيض. وساق هذا الحديثَ (٣٤٦٣).

قال ابن المنيِّر في الحاشية: في حديث عَدي جوازُ التوبيخ بالكلام النادر الذي يسيرُ فيصيرُ مثلاً، بشرط صِحّة القصد ووجود الشَّرط عند أمنِ الغُلوِّ في ذلك، فإنَّه مَزَلّةُ قدم إلَّا لمن عَصَمَه الله تعالى.

**الحديث الثاني:**

**١٩١٧ - حدَّثنا سعيدُ بنُ أبي مريمَ، حدَّثنا ابنُ أبي حازم، عن أبيه، عن سهلِ بنِ سعدٍ (ح) وحدثنا سعيدُ بنُ أبي مريمَ، حدَّثنا أبو غَسّانَ محمَّدُ بنُ مُطرِّف، قال: حدَّثني أبو حازم، عن**

سهلِ بنِ سعدٍ، قال: أُنزِلَت: ﴿وَكُلُوا۟ وَٱشْرَبُوا۟ حَتَّىٰ يَتَبَيَّنَ لَكُمُ ٱلْخَيْطُ ٱلْأَبْيَضُ مِنَ ٱلْخَيْطِ ٱلْأَسْوَدِ﴾ ولم يَنزِل ﴿مِنَ ٱلْفَجْرِ﴾، فكان رِجالٌ إذا أرادوا الصومَ رَبَطَ أحدُهم في رِجلَيه الخيطَ الأبيضَ والخيطَ الأسوَدَ، ولم يَزَل يأكلُ حتَّى يَتبيَّنَ له رُؤيَتُهما، فأنزَلَ الله بعدُ: ﴿مِنَ ٱلْفَجْرِ﴾، فعلِموا أنَّه إنَّما يعني الليل والنَّهار.

[طرفه في: ٤٥١١]

قوله: «حدَّثنا سعيدُ بنُ أبي مريمَ حدَّثنا عبدُ العزيزِ بنُ أبي حازمٍ عن أبيهِ. وحدَّثنا سعيدُ ابنُ أبي مريمَ حدَّثنا أبو غَسّانَ حدَّثني أبو حازمٍ» كذا أخرجه البخاري عن سعيدٍ عن شيخينِ له، وأعاده في التفسير (٤٥١١) عن سعيدٍ عن أبي غَسّانَ وحدَه، وظهر من سياقه أنَّ اللَّفظَ هنا لأبي غَسّانَ. وقد أخرجه ابن خُزَيمة عن الذُّهلي عن سعيدٍ عن شيخَيه، وبيَّن أبو نُعيم في «المستخرَج» أنَّ لفظَهما واحدٌ، وقد أخرجه مسلمٌ (١٠٩١/ ٣٥) وابن أبي حاتم وأبو عَوَانةَ (٢٧٧١) والطَّحاوي[1] في آخرين من طريق سعيدٍ عن أبي غَسّانَ وحدَه.

قوله: «فكان رِجالٌ» لم أقف على تسمية أحدٍ منهم، ولا يَحسُنُ أن يُفسَّرَ بعضُهم بعَدي ابن حاتم، لأنَّ قصَّةَ عَدي مُتأخِّرةٌ عن ذلك، كما سَبَقَ ويأتي.

١٣٤/٤ قوله: «رَبَطَ أحدُهم في رِجلَيه»، في رواية/ فُضَيل بن سليمانَ عن أبي حازم عند مسلم (١٠٩١/ ٣٤): لمَّا نزلت هذه الآيةُ جعل الرجلُ يأخُذُ خَيطاً أبيضَ وخَيطاً أسوَدَ، فيَضعُهما تحت وِسادته، فيَنظُرُ متى يَستَبينُهما. ولا مُنافاةَ بينهما لاحتمال أن يكونَ بعضُهم فعلَ هذا وبعضُهم فعلَ هذا، أو يكونوا يَجعَلونَهما تحت الوِسادة إلى السَّحَر، فيَربِطونَهما حينئذٍ في أرجُلِهم ليشاهدوهما.

قوله: «حتَّى يَتبيَّنَ» كذا للأكثر بالتشديد، وللكُشمِيهَنيّ: «حتَّى يَستَبين» بفتح أوَّلِه، وسكونِ المهمَلة والتخفيف.

---

(١) لم نقف عليه عند الطحاوي في «شرح المعاني» ولا في «أحكام القرآن» من طريق سعيد عن أبي غسان، وهو في «شرح المعاني» ٢/ ٥٣ و«أحكام القرآن» (١٠١٣) من طريق الفضيل بن سليمان عن أبي حازم به.

قوله: «رُؤيَتُهما» كذا لأبي ذرٍّ، وفي رواية النَّسَفي: «رِئيُهما» بكسر أوَّلِه وسكونِ الهمزة وضمِّ التحتانية، ولمسلم (١٠٩١/ ٣٥) من هذا الوجه: «زِيُّها» بكسر الزاي وتشديد التحتانية، قال صاحبُ «المطالع»: ضُبِطَت هذه اللَّفظةُ على ثلاثة أوجُهٍ، ثالثُها: بفتح الراءِ وقد تُكسَرُ، بعدَها همزةٌ مكسورة ثمَّ تحتانيةٌ مُشَدَّدةٌ. قال عياضٌ: ولا وجهَ له إلَّا بضَربٍ من التأويل، وكأنَّه رِئيٌّ بمعنى مَرئيّ، والمعروفُ أنَّ الرِّئيَّ التابعُ من الجِنّ، فيحتمل أن يكونَ من هذا الأصل، لتَرائيه لمن معه من الإنس.

قوله: «فأنزَلَ الله بعدُ: ﴿مِنَ ٱلْفَجْرِ﴾» قال القُرطُبي: حديثُ عَدي يقتضي أنَّ قوله: ﴿مِنَ ٱلْفَجْرِ﴾ نزل مُتَّصِلاً بقوله: ﴿مِنَ ٱلْخَيْطِ ٱلْأَسْوَدِ﴾، بخلاف حديث سهلٍ، فإنَّه ظاهرٌ في أنَّ قوله: ﴿مِنَ ٱلْفَجْرِ﴾ نزل بعد ذلك لرفع ما وقع لهم من الإشكال. قال: وقد قيل: إنَّه كان بين نزولهما عامٌ كاملٌ، قال: فأمَّا عَدي فحمل الخيطَ على حقيقته، وفَهِمَ من قوله: ﴿مِنَ ٱلْفَجْرِ﴾ من أجل الفجر، ففَعَلَ ما فعلَ.

قال: والجمعُ بينهما أنَّ حديثَ عَديٍّ مُتأخِّرٌ عن حديث سهلٍ، فكأنَّ عَدياً لم يَبلُغه ما جَرى في حديث سهلٍ، وإنَّما سمع الآيةَ مُجرَّدةً، ففَهِمَها على ما وقع له، فبيَّن له النبي ﷺ أنَّ المراد بقوله: ﴿مِنَ ٱلْفَجْرِ﴾ أن يَنفَصِلَ أحدُ الخيطَينِ عن الآخر، وأنَّ قوله: ﴿مِنَ ٱلْفَجْرِ﴾ مُتعلِّقٌ بقوله: «يَتَبيَّن». قال: ويحتمل أن تكونَ القِصَّتان في حالةٍ واحدةٍ، وأنَّ بعضَ الرُّواة ـ يعني في قصَّة عَدي ـ تلا الآيةَ تامّةً كما ثبت في القرآن، وإن كان حالَ النُّزول إنَّما نزلت مُفرَّقةً كما ثبت في حديث سهلٍ. قلت: وهذا الثاني ضعيفٌ، لأنَّ قصَّةَ عَدي مُتأخِّرةٌ لتأخُّر إسلامه كما قَدَّمتُه، وقد روى ابن أبي حاتم من طريق أبي أُسامةَ عن مُجالدٍ في حديث عَدي: أنَّ النبي ﷺ قال له لمَّا أخبره بما صَنَع: «يا ابن حاتم، ألم أقُل لك: من الفجر»، وللطَّبراني (١٧/ ١٧٥) من وجهٍ آخرَ عن مُجالدٍ وغيره: فقال عَدي: يا رسولَ الله، كلَّ شيءٍ أوصَيتَني قد حَفِظتُه غيرَ الخيط الأبيضِ من الخيط الأسوَد، إنِّي بتّ البارحةَ معي خَيطانِ، أنظُرُ إلى هذا وإلى هذا، قال: «إنَّما هو الذي في السماء». فتبيَّن أنَّ قصَّةَ عَدي مُغايِرةٌ لقصَّة سهلٍ، فأمَّا

من ذُكِرَ في حديث سهلٍ فحملوا الخيطَ على ظاهره، فلمَّا نزل ﴿مِنَ ٱلْفَجْرِ﴾ عَلِموا المرادَ، فلذلك قال سهلٌ في حديثه: فعلِموا أنَّما يعني الليل والنَّهار. وأمَّا عَدي فكأنَّه لم يكن في لغة قومِه استعارةُ الخيط للصُّبح، وحمل قوله: ﴿مِنَ ٱلْفَجْرِ﴾ على السببية، فظَنَّ أنَّ الغايةَ تَنتَهي إلى أن يَظهَرَ تمييزُ أحد الخيطَينِ من الآخر بضياءِ الفجر، أو نَسي قوله: ﴿مِنَ ٱلْفَجْرِ﴾، حتَّى ذَكَّرَه بها النبي ﷺ، وهذه الاستعارةُ معروفةٌ عند بعضِ العرب، قال الشاعرُ:

ولمَّا تَبـــدَّت لنـــا سَـــدْفةٌ ولاح مـــن الـــصُّبحِ خَـــيطٌ أنـــارا

**قوله: «فعلِموا أنَّه إنَّما يعني الليل والنَّهار»**، في رواية الكُشْمِيهنيّ: «فعلِموا أنَّه يعني»، وقد وقع في حديث عَدي: «سوادُ الليل وبياضُ النَّهار»، ومعنى الآية: حتَّى يَظهَرَ بياضُ النَّهار من سواد الليل، وهذا البيانُ يَحصُلُ بطلوع الفجر الصادق، ففيه دلالةٌ على أنَّ ما بعد الفجر من النَّهار. وقال أبو عُبيدٍ: المرادُ بالخيط الأسوَد: الليلُ، وبالخيط الأبيضِ: الفجرُ الصادق، والخيطُ: اللَّون، وقيل: المرادُ بالأبيضِ: أوَّلُ ما يَبدو من الفجر المعتَرِضِ في الأُفق كالخيط الممدود، وبالأسوَد: ما يَمتَدُّ معه من غَبَشِ الليل شبيهاً بالخيط، قاله الزَّمَخشري.

١٣٥/٤ قال: وقوله: ﴿مِنَ ٱلْفَجْرِ﴾ بيانٌ للخَيط الأبيض،/ واكتَفى به عن بيان الخيط الأسوَد، لأنَّ بيانَ أحدِهما بيانٌ للآخر. قال: ويجوز أن تكونَ «من» للتَّبعيض، لأنه بعضُ الفجر، وقد أخرجه قوله: ﴿مِنَ ٱلْفَجْرِ﴾ من الاستعارة إلى التشبيه، كما أنَّ قولهم: رأيت أَسَداً مَجازٌ، فإذا زِدت فيه: من فلانٍ، رَجَعَ تشبيهاً. ثمَّ قال: كيف جازَ تأخيرُ البيان وهو يُشبِه العَبَثَ، لأنه قبلَ نزول ﴿مِنَ ٱلْفَجْرِ﴾ لا يُفهَمُ منه إلَّا الحقيقةُ وهي غيرُ مرادةٍ، ثمَّ أجاب بأنَّ من لا يُجوِّزُه ـ وهم أكثرُ الفقهاءِ والمتكلِّمين ـ لم يَصِحَّ عندهم حديثُ سهلٍ، وأمَّا من يُجوِّزُه فيقول: ليس بعَبَثٍ، لأنَّ المخاطَبَ يَستَفيدُ منه وجوبَ الخِطاب، ويَعزِمُ على فعله إذا استوضَحَ المراد به، انتهى.

ونقلُه نفيَ التجويز عن الأكثر فيه نظرٌ كما سيأتي، وجوابُه عنهم بعَدَم صِحّة الحديث مردودٌ، لم يَقُل به أحدٌ من الفريقين، لأنه ممَّا اتَّفَقَ الشيخان على صِحَّته وتَلَقَّته الأُمَّةُ

بالقَبُول، ومسألةُ تأخير البيان مشهورةٌ في كُتُبِ الأُصول، وفيها خلافٌ بين العلماءِ من المتكَلِّمين وغيرهم، وقد حكى ابن السَّمعاني في أصل المسألة عن الشافعية أربعةَ أوجُهٍ: الجوازُ مُطلَقاً، عن ابن سُرَيجٍ والإصطَخري وابن أبي هريرة وابن خيران، والمنعُ مُطلَقاً، عن أبي إسحاقَ المروَزي والقاضي أبي حامدٍ والصَّيرَفي، ثالثها: جواز تأخير بيان المجمَل دونَ العامّ، رابعها: عكسه، وكلاهما عن بعضِ الشافعية.

وقال ابن الحاجبِ: تأخيرُ البيان عن وقتِ الحاجة مُمتَنِعٌ إلَّا عند مُجوِّزي تكليفِ ما لا يُطاق، يعني وهم الأشاعرةُ فيُجوِّزونَه، وأكثرُهم يقولون: لم يقع. قال شارحُه: والخِطابُ المحتاجُ إلى البيان ضربان: أحدُهما: ما له ظاهرٌ، وقد استُعمِلَ في خلافه، والثاني: ما لا ظاهرَ له، فقال طائفةٌ من الحنفيَّة والمالكية وأكثر الشافعية: يجوز تأخيرُه عن وقتِ الخِطاب، واختاره الفَخرُ الرازي وابن الحاجبِ وغيرُهم، ومالَ بعضُ الحنفيَّة، والحنابلةُ كلُّهم إلى امتناعه، وقال الكَرْخي: يَمتَنِعُ في غير المجمَل، وإذا تَقرَّرَ ذلك فقد قال النَّووي تَبَعاً لعياضٍ: وإنَّما حمل الخيطَ الأبيضَ والأسوَدَ على ظاهرهما بعضُ من لا فقهَ عنده من الأعراب، كالرجال الذين حكى عنهم سهلٌ، وبعض من لم يكن في لُغَته استعمالُ الخيط في الصُّبحِ كعَديٍّ، وادَّعى الطَّحاوي والدَّاوودي أنَّه من باب النَّسخ، وأنَّ الحكمَ كان أوَّلاً على ظاهر المفهوم من الخيطَين، واستَدلَّ على ذلك بما نُقِلَ عن حُذَيفةَ وغيره من جواز الأكل إلى الإسفار، قال: ثمَّ نُسِخَ بعد ذلك بقوله تعالى: ﴿مِنَ ٱلْفَجْرِ﴾. قلت: ويُؤيِّد ما قاله ما رواه عبدُ الرزاق (٧٦٠٨) بإسنادٍ رجالُه ثقاتٌ[1]: أنَّ بلالاً أتى النبيَّ ﷺ وهو يَتَسَحَّرُ فقال: الصلاةَ يا رسولَ الله، قد والله أصبَحْتَ، فقال: «يَرحَمُ الله بلالاً، لولا بلالٌ لَرَجَونا أن يُرخَّصَ لنا حتَّى تَطلُعَ الشمس».

ويُستَفادُ من هذا الحديث ـ كما قال عياضٌ ـ وجوبُ التوقُّفِ عن الألفاظِ المشتَرَكة، وطلبُ بيان المراد منها، وأنَّها لا تُحمَلُ على أظهَر وجوهها وأكثر استعمالاتها، إلَّا عند عَدَم البيان. وقال ابن بَزِيزةَ في «شرح الأحكام»: ليس هذا من باب تأخير بيان المجمَلات، لأنَّ

(١) لكنه مرسلٌ، فهو من رواية حكيم بن جابر، وهو تابعيٌّ وأبوه جابر بن طارق الأحمسيُّ صحابيٌّ.

الصحابةَ عَمِلوا أوَّلاً على ما سَبَقَ إلى أفهامهم بمُقتَضى اللِّسان، فعلى هذا فهو من باب تأخير ما له ظاهرٌ أُريدَ به خلافُ ظاهره. قلت: وكلامُه يقتضي أنَّ جميعَ الصحابة فعلوا ما نقله سهلُ بن سعدٍ، وفيه نظرٌ.

واستُدلَّ بالآية والحديث على أنَّ غايةَ الأكل والشُّربِ طلوعُ الفجر، فلو طَلَعَ الفجرُ وهو يأكلُ أو يشربُ فنَزَعَ تَمَّ صومُه، وفيه اختلافٌ بين العلماء. ولو أكَلَ ظانّاً أنَّ الفجرَ لم يَطلُع لم يَفسُد صومُه عند الجمهور، لأنَّ الآيةَ دَلَّت على الإباحة إلى أن يَحصُلَ التبيين، وقد روى عبدُ الرزاق (٧٣٦٧) بإسناد صحيح عن ابن عبَّاس قال: أحَلَّ الله لك الأكلَ والشُّربَ ما شَكَكت، ولابن أبي شَيْبَةَ (٣/ ٢٥-٢٦) عن أبي بكرٍ وعمرَ نحوُه، وروى ابن أبي شَيْبَةَ (٣/ ٢٦) من طريق أبي الضُّحى قال: سأل رجلٌ ابنَ عبَّاسٍ عن السَّحور، فقال له رجلٌ من جُلَسائه: كُلْ حتَّى لا تَشُكَّ، فقال ابن عبَّاسٍ: إن هذا لا يقول شيئاً، كُل ما شَكَكت حتَّى لا تَشُكَّ. قال ابن المنذِرِ: وإلى هذا القول صار أكثرُ العلماء. وقال مالكٌ: يقضي.

١٣٦/٤ وقال ابن بَزِيزةَ في «شرح الأحكام»: اختَلَفوا هل يَحرُمُ الأكلُ بطلوع الفجر أو بتَبيُّنِه عند الناظِر تَمسُّكاً بظاهر الآية، واختَلَفوا هل يجبُ إمساكُ جزءٍ قبلَ طلوع الفجر أم لا بناءً على الاختلاف المشهور في مقدِّمة الواجب، وسنذكر بقيةَ هذا البحث في الباب الذي يليه إن شاء الله تعالى.

## ١٧- باب قول النبيّ ﷺ: «لا يمنعنّكم من سُحوركم أذان بلالٍ»

**١٩١٨، ١٩١٩- حدَّثنا عُبيدُ بنُ إسماعيلَ، عن أبي أُسامةَ، عن عُبيد الله، عن نافعٍ، عن ابنِ عمرَ. والقاسمِ بنِ محمَّدٍ، عن عائشةَ رضي الله عنها: أنَّ بلالاً كان يُؤذِّنُ بليلٍ، فقال رسولُ الله ﷺ: «كُلُوا واشرَبوا حتَّى يُؤذِّنَ ابنُ أُمِّ مكتومٍ، فإنَّه لا يُؤذِّنُ حتَّى يَطلُعَ الفجرُ».**

**قال القاسمُ: ولم يكن بينَ أذانهما إلا أن يَرقَى ذا ويَنزِلَ ذا.**

**قوله: «باب قول النبي ﷺ: لا يمنعَنَّكم»** كذا للأكثر، وللكُشْمِيهنيّ: «لا يمنعْكم»

بسكونِ العين، بغير تأكيدٍ، قال ابن بَطَّالٍ: لم يَصِحَّ عند البخاري لفظُ الترجمة: فاستَخرَجَ معناه من حديث عائشةَ. وقد روى لفظَ الترجمة وكيعٌ من حديث سَمُرةَ مرفوعاً: «لا يمنعَنَّكم من سُحورِكم أذانُ بلالٍ ولا الفجرُ المستطيل، ولكنِ الفجرُ المستطيرُ في الأُفق». وقال التِّرمِذي (٧٠٦): هو حديثٌ حسنٌ. انتهى. وحديثُ سَمُرةَ عند مسلم (١٠٩٤) أيضاً لكن لم يتعيَّن في مراد البخاري، فإنه قد صَحَّ أيضاً على شرطِه حديثُ ابن مسعودٍ بلفظ: «لا يمنعَنَّ أحدَكم أذانُ بلالٍ من سُحوره، فإنَّه يُؤذِّنُ بليلٍ ليرجِعَ قائمُكم» الحديث، وقد تقدَّم في أبواب الأذان في «باب الأذان قبلَ الفجر» (٦٢١)، وأخرج عنه (٦٢٢) حديثَ عُبيد الله بن عمرَ عن شيخَيه القاسم ونافعٍ كما أخرجه هنا، فالظاهرُ أنَّه مرادُه بما ذكره في هذه الترجمة، وقد تقدَّم الكلامُ على حديث عُبيد الله بن عمرَ هناك.

وفي حديث سَمُرةَ الذي أخرجه مسلمٌ بيانٌ لمَا أُبهِمَ في حديث ابن مسعودٍ، وذلك أنَّ في حديث ابن مسعودٍ: وليس الفجرُ أن يقولَ ـ ورَفَعَ بأصابعِه إلى فوقُ وطَأطَأ إلى أسفَلُ ـ حتَّى يقولَ هكذا»، وفي حديث سَمُرةَ عند مسلم (١٠٩٤/ ٤٣): «لا يَغُرَّنَّكم من سُحورِكم أذانُ بلالٍ ولا بياضُ الأُفق المستطيل هكذا، حتَّى يستطيرَ هكذا» يعني مُعتَرِضاً. وفي روايةٍ: «ولا هذا البياضُ حتَّى يستطيرَ»، وقد تقدَّم لفظُ رواية التِّرمِذي، وله (٧٠٥) من حديث طَلَقِ بن عليّ: «كُلوا واشرَبوا، ولا يَهيدَنَّكم الساطعُ المصعَد، وكُلوا واشرَبوا حتَّى يَعتَرِضَ لكم الأحمر»، وقوله: «يَهيدَنَّكم» بكسر الهاء، أي: يُزعِجَنَّكم، فتَمتَنِعوا به عن السَّحور، فإنَّه الفجرُ الكاذِب، يقال: هِدتُه أهيدُه: إذا أزعَجتَه، وأصلُ الهِيد بالكسر: الحَرَكة. ولابن أبي شَيْبةَ (٣/ ٢٧) عن ثَوبانَ مرفوعاً: «الفجرُ فجران: فأمَّا الذي كأنَّه ذنَبُ السِّرحان فإنَّه لا يُحِلُّ شيئاً ولا يُحرِّمُه، ولكنِ المستطيل» أي هو الذي يُحرِّمُ الطعامَ ويُحِلُّ الصلاة، وهذا يوافق الآية الماضية في الباب قبله.

وذهب جماعةٌ من الصحابة ـ وقال به الأعمَشُ من التابعين وصاحبُه أبو بكر بنُ عيَّاشٍ ـ إلى جواز السَّحور إلى أن يَتَّضِحَ الفجر، فروى سعيدُ بنُ منصورٍ عن أبي الأحوَصِ عن عاصم عن زِرٍّ عن حُذَيفةَ قال: تَسَحَّرنا مع رسول الله ﷺ هو والله النَّهارُ غيرَ أنَّ

الشمس لم تَطلُعَ. وأخرجه الطَّحاوي (٢/ ٥٢) من وجهٍ آخرَ عن عاصم نحوَه، وروى ابن أبي شَيْبَةَ (٣/ ١١-١٢) وعبدُ الرزاق (٧٦٠٧) ذلك عن حُذَيفةَ من طرقٍ صحيحةٍ، وروى سعيدُ بنُ منصورٍ وابن أبي شَيْبَةَ وابن المنذِر من طرقٍ عن أبي بكرٍ: أنَّه أمَرَ بغَلقِ الباب حتَّى لا يرى الفجر[1]، وروى ابن المنذِر بإسناد صحيح عن عليّ: أنَّه صلَّى الصُّبحَ ثمَّ قال: الآنَ حين يَتبيّنُ الخيطُ الأبيضُ من الخيط الأسوَد،/ قال ابن المنذِرِ: وذهب بعضُهم إلى أنَّ المراد: يَتبيّنُ بياض النَّهار من سواد الليل إلى أن يَنتَشِرَ البياضُ في الطُّرقِ والسِّكَكِ والبيوت، ثمَّ حكى ما تقدَّم عن أبي بكرٍ وغيره. وروي بإسناد صحيح عن سالم بن عُبيدٍ الأشجَعي ـ وله صحبةٌ ـ: أنَّ أبا بكرٍ قال له: «اخرُج فانظُر هل طَلَعَ الفجر؟ قال: فنَظَرت، ثمَّ أتيته، فقلت: قد ابيَضَّ وسَطَع، ثمَّ قال: اخرُج فانظُر هل طَلَعَ؟ فنَظَرت، فقلت: قد اعتَرَض، فقال: الآنَ أبلِغني شرابي. وروي من طريق وكيعٍ عن الأعمَشِ أنَّه قال: لولا الشَّهوةُ لَصَلَّيت الغَداةَ ثمَّ تَسَحَّرت. قال إسحاقُ: هؤلاءِ رأوا جوازَ الأكل والصلاة بعد طلوع الفجر المعتَرِضِ حتَّى يَتبيَّن بياضُ النَّهار من سواد الليل. قال إسحاقُ: وبالقول الأوَّل أقول، لكن لا أطعُنُ على من تأوَّلَ الرُّخصةَ كالقول الثاني، ولا أرى له قضاءً ولا كفَّارةً.

١٣٧/٤

قلت: وفي هذا تَعَقُّبٌ على الموَفَّقِ وغيره حيثُ نقلوا الإجماع على خلاف ما ذهب إليه الأعمَش، والله أعلم.

قوله: «عن ابن عمرَ. والقاسمِ بنِ محمَّدٍ» بالجرِّ عَطفاً على نافعٍ لا على ابن عمر، لأنَّ عُبيدَ الله بنَ عمرَ رواه عن نافعٍ عن ابن عمرَ، وعن القاسم عن عائشة، وقد تقدَّم الكلامُ عليه في المواقيت.

## ١٨- باب تعجيل السَّحُور

**١٩٢٠- حدَّثنا محمَّدُ بنُ عُبيدِ الله، حدَّثنا عبدُ العزيزِ بنُ أبي حازم، عن أبيه أبي حازم، عن سهلِ بنِ سعدٍ ﷺ، قال: كنتُ أتسَحَّرُ في أهلي، ثمَّ تكونُ سُرعَتي أن أُدرِكَ السُّجودَ مع**

(١) وأخرج نحوه عبد الرزاق (٧٦١٨) عن أيوب عن أبي قلابة مرسلاً: أن أبا بكر كان يقول: أجيفوا الباب حتى لا يفجأنا الصبح.

رسولِ الله ﷺ.

قوله: «باب تعجيل السَّحور» أي: الإسراعُ بالأكل، إشارةً إلى أنَّ السَّحورَ كان يقعُ قُربَ طلوع الفجر. وروى مالكٌ (١/ ١١٦) عن عبد الله بن أبي بكرٍ عن أبيه: كنَّا نَنصَرِفُ ـ أي: من صلاة الليل ـ فنَستعجِلُ بالطعام مَخافةَ الفجر، قال ابن بَطَّالٍ: ولو ترجم له بباب تأخير السَّحور لكان حسناً، وتعقَّبه مُغَلْطاي: بأنَّه وُجِدَ في نسخة أُخرى من البخاري «باب تأخير السَّحور»، ولم أرَ ذلك في شيءٍ من نُسَخ البخاري التي وَقَعَت لنا. وقال الزَّينُ ابنُ المنيِّر: التعجيلُ من الأُمور النِّسبية، فإن نُسِبَ إلى أوَّل الوقتِ كان معناه التقديمَ، وإن نُسِبَ إلى آخره كان معناه التأخيرَ، وإنَّما سمَّاه البخاري تعجيلاً إشارةً منه إلى أنَّ الصحابي كان يُسابِقُ بسُحوره الفجرَ عند خوفِ طلوعِه، وخوفِ فوات الصلاة، بمِقدار وصوله إلى المسجد.

قوله: «عن أبيه أبي حازمٍ» أشار الإسماعيلي إلى أنَّ عبدَ العزيزِ بنَ أبي حازم لم يسمعه من أبيه، فأخرج من طريق مُصعَبٍ الزُّبَيري عن ابن[1] أبي حازم عن عبد الله بن عامرٍ الأسلمي عن أبي حازم عن سهلٍ، ثمَّ رواه من طريقٍ أُخرى عن عبد الله بن عامرٍ عن أبي حازم. وعبدُ الله بنُ عامرٍ: هو الأسلمي، فيه ضعفٌ، وأشار الإسماعيلي إلى تعليل الحديث بذلك. ومُصعَبُ بنُ عبد الله الزُّبَيري لا يُقاوِمُ الحُفّاظَ الذين رووه عن عبد العزيزِ عن أبيه بغير واسطةٍ، فزيادتُه شاذّةٌ، ويحتمل أن يكونَ عبدُ العزيزِ سمع من عبد الله بن عامرٍ فيه عن أبيه زيادةً لم تكن فيما سمعه من أبيه، فلذلك حدَّثَ به تارةً عن أبيه بلا واسطةٍ، وتارةً بالواسطة. وقد أخرجه البخاري في المواقيتِ (٥٧٧) من وجهٍ آخرَ عن أبي حازم، فبَطَلَ التعليلُ من رواية عبد العزيزِ بن أبي حازم، والله أعلم.

قوله: «ثمَّ تكونُ سُرعَتي» في رواية سليمانَ بن بلالٍ (٥٧٧): ثمَّ تكونُ سُرعةٌ بي، وسُرعةٌ بالضمِّ على أنَّ كان تامّةٌ، ولفظُ «بي» مُتعلِّقٌ بسُرعةٍ، أو ليست تامّةً و «بي» الخبرُ، أو قوله: أن أُدرِكَ، ويجوز النَّصبُ على أنَّها خبرُ كان والاسمُ ضميرٌ يَرجِعُ إلى ما يدلُّ عليه

(١) كلمة «ابن» سقطت من (ع) و(س)، والصواب إثباتها كما في (أ).

لفظُ السُّرعة.

قوله: «أن أُدرِكَ السَّحورَ» كذا في رواية الكُشْمِيهنيّ، وللنَّسَفي والجمهور: أن أُدرِكَ السُّجودَ، وهو الصواب،/ ويُؤيِّده أنَّ في الرواية المتقدِّمة في المواقيتِ: أن أُدرِكَ صلاةَ الفجر، وفي رواية الإسماعيلي: صلاةَ الصُّبح، وفي روايةٍ أُخرى: صلاةَ الغَدَاة. ١٣٨/٤

قال عياضٌ: مرادُ سهل بن سعدٍ أنَّ غايةَ إسراعه أنَّ سُحورَه لقُربِه من طلوع الفجر كان بحيثُ لا يَكادُ أن يُدرِكَ صلاةَ الصُّبحِ مع رسول الله ﷺ، ولشِدّة تغليسِ رسول الله ﷺ بالصُّبح. وقال ابن المنيِّر في «الحاشية»: المرادُ أنَّهم كانوا يزاحِمونَ بالسَّحور الفجرَ، فيختصِرونَ فيه، ويَستعجِلون خوفَ الفوات.

تنبيه: قال المِزّي: ذكر خَلَفٌ أنَّ البخاري أخرج هذا الحديثَ في الصوم عن محمد بن عُبيد الله وقُتَيبةَ كلاهما عن عبد العزيز، قال: ولم نَجِده في الصحيح ولا ذكَره أبو مسعودٍ. قلت: ورأيت هنا بخَطِّ القُطبِ ومُغَلْطاي: «محمدُ بنُ عُبيدٍ» بغير إضافةٍ، وهو غَلَطٌ، والصوابُ: «محمدُ بنُ عُبيد الله» وهو أبو ثابتٍ المدني مشهورٌ من كِبار شيوخ البخاري.

## ١٩- بابٌ قدرُ كم بين السَّحور وصلاة الفجر

**١٩٢١- حدَّثنا مسلمُ بنُ إبراهيمَ، حدَّثنا هشامٌ، حدَّثنا قَتَادةُ، عن أنسٍ، عن زيد بنِ ثابتٍ ﷺ، قال: تَسَحَّرنا مع النبيِّ ﷺ، ثمَّ قامَ إلى الصلاةِ، قلتُ: كم كان بينَ الأذان والسَّحورِ؟ قال: قَدرُ خمسِين آيةً.**

قوله: «**بابٌ قَدْر كم بين السَّحورِ وصلاة الفجر**» أي: انتهاءِ السَّحور وإيتاء[1] الصلاة، لأنَّ المراد تقديرُ الزَّمان الذي تُرِكَ فيه الأكل، والمرادُ بفعل الصلاة أوَّلُ الشُّروع فيها، قاله الزّينُ بنُ المنيِّر.

قوله: «**حدَّثنا هشامٌ**» هو الدَّستُوائي.

---

(١) تحرفت في (ع) إلى: ابتداء السحور وابتداء الصلاة، وجاء في (س): انتهاء السَّحور وابتداء الصلاة. والمثبت من (أ) والقسطلاني.

**قوله: «عن أنسٍ»** سَبَقَ في المواقيتِ (٥٧٦) من طريق سعيدٍ عن قَتَادةَ قال: قلت لأنسٍ.

**قوله: «قلتُ: كم»** هو مَقُولُ أنسٍ، والمقولُ له زيدُ بنُ ثابتٍ، وقد تقدَّم بيانُ ذلك في المواقيت، وأنَّ قَتَادةَ أيضاً سأل أنساً عن ذلك، ورواه أحمد (٢١٦٢٠) أيضاً عن يزيدَ بن هارونَ عن همَّام، وفيه: أنَّ أنساً قال: قلتُ لزيدٍ.

**قوله: «قال: قَدرُ خمسين آيةً»** أي: مُتوَسِّطةً، لا طويلةً ولا قَصيرةً، لا سَريعةً ولا بَطيئةً، وقَدرُ بالرفع على أنَّه خبرُ المبتَدَأ، ويجوز النَّصبُ على أنَّه خبرُ «كان» المقدَّرة في جواب زيدٍ، لا في سؤال أنسٍ، لئلَّا تَصيرَ كان واسمُها من قائلٍ، والخبرُ من آخرَ. قال المهلَّبُ وغيرُه: فيه تقديرُ الأوقات بأعمال البَدَن، وكانت العربُ تُقَدِّرُ الأوقاتَ بالأعمال، كقولهم: قَدْرَ حَلْبِ شاةٍ، وقَدْرَ نَحْر جَزورٍ، فعَدَلَ زيدُ بنُ ثابتٍ عن ذلك إلى التقدير بالقراءة إشارةً إلى أنَّ ذلك الوقتَ كان وقتَ العبادة بالتِّلاوة، ولو كانوا يُقدِّرونَ بغير العمل لقال مثلاً: قَدرَ درجةٍ أو ثُلُثِ خُمُسِ ساعةٍ.

وقال ابن أبي جَمْرة: فيه إشارةٌ إلى أنَّ أوقاتَهم كانت مُستَغرَقةً بالعبادة، وفيه تأخيرُ السَّحور لكونِه أبلَغَ في المقصود. قال ابن أبي جَمْرة: كان ﷺ يَنظُرُ ما هو الأرفَقُ بأُمَّته فيفعلُه، لأنه لو لم يَتَسَحَّر لاتَّبَعوه فيَشُقُّ على بعضِهم، ولو تَسَحَّرَ في جوفِ الليل لَشَقَّ أيضاً على بعضِهم ممَّن يَغلِبُ عليه النَّومُ، فقد يُفضي إلى تَركِ الصُّبحِ أو يحتاجُ إلى المجاهَدة بالسَّهَر. وقال: فيه أيضاً تقويةٌ على الصيام لعموم الاحتياج إلى الطعام، ولو تُرِكَ لَشَقَّ على بعضِهم ولا سيما من كان صفراوياً، فقد يُغشى عليه فيُفضي إلى الإفطار في رمضانَ. قال: وفي الحديث تأنيسُ الفاضل أصحابَه بالمؤاكَلة، وجوازُ المشي بالليل للحاجة، لأنَّ زيدَ بنَ ثابتٍ ما كان يَبيتُ مع النبي ﷺ. وفيه الاجتماعُ على السَّحور، وفيه حُسنُ الأدبِ في العِبارة لقوله: تَسَحَّرنا مع رسول الله ﷺ، ولم يَقُل: نحن ورسولُ الله ﷺ، لمَا يُشعِرُ لفظُ المعية بالتبَعية. وقال القُرطُبي: فيه دلالةٌ على أنَّ الفراغَ من السَّحور كان قبلَ طلوع الفجر،/ فهو مُعارِضٌ لقول حُذَيفةَ: هو النَّهارُ إلَّا أنَّ الشمسَ لم تَطلُع انتهى، والجوابُ أن ١٣٩/٤

لا معارضةَ بل تُحمَلُ على اختلاف الحال، فليس في رواية واحدٍ منهما ما يُشعِرُ بالمواظَبة، فتكونُ قصَّةُ حُذَيفةَ سابقةً، وقد تقدَّم الكلامُ على ما يَتعلَّقُ بإسناد هذا الحديث في المواقيت، وكونُه من مُسنَد زيد بن ثابتٍ أو من مُسنَد أنسٍ.

## ٢٠- باب بركة السّحور من غير إيجابٍ، لأنّ النبيّ ﷺ وأصحابه واصلوا، ولم يذكر السّحور

**١٩٢٢- حدَّثنا موسى بنُ إسماعيلَ، حدَّثنا جوَيرِيةُ، عن نافعٍ، عن عبد الله ﷺ: أنَّ النبيَّ ﷺ واصَلَ، فواصَلَ الناسُ، فشَقَّ عليهم فنهاهم، قالوا: إنَّكَ تواصل؟ قال: «لستُ كهَيئتِكم، إنِّي أظَلُّ أُطعَمُ وأُسقَى».**

[طرفه في: ١٩٦٢]

**١٩٢٣- حدَّثنا آدمُ بنُ أبي إياسٍ، حدَّثنا شُعْبةُ، حدَّثنا عبدُ العزيزِ بنُ صُهَيب، قال: سمعتُ أنسَ بنَ مالكٍ ﷺ، قال: قال النبيُّ ﷺ: «تَسَحَّروا، فإنَّ في السَّحورِ بَرَكةً».**

**قوله: «باب بَرَكَة السّحورِ من غير إيجابٍ لأنَّ النبي ﷺ وأصحابَه واصَلوا ولم يُذكَر السَّحور»** بضمِّ «يُذكَر» على البناءِ للمجهول، وللكُشْمِيهنيّ والنَّسَفي: «ولم يُذكَر سَحورٌ» قال الزَّينُ بنُ المنيِّر: الاستدلالُ على الحكم إنَّما يُفْتَقَرُ إليه إذا ثبت الاختلافُ أو كان مُتوقَّعاً، والسَّحورُ إنَّما هو أكلٌ للشَّهوة وحِفظِ القوّة، لكن لمَّا جاء الأمرُ به احتاجَ أن يُبيَّنَ أنَّه ليس على ظاهره من الإيجاب، وكذا النَّهيُ عن الوِصال يَستَلزِمُ الأمرَ بالأكل قبلَ طلوع الفجر. انتهى، وتُعُقِّبَ بأنَّ النَّهيَ عن الوِصال إنَّما هو أمرٌ بالفصل بين الصوم والفِطْر، فهو أعمُّ من الأكل آخرَ الليل فلا يتعيَّنُ السَّحور، وقد نقل ابن المنذِر الإجماع على نَدْبية السَّحور، وقال ابن بَطَّالٍ: في هذه الترجمة غَفلةٌ من البخاري لأنه قد خرج (١٩٦٣) بعد هذا حديثَ أبي سعيدٍ: «أيُّكم أراد أن يواصلَ فليواصل إلى السَّحَر» فجعل غايةَ الوِصال السَّحَرَ وهو وقتُ السَّحور، قال: والمفسَّرُ يقضي على المجمَل. انتهى. وقد تَلَقّاه جماعةٌ بعدَه بالتسليم، وتعقَّبه ابن المنيِّر في الحاشية بأنَّ البخاري لم يُتَرجِم على عَدَم مشروعية السَّحور

وإنَّما ترجم على عَدَم إيجابه، وأخذ من الوِصال أنَّ السَّحورَ ليس بواجبٍ، وحيثُ نهاهم النبي ﷺ عن الوِصال لم يكن على سبيل تحريم الوِصال، وإنَّما هو نهيُ إرشادٍ لتعليلِه إياه بالإشفاق عليهم، وليس في ذلك إيجابٌ للسُّحور. ولما ثبت أنَّ النَّهيَ عن الوِصال للكراهة فضِدُّ نهي الكراهة الاستحبابُ فثبت استحبابُ السَّحور. كذا قال.

ومسألةُ الوِصال مُختَلَفٌ فيها، والراجحُ عند الشافعية التحريم، والذي يَظهَرُ لي أنَّ البخاري أراد بقوله: «لأنَّ النبي ﷺ وأصحابَه واصَلوا» إلى آخره، الإشارةَ إلى حديث أبي هريرة الآتي (١٩٦٥) بعد خمسةٍ وعشرين باباً، ففيه بعد النَّهي عن الوِصال أنَّه واصَلَ بهم يوماً ثمَّ يوماً، ثمَّ رأوا الهلالَ فقال: «لو تأخَّرَ لَزِدتُكم» فدَلَّ ذلك على أنَّ السَّحورَ ليس بحَتْم، إذ لو كان حَتماً ما واصَلَ بهم، فإنَّ الوِصالَ يَستَلزِمُ تَركَ السَّحور، سواءٌ قلنا الوِصالُ حرامٌ أو لا، وسيأتي الكلامُ على اختلاف العلماءِ في حُكم الوِصال وعلى حديث ابن عمرَ (١٩٦٢) أيضاً في الباب المشار إليه إن شاء الله تعالى.

**وقوله:** «أظَلُّ» بفتح الهمزة والظاءِ القائمة المعجمة مضارعُ ظَلِلتُ إذا عَمِلت بالنَّهار، وسيأتي هناك (١٩٦١) بلفظ: «أبيتُ» وهو دالٌّ على أنَّ استعمالَ أظَلُّ هنا ليس مُقيَّداً بالنَّهار.

**قوله:** «تَسَحَّروا فإنَّ في السَّحورِ بَرَكَةً» هو بفتح السّينِ وبضمّها، لأنَّ المراد بالبَرَكة ٤/١٤٠ الأجرُ والثَّوابُ، فيُناسِبُ الضمُّ لأنه مصدرٌ بمعنى التسَحُّر، أو البَرَكةُ لكونِه يُقوِّي على الصوم ويُنَشِّطُ له ويُخفِّفُ المشقَّةَ فيه، فيُناسبُ الفتحُ لأنه ما يُتَسَحَّرُ به، وقيل: البَرَكةُ ما يُتضمَّنُ من الاستيقاظِ والدُّعاءِ في السَّحَر، والأولى أنَّ البَرَكةَ في السَّحور تَحصُلُ بجهاتٍ متعدِّدةٍ: وهي اتِّباعُ السُّنّة، ومخالَفةُ أهل الكتاب، والتقوّي به على العبادة، والزِّيادةُ في النَّشاط، ومُدافَعةُ سوءِ الخُلُقِ الذي يُثيرُه الجوع، والتسبُّبُ بالصَّدَقة على من يَسألُ إذ ذاكَ أو يَجتَمِعُ معه على الأكل، والتسبُّبُ للذِّكر والدُّعاءِ وقتَ مَظِنّة الإجابة، وتَدارُكُ نية الصوم لمن أغفَلها قبلَ أن ينامَ.

قال ابن دَقِيقِ العيدِ: هذه البَرَكةُ يجوز أن تَعودَ إلى الأُمور الأُخروية، فإنَّ إقامةَ السُّنّة

تُوجِبُ الأجرَ وزيادتَه، ويحتمل أن تعودَ إلى الأُمور الدُّنيَوية كقوّة البَدَنِ على الصوم وتيسيره من غير إضرارٍ بالصائم. قال: وممَّا يُعَلَّلُ به استحبابُ السَّحور المخالَفةُ لأهل الكتاب لأنه مُمتَنِعٌ عندهم، وهذا أحدُ الوجوه المقتضية للزِّيادة في الأُجور الأُخروية. وقال أيضاً: وقع للمُتَصَوِّفة في مسألة السَّحور كلامٌ من جهة اعتبار حِكمَةِ الصوم، وهي كسرُ شهوة البطن والفَرْج، والسَّحورُ قد يُباينُ ذلك. قال: والصوابُ أن يقال: ما زاد في المِقدار حتَّى تَنعَدِمَ هذه الحِكْمةُ بالكلّية فليس بمُستحَبٍّ كالذي يَصنعُه المترَفونَ من التأنُّقِ في المآكِل وكَثْرة الاستعداد لها، وما عَدا ذلك تختلفُ مراتبُه.

تكميل: يَحصُلُ السَّحورُ بأقلِّ ما يتناولُه المرءُ من مأكولٍ أو مشروبٍ. وقد أخرج هذا الحديثَ أحمد (١١٠٨٦) من حديث أبي سعيدٍ الخدري بلفظ: «السَّحورُ بَرَكةٌ فلا تَدَعوه ولو أن يَجرَعَ أحدُكم جَرعةً من ماءٍ، فإنَّ الله ومَلائكَتَه يُصلُّونَ على المتَسَحِّرين»، ولسعيد ابن منصورٍ من طريقٍ أُخرى مُرسَلةٍ: «تَسَحَّروا ولو بلُقمةٍ».

## ٢١- بابٌ إذا نوى بالنّهار صوماً

**وقالت أُمُّ الدَّرداءِ: كان أبو الدَّرداءِ يقول: عندَكم طعامٌ؟ فإن قلنا: لا، قال: فإنِّي صائمٌ يومي هذا.**

**وفَعَلَه أبو طلحةَ وأبو هريرةَ وابنُ عبَّاسٍ وحُذَيفةُ رضي الله عنهم.**

**١٩٢٤- حدَّثنا أبو عاصم، عن يزيدَ بنِ أبي عُبيدٍ، عن سَلَمةَ بنِ الأكوَعِ ﷺ: أنَّ النبيَّ ﷺ بَعَثَ رجلاً يُنادي في الناس يومَ عاشوراءَ: أنَّ مَن أكَلَ فليُتِمَّ أو فليَصُم، ومَن لم يأكل فلا يأكل.**

[طرفاه في: ٢٠٠٧، ٧٢٦٥]

قوله: «بابٌ إذا نَوى بالنَّهار صوماً» أي: هل يَصِحُّ مُطلَقاً أو لا؟ وللعلماءِ في ذلك اختلافٌ، فمنهم من فرَّقَ بين الفرض والنَّفل، ومنهم من خَصَّ جوازَ النَّفل بما قبلَ الزَّوال، وسيأتي بيانُ ذلك.

قوله: «وقالت أُمُّ الدَّرداءِ: كان أبو الدَّرداءِ يقول: عندكم طعامٌ؟ فإن قلنا: لا، قال: فإنِّي

صائمٌ يومي هذا» وَصَلَه ابن أبي شَيْبَةَ (٣/ ٣١) من طريق أبي قِلابةَ عن أُمِّ الدَّرداءِ قالت: كان أبو الدَّرداءِ يَغدُو أحياناً ضُحًى فيَسألُ الغَداءَ، فربَّما لم يوافقه عندنا فيقول: إذاً أنا صائمٌ. وروى عبدُ الرزاق (٧٧٧٤) عن مَعمَرٍ عن الزُّهْري عن أبي إدريسَ، وعن أيوبَ عن أبي قِلابةَ عن أُمِّ الدَّرداء، وعن مَعمَرٍ عن قَتَادةَ: أنَّ أبا الدَّرداءِ كان إذا أصبَحَ سأل أهله الغَداءَ، فإن لم يكن قال: أنا صائمٌ، وعن ابن جُرَيج عن عطاءٍ عن أُمِّ الدَّرداءِ عن أبي الدَّرداءِ: أنَّه كان يأتي أهله حين يَنتَصِفُ النَّهار، فذكر نحوَه، ومن طريق شهر بن حَوشَبٍ/ عن أُمِّ الدَّرداءِ عن ١٤١/٤
أبي الدَّرداءِ: أنَّه كان ربَّما دَعَا بالغَداءِ فلا يَجِدُه، فيَفرِضُ عليه الصومَ ذلك اليومَ.

قوله: «وفَعَلَه أبو طلحةَ وأبو هريرة وابن عبَّاسٍ وحُذَيفة» أمَّا أثرُ أبي طلحةَ، فوَصَله عبدُ الرزاق (٧٧٧٧) من طريق قَتَادةَ، وابن أبي شَيْبَةَ (٣/ ٣١) من طريق حميدٍ، كلاهما عن أنسٍ، ولفظُ قَتَادةَ: أنَّ أبا طلحةَ كان يأتي أهله فيقول: هل من غَداءٍ؟ فإن قالوا: لا، صام يومَه ذلك. قال قَتَادةُ: وكان معاذُ بنُ جبلٍ يفعلُه، ولفظُ حميدٍ نحوُه، وزاد: وإن كان عندهم أفطرَ، ولم يَذكُر قصَّةَ معاذٍ.

وأمَّا أثرُ أبي هريرة، فوَصَله البيهقي (٤/ ٢٠٤) من طريق ابن أبي ذئبٍ عن عثمان بن نَجيح[1] عن سعيد بن المسيّب قال: رأيت أبا هريرة يطوفُ بالسّوق، ثمَّ يأتي أهله فيقول: عندكم شيءٌ؟ فإن قالوا: لا، قال: فأنا صائمٌ، ورواه عبدُ الرزاق (٧٧٨١) بسندٍ آخرَ فيه انقِطاعٌ: أنَّ أبا هريرة وأبا طلحةَ فذكر معناه.

وأمَّا أثرُ ابن عبَّاسٍ، فوَصَله الطَّحاوي (٢/ ٥٦) من طريق عَمرِو بن أبي عَمرٍو عن عِكْرمةَ عن ابن عبَّاسٍ: أنَّه كان يُصبِحُ حتَّى يُظهِرَ ثمَّ يقول: والله لقد أصبَحتُ وما أُريدُ الصوم، وما أكَلتُ من طعام ولا شرابٍ منذُ اليوم، ولَأصومن يومي هذا، وأمَّا أثرُ حُذَيفةَ فوَصَله عبدُ الرزاق (٧٧٨٠) وابن أبي شَيْبَةَ (٣/ ٢٩) من طريق سعد بن عُبيدةَ عن أبي عبد الرحمن السُّلَمي قال: قال حُذَيفةُ: من بَدا له الصيامُ بعدما تَزولُ الشمسُ فليَصُم. وفي رواية ابن أبي شَيْبَةَ: أنَّ حُذَيفةَ بَدَا له في الصوم بعدَما زالَت الشمسُ فصام.

---

(١) تحرف في (س) إلى: حمزة عن يحيى.

وقد جاء نحوُ ما ذكرنا عن أبي الدَّرداءِ مرفوعاً من حديث عائشةَ، أخرجه مسلمٌ (١١٥٤) وأصحابُ «السُّننِ»[1] من طريق طلحةَ بن يحيى بن طلحةَ عن عمَّته عائشةَ بنت طلحة، وفي روايةٍ له: حدَّثَتني عائشةُ بنتُ طلحةَ، عن عائشةَ أُمِّ المؤمِنين قالت: دخل عليَّ رسولُ الله ﷺ ذاتَ يوم، فقال: «هل عندكم شيءٌ؟» قلنا: لا، قال: «فإنِّي إذاً صائمٌ» الحديثَ. ورواه النَّسائي (٢٣٣٠) والطَّيالسي (١٥٥١) من طريق سِماكٍ عن عِكْرمةَ عن عائشةَ نحوَه، ولم يُسمِّ النَّسائي عِكْرمةَ. قال النَّووي: في هذا الحديث دليلٌ للجُمهور في أنَّ صومَ النافلة يجوز بنيةٍ في النَّهار قبلَ زوال الشمس، قال: وتأوَّله الآخرون على أنَّ سؤاله: «هل عندكم شيءٌ؟» لكونِه كان نَوى الصومَ من الليل ثمَّ ضعُفَ عنه، وأراد الفِطرَ لذلك. قال: وهو تأويلٌ فاسدٌ وتكلُّفٌ بعيدٌ.

وقال ابن المنذِرِ: اختَلَفوا فيمن أصبَحَ يريدُ الإفطار، ثمَّ بَدا له أن يصومَ تطوُّعاً. فقالت طائفةٌ: له أن يصومَ متى بَدا له، فذكر عمَّن تقدَّم، وزاد ابنَ مسعودٍ وأبا أيوبَ وغيرَهما، وساق ذلك بأسانيدِه إليهم. قال: وبه قال الشافعي وأحمد، قال: وقال ابن عمرَ: لا يصومُ تطوُّعاً حتَّى يُجمِعَ من الليل أو يَتَسَحَّرَ. وقال مالكٌ في النافلة: لا يصومُ إلَّا أن يُبيِّت، إلَّا إن كان يَسرُدُ الصومَ فلا يحتاجُ إلى التبييت. وقال أهلُ الرَّأي: من أصبَحَ مُفطِراً ثمَّ بَدا له أن يصومَ قبلَ مُنتَصَفِ النَّهار أجزأه، وإن بَدا له ذلك بعد الزَّوال لم يُجزئه. قلتُ: وهذا هو الأصحُّ عند الشافعية، والذي نقله ابن المنذِر عن الشافعي من الجواز مُطلَقاً سواءٌ كان قبلَ الزَّوال أو بعدَه هو أحدُ القولين للشافعي، والذي نَصَّ عليه في مُعظَم كُتُبِه التفرِقة، والمعروفُ عن مالكٍ والليث وابن أبي ذئبٍ أنَّه لا يَصِحُّ صيامُ التطوُّع إلَّا بنيةٍ من الليل.

**قوله: «عن سَلَمةَ بنِ الأكوَع»** في رواية يحيى ـ وهو القطّان ـ: عن يزيد بن أبي عُبيد حدَّثنا سَلَمة بن الأكوَع، كما سيأتي في خبر الواحد (٧٢٦٥).

**قوله: «أنَّ النبي ﷺ بَعَثَ رجلاً يُنادي في الناس»**، في رواية يحيى: قال لرجل من أسلمَ:

---

(١) أبو داود (٢٤٥٥)، والترمذي (٧٣٣) و(٧٣٤)، والنسائي (٢٣٢٦).

«أذِّن في قومك»، واسم هذا الرجل هندُ بنُ أسماءَ بن حارثةَ الأسلمي، له ولأبيه ولعمِّه هندِ ابن حارثة صحبة، أخرج حديثه أحمد (١٥٩٦٢) وابن أبي خَيْثمة من طريق ابن إسحاق: حدَّثني عبد الله بن أبي بكر عن حبيب بن هند بن أسماء الأسلمي عن أبيه قال: بَعَثَني النبي ﷺ إلى قومي من أسلمَ/ فقال: «مُر قومك أن يصوموا هذا اليوم يومَ عاشوراء، فمن ١٤٢/٤ وجدتَه منهم قد أكَلَ في أوَّل يومه فليَصُم آخرَه»، وروى أحمد (١٠٩٦٣) أيضاً من طريق عبد الرحمن بن حَرمَلة عن يحيى بن هند قال: وكان هندٌ من أصحاب الحُدَيبية، وأخوه الذي بَعَثَه رسول الله ﷺ يأمر قومه بالصيام يوم عاشوراء، قال: فحدَّثني يحيى بن هندٍ عن أسماء بن حارثة: أنَّ رسول الله ﷺ بَعَثَه فقال: «مُر قومك بصيام هذا اليوم». قال: أرأيت إن وجدتهم قد طَعِموا؟ قال: «فليُتِمّوا آخر يومهم» قلت: فيحتمل أن يكون كلٌّ من أسماء ووَلَده هند أُرسِلا بذلك، ويحتمل أن يكون أطلقَ في الرواية الأولى على الجَدّ اسمَ الأب، فيكون الحديث من رواية حبيب بن هند عن جدِّه أسماء، فتتَّحِد الروايتان، والله أعلم.

واستُدلَّ بحديث سَلَمة هذا على صِحّة الصيام لمن لم ينوِه من الليل سواء كان رمضانُ أو غيرُه، لأنه ﷺ أمَرَ بالصوم في أثناء النَّهار، فدَلَّ على أنَّ النِّية لا تُشتَرَط من الليل، وأُجيبَ بأنَّ ذلك يتوقَّف على أنَّ صيام عاشوراء كان واجباً، والذي يَترجَّح من أقوال العلماء أنَّه لم يكن فرضاً، وعلى تقدير أنَّه كان فرضاً فقد نُسِخَ بلا رَيب، فنُسِخَ حُكمه وشَرائطه، بدليل قوله: «ومن أكَلَ فليُتِمَّ»، ومن لا يَشتَرِط النِّية من الليل لا يُجيز صيام من أكَلَ من النَّهار، وصَرَّحَ ابن حبيب من المالكية بأنَّ تَركَ التبييت لصوم عاشوراء من خصائص عاشوراء، وعلى تقدير أنَّ حُكْمه باقٍ فالأمر بالإمساك لا يَستَلزِم الإجزاء، فيحتمل أن يكون أمَرَ بالإمساك لحُرمة الوقت كما يُؤمَر من قَدِمَ من سفر في رمضانَ نهاراً، وكما يُؤمَر من أفطرَ يوم الشكّ ثمَّ رؤي الهلال، وكلّ ذلك لا ينافي أمرَهم بالقضاء، بل قد وَرَدَ ذلك صريحاً في حديثٍ أخرجه أبو داود (٢٤٤٧) والنَّسائي (٢٨٥٠) من طريق قَتَادةَ عن عبد الرحمن بن سَلَمة، عن عَمّه: أنَّ أسلمَ أتت النبي ﷺ فقال: «صُمتُم يومكم هذا؟» قالوا: لا. قال: «فأتِمّوا بقية يومِكم واقضوه»، وعلى تقدير أن لا يَثبُت هذا الحديث في الأمر

بالقضاءِ فلا يتعيَّن تَركُ القضاء، لأنَّ من لم يُدرِك اليومَ بكماله لا يَلزَمه القضاء كمن بَلَغَ أو أسلمَ في أثناء النَّهار.

واحتَجَّ الجمهور لاشتراط النِّية في الصوم من الليل بما أخرجه أصحاب «السُّنن» من حديث عبد الله بن عمر عن أُخته حفصة، أنَّ النبي ﷺ قال: «من لم يُبيِّت الصيام من الليل فلا صيام له» لفظ النَّسائي (٢٣٣١)، ولأبي داود (٢٤٥٤) والتِّرمِذي (٧٣٠): «من لم يُجمِع الصيام قبل الفجر فلا صيام له»، واختُلِفَ في رفعه ووَقفه، ورَجَّحَ التِّرمِذي والنَّسائي الموقوفَ بعد أن أطنَبَ النَّسائي في تخريجِ طرقه، وحكى التِّرمِذي في «العلل» عن البخاري ترجيح وقفه. وعَمِلَ بظاهر الإسناد جماعةٌ من الأئمَّة، فصَحَّحوا الحديث المذكور، منهم ابن خُزَيمة (١٩٣٣) وابن حِبّان والحاكم[1] وابن حَزْم (٦/ ١٢٦)، وروى له الدّارقُطني طريقاً أخرى[2] وقال: رجالها ثقات، وأبعَدَ من خَصَّه من الحنفيَّة بصيام القضاء والنَّذر.

وأبعَدُ من ذلك تَفرِقة الطَّحاوي بين صوم الفرض إذا كان في يوم بعينِه كعاشوراء فتُجزِئ النِّية في النَّهار، أو لا في يوم بعينِه كرمضان، فلا يُجزِئ إلَّا بنيةٍ من الليل، وبين صوم التطوُّع فيُجزِئ في الليل وفي النَّهار. وقد تعقَّبه إمام الحرمين بأنَّه كلامٌ غَثٌّ لا أصلَ له.

وقال ابن قُدامة: تُعتَبَر النِّية في رمضان لكلِّ يوم في قول الجمهور، وعن أحمد أنَّه يُجزِئُه نيةٌ واحدة لجميع الشهر، كقول مالك وإسحاق، وقال زُفَرُ: يَصِحّ صوم رمضان في حقّ المقيم الصحيح بغير نية، وبه قال عطاء ومجاهد، واحتَجَّ زفر بأنَّه لا يَصِحُّ فيه غير صوم رمضان لتَعيُّنِه، فلا يَفتَقِر إلى النية، لأنَّ الزمان مِعيار له، فلا يُتصوَّر في يوم واحد إلَّا صومٌ

---

(١) لم نقف عليه عند كليهما، لكن صححه ابن حبان في كتاب «المجروحين» ٢/ ٤٦ عند الكلام على حديث عائشة في الباب.

(٢) لعله أراد حديث عائشة عند الدارقطني (٢٢١٣) من طريق عبد الله بن عباد عن المفضل بن فضالة، عن يحيى بن أيوب، عن يحيى بن سعيد، عن عمرة عن عائشة رفعه. وقال: تفرد به عبد الله بن عباد عن المفضل بهذا الإسناد، وكلهم ثقات. وحديث عائشة ضعفه ابن حبان في «المجروحين» ٢/ ٤٦ بسبب عبد الله بن عباد.

واحدٌ. وقال أبو بكر الرازي: يَلزَم قائلَ هذا أن يُصحِّحَ صومَ المغمَى عليه في رمضان إذا لم يأكل ولم يشرب، لوجود الإمساك بغير نية، قال: فإن التَزَمَه كان مُستَشنَعاً. وقال غيره: يَلزَمه أنَّ من أخَّرَ الصلاة حتَّى لم يبقَ من وقتها إلَّا قَدرها فصلَّى حينئذٍ تطوُّعاً أنَّه يجزئه عن الفرض. واستَدلَّ ابن حَزْم/ بحديث سَلَمة[1] على أنَّ من ثبت له هلال رمضان بالنَّهار ١٤٣/٤ جازت له النِّية حينئذٍ، ويُجزِئُه، وبناه على أنَّ عاشوراء كان فرضاً أوَّلاً، وقد أُمِروا أن يُمسِكوا في أثناء النَّهار. قال: وحُكم الفرض لا يَتغيَّر، ولا يخفى ما يَرِدُ عليه ممَّا قَدَّمناه، وأُلحِقَ بذلك من نسي أن ينوي من الليل لاستواءِ حُكم الجاهل والناسي.

## ٢٢- باب الصائم يصبح جنباً

**١٩٢٥، ١٩٢٦- حدَّثنا عبدُ الله بنُ مَسلَمةَ، عن مالكٍ، عن سُميٍّ مولى أبي بكرِ بنِ عبد الرحمن بنِ الحارثِ بنِ هشام بنِ المغِيرةِ: أنَّه سمع أبا بكرِ بنَ عبد الرحمن، قال: كنتُ أنا وأبي حين دخلنا على عائشةَ وأُمِّ سَلَمةَ (ح)**

**حدَّثنا أبو اليَمَان، أخبرنا شعيبٌ، عن الزُّهْريّ، قال: أخبرني أبو بكرِ بنُ عبد الرحمن بنِ الحارثِ ابنِ هشامٍ: أنَّ أباه عبد الرحمن أخبَرَ مروانَ: أنَّ عائشةَ وأمَّ سَلَمةَ أخبَرَتاه: أنَّ رسولَ الله ﷺ كان يُدرِكُه الفجرُ وهو جُنُب من أهلِه، ثمَّ يَغتَسِلُ ويصوم.**

**وقال مروانُ لعبد الرحمن بنِ الحارثِ: أُقسِمُ بالله لتُفزِعَنَّ بها أبا هريرةَ! ومروانُ يومئذٍ على المدينةِ، فقال أبو بكرٍ: فكَرِهَ ذلك عبدُ الرحمن، ثمَّ قُدِّرَ لنا أن نَجتَمِعَ بذي الحُلَيفةِ، وكانت لأبي هريرةَ هنالكَ أرضٌ، فقال عبدُ الرحمن لأبي هريرةَ: إنِّي ذاكِرٌ لكَ أمراً، ولولا مروانُ أقسَمَ عليَّ فيه لم أذكُرْه لكَ، فذكر قولَ عائشةَ وأمِّ سَلَمةَ، فقال: كذلك حدَّثني الفضلُ بنُ عبَّاسٍ، وهو أعلمُ.**

**وقال همَّامٌ وابنُ عبدِ الله بنِ عمرَ، عن أبي هريرةَ: كان النبيُّ ﷺ يأمرُ بالفِطْر.**

**والأوَّلُ أسنَدُ.**

---

(١) حديث سلمة هو حديث الباب.

[ح١٩٢٥- طرفاه في: ١٩٣٠، ١٩٣١]

[ح١٩٢٦- طرفه في: ١٩٣٢]

**قوله: «باب الصائم يُصبِحُ جُنُباً»** أي: هل يَصِحُّ صومُه أو لا؟ وهل يُفرَّق بين العامد والناسي، أو بين الفرض والتطوُّع؟ وفي كلِّ ذلك خلاف للسَّلَف، والجمهور على الجواز مُطلَقاً، والله أعلم.

**قوله: «كنت أنا وأبي حتَّى دخلْنا على عائشة وأُمّ سَلَمة»** كذا أوردَه البخاري من رواية مالك مُختصَراً، وعَقَّبَه بطريق الزُّهْري عن أبي بكر بن عبد الرحمن، فأوهمَ أنَّ سياقَهما واحد، لكنَّه ساق لفظ مالك بعد بابين (١٩٣١) وليس فيه ذِكْر مروان، ولا قصَّة أبي هريرة، نعم قد أخرجه مالك في «الموطَّأ» (٢/ ٢٩٠) عن سُميّ مُطوَّلاً، ولمالك فيه شيخ آخر أخرجه في «الموطَّأ» (١/ ٢٨٩-٢٩٠) عن عبد ربِّه بن سعيد، عن أبي بكر بن عبد الرحمن مُختصَراً. وأخرجه مسلم (١١٠٩/ ٧٨) من هذا الوجه أيضاً، وأخرجه مسلم (١١٠٩/ ٧٥) أيضاً من رواية ابن جُرَيج عن عبد الملك بن أبي بكر بن عبد الرحمن، عن أبيه أتمَّ منه، وله طرق أُخرى كثيرة أطنَبَ النَّسائي في تخريجها[1] وفي بيان اختلاف نَقَلَتِها، وسأذكر مُحصَّلَ فوائدها إن شاء الله تعالى.

**قوله في رواية شعيب: «أنَّ أباه عبد الرحمن أخبر مروان»** أي: ابن الحكم، وإخبار عبد الرحمن بما ذُكِرَ لمروان كان بعد أن أرسَله مروان إلى عائشة وأُمّ سَلَمة، بيَّن ذلك في «الموطَّأ»، وهو عند مسلم أيضاً من طريقه، ولفظه: كنت أنا وأبي عند مروان بن الحكم، فقال مروان: أقسَمت عليك يا عبد الرحمن لَتذهَبَنَّ إلى أُمّ المؤمِنين عائشة وأُمّ سَلَمة، فلَتسألَنَّهما عن ذلك. قال أبو بكر: فذهب عبد الرحمن، وذهبت معه حتَّى دخلنا على عائشة،/ فساق القصَّة. وبيَّن النَّسائي في رواية له أنَّ عبد الرحمن بن الحارث إنَّما سمعه من ذَكْوانَ مولى عائشة عنها، ومن نافع مولى أُمّ سَلَمة عنها، فأخرج (ك٢٩٥٢) من طريق عبد ربِّه بن سعيد، عن أبي عياض، عن عبد الرحمن بن الحارث قال: أرسَلَني مروان إلى ٤/١٤٤

(١) في «سننه الكبرى» (٢٩٣٦-٣٠١٤).

عائشة، فأَتيتُها فلَقيت غلامها ذَكْوانَ، فأرسلتُه إليها، فسألها عن ذلك، فقالت، فذكر الحديث مرفوعاً قال: «فأَتيت مروان فحدَّثته بذلك فأرسَلَني إلى أُمّ سَلَمة، فأَتيتها فلَقيت غلامها نافعاً فأرسلتُه إليها فسألها عن ذلك، فذكر مثله. وفي إسناده نظرٌ، لأنَّ أبا عياض مجهول، فإن كان محفوظاً فيُجمع بأنَّ كلًّا من الغلامَينِ كان واسطةً بين عبد الرحمن وبين كلٍّ منهما في السُّؤال كما في هذه الرواية.

وسَمِعَ عبدُ الرحمن وابنُه أبو بكرٍ كلاهما من وَرَاءِ الحِجاب، كما في روايةِ المصنِّف وغيره، وسأذكُرُه من رواية أبي حازمٍ عن عبد الملكِ بن أبي بكرِ بن عبد الرحمن عن أبيه عند النَّسائي (ك٢٩٤٤)، ففيه: أنَّ عبد الرحمن جاء إلى عائشة فسَلَّمَ على الباب، فقالت عائشة: يا عبد الرحمن، الحديث.

**قوله: «كان يُدرِكه الفجر وهو جُنُب من أهله ثمَّ يَغتَسِل ويصوم»** في رواية مالك (٤/ ٢٩٠) المشار إليها: كان يُصبِح جُنُباً من جِماع غير احتلام، وفي رواية يونس عن ابن شهاب عن عُرْوةَ وأبي بكر بن عبد الرحمن عن عائشةَ: كان يُدرِكه الفجر في رمضان[1] من غير حُلُم، وستأتي بعد بابينِ (١٩٣٠)، وللنَّسائي (ك٢٩٤٤) من طريق عبد الملك بن أبي بكر بن عبد الرحمن عن أبيه عنهما: كان يُصبِح جُنُباً من غير احتلام، ثمَّ يصوم ذلك اليوم، وله (ك٢٩٩٦) من طريق يحيى بن عبد الرحمن بن حاطب قال: قال مروان لعبد الرحمن بن الحارث: اذهب إلى أُمّ سَلَمة فسَلْها، فقالت: كان رسول الله ﷺ يُصبِح جُنُباً منِّي فيصوم، ويأمرني بالصيام.

قال القُرطُبي: في هذا فائدتان: إحداهما: أنَّه كان يجامع في رمضان، ويُؤخِّر الغُسل إلى بعد طلوع الفجر بياناً للجواز، الثاني: أنَّ ذلك كان من جِماعٍ لا من احتلام، لأنه كان لا يَحتلِمُ، إذ الاحتلامُ من الشيطان وهو معصوم منه.

وقال غيره: في قولها: «من غير احتلام» إشارة إلى جواز الاحتلام عليه، وإلَّا لمَا كان

---

(١) كذا وقع في الأصلين، وفي (س) زيادة لفظ «جنباً»، وانظر التعليق على الحديث رقم (١٩٣٠).

للاستثناءِ معنًى. ورُدَّ بأنَّ الاحتلام من الشيطان وهو معصوم منه. وأُجيبَ بأنَّ الاحتلام يُطلَقُ على الإنزال، وقد وقع الإنزال بغير رؤية شيء في المنام، وأرادت بالتقييد بالجِماع المبالَغةَ في الردِّ على من زَعَمَ أنَّ فاعلَ ذلك عمداً يُفطِر، وإذا كان فاعل ذلك عمداً لا يُفطِر، فالذي ينسى الاغتسال، أو ينام عنه أَولى بذلك.

قال ابن دَقِيق العيد: لمَّا كان الاحتلام يأتي للمَرْءِ على غير اختياره فقد يتمسَّك به من يُرخِّص لغير المتعمِّد للجماع، فبيَّن في هذا الحديث أنَّ ذلك كان من جماع لإزالة هذا الاحتمال.

**قوله: «وقال مروانُ لعبد الرحمن بن الحارث: أُقسِمُ بالله»** في رواية النَّسائي (ك٢٩٤٢) من طريق عِكْرمة بن خالد عن أبي بكر بن عبد الرحمن: فقال مروان لعبد الرحمن: الْقَ أبا هريرة فحَدِّثه بهذا، فقال: إنَّه لجاري، وإني لأكره أن أستَقبِلَه بما يَكرَه، فقال: أعزِمُ عليك لتَلقَيَنَّه. و(ك٢٩٤٣) من طريق عمر بن أبي بكر بن عبد الرحمن عن أبيه: فقال عبد الرحمن لمروان: غَفَرَ الله لك، إنَّه لي صديق، ولا أُحِبُّ أن أردَّ عليه قولَه. وبيَّن ابن جُرَيج في روايته عن عبد الملك بن أبي بكر بن عبد الرحمن عن أبيه سببَ ذلك، ففيه: عن أبي بكر بن عبد الرحمن، قال: سمعت أبا هريرة يقول في قَصَصِه: ومَن أدرَكَه الفجرُ جُنُباً فلا يَصُمْ. قال: فذكرتُه لعبد الرحمن، فانطلقَ وانطَلَقتُ معه حتَّى دخلنا على مروان... فذكر القصَّة، أخرجه عبد الرزاق عنه (٧٣٩٨) ومن طريقه مسلمٌ (١١٠٩/ ٧٥) والنَّسائي (ك٢٩٤٥)[1] وغيرهما، وفي رواية مالك (٢/ ٢٩٠) عن سُميٍّ عن أبي بكر: أنَّ أبا هريرة كان يقول: من أصبَحَ جُنُباً أفطرَ ذلك اليومَ. وللنَّسائي (ك٢٩٣٩) من طريق المقبُري: كان أبو هريرة يفتي الناس أنَّه من أصبَحَ جُنُباً، فلا يصوم ذلك اليوم، وله (ك٢٩٤٠) من طريق محمد بن عبد الرحمن بن ثَوْبانَ أنَّه سمع أبا هريرة يقول: من احتَلَمَ من الليل، أو واقَعَ أهلَه، ثمَّ أدرَكَه الفجر ولم يَغتَسِل، فلا يَصُم، ومن طريق أبي قِلابةَ عن/ عبد الرحمن بن الحارث ١٤٥/٤

(١) رواية النسائي من طريق يحيى القطّان عن ابن جريج، وليست من طريق عبد الرزاق.

(ك٢٩٤٧): أنَّ أبا هريرة كان يقول: من أصبَحَ جُنُباً فليُفطِر. فاتَّفَقَت هذه الروايات على أنَّه كان يفتي بذلك، وسيأتي بيان من روى ذلك عنه مرفوعاً في آخر الكلام على هذا الحديث.

**قوله: «لَتُفْزِعَنَّ»** كذا للأكثر بالفاء والزاي، من الفَزَع وهو الخوف، أي: لتُخيفَنَّه بهذه القصَّة التي تخالف فتواه، وللكُشْمِيهنيّ: «لَتَقْرَعَنَّ» بفتحِ فقافٍ وراءٍ مفتوحةٍ، أي: تَقرَعُ بهذه القصَّة سمعَه، يقال: قَرَعت بكذا سمعَ فلان: إذا أعلمته به إعلاماً صريحاً.

**قوله: «ومروان يومئذٍ على المدينة»** أي: أمير من جهة معاويةَ.

**قوله: «فكَرِهَ ذلك عبد الرحمن»** قد بيَّنّا سبب كراهته، قيل: ويحتمل أن يكونَ كَرِهَ أيضاً أن يخالف مروان لكونِه كان أميراً واجب الطاعة في المعروف، وبيَّن أبو حازم عن عبد الملك بن أبي بكر عن أبيه سببَ تشديد مروان في ذلك، فعند النَّسائي (ك٢٩٤٤) من هذا الوجه قال: كنت عند مروان مع عبد الرحمن، فذكروا قول أبي هريرة، فقال: اذهب فاسأل أزواج النبي ﷺ، قال: فذهبنا إلى عائشة، فقالت: يا عبدَ الرحمن، أمَا لكم في رسول الله أُسوةٌ حسنةٌ؟ فذَكَرَت الحديثَ، ثمَّ أتينا أُمّ سَلَمة كذلك، ثمَّ أتينا مروان فاشتَدَّ عليه اختلافُهم تخوُّفاً أن يكون أبو هريرة يُحدِّث بذلك عن رسول الله ﷺ، فقال مروان لعبد الرحمن: عَزَمت عليك لمَا أتيته فحدَّثته.

**قوله: «ثمَّ قُدِّرَ لنا أن نَجتَمِع بذي الحُلَيفة»** أي: المكان المعروف، وهو ميقات أهل المدينة.

**وقوله: «وكان لأبي هريرة هناك أرض»** فيه رفعُ توهُّم من يَظُنّ أنَّهما اجتمعا في سفرٍ، وظاهره أنَّهما اجتمعا من غير قصد، لكن في رواية مالك المذكورة: فقال مروان لعبد الرحمن: أقسَمتُ عليك لَتَركَبَنَّ دابَّتي فإنَّها بالباب، فلَتذهَبَنَّ إلى أبي هريرة فإنَّه بأرضِه بالعَقيق، فلَتُخبِرَنَّه. قال: فرَكِبَ عبد الرحمن ورَكِبت معه، فهذا ظاهر في أنَّه قَصَدَ أبا هريرة لذلك، فيُحمَلُ قوله: ثمَّ قُدِّرَ لنا أن نَجتَمِعَ معه، على المعنى الأعمِّ من التقدير، لا على معنى الاتِّفاق، ولا تَخالُفَ بين قوله: بذي الحُلَيفة، وبين قوله: بأرضِه بالعَقيق، لاحتمال أن يكونا قَصَداه إلى العَقيق، فلم يَجِدَاه، ثمَّ وجَداه بذي الحُلَيفة، وكان له أيضاً بها أرض.

ووقع في رواية مَعمَرٍ[١] عن الزُّهْري عن أبي بكر: فقال مروان: عَزَمت عليكما لمَا ذهبتُما إلى أبي هريرة، قال: فلَقينا أبا هريرة عند باب المسجد. والظاهر أنَّ المراد بالمسجد هنا مسجد أبي هريرة بالعَقيق، لا المسجد النَّبوي، جمعاً بين الروايتَين، أو يُجمَعُ بأنَّهما التَقَيا بالعَقيق، فذكر له عبد الرحمن القصَّةَ مُجمَلةً، أو لم يَذكُرها بل شَرَعَ فيها، ثمَّ لم يَتهيَّأ له ذِكرُ تفصيلها، وسماعُ جواب أبي هريرة، إلَّا بعد أن رَجَعا إلى المدينة وأراد دخول المسجد النَّبوي.

**قوله: «إنِّي ذاكِرٌ لك»** في رواية الكُشْمِيهنيّ: إنِّي أذكُر، بصيغة المضارعة.

**قوله: «لم أذكُره لك»** في رواية الكُشْمِيهنيّ: لم أذكُر ذلك، وفيه حُسنُ الأدب مع الأكابر، وتقديمُ الاعتذار قبل تَبليغِ ما يَظُنُّ المبَلِّغُ أنَّ المبَلَّغ يَكرَهه.

**قوله: «فذكر قولَ عائشة وأُمِّ سَلَمةَ، فقال: كذلك حدَّثني الفضل»** ظاهرُه أنَّ الذي حدَّثَه به الفضلُ مثل الذي ذكره له عبد الرحمن، عن عائشة وأُمّ سَلَمة، وليس كذلك لمَا قَدَّمناه من مخالَفة قول أبي هريرة لقول عائشة وأُمّ سَلَمة، والسبب في هذا الإبهام أنَّ رواية شعيب في حديث الباب لم يَذكُر في أوَّلها كلامَ أبي هريرة كما قَدَّمناه، فلذلك أشكَلَ أمرُ الإشارة بقوله كذلك.

ووقع كلام أبي هريرة في رواية مَعمَرٍ، وفي رواية ابن جُرَيج كما قَدَّمناه، فلذلك قال في آخره: سمعت ذلك ـ أي: القولَ الذي كنت أقوله ـ من الفضل، وفي رواية مالك عن سُميّ: فقال أبو هريرة: لا عِلم لي بذلك، وفي رواية مَعمَرٍ، عن ابن شهابٍ: فتَلَوَّنَ وجه أبي هريرة، ثمَّ قال: هكذا حدَّثني الفضل.

**قوله: «وهو أعلم»** أي: بما روى، والعُهدة عليه في ذلك لا عليَّ. ووقع في رواية النَّسَفي عن البخاري: وهنَّ أعلم، أي: أزواج النبي ﷺ، وكذا في رواية مَعمَرٍ[٢]، وفي رواية ابن جُرَيج: فقال أبو هريرة: أهما قالتاه؟ قال: هما أعلم، وهذا يُرجِّحُ روايةَ النَّسَفي، وللنَّسائي

---

(١) عند عبد الرزاق (٧٣٩٦)، وعنه الإمام أحمد في «المسند» (٢٦٦٣٠).

(٢) تحرف في «مصنف عبد الرزاق» إلى: «وهو أعلم»، وجاء على الصواب في رواية أحمد عنه.

(ك٢٩٤٣) من طريق عمر بن أبي بكر بن عبد الرحمن/ عن أبيه: هي ـ أي: عائشة ـ أعلمُ ١٤٦/٤
برسول الله ﷺ منَّا، وزاد ابن جُرَيج في روايته: فرَجَعَ أبو هريرة عمَّا كان يقول في ذلك.

وكذلك وقع في رواية محمد بن عبد الرحمن بن ثَوْبان عند النَّسائي (ك٢٩٤٠) أنَّه رَجَع.

وروى ابن أبي شَيْبة (٣/ ٨١-٨٢) من طريق قَتَادةَ، عن سعيد بن المسيّب: أنَّ أبا هريرة رَجَعَ عن فُتياه: من أصبَحَ جُنُباً فلا صومَ له.

وللنَّسائي من طريق عِكْرمة بن خالد (ك٢٩٤٢) ويعلى بن عُقْبَةَ (ك٢٩٤١) وعِراك بن مالك (ك٢٩٦٢)، كلُّهم عن أبي بكر بن عبد الرحمن: أنَّ أبا هريرة أحالَ بذلك على الفضل ابن عبَّاس، لكن عنده (ك٢٩٤٣) من طريق عمر بن أبي بكر، عن أبيه: أنَّ أبا هريرة قال في هذه القصَّة: إنَّما كان أُسامة بن زيد حدَّثني؛ فيُحمَل على أنَّه كان عنده عن كلٍّ منهما.

ويُؤيِّده روايةٌ أُخرى عند النَّسائي (ك٢٩٤٤) من طريقٍ أُخرى عن عبد الملك بن أبي بكر، عن أبيه، قال فيها: إنَّما حدَّثني فلانٌ وفلانٌ، وفي رواية مالك (٢/ ٢٩٠-٢٩١) المذكورة: أخبرنيه مُخبِرٌ، والظاهر أنَّ هذا من تصرُّف الرُّواة، منهم من أبهَمَ الرجلين ومنهم من اقتَصَرَ على أحدهما، تارة مُبهَماً وتارة مُفسَّراً، ومنهم من لم يَذكُر عن أبي هريرة أحداً، وهو عند النَّسائي (ك٢٩٤٧) أيضاً من طريق أبي قِلابةَ، عن عبد الرحمن بن الحارث، ففي آخره: فقال أبو هريرة: هكذا كنت أحسَب.

**قوله: «وقال همَّام وابن عبد الله بن عمر، عن أبي هريرة: كان النبي ﷺ يأمر بالفِطْرِ والأوَّلُ أسنَد»** أمَّا رواية همَّام فوَصَلها أحمد (٨١٤٥) وابن حِبَّان (٣٤٨٥) من طريق مَعمَرٍ عنه بلفظ: قال ﷺ: «إذا نودي للصلاة صلاة الصُّبح وأحدكم جُنُبٌ، فلا يَصُم حينئذٍ»، وأمَّا رواية ابن عبد الله بن عمر فوَصَلَها عبد الرزاق[1]، عن مَعمَرٍ، عن ابن شهابٍ، عن ابن عبد الله بن عمرَ،

---

(١) الذي في «المصنف» (٧٣٩٦) من رواية معمر عن الزهري عن أبي بكر بن عبد الرحمن بن الحارث عن هشام عن أبي هريرة ولفظه: «من أدرك الصبح جنباً فلا صوم له»، وأما الطريق المذكورة فلم نجدها عنده، ولا عزاها له في «تغليق التعليق» ٣/ ١٤٨.

عن أبي هريرة، به. وقد اختُلِفَ على الزُّهْري في اسمه، فقال شعيبٌ عنه: أخبرني عبد الله بن عمر، قال لي أبو هريرة: كان رسول الله ﷺ يأمرنا بالفِطْر إذا أصبَحَ الرجل جُنُباً أخرجه النَّسائي (ك٢٩٣٧) والطبراني في «مُسنَد الشاميين» (٣١٨٥)، وقال عُقَيلٌ[1] عنه: عن عُبيد الله ابن عبد الله بن عمر، به، فاختُلِفَ على الزُّهْري: هل هو عبد الله مُكبَّراً أو عُبيدُ الله مُصغَّراً.

وأمَّا قولُ المصنِّف: «والأوَّلُ أسنَدُ» فاستَشكَله ابن التِّينِ قال: لأنَّ إسناد الخبر رفعُه، فكأنَّه قال: إنَّ الطريقَ الأولى أوضحُ رفعاً، قال: لكن الشيخ أبو الحسن قال: معناه أنَّ الأوَّل أظهَرُ اتِّصالاً.

قلت: والذي يَظهَرُ لي أنَّ مراد البخاري: أنَّ الرواية الأولى أقوى إسناداً، وهي من حيثُ الرُّجحانُ كذلك؛ لأنَّ حديثَ عائشة وأُمّ سَلَمة في ذلك جاءا عنهما من طرق كثيرة جِدّاً بمعنًى واحد، حتَّى قال ابن عبد البَرِّ: إنَّه صَحَّ وتواتَر، وأمَّا أبو هريرة فأكثرُ الروايات عنه أنَّه كان يفتي به، وجاء عنه من طريق هذَينِ أنَّه كان يَرفَعه إلى النبي ﷺ.

وكذلك وقع في رواية مَعمَرٍ عن الزُّهْري عن أبي بكر بن عبد الرحمن: سمعت أبا هريرة يقول: قال رسول الله ﷺ، فذكره، أخرجه عبد الرزاق (٧٣٩٦)، وللنَّسائي (ك٢٩٤٢) من طريق عِكْرمةَ بن خالد، عن أبي بكر بن عبد الرحمن، قال: بَلَغَ مروان أنَّ أبا هريرة يُحدِّث عن رسول الله ﷺ، فذكره، وله (ك٢٩٣٩) من طريق المقبُري، قال: بَعَثَت عائشةُ إلى أبي هريرة: لا تُحدِّثْ بهذا عن رسول الله ﷺ. ولأحمد (٧٣٨٨) من طريق عبد الله بن عَمْرو القاري، سمعت أبا هريرة يقول: ورَبِّ هذا البيت، ما أنا قلت: من أدرَكَ الصُّبح وهو جُنُبٌ، فلا يَصُم، محمدٌ ورَبِّ الكعبة قاله، لكن بيَّن أبو هريرة كما مضى أنَّه لم يسمع ذلك من النبي ﷺ وإنَّما سمعه بواسطة الفضل وأُسامة، وكأنَّه كان لشِدّة وُثوقِه بخبرهما يَحلِف على ذلك.

وأمَّا ما أخرجه ابن عبد البَرِّ (٢٢/ ٤٤) من رواية عطاء بن ميناءَ، عن أبي هريرة أنَّه

---

(١) طريق عُقيل أخرجها النسائي في «الكبرى» (٢٩٣٨).

قال: كنت حدَّثتُكم من أصبَحَ جُنُباً فقد أفطَر، وإنَّ ذلك من كيسِ أبي هريرة، فلا يَصِحُّ ذلك عن أبي هريرة؛ لأنه من رواية عمرَ بن قيسٍ، وهو متروكٌ.

نعم قد رَجَعَ أبو هريرة عن الفتوى بذلك، إمّا لرُجحان رواية أُمَّي المؤمِنين في جواز ذلك صريحاً على رواية غيرهما، مع ما في رواية غيرهما من الاحتمال، إذ يُمكِنُ أن يُحمَلَ الأمر بذلك على الاستحباب في غير الفرض، وكذا النَّهي عن صوم ذلك اليوم،/ وإمّا ١٤٧/٤ لاعتقاده أن يكون خبر أُمَّي المؤمِنين ناسخاً لخبر غيرهما. وقد بقي على مقالة أبي هريرة هذه بعضُ التابعين كما نقله التِّرمِذي، ثمَّ ارتَفَعَ ذلك الخلاف واستقرَّ الإجماعُ على خلافه كما جَزَمَ به النَّووي.

وأمَّا ابن دَقِيقِ العيد فقال: صار ذلك إجماعاً أو كالإجماع، لكن من الآخِذين بحديث أبي هريرة من فرَّقَ بين من تَعمَّدَ الجَنابةَ وبين من احتَلَمَ، كما أخرجه عبد الرزاق (٨٤٠٥) عن ابن عُيَينةَ، عن هشام بن عُرْوة، عن أبيه. وكذا حكاه ابن المنذِر عن طاووس أيضاً. قال ابن بَطَّالٍ: وهو أحدُ قولَي أبي هريرة. قلت: ولم يَصِحّ عنه، فقد أخرج ذلك ابن المنذِر من طريق أبي المهَزَّم ـ وهو ضعيف ـ عن أبي هريرة. ومنهم من قال: يُتِمُّ صومَه ذلك اليومَ ويقضيه، حكاه ابن المنذِر عن الحسن البصري وسالم بن عبد الله بن عمر. قلت: وأخرج عبد الرزاق (٨٤٠٠) عن ابن جُرَيج أنَّه سأل عطاءً عن ذلك، فقال اختلف أبو هريرة وعائشة، فأَرى أن يُتِمَّ صومه ويقضي. انتهى، وكأنَّه لم يَثبُت عنده رجوع أبي هريرة عن ذلك، وليس ما ذكره صريحاً في إيجاب القضاء.

ونقل بعض المتأخِّرين عن الحسن بن صالح بن حَيّ إيجابَ القضاء أيضاً، والذي نقله الطَّحاوي عنه استحبابُه، ونقل ابن عبد البَرِّ[1] عنه وعن النَّخَعي إيجاب القضاء في الفرض، والإجْزاء في التطوُّع.

ووقع لابن بَطَّالٍ وابن التِّينِ والنَّووي والفاكهي وغير واحد في نقل هذه المذاهبِ مُغايِرات في نِسبَتها لقائلها، والمعتمَد ما حَرَّرته.

---

(١) انظر «الاستذكار» ٣/ ٢٩٠.

ونقل الماوَرْدي أنَّ هذا الاختلاف كلّه إنَّما هو في حقّ الجُنُب، وأمَّا المحتَلِم فأجمعوا على أنَّه يُجزِئُه، وهذا النَّقلُ مُعتَرَضٌ بما رواه النَّسائي (ك٢٩٣٨) بإسناد صحيح عن عُبيد الله ابن عبد الله بن عمر: أنَّه احتَلَمَ ليلاً في رمضان، فاستَيقَظَ قبل أن يَطلُعَ الفجر، ثمَّ نامَ قبلَ أن يَغتَسِلَ، فلم يَستَيقِظ حتَّى أصبَحَ، قال: فاستَفتَيت أبا هريرة، فقال: أفطِر. وله (ك٢٩٤٠) من طريق محمد بن عبد الرحمن بن ثَوبانَ، أنَّه سمع أبا هريرة يقول: من احتَلَمَ من الليل، أو واقَعَ أهله، ثمَّ أدرَكَه الفجر ولم يَغتَسِل، فلا يَصُم. وهذا صريحٌ في عَدَم التفرِقة.

وحمل القائلون بفساد صيام الجُنُب حديثَ عائشة على أنَّه من الخصائص النَّبوية، أشار إلى ذلك الطَّحاوي بقوله: وقال آخرون: يكون حُكمُ النبي ﷺ على ما ذكرت عائشة، وحُكمُ الناس على ما حكى أبو هريرة. وأجاب الجمهور بأنَّ الخصائصَ لا تَثبُتُ إلَّا بدليلٍ، وبأنَّه قد وَرَدَ صريحاً ما يدلّ على عدمها، وترجم بذلك ابن حِبَّان في «صحيحة» حيثُ قال: «ذِكرُ البيان بأنَّ هذا الفعلَ لم يكن المصطَفى مخصوصاً به» ثمَّ أوردَ ما أخرجه هو (٣٤٩٢) ومسلم (١١١٠) والنَّسائي (ك٣٠١٣) وابن خُزَيمة (٢٠١٤) وغيرهم من طريق أبي يونس مولى عائشة عن عائشة: أنَّ رجلاً جاء إلى النبي ﷺ يَستَفتيه ـ وهي تَسمَع من وراء الباب ـ فقال: يا رسول الله، تُدرِكُني الصلاة ـ أي صلاةُ الصُّبح ـ وأنا جُنُبٌ، أفأصوم؟ فقال النبي ﷺ: «وأنا تُدرِكُني الصلاة وأنا جُنُب فأصوم» فقال: لستَ مثلَنا يا رسول الله، قد غَفَرَ الله لك ما تقدَّم من ذنبك وما تأخَّرَ، فقال: «والله إنِّي لَأرجو أن أكونَ أخشاكم لله وأعلمكم بما أتقِي».

وذكر ابن خُزَيمة (٣/ ٢٥٠) أنَّ بعضَ العلماء توهَّمَ أنَّ أبا هريرة غَلِطَ في هذا الحديث، ثمَّ رَدَّ عليه بأنَّه لم يَغلَط، بل أحالَ على رواية صادقٍ، إلَّا أنَّ الخبر منسوخ، لأنَّ الله تعالى عند ابتداء فرضِ الصيام كان مَنَعَ في ليل الصوم من الأكل والشُّرب والجِماع بعد النَّوم، قال: فيحتمل أن يكون خبر الفضل كان حينئذٍ، ثمَّ أباح الله ذلك كلّه إلى طلوع الفجر، فكان للمُجامع أن يَستمِرّ إلى طلوعه، فيَلزَم أن يقعَ اغتساله بعد طلوع الفجر، فدَلَّ على أنَّ حديث عائشة ناسخ لحديث الفضل ولم يَبلُغ الفضلَ ولا أبا هريرة الناسخُ، فاستَمرَّ أبو

هريرة على الفُتيا به، ثمَّ رَجَعَ عنه بعد ذلك لمَّا بَلَغَه.

قلت: ويُقوِّيه أنَّ في حديث عائشة هذا الأخير ما يُشعِرُ بأنَّ ذلك كان بعد الحُدَيبية، لقوله فيها: قد غَفَرَ الله لك ما تقدَّم من ذنبك وما تأخَّرَ، وأشار إلى آية الفتح وهي إنَّما نزلت عام الحُدَيبية سنة ستّ، وابتداء فرض الصيام كان في السَّنة الثانية. وإلى دعوى النَّسخ فيه ذهب ابن المنذِر والخطَّابي وغير واحد، وقوَّاه ابن دَقِيق العيد بأنَّ قوله تعالى: ﴿أُحِلَّ لَكُمْ لَيْلَةَ ٱلصِّيَامِ ٱلرَّفَثُ إِلَىٰ نِسَآئِكُمْ﴾ [البقرة:١٨٧] / يقتضي إباحة الوَطء في ١٤٨/٤
ليلة الصوم، ومن جُملَتها الوقت المقارنُ لطلوع الفجر، فيَلزَمُ إباحةُ الجِماع فيه، ومن ضرورته أن يُصبِحَ فاعل ذلك جُنُباً، ولا يَفسُد صومُه، فإنَّ إباحة التسبُّب للشيءِ إباحةٌ لذلك الشيء.

قلت: وهذا أولى من سُلوك الترجيح بين الخبرَينِ كما تقدَّم من قول البخاري: «والأوَّل أسنَد»، وكذا قال بعضهم: إنَّ حديث عائشة أرجحُ لموافَقة أُمّ سَلَمة لها على ذلك، ورواية اثنين تُقَدَّمُ على رواية واحد، ولاسيما وهما زوجتان، وهما أعلم بذلك من الرجال، ولأنَّ روايتَهما توافق المنقول ـ وهو ما تقدَّم من مدلول الآية ـ والمعقول وهو أنَّ الغُسل شيءٌ وَجَبَ بالإنزال، وليس في فعله شيءٌ محرَّمٌ على صائم، فقد يَحتَلِم بالنَّهار فيجب عليه الغُسل ولا يَحرُم عليه، بل يُتِمُّ صومَه إجماعاً، فكذلك إذا احتَلَمَ ليلاً، بل هو من باب الأولى، وإنَّما يُمنَعُ الصائم من تَعمُّد الجِماع نهاراً. وهو شبيهٌ بمن يُمنَعُ من التطَيُّبِ وهو مُحرِم لكن لو تَطيَّبَ وهو حلال، ثمَّ أحرَمَ فبَقي عليه لَونه أو ريحه لم يَحرُم ذلك عليه.

وجمع بعضُهم بين الحديثين. بأنَّ الأمرَ في حديث أبي هريرة أمرُ إرشادٍ إلى الأفضل، فإنَّ الأفضل أن يَغتَسِل قبل الفجر، فلو خالَفَ جاز، ويُحمَلُ حديث عائشة على بيان الجواز. ونقل النَّووي هذا عن أصحاب الشافعي، وفيه نظرٌ، فإنَّ الذي نقله البيهقي وغيره عن نَصِّ الشافعي سُلوكُ التَّرجيح، وعن ابن المنذِر وغيره سُلوكُ النَّسخ، ويُعكِّرُ على حمله على الإرشاد التصريح في كثير من طرق حديث أبي هريرة بالأمر بالفِطْر وبالنَّهي عن الصيام، فكيف يَصِحّ الحمل المذكور إذا وقع ذلك في رمضان؟

وقيل: هو محمولٌ على من أدرَكَه الفجر مُجامعاً، فاستَدام بعد طلوعه عالماً بذلك، ويُعكِّر عليه ما رواه النَّسائي (ك٢٩٤٤) من طريق أبي حازم، عن عبد الملك بن أبي بكر بن عبد الرحمن، عن أبيه: أنَّ أبا هريرة كان يقول: من احتَلَمَ وعَلِمَ باحتلامه ولم يَغتَسِل حتَّى أصبَحَ فلا يصوم. وحكى ابن التِّين عن بعضهم أنَّه سَقَطَ «لا» من حديث الفضل، وكان في الأصل: من أصبَحَ جُنُباً في رمضانَ فلا يُفطِر، فلمَّا سَقَطَت «لا» صار «فليُفطِر»، وهذا بعيد بل باطل، لأنه يَستَلزِم عَدَم الوُثوق بكثير من الأحاديث وأنَّها يَطرُقها مثل هذا الاحتمال، وكأنَّ قائله ما وقَفَ على شيء من طرق هذا الحديث إلَّا على اللَّفظ المذكور.

وفي هذا الحديث من الفوائد غير ما تقدَّم: دخول العلماء على الأُمَراء ومُذاكَرَتهم إياهم بالعلم. وفيه فضيلة لمروان بن الحكم لمَا يدلّ عليه الحديث من اهتِمامه بالعلم ومسائل الدّين.

وفيه الاستثبات في النَّقل والرُّجوع في المعاني إلى الأعلم، فإنَّ الشيء إذا نوزِعَ فيه رُدَّ إلى من عنده عِلمه، وترجيح مَرويّ النِّساءِ فيما لهنَّ عليه الاطِّلاع دون الرجال على مَرويّ الرجال كَعكسِه، وأنَّ المباشرَ للأمر أعلم به من المخبِر عنه، والائتِساءُ بالنبي ﷺ في أفعاله ما لم يَقُم دليل الخصوصية، وأنَّ للمفضول إذا سمع من الأفضل خلافَ ما عنده من العلم أن يَبحَث عنه حتَّى يَقِف على وجهه، وأنَّ الحُجّة عند الاختلاف في المصير إلى الكتاب والسُّنّة.

وفيه الحُجّةُ بخبر الواحد وأنَّ المرأةَ فيه كالرجل. وفيه فضيلة لأبي هريرة لاعترافه بالحقِّ ورجوعه إليه.

وفيه استعمال السَّلَف من الصحابة والتابعين الإرسال عن العُدول من غير نكير بينهم، لأنَّ أبا هريرة اعتَرَفَ بأنَّه لم يسمع هذا الحديث من النبي ﷺ، مع أنَّه كان يُمكِنه أن يرويه عنه بلا واسطة، وإنَّما بينها لمَا وقع من الاختلاف.

وفيه الأدب مع العلماء، والمبادرة لامتثال أمر ذي الأمر إذا كان طاعةً، ولو كان فيه مَشَقّة على المأمور.

تكميل: في معنى الجُنُب: الحائضُ والنُّفساء إذا انقَطَعَ دَمُها ليلاً، ثمَّ طَلَعَ الفجر قبل اغتسالها، قال النَّووي في «شرح مسلم»: مذهبُ العلماء كافّةً صِحّة صومها إلَّا ما حُكي عن بعض السَّلَف ممَّا لا يُعلَمُ صَحَّ عنه أو لا. وكأنَّه أشار بذلك إلى ما حكاه في «شرح المهذَّب» عن الأوزاعي، لكن حكاه ابن عبد البَرِّ عن الحسن بن صالح أيضاً، وحكى ابن دَقِيق العيد أنَّ في المسألة في/ مذهب مالك قولين، وحكاه القُرطُبي عن محمد بن مَسلَمةَ ١٤٩/٤ من أصحابهم، ووَصَفَ قوله بالشُّذوذ، وحكى ابن عبد البَرّ عن عبد الملك بن الماجِشُونِ: أنَّها إذا أخَّرَت غُسلَها حتَّى طَلَعَ الفجر فيومها يوم فِطر، لأنها في بعضِه غيرُ طاهرةٍ، قال: وليس كالذي يُصبِح جُنُباً لأنَّ الاحتلامَ لا يَنقُضُ الصومَ والحيضَ يَنقُضُه.

## ٢٣- باب المباشَرَة للصائمِ

**وقالت عائشةُ رضي الله عنها: يَحرُمُ عليه فرجُها.**

**١٩٢٧- حدَّثنا سليمانُ بنُ حربٍ، عن شُعْبَةَ، عن الحكم، عن إبراهيمَ، عن الأسوَدِ، عن عائشةَ رضي الله عنها، قالت: كان النبيُّ ﷺ يُقبِّلُ ويُباشرُ وهو صائمٌ، وكان أملَكَكم لأربِهِ.**

**وقال: قال ابنُ عبَّاسٍ: مَأْرَبٌ: حاجةٌ.**

**قال طاووسٌ: ﴿غَيْرِ أُوْلِي ٱلْإِرْبَةِ﴾ [النور:٣١]: الأحمَقُ، لا حاجةَ له في النِّساء.**

**وقال جابرُ بنُ زيدٍ: إن نظرَ فأمنَى يُتِمُّ صومَه.**

[طرفه في: ١٩٢٨]

قوله: «**باب المباشَرَة للصائم**» أي: بيانُ حُكمها. وأصل المباشَرَة: التِقاء البَشَرتَين، ويُستَعمَل في الجِماع سواءٌ أولَجَ أو لم يولج. وليس الجِماع مراداً بهذه الترجمة.

قوله: «**وقالت عائشة رضي الله عنها: يَحرُمُ عليه فَرجُها**» وَصَله الطَّحاوي (٢/ ٩٥) من طريق أبي مُرّة مولى عَقِيل عن حَكيم بن عِقالٍ قال: سألت عائشة: ما يَحرُم عليَّ من امرأتي وأنا صائم؟ قالت: فرجُها. إسناده إلى حَكيم صحيحٌ، ويُؤَدّي معناه أيضاً ما رواه عبد الرزاق (٨٤٣٩) بإسناد صحيح عن مسروق: سألت عائشة: ما يَحِلُّ للرجل من

امرأته صائماً؟ قالت: كلُّ شيء إلَّا الجِماع.

**قوله: «حدَّثنا سليمان بن حَرْب، عن شُعْبة»** كذا للأكثر، ووقع للكُشمِيهَنيّ: عن سعيدٍ، بمُهمَلةٍ وآخرَه دال، وهو غَلَط فاحش، فليس في شيوخ سليمان بن حَرْب أحدٌ اسمه سعيد حدَّثَه عن الحكم. والحكم المذكور هو ابن عُتَيبة، وإبراهيم: هو النَّخَعي.

وقد وقع عند الإسماعيلي: عن يوسف القاضي عن سليمان بن حَرْب عن شُعْبة، على الصواب، لكن وقع عنده: عن إبراهيم: أنَّ عَلْقمةَ وشُرَيح بن أرطاة رجلان من النَّخَع كانا عند عائشة، فقال أحدهما لصاحبِه: سَلْها عن القُبلة للصائم، قال: ما كنت لأرفُثَ عند أُمّ المؤمِنينَ. فقالت: كان رسول الله ﷺ يُقبِّلُ وهو صائم، ويُباشر وهو صائم، وكان أملَكَكم لإربِه.

قال الإسماعيلي: رواه غُندَر وابن أبي عَدِي وغير واحد عن شُعْبة، فقالوا: عن عَلْقمة، وحدَّثَ به البخاري عن سليمان بن حَرْب، عن شُعْبة فقال: عن الأسوَد. وفيه نظرٌ، وصَرَّحَ أبو إسحاق بن حمزة ـ فيما ذكره أبو نُعيم في «المستخرَج» عنه ـ بأنَّه خطأ.

قلت: وليس ذلك من البخاري، فقد أخرجه البيهقي (٤/ ٢٣٠) من طريق محمد بن عبد الله بن مَعبَد، عن سليمان بن حَرْب كما قال البخاري، وكأنَّ سليمانَ بن حَرْب حدَّثَ به على الوجهين، فإن كان حَفِظَه عن شُعْبة، فلعلَّ شُعْبة حدَّثَ به على الوجهين، وإلَّا فأكثر أصحاب شُعْبة لم يقولوا فيه من هذا الوجه: عن الأسوَد، وإنَّما اختَلَفوا: فمنهم من قال كرواية يوسف المتقدِّمة، وصورتُها الإرسال، وكذلك أخرجه النَّسائي (ك٣٠٧٩) من طريق عبد الرحمن بن مهدي عن شُعْبة، ومنهم من قال: عن إبراهيم عن عَلْقمة وشُرَيح[1]، وقد ترجم النَّسائي في «سُنَنه»: الاختلاف فيه على إبراهيم، والاختلاف على الحكم، وعلى الأعمَش، وعلى منصور، وعلى عبد الله بن عَوْن، كلهم عن إبراهيم، وأوردَه (ك٣٠٨٠) من طريق إسرائيل عن منصور عن إبراهيم عن عَلْقمة، قال: خرج نَفَرٌ من النَّخَع، فيهم

(١) أخرجه النسائي في «سننه الكبرى» (٣٠٧٨).

رجل يُدعى شُرَيحاً، فحدَّثَ أنَّ عائشة قالت، فذكر الحديث،/ قال: فقال له رجل: لقد ١٥٠/٤
هَمَمتُ أن أضرِب رأسَك بالقَوس، فقال: قولوا له: فليَكُفَّ عَنّي حتَّى نأتي أُمّ المؤمنين؛ فلمَّا أتوها قالوا لعَلْقمة: سَلْها، فقال: ما كنت لأرفُثَ عندها اليوم، فسمعته، فقالت، فذكر الحديث، ثمَّ ساقه (ك٣٠٨١) من طريق عَبيدةَ عن منصور، فجعل شُرَيحاً هو المنكَّر، وأبهَمَ الذي حَدَّثَ بذلك عن عائشة، ثمَّ استوعَبَ النَّسائي طرقَه، وعُرِفَ منها أنَّ الحديثَ كان عند إبراهيم عن عَلْقمة والأسوَد ومسروق جميعاً، فلعلَّه كان يُحدِّث به تارةً عن هذا وتارةً عن هذا، وتارةً يجمع وتارة يُفرِّق.

وقد قال الدّارقُطني بعد ذِكر الاختلاف فيه على إبراهيم: كلّها صحاح، وعُرِفَ من طريق إسرائيل (ك٣٠٨٠) سببُ تحديث عائشة بذلك واستدراكها على من حدَّثَ عنها به على الإطلاق بقولها: ولكنَّه كان أملَكَكم لإربِه، فأشارت بذلك إلى أنَّ الإباحة لمن يكون مالكاً لنفسِه، دون من لا يأمن من الوقوع فيما يَحرُم.

وفي رواية حمَّادٍ عند النَّسائي (ك٣٠٩٦): قال الأسوَد: قلت لعائشةَ: أيباشرُ الصائم؟ قالت: لا. قلت: أليس كان رسول الله ﷺ يُباشر وهو صائم؟ قالت: إنَّه كان أملَكَكم لإربِه. وظاهر هذا أنَّها اعتَقَدَت خصوصية النبي ﷺ بذلك، قاله القُرطُبي، قال: وهو اجتهاد منها. وقول أُمّ سَلَمة ـ يعني: الآتي ذِكرُه ـ أولى أن يُؤخَذَ به، لأنه نَصٌّ في الواقعة.

قلت: قد ثبت عن عائشة صريحاً إباحة ذلك كما تقدَّم، فيُجمعُ بين هذا وبين قولها المتقدِّم: إنَّه يَحِلّ له كلّ شيء إلَّا الجِماع، بحمل النَّهي هنا على كراهة التنزيه، فإنَّها لا تُنافي الإباحة. وقد روّيناه في «كتاب الصيام» ليوسف القاضي من طريق حمَّاد بن سَلَمة، عن حمَّاد بلفظ: سألت عائشة عن المباشَرة للصائم فكَرِهَتها. وكأنَّ هذا هو السِّرّ في تصدير البخاري بالأثر الأوَّل عنها؛ لأنه يُفسِّر مرادها بالنَّفي المذكور في طريق حمَّاد وغيره، والله أعلم. ويدلّ على أنَّها لا ترى بتحريمها ولا بكونها من الخصائص ما رواه مالك في «الموطَّأ» (١/ ٢٩٢) عن أبي النَّضر: أنَّ عائشة بنتَ طلحة أخبرته أنَّها كانت عند عائشة،

فدخل عليها زوجها وهو عبد الله بن عبد الرحمن بن أبي بكر، فقالت له عائشة: ما يمنعك أن تَدنوَ من أهلك، فتُلاعبَها وتُقبِّلها؟ قال: أُقبِّلُها وأنا صائم؟ قالت: نعم.

**قوله: «كان يُقبِّل ويُباشر وهو صائم»** التّقبيل أخَصُّ من المباشَرة، فهو من ذِكر العامِّ بعد الخاصّ، وقد رواه عَمْرو بن ميمون، عن عائشة بلفظ: كان يُقبِّل في شهر الصوم. أخرجه مسلم (١١٠٦/ ٧٠) والنَّسائي (ك٣٠٧٧)، وفي روايةٍ لمسلم (١١٠٦/ ٧١): «يُقبِّلُ في رمضان وهو صائم. فأشارت بذلك إلى عَدَم التفرِقة بين صوم الفرض والنَّفل.

وقد اختُلِفَ في القُبلة والمباشَرة للصائم: فكَرِهَها قومٌ مُطلَقاً، وهو مشهورٌ عند المالكية، وروى ابن أبي شَيْبة (٣/ ٦٤) بإسناد صحيح عن ابن عمر: أنَّه كان يَكرَه القُبلةَ والمباشَرة.

ونقل ابن المنذِر وغيره عن قومٍ تحريمَها، واحتَجّوا بقوله تعالى: ﴿فَٱلْـَٔـٰنَ بَٰشِرُوهُنَّ﴾ [البقرة:١٨٧] الآيةَ، فمَنَعَ من المباشَرة في هذه الآية نهاراً، والجواب عن ذلك أنَّ النبي ﷺ هو المبيِّنُ عن الله تعالى، وقد أباح المباشَرةَ نهاراً، فدَلَّ على أنَّ المراد بالمباشَرة في الآية الجِماع لا ما دونه من قُبلةٍ ونحوها، والله أعلم. وممَّن أفتى بإفطار من قَبَّلَ وهو صائم عبد الله بن شُبرُمةَ، أحد فقهاء الكوفة، ونقله الطَّحاوي عن قوم لم يُسمِّهم، وألزَمَ ابن حَزْم أهل القياس أن يُلحِقوا الصيام بالحجِ في مَنْع المباشَرة ومقدِّمات النكاح للاتِّفاق على إبطالها بالجِماع.

وأباح القُبلة قوم مُطلَقاً، وهو المنقول صحيحاً عن أبي هريرة، وبه قال سعيد وسعد ابن أبي وقَّاصٍ وطائفة[1]، بل بالَغَ بعض أهل الظاهر فاستَحَبَّها.

وفرَّقَ آخرون بين الشابِّ والشيخ، فكَرِهَها للشّابِّ وأباحها للشيخ، وهو مشهور عن ابن عبَّاس، أخرجه مالك (١/ ٢٩٣) وسعيد بن منصور وغيرهما، وجاء فيه حديثان مرفوعان فيهما ضعف، أخرج أحدَهما أبو داود (٢٣٨٧) من حديث أبي هريرة، والآخر أحمد (٦٧٣٩) من حديث عبد الله بن عَمْرو بن العاص.

---

(١) انظر «الموطأ» ١/ ٢٩٢.

وفَرَّقَ آخرون بين من يَملِك نفسَه ومن لا يَملِك كما أشارت إليه عائشة، وكما تقدَّم ذلك في مُباشَرة الحائض في كتاب الحيض.

١٥١/٤ وقال التِّرمِذي: ورأى بعض أهل العلم أنَّ / للصائم إذا مَلَكَ نفسه أن يُقبِّل، وإلَّا فلا؛ ليسلَمَ له صومه، وهو قول سفيان والشافعي، ويدلّ على ذلك ما رواه مسلم (١١٠٨) من طريق عمر بن أبي سَلَمة، وهو رَبيبُ النبي ﷺ، أنَّه سأل رسول الله ﷺ: أيقبِّلُ الصائم؟ فقال: «سَلْ هذه» ـ لأُمِّ سَلَمة ـ فأخبرته أنَّ رسول الله ﷺ يصنع ذلك، فقال: يا رسول الله، قد غَفَرَ لك الله ما تقدَّم من ذَنبك وما تأخَّرَ، فقال: «أما والله إنِّي لَأتقاكم لله وأخشاكم له»، فدَلَّ ذلك على أنَّ الشابَّ والشيخَ سواءٌ، لأنَّ عمرَ حينئذٍ كان شابّاً، ولعلَّه كان أوَّلَ ما بَلَغَ، وفيه دلالة على أنَّه ليس من الخصائص.

وروى عبد الرزاق (٧٤١٢) بإسناد صحيح عن عطاء بن يسار، عن رجل من الأنصار أنَّه قَبَّلَ امرأته وهو صائم، فأمَرَ امرأته أن تَسأَلَ النبي ﷺ عن ذلك، فسألته فقال: «إنِّي أفعل ذلك»، فقال زوجها: يُرخِّصُ الله لنبيه في أَشياء[1]. فرَجَعَت، فقال: «أنا أعلمكم بحدود الله وأتقاكم»، وأخرجه مالك (١/ ٢٩١-٢٩٢)، لكنَّه أرسَله قال: عن عطاء: أنَّ رجلاً، فذكر نحوَه مُطوَّلاً.

واختلفوا فيما إذا باشَرَ أو قَبَّلَ أو نظرَ فأنزل أو أمذَى، فقال الكوفيون والشافعي: يقضي إذا أنزل في غير النَّظَر، ولا قضاء في الإمذاء.

وقال مالك وإسحاق: يقضي في كلّ ذلك ويُكفِّر، إلَّا في الإمذاء فيقضي فقط. واحتُجَّ له بأنَّ الإنزال أقصى ما يُطلَبُ بالجِماع من الالتِذاذ في كلّ ذلك. وتُعُقِّبَ بأنَّ الأحكام عُلِّقَت بالجِماع ولو لم يكن إنزال، فافتَرَقا.

وروى عيسى بن دينار، عن ابن القاسم، عن مالك وجوب القضاء فيمن باشَرَ أو قَبَّلَ فأنعَظَ ولم يُمذِ ولا أنزل، وأنكَرَه غيرُه عن مالك.

وأبلَغُ من ذلك ما روى عبد الرزاق (٧٤٥٢) عن حُذَيفة: من تأمَّلَ خَلْقَ امرأته وهو

---

(١) تحرفت في (س) إلى: فيما يشاء، والمثبت من الأصلين، وهو الموافق لرواية عبد الرزاق.

صائم بَطَلَ صومه، لكنَّ إسناده ضعيف.

وقال ابن قُدامة: إن قَبَّلَ فأنزل، أفطرَ بلا خلاف. كذا قال، وفيه نظرٌ، فقد حكى ابن حَزْم أنَّه لا يُفطِر ولو أنزل، وقَوّى ذلك وذهب إليه. وسأذكر في الباب الذي يليه زيادة في هذه المسألة إن شاء الله تعالى.

**قوله: «لأَرَبِه»** بفتح الهمزة والراءِ وبالموحَّدة، أي: حاجته، ويُروى بكسر الهمزة وسكون الراء، أي: عُضوه، والأوَّل أشهَر، وإلى ترجيحه أشار البخاري بما أوردَه من التفسير.

**قوله: «وقال ابن عبَّاس: مأرَبٌ: حاجَةٌ»** مأْرَب بسكونِ الهمزة وفتح الراء، وهذا وَصَلَه ابن أبي حاتم من طريق عليّ بن أبي طلحة، عن ابن عبَّاس في قوله: ﴿وَلِيَ فِيهَا مَـَٔارِبُ أُخْرَىٰ﴾ [طه:١٨] قال: حاجة أُخرى، كذا فيه، وهو تفسيرُ الجمع بالواحد، فلعلَّه كان فيها حاجات أو حوائج، فقد أخرجه أيضاً من طريق عِكْرمةَ عنه بلفظ: ﴿مَـَٔارِبُ أُخْرَىٰ﴾ قال: حوائج أُخرى.

**قوله: «وقال طاووسٌ: ﴿غَيْرِ أُوْلِي ٱلْإِرْبَةِ﴾** [النور:٣١]: **الأحمقُ، لا حاجَةَ له في النِّساء»** وَصَله عبد الرزاق في «تفسيره» (٢/ ٥٧-٥٨) عن مَعمَرٍ، عن ابن طاووس، عن أبيه في قوله: ﴿غَيْرِ أُوْلِي ٱلْإِرْبَةِ﴾ قال: هو الأحمقُ الذي ليس له في النِّساءِ حاجة. وقد وقع لنا هذا الأثر بعُلوٍّ في «جزء محمد بن يحيى الذُّهلي» المروي من طريق السِّلَفي. وقد تقدَّم في الحيض (٣٠٢) بيان الاختلاف في قوله: «لأَرَبِه»، ورأيت بخَطِّ مُغَلْطايَ في «شرحه» هنا قال: وقال ابن عبَّاس ـ أي: في تفسير أُولي الإربة ـ المُقعَد، وقال ابن جُبَير: المعتوه، وقال عِكْرمة: العِنّين، ولم أرَ ذلك في شيء من نُسَخ البخاري. وإنَّما أوقَعَه في ذلك أنَّ القُطبَ لمَّا أخرج أثر طاووس قال بعده: وعن ابن عبَّاس: المقعَد... إلى آخره، ولم يُرِد القُطب أنَّ البخاري ذكر ذلك، وإنَّما أوردَه القُطبُ من قِبَل نفسه من كلام أهل التفسير.

**قوله: «وقال جابِر بن زيد: إن نظرَ فأمنى، يُتِمُّ صومَه»** وَصَله ابن أبي شَيْبَةَ (٣/ ٧٠) من طريق عَمْرو بن هَرِم: سُئِلَ جابر بن زيد، عن رجل نظرَ إلى امرأته في رمضان فأمنى من

شهوتها، هل يُفطِر؟ قال: لا، ويُتِمُّ صومه. وقد تقدَّم نقلُ الخلاف فيه قريباً.

تنبيه: وقع هذا الأثر في رواية أبي ذرٍّ وحدَه هنا، ووقع في رواية الباقين في أوَّل الباب الذي بعده، وذكره ابن بَطَّالٍ في البابين معاً، ومُناسَبتُه للبابين من جهة التّفرِقة بين من يقع منه الإنزالُ باختياره، وبين من يقع منه بغير اختياره، كما سيأتي بسطُ القول فيه إن شاء الله تعالى.

١٥٢/٤

## ٢٤- باب القبلة للصائم

**١٩٢٨- حدَّثنا محمَّدُ بنُ المثنَّى، حدَّثنا يحيى، عن هشام، قال: أخبرني أبي، عن عائشةَ، عن النبيِّ ﷺ (ح)**

**وحدَّثنا عبدُ الله بنُ مَسلَمةَ، عن مالكٍ، عن هشام، عن أبيه، عن عائشةَ رضي الله عنها، قالت: إن كان رسولُ الله ﷺ لَيُقبِّلُ بعضَ أزواجه وهو صائمٌ، ثمَّ ضَحِكَت.**

**١٩٢٩- حدَّثنا مُسدَّدٌ، حدَّثنا يحيى، عن هشام بنِ أبي عبد الله، حدَّثنا يحيى بنُ أبي كثيرٍ، عن أبي سَلَمةَ، عن زينبَ ابنةِ أُمِّ سَلَمةَ، عن أُمِّها رضي الله عنهما، قالت: بينَما أنا مع رسولِ الله ﷺ في الخَمِيلةِ إذ حِضتُ، فانسَلَلتُ فأخذتُ ثِيابَ حَيضَتي، فقال: «ما لكِ؟ أنَفِستِ؟» قلتُ: نعم، فدخلتُ معه في الخَمِيلة. وكانت هي ورسولُ الله ﷺ يَغتَسِلان من إناءٍ واحدٍ، وكان يُقبِّلُها وهو صائمٌ.**

قوله: «**بابٌ القُبلةُ للصائم**» أي: بيانُ حُكمها.

قوله: «**حدَّثني يحيى**» هو القطّان، وهشام: هو ابن عُرْوة، وقد أحالَ المصنِّف بالمتنِ على طريق مالك عن هشام، وليس بين لفظيهما مخالَفةٌ، فقد أخرجه النَّسائي (ك٣٠٤٢) من طريق يحيى القطّان بلفظ: كان يُقبِّلُ بعض أزواجه وهو صائم، وزاد الإسماعيلي من طريق عَمْرو بن عليّ بن يحيى، قال هشام: قال: إنِّي لم أرَ القُبْلةَ تَدعو إلى خير، ورواه سعيد بن منصور عن يعقوب بن عبد الرحمن عن هشام بلفظ: كان يُقبِّلُ بعض أزواجه وهو صائم، ثمَّ ضَحِكَت، فقال عُرْوة: لم أرَ القُبلة تَدعو إلى خير، وكذا ذكره مالك في «الموطَّأ» (١/ ٢٩٣) عن هشام عَقِبَ الحديث، لكن لم يَقُل فيه: ثمَّ ضَحِكَت.

وقوله: «ثمَّ ضَحِكَت» يحتمل ضَحِكُها التَّعجُّبَ ممَّن خالَفَ في هذا، وقيل: تَعَجَّبَت من نفسها إذ تُحدِّث بمثل هذا ممَّا يُستَحى من ذِكر النِّساءِ مثلُه للرجال، ولكنَّها ألجأتها الضَّرورةُ في تبليغ العلم إلى ذِكر ذلك. وقد يكون الضَّحِك خَجَلاً لإخبارها عن نفسها بذلك، أو تنبيهاً على أنَّها صاحبة القصَّة ليكون أبلَغَ في الثِّقة بها، أو سُروراً بمكانها من النبي ﷺ وبمنزلتها منه ومحبَّتِه لها.

وقد روى ابن أبي شَيْبة (٣/ ٥٩) عن شرِيك عن هشام في هذا الحديث: فضَحِكَت، فظَنَنّا أنَّها هي. وروى النَّسائي (ك٣٠٣٨) من طريق طلحةَ بن عبد الله التيمي، عن عائشة قالت: أهوى إليَّ النبي ﷺ ليقبِّلَني، فقلت: إنِّي صائمةٌ، فقال: «وأنا صائم، فقبَّلَني»، وهذا يُؤيِّد ما قدَّمناه أنَّ النَّظَرَ في ذلك لمن لا يتأثَّر بالمباشَرة والتقبيل، لا للتَّفرِقة بين الشابِّ والشيخ، لأنَّ عائشة حينئذٍ كانت شابّةً، نعم، لمَّا كان الشابُّ مَظِنَّةً لهَيَجان الشَّهوة فرَّقَ من فرَّقَ.

وقال المازَرِيّ: ينبغي أن يُعتَبرَ حالُ المقَبِّل، فإن أثارت منه القُبلةُ الإنزالَ، حَرُمَت عليه، لأنَّ الإنزالَ يُمنَعُ منه الصائم، فكذلك ما أدّى إليه، وإن كان عنها المذي، فمن رأى القضاء منه قال يَحرُمُ في حَقِّه، ومن رأى أن لا قضاءَ، قال: يُكرَه، وإن لم تُؤَدِّ القُبلةُ إلى شيء، فلا معنى للمنع منها إلَّا على القول بسَدِّ الذَّريعة. قال: ومن بديع ما روي في ذلك قوله ﷺ للسائل عنها: «أرأيتَ لو تَمضمَضتَ» فأشار إلى فقهٍ بديع، وذلك أنَّ المضمَضةَ لا تَنقُضُ الصومَ وهي أوَّل الشُّربِ ومِفتاحُه، كما أنَّ القُبلةَ من دواعي الجِماع ومِفتاحُه، والشُّرب يُفسِدُ الصومَ كما يُفسِده الجِماع، وكما ثبت عندهم أنَّ أوائل الشُّرب لا يُفسِد الصيام فكذلك أوائل الجِماع، انتهى.

والحديث الذي أشار إليه أخرجه[1] أبو داود (٢٣٨٥) والنَّسائي (ك٣٠٣٦) من حديث عمر، قال النَّسائي: مُنكَرٌ،/ وصَحَّحَه ابن خُزَيمة (١٩٩٩) وابن حِبَّان (٣٥٤٤) ١٥٣/٤

(١) وأخرجه أحمد في «المسند» (١٣٨) بإسناد صحيح.

والحاكم (١/ ٤٣١). وقد سَبَقَ الكلامُ على حديث أُمّ سَلَمة في كتاب الحيضِ (٢٩٨)، والغرض منه هنا قولها: وكان يُقبِّلُها وهو صائم، وقد ذكرنا شاهدَه من رواية عمر بن أبي سَلَمة في الباب الذي قبله.

وقال النَّووي: القُبلةُ في الصوم ليست مُحَرَّمةً على من لم تُحرِّك شهوتَه، لكنَّ الأولى له تَركُها، وأمَّا من حَرَّكَت شهوتَه فهي حرامٌ في حَقِّه على الأصحّ، وقيل: مكروهة، وروى ابن وَهْب عن مالك إباحتَها في النَّفل دون الفرض. قال النَّووي: ولا خلاف أنَّها لا تُبطِلُ الصومَ إلَّا إن أنزل بها.

تنبيه: روى أبو داود (٢٣٨٦) وحدَه من طريق مِصْدَع أبي يحيى عن عائشة: أنَّ النبي ﷺ كان يُقبِّلُها ويَمُصُّ لسانها. وإسناده ضعيفٌ، ولو صَحَّ فهو محمولٌ على من لم يَبتَلع ريقَه الذي خالَطَ ريقَها، والله أعلم.

## ٢٥- باب اغتسال الصائم

**وبَلَّ ابنُ عمرَ رضي الله عنهما ثَوباً فأُلقِيَ عليه وهو صائمٌ.**

**ودَخَلَ الشَّعبيُّ الحَمَّامَ وهو صائمٌ.**

**وقال ابنُ عبَّاسٍ: لا بأسَ أن يَتَطَعَّمَ القِدرَ أوِ الشَّيءَ.**

**وقال الحسنُ: لا بأسَ بالمضمَضة والتَّبرُّدِ للصائم.**

**وقال ابنُ مسعودٍ: إذا كان يومُ صومِ أحدِكم فليُصبِح دَهِيناً مُتَرجِّلاً.**

**وقال أنسٌ: إنَّ لي أبزَنَ أتقَحَّمُ فيه وأنا صائمٌ.**

**ويُذكَرُ عن النبيِّ ﷺ أنَّه استاكَ وهو صائمٌ.**

**وقال ابنُ عمرَ: يَستاكُ أوَّلَ النَّهار وآخرَه.**

**وقال عطاءٌ: إنِ ازدَرَدَ رِيقَه لا أقولُ يُفطِر.**

**وقال ابنُ سِيرِينَ: لا بأسَ بالسِّواكِ الرَّطبِ. قِيلَ: له طَعمٌ! قال: والماءُ له طَعمٌ وأنتَ تَمضمَضُ به.**

ولم يَرَ أنسٌ والحسنُ وإبراهيمُ بالكُحلِ للصائمِ بأساً.

١٩٣٠- حدَّثنا أحمدُ بنُ صالحٍ، حدَّثنا ابنُ وَهْب، حدَّثنا يونسُ، عن ابنِ شِهابٍ، عن عُرْوةَ وأبي بكرٍ، قالت عائشةُ رضي الله عنها: كان النبيُّ ﷺ يُدرِكُه الفجرُ في رمضانَ من غير حُلُم[1]، فيَغتَسِلُ ويصوم.

١٩٣١- حدَّثنا إسماعيلُ، قال: حدَّثني مالكٌ، عن سُميٍّ مولى أبي بكرِ بنِ عبد الرحمن بنِ الحارثِ بنِ هشام بنِ المغِيرةِ، أنَّه سمع أبا بكرِ بنَ عبد الرحمن: كنتُ أنا وأبي، فذهبتُ معه حتَّى دخلنا على عائشةَ رضي الله عنها، قالت: أشهَدُ على رسولِ الله ﷺ إن كان لَيُصبِحُ جُنُباً من جِماعٍ غيرِ احتلام، ثمَّ يصومُه.

١٩٣٢- ثمَّ دخلنا على أُمِّ سَلَمةَ، فقالت مِثلَ ذلك.

قوله: «باب اغتسال الصائم» أي: بيانُ جوازه. قال الزَّينُ بنُ المنيِّر: أطلقَ الاغتسالَ ليشمَل الأغسالَ المسنونةَ والواجبة والمباحة، وكأنَّه يشير إلى ضعف ما رُوي عن عليّ من النَّهي عن دخول الصائم الحمَّامَ. أخرجه عبد الرزاق[2] وفي إسناده ضعفٌ، واعتمده الحنفيَّة فكرهوا الاغتسال للصائم.

قوله: «وبَلَّ ابنُ عمر ثَوباً فألقِي عليه وهو صائم» في رواية الكُشْمِيهنيّ: «فألقاه» وهذا وَصَله المصنِّفُ في «التاريخ» (٥/ ١٤٧) وابن أبي شَيْبة (٣/ ٤٠) من طريق عبد الله بن أبي عثمان: أنَّه رأى ابن عمر يفعل ذلك. ومُناسَبتُه للترجمة من جهة أنَّ بَلَلَ الثوب إذا طالَت

---

(١) كذا وقع في أصل النسخة اليونينية من «الصحيح»، وهو كذلك في الأصول التي اعتمدها ابن بطال في «شرحه» ٤/ ٥٧ والحافظ ابن حجر كما سلف التنبيه عليها ص٣٢٧ عند شرح الحديث (١٩٢٦) دون لفظ الجنابة في الحديث، وهو كذلك عند العيني في «عمدة القاري» ١١/ ١٦ ولذلك قدَّره في الكلام فقال: قوله: «من غير حلم» تقديره: من جنابة من غير حلم، فاكتفى بالصفة عن الموصوف لظهوره. قلنا: وقد وقع في كثير من نسخ البخاري المطبوعة: يدركه الفجر في رمضان جنباً من غير حلم، بزيادة لفظ «جنباً»، والله تعالى أعلم. وفي رواية ابن وهب عن يونس بهذا الإسناد عند مسلم (١١٠٩) (٧٦): يدركه الفجر في رمضان وهو جنب من غير حلم.

(٢) لم نقف عليه في المطبوع من «مصنف عبد الرزاق»، وهو في «مصنف ابن أبي شيبة» ٣/ ٦٥.

إقامتُه على الجَسَد حتَّى جَفَّ يُنزَّلُ ذلك منزلةَ الدَّلك بالماء،/ وأراد البخاري بأثر ابن عمر ١٥٤/٤
هذا معارضةَ ما جاء عن إبراهيمَ النَّخَعي بأقوى منه، فإنَّ وكيعاً روى عن الحسن بن صالح عن مغيرةَ عنه: أنَّه كان يَكرَه للصائم بَلَّ الثِّياب[1].

**قوله: «ودخل الشَّعبيّ الحَمَّامَ وهو صائم»** وَصَله ابن أبي شَيْبة (٣/ ٦٥) عن أبي الأحوَص، عن أبي إسحاق، قال: رأيت الشَّعبي يدخل الحَمَّام وهو صائم. ومُناسَبَتُه للترجمة ظاهرةٌ.

**قوله: «وقال ابن عبَّاس: لا بأس أن يَتَطَعَّم القِدرَ»** بكسر القاف، أي: طعامَ القِدر، أو الشيء، وَصَله ابن أبي شَيْبة (٣/ ٤٧) من طريق عِكْرمة عنه بلفظ: لا بأس أن يتَطاعمَ القِدر، ورويناه في «الجعديات» (٢٤٩٧) من هذا الوجه بلفظ: لا بأس أن يَتَطاعمَ الصائمُ بالشيء. يعني: المَرَقةَ ونحوها. ومُناسَبَتُه للترجمة من طريق الفَحوى، لأنه إذا لم يُناف الصومَ إدخالُ الطعام في الفَم وتَطعُّمُه وتقْريبُه من الازدِراد لم يُنافه إيصالُه الماءَ إلى بَشَرة الجَسَد من باب الأولى.

**قوله: «وقال الحسن: لا بأس بالمضمَضة والتَّبرُّد للصائم»** وَصَله عبد الرزاق (٧٥٠٥) بمعناه، ووقع بعضُه في حديثٍ مرفوع أخرجه مالك (١/ ٢٩٤) وأبو داود (٢٣٦٥) من طريق أبي بكر بن عبد الرحمن عن بعض أصحاب النبي ﷺ، قال: رأيت النبي ﷺ بالعَرَجِ يَصُبُّ الماء على رأسِه، وهو صائم، من العَطَش أو من الحَرّ. ومُناسَبَتُه للترجمة ظاهرةٌ، وسيأتي الكلامُ على ما يَتعلَّق بالمضمَضة في الباب الذي بعده.

**قوله: «وقال ابن مسعود: إذا كان يومُ صومِ أحدكم، فليُصبِح دَهيناً مُتَرجِّلاً»** قال الزَّينُ ابن المنيِّر: مُناسَبَته للترجمة من جهة أنَّ الادِّهانَ من الليل يقتضي استصحابَ أثره في النَّهار، وهو ممَّا يُرَطِّبُ الدِّماغ ويُقوِّي النَّفسَ، فهو أبلَغُ من الاستعانة ببَرد الاغتسال لَحظةً من النَّهار، ثمَّ يذهب أثرُه.

---

(١) أخرجه ابن أبي شيبة ٣/ ٤١ من طريق آخر عن المغيرة به.

قلت: وله مُناسَبةٌ أُخرى، وذلك أنَّ المانع من الاغتسال لعلَّه سَلَكَ به مَسلَك استحباب التقَشُّف في الصيام، كما وَرَدَ مثله في الحج، والادِّهان والترَجُّل في مخالَفة التقَشُّف كالاغتسال.

وقال ابن المنيِّر الكبيرُ: أراد البخاري الردّ على من كَرِهَ الاغتسالَ للصائم، لأنه إن كَرِهَه خَشْيةَ وصول الماءِ حلقَه، فالعِلّة باطلة بالمضمَضة والسِّواك وبذوقِ القِدر ونحوِ ذلك، وإن كَرِهَه للرَّفاهية، فقد استَحَبَّ السَّلَف للصائم الترَفُّهَ والتجَمُّلَ بالترَجُّل والادِّهان والكُحل ونحو ذلك، فلذلك ساق هذه الآثار في هذه الترجمة.

**قوله: «وقال أنس: إنَّ لي أبزَنَ أتقَحَّمُ فيه وأنا صائمٌ»** الأبزَنُ، بفتح الهمزة وسكونِ الموحَّدة وفتح الزاي بعدها نون: حجرٌ منقور شِبْه الحوض، وهي كلمة فارسية، ولذلك لم يَصرِفه، و«أتقَحَّم فيه» أي: أدخُل. وهذا الأثرُ وَصَلَه قاسم بن ثابت في «غريب الحديث» له من طريق عيسى بن طَهمانَ سمعت أنسَ بن مالك يقول: إن لي أبزَنَ، إذا وجدتُ الحَرَّ تَقَحَّمت فيه وأنا صائم. وكأنَّ الأبزَنَ كان مَلآنَ ماءً، فكان أنس إذا وَجَدَ الحَرَّ دخل فيه يَتبرَّدُ بذلك.

**قوله: «وقال ابن عمر: يَستاكُ أوَّلَ النَّهار وآخرَه»** وَصَله ابن أبي شَيْبة (٣/ ٣٥-٣٦) عنه بمعناه، ولفظه: كان ابن عمر يستاك إذا أراد أن يروح إلى الظُّهر وهو صائم. ومُناسَبَته للترجمة قريبة ممَّا تقدَّم في أثر ابن عبَّاس في تَطَعُّم القِدر. ووقع في نسخة الصَّغَاني بعد قوله: «وآخرَه»: ولا يَبلَعُ ريقَه.

**قوله: «وقال ابن سيرين: لا بأس بالسِّواكِ الرَّطب، قيل: له طَعمٌ. قال: والماء له طَعم وأنتَ تَمضمَضُ به»** وَصَله ابن أبي شَيْبة (٣/ ٣٧) من طريق أبي جَسْرة المازني قال: أتى ابنَ سيرين رجلٌ فقال: ما ترى في السِّواك للصائمِ؟ قال: لا بأس به. قال: إنَّه جَريدٌ وله طَعمٌ. قال: فذكر مثله.

**قوله: «ولم يَرَ أنسٌ والحسن وإبراهيم بالكُحلِ للصائمِ بأساً»** أمَّا أنس، فروى أبو داود

في «السُّنن» (٢٣٧٨) من طريق عُبيد الله بن أبي بكر بن أنس، عن أنس: أنَّه كان يَكتَحِل وهو صائم. ورواه التِّرمِذي (٧٢٦) من طريق أبي عاتكةَ، عن أنس مرفوعاً وضعَّفَه.

وأمَّا الحسن، فوَصَله عبد الرزاق (٧٥١٦) بإسناد صحيح عنه قال: لا بأس بالكُحل للصائم.

وأمَّا إبراهيم، فاختُلِفَ عنه: فروى سعيدُ بنُ منصورٍ عن جَرِير عن القعقاع بن يزيد: سألت إبراهيمَ: أيكتَحِلُ الصائم؟ قال: نعم. قلت: أجِدُ طعمَ الصَّبِر في حلقي. قال: ليس بشيءٍ./ وروى أبو داود (٢٣٧٩) من طريق يحيى بن عيسى، عن الأعمَش قال: ما رأيت ١٥٥/٤
أحداً من أصحابنا يَكرَه الكُحلَ للصائم، وكان إبراهيم يُرخِّصُ أن يَكتَحِل الصائم بالصبر. وروى ابن أبي شَيْبة (٣/ ٤٦-٤٧) عن حفص عن الأعمَش عن إبراهيم، قال: لا بأس بالكُحل للصائم ما لم يَجِد طَعْمه[1].

ثمَّ أوردَ المصنِّف حديث عائشة: أنَّ النبي ﷺ كان يَغتَسِل بعد الفجر ويصوم، وأورده أيضاً من حديثها وحديث أُمّ سَلَمة، وهو مطابق لمَا تُرجِم له، وقد تقدَّم الكلام عليه مُستوفًى قبل بابين بحمد الله تعالى.

## ٢٦- باب الصائم إذا أكل أو شرب ناسياً

**وقال عطاءٌ: إنِ استَنثَرَ فدخلَ الماءُ في حلقِه لا بأسَ إن لم يَملِكْ.**

**وقال الحسنُ: إن دخلَ حلقَه الذُّبابُ، فلا شيءَ عليه.**

**وقال الحسنُ ومجاهدٌ: إن جامَعَ ناسياً، فلا شيءَ عليه.**

**١٩٣٣- حدَّثنا عَبْدانُ، أخبرنا يزيدُ بن زُرَيع، حدَّثنا هشامٌ، حدَّثنا ابن سِيرِين، عن أبي هريرةَ ﷺ، عن النبيِّ ﷺ، قال: «إذا نَسِيَ، فأكَلَ وشَرِبَ فليُتِمَّ صومَه، فإنَّما أطعَمَه الله وسَقَاه».**

[طرفه في: ٦٦٦٩]

---

(١) قوله: «ما لم يجد طعمه» ليس من كلام إبراهيم النخعي، بل هو للأثر التالي له من كلام الحسن البصري، ولعله انتقل نظرُه إليه.

قوله: «**باب الصائم إذا أكَلَ أو شَرِبَ ناسياً**» أي: هل يجب عليه القضاءُ أو لا؟ وهي مسألةُ خلافٍ مشهورةٌ، فذهب الجمهورُ إلى عَدَم الوجوب، وعن مالك يَبطُلُ صومُه ويجب عليه القضاء. قال عياضٌ: هذا هو المشهور عنه، وهو قول شيخِه ربيعةَ[1] وجميع أصحاب مالك، لكن فرَّقوا بين الفرض والنَّفل.

وقال الدَّاوودي: لعلَّ مالكاً لم يَبلُغه الحديث، أو أوَّله على رفع الإثم.

قوله: «**وقال عطاءٌ: إن استَنثَرَ فدخل الماء في حلقِه لا بأس إن لم يَملِك**» أي: دَفْعَ الماءِ بأن غَلَبَه، فإن مَلَكَ دَفْعَ الماء، فلم يَدفَعه حتَّى دخل حلقَه أفطرَ. ووقع في رواية أبي ذرٍّ والنَّسَفي: «لا بأس، لم يَملك» بإسقاط «إن»، وهي على هذا جملةٌ مُستأنَفةٌ كالتعليل لقوله: «لا بأس». وهذا الأثرُ وَصَله عبدُ الرزاق (٧٣٧٩) عن ابن جُرَيج: قلتُ لعطاءٍ: إنسانٌ يَستَنثِر فدخل الماء في حلقِه. قال: لا بأس بذلك. قال عبدُ الرزاق: وقاله مَعمَرٌ عن قَتَادةَ. وقال ابن أبي شَيْبةَ (٣/ ٧٠): حدَّثنا مَخلَد عن ابن جُرَيج: أنَّ إنساناً قال لعطاءٍ: أُمَضمِض فيدخلُ الماءُ في حلقي[2]، قال: لا بأس، لم تَملِك. وهذا يُقوِّي روايةَ أبي ذرٍّ والنَّسَفي.

قوله: «**وقال الحسن: إن دخل الذُّباب في حلقه فلا شيء عليه**» وَصَله ابن أبي شَيْبة (٣/ ١٠٧) من طريق ابن أبي نَجيحٍ عن مجاهد عن ابن عبَّاسٍ في الرجل يدخلُ في حلقِه الذُّبابُ وهو صائم قال: لا يُفطِر. وعن وكيعٍ عن الرَّبيع عن الحسن قال: لا يُفطِر.

ومُناسَبة هذَينِ الأثَرَينِ للترجمة من جهة أنَّ المغلوب بدخول الماء إلى حلقِه أو الذُّباب لا اختيار له في ذلك كالناسي. قال ابن المنيِّر في «الحاشية»: أدْخَلَ المغلوبَ في ترجمة الناسي لاجتماعهما في تَركِ العَمْد وسَلْب الاختيار.

ونقل ابن المنذِر الاتِّفاق على أنَّ من دخل في حلقِه الذُّبابُ وهو صائم أن لا شيءَ عليه،

---

(١) تحرَّف في (س) إلى: ربيع، وما أثبتناه من (أ) و(ع) وهو الصواب، وربيعة: هو ابن عبد الرحمن التيمي، وهو الذي يقال له: ربيعة الرأي، من فقهاء أهل المدينة وحفاظهم وعلمائهم، وعنه أخذ مالك الفقه، توفي سنة ست وثلاثين ومئة.

(٢) في المطبوع من «ابن أبي شيبة»: استنثرت فدخل الماء حلقي.

لكن نقل غيرُه عن أشهَبَ أنَّه قال: أحبُّ إليَّ أن يقضي. حكاه ابن التِّين.

وقال الزَّينُ بن المنيِّر: دخول الذُّباب أقعَدُ بالغَلَبة وعَدَم الاختيار من دخول الماءِ؛ لأنَّ الذُّبابَ يدخلُ بنفسه، والماء في الاستنشاق والمضمَضة، إنَّما نَشَأَ عن تَسَبُّبِه. وفرَّقَ إبراهيمُ بين من كان ذاكراً لصومِه حالَ المضمَضة، فأوجَبَ عليه القضاءَ دونَ الناسي. وعن الشَّعبي: إن كان لصلاةٍ فلا قضاءَ وإلَّا قضى.

١٥٦/٤ قوله: «**وقال الحسنُ ومجاهدٌ: إن جامَعَ ناسياً فلا شيءَ عليه**» هذان الأثران وَصَلهما عبدُ الرزاق (٧٣٧٥) قال: أخبرنا ابن جُرَيج[1]، عن ابن أبي نَجيحٍ، عن مجاهدٍ، قال: لو وطِئَ رجلٌ امرأته وهو صائم ناسياً في رمضانَ لم يكن عليه فيه شيءٌ، وعن الثَّوري (٧٣٧٧) عن رجلٍ عن الحسن قال: هو بمنزلة من أكَلَ أو شَرِبَ ناسياً، وظهر بأثر الحسنِ هذا مُناسَبةُ ذِكر هذا الأثر للترجمة، ورَوَى أيضاً (٧٣٧٦) عن ابن جُرَيج: أنَّه سأل عطاءً عن رجلٍ أصاب امرأته ناسياً في رمضان، قال: لا يُنسى، هذا كلُّه عليه القضاء. وتابع عطاءً على ذلك الأوزاعي والليثُ ومالكٌ وأحمد، وهو أحدُ الوجهين للشافعية، وفرَّقَ هؤلاءِ كلُّهم بين الآكلِ والمجامع، وعن أحمد في المشهور عنه: تجبُ عليه الكفَّارةُ أيضاً، وحُجَّتُهم قُصُور حالة المجامع ناسياً عن حالة الآكِل. وألحَقَ به بعضُ الشافعية من أكَلَ كثيراً لنُدور نِسيان ذلك.

قال ابن دَقِيقِ العيدِ: ذهب مالكٌ إلى إيجاب القضاءِ على من أكَلَ أو شَرِبَ ناسياً وهو القياس، فإنَّ الصومَ قد فاتَ رُكنُه وهو من باب المأمورات، والقاعدةُ أنَّ النِّسيانَ لا يُؤثِّرُ في المأمورات. قال: وعُمدةُ من لم يُوجِب القضاءَ حديث أبي هريرة؛ لأنه أمَرَ بالإتمام، وسمَّى الذي يَتِمُّ صوماً، وظاهرُه حملُه على الحقيقة الشَّرعية، فيُتمسَّكُ به حتَّى يدلَّ دليلٌ على أنَّ المراد بالصوم هنا حقيقتُه اللُّغَوية.

وكأنَّه يشير بهذا إلى قول ابن القَصّار: إنَّ معنى قوله: «فليُتِمَّ صومَه» أي: الذي كان دخل فيه، وليس فيه نفيُ القضاء. قال: وقوله: «فإنَّما أطعَمَه الله وسَقاه» ممَّا يُستَدَلُّ به على

---

(١) كذا قال، والذي في مطبوع «المصنف»: أخبرنا معمر، عن ابن أبي نجيح.

صِحّة الصوم، لإشعاره بأنَّ الفعلَ الصادرَ منه مَسلوبُ الإضافة إليه، فلو كان أفطرَ لَأُضيفَ الحكمُ إليه، قال: وتعليق الحكم بالأكل والشُّرب للغالبِ؛ لأنَّ نسيان الجِماع نادرٌ بالنِّسبة إليهما، وذِكرُ الغالبِ لا يقتضي مفهوماً، وقد اختلف فيه القائلون بأنَّ أكلَ الناسي لا يُوجِبُ قضاءً، واختلف القائلون بالإفساد هل يُوجِب مع القضاءِ الكفَّارةَ، أو لا؟ مع اتِّفاقِهم على أنَّ أكلَ الناسي لا يُوجِبُها، ومدار كلٍّ ذلك على قصور حالة المجامع ناسياً عن حالة الآكِل، ومن أراد إلحاقَ الجِماع بالمنصوصِ عليه، فإنَّما طريقُه القياسُ، والقياسُ مع وجود الفارقِ مُتَعذِّرٌ، إلَّا إنْ بيَّن القائسُ أنَّ الوَصفَ الفارقَ مُلغًى، انتهى.

وأجاب بعض الشافعية بأنَّ عَدَم وجوب القضاء على المجامع مأخوذ من عموم قوله في بعض طرقِ الحديث: «من أفطرَ في شهر رمضان»[1] لأنَّ الفِطْر أعمُّ من أن يكونَ بأكلٍ أو شربٍ أو جِماعٍ، وإنَّما خَصَّ الأكل والشُّرب بالذِّكر في الطريق الأُخرى لكونِهما أغلَبَ وقوعاً، ولعَدَم الاستغناء عنهما غالباً.

**قوله:** «هشام» هو الدَّستوائي.

**قوله:** «**إذا نَسي فأكَلَ**» في رواية مسلم (١١٥٥) من طريق إسماعيلَ عن هشام: «من نَسي وهو صائم فأكَلَ»، وللمصنِّف في النَّذر (٦٦٦٩) من طريق عوف عن ابن سيرين: «من أكَلَ ناسياً وهو صائم»، ولأبي داود (٢٣٩٨) من طريق حبيب بن الشَّهيد وأيوب عن ابن سيرين عن أبي هريرة: جاء رجل، فقال: يا رسولَ الله إنِّي أكَلت وشَرِبت ناسياً وأنا صائم، وهذا الرجل هو أبو هريرة راوي الحديث، أخرجه الدّارقُطني (٢٢٤٩) بإسناد ضعيفٍ.

**قوله:** «**فليُتِمَّ صومَه**» في رواية التِّرمِذي (٧٢١) من طريق قَتَادةَ، عن ابن سيرين: «فلا يُفطِر».

**قوله:** «**فإنَّما أطعَمَه الله وسَقاه**» في رواية التِّرمِذي: «**فإنَّما هو رِزق رَزَقَه الله**»، وللدّارقُطني (٢٢٤٢) من طريق ابن عُليَّةَ عن هشام: «**فإنَّما هو رِزق ساقه الله تعالى إليه**».

---

(١) سيذكر الحافظ تخريجه قريباً.

قال ابن العربي: تمسَّكَ جميعُ فقهاء الأمصار بظاهر هذا الحديث، وتَطَلَّعَ مالكٌ إلى المسألة من طريقها فأشرفَ عليه، لأنَّ الفِطرَ ضِدُّ الصوم، والإمساكُ رُكنُ الصوم، فأشبَهَ ما لو نَسي ركعةً من الصلاة. قال: وقد روى الدّارقُطني (٢٢٤٢) فيه: «لا قضاءَ عليك»، فتأوَّله علماؤُنا على أنَّ معناه: لا قضاء عليك الآن، وهذا تَعَسُّفٌ، وإنَّما أقول: لَيتَه صَحَّ فنتَّبِعَه ونقولَ به، إلَّا على أصل مالكٍ في أنَّ خبر الواحد إذا جاء بخلاف القواعد لم يُعمَل به، فلمَّا جاء الحديث الأوَّل الموافقُ للقاعدة في رفع الإثم عَمِلنا به، وأمَّا الثاني فلا يوافقُها، فلم نَعمَل به.

وقال القُرطُبي: احتَجَّ به من أسقَطَ القضاء،/ وأُجيبَ بأنَّه لم يتعرَّض فيه للقضاء، ١٥٧/٤
فيُحمَلُ على سقوط المؤاخَذة، لأنَّ المطلوبَ صيام يوم لا خَرمَ فيه، لكن روى الدّارقُطني فيه سقوط القضاء، وهو نَصٌّ لا يقبلُ الاحتمال، لكنَّ الشَّأنَ في صِحَّته، فإن صَحَّ وَجَبَ الأخذُ به وسَقَطَ القضاءُ. انتهى.

وأجاب بعض المالكية بحمل الحديث على صوم التطوُّع، كما حكاه ابن التِّين عن ابن شعبان، وكذا قال ابن القَصّار، واعتَلَّ بأنَّه لم يقع في الحديث تعيينُ رمضانَ، فيُحمَلُ على التطوُّع. وقال المهلَّبُ وغيرُه: لم يُذكَر في الحديث إثباتُ القضاء فيُحمَلُ على سقوط الكفَّارة عنه، وإثبات عُذْره، ورفع الإثم عنه، وبقاء نيته التي بَيَّتها. انتهى، والجواب عن ذلك كلّه بما أخرجه ابن خُزَيمة (١٩٩٠) وابن حِبَّان (٣٥٢١) والحاكمُ (١/ ٤٣٠) والدّارقُطني (٢٢٤٣) من طريق محمد بن عبد الله الأنصاري عن محمد بن عمرو عن أبي سَلَمة عن أبي هريرة بلفظ: «من أفطرَ في شهر رمضان ناسياً فلا قضاء عليه ولا كفَّارة» فعَيَّنَ رمضانَ وصَرَّحَ بإسقاط القضاء. قال الدّارقُطني: تفرَّد به محمدُ بنُ مَرزوقٍ عن الأنصاري، وتُعُقِّبَ بأنَّ ابن خُزَيمة أخرجه (١٩٩٠) أيضاً عن إبراهيمَ بن محمدٍ الباهلي، وبأنَّ الحاكمَ أخرجه من طريق أبي حاتم الرازي، كلاهما عن الأنصاري، فهو المنفَرِدُ به كما قال البيهقي، وهو ثقةٌ، والمراد: أنَّه انفَرَدَ بذِكر إسقاط القضاء فقط، لا بتعيينِ رمضان، فإنَّ

النَّسائي (ك٣٢٦٤) أخرج الحديث من طريق عليّ بن بَكّار، عن محمد بن عَمْرو ولفظُه: في الرجل يأكل في شهر رمضان ناسياً فقال: «الله أطعَمَه وسَقاه».

وقد وَرَدَ إسقاطُ القضاء من وجهٍ آخرَ عن أبي هريرة أخرجه الدّارقُطني (٢٢٤٢) من رواية محمد بن عيسى بن الطَّبّاع عن ابن عُلَيَّةَ عن هشام عن ابن سيرين، ولفظُه: «فإنَّما هو رِزق ساقه الله إليه، ولا قضاءَ عليه»، وقال بعد تخريجه: هذا إسناد صحيحٌ، وكلُّهم ثقاتٌ. قلت: لكنَّ الحديثَ عند مسلم (١١٥٥) وغيره من طريق ابن عُلَيَّةَ وليس فيه هذه الزِّيادة. وروى الدّارقُطني أيضاً (٢٢٤٥-٢٢٥٠) إسقاط القضاء من رواية أبي رافع وأبي سعيد المقبُري والوليد بن عبد الرحمن وعطاءِ بن يَسارٍ، كلُّهم عن أبي هريرة، وأخرج أيضاً (٢٢٤٠) من حديث أبي سعيد رَفَعَه: «من أكَلَ في شهر رمضان ناسياً فلا قضاء عليه»، وإسناده وإن كان ضعيفاً لكنَّه صالحٌ للمتابعة[1]، فأقلُّ درجات الحديث بهذه الزِّيادة أن يكونَ حسناً، فيَصلُحُ للاحتجاج به، وقد وقع الاحتجاج في كثير من المسائل بما هو دونه في القوّة، ويَعتَضِدُ أيضاً بأنَّه قد أفتى به جماعةٌ من الصحابة من غير مخالَفةٍ لهم، منهم ـ كما قاله ابن المنذِر وابن حَزْم وغيرُهما ـ: عليّ بنُ أبي طالبٍ، وزيدُ بنُ ثابتٍ، وأبو هريرة، وابن عمر، ثمَّ هو موافق لقوله تعالى: ﴿وَلَٰكِن يُؤَاخِذُكُم بِمَا كَسَبَتْ قُلُوبُكُمْ﴾ [البقرة:٢٢٥] فالنِّسيان ليس من كَسْب القلب، وموافقٌ للقياس في إبطال الصلاة بعمد الأكل لا بنِسيانه، فكذلك الصيام، وأمَّا القياس الذي ذكره ابن العربي فهو في مُقابَلة النصّ، فلا يُقبَل، ورَدُّه للحديث مع صِحَّته بكونِه خبرَ واحدٍ خالَفَ القاعدةَ ليس بمُسلَّم، لأنه قاعدةٌ مُستقلّةٌ بالصيام، فمن عارضَه بالقياس على الصلاة أدخَلَ قاعدةً في قاعدةٍ، ولو فُتِحَ بابُ رَدِّ الأحاديث الصحيحة بمثل هذا لمَا بقي من الحديث إلَّا القليل.

وفي الحديث لُطفُ الله بعباده والتيسيرُ عليهم ورفعُ المشقَّة والحَرَجِ عنهم، وقد روى أحمد (٢٧٠٦٩) لهذا الحديث سبباً، فأخرج من طريق أُمِّ حَكيم بنت دينارٍ عن مولاتها أُمِّ

---

(١) في إسناده عطية العوفي وهوضعيف، ومحمد بن عبيد الله العرزمي قال عنه هو في «التقريب»: متروك، فكيف يصلح للمتابعة؟! فغيره يغني عنه.

إسحاقَ: أنَّها كانت عند النبي ﷺ، فأُتي بقَصعةٍ من ثَريد، فأكَلت معه، ثمَّ تَذَكَّرت أنَّها كانت صائمةً، فقال لها ذو اليَدَينِ: الآنَ بعدَما شَبِعت؟ فقال لها النبي ﷺ: «أتِمّي صومَك فإنَّما هو رِزق ساقه الله إليك»، وفي هذا رَدٌّ على من فرَّقَ بين قليل الأكل وكثيره.

ومِن المستَظرَفات ما رواه عبدُ الرزاق (٧٣٧٨) عن ابن جُرَيج عن عَمرِو بن دينارٍ: أنَّ إنساناً جاء إلى أبي هريرة، فقال: أصبَحتُ صائماً فنسيت فطَعِمت، قال: لا بأسَ. قال: ثمَّ دخلت على إنسانٍ فنسيت وطَعِمت وشَرِبت، قال: لا بأسَ، الله أطعَمَك وسَقاك. ثمَّ قال: دخلت على آخرَ فنسيت فطَعِمت، فقال أبو هريرة: أنتَ إنسانٌ لم تَتعَوَّد الصيامَ.

## ٢٧- باب سواك الرّطب واليابس للصائم ١٥٨/٤

**ويُذكَرُ عن عامرِ بنِ رَبيعةَ، قال: رأيتُ النبيَّ ﷺ يَستاكُ وهو صائمٌ ما لا أُحصي ولا أعُدّ. وقال أبو هريرةَ، عن النبيِّ ﷺ: «لولا أن أشُقَّ على أُمَّتي لأمَرتُهم بالسِّواكِ عندَ كلِّ وُضوءٍ».**

**ويُروَى نحوُه عن جابرٍ وزيد بنِ خالدٍ، عن النبيِّ ﷺ، ولم يَخُصَّ الصائمَ من غيرِه.**

**وقالت عائشةُ، عن النبيِّ ﷺ: «السِّواك مَطهَرةٌ للفَمِ، مَرضاةٌ للرَّبّ».**

**وقال عطاءٌ وقَتادةُ: يَبتَلِعُ رِيقَه.**

**١٩٣٤- حدَّثنا عبدانُ، أخبرنا عبدُ الله، أخبرنا مَعمَرٌ، قال: حدَّثني الزُّهْريّ، عن عطاءِ ابنِ يزيدَ، عن حُمرانَ: رأيتُ عثمانَ ﷺ تَوضَّأ، فأفرَغَ على يَدَيه ثلاثاً، ثمَّ تَمضمَضَ واستَنثَرَ، ثمَّ غَسَلَ وجهَه ثلاثاً، ثمَّ غَسَلَ يدَه اليُمنَى إلى المرفِقِ ثلاثاً، ثمَّ غَسَلَ يدَه اليُسرَى إلى المرفِقِ ثلاثاً، ثمَّ مَسَحَ برأسِه، ثمَّ غَسَلَ رِجلَه اليُمنَى ثلاثاً، ثمَّ اليُسرَى ثلاثاً، ثمَّ قال: رأيتُ رسولَ الله ﷺ تَوضَّأ نحوَ وُضوئي هذا، ثمَّ قال: «مَن تَوضَّأ وُضوئي هذا ثمَّ يُصلِّي رَكعتَينِ لا يُحدِّثُ نفسَه فيهما بشيءٍ إلا غُفِرَ له ما تَقدَّمَ من ذَنبِه».**

قوله: «**باب سواك الرَّطبِ واليابِسِ للصائم**» كذا للأكثر وهو كقولهم، مسجد الجامع، ووقع في رواية الكُشْمِيهنيّ: «باب السِّواك الرَّطب واليابس»، وأشار بهذه الترجمة إلى الردِّ على من كَرِهَ للصائم الاستياكَ بالسِّواك الرَّطبِ كالمالكية والشَّعبي، وقد تقدَّم قبلُ ببابٍ

قياسُ ابن سيرين السِّواكَ الرَّطبَ على الماء الذي يُتمَضمَضُ به، ومنه تَظهَرُ النُّكتةُ في إيراد حديث عثمانَ في صفة الوُضوءِ في هذا الباب، فإنَّ فيه أنَّه تَمضمَضَ واستَنشَقَ وقال فيه: «من توَضَّأ وُضوئي هذا»، ولم يُفرِّق بين صائم ومُفطِرٍ، ويتأيَّدُ ذلك بما ذُكِرَ في حديث أبي هريرة في الباب.

**قوله: «ويُذكَرُ عن عامر بن ربيعةَ، قال: رأيت النبي ﷺ يَستاكُ وهو صائمٌ ما لا أُحصي أو أَعُدّ»** وَصَله أحمد (١٥٦٧٨) وأبو داود (٢٣٦٤) والتِّرمِذي (٧٢٥) من طريق عاصم بن عُبيد الله، عن عبد الله بن عامر بن ربيعة، عن أبيه، وأخرجه ابن خُزَيمة في «صحيحه» (٢٠٠٧) وقال: كنت لا أُخرِجُ حديثَ عاصم، ثمَّ نظرت فإذا شُعْبةُ والثَّوري قد رويا عنه، وروى يحيى وعبد الرحمن، عن الثَّوري عنه، وروى مالك عنه خبراً في غير «الموطَّأ».

قلت: وضعَّفَه ابن معينٍ والذُّهلي والبخاري وغيرُ واحدٍ، ومُناسَبَتُه للترجمة إشعاره بمُلازَمة السِّواك، ولم يَخُصَّ رَطباً من يابسٍ، وهذا على طريقة المصنِّف في أنَّ المطلَقَ يُسلَكُ به مَسلَكَ العموم، أو أنَّ العامَّ في الأشخاص عامٌّ في الأحوال، وقد أشار إلى ذلك بقوله في أواخر الترجمة المذكورة: «ولم يَخُصَّ صائماً من غيره» أي: ولم يَخُصَّ أيضاً رَطباً من يابسٍ. وبهذا التقرير تَظهَرُ مُناسَبةُ جميع ما أوردَه في هذا الباب للترجمة، والجامعُ لذلك كلِّه قوله في حديث أبي هريرة: «لَأمَرتهم بالسِّواك عند كلّ وضوءٍ»، فإنَّه يقتضي إباحتَه في كلِّ وقتٍ وعلى كلّ حالٍ.

قال ابن المنيِّر في «الحاشية»: أخذ البخاري شرعيةَ السِّواك للصائم بالدَّليل الخاصّ، ثمَّ انتَزَعَه من أعمِّ الأدلَّة العامّة التي تَناوَلَت أحوالَ مُتَناوِل السِّواك وأحوالَ ما يُستاكُ به، ثمَّ انتَزَعَ ذلك من أعمَّ من السِّواك وهو المضمَضةُ، إذ هي أبلَغُ من السِّواك الرَّطب.

**قوله: «وقالت عائشة عن النبي ﷺ: السِّواكُ مَطهَرةٌ للفَمِ مَرضاةٌ للرَّبِّ»** وَصَله أحمد (٢٤٢٠٣) والنَّسائي (٥) وابن خُزَيمة (١٣٥) وابن حِبَّان (١٠٦٧) من طريق عبد الرحمن ابن عبد الله بن أبي عَتيقٍ محمد بن عبد الرحمن بن أبي بكرٍ الصِّدّيق،/ عن أبيه، عنها. رواه ١٥٩/٤

عن عبد الرحمن هذا يزيدُ بنُ زُرَيع والدَّرَاوَرْدي وسليمانُ بنُ بلالٍ وغيرُ واحدٍ، وخالَفَهم حمَّادُ ابنُ سَلَمة، فرواه عن عبد الرحمن بن أبي عَتيقٍ، عن أبيه، عن أبي بكرٍ الصِّدّيق، أخرجه أبو يعلى (١٠٩) والسَّرَّاجُ في «مُسنَدَيهما» عن عبد الأعلى بن حمَّادٍ، عن حمَّاد بن سَلَمة. قال أبو يعلى في روايته: قال عبد الأعلى: هذا خطأٌ إنَّما هو عن عائشةَ.

**قوله: «وقال عطاء وقَتَادةُ: يَبتَلعُ ريقَه»** كذا للأكثر، وللمُستَمْلي: يَبْلَع، بغير مُثنَّاةٍ، وللحَمُّوِي: يَتَبلَّعُ، بتقديم المثنَّاة بعدها موحَّدةٌ ثمَّ مُشَدَّدةٌ. فأمَّا قولُ عطاءٍ، فوَصَله سعيد ابن منصور، وسيأتي في الباب الذي بعدَه، وأمَّا أثرُ قَتَادةَ، فوَصَله عبدُ بنُ حميدٍ في «التفسير» عن عبد الرزاق عن مَعمَرٍ عنه نحوَه، ومُناسَبَتُه للترجمة من جهة أنَّ أقصى ما يُخشى من السِّواك الرَّطب أن يَتحلَّل منه في الفَم شيءٌ، وذلك الشيءُ كماءِ المضمَضة، فإذا قَذَفَه من فيه لا يَضُرُّه بعد ذلك أن يَبتَلعَ ريقَه.

**قوله: «وقال أبو هريرة عن النبي ﷺ: لولا أن أشُقَّ على أُمَّتي لَأمَرتُهم بالسِّواكِ عند كلِّ وُضوءٍ»** وَصَله النَّسائي (ك٣٠٣١) من طريق بشر بن عمرَ عن مالكٍ عن ابن شهابٍ عن حميدٍ عن أبي هريرة بهذا اللَّفظ، ووقع لنا بعُلوٍّ في «جزءِ الذُّهلي»، وأخرجه ابن خُزَيمة (١٤٠) من طريق روحِ بن عُبادةَ عن مالك بلفظ: «لَأمَرتهم بالسِّواك مع كلّ وُضوء» والحديث في «الصحيحين»[1] بغير هذا اللَّفظ من غير هذا الوجه.

وقد أخرجه النَّسائي أيضاً (ك٣٠٢٠) من طريق عبد الرحمن السَّرّاج عن سعيدٍ المقبُري عن أبي هريرة بلفظ: «لولا أن أشُقَّ على أُمَّتي لَفَرَضتُ عليهم السِّواكَ مع كلِّ وُضوءٍ».

**قوله: «ويُروى نحوُه عن جابرٍ وزيد بن خالد عن النبي ﷺ»** أمَّا حديث جابر فوَصَله أبو نُعيم في كتاب «السِّواك» من طريق عبد الله بن محمد بن عَقيل عنه، بلفظ: «مع كلِّ صلاةٍ سواكٌ»، وعبد الله مُختَلَفٌ فيه، ووَصَله ابن عَدي (٢/ ٥٦١) من وجهٍ آخرَ عن جابر بلفظ: «لجَعَلتُ السِّواك عليهم عزيمةً»، وإسناده ضعيفٌ.

---

(١) البخاري (٨٨٧)، ومسلم (٢٥٢).

وأمَّا حديث زيد بن خالد فوَصَله أصحاب «السُّنن»[1] وأحمد (١٧٠٣٢) من طريق محمد بن إسحاق عن محمد بن إبراهيم التيمي عن أبي سَلَمة عنه بلفظ: «عند كلِّ صلاةٍ»، وحكى التِّرمِذي عن البخاري أنَّه سأله عن رواية محمد بن عَمرٍو عن أبي سَلَمة عن أبي هريرة، ورواية محمد بن إبراهيم عن أبي سَلَمة عن زيد بن خالد، فقال: رواية محمد بن إبراهيم أصحّ، قال التِّرمِذي: كِلا الحديثين صحيحٌ عندي.

قلت: رَجَحَ عند البخاري طريقُ محمد بن إبراهيم لأمرَين:

أحدهما: أنَّ فيه قصَّةً، وهي قول أبي سَلَمة: فكان زيد بن خالد يَضعُ السِّواكَ منه موضع القَلَم من أُذُنِ الكاتب، فكلَّما قامَ إلى الصلاة استاك.

ثانيهما: أنَّه توبِعَ، فأخرج الإمام أحمد (١٧٠٤٨) من طريق يحيى بن أبي كثير حدَّثنا أبو سَلَمة عن زيد بن خالدٍ، فذكر نحوَه.

تنبيه: وقع في رواية غير أبي ذرٍّ في سياق هذه الآثار والأحاديث تقديمٌ وتأخيرٌ، والخطبُ فيه يسيرٌ.

ثمَّ أوردَ المصنِّف في الباب حديثَ عثمانَ في صفة الوُضوء، وقد تقدَّم الكلام عليه مُستوفًى في كتاب الوُضوء (١٥٩) وفي أوائل الصلاة، وذكرت ما يَتعلَّق بمُناسَبَته للترجمة قبل.

## ٢٨- باب قول النبيِّ ﷺ: «إذا توضّأ فليستنشقْ بمَنخِرِه الماءَ» ولم يُميِّز بينَ الصائمِ وغيرِهِ

**وقال الحسنُ: لا بأسَ بالسَّعوط للصائمِ إن لم يَصِل إلى حلقِه ويَكتَحِل.**

**وقال عطاءٌ: إن تَمضمَضَ ثمَّ أفرَغَ ما في فِيه من الماءِ، لا يضُرُّه إن لم يَزدَرِد رِيقَه، وماذا بَقِيَ في فِيه؟ ولا يَمضَغُ العِلكَ، فإنِ ازدَرَدَ رِيقَ العِلكِ، لا أقولُ: إنَّه يُفطِرُ، ولكن يُنهَى عنه، فإنِ استَنثَرَ فدخل الماءُ حلقَه لا بأسَ، لم يَملِكْ.**

(١) أبو داود (٤٧)، والترمذي (٢٣)، والنسائي في «الكبرى» (٣٠٢٩).

٤/١٦٠ قوله: «باب قول النبي ﷺ: إذا تَوضَّأ فليَستَنشِق بمَنخِرِه الماءَ» هذا الحديث بهذا اللَّفظ من الأُصول التي لم يوصِلها البخاري، وقد أخرجه مسلمٌ (٢٣٧/ ٢١) من طريق همَّام، عن أبي هريرة، ورُوِّيناه في «مصنَّف» عبد الرزاق وفي «نسخة» همَّام من طريق الطبراني، عن إسحاق عنه، عن مَعمَرٍ، عن همَّام ولفظُه: «إذا توَضَّأ أحدُكم فليَستَنشِق بمَنخِره من الماء، ثمَّ ليستَنثِر».

وقول المصنِّف: «ولم يُميِّز الصائمَ من غيره» قاله تفقُّهاً، وهو كذلك في أصل الاستنشاق، لكن وَرَدَ تمييز الصائم من غيره في المبالَغة في ذلك، كما رواه أصحاب «السُّنن»[1] وصَحَّحَه ابن خُزَيمة (١٥٠) وغيره من طريق عاصم بن لَقِيط بن صَبِرة عن أبيه، أنَّ النبي ﷺ قال له: «بالغ في الاستنشاق إلَّا أن تكون صائماً»؛ وكأنَّ المصنِّفَ أشار بإيراد أثر الحسن عَقِبَه إلى هذا التفصيل.

قوله: «وقال الحسن: لا بأس بالسَّعوط للصائمِ إن لم يَصِلْ إلى حلقِه» وَصَله ابن أبي شَيْبة نحوَه[2]، وقال الكوفيون والأوزاعي وإسحاق: يجبُ القضاء على من استَعَطَ، وقال مالك والشافعي: لا يجبُ إلَّا إن وَصَلَ ذلك[3] إلى حلقِه. وقوله: «ويَكتَحِل» هو من قول الحسنِ أيضاً، وقد تقدَّم ذِكرُه قبلَ بابين.

قوله: «وقال عطاء...» إلى آخره، وَصَله سعيد بن منصور عن ابن المبارَك عن ابن جُرَيج: قلت لعطاءٍ: الصائمُ يُمَضمِضُ ثمَّ يَزدَرِدُ ريقَه وهو صائم؟ قال: لا يَضُرّه، وماذا

---

(١) أبو داود (١٤٢)، وابن ماجه (٤٠٧)، والترمذي (٧٨٨)، والنسائي في «المجتبى» (٨٧).

(٢) كذا قال، والذي في «مصنف ابن أبي شيبة» ٣/ ٤٥ عن أبي أسامة عن هشام عن الحسن: أنه كره للصائم أن يَسْتَسعِطَ، مع أن الحافظ رحمه الله قد قال عن أثر الحسن هذا في «تغليق التعليق» ٣/ ١٦٨: لم أره في السعوط، إنما رأيته في المضمضة كما تقدم (٣/ ١٥٢). انتهى، قلنا: وعنى بذلك قول الحسن: لا بأس بالمضمضة والتبرد للصائم. وعزاه لعبد الرزاق في «المصنف» (٧٥٠٥) عن معمر قال: وكان الحسن يمضمض وهو صائم ثم يمجه وذلك في شدة الحر. ثم أشار الحافظ إلى رواية هشام عن الحسن عند ابن أبي شيبة السالف الإشارة إليها فقال: وجاء عن الحسن ما يدل على كراهيته... فذكره.

(٣) وقع في (ع) و(س) بدل ذلك لفظة «الماء» وهو خطأ، لا وجه له هنا، وقد جاء بمعناه على الصواب في «شرح ابن بطال» ٤/ ٦٦، و«المدونة» للإمام مالك.

بَقي في فيه؟! وكذا أخرجه عبد الرزاق (٧٥٠٣) عن ابن جُرَيج، ووقع في أصل البخاري: «وما بَقي في فيه». قال ابن بَطَّال: ظاهرُه إباحة الازدِراد لمَا بَقيَ في الفَم من ماء المضمضمة، وليس كذلك، لأنَّ عبدَ الرزاق رواه بلفظ: «وماذا بَقي في فيه» وكأنَّ «ذا» سَقَطَت من رواية البخاري، انتهى.

و«ما» على ظاهر ما أوردَه البخاري موصولةٌ، وعلى ما وقع من رواية ابن جُرَيج استفهاميةٌ، وكأنَّه قال: وأيُّ شيء يبقى في فيه بعد أن يَمُجَّ الماءَ إلَّا أثرُ الماءِ؟ فإذا بَلَعَ ريقَه لا يَضُرّه. وقوله في الأصلِ: «لا يَضُرُّه» وقع في رواية المُستَمْلي: «لا يَضيرُه» بزيادة تحتانيةٍ والمعنى واحدٌ.

قوله: «**ولا يَمضَغُ العِلكَ...**» إلى آخره، في رواية المُستَمْلي: «ويَمضُغُ العِلكَ»، والأوَّل أولى، فكذلك أخرجه عبد الرازق (٧٤٩٨) عن ابن جُرَيج: قلت لعطاءٍ: يَمضَغُ الصائمُ العِلكَ؟ قال: لا. قلت: إنَّه يَمُجُّ ريقَ العِلكِ ولا يَزدَرِدُه ولا يَمَصُّه قال:[1] وقلت له: أيتَسَوَّكُ الصائم؟ قال: نعم. قلت له: أيزدَرِدُ ريقَه؟ قال: لا. قلت: فلو فَعلَ أيضُرُّه؟ قال: لا. ولكن يُنهى عن ذلك.

وقد تقدم الخلاف في المضمَضة في «باب من أكَلَ ناسياً»[2].

قال ابن المنذِرِ: أجمعوا على أنَّه لا شيءَ على الصائم فيما يَبتَلعُه ممَّا يجري مع الرِّيقِ ممَّا بين أسنانه ممَّا لا يَقدِرُ على إخراجه، وكان أبو حنيفةَ يقول: إذا كان بين أسنانه لحمٌ، فأكَله مُتعمِّداً فلا قضاءَ عليه. وخالَفَه الجمهورُ؛ لأنه معدود من الأكل. ورَخَّصَ في مَضْغَ العِلك أكثرُ العلماءِ إن كان لا يَتَحلَّبُ منه شيءٌ، فإن تَحلَّبَ منه شيء فازدَرَدَه، فالجمهور على أنَّه يُفطِر، انتهى.

والعِلك بكسر المهمَلة وسكون اللّام بعدها كافٌ: كلُّ ما يُمضَغُ ويبقى في الفَم

---

(١) «مصنف عبد الرزاق» (٧٤٨٧).

(٢) الباب رقم (٢٦).

كالمُصْطَكى[1] واللُّبان، فإن كان يَتَحلَّبُ منه شيءٌ في الفَم، فيدخلُ الجوفَ فهو مُفطِّرٌ، وإلَّا فهو مُجفِّفٌ ومُعطِّشٌ، فيُكرَه من هذه الحيثية.

## ٢٩- باب إذا جامع في رمضان

ويُذكَرُ عن أبي هريرةَ رَفَعَه: «مَن أفطَرَ يوماً من رمضانَ من غيرِ عُذْرٍ ولا مرضٍ لم يَقضِه صيامُ الدَّهرِ وإن صامَه»، وبِه قال ابنُ مسعودٍ.

وقال سعيدُ بنُ المسيّب والشَّعبيُّ وابنُ جُبَير وإبراهيمُ وقَتَادةُ وحمَّادٌ: يَقضي يوماً مكانه.

١٩٣٥- حدَّثنا عبدُ الله بنُ مُنِير، سمع يزيدَ بنَ هارونَ، حدَّثنا يحيى، هو ابنُ سعيدٍ: أنَّ عبد الرحمن بنَ القاسمِ، أخبَره عن محمَّد بنِ جعفرِ بنِ الزُّبَير بنِ العوَّام بنِ خوَيلِدٍ، عن عبَّاد بنِ عبد الله بنِ الزُّبَير أخبَره: أنَّه سمع عائشةَ رضي الله عنها تقولُ: إنَّ رجلاً أتى النبيَّ ﷺ، فقال: إنَّه احترَقَ، قال: «ما لكَ؟» قال: أصَبتُ أهلي في رمضانَ، فأُتِيَ النبيُّ ﷺ بمِكتَلٍ يُدعَى العَرَقَ، فقال: «أين المحترِقُ؟» قال: أنا، قال: «تَصَدَّقْ بهذا». ١٦١/٤

[طرفه في: ٦٨٢٢]

قوله: «باب إذا جامَعَ في رمضان» أي: عامداً عالماً، وَجَبَت عليه الكفَّارة.

قوله: «ويُذكَر عن أبي هريرة رَفَعَه: مَن أفطَرَ يوماً من رمضان من غير عُذر ولا مرض، لم يَقضِه صيام الدَّهر وإن صامَه» وَصَلَه أصحاب السُّنن الأربعة[2] وصَحَّحَه ابن خُزَيمة (١٩٨٧) من طريق سفيان الثَّوري وشُعْبة، كلاهما عن حبيب بن أبي ثابت، عن عُمارةَ بن عُمَير، عن أبي المطوّس، عن أبيه، عن أبي هريرة نحوه، وفي رواية شُعْبة: «في غير رخصة رَخَّصَها الله تعالى له، لم يقضِ عنه وإن صام الدَّهر كلَّه» قال التِّرمذي: سألت محمداً ـ يعني

---

(١) المُصْطَكى: بفتح الميم وضمها، ويمد في الفتح فقط: علك رومي، أبيضه نافع للمعدة والمقعدة والأمعاء وغير ذلك.

(٢) أبو داود (٢٣٩٦) و(٢٣٩٧)، وابن ماجه (١٦٧٢)، والترمذي (٧٢٣)، والنسائي في «الكبرى» (٣٢٦٨) و(٣٢٦٩)، وأحمد (٩٠١٤).

البخاري ـ عن هذا الحديث، فقال: أبو المطوّسِ اسمه يزيد بن المطوّسِ لا أعرفُ له غير هذا الحديث، وقال البخاري في «التاريخ» أيضاً: تفرَّد أبو المطوّسِ بهذا الحديث ولا أدري سمع أبوه من أبي هريرة أم لا.

قلت: واختُلِفَ فيه على حبيب بن أبي ثابت اختلافاً كثيراً، فحَصَلَت فيه ثلاث عِلَل: الاضطراب، والجهل بحال أبي المطوّسِ، والشكّ في سماع أبيه من أبي هريرة، وهذه الثالثة تَختَصّ بطريقة البخاري في اشتراط اللِّقاء، وذكر ابن حَزْم من طريق العلاء بن عبد الرحمن عن أبيه عن أبي هريرة مثله موقوفاً.

قال ابن بَطَّال: أشار بهذا الحديث إلى إيجاب الكفَّارة على من أفطرَ بأكلٍ أو شربٍ، قياساً على الجِماع، والجامع بينهما انتهاك حُرمة الشهر بما يُفسِد الصوم عمداً. وقَرَّرَ ذلك الزَّينُ بن المنيِّر بأنَّه ترجم بالجِماع، لأنه الذي وَرَدَ فيه الحديث المسنَد، وإنَّما ذكر آثار الإفطار ليُفهَمَ أنَّ الإفطار بالأكل والجِماع واحد، انتهى.

والذي يَظهَر لي أنَّ البخاري أشار بالآثار التي ذكرها إلى أنَّ إيجاب القضاء مُختَلَفٌ فيه بين السَّلَف، وأنَّ الفِطرَ بالجِماع لا بدَّ فيه من الكفَّارة، وأشار بحديث أبي هريرة إلى أنَّه لا يَصِحّ لكونِه لم يَجزِم به عنه، وعلى تقدير صِحَّته فظاهره يُقوِّي قول من ذهب إلى عَدَم القضاء في الفِطْر بالأكل، بل يبقى ذلك في ذِمَّته زيادةً في عقوبَته، لأنَّ مشروعية القضاء تقتضي رفعَ الملام[1]، لكن لا يَلزَم من عَدَم القضاء عَدَمُ الكفَّارة فيما وَرَدَ فيه الأمر بها وهو الجِماع، والفَرق بين الانتهاك بالجِماع والأكل ظاهر، فلا يَصِحّ القياسُ المذكور.

قال ابن المنيِّر في «الحاشية» ما مُحَصَّلُه: إنَّ معنى قوله في الحديث: «لم يَقضِ عنه صيامُ الدَّهر» أي: لا سبيلَ إلى استدراك كمال فضيلة الأداءِ بالقضاء، أي: في وصفِه الخاصّ، وإن كان يقضي عنه في وصفِه العامّ، فلا يَلزَم من ذلك إهدار القضاء بالكلّية. انتهى، ولا يخفى تكلُّفُه، وسياق أثر ابن مسعودٍ الآتي يردُّ هذا التأويل، وقد سَوّى بينهما البخاري.

---

(١) في (ع): «الملامة»، وفي (س): «الإثم»، والمثبت من (أ).

**قوله: «وبه قال ابن مسعود»** أي: بما دَلَّ عليه حديث أبي هريرة، وأثر ابن مسعود وَصَله البيهقي (٤/ ٢٢٨)، ورُوّيناه عالياً في «جزء هلالٍ الحفّار» من طريق منصور، عن واصل، عن المغيرة بن عبد الله اليَشكُري قال: حُدِّثت أنَّ عبد الله بن مسعود قال: من أفطرَ يوماً من رمضان من غير عِلّة لم يُجزِه صيامُ الدَّهر حتَّى يَلقَى الله، فإن شاءَ غَفَرَ له وإن شاءَ عَذَّبَه. وَصَله عبد الرزاق (٧٤٧٦) وابن أبي شَيْبة (٣/ ١٠٥- ١٠٦) من وجه آخر عن واصل عن المغيرة عن بلال[1] بن الحارث عن ابن مسعود،/ ووَصَله الطبراني والبيهقي أيضاً (٤/ ٢٢٨) ١٦٢/٤
من وجه آخر عن عَرفَجةَ قال: قال عبد الله بن مسعود: من أفطرَ يوماً في رمضان مُتعمِّداً من غير عِلّة، ثمَّ قضى طول الدَّهر لم يُقبل منه. وبهذا الإسناد عن عليّ[2] مثلُه.

وذكر ابن حَزْم[3] من طريق ابن المبارَكِ بإسناد له فيه انقِطاعٌ، أنَّ أبا بكرٍ الصِّدّيقَ قال لعمرَ ابن الخطَّاب فيما أوصاه به: مَن صام شهر رمضان في غيره، لم يُقبل منه ولو صام الدَّهر أجمع.

**قوله: «وقال سعيد بن المسيِّب والشَّعبي وسعيد بن جُبَير وإبراهيم النَّخعي وقَتَادةُ وحمَّادٌ: يَقضي يوماً مكانَه»** أمَّا سعيد بن المسيّب فوَصَله مُسدَّدٌ وغيره عنه في قصَّة المجامع، قال: يَقضي يوماً مكانه ويَستَغفِرُ الله. ولم أرَ عنه التصريحَ بذلك في الفِطْر بالأكل، بل روى ابن أبي شَيْبة (٣/ ١٠٥) من طريق عاصم قال: كَتَبَ أبو قِلابةَ إلى سعيد بن المسيّب يَسألُه عن رجل أفطرَ يوماً من رمضان مُتعمِّداً؟ قال: يصوم شهراً، قلت: فيومين؟ قال: صيام شهر، قال: فعَدَدتُ أياماً، قال: صيام شهر[4]. قال ابن عبد البَرِّ: كأنَّه ذهب إلى وجوب التتابُع

---

(١) وقع في (س) و«تغليق التعليق» ٣/ ١٧٢-١٧٣: عن فلان بن الحارث، وهو تحريف، وجاء على الصواب كما أثبتناه عند ابن أبي شيبة والطبراني في «المعجم الكبير» (٩٥٧٥)، ولم يسمِّه عبد الرزاق في روايته، وعنه الطبراني (٩٥٧٤)، وأما ما ذكره الحافظ من أن الطبراني وصله من طريق عرفجة عن ابن مسعود، فلم يقع لنا من هذا الوجه.

(٢) أخرجه ابن أبي شيبة ٣/ ١٠٦.

(٣) في «المحلى» ٦/ ١٨٣.

(٤) لفظه عند ابن أبي شيبة: أرسل أبو قلابة إلى سعيد بن المسيِّب في رجل يفطر يوماً من رمضان متعمداً، فقال سعيد: يصوم مكان كل يوم شهراً. والذي ذكره الشارح أخرجه نحوه عبد الرزاق (٧٤٦٩) من طريق قتادة عن سعيد.

في رمضان، فإذا تَخلَّله فِطرُ يوم عمداً بَطَلَ التتابعُ ووَجَبَ استئنافُ صيام شهر، كمن لَزِمَه صوم شهر مُتتابِعٍ بنَذْر أو غيره. وقال غيرُه: يحتمل أنَّه أراد: عن كلّ يوم شهرٌ، فقوله: «فيومين، قال: صيامُ شهر» أي: عن كلّ يوم، والأوَّل أظهرُ. وروى البَزَّار والدّارقُطني (٢٣١٠) مُقتَضى هذا الاحتمال مرفوعاً عن أنس، وإسناده ضعيف.

وأمَّا الشَّعبي، فقال سعيد بن منصور: حدَّثنا هُشَيم، حدَّثنا إسماعيلُ بن أبي خالد، عن الشَّعبي في رجل أفطرَ يوماً في رمضان عامداً، قال: يصوم يوماً مكانه ويَستَغفِر الله عزَّ وجلَّ.

وأمَّا سعيد بن جُبَير فوَصَله ابن أبي شَيْبة (٣/ ١٠٥) من طريق يعلى بن حَكيم عنه، فذكر مثله.

وأمَّا إبراهيم النَّخَعي، فقال سعيد بن منصور: حدَّثنا هُشَيم، وقال ابن أبي شَيْبة (٣/ ١٠٥): حدَّثنا شريك، كلاهما عن مغيرة، عن إبراهيم، فذكر مثله.

وأمَّا قَتَادةُ فذكره عبد الرزاق[1] عن مَعمَرٍ عن الحسن وقَتَادةَ في قصَّة المجامع في رمضان.

وأمَّا حمَّاد، وهو ابن أبي سليمانَ، فذكره عبد الرزاق عن أبي حنيفةَ عنه[2].

**قوله: «حدَّثنا يحيى»** هو ابن سعيد الأنصاري، وفي إسناده هذا أربعة من التابعين في نَسَقٍ، كلُّهم من أهل المدينة: يحيى وعبد الرحمن تابعيان صغيران من طبقةٍ واحدةٍ، وفوقَهما قليلاً محمدُ بن جعفر، وأمَّا ابن عمِّه عبَّادٌ فمِن أواسط التابعينَ.

**قوله: «إنَّ رجلاً»** قيل: هو سَلَمةُ بنُ صَخرٍ البياضي، ولا يَصِحُّ ذلك كما سيأتي.

**قوله: «إنَّه احترَقَ»** سيأتي في حديث أبي هريرة أنَّه عَبَّرَ بقوله: «هَلَكتُ»، وروايةُ الاحتراق تُفسِّر رواية الهلاك، وكأنَّه لمَّا اعتَقَدَ أنَّ مُرتكِبَ الإثم يُعَذَّبُ بالنار، أطلقَ على نفسه أنَّه احتَرَقَ لذلك، وقد أثبَتَ النبي ﷺ هذا الوَصف فقال: «أين المحترِق؟» إشارةً إلى أنَّه لو أصَرَّ على ذلك لاستَحقَّ ذلك، وفيه دلالةٌ على أنَّه كان عامداً كما سيأتي.

---

(١) برقم (٧٤٦٣)، ولم يذكر لفظه، وإنما قال: ثم ذكر نحو حديث الزهري. قلنا: وحديث الزهري أخرجه عبد الرزاق (٧٤٥٧) من حديث أبي هريرة في قصة المجامع في رمضان، وليس فيه ما يشهد لهذا الأثر.

(٢) بإثر (٧٤٧١)، لكن فيه عن أبي حنيفة، عن حماد، عن إبراهيم ـ وهو النخعي ـ كما في المطبوع.

قوله: «تَصَدَّق بهذا» هكذا وقع مُختصَراً، وأوردَه مسلمٌ (١١١٢/ ٨٧) وأبو داود (٢٣٩٤) من طريق عَمْرو بن الحارث عن عبد الرحمن بن القاسم وفيه: قال: أصَبت أهلي، قال: «تَصَدَّق»، قال: والله ما لي شيءٌ، قال: «اجلِس»، فجَلَس، فأقبلَ رجلٌ يَسوق حماراً عليه طعام، فقال: «أين المحترِقُ آنِفاً؟» فقامَ الرجل، فقال: «تَصَدَّق بهذا». فقال: أعلى غيرنا؟ فوالله إنّا لَجياعٌ. قال: «كُلوه».

وقد استُدلَّ به لمالكٍ حيثُ جَزَمَ في كفَّارة الجِماع في رمضان بالإطعام دون غيره من الصيام والعِتق، ولا حُجّةَ فيه؛ لأنَّ القصَّةَ واحدةٌ وقد حَفِظَها أبو هريرة وقَصَّها على وجهها، وأوردَتها عائشةُ مُختصَرةً، أشار إلى هذا الجواب الطَّحاوي، والظاهر أنَّ الاختصار من بعض الرُّواة، فقد رواه عبد الرحمن بن الحارث، عن محمد بن جعفر بن الزُّبَير بهذا الإسناد مُفسَّراً، ولفظه: كان النبي ﷺ جالساً في ظِلٍّ فارعٍ ـ يعني: بالفاء والمهمَلة ـ فجاءه رجل من بني بياضةَ فقال: احترَقت، وقَعت بامرأتي في رمضان، قال: «أعتِق رقبة»، قال: لا أجِدُها، قال: «أطعِم ستّين مِسكَيناً»، قال: ليس عندي... فذكر الحديث، أخرجه أبو داود (٢٣٩٥) ولم يَسُق لفظَه، وساقه ابن خُزَيمة في/ «صحيحه» (١٩٤٧) والبخاري في ١٦٣/٤
«تاريخه» (١/ ٥٤ ـ ٥٥) ومن طريقه البيهقي (٤/ ٢٢٣)، ولم يقع في هذه الرواية أيضاً ذِكرُ صيام شهرَين، ومن حَفِظَ حُجّةٌ على من لم يَحفَظ.

تنبيه: اختلفت الرواية عن مالك في ذلك، فالمشهور ما تقدَّم، وعنه: يُكفِّرُ في الأكل بالتخيير، وفي الجِماع بالإطعام فقط، وعنه: التخيير مُطلَقاً، وقيل: يُراعى زمانُ الخَصبِ والجَدب، وقيل: يُعتَبرُ حالةُ المكفِّر، وقيل غيرُ ذلك.

## ٣٠- بابٌ إذا جامَعَ في رمضان ولم يكن له شيءٌ فتُصُدِّق عليه فليُكفِّر

**١٩٣٦- حدَّثنا أبو اليَمَان، أخبرنا شعيبٌ، عن الزُّهْريّ، قال: أخبرني حُميدُ بنُ عبد الرحمن، أنَّ أبا هريرةَ ﷺ قال: بينما نحن جلوسٌ عندَ النبيِّ ﷺ إذ جاءه رجلٌ، فقال: يا رسولَ الله، هَلَكتُ! قال: «ما لكَ؟» قال: وقَعتُ على امرأتي وأنا صائمٌ، فقال رسولُ الله ﷺ: «هل تَجِدُ رقبةً تُعتِقُها؟» قال: لا، قال: «فهل تستطيعُ أن تصومَ شهرَينِ مُتتابعينِ؟» قال: لا،**

فقال: «فهل تَجِدُ إطعامَ سِتِّين مِسكيناً؟» قال: لا، قال: فمَكَثَ النبيُّ ﷺ، فبَيْنا نحن على ذلك أُتِيَ النبيُّ ﷺ بعَرَقٍ فيها تَمرٌ ـ والعَرَقُ: المِكتَلُ ـ قال: «أين السائل؟» فقال: أنا، قال: «خُذْ هذا فتَصَدَّق به» فقال الرجلُ: أعلى أفقَرَ منّي يا رسولَ الله؟ فوالله ما بينَ لابَتَيها ـ يريدُ الحَرَّتَينِ ـ أهلُ بيتٍ أفقَرُ من أهلِ بيتي، فضَحِكَ النبيُّ ﷺ حتَّى بَدَت أنيابُه، ثمَّ قال: «أطعِمه أهلَكَ».

[أطرافه في: ١٩٣٧، ٢٦٠٠، ٥٣٦٨، ٦٠٨٧، ٦١٦٤، ٦٧٠٩، ٦٧١٠، ٦٧١١، ٦٨٢١]

قوله: «باب إذا جامَعَ في رمضان» أي: عامداً عالماً «ولم يكن له شيءٌ» أي: يُعتِقُ أو يُطعِم، ولا يستطيع الصيام «فتُصُدِّقَ عليه» أي: بقَدر ما يَجزيه «فليُكفِّر» أي: به لأنه صار واجداً، وفيه إشارةٌ إلى أنَّ الإعسار لا يُسقِطُ الكفَّارةَ عن الذِّمّة.

قوله: «أخبرني حُميدُ بن عبد الرحمن» أي: ابن عوف، هكذا تواردَ عليه أصحاب الزُّهْري، وقد جمعت منهم في جزءٍ مُفرَدٍ لطرقِ هذا الحديث أكثرَ من أربعين نفساً، منهم: ابن عُيَينةَ والليثُ ومَعمَرٌ ومنصور عند الشيخينِ[1]، والأوزاعي (٦١٦٤) وشعيبٌ (١٩٣٦) وإبراهيمُ بنُ سعدٍ (٥٣٦٨) عند البخاري، ومالك وابن جُرَيج عند مسلم (١١١١/ ٨٣ و٨٤)، ويحيى بن سعيد وعِراكُ بن مالك عند النَّسائي (ك٣١٠١،٣١٠٦)، وعبد الجبّار بنُ عمرَ عند أبي عَوَانةَ (٢٨٥٦)، والجَوزَقي، وعبدُ الرحمن بنُ مسافرٍ عند الطَّحاوي (٢/ ٦٠)، وعَقيلٌ عند ابن خُزَيمة (١٩٤٩)، وابن أبي حفصةَ عند أحمد (١٠٦٨٨)، ويونسُ وحجّاجُ بن أرطاة وصالح بن أبي الأخضَر عند الدّارقُطني[2]، ومحمدُ ابنُ إسحاقَ عند البَزَّار، وسأذكر ما عند كلٍّ منهم من زيادة فائدةٍ إن شاء الله تعالى.

وخالَفَهم هشامُ بن سعد فرواه عن الزُّهْري، عن أبي سَلَمة، عن أبي هريرة، أخرجه أبو داود (٢٣٩٣) وغيره. قال البَزَّارُ (٨٠٧٥) وابن خُزَيمة (١٩٥٤) وأبو عَوَانة (٢٨٥٧):

---

(١) طريق ابن عيينة عند البخاري (٦٧٠٩) و(٦٧١١)، ومسلم (١١١١) (٨١)، وطريق الليث بن سعد عند البخاري (٦٨٢١)، ومسلم (١١١١) (٨٢)، وطريق معمر عند البخاري (٢٦٠٠) و(٦٧١٠)، ومسلم (١١١١) (٨٤)، وطريق منصور بن المعتمر عند البخاري (١٩٣٧)، ومسلم (١١١١) (٨١).

(٢) في «العلل» ١٠/ ٢٣٧و٢٣٨و٢٤٠.

أخطأ فيه هشام بن سعد.

قلت: وقد تابعه عبدُ الوهَّاب بن عطاء عن محمد بن أبي حفصة، فرواه عن الزُّهْري أخرجه الدّارقُطني في «العلل» (١٠/ ٢٤١)، والمحفوظُ عن ابن أبي حفصة كالجماعة. كذلك أخرجه أحمد (١٠٦٨٨) وغيرُه من طريق روحِ بن عُبادةَ عنه، ويحتمل أن يكونَ الحديثُ عند الزُّهْري عنهما، فقد جمعهما عنه صالح بن أبي الأخضَر، أخرجه الدّارقُطني في «العلل» (١٠/ ٢٤٠) من طريقه، وسيأتي في الباب الذي بعده حكاية خلاف آخر فيه على منصور، وكذلك في الكفَّارات (٦٧٠٩) حكايةُ خلافٍ فيه على سفيان بن عُيَينَةَ، إن شاء الله تعالى.

**قوله: «أنَّ أبا هريرة قال»** في رواية ابن جُرَيج عند مسلم (١١١١/ ٨٤) وعَقيلٍ عند ابن خُزَيمة (١٩٤٩) وابن أبي أوَيسٍ عند الدّارقُطني (٢٣٩٩) التصريحُ بالتحديث بين حميدٍ وأبي هريرة.

**قوله: «بينما نحن جلوس»** إنما أصلُها «بين»، وقد تَرِدُ بغير «ما» فتُشبَعُ الفتحة، ومن خاصَّة «بينما» أنَّها تُتَلَقّى بإذ وبإذا، حيثُ تَجيءُ للمُفاجَأة، بخلاف بينا، فلا تُتَلَقّى بواحدةٍ منهما، وقد ورَدا في هذا الحديث كذلك. ١٦٤/٤

**قوله: «عند النبي ﷺ»** فيه حُسنُ الأدب في التعبير لمَا تُشعِرُ العنديةُ بالتعظيم، بخلاف ما لو قال: مع، لكن في رواية الكُشْمِيهنيّ: «مع النبي ﷺ».

**قوله: «إذ جاءه رجل»** لم أقف على تسميته، إلَّا أنَّ عبدَ الغني في «المبهَمات» وتَبِعَه ابن بَشكُوالٍ، جَزَما بأنَّه سلمان أو سَلَمة بن صَخْر البَيَاضي، واستَنَدا إلى ما أخرجه ابن أبي شَيْبة[1] وغيره من طريق سليمانَ بن يَسارٍ عن سَلَمة بن صَخْر: أنَّه ظاهَرَ من امرأته في رمضان، وأنَّه وَطِئَها، فقال له النبي ﷺ: «حَرِّر رقبةً» قلت: ما أملكُ رقبةً غيرها، وضَرَبَ صَفحةَ رَقَبَته، قال: «فصُم شهرَينِ مُتتابعين» قال: وهل أصَبتُ الذي أصَبتُ إلَّا من الصيام؟ قال: «فأطعِم ستّين مِسكيناً» قال: والذي بَعَثَك بالحقِّ ما لنا طعام، قال: «فانطَلِق

(١) في «مسنده» (٦٢٧)، وعنه ابن ماجه (٢٠٦٢)، وانظر تتمة تخريجه فيه.

إلى صاحبِ صَدَقة بني زُرَيقٍ فليَدفَعْها إليك». والظاهر أنَّهما واقعتان، فإنَّ في قصَّة المجامع في حديث الباب، أنَّه كان صائماً كما سيأتي، وفي قصَّة سَلَمة بن صَخر أنَّ ذلك كان ليلاً، فافتَرَقا، ولا يَلزَمُ من اجتماعهما ـ في كونِهما من بني بَيَاضةَ، وفي صفة الكفَّارة، وكونها مُرتَّبةً، وفي كونِ كلٍّ منهما كان لا يَقدِر على شيء من خِصالها ـ اتِّحادُ القِصَّتَين، وسنذكر أيضاً ما يُؤيِّد المغايَرةَ بينهما.

وأخرج ابن عبد البَرِّ في ترجمة عطاءٍ الخُراساني من «التمهيد» (٢١/ ١٢) من طريق سعيد بن بشير، عن قَتَادةَ عن سعيد بن المسيّب: أنَّ الرجلَ الذي وقع على امرأته في رمضان في عهد النبي ﷺ هو سلمانُ بن صَخْر. قال ابن عبد البَرِّ: أظنُّ هذا وهماً، لأنَّ المحفوظَ أنَّه ظاهَرَ من امرأته ووقع عليها في الليل، لا أنَّ ذلك كان منه بالنَّهار، انتهى.

ويحتمل أن يكونَ قوله في الرواية المذكورة: «وقع على امرأته في رمضان» أي: ليلاً بعد أن ظاهَرَ فلا يكون وهماً، ولا يَلزَم الاتِّحاد. ووقع في مباحث العامِّ من «شرح ابن الحاجب» ما يوهم أنَّ هذا الرجلَ هو أبو بُردةَ بن نِيَار، وهو وهمٌ يَظهَر مِن تأمُّل بقيةِ كلامه[1].

**قوله: «فقال: يا رسول الله»** زاد عبد الجبّار بن عمر عن الزُّهْري: جاء رجل وهو يَنتِف شعره ويَدُقُّ صَدرَه ويقول: هَلَكَ الأبعَد. ولمحمد بن أبي حفصةَ: يَلطِمُ وجهَه. ولحجّاج ابن أرطاة: يَدعو ويله. وفي مُرسَل ابن المسيّب عند الدّارقُطني[2]: ويحثي على رأسِه التُّرابَ. واستُدلَّ بهذا على جواز هذا الفعل والقول[3] ممن وَقَعَت له مصيبةٌ[4]، ويُفرَّق بذلك بين مُصيبة الدّينِ والدُّنيا، فيجوز في مُصيبة الدّينِ لمَا يُشعِرُ به الحال من شِدّة النَّدَم وصِحّة الإقلاع، ويحتمل أن تكونَ هذه الواقعةُ قبلَ النَّهي عن لَطْم الخُدود وحلقِ الشَّعر

---

(١) من قوله: ولا يلزم الاتحاد، إلى هنا ليس في الأصلين، وأثبتناه من (س).

(٢) «العلل» ١٠/ ٢٤٢.

(٣) كذا في (س)، ولم ترد لفظة «والقول» في الأصلين.

(٤) تحرفت في (أ) و(س) إلى: معصية، والمثبت من (ع) وهو الصواب.

عند المصيبة.

**قوله: «فقال: هَلَكت»** في رواية منصور في الباب الذي يليه (١٩٣٧): فقال: إنَّ الأخِرَ هَلَكَ، والأَخِرُ بهمزةٍ مفتوحةٍ وخاءٍ مُعجَمةٍ مكسورة بغير مَدٍّ: هو الأبعَد، وقيل: الغائب، وقيل: الأرذَل.

**قوله: «هَلَكتُ»** في حديث عائشة كما تقدَّم (١٩٣٥): احتَرَقت، وفي رواية ابن أبي حفصة: ما أراني إلَّا قد هَلَكت. واستُدلَّ به على أنَّه كان عامداً؛ لأنَّ الهلاك والاحتراقَ مَجازٌ عن العِصيان المؤدّي إلى ذلك، فكأنَّه جعل المتوقَّعَ كالواقع، وبالَغَ فعَبَّرَ عنه بلفظ الماضي، وإذا تقرَّرَ ذلك فليس فيه حُجّةٌ على وجوب الكفَّارة على الناسي، وهو مشهور قول مالك والجمهور، وعن أحمد وبعض المالكية: يجب على الناسي، وتمسَّكوا بتَركِ استفساره عن جِماعه هل كان عن عَمْد أو نِسيان، وتَركُ الاستفصال في الفعل يُنزَلُ منزلةَ العموم في القول كما اشتُهِر، والجواب أنَّه قد تَبيَّن حالُه بقوله: هَلَكت واحتَرَقت، فدَلَّ على أنَّه كان عامداً عارفاً بالتحريم، وأيضاً فدخول النِّسيان في الجِماع في نهار رمضان في غاية البُعد.

واستُدلَّ بهذا على أنَّ من ارتكَبَ معصيةً لا حدَّ فيها، وجاء مُستفتياً، أنَّه لا يُعَزَّر، لأنَّ النبي ﷺ لم يُعاقبه مع اعترافه بالمعصية، وقد ترجم لذلك البخاري في الحُدود وأشار إلى هذه القصَّة (٦٨٢١)، وتوجيهه أنَّ مَجيئَه مُستفتياً / يقتضي النَّدَمَ والتوبة، والتعزيرُ إنَّما ١٦٥/٤
جُعِلَ للاستصلاح، ولا استصلاح من الصلاح، وأيضاً فلو عوقِبَ المستفتي لكان سبباً لتَركِ الاستفتاء، وهي مَفسَدةٌ فاقتضى ذلك أن لا يُعاقَب، هكذا قَرَّرَه الشيخُ تَقي الدّين، لكن وقع في «شرح السُّنّة» للبَغَويّ (٦/ ٢٨٤) أنَّ مَن جامع مُتعمِّداً في رمضان فَسَدَ صومُه وعليه القضاء والكفَّارة، ويُعَزَّرُ على سوء صنيعه. وهو محمولٌ على من لم يقع منه ما وقع من صاحبِ هذه القصَّة من النَّدَم والتوبة، وبناه بعض المالكية على الخلاف في تعزير شاهد الزّور.

**قوله: «قال: ما لَكَ؟»** بفتح اللّام استفهامٌ عن حاله، وفي رواية عَقيلٍ: «ويحَك ما

شأنُك؟»، ولابن أبي حفصة: «وما الذي أهلَكَك؟»، ولمَعمَرٍ[1]: «وما ذاكَ؟»، وفي رواية الأوزاعي: «وَيحَك ما صَنَعت؟» أخرجه المصنِّفُ في الأدبِ (٦١٦٤) وترجم: «باب ما جاء في قول الرجلِ: ويلَك» ثمَّ قال عَقِبَه: تابعه يونس عن الزُّهْري ـ يعني: في قوله: «وَيحَك» ـ وقال عبد الرحمن بن خالد عن الزُّهْري: «ويلَك». قلت: وسأذكر من وَصَلها هناك إن شاء الله تعالى.

وقد تابع ابنَ خالدٍ في قوله «ويلَك»: صالحُ بن أبي الأخضَر، وتابع الأوزاعي في قوله «ويحَك»: عَقيلٌ وابن إسحاق وحجّاج بن أرطاة، فهو أرجحُ وهو اللّائق بالمقام، فإنَّ ويحَ كلمةُ رحمةٍ، ووَيل كلمة عذاب، والمقام يقتضي الأوَّلَ.

**قوله: «وقَعتُ على امرأتي»** وفي رواية ابن إسحاقَ: «أصَبتُ أهلي» وفي حديث عائشةَ: «وطِئت امرأتي»[2] ووقع في رواية مالك وابن جُرَيج وغيرهما كما سيأتي بيانُه بعد قليل في الكلام على الترتيب والتخيير في أوَّل الحديث: أنَّ رجلاً أفطرَ في رمضان، فأمره النبي ﷺ، الحديثَ.

واستُدلَّ به على إيجاب الكفَّارة على من أفسَدَ صيامه مُطلَقاً بأيِّ شيء كان، وهو قول المالكية، وقد تقدَّم نقلُ الخلاف فيه، والجمهور حملوا قوله: «أفطرَ» هنا على المقيَّد في الرواية الأُخرى، وهو قوله: وقعت على أهلي، وكأنَّه قال: أفطرَ بجِماعٍ، وهو أولى من دعوى القُرطُبي وغيره تعدُّدَ القصَّة. واحتَجَّ من أوجَبَ الكفَّارة مُطلَقاً بقياس الآكِل على المجامع بجامع ما بينهما من انتَهاك حُرمة الصوم، وبأنَّ من أُكرهَ على الأكل فسَدَ صومه، كما يَفسُدُ صوم من أُكرهَ على الجِماع بجامع ما بينهما، وسيأتي بيان الترجيح بين الروايتَينِ في الكلام على الترتيب.

وقد وقع في حديث عائشة نظيرُ ما وقع في حديث أبي هريرة، فمُعظَم الروايات فيها:

---

(١) لفظة «ولمعمر» سقطت من الأصلين، وتحرفت في (س) إلى: ولعمروٍ، والصواب ما أثبتناه، ورواية معمر ستأتي عند البخاري كما سلف تخريجها في أول هذا الباب.

(٢) حديث عائشة تقدم عند المصنف برقم (١٩٣٥) بلفظ: أصبت أهلي في رمضان.

وَطِئت، ونحو ذلك، وفي رواية ساق مسلم (١١١٢/ ٨٦) إسنادها، وساق أبو عَوَانة في «مُستخرَجِه» (٢٨٦٠) متنها أنَّه قال: أفطرت في رمضان، والقصَّة واحدةٌ ومَخرَجُها مُتَّحِدٌ، فيُحمَلُ على أنَّه أراد: أفطَرتُ في رمضان بجِماعٍ، وقد وقع في مُرسَل ابن المسيّب عند سعيد ابن منصور: أصَبتُ امرأتي ظُهراً في رمضان، وتعيينُ رمضان معمولٌ بمفهومِه، وللفَرقِ[1] في وجوب كفَّارة المجامع في الصوم بين رمضان وغيره من الواجبات كالنَّذر، وفي كلام أبي عَوَانة في «صحيحه» إشارة إلى وجوب ذلك على من وقع منه في رمضان نهاراً سواء كان الصوم واجباً عليه أو غيرَ واجب.

**قوله: «وأنا صائم»** جملة حالية من قوله: «وقَعتُ»، فيُؤخَذ منه أنَّه لا يُشتَرَطُ في إطلاق اسم المشتَقِّ بقاء المعنى المشتَقِّ منه حقيقةً؛ لاستحالة كونِه صائماً مُجامعاً في حالةٍ واحدةٍ، فعلى هذا قوله: وطِئت، أي: شَرَعت في الوَطء، أو أراد: جامعت بعد إذ أنا صائم، ووقع في رواية عبد الجبّار بن عمر: وقَعت على أهلي اليومَ وذلك في رمضان.

**قوله: «هل تَجِدُ رقبة تُعتِقُها»** في رواية منصور: «أتجِدُ ما تُحرِّرُ رقبةً»، وفي رواية ابن أبي حفصة: «أتستطيعُ أن تُعتِقَ رقبةً»، وفي رواية إبراهيمَ بن سعد والأوزاعي: فقال: «أعتِق رقبة» زاد في رواية مجاهدٍ عن أبي هريرة: فقال: «بئسما صَنَعت أعتِق رقبة»[2].

**قوله: «قال: لا»** في رواية ابن مسافر: فقال: لا والله يا رسولَ الله، وفي رواية ابن إسحاق: ليس عندي، وفي حديث ابن عمر[3]: فقال: والذي بَعَثَك بالحقِّ ما مَلَكت رقبةً قطّ.

واستُدلَّ بإطلاق الرَّقَبة على جواز إخراج الرَّقَبة الكافرة كقول الحنفيَّة، وهو ينبني على

---

(١) في الأصلين: «فلا فرق»، والمثبت من (س) وهو الصواب، فجمهور أهل العلم فرقوا بين المجامع في نهار رمضان وبين غيره من صيام الواجبات كالقضاء والنذر ونحوهما، فلم يوجبوا الكفارة إلا على المجامع في رمضان. انظر «المجموع» ٦/ ٣٤٥، و«المغني» ٤/ ٣٧٨.

(٢) أخرجه الدارقطني في «العلل» ١٠/ ٢٤٧، وهو في «سننه» (٢٣٠٦) و(٢٣٠٧) مختصر.

(٣) أخرجه أبو يعلى (٥٧٢٥) وغيره.

١٦٦/٤ أنَّ السبب إذا اختلف/ واتَّحدَ الحكمُ هل يُقيَّدُ المطلَقُ أو لا؟ وهل تقييدُه بالقياس أو لا؟ والأقرب أنَّه بالقياس، ويُؤيِّده التقييدُ في مواضعَ أُخرى.

**قوله: «قال: فهل تستطيع أن تصوم شهرَينِ مُتتابِعينِ؟ قال: لا»** وفي رواية إبراهيم بن سعد: قال: «فصُم شهرَينِ مُتتابعين»، وفي حديث سعد: قال: لا أقدِر،[1] وفي رواية ابن إسحاق: وهل لَقيتُ ما لَقيتُ إلَّا من الصيام؟ قال ابن دَقِيق العيد: لا إشكال في الانتقال عن الصوم إلى الإطعام، لكنَّ رواية ابن إسحاق هذه اقتضَت أنَّ عَدَم استطاعته لشِدّة شَبَقِه، وعَدَم صَبره عن الوِقاع، فنَشَأ للشافعية نظرٌ: هل يكون ذلك عُذراً ـ أي: شِدّة الشَّبَقِ ـ حتَّى يُعَدّ صاحبه غير مُستطيع للصوم أو لا؟ والصحيحُ عندهم اعتبارُ ذلك، ويلتحق به من يَجِد رقبةً لا غِنى به عنها، فإنَّه يُسوّغ له الانتقال إلى الصوم مع وجودها، لكونِه في حُكم غير الواجد، وأمَّا ما رواه الدّارقُطني[2] من طريق شريك، عن إبراهيم بن عامر، عن سعيد بن المسيّب في هذه القصَّة مُرسلاً، أنَّه قال في جواب قوله: «هل تستطيع أن تصوم»: إنِّي لَأدَعُ الطعام ساعةً فما أُطيقُ ذلك، ففي إسناده مقالٌ، وعلى تقدير صِحَّته فلعلَّه اعتَلَّ بالأمرَين.

**قوله: «فهل تَجِد إطعام سِتّين مِسكيناً؟ قال: لا»** زاد ابن مسافر: يا رسولَ الله. ووقع في رواية سفيان: «فهل تستطيع إطعام؟»، وفي رواية إبراهيم بن سعد وعِراك بن مالك: «فتُطعِم ستّين مِسكيناً؟» قال: لا أجِد، وفي رواية ابن أبي حفصة: «أفتستطيعُ أن تُطعِمَ ستّين مِسكيناً؟» قال: لا، وذكر الحاجة. وفي حديث ابن عمر: قال: والذي بَعَثَك بالحقِّ ما أُشبعُ أهلي.

قال ابن دَقِيق العيد: أضافَ الإطعام الذي هو مصدر أطعمَ إلى ستّين، فلا يكون ذلك موجوداً في حقّ من أطعمَ ستّة مساكين عشرة أيام مثلاً، ومن أجاز ذلك فكأنَّه استَنبَطَ من

---

(١) أخرجه البزار (١١٠٧)، وهو عند الدارقطني (٢٣٩٦) باختصار.

(٢) في «العلل» ٢/ ٢٤٤.

النصّ معنًى يعود عليه بالإبطال، والمشهور عن الحنفيَّة الإجزاءُ حتَّى لو أطعَمَ الجميع مسكيناً واحداً في ستّين يوماً كَفى، والمراد بالإطعام الإعطاء، لا اشتراط حقيقة الإطعام من وضع المطعوم في الفَم، بل يكفي الوَضع بين يَدَيه بلا خلاف، وفي إطلاق الإطعام ما يدلّ على الاكتِفاء بوجود الإطعام من غير اشتراط مُناوَلة، بخلاف زكاة الفرض، فإنَّ فيها النصَّ على الإيتاء، وصَدَقة الفِطْر فإنَّ فيها النصَّ على الأداء، وفي ذِكر الإطعام ما يدلّ على وجود طاعِمين، فيَخرُجُ الطِّفل الذي لم يَطعَم كقول الحنفيَّة، ونَظَرَ الشافعيةُ إلى النَّوع، فقال: يُسَلَّمُ لوليه.

وذِكرُ السِّتّين يُفهِمُ أنَّه لا يجبُ ما زاد عليها، ومن لم يَقُل بالمفهوم تمسَّكَ بالإجماع على ذلك.

وذُكِرَ في حِكمة هذه الخِصال من المناسَبة أنَّ من انتَهَكَ حُرمةَ الصوم بالجِماع فقد أهلَكَ نفسَه بالمعصية، فناسَبَ أن يُعتِقَ رقبةً، فيَفدي نفسَه، وقد صَحَّ أنَّ من أعتَقَ رقبة أعتَقَ الله بكلِّ عُضو منها عُضواً منه من النار[1].

وأمَّا الصيام فمُناسَبَتُه ظاهرةٌ؛ لأنه كالمقاصّة بجنسِ الجِناية، وأمَّا كونُه شهرَينِ؛ فلأنَّه لمَّا أُمِرَ بمُصابَرة النَّفس في حِفظِ كلّ يوم من شهر رمضان على الوَلاء، فلمَّا أفسَدَ منه يوماً كان كمن أفسَدَ الشهر كلّه من حيثُ إنَّه عبادةٌ واحدةٌ بالنَّوع، فكلِّفَ بشهرَينِ مُضاعفةً على سبيل المقابَلة لنقيضِ قَصده.

وأمَّا الإطعام فمُناسَبَتُه ظاهرةٌ، لأنه مُقابَلة كلّ يوم بإطعام مِسكَين.

ثمَّ إنَّ هذه الخِصالَ جامعة لاشتمالها على حقّ الله وهو الصوم، وحَقّ الأحرار بالإطعام، وحَقّ الأرِقّاءِ بالإعتاق، وحَقّ الجاني بثواب الامتثال.

وفيه دليلٌ على إيجاب الكفَّارة بالجِماع، خلافاً لمن شَذَّ، فقال: لا تجب، مُستَنِداً إلى أنَّه لو كان واجباً لمَا سَقَطَ بالإعسار، وتُعُقِّبَ بمنع الإسقاط كما سيأتي البحثُ فيه.

---

(١) سيأتي برقم (٢٥١٧).

وقد تقدَّم في آخر «باب الصائم يُصبِحُ جُنُباً» (١٩٢٥) نقلُ الخلاف في إيجاب الكفَّارة بالقُبلة والنَّظَر والمباشَرة والإنعاظ، واختَلَفوا أيضاً هل يُلحَقُ الوَطء في الدُّبُر بالوَطءِ في القُبُل، وهل يُشتَرَطُ في إيجاب الكفَّارة كلّ وطء في أيِّ فرج كان؟

وفيه دليل على جَرَيان الخِصال الثلاث المذكورة في الكفَّارة، ووقع في «المدَوَّنة»: ولا يَعرِفُ مالكٌ غيرَ الإطعام، ولا يأخُذ بعِتقٍ ولا صيام، قال ابن دَقِيق العيد: وهي مُعضِلة لا يُهتَدَى إلى توجيهها مع مُصادمة الحديث الثابت،/ غيرَ أنَّ بعض المحقِّقين من أصحابه حمل ١٦٧/٤
هذا اللَّفظ وتأوَّله على الاستحباب في تقديم الطعام على غيره من الخِصال، ووَجَّهوا ترجيح الطعام على غيره بأنَّ الله ذكره في القرآن رخصةً للقادر ثمَّ نُسِخَ هذا الحكم، ولا يَلزَم منه نَسخُ الفضيلةِ فيَترجَّحُ الإطعام أيضاً لاختيار الله له في حقّ المفطِر بالعُذر، وكذا جريانُه[1] في حقّ من أخَّرَ قضاء رمضان حتَّى دخل رمضانُ آخر، ولمُناسَبة إيجاب الإطعام لجَبر فوات الصيام الذي هو إمساك عن الطعام، ولشُمول نَفعِه للمساكين. وكلّ هذه الوجوه لا تُقاوِم ما وَرَدَ في الحديث من تقديم العِتق على الصيام، ثمَّ الإطعام سواء قلنا الكفَّارة على الترتيب أو التخيير، فإنَّ هذه البَداءةَ إن لم تَقتَضِ وجوب الترتيب فلا أقلَّ من أن تقتضي استحبابَه. واحتَجّوا أيضاً بأنَّ حديث عائشة لم يقع فيه سوى الإطعام، وقد تقدَّم الجواب عن ذلك قبل، وأنَّه وَرَدَ فيه من وجه آخر ذِكرُ العِتق أيضاً.

ومِن المالكية من وافق على هذا الاستحباب، ومنهم من قال: إنَّ الكفَّارةَ تختلف باختلاف الأوقات: ففي وقت الشِّدّة يكون بالإطعام، وفي غيرها يكون بالعِتقِ أو الصوم، ونقلوه عن مُحقِّقي المتأخِّرين، ومنهم من قال: الإفطار بالجِماع يُكفَّر بالخِصال الثلاث، وبغيره لا يُكفَّر إلَّا بالإطعام وهو قول أبي مُصعَب، وقال ابن جَرِير الطَّبري: هو مُخيَّر بين العِتْق والصوم ولا يُطعِم إلَّا عند العجز عنهما.

وفي الحديث أنَّه لا مَدخَلَ لغير هذه الخِصال الثلاث في الكفَّارة، وجاء عن بعض المتقدِّمين إهداء البَدَنة عند تَعذُّر الرَّقَبة، وربَّما أيَّدَه بعضهم بإلحاق إفساد الصيام بإفساد

(١) في (س): أخبر بأنه، والمثبت من الأصلين.

الحج، ووَرَدَ ذِكر البَدَنة في مُرسَل سعيد بن المسيّب عند مالك في «الموطَّأ» (١/ ٢٩٧) عن عطاء الخُراساني عنه، وهو مع إرساله قد رَدَّه سعيد بن المسيّب وكذَّبَ من نقله عنه، كما روى سعيد بن منصور عن ابن عُلَيَّةَ عن خالد الحَذّاء عن القاسم بن عاصم: قلت لسعيد ابن المسيّب: ما حديث حدَّثناه عطاءٌ الخُراساني عنك في الذي وقع على امرأته في رمضان أنَّه يُعتِقُ رقبةً أو يُهدي بَدَنة؟ فقال: كذب. فذكر الحديث، وهكذا رواه الليث عن عَمْرو ابن الحارث عن أيوب عن القاسم بن عاصم، وتابعه همَّام عن قَتَادةَ عن سعيد. وذكر ابن عبد البَرِّ[1] أنَّ عطاء لم ينفرد بذلك، فقد وَرَدَ من طريق مجاهد عن أبي هريرة موصولاً، ثمَّ ساقه بإسناده، لكنَّه من رواية ليث بن أبي سُلَيم عن مجاهد، وليثٌ ضعيف، وقد اضطَرَبَ في روايته سنداً ومتناً، فلا حُجّةَ فيه.

وفي الحديث أيضاً: أنَّ الكفَّارة بالخِصال الثلاث على الترتيب المذكور. قال ابن العربي: لأنَّ النبي ﷺ نقله من أمرٍ بعد عَدَمِه لأمرٍ آخرَ وليس هذا شأنُ التخيير، ونازَعَ عياض في ظُهور دلالة الترتيب في السُّؤال عن ذلك، فقال: إنَّ مثل هذا السُّؤال قد يُستَعمَلُ فيما هو على التخيير، وقَرَّرَه ابن المنيِّر في «الحاشية» بأنَّ شخصاً لو حَنِثَ فاستَفتى، فقال له المفتي: أعتِق رقبةً، فقال: لا أجِد، فقال: صُم ثلاثة أيام... إلى آخره، لم يكن مخالفاً لحقيقة التخيير، بل يُحمَلُ على أنَّ إرشاده إلى العِتق لكونِه أقرب لتنجيزِ الكفَّارة.

وقال البيضاوي: ترتيب الثاني بالفاء على فَقْد الأوَّل، ثمَّ الثالث بالفاء على فَقْد الثاني يدلُّ على عَدَم التخيير مع كونها في مَعرِضِ البيان وجواب السُّؤال، فيُنزَّلُ منزلةَ الشَّرط للحُكم، وسَلَكَ الجمهور في ذلك مَسلَكَ الترجيح، بأنَّ الذين رووا الترتيب عن الزُّهْري أكثرُ ممَّن روى التخيير، وتعقَّبه ابن التِّينِ بأنَّ الذين رووا الترتيبَ ابن عُيَينةَ ومَعمَرَ والأوزاعي، والذين رووا التخيير مالك وابن جُرَيج وفُلَيح بن سليمان وعَمْرو بن عثمان المخزومي، وهو كما قال في الثاني دون الأوَّل، فالذين رووا الترتيب في البخاري، الذي نحن في شرحه أيضاً إبراهيم بن سعد والليث بن سعد وشعيب بن أبي حمزة ومنصور،

---

(١) في «التمهيد» ٢١/ ١٠-١١.

ورواية هذَينِ في هذا الباب الذي نشرحُه وفي الذي يليه، فكيف غَفَلَ ابن التِّين عن ذلك وهو يَنظُرُ فيه؟! بل روى الترتيبَ عن الزُّهْري كذلك تمام ثلاثين نفساً أو أزيد، ورُجِّحَ الترتيبُ أيضاً بأن راويه حكى لفظ القصَّة على وجهها،/ فمعه زيادةُ عِلم من صورة الواقعة، وراوي التخيير حكى لفظ راوي الحديث، فدَلَّ على أنَّه من تصرُّفِ بعض الرُّواة إمّا لقَصد الاختصار أو لغير ذلك. ١٦٨/٤

ويَترجَّحُ الترتيب أيضاً بأنَّه أحوَطُ؛ لأنَّ الأخذ به مُجزِئٌ سواءٌ قلنا بالتخيير أو لا بخلاف العكس، وجمع بعضهم بين الروايتَينِ كالمهلَّب والقُرطُبي بالحمل على التعدُّد وهو بعيدٌ؛ لأنَّ القصَّة واحدة والمخرَج مُتَّحِدٌ والأصل عَدَم التعدُّد، وبعضهم حمل الترتيبَ على الأولوية، والتخييرَ على الجواز، وعَكَسَه بعضهم، فقال: «أو» في الرواية الأُخرى ليست للتَّخيير، وإنَّما هي للتفسير والتقدير، أمَرَ رجلاً أن يُعتِقَ رقبةً أو يصوم إن عَجَزَ عن العِتق أو يُطعِم إن عَجَزَ عنهما. وذكر الطَّحاوي أنَّ سببَ إتيان بعض الرُّواة بالتخيير أنَّ الزُّهْري راوي الحديث قال في آخر حديثِه: «فصارت الكفَّارة إلى عِتق رقبة أو صيام شهرَينِ أو الإطعام». قال: فرواه بعضهم مُختصَراً مُقتَصِراً على ما ذكر الزُّهْري أنَّه آلَ إليه الأمر، قال: وقد قَصَّ عبد الرحمن بن خالد بن مسافر عن الزُّهْري القصَّة على وجهها، ثمَّ ساقه (٢/ ٦٠-٦١) من طريقه مثل حديث الباب إلى قوله: «أطعِمه أهلَك»، قال: فصارت الكفَّارة إلى عِتق رقبة أو صيام شهرَينِ مُتتابعينِ أو إطعام ستّين مِسكيناً.

قلت: وكذلك رواه الدّارقُطني في «العلل» (١٠/ ٢٤٠) من طريق صالح بن أبي الأخضَر عن الزُّهْري، وقال في آخره: فصارت سُنّة: عِتق رقبة أو صيام شهرَينِ أو إطعام ستّين مِسكيناً.

**قوله**: «**فمَكَثَ النبي ﷺ**» كذا هنا بالميم والكاف المفتوحة، ويجوز ضمُّها، والثاء المثلَّثة، وفي رواية أبي نُعيم في «المستخرَج» من وجهين عن أبي اليَمَان: «فسَكَتَ» بالمهمَلة والكاف المفتوحة والمثنَّاة، وكذا في رواية ابن مسافر وابن أبي الأخضَر، وفي رواية ابن عُيَينَةَ: فقال له النبي ﷺ: «اجلِسْ» فجَلَسَ.

**قوله: «فبينا نحن على ذلك»** في رواية ابن عُيَينَةَ[1]: «فبينما هو جالس كذلك» قال بعضهم: يحتمل أن يكون سبب أمره له بالجلوسِ انتظار ما يوحى إليه في حَقِّه، ويحتمل أنَّه كان عَرَفَ أنَّه سيؤتى بشيءٍ يُعِينُه به، ويحتمل أن يكون أسقَطَ عنه الكفَّارة بالعجز. وهذا الثالث ليس بقوي، لأنها لو سَقَطَت ما عادت عليه حيثُ أمره بها بعد إعطائه إياه المِكتَلَ.

**قوله: «أُتي النبي ﷺ»** كذا للأكثر بضمِّ أوَّله على البناء للمجهول، وهو جواب: «بينا» في هذه الرواية. وأمَّا رواية ابن عُيَينَةَ المشار إليها، فقال فيها: «إذ أُتي» لأنه قال فيها: «فبينما هو جالس»، وقد تقدَّم تقرير ذلك، والآتي المذكور لم يُسمَّ، لكن وقع في رواية مَعمَر كما سيأتي في الكفَّارات (٦٧١٠): فجاء رجل من الأنصار. وعند الدّارقُطني[2] من طريق داود بن أبي هند عن سعيد بن المسيّب مُرسلاً: «فأتى رجل من ثَقيف» فإن لم يُحمَل على أنَّه كان حَليفاً للأنصار أو إطلاق الأنصار بالمعنى الأعمّ، وإلَّا فرواية الصحيح أصحّ، ووقع في رواية ابن إسحاق: فجاء رجل بصَدَقَته يَحمِلها، وفي مُرسَل الحسن عند سعيد بن منصور: بتمرٍ من تمر الصَّدَقة.

**قوله: «بِعَرَق»** بفتح المهمَلة والراء بعدَها قافٌ، قال ابن التِّين: كذا لأكثر الرُّواة، وفي رواية أبي الحسن ـ يعني القابسي ـ: بإسكان الراء. قال عياض: والصواب الفتح، وقال ابن التِّين: أنكَرَ بعضهم الإسكان، لأنَّ الذي بالإسكان هو العَظم الذي عليه اللَّحم. قلت: إن كان الإنكار من جهة الاشتراك مع العَظْم فليُنكَر الفتح لأنه يَشتَرِك مع الماء الذي يَتَحلَّب من الجَسَد، نعم، الراجح من حيثُ الروايةُ الفتحُ، ومن حيثُ اللُّغةُ أيضاً، إلَّا أنَّ الإسكان ليس بمُنكَرٍ، بل أثبَتَه بعض أهل اللُّغة كالقَزّاز.

**قوله: «والعَرَق: المِكتَل»** بكسر الميم وسكون الكاف وفتح المثنَّاة بعدها لام، زاد ابن عُيَينَةَ عند الإسماعيلي وابن خُزَيمة (١٩٤٤): المِكتَل الضَّخم. قال الأخفَش: سُمّي المِكتَل عَرَقاً؛ لأنه يُضَفَّرُ عَرَقةً عَرَقةً، فالعَرَق جمع عَرَقة، كَعَلَق وعَلَقةٍ، والعَرَقةُ الضَّفيرةُ[3] من الخوص.

---

(١) عند البيهقي في «معرفة السنن والآثار» (٨٦٨٢).

(٢) في «العلل» ١٠/ ٢٤٥، لكن ذكر الرجل مبهماً وليس فيه أنه من ثقيف!

(٣) تحرفت في الأصلين إلى: الصغيرة، والمثبت من (س) وهو الصواب. والضفيرة من ضَفَر الشعر: نسج =

وقوله: «والعرقُ المِكتَل» تفسير من أحد رواته، وظاهر هذه الرواية أنَّه الصحابي، لكن في رواية ابن عُيَينةَ ما يُشعِرُ بأنَّه الزُّهْري،/ وفي رواية منصور في الباب الذي يلي هذا: فأُتي بعَرقٍ فيه تمر وهو الزَّبيل، وفي رواية ابن أبي حفصة: «فأُتي بزَبيلٍ: وهو المِكتَل» والزَّبيل، بفتح الزاي وتخفيف الموحَّدة بعدها تحتانية ساكنة ثمَّ لام بوزنِ رَغيف: هو المِكتَل. قال ابن دُرَيدٍ: يُسمّى زَبيلاً لحمل الزِّبل فيه، وفيه لغة أُخرى: زِنبيل بكسر الزاي أوَّله، وزيادة نونٍ ساكنة وقد تُدغَم النّون فتُشَدَّدُ الباءُ مع بقاء وزنِه، وجمعُه على اللُّغات الثلاث: زَنابيل، ووقع في بعض طرق عائشةَ عند مسلم (١١١٢/ ٨٥) فجاءه عَرَقان، والمشهور في غيرها عَرَق، ورَجَّحَه البيهقي، وجمع غيرُه بينهما بتعدُّد الواقعة، وهو جمعٌ لا نرضاه لاتِّحاد مَخرَج الحديث، والأصل عَدَم التعدُّد، والذي يَظهَر أنَّ التمرَ كان قَدرَ عَرَق، لكنَّه كان في عَرَقين في حال التحميل على الدّابّة ليكون أسهَلَ في الحمل، فيحتمل أنَّ الآتي به لمَّا وصَلَ أفرَغَ أحدَهما في الآخر، فمن قال: عَرَقان، أراد ابتداءَ الحال، ومن قال: عَرَق، أراد ما آلَ إليه، والله أعلم. ١٦٩/٤

**قوله: «أين السائل؟»** زاد ابن مسافر: «آنِفاً» أطلقَ عليه ذلك، لأنَّ كلامه مُتَضمِّن للسُّؤال، فإنَّ مراده: هَلَكت فما يُنجيني، وما يُخَلِّصُني مثلاً، وفي حديث عائشةَ: «أين المحترِق آنِفاً»؟ وقد تقدَّم توجيهه، ولم يُعيِّن في هذه الرواية مقدار ما في المِكتَل من التمر، بل ولا في شيء من طرق «الصحيحين» في حديث أبي هريرة، ووقع في رواية ابن أبي حفصة: فيه خمسةَ عشرَ صاعاً، وفي رواية مُؤَمَّلٍ عن سفيان: فيه خمسةَ عشرَ أو نحوُ ذلك[1]، وفي رواية مِهران بن أبي عمر عن الثَّوري عند ابن خُزَيمة (١٩٥١): فيه خمسةَ عشرَ أو عشرونَ، وكذا هو عند مالك (١/ ٢٩٧) وعبد الرزاق (٧٤٦٠) في مُرسَل سعيد ابن المسيّب، وفي مُرسَله عند الدّارقُطني[2] الجزم بعشرين صاعاً، ووقع في حديث عائشةَ

---

= بعضه على بعض، وضَفَر الحبل: فَتَلَه.

(١) رواية مؤمل أخرجها ابن خزيمة (١٩٥٠) والدارقطني، وفيه عند الأول: فيه خمسة عشر أو عشرون صاعاً من تمر، وعند الثاني: فيه خمسة عشر صاعاً من تمر.

(٢) في «العلل» ١٠/ ٢٤٥.

عند ابن خُزَيمة (١٩٤٧): فأُتي بعَرَقٍ فيه عشرونَ صاعاً. قال البيهقي: قوله: عشرونَ صاعاً، بَلاغٌ بَلغَ محمدَ بن جعفر؛ يعني: بعض رواته، وقد بيَّن ذلك محمد بن إسحاق عنه فذكر الحديثَ (٤/ ٢٢٣) وقال في آخره: قال محمد بن جعفر: فحُدِّثتُ بعدُ أنَّه كان عشرين صاعاً من تمر.

قلت: ووقع في مُرسَل عطاء بن أبي رباح وغيره عند مُسدَّد: فأمَرَ له ببعضِه، وهذا يجمع الروايات، فمن قال: إنَّه كان عشرين أراد أصلَ ما كان فيه، ومن قال: خمسةَ عشرَ أراد قَدرَ ما تقع به الكفَّارة، ويُبيِّن ذلك حديث عليّ عند الدّارقُطني (٢٣٩٥): «تُطعِمُ ستّين مِسكيناً لكلِّ مِسكينٍ مُدٌّ»، وفيه: فأُتي[1] بخمسةَ عشرَ صاعاً، فقال: «أطعِمه ستّين مِسكيناً»، وكذا في رواية حجّاج عن الزُّهْري عند الدّارقُطني[2] في حديث أبي هريرة، وفيه رَدٌّ على الكوفيين في قولهم: إنَّ واجبه من القمح ثلاثون صاعاً، ومن غيره ستّونَ صاعاً، وعلى أشهَبَ في قوله: لو غَدّاهم أو عَشّاهم كَفَى، لِصِدْقِ الإطعام، ولقول الحسن: يُطعِم أربعين مِسكيناً عشرين صاعاً ولقول عطاء: إن أفطرَ بالأكل أطعَمَ عشرين صاعاً، أو بالجِماع أطعَمَ خمسةَ عشر، وفيه رَدٌّ على الجَوهَري حيثُ قال في «الصِّحاح»: المِكتَل يُشبِه الزَّبيل يَسعَ خمسةَ عشرَ صاعاً، لأنه لا حَصرَ في ذلك، وروي عن مالك أنَّه قال: يَسَعُ خمسةَ عشرَ أو عشرين، ولعلَّه قال ذلك في هذه القصَّة الخاصَّة، فيوافق رواية مِهْران، وإلَّا فالظاهر أنَّه لا حَصرَ في ذلك، والله أعلم.

وأمَّا ما وقع في رواية عطاء ومجاهد عن أبي هريرة عند الطبراني في «الأوسط» (١٧٨٧) أنَّه أُتي بمِكتَل فيه عشرونَ صاعاً، فقال: «تَصَدَّق بهذا»، وقال قبل ذلك: تَصَدَّق بعشرين صاعاً أو بتسع عشرةَ أو بإحدى وعشرين، فلا حُجّةَ فيه لمَا فيه من الشكّ، ولأنَّه من رواية ليثِ بن أبي سُلَيم وهو ضعيف، وقد اضطَرَبَ فيه، وفي الإسناد إليه مع ذلك من لا يُحتَجُّ به. ووقع في بعض طرق حديث عائشة عند مسلم (١١١٢/ ٨٥): فجاءه عَرَقان فيهما

---

(١) الرواية في «سنن الدارقطني»: «فأمر له» بدل «فأُتي».

(٢) «العلل» ١٠/ ٢٣٩.

طعام، ووجهه ـ إن كان محفوظاً ـ ما تقدَّم قريباً والله أعلم.

قوله: «خُذ هذا فتَصَدَّق به» كذا للأكثر، ومنهم من ذكره بمعناه، وزاد ابن إسحاق: «فتَصَدَّق به عن نفسِك»، ويُؤيِّده رواية منصور في الباب الذي يليه (١٩٣٧) بلفظ: «أطعِم هذا عنك» ونحوه في مُرسَل سعيد بن المسيّب من رواية داود بن أبي هند عنه عند الدّارقُطني[1]،/ وعنده[2] من طريق ليث عن مجاهد عن أبي هريرة: «نحن نتَصَدَّقُ به عنك». ٤/١٧٠

واستُدلَّ بإفراده بذلك على أنَّ الكفَّارة عليه وحده دون الموطوءة، وكذا قوله في المراجعة: «هل تستطيع» و«هل تَجِد» وغير ذلك، وهو الأصحّ من قولَي الشافعية، وبه قال الأوزاعي، وقال الجمهورُ وأبو ثَور وابن المنذِر: تجبُ الكفَّارة على المرأة أيضاً على اختلافٍ وتَفاصيلَ لهم في الحُرّة والأمة والمطاوِعة والمكرَهة، وهل هي عليها أو على الرجل عنها، واستَدلَّ الشافعية بسُكوته عليه الصلاة والسلام عن إعلام المرأة بوجوب الكفَّارة مع الحاجة، وأُجيبَ بمنع وجود الحاجة إذ ذاكَ؛ لأنها لم تَعتَرِف ولم تسأل، واعتراف الزَّوج عليها لا يُوجِبُ عليها حُكماً ما لم تَعتَرِف، وبأنَّها قضيةُ حالٍ، فالسُّكوت عنها لا يدلّ على الحكم لاحتمال أن تكون المرأة لم تكن صائمة لعُذرٍ من الأعذار. ثمَّ إنَّ بيانَ الحكم للرجل بيان في حقِّها لاشتراكهما في تحريم الفِطْر وانتَهاك حُرمة الصوم كما لم يأمره بالغُسل، والتنصيص على الحكم في حقّ بعض المكلَّفين كافٍ عن ذِكْره في حقّ الباقين. ويحتمل أن يكونَ سبب السُّكوت عن حُكم المرأة ما عَرَفَه من كلام زوجها بأنَّها لا قُدرةَ لها على شيء.

وقال القُرطُبي: اختَلَفوا في الكفَّارة هل هي على الرجل وحدَه على نفسه فقط، أو عليه وعليها، أو عليه كفَّارتان عنه وعنها، أو عليه عن نفسه وعليها عنها، وليس في الحديث ما يدلُّ على شيء من ذلك؛ لأنه ساكت عن المرأة، فيُؤخَذ حُكمها من دليل آخرَ، مع احتمال أن يكون سبب السُّكوت أنَّها كانت غيرَ صائمة، واستَدلَّ بعضهم بقوله في بعض طرق

---

(١) «العلل» ١٠/ ٢٤٥.

(٢) «العلل» ١٠/ ٢٤٧.

هذا الحديث: «هَلَكتُ وأهلَكت»[1] وهي زيادة فيها مقال، فقال ابن الجَوْزي: في قوله: «وأهلَكت» تنبيه على أنَّه أكرهَها، ولولا ذلك لم يكن مُهلِكاً لها.

قلت: ولا يَلزَم من ذلك تعدُّدُ الكفَّارة، بل لا يَلزَم من قوله: «وأهلَكت» إيجاب الكفَّارة عليها، بل يحتمل أن يريدَ بقوله: هَلَكت: أثِمت، وأهلَكت، أي: كنت سبباً في تأثيم من طاوَعَتني فواقعتُها، إذ لا رَيب في حصول الإثم على المطاوِعة، ولا يَلزَمُ من ذلك إثبات الكفَّارة ولا نفيُها، أو المعنى: هَلَكت، أي: حيثُ وقعتُ في شيء لا أقدِر على كفَّارته، وأهلَكت، أي: نفسي بفعلي الذي جَرَّ عليَّ الإثم، وهذا كلّه بعد ثبوت الزِّيادة المذكورة.

وقد ذكر البيهقي أنَّ للحاكم في بُطْلانها ثلاثةَ أجزاء، ومُحَصَّلُ القول فيها: أنَّها وَرَدَت من طريق الأوزاعي ومن طريق ابن عُيَينة، أمَّا الأوزاعي فتفرَّد بها محمد بن المسيّب عن عبد السلام بن عبد الحميد عن عمرَ بن عبد الواحد والوليد بن مسلم، وعن محمد بن عُقْبةَ بن[2] عَلْقمة عن أبيه، ثلاثتهم عن الأوزاعي. قال البيهقي: رواه جميع أصحاب الأوزاعي بدونها، وكذلك جميعُ الرُّواة عن الوليد وعُقْبة وعمر، ومحمد بن المسيّب كان حافظاً مُكثِراً إلَّا أنَّه كان في آخر أمره عَمِيَ، فلعلَّ هذه اللَّفظة أُدخِلَت عليه، وقد رواه أبو عليّ النَّيسابوري عنه بدونها، ويدلّ على بُطْلانها ما رواه العبَّاس بن الوليد عن أبيه قال: سُئِلَ الأوزاعي عن رجل جامع امرأته في رمضان؟ قال: عليهما كفَّارة واحدة إلَّا الصيام، قيل له: فإن استكرَهَها؟ قال: عليه الصيام وحده.

وأمَّا ابن عُيَينةَ فتفرَّد بها أبو ثَوْر عن مُعلّى بن منصور عنه، قال الخطَّابي: المعَلّى ليس بذاكَ الحافظ. وتعقَّبه ابن الجَوْزي بأنَّه لا يَعرِف أحداً طَعَنَ في المعَلّى، وغَفَلَ عن قول الإمام أحمد: إنَّه كان يُخطِئُ كلَّ يوم في حديثين أو ثلاثةٍ، فلعلَّه حدَّثَ من حِفظه بهذا فوَهم. وقد قال الحاكم: وقفت على كتاب «الصيام» للمُعلَّى بخَطٍّ موثوقٍ به، وليست هذه

---

(١) أخرجه الدارقطني في «السنن» (٣٣٩٨)، والبيهقي ٤/ ٢٢٧ من طريقين عن الزهري عن حميد عن أبي هريرة. وعللها البيهقي، وسينقل الحافظ قريباً قوله.

(٢) تحرفت في (س) إلى: عن.

اللَّفظة فيه، وزَعَمَ ابن الجَوْزي أنَّ الدارقطني أخرجه من طريق عَقيلٍ أيضاً، وهو غَلَطٌ منه، فإنَّ الدارقطني لم يُخرِج طريقَ عَقيلٍ في «السُّنن»، وقد ساقه في «العلل» (١٠/ ٢٣٢) بالإسناد الذي ذكره عنه ابن الجَوْزي بدونها.

تنبيه: القائل بوجوب كفَّارةٍ واحدةٍ على الزَّوج عنه وعن مَوطوءَته، يقول: يُعتَبَرُ حالهما، فإن كانا من أهل العِتق أجزأت رقبة، وإن كانا من أهل الإطعام أطعَمَ ما سَبَق، وإن كانا من أهل الصيام صاما جميعاً،/ فإن اختلف حالُهما ففيه تَفريعٌ مَحَلُّه كُتُبُ الفروع. ١٧١/٤

**قوله: «فقال الرجل: على أفقَرَ مِنّي»** أي: أتصَدَّقُ به على شخصٍ أفقَرَ مِنّي؟ وهذا يُشعِرُ بأنَّه فهمَ الإذنَ له في التصَدُّق على من يَتَّصِف بالفقر، وقد بيَّن ابن عمر في حديثه ذلك فزاد فيه: إلى من أدفَعُه؟ قال: «إلى أفقَرِ مَن تعلم» أخرجه البَزَّار[1] والطبراني في «الأوسط» (٨١٨٤)، وفي رواية إبراهيم بن سعد: أعلى أفقَرَ من أهلي؟ ولابن مسافر: أعلى أهل بيت أفقَرَ مِنّي؟ وللأوزاعي: أعلى غير أهلي؟ ولمنصورٍ: أعلى أحوَجَ منَّا؟ ولابن إسحاق: وهل الصَّدَقة إلَّا لي وعليَّ؟

**قوله: «فوالله ما بين لابَتَيها»** تَثنيةُ لابةٍ، وقد تقدَّم شرحُها في أواخر كتاب الحج (١٨٦٧) والضمير للمدينة، وقوله: «يريد الحَرَّتَين» من كلام بعض رواته، زاد في رواية ابن عُيَينةَ ومَعمَرٍ: والذي بَعَثَك بالحقّ، ووقع في حديث ابن عمر المذكور: ما بين حَرَّتَيها[2]، وفي رواية الأوزاعي الآتية في الأدب (٦١٦٤): والذي نفسي بيدِه ما بين طُنُبَي المدينة؛ تثنية طُنُب ـ وهو بضمِّ الطاء المهمَلة بعدها نون ـ والطُّنُب أحدُ أطناب الخيمة، فاستَعاره للطَّرَف.

**قوله: «أهل بيت أفقَرَ من أهل بيتي»** زاد يونس: مِنّي ومن أهل بيتي، وفي رواية إبراهيم بن سعد: أفقَرَ منَّا، وأفقَرَ بالنَّصبِ على أنَّها خبرُ ما النافية، ويجوز الرفع على لغة

---

(١) كذا قال، وليس في «مسند البزار» ولم يعزه له الهيثمي ٣/ ١٦٧-١٦٨، وعزاه الحافظ نفسه فيما تقدم لأبي يعلى، وهو فيه بهذا اللفظ برقم (٥٧٢٥).

(٢) الذي في المطبوع من «مسند أبي يعلى»: «ما بين قُتْريها»، وأما رواية الطبراني فمختصرة.

تميم، وفي رواية عَقيل: ما أحدٌ أحقُّ به من أهلي، ما أحدٌ أحوَجُ إليه مِنّي. وفي أحقّ وأحوَج ما في أفقَرَ.

وفي مُرسَل سعيد من رواية داود عنه: والله ما لعيالي من طعام، وفي حديث عائشةَ عند ابن خُزَيمة (١٩٤٧): ما لنا عَشاءُ ليلة.

**قوله: «فضَحِكَ النبي ﷺ حتَّى بَدَت أنيابه»** في رواية ابن إسحاق: حتَّى بَدَت نَواجذُه، ولأبي قُرّةَ في «السُّنن» عن ابن جُرَيج: حتَّى بَدَت ثَناياه، ولعلَّها تصحيف من أنيابه؛ فإنَّ الثَّنايا تَبينُ بالتبَسُّم غالباً، وظاهر السِّياق إرادة الزِّيادة على التبَسُّم، ويُحمَلُ ما وَرَدَ في صِفَته ﷺ أنَّ ضَحِكَه كان تَبسُّماً على غالب أحواله، وقيل: كان لا يَضحَكُ إلَّا في أمرٍ يَتعلَّق بالآخرة، فإن كان في أمر الدُّنيا لم يَزِد على التبَسُّم. قيل: وهذه القضيةُ تُعَكِّرُ عليه، وليس كذلك، فقد قيل: إنَّ سبب ضَحِكِه ﷺ كان من تَبايُنِ حال الرجل حيثُ جاء خائفاً على نفسه راغِباً في فدائها مهما أمكَنَه، فلمَّا وَجَدَ الرُّخصةَ طَمِعَ في أن يأكلَ ما أُعطيه من الكفَّارة، وقيل: ضَحِكَ من حال الرجل في مقاطع كلامه، وحُسنِ تأتّيه وتَلَطُّفِه في الخِطاب، وحُسن توَسُّلِه في توَصُّلِه إلى مقصودِه.

**قوله: «ثمَّ قال: أطعِمه أهلَك»** تابعه مَعمَر وابن أبي حفصة، وفي رواية لابن عُيَينةَ في الكفَّارات (٦٧٠٩): «أطعِمه عيالَك»، ولإبراهيم بن سعد (٥٣٦٨): «فأنتُم إذاً»، وقَدَّمَ على ذلك ذِكرَ الضَّحِك، ولأبي قُرّة عن ابن جُرَيج: ثمَّ قال: «كُله» ونحوُه ليحيى بن سعيد وعِراك، وجمع بينهما ابن إسحاق ولفظه: «خُذها وكُلها، وأنفقها على عيالك»، ونحوه في رواية عبد الجبّار وحجّاج وهشام بن سعد كلهم عن الزُّهْري، ولابن خُزَيمة في حديث عائشة: «عُد به عليك وعلى أهلك».

وقال ابن دَقِيق العيد: تَبايَنت في هذه القصَّة المذاهب، فقيل: إنَّه دَلَّ على سقوط الكفَّارة بالإعسار المقارن لوجوبها، لأنَّ الكفَّارة لا تُصرَفُ إلى النَّفس ولا إلى العيال، ولم يُبيِّن النبي ﷺ استقرارها في ذِمَّته إلى حين يساره، وهو أحد قولَي الشافعي، وجَزَمَ به عيسى بن دينار من المالكية.

وقال الأوزاعي: يَستَغفِرُ الله ولا يعود. ويتأيَّدُ ذلك بصَدَقة الفِطْر، حيثُ تَسقُط بالإعسار المقارن لسبب وجوبها وهو هلالُ الفِطْر، لكنَّ الفَرق بينهما أنَّ صَدَقة الفِطْر لها أمَدٌ تَنتَهي إليه، وكفَّارة الجِماع لا أمَدَ لها، فتَستَقِرّ في الذِّمّة، وليس في الخبر ما يدلّ على إسقاطها، بل فيه ما يدلّ على استمرارها على العاجز.

وقال الجمهور: لا تَسقُط الكفَّارة بالإعسار، والذي أذِنَ له في التصرُّف فيه ليس على سبيل الكفَّارة. ثمَّ اختَلَفوا فقال الزُّهْري: هو خاصّ بهذا الرجل، وإلى هذا نَحا إمام الحرمين، ورُدَّ بأنَّ الأصل عَدَم الخصوصية. وقال بعضهم: هو منسوخ، ولم يُبيِّن قائلُه ناسخَه، وقيل: المراد بالأهل الذين أُمِرَ بصَرفها إليهم/ من لا تَلزَمُه نَفَقَتُه من أقاربِه، وهو قول بعض الشافعية، وضُعِّفَ بالرواية الأُخرى التي فيها عيالك، وبالرواية المصرِّحة بالإذنِ له في الأكل من ذلك. ١٧٢/٤

وقيل: لمَّا كان عاجزاً عن نَفَقة أهلِه جازَ له أن يَصرِفَ الكفَّارةَ لهم، وهذا هو ظاهر الحديث، وهو الذي حمل أصحاب الأقوال الماضية على ما قالوه بأنَّ المرء لا يأكل من كفَّارة نفسه.

قال الشيخ تقي الدّين: وأقوى من ذلك أن يُجعَلَ الإعطاءُ لا على جهة الكفَّارة، بل على جهة التصَدُّقِ عليه وعلى أهله بتِلك الصَّدَقة لمَا ظهر من حاجتهم، وأمَّا الكفَّارة فلم تَسقُط بذلك، ولكن ليس استقرارها في ذِمَّته مأخوذاً من هذا الحديث. وأمَّا ما اعتَلّوا به من تأخير البيان فلا دلالة فيه، لأنَّ العلم بالوجوب قد تقدَّم، ولم يَرِد في الحديث ما يدلّ على الإسقاط؛ لأنه لمَّا أخبره بعَجزِه ثمَّ أمره بإخراج العَرَق دَلَّ على أن لا سقوطَ عن العاجز، ولعلَّه أخَّرَ البيانَ إلى وقت الحاجة وهو القُدرةُ، انتهى.

وقد وَرَدَ ما يدلُّ على إسقاط الكفَّارة أو على إجزائها عنه بإنفاقه إياها على عياله وهو قوله في حديث عليّ[1]: «وكُله أنتَ وعيالُك فقد كَفَّرَ الله عنك» ولكنَّه حديثٌ ضعيفٍ لا

(١) أخرجه الدارقطني في «سننه» (٢٣٩٥).

يُحتَجُّ بما انفرَدَ به، والحقّ أنَّه لمَّا قال له ﷺ: «خُذ هذا فتَصَدَّق به» لم يَقبِضه، بل اعتَذَرَ بأنَّه أحوَجُ إليه من غيره، فأذِنَ له حينئذٍ في أكلِه، فلو كان قَبَضَه لَمَلَكَه مِلكاً مشروطاً بصفةٍ، وهو إخراجه عنه في كفَّارته، فينبني على الخلاف المشهور في التمليك المقيَّد بشرطٍ، لكنَّه لمَّا لم يَقبِضه لم يَملكه، فلمَّا أذِنَ له ﷺ في إطعامه لأهلِه وأكلِه منه كان تَمليكاً مُطلَقاً بالنِّسبة إليه وإلى أهله، وأخْذُهم إياه بصفة الفقر المشروحة، وقد تقدَّم أنَّه كان من مال الصَّدَقة، وتصرُّف النبي ﷺ فيه تصرُّفُ الإمام في إخراج مال الصَّدَقة، واحتَمَلَ أنَّه كان تَمليكاً بالشَّرط الأوَّل، ومن ثَمَّ نَشَأ الإشكال، والأوَّل أظهَرُ فلا يكون فيه إسقاط ولا أكل المرء من كفَّارة نفسه، ولا إنفاقه على من تَلزَمه نَفَقَتُهم من كفَّارة نفسه.

وأمَّا ترجمة البخاري البابَ الذي يليه «باب المجامع في رمضانَ هل يُطعِمُ أهله من الكفَّارة إذا كانوا مَحاويجَ» فليس فيه تصريح بما تَضمَنَّه حُكم الترجمة. وإنَّما أشار إلى الاحتمالَينِ المذكورينِ بإتيانه بصيغة الاستفهام، والله أعلم.

واستُدلَّ به على جواز إعطاءِ الصَّدَقة جميعها في صِنفٍ واحدٍ، وفيه نظرٌ، لأنه لم يتعيَّن أنَّ ذلك القَدرَ هو جميع ما يجبُ على ذلك الرجل الذي أحضَرَ التمر. وعلى سقوط قضاء اليوم الذي أفسَدَه المجامع اكتِفاءً بالكفَّارة، إذ لم يقع التصريح في «الصحيحين» بقضائه، وهو محكي في مذهب الشافعي، وعن الأوزاعي: يقضي إن كَفَّرَ بغير الصوم، وهو وجهٌ للشافعية أيضاً. قال ابن العربي: إسقاط القضاء الأشبَهُ بنصِّ[1] الشافعي إذ لا كلام في القضاء لكونِه أفسَدَ العبادة، وأمَّا الكفَّارة فإنَّما هي لمَا اقتَرَفَ من الإثم، قال: وأمَّا كلام الأوزاعي فليس بشيء.

قلت: وقد وَرَدَ الأمر بالقضاءِ في هذا الحديث في رواية أبي أُوَيس وعبد الجبّار وهشام ابن سعد كلهم عن الزُّهْري[2]، وأخرجه البيهقي (٤/ ٢٢٦) من طريق إبراهيم بن سعد

---

(١) في (أ) و(س): «لا يشبه منصب» ولا معنى لها، والمثبت من (ع) وهو الصواب، والله أعلم.

(٢) أخرجها على التوالي: الدارقطني (٢٣٩٩)، وأبو عوانة (٢٨٥٦)، وأبو داود (٢٣٩٣).

عن الليث عن الزُّهْري، وحديث إبراهيم بن سعد في «الصحيح» عن الزُّهْري نفسه بغير هذه الزِّيادة، وحديث الليث عن الزُّهْري في «الصحيحين» بدونها، ووَقَعَت الزِّيادة أيضاً في مُرسَل سعيد بن المسيّب ونافع بن جُبَير والحسن ومحمد بن كعب[1]، وبمجموع هذه الطُّرق تَعرِف أنَّ لهذه الزِّيادة رأصلاً.

ويُؤخَذ من قوله: «صُم يوماً» عَدَم اشتراط الفَوْرية؛ للتَّنكير في قوله: «يوماً».

وفي الحديث من الفوائد ـ غير ما تقدَّم ـ السُّؤالُ عن حُكم ما يفعلُه المرءُ مخالفاً للشَّرع، والتحدُّث بذلك لمصلحة معرفة الحكم، واستعمال الكناية فيما يُستَقبَحُ ظُهوره بصريحِ لفظه؛ لقوله: واقَعت أو أصَبت، على أنَّه قد وَرَدَ في بعض طرقه ـ كما تقدَّم ـ وطِئت، والذي يَظهَر أنَّه من تصرُّفِ الرُّواة.

وفيه الرِّفق بالمتعلِّم والتلطُّف في التعليم، والتألُّف على الدِّين، والنَّدَم على المعصية، واستشعار الخوف.

١٧٣/٤ وفيه الجلوس في المسجد لغير/ الصلاة من المصالح الدّينية كَنَشر العلم، وفيه جواز الضَّحِكِ عند وجود سببِه، وإخبار الرجل بما يقع منه مع أهله للحاجة، وفيه الحَلِفُ لتأكيد الكلام، وقَبُول قول المكلَّف ممَّا لا يُطَّلَعُ عليه إلَّا من قِبَلِه؛ لقوله في جواب قوله: أفقَرَ منَّا: «أطعِمه أهلَك»، ويحتمل أن يكون هناك قرينة لصِدقِه.

وفيه التعاوُن على العبادة والسَّعي في خلاص المسلم، وإعطاء الواحد فوق حاجته الراهنة، وإعطاء الكفَّارة أهلَ بيتٍ واحدٍ، وأنَّ المضطَرّ إلى ما بيدِه لا يجبُ عليه أن يُعطيه أو بعضه لـمُضطَرٍّ آخر.

## ٣١- باب المجامع في رمضان هل يطعم أهله من الكفّارة إذا كانوا محاويج؟

**١٩٣٧- حدَّثنا عثمانُ بنُ أبي شَيْبة، حدَّثنا جَرِيرٌ، عن منصورٍ، عن الزُّهْريّ، عن حُميدِ بنِ**

---

(١) انظر «المصنف» لابن أبي شيبة ٣/ ١٠٤-١٠٥، و«الموطأ» ١/ ٢٩٧، و«المصنف» لعبد الرزاق (٧٤٦١) و(٧٤٦٥) و(٧٤٦٦)، و«التلخيص الحبير» لابن حجر ٢/ ٢٠٧.

عبد الرحمن، عن أبي هريرةَ ﷺ: جاء رجلٌ إلى النبيِّ ﷺ، فقال: إنَّ الأخِرَ وقَعَ على امرأته في رمضانَ، فقال: «أتجِدُ ما تُحرِّرُ رقبةً؟» قال: لا، قال: «فتستطيعُ أن تصومَ شهرَينِ مُتتابعينِ؟» قال: لا، قال: «أفتَجِدُ ما تُطعِمُ به سِتِّين مِسكيناً؟» قال: لا، قال: فأُتيَ النبيُّ ﷺ بعَرَقٍ فيه تمرٌ ـ وهو الزَّبِيلُ ـ قال: «أطعِم هذا عنكَ» قال: على أحوَجَ منَّا؟ ما بينَ لابَتَيها أهلُ بيتٍ أحوَجُ منَّا، قال: «فأطعِمْه أهلَكَ».

قوله: «بابُ المجامعُ في رمضان، هل يُطعِمُ أهلَه من الكفَّارة إذا كانوا مَحاويجَ» ؟ يعني: أم لا؟ ولا مُنافاة بين هذه الترجمة والتي قبلها، لأنَّ التي قبلها آذنتْ بأنَّ الإعسار بالكفَّارة لا يُسقِطها عن الذِّمّة، لقوله فيها: «إذا جامع ولم يكن له شيء فتُصُدِّقَ عليه فليُكفِّر»، والثانية: تَرَدَّدَت هل المأذونُ له بالتصرُّفِ فيه نفس الكفَّارة أم لا؟ وعلى هذا يتنزَّلُ لفظُ الترجمة.

قوله: «عن منصور» هو ابن المعتمر.

قوله: «عن الزُّهْري عن حُميدٍ» كذا للأكثر من أصحاب منصور عنه، وكذا رواه مُؤَمَّل ابن إسماعيل، عن الثَّوري، عن منصور[1]، وخالَفَه مِهْرانُ بن أبي عمرَ، فرواه عن الثَّوري، بهذا الإسناد فقال: «عن سعيد بن المسيّب» بدلَ حميد بن عبد الرحمن، أخرجه ابن خُزَيمة (١٩٥١)، وهو قولٌ شاذٌّ والمحفوظُ الأوَّل.

قوله: «إنَّ الأخِر» بِهمزةٍ غير ممدودةٍ بعدها خاء مُعجَمة مكسورة، تقدَّم في أوائل الباب الذي قبله، وحكى ابن القوطية فيه مَدَّ الهمزة.

قوله: «أتجِدُ ما تُحرِّرُ رقبةً» ؟ بالنَّصبِ على البدل من لفظ: «ما»، وهي مفعولٌ بتَجِد، ومثلُه قوله: «أفتَجِدُ ما تُطعِمُ ستّين مسكيناً»، وقد تقدَّم باقي الكلام عليه مُستوفًى في الذي قبله (١٩٣٦)، وقد اعتَنى به بعض المتأخِّرين ممَّن أدرَكَه شيوخُنا فتكلَّمَ عليه في مُجَلَّدَين، جمع فيهما ألفَ فائدةٍ وفائدةٍ، ومُحصَّلُه إن شاء الله تعالى فيما لخَّصته مع زياداتٍ كثيرةٍ عليه، فلله الحمدُ على ما أنعَمَ.

---

(١) أخرجه ابن خزيمة (١٩٥٠)، وأبو عوانة (٢٨٥٤)، والدارقطني (٢٤٠٠).

## ٣٢- باب الحِجامةِ والقَيءِ للصائمِ

وقال لي يحيى بنُ صالحٍ: حدَّثنا معاويةُ بنُ سلَّام، حدَّثنا يحيى، عن عمرَ بنِ الحكم بنِ ثَوْبانَ، سمع أبا هريرةَ ﷺ: إذا قاءَ فلا يُفطِرُ، إنَّما يُخرِجُ ولا يولِج.

ويذكَرُ عن أبي هريرةَ: أنَّه يُفطِرُ. والأوَّلُ أصحّ.

وقال ابنُ عبَّاسٍ وعِكْرمةُ: الصومُ ممَّا دخل وليس ممَّا خَرَجَ.

١٧٤/٤ وكان ابنُ عمرَ رضي الله عنهما يَحتَجِمُ وهو صائمٌ، ثمَّ ترَكَه، فكان يَحتَجِمُ بالليل.

واحتَجَمَ أبو موسى ليلاً.

ويذكَرُ عن سعدٍ وزيد بنِ أرقَمَ وأُمِّ سَلَمةَ أنهم احتَجَموا صياماً.

وقال بُكَيرٌ، عن أُمِّ عَلْقمة: كنَّا نَحتَجِمُ عندَ عائشةَ، فلا نُنهى.

ويروَى عن الحسنِ عن غيرِ واحدٍ مرفوعاً: «أفطَرَ الحاجمُ والمحجوم».

وقال لي عيَّاشٌ: حدَّثنا عبدُ الأعلى، حدَّثنا يونسُ، عن الحسن... مثله. قِيلَ له: عن النبيِّ ﷺ؟ قال: نعم، ثمَّ قال: الله أعلم.

١٩٣٨- حدَّثنا مُعلَّى بنُ أسَدٍ، حدَّثنا وُهَيبٌ، عن أيوبَ، عن عِكْرمةَ، عن ابنِ عبَّاسٍ رضي الله عنهما: أنَّ النبيَّ ﷺ احتَجَمَ وهو مُحرِمٌ، واحتَجَمَ وهو صائمٌ.

١٩٣٩- حدَّثنا أبو مَعمَرٍ، حدَّثنا عبدُ الوارثِ، حدَّثنا أيوبُ، عن عِكْرمةَ، عن ابنِ عبَّاسٍ رضي الله عنهما، قال: احتَجَمَ النبيُّ ﷺ وهو صائمٌ.

١٩٤٠- حدَّثنا آدمُ بنُ أبي إياسٍ، حدَّثنا شُعْبةُ، قال: سمعتُ ثابتاً البُنانيَّ، قال: سُئلَ أنسُ ابنُ مالكٍ ﷺ: أكنتُم تكرَهونَ الحِجامةَ للصائمِ؟ قال: لا، إلا من أجل الضَّعف.

وزاد شَبابةُ: حدَّثنا شُعْبةُ: على عهد النبيِّ ﷺ.

قوله: «باب الحِجامة والقَيء للصائم» أي: هل يُفسِدان هما أو أحدُهما الصومَ، أو لا؟

قال الزَّينُ بن المنيِّر: جمع بين القَيء والحِجامة مع تَغايُرهما، وعادتُه تفريق التراجم إذا

نَظَمها خبرٌ واحدٌ فضلاً عن خبرَين، وإنَّما صَنَعَ ذلك لاتِّحاد مأخَذِهما لأنهما إخراجٌ والإخراج لا يقتضي الإفطار، وقد أومأ ابن عبَّاس إلى ذلك كما سيأتي البحث فيه، ولم يَذكُر المصنِّفُ حُكمَ ذلك، ولكنَّ إيراده للآثار المذكورة يُشعِرُ بأنَّه يرى عَدَمَ الإفطار بهما، ولذلك عَقَّبَ حديثَ: «أفطرَ الحاجمُ والمحجوم» بحديث: أنَّه ﷺ احتَجَمَ وهو صائمٌ.

وقد اختلف السَّلَفُ في المسألتَينِ: أمَّا القَيء فذهب الجمهورُ إلى التفرِقةِ بين من سَبَقَه، فلا يُفطِرُ، وبين من تَعمَّدَه فيُفطِر، ونقل ابن المنذِر الإجماع على بُطْلان الصوم بتَعمُّد القَيء، لكن نقل ابن بَطَّال عن ابن عبَّاس وابن مسعود: لا يُفطِر مُطلَقاً، وهي إحدى الروايتَينِ عن مالك، واستَدلَّ الأبهَري بإسقاط القضاء عمَّن تَقَيَّأ عمداً بأنَّه لا كفَّارة عليه على الأصحّ عندهم، قال: فلو وَجَبَ القضاء لَوَجَبَت الكفَّارة، وعَكَسَه بعضهم، فقال: هذا يدلُّ على اختصاص الكفَّارة بالجِماع دون غيره من المفطرات، وارتَكَبَ عطاء والأوزاعي وأبو ثَوْر فقالوا: يقضي ويُكفِّر، ونقل ابن المنذِر أيضاً الإجماع على تَركِ القضاء على من ذَرَعَه القَيءُ ولم يَتَعمَّده، إلَّا في إحدى الروايتَينِ عن الحسن.

وأمَّا الحِجامةُ، فالجمهور أيضاً على عَدَم الفِطْر بها مُطلَقاً، وعن عليّ وعطاءٍ والأوزاعي وأحمد وإسحاقَ وأبي ثَورٍ: يُفطِر الحاجم والمحجوم، وأوجَبوا عليهما القضاءَ. وشَذَّ عطاء فأوجَبَ الكفَّارةَ أيضاً، وقال بقول أحمد من الشافعية ابن خُزَيمة وابن المنذِر وأبو الوليد النَّيسابوري وابن حِبَّان.

ونقل التِّرمِذي عن الزَّعفَران: أنَّ الشافعي عَلَّقَ القولَ به على صِحّة الحديث، وبذلك قال الدَّاوودي من المالكية، وحُجّةُ الفريقين قد ذكرها المصنِّفُ في هذا الباب، وسنذكر البحث في ذلك في آخر الباب إن شاء الله تعالى.

**قوله: «وقال لي يحيى بن صالح»** هكذا وقع في جميع النُّسَخ من «الصحيح»، وعادة البخاري الإتيان بهذه الصيغة في الموقوفات إذا أسنَدَها. ١٧٥/٤

وقوله في الإسناد: «حدَّثنا يحيى» هو ابن أبي كثير.

قوله: «إذا قاءَ فلا يُفطِر، إنَّما يُخرِج ولا يُولِج» كذا للأكثر، وللكُشْمِيهنيّ: «إنَّه يُخرِج ولا يُولِج» قال ابن المنيِّر في «الحاشية» يُؤخَذ من هذا الحديث أنَّ الصحابة كانوا يُؤَوِّلون الظاهرَ بالأقِيسة من حيثُ الجملة، ونَقَضَ غيره هذا الحصرَ بالمني، فإنَّه إنَّما[1] يَخرُج، وهو موجِبٌ للقضاءِ والكفَّارة.

قوله: «ويُذكَرُ عن أبي هريرة أنَّه يُفطِر، والأوَّل أصحّ» كأنَّه يشير بذلك إلى ما رواه هو في «التاريخ الكبير» (١/ ٩١-٩٢) قال: قال لي مُسدَّدٌ: حدثنا عن عيسى بن يونس حدَّثنا هشام بن حسَّان عن محمد بن سيرين عن أبي هريرة رَفَعَه، قال: «من ذَرَعَه القَيءُ وهو صائم، فليس عليه القضاء، وإن استقاء فليَقض»، قال البخاري: لم يَصِحّ، وإنَّما يُروى عن عبد الله بن سعيد المقبُري عن أبيه عن أبي هريرة. وعبد الله ضعيفٌ جِدّاً.

ورواه الدّارمي (١٧٢٩) من طريق عيسى بن يونس، ونقل عن عيسى أنَّه قال: زَعَمَ أهل البصرة أنَّ هشاماً وهمَ فيه. وقال أبو داود: سمعت أحمد يقول: ليس من ذا شيءٌ.

ورواه أصحاب «السُّنن» الأربعة[2] والحاكم (١/ ٤٢٦-٤٢٧) من طريق عيسى بن يونس به، وقال التِّرمِذي: غريبٌ لا نعرفه إلَّا من رواية عيسى بن يونس عن هشام. وسألت محمداً عنه، فقال: لا أراه محفوظاً. انتهى.

وقد أخرجه ابن ماجَهْ (١٦٧٦) والحاكم (١/ ٤٢٦) من طريق حفص بن غياث أيضاً عن هشام. قال[3]: وقد روي من غير وجه عن أبي هريرة، ولا يَصِحُّ إسناده، ولكنَّ العمل عليه عند أهل العلم.

قلت: ويُمكِنُ الجمعُ بين قول أبي هريرة: «إذا قاءَ لا يُفطِر» وبين قوله: «إنَّه يُفطِر» ممَّا فُصِّلَ في حديثه هذا المرفوع، فيحتمل قوله قاءَ: أنَّه تَعمَّدَ القَيءَ واستَدعى به، وبهذا أيضاً

---

(١) في (أ) و(ع): «مما» بدل «إنما».

(٢) أبو داود (٢٣٨٠)، وابن ماجه (١٦٧٦)، والترمذي (٧٢٠)، والنسائي في «الكبرى» (٣١١٧).

(٣) يعني الترمذي.

يُتأوَّلُ قوله في حديث أبي الدَّرداء الذي أخرجه أصحاب «السُّنن»[١] مُصَحَّحاً: أنَّ النبي ﷺ قاءَ فأفطرَ، أي: استَقاءَ عمداً، وهو أَولى من تأويل من أوَّله بأنَّ المعنى: قاءَ فضعُفَ فأفطرَ، والله أعلم، حكاه التِّرمِذي (٧٢٠) عن بعض أهل العلم. وقال الطَّحاوي: ليس في الحديث أنَّ القَيء فطَّرَه، وإنَّما فيه أنَّه قاءَ فأفطرَ بعد ذلك. وتعقَّبه ابن المنيِّر بأنَّ الحكمَ إذا عُقِّبَ بالفاء، دَلَّ على أنَّه العِلَّةُ، كقولهم: سَهَا فسَجَدَ.

**قوله: «وقال ابن عبَّاس وعِكْرمة: الصوم ممَّا دخلَ، وليس ممَّا خَرَجَ»** أمَّا قول ابن عبَّاس فوَصَله ابن أبي شَيْبة (٣/ ٥١) عن وكيع عن الأعمَش عن أبي ظَبيانَ عن ابن عبَّاس في الحِجامة للصائم، قال: الفِطْرُ ممَّا دخل وليس ممَّا خَرَج، والوُضوء ممَّا خرج وليس ممَّا دخل[٢]. وروي من طريق إبراهيم النَّخَعي[٣] أنَّه سُئِلَ عن ذلك، فقال: قال عبد الله، يعني ابن مسعود... فذكر مثله، وإبراهيم لم يَلقَ ابن مسعود، وإنَّما أخذ عن كِبار أصحابه.

وأمَّا قول عِكْرمة، فوَصَله ابن أبي شَيْبة (٣/ ٣٩) عن هُشَيم عن حُصَين عن عِكْرمةَ مثله.

**قوله: «وكان ابن عمر يَحتَجِم وهو صائم، ثمَّ تَرَكَه، فكان يَحتَجِم بالليل»** وَصَله مالك في «الموطَّأ» (١/ ٢٩٨) عن نافع عن ابن عمرَ: أنَّه احتَجَمَ وهو صائم، ثمَّ تَرَكَ ذلك، وكان إذا صام لم يَحتَجِم حتَّى يُفطِرَ، ورويناه في نسخة أحمد بن شَبِيب، عن أبيه عن يونس عن الزُّهْري: كان ابن عمر يَحتَجِمُ وهو صائمٌ في رمضان وغيره، ثمَّ تَرَكَه لأجل الضَّعف. هكذا وجدته مُنقَطِعاً، ووَصَله عبد الرزاق (٧٥٣١) عن مَعمَرٍ عن الزُّهْري عن سالم عن أبيه، وكان ابن عمرَ كثيرَ الاحتياط، فكأنَّه تَرَكَ الحِجامةَ نهاراً لذلك.

**قوله: «واحتَجَمَ أبو موسى ليلاً»** وَصَله ابن أبي شَيْبة (٣/ ٥٠) من طريق حميدٍ الطَّويل

---

(١) أبو داود (٢٣٨١)، والنسائي في «الكبرى» (٣١٠٧)، وصححه ابن خزيمة (١٩٥٦).

(٢) قوله: «والوضوء مما خرج وليس مما دخل» ليست عند ابن أبي شيبة في «المصنف» ولم يذكرها الحافظ في «تغليق التعليق» ٣/ ١٧٢ من طريق ابن أبي شيبة، وهي عند البيهقي ١/ ١١٦و٤/ ٢٦١ من طريق وكيع بهذا الإسناد.

(٣) أخرجه الطبراني في «الكبير» (٩١٣٥).

عن بكر بن عبد الله المُزَني عن أبي العالية، قال: دخلت على أبي موسى وهو أمير البصرة مُمسياً، فوجدته يأكل تمراً وكامَخاً[1]، وقد احتَجَم، فقلت له: ألا تحتجِمُ نهاراً؟ قال: أتأمُرُني أن أُهريقَ دَمي وأنا صائم؟! ورواه النَّسائي (ك٣٠٩٥) والحاكم (١/ ٤٢٩-٤٣٠) من طريق مَطَرٍ الوَرّاق عن بكر أنَّ أبا رافع قال: دخلت على أبي موسى وهو يَحتَجِمُ ليلاً، فقلت: ألا كان هذا نهاراً؟ فقال: أتأمُرُني أن أُهريقَ دَمي وأنا صائم، وقد سمعت رسولَ الله ﷺ يقول:/ «أفطرَ الحاجم والمحجوم». قال الحاكم: سمعت أبا علي النَّيسابوري يقول: قلت لعبدانَ الأهوازي: يَصِحُّ في «أفطرَ الحاجم والمحجوم» شيءٌ؟ قال: سمعت عبَّاساً العنبَري يقول: سمعت عليَّ بنَ المديني يقول: قد صَحَّ حديث أبي رافع عن أبي موسى. قلت: إلَّا أنَّ مَطَراً خولفَ في رفعِه، فالله أعلم. ١٧٦/٤

**قوله: «ويُذكَر عن سعدٍ وزيد بن أرقَم وأُمّ سَلَمةَ أنَّهم احتَجَموا صياماً»** هكذا أخرجه بصيغة التمريض، والسبب في ذلك يَظهَر بالتخريج، فأمَّا أثر سعد ـ وهو ابن أبي وقَّاصٍ ـ فوَصَله مالكٌ في «الموطَّأ» (١/ ٢٩٨) عن ابن شهاب: أنَّ سعد بن أبي وقَّاصٍ وعبدَ الله بن عمر كانا يَحتَجِمان وهما صائمان. وهذا مُنقَطِع عن سعد، لكن ذكره ابن عبد البَرِّ[2] من وجه آخر عن عامر بن سعد عن أبيه.

وأمَّا أثر زيد بن أرقَم فوَصَله عبد الرزاق (٧٥٤٣) عن الثَّوري عن يونس بن عبد الله الجَرمي عن دينار قال: حجمت زيد بن أرقَم وهو صائم. ودينار هو الحجام مولى جَرم بفتح الجيم لا يُعرَفُ إلَّا في هذا الأثر. وقال أبو الفتح الأزدي: لا يَصِحّ حديثه.

وأمَّا أثر أُمّ سَلَمة فوَصَله ابن أبي شَيْبة (٣/ ٥٣) من طريق الثَّوري أيضاً: «عن فُرات، عن مولى أُمّ سَلَمة أنَّه رأى أُمّ سَلَمة تحتجِمُ وهي صائمة» وفُرات: هو ابن عبد الرحمن، ثقةٌ، لكنَّ مولى أُمّ سَلَمة مجهولُ الحال.

---

(١) الكامَخ، بفتح الميم روبيا كُسرت معرَّب: هو ما يُؤتَدَم به، يقال له: المُرِّي، ويقال: هو الرّديء منه، والجمع: كَوَامخ. «المصباح المنير».

(٢) انظر «الاستذكار» ١٠/ ١١٨.

قال ابن المنذِر: وممَّن رَخَّصَ في الحِجامة للصائم أنس وأبو سعيد والحسين بن عليّ وغيرهم من الصحابة والتابعين، ثمَّ ساق ذلك بأسانيدِه.

**قوله: «وقال بُكَير، عن أُمّ عَلْقمة: كنَّا نَحتَجِم عند عائشة فلا نُنهى»** أمَّا بُكَير فهو ابن عبد الله بن الأشَجّ، وأمَّا أُمّ عَلْقمةَ فاسمُها مُرجانة. وقد وَصَله البخاري في «تاريخه» (٢/ ١٨٠) من طريق مَخرَمةَ بن بُكَير، عن أبيه، عن أُمّ عَلْقمة قالت: كنَّا نَحتَجِم عند عائشة ونحن صيام وبَنو أخي عائشة، فلا تَنهاهم.

**قوله: «ويُروى عن الحسن، عن غير واحد مرفوعاً: أفطَرَ الحاجم والمحجوم»** وَصَله النَّسائي (ك٣١٥٧ و٣١٥٨) من طرقٍ عن أبي حُرّة عن الحسن به، وقال عليّ ابن المديني: روى يونس عن الحسن حديث: «أفطرَ الحاجم والمحجوم» عن أبي هريرة[1]، ورواه قَتَادةُ عن الحسن عن ثَوبان، ورواه عطاء بن السائب عن الحسن عن معقِل بن يسار، ورواه مَطَر عن الحسن عن علي، ورواه أشعَث عن الحسن عن أُسامة، زاد الدّارقُطني في «العلل» (٣/ ١٩٤) أنَّه اختُلِفَ على عطاء بن السائب في الصحابي، فقيل: معقِل بن يَسار المُزَني، وقيل: معقِل بن سِنان الأشجَعي، وروي عن عاصم عن الحسن عن معقِل بن يَسار أيضاً، وقيل: عن مَطَر عن الحسن عن معاذ. واختُلِفَ على قَتَادةَ عن الحسن في الصحابي، فقيل أيضاً: عَلِيّ، وقيل: أبو هريرة. قلت: واختُلِفَ على يونس أيضاً كما سأذكره. قال: وقال أبو حُرّة: «عن الحسن، عن غير واحد، عن النبي ﷺ» قال: فإن كان حَفِظَه صَحَّت الأقوال كلّها. قلت: لم ينفرد به أبو حُرّة كما سأُبيِّنه.

**قوله: «وقال لي عيَّاش»** بتحتانيةٍ ومُعجَمةٍ، وعبد الأعلى: هو ابن عبد الأعلى.

**قوله: «حدَّثنا يونس»** هو ابن عُبيدٍ «عن الحسن» مثله، أي: «أفطرَ الحاجمُ والمحجوم».

**قوله: «قيل له: عن النبي ﷺ؟ قال: نعم. ثمَّ قال: الله أعلم»** وهذا متابع لأبي حُرّة عن الحسن، وقد أخرجه البخاري في «تاريخه» (٢/ ١٧٩) والبيهقي (٤/ ٢٦٥) من طريقه قال:

---

(١) انظر لزاماً «المسند» (٨٧٦٨) وتعليقنا عليه، والنسائي في «الكبرى» (٣١٤٨-٣١٦١).

حدَّثني عيَّاشٌ فذكره، ورواه علي بن المديني في «العلل» والبيهقي (٤/ ٢٦٥) من طريقه قال: حدَّثنا المعتمر هو ابن سليمان التيمي عن أبيه عن الحسن عن غير واحد به، ورواية يونس عن الحسن عن أبي هريرة عند النَّسائي (ك٣١٦٠) من طريق عبد الوهَّاب الثَّقفي عن يونس، وأخرجه (ك٣١٦١) من طريق بشر بن المفضَّل عن يونس عن الحسن قوله، وذكره الدّارقُطني من طريق عُبيد الله بن تمام عن يونس عن الحسن عن أُسامة، والاختلاف على الحسن في هذا الحديث واضح، لكن نقل التِّرمِذي في «العلل الكبير» عن البخاري أنَّه قال: يحتمل أن يكون سمعه من غير واحد من الصحابة، وكذا قال الدّارقُطني في «العلل» (٣/ ١٩٥): إن كان قول الحسن عن غير واحد من الصحابة محفوظاً صَحَّت الأقوال كلّها./ قلت: يريد بذلك انتفاء الاضطراب، وإلَّا فالحسن لم يسمع من أكثر المذكورين. ١٧٧/٤

ثمَّ الظاهر من السِّياق أنَّ الحسن كان يَشُكُّ في رفعِه، وكأنَّه حَصَلَ له بعد الجَزم تَرَدُّدٌ، وحمل الكِرْماني جَزمه على وُثوقه بخبر من أخبره به، وتَرَدُّده لكونِه خبرَ واحد فلا يفيد اليَقين، وهو حملٌ في غاية البُعد.

ونقل التِّرمِذي أيضاً عن البخاري أنه قال: ليس في هذا الباب أصحُّ من حديث شداد وثوبان، قلت: فكيف بما فيهما من الاختلاف؟ يعني على أبي قِلابة، قال: كلاهما عندي صحيحٌ، لأنَّ يحيى بن أبي كثير روى عن أبي قِلابةَ عن أبي أسماء عن ثَوبان، وعن أبي قِلابةَ عن أبي الأشعَث عن شَدّاد، روى الحديثين جميعاً، يعني: فانتَفى الاضطراب، وتَعيَّنَ الجمعُ بذلك. وكذا قال عثمان الدّارمي: صَحَّ حديث «أفطرَ الحاجم والمحجوم» من طريق ثَوبانَ وشَدّاد، قال: وسمعت أحمد يَذكُرُ ذلك، وقال المروَزي: قلت لأحمد: إنَّ يحيى بن معينٍ قال: ليس فيه شيء يَثبُت، فقال: هذا مُجازَفةٌ. وقال ابن خُزَيمة: صَحَّ الحديثان جميعاً، وكذا قال ابن حِبَّان والحاكم، وأطنَبَ النَّسائي[1] في تخريج طرقِ هذا المتن وبيان الاختلاف فيه، فأجاد وأفاد.

وقال أحمد: أصحُّ شيء في باب «أفطرَ الحاجم والمحجوم» حديث رافع بن خَديج.

---

(١) في «سننه الكبرى» (٣١٣٤) فما بعد.

قلت: يريد ما أخرجه هو (١٥٨٢٨) والتِّرمِذي (٧٧٤) والنَّسائي[1] وابن حِبّان (٣٥٣٥) والحاكم (١/ ٤٢٨) من طريق مَعمَر عن يحيى بن أبي كثير عن إبراهيم بن عبد الله بن قارظ عن السائب بن يزيد عن رافع، لكن عارَض أحمد يحيى بنُ معينٍ في هذا فقال: حديث رافع أضعَفُها، وقال البخاري: هو غيرُ محفوظٍ، وقال ابن أبي حاتم عن أبيه: هو عندي باطلٌ، وقال التِّرمِذي: سألت إسحاق بن منصور عنه، فأبى أن يُحدِّثَني به عن عبد الرزاق وقال: هو غَلَطٌ، قلت: ما عِلَّتُه؟ قال: روى هشامٌ الدَّستوائي عن يحيى بن أبي كثيرٍ بهذا الإسناد حديثَ: «مَهرُ البَغي خبيثٌ»، وروى عن يحيى عن أبي قِلابةَ أنَّ أبا أسماء حدَّثَه أنَّ ثَوبانَ أخبره به، فهذا هو المحفوظ عن يحيى، فكأنَّه دخل لمعمَرٍ حديثٌ في حديثٍ، والله أعلم.

وقال الشافعي في «اختلاف الحديث»[2] بعد أن أخرج حديث شَدّاد ولفظُه: كنَّا مع رسول الله ﷺ في زمان الفتح، فرأى رجلاً يَحتَجِمُ لثمان عشرة خَلَت من رمضان، فقال وهو آخِذٌ بيدي: «أفطرَ الحاجم والمحجوم»، ثمَّ ساق حديث ابن عبَّاس أنَّه ﷺ احتَجَمَ وهو صائم، قال: وحديث ابن عبَّاس أمثَلُهما إسناداً، فإن توقّى أحد الحِجامة كان أحبَّ إليَّ احتياطاً، والقياس مع حديث ابن عبَّاس، والذي أحفَظُ عن الصحابة والتابعين وعامّة أهل العلم أنَّه لا يُفطِر أحد بالحِجامة. قلت: وكأنَّ هذا هو السِّرُّ في إيراد البخاري لحديث ابن عبَّاس (١٩٣٨) عَقِبَ حديث: «أفطرَ الحاجم والمحجوم».

وحكى التِّرمِذي عن الزَّعفَراني: أنَّ الشافعي عَلَّقَ القول بأنَّ الحِجامة تُفطِّر على صِحّة الحديث، قال التِّرمِذي: كان الشافعي يقول ذلك ببغداد، وأمَّا بمِصرَ فمالَ إلى الرُّخصة، والله أعلم.

وأوَّلَ بعضُهم حديثَ: «أفطرَ الحاجمُ والمحجوم» أنَّ المراد به أنَّهما سَيُفطِران، كقوله تعالى: ﴿إِنِّيٓ أَرَىٰنِيٓ أَعۡصِرُ خَمۡرٗاۖ﴾ [يوسف:٣٦] أي: ما يَؤولُ إليه، ولا يخفى تكلُّفُ هذا

---

(١) لم نجده في «سننه» ولا عزاه المزي له، والله أعلم.

(٢) «اختلاف الحديث» ص١٩٧.

التأويل، ويُقرِّبُه ما قال البَغَوي في «شرح السُّنّة» (٦/ ٣٠٤) معنى قوله: «أفطرَ الحاجم والمحجوم»: أي: تَعَرَّضا للإفطار، أمَّا الحاجم فلأنَّه لا يأمن وصولَ شيء من الدَّم إلى جوفِه عند المصّ، وأمَّا المحجوم فلأنَّه لا يأمن من ضعف قوَّته بخروجِ الدَّم فيَؤولُ أمرُه إلى أن يُفطِر، وقيل: معنى أفطَرا: فعلا مكروهاً وهو الحِجامة فصارا كأنَّهما غير مُتَلَبِّسين بالعبادة. وسأذكر بقية كلامهم في الحديث الذي يليه.

قوله: «**أنَّ النبي ﷺ احتَجَمَ وهو مُحرِم واحتَجَمَ وهو صائم**» هكذا أخرجه من طريق وهيب عن عِكْرمة عن ابن عبَّاس، وتابعه عبد الوارث عن أيوب موصولاً كما سيأتي في الطِّبّ (٥٦٩٤)، ورواه ابن عُليَّة ومَعمَر عن أيوب عن عِكْرمة مُرسلاً، واختُلِفَ على حمَّاد ابن زيد في وصلِه وإرساله، وقد بيَّن ذلك النَّسائي[1]، وقال مُهَنّا: سألت أحمد عن هذا الحديث، فقال:/ ليس فيه «صائم» إنَّما هو: «وهو مُحرِم»، ثمَّ ساقه من طرق عن ابن عبَّاس ١٧٨/٤ لكن ليس فيها طريق أيوب هذه، والحديث صحيح لا مِريةَ فيه.

قال ابن عبد البَرِّ[2] وغيره: فيه دليل على أنَّ حديث: «أفطرَ الحاجم والمحجوم» منسوخ لأنه جاء في بعض طرقه أنَّ ذلك كان في حجَّة الوداع، وسَبَقَ إلى ذلك الشافعي، واعتَرَضَ ابن خُزَيمة بأنَّ في هذا الحديث أنَّه كان صائماً مُحرِماً، قال: ولم يكن قطُّ مُحرِماً مُقيماً ببَلَدِه، إنَّما كان مُحرِماً وهو مسافرٌ، والمسافر إن كان ناوياً للصوم فمضى عليه بعض النَّهار وهو صائم أُبيحَ له الأكل والشُّرب على الصحيح، فإذا جازَ له ذلك جازَ له أن يَحتَجِمَ وهو مسافرٌ، قال: فليس في خبر ابن عبَّاس ما يدلُّ على إفطار المحجوم فضلاً عن الحاجمِ. انتهى. وتُعُقِّبَ بأنَّ الحديثَ ما وَرَدَ هكذا إلَّا لفائدةٍ، فالظاهرُ أنَّه وُجِدَت منه الحِجامة وهو صائم لم يَتحلَّل من صومه واستَمرَّ.

وقال ابن خُزَيمة أيضاً: جاء بعضُهم بأُعجوبةٍ فزَعَمَ أنَّه ﷺ إنَّما قال: «أفطرَ الحاجم

---

(١) انظر «السنن الكبرى» (٣٢٠٢-٣٢١٠).

(٢) انظر «الاستذكار» ٣/ ٣٢٤.

والمحجوم» لأنهما كانا يَغتابان، قال: فإذا قيل له: فالغيبة تُفطِّرُ الصائمَ؟ قال: لا، قال: فعلى هذا لا يَخرُجُ من مخالَفة الحديث بلا شُبهة، انتهى.

وقد أخرج الحديث المشار إليه الطَّحاوي (٢/ ٩٩) وعثمان الدّارمي والبيهقي في «المعرفة» (٨٨٧٧)، وغيرهم من طريق يزيد بن ربيعة[1] عن أبي الأشعَث عن ثَوْبان، ومنهم من أرسَله، ويزيد بن ربيعة متروك، وحَكَمَ عليّ بنُ المَدِيني بأنَّه حديثٌ باطلٌ، وقال ابن حَزْم: صَحَّ حديث: «أفطرَ الحاجم والمحجوم» بلا ريب، لكن وجدنا من حديث أبي سعيد: أرخَصَ النبيُّ ﷺ في الحِجامة للصائم، وإسناده صحيحٌ فوَجَبَ الأخذُ به؛ لأنَّ الرُّخصة إنَّما تكون بعد العزيمة، فدَلَّ على نَسْخ الفِطْر بالحِجامة، سواءٌ كان حاجماً أو محجوماً، انتهى.

والحديثُ المذكور أخرجه النَّسائي (ك٣٢٢٨) وابن خُزَيمة (١٩٦٧) والدّارقُطني (٢٢٦٢)، ورجالُه ثقاتٌ، ولكن اختُلِفَ في رفعِه ووَقفِه، وله شاهد من حديث أنس أخرجه الدّارقُطني (٢٢٦٠) ولفظه: أوَّل ما كُرِهت الحِجامة للصائم أنَّ جعفرَ بن أبي طالب احتَجَمَ وهو صائم، فمَرَّ به رسول الله ﷺ فقال: «أفطرَ هذان»، ثمَّ رَخَّصَ النبي ﷺ بعدُ في الحِجامة للصائم، وكان أنس يَحتَجِم وهو صائم. ورواته كلهم من رجال البخاري، إلَّا أنَّ في المتن ما يُنكَرُ، لأنَّ فيه أنَّ ذلك كان في الفتح[2]، وجعفر كان قُتِلَ قبل ذلك.

ومِن أحسنِ ما وَرَدَ في ذلك ما رواه عبد الرزاق (٧٥٣٥) وأبو داود (٢٣٧٤) من طريق عبد الرحمن بن عابس، عن عبد الرحمن بن أبي ليلى، عن رجل من أصحاب رسول الله ﷺ، قال: نهى النبي عن الحِجامة للصائم وعن المواصَلة، ولم يُحرِّمهما إبقاءً على

---

(١) في (أ) و(س): يزيد بن أبي ربيعة، بزيادة لفظ «أبي» وهو خطأ، والمثبت من (ع) وهو الصواب. وله ترجمة في «التاريخ الكبير» للبخاري ٨/ ٣٣٢، و«الجرح والتعديل» ٩/ ٢٦١.

(٢) أي قصة مروره ﷺ على رجلين أحدهما يحجم الآخر، جاء ذلك في حديث شداد بن أوس، انظره في «المسند» (١٧١١٢).

أصحابه. إسناده صحيحٌ والجهالة بالصحابي لا تَضُرّ، وقوله: «إبقاء على أصحابه» يَتعلَّق بقوله: نهى، وقد رواه ابن أبي شَيْبة (٣/ ٥٢) عن وكيع عن الثَّوري بإسناده هذا ولفظه: عن أصحاب محمد ﷺ قالوا: إنَّما نهى النبي ﷺ عن الحِجامة للصائم وكَرِهَها للضَّعيف[١]. أي: لئلَّا يَضعُفَ.

**قوله: «سمعت ثابِتاً البُناني قال: سُئِلَ أنس بن مالك»** كذا في أكثر أُصول البخاري: «سُئِلَ» بضمِّ أوَّله على البناء للمجهول، وفي رواية أبي الوَقْتِ: «سأل أنساً»، وهذا غَلَطٌ، فإنَّ شُعْبَةَ ما حَضَرَ سؤال ثابت لأنسٍ، وقد سَقَطَ منه رجل بين شُعْبة وثابت، فرواه الإسماعيلي وأبو نُعيم[٢] والبيهقي (٤/ ٢٦٣) من طريق جعفر بن محمد القَلانسي وأبي قِرصافةَ محمد بن عبد الوهَّاب وإبراهيم بن الحسين بن دِيزِيل[٣]، كلهم عن آدم بن أبي إياس شيخ البخاري فيه فقال: عن شُعْبة عن حميدٍ قال: سمعت ثابتاً وهو يَسأل أنس بن مالك... فذكر الحديث، وأشار الإسماعيلي والبيهقي إلى أنَّ الرواية التي وَقَعَت للبخاري خطأ وأنَّه سَقَطَ منه حميدٌ، قال الإسماعيلي: وكذلك رواه علي بن سهل عن أبي النَّضر عن شُعْبة عن حميدٍ.

**قوله: «وزاد شَبابةُ: حدَّثنا شُعْبة: على عهد النبي ﷺ»** هذا يُشعِر بأنَّ رواية شَبَابة موافقة لرواية آدم في الإسناد والمتن، إلَّا أنَّ شَبابة زاد فيه ما يُؤَكِّد رفعَه.

وقد أخرج ابن مَندَهْ في «غرائب شُعْبَةَ» طريق شَبَابة، فقال: حدَّثنا محمد بن أحمد بن حاتم حدَّثنا/ عبد الله بن رَوْح حدَّثنا شَبَابة حدَّثنا شُعْبة عن قَتَادةَ عن أبي المتوَكِّل عن أبي سعيد، وبه عن شَبَابة عن شُعْبة عن حميدٍ عن أنس نحوه. وهذا يُؤَكِّد صِحّة ما اعتَرَضَ به الإسماعيلي ومن تَبِعَه، ويُشعِر بأنَّ الخَلَلَ فيه من غير البخاري، إذ لو كان إسناد شَبَابة عنده مخالفاً لإسناد آدم لَبيَّنه، وهو واضح لا خَفاءَ به، والله أعلمُ بالصواب. ١٧٩/٤

---

(١) في مطبوع «مصنف ابن أبي شيبة» بعد قوله: للصائم: والوصال في الصيام إبقاءً على أصحابه.

(٢) في «المستخرج» كما في «تغليق التعليق» ٣/ ١٨٣.

(٣) تحرف في (س) إلى: دريد، وهو خطأ، والتصويب من الأصلين.

## ٣٣- باب الصوم في السفر والإفطار

**١٩٤١- حدَّثنا عليُّ بنُ عبد الله، حدَّثنا سفيانُ، عن أبي إسحاقَ الشَّيبانيِّ، سمع ابنَ أبي أوفَى ﷺ، قال: كنَّا مع رسولِ الله ﷺ في سفرٍ، فقال لرجلٍ: «انزِل فاجدَح لي» قال: يا رسولَ الله، الشمسُ، قال: «انزِل فاجدَح لي» قال: يا رسولَ الله، الشمسُ، قال: «انزِل فاجدَح لي» فنزل فجَدَحَ له فشَرِبَ، ثمَّ رَمَى بيَدِه هنا ثمَّ قال: «إذا رأيتُمُ الليل أقبلَ من هاهنا، فقد أفطَرَ الصائم».**

**تابَعَه جَرِيرٌ وأبو بكرِ بنُ عيَّاشٍ، عن الشَّيبانيِّ، عن ابنِ أبي أوفَى، قال: كنتُ مع النبيِّ ﷺ في سفرٍ.**

[أطرافه في: ١٩٥٥، ١٩٦٥، ١٩٥٨، ٥٢٩٧]

**١٩٤٢- حدَّثنا مُسدَّدٌ، حدَّثنا يحيى، عن هشام، قال: حدَّثني أبي، عن عائشةَ: أنَّ حمزةَ بنَ عَمرٍو الأسلمِيَّ قال: يا رسولَ الله: إنِّي أسرُدُ الصومَ.**

[طرفه في: ١٩٤٣]

**١٩٤٣- حدَّثنا عبدُ الله بنُ يوسفَ، أخبرنا مالكٌ، عن هشام بنِ عُرْوةَ، عن أبيه، عن عائشةَ رضي الله عنها زوجِ النبيِّ ﷺ: أنَّ حمزةَ بنَ عَمرٍو الأسلمِيَّ قال للنبيِّ ﷺ: أأصومُ في السَّفرِ؟ ـ وكان كثيرَ الصِّيام ـ فقال: «إن شئتَ فصُم، وإن شئتَ فأفطِر».**

قوله: «باب الصوم في السَّفر والإفطار» أي: إباحة ذلك وتخيير المكلَّف فيه، سواء كان رمضان أو غيره، وسأذكر بيان الاختلاف في ذلك بعد باب، وذكر المؤلِّفُ في الباب حديث عبد الله بن أبي أوفى، وسيأتي الكلام عليه بعد أبواب (١٩٥٥) وموضع الدلالة منه ما يُشعِرُ به سياقُه من مُراجعة الرجل له بكونِ الشمس لم تَغرُب في جواب طلبِه لمَا يَشرَبُه[1]، فهو ظاهر في أنَّه كان ﷺ صائماً، وقد ذكره (١٩٥٥) في «باب متى يَحِلّ فِطر الصائم»، وفي غيره بلفظٍ صريحٍ في ذلك، حيثُ قال: كنَّا مع رسول الله ﷺ وهو صائم.

---

(١) تحرفت في (س) إلى: يُشيرُ بِه.

قوله: «**الشمسُ يا رسول الله**» بالرفع، ويجوز النَّصب، وتوجيههما ظاهرٌ.

قوله: «**تابَعَه جَرِير وأبو بكر بن عيَّاشٍ عن الشَّيباني**» يعني: تابَعا سفيانَ: وهو ابن عُيَينة، والشَّيبانيُّ: هو أبو إسحاق شيخهم فيه، ومتابعةُ جَرِير وَصَلها المؤلِّفُ في الطَّلاق (٥٢٩٧)، ومتابعةُ أبي بكر ستأتي موصولةً (١٩٥٨) بعد قليل في «باب تعجيل الإفطار»، وتابعهم غير من ذُكِرَ كما سيأتي ولفظُهم مُتَقارِبٌ، والمرادُ المتابعةُ في أصل الحديث.

قوله: «**حدَّثنا يحيى**» هو القطّان، وهشام: هو ابن عُرْوة.

قوله: «**أنَّ حمزَة بن عَمْرو الأسلمي**» هكذا رواه الحُفّاظُ عن هشام، وقال عبد الرحيم ابن سليمان عند النَّسائي (٢٣٠٦) والدَّرَاوَرْدي عند الطبراني (٢٩٦١) ويحيى بن عبد الله ابن سالم عند الدّارقُطني، ثلاثتُهم عن هشام عن أبيه عن عائشةَ عن حمزة بن عَمْرو، جَعَلوه من مُسنَد حمزة، والمحفوظُ أنَّه من مُسنَد عائشة،/ ويحتمل أن يكون هؤلاءِ لم يَقصِدوا بقولهم: «عن حمزة» الروايةَ عنه وإنَّما أرادوا الإخبار عن حكايته، فالتقدير: عن عائشة عن قصَّة حمزةَ أنَّه سأل، لكن قد صَحَّ مَجيءُ الحديث من رواية حمزة، فأخرجه مسلم (١١٢١/ ١٠٧) من طريق أبي الأسوَد عن عروة عن أبي مُراوِحَ عن حمزة، وكذلك رواه محمد بن إبراهيم التيمي عن عروة، لكنَّه أسقَطَ أبا مُراوِح، والصوابُ إثباته، وهو محمولٌ على أنَّ لعُرْوةَ فيه طريقين: سمعه من عائشة، وسمعه من أبي مُراوِح عن حمزة. ١٨٠/٤

قوله: «**أسرُدُ الصوم**» أي: أُتابعُه، واستُدِلَّ به على أن لا كراهيةَ في صيام الدَّهر، ولا دلالة فيه؛ لأنَّ التتابُعَ يَصدُقُ بدون صوم الدَّهر، فإن ثبت النَّهيُ عن صوم الدَّهر لم يعارضه هذا الإذن بالسَّرد، بل الجمعُ بينهما واضحٌ.

قوله: «**أأصومُ في السَّفر...**» إلى آخره، قال ابن دَقِيق العيد: ليس فيه تصريح بأنَّه صوم رمضان، فلا يكون فيه حُجّة على من مَنَعَ صيام رمضان في السَّفر. قلت: وهو كما قال بالنِّسبة إلى سياق حديث الباب، لكن في رواية أبي مُراوِح التي ذكرتها عند مسلم أنَّه قال: يا رسول الله أجِد بي قوّةً على الصيام في السَّفر فهل عليّ جُناحٌ؟ فقال رسول الله ﷺ: «هي

رخصة من الله، فمن أخذ بها فحسنٌ، ومن أحبَّ أن يصوم فلا جُناح عليه»، وهذا يُشعِر بأنَّه سأل عن صيام الفريضة، وذلك أنَّ الرُّخصةَ إنَّما تُطلَقُ في مقابل ما هو واجب.

وأصرَحُ من ذلك ما أخرجه أبو داود (٢٤٠٣) والحاكم (١/ ٤٣٣) من طريق محمد بن حمزة بن عَمْرو عن أبيه أنَّه قال: يا رسول الله، إنِّي صاحب ظَهرٍ أُعالجُه، أُسافر عليه وأكريه، وإنَّه ربَّما صادفَني هذا الشهر ـ يعني: رمضان ـ وأنا أجِد القوّة، وأجِدُني أنْ أصومَ أهوَنَ عليَّ من أن أوَخِّرَه فيكون دَيناً عليّ، فقال: «أيَّ ذلك شئت يا حمزة».

## ٣٤- باب إذا صام أياماً من رمضان ثمَّ سافر

**١٩٤٤- حدَّثنا عبدُ الله بنُ يوسفَ، أخبرنا مالكٌ، عن ابنِ شِهابٍ، عن عُبيد الله بنِ عبد الله بنِ عُتبةَ، عن ابنِ عبَّاسٍ رضي الله عنهما: أنَّ رسولَ الله ﷺ خرج إلى مكَّةَ في رمضانَ، فصامَ، حتَّى بَلَغَ الكَدِيدَ أفطَرَ، فأفطَرَ الناس».**

**قال أبو عبد الله: والكَدِيدُ: ماءٌ بينَ عُسفانَ وقُدَيدٍ.**

[أطرافه في: ١٩٤٨، ٢٩٥٣، ٤٢٧٥، ٤٢٧٦، ٤٢٧٧، ٤٢٧٨، ٤٢٧٩]

**قوله: «باب إذا صامَ أياماً من رمضان ثمَّ سافَرَ»** أي: هل يُباح له الفِطْر في السفر أو لا؟ وكأنَّه أشار إلى تضعيف ما روي عن علي، وإلى رَدِّ ما روي عن غيره في ذلك، قال ابن المنذِر: روي عن عليّ بإسناد ضعيفٍ، وقال به عُبيدةُ بنُ عَمرٍو وأبو مِجْلَز وغيرهما، ونقله النَّووي عن أبي مِجلَز وحدَه، ووقع في بعض الشُّروح: أبو عُبيدة، وهو وهمٌ، قالوا: إنَّ من استُهِلَّ عليه رمضان في الحَضَر، ثمَّ سافَرَ بعد ذلك فليس له أن يُفطِر، لقوله تعالى: ﴿فَمَن شَهِدَ مِنكُمُ ٱلشَّهْرَ فَلْيَصُمْهُ﴾ [البقرة:١٨٥] قال: وقال أكثرُ أهل العلم: لا فرقَ بينه وبين من استَهَلَّ رمضان في السَّفر، ثمَّ ساق ابن المنذِر بإسناد صحيح عن ابن عمر، قال: قوله تعالى: ﴿فَمَن شَهِدَ مِنكُمُ ٱلشَّهْرَ فَلْيَصُمْهُ﴾ نَسَخَها قوله تعالى: ﴿وَمَن كَانَ مَرِيضًا أَوْ عَلَىٰ سَفَرٍ﴾ الآيةَ [البقرة:١٨٥]. ثمَّ احتَجَّ للجُمهور بحديث ابن عبَّاس المذكور في هذا الباب.

**قوله: «خرج إلى مكَّةَ»** كان ذلك في غزوة الفتح كما سيأتي.

قوله: «فلمَّا بَلَغَ الكَديد» بفتح الكاف وكسر الدّال المهمَلة: مكانٌ معروفٌ، وقع تفسيرُه في نفس الحديث بأنَّه بين عُسفانَ وقُديدٍ، يعني: بضمِّ القاف على التصغير. ووقع في رواية المُستَمْلي وحدَه نسبةُ هذا التفسير للبخاري، لكن سيأتي في المغازي (٤٢٧٥) موصولاً من وجه آخر في نفس الحديث، وسيأتي قريباً (١٩٤٨) عن ابن عبَّاس من وجه آخر:/ حتَّى بَلَغَ عُسفانَ، بدلَ الكَديد، وفيه مَجازُ القُرب؛ لأنَّ الكَديد أقربُ إلى المدينة من عُسفان، وبين الكَديد ومكَّة مَرحَلَتان، قال البَكري: هو بين أمَجَ ـ بفتحتَينِ وجيم ـ وعُسفانَ: وهو ماءٌ عليه نَخلٌ كثير. ووقع عند مسلم (١١١٤/ ٩٠) في حديث جابر: فلمَّا بَلَغَ كُراع الغَميم، هو بضمِّ الكاف، والغَميمُ بفتح المعجمة: وهو اسمُ وادٍ أمام عُسفان. ١٨١/٤

قال عياض: اختلفت الروايات في الموضع الذي أفطرَ ﷺ فيه، والكلّ في قصَّة واحدة وكلّها مُتَقاربة والجميع من عمل عُسفانَ. انتهى، وسيأتي في المغازي (٤٢٧٦) من طريق مَعمَرٍ عن الزُّهْري سياق هذا الحديث أوضحَ من رواية مالك، ولفظ رواية مَعمَرٍ: خرج النبي ﷺ في رمضان من المدينة ومعه عشرة آلاف من المسلمين، وذلك على رأسِ ثمان سنين ونصف من مَقْدَمِه المدينة، فسار ومن معه من المسلمين يصوم ويصومونَ حتَّى بَلَغَ الكَديد، فأفطرَ وأفطَروا، قال الزُّهْري: وإنَّما يُؤخَذ بالآخِر فالآخِر من أمره ﷺ.

وهذه الزِّيادة التي في آخره من قول الزُّهْري، وَقَعَت مُدرَجةً عند مسلم (١١١٣/ ٨٨) من طريق الليث عن الزُّهْري، ولفظه: حتَّى بَلَغَ الكَديد أفطَر، قال: وكان صحابة رسول الله ﷺ يَتَّبِعونَ الأحدَثَ فالأحدَثَ من أمره، وأخرجه من طريق سفيان عن الزُّهْري، قال مثله، قال سفيان: لا أدري من قول من هو، ثمَّ أخرجه (١١١٣/ ٨٨) من طريق مَعمَرٍ ومن طريق يونس كلاهما عن الزُّهْري، وبيَّنّا أنَّه من قول الزُّهْري، وبذلك جَزَمَ البخاري في الجهاد (٢٩٥٣)، وظاهره أنَّ الزُّهْري ذهب إلى أنَّ الصوم في السَّفر منسوخٌ، ولم يوافَق على ذلك كما سيأتي قريباً، وأخرج البخاري في المغازي (٤٢٧٧) أيضاً من طريق خالد الحَذّاءِ عن عِكْرمةَ عن ابن عبَّاس قال: خرج النبي ﷺ في رمضان، والناسُ صائم ومُفطِر، فلمَّا استوى على راحلته دَعَا بإناءٍ من لبن أو ماء فوَضعَه على راحلته ثمَّ نظرَ الناسَ. زاد

في روايةٍ أُخرى (٤٢٧٩) من طريق طاووس عن ابن عبَّاسٍ: ثمَّ دَعَا بماءٍ فشَرِبَ نهاراً ليراه الناس. وأخرجه الطَّحاوي (٢/ ٦٥) من طريق أبي الأسوَد عن عِكْرمة أوضحَ من سياق خالدٍ، ولفظُه: فلمَّا بَلَغَ الكَديدَ بَلَغَه أنَّ الناس يَشُقّ عليهم الصيام، فدَعا بقَدَحٍ من لبنٍ فأمسَكَه بيدِه حتَّى رآه الناس وهو على راحلته ثمَّ شَرِبَ فأفطَر، فناوَله رجلاً إلى جَنبِه فشَرِبَ. ولمسلم (١١١٤/ ٩١) من طريق الدَّرَاوَرْدي عن جعفر بن محمد بن عليّ عن أبيه عن جابر في هذا الحديث: فقيل له: إنَّ الناسَ قد شَقَّ عليهم الصيامُ وإنَّما يَنظُرونَ فيما فعلت، فدَعا بقَدَحٍ من ماء بعد العصر، وله من وجهٍ آخرَ عن جعفر: ثمَّ شَرِبَ، فقيل له بعد ذلك: إنَّ بعض الناس قد صام، فقال: «أولئكَ العُصاة».

واستُدلَّ بهذا الحديث على تَحتُّم الفِطْر في السَّفر، ولا دلالةَ فيه كما سيأتي. واستُدلَّ به على أنَّ للمسافر أن يُفطِرَ في أثناء النَّهار ولو استَهَلَّ رمضان في الحَضَر، والحديث نَصٌّ في الجواز، إذ لا خلاف أنَّه ﷺ استَهَلَّ رمضان في عام غزوة الفتح وهو بالمدينة ثمَّ سافَرَ في أثنائه. ووقع في رواية ابن إسحاق في «المغازي»[1] عن الزُّهْري في حديث الباب: أنَّه خرج لعشرٍ مَضَين من رمضان، ووقع في مسلم (١١١٦) من حديث أبي سعيد اختلاف من الرُّواة في ضبط ذلك، والذي اتَّفَقَ عليه أهل السّير أنَّه خرج في عاشر رمضان ودخل مكَّة لتسع عشرةَ ليلةً خَلَت منه.

واستُدلَّ به على أنَّ للمَرءِ أن يُفطِرَ ولو نَوى الصيام من الليل وأصبَحَ صائماً، فله أن يُفطِرَ في أثناء النَّهار، وهو قول الجمهور، وقَطَعَ به أكثر الشافعية، وفي وجهٍ: ليس له أن يُفطِر، وكأنَّ مُستنَدَ قائله ما وقع في البوَيطي من تعليق القول به على صِحّة حديث ابن عبَّاس هذا، وهذا كلّه فيما لو نَوى الصوم في السَّفر، فأمَّا لو نَوى الصوم وهو مُقيم، ثمَّ سافَرَ في أثناء النَّهار فهل له أن يُفطِرَ في ذلك النَّهار؟ مَنَعَه الجمهور، وقال أحمد وإسحاق بالجواز، واختاره المُزَني مُحتَجّاً بهذا الحديث، فقيل له، قال: كذلك، ظنّاً منه أنَّه ﷺ أفطرَ في اليوم الذي خرج فيه من المدينة، وليس كذلك، فإنَّ بين المدينة والكَديد عِدّةَ أيام. وقد وقع في البُوَيطي مثل ما وقع عند المُزَني،/ فسَلِمَ المُزَني، وأبلَغُ من ذلك ما رواه ابن أبي ١٨٢/٤

(١) «السيره النبوية» لابن هشام ٤/ ٤٢.

شَيْبة والبيهقي (٤/ ٢٤٧) عن أنس: أنَّه كان إذا أراد السَّفرَ يُفطِر في الحَضَر قبلَ أن يَركَبَ.

ثمَّ لا فرقَ عند المجيزين في الفِطْر بكلِّ مُفطِّر، وفرَّقَ أحمد في المشهور عنه بين الفِطْر بالجِماع وغيره فمَنَعَه في الجِماع، قال: فلو جامع فعليه الكفَّارة إلَّا إن أفطرَ بغير الجِماع قبلَ الجِماع، واعتَرَضَ بعضُ المانعين في أصل المسألة، فقال: ليس في الحديث دلالة على أنَّه ﷺ نَوى الصيام في ليله اليوم الذي أفطرَ فيه، فيحتمل أن يكونَ نَوى أن يُصبِحَ مُفطِراً ثمَّ أظهَرَ الإفطار ليفطِرَ الناس، لكنَّ سياق الأحاديث ظاهرٌ في أنَّه كان أصبَحَ صائماً ثمَّ أفطرَ. وقد روى ابن خُزَيمة (٢٠٣١) وغيره من طريق أبي سَلَمة عن أبي هريرة قال: كنَّا مع النبي ﷺ بمَرِّ الظَّهران، فأُتي بطعام، فقال لأبي بكر وعمر: «ادنُوَا فكُلا» فقالا: إنَّا صائمان، فقال: «اعمَلوا لصاحبَيكم، ارحَلوا لصاحبَيكم، ادنوَا فكُلا» قال ابن خُزَيمة: فيه دليل على أنَّ للصائم في السَّفر الفِطرَ بعد مُضي بعضِ النَّهار.

تنبيه: قال القابِسي: هذا الحديث من مُرسلات الصحابة، لأنَّ ابن عبَّاس كان في هذه السَّفرة مُقيماً مع أبَوَيه بمكَّةَ فلم يُشاهد هذه القصَّة، فكأنَّه سمعها من غيره من الصحابة.

## ٣٥- بابٌ

**١٩٤٥- حدَّثنا عبدُ الله بنُ يوسفَ، حدَّثنا يحيى بنُ حمزةَ، عن عبد الرحمن بنِ يزيدَ بنِ جابرٍ: أنَّ إسماعيلَ بنَ عُبيد الله حدَّثَه، عن أُمِّ الدَّرداءِ، عن أبي الدَّرداءِ ﷺ، قال: خَرَجنا مع النبيِّ ﷺ في بعضِ أسفاره في يومٍ حارٍّ، حتَّى يَضَعَ الرجلُ يدَه على رأسِه من شِدّة الحَرِّ، وما فينا صائمٌ، إلا ما كان من النبيِّ ﷺ وابنِ رَوَاحةَ.**

قوله: «باب» كذا للأكثر بغير ترجمةٍ، وسَقَطَ من رواية النَّسَفي، وعلى الحالَينِ لا بدَّ أن يكون لحديث أبي الدَّرداء المذكور فيه تَعَلُّقٌ بالترجمة، ووجهه ما وقع من إفطار أصحاب النبي ﷺ في رمضان في السَّفر بمَحضَرٍ منه ولم يُنكِر عليهم، فدَلَّ على الجواز، وعلى رَدِّ قول من قال: من سافَرَ في شهر رمضان امتَنَعَ عليه الفِطْر.

قوله: «عن أُمِّ الدَّرداء» في رواية أبي داود (٢٤٠٩) من طريق سعيد بن عبد العزيز عن

إسماعيل بن عُبيد الله، وهو ابن أبي المهاجر الدِّمَشقي: حدَّثتني أُمّ الدَّرداء. والإسنادُ كلّه شاميون، سوى شيخ البخاري، وقد دخل الشام، وأُمّ الدَّرداء: هي الصُّغرى التابعية.

**قوله: «خَرَجنا مع رسول الله ﷺ في بعض أسفاره»** في رواية مسلم (١١٢٢/ ١٠٨) من طريق سعيد بن عبد العزيز أيضاً: خرجنا مع رسول الله ﷺ في شهر رمضان في حَرٍّ شديدٍ... الحديث، وبهذه الزِّيادة يَتِمُّ المراد من الاستدلال، ويَتوَجَّه الردّ بها على أبي محمد بن حَزْم في زَعمِه أنَّ حديث أبي الدَّرداء هذا لا حُجّةَ فيه، لاحتمال أن يكونَ ذلك الصوم تطوُّعاً، وقد كنت ظَنَنت أنَّ هذه السَّفرةَ غزوةُ الفتح لما رأيت في «الموطَّأ» (١/ ٢٩٤) من طريق أبي بكر بن عبد الرحمن عن رجل من الصحابة قال: رأيت رسول الله ﷺ بالعَرْجِ في الحَرِّ وهو يُصَبُّ على رأسِه الماءُ ـ وهو صائم ـ من العَطَش ومن الحَرّ، فلمَّا بَلَغَ الكَديدَ أفطرَ. فإنَّه يدلُّ على أنَّ غَزاةَ الفتح كانت في أيام شِدّة الحَرّ، وقد اتَّفَقَت الروايتان على أنَّ كلًّا من السَّفرتَينِ كان في رمضان، لكنَّني رجعت عن ذلك، وعرفت أنَّه ليس بصوابٍ، لأنَّ عبد الله بن رواحة استُشهِدَ بمُؤتةَ قبل غزوة الفتح بلا خلاف، وإن كانتا جميعاً في سنةٍ واحدةٍ، وقد استثناه أبو الدَّرداء في هذه السَّفرة مع النبي ﷺ، فصَحَّ أنَّها كانت سَفرةً أُخرى. وأيضاً فإنَّ في سياق أحاديث غزوة الفتح أنَّ الذين استَمرّوا من الصحابة صياماً كانوا جماعةً، وفي هذا أنَّه عبد الله بن رواحة وحدَه. وأخرج التِّرمِذي (٧١٤) من/ حديث ١٨٣/٤
عمر: غَزَونا مع النبيِّ ﷺ في رمضان يوم بدر ويوم الفتح... الحديث، ولا يَصِحّ حملُه أيضاً على بدر، لأنَّ أبا الدَّرداء لم يكن حينئذٍ أسلم.

وفي الحديث دليلٌ على أن لا كراهة في الصوم في السَّفر لمن قوي عليه، ولم يُصِبه منه مَشَقّةٌ شديدةٌ.

## ٣٦- باب قول النبيّ ﷺ لمن ظُلِّل عليه واشتدّ الحرّ: «ليس من البرّ الصوم في السفر»

**١٩٤٦- حدَّثنا آدمُ، حدَّثنا شُعْبةُ، حدَّثنا محمَّدُ بنُ عبد الرحمن الأنصاريُّ، قال: سمعتُ**

**محمَّدَ بنَ عَمرِو بنِ الحسنِ بنِ عليٍّ، عن جابرِ بنِ عبد الله رضي الله عنهم، قال: كان رسولُ الله ﷺ في سفرٍ، فرأى زِحاماً ورجلاً قد ظُلِّلَ عليه، فقال: «ما هذا؟» فقالوا: صائمٌ، فقال: «ليس من البِرِّ الصومُ في السَّفر».**

**قوله: «باب قول النبي ﷺ لمَن ظُلِّلَ عليه واشتَدَّ الحرُّ: ليس من البِرِّ الصيامُ في السَّفر»** أشار بهذه الترجمة إلى أنَّ سبب قوله ﷺ: «ليس من البِرِّ الصِّيامُ في السَّفر» ما ذُكر من المشقَّة، وأنَّ من روى الحديثَ مُجَرَّداً فقد اختصر القصَّة، وبما أشار إليه من اعتبار شِدّة المشقَّة يجمع بين حديث الباب والذي قبله، فالحاصل أنَّ الصوم لمن قويَ عليه أفضلُ من الفِطْر، والفِطرَ لمن شَقَّ عليه الصومُ، أو أعرَضَ عن قَبُول الرُّخصة أفضلُ من الصوم، وإن لم يَتَحقَّق المشقَّةُ يُخيَّر بين الصوم والفِطْر.

وقد اختلف السَّلَفُ في هذه المسألة، فقالت طائفة: لا يُجزِئُ الصومُ في السَّفر عن الفرض، بل من صام في السَّفر وَجَبَ عليه قضاؤُه في الحَضَر، لظاهر قوله تعالى: ﴿فَعِدَّةٌ مِّنْ أَيَّامٍ أُخَرَ﴾ [البقرة: ١٨٥]، ولقوله ﷺ: «ليس من البِرِّ الصيامُ في السَّفر»، ومُقابَلَةُ البِرِّ الإثم، وإذا كان آثِماً بصومِه لم يُجزِئه، وهذا قول بعض أهل الظاهر، وحُكي عن عمر وابن عمر وأبي هريرة والزُّهْري وإبراهيمَ النَّخَعي وغيرهم، واحتَجّوا بقوله تعالى: ﴿وَمَن كَانَ مَرِيضًا أَوْ عَلَىٰ سَفَرٍ فَعِدَّةٌ مِّنْ أَيَّامٍ أُخَرَ﴾ [البقرة:١٨٥] قالوا: ظاهره فعليه عِدّةٌ، أو فالواجب عِدّة، وتأوَّله الجمهور بأنَّ التقدير: فأفطرَ فعِدّة.

ومُقابل هذا القول قولُ من قال: إنَّ الفطر[1] في السَّفر لا يجوز إلَّا لمن خافَ على نفسه الهلاك أو المشقَّة الشَّديدة، حكاه الطَّبري عن قوم.

وذهب أكثر العلماء، ومنهم مالك والشافعي وأبو حنيفة إلى أنَّ الصوم أفضل لمن قوي عليه ولم يَشُقَّ عليه. وقال كثير منهم: الفِطْر أفضل عملاً بالرُّخصة، وهو قول الأوزاعي وأحمد وإسحاق.

---

(١) تحرفت في (أ) و(س) إلى: الصوم، والمثبت من (ع).

وقال آخرون: هو مُخيَّر مُطلَقاً، وقال آخرون: أفضلهما أيسَرهما، لقوله تعالى: ﴿يُرِيدُ ٱللَّهُ بِكُمُ ٱلْيُسْرَ﴾ [البقرة:١٨٥] فإن كان الفِطْر أيسَرَ عليه، فهو أفضل في حَقِّه، وإن كان الصِّيام أيسَرَ، كمن يَسهلُ عليه حينئذٍ ويَشُقُّ عليه قضاؤُه بعد ذلك، فالصوم في حقِّه أفضل، وهو قول عمر بن عبد العزيز، واختاره ابن المنذِر.

والذي يَترجَّح قول الجمهور، ولكن قد يكون الفِطْر أفضلَ لمن اشتَدَّ عليه الصوم وتَضَرَّرَ به، وكذلك من ظُنَّ به الإعراض عن قَبُول الرُّخصة كما تقدَّم نظيره في المسح على الخُفَّين، وسيأتي نظيره في تعجيل الإفطار.

وقد روى أحمد (٥٣٩٢) من طريق أبي طُعمةَ قال: قال رجل لابن عمر: إني أقوى على الصوم في السَّفر، فقال له ابن عمر: من لم يَقبَل رخصةَ الله، كان عليه من الإثم مثلُ جِبال عَرَفةَ[1]، وهذا محمول على من رَغِبَ عن الرُّخصة لقوله ﷺ: «من رَغِبَ عن سُنَّتي فليس مِنّي»[2]، وكذلك من خافَ على نفسِه العُجبَ أو الرِّياء إذا صام في السَّفر، فقد يكون الفِطْرُ أفضل له، وقد أشار إلى ذلك ابن عمر، فروى الطَّبري[3] من طريق مجاهد قال: إذا سافَرت فلا تَصُم، فإنَّك إن تَصُم قال أصحابك: اكفوا الصائم، ارفَعوا للصائم، وقاموا بأمرِك، وقالوا: فلان صائم، فلا تزالُ كذلك حتَّى يذهبَ أجرُك. ومن طريق مجاهدٍ أيضاً عن جُنادةَ بن أُمَيَّةَ عن أبي ذرٍّ نحوُ ذلك،/ وسيأتي في الجهاد (٢٨٩٠) من طريق مُوَرِّق عن ١٨٤/٤
أنس نحو هذا مرفوعاً، حيثُ قال ﷺ للمُفطِرين حيثُ خَدَموا الصُّيّام: «ذهب المفطِرونَ اليومَ بالأجر»، واحتَجَّ من مَنَعَ الصوم أيضاً بما وقع في الحديث الماضي أنَّ ذلك كان آخرَ الأمرَين، وأنَّ الصحابة كانوا يأخُذونَ بالآخِر فالآخِر من فعله، وزَعَموا أنَّ صومه ﷺ في السَّفر منسوخٌ، وتُعُقِّبَ أوَّلاً بما تقدَّم[4] من أنَّ هذه الزِّيادةَ مُدرَجةٌ من قول الزُّهْري، وبأنَّه

---

(١) هو في «المسند» مرفوع لا موقوف، وإسناده ضعيف.

(٢) سيأتي عند المصنف برقم (٥٠٦٣).

(٣) في مسند ابن عباس من «تهذيب الآثار» ص١٣٨.

(٤) ص ٤٠٣.

استَنَدَ إلى ظاهر الخبر من أنَّه ﷺ أفطرَ بعد أن صام، ونسب من صام إلى العِصيان، ولا حُجّةَ في شيء من ذلك، لأنَّ مسلماً أخرج من حديث أبي سعيد (١١٢٠) أنَّه ﷺ صام بعد هذه القصَّة في السَّفر، ولفظه: سافرنا مع رسول الله ﷺ إلى مكَّة ونحن صيامٌ، فنزلنا منزلاً، فقال النبي ﷺ: «إنَّكم قد دَنَوتُم من عدوِّكم والفِطْرُ أقوى لكم[1]»، فكانت رخصةً فمِنّا من صام، ومِنّا من أفطَر، ثم نزلنا منزلاً، فقال رسول الله ﷺ: «إنَّكم مُصَبِّحو عدوِّكم والفِطْر أقوى لكم فأفطِروا»، فكانت عزيمةً فأفطَرنا. ثمَّ لقد رأيتنا نصومُ مع رسول الله ﷺ بعد ذلك في السَّفر.

وهذا الحديث نَصٌّ في المسألة، ومنه يُؤخَذ الجوابُ عن نِسبَته ﷺ الصائمين إلى العِصيان؛ لأنه عَزَمَ عليهم فخالَفوا، وهو شاهدٌ لمَا قلناه من أنَّ الفِطرَ أفضل لمن شَقَّ عليه الصوم، ويتأكَّد ذلك إذا كان يحتاج إلى الفِطْر للتَّقوّي به على لقاء العدوّ، وروى الطَّبري في «تهذيبه»[2] من طريق خَيْثمة سألت أنس بن مالك عن الصوم في السَّفر، فقال: لقد أمَرت غلامي أن يصوم، قال: فقلت له: فأين هذه الآية: ﴿فَعِدَّةٌ مِّنْ أَيَّامٍ أُخَرَ﴾؟ [البقرة:١٨٥] فقال: إنَّها نزلت ونحن نَرتَحِلُ جياعاً، ونَنزِل على غير شِبَعٍ، وأمَّا اليوم فنَرتَحِلُ شِباعاً، ونَنزِل على شِبَعٍ. فأشار أنس إلى الصِّفة التي يكون فيها الفِطْر أفضلَ من الصوم.

وأمَّا الحديثُ المشهورُ: «الصائمُ في السَّفر كالمفطِر في الحَضَر» فقد أخرجه ابن ماجَهْ مرفوعاً من حديث ابن عمر بسندٍ ضعيف، وأخرجه الطَّبري[3] من طريق أبي سَلَمة عن عائشة مرفوعاً أيضاً وفيه ابن لَهِيعة وهو ضعيف، ورواه الأثرَم من طريق أبي سَلَمة عن أبيه مرفوعاً[4]، والمحفوظ عن أبي سَلَمة عن أبيه موقوفاً، كذلك أخرجه النَّسائي (٢٢٨٥) وابن المنذِر. ومع وقفِه فهو مُنقَطِع لأنَّ أبا سَلَمة لم يسمع من أبيه، وعلى تقدير صِحَّته فهو

---

(١) زاد هنا في (س) لفظة «فأفطروا» وقد جاء في الأصلين على الصواب بدونها، وهو الموافق لما في «الصحيح».

(٢) في مسند ابن عباس ص ١٤٦.

(٣) في مسند ابن عباس من «تهذيب الآثار» ص ١٢٣.

(٤) حديث أبي سلمة عن أبيه مرفوعاً أخرجه أيضاً ابن ماجه (١٦٦٦)، والطبري في «تفسيره» ٢/ ١٥٢.

محمول على ما تقدَّم أوَّلاً، حيثُ يكون الفِطْر أَولى من الصوم، والله أعلم.

وأمَّا الجواب عن قوله ﷺ: «ليس من البِرِّ الصيام في السَّفر» فسَلَكَ المجيزونَ فيه طُرقاً: فقال بعضهم: قد خرج على سبب فيُقصَرُ عليه وعلى من كان في مثل حاله، وإلى هذا جَنَحَ البخاري في ترجمته، ولذا قال الطَّبري بعد أن ساق نحو حديث الباب من رواية كعب بن عاصم الأشعَري ولفظه: سافَرنا مع رسول الله ﷺ ونحن في حَرٍّ شديد، فإذا رجلٌ من القوم قد دخل تحت ظِلِّ شجرة وهو مُضطَجِع كَضَجعة الوَجِع، فقال رسول الله ﷺ: «ما لصاحِبِكم، أيُّ وجَع به؟» فقالوا: ليس به وجَعٌ، ولكنَّه صائم وقد اشتَدَّ عليه الحَرّ، فقال النبي ﷺ حينئذٍ: «ليس البِرُّ أن تصوموا في السَّفر، عليكم برخصة الله التي رَخَّصَ لكم»: فكان قوله ﷺ ذلك لمن كان في مثل ذلك الحال[1].

وقال ابن دَقِيق العيد: أُخِذَ من هذه القصَّة أنَّ كراهةَ الصوم في السَّفر مُختَصّة بمن هو في مثل هذه الحالة ممَّن يُجهِده الصوم ويَشُقّ عليه، أو يُؤَدّي به إلى تَركِ ما هو أولى من الصوم من وجوه القُرَب، فيُنزَّلُ قوله: «ليس من البِرّ الصوم في السَّفر» على مثل هذه الحالة. قال: والمانعونَ في السَّفر يقولون: إنَّ اللَّفظ عامٌّ، والعِبرة بعمومه لا بخصوصِ السبب. قال: وينبغي أن يُتَنبَّه للفَرقِ بين دلالة السبب والسِّياق والقَرائن على تخصيص العامِّ وعلى مراد المتكَلِّم، وبين مُجرَّد وُرود العامّ على سببٍ، فإنَّ بين العامَّيْنِ فرقاً واضحاً، ومن أجراهما مجرًى واحداً لم يُصِب، فإنَّ مُجرَّد ورود العامّ على سبب لا يقتضي التخصيص به، كَنزول آية السَّرِقة في قصَّة سَرِقة رِداء صفوان، وأمَّا السِّياق والقَرائن الدّالَّة على مراد المتكَلِّم فهي المرشِدة لبيان المجمَلات وتعيين المحتَمَلات كما في حديث الباب.

وقال ابن المنيِّر في «الحاشية»: هذه القصَّة تُشعِرُ بأنَّ من اتَّفَقَ له مثل ما اتَّفَقَ لذلك الرجل أنَّه يُساويه في الحكم، وأمَّا من سَلِمَ من ذلك ونحوه فهو في جواز الصوم على أصلِه. والله أعلم. ١٨٥/٤

---

(١) «تهذيب الآثار» مسند ابن عباس ص ١٥٨-١٥٩.

وحمل الشافعي نفيَ البِرّ المذكور في الحديث على من أبى قَبُول الرُّخصة، فقال: معنى قوله: «ليس من البِرّ»: أن يَبلُغ رجل هذا بنفسه في فريضة صوم، ولا نافلة، وقد أرخَصَ الله تعالى له أن يُفطِر وهو صحيح، قال: ويحتمل أن يكون معناه: ليس من البِرّ المفروض الذي من خالَفَه أثِم. وجَزَمَ ابن خُزَيمة وغيره بالمعنى الأوَّل، وقال الطَّحاوي: المراد بالبِرِّ هنا: البِرّ الكامل الذي هو أعلى مراتب البِرّ، وليس المراد به إخراج الصوم في السَّفر عن أن يكون برّاً؛ لأنَّ الإفطار قد يكون أبرَّ من الصوم إذا كان للتَّقوّي على لقاء العدوّ مثلاً، قال: وهو نظير قوله ﷺ: «ليس المسكينُ بالطَّوّاف»[1] الحديث، فإنَّه لم يُرِد إخراجه من أسباب المسكَنة كلّها، وإنَّما أراد أنَّ المسكين الكاملَ المسكَنة الذي لا يَجِد غِنًى يُغنيه ويَستَحيي أن يَسأل، ولا يُفطَنُ له.

**قوله: «حدَّثنا محمَّد بن عبد الرحمن الأنصاري»** عند مسلم (١١١٥) من طريق غُندَر عن شُعْبة عن محمد بن عبد الرحمن، يعني: ابن سعد، ولأبي داود (٢٤٠٧) عن أبي الوليد عن شُعْبة عن محمد بن عبد الرحمن، يعني: بن سعد بن زُرارةَ.

**قوله: «سمعت محمَّد بن عَمْرو...»** إلى آخره، أدخَلَ محمدُ بن عبد الرحمن بن سعد بينه وبين جابر محمدَ بن عَمْرو بن الحسن في رواية شُعْبة عنه، واختُلِفَ في حديثه على يحيى بن أبي كثير: فأخرجه النَّسائي (٢٢٨٥) من طريق شعيب بن إسحاق عن الأوزاعي عن يحيى عن محمد بن عبد الرحمن حدَّثني جابر بن عبد الله فذكره، قال النَّسائي: هذا خطأ، ثمَّ ساقه (٢٢٥٩) من طريق الفِرْيابي عن الأوزاعي عن يحيى عن محمد بن عبد الرحمن حدَّثني من سمع جابراً، ومن طريق عليّ بن المبارَك عن يحيى عن محمد بن عبد الرحمن عن رجل عن جابر (٢٢٦٠)، ثمَّ قال: ذكر تسمية هذا الرجل المبهَم، فساق (٢٢٦٢) طريق شُعْبة، ثمَّ قال: هذا هو الصحيح؛ يعني: إدخال رجل بين محمد بن عبد الرحمن وجابر، وتعقَّبه المِزّي[2] فقال: ظَنَّ النَّسائي أنَّ محمد بن عبد الرحمن شيخ شُعْبة في هذا الحديث هو محمد بن

---

(١) تقدم عند المصنف برقم (١٤٧٩).

(٢) تحرف في الأصلين إلى «المزني»، والتصويب من (س)، وتعقُّب المزي هذا في «تحفة الأشراف» (٢٥٩٠).

عبد الرحمن شيخ يحيى بن أبي كثير فيه، وليس كذلك، لأنَّ شيخ يحيى: هو محمد بن عبد الرحمن بن ثَوبانَ، وشيخ شُعْبة: هو ابن عبد الرحمن بن سعد بن زُرارةَ، انتهى.

والذي يَترجَّحُ في نظري أنَّ الصواب مع النَّسائي، لأنَّ مسلماً (١١١٥) لمَّا روى الحديث من طريق أبي داود عن شُعْبة، قال في آخره: قال شُعْبة: كان بَلَغَني هذا الحديث عن يحيى بن أبي كثير أنَّه كان يزيد في هذا الإسناد في هذا الحديث: «عليكم برخصة الله التي رَخَّصَ لكم» فلمَّا سألته لم يَحفَظه. انتهى. والضمير في سألت يَرجِعُ إلى محمد بن عبد الرحمن شيخ يحيى، لأنَّ شُعْبة لم يَلقَ يحيى، فدَلَّ على أنَّ شُعْبة أخبر أنَّه كان يَبلُغه عن يحيى عن محمد بن عبد الرحمن عن محمد بن عَمْرو عن جابر في هذا الحديث زيادة، ولأنَّه لمَّا لقي محمد بن عبد الرحمن شيخ يحيى سأله عنها فلم يَحفَظها. وأمَّا ما وقع في رواية الأوزاعي[1] عن يحيى أنَّه نسب محمد بن عبد الرحمن، فقال فيه: ابن ثَوبانَ، فهو الذي اعتمده المِزّي، لكن جَزَمَ أبو حاتم ـ كما نقله عنه ابنُه في «العلل» ـ بأنَّ من قال فيه: عن محمد بن عبد الرحمن بن ثَوبانَ فقد وهمَ، وإنَّما هو ابن عبد الرحمن بن سعد، انتهى.

وقد اختُلِفَ فيه مع ذلك على الأوزاعي، وجُلُّ الرُّواة عن يحيى بن أبي كثير لم يزيدوا على محمد بن عبد الرحمن، لا يَذكُرونَ جَدَّه، ولا جَدَّ جدِّه، والله أعلم.

**قوله: «كان رسول الله ﷺ في سفر»** تَبيَّن من رواية جعفر بن محمد عن أبيه عن جابر أنَّها غزوة الفتح[2]، ولابن خُزَيمة (٢٠٢٠) من طريق حمَّاد بن سَلَمة عن أبي الزُّبَير عن جابر: سافَرنا مع النبي ﷺ في رمضان... فذكر نحوَه.

**قوله: «ورجلاً قد ظُلِّلَ عليه»** في رواية حمَّاد المذكورة: فشَقَّ على رجل الصوم، فجَعَلَت راحلتُه تَهيمُ به تحت الشَّجَرة، فأُخبِرَ النبي ﷺ بذلك، فأمره أن يُفطِرَ... الحديث، ولم أقف على اسم هذا الرجل،/ ولولا ما قَدَّمته من أنَّ عبد الله بن رواحة استُشهِدَ قبل غزوة الفتح، ١٨٦/٤
لَأمكَنَ أن يُفسَّرَ به، لقول أبي الدَّرداء: إنَّه لم يكن من الصحابة في تلك السَّفرة صائماً غيرُه.

---

(١) أخرجه النسائي أيضاً (٢٢٥٨).

(٢) تقدم ذلك في شرح الحديث (١٩٤٤).

وزَعَمَ مُغَلْطاي أنَّه أبو إسرائيل، وعَزا ذلك لـ«مُبهَمات الخطيب»، ولم يَقُل الخطيب ذلك في هذه القصَّة، وإنَّما أوردَ[1] حديث مالك عن حميد بن قيس وغيره: أنَّ النبي ﷺ رأى رجلاً قائماً في الشمس، فقالوا: نَذَرَ أن لا يَستَظِلَّ ولا يَتكلَّم ولا يَجلِس ويصوم... الحديث، ثمَّ قال: هذا الرجل هو أبو إسرائيل القُرَشي العامري، ثمَّ ساق بإسناده إلى أيوبَ عن عِكْرمة عن ابن عبَّاس: كان رسول الله ﷺ يَخطُبُ يوم الجمعة، فنَظَرَ إلى رجل من قُرَيش يقال له: أبو إسرائيل، فقالوا: نَذَرَ أن يصوم ويقوم في الشمس... الحديث، فلم يَزِد الخطيب على هذا، وبين القِصَّتَينِ مُغايَرات ظاهرةٌ، أظهَرها: أنَّه كان في الحَضَر في المسجد، وصاحب القصَّة في حديث جابر كان في السَّفر تحت ظِلال الشَّجَر، والله أعلم.

وفي الحديث: استحباب التمسُّكِ بالرُّخصة عند الحاجة إليها، وكراهةُ تركها على وجه التشديد والتنطُّع.

تنبيه: أوهمَ كلامُ صاحب «العُمدة» أنَّ قوله ﷺ: «عليكم برُخْصة الله التي رَخَّصَ لكم» ممَّا أخرجه مسلم بشرطِه، وليس كذلك، وإنَّما هي بقيةٌ في الحديث لم يُوصِل إسنادها كما تقدَّم بيانه، نعم وَقَعَت عند النَّسائي (٢٢٥٨) موصولةً في حديث يحيى بن أبي كثير بسنده، وعند الطَّبري[2] من حديث كعب بن عاصم الأشعَري كما تقدَّم.

## ٣٧- بابٌ لم يَعِبْ أصحاب النبيِّ ﷺ بعضهم بعضاً في الصوم والإفطار

**١٩٤٧- حدَّثنا عبدُ الله بنُ مَسلَمةَ، عن مالكٍ، عن حُميدٍ الطَّويل، عن أنسِ بنِ مالكٍ، قال: كنَّا نسافرُ مع النبيِّ ﷺ، فلم يَعِبِ الصائمُ على المفطِرِ، ولا المفطِرُ على الصائمِ.**

قوله: «باب لم يَعِب أصحاب النبي ﷺ بعضَهم بعضاً في الصوم والإفطار» أي: في الأسفار، وأشار بهذا إلى تأكيد ما اعتمده من تأويل الحديث الذي قبله، وأنَّه محمول على من بَلَغَ حالةً يَجهَد بها، وأنَّ من لم يَبلُغ ذلك لا يُعابُ عليه الصيام ولا الفِطْر.

---

(١) في «الأسماء المبهمة» ص ٢٧٣.

(٢) في «تهذيب الآثار» مسند ابن عباس ص ١٥٨، وقد تحرف في (س) إلى: الطبراني.

قوله: «عن أنس» في رواية أبي خالد عند مسلم (١١١٨/ ٩٩) عن حميدٍ التصريحُ بالإخبار بين حميدٍ وأنسٍ، ولفظه عن حميدٍ: خرجت فصُمت، فقالوا لي: أعِدْ، فقلت: إنَّ أنساً أخبرني: أنَّ أصحاب رسول الله ﷺ كانوا يسافرونَ، فلا يعيب الصائم على المفطِر، ولا المفطِر على الصائم. قال حميدٌ: فلَقِيت ابن أبي مُلَيكةَ، فأخبرني عن عائشةَ مثله.

قوله: «كنَّا نسافر مع النبي ﷺ» في حديث أبي سعيد عند مسلم (١١١٦/ ٩٦): كنَّا نغزو مع رسول الله فلا يَجِدُ الصائم على المفطِر، ولا المفطرُ على الصائم، يرونَ أنَّ من وَجَدَ قوّة فصام، فإنَّ ذلك حسنٌ، ومن وَجَدَ ضعفاً فأفطرَ فإنَّ ذلك حسن. وهذا التفصيل هو المعتمَد، وهو نَصٌّ رافعٌ للنِّزاع كما تقدَّم، والله أعلم.

تنبيه: نقل ابن عبد البَرِّ عن محمد بن وضَّاح: أنَّ مالكاً تفرَّد بسياق هذا الحديث على هذا اللَّفظ، وتعقَّبه بأنَّ أبا إسحاق الفَزَاري وأبا ضمرة وعبد الوهَّاب الثَّقفي وغيرَهم رووه عن حميدٍ مثلَ مالك.

## ٣٨- باب من أفطر في السفر ليراه الناس

**١٩٤٨- حدَّثنا موسى بنُ إسماعيلَ، حدَّثنا أبو عَوَانةَ، عن منصورٍ، عن مجاهدٍ، عن طاووسٍ، عن ابنِ عبَّاسٍ رضي الله عنهما، قال: خرج رسولُ الله ﷺ من المدينة إلى مكَّةَ، فصامَ حتَّى بَلَغَ عُسْفانَ، ثمَّ دَعَا بماءٍ، فرَفَعَه إلى يدِه ليَراهُ الناسُ، فأفطَرَ حتَّى قَدِمَ مكَّةَ، وذلك في رمضانَ. فكان ابنُ عبَّاسٍ يقول: قد صامَ رسولُ الله ﷺ وأفطَرَ، فمَن شاءَ صامَ، ومَن شاءَ أفطَرَ.**

قوله: «باب مَن أفطَرَ في السَّفر ليراه الناس» أي: إذا كان ممَّن يُقتَدى به، وأشار بذلك إلى ١٨٧/٤
أنَّ أفضلية الفِطْر لا تَختَصُّ بمن أجهَدَه الصوم، أو خشي العُجبَ والرّياء، أو ظُنَّ به الرَّغبةُ عن الرُّخصة، بل يلتحقُ بذلك من يُقتَدى به ليتابعَه من وقع له شيء من الأُمور الثلاثة، ويكون الفِطْر في حقِّه في تلك الحالة أفضلَ، لفضيلة البيان.

قوله: «عن مجاهد، عن طاووس، عن ابن عبَّاس» كذا عنده من طريق أبي عَوَانة عن

منصور عن مجاهد، وكذا أخرجه من طريق جَرِير عن منصور في المغازي (٤٢٧٩)، وأخرجه النَّسائي (٢٢٩١) من طريق شُعْبة عن منصور، فلم يَذكُر طاووساً في الإسناد، وكذا أخرجه (٢٢٨٨) من طريق الحكم عن مجاهد عن ابن عبَّاس، فيحتمل أن يكون مجاهد أخَذَه عن طاووس عن ابن عبَّاس، ثمَّ لقي ابن عبَّاس فحمله عنه، أو سمعه من ابن عبَّاس وثبَّته فيه طاووسٌ، وقد تقدَّم نظير ذلك في حديث ابن عبَّاس في قصَّة الجريدتَينِ على القبرينِ في الطَّهارة (٢١٦).

**قوله: «فرَفَعَه إلى يده»** كذا في الأُصول التي وقفتُ عليها من البخاري، وهو مُشكِلٌ، لأنَّ الرفع إنَّما يكون باليَد، وأجاب الكِرْماني: بأنَّ المعنى يحتمل أن يكون: رَفَعَه إلى أقصى طول يده، أي: انتهى الرفع إلى أقصى غايتها.

قلت: وقد وقع عند أبي داود (٢٤٠٤) عن مُسدَّد عن أبي عَوَانة بالإسناد المذكور في البخاري: «فرَفَعَه إلى فيه» وهذا أوضح، ولعلَّ الكلمة تَصَحَّفَت، وقد تقدَّم (١٩٤٤) ما يُؤيِّد ذلك في سياق ألفاظ الرُّواة لهذا الحديث عن ابن عبَّاس وغيره مع بقية مباحث المتن.

**قوله: «ليراه الناسُ»** كذا للأكثر، و«الناس» بالرفع على الفاعلية، وفي رواية المُستَمْلي: «ليُرِيَه» بضمِّ أوَّلِه وكسر الراء وفتح التحتانية، والناس بالنَّصب على المفعولية، ويحتمل أن يكون الناسخ كتب: «ليراه» بالياءِ فلا يكون بين الروايتَينِ اختلاف.

**قوله: «فكان ابن عبَّاس يقول...»** إلى آخره، فَهِمَ ابن عبَّاس من فعله ﷺ ذلك أنَّه لبيان الجواز لا للأولَوية، وقد تقدَّم في حديث أبي سعيد وجابر عند مسلم (١١١٧) ما يوضحُ المراد[1]، والله أعلم.

## ٣٩- باب قوله تعالى: ﴿وَعَلَى ٱلَّذِينَ يُطِيقُونَهُۥ فِدْيَةٌ﴾ [البقرة:١٨٤]

**قال ابنُ عمرَ وسَلَمةُ بنُ الأكوَعِ: نَسَخَتها ﴿شَهْرُ رَمَضَانَ ٱلَّذِىٓ أُنزِلَ فِيهِ ٱلْقُرْءَانُ هُدًى لِّلنَّاسِ وَبَيِّنَٰتٍ مِّنَ ٱلْهُدَىٰ وَٱلْفُرْقَانِ ۚ فَمَن شَهِدَ مِنكُمُ ٱلشَّهْرَ فَلْيَصُمْهُ ۖ وَمَن**

(١) انظر الباب السابق.

كَانَ مَرِيضًا أَوْ عَلَىٰ سَفَرٍ فَعِدَّةٌ مِّنْ أَيَّامٍ أُخَرَ يُرِيدُ ٱللَّهُ بِكُمُ ٱلْيُسْرَ وَلَا يُرِيدُ بِكُمُ ٱلْعُسْرَ وَلِتُكْمِلُوا۟ ٱلْعِدَّةَ وَلِتُكَبِّرُوا۟ ٱللَّهَ عَلَىٰ مَا هَدَىٰكُمْ وَلَعَلَّكُمْ تَشْكُرُونَ﴾ [البقرة:١٨٥].

وقال ابنُ نُمَيرٍ: حدَّثنا الأعمشُ، حدَّثنا عَمْرو بنُ مُرّةَ، حدَّثنا ابنُ أبي ليلى، حدَّثنا أصحابُ محمَّدٍ ﷺ: نزل رمضانُ فشقَّ عليهم، فكان مَن أطعَمَ كلَّ يومٍ مِسكيناً، تَرَكَ الصومَ ممَّن يُطِيقُه، ورُخِّصَ لهم في ذلك، فنَسَخَتها: ﴿وَأَن تَصُومُوا۟ خَيْرٌ لَّكُمْ﴾ فأُمِروا بالصوم.

١٩٤٩- حدَّثنا عيَّاشٌ، حدَّثنا عبدُ الأعلى، حدَّثنا عُبيد الله، عن نافعٍ، عن ابنِ عمرَ رضي الله عنهما قرأَ: ﴿فِدْيَةٌ طَعَامُ مِسْكِينٍ﴾ قال: هي منسوخةٌ.

[طرفه في: ٤٥٠٦]

قوله: «باب قوله تعالى: ﴿وَعَلَى ٱلَّذِينَ يُطِيقُونَهُۥ فِدْيَةٌ طَعَامُ مِسْكِينٍ﴾، قال ابن عمر وسَلَمةَ بن الأكوع: نَسَخَتها ﴿شَهْرُ رَمَضَانَ ٱلَّذِىٓ أُنزِلَ فِيهِ ٱلْقُرْءَانُ هُدًى لِّلنَّاسِ وَبَيِّنَٰتٍ مِّنَ ٱلْهُدَىٰ وَٱلْفُرْقَانِ فَمَن شَهِدَ مِنكُمُ ٱلشَّهْرَ فَلْيَصُمْهُ وَمَن كَانَ مَرِيضًا أَوْ عَلَىٰ سَفَرٍ فَعِدَّةٌ مِّنْ أَيَّامٍ أُخَرَ يُرِيدُ ٱللَّهُ بِكُمُ ٱلْيُسْرَ وَلَا يُرِيدُ بِكُمُ ٱلْعُسْرَ وَلِتُكْمِلُوا۟ ٱلْعِدَّةَ وَلِتُكَبِّرُوا۟ ٱللَّهَ عَلَىٰ مَا هَدَىٰكُمْ وَلَعَلَّكُمْ تَشْكُرُونَ﴾» أمَّا حديث ابن عمر، فوَصَله في آخر الباب عن عيَّاش، وهو بتحتانيةٍ ومُعجَمة، وقد أخرجه عنه أيضاً في التفسير (٤٥٠٦) وزاد أنَّه ابن الوليد: وهو الرَّقّام، وشيخه عبد الأعلى: هو ابن عبد الأعلى البصري الشامي بالمهمَلة، ولكن لم يُعيِّن الناسخ، وقد أخرجه الطَّبري (٢/ ١٣٣) من طريق عبد الوهَّاب الثَّقفي عن عُبيد الله بن عمر، بلفظ: نَسَخَت هذه الآيةَ ﴿وَعَلَى ٱلَّذِينَ يُطِيقُونَهُۥ﴾ التي بعدها ﴿فَمَن شَهِدَ مِنكُمُ ٱلشَّهْرَ فَلْيَصُمْهُ﴾، وعلى هذا فقوله في الترجمة في حديث سَلَمة: «نَسَخَتها: شهرُ رمضانَ» أي: الآية التي أوَّلها ﴿شَهْرُ رَمَضَانَ﴾ لاشتمالها على موضع النَّسخ، وقولِه تعالى: ﴿فَمَن شَهِدَ مِنكُمُ ٱلشَّهْرَ فَلْيَصُمْهُ﴾.

وأمَّا حديث سَلَمة فوَصَله في تفسير البقرة (٤٥٠٧) بلفظ: لمَّا نزلت: ﴿وَعَلَى ٱلَّذِينَ

١٨٨/٤

يُطِيقُونَهُۥ فِدْيَةٌ طَعَامُ مِسْكِينٍ﴾ كان من أراد أن يُفطِرَ أفطرَ وافتَدى، حتَّى نزلت الآيةُ التي بعدها فنَسَخَتها.

قوله: «وقال ابن نُمَير...» إلى آخره، وصله أبو نُعيم في «المستخرَج»، والبيهقي (٤/ ٢٠٠) من طريقه، ولفظ البيهقي: قَدِمَ النبي ﷺ المدينة ولا عهدَ لهم بالصيام، فكانوا يصومونَ ثلاثة أيام من كلّ شهر حتَّى نزل: ﴿شَهْرُ رَمَضَانَ﴾، فاستكثروا ذلك وشَقَّ عليهم، فكان من أطعَمَ مِسكيناً كلَّ يوم تَرَكَ الصيام ممَّن يُطيقُه ورُخِّصَ لهم في ذلك، ثمَّ نَسَخَه: ﴿وَأَن تَصُومُواْ خَيْرٌ لَّكُمْ﴾ فأُمِروا بالصيام. وهذا الحديث أخرجه أبو داود (٥٠٦و٥٠٧) من طريق شُعْبة والمسعودي عن الأعمَش مُطوَّلاً في الأذان والقِبْلة والصيام، واختُلِفَ في إسناده اختلافاً كثيراً، وطريق ابن نُمَير هذه أرجحُها.

وإذا تقرَّرَ أنَّ الإفطار والإطعام كان رخصة ثمَّ نُسِخ، لَزِمَ أن يصير الصيام حَتماً واجباً، فكيف يَلتَئِم مع قوله تعالى: ﴿وَأَن تَصُومُواْ خَيْرٌ لَّكُمْ﴾، والخيريةُ لا تدلُّ على الوجوب، بل المشاركة في أصل الخيريَّة؟ أجاب الكِرْماني بأنَّ المعنى: فالصوم خير من التطوُّع بالفِدْية، والتطوُّع بها كان سُنَّةً، والخير من السُّنّة لا يكون إلَّا واجباً، أي: لا يكون شيءٌ خيراً من السُّنّة إلَّا الواجب. كذا قال، ولا يخفى بُعدُه وتكلُّفُه، ودعوى الوجوب في خصوص الصِّيام في هذه الآية ليست بظاهرةٍ، بل هو واجبٌ مُخيَّر، من شاءَ صام، ومن شاءَ أفطرَ وأطعَم، فنَصَّت الآيةُ على أنَّ الصوم أفضل، وكون بعض الواجب المخيَّر أفضلَ من بعض لا إشكال فيه، واتَّفَقَت هذه الأخبار على أنَّ قوله: ﴿وَعَلَى ٱلَّذِينَ يُطِيقُونَهُۥ فِدْيَةٌ﴾ منسوخٌ، وخالَفَ في ذلك ابنُ عبَّاس، فذهب إلى أنَّها مُحكمةٌ، لكنها مخصوصة بالشيخ الكبير ونحوه، وسيأتي بيانُ ذلك والبحث فيه في كتاب التفسير (٤٥٠٥) إن شاء الله تعالى، حيثُ ذكره المصنِّف من تفسير البقرة.

## ٤٠- بابٌ متى يقضى قضاءُ رمضان؟

وقال ابنُ عبَّاسٍ: لا بأسَ أن يُفرَّقَ لقولِ الله تعالى: ﴿فَعِدَّةٌ مِّنْ أَيَّامٍ أُخَرَ﴾ [البقرة:١٨٥].

وقال سعيدُ بنُ المسيّب في صومِ العَشْر: لا يَصلُحُ حتَّى يَبدأ برمضانَ.

وقال إبراهيمُ: إذا فرَّطَ حتَّى جاء رمضانٌ آخرُ، يصومُهما. ولم يَرَ عليه إطعاماً.

ويُذكَرُ عن أبي هريرةَ مُرسلاً وابنِ عبَّاسٍ: أنَّه يُطعِمُ.

ولم يَذكُرِ الله تعالى الإطعامَ، إنَّما قال: ﴿فَعِدَّةٌ مِّنْ أَيَّامٍ أُخَرَ﴾.

١٨٩/٤ قوله: «بابٌ متى يُقضى قضاء رمضان؟» أي: متى تُصام الأيام التي تُقضَى عن فوات رمضان؟ وليس المراد قضاء القضاء على ما هو ظاهر اللَّفظ، ومراد الاستفهام: هل يتعيَّن قضاؤُه مُتتابعاً، أو يجوز مُتفرِّقاً؟ وهل يتعيَّن على الفَوْر، أو يجوز على التراخي؟ قال الزَّينُ ابن المنيِّر: جعل المصنِّف الترجمة استفهاماً لتَعارُضِ الأدلَّة، لأنَّ ظاهر قوله تعالى: ﴿فَعِدَّةٌ مِّنْ أَيَّامٍ أُخَرَ﴾ يقتضي التفريقَ، لصِدقِ ﴿أَيَّامٍ أُخَرَ﴾ سواءٌ كانت مُتتابعةً أو مُتفرِّقةً، والقياس يقتضي التَّتابُع إلحاقاً لصفة القضاء بصفة الأداء، وظاهر صنيع عائشة يقتضي إيثارَ المبادرة إلى القضاء، لولا ما مَنَعَها من الشُّغل، فيُشعِر بأنَّ من كان بغير عُذرٍ لا ينبغي له التأخير.

قلت: ظاهر صنيع البخاري يقتضي جواز التراخي والتفريق، لمَا أودَعَه في الترجمة من الآثار كعادته، وهو قول الجمهور، ونقل ابن المنذِر وغيره عن عليّ وعائشة وجوبَ التتابُع، وهو قول بعض أهل الظاهر، وروى عبد الرزاق (٧٦٥٨) بسنده عن ابن عمر قال: يقضيه تِباعاً، وعن عائشة (٧٦٥٧): نزلت: «فعِدّةٌ من أيام أُخَرَ مُتتابعاتٍ» فسَقَطَت: «متتابعاتٌ»[1].

وفي «الموطَّأ» (١/ ٣٠٥) أنَّها قراءةُ أُبيّ بن كعب، وهذا إن صَحَّ يُشعِر بعَدَم وجوب التتابُع، فكأنَّه كان أوَّلاً واجباً ثمَّ نُسِخ، ولا يختلف المجيزونَ للتَّفريقِ أنَّ التتابُعَ أولى.

قوله: «وقال ابن عبَّاس: لا بأس أن يُفرَّق، لقولِ الله تعالى: ﴿فَعِدَّةٌ مِّنْ أَيَّامٍ أُخَرَ﴾» وَصَله مالكٌ (١/ ٣٠٤) عن الزُّهْري: أنَّ ابن عبَّاس وأبا هريرة اختَلَفا في قضاء رمضان، فقال أحدهما: يُفرَّق، وقال الآخرُ: لا يُفرَّق. هكذا أخرجه مُنقطِعاً مُبهَماً، ووَصَله عبد الرزاق

---

(١) قال الإمام ابن عبد الهادي الحنبلي في «تنقيح التحقيق» ٢/ ٣٤٣: قولها: «فسقطت: متتابعات» تريد به: نُسِخَت، لا يصحُّ له تأويلٌ غير ذلك.

(٧٦٦٥) مُعيَّناً عن مَعمَر، عن الزُّهْري، عن عُبيد الله بن عبد الله، عن ابن عبَّاس فيمن عليه قضاء من رمضان، قال: يقضيه مُفرَّقاً، قال الله تعالى: ﴿فَعِدَّةٌ مِّنْ أَيَّامٍ أُخَرَ﴾، وأخرجه الدّارقُطني (٢٣٢٠) من وجهٍ آخر عن مَعمَر بسنده، قال: صُمْه كيف شئت. ورُوِّيناه في «فوائد أحمد بن شَبيب» من روايته عن أبيه عن يونس عن الزُّهْري، بلفظ: لا يَضُرُّك كيف قضيتَها، إنَّما هي عِدّةٌ من أيام أُخَر فأَحصِه.

وقال عبد الرزاق (٧٦٦٤) عن ابن جُرَيج، عن عطاء، أنَّ ابن عبَّاس وأبا هريرة قالا: فرِّقه إذا أحصيتَه. وروى ابن أبي شَيْبة (٣/ ٣٤) من وجه آخر عن أبي هريرة نحو قول ابن عمر، وكأنَّه اختُلِفَ فيه عن أبي هريرة. وروى ابن أبي شَيْبة أيضاً (٣/ ٣٢) من طريق معاذ ابن جبل: إذا أحصى العِدّة، فليَصُم كيف شاءَ. ومن طريق أبي عُبيدة بن الجرَّاح (٣/ ٣٤) ورافع بن خَدِيج (٣/ ٣٢-٣٣) نحوه، وروى سعيد بن منصور عن أنسٍ نحوه.

**قوله: «وقال سعيد بن المسيّب في صوم العشْر: لا يَصلُح حتَّى يَبدأ برمضانَ»** وَصَله ابن أبي شَيْبة (٢/ ٣٢٥) عنه نحوه ولفظه: لا بأس أن يقضي رمضان في العشر. وظاهر قوله جواز التطوُّع بالصوم لمن عليه دَينٌ من رمضان، إلَّا أنَّ الأَولى له أن يصوم الدَّينَ أوَّلاً لقوله: «لا يَصلُح»، فإنَّه ظاهرٌ في الإرشاد إلى البِداءة بالأهمِّ والآكَد، وقد روى عبد الرزاق (٧٧١٥) عن أبي هريرة: أنَّ رجلاً قال له: إنَّ عليَّ أياماً من رمضان، أفأصوم العشرَ تطوُّعاً؟ قال: لا، ابدأ بحَقِّ الله ثمَّ تَطَوَّع ما شئتَ. وعن عائشة (٧٧١٧) نحوه.

وروى ابن المنذِر عن عليّ: أنَّه نهى عن قضاء رمضان في عشر ذي الحِجّة، وإسناده ضعيف، قال: ورُويَ بإسناد صحيح نحوُه عن الحسن والزُّهْري، وليس مع أحدٍ منهم حُجّةٌ على ذلك، وروى ابن أبي شَيْبة[1] بإسناد صحيح عن عمر: أنَّه كان يَستَحِبّ ذلك.

١٩٠/٤ **قوله: «وقال إبراهيم»** أي النَّخَعي: **«إذا فرَّطَ حتَّى جاء رمضانٌ آخرُ يصومُهما، ولم يَرَ عليه إطعاماً»** وقع في رواية الكُشْمِيهنيّ: «حتَّى جازَ» بزايٍ بدلَ الهمزة من الجواز، وفي

(١) في «مصنفه» ٢/ ٣٢٤، ولكن بلفظ: لا بأس بقضاء رمضان في العشر، وأما أنه كان يستحب ذلك فوقع عند عبد الرزاق في «مصنفه» (٧٧١٤).

نسخة: «حانَ» بمُهمَلةٍ ونون من الحين، وَصَله سعيد بن منصور من طريق يونس عن الحسن، ومن طريق الحارث العُكْليّ عن إبراهيم، قالا: إذا تَتابع عليه رمضانان صامهما، فإن صَحَّ بينهما فلم يَقضِ الأوَّل، فبِئسما صَنَعَ فليَستَغفِر الله وليَصُم.

**قوله: «ويُذكَر عن أبي هريرة مُرسلاً، وعن ابن عبَّاس: أنَّه يُطعِم»** أمَّا أثر أبي هريرة فوجدته عنه من طرق موصولاً، فأخرجه عبد الرزاق (٧٦٢١) عن ابن جُرَيج، أخبرني عطاء، عن أبي هريرة قال: أيُّ إنسان مَرِضَ في رمضان، ثمَّ صَحَّ فلم يَقضِه حتَّى أدرَكَه رمضانٌ آخر، فليَصُم الذي حَدَثَ ثمَّ يَقضِ الآخر، ويُطعِم مع كلّ يوم مِسكيناً. قلت لعطاءٍ: كم بَلَغَك يُطعِم؟ قال: مُدّاً، زَعَموا، وأخرجه عبد الرزاق (٧٦٢٠) أيضاً عن مَعمَر، عن أبي إسحاق، عن مجاهد، عن أبي هريرة نحوه، وقال فيه: وأطعِم عن كلّ يوم نصف صاع من قمح. وأخرجه الدّارقُطني (٢٣٤٤) من طريق مُطرِّف عن أبي إسحاق نحوه، ومن طريق رَقَبة ـ وهو ابن مَصقَلَة ـ (٢٣٤٦) قال: زَعَمَ عطاء أنَّه سمع أبا هريرة يقول في المريض يَمرَض ولا يصوم رمضان ثمَّ يترك حتَّى يُدرِكه رمضان آخرُ قال: يصوم الذي حَضَرَه ثمَّ يصوم الآخر ويُطعِم لكلِّ يوم مِسكيناً، ومن طريق ابن جُرَيج (٢٣٤٣) وقيس بن سعد (٢٣٤٨) عن عطاء نحوه.

وأمَّا قول ابن عبَّاس، فوَصَله سعيد بن منصور عن هُشَيم، والدّارقُطني (٢٣٤٧) من طريق ابن عُيَينة، كلاهما عن يونس عن أبي إسحاق عن مجاهد عن ابن عبَّاس قال: من فرَّطَ في صيام رمضان حتَّى أدرَكَه رمضانٌ آخرُ فليَصُم هذا الذي أدركه ثمَّ ليصُم ما فاتَه ويُطعِم مع كلّ يوم مِسكيناً. وأخرجه عبد الرزاق (٧٦٢٨) من طريق جعفر بن بُرْقان، وسعيد بن منصور من طريق حجّاج، والبيهقي (٤/ ٢٥٣) من طريق شُعْبة عن الحكم، كلهم عن ميمون بن مِهْران عن ابن عبَّاس نحوه.

**قوله: «ولم يَذكُر الله تعالى الإطعام، إنَّما قال: ﴿فَعِدَّةٌ مِّنْ أَيَّامٍ أُخَرَ﴾»**، هذا من كلام المصنِّف قاله تفقُّهاً، وظَنَّ الزَّينُ بن المنيِّر أنَّه بقية كلام إبراهيم النَّخَعي، وليس كما ظنَّ، فإنَّه مفصولٌ من كلامه بأثر أبي هريرة وابن عبَّاس، لكن إنَّما يقوّي ما احتَجَّ به إذا لم يَصِحَّ

في السُّنّة دليل الإطعام، إذ لا يَلزَم من عَدَم ذِكْره في الكتاب أن لا يَثبُتَ بالسُّنّة، ولم يَثبُت فيه شيء مرفوع، وإنَّما جاء فيه عن جماعة من الصحابة، منهم من ذُكِر، ومنهم عمر عند عبد الرزاق (٧٦٢). ونقل الطَّحاوي عن يحيى بن أكثَمَ قال: وجدتُه عن ستّةٍ من الصحابة لا أعلم لهم فيه مخالفاً، انتهى.

وهو قول الجمهور، وخالَفَ في ذلك إبراهيمُ النَّخَعي وأبو حنيفة وأصحابه، ومالَ الطَّحاوي إلى قول الجمهور في ذلك، وممَّن قال بالإطعام ابنُ عمر لكنَّه بالَغَ في ذلك، فقال: يُطعِم ولا يصوم، فروى عبد الرزاق (٧٦٢٣) وابن المنذِر وغيرهما من طرقٍ صحيحةٍ عن نافع عن ابن عمر قال: من تابعه رمضانان وهو مريض لم يَصِحَّ بينهما، قضى الآخِرَ منهما بصيام، وقضى الأوَّل منهما بإطعام مُدٍّ من حنطة كلَّ يوم، ولم يَصُم؛ لفظ عبد الرزاق عن مَعمَر عن أيوب عن نافع. قال الطَّحاوي: تفرَّد ابن عمر بذلك.

قلت: لكن عند عبد الرزاق (٧٦٢٤) عن ابن جُرَيج عن يحيى بن سعيد قال: بَلَغَني مثلُ ذلك عن عمر، لكنَّ المشهور عن عمر خلافه، فروى عبد الرزاق (٧٦٢٩) أيضاً من طريق عوف بن مالك سمعت عمر يقول: من صام يوماً من غير رمضان وأطعَمَ مسكيناً، فإنَّهما يَعدِلان يوماً من رمضان. ونقله ابن المنذِر عن ابن عبَّاس وعن قَتَادة، وانفَرَدَ ابن وَهْب بقوله: من أفطرَ يوماً في قضاء رمضان، وَجَبَ عليه لكلِّ يوم صومُ يومين.

**١٩٥٠- حدَّثنا أحمدُ بنُ يونسَ، حدَّثنا زُهَيرٌ، حدَّثنا يحيى، عن أبي سَلَمةَ، قال: سمعتُ عائشةَ رضي الله عنها تقولُ: كان يكون عليَّ الصومُ من رمضانَ، فما أستطيعُ أن أقضِيَه إلا في شعبانَ.**

**قال يحيى: الشُّغلُ من النبيِّ، أو بالنبيِّ ﷺ.**

**قوله: «حدَّثنا زُهَيرٌ»** هو ابن معاوية الجُعْفيّ أبو خَيْثمة.

**قوله: «عن يحيى»** هو ابن سعيد الأنصاري، ووَهِمَ الكِرْماني تَبَعاً لابن التِّين فقال: هو يحيى بن أبي كثير، وغَفَلَ عمَّا أخرجه مسلم (١١٤٦/١٥١) عن أحمد بن يونس شيخ البخاري فيه، فقال في نفس السَّنَد: «عن يحيى بن سعيد، ويحيى بن سعيد هذا هو

الأنصاري»، وذَهَلَ مُغَلْطاي/ فنقل عن الحافظ الضِّياء أنَّه القطّان، وليس كما قال، فإنَّ ١٩١/٤
الضّياء حكى قول من قال: إنَّه يحيى بن أبي كثير، ثمَّ رَدَّه وجَزَمَ بأنَّه يحيى بن سعيد، ولم يقل: القطّان، ولا جائزٌ أن يكون القطّان؛ لأنه لم يُدرِك أبا سَلَمة، وليست لزُهَير بن معاوية عنه رواية، وإنَّما هو يروي عن زُهَير.

**قوله: «عن أبي سَلَمة»** في رواية الإسماعيلي من طريق أبي خالد عن يحيى بن سعيد: سمعت أبا سَلَمة.

**قوله: «فما أستطيع أن أقضيَه إلَّا في شعبان»** استُدِلَّ به على أنَّ عائشة كانت لا تتطوَّع بشيءٍ من الصيام لا في عشر ذي الحِجّة ولا في عاشوراءَ، ولا غير ذلك، وهو مبنيٌّ على أنَّها كانت لا ترى جواز صيام التطوُّع لمن عليه دَينٌ من رمضان، ومن أين لقائلِه ذلك؟

**قوله: «قال يحيى»** أي: الراوي المذكور بالسَّنَد المذكور إليه، فهو موصولٌ.

**قوله: «الشُّغل من النبي أو بالنبي ﷺ»** هو خبرُ مُبتدَأ محذوفٍ تقديره: المانع لها الشُّغل، أو هو مُبتدَأ محذوفُ الخبر تقديره: الشُّغل هو المانع لها.

وفي قوله: «قال يحيى» هذا تفصيلٌ لكلام عائشة من كلام غيرها، ووقع في رواية مسلم المذكورة مُدرَجاً، لم يَقُل فيه: قال يحيى، فصار كأنَّه من كلام عائشة أو من روى عنها، وكذا أخرجه أبو عَوَانة (٢٨٨٥) من وجه آخر عن زُهَير، وأخرجه مسلم (١١٤٦) من طريق سليمان بن بلال عن يحيى مُدرَجاً أيضاً ولفظه: وذلك لمكان رسول الله ﷺ، وأخرجه من طريق ابن جُرَيج عن يحيى فبيَّن إدراجَه، ولفظه: فظَنَنتُ أنَّ ذلك لمكانها من رسول الله ﷺ؛ يحيى يقوله. وأخرجه أبو داود (٢٣٩٩) من طريق مالك، والنَّسائي (٢٣١٩) من طريق يحيى القطّان، وسعيد بن منصور عن ابن شهاب وسفيان، والإسماعيلي من طريق أبي خالد، كلهم عن يحيى بدون الزِّيادة، وأخرجه مسلم (١١٤٦/ ١٥٢) من طريق محمد بن إبراهيم التيمي عن أبي سَلَمة بدون الزِّيادة، لكن فيه ما يُشعِرُ بها، فإنَّه قال فيه ما معناه: فما أستطيع قضاءَها مع رسول الله ﷺ؛ ويحتمل أن يكون المراد بالمعية:

الزَّمان، أي: إنَّ ذلك كان خاصّاً بزمانه، وللتِّرمِذي (٧٨٣) وابن خُزَيمة (٢٠٤٩) من طريق عبد الله البَهِيِّ عن عائشة: ما قضيتُ شيئاً ممَّا يكون عليَّ من رمضان إلَّا في شعبانَ حتَّى قُبِضَ رسول الله ﷺ.

وممَّا يدلّ على ضعف الزِّيادة: أنَّه ﷺ كان يَقسِم لنسائه فيَعدِلُ، وكان يدنو من المرأة في غير نَوبَتها فيُقبِّل ويَلمِس من غير جِماع، فليس في شُغْلها بشيءٍ من ذلك ما يمنع الصوم، اللهمَّ إلَّا أن يقال: إنَّها كانت لا تصوم إلَّا بإذنِه، ولم يكن يأذن لاحتمال احتياجه إليها، فإذا ضاقَ الوقت أذِنَ لها، وكان هو ﷺ يُكثِر الصوم في شعبان كما سيأتي بعد أبوابٍ (١٩٦٩) فلذلك كانت لا يَتهيَّأُ لها القضاءُ إلَّا في شعبان.

وفي الحديث دلالة على جواز تأخير قضاء رمضان مُطلَقاً، سواء كان لعُذرٍ أو لغير عُذر، لأنَّ الزِّيادة كما بيَّنّاه مُدرَجةٌ، فلو لم تكن مرفوعة لكان الجواز مُقيَّداً بالضَّرورة، لأنَّ للحديث حُكمَ الرفع، لأنَّ الظاهر اطِّلاع النبي ﷺ على ذلك مع توفُّر دَوَاعي أزواجه على السُّؤال منه عن أمر الشَّرع، فلولا أنَّ ذلك كان جائزاً لم تُواظِبْ عائشة عليه، ويُؤخَذ من حِرصها على ذلك في شعبان أنَّه لا يجوز تأخير القضاء حتَّى يدخل رمضانٌ آخر. وأمَّا الإطعام فليس فيه ما يُثبِتُه ولا ينفيه، وقد تقدَّم البحثُ فيه.

## ٤١- باب الحائض تترك الصوم والصلاة

**وقال أبو الزِّنادِ: إنَّ السُّننَ ووجوهَ الحقِّ لَتَأتي كثيراً على خلافِ الرَّأي، فما يَجِدُ المسلمونَ بُدّاً من اتِّباعِها، من ذلك أنَّ الحائضَ تَقْضي الصِّيامَ، ولا تَقْضي الصلاةَ.**

**١٩٥١- حدَّثنا ابنُ أبي مريمَ، حدَّثنا محمَّدُ بنُ جعفرٍ، قال: حدَّثني زيدٌ، عن عِيَاضٍ، عن أبي سعيدٍ ﷺ قال: قال النبيُّ ﷺ: «أليس إذا حاضت لم تُصلِّ ولم تَصُمْ؟ فذلك نُقصانُ دِينِها».**

١٩٢/٤ قوله: «**باب الحائض تترك الصوم والصلاة**» قال الزَّين بن المنيِّر ما مُحصَّلُه: إنَّ الترجمة لم تَتَضمَّن حُكمَ القضاء لتُطابقَ حديث الباب، فإنَّه ليس فيه تَعرُّض لذلك، قال: وأمَّا تعبيرُه بالترك، فللإشارة إلى أنَّه مُمكِنٌ حِسّاً، وإنَّما تتركه اختياراً لمنع الشَّرع لها من مُباشَرته.

قوله: «**وقال أبو الزِّناد...**» إلى آخره، قال الزَّين بن المنيِّر: نظرَ أبو الزِّناد إلى الحيض فوَجَدَه مانعاً من هاتَينِ العبادتَين، وما سَلَبَ الأهليةَ استَحالَ أن يَتوَجَّه به خِطاب الاقتضاء، وما يمنع صِحّة الفعل يمنع الوجوب، فلذلك استَبعَدَ الفرقَ بين الصلاة والصوم، فأحالَ بذلك على اتِّباع السُّنّة والتعبُّد المَحْض، وقد تقدَّم في كتاب الحيض (٣٢١) سؤال مُعاذَة من عائشة عن الفَرْق المذكور، وأنكَرَت عليها عائشة السُّؤال، وخشيت عليها أن تكون تَلَقَّنته من الخوارج الذين جَرَت عادتُهم باعتراض السُّنن بآرائهم، ولم تَزِدْها على الحَوَالة على النصّ، وكأنَّها قالت لها: دَعِي السُّؤال عن العِلّة إلى ما هو أهمُّ من معرفتها، وهو الانقياد إلى الشارع.

وقد تكلَّمَ بعض الفقهاء في الفَرْق المذكور، واعتمد كثير منهم على أنَّ الحِكْمة فيه أنَّ الصلاة تَتكرَّر فيَشُقُّ قضاؤُها، بخلاف الصوم الذي لا يقع في السَّنة إلَّا مرَّةً، واختار إمام الحرمين: أنَّ المتَّبَعَ في ذلك هو النصُّ، وأنَّ كلّ شيء ذكروه من الفرق ضعيفٌ، والله أعلم.

وزَعَمَ المهلَّبُ أنَّ السبب في منع الحائض من الصوم: أنَّ خروج الدَّم يُحدِثُ ضعفاً في النَّفْس غالباً، فاستُعمِلَ هذا الغالب في جميع الأحوال، فلمَّا كان الضَّعفُ يُبِيح الفِطرَ ويُوجِب القضاءَ، كان كذلك الحيض، ولا يخفى ضعف هذا المأخَذ، فإنَّ المريض لو تَحامَلَ فصام صَحَّ صومُه بخلاف الحائض، وأنَّ المستَحاضة في نَزْف الدَّم أشدُّ من الحائض، وقد أُبيحَ لها الصوم.

وقول أبي الزِّناد: إنَّ السُّنن لتأتي كثيراً على خلاف الرَّأي، كأنَّه يشير إلى قول عليٍّ: لو كان الدِّينُ بالرَّأي لكان باطنُ الخُفّ أحقَّ بالمسحِ من أعلاه، أخرجه أحمد (٧٣٧) وأبو داود (١٦٢) والدّارقُطني (٧٦٩)، ورجال إسناده ثقات، ونظائر ذلك في الشَّرعيات كثير.

وممَّا يُفرَّق فيه بين الصوم والصلاة في حقِّ الحائض: أنَّها لو طَهُرَت قبل الفجر ونَوَت صَحَّ صومُها في قول الجمهور، ولا يُتوقَّف على الغُسل، بخلاف الصلاة.

ثمَّ أوردَ المصنِّفُ طرفاً من حديث أبي سعيد الماضي في كتاب الحيض (٣٠٤) مُقتصِراً

على قوله: «أليس إذا حاضت لم تُصلِّ ولم تَصُم»، وقد أخرجه مسلم (٧٩) من حديث ابن عمر بلفظ: «تَمكُث اللَّيالِيَ ما تُصلّي وتُفطِرُ في رمضان، فهذا نُقصان الدِّين» الحديثَ.

## ٤٢- باب من مات وعليه صومٌ

**وقال الحسنُ: إن صامَ عنه ثلاثون رجلاً يوماً واحداً جازَ.**

**١٩٥٢- حدَّثنا محمَّدُ بنُ خالدٍ، حدَّثنا محمَّدُ بنُ موسى بنِ أعيَنَ، حدَّثنا أبي، عن عَمرِو بنِ الحارثِ، عن عُبيد الله بنِ أبي جعفرٍ، أنَّ محمَّدَ بنَ جعفرٍ حدَّثَه عن عُرْوةَ، عن عائشةَ رضي الله عنها، أنَّ رسولَ الله ﷺ قال: «مَن ماتَ وعليه صيامٌ، صامَ عنه وَلِيُّه».**

**تابَعَه ابنُ وَهْب عن عَمرٍو، ورواه يحيى بنُ أيوبَ عن ابنِ أبي جعفرٍ.**

١٩٣/٤ قوله: «باب مَن مات وعليه صومٌ» أي: هل يُشرَعُ قضاؤُه عنه أم لا؟ وإذا شُرِعَ هل يختصُّ بصيام دونَ صيام، أو يَعُمُّ كلّ صيام؟ وهل يتعيَّن الصوم، أو يُجزِئُ الإطعام؟ وهل يختصّ الوليُّ بذلك أو يَصِحُّ منه ومن غيره؟ والخلاف في ذلك مشهور للعلماءِ كما سنبيِّنه.

قوله: «وقال الحسن: إن صامَ عنه ثلاثون رجلاً يوماً واحداً جازَ» في رواية الكُشْمِيهنيّ: «في يوم واحدٍ»، والمراد: من مات وعليه صيامُ شهر. وهذا الأثرُ وَصَله الدّارقُطني في كتاب «المدبَّج»[1] من طريق عبد الله بن المبارَك، عن سعيد بن عامر ـ وهو الضُّبَعي ـ عن أشعَثَ، عن الحسن فيمن مات وعليه صومُ ثلاثين يوماً، فجُمِعَ له ثلاثون رجلاً فصاموا عنه يوماً واحداً أجزأ عنه. قال النَّووي في «شرح المهذَّب»: هذه المسألة لم أرَ فيها نقلاً في المذهب، وقياس المذهب الإجزاء. قلت: لكنَّ الجواز مُقيَّد بصوم لم يجب فيه التتابُع، لفَقْد التتابع في الصّورة المذكورة.

قوله: «حدَّثنا محمَّد بن خالد» أي: ابن خَلِيّ بمُعجَمةٍ، وَزْن عليّ كما جَزَمَ به أبو نُعيم في «المستخرَج»، وجَزَمَ الجَوزَقي بأنَّه الذُّهلي، فإنَّه أخرجه عن أبي حامد بن الشَّرقي عنه،

---

(١) تحرف في (س) إلى: الذبح. وكتابه «المدبَّج» في عشرة أجزاء، ذكره ابن خير الإشبيلي في «فهرسته» (٣٧١) وغيره. والمدبَّج في علم مصطلح الحديث: أن يروي القرينان كلُّ واحدٍ منهما عن الآخر.

وقال: أخرجه البخاري عن محمد بن يحيى، وبذلك جَزَمَ الكَلَاباذي، وصنيع المِزّي يوافقُه، وهو الراجح، وعلى هذا فقد نسبه البخاري هنا إلى جدِّ أبيه، لأنه محمد بن يحيى بن عبد الله ابن خالد، وشيخه محمد بن موسى بن أعيَنَ أدرَكَه البخاري، لكنَّه لم يروِ عنه إلَّا بواسطةٍ، وكأنَّه لم يَلقَه، وعَمْرو بن الحارث: هو المصري.

**قوله: «تابَعَه ابن وَهْب عن عَمْرو»** يعني: ابن الحارث المذكور بسنده، وهذه المتابعة وَصَلها مسلمٌ (١١٤٧) وأبو داود (٢٤٠٠) وغيرهما بلفظه.

**قوله: «ورواه يحيى بن أيوبَ»** يعني: المصري، عن عُبيد الله بن أبي جعفر بسنده المذكور، وروايته هذه عند أبي عَوَانة (٢٨٩٥) والدّارقُطني (٢٣٣٥) من طريق عَمْرو بن الرَّبيع، وابن خُزَيمة (٢٠٥٢) من طريق سعيد بن أبي مريم، كلاهما عن يحيى بن أيوبَ، وألفاظهم متوافقةٌ، ورواه البَزَّار[1] من طريق ابن لَهِيعة عن عُبيد الله بن أبي جعفر، فزاد في آخر المتن: «إن شاءَ».

**قوله: «مَن مات»** عامٌّ في المكلَّفين لقرينة: «وعليه صيام».

**وقوله: «صامَ عنه وليُّه»** خبرٌ بمعنى الأمر، تقديره: فليَصُم عنه وليُّه، وليس هذا الأمر للوجوب عند الجمهور، وبالَغَ إمام الحرمين ومن تَبِعَه فادَّعَوا الإجماع على ذلك، وفيه نظرٌ؛ لأنَّ بعض أهل الظاهر أوجَبَه، فلعلَّه لم يَعتَدَّ بخلافهم على قاعدته.

وقد اختلف السَّلَف في هذه المسألة: فأجاز الصيام عن الميِّت أصحابُ الحديث، وعَلَّقَ الشافعي في القديم القول به على صِحّة الحديث، كما نقله البيهقي في «المعرفة»، وهو قول أبي ثَوْر وجماعة من مُحدِّثي الشافعية، وقال البيهقي في «الخلافيات»: هذه المسألة ثابتة، لا أعلم خلافاً بين أهل الحديث في صِحَّتها، فوَجَبَ العمل بها، ثمَّ ساق بسنده إلى الشافعي قال: كلُّ ما قلت وصَحَّ عن النبي ﷺ خلافُه، فخذوا بالحديث ولا تُقلِّدوني.

وقال الشافعي في الجديد ومالك وأبو حنيفة: لا يُصام عن الميِّت، وقال الليث وأحمد

---

(١) «كشف الأستار عن زوائد البزار» (١٠٢٣)، وإسناده ضعيف من أجل ابن لهيعة، وقد تفرد بالزيادة المذكورة.

وإسحاق وأبو عُبيد: لا يُصام عنه إلَّا النَّذرُ، حملاً للعموم الذي في حديث عائشة على المقيَّد في حديث ابن عبَّاس، وليس بينهما تَعارُض حتَّى يُجمَع بينهما، فحديث ابن عبَّاس صورةٌ مُستقلّةٌ، سأل عنها من وَقَعَت له، وأمَّا حديث عائشة فهو تقريرُ قاعدةٍ عامّةٍ، وقد وَقَعَت الإشارة في حديث ابن عبَّاس إلى نحو هذا/ العموم حيثُ قيل في آخره: «فدينُ الله أحقّ أن يُقضى»، وأمَّا رمضان فيطعم عنه. ١٩٤/٤

فأمَّا المالكية فأجابوا عن حديث الباب بدعوى عمل أهل المدينة كعادتهم، وادَّعى القُرطُبي تَبَعاً لعياضٍ أنَّ الحديثَ مُضطرِبٌ، وهذا لا يتأتّى إلَّا في حديث ابن عبَّاس ثاني حديثَي الباب، وليس الاضطراب فيه مُسلَّماً كما سيأتي، وأمَّا حديث عائشة فلا اضطراب فيه.

واحتَجَّ القُرطُبي بزيادة ابن لَهِيعة المذكورة، لأنها تدلُّ على عَدَم الوجوب، وتُعُقِّبَ بأنَّ مُعظَم المجيزين لم يُوجِبوه كما تقدَّم، وإنَّما قالوا: يَتَخيَّر الولي بين الصيام والإطعام، وأجاب الماوَرْدي عن الجديد بأنَّ المراد بقوله: «صام عنه وليُّه» أي: فعل عنه وليُّه ما يقوم مقام الصوم، وهو الإطعام، قال: وهو نظيرُ قوله: «التُّرابُ وَضوءُ المسلم إذا لم يَجِد الماء»[1] قال: فسمَّى البدلَ باسم المبدَل، فكذلك هنا. وتُعُقِّبَ بأنَّه صَرْفٌ للَّفظِ عن ظاهره بغير دليل.

وأمَّا الحنفيَّة فاعتلُّوا لعَدَم القول بهذَينِ الحديثين بما روي عن عائشة: أنَّها سُئِلَت عن امرأةٍ ماتت وعليها صوم، قالت: يُطعَمُ عنها[2]. وعن عائشة قالت: لا تصوموا عن موتاكم وأطعِموا عنهم، أخرجه البيهقي[3]، وبما روي عن ابن عبَّاس قال في رجل مات وعليه رمضان، قال: يُطعَمُ عنه ثلاثون مِسكيناً، أخرجه عبد الرزاق (٧٦٥٠)، وروى النَّسائي (ك٢٩٣٠) عن ابن عبَّاس قال: لا يصوم أحدٌ عن أحدٍ. قالوا: فلمَّا أفتى ابن

---

(١) أخرجه أبو داود (٣٣٢)، والترمذي (١٢٤)، والنسائي (٣٢٣) من حديث أبي ذر، وانظر «مسند أحمد» (٢١٣٧١).

(٢) أخرجه الطحاوي في «شرح المشكل» ٦/ ١٧٨-١٧٩و١٧٩، وعلقه البيهقي في «سننه» ٤/ ٢٥٧.

(٣) تعليقاً في «سننه» ٤/ ٢٥٧، وقال: فيه نظر. وبمعناه أخرجه الطحاوي أيضاً ٦/ ١٧٨، ورجاله ثقات رجال الشيخين.

عبَّاس وعائشة بخلاف ما رويناه، دَلَّ ذلك على أنَّ العمل على خلاف ما رويناه، وهذه قاعدة لهم معروفة، إلَّا أنَّ الآثار المذكورة عن عائشة وعن ابن عبَّاس فيها مقال، وليس فيها ما يمنع الصيام إلَّا الأثر الذي عن عائشة وهو ضعيف جدّاً[1]، والراجح أنَّ المعتبَر ما رواه لا ما رآه؛ لاحتمال أن يخالفَ ذلك لاجتهادٍ، ومُستنَدُه فيه لم يَتحقَّق، ولا يَلزَمُ من ذلك ضَعْف الحديث عنده، وإذا تَحقَّقَت صِحّة الحديث لم يُترَك المحقَّقُ للمظنون، والمسألة مشهورة في الأُصول.

واختلف المجيزونَ في المراد بقوله: «وليُّه» فقيل: كلُّ قريب، وقيل: الوارث خاصَّة، وقيل: عَصَبتُه، والأوَّل أرجح، والثاني قريب، ويردُّ الثالثَ قصَّة المرأة التي سألت عن نَذْر أُمّها.

واختَلَفوا أيضاً: هل يختصُّ ذلك بالولي؟ لأنَّ الأصل عَدَم النِّيابة في العبادة البَدَنية، ولأنَّها عبادة لا تَدخُلُها النّيابة في الحياة، فكذلك في الموت، إلَّا ما وَرَدَ فيه الدَّليل فيُقتصَرُ على ما وَرَدَ فيه، ويبقى الباقي على الأصل، وهذا هو الراجح، وقيل: يختصُّ بالولي، فلو أمَرَ أجنبياً بأن يصوم عنه أجزأ كما في الحج، وقيل: يَصِحُّ استقلال الأجنبي بذلك، وذُكِر الوليُّ لكونِه الغالب، وظاهر صنيع البخاري اختيارُ هذا الأخير، وبه جَزَمَ أبو الطيِّب الطَّبري وقوَّاه بتشبيهه ﷺ ذلك بالدَّين، والدَّينُ لا يختصُّ بالقريب.

**١٩٥٣- حدَّثنا محمَّدُ بنُ عبد الرحيمِ، حدَّثنا معاويةُ بنُ عَمرٍو، حدَّثنا زائدةُ، عن الأعمَشِ، عن مسلمٍ البَطِين، عن سعيد بنِ جُبَير، عن ابنِ عبَّاسٍ رضي الله عنهما، قال: جاء رجلٌ إلى النبيِّ ﷺ فقال: يا رسولَ الله، إنَّ أُمّي ماتت وعليها صومُ شهرٍ، أفأقضِيهِ عنها؟ قال: «نعم، فدَينُ الله أحقُّ أن يُقضَى».**

**قال سليمانُ: فقال الحكمُ وسَلَمةُ ونحن جميعاً جلوسٌ حينَ حدَّثَ مسلمٌ بهذا الحديث، قالا: سمعنا مجاهداً يَذكُرُ هذا عن ابنِ عبَّاسٍ.**

---

(١) بل روي عنها نحوه عند الطحاوي في «شرح المشكل» ٦/ ١٧٨ بإسناد صحيح.

ويُذكَر عن أبي خالدٍ: حدَّثنا الأعمَشُ، عن الحكم ومسلمٍ البَطِينِ وسَلَمةَ بنِ كُهَيلٍ، عن سعيد بنِ جُبَير وعطاءٍ ومجاهدٍ، عن ابنِ عبَّاسٍ: قالت امرأةٌ للنبيِّ ﷺ: إنَّ أُختي ماتت.

وقال يحيى وأبو معاويةَ، عن الأعمَش، عن مسلم، عن سعيدٍ، عن ابنِ عبَّاسٍ: قالت امرأةٌ للنبيِّ ﷺ: إنَّ أُمّي ماتت.

وقال عُبيد الله بنُ عمرٍو، عن زيد بنِ أبي أُنَيسةَ، عن الحكم، عن سعيد بنِ جُبَير، عن ابنِ عبَّاسٍ: قالت امرأةٌ للنبيِّ ﷺ: إنَّ أُمّي ماتت وعليها صومُ نَذرٍ.

وقال أبو حَرِيزٍ: حدَّثنا عِكْرِمةُ، عن ابنِ عبَّاسٍ: قالت امرأةٌ للنبيِّ ﷺ: ماتت أُمّي وعليها صومُ خمسةَ عَشَرَ يوماً.

قوله: «حدَّثنا محمَّد بن عبد الرحيم» هو الحافظ المعروف بصاعقة، ومعاوية بن عَمْرو: هو الأزدي ويُعرَف بابن الكِرْماني، من قُدَماء شيوخ البخاري، حدَّثَ عنه بغير واسطةٍ في أواخر كتاب الجمعة (٩٣٦) وحدَّثَ عنه هنا وفي الجهاد (٢٧٩٥) وفي الصلاة (٧١٩) بواسطةٍ، وكان طلبُ معاوية المذكور للحديث وهو كبير، وإلَّا فلو كان طلبَه وهو على قَدْر سِنِّه لكان من أعلى شيوخ البخاري، وزائدةُ شيخُه: هو ابن قُدامةَ الثَّقفي، مشهور، قد لقي البخاري جماعةً من أصحابه.

قوله: «عن مسلمٍ البَطِين» بفتح الموحَّدة وكسر المهمَلة، ثمَّ تحتانيةٍ ساكنةٍ ثمَّ نونٍ، وسيأتي أنَّ الحديث جاء من رواية شُعْبة عن الأعمَش عن مسلم المذكور، وشُعْبة لا يُحدِّث عن شيوخه الذين ربَّما دَلَّسوا إلَّا بما تَحقَّقَ أنَّهم سمعوه.

١٩٥/٤ قوله: «جاء رجل» في رواية غير زائدة: «جاءت امرأة» وقد تقدَّم القول في تسميتها في كتاب الحج (١٨٥٢).

قوله: «جاء رجل» لم أقف على اسمِه، واتَّفَقَ من عَدَا زائدةَ وعَبثَر بن القاسم[1] على أنَّ السائل امرأة، وزاد أبو حَرِيزٍ في روايته[2] أنَّها خَثعَمية.

---

(١) رواية عبثر أخرجها النسائي في «الكبرى» (٢٩٢٤).

(٢) سيخرجها الحافظ في نهاية الباب.

**قوله: «إنَّ أُمّي»** خالَفَ أبو حامد جميع من رواه، فقال: «إنَّ أُختي»، واختُلِفَ على أبي بشرٍ عن سعيد بن جُبَير، فقال هُشَيم عنه: «ذات قَرَابة لها»، وقال شُعْبة عنه: «إنَّ أُختها»، أخرجهما أحمد[1]، وقال حمَّادٌ عنه[2]: «ذات قَرابة لها إمّا أُختُها وإمّا ابنتها»، وهذا يُشعِرُ بأنَّ التردُّد فيه من سعيد بن جُبَير.

**قوله: «وعليها صوم شهر»** هكذا في أكثر الروايات، وفي رواية أبي حَريز: «خمسةَ عشرَ يوماً»، وفي رواية أبي خالد[3]: «شهرَينِ مُتتابعين» وروايته تقتضي أن لا يكون الذي عليها صومُ شهر رمضان بخلاف رواية غيره، فإنَّها مُحتَمِلةٌ إلَّا روايةَ زيد بن أبي أنيسة[4]، فقال: «إنَّ عليها صومَ نَذرٍ»، وهذا واضح في أنَّه غير رمضان، وبيَّن أبو بشرٍ في روايته سبب النَّذر، فروى أحمد[5] من طريق شُعْبة عن أبي بشرٍ: أنَّ امرأةً رَكِبَت البحر فنَذَرَت أن تصوم شهراً، فماتت قبلَ أن تصوم، فأتت أُختها النبيَّ ﷺ... الحديثَ، ورواه أيضاً (١٨٦١) عن هُشَيم عن أبي بشرٍ نحوه، وأخرجه البيهقي (٤/ ٢٥٦) من حديث حمَّاد بن سَلَمة.

وقد ادَّعى بعضهم أنَّ هذا الحديث اضطَرَبَ فيه الرُّواة عن سعيد بن جُبَير، فمنهم من قال: إنَّ السائل امرأة، ومنهم من قال: رجلٌ، ومنهم من قال: إنَّ السُّؤال وقع عن نَذرٍ، فمنهم من فسَّرَه بالصوم، ومنهم من فسَّرَه بالحجِّ لمَا تقدَّم في أواخر الحج (١٨٥٢). والذي يَظهَر أنَّهما قِصَّتان، ويُؤيِّده أنَّ السائلة في نَذْر الصوم خَثعَمية، كما في رواية أبي حَريزٍ المعلَّقة، والسائلة عن نَذْر الحجِّ جُهَنية، كما تقدَّم في موضعه. وقد قَدَّمنا في أواخر الحج (١٨٥٢) أنَّ مسلماً (١١٤٩) روى من حديث بُرَيدةَ: أنَّ امرأة سألت عن الحج وعن

---

(١) رواية هشيم عنده برقم (١٨٦١)، وأما شعبة عن أبي بشر بقصة الصوم، فلم يخرجها أحمد، وإنما أخرجها من رواية شعبة عن سليمان الأعمش برقم (٣١٣٨)، لكن روى شعبة عن أبي بشر الحديث، وفيه النذر بالحج مكان الصوم، أخرجه من طريقه أحمد (٢١٤٠)، وسيأتي عند البخاري برقم (٦٦٩٩).

(٢) أخرجه البيهقي ٤/ ٢٥٦.

(٣) سيخرجها الحافظ قريباً.

(٤) أخرجها مسلم (١١٤٨) (١٥٦)، والنسائي في «الكبرى» (٢٩٢٩).

(٥) هو عنده برقم (٣١٣٨) لكن من رواية شعبة عن الأعمش لا عن أبي بشر.

الصوم معاً.

وأمَّا الاختلاف في كون السائل رجلاً أو امرأة، والمسؤول عنه أُختاً أو أمًّا، فلا يَقدَح في موضع الاستدلال من الحديث، لأنَّ الغرض منه مشروعية الصوم أو الحج عن الميِّت، ولا اضطراب في ذلك، وقد تقدَّمت الإشارة إلى كيفية الجمع بين مُختَلَف الروايات فيه عن الأعمَش وغيره، والله أعلم.

**قوله: «فدَينُ الله أحقُّ أن يُقضَى»** تقدَّمت مباحثُه في أواخر الحج قُبَيلَ فضل المدينة مُستوفًى.

**قوله: «قال سليمان»** هو الأعمَش، يعني: بالإسناد المذكور أوَّلاً إليه.

**قوله: «فقال الحكم»** أي: ابن عُتَيبة، وسَلَمةُ، أي: ابن كُهَيل، والحاصل أنَّ الأعمَش سمع هذا الحديث من ثلاثة أنفُسٍ، في مجلسٍ واحدٍ عن مسلم البَطِين: أوَّلاً عن سعيد ابن جُبَير، ثمَّ من الحكم وسَلَمة عن مجاهد. وقد خالَفَ زائدةَ في ذلك أبو خالد الأحمر كما سيأتي.

**قوله: «ويُذكَر عن أبي خالد، حدَّثنا الأعمَش...»** إلى آخره، مُحصَّلُه: أنَّ أبا خالد جمع بين شيوخ الأعمَش الثلاثة، فحدَّثَ به عنه عنهم، عن شيوخٍ ثلاثةٍ، وظاهرُه: أنَّه عند كلٍّ منهم، عن كلٍّ منهم. ويحتمل أن يكون أراد به اللَّفَّ والنَّشرَ بغير ترتيبٍ، فيكون شيخُ الحكم عطاءً، وشيخُ البَطين سعيدَ بن جُبَير، وشيخُ سَلَمة مجاهداً، ويُؤيِّده أنَّ النَّسائي (ك٢٩٢٧) أخرجه من طريق عبد الرحمن بن مَغْراءَ عن الأعمش مُفصَّلاً هكذا، وهو ممَّا يُقوِّي رواية أبي خالد، وقد وَصَلها مسلمٌ (١١٤٨/ ١٥٥) لكن لم يَسُقِ المتن، بل أحالَ به على رواية زائدة، وهو مُعتَرَضٌ؛ لأنَّ بينهما مخالَفةً سيأتي بيانها. ووَصَلها أيضاً التِّرمِذي (٧١٦) والنَّسائي (ك٢٩٢٦) وابن ماجَهْ (١٧٥٨) وابن خُزَيمة (١٩٥٣) والدّارقُطني (٢٣٣٨) من طريق أبي خالد.

**قوله: «وقال يحيى»** أي: ابن سعيد **«وأبو معاوية عن الأعمَش...»** إلى آخره، وافَقَا زائدةَ على أنَّ شيخ مسلم البَطِين فيه سعيد بن جُبَير، وكذلك رواه شُعْبة وعبد الله بن

نُمَير وعَبثَر ابن القاسم وعُبيدة بن حميدٍ وآخرون عن الأعمش، وطرقهم عند النَّسائي وأحمد[1] وغيرهما.

قوله: «وقال عُبيد الله بن عَمْرو» أي: الرَّقّي «عن زيد بن أبي أُنَيسَة...» إلى آخره، هذا يخالف رواية عبد الرحمن بن مَغْراءَ من حيثُ إنَّ شيخ الحكم فيها عطاء،/ وفي هذه شيخه ١٩٦/٤ سعيد، ويحتمل أن يكون سمعه من كلٍّ منهما، وطريق عبيد الله هذه وَصَلها مسلم أيضاً (١١٤٨/ ١٥٦).

قوله: «وقال أبو حَريزٍ» بالمهمَلة والراء والزاي، وهو عبد الله بن الحسين قاضي سِجِستان، وطريقه هذه وَصَلها ابن خُزَيمة (٢٠٥٣)، والحسن بن سفيان ومن جِهَته البيهقي (٤/ ٢٥٦).

## ٤٣- باب متى يحلُّ فِطْر الصائم

**وأفطَرَ أبو سعيدٍ الخُدْريُّ حين غابَ قُرصُ الشمس.**

**١٩٥٤- حدَّثنا الحُمَيديُّ، حدَّثنا سفيانُ، حدَّثنا هشامُ بنُ عُرْوةَ، قال: سمعتُ أَبي يقول: سمعتُ عاصمَ بنَ عمرَ بنِ الخطَّاب، عن أبيه ﷺ قال: قال رسولُ الله ﷺ: «إذا أقبلَ الليلُ من هاهنا، وأدبَرَ النَّهارُ من هاهنا، وغَرَبَتِ الشمسُ، فقد أفطَرَ الصائمُ».**

قوله: «باب متى يَحِلُّ فِطرُ الصائم» غرضُ هذه الترجمة الإشارة إلى أنَّه هل يجب إمساك جزء من الليل لتَحقُّقِ مُضيِّ النَّهار أم لا؟ وظاهر صنيعه يقتضي ترجيح الثاني لذِكْره لأثر أبي سعيد في الترجمة، لكنَّ مَحَلَّه إذا ما حَصَلَ تَحقُّقُ غروب الشمس.

قوله: «وأفطَرَ أبو سعيد الخدري حين غابَ قُرص الشمس» وَصَله سعيد بن منصور وأبو بكر بن أبي شَيْبة (٣/ ١٢-١٣) من طريق عبد الواحد بن أيمن عن أبيه، قال: دخلنا على أبي سعيد، فأفطرَ ونحن نرى أنَّ الشمس لم تَغرُب. ووجه الدلالة منه أنَّ أبا سعيد لمَّا

---

(١) رواية شعبة عند النسائي (٣٨١٦)، وأحمد (٣١٣٨)، ورواية ابن نمير عند أحمد (٣٤٢٠)، ورواية عبثر عند النسائي في «الكبرى» (٢٩١٢).

تَحقَّقَ غروبَ الشمس لم يَطلُب مَزيداً على ذلك، ولا التَفَتَ إلى موافقة من عنده على ذلك، فلو كان يجبُ عنده إمساك جزءٍ من الليل لاشترك الجميع في معرفة ذلك، والله أعلم.

ثمَّ ذكر المصنِّفُ في الباب حديثين:

**أحدهما**: حديث عمر.

**قوله**: «**حدَّثنا سفيان**» هو: ابن عُيَينة، والإسناد كلّه حِجازيون: الحميدي وسفيان مَكّيان، والباقونَ مدنيُّون. وفيه رواية الأبناء عن الآباء، ورواية تابعي صغيرٍ عن تابعي كبيرٍ: هشام عن أبيه، وصحابي صغيرٍ عن صحابي كبيرٍ: عاصم عن أبيه، وكان مولد عاصم في عهد النبي ﷺ، لكن لم يسمع منه شيئاً.

**قوله**: «**قال رسول الله ﷺ**» في رواية ابن خُزَيمة (٢٠٥٨) من طريق أبي معاوية عن هشام: قال لي.

**قوله**: «**إذا أقبلَ الليل من هاهنا**» أي: من جهة المشرق كما في الحديث الذي يليه، والمرادُ به وجودُ الظُّلمة حِسّاً، وذُكر في هذا الحديث ثلاثة أُمور، لأنها وإن كانت مُتَلازمةً في الأصل لكنَّها قد تكون في الظاهر غيرَ مُتَلازمة، فقد يُظَنُّ إقبالُ الليل من جهة المشرق ولا يكون إقبالُه حقيقةً، بل لوجود أمرٍ يُغطِّي ضَوءَ الشمس، وكذلك إدبار النَّهار، فمِن ثَمَّ قُيِّدَ بقوله: «وغَرَبَت الشمس» إشارةً إلى اشتراط تَحقُّق الإقبال والإدبار، وأنَّهما بواسطة غروب الشمس، لا بسببٍ آخر، ولم يَذكُر ذلك في الحديث الثاني فيحتمل أن يُنزَّلَ على حالَينِ: أمَّا حيثُ ذكرها ففي حال الغَيْم مثلاً، وأمَّا حيثُ لم يَذكُرها ففي/ حال الصَّحو، ويحتمل أن يكونا في حالة واحدة وحَفِظَ أحد الراويَيْنِ ما لم يَحفَظ الآخر، وإنَّما ذُكِرَ الإقبال والإدبار معاً لإمكان وجود أحدهما مع عَدَم تَحقُّقِ الغروب، قاله القاضي عِيَاض. ١٩٧/٤

وقال شيخنا في «شرح التِّرمِذي»: الظاهر الاكتِفاء بأحد الثلاثة، لأنه يُعرَفُ انقِضاء النَّهار بأحدِهما، ويُؤيِّده الاقتصار في رواية ابن أبي أوفى على إقبال الليل.

**قوله**: «**فقد أفطر الصائم**» أي: دخل في وقت الفِطْر كما يقال: أنجَدَ: إذا أقامَ بنَجدٍ،

وأتهَمَ: إذا أقامَ بتِهامةَ. ويحتمل أن يكون معناه: فقد صار مُفطِراً في الحكم لكونِ الليل ليس طرفاً للصيام الشَّرعي، وقد رَدَّ ابن خُزَيمة هذا الاحتمالَ، وأومأ إلى ترجيح الأوَّل، فقال: قوله: «فقد أفطرَ الصائم» لفظُ خبرٍ ومعناه الأمر، أي: فليُفطِر الصائم، ولو كان المراد فقد صار مُفطِراً، كان فِطرُ جميع الصُّوّام واحداً، ولم يكن للتَّرغيبِ في تعجيل الإفطار معنًى. انتهى، وقد يُجاب بأنَّ المراد فعلُ الإفطار حِسّاً ليوافق الأمرَ الشَّرعي.

ولا شكَّ أنَّ الأوَّل أرجح، ولو كان الثاني مُعتمَداً لكان مَن حَلَفَ أن لا يُفطِرَ فصام، فدخل الليل حَنِثَ بمُجرَّد دخوله، ولو لم يتناول شيئاً، ويُمكِن الانفصال عن ذلك بأنَّ الأيمانَ مبنيَّة على العُرف، وبذلك أفتى الشيخ أبو إسحاق الشِّيرازي في مثل هذه الواقعة بعينها، ومثل هذا لو قال: إن أفطَرتُ فأنتِ طالق، فصادفَ يوم العيد، لم تَطلُق حتَّى يتناول ما يُفطِر به، وقد ارتَكَبَ بعضهم الشَّطَط، فقال: يَحنَث.

ويُرجِّح الأوَّلَ أيضاً رواية شُعْبة أيضاً بلفظ: «فقد حَلَّ الإفطار»[1]، وكذا أخرجه أبو عَوَانة (٢٨٠٣) من طريق الثَّوري عن الشَّيباني، وسيأتي لذلك مَزيدُ بيان في «باب الوِصال»[2] بعد ثلاثة أبواب.

**الحديث الثاني**: حديث ابن أبي أوفى.

**١٩٥٥- حدَّثنا إسحاقُ الواسطيُّ، حدَّثنا خالدٌ، عن الشَّيبانيِّ، عن عبد الله بنِ أبي أوفَى ﷺ قال: كنَّا مع رسولِ الله ﷺ في سفرٍ وهو صائمٌ، فلمَّا غابت الشمسُ قال لبعضِ القوم: «يا فلانُ، قمْ فاجدَحْ لنا» فقال: يا رسولَ الله، لو أمسَيتَ، قال: «انزِلْ فاجدَحْ لنا» قال: يا رسولَ الله، فلو أمسَيتَ، قال: «انزِلْ فاجدَحْ لنا» قال: إنَّ عليكَ نهاراً، قال: «انزِلْ فاجدَحْ لنا» فنزل فجَدَحَ لهم، فشَرِبَ النبيُّ ﷺ، ثمَّ قال: «إذا رأيتُمُ الليل قد أقبلَ من هاهنا، فقد أفطَرَ الصائم».**

---

(١) رواية شعبة هذه عن الشيباني في حديث عبد الله بن أبي أوفى، وهي مخرَّجة عند أحمد في «المسند» (١٩٤١٣).

(٢) رقمه (٤٨).

**قوله: «حدَّثنا خالد»** هو ابن عبد الله الواسطي، والشَّيباني: هو أبو إسحاقَ.

**قوله: «عن عبد الله بن أبي أوفى»** سيأتي في الباب الذي يليه (١٩٥٦) من وجه آخر عن أبي إسحاق: سمعت ابن أبي أوفى.

**قوله: «كنَّا مع النبي ﷺ في سفر»** هذا السَّفر يُشبِه أن يكون سفرَ غزوة الفتح، ويُؤيِّده رواية هُشَيم عن الشَّيباني عند مسلم (١١٠١/ ٥٢) بلفظ: كنَّا مع رسول الله ﷺ في سفر في شهر رمضان، وقد تقدَّم أنَّ سفره في رمضان مُنحَصِرٌ في غزوة بدر وغزوة الفتح، فإن ثبت، فلم يشهد ابن أبي أوفى بدراً، فتَعيَّنت غزوة الفتح.

**قوله: «فلمَّا غابت الشمس»** في رواية الباب الذي يليه: «فلمَّا غَرَبَت الشمس»، وهي تفيد معنًى أزيدَ من معنى غابت.

**قوله: «قال لبعضِ القوم: يا فلان»** في رواية شُعْبة عن الشَّيباني عند أحمد (١٩٤١٣): فدعا صاحبَ شرابه بشراب، فقال: لو أمسَيتَ. وسأذكر من سمَّاه في الباب الذي يليه.

**قوله: «فاجدَحْ»** بالجيم ثمَّ الحاء المهمَلة، والجَدْحُ: تحريك السَّوِيق ونحوه بالماءِ بعودٍ يقال له: المِجْدَح مُجنَّح الرأس، وزَعَمَ الدَّاوودي أنَّ معنى قوله: «اجدَح لي» أي: احلُبْ، وغَلَّطوه في ذلك.

**قوله: «إنَّ عليك نهاراً»** يحتمل أن يكون المذكور كان يرى كَثْرة الضَّوء من شِدّة الصَّحو فيَظُنُّ أنَّ الشمس لم تَغرُب، ويقول: لعلَّها غَطّاها شيء من جبلٍ ونحوه، أو كان هناك غَيم، فلم يَتَحقَّق غروبَ الشمس، وأمَّا قول الراوي: «وغَرَبَت الشمس» فإخبارٌ منه بما في نفس الأمر، وإلَّا فلو تَحقَّقَ الصحابي أنَّ الشمس غَرَبَت ما توقَّف، لأنه حينئذٍ يكون مُعانِداً، وإنَّما توقَّف احتياطاً واستكشافاً عن حُكم المسألة، قال الزَّين بن المنيِّر: يُؤخَذ من هذا جواز الاستفسار عن الظَّواهر لاحتمال أن لا يكون المراد إمرارها على ظاهرها. وكأنَّه أخذ ذلك من تقريره ﷺ الصحابيَّ على تَرْك المبادرة إلى الامتثال.

وفي الحديث أيضاً استحباب تعجيل الفِطْر، وأنَّه لا يجبُ إمساك جزء من الليل

مُطلَقاً، بل متى تَحقَّقَ غروب الشمس حَلَّ الفِطْر. وفيه تذكير[1] العالم بما يُخشَى أن يكون نسيه، وتَرْك المراجعة له بعد ثلاث.

وقد اختلفت الروايات عن الشَّيباني في ذلك، فأكثر ما وقع فيها أنَّ المراجعة وقعت ثلاثاً، وفي بعضها مرَّتين، وفي بعضها مرَّة واحدة،/ وهو محمول على أنَّ بعض الرُّواة ١٩٨/٤ اختصر القصَّة، ورواية خالد المذكورة في هذا الباب أتمّهم سِياقاً، وهو حافظ فزيادته مقبولة، وقد جاء أنَّه ﷺ كان لا يُراجع بعد ثلاث، وهو عند أحمد (١٥٤٨٩) من حديث عبد الله بن أبي حَدرَد في حديثٍ أوَّله: كان ليهودي عليه دَين.

وفي حديثَي الباب من الفوائد: بيان وقت الصوم وأنَّ الغروب متى تَحقَّقَ كفى، وفيه إيماءٌ إلى الزَّجر عن متابعة أهل الكتاب، فإنَّهم يُؤخِّرونَ الفِطْر عن الغروب. وفيه أنَّ الأمر الشَّرعي أبلَغُ من الحِسّي، وأنَّ العقل لا يقضي على الشَّرع. وفيه البيان بذِكْر اللّازم والملزوم جميعاً لزيادة الإيضاح.

## ٤٤- بابٌ يفطر بما تيسّر من الماء أو غيره

**١٩٥٦- حدَّثنا مُسدَّدٌ، حدَّثنا عبدُ الواحدِ، حدَّثنا الشَّيبانيُّ سليمانُ، قال: سمعتُ عبد الله ابنَ أبي أوفَى ﷺ قال: سِرْنا مع رسولِ الله ﷺ وهو صائمٌ، فلمَّا غَرَبَتِ الشمسُ قال: «انزِلْ فاجدَحْ لنا» قال: يا رسولَ الله، لو أمسَيتَ، قال: «انزِلْ فاجدَحْ لنا» قال: يا رسولَ الله، إنَّ عليكَ نهاراً، قال: «انزِلْ فاجدَحْ لنا» فنزل فجَدَحَ، ثمَّ قال: «إذا رأيتُمُ الليل أقبلَ من هاهنا، فقد أفطَرَ الصائم» وأشار بإصبَعِه قِبَلَ المشرقِ.**

قوله: «**باب يُفطِر بما تيسَّر من الماء أو غيره**» أي: سواء كان وحده أو مخلوطاً، وفي رواية أبي ذرٍّ عن غير الكُشْمِيهنيّ: «بالماء»، وذكر فيه حديثَ ابن أبي أوفى، وهو ظاهرٌ فيما ترجم له، ولعلَّه أشار إلى أنَّ الأمر في قوله: «من وَجَدَ تمراً فليُفطِر عليه ومن لا فليُفطِر على الماء» ليس على الوجوب، وهو حديثٌ أخرجه الحاكم (١/ ٤٣١) من طريق عبد العزيز بن

---

(١) تحرَّفت في (س) إلى: تذكّر.

صُهَيب عن أنسٍ مرفوعاً، وصَحَّحَه التِّرمِذي (٦٥٨) وابن حِبَّان (٣٥١٥) من حديث سلمان بن عامر[١]، وقد شَذَّ ابن حَزْم، فأوجَبَ الفِطرَ على التمر وإلَّا فعلى الماء.

**قوله: «سِرْنا مع رسول الله ﷺ وهو صائم فلمَّا غَرَبَت الشمس، قال: انزلْ فاجدَحْ لنا»** لم يُسمِّ المأمورَ بذلك، وقد أخرجه أبو داود (٢٣٥٢) عن مُسدَّد شيخ البخاري فيه فسمَّاه، ولفظه: «فقال: يا بلالُ، انزِل...» إلى آخره، وأخرجه الإسماعيلي وأبو نُعيم من طرق عن عبد الواحد: وهو ابن زياد شيخ مُسدَّد فيه، فاتَّفَقَت رواياتهم على قوله: «يا فلان» فلعلَّها تَصَحَّفَت، ولعلَّ هذا هو السِّرُّ في حذفِ البخاري لها، وقد سَبَقَ الحديث في الباب الذي قبله (١٩٥٥) من رواية خالد عن الشَّيباني بلفظ: «يا فلان»، وذكرنا أنَّ في حديث عمر عند ابن خُزَيمة (٢٠٥٨): «قال: قال لي النبي ﷺ: إذا أقبلَ الليل...» إلى آخره، فيحتمل أن يكون المخاطَب بذلك عمرَ، فإنَّ الحديث واحد، فلمَّا كان عمر هو المقول له: «إذا أقبلَ الليل...» إلى آخره، احتَمَلَ أن يكون هو المقولَ له أوَّلاً: «اجدَحْ»، لكن يُؤيِّد كونه بلالاً قولُه في رواية شُعْبة المذكورة[٢] قبلُ: «فدَعَا صاحبَ شرابه» فإنَّ بلالاً هو المعروفُ بخدمة النبي ﷺ.

## ٤٥- باب تعجيل الإفطار

**١٩٥٧- حدَّثنا عبدُ الله بنُ يوسفَ، أخبرنا مالكٌ، عن أبي حازم، عن سهلِ بنِ سعدٍ، أنَّ رسولَ الله ﷺ قال: «لا يزالُ الناسُ بخيرٍ ما عَجَّلوا الفِطرَ».**

١٩٩/٤ **١٩٥٨- حدَّثنا أحمدُ بنُ يونسَ، حدَّثنا أبو بكرٍ، عن سليمانَ، عن ابنِ أبي أوفَى ﷺ قال:/ كنتُ مع النبيِّ ﷺ في سفرٍ، فصامَ حتَّى أمسى قال لرجلٍ: «انزِلْ فاجدَحْ لي» قال: لو انتَظَرتَ حتَّى تُمسِيَ، قال: «انزِلْ فاجدَحْ لي، إذا رأيتَ الليل قد أقبلَ من هاهنا، فقد أفطَرَ الصائمُ».**

---

(١) هذا الحديث مختلف في إسناده على ما بيَّنَّاه مفصَّلاً في تعليقنا على «سنن ابن ماجه» (١٦٩٩)، والصحيح أنه من فعل النبي ﷺ لا من قوله، والله تعالى أعلم.

(٢) تقدمت في شرح الحديث السابق، وهي عند أحمد (١٩٤١٣).

**قوله: «باب تعجيل الإفطار»** قال ابن عبد البَرِّ: أحاديثُ تعجيل الإفطار وتأخير السَّحور صِحاحٌ متواترةٌ، وعند عبد الرزاق (٧٥٩١) وغيره بإسناد صحيح عن عَمْرو بن ميمون الأودي، قال: كان أصحاب محمد ﷺ أسرعَ الناس إفطاراً، وأبطأَهم سُحوراً.

**قوله: «عن أبي حازم»** هو ابن دينارٍ.

**قوله: «لا يزالُ الناس بخيرٍ»** في حديث أبي هريرة: «لا يزال الدِّينُ ظاهراً»[1] وظُهور الدّين مُستَلزِمٌ لدوام الخير.

**قوله: «ما عَجَّلوا الفِطرَ»** زاد أبو ذرٍّ في حديثه: «وأخَّروا السَّحورَ» أخرجه أحمد (٢١٣١٢)، و«ما» ظرفيَّة، أي: مُدّةَ فِعلِهم ذلك امتثالاً للسُّنّة، واقفين عند حَدِّها غيرَ مُتنطِّعين بعقولهم ما يُغيِّرُ قواعدها، زاد أبو هريرة في حديثه: «لأنَّ اليهود والنَّصارى يُؤخِّرون» أخرجه أبو داود (٢٣٥٣) وابن خُزَيمة (٢٠٦٠) وغيرهما، وتأخير أهل الكتاب له أمَدٌ وهو ظُهور النَّجم، وقد روى ابن حِبَّان (٣٥١٠) والحاكم (١/ ٤٣٤) من حديث سهل أيضاً بلفظ: «لا تزال أُمَّتي على سُنَّتي ما لم تنتظر بِفِطْرها النُّجومَ»، وفيه بيان العِلّة في ذلك، قال المهلَّبُ: والحِكْمةُ في ذلك أن لا يُزادَ في النَّهار من الليل، ولأنَّه أرفَقُ بالصائم وأقوى له على العبادة، واتَّفَقَ العلماءُ على أنَّ مَحَلَّ ذلك إذا تَحقَّقَ غروبُ الشمس بالرُّؤية أو بإخبار عَدلَين، وكذا عَدلٍ واحدٍ في الأرجح.

قال ابن دَقِيق العيد: في هذا الحديث رَدٌّ على الشِّيعة في تأخيرهم الفِطْر إلى ظُهور النُّجوم، ولعلَّ هذا هو السببُ في وجود الخير بتعجيل الفِطْر، لأنَّ الذي يُؤخِّرُه يدخل في فعل خلاف السُّنّة. انتهى، وما تقدَّم من الزِّيادة عند أبي داود أَولى بأن يكون سببَ هذا الحديث، فإنَّ الشّيعة لم يكونوا موجودين عند تحديثه ﷺ بذلك، قال الشافعي في «الأُمّ»: تعجيل الفِطْر مُستحَبٌّ، ولا يُكرَه تأخيره إلَّا لمن تَعمَّدَه ورأى الفضلَ فيه؛ ومُقتَضاه أنَّ التأخير لا يُكرَه مُطلَقاً، وهو كذلك، إذ لا يَلزَم من كون الشيء مُستحَبّاً أن يكون نقيضُه

---

(١) أخرجه الإمام أحمد (٩٨١٠) وسيعزوه الحافظ قريباً لمصدرين آخرين.

مكروهاً مُطلَقاً، واستَدلَّ به بعض المالكية على عَدَم استحباب ستّة شوَّالٍ لئلَّا يَظُنَّ الجاهلُ أنَّها مُلتَحِقةٌ برمضان، وهو ضعيفٌ ولا يخفى الفرق.

تنبيه: من البِدَع المنكَرة ما أُحدِثَ في هذا الزَّمان من إيقاع الأذان الثاني قبل الفجر بنحو ثُلُثِ ساعةٍ في رمضان، وإطفاء المصابيح التي جُعِلَت علامةً لتحريم الأكل والشُّرب على من يريد الصيام زَعماً ممَّن أحدَثَه أنَّه للاحتياط في العبادة، ولا يعلم بذلك إلَّا آحادُ الناس، وقد جَرَّهم ذلك إلى أن صاروا لا يُؤذِّنونَ إلَّا بعد الغروب بدرجةٍ لتمكينِ الوقت زَعَموا، فأخَّروا الفِطْر وعَجَّلوا السَّحور، وخالَفوا السُّنّة، فلذلك قلَّ عنهم الخير وكَثُر فيهم الشرُّ، والله المستعان.

**قوله: «حدَّثنا أبو بكرٍ»** هو ابن عيَّاشٍ **«عن سليمان»** هو أبو إسحاق الشَّيباني، وقد تقدَّم الكلامُ على حديث ابن أبي أوفى قريباً (١٩٥٥).

## ٤٦- بابٌ إذا أفطر في رمضان ثمَّ طلعت الشمس

**١٩٥٩- حدَّثني عبدُ الله بنُ أبي شَيْبة، حدَّثنا أبو أُسامةَ، عن هشام بنِ عُرْوةَ، عن فاطمةَ، عن أسماءَ بنتِ أبي بكرٍ رضي الله عنهما، قالت: أفطَرْنا على عهدِ النبيِّ ﷺ يومَ غَيم، ثمَّ طَلَعَتِ الشمسُ. قيلَ لهشامٍ: فأُمِروا بالقضاءِ؟ قال: بُدٌّ من قضاءٍ؟**

**وقال مَعمَرٌ: سمعتُ هشاماً يقول: لا أدري أقَضَوْا أم لا.**

**قوله: «بابٌ إذا أفطر في رمضان»** أي: ظانّاً غروبَ الشمس **«ثمَّ طَلَعَت الشمس»** أي: هل يجبُ عليه قضاءُ ذلك اليوم أو لا؟/ وهي مسألةٌ خلافيةٌ، واختلف قولُ عمر فيها كما سيأتي، والمراد بالطُّلوع الظُّهور، وكأنَّه راعى لفظَ الخبر في ذلك. وأيضاً فإنَّه يُشعِرُ بأنَّ قُرصَ الشمس كلَّه ظهر مُرتفِعاً، ولو عَبَّرَ بظَهَرَت لم يُفِدْ ذلك. ٢٠٠/٤

**قوله: «عن هشام بن عُرْوة»** في رواية أبي داود (٢٣٥٩) من وجهٍ آخر عن أبي أُسامةَ: حدَّثنا هشامُ بن عُرْوة.

**قوله: «عن فاطمةَ»** زاد أبو داود: «بنت المنذِر»، وهي ابنة عمِّ هشام وزوجتُه، وأسماء

جَدَّتُهما جميعاً.

**قوله: «يومَ غَيمٍ»** كذا للأكثر فيه بنصب يوم على الظَّرفية، وفي رواية أبي داود وابن خُزَيمة (١٩٩١): في يوم غَيم.

**قوله: «قيل لهشامٍ»** في رواية أبي داود: «قال أبو أُسامةَ: قلت لهشام»، وكذا أخرجه ابن أبي شَيْبة في «مصنَّفه» (٣/ ٢٤) وأحمد في «مسنده» (٢٦٩٢٧) عن أبي أُسامة.

**قوله: «بُدٌّ من قضاء؟»** هو استفهامُ إنكارٍ محذوفُ الأداة، والمعنى: لا بدَّ من قضاءٍ؟ ووقع في رواية أبي ذرٍّ: لا بدَّ من القضاء؟

**قوله: «وقال مَعمَر: سمعت هشاماً يقول: لا أدري أقَضَوا أم لا»** هذا التعليقُ وَصَله عبدُ بن حميدٍ (١٥٧٤) قال: أخبرنا عبد الرزاق[1]: أخبرنا مَعمَرٌ، سمعت هشامَ بنَ عُرْوةَ، فذكر الحديثَ وفي آخره: «فقال إنسان لهشام: أقَضَوْا أم لا؟ فقال: لا أدري»، وظاهر هذه الرواية تُعارضُ التي قبلها، لكن يُجمَعُ بأنَّ جَزْمَه بالقضاءِ محمول على أنَّه استَنَدَ فيه إلى دليل آخر، وأمَّا حديث أسماء فلا يُحفَظُ فيه إثبات القضاء ولا نفيُه.

وقد اختُلِفَ في هذه المسألة، فذهب الجمهور إلى إيجاب القضاء، واختُلِفَ عن عمر فروى ابن أبي شَيْبة (٣/ ٢٤) وغيره من طريق زيد بن وَهْب عنه تركَ القضاء، ولفظ مَعمَرٍ عن الأعمَش عن زيد: فقال عمر: لـمَ نقضي، واللّٰهِ ما تجانَفْنا الإثم[2]، وروى مالك (١/ ٣٠٣) من وجهٍ آخرَ عن عمر: أنَّه قال لمَّا أفطرَ ثمَّ طَلَعَت الشمسُ: الخطبُ يسير وقد اجتهدْنا، وزاد عبد الرزاق في روايته (٧٣٩٢) من هذا الوجه: نَقضي يوماً، وله (٧٣٩٣) من طريق عليّ ابن حنظلة عن أبيه نحوه، ورواه سعيد بن منصور وفيه: فقال: من أفطرَ منكم فليَصُم يوماً مكانه، وروى سعيد بن منصور من طريقٍ أُخرى عن عمر نحوه.

وجاء تَركُ القضاء عن مجاهد والحسن، وبه قال إسحاق وأحمد في رواية، واختاره ابن

---

(١) قوله: «أخبرنا عبد الرزاق» سقط من (س).

(٢) أخرجه عبد الرزاق في «مصنفه» (٧٣٩٥).

خُزَيمة، فقال: قول هشام: لا بدَّ من القضاء، لم يُسنِده ولم يَتبيَّن عندي أنَّ عليهم قضاءً.

ويُرجِّحُ الأوَّلَ: أنَّه لو غُمَّ هلال رمضان فأصبَحوا مُفطِرين ثمَّ تَبيَّن أنَّ ذلك اليوم من رمضان، فالقضاء واجب بالاتِّفاق، فكذلك هذا، وقال ابن التِّين: لم يُوجِب مالكٌ القضاء إذا كان في صوم نَذرٍ.

قال ابن المنيِّر في «الحاشية»: في هذا الحديث أنَّ المكلَّفين إنَّما خُوطِبوا بالظاهر، فإذا اجتهدوا فأخطؤوا فلا حَرَجَ عليهم في ذلك.

## ٤٧- باب صوم الصِّبيان

**وقال عمرُ ﷺ لنَشْوانٍ في رمضانَ: وَيلَكَ وصِبيانُنا صيامٌ. فضَرَبَه.**

**١٩٦٠- حدَّثنا مُسدَّدٌ، حدَّثنا بشرُ بنُ المفضَّلِ، عن خالدِ بنِ ذَكْوانَ، عن الرُّبيِّعِ بنتِ مُعوِّذ قالت: أرسَلَ النبيُّ ﷺ غَداةَ عاشوراءَ إلى قُرَى الأنصار: «مَن أصبَحَ مُفطِراً فليُتِمَّ بقيَّةَ يومِه، ومَن أصبَحَ صائماً فليَصُم» قالت: فكنَّا نصومُه بعدُ، ونُصوِّمُ صِبيانَنا، ونَجعَلُ لهم اللُّعبةَ من العِهْن، فإذا بَكَى أحدُهم على الطعام أعطَيناه ذاكَ حتَّى يكونَ عندَ الإفطارِ.**

**قوله: «باب صوم الصِّبيان»** أي: هل يُشرَع أم لا؟ والجمهور على أنَّه لا يجبُ على من دون البلوغ، واستَحَبَّ جماعةٌ من السَّلَف منهم ابن سِيرِين والزُّهْري، وقال به الشافعي: أنَّهم يُؤمرونَ به للتَّمرينِ عليه إذا أطاقوه، وحدَّه أصحابُه بالسَّبع والعشر كالصلاة، وحدَّه إسحاقُ باثنتَي عشرةَ سنةً، وأحمد في رواية بعشر سنين، وقال الأوزاعي:/ إذا أطاقَ صومَ ثلاثةِ أيام تِباعاً لا يَضعُف فيهنَّ حُمِلَ على الصوم، والأوَّل قول الجمهور، والمشهور عن المالكية: أنَّه لا يُشرَعُ في حقّ الصِّبيان، ولقد تَلَطَّفَ المصنِّفُ في التعقُّب عليهم بإيراد أثر عمر في صدر الترجمة؛ لأنَّ أقصى ما يَعتَمِدونه في معارَضة الأحاديث دعوى عمل أهل المدينة على خلافها، ولا عملَ يُستَندُ إليه أقوى من العمل في عهد عمر مع شِدّة تَحرِّيه ووُفور الصحابة في زمانه، وقد قال للذي أفطرَ في رمضان موبِّخاً له: كيف تُفطِرُ وصِبيانُنا صيامٌ؟! وأغرَبَ ابن الماجِشُون من المالكية، فقال: إذا أطاقَ الصِّبيانُ الصيام أُلزِموه، فإن

٢٠١/٤

أفطروا لغير عُذرٍ فعليهم القضاء.

**قوله: «وقال عمرُ لنَشوانٍ...»** إلى آخره، أي لإنسانٍ نَشْوان، وهو بفتح النّون وسكون المعجمة كسَكْرانَ وزناً ومعنًى وجمعه: نُشاوى كسُكَارى، قال ابن خالويه: سَكِرَ الرجل وانتَشى وثَمِلَ ونَزَفَ، بمعنًى، وقال صاحب «المحكم»: نَشِيَ الرجلُ وانتَشى وتَنَشّى، كلّه سَكِر، ووقع عند ابن التِّين: النَّشوانُ: السَّكرانُ سكراً خفيفاً. وهذا الأثر وَصَله سعيد بن منصور والبَغَوي في «الجعديات» (٦١٤) من طريق عبد الله بن أبي[1] الهذَيل: أنَّ عمر بن الخطَّاب أُتي برجلٍ شَرِبَ الخمر في رمضان؛ فلمَّا دنا منه جعل يقول للمَنخِرَينِ والفَم، وفي رواية البغوي: فلمَّا رُفِعَ إليه عَثَرَ فقال عمر: على وجهك ويحَك، وصِبيانُنا صيامٌ، ثمَّ أمر به فضُرِبَ ثمانين سَوطاً، ثمَّ سَيَّرَه إلى الشام، وفي رواية البَغَوي: فضَرَبَه الحدَّ، وكان إذا غَضِبَ على إنسان سَيَّرَه إلى الشام، فسَيَّرَه إلى الشام.

**قوله: «عن خالد بن ذَكْوان»** هو أبو الحسين المدني نزيلُ البصرة، وهو تابعي صغير، وليس له من الصحابة سماعٌ من سوى الرُّبيِّع بنت مُعوِّذٍ، وهي من صِغار الصحابة، ولم يُخرِّج البخاري من حديثه عن غيرها.

**قوله: «عن الرُّبيِّع»** في رواية مسلم (١١٣٦/ ١٣٧) من وجهٍ آخرَ عن خالد: «سألتُ الرُّبيِّع»، وهي بتشديد الياءِ مُصغَّراً وأبوها بكسر الواو والتشديد بوزنِ مُعلِّم، وهو ابن عوف ويُعرَفُ بابن عَفْراءَ، يأتي ذِكرُه في وقعة بدرٍ من المغازي (٣٩٦٢) إن شاء الله تعالى.

**قوله: «أرسَلَ النبي ﷺ غداةَ عاشوراءَ إلى قُرى الأنصار»** زاد مسلمٌ (١١٣٦/ ١٣٦): «التي حولَ المدينة»، وقد تقدَّم (١٩٢٤) تسمية الرَّسول بذلك في «باب إذا نوى بالنَّهار صوماً».

**قوله: «صِبيانَنا»** زاد مسلمٌ: الصِّغارَ ونذهبُ بهم إلى المسجد.

**قوله: «من العِهْن»** أي: الصُّوف، وقد فسَّرَه المصنِّفُ في رواية المُستَمْلي في آخر

---

(١) لفظ «أبي» سقط من (س).

الحديث، وقيل: العِهْنُ الصّوفُ المصبوغ.

**قوله: «أعطَيناه ذاك حتَّى يكون عند الإفطار»** هكذا رواه ابن خُزَيمة (٢٠٨٨)[١] وابن حِبَّان (٣٦٢٠)، ووقع في رواية مسلم: أعطَيناه إياه عند الإفطار؛ وهو مُشكِلٌ، ورواية البخاري توضحُ أنَّه سَقَطَ منه شيء، وقد رواه مسلم (١١٣٦/ ١٣٧) من وجه آخر عن خالد بن ذَكْوان، فقال فيه: فإذا سألونا الطعامَ أعطَيناهم اللُّعبةَ تُلهيهم حتَّى يُتِمّوا صومَهم، وهو يوضحُ صِحّة رواية البخاري.

ووقع لمسلم شكٌّ في تقييدِه الصِّبيانَ بالصِّغار، وهو ثابتٌ في «صحيح ابن خُزَيمة» وغيره، وتقييده بالصِّغار لا يُخرِجُ الكِبارَ بل يُدخِلهم من باب الأَولى، وأبلَغُ من ذلك ما جاء في حديث رَزِينةَ ـ بفتح الراء وكسر الزاي ـ: أنَّ النبي ﷺ كان يأمر برُضعائِه[٢] في عاشوراء ورُضعاءِ فاطمةَ فيَتفِلُ في أفواههم، ويأمرُ أُمَّهاتهم أن لا يُرضعنَ إلى الليل، أخرجه ابن خُزَيمة (٢٠٨٩-٢٠٩٠) وتوقَّف في صِحَّته، وإسناده لا بأس به[٣]، واستُدلَّ بهذا الحديث على أنَّ عاشوراء كان فرضاً قبل أن يُفرَض رمضان، وقد تقدَّمت الإشارةُ إلى ذلك في أوَّل كتاب الصيام (١٨٩٢)، وسيأتي الكلام على صيام عاشوراء بعد عشرين باباً[٤].

وفي الحديث حُجّة على مشروعية تمرين الصِّبيان على الصيام كما تقدَّم، لأنَّ من كان في مثل السِّنّ الذي ذُكِرَ في هذا الحديث فهو غير مُكلَّف، وإنَّما صنع لهم ذلك للتَّمرين، وأغرَبَ القُرطُبي فقال: لعلَّ النبي ﷺ لم يعلم بذلك، ويَبعُد أن يكونَ أمَرَ بذلك؛ لأنه تعذيبُ صغيرٍ بعبادةٍ شاقَّة[٥] غير مُتكرِّرةٍ في السَّنة، وما قَدَّمناه من حديث رَزِينةَ يردُّ عليه، مع أنَّ الصحيح عند أهل الحديث وأهل الأُصول أنَّ الصحابي إذا قال: فَعَلْنا كذا في عهد/ رسول الله ﷺ ٢٠٢/٤

(١) لكنه لم يسق إسناده.

(٢) في (أ) و(ع): مرضعاته، والمثبت من (س)، وهو الموافق لما في «صحيح ابن خزيمة».

(٣) قال الهيثمي في «مجمع الزوائد» ٣/ ١٨٦: رواه أبو يعلى (٧١٦٢) والطبراني في «الكبير» ٢٤/ (٧٠٤) وعليلة ومن فوقها لم أجد من ترجمهن.

(٤) في باب (٦٨): صيام يوم عاشوراء.

(٥) لفظ «شاقَّة» سقط من (س).

كان حُكمُه الرفعَ؛ لأنَّ الظاهر اطِّلاعُه ﷺ على ذلك، وتقريرهم عليه مع توفُّر دَوَاعيهم على سؤالهم إياه عن الأحكام، مع أنَّ هذا ممَّا لا مجالَ للاجتهاد فيه، فما فعلوه إلَّا بتوقيفٍ، والله أعلم.

## ٤٨- باب الوِصَال

**ومن قال: ليس في الليل صيامٌ، لقولِه عزَّ وجلَّ: ﴿ثُمَّ أَتِمُّوا الصِّيَامَ إِلَى الَّيْلِ﴾ [البقرة:١٨٧]، ونهى النبيُّ ﷺ عنه رحمةً لهم وإبقاءً عليهم، وما يُكرَه من التعمُّق.**

**قوله: «باب الوِصَال»** هو الترك في ليالي الصيام لمَا يُفطِّر بالنَّهار بالقصد، فيَخرُج من أمسَكَ اتِّفاقاً. ويدخلُ من أمسَكَ جميعَ الليل أو بعضَه، ولم يَجزِم المصنِّف بحُكمِه لشُهْرة الاختلاف فيه.

**قوله: «ومَن قال: ليس في الليل صيامٌ، لقوله عزَّ وجلَّ: ﴿ثُمَّ أَتِمُّوا الصِّيَامَ إِلَى الَّيْلِ﴾»** كأنَّه يشير إلى حديث أبي سعيد الخير، وهو حديث ذكره التِّرمِذي في «الجامع»[1] ووَصَله في«العلل المفرَد» (١/ ٣٣٨)، وأخرجه ابن السَّكَن وغيره في «الصحابة» والدُّولابي (٢١١) وغيره في «الكنى»، كلهم من طريق أبي فروةَ الرُّهاوي، عن مَعقِل الكِنْدي، عن عُبادةَ بن نُسيٍّ عنه، ولفظ المتن مرفوعاً: «إنَّ الله لم يكتب الصيام بالليل، فمن صام فقد تَعنَّى، ولا أجر له» قال ابن مَندَهْ: غريبٌ لا نعرفه إلَّا من هذا الوجه، وقال التِّرمِذي: سألت البخاري عنه فقال: ما أرى عُبادةَ سمع من أبي سعيد الخير.

وفي المعنى حديث بشير ابن الخَصَاصيَة، وقد أخرجه أحمد (٢١٩٥٥) والطبراني (١٢٣١) وسعيد بن منصور وعبدُ بن حميدٍ[2] وابن أبي حاتم في «تفسيرهما» بإسناد صحيح إلى ليلى امرأة بشير ابن الخَصَاصيَة، قالت: أردتُ أن أصوم يومين مواصَلةً، فمَنَعَني بشير

---

(١) أشار إليه بإثر الحديث رقم (٦٩٨) بقوله: وفي الباب عن ابن أبي أوفى وأبي سعد الخير. قلنا: أبو سعد الخير وأبو سعيد الخير كلاهما قيل في كنيته.

(٢)وهو في المنتخب من «مسنده» أيضاً برقم (٤٢٩).

٢٠٣/٤ وقال: إنَّ النبي ﷺ نهى عن هذا وقال:/ «يفعل ذلك النَّصارى، ولكن صوموا كما أمَرَكم الله تعالى، أتِمُّوا الصيام إلى الليل، فإذا كان الليلُ فأَفطِروا» لفظ ابن أبي حاتم، وروى هو وابن أبي شَيْبة (٣/ ٨٣-٨٤) من طريق أبي العالية التابعي: أنَّه سُئِلَ عن الوِصال في الصيام، فقال: قال الله تعالى: ﴿ثُمَّ أَتِمُّوا۟ ٱلصِّيَامَ إِلَى ٱلَّيْلِ﴾ فإذا جاء الليلُ فهو مُفطِرٌ. وروى الطبراني في «الأوسط» (٣١٣٨) من طريق عليّ بن أبي طلحة عن عبد الملك عن أبي ذرٍّ رَفَعَه قال: «لا صيامَ بعد الليل» أي: بعد دخول الليل، ذكره في أثناء حديث، وعبدُ الملك ما عرفته فلا يَصِحُّ، وإن كان بقيةُ رجاله ثقاتٍ، ومعارِضُه أصحُّ منه كما سأذكره، ولو صَحَّت هذه الأحاديث لم يكن للوِصال معنًى أصلاً، ولا كان في فعله قُربةٌ، وهذا خلافُ ما تقتضيه الأحاديث الصحيحة من فعل النبي ﷺ، وإن كان الراجح أنَّه من خصائصِه.

**قوله: «ونهى النبي ﷺ»** أي: أصحابَه **«عنه»** أي: عن الوِصال **«رحمةً لهم وإبقاءً عليهم»**، وهذا الحديث قد وَصَله المصنِّفُ في آخر الباب من حديث عائشة بلفظ: نهى النبي ﷺ عن الوِصال رحمةً لهم. وأمَّا قوله: «وإبقاءً عليهم» فكأنَّه أشار إلى ما أخرجه أبو داود (٢٣٧٤) وغيره من طريق عبد الرحمن بن أبي ليلى عن رجل من الصحابة قال: نهى النبي ﷺ عن الحِجَامة والمواصَلة ولم يُحرِّمهما إبقاءً على أصحابه، وإسناده صحيحٌ كما تقدَّم التنبيه عليه في «باب الحِجامة للصائم»[1]، وهو يعارِضُ حديثَ أبي ذرٍّ المذكور قبلُ.

**قوله: «وما يُكرَه من التعمُّق»** هذا من كلام المصنِّف معطوفٌ على قوله: «الوِصَال» أي: باب ذكر الوِصال وذكر ما يُكرَه من التعمُّق، والتعمُّق: المبالَغة في تكلُّفِ ما لم يُكلَّف به، وعُمقُ الوادي قَعْره، كأنَّه يشير إلى ما أخرجه في كتاب التمنِّي (٧٢٤١) من طريق ثابت عن أنس في قصَّة الوِصال، فقال ﷺ: «لو مُدَّ بي الشهر لواصَلتُ وِصالاً يَدَعُ المتعمِّقونَ تَعمُّقَهم»، وسيأتي في الباب الذي بعدَه في آخر حديث أبي هريرة (١٩٦٦): «اكلَفُوا من العمل ما تُطِيقونَ».

---

(١) باب رقم (٣٢).

ثمَّ ذكر المصنِّف في الباب أربعة أحاديث:

**١٩٦١ - حدَّثنا مُسدَّدٌ، قال: حدَّثني يحيى، عن شُعْبَةَ، قال: حدَّثني قَتَادةُ، عن أنسٍ ﷺ، عن النبيِّ ﷺ، قال: «لا تُواصِلُوا» قالوا: إنَّكَ تواصلُ! قال: «لستُ كأحدٍ منكم، إنِّي أُطعَمُ وأُسقَى» أو «إنِّي أَبِيتُ أُطعَمُ وأُسقَى».**

[طرفه في: ٧٢٤١]

**أحدها:** حديث أنس من طريق قَتَادةَ عنه، ويحيى المذكور في الإسناد: هو القطّان.

**قوله: «لا تُواصِلوا»** في رواية ابن خُزَيمة (٢٠٦٩) من طريق أبي سعيد مولى بني هاشم عن شُعْبة بهذا الإسناد: «إياكم والوِصالَ»، ولأحمد (١٣٥٨٢) من طريق همَّام عن قَتَادةَ: نهى النبي ﷺ عن الوِصال.

**قوله: «قالوا: إنَّك تواصل»** كذا في أكثر الأحاديث، وفي رواية أبي هريرة الآتية (١٩٦٥) في أوَّل الباب الذي يليه: «فقال رجلٌ من المسلمين»، وكأنَّ القائلَ واحدٌ ونسب القول إلى الجميع لرضاهم به، ولم أقف على تسمية القائل في شيءٍ من الطُّرق.

**قوله: «لست كأحدٍ منكم»** في رواية الكُشْمِيهنيّ: «كأحدِكم»، وفي حديث ابن عمر: «لست مثلكم»، وفي حديث أبي سعيد «لستُ كهَيئتِكم»[1] وفي حديث أبي زُرْعة عن أبي هريرة عند مسلم (١١٠٣/ ٥٨): «لستُم في ذلك مثلي»، ونحوه في مُرسَل الحسن عند سعيد ابن منصور، وفي حديث أبي هريرة في الباب بعده: «وأيُّكم مثلي» وهذا الاستفهام يفيد التوبيخ المشعِرَ بالاستبعاد، وقوله: «مثلي» أي على صِفَتي أو منزلتي من ربّي.

**قوله: «إنِّي أُطعَم وأُسقى، أو إنِّي أبيت أُطعَم وأُسقى»** هذا الشكّ من شُعْبة، وقد رواه أحمد (١٢٧٧٦) عن بَهْزٍ عنه بلفظ: «إنى أظلُّ ـ أو قال: إنِّي أبيت»، وقد رواه سعيد بن أبي عَروبةَ، عن قَتَادةَ بلفظ: «إنَّ ربّي يُطعِمُني ويَسقيني» أخرجه التِّرمِذي (٧٧٨)، وقد رواه ثابتٌ، عن أنس كما سيأتي في «باب التمنِّي» (٧٢٤١) بلفظ: «إنِّي أظَلّ يُطعِمني ربّى ويَسقيني»، وبيَّن في

---

(١) هما ثاني أحاديث الباب وثالثه.

روايته سببَ الحديث، وهو أنَّه ﷺ واصَلَ في آخر الشهر فواصَلَ ناسٌ من أصحابه، فبَلَغَه ذلك. وسيأتي نحوه في الكلام على حديث ابن عمر.

**١٩٦٢- حدَّثنا عبدُ الله بنُ يوسفَ، أخبرنا مالكٌ، عن نافعٍ، عن عبدِ الله بنِ عمرَ رضي الله عنهما، قال: نهى رسولُ الله ﷺ عن الوِصَالِ قالوا: إنَّكَ تواصلُ! قال: «إنِّي لستُ مِثلَكم، إنِّي أُطعَمُ وأُسقَى».**

**ثاني الأحاديث**: حديث ابن عمر، أخرجه من طريق مالك عن نافع عنه.

**قوله: «نهى رسول الله ﷺ عن الوِصال»** تقدَّم في «باب بركة السَّحور من غير إيجاب» (١٩٢٢) من طريق جُوَيرية، عن نافع ذكرُ السبب أيضاً ولفظه: إنَّ النبي ﷺ واصَلَ فواصَلَ الناس فشَقَّ عليهم، فنهاهم. وكذا رواه أبو قُرّة عن موسى بن عُقْبة عن نافع، وأخرجه/ مسلم (١١٠٢/ ٥٦) من طريق ابن نُمَير عن عُبيد الله بن عمر عن نافع مثله، وزاد: «في رمضان» لكن لم يَقُل: فشَقَّ عليهم. ٢٠٤/٤

**قوله: «إنِّي أُطعَم وأُسقى»** في رواية جُوَيريةَ المذكورة: «إنِّي أظَلُّ أُطعَم وأُسقى».

**١٩٦٣- حدَّثنا عبدُ الله بنُ يوسفَ، حدَّثنا الليثُ، حدَّثني ابنُ الهادِ، عن عبد الله بنِ خبَّاب، عن أبي سعيدٍ ﷺ، أنَّه سمع النبيَّ ﷺ يقول: «لا تُواصِلُوا، فأيُّكم إذا أرادَ أن يواصلَ، فليواصِلْ حتَّى السَّحَر» قالوا: فإنَّكَ تواصلُ يا رسولَ الله؟ قال: إنِّي لستُ كهَيئتِكم، إنِّي أَبِيتُ لي مُطعِمٌ يُطعِمُني، وساقٍ يَسقِينِ».**

[طرفه في: ١٩٦٧]

**١٩٦٤- حدَّثنا عثمانُ بنُ أبي شَيْبة ومحمَّدٌ، قالا: أخبرنا عَبْدةُ، عن هشام بنِ عُرْوة، عن أبيه، عن عائشةَ رضي الله عنها، قالت: نهى رسولُ الله ﷺ عن الوِصَال رحمةً لهم، فقالوا: إنَّكَ تواصلُ! قال: «إنِّي لستُ كهَيئتِكم، إنِّي يُطعِمُني ربِّي ويَسقِينِ». قال أبو عبد الله: لم يَذكُر عثمانُ: «رحمةً لهم».**

**ثالثها**: حديث أبي سعيد، وسيأتي بعد بابٍ (١٩٦٧)، وفيه: «فأيُّكم أراد أن يواصلَ

فليواصل حتَّى السَّحَر».

**رابعُها**: حديثُ عائشةَ.

**قوله**: «**عَبْدة**» هو ابن سليمان.

**قوله**: «**رحمةً لهم**» فيه إشارةٌ إلى بيان السبب أيضاً، ويُؤيِّد ذلك ذِكرُ المشقَّة في الرواية التي قبلها.

**قوله**: «**قال أبو عبد الله**» هو المصنِّفُ: «**لم يَذكُر عثمانُ**» أي: ابنُ أبي شَيْبة شيخُه في الحديث المذكور.

**قوله**: «**رحمةً لهم**» فدلَّ على أنَّها من رواية محمد بن سَلَام وحده، وقد أخرجه مسلم (١١٠٥) عن إسحاق بن راهويه وعثمان بن أبي شَيْبة جميعاً، وفيه: «رحمةً لهم»، ولم يُبيِّن أنَّها ليست في رواية عثمان. وقد أخرجه أبو يعلى (٤٣٧٨) والحسن بن سفيان في «مُسنَديهما» عن عثمان، وليس فيه: «رحمةً لهم»، وأخرجه الإسماعيلي عنهما كذلك، وأخرجه الجَوزَقي من طريق محمد بن حاتم عن عثمان وفيه: «رحمةً لهم»، فيحتمل أن يكون عثمان كان تارةً يَذكُرُها وتارةً يَحذِفها، وقد رواها الإسماعيلي عن جعفر الفِرْيابي عن عثمان فجعل ذلك من قول النبي ﷺ ولفظه: قالوا إنَّك تواصل، قال: «إنَّما هي رحمة رَحِمكم الله بها، إنِّي لست كهَيئتِكم» الحديث.

واستُدلَّ بمجموع هذه الأحاديث على أنَّ الوِصَال من خصائصه ﷺ، وعلى أنَّ غيره ممنوع منه إلَّا ما وقع فيه الترخيص من الإذن فيه إلى السَّحَر، ثمَّ اختُلِفَ في المنع المذكور فقيل: على سبيل التحريم، وقيل: على سبيل الكراهة، وقيل: يَحرُم على من شَقَّ عليه، ويُباح لمن لم يَشُقَّ عليه، وقد اختلف السَّلَف في ذلك، فنُقِلَ التفصيل عن عبد الله بن الزُّبَير، روى ابن أبي شَيْبة (٣/ ٨٤) بإسناد صحيح عنه: أنَّه كان يواصل خمسةَ عشرَ يوماً، وذهب إليه من الصحابة أيضاً أُخت أبي سعيد[1]، ومن التابعين عبد الرحمن بن أبي نُعْم

---

(١) انظر «مسند أحمد» (١١٥٧٠).

وعامر بن عبد الله بن الزُّبَير وإبراهيم بن يزيد التيمي وأبو الجَوْزاء كما نقله أبو نُعيم في ترجمته في «الحِلْية»، وغيرُهم رواه الطَّبري وغيره، ومن حُجَّتهم ما سيأتي في الباب بعده (١٩٦٥): أنَّه ﷺ واصَلَ بأصحابه بعد النَّهي، فلو كان النَّهي للتَّحريم لمَا أقرَّهم على فعله، فعُلِمَ أنَّه أراد بالنَّهي الرحمةَ لهم والتخفيفَ عنهم كما صَرَّحَت به عائشة في حديثها، وهذا مثلُ ما نهاهم عن قيام الليل خَشْيةَ أن يُفرَض عليهم، ولم يُنكِر على من بَلَغَه أنَّه فعله ممَّن لم يَشُقَّ عليه، وسيأتي نظير ذلك في صيام الدَّهر[1]، فمن لم يَشُقَّ عليه، ولم يَقصِد مُوافَقةَ أهل الكتاب، ولا رَغِبَ عن السُّنّة في تعجيل الفِطْر، لم يُمنَع من الوصال.

وذهب الأكثرونَ إلى تحريم الوِصال، وعن الشافعية في ذلك وجهان: التحريم والكراهة، هكذا اقتَصَرَ عليه النَّووي، وقد نَصَّ الشافعي في «الأُمّ» على أنَّه محظورٌ، وأغرَبَ القُرطُبي فنقل التحريمَ عن بعض أهل الظاهر على شكٍّ منه في ذلك، ولا معنى لشَكِّه فقد صَرَّحَ ابن حَزْم بتحريمِه، وصَحَّحَه ابن العربي من المالكية، وذهب أحمد وإسحاق وابن المنذِر وابن خُزَيمة وجماعةٌ من المالكية إلى جواز الوِصَال إلى السَّحَر لحديث أبي سعيد المذكور، وهذا الوصال لا يَترتَّب عليه شيء ممَّا يترتَّب على غيره لأنَّه[2] في الحقيقة بمنزلة عَشائه إلَّا أنَّه يُؤخِّرُه، لأنَّ الصائمَ له في اليوم والليلة أكلةٌ، فإذا أكَلها في السَّحَرَ كان قد نقلها من أوَّل الليل إلى آخره، وكان أخفَّ لجسمِه في قيام الليل، ولا يخفى أنَّ مَحَلَّ ذلك ما لم يَشُقَّ على الصائم وإلَّا فلا يكون قُربةً.

وانفَصَلَ أكثر الشافعية عن ذلك بأنَّ الإمساك إلى السَّحَر ليس وِصالاً، بل الوصالُ أن يُمسِكَ في الليل جميعه كما يُمسِك في النَّهار، وإنَّما أُطلِقَ على الإمساك إلى السَّحَر وِصالاً لـمُشابَهته الوصالَ في الصُّورة، ويحتاج إلى ثبوتِ الدَّعوى بأنَّ الوصال إنَّما هو حقيقةٌ في إمساك جميع الليل، وقد وَرَدَ: أنَّ النبي ﷺ كان يواصل من سَحَرٍ إلى سَحَرٍ، أخرجه أحمد

---

(١) باب رقم (٥٦).

(٢) في (س): إلا أنه، وهو خطأ.

(١١٩٥) وعبد الرزاق (٧٧٥٢) من حديث علي، والطبراني[١] من حديث جابر،/ وأخرجه ٢٠٥/٤
سعيد بن منصور مُرسلاً من طريق ابن أبي نَجيحٍ عن أبيه ومن طريق أبي قِلابة، وأخرجه عبد الرزاق (٧٧٥١) من طريق عطاء، واحتَجُّوا للتَّحريم بقوله في الحديث المتقدِّم (١٩٥٤): «إذا أقبلَ الليل من هاهنا، وأدبَرَ النَّهار من هاهنا، فقد أفطرَ الصائم» إذ لم يُجعَل الليل مَحَلاًّ لسوى الفِطْر، فالصوم فيه مخالَفةٌ لوضعه كيوم الفِطْر.

وأجابوا أيضاً بأنَّ قوله: «رحمةً لهم» لا يمنع التحريم، فإنَّ من رحمَته لهم أن حَرَّمَه عليهم، وأمَّا مواصَلَتُه بهم بعد نهيِه، فلم يكن تقريراً بل تقريعاً وتنكيلاً، فاحتَمَلَ منهم ذلك لأجل مصلحة النَّهي في أكيد زَجْرهم، لأنهم إذا باشَروا ظَهَرَت لهم حِكمة النَّهي، وكان ذلك أَدعى إلى قَبُولهم[٢] لمَا يَترتَّبُ عليهم من الملَل في العبادة والتقصير فيما هو أهمُّ منه وأرجحُ من وظائف الصلاة والقراءة وغير ذلك، والجوعُ الشَّديدُ ينافي ذلك، وقد صَرَّحَ بأنَّ الوِصالَ يختصّ به لقوله: «لستُ في ذلك مثلكم» وقوله: «لستُ كهَيئتِكم»، هذا مع ما انضمَّ إلى ذلك من استحباب تعجيل الفِطْر كما تقدَّم في بابه[٣].

قلت: ويدلُّ على أنَّه ليس بمُحرَّم حديثُ أبي داود (٢٣٧٤) الذي قَدَّمتُ التنبيهَ عليه في أوائل الباب، فإنَّ الصحابي صَرَّحَ فيه بأنَّه ﷺ لم يُحرِّم الوِصَال، وروى البَزَّار (٤٦٠٨) والطبراني (٧٠١٢) من حديث سَمُرةَ: نهى النبي ﷺ عن الوِصال، وليس بالعزيمة، وأمَّا ما رواه الطبراني في «الأوسط» (٣١٣٨) من حديث أبي ذرٍّ: أنَّ جِبْريل قال للنبي ﷺ: إنَّ الله قد قَبِلَ وِصالَك ولا يَحِلُّ لأحدٍ بعدَك، فليس إسناده بصحيح فلا حُجّةَ فيه.

ومن أدلَّة الجواز إقدامُ الصحابة على الوِصال بعد النَّهي، فدَلَّ على أنَّهم فهموا أنَّ النَّهي للتَّنزيه لا للتَّحريم، وإلَّا لمَا أقدَموا عليه، ويُؤيِّد أنَّه ليس بمُحرَّم أيضاً أنَّه ﷺ في حديث بشير ابن الخَصَاصيَة الذي ذكرته في أوَّل الباب سَوّى في عِلّة النَّهي بين الوصال

---

(١) في «الأوسط» (٣٧٥٦).

(٢) تحرف في (س) إلى: قلوبهم.

(٣) باب رقم (٤٥).

وبين تأخير الفِطْر، حيثُ قال في كلٍّ منهما: إنَّه فعلُ أهل الكتاب، ولم يَقُل أحد بتحريم تأخير الفِطْر سوى بعض من لا يُعتَدُّ به من أهل الظاهر، ومن حيثُ المعنى ما فيه من فَطْم النَّفس عن شَهَواتها، وقمعها عن ملذوذاتها، فلهذا استَمرَّ على القول بجوازه مُطلَقاً أو مُقيَّداً من تقدَّم ذِكرُه، والله أعلم.

وفي أحاديث الباب من الفوائد: استواءُ المكلَّفين في الأحكام، وأنَّ كلَّ حُكم ثبت في حقِّ النبي ﷺ ثبت في حقّ أُمَّته إلَّا ما استُثني بدليلٍ، وفيه جواز مُعارَضة المفتي فيما أفتى به، إذا كان بخلاف حاله، ولم يعلم المستفتي بسِرِّ المخالَفة، وفيه الاستكشاف عن حِكمة النَّهي، وفيه ثبوتُ خصائصِه ﷺ وأنَّ عموم قوله تعالى: ﴿لَّقَدْ كَانَ لَكُمْ فِي رَسُولِ ٱللَّهِ أُسْوَةٌ حَسَنَةٌ﴾ [الأحزاب:٢١] مخصوص، وفيه أنَّ الصحابة كانوا يَرجِعونَ إلى فعله المعلوم صِفَتُه ويبادرونَ إلى الائتِساءِ به إلَّا فيما نهاهم عنه، وفيه أنَّ خصائصَه لا يُتأسَّى به في جميعها، وقد توقَّف في ذلك إمامُ الحرمين، وقال أبو شامةَ: ليس لأحدٍ التشبُّه به في المباح كالزِّيادة على أربع نِسوةٍ، ويُستَحَبُّ التنزُّه عن المحرَّم عليه والتشبُّه به في الواجب عليه كالضُّحى، وأمَّا المستحَبُّ فلم يُتعرَّض له، والوِصَال منه، فيحتمل أن يقال: إن لم يَنهَ عنه لم يُمنَع الائتِساءُ به فيه، والله أعلم.

وفيه بيانُ قُدْرة الله تعالى على إيجاد المسبَّبات العاديَّات من غير سببٍ ظاهرٍ كما سيأتي البحث فيه في الباب الذي بعدَه.

## ٤٩- باب التَّنكيل لمن أكثر الوصال

رواه أنسٌ عن النبيِّ ﷺ.

**١٩٦٥- حدَّثنا أبو اليَمَان، أخبرنا شعيبٌ، عن الزُّهْريّ، قال: أخبرني أبو سَلَمةَ بنُ عبد الرحمن، أنَّ أبا هريرةَ ﷺ قال: نهى رسولُ الله ﷺ عن الوِصَال في الصوم، فقال له رجلٌ من المسلمينَ: إنَّكَ تواصلُ يا رسولَ الله! قال: «وأيُّكم مِثْلي؟ إنِّي أَبِيتُ يُطعِمُني ربِّي ويَسقِينِ»، فلمَّا أبَوْا أن يَنتَهُوا عن الوِصَال،/ واصَلَ بهم يوماً، ثمَّ يوماً، ثمَّ رأَوُا الهلالَ، فقال: «لو تأخَّرَ** ٢٠٦/٤

لَزِدتُكم» كالتَّنكِيلِ لهم حين أبَوْا أن يَنتَهوا.

[أطرافه في: ١٩٦٦، ٦٨٥١، ٧٢٤٢، ٧٢٩٩]

**١٩٦٦- حدَّثنا يحيى، حدَّثنا عبدُ الرزاقِ، عن مَعمَرٍ، عن همَّام، أنَّه سمع أبا هريرةَ ﷺ، عن النبيِّ ﷺ، قال: «إيَّاكم والوِصالَ» مرَّتينِ، قيلَ: إنَّكَ تواصلُ! قال: «إنِّي أَبِيتُ يُطعِمُني ربِّي ويَسقِينِ، فاكلَفُوا من العملِ ما تُطِيقونَ».**

**قوله: «باب التَّنكيل لمن أكثرَ الوِصَال»** التقييد بالأكثريَّةَ قد يُفهَمُ منه أنَّ من قلَّل منه لا نَكالَ عليه، لأنَّ التقليل منه مَظِنَّةٌ لعَدَم المشقَّة، لكن لا يَلزَمُ من عَدَم التنكيل ثبوتُ الجواز.

**قوله: «رواه أنس عن النبي ﷺ»** وَصَله في كتاب التمنِّي (٧٢٤١) من طريق حميدٍ عن ثابت عنه، كما تقدَّمت الإشارةُ إليه في الباب الذي قبله.

**قوله: «أخبرني أبو سَلَمةَ بن عبد الرحمن»** هكذا رواه شعيب عن الزُّهْري، وتابعه عُقَيل عن الزُّهْري كما سيأتي (٦٨٥١) في «باب التعزير»، ومَعمَر كما سيأتي في كتاب التمنِّي[1]، ويونس عند مسلم (١١٠٣/ ٥٧) وآخرون.

وخالَفَهم عبد الرحمن بن خالد بن مسافِر فرواه عن الزُّهْري عن سعيد بن المسيّب عن أبي هريرة، عَلَّقَه المصنِّف في المحاربين[2] وفي التمنِّي (٧٢٤٢)، وليس اختلافاً ضارّاً، فقد أخرجه الدّارقُطني في «العلل» (٩/ ٢٣٣) من طريق عبد الرحمن بن خالد هذا عن الزُّهْري عنهما جميعاً، وكذلك رواه عبد الرحمن بن نَمِر، عن الزُّهْري، عن سعيد وأبي سَلَمة جميعاً، عن أبي هريرة، أخرجه الإسماعيلي، وكذا ذكر الدّارقُطني أنَّ الزُّبَيدي تابع ابن نَمِر[3] على الجمع بينهما.

**قوله: «فقال له رجل»** كذا للأكثر، وفي رواية عُقَيل المذكورة: فقال له رجالٌ.

---

(١) بل في كتاب الاعتصام برقم (٧٢٩٩).

(٢) بإثر الحديث (٦٨٥١).

(٣) تحرف في (ع) و(س) إلى: نمير، مصغَّراً.

قوله: «عن الوِصال» في رواية الكُشْمِيهنيّ: من الوِصال.

قوله: «واصَلَ بهم يوماً ثمَّ يوماً ثمَّ رأوا الهلال» ظاهرُه أنَّ قَدْرَ المواصَلة بهم كانت يومين، وقد صَرَّحَ بذلك في رواية مَعمَر المشار إليها.

قوله: «لو تأخَّرَ» أي: الشهر «لَزِدتُكم» استُدلَّ به على جواز قول: «لو» وحمل النَّهي الوارد في ذلك على ما لا يَتعلَّق بالأُمور الشَّرعية، كما سيأتي بيانه في كتاب التمنِّي في أواخر الكتاب إن شاء الله تعالى.

والمراد بقوله: «لو تأخَّرَ لَزِدتُكم» أي: في الوِصال إلى أن تَعجِزوا عنه، فتسألوا التخفيف عنكم بتركِه، وهذا كما أشار عليهم أن يَرجِعوا من حصار الطائف فلم يُعجِبْهم، فأمرهم بمُباكَرة القتال من الغد فأصابتهم جِراحٌ وشِدّةٌ، وأحبُّوا الرُّجوع فأصبَحَ راجعاً بهم، فأعجَبَهم ذلك، وسيأتي ذِكرُه موضحاً في كتاب المغازي (٤٣٢٥) إن شاء الله تعالى.

قوله: «كالتَّنكيلِ لهم» في رواية مَعمَر: «كالمنكِّل لهم»، ووقع فيها عند المُستَمْلي: «كالمنكِر» بالراءِ وسكون النّون من الإنكار، وللحَمُّوِي: «كالمنْكِي» بتحتانية ساكنة قبلها كافٌ مكسورةٌ خفيفة من النكاية، والأوَّل هو الذي تَظافَرَت به الروايات خارجَ هذا الكتاب، والتنكيلُ: المعاقَبة.

قوله: «حدَّثنا يحيى» كذا للأكثر غير منسوب، ولأبي ذرٍّ: حدَّثنا يحيى بن موسى.

قوله: «إياكم والوِصالَ، مرَّتين» في رواية أحمد (٨١٨١) عن عبد الرزاق بهذا الإسناد: «إياكم والوِصالَ، إياكم والوِصالَ» فدَلَّ على أنَّ قوله: مرَّتين، اختصار من البخاري أو شيخه، وأخرجه مالك (١/ ٣٠١) عن أبي الزِّناد عن الأعرَج عن أبي هريرة، كما قال أحمد، ورواه ابن أبي شَيْبة (٣/ ٨٣) من طريق أبي زُرْعة عن أبي هريرة بلفظ: «إياكم والوِصالَ، ثلاث مرَّات» وإسناده صحيح، وقد أخرجه مسلم (١١٠٣/ ٥٨) من هذا الوجه بدون قوله: «ثلاث مرَّات».

قوله: «إنِّي أَبِيتُ يُطعِمني ربِّي ويَسقِينِ» كذا في الطريقين عن أبي هريرة في هذا الباب،

وقد تقدَّم في الباب الذي قبله من رواية في حديث أنس بلفظ: «أظَلُّ»، وكذا في حديث عائشة عند الإسماعيلي،/ وهي محمولةٌ على مُطلَق الكون لا على حقيقة اللَّفظ؛ لأنَّ ٤/٢٠٧
المتَحدَّثَ عنه هو الإمساك ليلاً لا نهاراً، وأكثر الروايات إنَّما هي: «أَبِيت»، وكأنَّ بعض الرُّواة عَبَّرَ عنها بأظَلُّ نظراً إلى اشتراكهما في مُطلَق الكون، يقولون كثيراً: أضحى فلان كذا مثلاً، ولا يريدون تخصيصَ ذلك بوقت الضُّحى، ومنه قوله تعالى: ﴿ وَإِذَا بُشِّرَ أَحَدُهُم بِٱلْأُنثَىٰ ظَلَّ وَجْهُهُۥ مُسْوَدًّا ﴾ [النحل:٥٨]، فإنَّ المراد به مُطلَق الوقت، ولا اختصاصَ لذلك بنهارٍ دون ليلٍ.

وقد رواه أحمد (٧٤٣٧) وسعيد بن منصور وابن أبي شَيْبة (٣/ ٨٢) كلهم عن أبي معاوية، عن الأعمَش، عن أبي صالح، عن أبي هريرة بلفظ: «إنِّي أظَلُّ عند ربّي فيُطعِمني ويَسقِيني»، وكذلك رواه أحمد (١٠٤٣٣) أيضاً عن ابن نُمَير، وأبو نُعيم في «المستخرَج» من طريق إبراهيم بن سعيد، عن ابن نُمَير، عن الأعمَش، وأخرجه أبو عَوَانة (٢٧٩٣) عن عليّ بن حَرْب، عن أبي معاوية كذلك، وأخرجه هو (٢٧٩٣) وابن خُزَيمة (٢٠٧٢) من طريق عَبِيدة بن حميدٍ، عن الأعمَش كذلك، ووقع لمسلم (١١٠٣/ ٥٨) فيه شيء غريب، فإنَّه أخرجه عن ابن نُمَير عن أبيه، فقال بمثل حديث عُمارة عن أبي زُرْعة ولفظ عمارة المذكور عنده: «إنِّي أَبيتُ يُطعِمني ربّي ويسقيني»، وقد عرفتَ أنَّ رواية ابن نُمَير عند أحمد فيها: «عند ربّي» وليس ذلك في شيء من الطُّرق عن أبي هريرة إلَّا في رواية أبي صالح، ولم ينفرد بها الأعمَش، فقد أخرجها أحمد أيضاً (٨٩٠٢) من طريق عاصم بن أبي النَّجود عن أبي صالح.

ووَقَعَت في حديث غير أبي هريرة، فأخرجها الإسماعيلي في حديث عائشة أيضاً عن الحسن بن سفيان عن عثمان بن أبي شَيْبة بسنده الماضي في الباب الذي قبلَ هذا[1] بلفظ: «أظَلُّ عند الله يُطعِمُني ويَسقيني»، وعن عِمرانَ بن موسى عن عثمان بلفظ: «عند ربّي»،

(١) عند شرح الحديث رقم (١٩٦٤).

ووَقَعَت أيضاً كذلك عند سعيد بن منصور وابن أبي شَيْبة من مُرسَل الحسن بلفظ: «إنِّي أبيتُ عند ربّي»[١].

واختُلِفَ في معنى قوله: «يُطعِمني ويسقيني» فقيل: هو على حقيقته، وأنَّه ﷺ كان يُؤتَى بطعام وشراب من عند الله كرامةً له في ليالي صيامه، وتعقَّبه ابن بَطَّال ومن تَبِعَه بأنَّه لو كان كذلك لم يكن مُواصِلاً، وبأنَّ قوله: «يَظَلّ» يدلُّ على وقوع ذلك بالنَّهار، فلو كان الأكل والشُّرب حقيقةً لم يكن صائماً، وأُجيبَ بأنَّ الراجح من الروايات لفظ: «أَبيت» دون «أظلّ»، وعلى تقدير الثُّبوت فليس حملُ الطعام والشَّراب على المجاز بأَولى له من حمل لفظ أظَلُّ على المجاز، وعلى التنزُّل فلا يَضُرُّ شيءٌ من ذلك، لأنَّ ما يُؤتى به الرَّسولُ على سبيل الكرامة من طعام الجنَّة وشرابها لا تجري عليه أحكام المكلَّفين فيه، كما غُسِلَ صَدرُه ﷺ في طَسْت الذَّهَب[٢]، مع أنَّ استعمال أواني الذَّهب الدُّنيَوية حرامٌ.

وقال ابن المنيِّر في «الحاشية»: الذي يُفطِّر شرعاً إنَّما هو الطعام المعتاد، وأمَّا الخارق للعادة كالمحضَر من الجنَّة فعلى غير هذا المعنى، وليس تَعاطِيه من جنس الأعمال، وإنَّما هو من جنس الثَّواب كأكل أهل الجنَّة في الجنَّة، والكرامة لا تُبطِلُ العبادة.

وقال غيره: لا مانع من حمل الطعام والشَّراب على حقيقتهما، ولا يَلزَم شيء ممَّا تقدَّم ذِكرُه، بل الروايةُ الصحيحة «أَبيتُ»، وأكلُه وشربُه في الليل ممَّا يُؤتَى به من الجنَّة لا يَقطَعُ وِصالَه خصوصيةٌ له بذلك، فكأنَّه قال لمَّا قيل له: إنَّك تواصل، فقال: «إنِّي لست في ذلك كهَيئتِكم» أي: على صِفَتكم في أنَّ مَن أكَلَ منكم أو شَرِبَ انقَطَعَ وِصالُه، بل إنَّما يُطعِمني ربّي ويسقيني، ولا تَنقَطِعُ بذلك مُواصَلَتي، فطعامي وشرابي على غير طعامكم وشرابكم صورةً ومعنًى. وقال الزَّين بن المنيِّر: هو محمولٌ على أنَّ أكله وشربَه في تلك الحالة كحال النائم الذي يَحصُلُ له الشِّبَعُ والرِّيّ بالأكل والشُّرب، ويَستمِرُّ له ذلك حتَّى يَستَيقِظَ ولا

---

(١) قوله: «عند ربي» ليس في «مصنف ابن أبي شيبة» ٣/ ٨٣.

(٢) انظر حديث أبي ذر السالف برقم (٣٤٩).

يَبطُل بذلك صومُه ولا يَنقَطِعُ وِصالُه ولا يَنقُص أجرُه. وحاصله أنَّه يُحمَل ذلك على حالة استغراقه ﷺ في أحواله الشَّريفة حتَّى لا يُؤثِّرُ فيه حينئذٍ شيء من الأحوال البَشرية.

وقال الجمهور: قوله: «يُطعِمني ويَسقِيني» مَجازٌ عن لازم الطعام والشَّراب وهو القوّة، فكأنَّه قال: يعطيني قوّة الآكِل والشارب، ويُفيض عليَّ ما يَسُدّ مَسَدَّ الطعام والشَّراب ويقوِّي/ على أنواع الطاعة من غير ضعف في القوّة، ولا كَلالٍ في الإحساس، أو المعنى: إنَّ ٢٠٨/٤
الله يَخلُقُ فيه من الشِّبَع والرّيِّ ما يُغنِيه عن الطعام والشَّراب، فلا يُحِسُّ بجوعٍ ولا عَطَشٍ، والفرق بينه وبين الأوَّل أنَّه على الأوَّل يُعطَى القوّةَ من غير شِبَعٍ ولا رِيٍّ مع الجوع والظَّمأ، وعلى الثاني يُعطَى القوّة مع الشِّبع والرّي، ورُجِّحَ الأوَّل بأنَّ الثاني ينافي حال الصائم ويُفوِّت المقصود من الصيام والوِصال، لأنَّ الجوع هو روح هذه العبادة بخصوصها.

قال القُرطُبي: ويُبعِدُه أيضاً النَّظَرُ إلى حاله ﷺ، فإنَّه كان يجوعُ أكثرَ ممَّا يَشبَعُ، ويَربِطُ على بطنه الحجارةَ من الجوع[1].

قلت: وتمسَّكَ ابن حِبَّان بظاهر الحال، فاستَدلَّ بهذا الحديث على تضعيف الأحاديث الواردة: بأنَّه ﷺ كان يجوعُ ويَشُدُّ الحجر على بطنه من الجوع، قال: لأنَّ اللهَ تعالى كان يُطعِمُ رسوله ويَسقيه إذا واصَلَ، فكيف يَترُكه جائعاً حتَّى يحتاج إلى شَدِّ الحجر على بطنه؟ ثمَّ قال: وماذا يُغني الحجرُ من الجوع؟[2] ثمَّ ادَّعى أنَّ ذلك تصحيفٌ ممَّن رواه، وإنَّما هي الحُجَز بالزاي، جمع حُجْزة. وقد أكثرَ الناس من الردِّ عليه في جميع ذلك، وأبلَغُ ما يُرَدُّ عليه به أنَّه أخرج في «صحيحه» (٥٢١٦) من حديث ابن عبَّاس قال: خرج النبي ﷺ بالهاجرة فرأى أبا بكر وعمر، فقال: «ما أخرجكما؟» قالا: ما أخرجَنا إلَّا الجوع، فقال: «وأنا والذي نفسي بيدِه ما أخرجني إلَّا الجوع» الحديثَ، فهذا الحديث يردُّ على ما تمسَّكَ به.

وأمَّا قوله: وما يُغني الحجرُ من الجوع؟ فجوابه: أنَّه يُقيمُ الصُّلبَ، لأنَّ البطنَ إذا خلا

---

(١) انظر حديث جابر فيما سيأتي في المغازي برقم (٤١٠١).

(٢) انظر «صحيح ابن حبان» ٨/ ٣٤٥.

ربَّما ضَعُفَ صاحبُه عن القيام لانثِناءِ بطنه عليه، فإذا رَبَطَ عليه الحجر اشتَدَّ وقوي صاحبُه على القيام، حتَّى قال بعض من وقع له ذلك: كنت أظنُّ الرِّجلين يَحمِلان البطن، فإذا البطن يَحمِلُ الرِّجلَين.

ويحتمل أن يكون المراد بقوله: «يُطعِمني ويَسقيني» أي: يَشغَلُني بالتفكُّر في عَظَمَته والتملِّي بمشاهدته، والتغذِّي بمعارفِه وقُرّة العين بمحبَّته والاستغراق في مناجاته، والإقبال عليه عن الطعام والشَّراب. وإلى هذا جَنَحَ ابن القيِّم وقال: قد يكون هذا الغذاءُ أعظمَ من غذاء الأجساد، ومَن له أدنى ذوقٍ وتَجرِبةٍ يعلمُ استغناءَ الجسم بغذاءِ القلب والرُّوح عن كثيرٍ من الغذاء الجسماني ولا سيما الفَرِح المسرور بمطلوبه، الذي قَرَّت عينه بمحبوبه.

قوله: «اكلفوا» بسكون الكاف وضمِّ اللَّام[1]، أي: احمِلُوا المشقَّة في ذلك، يقال: كَلِفتُ بكذا: إذا وَلِعْت به، وحكى عياضٌ أنَّ بعضَهم قاله بهمزة قطعٍ وكسر اللَّام، قال: ولا يَصِحُّ لغةً.

قوله: «بما تُطِيقونَ» في رواية أحمد (٨١٨١): «بما لكم به طاقةٌ»، وكذا لمسلم (١١٠٣/ ٥٨) من طريق أبي الزِّناد عن الأعرَج.

## ٥٠- باب الوِصَال إلى السَّحَر

**١٩٦٧- حدَّثنا إبراهيمُ بنُ حمزةَ، حدَّثني ابنُ أبي حازم، عن يزيدَ، عن عبد الله بنِ خبَّابٍ، عن أبي سعيدٍ الخدريِّ ﷺ، أنَّه سمع رسولَ الله ﷺ يقول: «لا تُواصِلُوا، فأيُّكم أرادَ أن يواصلَ، فليُواصِلْ حتَّى السَّحَر» قالوا: فإنَّكَ تواصلُ يا رسولَ الله؟ قال: «لستُ كهَيئتِكم، إنِّي أَبِيتُ لي مُطعِمٌ يُطعِمُني وساقٍ يَسقِينِ».**

قوله: «باب الوِصال إلى السَّحَر» أي: جوازه، وقد تقدَّم أنَّه قول أحمد وطائفةٍ من

---

(١) كذا قال الشارح هنا وقصَّر، وسيأتي عند شرح الحديث رقم (٦٤٦٥) ضبط الشارح لهذا الحرف بقوله: بفتح اللام وبضمها أيضاً قال ابن التين: هو في اللغة بالفتح وروِيناه بالضم. قلنا: وهو في نسخ اليونينية بفتح اللام فقط، وقال القاضي عياض في «المشارق» ١/ ٣٤١: بفتح اللام، كذا رواية الجمهور.

أصحاب الحديث، وتقدَّم توجيهه[1]، وأنَّ من الشافعية من قال: إنَّه ليس بوصالٍ حقيقةً.

٢٠٩/٤ قوله: «حدَّثني ابن أبي حازم» هو عبد العزيز، وشيخه يزيد: هو ابن عبد الله بن الهاد شيخ الليث في الباب الذي قبله في هذا الحديث (١٩٦٣) بعينِه، وعبد الله بن خبَّاب بمُعجَمةٍ وموحَّدتَينِ الأولى مُثقَّلة: مدنيٌّ من موالي الأنصار، لم أرَ له روايةً إلَّا عن أبي سعيد الخدري، وقد أخرج له المصنِّف سبعةَ أحاديث هذا ثانيها، وتوقَّف الجَوزَقي في معرفة حاله، ووَثَّقَه أبو حاتم الرازي وغيره، وقد وافقه على رواية حديث الوِصال عن أبي سعيدٍ بشرُ بن حَرْب، أخرجه عبد الرزاق (٧٧٥٥) من طريقه.

تنبيه: وقع عند ابن خُزَيمة (٢٠٧٢) في حديث أبي صالح عن أبي هريرة من طريق عَبيدة بن حميدٍ عن الأعمش عنه تقييدُ وِصال النبي ﷺ بأنَّه إلى السَّحَر، ولفظه: كان رسول الله ﷺ يُواصل إلى السَّحَر، ففَعَلَ بعض أصحابه ذلك فنهاه، فقال: يا رسول الله، إنَّك تَفعل ذلك... الحديثَ، وظاهرُه يعارضُ حديثَ أبي سعيد هذا، فإنَّ مُقتَضى حديث أبي صالح النَّهيُ عن الوصال إلى السَّحَر، وصريح حديث أبي سعيد الإذنُ بالوصال إلى السَّحَر، والمحفوظُ في حديث أبي صالح إطلاقُ النَّهي عن الوِصال بغير تقييدٍ بالسَّحَر، ولذلك اتَّفَقَ عليه جميع الرُّواة عن أبي هريرة، فرواية عَبيدة بن حميدٍ هذه شاذَّةٌ، وقد خالَفَه أبو معاوية وهو أضبَطُ أصحاب الأعمَش، فلم يَذكُر ذلك، أخرجه أحمد (٧٤٣٧) وغيره عن أبي معاوية، وتابعه عبد الله بن نُمَير عن الأعمَش كما تقدَّم[2]، وعلى تقدير أن تكون رواية عَبيدة بن حميدٍ محفوظة، فقد أشار ابن خُزَيمة إلى الجمع بينهما بأنَّه يحتمل أن يكون نهى ﷺ عن الوِصال أوَّلاً مُطلَقاً سواءٌ جميع الليل أو بعضه، وعلى هذا يُحمَلُ النهيُ في حديث أبي صالح، ثمَّ خَصَّ النَّهيَ بجميع الليل، فأباح الوصال إلى السَّحَر، وعلى هذا يُحمَلُ حديث أبي سعيد، أو يُحمَل النَّهي في حديث أبي صالح على كراهة التنزيه، والنَّهي في حديث أبي سعيد على ما فوق السَّحَر على كراهة التحريم، والله أعلم.

---

(١) في باب الوصال الذي سلف برقم (٤٨).

(٢) عند شرح الحديث رقم (١٩٦٦).

## ٥١- باب من أقسم على أخيه ليفطر في التطوُّع، ولم ير عليه قضاءً إذا كان أوفقَ له

١٩٦٨- حدَّثنا محمَّدُ بنُ بشَّارٍ، حدَّثنا جعفرُ بنُ عَوْنٍ، حدَّثنا أبو العُمَيسِ، عن عَوْنِ بنِ أبي جُحَيفةَ، عن أبيه، قال: آخَى النبيُّ ﷺ بينَ سلمانَ وأبي الدَّرداءِ، فزارَ سلمانُ أبا الدَّرداءِ، فرأَى أُمَّ الدَّرداءِ مُتبذِّلةً، فقال لها: ما شأنُكِ؟ قالت: أخوكَ أبو الدَّرداءِ ليس له حاجةٌ في الدُّنيا، فجاء أبو الدَّرداءِ فصَنَعَ له طعاماً، فقال له: كُلْ، قال: فإنِّي صائمٌ، قال: ما أنا بآكِلٍ حتَّى تأكلَ، قال: فأكَلَ، فلمَّا كان الليلُ ذهبَ أبو الدَّرداءِ يقومُ، قال: نَمْ، فنامَ، ثمَّ ذهبَ يقومُ، فقال: نَمْ، فلمَّا كان من آخرِ الليلِ قال سلمانُ: قُمِ الآنَ، فصَلَّيا، فقال له سلمانُ: إنَّ لربِّكَ عليكَ حَقّاً، ولِنفسِكَ عليكَ حَقّاً، ولأهلِكَ عليكَ حَقّاً، فأَعطِ كلَّ ذي حقٍّ حَقَّه. فأتى النبيَّ ﷺ فذكرَ ذلك له، فقال له النبيُّ ﷺ: «صَدَقَ سلمانُ».

[طرفه في: ٦١٣٩]

قوله: «باب من أقسَم على أخيه ليفطرَ في التطوُّع، ولم يَرَ عليه قضاء إذا كان أوفقَ له» ذكر فيه حديث ابن أبي جُحَيفةَ في قصَّة أبي الدَّرداء وسلمان، فأمَّا ذكر القَسَم فلم يقع في الطريق التي ساقها كما سأُبيِّنه، وأمَّا القضاء فلم أقفْ عليه في شيء من طرقِه إلَّا أنَّ الأصل عَدَمُه، وقد أقرَّه الشارع، ولو كان القضاءُ واجباً لَبيَّنه له مع حاجته إلى البيان، وكأنَّه يشير إلى حديث أبي سعيد قال: صَنَعتُ للنبي ﷺ طعاماً، فلمَّا وُضِعَ قال رجل: أنا صائم، فقال رسول الله ﷺ:/ «دَعاكَ أخوك وتكلَّفَ لك، أفطِرْ وصُمْ مكانه إن شئتَ»، رواه إسماعيل ابن أبي أوَيس عن أبيه عن ابن المنكَدِر عنه، وإسناده حسنٌ، أخرجه البيهقي (٤/ ٢٧٩)، وهو دالٌّ على عَدَم الإيجاب. ٤/٢١٠

وقوله: «إذا كان أوفقَ له» قد يُفهَمُ أنَّه يرى أنَّ الجواز وعَدَم القضاء لمن كان معذوراً بفِطْره لا من تَعمَّدَه بغير سببٍ.

تنبيه: قوله: «أوفقَ له» يُروَى بالواو الساكنة، وبالراءِ بدلَ الواو، والمعنى صحيحٌ فيهما.

قوله: «حدَّثنا أبو العُمَيس» بمُهمَلتَينِ مُصغَّر، اسمه عُتبة، ولم أرَ هذا الحديث إلَّا من روايته عن عَوْن بن أبي جُحَيفة، ولا رأيت له راوياً عنه إلَّا جعفر بن عَوْن، وإلى تفرُّدِهما بذلك أشار البَزَّار.

قوله: «آخى النبيُّ ﷺ بين سلمان وأبي الدَّرداء» ذكر أصحابُ المغازي أنَّ المؤاخاةَ بين الصحابة وَقَعَت مرَّتين: الأولى قبلَ الهجرة بين المهاجرين خاصَّةً على المواساة والمناصَرة، فكان من ذلك أُخوّةُ زيد بن حارثةَ وحمزة بن عبد المطَّلِب، ثمَّ آخى النبي ﷺ بين المهاجرين والأنصار بعد أن هاجَرَ، وذلك بعد قدومه المدينةَ، وسيأتي في أوَّل كتاب البيع (٢٠٤٨) حديثُ عبد الرحمن بن عوف: لمَّا قَدِمنا المدينةَ آخى النبي ﷺ بيني وبين سعد ابن الرَّبيع. وذكر الواقديُّ أنَّ ذلك كان بعد قدومه ﷺ بخمسة أشهر والمسجد يُبنى، وقد سمَّى ابن إسحاق منهم جماعة منهم: أبو ذرٍّ والمنذِر بن عَمْرو، فأبو ذرٍّ مهاجري، والمنذِرُ أنصاري. وأنكَرَه الواقدي؛ لأنَّ أبا ذرٍّ ما كان قَدِمَ المدينة بعدُ، وإنَّما قَدِمَها بعد سنة ثلاثٍ. وذكر ابن إسحاق أيضاً الأُخوّةَ بين سلمان وأبي الدَّرداء كالذي هنا، وتعقَّبه الواقدي أيضاً فيما حكاه ابن سعد: أنَّ سلمان إنَّما أسلمَ بعد وقعة أُحُدٍ، وأوَّل مَشاهِدِه الخندق.

والجواب عن ذلك كلّه: أنَّ التاريخ المذكور للهجرة الثانية هو ابتداء الأُخوّة، ثمَّ كان النبي ﷺ يُؤاخي بين مَن يأتي بعد ذلك وهَلُمَّ جَرّاً، وليس باللّازم أن تكون المؤاخاةُ وَقَعَت دفعةً واحدة حتَّى يَرِدَ هذا التعقُّب، فصَحَّ ما قاله ابن إسحاق، وأيَّدَه هذا الخبر الذي في «الصحيح» وارتَفَعَ الإشكالُ بهذا التقرير، ولله الحمد.

واعتَرَضَ الواقدي من جهةٍ أُخرى، فروى عن الزُّهْري: أنَّه كان يُنكِرُ كلَّ مُؤاخاةٍ وَقَعَت بعد بدرٍ يقول: قَطَعَت بدرٌ المواريثَ. قلت: وهذا لا يَدفَع المؤاخاة من أصلها، وإنَّما يَدفَع المؤاخاةَ المخصوصةَ التي كانت عُقِدَت بينهم ليتوارثوا بها، فلا يَلزَم من نَسْخ التوارُث المذكور أن لا تَقعَ المؤاخاةُ بعد ذلك على المواساة ونحو ذلك.

وقد جاء ذِكرُ المؤاخاة بين سلمان وأبي الدَّرداء من طرقٍ صحيحةٍ غير هذه، وذكر

البَغَوي في «مُعجَم الصحابة» من طريق جعفر بن سليمان عن ثابت عن أنس، قال: «آخى النبيُّ ﷺ بين أبي الدَّرداء وسلمان؛ فذكر قصَّةً لهما غير المذكورة هنا، وروى ابن سعد (٤/ ٨٤) من طريق حميد بن هلال قال: آخى بين سلمان وأبي الدَّرداء، فنزل سلمان الكوفةَ، ونزل أبو الدَّرداء الشام، ورجالُه ثقاتٌ.

**قوله: «فزار سلمانُ أبا الدَّرداء»** يعني: في عهد النبي ﷺ، فوَجَدَ أبا الدَّرداء غائباً.

**قوله: «مُتبذِّلةً»** بفتح المثنَّاة والموحَّدة، وتشديد الذّال المعجمة المكسورة، أي: لابسةً ثياب البِذْلة، بكسر الموحَّدة وسكون الذّال: وهي المِهنة وزناً ومعنًى، والمراد: أنَّها تاركةٌ للُبسِ ثياب الزّينة. وللكُشْمِيهنيّ: «مُبتَذِلة» بتقديم الموحَّدة والتخفيف، وزنَ مُفتَعِلةٍ والمعنى واحد. وفي ترجمة سلمان من «الحِلْية» لأبي نُعيم (١/ ١٨٧-١٨٨) بإسناد آخر إلى أُمّ الدَّرداء عن أبي الدَّرداء: أنَّ سلمان دخل عليه، فرأى امرأته رَثَّةَ الهيئة؛ فذكر القصَّة مُختصَرةً.

وأُمّ الدَّرداء هذه هي خَيْرة ـ بفتح المعجمة وسكون التحتانية ـ بنت أبي حَدْرَد الأسلمية، صحابية بنت صحابي، وحديثها عن النبي ﷺ في «مُسنَد أحمد» (٢٧٠٣٨-٢٧٠٤١و٢٧٥٥٨-٢٧٥٥٩) وغيره، وماتت أُمّ الدَّرداء هذه قبلَ أبي الدَّرداء، ولأبي الدَّرداء أيضاً امرأةٌ أُخرى يقال لها: أُمّ الدَّرداء تابعية، اسمها هُجَيمة، عاشت بعدَه دهراً وروت عنه، وقد تقدَّم ذِكرُها في كتاب الصلاة (٦٥٠).

**قوله: «فقال لها: ما شأنُك؟»** زاد التِّرمِذي في روايته (٢٤١٣) عن محمد بن بشَّار شيخ البخاري فيه: يا أُمّ الدَّرداء أمُتبذِّلة؟

٤/٢١١ **قوله: «ليس له حاجَةٌ في الدُّنيا»** في رواية الدّارقُطني (٢٢٣٥) من وجهٍ آخرَ عن جعفر ابن عَوْن: في نساء الدُّنيا، وزاد فيه ابن خُزَيمة (٢١٤٤) عن يوسف بن موسى عن جعفر ابن عَوْن: يصوم النَّهار ويقوم الليل.

**قوله: «فجاء أبو الدَّرداء، فصَنَعَ له»** زاد التِّرمِذي[1]: فرَحَّبَ بسلمانَ وقَرَّبَ إليه طعاماً.

---

(١) ذهل الحافظُ بعزو الزيادة إلى الترمذي، وإنما هي عند البزار في «مسنده» (٤٢٢٣) عن محمد بن بشار =

**قوله: «فقال له: كُلْ، قال: فإنِّي صائم»** كذا في رواية أبي ذرٍّ، والقائل: «كُلْ» هو سلمان، والمقول له أبو الدَّرداء، وهو المجيبُ: بإنِّي صائمٌ، وفي رواية التِّرمذي: «فقال: كُل فإنِّي صائم»، وعلى هذا فالقائل: أبو الدَّرداء، والمقول له: سلمان، وكلاهما يحتمل، والحاصلُ أنَّ سلمان وهو الضَّيفُ أَبى أن يأكلَ من طعام أبي الدَّرداء حتَّى يأكلَ معه، وغرضُه أن يَصرِفَه عن رأيه فيما يصنعُه من جَهْد نفسه في العبادة، وغير ذلك ممَّا شَكَتْه إليه امرأته.

**قوله: «قال: ما أنا بآكلٍ حتَّى تأكُلَ»** في رواية البَزَّار (٤٢٢٣) عن محمد بن بشَّار شيخ البخاري فيه: «فقال: أقسَمتُ عليكَ لتُفطِرَنَّ»، وكذا رواه ابن خُزَيمة(٢١٤٤) عن يوسف ابن موسى، والدّارقُطني (٢٢٣٥) من طريق عليّ بن مسلم وغيره، والطبراني (٢٢/ ٢٨٥) من طريق أبي بكر وعثمان ابنَي أبي شَيْبة والعبَّاس بن عبد العظيم، وابن حِبّان (٣٢٠) من طريق أبي خَيْثمة، كلُّهم عن جعفر بن عَوْن به، فكأنَّ محمد بن بشَّار لم يَذكُر هذه الجملة لمَّا حدَّثَ به البخاريَّ، وبَلَغَ البخاريَّ ذلك من غيره فاستَعمَلَ هذه الزِّيادة في الترجمة مُشيراً إلى صِحَّتها، وإن لم تقع في روايته، وقد أعاده البخاري في كتاب الأدب (٦١٣٩) عن محمد ابن بشَّار بهذا الإسناد ولم يَذكُرها أيضاً، وأغنى ذلك عن قول بعض الشُّرّاح كابن المنيِّر: إنَّ القَسَم في هذا السِّياق مقدَّرٌ قبل لفظ: «ما أنا بآكِلٍ» كما قُدِّرَ في قوله تعالى: ﴿وَإِن مِّنكُمْ إِلَّا وَارِدُهَا﴾ [مريم:٧١].

وترجم المصنِّفُ في الأدب: «باب صُنع الطعام والتكلُّف للضيف»، وأشار بذلك إلى حديثٍ يُروى عن سلمان في النَّهي عن التكلُّف للضَّيف، أخرجه أحمد (٢٣٧٣٣) وغيره بسندٍ ليِّن، والجمع بينهما أنَّه يُقرِّبُ لضيفِه ما عنده ولا يَتكلَّف ما ليس عنده، فإن لم يكن عنده شيء فيَسُوغُ حينئذٍ التكلُّفُ بالطَّبخ ونحوه.

**قوله: «فلمَّا كان الليل»** أي: في أوَّله، وفي رواية ابن خُزَيمة وغيره: ثمَّ باتَ عنده.

**قوله: «يقوم فقال: نَمْ»** في رواية التِّرمِذي وغيره: فقال له سلمان: نَم، زاد ابن سعد

---

= شيخ البخاري والترمذي فيه.

(٤/ ٨٤-٨٥) من وجه آخر مُرسَل: فقال له أبو الدَّرداء: أتمنَعُني أن أصومَ لربِّي وأُصلِّيَ لربِّي.

**قوله: «فلمَّا كان في آخر الليل»** أي: عند السَّحَر، وكذا هو في رواية ابن خُزَيمة، وعند التِّرمِذي (٢٤١٣): فلمَّا كان عند الصُّبح، وللدّارقُطني (٢٢٣٥): فلمَّا كان في وجه الصُّبح.

**قوله: «فصَلَّيا»** في رواية الطبراني: فقاما فتوَضَّآ ثمَّ ركعا ثمَّ خَرَجا إلى الصلاة.

**قوله: «ولأهلِك عليك حَقّاً»** زاد التِّرمِذي (٢٤١٣) وابن خُزَيمة (٢١٤٤): ولضيفِك عليك حَقّاً، زاد الدّارقُطني: فصُم وأفطِر، وصَلِّ ونم، وائتِ أهلَك.

**قوله: «فأتى النبيَّ ﷺ»** في رواية التِّرمِذي: «فأتيا» بالتثنية، وفي رواية الدّارقُطني: ثمَّ خَرَجا إلى الصلاة، فدَنا أبو الدَّرداء ليخبِرَ النبي ﷺ بالذي قال له سلمان، فقال له: «يا أبا الدَّرداء، إنَّ لجَسَدِك عليك حَقّاً» مثل ما قال سلمان. ففي هذه الرواية أنَّ النبي ﷺ أشار إليهما بأنَّه عَلِمَ بطريق الوحي ما دار بينهما، وليس ذلك في رواية محمد بن بشَّار، فيحتمل الجمع بين الأمرَين، أنَّه كاشَفَهما بذلك أوَّلاً، ثمَّ أطلَعَه أبو الدَّرداء على صورة الحال، فقال له: «صَدَقَ سلمان».

وروى هذا الحديث الطبراني[1] من وجه آخر عن محمد بن سيرين مُرسلاً، فعَيَّنَ الليلة التي باتَ سلمان فيها عند أبي الدَّرداء، ولفظه: قال: «كان أبو الدَّرداء يُحيي ليلة الجمعة ويصوم يومها، فأتاه سلمان» فذكر القصَّة مُختصَرةً وزاد في آخرها: فقال النبي ﷺ: «عُوَيمِر، سلمانُ أفقَهُ منك» انتهى، وعُوَيمِر اسم أبي الدَّرداء، وفي رواية أبي نُعيم[2] المذكورة آنِفاً: فقال النبي ﷺ: «لقد أُوتي سلمانُ من العلم»، وفي رواية ابن سعد المذكورة: «لقد أُشبِعَ سلمانُ عِلماً».

وفي هذا الحديث من الفوائد: مشروعيةُ المؤاخاة في الله، وزيارةُ الإخوان والمبيت عندهم، وجواز مُخاطَبة الأجنبية للحاجة، والسُّؤال عمَّا يَترتَّب/ عليه المصلَحةُ، وإن كان ٤/٢١٢

(١) لم نقف عليه عند الطبراني، وهو عن محمد بن سيرين مرسلاً عند ابن سعد ٤/ ٨٥.

(٢) في «الحلية» ١/ ١٨٧-١٨٨.

في الظاهر لا يَتعلَّق بالسائل، وفيه النُّصح للمسلم وتنبيه من أغفَل، وفيه فضل قيام آخر الليل، وفيه مشروعية تزيُّنِ المرأة لزوجها، وثبوتُ حقّ المرأة على الزَّوج في حُسن العِشْرة، وقد يُؤخَذ منه ثبوتُ حَقّها في الوَطْء لقوله: «ولأهلك عليك حَقّاً» ثمَّ قال: «وائتِ أهلَك»، وقَرَّرَه النبي ﷺ على ذلك.

وفيه جواز النَّهي عن المستحَبّات إذا خشيَ أنَّ ذلك يُفضي إلى السَّآمة والمَلَل، وتفويتِ الحقوق المطلوبة الواجبة أو المندوبة الراجح فعلُها على فعل المستحَبّ المذكور، وإنَّما الوعيدُ الوارد على مَن نهى مُصلّياً عن الصلاة مخصوصٌ بمَنْ نهاه ظُلماً وعُدواناً.

وفيه كراهية الحمل على النَّفس في العبادة، وسيأتي مَزيدُ بيان لذلك في الكلام على حديث عبد الله بن عَمْرو بن العاص (١٩٧٤).

وفيه جواز الفِطْر من صوم التطوُّع كما ترجم له المصنِّف، وهو قول الجمهور، ولم يَجعَلوا عليه قضاء إلَّا أنَّه يُستَحَبّ له ذلك، وروى عبد الرزاق (٧٧٦٧) عن ابن عبَّاس: أنَّه ضَرَبَ لذلك مثلاً كمن ذهب بمالٍ ليتصدَّقَ به، ثمَّ رَجَعَ ولم يتصدَّق به، أو تَصَدَّقَ ببعضِه وأمسَكَ بعضه، ومن حُجَّتهم حديثُ أُمِّ هانئ: أنَّها دخلَت على النبي ﷺ وهي صائمةٌ فدَعَا بشرابٍ فشَرِب، ثمَّ ناوَلها فشَرِبَت، ثمَّ سألته عن ذلك، فقال: «أكنتِ تقضين يوماً من رمضان؟» قالت: لا، قال: «فلا بأس»، وفي رواية: «إن كان من قضاءٍ فصومي مكانه، وإن كان تطوُّعاً فإن شئت فاقضِه، وإن شئت فلا تَقضِه» أخرجه أحمد (٢٦٩١٠) والتِّرمِذي (٧٣١) والنَّسائي (ك٣٢٩١)[1]، وله شاهد من حديث أبي سعيد تقدَّم ذِكرُه في أوَّل الباب.

وعن مالك: الجواز وعَدَم القضاء بعُذرٍ، والمنع وإثبات القضاء بغير عُذر. وعن أبي حنيفة: يَلزَمُه القضاء مُطلَقاً، ذكره الطَّحاوي وغيره وشبّهه بمن أفسَدَ حجَّ التطوُّع، فإنَّ عليه قضاءَه اتِّفاقاً، وتُعُقِّبَ بأنَّ الحج امتازَ بأحكام لا يُقاس غيرُه عليه فيها، فمِن ذلك أنَّ

(١) لفظ أحمد والنسائي كالرواية الثانية، ولفظ الترمذي كالأولى، وهي عند أبي داود أيضاً برقم (٢٤٥٦). وفي إسناد حديث أم هانئ هذا مقال.

الحجَّ يُؤمَرُ مُفسِدُه بالمضيِّ في فاسده، والصيام لا يُؤمَرُ مُفسِدُه بالمضي فيه فافتَرَقا، ولأنَّه قياس في مُقابَلة النصِّ فلا يُعتَبرُ به، وأغرَبَ ابن عبد البَرِّ فنقل الإجماع على عدم وجوب القضاء عمَّن أفسَدَ صومه بعُذرٍ.

واحتَجَّ مَن أوجَبَ القضاء بما روى التِّرمِذي (٧٣٥) والنَّسائي (ك٣٢٧٨) من طريق جعفر بن بُرْقان، عن الزُّهْري، عن عُرْوة، عن عائشة قالت: كنت أنا وحفصة صائمتين، فعُرِضَ لنا طعام اشتَهَيناه فأكلنا منه، فجاء رسول الله ﷺ فبَدَرَتني إليه حفصةُ وكانت ببيت أبيها، فقالت: يا رسول الله؛ فذكرت ذلك فقال: «اقضيا يوماً آخرَ مكانه» قال التِّرمِذي: رواه ابن أبي حفصة وصالح بن أبي الأخضَر عن الزُّهْري مثل هذا، ورواه مالك ومَعمَر وزياد بن سعد وابن عُيَينةَ وغيرهم من الحُفّاظ عن الزُّهْري عن عائشة مرسلاً، وهو أصحُّ؛ لأنَّ ابن جُرَيج ذكر أنَّه سأل الزُّهْري عنه فقال: لم أسمع من عُرْوة في هذا شيئاً، ولكن سمعت من ناسٍ عن بعض مَن سأل عائشة، فذكره ثمَّ أسنَدَه كذلك.

وقال النَّسائي: هذا خطأٌ، وقال ابن عُيَينةَ في روايته: سُئِلَ الزُّهْري عنه: أهو عن عُرْوة؟ فقال: لا. وقال الخلَّالُ: اتَّفَقَ الثِّقات على إرساله، وشَذَّ من وصله. وتواردَ الحُفّاظ على الحكم بضعف حديث عائشة هذا، وقد رواه مَن لا يُوثَقُ به عن مالك موصولاً، ذكره الدّارقُطني في «غرائب مالك»، وبيَّن مالك في روايته فقال: إنَّ صيامهما كان تطوُّعاً. وله طريق أُخرى عند أبي داود (٢٤٥٧) من طريق زُمَيل عن عُرْوة عن عائشة، وضعَّفَه أحمد والبخاري والنَّسائي بجهالة حال زُمَيل، وعلى تقدير أن يكون محفوظاً فقد صَحَّ عن عائشة: أنَّه ﷺ كان يُفطِر من صوم التطوُّع، كما تقدَّمت الإشارة إليه في «باب مَن نَوى بالنَّهار صوماً»[1]، وزاد فيه بعضهم: «فأكَلَ ثمَّ قال: لكن أصومُ يوماً مكانه»، وقد ضعَّف النَّسائي (ك٣٣٠٠) هذه الزِّيادة وحَكَم بخَطَئها، وعلى تقدير الصِّحّة فيُجمَع بينهما بحمل الأمر بالقضاءِ على النَّدب، وأمَّا قول القُرطُبي: يُجابُ عن

(١) وهو الباب السالف برقم (٢١).

حديث أبي جُحَيفةَ بأنَّ إفطار أبي الدَّرداء كان لقَسَم سلمان، ولعُذر الضّيافة؛ فيُتوقَّف على أنَّ هذا العُذرَ من الأعذار التي تُبيح الإفطار.

٢١٣/٤ وقد نقل ابنُ التِّين عن مذهب مالك: أنَّه لا يُفطِر لضيفٍ نزل به، ولا لمن حَلَفَ عليه بالطَّلاق والعَتَاق، وكذا لو حَلَفَ هو بالله ليُفطِرَنَّ كَفَّرَ ولا يُفطِر، وسيأتي بعد أبوابٍ (١٩٨٢) من حديث أنسٍ: أنَّ النبي ﷺ لمَّا زار أُمَّ سُلَيم لم يُفطِر، وكان صائماً تطوُّعاً، وقد أنصَفَ ابن المنيِّر في «الحاشية» فقال: ليس في تحريم الأكل في صورة النَّفل من غير عُذر إلَّا الأدلَّةُ العامَّةُ، كقوله تعالى: ﴿وَلَا تُبْطِلُوٓا۟ أَعْمَٰلَكُمْ﴾ [محمد:٣٣]، إلَّا أنَّ الخاصَّ يُقدَّمُ على العامّ كحديث سلمان، وقولُ المهلَّب: إنَّ أبا الدَّرداء أفطرَ مُتأوِّلاً ومجتهداً، فيكون معذوراً فلا قضاء عليه، لا يَنطَبِق على مذهب مالك، فلو أفطرَ أحد بمثل عذر أبي الدَّرداء عنده لوَجَبَ عليه القضاء، ثمَّ إنَّ النبي ﷺ صَوَّبَ فعل أبي الدَّرداء، فتَرقَّى عن مذهب الصحابي إلى نَصِّ الرَّسول ﷺ.

وقد قال ابن عبد البَرِّ: ومن احتَجَّ في هذا بقوله تعالى: ﴿وَلَا تُبْطِلُوٓا۟ أَعْمَٰلَكُمْ﴾ فهو جاهلٌ بأقوال أهل العلم، فإنَّ الأكثر على أنَّ المراد بذلك النَّهي عن الرِّياءِ، كأنَّه قال: لا تُبطِلوا أعمالكم بالرّياءِ بل أخلِصوها لله. وقال آخرون: لا تُبطِلوا أعمالكم بارتكاب الكبائر، ولو كان المراد بذلك النَّهيَ عن إبطال ما لم يَفرِضه الله عليه، ولا أوجَبَ على نفسه بنَذرٍ وغيره، لامتَنَعَ عليه الإفطار إلَّا بما يُبيح الفِطْر من الصوم الواجب، وهم لا يقولون بذلك، والله أعلم.

تنبيه: هذه الترجمة التي فَرَغْنا منها الآن أوَّل أبواب التطوُّع، بَدَأ المصنِّف منها بحُكْم صوم التطوُّع هل يَلزَم تمامُه بالدُّخول فيه أم لا؟ ثمَّ أوردَ بقية أبوابه على ما اختاره من الترتيب.

## ٥٢- باب صوم شعبان

**١٩٦٩- حدَّثنا عبدُ الله بنُ يوسفَ، أخبرنا مالكٌ، عن أبي النَّضرِ، عن أبي سَلَمةَ، عن عائشةَ رضي الله عنها قالت: كان رسولُ الله ﷺ يصومُ حتَّى نقولَ: لا يُفطِرُ، ويُفطِرُ حتَّى**

**نقولَ: لا يصومُ، وما رأيتُ رسولَ الله ﷺ استكمَلَ صيامَ شهرٍ إلا رمضانَ، وما رأيتُه أكثرَ صياماً منه في شعبانَ.**

[طرفاه في: ١٩٧٠، ٦٤٦٥]

**١٩٧٠- حدَّثنا معاذُ بنُ فَضَالةَ، حدَّثنا هشامٌ، عن يحيى، عن أبي سَلَمةَ، أنَّ عائشةَ رضي الله عنها حدَّثَته قالت: لم يكنِ النبيُّ ﷺ يصومُ شهراً أكثرَ من شعبانَ، وكان يصومُ شعبانَ كلَّه، وكان يقول: «خُذُوا من العملِ ما تُطِيقونَ، فإنَّ اللهَ لا يَمَلُّ حتَّى تَمَلُّوا».**

**وأَحبُّ الصلاةِ إلى النبيِّ ﷺ ما دُووِمَ عليه وإن قَلَّت، وكان إذا صَلَّى صلاةً داوَمَ عليها.**

قوله: «**باب صوم شعبان**» أي: استحبابه، وكأنَّه لم يُصرِّح بذلك لمَا في عمومه من التخصيص، وفي مُطلَقِه من التقييد كما سيأتي بيانُه.

وسُمّي شعبانَ لتَشَعُّبِهم في طلب المياه، أو في الغارات بعد أن يَخرُج شهرُ رجب الحرام، وهذا أَولى من الذي قبله، وقيل فيه غيرُ ذلك.

قوله: «**عن أبي النَّضر**» هو سالمٌ المدني، زاد مسلم (١١٥٦/ ١٧٥): مولى عمر بن عُبيد الله، وفي رواية ابن وَهْب عند النَّسائي (٢٣٥١) والدّارقُطني في «الغرائب» عن مالك عن أبي النَّضر: أنَّه حدَّثَهم.

قوله: «**عن عائشة**» في رواية يحيى بن أبي كثير عن أبي سَلَمة: أنَّ عائشة حدَّثَته، وهو في ثاني حديثَي الباب.

وقوله فيه: «**عن يحيى عن أبي سَلَمةَ**» في رواية مسلم (١١٥٦/ ١٧٧): عن يحيى بن أبي كثير، واتَّفَقَ أبو النَّضر ويحيى، ووافقهما محمد بن إبراهيم وزيد بن أبي عَتّاب عند النَّسائي (ك٢٤٩٨و٢٩٢١)، ومحمد بن عَمْرو عند التِّرمِذي (٧٣٧) على روايتهم إياه عن أبي سَلَمة عن عائشة، وخالَفَهم يحيى بن سعيد وسالم بن أبي الجعد، فروياه عن أبي سَلَمة عن أُمّ سَلَمة أخرَجهما النَّسائي[1]، وقال التِّرمِذي عَقِب طريق سالم بن أبي الجعد: هذا إسنادٌ ٤/٢١٤

(١) رواية سالم بن أبي الجعد عند النسائي في «الكبرى» (٢٤٩٦) و«المجتبى» (٢٣٥٢)، أما رواية يحيى بن =

صحيحٌ، ويحتمل أن يكون أبو سَلَمة رواه عن كلٍّ من عائشة وأُمّ سَلَمة.

قلت: ويُؤيِّده أنَّ محمد بن إبراهيم التيمي رواه عن أبي سَلَمة عن عائشة تارةً، وعن أُمّ سَلَمة تارةً أُخرى، أخرجهما النَّسائي (٢٣٥٣و٢٣٥٤).

**قوله: «أكثرَ صياماً»** كذا لأكثر الرُّواة بالنَّصب، وحكى السُّهَيلي أنَّه رُوي بالخفض، وهو وهمٌ، ولعلَّ بعضَهم كتب «صياماً» بغير ألف على رأي من يَقِفُ على المنصوب بغير ألفٍ فتُوُهِّمَ مخفوضاً، أو أنَّ بعض الرُّواة ظنَّ أنَّه مضاف، لأنَّ صيغة أفعلَ تُضافُ كثيراً فتوهَّمها مضافةً، وذلك لا يَصِحُّ هنا قطعاً.

**وقوله: «أكثرَ»** بالنَّصب وهو ثاني مفعولَي «رأيت».

**وقوله: «في شعبان»** يَتعلَّق بـ«صياماً»، والمعنى: كان يصومُ في شعبان وغيره، وكان صيامه في شعبان تطوُّعاً أكثرَ من صيامه فيما سواه.

**قوله: «في شعبان»** زاد في حديث يحيى بن أبي كثير: فإنَّه كان يصوم شعبان كلَّه، زاد ابن أبي لَبِيد عن أبي سَلَمة عن عائشة عند مسلم (١١٥٦/ ١٧٦): كان يصوم شعبان إلَّا قليلاً. ورواه الشافعي من هذا الوجه بلفظ: «بل كان يصوم...» إلى آخره[1]، وهذا يُبيِّنُ أنَّ المراد بقوله في حديث أُمّ سَلَمة عند أبي داود (٢٣٣٦) وغيره: أنَّه كان لا يصوم من السَّنة شهراً تامّاً إلَّا شعبانَ يَصِلُه برمضان؛ أي: كان يصوم مُعظَمَه.

ونقل التِّرمِذي (٧٣٧) عن ابن المبارَك أنَّه قال: جائزٌ في كلام العرب إذا صام أكثرَ الشهر أن يقولَ: صام الشهرَ كلَّه، ويقال: قامَ فلانٌ ليلتَه أجمعَ، ولعلَّه قد تَعَشّى واشتَغَلَ ببعضِ أمره، قال التِّرمِذي: كأنَّ ابن المبارَك جمع بين الحديثين بذلك.

وحاصلُه أنَّ الروايةَ الأولى مُفسِّرةٌ للثانية مُخصِّصة لها، وأنَّ المراد بالكلِّ الأكثر، وهو مَجازٌ قليلُ الاستعمال، واستبعَدَه الطِّيبي قال: لأنَّ الكلَّ تأكيد لإرادة الشُّمول ودَفْع التجوُّز،

---

= سعيد فليست لحديث أم سلمة، وإنما هي لحديث عائشة، وهي عند النسائي في «المجتبى» (٢٣٥٥)، وذكرها في حديث أم سلمة ذهولٌ من الحافظ رحمه الله.

(١) أخرجه الشافعي في «السنن المأثورة» (٣٢١) بلفظ: كان يصومه كله بل كان يصومه إلا قليلاً.

فتفسيرُه بالبعضِ مُنافٍ له، قال: فيُحمَل على أنَّه كان يصوم شعبان كلّه تارةً، ويصوم مُعظَمَه أُخرى، لئلَّا يُتوهَّم أنَّه واجب كلّه كرمضان.

وقيل: المراد بقولها «كلَّه»: أنَّه كان يصوم من أوَّله تارةً ومن آخره أُخرى ومن أثنائه طَوراً، فلا يُخْلي شيئاً منه من صيام ولا يَخُصّ بعضَه بصيام دون بعض.

وقال الزَّين بن المنيِّر: إمّا أن يُحمَل قول عائشة على المبالَغة والمراد الأكثر، وإمّا أن يُجمع بأنَّ قولها الثاني مُتأخِّرٌ عن قولها الأوَّل، فأخبرت عن أوَّل أمره أنَّه كان يصوم أكثرَ شعبان، وأخبرت ثانياً عن آخر أمره أنَّه كان يصومه كلَّه. انتهى، ولا يخفى تكلُّفُه، والأوَّل هو الصواب، ويُؤيِّده رواية عبد الله بن شقيق عن عائشة عند مسلم (١١٥٦/ ١٧٤)، وسعد ابن هشام عنها عند النَّسائي (٢٣٤٨) ولفظُه: «ولا صام شهراً كاملاً قطُّ منذُ قَدِمَ المدينة غير رمضان»، وهو مثل حديث ابن عبَّاس المذكور في الباب الذي بعد هذا (١٩٧١).

واختُلِفَ في الحِكْمة في إكثاره ﷺ من صوم شعبان، فقيل: كان يشتغلُ عن صوم الثلاثة الأيام من كلِّ شهر لسفرٍ أو غيره فتَجتَمِعُ فيقضيها في شعبان، أشار إلى ذلك ابن بَطَّال، وفيه حديثٌ ضعيفٌ أخرجه الطبراني في «الأوسط» (٢٠٩٨) من طريق ابن أبي ليلى عن أخيه عيسى عن أبيه عن عائشة: كان رسول الله ﷺ يصوم ثلاثة أيام من كلّ شهر، فربَّما أخَّرَ ذلك حتَّى يَجتَمِعَ عليه صوم السَّنة، فيصوم شعبان. وابن أبي ليلى ضعيفٌ، وحديث الباب والذي بعده دالٌّ على ضعف ما رواه.

وقيل: كان يصنع ذلك لتعظيم رمضانَ، ووَرَدَ فيه حديثٌ آخرُ أخرجه التِّرمِذي (٦٦٣) من طريق صَدَقَةَ بن موسى عن ثابت عن أنس قال: سُئِلَ النبي ﷺ: أيُّ الصوم أفضل بعد رمضان؟ قال: «شعبان»؛ لتعظيم رمضان. قال التِّرمِذي: حديثٌ غريبٌ، وصَدَقةُ عندهم ليس بذاكَ القوي.

قلت: ويعارضُه ما رواه مسلم (١١٦٣) من حديث أبي هريرة مرفوعاً: «أفضلُ الصوم بعد رمضان صوم المحرَّم».

وقيل: الحِكْمةُ في إكثاره من الصيام في شعبان دون غيره أنَّ نساءَه كُنَّ يقضين ما عليهنَّ من رمضان في شعبان،/ وهذا عكسُ ما تقدَّم في الحِكْمة في كونِهنَّ كُنَّ يُؤخِّرنَ قضاء ٢١٥/٤ رمضانَ إلى شعبان، لأنه وَرَدَ فيه أنَّ ذلك لكونِهنَّ كُنَّ يشتغلنَ معه ﷺ عن الصوم[١].

وقيل: الحِكْمةُ في ذلك أنَّه يَعقُبُه رمضانُ وصومُه مُفترَضٌ، وكان يُكثِر من الصوم في شعبان قدرَ ما يصوم في شهرين غيره، لمَا يَفُوتُه من التطوُّع بذلك في أيام رمضان، والأَولى في ذلك ما جاء في حديثٍ أصحَّ ممَّا مضى أخرجه النَّسائي (٢٣٥٧) وأبو داود وصَحَّحَه ابن خُزَيمة[٢] عن أُسامة بن زيدٍ قال: قلت: يا رسول الله، لم أرَك تصومُ من شهر من الشُّهور ما تصوم من شعبان! قال: «ذلك شهرٌ يَغفُلُ الناس عنه بين رجبٍ ورمضانَ، وهو شهر تُرفَعُ فيه الأعمال إلى ربِّ العالمين، فأُحِبُّ أن يُرفَعَ عملي وأنا صائمٌ»، ونحوُه من حديث عائشة عند أبي يعلى (٤٩١١) لكن قال فيه: «إنَّ الله يكتبُ كلَّ نفسٍ ميِّتةٍ تلك السَّنة، فأُحِبُّ أن يأتيني أجلي وأنا صائم»[٣]، ولا تَعارُضَ بين هذا وبين ما تقدَّم (١٩١٤) من الأحاديث في النَّهي عن تَقدُّم رمضانَ بصوم يوم أو يومين، وكذا ما جاء من النَّهي عن صوم نصف شعبانَ الثاني[٤]، فإنَّ الجمعَ بينهما ظاهرٌ بأن يُحمَلَ النَّهيُ على من لم يدخل تلك الأيام في صيام اعتاده.

وفي الحديث دليلٌ على فضل الصوم في شعبان، وأجاب النَّووي عن كونِه لم يُكثِر من الصوم في المحرَّم مع قوله: «إنَّ أفضلَ الصيام ما يقع فيه» بأنَّه يحتمل أن يكون ما عَلِمَ ذلك إلَّا في آخر عُمُره، فلم يتمكَّن من كَثْرة الصوم في المحرَّم، أو اتَّفَقَ له فيه من الأعذار بالسَّفر والمرض مثلاً ما مَنَعَه من كَثْرة الصوم فيه.

---

(١) يشير إلى حديث عائشة السالف برقم (١٩٥٠).

(٢) أبوداود (٢٤٣٦)، وابن خزيمة (٢١١٩) اقتصرا فيه على ذكر عرض أعمال العباد يوم الاثنين والخميس، دون ذكر صوم شعبان، وأخرجه بنحو سياق النسائي أحمد في «مسنده» (٢١٧٥٣).

(٣) وإسناده ضعيف.

(٤) انظر آخر شرح الباب السالف برقم (١٤).

وقد تقدَّم الكلامُ على قوله: «لا يَمَلُّ الله حتَّى تَمَلُّوا»، وعلى بقية الحديث في «باب أحبُّ الدِّين إلى الله أدومُه» وهو في آخر كتاب الإيمان[1]، ومُناسَبةُ ذلك للحديث الإشارةُ إلى أنَّ صيامه ﷺ لا ينبغي أن يتأسّى به فيه إلَّا من أطاقَ ما كان يُطِيق، وأنَّ من أجهَدَ نفسه في شيء من العبادة خُشي عليه أن يَمَلَّ فيُفضي إلى تركِه، والمداوَمة على العبادة وإن قَلَّت أَولى من جَهْد النَّفس في كثرتها إذا انقَطَعَت، فالقليل الدّائم أفضل من الكثير المنقَطِع غالباً، وقد تقدَّم الكلامُ على مُداوَمَته ﷺ على صلاة التطوُّع في بابها.

## ٥٣- باب ما يذكر من صوم النبيِّ ﷺ وإفطاره

**١٩٧١- حدَّثنا موسى بنُ إسماعيلَ، حدَّثنا أبو عَوَانةَ، عن أبي بشرٍ، عن سعيدِ بن جُبَير، عن ابنِ عبَّاسٍ رضي الله عنهما، قال: ما صامَ النبيُّ ﷺ شهراً كاملاً قطُّ غيرَ رمضانَ، ويصومُ حتَّى يقولَ القائلُ: لا والله لا يُفطِرُ، ويُفطِرُ حتَّى يقولَ القائلُ: لا والله لا يصومُ.**

**١٩٧٢- حدَّثني عبدُ العزيز بنُ عبدِ الله، قال: حدَّثني محمَّدُ بنُ جعفرٍ، عن حُميدٍ، أنَّه سمع أنساً ﷺ يقول: كان رسولُ الله ﷺ يُفطِرُ من الشهرِ حتَّى نَظُنَّ أن لا يصومَ منه، ويصومُ حتَّى نَظُنَّ أن لا يُفطِرَ منه شيئاً، وكان لا تشاءُ تراهُ من الليلِ مُصلِّياً إلَّا رأيتَه، ولا نائماً إلَّا رأيتَه.**

**وقال سليمانُ عن حُميدٍ: أنَّه سألَ أنساً في الصوم.**

**١٩٧٣- حدَّثني محمَّدٌ، أخبرنا أبو خالدٍ الأحمرُ، أخبرنا حُميدٌ قال: سألتُ أنساً ﷺ عن صيام النبيِّ ﷺ، فقال: ما كنتُ أُحِبُّ أن أراهُ من الشهرِ صائماً إلَّا رأيتُه، ولا مُفطِراً إلَّا رأيتُه، ولا من الليلِ/ قائماً إلَّا رأيتُه، ولا نائماً إلَّا رأيتُه، ولا مَسِستُ خَزّةً ولا حَرِيرةً أَلْيَنَ من كَفِّ رسولِ الله ﷺ، ولا شَمِمتُ مِسكةً ولا عَبِيرةً أطيَبَ رائحةً من رائحةِ رسولِ الله ﷺ.** ٢١٦/٤

**قوله: «باب ما يُذكَر من صوم النبي ﷺ»** أي: التطوُّع **«وإفطاره»** أي: في خَلَل صيامه.

قال الزَّين بن المنيِّر: لم يُضِف المصنِّف الترجمة التي قبل هذه للنبي ﷺ، وأطلقَها ليُفهَمَ الترغيبُ للأُمّة في الاقتداء به في إكثار الصوم في شعبان، وقَصَدَ بهذه شرحَ حال النبي ﷺ

---

(١) باب رقم (٣٢).

في ذلك.

ثمَّ ذكر البخاري في الباب حديثين:

**الأوَّلُ**: حديث ابن عبَّاس.

**قوله: «عن أبي بشرٍ»** هو جعفر بن أبي وحشيةَ.

**قوله: «عن سعيد بن جُبَير»** في رواية شُعْبة عن أبي بشر: «حدَّثني سعيد بن جُبَير» أخرجه أبو داود الطَّيالسي في «مسنده»[1] عنه، ولمسلم (١١٥٧/ ١٧٩) من طريق عثمانَ بن حَكيم: سألت سعيد بن جُبَير عن صيام رجب، فقال: سمعت ابن عبَّاس.

**قوله: «ما صامَ النبي ﷺ شهراً كاملاً قطُّ غيرَ رمضان»** في رواية شُعْبة عند مسلم: ما صام شهراً مُتتابعاً، وفي رواية أبي داود الطَّيالسي: شهراً تامّاً منذُ قَدِمَ المدينة غيرَ رمضان.

**قوله: «ويصوم»** في رواية مسلم (١١٥٧/ ١٧٨) من الطريق التي أخرجها البخاري: وكان يصوم.

**قوله: «حتَّى يقولَ القائلُ: لا والله لا يُفطِر»** في رواية شُعْبة: حتَّى يقولوا: ما يريدُ أن يُفطِرَ.

**الحديثُ الثاني**: حديثُ أنسٍ.

**قوله: «حدَّثني محمَّد بن جعفر»** أي: ابن أبي كثير المدني، وحميدٌ: هو الطَّويل.

**قوله: «حتَّى نَظُنَّ»** بنون الجمع وبالتحتانية على البناء للمجهول، ويجوز بالمثنَّاة على المخاطَبة، ويُؤيِّده قوله بعد ذلك: «إلَّا رأيته» فإنَّه روي بالضمِّ والفتح معاً.

**قوله: «أن لا يصومَ»** بفتح الهمزة، ويجوز في «يصوم» النَّصبُ والرفع.

**قوله: «حدَّثني محمَّد»** كذا للأكثر، ولأبي ذرٍّ: هو ابن سَلَام.

**قوله: «وقال سليمان عن حُميدٍ: أنَّه سأل أنساً في الصوم»** كنت أظنّ أنَّ سليمان هذا هو ابن بلالٍ، لكن لم أرَه بعد التتبُّع التامِّ من حديثه، فظهر لي أنَّه سليمان بن حيَّانَ أبو خالد الأحمر،

---

(١) الذي في «مسنده» (٢٧٤٨): عن أبي بشر سمع سعيد بن جبير يحدث عن ابن عباس... إلخ.

وقد وَصَلَ المصنِّف حديثه عَقِبَ هذا وفيه: «سألت أنساً عن صيام النبي ﷺ» فذكر الحديث أتمَّ من طريق محمد بن جعفر، لكن تقدَّم بعضُ هذا الحديث في الصلاة (١١٤١) وقال فيه: «تابعه سليمان وأبو خالد الأحمر» فهذا يدلُّ على التعدُّد، ويحتمل أن تكون الواوُ مَزيدةً كما تقدَّمت الإشارة إليه.

**قوله: «ما كنت أُحِبُّ أن أراه من الشهر صائماً إلَّا رأيته»** يعني: أنَّ حاله في التطوُّع بالصيام والقيام كان يختلف، فكان تارةً يقوم من أوَّل الليل، وتارةً في وَسَطه، وتارةً من آخره، كما كان يصوم تارة من أوَّل الشهر، وتارةً من وَسَطه، وتارةً من آخره، فكان مَن أراد أن يراه في وقت من أوقات الليل قائماً، أو في وقت من أوقات الشهر صائماً، فراقَبَه المرّةَ بعد المرّة، فلا بُدَّ أن يُصادفَه قامَ أو صام على وَفْقِ ما أراد أن يراه، هذا معنى الخبر، وليس المراد أنَّه كان يَسرُدُ الصومَ ولا أنَّه كان يَستوعِبُ الليل قياماً.

ولا يُشكِلُ على هذا قولُ عائشةَ في الباب قبله (١٩٧٠): وكان إذا صلَّى صلاةً داوَمَ عليها، وقوله في الرواية الأُخرى الآتية بعد أبواب (١٩٨٧): «كان عملُه دِيمةً» لأنَّ المراد بذلك ما اتَّخَذَه راتباً لا مُطلَق النافلة، فهذا وجه الجمع بين الحديثين وإلَّا فظاهرُهما التعارُضُ، والله أعلم.

**قوله: «ولا مَسِستُ»** بكسر المهمَلة الأولى على الأفصَح، وكذا شَمِمت بكسر الميم الأولى، وفتحُها لغةٌ حكاها الفَرّاء، ويقال في مضارعه: أشَمُّه وأمَسُّه، بالفتح فيهما على الأفصح، وبالضمِّ على اللُّغة المذكورة.

**قوله: «من رائحة»** كذا للأكثر، وللكُشْمِيهنيّ: من ريح رسول الله ﷺ.

وفيه أنَّه ﷺ كان على أكمَل الصِّفات خَلقاً وخُلُقاً، فهو كلُّ الكمال، وجِلُّ الجَلَال، وجملة الجمال، عليه أفضل الصلاة والسلام، وسيأتي شرح ما تَضمَنَّه هذا الحديث في «باب صفة النبي ﷺ» في أوائل السِّيرة النَّبوية (٣٥٦١) إن شاء الله تعالى مُستوفًى.

٢١٧/٤ وفي حديثَي الباب: استحباب التنفُّل بالصوم في كلِّ شهر، وأنَّ صوم النَّفل المطلَق لا

يختصُّ بزمانٍ إلَّا ما نُهي عنه، وأنَّه ﷺ لم يَصُم الدَّهر ولا قامَ الليلَ كلَّه، وكأنَّه تَرَكَ ذلك لئلَّا يُقتَدى به فيَشُقَّ على الأُمّة، وإن كان قد أُعطي من القوّة ما لو التَزَمَ ذلك لاقتَدَرَ عليه، لكنَّه سَلَكَ من العبادة الطريقةَ الوُسطى، فصام وأفطَر، وقامَ ونام، أشار إلى ذلك المهلَّب.

وفي حديث ابن عبَّاس الحَلِفُ على الشيء وإن لم يكن هناك من يُنكِرُه، مُبالَغةً في تأكيده في نفس السامع.

## ٥٤- باب حقِّ الضيف في الصوم

**١٩٧٤- حدَّثنا إسحاقُ، أخبرنا هارونُ بنُ إسماعيلَ، حدَّثنا عليٌّ، حدَّثنا يحيى، قال: حدَّثني أبو سَلَمةَ، قال: حدَّثني عبدُ الله بنُ عَمرِو بنِ العاصِ رضي الله عنهما، قال: دخلَ عليَّ رسولُ الله ﷺ، فذكر الحديثَ، يعني: «إنَّ لزَوْرِكَ عليكَ حَقّاً، وإنَّ لزوجِكَ عليكَ حَقّاً» فقلتُ: وما صومُ داود؟ قال: «نِصفُ الدَّهْر».**

**قوله: «باب حقّ الضَّيف في الصوم»** قال الزَّين بن المنيِّر: لو قال: حقّ الضَّيف في الفِطْر، لكان أوضحَ، لكنَّه كان لا يُفهَمُ منه تعيينُ الصوم فيحتاج أن يقول: من الصوم، وكأنَّ ما ترجم به أخصرُ وأوجز.

**قوله: «حدَّثنا إسحاق»** قال أبو عليّ الجَيَّاني: لم يُنسَب إسحاق هذا عند أحد منهم. قلت: لكن جَزَمَ أبو نُعيم في «المستخرَج» بأنَّه ابن راهويه لأنه أخرجه من «مسنده»، ثمَّ قال: أخرجه البخاري عن إسحاق، ويُؤيِّده أنَّ ابن راهويه لا يقول في الرواية عن شيوخه إلَّا صيغةَ الإخبار، وكذلك هو هنا.

وهارون بن إسماعيل شيخه: هو الخَزَّاز، كان تاجراً صَدُوقاً ليس له في البخاري سوى هذا الحديث وحديثٍ آخر في الاعتكاف (٢٠٣٦)، كلاهما من روايته عن عليّ بن المبارَك، وقد أخرج كلًّا من الحديثين من غير طريقه، ويحيى: هو ابن أبي كثير.

**قوله: «دخل عليَّ رسولُ الله ﷺ، فذكر الحديث»** هكذا أوردَه مُختصَراً، وفسَّرَ البخاري المراد منه بقوله: «يعني: إنَّ لزَورِك عليك حَقّاً» إلى آخر ما ذكر من الحديث، وهو على

طريقة البخاري في جواز اختصار الحديث، وقد أوردَه في الباب الذي يليه من طريق الأوزاعي، وأوردَه في الأدب (٦١٣٤) من طريق حسينٍ المعلِّم، كلاهما عن يحيى بن أبي كثير، وأوردَه قريباً (١٩٧٦) من طريق الزُّهْري عن أبي سَلَمة وسعيد بن المسيّب، ومن طريق أبي العبَّاس الأعمى من وجهين (١٩٧٧و١٩٧٩)، ومن طريق مجاهد (١٩٧٨) وأبي المَلِيح (١٩٨٠)، كلهم عن عبد الله بن عَمْرو بن العاص بالحديث مُطوَّلاً ومُختصَراً، ورواه جماعة من الكوفيين والبصريين والشاميين عن عبد الله بن عَمْرو مُطوَّلاً ومُختصَراً، فمنهم من اقتَصَرَ على قصَّة الصلاة، ومنهم من اقتَصَرَ على قصَّة الصيام، ومنهم من ساق القصَّة كلَّها، ولم أرَه من رواية أحدٍ من المصريِّين عنه مع كَثْرة روايتهم عنه. وسأذكر الكلام عليه في الباب الذي يليه، وأُنبِّه على ما في رواية كلٍّ منهم من فائدةٍ زائدةٍ سوى ما تقدَّم شرحُه في أبواب التهجُّد (١١٣١).

وسيأتي ما يَتعلَّق بحَقِّ الضَّيف في كتاب الأدب (٦١٣٤) إن شاء الله تعالى، وهو المستعان.

## ٥٥- باب حقّ الجسم في الصوم

**١٩٧٥- حدَّثنا ابنُ مُقاتلٍ، أخبرنا عبدُ الله، أخبرنا الأوزاعيُّ، قال: حدَّثني يحيى بنُ أبي كثيرٍ، قال: حدَّثني/ أبو سَلَمةَ بنُ عبدِ الرحمن، قال: حدَّثني عبدُ الله بنُ عَمرِو بنِ العاصِ رضي الله عنهما: قال لي رسولُ الله ﷺ: «يا عبدَ الله، ألَم أُخبَرْ أنَّكَ تصومُ النَّهارَ وتقومُ الليلَ؟» فقلتُ: بلى يا رسولَ الله، قال: «فلا تَفعلْ، صُمْ وأفطِرْ، وقُمْ ونَمْ، فإنَّ لجسدِكَ عليكَ حَقّاً، وإنَّ لعينَيكَ عليكَ حَقّاً، وإنَّ لزوجِكَ عليكَ حَقّاً، وإنَّ لزَوْرِكَ عليكَ حَقّاً، وإنَّ بحَسْبِكَ أن تصومَ كلَّ شهرٍ ثلاثةَ أيام، فإنَّ لكَ بكُلِّ حسنةٍ عَشْرَ أمثالِها، فإذاً ذلكَ صيامُ الدَّهرِ كلِّه» فشَدَّدتُ فشُدِّدَ عليَّ، قلتُ: يا رسولَ الله، إنِّي أجِدُ قوّةً، قال: «فصُمْ صيامَ نبيِّ الله داودَ، ولا تَزِدْ عليه» قلتُ: وما كان صيامُ نبيِّ الله داودَ؟ قال: «نِصفَ الدَّهْر».**

٢١٨/٤

**فكان عبدُ الله يقول بعدَما كَبِرَ: يا لَيتَني قَبِلتُ رُخْصةَ النبيِّ ﷺ.**

قوله: «باب حقّ الجسم في الصوم» أي: على المتطوِّع، والمراد بالحقِّ هنا المطلوب، أعمُّ من أن يكون واجباً أو مندوباً، فأمَّا الواجب فيختصُّ بما إذا خافَ التلَفَ، وليس مراداً هنا.

قوله: «أخبرنا عبد الله» هو: ابن المبارَك.

قوله: «ألم أُخبَر أنَّك تصوم النَّهار وتقوم الليل؟» زاد مسلم (١١٥٩/ ١٨٢) من رواية عِكْرمة بن عمَّار عن يحيى: فقلت: بلى يا نبي الله، ولم أُرِدْ بذلك إلَّا الخير، وفي الباب الذي يليه (١٩٧٦): أُخبِرَ رسول الله ﷺ أنّي أقول: والله لَأصومنَّ النَّهار، ولَأقومنَّ الليل ما عِشتُ، وللنَّسائي (٢٣٩٣) من طريق محمد بن إبراهيم عن أبي سَلَمة قال: قال لي عبد الله ابن عَمْرو: يا ابن أخي، إنِّي قد كنت أجمعتُ على أن أجتَهِدَ اجتهاداً شديداً، حتَّى قلت: لَأصومنَّ الدَّهرَ ولَأقرأنَّ القرآن في كلّ ليلة، ويأتي في فضائل القرآن (٥٠٥٢) من طريق مجاهد عن عبد الله بن عَمْرو قال: أنكحَني أبي امرأةً ذات حَسَبٍ وكان يتعاهَدُها، فسألها عن بَعْلها فقالت: نِعمَ الرجلُ من رجلٍ، لم يَطَأ لنا فِراشاً، ولم يُفتِّش لنا كَنَفاً منذُ أتيناه، فذكر ذلك للنبي ﷺ فقال لي: «القَني»، فلقيتُه بعد... فذكر الحديثَ، زاد النِّسائي (٢٣٩٠) وابن خُزَيمة (٢١٠٥) وسعيد بن منصور من طريق أُخرى عن مجاهد: فوقع عليَّ أبي فقال: زَوَّجتُك امرأة فعَضَلتها وفعلتَ وفعلتَ وفعلتَ، قال: فلم ألتَفِت إلى ذلك لمَا كانت لي من القوّة، فذكر ذلك للنبي ﷺ فقال:« القَني به» فأَتيته معه، ولأحمد (٦٤٧٧) من هذا الوجه: ثمَّ انطَلَقَ إلى النبي ﷺ فشَكَاني، وسيأتي بعد أبواب (١٩٨٠) من طريق أبي المَلِيح عن عبد الله بن عَمْرو قال: ذُكِرَ للنبي ﷺ صومي، فدخل عليَّ، فألقَيت له وِسادة، ويأتي بعد باب[1] من طريق أبي العبَّاس عن عبد الله بن عَمْرو: بَلَغَ النبيَّ ﷺ أنّي أسرُدُ الصوم وأُصلِّي الليل، فإمّا أرسَلَ لي وإمّا لقيته.

ويُجمَع بينهما بأن يكون عَمْرو توَجَّهَ بابنه إلى النبي ﷺ فكَلَّمَه من غير أن يَستوعِب ما

---

(١) عند الحديث رقم (١٩٧٧)، ولكنه رحمه الله أورد قوله: «فإما أرسل إلي وإمّا لقيته» سهواً منه بعد ثلاثة أبواب في سياق شرحه للحديث (١٩٨٠) وهو ليس فيه، وسيأتي التنبيه على ذلك في موضعه إن شاء الله تعالى.

يريد من ذلك، ثمَّ أتاه إلى بيته زيادةً في التأكيد.

**قوله: «فلا تَفعَلْ»** زاد بعد بابين (١٩٧٩): «فإنَّك إذا فعلتَ ذلك هَجَمتْ له العين» الحديث، وقد تقدَّم تفسيره في كتاب التهجُّد (١١٥٣)، وزاد في رواية ابن خُزَيمة (٢١٠٥) من طريق حُصَين عن مجاهد: «إنَّ لكلِّ عامل شِرّةً» وهو بكسر المعجمة وتشديد الراء «ولكلِّ شِرّةٍ فَتْرةً، فمن كانت فترتُه إلى سُنَّتي فقد اهتَدى، ومن كانت فترتُه إلى غير ذلك فقد هَلَكَ»[1].

**قوله: «وإنَّ لعينَيكَ عليك حَقّاً»** في رواية الكُشْمِيهنيّ: «لعينِك» بالإفراد.

**قوله: «وإنَّ لزَوْرِك»** بفتح الزاي وسكونِ الواو، أي: لضيفِك، والزَّوْر مصدرٌ وُضِعَ موضع الاسم كصوم في موضع صائم، ونوم في موضع نائم، ويقال للواحد والجمع والذَّكَر والأُنثى: زَوْرٌ، قال ابن التِّين: ويحتمل أن يكون زَورٌ جمعَ زائر كرَكْبٍ جمع راكبٍ، وتَجْرٍ جمع تاجر. زاد مسلم (١١٥٩/ ١٨٣) من طريق حسين المعلِّم عن يحيى: «وإنَّ لوَلَدِك عليك حَقّاً»، وزاد/ النَّسائي (٢٣٩١) من طريق أبي إسماعيل عن يحيى: «وإنَّه عسى أن يطولَ بك عُمُرٌ»، وفيه إشارة إلى ما وقع لعبد الله بن عَمْرو بعد ذلك من الكِبَر والضَّعف كما سيأتي. ٤/٢١٩

**قوله: «وإنَّ بحَسْبِك»** بإسكان السِّين المهمَلة، أي: كافيك، والباءُ زائدةٌ، ويأتي في الأدب (٦١٣٤) من طريق حسينٍ المعلِّم عن يحيى بلفظ: «وإنَّ من حَسبِك».

**قوله: «أن تصوم من كلِّ شهر»** في رواية الكُشْمِيهنيّ: «في كلّ شهر».

**قوله: «فإذاً ذلك»** هو بتنوين «إذاً»[2]، وهي التي يُجاب بها «إنْ»، وكذا «لو» صريحاً أو

---

(١) وأخرجه أحمد أيضاً من هذا الطريق برقم (٦٤٧٧) و(٦٧٦٤). والشِّرَّة: الحرص على الشيء والنشاط له، والفَتْرة ضدّه. والمعنى: أن العابد يبالغ في عبادته أول الأمر ثم تنكسر همَّته وتفتر قوَّته عن ذلك، فمنهم من يرجع حين الفتور إلى الاعتدال في الأمر ويترك الإفراط فيه، فهذا مهتدٍ، ومنهم من يرجع حين الفتور إلى ترك العبادة والاشتغال بضدِّها، فهذا هالك، والله تعالى أعلم. انتهى ملخَّصاً من كلام السندي في شرحه على «المسند».

(٢) تحرَّفت في (س) في المواضع الثلاثة إلى: «إذن» بالنون، بخلاف ما أراده الشارح، وما أثبتناه من (أ) و(ع)، =

تقديراً، و«إنْ» هنا مقدَّرةٌ كأنَّه قال: إن صُمتَها فإذاً ذلك صوم الدَّهر. وروي بغير تنوينٍ، وهي للمُفاجَأة وفي توجيهها هنا تكلُّفٌ.

**قوله: «إنِّي أجِدُ قوَّة، قال: فصُمْ صيامَ نبي الله داود»** في هذه الرواية اختصارٌ، فإنَّ في رواية حسينٍ المذكورة: «فصُمْ من كلّ جمعةٍ ثلاثةَ أيام»، ويأتي في الباب بعده: «فصُم يوماً وأفطِر يومين»، وفي رواية أبي المليحِ: «يكفيك من كلّ شهر ثلاثة أيام» قلت: يا رسول الله، قال: «خمساً» قلت: يا رسول الله، قال: «سبعاً»، قلت: يا رسول الله، قال: «تسعاً» قلت: يا رسول الله، قال: «إحدى عشرة».

واستَدلَّ به عياضٌ على تقديم الوِتر على جميع الأُمور، وفيه نظرٌ لمَا في رواية مسلم (١١٥٩/ ١٩٢) من طريق أبي عياضٍ عن عبد الله بن عَمْرو: «صُمْ يوماً ـ يعني: من كلّ عشرة أيام ـ ولك أجرُ ما بقيَ» قال: إنِّي أُطيقُ أكثرَ من ذلك، قال: «صُمْ يومينِ ولك أجر ما بقيَ» قال: إنِّي أُطيق أكثر من ذلك، قال: «صُم ثلاثة أيام ولك أجر ما بقيّ» قال: إنِّي أُطيق أكثر من ذلك، قال: «صُم أربعة أيام ولك أجر ما بقيَ» قال: إنِّي أُطيق أكثر من ذلك، قال: «صُم صومَ داود»، وهذا يقتضي أنَّه أمره بصيام ثلاثة أيام من كلّ شهر، ثمَّ بستّةٍ، ثمَّ بتسعةٍ، ثمَّ باثنَي عشرَ، ثمَّ بخمسةَ عشر، فالظاهر أنَّه أمره بالاقتصار على ثلاثة أيام من كلّ شهر، فلمَّا قال: إنَّه يُطيق أكثر من ذلك، زاده بالتدريج إلى أن وَصَّله إلى خمسةَ عشرَ يوماً، فذكر بعضُ الرُّواة عنه ما لم يَذكُره الآخر، ويدلُّ على ذلك رواية عطاء بن السائب عن أبيه عن عبد الله بن عَمْرو عند أبي داود: فلم يَزَل يُناقصُني وأُناقصُه[1]، ووقع للنَّسائي (٢٣٩٣) في رواية محمد بن إبراهيم عن أبي سَلَمة: «صُم الاثنين والخميس من كلّ جمعة»، وهو فردٌ من أفراد ما تقدَّم ذِكرُه.

وقد استُشكِلَ قوله: «صُم من كلّ عشرة أيام يوماً ولك أجر ما بقي» مع قوله: «صُم

---

= وهو الصواب الذي يقتضيه كلام الحافظ رحمه الله.

(١) لفظ رواية أبي داود (١٣٨٩): فناقصني وناقصته، وأما رواية أحمد (٧٠٢٣): فما زلت أناقصه ويناقصني.

كلَّ عشرة أيام يومين ولك أجر ما بقي...» إلى آخره، لأنه يقتضي الزِّيادةَ في العمل والنَّقصَ من الأجر، وبذلك ترجم له النَّسائي. وأُجيبَ بأنَّ المراد: لك أجر ما بقي بالنِّسبة إلى التضعيف.

قال عياض: قال بعضهم: معنى: «صُم يوماً ولك أجر ما بقيَ» أي: من العشرة، وقوله: «صُم يومين ولك أجر ما بقي» أي: من العشرين، وفي الثلاثة: ما بقي من الشهر، وحمله على ذلك استبعادُ كَثْرة العمل وقِلّة الأجر. وتعقَّبه عياضٌ بأنَّ الأجر إنَّما اتَّحَدَ في كلّ ذلك لأنه كان نيَّته أن يصومَ جميعَ الشهر، فلمَّا مَنَعَه ﷺ من ذلك إبقاءً عليه لمَا ذُكِرَ في أجر نيَّته على حاله، سواءٌ صام منه قليلاً أو كثيراً كما تأوَّله في حديث: «نيةُ المؤمِن خيرٌ من عملِه»[1] أي: إنَّ أجرَه في نيته أكثر من أجر عملِه لامتداد نيته بما لا يَقدِرُ على عملِه، انتهى.

والحديث المذكور ضعيف، وهو في «مُسنَد الشّهاب» (١٤٧)، والتأويلُ المذكور لا بأس به، ويحتمل أيضاً إجراء الحديث على ظاهره، والسبب فيه أنَّه كلَّما ازداد من الصوم ازداد من المشقَّة الحاصلة بسببِه المقتضية لتفويتِ بعض الأجر الحاصل من العبادات التي قد يُفوِّتُها مَشَقّة الصوم، فيَنقُص الأجر باعتبار ذلك، على أنَّ قوله في نفس الخبر: «صُمْ أربعة أيام ولك أجر ما بقي» يردُّ الحملَ الأوَّلَ، فإنَّه يَلزَم منه ـ على سياق التأويل المذكور ـ أن يكون التقدير: ولك أجر أربعين، وقد قيَّدَه في نفس الحديث بالشهر والشهرُ لا يكون أربعين.

وكذلك قوله في روايةٍ أُخرى للنَّسائي (٢٣٩٥) من طريق ابن أبي ربيعة عن عبد الله ابن عَمْرو بلفظ: «صُم من كلّ عشرة أيام يوماً ولك أجر تلك التِّسعة»، ثمَّ قال فيه: «من كلّ تسعة أيام يوماً ولك أجر تلك الثَّمانية»، ثمَّ قال:/ «من كلّ ثمانية أيام يوماً ولك أجر السَّبعة» قال: فلم يَزَل حتَّى قال: صُم يوماً وأفطِر يوماً. وله (٢٣٩٦) من طريق شعيب بن محمد بن عبد الله بن عَمْرو عن جَدّه بلفظ: «صُم يوماً ولك أجر عشرةٍ» قلت: زِدني، قال: ٤/٢٢٠

(١) أخرجه الطبراني في «الكبير» (٥٩٤٢) بإسناد ضعيف من حديث سهل بن سعد الساعدي، وأورده الهيثمي في «المجمع» ١/ ٣٠١ وعزاه للطبراني وقال: فيه حاتم بن عباد بن دينار ولم أعرفه.

«صُم يومين ولك أجر تسعة» قلتُ: زِدني، قال: «صُم ثلاثة ولك أجر ثمانية»، فهذا يَدفَعُ في صَدْر ذلك التأويل الأوَّل، والله أعلم.

**قوله: «ولا تَزِد عليه»** أي: على صوم داود، زاد أحمد وغيرُه[1] من رواية مجاهدٍ: «قلت: قد قَبِلت».

**قوله: «وكان عبد الله بن عَمْرو يقول بعدَما كَبِرَ: يا لَيتَني قَبِلتُ رخصةَ رسول الله ﷺ»** قال النَّووي: معناه أنَّه كَبِرَ وعَجَزَ عن المحافَظة على ما التَزَمَه ووَظَّفَه على نفسِه عند رسول الله ﷺ فشَقَّ عليه فعلُه لعَجزِه، ولم يُعجِبه أن يَترُكَه لالتزامه له، فتمنَّى أن لو قَبِلَ الرُّخصةَ فأخذ بالأخَفّ.

قلت: ومع عَجزِه وتَمَنِّيه الأخذَ بالرُّخصة لم يَترُك العملَ بما التَزَمَه، بل صار يتعاطى فيه نوعَ تخفيف كما في رواية حُصَين المذكورة[2]: وكان عبد الله حين ضَعُفَ وكَبِرَ يصوم تلك الأيام كذلك يَصِلُ بعضَها إلى بعض، ثمَّ يُفطِر بعَدَد تلك الأيام فيقوى بذلك، وكان يقول: لَأن أكونَ قَبِلتُ الرُّخصة أحبُّ إليَّ ممَّا عُدِلَ به، لكنّي فارقتُه على أمر أكره أن أُخالفَه إلى غيره.

## ٥٦- باب صوم الدّهر

**١٩٧٦- حدَّثنا أبو اليَمَان، أخبرنا شعيبٌ، عن الزُّهْريّ، قال: أخبرني سعيدُ بنُ المسيّب وأبو سَلَمةَ بنُ عبد الرحمن، أنَّ عبد الله بنَ عَمرٍو قال: أُخبِرَ رسولُ الله ﷺ أنّي أقولُ: والله لأصومَنَّ النَّهارَ ولأقومَنَّ الليل ما عِشتُ، فقلتُ له: قد قلتُه بأبي أنتَ وأُمّي، قال: «فإنَّكَ لا تستطيعُ ذلك، فصُمْ وأفطِرْ، وقُمْ ونَمْ، وصُمْ من الشهرِ ثلاثةَ أيام، فإنَّ الحسنةَ بعَشْر أمثالها، وذلك مِثلُ صيام الدَّهْر» قلتُ: إنِّي أُطِيقُ أفضلَ من ذلك، قال: «فصُمْ يوماً وأفطِرْ يومَين»**

---

(١) رواية مجاهد عند أحمد في «مسنده» (٦٤٧٧) وليس فيها هذه الزيادة، ولم نقف عليها عند غيره أيضاً، والحديث من طريق مجاهد سيأتي عند البخاري برقم (٥٠٥٢).

(٢) هي في «مسند أحمد» برقم (٦٤٧٧)، وهذا الكلام المذكور فيها من قول مجاهد.

قلتُ: إنِّي أُطِيقُ أفضلَ من ذلك، قال: «فصُمْ يوماً، وأفطِرْ يوماً، فذلك صيامُ داودَ عليه السلام، وهو أفضلُ الصِّيام» فقلتُ: إنِّي أُطِيقُ أفضلَ من ذلك، فقال النبيُّ ﷺ: «لا أفضلَ من ذلك».

قوله: «باب صوم الدَّهر» أي: هل يُشرَعُ أو لا؟ قال الزَّينُ بن المنيِّر: لم يَنُصَّ على الحكم لتَعارُضِ الأدلَّة واحتمال أن يكون عبد الله بن عَمْرو خُصَّ بالمنع لمَا اطَّلَعَ النبي ﷺ عليه من مُستَقبَل حاله، فيَلتَحق به من في معناه ممَّن يَتضرَّر بسَرْد الصوم، ويبقى غيره على حُكْم الجواز لعموم الترغيب في مُطلَقِ الصوم كما سيأتي في الجهاد (٢٨٤٠) من حديث أبي سعيد مرفوعاً: «من صام يوماً في سبيل الله، باعَدَ الله وجهَه عن النار سبعين خريفاً[1]».

قوله: «فإنَّك لا تستطيع ذلك» يحتمل أن يريدَ به الحالة الراهنة لمَا عَلِمَه النبي ﷺ من أنَّه يَتكلَّفُ ذلك، ويُدخِلُ به على نفسه المشقَّةَ، ويُفوِّتُ به ما هو أهمُّ من ذلك، ويحتمل أن يريدَ به ما سيأتي بعدُ إنْ كَبِرَ وعَجَزَ كما اتَّفَقَ له سواء، وكَرِهَ أن يوظِّف على نفسه شيئاً من العبادة، ثمَّ يَعجِزَ عنه فيتركَه، لمَا تَقرَّر من ذمِّ من فعل ذلك.

قوله: «وصُم من الشهر ثلاثة أيام» بعد قوله: «فصُم وأفطِر» بيانٌ لمَا أُجمِلَ من ذلك وتقريرٌ له على ظاهره، إذ الإطلاقُ يقتضي المساواةَ.

قوله: «مِثلُ صيام الدَّهر» يقتضي أنَّ المِثليةَ لا تَستَلزِمُ التساويَ من كلِّ جهة، لأنَّ المراد بها هنا أصلُ التضعيف دونَ التضعيف الحاصل من الفعل، ولكن يَصدُقُ على فاعل ذلك أنَّه صام الدَّهر مَجازاً.

قوله بعد ذكر صيام داود: «لا أفضلَ من ذلك» ليس فيه نفيُ المساواة صريحاً، لكنَّ قوله في الرواية الماضية (١١٣١) في قيام الليل من طريق عَمرِو بن أوسٍ عن عبد الله بن عَمْرو: «أحبُّ الصيام إلى الله صيامُ داود»/ يقتضي ثبوتَ الأفضلية مُطلَقاً، ورواه التِّرمِذي (٧٧٠) من وجهٍ آخرَ عن أبي العبَّاس عن عبد الله بن عَمْرو بلفظ: «أفضلُ الصيام صيامُ داود»، وكذلك رواه مسلم (١١٥٩/ ١٩٢) من طريق أبي عياضٍ عن عبد الله، ومُقتَضاه أن ٢٢١/٤

(١) قوله: «سبعين خريفاً» من (أ) وليس في (س) و(ع).

تكونَ الزِّيادةُ على ذلك من الصوم مفضولةً، وسأذكر بسطَ ذلك في الباب الذي بعدَه إن شاء الله تعالى.

## ٥٧- باب حقِّ الأهل في الصوم

رواه أبو جُحَيفةَ عن النبيِّ ﷺ.

١٩٧٧- حدَّثنا عَمْرو بنُ عليٍّ، أخبرنا أبو عاصم، عن ابنِ جُرَيجٍ، سمعتُ عطاءً، أنَّ أبا العبَّاس الشاعرَ أخبَره، أنَّه سمع عبدَ الله بنَ عَمرٍو رضي الله عنهما يقول: بَلَغَ النبيَّ ﷺ أنِّي أسرُدُ الصومَ وأُصلِّي الليلَ، فإمَّا أرسَلَ إليَّ وإمَّا لَقِيتُه، فقال: «ألم أُخبَرْ أنَّكَ تصومُ ولا تُفطِرُ وتُصلِّي؟ فصُمْ وأفطِرْ، وقُمْ ونَمْ، فإنَّ لِعينَيكَ عليكَ حَظّاً، وإنَّ لنفسِكَ وأهلِكَ عليكَ حَظّاً» قال: إنِّي لأقوَى لذلك، قال: «فصُمْ صيامَ داودَ عليه السلام» قال: وكيفَ؟ قال: «كان يصومُ يوماً ويُفطِرُ يوماً، ولا يَفِرُّ إذا لاقَى» قال: مَن لي بهذه يا نبيَّ الله؟! قال عطاءٌ: لا أدري كيفَ ذكر صيامَ الأبَد، قال النبيُّ ﷺ: «لا صامَ مَن صامَ الأبدَ» مرَّتين.

قوله: «باب حَقِّ الأهلِ في الصوم، رواه أبو جُحَيفةَ عن النبي ﷺ» يعني حديث أبي جُحَيفةَ في قصَّة سلمان وأبي الدَّرداء التي تقدَّمت قبلَ خمسة أبوابٍ (١٩٦٨)، وفيها قولُ سلمانَ لأبي الدَّرداء: «وإنَّ لأهلك عليك حَقّاً»، وأقرَّه النبي ﷺ على ذلك، وقد تقدَّم الكلامُ عليه قبلُ.

قوله: «حدَّثنا عَمْرو بن علي» هو الفَلّاس، وأبو عاصم: هو الضَّحّاكُ بن مَخلَد النبيل، وهو من شيوخ البخاري الذين أكثرَ عنهم، وربَّما روى عنه بواسطةٍ ما فاتَه منه كما في هذا الموضع، وكأنَّه اختار النُّزولَ من طريقه هذه لوقوع التصريحِ فيها بسماع ابن جُرَيج له من عطاءٍ: وهو ابن أبي رباحٍ، وأبو العبَّاس يأتي القولُ فيه بعد بابٍ.

قوله: «بَلَغَ النبيَّ ﷺ أنِّي أسرُدُ الصومَ» سَبَقَت تسميةُ الذي بَلَّغَ النبيَّ ﷺ ذلك، وأنَّه عَمْرو بنُ العاص والدُ عبد الله.

قوله: «وتُصلِّي» في رواية مسلم (١١٥٩/ ١٨٦) من وجهٍ آخر عن ابن جُرَيج: «وتُصلِّي

الليلَ، فلا تَفعل».

**قوله: «فإنَّ لعينَيك»** في رواية السَّرَخسي والكُشْمِيهنيّ: «لعينِك» بالإفراد.

**قوله: «عليك حَظّاً»** كذا فيه في الموضعين بالظاءِ المعجمة، وكذا لمسلم، وعند الإسماعيلي: «حَقّاً» بالقاف، وعنده وعند مسلم من الزِّيادة: «وصُم من كلّ عشرة أيام يوماً ولك أجرُ التِّسعة».

**قوله: «إنِّي لَأقوى لذلك»** أي: لسَرْد الصيام دائماً، وفي رواية مسلم: إنِّي أجِدُني أقوى من ذلك يا نبيَّ الله.

**قوله: «قال: وكيف؟»** في رواية مسلم: قال: وكيف كان داودُ يصومُ يا نبي الله.

**قوله: «ولا يَفِرُّ إذا لاقى»** زاد النَّسائي (٢٣٩٣) من طريق محمد بن إبراهيم عن أبي سَلَمة: «وإذا وَعَدَ لم يُخلِف»، ولم أرَها من غير هذا الوجه، ولها مُناسَبةٌ بالمقام وإشارةٌ إلى أنَّ سببَ النَّهي خَشْيةُ أن يَعجِزَ عن الذي يَلزَمُه، فيكون كمن وَعَدَ فأخلف، كما أنَّ في قوله: «ولا يَفِرُّ إذا لاقى» إشارةً إلى حِكْمة صوم يوم وإفطار يوم.

قال الخطَّابي: مُحَصَّلُ قصَّة عبد الله بن عَمْرو: أنَّ الله تعالى لم يَتَعَبَّد عبدَه بالصوم خاصَّةً، بل تَعَبَّدَه بأنواعٍ من العبادات، فلو استَفرَغَ جُهدَه بالصوم[1] لَقَصَّرَ في غيره، فالأَولى الاقتصادُ فيه ليستبقيَ بعضَ القوّة لغيره، وقد أُشيرَ إلى ذلك بقوله عليه الصلاة والسلام في داود عليه السلام: «وكان لا يَفِرُّ إذا لاقى» لأنه كان يتقوَّى بالفِطْر لأجل الجهاد.

**قوله: «قال عطاء»** أي: بالإسناد المذكور.

**قوله: «لا أدري كيف ذكر صيامَ الأَبد...»** إلى آخره، أي: إنَّ عطاءً لم يَحفَظ كيف جاء ذِكرُ صيام الأبد في هذه القصَّة، إلَّا أنَّه حَفِظَ أنَّ فيها أنَّه ﷺ قال:/ «لا صام من صام الأبدَ»، وقد روى أحمد (٦٥٢٧) والنَّسائي (٢٣٧٨) هذه الجملةَ وحدَها من طريق عطاءٍ، وسيأتي بعد بابٍ بلفظ: «لا صام من صام الدَّهرَ». ٤/٢٢٢

---

(١) قوله: «بالصوم» سقط من (س).

قوله: «لا صامَ مَن صامَ الأبدَ، مرَّتين» في رواية مسلم (١١٥٩/ ١٨٦): قال عطاء: فلا أدري كيف ذكر صيامَ الأبد، فقال النبي ﷺ: «لا صام من صام الأبد، لا صام من صام الأبد»، واستُدلَّ بهذا على كراهية صوم الدَّهر.

قال ابن التِّين: استُدلَّ على كراهَته من هذه القصَّة من أوجُهٍ: نهيُه ﷺ عن الزِّيادة، وأمرُه بأن يصومَ ويُفطِرَ، وقوله: «لا أفضلَ من ذلك»، ودعاؤُه على من صام الأبدَ.

وقيل: معنى قوله: «لا صام» النَّفي، أي: ما صام كقوله تعالى: ﴿فَلَا صَدَّقَ وَلَا صَلَّىٰ﴾ [القيامة:٣١]، وقوله في حديث أبي قَتَادةَ عند مسلم (١١٦٢) وقد سُئِلَ عن صوم الدَّهر: «لا صام ولا أفطرَ» أو «ما صام وما أفطرَ»، وفي رواية التِّرمذي (٧٦٧): «لم يَصُم ولم يُفطِر»، وهو شكٌّ من أحد رواته، ومُقتَضاه أنَّهما بمعنًى واحدٍ، والمعنى بالنَّفي أنَّه لم يُحصِّل أجرَ الصوم لمخالَفَته، ولم يُفطِر لأنه أمسَكَ.

وإلى كراهة صوم الدَّهر مُطلَقاً ذهب إسحاقُ وأهلُ الظاهر، وهي روايةٌ عن أحمد، وشَذَّ ابن حَزْم فقال: يَحرُم.

وروى ابن أبي شَيْبَةَ (٣/ ٧٩) بإسناد صحيح عن أبي عَمْرو الشَّيباني قال: بَلَغَ عمرَ أنَّ رجلاً يصوم الدَّهر، فأتاه فعلَاه بالدِّرّة وجعل يقول: كُل يا دَهْرُ[1]، ومن طريق أبي إسحاق: أنَّ عبد الرحمن بن أبي نُعْم كان يصومُ الدَّهرَ فقال عَمْرو بن ميمون: لو رأى هذا أصحابُ محمدٍ لرجموه[2].

واحتَجّوا أيضاً بحديث أبي موسى رَفَعَه: «من صام الدَّهرَ ضُيِّقَت عليه جهنَّم» وعَقَدَ بيدِه، أخرجه أحمد (١٩٧١٣) والنَّسائي[3] وابن خُزَيمة (٢١٥٤) وابن حِبَّان (٣٥٨٤)،

---

(١) في (س): يا دهري، وفي «المصنف»: كل يا دهرُ، كل يا دهرُ.

(٢) الذي في «المصنف» (١٤٨٢٧) ـ بتحقيق الجمعة واللحيدان ـ من طريق أبي إسحاق: كان ابن أبي نُعْم يُهِلّ بالحجِّ في غير أشهر الحج، فقال عمرو بن ميمون: لو أدرك هذا أصحابُ محمد لرجموه. وليس فيه أنه كان يصوم الدهر.

(٣) هو عند النسائي في المحاربة من كتابه «السنن» برواية أبي الحسن بن حيّويه عنه فيما ذكره الحافظ المزي في =

وظاهرُه أنَّها تَضِيقُ عليه حَصراً له فيها لتشديدِه على نفسه وحملِه عليها ورغبته عن سُنّة نبيه ﷺ واعتقاده أنَّ غيرَ سُنَّته أفضلُ منها، وهذا يقتضي الوعيد الشَّديد فيكون حراماً.

وإلى الكراهة مُطلَقاً ذهب ابن العربي من المالكية فقال: قوله: «لا صام من صام الأبدَ» إن كان معناه الدُّعاء فيا ويحَ من أصابه دعاءُ النبي ﷺ، وإن كان معناه الخبرَ فيا ويحَ من أخبر عنه النبي ﷺ أنَّه لم يَصُم، وإذا لم يَصُم شرعاً لم يُكتَب له الثَّوابُ لوجوب صِدْق قوله ﷺ لأنه نفى عنه الصوم، وقد نفى عنه الفضلَ كما تقدَّم، فكيف يَطلُب الفضلَ فيما نفاه النبي ﷺ.

وذهب آخرون إلى جواز صيام الدَّهر، وحملوا أخبار النَّهي على من صامه حقيقةً، فإنَّه يُدخِل فيه ما حَرُمَ صومُه كالعيدَين، وهذا اختيار ابن المنذِر وطائفةٍ، وروي عن عائشةَ نحوُه[1]، وفيه نظرٌ لأنه ﷺ قد قال جواباً لمن سأله عن صوم الدَّهر: «لا صام ولا أفطرَ»، وهو يُؤذِنُ بأنَّه ما أُجِرَ ولا أثِم، ومن صام الأيامَ المحرَّمةَ لا يقال فيه ذلك، لأنه عند من أجاز صومَ الدَّهر إلَّا الأيامَ المحرَّمةَ يكون قد فعلَ مُستحَبّاً وحراماً، وأيضاً فإنَّ أيامَ التحريم مُستَثناةٌ بالشَّرع غيرُ قابلةٍ للصوم شرعاً فهي بمنزلة الليل وأيام الحيض، فلم تَدخُل في السُّؤال عند مَن عَلِمَ تحريمَها، ولا يَصلُحُ الجوابُ بقوله: «لا صام ولا أفطرَ» لمن لم يعلم تحريمَها.

وذهب آخرون إلى استحباب صيام الدَّهر لمن قوي عليه ولم يُفوِّت فيه حَقّاً، وإلى ذلك ذهب الجمهور.

قال السُّبكي: أطلقَ أصحابُنا كراهةَ صوم الدَّهر لمن فوَّتَ حَقّاً، ولم يوضحوا هل المرادُ الحقُّ الواجبُ أو المندوب، ويَتَّجِه أن يقال: إن عَلِمَ أنَّه يُفوِّتُ حَقّاً واجباً حَرُم، وإن عَلِمَ أنَّه يُفوِّتُ حَقّاً مندوباً أَولى من الصيام كُره، وإن كان يقوم مقامَه فلا، وإلى ذلك أشار ابن

---

= «تحفة الأشراف» (٩٠١١).

(١) ولفظه: أنَّ عائشة رضي الله عنها كانت تصوم الدَّهر في السفر والحضر، أخرجه الطحاوي في «شرح معاني الآثار» ٢/ ٧١، والبيهقي (٤/ ٣٠١) من رواية أبي الأسود عن عروة.

خُزَيمة فترجم: «ذِكرُ العِلّة التي بها زَجَرَ النبي ﷺ عن صوم الدَّهر»، وساق الحديث (٢١٥٢) الذي فيه: «إذا فعلت ذلك هَجَمَت عينُك ونَفِهَت نفسُك».

ومِن حُجَّتهم حديثُ حمزة بن عَمْرو الذي مضى، فإنَّ في بعض طرقه عند مسلم (١١٢١/ ١٠٤) أنَّه قال: يا رسولَ الله، إنِّي أسرُدُ الصومَ[1]، فحملوا قوله ﷺ لعبد الله بن عَمْرو (١٩٧٦): «لا أفضلَ من ذلك» أي: في حَقِّك، فيَلتَحِق به من في معناه ممَّن يُدخِلُ فيه على نفسِه مَشَقّةً أو يُفوِّتُ حَقّاً، ولذلك لم يَنهَ حمزة بن عَمْرو عن السَّرد، فلو كان السَّردُ مُمتَنِعاً لَبيَّنه له، لأنَّ تأخيرَ البيان عن وقت الحاجة لا يجوز، قاله النَّووي.

وتُعُقِّبَ بأنَّ سؤال حمزة إنَّما كان عن الصوم في السَّفر لا عن صوم الدَّهر، ولا يَلزَم من سَرْد الصيام صومُ الدَّهر، فقد قال أُسامة بن زيد: إنَّ النبي ﷺ كان يَسرُدُ الصومَ فيقال: لا يُفطِر، أخرجه أحمد (٢١٧٥٣)، ومن المعلوم أنَّ النبي ﷺ لم يكن يصومُ الدَّهرَ فلا يَلزَمُ من ذكر السَّرد صيامُ الدَّهر. ٢٢٣/٤

وأجابوا عن حديث أبي موسى المقدَّم ذِكرُه بأنَّ معناه: ضُيِّقت عليه فلا يدخلها، فعلى هذا تكون «على» بمعنى «عن» أي: ضُيِّقت عنه، وهذا التأويل حكاه الأثرَم عن مُسدد، وحكى رَدَّه عن أحمد.

وقال ابن خُزَيمة (٢١٥٥): سألت المُزَني عن هذا الحديث فقال: يُشبِه أن يكون معناه: ضُيِّقت عنه فلا يدخلُها، ولا يُشبِه أن يكون على ظاهره، لأنَّ من ازداد لله عملاً وطاعةً ازداد عند الله رِفعةً وعَلَتْه كرامةٌ.

ورَجَّحَ هذا التأويلَ جماعةٌ منهم الغَزاليُّ فقالوا: له مُناسَبة من جهة أنَّ الصائم لمَّا ضَيَّقَ على نفسه مسالك الشَّهَوات بالصوم، ضَيَّقَ الله عليه النار فلا يبقى له فيها مكان، لأنه ضَيَّق طرقها بالعبادة. وتُعُقِّبَ بأنَّه ليس كلُّ عمل صالح إذا ازداد العبد منه ازداد من الله تقرُّباً، بل رُبَّ عملٍ صالحٍ إذا ازداد منه ازداد بُعداً كالصلاة في الأوقات المكروهة،

---

(١) وهذا اللفظ عند البخاري أيضاً فيما سلف برقم (١٩٤٢).

والأَولى إجراء الحديث على ظاهره وحملُه على من فوَّتَ حَقّاً واجباً بذلك فإنَّه يَتوَجَّه إليه الوعيد، ولا يخالف القاعدة التي أشار إليها المُزَني.

ومِن حُجَّتهم أيضاً قوله ﷺ في بعض طرق حديث الباب كما تقدَّم في الطريقين الماضيين: «فإنَّ الحسنة بعشر أمثالها، وذلك مثل صيام الدَّهر»، وقوله فيما رواه مسلم (١١٦٤): «مَن صام رمضان وأتبَعَه ستّاً من شوَّال فكأنَّما صام الدَّهر» قالوا: فدَلَّ ذلك على أنَّ صوم الدَّهر أفضل ممَّا شُبِّه به وأنَّه أمر مطلوب.

وتُعُقِّبَ بأنَّ التشبيه في الأمر المقدَّر لا يقتضي جوازه فضلاً عن استحبابه، وإنَّما المراد حصول الثَّواب على تقدير مشروعية صيام ثلاث مئة وستّين يوماً، ومن المعلوم أنَّ المكلَّف لا يجوز له صيام جميع السَّنة، فلا يدلّ التشبيه على أفضلية المشَبَّه به من كلّ وجه.

واختلف المجيزونَ لصوم الدَّهر بالشَّرط المتقدِّم هل هو أفضل، أو صيام يوم وإفطار يوم أفضل؟ فصَرَّحَ جماعة من العلماء بأنَّ صوم الدَّهر أفضل، لأنه أكثر عملاً فيكون أكثر أجراً، وما كان أكثر أجراً كان أكثرَ ثواباً، وبذلك جَزَمَ الغَزالي أوَّلاً وقَيَّدَه بشرط أن لا يصوم الأيام المنهي عنها، وأن لا يَرغَب عن السُّنة بأنْ يَجعَل الصوم حِجراً على نفسه، فإذا أمِنَ من ذلك فالصوم من أفضل الأعمال، فالاستكثار منه زيادة في الفضل.

وتعقَّبه ابن دَقِيق العيد بأنَّ الأعمال متعارضة المصالح والمفاسد، ومِقْدار كلٍّ منها في الحثِّ والمنع غير مُتَحقِّق، فزيادة الأجر بزيادة العمل في شيء، يعارضه اقتضاءُ العادة التقصيرَ في حقوق أُخرى يعارضها العمل المذكور، ومِقدار الفائت من ذلك مع مِقدار الحاصل غير مُتَحقِّق، فالأَولى التفويض إلى حُكم الشارع. ولِـمَا دَلَّ عليه ظاهر قوله: «لا أفضلَ من ذلك»، وقوله: «إنَّه أحبُّ الصيام إلى الله تعالى».

وذهب جماعة منهم المتولِّي من الشافعية إلى أنَّ صيام داود أفضل، وهو ظاهر الحديث بل صريحه، ويَترجَّح من حيثُ المعنى أيضاً بأنَّ صيام الدَّهر قد يُفوِّت بعض الحقوق كما تقدَّم، وبأنَّ من اعتاده فإنَّه لا يَكاد يَشُقّ عليه بل تَضعُف شهوته عن الأكل وتَقلُّ حاجته

إلى الطعام والشَّراب نهاراً، ويألَف تناوله في الليل بحيثُ يَتَجَدَّد له طَبْع زائد، بخلاف من يصوم يوماً ويُفطِر يوماً، فإنَّه يَنتَقِل من فِطر إلى صوم، ومن صوم إلى فِطر، وقد نقل التِّرمِذي عن بعض أهل العلم أنَّه أشقُّ الصيام[1]، ويأمن مع ذلك غالباً من تفويت الحقوق كما تقدَّمت الإشارة إليه فيما تقدَّم قريباً في حقّ داود عليه السلام: «ولا يَفِرّ إذا لاقى» لأنَّ من أسباب الفِرار ضعف الجَسَد، ولا شكَّ أنَّ سَرْد الصوم يُنهِكه، وعلى ذلك يُحمَلُ قول ابن مسعود فيما رواه سعيد بن منصور بإسناد صحيح عنه: أنَّه قيل له: إنَّك لتُقِلُّ الصيام، فقال: إنِّي أخاف أن يُضعِفَني عن القراءة، والقراءةُ أحبُّ إليَّ من الصيام.

٢٢٤/٤ نعم، إن فُرِضَ أنَّ شخصاً لا يَفُوته شيء من الأعمال الصالحة بالصيام أصلاً، ولا يُفوِّتُ حَقّاً من الحقوق التي خُوطِبَ بها، لم يَبعُد أن يكون في حقِّه أرجح، وإلى ذلك أشار ابن خُزَيمة فترجم[2]: «الدَّليل على أنَّ صيام داود إنَّما كان أعدَلَ الصيام وأحبَّه إلى الله؛ لأنَّ فاعله يُؤَدّي حقّ نفسه وأهله وزائره أيام فِطره، بخلاف من يتابع الصوم»، وهذا يُشعِر بأنَّ من لا يَتضرَّر في نفسه ولا يُفوِّتُ حَقّاً أن يكون أرجح، وعلى هذا فيختلف ذلك باختلاف الأشخاص والأحوال: فمن يقتضي حالُه الإكثارَ من الصوم أكثرَ منه، ومن يقتضي حالُه الإكثارَ من الإفطار أكثرَ منه، ومن يقتضي حالُه المزجَ فعلَه، حتَّى إنَّ الشَّخص الواحد قد تختلف عليه الأحوالُ في ذلك، وإلى ذلك أشار الغَزالي أخيراً، والله أعلم بالصواب.

## ٥٨- باب صوم يومٍ وإفطار يومٍ

**١٩٧٨- حدَّثنا محمَّدُ بنُ بشَّارٍ، حدَّثنا غُندَرٌ، حدَّثنا شُعْبةُ، عن مُغِيرةَ، قال: سمعتُ مجاهداً، عن عبدِ الله بنِ عَمرٍو رضي الله عنهما، عن النبيِّ ﷺ قال: «صُمْ من الشهرِ ثلاثةَ أيامٍ» قال: أُطِيقُ أكثرَ من ذلك، فما زالَ حتَّى قال: «صُمْ يوماً وأفطِرْ يوماً» فقال: «اقرأ القُرآنَ في كلِّ شهرٍ» قال: إنِّي أُطِيقُ أكثرَ، فما زالَ حتَّى قال: «في ثلاثٍ».**

---

(١) تحت حديث (٧٧٠) بلفظ: ويقال: هذا هو أشدّ الصيام.

(٢) بين يدي الحديث (٢١٠٩) من «صحيحه».

قوله: «باب صوم يومٍ وإفطار يومٍ» ذكر فيه حديثَ عبد الله بن عَمْرو من طريق شُعْبة عن مغيرة عن مجاهد عنه مُختصَراً، وقد أخرجه في فضائل القرآن (٥٠٥٢) من طريق أبي عَوَانة عن مغيرة مُطوَّلاً، وسيأتي الكلام عليه فيما يَتعلَّق بقراءة القرآن هناك، وقد تقدَّم الكلام على فوائد الزِّيادة المتعلِّقة بالصيام قريباً (١٩٧٧).

## ٥٩- باب صوم داود عليه السلام

**١٩٧٩- حدَّثنا آدمُ، حدَّثنا شُعْبةُ، حدَّثنا حبيبُ بنُ أبي ثابتٍ، قال: سمعتُ أبا العبَّاس المكِّيَّ - وكان شاعراً، وكان لا يُتَّهمُ في حديثِه - قال: سمعتُ عبدَ الله بنَ عَمرِو بنِ العاصِ رضي الله عنهما، قال: قال النبيُّ ﷺ: «إنَّكَ لَتصومُ الدَّهرَ وتقومُ الليل؟» فقلتُ: نعم، قال: «إنَّكَ إذا فعلتَ ذلك هَجَمَتْ له العينُ، ونَفِهَت له النَّفسُ، لا صامَ مَن صامَ الدَّهرَ، صومُ ثلاثةِ أيام صومُ الدَّهرِ كلِّه» قلتُ: فإنِّي أُطِيقُ أكثرَ من ذلك؟ قال: «فصُمْ صومَ داودَ عليه السلام، كان يصومُ يوماً ويُفطِرُ يوماً، ولا يَفِرُّ إذا لاقَى».**

**١٩٨٠- حدَّثنا إسحاقُ بن شاهينَ الواسطيُّ، حدَّثنا خالدُ بن عبدِ الله، عن خالدٍ الحذَّاءِ، عن أبي قِلابةَ، قال: أخبرني أبو المَلِيح، قال: دخلتُ مع أبيكَ على عبدِ الله بنِ عَمرٍو، فحدَّثنا: أنَّ رسولَ الله ﷺ ذُكِرَ له صومي فدخلَ عليَّ، فألقَيتُ له وِسادةً من أدَمٍ حَشْوُها لِيفٌ، فجَلَسَ على الأرضِ، وصارتِ الوِسادةُ بيني وبينَه، فقال: «أما يَكفِيكَ من كلِّ شهر ثلاثةُ أيامٍ» قال: قلتُ: يا رسولَ الله، قال: «خمساً» قلتُ: يا رسولَ الله،/ قال: «سَبعاً» قلتُ: يا رسولَ الله، قال: «تسعاً» قلتُ: يا رسولَ الله، قال: «إحدى عَشْرةَ» ثمَّ قال النبيُّ ﷺ: «لا صومَ فوقَ صومِ داودَ عليه السلام: شَطرُ الدَّهرِ، صُمْ يوماً وأفطِرْ يوماً».** ٢٢٥/٤

قوله: «باب صوم داود عليه السلام» أوردَ فيه حديثَ عبد الله بن عَمْرو من وجهين، وقد قَدَّمت مُحصَّلَ فوائدهما المتعلِّقة بالصيام[1].

قال الزَّين بن المنيِّر: أفرَدَ ترجمةَ صوم يوم وإفطار يوم بالذِّكر للتَّنبيه على أفضليته،

(١) انظر شرح الأحاديث (١٩٧٤-١٩٧٨).

وأفرَدَ صيامَ داود عليه السلام بالذِّكر للإشارة إلى الاقتداءِ به في ذلك.

**قوله في الطريق الأولى: «وكان شاعراً وكان لا يُتَّهمُ في حديثِه»** فيه إشارةٌ إلى أنَّ الشاعرَ بصَدَد أن يُتَّهَمَ في حديثه لمَا تقتضيه صناعتُه من سُلوكِ المبالَغة في الإطراءِ وغيره، فأخبر الراوي عنه أنَّه مع كونه شاعراً كان غير مُتَّهم في حديثه، وقوله: «في حديثه» يحتمل مَرويَّه من الحديث النَّبوي، ويحتمل فيما هو أعمُّ من ذلك، والثاني أليَقُ وإلَّا لكان مرغوباً عنه، والواقعُ أنَّه حُجّةٌ عند كلِّ من أخرج الصحيح، وأفصَحَ بتوثيقِه أحمدُ وابنُ مَعِينٍ وآخرون، وليس له مع ذلك في البخاري سوى هذا الحديث وحديثين، أحدهما في الجهاد (٣٠٠٤)، والآخرُ في المغازي (٤٣٢٥)، وأعادهما معاً في الأدب (٥٩٧٢و٦٠٨٦)، وقد تقدَّم حديث الباب في التهجُّد (١١٣١) من وجهٍ آخرَ.

**قوله: «ونَفِهَت»** بكسر الفاء، أي: تَعِبَت وكَلَّت، ووقع في رواية النَّسَفي: «نَثِهَت» بالمثلَّثة بدلَ الفاء، وقد استغرَبَها ابن التِّين فقال: لا أعرِف معناها. قلت: وكأنَّها أُبدِلَت من الفاء فإنَّها تُبدَلُ منها كثيراً، وفي رواية الكُشْمِيهنيّ بَدَلها: «ونَهِكَت» أي: هَزَلَت وضَعُفَت.

**قوله: «صومُ ثلاثة أيام»** أي: من كلِّ شهر **«صومُ الدَّهر كلِّه»** أي: بالتضعيفِ كما تقدَّم صريحاً.

**قوله في الطريق الثانية: «أخبرني أبو المَلِيح»** هو عامرٌ، وقيل: زيدٌ، وقيل: زيادُ بن أُسامةَ بن عُمَير الهُذَلي، لأبيه صحبةٌ، وليس لأبي المليح في البخاري سوى هذا الحديث، وأعاده في الاستئذان (٦٢٧٧)، وآخر تقدَّم في المواقيت (٥٥٣و٥٩٤) في موضعين من روايته عن بُرَيدةَ.

**قوله: «دخلتُ مع أبيك»** وقع في الاستئذان: «مع أبيك زيد»، وهو والد أبي قِلابةَ عبد الله بن زيد بن عَمرٍو ـ وقيل: عامر ـ الجَرْمي.

**قوله: «فإمّا أرسَلَ إليَّ وإمّا لقيتُه»**[1] شكٌّ من بعض رواته، وغَلِطَ من قال: إنَّه شكٌّ من

---

(١) هذه الجملة ليست من حديث الباب، وإنما هي قطعة من الحديث السالف برقم (١٩٧٧) وهي التي ذكر =

عبد الله بن عَمرٍو، لمَا تقدَّم من أنَّه ﷺ قَصَدَه إلى بيته، فدَلَّ على أنَّ لقاءَه إياه كان عن قصدٍ منه إليه.

**قوله: «فجَلَسَ على الأرضِ وصارت الوِسادةُ بيني وبينه»** فيه بيانُ ما كان عليه النبي ﷺ من التواضُع وتَركِ الاستئثار على جليسه، وفي كونِ الوِسادة من أَدَم حَشوُها لِيفٌ بيانُ ما كان عليه الصحابة في غالب أحوالهم في عهدِه ﷺ من الضِّيق، إذ لو كان عنده أشرفُ منها لأكرَمَ بها نبيَّه ﷺ.

**قوله: «خمساً»** في رواية الكُشْمِيهنيّ: «خمسة»، وكذا في البواقي، فمن قال: خمسة، أراد الأيامَ، ومن قال: خمساً، أراد اللَّيالي، وفيه تَجوُّزٌ.

**قوله: «قال: إحدى عَشْرةَ»** زاد في رواية عَمْرو بن عَوْن[1]: قلت: يا رسولَ الله.

**قوله: «شَطرُ الدَّهر»** بالرفع على القطع، ويجوز النَّصبُ على إضمار فعل، والجرُّ على البَدَل من «صوم داود».

**قوله: «صُم يوماً وأفطِر يوماً»** في رواية عَمْرو بن عَوْن: «صيامُ يوم وإفطارُ يوم»، ويجوز فيه الحَرَكاتُ أيضاً.

وفي قصَّة عبد الله بن عَمْرو هذه من الفوائد غيرُ ما تقدَّم هنا وفي أبواب التهجُّد: بيانُ رِفْقِ رسول الله ﷺ بأُمَّته وشَفَقَته عليهم، وإرشاده إياهم إلى ما يُصلِحُهم، وحثُّه إياهم على ما يُطيقونَ الدَّوامَ عليه، ونهيُهم عن التعمُّق في العبادة لمَا يُخشَى من إفضائه إلى المَلَل المُفْضي إلى التَّرك أو تَركِ البعض، وقد ذمَّ الله تعالى قوماً لازَموا العبادةَ ثمَّ فرَّطوا فيها. وفيه النَّدْب إلى الدَّوام على ما وظَّفه الإنسانُ على نفسه من العبادة.

٢٢٦/٤ وفيه جواز الإخبار عن الأعمال الصالحة والأوراد ومَحاسن الأعمال، ولا يخفى أنَّ مَحَلَّ ذلك عند أمْنِ الرِّياء.

---

= الحافظ عند الباب (٥٥) أنها ستأتي بعد باب، ولكنه رحمه الله أوردها سهواً منه هنا، فوقعت بعد ثلاثة أبواب وليس بعد بابٍ كما ذكر.

(١) ستأتي عند البخاري برقم (٦٢٧٧).

وفيه جواز القَسَم على التزام العبادة، وفائدتُه الاستعانةُ باليمينِ على النَّشاط لها، وأنَّ ذلك لا يُخِلُّ بصِحّة النِّية والإخلاص فيها، وأنَّ اليمين على ذلك لا يَلحَقُها بالنَّذر الذي يجبُ الوفاءُ به. وفيه جوازُ الحَلِف من غير استحلافٍ، وأنَّ النَّفلَ المطلَقَ لا ينبغي تحديدُه، بل يختلفُ الحالُ باختلاف الأشخاص والأوقات والأحوال.

وفيه جواز التفدية بالأبِ والأُمّ. وفيه الإشارة إلى الاقتداء بالأنبياءِ عليهم الصلاة والسلام في أنواع العبادات. وفيه أنَّ طاعةَ الوالد لا تجبُ في تَركِ العبادة، ولهذا احتاجَ عَمْرو إلى شكوى ولدِه عبد الله، ولم يُنكِر عليه النبي ﷺ تركَ طاعته لأبيه.

وفيه زيارةُ الفاضل للمفضول في بيته، وإكرامُ الضَّيفِ بإلقاءِ الفُرُش ونحوها تحته، وتَواضُع الزائر بجلوسِه دون ما يُفرَشُ له، وأن لا حَرَجَ عليه في ذلك إذا كان على سبيل التواضُع والإكرام للمَزُور.

## ٦٠- باب صيام البيض: ثلاثَ عشرةَ وأربعَ عشرةَ وخمسَ عشرةَ

**١٩٨١- حدَّثنا أبو مَعمَر، حدَّثنا عبدُ الوارثِ، حدَّثنا أبو التَّيّاح، قال: حدَّثني أبو عثمانَ، عن أبي هريرةَ ﷺ، قال: أَوصاني خليلي ﷺ بثلاثٍ: صيام ثلاثةِ أيام من كلِّ شهرٍ، ورَكعَتَيِ الضُّحَى، وأن أُوتِرَ قبلَ أن أنامَ.**

**قوله: «باب صيام البيض ثلاثَ عشرةَ وأربعَ عشرةَ وخمسَ عشرةَ»** كذا للأكثر، وللكُشْمِيهنيّ: «صيام أيام البيض ثلاث عشرةَ...» إلى آخره، قيل: المراد بالبيض اللَّيالي وهي التي يكون فيها القمر من أوَّل الليل إلى آخره، حتَّى قال الجواليقي: من قال: الأيام البيض، فجعل البيض صفة الأيام فقد أخطأ، وفيه نظرٌ لأنَّ الصومَ الكاملَ هو النَّهارُ بليلته، وليس في الشهر يومٌ أبيضُ كلُّه إلَّا هذه الأيام، لأنَّ ليلها أبيض ونهارها أبيضُ، فصَحَّ قولُ: «الأيام البيض» على الوصف. وحكى ابن بَزِيزةَ في تسميتها بِيضاً أقوالاً أُخَرَ مُستنِدةً إلى أقوالٍ واهيةٍ.

قال الإسماعيلي وابن بَطَّال وغيرُهما: ليس في الحديث الذي أوردَه البخاري في هذا

الباب ما يُطابقُ الترجمة، لأنَّ الحديثَ مُطلَقٌ في ثلاثة أيام من كلّ شهر، والبِيضُ مُقيَّدة بما ذُكِر.

وأُجيبَ بأنَّ البخاري جرى على عادته في الإيماء إلى ما وَرَدَ في بعض طرق الحديث، وهو ما رواه أحمد (٨٤٣٤) والنَّسائي (٢٤٢١) وصَحَّحَه ابن حِبَّان (٣٦٥٠) من طريق موسى بن طلحة عن أبي هريرة قال: جاء أعرابي إلى النبي ﷺ بأرنبٍ قد شواها، فأمرهم أن يأكلوا وأمسَكَ الأعرابي، فقال: «ما مَنَعَك أن تأكُل؟» فقال: إنِّي أصومُ ثلاثةَ أيام من كلّ شهر، قال: «إن كنت صائماً فصم الغُرَّ، أي: البِيضَ»، وهذا الحديثُ اختُلِفَ فيه على موسى بن طلحة اختلافاً كثيراً بيَّنه الدّارقُطني[1]، وفي بعض طرقه عند النَّسائي (٢٤٢٧): «إن كنت صائماً فصُم البيض ثلاث عشرةَ وأربعَ عشرةَ وخمسَ عشرةَ»، وجاء تقييدُها أيضاً في حديث قَتَادةَ بن مِلحانَ ـ ويقال: ابن مِنهالٍ ـ عند أصحاب «السُّنن»[2] بلفظ: كان رسول الله ﷺ يأمرُنا أن نصوم البيضَ ثلاث عشرةَ وأربعَ عشرةَ وخمسَ عشرةَ وقال: «هي كهَيْئة الدَّهْر»، وللنَّسائي (٢٤٢٠) من حديث جَرِير مرفوعاً: «صيام ثلاثة أيام من كلِّ شهر صيام الدَّهر: أيام البيض صبيحةَ ثلاث عشرة» الحديثَ، وإسناده صحيح، وكأنَّ البخاري أشار بالترجمة إلى أنَّ وصية أبي هريرة بذلك لا تَختَصّ به.

وأمَّا ما رواه أصحاب «السُّنن»[3] وصَحَّحَه ابن خُزَيمة (٢١٢٩) من حديث ابن مسعود: أنَّ النبي ﷺ كان يصوم ثلاثة أيام من غُرّة كلّ شهر، وما روى أبو داود (٢٤٥١) والنَّسائي (٢٣٦٦) من حديث حفصة: كان رسول الله ﷺ يصوم من كلّ شهر ثلاثة أيام: الاثنين والخميس والاثنين من الجمعة الأُخرى[4]؛ فقد جمع بينهما وما قبلهما البيهقي بما أخرجه مسلم (١١٦٠) من حديث عائشة قالت: كان رسول الله ﷺ يصوم/ من كلّ شهر ٢٢٧/٤

(١) في «العلل» له ٦/ ٢٦٣.

(٢) أبو داود (٢٤٤٩)، وابن ماجه (١٧٠٧)، والنسائي (٢٤٣٢)، وانظر «صحيح ابن حبّان» (٣٦٥١).

(٣) أبو داود (٢٤٥٠)، وابن ماجه (١٧٢٥)، والترمذي (٧٤٢)، والنسائي في «الكبرى» (٢٦٨٩).

(٤) وحديث حفصة هذا ضعيف، انظر تفصيل ذلك في «مسند أحمد» (٢٦٤٦١).

ثلاثة أيام ما يُبالي من أيّ الشهر صام. قال: فكلّ من رآه فعلَ نوعاً ذكره، وعائشة رأت جميعَ ذلك وغيرَه فأطلقَت.

والذي يَظهَر أنَّ الذي أمر به وحثَّ عليه ووَصَّى به أَولى من غيره، وأمَّا هو فلعلَّه كان يَعرِضُ له ما يَشغَلُه عن مُراعاة ذلك، أو كان يفعل ذلك لبيان الجواز، وكلُّ ذلك في حَقِّه أفضل، وتترجَّحُ البِيضُ بكونها وَسَطَ الشهر ووَسَطُ الشيءِ أعدَلُه، ولأنَّ الكسوف غالباً يقع فيها، وقد وَرَدَ الأمر بمَزِيد العبادة إذا وقع، فإذا اتَّفَقَ الكسوف صادفَ الذي يعتاد صيامَ البيض صائماً فيَتهيَّأُ له أن يجمع بين أنواع العبادات من الصيام والصلاة والصَّدَقة، بخلاف من لم يَصُمها، فإنَّه لا يتأتَّى له استدراكُ صيامها، ولا عند من يُجوِّزُ صيامَ التطوُّع بغير نيَّة من الليل إلَّا إن صادفَ الكسوفَ من أوَّل النَّهار، ورَجَّحَ بعضهم صيام الثلاثة في أوَّل الشهر لأنَّ المرء لا يدري ما يَعرِضُ له من الموانع.

وقال بعضهم: يصوم من أوَّل كلِّ عشرة أيام يوماً، وله وجهٌ في النَّظَر، ونُقِلَ ذلك عن أبي الدَّرداء، وهو يوافق ما تقدَّم في رواية النَّسائي (٢٣٩٥) في حديث عبد الله بن عَمْرو: «صُم من كلّ عشرة أيام يوماً»[1]، وروى التِّرمِذي (٧٤٦) من طريق خَيْثمة عن عائشة: أنَّه ﷺ كان يصوم من الشهر السَّبت والأحد والاثنين، ومن الآخر الثُّلاثاء والأربعاء والخميس، وروي موقوفاً وهو أشبَه[2]، وكأنَّ الغرضَ به أن يَستوعِبَ غالب أيام الأُسبوع بالصيام، واختار إبراهيم النَّخَعي أن يصومَها آخرَ الشهر ليكون كفَّارةً لمَا مضى، وسيأتي ما يُؤيِّده في الكلام على حديث عِمرانَ بن حُصَين (١٩٨٣) في الأمر بصيام سِرَار الشهر.

وقال الرُّوياني: صيام ثلاثة أيام من كلِّ شهر مُستحَبٌّ، فإن اتَّفَقَت أيامُ البيض كان أحبَّ. وفي كلام غير واحد من العلماء أيضاً: أنَّ استحباب صيام البيض غير استحباب

---

(١) وهو عند مسلم أيضاً برقم (١١٥٩) (١٨٦)، وقد سبق للحافظ رحمه الله أن عزاه إلى مسلم عند شرح الحديث رقم (١٩٧٧).

(٢) وعلى كِلا الحالين فإن خيثمة ـ وهو ابن عبد الرحمن بن أبي سَبْرة الجُعفي ـ لم يسمع من عائشة فيما قاله أبو داود في «سننه» بإثر الحديث (٢١٢٨)، فالإسناد ضعيف.

صيام ثلاثة أيام من كلّ شهر.

**قوله:** «**حدَّثنا أبو مَعمَرٍ**» هو عبد الله بن عَمْرو، والإسناد كلُّه بصريون، وأبو عثمان: هو النَّهْدي، وقد روى عن أبي هريرة جماعةٌ كلٌّ منهم أبو عثمان، لكن لم يقع في البخاري حديثٌ موصولٌ من رواية أبي عثمان عن أبي هريرة إلَّا من رواية النَّهدي، وليس له عنه في[1] البخاري سوى هذا وآخر في الأطعمة (٥٤١١)، ووقع عند مسلم (٧٢١) عن شَيْبانَ عن عبد الوارث بهذا الإسناد فقال فيه: «حدَّثني أبو عثمان النَّهْدي»، وتقدَّم هذا الحديث في أبواب التطوُّع (١١٧٨) من طريقٍ أُخرى عن أبي عثمان النَّهدي، وقد تقدَّم الكلامُ هناك على بقية فوائده.

وممَّا لم يَتَقدَّم منها ما نَبَّه عليه أبو محمد بن أبي جَمْرةَ في قول أبي هريرة: «أوصاني خليلي» قال: في إفراده بهذه الوصيَّة إشارة إلى أنَّ القَدْر الموصى به هو اللّائق بحاله، وفي قوله: «خليلي» إشارةٌ إلى موافقته له في إيثار الاشتغال بالعبادة على الاشتغال بالدُّنيا، لأنَّ أبا هريرة صَبَرَ على الجوع في مُلازَمَته للنبي ﷺ كما سيأتي في أوائل البيوع (٢٠٤٧) من حديثه حيثُ قال: «أمَّا إخواني فكان يَشغَلُهم الصَّفْقُ بالأسواق، وكنت ألزَمُ رسولَ الله ﷺ» فشابَه حالَ النبي ﷺ في إيثاره الفقرَ على الغنى، والعُبوديةَ على الملك، قال: ويُؤخَذ منه الافتِخارُ بصحْبة الأكابر إذا كان ذلك على معنى التحدُّث بالنِّعمة والشُّكر لله، لا على وجه المباهاة، والله أعلم.

وقال شيخنا في «شرح التِّرمِذي»: حاصلُ الخلاف في تعيين البِيض تسعةُ أقوالٍ: أحدُها: لا تَتَعيَّنُ بل يُكرَه تعيينُها، وهذا عن مالك، الثاني: أوَّل ثلاثة من الشهر، قاله الحسن البصري، الثالث: أوَّلها الثانيَ عشرَ، الرابع: أوَّلها الثالثَ عشرَ، الخامس: أوَّلها أوَّل سبت من أوَّل الشهر، ثمَّ من أوَّل الثُّلاثاء من الشهر الذي يليه وهكذا، وهو عن عائشة، السادس: أوَّل خميس ثمَّ اثنين ثمَّ خميس، السابع: أوَّل اثنين ثمَّ خميس ثمَّ اثنين، الثامن:

---

(١) في (س): وليس له عند البخاري، وما أثبتناه من (أ) و(ع)، وهو الأظهر.

أوَّل يوم والعاشر والعشرونَ، عن أبي الدَّرداء، التاسع: أوَّل كلّ عشرٍ، عن ابن شعبانَ المالكي. قلت: بَقي قولٌ آخرُ: وهو آخر ثلاثة من الشهر، عن النَّخَعي، فتَمَّت عشرةً.

## ٦١- باب مَن زار قوماً فلم يفطر عندهم ٢٢٨/٤

**١٩٨٢- حدَّثنا محمَّدُ بنُ المثنَّى، قال: حدَّثني خالدٌ ـ هو ابنُ الحارثِ ـ حدَّثنا حُميدٌ، عن أنسٍ ﷺ: دخلَ النبيُّ ﷺ على أُمِّ سُلَيم، فأتتْه بتمرٍ وسَمنٍ قال: «أَعِيدوا سَمنكم في سِقائِه، وتمرَكم في وِعائِه، فإنِّي صائمٌ» ثمَّ قامَ إلى ناحيةٍ من البيت فصَلَّى غيرَ المكتوبةِ، فدَعَا لأمِّ سُلَيم وأهلِ بيتها، فقالت أُمُّ سُلَيم: يا رسولَ الله، إنَّ لي خُوَيْصّةً قال: «ما هيَ؟» قالت: خادمُكَ أنسٌ، فما تَرَكَ خيرَ آخرةٍ ولا دنيا إلا دَعَا لي به: «اللهمَّ ارزُقْه مالاً ووَلَداً، وبارِكْ له». فإنِّي لَمِن أكثرِ الأنصارِ مالاً، وحدَّثَتني ابنتي أُمَيْنةُ: أنَّه دُفِنَ لصُلْبي مَقدَمَ الحَجَّاج البصرةَ بِضعٌ وعشرونَ ومئةٌ.**

**قال ابنُ أبي مريمَ: أخبرنا يحيى بنُ أيوبَ، قال: حدَّثني حُميدٌ، سمع أنساً ﷺ، عن النبيِّ ﷺ.**

[أطرافه في: ٦٣٣٤، ٦٣٤٤، ٦٣٧٨، ٦٣٨٠]

قوله: «**باب مَن زار قوماً فلم يُفطِر عندهم**» أي: في التطوُّع، هذه الترجمة تقابلُ الترجمة الماضية وهي: مَن أقسَمَ على أخيه ليُفطِرَ عندهم في التطوُّع[1]، وموقعُها أن لا يُظَنَّ أنَّ فِطرَ المرءِ من صيام التطوُّع لتطييبِ خاطر أخيه حَتْمٌ عليه، بل المرجِعُ في ذلك إلى من عُلِمَ من حاله من كلٍّ منهما أنَّه يَشُقُّ عليه الصيام، فمتى عَرَفَ أنَّ ذلك لا يَشُقُّ عليه كان الأَولى أن يَستمِرَّ على صومه.

قوله: «**حدَّثني خالد: هو ابن الحارث**» كذا في الأصل، وبيان اسم أبيه من المصنِّف، كأنَّ شيخَه قال: حدَّثنا خالد فقط، فأراد بالبيان رفعَ الإبهام لاشتراك من يُسمَّى خالداً في الرواية عن حميدٍ ممَّن يُمكِنُ محمد بن المثنى أن يروي عنه، ولم يَطَّرِد للمصنِّف هذا فإنَّه كثيراً ما يقع له ولمشايخِه مثلُ هذا الإبهام ولا يعتني ببيانه. ورجالُ إسناد هذا الحديث

(١) وهو الباب السالف برقم (٥١).

كلُّهم بصريون.

**قوله: «دخل النبي ﷺ على أُمّ سُلَيم»** هي والدةُ أنسٍ المذكور، ووقع لأحمد (١٣٥٩٤) من طريق حمَّادٍ عن ثابت عن أنس: «أنَّ النبي ﷺ دخل على أُمّ حَرَام» وهي خالةُ أنسٍ، لكن في بقية الحديث ما يدلُّ على أنَّهما معاً كانتا مُجتَمعتَين.

**قوله: «فأتته بتَمرٍ وسَمنٍ»** أي: على سبيل الضِّيافة، وفي قوله: «أَعيدوا سمنَكم في سِقائه» ما يُشعِرُ بأنَّه كان ذائباً، وليس بلازم.

**قوله: «ثمَّ قامَ إلى ناحيةٍ من البيت فصلَّى غيرَ المكتوبة»** في رواية أحمد (١٢٠٥٣) عن ابن أبي عَديٍّ عن حميدٍ: «فصلَّى ركعتَينِ وصلَّينا معه»، وكأنَّ هذه القصَّة غيرُ القصَّة الماضية في أبواب الصلاة (٣٨٠) التي صلَّى فيها على الحصير وأقامَ أنساً خلفَه وأُمَّ سُلَيم من ورائه، لكن وقع عند أحمد في رواية ثابتٍ المذكورة ـ وهو لمسلم (٦٦٠/ ٢٦٨) من طريق سليمانَ ابن المغيرة عن ثابت ـ نحوه: ثمَّ صلَّى ركعتَينِ تطوُّعاً، فأقامَ أُمَّ حرام وأُمَّ سُلَيم خلفَنا وأقامَني عن يمينه. ويحتمل التعدُّدَ، لأنَّ القصَّة الماضية لا ذِكرَ فيها لأُمِّ حرام، ويدلُّ على التعدُّد أيضاً أنَّه هنا لم يأكل وهناك أكَلَ.

**قوله: «إنَّ لي خُوَيْصَّة»** بتشديد الصاد وبتخفيفها تصغير خاصَّة، وهو ممَّا اغتُفِرَ فيه التِقاءُ الساكنَين.

**وقوله: «خادمُك أنس»** هو عطف بيانٍ أو بدلٌ، والخبر محذوف تقديره: أطلُبُ منك الدُّعاء له. ووقع في رواية ثابت المذكورة عند أحمد: «إنَّ لي خُوَيصّة، خُوَيدِمك أنس، ادعُ الله له».

**قوله: «خيرَ آخرة»** أي: خيراً من خيرات الآخرة.

**قوله: «إلّا دَعا لي به: اللهمَّ ارزُقه مالاً»** كذا في الأصل، وعند أحمد (١٢٩٥٣) من رواية عَبيدة بن حميدٍ عن حميدٍ: إلَّا دَعَا لي به، وكان من قوله: «اللهمَّ...» إلى آخره.

٢٢٩/٤ **قوله: «وبارِكْ له»** في رواية الكُشْمِيهنيّ: «وبارك له فيه»، وقوله: «فيه» بالإفراد نظراً إلى

اللَّفظ، ولأحمد: «فيهم» نظراً إلى المعنى، ويأتي في الدَّعَوات (٦٣٣٤) من طريق قَتَادةَ عن أنس: «وبارك له فيما أعطيتَه»، وفي رواية ثابت عند مسلم (٦٦٠/ ٢٦٨): «فدَعا لي بكلِّ خير، وكان آخر ما دَعَا لي أن قال: اللهمَّ أكثِر ماله وولدَه وبارك له فيه»، ولم يقع في هذه الرواية التصريحُ بما دَعَا له من خير الآخرة، لأنَّ المال والوَلَد من خير الدُّنيا، وكأنَّ بعض الرُّواة اختصره.

ووقع لمسلم (٢٤٨١/ ١٤٤) في رواية الجعد عن أنس: «فدَعَا لي بثلاث دَعَوات قد رأيت منها اثنتين في الدُّنيا وأنا أرجو الثالثة في الآخرة»، ولم يُبيِّنها، وهي المغفرة كما بيَّنها سِنانُ بنُ ربيعةَ بزيادةٍ، وذلك فيما رواه ابن سعد (٧/ ١٩) بإسناد صحيح عنه عن أنس قال: «اللهمَّ أكثِرْ مالَه وولدَه، وأطِل عُمُرَه، واغفِر ذنبَه».

**قوله: «فإنِّي لَمِن أكثر الأنصار مالاً»** زاد أحمد (١٢٠٥٣) في رواية ابن أبي عَدي: «وذكر أنَّه لا يَملكُ ذهباً ولا فِضّةً غيرَ خاتَمه» يعني أنَّ ماله كان من النَّقدَين، وفي رواية ثابت (١٣٥٩٤) عند أحمد: قال أنسٌ: وما أصبَحَ رجلٌ من الأنصار أكثرَ مِنّي مالاً، قال: يا ثابتُ، وما أملكُ صفراءَ ولا بيضاءَ إلَّا خاتَمي، وللتِّرمِذي (٣٨٣٣) من طريق أبي خَلْدةَ: قال أبو العالية: كان لأنسٍ بستانٌ يَحمِل في السَّنة مرَّتين، وكان فيه رَيْحان يجيءُ منه ريحُ المِسك، ولأبي نُعيم في «الحِلية» (٨/ ٢٦٧) من طريق حفصة بنت سيرين عن أنس قال: وإنَّ أرضي لتُثمِرُ في السنة مرَّتين، وما في البلد شيءٌ يُثمِرُ مرَّتين غيرها.

**قوله: «وحدَّثَتني ابنتي أُمَينة»** بالنُّون تصغيرُ آمِنةَ: **«أنَّه دُفِنَ لصُلبي»** أي: من ولدِه دونَ أسباطه وأحفاده.

**قوله: «مَقدَمَ الحجّاج البصرةَ»** بالنَّصب على نَزْع الخافض، أي: من أوَّل ما مات لي من الأولاد إلى أن قَدِمَها الحَجّاج، ووقع ذلك صريحاً في رواية ابن أبي عَديٍّ المذكورة ولفظه: «وذكر أنَّ ابنتَه الكبرى أُمَينة أخبرته أنَّه دُفِنَ من صُلْبِه إلى مَقدَم الحَجّاج» وكان قدومُ الحَجّاج البصرةَ سنة خمس وسبعين وعمرُ أنسٍ حينئذٍ نَيِّفٌ وثمانونَ سنةً، وقد عاش أنس

بعد ذلك إلى سنة ثلاث ويقال: اثنتين، ويقال: إحدى وتسعين وقد قاربَ المئةَ.

**قوله: «بضعٌ وعشرونَ ومئةٌ»** في رواية ابن أبي عدي: نيِّف على عشرين ومئة، وفي رواية الأنصاري عن حميدٍ عند البيهقي في الدَّلائل (٦/ ١٩٥): تسع وعشرون ومئة، وهو عند الخطيب في «رواية الآباءِ عن الأبناء» من هذا الوجه بلفظ: ثلاث وعشرونَ ومئة، وفي رواية حفصة بنت سيرين: ولقد دفنتُ من صُلْبي سوى ولد ولدي خمسةً وعشرين ومئةً[1]، وفي «الحِلية» أيضاً من طريق عبد الله بن أبي طلحة عن أنس قال: دفنتُ مئةً لا سِقطاً ولا ولدَ ولدٍ[2]. ولعلَّ هذا الاختلاف بسبب العُدول إلى البِضع والنَّيِّف، وفي ذكر هذا دلالة على كَثْرة ما جاءه من الولد فإنَّ هذا القَدْرَ هو الذي مات منهم، وأمَّا الذين بَقُوا ففي رواية إسحاق بن أبي طلحة عن أنس عند مسلم (٢٤٨١/ ١٤٣): وإنَّ ولدي ووَلَد ولدي لَيتعادُّونَ على نحوِ المئة.

وفي هذا الحديث من الفوائد غيرُ ما تقدَّم: جوازُ التصغير على معنى التلطُّفِ لا التحقيرِ، وتُحفة الزائر بما حَضَرَ بغير تكلُّفٍ. وجوازُ رَدِّ الهديَّة إذا لم يَشُقَّ ذلك على الـمُهْدي، وأنَّ أخذَ من رُدَّ عليه ذلك له ليس من العَوْد في الهِبة.

وفيه حفظُ الطعام وتَركُ التفريط فيه، وجَبْر خاطر الـمَزُورِ إذا لم يُؤكَل عنده بالدُّعاءِ له. ومشروعية الدُّعاء عَقِبَ الصلاة، وتقديمُ الصلاة أمام طلب الحاجة، والدُّعاء بخير الدُّنيا والآخرة، والدُّعاء بكَثْرة المال والولد وأنَّ ذلك لا ينافي الخيرَ الأُخروي، وأنَّ فضل التقلُّل من الدُّنيا يختلف باختلاف الأشخاص.

وفيه زيارة الإمام بعضَ رعيَّته، ودخولُ بيت الرجل في غَيْبته لأنه لم يَقُل في طرق هذه القصَّة: إنَّ أبا طلحة كان حاضراً.

وفيه إيثارُ الولد على النَّفس، وحُسْن التلطُّفِ في السُّؤال، وأنَّ كَثْرة الموت في الأولاد

---

(١) أخرجها الطبراني في «الكبير» (٧١٠)، وأبو نعيم في «الحلية» ٨/ ٢٦٧.

(٢) لم نقف على هذه الرواية في المطبوع من كتاب «الحلية»، وهي عند ابن أبي عاصم في «الآحاد والمثاني» (٢٢٤١)، والطبراني في «الكبير» ٢٥/ (٣٠٠).

لا ينافي إجابة الدُّعاء بطلب كثرتهم ولا طلب البَرَكة فيهم، لمَا يَحصُل من المصيبة بموتهم والصبر على ذلك من الثَّواب.

وفيه التحدُّثُ بنِعَم الله تعالى، وبمُعجِزات النبي ﷺ لمَا في إجابة دعوته من الأمر النادر وهو اجتماع كَثْرة المال مع كَثرة الولد، وكون بستان المدعوِّ له صار يُثمِر مرَّتين في السَّنة دون غيره. ٤/٢٣٠

وفيه التأريخُ بالأمر الشَّهير، ولا يُتوقَّف ذلك على صلاح المؤرَّخ به، وفيه جواز ذكر البِضْع فيما زاد على عَقْد العشر خلافاً لمن قَصَرَه على ما قبلَ العشرين.

**قوله: «قال ابن أبي مريم»** هو سعيد، وفائدة ذكر هذه الطريق بيانُ سماع حميدٍ لهذا الحديث من أنسٍ لمَا اشتهر من أنَّ حميداً كان ربَّما دلَّس عن أنس، ووقع في رواية كَرِيمة والأَصِيلي في هذا الموضع: «حدَّثنا ابن أبي مريم» فيكون موصولاً.

## ٦٢- باب الصوم من آخر الشهر

**١٩٨٣- حدَّثنا الصَّلْتُ بنُ محمَّدٍ، حدَّثنا مَهْديٌّ، عن غَيْلانَ. وحدَّثنا أبو النُّعمان، حدَّثنا مَهْديُّ بنُ ميمونٍ، حدَّثنا غَيْلانُ بنُ جَرِير، عن مُطرِّف، عن عِمرانَ بنِ حُصَين رضي الله عنهما، عن النبيِّ ﷺ: أنَّه سأله ـ أو سأل رجلاً وعِمرانُ يسمعُ ـ فقال: «يا فلانُ، أما صُمتَ سَرَرَ هذا الشهرِ؟» ـ قال: أظنُّه قال: يعني رمضانَ ـ قال الرجلُ: لا يا رسولَ الله، قال: «فإذا أفطَرتَ فصُمْ يومينِ».**

**لم يقل الصَّلتُ: أظنُّه يعني رمضانَ.**

**قال أبو عبد الله: وقال ثابتٌ، عن مُطرِّف، عن عِمرانَ، عن النبيِّ ﷺ: «من سَرَرِ شعبانَ».**

**قوله: «باب الصوم من آخر الشهر»** قال الزَّين بن المنيِّر: أطلقَ الشهر، وإن كان الذي يَتحرَّرُ من الحديث أنَّ المراد به شهرٌ مُقيَّدٌ وهو شعبانُ، إشارةً منه إلى أنَّ ذلك لا يختصُّ بشعبان، بل يُؤخَذُ من الحديث النَّدبُ إلى صيام أواخر كلِّ شهر ليكون عادة للمُكلَّف، فلا يعارضه النَّهيُ عن تَقدُّم رمضانَ بيوم أو يومين لقوله فيه: «إلَّا رجلٌ كان يصوم

صوماً فليَصُمه»[١].

قوله: «**حدَّثنا الصَّلْتُ بن محمدٍ**» بفتح الصاد المهمَلة وسكون اللّام بعدها مُثنَّاةٌ، بصري مشهورٌ، وأضافَ إليه رواية أبي النُّعمان: وهو عارم، لمَا وقع فيها من تصريحِ مَهْديٍّ بالتحديث من غَيْلان، والإسنادُ كلُّه بصريون.

قوله: «**عن مُطرِّف**» هو ابن عبد الله بن الشِّخِّير.

قوله: «**أنَّه سأله أو سأل رجلاً وعِمرانُ يسمع**» هذا شكٌّ من مُطرِّف، فإنَّ ثابتاً رواه عنه بنحوه على الشكِّ أيضاً أخرجه مسلم (١١٦١/ ١٩٩)، وأخرجه من وجهين آخرَينِ عن مُطرِّف بدون شكٍّ على الإبهام: «أنَّه قال لرجلٍ»، زاد أبو عَوَانةَ في «مُستخرَجه» (٢٧٠٧): من أصحابه، ورواه أحمد (١٩٩٧١) من طريق سليمان التيمي به: «قال لعِمرانَ» بغير شكٍّ.

قوله: «**يا فلان**» كذا للأكثر، وفي نسخة من رواية أبي ذرٍّ: «يا أبا فلانٍ» بأداة الكُنية.

قوله: «**أما صُمتَ سَرَرَ هذا الشهر**» في رواية مسلم عن شَيْبان[٢] عن مَهْدي: «سُرَّة» بضمِّ المهمَلة وتشديد الراء بعدها هاءٌ، قال النَّووي تَبَعاً لابن قُرقُول: كذا هو في جميع النُّسَخ. انتهى، والذي رأيته في رواية أبي بكر بن ياسر الجَيَّاني ومن خطِّه نقلت: «سَرَر هذا الشهر» كباقي الروايات، وفي رواية ثابتٍ المذكورة: «أصمت من سَرَر شعبانَ شيئاً؟» قال: لا.

قوله: «**قال: أظنُّه قال: يعني رمضان**» هذا الظنُّ من أبي النُّعمان، لتصريحِ البخاري في آخره بأنَّ ذلك لم يقع في رواية الصَّلت، وكأنَّ ذلك وقع من أبي النُّعمان لمَّا حدَّثَ به البخاريَّ، وإلَّا فقد رواه الجَوزَقي من طريق أحمد بن يوسف السُّلَمي عن أبي النُّعمان بدون ذلك وهو الصواب، ونقل الحميدي عن البخاري أنَّه قال: إنَّ شعبانَ أصحّ، وقيل: إنَّ ذلك ثابتٌ في بعض الروايات في «الصحيح».

وقال الخطَّابي: ذِكرُ رمضان هنا وهمٌ، لأنَّ رمضان يتعيَّنُ صومُ جميعِه، وكذا قال

---

(١) سلف برقم (١٩١٤).

(٢) رواية مسلم ليست عن شيبان بل هي عنده (١١٦١) (١٩٥) عن عبد الله بن محمد بن أسماء عن مهدي.

الدَّاوودي وابن الجَوْزي، ورواه مسلم (١١٦٢) أيضاً من طريق ابن أخي مُطرِّف عن مُطرِّف بلفظ:/ «هل صُمتَ من سَرَر هذا الشهر شيئاً؟ يعني: شعبان» ولم يقع ذلك في ٢٣١/٤
رواية هُدْبَةَ ولا عبد الله بن محمد بن أسماء ولا فِطْر بن حمَّادٍ ولا عَفّان ولا عبد الصمد ولا غيرهم عند أحمد ومسلم[1] والإسماعيلي وغيرهم ولا في باقي الروايات عند مسلم، ويحتمل أن يكونَ قوله: «رمضان» في قوله: «يعني رمضان» ظَرفاً للقول الصادر منه ﷺ لا لصيام المخاطَب بذلك، فيوافقُ رواية الجُرَيري [عن أبي العلاء][2] عن مُطرِّف فإنَّ فيها عند مسلم (١١٦١/ ٢٠٠): فقال له: «فإذا أفطَرتَ من رمضان فصُم يومين مكانه».

**قوله: «وقال ثابت...»** إلى آخره، وَصَله أحمد (١٩٩٧٨) ومسلم (١١٦١/ ١٩٩) من طريق حمَّاد بن سَلَمة عنه كذلك، ووقع في نسخة الصَّغاني من الزِّيادة هنا: «قال أبو عبد الله: وشعبان أصحّ».

والسَّرَر بفتح السِّين المهمَلة ويجوز كسرُها وضمُّها: جمعُ سُرَّة، ويقال أيضاً: سَرَار بفتح أوَّله وكسره، ورَجَّحَ الفَرّاء الفتح، وهو من الاستسرار، قال أبو عُبيد والجمهور: المراد بالسَّرَر هنا: آخر الشهر، سُمّيت بذلك لاستسرار القمر فيها وهي ليلة ثمانٍ وعشرين وتسع وعشرين وثلاثين.

ونقل أبو داود عن الأوزاعي وسعيد بن عبد العزيز أنَّ سَرَره أوَّله، ونقل الخطَّابي عن الأوزاعي كالجمهور.

وقيل: السَّرَر: وَسَطُ الشهر، حكاه أبو داود أيضاً ورَجَّحَه بعضهم، ووَجَّهَه: بأنَّ السَّرَر جمع سُرّة، وسُرّة الشيء: وَسَطه، ويُؤيِّده النَّدبُ إلى صيام البِيضِ وهي وَسَط الشهر، وأنَّه لم يَرِدْ في صيام آخر الشهر ندبٌ، بل وَرَدَ فيه نهيٌ خاصٌّ وهو آخر شعبان لمن صامه

---

(١) روايتا هدبة ـ ويقال: هدَّاب ـ وعبد الله بن محمد بن أسماء أخرجهما مسلم (١١٦١) (١٩٥) و(١٩٩)، ورواية عفان أخرجها أحمد (١٩٩٤٧)، ورواية عبد الصمد أخرجها أحمد أيضاً (٢٠٠٠٦)، كلهم عن مهدي به.

(٢) ما بين المعقوفتين زيادة مقتضاة لتمام الإسناد، وسقطت من الأصلين و(س).

لأجل رمضان[١]، ورَجَّحَه النَّووي بأنَّ مسلماً (١١٦١/ ١٩٥) أفرَدَ الرواية التي فيها سُرّة هذا الشهر عن بقية الروايات وأردَفَ بها الروايات، التي فيها الحضُّ على صيام البيض، وهي وَسَط الشهر كما تقدَّم، لكن لم أرَه في جميع طرق الحديث باللَّفظِ الذي ذكره وهو «سُرّة» بل هو عند أحمد من وجهين[٢] بلفظ: «سِرار»، وأخرجه من طرق عن سليمان التيمي في بعضها: «سَرَر» وفي بعضها: «سِرار»[٣]، وهذا يدلُّ على أنَّ المراد آخر الشهر.

قال الخطَّابي: قال بعضُ أهل العلم: سؤالُه ﷺ عن ذلك سؤال زَجرٍ وإنكارٍ، لأنه قد نهى أن يُستَقبل الشهرُ بيوم أو يومين، وتُعُقِّبَ بأنَّه لو أنكَرَ ذلك لم يأمره بقضاءِ ذلك. وأجاب الخطَّابي باحتمال أن يكون الرجل أوجَبَها على نفسه، فلذلك أمره بالوفاء وأن يقضي ذلك في شوَّال، انتهى.

وقال ابن المنيِّر في «الحاشية»: قوله: «سؤال إنكار» فيه تكلُّفٌ، ويَدفَعُ في صدره قولُ المسؤول: «لا يا رسولَ الله» فلو كان سؤال إنكار لكان ﷺ قد أنكَرَ عليه أنَّه صام، والفرضُ أنَّ الرجل لم يَصُم، فكيف يُنكِر عليه فعلَ ما لم يفعله؟ ويحتمل أن يكون الرجل كانت له عادة بصيام آخر الشهر، فلمَّا سمع نهيَه ﷺ أن يَتَقدَّم أحدٌ رمضانَ بصوم يوم أو يومين ولم يَبلُغه الاستثناءُ تَرَكَ صيامَ ما كان اعتاده من ذلك، فأمره بقضائها لتَستَمِرَّ مُحافَظتُه على ما وَظَّفَ على نفسه من العبادة، لأنَّ أحبَّ العمل إلى الله تعالى ما داوَمَ عليه صاحبُه كما تقدَّم.

وقال ابن التِّين: يحتمل أن يكون هذا كلاماً جَرَى من النبي ﷺ جواباً لكلام لم يُنقَل إلينا. انتهى، ولا يخفى ضعفُ هذا المأخَذ.

وقال آخرون: فيه دليل على أنَّ النَّهي عن تَقدُّم رمضان بيوم أو يومين إنَّما هو لمن

---

(١) النهي عن ذلك سلف برقم (١٩١٤).

(٢) هما روايتا عفان وعبد الصمد المذكورتان قريباً، وقرن بعفان في رواية هاشم بن القاسم.

(٣) أخرجه (١٩٨٨٢) عن ابن أبي عدي و(١٩٨٩٦) عن يحيى القطان و(١٩٩٧٠) عن يزيد بن هارون، ثلاثتهم عن سليمان التيمي، عن أبي العلاء بن الشخير، عن مطرف، به.

يَقصِدُ به التحرِّي لأجل رمضان، وأمَّا من لم يَقصِدْ ذلك فلا يتناولُه النَّهيُ ولو لم يكن اعتاده، وهو خلافُ ظاهر حديث النَّهي، لأنه لم يَستَثنِ منه إلَّا من كانت له عادةٌ.

وأشار القُرطُبي إلى أنَّ الحاملَ لمن حمل سَرَر الشهر على غير ظاهره وهو آخر الشهر، الفِرارُ من المعارَضة لنهيه ﷺ عن تَقدُّم رمضان بيوم أو يومين، وقال: الجمع بين الحديثين مُمكِنٌ بحمل النَّهي على من ليست له عادة بذلك، وحمل الأمر على من له عادةٌ حملاً للمخاطَبِ بذلك على مُلازَمة عادة الخير حتَّى لا يُقطَع. قال: وفيه إشارةٌ إلى فضيلة الصوم في شعبان، وأنَّ صوم يوم منه يَعدِل صوم يومين في غيره أخذاً من قوله في الحديث: «فصُم يومين مكانه»، يعني: مكان اليوم الذي فوَّتَه من صيام شعبان.

٢٣٢/٤ قلت: وهذا لا يَتِمُّ إلَّا إن كانت عادةُ المخاطَبِ بذلك أن/ يصومَ من شعبان يوماً واحداً، وإلَّا فقوله: «هل صُمتَ من سَرَر هذا الشهر شيئاً؟» أعمُّ من أن يكونَ عادته صيام يوم منه أو أكثر، نعم وقع في «سُنَن» أبي مسلم الكَجّي: «فصُم مكانَ ذلك اليوم يومين».

وفي الحديث مشروعيةُ قضاء التطوُّع، وقد يُؤخَذُ منه قضاءُ الفرض بطريق الأَولى خلافاً لمن مَنَعَ ذلك.

## ٦٣- باب صوم يوم الجمعة
## وإذا أصبح صائماً يومَ الجمعة فعليه أن يُفطِرَ

**١٩٨٤- حدَّثنا أبو عاصم، عن ابنِ جُرَيج، عن عبد الحميد بنِ جُبَير بن شَيْبة، عن محمَّد ابن عبَّادٍ، قال: سألتُ جابراً ﷺ: أنَهَى النبيُّ ﷺ عن صومِ يومِ الجمعةِ؟ قال: نعم. زاد غيرُ أبي عاصم: يعني: أن ينفردَ بصومٍ.**

**قوله: «باب صوم يوم الجمعة، وإذا أصبَحَ صائماً يوم الجمعة فعليه أن يُفطِرَ»** كذا في أكثر الروايات، ووقع في رواية أبي ذرٍّ وأبي الوَقْت زيادة هنا وهي: «يعني: إذا لم يَصُم قبله ولا يريدُ أن يصومَ بعده»، وهذه الزِّيادةُ تُشبِه أن تكون من الفِرَبْري أو مَن دُونَه، فإنَّها لم تقع في

رواية النَّسَفي عن البخاري، ويَبعُدُ أن يُعبِّرَ البخاري عمَّا يقوله بلفظ: «يعني»، ولو كان ذلك من كلامه لقال: أعني، بل كان يستغني عنها أصلاً ورأساً، وهذا التفسيرُ لا بدَّ من حمل إطلاق الترجمة عليه، لأنه مُستَفادٌ من حديث جُوَيرِيَةَ آخرَ أحاديث الباب، إذ في الباب ثلاثةُ أحاديث:

**أوَّلها**: حديثُ جابر، وهو مُطلَق والتقييد فيه تفسيرٌ من أحد رواته كما سنبيِّنه.

**وثانيها**: حديث أبي هريرة، وهو ظاهر في التقييد.

**وثالثها**: حديث جُوَيرِيَة، وهو أظهَرُها في ذلك.

**قوله: «عن ابن جُرَيج عن عبد الحميد بن جُبَير بن شَيْبة»** أي: ابن عثمان بن أبي طلحة الحَجَبي، في رواية عبد الرزاق عن ابن جُرَيج: أخبرني عبد الحميد، أخرجه أحمد (١٤١٥٤) عنه، ومسلم (١١٤٣) من طريقه، وكذا أخرجه أبو قُرّة في «السُّنن» عن ابن جُرَيج، والنَّسائي (ك٢٧٥٩) من طريق حجّاج بن محمد عنه، وكان ابن جُرَيج ربَّما رواه عن محمد بن عبَّاد نفسِه ولم يَذكُر عبدَ الحميد، كذلك رواه يحيى بن سعيد القطّان وحفص بن غياث، أخرجه النَّسائي (ك٢٧٦٠و٢٧٦٢) من طريقهما، وكذا الإسماعيلي وزاد فُضَيلَ بن سليمان، وأخرجه النَّسائي أيضاً (ك٢٧٦١) من طريق النَّضر بن شُمَيلٍ، كلهم عن ابن جُرَيج.

وأومأ الإسماعيلي إلى أنَّ في رواية البخاري عن أبي عاصم نظراً، فإنَّه قال: رواه البخاري عن أبي عاصم، فذكر إسناده، قال: وقد رُوِّيناه من طريق أبي عاصم كما قال يحيى، ثمَّ ساقه كذلك. قال: وقد رواه أبو سعد الصَّغَاني عن ابن جُرَيج كما ساقه البخاري عن أبي عاصم، وأبو سعدٍ ليس كهؤلاء؛ يعني: القَطّان ومن تابعه.

٢٣٣/٤ قلت: ولم يُصِب الإسماعيليُّ في ذلك فإنَّ رواية البخاري مستقيمةٌ، وقد وافقه على الزِّيادة الدّارمي في «مسنده» (١٧٤٨)، وأبو مسلم الكَجّي في «سُنَنه»، فأخرَجاه عن أبي عاصم كما قال البخاري، وكذلك رواه أبو موسى كما أخرجه ابن أبي عاصم في كتاب «الصيام» له عنه عن أبي عاصم، وكذلك أخرجه الجَوزَقي من طريق محمد بن عَقِيل بن

خُوَيلِد عن أبي عاصم كذلك، وابن جُرَيج كان ربَّما دلَّس ولهذا قال البيهقي: إنَّ يحيى بن سعيد قَصَّرَ في إسناده، لكن وقع عند النَّسائي (ك٢٧٦٠) من طريق يحيى بن سعيد عن ابن جُرَيج: «أخبرني محمد بن عبَّاد» فيُحمَل على أنَّه سمعه من عبد الحميد عن محمد، ثمَّ لقي محمداً فسمعه منه، أو سمعَه من محمد واستَثبَتَ فيه من عبد الحميد، فكان يُحدِّث به تارةً عن هذا وتارة عن هذا، ولعلَّ السِّرَّ في ذلك أنَّه كان عند أحدهما في المتن ما ليس عند الآخر كما سنوضحُه إن شاء الله تعالى.

ولم ينفرد أبو سعد بمتابعة أبي عاصم على ذكر عبد الحميد كما يُوهِمُه كلام الإسماعيلي بل تابعهما عبد الرزاق وأبو قُرّة وحَجّاج بن محمد كما قدَّمتُ ذِكرَه، وعبد الحميد أكثر عَدَداً ممَّن رواه عنه بإسقاطه، وعبد الحميد المذكور تابعي صغيرٌ روى عن عمَّته صفيَّة بنت شَيْبة، وهي من صِغار الصحابة، ووَثَّقَه ابن مَعِين وغيره، وليس له في البخاري سوى ثلاثة أحاديث: هذا وآخر في بَدْء الخلق (٣٣٠٧) وآخر في الأدب (٦١٩٣).

**قوله: «عن محمد بن عبَّاد»** في رواية عبد الرزاق (٧٨٠٨) عن ابن جُرَيج عن عبد الحميد: «أنَّ محمد بن عبَّاد أخبره»، ورجالُ هذا الإسناد مَكّيون إلَّا شيخَ البخاري فهو بصري، والصحابي فهو مدني، وقد أقاما بمكَّةَ زماناً.

**قوله: «سألت جابراً»** في رواية عبد الرزاق المذكورة وكذا في رواية ابن عُيَينةَ عن عبد الحميد عند مسلم (١١٤٣)، وأحمد (١٤٣٥٣) وغيرهما: سألتُ جابر بن عبد الله وهو يطوفُ بالبيت، وزادوا أيضاً في آخره: قال: نعم ورَبِّ هذا البيت، وفي رواية النَّسائي (ك٢٧٦٠): ورَبِّ الكعبة، وعَزَاها صاحب «العُمدة» لمسلم فوَهِمَ.

وفيه جوازُ الحَلِفِ من غير استحلافٍ لتأكيد الأمر، وإضافةُ الرُّبوبية إلى المخلوقات المعظَّمة تنويهاً بتعظيمها، وفيه الاكتِفاءُ في الجواب بنعم من غير ذكر الأمر المفسَّر بها.

**قوله: «زاد غيرُ أبي عاصم: يعني: أن ينفردَ بصومِه»** وفي رواية الكُشْمِيهنيّ: «أن ينفردَ بصوم»، والغيرُ المشار إليه جَزَمَ البيهقي بأنَّه يحيى بن سعيد القطّان، وهو كما قال لكن

لم يتعيَّن، فقد أخرجه النَّسائي (ك٢٧٦٠-٢٧٦٢) بالزِّيادة من طريقه ومن طريق النَّضر بن شُمَيلٍ وحفص بن غياث، ولفظ يحيى: أسمعت رسولَ الله ﷺ يَنهى أن ينفردَ يومُ الجمعة بصوم؟ قال: إي ورَبِّ الكعبة، ولفظُ حفص: نهى رسول الله ﷺ عن صيام يوم الجمعة مُفرَداً، ولفظ النَّضر: أنَّ جابراً سُئِلَ عن صوم يوم الجمعة فقال: نهى رسول الله ﷺ أن يُفرَدَ.

**١٩٨٥- حدَّثنا عمرُ بنُ حفصِ بنِ غِياثٍ، حدَّثنا أبي، حدَّثنا الأعمَشُ، حدَّثنا أبو صالحٍ، عن أبي هريرةَ ﷺ، قال: سمعتُ النبيَّ ﷺ يقول: «لا يصومُ أحدُكم يومَ الجمعةِ، إلا يوماً قبلَه أو بعدَه».**

**قوله في حديث أبي هريرة: «لا يصومُ أحدُكم»** كذا للأكثر وهو بلفظ النَّفي والمراد به النَّهي، وفي رواية الكُشْمِيهنيّ: «لا يصومَنَّ» بلفظ النَّهي المؤكَّد.

**قوله: «إلّا يوماً قبله أو بعده»** تقديره: إلَّا أن يصوم يوماً قبله، لأنَّ «يوماً» لا يَصلُحُ استثناؤُه من يوم الجمعة، وقال الكِرْماني: يجوز أن يكون منصوباً بنَزْعِ الخافض تقديره: إلَّا بيوم قبله، وتكون الباءُ للمُصاحَبة، وفي رواية الإسماعيلي من طريق محمّد بن إشكاب عن عمر بن حفص شيخ البخاري فيه: «إلَّا أن تصوموا قبله أو بعده»، ولمسلم (١١٤٤/ ١٤٧) من طريق أبي معاوية عن الأعمَش: «لا يَصُم أحدُكم يومَ الجمعة إلَّا أن يصومَ يوماً قبله أو يصومَ بعدَه»، وللنَّسائي (ك٢٧٦٩) من هذا الوجه: «إلَّا أن يصوم قبله يوماً أو يصوم بعده يوماً»، ولمسلم (١١٤٤/ ١٤٨) من طريق هشام عن ابن سيرين عن أبي هريرة: «لا تَخُصّوا ليلة الجمعة بقيام من بين اللَّيالي، ولا تَخُصّوا يوم الجمعة بصيام من بين الأيام، إلَّا أن يكون في صوم يصومه أحدُكم»، ورواه أحمد (٩١٢٧) من طريق عوف عن ابن سيرين بلفظ: نهى أن يُفرَدَ يوم الجمعة بصوم، وله (١٠٨٠٥) من طريق أبي الأوبَر زيادٍ الحارثي: أنَّ رجلاً قال لأبي هريرة: أنتَ الذي تنهى الناسَ عن صوم يوم الجمعة؟ قال: ها ورَبِّ الكعبة ثلاثاً، لقد سمعت محمداً ﷺ يقول:/ «لا يصومُ أحدكم يوم الجمعة وحدَه ٢٣٤/٤

إلَّا في أيام معه»، وله (٢١٩٥٤) من طريق ليلى امرأة بشير ابن الخَصَاصيَة أنَّه سأل النبي ﷺ فقال: «لا تَصُم يوم الجمعة إلَّا في أيام هو أحدُها».

وهذه الأحاديثُ تُقيِّد النَّهيَ المطلَق في حديث جابر، وتؤيِّدُ الزِّيادةَ التي تقدَّمت من تقييد الإطلاق بالإفراد، ويُؤخَذ من الاستثناء جوازُه لمن صام قبله أو بعده، أو اتَّفَقَ وقوعُه في أيام له عادةٌ بصومها كمن يصوم أيام البِيض، أو من له عادةٌ بصوم يوم مُعيَّنٍ كيوم عَرَفةَ فوافق يومَ الجمعة.

ويُؤخَذُ منه جوازُ صومِه لمن نَذَرَ يوم قدوم زيدٍ مثلاً، أو يوم شِفاء فلانٍ.

**الحديث الثالث:**

**١٩٨٦- حدَّثنا مُسدَّدٌ، حدَّثنا يحيى، عن شُعْبَةَ (ح) وحدَّثني محمَّدٌ، حدَّثنا غُندَرٌ، حدَّثنا شُعْبةُ، عن قَتَادةَ، عن أبي أيوبَ، عن جُوَيرِيةَ بنتِ الحارثِ رضي الله عنها: أنَّ النبيَّ ﷺ دخل عليها يومَ الجمعةِ وهي صائمةٌ، فقال: «أصُمتِ أمسِ؟» قالت: لا، قال: «تُريدِينَ أن تَصُومي غَداً؟» قالت: لا، قال: «فأَفطِري».**

**وقال حمَّادُ بنُ الجَعْد: سمع قَتَادةَ، حدَّثني أبو أيوبَ: أنَّ جُوَيريَةَ حدَّثَته فأمرَها فأَفطَرَت.**

**قوله: «وحدَّثني محمد، حدَّثنا غُندَرٌ»** لم يُنسَب محمد المذكور في شيء من الطُّرق، والذي يَظهَر أنَّه بُندار محمد بن بشَّار، وبذلك جَزَمَ أبو نُعيم في «المستخرَج» بعد أن أخرجه من طريقه ومن طريق محمد بن المثنى جميعاً عن غُندَر.

**قوله: «عن أبي أيوب»** في رواية يوسف القاضي في «الصيام» له من طريق خالد بن الحارث عن شُعْبَةَ عن قَتَادةَ: سمعت أبا أيوبَ، ووافقه همَّامٌ عن قَتَادةَ أخرجه أبو داود (٢٤٢٢) وقال في روايته: عن أبي أيوبَ العَتَكي؛ وهو بفتح المهمَلة والمثنَّاة نسبةً إلى بطنٍ من الأزْد، ويقال له أيضاً: المَرَاغي، بفتح الميم والراء ثمَّ بالغين المعجمة، ورواه الطَّحاوي (٢/ ٧٨) من طريق شُعْبَةَ وهمَّام وحمَّاد بن سَلَمة جميعاً عن قَتَادة.

وليس لجُوَيريةَ زوج النبي ﷺ في البخاري من روايتها سوى هذا الحديث، وله شاهد

من حديث جُنادةَ بن أبي أُمّية عند النَّسائي (ك٢٧٨٦) بإسناد صحيح بمعنى حديث جُوَيرية، واتَّفَقَ شُعْبة وهمَّام عن قَتَادةَ على هذا الإسناد، وخالَفَهما سعيد بن أبي عَرُوبةَ فقال: عن قَتَادة عن سعيد بن المسيّب عن عبد الله بن عَمْرو بن العاص: أنَّ النبي ﷺ دخل على جُوَيريةَ... فذكره، أخرجه النَّسائي (ك٢٧٦٦) وصَحَّحَه ابن حِبَّان (٣٦١١)، والراجح طريق شُعْبة لمتابعة همَّام وحمَّاد بن سَلَمة له، وكذا حمَّاد بن الجَعْد كما سيأتي، ويحتمل أن تكونَ طريقُ سعيد محفوظة أيضاً، فإنَّ مَعمَراً رواه عن قَتَادةَ عن سعيد بن المسيّب أيضاً لكن أرسَله[1].

**قوله:** «**أَفطِري**» زاد أبو نُعَيم في روايته: «**إذاً**».

**قوله:** «**وقال حمَّاد بن الجعد...**» إلى آخره، وَصَله أبو القاسم البَغَوي في «جمع حديث هُدْبة بن خالد» قال: حدَّثنا هُدْبةُ حدَّثنا، حمَّاد بن الجَعْد: سُئِلَ قَتَادةُ عن صيام النبي ﷺ فقال: حدَّثني أبو أيوب... فذكره، وقال في آخره: «فأمرها فأفطرَت»، وحمَّاد بن الجعد فيه لِينٌ، وليس له في البخاري سوى هذا الموضع.

واستُدلَّ بأحاديث الباب على منع إفراد يوم الجمعة بالصيام، ونقله أبو الطيِّب الطَّبري عن أحمد وابن المنذِر وبعض الشافعية، وكأنَّه أخَذَه من قول ابن المنذِر: ثبت النَّهيُ عن صوم يوم الجمعة كما ثبت عن صوم يوم العيد، وزاد يوم الجمعة الأمرَ بِفِطْر من أراد إفراده بالصوم، فهذا قد يُشعِرُ بأنَّه يرى تحريمه.

وقال أبو جعفر الطَّبري: يُفرَّق بين العيد والجمعة بأنَّ الإجماع مُنعقِدٌ على تحريم صوم يوم العيد، ولو صام قبله أو بعده، بخلاف يوم الجمعة فالإجماع مُنعقِدٌ على جواز صومه لمن صام قبله أو بعدَه.

ونقل ابن المنذِر وابن حَزْم منعَ صومه عن عليّ وأبي هريرة وسلمان وأبي ذَرّ، قال ابن حَزْم: لا نَعلَمُ لهم مخالفاً من الصحابة.

---

(١) رواية معمر أخرجها عبد الرزاق في «المصنف» (٧٨٠٤).

وذهب الجمهورُ إلى أنَّ النَّهي فيه للتَّنزيه، وعن مالك وأبي حنيفة: لا يُكرَه، قال مالك: لم أسمع أحداً ممَّن يُقتَدى به ينهى عنه، قال الدَّاوودي: لعلَّ النَّهي ما بَلَغَ مالكاً.

وزَعَمَ عياضٌ أنَّ كلام مالك يُؤخَذ منه النَّهي عن إفراده، لأنه كَرِهَ أن يُخَصَّ يوم من الأيام بالعبادة، فيكون له في المسألة روايتان. وعابَ ابن العربي قولَ عبد الوهَّاب منهم: يومٌ لا يُكرَه صومُه مع غيره فلا يُكرَه وحدَه، لكونِه قياساً مع وجود النصّ.

واستَدلَّ الحنفيَّةُ بحديث ابن مسعود: كان رسول الله ﷺ يصوم من كلّ شهر ثلاثةَ أيام، وقَلَّما كان يُفطِر يومَ الجمعة، حَسَّنَه التِّرمِذي (٧٤٢)[1]، وليس فيه حُجّةٌ لأنه يحتمل أن يريدَ: كان لا يَتعمَّد فِطرَه إذا وقع في الأيام التي كان يصومها، ولا يُضادُّ ذلك كراهة إفراده بالصوم جمعاً بين الخبرين، ومنهم من عَدَّه من الخصائص، وليس بجيِّدٍ لأنها لا تَثبُتُ بالاحتمال.

٢٣٥/٤ والمشهورُ عند الشافعية وجهان: أحدُهما ـ ونقله المُزَني عن الشافعي ـ: أنَّه لا يُكرَه إلَّا لمن أضعَفَه صومُه عن العبادة التي تَقَعُ فيه من الصلاة والدُّعاء والذِّكر، والثاني ـ وهو الذي صَحَّحَه المتأخِّرونَ ـ كقول الجمهور.

واختُلِفَ في سبب النَّهي عن إفراده على أقوالٍ:

**أحدها**: لكونِه يومَ عيدٍ والعيد لا يُصام، واستُشكِلَ ذلك مع الإذنِ بصيامه مع غيره. وأجاب ابن القيِّم وغيرُه بأنَّ شَبَهَه بالعيد لا يَستَلزِم استواءَه معه من كلِّ جهة، ومن صام معه غيره انتَفَت عنه صورة التحرِّي بالصوم.

**ثانيها**: لئلَّا يَضعُفَ عن العبادة، وهذا اختاره النَّووي، وتُعُقِّبَ ببقاءِ المعنى المذكور مع صوم غيره معه، وأجاب بأنَّه يَحصُل بفضيلة اليوم الذي قبله أو بعده جَبْرُ ما يَحصُل يوم صومه من فُتورٍ أو تقصيرٍ، وفيه نظرٌ، فإنَّ الجُبْران لا يَنحَصِر في الصوم بل يَحصُل بجميع

---

(١) وأخرجه أيضاً النسائي (٢٣٦٨)، وأخرج الشطر الأول منه أبو داود (٢٤٥٠)، والشطر الثاني ابن ماجه (١٧٢٥).

أفعال الخير، فيَلزَم منه جوازُ إفراده لمن عَمِلَ فيه خيراً كثيراً يقوم مقام صيام يوم قبله أو بعده، كمن أعتَقَ فيه رقبة مثلاً، ولا قائلَ بذلك. وأيضاً فكأنَّ النَّهيَ يختصُّ بمن يُخشى عليه الضَّعف لا من يَتحقَّقُ القوّةَ، ويُمكِنُ الجوابُ عن هذا بأنَّ المظِنَّةَ أُقيمت مقام المَئِنّة كما في جواز الفِطْر في السَّفر لمن لم يَشُقَّ عليه.

**ثالثها**: خوف المبالَغة في تعظيمه فيُفتَتَن به كما افتُتِنَ اليهود بالسَّبت، وهو مُنتقَضٌ بثبوتِ تعظيمه بغير الصيام، وأيضاً فاليهود لا يُعظِّمونَ السبتَ بالصيام، فلو كان الملحوظ تركَ موافقتهم لتَحَتَّمَ صومُه لأنهم لا يصومونَه.

وقد روى أبو داود[1] والنَّسائي (ك٢٧٨٨) وصَحَّحَه ابن حِبَّان (٣٦١٦) من حديث أُمِّ سَلَمة: أنَّ النبي ﷺ كان يصوم من الأيام السَّبت والأحد وكان يقول: «إنَّهما يوما عيدٍ للمُشرِكين، فأُحِبُّ أن أُخالفَهم».

**رابعها**: خوفُ اعتقاد وجوبه، وهو مُنتقَضٌ بصوم الاثنين والخميس، وسيأتي ذِكرُ ما وَرَدَ فيهما في الباب الذي يليه.

**خامسها**: خَشْية أن يُفرَضَ عليهم كما خشيَ ﷺ من قيامهم الليل ذلك.

قال المهلَّب: وهو مُنتقَضٌ بإجازة صومِه مع غيره، وبأنَّه لو كان كذلك لجازَ بعدَه ﷺ لارتِفاع السبب، لكنَّ المهلَّبَ حمله على ذلك اعتقادُه عدمَ الكراهة على ظاهر مذهبِه.

**سادسها**: مخالَفةُ النَّصارى لأنه يجب عليهم صومُه ونحن مأمورونَ بمخالَفتهم، نقلها القَمُولي، وهو ضعيف.

وأقوى الأقوال وأَولاها بالصواب أوَّلها، ووَرَدَ فيه صريحاً حديثان:

**أحدهما**: رواه الحاكم وغيره[2] من طريق عامر بن لُدَيْن عن أبي هريرة مرفوعاً: «يومُ

---

(١) عزوه لأبي داود وهمٌ من الحافظ رحمه الله، فالحديث غير مخرَّج عنده، ولم يخرجه الحافظ المزي في «التحفة» (١٨٢٠٩) إلا من عند النسائي.

(٢) الحاكم في «المستدرك» ١/ ٤٣٧، وأخرجه أحمد في «مسنده» (٨٠٢٥)، وابن حبان في «صحيحه» (٢١٦١)، وإسناده حسن.

الجمعة يوم عيد، فلا تجعلوا يومَ عيدِكم يومَ صيامكم، إلَّا أن تصوموا قبله أو بعدَه».

والثاني: رواه ابن أبي شَيْبة (٣/ ٤٤) بإسناد حسنٍ عن عليٍّ قال: من كان منكم مُتطوِّعاً من الشهر فليَصُم يومَ الخميس، ولا يَصُم يومَ الجمعة فإنَّه يومُ طعام وشرابٍ وذِكرٍ.

## ٦٤- باب هل يخصُّ شيئاً من الأيام؟

**١٩٨٧- حدَّثنا مُسدَّدٌ، حدَّثنا يحيى، عن سفيانَ، عن منصورٍ، عن إبراهيمَ، عن عَلْقمة: قلتُ لعائشةَ رضي الله عنها: هل كان رسولُ الله ﷺ يختصُّ من الأيام شيئاً؟ قالت: لا، كان عملُه دِيمةً، وأيُّكم يُطِيقُ ما كان رسولُ الله ﷺ يُطِيق؟**

[طرفه في: ٦٤٦٦]

قوله: «باب هل يَخُصّ» بفتح أوَّله، أي: المكلَّفُ «شيئاً من الأيام»، وفي رواية النَّسَفي: «يُخَصُّ شيءٌ» بضمِّ أوَّل «يُخَصُّ» على البناء للمجهول «شيء من الأيام».

قال الزَّين بن المنيِّر وغيره: لم يَجزِم بالحكم لأنَّ ظاهر الحديث إدامتُه ﷺ العبادةَ ومواظَبتُه على وظائفها، ويعارضُه ما صَحَّ عن عائشة نفسها ممَّا يقتضي نفيَ المداوَمة، وهو ما أخرجه مسلم (١١٥٦)/ من طريق أبي سَلَمة ومن طريق عبد الله بن شقيق، جميعاً عن ٢٣٦/٤
عائشة: أنَّها سُئِلَت عن صيام رسول الله ﷺ فقالت: كان يصوم حتَّى نقولَ: قد صام، ويُفطِرُ حتَّى نقولَ: قد أفطرَ، وتقدَّم نحوُه قريباً في البخاري (١٩٧١) من حديث ابن عبَّاس وغيره، فأبقى الترجمةَ على الاستفهام ليتَرَجَّحَ أحد الخبرَينِ أو يَتَبيَّن الجمعُ بينهما.

ويُمكِن الجمعُ بينهما بأنَّ قولها: «كان عملُه دِيمةً» معناه: أنَّ اختلاف حاله في الإكثار من الصوم ثمَّ من الفِطْر كان مُستَداماً مُستَمِرّاً، وبأنَّه ﷺ كان يوظِّفُ على نفسه العبادةَ، فربَّما شَغَله عن بعضها شاغِلٌ فيقضيها على التوالي، فيَشتَبِه الحالُ على من يرى ذلك، فقولُ عائشة: «كان عملُه دِيمةً»، مُنزَّلٌ على التوظيف، وقولها: «كان لا تَشاءُ أن تَراه صائماً إلَّا رأيته»[1]، مُنزَّلٌ على الحال الثاني، وقد تقدَّم نحو هذا في «باب ما يُذكَر من صوم

---

(١) هذا اللفظ لأنس وليس لعائشة، وقد سلف عند البخاري برقم (١٩٧٣).

النبي ﷺ»[١].

قيل: معناه أنَّه كان لا يَقصِدُ نَفلاً ابتداءً في يوم بعينِه فيصومه، بل إذا صام يوماً بعينِه كالخميس مثلاً داوَمَ على صومه.

قوله: «حدَّثنا يحيى» هو القطّان، وسفيان: هو الثَّوري، ومنصور: هو ابن المعتمر، وإبراهيمُ: هو النَّخَعي، وعَلْقمةُ خالُه[٢]. وهذا الإسنادُ ممَّا يُعَدُّ من أصحِّ الأسانيد.

قوله: «هل كان يختصُّ من الأيام شيئاً؟ قالت: لا» قال ابن التِّين: استَدلَّ به بعضُهم على كراهة تَحرِّي صيام يوم من الأُسبوع.

وأجاب الزَّين بن المنيِّر بأنَّ السائل في حديث عائشة إنَّما سأل عن تخصيص يوم من الأيام من حيثُ كونُها أياماً، وأمَّا ما وَرَدَ تخصيصُه من الأيام بالصيام، فإنَّما خُصِّصَ لأمرٍ لا يشاركُه فيه بقيةُ الأيام كيوم عَرَفةَ ويوم عاشوراءَ وأيام البيض وجميع ما عُيِّن لمعنًى خاصٍّ، وإنَّما سأل عن تخصيص يوم لكونِه مثلاً يومَ السَّبت.

ويُشكِلُ على هذا الجواب صومُ الاثنين والخميس، فقد وَرَدَت فيهما أحاديثُ، وكأنَّها لم تَصِحَّ على شرط البخاري، فلهذا أبقى الترجمةَ على الاستفهام، فإن ثبت فيهما ما يقتضي تخصيصَهما استُثني من عموم قول عائشة: لا.

قلت: وَرَدَ في صيام يوم الاثنين والخميس عِدّةُ أحاديثَ صحيحةٍ، منها حديث عائشة أخرجه أبو داود[٣] والتِّرمِذي (٧٤٥) والنَّسائي (٢١٨٧) وصَحَّحَه ابن حِبَّان (٣٦٤٣) من طريق ربيعةَ الـجُرَشي عنها، ولفظُه: أنَّ النبي ﷺ كان يَتَحرّى صيام الاثنين والخميس، وحديث أُسامة: رأيت رسول الله ﷺ يصوم يوم الاثنين والخميس، فسألته فقال: «إنَّ الأعمال تُعرَضُ يومَ الاثنين والخميس، فأُحِبُّ أن يُرفَعَ عملي وأنا صائم» أخرجه النَّسائي (٢٣٥٨) وأبو داود (٢٤٣٦)، وصَحَّحَه ابن خُزَيمة (٢١١٩).

---

(١) باب رقم (٥٣).

(٢) ليس خالَه أخا أُمِّه، بل هو عمُّ أمِّه، فهو خالٌ له على هذا المعنى.

(٣) ليس في «سنن أبي داود»، ولا عزاه له صاحب «التحفة» (١٦٠٨١)، وهو عند ابن ماجه (١٧٣٩) وغيره.

فعلى هذا فالجواب عن الإشكال أن يقال: لعلَّ المراد بالأيام المسؤول عنها: الأيامُ الثلاثةُ من كلّ شهر، فكأنَّ السائلَ لمَّا سمع أنَّه ﷺ كان يصوم ثلاثة أيام، ورَغِبَ في أنَّها تكون أيام البِيض سأل عائشة: هل كان يَخُصُّها بالبِيض؟ فقالت: لا، كان عملُه ديمةً؛ تعني: لو جَعَلها البِيضَ لتَعيَّنت وداوَمَ عليها، لأنه كان يُحِبُّ أن يكون عملُه دائماً، لكن أراد التوسِعةَ بعَدَم تَعيُّنها، فكان لا يُبالي من أيِّ الشهر صامها كما تقدَّمت الإشارةُ إليه في «باب صيام البِيض»[1]، وأنَّ مسلماً (١١٦٠) روى من حديث عائشة: أنَّه ﷺ كان يصوم من كلّ شهر ثلاثة أيام، وما يُبالي من أيّ الشهر صام.

وقد أوردَ ابن حِبَّان (٣٦٤٧) حديث الباب، وحديث عائشة (٣٦٤٣) في صيام الاثنين والخميس، وحديثها (٣٦٤٨): «كان يصوم حتَّى نقول: لا يُفطِر»، وأشار إلى أنَّ بينها تَعارُضاً ولم يُفصِح عن كيفية الجمع بينها، وقد فَتَحَ الله بذلك بفضلِه.

**قوله:** «يختصّ» في رواية جَرِير عن منصور في الرِّقاق (٦٤٦٦): «يَخُصّ» بغير مُثنَّاةٍ.

**قوله:** «ديمةً» بكسر أوَّلِه وسكونِ التحتانية، أي: دائماً، قال أهل اللُّغة: الدِّيمةُ: مطرٌ يَدُومُ أياماً، ثمَّ أُطلِقَت على كلِّ شيءٍ يستمرُّ.

**قوله:** «وأيُّكم يُطِيق» في رواية جَرِير: «يستطيع» في الموضعين، والمعنى مُتَقارِبٌ.

## ٦٥- باب صوم يوم عرفة

**١٩٨٨- حدَّثنا مُسدَّدٌ، حدَّثنا يحيى، عن مالكٍ، قال: حدَّثني سالمٌ، قال: حدَّثني عُمَيرٌ مولى أُمِّ الفضلِ:/ أنَّ أُمَّ الفضلِ حدَّثَته (ح) وحدَّثنا عبدُ الله بنُ يوسفَ، أخبرنا مالكٌ، عن أبي النَّضرِ مولى عمرَ بنِ عُبيد الله، عن عُمَير مولى عبد الله بنِ عبَّاسٍ، عن أُمِّ الفضلِ بنتِ الحارثِ: أنَّ ناساً تَمارَوْا عندَها يومَ عَرَفةَ في صومِ النبيِّ ﷺ، فقال بعضُهم: هو صائمٌ، وقال بعضُهم: ليس بصائمٍ، فأرسَلَت إليه بقَدَحِ لبنٍ وهو واقِفٌ على بعيرِه فشَرِبَه.** ٢٣٧/٤

**قوله:** «باب صوم يوم عَرَفة» أي: ما حُكمُه؟ وكأنَّه لم تَثبُت الأحاديثُ الواردةُ في الترغيب

---

(١) باب رقم (٦٠).

في صومه على شرطِه، وأصحُّها حديثُ أبي قَتَادةَ: «أنَّه يُكفِّر سنةً آتيةً وسنةً ماضيةً» أخرجه مسلم (١١٦٢) وغيره، والجمعُ بينه وبين حديثَي الباب أن يُحمَل على غير الحاجِّ، أو على من لم يُضعِفه صيامُه عن الذِّكر والدُّعاءِ المطلوب للحاجِّ كما سيأتي تفصيلُ ذلك.

**قوله: «حدَّثني سالمٌ»** هو أبو النَّضر المذكور في الطريق الثانية، وهو بكُنيَته أشهَر، وربَّما جاء باسمِه وكُنيَته معاً فيقال: حدَّثنا سالمٌ أبو النَّضر، وإنَّما ساق البخاري الطريقَ الأولى مع نزولها لمَا فيها من التصريحِ بالتحديث في المواضع التي وَقَعَت بالعنعنة في الطريق الثانية مع عُلوّها، وما أكثرَ ما يَحرِصُ البخاري على ذلك في هذا الكتاب.

**قوله: «عُمَير مولى أُمِّ الفضل»** هو عُمَير مولى ابن عبَّاس، فمن قال: مولى أُمّ الفضل فباعتبار أصلِه، ومن قال: مولى ابن عبَّاس فباعتبار ما آلَ إليه حالُه، لأنَّ أُمَّ الفضل هي والدة ابن عبَّاس، وقد انتقَلَ إلى ابن عبَّاس ولاءُ موالي أُمِّه. وليس لعُمَير في البخاري سوى هذا الحديث، وقد أخرجه أيضاً في الحج في موضعين (١٦٥٨و١٦٦١) وفي الأشربة في ثلاثة مواضعَ (٥٦٠٤و٥٦١٨و٥٦٣٦)، وحديث آخر تقدَّم في التيمُّم (٣٣٧).

**قوله: «أنَّ ناساً تَمارَوْا»** أي: اختَلَفوا، ووقع عند الدّارقُطني في «الموطَّآت» من طريق أبي نوحٍ عن مالك: اختلف ناسٌ من أصحاب رسول الله ﷺ.

**قوله: «في صوم النبي ﷺ»** هذا يُشعِرُ بأنَّ صوم يوم عَرَفةَ كان معروفاً عندهم مُعتاداً لهم في الحَضَر، وكأنَّ من جَزَمَ بأنَّه صائم استَنَدَ إلى ما أَلِفَه من العادةِ[1]، ومن جَزَمَ بأنَّه غيرُ صائم قامَت عنده قرينةُ كونِه مسافراً، وقد عُرِفَ نهيُه عن صوم الفرض في السَّفر فضلاً عن النَّفْل.

**قوله: «فأرسَلَت»** سيأتي في الحديث الذي يليه أنَّ ميمونة بنت الحارث هي التي أرسَلَت، فيحتمل التعدُّد، ويحتمل أنَّهما معاً أرسَلَتا فنُسِبَ ذلك إلى كلٍّ منهما، لأنهما كانتا أُختَينِ، فتكون ميمونة أرسَلَت بسؤال أُمّ الفضل لها في ذلك لكَشفِ الحال في ذلك،

---

(١) تحرَّفت في (س) إلى: العبادة، وما أثبتناه من (أ) و(ع) وهو الصواب الذي يقتضيه السياق.

ويحتمل العكس، وستأتي الإشارة إلى تعيينِ كون ميمونةَ هي التي باشَرَت الإرسالَ. ولم يُسمَّ الرَّسولُ في طرق حديث أُمّ الفضل، لكن روى النَّسائي من طريق سعيد بن جُبَير عن ابن عبَّاس ما يدلُّ على أنَّه كان الرَّسولَ بذلك[1]، ويُقوِّي ذلك أنَّه كان ممَّن جاء عنه أنَّه أرسَلَ إمّا أُمَّه وإمّا خالتَه.

**قوله: «وهو واقِفٌ على بعيره»** زاد أبو نُعيم في «المستخرَج» من طريق يحيى بن سعيد عن مالك: وهو يَخطُبُ الناسَ بعَرَفة، وللمصنِّف في الأشربة (٥٦١٨) من طريق عبد العزيز بن أبي سَلَمة عن أبي النَّضر: وهو واقفٌ عَشيَّةَ عَرَفةَ، ولأحمد (٢٦٨٦٩)، والنَّسائي (ك٢٨٣٢) من طريق عبد الله بن عبَّاس عن أُمّه أُمّ الفضل: أنَّ رسول الله ﷺ أفطرَ بعرفةَ.

**قوله: «فشَرِبَه»** زاد في حديث ميمونةَ (١٩٨٩): والناسُ يَنظُرونَ.

**١٩٨٩ - حدَّثنا يحيى بنُ سليمانَ، أَخبَرَني ابنُ وَهْب ـ أو قُرِئَ عليه ـ قال: أخبرني عَمْرٌو، عن بُكَير، عن كُرَيبٍ، عن ميمونةَ رضي الله عنها: أنَّ الناسَ شَكُّوا في صيام النبيِّ ﷺ يومَ عَرَفةَ، فأرسَلَت إليه بحِلَابٍ وهو واقِفٌ في الموقِفِ، فشَرِبَ منه والناسُ يَنظُرونَ.**

**قوله في حديث ميمونة: «أخبرني عَمْرو»** هو ابن الحارث، وبُكَير: هو ابن عبد الله بن الأشَجّ، ونصف إسناده الأوَّل مِصريُّون والآخر مدنيُّون. ٢٣٨/٤

**وقوله: «بحِلابٍ»** بكسر المهمَلة: هو الإناء الذي يُجعَلُ فيه اللَّبَن، وقيل: الحِلابُ: اللَّبَن المحلوب، وقد يُطلَق على الإناءِ ولو لم يكن فيه لبنٌ.

**تنبيه:** روى الإسماعيلي حديث ابن وَهْب بثلاثة أسانيد: أحدها: عنه عن مالك بإسناده، والثاني: عنه عن عَمْرو بن الحارث عن سالم أبي النَّضر شيخ مالك فيه به، والثالث: عن عَمْرو عن بُكَير به، واقتَصَرَ البخاري على أحد أسانيدِه اكتِفاءً برواية غيره كما سَبَقَ.

---

(١) أخرج النسائي في «الكبرى» (٢٨٢٧) و(٢٨٢٨) حديث سعيد بن جبير عن ابن عباس في إفطار يوم عرفة وليس فيه أنه كان الرسول بذلك، لكن روى ذلك عنه صالحٌ مولى التَّوْأمة عند الطبري في «تهذيب الآثار ـ مسند عمر» (٥٧١).

واستُدلَّ بهذَينِ الحديثين على استحباب الفِطْر يومَ عَرَفةَ بعَرَفة، وفيه نظرٌ لأنَّ فعله المجَرَّدَ لا يدلُّ على نفي الاستحباب، إذ قد يَترُكُ الشيءَ المستحَبَّ لبيان الجواز ويكون في حَقِّه أفضلَ لمصلحة التبليغ، نعم روى أبو داود (٢٤٤٠) والنَّسائي (ك٢٨٤٣) وصَحَّحَه ابن خُزَيمة (٢١٠١) والحاكم (١/ ٤٣٤) من طريق عِكْرمة: أنَّ أبا هريرة حدَّثَهم: أنَّ رسول الله ﷺ نهى عن صوم يوم عَرَفةَ بعَرَفة[1]، وأخذ بظاهره بعضُ السَّلَف، فجاء عن يحيى بن سعيد الأنصاري قال: يجبُ فِطرُ يوم عَرَفة للحاجّ، وعن ابن الزُّبَير وأُسامةَ بن زيد وعائشة: أنَّهم كانوا يصومونَه، وكان ذلك يُعجِبُ الحسنَ ويحكيه عن عثمان.

وعن قَتَادةَ مذهبٌ آخرُ قال: لا بأس به إذا لم يُضعِف عن الدُّعاء، ونقله البيهقي في «المعرفة» عن الشافعي في القديم، واختاره الخطَّابي والمتولِّي من الشافعية، وقال الجمهور: يُستَحَبُّ فِطرُه، حتَّى قال عطاءٌ: من أفطرَه ليتقوَّى به على الذِّكر كان له مثلُ أجر الصائم.

وقال الطَّبري: إنَّما أفطرَ رسول الله ﷺ بعَرَفة ليدُلَّ على الاختيار للحاجِّ بمكَّة لكي لا يَضعُفَ عن الدُّعاءِ والذِّكر المطلوب يومَ عرفة. وقيل: إنَّما أفطرَ لموافقته يومَ الجمعة، وقد نهى عن إفراده بالصوم، ويُبعِدُه سياقُ أوَّل الحديث.

وقيل: إنَّما كَرِهَ صوم يوم عَرَفة لأنه يوم عيد لأهل الموقِف لاجتماعهم فيه، ويُؤيِّده ما رواه أصحاب «السُّنن»[2] عن عُقْبة بن عامر مرفوعاً: «يوم عَرَفة ويوم النَّحر وأيام مِنًى عيدُنا أهلَ الإسلام».

وفي الحديث من الفوائد: أنَّ العِيانَ أقطَعُ للحُجّة وأنَّه فوقَ الخبر، وأنَّ الأكلَ والشُّربَ في المحافل مُباحٌ ولا كراهةَ فيه للضَّرورة.

وفيه قَبُولُ الهديَّة من المرأة من غير استفصال منها، هل هو من مال زَوجها أو لا؟ ولعلَّ ذلك من القَدْر الذي لا تَقعُ فيه المشاحَّة، قال المهلَّب: وفيه نظرٌ لمَا تقدَّم من احتمال

---

(١) إسناده ضعيف لجهالة راويه عن عكرمة.

(٢) أبو داود (٢٤١٩)، والترمذي (٧٧٣)، والنسائي (٣٠٠٤)، وانظر «المسند» (١٧٣٨٣).

أنَّه من بيت ميمونة زوج النبي ﷺ.

وفيه تأسِّي الناس بأفعال النبي ﷺ. وفيه البحث والاجتهاد في حياته ﷺ، والمناظَرةُ في العلم بين الرجال والنِّساء، والتحيُّل على الاطِّلاع على الحكم بغير سؤال.

وفيه فِطْنةُ أُمّ الفضل لاستكشافها عن الحكم الشَّرعي بهذه الوسيلة اللَّطيفة اللّائقة بالحال، لأنَّ ذلك كان في يوم حَرّ بعد الظَّهيرة.

قال ابن المنيِّر في «الحاشية»: لم يُنقَل أنَّه ﷺ ناوَلَ فَضْلَه أحداً، فلعلَّه عَلِمَ أنَّها خَصَّته به، فيُؤخَذُ منه مسألةُ التمليكِ المقيَّد. انتهى، ولا يخفى بُعدُه. وقد وقع في حديث ميمونة: «فشَرِبَ منه»، وهو مُشعِرٌ بأنَّه لم يَستوفِ شربَه منه.

وقال الزَّين بن المنيِّر: لعلَّ استيفاءَه[1] لمَا في القَدَح كان قَصداً لإطالة زمنِ الشُّرب حتَّى يَعُمَّ نظرُ الناس إليه، ليكون أبلَغَ في البيان.

وفيه الرُّكوبُ في حال الوقوف، وقد تقدَّمت مباحثُه في كتاب الحج (١٦٥٨)، وترجم له في كتاب الأشربة: «الشُّرب في القَدَح» و«شرب الواقفِ على البعير»[2].

## ٦٦- باب صوم يوم الفِطْر

**١٩٩٠- حدَّثنا عبدُ الله بنُ يوسفَ، أخبرنا مالكٌ، عن ابنِ شِهابٍ، عن أبي عُبيدٍ مولى ابنِ أزهَرَ قال: شَهِدتُ العِيدَ مع عمرَ بنِ الخطَّاب ﷺ، فقال: هذانِ يومانِ نهى رسولُ الله ﷺ عن/ صيامهما: يومُ فِطرِكم من صيامكم، واليومُ الآخرُ تأكُلونَ فيه من نُسُكِكم.** ٢٣٩/٤

[طرفه في: ٥٥٧١]

**قال أبو عبد الله: قال ابن عُيينةَ: مَن قالَ: مولى ابنِ أَزهرَ فقد أصابَ، ومَن قال: مولى عبد الرحمن بن عوفٍ فقد أَصاب.**

---

(١) في (س): استبقاءه.

(٢) الأول عند الحديث (٥٦٣٦)، والثاني عند الحديث (٥٦١٨).

قوله: «باب صوم يوم الفِطْر» أي: ما حكمُه؟ قال الزَّين بن المنيِّر: لعلَّه أشار إلى الخلاف فيمن نَذَرَ صوم يوم فوافق يومَ العيد، هل يَنعَقِدُ نَذرُه أم لا؟ وسأذكر ما قيل في ذلك إن شاء الله تعالى.

قوله: «مولى ابن أزهَر» في رواية الكُشْمِيهنيّ: «مولى بني أزهَرَ»، وكذا في رواية مسلم (١١٣٧)، وسيأتي ذِكرُه في آخر الكلام على الحديث.

قوله: «شَهِدتُ العيد» زاد يونس عن الزُّهْري في روايته الآتية في الأضاحي (٥٥٧١): يوم الأضحى.

قوله: «هذانِ» فيه التغليب، وذلك أنَّ الحاضرَ يُشارُ إليه بهذا، والغائب يُشار إليه بذاكَ، فلمَّا أن جمعهما اللَّفظُ قال: «هذان» تغليباً للحاضر على الغائب.

قوله: «يومُ فِطْركم» برفع «يوم» إمّا على أنَّه خبرُ مُبتدَأٍ محذوفٍ تقديرُه: أحدُهما، أو على البدل من قوله: «يومان»، وفي رواية يونس المذكورة: «أمَّا أحدُهما فيومُ فِطرِكم».

قيل: وفائدةُ وصفِ اليومين الإشارةُ إلى العِلّة في وجوب فِطرهما، وهو الفَصْل من الصوم وإظهارُ تمامه وحَدِّه بفِطْر ما بعدَه، والآخر لأجل النُّسُك المتقرَّب بذَبحِه ليؤكَل منه، ولو شُرِعَ صومُه لم يكن لمشروعية الذَّبح فيه معنًى، فعَبَّرَ عن عِلّة التحريم بالأكل من النُّسُكِ لأنه يَستَلزِم النَّحرَ ويزيدُ فائدةَ التنبيه على التعليل، والمراد بالنُّسُكِ هنا: الذَّبيحةُ المتقرَّب بها قطعاً، قيل: ويُستَنبَطُ من هذه العِلّة تَعيُّنُ السلام للفَصْل من الصلاة.

وفي الحديث تحريم صوم يومَي العيد سواءٌ النَّذرُ والكفَّارةُ والتطوُّعُ والقضاءُ والتمتُّعُ، وهو بالإجماع، واختَلَفوا فيمن أَقدَمَ[1] فصام يومَ عيدٍ: فعن أبي حنيفة: يَنعَقِد، وخالَفَه الجمهور، فلو نَذَرَ صومَ يوم قدوم زيدٍ، فقَدِمَ يومَ العيد، فالأكثر لا يَنعَقِد النَّذرُ، وعن الحنفيَّة: يَنعَقِد ويَلزَمُه القضاء، وفي روايةٍ: يَلزَمه الإطعام، وعن الأوزاعي: يقضي إلَّا إن نوى استثناءَ العيد، وعن مالك في رواية: يقضي إن نوى القضاء وإلَّا فلا، وسيأتي في

(١) تحرَّفت في (س) إلى: قدم.

الباب الذي يليه عن ابن عمرَ: أنَّه توقَّف في الجواب عن هذه المسألة.

وأصلُ الخلاف في هذه المسألة: أنَّ النَّهيَ هل يقتضي صِحّةَ المنهي عنه؟ قال الأكثر: لا، وعن محمد بن الحسن: نعم، واحتَجَّ بأنَّه لا يقال للأعمى: لا يُبصِرُ، لأنه تحصيلُ الحاصل، فدَلَّ على أنَّ صومَ يوم العيد مُمكِنٌ، وإذا أمكَنَ ثبت الصِّحّة. وأُجيبَ أنَّ الإمكان المذكور عقلي، والنِّزاعُ في الشَّرعي، والمنهي عنه شرعاً غيرُ مُمكِنٍ فعلُه شرعاً.

ومِن حُجَجِ المانعين أنَّ النَّفلَ المطلَق إذا نُهي عن فعله لم يَنعَقِد، لأنَّ المنهي مطلوبُ التركِ سواءٌ كان للتَّحريم أو للتَّنزيه، والنَّفل مطلوبُ الفعل فلا يَجتَمِع الضِّدّان.

والفرق بينه وبين الأمر ذي الوجهين كالصلاة في الدّار المغصوبة: أنَّ النَّهي عن الإقامة في المغصوب ليست لذات الصلاة بل للإقامة، وطلب الفعل لذات العبادة، بخلاف صوم يوم النَّحر مثلاً، فإنَّ النَّهي فيه لذات الصوم فافتَرَقا، والله أعلم.

٢٤٠/٤ **قوله: «قال أبو عبد الله»** هو المصنِّف **«قال ابن عُيَينَةَ: من قال: مولى ابن أزهَرَ، فقد أصاب، ومن قال: مولى عبد الرحمن بن عوف، فقد أصاب»** انتهى، وكلام ابن عُيَينَةَ هذا حكاه عنه عليّ بن المديني في «العلل»، وقد أخرجه ابن أبي شَيْبَةَ في «مسنده» عن ابن عُيَينَةَ عن الزُّهْري فقال: «عن أبي عُبيد مولى ابن أزهَرَ»، وأخرجه الحميدي في «مسنده» (٨) عن ابن عُيَينَةَ: «حدَّثني الزُّهْري، سمعت أبا عُبيد» فذكر الحديث ولم يَصِفه بشيءٍ، ورواه عبد الرزاق في «مصنَّفه» (٧٨٧٩) عن مَعمَر عن الزُّهْري فقال: «عن أبي عُبيد مولى عبد الرحمن بن عوف»، وكذا قال جُوَيريةُ وسعيدٌ الزُّبَيري ومَكّي بن إبراهيمَ عن مالك، حكاه أبو عمر وذكر أنَّ ابن عُيَينَةَ أيضاً كان يقول فيه كذلك.

وقال ابن التِّين: وجهُ كون القولين صواباً ما رُوي أنَّهما اشتَرَكا في ولائه، وقيل: يُحمَلُ أحدُهما على الحقيقة والآخرُ على المجاز، وسببُ المجاز إمّا بأنَّه كان يُكثِرُ مُلازَمةَ أحدِهما، إمّا لخدمته أو للأخذِ عنه، أو لانتقاله من مِلك أحدهما إلى مِلك الآخر.

وجَزَمَ الزُّبَيرُ بنُ بَكّار بأنَّه كان مولى عبد الرحمن بن عوف، فعلى هذا فنِسبَتُه إلى ابن

أزهَرَ هي المجازيَّةُ، ولعلَّها بسبب انقِطاعه إليه بعد موت عبد الرحمن بن عوف، واسم ابن أزهَرَ أيضاً عبد الرحمن، وهو ابن عمِّ عبد الرحمن بن عوف، وقيل: ابن أخيه، وقد تقدَّم له ذِكرٌ في الصلاة في حديث كُريبٍ عن أُمّ سَلَمة (١٢٣٣)، ويأتي في أواخر المغازي (٤٣٧٠).

**١٩٩١- حدَّثنا موسى بنُ إسماعيلَ، حدَّثنا وُهَيبٌ، عن عَمْرو بنِ يحيى، عن أبيه، عن أبي سعيدٍ ﷺ، قال: نهى النبيُّ ﷺ عن صومِ يومِ الفِطْرِ والنَّحرِ، وعن الصَّمّاءِ، وأن يَحتَبِيَ الرجلُ في الثوبِ الواحدِ.**

**١٩٩٢- وعن صلاةٍ بعدَ الصُّبحِ والعصرِ.**

قوله: «عن عَمْرو بن يحيى» هو المازِني.

قوله: «وعن الصَّمّاء» بفتح المهمَلة وتشديد الميم والمدّ.

قوله: «وأن يَحتَبِيَ الرجلُ في الثوبِ الواحد» زاد الإسماعيلي من طريق خالدٍ الطَّحّان عن عَمْرو بن يحيى: «لا يواري فرجَه بشيءٍ»، ومن طريق عبد العزيز بن المختار عن عَمْرو: «ليس بين فرجِه وبين السماءِ شيءٌ»، وقد سَبَقَ الكلامُ عليه في «باب ما يُستَر من العَورة» في أوائل الصلاة (٣٦٧)، وسَبَقَ الكلامُ على بقية الحديث في المواقيتِ (٥٨٦).

## ٦٧- باب صوم يوم النَّحر

**١٩٩٣- حدَّثنا إبراهيمُ بنُ موسى، أخبرنا هشامٌ، عن ابنِ جُرَيج، قال: أخبرني عَمْرو بنُ دِينارٍ، عن عطاءِ بنِ مِيناء، قال: سمعتُه يُحدِّثُ، عن أبي هريرةَ ﷺ، قال: يُنهَى عن صيامَينِ وبَيعتَينِ: الفِطْرِ والنَّحرِ، والملامَسةِ والمنابَذةِ.**

**١٩٩٤- حدَّثنا محمَّدُ بنُ المثنَّى، حدَّثنا معاذٌ، أخبرنا ابنُ عَوْنٍ، عن زيادِ بنِ جُبَير قال: جاءَ رجلٌ إلى ابنِ عمرَ رضي الله عنهما، فقال: رجلٌ نَذَرَ أن يصومَ يوماً ـ قال: أظنُّه قال: الاثنين ـ فوافَقَ ذلك يومَ عِيدٍ، فقال ابنُ عمرَ: أمَرَ الله بوفاءِ النَّذرِ، ونَهَى النبيُّ ﷺ عن صومِ هذا اليومِ.**

[طرفاه في: ٦٧٠٥، ٦٧٠٦]

**١٩٩٥ - حدَّثنا حَجّاجُ بنُ مِنهالٍ، حدَّثنا شُعْبةُ، حدَّثنا عبدُ الملك بنُ عُمَير، قال: سمعتُ قَزَعةَ، قال: سمعتُ أبا سعيدٍ الخُدْريَّ ﷺ، وكان غَزَا مع النبيِّ ﷺ ثِنتَي عشرةَ غزوةً، قال: سمعتُ أربعاً من النبيِّ ﷺ فأعجَبنَني، قال: «لا تُسافرِ المرأةُ مَسِيرةَ يومين إلا ومعها زوجُها أو ذو مَحرَم، ولا صومَ في يومين:/ الفِطْرِ والأضحَى، ولا صلاةَ بعدَ الصُّبحِ حتَّى تَطلُعَ الشمسُ، ولا بعدَ العصرِ حتَّى تَغرُبَ، ولا تُشَدُّ الرِّحالُ إلا إلى ثلاثةِ مساجدَ: مسجدِ الحرام، ومسجدِ الأقصى، ومسجدي هذا».** ٢٤١/٤

**قوله: «باب صوم يومِ النَّحر»** في رواية الكُشْمِيهنيّ: «باب الصوم»، والقولُ فيه كالقول في الذي قبله.

**قوله: «أخبرنا هشامٌ»** هو ابن يوسفَ.

**قوله: «ينهى»** كذا هنا بضمِّ أوَّلِه على البناء للمجهول، ووقع هذا الحديثُ هنا مُختصَراً، وسيأتي الكلامُ على تفسير الملامَسة والمنابَذة في البيوع (٢١٤٥و٢١٤٦) إن شاء الله تعالى.

**قوله: «حدَّثنا معاذٌ»** هو ابن معاذ العنبَري، وابن عَوْن: هو عبد الله، والإسناد بصريون، وزياد بن جُبَير بالجيم والموحَّدة مُصغَّراً، أي: ابن حَيَّةَ بالمهمَلة والتحتانية الثَّقيلة.

**قوله: «جاء رجل إلى ابن عمر»** لم أقف على اسمه، ووقع عند أحمد (٤٤٤٩) عن هُشَيم عن يونس بن عُبيد عن زياد بن جُبَير: رأيت رجلاً جاء إلى ابن عمر... فذكره، وأخرج ابن حِبَّان[1] من طريق كَرِيمة بنت سِيرِينَ: أنَّها سألت ابن عمر فقالت: جَعَلتُ على نفسي أن أصومَ كلَّ يوم أربعاءَ، واليومُ يومُ الأربعاءِ وهو يوم النَّحر، فقال: أمَرَ الله بوفاء النَّذر... الحديث، وله[2] عن إسماعيل عن يونسَ بسنده: سأل رجلٌ ابنَ عمر وهو يمشي بمِنًى.

**قوله: «أظنُّه قال: الاثنين»** ولمسلم (١١٣٩) من طريق وكيعٍ عن ابن عَوْن: «نَذَرتُ أن

---

(١) في كتاب «الثقات» له ٥/ ٣٤٣-٣٤٤ في ترجمة كريمة بنت سيرين.

(٢) أي: للإمام أحمد لا ابن حبان كما يوهم قوله «له»، فهو في «المسند» (٦٢٣٥) بهذا الطريق وبهذا اللفظ، ولم يخرجه ابن حبان ولا عزاه هو نفسه إليه في «إتحاف المهرة».

أصومَ يوماً»، ولم يُعيِّنه، وعند الإسماعيلي من طريق النَّضر بن شُمَيلٍ عن ابن عَوْن: نَذَرَ أن يصومَ كلَّ اثنين أو خميسٍ، ومثلُه لأبي عَوَانةَ (٢٩١٢) من طريق شُعْبة عن يونس بن عُبيد عن زياد لكن لم يَقُل: «أو خميس»، وفي رواية يزيدَ بن زُرَيع عن يونس بن عُبيد عند المصنِّف في النَّذر (٦٧٠٦): أن أصوم كلّ ثُلاثاء وأربعاء، ومثله للدّارقُطني (٢٣٤٩) من رواية هُشَيم المذكورة لكن لم يَذكُر الثُّلاثاء، وللجَوزَقي من طريق أبي قُتَيبةَ عن شُعْبة عن يونس: أنَّه نَذَرَ أن يصومَ كلَّ جمعة، ونحوه لأبي داود الطَّيالسي في «مسنده» (٢٠٣٤) عن شُعْبة.

قوله: «**فوافق ذلك يومَ عيدٍ**» لم يُفسَّر العيدُ في هذه الرواية، ومُقتَضى إدخاله هذا الحديثَ في ترجمة صوم يوم النَّحر أن يكونَ المسؤولُ عنه يوم النَّحر، وهو مُصرَّحٌ به في رواية يزيدَ بن زُرَيع (٦٧٠٦) المذكورة ولفظُه: «فوافق يوم النَّحر»، ومثلُه في رواية أحمد (٦٢٣٥) عن إسماعيل ابن عُليَّةَ عن يونس، وفي رواية وكيعٍ[1]: فوافق يوم أضحى أو فِطرٍ، وللمصنِّف في النُّذور (٦٧٠٥) من طريق حَكيم بن أبي حُرّةَ عن ابن عمرَ مثلُه، وهو مُحتمِلٌ أن يكونَ للشكِّ أو للتَّقسيم.

قوله: «**أمَرَ الله بوفاءِ النَّذر...**» إلى آخره، قال الخطَّابي: تَورَّعَ ابن عمر عن قطع الفُتيا فيه، وأمَّا فقهاء الأمصار فاختَلَفوا. قلت: وقد تقدَّم شرحُ اختلافهم قبلُ[2]، وتقدَّم عن ابن عمر قريبٌ من هذا في كتاب الحج (١٧٩٣) في «باب متى يَحِلُّ المعتمر»، وأمرُه في التورُّع عن بَتِّ الحكم ولا سيما عند تَعارُض الأدلَّة مشهورٌ.

وقال الزَّين بن المنيِّر: يحتمل أن يكونَ ابن عمر أراد أنَّ كلًّا من الدَّليلين يُعمَلُ به، فيصومُ يوماً مكان يوم النَّذر، ويَترُك الصوم يوم العيد، فيكون فيه سلفٌ لمن قال بوجوب القضاء.

وزَعَمَ أخوه ابن المنيِّر في «الحاشية»: أنَّ ابن عمر نَبَّه على أنَّ الوفاءَ بالنَّذر عامٌّ، والمنع

---

(١) عند مسلم (١١٣٩) كما سلف قريباً.

(٢) في الباب السابق.

من صوم العيد خاصٌّ، فكأنَّه أفهَمَه أنَّه يُقضَى بالخاصِّ على العامّ. وتعقَّبه أخوه بأنَّ النَّهيَ عن صوم يوم العيد أيضاً عمومٌ للمخاطَبين ولكلِّ عيد، فلا يكون من حمل الخاصِّ على العامّ، ويحتمل أن يكون ابن عمرَ أشار إلى قاعدة أُخرى وهي أنَّ الأمر والنَّهي إذا التَقَيا في مَحَلٍّ واحد أيُّهما يُقدَّم؟ والراجح: يُقدَّم النَّهيُ، فكأنَّه قال: لا تَصُم.

وقال أبو عبد الملك: توقُّفُ ابن عمرَ يُشعِرُ بأنَّ النَّهي عن صيامه ليس لعينِه.

وقال الدَّاوودي: المفهومُ من كلام ابن عمرَ تقديمُ النَّهي، لأنه قد روى أمرَ من نَذَرَ أن يمشيَ في الحج بالرُّكوب[1]، فلو كان يجب الوفاءُ به لم يأمره بالرُّكوب.

قوله: «سمعت قَزَعةَ» بفتح القاف والزاي: هو ابن يحيى،/ وقد تقدَّم الكلامُ على ٢٤٢/٤
حديث أبي سعيد مُفرَّقاً: أمَّا سفرُ المرأة ففي الحج (١٨٦٤)، وأمَّا الصلاةُ بعد الصُّبحِ والعصر ففي المواقيتِ (٥٨٦)، وأمَّا شَدُّ الرِّحَال ففي أواخر الصلاة (١١٨٨)، وأمَّا الصومُ وهو الغرضُ من إيراد هذا الحديث هنا فقد تقدَّم حكمُه.

واستُدلَّ به على جواز صيام أيام التشريق للاقتصار فيه على ذكر يومَي الفِطْر والنَّحر خاصَّةً، وسيأتي البحثُ في ذلك في الباب الذي يليه.

## ٦٨- باب صيام أيام التّشريق

**١٩٩٦- قال أبو عبدِ الله: قال لي محمَّدُ بنُ المثنَّى: حدَّثنا يحيى، عن هشام، قال: أخبرني أَبي: كانت عائشةُ رضي الله عنها تصومُ أيامَ مِنًى، وكان أبوه يصومُها.**

**١٩٩٧، ١٩٩٨- حدَّثنا محمَّدُ بنُ بشَّارٍ، حدَّثنا غُندَرٌ، حدَّثنا شُعْبةُ، سمعتُ عبدَ الله بنَ عيسى، عن الزُّهْريّ، عن عُرْوةَ، عن عائشةَ. وعن سالمٍ، عن ابنِ عمرَ رضي الله عنهم، قالا: لم يُرخَّصْ في أيام التَّشرِيقِ أن يُصَمنَ إلا لمن لم يَجِد الهَدْيَ.**

**١٩٩٩- حدَّثنا عبدُ الله بنُ يوسفَ، أخبرنا مالكٌ، عن ابنِ شِهابٍ، عن سالمِ بنِ عبدِ الله**

---

(١) سلف برقم (١٨٦٦).

**ابنِ عمرَ، عن ابنِ عمرَ رضي الله عنهما، قال: الصِّيامُ لمَن تَمَتَّعَ بالعُمرةِ إلى الحجِّ إلى يومِ عَرَفةَ، فإن لم يَجِدْ هَدْياً ولم يَصُمْ صامَ أيامَ مِنًى.**

**وعن ابنِ شِهابٍ، عن عُرْوةَ، عن عائشةَ، مثلَه.**

**وتابَعَه إبراهيمُ بنُ سعدٍ عن ابنِ شِهابٍ.**

قوله: «**باب صيام أيام التَّشريق**» أي: الأيام التي بعد يوم النَّحر، وقد اختُلِفَ في كونها يومين أو ثلاثة، وسُمّيت أيامَ التشريق لأنَّ لحومَ الأضاحي تُشرَّق فيها، أي: تُنشَرُ في الشمس، وقيل: لأنَّ الهَدْيَ لا يُنحَرُ حتَّى تُشرِقَ الشمس، وقيل: لأنَّ صلاة العيد تقع عند شُروق الشمس، وقيل: التشريق التكبير دُبُرَ كلّ صلاة.

وهل تُلتَحَق بيوم النَّحر في ترك الصيام كما تُلتَحَقُ به في النَّحر وغيره من أعمال الحج، أو يجوز صيامُها مُطلَقاً أو للمُتمتِّع خاصَّةً، أو له ولمن هو في معناه؟ وفي كلّ ذلك اختلافٌ للعلماء، والراجحُ عند البخاري جوازُها للمُتمتِّع، فإنَّه ذكر في الباب حديثَي عائشةَ وابن عمر في جواز ذلك ولم يُورِد غيرَه، وقد روى ابن المنذِر وغيرُه عن الزُّبَير بن العوَّام وأبي طلحة من الصحابة الجوازَ مُطلَقاً، وعن عليٍّ وعبد الله بن عَمْرو بن العاص المنعَ مُطلَقاً، وهو المشهورُ عن الشافعي، وعن ابن عمر وعائشة وعُبيد بن عُمَير في آخرين منعُه إلَّا للمُتمتِّع الذي لا يَجِد الهديَ، وهو قول مالك والشافعي في القديم، وعن الأوزاعي وغيره: يصومها أيضاً المحصَرُ والقارِن.

وحُجّةُ من مَنَعَ حديثُ نُبَيشة الهُذَلي عند مسلم (١١٤١) مرفوعاً: «أيامُ التشريق أيام أكلٍ وشربٍ»، وله (١١٤٢) من حديث كعب بن مالك: «أيام مِنًى أيام أكلٍ وشربٍ»، ومنها حديث عَمْرو بن العاص أنَّه قال لابنه عبد الله في أيام التشريق: إنَّها الأيام التي نهى رسول الله ﷺ عن صومِهنَّ وأمَرَ بفِطْرهنَّ، أخرجه أبو داود (٢٤١٨) وابن المنذِر وصَحَّحَه ابن خُزَيمة (٢١٤٩) والحاكم (١/ ٤٣٥).

قوله: «**قال لي محمدُ بنُ المثنَّى**» كأنَّه لم يُصرِّح فيه بالتحديث لكونِه موقوفاً على عائشة كما

عُرِفَ من عادته بالاستقراء، ويحيى المذكورُ في الإسناد: هو القطّان، وهشام: هو ابن عُرْوةَ.

**قوله: «أيام مِنًى»** في رواية المُستَمْلي: أيام التشريق بمِنًى.

**قوله: «وكان أبوه يصومُها»** هو كلامُ القطّان، والضميرُ/ لهشام بن عُرْوة، وفاعل ٢٤٣/٤
«يصومُها» هو عُرْوة، والضمير فيه لأيام التشريق. ووقع في رواية كَرِيمة: «وكان أبوها»، وعلى هذا فالضميرُ لعائشةَ وفاعلُ يصومُها هو أبو بكرٍ الصِّدّيق.

**قوله: «سمعت عبد الله بن عيسى»** زاد في رواية الكُشْمِيهنيّ: «ابن أبي ليلى» وأبو ليلى جَدُّ أبيه، فهو عبد الله بن عيسى بن عبد الرحمن بن أبي ليلى، وهو ابن أخي محمد بن عبد الرحمن بن أبي ليلى الفقيه المشهور، وكان عبد الله أسَنَّ من عمِّه محمدٍ، وكان يقال: إنَّه أفضلُ من عمِّه، وليس له في البخاري سوى هذا الحديث وآخرَ في أحاديث الأنبياءِ (٣٣٧٠) من روايته عن جدِّه عبد الرحمن عن كعب بن عُجْرة.

**قوله: «عن الزُّهْري»** في رواية الدّارقُطني (٢٣٨١) من طريق النَّضر بن شُمَيلٍ عن شُعْبة عن عبد الله بن عيسى: سمعت الزُّهْري.

**قوله: «وعن سالمٍ»** هو من رواية الزُّهْري عن سالم، فهو موصولٌ.

**قوله: «قالا: لم يُرخَّص»** كذا رواه الحُفّاظُ من أصحاب شُعْبةَ بضمِّ أوَّلِه على البناء لغير مُعيَّن، ووقع في رواية يحيى بن سلَّام عن شُعْبة عند الدّارقُطني (٢٢٨٣) واللَّفظُ له والطَّحاوي (٢/ ٢٤٣): رَخَّصَ رسولُ الله ﷺ للمُتمتِّع إذا لم يجد الهَدْيَ أن يصومَ أيامَ التشريق، وقال[1]: إنَّ يحيى بن سلام ليس بالقوي، ولم يَذكُر طريق عائشةَ[2]، وأخرجه (٢٢٨١) من وجه آخرَ ضعيفٍ عن الزُّهْري عن عُرْوةَ عن عائشة، وإذا لم تَصِحَّ هذه الطُّرقُ المصرِّحةُ بالرفع بقي الأمرُ على الاحتمال.

---

(١) القائل هو الدارقطني، وأما الطحاوي فقال ٢/ ٢٤٦: حديث يحيى بن سلام عن شعبة منكر، لا يثبته أهل الرواية.

(٢) يعني: لم يذكر يحيى بن سلام مع طريق ابن عمر طريق عائشة.

وقد اختلف علماء الحديث في قول الصحابي: أُمِرنا بكذا، ونُهينا عن كذا، هل له حُكمُ الرفع؟ على أقوالٍ، ثالثُها: إن أضافَه إلى عهد النبي ﷺ فله حُكْم الرفع وإلَّا فلا، واختلف الترجيحُ فيما إذا لم يُضِفه، ويلتحقُ به: رُخِّصَ لنا في كذا، وعُزِمَ علينا أن لا نفعلَ كذا، فالكلُّ في الحكم سواءٌ، فمن يقول: إنَّ له حُكمَ الرفع، فغاية ما وقع في رواية يحيى بن سلَّام أنَّه روي بالمعنى، لكن قال الطَّحاوي: إنَّ قول ابن عمر وعائشة: «لم يُرخَّص» أخَذاه من عموم قوله تعالى: ﴿فَمَن لَّمْ يَجِدْ فَصِيَامُ ثَلَٰثَةِ أَيَّامٍ فِي ٱلْحَجِّ﴾ [البقرة:١٩٦] لأنَّ قوله: ﴿فِي ٱلْحَجِّ﴾ يَعُمُّ ما قبلَ يوم النَّحر وما بعدَه، فتَدخُلُ أيامُ التشريق، فعلى هذا فليس بمرفوعٍ بل هو بطريق الاستنباط منهما عمَّا فهماه من عموم الآية، وقد ثبت نهيُه ﷺ عن صوم أيام التشريقِ، وهو عامٌّ في حقِّ المتَمتِّع وغيره، وعلى هذا فقد تَعارضَ عمومُ الآية المشعِرُ بالإذنِ وعمومُ الحديث المشعِرُ بالنَّهي، وفي تخصيصِ عموم المتواتر بعموم الآحاد نظرٌ لو كان الحديثُ مرفوعاً، فكيف وفي كونِه مرفوعاً نظرٌ، فعلى هذا يَترجَّحُ القولُ بالجواز، وإلى هذا جَنَحَ البخاري، والله أعلم.

**قوله في طريق عبد الله بن عيسى: «إلّا لمن لم يَجِد الهَدْي»** في رواية أبي عَوَانة عن عبد الله ابن عيسى عند الطَّحاوي (٢/ ٢٤٣): إلَّا لمتمتِّعٍ أو مُحصَرٍ.

**قوله في رواية مالكٍ: «فإن لم يَجِد»** في رواية الحَمُّوِيّ: «فمن لم يَجِد»، وكذا هو في «الموطَّأ» (١/ ٤٢٦).

**قوله: «وتابَعَه إبراهيمُ بن سعد عن ابن شِهابٍ»** وَصَله الشافعي (٢/ ٢٠٧) قال: أخبرني إبراهيم بن سعد عن ابن شهاب عن عُرْوة عن عائشة في المتَمتِّع إذا لم يَجِد هَدْياً لم يَصُم قبل عَرَفة فليَصُم أيام مِنى، وعن سالم عن أبيه مثلُه، ووَصَله الطَّحاوي (٢/ ٢٤٣) من وجه آخرَ عن ابن شهاب بالإسنادينِ بلفظ: «أنَّهما كانا يُرخِّصان للمُتمتِّع» فذكر مثله لكن قال: «أيام التشريق»، وهذا يُرجِّحُ كونه موقوفاً لنسبة الترخيصِ إليهما، فإنَّه يُقوِّي أحد الاحتمالَينِ في رواية عبد الله بن عيسى حيثُ قال فيها: «لم يُرخَّص»، وأبهَمَ الفاعلَ فاحتَمَلَ

أن يكونَ مرادُهما من له الشَّرعُ فيكون مرفوعاً، أو من له مقام الفتوى في الجملة فيحتمل الوَقْف، وقد صَرَّحَ يحيى بن سلّام بنسبة ذلك إلى النبي ﷺ، وإبراهيم بن سعد بنسبة ذلك إلى ابن عمر وعائشة، ويحيى ضعيف، وإبراهيم من الحُفَّاظ، فكانت روايتُه أرجح، ويُقوِّيه رواية مالك وهو من حُفّاظ أصحاب الزُّهْري فإنَّه مجزومٌ عنه بكونِه موقوفاً، والله أعلم.

واستُدلَّ بهذا الحديث على أنَّ أيامَ التشريقِ ثلاثةٌ غير يوم عيد الأضحى، لأنَّ يوم العيد لا يُصامُ بالاتِّفاق، وصيام أيام التشريق هي المختلَفُ في جوازها، والمستَدِلّ بالجواز أخَذَه من عموم الآية كما تقدَّم، فاقتضى ذلك أنَّها ثلاثةٌ، لأنه القَدْر الذي تَضمَّنته الآية، والله أعلم.

## ٦٩- باب صيام يوم عاشوراء

**قوله: «باب صيام يوم عاشوراءَ»** أي: ما حكمُه؟ وعاشوراء بالمدِّ على المشهور، وحُكي ٢٤٥/٤
فيه القَصْر، وزَعَمَ ابن دُرَيدٍ أنَّه اسمٌ إسلامي وأنَّه لا يُعرَفُ في الجاهلية، ورَدَّ ذلك عليه ابن دِحيةَ بأنَّ ابن الأعرابي حكى أنَّه سمع في كلامهم: خابوراء، وبقول عائشةَ: إنَّ أهل الجاهلية كانوا يصومونَه. انتهى، وهذا الأخيرُ لا دلالةَ فيه على رَدِّ ما قال ابن دُرَيدٍ.

واختلف أهلُ الشَّرع في تعيينِه، فقال الأكثرُ: هو اليومُ العاشر، قال القُرطُبي: عاشوراءُ معدولٌ عن عاشرةٍ للمُبالَغة والتعظيم، وهو في الأصل صفةٌ لليلة العاشرة لأنه مأخوذٌ من العشر الذي هو اسمُ العَقْد واليوم مضافٌ إليها، فإن قيل: يوم عاشوراء، فكأنَّه قيل: يوم الليلة العاشرة، إلَّا أنَّهم لمَّا عَدَلوا به عن الصِّفة غَلَبَت عليه الاسميةُ فاستَغنَوا عن الموصوف، فحَذَفوا الليلةَ، فصار هذا اللَّفظُ عَلَماً على اليوم العاشر، وذكر أبو منصور الجواليقي أنَّه لم يُسمَع «فاعولاء» إلَّا هذا، وضارُوراء وسارُوراء ودالُولاء، من: الضّارِّ والسارِّ والدّالِّ، وعلى هذا فيوم عاشوراء هو العاشر، وهذا قول الخليل وغيره.

وقال الزَّين بن المنيِّر: الأكثر على أنَّ عاشوراء هو اليوم العاشر من شهر الله المحرَّم، وهو مُقتَضى الاشتقاق والتسمية، وقيل: هو اليوم التاسع، فعلى الأوَّل: فاليوم مضافٌ لليلته الماضية، وعلى الثاني: هو مضاف لليلته الآتية.

وقيل: إنَّما سُمّي يومُ التاسع عاشوراءَ أخذاً من أوراد الإبل، كانوا إذا رَعَوا الإبل ثمانية أيام ثمَّ أوردوها في التاسع قالوا: وَرَدْنا عِشراً بكسر العين، وكذلك إلى الثلاثة، وروى مسلمٌ (١١٣٣) من طريق الحكم بن الأعرَج: انتَهَيتُ إلى ابن عبَّاس وهو مُتوَسِّدٌ رِداءَه فقلت: أخبِرني عن يوم عاشوراء، قال: إذا رأيتَ هلال المحرَّم فاعدُد وأصبِح يومَ التاسع صائماً، قلت: أهكذا كان النبي ﷺ يصومُه؟ قال: نعم. وهذا ظاهرُه أنَّ يومَ عاشوراءَ هو اليومُ التاسع.

لكن قال الزَّين بن المنيِّر: قوله: «إذا أصبَحتَ من تاسعِه فأصبِحْ» يُشعِرُ بأنَّه أراد العاشرَ لأنه لا يُصبِحُ صائماً بعد أن أصبَحَ من تاسعِه إلَّا إذا نوى الصومَ من الليلة المقبِلة وهي الليلةُ العاشرة.

قلت: ويُقوِّي هذا الاحتمالَ ما رواه مسلم أيضاً (١١٣٤/ ١٣٤) من وجهٍ آخر عن ابن عبَّاس أنَّ النبي ﷺ قال: «لَئِن بقيتُ إلى قابلٍ لَأصومنَّ التاسعَ، فمات قبلَ ذلك» فإنَّه ظاهر في أنَّه ﷺ كان يصومُ العاشرَ وهَمَّ بصوم التاسع فمات قبلَ ذلك، ثمَّ ما هَمَّ به من صوم التاسع يحتمل معناه أنَّه لا يَقتصِرُ عليه بل يُضِيفُه إلى اليوم العاشر، إمّا احتياطاً له، وإمّا مخالَفةً لليهود والنَّصارى وهو الأرجح، وبه يُشعِرُ بعضُ روايات مسلم (١١٣٤/ ١٣٣)، ولأحمد (٢١٥٤) من وجه آخر عن ابن عبَّاس مرفوعاً: «صوموا يومَ عاشوراء وخالفوا اليهود، صوموا يوماً قبله أو يوماً بعدَه»[1]، وهذا كان في آخر الأمر، وقد كان ﷺ يُحِبُّ موافَقةَ / أهل الكتاب فيما لم يُؤمَر فيه بشيءٍ ولا سيما إذا كان فيما يخالف فيه أهلَ الأوثان، ٤/٢٤٦ فلمَّا فُتِحَت مكَّة واشتَهَرَ أمر الإسلام أحبَّ مخالَفةَ أهل الكتاب أيضاً كما ثبت في «الصحيح»[2]، فهذا من ذلك، فوافقهم أوَّلاً وقال: «نحن أحقُّ بموسى منكم»، ثمَّ أحبَّ مخالَفتهم فأمَرَ بأن يُضافَ إليه يومٌ قبله ويومٌ بعدَه خلافاً لهم، ويُؤيِّده رواية التِّرمِذي

---

(١) وإسناده ضعيف، وقد روي عن ابن عباس موقوفاً عليه قال في يوم عاشوراء: خالفوا اليهود وصوموا التاسع والعاشر. أخرجه عبد الرازق (٧٨٣٩) بإسناد صحيح.

(٢) سيأتي مع شرحه برقم (٥٩١٧).

(٧٥٥) من طريقٍ أُخرى بلفظ: أمَرَنا رسول الله ﷺ بصيام عاشوراء يومَ العاشر.

وقال بعض أهل العلم: قوله ﷺ في «صحيح مسلم»: «لَئِن عِشتُ إلى قابل لَأصومنَّ التاسعَ» يحتمل أمرَين: أحدهما: أنَّه أراد نقلَ العاشر إلى التاسع، والثاني: أراد أن يُضيفَه إليه في الصوم، فلمَّا تُوفِّي ﷺ قبلَ بيان ذلك، كان الاحتياطُ صومَ اليومين، وعلى هذا فصيام عاشوراء على ثلاث مراتب: أدناها أن يُصام وحدَه، وفوقَه أن يُصامَ التاسعُ معه، وفوقَه أن يُصام التاسعُ والحاديَ عشرَ، والله أعلم.

ثمَّ بَدَأ المصنِّفُ بالأخبار الدّالَّة على أنَّه ليس بواجب، ثمَّ بالأخبار الدّالَّة على الترغيبِ في صيامه.

**٢٠٠٠- حدَّثنا أبو عاصم، عن عمرَ بنِ محمَّدٍ، عن سالم، عن أبيه ﷺ، قال: قال النبيُّ ﷺ: يومَ عاشوراءَ: «إن شاءَ صامَ».**

**الحديث الأول:** حديث ابن عمر أوردَه من رواية عمر بن محمد، أي: ابن زيد بن عبد الله بن عمر عن عمِّ أبيه سالم بن عبد الله بن عمر عن أبيه، وقد أخرجه مسلمٌ (١١٢٦/ ١٢١) عن أحمد بن عثمان النَّوفَلي عن أبي عاصم شيخ البخاري فيه، وصَرَّحَ بالتحديث في جميع إسناده.

**قوله: «قال النبي ﷺ يومَ عاشوراء: إن شاءَ صامَ»** كذا وقع في جميع النُّسَخ من البخاري مُختصَراً، وعند ابن خُزَيمة في «صحيحه» (٢٠٩٤) عن أبي موسى عن أبي عاصم بلفظ: «إنَّ اليومَ يومُ عاشوراء، فمن شاءَ فليَصُمه، ومن شاءَ فليُفطِره»، وعند الإسماعيلي قال: «يوم عاشوراء من شاءَ صامه، ومن شاءَ أفطرَه»، وفي رواية مسلم: ذُكِرَ عند رسول الله ﷺ يومُ عاشوراء فقال: «كان يوماً يصومه أهل الجاهلية، فمن شاءَ صامه ومن شاءَ تَرَكَه»، وقد تقدَّم في أوَّل كتاب الصيام (١٨٩٢) من طريق أيوب عن نافع عن ابن عمر بلفظ: صام النبي ﷺ عاشوراء وأمَرَ بصيامه، فلمَّا فُرِضَ رمضانُ تُرِكَ. فيُحمَلُ حديثُ سالم على ثاني الحال التي أشار إليها نافع في روايته، ويُجمع بين الحديثين بذلك.

٢٠٠١- حدَّثنا أبو اليَمَان، أخبرنا شعيبٌ، عن الزُّهْريّ، قال: أخبرني عُرْوةُ بنُ الزُّبَير، أنَّ عائشةَ رضي الله عنها قالت: كان رسولُ الله ﷺ أمَرَ بصيام يومِ عاشوراءَ، فلمَّا فُرِضَ رمضانُ كان مَن شاءَ صامَ ومَن شاءَ أفطَرَ.

٢٠٠٢- حدَّثنا عبدُ الله بنُ مَسلَمةَ، عن مالكٍ، عن هشام بنِ عُرْوةَ، عن أبيه، عن عائشةَ رضي الله عنها، قالت: كان يومُ عاشوراءَ تصومُه قُرَيشٌ في الجاهليَّةِ، وكان رسولُ الله ﷺ يصومُه في الجاهليَّة، فلمَّا قَدِمَ المدينةَ صامَه وأمَرَ بصيامه، فلمَّا فُرِضَ رمضانُ تَرَكَ يومَ عاشوراءَ، فمَن شاءَ صامَه ومَن شاءَ تَرَكَه.

الحديث الثاني: حديث عائشة من طريقين:

الأولى: طريق الزُّهْري قال: أخبرني عُرْوة، وهو موافق لرواية نافع المذكورة.

والثانية: من رواية هشام عن أبيه مثله وفيها زيادة: «إنَّ أهل الجاهلية كانوا يصومونَه، وإنَّ النبي ﷺ كان يصومه في الجاهلية» أي: قبل أن يُهاجر إلى المدينة، وأفادت تعيينَ الوقت الذي وقع فيه الأمر بصيام عاشوراء وقد كان أوَّلَ قدومِه المدينة، ولا شكَّ أنَّ قدومه كان في رَبيعٍ الأوَّل، فحينئذٍ كان الأمر بذلك في أوَّل السَّنة الثانية، وفي السَّنة الثانية فُرِضَ شهر رمضان، فعلى هذا لم يقع الأمر بصيام عاشوراء إلَّا في سنة واحدة، ثمَّ فُوِّضَ الأمر في صومه إلى رأي المتطوِّع، فعلى تقدير صِحّة قول من يَدَّعي أنَّه كان قد فُرِضَ، فقد نُسِخَ فرضُه بهذه الأحاديث الصحيحة، ونقل عياضٌ أنَّ بعض السَّلَف كان يرى بقاء فَرْضيَّة عاشوراء لكن انقَرَضَ القائلون بذلك.

ونقل ابن عبد البَرِّ الإجماع على أنَّه الآن ليس بفرضٍ والإجماع على أنَّه مُستحَبّ، وكان ابن عمر يَكرَه قَصْدَه بالصوم ثمَّ انقَرَضَ القولُ بذلك، وأمَّا صيام قُرَيش لعاشوراء فلعلَّهم تَلَقَّوه من الشَّرع السالف، ولهذا كانوا يُعظِّمونه بكِسْوة الكعبة فيه وغير ذلك، ثمَّ رأيت في المجلس الثالث من «مجالس الباغَنْدي الكبير» عن عِكْرمة: أنَّه سُئِلَ عن ذلك فقال: أذنَبَت قُرَيش ذَنباً في الجاهلية فعَظُمَ في صدورهم، فقيل لهم: صوموا عاشوراء

يُكفِّرْ ذلك؛ هذا أو معناه.

**٢٠٠٣- حدَّثنا عبدُ الله بنُ مَسلَمةَ، عن مالكٍ، عن ابنِ شِهابٍ، عن حُميد بنِ عبدِ الرحمن: أنَّه سمع معاويةَ بنَ أبي سفيانَ رضي الله عنهما يومَ عاشوراءَ عامَ حجَّ على المِنبَر يقول: يا أهلَ المدينةِ، أينَ علماؤُكم؟ سمعتُ رسولَ الله ﷺ يقول: «هذا يومُ عاشوراءَ، ولم يكتبِ الله عليكم صيامَه، وأنا صائمٌ، فمَن شاءَ فليَصُم، ومَن شاءَ فليُفطِرْ».**

**الحديث الثالث**: حديث معاوية من طريق ابن شهاب عن حميد بن عبد الرحمن، أي: ابن عوف، عنه، هكذا رواه مالك (١/ ٢٩٩)، وتابعه يونس وصالح بن كَيْسانَ وابن عُيَينةَ وغيرهم[١]، وقال الأوزاعي: عن الزُّهْري عن أبي سَلَمة بن عبد الرحمن[٢]، وقال النُّعمان ابن راشد: عن الزُّهْري عن السائب بن يزيد[٣]، كلاهما عن معاوية، والمحفوظُ رواية الزُّهْري عن حميد بن عبد الرحمن، قاله النَّسائي وغيره، ووقع عند مسلم/ (١١٢٩/ ١٢٦) ٢٤٧/٤ في رواية يونس عن الزُّهْري: أخبرني حميدُ بن عبد الرحمن أنَّه سمع معاوية.

**قوله**: «**عامَ حجَّ على المِنبَر**» زاد يونس: «بالمدينة»، وقال في روايته: «في قَدمةٍ قَدِمَها»، وكأنَّه تأخَّرَ بمكَّة أو المدينة في حَجَّته إلى يوم عاشوراء، وذكر أبو جعفر الطَّبري: أنَّ أوَّل حجَّة حجّها معاوية بعد أن استُخلِفَ كانت في سنة أربع وأربعين، وآخر حجَّة حجَّها سنة سبع وخمسين، والذي يَظهَر أنَّ المراد بها في هذا الحديث الحجة الأخيرة.

**قوله**: «**أين علماؤُكم؟**» في سياق هذه القصَّة إشعار بأنَّ معاوية لم يَرَ لهم اهتِماماً بصيام

---

(١) متابعة يونس لمالك أخرجها مسلم (١١٢٩)، وابن خزيمة (٢٠٨٥)، ومتابعة صالح بن كيسان أخرجها النسائي في «سننه الكبرى» (٢٨٧٠)، ومتابعة ابن عيينة أخرجها الحميدي (٦٠١)، وأحمد (١٦٨٩١)، ومسلم (١١٢٩)، والنسائي في «المجتبى» (٢٣٧١)، وفي «الكبرى» (٢٨٦٧)، وممن تابع مالكاً أيضاً معمر ومحمد بن أبي حفصة عند أحمد (١٦٨٦٧) و(١٦٨٦٨).

(٢) طريق الأوزاعي أخرجها النسائي في «الكبرى» (٢٨٦٨)، وقال عقبه: هذا خطأ لا نعلم أحداً من أصحاب الزهري قال في هذا الحديث: عن أبي سلمة، غير هذا، والصواب حميد بن عبد الرحمن.

(٣) طريق النعمان أخرجها أيضاً النسائي في «الكبرى» (٢٨٦٩)، وقال عقبه: هذا أيضاً خطأ، والنعمان بن راشد كثير الخطأ عن الزهري.

عاشوراء، فلذلك سأل عن علمائهم، أو بَلَغَه عمَّن يَكرَه صيامَه أو يُوجِبُه.

**قوله: «ولم يكتب الله عليكم صيامَه...»** إلى آخره، هو كلّه من كلام النبي ﷺ كما بيَّنه النَّسائي في روايته (ك٢٨٧٠)، وقد استُدلَّ به على أنَّه لم يكن فرضاً قطُّ، ولا دلالة فيه لاحتمال أن يريد: ولم يكتب الله عليكم صيامه على الدَّوام كصيام رمضان، وغايتُه أنَّه عامٌّ خُصَّ بالأدلَّة الدّالَّة على تقدُّم وجوبه، أو المراد أنَّه لم يدخل في قوله تعالى: ﴿كُتِبَ عَلَيْكُمُ ٱلصِّيَامُ كَمَا كُتِبَ عَلَى ٱلَّذِينَ مِن قَبْلِكُمْ﴾ [البقرة:١٨٣] ثمَّ فسَّرَه بأنَّه شهر رمضان، ولا يُناقِض هذا الأمر السابق بصيامه الذي صار منسوخاً، ويُؤيِّد ذلك أنَّ معاوية إنَّما صَحِبَ النبي ﷺ من سنة الفتح، والذين شَهِدوا أمرَه بصيام عاشوراء والنِّداء بذلك شَهِدوه في السَّنة الأولى أوائلَ العام الثاني، ويُؤخَذ من مجموع الأحاديث أنَّه كان واجباً لثبوتِ الأمر بصومِه، ثمَّ تأكَّدَ الأمر بذلك ثمَّ زيادة التأكيد بالنِّداءِ العامّ، ثمَّ زيادته بأمر مَن أكَلَ بالإمساك، ثمَّ زيادته بأمر الأُمَّهات أن لا يُرضِعنَ فيه الأطفال، وبقول ابن مسعود الثابت في مسلم (١١٢٧): «لمَّا فُرِضَ رمضانُ تُرِكَ عاشوراء» مع العلم بأنَّه ما تُرِكَ استحبابُه بل هو باقٍ، فدَلَّ على أنَّ المتروك وجوبُه.

وأمَّا قولُ بعضِهم: المتروكُ تأكُّدُ استحبابِه والباقي مُطلَقُ استحبابِه، فلا يخفى ضعفُه، بل تأكُّدُ استحبابه باقٍ ولا سيّما مع استمرارِ الاهتمام به حتَّى في عام وفاته ﷺ حيثُ يقول: «لَئِن عِشتُ لَأصومنَّ التاسع والعاشرَ»، ولترغيبِه في صومه وأنَّه يُكفِّرُ سنة، وأيُّ تأكيدٍ أبلَغُ من هذا؟

**٢٠٠٤- حدَّثنا أبو مَعمَرٍ، حدَّثنا عبدُ الوارثِ، عن أيوبَ، حدَّثنا عبدُ الله بنُ سعيد بنِ جُبَير، عن أبيه، عن ابنِ عبَّاسٍ رضي الله عنهما، قال: قَدِمَ النبيُّ ﷺ المدينةَ، فرأى اليهودَ تصومُ يومَ عاشوراءَ، فقال: «ما هذا؟» قالوا: هذا يومٌ صالحٌ، هذا يومٌ نَجَّى الله بني إسرائيلَ من عدوِّهم فصامَه موسى، قال: «فأنا أحقُّ بموسى منكم» فصامَه وأمَرَ بصيامِه.**

[أطرافه في: ٣٣٩٧، ٣٩٤٣، ٤٦٨٠، ٤٧٣٧]

**الحديثُ الرابعُ**: حديثُ ابن عبَّاسٍ في سبب صيام عاشوراءَ.

**قوله: «عن أيوبَ، عن عبد الله بن سعيد بن جُبَير، عن أبيه»** وقع في رواية ابن ماجَهْ (١٧٣٤) من وجهٍ آخرَ: عن أيوبَ عن سعيد بن جُبَير، والمحفوظُ أنَّه عند أيوبَ بواسطةٍ، وكذلك أخرجه مسلمٌ (١١٣٠/ ١٢٨).

**قوله: «قَدِمَ النبي ﷺ المدينة فرأى اليهودَ تصوم»** في رواية مسلم: فوَجَدَ اليهودَ صياماً.

**قوله: «فقال: ما هذا؟»** في رواية مسلم: «فقال لهم: ما هذا؟»، وللمصنِّف في تفسير طه (٤٧٣٧) من طريق أبي بشرٍ عن سعيد بن جُبَير: فسألهم.

**قوله: «هذا يومٌ صالحٌ، هذا يومٌ نَجّى الله بني إسرائيل من عدوِّهم»** في رواية مسلم: هذا يومٌ عظيمٌ أنجى الله فيه موسى وقومَه، وغَرَّقَ فِرعَونَ وقومَه.

**قوله: «فصامَه موسى»** زاد مسلمٌ في روايته: شُكراً لله تعالى، فنحن نصومه، وللمصنِّف في الهجرة (٣٩٤٣) في رواية أبي بشرٍ: ونحن نصومه تعظيماً له، ولأحمد (٨٧١٧) من طريق شُبَيل بن عوف عن أبي هريرة نحوه، وزاد فيه: وهو اليوم الذي استوَت فيه السَّفينة على الجُوديّ فصامه نوحٌ شُكراً [1].

وقد استُشكِلَ ظاهر الخبر لاقتضائه أنَّه ﷺ حين قدومِه المدينةَ وَجَدَ اليهودَ صياماً يوم عاشوراء، وإنَّما قَدِمَ المدينةَ في رَبيعٍ الأوَّل.

والجواب عن ذلك: أنَّ المراد أنَّ أوَّل عِلمِه بذلك وسؤاله عنه كان بعد أن قَدِمَ المدينة لا أنَّه قبلَ أن يَقدَمها عَلِمَ ذلك، وغايتُه أنَّ في الكلام حذفاً تقديرُه: قَدِمَ النبي ﷺ المدينة، فأقامَ إلى يوم عاشوراء فوَجَدَ اليهودَ فيه صياماً، ويحتمل أن يكون أولئك اليهودُ كانوا يَحسُبونَ يوم عاشوراء بحِساب السِّنين الشمسية، فصادفَ يومُ عاشوراء بحسابهم اليومَ الذي قَدِمَ فيه ﷺ المدينة، وهذا التأويل ممَّا يَترجَّحُ به أولَويةُ المسلمين وأحقّيتُهم بموسى عليه الصلاة والسلام لإضلالهم اليومَ المذكور وهداية الله للمسلمين له، ولكنَّ سياق

---

(١) وإسناده ضعيف.

الأحاديث تَدفَعُ هذا التأويل، والاعتماد على التأويل الأوَّل.

٤/٢٤٨ ثمَّ وجدتُ في «المعجَم الكبير» (٤٨٧٦) للطَّبراني ما يُؤيِّد الاحتمال المذكور أوَّلاً، وهو ما أخرجه في ترجمة زيد بن ثابت من طريق ابن أبي الزِّناد عن أبيه عن خارجةَ بن زيد بن ثابت عن أبيه قال: ليس يوم عاشوراء باليوم الذي يقوله الناس، إنَّما كان يوماً تُستَر فيه الكعبة، وكان يدور في السَّنة، وكانوا يأتونَ فلاناً اليهودي ـ يعني ليحسُبَ لهم ـ فلمَّا مات أتوا زيدَ بن ثابتٍ فسألوه، وسندُه حسنٌ. قال شيخُنا الهيثمي في «زوائد المسانيد»: لا أدري ما معنى هذا[1].

قلت: ظَفِرتُ بمعناه في كتاب «الآثار القديمة» لأبي الرَّيحان البَيْروني[2]، فذكر ما حاصلُه: أنَّ جَهَلَةَ اليهود يَعتَمِدونَ في صيامهم وأعيادهم حِسابَ النُّجوم، فالسَّنة عندهم شَمسيةٌ لا هلاليةٌ. قلت: فمِن ثَمَّ احتاجوا إلى من يَعرِف الحِساب ليعتَمِدوا عليه في ذلك.

**قوله: «وأمَرَ بصيامه»** للمصنِّف في تفسير يونس (٤٦٨٠) من طريق أبي بشر أيضاً: فقال لأصحابه: «أنتُم أحقُّ بموسى منهم فصوموا»، واستُشكِلَ رجوعُه إليهم في ذلك، وأجاب المازَرِيّ باحتمال أن يكون أوحي إليه بصِدقِهم أو تواتَرَ عنده الخبر بذلك، زاد عياضٌ: أو أخبره به من أسلمَ منهم كابن سَلَام، ثمَّ قال: ليس في الخبر أنَّه ابتَدَأ الأمرَ بصيامه، بل في حديث عائشة التصريحُ بأنَّه كان يصومه قبل ذلك، فغاية ما في القصَّة أنَّه لم يَحدُث له بقول اليهود تجديدُ حُكْم، وإنَّما هي صفة حال وجوابُ سؤال، ولم تختلف الروايات عن ابن عبَّاس في ذلك، ولا مخالَفةَ بينه وبين حديث عائشة: «أنَّ أهل الجاهلية كانوا يصومونَه» كما تقدَّم؛ إذ لا مانع من توارُد الفريقين على صيامه مع اختلاف السبب في ذلك.

---

(١) «مجمع الزوائد» ٣/ ١٨٧، وزاد: وفيه عبد الرحمن بن أبي الزناد وفيه كلام كثير. قلنا: وشيخ الطبراني فيه أحمد بن محمد الجواربي لم نقف فيه على جرح أو تعديل.

(٢) هو محمد بن أحمد البيروني، الخوارزمي، أبو الرَّيحان، ولد في عام (٣٦٢هـ)، فيلسوف، رياضي، مؤرخ من أهل خوارزم، أقام في الهند بضع سنين، اطلع على فلسفة اليونان والهنود، وعَلَت شهرته وصنف كتباً كثيرة، توفي عام (٤٤٠هـ)، ووقع اسم كتابه الذي ذكره الحافظ عند الزِّركلي في «الأعلام» وكحّالة في «معجم المؤلفين» تحت مسمّى «الآثار الباقية عن القرون الخالية».

قال القُرطُبي: لعلَّ قُرَيشاً كانوا يَستَنِدونَ في صومه إلى شرع من مضى كإبراهيم، وصوم رسول الله ﷺ يحتمل أن يكون بحُكم الموافَقة لهم كما في الحج، أو أذِنَ الله له في صيامه على أنَّه فعلُ خيرٍ، فلمَّا هاجَرَ ووَجَدَ اليهود يصومونه وسألهم وصامه وأمَرَ بصيامه، احتَمَلَ ذلك أن يكون ذلك استئلافاً لليهود كما استألَفَهم باستقبال قِبلَتهم، ويحتمل غير ذلك. وعلى كلّ حال فلم يَصُمه اقتداءً بهم فإنَّه كان يصومه قبل ذلك، وكان ذلك في الوقت الذي يُحِبُّ فيه مُوافَقة أهل الكتاب فيما لم يُنهَ عنه.

وقد أخرج مسلم (١١٣٤/ ١٣٣) من طريق أبي غَطَفان، بفتح المعجمة ثمَّ المهمَلة بعدها فاءٌ، بن طَريفٍ، بمُهمَلةٍ وزنَ عَظِيم: سمعت ابن عبَّاس يقول: صام رسول الله ﷺ عاشوراء وأمَرَ بصيامه، قالوا: إنَّه يومٌ تُعظِّمُه اليهود والنَّصارى... الحديثَ.

واستُشكِلَ بأنَّ التعليل بنَجَاة موسى وغَرَق فِرعَونَ يختصُّ بموسى واليهود، وأُجيبَ باحتمال أن يكون عيسى كان يصومُه وهو ممَّا لم يُنسَخ من شريعة موسى، لأنَّ كثيراً منها ما نُسِخَ بشريعة عيسى لقوله تعالى: ﴿وَلِأُحِلَّ لَكُم بَعْضَ ٱلَّذِى حُرِّمَ عَلَيْكُمْ﴾ [آل عمران: ٥٠]، ويقال: إنَّ أكثر الأحكام الشَّرعية[1] إنَّما تتلقَّاها النَّصارى من التوراة. وقد أخرج أحمد (٨٧١٧) من وجه آخر عن ابن عبَّاس[2] زيادة في سبب صيام اليهود له، وحاصلُها أنَّ السَّفينة استوَت على الجودي فيه فصامه نوحٌ وموسى شُكراً، وقد تقدَّمت الإشارةُ لذلك قريباً، وكأنَّ ذِكرَ موسى دون غيره هنا لمُشاركَته لنوحٍ في النَّجاة وغَرَقِ أعدائهما.

**وقوله: «هذا يومٌ»** الإشارة إلى نوع اليوم لا إلى شخصه، ومثله قوله تعالى: ﴿وَلَا تَقْرَبَا هَٰذِهِ ٱلشَّجَرَةَ﴾ [البقرة:٣٥]، فيما ذكره الفَخرُ الرازي في «تفسيره»[3].

---

(١) تحرَّفت في (س) إلى: الفرعية.

(٢) هذا سبقُ قلم من الحافظ رحمه الله، إنما هو من حديث أبي هريرة، وقد تقدم آنفاً عزوه إليه على الصواب، وإسناده ضعيف.

(٣) هذه الفقرة جاءت في الأصلين و(س) بإثر الكلام على الحديث الخامس، وحقُّها أن تكون في هذا الموضع.

**٢٠٠٥- حدَّثنا عليُّ بنُ عبدِ الله، حدَّثنا أبو أُسامةَ، عن أبي عُمَيسٍ، عن قيسِ بنِ مُسلِم، عن طارقِ بنِ شِهابٍ، عن أبي موسى ﷺ، قال: كان يومُ عاشوراءَ تَعُدُّه اليهودُ عِيداً، قال النبيُّ ﷺ: «فصُومُوه أنتُم».**

[طرفه في: ٣٩٤٢]

الحديث الخامس: حديث أبي موسى ـ وهو الأشعَري ـ قال: كان يوم عاشوراء تَعُدُّه اليهود عيداً، فقال النبي ﷺ: «فصوموه أنتُم»، وفي رواية مسلم (١١٣١/ ١٢٩): «كان يوم عاشوراء تُعظِّمُه اليهود تَتَّخِذُه عيداً» فظاهرُه أنَّ الباعثَ على الأمر بصومِه محبّةُ مخالَفة اليهود حتَّى يُصامَ ما يُفطِرونَ فيه، لأنَّ يوم العيد لا يُصام، وحديث ابن عبَّاس يدلُّ على أنَّ الباعثَ على صيامه موافقتُهم على السبب وهو شُكر الله تعالى على نجاة موسى، لكن لا يَلزَم من تعظيمهم له واعتقادهم بأنَّه عيد أنَّهم كانوا لا يصومونَه، فلعلَّهم كان من جملة تعظيمهم في شرعهم أن يصوموه، وقد وَرَدَ ذلك صريحاً في حديث أبي موسى هذا فيما أخرجه المصنِّف في الهجرة (٣٩٤٢) بلفظ: وإذا أُناسٌ من اليهود يُعظِّمونَ عاشوراء ويصومونَه، ولمسلم (١١٣١/ ١٣٠) من وجهٍ آخر عن قيس بن مسلم بإسناده قال: كان أهل خَيْبر يصومونَ يوم عاشوراء يَتَّخِذونه عيداً ويُلبِسونَ نساءَهم فيه حُليَّهم وشارتَهم؛ وهو بالشِّين المعجمة/ أي: هيئتَهم الحسنة. ٢٤٩/٤

**٢٠٠٦- حدَّثنا عبيدُ الله بنُ موسى، عن ابنِ عُيَينةَ، عن عُبيد الله بنِ أبي يزيدَ، عن ابنِ عبَّاسٍ رضي الله عنهما، قال: ما رأيتُ النبيَّ ﷺ يَتحرَّى صيامَ يومٍ فضَّلَه على غيرِه إلَّا هذا اليومَ، يومَ عاشوراءَ، وهذا الشهرَ؛ يعني شهرَ رمضانَ.**

الحديث السادس: حديث ابن عبَّاس أيضاً من طريق ابن عُيَينةَ عن عُبيد الله بن أبي يزيد، وقد رواه أحمد (١٩٣٨) عن ابن عُيَينةَ قال: أخبرني عُبيد الله بن أبي يزيد منذُ سبعين سنةً.

قوله: «ما رأيت...» إلى آخره، هذا يقتضي أنَّ يوم عاشوراء أفضلُ الأيام للصائم بعد

رمضان، لكنَّ ابن عبَّاس أسنَدَ ذلك إلى عِلمِه فليس فيه ما يردُّ عِلمَ غيره، وقد روى مسلم (١١٦٢) من حديث أبي قَتَادةَ مرفوعاً: «إنَّ صوم عاشوراء يُكفِّر سنةً، وإنَّ صيام يوم عَرَفة يُكفِّر سنتين»، وظاهره أنَّ صيام يوم عَرَفة أفضل من صيام يوم عاشوراء، وقد قيل في الحِكْمة في ذلك: إنَّ يومَ عاشوراء منسوبٌ إلى موسى عليه السلام، ويومَ عَرَفة منسوبٌ إلى النبي ﷺ فلذلك كان أفضلَ.

**قوله: «يَتَحرّى»** أي: يَقصِد.

**قوله: «وهذا الشهر؛ يعني شهر رمضان»** كذا ثبت في جميع الروايات، وكذا هو عند مسلم (١١٣٢) وغيره، وكأنَّ ابن عبَّاس اقتَصَرَ على قوله: «وهذا الشهر»، وأشار بذلك إلى شيء مذكور كأنَّه تقدَّم ذكر رمضان وذكر عاشوراء، أو كانت المقالة في أحد الزَّمانَينِ وذكر الآخر، فلهذا قال الراوي عنه: «يعني رمضان»، أو أخَذَه الراوي من جهة الحَصْر في أن لا شهرَ يُصامُ إلَّا رمضان لمَا تقدَّم له (١٩٧١) عن ابن عبَّاس أنَّه كان يقول: «لم أرَ رسول الله ﷺ صام شهراً كاملاً إلَّا رمضان»، وإنَّما جمع ابن عبَّاس بين عاشوراء ورمضان ـ وإن كان أحدُهما واجباً والآخر مندوباً ـ لاشتراكهما في حصول الثَّواب، لأنَّ معنى: «يَتَحرّى» أي: يَقصِد صومه لتحصيل ثوابه والرَّغبة فيه.

**٢٠٠٧- حدَّثنا المكِّيُّ بنُ إبراهيمَ، حدَّثنا يزيدُ بنُ أبي عُبيدٍ، عن سَلَمةَ بنِ الأكوَعِ ﷺ، قال: أمَرَ النبيُّ ﷺ رجلاً من أسلمَ أنْ أذِّنْ في الناس: «أنَّ مَن كان أكَلَ فليَصُمْ بقيَّةَ يومِه، ومَن لم يكن أكَلَ فليَصُمْ، فإنَّ اليومَ يومُ عاشُوراءَ».**

**الحديث السابع:** حديث سَلَمة بن الأكوَع في الأمر بصوم عاشوراء، وقد تقدَّم في أثناء الصيام (١٩٢٤) في «باب إذا نوى بالنَّهار صوماً»، وأخرجه عالياً أيضاً ثُلاثيّاً، وقد تقدَّم الكلام عليه هناك.

واستُدلَّ به على إجزاء الصوم بغير نية لمن طَرأ عليه العلمُ بوجوب صوم ذلك اليوم، كمن ثبت عنده في أثناء النَّهار أنَّه من رمضان فإنَّه يُتِمُّ صومَه ويُجزِئُه، وقد تقدَّم البحثُ في

ذلك والردُّ على من ذهب إليه، وأنَّ عند أبي داود (٢٤٤٧) وغيره أمرَ مَنْ كان أكَلَ بقضاءِ ذلك اليوم مع الأمر بإمساكه، والله أعلم.

خاتمة: اشتَمَلَ كتاب الصيام من أوَّله إلى هنا على مئةٍ وسبعةٍ وخمسين حديثاً. المعلَّقُ منها ستّةٌ وثلاثون حديثاً والبقيةُ موصولةٌ، والمكرَّرُ منها فيه وفيما مضى ثمانيةٌ وستّونَ حديثاً، والخالصُ تسعة وثمانونَ حديثاً، وافقه مسلمٌ على تخريجها سوى حديث أبي هريرة: «من لم يَدَع قولَ الزُّور»، وحديث عمَّار في صوم يوم الشكّ، وحديث أنس: آلى من نسائه، وحديث أبي هريرة في الأمر بفِطر الجُنُب، وحديث عامر بن ربيعة في السِّواك، وحديث عائشة: «السِّواك مَطهَرةٌ للفَم»، وحديث أبي هريرة: «لولا أن أشُقَّ على أُمَّتي لَأمَرتهم بالسِّواك عند كلّ وُضوءٍ»، فالذي خَرَّجَه مسلمٌ بلفظ: «عند كلّ صلاة»، وحديث جابر فيه، وحديث زيد بن خالد فيه، وحديث أبي هريرة: «من أفطرَ في رمضان»، وحديث الحسن عن غير واحد: «أفطرَ الحاجمُ والمحجوم»، وجميع ذلك سوى الأوَّل مُعلَّقاتٌ، وحديث ابن عبَّاس: «احتَجَمَ وهو صائم»، وحديث أنس في كراهة الحِجامة للصائم، وحديث ابن عمر في نَسخِ: ﴿وَعَلَى ٱلَّذِينَ يُطِيقُونَهُۥ﴾، وحديث سَلَمة ابن الأكوَع في ذلك، وحديث ابن أبي ليلى عن الصحابي في تحويل الصيام، وحديث أبي هريرة في التفريط، وحديث النَّهي عن الوِصال إبقاءً عليهم، وهذه الثلاثة مُعلَّقات، وحديث أبي سعيد في النَّهي عن الوِصال، وحديث أبي جُحَيفةَ في قصَّة سلمان وأبي الدَّرداء، وحديث أنس في الدُّخول على أُمّ سُلَيم، وحديث جُوَيريةَ في صوم يوم الجمعة، وحديث ابن عمر في نَذْر صوم يوم العيد، وحديثه في صيام أيام التشريق، وحديث عائشة في ذلك على شكٍّ في رفعِهما.

وفيه من الآثار عن الصحابة والتابعين ستّونَ أثراً، أكثرُها مُعلَّقٌ واليسير منها موصول. والله سبحانه وتعالى الهادي إلى الصواب.

بِسْمِ ٱللَّهِ ٱلرَّحْمَٰنِ ٱلرَّحِيمِ

# كتاب صلاة التّراويح

«كتاب صلاة التَّراويح» كذا في رواية المُستَمْلي وحدَه، وسَقَطَ هو والبسملة من رواية غيره، والتراويح جمعُ تَرويحةٍ: وهي المرّة الواحدة من الراحة كتسليمةٍ من السلام. سُمّيت الصلاة في الجماعة في ليالي رمضان التراويحَ، لأنهم أوّلَ ما اجتمعوا عليها كانوا يَستَريحونَ بين كلّ تَسليمَتَين، وقد عَقَدَ محمد بن نَصْر في «قيام الليل» بابين لمن استَحَبَّ التطوُّع لنفسِه بين كلّ تَرويحتينِ ولمن كَرِهَ ذلك، وحكى فيه عن يحيى بن بُكَير عن الليث: أنَّهم كانوا يستريحونَ قَدْرَ ما يُصلِّي الرجل كذا وكذا ركعة. ٢٥٠/٤

## ١- باب فضل من قام رمضان

**٢٠٠٨- حدَّثنا يحيى بنُ بُكَير، حدَّثنا الليثُ، عن عُقَيلٍ، عن ابنِ شِهابٍ، قال: أخبرني أبو سَلَمةَ، أنَّ أبا هريرةَ ﷺ قال: سمعتُ رسولَ الله ﷺ يقول لرمضانَ: «مَن قامَه إيماناً واحتساباً، غُفِرَ له ما تَقدَّمَ من ذَنبِه».**

**٢٠٠٩- حدَّثنا عبدُ الله بنُ يوسفَ، أخبرنا مالكٌ، عن ابنِ شِهابٍ، عن حُميد بنِ عبدِ الرحمن، عن أبي هريرةَ ﷺ، أنَّ رسولَ الله ﷺ، قال: «مَن قامَ رمضانَ إيماناً واحتساباً، غُفِرَ له ما تَقدَّمَ من ذَنبِه».**

**قال ابنُ شِهابٍ: فتُوفِّيَ رسولُ الله ﷺ والنَّاسُ على ذلك، ثمَّ كان الأمرُ على ذلك في خلافةِ أبي بكرٍ وصَدْراً من خلافة عمرَ رضي الله عنهما.**

قوله: «باب فضل من قامَ رمضان» أي: قامَ لياليَه مُصلّياً، والمراد من قيام الليل: ما يَحصُلُ به مُطلَق القيام كما قَدَّمناه في التهجُّد سواء، وذكر النَّووي أنَّ المراد بقيام رمضان صلاة التراويح، يعني أنَّه يَحصُلُ بها المطلوبُ من القيام لا أنَّ قيام رمضان لا يكون إلَّا بها، ٢٥١/٤

وأغرَبَ الكِرْماني فقال: اتَّفَقوا على أنَّ المراد بقيام رمضان صلاةُ التراويح.

**قوله: «عن ابن شِهاب»** في رواية ابن القاسم عند النَّسائي (٢٢٠٠): عن مالك حدَّثني ابن شهاب.

**قوله: «أخبرني أبو سَلَمة»** كذا رواه عُقيلٌ وتابعه يونس وشعيب وابن أبي ذئب ومَعمَر وغيرهم[١]، وخالَفَه مالك فقال: «عن ابن شهاب عن حميد بن عبد الرحمن» بدلَ أبي سَلَمة، وقد صَحَّ الطريقان عند البخاري فأخرجهما على الوِلاء، وقد أخرجه النَّسائي (٢٢٠١) من طريق جُوَيريةَ بن أسماءَ عن مالك عن الزُّهْري، عنهما جميعاً[٢]. وقد ذكر الدّارقُطني[٣] الاختلاف فيه وصَحَّحَ الطريقَين، وحكى أنَّ أبا همَّام رواه عن ابن عُيَينةَ عن الزُّهْري فخالَفَ الجماعةَ، فقال: عن سعيد بن المسيّب عن أبي هريرة، وخالَفَه أصحاب سفيان فقالوا: عن أبي سَلَمة، وقد رواه النَّسائي (٢١٩١) من طريق سعيد بن أبي هلال، عن ابن شهاب، عن سعيد بن المسيّب مُرسلاً.

**قوله: «يقول لرمضانَ»** أي: لفضل رمضانَ، أو لأجل رمضان، ويحتمل أن تكون اللّامُ بمعنى: عن، أي: يقول عن رمضانَ.

**قوله: «إيماناً»** أي: تصديقاً بوَعْد الله بالثَّواب عليه **«واحتساباً»** أي: طلباً للأجر لا لقَصْدٍ آخر من رياءٍ أو نحوه.

**قوله: «غُفِرَ له»** ظاهرُه يتناولُ الصَّغائرَ والكبائر، وبه جَزَمَ ابن المنذِر، وقال النَّووي:

---

(١) طريق يونس ـ وهو ابن يزيد الأيلي ـ أخرجها النسائي (٢١٩٣)، وطريق شعيب ـ وهوابن أبي حمزة ـ أخرجها النسائي أيضاً (٢١٩٦)، وطريق ابن أبي ذئب أخرجها أحمد (٧٨٨١)، وطريق معمر أخرجها عبد الرزاق (٧٧١٩)، ومن طريقه أحمد (٧٧٨٧)، ومسلم (٧٥٩) (١٧٤)، وأبو داود (١٣٧١)، والترمذي (٨٠٨)، والنسائي (٢١٩٧)، وتابع عُقيلاً أيضاً سفيانُ بن عيينة عند النسائي (٢٢٠٢)، وصالح بن كيسان عنده أيضاً (٢١٩٧).

(٢) أما رواية مالك في «موطئه» ١/ ١١٣ فهي عن الزهري، عن أبي سلمة.

(٣) في «العلل» له ٩/ ٢٢٥-٢٣٠.

المعروفُ أنَّه يختصُّ بالصَّغائر، وبه جَزَمَ إمام الحرمين وعَزَاه عياضٌ لأهل السُّنّة، قال بعضهم: ويجوز أن يُخفِّف من الكبائر إذا لم يُصادِف صغيرةً.

**قوله: «ما تقدَّم من ذَنْبه»** زاد قُتَيبةُ عن سفيان عند النَّسائي (ك٣٥٢٣): «وما تأخَّرَ»، وكذا زادها حامد بن يحيى عند قاسم بن أصبَغَ والحسين بن الحسن المروَزي في كتاب «الصيام» له، وهشام بن عمَّار في الجزء الثاني عشرَ من «فوائده»، ويوسف بن يعقوب النَّجاحي في «فوائده»، كلهم عن ابن عُيَينةَ.

ووَرَدَت هذه الزِّيادة من طريق أبي سَلَمة من وجهٍ آخر أخرجها أحمد (٩٠٠١) من طريق حمَّاد بن سَلَمة عن محمد بن عَمْرو عن أبي سَلَمة عن أبي هريرة، وعن ثابت عن الحسن، كلاهما عن النبي ﷺ، ووَقَعَت هذه الزِّيادة من رواية مالكٍ نفسِه أخرجها أبو عبد الله/ الجُرْجاني في «أماليه» من طريق بَحْر بن نَصْر عن ابن وَهْب عن مالك ويونس ٢٥٢/٤
عن الزُّهْري، ولم يتابع بحرَ بن نَصرٍ على ذلك أحدٌ من أصحاب ابن وَهْب ولا من أصحاب مالك ولا يونس سوى ما قَدَّمناه. وقد وَرَدَ في غُفْران ما تقدَّم وما تأخَّرَ من الذُّنوب عِدّةُ أحاديثَ جمعتها في كتابٍ مُفرَدٍ[1].

وقد استُشكِلَت هذه الزِّيادة من حيثُ إنَّ المغفرةَ تستدعي سَبْقَ شيءٍ يُغفَر، والمتأخِّرُ من الذُّنوب لم يأت، فكيف يُغفَر؟ والجوابُ عن ذلك يأتي في قوله ﷺ حكايةً عن الله عزَّ وجلَّ أنَّه قال في أهل بدرٍ: «اعملوا ما شئتُم فقد غفرتُ لكم» (٣٠٠٧)، ومُحَصَّلُ الجواب: أنَّه قيل: إنَّه كِنايةٌ عن حِفْظهم من الكبائر فلا تَقَعُ منهم كبيرة بعد ذلك، وقيل: إنَّ معناه أنَّ ذُنوبَهم تقع مغفورةً، وبهذا أجاب جماعةٌ منهم الماوَرْدي في الكلام على حديث صيام عرفةَ، وأنَّه يُكفِّرُ سنتين سنةً ماضيةً وسنةً آتيةً.

**قوله: «قال ابن شِهاب: فتوفِّي رسولُ الله ﷺ والناس»** في رواية الكُشْمِيهنيّ: «والأمر

---

(١) هذا الكتاب هو «الخصال المكفِّرة»، وتقدم كلام الحافظ على هذه الزيادة عند شرح الحديث (١٩٠١)، فانظره ففيه المزيد.

على ذلك» أي: على تَرْك الجماعة في التراويح. ولأحمد (٧٨٨١) من رواية ابن أبي ذئبٍ عن الزُّهْري في هذا الحديث: ولم يكن رسول الله ﷺ جمع الناسَ على القيام، وقد أدرَجَ بعضُهم قولَ ابن شهاب في نفس الخبر أخرجه التِّرمِذي (٨٠٨) من طريق مَعمَر عن ابن شهاب.

وأمَّا ما رواه ابن وَهْب عن أبي هريرة: خرج رسول الله ﷺ وإذا الناس في رمضان يُصلُّونَ في ناحية المسجد فقال: «ما هذا؟» فقيل: ناسٌ يُصلِّي بهم أُبيّ بن كعبٍ، فقال: «أصابوا ونِعمَ ما صَنَعوا» ذكره ابن عبد البَرِّ[1]، وفيه مسلم بن خالد وهو ضعيف، والمحفوظ أنَّ عمر هو الذي جمع الناسَ على أُبيّ بن كعبٍ.

**٢٠١٠- وعن ابنِ شِهابٍ، عن عُرْوةَ بنِ الزُّبَير، عن عبدِ الرحمن بنِ عبدٍ القارِيِّ، أنَّه قال: خرجتُ مع عمرَ بنِ الخطَّاب ﷺ ليلةً في رمضانَ إلى المسجدِ، فإذا الناسُ أَوْزاعٌ مُتفرِّقونَ يُصلِّي الرجلُ لنفسِه، ويُصلِّي الرجلُ، فيُصلِّي بصلاته الرَّهْطُ، فقال عمرُ: إنِّي أَرَى لو جمعتُ هؤلاءِ على قارئٍ واحدٍ لكان أمثَلَ، ثمَّ عَزَمَ فجَمَعَهم على أُبيِّ بنِ كعبٍ، ثمَّ خرجتُ معه ليلةً أُخرَى والناسُ يُصلُّونَ بصلاة قارئِهم، قال عمرُ: نِعمَ البِدْعةُ هذه، والتي ينامونَ عنها أفضلُ من التي يقومونَ؛ يريدُ آخرَ الليلِ، وكان الناسُ يقومونَ أوَّلَه.**

قوله: «وعن ابن شِهاب» هو موصولٌ بالإسناد المذكور أيضاً، وهو في «الموطَّأ» (١/ ١١٣و١١٤) بالإسنادين، لكن فرَّقَهما حديثين، وقد أدرَجَ بعض الرُّواة قصَّة عمر في الإسناد الأوَّل، أخرجه إسحاق في «مسنده» (٨٢٧) عن عبد الله بن الحارث المخزومي عن يونس عن الزُّهْري، فزاد بعد قوله: «وصَدراً من خلافة عمرَ»: حتَّى جمعهم عمر على أُبيّ ابن كعبٍ فقامَ بهم في رمضان، فكان ذلك أوَّل اجتماع الناس على قارئٍ واحدٍ في رمضان. وجَزَمَ الذُّهلي في «عِلَل حديث الزُّهْري» بأنَّه وهمٌ من عبد الله بن الحارث، والمحفوظ رواية مالك ومن تابعه، وأنَّ قصَّة عمر عند ابن شهاب عن عُرْوة عن عبد الرحمن بن عبدٍ،

(١) في «التمهيد» ٨/ ١١٠-١١١.

وهو بغير إضافة، لا عن أبي سَلَمة[١].

**قوله:** «أَوْزاع» بسكون الواو بعدها زايٌ، أي: جماعة مُتفرِّقون، وقوله في الرواية: «مُتفرِّقون» تأكيدٌ لفظي.

**وقوله** «يُصلِّي الرجل لنفسِه» بيانٌ لمَا أُجمِلَ أوَّلاً، وحاصلُه: أنَّ بعضهم كان يُصلِّي مُنفَرِداً وبعضهم يُصلِّي جماعة، قيل: يُؤخَذ منه جواز الائتِمام بالمصلِّي وإن لم ينوِ الإمامةَ.

**قوله:** «أمثَل» قال ابن التِّين وغيره: استَنبَطَ عمر ذلك من تقرير النبي ﷺ مَن صلَّى معه في تلك اللَّيالي، وإن كان كَرِهَ ذلك لهم، فإنَّما كَرِهَه خَشْيةَ أن يُفرَضَ عليهم، وكأنَّ هذا هو السِّرُّ في إيراد البخاري لحديث عائشةَ عَقِب حديث عمر، فلمَّا مات النبي ﷺ حَصَلَ الأمنُ من ذلك، ورَجَحَ عند عمر ذلك لمَا في الاختلاف من افتِراق الكلمة، ولأنَّ الاجتماع على واحدٍ أنشَطُ لكثير من المصلِّين، وإلى قول عمر جَنَحَ الجمهور، وعن مالك في إحدى الروايتَينِ وأبي يوسف وبعض الشافعية: الصلاة في البيوت أفضل، عملاً بعموم قوله ﷺ: «أفضل صلاة المرء في بيته إلَّا المكتوبة»، وهو حديث صحيح أخرجه مسلم من حديث أبي هريرة[٢]، وبالَغَ الطَّحاوي فقال: إنَّ صلاة التراويح في الجماعة واجبة على الكِفاية.

وقال ابن بَطَّال: قيام رمضان سُنَّةٌ، لأنَّ عمرَ إنَّما أخَذَه من فعل النبي ﷺ، وإنَّما تَرَكَه النبي ﷺ خَشْيةَ الافتِراض.

وعند الشافعية في أصل المسألة ثلاثة أوجُه: ثالثها: من كان يَحفَظُ القرآنَ ولا يخاف من الكَسَل، ولا تَختَلُّ الجماعةُ في المسجد بتَخَلُّفِه، فصلاتُه في الجماعة والبيت سواءٌ، فمن فقد بعضَ ذلك فصلاته في الجماعة أفضل.

**قوله:** «فجمعهم على أُبيّ بن كعب» أي: جَعَله لهم إماماً، وكأنَّه اختاره عملاً بقوله

---

(١) الذي في «مسند إسحاق» طريق الزهري عن عروة بن الزبير عن عائشة، وقصة عمر مدرجة عنده في هذا الإسناد لا في إسناد أبي سلمة ولا في إسناد عبد الرحمن بن عبدٍ.

(٢) هذا ذهولٌ من الحافظ رحمه الله، وإنما أخرجه البخاري (٧٣١) ومسلم (٧٨١) من حديث زيد بن ثابت.

٢٥٣/٤ ﷺ:/ «يَؤُمُّهم أقرَؤُهم لكتاب الله»[1]، وسيأتي في تفسير البقرة (٤٤٨١) قولُ عمر: «أقرَؤُنا أُبيّ»، وروى سعيد بن منصورٍ من طريق عروة: أنَّ عمر جمع الناس على أُبيّ بن كعبٍ، فكان يُصلِّي بالرجال، وكان تَميمٌ الدّاريُّ يُصلِّي بالنِّساء، ورواه محمد بن نَصْر في كتاب «قيام الليل» له من هذا الوجه فقال: سليمان بن أبي حَثْمة، بدلَ تميم الدّاري، ولعلَّ ذلك كان في وقتَين.

**قوله: «فخرج ليلةً والناس يُصلُّونَ بصلاة قارئِهم»** أي: إمامهم المذكور، وفيه إشعارٌ بأنَّ عمر كان لا يُواظِبُ على الصلاة معهم، وكأنَّه كان يرى أنَّ الصلاة في بيته ولا سيما في آخر الليل أفضل، وقد روى محمد بن نصر في «قيام الليل» من طريق طاووسٍ عن ابن عبَّاس قال: كنت عند عمر في المسجد، فسمع هَيْعة الناس فقال: ما هذا؟ قيل: خَرَجوا من المسجد، وذلك في رمضان، فقال: ما بقيَ من الليل أحبُّ إليَّ ممَّا مضى، ومن طريق عِكْرمة عن ابن عبَّاس نحوه من قوله.

**قوله: «قال عمرُ: نِعمَ البِدْعة»** في بعض الروايات: «نِعمَت البدعة» بزيادة تاءٍ، والبِدْعة أصلُها: ما أُحدِثَ على غير مِثالٍ سابقٍ، وتُطلَقُ في الشَّرع في مُقابِل السُّنّة فتكونُ مذمومةً، والتحقيقُ أنَّها إن كانت ممَّا يَندَرِجُ تحت مُستَحسَنٍ في الشَّرع فهي حسنةٌ، وإن كانت ممَّا يَندَرِجُ تحت مُستَقبَحٍ في الشَّرع فهي مُستَقبَحةٌ، وإلَّا فهي من قسم المباح، وقد تَنقَسِمُ إلى الأحكام الخمسة.

**قوله: «والتي ينامونَ عنها أفضل»** هذا تصريحٌ منه بأنَّ الصلاةَ في آخر الليل أفضلُ من أوَّلِه، لكن ليس فيه أنَّ الصلاةَ في قيام الليل فُرادَى أفضلُ من التجميع.

**تكميل:** لم يقع في هذه الرواية عَدَد الرَّكعات التي كان يُصلِّي بها أُبيّ بن كعب، وقد اختُلِفَ في ذلك، ففي «الموطَّأ» (١/ ١١٥) عن محمد بن يوسف عن السائب بن يزيد: أنَّها إحدى عشرة، ورواه سعيد بن منصور من وجه آخرَ وزاد فيه: وكانوا يقرؤونَ بالمئتَينِ

---

(١) أخرجه مسلم (٦٧٣) من حديث ابن مسعود، وأخرجه بنحوه (٦٧٢) من حديث أبي سعيد الخدري.

ويقومونَ على العِصيِّ من طول القيام، ورواه محمد بن نصرٍ المروَزي من طريق محمد بن إسحاق عن محمد بن يوسف، فقال: ثلاثَ عشرةَ، ورواه عبد الرزاق (٧٧٣٠) من وجه آخرَ عن محمد بن يوسف فقال: «إحدى وعشرين»، وروى مالك من طريق يزيد بن خُصَيفةَ عن السائب بن يزيد: «عشرين ركعةً»[١]، وهذا محمولٌ على غير الوِتر، وعن يزيد ابن رومانَ قال: كان الناس يقومونَ في زمان عمر بثلاثٍ وعشرين[٢]، وروى محمد بن نَصر من طريق عطاء قال: أدرَكتُهم في رمضان يُصلُّونَ عشرين ركعة وثلاث ركعات الوتر.

والجمعُ بين هذه الروايات مُمكِنٌ باختلاف الأحوال، ويحتمل أنَّ ذلك الاختلاف بحَسَبِ تطويل القراءة وتخفيفها، فحيثُ يطيلُ القراءة تَقِلُّ الرَّكعات وبالعكس، وبذلك جَزَمَ الدَّاوودي وغيره، والعَدَد الأوَّل موافق لحديث عائشة المذكور بعد هذا الحديث في الباب، والثاني قريب منه، والاختلاف فيما زاد عن العشرين راجعٌ إلى الاختلاف في الوِتْر، وكأنَّه كان تارةً يُوتِرُ بواحدةٍ وتارةً بثلاثٍ.

وروى محمد بن نصر من طريق داود بن قيس قال: أدركتُ الناس في إمارة أبانَ بن عثمان وعمر بن عبد العزيز ـ يعني بالمدينة ـ يقومونَ بستٍّ وثلاثين ركعةً، ويُوتِرونَ بثلاثٍ، وقال مالك: هو الأمرُ القديمُ عندنا.

وعن الزَّعفَراني عن الشافعي: رأيت الناس يقومونَ بالمدينة بتسعٍ وثلاثين، وبمكَّة بثلاثٍ وعشرين، وليس في شيء من ذلك ضِيقٌ[٣]، وعنه قال: إن أطالوا القيامَ وأقلُّوا السُّجودَ فحسنٌ، وإن أكثروا السُّجود وأخَفُّوا القراءةَ فحسنٌ، والأوَّل أحبُّ إليَّ.

---

(١) لم نقف عليه في أيٍّ من روايات «الموطأ» التي بين أيدينا، وأخرجه البغوي في «الجعديات» (٢٩٢٦) من طريق ابن أبي ذئب عن يزيد بن خصيفة به، ومن طريق البغوي أخرجه البيهقي في «السنن» ٢/ ٤٩٦، و«فضائل الأوقات» (١٢٧). وإسناده صحيح.

(٢) أخرجه مالك في «الموطأ» ١/ ١١٥.

(٣) انظر «الأم» ١/ ١٦٧، وفيه بعد قوله: «بتسع وثلاثين»: وأحبُّ إلي عشرون، لأنه روي عن عمر.

وقال التِّرمِذي: أكثرُ ما قيل فيه أنَّها تُصلَّى إحدى وأربعين ركعة، يعني: بالوِتر[1]. كذا قال.

وقد نقل ابن عبد البَرِّ عن الأسوَد بن يزيد: تُصلّى أربعين ويُوتِرُ بسبعٍ[2]، وقيل: ثمان وثلاثين، ذكره محمد بن نصر عن ابن أيمن عن مالك، وهذا يُمكِنُ رَدُّه إلى الأوَّل بانضِمام ثلاث الوتر، لكن صَرَّحَ في روايته بأنَّه يُوتِرُ بواحدةٍ، فتكون أربعين إلَّا واحدةً، قال مالك: وعلى هذا العملُ/ منذُ بضعٍ ومئة سنةٍ، وعن مالك: ستّاً وأربعين وثلاث الوتر، وهذا هو ٢٥٤/٤
المشهور عنه، وقد رواه ابن وَهْب عن العُمَري عن نافع قال: لم أُدرِك الناسَ إلَّا وهم يُصلُّونَ تسعاً وثلاثين، يُوتِرونَ منها بثلاثٍ، وعن زُرارةَ بن أَوفى: أنَّه كان يُصلِّي بهم بالبصرة أربعاً وثلاثين ويُوتِر، وعن سعيد بن جُبَير: أربعاً وعشرين، وقيل: ستَّ عشرةَ غير الوتر، رُويَ عن أبي مِجلَز عند محمد بن نَصْر.

وأخرج من طريق محمد بن إسحاق، حدَّثني محمد بن يوسف، عن جدِّه السائبِ بن يزيد قال: كنَّا نُصلّي زمن عمر في رمضان ثلاث عشرة، قال ابن إسحاق: وهذا أثبَتُ ما سمعت في ذلك، وهو موافقٌ لحديث عائشة في صلاة النبي ﷺ من الليل، والله أعلم.

**٢٠١١- حدَّثنا إسماعيلُ، قال: حدَّثني مالكٌ، عن ابنِ شِهابٍ، عن عُرْوةَ بنِ الزُّبَير، عن عائشةَ رضي الله عنها زوجِ النبيِّ ﷺ: أنَّ رسولَ الله ﷺ صلَّى وذلك في رمضانَ.**

**٢٠١٢- وحدَّثني يحيى بنُ بُكَير، حدَّثنا الليثُ، عن عُقَيلٍ، عن ابنِ شِهَابٍ، أخبرني عُرْوةُ، أنَّ عائشةَ رضي الله عنها أخبرته: أنَّ رسولَ الله ﷺ خرج ليلةً من جوفِ الليلِ، فصَلَّى في المسجدِ وصَلَّى رِجالٌ بصلاتِه، فأصبَحَ الناسُ فتَحدَّثوا، فاجتمَعَ أكثرُ منهم فصُلِّيَ معه، فأصبَحَ الناسُ فتَحدَّثوا، فكَثُرَ أهلُ المسجدِ من الليلةِ الثالثةِ، فخرجَ رسولُ الله ﷺ فصُلِّيَ بصلاتِه، فلمَّا**

---

(١) عبارة الترمذي في «جامعه» تحت ح (٨٠٦) كما يلي: واختلف أهل العلم في قيام رمضان، فرأى بعضهم أن يصلي إحدى وأربعين ركعة مع الوتر، وهو قول أهل المدينة، والعمل على هذا عندهم بالمدينة، وأكثر أهل العلم على ما رُويَ عن عمر وعلي وغيرهما من أصحاب النبي ﷺ عشرين ركعة.

(٢) في «الاستذكار» ٢/ ٧٠.

كانت الليلةُ الرابعةُ عَجَزَ المسجدُ عن أهلِه، حتَّى خرجَ لصلاة الصُّبحِ، فلمَّا قَضَى الفجرَ أقبلَ على الناس فتَشَهَّدَ، ثمَّ قال: «أمَّا بعدُ، فإنَّه لم يَخْفَ عليَّ مكانُكم، ولكنِّي خَشِيتُ أن تُفتَرَضَ عليكم، فتَعجِزوا عنها» فتُوفِّيَ رسولُ الله ﷺ والأمرُ على ذلك.

٢٠١٣- حدَّثنا إسماعيلُ، قال: حدَّثني مالكٌ، عن سعيدٍ المقبُريِّ، عن أبي سَلَمةَ بنِ عبدِ الرحمن، أنَّه سأل عائشةَ رضي الله عنها: كيفَ كانت صلاةُ رسولِ الله ﷺ في رمضانَ؟ فقالت: ما كان يزيدُ في رمضانَ ولا في غيرِه على إحدَى عَشْرةَ ركعةً، يُصلِّي أربعاً فلا تَسأَلْ عن حُسنِهنَّ وطولِهنَّ، ثمَّ يُصلِّي أربعاً فلا تَسأَلْ عن حُسنِهنَّ وطولِهنَّ، ثمَّ يُصلِّي ثلاثاً، فقلتُ: يا رسولَ الله، أتنامُ قبلَ أن تُوتِرَ؟ قال: «يا عائشةُ، إنَّ عَينَيَّ تَنامانِ ولا ينامُ قَلْبي».

قوله: «حدَّثنا إسماعيل» هو ابن أبي أُوَيسٍ.

قوله: «أنَّ رسول الله ﷺ صَلّى، وذلك في رمضان» هكذا أوردَه مُقتصِراً على شيءٍ من أوَّلِه وشيءٍ من آخره، وقد أوردَه تامّاً في أبواب التهجُّد (١١٢٩) بلفظ: أنَّ رسول الله ﷺ صلَّى ذات ليلة في المسجد فصلَّى بصلاته ناسٌ... فذكر الحديثَ إلى قوله: «خَشِيتُ أن تُفرَضَ عليكم»، وذلك في رمضان. وقد تقدَّم شرحُه مُستوفًى هناك.

قوله: «خَشِيتُ أن تُفتَرَضَ عليكم» قال ابن المنيِّر في «الحاشية»: يُؤخَذُ منه أنَّ الشُّروعَ مُلزِمٌ، إذ لا تَظهَرُ مُناسَبةٌ بين كونِهم كانوا يفعلون ذلك ويُفرَضُ عليهم إلَّا ذلك. انتهى، وفيه نظرٌ لأنه يحتمل أن يكون السبب في ذلك الظُّهور اقتدارَهم على ذلك من غير تكلُّفٍ فيُفرَض عليهم.

قوله في آخر طريق عُقيلٍ: «فتوفِّي رسول الله ﷺ والأمرُ على ذلك» هذه الزِّيادة من قول الزُّهْري كما بيَّنتُه في الكلام على الحديث الأوَّل.

قوله: «ما كان يزيدُ في رمضان...» إلى آخره، تقدَّم الكلامُ عليه مُستوفًى في أبواب التهجُّد (١١٤٧)، وأمَّا ما رواه ابن أبي شَيْبةَ (٢/ ٣٩٤) من حديث ابن عبَّاسٍ: كان رسول الله ﷺ يُصلِّي في رمضان عشرين ركعة والوترَ، فإسناده ضعيفٌ، وقد عارضَه

حديثُ عائشة هذا الذي في «الصحيحين» مع كونها أعلمَ بحال النبي ﷺ ليلاً من غيرها، والله أعلم.

بِسْمِ ٱللَّهِ ٱلرَّحْمَٰنِ ٱلرَّحِيمِ

## ٢- باب فضل ليلة القَدْر

٢٥٥/٤

وقالَ الله تعالى: ﴿إِنَّآ أَنزَلْنَٰهُ فِى لَيْلَةِ ٱلْقَدْرِ﴾ إلى آخر السورة [القدر:١-٥].

قال ابنُ عُيَينةَ: ما كان في القُرآنِ: ﴿وَمَآ أَدْرَىٰكَ﴾ فقد أعلمَه، وما قال: «وَما يُدرِيكَ» فإنَّه لم يُعلِمْ.

٢٠١٤- حدّثنا عليُّ بن عبدِ الله، حدّثنا سفيانُ، قال: حَفِظناه من الزُّهْريّ أيُّما حِفْظٍ، عن أبي سَلَمة، عن أبي هريرةَ ﷺ، عن النبيِّ ﷺ، قال: «مَن صامَ رمضانَ إيماناً واحتساباً غُفِرَ له ما تقدَّم من ذَنبِه، ومن قام ليلةَ القَدْر إيماناً واحتساباً غُفِرَ له ما تقدَّم من ذَنبِه».

تابعه سليمانُ بن كثيرٍ عن الزُّهريّ.

قوله: «باب فضل ليلة القَدرِ، وقال الله تعالى: ﴿إِنَّآ أَنزَلْنَٰهُ فِى لَيْلَةِ ٱلْقَدْرِ﴾ إلى آخر السّورة» ثبت في رواية أبي ذرٍّ قبلَ الباب بسملةٌ، وفي رواية غيره: «وقول الله عزَّ وجلَّ» أي: وتفسيرُ قول الله، وساق في رواية كَرِيمة السّورةَ كلَّها.

ومُناسَبة ذلك للترجمة من جهة أنَّ نزولَ القرآنِ في زمانٍ بعينِه يقتضي فضلَ ذلك الزَّمان، والضميرُ في قوله: ﴿إِنَّآ أَنزَلْنَٰهُ﴾ للقرآنِ، لقوله تعالى: ﴿شَهْرُ رَمَضَانَ ٱلَّذِىٓ أُنزِلَ فِيهِ ٱلْقُرْءَانُ هُدًى﴾ [البقرة:١٨٥]، وممَّا تَضمَّنته السُّورة من فضل ليلة القَدْر تَنزُّلُ الملائكة فيها، وسيأتي في التفسير[1] ذِكرُ الاختلاف في سبب نزولها، وغير ذلك من تفسيرها.

واختُلِفَ في المراد بالقَدْر الذي أُضيفَت إليه الليلةُ:

فقيل: المرادُ به التعظيمُ كقوله تعالى: ﴿وَمَا قَدَرُوا۟ ٱللَّهَ حَقَّ قَدْرِهِۦٓ﴾ [الأنعام:٩١] والمعنى:

---

(١) بإثر الحديث (٤٩٥٨).

أنَّها ذاتُ قَدرٍ لنزول القرآنِ فيها، أو لمَا يقع فيها من تَنزُّل الملائكة، أو لمَا يَنزِلُ فيها من البَرَكة والرحمة والمغفرة، أو أنَّ الذي يُحييها يصيرُ ذا قَدْرٍ.

وقيل: القَدْر هنا التضييقُ كقوله تعالى: ﴿وَمَن قُدِرَ عَلَيْهِ رِزْقُهُۥ﴾ [الطلاق:٧]، ومعنى التضييقِ فيها: إخفاؤُها عن العلم بتعيينها، أو لأنَّ الأرض تَضِيقُ فيها عن الملائكة.

وقيل: القَدْر هنا بمعنى القَدَر ـ بفتح الدّال ـ الذي هو مُؤاخي القضاء، والمعنى: أنَّه يُقدَّرُ فيها أحكام تلك السَّنة، لقوله تعالى: ﴿فِيهَا يُفْرَقُ كُلُّ أَمْرٍ حَكِيمٍ﴾ [الدخان:٤]، وبه صَدَّرَ النَّووي كلامَه فقال: قال العلماءُ: سُمّيت ليلة القَدْر لمَا تكتبُ فيها الملائكةُ من الأقدار لقوله تعالى: ﴿فِيهَا يُفْرَقُ كُلُّ أَمْرٍ حَكِيمٍ﴾، ورواه عبد الرزاق وغيره[1] من المفسِّرين بأسانيدَ صحيحةٍ عن مجاهدٍ وعِكْرمة وقَتَادةَ وغيرهم.

وقال التُّورِبِشْتي: إنَّما جاء القَدْر بسكونِ الدّال، وإن كان الشائعُ في القَدَر الذي هو مُؤاخي القضاءِ فتحَ الدّال، ليُعلَمَ أنَّه لم يُرَدْ به ذلك، وإنَّما أُريدَ به تفصيلُ ما جَرَى به القضاء وإظهارُه وتحديدُه في تلك السَّنة لتحصيل ما يُلقَى إليهم فيها مِقداراً بمِقدار.

**قوله: «قال ابن عُيَينةَ...»** إلى آخره، وَصَله محمد بن يحيى بن أبي عمر في كتاب «الإيمان» له من رواية أبي حاتم الرازي عنه قال: حدَّثنا سفيان بن عُيَينة، فذكره بلفظ: كلُّ شيء في القرآن ﴿وَمَآ أَدْرَىٰكَ﴾ فقد أخبره به، وكلّ شيء فيه ﴿وَمَا يُدْرِيكَ﴾ فلم يُخبِره به. انتهى، وعَزَاه مُغَلْطاي فيما قرأت بخَطِّه لـ«تفسير ابن عُيَينةَ» رواية سعيد بن عبد الرحمن عنه، وقد راجعتُ منه نسخةً بخَطِّ الحافظ الضِّياءِ فلم أجِدْه فيه، ومقصودُ ابن عُيَينةَ أنَّه ﷺ كان يَعرِف تعيين ليلة القَدْر، وقد تُعُقِّبَ/ هذا الحصرُ بقوله تعالى: ﴿وَمَا يُدْرِيكَ لَعَلَّهُۥ يَزَّكَّىٰٓ﴾ [عبس:٣] فإنَّها نزلت في ابن أُمِّ مكتوم، وقد عَلِمَ ﷺ بحاله وأنَّه ممَّن تَزَكّى ونَفَعَته الذِّكرى. ٢٥٦/٤

**قوله: «حَفِظناه من الزُّهْري أيُّما حِفظٍ»** برفع «أيّ»، و«ما» زائدةٌ وهو مُبتدَأ، وخبره

---

(١) عبد الرزاق في «تفسيره» ٣/ ٢٠٥ عن قتادة وعكرمة، وابن جرير الطبري في «تفسيره» ٢٥/ ١٠٨و١٠٩ عن مجاهد وقتادة والحسن وغيرهم.

محذوفٌ تقديره: حِفْظٌ، و«مِن الزُّهْري» مُتعلِّقٌ بـ«حَفِظناه»، وروي بنصب «أيّما» على أنَّه مفعول مُطلَق لـ«حِفْظ» المقدَّر.

**قوله: «من صامَ رمضان»** تقدَّم في الباب قبله (٢٠٠٩) من رواية مالكٍ عن الزُّهْري بسنده بلفظ: «قامَ» بدلَ: صام، وتقدَّم الكلامُ عليه، وزاد ابن عُيَينةَ في روايته هنا: «ومن قامَ ليلةَ القَدْر...» إلى آخره.

**قوله: «تابَعَه سليمان بن كثير عن الزُّهْري»** وَصَله الذُّهلي في «الزُّهْريات»، وقد تقدَّم شرحُه في الباب قبله، وسنذكر بقيةَ الكلام على ليلة القَدْر قريباً.

## ٣- باب الْتماس ليلة القدر في السَّبع الأواخر

**٢٠١٥- حدَّثنا عبدُ الله بنُ يوسفَ، أخبرنا مالكٌ، عن نافعٍ، عن ابنِ عمرَ رضي الله عنهما: أنَّ رِجالاً من أصحاب النبيِّ ﷺ أُرُوا ليلةَ القَدْرِ في المنام في السَّبعِ الأواخِرِ، فقال رسولُ الله ﷺ: «أَرَى رُؤياكم قد تَواطَأَتْ في السَّبعِ الأواخِرِ، فمَن كان مُتَحرِّيَها فليَتَحرَّها في السَّبعِ الأواخِر».**

**قوله: «باب الْتِماس ليلة القدر في السَّبعِ الأواخر»** في رواية الكُشْمِيهنيّ: «التَمِسوا» بصيغة الأمر. وهذه الترجمةُ والتي بعدَها ـ وهي تَحرِّي ليلة القَدْر ـ معقودَتان لبيان ليلة القدر، وقد اختلف الناسُ فيها على مذاهبَ كثيرةٍ سأذكرها مُفصَّلةً بعد الفراغِ من شرح أحاديث البابين.

**قوله: «أنَّ رِجالاً من أصحاب النبي ﷺ»** لم أقف على تسمية أحدٍ من هؤلاء.

**قوله: «أُروا ليلةَ القَدْر»** أُروا بضمِّ أوَّلِه على البناء للمجهول، أي: قيل لهم في المنام: إنَّها في السَّبع الأواخر، والظاهرُ أنَّ المراد به أواخر الشهر، وقيل: المرادُ به السَّبع التي أوَّلها ليلة الثاني والعشرين وآخرها ليلة الثامن والعشرين، فعلى الأوَّل لا تَدخُلُ ليلةُ إحدى وعشرين ولا ثلاثٍ وعشرين، وعلى الثاني تَدخُلُ الثانيةُ فقط ولا تَدخُلُ ليلة التاسع والعشرين، وقد رواه المصنِّفُ في التعبير (٦٩٩١) من طريق الزُّهْري عن سالم عن أبيه: أنَّ

ناساً أُروا ليلة القَدْر في السَّبع الأواخر، وإنَّ ناساً أُروا أنَّها في العشر الأواخر، فقال النبي ﷺ: «التَمِسوها في السَّبع الأواخر»، وكأنَّه ﷺ نظرَ إلى المتَّفَقِ عليه من الروايتَينِ فأمَرَ به.

وقد رواه أحمد (٤٥٤٧) عن ابن عُيَينةَ عن الزُّهْري بلفظ: رأى رجلٌ أنَّ ليلةَ القَدْر ليلةُ سبع وعشرين أو كذا وكذا، فقال النبي ﷺ: «التَمِسوها في العشر البواقي في الوتر منها»، ورواه أحمد[1] من حديث عليّ مرفوعاً: «إن غُلِبتُم فلا تُغلَبوا في السَّبع البواقي».

٢٥٧/٤ ولمسلم (١١٦٥/ ٢١٠) عن جَبَلَةَ بن سُحَيم عن ابن عمر بلفظ:/ «من كان مُلتَمِسَها فليَلتَمِسْها في العشر الأواخر»، ولمسلم (١١٦٥/ ٢٠٩) من طريق عُقْبةَ بن حُرَيثٍ عن ابن عمر: «التَمِسوها في العشر الأواخر، فإن ضَعُفَ أحدُكم أو عَجَزَ فلا يُغلبَنَّ على السَّبع البواقي»، وهذا السِّياقُ يُرجِّحُ الاحتمالَ الأوَّلَ من تفسير السَّبع.

**قوله: «أَرَى»** بفتحتَين، أي: أعلم، والمرادُ: أُبصِرُ مَجازاً.

**قوله: «رُؤْياكم»** قال عياضٌ: كذا جاء بإفراد الرُّؤيا، والمرادُ: مَرائِيكم، لأنها لم تكن رُؤيا واحدةً وإنَّما أراد الجنس. وقال ابن التِّين: كذا رُويَ بتوحيد الرُّؤيا، وهو جائزٌ لأنها مصدرٌ، قال: وأفصَحُ منه، رُؤَاكم جمعُ رُؤيا، ليكون جمعاً في مُقابَلة جمعٍ.

**قوله: «تَواطَأَت»** بالهمزة، أي: توافقت وزناً ومعنًى، وقال ابن التِّين: روي بغير همزٍ والصوابُ بالهمز، وأصلُه أن يَطَأَ الرجلُ برِجلِه مكان وَطءِ صاحبِه.

وفي هذا الحديث دلالةٌ على عِظَم قَدْر الرُّؤيا، وجواز الاستناد إليها في الاستدلال على الأُمور الوُجُودية بشرط أن لا يخالفَ القواعد الشَّرعية، وسنذكر بسطَ القول في أحكام الرُّؤيا في كتاب التعبير إن شاء الله تعالى.

**٢٠١٦- حدَّثنا معاذُ بنُ فَضَالةَ، حدَّثنا هشامٌ، عن يحيى، عن أبي سَلَمةَ، قال: سألتُ أبا**

---

(١) كذا وقع للحافظ عزوُه هنا لأحمد، وهو وهمٌ لعلَّه تابع فيه شيخَه الهيثميَّ في «مجمع الزوائد» ٣/ ١٧٤ حيث عزاه إلى أحمد أيضاً، والصواب أنه من رواية ابنه عبد الله في زياداته على «مسند» أبيه برقم (١١١١)، وقد عزاه الحافظ إليه على الصواب في «أطراف المسند» (٦٤٢٥).

**سعيدٍ ـ وكان لي صديقاً ـ فقال: اعتكَفْنا مع النبيِّ ﷺ العشرَ الأوسَطَ من رمضانَ، فخَرَجَ صَبِيحةَ عشرينَ فخَطَبَنا وقال: «إنِّي أُرِيتُ ليلةَ القَدرِ، ثمَّ أُنسِيتُها ـ أو نَسِيتُها ـ فالتَمِسوها في العشرِ الأواخِرِ في الوترِ، وإنِّي رَأيتُ أنّي أسجُدُ في ماءٍ وطِينٍ، فمَن كان اعتكَفَ معي فليَرجِعْ»، فرَجَعْنا وما نَرَى في السماءِ قَزَعةً، فجاءت سَحابةٌ فمَطَرَت حتَّى سالَ سَقفُ المسجدِ، وكان من جَرِيد النَّخلِ، وأُقِيمَتِ الصلاةُ، فرَأيتُ رسولَ الله ﷺ يَسجُدُ في الماءِ والطِّينِ، حتَّى رَأيتُ أثرَ الطِّينِ في جَبهَتِه.**

**قوله: «حدَّثنا هشامٌ»** هو الدَّستُوائي، ويحيى: هو ابن أبي كثير، ويأتي في الاعتكاف (٢٠٣٦) من طريق عليّ بن المبارَكِ عن يحيى: سمعت أبا سَلَمة.

**قوله: «سألت أبا سعيدٍ، وكان لي صديقاً، فقال: اعتكَفْنا»** لم يَذكُر المسؤولَ عنه في هذه الطريق، وفي رواية عليّ المذكورة: سألت أبا سعيد: هل سمعتَ رسول الله ﷺ يَذكُر ليلة القَدْر؟ فقال: نعم... فذكر الحديث.

ولمسلم (١١٦٧/ ٢١٦) من طريق مَعمَر عن يحيى: تَذاكَرنا ليلةَ القَدْر في نَفَرٍ من قُرَيشٍ، فأَتيت أبا سعيد، فذكره، وفي رواية همَّام عن يحيى في «باب السُّجود في الماءِ والطِّين» من صفة الصلاة[1]: انطَلَقت إلى أبي سعيد فقلت: ألا تَخرُجُ بنا إلى النَّخل فنتَحدَّثَ؟ فخَرَج، فقلت: حَدِّثني ما سمعتَ من النبي ﷺ في ليلة القَدر؛ فأفاد بيانَ سبب السُّؤال، وفيه تأنيسُ الطالبِ للشيخ في طلب الاختلاءِ به ليتمكَّنَ ممَّا يريدُ من مسألته.

**قوله: «اعتكَفْنا مع رسول الله ﷺ العشرَ الأوسط»** هكذا وقع في أكثر الروايات، والمرادُ بالعشر اللَّيالي، وكان من حَقّها أن تُوصَفَ بلفظ التأنيث لكن وُصِفَت بالمذَكَّر على إرادة الوقتِ أو الزَّمان، أو التقدير: الثُّلُث، كأنَّه قال: اللَّيالي العشر التي هي الثُّلث الأوسطُ من الشهر، ووقع في «الموطَّأ» (١/ ٣١٩): «العشر الوُسُط» بضمِّ الواو والسّين، جمع وُسْطى[2]،

---

(١) سلف عند البخاري برقم (٨١٣).

(٢) زاد في حاشية (أ) هنا: مثل كُبُر وكُبْرى، وصحّح عليها.

ويُروى بفتح السّينِ مثل: كُبَر وكُبْرى، ورواه الباجيُّ في «الموطَّأ» بإسكانها على أنَّه جمع واسط كبازلٍ وبُزْلٍ، وهذا يوافق رواية الأوسط، ووقع في رواية محمد بن إبراهيم في الباب الذي يليه (٢٠١٨): «كان يُجاوِر العشر التي في وَسَط الشهر»، وفي رواية مالك الآتية في أوَّل الاعتكاف (٢٠٢٧): «كان يَعتكِف»، والاعتكاف مُجاوَرةٌ مخصوصةٌ.

ولمسلم (١١٦٧/ ٢١٧) من طريق أبي نَضْرة عن أبي سعيد: اعتكَفَ العشر الأوسط من رمضان يَلتَمِسُ ليلة القَدْر قبل أن تُبانَ له، فلمَّا انقَضَين أمَرَ بالبناءِ فقُوِّض، ثمَّ أُبينت له أنَّها في العشر الأواخر فأمَرَ بالبناءِ فأُعيدَ، وزاد في رواية عُمارة بن غَزِيَّة عن محمد بن إبراهيم[1]: أنَّه اعتكَفَ العشر الأوَّلَ ثمَّ اعتكَفَ العشرَ الأوسط، ثمَّ اعتكَفَ العشرَ الأواخر، ومثلُه في رواية همَّام المذكورة وزاد فيها: «إنَّ جِبْريلَ أتاه في المرَّتين فقال له: إنَّ الذي تَطلُبُ أمامَك»، وهو بفتح الهمزة والميم، أي: قُدّامَك. قال الطِّيبي: وَصَفَ الأوَّل والأوسط بالمفرَد والأخير بالجمع إشارةً إلى تصوير ليلة القَدْر في كلّ ليلةٍ من ليالي العشر الأخير دونَ الأوَّلَين.

**قوله: «فخرج صبيحةَ عشرين فخَطَبَنا»** في رواية مالك المذكورة: «حتَّى إذا كان ليلةُ إحدى وعشرين وهي الليلة التي يَخرُج من صَبِيحتها من اعتكافه»، وظاهره يخالف رواية الباب، ومُقتَضاه أنَّ خُطبتَه وَقَعَت في أوَّل اليوم الحادي والعشرين، وعلى هذا يكون أوَّل ليالي اعتكافه الأخير ليلةَ اثنتين وعشرين، وهو مُغايِرٌ لقوله في آخر الحديث: «فأبصَرَتْ عينايَ رسولَ الله ﷺ وعلى جَبهَته أثرُ الماء والطِّين من صُبحِ إحدى وعشرين» فإنَّه ظاهرٌ
٢٥٨/٤ في أنَّ الخُطبةَ / كانت في صُبح اليوم العشرين، ووقوع المطر كان في ليلة إحدى وعشرين، وهو الموافق لبقية الطُّرق، وعلى هذا فكأنَّ قوله في رواية مالك المذكورة: «وهي الليلة التي يَخرُج من صَبِيحتها» أي: من الصُّبح الذي قبلها، ويكون في إضافة الصُّبحِ إليها تَجوُّزٌ.

وقد أطالَ ابن دِحْيةَ في تقرير أنَّ الليلةَ تُضافُ لليوم الذي قبلها، ورَدَّ على من مَنَعَ

---

(١) عند مسلم (١١٦٧) (٢١٥).

ذلك، ولكن لم يُوافَق على ذلك، فقال ابن حَزْم: رواية ابن أبي حازم والدَّرَاوَرْدي ـ يعني رواية حديث الباب[1] ـ مستقيمةٌ، ورواية مالك مُشكِلةٌ، وأشار إلى تأويلها بنحوٍ ممَّا ذكرته. ويُؤيِّده أنَّ في رواية الباب الذي يليه (٢٠١٨): «فإذا كان حين يُمسي من عشرين ليلةً تمضي ويَستَقبِلُ إحدى وعشرين رَجَعَ إلى مَسكَنِه»، وهذا في غاية الإيضاح.

وأفاد ابن عبد البَرِّ في «الاستذكار» (٣/ ٤٠٥) أنَّ الرُّواة عن مالك اختَلَفوا عليه في لفظ الحديث، فقال بعد ذكر الحديثِ: هكذا رواه يحيى بن يحيى بن بُكَير والشافعي عن مالك: يَخرُج في صَبِيحتها من اعتكافه، ورواه ابن القاسم وابن وَهْب والقَعْنبي وجماعةٌ عن مالك فقالوا: وهي الليلة التي يَخرُج فيها من اعتكافه. قال: وقد روى ابن وَهْب وابن عبد الحكم عن مالك فقال: من اعتكَفَ أوَّلَ الشهر أو وَسَطَه، فإنَّه يَخرُج إذا غابت الشمسُ من آخر يوم من اعتكافه، ومن اعتكَفَ في آخر الشهر فلا يَنصَرِفُ إلى بيته حتَّى يشهد العيدَ.

قال ابن عبد البَرِّ: ولا خلاف في الأوَّل، وإنَّما الخلافُ فيمن اعتكَفَ العشر الأخير، هل يَخرُج إذا غابَت الشمسُ أو لا يَخرُج حتَّى يُصبِحَ؟ قال: وأظنُّ الوَهْمَ دخل من وقت خروج المعتكِف. قلت: وهو بعيدٌ لمَا قَرَّرَه هو من بيان مَحَلّ الاختلاف.

وقد وَجَّهَ شيخُنا الإمامُ البُلقِيني روايةَ الباب بأنَّ معنى قوله: «حتَّى إذا كانت ليلةُ إحدى وعشرين» أي: حتَّى إذا كان المستَقبِلُ من اللَّيالي ليلةَ إحدى وعشرين، وقوله: «وهي الليلة التي يَخرُج» الضمير يعودُ على الليلة الماضية، ويُؤيِّد هذا قوله: «من كان اعتكَفَ معي فليَعتكِف العشرَ الأواخرَ» لأنه لا يَتِمُّ ذلك إلَّا بإدخال الليلة الأولى.

قوله: «أُرِيت» بضمِّ أوَّله على البناءِ لغير مُعيَّنٍ، وهي من الرُّؤيا، أي: أُعلِمت بها، أو من الرُّؤية، أي: أبصَرتُها، وإنَّما أُري علامتَها وهو السُّجود في الماء والطِّين كما وقع في رواية همَّام

---

(١) لعله يريد الباب الذي عند ابن حزم في «المحلَّى» ٥/ ١٩٩، أو لعله نسي أن يكتب عبارة: الذي يلي هذا؛ فإن روايتهما ستأتي عند البخاري في الباب التالي برقم (٢٠١٨).

المشار إليها بلفظ: حتَّى رأيتُ أثر الماء والطّين على جَبْهة رسول الله ﷺ تصديقَ رُؤياه[1].

قوله: «ثمَّ أُنسِيتها أو نَسِيتها» شكٌّ من الراوي هل أنساه غيرُه إياها أو نسيَها هو من غير واسطةٍ، ومنهم من ضَبَطَ نُسّيتها بضمِّ أوَّلِه والتشديد، فهو بمعنى: أُنسيتها، والمراد: أنَّه أُنسي عِلمَ تعيينها في تلك السَّنة، وسيأتي سببُ النِّسيان في هذه القصَّة في حديث عُبادةَ بن الصامت بعد بابٍ (٢٠٢٣).

قوله: «أنّي أسجدُ» في رواية الكُشْمِيهنيّ: «أن أسجُدَ».

قوله: «فمن كان اعتكَفَ معي فليَرجِع» في رواية همَّام المذكورة: «من اعتكَفَ مع النبي»، وفيه التِفاتٌ.

قوله: «قَزَعة» بفتح القاف والزاي، أي: قِطعةٌ من سَحابٍ رقيقةٌ.

قوله: «فمَطَرَت» بفتحتين، في الباب الذي يليه (٢٠١٨) من وجهٍ آخرَ: فاستَهلَّت السماءُ فأمطَرَت.

قوله: «حتَّى سالَ سَقفُ المسجد» في رواية مالكٍ (١/ ٣١٩): «فوَكَفَ المسجد» أي: قَطَرَ الماءُ من سَقفِه، وكان على عَريشٍ، أي: مثل العَريشِ، وإلَّا فالعَريشُ هو نفسُ سَقفِه، والمرادُ أنَّه كان مُظَلَّلاً بالجَرِيد والخُوص، ولم يكن مُحكمَ البناءِ بحيثُ يَكُنُّ من المطر الكثير.

قوله: «يَسجُدُ في الماءِ والطّينِ حتَّى رأيت أثرَ الطّينِ في جَبهَته» وفي رواية مالكٍ: على جَبهَته أثرُ الماءِ والطّين، وفي رواية ابن أبي حازم في الباب الذي يليه: انصَرَفَ من الصُّبح ووجهه مُمتَلِئٌ طيناً وماءً، وهذا يُشعِرُ بأنَّ قوله: «أثرُ الماءِ والطّين» لم يُرَد به مَحضُ الأثر وهو ما يبقى بعد إزالة العين، وقد مضى البحث في ذلك في صفة الصلاة (٨١٣/ ٨٣٦).

وفي حديث أبي سعيد من الفوائد: تَركُ مَسْح جَبْهة المصلِّي، والسُّجود على الحائل،

---

(١) رواية همام سلفت عند البخاري برقم (٨١٣).

وحمله الجمهورُ على الأثر الخفيفِ لكن يُعكِّرُ عليه قوله في بعض طرقِه: «ووجهه مُمتلئٌ طيناً وماءً»، وأجاب النَّووي/ بأنَّ الامتلاءَ المذكور لا يَستَلزِمُ سَتْر جميع الجبهة. ٢٥٩/٤

وفيه جواز السُّجود في الطِّين، وقد تقدَّم أكثرُ ذلك في أبواب الصلاة.

وفيه الأمرُ بطلب الأَولى والإرشادُ إلى تحصيل الأفضل، وأنَّ النِّسيانَ جائزٌ على النبي ﷺ ولا نقصَ عليه في ذلك لا سِيّما فيما لم يُؤذَن له في تَبليغِه، وقد يكون في ذلك مَصلَحةٌ تتعلَّقُ بالتشريع كما في السَّهوِ في الصلاة، أو بالاجتهاد في العبادة كما في هذه القصَّة، لأنَّ ليلةَ القَدْر لو عُيِّنت في ليلةٍ بعينها حَصَلَ الاقتصارُ عليها ففاتَت العبادةُ في غيرها، وكان هذا هو المراد بقوله: «عسى أن يكونَ خيراً لكم» كما سيأتي في حديث عُبادةَ (٢٠٢٣).

وفيه استعمال رمضان بدون شهر، واستحبابُ الاعتكاف فيه، وترجيحُ اعتكاف العشر الأخير، وأنَّ من الرُّؤيا ما يقعُ تعبيرُه مطابقاً، وتَرَتُّبُ الأحكام على رُؤيا الأنبياء.

وفي أوَّل قصَّة أبي سَلَمة مع أبي سعيد المشيُ في طلب العلم، وإتيانُ[1] المواضع الخالية للسُّؤال، وإجابةُ السائل لذلك واجتناب المشقَّة في الاستفادة، وابتداءُ الطالب بالسُّؤال، وتقديمُ الخُطبة على التعليم وتقريب البعيد في الطاعة وتسهيل المشقَّة فيها بحُسنِ التلطُّف والتدريج إليها، قيل: ويُستَنبَطُ منه جوازُ تغيير مادَّة البناء من الأوقاف بما هو أقوى منها وأنفَع.

## ٤ - باب تحرِّي ليلة القَدْر في الوتر من العشر الأواخر

فيه عُبادَة.

**٢٠١٧ - حدَّثنا قُتَيبةُ بنُ سعيدٍ، حدَّثنا إسماعيلُ بنُ جعفرٍ، حدَّثنا أبو سُهَيلٍ، عن أبيه، عن عائشةَ رضي الله عنها، أنَّ رسولَ الله ﷺ، قال: «تَحرَّوا ليلةَ القَدرِ في الوتْرِ من العشرِ الأواخِرِ**

---

(١) تحرَّفت في (س) إلى: وإيثار، والمثبت من (أ) و(ع) وهو الأظهر. وهذه الفوائد الثلاثة الأولى المستفادة من قصة أبي سلمة مع أبي سعيد ليست ظاهرة في هذا الموضع من «الصحيح»، وإنما هي فيه فيما سلف برقم (٨١٣).

من رمضانَ».

[طرفاه في: ٢٠١٩، ٢٠٢٠]

٢٠١٨- حدَّثنا إبراهيمُ بنُ حمزةَ، قال: حدَّثني ابنُ أبي حازمٍ والدَّرَاوَردِيُّ، عن يزيدَ، عن محمَّد بنِ إبراهيمَ، عن أبي سَلَمةَ، عن أبي سعيدٍ الخُدْريِّ ﷺ: كان رسولُ الله ﷺ يُجاوِرُ في رمضانَ العشرَ الَّتي في وَسَطِ الشهرِ، فإذا كان حينَ يُمسي من عشرينَ ليلةً يَمضِينَ ويَستَقبِلُ إحدَى وعشرينَ رَجَعَ إلى مَسكَنِه، ورَجَعَ مَن كان يُجاوِرُ معه، وأنَّه أقامَ في شهرٍ جاوَرَ فيه الليلةَ الَّتي كان يَرجِعُ فيها، فخَطَبَ الناسَ فأمَرَهم ما شاءَ اللهُ، ثمَّ قال: «كنتُ أُجاوِرُ هذه العشرَ، ثمَّ قد بَدَا لي أن أُجاوِرَ هذه العشرَ الأواخِرَ، فمَن كان اعتكَفَ معي فليَثبُت في مُعتكَفِه، وقد أُرِيتُ هذه الليلةَ، ثمَّ أُنسِيتُها، فابتَغُوها في العشرِ الأواخِرِ، وابتَغُوها في كلِّ وِترٍ، وقد رَأيتُني أسجُدُ في ماءٍ وطِينٍ»، فاستَهَلَّتِ السماءُ في تلكَ الليلةِ، فأمطَرَت فوَكَفَ المسجدُ في مُصلَّى النبيِّ ﷺ ليلةَ إحدَى وعشرينَ، فبَصُرَتْ عيني رسولَ الله ﷺ ونَظَرتُ إليه انصَرَفَ من الصُّبحِ ووَجهُه مُمتَلِئٌ طِيناً وماءً.

٢٠١٩- حدَّثنا محمَّدُ بنُ المثنَّى، حدَّثنا يحيى، عن هشام، قال: أخبرني أبي، عن عائشةَ رضي الله عنها، عن النبيِّ ﷺ، قال: «التَمِسوها...».

٢٠٢٠- وحدَّثني محمَّدٌ، أخبرنا عَبْدةُ، عن هشام بنِ عُرْوةَ، عن أبيه، عن عائشةَ، قالت: كان رسولُ الله ﷺ يُجاوِرُ في العشرِ الأواخِرِ من رمضانَ ويقول: «تَحرَّوْا ليلةَ القَدرِ في العشرِ الأواخِرِ من رمضانَ».

٢٠٢١- حدَّثنا موسى بنُ إسماعيلَ، حدَّثنا وُهَيبٌ، حدَّثنا أيُّوبُ، عن عِكْرمةَ، عن ابنِ عبَّاسٍ رضي الله عنهما، أنَّ النبيَّ ﷺ قال: «التَمِسوها في العشرِ الأواخِرِ من رمضانَ ليلةَ القَدرِ في تاسعةٍ تَبقَى، في سابعةٍ تَبقَى، في خامسةٍ تَبقَى».

[طرفه في: ٢٠٢٢]

٢٠٢٢- حدَّثنا عبدُ الله بنُ أبي الأسوَدِ، حدَّثنا عبدُ الواحدِ، حدَّثنا عاصمٌ، عن أبي مِجلَزٍ

**وعِكْرمةَ قالا: قال ابنُ عبَّاسٍ رضي الله عنهما: قال رسولُ الله ﷺ: «هي في العشرِ، هي في تسعٍ يَمضِينَ، أو في سَبعٍ يَبقَين».**

**تابَعه عبدُ الوهَّاب عن أيوبَ.**

**وعن خالدٍ، عن عِكرمةَ، عن ابنِ عبَّاسٍ: «التَمِسوا في أربعٍ وعشرينَ»، يعني ليلةَ القَدْر.**

**قوله: «باب تَحرِّي ليلة القَدْر في الوتر من العشر الأواخر»** في هذه الترجمة إشارة إلى ٢٦٠/٤ رُجْحان كون ليلة القدر مُنحَصِرةً في رمضان، ثمَّ في العشر الأخير منه، ثمَّ في أوتاره لا في ليلةٍ منه بعينها، وهذا هو الذي يدلُّ عليه مجموع الأخبار الواردة فيها.

وقد وَرَدَ لليلة القَدْر علاماتٌ أكثرُها لا تَظهَرُ إلَّا بعد أن تمضي، منها في «صحيح مسلم» (١١٦٩/ ٢٢٠) عن أُبيّ بن كعبٍ: أنَّ الشمس تَطلُع في صَبِيحتها لا شُعاعَ لها، وفي روايةٍ لأحمد (٢١٢٠٩) من حديثه: مثل الطَّسْت، ونحوه لأحمد (٣٨٥٧) من طريق أبي عَقْرب عن ابن مسعود وزاد: «صافية»، ومن حديث ابن عبَّاس نحوه[1]، ولابن خُزَيمة (٢١٩٢) من حديثه مرفوعاً: «ليلة القدر طَلْقةٌ لا حارّةٌ ولا باردةٌ، تُصبِح الشمسُ يومَها حمراءَ ضعيفةً»، ولأحمد (٢٢٧٦٥) من حديث عُبادةَ بن الصامت مرفوعاً: «إنَّها صافيةٌ بَلْجةٌ كأنَّ فيها قَمَراً ساطعاً، ساكنةٌ صاحيةٌ لا حَرَّ فيها ولا برد، ولا يَحِلُّ لكَوكَبٍ أن يُرمى به فيها، ومن أماراتها أنَّ الشمسَ في صَبِيحتها تَخرُجُ مُستويةً ليس لها شُعاعٌ مثل القمر ليلةَ البدر، ولا يَحِلُّ للشيطان أن يَخرُج معها يومئذٍ».

ولابن أبي شَيْبةَ (٢/ ٥١٣) من حديث ابن مسعود أيضاً: أنَّ الشمس تَطلُع كلَّ يوم بين قَرنَي شيطان، إلَّا صبيحةَ ليلة القَدر، وله من حديث جابر بن سَمُرةَ مرفوعاً: «ليلة القَدْر ليلة مَطَر وريح»[2].

---

(١) أثر ابن عباس هذا أخرجه ابن أبي شيبة في «مصنفه» ٢/ ٥١٢، وليس هو في «مسند أحمد» كما هو ظاهر سياق كلام الحافظ رحمه الله.

(٢) هو بهذا الإسناد عند أحمد في «مسنده» (٢٠٩٣٠) وأوله: «التمسوا ليلة القدر في العشر الأواخر من رمضان ...» إلخ، وعليه اقتصر ابن أبي شيبة (٢/ ٥١٣)، دون ذكر المطر والريح. وإسناده عند أحمد ضعيف.

ولابن خُزَيمة (٢١٩٠) من حديث جابر مرفوعاً في ليلة القدر: «وهي ليلةٌ طَلْقةٌ بَلْجةٌ لا حارّةٌ ولا باردةٌ، تَتَّضِحُ كَواكبُها ولا يَخرُجُ شيطانُها حتَّى يُضيءَ فجرُها»، ومن طريق قَتَادةَ عن أبي ميمونة عن أبي هريرة مرفوعاً (٢١٩٤): «وإنَّ الملائكةَ تلك الليلة أكثرُ في الأرض من عَدَد الحصى».

وروى ابن أبي حاتم من طريق مجاهدٍ: لا يُرسَل فيها شيطان، ولا يَحدُثُ فيها داءٌ، ومن طريق الضَّحّاك: يقبل الله التوبة فيها من كلّ تائب، وتُفتَحُ فيها أبواب السماء، وهي من غروب الشمس إلى طلوعها.

وذكر الطَّبرِيّ عن قوم: أنَّ الأشجار في تلك الليلة تَسقُط إلى الأرض ثمَّ تعودُ إلى مَنابِتها، وأنَّ كلّ شيء يَسجُدُ فيها.

وروى البيهقي في «فضائل الأوقات» (١٠٦) من طريق الأوزاعي عن عَبْدَةَ بن أبي لُبابةَ أنَّه سمعه يقول: إنَّ المياهَ المالحةَ تَعذُبُ تلك الليلة، وروى ابن عبد البَرِّ[1] من طريق زُهْرةَ بن مَعبَد نحوَه.

**قوله: «فيه عُبادة»** أي: يدخلُ في هذا الباب حديثُ عُبادةَ بن الصامت، وأشار إلى ما أخرجه في الباب الذي يليه (٢٠٢٣) من حديثِه بلفظ: «التَمِسوها في التاسعة والسابعة والخامسة».

ثمَّ ذكر المصنِّف في الباب ثلاثةَ أحاديثَ:

**الأول:** حديث عائشة: أوردَه من وجهين وفَصَلَ بينهما بحديث أبي سعيدٍ، فالوجه الأوَّلُ:

**قوله: «أبو سُهَيل عن أبيه»** هو نافع بن مالك بن أبي عامر الأصبَحي، وليس لأبيه في الصحيح عن عائشةَ غير هذا الحديث.

٤/٢٦١ والوجه الثاني: **قوله: «حدَّثنا يحيى»** هو القطّان **«عن هشام»** هو ابن عُرْوة، ووقع في

(١) في «التمهيد» ٢١/ ٢١٦.

رواية يوسف القاضي في كتاب «الصيام»: حدَّثنا محمد بن أبي بكر المقدَّمي، حدَّثنا يحيى بن سعيد، حدَّثنا هشام، أخرجه أبو نُعيم من طريقه ومن طريق «مُسنَد أحمد» عن يحيى أيضاً[1]، وأخرجه الإسماعيلي من طريق ابن زَنْجويه عن أحمد، فأدخَلَ بين يحيى وهشام شُعْبَةَ وهو غريب، وقد أخرجه الإسماعيلي من وجهين عن يحيى عن هشام بغير واسطة مُصرِّحاً فيه بالتحديث بينهما.

**الحديث الثاني**: حديث أبي سعيد، وقد سبق الكلامُ عليه في الباب الذي قبلَه.

**قوله**: «**كان يُجاوِر**» أي: يَعتكِف.

**وقوله**: «**العشر التي في وسَط الشهر**» حُذِفَ الظَّرفُ في رواية الكُشْمِيهني.

**وقوله**: «**يَمضِينَ**» في رواية الكُشمِهيني: «**تمضي**» بالمثنَّاة وحذفِ النّون.

**قوله**: «**فليثبُت**» كذا للأكثر من الثَّبات، وفي رواية: «فليَلبَث» من اللُّبث، ومعناهما مُتقاربٌ.

**قوله**: «**فابتَغُوها**» بالغين المعجمة وتقديم الموحَّدة.

**قوله**: «**فبَصُرَت**» بفتح الموحَّدة وضمِّ المهمَلة، وذِكرُ العين بعد البصر تأكيدٌ، كقوله: أخذتُ بيدي، وإنَّما يقال ذلك في أمر مُستَغرَبٍ إظهاراً للتَّعَجُّب من حصوله.

**الحديث الثالث**: حديث ابن عبَّاس أوردَه من أوجُهٍ.

**قوله**: «**التَمِسوا**» كذا اقتَصَرَ على هذه اللَّفظة من الخبر وكأنَّه أحالَ ببقيته على الطريق التي بعدَها، وهي طريقُ عبدة عن هشام ولفظه: «تَحرَّوا ليلة القَدْر في العشر الأواخر من رمضان»، وهو مُشعِرٌ بأنَّهما مُتَّفِقان إلَّا في هذه اللَّفظة فقال يحيى: «التَمِسوا»، وقال عبدة: «تَحرَّوا»، وعلى ذلك اعتمد المِزّي وغيرُه من أصحاب الأطراف فترجموا لرواية يحيى كذلك، ولكنَّ لفظ يحيى عند أحمد وسائر من ذكرتُ قبلُ: «كان رسول الله ﷺ يَعتكِفُ في

---

(١) هو في «مسند أحمد» برقم (٢٤٢٣٣).

العشر الأواخر ويقول: التَمِسوها في العشر الأواخر» يعني: ليلة القدر، وبين اللَّفظَينِ من التغايُر ما لا يخفى.

**قوله: «حدَّثني محمد، أخبرنا عَبْدة»** محمد: هو ابن سَلَام كما جَزَمَ به أبو نُعيم في «المستخرَج»، ويحتمل أن يكون هو محمد بن المثنى، فيكون الحديثُ عنده عن يحيى وعبدة معاً، فساقه البخاري عنه على لفظ أحدهما.

ولم يقع في شيء من طرق هشام في هذا الحديث التقييدُ بالوتر، وكأنَّ البخاري أشار بإدخاله في الترجمة إلى أنَّ مُطلَقَه يُحمَلُ على المقيَّد في رواية أبي سُهَيل.

**قوله: «التَمِسوها»** كذا فيه بإضمار المفعول والمراد به ليلةُ القَدْر، وهو مُفسَّرٌ بما بعدَه، وسيأتي أنَّه تقدَّم قبلَ ذلك كلامٌ يَحسُنُ معه عَوْدُ الضمير، وإنَّما وقع في هذه الرواية اختصارٌ.

**قوله: «ليلةَ القَدْر»** بالنَّصب على البَدَل من الضمير في قوله: «التَمِسوها»، ويجوز الرفع.

**قوله في الطريق الثانية: «عبد الواحد»** هو ابن زياد، وعاصم: هو الأحوَل.

**قوله: «عن أبي مِجلَز وعِكْرمة قالا: قال ابن عبَّاس: قال رسول الله ﷺ»** كذا أخرجه مُختصَراً، وقد أخرجه أحمد (٢٥٤٣) عن عَفَّان، والإسماعيلي من طريق محمد بن عُقْبة، كلاهما عن عبد الواحد، فزاد في أوَّله قصَّةً وهي: قال عمر: من يعلم ليلةَ القَدرِ؟ فقال ابن عبَّاس: قال رسول الله ﷺ... فذكره، وبهذا يَظهَرُ عَوْدُ الضمير المبهَم في رواية الباب.

وقد توقَّف الإسماعيلي في اتِّصال هذا الحديث لأنَّ عِكْرمة وأبا مِجلَز ما أدرَكا عمرَ فما حَضَرا القصَّةَ المذكورة.

والجواب: أنَّ الغرضَ منه أنَّهما أخَذا ذلك عن ابن عبَّاس، فقد رواه مَعمَر عن عاصم عن عِكْرمة عن ابن عبَّاس، وسياقُه أبسَطُ من هذا كما سنذكره، وإن كان موصولاً عن ابن عبَّاس فهو المقصود بالأصالة فلا يَضُرُّ الإرسالُ في قصَّة عمر، فإنَّها مذكورةٌ على طريق التبَع إنْ لو سَلَّمنا أنَّها مُرسَلةٌ.

**قوله: «في تسعٍ يَمضِين أو في سبع يَبقَينَ»** كذا للأكثر بتقديم السِّين في الثاني وتأخيرها في الأوَّل، وبلفظ المضيِّ في الأوَّل والبقاء في الثاني، وللكُشْمِيهنيّ بلفظ المضيِّ فيهما، وفي رواية الإسماعيلي بتقديم السّينِ في الموضعين.

وقد اعتُرِضَ على تخريجِه هذا الحديثَ من وجه آخر، فإنَّ المرفوع منه قد رواه عبد الرزاق (٧٦٧٩) موقوفاً،/ فروى عن مَعمَر عن قَتَادةَ وعاصم أنَّهما سمعا عِكْرمة ٢٦٢/٤ يقول: قال ابن عبَّاس: دَعَا عمرُ أصحابَ رسول الله ﷺ فسألهم عن ليلة القَدْر، فأجمعوا على أنَّها العشر الأواخر، قال ابن عبَّاس: فقلت لعمر: إنِّي لَأعلمُ ـ أو أظنُّ ـ أيُّ ليلةٍ هي، قال عمر: أيُّ ليلةٍ هي؟ فقلت: سابعةٌ تمضي أو سابعة تبقى من العشر الأواخر، فقال: من أين عَلِمتَ ذلك؟ قلت: خَلَقَ الله سبعَ سماواتٍ وسبع أرَضين، وسبعة أيام، والدَّهر يدور في سبع، والإنسان خُلِقَ من سبع، ويأكل من سبع، ويَسجُدُ على سبع، والطَّواف والجِمار، وأشياءُ ذكرها، فقال عمر: لقد فَطِنتَ لأمرٍ ما فَطِنّا له؛ فعلى هذا فقد اختُلِفَ في رفع هذه الجملة ووَقْفها، فرَجَحَ عند البخاري المرفوعُ، فأخرجه وأعرَضَ عن الموقوف.

وللموقوفِ عن عمر طريق أُخرى أخرجها إسحاق بن راهويه في «مسنده»، والحاكم (١/ ٤٣٧-٤٣٨) من طريق عاصم بن كُلَيب عن أبيه عن ابن عبَّاسٍ وأوَّلُه: أنَّ عمرَ كان إذا دَعَا الأشياخَ من الصحابة قال لابن عبَّاس: لا تَتكلَّم حتَّى يَتكلَّموا، فقال ذاتَ يوم: إنَّ رسول الله ﷺ قال: «التَمِسوا ليلةَ القدر في العشر الأواخر وِتراً» أيُّ الوتْر هي؟ فقال رجلٌ برأيِه: تاسعةٌ، سابعةٌ، خامسةٌ، ثالثةٌ، فقال لي: ما لك لا تَتكلَّم يا ابن عبَّاس؟ قلت: أتكلَّم برأيي؟ قال: عن رأيك أسألُك. قلت: فذكر نحوَه وفي آخره: فقال عمر: أعجَزتُم أن تكونوا مثلَ هذا الغلام الذي ما استوَت شُؤونُ رأسِه. ورواه محمد بن نصر في «قيام الليل» من هذا الوجه وزاد فيه: وأنَّ الله جعل النسبَ في سبعٍ، والصِّهرَ في سبعٍ، ثمَّ تَلا: ﴿حُرِّمَتْ عَلَيْكُمْ أُمَّهَٰتُكُمْ﴾ [النساء:٢٣]، وفي رواية الحاكم: إنِّي لَأرى القولَ كما قلتَ.

**قوله: «تابَعَه عبد الوهَّاب عن أيوبَ»** هكذا وَقَعَت هذه المتابعةُ عند الأكثر من رواية

الفِرَبْري هنا، وعند النَّسَفي عَقِبَ طريق وُهَيب عن أيوب، وهو الصواب وأصلَحَها ابن عساكرَ في نُسخَته كذلك، وقد وَصَله أحمد (٣٤٥٦) وابن أبي عمر في «مُسنَديهما» عن عبد الوهَّاب ـ وهو ابن عبد المجيدَ الثَّقفي ـ عن أيوبَ متابعاً لوُهَيب في إسناده ولفظه، وأخرجه محمد بن نصر في «قيام الليل» عن إسحاق بن راهويه عن عبد الوهَّاب مثله، وزاد في آخره: أو آخر ليلة.

قوله: «وعن خالد، عن عِكْرمة، عن ابن عبَّاس: التَمِسوا في أربع وعشرين» ظاهره أنَّه من رواية عبد الوهَّاب عن خالد أيضاً، لكن جَزَمَ المِزّي بأنَّ طريق خالد هذه مُعلَّقة، والذي أظنُّ أنَّها موصولة بالإسناد الأوَّل، وإنَّما حَذَفَها أصحاب المسنَدات لكونها موقوفةً، وقد روى أحمد (٢٣٠٢) من طريق سِماك بن حَرْب عن عِكْرمة عن ابن عبَّاس قال: أُتيت وأنا نائم فقيل لي: الليلة ليلة القَدْر، فقمتُ وأنا ناعس، فتَعَلَّقت ببعضِ أطناب [فُسْطاط] رسول الله ﷺ فإذا هو يُصلِّي، قال: فنَظَرتُ في تلك الليلة فإذا هي ليلة أربع[1] وعشرين. وقد استُشكِلَ هذا مع قوله في الطريق الأُخرى: إنَّها في وِتر.

وأُجيبَ بأنَّ الجمع[2] بين الروايتَينِ أن يُحمَل ما وَرَدَ ممَّا ظاهره الشَّفعُ أن يكون باعتبار الابتداء بالعَدَد من آخر الشهر، فتكون ليلة الرابع والعشرين هي السابعة، ويحتمل أن يكون مراد ابن عبَّاس بقوله: «في أربع وعشرين» أي: أوَّل ما يُرجَى من السَّبع البواقي، فيوافق ما تقدَّم من التِماسها في السَّبع البواقي.

وزَعَمَ بعض الشُّرّاح أنَّ قوله: «تاسعة تَبقَى» يَلزَم منه أن تكون ليلة اثنين وعشرين إن كان الشهر ثلاثين، ولا تكون ليلة إحدى وعشرين إلَّا إن كان ذلك الشهر تسعاً وعشرين، وما ادَّعاه من الحَصْر مردود لأنه ينبني على المراد بقوله: «تَبقَى» هل هو شيءٌ يبقى بالليلة المذكورة أو خارجاً عنها، فبناه على الأوَّل، ويجوز بناؤُه على الثاني فيكون على عكسِ ما

---

(١) هو بهذا اللفظ عند الطيالسي (٢٧٩٠) من رواية سلّام ـ وهو أبو الأحوص ـ عن سماك، وأمّا الذي عند أحمد (٢٣٠٢) و(٢٥٤٧) من الطريق نفسها فهو بلفظ: ليلة ثلاث وعشرين.

(٢) في (س): بأن الجمع ممكن.

ذُكِر، والذي يَظهَر أنَّ في التعبير بذلك الإشارةَ إلى الاحتمالَين، فإن كان الشهر مثلاً ثلاثين فالتِّسعُ معناها غير الليلة، وإن كان تسعاً وعشرين فالتِّسع بانضِمامها، والله أعلم.

وقد اختلف العلماء في ليلة القَدر اختلافاً كثيراً، وتَحصَّلَ لنا من مذاهبهم في ذلك أكثر من أربعين قولاً، كما وقع لنا نظير ذلك في ساعة الجمعة، وقد اشتَرَكتا في إخفاء كلٍّ منهما ليقعَ الجِدُّ في طلبهما:

**القول الأوَّل**: أنَّها رُفِعَت أصلاً ورأساً، حكاه المتولِّي في «التتمَّة» عن الرَّوافض، والفاكهاني في «شرح العُمدة» عن الحنفيَّة وكأنَّه خطأ منه، والذي حكاه السُّروجي أنَّه قول الشِّيعة، وقد روى عبد الرزاق (٧٧٠٧) من طريق داود بن أبي عاصم عن عبد الله بن يُحنِّس: قلت لأبي هريرة: زَعَموا أنَّ ليلة القدر رُفِعَت، قال: كَذَبَ من قال ذلك، ومن طريق عبد الله بن شريك (٧٧٠١) قال: ذكر الحَجَّاجُ ليلة القدر فكأنَّه أنكَرَها، فأراد زِرُّ بن حُبَيشٍ أن يَحصِبَه فمَنَعَه قومُه. ٢٦٣/٤

**الثاني**: أنَّها خاصَّة بسنةٍ واحدة وَقَعَت في زمن رسول الله ﷺ، حكاه الفاكهاني أيضاً.

**الثالث**: أنَّها خاصَّة بهذه الأُمَّة ولم تكن في الأُمَم قبلهم، جَزَمَ به ابن حبيب وغيره من المالكية، ونقله عن الجمهور، وحكاه صاحب «العمدة»[1] من الشافعية ورَجَّحَه، وهو مُعتَرَضٌ بحديث أبي ذرٍّ عند النَّسائي (ك٣٤١٣) حيثُ قال فيه: قلت: يا رسول الله، أتكونُ مع الأنبياء فإذا ماتوا رُفِعَت؟ قال: «لا بل هي باقية»، وعُمدَتُهم قول مالك في «الموطَّأ» (١/ ٣٢١): بَلَغَني أنَّ رسول الله ﷺ تَقاصَرَ أعمارَ أُمَّته عن أعمار الأُمَم الماضية، فأعطاه الله ليلة القَدْر. وهذا يحتمل التأويل فلا يَدفَعُ التصريح في حديث أبي ذرٍّ.

**الرابع**: أنَّها مُمكِنةٌ في جميع السَّنة، وهو قول مشهور عن الحنفيَّة، حكاه قاضي خان وأبو بكر الرازي منهم، وروي مثلُه عن ابن مسعود وابن عبَّاس وعِكْرِمة وغيرهم.

---

(١) في (س): العدّة، وما أثبتناه من (أ) و(ع) ولعلَّ المراد به كتاب «العمدة» وهو في فروع الشافعية من تصنيف الإمام أبي بكر محمد بن أحمد الشاشي، الفقيه الشافعي، المتوفى سنة (٥٠٧هـ).

وزَيَّفَ المهلَّبُ هذا القول وقال: لعلَّ صاحبه بناه على دَوَران الزَّمان لنُقصان الأهِلّة، وهو فاسد، لأنَّ ذلك لم يُعتَبر في صيام رمضان فلا يُعتَبرُ في غيره حتَّى تَنتقِلَ ليلة القدر عن رمضان. انتهى.

ومأخَذ ابن مسعود كما ثبت في «صحيح مسلم» (١١٦٩/ ٢٢٠) عن أُبيّ بن كعب: أنَّه أراد أن لا يَتَّكِلَ الناسُ.

**الخامس**: أنَّها مُختَصّة برمضان مُمكِنةٌ في جميع لياليه، وهو قول ابن عمر رواه ابن أبي شَيْبة (٣/ ٧٥) بإسناد صحيح عنه، وروي مرفوعاً عنه أخرجه أبو داود (١٣٨٧)[1]، وفي «شرح الهِداية» الجزمُ به عن أبي حنيفة، وقال به ابن المنذِر والـمَحَاملي وبعض الشافعية، ورَجَّحَه السُّبكي في «شرح المنهاج»، وحكاه ابن الحاجب روايةً.

وقال السُّروجي في «شرح الهِداية»: قول أبي حنيفة: إنَّها تَنتَقِل في جميع رمضان، وقول صاحبيه[2]: إنَّها في ليلةٍ مُعيَّنةٍ منه مُبهَمةٍ، وكذا قال النَّسَفي في «المنظومة»:

وليلـــةُ القَـــدْر بكـــلِّ الـــشهرِ دائـــرةٌ وعَـيَّنَـــاها فـــادْرِ

انتهى.

وهذا القول حكاه ابن العربي عن قوم، **وهو السادس**.

**السابع**: أنَّها أوَّل ليلة من رمضان، حُكيَ عن أبي رَزِين العُقَيلي الصحابي، وروى ابن أبي عاصم من حديث أنس قال: ليلة القدر أوَّل ليلة من رمضان، قال ابن أبي عاصم: لا نعلمُ أحداً قال ذلك غيره.

**الثامن**: أنَّها ليلة النِّصف من رمضان، حكاه شيخنا سِراج الدّين بن الملقِّن في «شرح العُمدة»، والذي رأيته في «المفهِم» للقُرطُبي حكاية قول أنَّها ليلة النِّصف من شعبان، وكذا نقله السُّروجي عن صاحب «الطِّراز»، فإن كانا محفوظَينِ فهو **القول التاسع**، ثمَّ رأيت في

---

(١) والمحفوظ فيه رواية الوقف.

(٢) في (س): وقال صاحباه، وما أثبتناه من (أ) و(ع).

«شرح السُّروجي» عن «المحيط»: أنَّها في النِّصف الأخير.

**العاشر**: أنَّها ليلة سبعَ عشرةَ من رمضان، روى ابن أبي شَيْبة (٣/ ٧٦) والطبراني (٥٠٧٩) من حديث زيد بن أرقَم قال: ما أشُكّ ولا أمتَري أنَّها ليلةُ سبعَ عشرةَ من رمضان ليلةُ أُنزل القرآن[1]، وأخرجه أبو داود (١٣٨٤) عن ابن مسعود أيضاً.

**القول الحادي عشرَ**: أنَّها مُبهَمة في العشر الأوسط، حكاه النَّووي، وعَزَاه الطَّبري لعثمان بن أبي العاص والحسن البصري، وقال به بعض الشافعية.

**القول الثاني عشر**: أنَّها ليلة ثمانِ عشرةَ، قرأتُه بخَطِّ القُطْب الحلبي في شرحه، وذكره ابن الجَوْزي في «مُشكِله».

**القول الثالثَ عشرَ**: أنَّها ليلة تسعَ عشرةَ، رواه عبد الرزاق (٧٦٩٦) عن علي، وعَزَاه الطَّبري لزيد بن ثابت وابن مسعود، ووَصَله الطَّحاوي (٣/ ٩٢) عن ابن مسعود.

**القول الرابعَ عشرَ**: أنَّها أوَّل ليلة من العشر الأخير، وإليه مالَ الشافعي، وجَزَمَ به جماعة من الشافعية، ولكن قال السُّبكي: إنَّه ليس مجزوماً به عندهم لاتِّفاقهم على عَدَم حِنْث من عَلَّقَ يوم العشرين عِتقَ عبده في ليلة القدر:/ أنَّه لا يُعتِقُ تلك الليلة بل بانقِضاءِ الشهر على ٢٦٤/٤
الصحيح، بناء على أنَّها في العشر الأخير، وقيل: بانقِضاءِ السَّنة بناء على أنَّها لا تَختَصُّ بالعشر الأخير بل هي في رمضان.

**القول الخامسَ عشرَ**: مثل الذي قبله، إلَّا أنَّه إن كان الشهر تامّاً فهي ليلة العشرين، وإن كان ناقصاً فهي ليلة إحدى وعشرين، وهكذا في جميع الشهر، وهو قول ابن حَزْم وزَعَمَ أنَّه يُجمَعُ بين الأخبار بذلك، ويدلّ له ما رواه أحمد (١٦٠٤٦) والطَّحاوي (٣/ ٨٥-

---

(١) وقع عند ابن أبي شيبة: ليلة تسع عشرة، وكذلك وقع عند البخاري في «التاريخ الكبير» ٣/ ٩١ في ترجمة حَوْط، وهو الراوي عن زيد بن أرقم، قال البخاري: وهذا منكر لا يُتابَع عليه. قلنا: أما حديث ابن مسعود عند أبي داود فهو مرفوعٌ، وقد روي عنه موقوفاً عليه عند عبد الرزاق (٧٦٩٧) وغيره، وهو الراجح، والله تعالى أعلم.

٨٦) من حديث عبد الله بن أُنيسٍ قال: سمعت رسول الله ﷺ يقول: «التَمِسوها الليلةَ» قال: وكانت تلك الليلة ليلة ثلاث وعشرين، فقال رجل: هذه أُولى ثمانٍ بَقِين، قال: «بل أُولى سبعٍ يَبقَينَ، فإنَّ هذا الشهر لا يَتِمّ».

**القول السادسَ عشرَ**: أنَّها ليلة اثنين وعشرين، وستأتي حكايته بعدُ.

وروى أحمد[1] من حديث عبد الله بن أُنيسٍ: أنَّه سأل رسول الله ﷺ عن ليلة القَدر، وذلك صبيحةَ إحدى وعشرين فقال: «كم الليلة؟» قلت: ليلة اثنين وعشرين، فقال: «هي الليلة أو القابلة».

**القول السابعَ عشرَ**: أنَّها ليلة ثلاث وعشرين، رواه مسلم (١١٦٨) عن عبد الله بن أُنيسٍ مرفوعاً: «أُريتُ ليلةَ القَدر ثمَّ أُنسِيتُها»، فذكر مثل حديث أبي سعيد[2] لكنَّه قال فيه: «ليلة ثلاث وعشرين» بدلَ «إحدى وعشرين»، وعنه قال: قلت: يا رسول الله، إن لي باديةً أكون فيها، فمُرني بليلةٍ[3]، قال: «انزِلْ ليلة ثلاث وعشرين»[4].

وروى ابن أبي شَيْبة (٣/ ٧٦) بإسناد صحيح عن معاوية قال: ليلة القَدْر ليلة ثلاث وعشرين، ورواه إسحاق في «مسنده» من طريق أبي حازم عن رجل من بني بَيَاضةَ له صحبة مرفوعاً، وروى عبد الرزاق (٧٦٨٨) عن مَعمَرٍ عن أيوب عن نافع عن ابن عمر مرفوعاً: «من كان مُتَحرّيها فليَتَحرَّها ليلة سابعةٍ»، وكان أيوب يَغتَسِل ليلة ثلاث وعشرين ويَمَسّ الطِّيب، وعن ابن جُرَيج (٧٦٨٦) عن عُبيد الله بن أبي يزيد عن ابن عبَّاس: أنَّه كان يُوقِظ أهله ليلة ثلاث وعشرين، وروى عبد الرزاق (٧٦٨٧) من طريق يونس بن سَيْف،

---

(١) رواية أحمد (١٦٠٤٤) ليست بهذا اللفظ وإنما بنحوه، وهو عند أبي داود (١٣٧٩)، والنسائي في «الكبرى» (٣٣٨٧).

(٢) يعني بحديث أبي سعيد المخرَّج عند البخاري في هذا الباب.

(٣) في (س): بليلة القدر، وفي (أ) و(ع): بليلة، دون إضافة، وعند أبي داود وابن خزيمة: بليلة أنزلها إلى هذا المسجد.

(٤) أخرجه أبو داود (١٣٨٠)، وابن خزيمة (٢٢٠٠).

سمع سعيد بن المسيّب يقول: استَقامَ قول القوم على أنَّها ليلة ثلاث وعشرين، ومن طريق إبراهيم (٧٦٩٥) عن الأسوَد عن عائشة، ومن طريق مكحول (٧٦٩٣): أنَّه كان يَراها ليلة ثلاث وعشرين.

**القول الثامنَ عشرَ**: أنَّها ليلة أربع وعشرين كما تقدَّم من حديث ابن عبَّاس في هذا الباب، وروى الطَّيالسي (٢٢٨١) من طريق أبي نَضْرة عن أبي سعيد مرفوعاً: «ليلة القَدر ليلة أربع وعشرين»، وروي ذلك عن ابن مسعود والشَّعبي والحسن وقَتَادة. وحُجَّتُهم حديث واثِلة: أنَّ القرآن نزل لأربع وعشرين من رمضان[1]، وروى أحمد (٢٣٨٩٠) من طريق ابن لَهِيعة عن يزيد بن أبي الخير عن الصُّنابحي عن بلال مرفوعاً: «التَمِسوا ليلة القَدْر ليلة أربع وعشرين»، وقد أخطأ ابن لَهِيعة في رفعِه، فقد رواه عَمْرو بن الحارث عن يزيد بهذا الإسناد موقوفاً بغير لفظه كما سيأتي في أواخر المغازي (٤٤٧٠) بلفظ: ليلة القَدر أوَّل[2] السَّبع من العشر الأواخر.

**القول التاسعَ عشرَ**: أنَّها ليلة خمس وعشرين، حكاه ابن العربي في «العارضة»، وعَزَاه ابن الجَوْزي في «المشكِل» لأبي بَكْرة.

**القول العشرونَ**: أنَّها ليلة ستّ وعشرين، وهو قول لم أرَه صريحاً إلَّا أنَّ عياضاً قال: ما من ليلة من ليالي العشر الأخير إلَّا وقد قيل: إنَّها فيه.

**القول الحادي والعشرونَ**: أنَّها ليلة سبع وعشرين، وهو الجادَّة من مذهب أحمد، ورواية عن أبي حنيفة، وبه جَزَمَ أُبيُّ بن كعب وحَلَفَ عليه كما أخرجه مسلم (١١٦٩/ ٢٢٠).

وروى مسلم أيضاً (١١٧٠) من طريق أبي حازم عن أبي هريرة قال: تَذاكَرْنا ليلة القدر فقال رسول الله ﷺ: «أيُّكم يَذكُر حين طَلَعَ القمر كأنَّه شِقّ جَفْنة؟»، قال أبو الحسن الفارسي: أي: ليلة سبع وعشرين، فإنَّ القمر يَطلُع فيها بتلك الصِّفة. وروى الطبراني

---

(١) أخرجه أحمد في «مسنده» (١٦٩٨٤)، وهو ضعيف.

(٢) بل لفظه: في السبع في العشر الأواخر.

(١٠٢٨٩) من حديث ابن مسعود: سُئِلَ رسول الله ﷺ عن ليلة القَدر فقال: «أيُّكم يَذكُر ليلة الصَّهباوات؟» قلت: أنا، وذلك ليلة سبع وعشرين[١]، ورواه ابن أبي شَيْبة (٢/ ٢٥٠) عن عمر وحُذَيفة وناس من الصحابة.

وفي الباب عن ابن عمر عند مسلم (١١٦٥/ ٢٠٧): رأى رجل ليلة القَدْر ليلةَ سبع وعشرين، ولأحمد من حديثه مرفوعاً: «ليلة القَدْر ليلة سبع وعشرين»[٢]،/ ولابن المنذِر: ٢٦٥/٤
«من كان مُتَحرّيَها فليَتَحرَّها ليلةَ سبع وعشرين»، وعن جابر بن سَمُرةَ نحوه، أخرجه الطبراني في «أوسَطه»[٣]، وعن معاوية نحوه أخرجه أبو داود (١٣٨٦)، وحكاه صاحب «الحِلية» من الشافعية عن أكثر العلماء، وقد تقدَّم استنباط ابن عبَّاس عند عمر فيه وموافقته له، وزَعَمَ ابن قُدامةَ أنَّ ابن عبَّاس استَنبَطَ ذلك من عَدَد كلمات السُّورة، وقد وافق أنَّ قوله فيها: ﴿هِيَ﴾ سابع كلمة بعد العشرين، وهذا نقله ابن حَزْم عن بعض المالكية وبالَغَ في إنكاره، نقله ابن عطية في «تفسيره» وقال: إنَّه من مُلَحِ التفاسير وليس من مَتِين العلم. واستَنبَطَ بعضهم ذلك من جهة أُخرى فقال: ليلة القدر تسعة أحرُف وقد أُعيدَت في السّورة ثلاث مرَّات، فذلك سبع وعشرون.

وقال صاحب «الكافي» من الحنفيَّة وكذا «المحيط»: من قال لزوجته: أنتِ طالقٌ ليلةَ القدر، طَلُقَت ليلةَ سبع وعشرين، لأنَّ العامّة تَعتَقِد أنَّها ليلة القدر.

**القول الثاني والعشرونَ**: أنَّها ليلة ثمان وعشرين، وقد تقدَّم توجيهه قبلُ بقولٍ.

**القول الثالث والعشرونَ**: أنَّها ليلة تسع وعشرين، حكاه ابن العربي.

**القول الرابع والعشرونَ**: أنَّها ليلة ثلاثين، حكاه عياض والسُّروجي في «شرح الهداية»،

---

(١) وهو في «مسند أحمد» (٣٥٦٥) لكن لم يذكر قوله: وذلك ليلة سبع وعشرين، ولكنها وقعت عند أبي يعلى في «مسنده» (٥٣٩٣)، وإسناده عندهما ضعيف.

(٢) أخرجه برقم (٤٨٠٨) بلفظ: «تحرَّوها ليلة سبع وعشرين»، وأخرجه برقم (٤٥٤٧) كرواية مسلم المذكورة.

(٣) لم نقف عليه في «الأوسط»، وهو في «الصغير» له برقم (٢٨٥).

ورواه محمد بن نَصْر والطَّبري عن معاوية، وأحمد من طريق أبي سَلَمة عن أبي هريرة[١].

**القول الخامس والعشرونَ**: أنَّها في أوتار العشر الأخير، وعليه يدلُّ حديث عائشة وغيرها في هذا الباب، وهو أرجحُ الأقوال، وصار إليه أبو ثَوْر والـمُزَني وابن خُزَيمة وجماعة من علماء المذاهب.

**القول السادس والعشرونَ** مثله بزيادة الليلة الأخيرة، رواه التِّرمِذي (٧٩٤) من حديث أبي بَكْرة، وأحمد (٢٢٧٤١) من حديث عُبادة بن الصامت.

**القول السابع والعشرونَ**: تَنتَقِل في العشر الأخير كلّه، قاله أبو قِلابة، ونَصَّ عليه مالك والثَّوري وأحمد وإسحاق، وزَعَمَ الماوَرْدي أنَّه مُتَّفَقٌ عليه، وكأنَّه أخَذَه من حديث ابن عبَّاس: أنَّ الصحابة اتَّفَقوا على أنَّها في العشر الأخير ثمَّ اختَلَفوا في تعيينها منه كما تقدَّم، ويُؤيِّد كونها في العشر الأخير حديث أبي سعيد الصحيح أنَّ جِبْريل قال للنبي ﷺ لمَّا اعتكَفَ العشر الأوسط: «إنَّ الذي تَطْلبُ أمامَكَ»، وقد تقدَّم ذِكرُه قريباً[٢]، وتقدَّم ذكر اعتكافه ﷺ العشر الأخير في طلب ليلة القَدْر واعتكاف أزواجه بعده والاجتهاد فيه كما في الباب الذي بعده.

واختلف القائلون به، فمنهم من قال: هي فيه مُحتَمَلة على حَدٍّ سواء، نقله الرافعي عن مالك، وضعَّفَه ابن الحاجب، ومنهم من قال: بعضُ لياليه أرجى من بعض، فقال الشافعي: أرجاه ليلة إحدى وعشرين، وهو **القول الثامن والعشرون**.

وقيل: أَرجاهُ ليلة ثلاث وعشرين، وهو **القول التاسع والعشرون**.

وقيل: أرجاه ليلة سبع وعشرين، **وهو القول الثلاثون**.

**القول الحادي والثلاثون**: أنَّها تَنتَقِل في السَّبع الأواخر، وقد تقدَّم بيان المراد منه في حديث ابن عمر (٢٠١٥): هل المراد ليالي السَّبع من آخر الشهر، أو آخر سبعة تُعَدُّ من

---

(١) لم نقف على مثل هذه الرواية في «مسند أحمد»، والله تعالى أعلم.

(٢) عند شرح الحديث (٢٠١٦)، وهذه الرواية المذكوة سلفت عند البخاري برقم (٨١٣).

الشهر؟ ويَخرُج من ذلك القول الثاني والثلاثون.

**القول الثالث والثلاثون:** أنَّها تَنتقِل في النِّصف الأخير، ذكره صاحب «المحيط» عن أبي يوسف ومحمد، وحكاه إمام الحرمين عن صاحب «التقريب»[1].

**القول الرابع والثلاثون:** أنَّها ليلة ستّ عشرة أو سبع عشرة، رواه الحارث بن أبي أُسامة (٣٣٢) من حديث عبد الله بن الزُّبَير[2].

**القول الخامس والثلاثون:** أنَّها ليلة سبع عشرة أو تسع عشرة أو إحدى وعشرين، رواه سعيد بن منصور من حديث أنس بإسناد ضعيفٍ.

**القول السادس والثلاثون:** أنَّها في أوَّل ليلة من رمضان أو آخر ليلة، رواه ابن أبي عاصم من حديث أنس بإسناد ضعيفٍ.

**القول السابع والثلاثون:** أنَّها أوَّل ليلة، أو تاسع ليلة، أو سابع عشرة، أو إحدى وعشرين، أو آخر ليلة، رواه ابن مَرْدويه في «تفسيره» عن أنس بإسناد ضعيفٍ.

**القول الثامن والثلاثون:** أنَّها ليلة تسع عشرة[3]، أو إحدى عشرة، أو ثلاث وعشرين، رواه أبو داود من حديث ابن مسعود بإسناد فيه مقال، وعبد الرزاق (٧٦٩٦) من حديث عليٍّ بإسناد مُنقَطِع، وسعيد بن منصور من حديث عائشة بإسناد مُنقَطِعٍ أيضاً.

٢٦٦/٤ **القول التاسع والثلاثون:** ليلة ثلاث وعشرين، أو سبع وعشرين، وهو مأخوذ من حديث ابن عبَّاس في الباب حيثُ قال: «سبع يَبقَين أو سبع يَمضِين»، ولأحمد (١٨٤٠٢)

---

(١) هو الإمام الجليل القاسم بن الإمام أبي بكر القفَّال الشَّاشيُّ، المتوفى سنة (٤٠٠هـ) تقريباً، وكتابه «التقريب» من أجلِّ كتب المذهب الشافعي. انظر ترجمته في «طبقات الشافعية الكبرى» للسبكي ٣/ ٤٧٢. وأما «المحيط» فهو للإمام برهان الدين محمود بن أحمد البخاري الحنفي، المتوفى سنة (٦١٦هـ).

(٢) كلام الحافظ يُوهم أن هذا القول لعبد الله بن الزبير، وليس كذلك، وإنما هي من قول جعفر بن بُرقان (أحد الرواة) قال: بلغني أنها ليلة ست عشرة أو سبع عشرة. وفي هذه الرواية جهالة.

(٣) الذي في «سنن أبي داود» (١٣٨٤): سبع عشرة، وأما رواية عبد الرزاق الآتية فكما ذكر الحافظ.

من حديث النُّعمان بن بشير: «سابعه تمضي أو سابعة تَبقَى»[١] قال النُّعمان: فنحن نقول: ليلة سبع وعشرين، وأنتُم تقولونَ: ليلة ثلاث وعشرين.

**القول الأربعونَ**: ليلة إحدى وعشرين، أو ثلاث وعشرين، أو خمس وعشرين كما سيأتي في الباب الذي بعده من حديث عُبادة بن الصامت (٢٠٢٣)، ولأبي داود من حديثه بلفظ: «تاسعة تبقى، سابعة تبقى، خامسة تبقى»[٢]، قال مالك في «المدوَّنة» قوله: «تاسعة تبقى» ليلة إحدى وعشرين... إلى آخره.

**القول الحادي والأربعونَ**: أنَّها مُنحَصِرة في السَّبع الأواخر من رمضان لحديث ابن عمر في الباب الذي قبله (٢٠١٥).

**القول الثاني والأربعونَ**: أنَّها ليلة اثنتين وعشرين أو ثلاث وعشرين لحديث عبد الله ابن أُنَيسٍ عند أحمد[٣].

**القول الثالث والأربعونَ**: أنَّها في أشفاع العشر الوَسَط والعشر الأخير، قرأتُه بخَطِّ مُغَلْطاي.

**القول الرابع والأربعونَ**: أنَّها ليلة الثالثة من العشر الأخير، أو الخامسة منه، رواه أحمد (٢٢٠٤٣) من حديث معاذ بن جبل، والفرق بينه وبين ما تقدَّم أنَّ الثالثة تَحتمِل ليلة ثلاث وعشرين وتحتمل ليلة سبع وعشرين، فتَنحَلُّ إلى أنَّها ليلة ثلاث وعشرين، أو خمس وعشرين، أو سبع وعشرين، وبهذا يَتَغايَر هذا القول ممَّا مضى.

**القول الخامس والأربعونَ**: أنَّها في سبع أو ثمان من أوَّل النِّصف الثاني، روى الطَّحاوي

---

(١) لفظه في «المسند»: قمنا مع رسول الله ﷺ ليلة ثلاث وعشرين في شهر رمضان إلى ثلث الليل الأول، ثم قمنا معه ليلة خمس وعشرين إلى نصف الليل، ثم قام بنا ليلة سبع وعشرين حتى ظننا أن لا ندرك الفلاح، فأما نحن فنقول: ليلة السابعة سبع وعشرين، وأنتم تقولون: ليلة ثلاث وعشرين السابعة، فمن أصوب نحن أو أنتم؟!

(٢) لم نجده في «سننه» ولا عزاه صاحب «التحفة» إليه، وأخرجه بهذا اللفظ أحمد في «مسنده» (٢٢٧٢١).

(٣) انظر تعليقنا عليه عند القول السادس عشر.

(٣/ ٨٨) من طريق عطية بن عبد الله بن أُنيسٍ عن أبيه: أنَّه سأل النبيَّ ﷺ عن ليلة القَدْر فقال: «تَحرَّها في النِّصف الأخير» ثمَّ عاد فسأله فقال: «إلى ثلاث وعشرين» قال: وكان عبد الله يُحيي ليلة ستّ عشرة إلى ليلة ثلاث وعشرين ثمَّ يُقصِر.

**القول السادس والأربعونَ**: أنَّها في أوَّل ليلة أو آخِر ليلة، أو الوتر من الليل، أخرجه أبو داود في كتاب «المراسيل» (٧٩) عن مسلم بن إبراهيم عن أبي خَلْدة عن أبي العالية: أنَّ أعرابيًّا أتى النبي ﷺ وهو يُصلِّي فقال له: متى ليلة القدر؟ فقال: «اطلُبوها في أوَّل ليلة وآخر ليلة والوتْر من الليل»، وهذا مُرسَل رجاله ثقات.

وجميع هذه الأقوال التي حَكَيناها بعد الثالث فهَلُمَّ جَرّاً مُتَّفِقة على إمكان حصولها والحثّ على التِماسها.

وقال ابن العربي: الصحيح أنَّها لا تُعلَم. وهذا يَصلُح أن يكون قولاً آخر، وأنكَرَ هذا القولَ النَّووي وقال: قد تَظاهَرَت الأحاديث بإمكان العلم بها، وأخبر به جماعة من الصالحين، فلا معنى لإنكار ذلك.

ونقل الطَّحاوي عن أبي يوسف قولاً جَوَّزَ فيه أنَّه يرى أنَّها ليلة أربع وعشرين أو سبع وعشرين، فإن ثبت ذلك عنه فهو قول آخر.

هذا آخر ما وقفتُ عليه من الأقوال وبعضها يُمكِنُ رَدُّه إلى بعض، وإن كان ظاهرها التغايُر، وأرجحها كلُّها أنَّها في وِترٍ من العشر الأخير، وأنَّها تَنتَقِل كما يُفهَم من أحاديث هذا الباب، وأرجاها أوتارُ العشر، وأرجى أوتار العشر عند الشافعية ليلة إحدى وعشرين أو ثلاث وعشرين على ما في حديث أبي سعيد وعبد الله بن أُنيسٍ، وأرجاها عند الجمهور ليلة سبع وعشرين، وقد تقدَّمت أدلَّة ذلك.

قال العلماء: الحِكْمة في إخفاء ليلة القَدْر ليحصُل الاجتهاد في التِماسها، بخلاف ما لو عُيِّنت لها ليلةٌ لاقتُصِرَ عليها كما تقدَّم نحوه في ساعة الجمعة، وهذه الحِكْمة مُطَّرِدة عند من يقول: إنَّها في جميع السَّنة أو في جميع رمضان، أو في جميع العشر الأخير، أو في أوتاره

خاصَّة، إلَّا أنَّ الأوَّل ثمَّ الثاني أليَقُ به.

واختَلَفوا هل لها علامة تَظهَر لمن وُفِّقَت له أم لا؟

فقيل: يرى كلّ شيء ساجداً، وقيل: الأنوار في كلّ مكان ساطعةٌ حتَّى في المواضع المظلِمة، وقيل: يسمع سلاماً أو خِطاباً من الملائكة، وقيل: علامتها استجابة دعاء من وُفِّقَت له، واختار الطَّبري أنَّ جميع ذلك غير لازم، وأنَّه لا يُشتَرَطُ لحصولها رؤيةُ شيءٍ ولا سماعُه.

واختَلَفوا أيضاً: هل يَحصُل الثَّواب المرتَّب عليها لمن اتَّفَقَ له أنَّه قامَها وإن لم يَظهَر له شيء، أو يتوقَّف ذلك على كَشْفها له؟ وإلى الأوَّل ذهب الطَّبري والمهلَّبُ وابن العربي وجماعة،/ وإلى الثاني ذهب الأكثر، ويدلّ له ما وقع عند مسلم (٧٦٠/ ١٧٦) من حديث ٢٦٧/٤
أبي هريرة بلفظ: «من يَقُم ليلة القَدْر فيوافقها»، وفي حديث عُبادة عند أحمد (٢٢٧١٣): «من قامَها إيماناً واحتساباً ثمَّ وُفِّقَت له» قال النَّووي: معنى «يوافقها» أي: يعلم أنَّها ليلة القدر فيوافقها، ويحتمل أن يكون المراد يوافقها في نفس الأمر وإن لم يعلم هو ذلك. وفي حديث زِرّ بن حُبَيش عن ابن مسعود قال: «من يَقُم الحَوْل يُصِب ليلة القدر»[1] وهو مُحتَمِل للقولين أيضاً.

وقال النَّووي أيضاً في حديث: «من قامَ رمضان»، وفي حديث: «من قامَ ليلة القدر»: معناه: من قامَه ولو لم يوافق ليلة القَدْر حَصَلَ له ذلك، ومن قامَ ليلة القدر فوافقها حَصَلَ له، وهو جارٍ على ما اختاره من تفسير الموافَقة بالعلم بها، وهو الذي يَترجَّح في نظري، ولا أُنكِرُ حصول الثَّواب الجزيل لمن قامَ لابتِغاءِ ليلة القدر وإن لم يعلم بها ولو لم توفَّق له، وإنَّما الكلام على حصول الثَّواب المعَيَّنِ الموعود به.

وفَرَّعوا على القول باشتراط العلم بها أنَّه يختصُّ بها شخص دون شخص، فيُكشَفُ لواحد ولا يُكشَفُ لآخرَ ولو كانا معاً في بيت واحد.

---

(١) أخرجه مسلم (١١٦٩) (٢٢٠).

وقال الطَّبري: في إخفاء ليلة القدر دليل على كذب من زَعَمَ أنَّه يَظهَر في تلك الليلة للعُيونِ ما لا يَظهَر في سائر السَّنة، إذ لو كان ذلك حَقّاً لم يَخْفَ على كلِّ من قامَ ليالِيَ السَّنة فضلاً عن ليالي رمضان.

وتعقَّبه ابن المنيِّر في «الحاشية»: بأنَّه لا ينبغي إطلاق القول بالتكذيبِ لذلك، بل يجوز أن يكون ذلك على سبيل الكرامة لمن شاءَ الله من عباده فيختصّ بها قوم دون قوم، والنبي ﷺ لم يَحصُر العَلَامة ولم يَنفِ الكرامة، وقد كانت العلامة في السَّنة التي حكاها أبو سعيد نزولَ المطر، ونحن نرى كثيراً من السِّنين ينقضي رمضانُ دون مَطَر مع اعتقادنا أنَّه لا يخلو رمضانُ من ليلة القدر.

قال: ومع ذلك فلا نَعتَقِد أنَّ ليلة القدر لا يَنالها إلَّا من رأى الخوارق، بل فضل الله واسع، ورُبَّ قائم تلك الليلة لم يَحصُل منها إلَّا على العبادة من غير رؤية خارق، وآخرَ رأى الخوارق من غير عبادة، والذي حَصَلَ على العبادة أفضل، والعِبْرة إنَّما هي بالاستقامة فإنَّها تستحيل أن تكون إلَّا كرامة، بخلاف الخارق فقد يقع كرامةً وقد يقع فِتنة، والله أعلم.

وفي هذه الأحاديث رَدٌّ لقول أبي الحسن المغرِبي[1] أنَّه اعتَبرَ ليلة القَدْر فلم تَفُته طول عُمُره وأنَّها تكون دائماً ليلة الأحد، فإن كان أوَّل الشهر ليلة الأحد كانت ليلة تسع وعشرين وهَلُمَّ جَرّاً، ولَزِمَ من ذلك أن تكون في ليلتَينِ من العشر الوَسَط لضرورة أنَّ أوتار العشر خمسة. وعارضَه بعض من تأخَّرَ عنه فقال: إنَّها تكون دائماً ليلة الجمعة، وذكر نحو قول أبي الحسن، وكلاهما لا أصلَ له، بل هو مخالف لإجماع الصحابة في عهد عمر كما تقدَّم، وهذا كافٍ في الردِّ وبالله التوفيق.

---

(١) هكذا في (أ)، وفي (ع): أبي الحسن الجرمي المغرمي، وفي (س): أبي الحسن الحولي المغربي. ويغلب على ظنِّنا أنه العلّامة أبو الحسن علي بن أحمد الحَرَالِّي المغربي، قال الذهبي في «السير» ٢٣/ ٤٧: عمل تفسيراً عجيباً ملأه باحتمالات لا يحتمله الخطاب العربي أصلاً، وتكلَّم في علم الحروف والأعداد... مات سنة سبع وثلاثين وست مئة.

تنبيه: وَقَعَت هنا في نسخة الصَّغاني زيادة سأذكرها في آخر الباب الذي يلي هذا[1] بعد بابٍ آخرَ إن شاء الله تعالى.

## ٥- بابُ رفع معرفة ليلة القَدْر لتلاحي الناس

**٢٠٢٣- حدَّثني محمَّدُ بنُ المثنَّى، حدَّثني خالدُ بنُ الحارثِ، حدَّثنا حُميدٌ، حدَّثنا أنسٌ، عن عُبادةَ بنِ الصامتِ، قال: خَرَجَ النبيُّ ﷺ ليُخبِرَنا بليلةِ القَدرِ، فتَلاحَى رجلانِ من المسلمينَ فقال: «خرجتُ لأخبِرَكم بليلةِ القَدرِ، فتَلاحَى فلانٌ وفلانٌ، فرُفِعَت، وعسى أن يكونَ خيراً لكم، فالتَمِسوها في التاسعةِ والسابعةِ والخامسةِ».**

قوله: «**باب رفع مَعرِفة ليلة القَدر لتَلاحِي الناس**» أي: بسبب تلاحي الناس، وقَيَّدَ الرفعَ بمعرفةٍ إشارةً إلى أنَّها لم تُرفَع أصلاً ورأساً.

قال الزَّين بن المنيِّر: يُستَفادُ هذا التقييدُ من قوله: «التَمِسوها» بعد إخبارهم بأنَّها رُفِعَت، ومن كون أنَّ وقوع التلاحي في تلك الليلة لا يَستَلزِم وقوعَه فيها بعد ذلك، ومن قوله: «فعسى أن يكون خيراً» فإنَّ وجهَ الخيرية من جهة أنَّ خَفاءَها يستدعي قيامَ كلّ الشهر أو العشر بخلاف ما لو بقيت معرفةُ تعيينها. ٢٦٨/٤

قوله: «**عن أنسٍ عن عُبادةَ بن الصامت**» كذا رواه أكثرُ أصحاب حميدٍ عن أنس، ورواه مالكٌ (١/ ٣٢٠) فقال: عن حميدٍ عن أنسٍ قال: خرج علينا، ولم يَقُل: «عن عُبادةَ»، قال ابن عبد البَرِّ: والصوابُ إثباتُ عُبادةَ، وأنَّ الحديثَ من مسنده.

قوله: «**فتَلاحَى**» بالمهمَلة، أي: وَقَعَت بينهما مُلاحاةٌ، وهي المخاصَمةُ والمنازَعةُ والمشاتَمة، والاسم: اللِّحاء بالكسر والمدّ، وفي رواية أبي نَضْرةَ عن أبي سعيد عند مسلم (١١٦٧/ ٢١٧): «فجاء رجلان يَختصِمان معهما الشيطان»، ونحوه في حديث الفَلَتانِ عند ابن إسحاق[2]، وزاد أنَّه لقيهما عند سُدّة المسجد فحَجَزَ بينهما، فاتَّفَقَت هذه الأحاديث على سبب النِّسيان.

---

(١) آخر باب رقم (٥): العمل في العشر الأواخر.

(٢) وأخرجه محمد بن نصر المروزي في «قيام رمضان» (٣٤)، والطبراني في «الكبير» ١٨/ (٨٥٧)، وسنده قوي.

وروى مسلمٌ (١١٦٦) أيضاً من طريق أبي سَلَمة عن أبي هريرة أنَّ رسول الله ﷺ قال: «أُرِيت ليلةَ القدر، ثمَّ أيقَظَني بعضُ أهلي فنسيتها»، وهذا سببٌ آخر، فإمّا أن يُحمَل على التعدُّد بأن تكون الرُّؤيا في حديث أبي هريرة مَناماً فيكون سببُ النِّسيان الإيقاظ، وأن تكون الرُّؤيةُ في حديث غيره في اليَقَظة فيكون سببُ النِّسيان ما ذُكِرَ من المخاصَمة، أو يُحمَل على اتِّحاد القصَّة ويكون النِّسيانُ وقع مرَّتين عن سببين، ويحتمل أن يكون المعنى: أيقَظَني بعضُ أهلي فسمعت تَلاحِي الرجلين، فقمت لأحجُزَ بينهما فنسيتها للاشتغال بهما، وقد روى عبد الرزاق (٧٦٨٧) من مُرسَل سعيد بن المسيّب أنَّه ﷺ قال: «ألا أُخبِرُكم بليلة القَدرِ؟» قالوا: بلى، فسَكَتَ ساعةً ثمَّ قال: «لقد قلت لكم وأنا أعلمُها ثمَّ أُنسيتها»، فلم يَذكُر سببَ النِّسيان، وهو ممَّا يُقوِّي الحملَ على التعدُّد.

قوله: «رجلان» قيل: هما عبد الله بن أبي حَدرَد وكعب بن مالكٍ، ذكره ابن دِحْيةَ ولم يَذكُر له مُستنَداً.

قوله: «لأُخبِرَكم بليلة القَدْر» أي: بتعيينِ ليلة القدر.

قوله: «فرُفِعَت» أي: من قلبي، فنسيتُ تعيينها للاشتغال بالمتخاصمَين، وقيل: المعنى فرُفِعَت بَرَكَتُها في تلك السَّنة، وقيل: التاءُ في «رُفِعَت» للملائكة لا لليلة.

وقال الطِّيبي: قال بعضهم: «رُفِعَت» أي: معرفتُها، والحامل له على ذلك أنَّ رفعَها مسبوقٌ بوقوعها، فإذا وَقَعَت لم يكن لرفعها معنًى، قال: ويُمكِنُ أن يقال: المرادُ برفعها أنَّها شُرِعَت أن تَقَع، فلمَّا تَخاصَما رُفِعَت بعدُ، فنُزِّلَ الشُّروعُ منزلةَ الوقوع، وإذا تقرَّرَ أنَّ الذي ارتَفَعَ عِلمُ تعيينها تلك السَّنةَ، فهل أُعلِمَ النبي ﷺ بعد ذلك بتعيينها؟ فيه احتمالٌ، وقد تقدَّم قول ابن عُيَينةَ في أوَّل الكلام على ليلة القدر أنَّه أُعلِم، وروى محمد بن نصر من طريق واهب المعافري: أنَّه سأل زينب بنت أُمّ سَلَمة: هل كان رسول الله ﷺ يعلم ليلة القَدْر؟ فقالت: لا، لو عَلِمَها لمَا قامَ الناسُ غيرَها[1]. انتهى، وهذا قالته احتمالاً

(١) أخرجه ابن نصر في «قيام الليل» (٢٨-مختصره)، وفي سنده ابن لهيعة، وهو سيئ الحفظ.

وليس بلازم، لاحتمال أن يكون التعبُّدُ وقع بذلك أيضاً ليَحصُلَ الاجتهادُ في جميع العشر كما تقدَّم.

واستَنبَطَ السُّبكي الكبير في «الحلبيات» من هذه القصَّة استحباب كِتْمان ليلة القدر لمن رآها، قال: ووجه الدلالة أنَّ الله قَدَّرَ لنبيه أنَّه لم يُخبَر بها، والخير كلّه فيما قُدِّرَ له فيُستَحَبّ اتِّباعُه في ذلك. وذكر في «شرح المنهاج» ذلك عن «الحاوي» قال: والحِكْمة فيه أنَّها كرامة، والكرامةُ ينبغي كِتمانُها بلا خلافٍ بين أهل الطريق من جهة رؤية النَّفسِ فلا يأمن السَّلْب، ومن جهة أن لا يأمَنَ الرِّياء، ومن جهة الأدب فلا يَتَشاغَل عن الشُّكر لله بالنَّظَر إليها وذِكْرها للناس، ومن جهة أنَّه لا يأمَنُ الحَسَدَ فيُوقِع غيره في المحذور، ويُستأنَسُ له بقول يعقوبَ عليه السلام: ﴿يَٰبُنَيَّ لَا تَقۡصُصۡ رُءۡيَاكَ عَلَىٰٓ إِخۡوَتِكَ﴾ الآيَة [يوسف:٥].

قوله: «**فالتَمِسوها في التاسعة والسابعة والخامسة**» يحتمل أن يريد بالتاسعة: تاسع ليلة من العشر الأخير فتكون ليلةَ تسع وعشرين، ويحتمل أن يريد بها: تاسع ليلةٍ تبقى من الشهر فتكون ليلةَ إحدى/ أو اثنتين بحَسَبِ تمام الشهر ونُقصانه، ويُرجِّحُ الأوَّلَ قوله في ٢٦٩/٤
رواية إسماعيل بن جعفر عن حميدٍ الماضية في كتاب الإيمان (٤٩) بلفظ: «التَمِسوها في التِّسع والسَّبع والخمس» أي: في تسع وعشرين وسبع وعشرين وخمس وعشرين، وفي روايةٍ لأحمد (٢٢٧٢١): «في تاسعةٍ تبقى»، والله أعلم.

## ٦- باب العمل في العشر الأواخر من رمضان

**٢٠٢٤- حدَّثنا عليُّ بنُ عبد الله، حدَّثنا ابنُ عُيينةَ، عن أبي يَعفُورٍ، عن أبي الضُّحَى، عن مسروقٍ، عن عائشةَ رضي الله عنها قالت: كان النبيُّ ﷺ إذا دخل العشرُ شَدَّ مِئزَرَه وأحيا ليلَه، وأيقَظَ أهلَه.**

قوله: «**باب العمل في العشر الأواخر من رمضانَ**»، وفي رواية المُستَمْلي: في رمضانَ.

قوله: «**عن أبي يَعفُور**» بفتح التحتانية وسكونِ المهمَلة وضمِّ الفاء، ولأحمد (٢٤١٣١) عن سفيان عن ابنِ عُبيد بن نِسْطاس، وهو أبو يعفور المذكور واسمه عبد الرحمن، وهو

كوفي تابعي صغيرٌ، ولهم أبو يعفور آخرُ تابعي كبيرٌ اسمه وَقْدان.

**قوله: «إذا دخل العشر»** أي: الأخير، وصَرَّحَ به في حديث عليّ عند ابن أبي شَيْبَةَ[1] والبيهقي (٤/ ٣١٤) من طريق عاصم بن ضَمْرةَ عنه.

**قوله: «شَدَّ مِئزَرَه»** أي: اعتَزَلَ النِّساء، وبذلك جَزَمَ عبد الرزاق عن الثَّوري، واستَشهَدَ بقول الشاعر:

قومٌ إذا حاربوا شَدّوا مَآزِرَهم عن النِّساءِ ولو باتَتْ بأطهارِ

وذكر ابن أبي شَيْبَةَ (٣/ ٧٧) عن أبي بكر بن عيَّاشٍ نحوَه، وقال الخطَّابي: يحتمل أن يريد به الجِدَّ في العبادة كما يقال: شَدَدتُ لهذا الأمر مِئزَري، أي: تَشَمَّرتُ له، ويحتمل أن يُرادَ التشمير والاعتزال معاً، ويحتمل أن يُراد الحقيقةُ والمجازُ، كمن يقول: طويلُ النِّجاد، لطويل القامة، وهو طويل النِّجاد حقيقةً، فيكون المراد: شَدَّ مِئزَرَه حقيقة فلم يَحُلَّه واعتَزَلَ النِّساء وشَمَّرَ للعبادة. قلت: وقد وقع في رواية عاصم بن ضمرة المذكورة: شَدَّ مِئزَرَه واعتَزَلَ النِّساءَ، فعَطَفَه بالواو، فيتقوَّى الاحتمالُ الأوَّل.

**قوله: «وأحيا ليلَه»** أي: سَهِرَه فأحياه بالطاعة وأحيا نفسَه بسَهَره فيه، لأنَّ النَّوم أخو الموت، وأضافَه إلى الليل اتِّساعاً، لأنَّ القائمَ إذا حَيِيَ باليَقَظة أحيا ليله بحياته، وهو نحو قوله: «لا تجعلوا بيوتكم قُبوراً»[2]، أي: لا تناموا فتكونوا كالأموات، فتكون بيوتكم كالقُبور.

**قوله: «وأيقَظَ أهله»** أي: للصلاة، وروى التِّرمِذي ومحمد بن نصر من حديث زينب بنت أُمّ سَلَمة: لم يكن النبي ﷺ إذا بقي من رمضان عشرة أيام يَدَعُ أحداً من أهله يُطِيق القيام إلَّا أقامَه[3].

---

(١) رواية ابن أبي شيبة في «مصنفه» ٣/ ٧٧ هي من طريق هُبيرة عن علي.

(٢) سلف عند البخاري برقم (٤٣٢).

(٣) في نسبة هذا الحديث إلى الترمذي وهمٌ من الحافظ رحمه الله، فإنه ليس عنده، ولم يخرجه سوى محمد بن نصر في «قيام الليل» (٢٨)، وفي إسناده ابنُ لهيعة وهو سيئ الحفظ. أما الذي عند الترمذي فهو حديث =

قال القُرطُبي: ذهب بعضُهم إلى أنَّ اعتزاله النِّساءَ كان بالاعتكاف، وفيه نظرٌ لقوله فيه: «وأيقَظَ أهله» فإنَّه يُشعِر بأنَّه كان معهم في البيت، فلو كان مُعتكِفاً لكان في المسجد ولم يكن معه أحدٌ، وفيه نظرٌ، فقد تقدَّم (٣١٠) حديثُ: «اعتكَفَتْ مع النبي ﷺ امرأةٌ من أزواجه»؛ وعلى تقدير أنَّه لم يَعتكِف أحدٌ منهنَّ فيحتمل أن يُوقِظَهنَّ من موضعِه وأن يُوقِظَهنَّ عندما يدخلُ البيتَ لحاجته.

تنبيه: وقع في نسخة الصَّغَاني قبلَ هذا الباب في آخر «باب تَحرِّي ليلة القَدر» ما نَصُّه: قال أبو عبد الله: قال أبو نُعيم: كان هُبَيرةُ مع المختار يُجِيز[1] على القتلى، قال أبو عبد الله: فلم أُخرج حديثَ هُبَيرةَ عن عليّ لهذا، ولم أُخرج حديثَ الحسن بن عُبيد الله لأنَّ عامّة حديثه مُضطرِبٌ. انتهى.

وأراد بحديث هُبَيرةَ ما أخرجه أحمد (٧٦٢) والتِّرمِذي (٧٩٥) من طريق أبي إسحاق السَّبيعي، عن هُبَيرة بن يَرِيمَ ـ وهو بفتح الياء المثنَّاة من تحت بوزنِ عَظِيم ـ عن عليّ: أنَّ النبي ﷺ كان يُوقِظ أهله في العشر الأخير من رمضان، وأخرجه أحمد (٧٦٢) وابن أبي شَيْبة (٢/ ٥١٣) وأبو يعلى (٣٧٢) من طرق متعدِّدة عن أبي إسحاق، وقال التِّرمِذي: حسن صحيح.

وأراد بحديث الحسن بن عُبيد الله ما أخرجه مسلم (١١٧٥) والتِّرمِذي أيضاً (٧٩٦)، ٢٧٠/٤
والنَّسائي (ك٣٣٧٦)، وابن ماجَهْ (١٧٦٧) من رواية عبد الواحد بن زياد عنه، عن إبراهيم النَّخَعي، عن الأسوَد بن يزيد، عن عائشة قالت: كان رسول الله ﷺ يَجتَهِد في العشر الأواخر ما لا يَجتَهِد في غيرها. قال التِّرمِذي بعد تخريجه: حسن غريب[2].

---

= علي بن أبي طالب برقم (٧٩٥): أنَّ النبي ﷺ كان يوقظ أهلَه في العشر الأواخر من رمضان. وسنده حسن، وهو بمعناه.

(١) في (س): يجهز، والمثبت من الأصلين، وكلاهما صحيح ومعناهما واحد: وهو أن يُكمِل القتل.

(٢) كذا قال، والذي في نسخ الترمذي التي بين أيدينا المخطوط منها والمطبوع: حسن صحيح غريب، وكذلك هو في نسخ المزي كما في «تحفة الأشراف» (١٥٩٢٤).

وأمَّا قول أبي نُعيم في هُبَيرة فمعناه أنَّه كان ممَّن أعانَ المختار ـ وهو ابن أبي عُبيد الثَّقفي ـ لمَّا غَلَبَ على الكوفة في خلافة عبد الله بن الزُّبَير ودَعا إلى الطَّلَب بدم الحسينِ بن عليّ، فأطاعه أهلُ الكوفة ممَّن كان يوالي أهلَ البيت، فقتلَ المختار في الحرب وغيرها ممَّن اتُّهِم بقتل الحسين خلائقَ كثيرةً، وكأنَّ من وَثَّقَ هبيرةَ لم يُؤثِّر ذلك فيه عنده قَدحاً لأنه كان مُتأوِّلاً، ولذلك صَحَّحَ التِّرمِذي حديثَه، وممَّن وَثَّقَ هُبَيرة[1]، ومعنى قوله: «يُجِيز»[2]، وهو بضمِّ أوَّله وجيم وزايٍ: يُكمِلُ القتلَ.

وأمَّا الحسنُ بن عُبيد الله، فهو كوفي نَخَعي قَدَّمَ يحيى القطّانُ عليه الحسنَ بن عَمْرو، وقال ابن مَعينٍ: ثقةٌ صالحٌ، ووَثَّقَه أبو حاتم والنَّسائي وغيرهما، وقال الدّارقُطني: ليس بقوي ولا يُقاسُ بالأعمَش. انتهى، وقد تفرَّد بهذا الحديث عن إبراهيمَ وتفرَّد به عبد الواحد بن زياد عن الحسن، ولذلك استَغرَبَه التِّرمِذي، وأمَّا مسلمٌ فصَحَّحَ حديثه لشواهدِه على عادته، وتَجنَّبَ حديثَ عليٍّ للمعنى الذي ذكره البخاري أو لغيره، واستَغنى البخاري عن الحديثين بما أخرجه في هذا الباب من طريق مسروقٍ عن عائشة، وعلى هذا فمَحَلُّ الكلام المذكور أن يكون عَقِبَ حديث مسروق في هذا الباب لا قبله، وكأنَّ ذلك من بعض النُّسّاخ، والله أعلم.

وفي الحديث: الحِرْص على مُداوَمة القيام في العشر الأخير إشارة إلى الحثّ على تجويد الخاتمة، خَتَمَ الله لنا بخيرٍ، آمينَ.

---

(١) هكذا في الأصول الخطية لم يتمَّ الكلام فيها، وقد وثقه العجلي وابن حبان، وقال فيه الإمام أحمد: لا بأس بحديثه، وبنحوه قال النسائي في رواية، وتكلَّم فيه آخرون، وانظر ترجمته في «التهذيب» وفروعه.

(٢) في (س): يجهز، بالهاء بدل الياء، وكلاهما بمعنىً.

بِسْمِ ٱللَّهِ ٱلرَّحْمَٰنِ ٱلرَّحِيمِ

# أبواب الاعتكاف

قوله: «أبواب الاعتكاف» كذا للمُستَمْلي، وسقط لغيره إلا النَّسَفيَّ، فإنه قال: «كتاب» ٢٧١/٤
وثبتت له البسملة مُقدَّمةً، وللمُسْتَملي مُؤخَّرةً.

والاعتكافُ لغةً: لزومُ الشيء وحبسُ النفس عليه، وشرعاً: المُقَام في المسجد من شخص مخصوص على صفةٍ مخصوصة، وليس بواجبٍ إجماعاً إلا على مَن نَذَره، وكذا مَن شَرَعَ فيه فقطعه عامداً عند قوم. واختُلِفَ في اشتراط الصوم له كما سيأتي في باب مفرَد، وانفرد سُوَيد بن غَفَلَةَ باشتراط الطهارة له.

## ١ - باب الاعتكاف في العشر الأواخر والاعتكاف في المساجد كلِّها

لقولِه تعالى: ﴿وَلَا تُبَٰشِرُوهُنَّ وَأَنتُمْ عَٰكِفُونَ فِى ٱلْمَسَٰجِدِ ۗ تِلْكَ حُدُودُ ٱللَّهِ فَلَا تَقْرَبُوهَا ۗ كَذَٰلِكَ يُبَيِّنُ ٱللَّهُ ءَايَٰتِهِۦ لِلنَّاسِ لَعَلَّهُمْ يَتَّقُونَ﴾ [البقرة:١٨٧].

قوله: «باب الاعتكاف في العشر الأواخرِ، والاعتكاف في المساجد كلِّها» أي: مشروطية المسجد له من غير تخصيصٍ بمسجدٍ دونَ مسجدٍ.

قوله: «لقوله تعالى: ﴿وَلَا تُبَٰشِرُوهُنَّ وَأَنتُمْ عَٰكِفُونَ فِى ٱلْمَسَٰجِدِ﴾ الآيةَ [البقرة:١٨٧]»
ووَجْهُ/ الدلالة من الآية أنَّه لو صَحَّ في غير المسجد لم يختصَّ تحريم المباشَرة به، لأنَّ الجِماع ٢٧٢/٤
مُنافٍ للاعتكاف بالإجماع، فعُلِمَ من ذكر المساجد أنَّ المراد أنَّ الاعتكافَ لا يكون إلَّا فيها.

ونقل ابن المنذِر الإجماع على أنَّ المراد بالمباشَرة في الآية الجِماع، وروى الطَّبري[1] وغيره من طريق قَتَادةَ في سبب نزول الآية: كانوا إذا اعتكَفُوا فخرج رجلٌ لحاجته فلقي امرأته جامعها إن شاءَ؛ فنزلت.

---

(١) في «تفسيره» ٢/ ١٨٠.

واتَّفَقَ العلماءُ على مشروطية المسجد للاعتكاف، إلَّا محمدَ بن عمر بن لُبابةَ المالكي فأجازه في كلِّ مكانٍ، وأجاز الحنفيَّةُ للمرأة أن تَعتكِفَ في مسجد بيتها وهو المكان المعَدُّ للصلاة فيه، وفيه قولٌ للشافعي قديمٌ، وفي وجهٍ لأصحابه وللمالكية: يجوز للرجال والنِّساء، لأنَّ التطوُّعَ في البيوتِ أفضل.

وذهب أبو حنيفة وأحمد إلى اختصاصه بالمساجد التي تُقام فيها الصَّلَوات، وخَصَّه أبو يوسف بالواجبِ منه، وأمَّا النَّفل ففي كلّ مسجد، وقال الجمهورُ بعمومه في كلّ مسجد إلَّا لمن تَلزَمه الجمعةُ، فاستَحَبَّ له الشافعي في الجامع، وشَرَطَه مالكٌ لأنَّ الاعتكافَ عندهما يَنقَطِعُ بالجمعة، ويجبُ بالشُّروع عند مالك، وخَصَّه طائفةٌ من السَّلَف كالزُّهْري بالجامع مُطلَقاً، وأومأ إليه الشافعي في القديم، وخَصَّه حُذَيفةُ بن اليَمَان بالمساجد الثلاثة، وعطاءٌ بمسجدَي مكَّةَ والمدينة، وابن المسيّب بمسجد المدينة.

واتَّفَقوا على أنَّه لا حدَّ لأكثره، واختَلَفوا في أقلِّه، فمن شَرَطَ فيه الصيامَ قال: أقلُّه يومٌ، ومنهم من قال: يَصِحُّ مع شرط الصيام في دون اليوم، حكاه ابن قُدامة. وعن مالك: يُشتَرَط عشرة أيام، وعنه: يومٌ أو يومان.

ومن لم يَشتَرِط الصومَ قالوا: أقلُّه ما يُطلَقُ عليه اسم لُبثٍ ولا يُشتَرَط القُعود، وقيل: يكفي المرورُ مع النِّية كوقوف عَرَفة، وروى عبد الرزاق (٨٠٠٦) عن يعلى بن أُمّية الصحابي: إنِّي لَأمكُثُ في المسجد الساعةَ وما أمكُثُ إلَّا لأعتكِفَ.

واتَّفَقوا على فساده بالجِماع حتَّى قال الحسن والزُّهْري: من جامع فيه لَزِمَته الكفَّارة، وعن مجاهدٍ: يتصدَّق بدينارين. واختَلَفوا في غير الجماع: ففي المباشَرة أقوالٌ، ثالثُها: إن أنزل بَطَلَ، وإلَّا فلا.

ثمَّ أوردَ المصنِّفُ في الباب ثلاثةَ أحاديث:

**٢٠٢٥- حدَّثنا إسماعيلُ بنُ عبدِ الله، قال: حدَّثني ابنُ وَهْب، عن يونُسَ، أنَّ نافعاً أخبَره، عن عبد الله بنِ عمر رضي الله عنهما، قال: كان رسولُ الله ﷺ يَعتكِفُ العشرَ الأواخِرَ من رمضانَ.**

٢٠٢٦- حدَّثنا عبدُ الله بنُ يوسفَ، حدَّثنا اللَّيثُ، عن عُقَيلٍ، عن ابنِ شِهابٍ، عن عُرْوةَ ابنِ الزُّبَير، عن عائشةَ رضي الله عنها زوجِ النبيِّ ﷺ: أنَّ النبيَّ ﷺ كان يَعتكِفُ العشرَ الأواخِرَ من رمضانَ حتَّى تَوَفّاه اللهُ تعالى، ثمَّ اعتكَفَ أزواجُه من بعدِه.

٢٠٢٧- حدَّثنا إسماعيلُ، قال: حدَّثني مالكٌ، عن يزيدَ بنِ عبدِ الله بنِ الهادِ، عن محمَّد بنِ إبراهيمَ بنِ الحارثِ التَّيميِّ، عن أبي سَلَمةَ بنِ عبدِ الرحمن، عن أبي سعيدٍ الخُدْريِّ ﷺ: أنَّ رسولَ الله ﷺ كان يَعتكِفُ في العشرِ الأوسطِ من رمضانَ، فاعتكَفَ عاماً حتَّى إذا كان ليلةَ إحدَى وعشرينَ ـ وهي الليلةُ الَّتي يَخرُجُ من صَبِيحَتِها مِن اعتكافِهِ ـ قال: «مَن كان اعتكَفَ معي فليَعتكِفِ العشرَ الأواخِرَ، فقد أُرِيتُ هذه الليلةَ ثمَّ أُنسِيتُها، وقد رَأيتُني أسجُدُ في ماءٍ وطِينٍ من صَبِيحَتِها، فالتَمِسوها في العشرِ الأواخِرِ، والتَمِسوها في كلِّ وِترٍ» فمَطَرَتِ السماءُ تلكَ الليلةَ، وكان المسجدُ على عَرِيشٍ، فوَكَفَ المسجدُ، فبَصُرَت عيناي رسولَ الله ﷺ على جَبهَتِه أثرُ الماءِ والطِّينِ من صُبحِ إحدَى وعشرينَ.

**أحدها**: حديث ابن عمر:

**قوله**: «كان رسولُ الله ﷺ يَعتكِفُ العشرَ الأواخرَ من رمضان» وقد أخرجه مسلمٌ (١١٧١) من هذا الوجه وزاد: قال نافع: وقد أراني عبد الله بن عمر المكان الذي كان رسول الله ﷺ يَعتكِف فيه من المسجد، وزاد ابن ماجَهْ (١٧٧٤) من وجه آخر عن نافع: أنَّ ابن عمر كان إذا اعتكَفَ طُرِحَ له فِراشُه وراءَ أُسطوانة التوبة.

**ثانيها**: حديث عائشة مِثْل حديث ابن عمر وزاد: حتَّى توفّاه الله، ثمَّ اعتكَفَ أزواجُه من بعده. فيُؤخَذ من الأوَّل اشتراطُ المسجد له، ومن الثاني: أنَّه لم يُنسَخ وليس من الخصائص.

وأمَّا قولُ ابن نافع عن مالك: فكَّرت في الاعتكاف وتَركِ الصحابة له مع شِدّة اتِّباعهم للأثر، فوقع في نفسي أنَّه كالوِصَال، وأراهم تَرَكوه لشِدَّته ولم يَبلُغني عن أحد من السَّلَف أنَّه اعتكَفَ إلَّا عن أبي بكر بن عبد الرحمن. انتهى، وكأنَّه أراد صفةً مخصوصةً، وإلَّا فقد حَكَيناه عن غير واحدٍ من الصحابة، ومن كلام مالك أخذ بعضُ أصحابه أنَّ الاعتكاف

جائزٌ، وأنكَرَ ذلك عليهم ابن العربي وقال: إنَّه سُنّةٌ مُؤَكَّدةٌ، وكذا قال ابن بَطَّال: في مُواظَبة النبي ﷺ ما يدلُّ على تأكيدِه، وقال أبو داود عن أحمد: لا أعلمُ عن أحد من العلماءِ خلافاً أنَّه مسنونٌ.

قوله: «عن ابن شِهاب» زاد مَعمَر فيه: عن ابن شهاب عن سعيد بن المسيّب عن أبي هريرة[1]، وخالَفَه الليثُ عن الزُّهْري فقال: عن عُرْوة عن عائشة موصولاً، وعن سعيد مُرسلاً[2].

ثالثُها: حديث أبي سعيد، قد تقدَّمت مباحثُه في الباب الذي قبله[3].

## ٢- باب الحائض تُرجِّل رأس المعتكف

**٢٠٢٨- حدَّثنا محمَّدُ بنُ المثنَّى، حدَّثنا يحيى، عن هشام، قال: أخبرني أبي، عن عائشةَ رضي الله عنها قالت:/ كان النبيُّ ﷺ يُصْغي إليَّ رأسَه وهو مُجاوِرٌ في المسجدِ، فأُرَجِّلُه وأنا حائضٌ.** ٢٧٣/٤

قوله: «باب الحائض تُرَجِّلُ رأسَ المعتكِف» أي: تَمشُطُه وتَدهنُه.

قوله: «يُصْغي إليَّ» بضمِّ أوَّلِه، أي: يُمِيل.

قوله: «وهو مُجاوِرٌ» في رواية أحمد (٢٤٥٦٤) والنَّسائي (ك٣٣٦٨): كان يأتيني وهو مُعتكِفٌ في المسجد، فيَتَّكِئُ على باب حُجرَتي فأغسِل رأسه وسائرُه في المسجد. وقد تقدَّمت فوائدُه في كتاب الحيض (٢٩٥)، ويُؤخَذُ منه أنَّ المجاوَرةَ والاعتكافَ واحدٌ،

---

(١) رواية معمر أخرجها عبد الرزاق (٧٦٨٢)، ومن طريقه أحمد (٧٧٨٤)، والترمذي (٧٩٠)، والنسائي في «الكبرى» (٣٣٢١).

(٢) الرواية الموصولة للَّيث ـ وهو ابن سعد ـ لم يروها عن الزهري مباشرةً، بل عن عُقيل بن خالد عن الزهري، أخرجها أحمد (٢٤٦١٣)، والبخاري (٢٠٢٦)، ومسلم (١١٧٢) (٥)، وأبو داود (٢٤٦٢)، والنسائي في «الكبرى» (٣٣٢٤)، وأما روايته المرسلة عن الزهري عن سعيد بن المسيب، فأخرجها النسائي (٣٣٢٣).

(٣) ليس في الباب الذي قبله، بل قبل ذلك بعدة أبواب برقم (٢٠١٦).

وفَرَّقَ بينهما مالكٌ.

وفي الحديث: جواز التنظُّفِ والتطيُّبِ والغَسْل والحلقِ والتزيُّن إلحاقاً بالترجُّل، والجمهور على أنَّه لا يُكرَه فيه إلَّا ما يُكرَه في المسجد، وعن مالك: تُكرَه فيه الصَّنائعُ والحِرَفُ حتَّى طلبُ العلم.

وفي الحديث: استخدام الرجل امرأتَه برِضَاها، وفي إخراجه رأسَه دلالةٌ على اشتراط المسجد للاعتكاف، وعلى أنَّ من أخرج بعضَ بَدَنِه من مكان حَلَفَ أن لا يَخْرُجَ منه، لم يَحنَثْ حتَّى يُخرِجَ رِجلَيه ويَعتَمِدَ عليهما.

## ٣- باب لا يدخلُ البيتَ إلَّا لحاجة

**٢٠٢٩- حدَّثنا قُتَيبةُ، حدَّثنا ليثٌ، عن ابنِ شِهابٍ، عن عُرْوةَ وعَمْرةَ بنتِ عبدِ الرحمن: أنَّ عائشةَ رضي الله عنها زوجَ النبيِّ ﷺ قالت: وإنْ كان رسولُ الله ﷺ لَيُدخِلُ رأسَه وهو في المسجدِ فأُرَجِّلُه، وكان لا يدخلُ البيتَ إلا لحاجةٍ إذا كان مُعتكِفاً.**

[أطرافه في: ٢٠٣٣، ٢٠٣٤، ٢٠٤١، ٢٠٤٥]

قوله: «باب لا يدخل» أي: المعتكِفُ «البيتَ إلَّا لحاجةٍ» كأنَّه أطلقَ على وَفْقِ الحديث.

قوله: «عن عُرْوة» أي: ابن الزُّبَير «وعَمْرةَ» كذا في رواية الليث جمع بينهما، ورواه يونس والأوزاعي[1] عن الزُّهْري عن عُرْوة وحدَه، ورواه مالك (١/ ٣١٢) عنه عن عُرْوة عن عَمْرة، قال أبو داود وغيره: لم يتابَع عليه، وذكر البخاري أنَّ عُبيد الله بن عمر تابع مالكاً[2]، وذكر الدّارقُطني أنَّ أبا أُوَيسٍ رواه كذلك عن الزُّهْري، واتَّفَقوا على أنَّ الصواب قول الليث، وأنَّ الباقين اختَصَروا منه ذِكرَ عَمْرة، وأنَّ ذِكرَ عَمْرة في رواية مالك من المزيد

---

(١) في (أ) و(س): يونس عن الأوزاعي، وهو خطأٌ والتصويب من (ع)، ورواية يونس ـ ابن يزيد الأيلي ـ عن الزهري عند أحمد (٢٦١٠٢)، والنسائي في «الكبرى» (٣٣٥٦) و(٣٣٦٧)، ورواية الأوزاعي عن الزهري عند أحمد أيضاً (٢٤٥٦٤)، والنسائي (٣٣٦٨).

(٢) نقله عن البخاريِّ الحافظ المزي في «تحفة الأشراف» ١٢/ ٧٩.

في مُتَّصِل الأسانيد. وقد رواه بعضُهم عن مالك فوافق الليثَ، أخرجه النَّسائي أيضاً[1]، وله أصلٌ من حديث عُرْوة عن عائشةَ كما سيأتي (٥٩٢٥) من طريق هشام عن أبيه، وهو عند النَّسائي (ك٣٣٦٩) من طريق تميم بن سَلَمة عن عُرْوة.

**قوله: «وكان لا يدخل البيتَ إلَّا لحاجَةٍ»** زاد مسلم (٦/٢٩٧): «إلَّا لحاجة الإنسان»، وفسَّرَها الزُّهْري بالبول والغائط، وقد اتَّفقوا على استثنائهما، واختَلَفوا في غيرهما من الحاجات كالأكل والشُّرب، ولو خرج لهما فتوَضَّأ خارج المسجد لم يَبطُل. ويَلتَحق بهما القَيءُ والفَصْدُ لمن احتاجَ إليه، ووقع عند أبي داود (٢٤٧٣) من طريق عبد الرحمن بن إسحاق، عن الزُّهْري، عن عُرْوة، عن عائشة قالت: السُّنَّةُ على المعتكِفِ أن لا يعودَ مريضاً ولا يشهدَ جِنازةً، ولا يَمَسَّ امرأةً ولا يُباشرَها، ولا يَخرُجَ لحاجةٍ إلَّا لمَا لا بدَّ منه؛ قال أبو داود: غيرُ عبد الرحمن لا يقول فيه: السُّنة. وجَزَمَ الدّارقُطني بأنَّ القَدْرَ الذي من حديث عائشة قولُها: «لا يَخرُج إلَّا لحاجةٍ»، وما عَدَاه ممَّن دونها. ورُوِّينا عن عليٍّ والنَّخَعي والحسن البصري: إن شَهِدَ المعتكِفُ جِنازةً أو عاد مريضاً أو خرج للجمعة بَطَلَ اعتكافُه، وبه قال الكوفيون وابن المنذِر في الجمعة، وقال الثَّوري والشافعي وإسحاقُ: إن شَرَطَ شيئاً من ذلك في ابتداءِ اعتكافه لم يَبطُل اعتكافُه بفعله، وهو روايةٌ عن أحمد.

٢٧٤/٤

## ٤ - باب غسل المعتكف

**٢٠٣٠- حدَّثنا محمَّدُ بنُ يوسفَ، حدَّثنا سفيانُ، عن منصورٍ، عن إبراهيمَ، عن الأسوَدِ، عن عائشةَ رضي الله عنها، قالت: كان النبيُّ ﷺ يُباشرُني وأنا حائضٌ.**

**وكان يُخرِجُ رأسَه من المسجدِ، وهو مُعتكِفٌ، فأغسِلُه وأنا حائضٌ.**

**قوله: «باب غُسل المعتكِف»** ذكر فيه حديثَ عائشةَ أيضاً، وقد تقدَّمت مباحثُه في كتاب الحيض (٣٠٠).

---

(١) ليس النسائي الذي أخرجه، وإنما الترمذي في «جامعه» برقم (٨٠٤) عن أبي مصعب المدني عن مالك. وانظر التعليق على هذه الرواية في طبعة الرسالة العالمية من «جامع الترمذي» ٢/ ٣٢٣.

قوله: «فأغسِلُه» زاد النَّسائي (ك٣٣٧٢) من رواية حمَّادٍ عن إبراهيمَ: فأغسِلُه بخِطْميٍّ.

## ٥- باب الاعتكاف ليلاً

**٢٠٣٢- حدَّثنا مُسدَّدٌ، حدَّثني يحيى بنُ سعيدٍ، عن عُبيدِ الله، أخبرني نافعٌ، عن ابنِ عمرَ رضي الله عنهما: أنَّ عمرَ سألَ النبيَّ ﷺ، قال: كنتُ نَذَرتُ في الجاهليَّةِ أن أعتكِفَ ليلةً في المسجدِ الحرام، قال: «أَوفِ بنَذرِكَ».**

[أطرافه في: ٢٠٤٣، ٣١٤٤، ٤٣٢٠، ٦٦٩٧]

قوله: «باب الاعتكاف ليلاً» أي: بغير نهارٍ.

قوله: «حدَّثنا مسدَّد، حدَّثني يحيى بن سعيد» هو القطّان، كذا رواه مسدَّد من مسند ابن عمر، ووافقه المقدَّمي وغيره عند مسلم (١٦٥٦/ ٢٧) وغيره، وخالفهم يعقوبُ بن إبراهيم عن يحيى، فقال: «عن ابن عمر عن عمر»، أخرجه النَّسائي (ك٣٣٣٥)، وكذا أخرجه أبو داود (٣٣٢٥) عن أحمد، لكنه في «المسند» (٤٧٠٥) كما قال مسدَّد[1]، فالله أعلم، فاختُلِفَ فيه على عُبيد الله بن عمر عن نافع، وعلى أيوبَ عن نافع، وسيأتي لذلك مَزِيدُ بيانٍ في كتاب النَّذر وفي فرض الخُمس (٣٣٤١) وفي غزوة حُنين (٤٣٢٠).

قوله: «أن عمرَ سألَ» لم يذكر مكان السؤال، وسيأتي في النَّذر[2] من وجهٍ آخر: أن ذلك كان بالجِعْرانة لمّا رجعوا من حُنَين.

ويستفاد منه الردُّ على من زَعَمَ أنَّ اعتكاف عمر كان قبل المنع من الصيام في الليل، لأنَّ غزوةَ حُنَين متأخِّرة عن ذلك.

قوله: «كنتُ نَذَرتُ في الجاهليَّة» زاد حفصُ بن غِياث عن عُبيد الله عند مسلم (١٦٥٦): «فلمَّا أسلمتُ سألتُ»، وفيه ردٌّ على من زَعَمَ أن المراد بالجاهليَّة ما قبلَ فتح

---

(١) الذي في «المسند» (٤٧٠٥): عن عبد الله بن عمر، وقال يحيى بن سعيد مرة: عن عمر.

(٢) كذا قال، ورواية النذر (٦٦٩٧) ليس فيها ذكر الجعرانة، وهي بإثر الرواية (٣١٤٤) التي في كتاب فرض الخمس.

مكَّة، وأنه إنما نَذَرَ في الإسلام، وأصرحُ من ذلك ما أخرجه الدّارَقُطني (٢٣٦٥) من طريق سعيد بن بَشِير عن عُبيد الله بلفظ: نَذَر عمرُ أن يَعتكِفَ في الشِّرك.

قوله: «أن أعتكِفَ ليلةً» استُدلَّ به على جواز الاعتكاف بغير صوم، لأنَّ الليل ليس ظَرفاً للصوم، فلو كان شرطاً لأمرَه النبيُّ ﷺ به.

وتُعُقِّبَ بأنَّ في رواية شُعْبة عن عُبيد الله عند مسلم (١٦٥٦): «يوماً» بدل: ليلة، فجمع ابنُ حِبّان وغيره بين الروايتين بأنه نَذَرَ اعتكافَ يوم وليلة، فمَن أطلقَ «ليلة» أراد بيومها، ومن أطلقَ «يوماً» أراد بليلته. وقد ورد الأمرُ بالصوم في رواية عَمْرو بن دينار عن ابن عمر صريحاً، لكنَّ إسنادها ضعيف، وقد زاد فيها: أن النبيَّ ﷺ قال له: «اعتكِف وصُمْ» أخرجه أبو داود (٢٤٧٤) والنَّسائي (ك٣٣٤١) من طريق عبد الله بن بُدَيل، وهو ضعيف، وذكر ابن عَديٍّ والدّارَقُطني[1] أنه تفرَّد بذلك عن عَمْرو بن دينار، ورواية مَن روى «يوماً» شاذّة، وقد وقع في رواية سليمان بن بلال الآتية (٢٠٤٢) بعد أبوابٍ: «فاعتكفَ ليلةً» فدَلَّ على أنه لم يَزِدْ على نَذْره شيئاً، وأنَّ الاعتكاف لا صومَ فيه، وأنه لا يُشترَط له حدٌّ معيَّن.

٢٧٥/٤ قوله: «في المسجد الحرام» زاد عَمْرو بن دينار في روايته: عند الكعبة، وقد ترجم البخاريُّ لهذا الحديث بعد أبواب: «مَن لم يَرَ عليه إذا اعتكفَ صوماً»[2]، وترجمة هذا الباب مُستلزِمةٌ للثانية، لأنَّ الاعتكاف إذا ساغَ ليلاً بغير نهارٍ استلزم صحتَه بغير صيام من غير عكس، وباشتراط الصيام قال ابنُ عمر وابنُ عبَّاس، أخرجه عبد الرزاق (٨٠٣٣) عنهما بإسناد صحيح، وعن عائشة (٨٠٣٧) نحوه، وبه قال مالكٌ والأوزاعيُّ والحنفيَّة، واختُلِفَ عن أحمد وإسحاق.

واحتَجَّ عِياض بأنه ﷺ لم يَعتكِف إلا بصوم، وفيه نظرٌ لمَا في الباب الذي بعده: أنه

---

(١) الدارقطني في «العلل» ٢/ ٢٦-٣٠، وابن عدي في «الكامل في الضعفاء» ٤/ ٢١٣ في ترجمة عبد الله بن بديل.
(٢) باب رقم (١٥).

اعتكَفَ في شوّال كما سنذكره.

واحتَجَّ بعضُ المالكية بأنَّ الله تعالى ذكر الاعتكافَ إثرَ الصوم فقال: ﴿ثُمَّ أَتِمُّوا۟ ٱلصِّيَامَ إِلَى ٱلَّيْلِ ۚ وَلَا تُبَٰشِرُوهُنَّ وَأَنتُمْ عَٰكِفُونَ﴾ [البقرة:١٨٧]، وتُعُقِّب بأنه ليس فيها ما يدلُّ على تَلازُمهما، وإلا لكان لا صومَ إلا باعتكافٍ، ولا قائلَ به، وسنذكر بقيَّة فوائد حديث عمر في كتاب النذور (٦٦٩٧) إن شاءَ الله تعالى.

وفي الحديث أيضاً رَدٌّ على مَن قال: أقلُّ الاعتكاف عشرةُ أيام، أو أكثر من يوم، وقد تقدَّم نقلُه في أول الاعتكاف، وتَظهَرُ فائدةُ الخلاف فيمَن نَذَرَ اعتكافاً مُبهَماً، والله أعلم.

## ٦- باب اعتكاف النّساء

**٢٠٣٣- حدَّثنا أبو النُّعمانِ، حدَّثنا حمَّادُ بنُ زيدٍ، حدَّثنا يحيى، عن عَمْرةَ، عن عائشةَ رضي الله عنها قالت: كان النبيُّ ﷺ يَعتكِفُ في العشرِ الأواخِرِ من رمضانَ، فكنتُ أضرِبُ له خِباءً، فيُصلِّي الصُّبحَ ثمَّ يدخلُه، فاستَأذَنت حفصةُ عائشةَ أن تَضرِبَ خِباءً، فأذِنت لها فضَرَبَت خِباءً، فلمَّا رَأته زينبُ بنتُ جَحْشٍ ضَرَبَت خِباءً آخَرَ، فلمَّا أصبَحَ النبيُّ ﷺ رَأى الأخبِيةَ، فقال: «ما هذا؟» فأُخبِرَ، فقال النبيُّ ﷺ: «آلْبِرَّ تُرَونَ بهنَّ؟» فترَكَ الاعتكافَ ذلك الشهرَ، ثمَّ اعتكَفَ عشراً من شوَّالٍ.**

[أطرافه في: ٢٠٣٤، ٢٠٤١، ٢٠٤٥]

**قوله: «باب اعتِكاف النِّساء»** أي: ما حُكمُه؟ وقد أطلقَ الشافعي كراهتَه لهنَّ في المسجد الذي تُصلَّى فيه الجماعة، واحتَجَّ بحديث الباب فإنَّه دالٌّ على كراهة الاعتكاف للمرأة إلَّا في مسجد بيتها لأنها تَتَعرَّضُ لكَثْرة من يَراها.

وقال ابن عبد البَرِّ[1]: لولا أنَّ ابن عُيَينةَ زاد في الحديث ـ أي: حديث الباب ـ أنَّهنَّ استأذَنَّ النبي ﷺ في الاعتكاف، لَقَطَعتُ بأنَّ اعتكافَ المرأة في مسجد الجماعة غيرُ جائزٍ. انتهى.

وشَرَطَ الحنفيَّةُ لصِحّة اعتكاف المرأة أن تكون في مسجد بيتها، وفي روايةٍ لهم: أنَّ لها

(١) في «التمهيد» ١١/ ١٩٣.

الاعتكافَ في المسجد مع زوجها، وبه قال أحمد.

**قوله: «حدَّثنا يحيى»** هو ابن سعيد الأنصاري، ونسبه خَلَفُ بن هشام في روايته عن حمَّاد بن زيد عند الإسماعيلي.

**قوله: «عن عَمْرةَ»** في رواية الأوزاعي الآتية في أواخر الاعتكاف (٢٠٤٥) عن يحيى بن سعيد: حدَّثَتني عَمْرةُ بنت عبد الرحمن.

**قوله: «عن عائشة»** في رواية أبي عَوَانة (٣٠٧٦) من طريق عَمْرو بن الحارث، عن يحيى ابن سعيد، عن عَمْرة: حدَّثَتني عائشة.

**قوله: «كان النبي ﷺ يَعتكِف في العشر الأواخر من رمضان، فكنت أضرِب له خِباءً»** أي: بكسر المعجمة ثمَّ موحَّدة.

**وقوله: «فيُصلِّي الصُّبح ثمَّ يدخلُه»**، وفي رواية ابن فُضَيلٍ عن يحيى بن سعيد الآتية (٢٠٤١) في «باب الاعتكاف في شوَّال»: كان يَعتكِفُ في كلِّ رمضان، فإذا صلَّى الغَداةَ دخلَ. واستُدلَّ بهذا على أنَّ مَبدأ الاعتكاف من أوَّل النَّهار، وسيأتي نقلُ الخلاف فيه.

٢٧٦/٤ **قوله: «فاستَأذَنت حفصةُ عائشةَ أن تَضرِبَ خِباءً»** في رواية الأوزاعي المذكورة: فاستأذنته عائشةُ فأذِنَ لها، وسألت حفصةُ عائشة أن تَستأذِن لها ففعَلَت، وفي رواية ابن فُضَيلٍ المذكورة: فاستأذَنتْ عائشة أن تَعتكِف، فأذِنَ لها فضَرَبَت قُبّة، فسمعت بها حفصةُ فضَرَبَت قُبّة، زاد في رواية عَمْرو بن الحارث: «لِتَعتكِفَ معه»، وهذا يُشعِر بأنَّها فعلت ذلك بغير إذنٍ، لكنَّ رواية ابن عُيَينةَ عند النَّسائي (ك٣٣٣٣): ثمَّ استأذنته حفصةُ فأذِنَ لها، وقد ظهر من رواية حمَّادٍ[1] والأوزاعي أنَّ ذلك كان على لسان عائشةَ.

**قوله: «فلمَّا رأته زينب بنت جَحْش ضَرَبَت خِباء آخر»** وفي رواية ابن فُضَيلٍ: وسمعت بها زينب فضَرَبَت قُبّة أُخرى، وفي رواية عَمْرو بن الحارث: فلمَّا رأته زينب ضَرَبَت معهنَّ وكانت امرأة غَيُوراً؛ ولم أقف في شيء من الطُّرق أنَّ زينب استأذنت، وكأنَّ هذا هو أحد ما

---

(١) هو حديث الباب.

بَعَثَ على الإنكار الآتي.

**قوله: «فلمَّا أصبَحَ النبي ﷺ رأى الأخبيةَ»** في رواية مالك (٢٠٣٤) التي بعد هذه: فلمَّا انصَرَفَ إلى المكان الذي أراد أن يَعتكِف فيه إذا أخبيةٌ، وفي رواية ابن فُضَيلٍ: فلمَّا انصَرَفَ من الغَدَاة أبصَرَ أربع قِبابٍ؛ يعني: قُبّة له وثلاثاً للثلاثة، وفي رواية الأوزاعي: وكان رسول الله ﷺ إذا صلَّى انصَرَفَ إلى بنائه الذي بُنيَ له ليعتكِفَ فيه، ووقع في رواية أبي معاويةَ عند مسلم (١١٧٣/ ٦) وأبي داود (٢٤٦٤): فأمَرَت زينب بخِبائها فضُرِب، وأمَرَ غيرُها من أزواج النبي ﷺ بخِبائها فضُرِبَ؛ وهذا يقتضي تعميمَ الأزواج بذلك، وليس كذلك، وقد فُسِّرَت الأزواج في الروايات الأُخرى بعائشة وحفصة وزينب فقط، وبيَّن ذلك قولُه في هذه الرواية: «أربع قِباب»، وفي رواية ابن عُيَينةَ عند النَّسائي (ك٣٣٣٣): فلمَّا صلَّى الصُّبحَ إذا هو بأربعة أبنيةٍ، قال: لمن هذه؟ قالوا: لعائشةَ وحفصة وزينبَ.

**قوله: «آلبِرَّ»** بِهمزة استفهام ممدودة وبغير مَدّ، «وآلبِرَّ» بالنَّصب، وقوله: «تُرونَ بهنَّ» بضمِّ أوَّله أي: تَظُنّون، وفي رواية مالك: «آلبِرَّ تقولون بهنَّ» أي: تَظُنّون، والقول يُطلَق على الظنّ، قال الأعشى:

أمَّا الرَّحيلُ فدونَ بعد غَدٍ فمتى تقولُ الدّارَ تَجمعُنا

أي: تَظُنّ، ووقع في رواية الأوزاعي: «آلبِرَّ أردنَ بهذا؟»، وفي رواية ابن عُيَينة: «آلبِرَّ تقولون يُرِدنَ بهذا»، والخِطاب للحاضرين من الرجال وغيرهم، وفي رواية ابن فُضَيلٍ (٢٠٤١): «ما حملهنَّ على هذا، آلبِرُّ؟ انزِعوها فلا أراها، فنُزِعَت»، و«ما» استفهاميةٌ، و«آلبِرّ» في هذه الرواية مرفوع، وقوله: «فلا أراها» زَعَمَ ابن التِّين أنَّ الصواب حذفُ الألفِ من «أراها» قال: لأنه مجزومٌ بالنَّهي، وليس كما قال.

**قوله: «فترَكَ الاعتكاف»** في رواية أبي معاوية: «فأمَرَ بخِبائه فقُوِّض»، وهو بضمِّ القاف وتشديد الواو المكسورة بعدها ضاد مُعجَمة، أي: نُقِض، وكأنَّه ﷺ خشيَ أن يكون الحاملُ لهنَّ على ذلك المباهاةَ والتنافُسَ الناشئَ عن الغَيْرة حِرصاً على القُرب منه خاصَّةً، فيَخرُج

الاعتكاف عن موضوعه، أو لمَّا أذِنَ لعائشةَ وحفصة أوَّلاً كان ذلك خفيفاً بالنِّسبة إلى ما يُفضي إليه الأمر من توارُد بقية النِّسوة على ذلك، فيَضِيقُ المسجد على المصلِّين، أو بالنِّسبة إلى أنَّ اجتماع النِّسوة عنده يُصَيِّره كالجالسِ في بيته، وربَّما شَغَلنَه عن التخلِّي لمَا قَصَدَ من العبادة فيَفُوت مقصود الاعتكاف.

قوله: «**فترَكَ الاعتكاف ذلك الشهر، ثمَّ اعتكَفَ عَشراً من شوَّال**» في رواية الأوزاعي: فرَجَعَ فلمَّا أفطر اعتكَفَ، وفي رواية ابن فُضَيلٍ: فلم يَعتكِف في رمضان حتَّى اعتكَفَ في آخر العشر من شوَّال، وفي رواية أبي معاويةَ: فلم يَعتكِف في رمضان حتَّى اعتكَفَ في العشر الأوَل من شوَّال. ويُجمع بينه وبين رواية ابن فُضَيلٍ بأنَّ المراد بقوله: «آخر العشر من شوَّال» انتهاء اعتكافه.

قال الإسماعيلي: فيه دليل على جواز الاعتكاف بغير صوم، لأنَّ أوَّل شوَّال هو يوم الفِطْر وصومه حرام.

٢٧٧/٤ وقال غيره: في اعتكافه في شوَّال دليلٌ على أنَّ النَّوافل المعتادة إذا فاتت تُقضَى استحباباً.

واستَدلَّ به المالكية على وجوب قضاء العمل لمن شَرَعَ فيه ثمَّ أبطَله، ولا دلالةَ فيه لمَا سيأتي.

وقال ابن المنذِر وغيرُه: في الحديث أنَّ المرأة لا تَعتكِف حتَّى تَستأذِنَ زوجها، وأنَّها إذا اعتكَفَت بغير إذنِه كان له أن يُخرِجها، وإن كان بإذنِه فله أنَّ يَرجِعَ فيمنعَها.

وعن أهل الرَّأي: إذا أذِنَ لها الزَّوجُ ثمَّ مَنَعَها أثِمَ بذلك وامتَنَعَت، وعن مالك: ليس له ذلك. وهذا الحديث حُجّةٌ عليهم.

وفيه جواز ضَرْبِ الأخبية في المسجد، وأنَّ الأفضل للنِّساءِ أن لا يَعتكِفنَ في المسجد، وفيه جوازُ الخروج من الاعتكاف بعد الدُّخول فيه، وأنَّه لا يَلزَمُ بالنِّية ولا بالشُّروع فيه، ويُستَنبَط منه سائر التطوُّعات خلافاً لمن قال باللُّزوم.

وفيه أنَّ أوَّل الوقت الذي يدخلُ فيه المعتكِفُ بعد صلاة الصُّبح، وهو قول الأوزاعي

والليث والثَّوري، وقال الأئمَّة الأربعة وطائفةٌ: يدخل قُبَيل غروب الشمس، وأوَّلوا الحديث على أنَّه دخل من أوَّل الليل، ولكن إنَّما تَخَلّى بنفسه في المكان الذي أعَدَّه لنفسِه بعد صلاة الصُّبح.

وهذا الجواب يُشكِلُ على من مَنَعَ الخروج من العبادة بعد الدُّخول فيها، وأجاب عن هذا الحديث بأنَّه ﷺ لم يدخل المعتكَفَ ولا شَرَعَ في الاعتكاف، وإنَّما هَمَّ به ثمَّ عَرَضَ له المانعُ المذكورُ فتَرَكَه، فعلى هذا فاللّازم أحد الأمرَينِ: إمّا أن يكون شَرَعَ في الاعتكاف فيَدُلُّ[1] على جواز الخروج منه، وإمّا أن لا يكون شَرَعَ فيدلُّ على أنَّ أوَّل وقته بعد صلاة الصُّبح.

وفيه أنَّ المسجد شرطٌ للاعتكاف، لأنَّ النِّساء شُرِعَ لهنَّ الاحتجابُ في البيوت، فلو لم يكن المسجد شرطاً ما وقع ما ذُكِرَ من الإذن والمنع، ولاكتُفيَ لهنَّ بالاعتكاف في مساجد بيوتهنّ.

وقال إبراهيم ابن عُلَيَّة: في قوله «آلبِرَّ تُرِدنَ؟» دلالةٌ على أنَّه ليس لهنَّ الاعتكاف في المسجد؛ إذ مفهومه أنَّه ليس ببِرٍّ لهنّ. وليس ما قاله بواضحٍ.

وفيه شُؤم الغَيْرة لأنها ناشئة عن الحَسَد المفضي إلى تَركِ الأفضل لأجله، وفيه تَركُ الأفضل إذا كان فيه مَصلَحةٌ، وأنَّ من خشي على عمله الرّياءَ جازَ له تَركُه وقطعُه.

وفيه أنَّ الاعتكاف لا يجب بالنِّية، وأمَّا قضاؤُه ﷺ له فعلى طريق الاستحباب، لأنه كان إذا عَمِلَ عملاً أثبَتَه[2]؛ ولهذا لم يُنقَل أنَّ نساءَه اعتكَفنَ معه في شوَّالٍ.

وفيه أنَّ المرأة إذا اعتكَفَت في المسجد استُحِبَّ لها أن تجعل لها ما يَستُرُها، ويُشتَرَط أن تكون إقامَتُها في موضع لا يضيقُ على المصلِّينَ.

وفي الحديث بيانُ مَرتَبة عائشةَ في كونِ حفصةَ لم تَستأذِن إلَّا بواسطتها، ويحتمل أن يكون سبب ذلك كونه كان تلك الليلة في بيت عائشةَ.

---

(١) تحرَّف في (س) إلى: فيدخل.

(٢) أخرجه مسلم (٧٤٦) (١٤١) من حديث عائشة.

## ٧- باب الأخبية في المسجد

**٢٠٣٤- حدَّثنا عبدُ الله بنُ يوسفَ، أخبرنا مالكٌ، عن يحيى بنِ سعيدٍ، عن عَمْرةَ بنتِ عبدِ الرحمن، عن عائشةَ رضي الله عنها: أنَّ النبيَّ ﷺ أرادَ أن يَعتكِفَ، فلمَّا انصَرَفَ إلى المكانِ الَّذي أرادَ أن يَعتكِفَ إذا أخبِيةٌ: خِباءُ عائشةَ وخِباءُ حفصةَ وخِباءُ زينبَ، فقال: «آلبِرَّ تقولونَ بهنَّ؟» ثمَّ انصَرَفَ، فلم يَعتكِفْ حتَّى اعتكَفَ عَشراً من شوَّالٍ.**

قوله: «باب الأخبية في المسجد» ذكر فيه الحديث الماضي في الباب قبله مُختصَراً من طريق مالك عن يحيى بن سعيد، فوقع في أكثر الروايات عن عَمْرةَ عن عائشة، وسَقَطَ قوله: «عن عائشة» في رواية النَّسَفي والكُشْمِيهني، وكذا هو في «الموطَّآت» كلّها.

وأخرجه أبو نُعيم في «المستخرَج» من طريق عبد الله بن يوسف شيخ البخاري فيه مُرسلاً أيضاً،/ وجَزَمَ بأنَّ البخاري أخرجه عن عبد الله بن يوسف موصولاً، قال التِّرمِذي: ٢٧٨/٤
رواه مالكٌ وغيرُ واحدٍ عن يحيى مُرسلاً. وقال الدّارقُطني: تابع مالكاً على إرساله عبدُ الوهَّاب الثَّقفي، ورواه إلياس عن يحيى موصولاً، وقال الإسماعيلي: تابع مالكاً أنسُ ابن عياضٍ وحمَّاد بن زيد على اختلافٍ عنه، انتهى.

وأخرجه أبو نُعيم في «المستخرَج» من طريق عبد الله بن نافع عن مالك موصولاً، فحَصَلْنا على جماعة وَصَلوه، وقد تقدَّمت مباحثُه في الباب الذي قبله.

## ٨- باب هل يخرج المعتكف لحوائجه إلى باب المسجد؟

**٢٠٣٥- حدَّثنا أبو اليَمَانِ، أخبرنا شعيبٌ، عن الزُّهْريّ، قال: أخبرني عليُّ بنُ الحسينِ رضي الله عنهما: أنَّ صَفِيَّةَ زوجَ النبيِّ ﷺ أخبَرَتهُ: أنَّها جاءت إلى رسول الله ﷺ تَزُورُه في اعتكافِه في المسجد في العشرِ الأواخِرِ من رمضانَ، فتَحدَّثَت عندَه ساعةً، ثمَّ قامَت تَنقَلِبُ، فقامَ النبيُّ ﷺ معها يَقلِبُها حتَّى إذا بَلَغَت بابَ المسجدِ عندَ بابِ أُمِّ سَلَمةَ مَرَّ رجلانِ من الأنصار، فسَلَّما على رسولِ الله ﷺ، فقال لهما النبيُّ ﷺ: «على رِسْلِكما، إنَّما هي صَفِيَّةُ بنتُ حُيَيٍّ؟» فقالا: سبحانَ الله يا رسولَ الله! وكَبُرَ عليهما، فقال النبيُّ ﷺ: «إنَّ الشيطانَ يَبلُغُ من**

**من ابنِ آدمَ مَبلَغَ الدَّمِ، وإنِّي خَشِيتُ أن يَقذِفَ في قُلوبِكما شيئاً».**

[أطرافه في: ٢٠٣٨، ٢٠٣٩، ٣١٠١، ٣٢٨١، ٦٢١٩، ٧١٧١]

**قوله: «باب هل يَخرُجُ المعتكِفُ لحوائجِه إلى باب المسجد»** أوردَ هذه الترجمة على الاستفهام لاحتمال القصَّة[1] لِمَا ترجم له، لكنَّ تقييده ذلك بباب المسجد ممَّا لا يتأتَّى فيه الخلاف حتَّى يتوقَّفَ عن بَتِّ الحكم فيه، وإنَّما الخلاف في الاشتغال في المسجد بغير العبادة.

**قوله: «أنَّ صَفيَّةَ زوجَ النبيِّ ﷺ أخبرته»** عند ابن حِبّان (٤٤٩٦) في رواية عبد الرحمن بن إسحاق عن الزُّهْري عن عليّ بن الحسين: «حدَّثَتني صفية»، وهي صفية بنت حُيَيّ ـ بمُهمَلةٍ وتحتانيةٍ مُصغَّراً ـ بن أخطَبَ، كان أبوها رئيس خَيْبر وكانت تُكْنى أُمَّ يحيى، وسيأتي شرحُ تزويجها في المغازي (٤٢٠٠) إن شاء الله تعالى.

وفي تصريح عليّ بن الحسين بأنَّها حدَّثَته رَدٌّ على من زَعَمَ أنَّها ماتت سنةَ ستٍّ وثلاثين أو قبل ذلك، لأنَّ عليًّا إنَّما وُلِدَ بعد ذلك سنةَ أربعين أو نحوَها، والصحيحُ أنَّها ماتت سنة خمسين، وقيل: بعدها، وكان عليّ بن الحسين حين سمع منها صغيراً، وقد اختلفت الرُّواة عن الزُّهْري في وصل هذا الحديث، وسيأتي تفصيل ذلك في كتاب الأحكام (٧١٧١) إن شاء الله تعالى، واعتمد المصنِّف الطريق الموصولة وحمل الطريق المرسَلة على أنَّها عند عليٍّ عن صفية، فلم يَجعَلها عِلّةً للموصول كما صَنَعَ في طريق مالك في الباب قبله (٢٠٣٤).

**قوله: «أنَّها جاءت إلى رسول الله ﷺ تَزورُه في اعتكافه»** وفي رواية مَعمَر الآتية في صفة إبليس (٣٢٨١): فأَتيته أزورُه ليلاً، وفي رواية هشام بن يوسف (٢٠٣٤) عن مَعمَر عن الزُّهْري: كان النبي ﷺ في المسجد وعنده أزواجُه فرُحْن، وقال لصفية: «لا تَعجلي حتَّى أنصَرِف معك»، والذي يَظهَر أنَّ اختصاص صفية بذلك لكونِ مَجيئها تأخَّرَ عن رُفقَتها فأمرها بتأخير التوَجُّه ليحصُلَ لها التساوي في مُدّة جلوسِهنَّ عنده، أو أنَّ بيوتَ رُفقَتها كانت أقربَ من منزلها فخشي النبي ﷺ عليها، أو كان مشغولاً فأمرها بالتأخُّر ليفرُغَ من

---

(١) في (س): القضية، وما أثبتناه من (أ) و(ع).

٢٧٩/٤ شُغلِه ويُشيِّعَها، وروى عبد الرزاق (٨٠٦٦)/ من طريق مروان بن [أبي][1] سعيد بن المعلَّى: أنَّ النبي ﷺ كان مُعتكِفاً في المسجد فاجتمع إليه نساؤُه ثمَّ تفرَّقن، فقال لصفية: «أقلِبُكِ إلى بيتك» فذهب معها حتَّى أدخَلها بيتَها، وفي رواية هشام المذكورة: وكان بيتُها في دار أُسامةَ، زاد في رواية عبد الرزاق عن مَعمَر: وكان مَسكَنُها في دار أُسامةَ بن زيد؛ أي: الدّار التي صارت بعد ذلك لأُسامةَ بن زيدٍ، لأنَّ أُسامةَ إذ ذاكَ لم يكن له دارٌ مُستقلّةٌ بحيثُ تَسكُنُ فيها صفية، وكانت بيوت أزواج النبي ﷺ حوالَي أبواب المسجد، وبهذا يَتَبيَّنُ صِحّةُ ترجمة المصنِّف.

**قوله: «فتَحدَّثَت عنده ساعةً»** زاد ابن أبي عَتيقٍ عن الزُّهْري كما سيأتي في الأدب (٦٢١٩): ساعةً من العِشاء.

**قوله: «ثمَّ قامَت تَنقَلِب»** أي: تَرُدُّ إلى بيتها **«فقامَ معها يَقلِبُها»** بفتح أوَّلِه وسكونِ القاف، أي: يردُّها إلى منزلها.

**قوله: «حتَّى إذا بَلَغَت بابَ المسجد عند باب أُمّ سَلَمة»** في رواية ابن أبي عَتيق: «الذي عند مَسكَن أُمّ سَلَمة»، والمراد بهذا بيان المكان الذي لقيه الرجلان فيه، لا بيانُ[2] مكان بيت صفيَّة.

**قوله: «مَرَّ رجلان من الأنصار»** لم أقف على تسميتهما في شيء من كُتُب الحديث، إلَّا أنَّ ابن العَطّار في «شرح العُمدة» زَعَمَ أنَّهما أُسَيد بن حُضَير وعبَّاد بن بشر ولم يَذكُر لذلك مُستنَداً، ووقع في رواية سفيانَ الآتية بعد ثلاثة أبواب (٢٠٣٩): فأبصَرَه رجل من الأنصار؛ بالإفراد.

---

(١) لفظ «أبي» سقط من الأصلين و(س)، ومروان هذا: هو مروان بن عثمان بن أبي سعيد بن المعلَّى، نسبه هنا إلى جدِّه، وهو من طبقة أتباع التابعين، له ترجمة في «التهذيب»، وقال الحافظ في «تقريب التهذيب»: ضعيف.

(٢) في (س): لإتيان، وهو تصحيف، وفي (ع): لا مكان، بسقوط قوله: «بيان»، وما أثبتناه من (أ) وهو الصواب.

وقال ابن التِّين: إنَّه وهمٌ، ثمَّ قال: يحتمل تعدُّدَ القصَّة. قلت: والأصل عَدَمُه بل هو محمولٌ على أنَّ أحدَهما كان تَبَعاً للآخر، أو خُصَّ أحدهما بخطاب المشافَهة دونَ الآخر، ويحتمل أن يكون الزُّهْري كان يَشُكُّ فيه فيقول تارةً: رجل، وتارةً: رجلان، فقد رواه سعيد بن منصور عن هُشَيم عن الزُّهْري: «لقيه رجلٌ أو رجلان» بالشكّ، وليس لقوله: «رجلٌ» مفهومٌ، نعم رواه مسلم (٢١٧٤) من وجه آخرَ من حديث أنس بالإفراد، ووجهه ما قَدَّمتُه من أنَّ أحدَهما كان تَبَعاً للآخر، فحيثُ أفرَدَ ذكر الأصلَ، وحيثُ ثنَّى ذكر الصُّورةَ.

**قوله: «فسَلَّما على رسول الله ﷺ»** في رواية مَعمَر (٢٠٣٨): «فنَظَرا إلى النبي ﷺ ثمَّ أجازا» أي: مَضَيا، يقال: جازَ وأجاز بمعنًى، ويقال: جازَ الموضعَ: إذا سار فيه، وأجازه: إذا قَطَعَه وخَلَّفَه، وفي رواية ابن أبي عَتِيق: «ثمَّ نَفَذا»، وهو بالفاء والمعجمة، أي: خَلَّفاه، وفي رواية مَعمَر (٣٢٨١): «فلمَّا رأيا النبيَّ ﷺ أسرَعا» أي: في المشي، وفي رواية عبد الرحمن بن إسحاق عن الزُّهْري عند ابن حِبَّان (٤٤٩٦): «فلمَّا رأياه استَحيَيا فرَجَعا» فأفاد سببَ رجوعهما، وكأنَّهما لو استَمرّا ذاهبَينِ إلى مَقصِدِهما ما رَدَّهما، بل لمَّا رأى أنَّهما تَرَكا مَقصِدَهما ورَجَعا رَدَّهما.

**قوله: «على رِسْلكما»** بكسر الراءِ ويجوز فتحُها، أي: على هِينتِكما في المشي فليس هنا شيءٌ تكرَهانه، وفيه شيءٌ محذوفٌ تقديرُه: امشيا على هينتِكما، وفي رواية مَعمَر (٢٠٣٨): «فقال لهما النبي ﷺ: تعالَيا»، وهو بفتح اللّام، قال الدَّاوودي: أي قِفا، وأنكَرَه ابن التِّين وقال: قد أخرجه عن معناه بغير دليل، وفي رواية سفيان (٢٠٣٩): «فلمَّا أبصَرَه دَعاه فقال: تعالَ».

**قوله: «إنَّما هي صَفيةُ بنتُ حُيَيّ»** في رواية سفيانَ: «هذه صَفية».

**قوله: «فقالا: سبحانَ الله يا رسول الله! وكَبُرَ عليهما»** زاد النَّسائي (ك٣٣٤٢) من طريق بشر بن شعيب عن أبيه: «ذلك»، ومثلُه في رواية ابن مسافر[1] الآتية في الخمس (٣١٠١)،

---

(١) هو عبد الرحمن بن خالد بن مسافر.

وكذا للإسماعيلي من وجه آخرَ عن أبي اليَمَان شيخ البخاري فيه، وفي رواية ابن أبي عَتيق عند المصنِّف في الأدب (٦٢١٩): «وكَبُرَ عليهما ما قال»، وله[1] من طريق عبد الأعلى عن مَعمَر: فكَبُرَ ذلك عليهما، وفي رواية هُشَيم: فقال: يا رسول الله، هل نَظُنُّ بك إلَّا خيراً.

**قوله: «إنَّ الشيطانَ يَبلُغُ من ابن آدم مَبلَغَ الدَّم»** كذا في رواية ابن مسافرٍ وابن أبي عَتيق، وفي رواية مَعمَر (٢٠٣٨و٣٢٨١): «يجري من الإنسان مجرى الدَّم»، وكذا لابن ماجَهْ (١٧٧٩) من طريق عثمانَ بن عمر التيمي عن الزُّهْري، زاد عبد الأعلى فقال: «إنِّي خِفتُ أن تَظُنّا ظنّاً، إنَّ الشيطان يجري...» إلى آخره، وفي رواية عبد الرحمن بن إسحاق: «ما أقول لكما هذا أن تكونا تَظُنّان شَرّاً، ولكن قد عَلِمتُ أنَّ الشيطانَ يجري من ابن آدم مَجرى الدَّم».

٢٨٠/٤ **قوله: «ابن آدم»** المراد جنس أولاد آدم، فيدخلُ/ فيه الرجالُ والنِّساءُ كقوله: ﴿يَٰبَنِيٓ ءَادَمَ﴾ [الأعراف:٢٦] وقوله: ﴿يَٰبَنِيٓ إِسۡرَٰٓءِيلَ﴾ [البقرة:٤٠] بلفظ الذُّكور[2] إلَّا أنَّ العُرفَ عَمَّمَه فأدخَلَ فيه النِّساءَ.

**قوله: «وإنِّي خشيتُ أن يَقذِفَ في قلوبكما شيئاً»** كذا في رواية ابن مسافر، وفي رواية مَعمَر: «سوءاً، أو قال: شيئاً»، وعند مسلم (٢١٧٥) وأبي داود (٢٤٧٠) وأحمد (٢٦٨٦٣) من حديث مَعمَر: «شَرّاً» بمُعجَمةٍ وراءٍ بدلَ: سوءاً، وفي رواية هُشَيم[3]: «إنِّي خِفتُ أن يُدخِلَ عليكما شيئاً»، والمحصَّلُ من هذه الروايات أنَّ النبي ﷺ لم يَنسُبهما إلى أنَّهما يَظُنّان به سوءاً لمَا تقرَّرَ عنده من صِدْق إيمانهما، ولكن خشيَ عليهما أن يُوسوِسَ لهما الشيطان ذلك، لأنهما غيرُ معصومَينِ فقد يُفضي بهما ذلك إلى الهلاك، فبادرَ إلى إعلامهما حَسماً للمادّة، وتعليماً لمن بعدَهما إذا وقع له مثلُ ذلك كما قاله الشافعي رحمه الله تعالى، فقد روى الحاكم: أنَّ الشافعي كان في مجلس ابن عُيَينةَ فسأله عن هذا الحديث، فقال الشافعي: إنَّما قال لهما

---

(١) أي: للإسماعيلي، فإن هذه الرواية ليست عند البخاري، وأما رواية هشيم فهي عند سعيد بن منصور كما سلف.

(٢) في (س): المذكَّر.

(٣) وهي عند سعيد بن منصور في «سننه» كما ذكر الحافظ آنفاً.

ذلك لأنه خافَ عليهما الكُفرَ إن ظنّا به التُّهمةَ، فبادرَ إلى إعلامهما نصيحةً لهما قبل أن يَقذِفَ الشيطانُ في نُفوسهما شيئاً يَهلِكان به.

قلت: وهو بيِّنٌ من الطُّرق التي أسلَفتها، وغَفَلَ البَزَّارُ فطَعَنَ في حديث صفيةَ هذا واستَبعَدَ وقوعَه، ولم يأتِ بطائلٍ، والله الموفِّق.

**وقوله:** «يَبلُغ» أو «يجري» قيل: هو على ظاهره وأنَّ الله تعالى أقدَرَه على ذلك، وقيل: هو على سبيل الاستعارة من كَثْرة إغوائه، فكأنَّه لا يُفارِقُ كالدَّم، فاشتَرَكا في شِدّة الاتِّصال وعَدَم المفارقة.

وفي الحديث من الفوائد: جواز اشتغال المعتكِفِ بالأُمور المباحة من تشييع زائره والقيام معه والحديث مع غيره، وإباحة خَلْوة المعتكِفِ بالزَّوجة، وزيارة المرأة للمُعتكِف، وبيان شَفَقَته ﷺ على أُمَّته وإرشادهم إلى ما يَدفَع عنهم الإثم.

وفيه التحرُّز من التعرُّض لسوءِ الظنّ والاحتفاظ من كَيْد الشيطان والاعتذار، قال ابن دَقِيق العيد: وهذا مُتأكِّد في حقّ العلماء ومن يُقتَدى به، فلا يجوز لهم أن يفعلوا فعلاً يُوجِب سوءَ الظنِّ بهم وإن كان لهم فيه مَخْلَصٌ، لأنَّ ذلك سببٌ إلى إبطال الانتفاع بعِلمِهم، ومن ثَمَّ قال بعض العلماء: ينبغي للحاكم أن يُبيِّن للمحكوم عليه وجهَ الحكم إذا كان خافياً، نفياً للتُّهمة. ومن هنا يَظهَرُ خطأُ من يَتَظاهَرُ بمَظاهِر السّوءِ ويَعتَذِر بأنَّه يخرِّبُ[1] بذلك على نفسِه، وقد عَظُمَ البَلاءُ بهذا الصِّنفِ، والله الموفِّق.

وفيه إضافة بيوت أزواج النبي ﷺ إليهنّ، وفيه جوازُ خروجِ المرأة ليلاً، وفيه قولُ: «سبحانَ الله» عند التعَجُّب، وقد وَقَعَت في الحديث لتعظيم الأمر وتهويله وللحَياءِ من ذِكْره كما في حديث أُمّ سُلَيم[2]، واستُدلَّ به لأبي يوسف ومحمد في جواز تَمادِي المعتكِف إذا

---

(١) تصحفت في (س) إلى: يجرب، بالجيم.

(٢) إن كان الحافظ يريد حديث أم سلمة السالف عند البخاري برقم (١٣٠) وفيه: أن أم سليم جاءت إلى رسول الله ﷺ فسألته: هل على المرأة من غسل إذا احتلمت؟... إلى آخره، فليس في روايات هذا الحديث قول: سبحان الله، وهذا القول قاله النبي ﷺ استحياءً عندما سألته أسماء عن كيفية الغسل من =

خرج من مكان اعتكافه لحاجته وأقامَ زمناً يسيراً زائداً عن الحاجة ما لم يَستَغرِق أكثرَ اليوم، ولا دلالةَ فيه لأنه لم يَثبُت أنَّ منزل صفيةَ كان بينه وبين المسجد فاصلٌ زائدٌ، وقد حدَّ بعضهم اليسير بنصفِ يوم، وليس في الخبر ما يدلُّ عليه.

## ٩- باب الاعتكاف وخروج النبيِّ ﷺ صَبِيحةَ عشرين

**٢٠٣٦- حدَّثني عبدُ الله بنُ مُنيرٍ، سمعَ هارونَ بنَ إسماعيلَ، حدَّثنا عليُّ بنُ المبارَكِ، قال: حدَّثني يحيى بنُ أبي كثيرٍ، قال: سمعتُ أبا سَلَمةَ بنَ عبدِ الرحمن، قال: سألتُ أبا سعيدٍ الخدريَّ ﷺ، قلتُ: هل سمعتَ رسولَ الله ﷺ يَذكُرُ ليلةَ القَدرِ؟ قال: نعم، اعتكَفْنا مع رسولِ الله ﷺ العشرَ الأوسطَ من رمضانَ، قال: فخَرَجْنا صَبِيحةَ عشرينَ، قال: فخَطَبَنا رسولُ الله ﷺ صَبِيحةَ عشرينَ، فقال: «إنِّي أُرِيتُ ليلةَ القَدْرِ، وإنِّي نَسِيتُها، فالتَمِسوها في العشرِ الأواخِرِ في وِتْرٍ، فإنِّي رَأيتُ أني أسجُدُ في ماءٍ وطِينٍ، ومَن كان اعتكَفَ مع رسولِ الله ﷺ فليَرجِعْ»/ فرَجَعَ الناسُ إلى المسجد وما نَرَى في السماءِ قَزَعةً، قال: فجاءت سَحابةٌ فمَطَرَت، وأُقِيمَتِ الصلاةُ، فسَجَدَ رسولُ الله ﷺ في الطِّينِ والماءِ حتَّى رَأيتُ الطِّينَ في أرنَبَتِه وجَبهَتِه.** ٢٨١/٤

**قوله: «باب الاعتكاف وخروج النبي ﷺ صبيحةَ عشرين»** أوردَ فيه حديث أبي سعيد، وقد تقدَّم الكلام عليه قريباً (٢٠١٦)، وكأنَّه أراد بالترجمة تأويلَ ما وقع في حديث مالك من قوله: «فلمَّا كانت ليلةُ إحدى وعشرين وهي الليلةُ التي يَخرُج من اعتكافه صَبِيحتَها»، وقد تقدَّم توجيه ذلك (٢٠٢٧) وأنَّ المراد بقوله: «صَبِيحتَها» الصَّبيحةُ التي قبلها.

قال ابن بَطَّال: هو مثل قوله تعالى: ﴿لَمْ يَلْبَثُوٓاْ إِلَّا عَشِيَّةً أَوْ ضُحَىٰهَا﴾ [النازعات:٤٦] فأضافَ الضُّحى إلى العَشيَّة وهو قبلها، وكلُّ شيءٍ مُتَّصِلٌ بشيءٍ فهو مضافٌ إليه سواءٌ كان قبله أو بعدَه.

**قوله: «أُرِيت»** بضمِّ أوَّلِه وكسر الراء، وفي رواية الكُشْمِيهنيّ: «رأيت» بتقديم الراءِ وفتحها.

---

= المحيض كما سلف عند البخاري برقم (٣١٤)، والله تعالى أعلم.

قوله: «نَسِيتها» بفتح النّون، وللكُشْمِيهنيّ بضمّها وتثقيل السِّين.

قوله: «رأيت أنّي أسجُد» في رواية الكُشْمِيهنيّ: «رأيت أن أسجُدَ». قال القَفّالُ: معناه أنَّه رأى من يقول له في النَّوم: ليلةُ القَدْر ليلة كذا وكذا، وعلامَتُها كذا وكذا، وليس معناه أنَّه رأى ليلةَ القَدر نفسَها ثمَّ نسيها، لأنَّ مثل ذلك لا يُنسى. قلت: وقد تقدَّم للمصنِّف (٨١٣) أنَّ جِبْريلَ هو المخبِرُ له بذلك.

## ١٠- باب اعتكاف المستحاضة

**٢٠٣٧- حدَّثنا قُتَيبةُ، حدَّثنا يزيدُ بنُ زُرَيع، عن خالدٍ، عن عِكْرمةَ، عن عائشةَ رضي الله عنها قالت: اعتكَفَتْ مع رسولِ الله ﷺ امرَأةٌ مُستَحاضةٌ من أزواجِه، فكانت تَرَى الحُمْرةَ والصُّفرةَ، فربَّما وَضَعْنا الطَّسْتَ تحتَها وهي تُصَلِّي.**

قوله: «باب اعتكاف المستَحاضة» أوردَ فيه حديث عائشة: «اعتكَفَت مع رسول الله ﷺ امرأةٌ مُستَحاضةٌ من أزواجه»، وقد تقدَّم الكلام عليه في كتاب الحيض (٣٠٩).

وفي هذا اللَّفظ رَدٌّ لقول من قال: يُحمَلُ على أنَّ قوله: «امرأةٌ من نسائه» أي: من النِّساء اللَّواتي لهنَّ به تَعَلُّقٌ، لأنه لم يُنقَل أنَّ امرأة من أزواجه ﷺ استَحاضت، وتقدَّم ذِكرُ المستَحاضات في عهدِه والخلافُ فيهنّ، ويُستَدرَكُ هنا أنَّ تسميةَ هذه الزَّوجة وقع في رواية سعيد بن منصور عن إسماعيل ـ وهو ابن عُلَيَّةَ ـ حدَّثنا خالد، وهو الحَذّاءُ الذي أخرجه المصنِّف من طريقه، فذكر الحديثَ وزاد فيه: قال: وحدَّثنا به خالدٌ مرَّةً أُخرى عن عِكْرمة: أنَّ أُمَّ سَلَمة كانت عاكفةً وهي مُستَحاضةٌ؛ فأفاد بذلك معرفة عينها، وازداد بذلك عَدَدُ المستَحاضات، والله أعلم.

## ١١- باب زيارة المرأة زوجها في اعتكافه

**٢٠٣٨- حدَّثنا سعيدُ بنُ عُفَيرٍ، قال: حدَّثني اللَّيثُ، قال: حدَّثني عبدُ الرحمن بنُ خالدٍ، عن ابنِ شِهابٍ، عن عليِّ بنِ حُسينٍ رضي الله عنهما: أنَّ صَفِيَّةَ زوجَ النبيِّ ﷺ أخبَرته (ح)**

وحدَّثني عبدُ الله بنُ محمَّدٍ، حدَّثنا هشامُ بن يوسفَ، أخبرنا مَعمَرٌ، عن الزُّهْريّ، عن عليِّ ابن حُسينٍ:/ كان النبيُّ ﷺ في المسجد وعندَه أزواجُه، فرُحْنَ، فقال لصَفِيَّةَ بنتِ حُيَيٍّ: «لا تَعْجلي حتَّى أنصَرِفَ معكِ» وكان بيتُها في دار أُسامةَ، فخَرَجَ النبيُّ ﷺ معها فلَقِيَه رجلانِ من الأنصار، فنَظَرا إلى النبيِّ ﷺ ثمَّ أجازا، فقالَ لهما النبيُّ ﷺ: «تَعالَيا، إنَّها صَفِيَّةُ بنتُ حُيَيٍّ» فقالا: سبحانَ الله يا رسولَ الله! قال: «إنَّ الشيطانَ يجري من الإنسانِ مَجرَى الدَّمِ، وإنِّي خَشِيتُ أن يُلقِيَ في أنفُسِكما شيئاً». ٢٨٢/٤

قوله: «باب زيارة المرأة زوجها في اعتكافه» ذكر فيه حديثَ صفية من وجهين عن الزُّهْري: أحدُهما: طريق عبد الرحمن بن خالد بن مسافر، وهي موصولة، والأُخرى: طريق هشام بن يوسف عن مَعمَر، وهي مُرسَلة، وساقه هنا على لفظ مَعمَر، وأعاده بالإسناد المذكور هنا من طريق ابن مسافر في فرض الخمس (٣١٠١) على لفظه، وقد بيَّنتُ ما فيه من الفوائد قريباً (٢٠٣٥).

قوله: «في أنفُسِكما» هو مثلُ قوله في الرواية الأُخرى (٣١٠١): «في قلوبكما»، وإضافةُ لفظ الجمع إلى المثنَّى كثيرٌ مسموعٌ كقوله تعالى: ﴿فَقَدْ صَغَتْ قُلُوبُكُمَا﴾ [التحريم:٤].

## ١٢- باب هل يَدرَأُ المعتكفُ عن نفسه؟

٢٠٣٩- حدَّثنا إسماعيلُ بنُ عبدِ الله، قال: أخبرني أخي، عن سليمانَ، عن محمَّد بنِ أبي عَتِيقٍ، عن الزُّهْريّ، عن عليِّ بنِ حُسينٍ رضي الله عنهما: أنَّ صَفِيَّةَ أخبَرته (ح)

وحدَّثنا عليُّ بنُ عبدِ الله، حدَّثنا سفيانُ، قال: سمعتُ الزُّهْريَّ يُخبِرُ عن عليِّ بنِ الحسينِ: أنَّ صَفِيَّةَ رضي الله عنها أتتِ النبيَّ ﷺ وهو مُعتكِفٌ، فلمَّا رَجَعَت مَشَى معها، فأبصَرَه رجلٌ من الأنصار، فلمَّا أبصَرَه دَعَاه، فقال: «تَعالَ، هي صَفِيَّةُ - وربَّما قال سفيانُ: هذه صَفِيَّةُ - فإنَّ الشيطانَ يجري مِن ابنِ آدمَ مَجرَى الدَّم».

قلتُ لسفيانَ: أتته ليلاً؟ قال: وهل هو إلا ليلٌ.

قوله: «باب هل يَدرَأُ» بفتح أوَّلِه وسكون الدّال بعدَها راءٌ ثمَّ همزةٌ مضمومةٌ، أي: يَدفَع.

وقوله: «عن نفسه» أي: بالقول والفعل.

وقد دَلَّ الحديث على الدَّفع بالقول فيُلحَقُ به الفعل، وليس المعتكِفُ بأشدَّ في ذلك من المصلِّي.

ثمَّ أوردَ المصنِّف فيه حديثَ صفية أيضاً من وجهين عن الزُّهْري:

أحدُهما: طريق ابن أبي عَتيق، وهي موصولة، وإسماعيل بن عبد الله شيخه: هو ابن أبي أُوَيسٍ، وأخوه أبو بكر، وسليمان: هو ابن بلال، والإسناد كلّه مدنيون.

والأُخرى: طريق سفيان، وهي مُرسَلة، وساقه على لفظ سفيان، وأعاده بالإسناد المذكور هنا من طريق ابن أبي عَتيق في الأدب (٦٢١٩) على لفظه، وقد بيَّنتُ ما فيه أيضاً.

قوله: «قلت لسفيانَ» وهو ابن عُيَينة، القائل هو عليُّ بن عبد الله بن المَدِيني شيخُ البخاري.

وقوله: «وهل هو إلَّا ليلاً» أي: وهل وقع الإتيان إلَّا في الليل؟ وليس المراد نفيَ إمكانه بل نفيُ وقوعِه، وقد وقع عند النَّسائي (ك٣٣٤٤) من طريق عبد الله بن المبارَك عن سفيانَ ابن عُيَينةَ في نفس الحديث: أنَّ صفية أتت النبيَّ ﷺ ذاتَ ليلةٍ.

## ١٣ - باب من خرج من اعتكافه عند الصُّبح ٢٨٣/٤

**٢٠٤٠- حدَّثنا عبدُ الرحمن بن بِشْر، حدَّثنا سفيانُ، عن ابنِ جُرَيجٍ، عن سليمانَ الأحوَلِ خالِ ابنِ أبي نَجِيحٍ، عن أبي سَلَمةَ، عن أبي سعيدٍ (ح)**

**وحدَّثنا محمَّدُ بنُ عَمرٍو، عن أبي سَلَمةَ، عن أبي سعيدٍ. قال: وأظنُّ أنَّ ابنَ أبي لَبِيدٍ حدَّثنا عن أبي سَلَمةَ، عن أبي سعيدٍ ﷺ، قال: اعتكَفْنا مع رسولِ الله ﷺ العشرَ الأوسطَ، فلمَّا كان صَبِيحةَ عشرينَ نَقَلْنا مَتاعَنا، فأتانا رسولُ الله ﷺ قال: «مَن كانَ اعتكَفَ فليَرجِعْ إلى مُعتكَفِه، فإنِّي رأيتُ هذه الليلةَ، ورَأيتُني أسجُدُ في ماءٍ وطِينٍ»، فلمَّا رَجَعَ إلى مُعتكَفِه وهاجَتِ السماءُ فمُطِرنا، فوالَّذي بَعَثَه بالحقِّ لقد هاجَتِ السماءُ من آخِرِ ذلك اليومِ، وكان المسجدُ عَرِيشاً، فلقد رَأيتُ على أنفِه وأرنَبَتِه أثرَ الماءِ والطِّين.**

**قوله: «باب من خرج من اعتكافه عند الصُّبح»** ذكر فيه حديث أبي سعيد أيضاً، وقد تقدَّم الكلام عليه مُستوفًى (٢٠١٦)، وهو محمولٌ على أنَّه أراد اعتكاف اللَّيالي دون الأيام، وسبيلُ من أراد ذلك أن يدخلَ قُبَيل غروب الشمس ويخرجَ بعد طلوع الفجر، فإن أراد اعتكافَ الأيام خاصَّةً فيدخلُ مع طلوع الفجر ويَخرُجُ بعد غروب الشمس، فإن أراد اعتكافَ الأيام واللَّيالي معاً فيدخل قبلَ غروب الشمس ويَخرُجُ بعد غروب الشمس أيضاً.

وقد وقع في حديث الباب: «فلمَّا كان صبيحةُ عشرين نقلنا مَتاعَنا»، وهو مُشعِرٌ بأنَّهم اعتكَفُوا اللَّياليَ دونَ الأيام، وحمله المهلَّب على نقل أثقالهم وما يحتاجونَ إليه من آلة الأكل والشُّربِ والنَّوم، إذ لا حاجةَ لهم بها في ذلك اليوم، فإذا كان المساء خَرَجوا خِفافاً، ولذلك قال: «نقلْنا مَتاعَنا»، ولم يقل: خرجنا، وقد تقدَّم (٢٠١٨) في «باب تَحرِّي ليلة القدر» من وجهٍ آخرَ: «فإذا كان حين يُمسي من عشرين ليلة [يمضين] ويَستَقبِلُ إحدى وعشرين رَجَعَ»، وبذلك يُجمَعُ بين الطريقين، فإنَّ القصَّةَ واحدةٌ والحديثَ واحدٌ وهو حديث أبي سعيدٍ.

**قوله: «حدَّثنا عبد الرحمن بن بشر»** كذا للأكثر، وليس في رواية الأَصِيلي وكَرِيمة.

**قوله: «ابن بشر»**، وذكره النَّسَفي وحدَه تعليقاً فقال: «وقال عبد الرحمن: حدَّثنا سفيان»، وهو ابن عُيَينةَ.

**قوله: «عن ابن جُرَيج»** في رواية الحميدي في «مسنده» (٧٥٦) عن سفيان: حدَّثنا ابن جُرَيج.

**قوله: «عن سليمان»** زاد الحميدي: ابن أبي مسلم.

**قوله: «وحدَّثنا محمد بن عَمْرو»** القائل هو سفيان: وهو ابن عُيَينةَ، وهو القائل أيضاً: «وأظنُّ أنَّ ابن أبي لَبيدٍ حدَّثنا»، والحاصل أنَّ لسفيانَ فيه ثلاثةَ أشياخٍ حدَّثوه به عن أبي سَلَمة، وقد أخرجه أحمد (١١٠٣٤) عن سفيان قال: حدَّثنا محمد بن عَمْرو عن أبي سَلَمة، وابن أبي لَبيد عن أبي سَلَمة سمعت أبا سعيدٍ، ولم يَقُل: «وأظنّ»، ومحمد بن عَمْرو: هو ابن عَلْقمةَ الليثي، ولم يُخرِج له البخاري إلَّا مقروناً.

## ١٤- باب الاعتكاف في شوّالٍ

٢٠٤١- حدَّثنا محمَّدٌ، حدَّثنا محمَّدُ بنُ فُضَيلِ بنِ غَزْوانَ، عن يحيى بنِ سعيدٍ، عن عَمْرةَ بنتِ عبد الرحمن، عن عائشةَ رضي الله عنها، قالت: كان رسولُ الله ﷺ يَعتكِفُ في كلِّ رمضانَ، فإذا صَلَّى/ الغَداةَ دخل مكانَه الَّذي اعتكَفَ فيه، قال: فاستَأذَنته عائشةُ أن تَعتكِفَ، ٢٨٤/٤ فأذِنَ لها فضَرَبَت فيه قُبّةً، فسمعَت بها حفصةُ فضَرَبَت قُبّةً، وسمعَت زينبُ بها فضَرَبَت قُبّةً أُخرَى، فلمَّا انصَرَفَ رسولُ الله ﷺ من الغَدَاةِ أبصَرَ أربعَ قِبَابٍ فقال: «ما هذا» فأُخبِرَ خَبَرَهُنَّ فقال: «ما حَمَلهنَّ على هذا، آلْبِرُّ؟ انزِعُوها فلا أَراها» فنُزِعَت، فلم يَعتكِفْ في رمضانَ حتَّى اعتكَفَ في آخرِ العشرِ من شوَّالٍ.

قوله: «باب الاعتكاف في شوَّالٍ» ذكر فيه حديث عَمْرةَ عن عائشة، وقد تقدَّم الكلامُ عليه مُستوفًى (٢٠٣٣) في «باب اعتكاف النِّساء».

قوله: «حدَّثنا محمد» في رواية كَرِيمة: هو ابن سَلَام.

قوله: «فإذا صلَّى الغَداةَ دخل مكانَه» في رواية الكُشْمِيهنيّ: «حَلَّ» بمُهمَلةٍ وتشديدٍ.

## ١٥- باب من لم ير عليه صوماً إذا اعتكف

٢٠٤٢- حدَّثنا إسماعيلُ بنُ عبد الله، عن أخِيه، عن سليمانَ بنِ بلالٍ، عن عُبيدِالله بنِ عمرَ، عن نافعٍ، عن عبدِ الله بنِ عمرَ، عن عمرَ بنِ الخطَّاب ﷺ أنَّه قال: يا رسولَ الله، إنِّي نَذَرتُ في الجاهليَّةِ أن أعتكِفَ ليلةً في المسجدِ الحرام، فقال له النبيُّ ﷺ: «أَوْفِ نَذرَكَ» فاعتكَفَ ليلةً.

قوله: «باب من لم يَرَ عليه إذا اعتكَفَ صوماً» ذكر فيه قصَّةَ عمرَ في نَذْره اعتكافَ ليلةٍ، وقد تقدَّمت مباحثُه (٢٠٣٢) في «باب الاعتكاف ليلاً».

## ١٦- باب إذا نذر في الجاهليَّة أن يعتكف ثمَّ أسلم

٢٠٤٣- حدَّثنا عُبيدُ بنُ إسماعيلَ، حدَّثنا أبو أُسامةَ، عن عُبيدِ الله، عن نافعٍ، عن ابنِ

عمرَ: أنَّ عمرَ ﷺ نَذَرَ في الجاهليَّةِ أن يَعتكِفَ في المسجد الحرام ـ قال: أُراه قال: ليلةً ـ فقالَ له رسولُ الله ﷺ: «أَوْفِ بنَذرِكَ».

قوله: «باب إذا نَذَرَ في الجاهلية أن يَعتكِفَ ثمَّ أسلمَ» أي: هل يَلزَمُه الوفاءُ بذلك أم لا؟ ذكر فيه قصَّة عمر أيضاً وترجم له في أبواب النَّذر (٦٦٩٧): «إذا نَذَرَ أو حَلَفَ لا يُكلِّمُ إنساناً في الجاهلية ثمَّ أسلمَ»، وكأنَّه ألحَقَ اليمين بالنَّذر لاشتراكهما في التعليق، وفيه إشارةٌ إلى أنَّ النَّذرَ واليمين يَنعَقِدُ في الكُفر حتَّى يجبَ الوفاء بهما على من أسلم، وستأتي مباحثُه في كتاب النَّذر (٦٦٩٧) إن شاء الله تعالى.

قوله: «قال: أُراه قال: ليلةً» بضمِّ أوَّله، أي: أظنُّه، والقائلُ ذلك هو عُبيدٌ شيخُ البخاري، أو البخاريُّ نفسُه، فقد رواه الإسماعيلي وغيرُه من طريقٍ أُخرى عن أبي أُسامةَ بغير شكٍّ.

## ١٧ - باب الاعتكاف في العشر الأوسط من رمضان

**٢٠٤٤ - حدَّثنا عبدُ الله بنُ أبي شَيْبة، حدَّثنا أبو بكرٍ، عن أبي حَصِينٍ، عن أبي صالحٍ، عن أبي هريرةَ ﷺ، قال: كان النبيُّ ﷺ يَعتكِفُ في كلِّ رمضانَ عَشَرةَ أيامٍ، فلمَّا كان العامُ الَّذي قُبِضَ فيه اعتكَفَ عشرينَ يوماً.**

[طرفه في: ٤٩٩٨]

٢٨٥/٤ قوله: «باب الاعتكاف في العشر الأوسط من رمضانَ» كأنَّه أشار بذلك إلى أنَّ الاعتكاف لا يختصُّ بالعشر الأخير وإن كان الاعتكافُ فيه أفضلَ.

قوله: «حدَّثنا أبو بكرٍ» هو ابن عيَّاشٍ، وأبو حَصِينٍ بفتح أوَّله: هو عثمانُ بن عاصم، والإسنادُ إلى أبي صالحٍ كوفيون.

قوله: «يَعتكِفُ في كلِّ رمضان عَشَرةَ أيام» في رواية يحيى بن آدمَ عن أبي بكر بن عيَّاشٍ عند النَّسائي (ك٣٣٢٩): يَعتكِفُ العشر الأواخر من رمضان.

قال ابن بَطَّال: مواظَبتُه ﷺ على الاعتكاف تدلُّ على أنَّه من السُّننِ المؤكَّدة، وقد روى ابن المنذِر عن ابن شهاب أنَّه كان يقول: عَجَباً للمسلمين، تَرَكوا الاعتكاف، والنبي ﷺ لم

يَترُكه منذُ دخل المدينةَ حتَّى قَبَضَه الله. انتهى، وقد تقدَّم قولُ مالك: إنَّه لم يعلم أنَّ أحداً من السَّلَفِ اعتكَفَ إلَّا أبا بكر بن عبد الرحمن، وإنَّ تركَهم لذلك لمَا فيه من الشِّدّة[1].

**قوله: «فلمَّا كان العامُ الذي قُبِضَ فيه اعتكَفَ عشرين»** قيل: السببُ في ذلك أنَّه ﷺ علم بانقضاءِ أجَلِه، فأراد أن يَستكثِرَ من أعمال الخير ليبيِّنَ لأُمَّته الاجتهاد في العمل إذا بَلَغوا أقصى العُمُر[2] ليَلقَوُا الله على خير أحوالهم.

وقيل: السببُ فيه أنَّ جِبْريل كان يعارضُه بالقرآنِ في كلّ رمضانَ مرَّةً، فلمَّا كان العامُ الذي قُبِضَ فيه عارضَه به مرَّتين، فلذلك اعتكَفَ قَدْرَ ما كان يَعتكِف مرَّتين. ويُؤيِّده أنَّ عند ابن ماجَهْ (١٧٦٩) عن هَنّادٍ عن أبي بكر بن عيَّاش في آخر حديث الباب مُتَّصِلاً به: وكان يَعرِضُ عليه القرآنَ في كلّ عام مرَّةً، فلمَّا كان العام الذي قُبِضَ فيه عَرَضَه عليه مرَّتين.

وقال ابن العربي: يحتمل أن يكون سبب ذلك أنَّه لمَّا تَرَكَ الاعتكافَ في العشر الأخير بسبب ما وقع من أزواجه واعتكَفَ بَدَلَه عشراً من شوَّالٍ، اعتكَفَ في العام الذي يليه عشرين ليتَحقَّقَ قضاءُ العشر في رمضانَ، انتهى.

وأقوى من ذلك أنَّه إنَّما اعتكَفَ في ذلك العامَ عشرين، لأنه كان العامَ الذي قبله مسافراً، ويدلُّ لذلك ما أخرجه النَّسائي (ك٣٣٣٠) واللَّفظ له، وأبو داود (٢٤٦٣)، وصَحَّحَه ابن حِبَّان (٣٦٦٣) وغيرُه من حديث أُبيّ بن كعب: أنَّ النبي ﷺ كان يَعتكِفُ العشر الأواخرَ من رمضان، فسافرَ عاماً فلم يَعتكِف، فلمَّا كان العامُ المقبِلُ اعتكَفَ عشرين.

ويحتمل تعدُّدَ هذه القصَّة بتعدُّد السبب، فيكون مرَّةً بسبب تَركِ الاعتكاف لعُذر السَّفر، ومَرّةً بسبب عَرْض القرآن مرَّتين.

وأمَّا مطابقةُ الحديث للترجمة، فإنَّ الظاهر بإطلاق العشرين أنَّها متواليةٌ فيتعيَّن لذلك العشر الأوسط، أو أنَّه حمل المطلَق في هذه الرواية على المقيَّد في الروايات الأُخرى.

---

(١) تقدم في شرح حديث عائشة برقم (٢٠٢٦).

(٢) تحرف في (س) إلى: العمل.

## ١٨- باب من أراد أن يعتكف ثمَّ بدا له أن يخرج

**٢٠٤٥- حدَّثنا محمَّدُ بنُ مُقاتِلٍ أبو الحسنِ، أخبرنا عبدُ الله، أخبرنا الأوزاعيُّ، قال: حدَّثني يحيى بنُ سعيدٍ، قال: حدَّثتني عَمْرةُ بنتُ عبدِ الرحمن، عن عائشةَ رضي الله عنها: أنَّ رسولَ الله ﷺ ذَكَر أن يَعتكِفَ العشرَ الأواخِرَ من رمضانَ، فاستَأذَنته عائشةُ فأذِنَ لها، وسألَت حفصةُ عائشةَ أن تَستَأذِنَ لها ففَعَلَت، فلمَّا رَأت ذلك زينبُ بنتُ جَحْشٍ أمَرَت ببناءٍ فبُنِيَ لها، قالت: وكان رسولُ الله ﷺ إذا صَلَّى انصَرَفَ إلى بنائِه، فأَبصَرَ الأبنيةَ فقال: «ما هذا؟» قالوا: بناءُ عائشةَ وحفصةَ وزينبَ، فقال رسولُ الله ﷺ: «آلْبِرَّ أردْنَ بهذا؟ ما أنا بمُعتكِفٍ».**

**فَرَجَعَ فلمَّا أفطَرَ اعتكَفَ عَشراً من شوَّالٍ.**

قوله: «باب من أراد أن يَعتكِفَ ثمَّ بَدا له أن يَخرُجَ» أوردَ فيه حديث عَمْرةَ عن عائشة، ٤/٢٨٦ وقد تقدَّمت مباحثُه (٢٠٣٣)، وفيه إشارةٌ إلى الجَزْم بأنَّه لم يدخل في الاعتكاف ثمَّ خرج منه، بل تَرَكَه قبل الدُّخول فيه، وهو ظاهر السِّياق خلافاً لمن خالَفَ فيه.

## ١٩- باب المعتكف يُدخِل رأسه البيت للغَسل

**٢٠٤٦- حدَّثنا عبدُ الله بنُ محمَّدٍ، حدَّثنا هشامُ بن يوسفَ، أخبرنا مَعمَرٌ، عن الزُّهْريِّ، عن عُرْوةَ، عن عائشةَ رضي الله عنها: أنَّها كانت تُرَجِّلُ النبيَّ ﷺ وهي حائضٌ وهو مُعتكِفٌ في المسجدِ وهي في حُجرَتِها، يُناوِلُها رأسَه.**

قوله: «باب المعتكِفُ يُدخِلُ رأسَه البيتَ للغَسل» أوردَ فيه حديثَ عائشة من طريق مَعمَر عن الزُّهْري عن عُرْوة عنها، وقد تقدَّم الكلام عليه في أوائل الاعتكاف (٢٠٢٨).

تنبيه: الرأسُ مُذكَّرٌ اتِّفاقاً، ووَهِمَ من أنَّثه من الفقهاءِ وغيرهم.

خاتمة: اشتَمَلَت أحاديثُ التراويح وليلة القَدْر والاعتكاف من الأحاديث المرفوعة على تسعة وثلاثين حديثاً، المعلَّق منها حديثان، المكرَّر منها فيه وفيما مضى ثلاثون حديثاً، والخالص منها تسعةُ أحاديثَ، وافقه مسلمٌ على تخريجها سوى حديث ابن عبَّاس في ليلة

القَدْر، وحديث أبي هريرة في اعتكاف عشرين ليلةً.

وفيه من الآثار عن الصحابة فمن بعدَهم أثر عمرَ في جمع الناس على أُبيّ بن كعب في التراويح، وهو موصول، وأثر الزُّهْري في ذلك، وأثر ابن عُيَينَةَ في ليلة القَدْر، وأثر ابن عبَّاس في الْتِماس ليلة القدر ليلةَ أربع وعشرين، والله أعلم.

**تم بحمد الله وتوفيقه الجزء السادس من «فتح الباري»**

**ويليه الجزء السابع وأوله:**

**كتاب البيوع**

بِسْمِ ٱللَّهِ ٱلرَّحْمَٰنِ ٱلرَّحِيمِ

# كتاب البيوع

٢٨٧/٤

وقولِ الله تعالى: ﴿وَأَحَلَّ ٱللَّهُ ٱلْبَيْعَ وَحَرَّمَ ٱلرِّبَوٰاْ﴾ [البقرة:٢٧٥].

وقوله: ﴿إِلَّآ أَن تَكُونَ تِجَٰرَةً حَاضِرَةً تُدِيرُونَهَا بَيْنَكُمْ﴾ [البقرة:٢٨٢].

قوله: «بسمِ الله الرحمن الرحيم. كتابُ البيوع. وقولِ الله تعالى: ﴿وَأَحَلَّ ٱللَّهُ ٱلْبَيْعَ وَحَرَّمَ ٱلرِّبَوٰاْ﴾، وقوله: ﴿إِلَّآ أَن تَكُونَ تِجَٰرَةً حَاضِرَةً تُدِيرُونَهَا بَيْنَكُمْ﴾» كذا للأكثر، ولم يَذكُر النَّسَفي ولا أبو ذرٍّ الآيتَين. والبيوعُ: جمعُ بيعٍ، وجُمِعَ لاختلاف أنواعه، والبيعُ: نَقلُ مِلكٍ إلى الغير بثمنٍ، والشِّراءُ قَبُولُه، ويُطلَقُ كلٌّ منهما على الآخر.

وأجمع المسلمونَ على جواز البيعِ والحِكمةُ تقتضيه، لأنَّ حاجة الإنسان تتعلَّق بما في يد صاحبه غالباً وصاحبُه قد لا يَبذُلُه له، ففي تشريعِ البيعِ وسيلةٌ إلى بلوغ الغرض من غير حَرَج.

والآية الأُولى أصل في جواز البيع، وللعلماءِ فيها أقوال أصحّها: أنَّه عامٌّ مخصوص، فإنَّ اللَّفظ لفظ عموم يتناول كلَّ بيع فيقتضي إباحةَ الجميع، لكن قد مَنَعَ الشارع بيوعاً أُخرى وحَرَّمَها، فهو عامٌّ في الإباحة مخصوصٌ بما لا يدلُّ الدَّليل على منعِه، وقيل: عامٌّ أُريدَ به الخصوص، وقيل: مُجمَلٌ بيَّنتْه السُّنّة، وكلُّ هذه الأقوال تقتضي أنَّ المفرَد المحَلَّى بالألفِ واللَّام يَعُمّ، والقول الرابع: أنَّ اللَّام في البيع للعهد، وأنَّها نزلت بعد أن أباحَ الشَّرعُ بيوعاً وحَرَّمَ بيوعاً، فأُريدَ بقوله: ﴿وَأَحَلَّ ٱللَّهُ ٱلْبَيْعَ﴾ أي: الذي أحَلَّه الشَّرعُ من قبلُ، ومباحث الشافعي وغيره تدلُّ على أنَّ البيوع الفاسدة تُسمَّى بيعاً وإن كانت لا يقعُ بها الحِنثُ لبناءِ الأيمان على العُرفِ.

والآية الأُخرى تدلُّ على إباحة التِّجارة في البيوع الحالَّة، وأوَّلها في البيوعِ المؤجَّلة.

## ١ - باب ما جاء في قولِ الله عزَّ وجلَّ: ﴿ فَإِذَا قُضِيَتِ ٱلصَّلَوٰةُ فَٱنتَشِرُواْ فِي ٱلْأَرْضِ وَٱبْتَغُواْ مِن فَضْلِ ٱللَّهِ ﴾ إلى آخر السورة

وقولِه: ﴿ لَا تَأْكُلُوٓاْ أَمْوَٰلَكُم بَيْنَكُم بِٱلْبَٰطِلِ إِلَّآ أَن تَكُونَ تِجَٰرَةً عَن تَرَاضٍ مِّنكُمْ ﴾ [النساء:٢٩].

٢٨٨/٤ قوله: «باب ما جاء في قول الله عز وجل: ﴿ فَإِذَا قُضِيَتِ ٱلصَّلَوٰةُ فَٱنتَشِرُواْ فِي ٱلْأَرْضِ وَٱبْتَغُواْ مِن فَضْلِ ٱللَّهِ ﴾ إلى آخر السورة [الجمعة:١٠-١١]» كذا لأبي ذر، وللنَّسَفي: «الآيتين»، أي: إلى آخر الآيتين، وساق في رواية كَرِيمة الآيتين بتمامهما.

قوله: «وقوله: ﴿ لَا تَأْكُلُوٓاْ أَمْوَٰلَكُم بَيْنَكُم بِٱلْبَٰطِلِ إِلَّآ أَن تَكُونَ تِجَٰرَةً عَن تَرَاضٍ مِّنكُمْ ﴾» والآية الأولى يُؤخَذ منها مشروعيَّة البيع من طريق عموم ابتغاءِ الفضل، لأنه يَشمَلُ التجارة وأنواعَ التكسب.

واختُلف في الأمر المذكور، فالأكثر على أنَّه للإباحة، ونُكتتُها مخالفةُ أهل الكتاب في
٢٨٩/٤ منع ذلك يومَ السبت، فلم يُحظَر ذلك على المسلمين./ وقال الدَّاوودِيُّ الشارح: هو على الإباحة لمن له كَفافٌ ولمن لا يُطِيق التكسُّب، وعلى الوجوب للقادر الذي لا شيءَ عنده لئلَّا يحتاج إلى السؤال، وهو محرَّمٌ عليه مع القُدْرة على التكسب. وسيأتي بقيَّة تفسير الآيتين في تفسير الجمعة (٤٨٩٩).

وأغرَبَ بعضُ الشراح فقال: إنَّ الآيات المذكورة ظاهرةٌ في إباحة التجارة إلا الأخيرة، فهي إلى النَّهى عنها أقرب، يعني قوله: ﴿ وَإِذَا رَأَوْاْ تِجَٰرَةً أَوْ لَهْوًا ﴾ إلى آخره، ثمَّ أجاب بأنَّ التجارة المذكورة مقيَّدة بالصِّفة المذكورة، فمن ثَمَّ أُشيرَ إلى ذَمّها، فلو خَلَت عن المُعارِض لم تُذَمَّ. والذي يظهر أن مرادَ البخاري بهذه الترجمة قوله: ﴿ وَٱبْتَغُواْ مِن فَضْلِ ٱللَّهِ ﴾، وأمَّا ذكرُ التجارة فيها فقد أفردَه بترجمة تأتي بعد ثمانية أبواب[1]، والآية الثانية فيها تقييدُ التجارة المباحة بالتراضي.

---

(١) في «باب الخروج في التجارة».

وقوله: ﴿أَمْوَٰلَكُم﴾ أي: مال كلِّ إنسان لا يَصرِفُه في محرَّم، أو المعنى: لا يأخذ بعضُكم مالَ بعض.

وقوله: ﴿إِلَّآ أَن تَكُونَ﴾ الاستثناءُ منقطع اتفاقاً، والتقدير: لا تأكلوا أموالَكم بينكم بالباطل، لكن إن حَصَلت بينكم تجارةٌ وتراضيتم بها فليس بباطلٍ، وروى أبو داود[1] من حديث أبي سعيدٍ مرفوعاً: «إنَّما البيعُ عن تَراضٍ»، وهو طرفٌ من حديث طويل، وروى الطَّبري (٥/ ٣٤) من مُرسَل أبي قِلابة: أن النبيَّ ﷺ قال: «لا يتفرقَنّ بيِّعان إلَّا عن رِضاً»، ورجاله ثقات، ومن طريق أبي زُرْعة بن عَمْرو: أنه كان إذا بايَعَ رجلاً يقول له: خيِّرني، ثم يقول: قال أبو هريرة: قال رسول الله ﷺ: «لا يَفترِق اثنان ـ يعني في البيع ـ إلَّا عن رِضاً»، وأخرجه أبو داود أيضاً (٣٤٥٨)، وسيأتي الكلامُ في الخِيار قريباً (٢١١٠) إن شاء الله تعالى، ومن طريق سعيدٍ عن قَتَادة (٥/ ٣٢): أنَّه تلا هذه الآيةَ فقال: التِّجارةُ رِزقٌ من رِزق الله لمن طلبها بصِدْقها.

ثم ذكر البخاريُّ في الباب أربعةَ أحاديث:

**الأول**: حديث أبي هريرة.

**٢٠٤٧- حدَّثنا أبو اليَمَان، قال: حدَّثنا شعيبٌ، عن الزُّهْريِّ، قال: أخبرني سعيدُ بنُ المسيّبِ وأبو سَلَمةَ بنُ عبد الرحمن، أنَّ أبا هريرةَ ﷺ قال: إنَّكُم تقولونَ: إنَّ أبا هريرةَ يُكثِرُ الحديثَ عن رسولِ الله ﷺ، وتقولونَ: ما بالُ المهاجِرينَ والأنصارِ لا يُحدِّثونَ عن رسولِ الله ﷺ بمِثْل حديثِ أبي هريرةَ؟ وإنَّ إخوَتي مِن المهاجِرينَ كان يَشغَلُهم الصَّفْقُ بالأسواقِ، وكنتُ ألزَمُ رسولَ الله ﷺ على مِلءِ بَطْني، فأشهَدُ إذا غابوا، وأحفَظُ إذا نَسوا، وكان يَشغَلُ إخوَتي مِن الأنصار عملُ أموالهم، وكنتُ امرَأً مِسكِيناً من مساكِينِ الصُّفّةِ، أعِي حِينَ يَنْسَونَ، وقد قال رسولُ الله ﷺ في حديثٍ يُحدِّثُه: «إنَّه لن يَبسُطَ أحدٌ ثوبَه حتَّى أقضِيَ مَقالتي هذه، ثمَّ يَجمَعَ إليه ثوبَه إلا وَعَى ما أقول»، فبَسَطتُ نَمِرةً عليَّ حتَّى إذا قَضَى رسولُ الله ﷺ مقالتَه جَمَعتُها إلى صدري، فما نَسِيتُ من مقالةِ رسولِ الله ﷺ تلكَ من شيءٍ.**

---

(١) بل هو عند ابن ماجه (٢١٨٥)، وانظر «تحفة الأشراف» (٤٠٧٦).

**قوله: «أخبرني سعيد بن المسيّب وأبو سَلَمة»** كذا في رواية شعيب، وقد تقدَّم في أواخر كتاب العلم (١١٨) من طريق مالك عن الزُّهْري فقال: عن الأعرَج، وهو صحيح عن الزُّهْري عن كلّ منهم، وطريقه عن الأعرَج مُختصَرة، وسيأتي في الاعتصام (٧٣٥٤) من طريق سفيان عن الزُّهْري أتمَّ منه، وقد تقدَّمت مباحث الحديث هناك.

والمقصود منه قول أبي هريرة: إنَّ إخوَتي من المهاجرين كان يَشغَلُهم الصَّفْقُ بالأسواق، والصَّفق بفتح المهمَلة، ووقع في رواية القابِسي بالسّين، وسكون الفاء بعدها قافٌ، والمراد به: التبايُع، وسُمّيت البيعةُ صَفقةً لأنهم اعتادوا عند لُزوم البيع ضربَ كَفِّ أحدهما بكَفِّ الآخر، إشارةً إلى أنَّ الأملاكَ تُضاف إلى الأيدي، فكأنَّ يَدَ كلّ واحد استقرَّت على ما صار له. ووجه الدّلالة منه وقوع ذلك في زمن النبي ﷺ واطِّلاعه عليه وتقريره له.

**قوله: «على مِلءِ بطني»** أي: مُقتَنِعاً بالقوتِ، أي: فلم تكن له غَيبةٌ عنه.

**قوله: «نَمِرة»** بفتح النّون وكسر الميم، أي: كِساء مُلَوَّناً. وقال ثَعلبٌ: هي ثوبٌ مُخَطَّطٌ، وقال القَزّاز: دُرّاعة تُلبَسُ فيها سوادٌ وبَياضٌ. وقد تقدَّمت بقية مباحثه في أواخر كتاب العلم، لأنه ساق هذا الكلام الأخير هناك من وجهٍ آخرَ عن أبي هريرة، ويأتي شيءٌ من ذلك في كتاب الاعتصام.

**٢٠٤٨- حدَّثنا عبدُ العزيزِ بنُ عبد الله، حدَّثنا إبراهيمُ بنُ سعدٍ، عن أبيه، عن جَدِّه، قال: قال عبدُ الرحمن بنُ عَوْفٍ ﷺ: لمَّا قَدِمنا المدينةَ آخَى رسولُ الله ﷺ بيني وبينَ سعد بنِ الرَّبيعِ، فقال سعدُ بنُ الرَّبيعِ: إنّي أكثرُ الأنصار مالاً، فأقسِمُ لكَ نِصفَ مالي وانظُر أيَّ زوجتَيَّ هَوِيتَ نزلتُ لكَ عنها، فإذا حَلَّت تَزَوَّجتَها، قال: فقال له عبدُ الرحمن: لا حاجةَ لي في ذلك، هل من سوقٍ فيه تِجارةٌ؟ قال: سوقُ قَينُقاعٍ، قال: فغَدا إليه عبدُ الرحمن فأتى بأقِطٍ وسَمنٍ، قال: ثمَّ تابَعَ الغُدوَّ، فما لَبِثَ أن جاء عبدُ الرحمن عليه أثرُ صُفرةٍ، فقال رسولُ الله ﷺ: «تَزَوَّجتَ؟» قال: نعم قال: «ومَن؟» قال: امرأةً مِن الأنصار، قال: «كَم سُقتَ؟» قال: زِنةَ نَواةٍ من ذهبٍ ـ أو نَواةً من ذهبٍ ـ فقال له النبيُّ ﷺ: «أَولِمْ ولو بشاةٍ».**

[طرفه في: ٣٧٨٠]

**الحديث الثاني**: حديث عبد الرَّحمن بن عوف.

**قوله**: «**عن جَدِّهِ**» هو إبراهيم بن عبد الرحمن بن عَوْفٍ.

**قوله**: «**قال: قال عبد الرحمن بن عَوْف**» في رواية أبي نُعيم في «المستخرَج» من طريق يحيى الحِمّاني عن إبراهيم بن سعد بسنده، عن عبد الرحمن بن عَوْف فهو من مُسنَد عبد الرحمن، وقد أخرجه المصنِّفُ في فضائل الأنصار (٣٧٨٠) عن إسماعيل بن عبد الله ـ وهو ابن أبي أُوَيسٍ ـ عن إبراهيم بن سعد فقال: عن أبيه عن جدِّه قال: لمَّا قَدِموا المدينة آخى... إلى آخره، فهو من هذه الطَّريق مُرسَل، وقد تَبيَّن بالطَّريق التي في هذا الباب أنَّه موصول.

**قوله**: «**آخى**» تقدَّم في الصيام (١٩٦٨) بيان وقت المؤاخاة في قصَّة سلمان وأبي الدَّرداء.

**قوله**: «**سعد بن الرَّبيع**» سأذكر ترجمتَه في فضائل الأنصار (٣٧٨٠). ٢٩٠/٤

**قوله**: «**نزلتُ لك عنها**» أي: طَلَّقتُها لأجلك، و«**حَلَّت**» أي: انقَضَت عِدَّتُها. وسيأتي الكلام على هذا الحديث مُستوفًى في الوليمة من كتاب النكاح (٥١٦٧) إن شاء الله تعالى.

قال ابن التِّين: كان هذا القولُ من سعدٍ قبلَ أن يَسأل النبيَّ ﷺ الأنصار أن يَكفُوا المهاجرين العملَ ويُعطوهم نصفَ الثَّمَرة.

**قوله**: «**قَينُقاع**» بفتح القاف وسكون التحتانية وضمِّ النّون بعدَها قافٌ: قبيلةٌ من اليهود نُسِبَ السُّوق إليهم، وذكر ابن التِّين أنَّه ضُبِطَ «قَينِقاع» بكسر النّون في أكثر نُسَخِ القابِسي، وهو صوابٌ أيضاً، وقد حُكيَ فتحُها أيضاً، ويجوز[1] صَرْفُ قَينقاع على إرادة الحيّ، وتركُه على إرادة القبيلة.

**قوله**: «**تابَعَ الغُدوَّ**» أي: داوَمَ الذَّهابَ إلى السوق للتِّجارة.

**٢٠٤٩- حدَّثنا أحمدُ بنُ يونسَ، حدَّثنا زهيرٌ، حدَّثنا حُميدٌ، عن أنسٍ ﷺ، قال: قَدِمَ عبدُ الرحمن بنُ عَوْفٍ المدينةَ، فآخَى النبيُّ ﷺ بينَه وبينَ سعد بنِ الرَّبيعِ الأنصاريِّ، وكان سعدٌ**

---

(١) قوله: «ويجوز» سقط من (س).

ذا غِنًى، فقال لعبد الرحمن: أُقاسمُكَ مالي نِصفَينِ، وأُزَوِّجُكَ، قال: بارَكَ الله لكَ في أهلِكَ ومالِكَ، دُلّوني على السُّوقِ، فما رَجَعَ حتَّى استَفضَلَ أَقِطاً وسَمْناً، فأتى به أهلَ مَنزِلِه، فمَكَثنا يَسِيراً أو ما شاءَ الله، فجاء وعليه وَضَرٌ من صُفرةٍ، فقال له النبيُّ ﷺ: «مَهيَمْ» قال: يا رسولَ الله، تَزَوَّجتُ امرأةً مِن الأنصار، قال: «ما سُقتَ إليها؟» قال: نَواةً من ذهبٍ ـ أو وزنَ نَواةٍ من ذهبٍ ـ قال: «أولِمْ ولو بشاةٍ».

[أطرافه في: ٢٢٩٣، ٣٧٨١، ٣٩٣٧، ٥٠٧٢، ٥١٤٨، ٥١٥٣، ٥١٥٥، ٥١٦٧، ٦٠٨٢، ٦٣٨٦ ]

**الحديث الثالث:** حديث أنس في قصَّة عبد الرحمن بن عَوْف المذكورة. قد أورَدَه المصنِّفُ من طرق عن حُميدٍ وعن ثابت وعن عبد العزيز بن صُهَيبٍ، كلُّهم عن أنس، وليس في شيء منها أنَّ أنساً حَمَله عن عبد الرحمن، إلَّا ما وقع في رواية لمسلم (١٤٢٧/ ٨٢) وللنَّسائي (٣٣٥٢) عن طريق عبد العزيز عن أنسٍ فقال: عن[1] عبد الرحمن بن عَوْف قال: رآني رسول الله ﷺ وعليَّ، فذكر الحديث. ووقع عند الدَّارَقُطني[2] من طريق مالك عن حُميدٍ عن أنس عن عبد الرحمن بن عَوْف أيضاً، وذكر أنَّ روحَ بنَ عُبادةَ تفرَّد به عن مالك، والمحفوظ عنه كما رواه الجماعة، وسيأتي الكلامُ على حديث أنس، وبيان فوائد طرقه واختلافها في الوليمة (٥١٦٧) إن شاء الله تعالى.

والغرض من إيراد هذين الحديثين اشتِغالُ بعضِ الصحابة بالتِّجارة في زَمَن النبي ﷺ وتقريره على ذلك، وفيه أنَّ الكسبَ من التِّجارة ونحوها أولى من الكسب من الهبة ونحوها.

**٢٠٥٠- حدَّثني عبدُ الله بنُ محمَّدٍ، حدَّثنا سفيانُ، عن عَمرٍو، عن ابنِ عبَّاسٍ رضي الله عنهما، قال: كانت عُكاظٌ ومَجَنَّةُ وذو المجاز أسواقاً في الجاهليَّةِ، فلمَّا كان الإسلامُ فكأنَّهم تأثَّموا فيه فنزلت: ﴿ لَيْسَ عَلَيْكُمْ جُنَاحٌ أَن تَبْتَغُوا فَضْلًا مِّن رَّبِّكُمْ ﴾ [البقرة: ١٩٨] في مَواسمِ الحجّ. قرأَها ابنُ عبَّاسٍ.**

**الحديث الرابع:** حديث ابن عبَّاس في ذكر أسواق الجاهلية وتقريرها في الإسلام، وقد

---

(١) لفظه عندهما: سمعت أنساً يقول: قال عبد الرحمن... إلى آخره، وليس كما ذكر.

(٢) لم نقف عليه عند الدارقطني، وهو عند البزار أيضاً برقم (١٠٠٤).

تقدَّم الكلامُ عليه في أثناء كتاب الحجِّ (١٧٧٠).

وقوله فيه: «فلمَّا كان[1] الإسلام» أي: وجاء الإسلام، فـ«كان» هنا تامّةٌ، و«تأثَّموا» أي: طَرَحوا الإثم، والمعنى تَرَكوا التِّجارةَ في الحج حَذَراً من الإثم، وقراءة ابن عبَّاس: «في مَواسمِ الحج» معدودةٌ من الشاذِّ الذي صَحَّ إسنادُه، وهو حُجّةٌ، وليس بقرآنٍ.

## ٢- بابٌ الحلال بيّنٌ والحرام بيّنٌ وبينهما مُشبَّهات

**٢٠٥١- حدَّثني محمَّدُ بنُ المثنَّى، حدَّثنا ابنُ أبي عَدِيٍّ، عن ابنِ عَوْنٍ، عن الشَّعْبِيِّ، قال: سمعتُ النُّعمانَ بنَ بَشِيرٍ ﷺ يقول: سمعتُ النبيَّ ﷺ.**

**وحدَّثنا عليُّ بنُ عبد الله، حدَّثنا ابنُ عُيَينةَ، حدَّثنا أبو فَرْوةَ، عن الشَّعْبِيِّ، قال: سمعتُ النُّعمانَ بنَ بشيرٍ، عنِ النبيِّ ﷺ.**

**وحدَّثني عبدُ الله بنُ محمَّدٍ، حدَّثنا ابنُ عُيَينةَ، عن أبي فَرْوةَ، قال: سمعتُ الشَّعْبِيَّ سمعتُ النُّعمانَ بنَ بَشِيرٍ رضي الله عنهما، عن النبيِّ ﷺ.**

**حدَّثنا محمَّدُ بنُ كَثيرٍ، أخبرنا سفيانُ، عن أبي فَرْوةَ، عن الشَّعْبِيِّ، عن النُّعمان بنِ بَشِيرٍ ﷺ قال: قال النبيُّ ﷺ: «الحلالُ بيِّنٌ والحرامُ بيِّنٌ، وبينَهما أُمورٌ مُشتبِهةٌ، فمَن تَرَكَ ما شُبِّهَ عليه مِن الإثمِ كان لمَا استبَانَ أتْرَكَ، ومَنِ اجترَأ على ما يشكُّ فيه مِن الإثمِ أوشَكَ أن يواقِعَ ما استبَانَ، والمعاصي حِمَى الله، مَن يَرتَعْ حولَ الحِمَى يُوشِكُ أن يُواقِعَه».**

قوله: «باب الحلال بيِّنٌ والحرامُ بيِّنٌ وبينهما مُشَبَّهات[2]» ذكر فيه حديث النُّعمان بن بشير بلفظ الترجمة وزيادة،/ فأورَدَه من طريقَين عن الشَّعْبي عنه، والثانية من طريقَين عن أبي ٢٩١/٤
فَرْوةَ عن الشَّعْبي. فأورَدَه أوَّلاً من طريق عبد الله بن عَوْن عن الشَّعْبي، ثمَّ من طريق ابن عُيَينةَ عن أبي فَرْوة عن الشَّعْبي، صَرَّحَ تارةً بالتحديث لابن عُيَينةَ عن أبي فَرْوة، وثانياً

---

(١) في (أ) و(ع) و(س): «فلما وكان» بالواو، ولا معنى لها.

(٢) وقع في الأصلين و(س): مشتبهات، والظاهر أنه تحريف من النُّسَّاخ، لأن هذه الترجمة هي نصُّ الحديث السالف عند البخاري برقم (٥٢)، وذكر الحافظ هناك أن الرواية فيه عند غير الأصيلي: مشبَّهات، بوزن مفعَّلات، بتشديد العين المفتوحة، ويؤيد ذلك هنا اتفاقُ رواة البخاري في نص الترجمة على قوله: مُشَبَّهات، حسب ما في اليونينية والقسطلّاني.

بالتصريحِ بسماع أبي فَرْوة من الشَّعْبي.

وقد أخرجه الحميدي في «مسنده» (٩١٨) عن ابن عُيينة، فصرَّح فيه بتحديث أبي فَرْوة له، وبسماع أبي فَرْوة من الشعبي، وبسماع الشَّعْبي من النُّعمان على المِنبَر، وبسماع النُّعمان من رسول الله ﷺ.

ثمَّ ساقه المصنِّف من طريق سفيان ـ وهو الثَّوري ـ عن أبي فَرْوة، وساقه على لفظه كما صَرَّحَ بذلك أبو نُعيم في «المستخرَج»[1].

وأمَّا لفظ ابن عُيَينةَ فقد أخرجه ابن خُزَيمة في «صحيحه»[2]، والإسماعيلي من طريقه ولفظه: «حلالٌ بيِّنٌ وحرامٌ بيِّنٌ، ومُشتَبهاتٌ بين ذلك» فذكره وفي آخره: «ولكلِّ مَلِكٍ حِمًى، وحِمى الله في الأرض معاصيه».

وأمَّا لفظ ابن عَوْن فأخرجه أبو داود (٣٣٢٩) والنَّسائي (٤٤٥٣) وغيرهما بلفظ: «إنَّ الحلال بيِّن وإنَّ الحرام بيِّن وبينهما أُمور مُشتَبهات ـ وأحياناً يقول: مُشتبِهةٌ ـ وسأضرِبُ لكم في ذلك مثلاً: إنَّ الله حَمى حِمًى، وإنَّ حِمى الله ما حَرَّم، وإنَّه من يَرْعَ حولَ الحِمى يُوشِكُ أن يُخالطَه، وإنَّه من يُخالطُ الرِّيبةَ يُوشِكُ أن يَجسُرَ». وأبو فَرْوة المذكور هو الأكبَر، واسمه عُرْوة بن الحارث الهَمْداني الكوفي، ولهم أبو فَرْوة الأصغَر الجُهَني الكوفي، واسمه مسلم بن سالمٍ، ما له في البخاري سوى حديثٍ واحدٍ في أحاديث الأنبياءِ (٣٣٧٠).

**قوله: «قال النبي ﷺ»** في الرواية الأولى: سمعت النبي ﷺ، وقد قدَّمت في الإيمان (٥٢) الردَّ على من نَفى سماعه من النبي ﷺ.

**قوله: «الحلال بيِّن والحرام بيِّن...»** إلى آخره، فيه تقسيم الأحكام إلى ثلاثة أشياء، وهو صحيح، لأنَّ الشيء إمَّا أن يُنَصَّ على طلبِه مع الوعيد على تركِه، أو يُنصَّ على تركِه مع

---

(١) وكذلك رواه أحمد (١٨٤١٨) عن مؤمَّل، عن سفيان الثوري، بهذا اللفظ.

(٢) لم نقف عليه في المطبوع منه، ولم ينسبه إليه الحافظ في «الإتحاف» (١٧٠٩٧)، فالله أعلم، وهو باللفظ المذكور عن ابن عيينة عند أحمد في «مسنده» (١٨٣٨٤)، والحميدي (٩١٨)، وأبي عوانة (٥٤٦٦)، وغيرهم، لكن جاء عندهم جميعاً: «وشُبُهات بين ذلك».

الوعيد على فعلِه، أو لا يُنَصّ على واحدٍ منهما، فالأوَّل: الحلال البيِّن، والثاني: الحرام البيِّن.

فمعنى قوله: «الحلال بيِّن» أي: لا يُحتاجُ إلى بيانه ويشترِك في معرفته كلُّ أحدٍ، والثالثُ مُشتبِهٌ لخفائه فلا يُدرى هل هو حلال أو حرام؟ وما كان هذا سبيلَه ينبغي اجتنابُه لأنه إن كان في نفسِ الأمر حراماً فقد بَرِئَ من تَبِعَتها، وإن كان حلالاً فقد أُجِرَ على تركها بهذا القصد، لأنَّ الأصلَ في الأشياءِ مُختلَفٌ فيه حَظْراً وإباحةً، والأوَّلان قد يَرِدان جميعاً، فإن عُلِمَ المتأخِّرُ منهما وإلَّا فهو من حَيِّزِ القِسْم الثالث، وسأذكر ما فُسِّرَت به الشُّبهة بعد هذا الباب، والمراد أنَّها مُشتبِهةٌ على بعض الناس بدليل قوله عليه السلام: «لا يعلمُها كثيرٌ من الناس»، وقد تقدَّم الكلامُ على ذلك وعلى هذا الحديث مُستوفًى (٥٢) في «باب فضل من استَبرأ لِدينِه وعِرْضِه» من كتاب الإيمان، وقد توارَدَ أكثرُ الأئمَّة المخرِّجين له على إيراده في كتاب البيوعِ، لأنَّ الشُّبهةَ في المعاملات تَقَعُ فيها كثيراً، وله تَعلُّقٌ أيضاً بالنكاح وبالصَّيد والذَّبائح والأطعمة والأشربة وغير ذلك ممَّا لا يخفى، والله المستعان.

وفيه دليلٌ على جواز الجَرْحِ والتعديلِ، قاله البَغَوي في «شرح السُّنّة». واستَنبَطَ منه بعضُهم مَنْعَ إطلاق الحلال والحرام على ما لا نَصَّ فيه، لأنه من جُملة ما لم يَستَبِنْ، لكنَّ قوله ﷺ: «لا يعلمُها كثيرٌ من الناس» يُشعِرُ بأنَّ منهم من يعلمُها.

**وقوله في هذه الطَّريق «استبانَ»** أي: ظَهَرَ تحريمُه.

**وقوله: «أوشَكَ»** أي: قَرُبَ، لأنَّ مُتَعاطي الشُّبُهات قد يُصادفُ الحرام وإن لم يتعمَّدْه، أو يقعُ فيه لاعتياده التساهلَ.

## ٣- باب تفسير المشبَّهات

**وقال حسَّانُ بنُ أبي سِنانٍ: ما رأيتُ شيئاً أهوَنَ مِن الوَرَعِ، دَعْ ما يَرِيبُكَ إلى ما لا يَرِيبُكَ.**

**قوله: «باب تفسير المشبَّهات»** بتشديد الموحَّدة، وللنَّسَفي بضمَّتَين مُخفَّفاً بغير ميم، ولابن عساكرَ بضمِّ الميم وزيادة تاءٍ لمَا تقدَّم في حديث النُّعمان بن بَشيرٍ (٥٢): «إنَّ الشُّبُهات لا يعلمُها كثيرٌ من الناس»، واقتضى ذلك أنَّ بعضَ العلماء يعلمُها. ٢٩٢/٤

أراد المصنِّف أن يُعرِّفَ الطَّريقَ إلى معرفتها لتُجتَنَبَ، فذكر أوَّلاً ما يَضبِطُها، ثمَّ أورَدَ أحاديثَ يُؤخَذُ منها مراتبُ ما يجبُ اجتنابُه منها، ثمَّ ثنَّى ببابٍ فيه بيانُ ما يُستَحَبُّ منها، ثمَّ ثَلَّثَ ببابٍ فيه بيان ما يُكرَه.

وشرحُ ذلك: أنَّ الشيء إمَّا أن يكون أصلُه التحريمَ، أو الإباحةَ، أو يُشَكُّ فيه، فالأوَّل: كالصَّيد، فإنَّه يَحرُمُ أكلُه قبل ذَكاته، فإذا شَكَّ فيها لم يَزُل عن[1] التحريم إلَّا بيقينٍ، وإليه الإشارةُ بحديث عدي بن حاتمٍ، والثاني: كالطَّهارة إذا حَصَلَت لا تُرفَعُ إلَّا بيقين الحَدَثِ، وإليه الإشارةُ بحديث عبد الله بن زيد في الباب الثالث (٢٠٥٦)، ومن أمثلَته من له زوجةٌ وعبدٌ[2] وشَكَّ هل طَلَّقَ أو أعتقَ فلا عِبرةَ بذلك وهما على مِلكِه، والثالثُ: ما لا يتحقَّقُ أصلُه ويتردَّدُ بين الحَظْر والإباحة، فالأَولى تركُه، وإليه الإشارةُ بحديث التمرة الساقطة في الباب الثاني.

قوله: «**وقال حسَّان بن أبي سِنانٍ**» هو البصري أحد العُبّاد في زمن التابعين، وليس له في البخاري سوى هذا الموضع، وقد وَصَله أحمد في «الزُّهد»[3]، وأبو نُعيم في «الحِلْية» (٣/ ١١٦) عنه بلفظ: «إذا شَكَكتَ في شيءٍ فاترُكْه»، ولأبي نُعيم (٣/ ١١٦) من وجهٍ آخرَ: اجتَمع يونس بن عُبيد وحسَّان بن أبي سِنان فقال يونس:/ ما عالجتُ شيئاً أشدَّ عليَّ من الوَرَع، فقال حسَّانُ: ما عالجت شيئاً أهوَنَ عليَّ منه، قال: كيف؟ قال حسَّان: تَرَكت ما يَريبُني إلى ما لا يَريبُني فاستَرَحتُ. قال بعض العلماء: تكلَّمَ حسَّان على قَدْر مقامه، والتركُ الذي أشار إليه أشدُّ على كثيرٍ من الناس من تحمُّل كثيرٍ من المشاقِّ الفعلية. ٢٩٣/٤

وقد وَرَدَ قوله: «دَعْ ما يَريبُك إلى ما لا يَريبُك» مرفوعاً، أخرجه التِّرمِذي (٢٥١٨)،

---

(١) تحرف في الأصلين إلى: على، والتصويب من (س)، كما في «شرح البخاري» لابن بطال ٦/ ١٩٦ عند شرح أحاديث هذا الباب.

(٢) تحرف في الأصلين إلى: أو عبد، والمثبت من (س) على الصواب، لأنه يريد اجتماع العبد والزوجة كليهما عند الرجل، مع الشك في إعتاق هذا أو طلاق هذه، ويدل عليه قوله: وهما على ملكه.

(٣) لم نقف عليه في كتابه «الزهد»، لكن رواها عنه أبو بكر المَرُّوذي في «الورع» (٢٢٤).

والنَّسائي (٥٧١١)، وأحمد (١٧٢٣)، وابن حِبَّان (٧٢٢)، والحاكمُ (٢/ ١٣)، من حديث الحسن بن علي. وفي الباب عن أنس عند أحمد (١٢٠٩٩)، ومن حديث ابن عمر عند الطبراني في «الصغير» (٣٢و٢٨٤)، ومن حديث أبي هريرة وواثلةَ بن الأسقَعِ[١]، ومن قول ابن عمر[٢] أيضاً وابن مسعود[٣] وغيرهما.

**قوله:** «يَريبُك» بفتح أوَّله ويجوزُ الضمُّ، يقال: رابَهُ يَرِيبُه بالفتحِ، وأرابَهُ يُرِيبُه بالضمِّ من الرِّيبة: وهي الشكُّ والتردُّد، والمعنى: إذا شَكَكتَ في شيء فدَعْه، وتركُ ما يُشَكُّ فيه أصلٌ عظيمٌ في الوَرَع، وقد روى التِّرمِذي (٢٤٥١) من حديث عطيَّة السَّعْدي مرفوعاً: «لا يَبلُغُ العبدُ أن يكون من المتَّقين حتَّى يَدَعَ ما لا بأسَ به حَذَراً ممَّا به البأسُ»، وقد تقدَّمت الإشارةُ إليه في كتاب الإيمان[٤].

قال الخطَّابي: كلُّ ما شَكَكتَ فيه فالوَرَعُ اجتنابُه. ثمَّ هو على ثلاثة أقسامٍ: واجبٌ ومُستَحَبٌّ ومكروهٌ، فالواجب: اجتناب ما يستلزم[٥] ارتكابُ المحرَّم، والمندوبُ: اجتناب مُعامَلة مَن أكثرُ ماله حرامٌ، والمكروه: اجتنابُ الرُّخَصِ المشروعة على سبيل التنطُّع.

**٢٠٥٢- حدَّثنا محمَّدُ بنُ كَثيرٍ، أخبرنا سفيانُ، أخبرنا عبدُ الله بنُ عبد الرحمن بنِ أبي حسينٍ، حدَّثنا عبدُ الله بنُ أبي مُلَيكةَ، عن عُقبةَ بنِ الحارثِ ﷺ: أنَّ امرأةً سوداءَ جاءت، فزَعَمَت أنَّها أرضَعَتْهما، فذَكَرَ للنبيِّ ﷺ فأعرَضَ عنه وتَبَسَّمَ النبيُّ ﷺ قال: «كيفَ وقد قيلَ؟». وقد كانت تحته ابنةُ أبي إهَابٍ التَّمِيميّ.**

**٢٠٥٣- حدَّثنا يحيى بنُ قَزَعةَ، حدَّثنا مالكٌ، عن ابنِ شِهابٍ، عن عُرْوةَ بنِ الزُّبَيرِ، عن عائشةَ رضي الله عنها قالت: كان عُتْبةُ بنُ أبي وَقّاصٍ عَهِدَ إلى أخيه سعد بنِ أبي وَقّاصٍ، أنَّ ابنَ**

---

(١) حديث واثلة عند الطبراني في «الكبير» ٢٢/ (١٩٣)، أما حديث أبي هريرة فلم نقف عليه في المصادر التي بين أيدينا.

(٢) أخرجه من قول ابن عمر أحمدُ في «الزهد» ص ١٩٢.

(٣) أخرجه من قول ابن مسعود النسائيُّ (٥٣٩٧).

(٤) في شرح الباب الأول من كتاب الإيمان.

(٥) تحرف في (س) إلى: يستلزمه.

وَلِيدةِ زَمْعةَ منّي فاقبِضْهُ، قالت: فلمَّا كان عامَ الفتحِ أخذَه سعدُ بنُ أبي وَقّاصٍ وقال: ابنُ أخي قد عَهِدَ إليَّ فيه، فقامَ عبدُ بنُ زَمْعةَ فقال: أخي وابنُ وَليدةِ أبي، وُلِدَ على فراشِه، فتَساوَقَا إلى رسولِ الله ﷺ، فقال سعدٌ: يا رسولَ الله، ابنُ أخي، كان قد عَهِدَ إليَّ فيه، فقال عبدُ بنُ زَمْعةَ: أخي وابنُ وَلِيدةِ أَبي، وُلِدَ على فراشِه، فقال النبيُّ ﷺ: «هو لكَ يا عبدَ بنَ زَمْعةَ»، ثمَّ قال النبيُّ ﷺ: «الولدُ للفراش، وللعاهِرِ الحجرُ»، ثمَّ قال لسَوْدةَ بنتِ زَمْعةَ زوجِ النبيِّ ﷺ: «احتَجِبي منه يا سَوْدةُ»، لمَا رأى من شَبَهِه بعُتْبةَ، فما رآها حتَّى لَقِيَ اللهَ.

[أطرافه في: ٢٢١٨، ٢٤٢١، ٢٥٣٣، ٢٧٤٥، ٤٣٠٣، ٦٧٤٩، ٦٧٦٥، ٦٨١٧، ٧١٨٢]

٢٠٥٤- حدَّثنا أبو الوليدِ، حدَّثنا شُعْبةُ، قال: أخبرني عبدُ الله بنُ أبي السَّفَرِ، عن الشَّعْبِيِّ، عن عَدِيِّ بنِ حاتمٍ ﷺ قال: سألتُ رسولَ الله عن المِعْراض؟ فقال: «إذا أصابَ بحَدِّه فكُلْ، وإذا أصابَ بعَرْضِه فقَتَلَ فلا تأكُلْ، فإنَّه وَقِيذٌ»، قلتُ: يا رسولَ الله، أُرسِلُ كلبي وأُسَمّي، فأجِدُ معه على الصَّيد كلباً آخَرَ لم أُسَمِّ عليه، ولا أدري أيُّهما أخذَ! قال: «لا تأكُلْ، إنَّما سَمَّيتَ على كلبِكَ، ولم تُسمِّ على الآخَرِ».

**الحديث الأوَّل**: حديث عُقْبةَ بن الحارث في الرَّضاع، ووجه الدّلالة منه قوله: «كيف وقد قيل؟» فإنَّه يُشعِرُ بأنَّ أمرَه بفِراق امرأته إنَّما كان لأجل قول المرأة: إنَّها أرضعَتْهما، فاحتملَ أن يكون صحيحاً فيَرتَكِب الحرام، فأمَرَه بفِراقها احتياطاً على قول الأكثر، وقيل: بل قَبِلَ شهادةَ المرأة وحدَها على ذلك، وستأتي مباحثه في كتاب الشَّهادات (٢٦٤٠) إن شاء الله تعالى.

**الحديث الثاني**: حديث عائشة في قصَّة ابن وَلِيدة زَمْعة، وستأتي مباحثُه في كتاب الفرائضِ (٦٧٤٩)، ووجه الدّلالةِ منه قوله ﷺ: «احتجبي منه يا سَوْدة» مع حُكمه بأنَّه أخوها لأبيها، لكن لمَا رأى الشَّبَهَ البيِّنَ فيه من غير زَمْعةَ أمر سَوْدةَ بالاحتجاب منه احتياطاً في قول الأكثر.

واعتَرَضَ الدَّاوودي فقال: ليس هذا الحديث من هذا الباب في شيء، وأجاب ابن التِّين بأن وجهَه أنَّ المشبَّهات ما أشبَهَت الحلالَ من وجهٍ والحرامَ من وجهٍ، وبيانُه من هذه

القصَّة أنَّ إلحاقَه بزَمْعةَ يقتضي أن لا تحتجِبَ منه سَوْدةُ، والشَّبَه بعُتْبةَ يقتضي أن تحتجِبَ.

وقال ابن القَصّار: إنَّما حَجَبَ سَوْدةَ منه؛ لأنَّ للزَّوجِ أن يَمنَعَ زوجتَه من أخيها وغيره من أقاربها[1]. وقال غيرُه: بل وَجَبَ ذلك لغِلَظِ أمر الحِجاب في حقِّ أزواج النبي ﷺ، ولو اتَّفَقَ مثلُ ذلك لغيره، لم يجب الاحتجابُ، كما وقع في حقِّ الأعرابي الذي قال له: «لعلَّه نَزَعَه عِرقٌ»[2].

**الحديث الثالث**: حديثُ عَديِّ بن حاتمٍ في الصَّيد، ووجه الدّلالة منه قوله: «إنَّما سَمَّيتَ على كلبِك ولم تُسمِّ على الآخر» فبيَّن له وجه المنع وهو تركُ التسمية. وأبعَدَ من استَدَلَّ به على سَدِّ الذَّرائع.

## ٤- باب ما يُتنزّه من الشُّبهات

**٢٠٥٥- حدَّثنا قَبِيصةُ، حدَّثنا سفيانُ، عن منصورٍ، عن طلحةَ، عن أنسٍ ﷺ قال: مَرَّ النبيُّ ﷺ بتمرةٍ مسقوطةٍ، فقال: «لولا أن تكونَ صدقةً لأكَلتُها».**

**وقال همَّامٌ، عن أبي هريرةَ ﷺ، عن النبيِّ ﷺ قال: «أجِدُ تمرةً ساقِطةً على فِراشي».**

[طرفه في: ٢٤٣١]

**قوله**: «**باب ما يُتنزَّه**» بضمِّ أوَّله، أي: يُجتَنَب «**من الشُّبُهات**»، وللكُشْمِيهَني: يُكرَه، بدلَ: يُتنزَّه.

**قوله**: «**حدَّثنا سفيان**» هو الثَّوري، ومنصورٌ: هو ابن المعتمر، وطلحةُ: هو ابن مُصرِّف، والإسناد كلُّه كوفيون إلَّا الصحابي فإنَّه سَكَنَ البصرةَ وقد دَخَلَ الكوفةَ مِراراً، وصَرَّحَ ٢٩٤/٤

(١) نقل ابن عبد البر في «الاستذكار» (٣٢٢٩١-٣٢٢٩٥) عن المزني صاحب الشافعي كلاماً يفيد أنه ﷺ إنما أمر سودة بالاحتجاب منه لعدم البيِّنة وعدم إقرار سَوْدة بأنه أخوها، وأنه لو ثبت أنه أخوها ما أمرها أن تحتجب منه، لأنه ﷺ بُعِث بصلة الأرحام، وقد قال لعائشة في عمها من الرَّضاعة: «إنه عمك فليَلِجْ عليك» ويستحيل أن يأمر زوجته أن لا تحتجب من عمها من الرضاعة ويأمر زوجة له أخرى أن تحتجب من أخيها لأبيها. ثم عقَّبه ابن عبد البر بقوله: قول المزني هذا أصح في النظر وأثبت في حكم الأصول من قول سائر أصحاب الشافعي القائلين: إنه يجوز للرجل أن يمنع امرأته من رؤية أخيها.

(٢) سيأتي عند المصنف برقم (٥٣٠٥).

يحيى القَطّان بالتحديث بين منصورٍ وسفيانَ كما سيأتي في اللُّقَطة (٢٤٣٢).

**قوله:** «**مسقوطة**» كذا للأكثر، وفي رواية كَرِيمة: مُسقَطةٌ، بضمِّ أوَّله وفتحِ القاف، قال ابن التَّيْمي: قوله: مسقوطة، كلمةٌ غريبةٌ، لأنَّ المشهورَ أنَّ «سَقَطَ» لازمٌ والعربُ قد تَذكُر الفاعل بلفظ المفعول، واستَشهَدَ له الخطَّابي بقوله تعالى: ﴿كَانَ وَعْدُهُۥ مَأْتِيًّا﴾ [مريم:٦١] أي: آتياً، وقال ابن التِّين: مسقوطة بمعنى: ساقطةٍ كقوله: ﴿حِجَابًا مَّسْتُورًا﴾ [الإسراء:٤٥] أي: ساتراً. وقال ابن مالكٍ في «الشَّواهد»[1]: قوله «مسقوطة» بمعنى: مُسقَطة، ولا فعل له، ونظيرُه مرقوقٌ بمعنى مُرَقٍّ، أي: مُستَرَقٍّ، عن ابن جِنّي، قال: وكما جاء مفعول ولا فعلَ له، جاء فعلٌ ولا مفعولَ له كقراءة النَّخَعي: «عُموا وصُمّوا» بضمِّ أوَّلهما، ولم يَجِئْ: مصمومٌ، اكتفاءً بأصَمَّ.

قلت: وقد أخرجه الإسماعيلي[2] من وجه آخر عن قبيصةَ شيخِ البخاري فيه فقال: مطروحة، وأخرجه أبو نُعيم من وجهَين آخرَين عن قبيصةَ شيخ البخاري فيه فقال: بتمرةٍ، ولم يقل: مسقوطة ولا مُسقَطة.

**قوله:** «**وقال همَّامٌ...**» إلى آخره، وَصَله في اللُّقَطة (٢٤٣٢) بتمامه ولفظه: «إنّي لَأنقلِبُ إلى أهلي فأجِد التمرةَ ساقطةً على فراشي فأرفَعُها لآكُلَها، ثمَّ أخشى أن تكون صدقةً فأُلقيها». قلت: ولم يستحضر الكِرْماني لفظَ رواية همَّامٍ فقال: تمام الحديث غيرُ مذكورٍ، وهو: لولا أن تكون صدقةً لَأكلتُها.

قلت: والنُّكتةُ في ذِكْره هنا ما فيه من تعيين المحَلِّ الذي رأى فيه التمرةَ، وهو فراشُه ﷺ، ومع ذلك لم يأكلها وذلك أبلَغُ في الوَرَع.

قال المهلَّب: لعلَّه ﷺ كان يَقسِم الصَّدَقة ثمَّ يَرجِع إلى أهله فيَعلَق بثوبِه من تمر الصَّدَقة شيء فيقع في فراشه، وإلَّا فما الفرقُ بين هذا وبين أكلِه من اللَّحمِ الذي تُصُدِّقَ به على

---

(١) «شواهد التوضيح والتصحيح» ص١٩٧.

(٢) وهو أيضاً عند ابن سعد في «طبقاته» ١/ ٣٩٠ عن قبيصة بن عقبة، بهذا اللفظ.

بَرِيرةَ[1]. قلت: ولم ينحصر وجودُ شيءٍ من تمر الصَّدَقة في غير بيته حتَّى يُحتاجَ إلى هذا التأويل، بل يحتمل أن يكون ذلك التمر حُمِلَ إلى بعض من يَستَحِقّ الصَّدَقة ممَّن هو في بيته، وتأخَّرَ تسليم ذلك له، أو حُمِلَ إلى بيته فقَسَمَه فبقيت منه بقيةٌ.

وقد روى أحمد (٦٧٢٠) من طريق عَمْرو بن شعيب عن أبيه عن جدِّه قال: تَضَوَّرَ النبي ﷺ ذاتَ ليلةٍ، فقيل له: ما أسهَرَكَ؟ قال: «إنّي وجدتُ تمرةً ساقطةً فأكَلتُها، ثمَّ ذكرتُ تمراً كان عندنا من تمر الصَّدَقة فما أدري أمِن ذلك كانت التمرةُ أو من تمر أهلي، فذلك أسهَرَني»، وهو محمولٌ على التعدُّد، وأنَّه لمَّا اتَّفَقَ له أكلُ التمرة كما في هذا الحديث وأقلَقَه ذلك صار بعد ذلك إذا وَجَدَ مثلها ممَّا يدخُلُه التردُّدُ تَرَكَه احتياطاً، ويحتمل أن يكون في حالة أكْله إياها كان في مقام التشريعِ، وفي حال تركِه كان في خاصّة نفسِه.

وقال المهلَّب: إنَّما تَرَكَها ﷺ تورُّعاً وليس بواجبٍ، لأنَّ الأصلَ أنَّ كلَّ شيء في بيت الإنسان على الإباحة حتَّى يقومَ دليلٌ على التحريم. وفيه تحريمُ قليل الصَّدَقة على النبي ﷺ، ويُؤخَذُ منه تحريمُ كثيرها من باب أَولى.

## ٥- باب من لم يَرَ الوساوس ونحوها من الشُّبُهات

قوله: «باب من لم يَرَ الوَساوِسَ ونحوَها من الشُّبُهات» في رواية الكُشْمِيهني: «من المشبَّهات» بميمٍ وتثقيلٍ، وفي نُسخةٍ بمُثنَّاةٍ بدلَ التثقيلِ، والكلُّ بمعنى مُشكِلاتٍ، وهذه الترجمة معقودة لبيان ما يُكرَه من التنطُّع في الوَرَع. ٤/٢٩٥

قال الغَزالي: الوَرَع أقسام، وَرَعُ الصِّدّيقين: وهو ترك ما لا يُتناول بغير نية القوّة على العبادة، ووَرَع المتَّقين: وهو تركُ ما لا شُبهةَ فيه ولكن يُخشى أن يَجُرَّ إلى الحرام، ووَرَع الصالحين، وهو ترك ما يَتَطرَّقُ إليه احتمال التحريم بشرط أن يكونَ لذلك الاحتمال موقِعٌ، فإن لم يكن فهو وَرَعُ الموَسوِسين، قال: ووراء ذلك وَرَعُ الشُّهود: وهو تركُ ما يُسقِطُ الشَّهادة، أي: أعمُّ من أن يكونَ ذلك المتروكُ حراماً أم لا. انتهى.

---

(١) حديث قصة بريرة سلف برقم (١٤٩٣).

وغرض المصنِّف هنا بيان وَرَع الموَسوِسين كمن يَمتَنِعُ من أكل الصَّيد خَشْيةَ أن يكون الصَّيدُ كان لإنسانٍ ثمَّ أفلَتَ منه، وكمَن يَترُكُ شِراءَ ما يحتاجُ إليه من مجهولٍ لا يدري أمالُه حلالٌ أم حرامٌ، وليست هناك علامةٌ تدلُّ على الثاني، وكمَن يَترُكُ تَناوُلَ الشيء لخبرٍ وَرَدَ فيه مُتَّفَقٍ على ضعفِه وعَدَمِ الاحتجاج به، ويكون دليل إباحته قويّاً وتأويلُه مُمتَنِعٌ أو مُستبعَدٌ.

ثمَّ ذكر فيه حديثين:

**٢٠٥٦- حدَّثنا أبو نُعَيم، حدَّثنا ابنُ عُيَينةَ، عن الزُّهْريِّ، عن عبَّاد بنِ تميمٍ، عن عَمِّه قال: شُكِيَ إلى النبيِّ ﷺ الرجلُ يَجِدُ في الصَّلاةِ شيئاً، أيقطَعُ الصَّلاةَ؟ قال: «لا، حتَّى يَسمَعَ صوتاً، أو يَجِدَ رِيحاً».**

**وقال ابنُ أبي حفصةَ، عن الزُّهْريِّ: «لا وُضوءَ إلا فيما وجدتَ الرِّيحَ، أو سمعتَ الصَّوتَ».**

**الأوَّل: قوله: «عن الزُّهْري»** في رواية الحُميدي (٤١٣): عن سفيان، حدَّثنا الزُّهْري.

**قوله: «عن عبَّاد بنِ تميمٍ عن عَمِّه»** هو عبد الله بن زيد بن عاصم المازني، وفي رواية الحُميدي المذكورة: أخبرني سعيد ـ هو ابن المسيّب ـ وعبَّاد بن تميم عن عبد الله بن زيد، وقد تقدَّم في الطَّهارة عن أبي نُعيم عن سفيان[1]، وسياقُه يُشعِرُ بأنَّ طريقَ سعيدٍ مُرسَلةٌ وطريقَ عبَّاد موصولةٌ، ولم يتعرَّض المِزّي لتمييزِ ذلك في «الأطراف».

**قوله: «وقال ابن أبي حفصة»** هو محمد، وكُنيتُه أبو سَلَمة، واسم أبي حفصة[2] مَيسَرةُ، وهو بصري نزلَ الجزيرة، وظنَّ الكِرْماني أنَّ محمداً هذا وسالماً ابن أبي حفصة وعُمارة بن أبي حفصة إخوةٌ، فجَزَمَ بذلك هنا فوَهِمَ فيه وهماً فاحشاً، فإنَّ والد سالمٍ لا يُعرَفُ اسمُه وهو كوفي، ووالد عُمارةَ اسمُه نابتٌ بالنّون ثمَّ موحَّدة ثمَّ مُثنَّاة، وهو بصري أيضاً، لكن

---

(١) قوله: تقدم في الطهارة عن أبي نعيم، سبقُ قلم من الحافظ رحمه الله، فقد تقدم الحديث في كتاب الوضوء برقم (١٣٧) عن علي بن المديني عن سفيان بن عيينة.

(٢) وقع في الأصلين و(س): اسم والد أبي حفصة، بإقحام كلمة «والد»، وهو خطأ، لأن أبا حفصة هو ميسرة.

مَيسَرةُ مولًى، ونابتٌ[١] عربيّ، وسالم بن أبي حفصة من طبقةٍ أعلى من طبقة الاثنَين.

**قوله:** «**لا وُضوءَ...**» إلى آخره، وَصَلَ أحمد (١٦٤٤٢) أثر ابن أبي حفصة المذكور من طرق[٢]، ووقع لنا بعُلوٍّ في «مُسنَد أبي العبَّاس السَّراج»، ولفظُه: عن الزُّهْري عن عبَّاد بن تميمٍ عن عَمّه، مرفوعاً، باللَّفظِ المعلَّق، ومَشى بعض الشُّرّاح على ظاهر قول البخاري عن الزُّهْري: «لا وُضوءَ...» إلى آخره، فجَزَمَ بأنَّ هذا المتنَ من كلام الزُّهْري، وليس كما ظنَّ لمَا ذكرته عن «مُسنَدَي» أحمد والسَّرّاج، وقد جَرَت عادةُ البخاري بهذا الاختصار كثيراً، والتقدير: عن الزُّهْري بهذا السَّنَد إلى النبي ﷺ قال: «لا وُضوء» الحديث.

وأقرب أمثلة ذلك ما مضى في الصوم في «باب إذا أفطَرَ في رمضانَ ثمَّ طَلَعَت الشمس» فإنَّه أورَدَ حديثَ الباب (١٩٥٩) من رواية أبي أُسامة عن هشام بن عُرْوة عن فاطمة عن أسماء قالت: أفطَرنا على عهد النبي ﷺ ثمَّ طَلَعَت الشمس. قيل لهشامٍ: أُمِروا بالقضاءِ؟ قال: وبُدٌّ من قضاءٍ. قال البخاري: وقال مَعمَر: سمعت هشاماً يقول: لا أدري أقَضَوا أم لا. فهذا أيضاً فيه حذفٌ تقديرُه: سمعت هشاماً[٣] بالسَّنَد والمتن، وقال في آخره: فقال إنسان لهشامٍ: أقَضَوْا أم لا؟ قال: لا أدري. وقد أخرجه عبد الرزاق عن مَعمَر كذلك، وأورَدتُه من «مُسنَد عبد بن حُميدٍ» (١٥٧٤) عالياً عن عبد الرزاق عن مَعمَر: سمعت هشاماً عن فاطمة عن أسماء، فذكرتِ الحديث، قال: فقال إنسان لهشامٍ: أقَضَوا أم لا؟ قال: لا أدري.

٢٩٦/٤ تنبيه: اختَصَرَ ابن أبي حفصة هذا المتن اختصاراً مُجحِفاً، فإنَّ لفظَه يَعُمُّ ما إذا وقع الشكُّ داخلَ الصلاة وخارجها، ورواية غيره من أثبات أصحاب الزُّهْري تقتضي تخصيصَ ذلك بمن كان داخلَ الصلاة، ووجهه أنَّ خروجَ الرِّيحِ من المصلِّي هو الذي يقع له غالباً بخلاف غيره

---

(١) وقع في (س): ميسرة مولى نابت عربي، بإسقاط حرف الواو، وهو خطأ.

(٢) ليس له في «المسند» غير طريق رَوْح بن عُبادة عن محمد بن أبي حفصة، ولم يذكر غيرها أيضاً في «تغليق التعليق» ٣/ ٢١٢.

(٣) وقع في (أ) و(س): سمعت هشاماً عن معمر عن هشام بالسند والمتن، وهو خطأ واضح، وسقطت العبارة برُمّتها من (ع).

من النَّواقضِ، فإنَّه لا يَهجُمُ عليه إلَّا نادراً، وليس المراد حَصرَ نَقضِ الوُضوءِ بوجود الرّيح.

**٢٠٥٧- حدَّثَنا أحمدُ بنُ المِقدامِ العِجْليُّ، حدَّثنا محمَّدُ بنُ عبد الرحمن الطُّفاوِيُّ، حدَّثنا هشامُ ابنُ عُرْوةَ، عن أبيه، عن عائشةَ رضي الله عنها: أنَّ قوماً قالوا: يا رسولَ الله، إنَّ قوماً يأتونَنا باللَّحمِ، لا نَدْري أذَكروا اسمَ الله عليه أم لا؟ فقال رسولُ الله ﷺ: «سَمُّوا اللهَ عليه وكُلُوه».**

[طرفاه في: ٥٥٠٧، ٧٣٩٨]

**الثاني**: حديث عائشة في التسمية على الذَّبيحة، وقد استُدِلَّ به على أنَّ التسمية ليست شرطاً لِصِحّة الذَّبح، وقد استُدِلَّ به على أنَّ التسميةَ ليست شرطاً في جواز الأكل من الذَّبيحة، وسيأتي تقريرُه والجوابُ عمَّا أُورِدَ عليه وسائرُ مباحثِه في كتاب الذَّبائحِ (٥٥٠٧) مُستوفًى إن شاء الله تعالى، وهو أصلٌ في تحسين الظَّنِّ بالمسلمِ، وأنَّ أُموره محمولةٌ على الكمال ولا سيما أهل ذلك العصر.

## ٦- باب قول الله عزَّ وجلَّ: ﴿وَإِذَا رَأَوْا تِجَارَةً أَوْ لَهْوًا انفَضُّوا إِلَيْهَا﴾ [الجمعة:١١]

**٢٠٥٨- حدَّثنا طَلْقُ بنُ غَنّامٍ، حدَّثنا زائدةُ، عن حُصَينٍ، عن سالمٍ، قال: حدَّثني جابرٌ ﷺ قال: بينَما نحنُ نُصَلّي معَ النبيِّ ﷺ، إذ أقبَلَت مِن الشَّامِ عِيرٌ تَحمِلُ طعاماً، فالتَفَتوا إليها حتَّى ما بَقِيَ معَ النبيِّ ﷺ إلا اثنا عَشَرَ رجلاً فنزلت: ﴿وَإِذَا رَأَوْا تِجَارَةً أَوْ لَهْوًا انفَضُّوا إِلَيْهَا﴾.**

قوله: «باب قول الله عزَّ وجلَّ: ﴿وَإِذَا رَأَوْا تِجَارَةً أَوْ لَهْوًا انفَضُّوا إِلَيْهَا﴾» كأنَّه أشار بهذه الترجمة إلى أنَّ التِّجارة وإن كانت ممدوحة باعتبار كونها من المكاسبِ الحلال، فإنَّها قد تُذَمُّ إذا قُدِّمَت على ما يجبُ تقديمُه عليها.

وقد أورَدَ في الباب حديثَ جابر في قصَّة انفِضاض الناس عن النبي ﷺ وهو يَخطُب، ومضى الكلام عليه مبسوطاً في كتاب الجمعة (٩٣٦)، ويأتي بعضُه في تفسير سورة الجمعة (٤٨٩٩) إن شاء الله تعالى.

## ٧- باب من لم يُبالِ من حيث كسب المال

**٢٠٥٩- حدَّثنا آدمُ، حدَّثنا ابنُ أبي ذِئبٍ، حدَّثنا سعيدٌ المقبُريُّ، عن أبي هريرةَ ﷺ، عن**

**النبيِّ ﷺ قال: «يأتي على النّاس زمانٌ لا يُبالي المرءُ ما أخذَ منه أمِنَ الحلال أم مِن الحرامِ».**

[طرفه في: ٢٠٨٣]

**قوله: «باب من لم يُبال من حيثُ كَسَبَ المال»** في هذه الترجمة إشارةٌ إلى ذمِّ تركِ التحَرّي في المكاسب.

**قوله: «يأتي على الناس زمانٌ»** في رواية أحمد (٩٨٣٨) عن يزيد عن ابن أبي ذِئبٍ بسنده: «لَيأتيَنَّ على الناس زمانٌ»، وللنَّسائي من وجهٍ آخر: «يأتي على الناس زمان ما يُبالي الرجلُ من أين أصابَ المال من حِلٍّ أو حرامٍ»، وهذا أورَدَه النَّسائي (٥٩٩٨) من طريق محمد بن عبد الرحمن، عن الشَّعْبي، عن أبي هريرة.

ووَهِمَ المِزّي في «الأطراف» فظنَّ أنَّ محمد بن عبد الرحمن هو ابن أبي ذِئب، فترجمَ به للنَّسائي مع طريق البخاري هذه عن ابن أبي ذِئب، وليس كما ظنَّ، فإنّي لم أقِفْ عليه في جميع النُّسَخ التي وقَفْت عليها من النَّسائي إلَّا عن الشَّعْبي لا عن سعيد، ومحمد بن عبد الرحمن المذكور عنه أظنُّه ابنَ أبي ليلى لا ابنَ أبي ذِئبٍ، لأنّي لا أعرِفُ لابن أبي ذئبٍ روايةً عن الشَّعْبي.

وقال ابن التِّين: أخبر النبي ﷺ بهذا تحذيراً من فِتنة المال، وهو من بعض دلائل نُبوَّته لإخباره بالأُمور التي لم تكن في زَمَنِه. ووجه الذَّمِّ من جهة التسوية بين الأمرَين، وإلَّا فأخذُ المال من الحلال ليس مذموماً من حيثُ هو، والله أعلم.

٢٩٧/٤

## ٨- باب التّجارة في البَزِّ وغيره

وقولِه عزَّ وجلَّ: ﴿رِجَالٌ لَّا تُلْهِيهِمْ تِجَٰرَةٌ وَلَا بَيْعٌ عَن ذِكْرِ ٱللَّهِ﴾ [النور:٣٧]

**وقال قَتَادةُ: كان القومُ يتبايعونَ ويَتَّجِرونَ، ولكنَّهم إذا نابَهم حَقٌّ من حُقوقِ الله لم تُلهِهم تِجارةٌ ولا بيعٌ عن ذكرِ الله، حتَّى يُؤَدُّوه إلى الله.**

**٢٠٦٠، ٢٠٦١- حدَّثنا أبو عاصِمٍ، عن ابنِ جُرَيجٍ، قال: أخبرني عَمْرو بنُ دِينارٍ، عن أبي**

المِنْهال قال: كنتُ أتَّجِرُ في الصَّرْفِ، فسألتُ زيدَ بنَ أرقَمَ ﷺ فقال: قال النبيُّ ﷺ.

وحدَّثني الفضلُ بنُ يعقوبَ، حدَّثنا الحجّاجُ بنُ محمَّدٍ، قال ابنُ جُرَيجٍ: أخبرني عَمْرو بنُ دِينارٍ وعامِرُ بنُ مُصعَبٍ، أنَّهما سمعا أبا المِنْهال يقول: سألتُ البَراءَ بنَ عازبٍ وزيدَ بنَ أرقَمَ عن الصَّرْفِ، فقالا: كنَّا تاجِرَينِ على عهدِ رسولِ الله ﷺ، فسألْنا رسولَ الله ﷺ عن الصَّرفِ، فقال: «إن كان يداً بيَدٍ فلا بأسَ، وإن كان نَسِيئاً فلا يَصلُحُ».

[أطرافه في: ٢١٨٠، ٢٤٩٧، ٣٩٣٩]

[أطرافه في: ٢١٨١، ٢٤٩٨، ٣٩٤٠]

قوله: «باب التِّجارة في البَزِّ وغيره» لم يقع في رواية الأكثر قوله: وغيره، وثبتت عند الإسماعيلي وكَرِيمة[1]. واختُلِفَ في ضَبْط البَزِّ فالأكثر على أنَّه بالزاي، وليس في الحديث ما يدلُّ عليه بخصوصِه بل بطريق عموم المكاسبِ المباحة، وصَوَّبَ ابن عساكر أنَّه بالراءِ، وهو أليَقُ بمُؤاخاة الترجمة التي بعد هذه ببابٍ وهو: «التِّجارةُ في البحر»[2]، وكذا ضَبَطَها الدِّمياطي، وقرأت بخَطِّ القُطْب الحَلَبي ما يدلّ على أنَّها مضبوطةٌ عند ابن بطَّال وغيره بضمِّ الموحَّدة وبالراء، قال: وليس في الباب ما يقتضي تعيينَه من بين أنواع التِّجارة. انتهى، وقد أخطَأ من زَعَمَ أنَّه بالراءِ تصحيفٌ إذ ليس في الآية ولا في الحديث ولا الأثر اللَّاتي أورَدَها في الباب ما يُرجِّحُ أحد اللَّفظَين.

قوله: «وقوله عزَّ وجلَّ: ﴿رِجَالٌ لَّا تُلْهِيهِمْ تِجَٰرَةٌ وَلَا بَيْعٌ عَن ذِكْرِ ٱللَّهِ﴾ أي: وتفسير ذلك، وقد روى عليّ بن أبي طلحة عن ابن عبَّاس أنَّ المعنى: لا تُلهِيهم عن الصلاة المكتوبة[3]. وتَمَسَّكَ به قومٌ في مَدْحِ تركِ التِّجارات وليس بواضحٍ.

---

(١) قال العيني في «عمدة القاري» ١١/ ١٧٤: على تقدير وجود هذه اللفظة الأصوب أن البزَّ، بالزاي، ويكون المعنى: وغير البز من أنواع الأمتعة.

(٢) باب رقم (١٠).

(٣) هو في «تفسير ابن جرير الطبري» ١٨/ ١٤٧.

**قوله: «وقال قَتَادةُ: كان القوم يتبايعونَ...»** إلى آخره، لم أقِفْ عليه موصولاً عنه[1]، وقد وقع لي من كلام ابن عمر، أخرجه عبد الرزاق[2] عنه: أنَّه كان في السُّوق فأُقيمت الصلاةُ، فأغلَقوا حَوانيتَهم ودخلوا المسجدَ، فقال ابن عمر: فيهم نزلت، فذكر الآية. وأخرج ابن أبي حاتم عن ابن مسعود نحوَه. وفي «الحِلية» (٧/ ١٥) عن سفيان الثَّوري: كانوا يتبايعونَ ولا يَدَعونَ الصَّلَوات المكتوبات في الجماعة.

ثمَّ أورَدَ المصنِّفُ حديثَ زيد بن أرقَمَ والبَراءِ بن عازبٍ في الصَّرف، وسيأتي الكلام عليه (٢١٨٠) في «باب بيع الوَرِق بالذَّهبِ نَسِيئةً» بعد نيِّفٍ وستّين باباً، وموضعُ الترجمة منه قوله فيه: وكانا تاجرَين على عهد رسول الله ﷺ. وقد خَفي ذلك على القُطبِ فقرأت بخَطِّهِ: لم يَذكُر أحد من الشُّرّاح مُناسَبةَ الترجمة لهذا الحديث، فيُنظَر.

**تنبيه:** أبو المِنْهال المذكور في هذا الإسناد غيرُ أبي المِنْهال صاحبِ أبي بَرْزةَ الأسلَمي في حديث المواقيت[3]، واسم هذا عبد الرحمن بن مُطعِمٍ، واسم صاحب أبي بَرْزة سَيّارُ بن سلامةَ. ٤/٢٩٨

وأخرج البخاري الطَّريقَ الثانية بنزول رجل لأجل زيادة عامر بن مُصعَبٍ مع عَمْرو ابن دينار في رواية ابن جُرَيج عنهما عن أبي المِنْهال المذكور، وعامر بن مُصعَبٍ ليس له في البخاري سوى هذا الموضع الواحد.

**قوله: «نَسيئاً»** بكسر المهمَلة وسكون التحتانية بعدَها همزةٌ، وللكُشْمِيهَني: «نَساءً» بفتح النُّون والمهمَلة ومَدّة.

## ٩- باب الخروج في التّجارة

**وقولِ الله عزَّ وجلَّ: ﴿فَٱنتَشِرُواْ فِي ٱلْأَرْضِ وَٱبْتَغُواْ مِن فَضْلِ ٱللَّهِ﴾** [الجمعة: ١٠]

---

(١) نقل الحافظ في «تغليق التعليق» ٣/ ٢١٣ عن الإمام أحمد قوله في كتابه «الزهد»: حدثنا يحي بن سعيد، عن عوف، حدثنا سعيد بن أبي الحسن، قال: قال فلان، سماه ونسيه عوف، ولعله قتادة، وقال: ﴿لَّا تُلْهِيهِمْ تِجَٰرَةٌ وَلَا بَيْعٌ عَن ذِكْرِ ٱللَّهِ﴾ قال: هم رجال في سوقهم وتجاراتهم لا تلهيهم بيوعهم وتجاراتهم عن ذكر الله.

(٢) في «تفسيره» ٢/ ٦١.

(٣) تقدم برقم (٥٤٧).

٢٠٦٢- حدَّثنا محمَّدُ بنُ سَلَامٍ، أخبرنا مَخلَدُ بنُ يزيدَ، أخبرنا ابنُ جُرَيجٍ، قال: أخبرني عطاءٌ، عن عُبيد بنِ عُمَيرٍ: أنَّ أبا موسى الأشعَرِيَّ استأذَنَ على عمرَ بنِ الخطَّاب ﷺ، فلم يُؤذَنْ له، وكأنَّه كان مشغولاً، فرَجَعَ أبو موسى.

ففَرَغَ عمرُ فقال: ألم أسمَعْ صوتَ عبد الله بنِ قيسٍ؟ ائذَنُوا له، قيلَ: قد رَجَعَ، فدَعَاه، فقال: كنَّا نُؤمَرُ بذلك، فقال: تأتيني على ذلك بالبيِّنةِ، فانطَلَقَ إلى مجالسِ الأنصارِ فسألهم، فقالوا: لا يَشهَدُ لكَ على هذا إلا أصغرُنا؛ أبو سعيدٍ الخُدْريُّ. فذهبَ بأبي سعيدٍ الخُدْريِّ، فقال عمرُ: أخَفِيَ عليَّ هذا من أمر رسولِ الله ﷺ؟ ألْهاني الصَّفْقُ بالأسواقِ. يعني: الخروجَ إلى تجارةٍ.

[طرفاه في: ٦٢٤٥، ٧٣٥٣]

قوله: «باب الخروج في التِّجارة. وقول الله عزَّ وجلَّ: ﴿فَٱنتَشِرُواْ فِي ٱلْأَرْضِ وَٱبْتَغُواْ مِن فَضْلِ ٱللَّهِ﴾» قال ابن بطَّال: هو إباحةٌ بعد حَظْر كقوله تعالى: ﴿وَإِذَا حَلَلْتُمْ فَٱصْطَادُواْ﴾ [المائدة:٢].

وقال ابن المنيِّر في «الحاشية»: غرضُ البخاري إجازةُ الحَرَكات في التِّجارة ولو كانت بعيدةً، خلافاً لمن يَتَنَطَّعُ ولا يَحضُرُ السُّوقَ كما سيأتي في مكانه إن شاء الله تعالى.

قوله: «أنَّ أبا موسى استأذَنَ على عمر فلم يُؤذَن له» زاد بُسْر بن سعيد عن أبي سعيد كما سيأتي في الاستئذان (٦٢٤٥): أنَّه استأذَنَ ثلاثاً.

قوله: «فقال: كنَّا نُؤمَرُ بذلك» في الرواية المذكورة أنَّه قال: قال رسول الله ﷺ: «إذا استأذَنَ أحدُكُم ثلاثاً فلم يُؤذَن له، فليَرجِعْ».

قوله: «فذهبَ بأبي سعيدٍ» في الرواية المذكورة: فأخبرتُ عمر عن النبي ﷺ بذلك.

وفيه الدّلالة على أنَّ قولَ الصحابي: كنَّا نُؤمَرُ بكذا، محمولٌ على الرفع، ويقوى ذلك إذا ساقه مَساقَ الاستدلال.

وفيه أنَّ الصحابي الكبيرَ القَدْرِ، الشَّديدَ اللُّزومِ لرسول الله ﷺ، قد يخفى عليه بعضُ أمره، ويسمعُه مَن هو دونَه.

وادَّعى بعضهم أنَّه يُستَفادُ منه أنَّ عمر كان لا يقبلُ الخبرَ من شخص واحدٍ، وليس كذلك، لأنَّ في بعض طرقه أنَّ عمرَ قال: إنّي أحببت أن أتثبَّتَ. وستأتي فوائدُه مُستوفاةً في كتاب الاستئذان (٦٢٤٥) إن شاء الله تعالى. وقد قَبِلَ عمرُ خبر الضَّحّاك بن سفيانَ وحدَه في الدِّيَة[1]، وغير ذلك[2].

**قوله: «فقال عمر: أخَفِي عليَّ هذا من أمر رسولِ الله ﷺ؟ ألْهاني الصَّفْقُ بالأسواقِ، يعني: الخروج إلى التِّجارة»** كذا في الأصل، وأطلقَ عمر على الاشتِغال بالتِّجارة لهواً لأنها ألهتْه عن طول مُلازَمة النبيّ ﷺ حتَّى سمع غيرُه منه ما لم يسمعه، ولم يَقصِد عمرُ تركَ أصل الملازَمة، وهي أمر نِسبيّ، وكان احتياج عمر إلى الخروج للسّوق من أجل الكسبِ لعياله والتعفُّفِ عن الناس، وأمَّا أبو هريرة فكان وحدَه، فلذلك أكثرَ مُلازَمَته، ومُلازَمةُ عمر للنبي ﷺ لا تَخفى كما سيأتي في ترجمته في المناقب (٣٦٨٥). واللهوُ مُطلَقاً: ما يُلهِي سواءٌ كان حراماً أو حلالاً، وفي الشَّرعِ: ما يَحرُمُ فقط. ٢٩٩/٤

## ١٠- باب التّجارة في البحر

**وقال مَطَرٌ: لا بأسَ به، وما ذَكَرَه الله في القُرآنِ إلا بحَقٍّ، ثمَّ تَلا: ﴿وَتَرَى ٱلْفُلْكَ مَوَاخِرَ فِيهِ وَلِتَبْتَغُوا۟ مِن فَضْلِهِۦ﴾ [النحل:١٤]: الفُلْكُ: السُّفنُ، الواحدُ والجمعُ سَواءٌ.**

**وقال مجاهدٌ: تَمخَرُ السُّفنُ الرِّيحَ، ولا تَمخَرُ الرِّيحَ مِن السُّفنِ إلَّا الفُلْكُ العِظام.**

**٢٠٦٣- وقال اللَّيثُ، حدَّثني جعفرُ بنُ رَبِيعةَ، عن عبد الرحمن بنِ هُرمُزَ، عن أبي هريرةَ ﷺ، عن رسولِ الله ﷺ: أنَّه ذَكَرَ رجلاً من بني إسرائيلَ خَرَجَ في البحرِ فقَضَى حاجَتَه... وساقَ الحديثَ.**

---

(١) أخرجه أحمد (١٥٧٤٥) و(١٥٧٤٦)، وأبو داود (٢٩٢٧)، والترمذي (١٤١٥)، وابن ماجه (٢٦٤٢)، والنسائي في «الكبرى» (٦٣٢٩). وخبر الدية يعني توريث المرأة من دية زوجها.

(٢) كحديث عبد الرحمن بن عوف: أن النبي ﷺ أخذ الجزية من مجوس هجر، وسيأتي عند البخاري برقم (٣١٥٦).

**حدَّثني عبدُ الله بنُ صالحٍ، قال: حدَّثني اللَّيثُ، به.**

**قوله: «باب التِّجارة في البحرِ»** أي: إباحة رُكوب البحر للتِّجارة، وفي بعض النُّسَخ: وغيره، فإن ثبت قَوّى قولَ من قرأ «البَرّ» فيما سَبَقَ ببابٍ بضمِّ أوّله أو بالزاي.

**قوله: «وقال مَطَرٌ...»** إلى آخره، هو مَطَرٌ الوَرّاقُ البصري، مشهورٌ في التابعين، ووقع في رواية الحَمُّوِيّ وحده: وقال مُطرِّف، وهو تصحيفٌ، وبأنَّه الوَرّاقُ وَصَفَه المِزّي والقُطْب وآخرون، وقال الكِرْماني: الظّاهر أنَّه ابن الفضل المروَزي شيخُ البخاري. وكأنَّ ظهورَ ذلك له من حيثُ إنَّ الذين أفرَدُوا رجالَ البخاري كالكَلَاباذي لم يَذكُروا فيهم الوَرّاقَ المذكور لأنهم لم يَستوعِبوا من عَلَّقَ لهم، وقد أخرج ابن أبي حاتم من طريق عبد الله ابن شَوْذَبٍ عن مَطَرٍ الوَرّاق: أنَّه كان لا يرى برُكوب البحر بأساً، ويقول: ما ذكره الله تعالى في القرآن إلَّا بحَقٍّ، ووجه حَمْل مَطَرٍ ذلك على الإباحة أنَّها سِيقَت في مقام الامتِنان، وتَضمَّنَ ذلك الردَّ على مَن مَنَعَ رُكوبَ البحر، وسيأتي بَسطُ ذلك في كتاب الجهاد (٢٨٩٤) إن شاء الله تعالى.

**قوله: «الفُلْكُ: السُّفنُ، الواحدُ والجمعُ سواءٌ»** هو قول أكثر أهل اللُّغة، ويدلُّ عليه قوله تعالى: ﴿فِي ٱلْفُلْكِ ٱلْمَشْحُونِ﴾ [الشعراء:١١٩]، وقوله: ﴿حَتَّىٰٓ إِذَا كُنتُمْ فِي ٱلْفُلْكِ وَجَرَيْنَ بِهِم﴾ [يونس:٢٢]، فذكره في الإفراد والجمعِ بلفظٍ واحدٍ.

وقيل: إنَّ الفُلْكَ بالضمِّ والإسكان: جمعُ فَلَكٍ بفتحتَين مثلُ أُسْدٍ وأسدٍ، وقال صاحب «المحكَم»: السَّفينة فَعِيلةٌ بمعنى فاعلةٍ، سُمّيَت سفينةً لأنها تَسفِنُ وجهَ الماءِ، أي: تَقْشِره[1]، والجمعُ: سُفُنٌ وسَفائنُ وسَفِينٌ.

**قوله: «وقال مجاهد...»** إلى آخره، وَصَله الفِرْيابي في «تفسيره»، وكذلك عبدُ بنُ حُميدٍ من وجهٍ آخر[2]، قال عياضٌ: ضَبَطَه الأكثرُ بنَصْب السُّفن، وعَكَسَه الأَصِيلي، والصواب الأوَّلُ عند بعضهم بناءً على أنَّ الرِّيحَ الفاعلُ، وهي التي تَصرِف السَّفينة في الإقبال والإدبار،

(١) تصحفت في (س) إلى: تفسره، ولم يتضح نَقْطُها في (أ)، والمثبت من (ع)، وهو الموافق لما في كتب اللغة.
(٢) وهو في «تفسير مجاهد» ١/ ٣٤٦.

وضَبْط الأَصِيلي صوابٌ، وهو ظاهرُ القرآن إذ جعل الفعلَ للسَّفينة فقال: ﴿مَوَاخِرَ فِيهِ﴾.

وقوله «تَمخَر» بفتح المعجَمة، أي: تَشُقُّ، يقال: مَخَرَت السَّفينةُ: إذا شَقَّتِ الماءَ بصوتٍ، وقيل: المَخْرُ الصَّوتُ نفسُه، وكأنَّ مجاهداً أراد: أنَّ شَقَّ السَّفينة للبحر بصوتٍ إنَّما هو بواسطة الرِّيح، ومعنى قوله: «ولا تَمخَرُ...» إلى آخره: أنَّ الصَّوتَ لا يَحصُلُ إلَّا من كِبار السُّفن، أو لا يَحصُلُ من الصِّغار غالباً.

قوله: «وقال الليثُ...» إلى آخره، هو طرفٌ من حديثٍ ساقه بتمامه في كتاب الكَفالة كما سيأتي (٢٢٩١)، وسنذكر الكلامَ عليه ثَمَّ. ٤/٣٠٠

ووَجْهُ تَعلُّقِه بالترجمة ظاهرٌ من جهة أنَّ شَرْعَ مَن قبلَنا شرعٌ لنا إذا لم يَرِدْ في شرعِنا ما يَنسَخُه، ولا سيَّما إذا ذكره ﷺ مُقرِّراً له أو في سياق الثَّناءِ على فاعلِه أو ما أشبَهَ ذلك.

ويحتمل أن يكون مرادُ المصنِّف بإيراد هذا أنَّ رُكوب البحر لم يَزَل مُتعارَفاً مألوفاً من قديم الزَّمان، فيُحمَلُ على أصل الإباحة حتَّى يَرِدَ دليلٌ على المنع.

قوله في آخره: «حدَّثني عبد الله بن صالح، حدَّثنا الليث، به» فيه التصريح بوَصْل المعلَّق المذكور، ولم يقع ذلك في أكثر الروايات في «الصحيح»، ولا ذكره أبو ذرٍّ إلَّا في هذا الموضع، وكذا وقع في رواية أبي الوَقْت.

## ١١ - بابٌ ﴿وَإِذَا رَأَوْا تِجَارَةً أَوْ لَهْوًا انفَضُّوا إِلَيْهَا﴾ [الجمعة:١١]

وقولُه جَلَّ ذكرُه: ﴿رِجَالٌ لَّا تُلْهِيهِمْ تِجَارَةٌ وَلَا بَيْعٌ عَن ذِكْرِ اللَّهِ﴾ [النور:٣٧]

وقال قَتَادةُ: كان القومُ يَتَّجِرونَ، ولكنَّهم كانوا إذا نابَهم حَقٌّ من حُقوقِ الله لم تُلهِهم تِجارةٌ ولا بيعٌ عن ذكرِ الله حتَّى يُؤَدُّوه إلى الله.

٢٠٦٤- حدَّثني محمَّدٌ، قال: حدَّثني محمَّدُ بنُ فُضَيلٍ، عن حُصَينٍ، عن سالمِ بنِ أبي الجَعْدِ، عن جابرٍ ﷺ، قال: أقبَلَت عِيرٌ ونحنُ نُصَلِّي معَ النبيِّ ﷺ الجمُعةَ، فانفَضَّ النَّاسُ إلا اثنَي عَشَرَ رجلاً فنزلت هذه الآيةُ: ﴿وَإِذَا رَأَوْا تِجَارَةً أَوْ لَهْوًا انفَضُّوا إِلَيْهَا وَتَرَكُوكَ قَائِمًا﴾.

قوله: «باب: ﴿وَإِذَا رَأَوْا تِجَارَةً أَوْ لَهْوًا انفَضُّوا إِلَيْهَا﴾، وقوله: ﴿رِجَالٌ لَّا تُلْهِيهِمْ تِجَارَةٌ وَلَا

بَيْعٌ عَن ذِكْرِ ٱللَّهِ﴾، وقال قَتادةُ: كان القومُ يَتَّجِرونَ...» إلى آخره، كذا وقع جميعُ ذلك مُعاداً في رواية المُستَمْلي، وسَقَطَ لغيره إلَّا النَّسَفي فإنَّه ذكرها هاهنا وحَذَفَها ممَّا مضى، وكذا وقع مُكَرَّراً في نُسخة الصَّغاني، وهذا يُؤيِّدُ ما تقدَّم من النَّقل عن أبي ذرٍّ الهَرَوي أنَّ أصل البخاري كان عند الفِرَبْري، وكانت فيه إلحاقاتٌ في الهوامشِ وغيرها، وكان من يَنسَخُ الكتابَ يَضعُ الملحَقَ في الموضعِ الذي يظنُّه لائقاً به. فمِن ثَمَّ وقع الاختلافُ في التقديمِ والتأخير، ويُزادُ هنا أنَّ بعضهم احتاطَ فكَتَبَ الملحَق في الموضعَين فنَشَأ عنه التكرار، وقد تكلَّفَ بعض الشُّرّاح في توجيهِه بأن قال: ذكر الآيةَ هنا لمنطوقها وهو الذَّمّ، وذكرها هناك لمفهومها وهو تخصيصُ وقتها بحالة غير المتلبِّسِ بالصلاة وسماع الخُطبة، وقد تقدَّم الكلامُ على ذلك مُستوفًى[1].

## ١٢- باب قول الله تعالى: ﴿أَنفِقُوا۟ مِن طَيِّبَٰتِ مَا كَسَبْتُمْ﴾ [البقرة:٢٦٧]

**٢٠٦٥- حدَّثنا عثمانُ بنُ أبي شَيْبَةَ، حدَّثنا جَرِيرٌ، عن منصورٍ، عن أبي وائلٍ، عن مسروقٍ، عن عائشةَ رضي الله عنها، قالت: قال النبيُّ ﷺ: «إذا أنفَقَتِ المرأةُ من طعامِ بيتِها غيرَ مُفسِدةٍ، كان لها أجرُها بما أنفَقَت، ولِزوجِها بما كَسَبَ، وللخازِنِ مِثلُ ذلك، لا يَنقُصُ بعضُهم أجرَ بعضٍ شيئاً».**

٣٠١/٤ **٢٠٦٦- حدَّثني يحيى بنُ جعفرٍ، حدَّثنا عبدُ الرَّزّاقِ، عن مَعمَرٍ، عن همَّامٍ، قال: سمعتُ أبا هريرةَ ﷺ، عن النبيِّ ﷺ، قال: «إذا أنفَقَتِ المرأةُ من كَسْبِ زوجِها عن غيرِ أمرِه، فلَها نِصفُ أجرِهِ».**

[أطرافه في: ٥١٩٢، ٥١٩٥، ٥٣٦٠]

قوله: «باب قوله تعالى: ﴿أَنفِقُوا۟ مِن طَيِّبَٰتِ مَا كَسَبْتُمْ﴾» أي: تفسيره. وحكى ابن بطَّال أنَّه وقع في الأصل: كُلوا، بدلَ «أنفِقوا» وقال: إنَّه غَلَطٌ. انتهى، وكذا رأيته في رواية النَّسَفي، وقد ساق الآيةَ في كتاب الزكاة على الصواب[2]، وقد تقدَّم النَّقلُ عن مجاهدٍ أنَّه قال

(١) في باب رقم (٨).

(٢) في باب (٢٩): صدقة الكسب والتجارة.

في تفسيرها: إنَّ المراد بها التِّجارة.

ثمَّ ذكر البخاري حديثَ عائشة مرفوعاً: «إذا أنفقَت المرأةُ من طعام بيتها» الحديثَ، وقد تقدَّم الكلامُ عليه مُستوفًى في كتاب الزكاة (١٤٢٥).

ثمَّ أورَدَ حديثَ أبي هريرة في ذلك بلفظ: «إذا أنفقَت المرأةُ من كَسْب زوجها عن غير أمره، فلها نصف أجره»، وفيه رَدٌّ على من عيَّنه فيما أذِنَ لها في ذلك، والأَولى أن يُحمَلَ على ما إذا أنفقَت من الذي يَخصُّها به إذا تَصَدَّقَت به بغير استئذانه، فإنَّه يَصدُقُ كونُه من كَسْبِه فيُؤجَرُ عليه، وكونُه بغير أمره يحتملُ أن يكون أذِنَ لها بطريق الإجمال، لكنَّ المنفي ما كان بطريق التفصيلِ، ولا بُدَّ من الحَمْل على أحد هذين المعنيَينِ، وإلَّا فحيثُ كان من ماله بغير إذنِه لا إجمالاً ولا تفصيلاً فهي مأزورةٌ بذلك لا مأجورةٌ، وقد وَرَدَ فيه حديثٌ عن ابن عمر عند الطَّيالسي وغيره[1].

وأمَّا قوله في حديث أبي هريرة: «فلها نصفُ أجره» فهو محمولٌ على ما إذا لم يكن هناك من يُعينُها على تنفيذِ الصَّدَقة، بخلاف حديث عائشةَ ففيه أنَّ للخادمِ مثلَ ذلك، أو المعنى بالنِّصْف في حديث أبي هريرة: أنَّ أجرَه وأجرَها إذا جُمِعا كان لها النِّصف من ذلك، فللكلِّ منهما أجرٌ كاملٌ، وهما اثنان فكأنَّهما نصفان.

## ١٣- باب من أحبَّ البسط في الرِّزق

**٢٠٦٧- حدَّثنا محمَّدُ بنُ أبي يعقوبَ الكِرمانيُّ، حدَّثنا حسَّانُ، حدَّثنا يونسُ، قال محمَّدٌ ـ هو الزُّهْريُّ ـ: عن أنسِ بنِ مالكٍ ﷺ، قال: سمعتُ رسولَ الله ﷺ يقول: «مَن سَرَّه أن يُبسَطَ له في رِزْقِه أو يُنسَأَ له في أثَرِه فليَصِلْ رَحِمَه».**

---

(١) أخرجه الطيالسي في «مسنده» (٢٠٦٣)، وعبد بن حميد في «مسنده» (٨١٣)، بإسناد ضعيف، ولفظه: «ولا تعطي من بيته شيئاً إلا بإذنه، فإن فعلت ذلك كان له الأجر وعليها الوِزْر». ويغني عنه ما رواه أبو هريرة قال: لا تَصَدَّق المرأة إلا من قُوتها، فأما من مال زوجها فلا يحلُّ لها إلا بإذنه، ويكون الأجر بينهما. فهذا قول راوي الحديث وهو أعلم بما رواه. وإسناده صحيح، وهو عند عبد الرزاق (٧٢٧٣)، وابن أبي شيبة ٦/ ٥٨٣.

[طرفه في: ٥٩٨٦]

قوله: «باب من أحَبَّ البَسْطَ» أي: التوسُّعَ «في الرِّزقِ» وجوابُ «مَنْ» محذوفٌ تقديرُه ما في الحديث، وهو: «فليَصِل رَحِمَه». ويُستَفادُ منه جوازُ هذه المحَبّة خلافاً لمن كَرِهَها مُطلَقاً.

قوله: «حدَّثنا محمد بن أبي يعقوب» اسم أبيه إسحاق بن منصور، وقيل: إنَّ منصوراً اسم أبيه، وقيل: إنَّ أبا يعقوب جَدُّه، الكِرْماني بكسر الكاف، وذكر الكِرْماني الشارحُ أنَّ النَّووي ضَبَطَها بفتح الكاف وتعقَّبَه، وسَلَفُ النَّووي في ذلك أبو سعيد بن السَّمْعاني، وهو أعلمُ الناس بذلك، فلعلَّ الصوابَ فيها في الأصل الفتح[1]، ثمَّ كَثُرَ استعمالُها بالكسر تغييراً من العامّة، وقد نزلَ محمدٌ المذكورُ البصرة، ووَثَّقَه ابن معين وغيره، ولم يَعرِف أبو حاتم الرازي حالَه، وليس له في البخاري سوى هذا الحديث، وآخرَ في تفسير المائدة (٤٦٢٤)، وآخرَ في أوائل الأحكام (٧١٦٠)، والثلاثة إسنادُها واحدٌ إلى الزُّهْري، وشيخه حسَّان: هو ابن إبراهيمَ الكِرْماني، ويونس: هو ابن يزيد. ٣٠٢/٤

قوله: «قال محمد ـ هو الزُّهْري.» كذا في الأصل، وفي رواية أبي نُعيم من وجهٍ آخرَ عن حسَّان عن يونس بن يزيد عن الزُّهْري.

قوله: «عن أنسٍ» يأتي في الأدَبِ (٥٩٨٦) من وجهٍ آخرَ عن الزُّهْري: أخبرني أنسٌ.

قوله: «ويُنسَأ» بضمِّ أوَّله وسكون النّون بعدَها مُهمَلةٌ ثمَّ همزة، أي: يُؤَخَّر له، والأثر هنا: بقيةُ العُمُر، قال زهيرٌ:

والمرءُ ما عاشَ ممدودٌ له أمَلٌ لا يَنتَهي العَيْشُ[2] حتَّى يَنتَهي الأثرُ

وسيأتي الكلامُ عليه هناك إن شاء الله تعالى.

قال العلماءُ: معنى البَسْط في الرِّزق: البَرَكة فيه، وفي العُمُر: حصولُ القوّة في الجسد،

---

(١) عبارة السمعاني في «الأنساب»: بكسر الكاف، وقيل: بفتحها، ثم قال: بفتح الكاف وهو الصحيح، غير أنه اشتهر بكسر الكاف.

(٢) المثبت من الأصلين، وفي (س) وهامش (أ): «الطَّرْف»، ويُروى: العُمْر، كما في «لسان العرب» مادة (أثر)، ويُروى «تنتهي العين» كما في «الشعر والشعراء» لابن قتيبة. وبعضهم نسب البيت لكعب بن زهير.

لأنَّ صِلةَ أقاربِه صدقةٌ والصَّدَقةُ تُرَبِّي المالَ وتزيدُ فيه فيَنمُو بها ويَزكُو، لأنَّ رِزْق الإنسان يُكتَبُ وهو في بطن أُمِّه، فلذلك احتيجَ إلى هذا التأويل، أو المعنى: أنَّه يُكتَبُ مُقيَّداً بشرطٍ، كأن يقال: إن وَصَلَ رحمَه، فله كذا، وإلَّا فكذا، أو المعنى: بقاءُ ذِكْره الجميل بعد الموت.

وأغرَبَ الحَكيمُ التِّرمِذي فقال: المرادُ بذلك: قِلَّةُ البقاءِ في البَرْزَخ.

وقال ابن قُتَيبة: يحتمل أن يَكتُبَ أجَلَ العبد مئةَ سنةٍ وتَزكيتَه عشرين، فإن وصَلَ رحمه زادَه التزكيةَ. وقال غيرُه: المكتوبُ عند المَلَكِ الموكَّل به غيرُ المعلومِ عند الله عزَّ وجلَّ، فالأوَّلُ يَدخُلُ فيه التغيير. وتوجيهُه: أنَّ المعاملات على الظَّواهر والمعلوم الباطن خَفيٌّ لا يُعلَّقُ عليه الحكم، فذلك الظّاهرُ الذي اطَّلَعَ عليه المَلَكُ هو الذي يَدخُلُه الزّيادةُ والنَّقصُ والمحوُ والإثبات، والحِكمةُ فيه إبلاغ ذلك إلى المكلَّفِ ليعلَمَ فضلَ البِرِّ وشُؤمَ القطيعة، وسيأتي ذكرُ هذه المسألة مبسوطةً في كتاب القَدَر (٦٥٩٤)، ويأتي الكلامُ على إيثار الغِنى على الفقر في كتاب الرِّقاق (٦٤٤٧) إن شاء الله تعالى.

## ١٤- باب شراء النبي ﷺ بالنَّسيئة

**٢٠٦٨- حدَّثنا مُعلَّى بنُ أسدٍ، حدَّثنا عبدُ الواحدِ، حدَّثنا الأعمَشُ، قال: ذَكَرنا عندَ إبراهيمَ الرَّهنَ في السَّلَمِ، فقال: حدَّثني الأسوَدُ، عن عائشةَ رضي الله عنها: أنَّ النبيَّ ﷺ اشترَى طعاماً من يهوديٍّ إلى أجَلٍ، ورَهَنَه دِرْعاً من حديدٍ.**

[أطرافه في: ٢٠٩٦، ٢٢٠٠، ٢٢٥١، ٢٢٥٢، ٢٣٨٦، ٢٥٠٩، ٢٥١٣، ٢٥١٢، ٢٩١٦، ٤٤٦٧]

**٢٠٦٩- حدَّثنا مُسلِمٌ، حدَّثنا هشامٌ، حدَّثنا قَتادةُ، عن أنسٍ (ح)**

**وحدَّثني محمَّدُ بنُ عبد الله بنِ حَوشَبٍ، حدَّثنا أسباطٌ أبو اليَسَعِ البَصْرِيُّ، حدَّثنا هشامٌ الدَّستُوائيُّ، عن قَتادةَ، عن أنسٍ ﷺ: أنَّه مَشَى إلى النبيِّ ﷺ بخُبزِ شعيرٍ وإهالةٍ سَنِخَةٍ، ولقد رَهَنَ النبيُّ ﷺ دِرعاً له بالمدينةِ عندَ يهوديٍّ، وأخذَ منه شعيراً لأهلِه، ولقد سمعتُه يقول: «ما أمسى عندَ آلِ محمَّدٍ صاعُ بُرٍّ ولا صاعُ حَبٍّ»، وإنَّ عندَه لَتِسعَ نِسوةٍ.**

[طرفه في: ٢٥٠٨]

قوله: «باب شِراء النبي ﷺ بالنَّسيئةِ» بكسر المهمَلة والمدِّ، أي: بالأجَل. قال ابن بطَّال: الشِّراءُ بالنَّسيئة جائز بالإجماع. قلت: لعلَّ المصنِّف تَخيَّلَ أنَّ أحداً يَتَخيَّل أنَّه ﷺ لا يشتري بالنَّسيئة لأنها دَينٌ فأراد دفعَ ذلك التخيُّل، وأورَدَ المصنِّف فيه حديثَي عائشةَ وأنسٍ في أنَّه ﷺ اشترى شعيراً إلى أجَلٍ ورَهَنَ عليه دِرعَه، وسيأتي الكلامُ عليهما مُستوفًى في أوَّل الرَّهْن (٢٥٠٨ و٢٥٠٩) إن شاء الله تعالى.

٣٠٣/٤ قوله في طريق عائشة: «ذكرنا عند إبراهيم» هو النَّخَعي.

وقوله: «الرَّهن في السَّلَمِ» أي: السَّلَفِ، ولم يُرِدْ به السَّلمَ العُرفيَّ[1].

وقولُه في حديث أنسٍ: «حدَّثنا مسلم» هو ابن إبراهيم.

وقوله في الطَّريق الثانية: «أسباط» هو بفتح الهمزة وسكون المهمَلة بعدَها موحَّدةٌ.

وقوله: «أبو اليَسَعِ» بفتح التحتانية والمهمَلة، وهو بصري، وكذا بقيةُ رجال الإسناد، وليس لأسباطٍ في البخاري سوى هذا الموضع، وقد قيل: إنَّ اسمَ أبيه عبدُ الواحد، وقد ساقه المصنِّف هنا على لفظ أبي اليَسَع، وساقه في الرَّهن (٢٥٠٨) على لفظ مسلم بن إبراهيم، والنُّكتةُ في جمعِهما هنا مع أنَّ طريق مسلمٍ أعلى، مُراعاةً للغالبِ من عادته أن لا يَذكُرَ الحديثَ الواحدَ في موضعَين بإسناد واحدٍ، ولأنَّ أبا اليَسَعِ المذكور فيه مَقالٌ، فاحتاج أن يَقرُنَه بمن يَعضُدُه.

وقوله فيه: «ولقد سمعته يقول» هو كلامُ أنسٍ، والضَّمير في «سمعته» للنبي ﷺ، أي: قال ذلك لمَّا رَهَنَ الدِّرعَ عند اليهودي مُظهِراً للسببِ في شرائه إلى أجَلٍ، وذَهَلَ من زَعَمَ أنَّه كلام قَتَادةَ وجعل الضَّميرَ في «سمعته» لأنسٍ، لأنه إخراجٌ للسِّياق عن ظاهره بغير دليلٍ، والله أعلم.

## ١٥- باب كسب الرجل وعمله بيده

٣٠٤/٤ قوله: «باب كسب الرجلِ وعمله بيدِه» عطفُ العملِ باليد على الكسب من عطف

---

(١) سيذكر الحافظ مفهومه في كتاب السلم قبل الحديث (٢٢٣٩).

الخاصِّ على العامّ، لأنَّ الكسب أعمُّ من أن يكون عملاً باليد أو بغيرها. وقد اختلفَ العلماءُ في أفضل المكاسب.

قال الماوَرْدي: أُصول المكاسب الزِّراعة والتِّجارة والصَّنْعة، والأشبَه بمذهبِ الشافعي أنَّ أطيَبَها التِّجارة، قال: والأرجَحُ عندي أنَّ أطيبَها الزِّراعةُ، لأنها أقرَبُ إلى التوكُّل. وتعقَّبه النَّووي بحديث المِقدام الذي في هذا الباب، وأنَّ الصوابَ أنَّ أطيَبَ الكسبِ ما كان بعمل اليد، قال: فإن كان زَرّاعاً فهو أطيَبُ المكاسب لمَا يَشتَمِلُ عليه من كونه عملَ اليد، ولمَا فيه من التوكُّل، ولمَا فيه من النَّفعِ العامِّ للآدمي وللدَّوابّ، ولأنَّه لا بُدَّ فيه في العادة أن يُؤْكَلَ منه بغير عِوَضٍ. قلت: وفوق ذلك من عمل اليد ما يُكتَسَبُ من أموال الكفّار بالجهاد، وهو مَكسَبُ النبي ﷺ وأصحابه، وهو أشرَفُ المكاسبِ لمَا فيه من إعلاءِ كلمة الله تعالى وخِذْلان كلمة أعدائه والنَّفعِ الأُخروي.

قال: ومن لم يعمل بيدِه فالزِّراعةُ في حقِّه أفضلُ لمَا ذكرنا. قلت: وهو مَبنيٌّ على ما بَحَثَ فيه من النَّفع المتعَدّي، ولم ينحصر النَّفعُ المتعَدّي في الزِّراعة، بل كلُّ ما يُعمَلُ باليد فنَفعُه مُتَعدٍّ لمَا فيه من تَهيِئة أسباب ما يحتاجُ الناسُ إليه. والحقُّ أنَّ ذلك مُختَلِفُ المراتب، وقد يختلفُ باختلاف الأحوال والأشخاص، والعلم عند الله تعالى.

قال ابن المنذِر: إنَّما يَفضُلُ عملُ اليد سائرَ المكاسبِ إذا نَصَحَ العاملُ، كما جاء مُصرَّحاً به في حديث أبي هريرة[1].

قلت: ومن شَرْطِه أن لا يَعتَقِدَ أنَّ الرِّزق من الكَسْب، بل من الله تعالى بهذه الواسطة، ومن فضل العمل باليد الشُّغْلُ بالأمر المباح عن البِطَالة واللهوِ، وكسرُ النَّفسِ بذلك، والتعفُّفُ عن ذِلّة السُّؤال والحاجة إلى الغير.

ثمَّ أورَدَ المصنِّف في الباب أحاديثَ، أوَّلها: في التِّجارة، والثاني: في الزِّراعة، والثالث وما بعدَه: في الصَّنعة.

---

(١) أخرجه أحمد (٨٤١٢)، ولفظه: «خير الكسب كسبُ يد العامل إذا نصح»، وإسناده صحيح.

الحديثُ الأوَّل:

٢٠٧٠- حدَّثنا إسماعيلُ بنُ عبد الله، حدَّثني عليُّ بنُ وهبٍ، عن يونسَ، عن ابنِ شِهابٍ، قال: أخبرَني عُرْوةُ بنُ الزُّبَيرِ، أنَّ عائشةَ رضي الله عنها قالت: لمَّا استُخلِفَ أبو بكرٍ الصِّدِّيقُ قال: لقد عَلِمَ قومي أنَّ حِرْفَتي لم تكن تَعجِزُ عن مُؤْنَة أهلي، وشُغِلتُ بأمر المسلمينَ، فسيأكلُ آلُ أبي بكرٍ من هذا المال، وأَحتَرِفُ للمسلمينَ فيه.

قوله: «حدَّثني إسماعيلُ بن عبد الله» هو ابن أبي أُوَيسٍ.

قوله: «لقد عَلِمَ قومي» أي: قُرَيشٌ والمسلمون.

قوله: «حِرفَتي» بكسر المهمَلة وسكون الراء بعدها فاءٌ، أي: جهة اكتسابي، والحِرفةُ جهة الاكتساب والتصرُّف في المعاش، وأشار بذلك إلى أنَّه كان كَسُوباً لمُؤنتِه ومُؤنة عياله بالتِّجارة من غير عَجْز، تمهيداً على سبيل الاعتذار عمَّا يأخُذُه من مال المسلمين إذا احتاجَ إليه.

قوله: «وشُغِلتُ» جُملةٌ حاليةٌ، أي: إنَّ القيام بأُمور الخلافة شَغَله عن الاحتراف، وقد روى ابن سعد (٣/ ١٩٢) وابن المنذِر بإسناد صحيحٍ عن مسروق عن عائشة قالت: لمَّا مَرِضَ أبو بكرٍ مَرَضَه الذي مات فيه، قال: انظُروا ما زادَ في مالي منذُ دَخَلْت الإمارةَ فابعَثوا به إلى الخليفة بعدي. قالت: فلمَّا مات نظرنا، فإذا عبدٌ نُوبيّ كان يَحمِل صِبيانه، وناضحٌ كان يَسقي بُستاناً له، فبَعَثنا بهما إلى عمر، فقال: رحمةُ الله على أبي بكرٍ، لقد أتعَبَ من بعدَه. وأخرج ابن سعد (٣/ ١٩٢) من طريق القاسم بن محمد عن عائشة نحوَه، وزاد: إنَّ الخادمَ كان صَيقَلاً يعملُ سُيوفَ المسلمين ويَخدُمُ آلَ أبي بكرٍ، ومِن طريق ثابت عن أنس نحوه (٣/ ١٩٢-١٩٣)، وفيه: قد كنت حَريصاً على أن أوَفِّرَ مالَ المسلمين، وقد كنت أصَبت من اللَّحمِ واللَّبَنِ، وفيه: وما كان عنده دينارٌ ولا درهمٌ، ما كان إلَّا خادمٌ ولِقْحة ومِحْلَبٌ.

قوله: «آل أبي بكر» أي: هو نفسه ومن تَلزَمُه نفقته. وقيل: أراد نفسه بدليل قوله: أحتَرِف، حكاه الطِّيبي./ قال: ويدلُّ عليه نَسَقُ الكلام، لأنه أسنَدَ الاحترافَ إلى ضمير المتكلِّم عاطفاً له على: فسيأكل، فلو كان المرادُ الأهلَ لتَنافَرَ، انتهى. ٣٠٥/٤

وجَزَمَ البيضاوي بأنَّ قوله: آل أبي بكر، عُدولٌ عن المتكلِّم إلى الغَيْبة على طريق الالتِفات، قال: وقيل: أراد نفسه، والأوَّل مُقحَمٌ لقوله: وأحتَرِف، وليس بشيءٍ، بل المعنى: إنّي كنت أكتَسِبُ لهم ما يأكلونَه، والآنَ أكتَسِبُ للمسلمين، قال الطِّيبي: فائدةُ الالتِفات أنَّه جَرَّدَ من نفسه شخصاً كَسوباً لمُؤنة الأهل بالتِّجارة، فامتَنَعَ لشُغْلِه بأمر المسلمين عن الاكتساب، وفيه إشعارٌ بالعِلّة وأنَّ من اتَّصَفَ بالشُّغْل المذكور حقيقٌ أن يأكل هو وعياله من بيت المال، وخَصَّ الأكل من بين الاحتياجات لكونِه أهمَّها ومُعظَمَها.

قال ابن التِّين: وفيه دليل على أنَّ للعامل أن يأخُذ من عَرَضِ المال الذي يعمل فيه قَدْر حاجته إذا لم يكن فوقه إمام يَقطَع له أُجرةً معلومةً. وسَبَقَه إلى ذلك الخطَّابي، قلت: لكن في قصَّة أبي بكر أنَّ القَدْر الذي كان يتناوله فُرِضَ له باتِّفاقٍ من الصحابة، فروى ابن سعد (٣/ ١٨٤) بإسناد مُرسَلٍ رجالُه ثِقاتٌ، قال: لمَّا استُخلِفَ أبو بكر أصبَحَ غادياً إلى السُّوق على رأسه أثوابٌ يَتَّجِرُ بها، فلَقِيَه عمر بن الخطَّاب وأبو عُبيدةَ بن الجرّاح فقالا: كيف تَصنَعُ هذا وقد وُلّيتَ أمرَ المسلمين؟! قال: فمِن أين أُطعِمُ عيالي؟ قالا: نَفرِض لك، ففَرَضوا له كلَّ يومٍ شطرَ شاةٍ.

**قوله: «وأحتَرِف»** في رواية الكُشْمِيهني: ويَحتَرِف. قال ابن الأثير: أراد باحترافه للمسلمين نظرَه في أُمورهم وتمييز مكاسبِهم وأرزاقهم، وكذا قال البيضاوي: المعنى أكتَسِبُ للمسلمين في أموالهم بالسَّعي في مَصالِحِهم ونَظْمِ أحوالهم. وقال غيرُه: يقال: احتَرَفَ الرجلُ: إذا جازى على خيرٍ أو شَرٍّ. وقال المهلَّب: قوله: أحتَرِف لهم، أي: أتَّجِر لهم في مالهم حتَّى يعودَ عليهم من رِبحِه بقَدْر ما آكُلُ أو أكثر، وليس بواجبٍ على الإمام أن يَتَّجِر في مال المسلمين بقَدر مُؤنَته، إلَّا أن يَطَّوَّعَ بذلك كما تَطَوَّعَ أبو بكر.

قلت: والتوجيه الذي ذكره ابن الأثير أوجَهُ، لأنَّ أبا بكر بيَّن السبب في ترك الاحتراف وهو الاشتِغال بالإمارة، فمتى يَتفرَّغُ للاحتراف لغيره؟ إذ لو كان يُمكِنُه الاحترافُ لاحتَرَفَ لنفسِه كما كان، إلَّا أن يُحمَلَ على أنَّه كان يُعطي المالَ لمن يَتَّجِر فيه ويجعلُ رِبحَه للمسلمين، وقد روى الإسماعيلي في حديث الباب من طريق مَعمَر عن الزُّهْري: فلمَّا

استُخلِفَ عمرُ أكَلَ هو وأهلُه من المال ـ أي مال المسلمين ـ واحتَرَفَ في مال نفسِه.

تنبيه: حديث أبي بكر هذا، وإن كان ظاهرُه الوَقْفَ، لكنَّه بما اقتضاه من أنَّه قبلَ أن يُستَخلَف كان يَحتَرِف لتحصيل مُؤنة أهلِه يصير مرفوعاً، لأنه يصير كقول الصحابي: كنَّا نفعلُ كذا على عهد النبي ﷺ، وقد روى ابن ماجَهْ (٣٧١٩) وغيرُه من حديث أُمّ سَلَمة: أنَّ أبا بكر خرج تاجراً إلى بُصرى في عهد النبي ﷺ، وتقدَّم في حديث أبي هريرة في أوَّل البيوعِ (٢٠٤٧): إنَّ إخواني من المهاجرين كان يَشغَلُهم الصَّفْقُ بالأسواق، ويأتي حديثُ عائشة (٢٠٧١): أنَّ الصحابة كانوا عُمّالَ أنفُسِهم، وهذا هو السِّرُّ في إيراد البخاري له عَقِبَ حديثها عن أبي بكر.

الحديث الثاني:

**٢٠٧١- حدَّثنا محمَّدٌ، حدَّثنا عبدُ الله بنُ يزيدَ، حدَّثنا سعيدٌ، قال: حدَّثني أبو الأسوَدِ، عن عُروةَ، قال: قالت عائشةُ رضي الله عنها: كان أصحابُ رسول الله ﷺ عُمّالَ أنفُسِهم، فكانَ يكونُ لهم أرواحٌ، فقِيلَ لهم: لوِ اغتَسَلتُم.**

**رواه همَّامٌ، عن هشامٍ، عن أبيه، عن عائشةَ.**

**قوله: «حدَّثنا محمد، حدَّثنا عبد الله بن يزيد»** كذا ثبتَ في جميع الروايات إلَّا رواية أبي عليّ بن شَبّويه عن الفِرَبْري عن البخاري: حدَّثنا عبد الله بن يزيد، فمحمدٌ على هذا: هو المصنِّف، وعبد الله بن يزيد: هو المُقرئُ، وقد أكثر عنه البخاري، وربَّما روى عنه بواسطةٍ، وسعيدٌ: هو ابن أبي أيوب، وأبو الأسوَد: هو النَّوفَلي المعروف بيتيمِ عُرْوة، وجَزَمَ الحاكمُ بأنَّ محمداً هنا: هو الذُّهْلي.

**قوله: «رواه همَّامٌ»** يعني: ابن يحيى **«عن هشام»** يعني: ابن عُرْوة.

وهذا التعليق وَصَله أبو نُعيم في «المستخرَج» من طريق هُدْبَةَ عنه بلفظ: كان القوم خُدّامَ أنفُسِهم، وكانوا يروحونَ إلى الجمعة فأُمروا أن يَغتَسِلوا، وبهذا اللَّفظ رواه قُرَيشُ ابن أنس عن هشام عند ابن خُزَيمة (١٧٥٣) والبَزَّار، وقد تقدَّم هذا الحديث من وجه آخَرَ عن عُرْوة (٩٠٢)، ومن وجهٍ آخرَ عن عَمْرة (٩٠٣)، وتقدَّم شرحُه مُستوفًى، والغرض منه هنا

قوله: كانوا عُمّالَ أنفُسِهم.

وقوله: «يكون لهم أرواحٌ» جمع ريحٍ، لأنَّ أصل ريحٍ رَوْحٌ بفتح الراءِ وسكون الواو، ٣٠٦/٤ ويقال في جمعِه أيضاً: أرياح، بقِلّةٍ.

الحديث الثالث والرابع:

**٢٠٧٢- حدَّثنا إبراهيمُ بنُ موسى، أخبرنا عيسى بنُ يونسَ، عن ثَورٍ، عن خالد بنِ مَعْدانَ، عن المِقدامِ ﷺ، عن النبيِّ ﷺ قال: «ما أكَلَ أحدٌ طعاماً قَطُّ، خيراً من أن يأكلَ من عملِ يدِه، وإنَّ نبيَّ الله داودَ عليه السلام كان يأكلُ من عملِ يدِه».**

**٢٠٧٣- حدَّثنا يحيى بنُ موسى، حدَّثنا عبدُ الرَّزّاقِ، أخبرنا مَعمَرٌ، عن همَّامِ بنِ مُنبِّهٍ، حدَّثنا أبو هريرةَ، عن رسولِ الله ﷺ: «أنَّ داود عليه السلام كان لا يأكلُ إلا من عملِ يدِه».**

[طرفاه في: ٣٤١٧، ٤٧١٣]

قوله: «عن ثَورٍ» هو ابن يزيدَ الشامي لا ابن زيدٍ المدَني.

قوله: «عن المِقدام» هو ابن مَعْدي كَرِبَ الكِنْدي من صِغار الصحابة، مات سنة بضع وثمانين بحمص، وليس له في البخاري سوى هذا الحديث وآخرَ في الأطعمة (٢١٢٨).

قوله: «ما أكَلَ أحدٌ» زاد الإسماعيلي: «من بني آدمَ».

قوله: «طعاماً قَطُّ خيراً من أن يأكل من عملِ يدِه» في رواية الإسماعيلي: «خيرٌ» بالرفع وهو جائزٌ، وفي روايةٍ له: «من كَدِّ يَدَيه»، والمراد بالخيرية: ما يَستَلزِمُ العملَ باليد من الغِنى عن الناس. ولابن ماجَهْ من طريق بَحِير بن سعد عن خالد بن مَعْدانَ عنه: «ما من كَسْب الرجلِ أطيَبُ[1] من عمل يَدَيه»، ولابن المنذِر من هذا الوجه: «ما أكَلَ رجلٌ طعاماً قَطُّ أحَلَّ من عمل يَدَيه»، وفي «فوائد هشام بن عمَّار» عن بَقيَّة: حدَّثني بَحِير[2] بن سعد بهذا

---

(١) في (س): «ما كسَبَ الرجلُ أطيبَ...» وهو الموافق لما جاء في «سنن ابن ماجه» بتحقيقنا (٢١٣٨)، والمثبت من الأصلين، موافقاً لما جاء في «تحفة الأشراف» (١١٥٦١)، و«نصب الراية» ٣/ ٤٨٣ حيث ذكرا نصَّ ابن ماجه كما ذكره الحافظ.

(٢) تحرف في (أ) و(س) إلى: عمر.

الإسناد، مثل حديث الباب، وزاد: «من باتَ كالًّا من عملِه، باتَ مغفوراً له»، وللنَّسائي (٤٤٤٩و٤٤٥١) من حديث عائشة: «إنَّ أطيَبَ ما أكَلَ الرجل من كَسْبِه»، وفي الباب من حديث سعيد بن عُمَير عن عمِّه عند الحاكمِ (٢/ ١٠)، ومن حديث رافع بن خديج عند أحمد (١٧٢٦٥)، ومن حديث عَمْرو بن شعيب عن أبيه عن جدِّه عند أبي داود (٣٥٣٠)[١].

قوله: «**وإنَّ داود...**» إلى آخره، في رواية الإسماعيلي بحذف الواو، وفي روايته: «من كسبِ يدِه».

قوله: «**لا يأكل إلَّا من عملِ يدِه**» هو صريحٌ في الحَصْر بخلاف الذي قبله، وحديث أبي هريرة هذا طرفٌ من حديثٍ سيأتي في ترجمة داود من أحاديث الأنبياءِ (٣٤١٧)، ووقع في «المستدرك» (٢/ ٥٩٦) عن ابن عبَّاس بسندٍ واهٍ: «كان داودُ زَرّاداً، وكان آدمُ حَرّاثاً، وكان نوحٌ نَجّاراً، وكان إدريسُ خَيّاطاً، وكان موسى راعياً».

وفي الحديث فضل العمل باليد، وتقديم ما يُباشره الشَّخص بنفسِه على ما يُباشره بغيره، والحِكمةُ في تخصيصِ داود بالذِّكر أنَّ اقتصاره في أكلِه على ما يعملُه بيدِه لم يكن من الحاجة، لأنه كان خليفةً في الأرضِ كما قال الله تعالى[٢]، وإنَّما ابتَغى الأكلَ من طريق الأفضل، ولهذا أورَدَ النبي ﷺ قِصَّتَه في مقام الاحتجاج بها على ما قَدَّمَه من أنَّ خيرَ الكسبِ عملُ اليد، وهذا بعد تقرير أنَّ شرعَ من قبلَنا شرعٌ لنا، ولا سيَّما إذا وَرَدَ في شَرْعِنا مَدحُه وتحسينُه مع عموم قوله تعالى: ﴿فَبِهُدَىٰهُمُ ٱقْتَدِهْ﴾ [الأنعام:٩٠].

وفي الحديث أنَّ التكسُّب لا يَقدَح في التوكُّل، وأنَّ ذِكرَ الشيء بدليلِه أوقَعُ في نفسِ سامعِه.

**الحديث الخامس والسادس:**

**٢٠٧٤- حدَّثنا يحيى بنُ بُكَير، حدَّثنا اللَّيثُ، عن عُقَيلٍ، عن ابنِ شِهابٍ، عن أبي عُبيدٍ**

---

(١) وهو أيضاً عند أحمد (٦٦٧٨)، وابن ماجه (٢٢٩٢).

(٢) يشير إلى قوله تعالى: ﴿يَٰدَاوُۥدُ إِنَّا جَعَلْنَٰكَ خَلِيفَةً فِى ٱلْأَرْضِ فَٱحْكُم بَيْنَ ٱلنَّاسِ بِٱلْحَقِّ﴾ [ص:٢٦].

مولى عبد الرحمن بنِ عَوْفٍ، أنَّه سمعَ أبا هريرةَ ﷺ، يقول: قال رسولُ الله ﷺ: «لَأَنْ يَحتَطِبَ أحدُكُم حُزْمةً على ظَهرِه، خيرٌ من أن يَسألَ أحداً، فيُعطِيَه أو يَمنَعَه».

٢٠٧٥- حدَّثنا يحيى بنُ موسى، حدَّثنا وكيعٌ، حدَّثنا هشامُ بنُ عُرْوةَ، عن أبيه، عن الزُّبَيرِ ابنِ العَوّامِ ﷺ، قال: قال النبيُّ ﷺ: «لَأَنْ يأخُذَ أحدُكُم أحبُلَه...».

قوله: «لَأن يَحتَطِبَ أحدُكم» تقدَّم الكلام عليه (١٤٧٠) في «باب الاستعفاف عن المسألة»، وأخرجه هناك من طريق الأعرَجِ عن أبي هريرة، وبعد أبوابٍ (١٤٨٠) من طريق أبي صالحٍ عنه، وهنا من طريق أبي عُبيدٍ مولى عبد الرحمن بن عَوْفٍ ـ وهو مولى ابن أزهَرَ ـ وقد تقدَّم الكلامُ على ترجمته في أواخر الصيام (١٩٩٠).

وحديث الزُّبَير بن العَوّام في ذلك أورَدَه هنا مُختصَراً وساقه في «باب الاستعفاف من الزكاة» بتمامه وتقدَّم الكلامُ عليه هناك (١٤٧١).

وقوله: «أَحبُلَه» بفتح أوَّله وضمِّ الموحَّدة: جمع حَبْل، مثل: فَلْس وأفلُس.

## ١٦- باب السُّهولة والسَّماحة في الشراء والبيع ومن طلب حقّاً فليطلبْه في عفاف

٢٠٧٦- حدَّثنا عليُّ بنُ عيَّاشٍ، حدَّثنا أبو غسَّانَ محمَّدُ بنُ مُطرِّفٍ، قال: حدَّثني محمَّدُ بنُ المنكَدِر، عن جابرِ بنِ عبدِ الله رضي الله عنهما، أنَّ رسولَ الله ﷺ قال: «رَحِمَ اللهُ رجلاً سَمْحاً، إذا باعَ وإذا اشترَى وإذا اقتَضَى».

قوله: «باب السُّهولة والسَّماحة في الشِّراءِ والبيعِ» يحتمل أن يكون من باب اللَّفِّ والنَّشْر، مُرتَّباً أو غيرَ مُرتَّبٍ، ويُحتملُ كلٌّ منهما لكلٍّ منهما، إذ السُّهولةُ والسَّماحةُ مُتقاربان في المعنى، فعطفُ أحدِهما على الآخر من التأكيد اللَّفظي، وهو ظاهرُ حديث الباب، والمراد بالسَّماحة: تركُ المضاجَرة ونحوها لا المواكَسة[1] في ذلك. ٣٠٧/٤

(١) المثبت من (أ)، وفي (ع): المماكَسة، وكلاهما بمعنى المناقصة من الثمن، وفي (س): المكايَسة، وهي المحاكَرة والمضايقة في المساومة في البيع.

قوله: «ومن طَلَب حَقّاً فليَطلُبْه في عَفافٍ» أي: عمَّا لا يَحِلُّ، أشار بهذا القَدْر إلى ما أخرجه التِّرمِذي[1] وابن ماجَهْ (٢٤٢١) وابن حِبّان (٥٠٨٠) من حديث نافع عن ابن عمر وعائشة مرفوعاً: «من طلب حَقّاً فليَطلُبْه في عَفافٍ وافٍ أو غير وافٍ».

قوله: «حدَّثنا عليّ بن عيَّاشٍ» بالتحتانية والمعجَمة.

قوله: «رَحِمَ الله رجلاً» يحتمل الدُّعاء، ويحتمل الخبر، وبالأوَّل جَزَمَ ابن حَبِيب المالكي وابن بطَّال، ورَجَّحَه الدَّاوودي، ويُؤيِّد الثاني ما رواه التِّرمِذي (١٣٢٠) من طريق زيد بن عطاء بن السائب عن ابن المنكَدِر في هذا الحديث بلفظ: «غَفَرَ الله لرجلٍ كان قبلكم كان سهلاً إذا باع» الحديث، وهذا يُشعِرُ بأنَّه قَصَدَ رجلاً بعَينِه في حديث الباب.

قال الكِرْماني: ظاهرُه الإخبارُ لكنَّ قرينةَ الاستقبال المستَفاد من «إذا» تجعله دُعاءً، وتقديرُه: رَحِمَ الله رجلاً يكون كذلك، وقد يُستَفادُ العمومُ من تقييده بالشَّرط.

قوله: «سَمْحاً» بِسكون الميم وبالمهملتَينِ، أي: سهلاً، وهي صفة مُشبَّهةٌ تدلُّ على الثُّبوت، فلذلك كَرَّرَ أحوالَ البيعِ والشِّراءِ والتقاضي، والسَّمْحُ: الجواد، يقال: سَمْح بكذا: إذا جادَ، والمرادُ هنا: المساهَلة.

قوله: «وإذا اقتَضى» أي: طلبَ قضاءَ حقِّه بسُهولةٍ وعَدَمِ إلحافٍ، في روايةٍ حكاها ابن التِّين: «وإذا قضى» أي: أعطى الذي عليه بسُهولةٍ بغير مَطْلٍ.

وللتِّرمِذي (١٣١٩) والحاكم (٢/ ٥٦) من حديث أبي هريرة مرفوعاً: «إنَّ الله يُحِبُّ سَمحَ البيعِ سَمحَ الشِّراءِ سَمحَ القضاء»، وللنَّسائي (٤٦٩٦) من حديث عثمانَ رَفَعَه: «أدخَلَ الله الجنَّةَ رجلاً كان سَهْلاً مُشتَرياً وبائعاً وقاضياً ومُقتَضياً»، ولأحمد (٦٩٦٣) من حديث عبد الله بن عَمْرو نحوه.

وفيه الحضُّ على السَّماحة في المعاملة، واستعمال معالي الأخلاق وترك المُشاحَحَة، والحضُّ على ترك التضييق على الناس في المطالَبة وأخذ العفوِ منهم.

---

(١) لم نقف عليه عند الترمذي، ولم يعزه إليه صاحب «التحفة».

## ١٧ - باب من أنظر مُوسِراً

٢٠٧٧ - حدَّثنا أحمدُ بنُ يونسَ، حدَّثنا زهيرٌ، حدَّثنا منصورٌ، أنَّ رِبْعِيَّ بنَ حِرَاشٍ حدَّثه، أنَّ حُذَيفةَ ﷺ حدَّثه قال: قال النبيُّ ﷺ: «تَلَقَّتِ الملائكةُ رُوحَ رجلٍ ممَّن كان قبلَكم، فقالوا: أعَمِلْتَ مِن الخيرِ شيئاً؟ قال: كنتُ آمرُ فِتْياني أن يُنظِروا ويَتَجاوَزوا عن الموسِرِ، قال: فتَجاوَزوا عنه».

وقال أبو مالكٍ، عن رِبْعي: كنتُ أُيسِّرُ على الموسِرِ، وأُنظِرُ المعسِرَ.

وتابَعَه شُعْبةُ، عن عبد الملِكِ، عن رِبعِيٍّ.

وقال أبو عَوَانةَ: عن عبد الملِكِ، عن رِبعِيٍّ: «أُنظِرُ الموسِرَ، وأتجاوَزُ عن المعسِر».

وقال أبو عَوَانةَ: عن عبدِ الملكِ، عن رِبْعيٍّ: «فأَقبَلُ مِن الموسِرِ، وأَتجاوَزُ عنِ المُعسِر».

وقال نُعَيمُ بنُ أبي هِندٍ، عن رِبعِيٍّ: «فأقبَلُ مِن الموسِرِ، وأتجاوَزُ عن المعسِر».

[طرفاه في: ٢٣٩١، ٣٤٥١]

**قوله: «باب من أنظَرَ مُوسِراً»** أي: فضلُ مَن فعَلَ ذلك أو حُكمُه.

وقد اختلفَ العلماء في حَدِّ الموسِر، فقيل: مَن عنده مُؤنَتُه ومُؤنةُ من تَلزَمُه نفقتُه، وقال الثَّوْري وابن المبارَك وأحمد وإسحاق: من عنده خمسونَ درهماً أو قيمتُها من الذَّهبِ فهو مُوسِرٌ،/ وقال الشافعي: قد يكون الشَّخصُ بالدِّرهَمِ غَنيّاً مع كَسْبِه، وقد يكون بالألْفِ ٣٠٨/٤ فقيراً مع ضعفِه في نفسِه وكَثْرة عياله. وقيل: الموسِر والمعسِرُ يَرجِعان إلى العُرْف، فمن كان حالُه بالنِّسبة إلى مثلِه يُعَدُّ يَساراً، فهو مُوسِرٌ، وعكسُه، وهذا هو المعتمَدُ، وما قبله إنَّما هو في حَدِّ من تجوزُ له المسألةُ والأخذُ من الصَّدَقة.

**قوله: «منصور»** هو ابن المعتمر.

**قوله: «أنَّ حُذَيفة حدَّثَه»** زاد مسلم (١٥٦٠/ ٢٧) في روايته من طريق نُعيم بن أبي هِندٍ، عن رِبعي: اجتَمع حُذَيفةُ وأبو مسعود، فقال حُذَيفة: «رجلٌ لقيَ رَبَّه» فذكر الحديثَ، وفي آخره: فقال أبو مسعودٍ: هكذا سمعتُ رسول الله ﷺ، ومثلُه روايةُ أبي عَوَانة عن عبد الملكِ عن رِبعي كما سيأتي في هذا الباب.

قوله: «**تَلَقَّت الملائكة**» أي: استَقبَلَت روحَه عند الموت، وفي رواية عبد الملكِ بن عُمَيرٍ عن رِبعي في «ذكر بني إسرائيل» (٣٤٥١): «أنَّ رجلاً كان فيمن كان قبلكم أتاه المَلَكُ ليقبِضَ رُوحَه».

قوله: «**أعَمِلْتَ من الخير شيئاً؟**» وفي روايةٍ بحذفِ همزة الاستفهام وهي مُقدَّرةٌ، زاد في رواية عبد الملك المذكورة: «فقال: ما أعلم، قيل: انظُرْ، قال: ما أعلم شيئاً غير أنِّي» فذكره، ولمسلمٍ (١٥٦١) من طريق شَقيقٍ عن أبي مسعود رَفَعَه: «حُوسِبَ رجل ممَّن كان قبلكم، فلم يُوجَد له من الخير شيء إلَّا أنَّه كان يُخالط الناس وكان موسِراً»، وفي رواية أبي مالك المعلَّقة هنا ووصلها عند مسلم (١٥٦٠/ ٢٩): «أُتِيَ الله بعبد من عباده آتاه الله مالاً فقال له: ما عَمِلت في الدُّنيا؟ ـ قال: ولا يَكتُمونَ اللهَ حديثاً ـ قال: يا رَبِّ آتيتني مالَك فكنت أُبايعُ الناسَ، وكان خُلُقي الجَوَاز» الحديث، وفي رواية ابن أبي عمر في هذا الحديث: «فيقول: يا رَبِّ، ما عَمِلت لك شيئاً أرجو به كثيراً، إلَّا أنَّك كنت أعطَيتني فضلاً من مالٍ» فذكره.

قوله: «**فِتْياني**» بكسر أوَّله جمعُ فتًى: وهو الخادم حُرّاً كان أو مملوكاً.

قوله: «**أن يُنظِروا ويَتَجاوَزوا عن الموسِرِ**» كذا وقع في رواية أبي ذرٍّ والنَّسَفي وهو لا يُخالفُ الترجمة، وللباقين: «أن يُنظِروا المعسِرَ ويَتَجاوَزوا عن الموسِر»، وكذا أخرجه مسلمٌ (١٥٦٠/ ٢٦) عن أحمد بن يونس شيخِ البخاري فيه، وظاهرُه غير مُطابقٍ للتَّرجمة، ولعلَّ هذا هو السِّرُّ في إيراد التعاليق الآتية، لأنَّ فيها ما يطابق الترجمة.

قوله: «**وقال أبو مالكٍ عن رِبعيٍّ: كنت أُيسِّرُ على الموسِر وأُنظِرُ المعسِرَ**» وهذه الطَّريق عن حُذَيفة في هذا الحديث وَصَلها مسلمٌ (١٥٦٠/ ٢٩) من طريق أبي خالدٍ الأحمر عن أبي مالك كما تقدَّم أوَّلاً، وقال في آخره: فقال أبو مسعود الأنصاري وعُقْبة بن عامر الجُهَني: هكذا سمعناه من في رسول الله ﷺ.

قوله: «**وتابَعَه شُعْبةُ عن عبد الملك**» يعني: ابن عُمَير «**عن رِبْعي**» أي: عن حُذَيفةَ، يعني: في قوله: «وأُنظِر المعسِر»، وقد وَصَله ابن ماجَهْ (٢٤٢٠) من طريق أبي عامر عن شُعْبة بهذا

اللَّفظ، ووَصَله المؤلِّفُ في الاستقراض (٢٣٩١) عن مسلمِ بن إبراهيم عن شُعْبة بلفظ: «فأتجوَّزُ عن الموسِر وأُخفِّفُ عن المعسِر»، وفي آخره قولُ أبي مسعودٍ: هكذا سمعت.

**قوله: «وقال أبو عَوَانةَ عن عبد الملكِ...»** إلى آخره، وَصَله المؤلِّف (٣٤٥١) في ذكر بني إسرائيل مُطوَّلاً، وهو كما قال: «أُنظِرُ الموسِرَ وأتجاوَزُ عن المعسِر»، وفي آخره قول أبي مسعودٍ: هكذا سمعت.

**قوله: «وقال نُعَيم بن أبي هِندٍ...»** إلى آخره، وَصَله مسلم (١٥٦٠/ ٢٧) من طريق مغيرة ابن مِقسَمٍ عنه، وقد تقدَّم لفظُه، وفيه قول أبي مسعود أيضاً.

قال ابن التِّين: رواية من روى: «وأُنظِر الموسِر» أَولى من رواية من روى: «وأُنظِرُ المعسِرَ»، لأنَّ إنظار المعسِر واجبٌ. قلت: ولا يَلزَم من كونه واجباً أنَّ لا يُؤجَرَ صاحبُه عليه أو يُكَفَّر عنه بذلك من سيِّئاته، وسأذكر الاختلافَ في الوجوب في الباب الذي يليه.

## ١٨- باب من أنظر معسراً

**٢٠٧٨- حدَّثنا هشامُ بنُ عمَّارٍ، حدَّثنا يحيى بنُ حمزةَ، حدَّثنا الزُّبَيدِيُّ، عن الزُّهْريِّ، عن عُبيدِ الله بنِ عبدِ الله: أنَّه سمعَ أبا هريرةَ ﷺ، عن النبيِّ ﷺ قال: «كان تاجِرٌ يُداينُ النّاسَ، فإذا رأى مُعسِراً قال لفِتْيانه: تَجاوَزوا عنه لَعَلَّ اللهَ أن يَتَجاوَزَ عنَّا، فتَجاوَزَ اللهُ عنه».**

[طرفه في: ٣٤٨٠]

**قوله: «باب من أنظَرَ مُعسراً»** روى مسلم (٣٠٠٦) من حديث أبي اليَسَر - بفتح التحتانية والمهمَلة ثمَّ الراء - رَفَعَه: «من أنظَرَ مُعسِراً أو وضعَ له، أظَلَّه الله في ظِلِّ عَرْشِه»، وله (١٥٦٣) من حديث أبي قَتَادةَ مرفوعاً: «من سَرَّه أن يُنجيَه الله من كُرَبِ يوم القيامة فليُنَفِّس عن مُعسِرٍ أو يَضع عنه»، ولأحمد (٣٠١٥) عن ابن عبَّاس نحوه، وقال: «وقاه الله من فَيح جَهَنَّم»[1]. ٣٠٩/٤

واختلفَ السَّلَف في تفسير قوله تعالى: ﴿وَإِن كَانَ ذُو عُسْرَةٍ فَنَظِرَةٌ إِلَىٰ مَيْسَرَةٍ﴾ [البقرة:

(١) وإسناده ضعيف جداً.

٢٨٠]، فروى الطَّبري وغيرُه من طريق إبراهيم النَّخَعي ومجاهدٍ وغيرهما: أنَّ الآية نزلت في دَين الرِّبا خاصّةً، وعن عطاء: أنَّها عامّةٌ في دَين الرِّبا وغيره، واختار الطَّبري[1] أنَّها نزلت نَصّاً في دَين الرِّبا ويَلتَحِقُ به سائر الدُّيون لحصول المعنى الجامع بينهما، فإذا أَعْسَرَ المديونُ وَجَبَ إنظارُه، ولا سبيل إلى ضَرْبِه ولا إلى حَبْسِه.

**قوله: «حدَّثنا الزُّبَيدي»** بالضمِّ.

**قوله: «عن عُبيد الله بن عبد الله»** أي: ابن عُتْبَةَ بن مسعود، في رواية يونس عند مسلم (١٥٦٢) عن الزُّهْري: أنَّ عُبيد الله بنَ عبد الله حدَّثَه.

**قوله: «كان تاجرٌ يُداينُ الناسَ»** في رواية أبي صالح عن أبي هريرة عند النَّسائي (٤٦٩٤): «إنَّ رجلاً لم يعملْ خيراً قَطُّ وكان يُداينُ الناسَ».

**قوله: «تَجاوَزوا عنه»** زاد النَّسائي: «فيقول لرسوله: خُذْ ما يَسُرَ واترُك ما عَسُرَ وتَجاوَزْ»، ويَدخُل في لفظ التجاوُز الإنظار والوَضِيعة وحُسنُ التقاضي.

وفي حديث الباب والذي قبله: أنَّ اليسيرَ من الحسنات إذا كان خالصاً لله كَفَّرَ كثيراً من السَّيِّئات.

وفيه: أنَّ الأجرَ يَحصُلُ لمن يأمرُ به وإن لم يَتوَلَّ ذلك بنفسِه، وهذا كلّه بعد تقرير أنَّ شرعَ مَن قبلَنا إذا جاء في شَرْعِنا في سياق المدحِ كان حسناً عندنا.

## ١٩ - بابٌ إذا بيَّن البيِّعان ولم يكتُما ونصحا

**ويُذكَر عن العَدّاءِ بنِ خالدٍ قال: كَتَبَ لِيَ النبيُّ ﷺ: «هذا ما اشترَى محمَّدٌ رسولُ الله مِن العَدّاءِ بنِ خالدٍ، بيعَ المسلمِ المسلمَ لا داءَ ولا خِبْثَةَ ولا غائلةَ».**

**قال قَتَادةُ: الغائلةُ: الزِّنى والسَّرِقةُ والإباقُ.**

**وقيلَ لإبراهيمَ: إنَّ بعضَ النَّخّاسينَ يُسَمِّي آرِيَّ: خُراسانَ وسِجِستانَ، فيقول: جاء أمسِ من خُراسانَ، وجاء اليومَ من سِجِستانَ، فكَرِهَه كراهةً شديدةً.**

---

(١) انظر «تفسير ابن جرير الطبري» ٣/ ١١٠و١١١.

وقال عُقبةُ بنُ عامِرٍ: لا يَحِلُّ لامرِئٍ يَبِيعُ سلعةً يعلمُ أنَّ بها داءً إلا أخبَرَه.

٢٠٧٩- حدَّثنا سليمانُ بنُ حَربٍ، حدَّثنا شُعْبةُ، عن قَتَادةَ، عن صالحٍ أبي الخليلِ، عن عبدِ الله بنِ الحارثِ رَفَعَه إلى حَكِيمِ بنِ حِزَامٍ ﷺ قال: قال رسولُ الله ﷺ: «البيِّعان بالخِيار ما لم يَتفرَّقا ـ أو قال: حتَّى يَتفرَّقا ـ فإن صَدَقا وبيَّنا، بُورِكَ لهما في بيعِهما، وإن كَتَما وكَذَبا، مُحِقَت بَرَكةُ بيعِهما».

[أطرافه في: ٢٠٨٢، ٢١٠٨، ٢١١٠، ٢١١٤]

قوله: «بابٌ إذا بيَّن البيِّعان» بفتح الموحَّدة وتشديد التحتانية، أي: البائعُ والمشتري. ٣١٠/٤

قوله: «ولم يَكتُما» أي: ما فيه من عيبٍ.

وقوله: «ونَصَحا» من العامِّ بعد الخاصّ، وحُذِفَ جوابُ الشَّرْط للعلمِ به وتقديره: بُورِكَ لهما في بيعِهما كما في حديث الباب، وقال ابن بطَّال: أصلُ هذا الباب أنَّ نصيحةَ المسلمِ واجبةٌ.

قوله: «ويُذكَر عن العَدّاءِ» بالتثقيل وآخرُه همزةٌ بوزن الفَعّال، ابن خالد بن هَوذةَ بنِ رَبيعةَ بن عَمْرو بن عامر بن صَعصَعة[1]، صحابي قليلُ الحديث، أسلَمَ بعد حُنَينٍ.

قوله: «هذا ما اشترى محمدٌ رسولُ الله من العَدّاءِ بن خالدٍ» هكذا وقع هذا التعليق، وقد وصَلَ الحديثَ التِّرمِذي (١٢١٦) والنَّسائي[2] وابن ماجَهْ (٢٢٥١) وابن الجارود (١٠٢٨) وابن مَندَهْ كلهم من طريق عبد المجيد بن أبي يزيد عن العَدّاء بن خالد، فاتَّفَقوا على أنَّ البائعَ النبيُّ ﷺ والمشتري العَدّاءُ عكس ما هنا، فقيل: إنَّ الذي وقع هنا مقلوبٌ، وقيل: هو صوابٌ، وهو من الرواية بالمعنى لأنَّ اشترى وباع بمعنًى واحدٍ، ولَزِمَ من ذلك تقديم اسم رسول الله ﷺ على اسم العَدّاء.

---

(١) الذي في كتب الأنساب: ربيعة بن عَمرو بن عامر بن ربيعة بن عامر بن صعصعة، فلعل الحافظ اختصره هنا فحذف ربيعة بن عامر.

(٢) ليس في المطبوع، وهو في «تحفة الأشراف» (٩٨٤٨).

وشَرَحَه ابن العربي على ما وقع في التِّرمِذي فقال فيه: البِداءةُ باسمِ المفضول في الشُّروط إذا كان هو المشتري، قال: وفي كَتْب رسولِ الله ﷺ له ذلك وهو ممَّن لا يجوزُ عليه نَقضُ عهدِه لتعليمِ الخَلْق، قال: ثمَّ إنَّ ذلك على سبيل الاستحباب لأنه قد يَتَعاطى صَفقاتٍ كثيرةً بغير عُهدةٍ، وفيه كتابةُ الاسمِ واسم الأب والجدِّ في العُهدة إلَّا إذا كان مشهوراً بصفةٍ تَخُصُّه، ولذلك قال: «محمد رسول الله» فاستَغْنى بصِفَته عن نَسَبِه، ونَسَبَ العَدّاء بن خالد، قال: وفي قوله: «هذا ما اشترى» ثمَّ قال: «بيعَ المسلمِ المسلمَ»، إشارة إلى أن لا فرق بين الشِّراءِ والبيع.

**قوله: «بيعَ المسلمِ المسلمَ»** فيه أنَّه ليس من شأن المسلم الخديعة، وأنَّ تصدير الوَثائق بقول الكاتب هذا ما اشترى أو أصدَقَ لا بأس به، ولا عِبرة بوَسوَسة من مَنَعَ من ذلك وزَعَمَ أنَّها تَلتَبِس بـ«ما» النافية.

**قوله: «لا داءَ»** أي: لا عيب، والمراد به الباطن سواء ظَهَرَ منه شيءٌ أم لا، كَوَجَعِ الكَبِد والسُّعال، قاله المطرِّزي.

وقال ابن المنيِّر في «الحاشية»: قوله: «لا داءَ» أي: يَكتُمُه البائع، وإلَّا فلو كان بالعبْد داءٌ وبيَّنه البائعُ لكان من بيعِ المسلمِ للمسلم، ومُحَصَّلُه أنَّه لم يُرِد بقوله: «لا داءَ» نفيَ الدّاءِ مُطلَقاً بل نفيَ داءٍ مخصوصٍ، وهو ما لم يطَّلع عليه.

**قوله: «ولا خِبْثَةَ»** بكسر المعجَمة وبضمّها وسكون الموحَّدة بعدها مُثلَّثةٌ، أي: مَسْبيّاً من قوم لهم عهد، قاله المطرِّزي. وقيل: المرادُ الأخلاقُ الخبيثةُ كالإبَاق، وقال صاحبُ «العين»: الرِّيبة، وقيل: المرادُ الحرام، كما عَبَّرَ عن الحلال بالطيِّب، وقال ابن العربي: الدّاءُ ما كان في الخَلْق بالفتحِ، والخِبثةُ: ما كان في الخُلُق بالضمّ، والغائلةُ: سكوتُ البائعِ على ما يَعلَمُ من مكروهٍ في المَبِيع.

**قوله: «ولا غائلةَ»** بالمعجَمة، أي: ولا فُجور، وقيل: المرادُ الإباق، وقال ابن بطَّال: هو من قولهم: اغتالَني فلانٌ: إذا احتالَ بحيلةٍ يُتلِفُ بها مالي.

**قوله: «قال قَتَادةُ...»** إلى آخره، وَصَله ابن مَندَهْ من طريق الأصمعي عن سعيد بن أبي

عَرُوبةَ عنه، قال ابن قُرقول: الظّاهرُ أنَّ تفسيرَ قَتَادةَ يَرجِع إلى الخِبْثة والغائلة معاً.

**قوله: «وقيل لإبراهيم»** أي: النَّخَعي **«إنَّ بعضَ النَّخّاسينَ»** بالنّون والخاءِ المعجَمة، أي: الدَّلَّالينَ.

**قوله: «يُسمِّي آريَّ»** بفتح الهمزة الممدودة وكسر الراءِ وتشديد التحتانية: هو مَرْبَط الدابَّة، وقيل: مَعْلَفُها، ورَدَّه ابن الأنباري، وقيل: هو حبلٌ يُدفَنُ في الأرضِ ويُبْرَزُ طرفُه تُشَدُّ به الدابّةُ، أصلُه من الحَبْسِ والإقامة، من قولهم: تأرَّى الرجلُ بالمكان، أي: أقامَ به، والمعنى: أنَّ النَّخّاسين كانوا يُسَمُّونَ مَرابطَ دَوابِّهم بأسماءِ البلاد، ليدلِّسوا على المشتري بقولهم ذلك ليوهموا أنَّه مجلوبٌ من خُراسانَ وسِجِستان، فيَحرِصُ عليها المشتري ويظنُّ أنَّها قريبةُ العهد بالجَلْب.

قال عياضٌ: وأظنّ أنَّه سَقَطَ من الأصل لفظةُ: «دَوابّهم»، قلت: أو سَقَطَت الألف واللَّام التي للجِنسِ كأنَّه كان فيه: يُسمِّي الآريَّ، أي: الإصطَبل، أو سَقَطَ الضَّمير كأنَّه كان فيه: يُسمِّي آريَّه، وقد صُحِّفَت هذه الكلمة في رواية أبي زيد المروَزي/ فذكرها: ٣١١/٤
«أَرَى» بفتحتَين بغير مَدٍّ وقَصْرِ آخره، وزن: دَعَا، وفي رواية أبي ذرٍّ الهَرَوي مثلُه لكن بضمِّ الهمزة، أي: أظنّ.

واضطَرَبَ فيها غيرهما، فحكى ابن التِّين أنَّها رويت بفتح الهمزة وسكون الراء، قال: وفي رواية ابن نَظيفٍ «قُرى» بضمِّ القاف وفتح الراء. والأوَّل هو المعتمَد، قال الراعي:

فقد فَخَروا بخَيلِهمُ علينا ... لنا آرِيُّهُنَّ على مَعَدِّ[1]

وقد بيَّن الصوابَ في ذلك ما رواه ابن أبي شَيْبة (٧/ ٣٣٣-٣٣٤) عن هُشَيم عن مغيرة

---

(١) كذا ساق الحافظ هذا البيت بهذا اللفظ وهذا الترتيب، والذي في «ديوان الراعي»:

همُ فَخَروا بخَيلِهمُ فقلنا ... بغير الخيلِ تَغْلِبُ أَوعِدينا
لنا آثارهُنّ على مَعَدٍّ ... وخير فوارسٍ للخير فينا

فقد جعل الحافظُ شطر البيت الثاني عَجُزاً للبيت الأول، وقال: آريُّهن، والذي في «الديوان»: آثارهن!

عن إبراهيم قال: قيل له: إنَّ ناساً من النَّخّاسين وأصحاب الدَّوابّ يُسَمّي أحدُهم إصطَبلَ دَوابِّه خُراسانَ وسِجِستان، ثمَّ يأتي السوقَ فيقول: جاءت من خُراسانَ وسِجِستان، قال: فكَرِهَ ذلك إبراهيم. ورواه سعيد بن منصور عن هُشَيم ولفظُه: إنَّ بعض النَّخّاسين يُسمِّي آريَّه خُراسانَ...» إلى آخره، والسبب في كراهة إبراهيم ذلك ما يَتَضمَّنُه من الغِشِّ والخِداع والتدليس.

**قوله: «وقال عُقبةُ بن عامر: لا يَحِلُّ لامرِئٍ يبيعُ سلعةً يعلم أنَّ بها داءً إلَّا أخبره»** في رواية الكُشْمِيهني: أخبر به.

وهذا الحديث وَصَله أحمد (١٧٤٥١) وابن ماجَهْ (٢٢٤٦)، والحاكم (٢/ ٨) من طريق عبد الرحمن بن شِمَاسَة ـ بكسر المعجَمة وتخفيف الميم، وبعد الألف مُهمَلةٌ ـ عن عُقْبة مرفوعاً بلفظ: «المسلمُ أخو المسلم، ولا يَحِلُّ لمسلمٍ باع من أخيه بيعاً فيه غِشٌّ إلَّا بيَّنه له»، وفي رواية أحمد: «يعلم فيه عيباً»[1]، وإسنادُه حسنٌ.

**قوله: «عن صالحٍ أبي الخليل»** في الرواية التي بعد بابين: سمعتُ أبا الخليل.

**قوله: «رَفَعَه إلى حَكِيمِ بنِ حِزَامٍ»** في الرواية المذكورة: عن حَكِيمٍ، وسيأتي الكلامُ عليه مُستوفًى في «باب كَم يجوزُ الخيار» بعد عشرين حديثاً (٢١٠٨)، والغرضُ منه قوله: «فإنْ صَدَقا وبيَّنا بُورِكَ لهما في بيعِهما...» إلى آخره.

**وقوله: «صَدَقا»** أي: من جانبِ البائعِ في السَّومِ، ومن جانبِ المشتري في الوَفاء.

**وقوله: «وبيَّنَا»** أي: لمَا في الثَّمن والمُثْمَن من عيبٍ، فهو من جانبَيهما، وكذا نقيضُه.

وفي الحديث حصول البَرَكة لهما إن حَصَلَ منهما الشَّرْط وهو الصِّدق والتبيين، ومَحقُها إن وُجِدَ ضِدُّهما وهو الكذب والكَتْم، وهل تَحصُلُ البَرَكةُ لأحدِهما إذا وُجِدَ منه المشروط دون الآخرِ؟ ظاهرُ الحديث يقتضيه، ويحتمل أن يعود شُؤم أحدِهما على الآخر بأن تُنزَعَ

---

(١) لفظ رواية أحمد (١٧٤٥١): «لا يحل لامرئ مسلم أن يغيِّب ما بسلعته عن أخيه إن علم بها تركها».

البَرَكةُ من المبيع إذا وُجِدَ الكذب أو الكَتْمُ من كلِّ واحدٍ منهما، وإن كان الأجر ثابتاً للصادق المبيِّن، والوِزرُ حاصلٌ للكاذب الكاتم.

وفي الحديث أنَّ الدُّنيا لا يَتِمُّ حصولُها إلَّا بالعمل الصالح، وأنَّ شُؤمَ المعاصي يذهَبُ بخير الدُّنيا والآخرة.

## ٢٠- باب بيع الخِلْط من التمر

**٢٠٨٠- حدَّثنا أبو نُعَيمٍ، حدَّثنا شَيبانُ، عن يحيى، عن أبي سَلَمةَ، عن أبي سعيدٍ ﷺ، قال: كنَّا نُرزَقُ تمرَ الجَمْعِ، وهو الخِلطُ مِن التَّمرِ، وكنَّا نبيعُ صاعَينِ بصاعٍ، فقال النبيُّ ﷺ: «لا صاعَينِ بصاعٍ، ولا درهمَينِ بدرهمٍ».**

قوله: «باب بيع الخِلْط من التَّمرِ» الخِلْط بكسر المعجَمة: التمر المجمَّعُ من أنواعٍ مُتفرِّقةٍ.

وقوله في الحديث: «كنَّا نُرزَق» بضمِّ النّون أوَّله، أي: نُعطاه، وكان هذا العطاء ممَّا كان ﷺ يَقسِمه فيهم ممَّا أفاءَ الله عليهم من خيبر.

و«تمر الجمع» بفتح الجيم وسكون الميم: فُسِّرَ بالخِلْط، وقيل: هو كلّ لون من النَّخيل لا يُعرَفُ اسمُه، والغالب في مثل ذلك أن يكون رَديئُه أكثرَ من جيِّدِه.

وفائدة هذه الترجمة: رفعُ توهُّمِ من يَتوهَّمُ أنَّ مثل هذا لا يجوزُ بيعُه لاختلاط جيِّدِه برَديئِه،/ لأنَّ هذا الخَلْط لا يَقدَحُ في البيعِ، لأنه مُتميِّزٌ ظاهرٌ فلا يُعَدُّ ذلك عيباً، بخلاف ما ٣١٢/٤
لو خُلِطَ في أوعيةٍ موجَّهةٍ يُرى جيِّدُها ويخفى رَديئُها.

وفي الحديث: النَّهيُ عن بيع التمر بالتمر مُتَفاضلاً، وكذا الدَّراهم. وسيأتي الكلام على ذلك مُستوفًى (٢٢٠١) في «باب إذا أراد بيعَ تمرٍ بتمرٍ خيرٍ منه» في أواخر البيوعِ إن شاء الله تعالى.

## ٢١- باب ما قيل في اللَّحّام والجزَّار

**٢٠٨١- حدَّثنا عمرُ بنُ حفصٍ، حدَّثنا أَبي، حدَّثنا الأعمَشُ، قال: حدَّثني شَقِيقٌ، عن أبي**

**مسعودٍ، قال: جاء رجلٌ مِن الأنصار يُكنَى أبا شعيبٍ، فقال لغُلامٍ له قَصّابٍ: اجعَلْ لي طعاماً يَكْفي خمسةً، فإنِّي أُرِيدُ أن أدعوَ النبيَّ ﷺ خامسَ خمسةٍ، فإنّي قد عَرَفتُ في وجهه الجوعَ، فدَعَاهم، فجاء معهم رجلٌ، فقال النبيُّ ﷺ: «إنَّ هذا قد تَبِعَنا، فإنْ شئتَ أنْ تأذَنَ له فأْذَنْ له، وإن شئتَ أن يَرجِعَ رَجَعَ» فقال: لا، بل قد أَذِنتُ له.**

[أطرافه في: ٢٤٥٦، ٥٤٣٤، ٥٤٦١]

قوله: «**باب اللَّحّام والجزّار**[1]» كذا وَقَعَت هذه الترجمةُ هنا، وفي رواية ابن السَّكَن بعد خمسة أبوابٍ، وهو أليَقُ لتَتوالى تَراجمُ الصِّناعات.

قوله: «**فقال لغُلامٍ له قَصّابٍ**» بفتح القاف وتشديد المهمَلة وآخرُه موحَّدةٌ: وهو الجَزّار، وسيأتي في المظالم (٢٤٥٦) من وجه آخر عن الأعمَش بلفظ: كان له غُلام لحّام، واتَّفَقَت الطُّرق على أنَّه من مُسنَد أبي مسعود إلَّا ما رواه أحمد (١٧٠٨٥) عن ابن نُمَير عن الأعمَش بسنده فقال فيه: عن رجلٍ من الأنصار يُكنَى أبا شعيبٍ، قال: أتيت رسولَ الله ﷺ فعَرَفت في وجهه الجوع، فأتيت غُلاماً لي، فذكر الحديث، وكذا رُوِّيناه في الجزءِ التاسعِ من «أمالي المحاملي» (٤٩٢) من طريق ابن نُمَير، زاد مسلم (٢٠٣٦) في بعض طرقه: وعن الأعمَش عن أبي سفيان عن جابر، وسيأتي الكلام على فوائد هذا الحديث مُستوفًى في كتاب الأطعمة (٥٤٣٤) إن شاء الله تعالى.

## ٢٢- باب ما يمحقُ الكذبُ والكتمانُ في البيع

**٢٠٨٢- حدَّثنا بَدَلُ بنُ المحَبَّرِ، حدَّثنا شُعْبةُ، عن قَتَادةَ، قال: سمعتُ أبا الخليلِ يُحدِّثُ، عن عبد الله بنِ الحارثِ، عن حَكِيمِ بنِ حِزَامٍ ﷺ، عن النبيِّ ﷺ، قال: «البيِّعانِ بالخِيار ما لم يَتفرَّقا ـ أو قال: حتَّى يَتفرَّقا ـ فإن صَدَقا وبيَّنا بُورِكَ لهما في بيعِهما، وإن كَتَما وكَذَبا مُحِقَت بَرَكةُ بيعِهما».**

قوله: «**باب ما يَمْحَقُ الكذبُ والكِتمان**» أي: من البَرَكة «**في البيعِ**» ذكر فيه حديث

---

(١) كذا وقع للحافظ هنا، مع أن روايات البخاري لم تختلف في أن نص الترجمة: باب ما قيل في اللحام والجزار، كما في اليونينية والقسطلاني.

حَكيم بن حِزَامٍ المذكور قبلَ بابين (٢٠٧٩)، وهو واضحٌ فيما ترجمَ له.

## ٢٣- باب قول الله عزَّ وجلَّ: ﴿ يَٰٓأَيُّهَا ٱلَّذِينَ ءَامَنُواْ لَا تَأْكُلُواْ ٱلرِّبَوٰٓاْ أَضْعَٰفًا مُّضَٰعَفَةً وَٱتَّقُواْ ٱللَّهَ لَعَلَّكُمْ تُفْلِحُونَ ﴾ [آل عمران:١٣٠]

٣١٣/٤ **٢٠٨٣- حدَّثنا آدمُ، حدَّثنا ابنُ أبي ذِئبٍ، حدَّثنا سعيدٌ المقبُريُّ، عن أبي هريرةَ، عن النبيِّ ﷺ قال: «لَيأتيَنَّ على النّاس زمانٌ لا يُبالي المرءُ بما أخذَ المالَ، أمِنَ الحلالِ أم مِن حرامٍ».**

**قوله: «باب قول الله عزَّ وجلَّ: ﴿ يَٰٓأَيُّهَا ٱلَّذِينَ ءَامَنُواْ لَا تَأْكُلُواْ ٱلرِّبَوٰٓاْ أَضْعَٰفًا مُّضَٰعَفَةً ﴾»** هكذا للنَّسَفي ليس في الباب سوى الآية. وساق غيره فيه حديثَ أبي هريرة الماضي (٢٠٥٩) في «باب من لم يُبالِ من حيثُ كَسَبَ المالَ» بإسناده ومَتْنِه، وهو بعيدٌ من عادة البخاري ولا سيما مع قُربِ العهد، ولعلَّه أشار بالترجمة إلى ما أخرجه النَّسائي (٤٤٥٥)[1] من وجهٍ آخرَ عن أبي هريرة مرفوعاً: «يأتي على الناس زمانٌ يأكلونَ الرِّبا، فمن لم يأكله أصابَه من غُباره».

وروى مالك (٢/ ٦٧٢-٦٧٣) عن زيد بن أسلَمَ في تفسير الآية قال: كان الرِّبا في الجاهلية أن يكون للرجل على الرجل حَقٌّ إلى أجَلٍ، فإذا حَلَّ قال: أتقضي أم تُرْبي؟ فإن قضاه أخذَ وإلَّا زاده في حقِّه وزاده الآخرُ في الأجَل. ورواه الطَّبري (٣/ ١٠١) من طريق عطاء ومن طريق مجاهدٍ نحوَه، ومِن طريق قَتَادةَ: إنَّ رِبا أهل الجاهلية يبيعُ الرجل البيع إلى أجَل مُسمّى، فإذا حَلَّ الأجَل ولم يكن عند صاحبه قضاءٌ زاد وأخَّرَ عنه.

والرِّبا مقصورٌ، وحُكيَ مَدُّه، وهو شاذٌّ، وهو من: رَبَا يَربُو، فيُكتَبُ بالألف، ولكن قد وقع في خطِّ المصحَف بالواو. وأصل الرِّبا: الزِّيادةُ إمَّا في نفس الشيء كقوله تعالى: ﴿ٱهْتَزَّتْ وَرَبَتْ﴾ [الحج:٥]، وإمَّا في مُقابَلةٍ كدرهمٍ بدرهمَين، فقيل: هو حقيقةٌ فيهما، وقيل: حقيقةٌ في الأوَّل مجازٌ في الثاني، زاد ابن سُرَيج: إنَّه في الثاني حقيقةٌ شرعيَّةٌ، ويُطلَق الرِّبا على كلِّ بيعٍ مُحرَّمٍ.

---

(١) فات الحافظَ رحمه الله أن يعزوه أيضاً لأبي داود (٣٣٣١)، وابن ماجه (٢٢٧٨)، وإسناده ضعيف.

## ٢٤- باب آكل الرِّبا وشاهده وكاتبه

وقولِ الله تعالى: ﴿ٱلَّذِينَ يَأْكُلُونَ ٱلرِّبَوٰاْ لَا يَقُومُونَ إِلَّا كَمَا يَقُومُ ٱلَّذِى يَتَخَبَّطُهُ ٱلشَّيْطَٰنُ مِنَ ٱلْمَسِّ﴾ إلى آخرِ الآيةِ [البقرة:٢٧٥].

**٢٠٨٤- حدَّثنا محمَّدُ بنُ بَشّار، حدَّثنا غُندَرٌ، حدَّثنا شُعْبةُ، عن منصورٍ، عن أبي الضُّحَى، عن مسروقٍ، عن عائشةَ رضي الله عنها، قالت: لمَّا نزلت آخرُ البقرةِ قرأهُنَّ النبيُّ ﷺ عليهم في المسجدِ، ثمَّ حَرَّمَ التِّجارةَ في الخمر.**

**٢٠٨٥- حدَّثنا موسى بنُ إسماعيلَ، حدَّثنا جَرِيرُ بنُ حازمٍ، حدَّثنا أبو رَجاءٍ، عن سَمُرةَ ابن جُندُبٍ ﷺ، قال: قال النبيُّ ﷺ: «رأيت اللَّيلةَ رجلَينِ أتياني فأخرَجاني إلى أرضٍ مُقدَّسةٍ، فانطَلَقنا حتَّى أتينا على نَهَرٍ من دَمٍ، فيه رجلٌ قائمٌ، وعلى وسَطِ النَّهَرِ رجلٌ بينَ يديه حِجارةٌ، فأقبَلَ الرجلُ الَّذي في النَّهَرِ فإذا أرادَ الرجلُ أن يَخرُجَ رَمَى الرجلُ بحجرٍ في فِيه، فرَدَّه حيثُ كان، فجعلَ كلَّما جاء ليَخرُجَ رَمَى في فِيه بحجرٍ، فيَرجِعُ كما كان، فقلتُ: ما هذا؟ فقال: الَّذي رأيتَه في النَّهرِ آكلُ الرِّبا».**

قوله: «باب آكلِ الرِّبا وشاهدِه وكاتبِه» أي: بيان حُكمهم، والتقدير: باب إثم أو ذمّ. في رواية الإسماعيلي: وشاهدَيه، بالتثنية.

قوله: «وقول الله تعالى: ﴿ٱلَّذِينَ يَأْكُلُونَ ٱلرِّبَوٰاْ لَا يَقُومُونَ﴾ إلى آخر الآية» وهو قوله: ﴿هُمْ فِيهَا خَٰلِدُونَ﴾ روى الطَّبري (٣/ ١٠٢) من طريق سعيد بن جُبَير عن ابن عبَّاسٍ في قوله: ﴿لَا يَقُومُونَ إِلَّا كَمَا يَقُومُ ٱلَّذِى يَتَخَبَّطُهُ ٱلشَّيْطَٰنُ مِنَ ٱلْمَسِّ﴾/ قال: ذاكَ حين يُبعَثُ من قبره. ومن طريق سعيدٍ عن قَتَادةَ قال: تلك علامةُ أهل الرِّبا يوم القيامة، بُعِثوا وبهم خَبَلٌ. وأخرجه الطَّبري[1] من حديث أنسٍ نحوه مرفوعاً. وقيل: معناه أنَّ الناس يَخرُجونَ ٣١٤/٤

(١) كذا وقع في الأصلين و(س): الطبري، ولم نقف عليه عند الطبري لا في «تفسيره» ولا في «تهذيب الآثار»، وجاء في المطبوع من «الترغيب والترهيب» للمنذري عزوُه للطبراني والأصبهاني، فلعله تحرف الطبري عن الطبراني، والله أعلم. وقد أورد العيني هذا الحديث في «عمدته» ١١/ ٢٠٠ ونسبه إلى ابن الفضل الجُوزي (وتحرفت في المطبوع كلمة «ابن» إلى: أبي) وهو الأصبهاني نفسه صاحب «الترغيب =

من الأجداث سِراعاً، لكن آكلَ الرِّبا يَربُو الرِّبا في بطنِه فيريدُ الإسراعَ فيَسقُطُ فيصيرُ بمَنزِلة المتخبِّط من الجنون.

وذكر الطَّبري في قوله تعالى: ﴿ذَٰلِكَ بِأَنَّهُمْ قَالُوٓاْ إِنَّمَا ٱلْبَيْعُ مِثْلُ ٱلرِّبَوٰاْ﴾ [البقرة:٢٧٥]: أنَّهم لمَّا قيل لهم: هذا رباً لا يَحِلُّ، قالوا: لا فرقَ إن زِدْنا الثَّمَنَ في أوَّل البيعِ أو عند مَحَلِّه، فأكذَبَهم الله تعالى. قال الطَّبري: إنَّما خُصَّ الآكلُ بالذِّكر لأنَّ الذين نزلت فيهم الآياتُ المذكورةُ كانت طُعمَتُهم من الرِّبا، وإلَّا فالوعيد حاصل لكلِّ من عَمِلَ به سواءٌ أكَلَ منه أم لا.

ثمَّ ساق البخاري في الباب حديثين:

**أحدهما**: حديث عائشة: لما نزلت آخرُ البقرة قرأهنَّ النبي ﷺ ثمَّ حَرَّمَ التِّجارة في الخمر، وقد تقدَّم الكلام عليه (٤٥٩) في أبواب المساجد من كتاب الصلاة، ويأتي الكلام على تحريم التِّجارة في الخمر في أواخر البيوع (٢٢٢٦).

**ثانيهما**: حديث سَمُرة في المنام الطَّويل، وقد تقدَّم بطوله في كتاب الجنائز (١٣٨٦)، واقتَصَرَ منه هنا على قصَّة آكل الرِّبا.

وقال ابن المنيِّر[1]: ليس في حديثَي الباب ذكرٌ لكاتبِ الرِّبا وشاهدِه، وأُجيبَ بأنَّه ذكرهما على سبيل الإلحاق لإعانَتهما للآكل على ذلك، وهذا إنَّما يقعُ على من واطَأَ صاحبَ الرِّبا عليه، فأمَّا من كَتَبه أو شَهِدَ القصَّة ليشهدَ بها على ما هي عليه ليعمَلَ فيها بالحقِّ فهذا جميلُ القصد لا يَدخُلُ في الوعيد المذكور، وإنَّما يَدخُل فيه من أعانَ صاحبَ الرِّبا بكتابَته وشهادته فيُنَزَّلُ مَنزِلةَ من قال: ﴿إِنَّمَا ٱلْبَيْعُ مِثْلُ ٱلرِّبَوٰاْ﴾.

وأيضاً فقد تَضمَّنَ حديثُ عائشةَ نزولَ آخر البقرة، ومن جُملة ما فيه قوله تعالى: ﴿وَأَحَلَّ ٱللَّهُ ٱلْبَيْعَ وَحَرَّمَ ٱلرِّبَوٰاْ﴾ وفيه: ﴿إِذَا تَدَايَنتُم بِدَيْنٍ إِلَىٰٓ أَجَلٍ مُّسَمًّى فَٱكْتُبُوهُ﴾

---

= والترهيب»، والجُوزي: هو الطير الصغير بلسان أهل أصبهان، وهو بضم الجيم وإسكان الواو، واسمه إسماعيل بن محمد بن الفضل أبو القاسم الأصبهاني.

(١) في نسخة على هامش (أ): ابن التين، بدل: ابن المنير.

[البقرة:٢٨٢]، وفيه: ﴿وَأَشْهِدُوٓاْ إِذَا تَبَايَعْتُمْ﴾ فأمَرَ بالكتابة والإشهاد في البيع الذي أحَلَّه، فأفهَمَ النَّهيَ عن الكتابة والإشهاد في الرِّبا الذي حَرَّمَه.

ولعلَّ البخاري أشار إلى ما وَرَدَ في الكاتب والشاهد صريحاً، فعند مسلم وغيره من حديث جابر: لَعَنَ رسول الله ﷺ آكل الرِّبا ومُوكِلَه وكاتبَه وشاهدَيه وقال: «هم في الإثمِ سواءٌ»[1]، ولأصحاب «السُّنن»[2]، وصَحَّحَه ابن خُزَيمة[3] من طريق عبد الرحمن بن عبد الله بن مسعود عن أبيه: لَعَنَ رسولُ الله ﷺ آكل الرِّبا ومُوكِلَه وشاهدَه وكاتبَه، وفي رواية التِّرمِذي بالتثنية[4]، وفي رواية النَّسائي (٥١٠٢) من وجهٍ آخرَ عن ابن مسعودٍ: آكل الرِّبا ومُوكِلَه وشاهداه وكاتبُه، ملعونونَ على لسان محمد ﷺ.

## ٢٥- باب مُوكِل الرِّبا

**لقول الله عزَّ وجلّ: ﴿يَٰٓأَيُّهَا ٱلَّذِينَ ءَامَنُواْ ٱتَّقُواْ ٱللَّهَ وَذَرُواْ مَا بَقِيَ مِنَ ٱلرِّبَوٰٓاْ﴾ إلى قوله: ﴿وَهُمْ لَا يُظْلَمُونَ﴾ [البقرة:٢٧٨ - ٢٨١]. قال ابنُ عبَّاسٍ: هذه آخرُ آيةٍ نزلت على النبيِّ ﷺ.**

**٢٠٨٦- حدَّثنا أبو الوليدِ، حدَّثنا شُعْبةُ، عن عَوْنِ بنِ أبي جُحَيفةَ، قال: رأيتُ أبي اشترَى عبداً حَجّاماً، فسألتُه، فقال: نهى النبيُّ ﷺ عن ثمنِ الكلبِ، وثمنِ الدَّمِ، ونهى عن الواشمةِ والموشومةِ، وآكلِ الرِّبا وموكِلِه، ولَعْن المصوِّرَ.**

[أطرافه في: ٢٢٣٨، ٥٣٤٧، ٥٩٤٥، ٥٩٦٣]

**قوله: «باب مُوكِل الرِّبا»** أي: مُطعِمُه، والتقديرُ فيه كالذي قبله.

---

(١) الحديث أخرجه مسلم برقم (١٥٩٨) دون قوله: «في الإثم»، فليست في المطبوع منه، ولم نجدها أيضاً فيما بين أيدينا من النسخ الخطية لـ«صحيح مسلم»، ولم يذكرها الحافظ في «بلوغ المرام» أيضاً، فالظاهر أنها أُدرجت هنا في الخبر بقصد التفسير. وقد وردت في بعض الكتب المسندة المتأخرة، كالأربعين الكيلانية، والظاهر أنها مدرجة في الحديث، والله أعلم.

(٢) أخرجه أحمد في «مسنده» (٣٧٢٥)، وأبو داود (٣٣٣٣)، وابن ماجه (٢٢٧٧)، والترمذي (١٢٠٦).

(٣) الذي في المطبوع منه (٢٢٥٠) من طريق مسروق عن عبد الله بنحو لفظ النسائي الذي ساقه الحافظ.

(٤) وكذلك هو عند ابن ماجه (٢٢٧٧) بلفظ التثنية في «شاهديه».

٣١٥/٤ قوله: «لقول الله عزَّ وجلَّ: ﴿يَٰٓأَيُّهَا ٱلَّذِينَ ءَامَنُواْ ٱتَّقُواْ ٱللَّهَ وَذَرُواْ مَا بَقِيَ مِنَ ٱلرِّبَوٰٓاْ﴾ إلى قوله: ﴿وَهُمۡ لَا يُظۡلَمُونَ﴾» هكذا في جميع الروايات، ووقع عند الدَّاوودي: إلى قوله: ﴿لَا تَظۡلِمُونَ وَلَا تُظۡلَمُونَ﴾، وفسَّره، أي: لا تَظلِمونَ بأخذِ الزّيادة ولا تُظلَمونَ بأن تُحبَس عنكم رؤوسُ أموالكم. ثمَّ اعترَض بما سيأتي.

قوله: «وقال ابن عبَّاس: هذه آخر آيةٍ نزلت» وَصَله المصنِّف في التفسير (٤٥٤٤) من طريق الشَّعْبي عنه، واعتَرَضَه الدَّاوودي فقال: هذا إمَّا أن يكون وهماً وإمَّا أن يكون اختلافاً عن ابن عبَّاس، لأنَّ الذي أخرجه المصنِّف في التفسير عنه فيه التنصيصُ على أنَّ آخرَ آيةٍ نزلت قوله تعالى: ﴿وَٱتَّقُواْ يَوۡمٗا تُرۡجَعُونَ فِيهِ إِلَى ٱللَّهِ﴾ الآيَةَ [البقرة:٢٨١]، قال: فلعلَّ الناقلَ وَهِمَ لقُربها منها. انتهى، وتعقَّبه ابن التِّين بأنَّه هو الواهم، لأنَّ من جُملة الآيات التي أشار إليها البخاري في الترجمة قوله تعالى: ﴿وَٱتَّقُواْ يَوۡمٗا تُرۡجَعُونَ فِيهِ إِلَى ٱللَّهِ﴾ الآية، وهي آخر آيةٍ ذكرها لقوله إلى قوله: ﴿وَهُمۡ لَا يُظۡلَمُونَ﴾ وإليها أشار بقوله: هذه آخرُ آيةٍ أنزلت. انتهى، وكأنَّ البخاري أراد بذكر هذا الأثر عن ابن عبَّاسٍ تفسير قول عائشة: لمَّا نزلت الآياتُ من آخر سورة البقرة[1].

قوله: «عن عَوْنِ بنِ أبي جُحَيفةَ» في رواية آدم عن شُعْبَةَ: حدَّثَنا عَوْنٌ، وسيأتي في أواخر أبواب الطَّلاق (٥٣٤٧).

قوله: «رأيت أَبي اشترى عبداً حجّاماً فسألتُه» كذا وقع هنا، وظاهرُه أنَّ السُّؤال وقع عن سبب مُشتَراه، وذلك لا يُناسبُ جوابَه بحديث النَّهي، ولكن وقع في هذا السِّياق اختصارٌ بيَّنه ما أخرجه المصنِّف بعد هذا في آخر البيوع (٢٢٣٨) من وجه آخر عن شُعْبة بلفظ: اشترى حجّاماً فأمَرَ بمَحاجِمِه فكُسِرَت، فسألته على ذلك، ففيه البيانُ بأنَّ السُّؤال إنَّما وقع عن كسر المحاجم، وهو المناسبُ للجواب. وفي كسر أبي جُحَيفةَ المحاجمَ ما يُشعِرُ بأنَّه فَهِمَ أنَّ النَّهيَ عن ذلك على سبيل التحريم فأراد حَسمَ المادّة، وكأنَّه فَهِمَ منه أنَّه لا يُطيعُ النَّهيَ ولا يَترُكُ التكسُّبَ بذلك فلذلك كَسَرَ مَحاجِمَه، وسيأتي الكلامُ على كَسْبِ الحجَّام بعد

(١) يعني حديثها السالف برقم (٢٠٨٤).

أبواب[1]، ونذكر هناك بقية فوائده إن شاء الله تعالى.

قوله: «ونهى عن الواشمة والموشومةِ» أي: نهى عن فعلِهما، لأنَّ الواشم والموشوم لا يُنهَى عنهما، وإنَّما يُنهى عن فعلِهما.

قوله: «وآكل الرِّبا ومُوكِله» هكذا وقع في هذه الرواية معطوفاً على النَّهي عن الواشِمةِ، والجواب عنه كالذي قبله، ثمَّ ظَهَرَ لي أنَّه وقع في هذه الرواية تغيير فأُبدِلَ اللَّعنُ بالنَّهي، فسيأتي في أواخر البيوع (٢٢٣٨) وفي أواخر الطَّلاق (٥٣٤٧) بلفظ: ولَعَنَ الواشمةَ والمستوشِمةَ وآكل الرِّبا وموكِلَه، والله أعلم.

## ٢٦- بابٌ ﴿ يَمْحَقُ ٱللَّهُ ٱلرِّبَوٰاْ وَيُرْبِي ٱلصَّدَقَٰتِۗ وَٱللَّهُ لَا يُحِبُّ كُلَّ كَفَّارٍ أَثِيمٍ ﴾

**٢٠٨٧- حدَّثنا يحيى بنُ بُكَير، حدَّثنا اللَّيثُ، عن يونسَ، عن ابنِ شِهابٍ، قال ابنُ المسيّبِ: إنَّ أبا هريرةَ ﷺ، قال: سمعتُ رسولَ الله ﷺ يقول: «الحَلِفُ مَنْفَقَةٌ للسِّلْعةِ، مَمْحَقةٌ للبَرَكةِ».**

قوله: «باب ﴿ يَمْحَقُ ٱللَّهُ ٱلرِّبَوٰاْ وَيُرْبِي ٱلصَّدَقَٰتِۗ وَٱللَّهُ لَا يُحِبُّ كُلَّ كَفَّارٍ أَثِيمٍ ﴾ [البقرة:٢٧٦]» روى ابن أبي حاتم من طريق الحسن قال: ذاكَ يومُ القيامة يَمحَقُ الله الرِّبا يومئذٍ وأهلَه. وقال غيره: المعنى: أنَّ أمرَه يَؤُولُ إلى قِلّة. وأخرج ابن أبي حاتم من طريق مُقاتل بن حيَّانَ قال: ما كان من رِباً وإن زاد حتَّى يُغبَط صاحبُه، فإنَّ الله يَمحَقُه، وأصلُه من حديث ابن مسعود عند ابن ماجَهْ (٢٢٧٩) وأحمد (٣٧٥٤) بإسناد حسنٍ مرفوعاً: «إنَّ الرِّبا وإن كَثُرَ، عاقبَتُه إلى قُلٍّ»، وروى عبد الرزاق (١٥٣٥٣) عن مَعمَر قال: سمعتُ أنَّه لا يأتي على صاحب الرِّبا أربعونَ سنةً حتَّى يُمحَقَ.

قوله: «عن يونسَ» هو ابن يزيدَ.

قوله: «الحَلِف» بفتح المهمَلة وكسر اللَّام، أي: اليمين الكاذبة.

٣١٦/٤ قوله: «مَنفَقة» بفتح الميم والفاء بينهما نون ساكنةٌ، مَفعَلة من النَّفاق بفتح النُّون: وهو الرَّواجُ ضِدُّ الكَساد، والسِّلعة بكسر السّين: المتاع.

---

(١) الباب رقم (٣٩).

وقوله: «مَمحَقة» بالمهمَلة والقاف وزن الأوَّل، وحكى عياضٌ ضمَّ أوَّله وكسر الحاء، والمحقُ: النَّقصُ والإبطال.

وقال القُرطُبي: المحدِّثونَ يُشدِّدونها، والأوَّل أصوَبُ، والهاءُ للمُبالَغة، ولذلك صَحَّ خبراً عن «الحَلِف»، وفي مسلمٍ «اليمينُ»[1]، ولأحمد (٧٢٠٧): «اليمين الكاذبة»، وهي أوضح، وهما في الأصل مصدران مَزِيدان محدودان بمعنى النَّفاق والمحق.

قوله: «للبَرَكةِ» تابعه عَنبَسة بن خالد عن يونس عند أبي داود (٣٣٣٥)، وفي رواية ابن وَهْب وأبي صفوان عند مسلم (١٦٠٦): «للرِّبح»، وتابعهما أنس بن عياض عند الإسماعيلي، ورواه الليث عند الإسماعيلي بلفظ: «مَمحَقة للكسب»، وتابعه ابن وَهْب عند النَّسائي (٤٤٦١)، ومال الإسماعيلي إلى ترجيح هذه الرواية، وأنَّ مَن رواهُ بلفظ «البَركةِ» أوردَه بالمعنى، لأنَّ الكسبَ إذا مُحِقَ مُحقتِ البركةُ[2]، وقد اختُلِفَ في هذه اللَّفظة على الليث كما اختُلِفَ على يونس. ووقع للمِزّي في «الأطراف» في نِسبة هذه اللَّفظة لمن خَرَّجَها وَهمٌ يُعرَفُ ممَّا حَرَّرتُه.

قال ابن المنيِّر: مُناسَبة حديث الباب للتَّرجمة أنَّه كالتفسير للآية لأنَّ الرِّبا: الزِّيادة، والمحق: النَّقص، فيُقال[3]: كيف تَجتَمِع الزِّيادة والنَّقص؟ فأوضحَ الحديث أنَّ الحَلِفَ الكاذبَ وإن زاد في المال فإنَّه يَمحَقُ البَرَكةَ، فذلك قوله تعالى: ﴿ يَمْحَقُ ٱللَّهُ ٱلرِّبَوٰاْ ﴾، أي: يَمحَق البَرَكةَ من البيعِ الذي فيه الرِّبا وإن كان العَدَدُ زائداً، لكنَّ مَحْقَ البَرَكة يُفضي إلى اضمِحْلال العَدَد في الدُّنيا كما مَرَّ في حديث ابن مسعود[4]، وإلى اضمِحْلال الأجر في الآخرة على التأويل الثاني.

---

(١) الذي في مطبوع «صحيح مسلم» (١٦٠٦): «الحلف»، ولم نقف عليه بلفظ «اليمين» فيما بين أيدينا من نسخ «الصحيح».

(٢) من قوله: «وأنَّ من رواه» إلى هنا، سقط من (س)، استدركناه من (أ) و(ع).

(٣) تصحفت في (س) إلى: فقال.

(٤) ولفظه: «إن الرِّبا وإن كَثُر عاقبته إلى قُلٍّ» وقد سلف تخريجه قريباً.

## ٢٧- باب ما يكره من الحلف في البيع

**٢٠٨٨- حدَّثنا عَمْرو بنُ محمَّدٍ، حدَّثنا هُشَيمٌ، أخبرنا العَوّامُ، عن إبراهيمَ بنِ عبد الرحمن، عن عبد الله بنِ أبي أَوفَى ﷺ: أنَّ رجلاً أقامَ سِلعةً وهو في السُّوقِ، فحَلَفَ بالله لقد أُعْطِيَ بها ما لم يُعطَ ليُوقِعَ فيها رجلاً مِن المسلمينَ، فنزَلَت: ﴿إِنَّ ٱلَّذِينَ يَشْتَرُونَ بِعَهْدِ ٱللَّهِ وَأَيْمَٰنِهِمْ ثَمَنًا قَلِيلًا﴾ الآية** [آل عمران:٧٧].

[طرفاه في: ٢٦٧٥، ٤٥٥١]

قوله: «**باب ما يُكرَه من الحلِف في البيع**» أي: مُطلَقاً، فإن كان كذباً فهي كراهةُ تحريم، وإن كان صِدقاً فتَنزيهٌ. وفي «السُّنن»[1] من حديث قيس بن أبي غَرَزةَ ـ بفتح المعجَمة والراء والزاي ـ مرفوعاً: «يا معشَرَ التُّجّار، إنَّ البيعَ يَحضُرُه اللَّغوُ والحَلِفُ، فشُوبُوه بالصَّدَقة».

قوله: «**عن عبد الله بن أبي أَوفى**» في رواية يزيد[2] عن العَوّام: سمعت عبد الله بن أبي أوفى، وسيأتي في التفسير (٤٥٥١) مع بقية الكلام عليه.

وقد تُعُقِّبَ بأنَّ السبب المذكور في الحديث خاصٌّ والترجمة عامّةٌ، لكنَّ العمومَ مُستَفادٌ من قوله في الآية ﴿وَأَيْمَٰنِهِمْ﴾، وسيأتي في الشَّهادات (٢٦٦٦) في سبب نزولها من حديث ابن مسعود ما يُقوِّي حَمْله على العموم.

## ٢٨- باب ما قيل في الصَّوّاغ

**وقال طاووسٌ: عن ابنِ عبَّاسٍ رضي الله عنهما، قال النبيُّ ﷺ: «لا يُختَلَى خَلَاها»، وقال العبَّاسُ: إلا الإذخِرَ، فإنَّه لِقَيْنِهم، فقال: «إلا الإذخِرَ».**

**٢٠٨٩- حدَّثنا عَبْدانُ، أخبرنا عبدُ الله، أخبرنا يونسُ، عن ابنِ شِهابٍ، قال: أخبرني عليُّ**

---

(١) عند أبي داود (٣٣٢٦) و(٣٣٢٧)، وابن ماجه (٢١٤٥)، والترمذي (١٢٠٨)، والنسائي (٣٧٩٧-٣٨٠٠)، وهو في «مسند أحمد» برقم (١٦١٣٥).

(٢) ستأتي عند المصنف برقم (٢٦٧٥).

ابنُ حسينٍ، أنَّ حسينَ بنَ عليٍّ رضي الله عنهما أخبَره، أنَّ علياً عليه السلام قال: كانت لي شارفٌ من نَصِيبي مِن المغنَمِ، وكان النبيُّ ﷺ أعطاني شارِفاً مِن الخُمسِ، فلمَّا أَرَدتُ أن أبتَنيَ بفاطمةَ عليها السلام بنتِ رسولِ الله ﷺ، واعَدتُ رجلاً صَوّاغاً من بني قَينُقاعَ أن يَرتَحِلَ معي، فنأتيَ بإذخِرٍ أَرَدتُ أن أبِيعَه مِن الصَّوّاغِينَ، وأستَعِينَ به في وَلِيمةِ عُرُسِي.

[أطرافه في: ٢٣٧٥، ٣٠٩١، ٤٠٠٣، ٥٧٩٣]

٣١٧/٤ ٢٠٩٠- حدَّثنا إسحاقُ، حدَّثنا خالدُ بنُ عبد الله، عن خالدٍ، عن عِكْرمةَ، عن ابنِ عبَّاسٍ رضي الله عنهما، أنَّ رسولَ الله ﷺ قال: «إنَّ اللهَ حَرَّمَ مَكّةَ ولم تَحِلَّ لأحدٍ قبلي، ولا لأحدٍ بعدي، وإنَّما أُحِلَّتْ لي ساعةً من نهارٍ، لا يُختَلَى خَلَاها، ولا يُعضَدُ شَجَرُها، ولا يُنَفَّرُ صيدُها، ولا تُلْتَقَطُ لُقَطَتُها إلا لمُعرِّفٍ» وقال عبَّاسُ بنُ عبد المطَّلِبِ: إلا الإذخِرَ، لصاغَتِنا ولِسُقُفِ بيوتِنا، فقال: «إلا الإذخِرَ».

فقال عِكْرمةُ: هل تدري ما يُنَفَّرُ صيدُها؟ هو أن تُنحِّيَه مِن الظِّلِّ وتَنزِلَ مكانَه.

قال عبدُ الوهَّاب، عن خالدٍ: لصاغَتِنا وقُبورِنا.

قوله: «باب ما قيل في الصَّوّاغِ» بفتح أوَّله على الإفراد وبضمِّه على الجمعِ، يقال: صائغٌ وصَوّاغٌ وصَيّاغ بالتحتانية، وأصلُ عملِه الصياغة.

قال ابن المنيِّر: فائدةُ الترجمة لهذه الصياغة وما بعدَها: التنبيه على أنَّ ذلك كان في زَمَنِه ﷺ وأقرَّه مع العلمِ به فيكون كالنصِّ على جوازه وما عَداه يُؤخَذُ بالقياس.

قوله: «أخبرنا عبد الله» هو ابن المبارَك، ويونس: هو ابن يزيد، ورواية ابن شهاب بالإسناد المذكور ممَّا قيل فيه: إنَّه أصحُّ الأسانيد.

قوله: «كانت لي شارفٌ» بمُعجَمةٍ وآخرُه فاءٌ وزن فاعلٍ: الناقةُ المسِنّة.

قوله: «أبتَني بفاطمةَ» أي: أدخُل بها، وسيأتي الكلام على هذا الحديث في فرضِ الخُمس (٣٠٩١)، والغرضُ منه قوله: واعدتُ رجلاً صَوّاغاً من بني قَينُقاع، وقد قَدَّمنا أنَّهم رَهطٌ من اليهود، فيُؤخَذ منه جوازُ مُعامَلة الصائغِ ولو كان غيرَ مسلم، ويُؤخَذُ منه أنَّه لا يَلزَمُ من

دخول الفساد في صَنعةٍ أن تُترَكَ مُعامَلةُ صاحبها ولو تَعاطاها أراذِلُ الناس مثلاً، ولعلَّ المصنِّفُ أشار إلى حديث: «أكذَبُ الناس الصَّبّاغونَ والصَّوّاغونَ»، وهو حديثٌ مُضطرِبُ الإسناد أخرجه أحمد وغيره[1].

**قوله:** «**حدَّثنا إسحاق**» هو ابن شاهين، وخالدٌ: هو الطَّحّان، وشيخه خالد: هو الحَذّاء.

**وقوله في أوَّل الباب:** «**وقال طاووس**» وقوله في آخره: «وقال عبد الوهَّاب...» إلى آخره، تقدَّم وصلُ هذين التعليقَين في كتاب الحج (١٨٣٣و١٨٣٤)، وكذلك شرحُ الحديث المذكور، وغرضُ الترجمة منه ذكرُ الصياغة وتقريرُ النبي ﷺ على ذلك.

## ٢٩- باب ذكر القَيْن والحدّاد

**٢٠٩١- حدَّثني محمَّدُ بنُ بَشّار، حدَّثنا ابنُ أبي عَدِيٍّ، عن شُعْبَةَ، عن سليمانَ، عن أبي الضُّحَى، عن مسروقٍ، عن خَبّابٍ، قال: كنتُ قَيْناً في الجاهليَّةِ، وكان لي على العاصِ بنِ وائلٍ دَينٌ، فأتيتُه أتقاضاه، قال: لا أُعطِيكَ حتَّى تكفُرَ بمحمَّدٍ ﷺ، فقلتُ: لا أكفُرُ حتَّى يُمِيتَكَ الله ثمَّ تُبعَثَ، قال: دَعْني حتَّى أموتَ وأُبعَثَ فسأُوتَى مالاً ووَلَداً، فأقضِيَكَ، فنزلت: ﴿أَفَرَءَيْتَ ٱلَّذِى كَفَرَ بِـَٔايَٰتِنَا وَقَالَ لَأُوتَيَنَّ مَالًا وَوَلَدًا ﴿٧٧﴾ أَطَّلَعَ ٱلْغَيْبَ أَمِ ٱتَّخَذَ عِندَ ٱلرَّحْمَٰنِ عَهْدًا﴾ [مريم:٧٧-٧٨].**

[أطرافه في: ٢٢٧٥، ٢٤٢٥، ٤٧٣٢، ٤٧٣٣، ٤٧٣٤، ٤٧٣٥]

٣١٨/٤ **قوله:** «**باب ذكر القَيْنِ**» بفتح القاف «**والحَدّادِ**» قال ابن دُرَيدٍ: أصل القَيْن الحدّادُ، ثمَّ صار كلُّ صائغٍ عند العربِ قَيناً. وقال الزَّجّاجُ: القَينُ الذي يُصلِحُ الأسِنّة، والقَينُ أيضاً الحدّاد. وكأنَّ البخاري اعتمَدَ القول الصائر إلى التغايُر بينهما.

وليس في الحديث الذي أورَدَه في الباب إلَّا ذكرُ القَين، وكأنَّه ألحَقَ الحدّاد به في الترجمة لاشتراكهما في الحكم، وسيأتي الكلام على الحديث في تفسير سورة مريم (٤٧٣٢) إن شاء الله تعالى.

---

(١) أخرجه أحمد (٧٩٢٠)، وابن ماجه (٢١٥٢)، وغيرهما.

وأمَّا قول أُمِّ أيمنَ[1]: «أنا قَيَّنت عائشة» فمعناه: زَيَّنتُها، قال الخليل: التقيينُ: التزيين، ومنه سُمّيت المغنِّيةُ قَينةً، لأنَّ من شأنها الزِّينةَ.

## ٣٠- باب الخيّاط

**٢٠٩٢- حدَّثنا عبدُ الله بنُ يوسفَ، أخبرنا مالكٌ، عن إسحاقَ بنِ عبد الله، أنَّه سمعَ أنسَ ابنَ مالكٍ ﷺ يقول: إنَّ خَيّاطاً دَعا رسولَ الله ﷺ لطعامٍ صَنَعَه، قال أنسُ بنُ مالكٍ: فذهبتُ معَ رسولِ الله ﷺ إلى ذلك الطَّعامِ، فقرَّبَ إلى رسولِ الله ﷺ خُبزاً ومَرَقاً فيه دُبّاءٌ وقَدِيدٌ، فرأيتُ النبيَّ ﷺ يَتتبَّعُ الدُّبّاءَ من حَوالَي القَصعةِ، قال: فلم أزَلْ أُحِبُّ الدُّبّاءَ من يومِئذٍ.**

[أطرافه في: ٥٣٧٩، ٥٤٢٠، ٥٤٣٣، ٥٤٣٥، ٥٤٣٦، ٥٤٣٧، ٥٤٣٩]

**قوله: «باب الخيّاط»** بالمعجَمة والتحتانية.

قال الخطَّابي: في أحاديث هذه الأبواب دلالة على جواز الإجارة[2]، وفي الخياطة معنًى زائدٌ، لأنَّ الغالب أن يكونَ الخيطُ من عند الخيّاط فيجتمع فيها إلى الصَّنعة الآلةُ، وكان القياس أنَّه لا تَصِحُّ إذ لا تَتَميَّزُ إحداهما عن الأُخرى غالباً، لكنَّ الشارعَ أقرَّه لمَا فيه من الإرفاق واستقرَّ عملُ الناس عليه، وسيأتي الكلامُ على حديث الباب في كتاب الأطعمة (٥٣٧٩) إن شاء الله تعالى. وفيه دلالة على أنَّ الخياطةَ لا تُنافي المروءةَ.

## ٣١- باب النَّسّاج

**٢٠٩٣- حدَّثنا يحيى بنُ بُكَير، حدَّثنا يعقوبُ بنُ عبد الرَّحمن، عن أبي حازمٍ، قال: سمعتُ سهلَ بنَ سعدٍ ﷺ قال: جاءتِ امرأةٌ ببُردةٍ ـ قال: أتدرونَ ما البُردة؟ فقيلَ له: نعم، هي الشَّمْلةُ منسوجٌ في حاشيَتِها ـ قالت: يا رسولَ الله، إنّي نَسَجْتُ هذه بيَدي أكسُوكَها؟**

---

(١) قوله: «أم أيمن» خطأ، يغلب على ظننا أن الحافظ تبع فيه ابنَ بطّال، فقد أخطأ فيه في «شرحه» ٦/ ٢٢٤، وتابعهما على الخطأ أيضاً العيني في «عمدة القاري» ١١/ ٢٠٨، والصواب: أسماء بنت يزيد، والحديث أخرجه أحمد (٢٧٥٩١)، وانظر تتمة تخريجه فيه.

(٢) تصحفت في (س) إلى: الإجازة، بالزاي.

فأخذها النبيُّ ﷺ مُحتاجٌ إليها، فخَرَجَ إلينا وإنَّها إزارُه، فقال رجلٌ مِن القومِ: يا رسولَ الله، اكسُنِيها! فقال: «نعم»، فجَلَسَ النبيُّ ﷺ في المجلسِ، ثمَّ رَجَعَ فطَوَاها، ثمَّ أرسَلَ بها إليه، فقال له القومُ: ما أحسنتَ! سألتَها إيّاه لقد عَلِمتَ أنَّه لا يَرُدُّ سائلاً؟ فقال الرجلُ: والله ما سألتُها إلا لتكونَ كَفَني يومَ أموتُ. قال سهلٌ: فكانت كَفَنَه.

قوله: «باب النَّسّاج» بالنُّون والمهمَلة وآخرُه جيمٌ، أورَدَ فيه حديث سهل في البُردة وقد تقدَّم الكلام عليه مستوفًى (١٢٧٧) في «باب من استَعدَّ الكَفَنَ» في كتاب الجنائز.

وقوله: «فأخذها النبي ﷺ مُحتاجٌ إليها» أي: وهو مُحتاجٌ إليها، فحَذَفَ المبتَدَأ، وللكُشْمِيهَني: «مُحتاجاً إليها» بالنَّصبِ على الحال.

## ٣٢- باب النَّجّار

٣١٩/٤

٢٠٩٤- حدَّثنا قُتَيبةُ بنُ سعيدٍ، حدَّثنا عبدُ العزيزِ، عن أبي حازمٍ، قال: أتى رِجالٌ سهلَ ابنَ سعدٍ يَسألونَه عن المِنبرِ، فقال: بَعَثَ رسولُ الله ﷺ إلى فُلانةَ ـ امرأةٍ قد سمَّاها سهلٌ ـ: «أن مُري غُلامَكِ النَّجّارَ يعملْ لي أعواداً أجلِسْ عليهنَّ إذا كَلَّمتُ النّاسَ» فأمَرَتْه يعملُها من طَرْفاءِ الغابةِ، ثمَّ جاء بها، فأرسَلَت إلى رسولِ الله ﷺ بها، فأمَرَ بها فوُضِعَت فجَلَسَ عليه.

٢٠٩٥- حدَّثنا خَلّاد بنُ يحيى، حدَّثنا عبدُ الواحد بنُ أيمَنَ، عن أبيه، عن جابرِ بنِ عبدِ الله رضي الله عنهما: أنَّ امرأةً مِن الأنصارِ قالت لرسولِ الله ﷺ: يا رسولَ الله، ألا أجعَلُ لكَ شيئاً تَقعُدُ عليه فإنَّ لي غُلاماً نَجّاراً؟ قال: «إن شئتِ»، فعَمِلَت له المِنبَرَ، فلمَّا كان يومَ الجمُعةِ قَعَدَ النبيُّ ﷺ على المِنبرِ الَّذي صُنِعَ، فصاحتِ النَّخلةُ الَّتي كان يَخطُبُ عندَها حتَّى كادَت أن تَنشَقَّ، فنزلَ النبيُّ ﷺ حتَّى أخذها فضَمَّها إليه، فجعلَت تَئِنُّ أَنِينَ الصبيِّ الَّذي يُسكَّتُ حتَّى استقَرَّت. قال: «بَكَت على ما كانت تَسمَعُ مِن الذِّكر».

قوله: «باب النَّجّار» بالنّون والجيم، وللكُشْمِيهَني بكسر النّون وتخفيف الجيم وزيادة هاءٍ في آخره، وبه ترجمَ أبو نُعيم في «المستخرَج»، والأوَّل أشبَه بسياق بقية التراجم، وأورَدَ

فيه حديثَ سهل أيضاً في قصَّة المِنبَر، وحديث جابر في ذكر المِنبَر وحَنِين الجِذْع، وقد تقدَّم الكلام على فوائدِهما في كتاب الجمعة (٩١٧و٩١٨).

وقوله في آخر الحديث: «الذي يُسكَّت» بضمِّ أوَّله وتشديد الكاف.

وقوله: «قال: بَكَت على ما كانت تَسمعُ من الذِّكر» يحتمل أن يكون فاعل «قال» راوي الحديث، لكن صَرَّحَ وكيعٌ في روايته عن عبد الواحد بن أيمن بأنَّه النبيُّ ﷺ، أخرجه أحمد (١٤٢٠٦) وابن أبي شَيْبة (١١/ ٤٨٥-٤٨٦) عنه.

## ٣٣- باب شراء الإمام الحوائجَ بنفسه

**وقال ابنُ عمرَ رضي الله عنهما: اشترَى النبيُّ ﷺ جملاً من عمرَ، واشترَى ابنُ عُمرَ بنَفْسِه.**

**وقال عبدُ الرحمن بنُ أبي بكرٍ رضي الله عنهما: جاء مُشرِكٌ بغَنَمٍ، فاشترَى النبيُّ ﷺ منه شاةً.**

**واشترَى من جابرٍ بعيراً.**

**٢٠٩٦- حدَّثنا يوسفُ بنُ عيسى، حدَّثنا أبو معاويةَ، حدَّثنا الأعمَشُ، عن إبراهيمَ، عن الأسوَدِ، عن عائشةَ رضي الله عنها، قالت: اشترَى رسولُ الله ﷺ من يهوديٍّ طعاماً نَسِيئةً ورَهَنَه دِرعَه.**

قوله: «باب شِراء الإمام الحوائجَ بنفسِه» كذا لأبي ذرٍّ عن غير الكُشْمِيهني، وسَقَطَت الترجمةُ للباقين، ولبعضِهم: «شِراء الحوائجِ بنفسِه» أي: الرجل. وفائدةُ الترجمة رفع توهُّم من يَتوهَّمُ أنَّ تَعاطيَ ذلك يَقدَحُ في المروءة.

قوله: «وقال ابن عمر: اشترى النبي ﷺ جملاً من عمرَ» هو طرفٌ من حديثٍ سيأتي ٣٢٠/٤ موصولاً في كتاب الهِبَة (٢٦١٠).

قوله: «واشترى ابن عمر بنفسِه» هذا التعليقُ ثبت في رواية الكُشْمِيهني وحدَه، وسيأتي موصولاً بعد بابٍ (٢٠٩٩).

قوله: «وقال عبد الرحمن بن أبي بكر» أي: الصِّدّيق «جاء مُشرِكٌ بغَنَمٍ» الحديثَ، هو طرفٌ من حديث يأتي موصولاً في آخر البيوع (٢٢١٦) في «باب الشِّراء والبيع مع المشركين».

قوله: «واشترى» أي: النبي ﷺ «من جابر بعيراً» هو طرفٌ من حديث موصول في الباب الذي يليه (٢٠٩٧).

وفي هذه الأحاديث مُباشَرةُ الكبير والشَّريف شِراءَ الحوائج، وإن كان له من يَكفيه إذا فعَلَ ذلك على سبيل التواضُع، والاقتداءِ بالنبي ﷺ، فلا يَشُكُّ أحدٌ أنَّه كان له مَن يَكفيه ما يريد من ذلك، ولكنَّه كان يفعلُه تعليماً وتشريعاً.

ثمَّ أورَدَ حديثَ عائشة في شِراء الطَّعام من اليهودي، وسيأتي شرحُه في أوَّل الرَّهن (٢٥٠٩) إن شاء الله تعالى.

## ٣٤- باب شِراء الدَّوابِّ والحمير

**وإذا اشترَى دابّةً أو جملاً وهو عليه، هل يكونُ ذلك قَبضاً قبلَ أن يَنزِلَ؟**

**وقال ابنُ عمرَ رضي الله عنهما: قال النبيُّ ﷺ لعُمرَ: «بِعْنِيه» يعني: جملاً صَعْباً.**

**٢٠٩٧- حدَّثنا محمَّدُ بنُ بَشّار، حدَّثنا عبدُ الوهَّاب، حدَّثنا عُبيد الله، عن وهبِ بنِ كَيْسانَ، عن جابرِ بنِ عبد الله رضي الله عنهما قال: كنتُ معَ النبيِّ ﷺ في غَزاةٍ، فأبطأَ بي جملي وأَعيا، فأتى عليَّ النبيُّ ﷺ فقال: «جابرٌ؟» فقلتُ: نعم، قال: «ما شَأْنُكَ؟» قلتُ: أبطأَ عليَّ جملي وأَعيا، فتَخَلَّفتُ فنزلَ يَحجُنُه بمِحجَنِه، ثمَّ قال: «اركَبْ» فرَكِبتُ، فلقد رأيتُه أَكُفُّه عن رسولِ الله ﷺ قال: «تَزَوَّجتَ؟» قلتُ: نعم، قال: «أبِكْراً أم ثَيِّباً؟» قلتُ: بل ثَيِّباً، قال: «أفَلا جاريةً تُلاعبُها وتُلاعبُكَ» قلتُ: إنَّ لي أخَواتٍ، فأحبَبتُ أن أتزَوَّجَ امرأةً تَجمَعُهُنَّ وتَمشُطُهُنَّ وتقومُ عليهنَّ، قال: «أمَا إنَّكَ قادِمٌ، فإذا قَدِمتَ فالكَيْسَ الكَيْسَ».**

**ثمَّ قال: «أتبِيعُ جملَكَ؟» قلتُ: نعم، فاشتراه منّي بأُوقِيَّةٍ، ثمَّ قَدِمَ رسولُ الله ﷺ قبلي وقَدِمتُ بالغَدَاةِ، فجِئْنا إلى المسجدِ فوَجَدتُه على باب المسجد، قال: «آلآنَ قَدِمتَ؟» قلتُ: نعم،**

قال: «فدَعْ جملَكَ، فادخُلْ فصَلِّ رَكعتَينِ» فدَخلتُ فصَلَّيتُ، فأمَرَ بلالاً أن يَزِنَ له أُوقِيَّةً فوَزَنَ لي بلالٌ، فأرجَحَ في الميزان، فانطَلَقتُ حتَّى وَلَّيتُ، فقال: «ادعُ لي جابراً» قلتُ: الآنَ يَرُدُّ عليَّ الجملَ، ولم يكن شيءٌ أبغَضَ إليَّ منه، قال: «خُذْ جملَكَ ولكَ ثمنُه».

قوله: «باب شراء الدَّوابِّ والحميرِ» في رواية أبي ذرٍّ: «الحُمُر» بضمَّتَين، وليس في حديثَي الباب ذكرٌ للحُمُر، وكأنَّه أشار إلى إلحاقها في الحكمِ بالإبلِ، لأنَّ حديثَي الباب إنَّما فيهما ذكرُ بعيرٍ وجملٍ، ولا اختصاصَ في الحكمِ المذكور بدابَّةٍ دونَ دابَّةٍ، فهذا وجه الترجمة.

قوله: «وإذا اشترى دابَّةً أو جملاً وهو» أي: البائع «عليه هل يكون ذلك قَبضاً؟»/ يعني: أو يُشتَرَط في القَبْضِ قَدْرٌ زائدٌ على مُجرَّد التخلية؟ وهي مسألةٌ خلافيةٌ سيأتي شرحها قريباً في «باب إذا اشترى شيئاً فوَهَبَ من ساعته»[1]. ٣٢١/٤

قوله: «قال النبي ﷺ لعمرَ: بِعْنيه، يعني: جملاً صَعباً» هذا طرفٌ من حديثٍ سيأتي في الباب (٤٧) المذكور.

ثمَّ أورَدَ حديثَ جابر في قصَّة بيعِ جملِه، وسيأتي الكلامُ عليه مستوفًى في كتاب الشُّروط (٢٧١٨) إن شاء الله تعالى. ويقال: إنَّ الغزوةَ التي كان فيها هي غزوة ذات الرِّقاع.

وقوله فيه: «يَجُنُه» بفتح أوَّله وسكون المهمَلة وضمِّ الجيم، أي: يَطعُنُه.

وقوله: «أبِكراً أُمْ ثَيِّباً» بالنَّصبِ فيهما بتقدير: أتزوَّجتَ، ويجوزُ الرفعُ بتقدير: أهي.

## ٣٥- باب الأسواق التي كانت في الجاهليَّة فتبايَعَ بها النّاسُ في الإسلام

**٢٠٩٨- حدَّثنا عليُّ بنُ عبد الله، حدَّثنا سفيانُ، عن عَمرٍو، عن ابنِ عبَّاسٍ رضي الله عنهما، قال: كانت عُكاظٌ ومَجَنَّةُ وذو المجاز أسواقاً في الجاهليَّةِ، فلمَّا كان الإسلامُ تأثَّموا مِن التِّجارةِ فيها، فأنزَلَ الله: ﴿لَيْسَ عَلَيْكُمْ جُنَاحٌ﴾ [البقرة:١٩٨] في مَواسمِ الحجّ. قرأ ابنُ عبَّاسٍ كذا.**

قوله: «باب الأسواق التي كانت في الجاهلية، فتبايَعَ بها الناسُ في الإسلام» قال ابن بطَّال: فِقهُ هذه الترجمة: أنَّ مواضعَ المعاصي وأفعال الجاهلية لا تَمنَعُ من فعل الطاعة فيها.

---

(١) باب رقم (٤٧).

ثمَّ أورَدَ المصنِّف فيه حديثَ ابن عبَّاسٍ، وقد تقدَّم التنبيه عليه في أوَّل البيوعِ (٢٠٥٠)، وأنَّ شرحَه مضى في كتاب الحجِّ (١٧٧٠).

## ٣٦- باب شراء الإبل الهِيم أو الأجرب

**الهائمُ: المخالفُ للقصد في كلِّ شيءٍ.**

**٢٠٩٩- حدَّثنا عليُّ بنُ عبدِ الله، حدَّثنا سفيانُ، قال: قال عَمرٌو: كان هاهُنا رجلٌ اسمُه نَوّاسٌ، وكانت عندَه إبلٌ هِيمٌ، فذهبَ ابنُ عمرَ رضي الله عنهما فاشترَى تلكَ الإبلَ من شَرِيكٍ له، فجاء إليه شَرِيكُه، فقال: بِعْنا تلكَ الإبلَ، فقال: ممَّن بعتَها؟ قال: من شيخٍ كذا وكذا، فقال: ويحَكَ، ذاكَ والله ابنُ عمرَ، فجاءه فقال: إنَّ شَرِيكي باعَكَ إبلاً هِيْماً، ولم يَعرِفْكَ، قال: فاستَقْها، قال: فلمَّا ذهبَ يَستاقُها فقال: دَعْها، رَضِينا بقَضاءِ رسولِ الله ﷺ، لا عَدوَى.**

**سمعَ سفيانُ عَمْراً.**

[أطرافه في: ٢٨٥٨، ٥٠٩٣، ٥٠٩٤، ٥٧٥٣، ٥٧٧٢]

قوله: «**باب شِراء الإبلِ الهِيمِ**» بكسر الهاءِ جمعِ أهيَمَ للمُذكَّر، ويقال للأُنثى: هَيماء.

قوله: «**أو الأجرَب**» في رواية النَّسَفي: والأجرَب، وهو من عطفِ المفرَد على الجمعِ في الصِّفة، لأنَّ الموصوفَ هنا هو الإبلُ، وهو اسمُ جِنسٍ صالحٌ للجمعِ والمفرَد، فكأنَّه قال: شِراءُ الإبل الهِيمِ وشِراءُ الإبل الجُرْب.

قوله: «**الهائم: المخالفُ للقَصْدِ في كلِّ شيءٍ**» قال ابن التِّين: ليس الهائمُ واحدُ الهيم، وما أدري لمَ ذكر البخاري الهائمَ هنا. انتهى، وقد أثبَتَ غيرُه ما نَفاه، قال الطَّبري في «تفسيره» (٢٧/ ١٩٥): الهيمُ جمعُ أهيَم، ومن العربِ من يقول: هائمٌ ثمَّ يجمعونَه على هِيمٍ، كما قالوا: عائطٌ وعِيط[1]، قال: والإبلُ الهِيمُ: التي أصابَها الهُيَام؛ بضمِّ الهاء وبكسرها: داءٌ تصير منه عَطْشى تَشرَبُ فلا تَروَى.

وقيل: الإبلُ الهِيمُ: المطليَّةُ بالقَطِران من الجَرَبِ، فتصيرُ عَطشَى من حرارة الجَرَب،

(١) العائط، يقال: عاطت الناقةُ والمرأةُ: لم تحمل منذ سنين من غير عُقم.

وقيل: هو داءٌ يَنشَأُ عنه الجَرَب.

ثمَّ أسنَدَ من طريق عليّ بن أبي طلحةَ عن ابن عبَّاسٍ في قوله: ﴿فَشَٰرِبُونَ شُرْبَ ٱلْهِيمِ﴾ [الواقعة:٥٥] قال: الإبل العِطاش. ومن طريق عِكرمة: هي الإبلُ يأخُذُها العُطاشُ فتَشرَبُ حتَّى تَهلِكَ.

**قوله: «قال عَمْرو»** هو ابن دينارٍ، وقول البخاري في آخر الحديث: سمع سفيانُ عَمراً، ٣٢٢/٤ هو مَقُولُ شيخه عليّ بن عبد الله، وقد رواه الحُميدي في «مُسنَده» (٧٠٥) عن سفيانَ، قال: حدَّثنا عَمرٌو، به.

**قوله: «كان هاهنا»** أي: بمكّة، وفي رواية ابن أبي عمر عن سفيان عند الإسماعيلي: من أهل مكّةَ.

**قوله: «اسمُه نَوّاسٌ»** بفتح النّون والتشديد للأكثر، وللقابِسي بالكسر والتخفيف، وللكُشْمِيهَني كالأوَّل لكن بزيادة ياءِ النَّسَب.

**قوله: «من شَريكٍ له»** لم أقِفْ على اسمه.

**قوله: «إبلاً هِيماً»** في رواية ابن أبي عمرَ: هِياماً، بكسر أوَّله.

**قوله: «ولم يَعْرِفك»** بِسكون العين من المعرفة للأكثر، وللمُستَمْلي بضمِّ أوَّله وفتحِ العين والتشديد من التعريف.

**قوله: «فاستَقْها»** بالمهمَلة فعلُ أمرٍ من الاستياق، والقائلُ ابن عمر، والمقولُ له نَوّاسٌ، وفي رواية ابن أبي عمر: قال: فاستَقْها إذاً، أي: إن كان الأمرُ كما تقولُ فارتَجِعْها.

**قوله: «فقال: دَعْها»** القائل هو ابن عمر، وكأنَّ نَوّاساً أراد أن يَرتَجِعَها، فاستَدرَكَ ابنُ عمرَ فقال: دَعْها.

**قوله: «رَضِينا[1] بقضاءِ رسولِ الله ﷺ»** أي: رضيتُ بحُكمِه حيثُ حَكَمَ أن: لا عَدوى

---

(١) الذي في الأصلين: رضيتُ، بالإفراد، والمثبت من (س)، وهو الموافق لما في اليونينية والقسطلّاني، فلم يذكرا اختلافاً في روايات البخاري في هذا الحرف.

ولا طِيَرة، وعلى التأويل الذي اختاره ابن التِّين يصير الحديث موقوفاً من كلام ابن عمر، وعلى الذي اختَرتُه جرى الحُميدي في «جمْعِه»، فأورَدَ هذه الطَّريقَ عَقِبَ حديث الزُّهْري عن سالمٍ وحمزة ابنَي عبد الله بن عمر، عن أبيهما مرفوعاً: «لا عَدْوى ولا طِيَرةَ» كأنَّه اعتمَدَ على أنَّه حديثٌ واحدٌ.

وفي الحديث جوازُ بيعِ الشيءِ المعيبِ إذا بيَّنه البائعُ ورضي به المشتري، سواءٌ بيَّنه البائعُ قبلَ العقد أو بعدَه، لكن إذا أخَّرَ بيانَه عن العقد ثبت الخِيارُ للمُشتَري. وفيه: اشتراءُ الكبير حاجتَه بنفسِه، وتَوَقّي ظُلمِ الرجل الصالح، وذكر الحُميدي في آخر الحديث قصَّةً قال: وكان نَوّاسٌ يجالسُ ابنَ عمر وكان يُضحِكُه، فقال يوماً: وَدِدتُ أنَّ لي أبا قُبَيس ذهباً، فقال له ابنَ عمر: ما تَصنَعُ به؟ قال: أموتُ عليه.

**قوله: «لا عَدْوى»** قال الخطَّابي: لا أعرِفُ للعَدْوى هنا معنًى، إلَّا أن يكون الهيامُ داءً من شأنه أنَّ من وقع به إذا رعى مع الإبل حَصَلَ لها مثلُه. وقال غيره: لها معنًى ظاهرٌ، أي: رَضيت بهذا البيعِ على ما فيه من العيبِ ولا أُعْدِي على البائع حاكماً. واختار هذا التأويلَ ابنُ التِّين ومن تَبِعَه.

وقال الدَّاوودي: معنى قوله: «لا عَدْوى»: النَّهي عن الاعتداءِ والظُّلم. وقال أبو عليّ الهَجَري في «النَّوادر»: الهيام داءٌ من أدواءِ الإبل يَحدُث عن شُرْبِ الماءِ النَّجْلِ[1] إذا كَثُرَ طُحلُبُه، ومن علامة حُدوثِه إقبالُ البعير على الشمسِ حيثُ دارت، واستمرارُه على أكلِه وشُربِه، وبَدَنُه يَنقُصُ كالذّائب، فإذا أراد صاحبه استبانةَ أمره استَبانَ له فإن وَجَدَ ريحَه مثلَ ريحِ الخَميرة فهو أهيَم، فمن شَمَّ من بَوله أو بعره أصابَه الهيام. انتهى، وبهذا يَتَّضِحُ المعنى الذي خَفي على الخطَّابي وأبداه احتمالاً، وبه يَتَّضِحُ صِحّةُ عِطفِ البخاري الأجرَبَ على الهِيم، لاشتراكهما في دعوى العَدْوى، وممَّا يُقوِّيه أنَّ الحديثَ على هذا التأويل يصيرُ في حُكمِ المرفوع، ويكون قول ابن عمر: لا عدوى، تفسيراً للقضاءِ الذي تَضمَّنَه.

---

(١) النَّجْل: هو الماء يظهر من الأرض.

## ٣٧- باب بيع السلاح في الفتنة وغيرها

وكَرِهَ عِمرانُ بنُ حُصَينٍ بيعَه في الفِتْنة.

٢١٠٠- حدَّثنا عبدُ الله بنُ مَسَلَمةَ، عن مالكٍ، عن يحيى بنِ سعيدٍ، عن عُمرَ بنِ كَثيرٍ، عن أبي محمَّدٍ مولى أبي قَتَادة، عن أبي قَتَادةَ ﷺ، قال: خَرَجْنا معَ رسولِ الله ﷺ عامَ حُنَيْنٍ، فبِعتُ الدِّرعَ فابتَعتُ به مَخْرَفاً في بني سَلِمةَ، فإنَّه لأوَّلُ مالٍ تأثَّلْتُه في الإسلام.

[أطرافه في: ٣١٤٢، ٤٣٢١، ٤٣٢٢، ٧١٧٠]

٣٢٣/٤

قوله: «باب بيع السِّلاح في الفتْنة وغيرها» أي: هل يُمنَعُ أم لا؟

قوله: «وكَرِهَ عِمرانُ بن حُصَينٍ بيعَه في الفتنةِ» أي: في أيام الفتنة، وهذا وَصَله ابن عدي في «الكامل» (٦/ ٢٢٦٩) من طريق أبي الأشهَبِ عن أبي رَجاء عن عِمران، ورواه الطبراني في «الكبير» (١٨/ ٢٨٦) من وجهٍ آخرَ عن أبي رَجاء عن عِمرانَ مرفوعاً، وإسنادُه ضعيفٌ، وكأنَّ المراد بالفتنة ما يقع من الحروب بين المسلمين، لأنَّ في بيعِه إذ ذاكَ إعانةً لمن اشتراه، وهذا مَحَلُّه إذا اشتبَهَ الحالُ، فأمَّا إذا تَحقَّقَ الباغي فالبيعُ للطّائفة التي في جانبها الحقُّ لا بأسَ به.

قال ابن بطَّالٍ: إنَّما كُرِهَ بيعُ السِّلاح في الفتنة لأنه من باب التعاوُن على الإثم، ومن ثَمَّ كَرِهَ مالكٌ والشافعي وأحمد وإسحاق بيع العِنَب ممَّن يَتَّخِذُه خمراً، وذهب مالكٌ إلى فسخِ البيعِ، وكأنَّ المصنِّف أشار إلى خلاف الثَّوري في ذلك حيثُ قال: بع حلالَك ممَّن شئت.

قوله: «عن يحيى بن سعيد» هو الأنصاري، وعُمر بن كثير: هو ابن أفلَحَ، وقع في رواية يحيى بن يحيى الأندَلُسي[1]: عَمْرو، بفتح العين، وهو تصحيفٌ. والإسنادُ كلُّه مدنيُّون،

---

(١) الذي في المطبوع من «الموطأ» برواية يحيى بن يحيى، طبعة محمد فؤاد عبد الباقي ٢/ ٤٥٤: عُمر، وهو خطأ، استدركناه من نسخةٍ خطية مُتقنةٍ عندنا للموطأ برواية يحيى، توافق ما قاله الحافظ هنا، وهو الموافق أيضاً لما قاله ابن عبد البر في «التمهيد» ٢٣/ ٢٤٣: هكذا قال يحيى عن مالك في هذا الحديث: عن يحيى بن سعيد، عن عمرو بن كثير، وتابعه قوم، وقال الأكثر: عمر بن كثير بن أفلح... والصواب فيه عن مالك: عُمر بن كثير.

وفيه ثلاثةٌ من التابعين في نَسَقٍ أوَّلُهم يحيى.

**قوله: «خرجنا مع رسول الله ﷺ عام حُنَيْنٍ فبِعت الدِّرْعَ»** كذا وقع مُختصَراً، فقال الخطَّابي: سَقَطَ شيءٌ من الحديث لا يَتِمُّ الكلامُ إلَّا به، وهو أنَّه قَتَلَ رجلاً من الكفَّار، فأعطاه النبي ﷺ سَلَبَه، وكان الدِّرْعُ من سَلَبِه. وتعقَّبه ابن التِّين بأنَّه تَعسُّفٌ في الردِّ على البخاري، لأنه إنَّما أراد جوازَ بيعِ الدِّرعِ فذكر موضعَه من الحديث وحَذَفَ سائرَه، وكذا يفعل كثيراً. قلت: وهو كما قال، وليس ما قاله الخطَّابي بمدفوعٍ، وسيأتي الحديثُ مُستوفًى مع الكلام عليه في غزوة حُنَيْنٍ من كتاب المغازي (٤٣٢١ و٤٣٢٢)، وقد استُشكِلَ مُطابقَتُه للتَّرجمة.

قال الإسماعيلي: ليس في هذا الحديث من ترجمة الباب شيءٌ، وأُجيبَ بأنَّ الترجمة مُشتَمِلةٌ على بيع السِّلاح في الفتنة وغيرها، فحديث أبي قَتَادةَ مُنَزَّلٌ على الشِّقِّ الثاني وهو بيعُه في غير الفتنة. وقرأتُ بخَطِّ القُطب في «شرحِهِ»: يحتمل أن يكون الرجل لمَّا قال: فأَرْضِه منه، فأراد أن يأخُذ الدِّرع ويُعوِّضَه عنه النبيُّ ﷺ، وكأنَّه بمَنزِلة البيعِ، وكان ذلك وقتَ الفتنة. انتهى، ولا يخفى تَعسُّفُ هذا التأويل، والحقّ أنَّ الاستدلال بالبيعِ إنَّما هو في بيع أبي قَتَادةَ الدِّرعَ بعد ذلك، لأنه باع الدِّرعَ فاشترى بثمنِه البُستان، وكان ذلك في غير زَمَن الفتنة، ويحتمل أنَّ المراد بإيراد هذا الحديث جوازُ بيعِ السِّلاح في الفتنة لمن لا يُخشى منه الضَّرَر، لأنَّ أبا قَتَادةَ باع دِرعَه في الوقت الذي كان القتال فيه قائماً بين المسلمين والمشركين وأقرَّه النبي ﷺ على ذلك، والظَّنّ به أنَّه لم يَبِعْه ممَّن يُعينُ على قتال المسلمين، فيُستَفاد منه جوازُ بيعِه في زَمَن القتال لمن لا يُخشى منه.

**قوله: «مَخرَفاً»** بالمعجَمة الساكنة والفاء مفتوحُ الأوَّل: هو البُستان، وبكسر الميمِ: الوِعاءُ الذي يُجمَعُ فيه الثِّمار.

**قوله: «بني سَلِمة»** بكسر اللَّام.

**قوله: «تأثَّلْتُه»** بالمثلَّثة قبلَ اللَّام، أي: جمعتُه، قاله ابن فارس، وقال القَزّازُ: أي: جعلتُه أصل مالي، وأَثْلةُ كلِّ شيءٍ: أصلُه.

## ٣٨- باب في العطّار[1] وبيع المِسك

**٢١٠١- حدَّثني موسى بنُ إسماعيلَ، حدَّثنا عبدُ الواحدِ، حدَّثنا أبو بُرْدةَ بنُ عبد الله، قال: سمعتُ أبا بُردةَ بنَ أبي موسى، عن أبيه ﷺ، قال: قال رسولُ الله ﷺ: «مَثَلُ الجليسِ الصالحِ والجليسِ السَّوءِ كمَثَلِ صاحبِ المِسكِ وكِيرِ الحَدّادِ، لا يَعدَمُكَ من صاحبِ المِسكِ، إمَّا تَشترِيه أو تَجِدُ رِيحَه، وكِيرُ الحَدّاد يُحرِقُ بيتَكَ أو ثوبَكَ، أو تَجِدُ منه رِيحاً خبيثةً».**

[طرفه في: ٥٥٣٤]

**قوله: «باب في العَطّار وبيعِ المِسك»** ليس في حديث الباب سوى ذكر المسك، وكأنَّه ألحَقَ العَطّار به لاشتراكهما في الرائحة الطيِّبة. ٣٢٤/٤

**قوله: «حدَّثنا عبد الواحد»** هو ابن زياد، وأبو بُرْدةَ بن عبد الله: هو بُرَيد بن عبد الله بن أبي بُردةَ بن أبي موسى.

**قوله: «كمَثَلِ صاحب المِسك»** في رواية أبي أُسامة عن بُرَيد كما سيأتي في الذَّبائح (٥٥٣٤): «كحامل المِسك»، وهو أعمُّ من أن يكون صاحبَه أو لا.

**قوله: «وكِير الحَدّاد»** كِير: بكسر الكاف بعدها تحتانية ساكنة معروفٌ، وفي رواية أبي أُسامة: «كحامل المِسك ونافخِ الكير»، وحقيقتُه: البناءُ الذي يُركَّبُ عليه الزِّقُّ، والزِّقُّ: هو الذي يُنفَخُ فيه، فأطلَقَ على الزِّقِّ اسم الكير مَجازاً لـمُجاوَرَته له، وقيل: الكيرُ هو الزِّقّ نفسُه، وأمَّا البناءُ فاسمُه الكُور.

**قوله: «لا يَعدَمُك»** بفتح أوَّله وكذلك الدّال من العَدَم، أي: لا يَعدَمك إحدى الخَصْلتَينِ، أي: لا يَعدُوك، تقول: ليس يَعدَمني هذا الأمر، أي: ليس يَعْدوني، وفي رواية أبي ذرٍّ بضمِّ أوله وكسر الدّال من الإعدام، أي: لا يُعدِمُك صاحبُ المِسك إحدى الخصلتين.

**قوله: «إمَّا تَشترِيه أو تَجِدُ ريحَه»** في رواية أبي أُسامة: «إمَّا أن يُحذيَك وإمَّا أن تَبتاع منه»، وروايةُ عبد الواحد أرجَحُ لأنَّ الإحذاء ـ وهو الإعطاء ـ لا يَتعيَّن، بخلاف الرائحة فإنَّها

---

(١) في (س) إلى: العصّار. ولعلها من العَصرة التي تكون من فَوْح الطِّيب وهيجه.

لازمةٌ، سواءٌ وُجِدَ البيعُ أو لم يُوجَد.

**قوله: «وكير الحَدّاد يُحرِقُ بيتَك أو ثوبك»** في رواية أبي أُسامة: «ونافخُ الكير إمَّا أن يُحرِقَ ثيابَك»، ولم يتعرَّض لذكر البيت، وهو أوضحُ.

وفي الحديث النَّهيُ عن مُجالَسة من يُتأذَّى بمُجالَسته في الدِّين والدُّنيا، والترغيب في مُجالَسة من يُنتَفَع بمُجالَسته فيهما.

وفيه جوازُ بيع المِسْك والحكمُ بطهارته لأنه ﷺ مَدَحَه ورَغَّبَ فيه، ففيه الردُّ على من كَرِهَه، وهو منقولٌ عن الحسن البصري وعطاءٍ وغيرهما، ثمَّ انقَرَضَ هذا الخلافُ واستقرَّ الإجماع على طهارة المِسكِ وجواز بيعه، وسيأتي لذلك مزيدُ بيانٍ في كتاب الذَّبائح (٥٥٣٤)، ولم يُترجِم المصنِّف للحدَّاد لأنه تقدَّم ذكرُه[1]، وفيه ضربُ المَثَلِ، والعمل في الحكمِ بالأشباه والنَّظائر.

## ٣٩- باب ذِكْر الحجّام

**٢١٠٢- حدَّثنا عبدُ الله بنُ يوسفَ، أخبرنا مالكٌ، عن حُميدٍ، عن أنسِ بنِ مالكٍ ﷺ قال: حَجَمَ أبو طَيْبَةَ رسولَ الله ﷺ، فأمَرَ له بصاعٍ من تمرٍ، وأمَرَ أهلَه أن يُخفِّفوا من خَراجِه.**

[أطرافه في: ٢٢١٠، ٢٢٧٧، ٢٢٨٠، ٢٢٨١، ٥٦٩٦]

**٢١٠٣- حدَّثنا مُسدَّدٌ، حدَّثنا خالدٌ ـ هو ابنُ عبد الله ـ حدَّثنا خالدٌ، عن عِكْرِمةَ، عن ابنِ عبَّاسٍ رضي الله عنهما، قال: احتَجَمَ النبيُّ ﷺ وأعطَى الَّذي حَجَمَه، ولو كان حراماً لم يُعطِه.**

**قوله: «باب ذِكْر الحجام»** قال ابن المنيِّر: ليست هذه الترجمة تصويباً لصَنْعة الحِجَامة، فإنَّه قد وَرَدَ فيها حديثٌ يَخصُّها، وإن كان الحجام لا يُظلَمُ أجرَه، فالنَّهي للصانع لا على المستَعمِل، والفرق بينهما ضَرُورة المحتَجِم إلى الحجامة وعَدَم ضَرُورة الحجَّام لكَثْرة الصَّنائعِ سواها.

قلت: إن أراد بالتصويبِ التحسين والنَّدبَ إليها فهو كما قال، وإن أراد التجويزَ فلا،

---

(١) باب (٢٩): ذكر القَيْن والحداد.

فإنَّه يَسوغُ للمُستَعمِل تعاطيها للضَّرورة، ومنْ لازِمِ تَعاطِيها للمُستَعمِل تعاطي الصانع لها فلا فرق إلَّا بما أشرت إليه، إذ لا يَلزَم من كونها من المكاسب الدَّنيئة أن لا تُشرَع، فالكَسّاحُ[1] أسوأ حالاً من الحجَّام، ولو تَواطَأَ الناس على تركِه لَأضَرَّ ذلك بهم، وسيأتي الكلام على كسب الحجام في كتاب الإجارة، ويأتي الكلام هناك عن حديثَي الباب عن أنسٍ (٢٢٧٧و٢٢٧٩) وابن عبَّاس (٢٢٧٨) إن شاء الله تعالى.

## ٤٠- باب التِّجارة فيما يُكرَه لُبْسه للرجال والنساء ٣٢٥/٤

**٢١٠٤- حدَّثنا آدمُ، حدَّثنا شُعْبةُ، حدَّثنا أبو بكرِ بنُ حفصٍ، عن سالمِ بنِ عبد الله بنِ عمرَ، عن أبيه، قال: أرسَلَ النبيُّ ﷺ إلى عمرَ ﷺ بحُلَّةِ حريرٍ أو سِيَراءَ، فرآها عليه، فقال: «إنِّي لم أُرسِلْ بها إليكَ لتَلبَسَها، إنَّما يَلبَسُها مَن لا خَلاقَ له، إنَّما بَعَثتُ إليكَ لتَستَمتِعَ بها» يعني: تَبِيعَها.**

**٢١٠٥- حدَّثنا عبدُ الله بنُ يوسفَ، أخبرنا مالكٌ، عن نافعٍ، عن القاسمِ بنِ محمَّدٍ، عن عائشةَ أُمِّ المؤمنينَ رضي الله عنها، أنَّها أخبَرَتْه: أنَّها اشتَرَت نُمْرُقةً فيها تصاويرُ، فلمَّا رآها رسولُ الله ﷺ قامَ على البابِ، فلم يَدخُلْ، فعَرَفتُ في وجهه الكراهةَ، فقلتُ: يا رسولَ الله، أتوبُ إلى الله وإلى رسولِه، ماذا أذنَبتُ؟ فقال رسولُ الله ﷺ: «ما بالُ هذه النُّمرُقةِ؟» قلتُ: اشتريتُها لكَ لتَقعُدَ عليها وتَوسَّدَها، فقال رسولُ الله ﷺ: «إنَّ أصحابَ هذه الصُّوَرِ يومَ القيامةِ يُعذَّبونَ، فيقال لهم: أَحْيُوا ما خَلَقتُم» وقال: «إنَّ البيتَ الَّذي فيه الصُّوَرُ لا تَدخُلُه الملائكةُ».**

[أطرافه في: ٣٢٢٤، ٥١٨١، ٥٩٥٧، ٥٩٦١، ٧٥٥٧]

قوله: «باب التِّجارة فيما يُكرَه لُبسُه للرجال والنِّساء» أي: إذا كان ممَّا يَنتَفِعُ به غيرُ من كُرِهَ له لُبسُه، أمَّا ما لا منفعةَ فيه شرعيَّة فلا يجوز بيعُه أصلاً على الراجح من أقوال العلماء.

وذكر فيه حديثين:

---

(١) الكسّاح بفتح الكاف وتشديد السين، مِن كَسَحَ البيتَ: إذا كَنَسَه، فهو كسَّاح، أي: كنَّاس، أو كَسَحَ المرحاض: إذا نَزَحه وأخرج ما فيه.

**أحدهما**: حديث ابن عمر في قصَّة عمر في حُلَّة عُطاردٍ، وفيه قوله ﷺ: «إنَّما بَعَثتُ بها إليك لتَستَمتِعَ بها» يعني تبيعها، وسيأتي في اللِّباس (٥٨٤١) من وجه آخر بلفظ: «إنَّما بَعَثت بها إليك لِتبيعَها أو لِتكسوَها»، وهو واضحٌ فيما ترجمَ له هنا من جواز بيع ما يُكرَه لُبسُه للرجال، والتِّجارة وإن كانت أخصَّ من البيع لكنَّها جُزؤُه المستَلزِمةُ له، وأمَّا ما يُكرَه لُبسُه للنِّساءِ فبالقياس عليه، أو المراد بالكراهة في الترجمة ما هو أعمُّ من التحريم والتنزيه، فيَدخُل فيه الرجال والنِّساء، فعُرِفَ بهذا جواب ما اعتَرَضَ به الإسماعيلي من أنَّ حديث ابن عمر لا يطابقُ الترجمة حيثُ ذُكِرَ فيها النِّساء.

**الثاني**: حديث عائشة في قصَّة النُّمرُقة المصوَّرة، وسيأتي الكلام عليه وعلى الذي قبله مُستوفًى في كتاب اللِّباس (٥٩٥٧) إن شاء الله تعالى.

ووجه الدّلالة منه: أنَّه ﷺ لم يَفسَخ البيع في النُّمرُقة، وسيأتي أنَّ في بعض طرق الحديث المذكور (٥٩٥٤): أنَّه ﷺ توكَّأ عليها بعد ذلك، والثَّوب الذي فيه الصورة يشترِك في المنع منه الرجالُ والنِّساءُ، فهو مُطابقٌ للتَّرجمة من هذه الحيثية، بخلاف ما اعتَرَضَ به الإسماعيلي.

وقال ابن المنيِّر: في الترجمة إشعار بحَمْل قوله: «إنَّما يَلبَس هذه من لا خَلَاقَ له» على العموم حتَّى يشترِكَ في ذلك الرجال والنِّساء، لكنَّ الحقّ أنَّ ذلك خاصٌّ بالرجال، وإنَّما الذي يشترِك فيه الرجال والنِّساء المنعُ من النُّمرُقة، وحاصله: أنَّ حديث ابن عمر يدلُّ على بعض الترجمة، وحديث عائشة على جميعها.

## ٤١- بابٌ صاحب السِّلعة أحقُّ بالسَّوْم

٣٢٦/٤ **٢١٠٦- حدَّثنا موسى بنُ إسماعيلَ، حدَّثنا عبدُ الوارثِ، عن أبي التَّيّاح، عن أنسٍ ﷺ، قال: قال النبيُّ ﷺ: «يا بني النَّجّار ثامِنُوني بحائطِكُم» وفيه خَرِبٌ ونَخلٌ.**

**قوله: «بابٌ صاحب السِّلعة أحقُّ بالسَّوْمِ»** بفتح المهمَلة وسكون الواو، أي: ذكر قَدرٍ مُعيَّنٍ للثَّمَن.

وقال ابن بطَّال: لا خلافَ بين العلماء في هذه المسألة، وأنَّ مُتوَلِّي السِّلعة من مالك أو

وكيل أَولى بالسَّومِ من طالب شرائها. قلت: لكن ليس ذلك بواجبٍ، فسيأتي في قصَّة جمل جابر (٢٧١٨) أنَّه ﷺ بَدَأَه بقوله: «بِعْنِيه بأُوقيَّةٍ» الحديثَ.

**قوله: «حدَّثنا عبد الوارث»** هو ابن سعيد، والإسنادُ كلُّه بصريون.

**قوله: «ثامنوني»** بمُثلَّثة على وزن فاعلوني، وهو أمرٌ لهم بذكر الثَّمن مُعيَّناً باختيارهم على سبيل السَّوم ليذكُرَ هو لهم ثمناً مُعيَّناً يختاره، ثمَّ يقع التراضي بعد ذلك، وبهذا يطابِق الترجمة.

وقال المازَرِيّ: معنى قوله: «ثامِنُوني» أي: بايِعُوني بالثَّمَن، أي: ولا آخُذه هبةً، قال: فليس فيه إلَّا أنَّ المشتري يَبدَأ بذكر الثَّمَن. وتعقَّبه عياضٌ: بأنَّ الترجمة إنَّما هي لذكر الثَّمن مُعيَّناً، وأمَّا مُطلَقُ ذكر الثَّمن فلا فرقَ فيه في الأَولَوية بين البائع والمشتري.

قلت: وقد سَبَقَ هذا الحديث في أبواب المساجد (٤٤٢)، ويأتي الكلام عليه مُستَوفًى في أوَّل الهجرة (٣٩٣٢) إن شاء الله تعالى.

## ٤٢- بابٌ كم يجوز الخِيارُ

**٢١٠٧- حدَّثنا صدقةُ، أخبرنا عبدُ الوهَّاب، قال: سمعتُ يحيى بنَ سعيدٍ، قال: سمعتُ نافعاً، عن ابنِ عمرَ رضي الله عنهما، عن النبيِّ ﷺ: «إنَّ المتبايِعَينِ بالخِيَار في بيعِهما ما لم يَتفرَّقا، أو يكونُ البيعُ خِياراً».**

**قال نافعٌ: وكان ابنُ عمرَ إذا اشترَى شيئاً يُعجِبُه فارَقَ صاحبَه.**

[أطرافه في: ٢١٠٩، ٢١١١، ٢١١٢، ٢١١٣، ٢١١٦]

**٢١٠٨- حدَّثنا حفصُ بنُ عمرَ، حدَّثنا همَّامٌ، عن قَتَادةَ، عن أبي الخليلِ، عن عبد الله بنِ الحارثِ، عن حَكِيمِ بنِ حِزَامٍ رضي الله عنه، عن النبيِّ ﷺ قال: «البيِّعان بالخِيَار ما لم يَفتَرِقا».**

**وزادَ أحمدُ: حدَّثنا بَهْزٌ قال: قال همَّامٌ: فذَكَرتُ ذلك لأبي التَّيَّاح، فقال: كنتُ معَ أبي الخليلِ لمَّا حدَّثه عبدُ الله بنُ الحارثِ بهذا الحديث.**

**قوله: «بابٌ»** بالتنوين **«كَم يجوزُ الخيار»** والخيار بكسر الخاء: اسمٌ من الاختيار أو التخيير، وهو طلبُ خير الأمرَين من إمضاء البيع أو فسخه، وهو خياران: خيار المجلس

وخيار الشَّرط، وزاد بعضهم: خيار النَّقيصة، وهو مُندَرِجٌ في الشَّرط فلا يُزاد. والكلامُ هنا على خيار الشَّرط والترجمة معقودةٌ لبيان مِقْداره، وليس في حديثَي الباب بيانٌ لذلك.

قال ابن المنيِّر: لعلَّه أخذَ من عَدَم تحديده في الحديث أنَّه لا يَتَقَيَّد، بل يُفوَّضُ الأمرُ فيه إلى الحاجة لتَفاوُتِ السِّلَع في ذلك. قلت: وقد روى البيهقي (٥/ ٢٧٤) من طريق أبي عَلقَمة الفَرْوي عن نافع عن ابن عمر مرفوعاً: «الخيار ثلاثة أيام»، وهذا كأنَّه مُختصَرٌ من الحديث الذي أخرجه أصحاب السُّنن من طريق محمد بن إسحاق عن نافع، في قصَّة حَبّانَ ابن مُنقِذٍ، وسأذكره بعد خمسة أبواب[1]، وبه احتُجَّ للحَنفية والشافعية في أنَّ أمَدَ الخيار ثلاثة أيام، وأنكَرَ مالكٌ التوقيتَ في خيار الشَّرط ثلاثة أيام بغير زيادة، وإن كانت في الغالب يُمكِنُ الاختيارُ فيها، لكن لكلِّ شيء أمَدٌ بحَسَبِه يُتَخيَّر فيه،/ فللدّابّة مثلاً والثَّوب يوم أو يومان، وللجارية جمعةٌ، وللدّار شهرٌ، وقال الأوزاعي: يَمتَدُّ الخيار شهراً وأكثر بحَسَبِ الحاجة إليه، وقال الثَّوْري: يختصُّ الخيار بالمشتري ويَمتَدُّ له إلى عشرة أيام وأكثر، ويقال: إنَّه انفَرَدَ بذلك، وقد صَحَّ القول بامتِداد الخيار عن عمر وغيره، وسيأتي شيء منه في أبواب الملازَمة[2]. ٣٢٧/٤

ويحتمل أن يكون مُراد البخاري بقوله: كَم يجوز الخيار، أي: كم يُخيِّرُ أحدُ المتبايِعَين الآخر مرَّةً، وأشار إلى ما في الطَّريق الآتية بعد ثلاثة أبواب (٢١١٤) من زيادة همَّام: «ويختار ثلاث مِرار»، لكن لمَّا لم تكن الزّيادة ثابتةً أبقى الترجمة على الاستفهام كعادته.

**قوله: «حدَّثنا صدقة»** هو ابن الفضل المروَزي، وعبد الوهَّاب: هو الثَّقفي، ويحيى بن سعيد: هو الأنصاري.

**قوله: «إنَّ المتبايِعَينِ بالخيار»** كذا للأكثر، وحكى ابن التِّين في رواية القابِسي: «إنَّ المتبايِعان» قال: وهي لغةٌ، وفي رواية أيوبَ (٢١٠٩) عن نافع في الباب الذي يليه: «البيِّعان»

---

(١) في باب (٤٨): ما يكره من الخداع في البيع، وسيأتي تخريجه هناك.

(٢) في كتاب الخصومات: ١- باب ما يذكر في الإشخاص والملازمة، وباب رقم (٩) الملازمة.

بتشديد التحتانية، والبيِّعُ بمعنى البائعِ كضَيِّقٍ وضائقٍ، وصَيِّن وصائنٍ، وليس كبَيِّنٍ وبائنٍ فإنَّهما مُتَغايِران كقَيِّمٍ وقائمٍ، واستعمال البيِّع في المشتري إمَّا على سبيل التغليب، أو لأنَّ كلًّا منهما بائعٌ.

**قوله: «ما لم يَتفرَّقا»** في رواية النَّسائي (٤٤٧٣): «يَفتَرِقا» بتقديمِ الفاء[1]، ونقل ثَعلَب عن المفضَّل[2] بن سَلَمة: افتَرَقا بالكلام وتَفرَّقا بالأبدان، ورَدَّه ابن العربي بقوله تعالى: ﴿وَمَا تَفَرَّقَ ٱلَّذِينَ أُوتُواْ ٱلْكِتَٰبَ﴾ [البينة:٤] فإنَّه ظاهرٌ في التفرُّق بالكلام لا أنَّه بالاعتقاد، وأُجيبَ بأنَّه من لازمِه في الغالب، لأنَّ من خالَفَ آخرَ في عقيدَته كان مُستَدعياً لـمُفارقَته إياه ببَدَنِه، ولا يخفى ضعفُ هذا الجواب، والحقُّ حَملُ كلام المفضَّل على الاستعمال بالحقيقة، وإنَّما استُعمِلَ أحدهما في موضع الآخر اتِّساعاً.

**قوله: «أو يكون البيعُ خياراً»** سيأتي شرحُه بعد بابٍ.

**قوله: «قال نافع: وكان ابن عمر...»** إلى آخره، هو موصول بالإسناد المذكور، وقد ذكره مسلمٌ أيضاً (١٥٣١/ ٤٥) من طريق ابن جُرَيج عن نافع، وهو ظاهرٌ في أنَّ ابن عمرَ كان يذهبُ إلى أنَّ التفرُّقَ المذكور بالأبدان كما سيأتي.

وفي الحديث ثبوتُ الخيار لكلٍّ من المتبايِعَين ما داما في المجلس، وسيأتي بعد بابٍ.

**قوله: «عن أبي الخليل»** في رواية شُعْبة الآتية بعد باب (٢١١٠): عن قَتَادةَ، عن صالح

---

(١) كذا ذكر الحافظ هنا أن رواية البخاري بتقديم التاء على الفاء، مع أن روايات البخاري لم تختلف حسب ما في اليونينية أن رواية البخاري بتقديم الفاء، على أن الحافظ قد ذكرها على الصواب عند شرح الحديث (٢١١٠).

(٢) تحرف في (ع) و(س) إلى: الفضل. وقول الحافظ فيه: ابن سلمة، خطأ، لأن المفضل هذا هو ابن محمد الضبِّي صاحب «المفضَّليات»، وهو مترجم في «تاريخ بغداد» ١٣/ ١٢١، وقد أورد العراقي هذا النقل في «طرح التثريب» ٦/ ١٤٨، فقال: وحكى ثعلب عن ابن الأعرابي عن المفضّل، ولم يسمِّه. وإنما يروي ابن الأعرابي عن المفضل بن محمد الضبي المذكور الذي كان زوجَ أُمِّه، وأما المفضل بن سلمة الضبي فيُعدُّ في تلامذة ابن الأعرابي، وهو مترجم في «تاريخ بغداد» ١٣/ ١٢٤، و«سير أعلام النبلاء» ١٤/ ٣٦٢.

أبي الخليل، وفي رواية أحمد (١٥٣٢٧) عن غُندَرٍ، عن شُعْبة، عن قَتَادة: سمعت أبا الخليل.

**قوله: «عن عبد الله بن الحارث»** هو ابن[١] نَوفَل بن الحارث بن عبد المطَّلِب، ولم يُنسَب في شيءٍ من طرق حديثه في «الصحيحين»[٢]، لكن وقع لأحمد (١٥٣١٤) من طريق سعيد عن قَتَادةَ: عبد الله بن الحارث الهاشمي، ورواه ابن خُزَيمة[٣] والإسماعيلي عنه من وجه آخر عن شُعْبة فقال: عن قَتَادة، سمعت أبا الخليل يُحدِّث عن عبد الله بن الحارث بن نَوفَلٍ، وعبد الله هذا مذكورٌ في الصحابة لأنه وُلِدَ في عهد النبي ﷺ فأُتي به فحَنَّكَه، وهو معدودٌ من حيثُ الروايةُ في كِبار التابعين، وقَتَادةُ وشيخه تابعيان أيضاً، وليس له في البخاري سوى هذا الحديث وحديثٍ آخرَ (٣٨٨٣) عن العبَّاس في قصَّة أبي طالب.

**قوله: «وزاد أحمد: حدَّثنا بَهْزٌ»** أي: ابن أسد، وهذه الطَّريق وَصَلها أبو عَوَانة في «صحيحه»[٤] عن أبي جعفر الدّارمي ـ واسمه أحمد بن سعيد ـ عن بَهْزٍ به، ولم أرَها في «مُسنَد أحمد بن حَنبَل»، وزَعَمَ بعضهم أنَّه أحمد المذكور، وستأتي هذه الزّيادة من وجه آخر عن همَّام بعد ثلاثة أبواب (٢١١٤) بأوضحَ من سياقه. وفي صنيع همَّام فائدةُ طلبِ عُلوِّ الإسناد لأنَّ بينه وبين أبي الخليل في إسناده الأوَّل رجلَينِ، وفي الثاني رجلاً واحداً.

## ٤٣- بابٌ إذا لم يوقّت الخيارَ هل يجوز البيع

**٢١٠٩- حدَّثنا أبو النُّعمان، حدَّثنا حمَّادُ بنُ زيدٍ، حدَّثنا أيوبُ، عن نافعٍ، عن ابنِ عمرَ رضي الله عنهما، قال: قال النبيُّ ﷺ: «البيِّعان بالخِيار ما لم يَتفرَّقا، أو يقولُ أحدُهما لصاحبِه: اختَرْ». وربَّما قال: «أو يكونُ بيعَ خِيارٍ».**

---

(١) تحرف في (س) إلى: أبو.

(٢) هو عند مسلم برقم (١٥٣٢).

(٣) ذكر ابن خزيمة في غير موضع من «صحيحه» أن له كتاباً مفرداً في البيوع، فلعل الحافظ يخرِّج منه.

(٤) الذي في مطبوع أبي عوانة (٤٩٢٩): عن أبي جعفر الدارمي عن حبان بن هلال عن همام، ولم نقف عليه فيه من طريق بهز عن همام، مع أن الحافظ قد ذكر أيضاً في «تغليق التعليق» ٣/ ٢٢٧ أن أبا عوانة أخرجه من طريق بهز. وكذلك نسبه العيني في «عمدة القاري» ١١/ ٢٢٦ إلى أبي عوانة من طريق بهز!

٣٢٨/٤ قوله: «بابٌ إذا لم يوقِّت الخيارَ» أي: إذا لم يُعيِّن البائع أو المشتري وقتاً للخيار وأطلقاه «هل يجوزُ البيع» وكأنَّه أشار بذلك إلى الخلاف الماضي في حَدِّ خيار الشَّرط، والذي ذهب إليه الشافعية والحنفيَّة: أنَّه لا يُزاد فيه على ثلاثة أيام، وذهب ابن أبي ليلى وأبو يوسف ومحمد وأحمد وإسحاق وأبو ثَورٍ وآخرونَ إلى أنَّه لا أمَدَ لمُدّة خيار الشَّرط بل البيعُ جائزٌ والشَّرط لازمٌ إلى الوقت الذي يشترِطانه، وهو اختيار ابن المنذِر، فإن شَرَطا أو أحدُهما الخيارَ مُطلَقاً، فقال الأوزاعي وابن أبي ليلى: هو شرطٌ باطلٌ والبيعُ جائزٌ، وقال الثَّوري والشافعي وأصحابُ الرَّأي: يَبطُل البيعُ أيضاً، وقال أحمد وإسحاق: للذي شَرَطَ الخيار أبداً.

تنبيه: قوله: «أو يقول أحدهما» كذا هو في جميع الطُّرق بإثبات الواو في «يقول»، وفي إثباتها نظرٌ لأنه مجزومٌ عطفاً على قوله: «ما لم يَتفرَّقا» فلعلَّ الضمّةَ أُشبِعَت كما أُشبِعَت الياء في قراءة من قرأ: «إنه مَن يَتَّقي ويَصبِرْ»[1] [يوسف:٩٠]، ويحتمل أن تكون بمعنى «إلَّا أن» فيُقرأ حينئذٍ بنَصْب اللَّام، وبه جَزَمَ النَّووي وغيرُه[2].

ثمَّ ذكر المصنِّف في الباب حديث ابن عمر من وجه آخر عن نافع وفيه: «أو يكون بيعَ خيارٍ»، والمعنى: أنَّ المتبايِعَين إذا قال أحدهما لصاحبِه: اختَر إمضاءَ البيع أو فسخَه، فاختار إمضاءَ البيع مثلاً، أنَّ البيع يَتِمُّ وإن لم يَتفرَّقا، وبهذا قال الثَّوري والأوزاعي والشافعي وإسحاق وآخرون، وقال أحمد: لا يَتِمُّ البيعُ حتَّى يَتفرَّقا، وقيل: إنَّه تفرَّد بذلك، وقيل: المعنى بقوله: «أو يكون بيعَ خيارٍ» أي أن يشترِطا الخيار مُطلَقاً فلا يَبطُل بالتفرُّق، وسيأتي البحث فيه بعد بابين مُستوفًى إن شاء الله تعالى.

## ٤٤ - باب البيِّعان بالخيار ما لم يتفرَّقا

**وبه قال ابنُ عمر وشريحٌ والشَّعْبيُّ وطاووسٌ وعطاءٌ وابنُ أبي مُلَيكةَ.**

قوله: «باب البيِّعان بالخيار ما لم يَتفرَّقا، وبه قال ابن عمر» أي: بخيار المجلس، وهو بيِّنٌ

---

(١) هذه القراءة لابن كثير في رواية قُنبل عنه. انظر «السبعة في القراءات» لابن مجاهد ص٣٥١.

(٢) وضُبطت في اليونينية بالرفع.

من صنيعِه الذي مضى قبل بابٍ، وأنَّه كان إذا اشترى شيئاً يُعجِبُه فارقَ صاحبَه. وللتِّرمِذي (١٢٤٥) من طريق ابن فُضَيلٍ عن يحيى بن سعيد: وكان ابن عمر إذا ابتاع بيعاً وهو قاعدٌ قامَ ليجِبَ له، ولابن أبي شَيْبة (٧/ ١٢٦) من طريق محمد بن إسحاق عن نافع: كان ابن عمر إذا باع انصَرَفَ ليجِبَ له البيع، ولمسلمٍ (١٥٣١/ ٤٥) من طريق ابن جُرَيج قال: أملى عليَّ نافع... فذكر الحديثَ، وفيه: قال نافع: وكان إذا بايَعَ رجلاً فأراد أن لا يُقِيلَه، قامَ فمشى هُنَيهةً ثمَّ رَجَعَ إليه، وسيأتي صنيعُ ابن عمر ذلك من وجهٍ آخر بعد بابين (٢١١٦).

٣٢٩/٤ وروى سعيد بن منصور عن خالد بن عبد الله عن عبد العزيز بن حَكِيم: رأيت ابنَ عمر اشترى من رجل بعيراً فأخرج ثمنَه، فوَضَعَه بين يديه فخَيَّرَه بين بعيره وبين الثَّمَن.

**قوله: «وشُرَيح والشَّعْبي»** أي: قالا بخيار المجلس، وهذا وَصَله سعيد بن منصور[1] عن هُشَيم عن محمد بن علي، سمعت أبا الضُّحى يُحدِّث: أنَّه شَهِدَ شُرَيحاً واختَصَمَ إليه رجلان، اشتَرى أحدهما من الآخر داراً بأربعة آلافٍ فأوجَبَها له، ثمَّ بَدَا له في بيعها قبلَ أن يُفارقَ صاحبَها، فقال: لا حاجةَ لي فيها، فقال البائع: قد بعتُك فأوجبت لك، فاختَصَما إلى شُرَيحٍ، فقال: هو بالخيار ما لم يَتفرَّقا. قال محمد: وشَهِدتُ الشَّعْبي قضى بذلك.

وروى ابن أبي شَيْبة[2] (٧/ ١٢٦) عن وكيع عن شُعْبة عن الحكَم عن شُرَيحٍ، قال: البيِّعان بالخيار ما لم يَتفرَّقا، وعن جَرِيرٍ عن مغيرةَ عن الشَّعْبي: أنَّه أُتي في رجلٍ اشترى من رجلٍ بِرْذَوناً، فأراد أن يَرُدَّه قبلَ أن يَتفرَّقا، فقضى الشَّعْبي: أنَّه قد وَجَبَ البيع، فشَهِدَ عنده أبو الضُّحى أنَّ شُرَيحاً أُتي في مثل ذلك فرَدَّه على البائع، فرَجَعَ الشَّعْبي إلى قول شُرَيحٍ.

**قوله: «وطاووس»** قال الشافعي في «الأُمّ» (٣/ ٥): أخبرنا ابن عُيَينةَ عن عبد الله بن طاووسٍ عن أبيه قال: خَيَّرَ رسول الله ﷺ رجلاً بعد البيع. قال: وكان أَبي يَحلِفُ ما الخيارُ إلَّا بعد البيع.

---

(١) ومن طريقه أخرجه ابن حزم في «المحلَّى» ٨/ ٣٥٤.

(٢) وهو عند عبد الرزاق أيضاً (١٤٢٧١)، وابن أبي شيبة ٧/ ١٢٦ من طريق الشعبي عن شُريح.

**قوله: «وعطاء وابن أبي مُلَيكةَ»** وَصَلَهما ابن أبي شَيْبة (٧/ ١٢٥) عن جَرِير عن عبد العزيز ابن رُفَيع عن ابن أبي مُلَيكة وعطاء قالا: البيِّعان بالخيار حتَّى يَتفرَّقا عن رِضاً.

ونقل ابن المنذِر القولَ به أيضاً عن سعيد بن المسيّب والزُّهْري وابن أبي ذِئبٍ من أهل المدينة، وعن الحسن البصري والأوزاعي وابن جُرَيج وغيرهم، وبالَغَ ابن حَزْمٍ فقال: لا نَعلم لهم مُخالفاً من التابعين إلَّا النَّخَعي وحدَه وروايةً مكذوبةً عن شُرَيحٍ، والصحيح عنه القولُ به، وأشار إلى ما رواه سعيد بن منصور عن أبي معاوية عن حجّاج عن الحكَم عن شُرَيحٍ، قال: إذا تكلَّمَ الرجلُ بالبيعِ فقد وَجَبَ البيع، وإسنادُه ضعيفٌ لأجل حجّاجٍ، وهو بن أَرْطاة.

**٢١١٠- حدَّثنا إسحاقُ، أخبرنا حَبّانُ بن هلالٍ، قال: حدَّثنا شُعْبةُ، قال: قَتَادةُ أخبرني، عن صالحٍ أبي الخليلِ، عن عبدِ الله بنِ الحارثِ، قال: سمعتُ حَكِيمَ بنَ حِزَامٍ ﷺ، عن النبيِّ ﷺ قال: «البيِّعانِ بالخِيار ما لم يَتفرَّقا، فإن صَدَقا وبيَّنا بُورِكَ لهما في بَيعِهما، وإن كَذَبا وكَتَما مُحِقَت بَرَكةُ بَيعِهما».**

**قوله: «حدَّثنا إسحاق»** قال أبو عليّ الجَيَّاني: لم أرَه منسوباً في شيءٍ من الروايات، ولعلَّه إسحاق بن منصور، فإنَّ مسلماً روى عن إسحاق بن منصور عن حَبّانَ بن هلالٍ[1].

قلت: قد رأيته منسوباً في رواية أبي عليّ بن شَبّويه عن الفِرَبْري في هذا الحديث: إسحاق بن منصور، ولم أرَه في «مُسنَد إسحاق بن راهويه» من روايته عن حَبّان، فقَوِيَ ما قال أبو عليٍّ رحمه الله، ثمَّ رأيت أبا نُعيم استَخرَجَه من طريق إسحاقَ بن راهويه عن حَبّانَ، وقال: أخرجه البخاري عن إسحاق، فالله أعلم.

**قوله: «حَبّان بن هلال»** هو بفتح الحاءِ بعدَها موحَّدةٌ ثقيلةٌ.

**قوله: «حدَّثنا شُعْبة»** سيأتي بعد بابٍ (٢١١٤) من هذا الوجه: عن همَّامٍ، بدلَ شُعْبة،

---

(١) وقد رمز المزي في «تهذيب الكمال» أيضاً في ترجمة إسحاق بن منصور في روايته عن حَبّان بن هلال برمز البخاري، وكذلك في ترجمة حبان في رواية إسحاق بن منصور عنه، ولم يذكر غيرَه أصلاً.

وهو محمولٌ على أنَّه كان عند حَبّانَ عن شيخَين حدَّثاه به عن شيخٍ واحدٍ.

**قوله: «ما لم يَتفرَّقا»** في رواية همَّامٍ الماضية (٢١٠٨) قبل بابٍ: «ما لم يَفترِقا»، وفي رواية سليمان بن موسى عن نافع عن ابن عمر، وعن عطاء عن ابن عبَّاس مرفوعاً: «ما لم يُفارقْه صاحبُه، فإن فارقَه فلا خيار له»[1].

وقد اختلفَ القائلونَ بأنَّ المراد أن يَتفرَّقا بالأبدان، هل للتفرُّق المذكور حَدٌّ ينتهي إليه؟ والمشهور الراجحُ من مذاهب[2] العلماءِ في ذلك: أنَّه موكولٌ إلى العُرف، فكلُّ ما عُدَّ في العُرفِ تَفرُّقاً حُكِمَ به، وما لا فلا، والله أعلم.

**قوله: «فإن صَدَقا وبيَّنا»** أي: صَدَقَ البائعُ في إخبار المشتري مثلاً وبيَّن العيبَ إن كان في السِّلعة، وصَدَقَ المشتري في قَدْر الثَّمَن مثلاً وبيَّن العيب إن كان في الثَّمَن، ويحتمل أن يكون الصِّدقُ والبيانُ بمعنًى واحدٍ، وذكرُ أحدِهما تأكيدٌ للآخر.

**قوله: «مُحِقَت بَرَكةُ بيعِهما»** يحتمل أن يكون على ظاهره، وأنَّ شُؤمَ التدليس والكذب وقع في ذلك العقد فمَحَقَ بَرَكَتَه، وإن كان الصادقُ مأجوراً والكاذبُ مأزُوراً. ويحتمل أن يكون ذلك مُختَصّاً بمن وقع منه التدليس والعيبُ دونَ الآخر، ورَجَّحَه ابن أبي جَمْرة.

وفي الحديث فضلُ الصِّدق والحثُّ عليه، وذمُّ الكذبِ والحثُّ على منعِه، وأنَّه سببٌ لذهاب البَرَكة، وأنَّ عمل الآخرة يُحصِّلُ خيرَ الدُّنيا والآخرة.

**٢١١١- حدَّثنا عبدُ الله بنُ يوسفَ، أخبرنا مالكٌ، عن نافعٍ، عن عبدِ الله بنِ عمرَ رضي الله عنهما، أنَّ رسولَ الله ﷺ قال: «المتبايِعانِ كلُّ واحدٍ منهما بالخِيَارِ على صاحبِه، ما لم يَتفرَّقا إلا بيعَ الخِيارِ».**

٣٣٠/٤ **قوله: «إلَّا بيعَ الخِيار»** أي: فلا يحتاج إلى التفرُّق كما سيأتي شرحُه في الباب الذي يليه.

---

(١) حديثا ابن عمر وابن عباس أخرجهما ابن حبان (٤٩١٤) و(٤٩١٥)، والدارقطني (٢٨٠٦)، والحاكم ٢/ ١٤، والبيهقي ٥/ ٢٧٠.

(٢) في (س): مذهب.

وفي رواية أيوبَ عن نافعٍ (٢١٠٩) في الباب الذي قبله: «ما لم يَتفرَّقا أو يقولُ أحدُهما لصاحبِه: اختَر»، وهو ظاهرٌ في حَصْر لُزومِ البيعِ بهذين الأمرَين، وفيه دليلٌ على إثبات خيار المجلسِ، وقد مضى قبلُ ببابٍ أنَّ ابن عمر حَمَله على التفرُّق بالأبدان، وكذلك أبو بَرْزةَ الأسلَمي، ولا يُعرَف لهما مُخالفٌ من الصحابة.

وخالَفَ في ذلك إبراهيم النَّخَعي فروى ابن أبي شَيْبَةَ (٧/ ١٢٨) بإسناد صحيحٍ عنه قال: البيعُ جائزٌ وإن لم يَتفرَّقا، ورواه سعيد بن منصور[1] عنه بلفظ: إذا وَجَبَت الصَّفْقَةُ فلا خيار، وبذلك قال المالكيةُ إلَّا ابن حَبيبٍ والحنفيَّةُ كلهم، قال ابن حَزْم: لا نَعلَمُ لهم سَلَفاً إلَّا إبراهيمَ وحدَه.

وقد ذهبوا في الجواب عن حديثَي الباب فِرَقاً: فمنهم من رَدَّه لكونِه مُعارضاً لمَا هو أقوى منه، ومنهم من صَحَّحَه ولكن أوَّله على غير ظاهره، فقالت طائفةٌ منهم: هو منسوخٌ بحديث: «المسلمونَ على شروطِهم»[2]، والخيارُ بعد لُزومِ العقد يُفسِدُ الشَّرط، وبحديث التحالُفِ عند اختلاف المتبايِعَينِ[3]، لأنه يقتضي الحاجةَ إلى اليمين وذلك يَستَلزِمُ لُزومَ العقد، ولو ثبت الخيارُ لكان كافياً في رفعِ العقد، وبقوله تعالى: ﴿وَأَشْهِدُوٓاْ إِذَا تَبَايَعْتُمْ﴾ [البقرة:٢٨٢]، والإشهاد إن وقع بعد التفرُّق لم يطابق الأمر وإن وقع قبلَ التفرُّق لم يُصادف مَحَلًّا. ولا حُجّةَ في شيءٍ من ذلك لأنَّ النَّسخَ لا يَثبُتُ بالاحتمال، والجمعُ بين الدَّليلَين مَهما أمكَنَ لا يُصارُ معه إلى الترجيح، والجمعُ هنا مُمكِنٌ بين الأدلّة المذكورة بغير تَعسُّفٍ ولا تكلُّفٍ.

وقال بعضُهم: هو من رواية مالكٍ وقد عَمِلَ بخلافه، فدَلَّ على أنَّه عارضَه ما هو

---

(١) ومن طريقه أخرجه ابن حزم في «المحلى» ٨/ ٣٥٥.

(٢) سيأتي تخريجه والكلام عليه في كتاب الإجارة: ١٤- باب أجر السمسرة.

(٣) يعني به حديث: «إذا اختلف المتبايعان والسلعة قائمة بعَينها تحالفا وترادَّا» قال ابن حزم في «المحلى» ٨/ ٣٦٩: هذا لا يوجد أبداً لا في مرسل ولا في مسندٍ، لا في قوي ولا ضعيف، ونقل نحوه الحافظ في «التلخيص» ٣/ ٣١ عن الرافعي، قال الحافظ: أما رواية الترادِّ فرواها مالك ٢/ ٦٧١ بلاغاً عن ابن مسعود، ورواها أحمد (٤٤٤٥) و(٤٤٤٦)، والترمذي، وابن ماجه (٢١٨٦) بإسناد منقطع. وانظر تمام كلام الحافظ في «التلخيص». قلنا: رواية الترمذي (١٢٧٠) ليس فيها ذكر الترادّ.

أقوى منه، والراوي إذا عَمِلَ بخلاف ما روى دَلَّ على وَهْن المروي عنده. وتُعُقِّبَ بأنَّ مالكاً لم يَتفرَّد به، فقد رواه غيره وعَمِلَ به وهم أكثرُ عَدَداً روايةً وعملاً، وقد خَصَّ كثيرٌ من مُحَقِّقي أهل الأُصول الخلافَ المشهورَ ـ فيما إذا عَمِلَ الراوي بخلاف ما روى ـ بالصحابة دونَ مَن جاء بعدَهم، ومن قاعدتهم أنَّ الراوي أعلمُ بما روى، وابن عمرَ هو راوي الخبر وكان يُفارقُ إذا باع ببَدَنِه فاتِّباعُه أولى من غيره.

وقالت طائفةٌ: هو مُعارَضٌ بعمل أهل المدينة، ونقل ابن التِّين عن أشهَبَ بأنَّه مُخالفٌ لعمل أهل مكّةَ أيضاً. وتُعُقِّبَ بأنَّه قال به ابن عمرَ ثمَّ سعيدُ بن المسيّبِ، ثمَّ الزُّهْري، ثمَّ ابن أبي ذِئبٍ كما مضى، وهؤلاءِ من أكابر علماءِ أهل المدينة في أعصارهم، ولا يُحفَظُ عن أحدٍ من علماءِ المدينة القولُ بخلافه سوى عن رَبيعةَ. وأمَّا أهلُ مكّةَ فلا يُعرفُ عن[1] أحدٍ منهم القولُ بخلافه، فقد سَبَقَ عن عطاءٍ وطاووسٍ وغيرهما من أهل مكّة.

وقد اشتَدَّ إنكارُ ابن عبد البَرِّ وابن العربي على من زَعَمَ من المالكية أنَّ مالكاً تَرَكَ العملَ به لكون عمل أهل المدينة على خلافه، قال ابن العربي: إنَّما لم يأخُذ به مالكٌ لأنَّ وقتَ التفرُّق غيرُ معلومٍ فأشبَهَ بيوعَ الغَرَر كالملامَسة. وتُعُقِّبَ بأنَّه يقول بخيار الشَّرط ولا يَحُدُّه بوقتٍ مُعيَّنٍ، وما ادَّعاه من الغَرَر موجودٌ فيه، وبأنَّ الغَرَرَ في خيار المجلسِ معدومٌ، لأنَّ كلًّا منهما مُتمكِّنٌ من إمضاءِ البيعِ أو فسخه بالقول أو بالفعل فلا غَرَر.

وقالت طائفةٌ: هو خبرُ واحدٍ فلا يُعمَلُ به إلَّا فيما تَعُمُّ به البَلْوى. ورُدَّ بأنَّه مشهورٌ فيُعمَلُ به، كما ادَّعَوْا نظيرَ ذلك في خبر القَهقَهة في الصلاة وإيجاب الوِتر.

وقال آخرون: هو مُخالفٌ للقياس الجَليّ في إلحاق ما قبل التفرُّق بما بعده. وتُعُقِّبَ بأنَّ القياسَ مع النصِّ فاسدُ الاعتبار.

وقال آخرون: التفرُّقُ بالأبدان محمولٌ على الاستحباب تحسيناً للمُعامَلة مع المسلم لا على الوجوب.

---

(١) لفظة «عن» سقطت من (س).

وقال آخرون: هو محمولٌ على الاحتياط للخروجِ من الخلاف. وكلاهما على خلاف الظّاهر.

وقالت طائفةٌ: المراد بالتفرُّق في الحديث: التفرُّقُ بالكلام كما في عَقْد النكاح والإجارة والعِتق، وتُعُقِّبَ بأنَّه قياسٌ مع ظهور الفارقِ، لأنَّ البيعَ يُنقَلُ فيه مِلكُ رَقَبة المَبِيعِ ومنفعَتُه بخلاف ما ذُكِر.

وقال ابن حَزْمٍ: سواءٌ قلنا: التفرُّقُ بالكلام أو بالأبدان، فإنَّ خيار المجلس بهذا الحديث ثابتٌ، أمَّا حيثُ قلنا:/ التفرُّق بالأبدان، فواضحٌ، وحيثُ قلنا: بالكلام، فواضح أيضاً، لأنَّ ٣٣١/٤
قول أحد المتبايِعَين مثلاً: بِعتُكَه بعشرةٍ، وقول الآخر: بل بعشرين مثلاً افتِراقٌ في الكلام بلا شَكٍّ، بخلاف ما لو قال: اشتريته بعشرةٍ، فإنَّهما حينئذٍ متوافقان، فيَتعيَّنُ ثبوتُ الخيار لهما حين يَتَّفِقان لا حين يفترقان[1]، وهو المدَّعى.

وقيل: المراد بالمتبايِعَينِ: المتساوِمان. ورُدَّ بأنَّه مَجازٌ، والحملُ على الحقيقة أو ما يَقرُبُ منها أَولى، واحتَجَّ الطَّحاوي بآياتٍ وأحاديثَ استَعملَ فيها المجازَ، وقال: من أنكَرَ استعمالَ لفظ البائعِ في السائمِ فقد غَفَلَ عن اتِّساع اللُّغة. وتُعُقِّبَ بأنَّه لا يَلزَمُ من استعمال المجاز في موضعٍ طَرْدُه في كلِّ موضعٍ، فالأصلُ من الإطلاق الحقيقة حتَّى يقوم الدَّليل على خلافه.

وقالوا أيضاً: وقت التفرُّق في الحديث هو ما بين قول البائع: بعتُك هذا بكذا، وبين قول المشتري: اشتريت، قالوا: فالمشتري بالخيار في قوله: اشتريت أو تَرْكِه، والبائع بالخيار إلى أن يوجِبَ المشتري، وهذا[2] حكاه الطَّحاوي عن عيسى بن أبانَ منهم، وحكاه ابن خُوَيزِمَنْداد عن مالكٍ. قال عيسى بن أبان: وفائدته تَظهَرُ فيما لو تَفرَّقا قبل القَبُول فإنَّ القَبُولَ يَتعذَّر. وتُعُقِّبَ بأنَّ تَسميتَهما مُتبايِعَين قبلَ تمام العقد مَجازٌ أيضاً. وأُجِيبَ بأنَّ تَسميتَهما مُتبايِعَين بعد تمام العقد مَجازٌ أيضاً، لأنَّ اسمَ الفاعل في الحال حقيقةٌ وفيما عَداه مَجازٌ، فلو كان الخيارُ بعد

---

(١) في (س): يتفرقان.

(٢) في (س): وهكذا.

انعِقاد البيعِ لكان لغير البيِّعَينِ، والحديث يَرُدُّه فتَعيَّنَ حَملُ التفرُّق على الكلام.

وأُجيبَ بأنَّه إذا تَعذَّرَ الحمْلُ على الحقيقة تَعيَّنَ المجاز، وإذا تَعارضَ المجازان فالأقرَبُ إلى الحقيقة أَولى. وأيضاً فالمتبايِعان لا يكونان مُتبايِعَين حقيقةً إلَّا في حين تَعاقُدِهما، لكنَّ عَقدَهما لا يَتِمُّ إلَّا بأحد أمرَينِ: إمَّا بإبرام العقد أو التفرُّق على ظاهر الخبر، فصَحَّ أنَّهما مُتَعاقدان ما داما في مَجلِس العقد، فعلى هذا تَسميتُهما مُتبايِعَين حقيقةٌ بخلاف حَمْل المتبايِعَين على المتساوِمَين فإنَّه مَجازٌ باتِّفاقٍ.

وقالت طائفةٌ: التفرُّقُ يقع بالأقوال كقوله تعالى: ﴿ وَإِن يَتَفَرَّقَا يُغْنِ ٱللَّهُ كُلًّا مِّن سَعَتِهِۦ ﴾ [النساء:١٣٠]. وأُجيبَ بأنَّه سُمِّيَ بذلك لكونِه يُفضي إلى التفرُّق بالأبدان.

قال البيضاوي: ومن نَفَى خيار المجلس ارتَكَبَ مَجازَين: بحَمْلِه التفرُّقَ على الأقوال، وحَمْلِه المتبايِعَين على المتساوِمَين، وأيضاً فكلامُ الشارعِ يُصانُ عن الحمْل عليه، لأنه يصيرُ تقديرُه: إنَّ المتساوِمَين إن شاءا عَقَدا البيع، وإن شاءا لم يَعقِداه وهو تحصيلُ الحاصلِ، لأنَّ كلَّ أحد يَعرِف ذلك، ويقال لمن زَعَمَ أنَّ التفرُّقَ بالكلام: ما هو الكلامُ الذي يقع به التفرُّق، أهو الكلامُ الذي وقع به العقدُ أم غيره؟ فإن كان غيرَه فما هو، فليس بين المتعاقدَين كلامٌ غيرُه؟ وإن كان هو ذلك الكلامَ بعَينِه لَزِمَ أن يكونَ الكلامُ الذي اتَّفقا عليه وتَمَّ بيعُهما به هو الكلامُ الذي افتَرَقا به وانفسَخَ بيعُهما به، وهذا في غاية الفساد.

وقال آخرونَ: العملُ بظاهر الحديث مُتَعذِّرٌ فيَتعيَّنُ تأويلُه، وبيانُ تَعذُّره: أنَّ المتبايِعَين إن اتَّفقا في الفسخِ أو الإمضاء لم يَثبُت لواحدٍ منهما على الآخر خيارٌ، وإن اختلفا فالجمع بين الفسخِ والإمضاءِ جمعٌ بين النِّقيضَين وهو مُستَحيلٌ.

وأُجيبَ بأنَّ المراد أنَّ لكلٍّ منهما الخيار في الفسخ، وأمَّا الإمضاءُ فلا احتياجَ إلى اختياره فإنَّه مُقتَضى العقد، والحال يُفضي إليه مع السُّكوت بخلاف الفسخ.

وقال آخرون: حديث ابن عمر هذا وحَكيم بن حِزَام مُعارَضٌ بحديث عبد الله بن

عَمْرو، وذلك فيما أخرجه أبو داود (٣٤٥٦) وغيرُه من طريق عَمْرو بن شعيب عن أبيه عن جَدِّه مرفوعاً: «البيِّعان بالخيار ما لم يَتفرَّقا إلَّا أن تكون صَفْقةَ خِيارٍ، ولا يَحِلُّ له أن يُفارقَ صاحبَه خَشْية أن يَستَقيلَه».

قال ابن العربي: ظاهرُ هذه الزّيادة مُخالفٌ لأوَّل الحديث في الظّاهر، فإن تأوَّلوا الاستقالةَ فيه على الفسخِ تأوَّلْنا الخِيار فيه على الاستقالة، وإذا تَعارضَ التأويلان فُزِعَ إلى الترجيح، والقياسُ في جانبِنا.

وتُعُقِّبَ بأنَّ حَملَ الاستقالة على الفسخِ أوضحُ من حمل الخيار على الاستقالة، لأنه لو كان المراد حقيقةَ الاستقالة لم تَمنَعْه من المفارقة،/ لأنها لا تَختَصّ بمَجلِسِ العقد، وقد أثبَتَ ٣٣٢/٤ في أوَّل الحديث الخيار ومَدَّه إلى غاية التفرُّق، ومن المعلوم أنَّ مَن له الخيار لا يحتاج إلى الاستقالة فتَعيَّنَ حَملُها على الفسخ، وعلى ذلك حَمَله التِّرمِذي (١٢٤٧) وغيرُه من العلماء فقالوا: معناه لا يَحِلُّ له أن يُفارقَه بعد البيعِ خَشْيةَ أن يختار فسخ البيعِ، لأنَّ العربَ تقولُ: استَقَلتُ ما فاتَ عنّي: إذا استَدرَكَه، فالمراد بالاستقالة فسخُ النادم منهما للبيع. وحَمَلوا نفيَ الحِلِّ على الكراهة لأنه لا يليق بالمروءة وحُسن مُعاشَرة المسلم، إلَّا أنَّ اختيار الفسخِ حرامٌ.

قال ابن حَزْمٍ: احتجاجُهم بحديث عَمْرو بن شعيبٍ على التفرُّق بالكلام لقوله فيه: «خَشْيةَ أن يَستَقيله» لكون الاستقالة لا تكونُ إلَّا بعد تمام البيع، وصِحّة انتِقال المِلك تَستَلزِمُ أن يكون الخبر المذكور لا فائدة له، لأنه يَلزَم من حَمل التفرُّق على القول إباحةُ المفارقة، خَشي أن يَستَقيله أو لم يَخْشَ.

وقال بعضهم: التفرُّق بالأبدان في الصَّرف قبل القبض يُبطِل العقد، فكيف يُثبِتُ العقدَ ما يُبطِلُه؟ وتُعُقِّبَ باختلاف الجهة وبالمعارضة بنظيره، وذلك أنَّ النَّقدَ وتركَ الأجَل شرطٌ لِصِحّة الصَّرف، وهو يُفسِدُ السَّلَمَ عندهم.

واحتَجَّ بعضُهم بحديث ابن عمر الآتي بعد بابين (٢١١٥) في قصَّة البَكْرِ الصَّعْبِ،

وسيأتي توجيهُه وجوابُه.

واحتَجَّ الطَّحاوي بقول ابن عمر: ما أدرَكتِ الصَّفقةُ حيّاً مجموعاً فهو من مال المبتاع. وتُعُقِّبَ بأنَّهم يُخالفونَه، أمَّا الحنفيَّةُ فقالوا: هو من مال البائعِ ما لم يَرَهُ المبتاعُ أو يَنقُلْه. والمالكيةُ قالوا: إن كان غائباً غَيبةً بعيدةً فهو من البائعِ، وبأنه لا حُجّةَ فيه لأنَّ الصَّفقةَ فيه محمولةٌ على البيع الذي انبَرَمَ لا على ما لم يَنْبَرِم، جمعاً بين كلامَيه.

وقال بعضهم: معنى قوله: «حتَّى يَتفرَّقا» أي: حتَّى يَتوافقا، يقال للقومِ: على ماذا تَفارقتُم؟ أي: على ماذا اتَّفَقتُم؟ وتُعُقِّبَ بما وَرَدَ في بقية حديث ابن عمر في جميع طرقه، ولا سِيّما في طريق الليث الآتية (٢١١٢) في الباب الذي بعد هذا.

وقال بعضهم: حديث: «البيِّعان بالخيار» جاء بألفاظٍ مُختَلِفةٍ فهو مُضطرِبٌ لا يُحتَجُّ به. وتُعُقِّبَ بأنَّ الجمعَ بين ما اختلفَ من ألفاظِه مُمكِنٌ بغير تكلُّفٍ ولا تَعسُّفٍ فلا يَضُرُّه الاختلاف، وشرطُ المضطرِبِ أن يَتعذَّرَ الجمعُ بين مُختَلِف ألفاظِه وليس هذا الحديثُ من ذلك.

وقال بعضهم: لا يَتعيَّنُ حَملُ الخِيار في هذا الحديث على خيار الفَسْخ، فلعلَّه أُريدَ به خيار الشِّراء أو خيار الزّيادة في الثَّمن أو المُثْمَن. وأُجيبَ بأنَّ المعهود في كلامه ﷺ حيثُ يُطلِقُ الخيارَ إرادةُ خيار الفسخِ كما في حديث المصرّاة[1]، وكما في حديث الذي يُخدَعُ في البيوعِ[2]، وأيضاً فإذا ثبت أنَّ المراد بالمتبايِعَينِ المتعاقدان فبَعْد صُدور العقد لا خيارَ في الشِّراءِ ولا في الثَّمَن.

وقال ابن عبد البَرِّ: قد أكثرَ المالكيةُ والحنفيَّةُ من الاحتجاج لرَدِّ هذا الحديث بما يطولُ ذكرُه، وأكثرُه لا يَحصُلُ منه شيءٌ.

وحكى ابن السَّمْعاني في «الاصطِلام» عن بعض الحنفيَّة، قال: البيع عَقدٌ مشروعٌ

---

(١) سيأتي برقم (٢١٤٨).

(٢) سيأتي برقم (٢١١٧).

بوَصفٍ وحُكمٍ، فوَصفُه اللُّزومُ، وحُكمُه المِلك، وقد تَمَّ البيعُ بالعقد فوَجَبَ أن يَتِمَّ بوَصفِه وحُكمِه، فأمَّا تأخيرُ ذلك إلى أن يَفترِقا فليس عليه دليل، لأنَّ السبب إذا تَمَّ يفيدُ حُكمَه، ولا يَنتَفي إلَّا بعارضٍ، ومن ادَّعاه فعليه البيان. وأجاب أنَّ البيعَ سببٌ للإيقاع في النَّدَمِ، والنَّدَمُ يُحوِج إلى النَّظَر فأثبَتَ الشارعُ خيار المجلسِ نظراً للمُتَعاقدَين ليسلَما من النَّدَم، ودليلُه خيار الرُّؤية عندهم وخيار الشَّرط عندنا. قال: ولو لَزِمَ العقدُ بوَصفِه وحُكمِه لَمَا شُرِعَت الإقالةُ، لكنَّها شُرِعَت نظراً للمُتَعاقدَين، إلَّا أنَّها شُرِعَت لاستدراك نَدَمٍ يَنفَرِدُ به أحدُهما فلم تجبْ، وخِيارُ المجلسِ شُرِعَ لاستدراك نَدَمٍ يشترِكان فيه فوَجَبَ.

## ٤٥- بابٌ إذا خَيّر أحدُهما صاحبه بعد البيع فقد وجب البيعُ

**٢١١٢- حدَّثنا قُتَيبةُ، حدَّثنا اللَّيثُ، عن نافعٍ، عن ابنِ عمرَ رضي الله عنهما، عن رسولِ الله ﷺ أنَّه قال:/ «إذا تبايَعَ الرجلان فكلُّ واحدٍ منهما بالخِيار ما لم يَتفرَّقا، وكانا جَمِيعاً، أو يُخيِّرُ أحدُهما الآخَرَ، فتبايَعا على ذلكَ فقد وَجَبَ البيعُ، وإن تَفرَّقا بعدَ أن تبايَعا، ولم يَترُكْ واحدٌ منهما البيعَ، فقد وَجَبَ البيعُ».** ٣٣٣/٤

قوله: «**باب إذا خَيَّر أحدُهما صاحبَه بعد البيع**» أي: وقبلَ التفرُّق «**فقد وَجَبَ البيع**» أي: وإن لم يَتفرَّقا.

أورَدَ فيه حديث ابن عمر من طريق الليث عن نافع بلفظ: «إذا تبايَعَ الرجلان فكلُّ واحدٍ منهما بالخيار ما لم يَتفرَّقا» أي: فيَنقَطِعُ الخيار، وقوله: «وكانا جميعاً» تأكيدٌ لذلك.

وقوله: «**أو يُخيِّر أحدهما الآخر**» أي: فيَنقَطِع الخيار.

وقوله: «**فتبايَعا على ذلك فقد وَجَبَ البيع**» أي: وبَطَلَ الخيار.

وقوله: «**وإن تَفرَّقا بعد أن تبايَعا، ولم يَترُك أحدٌ منهما البيع**» أي: لم يَفسَخه «**فقد وَجَبَ البيع**» أي: بعد التفرُّق، وهذا ظاهرٌ جدّاً في انفِساخ البيعِ بفسخِ أحدهما، قال الخطَّابي: هذا أوضحُ شيءٍ في ثبوت خيار المجلس، وهو مُبطِلٌ لكلِّ تأويلٍ مُخالفٍ لظاهر الحديث، وكذلك قوله في آخره: «وإن تَفرَّقا بعد أن تبايَعا» فيه البيان الواضح أنَّ التفرُّقَ بالبَدَن هو

القاطع للخيار، ولو كان معناه التفرُّقَ بالقول لَخَلا الحديثُ عن فائدةٍ، انتهى.

وقد أقدَمَ الدَّاوودي على رَدِّ هذا الحديث المتَّفق على صِحَّته بما لا يُقبَلُ منه، فقال: قول الليث في هذا الحديث: «وكانا جميعاً...» إلى آخره، ليس بمحفوظٍ، لأنَّ مقام الليث في نافعٍ ليس كَمقام مالكٍ ونُظَرائه. انتهى، وهو رَدٌّ لمَا اتَّفَقَ الأئمَّة على ثبوته بغير مُستَنَدٍ، وأيُّ لَومٍ على من روى الحديث مُفسِّراً لأحد مُحتَمَلاته حافظاً من ذلك ما لم يَحفَظه غيرُه مع وقوعِ تعدُّد المجلس، فهو محمولٌ على أنَّ شيخَهم حدَّثَهم به تارةً مُفسَّراً وتارةً مُختصَراً.

وقد اختلفَ العلماءُ في المراد بقوله في حديث مالك: «إلَّا بيعَ الخيار»، فقال الجمهور وبه جَزَمَ الشافعي: هو استثناءٌ من امتِداد الخيار إلى التفرُّق، والمراد أنَّهما إن اختارا إمضاءَ البيعِ قبلَ التفرُّق لَزِمَ البيعُ حينئذٍ وبَطَلَ اعتبار التفرُّق، فالتقدير: إلَّا البيع الذي جرى فيه التخايُر، قال النَّووي: اتَّفقَ أصحابُنا على ترجيح هذا التأويل، وأبطَلَ كثيرٌ منهم ما سواه وغَلَّطوا قائله. انتهى، ورواية الليث ظاهرةٌ جدّاً في ترجيحِه.

وقيل: هو استثناءٌ من انقِطاع الخيار بالتفرُّق. والمراد[1] بقوله: «أو يُخيِّر[2] أحدُهما الآخر» أي: فيشترِط الخيار مُدّةً مُعيَّنةً فلا ينقضي الخيار بالتفرُّق بل يبقى حتَّى تمضي المدّةُ، حكاه ابن عبد البَرِّ عن أبي ثَوْرٍ. ورُجِّحَ الأوَّل بأنَّه أقلُّ في الإضمار، وتُعيِّنُه روايةُ النَّسائي (٤٤٦٧) من طريق إسماعيل ـ قيل: هو ابن أُميّةَ وقيل غيره ـ عن نافعٍ بلفظ: «إلَّا أن يكون البيعُ كان عن خيار، فإن كان البيع عن خيار وَجَبَ البيع».

وقيل: هو استثناء من إثبات خيار المجلس، والمعنى: أو يُخيِّر أحدهما الآخر فيختار في خيار المجلس، فيَنتَفي الخيار، وهذا أضعَفُ هذه الاحتمالات.

وقيل: قوله: «إلَّا أن يكون بيعَ خيارٍ» أي: هما بالخيار ما لم يَتفرَّقا إلَّا أن يَتَخايَرا ولو قبلَ

---

(١) في (س): «وقيل: المراد» وهو خطأ، لأنه أراد بيان المعنى المترتب على القول بأنه استثناء من انقطاع الخيار بالتفرق.

(٢) تحرف في (س) إلى: يفرّق.

التفرُّقِ، وإلَّا أن يكون البيع بشرط الخيار ولو بعد التفرُّق، وهو قولٌ يجمعُ التأويلَين الأوَّلَين، ويُؤيِّدُه رواية عبد الرزاق (١٤٢٦٥) عن سفيان في حديث الباب الذي يليه حيثُ قال فيه: «إلَّا بيع الخيار أو يقول لصاحبِه: اختَر»[1]، إن حَمَلنا «أو» على التقسيم لا على الشكّ.

تنبيه: قوله: «أو يُخيِّر أحدهما الآخر» بإسكان الراءِ[2] من «يُخيِّر» عطفاً على قوله: «ما لم يَتفرَّقا»، ويحتمل نصبَ الراءِ على أنَّ «أو» بمعنى: «إلَّا أن» كما تقدَّم قريباً مثلُه (٢١٠٩) في قوله: «أو يقول أحدهما لصاحبِه: اختَرْ».

## ٤٦- بابٌ إذا كان البائع بالخيار هل يجوز البيع

**٢١١٣- حدَّثنا محمَّدُ بنُ يوسفَ، حدَّثنا سفيانُ، عن عبد الله بنِ دِينارٍ، عن ابنِ عمرَ رضي الله عنهما، عن النبيِّ ﷺ قال: «كلُّ بيِّعَينِ لا بيعَ بينَهما حتَّى يَتفرَّقا، إلا بيعَ الخِيار».**

**٢١١٤- حدَّثني إسحاقُ، أخبرَنا حَبّانُ، حدَّثنا همَّامٌ، حدَّثنا قَتَادةُ، عن أبي الخليلِ، عن عبد الله بنِ الحارثِ، عن حَكِيمِ بنِ حِزَامٍ رضي الله عنه، أنَّ النبيَّ ﷺ قال: «البيِّعان بالخِيَار حتَّى يَتفرَّقا ـ قال همَّامٌ: وجدتُ في كتابي: يختارُ ثلاثَ مِرارٍ ـ فإن صَدَقا وبيَّنا، بُورِكَ لهما في بيعِهما، وإن كَذَبا وكَتَما، فعَسى أن يَربَحا رِبحاً ويُمحَقا بَرَكةَ بيعِهما».** ٣٣٤/٤

**قال: وحدَّثنا همَّامٌ، حدَّثنا أبو التَّيّاح: أنَّه سمعَ عبد الله بنَ الحارثِ يُحدِّثُ بهذا الحديثِ، عن حَكِيمِ بنِ حِزَامٍ، عن النبيِّ ﷺ.**

قوله: «**بابٌ إذا كان البائعُ بالخيار هل يجوزُ البيع**» كأنَّه أراد الردَّ على من حَصَرَ الخيار في المشتري دون البائع، فإنَّ الحديث قد سَوّى بينهما في ذلك.

قوله: «**كلُّ بيِّعَينِ**» بتشديد التحتانية.

قوله: «**لا بيعَ بينهما**» أي: لازمٌ.

قوله: «**حتَّى يَتفرَّقا**» أي: فيَلزَمُ البيعُ حينئذٍ بالتفرُّقِ.

---

(١) قوله: «أو يقول لصاحبه: اختر» لم ترد في مطبوع «المصنف»، ولا في أصله الخطي الذي بين أيدينا.

(٢) وضبطت في اليونينية بالرفع.

قوله: «إلَّا بيعَ الخِيار» أي: فيَلزَمُ باشتراطه كما تقدَّم البحثُ فيه[1]، وظاهرُه حَصرُ لُزومِ البيعِ في التفرُّق أو في شرط الخيار، والمعنى أنَّ البيع عَقدٌ جائزٌ، فإذا وُجِدَ أحدُ هذين الأمرَين كان لازماً.

قوله: «حدَّثني إسحاق» هو ابن منصور، وحَبّان: هو ابن هلالٍ.

قوله: «حتَّى يَتفرَّقا» في رواية الكُشْمِيهني: «ما لم يَتفرَّقا».

قوله: «قالَ همَّام: وجدت في كتابي: يختار ثلاثَ مِرارٍ» أشار أبو داود (٣٤٥٩) إلى أنَّ همَّاماً تفرَّد بذلك عن أصحاب قَتَادة، ووقع عند أحمد (١٥٣٢٤) عن عَفّان، عن همَّام قال: وجدت في كتابي الخيار ثلاث مِرار، ولم يُصرِّح همَّامٌ بمن حدَّثَه بهذه الزّيادة، فإن ثبتت فهي على سبيل الاختيار. وقد أخرجه الإسماعيلي مِن وجه آخر عن حَبّانَ بن هلالٍ، فذكر هذه الزّيادةَ في آخر الحديث.

قوله: «وحدَّثنا همَّامٌ» القائل هو حَبّان بن هلال المذكور، وقد تقدَّم قبل بابين (٢١٠٨) من وجه آخر عن همَّام، قال الكِرْماني: القائل هو حَبّان، فإن قيل: لمَ قال: حدَّثنا، وقال قبلَ ذلك: قال همَّامٌ؟ فالجواب أنَّه حيثُ قال: «قال» كان سمع ذلك في المذاكَرة، وحيثُ قال: «حدَّثنا» سمع منه في مقام التحديث. انتهى.

وفي جَزْمِه بذلك نظرٌ، والذي يَظهَرُ أنَّه حيثُ ساقه بالإسناد عَبَّرَ بقوله: «حدَّثنا»، وحيثُ ذكر كلامَ همَّامٍ عَبَّرَ عنه بقوله: «قال».

## ٤٧- بابٌ إذا اشترى شيئاً فوَهَب من ساعته قبل أن يتفرّقا ولم ينكر البائع على المشتري، أو اشترى عبداً فأعتقه

وقال طاووسٌ فيمَن يشتري السِّلعةَ على الرِّضا، ثمَّ باعَها: وجَبَت له والرِّبحُ له.

٣٣٥/٤ قوله: «بابٌ إذا اشترى شيئاً فوَهَبَ من ساعته قبلَ أن يَتفرَّقا ولم يُنكِر البائعُ على المشتري» أي: هل يَنقَطِعُ خيارُه بذلك؟ قال ابن المنيِّر: أراد البخاري إثباتَ خيار المجلسِ بحديث

(١) في الباب السابق.

ابن عمرَ ثاني حديثَي الباب، وفيه قِصَّتُه مع عثمان وهو بيِّنٌ في ذلك، ثمَّ خَشي أن يُعتَرَض عليه بحديث ابن عمر في قصَّة البعير الصَّعْبِ، لأنَّ النبي ﷺ تَصَرَّفَ في البَكْر بنفسِ تمام العقد، فأسلَفَ الجوابَ عن ذلك في الترجمة بقوله: «ولم يُنكِر البائع» يعني أنَّ الهبة المذكورةَ إنَّما تمَّت بإمضاءِ البائعِ وهو سكوتُه المنزَّلُ مَنزِلةَ قوله.

وقال ابن التِّين: هذا تَعسُّفٌ من البخاري، ولا يُظَنُّ بالنبي ﷺ أنَّه وَهَبَ ما فيه لأحدٍ خيارٌ ولا إنكارٌ، لأنه إنَّما بُعِثَ مُبيِّناً. انتهى، وجوابُه: أنَّه ﷺ قد بيَّن ذلك بالأحاديث السابقة المصرِّحة بخيار المجلس، والجمع بين الحديثين مُمكِنٌ بأن يكون بعد العقد فارقَ عُمرَ بأن تقدَّمه أو تأخَّرَ عنه مثلاً، ثمَّ وَهَب، وليس في الحديث ما يُثبِتُ ذلك ولا ما يَنفِيه، فلا معنى للاحتجاج بهذه الواقعة العينية في إبطال ما دَلَّت عليه الأحاديث الصَّريحة من إثبات خيار المجلس، فإنَّها إن كانت مُتقدِّمةً على حديث: «البيِّعان بالخيار» فحديث: «البيِّعان» قاضٍ عليها، وإن كانت مُتأخِّرةً عنه حُمِلَ على أنَّه ﷺ اكتَفى بالبيان السابق. واستُفيدَ منه أنَّ المشتري إذا تَصَرَّفَ في المبيع ولم يُنكِرِ البائعُ كان ذلك قاطعاً لخيار البائعِ كما فَهِمَه البخاري، والله أعلم.

وقال ابن بطَّال: أجمعوا على أنَّ البائع إذا لم يُنكِر على المشتري ما أحدَثَه من الهبة والعِتق أنَّه بيعٌ جائزٌ، واختلفوا فيما إذا أنكَرَ ولم يَرضَ، فالذين يرونَ أنَّ البيع يَتِمُّ بالكلام دونَ اشتراط التفرُّق بالأبدان يجيزونَ ذلك، ومن يرى التفرُّقَ بالأبدان لا يجيزونَه والحديث حُجّةٌ عليهم. انتهى، وليس الأمرُ على ما ذكره من الإطلاق، بل فرَّقوا بين المبيعات، فاتَّفَقوا على منعِ بيعِ الطَّعام قبل قَبضِه كما سيأتي، واختلفوا فيما عَدَا الطَّعام على مذاهب:

**أحدُها**: لا يجوزُ بيعُ شيءٍ قبلَ قَبضِه مُطلَقاً، وهو قول الشافعي ومحمد بن الحسن.

**ثانيها**: يجوز مُطلَقاً إلَّا الدُّور والأرض، وهو قول أبي حنيفةَ وأبي يوسف.

**ثالثُها**: يجوزُ مُطلَقاً إلَّا المكيلَ والموزونَ، وهو قولُ الأوزاعي وأحمد وإسحاق.

**رابعها**: يجوز مُطلَقاً إلَّا المأكولَ والمشروبَ، وهو قول مالكٍ وأبي ثَوْر واختيارُ ابن المنذِر.

واختلفوا في الإعتاق: فالجمهورُ على أنَّه يَصِحُّ الإعتاق ويصيرُ قَبضاً، سواءٌ كان للبائعِ حَقُّ الحَبْسِ بأن كان الثَّمَنُ حالًّا ولم يُدفَع أم لا، والأصحُّ في الوقف أيضاً صِحَّتُه، وفي الهبة والرَّهن خلافٌ، والأصحُّ عند الشافعية فيهما أنَّهما لا يَصِحّان، وحديث ابن عمر في قصَّة البعير الصَّعبِ حُجّةٌ لـمُقابِله، ويُمكِنُ الجوابُ عنه بأنَّه يحتمل أن يكون ابنُ عمر كان وكيلاً في القبضِ قبلَ الهبة، وهو اختيار البَغَوي، قال: إذا أذِنَ المشتري للمَوهوب له في قَبضِ المبيعِ كَفى وتَمَّ البيع وحَصَلَت الهبةُ بعده، لكن لا يَلزَمُ من هذا اتِّحادُ القابضِ والـمُقبِضِ، لأنَّ ابن عمر كان راكبَ البعير حينئذٍ، وقد احتُجَّ به للمالكية والحنفيَّة في أنَّ القبضَ في جميع الأشياء بالتخلِية، وإليه أَوْمأَ[1] البخاري كما تقدَّم له في «باب شِراء الدَّوابِّ والحُمُر»[2]: إذا اشترى دابّةً وهو عليها، هل يكون ذلك قَبضاً؟

وعند الشافعية والحنابلة تكفي التخليةُ في الدُّور والأراضي وما أشبَهَها دونَ المنقولات، ولذلك لم يَجزِم البخاري بالحكمِ بل أورَدَ الترجمةَ مَورِدَ الاستفهام.

٣٣٦/٤ وقال ابن قُدَامةَ: ليس في الحديث تصريحٌ بالبيع، فيحتمل أن يكون قول عمر: هو لك، أي: هبةً، وهو الظّاهرُ فإنَّه لم يَذكُر ثمناً. قلت: وفيه غَفْلةٌ عن قوله في حديث الباب: فباعه من رسول الله ﷺ، وقد وقع في بعضِ طرق هذا الحديث عند البخاري: فاشتراه، وسيأتي في الهبة (٢٦١٠)، فعلى هذا فهو بيعٌ، وكونُ الثَّمَن لم يُذكَر لا يَلزَمُ أن يكون هبةً مع التصريحِ بالشِّراء، وكما لم يَذكُر الثَّمَنَ يحتمل أن يكون القَبْض المشتَرَط وقع وإن لم يُنقَل. قال المحِبُّ الطَّبري: يحتمل أن يكون النبي ﷺ ساقه بعد العقد كما ساقه أوَّلاً، وسَوقُه قَبضٌ له لأنَّ قَبضَ كلِّ شيءٍ بحَسَبِه.

**قوله: «أو اشترى عبداً فأعتَقَه»** جعل المصنِّف مسألةَ الهبة أصلاً ألحَقَ بها مسألة العِتق لوجود النصِّ في مسألة الهبة دون العِتق، والشافعية نظروا إلى المعنى في أنَّ للعِتق قوّةً

---

(١) في (س): مال.

(٢) باب رقم (٣٤).

وسِرايةً ليست لغيره، ومن ألحَقَ به منهم الهبةَ قال: إنَّ العِتقَ إتلافٌ للمالية، والإتلافُ قَبضٌ، فكذلك الهبةُ، والله أعلم.

**قوله: «وقال طاووس فيمن يشتري السِّلعة على الرِّضا ثمَّ باعها: وَجَبَت له والرِّبحُ له»** وَصَله سعيد بن منصور وعبد الرزاق (١٤٢٧٥) من طريق ابن طاووس عن أبيه نحوه، وزاد عبد الرزاق: وعن مَعمَر عن أيوبَ عن ابن سِيرِين: إذا بعت شيئاً على الرِّضا، فإنَّ الخيار لهما حتَّى يَتفرَّقا عن رِضاً[1].

**٢١١٥- وقال الحُمَيديُّ: حدَّثنا سفيانُ، حدَّثنا عَمرٌو، عن ابنِ عمرَ رضي الله عنهما قال: كنَّا معَ النبيِّ ﷺ في سَفَرٍ فكنتُ على بَكْرٍ صَعْبٍ لعُمرَ، فكان يَغلِبُني فيَتَقدَّمُ أمامَ القومِ فيَزجُرُه عمرُ ويَرُدُّه، ثمَّ يَتَقَدَّمُ فيَزجُرُه عمرُ ويَرُدُّه، فقال النبيُّ ﷺ لعُمرَ: «بعنِيه» قال: هو لكَ يا رسولَ الله، قال رسول الله ﷺ: «بِعْنِيه»، فباعَه من رسولِ الله ﷺ، فقال النبيُّ ﷺ: «هو لكَ يا عبدَ الله بنَ عمرَ تَصنَعُ به ما شئتَ».**

[طرفاه في: ٢٦١٠، ٢٦١١]

**٢١١٦- قال أبو عبدِ الله: وقال اللَّيثُ: حدَّثني عبدُ الرحمن بنُ خالدٍ، عن ابنِ شِهابٍ، عن سالمِ بنِ عبد الله، عن عبد الله بنِ عمرَ رضي الله عنهما، قال: بِعتُ من أمِيرِ المؤمنينَ عثمانَ ابنِ عفّانَ مالاً بالوادي بمالٍ له بخيبرَ، فلمَّا تبايَعنا رَجَعتُ على عَقِبيَّ حتَّى خَرَجتُ من بيتِه خَشْيةَ أن يُرادَّني البيعَ.**

**وكانتِ السُّنَّةُ: أنَّ المتبايِعَينِ بالخِيَار حتَّى يَتفرَّقا. قال عبدُ الله: فلمَّا وَجَبَ بيعي وبيعُه رأيتُ أنِّي قد غَبَنتُه بأنِّي سُقتُه إلى أرضِ ثَمُودَ بثلاثِ لَيالٍ، وساقَني إلى المدينةِ بثلاثِ لَيالٍ.**

**قوله: «وقال الحُمَيدي»** في رواية ابن عساكر بإسناد البخاري: قال لنا الحُميدي، وجَزَمَ الإسماعيلي وأبو نُعيم بأنَّه عَلَّقَه، وقد رُوِّيناه أيضاً موصولاً في «مُسنَد الحُميدي» (٢/٦٧٤) وفي «مُستَخرَج الإسماعيلي»، وسيأتي من وجهٍ آخر عن سفيان في الهبة (٢٦١٠) موصولاً.

---

(١) لم نجده في «المصنف» بهذا اللفظ، لكن جاء فيه برقم (١٤٢٧٨) بهذا الإسناد، بلفظ: إذا بعت شيئاً على الرضا ونَقَدَك الورق، فلا تخلطها بغيرها حتى تنظر أيأخذُ أم يَرُدُّ؟

**قوله: «في سَفَر»** لم أقِفْ على تعيينِه.

**قوله: «على بَكْرٍ»** بفتح الموحَّدة وسكون الكاف: ولدُ الناقة أوَّلَ ما يُركَب.

**قوله: «صَعْبٍ»** أي: نَفُور.

**قوله: «فباعه»** زاد في الهبة: فاشتراه النبي ﷺ ثمَّ قال: «هو لك يا عبد الله بن عمر تَصنَعُ به ما شئت».

وفي هذا الحديث ما كان الصحابةُ عليه من توقيرهم للنبي ﷺ، وأن لا يَتَقَدَّموه في المشي. وفيه جوازُ زَجْر الدَّوابّ، وأنّه لا يُشتَرَطُ في البيعِ عَرضُ صاحبِ السِّلعة سِلْعتَه، بل يجوز أن يُسألَ في بيعها. وجوازُ التصرُّفِ في المبيعِ قبل بَذْل الثَّمَن، ومُراعاةُ النبي ﷺ أحوالَ الصحابة، وحِرصُه على ما يُدخِلُ عليهم السُّرورَ.

**قوله: «وقال الليث»** وَصَله الإسماعيلي[1] من طريق ابن زَنْجويه والرَّمَادي وغيرهما، وأبو نُعيم من طريق يعقوب بن سفيان، كلهم عن أبي صالح كاتبِ الليث عن الليث به. وذكر البيهقي (٥/ ٢٧١) أنَّ يحيى بن بُكَير رواه عن الليث عن يونس عن الزُّهْري نحوه، وليس ذلك بعِلّةٍ، فقد ذكر الإسماعيلي أيضاً أنَّ أبا صالح رواه عن الليث كذلك، فوَضَحَ أنَّ للَّيثِ فيه شيخَين، وقد أخرجه الإسماعيلي أيضاً من طريق أيوبَ بن[2] سُوَيدٍ، عن يونسَ، عن الزُّهْري.

**قوله: «بعتُ من أمير المؤمنين عثمانَ بن عَفّان مالاً»** أي: أرضاً أو عَقاراً.

**قوله: «بالوادي»** يعني: وادي القُرى.

**قوله: «فلمَّا تبايَعْنا رَجَعتُ على عَقِبيَّ»** في رواية أيوبَ بن سُوَيدٍ: فطَفِقت أنكُصُ على عَقِبيَّ القَهقَرى.

**قوله: «يُرادّني»** بِتشديد الدّال، أصلُه: يُرادِدُني، أي: يَطلُبُ منِّي استرداده.

**قوله: «وكانت السُّنَّة: أنَّ المتبايِعَينِ بالخيار حتَّى يَتفرَّقا»** يعني أنَّ هذا هو السبب في خروجه

---

(١) ومن طريقه أخرجه البيهقي ٥/ ٢٧١.

(٢) تحرَّف في (س) إلى: عن.

من بيت عثمان، وأنَّه فعَلَ ذلك ليجبَ له البيعُ ولا يبقى لعثمانَ خيارٌ في فسخِه.

واستَدَلَّ ابن بطَّال بقوله: «وكانت السُّنّة» على أنَّ ذلك كان في أوَّل الأمر، فأمَّا في الزَّمَن الذي فعَلَ ابنُ عمر ذلك، فكان التفرُّق بالأبدان متروكاً، فلذلك فعَله ابن عمر لأنه كان شديدَ الاتِّباع، هكذا قال، وليس في قوله: وكانت السُّنّة ما يَنفي استمرارها.

وقد وقع في رواية أيوبَ بن سُوَيدٍ: كنَّا إذا تبايَعْنا كان كلُّ واحدٍ مِنّا بالخِيار ما لم يَفترِق المتبايِعان، فتبايعت أنا وعثمان، فساق القصَّةَ، وفيها إشعارٌ باستمرار ذلك.

وأغرَبَ ابن رُشدٍ في «المقدِّمات» له فزَعَمَ أنَّ عثمانَ قال لابن عمر: ليست السُّنّةُ بافتِراق الأبدان، قد انتَسَخَ ذلك، وهذه الزّيادةُ لم أرَ لها إسناداً، ولو صَحَّت لم تَخرُج المسألةُ عن الخلاف، لأنَّ أكثرَ الصحابة قد نُقِلَ عنهم القولُ بأنَّ الافتِراقَ بالأبدان.

**قوله: «سُقْتُه إلى أرض ثمودَ بثلاث لَيالٍ»** أي: زِدت المسافةَ التي بينه وبين أرضِه، التي صارت إليه على المسافة التي كانت بينه وبين أرضِه التي باعها بثلاث لَيالٍ. ٣٣٧/٤

**قوله: «وساقني إلى المدينة بثلاث لَيالٍ»** يعني أنَّه نَقَصَ المسافةَ التي بيني وبين أرضي التي أخذَ بها عن المسافة التي كانت بيني وبين أرضي التي بعتُها بثلاث لَيالٍ، وإنَّما قال: إلى المدينة، لأنهما جميعاً كانا بها فرأى ابن عمر الغِبطةَ في القُربِ من المدينة، فلذلك قال: رأيت أنّي قد غَبَنتُه.

وفي هذه القصَّة جوازُ بيعِ العين الغائبة على الصِّفة، وسيأتي نَقلُ الخلاف فيها في «باب بيع الملامَسة»[1]، وجوازُ التحيُّل في إبطال الخيار، وتقديمُ المرءِ مَصلَحةَ نفسِه على مَصلَحة غيره، وفيه جوازُ بيع الأرض بالأرض، وفيه أنَّ الغَبْنَ لا يُرَدُّ به البيع.

## ٤٨- باب ما يكره من الخداع في البيع

**٢١١٧- حدَّثنا عبدُ الله بنُ يوسفَ، أخبرنا مالكٌ، عن عبد الله بنِ دِينارٍ، عن عبد الله بن**

---

(١) باب رقم (٦٣).

**عمرَ رضي الله عنهما: أنَّ رجلاً ذُكِرَ للنبيِّ ﷺ أنَّه يُخدَعُ في البيوعِ، فقال: «إذا بايعتَ فقُلْ: لا خِلابةَ».**

[أطرافه في: ٢٤٠٧، ٢٤١٤، ٦٩٦٤]

**قوله: «باب ما يُكرَه من الخِداع في البيعِ»** كأنَّه أشار بهذه الترجمة إلى أنَّ الخِداع في البيع مكروهٌ، ولكنَّه لا يَفسَخ البيع، إلَّا إن شَرَطَ المشتري الخيار على ما تُشعِرُ به القصَّةُ المذكورةُ في الحديث.

**قوله: «أنَّ رجلاً»** في رواية أحمد (٦١٣٤) من طريق محمد بن إسحاق: حدَّثني نافع عن ابن عمر: كان رجل من الأنصار، زاد ابن الجارود في «المنتَقى» (٥٦٧) من طريق سفيانَ [عن ابن إسحاق][1] عن نافعٍ أنَّه حَبّان بن مُنقِذٍ، وهو بفتح المهمَلة والموحَّدة الثَّقيلة، ورواه الدَّارَقُطني (٣٠١١/ ١) من طريق عبد الأعلى، والبيهقي (٥/ ٢٧٣) من طريق يونس بن بُكَير، كلاهما عن ابن إسحاق، به، وزادا فيه: قال ابن إسحاق: فحدَّثني محمد بن يحيى بن حَبّان، قال: هو جَدّي مُنقِذ بن عَمْرو، وكذلك رواه ابن مَندَهْ من وجه آخرَ عن ابن إسحاق.

**قوله: «ذُكر للنبي ﷺ»** في رواية ابن إسحاق: فشَكَا إلى النبي ﷺ ما يَلقى من الغَبْن.

**قوله: «أنَّه يُخدَع في البيوع»** بيَّن ابن إسحاق في روايته المذكورة سبب شَكواه، وهو ما يَلقى من الغَبْن، وقد أخرجه أحمد (١٣٢٧٦) وأصحابُ السُّننِ[2] وابن حِبَّان (٥٠٥٠) والحاكمُ (٤/ ١٠١) من حديث أنس بلفظ: إنَّ رجلاً كان يُبايع، وكان في عُقدَته ضعفٌ.

**قوله: «لا خِلابةَ»** بكسر المعجَمة وتخفيفِ اللَّام، أي: لا خديعةَ و«لا» لنفي الجِنسِ، أي: لا خديعةَ في الدِّين لأنَّ الدِّين النَّصيحة، زاد ابن إسحاق في رواية يونس بن بُكَير

---

(١) ما بين المعقوفين سقط من الأصلين و(س)، وأثبتناه من «المنتقى»، على أن سفيان ـ وهو ابنُ عُيينة ـ لم يدرك نافعاً.

(٢) أبو داود (٣٥٠١)، وابن ماجه (٢٣٥٤)، والترمذي (١٢٥٠)، والنسائي (٤٤٨٥).

وعبد الأعلى عنه: «ثمَّ أنتَ بالخيار في كلِّ سلعةٍ ابتَعتها ثلاثَ لَيالٍ، فإن رَضيتَ فأمسِك وإن سَخِطتَ فاردُد» فبقيَ حتَّى أدرَكَ زمان عثمانَ وهو ابن مئةٍ وثلاثين سنةً، فكَثُرَ الناسُ في زمن عثمان، وكان إذا اشترى شيئاً فقيل له: إنَّك غُبِنت فيه رَجَعَ به، فيَشهَدُ له الرجلُ من الصحابة بأنَّ النبي ﷺ قد جعله بالخيار ثلاثاً فيَرُدُّ له دراهمَه.

قال العلماء: لَقَّنَه النبي ﷺ هذا القولَ ليتَلَفَّظَ به عند البيع، فيَطّلعُ به صاحبُه على أنَّه ليس من ذَوِي البصائر في معرفة السِّلَعِ ومقادير القيمة، فيرى له كما يرى لنفسِه، لمَا تَقَرَّرَ من حَضِّ المتبايِعَين على أداءِ النَّصيحة كما تقدَّم (٢١١٤) في قوله ﷺ في حديث حَكيم بن حِزَامٍ: «فإن صَدَقا وبيَّنا بُورِكَ لهما في بيعِهما» الحديثَ.

واستُدِلَّ بهذا الحديث لأحمد وأحد قولَي مالك: أنَّه يُرَدُّ بالغَبْن الفاحش لمن لم يَعرِف قيمةَ السِّلعة. وتُعُقِّبَ بأنَّه ﷺ إنَّما جعل له الخيار لضعفِ عقْلِه، ولو كان الغَبْنُ يُملَكُ به الفسخُ لَمَا احتاجَ إلى شرط الخيار.

وقال ابن العربي: يحتمل أنَّ الخديعةَ في قصَّة هذا الرجل كانت في العيبِ أو في الكذبِ/ ٣٣٨/٤ أو في الثَّمَن أو في الغَبْنِ، فلا يُحتَجُّ بها في مسألة الغَبْن بخصوصها، وليست قصَّةً عامّةً وإنَّما هي خاصّةٌ في واقعة عَينٍ، فيُحتَجُّ بها في حَقّ من كان بصفة الرجل. قال: وأمَّا ما روي عن عمر أنَّه كُلِّمَ في البيوع، فقال: ما أجِدُ لكم شيئاً أوسَعَ ممَّا جعل رسولُ الله ﷺ لحَبّانَ بن مُنقِذ ثلاثة أيام، فمَدارُه على ابن لَهِيعة وهو ضعيفٌ. انتهى، وهو كما قال أخرجه الطبراني والدَّارَقُطني وغيرهما من طريقه[1]، لكنَّ الاحتمالات التي ذكرها قد تَعيَّنَت بالرواية التي صَرَّحَ بها بأنَّه كان يُغبَنُ في البيوع.

واستُدِلَّ به على أنَّ أمَدَ الخيار المشتَرَطَ ثلاثةُ أيامٍ من غير زيادة، لأنه حُكمٌ وَرَدَ على خلاف الأصل فيُقتصَرُ به على أقصى ما وَرَدَ فيه، ويُؤيِّدُه جَعلُ الخيار في المصرّاة ثلاثةَ

---

(١) هو في «المعجم الأوسط» للطبراني كما عزاه إليه أيضاً الزيلعي في «نصب الراية» ٤/ ٨ وذكر إسناده، لكنه سقط من مطبوع «المعجم الأوسط»، وأخرجه الدارقطني (٣٠٧)، والبيهقي ٥/ ٢٧٤.

أيام[١]، واعتبارُ الثلاث في غير موضع، وأغرَبَ بعضُ المالكية فقال: إنَّما قَصَرَه على ثلاثٍ لأنَّ مُعظَمَ بيعِه كان في الرَّقيق. وهذا يحتاجُ إلى دليلٍ ولا يَكفي فيه مُجرَّدُ الاحتمال.

واستُدِلَّ به على أنَّ من قال عند العقد: لا خِلابةَ، أنَّه يصيرُ في تلك الصَّفقة بالخيار سواءٌ وَجَدَ فيه عيباً أو غَبْناً أم لا، وبالَغَ ابن حَزْم في جُمودِه، فقال: لو قال: لا خديعةَ، أو لا غِشَّ أو ما أشبَهَ ذلك لم يكن له الخيارُ حتَّى يقولَ: لا خلابةَ. ومن أسهَلَ ما يُرَدُّ به عليه أنَّه ثبت في «صحيح مسلمٍ» (١٥٣٣) أنَّه كان يقول: «لا خيابةَ» بالتحتانية بدلَ اللَّام، وبالذّال المعجَمة بدلَ اللَّام أيضاً[٢]، وكأنَّه كان لا يُفصِحُ باللَّام للَثغة لسانه، ومع ذلك لم يَتغيَّر الحكمُ في حقِّه عند أحدٍ من الصحابة الذين كانوا يَشهَدونَ له بأنَّ النبي ﷺ جعله بالخيار، فدَلَّ على أنَّهم اكتَفَوا في ذلك بالمعنى.

واستُدِلَّ به على أنَّ الكبيرَ لا يُحجَرُ عليه ولو تَبيَّن سَفَهُه لمَا في بعضِ طرق[٣] حديث أنس: أنَّ أهله أتوا النبيَّ ﷺ فقالوا: يا رسول الله، احجُر عليه، فدَعاه فنَهاه عن البيعِ فقال: لا أصبِرُ عنه، فقال: «إذا بايعت فقُل: لا خلابة»، وتُعُقِّبَ بأنَّه لو كان الحَجْرُ على الكبير لا يَصِحُّ لَأنكَرَ عليهم، وأمَّا كونُه لم يَحجُر عليه فلا يدلُّ على منعِ الحَجر على السَّفيه.

واستُدِلَّ به على جواز البيع بشرط الخيار، وعلى جواز شرط الخيار للمُشتَري وحدَه.

وفيه ما كان أهلُ ذلك العصر عليه من الرُّجوعِ إلى الحقِّ، وقَبُول خبر الواحد في الحُقوق وغيرها.

## ٤٩- باب ما ذكر في الأسواق

**وقال عبدُ الرحمن بنُ عَوْفٍ: لمَّا قَدِمنا المدينةَ قلتُ: هل من سوقٍ فيه تِجارةٌ؟ فقال: سوقُ قَينُقاعٍ.**

---

(١) سيأتي برقم (٢١٤٨).

(٢) أي: «خذابة» ولم يقع هذا الحرف عند مسلم كما يُشعِر به كلام الحافظ، وإنما هو عند أبي عوانة (٤٩٣٤)، والطحاوي في «شرح المشكل» (٤٨٥٨)، والدارقطني (٣٠٠٨)، والحاكم ٢/ ٢٦، والبيهقي ٥/ ٢٧٣.

(٣) عند أحمد (١٣٢٧٦)، وأبي داود (٣٥٠١)، وابن ماجه (٢٣٥٤)، والترمذي (١٢٥٠)، والنسائي (٤٤٨٥).

**وقال أنسٌ: قال عبدُ الرحمن بن عَوْفٍ: دُلّوني على السّوقِ. وقال عمرُ: أَلْهَاني الصَّفْقُ بالأسواق.**

**قوله: «باب ما ذُكِرَ في الأسواقِ»** قال ابن بطَّال: أراد بذكر الأسواق إباحةَ المتاجر ٣٣٩/٤ ودخول الأسواق للأشراف والفُضلاء، وكأنَّه أشار إلى ما لم يَثبُتْ على شرطِه من أنَّها شَرُّ البِقاع، وهو حديثٌ أخرجه أحمد (١٦٧٤٤) والبَزَّار (٣٤٣٠) وصَحَّحَه الحاكم (١/ ٨٩-٩٠) من حديث جُبَير بن مُطعِمٍ أنَّ النبي ﷺ قال: «أَحَبُّ البِقاع إلى الله المساجد، وأبغَضُ البِقاع إلى الله الأسواق»، وإسناده حسنٌ، وأخرجه ابن حِبَّان (١٥٩٩) والحاكم (١/ ٩٠) أيضاً من حديث ابن عمرَ نحوَه[1]. قال ابن بطَّال: وهذا خرج على الغالب، وإلَّا فرُبَّ سوقٍ يُذكَر فيها اللهُ أكثرَ من كثير من المساجد.

**قوله: «وقال عبد الرحمن بن عَوْف...»** إلى آخره، تقدَّم موصولاً في أوائل البيوع (٢٠٤٨)، ٣٤٠/٤ والغرضُ منه هنا ذكرُ السوق فقط، وكونُه كان موجوداً في عهد النبي ﷺ، وكان يَتَعاهَدُه الفُضلاءُ من الصحابة لتحصيل المعاش للكَفاف وللتَّعفُّفِ عن الناس.

**قوله: «وقال أنسٌ: قال عبدُ الرحمن بنُ عَوْفٍ»** تقدَّم أيضاً موصولاً هناك (٢٠٤٩).

**قوله: «وقال عمر: أَلْهاني الصَّفْقُ بالأسواقِ»** تقدَّم موصولاً أيضاً هناك في أثناءِ حديث أبي موسى الأشعَري (٢٠٦٢).

ثمَّ أورد المصنِّفُ في الباب خمسة أحاديث:

**الأول:** حديث عائشة.

**٢١١٨- حدَّثني محمَّدُ بنُ الصَّبّاح، حدَّثنا إسماعيلُ بنُ زكريَّا، عن محمَّد بنِ سُوقةَ، عن نافعِ ابنِ جُبَيرٍ، قال: حدَّثتني عائشةُ رضي الله عنها، قالت: قال رسولُ الله ﷺ: «يَغزُو جيشٌ الكعبةَ، فإذا كانوا ببَيداءَ مِن الأرضِ يُخسَفُ بأوَّلهم وآخرِهم» قالت: قلتُ: يا رسولَ الله، كيفَ يُخسَفُ**

---

(١) غَفَلَ الحافظ رحمه الله عن ذكر حديث أبي هريرة الذي في «صحيح مسلم» (٦٧١) بلفظ: «أحب البلاد إلى الله مساجدها، وأبغض البلاد إلى الله أسواقها».

بأوَّلهم وآخرِهم، وفيهم أسواقُهم ومَن ليس منهم؟ قال: «يُخسَفُ بأوَّلهم وآخرِهم، ثمَّ يُبعَثونَ على نِيّاتهم».

قوله: «عن محمد بن سُوقةَ» بضمِّ المهمَلة وسكون الواو بعدَها قافٌ، كوفي ثقةٌ عابدٌ، يُكْنى أبا بكرٍ من صِغار التابعين، وليس له في البخاري سوى هذا الحديث وآخر تقدَّم في العيدَين (٩٦٦).

قوله: «عن نافع بن جُبَير» أي: ابن مُطعِمٍ النَّوفَلي، وليس له في البخاري عن عائشة سوى هذا الحديث، ووقع في رواية محمد بن بَكّار عن إسماعيل بن زكريا عن محمد بن سُوقَة: سمعت نافعَ بن جُبَير. أخرجه الإسماعيلي[1].

قوله: «حدَّثَتني عائشة» هكذا قال إسماعيل بن زكريا عن محمد بن سوقة، وخالَفَه سفيان بن عُيَينةَ فقال: عن محمد بن سوقة، عن نافع بن جُبَير، عن أُمّ سَلَمة. أخرجه التِّرمِذي (٢١٧١)، ويحتمل أن يكون نافع بن جُبَير سمعه منهما، فإنَّ روايتَه عن عائشة أتمُّ من روايته عن أُمّ سَلَمة، وقد أخرجه مسلم (٢٨٨٤) من وجه آخر عن عائشة، وروى (٢٨٨٣) من حديث حفصة شيئاً منه، وروى التِّرمِذي (٢١٨٤) من حديث صَفيَّةَ نحوَه.

قوله: «يَغزُو جيشٌ الكعبةَ» في رواية مسلم (٢٨٨٤): عَبَثَ النبيُّ ﷺ في منامه، فقلنا له: صَنَعت شيئاً لم تكن تَفعَلُه، قال: «العَجَبُ أنَّ ناساً من أُمَّتي يَؤُمّونَ هذا البيتَ لرجلٍ[2] من قُرَيشٍ»، وزاد في روايةٍ أُخرى (٢٨٨٢/ ٤): أنَّ أُمّ سَلَمة قالت ذلك زمنَ ابن الزُّبَير، وفي أُخرى (٢٨٨٣): أنَّ عبد الله بن صفوان أحدَ رواة الحديث عن أُمّ سَلَمة قال: والله ما هو هذا الجيش.

قوله: «ببَيداءَ من الأرضِ» في رواية مسلمٍ: «بالبَيداء»، وفي حديث صَفيَّة على الشكّ، وفي رواية لمسلمٍ (٢٨٨٢/ ٤) عن أبي جعفر الباقر، قال: هي بَيداءُ المدينة. انتهى، والبَيداءُ:

---

(١) وهو أيضاً عند ابن حبان (٦٧٥٥) من هذا الطريق.

(٢) الذي في المطبوع من «صحيح مسلم»: «برجلٍ»، وما عند الحافظ هنا موافق لرواية مسلم التي عند الحميدي في «الجمع بين الصحيحين» (٣٣١٨).

مكانٌ معروفٌ بين مكّة والمدينة، تقدَّم شرحُه في كتاب الحجّ (١٥٤١).

**قوله: «يُخسَفُ بأوَّلهم وآخرهم»** زاد التِّرمذي في حديث صَفيَّة (٢١٨٤): «ولم يَنجُ أوسَطُهم»، وزاد مسلمٌ في حديث حفصة: «فلا يبقى إلَّا الشَّريد الذي يُخبِرُ عنهم»، واستُغني بهذا عن تكلُّفِ الجواب عن حُكمِ الأوسَط، وأنَّ العُرفَ يقضي بدخوله فيمن هَلَكَ أو لكونِه آخِراً بالنِّسبة للأوَّل، وأوَّلاً بالنِّسبة للآخر فيَدخُل.

**قوله: «وفيهم أسواقُهم»** كذا عند البخاري بالمهمَلة والقاف جمعُ سُوقٍ، وعليه ترجم، والمعنى: أهل أسواقهم أو السُّوقةُ منهم.

**وقوله: «ومن ليس منهم»** أي: من رافَقَهم ولم يَقصِدْ موافقتَهم، ولأبي نُعيم من طريق سعيد بن سليمان عن إسماعيل بن زكريا: «وفيهم أشرافُهم» بالمعجَمة والراء والفاء، وفي رواية محمد بن بَكّار عند الإسماعيلي: «وفيهم سواهم»، وقال: وقع في رواية البخاري: «أسواقُهم» وأَظنُّه تصحيفاً، فإنَّ الكلام في الخَسْف بالناس لا بالأسواق. قلت: بل لفظ: «سواهم» تصحيفٌ، فإنَّه بمعنى قوله: «ومن ليس منهم» فيَلزَمُ منه التَّكرار، بخلاف رواية البخاري، نعم أقرَبُ الروايات إلى الصواب رواية أبي نُعيم، وليس في لفظ: «أسواقهم» ما يَمنَعُ أن يكون الخسفُ بالناس، فالمراد بالأسواق أهلُها، أي: يُخسَفُ بالمقاتلة منهم ومن ليس من أهل القتال كالباعة، وفي رواية مسلم (٢٨٨٤): فقلنا: إنَّ الطَّريقَ يجمعُ الناس، قال: «نعم فيهم المستَبصِر ـ أي: المُستَبينُ لذلك القاصدُ للمُقاتَلة ـ، والمجبورُ ـ بالجيم والموحَّدة، أي: المكرَه ـ وابنُ السَّبيل» أي: سالِك الطَّريق معهم وليس منهم، والغرضُ كلُّه أنَّها استَشكَلَت وقوعَ العذاب على من لا إرادةَ له في القتال الذي هو سببُ العقوبة، فوقع الجوابُ بأنَّ العذابَ يقع عامّاً لحضور آجالهم ويُبعَثونَ بعد ذلك على نياتهم، وفي رواية مسلم (٢٨٨٤): «يَهلكونَ مَهلكاً واحداً، ويَصدُرونَ مصادرَ شَتَّى»، وفي حديث أُمّ سَلَمة عند مسلم (٢٨٨٢/ ٤): فقلت: يا رسولَ الله، فكيف بمن كان كارهاً؟ قال: «يُخسَفُ به، ولكن يُبعَثُ يوم القيامة على نيَّتِه» أي: يُخسَفُ بالجميعِ لشُؤْمِ الأشرار، ثمَّ يُعامَلُ كلُّ أحد عند الحِساب بحَسَبِ قصدِه.

٢٤١/٤ قال المهلَّب: في هذا الحديث أنَّ من كَثَّرَ سوادَ قومٍ في المعصية مُختاراً أنَّ العقوبةَ تَلزَمُه معهم. قال: واستَنبَطَ منه مالكٌ عقوبةَ من يجالسُ شَرَبَةَ الخمر وإن لم يشرب. وتعقَّبه ابن المنيِّر بأنَّ العقوبةَ التي في الحديث هي الهَجْمةُ السَّماويةُ، فلا يُقاسُ عليها العقوباتُ الشَّرعية، ويُؤيِّدُه آخِرُ الحديث حيثُ قال: «ويُبعَثونَ على نياتهم».

وفي هذا الحديث أنَّ الأعمال تُعتبَرُ بنية العامل، والتحذيرُ من مُصاحَبة أهل الظُّلمِ ومُجالَستهم وتكثير سوادهم إلَّا لمن اضطُرَّ إلى ذلك، ويتردَّدُ النَّظرُ في مُصاحَبة التاجر لأهل الفتنة، هل هي إعانةٌ لهم على ظُلمِهم، أو هي من ضَرُورة البَشَرية؟ ثمَّ يُعتبَرُ عملُ كلِّ أحد بنيَّته. وعلى الثاني يدلُّ ظاهرُ الحديث.

وقال ابن التِّين: يحتمل أن يكون هذا الجيشُ الذي يُخسَف بهم، هم الذين يَهدِمونَ الكعبة فيُنتَقَمُ منهم فيخسَفَ بهم. وتُعُقِّبَ بأنَّ في بعض طرقه عند مسلم (٢٨٨٤): «إنَّ ناساً من أُمَّتي»، والذين يَهدِمونَها من كفَّار الحَبَشة. وأيضاً فمُقتَضى كلامه أنَّهم يُخسَف بهم بعد أن يَهدِموها ويَرجِعوا، وظاهرُ الخبر أنَّه يُخسَفُ بهم قبلَ أن يَصِلوا إليها.

**٢١١٩- حدَّثنا قُتَيبةُ، حدَّثنا جَرِيرٌ، عن الأعمَشِ، عن أبي صالحٍ، عن أبي هريرةَ ﷺ، قال: قال رسولُ الله ﷺ: «صَلاةُ أحدِكُم في جَماعةٍ تَزِيدُ على صَلاته في سُوقِه وبيتِه بضعاً وعِشرِينَ درجةً، وذلك بأنَّه إذا تَوضَّأ فأحسنَ الوُضوءَ، ثمَّ أتى المسجدَ، لا يُرِيدُ إلا الصَّلاةَ لا يُنْهِزُهُ إلا الصَّلاةُ، لم يَخطُ خَطْوةً إلا رُفِعَ بها درجةً، أو حُطَّت عنه بها خَطِيئةٌ، والملائكةُ تُصلِّي على أحدِكُم ما دامَ في مُصَلَّاه الَّذي يُصَلِّي فيه: اللّهمَّ صَلِّ عليه، اللّهمَّ ارحَمْه، ما لم يُحدِثْ فيه، ما لم يُؤْذِ فيهِ».**

**وقال: «أحدُكُم في صلاةٍ ما كانتِ الصَّلاةُ تَحبِسُه».**

**الحديث الثاني**: حديث أبي هريرة، وقد تقدَّم مُستوفًى في أبواب الجماعة (٦٤٧). والغرض منه ذكر السوق وجواز الصلاة فيه.

**وقوله**: «**لا يُنهِزُه**» بضمِّ أوَّله وسكون النّون وكسر الهاء بعدها زايٌ: يُنهِضُه وزناً

ومعنًى[١]، والمراد: لا يُزعِجُه، والجملة بيان للجُملة التي قبلها، وهي: «لا يريد إلَّا الصلاة».

وقوله: «اللهمَّ صَلِّ عليه» بيانٌ لقوله: «يُصَلِّي عليه» أي: يقول: اللهمَّ صَلِّ عليه.

وقوله: «ما لم يُؤذِ فيه»، أي: يَحصُل منه أذًى للملائكة أو للمُسلم بالفعل أو بالقول.

**٢١٢٠- حدَّثنا آدمُ بنُ أبي إياسٍ، حدَّثنا شُعْبةُ، عن حُميدٍ الطَّوِيلِ، عن أنسِ بنِ مالكٍ ﷺ، قال: كان النبيُّ ﷺ في السّوقِ، فقال رجلٌ: يا أبا القاسمِ؟ فالْتفَتَ إليه النبيُّ ﷺ، فقال: إنَّما دَعَوتُ هذا، فقال النبيُّ ﷺ: «تَسَمَّوْا باسمي ولا تَكَنَّوْا بكُنيتِي».**

[طرفاه في: ٢١٢١، ٣٥٣٧]

**٢١٢١- حدَّثنا مالكُ بنُ إسماعيلَ، حدَّثنا زهيرٌ، عن حُميدٍ، عن أنسٍ ﷺ: دَعَا رجلٌ بالبَقِيعِ: يا أبا القاسمِ؟ فالتَفَتَ إليه النبيُّ ﷺ، فقال: لم أعنِكَ قال: «سَمُّوا باسمي ولا تَكَنَّوا بكُنْيتي».**

**الحديث الثالث**: حديث أنسٍ في سبب قوله ﷺ: «تَسَمَّوا باسمي ولا تَكَنَّوا بكُنيتي» أورَدَه من طريقَين عن حُميدٍ عنه، وسيأتي في كتاب الاستئذان[٢].

والغرضُ منه هنا قوله في أوَّل الطَّريق الأولى: كان النبي ﷺ في السوق. وفائدة إيراده الطَّريقَ الثانية قوله فيها: إنَّه كان بالبَقيع، فأشار إلى أنَّ المراد بالسوق في الرواية الأولى السوق الذي كان بالبَقِيع، وقد قال سُبحانَه وتعالى: ﴿وَمَآ أَرْسَلْنَا قَبْلَكَ مِنَ ٱلْمُرْسَلِينَ إِلَّآ إِنَّهُمْ لَيَأْكُلُونَ ٱلطَّعَامَ وَيَمْشُونَ فِى ٱلْأَسْوَاقِ﴾ [الفرقان:٢٠].

**الحديث الرابع**: حديث أبي هريرة.

**٢١٢٢- حدَّثنا عليُّ بنُ عبدِ الله، حدَّثنا سفيانُ، عن عُبيدِ الله بنِ أبي يزيدَ، عن نافعِ بنِ جُبَيرِ ابنِ مُطعِمٍ، عن أبي هريرةَ الدَّوْسِيِّ ﷺ، قال: خَرَجَ النبيُّ ﷺ في طائفةِ النَّهار لا يُكلِّمُني ولا أُكلِّمُه، حتَّى أتى سوقَ بني قَينُقاعٍ، فجَلَسَ بفِناءِ بيتِ فاطمةَ، فقال: «أثَمَّ لُكَعُ، أثَمَّ لُكَعُ؟»**

---

(١) جعله الحافظ من الرباعي، وهي رواية أبي ذر الهروي، ورواية الباقين: يَنهَزُه، من الثلاثي.

(٢) بل في كتاب المناقب (٣٥٣٧).

**فحَبَسَتْه شيئاً، فظنَنتُ أنَّها تُلبِسُه سِخَاباً، أو تَغْسِلُه، فجاء يَشتَدُّ حتَّى عانَقَه وقَبَّلَه، وقال: «اللّهمَّ أَحِبَّهُ وأحِبَّ مَن يُحِبُّه».**

**٢١٢٢م- قال[1]: سفيانُ قال: عُبيد الله أخبرني: أنَّه رأى نافعَ بنَ جُبَير أوتَرَ بركْعةٍ.**

[طرفه في: ٥٨٨٤]

**قوله: «عن عُبيد الله»** بالتصغير، في رواية مسلم (٢٤٢١/ ٥٦) عن أحمد بن حَنبَلٍ عن سفيان: حدَّثني عُبيد الله، ولكنَّه أورَدَه مُختصَراً جدّاً.

**قوله: «عن نافع بن جُبَير»** هو المذكور في الحديث الأوَّل، وليس له أيضاً عن أبي هريرة في البخاري سوى هذا الحديث.

**قوله: «في طائفةٍ من النَّهار»** أي: في قطعةٍ منه، وحكى الكِرْماني أنَّ في بعضِ الروايات: صائفة، بالصاد المهمَلة بدلَ: طائفة، أي: في حَرِّ النَّهار، يقال: يومٌ صائفٌ، أي: حارٌّ.

**قوله: «لا يُكلِّمني ولا أُكلِّمه»** أمَّا من جانب النبي ﷺ فلعلَّه كان مشغول الفِكْر بوَحْيٍ أو غيره، وأمَّا من جانب أبي هريرة فللتَّوقير، وكان ذلك من شأن الصحابة إذا لم يروا منه نشاطاً.

**قوله: «حتَّى أتى سوقَ بني قَينُقاعٍ، فجَلَسَ بفِناءِ بيت فاطمةَ فقال»** هكذا في نُسَخِ البخاري، قال الدَّاوودي: سَقَطَ بعض الحديث عن الناقل، أو أدخَلَ حديثاً في حديثٍ، لأنَّ بيت فاطمة ليس في سوق بني قَينُقاعٍ. انتهى، وما ذكره أوَّلاً احتمالاً هو الواقع، ولم يَدخُل للراوي حديثٌ في حديثٍ، وقد أخرجه مسلمٌ (٢٤٢١/ ٥٧) عن ابن أبي عمرَ عن سفيان فأثبَتَ ما سَقَطَ منه، ولفظُه: حتَّى جاء سوقَ بني قَينُقاعٍ، ثمَّ انصَرَفَ حتَّى أتى فِناءَ[2] فاطمةَ، وكذلك أخرجه الإسماعيلي من طرقٍ عن سفيان، وأخرجه الحُميدي في «مُسنَده» (١٠٤٣) عن سفيان فقال فيه: حتَّى أتى فِناء عائشة فجَلَسَ فيه، والأوَّل أرجَح، والفِناء بكسر الفاء بعدها نونٌ ممدودةٌ،

---

(١) القائل هو علي بن عبد الله بن المَدِيني شيخ البخاري.

(٢) وقع في الأصلين و(س): فناء، بالفاء والنون، ومثله عند العيني في «عمدة القاري» ١١/ ٢٤٠، والذي في «مسلم» وشروحه وأصوله الخطية التي بين أيدينا: «خباء» بالخاء والباء.

أي: الموضعُ المتَّسِعُ أمامَ البيت.

**قوله:** «**أثَمَّ لُكَعُ**» بِهمزة الاستفهام بعدها مُثلَّثةٌ مفتوحة، ولُكَعُ بضمِّ اللَّام وفتحِ الكاف، قال الخطَّابي: اللُّكَعُ على معنيَينِ، أحدُهما: الصغيرُ، والآخر: اللَّئيم، والمراد هنا الأوَّل، والمراد بالثاني ما وَرَدَ في حديث أبي هريرة أيضاً: «يكون أسعَدَ الناس بالدُّنيا لُكَعُ بنُ لُكَعٍ»[1]. وقال ابن التِّين:/ زاد ابن فارس: أنَّ العبدَ أيضاً يقال له: لُكَع. انتهى، ولعلَّ من ٣٤٢/٤
أطلقَه على العبد أراد أحد الأمرَين المذكورين. وقال بلال بن جَرِيرٍ التميمي: اللُّكَعُ في لُغَتنا: الصغير، وأصلُه في الـمُهْر ونحوِه. وعن الأصمعي: اللُّكَعُ الذي لا يَهتَدي لَمنطِقٍ ولا غيره، مأخوذٌ من الملاكيع وهي التي تخرج مع السَّلَى[2]. قال الأزهَري: وهذا القول أرجَح الأقوال هنا، لأنه أراد أنَّ الحسن صغيرٌ لا يَهتَدي لمنطِق، ولم يُرِدْ أنَّه لئيمٌ ولا عبدٌ.

**قوله:** «**فحَبَسَتْه شيئاً**» أي: مَنَعتْه من المبادَرة إلى الخروجِ إليه قليلاً، والفاعلُ فاطمة.

**قوله:** «**فظَنَنتُ أنَّها تُلبِسُه سِخاباً**» بكسر المهمَلة بعدها مُعجَمةٌ خفيفةٌ وبموحَّدة، قال الخطَّابي: هي قِلادةٌ تُتَّخَذ من طِيب ليس فيها ذهبٌ ولا فِضّةٌ، وقال الدَّاوودي: من قُرُنفُلٍ، وقال الهَرَوي: هو خَيطٌ من خَرَزٍ يَلبَسُه الصِّبيانُ والجواري. وروى الإسماعيلي عن ابن أبي عمرَ ـ أحد رواة هذا الحديث ـ قال: السِّخابُ شيءٌ يُعمَلُ من الحَنظَل كالقَمِيص والوِشَاح.

**قوله:** «**أو تَغسِلُه**» في رواية الحُميدي: «وتَغسِلُه» بالواو.

**قوله:** «**فجاء يَشتَدّ**» أي: يُسرِعُ في المشي، في رواية عمرَ بن موسى عند الإسماعيلي: فجاء الحسن، وفي رواية ابن أبي عمر عند الإسماعيلي: فجاء الحسنُ أو الحسين، وقد أخرجه مسلمٌ (٢٤٢١/ ٥٧) عن ابن أبي عمرَ فقال في روايته: «أثَمَّ لُكَع؟» يعني: حَسَناً، وكذا قال الحُميدي في «مُسنَده» (١٠٤٣)، وسيأتي في اللِّباس (٥٨٨٤) من طريق وَرْقاءَ عن عُبيد الله

---

(١) اللفظ المذكور هو لفظ حديث حذيفة بن اليمان الذي أخرجه الترمذي (٢٢٠٩)، وأحمد (٢٣٣٠٣). وأما حديث أبي هريرة فلفظه: «لا تذهب الدنيا حتى تصير للكع ابن لكع» أخرجه أحمد (٨٣٢٠م).

(٢) غشاء رقيق يحيط بالجنين ويخرج معه.

ابن أبي يزيدَ بلفظ: فقال: «أين لُكَع؟ ادعُ الحسنَ بن علي» فقامَ الحسنُ بنُ عليّ يمشي.

**قوله: «فجاء يَشتَدُّ حتَّى عانَقَه وقَبَّله»** في رواية وَرْقاءَ: فقال النبي ﷺ بيدِه هكذا، أي: مَدَّها، فقال الحسنُ بيدِه هكذا، فالْتَزَمَه.

**قوله: «فقال: اللهمَّ أحِبَّه»** بفتح أوَّله بلفظ الدُّعاء، وفي رواية الكُشْمِيهني: «أحبِبه» بفَكِّ الإدغام، زاد مسلمٌ عن ابن أبي عمر: فقال: «اللهمَّ إنّي أُحِبُّه فأحِبَّه».

وفي الحديث بيانُ ما كان الصحابةُ عليه من توقير النبي ﷺ والمشي معه، وما كان عليه من التواضُعِ من الدُّخول في السوق والجلوس بفِناءِ الدّار، ورحمة الصغير والمزاح معه ومُعانَقَتُه وتقبيلُه، ومَنقَبةٌ للحسن بن علي، وسيأتي الكلام عليها في مناقبه (٣٧٤٧) إن شاء الله تعالى.

**قوله: «قال سفيان»** هو ابن عُيَينة، وهو موصولٌ بالإسناد المذكور.

**قوله: «عُبيد الله أخبرني»** فيه تقديمُ اسمِ الراوي على الصيغة، وهو جائزٌ، وعُبيد الله: هو شيخ سفيان في الحديث المذكور.

وأراد البخاري بإيراد هذه الزِّيادة بيانَ لُقيِّ عُبيد الله لنافعِ بن جُبَير، فلا تَضُرُّ العَنعَنةُ في الطَّريق الموصولة، لأنَّ من ليس بمُدلِّسٍ إذا ثبت لقاؤُه لمن حدَّثَ عنه حُمِلَت عنعنتُه على السَّماع اتِّفاقاً، وإنَّما الخلافُ في المدلِّس أو فيمن لم يَثبُت لُقيُّه لمن روى عنه.

وأبعَدَ الكِرْماني فقال: إنَّما ذكر الوِترَ هنا لأنه لمَّا روى الحديثَ الموصولَ عن نافعِ بن جُبَير، انتَهَزَ الفُرصةَ لبيان ما ثبت في الوِتر ممَّا اختُلِفَ في جوازه، والله أعلم.

**٢١٢٣- حدَّثنا إبراهيمُ بنُ المنذِرِ، حدَّثنا أبو ضَمْرةَ، حدَّثنا موسى بنُ عُقبةَ، عن نافعٍ، حدَّثنا ابنُ عمرَ: أنَّهم كانوا يشترونَ الطَّعامَ مِن الرُّكبان على عهد النبيِّ ﷺ، فيَبعَثُ عليهم مَن يَمنَعُهم أن يَبِيعُوه حيثُ اشترَوه حتَّى يَنقُلوه حيثُ يُباعُ الطَّعام.**

[أطرافه في: ٢١٣١، ٢١٣٧، ٢١٦٦، ٢١٦٧، ٦٨٥٢]

**٢١٢٤- قال: وحدَّثنا ابنُ عمرَ رضي الله عنهما، قال: نهى النبيُّ ﷺ أن يُباعَ الطَّعامُ إذا اشتراه حتَّى يَستَوفِيَه.**

[أطرافه في: ٢١٢٦، ٢١٣٣، ٢١٣٦]

**الحديث الخامس**: حديث ابن عمر في نَقْل الطَّعام من المكان الذي يُشتَرى منه إلى حيثُ يُباع الطَّعام، وفيه حديثُه في النَّهي عن بيعِ الطَّعام حتَّى يَستوفيه، وسيأتي الكلام عليهما بعد أربعة أبواب[1].

وقد استُشكِلَ إدخالُ هذا الحديث في باب الأسواق، وأُجيبَ بأنَّ السُّوق اسمٌ لكلِّ مكانٍ وقع فيه التبايُعُ بين من يَتَعاطى البيع، فلا يختصُّ الحكمُ المذكور بالمكان المعروف بالسوقِ، بل يَعُمُّ كلَّ مكان يقع فيه التبايع، فالعموم في قوله في الحديث: «حيثُ يُباع الطَّعام».

## ٥٠- باب كراهية السَّخَب في السوق

**٢١٢٥- حدَّثنا محمَّدُ بنُ سِنانٍ، حدَّثنا فُلَيحٌ، حدَّثنا هلالٌ، عن عطاءِ بنِ يَسارٍ، قال: لَقِيتُ عبد الله بنَ عَمرِو بنِ العاصِ رضي الله عنهما، قلتُ: أخبِرني عن صِفَةِ رسولِ الله ﷺ في التَّوراةِ، قال: أجل،/ والله إنَّه لَموصوفٌ في التَّوراةِ ببعضِ صِفَتِه في القُرآنِ: ﴿ يَٰٓأَيُّهَا ٱلنَّبِيُّ إِنَّآ أَرۡسَلۡنَٰكَ شَٰهِدٗا وَمُبَشِّرٗا وَنَذِيرٗا ﴾ [الأحزاب:٤٥] وحِرزاً للأُمِّيِّينَ أنتَ عبدي ورسولي سَمَّيتُكَ المتوكِّلَ، ليس بفَظٍّ ولا غَليظٍ ولا سَخّابٍ في الأسواقِ، ولا يَدفَعُ بالسَّيِّئةِ السَّيِّئةَ، ولكن يَعفُو ويَغفِرُ، ولن يَقبِضَه اللهُ حتَّى يُقِيمَ به المِلَّةَ العَوْجاءَ، بأن يقولوا: لا إلهَ إلا الله، ويُفتَحُ بها أَعيُنٌ عُمْيٌ، وآذانٌ صُمٌّ، وقلوبٌ غُلْفٌ.** ٣٤٣/٤

**تابَعَه عبدُ العزيزِ بنُ أبي سَلَمةَ عن هلالٍ.**

**وقال سعيدٌ: عن هلالٍ، عن عطاءٍ، عن ابنِ سَلَامٍ.**

[طرفه في: ٤٨٣٨]

**قوله: «باب كراهية السَّخَب في الأسواقِ»** بفتح المهمَلة والخاء المعجَمة بعدها موحَّدةٌ،

---

(١) في باب (٥٤): ما يذكر في بيع الطعام والحكرة.

ويقال فيه: الصَّخَبُ بالصاد المهمَلة بدلَ السّين: وهو رفع الصَّوتِ بالخِصام، وقد تقدَّم ذكرُه في الكلام على حديث أبي سفيان في قصَّة هِرَقلَ في أوَّل الكتاب (٧). وأُخِذَت الكراهةُ من نفي الصِّفة المذكورة عن النبي ﷺ كما نُفيت عنه صفةُ الفَظاظة والغِلْظة.

وأورَدَ المصنِّف فيه حديثَ عبد الله بن عَمْرو بن العاص في صفة النبي ﷺ، والغرض منه قوله فيه: «ولا سَخّاب في الأسواق»، وسيأتي الكلام على شرحه مُستوفًى في تفسير سورة الفتحِ (٤٨٣٨).

ويُستَفادُ منه أنَّ دخول الإمام الأعظَم السوقَ لا يَحُطُّ من مَرتَبَته، لأنَّ النَّفي إنَّما وَرَدَ في ذمِّ السَّخَب فيها لا عن أصل الدُّخول.

**وهلالٌ** المذكور في إسناده: هو ابن علي، ويقال له: هلال بن أبي هلال، وليس لشيخِه عطاء بن يَسار عن عبد الله بن عَمْرو في «الصحيح» غير هذا الحديث.

**وقوله فيه: «وحِرزاً»** بكسر المهمَلة، أي: حافظاً، وأصل الحِرز: الموضع الحَصِين، وهو استعارةٌ.

**وقوله: «حتَّى يُقيم به المِلَّةَ العَوْجاء»** أي: مِلّةَ العرب، ووَصَفَها بالعِوَجِ لمَا دَخَلَ فيها من عبادة الأصنام، والمراد بإقامتها: أن يَخرُجَ بها[1] من الكُفر إلى الإيمان.

**وقوله: «وقُلوب غُلْف»**، وقع في رواية النَّسَفي والمُستَمْلي: قال أبو عبد الله، يعني: المصنِّف: الغُلْف: كلُّ شيء في غِلاف، يقال: سيف أغلَفُ، وقوسٌ غَلْفاءُ، ورجلٌ أغلَفُ: إذا لم يكن مختوناً. انتهى، وهو كلام أبي عُبيدة في كتاب «المجاز».

**قوله: «تابَعَه عبد العزيز بن أبي سَلَمةَ عن هلال»** ستأتي هذه المتابعةُ موصولةً في تفسير سورة الفتحِ (٤٨٣٨).

**قوله: «وقال سعيد: عن هلال، عن عطاء، عن ابن سَلَام»** سعيد: هو ابن أبي هلال، وقد خالَفَ عبدَ العزيز وفُلَيحاً في تعيين الصحابي، وطريقه هذه وَصَلَها الدّارمي في

---

(١) في (س): يخرج أهلها.

«مُسنَده» (٦) ويعقوب بن سفيان في «تاريخه»[1] والطبراني (١٤٩٨٠) جميعاً بإسناد واحدٍ عنه، ولا مانعَ أن يكون عطاءُ بن يَسَار حَمَله عن كلٍّ منهما، فقد أخرجه ابن سعد (١/ ٣٦٠-٣٦١) من طريق زيد بن أسلَمَ قال: بَلَغَنا أنَّ عبد الله بن سَلَامٍ كان يقول... فذكره. وأظنُّ المبلِّغَ لزيدٍ هو عطاء بن يَسار فإنَّه معروفٌ بالرواية عنه، فيكون هذا شاهداً لرواية سعيد بن أبي هلال، والله أعلم.

وسأذكر لرواية عبد الله بن سَلَامٍ مُتابَعاتٍ في تفسير سورة الفتح. وممَّا جاء عنه في ذلك مُجمَلاً ما أخرجه التِّرمِذي (٣٦١٧) من طريق محمد بن يوسف بن عبد الله بن سلام عن أبيه عن جدِّه قال: مكتوب في التوراة صفةُ محمدٍ ﷺ، وعيسى ابنُ مريمَ يُدفَنُ معه.

## ٥١- باب الكيل على البائع والمعطي

**وقولِ الله تعالى: ﴿وَإِذَا كَالُوهُمْ أَو وَّزَنُوهُمْ يُخْسِرُونَ﴾ [المطففين:٣] يعني: كالُوا لهم ووَزَنوا لهم، كقولِه: ﴿يَسْمَعُونَكُمْ﴾ [الشعراء:٧٢]: يَسمَعونَ لكم.**

**وقال النبيُّ ﷺ: «اكتالُوا حتَّى تَستَوفُوا».**

**ويُذكَر عن عثمانَ ﷺ: أنَّ النبيَّ ﷺ قال له: «إذا بعتَ فكِلْ، وإذا ابتَعتَ فاكتَلْ».**

**قوله: «باب الكَيل على البائع والمعطي»** أي: مُؤْنة الكَيل على المعطي بائعاً كان أو مُوفي ٣٤٤/٤ دَينٍ أو غير ذلك. ويَلتَحِق بالكَيل في ذلك الوزن فيما يوزَن من السِّلَع وهو قول فقهاء الأمصار، وكذلك مُؤْنةُ وزن الثَّمَن على المشتري إلَّا نَقْد الثَّمن، فهو على البائع على الأصحِّ عند الشافعية.

**قوله: «وقول الله عزَّ وجلَّ: ﴿وَإِذَا كَالُوهُمْ أَو وَّزَنُوهُمْ يُخْسِرُونَ﴾ يعني: كالُوا لهم أو وَزَنوا لهم»** هو تفسيرُ أبي عُبيدةَ في «المجاز»، وبه جَزَمَ الفَرّاء وغيره، وخالَفَهم عيسى بن عمر فكان يَقِفُ على «كالُوا» وعلى «وَزَنوا»، ثمَّ يقول: هم. وزَيَّفَه الطَّبري[2]، والجمهورُ أعرَبُوه

---

(١) ومن طريق يعقوب بن سفيان أخرجه البيهقي في «دلائل النبوة» ١/ ٣٧٦.

(٢) في «تفسيره» ٣٠/ ٩١.

على حذفِ الجارِّ ووَصْلِ الفعل. وقال بعضهم: يحتمل أن يكون على حذفِ المضاف وهو المَكِيل مثلاً، أي: كالُوا مَكِيلَهم.

وقوله: «كقوله: ﴿يَسْمَعُونَكُمْ﴾» أي: يسمعونَ لكم. ومعنى الترجمة: أنَّ المرءَ يَكيلُ له غيرُه إذا اشترى، ويَكِيل هو إذا باع.

قوله: «وقال النبي ﷺ: اكتالُوا حتَّى تَستَوفوا» هذا طرفٌ من حديث وَصَله النَّسائي[1] وابن حِبَّان (٦٥٦٢) من حديث طارق بن عبد الله المُحَاربي قال: رأيت رسول الله ﷺ مرَّتين، فذكر الحديث وفيه: فلمَّا أظهَرَ الله الإسلامَ خرجنا إلى المدينة، فبينا نحنُ قُعودٌ إذ أتى رجلٌ عليه ثوبان ومعنا جملٌ أحمرُ، فقال: أتبيعونَ الجملَ؟ قلنا: نعم، فقال: بِكَم؟ قلنا: بكذا وكذا صاعاً من تمرٍ، قال: قد أخذتُ، فأخذَ بخِطام الجمل ثمَّ ذهب حتَّى تَوارَى، فلمَّا كان العِشاءُ أتانا رجلٌ، فقال: أنا رسولُ رسول الله ﷺ إليكُم، وهو يأمرُكُم أن تأكُلوا من هذا التمر حتَّى تَشبَعوا، وتكتالوا حتَّى تستوفوا، ففَعَلْنا، ثمَّ قَدِمنا فإذا رسولُ الله ﷺ قائمٌ يَخطُب، فذكر الحديثَ. ومُطابَقتُه للتَّرجمة: أنَّ الاكتيال يُستَعمَل لمَا يأخُذه المرء لنفسِه كما يقال: اشتوى: إذا اتَّخذَ الشِّواءَ، واكتَسَبَ: إذا حَصَّلَ الكَسْب، ويُفسِّرُ ذلك حديثُ عثمانَ المذكورُ بعدَه.

قوله: «ويُذكَر عن عثمان أنَّ النبي ﷺ قال له: إذا بعت فكِلْ، وإذا ابتَعت فاكتَل» وَصَله الدَّارَقُطني (٢٨١٨) من طريق عُبيد الله بن المغيرة المصري، عن مُنقِذ مولى ابن سُراقة، عن عثمان بهذا، ومُنقِذٌ مجهولُ الحال، لكن له طريقٌ أُخرى أخرجها أحمد (٤٤٤) وابن ماجَهْ (٢٢٣٠) والبَزَّار (٣٧٩)/ من طريق موسى بن وَرْدانَ عن سعيد بن المسيّب عن عثمان، به، وفيه ابن لَهِيعة ولكنَّه من قديمِ حديثِه، لأنَّ ابن عبد الحكَمِ أورَدَه في «فُتوح مِصر»[2] ٣٤٥/٤

(١) حديث طارق المحاربي أخرج النسائي بعضه مفرَّقاً (٢٥٣٢) و(٤٨٣٩)، لكن ليس فيه القطعة التي ذكرها الحافظ، والظاهر أنه أراد الإشارة إلى وَصْل أصل الحديث عند النسائي وحسب. وقد وردت هذه القطعة في رواية ابن حبان.

(٢) أورده ابن عبد الحكم فيه ص٢٣٥ إيراداً بقوله: وروى الليث... إلخ، ولم يُسنده، لكن ذكر الحافظ في =

من طريق الليث عنه.

وأشار ابن التِّين إلى أنَّه لا يطابقُ الترجمةَ، قال: لأنَّ معنى قوله: «إذا بعت فكِل» أي: فأوفِ «وإذا ابتَعت فاكتَل» أي: فاستوف، قال: والمعنى أنَّه إذا أعطى أو أخذَ لا يزيد ولا يَنقُص، أي: لا لك ولا عليك. انتهى، لكن في طريق الليث زيادة تُساعد ما أشار إليه البخاري، ولفظه: إن عثمان قال: كنت أشتَري التمر من سوق بني قَينُقاع ثمَّ أجلِبُه إلى المدينة ثمَّ أُفرِغُه لهم وأُخبِرُهم بما فيه من المكيلة، فيُعطوني ما رَضيت به من الرِّبحِ ويأخُذونَه بخبري[1]، فبَلَغَ ذلك النبيَّ ﷺ فقال، فظَهَرَ أنَّ المراد بذلك تَعاطي الكَيل حقيقةً لا خصوص طلب عَدَم الزّيادة والنُّقصان. وله شاهدٌ مُرسَلٌ أخرجه ابن أبي شَيْبة (٦/ ٣٦٣) من طريق الحَكَم قال: قَدِمَ لعثمانَ طعامٌ، فذكر نحوَه بمعناه.

**٢١٢٦- حدَّثنا عبدُ الله بنُ يوسفَ، أخبرنا مالكٌ، عن نافعٍ، عن عبد الله بنِ عمرَ رضي الله عنهما، أنَّ رسولَ الله ﷺ قال: «مَنِ ابتاعَ طعاماً، فلا يَبِعْهُ حتَّى يَستَوفِيَه».**

**٢١٢٧- حدَّثنا عَبْدانُ، أخبرنا جَرِيرٌ، عن مُغِيرةَ، عن الشَّعْبِيِّ، عن جابرٍ ﷺ، قال: تُوفِّيَ عبدُ الله بنُ عَمرِو بنِ حَرَامٍ وعليه دَينٌ، فاستَعَنتُ النبيَّ ﷺ على غُرَمائه أن يَضَعوا من دَينِه، فطَلَبَ النبيُّ ﷺ إليهم، فلم يَفعَلوا، فقال لِيَ النبيُّ ﷺ: «اذهَبْ فصَنِّف تمرَكَ أصنافاً، العَجْوةَ على حِدَةٍ، وعِذْقَ زيدٍ على حِدَةٍ، ثمَّ أرسِلْ إليَّ» ففَعَلتُ، ثمَّ أرسَلتُ إلى النبيِّ ﷺ، فجَلَسَ على أعلاه أو في وَسَطِه، ثمَّ قال: «كِلْ للقومِ» فكِلتُهم حتَّى أوفَيتُهم الَّذي لهم، وبَقِيَ تمري كأنَّه لم يَنقُصْ منه شيءٌ.**

**وقال فِراسٌ، عن الشَّعْبِيِّ: حدَّثني جابرٌ، عن النبيِّ ﷺ: فما زالَ يَكِيلُ لهم حتَّى أدَّى.**

---

= «التغليق» ٣/ ٢٣٩ أن أبا بكر المروزي قد رواه في «مسنده» من حديث ابن وهب عن ابن لهيعة. ثم إن ابن ماجه روايته من طريق عبد الله بن يزيد المقرئ عن ابن لهيعة، وكلاهما (ابن وهب والمقرئ) ممن سمع من ابن لهيعة قديماً قبل أن يختلط.

(١) جاء في (س) قبل قوله: «ويأخذونه بخبري» زيادة لفظة: فيأخذونه، ولا معنى لها، وفي (ع): ويأخذونه بخبر، وهو خطأ، وما أثبتناه من (أ) وهو الصواب.

**وقال هشامٌ: عن وَهْب، عن جابرٍ، قال النبيُّ ﷺ: «جُذَّ له فأَوْفِ له».**

[أطرافه في: ٣٣٩٥، ٢٣٩٥، ٢٣٩٦، ٢٤٠٥، ٢٦٠١، ٢٧٠٩، ٢٧٨١، ٣٥٨٠، ٤٠٥٣، ٦٢٥٠]

ثمَّ أورَدَ المصنِّف حديث ابن عمر: «من باع طعاماً فلا يَبِعه حتَّى يَستوفيه»، وسيأتي الكلام عليه بعد أبواب (٢١٣٦).

وحديثَ جابر في قصَّة دَين أبيه، وسيأتي الكلام عليه وعلى ما اختلفَ من ألفاظِه وطرقه في «علامات النُّبوّة» (٣٥٧١) إن شاء الله تعالى.

والغرض منه قوله فيه: ثمَّ قال: «كِلْ للقوم»، فإنَّه مُطابقٌ لقوله في الترجمة: «الكَيل على المعطي».

**وقوله فيه: «فصنِّف تمرَك أصنافاً»** أي: اعزِل كلّ صِنف منه وحدَه.

**وقوله فيه: «وعِذْق ابن[1] زيد»** العِذقُ بفتح العين: النَّخلة، وبكسرها: العُرْجون، والذّال فيهما مُعجَمة، وابن زيد: شخصٌ نُسِبَ إليه النَّوع المذكورُ من التمر. وأصناف تمر المدينة كثيرةٌ جدّاً، فقد ذكر الشيخ أبو محمد الجُوَيني في «الفروق» أنَّه كان بالمدينة فبَلَغَه أنَّهم عَدُّوا عند أميرها صُنوفَ التمر الأسود خاصّةً فزادت على السِّتّين، قال: والتمر الأحمرُ أكثرُ من الأسوَد عندهم.

**قوله: «وقال فِراسٌ عن الشَّعْبي...»** إلى آخره، هو طرفٌ من الحديث المذكور، وَصَله المؤلِّفُ في آخر أبواب الوَصايا (٢٧٨١) بتمامه، وفيه اللَّفظُ المذكور.

**قوله: «وقال هشامٌ عن وَهْب عن جابر: قال النبي ﷺ: جُذَّ له فأَوفِ له»** وهذا أيضاً طرفٌ من حديثه المذكور، وقد وَصَله المؤلِّف في الاستقراض (٢٣٩٦) بتمامه. وهشام المذكور: هو ابن عُرْوة، ووَهْبٌ: هو ابن كَيْسانَ.

---

(١) كذا وقع للحافظ: عذق ابن زيد، وكذلك هو عند العيني في «عمدة القاري» ١٢/ ٢٤٥، وقال: وفي «التوضيح» بخط الدمياطي: عذق زيد. قلنا: يعني بإسقاط «ابن»، وكذلك هي روايات البخاري من غير اختلاف كما في اليونينية والقسطلّاني، ولكن المشهور أنه «عذق ابن زيد» كما عند الحافظ.

وقوله: «جُذَّ» بلفظ الأمر من الجَذاذِ، بالجيمِ والذّال المعجَمة: وهو قَطْعُ العَراجين. وبيَّن في هذه الطَّريق قَدْر الدَّين، وقَدْر الذي فَضَلَ بعد وفائه، وقد تَضمَّنَ قوله: «فأَوفِ له» معنى قوله: «كِلْ للقوم».

## ٥٢- باب ما يستحبّ من الكيل

**٢١٢٨- حدَّثنا إبراهيمُ بنُ موسى، حدَّثنا الوليدُ، عن ثَورٍ، عن خالد بنِ مَعْدانَ، عن المِقدامِ بنِ مَعدِي كَرِبَ ﷺ، عن النبيِّ ﷺ قال: «كِيلُوا طعامَكُم يُبارَكْ لكم».**

قوله: «باب ما يُستَحَبُّ من الكَيلِ» أي: في المَبيعات.

قوله: «الوليد» هو ابن مسلمٍ.

قوله: «عن ثَورٍ» هو ابن يزيدَ الدِّمَشقي، في رواية الإسماعيلي من طريق دُحَيم عن الوليد: حدَّثنا ثَورٌ.

قوله: «عن خالد بن مَعْدان عن المِقدام بن مَعدِي كَرِبَ» هكذا رواه الوليد وتابعه يحيى ابن حمزة[1] عن ثَوْر، وهكذا رواه عبد الرحمن بن مهدي عن ابن المبارَك عن ثَورٍ، أخرجه أحمد عنه (١٧١٧٧)، وتابعه بَحِير[2] بن سعد عن خالد بن معدان، وخالَفَهم أبو الرَّبيع الزَّهْراني عن ابن المبارَك، فأدخَلَ بين خالد والمِقدام جُبَيرَ بن نُفَير، أخرجه الإسماعيلي أيضاً[3]، وروايته من المَزِيد في مُتَّصِل الأسانيد.

ووقع في رواية إسماعيل بن عيَّاشٍ عند الطبراني (٣٨٥٩)[4]، وبَقيَّة عنده (٣٨٥٩) ٣٤٦/٤ وعند ابن ماجه (٢٢٣٢)، كلاهما عن بَحِير[5] بن سعد عن خالد بن مَعْدان عن المِقدام عن

---

(١) روايته عند أبي نعيم في «الحلية» ٥/ ٢١٧، والبيهقي ٦/ ٣٢.

(٢) تحرّف في الأصلين و(س) إلى: يحيى.

(٣) ومن طريقه أخرجه البيهقي ٦/ ٣٢.

(٤) وهي كذلك في «مسند أحمد» (٢٣٥١٠).

(٥) تحرَّف في الأصلين و(س) إلى: يحيى.

أبي أيوبَ الأنصاري، زاد فيه أبا أيوب، وأشار الدَّارَقُطني إلى رُجْحان هذه الزِّيادة[١].

**قوله: «يُبارَك لكم»** كذا في جميع روايات البخاري، ورواه أكثر من تقدَّم ذكرُه فزادوا في آخره: «فيه».

قال ابن بطَّالٍ: الكَيلُ مندوبٌ إليه فيما يُنفِقُه المرء على عياله، ومعنى الحديث: أخرِجوا بكَيلٍ معلومٍ يُبلِغْكُم إلى المدّة التي قَدَّرتُم، مع ما وضعَ الله من البَرَكة في مُدِّ أهل المدينة بدعوته ﷺ[٢]. وقال ابن الجَوْزي: يُشبِه أن تكون هذه البَرَكةُ للتَّسمية عليه عند الكَيل.

وقال المهلَّب: ليس بين هذا الحديث وحديث عائشة: كان عندي شَطرُ شعيرٍ آكُلُ منه حتَّى طالَ عليَّ فكِلتُه ففَنِيَ ـ يعني: الحديث الآتي ذكرُه في الرِّقاق (٦٤٥١) ـ مُعارَضةٌ، لأنَّ معنى حديث عائشة أنَّها كانت تُخرِجُ قُوتَها ـ وهو شيءٌ يسيرٌ ـ بغير كَيلٍ، فبُورِكَ لها فيه مع بَرَكة النبي ﷺ، فلمَّا كالَتْه عَلِمَت المدّةَ التي يَبلُغُ إليها عند انقِضائها. انتهى، وهو صَرفٌ لمَا يَتَبادرُ إلى الذِّهن من معنى البَرَكة، وقد وقع في حديث عائشة المذكور عند ابن حِبَّان (٦٤٥١): فما زِلنا نأكلُ منه حتَّى كالَتْه الجاريةُ، فلم يَلْبَثْ أن فَنِيَ، ولو لم تكِلْه لَرَجَوت أن يبقى أكثرَ.

وقال المحِبُّ الطَّبري: لمَّا أمَرَت عائشةُ بكَيل الطَّعام ناظِرةً إلى مُقتَضى العادة، غافلةً عن طلبِ البَرَكة في تلك الحالة، رُدَّت إلى مُقتَضى العادة، انتهى.

والذي يَظهَرُ لي أنَّ حديثَ المِقدام محمولٌ على الطَّعام الذي يُشتَرى، فالبَرَكة تَحصُلُ فيه بالكَيل لامتِثال أمر الشارع، وإذا لم يُمتَثَل الأمرُ فيه بالاكتيال نُزِعَت منه لشُؤمِ العصيان، وحديث عائشة محمولٌ على أنَّها كالَتْه للاختبار فلذلك دَخَله النَّقص، وهو شَبيهٌ بقول أبي رافع لمَّا قال له النبي ﷺ في الثالثة: «ناوِلْني الذِّراع»، قال: وهل للشاة إلَّا ذِراعان؟! فقال: «لو لم تَقُل هذا لناوَلْتني ما دُمتُ أطلُبُ منك»[٣]، فخرج من شُؤمِ المعارضة انتِزاعُ

---

(١) بقوله: والقول قول بحير بن سعد لأنه زاد، انظر «العلل» له (١٠٢١).

(٢) كما سيأتي عند البخاري (٢١٢٩).

(٣) حديث أبي رافع أخرجه أحمد (٢٣٨٥٨)، وفي سنده ضعف، لكن له شاهد من حديث أبي هريرة عنده =

البَرَكة، ويَشهَدُ لمَا قلته حديث: «لا تُحصي فيُحصي اللهُ عليك» الآتي (٢٥٩١).

والحاصل أنَّ الكَيلَ بمُجرَّدِه لا تَحصُلُ به البَرَكة ما لم يَنضمَّ إليه أمرٌ آخرُ، وهو امتِثالُ الأمر فيما يُشرَعُ فيه الكَيل، ولا تُنزَعُ البَرَكةُ من المكيل بمُجرَّد الكَيل ما لم يَنضمَّ إليه أمرٌ آخرُ كالمعارضة والاختبار، والله أعلم.

ويحتمل أن يكون معنى قوله: «كِيلوا طعامَكُم» أي: إذا ادَّخَرْتُموه طالبين من الله البَرَكةَ واثِقين بالإجابة، فكان مَن كالَه بعد ذلك إنَّما يَكيلُه ليتَعرَّفَ مِقدارَه، فيكون ذلك شَكّاً في الإجابة فيُعاقَبُ بسُرعة نَفادِه، قاله المحِبُّ الطَّبري. ويحتمل أن تكون البَرَكةُ التي تَحصُلُ بالكَيل بسببِ السلامة من سوءِ الظَّنِّ بالخادمِ، لأنه إذا أَخرج بغير حِسابٍ قد يُفرِغُ ما يُخرِجُه وهو لا يَشعُرُ فيُتَّهم من يَتولّى أمرَه بالأخذِ منه، وقد يكون بَريئاً، وإذا كاله أمِنَ من ذلك، والله أعلم.

وقد قيل: إنَّ في «مُسنَد البزَّار»[1]: أنَّ المراد بكَيل الطَّعام تصغير الأرغِفة، ولم أتحقَّق ذلك ولا خلافَه.

## ٥٣- باب بركة صاع النبيِّ ﷺ ومُدِّه

**فيه عائشةُ رضي الله عنها عن النبيِّ ﷺ.**

**٢١٢٩- حدَّثنا موسى، حدَّثنا وُهَيبٌ، حدَّثنا عَمْرو بنُ يحيى، عن عبَّاد بنِ تميمٍ الأنصاريِّ، عن عبد الله بنِ زيدٍ ﷺ، عن النبيِّ ﷺ: «إنَّ إبراهيمَ حَرَّمَ مَكّةَ ودَعَا لها، وحَرَّمتُ المدينةَ كما حَرَّمَ إبراهيمُ مَكّةَ، ودَعَوتُ لها في مُدِّها وصاعِها مِثلَ ما دَعَا إبراهيمُ عليه السلام لمكَّةَ».**

**٢١٣٠- حدَّثني عبدُ الله بنُ مَسَلَمةَ، عن مالكٍ، عن إسحاقَ بنِ عبدِ الله بنِ أبي طلحةَ، عن أنسِ بنِ مالكٍ ﷺ، أنَّ رسولَ الله ﷺ قال: «اللّهمَّ بارِكْ لهم في مِكْيالهم، وبارِكْ لهم في صاعِهم** ٣٤٧/٤

= أيضاً برقم (١٠٧٠٦) وعند النسائي في «الكبرى» (٦٦٥٩)، وصححه ابن حبان (٦٤٨٤)، وسنده جيد.

(١) برقم (٤١٠٤) من حديث أبي الدرداء رفعه: «قُوتُوا طعامَكم يُبارَكْ لكم فيه»، قال إبراهيم بن عبد الله: سمعت بعض أهل العلم يفسره، قال: هو تصغير الأرغفة. وفي إسناده بقية بن الوليد وأبو بكر بن أبي مريم، وهما ضعيفان.

**ومُدِّهم»، يعني: أهلَ المدينة.**

[طرفاه في: ٦٧١٤، ٧٣٣١]

**قوله: «باب بَرَكة صاع النبي ﷺ ومُدِّه»** في رواية النَّسَفي: ومُدّهم، بصيغة الجمع، وكذا لأبي ذرٍّ عن غير الكُشْمِيهَني، وبه جَزَمَ الإسماعيلي وأبو نُعيم، والضَّمير يعودُ للمحذوفِ في صاع النبي ﷺ، أي: صاع أهل مَدينة النبي ﷺ ومُدّهم. ويحتمل أن يكون الجمعُ لإرادة التعظيم، وشرحُ ابن بطَّال على الأوَّل.

**قوله: «فيه عائشة عن النبي ﷺ»** يشيرُ إلى ما أخرجه موصولاً من حديثها في آخر الحجِّ (١٨٨٩) عنها، قالت: وُعِكَ أبو بكرٍ وبلالٌ... الحديثَ، وفيه: «اللهمَّ باركْ لنا في صاعنا ومُدِّنا».

**قوله: «حدَّثنا موسى»** هو ابن إسماعيل، وقد تقدَّم الكلام على ما تَضمَّنَه حديث عبد الله ابن زيد ـ وهو ابن عاصم ـ المذكور هنا في أواخر الحج، وكذا حديث أنسٍ[1]، وسَيُعادُ في كتاب الاعتصام (٧٣٣١).

**تنبيه:** إيراد المصنِّف هذه الترجمةَ عَقِبَ التي قبلها يُشعِرُ بأنَّ البَرَكةَ المذكورةَ في حديث المِقدام (٢١٢٨) مُقيَّدةٌ بما إذا وقع الكَيل بمُدِّ النبي ﷺ وصاعه، ويحتمل أن يَتعدّى ذلك إلى ما كان موافقاً لهما لا إلى ما يُخالفُهما، والله أعلم.

## ٥٤- باب ما يذكر في بيع الطعام والحُكْرة

**٢١٣١- حدَّثني إسحاقُ بنُ إبراهيمَ، أخبرنا الوليدُ بنُ مُسلِمٍ، عن الأوزاعيِّ، عن الزُّهْريِّ، عن سالمٍ، عن أبيه ﷺ، قال: رأيتُ الذينَ يشترونَ الطَّعامَ جُازَفةً يُضرَبونَ على عهدِ رسولِ الله ﷺ أن يَبيعوه، حتَّى يُؤْوُوه إلى رِحَالهم.**

**٢١٣٢- حدَّثنا موسى بنُ إسماعيلَ، حدَّثنا وُهَيبٌ، عن ابنِ طاووسٍ، عن أبيه، عن ابنِ**

---

(١) لعل الحافظ قصد الكلام عن تحريم المدينة دون الكلام عن المدِّ، فقد تكلم عن تحريم المدينة عند شرح الأحاديث (١٨٦٧) و(١٨٦٩) و(١٨٧٠).

عبَّاسٍ رضي الله عنهما: أنَّ رسولَ الله ﷺ نهى أن يَبِيعَ الرجلُ طعاماً حتَّى يَستَوفِيَه.

قلتُ لابنِ عبَّاسٍ: كيفَ ذاكَ؟ قال: ذاكَ دراهمُ بدراهمَ والطَّعامُ مُرْجاً.

قال أبو عبد الله: «مُرْجَؤُون»(١) [التوبة:١٠٦]: مؤخَّرونَ.

[طرفه في: ٢١٣٥]

٢١٣٣- حدَّثني أبو الوليدِ، حدَّثنا شُعْبةُ، حدَّثنا عبدُ الله بنُ دِينارٍ، قال: سمعتُ ابنَ عمرَ رضي الله عنهما يقول: قال النبيُّ ﷺ: «مَنِ ابتاعَ طعاماً فلا يَبِعْهُ حتَّى يَقبِضَه».

٢١٣٤- حدَّثنا عليٌّ، حدَّثنا سفيانُ، كان عَمْرو بنُ دِينارٍ يُحدِّثُ، عن الزُّهْريِّ، عن مالكِ ابن أَوسٍ أنَّه قال: مَن عندَه صَرْفٌ؟ فقال طلحةُ: أنا حتَّى يَجِيءَ خازنُنا مِن الغابةِ ـ قال سفيانُ: هو الَّذي حَفِظناه عن الزُّهْريِّ ليس فيه زِيادة ـ فقال: أخبرني مالكُ بنُ أَوسٍ، سمعَ عمرَ بنَ الخطَّاب رضي الله عنه يُخبِرُ عن رسولِ الله ﷺ، قال: «الذَّهبُ بالوَرِقِ رباً إلا هاءَ وهاءَ، والبُرُّ بالبُرِّ رباً إلا هاءَ وهاءَ، والتَّمرُ بالتَّمرِ رباً إلا هاءَ وهاءَ، والشَّعِيرُ بالشَّعِيرِ رباً إلا هاءَ وهاءَ».

[طرفاه في: ٢١٧٠، ٢١٧٤]

قوله: «باب ما يُذكَر في بيعِ الطَّعام والحُكْرة» أي: بضمِّ المهمَلة وسكون الكاف: حَبسُ السِّلَع عن البيع، هذا مُقتَضى اللُّغة، وليس في أحاديث الباب للحُكْرة ذكرٌ كما قال الإسماعيلي، وكأنَّ المصنِّف استَنبَطَ ذلك من الأمر بنقل الطَّعام إلى الرِّحال ومَنْع بيع الطَّعام قبل استيفائه، فلو كان الاحتكارُ حراماً لم يأمر بما يَؤول إليه، وكأنَّه لم يَثبُت عنده حديثُ مَعمَر بن عبد الله مرفوعاً: «لا يَحتكِرُ إلَّا خاطئٌ» أخرجه مسلمٌ (١٦٠٥)، لكن مُجرَّد إيواءِ الطَّعام إلى الرِّحال لا يَستَلزِمُ الاحتكار الشَّرعي، لأنَّ الاحتكار الشَّرعي إمساكُ الطَّعام عن البيعِ وانتِظارُ الغَلاء مع الاستغناء عنه وحاجة الناس إليه، وبهذا فسَّرَه مالكٌ عن أبي الزِّناد عن سعيد بن المسيّب. وقال مالك فيمن رَفَعَ طعاماً من ضَيْعته إلى بيته: ليست هذه بحُكرةٍ، ٣٤٨/٤

(١) قرأها كذلك ـ يعني بالهمزة المضمومة ـ أبو عمرو وابنُ كثير وابن عامر ويعقوب وأبو بكر عن عاصم، وقرأها الباقون «مُرْجَون» بغير همز. انظر «النشر» لابن الجزري ١/ ٤٠٦.

وعن أحمد: إنَّما يَحرُمُ احتكارُ الطَّعام المقتاتُ دونَ غيره من الأشياء.

ويحتمل أن يكون البخاري أراد بالترجمة بيانَ تعريف الحُكرة التي نُهي عنها في غير هذا الحديث، وأنَّ المراد بها قَدْرٌ زائدٌ على ما يُفسِّرُه أهلُ اللُّغة، فساق الأحاديث التي فيها تَمكينُ الناس من شِراءِ الطَّعام ونَقلِه، ولو كان الاحتكار مَمنوعاً لَـمُنِعوا من نَقلِه، أو لَـبُيِّنَ لهم عند نَقلِه الأمَدُ الذي يَنتَهونَ إليه، أو لَأُخِذَ على أيديهم من شِراءِ الشيءِ الكثير الذي هو مَظِنّةُ الاحتكار. وكلُّ ذلك مُشعِرٌ بأنَّ الاحتكار إنَّما يُمنَعُ في حالةٍ مخصوصةٍ بشروطٍ مخصوصةٍ.

وقد وَرَدَ في ذمِّ الاحتكار أحاديثُ: منها حديث مَعمَر المذكور أوَّلاً.

وحديث عمر مرفوعاً: «من احتكَرَ على المسلمين طعامَهم ضَرَبَه الله بالجُذام والإفلاس» رواه ابن ماجَهْ (٢١٥٥)، وإسناده حسن[1].

وعنه مرفوعاً قال: «الجالبُ مرزوق والمحتكِر ملعونٌ» أخرجه ابن ماجَهْ (٢١٥٣) والحاكم (٢/ ١١)، وإسنادُه ضعيفٌ.

وعن ابن عمر مرفوعاً: «من احتكَرَ طعاماً أربعين ليلةً، فقد بَرِئَ من الله وبَرِئَ منه» أخرجه أحمد (٤٨٨٠) والحاكم (٢/ ١١-١٢)، وفي إسناده مقالٌ.

وعن أبي هريرة مرفوعاً: «من احتكَرَ حُكْرةً يريد أن يُغالي بها على المسلمين، فهو خاطئٌ» أخرجه الحاكم (٢/ ١٢)[2].

ثمَّ ذكر المصنِّف في الباب أحاديث:

**الأول**: حديث ابن عمر في تأديبِ من يبيعُ الطَّعامَ قبل أن يُؤويه إلى رَحْلِه، وسيأتي الكلامُ عليه بعد بابٍ (٢١٣٧).

**الثاني والثالث**: حديث ابن عبَّاس وابن عُمرَ في النَّهي عن بيعِ الطَّعام قبل أن يُستوفَى،

---

(١) كذا قال الحافظ: إسناده حسن، وحسّنه من قبله ابن كثير في «مسند عمر» ١/ ٣٤٨، وصححه البوصيري في «مصباح الزجاجة» ورقة ١٣٧، مع أن في إسناده رجلين مجهولين! وقال الذهبي في «الميزان» في ترجمة أحدهما: الخبر منكر.

(٢) هو بهذا اللفظ عند أحمد في «مسنده» (٨٦١٧)، والذي عند الحاكم بنحوه بزيادة: «وقد برئت منه ذمّة الله».

وسيأتي الكلامُ عليهما في الباب الذي يليه.

**الرابع**: حديث عمر: «الذَّهب بالوَرِق رباً»، ومُطابَقته للتَّرجمة لمَا فيه من اشتراط قَبْضِ الشَّعير وغيره من الرِّبَويات في المجلسِ، فإنَّه داخل في قبضِ الطَّعام بغير شرطٍ آخرَ. وقد استَشعَرَ ابن بطَّال مُبايَنتَه للتَّرجمة فأدخَله في ترجمة «باب بيع ما ليس عندك»[1]، وهو مُغايِرٌ للنُّسَخِ المروية عن البخاري.

**وقوله في حديث عمرَ**: «**حدَّثنا عليّ**» هو ابن المَدِيني، وسفيان: هو ابن عُيَينة.

**وقوله**: «**كان عَمْرو بن دينار يُحدِّثُ عن الزُّهْري عن مالك بن أوس أنَّه قال: مَن عنده صَرف؟ فقال طلحة ـ أي: ابن عُبيد الله ـ أنا حتَّى يَجيءَ خازنُنا من الغابة**»، تأتي بقيَّته في رواية مالك عن الزُّهْري بعد نيِّف وعشرين باباً (٢١٧٠).

**قوله**: «**قال سفيان**» هو ابن عُيَينة بالإسناد المذكور.

**وقوله** «**هذا الذي حَفِظناه من الزُّهْري ليس فيه زيادة**» أشار إلى القصَّة المذكورة، وأنَّه حَفِظَ من الزُّهْري المتنَ بغير زيادة، وقد حَفِظَها مالك وغيره عن الزُّهْري، وأبعَد الكِرْماني فقال: غرضُ سفيان تصديق عَمْرو وأنَّه حَفِظَ نظيرَ ما روى.

**قوله**: «**الذَّهب بالوَرِقِ**» هكذا رواه أكثرُ أصحاب ابن عُيَينة عنه، وهي روايةُ أكثر أصحاب الزُّهْري، وقال بعضهم فيه: «الذَّهب بالذَّهبِ»، كما سيأتي شرحه في المكان المذكور إن شاء الله تعالى.

**قوله في آخر حديث ابن عبَّاس: قال أبو عبد الله ـ أي: المصنِّف ـ مُرْجَؤون، أي: مُؤخَّرون**» وهذا في رواية المُستَمْلي وحدَه،/ وهو موافق لتفسير أبي عُبيدةَ حيثُ قال في ٣٤٩/٤
قوله: «وآخَرون مُرجَؤون لأَمرِ الله» أي: مُؤخَّرونَ لأمر الله، يقال: أرجأتُكَ، أي: أخَّرتُك، وأراد به البخاري شرح قول ابن عبَّاس: «والطَّعام مُرْجاً» أي: مُؤخَّرٌ، ويجوزُ همزُ مُرجَأٍ وتركُ همزه، ووقع في كتاب الخطَّابي بتشديد الجيمِ بغير همزٍ، وهو للمُبالَغة.

---

(١) وهو الباب التالي.

## ٥٥- باب بيع الطعام قبل أن يُقبَض، وبيع ما ليس عندك

**٢١٣٥- حدَّثنا عليُّ بنُ عبدِ الله، حدَّثنا سفيانُ، قال: الَّذي حَفِظْناه من عَمرِو بنِ دِينارٍ: سمعَ طاووساً يقول: سمعتُ ابنَ عبَّاسٍ رضي الله عنهما يقول: أمَّا الَّذي نهى عنه النبيُّ ﷺ فهو الطَّعامُ أن يُباعَ حتَّى يُقبَضَ. قال ابنُ عبَّاسٍ: ولا أحسبُ كلَّ شيءٍ إلا مِثلَه.**

**٢١٣٦- حدَّثنا عبدُ الله بنُ مَسَلَمةَ، حدَّثنا مالكٌ، عن نافعٍ، عن ابنِ عمرَ رضي الله عنهما، أنَّ النبيَّ ﷺ قال: «مَنِ ابتاعَ طعاماً فلا يَبِعْهُ حتَّى يَستَوفِيَه».**

**زادَ إسماعيلُ: «مَنِ ابتاعَ طعاماً فلا يَبِعْهُ حتَّى يَقبِضَه».**

قوله: «**باب بيعِ الطَّعام قبلَ أن يُقبَضَ، وبيع ما ليس عندك**» لم يُذكَر في حديثَي الباب بيع ما ليس عندك، وكأنَّه لم يَثبُت على شرطِه فاستَنبَطَه من النَّهي عن البيعِ قبلَ القَبْض، ووجه الاستدلال منه بطريق الأَولى، وحديث النَّهي عن بيع ما ليس عندك أخرجه أصحاب «السُّنَن»[1] من حديث حَكيم بن حِزَام، بلفظ: قلت: يا رسول الله، يأتيني الرجلُ فيَسألُني البيعَ ليس عندي، أبيعُه منه، ثمَّ أبتاعُه له من السُّوقِ؟ فقال: «لا تبعْ ما ليس عندك»، وأخرجه التِّرمِذي (١٢٣٣) مُختصَراً ولفظُه: نهاني رسول الله ﷺ عن بيع ما ليس عندي[2].

قال ابن المنذِر: وبيع ما ليس عندك يحتملُ معنيَينِ، أحدهما: أن يقول: أبيعُك عبداً أو داراً مُعيَّنةً وهي غائبة، فيُشبِه بيع الغَرَر لاحتمال أن تَتلَف أو لا يرضاها، ثانيهما: أن يقول: هذه الدّارُ بكذا، على أن أشتريَها لك من صاحبها، أو على أن يُسلِّمَها لك صاحبُها. انتهى، وقصَّةُ حَكيمٍ موافقةٌ للاحتمال الثاني.

قوله: «**حدَّثنا سفيان**» هو ابن عُيَينة.

وقوله: «**الذي حَفِظناه من عَمْرو**» كأنَّ سفيان يشيرُ إلى أنَّ في رواية غير عَمْرو بن دينار

---

(١) أبو داود (٣٥٠٣)، وابن ماجه (٢١٨٧)، والترمذي (١٢٣٢)، والنسائي (٤٦١٣).

(٢) وروي من حديث عبد الله بن عمرو بن العاص أيضاً عند أبي داود (٣٥٠٤)، وابن ماجه (٢١٨٨)، والترمذي (١٢٣٤)، والنسائي (٤٦١١)، وإسناده حسن.

عن طاووس زيادة على ما حدَّثهم به عَمْرو بن دينار عنه، كسُؤال طاووس من ابن عبَّاس عن سببِ النَّهي وجوابه وغير ذلك.

**قوله عن ابن عبَّاس: «أمَّا الذي نهى عنه...»** إلى آخره، أي: وأمَّا الذي لم أحفَظ نهيَه فما سوى ذلك.

**قوله: «فهو الطَّعامُ أن يُباع حتَّى يُقبَضَ»** في رواية مِسعَر عن عبد الملك بن مَيسَرة عن طاووس عن ابن عبَّاس: من ابتاع طعاماً فلا يَبِعْه حتَّى يَقبِضَه، قال مِسعَر: وأظنُّه قال: أو عَلَفاً[1]، وهو بفتح المهمَلة واللَّام والفاء.

**قوله: «قال ابن عبَّاس: لا أحسبُ كلَّ شيءٍ إلَّا مثلَه»**، ولمسلم (١٥٢٥/ ٣٠) من طريق مَعمَر عن ابن طاووس عن أبيه: وأحسبُ كلَّ شيءٍ بمَنزِلة الطَّعام، وهذا من تَفَقُّه ابن عبَّاس. ومالَ ابن المنذِر إلى اختصاص ذلك بالطَّعام، واحتَجَّ باتِّفاقهم على أنَّ من اشترى عبداً فأعتَقَه قبلَ قَبضِه أنَّ عِتقَه جائز، قال: فالبيعُ كذلك. وتُعقِّبَ بالفارق وهو تَشَوُّف الشارع إلى العِتْق.

وقولُ طاووس في الباب قبله (٢١٣٢): قلت لابن عبَّاس: كيف ذاكَ؟ قال: ذاكَ دراهم بدراهمَ والطَّعام مُرْجاً؛ معناه: أنَّه استَفهَمَ عن سببِ هذا النَّهي، فأجابه ابن عبَّاس: بأنَّه إذا باعه المشتري قبلَ القبضِ وتأخَّرَ المبيع في يد البائعِ، فكأنَّه باعه دراهم بدراهمَ، ويُبيِّن ذلك ما وقع في رواية سفيان عن ابن طاووس عند مسلم (١٥٢٥/ ٣١): قال طاووس: قلت لابن عبَّاس: لِمَ؟ قال: ألا تراهم يتبايعونَ بالذَّهبِ والطَّعامُ مُرجَأ؛ أي: فإذا اشترى طعاماً بمئةِ دينار/ مثلاً ودَفَعَها للبائعِ ولم يَقبِض منه الطَّعامَ، ثمَّ باع الطَّعامَ لآخرَ بمئةٍ وعشرين ٣٥٠/٤
ديناراً وقَبَضَها والطَّعامُ في يد البائعِ، فكأنَّه باع مئةَ دينارٍ بمئةٍ وعشرين ديناراً، وعلى هذا التفسير لا يختصُّ النَّهي بالطَّعام، ولذلك قال ابن عبَّاس: لا أحسَبُ كلَّ شيءٍ إلَّا مثله، ويُؤيِّدُه حديثُ زيد بن ثابت: نهى رسولُ الله ﷺ أن تُباع السِّلَعُ حيثُ تُبتاعُ حتَّى يَحُوزَها التُّجّارُ إلى رِحالهم، أخرجه أبو داود (٣٤٩٩)، وصَحَّحَه ابن حِبَّان (٤٩٨٤).

---

(١) رواية مسعر أخرجها أحمد في «مسنده» (٣٤٩٦).

قال القُرطُبي: هذه الأحاديثُ حُجّة على عثمان البَتِّي[١] حيثُ أجازَ بيعَ كلِّ شيءٍ قبلَ قَبضِه، وقد أخذَ بظاهرها مالك فحَمَلَ الطَّعامَ على عمومه وألحَقَ بالشِّراءِ جميعَ المعاوَضَات، وألحَقَ الشافعي وابن حَبيبٍ وسَحْنونٌ بالطَّعام كلَّ ما فيه حَقُّ توفيةٍ، وزاد أبو حنيفة والشافعي فعَدَّياه إلى كلِّ مُشتَرًى، إلَّا أنَّ أبا حنيفة استثنى العَقَار وما لا يُنقَل، واحتَجَّ الشافعي بحديث عبد الله بن عمرو قال[٢]: نهى النبي ﷺ عن رِبح ما لم يُضمَن. أخرجه التِّرمِذي (١٢٣٤). قلت: وفي معناه حديث حَكيم بن حِزَام المذكور في صدر التَّرجمة.

وفي صفة القَبْض عن الشافعي تفصيل: فما يُتناولُ باليد كالدَّراهمِ والدَّنانير والثَّوبِ فقَبْضُه بالتناوُل، وما لا يُنقَلُ كالعَقارِ والثَّمَر على الشَّجَر فقَبضُه بالتخليَة، وما يُنقَلُ في العادة كالأخشاب والحُبوب والحيوان فقَبضُه بالنَّقل إلى مكانٍ لا اختصاصَ للبائعِ به، وفيه قولٌ: إنَّه يكفي فيه التَّخليةُ.

**قوله عَقِب حديث ابن عمر: «زاد إسماعيل: فلا يَبِعْه حتَّى يَقبِضَه»** يعني: أنَّ إسماعيلَ بن أبي أُوَيس روى الحديث المذكور عن مالكٍ بسنده بلفظ: «حتَّى يَقبِضَه» بدلَ قوله: «حتَّى يَستوفيَه»، وقد وَصَله البيهقي (٥/ ٣١٢) من طريق إسماعيلَ كذلك.

وقال الإسماعيلي: وافق إسماعيلَ على هذا اللَّفظ ابنُ وَهْبٍ وابن مهدي والشافعي وقُتَيبةُ[٣].

قلت: وقول البخاري: زاد إسماعيل، يريدُ الزِّيادةَ في المعنى، لأنَّ في قوله: «حتَّى يَقبِضَه» زيادةً في المعنى على قوله: «حتَّى يَستوفيَه»، لأنه قد يستوفيه بالكَيل بأن يَكِيله البائعُ ولا يُقبِضَه المشتريَ، بل يَحبِسُه عنده لينقُدَه الثَّمنَ مثلاً.

وعُرِفَ بهذا جوابُ من اعتَرَضَه من الشُّرّاح، فقال: ليس في هذه الرواية زيادةٌ، وجوابُ من حَمَلَ الزِّيادةَ على مُجرَّد اللَّفظِ، فقال: معناه زاد لفظاً آخرَ، وهو «يَقبِضُه»، وإن كان هو

---

(١) تحرف في (أ) و(س) إلى: الليثي.

(٢) تحرف في (أ) و(س) إلى: عمر وقال.

(٣) انظر «مسند أبي عوانة» (٤٩٧٣) و(٤٩٧٤) و(٤٩٧٦)، و«شرح معاني الآثار» للطحاوي ٤/ ٣٧.

بمعنى «يَستوفيه»، ويُعرَفُ من ذلك أنَّ اختيار البخاري أنَّ استيفاءَ المبيع المنقول من البائعِ وتَبقيتَه في مَنزِل البائعِ لا يكون قَبْضاً شرعياً حتَّى يَنقُله المشتري إلى مكانٍ لا اختصاصَ للبائعِ به، كما تقدَّم نَقلُه عن الشافعي، وهذا هو النُّكتة في تعقيبِ المصنِّفِ له بالترجمة الآتية.

## ٥٦- باب مَن رأى إذا اشترى طعاماً جِزافاً أن لا يبيعه حتى يؤويَه إلى رَحْلِه، والأدب في ذلك

**٢١٣٧- حدَّثنا يحيى بنُ بُكَير، حدَّثنا اللَّيثُ، عن يونسَ، عن ابنِ شِهابٍ، قال: أخبرني سالمُ بنُ عبد الله: أنَّ ابنَ عمرَ رضي الله عنهما قال: لقد رأيتُ النّاسَ في عهدِ رسولِ الله ﷺ يَبتاعونَ جِزافاً - يعني: الطَّعامَ - يُضرَبونَ أن يَبِيعوه في مكانهم حتَّى يُؤْووه إلى رِحالهم.**

**قوله: «باب من رأى إذا اشترى طعاماً جِزافاً أن لا يبيعَه حتَّى يُؤويَه إلى رَحلِه، والأدب في ذلك»** أي: تعزير من يبيعُه قبلَ أن يُؤويَه إلى رَحْلِه.

ذكَر فيه حديث ابن عمر في ذلك، وهو ظاهرٌ فيما ترجمَ له، وبه قال الجمهور، لكنَّهم لم يَخصّوه بالجِزاف ولا قيَّدوه بالإيواءِ إلى الرِّحال.

أمَّا الأوَّلُ، فلِما ثبت من النَّهي عن بيعِ الطَّعام قبلَ قَبْضِه[1]، فدَخَلَ فيه المَكِيل، ووَرَدَ التَّنصيصُ على المَكِيل من وجهٍ آخرَ عن ابن عمر مرفوعاً، أخرجه أبو داود (٣٤٩٥).

وأمَّا الثاني، فلأنَّ الإيواءَ إلى الرِّحال خرج مَخرَج الغالب، وفي بعضِ طرق مسلمٍ (١٥٢٧) عن ابن عمر: كنَّا نَبتاعُ الطَّعامَ فيَبعَثُ إلينا رسول الله ﷺ من يأمُرُنا بانتِقاله من المكان الذي ابتَعناه فيه إلى مكانٍ سواه قبلَ أن نبيعَه.

وفَرَّقَ مالك في المشهور عنه بين الجِزاف والمَكِيل: فأجازَ بيع الجزاف قبلَ قَبضِه، وبه ٣٥١/٤
قال الأوزاعي وإسحاق، واحتُجَّ لهم بأنَّ الجِزافَ مَرْئيٌّ فتكفي فيه التَّخليَة، والاستيفاء إنَّما يكون في مَكيلٍ أو موزون، وقد روى أحمد (٥٩٠٠) من حديث ابن عمر مرفوعاً: «من اشترى طعاماً بكَيلٍ أو وزنٍ فلا يبيعُه حتَّى يَقبِضَه»، ورواه أبو داود (٣٤٩٥) والنَّسائي

---

(١) تقدم في الباب (٥٥).

(٤٦٠٤) بلفظ: نهى أن يبيعَ أحد طعاماً اشتراه بكَيلٍ حتَّى يستوفيَه، والدَّارَقُطني (٢٨١٩) من حديث جابر: نهى رسول الله ﷺ عن بيعِ الطَّعام حتَّى يجريَ فيه الصاعان: صاع البائع وصاع المشتري، ونحوُه للبزَّار[1] من حديث أبي هريرة بإسناد حسنٍ. وفي ذلك دلالة على اشتراط القبضِ في المكيل بالكَيلِ، وفي الموزون بالوزن، فمن اشترى شيئاً مُكايَلة أو موازَنة فقَبَضَه جِزافاً فقَبْضُه فاسد، وكذا لو اشترى مُكايَلة فقَبَضَه موازَنة وبالعكس، ومن اشترى مُكايَلة وقَبَضَه ثمَّ باعه لغيره لم يجزْ تسليمُه بالكَيل الأوَّل حتَّى يَكِيلَه على من اشتراه ثانياً، وبذلك كلِّه قال الجمهور، وقال عطاء: يجوزُ بيعُه بالكَيل الأوَّل مُطلَقاً، وقيل: إن باعه بنَقدٍ جازَ بالكَيل الأوَّل، وإن باعه بنَسيئةٍ لم يَجُز بالأوَّل، والأحاديث المذكورة تردُّ عليه.

وفي الحديث مشروعية تأديب من يَتَعاطى العقود الفاسدة، وإقامة الإمام على الناس مَن يُراعي أحوالهم في ذلك، والله أعلم.

**وقوله:** «جِزافاً» مُثلَّثة الجيم والكسرُ أفصَح.

وفي هذا الحديث جواز بيع الصُّبْرة جِزافاً سواء عَلِمَ البائعُ قَدْرَها أم لم يعلم، وعن مالكٍ التَّفرِقة، فلو عَلِمَ لم يَصِحَّ، وقال ابن قُدامة: يجوزُ بيع الصُّبْرة جِزافاً لا نَعلَمُ فيه خلافاً إذا جَهِلَ البائعُ والمشتري قَدْرَها، فإن اشتراها جِزافاً ففي بيعها قبلَ نقلها، روايتان عن أحمد، ونَقلُها قَبضُها.

## ٥٧- باب إذا اشترى متاعاً أو دابّةً فوضعه عند البائع أو مات قبل أن يُقبَضَ

**وقال ابنُ عمرَ رضي الله عنهما: ما أدرَكَتِ الصَّفْقةُ حيّاً مجموعاً، فهو مِن المبتاع.**

**٢١٣٨- حدَّثنا فَرْوةُ بنُ أبي المَغْراءِ، أخبرنا عليُّ بنُ مُسْهِر، عن هشامٍ، عن أبيه، عن عائشةَ رضي الله عنها، قالت: لَقَلَّ يومٌ كان يأتي على النبيِّ ﷺ، إلا يأتي فيه بيتَ أبي بكرٍ أحدَ طرفَي النَّهار، فلمَّا أُذِنَ له في الخروجِ إلى المدينةِ لم يَرُعْنا إلا وقد أتانا ظُهراً، فخُبِّرَ به أبو بكرٍ،**

---

(١) «كشف الأستار عن زوائد البزار» (١٢٦٥).

**فقال: ما جاءَنا النبيُّ ﷺ في هذه الساعةِ إلا مِن حَدَثٍ، فلمَّا دَخَلَ عليه قال لأبي بكرٍ: «أَخرِجْ مَن عندَكَ» قال: يا رسولَ الله، إنَّما هما ابنتايَ ـ يعني: عائشةَ وأسماءَ ـ قال: «أشَعَرتَ أنَّه قد أُذِنَ لي في الخروجِ» قال: الصُّحبةَ يا رسولَ الله، قال: «الصُّحبةَ» قال: يا رسولَ الله، إنَّ عندي ناقَتَينِ أعدَدتُهما للخُروجِ، فخُذْ إحداهما، قال: «قد أخذتُها بالثَّمَنِ».**

**قوله: «باب إذا اشترى مَتاعاً أو دابَّةً فوضعه عند البائعِ أو مات قبلَ أن يُقبَضَ»** أورَدَ فيه حديثَ عائشة في قصَّة الهجرة، وفيه قوله ﷺ لأبي بكر عن الناقة: «أخذتُها بالثَّمَن»، قال المهلَّب: وجه الاستدلال به أنَّ قوله: «أخذتُها» لم يكن أخذاً باليد ولا بحيازة شخصها، وإنَّما كان التِزاماً منه لابتياعها بالثَّمَن وإخراجها عن مِلك أبي بكر. انتهى، وليس ما قاله بواضحٍ لأنَّ القصَّةَ ما سِيقَت لبيان ذلك، فلذلك اختُصِرَ فيها قَدرُ الثَّمن وصفةُ العقد، فيُحمَلُ كلّ ذلك على أنَّ الراوي اختَصَرَه لأنه ليس من غرضِه في سياقه، وكذلك اختَصَرَ صفة القبض فلا يكون فيه حُجّةٌ في عَدَمِ اشتراط القَبْض.

وقال ابن المنيِّر: مُطابقةُ الحديث للتَّرجمة من جهة أنَّ البخاري أراد أن يُحقِّقَ انتِقال الضَّمان في الدّابَّة ونحوها إلى المشتري بنفسِ العقد،/ فاستَدَلَّ لذلك بقوله ﷺ: «قد أخذتها بالثَّمَن»، وقد عُلِمَ أنَّه لم يَقبِضْها بل أبقاها عند أبي بكر، ومن المعلومِ أنَّه ما كان ليبقيَها في ضمان أبي بكر لمَا تقتضيه مكارم أخلاقه حتَّى يكونَ المِلك له والضَّمان على أبي بكر من غير قَبْضِ ثمنٍ، ولا سيَّما وفي القصَّة ما يدلُّ على إيثاره لمنفعة أبي بكر حيثُ أَبى أن يأخُذَها إلَّا بالثَّمَن. قلت: ولقد تَعسَّفَ في هذا كما تَعسَّفَ مَن قبله، وليس في التَّرجمة ما يُلجِئُ إلى ذلك، فإنَّ دلالةَ الحديث على قوله: «فوَضَعَه عند البائع» ظاهرة جدّاً، وقد قدَّمتُ أنَّه لا يَستَلزِمُ صِحّةَ المبيع بغير قَبْض. ٣٥٢/٤

وأمَّا دلالتُه على قوله: «أو مات قبلَ أن يُقبَضَ» فهو واردٌ على سبيل الاستفهام، ولم يَجزِم بالحكمِ في ذلك بل هو على الاحتمال، فلا حاجةَ لتحميلِه ما لم يَتحمَّل، نعم ذِكرُه لأثر ابن عمر في صدر التَّرجمة مُشعِر باختيار ما دَلَّ عليه، فلذلك احتيجَ إلى إبداء المناسَبة، والله الموفِّق.

قوله: «وقال ابن عمر: ما أدرَكَت الصَّفقةُ» أي: العقدُ «حيّاً» أي: بمُهمَلةٍ وتحتانيةٍ مُثقَّلةٍ «مجموعاً» أي: لم يَتغيَّر عن حالته «فهو من المبتاع» أي: من المشتري. وهذا التَّعليق وَصَله الطَّحاوي (٤/ ١٦) والدَّارَقُطني (٣٠٠٦) من طريق الأوزاعي عن الزُّهْري عن حمزة بن عبد الله بن عمر عن أبيه، وقال في روايته: «فهو من مال المبتاع»، ورواه الطَّحاوي (٤/ ١٦) أيضاً من طريق ابن وَهْبٍ عن يونسَ عن الزُّهْري، مثله، لكن ليس فيه: «مجموعاً»، وإسناد الإدراك إلى العقد مَجاز، أي: ما كان عند العقد موجوداً وغيرَ مُنفَصِل.

قال الطَّحاوي: ذهب ابن عمر إلى أنَّ الصَّفقةَ إذا أدرَكَت شيئاً حيّاً فهَلَكَ بعد ذلك عند البائعِ، فهو من ضمان المشتري، فدَلَّ على أنَّه كان يرى أنَّ البيعَ يَتِمُّ بالأقوال قبلَ الفُرْقة بالأبدان. انتهى، وما قاله ليس بلازم، وكيف يَحتَجُّ بأمرٍ مُحتَمَلٍ في مُعارضة أمرٍ مُصرَّحٍ به، فابن عمر قد تقدَّم عنه (٢١٠٧) التَّصريحُ بأنَّه كان يرى الفُرقة بالأبدان، والمنقول عنه هنا يحتملُ أن يكونَ قبلَ التفرُّق بالأبدان، ويحتملُ أن يكونَ بعدَه فحَمْله على ما بعدَه أَولى جمعاً بين حديثَيه.

وقال ابن حَبيب: اختلفَ العلماء فيمن باع عبداً واحتَبسَه بالثَّمَن فهَلَكَ في يديه قبلَ أن يأتي المشتري بالثَّمَن: فقال سعيد بن المسيّب ورَبِيعة: هو على البائع، وقال سليمان بن يَسار: هو على المشتري، ورَجَعَ إليه مالك بعد أن كان أخذَ بالأوَّل، وتابعه أحمد وإسحاق وأبو ثَوْر، وقال بالأوَّل الحنفيَّة والشافعية، والأصل في ذلك اشتراط القبضِ في صِحّة البيع، فمن اشترَطَه في كلِّ شيءٍ جعله من ضمان البائعِ، ومن لم يشترِطه جعله من ضمان المشتري، والله أعلم.

وروى عبد الرَّزاق (١٤٢٤٣) بإسناد صحيحٍ عن طاووس في ذلك تفصيلاً، قال: إن قال البائع: لا أُعطيكَه حتَّى تَنقُدَني الثَّمَنَ، فهَلَكَ فهو من ضمان البائع، وإلَّا فهو من ضمان المشتري.

وقد فسَّر بعض الشُّرّاح المبتاع في أثر ابن عمر بالعين المبيعة وهو جيِّد.

وقد سُئِلَ الإمامُ أحمد عَمَّن اشترى طعاماً فطلبَ من يَحمِلُه فرَجَعَ فوَجَدَه قد احتَرَق، فقال: هو من ضمان المشتري، وأورَدَ أثر ابن عمر المذكور بلفظ: فهو من مال المشتري.

وفرَّع بعضهم على ذلك أنَّ المبيعَ إذا كان مُعيَّناً دَخَلَ في ضمان المشتري بمُجرَّد العقد ولو لم يُقبَض، بخلاف ما يكون في الذِّمّة فإنَّه لا يكون من ضمان المشتري إلَّا بعد القَبْضِ، كما لو اشترى قَفيزاً من صُبْرةٍ، والله أعلم.

وسيأتي الكلامُ على حديث عائشة في أوَّل الهجرة إن شاء الله تعالى، فقد أورَدَه هناك (٣٩٠٥) من وجهٍ آخرَ عن عُرْوةَ أتمَّ من السِّياق الذي هنا، وبالله التَّوفيق.

## ٥٨- بابٌ لا يبيع على بيع أخيه ولا يَسُومُ على سَوْم أخيه حتى يأذن له أو يترك

٣٥٣/٤ قوله: «بابٌ لا يبيعُ على بيعِ أخيهِ، ولا يَسومُ على سَوم أخيهِ، حتَّى يأذَنَ له أو يَترُكَ» أورَدَ فيه حديثَي ابن عمر وأبي هريرة في ذلك، وأشار بالتقييد إلى ما وَرَدَ في بعضِ طرقه، وهو ما أخرجه مسلم (١٤١٢/ ٥٠) من طريق عُبيد الله بن عمر عن نافعٍ في هذا الحديث بلفظ: «لا يَبِع الرَّجل على بيعِ أخيه، ولا يَخطُب على خِطبة أخيه، إلَّا أن يأذَنَ له»، وقوله: «إلَّا أن يأذَنَ له» يحتملُ أن يكونَ استثناءً من الحكمَين كما هو قاعدة الشافعي، ويحتملُ أن يختصَّ بالأخير، ويُؤيِّدُ الثاني روايةُ المصنِّفِ في النِّكاح (٥١٤٢) من طريق ابن جُرَيج عن نافعٍ بلفظ: نهى أن يبيعَ الرجل على بيعِ أخيه، ولا يَخطُبَ الرجل على خِطبة أخيه، حتَّى يَترُكَ الخاطب قبله أو يأذَنَ له الخاطب.

ومن ثَمَّ نَشَأ خلاف للشافعية: هل يختصُّ ذلك بالنكاح أو يَلتَحِقُ به البيعُ في ذلك؟ والصحيحُ عَدَم الفرق. وقد أخرجه النَّسائي (٤٥٠٤) من وجهٍ آخرَ عن عُبيد الله بن عمر بلفظ: «لا يبيعُ الرجل على بيعِ أخيه حتَّى يَبتاع أو يَذَرَ».

وترجمَ البخاري أيضاً بالسَّومِ ولم يقع له ذكرٌ في حديثَي الباب، وكأنَّه أشار بذلك إلى ما وقع في بعضِ طرقه أيضاً، وهو ما أخرجه في الشُّروط (٢٧٢٧) من حديث أبي هريرة،

بلفظ: وأن يَستامَ الرجل على سَوْم أخيه، وأخرجه مسلم في حديث نافعٍ عن ابن عمر أيضاً[1]. وذكر المسلم لكونِه أقرَبَ إلى امتِثال الأمر من غيره، وفي ذِكْره إيذان بأنَّه لا يليقُ به أن يَستأثِرَ على مسلمٍ مثلِه.

**٢١٣٩- حدَّثنا إسماعيلُ، قال: حدَّثني مالكٌ، عن نافعٍ، عن عبد الله بنِ عمرَ رضي الله عنهما، أنَّ رسولَ الله ﷺ قال: «لا يَبِيعُ بعضُكُم على بيعِ أخيهِ».**

[طرفاه في: ٢١٦٥، ٥١٤٢]

**قوله: «لا يبيع»** كذا للأكثر بإثبات الياء في «يبيع» على أنَّ «لا» نافيةٌ، ويحتملُ أن تكون ناهيةً، وأُشبِعَت الكسرةُ كقراءة من قرأ: «إنه مَن يتَّقي ويَصْبِر» [يوسف:٩٠]، ويُؤيِّدُه رواية الكُشْمِيهني بلفظ: «لا يَبِعْ» بصيغة الأمر.

**قوله: «بعضُكُم على بيعِ أخيهِ»** كذا أخرجه عن إسماعيلَ عن مالك، وسيأتي في «باب النَّهي عن تَلَقّي الرُّكبان» (٢١٦٥) عن عبد الله بن يوسف عن مالكٍ، بلفظ: «على بيع بعض»، وظاهر التقييد بأخيه أن يختصَّ ذلك بالمسلمِ، وبه قال الأوزاعي وأبو عُبيد بن حَرْبويه من الشافعية، وأصرَحُ من ذلك رواية مسلمٍ (١٤١٣/ ٥٤) من طريق العلاءِ عن أبيه عن أبي هريرة، بلفظ: «لا يَسومُ المسلم على سَوْم المسلم»، وقال الجمهور: لا فرقَ في ذلك بين المسلمِ والذِّمّي، وذِكرُ الأخِ خرج للغالبِ فلا مفهومَ له.

**٢١٤٠- حدَّثنا عليُّ بنُ عبدِ الله، حدَّثنا سفيانُ، حدَّثنا الزُّهْريُّ، عن سعيد بنِ المسيّبِ، عن أبي هريرةَ ﷺ، قال: نهى رسولُ الله ﷺ أن يَبِيعَ حاضرٌ لبادٍ: «ولا تَناجَشوا، ولا يَبِيعُ الرجلُ على بيعِ أخيه، ولا يَخطُبُ على خِطبةِ أخيه، ولا تَسألُ المرأةُ طَلاقَ أُختِها لِتُكفِئَ ما في إنائِها».**

[أطرافه في: ٢١٤٨، ٢١٥٠، ٢١٥١، ٢١٦٠، ٢١٦٢، ٢٧٢٣، ٢٧٢٧، ٥١٤٤، ٥١٥٢، ٦٦٠٨]

---

(١) لم نقف عليه في «صحيح مسلم» من حديث ابن عمر، كما لم نقف على ذكر السَّوم في حديثه من رواية نافع عنه في شيء من مصادر التخريج، وهو فيه من رواية مجاهد عنه عند الدارقطني في «السنن» (٣٠٧٢) وقرن به أبا هريرة، والمحفوظ في حديث ابن عمر بيع الرجل على بيع أخيه كما عند المصنف هنا، وعند مسلم (١٤١٢).

**قوله في حديث أبي هريرة: «نهى رسولُ الله ﷺ أن يبيعَ حاضرٌ لبادٍ، ولا تَناجَشوا...»** إلى آخره، عَطَفَ صيغة النَّهي على معناها، فتقدير قوله: نهى أن يبيعَ حاضرٌ لبادٍ، أي قال: لا يبيعُ حاضرٌ لبادٍ، فعَطَفَ عليه: «ولا تَناجَشوا»، وسيأتي الكلام على بيع الحاضر للبادي بعدُ في بابٍ مُفرَد[1]، وكذا على النَّجشِ في الباب الذي يليه.

**وقوله هنا: «ولا تَناجَشوا»** ذكره بصيغة التفاعُل، لأنَّ التاجرَ إذا فعَلَ لصاحبِه ذلك كان بصَدَد أن يفعلَ له مثله، ويأتي الكلامُ على الخِطبة في كتاب النكاح (٥١٤٤) إن شاء الله تعالى.

قال العلماء: البيعُ على البيعِ حرام، وكذلك الشِّراء على الشِّراء، وهو أن يقولَ لمن اشترى سلعةً في زَمَن الخيار: افسَخ لأبيعَك بأنقص، أو يقولَ للبائعِ: افسَخ لأشتَري منك بأزيَد، وهو مُجمَعٌ عليه.

وأمَّا السَّومُ فصورته أن يأخُذَ شيئاً ليشتَريه فيقولَ له: رُدَّه لأبيعَك خيراً منه بثمنِه أو مثلِه بأرخَص، أو يقولَ للمالكِ: استَرِدَّه لأشتَريه منك بأكثر، ومَحَلّه بعد استقرار الثَّمَن ورُكون أحدِهما إلى الآخر، فإن كان ذلك صريحاً فلا خلافَ في التحريم، وإن كان ظاهراً ففيه وجهان للشافعية.

ونقل ابن حَزْم اشتراط الرُّكون عن مالكٍ، وقال: إنَّ لفظَ الحديث لا يدلُّ عليه. وتُعُقِّبَ ٣٥٤/٤ بأنَّه لا بدَّ من أمرٍ مُبيِّنٍ لموضعِ التحريمِ في السَّوم، لأنَّ السَّومَ في السِّلعة التي تُباعُ فيمن يزيدُ لا يَحرُمُ اتِّفاقاً كما نقله ابن عبد البَرِّ، فتَعيَّنَ أنَّ السَّومَ المحرَّم ما وقع فيه قَدْرٌ زائدٌ على ذلك.

وقد استثنى بعضُ الشافعية من تحريمِ البيعِ والسَّومِ على الآخر ما إذا لم يكن المشتري مَغبوناً غُبْناً فاحشاً، وبه قال ابن حَزْمٍ، واحتَجَّ بحديث: «الدِّينُ النَّصيحة»[2]. لكن لم تَنحَصِر النَّصيحةُ في البيعِ والسَّومِ، فله أن يُعرِّفَه أنَّ قيمتَها كذا، وأنَّك إن بعتها بكذا مَغبون من غير أن يزيدَ فيها، فيجمعُ بذلك بين المصلَحَتَين، وذهب الجمهورُ إلى صِحّة البيعِ المذكور مع تأثيم فاعله، وعند المالكية والحنابلة في فساده روايتان، وبه جَزَمَ أهلُ الظّاهر، والله أعلم.

---

(١) باب رقم (٦٨) و(٦٩).

(٢) أخرجه مسلم (٥٥) من حديث تميم الداري، وعلّقه البخاري في كتاب الإيمان: باب (٤٢).

## ٥٩- باب بيع المزايدة

وقال عطاءٌ: أدرَكتُ النّاسَ لا يَرَونَ بأساً ببيعِ المغانمِ فيمَن يزيدُ.

٢١٤١- حدَّثنا بشرُ بنُ محمَّدٍ، أخبرنا عبدُ الله، أخبرنا الحسينُ المُكتِبُ، عن عطاءِ بنِ أبي رَبَاحٍ، عن جابرِ بنِ عبدِ الله رضي الله عنهما: أنَّ رجلاً أعتَقَ غُلاماً له عن دُبُرٍ، فاحتاجَ، فأخذَه النبيُّ ﷺ فقال: «مَن يشتريه منِّي؟» فاشتراه نُعَيمُ بنُ عبدِ الله بكذا وكذا، فدَفَعَه إليه.

[أطرافه في: ٢٢٣٠، ٢٣٢١، ٢٤٠٣، ٢٤١٥، ٢٥٣٤، ٦٧١٦، ٦٩٤٧، ٧١٨٦]

قوله: «باب بيع المزايَدة» لمَّا أن تقدَّم في الباب قبله النَّهيُ عن السَّومِ أراد أن يُبيِّنَ موضعَ التحريمِ منه، وقد أوضحتُه في الباب الذي قبله، ووَرَدَ في البيعِ فيمن يزيدُ حديث أنسٍ: أنَّه ﷺ باع حِلْساً وقَدَحاً وقال: «من يشتري هذا الحِلْس والقَدَحَ؟» فقال رجل: أخذتُهما بدرهم، فقال: «من يزيدُ على درهم؟» فأعطاه رجل درهمَين، فباعهما منه. أخرجه أحمد (١٢١٣٤) وأصحاب السُّننِ[١] مُطوَّلاً ومُختصَراً، واللَّفظُ للتِّرمذي (١٢١٨)، وقال: حسنٌ.

وكأنَّ المصنِّفَ أشار بالترجمة إلى تضعيف ما أخرجه البَزَّار[٢] من حديث سفيان بن وَهْبٍ: سمعتُ النبي ﷺ ينهى عن بيع المزايَدة، فإنَّ في إسناده ابن لَهِيعة، وهو ضعيف.

قوله: «وقال عطاء: أدرَكتُ الناسَ لا يرونَ بأساً ببيع المغانم فيمن يزيد» وَصَله ابن أبي شَيْبة نحوه[٣] عن عطاء ومجاهد[٤]، وروى هو (٦/ ٣٣٧) وسعيد بن منصور عن ابن عُيَينة عن ابن أبي نَجِيح عن مجاهدٍ، قال: لا بأسَ ببيعِ من يزيد، وكذلك كانت تُباعُ الأخماس.

وقال التِّرمذي عَقِب حديث أنسٍ المذكورِ: والعملُ على هذا عند بعضِ أهل العلم، لم

---

(١) أبو داود (١٦٤١)، وابن ماجه (٢١٩٨)، والنسائي (٤٥٠٨).

(٢) «كشف الأستار عن زوائد البزار» (١٢٧٦).

(٣) في (ع) و(س): ونحوه. وهوخطأ، لأن الحافظ أراد أن لفظ رواية ابن أبي شيبة نحو اللفظ الذي ذكره البخاري.

(٤) هو عند ابن أبي شيبة ٦/ ٦٠ بلفظ: لا بأس ببيع من يزيد. لكن أخرجه باللفظ الذي أشار إليه الحافظ الطحاويُّ في «شرح معاني الآثار» ٣/ ٧ من طريق عبد الله بن المبارك، عن الليث بن سعد، عن عطاء.

يروا بأساً ببيعِ من يزيدُ في الغنائمِ والمواريث. قال ابن العربي: لا معنى لاختصاص الجواز بالغنيمة والميراثِ، فإنَّ البابَ واحد والمعنى مُشتَرَكٌ. انتهى، وكأنَّ التِّرمذي يُقيِّدُ بما وَرَدَ في حديث ابن عمر الذي أخرجه ابن خُزَيمة[1] وابن الجارود (٥٧٠) والدَّارَقُطني (٢٨٢٦) من طريق زيد بن أسلم عن ابن عمر: نهى رسولُ الله ﷺ أن يبيعَ أحدكُم على بيع أحد حتَّى يَذَر، إلَّا الغنائم والمواريث. انتهى. وكأنَّه خرج على الغالبِ فيما يُعتادُ فيه البيعُ مُزايَدةً وهي الغنائمُ والمواريث، ويَلتَحِقُ بهما غيرُهما للاشتراك في الحكم. وقد أخذَ بظاهره الأوزاعيُّ وإسحاق فخَصّا الجوازَ ببيع المغانم والمواريث. وعن إبراهيمَ النَّخَعي: أنَّه كَرِهَ بيعَ من يزيد.

ثمَّ أورَدَ المصنِّفُ حديثَ جابر في بيعِ المدبَّر، وفيه قوله ﷺ: «من يشتريه منِّي؟» فاشتراه نُعيم بن عبد الله بكذا وكذا، فدَفَعَه إليه، وسيأتي شرحه مُستوفًى (٢٢٣٠) في «باب بيعِ المدبَّر» في أواخر البيوع.

وقوله: «بكذا وكذا» يأتي أنَّه ثمان مئة درهم، ويأتي أيضاً تسمية الرجل المذكور إن شاء الله تعالى. وقد اعتَرَضَه الإسماعيلي، فقال: ليس في قصَّة المدبَّر بيع المزايَدة، فإنَّ بيع المزايَدة أن يعطى به واحد ثمناً ثمَّ يعطى به غيرُه زيادةً عليها. انتهى.

وأجاب ابن بطَّال بأنَّ شاهد الترجمة منه قوله في الحديث: «من يشتريه منِّي؟» قال: ٣٥٥/٤
فعَرْضُه للزّيادة ليستقضي فيه للمُفلِسِ الذي باعه عليه، وسيأتي بيان كونه كان مُفلِساً في أواخر كتاب الاستقراض (٢٤٠٣).

## ٦٠- باب النَّجش، ومن قال: لا يجوز ذلك البيع

**وقال ابنُ أبي أوفَى: النّاجِشُ آكلُ رباً خائنٌ.**

**وهو خِداعٌ باطلٌ لا يَحِلُّ، قال النبيُّ ﷺ: «الخديعةُ في النّار»، و«مَن عَمِلَ عملاً ليس عليه أمرُنا فهو رَدٌّ».**

---

(١) ذكر ابن خزيمة في «صحيحه» في عدة مواضع أنه صنَّف كتاباً في البيوع، وذلك بإثر الأحاديث (٢٠٨) و(٢٥٥١) و(٢٨٩٧)، والظاهر أن الحافظ يخرّج من مصنفه هذا في شرحه لكتاب البيوع. وقد غَفَلَ الحافظُ رحمه الله عن نسبة هذا الحديث إلى «مسند أحمد»، وهو فيه برقم (٥٣٩٨).

**٢١٤٢- حدَّثنا عبدُ الله بنُ مَسَلَمةَ، حدَّثنا مالكٌ، عن نافعٍ، عن ابنِ عمرَ رضي الله عنهما، قال: نهى النبيُّ ﷺ عن النَّجْش.**

[طرفه في: ٦٩٦٣]

**قوله: «باب النَّجش»** بفتح النّون وسكون الجيمِ[1] بعدَها مُعجَمة، وهو في اللُّغة: تنفيرُ الصَّيد واستثارتُه من مكانه ليُصادَ، يقال: نَجَشتُ الصَّيد أنجُشُه بالضمِّ نَجْشاً. وفي الشَّرعِ: الزّيادة في ثمن السِّلعة ممَّن لا يريد شراءَها ليقع غيرُه فيها، سُمّي بذلك لأنَّ الناجشَ يُثيرُ الرَّغبةَ في السِّلعة، ويقعُ ذلك بمواطَأة البائعِ فيشترِكان في الإثم، ويقعُ ذلك بغير عِلمِ البائعِ فيختصُّ بذلك الناجش، وقد يختصُّ به البائعُ كمن يُخبِرُ بأنَّه اشترى سلعة بأكثر ممَّا اشتراها به ليَغُرَّ غيره بذلك كما سيأتي من كلام الصحابي في هذا الباب. وقال ابن قُتَيبة: النَّجش: الخَتْل والخديعة، ومنه قيل للصائد: ناجش، لأنه يَختِلُ الصَّيد ويحتالُ له.

**قوله: «ومن قال: لا يجوزُ ذلك البيع»** كأنَّه يشيرُ إلى ما أخرجه عبد الرزاق (١٤٨٨٢) من طريق عمر بن عبد العزيز: أنَّ غلاماً له باع سَبْياً، فقال له: لولا أنّي كنت أزيدُ فأُنفِّقُه لكان كاسداً، فقال له عمر: هذا نَجْش لا يَحِلّ، فبَعَثَ مُنادياً ينادي: إنَّ البيعَ مردود وإنَّ البيعَ لا يَحِلّ.

قال ابن بطَّال: أجمع العلماء على أنَّ الناجشَ عاصٍ بفعلِه، واختلفوا في البيعِ إذا وقع على ذلك. ونقل ابن المنذِر عن طائفةٍ من أهل الحديث فسادَ ذلك البيع، وهو قولُ أهل الظّاهر ورواية عن مالك، وهو المشهورُ عند الحنابلة إذا كان ذلك بمواطَأة البائعِ أو صنيعِه، والمشهور عند المالكية في مثل ذلك ثبوتُ الخيار، وهو وجهٌ للشافعية قياساً على المصرّاة، والأصحّ عندهم صِحّة البيعِ مع الإثم، وهو قول الحنفيَّة، وقال الرافعي: أطلقَ الشافعي في «المختصَر» تعصيةَ الناجش، وشَرَطَ في تعصية من باع على بيعِ أخيه أن يكونَ عالماً بالنَّهي.

وأجاب الشارحونَ: بأنَّ النَّجْشَ خديعة، وتحريم الخديعة واضح لكلِّ أحدٍ وإن لم

---

(١) كذا قال هنا، مع أنه سيذكر آخرَ هذا الباب أن المشهور أنها بفتح الجيم.

يعلم هذا الحديثَ بخصوصِه، بخلاف البيع على بيعِ أخيه فقد لا يشترِكُ فيه كلّ أحد.

واستَشكَلَ الرافعي الفرق بأنَّ البيعَ على بيعِ أخيه إضرار، والإضرار يشترِكُ في علمِ تحريمِه كلُّ أحد، قال: فالوجه تخصيص المعصية في الموضعَين بمن عَلِمَ التحريمَ. انتهى، وقد حكى البيهقي في «المعرفة» (١١٤٨١)، و«السُّنن» (٥/ ٣٤٤) عن الشافعي تخصيص التعصية في النَّجشِ أيضاً بمن عَلِمَ النَّهي، فظَهَرَ أنَّ ما قاله الرافعي بحثاً منصوصٌ، ولفظ الشافعي: النَّجشُ أن يَحضُرَ السِّلعةَ تُباعُ فيُعطي بها الشيءَ وهو لا يريدُ شِراءَها، ليقتَديَ به السُّوّامُ، فيُعطونَ بها أكثرَ ممَّا كانوا يُعطُونَ لو لم يسمعوا سَوْمَه، فمن نَجَشَ فهو عاصٍ بالنَّجشِ إن كان عالماً بالنَّهي، والبيعُ جائز لا يُفسِدُه معصية رجل نَجَشَ عليه.

**قوله: «وقال ابن أبي أوفى: الناجشُ آكلُ رباً خائنٌ»** هذا طرف من حديثٍ أورَدَه المصنِّفُ ٣٥٦/٤
في الشَّهادات (٢٦٧٥) في «باب قول الله تعالى: ﴿إِنَّ ٱلَّذِينَ يَشْتَرُونَ بِعَهْدِ ٱللَّهِ وَأَيْمَٰنِهِمْ ثَمَنًا قَلِيلًا﴾ [آل عمران:٧٧]، ثمَّ ساق فيه من طريق السَّكسَكيّ عن عبد الله بن أبي أوفى، قال: أقامَ رجل سلعتَه فحَلَفَ بالله لقد أُعْطِيَ فيها ما لم يُعطَ، فنزلت. قال ابن أبي أوفى: الناجشُ: آكلُ رباً خائنٌ. أورَدَه من طريق يزيد بن هارون[1] عن السَّكسَكي، وقد أخرجه ابن أبي شَيْبة (٦/ ٥٧١) وسعيد بن منصور عن يزيدَ مُقتصِرين على الموقوف، وأخرجه الطبراني[2] من وجهٍ آخرَ عن ابن أبي أوفى مرفوعاً، لكن قال: ملعون، بدل: خائن، انتهى.

وأطلقَ ابن أبي أوفى على من أخبر بأكثرَ ممَّا اشترى به أنَّه ناجشٌ، لمشاركته لمن يزيدُ في السِّلعة وهو لا يريدُ أن يشتريَها في غُرور الغير، فاشترَكا في الحكمِ لذلك، وكونه آكلَ رباً بهذا التفسير، وكذلك يَصِحُّ على التفسير الأوَّل إن واطَأه البائع على ذلك وجعل له عليه جُعْلاً فيشترِكان جميعاً في الخيانة، وقد اتَّفَقَ أكثرُ العلماءِ على تفسير النَّجش في الشَّرع بما تقدَّم.

---

(١) كذا في الأصلين و(س)، مع أن الحديث برواية يزيد بن هارون عن العوّام بن حوشب عن إبراهيم السَّكْسَكيّ، فإسقاط العوّام سهوٌ لعله من الحافظ أو من النُّسَّاخ، والله أعلم.

(٢) لم نقف عليه في المطبوع من «معجمه»، وأورده الهيثمي في «المجمع» ٤/ ٨٣ وعزاه للطبراني في «الكبير»، وقال: رجاله ثقات إلا أني لا أعرف للعوّام بن حوشب من ابن أبي أوفى سماعاً.

وقَيَّد ابن عبد البَرِّ وابن العربي وابن حَزْم التحريم بأن تكون الزِّيادة المذكورة فوقَ ثمن المِثْل، قال ابن العربي: فلو أنَّ رجلاً رأى سلعةَ رجلٍ تُباعُ بدون قيمتها، فزاد فيها لتَنتَهي إلى قيمتها لم يكن ناجشاً عاصياً، بل يُؤجَرُ على ذلك بنيَّته، وقد وافقه على ذلك بعضُ المتأخِّرين من الشافعية. وفيه نظرٌ، إذ لم تَتَعيَّن النَّصيحة في أن يُوهِمَ أنَّه يريدُ الشِّراء وليس من غرضِه، بل غرضُه أن يزيدَ على من يريدُ الشِّراء أكثرَ ممَّا يريدُ أن يشتري به، فللذي يريدُ النَّصيحة مندوحةٌ عن ذلك أن يُعلِمَ البائع بأنَّ قيمةَ سلعتِك أكثرُ من ذلك، ثمَّ هو باختياره بعد ذلك، ويحتملُ أن لا يَتعيَّنَ عليه إعلامُه بذلك حتَّى يسأله، للحديث الآتي[1]: «دَعُوا الناسَ يَرزُقِ الله بعضَهم من بعض، فإذا استَنصَحَ أحدُكُم أخاه فليَنصَحْه»، والله أعلم.

قوله: «**وهو خِداعٌ باطلٌ لا يَحِلّ**» هو من تَفَقُّه المصنِّف، وليس من تتمَّة كلام ابن أبي أوفى، وقد ذكرنا توجيهَ ما قاله المصنِّفُ قبل.

قوله: «**قال النبي ﷺ: الخديعةُ في النار، ومن عَمِلَ عملاً ليس عليه أمرُنا فهو رَدٌّ**» أمَّا الحديث الثاني فسيأتي موصولاً من حديث عائشة في كتاب الصُّلحِ (٢٦٩٧).

وأمَّا حديثُ: «الخديعةُ في النار» فرُوِّيناه في «الكامل» لابن عدي (٢/ ٥٨٤) من حديث قيس بن سعد بن عُبادة، قال: لولا أنّي سمعت رسولَ الله ﷺ يقول: «المكرُ والخديعة في النار» لكنت من أمكَر الناس. وإسناده لا بأسَ به.

وأخرجه الطبراني في «الصغير» (٧٣٨) من حديث ابن مسعود[2]، والحاكمُ في «المستدرك» (٤/ ٦٠٧) من حديث أنس، وإسحاقُ بن راهويه في «مُسنَده» (٣٨١) من حديث أبي هريرة[3]، وفي إسناد كلٍّ منهما مقال، لكنَّ مجموعهما يدلُّ على أنَّ للمتن أصلاً،

---

(١) سيأتي معلقاً في باب (٦٨) هل يبيع حاضر لباد.

(٢) حديث ابن مسعود أخرجه أيضاً ابن حبان (٥٦٧)، وجوَّد إسناده المنذري في «الترغيب والترهيب» ٢/ ٥٧٢.

(٣) وله طريقان آخران أيضاً ذكرهما الحافظ في «تغليق التعليق» ٣/ ٢٤٤.

وقد رواه ابن المبارَك في «البِرِّ والصِّلة» عن عوف عن الحسن، قال: بَلَغَني أنَّ رسولَ الله ﷺ قال... فذكره[١].

**قوله: «عن النَّجشِ»** تقدَّم أنَّ المشهورَ أنَّه بفتح الجيم[٢]، وحكى المطرِّزي فيه السُّكون.

## ٦١- باب بيع الغَرَر وحَبَل الحَبَلة

**٢١٤٣- حدَّثنا عبدُ الله بنُ يوسفَ، أخبرنا مالكٌ، عن نافعٍ، عن عبد الله بنِ عمرَ رضي الله عنهما: أنَّ رسولَ الله ﷺ نهى عن بيعِ حَبَلِ الحَبَلةِ. وكان بيعاً يتبايعُه أهلُ الجاهليَّةِ، كان الرجلُ يَبتاعُ الجَزُورَ إلى أن تُنتَجَ النّاقةُ، ثمَّ تُنتَجُ الَّتي في بطنِها.**

[طرفاه في: ٢٢٥٦، ٣٨٤٣]

**قوله: «باب بيع الغَرَر»** بِفتح المعجَمة وبراءَين، وبيع حَبَل الحَبَلة، بِفتح المهملة والموحَّدة، وقيل في الأوَّل بسكون الموحَّدة، وغَلَّطَه عياضٌ، وهو مصدرُ حَبِلَت تَحبَلُ حَبَلاً، والحَبَلَةَ جمع حابل، مثل: ظَلَمة وظالم، وكَتَبة وكاتب،/ والهاء فيه للمُبالَغة، وقيل: ٣٥٧/٤
للإشعار بالأُنوثة، وقد نَدَرَ فيه: امرأةٌ حابلةٌ، فالهاء فيه للتأنيث.

وقيل: حَبَلٌ مصدر يُسمَّى به المحمول[٣]، قال أبو عُبيد: لا يقال لشيءٍ من الحيوان: حَبِلَت إلَّا الآدميات إلَّا ما وَرَدَ في هذا الحديث. وأثبتَه صاحبُ «المحكَم» قولاً، فقال: اختُلِفَ أهي للإناثِ عامّة أم للآدميّات خاصَّة؟ وأنشَدَ في التعميمِ قولَ الشاعر:

أو ذِيخةٌ حُبلَى مُجِحٌّ مُقرِبُ

وفي ذلك تَعَقُّب على نقل النَّووي اتِّفاق أهل اللُّغة على التخصيص.

---

(١) وأخرجه أيضاً أبو داود في «المراسيل» (١٦٥) من طريق يونس بن عبيد، عن الحسن البصري.

(٢) كلامه هنا يقتضي أنه ذكر فيه في أول الباب خلافاً، وليس الأمر كذلك، فإنه لم يذكر فيه إلا وجهاً واحداً، وهو سكون الجيم، وقد فرق أهل اللغة بين المصدر والاسم فيه، فجعلوا الاسم بالفتح والمصدر بالسكون، كما قال الفيّومي وغيره، وعليه فالفتح هو الأنسب، وإن كانا يتناوبان في الاستعمال.

(٣) جاء في الأصلين و(س): حَبَلة مصدر يُسمّى به المحبُول، والمثبت هو الصواب كما في «النهاية» لابن الأثير، إذ هي عبارته كما بيّنه العينيّ في «عمدة القاري» ١١/ ٢٦٥.

ثمَّ إنَّ عطف بيع حَبَل الحَبَلة على بيع الغَرَر من عطف الخاصِّ على العامّ، ولم يَذكُر في الباب بيع الغَرَر صريحاً، وكأنَّه أشار إلى ما أخرجه أحمد (٦٣٠٧) من طريق ابن إسحاق: حدَّثني نافع، وابن حِبَّان (٤٩٧٢) من طريق سليمان التيمي عن نافعٍ عن ابن عمر، قال: نهى النبي ﷺ عن بيع الغَرَر.

وقد أخرج مسلم (١٥١٣) النَّهي عن بيع الغَرَر من حديث أبي هريرة، وابن ماجَهْ (٢١٩٥) من حديث ابن عبَّاس، والطبراني (٥٨٩٩) من حديث سهل بن سعد، ولأحمد (٣٦٧٦) من حديث ابن مسعود رفعه: «لا تَشتَروا السَّمَكَ في الماءِ، فإنَّه غَرَرٌ»[1]، وشِراء السَّمكِ في الماءِ نوع من أنواع الغَرَر، ويَلتَحِقُ به الطَّير في الهواءِ والمعدوم والمجهول والآبِق ونحو ذلك.

قال النَّووي: النَّهيُ عن بيع الغَرَر أصلٌ من أُصول البيع، فيَدخُل تحته مسائل كثيرة جدّاً، ويُستَثنى من بيع الغَرَر أمران: أحدهما: ما يَدخُلُ في المبيعِ تَبَعاً، فلو أُفرِدَ لم يَصِحَّ بيعه، والثاني: ما يُتَسامَحُ بمثلِه، إمَّا لحقارته، أو للمَشَقّة في تمييزِه وتعيينِه، فمِن الأوَّل: بيعُ أساس الدّار، والدابّة التي في ضَرْعها اللَّبَن، والحامل، ومن الثاني: الجُبّة المحشوّة، والشُّرب من السِّقاء. قال: وما اختلفَ العلماءُ فيه مَبني على اختلافهم في كونِه حَقيراً أو يَشُقُّ تمييزُه أو تعيينُه، فيكون الغَرَر فيه كالمعدومِ فيَصِحُّ البيعُ وبالعكس.

وقال: ومن بيوع الغَرَر ما اعتاده الناسُ من الاستجرار من الأسواق بالأوراق مثلاً، فإنَّه لا يَصِحُّ لأنَّ الثَّمَنَ ليس حاضراً فيكون من المعاطاة، ولم توجد صيغةٌ يَصِحُّ بها العقد.

وروى الطَّبري عن ابن سِيرِين بإسناد صحيحٍ، قال: لا أعلمُ ببيع الغَرَر بأساً[2]. قال ابن بطَّال: لعلَّه لم يَبلُغه النَّهيُ، وإلَّا فكلُّ ما يُمكِنُ أن يُوجَدَ وأن لا يوجدَ لم يَصِحَّ، وكذلك إذا كان لا يَصِحُّ غالباً، فإن كان يَصِحُّ غالباً كالثَّمَرة في أوَّل بُدوِّ صلاحها، أو كان

---

(١) إسناده ضعيف.

(٢) لم نقف عليه عند الطبري، وهو عند ابن أبي شيبة في «مصنفه» ٤/ ٣١٢.

مُستَمِرّاً تَبَعاً كالحمل مع الحاملِ: جاز لِقِلّة الغَرَر، ولعلَّ هذا هو الذي أراده ابن سِيرِين، لكن مَنَعَ من ذلك ما رواه ابن المنذِر عنه، أنَّه قال: لا بأسَ ببيعِ العبد الآبِق إذا كان عِلْمهما فيه واحداً. فهذا يدلُّ على أنَّه يرى بيع الغَرَر إن سَلِمَ في المآل، والله أعلم.

**قوله: «وكان»** أي: بيع حَبَل الحَبَلة **«بيعاً يتبايعُه أهل الجاهلية...»** إلى آخره، كذا وقع هذا التفسير في «الموطَّأ» (٢/ ٦٥٣-٦٥٤) مُتَّصِلاً بالحديث، قال الإسماعيلي: وهو مُدرَجٌ يعني أنَّ التفسيرَ من كلام نافع، وكذا ذكر الخَطيب في «المدرَجِ» (٤٣) وسيأتي في آخر السَّلَمِ (٢٢٥٦) عن موسى بن إسماعيل التَّبُوذَكي عن جُوَيرية التصريحُ بأنَّ نافعاً هو الذي فسَّرَه، لكن لا يَلزَمُ من كون نافعٍ فسَّرَه لجُوَيرية أن لا يكونَ ذلك التفسيرُ ممَّا حَمَله عن مولاه ابن عمر، فسيأتي في أيام الجاهلية (٣٨٣٤) من طريق عُبيد الله بن عمر عن نافعٍ عن ابن عمر قال: كان أهل الجاهلية يتبايعونَ لحم الجَزُور إلى حَبَل الحَبَلة، وحَبَل الحَبَلة: أن تُنتَجَ الناقةُ ما في بطنها ثمَّ تَحمِلُ التي نَتَجَت، فنَهاهم رسول الله ﷺ عن ذلك، فظاهر هذا السِّياق أنَّ هذا التفسيرَ من كلام ابن عمر، ولهذا جَزَمَ ابن عبد البَرِّ بأنَّه من تفسير ابن عمر، وقد أخرجه مسلم (٥/١٥١٤) من رواية الليث، والتِّرمِذي (١٢٢٩) والنَّسائي (٦١٧٤) من رواية أيوبَ، كلاهما عن نافعٍ بدون التفسير، وأخرجه أحمد (٤٥٨٢)، والنَّسائي (٤٦٢٣) وابن ماجَهْ (٢١٩٧)، من طريق سعيد بن جُبَير عن ابن عمر بدون التفسير أيضاً.

**قوله: «الجَزُور»** بفتح الجيمِ وضمِّ الزاي: هو البعيرُ ذكراً كان أو أُنثى، إلَّا أنَّ لفظَه مؤنَّثٌ، تقولُ: هذه الجزور، وإن أردتَ ذكراً، فيحتملُ أن يكونَ ذكرُه في الحديث قَيداً فيما كان أهل الجاهلية يفعلونَه، فلا يتبايعونَ هذا البيع إلَّا في الجزور أو لحم الجزور، ويحتملُ أن يكونَ ذُكِرَ على سبيل المِثال، وأمَّا في الحكمِ فلا فرقَ بين الجزور وغيرها في ذلك.

**قوله: «إلى أن تُنتَجَ»** بضمِّ أوَّله وفتح ثالثه، أي: تَلِدَ ولداً، والناقةُ فاعل، وهذا الفعل ٣٥٨/٤
وَقَع في لغة العربِ على صيغة الفعل المسنَد إلى المفعول، وهو حرفٌ نادرٌ.

**وقوله «ثمَّ تُنتَجُ التي في بطنها»** أي: ثمَّ تعيشُ المولودةُ حتَّى تَكبُرَ ثمَّ تَلِد، وهذا القَدْر

زائد على رواية عُبيد الله بن عمر، فإنَّه اقتَصَرَ على قوله: ثمَّ تَحمِلُ التي في بطنها، ورواية جُوَيرية أخصرُ منهما، ولفظُه: أن تُنتَجَ الناقة ما في بطنها، وبظاهر هذه الرواية قال سعيد بن المسيّب فيما رواه عنه مالك (٢/ ٦٥٤)، وقال به مالك والشافعي وجماعة: وهو أن يبيعَ بثمنٍ إلى أن يَلِدَ ولدُ الناقة. وقال بعضهم: أن يبيعَ بثمنٍ إلى أن تَحمِلَ الدّابّةُ وتَلِدَ ويَحمِلَ ولدها، وبه جَزَمَ أبو إسحاق في «التنبيه»، فلم يشترِط وضعَ حَمْل الولد كرواية مالك، ولم أرَ من صَرَّحَ بما اقتضَته رواية جُوَيرية وهو الوضعُ فقط، وهو في الحكمِ مثلُ الذي قبله، والمنع في الصّوَر الثلاث للجَهالة في الأجَلِ، ومن حقِّه على هذا التفسير أن يُذكَرَ في السَّلَم.

وقال أبو عُبيدة وأبو عُبيد وأحمد وإسحاق وابن حَبيب المالكي وأكثر أهل اللُّغة، وبه جَزَمَ التِّرمِذي: هو بيعُ ولد نِتاج الدابّة. والمنعُ في هذا من جهة أنَّه بيعُ معدومٍ ومجهولٍ وغيرِ مقدورٍ على تسليمِه، فيَدخُلُ في بيوع الغَرَر، ولذلك صَدَّرَ البخاري بذكر الغَرَر في الترجمة، لكنَّه أشار إلى التفسير الأوَّل بإيراد الحديث في كتاب السَّلم أيضاً (٢٢٥٦)، ورَجَّحَ الأوَّل لكونِه موافقاً للحديث وإن كان كلام أهل اللُّغة موافقاً للثاني. لكن قد روى الإمامُ أحمد (٦٣٠٧) من طريق ابن إسحاق عن نافعٍ عن ابن عمر ما يوافقُ الثاني، ولفظه: نهى رسول الله ﷺ عن بيع الغَرَر. قال: إنَّ أهلَ الجاهلية كانوا يتبايعونَ ذلك البيع، يَبتاعُ الرجلُ بالشارفِ حَبَل الحَبَلة، فنُهوا عن ذلك.

وقال ابن التِّينِ: مُحصَّل الخلاف: هل المرادُ البيع إلى أجَلٍ أو بيع الجنين؟ وعلى الأوَّل هل المرادُ بالأجَل وِلادة الأُمِّ أو وِلادة ولدها؟ وعلى الثاني هل المرادُ بيع الجنين الأوَّل أو بيع جَنين الجنين؟ فصارت أربعة أقوالٍ. انتهى، وحكى صاحب «المحكَم» قولاً آخرَ: أنَّه بيع ما في بُطون الأنعام، وهو أيضاً من بيوع الغَرَر، لكن هذا إنَّما فسَّر به سعيد بن المسيّب ـ كما رواه مالك في الموطَّأ (٢/ ٦٥٤) ـ بيعَ المضامين[1]، وفسَّر به غيرُه بيعَ الملاقيح[2]، واتَّفَقَت هذه

(١) هو بيع ما في أصلاب الفُحُول.

(٢) هو بيع ما في بطن الناقة.

الأقوال ـ على اختلافها ـ على أنَّ المراد بالحَبَلة جمع حابلٍ أو حابلةٍ من الحيوان، إلَّا ما حكاه صاحب «المحكَم» وغيره عن ابن كَيْسانَ، أنَّ المراد بالحبلة: الكَرْمة، وأنَّ النَّهيَ عن بيعِ حَبَلها، أي: حَمْلها قبلَ أن تَبلُغَ، كما نُهيَ عن بيعِ ثَمَر النَّخلة قبلَ أن تُزهي، وعلى هذا فالحبلة بإسكان الموحَّدة، وهو خلافُ ما ثبتت به الروايات، لكن حُكي في الكَرْمة فتحُ الباء، وادَّعى السُّهَيلي تفرُّد ابن كَيْسانَ به، وليس كذلك، فقد حكاه ابن السِّكّيت في كتاب «الألفاظ»، ونقله القُرطُبي في «المفهم» عن أبي العبَّاس المبرّد، والهاء على هذا للمُبالَغة وجهاً واحداً.

## ٦٢- باب بيع الملامَسة

قال أنسٌ: نهى النبيُّ ﷺ عنه.

٢١٤٤- حدَّثنا سعيدُ بنُ عُفَيرٍ، قال: حدَّثني اللَّيثُ، قال: حدَّثني عُقَيلٌ، عن ابنِ شِهابٍ، قال: أخبرني عامِرُ بنُ سعدٍ، أنَّ أبا سعيدٍ ﷺ أخبَره: أنَّ رسولَ الله ﷺ نهى عن المنابَذةِ: وهي طَرحُ الرجلِ ثوبَه بالبيعِ إلى الرجلِ قبلَ أن يُقلِّبَه أو يَنظُرَ إليه، ونهى عن الملامَسةِ. والملامَسةُ: لمسُ الثَّوبِ لا يَنظُرُ إليه.

٢١٤٥- حدَّثنا قُتَيبةُ، حدَّثنا عبدُ الوهَّاب، حدَّثنا أيوبُ، عن محمَّدٍ، عن أبي هريرةَ ﷺ قال: نُهِيَ عن لِبسَتَينِ: أن يَحتَبِيَ الرجلُ في الثَّوبِ الواحدِ، ثمَّ يَرفَعَه على مَنكِبِه، وعن بَيعَتَينِ: اللِّماس والنِّباذ.

## ٦٣- باب بيع المنابَذة		٣٥٩/٤

وقال أنسٌ: نهى النبيُّ ﷺ عنه.

٢١٤٦- حدَّثنا إسماعيلُ، قال: حدَّثني مالكٌ، عن محمَّد بنِ يحيى بنِ حَبّانَ. وعن أبي الزِّنادِ، عن الأعرَجِ، عن أبي هريرةَ ﷺ: أنَّ رسولَ الله ﷺ نهى عن الملامَسةِ والمنابَذة.

٢١٤٧- حدَّثنا عيَّاشُ بنُ الوليدِ، حدَّثنا عبدُ الأعلَى، حدَّثنا مَعمَرٌ، عن الزُّهْريِّ، عن عطاءِ ابنِ يزيدَ، عن أبي سعيدٍ ﷺ، قال: نهى النبيُّ ﷺ عن لِبسَتَينِ، وعن بيعتَينِ: الملامَسةِ والمنابَذة.

**قوله: «باب بيع الملامَسَة، قال أنس: نهى النبي ﷺ عنه»** ثمَّ قال «باب بيع المنابَذَة» وعَلَّقَ عن أنسٍ مثله، وأورَدَ في البابين حديث أبي سعيد من وجهَينِ، وحديث أبي هريرة من وجهَين. فأمَّا حديثُ أنس فسيأتي موصولاً بعد ثلاثين باباً في «باب بيع المخاضَرة» (٢٢٠٧).

**قوله في حديث أبي سعيد: «نهى عن المنابَذة»** وهي طَرحُ الرجل ثوبه بالبيعِ إلى رجلٍ قبلَ أن يُقلِّبَه أو يَنظُرَ إليه، ونهى عن الملامَسة. والملامَسةُ: لمس الثَّوبِ لا يُنظَرُ إليه. وسيأتي في اللِّباس (٥٨٢٠) من طريق يونس عن الزُّهْري بلفظ: والملامَسة: لمسُ الرجل ثوبَ الآخر بيدِه باللَّيل أو بالنَّهار ولا يُقلِّبُه إلَّا بذلك، والمنابَذةُ: أن يَنبِذَ الرجل إلى الرجل بثوبه ويَنبِذُ الآخر بثوبِه، ويكون بيعهما عن غير نظر ولا تراضٍ. ولأبي عَوَانة (٤٨٦٧) من طريقٍ أُخرى عن يونسَ: وذلك أن يتبايعَ القومُ السِّلَع لا يَنظُرونَ إليها ولا يُخبِرونَ عنها، أو يَتَنابَذَ القوم السِّلَع كذلك، فهذا من أبواب القِمار. وفي رواية ابن ماجَهْ (٢١٧٠) من طريق سفيان عن الزُّهْري: والمنابَذة: أن يقولَ: ألقِ إليَّ ما معك وأُلقي إليك ما معي. وللنَّسائي (٤٥١٧) من حديث أبي هريرة: الملامَسة: أن يقولَ الرجل للرجلِ: أبيعُك ثوبي بثوبِك، ولا يَنظُرُ واحد منهما إلى ثوب الآخر، ولكن يَلمِسُه لمساً، والمنابَذةُ: أن يقولَ: أنبِذُ ما معي وتَنبِذُ ما معك، يشتري كلُّ واحد منهما من الآخر، ولا يدري كلُّ واحدٍ منهما كَم مع الآخر ونحوُ ذلك. ولم يُذكَر التفسيرُ في طريق أبي سعيد الثانية هنا ولا في طريق أبي هريرة.

وقد وقع التفسيرُ أيضاً عند أحمد (١١٩٠٤) من طريق مَعمَر هذه، أخرجه عن عبد الرزاق عنه، وفي آخره: والمنابَذة: أن يقول: إذا نَبَذتُ هذا الثَّوب فقد وَجَبَ البيع، والملامَسةُ: أن يَلمِسَ بيدِه ولا يَنشُرَه ولا يُقلِّبَه[1]، إذا مَسَّه وَجَبَ البيع. ولمسلمٍ (١٥١١/٢) من طريق عطاء بن ميناء عن أبي هريرة: أمَّا الملامَسةُ: فأن يَلمِسَ كلُّ واحدٍ منهما ثوبَ صاحبِه بغير تأمُّلٍ، والمنابَذةُ: أن يَنبِذَ كلُّ واحدٍ منهما ثوبه إلى الآخر لم ينظر واحد منهما إلى ثوبِ صاحبِه، وقد تقدَّم في الصيام (١٩٩٣) من هذا الوجه وليس فيه التفسير.

---

(١) نص رواية «المسند»: أن يَمسَّه بيده، ولا يلبَسُه، ولا يقلِّبه.

وهذا التفسيرُ الذي في حديث أبي هريرة أقعَدُ بلفظ الملامَسة والمنابَذة، لأنها مُفاعَلةٌ، فتستدعي وجود الفعل من الجانبين.

واختلفَ العلماء في تفسير الملامَسة على ثلاث صورٍ، وهي أوجُهٌ للشافعية:

**أصحُّها**: أن يأتي بثوبٍ مَطويٍّ أو في ظُلمةٍ، فيَلمِسَه المستام، فيقولَ له صاحب الثَّوبِ: بِعتُكَه بكذا بشرط أن يقومَ لمسُك مقامَ نظرك، ولا خيار لك إذا رأيتَه، وهذا هو موافقٌ للتفسيرَين اللذَين في الحديث.

**الثاني**: أن يجعلا نفسَ اللَّمسِ بيعاً بغير صيغةٍ زائدةٍ.

**الثالث**: أن يجعلا اللَّمسَ شرطاً في قطعِ خيار المجلس وغيره.

والبيعُ على التأويلات كلِّها باطل، ومأخذ الأوَّل: عَدَم شرط رُؤية المبيع، واشتراط نفي الخيار.

ومأخذ الثاني: اشتراط نفي الصيغة في عَقد البيعِ، فيُؤخَذُ منه بُطْلان بيع المعاطاة مُطلَقاً، لكن من أجازَ المعاطاة قَيَّدَها بالمحقَّرات أو بما جَرَت فيه العادة بالمعاطاة،/ وأمَّا ٣٦٠/٤
الملامَسةُ والمنابَذةُ عند من يستعملُها فلا يَخصُّهما بذلك، فعلى هذا يجتمعُ بيع المعاطاة مع الملامَسة والمنابَذة في بعضِ صور المعاطاة، فلِمَن يجيزُ بيع المعاطاة أن يَخصَّ النَّهي في بعضِ صور الملامَسة والمنابَذة عمَّا جَرَت العادةُ فيه بالمعاطاة، وعلى هذا يُحمَلُ قول الرافعي: إنَّ الأئمَّةَ أجرَوا في بيع الملامَسة والمنابَذة الخلافَ الذي في المعاطاة، والله أعلم.

ومأخذ الثالث: شرط نفي خيار المجلس.

وهذه الأقوال هي التي اقتَصَرَ عليها الفقهاء، ونُخرِجُ ممَّا ذكرناه من طرق الحديث زيادةً على ذلك.

وأمَّا المنابَذةُ فاختلفوا فيها أيضاً على ثلاثة أقوال، وهي ثلاثةُ أوجُهٍ للشافعية:

**أصحّها**: أن يجعلا نفسَ النَّبذِ بيعاً كما تقدَّم في الملامَسة، وهو الموافق للتفسير في الحديث المذكور.

**والثاني**: أن يجعلا النَّبْذَ بيعاً بغير صيغة.

**والثالث**: أن يجعلا النَّبْذَ قاطعاً للخيار.

واختلفوا في تفسير النَّبْذ: فقيل: هو طَرْح الثَّوب كما وقع تفسيرُه في الحديث المذكور، وقيل: هو نَبْذ الحَصَاة، والصحيح أنَّه غيرُه. وقد روى مسلم (١٥١٣) النَّهي عن بيعِ الحصاة من حديث أبي هريرة.

واختُلِفَ في تفسير بيع الحصاة: فقيل: هو أن يقولَ: بعتُك من هذه الأثواب ما وَقَعَت عليه هذه الحصاةُ، ويرمي حَصاةً، أو مِن هذه الأرض ما انتَهَت إليه في الرَّمي، وقيل: هو أن يشترِطَ الخيار إلى أن يرمي الحصاة، والثالث: أن يجعلا نفس الرَّمي بيعاً.

**وقوله في الحديث: «لمسُ الثَّوبِ لا يَنظُرُ إليه»** استُدِلَّ به على بُطْلان بيعِ الغائبِ، وهو قولُ الشافعي في الجديد، وعن أبي حنيفة: يَصِحُّ مُطلَقاً، ويَثبُتُ الخيار إذا رآه، وحُكي عن مالك والشافعي أيضاً، وعن مالكٍ: يَصِحُّ إن وصَفَه وإلَّا فلا، وهو قولُ الشافعي في القديمِ وأحمد وإسحاق وأبي ثَوْر وأهل الظّاهر، واختاره البَغَوي والرُّوياني من الشافعية وإن اختلفوا في تفاصيلِه، ويُؤيِّدُه قوله في رواية أبي عَوَانة (٤٨٦٧) التي قدَّمتُها: لا يَنظُرونَ إليها ولا يُخبَرونَ عنها، وفي الاستدلال لذلك وِفاقاً وخلافاً طولٌ.

واستُدِلَّ به على بُطْلان بيعِ الأعمى مُطلَقاً، وهو قولُ مُعظَمِ الشافعية، حتَّى من أجازَ منهم بيعَ الغائبِ لكون الأعمى لا يَراه بعد ذلك، فيكون كبيع الغائبِ مع اشتراط نفي الخيار، وقيل: يَصِحُّ إذا وصَفَه له غيرُه، وبه قال مالك وأحمد، وعن أبي حنيفة: يَصِحُّ مُطلَقاً على تفاصيلَ عندهم أيضاً.

**تنبيهات:**

**الأوَّل**: وقع عند ابن ماجَهْ (٢١٧٠): أنَّ التفسيرَ من قول سفيان بن عُيَينة، وهو خطأٌ من قائلِه، بل الظّاهر أنَّه قولُ الصحابي كما سأُبيِّنه بعد.

**الثاني**: حديث أبي سعيد، اختُلِفَ فيه على الزُّهْري: فرواه مَعمَر وسفيان وابن أبي

حفصة وعبد الله بن بُدَيلٍ وغيرُهم، عنه عن عطاء بن يزيد عن أبي سعيد[١]. ورواه عُقيل ويونس وصالح بن كَيْسانَ وابن جُرَيج، عن الزُّهْري عن عامر بن سعد عن أبي سعيد[٢]. وروى ابن جُرَيج بعضَه عن الزُّهْري عن عُبيد الله بن عبد الله عن أبي سعيد[٣]، وهو محمولٌ عند البخاري على أنَّها كلَّها عند الزُّهْري، واقتَصَرَ مسلم (١٥١٢) على طريق عامر ابن سعد وحدَه وأعرَضَ عمَّا سواها.

وقد خالَفَهم كلَّهم الزُّبَيديُّ، فرواه عن الزُّهْري عن سعيدٍ عن أبي هريرة، وخالَفَهم أيضاً جعفر بن بُرْقان، فرواه عن الزُّهْري عن سالمٍ عن أبيه، وزاد في آخره: وهي بيوعٌ كانوا يتبايعونَ بها في الجاهلية، أخرجهما النَّسائي[٤]، وخَطَّأ روايةَ جعفر.

**الثالث**: حديث أبي هريرة أخرجه البخاري عنه من طرق، ثالثها: طريق حفص بن عاصم عنه، وهو في مواقيتِ الصلاة (٥٨٤) ولم يَذكُر في شيءٍ من طرقه عنه تفسير المنابَذة والملامَسة، وقد وقع تفسيرُهما في كتاب مسلم والنَّسائي كما تقدَّم.

وظاهر الطُّرق كلّها أنَّ التفسيرَ من الحديث المرفوع، لكن وقع في رواية النَّسائي (٤٥١٧) ما يُشعِرُ بأنَّه من كلام مَن دون النبي ﷺ، ولفظُه: وزَعَمَ أنَّ الملامَسةَ أن يقولَ...،

---

(١) رواية معمر هي رواية الباب، وانظر تتمة تخريجها في «المسند» (١١٠٢٤)، ورواية سفيان ـ وهو ابن عيينة ـ ستأتي عند البخاري برقم (٦٢٨٤)، وانظر تتمة تخريجها في المسند (١١٠٢٢)، وروايتا ابن أبي حفصة وعبد الله بن بُديل علَّقهما البخاري بإثر الحديث (٦٢٨٤)، وقد خرّجهما الحافظ هناك.

(٢) رواية عُقيل ـ وهو ابن خالد ـ هي رواية الباب أيضاً، أخرجها النسائي كذلك (٤٥١٠)، ورواية يونس ـ وهو ابن يزيد الأيلي ـ ستأتي عند البخاري برقم (٥٨٢٠)، وأخرجها مسلم (١٥١٢)، وأبو داود (٣٣٧٩)، والنسائي (٤٥١١)، ورواية صالح بن كيسان أخرجها أحمد (١١٩٠٢)، ومسلم (١٥١٢)، والنسائي (٤٥١٤)، ورواية ابن جريج أخرجها أحمد (١١٨٩٩)، وهي في «المصنف» لعبد الرزاق (١٤٩٩٠).

(٣) رواية ابن جريج ستأتي عند البخاري برقم (٥٨٢٢)، وأخرجها أيضاً أحمد (١١٠٢٤).

(٤) في «الكبرى» (٦٠٥٩) و(٦٠٦٢)، لكن جعفراً لم يروه عن الزهري مباشرة كما يوهم صنيع الحافظ، وإنما قال: بلغني عن الزهري، وقد أورده المزي في «التحفة» (٧٠١٨) بعنوان: من بلَّغ جعفرَ بن بُرقان عن الزهري.

إلى آخره، فالأقرَب أن يكونَ ذلك من كلام الصحابي، لبُعد أن يُعبِّرَ الصحابي عن النبي ﷺ بلفظ: زَعَم، ولوقوعِ التفسير في حديث أبي سعيد الخُدْري من قوله أيضاً كما تقدَّم.

**الرابع**: وقع في حديث أبي هريرة في الطَّريق الأولى هنا: نهى عن لِبسَتَين، واقتَصَرَ على لِبسةٍ/ واحدةٍ ولم يَذكُره في موضعٍ آخر، وقد وقع بيان الثانية عند أحمد (١٠٣٧٠) من طريق هشام عن محمد بن سِيرِين ولفظه: أن يَحتَبيَ الرجلُ في ثوبٍ واحدٍ ليس على فَرجِه منه شيء، وأن يرتديَ في ثوبٍ يَرفَعُ طرفَيه على عاتقَيه. ٣٦١/٤

## ٦٤- باب النهي للبائع أن لا يحفِّل الإبل والبقر والغنم وكلَّ مُحفَّلة

**والمصرّاةُ: الَّتي صُرِّيَ لبنُها، وحُقِنَ فيه وجُمِعَ، فلم يُحلَب أياماً، وأصلُ التَّصرِيةِ: حَبسُ الماء، يقال منه: صَرَّيتُ الماءَ: إذا حَبَسْتَه**

**قوله**: «**باب النَّهي للبائعِ أن لا يُحفِّلَ الإبل والبقر والغنم**» كذا في مُعظَمِ الروايات، و«لا» زائدةٌ، وقد ذكره أبو نُعيم بدونِ «لا»، ويحتملُ أن تكون «أن» مُفسِّرةً، و«لا يُحفِّلَ» بياناً للنَّهي، وفي رواية النَّسَفي: نهى البائعَ أن يُحفِّلَ الإبل والغنم. وقَيَّدَ النَّهي بالبائعِ إشارة إلى أنَّ المالكَ لو حَفَّلَ فجمع اللَّبَنَ للولد أو لعياله أو لضَيفِه لم يَحرُم، وهذا هو الراجحُ كما سيأتي.

وذِكْرُ البقر في الترجمة وإن لم يُذكَر في الحديث إشارةٌ إلى أنَّها في معنى الإبل والغنمِ في الحكمِ خلافاً لداود، وإنَّما اقتَصَرَ عليهما لغَلَبَتهما عندهم، والتحفيل بالمهمَلة والفاء: التجميع، قال أبو عُبيد: سُمّيت بذلك لأنَّ اللَّبَنَ يَكثُرُ في ضَرْعها، وكلّ شيء كَثَّرتَه فقد حَفَّلتَه، تقول: ضَرْعٌ حافلٌ، أي: عظيمٍ، واحتَفَلَ القومُ: إذا كَثُرَ جمعُهم، ومنه سُمّي المَحفِل.

**قوله**: «**وكلَّ مُحفَّلة**» بالنَّصبِ عطفاً على المفعول، وهو من عطف العامّ على الخاصِّ، إشارة إلى أنَّ إلحاق غير النَّعَمِ من مأكول اللَّحمِ بالنَّعَمِ للجامعِ بينهما، وهو تغريرُ المشتري، وقال الحنابلةُ وبعضُ الشافعية: يختصُّ ذلك بالنَّعَم، واختلفوا في غير المأكول كالأتان والجارية، فالأصحُّ: لا يَرُدُّ للبن عِوَضاً، وبه قال الحنابلة في الأتان دونَ الجارية.

قوله: «والمصَرَّاة» بفتح المهمَلة وتشديد الراءِ «التي صُرّي لبنُها وحُقِنَ فيه» أي: في الثَّدي «وجُمِعَ فلم يُحلَب» وعطفُ الحَقْن على التصرية عطفٌ تفسيريّ لأنه بمعناه. ٣٦٢/٤

قوله: «وأصل التَّصرية: حَبْس الماءِ، يقال منه: صَرَّيتُ الماءَ: إذا حَبَستَه» وهذا التفسير قول أبي عُبيد وأكثر أهل اللُّغة، وقال الشافعي: هو رَبْط أخلاف الناقة أو الشاة وترك حَلْبها حتَّى يجتمعَ لبنُها فيَكثُرَ، فيظنُّ المشتري أنَّ ذلك عادتُها، فيزيدُ في ثمنها لمَا يرى من كَثْرة لبنها.

**٢١٤٨- حدَّثنا ابنُ بُكَير، حدَّثنا اللَّيثُ، عن جعفرِ بنِ رَبِيعةَ، عن الأعرَجِ، قال أبوهريرةَ ﷺ عن النبيِّ ﷺ: «لا تُصَرُّوا الإبلَ والغنمَ، فمَنِ ابتاعَها بعدُ، فإنَّه بخيرِ النَّظَرَينِ: إنْ يَحتَلِبْها، إن شاءَ أمسَكَ، وإن شاءَ رَدَّها وصاعَ تمرٍ».**

**ويُذكَر عن أبي صالحٍ ومجاهدٍ والوليد بنِ رَباحٍ وموسى بنِ يَسارٍ، عن أبي هريرةَ، عن النبيِّ ﷺ: «صاعَ تمرٍ».**

**وقال بعضُهم عن ابنِ سِيرِينَ: «صاعاً من طعامٍ، وهو بالخِيار ثلاثاً».**

**وقال بعضُهم: عن ابنِ سِيرِينَ: «صاعاً من تمرٍ» ولم يَذكُر ثلاثاً، والتَّمرُ أكثر.**

قوله: «لا تُصَرُّوا» بضمِّ أوَّله وفتحِ ثانيه، بوزن تُزَكّوا، يقال: صَرّى يُصرّي تصرية، كَزَكّى يُزَكّي تَزكية. و«الإبلَ» بالنَّصبِ على المفعولية، وقَيَّدَه بعضهم بفتح أوَّله وضمِّ ثانيه، والأوَّل أصحّ لأنه من: صَرَّيتُ اللَّبَن في الضَّرعِ: إذا جمعتَه، وليس من: صَرَرتُ الشيءَ: إذا رَبَطتَه، إذ لو كان منه لَقيل: مصرورة أو مُصرَّرة، ولم يُقَل: مُصرّاة، على أنَّه قد سُمِعَ الأمران في كلام العرب، قال الأغلَب:

رأت غُلاماً قد صَرَى في فِقرَتِهِ ... ماءَ الشَّبابِ عُنفُوانَ شِرَّتِهِ[1]

وقال مالك بن نُوَيرة:

فقلت لقومي هذه صَدَقاتُكم ... مُصرَّرةً أخلافُها لم تُحَرَّدِ

---

(١) تحرف في (ع) إلى: معرته، وفي (س) إلى: سيرته، والمثبت من (أ) وهو الموافق لرواية البيت عند أبي عبيد في «غريب الحديث»، والزمخشري في «الفائق» وغيرهما.

وضَبَطَه بعضهم بضمٍّ أوَّله وفتحِ ثانيه لكن بغير واوٍ على البناءِ للمجهول، والمشهور الأوَّل.

قوله: «**الإبل والغنم**» لم يَذكُر البقر، وقد تقدَّم بيان ذلك في الترجمة، وظاهر النَّهي تحريم التَّصرية سواء قُصِدَ التدليس أم لا، وسيأتي في الشُّروط (٢٧٢٧) من طريق أبي حازم عن أبي هريرة: نهى عن التَّصرية، وبهذا جَزَمَ بعض الشافعية، وعَلَّله بما فيه من إيذاءِ الحيوان، لكن أخرج النَّسائي حديث الباب من طريق سفيان عن أبي الزِّناد عن الأعرَجِ بلفظ: «لا تُصَرّوا الإبل والغنم للبيع»[1]، وله (٤٤٨٦) من طريق أبي كثير السُّحَيمي عن أبي هريرة: «إذا باع أحدُكُم الشاةَ أو اللِّقحةَ فلا يُحفِّلها»، وهذا هو الراجحُ، وعليه يدلُّ تعليل الأكثر بالتدليس، ويُجابُ عن التعليل بالإيذاءِ بأنَّه ضَرَر يسير لا يَستمِرُّ فيُغتَفَرُ لتحصيل المنفَعة.

قوله: «**فمن ابتاعها بعد**» أي: من اشتراها بعد التحفيل، زاد عُبيد الله بن عمر عن أبي الزِّناد: «فهو بالخيار ثلاثة أيام» أخرجه الطَّحاوي (٤/ ١٨)، وسيأتي ذكر من وافقه على ذلك، وابتِداء هذه المدّة من وقتِ بيان التصرية، وهو قولُ الحنابلة، وعند الشافعية: أنَّها من حين العقد، وقيل: من التفرُّق، ويَلزَمُ عليه أن يكونَ الغَرَرُ أوسَعَ من الثلاث في بعضِ الصُّوَر، وهو ما إذا تأخَّرَ ظهور التصريَة إلى آخر الثلاث، ويَلزَمُ عليه أيضاً أن تُحسَبَ المدَّة قبلَ التمكُّن من الفسخِ، وذلك يُفوِّتُ مقصود التوسُّعِ بالمدّة.

قوله: «**بخير النَّظَرَينِ**» أي: الرَّأيين.

قوله: «**إنْ يَحتلِبْها**» كذا في الأصل وهو بكسر «إنْ» على أنَّها شرطية وجَزْمِ «يَحتَلِبْها»[2]، ولابن خُزَيمة والإسماعيلي من طريق أَسَد[3] بن موسى عن الليث: «بعد أن يَحتَلِبَها» بفتح «أن» ونصب «يَحتَلِبَها».

---

(١) كذا قال الحافظ، مع أن لفظ النسائي في «المجتبى» (٤٤٨٧)، وفي «الكبرى» (٦٠٣٥): «لا تلقوا الرُّكبان للبيع، ولا تُصَرّوا الإبل والغنم، من ابتاع من ذلك شيئاً فهو بخير النظرين...» إلخ، لكن أخرجه باللفظ الذي أشار إليه الحافظ: الشافعيُّ في «السنن المأثورة» (٢٦٣)، وأحمد (٧٣٠٥) وغيرهما عن سفيان.

(٢) هذا بناء على رواية أبي ذر الهروي عن الحمُّوِي، ولغيره: «بين أن يحتلبَها» بزيادة لفظ «بين» وبفتح همزة «أن» ونصب «يحتلبها»، وفي هامش اليونينية مكتوب: صوابه: بعد أن يحتلبَها. وانظر «إرشاد الساري» ٤/ ٦٦.

(٣) تحرف في (س) إلى: أسيد.

وظاهر الحديث أنَّ الخيار لا يَثبُتُ إلَّا بعد الحَلْب، والجمهور على أنَّه إذا عَلِمَ بالتصرية ثبت له الخيارُ ولو لم يَحلُب، لكن لمَّا كانت التصرية لا تُعرَفُ غالباً إلَّا بعد الحَلْب ذكر قَيداً في ثبوتِ الخيار، فلو ظَهَرَتِ التصريةُ بغير[1] الحَلْب فالخيار ثابت.

**قوله: «إن شاءَ أمسَكَ»** في رواية مالك عن أبي الزِّناد في آخر الباب: «إن رضيَها أمسَكَها» أي: أبقاها على مِلكِه، وهو يقتضي صِحّة بيعِ المصرّاة وإثبات الخيار للمُشتَري، فلو اطَّلَعَ على عيبٍ بعد الرِّضا بالتصرية فرَدَّها، هل يَلزَمُ الصاع؟ فيه خلاف، والأصحُّ عند الشافعية وجوب الردّ، ونقلوا نَصَّ الشافعي على أن لا يَرُدَّ، وعند المالكية قولان.

**قوله: «وإن شاءَ رَدَّها»** في رواية مالك: «وإن سَخِطَها رَدَّها»، وظاهرُه اشتراط الفَوْر وقياساً على سائر العُيوب، لكنَّ الروايةَ التي فيها: أنَّ له الخيار ثلاثةَ أيامٍ، مُقدَّمةٌ على هذا الإطلاق،/ ونقل أبو حامد والرُّوياني فيه نَصّ الشافعي، وهو قول الأكثر، وأجاب من ٣٦٣/٤
صَحَّحَ الأوَّل بأنَّ هذه الروايةَ محمولةٌ على ما إذا لم يعلم أنَّها مُصرّاة إلَّا في الثلاث، لكون الغالب أنَّها لا تُعلَمُ فيما دونَ ذلك.

قال ابن دَقِيق العيد: والثاني أرجَحُ، لأنَّ حُكم التصرية قد خالَفَ القياسَ في أصل الحكمِ لأجل النصِّ، فيَطَّرِدُ ذلك ويُتَّبَعُ في جميعِ مَوارِدِه. قلت: ويُؤيِّدُه أنَّ في بعضِ روايات أحمد (٧٥٢٣) والطَّحاوي (٤/ ١٧) من طريق ابن سِيرِين عن أبي هريرة: «فهو بأحد النَّظَرَينِ: بالخيار إلى أن يَحُوزَها أو يَرُدَّها» وسيأتي.

**قوله: «وصاعَ تمرٍ»** في رواية مالك: «وصاعاً من تمر»، والواو عاطفة للصاع على الضَّمير في «رَدَّها»، ويجوزُ أن تكون الواو بمعنى «مع»، ويُستَفادُ منه فورية الصاع مع الردّ، ويجوزُ أن يكونَ مفعولاً معه. ويُعكِّرُ عليه قولُ جُمهور النُّحاة: إنَّ شرطَ المفعول معه أن يكونَ فاعلاً.

فإن قيل: التعبير بالردِّ في المصرّاة واضح، فما معنى التعبير بالردِّ في الصاع؟ فالجوابُ أنَّه

---

(١) تحرَّفت في الأصلين إلى: بعد، وأثبتناه على الصواب من (س)، وهو الموافق لسياق الكلام.

مثلُ قول الشاعر[١]:

عَلَفتُها تِبناً وماءً بارداً

أي: عَلَفتها تِبناً وسَقَيتها ماءً بارداً، أو[٢] يُجعَلُ «عَلَفتُها» مجازاً عن فعلٍ شاملٍ للأمرَينِ، أي: ناوَلتُها، فيُحمَلُ الردُّ في الحديث على نحوِ هذا التأويل، واستُدِلَّ به على وجوب رَدّ الصاع مع الشاة إذا اختار فسخَ البيع، فلو كان اللَّبَن باقياً ولم يَتغيَّر، فأراد رَدَّه هل يَلزَمُ البائعَ قَبُولُه؟ فيه وجهان: أصحّهما: لا، لذهاب طَراوَته ولاختلاطه بما تَجدَّدَ عند المبتاع، والتنصيصُ على التمر يقتضي تعيينه كما سيأتي.

**قوله: «ويُذكَر عن أبي صالح ومجاهد والوليد بن رَبَاح وموسى بن يَسار...»** إلى آخره، يعني أنَّ أبا صالح ومن بعدَه وقع في رواياتهم تعيين التمر.

فأمَّا روايةُ أبي صالح فوَصَلها أحمد (٩٣٩٧) ومسلم (١٥٢٤/ ٢٤) من طريق سُهَيل ابن أبي صالح، عن أبيه بلفظ: «من ابتاع شاةً مُصرّاةً فهو فيها بالخيار ثلاثةَ أيام، فإن شاءَ أمسَكَها، وإن شاءَ رَدَّها ورَدَّ معها صاعاً من تمر».

وأمَّا روايةُ مجاهدٍ فوَصَلها البَزَّار، قال مُغَلْطاي: لم أرَها إلَّا عنده. قلت: قد وَصَلها أيضاً الطبراني في «الأوسَط» (٧٤١١) من طريق محمد بن مسلم الطائفي عن ابن أبي نَجِيح، والدَّارَقُطني (٣٠٧٢) من طريق ليث بن أبي سُليم، كلاهما عن مجاهد، وأوَّل رواية ليث: «لا تبيعوا المصرّاة من الإبل والغنم» الحديث، وليثٌ ضعيف، وفي محمد بن مسلم أيضاً لِينٌ.

وأمَّا روايةُ الوليد بن رَباح، وهو بفتح الراءِ وبالموحَّدة، فوَصَلها أحمد بن مَنِيع في «مُسنَده»[٣] بلفظ: «من اشترى مُصرّاة فليَرُدَّ معها صاعاً من تمرٍ».

---

(١) قال عبد القادر البغدادي في «خزانة الأدب» ٣/ ١٤٠: لا يُعرف قائله، ورأيت في حاشية نسخة صحيحة من «الصحاح» أنه لذي الرُّمّة، ففتشت في «ديوانه» فلم أجده فيه. قلنا: وقد أُلحق بديوانه المطبوع ٣/ ١٨٦٢.

(٢) في (س): و، وهو خطأ.

(٣) وهي أيضاً عند أحمد في «المسند» (٩١٢٠) بلفظ: «أيما امرئ ابتاع شاة فوجدها مُصرَّاة فليردَّها وليردَّ معها صاعاً من تمر».

وأمَّا روايةُ موسى بن يَسَار ـ وهو بالتحتانية والمهمَلة ـ فوَصَلها مسلم (١٥٢٤/ ٢٣) بلفظ: «من اشترى شاةً مُصرّاةً فليَنقَلِبْ بها فليَحلُبها، فإن رضيَ بها[1] أمسَكَها، وإلَّا رَدَّها ومعها صاعٌ من تمر»، وسياقُه يقتضي الفَوْرية.

**قوله: «وقال بعضهم عن ابن سِيرِين: صاعاً من طعامٍ وهو بالخيار ثلاثاً، وقال بعضهم عن ابن سِيرِين: صاعاً من تمر ولم يَذكُر ثلاثاً»**، أمَّا رواية من رواه بلفظ الطَّعام والثلاث فوَصَلها مسلم (١٥٢٤/ ٢٥) والتِّرمِذي (١٢٥٢) من طريق قُرّة بن خالد عنه بلفظ: «من اشترى مُصرّاة فهو بالخيار ثلاثة أيامٍ، فإن رَدَّها رَدَّ معها صاعاً من طعامٍ لا سَمراءَ»، وأخرجه أبو داود (٣٤٤٤) من طريق حمَّاد بن سَلَمة، عن هشام وحبيب وأيوب، عن ابن سِيرِين نحوَه.

وأمَّا رواية من رواه بلفظ التمر دونَ ذكر الثلاث فوَصَلها أحمد (٧٦٩٨) من طريق مَعمَر، عن أيوبَ، عن ابن سِيرِين، بلفظ: «من اشترى شاةً مُصرّاةً فإنَّه يَحلُبُها، فإن رضيَها أخذها، وإلَّا رَدَّها ورَدَّ معها صاعاً من تمر»، وقد رواه سفيان عن أيوبَ، فذكر الثلاث، أخرجه مسلم (١٥٢٤/ ٢٦) من طريقه بلفظ: «من اشترى شاةً مُصرّاةً فهو بخير النَّظَرَين ثلاثة أيامٍ[2]، إن شاءَ أمسَكَها، وإن شاءَ رَدَّها وصاعاً من تمرٍ لا سَمراءَ»، ورواه بعضهم عن ابن سِيرِين بذكر الطَّعام ولم يقل: «ثلاثاً»، أخرجه أحمد (٧٥٢٣) والطَّحاوي (٤/ ١٧) من طريق عَوْف، عن ابن سِيرِين وخِلَاس بن عَمْرو، كلاهما عن أبي هريرة بلفظ: «من اشترى لِقْحة مُصرّاةً أو شاةً مُصرّاة فحَلَبَها، فهو بأحد النَّظَرَين: بالخيار إلى أن يَحُوزَها، أو يَرُدَّها وإناءً من طعام». فحَصَّلنا عن ابن سِيرِين على أربعِ روايات: ذكر التمر والثلاث، وذكر التمر بدون الثلاث،/ والطَّعام بدل التمر كذلك، والذي يَظهَرُ في الجمعِ بينها أنَّ من زاد ٣٦٤/٤

(١) كذا في الأصلين و(س): رضي بها، والذي في مطبوع «صحيح مسلم»: رضي حِلابها، بكسر الحاء، وكذلك هو عند سائر من خرج الحديث من طريق موسى بن يسار، والحِلاب: هو اللبن الذي يحلبه.

(٢) لم يَرِدْ ذكر الثلاثة الأيام في مطبوع «صحيح مسلم»، ولا فيما وقفنا عليه من أصوله الخطية، ولعله سَبْق نظر من الحافظ رحمه الله إلى الطريقين اللذين وَرَدَا قبله في «صحيح مسلم» فإنَّ فيهما ذكر الثلاث. وقد ذكر المزي هذا الحديث في «التحفة» (١٤٤٣٥) من هذا الطريق فلم يذكر الثلاثة الأيام كذلك.

الثلاث معه زيادة عِلم وهو حافظ، ويُحمَلُ الأمر فيمن لم يَذكُرها على أنَّه لم يَحفَظها أو اختَصَرَها، وتُحمَل الرواية التي فيها الطَّعام على التمر.

وقد روى الطَّحاوي من طريق أيوبَ عن ابن سِيرِين أنَّ المراد بالسَّمراءِ الحِنطةُ الشاميةُ، وروى ابن أبي شَيْبة وأبو عَوَانة (٤٩٦٢) من طريق هشام بن حسَّان عن ابن سِيرِين: «لا سَمراءَ» يعني: الحِنطة. وروى ابن المنذِر من طريق ابن عَوْنٍ عن ابن سِيرِين أنَّه سمع أبا هريرة يقول: لا سَمراء، تمر ليس ببُرٍّ. فهذه الروايات تُبيِّنُ أنَّ المراد بالطَّعام التمر، ولمَّا كان المتبادر إلى الذِّهن أنَّ المراد بالطَّعام القمح نَفَاه بقوله: «لا سَمراءَ»، لكن يُعكِّرُ على هذا الجمعِ ما رواه البَزَّار[1] من طريق أشعَثَ بن عبد الملك عن ابن سِيرِين بلفظ: «إن رَدَّها رَدَّها ومعها صاعٌ من بُرٍّ، لا سَمراءَ»، وهذا يقتضي أنَّ المنفيَّ في قوله: «لا سَمراءَ» حِنطة مخصوصة وهي الحِنطةُ الشاميةُ، فيكون المثبِت لقوله: «من طعام» أي: من قمح، ويحتملُ أن يكونَ راويه رواه بالمعنى الذي ظنَّه مُساوياً، وذلك أنَّ المتبادَرَ من الطَّعام البُرُّ، فظنَّ الراوي أنَّه البُرُّ فعَبَّرَ به، وإنَّما أطلقَ لفظ الطَّعام على التمر لأنه كان غالبَ قُوتِ أهل المدينة، فهذا طريق الجمعِ بين مُختلِف الروايات عن ابن سِيرِين في ذلك.

لكن يُعكِّرُ على هذا ما رواه أحمد (١٨٨٢١) بإسناد صحيحٍ عن عبد الرحمن بن أبي ليلى عن رجلٍ من الصحابة نحو حديث الباب، وفيه: «فإن رَدَّها رَدَّ معها صاعاً من طعامٍ أو صاعاً من تمر»، فإنَّ ظاهرَه يقتضي التخيير بين التمر والطَّعام، وأنَّ الطَّعامَ غيرُ التمر، ويحتملُ أن تكون «أو» شَكّاً من الراوي لا تخييراً[2]، وإذا وقع الاحتمال في هذه الروايات لم يَصِحَّ الاستدلال بشيءٍ منها، فيُرجَعُ إلى الروايات التي لم يُختَلَف فيها، وهي التمرُ فهي الراجحةُ كما أشار إليه البخاري، وأمَّا ما أخرجه أبو داود (٣٤٤٦) من حديث ابن عمر

---

(١) ومن طريق البزار أخرجه ابن حزم في «المحلى» ٩/ ٦٩، لكنه قال في روايته: «صاعٌ من تمر» بدل: «صاعٌ من بُرٍّ»، فلا يكون عندئذٍ ما يعكّر على الجمع الذي قاله.

(٢) قلنا: ويؤيد هذا الاحتمال أن الإمام أحمد قد روى هذا الحديث بالإسناد نفسه برقم (١٨٨١٩)، وفي آخره: قال الحكم: أو صاعاً من تمر.

بلفظ: «إن رَدَّها رَدَّ معها مثلَ أو مثلَي لبنها قمحاً» ففي إسناده ضعف، وقد قال ابن قُدامة: إنَّه متروكُ الظّاهر بالاتِّفاق.

**قوله: «والتَّمر أكثر»** أي: إنَّ الروايات الناصّةَ على التمر أكثر عَدَداً من الروايات التي لم تَنُصَّ عليه أو أبدَلَته بذكر الطَّعام، فقد رواه بذكر التمر ـ غير من تقدَّم ذكرُه ـ ثابتُ بنُ عياض كما يأتي في الباب الذي يليه، وهمَّام بن مُنبِّه عند مسلم (١٥٢٤/ ٢٨)، وعِكرمة وأبو إسحاق عند الطَّحاوي (٤/ ١٨)، ومحمد بن زياد عند التِّرمِذي (١٢٥١)، والشَّعْبي عند أحمد[1] وابنِ خُزَيمة، كلهم عن أبي هريرة.

وأمَّا رواية من رواه بذكر الإناءِ، فيُفسِّرُها رواية من رواه بذكر الصاع، وقد تقدَّم ضبطُه في الزكاة.

وقد أخذَ بظاهر هذا الحديث جُمهورُ أهل العلمِ، وأفتى به ابن مسعود وأبو هريرة ولا مُخالفَ لهم من الصحابة، وقال به من التابعين ومَن بعدَهم مَن لا يُحصى عددُه، ولم يُفرِّقوا بين أن يكونَ اللَّبَن الذي احتُلِبَ قليلاً أو كثيراً، ولا بين أن يكونَ التمر قُوتَ تلك البلد أم لا، وخالَفَ في أصل المسألة أكثرُ الحنفيَّة، وفي فروعها آخرون.

أمَّا الحنفيَّةُ فقالوا: لا يُرَدُّ بعيب التصرية ولا يجبُ رَدُّ صاع من التمر، وخالَفَهم زُفَر فقال بقول الجمهور، إلَّا أنَّه قال: يَتَخيَّرُ بين صاع تمرٍ أو نصف صاع بُرٍّ، وكذا قال ابن أبي ليلى وأبو يوسف في روايةٍ، إلَّا أنَّهما قالا: لا يَتعيَّنُ صاع التمر بل قيمته، وفي روايةٍ عن مالك وبعضِ الشافعية كذلك، لكن قالوا: يَتعيَّنُ قوتُ البلد قياساً على زكاة الفِطْر، وحكى البَغَوي أن لا خلافَ في المذهبِ: أنَّهما لو تَراضَيا بغير التمر من قوتٍ أو غيره كفى، وأثبَتَ ابن كَجٍّ الخلاف في ذلك.

وحكى الماوَرْدي وجهَين فيما إذا عَجَزَ عن التمر هل تَلْزَمُه قيمتُه ببلدِه أو بأقرَبِ البلاد

---

(١) الذي في رواية أحمد (٩٩٢٧) من طريق الشعبي: «وليردَّ معها صاعاً من طعام» ليس فيها ذكر التمر، وأما الرواية التي فيها ذكر التمر فهي عنده (٩٩٦٠) من طريق موسى بن يسارٍ السالف بيانها.

وأما ابن خزيمة فقد سبق أن ذكرنا أن له كتاباً في البيوع أشار إليه في «صحيحه» في عدة مواضع.

التي فيها التمر إليه؟ وبالثاني قال الحنابلة، واعتَذَرَ الحنفيَّة عن الأخذِ بحديث المصرّاة بأعذارٍ شَتَّى:

فمنهم من طَعَنَ في الحديث لكونِه من رواية أبي هريرة ولم يكن كابن مسعود وغيره من فقهاءِ الصحابة، فلا يُؤخَذُ بما رواه مُخالفاً للقياس الجَلِيِّ، وهو كلامٌ آذى قائلُه به نفسَه، وفي حكايته غِنًى عن تكلُّفِ الردِّ عليه، وقد تَرَكَ أبو حنيفة القياسَ/ الجَلِيَّ لرواية أبي هريرة ٣٦٥/٤
وأمثاله كما في الوُضوءِ بنبيذِ التمر، ومن القَهقَهة في الصلاة وغير ذلك، وأظنُّ أنَّ لهذه النُّكتة أورَدَ البخاري حديث ابن مسعود عَقِب حديث أبي هريرة إشارة منه إلى أنَّ ابن مسعود قد أفتى بوَفْق حديث أبي هريرة، فلولا أنَّ خبر أبي هريرة في ذلك ثابت لمَا خالَفَ ابن مسعود القياسَ الجَلِيَّ في ذلك.

وقال ابن السَّمْعاني في «الاصطِلام»: التعرُّض إلى جانب الصحابة علامة على خِذْلان فاعلِه بل هو بدعة وضلالة، وقد اختَصَّ أبو هريرة بمَزِيد الحِفظ لدُعاءِ رسول الله ﷺ له - يعني المتقدِّمَ في كتاب العلمِ (١١٨) وفي أوَّل البيوعِ أيضاً (٢٠٤٧) - وفيه قوله: إنَّ إخواني من المهاجرين كان يَشغَلُهم الصَّفْق بالأسواق، وكنت ألزَمُ رسولَ الله ﷺ، فأشهَدُ إذا غابوا، وأحفَظُ إذا نَسُوا، الحديث. ثمَّ مع ذلك لم يَنفَرِد أبو هريرة برواية هذا الأصل، فقد أخرجه أبو داود من حديث ابن عمر (٣٤٤٦)، وأخرجه الطبراني (١٣٥٤٥) من وجه آخرَ عنه، وأبو يعلى (٢٧٦٧) من حديث أنس، وأخرجه البيهقي في «الخلافيات»، من حديث عَمْرو ابن عَوْف المُزَني، وأخرجه أحمد (١٨٨١٩) من رواية رجلٍ من الصحابة لم يُسَمّ.

وقال ابن عبد البَرِّ: هذا الحديثُ مُجمَع على صِحَّته وثبوته من جهة النَّقلِ، واعتَلَّ من لم يأخُذ به بأشياءَ لا حقيقةَ لها، ومنهم من قال: هو حديث مُضطرِب لذكر التمر فيه تارة، والقمحِ أُخرى، واللَّبَن أُخرى، واعتباره بالصاع تارة، وبالمِثل أو المِثلَين تارةً، وبالإناءِ أُخرى. والجوابُ أنَّ الطُّرقَ الصحيحةَ لا اختلافَ فيها كما تقدَّم، والضَّعيف لا يُعلُّ به الصحيح.

ومنهم من قال: هو معترِضٌ لعموم القرآن كقوله تعالى: ﴿وَإِنْ عَاقَبْتُمْ فَعَاقِبُوا۟ بِمِثْلِ مَا

عُوقِبْتُم بِهِۦ﴾ [النحل:١٢٦]. وأُجيبَ بأنَّه من ضمان المتلَفات لا العقوبات، والمتلَفاتُ تُضمَنُ بالمِثْل وبغير المِثل.

ومنهم من قال: هو منسوخ. وتُعُقِّبَ بأنَّ النَّسخَ لا يَثبُتُ بالاحتمال، ولا دلالةَ على النَّسخِ مع مُدَّعيه لأنهم اختلفوا في الناسخِ، فقيل: حديث النَّهي عن بيعِ الدَّين بالدَّين، وهو حديثٌ أخرجه ابن ماجَه[1] وغيرُه من حديث ابن عمر، ووجه الدّلالة منه أنَّ لبن المصرّاة يصيرُ دَيناً في ذِمّة المشتري، فإذا أُلزِمَ بصاعٍ من تمر نَسيئة صار دَيناً بدَينٍ، وهذا جواب الطَّحاوي. وتُعُقِّبَ بأنَّ الحديثَ ضعيف، باتِّفاق المحدِّثين، وعلى التنزُّل فالتمر إنَّما شُرِعَ في مُقابل الحَلْب سواء كان اللَّبَن موجوداً أو غيرَ موجودٍ، فلم يَتعيَّن في كونِه من الدَّين بالدَّين.

وقيل: ناسخه حديث: «الخَرَاج بالضَّمان»، وهو حديثٌ أخرجه أصحابُ السُّننِ عن عائشة[2]، ووجه الدّلالة منه أنَّ اللَّبَنَ فضلة من فضلات الشاة ولو هَلَكَت لكان من ضمان المشتري، فكذلك فضلاتها تكونُ له، فكيف يَغرَمُ بَدَلها للبائعِ؟ حكاه الطَّحاوي أيضاً. وتُعُقِّبَ بأنَّ حديث المصرّاة أصحّ منه باتِّفاقٍ، فكيف يُقدَّمُ المرجوح على الراجحِ؟ ودَعوى كونه بعدَه لا دليلَ عليها، وعلى التَّنزُّل فالمشتري لم يُؤمَر بغَرامة ما حَدَثَ في مِلكِه بل بغَرامة اللَّبَن الذي وَرَدَ عليه العقدُ ولم يَدخُل في العقد، فليس بين الحديثين على هذا تَعارُضٌ.

وقيل: ناسخُه الأحاديث الواردة في رفعِ العقوبة بالمال، وقد كانت مشروعةً قبلَ ذلك كما في حديث بَهْز بن حَكِيم عن أبيه عن جَدِّه في مانع الزكاة: «فإنّا آخِذوها وشَطْرَ ماله»[3]،

---

(١) كذا قال، ولم نقف عليه في «سننه»، وأخرجه عبد الرزاق (١٤٤٤٠)، والطحاوي ٤/ ٢١، والدارقطني (٣٠٦١)، والحاكم ٢/ ٥٧، وغيرهم، ونقل ابن الملقِّن في «البدر المنير» ٦/ ٥٦٩ عن الإمام أحمد قوله: ليس في هذا حديث يصح، إنما إجماع الناس على أنه لا يجوز بيع الدَّين بالدَّين.

(٢) أبو داود (٣٥٠٨)، وابن ماجه (٢٢٤٢)، والترمذي (١٢٨٥)، والنسائي (٤٤٩٠)، وهو حديث حسن.

(٣) أخرجه أحمد (٢٠٠١٦)، وأبو داود (١٥٧٥)، والنسائي (٢٤٤٤) و(٢٤٤٩)، وابن خزيمة (٢٢٦٦)، وغيرهم، وعند بعضهم: «وشطر إبله»، وإسناده حسن.

وحديث عَمْرو بن شعيب عن أبيه عن جَدِّه في الذي يسرقُ من الجَرِين يَغرَمُ مثلَيه[١]، وكلاهما في السُّنن، وهذا جواب عيسى بن أبان، فحديث المصرّاة من هذا القَبِيلِ، وهي كلُّها منسوخة. وتعقَّبه الطَّحاوي بأنَّ التصريةَ إنَّما وُجِدَت من البائع، فلو كان من ذلك الباب لَلَزِمَه التغريم، والفَرضُ أنَّ حديث المصرّاة يقتضي تغريمَ المشتري فافتَرَقا.

ومنهم من قال: ناسخُه حديث: «البيِّعان بالخيار ما لم يَتفرَّقا»[٢]، وهذا جواب محمد بن شُجاع، ووجه الدّلالة منه أنَّ الفُرقةَ تَقطَعُ الخيار، فثبت أن لا خيار بعدَها إلَّا لمن استثناه الشارعُ بقوله: «إلَّا بيع الخيار». وتعقَّبه الطَّحاوي بأنَّ الخيار الذي في المصرّاة من خيار الردِّ بالعيب، وخيار الردِّ بالعيبِ لا تَقطَعُه الفُرقة. ومن الغريبِ أنَّهم لا يقولونَ بخيار المجلسِ ثمَّ يَحتَجّونَ به فيما لم يَرِد فيه.

٣٦٦/٤ ومنهم من قال: هو خبرٌ واحدٌ لا يفيدُ إلَّا الظَّنّ، وهو مُخالفٌ لقياس الأُصول المقطوع به، فلا يَلزَمُ العمل به. وتُعُقِّبَ بأنَّ التوَقُّفَ في خبر الواحد إنَّما هو في مُخالَفة الأُصول لا في مُخالَفة قياس الأُصول، وهذا الخبر إنَّما خالَفَ قياسَ الأُصول، بدليل أنَّ الأُصولَ الكتابُ والسُّنّةُ والإجماع والقياس، والكتاب والسُّنّة في الحقيقة هما الأصل والآخران مردودان إليهما، فالسُّنّة أصل والقياس فرع، فكيف يُرَدُّ الأصلُ بالفَرعِ؟ بل الحديث الصحيح أصل بنفسِه، فكيف يقال: إنَّ الأصلَ يُخالفُ نفسه؟! وعلى تقدير التسليم يكون قياس الأُصول يفيدُ القطعَ وخبر الواحد لا يفيدُ إلَّا الظَّنّ، فتَناوُلُ الأصل لمحلٍّ[٣] هذا الخبر

---

(١) أخرجه أبو داود (٤٣٩٠)، والنسائي (٤٩٥٨) و(٤٩٥٩)، لكن جاء تقييده في الرواية بما إذا سرق دون ثمن المِجنِّ، فإذا بلغ ثمن المجنّ ففيه القطعُ، وإسناده حسن.

(٢) تقدم برقم (٢١٠٧).

(٣) نصُّ العبارة في (أ) و(س): فتناوُل الأصلِ لا يخالف هذا الخبر الواحد غير مقطوعٍ به، ونصها في (ع): فتناوُل الأصلِ لما يخالف هذا الخبر الواحد غير مقطوعٍ به، والمثبت هو نص ابن دقيق العيد في «الإحكام»، وبه يتضح المعنى، لأنه قصد أن تناول الأصل العام لمحلٍّ ـ أي: موضوع ـ الحديث الذي هو ذكرُ المصرّاة، غير مقطوعٍ به. ولعل ما وقع في الأصلين و(س) من لفظة: «لا يخالف»، تحريف عن لفظة: لمحلّ، والله أعلم.

الواحد غير مقطوعٍ به، لجواز استثناء مَحَلِّه عن ذلك الأصل. قال ابن دَقِيق العيد: وهذا أقوى مُتَمسَّكٍ به في الردِّ على هذا المقام.

وقال ابن السَّمْعاني: متى ثبت الخبرُ صار أصلاً من الأُصول، ولا يحتاجُ إلى عَرضِه على أصلٍ آخرَ، لأنه إن وافقه فذاكَ، وإن خالَفَه لم يَجُزْ رَدّ أحدِهما، لأنه رَدٌّ للخبر بالقياس، وهو مردودٌ باتِّفاقٍ، فإنَّ السُّنّةَ مُقدَّمةٌ على القياس، بلا خلاف، إلى أن قال: والأَولى عندي في هذه المسألة تسليم الأقيِسة لكنَّها ليست لازمةً، لأنَّ السُّنّةَ الثابتةَ مُقدَّمة عليها، والله تعالى أعلم.

وعلى تقدير التنزُّل فلا نُسلِّمُ أنَّه مُخالفٌ لقياس الأُصول، لأنَّ الذي ادَّعَوه عليه من المخالَفة بيَّنوها بأوجُه:

**أحدها**: أنَّ المعلومَ من الأُصول أنَّ ضمان المِثْليّات بالمثل والمتقوَّمات بالقيمة، وهاهنا إن كان اللَّبَن مِثْلياً فليُضمَن باللَّبَنِ، وإن كان مُتقوَّماً فليُضمَن بأحد النَّقدَين، وقد وقع هنا مضموناً بالتمر[1]، فخالَفَ الأصلَ.

والجوابُ: منعُ الحَصْر، فإنَّ الحُرَّ يُضمَنُ في دِيَته بالإبل وليست مِثْلاً له ولا قيمةً. وأيضاً فضمان المثل بالمثل ليس مُطَّرِداً، فقد يُضمَنُ المثلُ بالقيمة إذا تَعذَّرَت المماثَلة، كمن أتلَفَ شاةً لَبُوناً كان عليه قيمتُها، ولا يَجعلُ بإزاءِ لبنها لبناً آخرَ لتَعذُّر المماثَلة.

**ثانيها**: أنَّ القواعد تقتضي أن يكونَ المضمونُ مُقدَّرَ الضَّمان بقَدْر التالف، وذلك مُختَلِف، وقد قُدِّرَ هنا بمِقدارٍ واحدٍ وهو الصاعُ، فخرج عن القياس.

والجوابُ: منعُ التعميم في المضمونات كالـمُوضِحة، فأَرْشُها مُقدَّر مع اختلافها بالكِبَر والصِّغَر، والغُرّة مُقدَّرة في الجنين مع اختلافه، والحِكْمة في ذلك أنَّ كلَّ ما يقعُ فيه التنازعُ فليُقدَّر بشيءٍ مُعيَّنٍ لقطع التشاجُر، وتُقدَّمُ هذه المصلَحةُ على تلك القاعدة، فإن اللَّبَنَ

---

(١) تحرف في الأصلين إلى: الثمن، والمثبت على الصواب من (س)، موافقاً لما في «إحكام الأحكام» لابن دقيق العيد ص٣٥٢.

الحادثَ بعد العقد اختَلَطَ باللَّبَن الموجود وقتَ العقد فلم يُعرَف مِقدارُه حتَّى يُوجَبَ نظيره على المشتري، ولو عُرِفَ مِقداره، فوُكِلَ إلى تقديرهما أو تقدير أحدِهما لأفضى إلى النِّزاع والخِصام، فقطَعَ الشارعُ النِّزاع والخِصام وقَدَّرَه بحَدٍّ لا يَتَعدَّيانه فصلاً للخصومة، وكان تقديرُه بالتمر أقرَبَ الأشياءِ إلى اللَّبَنِ، فإنَّه كان قُوتَهم إذ ذاكَ كاللَّبَن وهو مَكِيلٌ كاللَّبَن ومُقتاتٌ، فاشترَكا في كون كلِّ واحدٍ منهما مطعوماً مُقتاتاً مَكِيلاً، واشترَكا أيضاً في أنَّ كلًّا منهما يُقتاتُ به بغير صَنْعة ولا عِلاج.

**ثالثها**: أنَّ اللَّبَنَ التالفَ إن كان موجوداً عند العقد، فقد ذهب جزءٌ من المعقود عليه من أصل الخِلْقة وذلك مانع من الردِّ، فقد حَدَثَ على مِلكِ المشتري فلا يَضمَنُه وإن كان مُختَلِطاً، فما كان منه موجوداً عند العقد وما كان حادثاً لم يجب ضمانُه.

والجوابُ: أن يقال: إنَّما يَمتَنِعُ الردُّ بالنَّقصِ إذا لم يكن لاستعلام العيب وإلَّا فلا يَمتَنِعُ، وهنا كذلك.

**رابعها**: أنَّه خالَفَ الأُصولَ في جَعْل الخيار فيه ثلاثاً مع أنَّ خيار العيب لا يُقدَّرُ بالثلاث، وكذا خيار المجلس عند من يقول به وخيار الرُّؤية عند من يُثبِتُه.

والجواب: بأنَّ حُكم المصرّاة انفَرَدَ بأصلِه عن مُماثَلةٍ، فلا يُستَغرَبُ أن يَنفَرِدَ بوَصفٍ زائدٍ على غيره، والحِكمة فيه أنَّ هذه المدّةَ هي التي يُتَبَيَّنُ بها لبن الخِلْقة[1] من اللَّبَن المجتَمِعِ بالتدليسِ غالباً، فشُرِعَت لاستعلام العيب، بخلاف خيار الرُّؤية والعيبِ فلا يَتوَقَّفُ على مُدّة، وأمَّا خيارُ المجلسِ فليس لاستعلام العيب، فظَهَرَ الفرقُ بين الخيار في المصرّاة وغيرها.

**خامسها**: أنَّه يَلزَمُ من الأخذِ به الجمعُ بين العِوَضِ والمعَوَّض فيما إذا كانت قيمة الشاة صاعاً من تمرٍ، فإنَّها تَرجِعُ إليه مع[2] الصاع الذي هو مِقدارُ ثمنها.

٣٦٧/٤ والجوابُ: أنَّ التمرَ عِوَضٌ عن اللَّبَن لا عن الشاة فلا يَلزَمُ ما ذكروه.

---

(١) تحرف في الأصلين إلى: الحلبة، والمثبت على الصواب من (س)، موافقاً لما في «إحكام الأحكام» لابن دقيق العيد ص٣٥٤.

(٢) تحرف في (س) إلى: من.

**سادسها**: أنَّه مُخالفٌ لقاعدة الرِّبا فيما إذا اشترى شاةً بصاعٍ، فإذا استَرَدَّ معها صاعاً فقد استَرجَعَ الصاع الذي هو الثَّمَنُ، فيكون قد باع شاةً وصاعاً بصاع.

والجواب: أنَّ الرِّبا إنَّما يُعتَبرُ في العقود لا الفُسوخ، بدليل أنَّهما لو تبايَعا ذهباً بفِضّةٍ لم يَجُز أن يَتفرَّقا قبلَ القبض، فلو تَقايَلا في هذا العقد بعَينِه جاز التفرُّقُ قبلَ القبض.

**سابعها**: أنَّه يَلزَمُ منه ضمانُ الأعيان مع بقائها فيما إذا كان اللَّبَن موجوداً، والأعيان لا تُضمَنُ بالبَدَل إلَّا مع فواتها كالمغصوب.

والجوابُ: أنَّ اللَّبَنَ وإن كان موجوداً لكنَّه تَعذَّرَ رَدُّه، لاختلاطه باللَّبَن الحادثِ بعد العقد وتَعذَّرَ تمييزُه، فأشبَهَ الآبِقَ بعد الغَصبِ، فإنَّه يَضمَنُ قيمتَه مع بقاءِ عَينِه لتَعذُّر الردّ.

**ثامنها**: أنَّه يَلزَمُ منه إثبات الردِّ بغير عيبٍ ولا شرط، أمَّا الشَّرطُ فلم يُوجَد، وأمَّا العيبُ فنُقصان اللَّبَن لو كان عيباً لثبتَ به الردُّ من غير تصريةٍ.

والجوابُ: أنَّ الخيار يَثبُتُ بالتدليسِ كمن باع رَحًى دائرةً بماءٍ[1] جمعه لها بغير علمِ المشتري، فإذا اطَّلَعَ عليه المشتري كان له الردّ، وأيضاً فالمشتري لمَّا رأى ضَرعاً مملوءاً لبناً ظنَّ أنَّه عادةٌ لها، فكأنَّ البائعَ شَرَطَ له ذلك، فتَبيَّن الأمر بخلافه فثبت له الردُّ لفَقْد الشَّرط المعنوي، لأنَّ البائعَ يُظهِرُ صفة المبيع تارةً بقوله، وتارةً بفعلِه، فإذا أظهَرَ المشتري على صفةٍ فبانَ الأمرُ بخلافها، كان قد دَلَّسَ عليه فشُرِعَ له الخيارُ، وهذا هو مَحضُ القياس ومُقتَضى العَدل، فإنَّ المشتري إنَّما بَذَلَ ماله بناءً على الصِّفة التي أظهَرَها له البائع، وقد أثبَتَ الشارع الخيار للرُّكبان إذا تُلُقّوا واشتُري منهم قبلَ أن يَهبِطوا إلى السُّوق ويعلموا السِّعرَ، وليس هناك عيبٌ ولا خُلْفٌ في شرط، ولكن لِما فيه من الغِشِّ والتدليس.

ومنهم من قال: الحديثُ صحيح لا اضطرابَ فيه ولا عِلّةَ ولا نَسخَ، وإنَّما هو محمولٌ على صورةٍ مخصوصةٍ، وهو ما إذا اشترى شاةً بشرط أنَّها تَحلُب مثلاً خمسة أرطالٍ وشَرَطَ فيها الخيار، فالشَّرط فاسد، فإن اتَّفقا على إسقاطه في مُدّة الخيار صَحَّ العقدُ، وإن لم يَتَّفِقا

---

(١) تحرف في (س) إلى: بما.

بَطَلَ العقد ووَجَبَ رَدّ الصاع من التمر لأنه كان قيمةَ اللَّبَن يومئذٍ. وتُعُقِّبَ بأنَّ الحديثَ ظاهرٌ في تعليق الحكمِ بالتصرية، وما ذكره هذا القائلُ يقتضي تعليقه بفساد الشَّرط، سواء وُجِدَت التصرية أم لا، فهو تأويلٌ مُتعسِّفٌ، وأيضاً فلفظ الحديث لفظ عموم، وما ادَّعَوه على تقدير تسليمه فردٌ من أفراد ذلك العموم، فيحتاجُ من ادَّعى قَصْرَ العموم عليه الدَّليلَ على ذلك، ولا وجودَ له.

قال ابن عبد البَرِّ: هذا الحديثُ أصل في النَّهي عن الغِشّ، وأصلٌ في ثُبوتِ الخيار لمن دُلِّسَ عليه بعيب، وأصلٌ في أنَّه لا يُفسِدُ أصلَ البيع، وأصلٌ في أن أَمَد الخيار ثلاثة أيامٍ، وأصلٌ في تحريمِ التصرية وثبوتِ الخيار بها. وقد روى أحمد (٤١٢٥) وابن ماجَهْ (٢٢٤١) عن ابن مسعود مرفوعاً: «بيع المحفَّلات خِلَابةٌ، ولا تَحِلُّ الخِلابة لمسلمٍ»، وفي إسناده ضعفٌ، وقد رواه ابن أبي شَيْبة (٦/ ٢١٤) وعبد الرزاق (١٤٨٦٥) موقوفاً بإسناد صحيحٍ، وروى ابن أبي شَيْبة (٦/ ٢١٥) من طريق قيس بن أبي حازم قال: كان يقال: التصريةُ خِلابة. وإسناده صحيح.

واختلفَ القائلونَ به في أشياءَ:

٣٦٨/٤ منها: لو كان عالماً بالتصرية هل يَثبُتُ له الخيار؟ فيه وجه للشافعية، ويُرجِّحُ أنَّه لا يَثبُتُ روايةُ عِكرمةَ عن أبي هريرة في هذا الحديث عند الطَّحاوي (٤/ ١٨) فإنَّ لفظَه: «من اشترى مُصرّاةً ولم يعلم أنَّها مُصرّاةٌ» الحديثَ. ولو صار لبن المصرّاة عادةً واستَمَرَّ على كَثْرته هل له الردّ؟ فيه وجه لهم أيضاً، خلافاً للحنابلة في المسألتَين.

ومنها: لو تَحفَّلَت بنفسها أو صَرَّها المالكُ لنفسِه، ثمَّ بَدا له فباعها، فهل يَثبُتُ ذلك الحكم؟ فيه خلاف: فمن نظرَ إلى المعنى أثبَتَه، لأنَّ العيبَ مُثبِتٌ للخيار ولا يُشتَرَطُ فيه تدليسُ البائع، ومن نظرَ إلى أنَّ حُكْمَ التصرية خارج عن القياس خَصَّه بمَورِدِه وهو حالةُ العَمْد، فإنَّ النَّهيَ إنَّما تناولها فقط.

ومنها: لو كان الضَّرْع مملوءاً لحماً فظنَّه المشتري لبناً فاشتراها على ذلك، ثمَّ ظَهَرَ له أنَّه لحم، هل يَثبُتُ له الخيار؟ فيه وجهان حكاهما بعض المالكية.

ومنها: لو اشترى غيرَ مُصرَّاةٍ ثمَّ اطَّلَعَ على عيبٍ بها بعد حَلبها، فقد نَصَّ الشافعي على جواز الردِّ مجّاناً، لأنه قليلٌ غيرُ مُعتَنًى بجمعِه، وقيل: يَرُدُّ بدلَ اللَّبَن كالمصرّاة، وقال البَغَوي: يَرُد صاعاً من تمر.

**٢١٤٩- حدَّثنا مُسدَّدٌ، حدَّثنا مُعتَمِرٌ، قال: سمعتُ أبي يقول: حدَّثنا أبو عثمانَ، عن عبد الله ابنِ مسعودٍ ﷺ قال: مَنِ اشترَى شاةً مُحفَّلةً فرَدَّها، فليَرُدَّ معها صاعاً من تمرٍ.**

**ونهى النبيُّ ﷺ أن تُلقَّى البيوعُ.**

[طرفه في: ٢١٦٤]

**٢١٥٠- حدَّثنا عبدُ الله بنُ يوسفَ، أخبرنا مالكٌ، عن أبي الزِّنادِ، عن الأعرَجِ، عن أبي هريرةَ ﷺ، أنَّ رسولَ الله ﷺ قال: «لا تَلَقَّوُا الرُّكبانَ، ولا يَبِيعُ بعضُكُم على بيعِ بعضٍ، ولا تَناجَشوا، ولا يَبِيعُ حاضرٌ لبادٍ، ولا تُصَرّوا الغنمَ، ومَنِ ابتاعَها فهو بخيرِ النَّظَرَينِ بعدَ أن يَحلُبَها، إن رَضِيَها أمسَكَها، وإن سَخِطَها رَدَّها وصاعاً من تمرٍ».**

**قوله: «حدَّثنا مُسدَّد، حدَّثنا مُعتَمِر»** سيأتي في «باب النَّهي عن تَلقِّي الرُّكبان» بعد سبعة أبوابٍ (٢١٦٤) عن مُسدَّدٍ عن يزيد بن زُرَيعٍ، وكأنَّ الحديثَ عند مُسدَّد عن شيخَينِ، فذكره المصنِّف عنه في موضعَين، وسياقُه عن مُعتَمِرٍ أتمُّ.

**قوله: «سمعتُ أبي»** هو سليمان التَّيمي، وأبو عثمان: هو النَّهْدي، ورجال الإسناد بصريون سوى الصحابي.

**قوله: «قال: من اشترى شاةً مُحفَّلةً فرَدَّها، فليَرُدَّ معها صاعاً من تمر، ونهى النبي ﷺ أن تُلقَّى البيوعُ»** هكذا رواه الأكثر عن مُعتَمِر بن سليمان موقوفاً، وأخرجه الإسماعيلي من طريق عُبيد الله بن معاذ عن مُعتَمِر مرفوعاً، وذكر أنَّ رَفْعَه غَلَطٌ، ورواه أكثرُ أصحاب سليمانَ عنه كما هنا: حديثُ المحفَّلة موقوفٌ من كلام ابن مسعود، وحديث النَّهي عن التلقِّي مرفوع. وخالَفَهم أبو خالد الأحمرُ عن سليمان التيمي، فرواه بهذا الإسناد مرفوعاً، أخرجه الإسماعيلي وأشار إلى وَهْمِه أيضاً.

**قوله:** «فرَدَّها» أي: أراد رَدَّها، بقرينة قوله: «فليَرُدَّ معها» عملاً بحقيقة المعية، أو تُحمَل المعية على البَعْديَّة فلا يحتاجُ الردُّ إلى تأويل، وقد وَرَدَت «مع» بمعنى البَعْدية، كقوله تعالى: ﴿وَأَسْلَمْتُ مَعَ سُلَيْمَٰنَ﴾ الآيةَ [النمل:٤٤].

**قوله في رواية مالك:** «**لا تَلَقَّوُا الرُّكْبان**» يأتي الكلامُ عليه بعد أبوابٍ[1] وعلى بيع الحاضر للبادي قريباً[2]، ومضى الكلامُ على البيعِ (٢١٣٩)، وعلى النَّجشِ (٢١٤٢)، ومضى الكلامُ على التصرية بما يُغْني عن إعادته.

## ٦٥- بابٌ إن شاء ردَّ المصرَّاة وفي حَلْبتها صاعٌ من تمر

**٢١٥١- حدَّثنا محمَّدُ بنُ عَمرٍو، حدَّثنا المكِّيُّ، أخبرنا ابنُ جُرَيجٍ، قال: أخبرني زِيادٌ: أنَّ ثابتاً مولى عبد الرحمن بنِ زيدٍ أخبَره، أنَّه سمعَ أبا هريرةَ ﷺ يقول: قال رسولُ الله ﷺ: «مَنِ اشترَى غنماً مُصرّاةً فاحتَلَبَها، فإن رَضِيَها أمسَكَها، وإن سَخِطَها ففي حَلْبَتِها صاعٌ من تمرٍ».**

**قوله:** «**باب إن شاءَ رَدَّ المصرّاة وفي حَلْبتها**» بِسكون اللَّام على أنَّه اسمُ الفعلِ، ويجوزُ الفتحُ على إرادة المحلوب، وظاهره أنَّ التمر مقابل الحَلْبة، وزَعَمَ ابن حَزْمٍ أنَّ التمرَ في مُقابَلة الحَلْب لا في مُقابَلة اللَّبَن، لأنَّ الحَلْبَةَ حقيقة في الحلبِ مَجازٌ في اللَّبَنِ، والحمْلُ على الحقيقة أَولى، فلذلك قال: يجبُ رَدُّ التمر واللَّبَن معاً، وشَذَّ بذلك عن الجمهور.

**قوله:** «**حدَّثنا محمد بن عَمْرو**» كذا للأكثر غير منسوب، ووقع في رواية عبد الرحمن الهَمْداني عن المُستَمْلي: محمد بن عَمْرو بن جَبَلة، وكذا قال أبو أحمد الجُرْجاني في روايته عن الفِرَبْري، وفي رواية أبي عليّ بن شَبّويه عن الفِرَبري: حدَّثنا محمد بن عَمْرو، يعني: ابن جَبَلة، وأهمَله الباقون، وجَزَمَ الدَّارَقُطني بأنَّه محمد بن عَمْرو أبو غسَّان الرازي المعروفُ بزُنَيج، وجَزَمَ الحاكمُ والكَلَاباذيّ بأنَّه محمد بن عَمْرو السَّوّاقُ البَلْخي، والأوَّل أَولى، والله أعلم.

**قوله:** «**حدَّثنا المكّي**» هو ابن إبراهيم، وهو من مشايخِ البخاري، وستأتي روايته عنه بلا واسطةٍ في «باب لا يشتري حاضرٌ لبادٍ» (٢١٦٠).

---

(١) في باب رقم (٧١).

(٢) في باب رقم (٦٨) و(٦٩).

**قوله: «أخبرني زياد»** هو ابن سعد الخُراساني.

**قوله: «أنَّ ثابتاً»** هو ابن عياض، وعبد الرحمن بن زيد مولاه من فوق، أي: ابن الخطَّاب.

**قوله: «من اشترى غنماً مُصرّاةً فاحتَلَبَها»** ظاهره أنَّ صاع التمر مُتوَقِّف على الحَلْب كما تقدَّم.

**قوله: «ففي حَلْبَتها صاع من تمرٍ»** ظاهره أنَّ صاع التمر في مُقابَلَة المصرّاة سواءٌ كانت واحدةً أو أكثر، لقوله: «من اشترى غنماً»/ ثمَّ قال: «ففي حَلْبتها صاع من تمر»، ونقله ابن ٣٦٩/٤ عبد البَرِّ عَمَّن استَعمَلَ الحديث، وابن بطَّال عن أكثر العلماء، وابن قُدامة عن الشافعية والحنابلة، وعن أكثر المالكية: يَرُدُّ عن كلِّ واحدة صاعاً، حتَّى قال المازَرِيّ: من المستَبشَعِ أن يَغرَمَ مُتلِف لبن ألفِ شاةٍ كما يَغرَمُ مُتلِف لبن شاةٍ واحدةٍ.

وأُجيبَ بأنَّ ذلك مُغتَفَر بالنِّسبة إلى ما تقدَّم من أنَّ الحِكمةَ في اعتبار الصاع قطعُ النِّزاع، فجُعِلَ حَدّاً يُرجَعُ إليه عند التخاصُمِ فاستوى القليلُ والكثير، ومن المعلومِ أنَّ لبنَ الشاة الواحدة أو الناقة الواحدة يختلفُ اختلافاً مُتبايِناً، ومع ذلك فالمعتبَرُ الصاعُ، سواء قلَّ اللَّبنُ أم كَثُر، فكذلك هو مُعتبَرٌ سواء قلَّت المصرّاة أو كَثُرَت، والله أعلم.

## ٦٦- باب بيع العبد الزّاني

**وقال شُرَيحٌ: إن شاءَ رَدَّ مِن الزِّنى.**

**٢١٥٢- حدَّثنا عبدُ الله بنُ يوسفَ، حدَّثنا اللَّيثُ، قال: حدَّثني سعيدٌ المقبُريُّ، عن أبيه، عن أبي هريرةَ ﷺ، أنَّه سمعَه يقول: قال النبيُّ ﷺ: «إذا زَنَتِ الأَمَةُ فتَبيَّنَ زِناها، فليَجلِدْها ولا يُثرِّبْ، ثمَّ إن زَنَت فليَجلِدْها ولا يُثرِّب، ثمَّ إن زَنَتِ الثالثة، فليَبِعْها ولو بحَبْلٍ من شَعرٍ».**

[أطرافه في: ٢١٥٣، ٢٢٣٣، ٧٢٣٤، ٢٥٥٥، ٦٨٣٧، ٦٨٣٩]

**٢١٥٣، ٢١٥٤- حدَّثنا إسماعيلُ، قال: حدَّثني مالكٌ، عن ابنِ شِهابٍ، عن عُبيدِ الله بنِ عبد الله، عن أبي هريرةَ وزيدِ بنِ خالدٍ رضي الله عنهما: أنَّ رسولَ الله ﷺ سُئِلَ عن الأَمَةِ إذا زَنَت ولم تُحصَن؟ قال: «إن زَنَت فاجلِدوها، ثمَّ إن زَنَت فاجلِدوها، ثمَّ إن زَنَت فبِيعُوها ولو بضَفِيرٍ».**

**قال ابنُ شِهابٍ: لا أدري بعدَ الثالثةِ أو الرابعةِ.**

[أطرافه في: ٢٢٣٢، ٢٥٥٦، ٦٨٣٨]

**قوله: «باب بيعِ العبد الزاني»** أي: جوازه مع بيان عَيْبِه.

**قوله: «وقال شُرَيح: إن شاءَ رَدَّ من الزِّنى»** وَصَلَه سعيد بن منصور من طريق ابن سِيرِين: أنَّ رجلاً اشترى من رجلٍ جاريةً كانت فَجَرَت ولم يعلم بذلك المشتري، فخاصَمَه إلى شُرَيح، فقال: إن شاءَ رَدَّ من الزِّنى، وإسنادُه صحيح.

ثمَّ أورَدَ المصنِّفُ في الباب حديث: «إذا زَنَت الأَمةُ فليَجلِدها» الحديث، أورَدَه من وجهَين، وشاهد الترجمة منه قوله في آخره: «فليَبِعْها ولو بحَبْلٍ من شعر» فإنَّه يدلُّ على جواز بيع الزاني، ويُشعِرُ بأنَّ الزِّنى عيب في المبيعِ، لقوله: «ولو بحبلٍ من شعر»، وسيأتي الكلامُ عليه مُستوفًى في كتاب الحدود (٦٨٣٧-٦٨٣٩) إن شاء الله تعالى.

قال ابن بطَّال: فائدة الأمر ببيعِ الأمة الزانية المبالَغةُ في تقبيحِ فعلها، والإعلامُ بأنَّ الأمةَ الزانيةَ لا جزاءَ لها إلَّا البيع أبداً، وأنَّها لا تَبقى عند سَيِّدٍ زَجراً لها عن معاوَدة الزِّنى.

ولعلَّ ذلك يكون سبباً لإعفافها، إمَّا بأن يُزوِّجَها المشتري، أو يُعِفَّها بنفسه، أو يَصُونَها بهَيبتِه.

## ٦٧- باب الشِّراءِ والبيع مع النساء

**٢١٥٥- حدَّثنا أبو اليَمَان، أخبرنا شعيبٌ، عن الزُّهْريِّ، قال عُرْوةُ بنُ الزُّبَيرِ: قالت عائشةُ رضي الله عنها: دَخَلَ عليَّ رسولُ الله ﷺ فذَكَرتُ له، فقال رسولُ الله ﷺ: «اشتري وأعتِقي، فإنما الولاءُ لمَن أعتَقَ»،/ ثمَّ قامَ النبيُّ ﷺ مِن العَشِيِّ، فأثنَى على الله بما هو أهلُه، ثمَّ قال: «ما بالُ النّاس يشترِطونَ شروطاً ليس في كتابِ الله؟ مَنِ اشترَطَ شرطاً ليس في كتابِ الله، فهو باطلٌ، وإنِ اشترَطَ مئةَ شرطٍ، شرطُ الله أحقُّ وأوثَقُ».** ٣٧٠/٤

**٢١٥٦- حدَّثنا حسَّانُ بنُ أبي عبَّادٍ، حدَّثنا همَّامٌ، قال: سمعتُ نافعاً يُحدِّثُ، عن عبدِ الله ابنِ عمرَ رضي الله عنهما: أنَّ عائشةَ رضي الله عنها ساوَمَت بَرِيرةَ، فخَرَجَ إلى الصَّلاةِ، فلمَّا جاءَ**

**قالت: إنَّهم أبَوْا أن يَبِيعوها إلا أن يشترِطوا الوَلاءَ، فقال النبيُّ ﷺ: «إنَّما الوَلاءُ لمَنْ أعتَقَ».**

**قلتُ لنافعٍ: حُرّاً كان زوجُها أو عبداً؟ فقال: ما يُدرِيني.**

[أطرافه في: ٢١٦٩، ٢٥٦٢، ٦٧٥٢، ٦٧٥٧، ٦٧٥٩]

**قوله: «باب الشِّراء والبيع مع النِّساءِ»** أورَدَ فيه حديثَ عائشة وابن عمر في قصَّة شِراء بَرِيرة، وسيأتي الكلامُ عليه مُستوفًى في الشُّروط (٢٧١٧) إن شاء الله تعالى.

وشاهدُ الترجمة منه قوله: «ما بالُ رجالٍ يشترِطونَ شروطاً ليست[1] في كتاب الله» لإشعاره بأنَّ قصَّةَ المبايَعة كانت مع رجال، وكان الكلام في ذلك مع عائشة زوج النبي ﷺ.

**وقوله في آخر حديث ابن عمر: «قلت لنافعٍ...»** إلى آخره، هو قولُ همَّامٍ الراوي عنه، وسيأتي ذكر الاختلاف في زوجِ بَرِيرة هل كان حُرّاً أو عبداً في كتاب النكاح (٥٠٩٧) إن شاء الله تعالى.

**وحسَّان** أوَّل السَّنَد وقع عند المُستَمْلي: ابن أبي عبَّاد، وعند غيره: حسَّان بن حسَّان، وهما واحد.

## ٦٨- بابٌ هل يبيع حاضرٌ لبادٍ بغير أجرٍ؟ وهل يُعِينه أو ينصحه؟

**وقال النبيُّ ﷺ: «إذا استَنصَحَ أحدُكُم أخاه فليَنصَحْ له».**

**ورَخَّصَ فيه عطاءٌ.**

**قوله: «بابٌ هل يبيعُ حاضرٌ لبادٍ بغير أجر؟ وهل يُعينُه أو يَنصَحُه؟»** قال ابن المنيِّر وغيره: حَمَلَ المصنِّف النَّهي عن بيع الحاضر للبادي على معنًى خاصٍّ: وهو البيعُ بأجر أخذاً من تفسير ابن عبَّاس، وقوّى ذلك بعموم أحاديث: «الدِّين النَّصيحة»[2]، لأنَّ الذي

---

(١) كذا في الأصلين و(س)، مع أن روايات البخاري لم تختلف أن نص العبارة هنا: ليس في كتاب الله، كما في اليونينية والقسطلّاني، قال القسطلّاني: بالتذكير باعتبار الجنس أو باعتبار المذكور. قلنا: وإن كانت قد جاءت بالتأنيث في بعض مواضع الحديث في «الصحيح» كالحديث (٢١٦٨).

(٢) سلف معلقاً في كتاب الإيمان: ٤٢- باب قول النبي ﷺ: «الدين النصيحة».

يبيعُ بالأُجرة لا يكون غرضَه نُصحُ البائعِ غالباً، وإنَّما غرضُه تحصيل الأُجرة، فاقتضى ذلك إجازة بيع الحاضر للبادي بغير أُجرةٍ من باب النَّصيحة.

٣٧١/٤ قلت: ويُؤيِّدُه ما سيأتي في بعضِ طرق الحديث المعلَّق أوَّلَ أحاديث الباب، وكذلك ما أخرجه أبو داود (٣٤٤١) من طريق سالمٍ المكّي: أنَّ أعرابيا حدَّثَه: أنَّه قَدِمَ بحَلُوبةٍ له على طلحة بن عُبيد الله، فقال له: إنَّ النبي ﷺ نهى أن يبيعَ حاضرٌ لبادٍ، ولكن اذهَب إلى السوق فانظُرْ من يُبايِعُك، فشاوِرْني حتَّى آمُرَكَ وأنهاكَ.

**قوله: «وقال النبي ﷺ: إذا استَنصَحَ أحدُكُم أخاه فليَنصَحْ له»** هو طرفٌ من حديثٍ وَصَلَه أحمد (١٥٤٥٥) من حديث عطاء بن السائبِ عن حَكيم بن أبى يزيد عن أبيه حدَّثني أبي قال: قال رسول الله ﷺ: «دَعُوا الناسَ يَرزُقِ الله بعضَهم من بعض، فإذا استَنصَحَ الرَّجلُ الرَّجلَ[1] فلينصحْه»، ورواه البيهقي (٥/ ٣٤٧) من طريق عبد الملك بن عُمَير عن أبي الزُّبَير عن جابر مرفوعاً مثله، وقد أخرجه مسلم (١٥٢٢) من طريق أبي خَيثَمة عن أبي الزُّبَير بلفظ: «لا يبيعُ حاضرٌ لبادٍ، دَعُوا الناسَ يَرزُقِ الله بعضَهم من بعض».

**قوله: «ورَخَّصَ فيه عطاء»** أي: في بيع الحاضر للبادي، وَصَله عبد الرزاق (١٤٨٧٧) عن الثَّوْري عن عبد الله بن عثمان ـ أي: ابن خُثَيمٍ ـ عن عطاء بن أبي رَبَاح قال: سألتُه عن أعرابي: أبِيعُ له: فرَخَّصَ لي. وأمَّا ما رواه سعيد بن منصور من طريق ابن أبي نَجِيح عن مجاهدٍ قال: إنَّما نهى رسولُ الله ﷺ أن يبيعَ حاضرٌ لبادٍ، لأنه أراد أن يُصيبَ المسلمون غِرَّتَهم، فأمَّا اليومَ فلا بأسَ. فقال عطاء: لا يَصلُحُ اليومَ. فقال مجاهد: ما أرى أبا محمد إلَّا لو أتاه ظِئرٌ له من أهل البادية إلَّا سيبيعُ له.

فالجمع بين الروايَتَين عن عطاءٍ أن يُحمَلَ قوله هذا على كراهة التنزيه، ولهذا نَسَبَ إليه مجاهد ما نَسَبَ، وأخذَ بقول مجاهدٍ في ذلك أبو حنيفة، وتَمَسَّكوا بعموم قوله ﷺ: «الدِّين النَّصيحة»، وزَعَموا أنَّه ناسخٌ لحديث النَّهي، وحَمَلَ الجمهورُ حديثَ: «الدِّين النَّصيحة»

---

(١) لفظه عند أحمد: «إذا استنصحَ أحدُكم أخاه»، وأما اللفظ الذي ذكره الحافظ فهو عند عبد بن حميد (٤٣٨)، والطبراني ٢٢/ (٨٨٩).

على عمومه إلَّا في بيع الحاضر للبادي فهو خاصٌّ فيقضي على العامّ، والنَّسخُ لا يَثبُتُ بالاحتمال، وجمع البخاري بينهما بتخصيص النَّهي بمن يبيعُ له بالأُجرة كالسِّمسار، وأمَّا من يَنصَحُه فيُعلِمُه بأنَّ السِّعرَ كذا مثلاً، فلا يَدخُلُ في النَّهي عنده، والله أعلم.

**٢١٥٧- حدَّثنا عليُّ بنُ عبد الله، حدَّثنا سفيانُ، عن إسماعيلَ، عن قيسٍ، سمعتُ جَرِيراً ﷺ يقول: بايعتُ رسولَ الله ﷺ على شهادةِ أن لا إلهَ إلا الله وأنَّ محمَّداً رسولُ الله، وإقامِ الصَّلاةِ، وإيتاءِ الزكاةِ، والسَّمعِ والطَّاعةِ، والنُّصحِ لكُلِّ مُسلِمٍ.**

**٢١٥٨- حدَّثنا الصَّلتُ بنُ محمَّدٍ، حدَّثنا عبدُ الواحدِ، حدَّثنا مَعمَرٌ، عن عبد الله بنِ طاووسٍ، عن أبيه، عن ابنِ عبَّاسٍ رضي الله عنهما، قال: قال رسولُ الله ﷺ: «لا تَلَقَّوُا الرُّكبانَ، ولا يَبِيعُ حاضرٌ لبادٍ». قال: فقلتُ لابنِ عبَّاسٍ: ما قولُه: «لا يَبِيعُ حاضرٌ لبادٍ؟» قال: لا يكونُ له سِمساراً.**

[طرفاه في: ٢١٦٣، ٢٢٧٤]

ثم أورد المصنف في الباب حديثين:

**أحدهما:** حديث جَرِير في النُّصحِ لكلّ مسلم، وقد تقدَّم الكلامُ عليه في آخر كتاب الإيمان (٥٧).

**والثاني:** حديث ابن عبّاس.

**قوله:** «**حدَّثنا عبد الواحد**» هو ابن زياد.

**قوله:** «**لا تَلَقَّوُا الرُّكْبان**» زاد الكُشْمِيهني في روايته: «للبيع». وسيأتي الكلامُ عليه قريباً (٢١٦٣).

**قوله:** «**لا يكون له سِمساراً**» بمُهمَلتَينِ: هو في الأصل القيِّمُ بالأمر والحافظُ له، ثمَّ استُعمِلَ في مُتوَلّي البيع والشِّراء لغيره. وفي هذا التفسير تَعقُّبٌ على من فسَّر الحاضرَ بالبادي بأنَّ المراد: نَهيُ الحاضر أن يبيعَ للبادي في زَمَن الغَلاءِ شيئاً يحتاجُ إليه أهلُ البلد، فهذا مذكور في كتب الحنفيَّة.

وقال غيرهم: صورتُه أن يَجيءَ البلد غريبٌ بسلعته يريدُ بيعَها بسِعْر الوقت في الحال، فيأتيه بلديٌّ فيقول له: ضَعْه عندي لأبيعَه لك على التدريجِ بأغلى من هذا السِّعر، فجعلوا الحكمَ مَنُوطاً بالبادي ومن شاركَه في معناه.

قال: وإنَّما ذُكِرَ البادي في الحديث لكونِه الغالبَ، فأُلحِقَ به من يُشاركُه في عَدَمِ معرفة السِّعر الحاضر وإضرار أهل البلد بالإشارة عليه بأن لا يُبادر بالبيع، وهذا تفسير الشافعية والحنابلة، وجعل المالكيةُ البداوةَ قَيداً، وعن مالكٍ: لا يَلتَحِقُ بالبَدَوي في ذلك إلَّا مَن كان يُشبِهه. قال: فأمَّا أهلُ القُرى الذين يَعرِفونَ أثمانَ السِّلَعِ والأسواق فلَيسوا داخلين في ذلك.

قال ابن المنذِر: اختلفوا في هذا النَّهي، فالجمهور أنَّه على التحريمِ بشرط العلمِ بالنَّهي، وأن يكونَ المتاعُ المجلوبُ ممَّا يُحتاجُ إليه، وأن يَعرِضَ الحَضَري ذلك على البَدَوي، فلو عَرَضَه البَدَوي على الحَضَري لم يُمنَع.

وزاد بعضُ الشافعية عموم الحاجة وأن يَظهَرَ ببيعِ ذلك المتاع السَّعَةُ في تلك البلد.

قال ابن دَقِيق العيد: أكثرُ هذه الشُّروط تَدورُ بين اتِّباع المعنى أو اللَّفظ، والذي ينبغي أن يُنظَرَ في المعنى إلى الظُّهور والخفاء، فحيثُ يَظهَرُ يُخصَّصُ النصّ أو يُعمَّم،/ وحيثُ يخفى فاتِّباع اللَّفظِ أَولى، فأمَّا اشتراطُ أن يَلتَمِسَ البلديُّ ذلك فلا يقوى لعَدَمِ دلالة اللَّفظِ عليه وعَدَمِ ظهور المعنى فيه، فإنَّ الضَّرَرَ الذي عُلِّل به النَّهي لا يَفتَرِقُ الحالُ فيه بين سُؤال البلدي وعَدَمه، وأمَّا اشتراطُ أن يكونَ الطَّعامُ ممَّا تَدعو الحاجةُ إليه فمُتوسِّط بين الظُّهور وعَدَمه، وأمَّا اشتراطُ ظهور السَّعَة في البلدِ[1]، فكذلك أيضاً، لاحتمال أن يكونَ المقصودُ مُجرَّدَ تفويتِ[2] الرِّبحِ والرِّزق على أهل البلد، وأمَّا اشتراطُ العلمِ بالنَّهي فلا إشكالَ فيه.

٣٧٢/٤

وقال السُّبكي: شرطُ حاجة الناس إليه مُعتبَر، ولم يَذكُر جماعةٌ عمومَها وإنَّما ذكره الرافعي تَبَعاً للبَغَوي ويحتاجُ إلى دليل.

---

(١) قوله: في البلد، سقط من (س).

(٢) تحرف في الأصلين إلى: تقريب، والمثبت على الصواب من (س) موافقاً لما في «الإحكام» لابن دقيق العيد ص٣٤٩.

واختلفوا أيضاً فيما إذا وقع البيع مع وجود الشُّروط المذكورة، هل يَصِحُّ مع التحريمِ أو لا يَصِحُّ؟ على القاعدة المشهورة.

## ٦٩- باب من كره أن يبيع حاضرٌ لبادٍ بأجرٍ

**وبه قال ابنُ عبَّاسٍ.**

**٢١٥٩- حدَّثني عبدُ الله بنُ صَبّاحٍ، حدَّثنا أبو عليٍّ الحَنَفيُّ، عن عبد الرحمن بنِ عبد الله بنِ دِينارٍ، قال: حدَّثني أَبي، عن عبدِ الله بنِ عمرَ رضي الله عنهما، قال: نهى رسولُ الله ﷺ أن يَبِيعَ حاضرٌ لبادٍ.**

**قوله: «باب من كَرِهَ أن يبيعَ حاضرٌ لبادٍ بأجرٍ»** وبِه قال ابن عبَّاس، أي: حيثُ فسَّر ذلك بالسِّمسار كما في الحديث الذي قبله.

**قوله: «نهى رسولُ الله ﷺ أن يبيعَ حاضرٌ لبادٍ»** كذا أورَدَه من حديث ابن عمر، ليس فيه التقييدُ بالأجر كما في الترجمة.

قال ابن بطَّال: أراد المصنِّفُ أنَّ بيعَ الحاضر للبادي لا يجوزُ بأجرٍ ويجوزُ بغير أجر، واستَدَلَّ على ذلك بقول ابن عبَّاس، وكأنَّه قَيَّدَ به مُطلَق حديث ابن عمر، قال: وقد أجازَ الأوزاعي أن يشيرَ الحاضرُ على البادي، وقال: ليست الإشارة بيعاً. وعن الليث وأبي حنيفة: لا يشيرُ عليه، لأنه إذا أشار عليه فقد باعه. وعند الشافعية في ذلك وجهان، والراجح منهما: الجواز، لأنه إنَّما نهى عن البيعِ له، وليست الإشارة بيعاً، وقد وَرَدَ الأمرُ بنُصحِه، فدَلَّ على جواز الإشارة.

تنبيه: حديث ابن عمر فردٌ غريبٌ لم أرَه إلَّا من رواية أبي عليّ الحَنَفي عن عبد الرحمن ابن عبد الله بن دينار، وقد ضاقَ مَخرَجُه على الإسماعيلي وعلى أبي نُعيم فلم يُخرِّجاه إلَّا من طريق البخاري، وله أصلٌ من حديث ابن عمر أخرجه الشافعي (٣/ ٩٢) عن مالكٍ عن نافعٍ عن ابن عمر، وليس هو في «الموطَّأ». قال البيهقي: عَدُّوه في أفراد الشافعي، وقد تابعه القَعْنبي عن مالكٍ، ثمَّ ساقه (٥/ ٣٤٧) بإسنادين إلى القَعْنبي.

## ٧٠- بابٌ لا يشتري حاضرٌ لبادٍ بالسّمسرة

وكَرِهَه ابنُ سِيرِينَ وإبراهيمُ للبائعِ والمُشتَري.

وقال إبراهيمُ: إنَّ العربَ تقولُ: بعْ لي ثوباً، وهي تعني الشِّراءَ.

٢١٦٠- حدَّثنا المكِّيُّ بنُ إبراهيمَ، قال: أخبرني ابنُ جُرَيجٍ، عن ابنِ شِهابٍ، عن سعيد بنِ المسيّبِ، أنَّه سمعَ أبا هريرةَ ﷺ يقول: قال رسولُ الله ﷺ: «لا يَبتاعُ المرءُ على بيعِ أَخيه، ولا تَناجَشوا، ولا يَبِعْ حاضرٌ لبادٍ».

٢١٦١- حدَّثني محمَّدُ بنُ المثنَّى، حدَّثنا معاذٌ، حدَّثنا ابنُ عَوْنٍ، عن محمَّدٍ، قال أنسُ بنُ مالكٍ ﷺ: نُهِينا أن يَبِيعَ حاضرٌ لبادٍ.

٣٧٣/٤ قوله: «بابٌ لا يشتري حاضرٌ لبادٍ بالسَّمسَرةِ» أي: قياساً على البيعِ له، أو استعمالاً للفظ البيع في البيعِ والشِّراء، قال ابن حَبيب المالكي: الشِّراءُ للبادي مثل البيع، لقوله عليه الصلاة والسلام: «لا يبيعُ بعضكُم على بعض» فإنَّ معناه الشِّراء، وعن مالكٍ في ذلك روايتان.

قوله: «وكَرِهَه ابن سِيرِين وإبراهيمُ للبائعِ والمشتري» أمَّا قول ابن سِيرِين فوَصَله أبو عَوَانة في «صحيحه» (٤٩٤٦) من طريق سَلَمة بن عَلقَمة عن ابن سِيرِين قال: لَقيتُ أنس ابن مالك فقلت: لا يبيعُ حاضرٌ لبادٍ، أنُهيتُم أن تبيعوا أو تَبتاعوا لهم؟ قال: نعم. قال محمد: وصَدَقَ إنَّها كلمةٌ جامعةٌ، وقد أخرجه أبو داود (٣٤٤٠م) من طريق أبي هلال عن ابن سِيرِين عن أنس بلفظ: كان يقال: لا يبيعُ حاضرٌ لبادٍ، وهي كلمةٌ جامعةٌ، لا يبيعُ له شيئاً ولا يَبتاعُ له شيئاً. وأمَّا إبراهيمُ ـ وهو النَّخَعي ـ فلم أقِفْ عنه كذلك صريحاً.

قوله: «وقال إبراهيم: إنَّ العربَ تقولُ: بعْ لي ثوباً وهي تعني الشِّراءَ» هذا قاله إبراهيمُ استدلالاً لمَا ذهب إليه من التسوية بين البيعِ والشِّراءِ في الكراهة.

ثمَّ ذكر المصنِّف في الباب حديثين:

**أحدهما**: حديث أبي هريرة.

**قوله: «عن ابن شِهاب»** في رواية الإسماعيلي من طريق أبي عاصم عن ابن جُرَيج: أخبرني ابن شهاب.

**قوله: «لا يَبتَع المرء»** كذا للأكثر، وللكُشْمِيهَني: «لا يَبتاعُ» وهو خبرٌ بمعنى النَّهيِ[1]، وقد تقدَّم البحثُ فيه قبلُ بأبوابٍ (٢١٤٠)، وكذا على قوله: «لا تَناجَشوا» (٢١٤٢).

**ثانيهما:** حديث أنس.

**قوله: «عن محمدٍ»** هو ابن سِيرينَ.

**قوله: «نُهِينا أن يبيعَ حاضرٌ لبادٍ»** زاد مسلم (١٥٢٣/ ٢١) والنَّسائي (٤٤٩٣) من طريق يونس بن عُبيد عن محمد بن سِيرِين عن أنسٍ: وإن كان أخاه أو أباه، ورواه أبو داود (٣٤٤٠) والنَّسائي (٤٤٩٢) من وجهٍ آخرَ عن يونس بن عُبيد عن الحسن عن أنس: أن النبيَّ ﷺ، فذكره. وعُرِفَ بهذه الرواية أن الناهيَ المبهَمَ في الرواية الأُولى هو النبي ﷺ، وهو يقوّي المذهبَ الصحيح: أن لقول الصحابيِّ: نُهِينا عن كذا، حكمَ الرفع، وأنه في قوة قوله: قال النبي ﷺ.

## ٧١- باب النهي عن تلقِّي الرُّكبان وأن بيعه مردودٌ

## لأنّ صاحبه عاصٍ آثمٌ إذا كان به عالماً، وهو خِداعٌ في البيع، والخداع لا يجوز

**قوله: «باب النَّهي عن تَلَقّي الرُّكبان، وأنَّ بيعَه مردود لأنَّ صاحبَه عاصٍ آثمٌ إذا كان به عالماً، وهو خِداعٌ في البيعِ، والخِداعُ لا يجوز»** جَزَمَ المصنِّفُ بأنَّ البيعَ مردود بناءً على أنَّ النَّهيَ يقتضي الفساد، لكن مَحَلُّ ذلك عند المحقِّقين فيما يَرجِعُ إلى ذات المنهي عنه لا ما إذا كان يَرجِعُ إلى أمرٍ خارجٍ عنه، فيَصِحُّ البيعُ ويَثبُتُ الخيار بشرطِه الآتي ذكرُه، وأمَّا كونُ صاحبه عاصياً آثماً والاستدلالُ عليه بكونِه خِداعاً فصحيح، ولكن لا يَلزَمُ من ذلك أن يكونَ البيع مردوداً، لأنَّ النَّهيَ لا يَرجِعُ إلى نفسِ العقد ولا يُخِلُّ بشيءٍ من أركانه ٣٧٤/٤

(١) كذا قال الحافظ، وكذلك الحال عند العَيني، وهو مخالف لما في نسخ اليونينية وفروعها، حيث جاء فيها رواية الأكثر: «لا يبتاعُ» بالرفع على الخبر، ورواية الكُشْميهني: «لا يَبتَعْ» بالجزم على النهي.

وشَرائطِه، وإنَّما هو لدفعِ الإضرار بالرُّكبان.

والقولُ ببُطْلان البيعِ صار إليه بعض المالكية وبعض الحنابلة، ويُمكِنُ أن يُحمَلَ قول البخاري: أنَّ البيعَ مردود على ما إذا اختار البائعُ رَدَّه فلا يُخالفُ الراجح.

وقد تعقَّبه الإسماعيلي وألزَمَه التناقُض ببيع المصرّاة، فإنَّ فيه خِداعاً ومع ذلك لم يَبطُل البيع، وبكونِه فصَلَ في بيع الحاضر للبادي بين أن يبيعَ له بأجرٍ أو بغير أجر، واستَدَلَّ عليه أيضاً بحديث حَكيم بن حِزَام الماضي في بيعِ الخيار (٢١١٤) ففيه: «فإن كذَبا وكَتَما مُحِقَت بَرَكة بيعِهما»، قال: فلم يَبطُل بيعُهما بالكذبِ والكِتمان للعيب، وقد وَرَدَ بإسناد صحيحٍ: أنَّ صاحبَ السِّلعة إذا باعها لمن تَلقّاه يصيرُ بالخيار إذا دَخَلَ السُّوقَ، ثمَّ ساقه من حديث أبي هريرة[1].

قال ابن المنذِر: أجازَ أبو حنيفة التلقّي وكَرِهَه الجمهور. قلت: الذي في كتب الحنفيَّة: يُكرَه التلقّي في حالتَينِ: أن يَضُرَّ بأهل البلد، وأن يَلتَبِسَ السِّعر على الوارِدينَ.

ثمَّ اختلفوا، فقال الشافعي: من تَلَقّاه فقد أساءَ وصاحب السِّلعة بالخيار، وحُجَّتُه حديث أيوبَ عن ابن سِيرِين عن أبي هريرة: أنَّ النبي ﷺ نهى عن تَلَقّي الجَلَب، فإن تَلقّاه فاشتراه فصاحبه بالخيار إذا أتى السوقَ.

قلت: وهو حديثٌ أخرجه أبو داود (٣٤٣٧) والتِّرمِذي (١٢٢١)، وصَحَّحَه ابن خُزَيمة من طريق أيوب، وأخرجه مسلم (١٥١٩/ ١٧) من طريق هشام عن ابن سِيرِين بلفظ: «لا تَلَقَّوُا الجَلَب، فمن تَلَقّاه فاشترى منه، فإذا أتى سَيِّدُه السوقَ فهو بالخيار»، وقوله: «فهو بالخيار» أي إذا قَدِمَ السوقَ وعَلِمَ السِّعر، وهل يَثبُتُ له مُطلَقاً أو بشرط أن يقعَ له في البيعِ غَبْنٌ؟ وجهان، أصحُّهما الأوَّل، وبه قال الحنابلة، وظاهرُه أيضاً أنَّ النَّهيَ لأجل منفعة البائعِ وإزالة الضَّرَر عنه وصيانَته ممَّن يَخدَعُه.

قال ابن المنذِر: وحَمَله مالك على نَفْعِ أهل السُّوق لا على نفعِ رَبِّ السِّلعة، وإلى ذلك جَنَحَ الكوفيون والأوزاعي، قال: والحديثُ حُجّة للشافعي لأنه أثبَتَ الخيار للبائعِ لا

(١) سيخرّجه الحافظ قريباً.

لأهل السوق. انتهى، واحتَجَّ مالك بحديث ابن عمر المذكور في آخر الباب (٢١٦٥)، وسيأتي الكلام على ذلك.

وقد ذكر المصنف في الباب أربعة أحاديث:

**أولها:** حديث أبي هريرة.

**٢١٦٢- حدَّثنا محمَّدُ بنُ بَشّار، حدَّثنا عبدُ الوهَّاب، حدَّثنا عُبيد الله العُمَري، عن سعيد ابنِ أبي سعيدٍ، عن أبي هريرةَ ﷺ، قال: نهى النبيُّ ﷺ عن التَّلقِّي، وأن يَبِيعَ حاضرٌ لبادٍ.**

**قوله:** «**حدَّثنا عبد الوهَّاب**» هو ابن عبد المجيد الثَّقَفي.

**قوله:** «**عن سعيد بن أبي سعيد**» هو المقبُري.

**قوله:** «**عن التَّلقِّي**» ظاهره منعُ التلقّي مُطلَقاً سواء كان قريباً أم بعيداً، سواء كان لأجل الشِّراءِ منهم أم لا، وسيأتي البحث فيه.

**ثانيها:** حديث ابن عبَّاس.

**٢١٦٣- حدَّثنا عيَّاشُ بنُ الوليدِ، حدَّثنا عبدُ الأعلَى، حدَّثنا مَعمَرٌ، عن ابنِ طاووسٍ، عن أبيه قال: سألتُ ابنَ عبَّاسٍ رضي الله عنهما، ما معنى قولِه: «لا يَبِيعنَّ حاضرٌ لبادٍ؟» فقال: لا يكونُ له سِمساراً.**

**قوله:** «**حدَّثنا عبد الأعلى**» هو ابن عبد الأعلى.

**قوله:** «**سألت ابن عبَّاس**» كذا رواه مُختصَراً، وليس فيه للتَّلقّي ذِكْر، وكأنَّه أشار على عادته إلى أصل الحديث، فقد سَبَقَ قبلَ بابين (٢١٥٨) من وجهٍ آخرَ عن مَعمَرٍ وفي أوَّله: «لا تَلقَّوُا الرُّكبان»، وكذا أخرجه مسلم (١٥٢١) من وجهٍ آخرَ عن مَعمَر، والقول في حديث ابن عبَّاس كالقول في حديث أبي هريرة. وقوله: «لا تَلَقَّوُا الرُّكبان» خرج مَخرَج الغالبِ في أنَّ من يَجلِبُ الطَّعامَ يكونونَ عَدَداً رُكباناً، ولا مفهومَ له، بل لو كان الجالب عَدَداً مُشاة أو واحداً راكباً أو ماشياً لم يختلفِ الحكم.

وقوله: «للبيع» يَشمَلُ البيع لهم والبيع منهم، ويُفهَمُ منه اشتراط قصد ذلك بالتلقّي، فلو تَلَقّى الرُّكبانَ أحدٌ للسلام أو الفُرْجة أو خرج لحاجةٍ له، فوَجَدَهم فبايَعَهم، هل يتناولُه النَّهي؟ فيه احتمال، فمن نظرَ إلى المعنى لم يَفتَرِق عنده الحكمُ بذلك، وهو الأصحُّ عند الشافعية، وشَرَطَ بعض الشافعية في النَّهي أن يَبتَدِئَ المتلقِّي فيَطلُبَ من الجالبِ البيعَ،/ فلو ابتَدَأ الجالبُ بطلبِ البيعِ فاشترى منه المتلقّي لم يَدخُل في النَّهي. ٣٧٥/٤

وذكر إمام الحرمين في صورة التلقّي المحرَّم: أن يكذبَ في سِعْر البلد ويشتري منهم بأقلَّ من ثمن المِثل، وذكر المتولِّي فيها: أن يُخبِرَهم بكَثْرة المؤْنة عليهم في الدُّخول، وذكر أبو إسحاق الشِّيرازي: أن يُخبِرَهم بكَسَاد ما معهم ليَغبِنَهم.

وقد يُؤخَذُ من هذه التقييدات إثباتُ الخِيار لمن وَقَعَت له ولو لم يكن هناك تَلَقٍّ، لكن صَرَّحَ الشافعية أنَّ كون إخباره كذباً ليس شرطاً لثبوتِ الخيار، وإنَّما يَثبُتُ له الخيارُ إذا ظَهَرَ الغَبْن، فهو المعتبَرُ وجوداً وعَدَماً.

**٢١٦٤- حدَّثنا مسَدَّدٌ، حدَّثنا يزيدُ بنُ زُرَيعٍ، قال: حدَّثني التَّيْميُّ، عن أبي عثمانَ، عن عبد الله ﷺ، قال: مَنِ اشترَى مُحفَّلةً، فليَرُدَّ معها صاعاً، قال: ونهى النبيُّ ﷺ عن تَلَقِّي البيوع.**

**٢١٦٥- حدَّثنا عبدُ الله بنُ يوسفَ، أخبرنا مالكٌ، عن نافعٍ، عن عبد الله بنِ عمرَ رضي الله عنهما، أنَّ رسولَ الله ﷺ قال: «لا يَبِيعُ بعضُكُم على بيعِ بعضٍ، ولا تَلَقَّوُا السِّلَعَ حتَّى يُهبَطَ بها إلى السُّوقِ».**

**ثالثها:** حديث ابن مسعود، وقد مضى الكلامُ عليه في المصرّاة (٢١٤٩)، والغرض منه هنا قوله: «ونهى عن تَلقّي البيوع»، فإنَّه يقتضي تقييد النَّهي المطلَق في التلقّي بما إذا كان لأجل المبايَعة.

**رابعها:** حديث ابن عمر، وسيأتي الكلامُ عليه في الباب الذي بعدَه. ودَلَّت الطَّريق الثالثة ـ وهي في الباب الذي يليه من طريق عُبيد الله بن عمر عن نافع ـ أنَّ الوصولَ إلى أوَّل السوق لا يَكفي حتَّى يَدخُلَ السوقَ، وإلى هذا ذهب أحمد وإسحاق وابن المنذِر وغيرهم،

وصَرَّحَ جماعة من الشافعية بأنَّ مُنتَهى النَّهي عن التلقِّي دخولُ البلد، سواء وَصَلَ إلى السوق أم لا، وعند المالكية في ذلك اختلاف كثير في حَدِّ التلقّي.

**قوله: «ولا تَلَقَّوُا السِّلَعَ»** بفتح أوَّله واللَّام وتشديد القاف المفتوحة وضمِّ الواو، أي: تَتَلَقَّوُا فحُذِفَت إحدى التاءَين.

ثمَّ إنَّ مُطلَق النَّهي عن التلقّي يتناولُ طولَ المسافة وقِصَرها، وهو ظاهرُ إطلاق الشافعية، وقَيَّدَ المالكية مَحَلّ النَّهي بحَدٍّ مخصوصٍ، ثمَّ اختلفوا فيه، فقيل: ميلٌ، وقيل: فَرسَخان، وقيل: يومان، وقيل: مسافة القَصْر، وهو قول الثَّوري، وأمَّا ابتِداؤُها فسيأتي البحث فيه في الباب الذي بعدَه.

## ٧٢- باب منتهى التلقِّي

**٢١٦٦- حدَّثنا موسى بنُ إسماعيلَ، حدَّثنا جُوَيرِيةُ، عن نافعٍ، عن عبدِ الله ﷺ، قال: كنَّا نَتَلَقَّى الرُّكْبانَ، فنشتري منهم الطَّعامَ، فنهانا النبيُّ ﷺ أن نبيعَه حتَّى يُبلَغَ به سوقُ الطَّعام.**

**قال أبو عبدِ الله: هذا في أعلَى السّوقِ، ويُبيِّنُه حديثُ عُبيدِ الله.**

**٢١٦٧- حدَّثنا مُسدَّدٌ، حدَّثنا يحيى، عن عُبيدِ الله، قال: حدَّثني نافعٌ، عن عبدِ الله ﷺ، قال: كانوا يَبتاعُونَ الطَّعامَ في أعلَى السّوقِ، فيَبِيعونَه في مكانِه، فنَهاهم رسولُ الله ﷺ أن يَبِيعُوه في مكانه حتَّى يَنقُلوه.**

**قوله: «باب مُنتَهى التَّلقّي»** أي: وابتِدائه، وقد ذكرنا أنَّ الظّاهرَ أنَّه لا حدَّ لانتهائه من جهة الجالب، وأمَّا من جهة المتلقّي، فقد أشار المصنِّف بهذه الترجمة إلى أنَّ ابتِداءَه الخروجُ من السوق أخذاً من قول الصحابي: إنَّهم كانوا يتبايعونَ بالطَّعام في أعلى السوقِ، فيبيعونَه في مكانه، فنَهاهم النبي ﷺ أن يبيعوه في مكانه حتَّى يَنقُلوه. ولم يَنْهَهم عن التبايُعِ في أعلى السوقِ، فدَلَّ على أنَّ التلقّيَ إلى أعلى السوق جائز، فإن خرج عن السوق ولم يَخرُجْ من البلد، فقد صَرَّحَ الشافعية: بأنَّه لا يَدخُلُ في النَّهي، وحَدّ ابتِداء التلقّي عندهم الخروج من البلد، والمعنى فيه: أنَّهم إذا قَدِموا البلد أمكَنَهم معرفة السِّعر، وطلبُ الحَظّ لأنفُسِهم، فإن لم يفعلوا

ذلك، فهو من تَقصيرهم، وأمَّا إمكانُ معرفتهم ذلك قبلَ دخول البلد فنادر، والمعروفُ عند المالكية اعتبار السوق مُطلَقاً كما هو ظاهرُ الحديث، وهو قولُ أحمد وإسحاق، وعن الليث: كراهةَ التلقّي، ولو في الطَّريق، ولو على باب البيت حتَّى تَدخُلَ السِّلعةُ السوقَ.

٣٧٦/٤ **قوله: «قال أبو عبد الله»** هو المصنِّف.

**قوله: «هذا في أعلى السّوقِ»** أي: حديث جُوَيرية عن نافعٍ بلفظ: كنَّا نَتَلقَّى الرُّكبان، فنشتري منهم الطَّعامَ، الحديث، قال البخاري: وبيَّنه حديث عُبيد الله بن عمر، يعني: عن نافعٍ، أي: حيثُ قال: كانوا يتبايعونَ الطَّعام في أعلى السوق، الحديث مثله.

وأراد البخاري بذلك الردَّ على من استَدَلَّ به على جواز تَلَقّي الرُّكبان لإطلاق قول ابن عمر: كنَّا نَتلقَّى الرُّكْبان، ولا دلالةَ فيه، لأنَّ معناه: أنَّهم كانوا يَتَلَقَّونَهم في أعلى السوقِ، كما في رواية عُبيد الله بن عمر عن نافع، وقد صَرَّحَ مالك في روايته عن نافعٍ (٢١٦٥) بقوله: «ولا تَلقَّوُا السِّلَعَ حتَّى يُهبَطَ بها السوقَ» فدَلَّ على أنَّ التلقّي الذي لم يُنْهَ عنه إنَّما هو ما بَلَغَ السوق، والحديث يُفسِّرُ بعضُه بعضاً.

وادَّعى الطَّحاوي التعارُضَ في هاتَين الروايَتَينِ، وجمع بينهما بوقوع الضَّرَر لأصحاب السِّلَعِ وعَدَمِه، قال: فيُحمَلُ حديثُ النَّهي على ما إذا حَصَلَ الضَّرَر، وحديثُ الإباحة على ما إذا لم يَحصُل، ولا يخفى رُجْحان الجمعِ الذي جمع به البخاري، والله أعلم.

تنبيه: وَقَع قول البخاري: «هذا في أعلى السوق» عَقِبَ رواية عُبيد الله بن عمر في رواية أبي ذرٍّ، ووقع في رواية غيره عَقِب حديث جُوَيريَة، وهو الصواب.

## ٧٣- بابٌ إذا اشترط في البيعِ شروطاً لا تحلُّ

**٢١٦٨- حدَّثنا عبدُ الله بنُ يوسفَ، أخبرنا مالكٌ، عن هشامِ بنِ عُرْوةَ، عن أبيه، عن عائشةَ رضي الله عنها، قالت: جاءتني بَرِيرةُ، فقالت: كاتَبتُ أهلي على تِسعِ أواقٍ، في كلِّ عامٍ أُوقِيَّةٌ، فأعِينيني، فقلتُ: إن أحَبَّ أهلُكِ أن أعُدَّها لهم، ويكونَ ولاؤُكِ لي فعَلتُ، فذهبَت**

بَرِيرةُ إلى أهلِها، فقالت لهم، فأبَوْا عليها، فجاءت من عندِهم ورسولُ الله ﷺ جالسٌ، فقالت: إنّي عَرَضتُ ذلك عليهم، فأبَوا إلا أن يكونَ الولاءُ لهم.

فسمعَ النبيُّ ﷺ، فأخبَرت عائشةُ النبيَّ ﷺ، فقال: «خُذِيها واشترِطي لهم الولاءَ، فإنَّما الوَلاءُ لمَن أعتَقَ» ففَعَلَتْ عائشةُ، ثمَّ قامَ رسولُ الله ﷺ في النّاس، فحَمِدَ اللهَ وأثنَى عليه، ثمَّ قال: «أمَّا بعدُ، ما بالُ رِجالٍ يشترِطونَ شروطاً ليست في كتاب الله؟! ما كان من شرطٍ ليس في كتابِ الله فهو باطلٌ، وإن كان مئةَ شرطٍ، قَضاءُ الله أحقُّ، وشرطُ الله أوثَقُ، وإنَّما الوَلاءُ لمَن أعتَقَ».

٢١٦٩- حدَّثنا عبدُ الله بنُ يوسفَ، أخبرنا مالكٌ، عن نافعٍ، عن عبد الله بنِ عمرَ رضي الله عنهما: أنَّ عائشةَ أُمَّ المؤمنينَ أرادَت أن تَشتَرِيَ جاريةً فتُعتِقَها، فقال أهلُها: نبيعُكِها على أنَّ ولاءَها لَنا، فذَكَرَت ذلك لرسولِ الله ﷺ، فقال: «لا يَمنَعُكِ ذلك، فإنَّما الولاءُ لمَن أعتَقَ».

قوله: «بابٌ إذا اشترَطَ في البيعِ شروطاً لا تَحِلّ» أي: هل يَفسُدُ البيعُ بذلك أم لا؟ أورَدَ فيه حديثَي عائشة وابن عمر في قصَّة بَرِيرة، وكأنَّ غرضَه بذلك أنَّ النَّهيَ يقتضي الفساد، فيَصِحُّ ما ذهب إليه من أنَّ النَّهيَ عن تَلَقّي الرُّكبان يُرَدُّ به البيع، وسيأتي الكلامُ عليه في كتاب الشُّروط (٢٧١٧) إن شاء الله تعالى.

## ٧٤- باب بيع التَّمْر بالتَّمْر

٣٧٧/٤

٢١٧٠- حدَّثنا أبو الوليدِ، حدَّثنا لَيثٌ، عن ابنِ شِهابٍ، عن مالكِ بنِ أَوسٍ، سمعَ عمرَ رضي الله عنهما، عن النبيِّ ﷺ قال: «البُرُّ بالبُرِّ رباً إلَّا هاءَ وهاءَ، والشَّعِيرُ بالشَّعِيرِ رباً إلا هاءَ وهاءَ، والتَّمرُ بالتَّمرِ رباً إلا هاءَ وهاءَ».

قوله: «باب بيع التَّمر بالتَّمرِ» أورَدَ فيه حديثَ عمرَ مُختصَراً. وسيأتي الكلامُ عليه بعد بابٍ (٢١٧٤).

## ٧٥- باب بيع الزَّبيب بالزَّبيب والطعام بالطعام

٢١٧١- حدَّثنا إسماعيلُ، حدَّثني مالكٌ، عن نافعٍ، عن عبدِ الله بنِ عمرَ رضي الله عنهما:

أنَّ رسولَ الله ﷺ نهى عن المزابَنة.

والمزابَنةُ: بيعُ الثَّمَرِ بالتَّمرِ كَيلاً، وبيعُ الزَّبيبِ بالكَرْمِ كَيلاً.

[أطرافه في: ٢١٧٢، ٢١٨٥، ٢٢٠٥]

٢١٧٢- حدَّثنا أبو النُّعمان، حدَّثنا حمَّادُ بنُ زيدٍ، عن أيوبَ، عن نافعٍ، عن ابنِ عمرَ رضي الله عنهما: أنَّ النبيَّ ﷺ نهى عن المزابَنة. قال: والمزابَنةُ: أن يَبِيعَ الثَّمَرَ بكَيلٍ: إن زادَ فلي، وإن نَقَصَ فعليَّ.

٢١٧٣- قال: وحدَّثني زيدُ بنُ ثابتٍ: أنَّ النبيَّ ﷺ رَخَّصَ في العَرَايا بخَرْصِها.

[أطرافه في: ٢١٨٤، ٢١٨٨، ٢١٩٢، ٢٣٨٠]

قوله: «باب بيعِ الزَّبيبِ بالزَّبيبِ، والطَّعام بالطَّعام» ذكر فيه حديث ابن عمر في النَّهي عن المزابَنة من طريقَين، وسيأتي الكلامُ عليه بعد خمسة أبواب (٢١٨٥). وفي الطَّريق الثانية حديث ابن عمر عن زيد بن ثابت في العَرايا، وسيأتي الكلامُ عليه بعد سبعة أبواب (٢١٨٤).

وذكر في الترجمة الطَّعام بالطَّعام وليس في الحديث الذي ذكره للطَّعام ذِكرٌ، وكذلك ذكر فيها الزَّبيب بالزَّبيبِ والذي في الحديث الزَّبيب بالكَرْم، قال الإسماعيلي: لعلَّه أخذَ ذلك من جهة المعنى، قال: ولو ترجمَ للحديث ببيعِ التمر في رؤوسِ الشَّجَر بمثلِه من جِنسِه يابساً، لكان أَولى، انتهى.

ولم يُخِلَّ البخاري بذلك كما سيأتي بعد ستّة أبوابٍ[1]، وأمَّا هنا، فكأنَّه أشار إلى ما وقع في بعضِ طرقه من ذكر الطَّعام، وهو في رواية الليث عن نافعٍ كما سيأتي (٢٢٠٥) إن شاء الله تعالى، وروى مسلم (١٥٩٢) من حديث مَعمَر بن عبد الله مرفوعاً: «الطَّعام بالطَّعام مِثْلاً بِمِثْلٍ».

## ٧٦- باب بيع الشَّعير بالشَّعير

٢١٧٤- حدَّثنا عبدُ الله بنُ يوسفَ، أخبرنا مالكٌ، عن ابنِ شِهابٍ، عن مالكِ بنِ أَوسٍ

(١) باب (٨٢): بيع المزابنة.

أخبَره: أنَّه التَمَسَ صَرْفاً بمئةِ دِينارٍ، فدَعاني طلحةُ بنُ عُبيد الله، فتَراوَضْنا حتَّى اصطَرَفَ منّي، فأخذَ الذَّهبَ يُقلِّبُها في يدِه، ثمَّ قال: حتَّى يأتيَ خازني مِن الغابةِ، وعمرُ يَسمَعُ ذلك، فقال: والله لا تُفارِقُه حتَّى تأخُذَ منه، قال رسولُ الله ﷺ: «الذهبُ بالوَرِقِ رِباً إلا هاءَ وهاءَ، والبُرُّ بالبُرِّ رباً إلا هاءَ وهاءَ، والشَّعِيرُ بالشَّعِيرِ رباً إلا هاءَ وهاءَ، والتَّمرُ بالتَّمرِ رباً إلا هاءَ وهاءَ».

٣٧٨/٤ قوله: «باب بيعِ الشَّعير بالشَّعيرِ» أي: ما حُكمُه؟

قوله: «أنَّه التَمَسَ صَرْفاً» بفتح الصاد المهمَلة، أي: من الدَّراهمِ بذهبٍ كان معه، وبيَّن ذلك الليث في روايته عن ابن شهاب، ولفظه: عن مالك بن أوسِ بن الحَدَثان، قال: أقبَلتُ أقولُ: من يَصطَرِفُ الدَّراهم؟[1]

قوله: «فتَراوَضْنا» بِضادٍ مُعجَمةٍ، أي: تَجارَينا الكلام في قَدْرِ العِوَض بالزّيادة والنَّقصِ، كأنَّ كلًّا منهما كان يُروِّضُ صاحبَه ويُسهِّلُ خُلُقَه، وقيل: المراوَضة هنا: المواصَفة بالسِّلعة، وهو أن يَصِفَ كلٌّ منهما سلعته لرَفيقِه.

قوله: «فأخذَ الذَّهب يُقلِّبُها» أي: الذَّهبة، والذَّهبُ يُذكَّرُ ويُؤنَّثُ، فيقال: ذهبٌ، وذهبةٌ، أو يُحمَلُ على أنَّه ضمَّنَ الذَّهبَ معنى العَدَد المذكور، وهو المئة فأنَّثه لذلك، وفي رواية الليث: فقال طلحة: إذا جاء خادِمُنا نُعطِكَ ورِقَك»، ولم أقِفْ على تسمية الخازن الذي أشار إليه طلحة.

قوله: «من الغابةِ» بالغين المعجَمة، وبعد الألفِ موحَّدةٌ، يأتي شرحُ أمرها في أواخر الجهاد (٣١٢٩) في قصَّة تَركة الزُّبَير بن العَوّام، وكأنَّ طلحة كان له بها مالٌ من نخلٍ وغيره، وأشار إلى ذلك ابن عبد البَرِّ.

قوله: «حتَّى تأخُذَ منه» أي: عِوَض الذَّهب، في رواية الليث: والله لَتُعطيَنَّه وَرِقَه، أو لتَرُدَّنَّ إليه ذهبه، فإنَّ رسولَ الله ﷺ قال، فذكره.

قوله: «الذَّهب بالوَرِقِ رباً» قال ابن عبد البَرِّ: لم يُختَلَف على مالك فيه[2]، وحَمَله عنه

---

(١) أخرجها مسلم (١٥٨٦)، وابن ماجه (٢٢٦٠)، والترمذي (١٢٤٣).

(٢) بل قد وقع الخلاف فيه على مالك، فقد وقع في جميع روايات البخاري هنا عدا روايةٍ لأبي ذر الهروي: =

الحُفّاظ، حتَّى رواه يحيى بن أبي كثير عن الأوزاعي عن مالك، وتابعه مَعمَر والليث[١] وغيرهما، وكذلك رواه الحُفّاظُ عن ابن عُيَينة. وشَذَّ أبو نُعيم[٢] عنه، فقال: «الذَّهب بالذَّهب»، وكذلك رواه ابن إسحاق عن الزُّهْريِّ[٣].

ويجوزُ في قوله: «الذَّهب بالوَرِق» الرفعُ، أي: بيع الذَّهبِ بالوَرِقِ، فحَذَفَ المضاف للعلمِ به، أو المعنى: الذَّهب يُباعُ بالذَّهب، ويجوزُ النَّصبُ، أي: بيعوا الذَّهب. والذَّهبُ يُطلَقُ على جميعِ أنواعه المضروبة وغيرها، والوَرِقِ: الفِضّة، وهو بفتح الواو وكسر الراءِ، وبإسكانها على المشهور، ويجوزُ فتحُهما، وقيل: بكسر الواو: المضروبةُ، وبفتحها: المال، والمرادُ هنا جميع أنواع الفِضّة مَضروبةً وغيرَ مَضروبةٍ.

قوله: «إلَّا هاءَ وهاءَ» بالمدِّ فيهما وفتح الهمزة، وقيل: بالكسر، وقيل: بالسُّكون، وحُكي القَصر بغير همز، وخَطَّأها الخطَّابي، ورَدَّ عليه النَّووي، وقال: هي صحيحةٌ، لكن قليلة، والمعنى: خُذ وهات، وحُكي «هاك» بزيادة كاف مَكسورة، ويقال: «هاءِ» بكسر الهمزة، بمعنى: هات، وبفتحها، بمعنى: خُذْ، بغير تنوين.

وقال ابن الأثيرِ: هاءَ وهاءَ: هو أن يقول كلُّ واحد من البيِّعَينِ: هاءَ، فيُعطيه ما في يدِه،

---

= عن عبد الله بن يوسف عن مالك: «الذهب بالذهب»، وكذلك رواه عن مالك عبدُ الله بن وهب عند أبي عوانة (٥٣٨٣).

(١) رواية معمر أخرجها عبد الرزاق في «المصنف» (١٤٥٤١)، وعنه أحمد (٢٣٨)، ورواية الليث أخرجها مسلم (١٥٨٦)، وابن ماجه (٢٢٦٠)، والترمذي (١٢٤٣).

(٢) لم يشذَّ أبو نعيم عن ابن عيينة بهذا الحرف، فقد جاء في رواية البخاري السالفة برقم (٢١٣٤) عند جميع رواة البخاري غير أبي ذر وأبي الوقت: عن علي بن المديني عن سفيان بن عيينة، بلفظ: «الذهب بالذهب»، وكذلك رواه عن ابن عيينة: يونس بن عبد الأعلى عند الطبري في «تهذيب الآثار» قسم مسند عمر بن الخطاب ٢/ ٧٢٧، وأحمد بن شيبان الرملي عند أبي عوانة (٥٣٨٠)، وأحمد بن حماد الدولابي وسفيان بن وكيع عند الطبري ٢/ ٧٢٧، وأحمد بن أبان عند البزار في «مسنده» (٢٥٤). لكن رواه عن ابن عيينة الأكثرون فقالوا: «الذهب بالورِق» كما سلف عند ابن ماجه (٢٢٥٣) و(٢٢٥٩)، وانظر تمام تخريجه فيه بتحقيقنا.

(٣) رواية ابن إسحاق أخرجها الدارمي (٢٥٧٨).

كالحديث الآخر: «إلَّا يداً بيدٍ» يعني: مُقابَضةً في المجلس. وقيل: معناه: خُذْ وأعطِ، قال: وغيرُ الخطَّابي يجيزُ فيها السُّكونَ على حذف العِوَض، وتتنزَّلُ مَنزِلة «ها» التي للتَّنبيه.

وقال ابن مالك: «ها» اسم فعلٍ بمعنى: خُذْ، وإن وَقَعَت بعد «إلَّا»، فيجبُ تقديرُ قولٍ قبله يكون به مَحكيّاً، فكأنَّه قيل: ولا الذَّهب بالذَّهبِ إلَّا مَقُولاً عنده من المتبايِعَين: ها وها.

وقال الخليل: كلمةٌ تُستَعمَلُ عند المناوَلة، والمقصود من قوله: «هاءَ وهاءَ» أن يقول كلُّ واحدٍ من المتعاقدَين لصاحبِه: هاءَ، فيَتَقابَضان في المجلسِ.

قال ابن مالك: حَقُّها أن لا تَقَعَ بعد «إلَّا» كما لا يقعُ بعدَها «خُذ»، قال: فالتقديرُ: لا تبيعوا الذَّهبَ بالوَرِق إلَّا مَقُولاً بين المتعاقدَين: هاء وهاء.

واستُدِلَّ به على اشتراط التقابُضِ في الصَّرفِ في المجلسِ، وهو قولُ أبي حنيفة والشافعي، وعن مالكٍ: لا يجوزُ الصَّرفُ إلَّا عند الإيجاب بالكلام، ولو انتَقَلا من ذلك الموضعِ إلى آخرَ لم يَصِحَّ تَقابُضهما، ومذهبه أنَّه لا يجوزُ عنده تَراخي القبض في الصَّرفِ سواء كانا في المجلسِ أو تَفرَّقا، وحَمَلَ قولَ عمر: «لا تُفارِقه» على الفَوْر، حتَّى لو أخَّرَ الصَّيْرفيُّ القبضَ حتَّى يقومَ إلى قَعْرِ دُكّانه ثمَّ يَفتَحَ صُندوقَه لمَا جازَ.

**قوله: «البُرُّ بالبُرِّ»** بضمِّ الموحَّدة ثمَّ راء: من أسماء الحِنطة، والشَّعير بفتح أوَّله: معروف، ٣٧٩/٤
وحكي جوازُ كسره.

واستُدِلَّ به على أنَّ البُرَّ والشَّعيرَ صِنفان، وهو قولُ الجمهور، وخالَفَ في ذلك مالك والليث والأوزاعي، فقالوا: هما صنف واحد.

قال ابن عبد البَرِّ: في هذا الحديث أنَّ الكبيرَ يَلِي البيع والشِّراء لنفسِه، وإن كان له وُكَلاء وأعوان يَكفُونَه. وفيه المماكَسةُ في البيعِ والمراوَضة، وتقليبُ السِّلعةِ، وفائدته الأمن من الغَبْنِ، وأنَّ من العلمِ ما يخفى على الرجل الكبير القَدْرِ حتَّى يُذكِّرَه غيرُه، وأنَّ الإمامَ إذا سمع أو رأى شيئاً لا يجوزُ، ينهى عنه، ويُرشِدُ إلى الحقِّ، وأنَّ من أفتى بحُكمٍ حَسُنَ أن يَذكُرَ دليله، وأن يَتَفَقَّدَ أحوالَ رَعِيَّته، ويَهتَمَّ بمصالحهم.

وفيه اليمينُ لتأكيد الخبر، وفيه الحُجّةُ بخبر الواحد، وأنَّ الحُجّةَ على من خالَفَ في حُكمٍ من الأحكام التي في كتاب الله أو حديث رسوله. وفيه أنَّ النَّسيئةَ لا تجوزُ في بيعِ الذَّهبِ بالوَرِق، وإذا لم يَجُز فيهما مع تَفاضُلِهما بالنَّسيئة، فأحرى أن لا يجوزَ في الذَّهبِ بالذَّهبِ، وهو جِنسٌ واحدٌ، وكذا الوَرِق بالوَرِق، يعني: إذا لم تكن رواية ابن إسحاق ومَن تابعه محفوظةً فيُؤخَذُ الحكمُ من دليل الخِطاب، وقد نقل ابن عبد البَرِّ وغيره الإجماعَ على هذا الحكم، أي: التسوية في المنعِ بين الذَّهبِ بالذَّهبِ وبين الذَّهبِ بالوَرِقِ، فيُستَغنى حينئذٍ بذلك عن القياس.

## ٧٧- باب بيع الذّهب بالذّهب

**٢١٧٥- حدَّثنا صدقةُ بنُ الفضلِ، أخبرنا إسماعيلُ ابنُ عُليَّةَ، قال: حدَّثني يحيى بنُ أبي إسحاقَ، حدَّثنا عبدُ الرحمن بنُ أبي بكرةَ، قال: قال أبو بكرةَ ﷺ: قال رسولُ الله ﷺ: «لا تَبيعوا الذَّهبَ بالذَّهبِ إلا سَواءً بسَواءٍ، والفِضّةَ بالفِضّةِ إلا سَواءً بسَواءٍ، وبِيعُوا الذَّهبَ بالفِضّةِ، والفِضّةَ بالذَّهبِ كيفَ شئتُم».**

[طرفه في: ٢١٨٢]

قوله: «باب بيعِ الذَّهبِ بالذَّهبِ» تقدَّم حكمُه في الباب الذي قبله، وذكر المصنِّفُ فيه حديثَ أبي بكرة، ثمَّ أورَدَه بعد ثلاثة أبوابٍ (٢١٨٢) من وجهٍ آخرَ عن يحيى بن أبي إسحاق، ورجال الإسنادين بصريُّون كلُّهم.

وأُخِذَ حُكم بيع الذَّهبِ بالوَرِق من قوله: «وبيعوا الذَّهبَ بالفِضّة والفِضّةَ بالذَّهبِ كيف شئتُم»، وفي الرواية الأُخرى(٢١٨٢): وأمَرَنا أن نَبتاع الذَّهبَ بالفِضّة كيف شِئنا، الحديث، وسيأتي الكلامُ عليه.

## ٧٨- باب بيع الفضّة بالفضّة

**٢١٧٦- حدَّثني عُبيد الله بنُ سعدٍ، حدَّثنا عَمّي، حدَّثنا ابنُ أخي الزُّهْريِّ، عن عَمِّه، قال: حدَّثني سالمُ بنُ عبد الله، عن عبد الله بنِ عمرَ رضي الله عنهما: أنَّ أبا سعيدٍ الخُدْريَّ حدَّثه مِثلَ ذلك حديثاً عن رسولِ الله ﷺ، فلَقِيَه عبدُ الله بنُ عمرَ، فقال: يا أبا سعيدٍ، ما هذا**

**الَّذي تُحدِّثُ عن رسولِ الله ﷺ؟ فقال أبو سعيدٍ في الصَّرفِ: سمعتُ رسولَ الله ﷺ يقول: «الذَّهبُ بالذَّهبِ مِثْلٌ بمِثلٍ، والوَرِقُ بالوَرِقِ مِثْلٌ بمِثلٍ».**

[طرفاه في: ٢١٧٧، ٢١٧٨]

**٢١٧٧- حدَّثنا عبدُ الله بنُ يوسفَ، أخبرنا مالكٌ، عن نافعٍ، عن أبي سعيدٍ الخُدْريِّ رضي الله عنه، أنَّ رسولَ الله ﷺ قال:/ «لا تَبيعوا الذَّهبَ بالذَّهبِ إلا مِثلاً بمِثلٍ، ولا تُشِفُّوا بعضَها على بعضٍ، ولا تَبِيعُوا الوَرِقَ بالوَرِقِ إلا مِثلاً بمِثلٍ، ولا تُشِفُّوا بعضَها على بعضٍ، ولا تَبِيعوا منها غائباً بناجِزٍ».** ٣٨٠/٤

**قوله: «باب بيعِ الفِضَّة بالفِضَّة»** تقدَّم حكمه أيضاً.

**قوله: «حدَّثني عُبيد الله بن سعد»** زاد في رواية المُستَمْلي: وهو ابن إبراهيم بن سعد ابن إبراهيم بن عبد الرحمن بن عَوْف، وابن أخي الزُّهْري: هو محمد بن عبد الله بن مسلم.

**قوله: «عن عبد الله بن عمر رضي الله عنهما، أنَّ أبا سعيد الخدري حدَّثَه مِثلَ ذلك حديثاً عن رسولِ الله ﷺ، فلَقِيَه عبدُ الله بن عمر، فقال: يا أبا سعيد، ما هذا الذي تُحدِّثُ عن رسولِ الله ﷺ؟ فقال أبو سعيد في الصَّرفِ: سمعت رسولَ الله ﷺ يقول»** فذكر الحديث، هكذا ساقه، وفيه اختصار وتقديم وتأخير، وقد أخرجه الإسماعيلي من وجهَين عن يعقوب بن إبراهيم شيخ شيخ البخاري فيه بلفظ: أنَّ أبا سعيد حدَّثَه حديثاً مثلَ حديث عمرَ عن رسول الله ﷺ في الصَّرْفِ فقال أبو سعيد، فذكره، فظَهَرَ بهذه الرواية معنى قوله: مثل ذلك، أي: مثل حديثِ عمر، أي: حديث عمرَ الماضي (٢١٧٤) قريباً في قصَّة طلحة بن عُبيد الله.

وتكلَّفَ الكِرْماني هنا، فقال: قوله: مثل ذلك، أي: مثل حديث أبي بَكْرة في وجوب المساواة، ولو وَقَفَ على رواية الإسماعيلي لمَا عَدَلَ عنها.

**وقوله «فلَقِيَه عبد الله»** أي: بعد أن كان سمع منهم الحديث، فأراد أن يَستَثبِتَه فيه. وقد وقع لأبي سعيد مع ابن عمر في هذا الحديث قصَّة، وهي هذه، ووَقَعَت له فيه مع ابن عبَّاس قصَّةٌ أُخرى كما في الباب الذي بعدَه، فأمَّا قِصَّتُه مع ابن عمر، فانفَرَدَ بها البخاري من طريق

سالمٍ[1]، وأخرجها مسلم (١٥٨٤/ ٧٦) من طريق الليث عن نافع ولفظه: أنَّ ابن عمر قال له رجل من بني ليثٍ: إنَّ أبا سعيد الخُدْري يأثُرُ هذا عن رسول الله ﷺ، قال نافع: فذهب عبد الله وأنا معه والليثيُّ حتَّى دَخَلَ على أبي سعيد الخُدْري، فقال: إنَّ هذا أخبرني أنَّك تُخبِرُ أنَّ رسولَ الله ﷺ نهى عن بيعِ الوَرِق بالوَرِق إلَّا مِثلاً بمِثلٍ، الحديث، فأشار أبو سعيد بإصبَعَيه إلى عَينَيه وأُذُنيه فقال: أَبصَرَت عَينايَ، وسمعتْ أُذُنايَ رسولَ الله ﷺ يقول: «لا تبيعوا الوَرِقَ بالوَرِق إلَّا مِثلاً بِمثلٍ» الحديث. ولمسلمٍ (١٥٩٤/ ١٠٠) من طريق أبي نَضرة في هذه القصَّة لابن عمر مع أبي سعيد: أنَّ ابن عمر نهى عن ذلك بعد أن كان أفتى به لمَّا حدَّثَه أبو سعيد بنَهي النبي ﷺ، وأمَّا قصَّة أبي سعيد مع ابن عبَّاس فسأذكرها في الباب الذي يليه.

**قوله في الرواية الأولى: «الذَّهب بالذَّهبِ»** يجوزُ في «الذَّهبِ» الرفعُ والنَّصب، وقد تَقَدَّم توجيهه، ويَدخُلُ في الذَّهبِ جميع أصنافه من مَضروبٍ ومنقوشٍ وجيِّدٍ ورَديءٍ، وصحيحٍ ومُكَسَّرٍ، وحُلِيٍّ وتِبْرٍ وخالص ومغشوش، ونقل النَّووي تَبَعاً لغيره في ذلك الإجماعَ.

**قوله: «مِثلٌ بمِثلٍ»** كذا في رواية أبي ذرٍّ بالرفع، ولغير أبي ذرٍّ: «مثلاً بمثل»، وهو مصدرٌ في موضعِ الحال، أي: الذَّهبُ يُباعُ بالذَّهبِ موزوناً بموزون، أو مصدر مُؤَكِّد، أي: يوزَنُ وزناً بوزن، وزاد مسلم (١٥٨٤/ ٧٧) في رواية سُهَيل بن أبي صالح، عن أبيه: «إلَّا وزناً بوزنٍ، مِثلاً بمِثلٍ، سواءً بسواءٍ».

**قوله: «ولا تُشِفّوا»** بضمّ أوَّله وكسر الشّين المعجَمة وتشديد الفاء، أي: تُفضِلُوا، وهو رُباعيٌّ من: أشَفَّ، والشِّفُّ، بالكسر: الزّيادة، وتُطلَق على النَّقص.

**قوله: «ولا تبيعوا منها غائباً بناجزٍ»** بِنون وجيم وزاي، أي: مُؤَجَّلاً بحالٍّ، أي: والمراد بالغائبِ أعمُّ من المؤجَّلِ، كالغائبِ عن المجلسِ مُطلَقاً مُؤَجَّلاً كان أو حالًّا، والناجز: الحاضر.

قال ابن بطَّال: فيه حُجّةٌ للشافعي في قوله: من كان له على رجل دراهمُ، ولآخرَ عليه دنانيرُ لم يَجُز أن يُقاصَّ أحدُهما الآخرَ بها له، لأنه يَدخُلُ في معنى بيع الذَّهبِ بالوَرِق دَيناً،

---

(١) بل هي عند أحمد أيضاً برقم (١١٧٧٢).

لأنه إذا لم يَجُز غائب بناجز، فأَحرَى أن لا يجوزَ غائبٌ بغائبٍ، وأمَّا الحديثُ الذي أخرجه أصحابُ السُّننِ[1] عن ابن عمر، قال: كنت أبيعُ الإبلَ بالبَقِيع، أبيعُ بالدَّنانير، وآخُذُ الدَّراهمَ، وأَبيعُ بالدَّراهمِ، وآخُذُ الدَّنانيرَ،/ فسألت رسولَ الله ﷺ عن ذلك، فقال: «لا بأسَ به إذا كان بسِعْر يومِه ولم تَفترِقا وبينكُما شيء» فلا يَدخُلُ في بيعِ الذَّهبِ بالوَرِق دَيناً، لأنَّ البيِّعَ بقبض الدَّراهمِ عن الدَّنانير لم يَقصِدْ إلى التأخير في الصَّرفِ. قاله ابن بطَّالٍ. ٣٨١/٤

واستُدِلَّ بقوله «مِثلاً بمثلٍ» على بُطْلان البيعِ بقاعدة مُدّ عَجوَة، وهو أن يبيعَ مُدّ عَجوةٍ ودينارًا بدينارين مثلاً، وأصرَحُ من ذلك في الاستدلال على المنعِ حديث فَضَالة بن عُبيد عند مسلم في رَدِّ البيعِ في القِلادة التي فيها خَرَز وذهب حتَّى تُفصَلَ، أخرجه مسلم (١٥٩١)، وفي رواية أبي داود (٣٣٥١): فقلت: إنَّما أرَدت الحِجارة، فقال: لا حتَّى تُمَيِّزَ بينهما.

## ٧٩- باب بيع الدينار بالدينار نساءً

**٢١٧٨، ٢١٧٩- حدَّثنا عليُّ بنُ عبدِ الله، حدَّثنا الضَّحّاكُ بنُ مَخلَدٍ، حدَّثنا ابنُ جُرَيجٍ، قال: أخبرني عَمْرو بنُ دِينارٍ، أنَّ أبا صالحٍ الزَّيّاتَ أخبَره، أنَّه سمعَ أبا سعيدٍ الخُدْريَّ ﷺ يقول: الدِّينارُ بالدِّينار، والدِّرهَمُ بالدِّرهَمِ، فقلتُ له: فإنَّ ابنَ عبَّاسٍ لا يقولُه، فقال أبو سعيدٍ: سألتُه، فقلتُ: سمعتَه مِن النبيِّ ﷺ، أو وجدتَه في كتاب الله، فقال: كلَّ ذلك لا أقولُ، وأنتُم أعلمُ برسولِ الله ﷺ منّي، ولكنْ أخبَرني أُسامةُ أنَّ النبيَّ ﷺ قال: «لا رِبَا إلَّا في النَّسِيئةِ».**

**قوله: «باب بيعِ الدينار بالدينار نَساءً»** بفتح النّون وبالمهملة، والمدِّ والتنوين منصوباً[2]، أي مُؤجَّلاً مُؤخَّراً، يقال: أنسأه نَساءً ونَسيئةً.

**قوله: «الضَّحّاك بن مَخلَدٍ»** هو أبو عاصم شيخ البخاري، وقد حدَّثَ في مواضعَ عنه بواسطةٍ كهذا الموضع.

**قوله: «سمع أبا سعيد الخُدْري يقول: الدينارُ بالدينار، والدِّرهَم بالدِّرهَمِ»** كذا وقع في

---

(١) أبو داود (٣٣٥٤)، وابن ماجه (٢٢٦٢)، والترمذي (١٢٤٢)، والنسائي (٤٥٨٢).

(٢) وضُبطت في أصل اليونينية: نَسْأً، بسكون السين، مُصحَّحاً عليها.

هذه الطَّريق، وقد أخرجه مسلم (١٥٩٦/ ١٠١) من طريق ابن عُيَينة عن عَمْرو بن دينار، فزاد فيه: «مِثلاً بمثلٍ، من زاد أو ازدادَ فقد أرْبَى».

**قوله: «إنَّ ابن عبَّاس لا يقوله»** في رواية مسلم: يقول غير هذا.

**قوله: «فقال أبو سعيد: سألته»** في رواية مسلم: لقد لقيتُ ابن عبَّاس فقلت له.

**قوله: «فقال: كلَّ ذلك لا أقول»** بِنصبِ «كلَّ» على أنَّه مفعولٌ مُقدَّمٌ، وهو في المعنى نظير قوله عليه الصلاة والسلام في حديث ذي اليدَينِ: «كلَّ ذلك لم يكنْ»[1] فالمنفي هو المجموع، وفي رواية مسلم: فقال: لم أسمعه من رسول الله ﷺ، ولا وجدتُه في كتاب الله عزَّ وجلَّ، ولمسلمٍ (١٥٩٦/ ١٠٤) من طريق عطاء: أنَّ أبا سعيد لقيَ ابن عبَّاس، فذكر نحوَه، وفيه: فقال: كلّ ذلك لا أقول، أمَّا رسولُ الله فأنتُم أعلمُ به، وأمَّا كتابُ الله فلا أعلمُه، أي: لا أعلمُ هذا الحكم فيه، وإنَّما قال لأبي سعيد: أنتُم أعلمُ برسول الله ﷺ منِّي، لكون أبي سعيد وأنظاره كانوا أسَنَّ منه وأكثرَ مُلازَمة لرسول الله ﷺ.

وفي السِّياق دليل على أنَّ أبا سعيد وابن عبَّاس مُتَّفِقان على أنَّ الأحكامَ الشَّرعيةَ لا تُطلَبُ إلَّا من الكتاب أو السُّنّة.

**قوله: «لا ربا إلَّا في النَّسيئةِ»** في رواية مسلم: «الرِّبا في النَّسيئة»، وله (١٥٩٦/ ١٠٢) من طريق عُبيد الله بن أبي يزيد وعطاءٍ، جميعاً عن ابن عبَّاس: «إنَّما الرِّبا في النَّسيئة»، زاد في رواية عطاء: «ألا إنَّما الرِّبا»، وزاد في رواية طاووس (١٥٩٦/ ١٠٣) عن ابن عبَّاس: «لا ربا فيما كان يداً بيد»، وروى مسلم (١٥٩٤/ ٩٩) من طريق أبي نَضرة، قال: سألت ابن عبَّاس عن الصَّرفِ، فقال: أيداً بيدٍ؟ قلت: نعم، قال: فلا بأسَ. فأخبرت أبا سعيد، فقال: أَوَقال ذلك؟ إنّا سَنكتُبُ إليه، فلا يُفتيكُموه، وله (١٥٩٤/ ١٠٠) من وجهٍ آخرَ عن أبي نَضْرة: سألت ابن عمر وابن عبَّاس عن الصَّرفِ، فلم يَرَيا به بأساً، فإنّي لَقاعدٌ عند أبي سعيد،/ فسألتُه عن الصَّرفِ، فقال: ما زاد فهو ربا، فأنكَرت ذلك لقولهما. فذكر ٣٨٢/٤

(١) أخرجه مسلم (٥٧٣)، والنسائي (١٢٢٦)، وغيرهم من حديث أبي هريرة.

الحديث قال: فحدَّثني أبو الصَّهْباءِ: أنَّه سأل ابن عبَّاس عنه بمكّةَ فكَرِهَه.

والصَّرْفُ بفتح المهمَلة: دفعُ ذهبٍ وأخذ فِضّةٍ وعكسُه، وله شرطان: منعُ النَّسيئة مع اتِّفاق النَّوعِ واختلافه، وهو المُجمَعُ عليه، ومنعُ التفاضُل في النَّوعِ الواحد منهما، وهو قولُ الجمهور، وخالَفَ فيه ابنُ عمر، ثمَّ رَجَع، وابنُ عبَّاس واختُلِفَ في رُجوعِه، وقد روى الحاكمُ (٢/ ٤٢-٤٣) من طريق حيَّانَ العَدَوي ـ وهو بالمهمَلة والتحتانية ـ: سألت أبا مِجْلَزٍ عن الصَّرفِ فقال: كان ابن عبَّاس لا يرى به بأساً زماناً من عُمره، ما كان منه عَيناً بعَينٍ يداً بيدٍ، وكان يقول: إنَّما الرِّبا في النَّسِيئة، فلقيَه أبو سعيد، فذكر القصَّة والحديث، وفيه: «التمرُ بالتمر، والحِنطةُ بالحِنطة، والشَّعيرُ بالشَّعير، والذَّهبُ بالذَّهبِ، والفِضّةُ بالفِضّة، يداً بيدٍ، مِثلاً بِمثلٍ، فمن زاد فهو رِباً» فقال ابن عبَّاس: أستَغفِرُ الله وأتوبُ إليه، فكان ينهى عنه أشدَّ النَّهي.

واتَّفَقَ العلماءُ على صِحّة حديث أُسامة، واختلفوا في الجمعِ بينه وبين حديث أبي سعيد، فقيل: منسوخ، لكنَّ النَّسخَ لا يَثبُتُ بالاحتمال، وقيل: المعنى في قوله: «لا ربا»: الرِّبا الأغلَظ الشَّديد التحريم، المتوَعَّد عليه بالعِقاب الشَّديد، كما تقولُ العرب: لا عالـمَ في البلد إلَّا زيدٌ، مع أنَّ فيها علماءَ غيرَه، وإنَّما القصدُ نفيُ الأكمَل لا نفيُ الأصل، وأيضاً فنفيُ تحريم رِبا الفضل من حديث أُسامةَ إنَّما هو بالمفهوم، فيُقدَّمُ عليه حديث أبي سعيد، لأنَّ دلالتَه بالمنطوق، ويُحمَلُ حديث أُسامةَ على الرِّبا الأكبَر كما تقدَّم، والله أعلم.

وقال الطَّبري: معنى حديث أُسامة: «لا ربا إلَّا في النَّسيئة» إذا اختلفَت أنواع البيعِ والفضل فيه يداً بيد رباً، جمعاً بينه وبين حديث أبي سعيد.

تنبيه: وقع في نُسخة الصَّغاني هنا: قال أبو عبد الله ـ يعني البخاري ـ: سمعتُ سليمان ابن حَرْب يقول: «لا ربا إلَّا في النَّسيئة»، هذا عندنا في الذَّهبِ بالوَرِق والحِنطة بالشَّعير مُتفاضِلاً، ولا بأسَ به يداً بيد، ولا خير فيه نَسِيئة. قلت: وهذا مُوافِق[1].

---

(١) كذا وقع في الأصلين: «وهذا موافق» دون بيان، وجاء في هامش (س) أنه وقع في الأصل الذي قوبلت عليه بياض، ولعله أن يكون تقدير الكلام أن قول سليمان بن حرب هذا موافق لكلام الطبري الذي قبله من حيث إن اعتبار النَّسيئة عند اختلاف الأنواع، والله أعلم.

وفي قصَّة أبي سعيد مع ابن عمر ومع ابن عبَّاس أنَّ العالم يُناظِرُ العالم ويُوقِفُه على معنى قوله، ويَرُدُّه من الاختلاف إلى الاجتماع، ويَحتَجُّ عليه بالأدلّة، وفيه إقرارُ الصغير للكبير بفضل التقدُّم.

## ٨٠- باب بيع الوَرِق بالذهب نَسِيئةً

**٢١٨٠، ٢١٨١- حدَّثنا حفصُ بنُ عمرَ، حدَّثنا شُعْبةُ، قال: أخبرني حبيبُ بنُ أبي ثابتٍ، قال: سمعتُ أبا المِنْهالِ قال: سألتُ البَراءَ بنَ عازبٍ وزيدَ بنَ أرقَمَ رضي الله عنهم عن الصَّرفِ، فكلُّ واحدٍ منهما يقول: هذا خيرٌ منّي، فكِلاهما يقول: نهى رسولُ الله ﷺ عن بيعِ الذَّهبِ بالوَرِقِ دَيناً.**

**قوله: «باب بيعِ الوَرِقِ بالذَّهبِ نَسيئةً»** البيع كلُّه: إمَّا بالنَّقد أو بالعَرْضِ، حالًّا أو مُؤجَّلاً، فهي أربعةُ أقسام: فبيع النَّقد: إمَّا بمثلِه وهو المراطَلة، أو بنَقدٍ غيرِه وهو الصَّرف. وبيع العَرْض بنَقدٍ، يُسمَّى النَّقد ثمناً، والعَرض عِوَضاً، وبيع العَرْض بالعَرْضِ يُسمَّى مُقايَضَةً[1]. والحُلولُ في جميعِ ذلك جائز، وأمَّا التأجيلُ، فإن كان النَّقد بالنَّقدُ مُؤخَّراً فلا يجوز، وإن كان العَرْض جاز، وإن كان العَرْض مُؤخَّراً، فهو السَّلَم، وإن كانا مُؤخَّرَينِ، فهو بيعُ الدَّينِ بالدَّين، وليس بجائزٍ إلَّا في الحوالة عند من يقول: إنَّها بيع، والله أعلم.

٣٨٣/٤ **قوله: «عن الصَّرفِ»** أي: بيعِ الدَّراهمِ بالذَّهبِ أو عكسِه،/ وسُمّي به لصَرْفِه عن مُقتَضى البِياعات من جواز التفاضُل فيه، وقيل: من الصَّريفِ، وهو تصويتُها في الميزان، وسيأتي في أوائل الهجرة (٣٩٣٩) من طريق سفيان عن عَمْرو بن دينار عن أبي المِنْهال، قال: باع شَريكٌ لي دراهمَ ـ أي: بذهب ـ في السوق نَسيئة، فقلت: سُبحانَ الله أيصلُحُ هذا؟ فقال: لقد بعتها في السوقِ، فما عابَه عليَّ أحد، فسألت البَراء بن عازب، فذكره.

**قوله: «هذا خير منِّي»** في رواية سفيان المذكورة: قال: فالْقَ زيد بن أرقَم فاسألْه، فإنَّه

---

(١) تصحفت في (س) إلى: مقابضة، بالباء الموحدة.

كان أعظَمَنا تجارة، فسألتُه، فذكره. وفي رواية الحُميدي في «مُسنَده» (٧٢٧) من هذا الوجه عن سفيان: فقال: صَدَقَ البَراءُ، وقد تقدَّم (٢٠٦٠) في «باب التِّجارة في البَزِّ» من وجهٍ آخرَ عن أبي المِنْهال بلفظ: إن كان يداً بيدٍ فلا بأس، وإن كان نَسيئاً فلا يَصلُح[1]».

وفي الحديث ما كان عليه الصحابة من التواضُع، وإنصاف بعضِهم بعضاً، ومعرفة أحدهم حَقَّ الآخر، واستظهار العالم في الفُتيا بنظيره في العلم، وسيأتي بعدُ الكلامُ على هذا الحديث في الشَّرِكة (٢٤٩٧) إن شاء الله تعالى.

## ٨١- باب بيع الذَّهب بالورق يداً بيدٍ

**٢١٨٢- حدَّثنا عِمرانُ بنُ مَيسَرةَ، حدَّثنا عبَّادُ بنُ العَوّامِ، أخبرنا يحيى بنُ أبي إسحاقَ، حدَّثنا عبدُ الرحمن بنُ أبي بكرةَ، عن أبيه ﷺ، قال: نهى النبيُّ ﷺ عن الفِضّةِ بالفِضّةِ، والذَّهبِ بالذَّهبِ، إلا سَواءً بسَواءٍ، وأمَرَنا أن نَبتاعَ الذَّهبَ بالفِضّةِ كيفَ شِئنا، والفِضّةَ بالذَّهبِ كيفَ شِئْنا.**

**قوله: «باب بيعِ الذَّهبِ بالوَرِق يداً بيدٍ»** ذكر فيه حديث أبي بَكْرة الماضي قبلُ بثلاثة أبواب (٢١٧٥)، وليس فيه التقييد بالحُلول، وكأنَّه أشار بذلك إلى ما وقع في بعضِ طرقِه، فقد أخرجه مسلم (١٥٩٠) عن أبي الرَّبيع عن عبَّاد الذي أخرجه البخاري من طريقه، وفيه: فسأله رجلٌ فقال: يداً بيد؟ فقال: هكذا سمعت، وأخرجه مسلم (١٥٩٠) من طريق يحيى بن أبي كثير عن يحيى بن أبي إسحاق، فلم يَسُق لفظَه، فساقه أبو عَوَانةَ في «مُستَخرَجِه» (٥٤٠٤)، فقال في آخره: «والفِضّة بالذَّهبِ كيف شئتُم يداً بيدٍ». واشتراط القبضِ في الصَّرفِ مُتَّفَق عليه، وإنَّما وقع الاختلافُ في التفاضُل بين الجِنْسِ الواحد.

واستُدِلَّ به على بيع الرِّبَويَّات بعضها ببعضٍ إذا كان يداً بيدٍ، وأصرَحُ منه حديث عُبادة بن الصامت عند مسلم (١٥٨٧/ ٨١) بلفظ: «فإذا اختلفَت الأصنافُ، فبيعوا كيف شئتُم».

---

(١) في (أ) و(ع): يصح، والمثبت على الصواب من (س)، موافقاً لروايات البخاري دون خلاف.

## ٨٢- باب بيع المُزَابنة
## وهي بيع التَّمْر بالثَّمَر وبيع الزَّبيب بالكَرْم وبيع العَرَايا

**قال أنسٌ: نهى النبيُّ ﷺ عن المزابَنةِ والمحاقَلة.**

٣٨٤/٤ **قوله: «باب بيع المزابَنة»** بالزاي والموحَّدة والنّون، مُفاعلة من الزَّبْن ـ بفتح الزاي وسكون الموحَّدة ـ: وهو الدَّفعُ الشَّديد، ومنه سُمّيت الحربُ الزَّبونَ، لشِدّة الدَّفعِ فيها، وقيل للبيعِ المخصوصِ: المزابَنة، لأنَّ كلَّ واحد من المتبايِعَين يَدفَعُ صاحبه عن حقِّه، أو لأنَّ أحدَهما إذا وَقَفَ على ما فيه من الغَبْن أراد دفع البيع بفسخِه، وأراد الآخر دفعَه عن هذه الإرادة بإمضاءِ البيع.

**قوله: «وهي بيعُ التَّمر»** بالمثنَّاة والسُّكون **«بالثَّمَرِ»** بالمثلَّثة وفتح الميم، والمراد به: الرُّطَب خاصّة.

**وقوله: «وبيع الزَّبيب بالكَرْمِ»** أي: بالعِنَبِ وهذا أصل المزابَنة، وألحَقَ الشافعي بذلك كلَّ بيعٍ مجهولٍ بمجهولٍ، أو بمعلومٍ من جِنْسٍ يجري الرِّبا في نَقْدِه، قال: وأمَّا من قال: أضمَنُ لك صُبْرَتَكَ هذه بعشرين صاعاً مثلاً، فما زادَ فلي، وما نَقَصَ فعليَّ، فهو من القِمار، وليس من المزابَنة.

قلت: لكن تقدَّم في «باب بيعِ الزَّبيبِ بالزَّبيب» (٢١٧٢) من طريق أيوبَ عن نافعٍ عن ابن عمر: والمزابَنة: أن يبيعَ الثَّمَرَ بكَيلٍ، إن زاد فلي، وإن نَقَصَ فعليَّ، فثبت أنَّ من صور المزابَنة أيضاً هذه الصُّورة من القِمار، ولا يَلزَمُ من كونها قماراً أن لا تُسمَّى مُزابَنة.

ومِن صور المزابَنة أيضاً: بيع الزَّرعِ بالحِنطة كَيلاً، وقد رواه مسلم (١٥٤٢/ ٧٣) من طريق عُبيد الله بن عمر عن نافعٍ بلفظ: والمزابَنة: بيع ثَمَر النَّخل بالتمر كَيلاً، وبيع العِنَبِ بالزَّبيبِ كَيلاً، وبيع الزَّرعِ بالحِنطة كَيلاً، وستأتي هذه الزّيادة للمصنِّف (٢٢٠٥) من طريق الليث عن نافعٍ بعد أبواب.

وقال مالك: المزابَنةُ: كلّ شيءٍ من الجُزاف لا يُعلَمُ كَيله ولا وزنه ولا عَدَده إذا بِيعَ بشيءٍ مُسَمًّى من الكَيل وغيره، سواء كان من جِنسٍ يجري الرِّبا في نَقدِه أم لا.

وسببُ النَّهي عنه ما يَدخُلُه من القِمار والغَرَر، قال ابن عبد البَرِّ: نظرَ مالكٌ إلى معنى المزابَنة لغة ـ وهي المدافَعةُ ـ ويَدخُلُ فيها القِمارُ والمخاطَرة، وفسَّر بعضهم المزابَنة: بأنَّها بيعُ الثَّمَر قبلَ بُدوّ صلاحه، وهو خطأٌ، فالمغايَرة بينهما ظاهرة من أوَّل حديث في هذا الباب. وقيل: هي المزارعةُ على الجزءِ، وقيل: غير ذلك، والذي تدلُّ عليه الأحاديثُ في تفسيرها أَولى.

**قوله: «قال أنس...»** إلى آخره، يأتي موصولاً (٢٢٠٧) في «باب بيع المخاضَرة»، وفيه تفسير المُحاقَلة.

**٢١٨٣- حدَّثنا يحيى بنُ بُكَير، حدَّثنا اللَّيثُ، عن عُقَيلٍ، عن ابنِ شِهابٍ، أخبرني سالمُ بنُ عبد الله، عن عبد الله بنِ عمرَ رضي الله عنهما، أنَّ رسولَ الله ﷺ قال: «لا تَبِيعوا الثَّمَرَ حتَّى يَبدُوَ صَلاحُه، ولا تَبِيعوا الثَّمَرَ بالتَّمْرِ».**

**٢١٨٤- قال سالمٌ: وأخبرني عبدُ الله، عن زيد بنِ ثابتٍ: أنَّ رسولَ الله ﷺ رَخَّصَ بعدَ ذلك في بيعِ العَرَايا بالرُّطَبِ، أو بالتَّمرِ، ولم يُرَخِّص في غيرِه.**

**٢١٨٥- حدَّثنا عبدُ الله بنُ يوسفَ، أخبرنا مالكٌ، عن نافعٍ، عن عبد الله بنِ عمرَ رضي الله عنهما: أنَّ رسولَ الله ﷺ نهى عن المزابَنة.**

**والمزابَنةُ: بيعُ الثَّمَرِ بالتَّمرِ كَيلاً، وبيعُ الكَرْمِ بالزَّبِيبِ كَيلاً.**

ثمَّ أورَدَ المصنِّفُ حديثَ ابن عمر من رواية سالم،/ ومن رواية نافعٍ، كلاهما عنه، ثمَّ ٣٨٥/٤
حديث أبي سعيد في ذلك، وفي طريق نافع تفسير المزابَنة، وظاهرُه أنَّها من المرفوع، ومثلُه في حديث أبي سعيد في الباب، وأخرجه مسلم (١٥٣٦/ ٨٢) من حديث جابر كذلك، ويُؤيِّدُ كونه مرفوعاً رواية سالم وإن لم يتعرَّض فيها لذكر المزابَنة، وعلى تقدير أن يكونَ التفسيرُ من هؤلاءِ الصحابة، فهم أعرَفُ بتفسيره من غيرهم.

وقال ابن عبد البَرِّ: لا مُخالفَ لهم في أنَّ مثلَ هذا مُزابَنة، وإنَّما اختلفوا هل يَلتَحِقُ بذلك كلّ ما لا يجوزُ إلَّا مِثلاً بمثلٍ فلا يجوزُ فيه كَيل بجُزافٍ ولا جُزَافٌ بجُزاف؟ فالجمهورُ على الإلحاق، وقيل: يختصُّ ذلك بالنَّخل والكَرم، والله أعلم.

**قوله**: «**قال سالم**» هو موصولٌ بالإسناد المذكور، وقد أُفرِدَ حديثُ زيد بن ثابت في آخر الباب من طريق نافع عن ابن عمر، عنه، وقد تقدَّم قبلَ أبوابٍ (٢١٧٢ و٢١٧٣) من وجهٍ آخرَ عن نافع مضموماً في سياقٍ واحدٍ، وأخرجه التِّرمِذي (١٣٠٠) من طريق محمد بن إسحاق عن نافعٍ عن ابن عمر عن زيد بن ثابت، ولم يَفصِل حديث ابن عمر من حديث زيد بن ثابت، وأشار التِّرمِذي إلى أنَّه وَهِمَ فيه، والصواب التفصيل، ولفظ التِّرمِذي: عن زيد بن ثابت: أنَّ النبي ﷺ نهى عن المحاقَلة والمزابَنة، إلَّا أنَّه قد أَذِنَ لأهل العَرايا أن يبيعوها بمثل خَرْصِها، ومُراد التِّرمِذي: أنَّ التصريحَ بالنَّهي عن المزابَنة لم يَرِدْ في حديث زيد بن ثابت، وإنَّما رواه ابن عمر بغير واسطة، وروى ابن عمر استثناءَ العَرَايا بواسطة زيد ابن ثابت، فإن كانت رواية ابن إسحاق محفوظةً، احتَمَلَ أن يكونَ ابنُ عمر حَمَلَ الحديث كلّه عن زيد بن ثابت، وكان عنده بعضُه بغير واسطة.

واستُدِلَّ بأحاديث الباب على تحريمِ بيعِ الرُّطَبِ باليابسِ منه ولو تَساوَيا في الكَيل والوزنِ، لأنَّ الاعتبار بالتساوي إنَّما يَصِحُّ حالةَ الكمال، والرُّطَب قد يَنقُصُ إذا جَفَّ عن اليابسِ نقصاً لا يَتَقَدَّرُ، وهو قولُ الجمهور، وعن أبي حنيفة الاكتفاءُ بالمساواة حالةَ الرُّطوبة، وخالَفَه صاحباه في ذلك لِصِحّة الأحاديث الواردة في النَّهي عن ذلك، وأصرَحُ من ذلك حديث سعد بن أبي وقَّاصٍ: أنَّ النبي ﷺ سُئِلَ عن بيعِ الرُّطَبِ بالتمر، فقال: «أينقُصُ الرُّطَبُ إذا جَفَّ؟» قالوا: نعم، قال: فلا إذاً» أخرجه مالك (٢/ ٦٢٤) وأصحاب السُّننِ[1]، وصَحَّحَه التِّرمِذي (١٢٢٥) وابن خُزَيمة وابن حِبَّان (٤٩٩٧) والحاكم (٢/ ٣٨).

**قوله**: «**رَخَّصَ بعد ذلك**» أي: بعد النَّهي عن بيعِ التمر بالثَّمَر «**في بيعِ العَرايا**» وهذا من أصرَحِ ما وَرَدَ في الردِّ على من حَمَلَ من الحنفيَّة النَّهيَ عن بيعِ الثَّمَر بالتمر على عمومه، ومَنَعَ أن يكونَ بيعُ العَرايا مُستَثنًى منه، وزَعَمَ أنَّهما حُكْمان مُختَلِفان وَرَدَا في سياقٍ واحدٍ، وكذلك من زَعَمَ منهم كما حكاه ابن المنذِر عنهم: أنَّ بيعَ العَرايا منسوخ بالنَّهي عن بيعِ الثَّمَر بالتَّمْر، لأنَّ المنسوخَ لا يكون بعد الناسخ.

---

(١) أبو داود (٣٣٥٩)، وابن ماجه (٢٢٦٤)، والنسائي (٤٥٤٥).

**قوله: «بالرُّطَبِ أو بالتَّمرِ»** كذا عند البخاري ومسلم (١٥٣٩/ ٥٩) من رواية عُقيل عن الزُّهْري بلفظ: «أو»، وهي مُحتمِلةٌ أن تكون للتَّخيير، وأن تكون للشكّ، وأخرجه النَّسائي (٤٥٤٠) والطبراني (٤٧٦٢) من طريق صالح بن كَيْسانَ، والبيهقي (٥/ ٣١١) من طريق الأوزاعي، كلاهما عن الزُّهْري بلفظ: بالرُّطَبِ وبالتمر، ولم يُرخِّص في غير ذلك. هكذا ذكره بالواو، وهذا يُؤيِّدُ كون «أو» بمعنى التخيير لا الشكِّ، بخلاف ما جَزَمَ به النَّووي.

وكذلك أخرجه أبو داود (٣٣٦٢) من طريق الزُّهْري أيضاً عن خارجة بن زيد بن ثابت، عن أبيه، وإسناده صحيح، وليس هو اختلافاً على الزُّهْري، فإنَّ ابن وهبٍ رواه عن يونسَ، عن الزُّهْري بالإسنادين أخرجهما النَّسائي وفرَّقهما[1]، وإذا ثبتت هذه الروايةُ كانت فيها حُجّة للوجه الصائر إلى جواز بيع الرُّطَب المخروص على رؤوس النَّخل بالرُّطَبِ المخروص أيضاً على الأرضِ، وهو رأيُ ابن خَيْرانَ من الشافعية، وقيل: لا يجوزُ، وهو رأيُ الإصطَخري، وصَحَّحَه جماعة، وقيل: إن كانا نوعاً واحداً لم يَجُز إذ لا حاجةَ إليه، وإن كان نوعَين جازَ، وهو رأيُ أبي إسحاق، وصَحَّحَه ابن أبي عَصْرون، وهذا كلّه فيما إذا كان أحدهما على النَّخل والآخرُ على الأرض، وقيل: ومثلُه ما إذا كانا معاً على النَّخل،/ وقيل: إنَّ مَحَلَّه فيما إذا كانا نوعَين، وفي ذلك فروعٌ أُخَرُ يطولُ ذكرُها، وصَرَّحَ الماوَرْدي بإلحاق البُسْر في ذلك بالرُّطَب. ٣٨٦/٤

**قوله: «بيع[2] الثَّمَرِ»** بالمثلَّثة وتحريك الميم، وفي رواية مسلم (١٥٤٢/ ٧٣): ثَمَر النَّخل، وهو المرادُ هنا، وليس المراد الثَّمرَ[3] من غير النَّخلِ، فإنَّه يجوزُ بيعُه بالتمر ـ بالمثنَّاة والسُّكون ـ وإنَّما وقع النَّهيُ عن الرُّطَبِ بالتمر لكونِه مُتَفاضلاً من جِنسِه.

---

(١) أخرجه النسائي من طريق ابن وهب، عن يونس، عن الزهري، عن خارجة برقم (٤٥٣٧)، ولم نقف عليه عنده من طريق ابن وهب، عن يونس، عن الزهري، عن سالم. لكن أخرج أبو عوانة (٥٠٢٧)، والطحاوي في «أحكام القرآن» (٧٣٥) من طريق ابن وهب، عن يونس، عن الزهري، عن سالم، عن أبيه مثل حديث عُقيل عن ابن شهاب عن سالم الذي أخرجه البخاري دون ذكر العرايا.

(٢) كذا قال الحافظ، مع أنه لم يُذكَر في اليونينية ولا في القسطلّاني أيُّ اختلاف في أن الرواية هنا: اشتراء الثمر!

(٣) تصحفت في (س) إلى: التمر.

قوله: «كَيلاً» يأتي الكلام عليه في الحديث الذي بعدَه.

قوله: «وبيع الكَرْمِ بالزَّبيبِ كَيلاً» في رواية مسلم: وبيع العِنَبِ بالزَّبيبِ كَيلاً، والكَرم بفتح الكاف وسكون الراءِ: هو شجر العِنَبِ، والمراد منه هنا: نفس العِنَبِ كما أوضحَتْه روايةُ مسلم، وفيه جواز تسمية العِنَبِ كَرماً، وقد وَرَدَ النَّهيُ عنه كما سيأتي الكلام عليه في الأدَبِ (٦١٨٢)، ويُجمَعُ بينهما بحَمْل النَّهي على التنزيه، ويكون ذِكْره هنا لبيان الجواز، وهذا كلُّه بناءً على أنَّ تفسير المزابَنة من كلام النبي ﷺ، وعلى تقدير كونِه موقوفاً، فلا حُجّةَ على الجواز، فيُحمَلُ النَّهي على حقيقته.

واختلفَ السَّلَفُ: هل يُلحَقُ العنبُ أو غيرُه بالرُّطَبِ في العَرايا؟ فقيل: لا، وهو قولُ أهل الظّاهر، واختاره بعض الشافعية منهم المحِبّ الطَّبري، وقيل: يُلحَقُ العنب خاصّةً، وهو مشهورُ مذهبِ الشافعي، وقيل: يُلحَقُ كلُّ ما يُدَّخَرُ، وهو قولُ المالكية، وقيل: يُلحَقُ كلُّ ثَمَرةٍ، وهو منقولٌ عن الشافعي أيضاً.

**٢١٨٦- حدَّثنا عبدُ الله بنُ يوسفَ، أخبرنا مالكٌ، عن داود بنِ الحُصَينِ، عن أبي سفيانَ مولى ابنِ أبي أحمدَ، عن أبي سعيدٍ الخُدْريِّ ﷺ: أنَّ رسولَ الله ﷺ نهى عن المزابَنةِ والمحاقَلةِ.**

**والمزابَنةُ: اشتِراءُ الثَّمَرِ بالتَّمْرِ في رؤوسِ النَّخل.**

قوله: «عن داود بن الحصَين» هو المدَني، وكلهم مدنيُّون إلَّا شيخ البخاري، وليس لداود ولا لشيخِه في البخاري سوى هذا الحديث، وآخرَ (٢١٩٠) في الباب الذي يليه، وشيخه: هو أبو سفيان مولى ابن أبي أحمد، ووقع في رواية مسلم (١٥٤٦): أنَّ أبا سفيان أخبره أنَّه سمع أبا سعيد، وأبو سفيان مشهور بكُنيته حتَّى قال النَّووي تَبَعاً لغيره: لا يُعرَفُ اسمُه، وسَبَقَهم إلى ذلك أبو أحمد الحاكمُ في «الكُنى»، لكن حكى أبو داود في «السُّننِ» (٣٣٦٤) في روايته لهذا الحديث عن القَعْنبي شيخه فيه: أنَّ اسمَه قَزْمان[1]، وابن أبي أحمد: هو عبد الله

(١) وذكر الحافظ في مقدمة شرحه هذا في فصل تبيين الأسماء المهملة التي يكثر اشتراكها: أنه قيل في اسمه أيضاً: وهب. قلنا: كذلك سماه الدارقطني، كما في «تهذيب الكمال» في ترجمة أبي سفيان ٣٣/ ٣٦٤.

ابن أبي أحمد بن جَحْش الأسدي ابنُ أخي زينب بنت جَحْش أمِّ المؤمنين، وحكى الواقدي: أنَّ أبا سفيان كان مولًى لبني عبد الأشهَل، وكان يجالسُ عبدَ الله بن أبي أحمد، فنُسِبَ إليه.

**قوله: «والمزابَنة: اشتراء الثَّمَر بالتَّمْر على رؤوسِ النَّخلِ»** زاد ابن مَهْدي عن مالكٍ عند الإسماعيلي: كَيلاً، وهو موافقٌ لحديث ابن عمر الذي قبله، وذكر الكَيل ليس بقَيدٍ في هذه الصورة، بل لأنه صورةُ المبايَعة التي وَقَعَت إذ ذاكَ، فلا مفهومَ له لخروجِه على سببٍ، أو له مفهومٌ، لكنَّه مفهومُ الموافَقة، لأنَّ المسكوتَ عنه أَولى بالمنعِ من المنطوق، ويُستَفادُ منه: أنَّ مِعيار التمر والزَّبيبِ الكَيل، وزاد مسلم (١٥٤٦) في آخر حديث أبي سعيد: والمحاقَلة: كِراءُ الأرض، وكذا هو في «الموطَّأ» (٢/ ٦٢٥).

**٢١٨٧- حدَّثنا مُسدَّدٌ، حدَّثنا أبو معاويةَ، عن الشَّيبانيِّ، عن عِكْرمةَ، عن ابنِ عبَّاسٍ رضي الله عنهما، قال: نهى النبيُّ ﷺ عن المحاقَلةِ والمزابَنة.**

**٢١٨٨- حدَّثنا عبدُ الله بنُ مَسَلَمةَ، حدَّثنا مالكٌ، عن نافعٍ، عن ابنِ عمرَ، عن زيد بنِ ثابتٍ رضي الله عنهم: أنَّ رسولَ الله ﷺ أرخَصَ لصاحبِ العَرِيَّةِ أن يَبِيعَها بخَرْصِها.**

**قوله: «عن الشَّيباني»** هو أبو إسحاق، ووقع في رواية الإسماعيلي من وجهٍ آخرَ عن أبي معاوية: «حدَّثنا الشَّيباني»، وسيأتي الكلام عن المحاقَلة في «باب بيع الـمُخاضَرة»[1]، ووقع في رواية محمد بن عَمْرو عن أبي سَلَمة عن أبي سعيد عَقِبَ هذا الحديث مثله: والمزابَنة في النَّخلِ، والمحاقَلة في الزَّرعِ[2].

**قوله: «أرخَصَ لصاحبِ العَرِيَّة»** بفتح المهمَلة وكسر الراءِ وتشديد التحتانية، جمعُه: عَرايا، وقد ذكرنا تفسيرَها لغة.

**قوله: «أن يبيعَها بخَرصِها»** زاد الطبراني (٤٧٦٧) عن عليّ بن عبد العزيز عن القَعْنبي شيخ البخاري فيه: كَيلاً، ومثلُه للمصنِّف من رواية موسى بن عُقْبة عن نافع، وسيأتي بعد

---

(١) باب رقم (٩٣).

(٢) رواية محمد بن عمرو هذه أخرجها ابن أبي شيبة ٧/ ١٣٠، والطحاوي في «شرح المشكل» (٢٦٩٥) وغيرهما، وهي في «مسند أحمد» برقم (١١٦٣٨) دون هذه الزيادة.

باب (٢١٩٢). ورواه مسلم (١٥٣٩/ ٦٠) عن يحيى بن يحيى عن مالكٍ، فقال: بخَرْصِها من التَّمر، ونحوه للمصنِّف من رواية يحيى بن سعيد عن نافعٍ في كتاب الشرب (٢٣٨٠)، ولمسلمٍ (١٥٣٩) من رواية سليمان بن بلال عن يحيى بن سعيد بلفظ: رَخَّصَ في العَرِيّة يأخُذُها أهلُ البيت بخَرْصها تمراً يأكلونَها رُطَباً، ومِن طريق الليث عن يحيى بن سعيد بلفظ: رَخَّصَ في بيع العَرِيَّة بخَرْصها تمْراً، قال يحيى: العَرِيةُ: أن يشتري الرجلُ ثمرَ النَّخَلات لطعامِ أهله رُطَباً بخَرْصها تمراً، وهذه الرواية تُبيِّنُ أنَّ في رواية سليمانَ إدراجاً، وأخرجه/ الطبراني (٤٧٧٠) من طريق حمَّاد بن سَلَمة، عن أيوب وعُبيد الله بن عمر، عن نافعٍ بلفظ: رَخَّصَ في العَرَايا، النَّخلةُ والنَّخلَتان يُوهَبان للرجل فيبيعُهما بخَرصِهما تمراً، زاد فيه: يُوهَبان للرجل، وليس بقَيدٍ عند الجمهور، كما سيأتي شرحه بعد باب. ٣٨٧/٤

## ٨٣- باب بيع الثَّمَر على رؤوس النخل بالذهب أو الفضّة

**٢١٨٩- حدَّثنا يحيى بنُ سليمانَ، حدَّثنا ابنُ وهبٍ، أخبرني ابنُ جُرَيجٍ، عن عطاءٍ وأبي الزُّبَيرِ، عن جابرٍ ﷺ، قال: نهى النبيُّ ﷺ عن بيعِ الثَّمَرِ حتَّى يَطِيبَ، ولا يُباعُ شيءٌ منه إلا بالدِّينار والدِّرهَمِ، إلا العَرايا.**

قوله: «باب بيعِ الثَّمَرِ» بِفتح المثلَّثة والميم «على رؤوسِ النَّخلِ» أي: بعد أن يَطِيبَ.

وقوله: «بالذَّهبِ أو الفِضّة» اتَّبَعَ فيه ظاهر الحديث، وسيأتي البحث فيه.

قوله: «عن عطاء» هو ابن أبي رَباح «وأبي الزبير» هو محمد بن مسلم، كذا جمع بينهما ابن وَهْبٍ، وتابعه أبو عاصم عند مسلم (١٥٤٣/ ٨١)، ويحيى بن أيوب عند الطَّحاوي (٤/ ٢٩)، كلاهما عن ابن جُرَيج، ورواه ابن عُيَينة عند مسلم عن ابن جُرَيج عن عطاءٍ وحدَه، ووقع في روايته عن ابن جُرَيج: أخبرني عطاء[1].

قوله: «عن جابر» في رواية أبي عاصم المذكورة: أنَّهما سمعا جابرَ بن عبد الله.

---

(١) الذي في المطبوع من «صحيح مسلم» من رواية سفيان عن ابن جريج: عن عطاء، لكن رواه بإثر (١٥٤٣) (٨٢) من طريق مخلد بن يزيد الجزري، حدثنا ابن جريج، أخبرني عطاء.

**قوله: «عن بيعِ الثَّمَرِ»** بِفتح المثلَّثة، أي: الرُّطَب.

**قوله: «حتَّى يَطِيبَ»** في رواية ابن عُيَينة: حتَّى يَبدُوَ صلاحُه، وسيأتي تفسيره بعد باب.

**قوله: «ولا يُباعُ شيءٌ منه إلَّا بالدينار والدِّرهَمِ»** قال ابن بطَّال: إنَّما اقتَصَرَ على الذَّهبِ والفِضّة لأنهما جُلُّ ما يتعاملُ به الناس، وإلَّا فلا خلافَ بين الأئمة[1] في جواز بيعِه بالعُروضِ، يعني: بشرطِه.

**قوله: «إلَّا العَرايا»** زاد يحيى بن أيوب في روايته: فإنَّ رسولَ الله ﷺ رَخَّصَ فيها، أي: ٣٨٨/٤ فيجوز بيعُ الرُّطَبِ فيها بعد أن يُخرَصَ ويُعرَفَ قَدْرُه بقَدْرِ ذلك من التَّمر، كما سيأتي البحث فيه.

قال ابن المنذِر: ادَّعى الكوفيون أنَّ بيعَ العَرايا منسوخ بنَهيه ﷺ عن بيعِ الثَّمَر بالتَّمر، وهذا مردود، لأنَّ الذي روى النَّهي عن بيعِ الثَّمَر بالتَّمر هو الذي روى الرُّخصة في العَرايا، فأثبَتَ النَّهيَ والرُّخصة معاً.

قلت: وروايةُ سالم الماضية (٢١٨٣و٢١٨٤) في الباب الذي قبله تدلُّ على أنَّ الرُّخصةَ في بيعِ العَرايا، وقع بعد النَّهي عن بيعِ الثَّمَر بالتمر، ولفظه عن ابن عمر مرفوعاً: «ولا تبيعوا الثَّمَرَ بالتمر» قال: وعن زيد بن ثابت: أنَّه ﷺ رَخَّصَ بعد ذلك في بيع العَرية. وهذا هو الذي يقتضيه لفظُ الرُّخصة، فإنَّها تكونُ بعد منعٍ، وكذلك بقية الأحاديث التي وقع فيها استثناءُ العَرايا بعد ذكر بيع الثَّمَر بالتَّمر، وقد قدَّمتُ إيضاح ذلك.

**٢١٩٠- حدَّثنا عبدُ الله بنُ عبد الوهَّاب، قال: سمعتُ مالكاً، وسألَه عُبيدُ الله بنُ الرَّبيعِ: أحدَّثَكَ داودُ، عن أبي سفيانَ، عن أبي هريرةَ ﷺ: أنَّ النبيَّ ﷺ رَخَّصَ في بيعِ العَرَايا في خمسةِ أوسُقٍ ـ أو دونَ خمسةِ أوسُقٍ ـ؟ قال: نعم.**

[طرفه في: ٢٣٨٢]

---

(١) في (س): الأمة.

**قوله: «حدَّثنا عبد الله بن عبد الوهَّاب»** هو الحَجَبي، بفتح المهمَلة والجيم، ثمَّ موحَّدة، بصري مشهور.

**قوله: «سمعتُ مالكاً...»** إلى آخره، فيه إطلاق السَّماع على ما قُرِئَ على الشيخِ فأقرَّ به، وقد استقرَّ الاصطِلاحُ على أنَّ السَّماع مخصوصٌ بما حدَّثَ به الشيخ لفظاً.

**قوله: «وسأله عُبيدُ الله»** هو بالتصغير، والرَّبيع أبوه: هو حاجب المنصور، وهو والد الفضل وزير الرَّشيد.

**قوله: «رَخَّصَ»** كذا للأكثر بالتشديد، وللكُشْمِيهَني: «أرخَصَ».

**قوله: «في بيعِ العَرايا»** أي: في بيعِ ثَمَر العَرايا، لأنَّ العَرِيَّةَ هي النَّخلةُ والعَرايا جمع عَرِيَّةٍ كما تقدَّم، فحَذَفَ المضاف، وأقامَ المضاف إليه مقامه.

**قوله: «في خمسة أوسُقٍ ـ أو دونَ خمسة أوسُق ـ»** شَكٌّ من الراوي، بيَّن مسلم (١٥٤١) في روايته أنَّ الشكَّ فيه من داود بن الحُصَين، وللمصنِّف في آخر الشّربِ (٢٣٨٢) من وجهٍ آخرَ عن مالك مثله، وذكر ابن التِّين تَبَعاً لغيره: أنَّ داود تفرَّد بهذا الإسناد، قال: وما رواه عنه إلَّا مالك بن أنس. والوَسْقُ: ستّونَ صاعاً، وقد تقدَّم بيانه في كتاب الزكاة (١٤٤٧)، وقد اعتبَرَ من قال بجواز بيع العَرايا بمفهومِ هذا العَدَد، ومَنَعوا ما زاد عليه، واختلفوا في جواز الخمسة لأجل الشكِّ المذكور، والخلافُ عند المالكية والشافعية، والراجحُ عند المالكية: الجواز في الخمسةِ فما دونَها، وعند الشافعية: الجوازُ فيما دونَ الخمسة، ولا يجوزُ في الخمسة، وهو قولُ الحنابلة وأهل الظّاهر، فمأْخَذُ المنعِ: أنَّ الأصلَ التحريمُ، وبيع العَرايا رُخصة، فيُؤخَذُ منه بما يتحقَّقُ منه الجواز، ويُلغَى ما وقع فيه الشكّ.

وسببُ الخلاف أنَّ النَّهيَ عن بيع المزابَنة، هل وَرَدَ مُتقدِّماً ثمَّ وَقَعَت الرُّخصةُ في العَرايا، أو النَّهي عن بيع المزابَنة وقع مَقروناً بالرُّخصة في بيعِ العَرايا؟ فعلى الأوَّل، لا يجوزُ في الخمسة للشكِّ في رفع التحريم، وعلى الثاني: يجوزُ للشكِّ في قَدْرِ التحريم، ويُرجِّحُ الأوَّلَ روايةُ سالمٍ المذكورةُ في الباب قبله.

واحتَجَّ بعض المالكية بأنَّ لفظة: «دونَ» صالحةٌ لجميعِ ما تحت الخمسة، فلو عَمِلنا بها لَلَزِمَ رفعُ هذه الرُّخصة، وتُعُقِّبَ بأنَّ العملَ بها مُمكِنٌ بأن يُحمَلَ على أقلِّ ما تَصْدُقُ عليه، وهو المفتى به في مذهبِ الشافعي، وقد روى التِّرمِذي (١٣٠١) حديث الباب من طريق زيد ابن الحُباب عن مالكٍ بلفظ: أرخَصَ في بيعِ العَرايا فيما دونَ خمسة أوسُق، ولم يتردَّد في ذلك.

وزَعَمَ المازَرِيّ أنَّ ابن المنذِر ذهب إلى تحديد ذلك بأربعة أوسُق لوُرودِه في حديث جابر من غير شَكٍّ فيه[1] فتَعيَّنَ طَرحُ الرواية التي وقع فيها الشكُّ والأخذُ بالرواية المتيَقَّنة، قال: وألزَمَ المُزَنيُّ الشافعيَّ القولَ به، انتهى.

وفيما نقله نظرٌ، أمَّا ابن المنذِر فليس في شيءٍ من كُتُبِه ما نقله عنه، وإنَّما فيه ترجيح القول الصائرِ إلى أنَّ الخمسةَ لا تجوزُ، وإنَّما يجوزُ ما دونَها، وهو الذي ألزَمَ المُزَنيُّ أن يقولَ به الشافعيُّ كما هو بيِّنٌ من كلامه، وقد حكى ابن عبد البَرِّ هذا القول عن قومٍ، قال: واحتَجّوا بحديث جابر، ثمَّ قال: ولا خلافَ بين الشافعي ومالك ومن اتَّبَعَهما في جواز العَرايا في أكثر من أربعة أوسُقٍ ممَّا لم يَبلُغ خمسة أوسُقٍ، ولم يَثبُت عندهم حديثُ جابر.

قلت: حديثُ جابر الذي أشار إليه أخرجه الشافعي[2]، وأحمد (١٤٨٦٨) وصَحَّحَه ٣٨٩/٤ ابن خُزَيمة (٢٤٦٩) ابن حِبَّان (٥٠٠٨) والحاكمُ (١/ ٤١٧) أخرَجوه كلُّهم من طريق ابن إسحاق، حدَّثني محمد بن يحيى بن حِبّانَ، عن عَمِّه واسع بن حِبّانَ، عن جابر: سمعتُ رسول الله ﷺ يقول حين أذِنَ لأصحاب العَرايا أن يبيعوها بخَرْصها يقول: «الوَسْقُ والوَسْقَين والثلاثة والأربعة» لفظ أحمد، وترجمَ عليه ابن حِبَّان: الاحتياط أن لا يزيدَ على أربعة أوسُق، وهذا الذي قاله يَتعيَّنُ المصير إليه، وأمَّا جَعلُه حَدّاً لا يجوزُ تَجاوُزه فليس بالواضح، واحتَجَّ بعضهم لمالكٍ بقول سهل بن أبي حَثْمة: إنَّ العَرِيَّةَ تكونُ ثلاثة أوسُقٍ أو أربعةً أو خمسةً، وسيأتي ذِكْره في الباب الذي يليه، ولا حُجّةَ فيه، لأنه موقوف.

---

(١) سيخرّجه الحافظ قريباً.

(٢) لم نجد هذا الحديث في شيء من كتب الشافعي المطبوعة، ولم يخرجه عنه البيهقي في شيء من كتبه المطبوعة على عادته إذا كان عنده من رواية الشافعي، وإنما أخرجه البيهقي في «السنن الكبرى» ٥/ ٣١١ من طريق أحمد بن خالد الوَهْبي عن محمد بن إسحاق، فالله أعلم.

ومن فروعِ هذه المسألة: ما لو زاد في صَفْقةٍ على خمسةِ أوسُق فإنَّ البيعَ يَبطُلُ في الجميع. وخرَّج بعض الشافعية من جواز تَفريق الصَّفقة: أنَّه يجوز، وهو بعيدٌ لوُضوحِ الفرق.

ولو باع ما دونَ خمسة أوسُقٍ في صَفقةٍ، ثمَّ باع مثلها البائعُ بعَينِه للمُشتَري بعَينِه في صَفقةٍ أُخرى جازَ عند الشافعية على الأصحّ، ومَنَعَه أحمد وأهل الظّاهر، والله أعلم.

**قوله: «قال: نعم»** القائل هو مالكٌ، وكذلك أخرجه مسلم (١٥٤١) عن يحيى بن يحيى، قال: قلت لمالكٍ: أحدَّثَكَ داود؟ فذكره وقال في آخره: نعم، وهذا التحَمُّل يُسمَّى عَرْضَ السَّماع، وكان مالكٌ يختارُه على التحديث من لفظه.

واختلفَ أهلُ الحديث هل يُشتَرَطُ أن يقولَ الشيخُ: نعم أم لا، والصحيح أنَّ سكوتَه يُنزَّل مَنزِلةَ إقراره إذا كان عارفاً ولم يَمنَعه مانعٌ، وإذا قال: نعم، فهو أَولى بلا نزاع.

**٢١٩١- حدَّثنا عليُّ بنُ عبدِ الله، حدَّثنا سفيانُ، قال: قال يحيى بنُ سعيدٍ: سمعتُ بُشَيراً، قال: سمعتُ سهلَ بنَ أبي حَثْمةَ: أنَّ رسولَ الله ﷺ نهى عن بيعِ الثَّمَرِ بالتَّمْرِ، ورَخَّصَ في العَرِيَّةِ، أن تُباعَ بخَرْصِها يأكلُها أهلُها رُطَباً. وقال سفيانُ مرَّةً أُخرَى: إلا أنَّه رَخَّصَ في العَرِيَّةِ يَبِيعُها أهلُها بخَرصِها يأكلونَها رُطَباً. قال: هو سَواءٌ.**

**قال سفيانُ: فقلتُ ليحيى وأنا غُلامٌ: إنَّ أهلَ مَكّةَ، يقولونَ: إنَّ النبيَّ ﷺ رَخَّصَ لهم في بيعِ العَرايا، فقال: وما يُدري أهلَ مَكّةَ؟ قلتُ: إنَّهم يَروُونَه عن جابرٍ، فسَكَتَ. قال سفيانُ: إنَّما أَردتُ أنَّ جابراً من أهلِ المدينة. قيلَ لسفيانَ: أَليسَ فيه: نَهَى عن بيعِ الثَّمَرِ حتَّى يَبدوَ صَلاحُه؟ قال: لا.**

[طرفه في: ٢٣٨٤]

**قوله: «سفيان»** هو ابن عُيَينة.

**قوله: «قال يحيى بن سعيد»** هو الأنصاري، وسيأتي في آخر الباب ما يدلُّ على أنَّ سفيان صَرَّحَ بتحديث يحيى بن سعيد له به، وهو السِّرُّ في إيراد الحِكاية المذكورة.

**قوله: «سمعتُ بُشَيراً»** بالموحَّدة والمعجَمة مُصغَّراً: وهو ابن يَسارٍ ـ بالتحتانية ثمَّ المهمَلة مُخَفَّفاً ـ الأنصاري.

**قوله: «سمعتُ سهل بن أبي حَثْمة»** زاد الوليد بن كثير عند مسلم (١٥٤٠/ ٧٠) عن بُشَير ابن يَسار: أنَّ رافع بن خديج وسهل بن أبي حَثْمة حدَّثاه، ولمسلمٍ (١٥٤٠/ ٦٧) من طريق سليمان بن بلال عن يحيى بن سعيد عن بُشَير بن يَسار: عن بعضِ أصحاب رسول الله ﷺ، منهم سهل بن أبي حَثْمة.

**قوله: «أن تُباعَ بخَرْصِها»** هو بفتح الخاءِ المعجَمة، وأشار ابن التِّين إلى جواز كسرها، وجَزَمَ ابن العربي بالكسر، وأنكَرَ الفتحَ، وجَوَّزَهما النَّووي، وقال: الفتح أشهَر، قال: ومعناه: بقَدْرِ ما فيها إذا صار تمراً، فمن فتحَ قال: هو اسم الفِعل، ومن كَسَرَ قال: هو اسمٌ للشيءِ المخروصِ. انتهى، والخَرْصُ هو التخمينُ والحَدْس، وسيأتي الكلامُ عليه في الباب الذي يليه في تفسير العَرايا.

**قوله: «وقال سفيان مَرَّةً أُخرى...»** إلى آخره، هو كلامُ عليّ بن عبد الله، والغرض أنَّ ابن عُيَينة حدَّثَهم به مرَّتين على لفظَينِ، والمعنى واحد، وإليه الإشارةُ بقوله: هو سواءٌ، أي: المعنى واحد.

**قوله: «قال سفيان»** أي: بالإسناد المذكور **«فقلت ليحيى»** أي: ابن سعيد لمَّا حدَّثَه به.

**قوله: «وأنا غُلامٌ»** جُملة حاليَّة، والغرضُ الإشارة إلى قِدَمِ طلبِه وتقدُّمِ فِطنَته، وأنَّه كان في سِنِّ الصِّبا يُناظِرُ شيوخَه ويباحثهم.

**قوله: «رَخَّصَ لهم في بيعِ العَرايا»** مَحَلّ الخلاف بين رواية يحيى بن سعيد ورواية أهل مكّةَ: أنَّ يحيى بن سعيد قَيَّدَ الرُّخصة في بيعِ العَرايا بالخَرْصِ، وأن يأكلها أهلُها رُطَباً. وأمَّا ابن عُيَينة في روايته عن أهل مكّةَ، فأطلقَ الرُّخصة في بيعِ العَرايا، ولم يُقيِّدها بشيءٍ ممَّا ذُكِرَ.

**قوله: «قلت: إنَّهم يَروُونَه عن جابر»** في رواية أحمد في «مُسنَده» (١٦٠٩٢) عن سفيان: قلت: أخبَرهم عطاء أنَّه من جابر. قلت: وروايةُ ابن عُيَينة كذلك عن ابن جُرَيج عن عطاءٍ عن جابر، تقدَّمت الإشارة إليها، وأنَّها تأتي في كتاب الشرب (٢٣٨٢)، وهي على الإطلاق كما في روايته التي في أوَّل الباب (٢١٨٩).

قوله: «قال سفيان» أي: بالإسناد المذكورِ «إنَّما أرَدت» أي: الحاملُ لي على قولي ليحيى ابن سعيد: إنَّهم يروونَه عن جابر «أنَّ جابراً من أهلِ المدينة» فيَرجِعُ الحديثُ إلى أهل المدينة،/ وكان ليحيى بن سعيد أن يقولَ له: وأهلُ المدينة رووا أيضاً فيه التقييد، فيُحمَلُ ٣٩٠/٤ المطلَق على المقيَّد حتَّى يقومَ الدَّليلُ على العمل بالإطلاق، والتقييد بالخَرصِ زيادة حافظ فتَعيَّنَ المصير إليها. وأمَّا التقييدُ بالأكل فالذي يَظهَرُ أنَّه لبيان الواقعِ، لا أنَّه قَيدٌ، وسيأتي عن أبي عُبيد أنَّه شرطُه، والله أعلم.

قوله: «قيل لسفيان» لم أقِف على تسمية القائل.

قوله: «أليس فيه» أي: في الحديث المذكورِ «نهى عن بيعِ الثَّمَر حتَّى يَبدوَ صلاحُه؟ قال: لا» أي: ليس هو في حديث سهل بن أبي حَثْمة، وإن كان هو صحيحاً من رواية غيره، وسيأتي بعد باب (٢١٩٣). وقد حدَّثَ به عبد الجبّار بن العلاء عن سفيان في حديث الباب بهذا اللَّفظ الذي نَفاه سفيان[1]، وحكى الإسماعيلي عن ابن صاعدٍ: أنَّه أشار إلى أنَّه وهِمَ فيه.

قلت: قد أخرجه النَّسائي (٤٥٤٢) عن عبد الله بن محمد بن عبد الرحمن الزُّهْري، عن سفيان كذلك، فظَهَرَ أنَّ عبد الجبّار لم يَنفَرِد بذلك.

## ٨٤- باب تفسير العرايا

**وقال مالكٌ: العَرِيَّةُ: أن يُعرِيَ الرجلُ الرجلَ النَّخلةَ، ثمَّ يَتأذَّى بدخولِه عليه، فرُخِّصَ له أن يشترِيَها منه بتمرٍ.**

**وقال ابنُ إدرِيسَ: العَرِيَّةُ لا تكونُ إلا بالكَيلِ مِن التَّمرِ يداً بيَدٍ، ولا تكونُ بالجِزَاف. وممَّا يُقوِّيه قولُ سهلِ بنِ أبي حَثْمةَ: بالأوسُقِ الموَسَّقة.**

---

(١) هو عند الدارقطني في «الغرائب والأفراد» كما في «أطرافه» لأبي الفضل المقدسي (٢١٥٣)، ونقل عن الدارقطني قوله فيه: تفرد به سفيان بن عيينة عن يحيى بن سعيد عن بُشير بن يسار، لم يروه عنه غير عبد الجبار بن العلاء.

**وقال ابنُ إسحاقَ في حديثِه عن نافعٍ، عن ابنِ عمرَ رضي الله عنهما: كانتِ العَرايا أن يُعرِيَ الرجلُ الرجلَ في ماله النَّخلةَ والنَّخلتَين.**

**وقال يزيدُ، عن سفيانَ بنِ حسينٍ: العَرايا: نَخلٌ كانت تُوهَبُ للمساكينِ، فلا يستطيعونَ أن يَنتَظِروا بها، فرُخِّصَ لهم أن يَبيعوها بما شاؤُوا مِن التَّمْر.**

**قوله: «باب تفسير العَرايا»** هي جمعُ عَريّةٍ، وهي عَطيَّةُ ثَمَر النَّخل دونَ الرَّقَبة، كان العربُ في الجَدْبِ يتطوَّعُ أهلُ النَّخل بذلك على من لا ثَمَرَ له، كما يتطوَّعُ صاحبُ الشاة أو الإبل بالـمَنِيحة، وهي عطيَّة اللَّبَن دونَ الرَّقَبة، قال حسَّان بن ثابت فيما ذكر ابن التِّين ـ وقال غيرُه هي لسُوَيد بن الصامت[1] ـ:

ليست بسَنْهاءَ ولا رُجَّبِيَّةٍ ولكنْ عَرايا في السِّنينَ الجوائحِ

ومعنى «سَنْهاء»: أن تَحمِلَ سنةً دونَ سنة، والرُّجَّبِيَّة: التي تُدعَمُ حين تَميلُ من الضَّعف، والعَرِيَّة فعيلة بمعنى مفعولةٍ أو فاعلة، يقال: عَرَى النَّخل، بفتح العين والراءِ، بالتعدية، يَعروها: إذا أفرَدَها عن غيرها، بأن أعطاها لآخرَ على سبيل المِنْحة ليأكلَ ثَمَرَها وتَبقى رَقَبَتُها لمُعطيها، ويقال: عَريتِ النَّخلُ، بفتح العين وكسر الراءِ، تَعرى على أنَّه قاصرٌ، فكأنَّها عَرِيَتْ عن حُكمِ أخَواتها، واستُثنيَت[2] بالعطيَّة، واختُلِفَ في المراد بها شرعاً.

**قوله: «وقال مالك: العَرِيَّةُ أن يُعرِيَ الرَّجلُ الرجلَ النَّخلة»** أي: يَهَبُها له أو يَهَبُ له ثَمَرَها.

**«ثمَّ يَتأذّى بدخولِه عليه فرَخَّصَ له»** أي: للواهبِ **«أن يشتريها»** أي: يشتري رُطَبَها **«منه»** أي: من الموهوبة له **«بتمْر»** أي: يابس.

وهذا التعليق وَصَله ابن عبد البَرِّ[3] من طريق ابن وَهْبٍ عن مالك،/ وروى الطَّحاوي ٣٩١/٤

---

(١) كذا قال الحافظ، مع أن أبا عُبيد البكري قد جزم في «شرح الأمالي» ١/ ٣٦١ أن البيت لسويد بن الصامت، قال: وقد نُسب إلى أُحَيحه بنت الجُلَاح، والأول أثبت.

(٢) تصحفت في (س) إلى: واستثبتت.

(٣) في «التمهيد» ٢/ ٣٢٨.

من طريق ابن نافع عن مالكٍ: أنَّ العَريةَ النَّخلة للرجل في حائط غيره، وكانت العادة أنَّهم يَخرُجونَ بأهليهم في وقتِ الثِّمار إلى البَساتينِ، فيكرَه صاحبُ النَّخل الكثيرِ دخولَ الآخر عليه، فيقول له: أنا أُعطِيكَ بخَرْص نخلتك تمراً، فرَخَّصَ له في ذلك[1].

ومن شرط العَريَّة عند مالك: أنَّها لا تكونُ بهذه المعاملة إلَّا مع الـمُعْرَى خاصّةً لمَا يَدخُلُ على المالكِ من الضَّرَر بدخول حائطِه، أو لرَفْع الضَّرَر عن الآخر بقيام صاحبِ النَّخل بالسَّقي والكُلَف، ومن شرطها: أن يكونَ البيع بعد بُدوّ الصلاح، وأن يكونَ بتمر مُؤجَّل، وخالَفَه الشافعي في الشَّرط الأخير، فقال: يُشتَرَطُ التقابُض.

**قوله: «وقال ابن إدريس: العَريَّةُ لا تكونُ إلَّا بالكَيلِ من التَّمر يداً بيدٍ، ولا تكونُ بالجِزَاف»** ابن إدريس هذا: رَجَّحَ ابن التِّين أنَّه عبد الله الأوْدي الكوفي، وتَرَدَّدَ ابن بطَّالٍ، ثمَّ السُّبْكي في «شرح المهَذَّب»، وجَزَمَ المِزّي في «التهذيب» بأنَّه الشافعي[2]، والذي في «الأُمِّ» للشافعي، وذكره عنه البيهقي في «المعرفة» (١١٢٨٢) من طريق الرَّبيع عنه، قال: العَرايا: أن يشتريَ الرجل ثَمَر النَّخلة فأكثر بخَرْصِه من التمر، بأن يَخرُصَ الرُّطَب، ثمَّ يُقدِّرَ كَم يَنقُصُ إذا يَبِسَ، ثمَّ يشتريَ بخَرصِه تمراً، فإن تَفرَّقا قبلَ أن يَتَقابَضا فسَدَ البيع. انتهى، وهذا وإن غايَرَ ما عَلَّقَه البخاري لفظاً، فهو يوافقُه في المعنى، لأنَّ مُحصَّلَهما أن لا يكونَ جِزافاً ولا نَسيئةً.

وقد جاء عن الشافعي بلفظٍ آخرَ، قرأتُه بخَطِّ أبي علي الصَّدَفي بهامشِ نُسخَته، قال: لفظُ الشافعي[3]: ولا تُبتاعُ العَرية بالتمر إلَّا أن تُخرَصَ العَريّة كما يُخرَصُ الـمُعشَّر، فيقال: فيها الآنَ كذا وكذا من الرُّطَب، فإذا يَبِسَ كان كذا وكذا، فيَدفَعُ من التمر بكَيلِه خَرصاً، ويَقبِضُ النَّخلة بثَمَرها قبلَ أن يَتفرَّقا، فإن تَفرَّقا قبل قبضها، فَسَدَ[4].

---

(١) ذكر رواية الطحاوي هذه أيضاً ابنُ عبد البر في «التمهيد» ٢/ ٣٢٩.

(٢) وهو الذي نصَّ عليه البيهقي في «بيان خطأ من أخطأ على الشافعي» في خاتمة كتابه ص٣٣٤، حيث قال: وقال ابن إدريس الشافعي... هكذا قرأتُه في كتاب شيخنا أبي عثمان البحيري، سماعَه من أبي الهيثم، عن الفِرَبري، عن البخاري.

(٣) في «الأم» ٣/ ٦٤ مع اختلاف يسير في بعض العبارات التي ساقها الحافظ هنا.

(٤) من قوله: قرأته... إلى هنا، سقط من الأصلين، وأثبتناه من (س).

قوله: «**ومما يُقوِّيه**» أي: قول الشافعي بأن لا يكونَ جِزافاً «**قول سهل بن أبي حَثْمة: بالأوسُق الموسَّقة**»، وقول سهل هذا أخرجه الطَّبري من طريق الليث عن جعفر بن رَبيعة عن الأعرَجِ عن سهل موقوفاً[1]، ولفظه: لا يُباعُ الثَّمَر في رؤوسِ النَّخل بالأوساق الموسَّقةِ إلَّا أوسُقاً ثلاثةً، أو أربعةً، أو خمسةً يأكلُها الناس، وما ذكره المصنِّفُ عن الشافعي هو شرطُ العرِيّة عند أصحابه، وضابط العَرِيّة عندهم: أنَّها بيعُ رُطَبٍ في نَخلٍ يكون خَرْصُه إذا صار تمراً أقلّ من خمسة أوسُق، بنظيره في الكَيل من التمر مع التقابُضِ في المجلس.

وقال ابن التِّينِ: احتجاج البخاري لابن إدريس بقول سهلٍ بالأوسُق الموسَّقة لا دليلَ فيه، لأنها لا تكونُ مُؤجَّلةً، وإنَّما يَشهَدُ له قول سفيان بن حسين، يعني: الآتي. قلت: لعلَّه أراد أنَّ مجموع ما أورَدَه بعد قول ابن إدريس يُقوِّي قول ابن إدريس. ثمَّ إنَّ صور العَريّة كثيرة:

منها: أن يقولَ الرجل لصاحبِ حائط: بعني ثَمَر نَخَلاتٍ بأعيانها بخَرْصها من التمر، فيَخرُصُها ويَبِيعُه ويَقبِضُ منه التمر، ويُسلِّمُ إليه النَّخَلات بالتخلية، فيَنتَفِعُ برُطَبها.

ومنها: أن يَهَبَ صاحب الحائط لرجل نَخَلاتٍ أو ثَمَر نَخَلاتٍ معلومةٍ من حائطِه، ثمَّ يَتَضَرَّرُ بدخوله عليه فيَخرُصُها ويشتري منه رُطَبَها بقَدْر خَرصهِ بتمرٍ يُعَجِّلُه له.

ومنها: أن يَهَبَه إياها، فيَتَضَرَّر الموهوبُ له بانتِظار صَيْرورة الرُّطَب تمراً، ولا يُحِبّ أكلها رُطَباً لاحتياجه إلى التمر، فيبيع ذلك الرُّطَب بخَرصِه من الواهبِ أو من غيره بتمرٍ يأخُذُه مُعَجَّلاً.

ومنها: أن يبيعَ الرجلُ ثمر حائطه بعد بُدوِّ صلاحه، ويستثنيَ منه نَخَلاتٍ معلومةً يُبقيها لنفسِه أو لعِياله، وهي التي عُفِيَ له عن خَرصها في الصَّدَقة، وسُمّيت عَرايا لأنها أُعرِيَت من أن تُخرَصَ في الصَّدَقة، فرُخِّصَ لأهل الحاجة الذين لا نَقدَ لهم، وعندهم فُضول من تمرِ قوتهم أن يَبتاعوا بذلك التمر من رُطَبِ تلك النَّخَلات بخَرْصها.

---

(١) وأخرجه أيضاً أبو عبيد في «الأموال» (١٤٦٢) من طريق ابن لهيعة، عن الأعرج.

وممَّا يُطلَقُ عليه اسم عَريّةٍ: أن يُعرِيَ رجلاً ثمر[١] نَخَلاتٍ، يُبيحُ له أكلَها، والتصرُّفَ فيها، وهذه هبة محضة[٢].

ومنها: أن يُعريَ عاملُ الصَّدَقة لصاحبِ الحائط من حائطه نَخَلاتٍ معلومةً لا يَخرُصُها في الصَّدَقة. وهاتان الصورَتان من العَرايا لا بَيع فيهما.

٣٩٢/٤ وجميعُ هذه الصّوَر صحيحة عند الشافعي والجمهور، وقَصَرَ مالك العَرِيّة في البيعِ على الصورة الثانية، وقَصَرَها أبو عُبيد على الصورة الأخيرة من صور البيعِ، وأراد[٣] أنَّه رَخَّصَ لهم أن يأكلوا الرُّطَبَ، ولا يشتروه لتجارة ولا ادِّخار.

ومَنَعَ أبو حنيفة صور البيعِ كلَّها، وقَصَرَ العَرِيَّة على الهبة، وهو أن يُعريَ الرجل ثمرَ نَخلةٍ من نخله ولا يُسلِّمُ ذلك له، ثمَّ يَبدو له في ارتِجاع تلك الهبة، فرُخصَ له أن يَحتَبِسَ ذلك، ويُعطيَه بقَدر ما وهَبَه له من الرُّطَبِ بخَرصِه تمراً، وحَمَله على ذلك أخذُه بعموم النَّهي عن بيعِ الثَّمَر بالتَّمْر، وتُعُقِّبَ بالتصريحِ باستثناءِ العَرايا في حديث ابن عمر كما تقدَّم (٢١٨٣و٢١٨٤) وفي حديث غيره.

وحكى الطَّحاوي عن عيسى بن أبانَ من أصحابهم: أنَّ معنى الرُّخصة أنَّ الذي وُهِبَت له العَرِيّة لم يَملكها، لأنَّ الهبةَ لا تُملَكُ إلَّا بالقبض، فلمَّا جازَ له أن يُعطى بَدَلها تمراً وهو لم يَملك المُبدَلَ منه حتَّى يَستَحِقَّ البدل، كان ذلك مُستَثنًى وكان رُخصة.

وقال الطَّحاوي: بل معنى الرُّخصة فيه: أنَّ المرءَ مأمورٌ بإمضاء ما وعَدَ به، ويُعطي بَدَله ولو لم يكن واجباً عليه، فلمَّا أذِنَ له أن يَحبِسَ ما وعَدَ به ويُعطي بَدَله، ولا يكون في حُكم من أخلَفَ وعدَه ظَهَرَ بذلك معنى الرُّخصة. واحتَجَّ لمذهبِه بأشياءَ تدلُّ على أنَّ العَريةَ العطيَّة، ولا حُجّةَ في شيءٍ منها لأنه لا يَلزَمُ من كون أصل العَرِيّة العطيَّةُ أن لا تُطلَقَ العَرية شرعاً على صورٍ أُخرى.

---

(١) تحرف في (س) إلى: تمر.

(٢) في (س): مخصوصة.

(٣) تحرف في (س) إلى: وزاد.

قال ابن المنذِر: الذي رَخَّصَ في العَرية هو الذي نهى عن بيعِ الثَّمَر بالتمر في لفظٍ واحدٍ من رواية جماعةٍ من الصحابة، قال: ونظيرُ ذلك الإذن في السَّلَمِ مع قوله ﷺ: «لا تَبِع ما ليس عندك»[1]. قال: فمن أجازَ السَّلم مع كونِه مُستَثنًى من بيعِ ما ليس عندك ومَنَعَ العَرية مع كونها مُستَثناةً من بيعِ الثَّمَر بالتمر، فقد تَناقَضَ.

وأمَّا حَملُهم الرُّخصة على الهبة، فبعيد مع تصريحِ الحديث بالبيعِ واستثناءِ العَرايا منه، فلو كان المراد الهبة لَمَا استُثنيت العَريّة من البيع، ولأنَّه عَبَّرَ بالرُّخصة، والرُّخصةُ لا تكونُ إلَّا بعد مَمنوع، والمنع إنَّما كان في البيعِ لا الهبة، وبأنَّ الرُّخصةَ قُيِّدَت بخمسة أوسُقٍ أو ما دونَها، والهبة لا تَتقيَّدُ، ولأنهم لم يُفرِّقوا في الرُّجوعِ في الهبة بين ذي رَحِمٍ وغيره، وبأنَّه لو كان الرُّجوعُ جائزاً، فليس إعطاؤُه التمرَ بدلَ الرُّطَب، بل هو تجديد هبةٍ أُخرى، فإن كان[2] الرُّجوعُ لا يجوزُ، فلا يَصِحُّ تأويلُهم.

**قوله: «وقال ابن إسحاق في حديثِه عن نافعٍ عن ابن عمر: كانت العَرايا أن يُعريَ الرجلُ الرجلَ في ماله النَّخلة والنَّخلتَينِ»** أمَّا حديث ابن إسحاق عن نافعٍ، فوَصَله التِّرمِذي (١٣٠٠) دونَ تفسير ابن إسحاق، وأمَّا تفسيرُه فوَصَله أبو داود (٣٣٦٦) عنه بلفظ: النَّخَلات، وزاد فيه: فيَشُقُّ عليه فيبيعُها بمثل خَرْصها»، وهذا قريب من الصورة التي قَصَرَ مالك العَريَّة عليها.

**قوله: «وقال يزيد»** يعني: ابن هارون **«عن سفيان بن حسين: العَرايا: نَخلٌ كانت تُوهَبُ للمساكينِ، فلا يستطيعونَ أن يَنتَظِروا بها فرُخِّصَ لهم أن يبيعوها بما شاؤوا من التَّمرِ»** وهذا وَصَله الإمامُ أحمد (٢١٦٧٢) في حديث سفيان بن حسين عن الزُّهْري عن سالمٍ عن أبيه عن زيد بن ثابت، مرفوعاً في العَرايا، قال سفيان بن حسين، فذكره، وهذه إحدى الصّوَر المتقدِّمة.

---

(١) حديث الإذن في السلم سيأتي عند المصنف برقم (٢٢٣٩)، وحديث: «لا تبع ما ليس عندك» سلف تخريجه والكلام عليه تحت باب (٥٥): بيع الطعام قبل أن يقبض.

(٢) لفظة «كان» سقطت من (س).

واحتُجَّ لمالكٍ في قَصْر[١] العَرِيَّة على ما ذكره بحديث سهل بن أبي حَثْمة المذكور في الباب الذي قبله (٢١٩١) بلفظ: «يأكلُها أهلُها رُطَباً» فتَمسَّك بقوله: «أهلُها»، والظّاهر أنَّه الذي أعراها، ويحتملُ أن يُرادَ بالأهل من تصيرُ إليه بالشِّراء، والأحسنُ في الجواب أنَّ حديث سهل دَلَّ على صورة من صور العَرِيّة، وليس فيه التعرُّض لكون غيرها ليس عَرِيَّةً.

وحُكي عن الشافعي تقييدُها بالمساكين على ما في حديث سفيان بن حسين، وهو اختيار المُزَني، وأنكَرَ الشيخُ أبو حامد نَقْله عن الشافعي، ولعلَّ مُستَنَد من أثبَته ما ذكره الشافعي في «اختلاف الحديث»[٢] عن محمود بن لَبِيد، قال: قلت لزيد بن ثابت: ما عَراياكُم هذه؟ قال: فلان وأصحابه شَكَوْا إلى رسول الله ﷺ أنَّ الرُّطَبَ يَحضُرُ وليس عندهم ذهب ٣٩٣/٤ ولا فِضّة يشترونَ بها منه، وعندهم فضل تمر من قوتِ سَنَتهم،/ فرَخَّصَ لهم أن يشتروا العرايا بخَرْصها من التمر يأكلونَها رُطَباً. قال الشافعي: وحديثُ سفيان يدلُّ لهذا[٣]، فإنَّ قوله: «يأكُلُها أهلُها رُطَباً» يُشعِرُ بأنَّ مُشتَرِيَ العَرِيَّة يشتريها ليأكلها، وأنَّه ليس له رُطَبٌ يأكلُه غيرها، ولو كان المرَخَّص له في ذلك صاحبَ الحائط ـ يعني: كما قال مالك ـ لكان لصاحبِ الحائط في حائطه من الرُّطَبِ ما يأكلُه غيرُها، ولم يَفتَقِر إلى بيع العَرِيّة.

وقال ابن المنذِر: هذا الكلامُ لا أعرِفُ أحداً ذكره غير الشافعي. وقال السُّبكي: هذا الحديثُ لم يَذكُر الشافعي إسناده، وكلُّ من ذكره إنَّما حكاه عن الشافعي، ولم يَجِدِ البيهقي في «المعرفة» له إسناداً، قال: ولعلَّ الشافعي أخذَه من السِّيَر، يعني: سير الواقدي، قال: وعلى تقدير صِحَّته فليس فيه حُجّة للتَّقييد بالفقير، لأنه لم يقع في كلام الشارعِ، وإنَّما ذكره في القصَّة، فيُحتَملُ أن تكون الرُّخصةُ وَقَعَت لأجل الحاجة المذكورة، ويُحتَملُ أن يكونَ للسُّؤال، فلا يَتِمُّ الاستدلالُ مع إطلاق الأحاديث المنصوصة من الشارع.

---

(١) في الأصلين: قصة، والمثبت من (س)، وهو أوفق لسياق الكلام.

(٢) وهو أحد الكتب المجموعة في «الأم» ٣/ ٥٤.

(٣) يعني حديثه السالف برقم (٢١٩١).

وقد اعتبَرَ هذا القَيدَ الحنابلةُ مضموماً إلى ما اعتبَرَه مالك، فعندهم لا تجوزُ العَرية إلَّا لحاجة صاحبِ الحائط إلى البيعِ، أو لحاجة المشتري إلى الرُّطَب، والله أعلم.

**٢١٩٢- حدَّثنا محمَّدٌ، أخبرنا عبدُ الله، أخبرنا موسى بنُ عُقبةَ، عن نافعٍ، عن ابنِ عمرَ، عن زيد بنِ ثابتٍ رضي الله عنهم: أنَّ رسولَ الله ﷺ رَخَّصَ في العَرايا أن تُباعَ بخَرْصِها كَيلاً.**

**قال موسى بنُ عُقبةَ: والعَرايا: نَخَلاتٌ معلوماتٌ تأتِيها فتَشتَرِيها.**

**قوله: «حدَّثنا محمد»** كذا للأكثر غير منسوب، ووقع في رواية أبي ذرٍّ: هو ابن مُقاتل، وعبد الله: هو ابن المبارَك.

**قوله: «قال موسى بن عُقبة»** أي: بالإسناد المذكور إليه.

**قوله: «والعَرايا: نَخَلاتٌ معلوماتٌ تأتيها فتَشتَريها»** أي: تَشتَري ثَمَرتَها بتمر معلوم، وكأنَّه اختَصَرَه للعلمِ به، ولم أجِده في شيءٍ من الطُّرق عنه إلَّا هكذا، ولعلَّه أراد أن يُبيِّنَ أنَّها مُشتَقّة من عَروْتُ إذا أتيتَ وتَرَدَّدتَ إليه، لا من العُرْي، بمعنى: التجَرُّد. قاله الكِرْماني، وقد تقدَّم قولُ يحيى بن سعيد: العَريّةُ: أن يشتري الرجلُ ثَمَرَ النَّخَلات لطعام أهلِه رُطَباً بخَرْصها تمراً، وفي لفظٍ عنه: إنَّ العَريَّةَ النَّخلةُ تُجعَلُ للقومِ، فيبيعونَها بخَرْصها تمراً.

وقال القُرطُبي: كأنَّ الشافعي اعتمَدَ في تفسير العَريَّة على قول يحيى بن سعيد، وليس يحيى صحابيّاً حتَّى يُعتمَدَ عليه مع مُعارَضة رأيِ غيره له. ثمَّ قال: وتفسيرُ يحيى مرجوح بأنَّه عَينُ المزابَنة المنهي عنها في قصَّةٍ لا تُرهِقُ إليها حاجةٌ أكيدةٌ[1]، ولا تَندَفِعُ بها مَفسَدة، فإنَّ المشتريَ لها بالتمر مُتمكِّن من بيعِ تَمْره بعَيْنٍ، وشرائه بالعين ما يريدُ من الرُّطَب، فإن قال: يَتعذَّرُ هذا، قيل له: فأجِزْ بيع الرُّطَبِ بالتمر، ولو لم يكن الرُّطَب على النَّخل، وهو لا يقول بذلك. انتهى، والشافعي أقعَدُ باتِّباع أحاديث هذا الباب من غيره، فإنَّها ناطقة باستثناءِ العَرَايا من بيع المزابَنة، وأمَّا إلزامُه الأخيرُ فليس بلازمٍ، لأنها رُخصة وَقَعَت مُقيَّدة

---

(١) كذا وقع في الأصلين و(س)، والذي في «المفهم» للقرطبي: ثم هو عين المزابنة المنهي عنها، ووضع رخصة في موضعٍ لا تُرهِقُ إليه حاجةٌ وكيدة. والعبارة التي في «المفهم» أوضح في المعنى.

بقَيدٍ، فيُتَبَعُ القَيد وهو كون الرُّطَب على رؤوسِ النَّخل، مع أنَّ كثيراً من الشافعية ذهبوا إلى إلحاق الرُّطَب بعد القطعِ بالرُّطَبِ على رؤوسِ النَّخل بالمعنى كما تقدَّم، والله أعلم.

وكلُّ ما وَرَدَ من تفسير العَرايا في الأحاديث لا يُخالفُه الشافعي، فقد روى أبو داود (٣٣٦٥) من طريق عَمْرو بن الحارث عن عبد رَبّه بن سعيد ـ وهو أخو يحيى بن سعيد ـ قال: العَريةُ: الرجلُ يُعرِي الرجلَ النَّخلةَ، أو الرجلُ يستثني من ماله النَّخلة يأكلُها رُطَباً، فيبيعُها تمراً.

وقال أبو بكر بن أبي شَيْبة في «مصنَّفه» (٤/ ٧٠٥): حدَّثنا وكيع، قال: سمعنا في تفسير العَريّة: أنَّها النَّخلةُ يَرِثُها الرجلُ أو يشتريها في بستان الرجل.

وإنَّما يَتَّجِه الاعتراضُ على من تَمَسَّكَ بصورةٍ من الصّوَر الواردة في تفسير العَريّة ومَنَعَ غيرها، وأمَّا من عَمِلَ بها كلِّها ونَظَمَها في ضابطٍ يجمعُها، فلا اعتراضَ عليه، والله أعلم.

## ٨٥- باب بيع الثّمار قبل أن يبدو صلاحها

**٢١٩٣- وقال اللَّيثُ، عن أبي الزِّنادِ، عن عُرْوةَ بنُ الزُّبَيرِ، يُحدِّثُ عن سهلِ بنِ أبي حَثمةَ الأنصاريِّ من بني حارثةَ:/ أنَّه حدَّثه عن زيد بنِ ثابتٍ ﷺ، قال: كان النّاسُ في عهد رسولِ الله ﷺ يتبايعونَ الثِّمارَ، فإذا جَدَّ النّاسُ وحَضَرَ تَقاضيهم، قال المبتاعُ: إنَّه أصابَ الثَّمَرَ الدَّمَانُ أصابَه مَرَضٌ، أصابَه قُشَامٌ ـ عاهاتٌ يَحتَجّونَ بها ـ فقال رسولُ الله ﷺ لمَّا كَثُرَت عندَه الخصومةُ في ذلك: «فإمَّا لا، فلا تَتبايَعوا حتَّى يَبدُوَ صَلاحُ الثَّمَرِ» كالمُشورةِ يُشِيرُ بها لكَثْرةِ خصومَتِهم.** ٣٩٤/٤

**وأخبرني خارجةُ بنُ زيد بنِ ثابتٍ: أنَّ زيدَ بنَ ثابتٍ لم يكن يَبِيعُ ثِمارَ أرضِه، حتَّى تَطلُعَ الثُّرَيّا، فيَتَبَيَّنَ الأصفرُ مِن الأحمَر.**

**قال أبو عبد الله: ورواه عليُّ بنُ بَحرٍ، حدَّثنا حَكّامٌ، حدَّثنا عَنْبَسةُ، عن زكريَّا، عن أبي الزِّنادِ، عن عُرْوةَ، عن سهلٍ، عن زيدٍ.**

**قوله: «باب بيعِ الثِّمار قبلَ أن يَبدوَ صلاحُها»** «يَبدُو» بغير همزٍ، أي: يَظهَر، والثِّمار: بالمثلَّثة: جمع ثَمَرةٍ بالتحريكِ، وهي أعمُّ من الرُّطَبِ وغيره، ولم يَجزِمْ بحُكم المسألة[1] لقوّة الخلاف فيها.

وقد اختُلِفَ في ذلك على أقوال: فقيل: يَبطُلُ مُطلَقاً، وهو قولُ ابن أبي ليلى والثَّوري، ووَهِمَ من نقل الإجماع على البُطْلان.

وقيل: يجوزُ مُطلَقاً ولو شُرِطَ التَّبقيةُ وهو قولُ يزيد ابن أبي حَبيب، ووَهِمَ من نقل الإجماع فيه أيضاً.

وقيل: إنْ شُرطَ القطعُ لم يَبطُلْ، وإلَّا بَطَلَ، وهو قولُ الشافعي وأحمد والجمهور ورواية عن مالك.

وقيل: يَصِحُّ إن لم تُشتَرَط التبقيةُ، والنَّهي فيه محمول على بيعِ الثِّمار قبلَ أن توجَدَ أصلاً، وهو قولُ أكثر الحنفيَّة.

وقيل: هو على ظاهره، لكنَّ النَّهيَ فيه للتَّنزيه، وحديث زيد بن ثابت المصَدَّرُ به الباب يدلُّ للأخير، وقد يُحمَلُ على الثاني.

وذكر المصنِّف في الباب أربعةَ أحاديث:

**الأوَّلُ**: حديث زيد بن ثابت.

**قوله: «وقال الليث عن أبي الزِّناد...»** إلى آخره، لم أرَه موصولاً من طريق الليث، وقد رواه سعيد بن منصور عن ابن أبي الزِّناد عن أبيه نحو حديث الليث، ولكن بالإسناد الثاني دونَ الأوَّل[2]، وأخرجه أبو داود (٣٣٧٢) والطَّحاوي (٤/ ٢٨) من طريق يونس بن يزيد، عن أبي الزِّناد بالإسناد الأوَّل دونَ الثاني، وأخرجه البيهقي (٥/ ٣٠١-٣٠٢) من طريق يونس بالإسنادينِ معاً.

---

(١) في (س): بحكمٍ في المسالة.

(٢) فات الحافظَ رحمه الله أن يخرجه من «مسند أحمد» (٢١٦٦٢)، فهو فيه من الطريق نفسه.

قوله: «من بني حارثة» بالمهمَلة والمثلَّثة. وفي هذا الإسناد رواية تابعيٍّ عن مثلِه عن صحابيٍّ عن مثلِه، والأربعة مدنيُّون.

قوله: «فإذا جَذَّ الناسُ» بالجيمِ والذّال المعجَمة الثَّقيلة[1]، أي: قَطَعوا ثَمَرَ النَّخل، أي: استَحقَّ الثَّمرُ القطعَ. وفي رواية أبي ذرٍّ عن المُستَمْلي والسَّرَخْسي: «أجَذَّ» بزيادة ألِف، ومثله للنَّسَفي، قال ابن التِّينِ: معناه: دخلوا في زمن الجِذَاذ، كأظلم: إذا دَخَلَ في الظَّلام، والجِذاذ: صِرام النَّخل، وهو قطعُ ثَمَرَتها، وأخذُها من الشجر.

٣٩٥/٤ قوله: «وحَضَرَ تَقاضِيهم» بالضّاد المعجَمة.

قوله: «قال المبتاع» أي: المشتري.

قوله: «الدَّمَان» بفتح المهمَلة وتخفيف الميم، ضَبَطَه أبو عُبيد، وضَبَطَه الخطَّابيُّ بضمّ أوَّله، قال عياض: هما صحيحان، والضمُّ رواية القابِسي، والفتح رواية السَّرَخسي، قال: ورواها بعضهم بالكسر، وذكره أبو عُبيد عن أبي الزِّناد بلفظ: «الأدَمان» زاد في أوَّله الألف، وفتَحَها وفتحَ الدّال، وفسَّرَه أبو عُبيد بأنَّه فسادُ الطَّلْع وتَعفُّنُه وسوادُه، وقال الأصمعي: الدَّمَال، باللَّام: العَفَن. وقال القَزّاز: الدَّمان: فساد النَّخل قبلَ إدراكه، وإنَّما يقعُ ذلك في الطَّلعِ يَخرُجُ قلب النَّخلة أسوَدَ معفوناً. ووقع في رواية يونسَ «الدمار» بالراءِ بدل النّون، وهو تصحيفٌ كما قاله عياض، ووَجَّهَه غيرُه بأنَّه أراد الهلاك، كأنَّه قرأه بفتح أوَّله.

قوله: «أصابَه مَرَض» في رواية الكُشْمِيهني والنَّسَفي: «مِراض» بكسرِ أوَّله للأكثر، وقال الخطَّابي بضمِّه، وهو اسمٌ لجميعِ الأمراض بوزن الصُّداع والسُّعال، وهو داءٌ يقعُ في الثَّمَرة فتَهلِكُ، يقال: أمرَضَ إذا وقع في ماله عاهة، وزاد الطَّحاوي في رواية (٤/ ٢٨): أصابَه عَفَن، وهو بالمهمَلة والفاء المفتوحتَين.

---

(١) كذا وقع للحافظ ابن حجر والعيني أيضاً، وقال القسطلّاني: بفتح الجيم والدال المهملة في اليونينية وفي غيرها من الأصول التي وقفتُ عليها، وقال عن تفسير ابن حجر والعيني: قاله في «الصحاح» في باب الذال المعجمة، وقال في باب الدال المهملة: وجَدَّ النخلَ يجدّه، أي: صَرَمه، وأجَدَّ النخلُ: حان له أن يُجَدَّ، وهذا زمن الجِداد والجَدَاد من الصِّرام والصَّرام... وللحمّوي والمستملي: أجَدّ، بزيادة ألف.

قوله: «قُشَام» بضمِّ القاف بعدَها مُعجَمة خفيفة، زاد الطَّحاوي في روايته: والقُشام: شيء يُصيبُه حتَّى لا يَرطُبَ، وقال الأصمعي: هو أن يَنتَفِضَ[1] ثَمَر النَّخل قبلَ أن يصيرَ بَلَحاً، وقيل: هو أُكَالٌ يقعُ في الثَّمَر.

قوله: «عاهاتٌ» جمعُ عاهةٍ، وهو بدلٌ من المذكورات أوَّلاً، والعاهةُ: العيبُ والآفة، والمرادُ بها هنا: ما يُصيبُ الثَّمرَ ممَّا ذُكِرَ.

قوله: «فإمَّا لا» أصلُها «إن» الشَّرطيةُ و«ما» زائدةٌ، فأُدغِمَت، قال ابن الأنباري: هي مثلُ قوله: ﴿فَإِمَّا تَرَيِنَّ مِنَ ٱلْبَشَرِ أَحَدًا﴾ [مريم:٢٦] فاكتفى بلفظه عن الفعل، وهو نظيرُ قولهم: من أكرَمَني أكرمتُه، ومَن لا، أي: ومن لم يُكرِمْني لم أُكرِمه، والمعنى: إن لا تَفعَل كذا فافعل كذا، وقد نَطَقَت العربُ بإمالة «لا» إمالةً خفيفةً، والعامّةُ تُشبعُ إمالتَها وهو خطأٌ.

قوله: «كالمشُورَة» بضمِّ المعجَمة وسكون الواو، وسكون المعجَمة وفتحِ الواو، لُغَتان، فعلى الأوَّل: فَعُولةٌ، وعلى الثاني: مَفْعَلةٌ. وزَعَمَ الحَرِيري: أنَّ الإسكان من لحن العامّة، وليس كذلك، فقد أثبَتَها «الجامع» و«الصِّحاح» و«المحكَم»، وغيرُهم.

قوله: «وأخبرني خارجَةُ بنُ زيد بنِ ثابتٍ» القائلُ: هو أبو الزِّناد.

قوله: «حتَّى تَطلُعَ الثُّرَيّا» أي: مع الفجر، وقد روى أبو داود[2] من طريق عطاءٍ عن أبي هريرة مرفوعاً قال: «إذا طَلَعَ النَّجمُ صباحاً، رُفِعَت العاهةُ عن كلِّ بلدٍ»، وفي رواية أبي حنيفةَ عن عطاءٍ: «رُفِعَت العاهةُ عن الثِّمار»[3]، والنَّجمُ: هو الثُّرَيّا، وطُلوعُها صباحاً يقعُ في أوَّل فصل الصَّيفِ، وذلك عند اشتِداد الحرِّ في بلاد الحِجاز، وابتِداءِ نُضجِ الثِّمار،

---

(١) تصحفت في (س) إلى: ينتقض، بالقاف بدل الفاء.

(٢) كذا قال، ولم نقف عليه في «سننه»، ولا عزاه إليه صاحب «التحفة»، وهو في «المسند» برقم (٨٤٩٥)، وانظر تمام تخريجه فيه، والحديث حسن.

(٣) أخرجه من طريق أبي حنيفة بهذا اللفظ أبو يعلى الخليلي في «الإرشاد» (٥٤)، لكن أخرجه الطحاوي في «شرح مشكل الآثار» (٢٢٨٢)، والطبراني في «الصغير» (١٠٤)، وأبو نعيم في «مسند أبي حنيفة» ص١٣٨ من طريق أبي حنيفة بلفظ: «رفعت العاهة عن كل بلد».

فالمعتبَرُ في الحقيقة النُّضجُ، وطُلوعُ النَّجمِ علامةٌ له، وقد بيَّنه في الحديث بقوله: «ويَتَبيَّنَ الأصفَرُ من الأحمر»، وروى أحمد (٥١٠٥) من طريق عثمانَ بن عبد الله بن سُراقةَ: سألت ابن عمرَ عن بيعِ الثِّمار، فقال: نهى رسولُ الله ﷺ عن بيعِ الثِّمار حتَّى تَذهَبَ العاهةُ، قلت: ومتى ذلك؟ قال: حتَّى تَطلُعَ الثُّرَيّا. ووقع في رواية ابن أبي الزِّناد عن أبيه عن خارجةَ عن أبيه: قَدِمَ رسولُ الله ﷺ المدينةَ ونحنُ نَتبايَعُ الثِّمار قبلَ أن يَبدوَ صلاحُها، فسمع خصومةً، فقال: «ما هذا؟» فذكر الحديثَ[1]، فأفاد مع ذكر السببِ وقتَ صدور النَّهي المذكور.

**قوله: «ورواه عليّ بنُ بَحْرٍ»** هو القَطّانُ الرازي أحدُ شيوخ البخاري، وحَكّامٌ: هو ابن سَلْمٍ، بفتح المهمَلة وسكون اللَّام، رازيٌّ أيضاً، وعَنْبَسةُ بسكون النُّون وفتحِ الموحَّدة بعدَها مُهمَلةٌ: هو ابن سعيد بن الضُّرَيسِ، بالضّاد المعجَمة، مُصغَّرُ ضِرْسٍ[2]، كوفي ولي قضاءَ الرَّيِّ، فعُرِفَ بالرازي.

وقد روى أبو داود (٣٣٧٢) حديثَ الباب من طريق عَنبَسةَ بن خالدٍ عن يونسَ بن يزيدَ، وهو غيرُ هذا، وقد خَفِيَ هذا على أبي عليٍّ الصَّدَفي، فرأيت بخَطِّه في هامشِ نُسخَته ما نَصُّه: حديثُ عَنبَسةَ الذي أخرجه البخاري عن حَكّامٍ، أخرجه الباجي من طريق أبي داود عن أحمد بن صالحٍ عن عَنبَسةَ. انتهى،/ فظنَّ أنَّهما واحدٌ وليس كذلك، بل هما اثنان، وشيخُهما مُختَلِفٌ، وليس لعَنبَسةَ بن سعيدٍ هذا في البخاري سوى هذا الموضعِ الموقوف، بخلاف عَنبَسةَ بن خالدٍ، وكذا زكريا شيخُه، وهو ابن خالدٍ الرازي، ولا أعرِفُ عنه راوياً غيرَ عَنبَسةَ بن سعيدٍ المذكور[3]. ٣٩٦/٤

**وقوله: «عن سهلٍ»** أي: ابن أبي حَثْمةَ المتقدِّمِ ذكرُه، وزيدٌ: هو ابن ثابتٍ. والغرضُ أنَّ الطَّريقَ الأولى عن أبي الزِّناد ليست غريبةً فَرْدةً.

---

(١) أخرجه أحمد (٢١٦٦٢).

(٢) لفظة «ضرس» سقطت من الأصلين، وأثبتناها من (س).

(٣) وقد وصل طريق عنبسة بن سعيد هذه الطبرانيُّ في «الكبير» (٤٧٨٨)، والمزي في «تهذيب الكمال» في ترجمة زكريا بن خالد ٩/ ٣٥٨ من طريق هارون بن المغيرة، عن عنبسة، به.

**٢١٩٤- حدَّثنا عبدُ الله بنُ يوسفَ، أخبرنا مالكٌ، عن نافعٍ، عن عبد الله بنِ عمرَ رضي الله عنهما: أنَّ رسولَ الله ﷺ نهى عن بيعِ الثِّمار حتَّى يَبدوَ صَلاحُها، نهى البائعَ والمبتاعَ.**

**الحديث الثاني**: حديثُ نافعٍ، عن ابن عمرَ بلفظ: نهى عن بيعِ الثِّمار حتَّى يَبدُوَ صلاحُها، نهى البائعَ والمشتري، أمَّا البائعُ فلئلَّا يأكلَ مالَ أخيه بالباطل، وأمَّا المشتري فلئلَّا يُضِيعَ مالَه، ويُساعدَ البائعَ على الباطل.

وفيه أيضاً قطعُ النِّزاع والتخاصُم، ومُقتَضاه جوازُ بيعها بعد بُدوِّ الصلاح مُطلَقاً سواءٌ شُرِطَ الإبقاءُ أم لم يُشْرَط، لأنَّ ما بعدَ الغاية مُخالفٌ لمَا قبلها، وقد جُعل النَّهيُ مُمتَدّاً إلى غاية بُدوّ الصلاح، والمعنى فيه: أن تُؤمَنَ فيها العاهَةُ وتَغلِبَ السلامةُ، فيَثِقَ المشتري بحصولها، بخلاف ما قبلَ بُدوّ الصلاح، وأنه بصَدَد الغَرَر. وقد أخرج مسلمٌ (١٥٣٥) الحديثَ من طريق أيوبَ عن نافعٍ، فزاد في الحديث: «حتَّى يأمَنَ العاهَةَ»، وفي رواية يحيى ابن سعيدٍ عن نافعٍ بلفظ: «وتذهبَ عنه الآفةُ ببُدوِّ صلاحه: حُمْرته وصُفْرته»، وهذا التفسيرُ من قول ابن عمرَ، بيَّنه مسلمٌ في روايته من طريق شُعْبَةَ عن عبد الله بن دينارٍ عن ابن عمر: فقيل لابن عمرَ: ما صلاحُه؟ قال: تَذهَبُ عاهَتُه.

وإلى الفرق بين ما قبلَ ظهور الصلاح وبعدَه ذهب الجمهور، وعن أبي حنيفةَ: إنَّما يَصِحّ بيعُها في هذه الحالة حيثُ لا يَشترِطُ الإبقاءَ، فإنْ شَرَطَه لم يَصِحَّ البيع. وحكى النَّووي في «شرح مسلمٍ» عنه: أنَّه أوجَبَ شرطَ القطعِ في هذه الصورة، وتُعُقِّبَ بأنَّ الذي صَرَّحَ به أصحابُ أبي حنيفةَ: أنَّه صَحَّحَ البيعَ حالةَ الإطلاق قبلَ بُدوّ الصلاحِ وبعدَه، وأبطَله بشرط الإبقاءِ قبله وبعدَه، وأهلُ مذهبِه أعرَفُ به من غيرهم.

واختلفَ السَّلَفُ في قوله: «حتَّى يَبدوَ صلاحُها» هل المرادُ به جِنسُ الثِّمار، حتَّى لو بَدا الصلاحُ في بُستانٍ من البلد مثلاً، جازَ بيعُ ثَمَرةِ جميعِ البَساتين، وإن لم يَبدُ الصلاحُ فيها، أو لا بُدَّ من بُدوِّ الصلاح في كلِّ بُستانٍ على حِدةٍ، أو لا بُدَّ من بُدوِّ الصلاح في كلِّ جِنسٍ على حِدةٍ، أو في كلِّ شَجَرةٍ على حِدةٍ؟ على أقوالٍ:

والأوَّلُ قولُ الليث، وهو عند المالكية بشرط أن يكونَ الصلاحُ مُتَلاحقاً. والثاني قولُ أحمد، وعنه روايةٌ كالرابع، والثالثُ قولُ الشافعية.

ويُمكِنُ أن يُؤخَذَ ذلك من التعبير ببُدوِّ الصلاح، لأنه دالٌّ على الاكتفاء بمُسَمّى الإزهاء[1] من غير اشتراط تكامُلِه، فيُؤخَذُ منه الاكتفاءُ بزُهوِّ بعضِ الثَّمَرة، وبزُهِّو بعضِ الشَّجَرة، مع حصول المعنى، وهو الأمنُ من العاهَةِ، ولولا حصولُ المعنى لكان تَسميتُها مُزْهيةً بإزهاءِ بعضها قد لا يُكتَفى به لكونِه على خلاف الحقيقة، وأيضاً فلو قيل بإزهاءِ الجميعِ لَأدّى إلى فساد الحائط أو أكثره، وقد مَنَّ الله تعالى بكون الثِّمار لا تَطيبُ دفعةً واحدةً ليطولَ زَمَنُ التفكُّه بها.

**٢١٩٥- حدَّثنا ابنُ مُقاتلٍ، أخبرنا عبدُ الله، أخبرنا حُميدٌ الطَّوِيلُ، عن أنسٍ ﷺ: أنَّ رسولَ الله ﷺ نهى أن تُباعَ ثَمَرةُ النَّخلِ حتَّى تَزهُوَ.**

**قال أبو عبد الله: يعني: حتَّى تَحمَرَّ.**

**الحديث الثالث:** حديث أنس.

**قوله: «أخبرنا عبدُ الله»** هو ابن المبارَك.

**قوله: «عن أنسٍ»** سيأتي في الباب الذي يليه من وجهٍ آخرَ عن حُميدٍ، قال: حدَّثنا أنسٌ.

**قوله: «نهى أن تُباع ثَمَرةُ النَّخلِ»** كذا وقع التقييدُ بالنَّخل في هذه الطَّريق، وأُطلِقَ في غيرها، ولا فرقَ في الحكمِ بين النَّخل وغيره، وإنَّما ذكر النَّخلَ لكونِه كان الغالبَ عندهم.

**قوله: «قال أبو عبد الله: يعني حتَّى تحمرَّ»** كذا وقع هنا، وأبو عبد الله: هو المصنِّف. وروايةُ الإسماعيلي تُشعِرُ بأنَّ قائلَ ذلك هو عبدُ الله بنُ المبارَك، فلعلَّ أداةَ الكُنية في روايتنا مَزيدةٌ، وسيأتي هذا التفسيرُ في الباب الذي يليه في نفسِ الحديث، ونذكر فيه مَن حكى أنَّه مُدرَجٌ.

---

(١) تحرف في (س) إلى: الإزهار.

**٢١٩٦- حدَّثنا مُسدَّدٌ، حدَّثنا يحيى بنُ سعيدٍ، عن سَلِيمِ بنِ حيَّانَ، حدَّثنا سعيدُ بنُ مِيناء، قال: سمعتُ جابرَ بنَ عبد الله رضي الله عنهما قال: نهى النبيُّ ﷺ أن تُباعَ الثَّمرةُ حتَّى تُشْقِحَ.**

**فَقيلَ: وما تُشْقِحُ؟ قال: تَحمارُّ وتَصفارُّ، ويُؤكَلُ منها.**

**الحديث الرابع**: حديث جابر.

**قوله**: «**حتَّى تُشْقِحَ**» بضمِّ أوَّله من الرُّباعي، يقال: أشقَحَ ثَمَرُ النَّخل إشقاحاً: إذا احمرَّ أو اصفرّ، والاسمُ: الشُّقْحَة[1]، بضمِّ المعجَمة وسكون القاف بعدَها مُهمَلةٌ،/ وذكره ٣٩٧/٤ مسلمٌ (١٥٤٣/ ٨٣) من وجهٍ آخرَ عن جابر بلفظ: حتَّى تُشْقِهَ، فأبدَلَ من الحاءِ هاءً لقُربها منها**قوله**: «**فقيل: وما تُشْقِح؟**» هذا التفسيرُ من قول سعيد بن ميناء راوي الحديث، بيَّن ذلك أحمد (١٤٨٨٤) في روايته لهذا الحديث عن بَهْزِ بن أسدٍ عن سَليمِ بن حيَّانَ، أنَّه هو الذي سأل سعيدَ بنَ مِيناء عن ذلك، فأجابه بذلك، وكذلك أخرجه مسلمٌ (١٥٤٣/ ٨٤) من طريق بَهْزٍ. وأخرجه الإسماعيلي من طريق عبد الرحمن بن مهدي عن سَليمِ بن حيَّانَ، فقال في روايته: قلت لجابر: ما تُشْقِحُ؟ إلى آخره، فظَهَرَ أنَّ السائلَ عن ذلك هو سعيدٌ، والذي فسَّرَه هو جابرٌ، وقد أخرج مسلمٌ (١٥٤٣/ ٨٣) الحديثَ من طريق زيد بن أبي أُنيسةَ عن أبي الوليد، عن جابر مُطوَّلاً، وفيه: وأن يُشتَرى النَّخلُ حتَّى يُشْقِه، والإشقاهُ: أن يحمرَّ أو يصفرَّ، أو يُؤكَلَ منه شيءٌ، وفي آخره: فقال زيدٌ: فقلت لعطاءٍ: أسمعتَ جابراً يَذكُرُ هذا عن النبي ﷺ؟ قال: نعم، وهو يحتملُ أن يكونَ مُرادُه بقوله هذا جميعَ الحديث، فيَدخُلُ فيه التفسير، ويحتملُ أن يكونَ مُرادُه أصلَ الحديث لا التفسيرَ، فيكون التفسيرُ من كلام الراوي، وقد ظَهَرَ من رواية ابن مهدي أنَّه جابرٌ، والله أعلم.

وممَّا يُقوِّي كونَه مرفوعاً وقوعُ ذلك في حديث أنسٍ أيضاً[2]، وفيه دليلٌ على أنَّ المراد ببُدوّ الصلاح قَدرٌ زائدٌ على ظهور الثَّمرة، وسببُ النَّهي عن ذلك خوفُ الغَرَر لكَثْرة

---

(١) في (س): الشقح، وهو خطأ.

(٢) يعني حديثه الذي في هذا الباب.

الجوائحِ فيها، وقد بيَّن ذلك في حديث أنسٍ الآتي في الباب بعدَه[١] فإذا احمرَّت، وأُكِلَ منها، أُمِنَت العاهةُ عليها، أي: غالباً.

**قوله:** «تَحمارُّ وتَصفارّ» قال الخطَّابي: لم يُرِد بذلك اللَّونَ الخالصَ من الصُّفرة والحُمرة، وإنَّما أراد حُمرةً أو صُفرةً بكُمودةٍ، فلذلك قال: تَحمارُّ وتَصفارُّ، قال: ولو أراد اللَّونَ الخالصَ، لقال: تحمرُّ وتصفرُّ.

وقال ابن التِّينِ: التَّشقِيحُ: تَغيُّر لونها إلى الصُّفرة والحُمْرة، فأراد بقوله: تَحمارُّ وتَصفارُّ ظهورَ أوائل الحُمرة والصُّفرة قبلَ أن تُشْبَع، قال: وإنَّما يقال: «تَفعالُّ» في اللَّون الغير المُتمكِّن إذا كان يَتَلَوَّن.

وأنكَرَ هذا بعضُ أهل اللُّغة، وقال: لا فرقَ بين تحمرُّ وتَحمارُّ. ويحتملُ أن يكونَ المرادُ المبالَغةَ في احمِرارها واصفِرارها، كما تَقَرَّرَ أنَّ الزِّيادةَ تدلُّ على التكثير والمبالَغة.

**تكميل:** قال الدَّاوودي الشارحُ: قولُ زيد بن ثابتٍ: كالمشورة يشيرُ بها عليهم، تأويلٌ من بعضِ نقلة الحديث، وعلى تقدير أن يكونَ من قول زيد بن ثابتٍ فلعلَّ ذلك كان في أوَّل الأمر ثمَّ وَرَدَ الجَزمُ بالنَّهي كما بيَّنه حديثُ ابن عمرَ وغيرُه.

قلت: وكأنَّ البخاري استَشعَرَ ذلك، فرَتَّبَ أحاديثَ الباب بحَسبِ ذلك، فأفاد حديثُ زيد بن ثابتٍ سببَ النَّهي، وحديثُ ابن عمرَ[٢] التصريحَ بالنَّهي، وحديثُ أنسٍ وجابر بيانَ الغاية التي يَنتَهي إليها النَّهي.

## ٨٦- باب بيع النّخل قبل أن يبدو صلاحها

**٢١٩٧- حدَّثنا عليُّ بنُ الهَيثَم، حدَّثنا مُعلَّى بن منصور، حدَّثنا هُشَيمٌ، أخبرنا حُميدٌ، حدَّثنا أنسُ بنُ مالكٍ ﷺ، عن النبيِّ ﷺ: أنَّه نهى عن بيعِ الثَّمَرةِ حتَّى يَبدُوَ صَلاحُها، وعن النَّخلِ حتَّى يَزهُوَ. قيلَ: وما يَزهُو؟ قال: يَحمارُّ أو يَصْفارُّ.**

---

(١) بل في الباب الذي بعد الذي يليه.

(٢) حديث ابن عمر تقدم برقم (٢١٨٣) و(٢١٨٤).

قوله: «بابُ بيعِ النَّخلِ قبلَ أن يَبدوَ صلاحُها» هذه الترجمةُ معقودةٌ لبيان حُكمِ بيعِ الأُصول، والتي قبلها لحُكمِ بيعِ الثِّمار.

قوله: «مُعلَّى بنُ منصورٍ» هو من كِبار شيوخ البخاري، وإنَّما روى عنه في «الجامع» بواسطةٍ، ووقع في نُسخة الصَّغاني في آخر الباب: قال أبو عبد الله: كَتَبتُ أنا عن مُعلّى بن منصورٍ، إلَّا أنّي لم أكتُب عنه هذا الحديثَ.

قوله: «حتَّى يَزهو» يقال: زَهَا النَّخلُ يَزهُو: إذا ظَهَرَت ثَمَرتُه، وسيأتي في الباب الذي ٣٩٨/٤ بعدَه بلفظ: حتَّى تُزهِي، وهو من أزْهى يُزهِي: إذا احمرَّ أو اصفرَّ.

قوله: «قيل: وما يَزهُو؟» لم يُسمَّ السائلُ عن ذلك في هذه الرواية ولا المسؤول، وقد رواه إسماعيلُ بنُ جعفرٍ كما سيأتي بعد خمسة أبوابٍ (٢٢٠٨) عن حُميدٍ، وفيه: قلنا لأنسٍ: ما زَهوُها؟ قال: تحمرّ، وفي رواية مسلمٍ (١٥٥/ ١٥) من هذا الوجه: فقلت لأنسٍ، وكذلك رواه أحمد (١٢١٣٨) عن يحيى القَطّان عن حُميدٍ، لكن قال: قيل لأنسٍ: ما تَزهُو؟.

## ٨٧- بابٌ إذا باع الثّمار قبل أن يبدو صلاحها ثمّ أصابته عاهةٌ فهو مِن البائعِ

**٢١٩٨- حدَّثنا عبدُ الله بنُ يوسفَ، أخبرنا مالكٌ، عن حُميدٍ، عن أنسِ بنِ مالكٍ ﷺ: أنَّ رسولَ الله ﷺ نهى عن بيعِ الثِّمار حتَّى تُزهِيَ. فَقيلَ له: وما تُزهي؟ قال: «حتَّى تحمرَّ».**

**فقال رسولُ الله ﷺ: «أرأيتَ إذا مَنَعَ اللهُ الثَّمَرةَ، بمَ يأخُذُ أحدُكُم مالَ أخيهِ؟».**

**٢١٩٩- وقال اللَّيثُ: حدَّثني يونسُ، عن ابنِ شِهابٍ، قال: لو أنَّ رجلاً ابتاعَ ثَمَراً قبلَ أن يَبدوَ صَلاحُه، ثمَّ أصابَتْه عاهةٌ كان ما أصابَه على رَبِّه.**

**أخبرني سالمُ بنُ عبد الله، عن ابنِ عمرَ رضي الله عنهما، أنَّ رسولَ الله ﷺ قال: «لا تَتبايعوا الثَّمَرَة حتَّى يَبدوَ صَلاحُها، ولا تَبيعوا الثَّمَرَ بالتَّمرِ».**

قوله: «بابٌ إذا باع الثِّمار قبلَ أن يَبدوَ صلاحُها، ثمَّ أصابَته عاهَةٌ، فهو من البائعِ» جَنَحَ البخاري في هذه الترجمة إلى صِحّة البيعِ وإن لم يَبدُ صلاحُه، لكنَّه جعله قبلَ الصلاح من

ضَمان البائع، ومُقتَضاه أنَّه إذا لم يَفسُد فالبيعُ صحيحٌ، وهو في ذلك مُتابعٌ للزُّهري كما أورَدَه عنه في آخر الباب.

**قوله: «حتَّى تُزهي»** قال الخطَّابي: هذه الروايةُ هي الصوابُ، فلا يقال في النَّخلِ: «تَزهُو» إنَّما يقال: «تُزهِي» لا غيرُ. وأثبَتَ غيرُه ما نَفَاه، فقال: زَهَا: إذا طالَ واكتَمَل، وأزهى: إذا احمرَّ واصفرَّ.

**قوله: «فقيل: وما تُزهي»** لم يُسمَّ السائلُ في هذه الرواية ولا المسؤول أيضاً، وقد رواه النَّسائي (٤٥٢٦) من طريق عبد الرحمن بن القاسمِ عن مالكٍ بلفظ: قيل: يا رسولَ الله، وما تُزهي؟ قال: «تحمرُّ»، وهكذا أخرجه الطَّحاوي (٤/ ٢٤) من طريق يحيى بن أيوبَ، وأبو عَوَانةَ (٥٢٠٥) من طريق سليمانَ بن بلالٍ، كلاهما عن حُميدٍ، وظاهرُه الرفعُ. ورواه إسماعيلُ بنُ جعفرٍ وغيرُه، عن حُميدٍ موقوفاً على أنسٍ كما تقدَّم في الباب الذي قبله.

**قوله: «فقال رسولُ الله ﷺ: أرأيت إذا مَنَعَ الله الثَّمرةَ»** الحديثَ هكذا صَرَّحَ مالكٌ برفعِ هذه الجملة، وتابعه محمدُ بنُ عبَّادٍ عن الدَّراوَردي عن حُميدٍ، مُقتَصَراً على هذه الجملة الأخيرة[1]، وجَزَمَ الدَّارَقُطني وغيرُ واحدٍ من الحُفّاظِ بأنَّه أخطأَ فيه، وبذلك جَزَمَ ابنُ أبي حاتمٍ في «العِلَل» عن أبيه وأبي زُرْعة، والخطأُ في رواية عبد العزيزِ من محمد بن عبَّاد، فقد رواه إبراهيمُ بنُ حمزةَ عن الدَّراوَرْدي[2] كرواية إسماعيلَ بن جعفرٍ الآتي ذكرُها، ورواه مُعتَمِرُ بنُ سليمانَ وبشرُ بنُ المفَضَّل عن حُميدٍ فقال فيه: قال: أفَرأيت...، إلى آخره، قال: فلا أدري، أنسٌ قال: «بمَ يَستَحِلّ» أو حدَّثَ به عن النبي ﷺ؟ أخرجه الخطيبُ في «المدرَج» (١/ ١٢٠-١٢١)، ورواه إسماعيلُ بنُ جعفرٍ عن حُميدٍ، فعَطَفَه على كلام أنسٍ في تفسير قوله: «تُزهِي»، وظاهرُه الوقفُ[3]، وأخرجه الجَوزَقي من طريق يزيدَ بن هارونَ، والخَطيبُ (١/ ١٢٦-١٢٧) من طريق أبي خالدٍ الأحمر، كلاهما عن حُميدٍ بلفظ: قال أنسٌ: أرأيت إن

---

(١) متابعة محمد بن عباد أخرجها مسلم (١٥٥٥) (١٦).

(٢) أخرجه من هذا الطريق البيهقي ٥/ ٣٠٠، والخطيب في «المدرَج» ١/ ١٢٤-١٢٥.

(٣) ستأتي روايته عند المصنف برقم (٢٢٠٨).

مَنَعَ الله الثَّمَرةَ، الحديث، ورواه ابن المبارَكِ (٢١٩٥) وهُشَيمٌ (٢١٩٧) كما تقدَّم آنِفاً عن حُميدٍ، ولم يَذكُرا هذا القَدْرَ المختلَفَ فيه، وتابعهما جماعةٌ من أصحاب حُميدٍ عنه على ذلك.

قلت: وليس في جميعِ ما تقدَّم ما يَمنَعُ أن يكونَ التفسيرُ مرفوعاً، لأنَّ مع الذي رَفَعَه ٣٩٩/٤ زيادةً على ما عند الذي وقَفَه، وليس في رواية الذي وقَفَه ما يَنفي قولَ من رَفَعَه. وقد روى مسلمٌ (١٥٥٤) من طريق أبي الزُّبَير عن جابر ما يُقوِّي روايةَ الرفع في حديث أنسٍ، ولفظُه: قال رسولُ الله ﷺ: «لو بعت من أخيك ثَمَراً، فأصابَتْه عاهةٌ، فلا يَحِلُّ لك أن تأخُذَ منه شيئاً، بمَ تأخُذُ مالَ أخيك بغير حَقٍّ؟!».

واستُدِلَّ بهذا على وضعِ الجوائحِ في الثَّمَر يُشترَى بعد بُدوِّ صلاحه، ثمَّ تُصيبُه جائحةٌ، فقال مالكٌ: يَضعُ عنه الثُّلُث، وقال أحمد وأبو عُبيدٍ: يَضعُ الجميع، وقال الشافعي والليثُ والكوفيون: لا يَرجِعُ على البائعِ بشيءٍ، وقالوا: إنَّما وَرَدَ وضعُ الجائحة فيما إذا بيعَت الثَّمَرةُ قبلَ بُدوِّ صلاحها بغير شرط القَطْعِ فيُحمَلُ مُطلَقُ الحديث في رواية جابر على ما قُيِّدَ به في حديث أنسٍ، والله أعلم.

واستَدَلَّ الطَّحاوي (٤/ ٣٥-٣٦) بحديث أبي سعيدٍ: أُصيبَ رجلٌ في ثِمارٍ ابتاعها، فكَثُرَ دَينُه، فقال النبي ﷺ: «تَصَدَّقوا عليه» فلم يَبلُغ ذلك وفاءَ دَينِه، فقال: «خُذوا ما وجدتُم، وليس لكم إلَّا ذلك» أخرجه مسلمٌ (١٥٥٦) وأصحابُ «السُّنن»[1]، قال: فلمَّا لم يَبطُل دَينُ الغُرَماءِ بذهاب الثِّمار وفيهم باعتُها، ولم يُؤخَذ الثَّمَنُ منهم دَلَّ على أنَّ الأمرَ بوضع الجوائحِ ليس على عمومه، والله أعلم.

وقوله «بمَ يَستَحِلُّ[2] أحدُكُم مالَ أخيه؟!» أي: لو تَلِفَ الثَّمَرُ لانتَفى في مُقابَلَته العِوَضُ فكيف يأكلُه بغير عِوَضٍ؟ وفيه إجراءُ الحكمِ على الغالب، لأنَّ تَطرُّقَ التلَفِ إلى ما بَدَا صلاحُه مُمكِنٌ، وعَدَمُ التطرُّق إلى ما لم يَبدُ صلاحُه مُمكِنٌ، فأُنيطَ الحكمُ بالغالبِ في الحالتَين.

---

(١) أبو داود (٣٤٦٩)، وابن ماجه (٢٣٥٦)، والترمذي (٦٥٥)، والنسائي (٤٥٣٠).

(٢) كذا قال الحافظ، مع أن روايات البخاري لم تختلف أن نص الحديث هنا: «بم يأخذ أحدكم»، وإنما اللفظ المذكور هو نصُّ الحديث عند بعض مَن خرّجه، وسيأتي برقم (٢٠٨٨) بلفظ: بم تستحلُّ مال أخيك؟

قوله: «وقال الليثُ: حدَّثني يونسُ...» إلى آخره، هذا التعليقُ وَصَله الذُّهْلي في «الزُّهْريات» وقد تقدَّم الحديثُ (٢١٨٣) عن يحيى بن بُكَير عن الليث عن عُقيلٍ، بهذا وأتمَّ منه، والغرضُ منه هنا: ذكرُ استنباط الزُّهْري للحُكمِ المترجَمِ به من الحديث.

## ٨٨- باب شراء الطعام إلى أجلٍ

**٢٢٠٠- حدَّثنا عمرُ بنُ حفصِ بنِ غِياثٍ، حدَّثنا أبي، حدَّثنا الأعمَشُ، قال: ذَكَرنا عندَ إبراهيمَ الرَّهنَ في السَّلَفِ، فقال: لا بأسَ به، ثمَّ حدَّثنا عن الأسوَدِ، عن عائشةَ رضي الله عنها: أنَّ النبيَّ ﷺ اشترَى طعاماً من يهوديٍّ إلى أجَلٍ، فرَهَنَه دِرعَه.**

قوله: «**بابُ شِراءِ الطَّعام إلى أجَلٍ**» ذكر فيه حديثَ عائشةَ في شرائه ﷺ طعاماً إلى أجَلٍ، وسيأتي الكلامُ عليه مُستوفًى في الرَّهن (٢٥٠٩) إن شاء الله تعالى.

## ٨٩- بابٌ إذا أراد بيع تمرٍ بتمرٍ خيرٍ منه

**٢٢٠١، ٢٢٠٢- حدَّثنا قُتَيبةُ، عن مالكٍ، عن عبد المجِيد بنِ سُهَيلِ بنِ عبد الرحمن، عن سعيد بنِ المسيّبِ، عن أبي سعيدٍ الخُدْريِّ وعن أبي هريرةَ رضي الله عنهما: أنَّ رسولَ الله ﷺ استَعمَلَ رجلاً على خيبرَ، فجاءَه بتمرٍ جَنِيبٍ، فقال رسولُ الله ﷺ: «أكلُّ تمرِ خيبرَ هكذا؟!» قال: لا والله يا رسولَ الله، إنّا لَنأخُذُ الصاعَ من هذا بالصاعَينِ، والصاعَينِ بالثّلاثِ، فقال رسولُ الله ﷺ: «لا تَفعَلْ، بِعِ الجمعَ بالدَّراهمِ، ثمَّ ابتَعْ بالدَّراهمِ جَنِيباً».**

[ح٢٢٠١- أطرافه في: ٢٣٠٢، ٤٢٤٤، ٤٢٤٦، ٧٣٥٠]

[ح٢٢٠٢- أطرافه في: ٢٣٠٣، ٤٢٤٥، ٤٢٤٧، ٧٣٥١]

٤/٤٠٠ قوله: «**بابٌ إذا أراد بيعَ تمرٍ بتمرٍ خيرٍ منه**» أي: ما يصنعُ ليسلَمَ من الرِّبا؟

قوله: «**عن عبد المجيدِ**» بِميمٍ مفتوحةٍ بعدَها جيمٌ، ومن قاله بالمهمَلة ثمَّ الميمِ فقد صَحَّف، وسيأتي ذكرُ ذلك في الوَكالة (٢٣٠٢).

قوله: «**عن عبد المجيد بنِ سُهَيل بنِ عبد الرحمن**» زاد في الوَكالة من هذا الوجه: «ابن عَوْفٍ».

**قوله: «عن سعيد بنِ المسيّبِ»** في رواية سليمانَ بن بلالٍ عن عبد المجيدِ: أنَّه سمع سعيدَ ابنَ المسيّب. أخرجه المصنِّفُ في الاعتصام (٧٣٥٠).

**قوله: «عن أبي سعيدٍ وعن أبي هريرة»** في رواية سليمان: أنَّ أبا سعيدٍ وأبا هريرة حدَّثاه. قال ابن عبد البَرِّ: ذِكرُ أبي هريرة لا يُوجَدُ في هذا الحديث إلَّا لعبد المجيد، وقد رواه قَتَادةُ عن سعيد بن المسيّبِ عن أبي سعيدٍ وحدَه، وكذلك رواه جماعةٌ من أصحاب أبي سعيدٍ عنه. قلت: روايةُ قَتَادةَ أخرجها النَّسائي (٤٥٥٤) وابن حِبَّان (٥٠٢٠) من طريق سعيد بن أبي عَروبةَ عنه، ولكن سياقُه مُغايِرٌ لسياق قصَّة عبد المجيد، وسياق قَتَادةَ يُشبِه سياقَ عُقْبةَ بن عبد الغافر عن أبي سعيدٍ، كما ستأتي الإشارةُ إليه في الوَكالة (٢٣١٢).

**قوله: «أنَّ رسولَ الله ﷺ استعمَلَ رجلاً على خيبرَ»** في رواية سليمانَ المذكورة: بَعَثَ أخا بني عدي من الأنصار إلى خيبرَ، فأمَّرَه عليها، وأخرجه أبو عَوَانةَ[1]، والدَّارَقُطني (٢٨٤٩) من طريق الدَّراوَردي عن عبد المجيد، فسمَّاه سَوَاد بنَ غَزِيَّة، وهو بفتح السّين المهمَلة وتخفيف الواو وفي آخره دالٌ مُهمَلةٌ، وغَزِيّةُ: بغَينٍ مُعجَمةٍ وزايٍ وتحتانيةٍ ثقيلةٍ، بوزن عطيَّةَ، وسيأتي ذكرُ ذلك في المغازي (٤٢٤٤) في غزوة خيبرَ.

**قوله: «بتمرٍ جَنيبٍ»** بِجيمٍ ونونٍ وتحتانيةٍ وموحَّدةٍ، وزنُ عَظيمٍ، قال مالكٌ: هو الكَبِيس، وقال الطَّحاوي: هو الطيِّبُ، وقيل: الصُّلْبُ، وقيل: الذي أُخرِجَ منه حَشَفُه ورَديئُه، وقال غيرُهم: هو الذي لا يُخلَطُ بغيره بخلاف الجمع.

**قوله: «بالصاعينِ»** زاد في رواية سليمان: من الجمع، وهو بفتح الجيمِ وسكون الميمِ: التمرُ المختَلِط.

**قوله: «بالثلاث»** كذا للأكثر، وللقابِسي بالثلاثة، وكلاهما جائزٌ، لأنَّ الصاع يُذكَّرُ ويُؤنَّث.

**قوله: «لا تَفعَل»** زاد سليمانُ: «ولكن مِثلاً بمثلٍ» أي: بع المِثلَ بالمثلِ، وزاد في آخره: «وكذلك الميزان»، وكذا وقع ذكرُ الميزان في الطَّريق التي في الوَكالة (٢٣٠٢)، أي: في بيعِ ما يوزَنُ من المُقتات بمثلِه.

---

(١) رواية أبي عوانة (٥٤٤٣) لفظها: أن النبي ﷺ بعث أخا بني عدي على خيبر، ليس فيها ذكر اسمه!

قال ابن عبد البَرِّ: كلُّ من روى عن عبد المجيد هذا الحديثَ ذكر فيه الميزانَ سوى مالكٍ ـ قلت: وفي هذا الحَصر نظرٌ لمَا في الوَكالة ـ وهو أمرٌ مُجمعٌ عليه لا خِلافَ بين أهل العلمِ فيه، كلٌّ يقول على أصلِهِ: إنَّ كلَّ ما دَخَله الرِّبا من جهة التفاضُل فالكَيلُ والوزنُ فيه واحدٌ، ولكن ما كان أصلَه الكَيلُ لا يُباعُ إلَّا كَيلاً وكذا الوزن، ثمَّ ما كان أصلَه الوزنُ لا يَصِحُّ أن يُباع بالكَيل، بخلاف ما كان أصلَه الكَيلُ، فإنَّ بعضَهم يجيزُ فيه الوزنَ، ويقول: إنَّ المماثَلةَ تُدرَكُ بالوزن في كلِّ شيءٍ. قال: وأجمعوا على أنَّ التمرَ بالتمر لا يجوزُ بيعُ بعضِه ببعضٍ إلَّا مثلاً بمثلٍ، وسواءٌ فيه الطيِّبُ والدُّون، وأنَّه كلَّه على اختلاف أنواعه جِنسٌ واحدٌ. قال: وأمَّا سكوتُ من سَكَتَ من الرُّواة عن فسخِ البيعِ المذكور فلا يدلُّ على عَدَمِ الوقوعِ، إمَّا ذُهولاً وإمَّا اكتفاءً بأنَّ ذلك معلومٌ، وقد وَرَدَ الفسخُ من طريقٍ أُخرى ـ كأنَّه يشيرُ إلى ما أخرجه مسلمٌ (١٥٩٤/ ٩٧) من طريق أبي نَضرةَ عن أبي سعيدٍ، نحوَ هذه القصَّة، وفيه: فقال: «هذا الرِّبا فرُدُّوه» ـ قال: ويحتملُ تعدُّدُ القصَّة، وأنَّ القصَّةَ التي لم يقع فيها الردُّ كانت قبلَ تحريمِ رِبا الفضلِ، والله أعلم.

وفي الحديث قيامُ عُذرِ من لا يعلمُ التحريمَ حتَّى يعلمَه، وفيه جوازُ الرِّفق بالنَّفسِ، وترك الحمْل على النَّفسِ لاختيار أكل الطيِّب على الرَّديءِ، خلافاً لمن مَنَعَ ذلك من المتزَهِّدينَ.

٤٠١/٤ واستُدِلَّ به على جواز بيعِ العِينَةِ،/ وهو أن يبيعَ السِّلعةَ من رجلٍ بنَقدٍ ثمَّ يشتريَها منه بأقلَّ من الثَّمَنِ، لأنه لم يَخصَّ بقوله: «ثمَّ اشتر بالدَّراهمِ جَنيباً» غيرَ الذي باع له الجمع. وتُعُقِّبَ بأنَّه مُطلَقٌ، والمطلَقُ لا يَشمَلُ، ولكن يَشيعُ، فإذا عُمِلَ به في صورةٍ سَقَطَ الاحتجاجُ به فيما عَدَاها، ولا يَصِحُّ الاستدلالُ به على جواز الشِّراءِ ممَّن باعه تلك السِّلعةَ بعَينها.

وقيل: إنَّ وجهَ الاستدلال به لذلك من جهة تركِ الاستفصال، ولا يخفى ما فيه.

وقال القُرطُبي: استَدَلَّ بهذا الحديث من لم يقل بسَدِّ الذَّرائع، لأنَّ بعضَ صور هذا البيعِ يُؤَدّي إلى بيعِ التَّمر بالتَّمر مُتَفاضلاً، ويكون الثَّمَنُ لَغْواً، قال: ولا حُجّةَ في هذا الحديث،

لأنه لم يَنُصَّ على جواز شِراءِ التمر الثاني ممَّن باعه التمرَ الأوَّل، ولا يتناولُه ظاهرُ السِّياق بعمومه، بل بإطلاقه، والمطلَقُ يحتملُ التقييدَ إجمالاً، فوَجَبَ الاستفسار، وإذا كان كذلك فتقييدُه بأدنى دليلٍ كافٍ، وقد دَلَّ الدَّليلُ على سَدِّ الذَّرائعِ، فلتكن هذه الصورةُ ممنوعةً.

واستَدَلَّ بعضُهم على الجواز بما أخرجه سعيدُ بنُ منصورٍ من طريق ابن سِيرِين: أنَّ عمرَ خَطَبَ، فقال: إنَّ الدِّرهَمَ بالدِّرهَمِ سواءً بسواءٍ يداً بيدٍ، فقال له ابن عَوْفٍ: فنُعطي الخبيث، ونأخُذُ الجيِّد[1]؟ قال: لا، ولكن ابتَعْ بهذا عَرْضاً فإذا قَبَضتَه وكان له فيه نيةٌ، فاهضِم ما شئت وخُذْ أيَّ نَقدٍ شئتَ.

واستَدلَّ أيضاً بالاتِّفاق على أنَّ من باع السِّلعةَ التي اشتراها ممَّن اشتراها منه بعد مُدّةٍ فالبيعُ صحيحٌ، فلا فرقَ بين التعجيل في ذلك والتأجيل، فدَلَّ على أنَّ المعتبَرَ في ذلك وجودُ الشَّرط في أصل العقد وعَدَمُه؟ فإن تَشارطا على ذلك في نفسِ العقد فهو باطلٌ، أو قبلَه ثمَّ وقع العقدُ بغير شرطٍ فهو صحيحٌ، ولا يخفى الوَرَع.

قال بعضُهم: ولا تَضُرُّ إرادةُ الشِّراءِ إذا كان بغير شرطٍ، وهو كمن أراد أن يَزنيَ بامرأةٍ، ثمَّ عَدَلَ عن ذلك فخَطَبَها وتَزَوَّجَها، فإنَّه عَدَلَ عن الحرام إلى الحلال بكلمة الله التي أباحَها، وكذلك البيعُ، والله أعلم.

وفي الحديث جوازُ اختيار طَيِّبِ الطَّعام، وجوازُ الوَكالة في البيعِ وغيره.

وفيه أنَّ البيوعَ الفاسدةَ تُرَدّ، وفيه حُجّةٌ على من قال: إنَّ بيعَ الرِّبا جائزٌ بأصلِه من حيثُ إنَّه بيعٌ، ممنوعٌ بوَصفِه من حيثُ إنَّه رباً، فعلى هذا يَسقُطُ الرِّبا، ويَصِحُّ البيعُ. قاله القُرطُبي، قال: ووجه الردِّ: أنَّه لو كان كذلك لَمَا رَدَّ النبي ﷺ هذه الصَّفْقة، ولَأمَرَه برَدِّ الزِّيادة على الصاع.

---

(١) تحرفت العبارة في (أ) و(س) إلى: فنعطي الجنيب ونأخذ غيره. والمثبت على الصواب من (ع)، موافقاً لما جاء في «مصنف عبد الرزاق» (١٤٥٦٧) عن معمر، عن أيوب، عن محمد بن سيرين، وقال فيه: فنعطي الخبيث ونأخذ الطيِّب.

## ٩٠- باب من باع نخلاً قد أُبِرت أو أرضاً مزروعةً أو بإجارةٍ

**٢٢٠٣- قال أبو عبد الله: وقال لي إبراهيمُ: أخبرنا هشامٌ، أخبرنا ابنُ جُرَيجٍ، قال: سمعتُ ابنَ أبي مُلَيكةَ يُخبِرُ، عن نافعٍ مولى ابنِ عمرَ: أيُّما نَخلٍ بِيعَت قد أُبِرَت لم يُذكَرِ الثَّمَرُ، فالثَّمَرُ للَّذي أبَرَها، وكَذلك العبدُ والحَرْث. سَمَّى له نافعٌ هؤلاءِ الثَّلاثَ.**

[أطرافه في: ٢٢٠٤، ٢٢٠٦، ٢٣٧٩، ٢٧١٦]

**٢٢٠٤- حدَّثنا عبدُ الله بنُ يوسفَ، أخبرنا مالكٌ، عن نافعٍ، عن عبد الله بنِ عمرَ رضي الله عنهما: أنَّ رسولَ الله ﷺ قال: «مَن باعَ نَخلاً قد أُبِرَت فثَمَرُها للبائعِ إلا أن يشترِطَ المبتاع».**

**قوله: «بابُ من باع نَخلاً قد أُبِرَت أو أرضاً مزروعةَ أو بإجارةٍ»** أي: أخذَ شيئاً ممَّا ذُكِرَ بإجارةٍ. والنَّخلُ: اسمُ جنسٍ يُذكَّر ويُؤنَّث، والجمعُ: نَخيلٌ. وقوله: «أُبِرَت» بضمِّ الهمزة وكسر الموحَّدة مُخفَّفاً على المشهور، ومُشدَّداً، والراءُ مفتوحةٌ، يقال: أبَرْتُ النَّخلَ آبُرُه أبْراً، بوزنِ: أكَلتُ الشيءَ آكُلُه أكْلاً، ويقال: أبَّرتُه ـ بالتشديد ـ أُؤبِّرُه تأبيراً، بوزن عَلَّمته أُعلِّمُه تعليماً،/ والتأبيرُ: التَّشقِيقُ والتَّلقِيحُ، ومعناه: شَقُّ طَلْعِ النَّخلة الأُنثى ليُذَرَّ فيه شيءٌ من طَلْعِ النَّخلة الذَّكَر، والحكمُ مُستَمِرٌّ بمُجرَّد التشقيق ولو لم يَضعْ فيه شيئاً. وروى مسلمٌ (٢٣٦١) من حديث طلحةَ قال: مَرَرت مع رسول الله ﷺ بقومٍ على رؤوسِ النَّخلِ، فقال: «ما يصنعُ هؤلاءِ؟» قالوا: يُلقِّحونَه يجعلونَ الذَّكَرَ في الأُنثى فيَلْقَحُ، الحديثَ. ٤٠٢/٤

**قوله: «وقال لي إبراهيم»** يعني: ابن موسى الرازي، وهشامٌ شيخُه: هو ابن يوسفَ الصَّنعاني[1].

**قوله: «أيُّما نَخْلٍ»** هكذا رواه ابن جُرَيج عن نافعٍ موقوفاً، قال البيهقي: ونافعٌ يروي حديثَ النَّخل عن ابن عمرَ عن النبي ﷺ، وحديثَ العبد عن ابن عمرَ عن عمرَ موقوفاً.

قلت: وقد أسنَدَ المؤلِّفُ حديثَ العبد مرفوعاً كما سيأتي التنبيه عليه في كتاب الشّربِ

---

(١) كذا قال الحافظ والعيني وغيرهما، وقال المزي في «تحفة الأشراف» (١٩٤٩٩): إبراهيم هو ابن المنذر، وهشام: هو ابن سليمان بن عكرمة بن خالد بن العاص القرشي المخزومي، إن شاء الله.

(٢٣٧٩)، ونذكر هناك إن شاء الله تعالى ما وقع لصاحبِ «العُمدة»، وشارحيها من الوَهمِ فيه. وحديثُ الحرثِ[1] لم يروِه غيرُ ابن جُرَيج، والروايةُ الموصولةُ ذكرها مالكٌ والليثُ كما تَراه في هذا الباب (٢٢٠٤)، وفي الباب الذي يلي البابَ الذي بعدَه (٢٢٠٦)، ووَصَلَ مالكٌ والليثُ وغيرُهما عن نافعٍ عن ابن عمرَ قصَّةَ النَّخل دونَ غيرها.

واختُلِفَ على نافعٍ وسالمٍ في رفعِ ما عَدا النَّخل: فرواه الزُّهْري عن سالمٍ عن أبيه مرفوعاً في قصَّة النَّخل والعبد معاً، هكذا أخرجه الحُفّاظُ عن الزُّهْري، وخالَفَهم سفيانُ ابنُ حسينٍ، فزاد فيه: ابن عمرَ عن عمرَ مرفوعاً لجميعِ الأحاديث، أخرجه النَّسائي (ك٤٩٧١).

وروى مالكٌ والليثُ وأيوبُ وعُبيدُ الله بنُ عمرَ وغيرُهم، عن نافعٍ، عن ابن عمرَ قصَّةَ النَّخل، وعن ابن عمرَ عن عمرَ قصَّةَ العبد موقوفةً، كذلك أخرجه أبو داود (٣٤٣٤) من طريق مالكٍ بالإسنادين معاً، وسيأتي في الشّرب (٢٣٧٩) من طريق مالكٍ في قصَّة العبد موقوفةً. وجَزَمَ مسلمٌ والنَّسائي والدَّارَقُطني بترجيحِ رواية نافعٍ المفَصّلة على رواية سالمٍ، ومالَ عليُّ بن المَدِيني والبخاري وابن عبد البَرِّ إلى ترجيحِ رواية سالمٍ.

ورُوي عن نافعٍ رفعُ القِصَّتَينِ، أخرجه النَّسائي (ك٤٩٦٣) من طريق عبد رَبِّه بن سعيدٍ عنه، وهو وهمٌ، وقد روى عبدُ الرزاق (١٤٦٢٢) عن مَعمَرٍ عن أيوبَ عن نافعٍ، قال: ما هو إلَّا عن عمرَ شأنَ العبد، وهذا لا يَدفَعُ[2] قولَ من صَحَّحَ الطَّريقَينِ، وجَوَّزَ أن يكونَ الحديثُ عند نافعٍ عن ابن عمرَ على الوجهَين.

---

(١) تحرف في (س) إلى: الحارث.

(٢) جاء في الأصلين عندنا: وهذا يدفع من صحح الطريقين، على العكس في المعنى، والمثبت على الصواب من (س)، موافقاً لما قرره الحافظ في «موافقة الخُبْر الخَبَر» ٢/ ٣٩١ حيث قال: ونقل الترمذي في «العلل» (يعني «العلل الكبير» بترتيب أبي طالب القاضي ١/ ٥٠٠) عن البخاري أنه صحح الروايتين، وهذا هو المعتمد، فقد روى بكير بن الأشج عن نافع عن ابن عمر مرفوعاً. أخرجه البيهقي بسند صحيح ٥/ ٣٢٥.

**قوله: «وكذلك العبدُ والحرث»** يشيرُ بالعبد إلى حديث: «من باع عبداً وله مالٌ، فمالُه للبائعِ، إلَّا أن يشترِطَ المبتاع»[1]، وصورةُ تشبيهه بالنَّخل من جهة الزَّوائد في كلٍّ منهما، وأمَّا الحَرثُ، فقال القُرطُبي: إبارُ كلِّ شيءٍ بحَسبِ ما جَرَت العادةُ أنَّه إذا فُعِلَ فيه نبت ثمرُه وانعَقَد[2]، ثمَّ قد يُعبَّر به عن ظهور الثَّمَرة وعن انعِقادها، وإن لم يُفعَل فيها شيءٌ.

**قوله: «والحَرْث»** أي: الأرض المزروعة، فمَن باع أرضاً مَحروثةً وفيها زرعٌ فالزَّرع للبائع، والخِلاف في هذه كالخِلاف في النَّخل، ويُؤخَذُ منه أنَّ مَن أجَّرَ أرضاً وله فيها زرع أنَّ الزَّرعَ للمُؤجِّرِ لا للمُستأجرِ إن تُصوِّرَت صورةُ الإجارة.

**قوله «سَمّى له نافع هؤُلاءِ الثَّلاث»** قائلُ «سَمّى» هو ابن جُرَيج والضَّميرُ في «له» لابن أبي مُلَيكة.

وفي الحديثِ ما يدلُّ على قِلَّة تدليس ابن جُرَيج، فإنَّه كثيرُ الرِّواية عن نافعٍ ومَعَ ذلك أفصَحَ بأنَّ بينهما في هذا الحديثِ واسطة[3].

**قوله: «من باع نَخلاً قد أُبِرَت»** في رواية نافعٍ الآتية (٢٢٠٦) بعد يسيرٍ: «أيُّما رجلٍ أبَرَ نَخلاً ثمَّ باع أصلها...» إلى آخره، وقد استُدِلَّ بمنطوقِه على أنَّ من باع نَخلاً وعليها ثَمَرةٌ مُؤبَرةٌ لم تَدخُلِ الثَّمَرةُ في البيعِ، بل تَستَمِرُّ على مِلكِ البائع، وبمفهومِه على أنَّها إذا كانت غيرَ مُؤبَرةٍ أنَّها تَدخُلُ في البيعِ، وتكونُ للمُشتَري، وبذلك قال جُمهورُ العلماء، وخالَفَهم الأوزاعي وأبو حنيفةَ، فقالا: تكونُ للبائعِ قبلَ التأبير وبعدَه، وعَكَسَ ابن أبي ليلى، فقال: تكونُ للمُشتَري مُطلَقاً، وهذا كلُّه عند إطلاق بيعِ النَّخل من غير تَعرُّضٍ للثَّمَرة، فإن شَرَطَها المشتري بأن قال: اشتريت النَّخلَ بثَمَرَتها كانت للمُشتَري، وإن شَرَطَها البائعُ لنفسِه قبلَ التأبير كانت له، وخالَفَ مالكٌ، فقال: لا يجوزُ شرطُها للبائع.

---

(١) سيأتي برقم (٢٣٧٩).

(٢) في (س): نبتت ثمرته وانعقدت فيه، والمثبت من الأصلين، كما في «المفهم» للقرطبي.

(٣) من قوله: «قوله: والحرث» إلى هنا، وقع في (أ) والنسخ المطبوعة عند شرح حديث سالم عن ابن عمر الآتي برقم (٢٣٧٩)، والصحيح أن موضعه هنا عند أثر نافع مولى ابن عمر، ولذلك نقلناه. وقد سقط من (ع) في الموضعين.

والحاصلُ أنَّه يُستَفادُ من منطوقِه حُكمان، ومن مفهومِه حُكمان، أحدُهما: بمفهومِ الشَّرط، والآخرُ بمفهومِ الاستثناء.

قال القُرطُبي: القولُ بدليل الخِطاب ـ يعني: بالمفهومِ ـ في هذا ظاهرٌ، لأنه لو كان حكمُ غير المؤبَرة حُكمَ المؤبَرة لكان تقييدُه بالشَّرط لَغْواً لا فائدةَ فيه.

تنبيه: لا يُشتَرَطُ في التأبير أن يُؤبِّرَه أحدٌ، بل لو تأبَّرَ بنفسِه لم يختلفِ الحكمُ عند جميعِ القائلين به.

قوله: «**إلَّا أن يشترِطَ المُبتاعُ**» المرادُ بالمبتاع: المشتري، بقرينة الإشارة إلى البائعِ بقوله: «من باع».

وقد استُدِلَّ بهذا/ الإطلاق على أنَّه يَصِحُّ اشتراطُ بعضِ الثَّمَرة كما يَصِحُّ اشتراطُ ٤٠٣/٤
جميعها، وكأنَّه قال: إلَّا أن يشترِطَ المُبتاعُ شيئاً من ذلك، وهذه هي النُّكتةُ في حذفِ المفعول، وانفَرَدَ ابن القاسمِ، فقال: لا يجوزُ له شَرْطُ بعضها.

واستُدِلَّ به على أنَّ المؤبَر يُخالفُ في الحكمِ غيرَ المؤبَر. وقال الشافعيةُ: لو باع نَخلةً بعضُها مُؤبَرٌ وبعضُها غيرُ مُؤبَرٍ، فالجميعُ للبائع، وإن باع نخلتَينِ فكذلك يُشتَرَطُ اتِّحادُ الصَّفْقة، فإن أفرَدَ فلكلٍّ حُكمُه. ويُشتَرَطُ كونُهما في بُستانٍ واحدٍ، فإن تَعدَّدَ فلكلٍّ حُكْمُه. ونَصَّ أحمدُ على أنَّ الذي يُؤبَّرُ للبائعِ والذي لا يُؤبَّرُ للمُشتَري، وجعل المالكيةُ الحكمَ للأغلَب.

وفي الحديث جوازُ التَّأبير وأنَّ الحكمَ المذكور مُختَصٌّ بإناثِ النَّخل دونَ ذُكوره، وأمَّا ذُكورُه فللبائعِ نظراً إلى المعنى، ومن الشافعية من أخذَ بظاهر التأبير، فلم يُفرِّق بين أُنثى وذكرٍ، واختلفوا فيما لو باع نَخلةً وبَقيتْ ثَمَرَتُها له، ثمَّ خرج طَلْعٌ آخرُ من تلك النَّخلة، فقال ابن أبي هريرة: هو للمُشتَري لأنه ليس للبائعِ إلَّا ما وُجِدَ دونَ ما لم يُوجَد، وقال الجمهورُ: هو للبائعِ لكونِه من ثَمَر المؤبَرة دونَ غيرها.

ويُستَفادُ من الحديث أنَّ الشَّرطَ الذي لا يُنافي مُقتَضى العقد لا يُفسِدُ البيعَ، فلا يَدخُلُ في النَّهي عن بيعٍ وشرطٍ.

واستَدَلَّ الطَّحاوي بحديث الباب على جواز بيعِ الثَّمَرة قبلَ بُدوِّ صلاحها، واحتَجَّ به لمذهبِه الذي حَكَيناه في ذلك. وقد تعقَّبه البيهقي وغيرُه: بأنَّه يُستَدَلُّ بالشيءِ في غير ما وَرَدَ فيه، حتَّى إذا جاء ما وَرَدَ فيه استُدِلَّ بغيره عليه كذلك، فيُستَدَلُّ لجواز بيعِ الثَّمَرةِ قبلَ بُدوِّ صلاحها بحديث التَّأبير، ولا يُعمَلُ بحديث التأبير، بل لا فرقَ عنده كما تقدَّم في البيعِ قبلَ التأبير وبعدَه، وأن الثَّمَرةَ في ذلك للمُشتَري سواءٌ شَرَطَها البائعُ لنفسِه أو لم يَشْرُطْها، والجمعُ بين حديث التَّأبير وحديثِ النَّهي عن بيعِ الثَّمَرة قبلَ بُدوِّ الصلاح سهلٌ، بأنَّ الثَّمَرةَ في بيعِ النَّخل تابعةٌ للنَّخلِ، وفي حديث النَّهي مُستقلّةٌ، وهذا واضحٌ جدّاً، والله أعلمُ بالصواب.

## ٩١- باب بيع الزَّرع بالطعام كيلاً

**٢٢٠٥- حدَّثنا قُتَيبةُ، حدَّثنا اللَّيثُ، عن نافعٍ، عن ابنِ عمرَ رضي الله عنهما، قال: نهى رسولُ الله ﷺ عن المزابَنةِ: أن يَبيعَ ثَمَرَ حائطِه إن كان نَخلاً بتَمْرٍ كَيلاً، وإن كان كَرْماً أن يَبيعَه بزَبيبٍ كَيلاً، وإنْ كان زَرْعاً أن يَبيعَه بكَيلِ طعامٍ، ونهى عن ذلك كلِّه.**

**قوله: «بابُ بيعِ الزَّرعِ بالطَّعام كَيلاً»** ذكر فيه حديثَ ابن عمرَ في النَّهي عن المُزابَنة، وفيه: «وإن كان زرعاً أن يبيعَه بكَيل طعامٍ».

قال ابن بطَّالٍ: أجمع العلماءُ على أنَّه لا يجوزُ بيعُ الزَّرعِ قبلَ أن يُقطَعَ بالطَّعام، لأنه بيعُ مجهولٍ بمعلومٍ، وأمَّا بيعُ رَطْبِ ذلك بيابسِه بعد القطعِ وإمكان المماثَلة، فالجمهورُ لا يجيزونَ بيعَ شيءٍ من ذلك بجِنسِه لا مُتَفاضلاً ولا مُتَماثِلاً. انتهى، وقد تقدَّم البحثُ في ذلك قبلَ أبوابٍ (٢١٧١).

واحتَجَّ الطَّحاوي لأبي حنيفةَ في جواز بيعِ الزَّرعِ الرَّطْبِ بالحَبِّ اليابسِ بأنَّهم أجمعوا على جواز بيعِ الرُّطَبِ بالرُّطَبِ مِثلاً بمثلٍ مع أنَّ رُطوبةَ أحدِهما ليست كَرُطوبة الآخر، بل تَختَلِفُ اختلافاً مُتبايناً، وتُعُقِّبَ بأنَّه قياسٌ في مُقابَلة النصِّ، فهو فاسدٌ، وبأنَّ الرُّطَبَ بالرُّطَبِ وإن تَفاوَتَ لكنَّه نُقصانٌ يسيرٌ، فعُفي عنه لقِلَّته بخلاف الرُّطَبِ بالتمر، فإنَّ تَفاوُتَه تَفاوُتٌ كثيرٌ، والله أعلم.

## ٩٢- باب بيع النّخل بأصله

**٢٢٠٦- حدَّثنا قُتَيبةُ بنُ سعيدٍ، حدَّثنا اللَّيثُ، عن نافعٍ، عن ابنِ عمرَ رضي الله عنهما، أنَّ النبيَّ ﷺ قال:/ «أيُّما امرِئٍ أَبَرَ نَخلاً ثمَّ باعَ أصلَها، فللَّذي أَبَرَ ثَمرُ النَّخلِ إلا أن يشترِطَ المبتاعُ».** ٤٠٤/٤

قوله: «بابُ بيعِ النَّخلِ بأصلِه» ذكر فيه حديثَ ابن عمرَ في التَّأبير، وقد تقدَّم البحثُ فيه قبلُ ببابٍ (٢٢٠٤)، وأورَدَه هنا من رواية الليث عن نافعٍ، بلفظ: «أيُّما امرِئٍ أبَرَ نَخلاً، ثمَّ باع أصلها».

قال ابن بطَّالٍ: ذهب الجمهورُ إلى منعِ من اشترى النَّخلَ وحدَه أن يشتري ثَمَرَه قبلَ بُدوِّ صلاحه في صَفْقةٍ أُخرى، بخلاف ما لو اشتراه تَبَعاً للنَّخلِ، فيجوز، وروى ابن القاسمِ عن مالكٍ الجوازَ مُطلَقاً، قال: والأوَّلُ أَولى لعموم النَّهي عن ذلك.

## ٩٣- باب بيع المخاضَرة

**٢٢٠٧- حدَّثنا إسحاقُ بنُ وَهْب، حدَّثنا عمرُ بنُ يونسَ، قال: حدَّثني أَبي، قال: حدَّثنا إسحاقُ بنُ أبي طلحةَ الأنصاريُّ، عن أنسِ بنِ مالكٍ ﷺ، أنَّه قال: نهى رسولُ الله ﷺ عن المحاقَلةِ، والمخاضَرةِ، والملامَسةِ، والمنابَذةِ، والمزابَنة.**

**٢٢٠٨- حدَّثنا قُتَيبةُ، حدَّثنا إسماعيلُ بنُ جعفرٍ، عن حُميدٍ، عن أنسٍ ﷺ: أنَّ النبيَّ ﷺ نهى عن بيعِ ثَمَرِ التَّمرِ حتَّى يَزهُوَ. فقلنا لأنسٍ: ما زَهْوُها؟ قال: تحمرُّ وتصفرُّ، أرأيتَ إن مَنَعَ اللهُ الثَّمرَ، بمَ تَستَحِلُّ مالَ أخيكَ؟**

قوله: «بابُ بيعِ المخاضَرةِ» بالخاءِ والضّاد المعجَمتَين، وهي مُفاعَلةٌ من الخُضْرةِ، والمرادُ بيعُ الثِّمار والحبوب قبلَ أن يَبدُوَ صلاحُها.

قوله: «حدَّثنا إسحاقُ بنُ وَهبٍ» أي: العَلَّافُ الواسطي، وهو ثقةٌ، ليس له ولا لشيخِه ولا لشيخِ شيخِه في البخاري غيرُ هذا الموضع.

قوله: «حدَّثنا عمرُ بنُ يونسَ، حدَّثني أبي» هو يونسُ بنُ القاسمِ اليَمامي، من بني حنيفة، وَثَّقَه يحيى بن معينٍ وغيرُه، وهو قليلُ الحديث.

قوله: «عن المحاقَلةِ» قال أبو عُبيدٍ: هو بيعُ الطَّعام في سُنبُلِه بالبُرِّ، مأخوذٌ من الحَقل.

وقال الليثُ: الحَقلُ: الزَّرعُ إذا تَشَعَّبَ من قبل أن يَغلُظَ سوقُه، والمنهي عنه: بيعُ الزَّرعِ قبلَ إدراكه، وقيل: بيعُ الثَّمَرة قبلَ بُدوِّ صلاحها، وقيل: بيعُ ما في رؤوسِ النَّخل بالتَّمر، وعن مالكٍ: هي كِراءُ الأرضِ بالحِنطة، أو بكلِّ طعامٍ، أو إدامٍ، والمشهورُ: أنَّ المحاقَلةَ كِراءُ الأرضِ ببعضِ ما تُنبِت، وسيأتي البحثُ فيه في كتاب المزارعة (٢٣٢٧) إن شاء الله تعالى.

وقد تقدَّم الكلامُ على الملامَسة (٢١٤٤) والمنابَذة (٢١٤٦) في بابه، وكذلك المزابَنةُ (٢١٨٥)، زاد الإسماعيلي في روايته: قال يونسُ بنُ القاسمِ: والمخاضَرةُ: بيعُ الثِّمار قبلَ أن تُطعِمَ، وبيعُ الزَّرعِ قبلَ أن يَشتَدَّ ويُفرَكَ منه. وللطَّحاوي (٤/ ٢٣-٢٤): قال عمرُ بنُ يونس: فسَّر لي أبي في المخاضَرة، قال: لا يُشتَرى من ثَمَر النَّخل حتَّى يُونِعَ: يحمرُّ أو يصفرّ.

وبيعُ الزَّرعِ الأخضَر ممَّا يُحصَدُ بطناً بعد بطنٍ ممَّا يُهتَمُّ بمعرفة الحكمِ فيه، وقد أجازَه الحنفيَّةُ مُطلَقاً، ويَثبُتُ الخيارُ إذا اختُلِف، وعند مالكٍ: يجوزُ إذا بَدا صلاحُه، وللمُشتَري ما يَتجدَّدُ منه بعد ذلك حتَّى يَنقَطِع، ويُغتَفَرُ الغَرَرُ في ذلك للحاجة، وشَبَّهَه بجواز كِراءِ خِدْمَةِ العبد مع أنَّها تَتجدَّدُ وتَختَلِف، وبكِراءِ المرضِعة مع أنَّ لبنَها يَتجدَّدُ، ولا يُدرى كَم يَشرَبُ منه الطِّفل، وعند الشافعية يَصِحُّ بعد بُدوِّ الصلاح مُطلَقاً، وقبله يَصِحُّ بشرط القطع. ولا يَصِحُّ بيعُ الحَبِّ في سُنبُلِه، كالجَوْز واللَّوز.

ثم ذكر في الباب حديثَ أنسٍ في النَّهي عن بيعِ ثَمَر النَّخل حتَّى يَزهُو، وقد تقدَّم البحثُ فيه قريباً (٢١٩٧).

## ٩٤- باب بيع الجُمّار وأكله ٤٠٥/٤

**٢٢٠٩- حدَّثنا أبو الوليد هشامُ بنُ عبد الملِكِ، حدَّثنا أبو عَوَانةَ، عن أبي بشرٍ، عن مجاهدٍ،**

عن ابنِ عمرَ رضي الله عنهما، قال: كنتُ عندَ النبيِّ ﷺ وهو يأكلُ جُمّاراً، فقال: «مِنَ الشَّجَرِ شَجَرةٌ كالرجلِ المؤمنِ» فأرَدتُ أن أقولَ: النَّخلةُ، فإذا أنا أحدَثُهم، قال: «هِيَ النَّخْلةُ».

قوله: «بابُ بيعِ الجُمّار وأكلِه» بضمِّ الجيمِ وتشديد الميمِ: هو قلبُ النَّخلة، وهو معروفٌ.

ذكر فيه حديثَ ابن عمر: «من الشَّجَر شَجَرةٌ كالرجل المؤمن»، وقد تقدَّمت مباحثُه في كتاب العلمِ (٦١)، وليس فيه ذكرُ البيعِ، لكن الأكل منه يقتضي جوازَ بيعِه. قاله ابن المنيِّر. ويحتملُ أن يكونَ أشار إلى أنَّه لم يَجِد حديثاً على شرطِه يدلُّ بمُطابَقَته على بيعِ الجمّار.

وقال ابن بطَّالٍ: بيعُ الجمار وأكلُه من المُباحات بلا خلافٍ، وكلُّ ما انتُفِعَ به للأكلِ، فبيعُه جائزٌ.

قلت: فائدةُ الترجمة رفعُ توهُّمِ المنعِ من ذلك، لأنه قد يُظَنُّ إفساداً وإضاعةً، وليس كذلك، وفي الحديث أكلُ النبي ﷺ بحَضرة القومِ، فيُرَدُّ بذلك على من كَرِهَ إظهار الأكل واستَحَبَّ إخفاءَه قياساً على إخفاء مَخرَجِه.

## ٩٥- باب من أجرى أمر الأمصار على ما يتعارفون بينهم في البيوع والإجارة والكيل والوزن، وسننهم على نيّاتهم ومذاهبهم المشهورة

وقال شُرَيحٌ للغزّالينَ: سُنَّتُكُم بينكُم.

وقال عبدُ الوهَّاب، عن أيوبَ، عن محمَّدٍ: لا بأسَ العَشَرةُ بأحدَ عَشَرَ، ويأخُذُ للنَّفقةِ ربحاً.

وقال النبيُّ ﷺ لهندٍ: «خُذي ما يَكفِيكِ ووَلَدَكِ بالمعروفِ».

وقال تعالى: ﴿وَمَن كَانَ فَقِيرًا فَلْيَأْكُلْ بِٱلْمَعْرُوفِ﴾ [النساء:٦].

واكتَرَى الحسنُ من عبد الله بنِ مِرْداسٍ حماراً، فقال: بِكَم؟ قال: بدانَقَينِ، فرَكِبَه ثمَّ جاءَ مرَّةً أُخرَى، فقال: الحمارَ الحمارَ، فرَكِبَه ولم يُشارِطْه، فبَعَثَ إليه بنصفِ دِرهَمٍ.

قوله: «بابُ من أجرى أمرَ الأمصار على ما يتعارفونَ بينهم في البيوعِ والإجارة والكَيلِ والوزنِ وسُنَنِهم على نِيَّاتهم ومَذاهِبِهم المشهورةِ» قال ابن المنيِّر وغيرُه: مقصودُه بهذه الترجمة ٤٠٦/٤

إثباتُ الاعتماد على العُرف، وأنَّه يُقضَى به على ظواهر الألفاظ. ولو أنَّ رجلاً وَكَّلَ رجلاً على بيعِ سلعةٍ، فباعها بغير النَّقد الذي هو عُرْفُ الناسِ[1] لم يَجُز، وكذا لو باع موزوناً أو مَكيلاً بغير الكَيل أو الوزن المعتاد، وذكر القاضي الحسينُ من الشافعية: أنَّ الرُّجوعَ إلى العُرفِ أحدُ القواعد الخمسِ التي يُبنى عليها الفقه:

فمنها: الرُّجوعُ إلى العُرفِ في معرفة أسباب الأحكام من الصِّفات الإضافية، كَصِغَر ضَبّةِ الفِضّة وكِبَرها، وغالبِ الكَثافة في اللِّحية ونادرِها، وقُربِ مَنزِلِه وبُعدِه، وكَثْرةِ فعلٍ أو كلامٍ وقِلَّتِه في الصلاة[2]، وثمن مثلٍ، ومَهْر مثلٍ، وكُفْء نِكاحٍ، ومُؤنةٍ، ونَفَقةٍ، وكِسوةٍ، وسُكنى، وما يليقُ بحال الشَّخصِ من ذلك.

ومنها: الرُّجوعُ إليه في المقادير، كالحيضِ والطُّهر، وأكثر مُدّة الحملِ، وسِنِّ اليأس.

ومنها: الرُّجوعُ إليه في فعل غير مُنضَبِطٍ ترتَّبتْ عليه الأحكامُ، كإحياءِ الموات والإذن في الضّيافة، ودخول بيت قريبٍ، وتَبسُّطٍ مع صديقٍ، وما يُعَدُّ قَبضاً وإيداعاً وهَديةً وغَصْباً، وحِفظَ وديعةٍ، وانتِفاعاً بعاريّةٍ.

ومنها: الرُّجوعُ إليه في أمرٍ مُخصَّصٍ، كألفاظِ الأيمان، وفي الوقفِ، والوَصيَّة، والتفويضِ ومقادير المكاييل والموازينِ، والنُّقود، وغير ذلك.

**قوله: «وقال شُرَيحٌ للغَزّالينَ»** بالمعجَمة وتشديد الزاي.

**قوله: «سُنَّتُكُم بينكم»** أي: جائزةٌ، وهذا يَدلُّ[3] على أن تُقرأ «سُنَّتكم» بالرفع، ويحتملُ أن تُقرأ بالنَّصبِ، على حذفِ فعلٍ، أي: الزَموا.

وهذا وَصَله سعيدُ بنُ منصورٍ[4] من طريق ابن سِيرِين: أنَّ ناساً من الغَزّالين اختَصَموا

---

(١) في (س): الذي عَرَفَ الناس.

(٢) زاد في (س) وطبعة بولاق بعد هذا: ومقابلاً بعِوَضٍ في البيع وعيناً. وجاء في هامش طبعة بولاق ما نصه: كذا بالنسخ التي بأيدينا، ولعل قبل «ومقابلاً» سقط من الناسخ.

(٣) قوله: «يدلّ» سقط من (س).

(٤) وهو أيضاً في «مصنف ابن أبي شيبة» ٧/ ٣٣٨.

إلى شُرَيحٍ في شيءٍ كان بينهم، فقالوا: إنَّ سُنَّتَنا بيننا كذا وكذا، فقال: سُنَّتُكُم بينكم.

تنبيه: وقع في بعضِ نُسَخِ الصحيح: سُنَّتُكم بينكم رِبحاً، وقوله: «رِبحاً» لفظةٌ زائدةٌ، لا معنى لها هنا، وإنَّما هي في آخر الأثر الذي بعدَه.

**قوله: «وقال عبدُ الوهَّاب»** هو ابن عبد المجيدِ **«عن أيوبَ، عن محمدٍ»** هو ابن سِيرِين، وهذا وَصَله أبو بكر بنُ أبي شَيْبَةَ[1] عن عبد الوهَّاب هذا.

**قوله: «لا بأسَ العَشَرةُ بأحدَ عشرَ»** أي: لا بأسَ أن يبيعَ ما اشتراه بمئة دينارٍ مثلاً، كلُّ عشرةٍ منه بأحدَ عشرَ، فيكون رأسُ المال عشرةً والرِّبحُ ديناراً.

قال ابن بطَّالٍ: أصلُ هذا الباب بيعُ الصُّبْرةِ كلُّ قَفيزٍ بدرهمٍ من غير أن يُعلَمَ مِقدارُ الصُّبْرة، فأجازَه قومٌ، ومَنَعَه آخرونَ.

قلت: وفي كون هذا الفرعِ هو المرادَ من أثر ابن سِيرِين نظرٌ لا يخفى.

**وأمَّا قوله «ويأخُذُ للنَّفَقة رِبحاً»** فاختلفوا فيه، فقال مالكٌ: لا يأخُذُ إلَّا فيما له تأثيرٌ في السِّلعة كالصَّبغِ والخياطةِ، وأمَّا أُجرةُ السِّمسار والطَّيِّ والشَّدِّ فلا، قال: فإن أربَحَه المشتري على ما لا تأثيرَ له جازَ، إذا رضي بذلك.

وقال الجمهورُ: للبائعِ أن يَحسُبَ في المرابَحة جميع ما صَرَفَه، ويقول: قامَ عليَّ بكذا.

ووجه دخول هذا الأثر في الترجمة: الإشارةُ إلى أنَّه إذا كان في عُرفِ البلد أنَّ المشترى بعشرة دراهمَ يُباعُ بأحدَ عشرَ، فباعه المشتري على ذلك العُرفِ، لم يكن به بأسٌ. ٤٠٧/٤

**قوله: «وقال النبي ﷺ لهندٍ»** أي: بنتِ عُتْبَةَ زوجِ أبي سفيانَ، وقد ذكر قِصَّتَها موصولةً في الباب.

**قوله: «واكتَرى الحسنُ»** أي: البصري **«من عبد الله بن مِرداسٍ حماراً...»** إلى آخره، وَصَله سعيدُ بنُ منصورٍ عن هُشَيم عن يونسَ، فذكر مثله.

---

(١) في «مصنفه» ٦/ ١٠٧ بلفظ: أنه كان لا يرى بأساً أن يأخذ للنفقة ربحاً، دون قوله: لا بأس العشرة بأحد عشر.

وقوله: «الحمارَ الحمارَ» بالنَّصبِ فيهما بفعلٍ مُضمَرٍ، أي: أحضِر أو اطلُب، ويجوزُ الرفعُ، أي: المطلوب.

والدّانقُ: بالمهمَلة ونونٍ خفيفةٍ مَكسورةٍ، بعدَها قافٌ: سُدُس[1] درهمٍ.

ووجه دخوله في الترجمة ظاهرٌ من جهة أنَّه لم يُشارِطْه اعتماداً على الأُجرة المتقدِّمة، وزاده بعد ذلك على الأُجرة المذكورة على طريق الفَضْل.

**٢٢١٠- حدَّثنا عبدُ الله بنُ يوسفَ، أخبرنا مالكٌ، عن حُميدٍ الطَّوِيلِ، عن أنسِ بنِ مالكٍ ﷺ، قال: حَجَمَ رسولَ الله ﷺ أبو طَيْبَةَ، فأمَرَ له رسولُ الله ﷺ بصاعٍ من تمرٍ، وأمَرَ أهلَه أن يُخفِّفوا عنه من خَراجِه.**

**٢٢١١- حدَّثنا أبو نُعَيمٍ، حدَّثنا سفيانُ، عن هشامٍ، عن عُرْوةَ، عن عائشةَ رضي الله عنها، قالت هِندٌ أُمُّ معاويةَ لرسولِ الله ﷺ: إنَّ أبا سفيانَ رجلٌ شَحِيحٌ، فهَل عليَّ جُناحٌ أن آخُذَ من ماله سِرّاً؟ قال: «خُذي أنتِ وبَنِيكِ ما يَكفِيكِ بالمعروفِ».**

[أطرافه في: ٢٤٦٠، ٣٨٢٥، ٥٣٥٩، ٥٣٦٤، ٥٣٧٠، ٦٦٤١، ٧١٦١، ٧١٨٠]

**٢٢١٢- حدَّثني إسحاقُ، حدَّثنا ابنُ نُمَير، أخبرنا هشامٌ (ح) وحدَّثني محمَّدُ بنُ سَلَامٍ، قال: سمعتُ عثمانَ بنَ فرقَدٍ، قال: سمعتُ هشامَ بنَ عُرْوةَ يُحدِّثُ عن أبيه، أنَّه سمعَ عائشةَ رضي الله عنها تقولُ: ﴿وَمَن كَانَ غَنِيًّا فَلْيَسْتَعْفِفْ وَمَن كَانَ فَقِيرًا فَلْيَأْكُلْ بِالْمَعْرُوفِ﴾ [النساء:٦] أُنزِلَت في والي اليتيمِ الَّذي يُقِيمُ عليه ويُصلِحُ في مالِه إن كان فقيراً أكَلَ منه بالمعروف.**

[طرفاه في: ٢٧٦٥، ٤٥٧٥]

ثمَّ ذكر المصنِّفُ في الباب ثلاثةَ أحاديث:

**أحدها:** حديثُ أنسٍ في حِجَامة[2] أبي طَيْبَةَ، وقد تقدَّم ذكرُه في أوائل البيوعِ (٢١٠٢)، وساقه فيه بهذا الإسناد، ووجه دخوله في الترجمة كونُه ﷺ لم يُشارِطْه على أُجرَته، اعتماداً على العُرفِ في مثلِه.

---

(١) في (س): وزن سدس.

(٢) في (س): قصة.

**ثانيها**: حديثُ عائشةَ في قصَّة هِندٍ، وسيأتي الكلامُ عليه في كتاب النَّفقات (٥٣٥٩)، والمرادُ منها قوله: «خُذي من ماله ما يَكفِيك بالمعروف»، فأحالها على العُرفِ فيما ليس فيه تحديدٌ شرعي.

**ثالثها**: حديثُ عائشةَ في قوله تعالى: ﴿وَمَن كَانَ غَنِيًّا فَلْيَسْتَعْفِفْ﴾، وسيأتي الكلامُ عليه في تفسير سورة النِّساءِ (٤٥٧٥) إن شاء الله تعالى، فإنَّه ساقه عن إسحاقَ هذا بهذا الإسناد، فظَهَرَ من سياقه أنَّه هنا بلفظ عثمانَ بن فرقَدٍ، وهناك بلفظ عبد الله بن نُمَير، وقد ذكره هنا بلفظ: «والي اليتيمِ الذي يُقيمُ عليه»، وقال ابن التِّينِ: الصوابُ «يقوم»، لأنه من القيام لا من الإقامة.

قلت: وكذا أخرجه أبو نُعيمٍ من وجهٍ آخرَ عن هشامٍ، ولم يقع في رواية ابن نُمَير شيءٌ من ذلك، ولا في رواية أبي أُسامةَ في الوَصايا (٢٧٦٥)، وروايةُ: «يُقيم» موجَّهةٌ، أي: يُلازمُه أو يُقيمُ نفسَه عليه.

وإسحاقُ شيخُ البخاري فيه: هو ابن منصورٍ كما جَزَمَ به خَلَفٌ وغيرُه في «الأطراف»، وقد استَخرَجَه أبو نُعيمٍ من مُسنَد إسحاقَ بن راهويه عن ابن نُمَير، وقال: أخرجه البخاري عن إسحاق، وقال في التفسير: أخرجه البخاري عن إسحاقَ بن منصورٍ.

وهشامٌ: هو ابن عُرْوةَ، وعثمانُ بنُ فَرقَدٍ ـ بفاءٍ وقافٍ، وزنُ: جعفرٍ ـ هذا: هو العَطّارُ البصري، فيه مَقالٌ، لكن لم يُخرِّج له البخاري موصولاً سوى هذا الحديث، وقد قَرَنَه بابن نُمَير، وذكر له آخرَ تعليقاً في المغازي (٤١٤٥)، والمرادُ منه في الترجمة: حَوَالةُ والي اليتيمِ في أكلِه من ماله على العُرْف.

## ٩٦- باب بيع الشَّريك من شريكه

**٢٢١٣- حدَّثنا محمودٌ، حدَّثنا عبدُ الرَّزّاقِ، أخبرنا مَعمَرٌ، عن الزُّهْريِّ، عن أبي سَلَمةَ، عن جابرٍ ﷺ: جعلَ رسولُ الله ﷺ الشُّفْعةَ في كلِّ مالٍ لم يُقسَمْ، فإذا وَقَعَتِ الحدودُ، وصُرِّفَتِ الطُّرقُ، فلا شُفْعةَ.**

[أطرافه في: ٢٢١٤، ٢٢٥٧، ٢٤٩٥، ٢٤٩٦، ٦٩٧٦]

قوله: «بابُ بيعِ الشَّريكِ من شَريكِه» قال ابن بطَّالٍ: هو جائزٌ في كلِّ شيءٍ مُشاعٍ، وهو كبيعه من الأجنبي، فإن باعه من الأجنبي فللشَّريكِ الشُّفعةُ، وإن باعه من الشَّريكِ، ارتَفَعَتِ الشُّفعة.

وذَكَر فيه حديثَ جابر في الشُّفعة، وسيأتي الكلامُ عليه في بابه (٢٢٥٧).

وحاصلُ كلام ابن بطَّالٍ مُناسَبةُ الحديث للتَّرجمة، وقال غيرُه: معنى الترجمة حُكمُ بيعِ الشَّريكِ من شَريكِه، والمرادُ منه: حَضُّ الشَّريكِ أن لا يبيعَ ما فيه الشُّفعةُ إلَّا من شَريكِه، لأنه إن باعه لغيره، كان للشَّريكِ أخذُه بالشُّفعة قَهراً، وقيل: وجه المناسَبة: أنَّ الدّار إذا كانت بين ثلاثةٍ، فباع أحدُهم الآخرَ، كان للثالثِ أن يأخُذَ بالشُّفعة/ ولو كان المشتري شَريكاً. وقيل: ينبني على الخلاف: هل الأخذُ بالشُّفعة أخذٌ من المشتري أو من البائعِ؟ فإن كان من المشتري فيكون شَريكاً، وإن كان من البائعِ فهو شَريكُ شَريكِه. وقيل: مُرادُه أنَّ الشَّفيعَ إن كان له الأخذُ قَهراً، فللبائعِ إذا كان شَريكَه أن يبيعَ له ذلك بطريق الاختيار، فهو أَولى، والله أعلم. ٤٠٨/٤

## ٩٧- باب بيع الأرض والدُّور والعُروض مُشاعاً غير مقسوم

**٢٢١٤- حدَّثنا محمَّدُ بنُ محبوبٍ، حدَّثنا عبدُ الواحدِ، حدَّثنا مَعمَرٌ، عن الزُّهْريِّ، عن أبي سَلَمةَ بنِ عبد الرحمن، عن جابرِ بنِ عبدِ الله رضي الله عنهما، قال: قَضَى النبيُّ ﷺ بالشُّفعةِ في كلِّ ما لم يُقسَمْ، فإذا وَقَعَتِ الحدودُ، وصُرِّفَتِ الطُّرقُ، فلا شُفْعةَ.**

**حدَّثنا مُسدَّدٌ، حدَّثنا عبدُ الواحد، بهذا، وقال: «في كلِّ ما لم يُقسَمْ».**

**تابَعَه هشامٌ عن مَعمَرٍ.**

**قال عبدُ الرَّزّاقِ: «في كلِّ مالٍ». رواه عبدُ الرحمن بنُ إسحاقَ، عن الزُّهْريّ.**

قوله: «بابُ بيعِ الأرضِ والدُّور والعُروضِ مُشاعاً غيرَ مقسومٍ» ذَكَرَ فيه حديثَ جابر في الشُّفعة أيضاً، وسيأتي في مكانه (٢٢٥٧). وذَكَرَ هنا اختلافَ الرُّواة في قوله: كلِّ ما لم يُقسَم، أو: كلِّ مالٍ لم يُقسَم، فقال عبدُ الواحد بنُ زيادٍ وهشامُ بنُ يوسفَ عن مَعمَرٍ: كلِّ

ما لم يُقسَم، وقال عبدُ الرزاق عن مَعمَرٍ: كلِّ مالٍ، وكذا قال عبدُ الرحمن بنُ إسحاقَ عن الزُّهْري، وطريقُ هشامٍ وَصَلها المؤلِّفُ في ترك الحِيَل (٦٩٧٦) وطريقُ عبد الرزاق وَصَلها في الباب الذي قبله (٢٢١٣)، وطريقُ عبد الرحمن بن إسحاقَ وَصَلها مُسدَّدٌ في «مُسنَده» عن بشر بن المفَضَّل عنه.

ووقع عند السَّرَخسي في رواية عبد الرزاق، وفي رواية عبد الواحد في الموضعَينِ: كلِّ مالٍ، وللباقين: كلِّ ما، في رواية عبد الواحد، وكلِّ مالٍ، في رواية عبد الرزاق، وقد رواه إسحاقُ عن عبد الرزاق، بلفظ: قضى بالشُّفعة في الأموال ما لم تُقسَم، وهو يُرجِّحُ روايةَ غير السَّرَخسي، والله أعلم.

قال الكِرْماني: الفرقُ بين هذه الثلاث، يعني: قوله: «تابعه»، و«قال»، و«رواه» أنَّ المتابعةَ أن يروي الراوي الآخرُ الحديثَ بعَينِه، والروايةُ إنَّما تُستَعمَلُ عند المذاكَرة، والقولُ أعَمّ.

وما ادَّعاه من الاتِّحاد في المتابعة مردودٌ، فإنَّها أعمُّ من أن تكون باللَّفظِ أو بالمعنى، وحَصْرُه الروايةَ في المذاكَرة مردودٌ أيضاً، فإنَّ في هذا الكتاب ما عَبَّرَ عنه بقوله: رواه فلانٌ، ثمَّ أسنَدَه هو في موضعٍ آخرَ بصيغة: حدَّثنا.

وأمَّا الذي هنا بخصوصِه، فعبدُ الرحمن بنُ إسحاقَ ليس على شرطِه، ولذلك حَذَفَه، مع كونِه أخرج الحديثَ عن مُسدَّدٍ الذي وَصَله عن عبد الرحمن.

## ٩٨- بابٌ إذا اشترى شيئاً لغيره بغير إذنه فرضي

**٢٢١٥- حدَّثنا يعقوبُ بنُ إبراهيمَ، حدَّثنا أبو عاصِمٍ، أخبرنا ابنُ جُرَيجٍ، قال: أخبرني موسى بنُ عُقبةَ، عن نافعٍ، عن ابنِ عمرَ رضي الله عنهما، عن النبيِّ ﷺ قال: «خَرَجَ ثلاثةُ نَفَرٍ يَمشونَ، فأصابَهم المطَرُ، فدخلوا في غارٍ في جَبَلٍ، فانحَطَّت عليهم صَخرةٌ، قال: فقال بعضُهم لبعضٍ: ادعوا اللهَ بأفضَلِ عملٍ عَمِلتُموه، فقال أحدُهمُ: اللّهمَّ إنّي كان لي أبَوانِ شيخانِ كَبِيران، فكنتُ أخرُجُ فأرعَى، ثمَّ أَجِيءُ فأحلُبُ فأَجِيءُ بالحِلَاب، فآتي به أبَوَيَّ فيَشرَبان،/ ثمَّ** ٤٠٩/٤

أسقي الصِّبيةَ وأهلي وامرَأتي، فاحتبَسْتُ ليلةً فجئتُ فإذا هما نائمان، قال: فكَرِهتُ أن أوقِظَهما والصِّبيةُ يَتَضاغَونَ عندَ رِجْليَّ، فلم يَزَل ذلك دَأْبي ودَأْبَهما حتَّى طَلَعَ الفَجرُ، اللهمَّ إن كنتَ تَعلَمُ أنّي فعَلتُ ذلك ابتِغاءَ وجهكَ، فافرُجْ عَنّا فُرجةً نَرَى منها السَّماءَ، قال: ففُرِجَ عنهم.

وقال الآخَرُ: اللهمَّ إن كنتَ تَعلَمُ أنّي كنتُ أُحِبُّ امرأةً من بَنات عَمّي كَأَشَدِّ ما يُحِبُّ الرجلُ النِّساءَ، فقالت: لا تَنالُ ذلك منها حتَّى تُعطِيَها مئةَ دِينارٍ، فسَعَيتُ فيها حتَّى جَمَعتُها، فلمَّا قَعَدتُ بينَ رِجلَيها، قالت: اتَّقِ اللهَ ولا تَفُضَّ الخاتَمَ إلا بحَقِّه، فقُمتُ وتَرَكتُها، فإن كنتَ تَعلَمُ أنّي فعَلتُ ذلك ابتِغاءَ وجهِكَ، فافرُجْ عَنّا فُرجةً، قال: ففَرَجَ عنهم الثُّلثَينِ.

وقال الآخَرُ: اللهمَّ إن كنتَ تَعلَمُ أنّي استأجَرتُ أجيراً بفَرَقٍ من ذُرةٍ، فأعطَيتُه فأبَى ذاك أن يأخُذَ، فعَمَدْتُ إلى ذلك الفَرَقِ فزَرَعتُه، حتَّى اشتريتُ منه بقراً وراعيَها، ثمَّ جاء فقال: يا عبدَ الله، أعطِني حَقِّي، فقلتُ: انطَلِقْ إلى تلكَ البقرِ وراعيها، فإنَّها لكَ، فقال: أتستَهزِئُ بي؟ قال: فقلتُ: ما أستَهزِئُ بكَ ولكنَّها لكَ، اللهمَّ إن كنتَ تَعلَمُ أنّي فعَلتُ ذلك ابتِغاءَ وجهكَ، فافرُج عنَّا، فكُشِفَ عنهم».

[أطرافه في: ٢٢٧٢، ٢٣٣٣، ٣٤٦٥، ٥٩٧٤]

قوله: «بابٌ إذا اشترى شيئاً لغيره بغير إذنِه فرَضي» هذه الترجمةُ معقودةٌ لبيعِ الفُضولي، وقد مالَ البخاري فيها إلى الجواز، وأورَدَ فيه حديثَ ابن عمرَ في قصَّة الثلاثة الذين انحَطَّت عليهم الصَّخرةُ في الغار، وسيأتي شرحُه في أواخر أحاديث الأنبياءِ (٣٤٦٥)، وموضعُ الترجمة منه قولُ أحدِهم: «إنّي استأجَرتُ أجيراً بفَرَقٍ من ذُرةٍ، فأعطَيته فأبى، فعَمَدتُ إلى الفَرَق فزَرَعته، حتَّى اشتريت منه بقراً وراعِيها» فإنَّ فيه تصرُّفَ الرجل في مال الأجير بغير إذنِه، ولكنَّه لمَّا ثَمَّرَه له ونَمّاه وأعطاه، أخذَه ورضي.

وطريقُ الاستدلال به يَنْبني على أنَّ شرعَ من قبلَنا شرعٌ لنا، والجمهورُ على خلافه[1]، لكن يَتقرَّرُ بأنَّ النبي ﷺ ساقه سياقَ المدحِ والثَّناءِ على فاعلِه، وأقرَّه على ذلك، ولو كان لا يجوزُ لَبيَّنه. فبِهذا الطَّريق يَصِحُّ الاستدلالُ به، لا بمُجرَّد كونِه شرعَ مَن قبلَنا.

---

(١) زاد في (س) بعد هذا: والخلاف فيه شهير.

وفي اقتصار البخاري على الاستنباط لهذا الحكمِ بهذه الطَّريق دلالةٌ على أنَّ الذي أخرجه في فضل الخيل (٣٦٤٢) من حديث عُرْوةَ البارقي في قصَّة بيعِه الشاةَ، لم يَقصِد به الاستدلالَ لهذا الحكم.

وقد أُجيبَ عن حديث الباب: بأنَّه يحتملُ أنَّه استأجَرَه بفَرَقٍ في الذِّمّة، ولمَّا عَرَضَ عليه الفَرَقَ فلم يَقبِضه، استَمَرَّ في ذِمّة المستأجِر، لأنَّ الذي في الذِّمّة لا يَتعيَّنُ إلَّا بالقبض، فلمَّا تَصَرَّفَ فيه المالكُ صَحَّ تصرُّفُه سواءٌ اعتَقَدَه لنفسِه أو لأجيره، ثمَّ إنَّه تَبَرَّعَ بما اجتَمع منه على الأجير برِضًى منه، والله أعلم.

قال ابن بطَّالٍ: وفيه دليلٌ على صِحّة قول ابن القاسمِ: إذا أودَعَ رجلٌ رجلاً طعاماً، فباعه المودَعُ بثمنٍ فرضي المودِعُ، فله الخيارُ، إن شاءَ أخذَ الثَّمَنَ الذي باعه به، وإن شاءَ أخذَ مثلَ طعامه. ومَنَعَ أشهَبُ، قال: لأنه طعامٌ بطعامٍ فيه خِيارٌ.

واستُدِلَّ به لأبي ثَوْرٍ في قوله: إنَّ من غَصَبَ قَمحاً، فزَرَعَه، أنَّ كلَّ ما أخرجت الأرضُ من القمحِ، فهو لصاحبِ الحِنطة.

وسيأتي بقيةُ الكلام على هذا الفَرعِ وما يَتعلَّقُ به مع الكلام على بقية فوائد حديث أهل الغار في أواخر أحاديث الأنبياء (٣٤٦٥).

**وقوله في هذه الطَّريق: «أخبرنا ابن جُرَيج، أخبرني موسى بنُ عُقْبَةَ، عن نافعٍ»** فيه إدخالُ الواسطة بين ابن جُرَيج ونافعٍ، وابن جُرَيج قد سمع الكثيرَ من نافعٍ. ففيه دلالةٌ على قِلّة تدليسِ ابن جُرَيج، وروايتُه عن موسى من نوعِ رواية الأقران./ وفي الإسناد ثلاثةٌ من التابعين في نَسَقٍ. ٤/٤١٠

**وقوله في المتنِ: «الحِلاب»** بكسر المهمَلة وتخفيفِ اللَّام آخرُه مُوحَّدةٌ: الإناءُ الذي يُحلَبُ فيه، والمرادُ[1] اللَّبَن.

**وقوله: «يَتَضاغَوْنَ»** بمُعجَمتَينِ، أي: يَتباكَونَ، من الضُّغاءِ وهو: البُكاءُ بصوتٍ.

---

(١) في (س): أو المراد.

وقوله: «فُرْجةٌ» بضمِّ الفاء ويجوزُ الفتح، و«الفَرَق» تقدَّم في الزكاة[١]، و«الذُّرَة» بضمِّ المعجَمة وتخفيفِ الراءِ، معروفٌ.

## ٩٩- باب الشّراء والبيع مع المشركين وأهل الحرب

**٢٢١٦- حدَّثنا أبو النُّعمان، حدَّثنا مُعتَمِرُ بنُ سليمانَ، عن أبيه، عن أبي عثمانَ، عن عبد الرحمن بنِ أبي بكرٍ رضي الله عنهما، قال: كنَّا معَ النبيِّ ﷺ، ثمَّ جاء رجلٌ مُشرِكٌ مُشْعانٌّ طويلٌ بغَنَمٍ يَسوقُها، فقال النبيُّ ﷺ: «أَبيعاً أم عَطِيَّةً ـ أو قال: أم هبةً ـ؟» فقال: لا، بل بيعٌ، فاشترَى منه شاةً.**

[طرفاه في: ٢٦١٨، ٥٣٨٢]

قوله: «**بابُ الشِّراءِ والبيعِ مع المشركين وأهلِ الحربِ**» قال ابن بطَّالٍ: مُعامَلةُ الكفَّار جائزةٌ، إلَّا بيعَ ما يَستَعينُ به أهلُ الحربِ على المسلمين.

واختلفَ العلماءُ في مُبايَعة من غالِبُ ماله الحرام، وحُجّةُ من رَخَّصَ فيه قوله ﷺ للمُشرِكِ: «أبيعاً أم هبةً؟».

وفيه جوازُ بيعِ الكافر، وإثباتُ مِلكِه على ما في يدِه، وجوازُ قَبُول الهديَّة منه، وسيأتي حُكمُ هدية المشركين في كتاب الهبة[٢].

قلتُ: وأورَدَ المصنِّفُ فيه حديثَ الباب (٢٦١٨) بإسناده هذا أتمَّ سياقاً منه، ويأتي الكلامُ عليه هناك إن شاء الله تعالى.

وقوله فيه: «**مُشْعانٌّ**» بضمِّ الميمِ وسكون المعجَمة بعدَها مُهمَلةٌ، وآخرُه نونٌ ثقيلةٌ، أي: طَويلٌ شَعِثُ الشَّعر، وسيأتي تفسيرُه للمصنِّف في الهبة.

وقوله: «**أبيعاً أم عطيَّة؟**» منصوبٌ بفعلٍ مُضمَرٍ، أي: أتجعلُه، ونحوُ ذلك، ويجوز الرفعُ، أي: أهذا، وقد تقدَّم قريباً في «باب بيعِ السِّلاح في الفتنة»[٣] ما يَتعلَّقُ بمُبايَعة أهل الشِّرك.

---

(١) بل في الحج عند شرح الحديث (١٨١٥).

(٢) الباب رقم (٢٨).

(٣) باب رقم (٣٧).

## ١٠٠- باب شراء المملوك من الحربيّ وهبته وعتقه

وقال النبيُّ ﷺ لسلمانَ: «كاتِبْ»، وكان حُرّاً فظلموه وباعوه. وسُبِيَ عمَّارٌ وصُهَيبٌ وبلالٌ.

وقال الله تعالى: ﴿وَٱللَّهُ فَضَّلَ بَعْضَكُمْ عَلَىٰ بَعْضٍ فِى ٱلرِّزْقِ ۚ فَمَا ٱلَّذِينَ فُضِّلُوا۟ بِرَآدِّى رِزْقِهِمْ عَلَىٰ مَا مَلَكَتْ أَيْمَـٰنُهُمْ فَهُمْ فِيهِ سَوَآءٌ ۚ أَفَبِنِعْمَةِ ٱللَّهِ يَجْحَدُونَ﴾ [النحل:٧١].

قوله: «بابُ شِراءِ المملوكِ من الحَرْبي وهِبَته وعِتْقِه» قال ابن بطَّالٍ: غرضُ البخاري بهذه الترجمة إثباتُ مِلْكِ الحَرْبي، وجوازِ تصرُّفِه في مِلكِه بالبيعِ والهبة والعِتق وغيرها، إذ أقرَّ النبي ﷺ سلمانَ عند مالكِه من الكفَّار، وأمَرَه أن يُكاتب، وقَبِلَ الخليلُ هدية الجبَّار، وغيرُ ذلك ممَّا تَضمَّنَه حديثُ الباب. ٤/٤١١

قوله: «وقال النبي ﷺ لسلمانَ» أي: الفارسي «كاتِب. وكان حُرّاً فظلموه، وباعوه» هذا طرفٌ من حديثٍ وَصَله أحمد (٢٣٧٣٧) والطبراني (٦٠٦٥) من طريق ابن إسحاقَ عن عاصمِ بن عمرَ عن محمود بن لَبيدٍ [عن ابن عباس] عن سلمانَ قال: كنت رجلاً فارسيّاً، فذكر الحديثَ بطوله وفيه: ثمَّ مَرَّ بي نَفَرٌ من كَلْبٍ تجّارٌ فحَمَلوني معهم، حتَّى إذا قَدِموا بي وادي القُرى، ظلموني فباعوني من رجلٍ يهودي، الحديثَ وفيه:/ فقال رسولُ الله ﷺ: «كاتِبْ يا سلمان» قال: فكاتَبتُ صاحبي على ثلاثِ مئة وَدِيَّةٍ، وأخرجه ابن حِبَّان[1] والحاكمُ (٤/ ٥٩٩-٦٠٤) في «صحيحيهما» من وجهٍ آخرَ، عن زيد بن صُوْحانَ عن سلمانَ نحوَه، وأخرجه أحمد (٢٢٩٩٧) وأبو يعلى[2] والحاكمُ (٢/ ١٦) من حديث بُرَيدة بمعناه. ٤/٤١٢

تنبيه: قوله: «وكان حُرّاً فظلموه وباعوه» من كلام البخاري لَخَّصَه من قِصَّته في الحديث الذي عَلَّقَه، وظنَّ الكِرْماني أنَّه من كلام النبي ﷺ بعد قوله لسلمان: «كاتبْ يا

---

(١) رواية ابن حبان (٧١٢٤) من طريق أبي قرة سلمة بن معاوية الكندي عن سلمان، وليس فيها قصة المكاتبة، ولم نقف عليه في «صحيحه» من طريق زيد بن صوحان عن سلمان، ولم يذكر الحافظ هذه الطريق من عند ابن حبان في «إتحاف المهرة» (٥٩٥٥)، واقتصر على تخريجها من الحاكم، وكذلك فعل صاحب «نصب الراية».

(٢) لم نقف عليه في «مسنده» المطبوع، وهو في «مسنده الكبير»، فقد عَزَاه له أيضاً البُوصيري في «إتحاف الخيرة» (٢٩٢٣)، وقال: رواه أبو بكر بن أبي شيبة وعنه أبو يعلى بسند صحيح.

سلمان» فقال: قوله: وكان حُرّاً، حالٌ من قال النبي، لا من قوله: «كاتِب»، ثمَّ قال: كيف أمَرَه بالكتابة وهو حُرٌّ؟ وأُجيبَ: بأنَّه أراد بالكتابة صورتَها لا حقيقتَها، وكأنَّه أراد افْدِ نفسَك وتَخلَّص من الظُّلم، كذا قال. وعلى تسليمِ أنَّ قوله: وكان حُرّاً، من كلام النبي ﷺ، لا يَتعيَّنُ منه حَملُ الكتابة على المجاز، لاحتمال أن يكونَ أراد بقوله: وكان حُرّاً، أي: قبلَ أن يَخرُجَ من بلدِه فيقعَ في أسر الذين ظلموه وباعوه.

ويُستَفادُ من هذا كلِّه تقريرُ أحكام المشركين على ما كانوا عليه قبلَ الإسلام، وقد قال الطَّبري: إنَّما أقرَّ اليهوديَّ على تصرُّفِه في سلمانَ بالبيعِ ونحوِه لأنه لمَّا مَلَكَه لم يكن سلمانُ على هذه الشَّريعة، وإنَّما كان قد تَنَصَّر، وحُكمُ هذه الشَّريعة أنَّ من غَلَبَ من الكفَّار على نفسِ غيره أو ماله، ولم يكن المغلوبُ فيمن دَخَلَ في الإسلام، أنَّه يَدخُلُ في مِلْكِ الغالب.

قوله: «**وسُبيَ عمَّارٌ وصُهَيبٌ وبلالٌ**» أمَّا قصَّةُ سبي عمَّارٍ، فما ظَهَرَ لي المرادُ منها، لأنَّ عمَّاراً كان عربياً عَنْسيّاً، بالنّون والمهمَلة، ما وقع عليه سبيٌ، وإنَّما سَكَنَ أبوه ياسرٌ مكّةَ، وحالَفَ بني مَخزومٍ، فزَوَّجوه سُميَّةَ، وهي من مَواليهم، فوَلَدَت له عمَّاراً، فيُحتَملُ أن يكونَ المشركونَ عامَلوا عمَّاراً مُعامَلةَ السَّبي، لكون أُمِّه من مَواليهم فأدخَلوه في مَوَاليهم لأن أمّه من مواليهم.

وأمَّا صُهَيبٌ، فذكر ابن سعدٍ: أنَّ أباه من النَّمِر بن قاسطٍ، وكان عاملاً لكِسرى، فسَبَتِ الرّومُ صُهَيباً لمَّا غَزَتْ أهلَ فارس، فابتاعه منهم عبدُ الله بنُ جُدْعان، وقيل: بل هَرَبَ من الرّومِ إلى مكّةَ، فحالَفَ ابن جُدعان، وستأتي الإشارةُ إلى قِصَّته في الكلام على الحديث الثالث.

وأمَّا بلالٌ، فقال مُسدَّدٌ في «مُسنَده»: حدَّثنا مُعتَمِرٌ عن أبيه عن نُعيمِ بن أبي هِندٍ، قال: كان بلالٌ لأيتام أبي جهل، فعَذَّبَه، فبَعَثَ أبو بكرٍ رجلاً، فقال: اشتر لي بلالاً، فأعتَقَه، وروى عبدُ الرزاق (٢٠٤١٢) من طريق سعيد بن المسيّبِ، قال: قال أبو بكرٍ للعبَّاس: اشتر لي بلالاً، فاشتراه، فأعتَقَه أبو بكرٍ، وفي «المغازي» لابن إسحاق: حدَّثني هشامُ بنُ عُرْوةَ عن

أبيه، قال: مَرَّ أبو بكرٍ بأُميَّةَ بن خَلَفٍ وهو يُعذِّبُ بلالاً، فقال: ألا تَتَّقي الله في هذا المِسكينِ؟ قال: أنقِذْه أنتَ ممَّا تَرى، فأعطاه أبو بكرٍ غُلاماً أجلَدَ منه، وأخذَ بلالاً فأعتَقَه.

ويُجمعُ بين القِصَّتَينِ: بأنَّ كلًّا من أُميَّةَ وأبي جهل كان يُعذِّبُ بلالاً، ولهما شَوبٌ فيه.

قوله: «وقال الله تعالى: ﴿وَٱللَّهُ فَضَّلَ بَعْضَكُمْ عَلَىٰ بَعْضٍ فِي ٱلرِّزْقِ﴾ الآية» موضعُ الترجمة منه قوله تعالى: ﴿عَلَىٰ مَا مَلَكَتْ أَيْمَٰنُهُمْ﴾ [النحل:٧١] فأثبَتَ لهم مِلكَ اليمين مع كون مِلكِهم غالباً كان على غير الأوضاع الشَّرعية.

وقال ابن المنيِّر: مقصودُه صِحّةُ مِلكِ الحَرْبي ومِلكِ المسلمِ عنه، والمخاطَبُ في الآية المشركون، والتوبيخُ الذي وقع لهم بالنِّسبة إلى ما عامَلوا به أصنامَهم من التعظيمِ، ولم يُعاملوا رَبَّهم بذلك، وليس هذا من غرضِ هذا الباب.

**٢٢١٧- حدَّثنا أبو اليَمَان، أخبرنا شعيبٌ، حدَّثنا أبو الزِّنادِ، عن الأعرَجِ، عن أبي هريرةَ ﷺ، قال: قال النبيُّ ﷺ: «هاجَرَ إبراهيمُ عليه السلام بسارةَ، فدَخَلَ بها قريةً فيها مَلِكٌ مِن الملوكِ ـ أو جبَّارٌ مِن الجبابرةِ ـ فقيلَ: دَخَلَ إبراهيمُ بامرأةٍ هي من أحسنِ النِّساءِ، فأرسَلَ إليه: أن يا إبراهيمُ مَن هذه الَّتي معكَ؟ قال: أُختي، ثمَّ رَجَعَ إليها، فقال: لا تُكذِّبي حديثي، فإنِّي أخبَرتُهم أنَّكِ أُختي، والله إنْ على الأرضِ مُؤمِنٌ غيري وغيرُكِ، فأرسَلَ بها إليه، فقامَ إليها، فقامت تَوضَّأُ وتُصلِّي، فقالتِ: اللهمَّ إن كنتُ آمَنتُ بكَ وبِرسولِكَ، وأحصَنتُ فَرجي إلا على زوجي، فلا تُسلِّط عليَّ الكافرَ، فغُطَّ حتَّى رَكَضَ برِجْلِه».**

**قال الأعرَجُ: قال أبو سَلَمةَ بنُ عبد الرحمن: إنَّ أبا هريرةَ قال: قالت: اللهمَّ إن يَمُت يقال: هي قَتَلَته، فأُرسِلَ ثمَّ قامَ إليها، فقامت تَوضَّأُ وتُصلِّي، وتقولُ: اللهمَّ إن كنتُ آمَنتُ بكَ وبِرسولِكَ، وأحصَنتُ فرجي إلا على زوجي، فلا تُسلِّط عليَّ هذا الكافرَ، فغُطَّ حتَّى رَكَضَ برِجلِه.**

**قال عبدُ الرحمن: قال أبو سَلَمةَ: قال أبو هريرةَ: فقالت: اللهمَّ إن يَمُت فيقال: هي قَتَلَته، فأُرسِلَ في الثانيةِ ـ أو في الثالثةِ ـ فقال: والله ما أرسَلتُم إليَّ إلا شيطاناً ارجِعُوها إلى**

**إبراهيمَ، وأعطوها آجَرَ، فرَجَعَت إلى إبراهيمَ عليه السلام، فقالت: أشَعَرتَ أنَّ اللهَ كَبَتَ الكافرَ وأخدَمَ وَلِيدةً.**

[أطرافه في: ٢٦٣٥، ٣٣٥٧، ٣٣٥٨، ٥٠٨٤، ٦٩٥٠]

ثم ذكر المصنف في الباب أربعة أحاديث:

أحدها: حديثُ أبي هريرة في قصَّة إبراهيمَ عليه السلام وسارةَ مع الجبَّار، وفيه أنَّه أعطاها هاجَر، ووقع هنا: «آجَر» بهمزةٍ بدلَ الهاء.

وقوله: «كَبَتَ» بفتح الكاف والموحَّدة، بعدَها مُثنَّاةٌ، أي: أخزاه، وقيل: رَدَّه خائباً، وقيل: أحزَنَه، وقيل: صَرَعَه، وقيل: صَرَفَه، وقيل: أذلَّه، حكاها كلَّها ابن التِّينِ، وقال: إنَّها مُتقاربةٌ، وقيل: أصلُ كَبَتَ: كَبَدَ، أي: بَلَغَ الهَمُّ كَبِدَه، فأُبدِلَت الدّالُ مُثنَّاةً.

وقوله: «أخْدَمَ» أي: مَكَّنَ من الخِدمة.

وسيأتي الكلامُ عليه مُستوفًى في أحاديث الأنبياءِ (٣٣٥٨)، وموضعُ الترجمة منه قولُ الكافر: أعطوها هاجَرَ، وقَبُولُ سارةَ منه، وإمضاءُ إبراهيمَ عليه السلام ذلك، ففيه صِحّةُ هبة الكافر.

**٢٢١٨- حدَّثنا قُتَيبةُ، حدَّثنا اللَّيثُ، عن ابنِ شِهابٍ، عن عُرْوةَ، عن عائشةَ رضي الله عنها، أنَّها قالت: اختَصَمَ سعدُ بنُ أبي وَقّاصٍ وعبدُ بنُ زَمْعةَ في غُلامٍ، فقال سعدٌ: هذا يا رسولَ الله ابنُ أخي عُتْبةَ بنِ أبي وَقّاصٍ، عَهِدَ إليَّ أنَّه ابنُه، انظُرْ إلى شَبَهِه، وقال عبدُ بنُ زَمْعةَ: هذا أخي يا رسولَ الله وُلِدَ على فِرَاش أبي من وَلِيدَتِه، فنَظَرَ رسولُ الله ﷺ إلى شَبَهِه، فرأَى شَبَهاً بيِّناً بعُتْبةَ، فقال: «هو لكَ يا عبدُ، الولدُ للفِراشِ وللعاهرِ الحجَرُ، واحتَجِبي منه يا سَوْدةُ بنتَ زَمْعةَ» فلم تَرَه سَوْدةُ قطُّ.**

٤١٣/٤ ثانيها: حديثُ عائشةَ في قصَّة ابن وليدة زَمْعة،/ وقد تقدَّم قريباً (٢٠٥٣)، ويأتي الكلامُ عليه في الباب المحال عليه ثَمّ، وموضعُ الترجمة منه: تقريرُ النبي ﷺ مِلكَ زَمْعةَ للوليدة، وإجراءُ أحكام الرِّقِّ عليها.

**٢٢١٩- حدَّثنا محمَّدُ بنُ بَشّار، حدَّثنا غُندَرٌ، حدَّثنا شُعْبةُ، عن سعدٍ، عن أبيه، قال عبدُ الرحمن بنُ عَوْفٍ ﷺ لصُهَيبٍ: اتَّقِ الله، ولا تَدَّعِ إلى غيرِ أبيكَ، فقال صُهَيبٌ: ما يَسُرُّني أنَّ لي كذا وكذا وإنّي قلتُ ذلك، ولكنّي سُرِقتُ وأنا صبيٌّ.**

**ثالثها:** حديث صهيب.

**قوله:** «**عن سعدٍ**» أي: ابن إبراهيمَ بن عبد الرحمن بن عَوْفٍ.

**قوله:** «**قال عبدُ الرحمن بنُ عَوْفٍ لصُهَيبٍ: اتَّقِ الله، ولا تَدَّعِ إلى غير أبيك**» كان صُهَيبٌ يقول: إنَّه ابن سِنان بن مالكِ بن عبدِ عَمرِو بن عَقيلٍ، ويَسوقُ نَسَباً يَنتَهي إلى النَّمِر بن قاسطٍ، وأنَّ أُمَّه من بني تميمٍ، وكان لسانُه أعجميّاً لأنه رُبِّي بين الرُّومِ، فغَلَبَ عليه لسانُهم.

وقد روى الحاكمُ (٣/ ٣٩٨) من طريق محمد بن عَمرِو بن عَلقَمةَ عن يحيى بن عبد الرحمن بن حاطبٍ عن أبيه قال: قال عمرُ لصُهَيبٍ: ما وجدت عليك في الإسلام إلَّا ثلاثةَ أشياء: اكتَنَيْتَ أبا يحيى، وأنَّك لا تُمسِكُ شيئاً، وتَدَّعِي إلى النَّمِر بن قاسطٍ. فقال: أمَّا الكُنيةُ فإنَّ رسولَ الله ﷺ كَنّاني، وأمَّا النَّفَقةُ، فإنَّ الله يقول: ﴿وَمَآ أَنفَقْتُم مِّن شَيْءٍ فَهُوَ يُخْلِفُهُۥ﴾ [سبأ:٣٩] وأمَّا النَّسَبُ، فلو كنت من رَوْثةٍ لانتَسَبت إليها، ولكن كان العربُ يَسْبي بعضُهم بعضاً، فسَبَاني ناسٌ بعد أن عَرَفْتُ مولدي وأهلي، فباعوني فأخذتُ بلسانهم يعني: لسانَ الرُّوم.

ورواه الحاكمُ (٤/ ٢٧٨) أيضاً وأحمد (٢٣٩٢٦) وأبو يعلى[1] وابن سعدٍ (٣/ ٢٢٦-٢٢٧) والطبراني (٧٣١٠) من طريق عبد الله بن محمد بن عَقِيلٍ عن حمزةَ بن صُهَيبٍ عن أبيه: أنَّه كان يُكَنّى أبا يحيى، ويقول: إنَّه من العرب، ويُطعِمُ الكثير، فقال له عمر، فقال: إنَّ رسولَ الله ﷺ كَنّاني، وإنّي رجلٌ من النَّمِر بن قاسطٍ من أهل الموصِلِ، ولكن سَبَتْني الرّومُ غُلاماً صغيراً بعد أن عَقَلْتُ قومي وعَرَفتُ نَسَبي، وأمَّا الطَّعامُ فإنَّ رسولَ الله ﷺ قال: «خِيارُكم من أطعَمَ الطَّعامَ».

---

(١) في «مسنده الكبير» كما في «إتحاف الخيرة» للبوصيري (٤٨٠٣).

ورواه الطبراني (٧٢٩٧) من طريق زيد بن أسلَمَ عن أبيه، قال: خرجت مع عمرَ حتَّى دَخَلْنا على صُهَيبٍ، فلمَّا رآه صُهَيبٌ، قال: يا ناسُ يا ناسُ، فقال عمرُ: ما له يدعو الناسَ؟ فقيل: إنَّما يَدعو غُلامَه يُجنِّسَ، فقال: يا صُهَيبُ، ما فيك شيءٌ أَعيبُه إلَّا ثلاث خِصالٍ، فذكر نحوَه، وقال فيه: وأما انتِسابي إلى العربِ، فإنَّ الرُّومَ سَبَتْني وأنا صغيرٌ، وإنّي لَأذكُرُ[1] أهلَ بيتي، ولو أنّي انفَلَقتُ عن رَوْثةٍ لانتَسَبت إليها.

فهذه طرقٌ يَقْوى بعضُها ببعضٍ، فلعلَّه اتَّفَقَت له هذه المراجَعةُ بينه وبين عمرَ مرَّةً، وبينه وبين عبد الرحمن بن عَوْفٍ أُخرى، ويدلُّ عليه اختلافُ السِّياق.

**٢٢٢٠- حدَّثنا أبو اليَمَان، أخبرنا شعيبٌ، عن الزُّهْريِّ، قال: أخبرني عُرْوةُ بنُ الزُّبَيرِ، أنَّ حَكِيمَ بنَ حِزَامٍ أخبَره، أنَّه قال: يا رسولَ الله، أرأيتَ أُموراً كنتُ أتحنَّثُ ـ أو أتحنَّثُ ـ بها في الجاهليَّةِ من صِلةٍ وعَتاقةٍ وصدقةٍ، هل لي فيها أَجرٌ؟ قال حَكِيمٌ ﷺ: قال رسولُ الله ﷺ: «أسلَمتَ على ما سَلَفَ من خيرٍ».**

**رابعها:** حديثُ حَكيمِ بن حِزَامٍ: أنَّه قال: يا رسولَ الله، أرأيت أُموراً كنت أتحنَّثُ بها، الحديث، وقد تقدَّم الكلامُ عليه في الزكاة (١٤٣٦)، وموضعُ الترجمة منه: ما تَضمَّنَه الحديثُ من وقوعِ الصَّدَقة والعَتاقة من المشرك، فإنَّه يَتَضمَّنُ صِحّةَ مِلكِ المشرك، إذ صِحّةُ العِتق مُتوَقِّفةٌ على صِحّة المِلك، وسيأتي الكلامُ على قوله: أتحنَّث، هل هو بالمثلَّثة أو المثنَّاة في كتاب الأدَبِ (٥٩٩٢)، وذكر الكِرْماني: أنَّه رُويَ هنا: أتحبَّبُ، بمُوحَّدتَينِ، وكان الأَولى أن يَنسُبَها لقائلها.

## ١٠١- باب جلود الميتة قبل أن تُدبَغ

**٢٢٢١- حدَّثنا زهيرُ بنُ حَرْبٍ، حدَّثنا يعقوبُ بنُ إبراهيمَ، حدَّثنا أبي، عن صالحٍ، قال: حدَّثني ابنُ شِهابٍ، أنَّ عُبيد الله بنَ عبد الله أخبَره، أنَّ عبد الله بنَ عبَّاسٍ رضي الله عنهما**

---

(١) تحرفت في مطبوع الطبراني إلى: لا أذكُر، بالنفي.

أخبَره: أنَّ رسولَ اللهِ ﷺ مَرَّ بشاةٍ ميِّتةٍ، فقال: «هلَّا استَمتَعتُم بإهابها؟» قالوا: إنَّها ميِّتةٌ؟ قال: «إنَّما حُرِّمَ أكلُها».

قوله: «بابُ جلود المَيتةِ قبلَ أن تُدبَغَ» أي: هل يَصِحُّ بيعُها أم لا؟ أورَدَ فيه حديثَ ابن عبَّاسٍ في شاة ميمونة، وكأنَّه أخذَ جوازَ البيعِ من جواز الاستمتاع، لأنَّ كلَّ ما يُنتَفَعُ به يَصِحُّ بيعُه، وما لا فلا. وبهذا يُجابُ عن اعتراض الإسماعيلي: بأنَّه ليس في الخبر الذي أورَدَه تَعرُّضٌ للبيع، والانتِفاع بجلود الميتة مُطلَقاً قبلَ الدِّباغِ وبعدَه مشهورٌ من مذهبِ الزُّهْري، وكأنَّه اختيارُ البخاري، وحُجَّتُه: مفهومُ قوله ﷺ: «إنَّما حَرُمَ أكلُها» فإنَّه يدلُّ على أنَّ كلَّ ما عَدَا أكلها مُباحٌ، وسيأتي الكلامُ عليه مُستوفًى في كتاب الذَّبائحِ (٥٥٣١) إن شاء الله تعالى.

## ١٠٢- باب قتل الخنزير ٤/٤١٤

وقال جابرٌ: حَرَّمَ النبيُّ ﷺ بيعَ الخِنزِير.

٢٢٢٢- حدَّثنا قُتَيبةُ بنُ سعيدٍ، حدَّثنا اللَّيثُ، عن ابنِ شِهابٍ، عن ابنِ المسيّبِ، أنَّه سمعَ أبا هريرةَ ﷺ يقول: قال رسولُ الله ﷺ: «والَّذي نَفْسي بيدِه، لَيُوشِكَنَّ أن يَنزِلَ فيكُمُ ابنُ مريمَ حَكَماً مُقسِطاً، فيَكسِرَ الصَّلِيبَ، ويَقتُلَ الخِنزِيرَ، ويَضَعَ الجِزيةَ، ويَفِيضُ المالُ حتَّى لا يقبلَه أحدٌ».

[أطرافه في: ٢٤٧٦، ٣٤٤٨، ٣٤٤٩]

قوله: «بابُ قتلِ الخِنزيرِ» أي: هل يُشرَعُ كما شُرِعَ تحريمُ أكلِه؟ ووجه دخوله في أبواب البيعِ: الإشارةُ إلى أنَّ ما أُمِرَ بقتله لا يجوزُ بيعُه، قال ابن التِّينِ: شَذَّ بعضُ الشافعية، فقال: لا يُقتَلُ الخِنزيرُ إذا لم يكن فيه ضَراوةٌ. قال: والجمهورُ على جواز قتله مُطلَقاً.

والخِنزيرُ: بوزن غِربيبٍ، ونونُه أصليةٌ، وقيل: زائدةٌ، وهو مُختارُ الجَوهَري.

قوله: «وقال جابرٌ: حَرَّمَ النبي ﷺ بيعَ الخِنزيرِ» هذا طرفٌ من حديثٍ وَصَله المؤلِّفُ كما سيأتي بعد تسعة أبوابٍ (٢٢٣٦)، ثمَّ ذكر المصنِّفُ في الباب حديثَ أبي هريرة في نزول عيسى ابن مريمَ، فيَكسِرُ الصَّليبَ ويَقتُلُ الخِنزير، وسيأتي الكلامُ عليه مُستوفًى في أحاديث الأنبياءِ (٣٤٤٨).

وموضعُ الترجمة منه قوله: «ويَقتُلُ الخِنزيرَ» أي: يأمرُ بإعدامه مُبالَغةً في تحريمِ أكلِه. وفيه توبيخٌ عظيمٌ للنَّصارى الذين يَدَّعونَ أنَّهم على طريقة عيسى، ثمَّ يَستَحِلّونَ أكلَ الخِنزير، ويبالغونَ في محبَّته.

## ١٠٣- بابٌ لا يُذاب شحم الميتة ولا يباع ودَكه

**رواه جابرٌ ﷺ عن النبيِّ ﷺ.**

**٢٢٢٣- حدَّثنا الحُمَيديُّ، حدَّثنا سفيانُ، حدَّثنا عَمْرو بنُ دِينارٍ، قال: أخبرني طاووسٌ، أنَّه سمعَ ابنَ عبَّاسٍ رضي الله عنهما يقول: بَلَغَ عُمرَ بنَ الخطابِ أنَّ فلاناً باعَ خمراً، فقال: قاتَلَ اللهُ فلاناً، ألم يعلمْ أنَّ رسولَ الله ﷺ قال: «قاتَلَ اللهُ اليهودَ، حُرِّمَت عليهم الشُّحومُ، فجَمَلُوها فباعُوها».**

[طرفه في: ٣٤٦٠]

**٢٢٢٤- حدَّثنا عَبْدانُ، أخبرنا عبدُ الله، أخبرنا يونسُ، عن ابنِ شِهابٍ، سمعتُ سعيدَ بنَ المسيّبِ، عن أبي هريرةَ ﷺ، أنَّ رسولَ الله ﷺ قال: «قاتَلَ الله يهوداً، حُرِّمَت عليهم الشُّحومُ، فباعُوها وأكَلُوا أثمانَها».**

[طرفه في: ٣٤٦٠]

قوله: «**بابٌ لا يُذابُ شَحمُ الميتة، ولا يُباعُ وَدَكُه. رواه جابرٌ عن النبي ﷺ**» أي: روى معناه. وسيأتي شرحُ ذلك في «باب بيعِ الميتة والأصنام» (٢٢٣٦).

قوله: «**بَلَغَ عمرَ بنَ الخطَّاب أنَّ فلاناً باع خمراً**» في رواية مسلمٍ (١٥٨٢) وابن ماجَهْ (٣٣٨٣) عن أبي بكر بن أبي شَيْبَةَ عن سفيانَ بن عُيَينةَ، بهذا الإسناد: أنَّ سَمُرةَ باع خمراً فقال: قاتَلَ الله سَمُرةَ، زاد البيهقي (٦/ ١٢) من طريق الزَّعفَراني عن سفيانَ: عن سَمُرةَ ابن جُندُبٍ[1].

---

(١) أراد أن سمرة الذي وقع تعيينه في رواية الزعفراني: هو ابن جُندب الصحابي، حتى لا يذهب الوهمُ إلى غيره.

قال ابن الجَوْزي والقُرطُبي وغيرُهما[١]: اختُلِفَ في كيفية بيعِ سَمُرةَ للخمر على ثلاثة أقوالٍ:

أحدُها: أنَّه أخذها من أهل الكتاب عن قيمة الجِزية، فباعها منهم مُعتَقِداً جوازَ ذلك، ٤/٤١٥ وهذا حكاه ابن الجَوْزي عن ابن ناصرٍ، ورَجَّحَه[٢]، وقال: كان ينبغي له أن يوَلِّيهم بيعَها، فلا يَدخُلَ في مَحظورٍ، وإن أخذَ أثمانَها منهم بعد ذلك، لأنه لم يَتَعاطَ مُحَرَّماً، ويكون شَبيهاً بقصَّة بَرِيرةَ، حيثُ قال: «هو عليها صدقةٌ، ولنا هَدِيَّة»[٣].

والثاني: أن يكونَ[٤] باع العَصِيرَ ممَّن يَتَّخِذُه خمراً، والعَصيرُ يُسمَّى خمراً كما قد يُسمَّى العنبُ به، لأنه يؤول إليه. قاله الخطَّابي، قال: ولا يُظَنُّ بسَمُرةَ أنَّه باع عَين الخمر بعد أن شاع تحريمُها، وإنَّما باع العَصير.

والثالثُ: أن يكونَ خَلَّلَ الخمرَ وباعها، وكان عمرُ يَعتَقِدُ أنَّ ذلك لا يُحِلُّها[٥] كما هو قولُ أكثر العلماء، واعتَقَدَ سَمُرةُ الجوازَ كما تأوَّله غيرُه: أنَّه يَحِلُّ التخليل، ولا ينحصرُ الحِلُّ في تخليلها بنفسها، قال القُرطُبي ـ تَبَعاً لابن الجَوْزي ـ: والأشبَه الأوَّل.

قلتُ: ولا يَتعيَّنُ على الوجه الأوَّل أخذها عن الجِزية، بل يحتملُ أن تكون حَصَلَت له عن غَنيمةٍ أو غيرها، وقد أبدى الإسماعيلي في «المدخَل» فيه احتمالاً آخر، وهو أنَّ سَمُرةَ عَلِمَ تحريمَ الخمر، ولم يعلم تحريمَ بيعها، ولذلك اقتَصَرَ عمرُ على ذمِّه دونَ عقوبَته، وهذا هو الظَّنُّ به، ولم أرَ في شيءٍ من الأخبار أنَّ سَمُرةَ كان والياً لعمرَ على شيءٍ من أعماله، إلَّا أنَّ ابن الجَوْزي أطلقَ أنَّه كان والياً على البصرة لعمرَ بن الخطَّاب، وهو وهمٌ فإنَّما وَلِيَ سَمُرةَ

---

(١) وقع في الأصلين: قال القرطبي وغيره، بإسقاط ابن الجوزي، والمثبت على الصواب من (س)، لأن المنقول موافق لما قاله ابن الجوزي في «كشف المشكل من حديث الصحيحين».

(٢) ونقله أبو عوانة أيضاً عن جعفر بن محمد الفريابي بإثر الحديث (٥٣٥٨) من «مسنده».

(٣) تقدم برقم (١٤٩٥).

(٤) زاد في (س): قال الخطابي: يجوز أن يكون...، ولا داعي لذكرها، لأنه سيذكر الخطابي بعد قليل.

(٥) لما رواه ابن أبي شيبة ٨/ ١٤ وغيره عن أسلم مولى عمر، قال: قال عمر: لا بأس بخلٍّ وجدتَه مع أهل الكتاب، ما لم تعلم أنهم تعمّدوا فسادَها بعدما صارت خمراً.

على البصرة لزيادٍ[1] وابنِه عُبيد الله بن زيادٍ بعد عمرَ بدَهرٍ، ووُلاةُ البصرة لعمرَ قد ضُبِطوا وليس منهم سَمُرة، ويحتملُ أن يكونَ بعضُ أُمَرائها استَعمَلَ سَمُرةَ على قَبضِ الجِزية.

قوله: «**حُرِّمَت عليهم الشُّحوم**» أي: أكلُها، وإلَّا فلو حُرِّمَ عليهم بيعُها، لم يكن لهم حِيلةٌ فيما صَنَعوه من إذابتِها.

قوله: «**فجَمَلوها**» بفتح الجيمِ والميمِ، أي: أذابوها، يقال: جمله إذا أذابَه، والجميلُ: الشَّحمُ المذاب، ووجه تشبيه عمرَ بيعَ المسلمين الخمرَ ببيعِ اليهود المذابَ من الشَّحمِ: الاشتراكُ في النَّهي عن تَناوُل كلٍّ منهما، لكن ليس كلُّ ما حَرُم تَناوُلُه حَرُم بيعُه كالحُمُر الأهلية وسِباع الطَّير، فالظّاهرُ أنَّ اشتراكَهما في كون كلٍّ منهما صار بالنَّهي عن تَناوُلِه نَجساً، هكذا حكاه ابن بطَّالٍ عن الطَّبري، وأقرَّه. وليس بواضحٍ، بل كلُّ ما حَرُم تَناوُلُه حَرُم بيعُه، وتَناوُلُ الحُمُر والسِّباع وغيرهما ممَّا حَرُم أكلُه إنَّما يَتأتّى بعد ذَبحِه، وهو بالذَّبحِ يصيرُ مَيتةً، لأنه لا ذَكاةَ له، وإذا صار مَيتةً صار نَجساً، ولم يَجُز بيعُه. فالإيرادُ في الأصل غيرُ واردٍ، هذا قولُ الجمهور، وإن خالَفَ في بعضِه بعضُ الناس.

وأمَّا قولُ بعضِهم: الابن إذا ورِثَ جاريةَ أبيه، حَرُمَ عليه وطؤُها وجازَ له بيعُها وأكلُ ثمنها، فأجاب عياضٌ عنه: بأنَّه تمويهٌ، لأنه لم يَحرُم عليه الانتِفاعُ بها مُطلَقاً، وإنَّما حَرُمَ عليه الاستمتاعُ بها لأمرٍ خارجيٍّ، والانتِفاعُ بها لغيره في الاستمتاع وغيرِه حلالٌ إذا مَلَكَها، بخلاف الشُّحومِ، فإنَّ المقصودَ منها ـ وهو الأكلُ ـ كان مُحرَّماً على اليهود في كلِّ حالٍ وعلى كلِّ شخصٍ، فافتَرَقا.

وفي الحديث لَعنُ العاصي المعَيَّن، ولكن يُحتَملُ أن يقال: إنَّ قولَ عمر: قاتَلَ الله سَمُرةَ، لم يُرِد به ظاهرَه، بل هي كلمةٌ تقولُها العربُ عند إرادة الزَّجْر، فقالها في حقِّه تَغليظاً عليه.

وفيه إقالةُ ذَوِي الهيئات زَلَّاتِهم، لأنَّ عمرَ اكتَفى بتلك الكلمة عن مَزِيد عقوبةٍ ونحوها. وفيه إبطالُ الحِيَل والوسائل إلى المحرَّم.

---

(١) يعني: زياد بن أبي سفيان، المعروف بزياد ابن أبيه.

وفيه تحريمُ بيعِ الخمر، وقد نقل ابن المنذِر وغيرُه في ذلك الإجماع، وشَذَّ من قال: يجوزُ بيعُها، ويجوزُ بيعُ العُنقود المستحيل باطنُه خمراً، واختُلِفَ في عِلّة ذلك، فقيل: لنَجاسَتها، وقيل: لأنه ليس فيها منفعةٌ مُباحةٌ مقصودةٌ، وقيل: للمُبالَغة في التنفير عنها. وفيه أنَّ الشيءَ إذا حَرُمَ عَينُه حَرُمَ ثمنُه. وفيه دليلٌ على أنَّ بيعَ المسلمِ الخمرَ من الذِّمّي لا يجوز، وكذا توكيلُ المسلمِ الذِّمّي في بيعِ الخمر، وأمَّا تحريمُ بيعها على أهل الذِّمّة، فمَبني على الخلاف في خِطاب الكافر بالفروع. وفيه استعمالُ القياس في الأشباه والنَّظائر، واستُدِلَّ به على تحريمِ بيعِ جُثّة الكافر إذا قَتَلناه وأراد الكافرُ شِراءَه، وعلى منعِ بيعِ كلِّ مُحَرَّمٍ نَجسٍ ولو كان فيه منفعةٌ كالسِّرْقِين،/ وأجازَ ذلك الكوفيون، وذهب بعضُ المالكية إلى جواز ذلك ٤١٦/٤ للمُشتَري دونَ البائعِ لاحتياج المشتري دونَه، وسيأتي في «باب بيعِ الميتة» من حديث جابر (٢٢٣٦) بيانُ الوقتِ الذي قال فيه النبي ﷺ هذه المقالة، وفيه البحثُ في الانتِفاع بشَحمِ الميتة وإن حَرُمَ بيعُها، وما يُستَثنى من تحريمِ بيعِ الميتة إن شاء الله تعالى.

**قوله: «أخبرنا عبدُ الله»** هو ابن المبارَك، ويونسُ: هو ابن يزيدَ.

**قوله: «قاتَلَ الله يهوداً»** كذا بالتنوين، على إرادة البَطْنِ، وفي روايةٍ بغير تنوينٍ، على إرادة القبيلةِ.

وقد ذكر المصنِّفُ في رواية المُستَمْلي في آخر الباب أنَّ معناه: لَعَنَهم، واستَشهَدَ بأنَّ قوله تعالى: ﴿قُتِلَ ٱلْخَرَّٰصُونَ﴾ معناه: لُعِنَ، وهو تفسيرُ ابن عبَّاسٍ في ﴿قُتِلَ﴾، وقوله: «﴿ٱلْخَرَّٰصُونَ﴾: الكذّابونَ» هو تفسيرُ مجاهدٍ، رواهما الطَّبري في «تفسيره» (٢٦/ ١٩٢) عنهما. وقال الهَرَوي: معنى قاتَلهم: قَتَلهم، قال: و«فاعَلَ» أصلُها أن يقعَ الفعلُ بين اثنَين، وربَّما جاء من واحدٍ، كسافَرتُ وطارَقْتُ النَّعل، وقال غيرُه: معنى قاتَلهم: عاداهم، وقال الدَّاوودي: من صار عدوّاً لله وَجَبَ قتلُه.

وقال البيضاوي: قاتَلَ، أي: عادى، أو قَتَل، وأُخرِجَ في صورة المبالَغة، أو عُبِّرَ عنه بما هو مُسبَّبٌ عنهم، فإنَّهم بما اختَرَعوا من الحيلة، انتَصَبوا لمحاربة الله، ومن حاربَه حُرِبَ ومن قاتَلَه قُتِلَ.

## ١٠٤ - باب بيع التّصاوير التي ليس فيها روحٌ وما يكره من ذلك

**٢٢٢٥ - حدَّثنا عبدُ الله بنُ عبد الوهَّاب، حدَّثنا يزيدُ بنُ زُرَيعٍ، أخبرنا عَوْفٌ، عن سعيد ابن أبي الحسنِ، قال: كنتُ عندَ ابنِ عبَّاسٍ رضي الله عنهما إذ أتاه رجلٌ، فقال: يا أبا عبَّاسٍ، إنّي إنسانٌ إنَّما مَعِيشَتي من صَنعةِ يَدِي، وإنّي أصنَعُ هذه التَّصاوِيرَ، فقال ابنُ عبَّاسٍ: لا أُحَدِّثُكَ إلا ما سمعتُ من رسول الله ﷺ، سمعتُه يقول: «مَن صَوَّرَ صورةً، فإنَّ اللهَ مُعَذِّبُه حتَّى يَنفُخَ فيها الرّوحَ، وليس بنافخٍ فيها أبداً» فرَبَا الرجلُ رُبْوةً شديدةً، واصفرَّ وجهُه، فقال: وَيحَكَ إن أَبيتَ إلا أن تَصنَعَ، فعليكَ بهذا الشَّجَرِ كلِّ شيءٍ ليس فيه روحٌ.**

**قال أبو عبد الله: سمعَ سعيدُ بنُ أبي عَروبةَ مِن النَّضرِ بنِ أنسٍ هذا الواحدَ.**

[طرفاه في: ٥٩٦٣، ٧٠٤٢]

**قوله: «بابُ بيعِ التَّصاوير التي ليس فيها روحٌ، وما يُكرَه من ذلك»** أي: من الاتِّخاذِ، أو البيعِ أو الصَّنْعة، أو ما هو أعمُّ من ذلك، والمرادُ بالتصاوير: الأشياءُ التي تُصَوَّر.

ثمَّ ذكر المؤلِّفُ رحمه الله حديثَ ابن عبَّاسٍ مرفوعاً: «من صَوَّرَ صورةً، فإنَّ الله مُعَذِّبُه» الحديث، ووجه الاستدلال به على كراهية البيعِ وغيره واضحٌ.

وسعيدُ بنُ أبي الحسن راويه عن ابن عبَّاسٍ: هو أخو الحسن البصري، وهو أَسَنُّ منه، ومات قبله، وليس له في البخاري موصولاً سوى هذا الحديث، وسيأتي الكلامُ عليه مُستوفًى في كتاب اللِّباس (٥٩٦٣) إن شاء الله تعالى.

**قوله: «فرَبا الرجل»** بالراءِ والموحَّدة، أي: انتَفَخ، قال الخليلُ: رَبا الرجلُ: أصابَه نَفَسٌ في جَوفِه، وهو الرَّبْوُ والرّبْوةُ، وقيل: معناه: ذُعِرَ وامتَلأَ خوفاً.

**وقوله: «رُبْوَةً»** بضمِّ الراءِ وبفتحها.

**قوله: «فعليك بهذا الشَّجَر كلِّ شيءٍ ليس فيه روحٌ»** كذا في الأصل بخَفضِ «كلّ» على أنَّه بَدَلُ كلٍّ من بعضٍ، وقد جَوَّزَه بعضُ النُّحاة. ويُحتَملُ أن يكونَ على حذفِ مُضافٍ، أي: عليك بمثل الشَّجَر، أو على حذفِ واوِ العطفِ، أي: وكلِّ شيءٍ، ومثلُه: قولُهم في:

«التحياتُ الصَّلَواتُ» إذ المعنى: والصَّلَوات،/ وبهذا الأخير جَزَمَ الحُميدي في «جمْعِه»، ٤١٧/٤
وكذا ثبت في رواية مسلمٍ (٢١١٠/ ٩٩) والإسماعيلي بلفظ: فاصنَع الشَّجَرَ، وما لا نفْسَ له، ولأبي نُعيمٍ من طريق هَوْذَةَ عن عَوْفٍ: فعليك بهذا الشَّجَر وكلِّ شيءٍ ليس فيه روحٌ، بإثبات واوِ العطف.

وقال الطِّيبي: قوله: «كلِّ شيءٍ» هو بيانٌ للشَّجَر، لأنه لمَّا مَنَعَه عن التصوير، وأرشَدَه إلى الشَّجَر كان غيرَ وافٍ بمقصودِه، ولأنَّه قَصَدَ كلَّ ما لا رُوحَ فيه، ولم يَقصِد خصوصَ الشَّجَر، وقوله: «كلِّ» هو بالخفضِ، ويجوزُ النَّصب.

**قوله: «قال أبو عبد الله»** هو المصنِّف.

**قوله: «سمع سعيدُ بنُ أبي عَروبةَ من النَّضر بنِ أنسٍ هذا الواحدَ»** أي: الحديث، سَقَطَت هذه الزّيادةُ من رواية النَّسَفي هنا، وأشار بذلك إلى ما أخرجه في اللِّباس (٥٩٦٣) من طريق عبد الأعلى عن سعيدٍ عن النَّضر عن ابن عبَّاسٍ، بمعناه، وسأذكر ما بين الروايَتَين من التغايُر هناك إن شاء الله تعالى.

ثمَّ وجدت في نُسخة الصَّغاني قبلَ قوله: سمع سعيدٌ، ما نَصُّه: قال أبو عبد الله: وعن محمدٍ عن عبدةَ عن سعيد بن أبي عَروبةَ سمعت النَّضرَ بنَ أنسٍ قال: كنت عند ابن عبَّاسٍ، بهذا الحديث وبعدَه: قال أبو عبد الله: سمع سعيدٌ... إلى آخره، فزالَ الإشكالُ بهذا. ولم أجِد هذا في شيءٍ من نُسَخِ البخاري إلَّا في نُسخة الصَّغاني، ومحمدٌ المذكورُ: هو ابن سلامٍ، وعبدةُ: هو ابن سليمانَ.

## ١٠٥- باب تحريم التّجارة في الخمر

**وقال جابرٌ ﷺ: حَرَّمَ النبيُّ ﷺ بيعَ الخمر.**

**٢٢٢٦- حدَّثنا مُسلِمٌ، حدَّثنا شُعْبةُ، عن الأعمَشِ، عن أبي الضُّحَى، عن مسروقٍ، عن عائشةَ رضي الله عنها: لمَّا نزلت آياتُ سورةِ البقرةِ من آخرِها خَرَجَ النبيُّ ﷺ، فقال: «حُرِّمَتِ التِّجارةُ في الخمرِ».**

قوله: «باب تحريمِ التِّجارة في الخمرِ» تقدَّم نظيرُ هذه الترجمة في أبواب المساجد، لكن بقَيد المسجد، وهذه أعمُّ من تلك.

قوله: «وقال جابرٌ: حَرَّمَ النبي ﷺ بيع الخمرَ» سيأتي موصولاً بعد ستّة أبوابٍ (٢٢٣٦)، ونذكر تحريرَ المسألة هناك إن شاء الله تعالى.

ثمَّ أورَدَ حديثَ عائشةَ بلفظ: «حُرِّمَت التِّجارةُ في الخمر»، وقد تقدَّم في «باب أكل الرِّبا» (٢٠٨٤) من هذا الوجه أتمَّ سياقاً، ولأحمد (١٧٩٩٥) والطبراني (١٢٧٥) من حديث تميمٍ الدّاري[1] مرفوعاً: «إنَّ الخمرَ حرامٌ، شِراؤُها وثمنُها».

## ١٠٦- بابُ إثم من باع حرّاً

**٢٢٢٧- حدَّثنا بشرُ بنُ مَرْحومٍ، حدَّثنا يحيى بنُ سُلَيمٍ، عن إسماعيلَ بنِ أُميَّةَ، عن سعيد ابنِ أبي سعيدٍ، عن أبي هريرةَ ﷺ، عن النبيِّ ﷺ، قال: «قال الله: ثلاثةٌ أنا خَصْمُهم يومَ القيامةِ: رجلٌ أعطَى بي ثمَّ غَدَرَ، ورجلٌ باعَ حُرّاً فأكَلَ ثمنَه، ورجلٌ استأجَرَ أجِيراً فاستَوفَى منه ولم يُعْطِه أجرَه».**

[طرفه في: ٢٢٧٠]

قوله: «بابُ إثمِ من باع حُرّاً» أي: عالماً مُتعَمِّداً، والحُرُّ: الظّاهرُ أنَّ المراد به من بني آدم، ويحتملُ أن يكونَ أعَمَّ من ذلك، فيَدخُلُ مثلُ الموقوف.

قوله: «حدَّثنا بِشرُ بنُ مَرْحومٍ» هو بشرُ بنُ[2] عُبَيسٍ ـ بمُهمَلة ثمَّ موحَّدةٍ مُصغَّراً ـ بنُ مَرْحومِ بن عبد العزيزِ بن مِهرانَ العَطّارُ، فنُسِبَ إلى جَدِّه، وهو شيخٌ بصري ما أخرج عنه من السِّتّة إلَّا البخاري، وقد أخرج حديثَه هذا في الإجارة (٢٢٧٠) عن شيخٍ آخرَ وافق بشراً في روايته له عن شيخِهما.

---

(١) جاء هذا الحديث عند الطبراني من رواية عبد الرحمن بن غَنْم عن تميم الداري، وأما عند أحمد فمن رواية عبد الرحمن بن غَنْم، لم يجاوزه، أن تميماً الداري... وابن غَنْم مختلف في صحبته، والإسناد إليه ضعيف على كل حال. ويغني عنه حديث الباب.

(٢) أُقحم هنا في الأصلين بين بشر وبين عُبيس رجل، رُسم في (أ): مصر، وفي (ع): نصر، وليس بشيء، فلم يذكُره أحدٌ ممن ترجم له.

قوله: «حدَّثنا يحيى بنُ سُلَيمٍ» بالتصغير: هو الطائفي نَزيلُ مكّةَ، مُختلَفٌ في توثيقِه، وليس له في البخاري موصولاً سوى هذا الحديث، وذكره في الإجارة (٢٢٧٠) من وجهٍ آخرَ عنه،/ والتحقيقُ أنَّ الكلامَ فيه إنَّما وقع في روايته عن عُبيد الله بن عمرَ خاصّةً، وهذا ٤١٨/٤
الحديثُ من غير روايته، واتَّفَقَ الرُّواةُ عن يحيى بن سُلَيمٍ على أنَّ الحديثَ من رواية سعيدٍ المقبُري عن أبي هريرة، وخالَفَهم أبو جعفرٍ النُّفَيلي، فقال: عن سعيدٍ عن أبيه عن أبي هريرة. قاله البيهقي (٦/ ١٤)، والمحفوظُ قولُ الجماعة.

قوله: «ثلاثةٌ أنا خَصمُهم» زاد ابن خُزَيمة وابن حِبَّان (٧٣٣٩) والإسماعيلي[1] في هذا الحديث: «ومن كنتُ خَصمَه خَصَمْتُه» قال ابن التِّينِ: هو سُبحانَه وتعالى خَصمٌ لجميعِ الظّالمين، إلَّا أنَّه أراد التشديدَ على هؤلاءِ بالتصريح، والخَصمُ يُطلَقُ على الواحد، وعلى الاثنَين وعلى أكثرَ من ذلك، وقال الهَرَوي: الواحدُ بكسر أوَّله، وقال الفَرّاءُ: الأوَّلُ قولُ الفُصَحاء، ويجوزُ في الاثنَين خَصمان، وفي الثلاثة خصومٌ.

قوله: «أعطى بي ثمَّ غَدَرَ» كذا للجميعِ على حذفِ المفعول والتقديرُ: أعطى يمينَه بي، أي: عاهَدَ عهداً، وحَلَفَ عليه بالله، ثمَّ نَقَضَه.

قوله: «باع حُرّاً فأكَلَ ثمنَه» خَصَّ الأكلَ بالذِّكر، لأنه أعظَمُ مقصودٍ، ووقع عند أبي داود (٥٩٣) من حديث عبد الله بن عمرو[2] مرفوعاً: «ثلاثةٌ لا تُقبَلُ منهم صلاةٌ» فذكر فيهم: «ورجلٌ اعتَبَدَ مُحَرَّراً»، وهذا أعمُّ من الأوَّل في الفعل وأخَصُّ منه في المفعول به، قال الخطَّابي: اعتبادُ الحُرِّ يقعُ بأمرَينِ: أن يُعتِقَه ثمَّ يَكتُمَ ذلك أو يَجحَد، والثاني: أن يَستَخدِمَه كَرْهاً بعد العِتق، والأوَّلُ أشدُّهما.

قلت: وحديثُ الباب أشدُّ، لأنَّ فيه مع كَتْمِ العِتق أو جَحدِه العمل بمُقتَضى ذلك من البيعِ وأكل الثَّمَن، فمِن ثَمَّ كان الوعيدُ عليه أشدّ.

---

(١) فات الحافظَ رحمه الله أن يخرجه من «مسند أحمد» (٨٦٩٢)، و«سنن ابن ماجه» (٢٤٤٢).

(٢) تحرف في (أ) و(س) إلى: عمر. والحديث عند ابن ماجه أيضاً (٩٧٠).

قال المهلَّبُ: وإنَّما كان إثمُه شديداً، لأنَّ المسلمين أكْفَاءٌ في الحُرّية، فمن باع حُرّاً فقد مَنَعَه التصرُّفَ فيما أباحَ الله له، وألزَمَه الذُّلَّ الذي أنقذَه الله منه.

وقال ابن الجَوْزي: الحُرُّ عبدُ الله، فمن جَنى عليه فخَصمُه سَيِّدُه.

وقال ابن المنذِر: لم يختلفوا في أنَّ من باع حُرّاً أنَّه لا قطعَ عليه، يعني: إذا لم يَسرِقه من حِرزِ مثلِه، إلَّا ما يُروى عن عليّ: تُقطَعُ يَدُ من باع حُرّاً[1]. قال: وكان في جواز بيعِ الحُرِّ خلافٌ قديمٌ ثمَّ ارتَفَع، فرُوي عن عليّ، قال: من أقرَّ على نفسِه بأنَّه عبدٌ فهو عبدٌ[2].

قلتُ: يُحتَملُ أن يكونَ مَحَلُّه فيمن لم تُعلَم حُرّيتُه، لكن روى ابن أبي شَيْبَةَ[3] من طريق قَتَادةَ: أنَّ رجلاً باع نفسَه، فقضى عمرُ بأنَّه عبدٌ، وجعل ثمنَه في سبيل الله، ومن طريق زُرارةَ بن أوفى أحدُ التابعين: أنَّه باع حُرّاً في دَينٍ[4]. ونقل ابن حَزْمٍ[5]: أنَّ الحُرَّ كان يُباعُ في الدَّين حتَّى نزلت: ﴿وَإِن كَانَ ذُو عُسْرَةٍ فَنَظِرَةٌ إِلَىٰ مَيْسَرَةٍ﴾ [البقرة:٢٨٠]، ونُقِلَ عن الشافعي مثلُ رواية زُرارة، ولا يُثبِتُ ذلك أكثرُ الأصحاب، واستقرَّ الإجماعُ على المنع.

**قوله: «ورجلٌ استأجَرَ أجيراً، فاستَوفى منه، ولم يُعطِه أجرَه»** هو في معنى من باع حُرّاً وأكَلَ ثمنَه، لأنه استوفى منفعَتَه بغير عِوَضٍ فكأنَّهُ أكَلها، ولأنَّه استَخدَمَه بغير أُجرةٍ فكأنَّه استَعبَدَه.

## ١٠٧ - باب أمر النبيّ ﷺ اليهود ببيع أرَضِيهم حين أجلاهم

**فيه المقبُريُّ، عن أبي هريرةَ.**

---

(١) أخرج عبد الرزاق (١٨٧٩٦) عن معمر عن قتادة، قال: وقال عليٌّ: لا يكون عبداً ويُقطعُ البائع. وإسناده منقطع، قتادة لم يدرك علياً.

(٢) أخرجه ابن أبي شيبة ٧/ ١٩٨، وإسناده ضعيف.

(٣) لم نقف عليه في المطبوع من «مصنفه» لكن أخرجه ابن حزم في «المحلى» ٩/ ١٧ من طريق همام وهشام عن قتادة عن عبد الله بن بريدة: أن رجلاً باع نفسه... ولا يُعرَف لقتادة سماع من عبد الله بن بريدة فيما قاله البخاري.

(٤) أخرجه محمد بن خلف وكيع في «أخبار القضاة» ١/ ٢٩٤ عن أبي خلدة، قال: رأيت زرارة...

(٥) في «المحلى» ٩/ ١٨.

**قوله: «بابُ أمر النبي ﷺ اليهودَ ببيعِ أرَضِيهم»** كذا في رواية أبي ذرٍّ، بفتح الراءِ وكسر الضّاد المعجَمة: جمعُ أرضٍ، وهو جمعٌ شاذٌّ، لأنه جُمِعَ جمعَ السلامة، ولم يبقَ مُفرَدُه سالماً، لأنَّ الراءَ في المفرَد ساكنةٌ وفي الجمعِ مُحرَّكةٌ.

**قوله: «حين أجلاهم»** أي: من المدينة.

**قوله: «فيه المقبُري، عن أبي هريرة»** يشيرُ إلى ما أخرجه في الجهاد في «باب إخراج اليهود من جزيرة العربِ» (٣١٦٧) من طريق سعيدٍ المقبُري [عن أبيه][1] عن أبي هريرة، قال: بينما نحنُ في المسجد إذ خرج علينا النبي ﷺ، فقال: «انطَلِقوا إلى اليهود» وفيه: فقال: «إنّي أُريدَ أن أُجليَكم، فمن يَجِدْ منكُم بماله شيئاً فليَبِعه»، وهذه القصَّةُ/ وَقَعَت لبني النَّضير كما ٤١٩/٤ سيأتي بيانُ ذلك في موضعِه، وكأنَّ المصنِّفَ أخذَ بيعَ الأرضِ من عموم بيعِ المال، وقد تقدَّم في أبواب الخيار في قصَّة عثمانَ وابن عمرَ (٢١١٦) إطلاقُ المال على الأرض.

وغَفَلَ الكِرْماني عن الإشارة إلى هذا الحديث، فقال: إنَّما ذكر البخاري هذا الحديثَ بهذه الصيغة مُقتَضَباً لكونِه لم يَثبُت الحديثُ المذكورُ على شرطِه. والصوابُ أنَّه اكتَفى هنا بالإشارة إليه لاتِّحاد مَخرَجِه عنده، ففَرَّ من تَكْرار الحديث على صورته بغير فائدةٍ زائدةٍ، كما هو الغالبُ من عادته.

## ١٠٨ - باب بيع العبيد والحيوان بالحيوان نسيئةً

**واشترَى ابنُ عمرَ راحلةً بأربعةِ أبعِرةٍ مضمونةً عليه، يُوفِّيها صاحبَها بالرَّبَذة.**

**وقال ابنُ عبَّاسٍ: قد يكونُ البعيرُ خيراً مِن البعيرَين.**

**واشترَى رافعُ بنُ خَدِيجٍ بعيراً ببعيرَينِ، فأعطاه أحدَهما، وقال: آتِيكَ بالآخَرِ غَداً رَهْواً إن شاء الله.**

---

(١) ما بين معقوفين زيادة لم ترد في الأصلين و(س)، والصواب إثباتها، لأن روايات البخاري في هذا الموضع لم تختلف في أن الرواية: عن سعيد عن أبيه عن أبي هريرة. وإن كان سعيد يروي عن أبي هريرة مباشرة.

وقال ابنُ المسيّبِ: لا ربا في الحيوان: البعيرُ بالبعيرَينِ، والشّاةُ بالشّاتَينِ إلى أجَلٍ.

وقال ابنُ سِيرِينَ: لا بأسَ بَعيرٌ ببعيرَين، ودِرهمٌ بدِرْهَمٍ نَسِيئةً.

٢٢٢٨- حدَّثنا سليمانُ بنُ حَربٍ، حدَّثنا حمَّادُ بنُ زيدٍ، عن ثابتٍ، عن أنسٍ ﷺ، قال: كان في السَّبْي صَفِيَّةُ، فصارَت إلى دِحيةَ الكلبيِّ، ثمَّ صارَت إلى النبيِّ ﷺ.

قوله: «بابُ بيعِ العبد والحيوان بالحيوان نَسيئةً» التقديرُ: بيعُ العبد بالعبد نَسيئةً، والحيوانُ بالحيوان نَسيئةً، وهو من عطفِ العامِّ على الخاصّ، وكأنَّه أراد بالعبد جِنسَ من يُستَعبَدُ، فيَدخُلُ فيه الذَّكَرُ والأُنثى، ولذلك ذكر قصَّةَ صَفيَّة، أو أشار إلى إلحاق حُكمِ الذَّكَر بحُكمِ الأُنثى في ذلك لعَدَمِ الفرق.

قال ابن بطَّالٍ: اختلفوا في ذلك، فذهب الجمهورُ إلى الجواز، لكن شَرَطَ مالكٌ أن يختلفَ الجِنس، ومَنَعَ الكوفيون وأحمد مُطلَقاً، لحديث سَمُرةَ المخرَّجِ في السُّنن[1]، ورجالُه ثِقاتٌ، إلَّا أنَّه اختُلِفَ في سماع الحسن من سَمُرة، وفي الباب عن ابن عبَّاسٍ عند البَزَّار والطَّحاوي (٤/ ٦٠) ورجالُه ثِقاتٌ أيضاً، إلَّا أنَّه اختُلِفَ في وصلِه وإرساله، فرَجَّحَ البخاري وغيرُ واحدٍ إرساله[2]، وعن جابر عند التِّرمذي (١٢٣٨) وغيره[3]، وإسنادُه ليِّنٌ، وعن جابر بن سَمُرةَ عند عبد الله في زيادات «المسنَد» (٢٠٩٤٢)، وعن ابن عمرَ عند الطَّحاوي (٤/ ٦٠) والطبراني[4].

واحتُجَّ للجُمهور بحديث عبد الله بن عَمرٍو: أنَّ النبي ﷺ أمَرَه أن يُجهِّزَ جيشاً، وفيه:

---

(١) أخرجه أبو داود (٣٣٥٦) وابن ماجه (٢٢٧٠)، والترمذي (١٢٣٧)، والنسائي (٤٦٢٠).

(٢) لكن قال البزار فيما نقله عنه ابن دقيق العيد في «الإلمام» (٩٧٢): ليس في الباب أجلُّ إسناداً من هذا. قال ابن دقيق العيد: قلت: وقد عُلل بالإرسال، إلا أن الذي أسنده ثقة. وكذلك رجَّح الموصولَ ابنُ التركماني في «الجوهر النقي» ٥/ ٢٨٨-٢٨٩، وانظره لزاماً.

(٣) وهو أيضاً عند ابن ماجه (٢٢٧١).

(٤) لم نقف عليه في المطبوع من «المعجم الكبير»، وقد عزاه إليه أيضاً الهيثمي في «مجمع الزوائد» ٤/ ١٠٥.

فابتاع البعيرَ بالبعيرَين بأمر رسول الله ﷺ. أخرجه الدَّارَقُطني (٣٠٥٢) وغيرُه[١] وإسنادُه قوي، واحتَجَّ البخاري هنا بقصَّة صَفيَّةَ، واستَشهَدَ بآثار الصحابة.

**قوله: «واشترى ابن عمرَ راحلةً بأربعة أَبْعِرة...»** الحديث. وصله مالكٌ (٢/ ٦٥٢) والشافعي (٣/ ٣٧) عنه عن نافعٍ عن ابن عمرَ، بهذا، ورواه ابن أبي شَيْبَةَ (٦/ ١١٢-١١٣) من طريق أبي بِشرٍ عن نافعٍ: أنَّ ابن عمرَ اشترى ناقةً بأربعة أبعِرةٍ بالرَّبَذة، فقال لصاحبِ الناقة: اذهَب فانظُر، فإن رَضيتَ فقد وَجَبَ البيع[٢].

**وقوله: «راحلةً»** أي: ما أمكَنَ رُكوبُه من الإبل ذكراً أو أُنثى.

**وقوله: «مضمونةً»** صفةُ راحلةٍ، أي: تكونُ في ضمان البائعِ حتَّى يوفِّيَها، أي: يُسلِّمَها للمُشتَري.

و**«الرَّبَذةُ»** بفتح الراءِ والموحَّدة والمعجَمة: مكانٌ معروفٌ بين مكّةَ والمدينة.

**قوله: «وقال ابن عبَّاسٍ: قد يكون البعيرُ خيراً من البعيرَينِ»** وَصَله الشافعي (٣/ ١١٩) من طريق طاووس: أنَّ ابن عبَّاسٍ سُئِلَ عن بعيرٍ ببعيرَين، فقاله.

**قوله: «واشترى رافعُ بنُ خديجٍ بعيراً ببعيرَينِ،/ فأعطاه أحدَهما، وقال: آتيك بالآخر غَداً رَهْواً إن شاء الله»** وصَلَه عبدُ الرزاق (١٤١٤١) من طريق مُطرِّفِ بن عبد الله عنه. ٤٢٠/٤

**وقوله: «رَهْواً»** بفتح الراءِ وسكون الهاءِ، أي: سهلاً، والرَّهْوُ: السَّيرُ السَّهل، والمرادُ به هنا: أن يأتيه به سَريعاً من غير مَطْلٍ.

**قوله: «وقال ابن المسيّبِ: لا ربا في الحيوان، البعيرُ بالبعيرَينِ والشاةُ بالشاتَينِ إلى أجَلٍ»** أمَّا

---

(١) جاء هذا الحديث أيضاً عند أبي داود (٣٣٥٧)، لكن بإسناد آخر وقع فيه ضعف واضطراب كما أوضحناه في «المسند» (٦٥٩٣). واقتصر الحافظ على أصح طرقه.

(٢) لكن يخالفه ما رواه عبد الرزاق (١٤١٤٠) عن معمر عن ابن طاووس عن أبيه: أنه سأل ابن عمر عن بعير ببعيرين نَظِرةً، فقال: لا، وكرهه. ونحوه ما رواه ابن أبي شيبة ٦/ ١١٥ عن ابن أبي زائدة، عن ابن عون، عن أنس بن سيرين، عن ابن عمر. وهذان الإسنادان صحيحان، قال الحافظ في «التلخيص» ٣/ ٣٣: يمكن الجمعُ بأنه كان يرى فيه الجوازَ وإن كان مكروهاً على التنزيه لا على التحريم.

قولُ سعيدٍ فوَصَله مالكٌ (٢/ ٦٥٤) عن ابن شهابٍ عنه: لا رباً في الحيوان، ووَصَله ابن أبي شَيْبَةَ (٦/ ١١٤) من طريقٍ أُخرى عن الزُّهْري، عنه: لا بأسَ بالبعير بالبعيرَين نَسيئةً.

قوله: «**وقال ابن سِيرِينَ: لا بأسَ بَعِيرٌ ببعيرَينِ، ودرهمٌ بدرهمٍ نَسيئةً**» كذا في مُعظَمِ الروايات، ووقع في بعضها: ودرهم بدرهمَين نَسيئةً، وهو خطأٌ، والصوابُ: درهم بدرهمٍ، وقد وَصَله عبدُ الرزاق (١٤١٤٦) من طريق أيوبَ عنه، بلفظ: لا بأسَ بعيرٌ ببعيرَينِ، ودرهمٌ بدرهمٍ نَسيئةً، فإن كان أحدُ البعيرَين نَسيئةً، فهو مكروهٌ، وروى سعيدُ بنُ منصورٍ من طريق يونسَ عنه: أنَّه كان لا يرى بأساً بالحيوان بالحيوان يداً بيدٍ، والدَّراهمِ نَسيئةً، ويُكرَه أن تكون الدَّراهم نَقداً والحيوانُ نَسيئةً.

قوله: «**كان في السَّبْي صَفيَّةُ، فصارت إلى دِحيةَ، ثمَّ صارت إلى النبي ﷺ**» كذا أورَدَه مُختصَراً، وأشار بذلك إلى ما وقع في بعضِ طرقه ممَّا يُناسبُ ترجمتَه: أنَّه ﷺ عَوَّضَ دِحيةَ عنها بسبعة أرؤُسٍ، وهو عند مسلمٍ (١٤٢٧/ ٨٧) من طريق حمَّاد عن ثابتٍ عن أنس، وللمصنِّف من وجهٍ آخرَ كما سيأتي[1]: فقال لدِحْيةَ: «خُذ جاريةً من السَّبْي غيرَها».

قال ابن بطَّالٍ: يُنزَّلُ تَبديلُها بجاريةٍ غير مُعيَّنةٍ يختارُها مَنزِلةَ بيعِ جاريةٍ بجاريةٍ نَسيئةً، وسيأتي الكلامُ على قصَّة صَفيَّةَ هذه مُستوفًى في غزوة خيبرَ (٤٢٠٠) إن شاء الله تعالى.

## ١٠٩- باب بيع الرّقيق

**٢٢٢٩- حدَّثَنا أبو اليَمَان، أخبرنا شعيبٌ، عن الزُّهْريِّ، قال: أخبرني ابنُ مُحَيرِيزٍ، أنَّ أبا سعيدٍ الخُدْريَّ ﷺ أخبَره: أنَّه بينَما هو جالسٌ عندَ النبيِّ ﷺ قال: يا رسولَ الله، إنّا نُصِيبُ سَبْياً، فنُحِبُّ الأثمانَ، فكيفَ تَرَى في العَزْلِ؟ فقال: «أوَإنَّكُم تَفعَلونَ ذلك؟ لا عليكُم أن لا تَفعَلوا ذلكم، فإنَّها ليست نَسَمةٌ كَتَبَ اللهُ أن تَخرُجَ إلا وهي خارجةٌ».**

[أطرافه في: ٢٥٤٢، ٤١٣٨، ٥٢١٠، ٦٦٠٣، ٧٤٠٩]

قوله: «**بابُ بيعِ الرَّقيقِ**» أورَدَ فيه حديثَ أبي سعيدٍ أنَّه قال: يا رسولَ الله، إنّا نُصيبُ

(١) بل تقدم برقم (٣٧١).

سَبايا، فنُحِبُّ الأثمانَ... الحديثَ، ودلالتُه على الترجمة واضحةٌ، وسيأتي الكلامُ عليه في كتاب النكاح (٥٢١٠) إن شاء الله تعالى.

وقوله في هذا السِّياق: أنَّه بينما هو جالسٌ عند النبي ﷺ قال: يا رسولَ الله، إنّا نُصيبُ سبياً» يُوهِم أنَّه السائل، وليس كذلك، بل وقع في السِّياق حذفٌ ظَهَرَ بيانُه ممَّا ساقه النَّسائي (ك٥٠٢٤) عن عَمرِو بن منصورٍ عن أبي اليَمَان شيخِ البخاري فيه بلفظ: بينما هو جالسٌ عند النبي ﷺ جاء رجلٌ من الأنصار، فقال، فذكره، وسيأتي البحثُ في ذلك (٦٦٠٣)[1].

## ١١٠- باب بيع المدبَّر

**٢٢٣٠- حدَّثنا ابنُ نُمَير، حدَّثنا وكيعٌ، حدَّثنا إسماعيلُ، عن سَلَمةَ بنِ كُهَيلٍ، عن عطاءٍ، عن جابرٍ ﷺ، قال: باعَ النبيُّ ﷺ المدَبَّرَ.**

**قوله: «بابُ بيعِ المدبَّرِ»** أي: الذي عَلَّقَ مالكُه عِتْقَه بموتِ مالكِه، سُمّي بذلك لأنَّ الموتَ دُبُر الحياة، أو لأنَّ فاعله دَبَّرَ أمرَ دُنياه وآخرَتِه، أمَّا دُنياه فباستمراره على الانتِفاع بخِدمة عبده، وأمَّا آخرَتُه فبِتحصيل ثَواب العِتق، وهو راجعٌ إلى الأوَّل، لأنَّ تدبيرَ الأمر مأخوذٌ من النَّظَر في العاقبة، فيَرجِعُ إلى دُبُر الأمر، وهو آخرُه. ٤/٤٢١

وقد أعاد المصنِّفُ هذه الترجمةَ في كتاب العِتق (٢٥٣٤)، وضُرِبَ عليها في نسخة الصَّغَاني، وصارت أحاديثُها داخلةً في بيع الرَّقيق، وتوجيهها واضح، وكذا هو في رواية النَّسَفي.

وأورد المصنف فيه حديثين، كلٌّ منهما من طريقين:

**الأول:** حديث جابر في بيع المُدبَّر.

**قوله: «حدَّثنا إسماعيل»** هو ابن أبي خالد، وعطاء: هو ابن أبي رَباح، وفي الإسناد ثلاثة من التابعين في نَسَق: إسماعيل وسَلَمة وعطاء، فإسماعيل وسَلَمةُ قرينان من صِغار التابعين، وعطاء من أوساطهم.

---

(١) هذه الفِقْرة لم ترد في الأصلين، وهي في (س).

قوله: «باع النبي ﷺ المدبَّر» هكذا أورَدَه مُختصَراً، وأخرجه ابن ماجَهْ (٢٥١٢) من طريق وكيع كذلك، وأخرجه أحمد (١٤٢١٦) عن وكيع كذلك، لكن زاد: عن سفيان وإسماعيل ـ جميعاً ـ عن سَلَمة، وأخرجه الإسماعيلي[1] من طريق أبي بكر بن خَلَّادٍ عن وكيع، ولفظه: في رجل أعتَقَ غُلاماً له عن دُبُر وعليه دَين، فباعه رسول الله ﷺ بثمان مئة درهم.

وقد أخرجه المصنِّف في الأحكام (٧١٨٦) عن ابن نُمَير شيخه فيه هنا، لكن قال: عن محمد بن بشر، بدل وكيع، عن إسماعيل بن أبي خالد، ولفظه: بَلَغَ النبيَّ ﷺ أنَّ رجلاً من أصحابه أعتَقَ غُلاماً له عن دُبُر لم يكن له مال غيرُه، فباعه بثمان مئة درهم، ثمَّ أرسَلَ بثمنِه إليه، وترجمَ عليه: «بيع الإمام على الناس أموالَهم»، وقال في الترجمة: وقد باع النبي ﷺ مُدَبَّراً من نُعيم بن النَّحّام، وأشار بذلك إلى ما أخرجه مسلم (٩٩٧) وأبو داود (٣٩٥٧) والنَّسائي (٤٦٥٣) من طريق أيوب عن أبي الزُّبَير عن جابر: أنَّ رجلاً من الأنصار، يقال له: أبو مذكور، أعتَقَ غُلاماً له يقال له: يعقوب، عن دُبُر لم يكن له مال غيره، فدَعا به رسول الله ﷺ فقال: من يشتريه؟ فاشتراه نُعيم بن عبد الله النَّحّام بثمان مئة درهم، فدَفَعَها إليه، الحديث.

وقد تقدَّم في «باب بيع المزايَدة» (٢١٤١) من وجه آخر عن عطاءٍ بلفظ: أن رجلاً أعتَقَ غُلاماً له عن دُبُر فاحتاجَ، فأخذَه النبي ﷺ، فقال: «من يشتريه منِّي؟» فاشتراه نُعيم بن عبد الله. فأفاد في هذه الرواية سبب بيعه، وهو الاحتياج إلى ثمنه.

وفي رواية ابن خَلَّادٍ زيادة في تفسير الحاجة، وهو الدَّين، فقد ترجمَ له في الاستقراض (٢٤٠٣): «من باع مالَ المفلِس فقَسَمَه بين الغُرَماء، أو أعطاه حتَّى يُنفِق على نفسه»،/ وكأنَّه ٤٢٢/٤
أشار بالأوَّل إلى ما تقدَّم من رواية وكيع عند الإسماعيلي في قوله: «وعليه دَين»، وإلى ما أخرجه النَّسائي (٥٤١٨) من طريق الأعمَش عن سَلَمة بن كُهَيل بلفظ: أن رجلاً من الأنصار أعتَقَ غُلاماً له عن دُبر، وكان مُحتاجاً، وكان عليه دَين، فباعه رسول الله ﷺ بثمان

(١) وأخرجه بنحوه النسائي (٥٤١٨) من طريق الأعمش عن سلمة بن كهيل.

مئة درهم، فأعطاه، وقال: «اقضِ دَينك»، وبالثاني إلى ما أخرجه مسلم (٩٩٧) والنَّسائي (٤٦٥٢) من طريق الليث عن أبي الزُّبَير عن جابر قال: أعتَقَ رجل من بني عُذرة عبداً له عن دُبُر، فبَلَغَ ذلك النبيَّ ﷺ، فقال: «ألَك مالٌ غيره؟» فقال: لا... الحديث، وفيه: فدَفَعَها إليه، ثمَّ قال: «ابدَأ بنفسِك، فتَصَدَّقْ عليها» الحديث.

وفي رواية أيوب المذكورة نحوه، ولفظه: «إذا كان أحدكُم فقيراً، فليَبدَأ بنفسِه، فإن كان فَضْلٌ فعلى عِياله» الحديث.

فاتَّفَقَت هذه الروايات على أنَّ بيع المدبَّر كان في حَياة الذي دَبَّرَه، إلَّا ما رواه شَرِيك عن سَلَمة بن كُهَيل، بهذا الإسناد: أن رجلاً مات وتَرَكَ مُدَبَّراً ودَيناً، فأمَرَهم النبي ﷺ، فباعه في دَينه بثمان مئة درهم. أخرجه الدَّارَقُطني (٤٢٦٦)[1]، ونقل عن شيخه أبي بكر النَّيسابوري أنَّ شَريكاً أخطأ فيه، والصحيح ما رواه الأعمَش وغيره، عن سَلَمة وفيه: ودَفَعَ ثمنه إليه، وفي رواية النَّسائي (ك٤٩٨٤) من وجه آخر عن إسماعيل بن أبي خالد: ودَفَعَ ثمنه إلى مولاه.

قلت: وقد رواه أحمد (١٥١٩٦) عن أسوَد بن عامر عن شَريك بلفظ: أنَّ رجلاً دَبَّرَ عبداً له وعليه دَين، فباعه النبي ﷺ في دَين مولاه. وهذا شَبيه برواية الأعمَش، وليس فيه للموتِ ذكر، وشَريك كان تَغيَّر حِفظُه لمَّا وليَ القضاء، وسماع مَن حَمَله عنه قبل ذلك أصحّ، ومنهم أسوَدُ المذكور.

**تنبيهات:**

**الأوَّل:** اتَّفَقَت الطُّرق على أنَّ ثمنه ثمان مئة درهم، إلَّا ما أخرجه أبو داود (٣٩٥٥) من طريق هُشَيم عن إسماعيل، قال: سبع مئةٍ أو تِسع مئةٍ.

**الثاني:** وجدت لوكيعٍ في حديث الباب إسناداً آخر أخرجه ابن حبان[2] (٤٩٢٩) من

---

(١) وهو في «مسند أحمد» (١٤٩٣٤).

(٢) تحرف في (س) إلى: ابن ماجه.

طريق أبي عبد الرحمن الأذْرَمي، عنه عن أبي عَمْرو بن العلاء عن عطاء مثل لفظ حديث الباب مُختصَراً.

**الثالث**: وقع في رواية الأوزاعي عن عطاء عند أبي داود (٣٩٥٦) زيادة في آخر الحديث وهو: «أنتَ أحقّ بثمنِه والله أغنى عنه».

**الطريق الثاني**:

**٢٢٣١- حدَّثنا قُتَيبةُ، حدَّثنا سفيانُ، عن عَمرٍو، سمعَ جابرَ بنَ عبد الله رضي الله عنهما يقول: باعَه رسولُ الله ﷺ.**

**قوله**: «**عن عَمْرو**» هو ابن دينار، وفي روايةِ الحُميدي في «مُسنَده» (١٢٢٢): حدَّثنا عَمْرو ابن دينار.

**قوله**: «**باعه رسول الله ﷺ**» هكذا أخرجه أيضاً مُختصَراً، ولم يَذكُر من يعود الضَّمير عليه، وقد أخرجه أبو بكر بن أبي شَيْبة في «مُصَنَّفه» (١٤/ ١٥٣) عن سفيان فزاد في آخره: «يعني المدبَّر»، وأخرجه مسلم (١٦٦٨/ ٥٩) عن إسحاق بن إبراهيم وأبي بكر بن أبي شَيْبة، جميعاً عن سفيان، بلفظ: دبَّرَ رجل من الأنصار غُلاماً له لم يكن له مال غيره، فباعه رسول الله ﷺ، فاشتراه ابن النَّحّام، عبداً قِبطيّاً مات عامَ أوَّل في إمارة ابن الزُّبَير، وهكذا أخرجه أحمد (١٤٣١١) عن سفيان بتمامه نحوه، وقد أخرجه المصنِّف في كَفّارات الأيمان (٦٧١٦) من طريق حمَّاد بن زيد عن عَمْرو، نحوه، ولم يقل: في إمارة ابن الزُّبَير، ولا عيَّن الثَّمَن.

قال القُرطُبي وغيره: اتَّفَقوا على مشروعية التَّدبير، واتَّفَقوا على أنَّه من الثُّلُث، غيرَ الليث وزُفَر، فإنَّهما قالا: من رأس المال، واختلفوا هل هو عَقد جائز، أو لازم؟ فمن قال: لازم، مَنَعَ التصرُّف فيه إلَّا بالعِتق، ومن قال: جائز، أجاز، وبالأوَّل قال مالك والأوزاعي والكوفيون، وبالثاني قال الشافعي وأهل الحديث، وحُجَّتهم حديث الباب، ولأنَّه تعليق للعِتق بصفةٍ انفَرَدَ السَّيِّد بها، فيَتمكَّن من بيعه، كمن عَلَّقَ عِتقه بدخول الدّار مثلاً، ولأنَّ من أوصى بعِتْق شخصٍ جازَ له بيعه باتِّفاق، فيَلحَق به جوازُ بيع المدبَّر، لأنه في معنى الوصية، وقَيَّدَ الليث الجواز بالحاجة، وإلَّا فيُكرَه، وأجاب الأوَّل: بأنَّها قضية عَينٍ لا

عموم لها، فيُحمَل على بعض الصّوَر، وهو اختصاص الجواز بما إذا كان عليه دَين، وهو مشهورُ قولِ[1] أحمد، والخلاف في مذهب مالك أيضاً.

وأجاب بعض المالكية عن الحديث بأنَّه ﷺ رَدَّ تصرُّف هذا الرجل لكونِه لم يكن له مال غيره، فيُستَدَلّ به على رَدّ تصرُّف من تَصَدَّقَ بجميعِ ماله،/ وادَّعى بعضهم أنَّه ﷺ إنَّما باع ٤٢٣/٤ خِدمة المدبَّر لا رَقَبَته، واحتَجَّ بما رواه ابن فُضَيلٍ عن عبد الملك بن أبي سليمان عن عطاء عن جابر، أنَّه ﷺ قال: «لا بأس ببيعِ خِدمة المدبَّر»، أخرجه الدَّارَقُطني (٤٢٦١) ورجال إسناده ثِقات، إلَّا أنَّه اختُلِفَ في وصله وإرساله، ولو صَحَّ لم يكن فيه حُجّة، إذ لا دليل فيه على أنَّ البيع الذي وقع في قصَّة المدبَّر الذي اشتراه نُعيم بن النَّحّام كان في منفعَته دون رَقَبَته.

**٢٢٣٢، ٢٢٣٣- حدَّثني زهيرُ بنُ حَرْب، حدَّثنا يعقوبُ، حدَّثنا أبي، عن صالحٍ، قال: حدَّث ابنُ شِهابٍ، أنَّ عُبيد الله أخبَره، أنَّ زيدَ بنَ خالدٍ وأبا هريرةَ رضي الله عنهما أخبَراه، أنَّهما سمعا رسولَ الله ﷺ يُسألُ عن الأمةِ تَزني ولم تُحصَنْ؟ قال: «اجلِدُوها، ثمَّ إن زَنَتْ فاجلِدوها، ثمَّ بيعوها» بعدَ الثالثةِ أو الرابعة.**

**٢٢٣٤- حدَّثنا عبدُ العزيزِ بنُ عبد الله، قال: أخبرني اللَّيثُ، عن سعيدٍ، عن أبيه، عن أبي هريرةَ ﷺ، قال: سمعتُ النبيَّ ﷺ يقول: «إذا زَنَتْ أَمَةُ أحدِكُم، فتَبيَّنَ زِناها فليَجلِدْها الحَدَّ ولا يُثرِّب عليها، ثمَّ إن زَنَت فليَجلِدها الحَدَّ ولا يُثرِّب عليها، ثمَّ إن زَنَتِ الثالثةَ فتَبيَّنَ زِناها فليَبِعْها ولو بحبلٍ من شَعرٍ».**

**الحديث الثاني**: حديث أبي هريرة وزيد بن خالد في بيع الأَمَة إذا زَنَت، وقد تقدَّمت الإشارة إليه (٢١٥٣) في «باب بيع العبد الزاني»، وأورَدَه هنا من وجه آخر عن أبي هريرة، ووجه دخوله في هذا الباب عموم الأمر ببيعِ الأمة إذا زَنَت، فيَشمَلُ ما إذا كانت مُدَبَّرةً أو غير مُدَبَّرةٍ، فيُؤخَذ منه جواز بيع المدبَّر في الجملة.

وأمَّا على ما وقع في رواية النَّسَفي، وفي نُسخة الصَّغاني، فلا يحتاج إلى اعتذار.

---

(١) في (س): مذهب.

## ١١١- بابٌ هل يسافر بالجارية قبل أن يستبرئها

ولم يَرَ الحسنُ بأساً أن يُقبِّلَها أو يُباشرَها.

وقال ابنُ عمرَ رضي الله عنهما: إذا وُهِبَتِ الوليدةُ الَّتي تُوطَأُ، أو بِيعَت أو عَتَقَتْ، فليُستَبرَأْ رَحِمُها بحَيضةٍ، ولا تُستَبرَأُ العَذراءُ.

وقال عطاءٌ: لا بأسَ أن يُصِيبَ من جاريَتِه الحامِلِ ما دونَ الفَرجِ، وقال الله تعالى: ﴿إِلَّا عَلَىٰٓ أَزۡوَٰجِهِمۡ أَوۡ مَا مَلَكَتۡ أَيۡمَٰنُهُمۡ﴾ [المؤمنون:٦].

٢٢٣٥- حدَّثنا عبدُ الغَفّار بنُ داود، حدَّثنا يعقوبُ بنُ عبد الرَّحمن، عن عَمرِو بنِ أبي عَمرٍو، عن أنسِ بنِ مالكٍ ﷺ، قال: قَدِمَ النبيُّ ﷺ خيبرَ، فلمَّا فتَحَ الله عليه الحِصنَ ذُكِرَ له جَمالُ صَفِيَّةَ بنتِ حُيَيِّ بنِ أخطَبَ - وقد قُتِلَ زوجُها، وكانت عَرُوساً - فاصطَفاها رسولُ الله ﷺ لنَفسِه، فخَرَجَ بها حتَّى بَلَغْنا سَدَّ الرَّوْحاءِ حَلَّت، فبَنَى بها، ثمَّ صَنَعَ حَيْساً في نِطَعٍ صَغِيرٍ، ثمَّ قال رسولُ الله ﷺ: «آذِنْ مَن حولَكَ»، فكانت تلكَ وَلِيمةَ رسولِ الله ﷺ على صَفِيَّةَ، ثمَّ خَرَجْنا إلى المدينةِ، قال: فرأيتُ رسولَ الله ﷺ يُحَوِّي لها وراءَه بعَباءةٍ، ثمَّ يَجلِسُ عندَ بعيرِه فيَضَعُ رُكبَتَه، فتَضَعُ صَفِيَّةُ رِجلَها على رُكبَتِه حتَّى تَركَبَ.

قوله: «بابٌ هل يُسافِرُ بالجارية قبل أن يَستَبرِئها؟» هكذا قَيَّدَ بالسَّفَر، وكأنَّ ذلك لكونِه مَظِنَّةَ الملامَسة والمباشَرة غالباً.

قوله: «ولم يَرَ الحسن بأساً أن يُقبِّلها أو يُباشرها» وَصَلَه ابن أبي شَيْبة (٤/ ٢٢٧) من طريق يونس بن عُبيد عنه، قال: وكان ابن سِيرِين يَكرَه ذلك. وروى عبد الرزاق (١٢٩١٩) من وجه آخر عن الحسن، قال: يُصيب ما دون الفَرج.

قال الدَّاوودي: قول الحسن إن كان في المَسبِيّة فصوابٌ. وتعقَّبه ابن التِّين بأنَّه لا فرق في الاستبراء بين المَسبِيّة وغيرها.

قوله: «وقال ابن عمر: إذا وُهِبَت الوليدة التي توطَأ، أو بِيعَت أو عَتَقَتْ، فليُستَبْرأ رَحِمُها بحَيضةٍ، ولا تُستَبرأُ العَذراءُ» أمَّا قوله الأوَّل، فوَصَلَه ابن أبي شَيْبة (٤/ ٢٢٩) من

طريق عُبيد الله[1] عن نافع عنه، وأمَّا قوله: «ولا تُستَبْرأ العَذراء» فوَصَله عبد الرزاق (١٢٩٠٦) من طريق أيوب عن نافع عنه، وكأنَّه يرى أنَّ البَكارةَ تَمنَع الحمْل، أو تدلّ على عَدَمه أو عَدَم الوَطء، وفيه نظر، وعلى تقديره، ففي الاستبراء شائبة تَعبُّدٍ ولهذا تُستَبرأُ التي أيِسَت من الحيض.

**قوله: «وقال عطاء: لا بأس أن يُصيب من جاريته الحامل ما دون الفَرج، قال الله تعالى: ﴿إِلَّا عَلَىٰٓ أَزۡوَٰجِهِمۡ أَوۡ مَا مَلَكَتۡ أَيۡمَٰنُهُمۡ﴾»** قال ابن التِّين: إن أراد عطاء بالحامل مَن حَمَلَت من سَيِّدها فهو فاسد، لأنه لا يُرتاب في حِلّه، وإن أراد من غيره، ففيه خلاف.

قلت: والثاني أشبَهُ بمُراده، ولذلك قَيَّدَه بها دون الفَرج، ووجه استدلاله بالآية: أنَّها ٤٢٤/٤ دَلَّت على جواز الاستمتاع بجميعِ وجوهه، فخرج الوَطْءُ بدليلٍ، فبَقيَ الباقي على الأصل.

ثمَّ ذكر المصنِّف في الباب حديث أنس في قصَّة صَفيَّة، وسيأتي مبسوطاً في المغازي (٤٢٠٠)، والغرض منه هنا قوله: حتَّى بَلَغْنا سَدّ الرَّوحاء، حَلَّت فبَنى بها. فإنَّ المراد بقوله: حَلَّت، أي: طَهُرَت من حَيضها. وقد روى البيهقي (٧/ ٤٤٩) بإسناد لَيِّن: أنَّه ﷺ استَبرأ صَفيَّة بحَيضةٍ.

وأمَّا ما رواه مسلم (١٣٦٥/ ٨٧) من طريق ثابت عن أنس: أنَّه ﷺ تَرَكَ صَفيَّة عند أُمّ سُلَيمٍ حتَّى انقَضَت عِدَّتها» فقد شَكَّ حمَّاد راويه عن ثابت في رفعه، وفي ظاهره نظر، لأنه ﷺ دَخَلَ بها مُنصَرَفَه من خيبر بعد قتل زوجها بيسيرٍ، فلم يَمضِ زمن يَسَع انقِضاءَ العِدّة، ولا نقلوا أنَّها كانت حاملاً، فتُحمَل العِدّة على طُهرها من المحيض، وهو المطلوب، والصَّريح في هذا الباب حديث أبي سعيد مرفوعاً: «لا تُوطَأُ حامل حتَّى تَضع، ولا غير ذات حَملٍ حتَّى تَحِيض حَيضة» قاله في سَبايا أوطاسٍ، أخرجه أبو داود (٢١٥٧) وغيره، وليس على شرط الصحيح[2].

---

(١) تحرف في (س) إلى: عبد الله.

(٢) وحسن إسناده في كتابه «التلخيص الحبير» ١/ ١٧٢.

## ١١٢- باب بيع الميتة والأصنام

**٢٢٣٦- حدَّثنا قُتَيبةُ، حدَّثنا اللَّيثُ، عن يزيدَ بنِ أبي حبيبٍ، عن عطاءِ بنِ أبي رَباحٍ، عن جابرِ بنِ عبد الله رضي الله عنهما: أنَّه سمعَ رسولَ الله ﷺ يقول وهو بمَكّةَ عامَ الفتحِ: «إنَّ اللهَ ورسولَه حَرَّمَ بيعَ الخمرِ والميتةِ والخِنزيرِ والأصنامِ» فقيلَ: يا رسولَ الله، أرأيتَ شُحومَ الميتةِ، فإنه يُطلَى بها السُّفنُ، ويُدهَنُ بها الجلودُ، ويَستَصبِحُ بها النّاسُ؟ فقال: «لا، هو حرامٌ» ثمَّ قال رسولُ الله ﷺ عندَ ذلك: «قاتَلَ الله اليهودَ، إنَّ اللهَ لمَّا حَرَّمَ شُحومَها جملوه، ثمَّ باعوهُ فأكَلوا ثمنَه».**

**قال أبو عاصِمٍ: حدَّثنا عبدُ الحميدِ، حدَّثنا يزيدُ، كَتَبَ إليَّ عطاءٌ، سمعتُ جابراً ﷺ، عن النبيِّ ﷺ.**

[طرفاه في: ٤٢٩٦، ٤٦٣٣]

قوله: «**باب بيع الميتة والأصنام**» أي تحريم ذلك، والميتة، بفتح الميم: ما زالَت عنه الحَياة لا بذَكاةٍ شرعيَّة، والمِيتَة، بالكسر: الهَيْئَة، وليست مُراداً هنا، ونقل ابن المنذِر وغيره الإجماع على تحريم بيع الميتة، ويُستَثنى من ذلك السَّمَك والجَراد.

والأصنام: جمع صَنَم، قال الجَوْهَري: هو الوَثَن، وقال غيره: الوَثَن: ما له جُثّة، والصَّنَم: ما كان مُصوَّراً، فبينهما عموم وخصوص وجهيٌّ، فإن كان مُصوَّراً، فهو وَثَن وصنم.

قوله: «**عن عطاء**» بيَّن في الرواية المعلَّقة تِلو هذه الرواية المتَّصِلة أنَّ يزيد بن أبي حَبيب لم يسمعه من عطاء، وإنَّما كَتَبَ به إليه[1]، وليزيدَ فيه إسناد آخر ذكره أبو حاتم في «العِلَل» (١١٤٠) من طريق حاتم بن إسماعيل عن عبد الحميد بن جعفر عن يزيد بن أبي حَبيب عن عَمْرو بن الوليد بن عَبَدة عن عبد الله بن عَمْرو بن العاص. قال ابن أبي حاتم: سألت أبي عنه، فقال: قد رواه محمد بن إسحاق عن يزيد عن عطاء، ويزيد لم يسمع من عطاء،

---

(١) لكن أخرج هذا الحديث أبو عوانة (٥٣٥٣) من طريق شعيب بن الليث، عن أبيه عن يزيد بن أبي حبيب قال: سمعت عطاء بن أبي رباح. فإن كان ما عنده محفوظاً، فيحتمل أن يكون كتبه عنه، ثم لقيه فسمعه منه.

ولا أعلم أحداً من المصريين رواه عن يزيد مُتابِعاً لعبد الحميد بن جعفر، فإن كان حَفِظَه فهو صحيح، لأنَّ مَحَلّه الصِّدق.

قلت: قد اختُلِفَ فيه على عبد الحميد، ورواية أبي عاصم عنه الموافَقة لرواية غيرِهِ عن يزيد أرجَح، فتكون رواية حاتم بن إسماعيل شاذّة[1].

**قوله: «عن جابر»** في رواية أحمد (١٤٤٧٢) عن حجّاج بن محمد عن الليث بسنده: سمعت جابر بن عبد الله بمكّة.

**قوله: «وهو بمكَّة عام الفتح»** فيه بيان تاريخ ذلك، وكان ذلك/ في رمضان سنة ثمان من ٤/٤٢٥
الهجرة، ويحتمل أن يكون التحريم وقع قبل ذلك ثمَّ أعاده ﷺ ليسمعَه من لم يكن سمعه.

**قوله: «إنَّ الله ورسوله حَرَّمَ»** هكذا وقع في «الصحيحين» بإسناد الفعل إلى ضمير الواحد، وكان الأصل: حَرَّما. فقال القُرطُبي: إنَّه ﷺ تأدَّبَ، فلم يجمع بينه وبين اسم الله في ضمير الاثنَين، لأنه من نوعِ ما رَدَّ به على الخَطيب الذي قال: «ومن يَعصِهما»[2]. كذا قال، ولم تَتَّفِق الرُّواة في هذا الحديث على ذلك، فإنَّ في بعض طرقه في «الصحيح»[3]: «إنَّ الله حَرَّمَ» ليس فيه: «ورسوله»، وفي رواية لابن مَرْدويه[4] من وجه آخر عن الليث: «إنَّ الله ورسوله حَرَّما»، وقد صَحَّ حديث أنس في النَّهي عن أكل الحُمُر الأهلية: «إنَّ الله ورسولَه يَنهَيانكُم»[5]، ووقع في رواية النَّسائي (٦٩) في هذا الحديث: «يَنهاكُم». والتحقيق جواز الإفراد في مثل هذا، ووجهه: الإشارة إلى أنَّ أمر النبي ناشئٌ عن أمر الله، وهو نحو قوله: ﴿وَٱللَّهُ وَرَسُولُهُۥٓ أَحَقُّ أَن يُرۡضُوهُ﴾ [التوبة:٦٢]، والمختار في هذا أنَّ الجملة الأولى حُذِفَت لدلالةِ الثانية عليها، والتقدير عند سِيبويه: والله أحقّ أن يُرْضُوه، ورسوله أحقّ أن

---

(١) وقد جاء من حديث عبد الله بن عَمرو أيضاً، لكن بسند آخر حسنٍ عند أحمد (٦٩٩٧).

(٢) أخرجه مسلم (٨٧٠) من حديث عدي بن حاتم.

(٣) بل هو رواية أبي داود (٣٤٨٦) عن قتيبة شيخ البخاري نفسه.

(٤) وهو عند ابن أبي شيبة ١٤/ ٥٠٣ من طريق عبد الحميد بن جعفر، عن يزيد. بهذا اللفظ.

(٥) سيأتي عند المصنف برقم (٥٥٢٨).

يُرضوه، وهو كقول الشاعر[١]:

نحنُ بما عندنا وأنتَ بما عنـ ـدَكَ راضٍ والرَّأي مُختلِفُ

وقيل: «أحقّ أن يُرضُوه» خبرٌ عن الاسمَين، لأنَّ الرَّسول تابعٌ لأمر الله.

قوله: «**فقيل: يا رسولَ الله**» لم أقِف على تسمية القائل، وفي رواية عبد الحميد الآتية[٢]: فقال رجل.

قوله: «**أرأيت شُحوم الميتَة، فإنَّه يُطلى بها السُّفن ويُدهَن بها الجلودُ ويَستَصبِحُ بها الناس**» أي: فهل يَحِلّ بيعها لمَا ذُكِرَ من المنافع، فإنَّها مُقتَضية لصِحّة البيع.

قوله: «**فقال: لا، هو حرام**» أي: البيع، هكذا فسَّرَه بعض العلماء كالشافعي ومن تَبِعَه، ومنهم من حَمَلَ قوله: «هو حرام» على الانتِفاع، فقال: يَحرُم الانتِفاع بها، وهو قول أكثر العلماء[٣]، فلا يُنتَفَع من الميتة أصلاً عندهم إلَّا ما خُصَّ بالدَّليلِ، وهو الجِلد المدبوغ.

واختلفوا فيما يَتَنَجَّس من الأشياء الطاهرة، فالجمهور على الجواز، وقال أحمد وابن الماجشونِ: لا يُنتَفَع بشيءٍ من ذلك، واستَدَلَّ الخطَّابي على جواز الانتِفاع بإجماعهم على أنَّ من ماتتْ له دابّة ساغَ له إطعامُها لكِلاب الصَّيد، فكذلك يَسوغ دَهنُ السَّفينة بشَحمِ الميتة، ولا فرق.

قوله: «**ثمَّ قال رسول الله ﷺ عند ذلك: قاتَلَ الله اليهود...**» إلى آخره، وسياقه مُشعِر بقوّة ما أوَّلَه الأكثر أنَّ المراد بقوله: «هو حرام» البيع لا الانتِفاع، وروى أحمد (٥٩٨٢) والطبراني[٤] من حديث ابن عمر مرفوعاً: «الوَيلُ لبني إسرائيل، إنَّه لمَّا حُرِّمَت عليهم

---

(١) هو عمرو بن امرئ القيس الأنصاري، كما في «لسان العرب» في مادة (فجر).

(٢) سيأتي تخريجها قريباً.

(٣) هذا سبْق قلم من الحافظ رحمه الله، فقد ذكر الخطابي في «شرحه» على البخاري ٢/ ١١٠٧ أن النهي ينصرف عند أكثر العلماء إلى البيع دون الاستمتاع بها، وقد أراد الحافظُ ذلك فسبَق قلمُه، ويؤيده قوله قريباً: وسياقه مُشعِر بقوة ما أوَّلَه الأكثر أن المراد بقوله: «هو حرام» البيع لا الانتفاع.

(٤) لم نقف عليه في المطبوع منه، وأورده الهيثمي في «المجمع» ٤/ ٨٧-٨٨، وعزاه إلى أحمد والطبراني في «الكبير».

الشُّحوم باعوها، فأكَلُوا ثمنها، وكذلك ثمن الخمر عليكم حرام»، وقد مضى في «باب تحريم تجارة الخمر» حديث تميم الدّاري[1] في ذلك.

**قوله: «وقال أبو عاصِم: حدَّثنا عبد الحميد»** هو ابن جعفر، وهذه الطَّريق وَصَلها أحمد (١٤٤٩٥) عن أبي عاصم، وأخرجها مسلم (١٥٨١) عن أبي موسى عن أبي عاصم، ولم يَسُقْ لفظه، بل قال: مثل حديث الليث، والظّاهر أنَّه أراد أصل الحديث، وإلَّا ففي سياقه بعض مُخالَفة، قال أحمد: حدَّثنا أبو عاصم الضَّحّاك بن مَخْلَدٍ عن عبد الحميد بن جعفر أخبرني يزيد بن أبي حَبيب، ولفظه: يقول عام الفتح: «إنَّ الله[2] حَرَّمَ بيع الخنازير، وبيع الميتة، وبيع الخمر، وبيع الأصنام» قال رجل: يا رسول الله، فما تَرى في بيع شُحوم الميتة؟ فإنَّها تُدهَن بها السُّفن والجلود، ويُستَصبَح بها، فقال: «قاتَلَ اللهُ يهود» الحديث، فظَهَرَ بهذه الرواية أنَّ السُّؤال وقع عن بيع الشُّحوم، وهو يُؤيِّد ما قَرَّرناه، ويُؤيِّده أيضاً ما أخرجه أبو داود (٣٤٨٨) من وجه آخر عن ابن عبَّاس، أنَّه ﷺ قال وهو عند الرُّكن: «قاتَلَ الله اليهود، إنَّ الله حَرَّمَ عليهم الشُّحوم، فباعوها، وأكَلوا أثمانها، وإنَّ الله إذا حَرَّمَ على قوم أكلَ شيء حَرَّمَ عليهم ثمنه».

قال جُمهور العلماء: العِلّة في منع بيع الميتة والخمر والخِنزير: النَّجاسة، فيَتَعدّى ذلك إلى كلّ نَجاسةٍ، ولكنَّ المشهور عند مالك طهارةُ الخِنزير، والعِلّة في منع بيع الأصنام عَدَم المنفَعة المباحة،/ فعلى هذا إن كانت بحيثُ إذا كُسِّرَتْ يُنتَفَع برُضَاضها[3] جازَ بيعها عند ٤٢٦/٤
بعض العلماء من الشافعية وغيرهم، والأكثر على المنع حَملاً للنَّهي على ظاهره، والظّاهر أنَّ

---

(١) في باب رقم (١٠٥).

(٢) كذا قال الحافظ، وهو كذلك في النسخة التي اعتمدها لمسند أحمد، فقد ذكر الحديث في «أطراف المسند» (١٦١٠) بهذا اللفظ. وفي النسخ التي اعتمدناها من «المسند»: «إن الله ورسوله حرم...».

(٣) في (أ): ينتفع بها صاحبها، وفي (ع): ينتفع بها برضاضها، والمثبت من (س)، وهو موافق لعبارة النووي التي في «شرحه» على مسلم ١١/ ٧. ورضاضها قال في «اللسان»: رَضَّه رضّاً: كَسَره، ورُضَاضه: كُسَاره، وقِطَعه.

النَّهي عن بيعها للمُبالَغة في التنفير عنها، ويَلتَحِقُ بها في الحكم الصُّلبان التي تُعَظِّمها النَّصارى، ويَحرُم نَحْتُ جميع ذلك وصَنْعَته.

وأجمعوا على تحريم بيع الميتة والخمر والخِنزير إلَّا ما تقدَّمت الإشارة إليه في «باب تحريم الخمر»[1]، ولذلك رَخَّصَ بعض العلماء في القليل من شَعر الخِنزير للخَرْزِ، حكاه ابن المنذِر: عن الأوزاعي وأبي يوسف وبعض المالكية، فعلى هذا فيجوز بيعه، ويُستَثنى من الميتة عند بعض العلماء ما لا تَحُلُّه الحَياة كالشَّعر والصّوف والوَبَر، فإنَّه طاهر، فيجوز بيعه، وهو قول أكثر المالكية والحنفيَّة، وزاد بعضهم: العَظم والسِّنّ والقَرن والظِّلف، وقال بنَجاسة الشُّعور الحسن والليث والأوزاعي، ولكنَّها تَطهر عندهم بالغَسل، وكأنَّها مُتَنَجِّسة عندهم بما يَتعلَّق بها من رُطوبات الميتة لا نَجِسة العينِ، ونحوه قول ابن القاسم في عَظم الفيل: إنَّه يَطهر إذا سُلِقَ بالماء، وقد تقدَّم كثير من مباحث هذا الحديث في «باب لا يُذاب شَحْم الميتة»[2].

## ١١٣- باب ثمن الكلب

**٢٢٣٧- حدَّثنا عبدُ الله بنُ يوسفَ، أخبرنا مالكٌ، عن ابنِ شِهابٍ، عن أبي بكرِ بنِ عبد الرحمن، عن أبي مسعودٍ الأنصاريِّ ﷺ: أنَّ رسولَ الله ﷺ نهى عن ثمنِ الكلبِ، ومَهرِ البَغِيِّ، وحُلْوان الكاهنِ.**

[أطرافه في: ٢٢٨٢، ٥٣٤٦، ٥٧٦١ ]

**٢٢٣٨- حدَّثنا حَجّاجُ بنُ منهالٍ، حدَّثنا شُعْبةُ، قال: أخبرني عَوْنُ بنُ أبي جُحَيفةَ، قال: رأيتُ أبي اشترَى حَجّاماً، فأَمَرَ بمَحاجِمِه فكُسِرَتْ، فسألتُه عن ذلك، قال: إنَّ رسولَ الله ﷺ نهى عن ثمنِ الدَّمِ، وثمنِ الكلبِ، وكَسْبِ الأَمةِ، ولَعَن الواشمةَ والمستَوشِمةَ، وآكلَ الرِّبا ومُوكِلَه، ولَعَن المصوِّرَ.**

**قوله: «باب ثمن الكلب» أورَدَ فيه حديثين:**

---

(١) بل سلف الكلام على شيء من ذلك بشأن الخمر والميتة في «باب لا يذاب شحم الميتة».

(٢) باب رقم (١٠٣).

**أحدهما**: عن أبي مسعود: أنَّه ﷺ نهى عن ثمن الكلب، ومَهْر البَغيّ، وحُلوان الكاهن.

**ثانيهما**: حديث أبي جُحَيفة: نهى عن ثمن الدَّم، وثمن الكلب، وكسب الأمة، الحديث، وقد تقدَّم في «باب مُوكِل الرِّبا» في أوائل البيع (٢٠٨٦).

واشتَمَلَ هذان الحديثان على أربعة أحكامٍ، أو خمسةٍ إن غايَرْنا بين كَسْب الأَمة ومَهْر البَغِيّ:

**الأوَّل**: ثمن الكلب، وظاهر النَّهي تحريم بيعه، وهو عامّ في كلّ كلب، مُعلَّماً كان أو غيره، ممَّا يجوز اقتناؤُه أو لا يجوز، ومن لازم ذلك أنْ لا قيمة على مُتلِفِه، وبذلك قال الجمهور، وقال مالك: لا يجوز بيعه وتجب القيمة على مُتلِفه، وعنه كالجمهور، وعنه كقول أبي حنيفة: يجوز وتجب القيمة، وقال عطاء والنَّخَعي: يجوز بيع كلب الصَّيد دون غيره، وروى أبو داود (٣٤٨٢) من حديث ابن عبَّاس مرفوعاً: نهى رسول الله ﷺ عن ثمن الكلب، وقال: «إن جاء يَطلُب ثمن الكلب، فاملأْ كَفّه تُراباً»، وإسناده صحيح، وروى أيضاً (٣٤٨٤) بإسناد حسن عن أبي هريرة مرفوعاً: «لا يَحِلّ ثمن الكلب، ولا حُلوان الكاهن، ولا مَهر البَغيّ»، والعِلّة في تحريم بيعه عند الشافعي نَجاسَته مُطلَقاً، وهي قائمة في المعَلَّم وغيره، وعِلّة المنع عند من لا يرى نَجاسَته: النَّهي عن اتِّخاذه، والأمر بقتله، ولذلك خُصَّ منه ما أُذِنَ في اتِّخاذه،/ ٤٢٧/٤ ويدلّ عليه حديث جابر قال: نهى رسول الله ﷺ عن ثمن الكلب إلَّا كلب صيدٍ. أخرجه النَّسائي (٤٦٦٨) بإسناد رجاله ثِقات إلَّا أنَّه طُعِنَ في صِحَّته[1]، وقد وقع في حديث ابن عمر عند ابن أبي حاتم[2]، بلفظ: نهى عن ثمن الكلب، وإن كان ضَارِياً؛ يعني: ممَّا يصيد، وسنده ضعيف، قال أبو حاتم: هو مُنكَر، وفي رواية لأحمد[3]: نهى عن ثمن الكلب، وقال: «طُعْمة جاهلية»، ونحوه للطَّبراني (٢٥/ ٦٣) من حديث ميمونة بنت سعد[4].

---

(١) وهو في «المسند» برقم (١٤٤١١) وانظر كلامنا عليه.

(٢) في «العلل» (١١٥٣).

(٣) من حديث جابر، أخرجها برقم (١٤٨٠٢).

(٤) قال الهيثمي في «المجمع» ٤/ ٩٢: إسناده ضعيف، وفيه من لا يعرف.

وقال القُرطُبي: مشهور مذهب مالك جواز اتِّخاذ الكلب، وكراهية بيعه، ولا يُفسَخ إن وَقَع، وكأنَّه لمَّا لم يكن عنده نَجِساً، وأذِنَ في اتِّخاذه لَمنافعِه الجائزة، كان حُكمه حُكم جميع المبيعات، لكن الشَّرع نهى عن بيعه تَنزيهاً، لأنه ليس من مكارم الأخلاق، قال: وأمَّا تَسويته في النَّهي بينه وبين مَهر البَغيِّ وحُلوان الكاهن، فمحمول على الكلب الذي لم يُؤذَن في اتِّخاذه، وعلى تقدير العموم في كلّ كلب، فالنَّهي في هذه الثلاثة في القَدْر المشتَرَك من الكراهة أعَمّ من التنزيه والتحريم، إذ كل واحدٍ منهما منهيٌّ عنه، ثمَّ تُؤخَذ خَصُوصيَّة كلّ واحدٍ منهما من دليل آخر، فإنّا عَرَفنا تحريم مَهْر البَغيّ وحُلْوان الكاهن من الإجماع، لا من مُجرَّد النَّهي، ولا يَلزَم من الاشتراك في العطف الاشتراك في جميع الوجوه، إذ قد يُعطَفُ الأمر على النَّهي والإيجاب على النَّفي.

**الحكم الثاني**: مَهْر البَغيّ، وهو ما تأخُذه الزانية على الزِّنى، سمَّاه مَهراً مَجازاً، والبَغيّ: بفتح الموحَّدة وكسر المعجَمة وتشديد التحتانية، وهو فعيلٌ بمعنى فاعِلة، وجمعُ البَغيِّ: بَغايا، والبِغاء بكسر أوَّله: الزِّنى والفُجور، وأصل البِغاء: الطَّلَب، غير أنَّه أكثر ما يستعمل في الفساد.

واستُدِلَّ به على أنَّ الأمة إذا أُكرهَت على الزِّنى فلا مَهر لها، وفي وجه للشافعية: يجب للسَّيِّد.

**الحكم الثالث**: كسب الأَمة، وسيأتي في الإجارة «باب كسب البَغيّ والإماءِ»، وفيه حديث أبي هريرة (٢٢٨٣): نهى رسول الله ﷺ عن كسب الإماء، زاد أبو داود (٣٤٢٧) من حديث رافع بن خديج: نهى عن كسب الأمة حتَّى يُعلَم من أين هو. فعُرِفَ بذلك النَّهيُ، والمراد به: كسبها بالزِّنى لا بالعمل المباح، وقد روى أبو داود أيضاً (٣٤٢٦) من حديث رِفاعة بن رافع مرفوعاً: نهى عن كسب الأَمَة إلَّا ما عَمِلَت بيدها، وقال هكذا بأصابعه[1] نحو الغَزْل والنَّفش، وهو بالفاء، أي: نَتْف الصُّوف، وقيل: المراد بكسبِ

---

(١) في الأصلين: بإصبعه، وفي (س): بيده، والمثبت من نسخة «سنن أبي داود» التي بخط الحافظ رحمه الله، فلعل ما وقع في الأصلين تحريف من النساخ.

الأمة: جميع كسبها وهو من باب سَدّ الذَّرائع، لأنها لا تُؤمن إذا أُلزِمَت بالكسبِ أن تَكسِب بفَرجها، فالمعنى: أن لا يُجعل عليها خَرَاجٌ معلوم تُؤَدّيه كلّ يوم.

**الحكم الرابع**: حُلوان الكاهن، وهو حرام بالإجماع لمَا فيه من أخذ العِوَض على أمر باطل، وفي معناه التنجيم والضَّرْب بالحصى، وغير ذلك ممَّا يَتَعاناه العَرّافونَ من استطلاع الغَيب، والحُلْوان مصدر حَلَوتُه حُلواناً: إذا أعطَيتَه، وأصله من الحلاوة، شُبِّه بالشيءِ الحُلْو من حيثُ إنَّه يأخُذه سهلاً بلا كُلفة ولا مَشَقّة، يقال: حَلَوته: إذا أطعَمتَه الحُلو، والحُلوان أيضاً: الرِّشوة، والحُلوان أيضاً: أخذ الرجل مَهر ابنَته لنفسِه. وسيأتي الكلام على الكهانة وأصلها وحُكمها في أواخر كتاب الطِّبّ (٥٧٥٨) من هذا الكتاب إن شاء الله تعالى.

**الحكم الخامس**: ثمن الدَّم، واختُلِفَ في المراد به، فقيل: أُجرة الحِجامة، وقيل: هو على ظاهره، والمراد: تحريم بيع الدَّم كما حُرِّمَ بيع الميتة والخِنزير، وهو حرام إجماعاً ـ أعني بيع الدَّم وأخذ ثمنه ـ وسيأتي الكلام على حُكم أُجرة الحجام في الإجارة (٢٢٧٨) إن شاء الله تعالى.

**خاتمة**: اشتَمَلَ كتاب البيوع من المرفوع على مئَتَي حديث وسبعة وأربعين حديثاً، المعلَّق منها ستّة وأربعونَ وما عَداها موصول، المكرَّر منه فيه وفيما مضى مئة وتسعة وثلاثونَ حديثاً، والخالص مئة وثمانية أحاديث، وافقه مسلم على تخريجها سوى تسعة وعشرين حديثاً، وهي: حديث عبد الرحمن بن عَوْف في قصَّة تَزويجه، وحديث أبي هريرة في التمرة الساقطة، وحديث عائشة في التسمية على الذَّبيحة، وحديث أبي هريرة: «يأتي على الناس زمان لا يُبالي المرء بما أخذَ المال»،/ وحديث أبي بكر: قد عَلِمَ قومي أنَّ حِرفَتي، ٤٢٨/٤
وحديث المِقدام: «أطيَب ما أكَلَ الرجلُ من كسبه»، وحديث أبي هريرة: «إنَّ داود كان يأكل من كسبه»، وحديث جابر: «رَحِمَ الله عبداً سَمْحاً»، وحديث العَدّاء في العُهدة، وحديث أبي جُحَيفةَ في الحجّام، وحديث ابن عبَّاس: آخر آية أُنزِلَت، وحديث ابن أبي أوفى: أنَّ رجلاً أقامَ سلعة»، وحديث ابن عمر: كان على جمل صَعب، وحديثه في الإبل

الهِيم، وحديث: «اكتالوا حتَّى تَستَوفوا»، وحديث: «إذا بعتَ فكِلْ»، وحديث جابر في دَين أبيه، وحديث المِقدام: «كيلوا طعامَكُم»، وحديث عائشة في شأن الهجرة، وحديث: «المكر والخديعة في النار»، وحديث أنس في الملامَسة والمنابَذة، وحديث: «إذا استَنصَحَ أحدُكم أخاه فليَنصَحه»، وحديث ابن عمر: «لا يبيع حاضر لبادٍ»، وحديث ابن عبَّاس في المزابَنة، وحديث زيد بن ثابت في بيع الثِّمار، وحديث سلمان في مُكاتَبته، وحديث عبد الرحمن بن عَوْف مع صُهَيبٍ، وحديث أبي هريرة: «ثلاثة أنا خَصمُهم»، وحديثه في إجلاء اليهود.

وفيه من الآثار عن الصحابة والتابعين اثنان وخمسونَ أثراً. والله سبحانه وتعالى أعلم بالصواب.

بِسْمِ ٱللَّهِ ٱلرَّحْمَٰنِ ٱلرَّحِيمِ

# كتاب السَّلَم

## ١ - باب السَّلَم في كيلٍ معلوم

**٢٢٣٩- حدَّثني عَمْرو بنُ زُرارةَ، أخبرنا إسماعيلُ ابنُ عُليَّةَ، أخبرنا ابنُ أبي نَجِيحٍ، عن عبد الله بنِ كَثيرٍ، عن أبي المِنهال، عن ابنِ عبَّاسٍ رضي الله عنهما، قال: قَدِمَ رسولُ الله ﷺ المدينةَ والنّاسُ يُسلِفونَ في الثَّمَرِ العامَ والعامَينِ ـ أو قال: عامَينِ، أو ثلاثةً، شَكَّ إسماعيلُ ـ فقال: «مَن سَلَّفَ في تمرٍ، فليُسلِف في كَيلٍ معلومٍ، ووزنٍ معلومٍ».**

**حدَّثنا محمَّدٌ، أخبرنا إسماعيلُ، عن ابنِ أبي نَجِيحٍ بهذا: «في كَيلٍ معلومٍ، ووزنٍ معلومٍ».**

[أطرافه في: ٢٢٤٠، ٢٢٤١، ٢٢٥٣]

قوله: «بسمِ الله الرحمن الرحيم. كتاب السَّلَم. باب السَّلم في كَيل معلوم» كذا في رواية المُستَمْلي، والبسملة مُتقدِّمة عنده، ومُتوسِّطة في رواية الكُشْمِيهني بين كتاب وباب، وحَذَفَ النَّسَفي كتاب السَّلم وأثبَتَ الباب وأخَّرَ البسملة عنه.

والسَّلَم، بفتحتَينِ: السَّلَف وزناً ومعنًى. وذكر الماوَرْدي: أنَّ السَّلَف لغةُ أهل العِراق، والسَّلم لغة أهل الحِجاز، وقيل: السَّلَف: تقديم رأس المال، والسَّلم: تَسلِيمه في المجلس. فالسَّلَف أعَمّ.

والسَّلَم شرعاً: بيع موصوفٍ في الذِّمّة، ومن قَيَّدَه بلفظ السَّلم، زاده في الحدّ، ومن زاد فيه: ببَدَلٍ يعطى عاجلاً، فيه نظرٌ، لأنه ليس داخلاً في حقيقته. واتَّفَقَ العلماء على مشروعيَّته، إلَّا ما حُكي عن ابن المسيّب. واختلفوا في بعض شروطه، واتَّفَقوا على أنَّه يُشتَرَطُ له ما يُشتَرَط للبيع، وعلى تسليم رأسِ المال في المجلس، واختلفوا هل هو عَقدُ غَرَرٍ جُوِّزَ للحاجة أم لا؟

وقول المصنِّف: «باب السَّلم في كَيل معلوم» أي: فيما يُكال، واشتراطُ تعيين الكَيل فيما يُسلَمُ فيه من المكيل مُتَّفَق عليه من أجل اختلاف المكاييل،/ إلَّا أن لا يكون في البلد سوى كَيلٍ واحد، فإنَّه يَنصَرِف إليه عند الإطلاق. ٤٢٩/٤

ثمَّ أورَدَ حديث ابن عبَّاس مرفوعاً: «من أسلَفَ في شيء» الحديث، من طريق ابن عُليَّة، وفي الباب الذي بعده من طريق ابن عُيَينةَ، كلاهما عن ابن أبي نَجِيح، وذكره بعد من طرق أُخرى عنه، ومَداره على عبد الله بن كَثير، وقد اختُلِفَ فيه، فجَزَمَ القابِسي وعبد الغني والمِزّي: بأنَّه المكّي القارئ المشهور، وجَزَمَ الكَلَاباذي وابن طاهر والدِّمياطي: بأنَّه ابن كثير بن المطَّلِب بن أبي وداعة السَّهمي، وكلاهما ثقة، والأوَّل أرجَح، فإنَّه مُقتَضى صنيع المصنِّف في «تاريخه»، وأبو المِنْهال شيخه: هو عبد الرحمن بن مُطعِم الذي تقدَّمت روايته قريباً (٢٠٦٠) عن البَراء وزيد بن أرقَم.

قوله: «عامَينِ أو ثلاثةً، شَكَّ إسماعيل» يعني: ابن عُليَّة، ولم يَشُكَّ سفيان، فقال: وهم يُسلِفونَ في التمر السَّنتَين والثلاثَ، وقوله: عامَين، وقوله: السَّنتَين، منصوب إمَّا على نزع الخافض أو على المصدَر.

قوله: «من سَلَّفَ في تمر» كذا لابن عُليَّة بالتَّشديد، وفي رواية ابن عُيَينة: «من أسلَفَ[1] في شيء»، وهي أشمَل.

وقوله: «ووزنٍ معلوم» الواو بمعنى «أو»، والمراد اعتبار الكَيل فيما يُكال، والوزن فيما يُوزَن.

قوله: «حدَّثنا محمد، أخبرنا إسماعيل» هو ابن عُليَّة، واختُلِفَ في محمد، فقال الجَيَّاني: لم أرَه منسوباً، وعندي أنَّه ابن سَلَامٍ، وبه جَزَمَ الكَلَاباذي.

زاد السُّفيانان: «إلى أجَل معلوم»، وسيأتي البحث فيه في بابه[2].

---

(١) في الأصلين: من أسلم، بالميم، والمثبت من (س)، موافقاً لجميع روايات البخاري حسب اليونينية والقسطلّاني.

(٢) باب رقم (٧).

## ٢- باب السّلم في وزن معلومٍ

٢٢٤٠- حدَّثنا صدقةُ، أخبرنا ابنُ عُيَينةَ، أخبرنا ابنُ أبي نَجِيحٍ، عن عبدِ الله بنِ كَثيرٍ، عن أبي المِنْهالِ، عن ابنِ عبَّاسٍ رضي الله عنهما، قال: قَدِمَ النبيُّ ﷺ المدينةَ وهم يُسلِفونَ بالتَّمرِ السَّنَتَينِ والثَّلاثَ، فقال: «مَن أسلَفَ في شيءٍ، ففي كَيلٍ معلومٍ، ووزنٍ معلومٍ، إلى أجَلٍ معلومٍ».

حدَّثنا عليٌّ، حدَّثنا سفيانُ، قال: حدَّثني ابنُ أبي نَجِيحٍ، وقال: «فليُسلِفْ في كَيلٍ معلومٍ، إلى أجَلٍ معلومٍ».

٢٢٤١- حدَّثنا قُتَيبةُ، حدَّثنا سفيانُ، عن ابنِ أبي نَجِيحٍ، عن عبد الله بنِ كَثيرٍ، عن أبي المِنْهال، قال: سمعتُ ابنَ عبَّاسٍ رضي الله عنهما يقول: قَدِمَ النبيُّ ﷺ، وقال: «في كَيلٍ معلومٍ، ووزنٍ معلومٍ، إلى أجَلٍ معلومٍ».

٢٢٤٢، ٢٢٤٣- حدَّثنا أبو الوليدِ، حدَّثنا شُعْبةُ، عن ابنِ أبي المجالد. وحدَّثنا يحيى، حدَّثنا وكيعٌ، عن شُعْبةَ، عن محمَّد بنِ أبي المُجَالِد، حدَّثنا حفصُ بنُ عمرَ، حدَّثنا شُعْبةُ، قال: أخبرني محمَّدٌ ـ أو عبدُ الله ـ بنُ أبي المُجَالِدِ، قال: اختلفَ عبدُ الله بنُ شَدّاد وأبو بُردةَ في السَّلَفِ، فبَعَثُوني إلى ابنِ أبي أَوفَى ﷺ، فسألتُه فقال: إنّا كنَّا نُسلِفُ على عهدِ رسولِ الله ﷺ وأبي بكرٍ وعُمرَ في الحِنطةِ والشَّعيرِ والزَّبيبِ والتَّمرِ، وسألتُ ابنَ أبْزَى، فقال مِثلَ ذلك.

[ح٢٢٤٢- طرفاه في: ٢٢٤٤، ٢٢٥٥]

[ح٢٢٤٣- طرفاه في: ٢٢٤٥، ٢٢٥٤]

قوله: «بابُ السَّلَمِ في وزن معلوم» أي: فيما يوزَن، وكأنَّه يذهب إلى أنَّ ما يوزَن لا يُسلَم فيه مَكيلاً وبالعكس، وهو أحد الوجهَينِ، والأصحّ عند الشافعية: الجواز، وحَمَله إمام الحرمين على ما يُعَدّ الكَيل في مثله ضابطاً، واتَّفقوا على اشتراط تعيين الكَيل فيما يُسلَمُ فيه من المكيل، كصاعِ الحِجاز وقَفِيز العراق، وإرْدَبّ مِصْر، بل مكاييلُ هذه البلاد في نفسها مُختَلِفة، فإذا أُطلِقَ صُرِفَ إلى الأغلَب. ٤/٤٣٠

وأورَدَ فيه حديثين:

**أحدهما**: حديث ابن عبَّاس الماضي في الباب قبله (٢٢٣٩)، ذكره عن ثلاثة من مشايخه حدَّثوه به عن ابن عُيَينة، قال في الأولى: «من أسلَفَ في شيء، ففي كَيل معلوم» الحديث، وقال في الثانية: «من أسلَفَ في شيء فليُسلِفْ في كَيل معلوم إلى أجَل معلوم»، ولم يَذكُر الوزن، وذكره في الثالثة. وصَرَّحَ في الطَّريق الأولى بالإخبار بين ابن عُيَينةَ وابن أبي نَجِيح.

**وقوله**: «**في شيءٍ**» أُخِذَ منه جواز السَّلم في الحيوان إلحاقاً للعَدَد بالكَيلِ، والمُخالِفُ فيه الحنفيَّة، وسيأتي القول بصِحَّته عن الحسن بعد ثلاثة أبواب.

**ثانيهما**: حديث ابن أبي أوفى.

**قوله**: «**عن ابن أبي المجالِد**» كذا أبهَمَه أبو الوليد عن شُعْبة، وسمَّاه غيره عنه: محمد بن أبي المجالد. ومنهم من أورَدَه على الشكّ: محمد أو عبد الله، وذكر البخاري الروايات الثلاث، وأورَدَه النَّسائي (٤٦١٥) من طريق أبي داود الطَّيالسي عن شُعْبةَ عن عبد الله، وقال مرَّة: محمد، وقد أخرجه البخاري في الباب الذي يليه (٢٢٤٤) من رواية عبد الواحد ابن زياد وجماعة عن أبي إسحاق الشَّيباني، فقال: عن محمد بن أبي المُجالِد، ولم يَشُكَّ في اسمه، وكذلك ذكره البخاري في «تاريخه» في المحمّدِين (١/ ٢٣١)، وجَزَمَ أبو داود[1] بأنَّ اسمه عبد الله، وكذا قال ابن حِبَّان[2]، ووَصَفَه بأنَّه كان صِهرَ مجاهد، وبأنَّه كوفي ثقة، وكان مولى عبد الله بن أبي أوفى، ووَثَّقَه أيضاً يحيى بن معين وغيره، وليس له في البخاري سوى هذا الحديث الواحد.

**قوله**: «**اختلفَ عبد الله بن شَدّاد**» أي: ابن الهاد الليثي، وهو من صِغار الصحابة «**وأبو بُردة**» أي: ابن أبي موسى الأشعَري.

**قوله**: «**في السَّلَف**» أي: هل يجوز السَّلم إلى من ليس عنده المُسلَمُ فيه في تلك الحالة، أم لا؟ وقد ترجمَ له كذلك في الباب الذي يليه.

---

(١) كما في «سؤالات الآجُرِّي» له (٣٦٩).

(٢) انظر لزاماً تعليقنا عليه في «سنن أبي داود» (٣٤٦٤)، فقد صححنا هناك أن اسمه محمد.

قوله: «وسألت ابن أبْزى» هو عبد الرحمن الخُزَاعي أحد صِغار الصحابة، ولأبيه أَبزى صُحْبة على الراجح، وهو بالموحَّدة والزاي، وزن: أعلى.

ووجه إيراد هذا الحديث في باب السَّلم في وزنٍ معلوم: الإشارة إلى ما في بعض طرقه، وهو في الباب الذي يليه بلفظ: فنُسلِفهم في الحِنطة والشَّعير والزَّيت. لأنَّ الزَّيت من جِنس ما يوزَن.

قال ابن بطَّال: أجمعوا على أنَّه إن كان في السَّلم ما يُكال أو يوزَن، فلا بدَّ فيه من ذكر الكَيل المعلوم والوزن المعلوم، فإن كان مما لا يُكال ولا يوزَن، فلا بدَّ فيه من عَدَد معلوم[1]. قلت: أو ذَرْع معلوم، والعَدَد والذَّرْع مُلحَق بالكَيل والوزن للجامعِ بينهما، وهو عَدَم الجَهالة بالمِقدار، ويجري في الذَّرْع ما تقدَّم شرطه في الكَيل والوزن من تعيين الذِّراع، لأجل اختلافه في الأماكن.

وأجمعوا على أنَّه لا بدَّ من معرفة صفة الشيء الـمُسلَم فيه صفةً تُميِّزه عن غيره، وكأنَّه لم يُذكَر في الحديث، لأنهم كانوا يعملونَ به، وإنَّما تَعرَّض لذكر ما كانوا يُهمِلونَه.

## ٣- باب السَّلَم إلى من ليس عنده أصلٌ

**٢٢٤٤، ٢٢٤٥- حدَّثنا موسى بنُ إسماعيلَ، حدَّثنا عبدُ الواحدِ، حدَّثنا الشَّيبانيُّ، حدَّثنا محمَّدُ بنُ أبي المجالد، قال: بَعَثَني عبدُ الله بنُ شَدّادٍ وأبو بُردةَ إلى عبد الله بنِ أبي أوفَى رضي الله عنهما، فقالا: سَلْه: هل كان أصحابُ النبيِّ ﷺ في عهد النبيِّ ﷺ يُسلِفونَ في الحِنطةِ؟ قال عبدُ الله: كنَّا نُسلِفُ نَبيطَ أهلِ الشَّامِ في الحِنطةِ والشَّعيرِ والزَّيتِ، في كَيلٍ معلومٍ، إلى أجَلٍ معلومٍ، قلتُ: إلى مَن كان أصلُه عندَه؟ قال: ما كنَّا نَسألُهم عن ذلك، ثمَّ بَعَثاني إلى عبد الرحمن ابن أبْزَى، فسألتُه فقال: كان أصحابُ النبيِّ ﷺ، يُسلِفونَ على عهد النبيِّ ﷺ، ولم نَسألهم: ألهم حَرثٌ، أم لا؟**

---

(١) كما سيأتي في باب (٧): السلم إلى أجل معلوم.

حدَّثنا إسحاقُ، حدَّثنا خالدُ بنُ عبد الله، عن الشَّيبانيِّ، عن محمَّد بنِ أبي مُجالِدٍ، بهذا، وقال: فنُسلِفُهم في الحِنطةِ والشَّعِير.

وقال عبدُ الله بنُ الوليدِ، عن سفيانَ: حدَّثنا الشَّيبانيُّ، وقال: والزَّيت.

حدَّثنا قُتَيبةُ، حدَّثنا جَرِيرٌ، عن الشَّيبانيِّ، وقال: في الحِنطةِ والشَّعِيرِ والزَّبِيب.

٢٢٤٦- حدَّثنا آدمُ، حدَّثنا شُعْبةُ، أخبرنا عَمرٌو، قال: سمعتُ أبا البَختَرِيِّ الطَّائيَّ قال: سألتُ ابنَ عبَّاسٍ رضي الله عنهما عن السَّلَمِ في النَّخلِ، فقال: نهى النبيُّ ﷺ عن بيعِ النَّخلِ حتَّى يُؤكَلَ منه، وحتَّى يُوزَنَ، فقال رجلٌ: وأيُّ شيءٍ يوزَن؟ قال رجلٌ إلى جانبِه: حتَّى يُحرَزَ.

وقال معاذٌ: حدَّثنا شُعْبةُ، عن عَمرٍو، قال أبو البَختَرِيِّ: سمعتُ ابنَ عبَّاسٍ رضي الله عنهما: نهى النبيُّ ﷺ، مِثلَه.

[طرفاه في: ٢٢٤٨، ٢٢٥٠]

٤٣١/٤ قوله: «باب السَّلم إلى من ليس عنده أصل» أي: ممَّا أسلَمَ فيه، وقيل: المراد بالأصلِ: أصل الشيء الذي يُسلَمُ فيه، فأصل الحَبّ مثلاً الزَّرعُ، وأصل الثَّمَر مثلاً الشَّجَر، والغرض من الترجمة أنَّ ذلك لا يُشتَرَط.

وأورَدَ المصنِّف حديث ابن أبي أوفى من طريق الشَّيباني، فأورَدَه أوَّلاً من طريق عبد الواحد ـ وهو ابن زياد ـ عنه، فذكر: الحِنطة والشَّعير والزَّيت، ومن طريق خالد عن الشَّيباني، ولم يَذكُر الزَّيت، ومن طريق جَرِير عن الشَّيباني، وقال: الزَّبيب، بدل: الزَّيت، ومن طريق سفيان عن الشَّيباني، فقال: الزيت[1]، وذكره بعد ثلاثة أبواب (٢٢٥٤) من وجهٍ آخرَ عن سفيان كذلك.

قوله: «نبيطَ أهل الشام» في رواية سفيان (٢٢٥٤): أنباط من أنباط الشام، وهم قوم من العرب دخلوا في العَجَم والرّوم، واختَلَطَت أنسابهم وفسَدَت ألسِنَتُهم، وكان الذين اختَلَطوا بالعَجَمِ منهم يَنزِلونَ البَطائح بين العِراقَين، والذين اختَلَطوا بالرُّومِ يَنزِلونَ

(١) قوله: الزيت، سقط من (أ) و(س)، وأثبتناه من (ع).

في بوادي الشام، ويقال لهم النَّبط ـ بفتحتَين ـ والنَّبيطُ بفتح أوَّله وكسر ثانيه، وزيادة تحتانية، والأنباط قيل: سُمّوا بذلك لمعرفتهم بإنباط الماء، أي: استخراجه، لكَثْرة مُعالَجَتهم الفِلاحة.

**قوله: «قلتُ: إلى من كان أصله عنده؟»** أي: المُسلَمُ فيه، وسيأتي من طريق سفيان بلفظ: قلت: أكان لهم زرعٌ، أو لم يكن لهم؟

**قوله: «ما كنَّا نَسألهم عن ذلك»** كأنَّه استَفاد الحكم من عَدَم الاستفصال، وتقرير النبي ﷺ على ذلك.

**قوله: «وقال عبد الله بن الوليد»** هو العَدَني، وسفيان: هو الثَّوري، وطريقه موصولة في «جامع سفيان» من طريق عليّ بن الحسن الهلالي، عن عبد الله بن الوليد المذكور.

واستُدِلَّ بهذا الحديث على صِحّة السَّلم إذا لم يُذكَر مكان القبض، وهو قول أحمد وإسحاق وأبي ثَوْر، وبه قال مالك، وزاد: ويَقبِضه في مكان السَّلَم، فإن اختلفا فالقول قول البائع، وقال الثَّوري وأبو حنيفة والشافعي: لا يجوز السَّلم فيما له حَمْل ومُؤنة إلَّا أن يشترِط في تسليمه مكاناً معلوماً.

واستُدِلَّ به على جواز السَّلم فيما ليس موجوداً في وقت السَّلَم إذا أمكَنَ وجودُه في وقت حُلول السَّلم، وهو قول الجمهور، ولا يَضُرّ انقِطاعه قبل المحِلِّ وبعده عندهم. وقال أبو حنيفة: لا يَصِحّ فيما يَنقَطِع قبله، ولو أسلَمَ فيما يَعُمّ فانقَطَعَ في مَحِلّه، لم يَنفسِخ البيع عند الجمهور، وفي وجه للشافعية: يَنفسِخ.

٤٣٢/٤ واستُدِلَّ به على جواز التفرُّق في السَّلم قبل القبض لكونِه لم يُذْكَر في الحديث، وهو قول مالك إذا كان بغير شَرطٍ.

وقال الشافعي والكوفيون: يَفسُد بالافتِراق قبل القبض. لأنه يصير من باب بيع الدَّين بالدَّين.

وفي حديث ابن أبي أوفى جواز مُبايَعة أهل الذِّمّة والسَّلم إليهم. ورُجوع المختَلِفين عند

التنازُع إلى السُّنّة، والاحتجاج بتقرير النبي ﷺ، وأنّ السُّنّة إذا وَرَدَت بتقرير حُكمٍ، كان أصلاً برأسِه لا يَضُرّه مُخالَفة أصل آخر.

ثمَّ أورَدَ المصنِّف في الباب حديث ابن عبَّاس الآتي (٢٢٤٨) في الباب الذي يليه، وزَعَمَ ابن بطَّال أنَّه غَلَط من الناسخ، وأنَّه لا مدخَل له في هذا الباب إذ لا ذكر للسَّلَمِ فيه، وغَفَلَ عمَّا وقع في السِّياق من قول الراوي: أنَّه سأل ابن عبَّاس عن السَّلم في النَّخل.

وأجاب ابن المنيِّر: أنَّ الحكم مأخوذ بطريق المفهوم، وذلك أنَّ ابن عبَّاس لمَّا سُئِلَ عن السَّلم مع من له نَخل في ذلك النَّخل، رأى أنَّ ذلك من قبيل بيع الثِّمار قبل بُدوّ الصلاح، فإذا كان السَّلم في النَّخل المعَيَّن لا يجوز، تعيَّن جوازه في غير المعَيَّن، للأمن فيه من غائلةِ الاعتماد على ذلك النَّخل بعَينِه، لئَلَّا يَدخُل في باب بيع الثِّمار قبل بُدوّ الصلاح. ويحتمل أن يريد بالسَّلَمِ معناه اللُّغَوي، أي: السَّلَف، لمَّا كانت الثَّمَرة قبل بُدوّ صلاحها، فكأنَّها[1] موصوفة في الذِّمّة.

**قوله: «أخبرنا عَمْرو»** في رواية مسلمٍ (١٥٣٧): عَمْرو بن مُرّة، وكذلك أخرجه الإسماعيلي من طرق عن شُعْبة.

**قوله: «فقال رجل: ما يوزَن؟[2]»** لم أقِف على اسمه، وزَعَمَ الكِرْمانيُّ أنَّه أبو البَختَري نفسُه، لقوله في بعض طرقه: فقال له الرجل، بالتعريف.

**قوله: «فقال له رجل إلى جانبه»** لم أقِف على اسمه.

**وقوله: «حتَّى يُحرَز»** بِتقديمِ الراء على الزاي، أي: يُحفَظ ويُصان، وفي رواية الكُشْمِيهني: بتقديمِ الزاي على الراء، أي: يوزَن أو يُخرَص، وفائدة ذلك معرفة كمّية حُقوق الفُقَراء قبل أن يَتَصَرَّف فيه المالك، وصَوَّبَ عياض الأوَّل، ولكنَّ الثاني أليَقُ بذكر الوزن، ورأيته في رواية النَّسَفي: «حتَّى يُحرَّر» براءَين الأولى ثقيلة، ولكنَّه رواه بالشكّ.

---

(١) في الأصلين: فكانت، والمثبت من (س)، وهو أوفق في العبارة.

(٢) كذا قال الحافظ، وإنما الرواية هنا: فقال رجل، وأي شيء يوزن. لم تختلف روايات البخاري في ذلك، فلعل الحافظ ذكره بالمعنى.

قوله: «وقال معاذ: حدَّثنا شُعْبة» وَصَله الإسماعيلي عن يحيى بن محمد عن عُبيد الله بن معاذ عن أبيه به.

## ٤- باب السّلم في النّخل

٢٢٤٧، ٢٢٤٨- حدَّثنا أبو الوليدِ، حدَّثنا شُعْبةُ، عن عَمرٍو، عن أبي البَختَرِيِّ، قال: سألتُ ابنَ عمرَ رضي الله عنهما عن السَّلَمِ في النَّخلِ، فقال: نُهِيَ عن بيعِ النَّخلِ حتَّى يَصلُحَ، وعن بيعِ الوَرِقِ نَساءً بناجِزٍ.

وسألتُ ابنَ عبَّاسٍ عن السَّلَمِ في النَّخلِ، فقال: نهى النبيُّ ﷺ عن بيعِ النَّخلِ حتَّى يُؤكَلَ منه ـ أو يأكلَ منه ـ وحتَّى يوزَنَ.

٢٢٤٩، ٢٢٥٠- حدَّثنا محمَّدُ بنُ بَشّار، حدَّثنا غُندَرٌ، حدَّثنا شُعْبةُ، عن عَمرٍو، عن أبي البَختَرِيِّ: سألتُ ابنَ عمرَ رضي الله عنهما عن السَّلَمِ في النَّخلِ، فقال: نهى عمرُ عن بيعِ الثَّمَرِ حتَّى يَصلُحَ، ونهى عن الوَرِقِ بالذَّهبِ نَساءً بناجِزٍ.

وسألتُ ابنَ عبَّاسٍ، فقال: نهى النبيُّ ﷺ عن بيعِ النَّخلِ حتَّى يأكلَ ـ أو يُؤكَلَ ـ وحتَّى يوزَنَ، قلتُ: وما يوزَن؟ قال رجلٌ عندَه: حتَّى يُحرَزَ.

قوله: «باب السَّلم في النَّخل» أي: في ثَمَر النَّخل.

قوله: «فقال» أي: ابن عمر:

«نُهي عن بيع النَّخل حتَّى يَصلُح» أي: نُهِيَ عن بيع ثَمَر النَّخل./ واتَّفَقَت الروايات في ٤٣٣/٤
هذا الموضع على أنَّه: «نُهي» على البناء للمجهول، واختُلِفَ في الرواية الثانية، وهي رواية غُندَر: فعند أبي ذرٍّ وأبي الوَقْت: فقال: نهى عمر عن بيع الثَّمَر، الحديث، وفي رواية غيرهما: نهى النبي ﷺ، واقتَصَرَ مسلم (١٥٣٧) على حديث ابن عبَّاس.

قوله: «وعن بيع الوَرِقِ» أي: بالذَّهبِ كما في الرواية الثانية.

قوله: «نَسَاءً» بفتح النّون والمهمَلة والمدّ، أي: تأخيراً، تقول: نَسأتُ الدَّين، أي: أخَّرتُه،

نَساءً، أي: تأخيراً، وسيأتي البحث في اشتراط الأجَل في السَّلم في الباب الذي يليه، وحديث ابن عمر إن صَحَّ فمحمول على السَّلم الحالّ عند من يقول به، أو ما قَرُبَ أجَله.

واستُدِلَّ به على جواز السَّلم في النَّخل المعيَّن، من البُستان المعيَّن، لكن بعد بُدوّ صلاحه، وهو قول المالكية، وقد روى أبو داود (٣٤٦٧) وابن ماجَهْ (٢٢٨٤) من طريق النَّجراني، عن ابن عمر، قال: لا يُسلم في نَخلٍ قبل أن يُطلِع، فإنَّ رجلاً أسلَمَ في حديقة نَخلٍ قبل أن يُطلِعَ، فلم يُطلِعْ ذلك العام شيئاً، فقال المشتري: هو لي حتَّى يُطلِع، وقال البائع: إنَّما بعتُك هذه السَّنة، فاختَصَما إلى رسول الله ﷺ. فقال: «اردُدْ عليه ما أخذت منه، ولا تُسلِموا في نَخلٍ حتَّى يَبدُوَ صلاحه»، وهذا الحديث فيه ضعف.

ونقل ابن المنذِر اتِّفاق الأكثر على منع السَّلم في بُستان مُعيَّنٍ، لأنه غَرَر، وقد حَمَلَ الأكثرُ الحديثَ المذكور على السَّلم الحالِّ، وقد روى ابن حِبَّان (٢٨٨) والحاكم (٣/ ٦٠٤-٦٠٥) والبيهقي (٦/ ٢٤) من حديث عبد الله بن سلامٍ في قصَّة إسلام زيد بن سَعْنة ـ بفتح السّين المهمَلة وسكون العين المهمَلة بعدها نون ـ: أنَّه قال لرسول الله ﷺ: هل لك أن تبيعني تمراً معلوماً إلى أجَلٍ معلومٍ من حائط بني فلان؟ قال: «لا أبيعُك من حائط مُسَمًّى، بل أبيعك أوسُقاً مُسَمّاة إلى أجَل مُسمًّى».

## ٥- باب الكفيل في السّلم

**٢٢٥١- حدَّثني محمَّدُ بن سَلامٍ، حدَّثنا يَعلَى، حدَّثنا الأعمَشُ، عن إبراهيمَ، عن الأسوَدِ، عن عائشةَ رضي الله عنها، قالت: اشترَى رسولُ الله ﷺ طعاماً من يهوديٍّ بنَسِيئةٍ، ورَهَنَه دِرعاً له من حديدٍ.**

## ٦- باب الرّهن في السّلم

**٢٢٥٢- حدَّثنا محمَّدُ بنُ محبوبٍ، حدَّثنا عبدُ الواحدِ، حدَّثنا الأعمَشُ، قال: تَذاكَرنا عندَ إبراهيمَ الرَّهنَ في السَّلَفِ، فقال: حدَّثني الأسوَدُ، عن عائشةَ رضي الله عنها: أنَّ النبيَّ ﷺ اشترَى من يهوديٍّ طعاماً إلى أجَلٍ معلومٍ، وارتَهَنَ منه دِرعاً من حديدٍ.**

قوله: «باب الكَفيل في السَّلَم» أورَدَ فيه حديث عائشة: «اشترى النبي ﷺ طعاماً من يهوديٍّ نَسيئةً، ورَهَنَه دِرعاً من حديد» ثمَّ ترجمَ له: «باب الرَّهن في السَّلم»، وهو ظاهر فيه، وأمَّا الكَفيل فقال الإسماعيلي: ليس في هذا الحديث ما تَرْجَم به، ولعلَّه أراد إلحاق الكَفيل بالرَّهنِ، لأنه حَقّ ثبت الرَّهن به، فيجوز أخذ الكَفيل به.

قلت: هذا الاستنباط بعَينِه سَبَقَ إليه إبراهيم النَّخَعي راوي الحديث، وإلى ذلك أشار البخاري في الترجمة، فسيأتي في الرَّهن (٢٥٠٩): عن مُسدَّد عن عبد الواحد عن الأعمَش، قال: تَذاكَرنا عند إبراهيم الرَّهنَ والكَفيل في السَّلَف، فذكر إبراهيم هذا الحديث. فوَضَحَ أنَّه هو المُستَنبطُ لذلك، وأنَّ البخاري أشار بالترجمة إلى ما وَرَدَ في بعض طرق الحديث على عادته.

وفي الحديث الردّ على من قال: إنَّ الرَّهن في السَّلم لا يجوز، وقد أخرج الإسماعيلي من طريق ابن نُمَير عن الأعمَش:/ أنَّ رجلاً قال لإبراهيم النَّخَعي: إن سعيدَ بن جُبَير يقول: ٤٣٤/٤ إنَّ الرَّهن في السَّلم هو الرِّبا المضمون، فرَدَّ عليه إبراهيم بهذا الحديث، وسيأتي بقية الكلام على هذا الحديث في كتاب الرَّهن، إن شاء الله تعالى.

قال الموفَّق: رُوِيَتْ كراهةُ ذلك عن ابن عمر والحسن والأوزاعي، وإحدى الروايَتَين عن أحمد، ورَخَّصَ فيه الباقونَ والحُجّة فيه قوله تعالى: ﴿إِذَا تَدَايَنتُم بِدَيْنٍ إِلَىٰٓ أَجَلٍ مُّسَمًّى فَٱكْتُبُوهُ﴾ إلى أن قال: ﴿فَرِهَٰنٌ مَّقْبُوضَةٌ﴾ [البقرة:٢٨٢-٢٨٣] واللَّفظ عامٌّ، فيَدخُل السَّلم في عمومه، لأنه أحد نوعَي البيع. واستُدِلَّ لأحمد بما رواه أبو داود (٣٤٦٨)[1] من حديث أبي سعيد: «مَن أسلَمَ في شيءٍ فلا يَصرِفْه إلى غيره»[2]، ووجه الدّلالة منه: أنَّه لا يأمن هلاكَ الرَّهن في يده بعُدوانٍ، فيصير مُستوفياً لحقِّه من غير المُسلَم فيه، وروى الدَّارَقُطني (٢٩٧٩) من حديث ابن عمر رَفَعَه: «من أسلَفَ في شيءٍ، فلا يَشترِط على صاحبه غير قضائه»، وإسناده ضعيف، ولو صَحَّ فهو محمول على شرط يُنافي مُقتَضى العقد، والله أعلم.

---

(١) وهو أيضاً عند ابن ماجه (٢٢٨٣).

(٢) وإسناده ضعيف.

## ٧- باب السّلم إلى أجلٍ معلومٍ

وبه قال ابنُ عبَّاسٍ وأبو سعيدٍ والحسن والأسوَدُ.

قال ابنُ عمرَ: لا بأسَ في الطَّعامِ الموصوفِ بسِعْرٍ معلومٍ إلى أجَلٍ معلومٍ، ما لم يَكُنْ ذلك في زَرعٍ لم يَبدُ صَلاحُه.

٢٢٥٣- حدَّثنا أبو نُعَيمٍ، حدَّثنا سفيانُ، عن ابنِ أبي نَجِيحٍ، عن عبد الله بنِ كَثيرٍ، عن أبي المِنْهال، عن ابنِ عبَّاسٍ رضي الله عنهما، قال: قَدِمَ النبيُّ ﷺ المدينةَ وهم يُسلِفونَ في الثِّمار السَّنَتَينِ والثَّلاثَ، فقال: «أسلِفوا في الثِّمار في كَيلٍ معلومٍ إلى أجَلٍ معلومٍ».

وقال عبدُ الله بنُ الوليدِ: حدَّثنا سفيانُ، حدَّثنا ابنُ أبي نَجِيحٍ، وقال: «في كَيلٍ معلومٍ، ووزنٍ معلومٍ».

٢٢٥٤، ٢٢٥٥- حدَّثنا محمَّدُ بنُ مُقاتِلٍ، أخبرنا عبدُ الله، أخبرنا سفيانُ، عن سليمانَ الشَّيبانيِّ، عن محمَّدِ بنِ أبي مُجالِدٍ، قال: أرسَلَني أبو بُردةَ وعبدُ الله بنُ شَدّادٍ إلى عبدِ الرحمن بنِ أبْزَى وعبدِ الله بنِ أبي أوفَى، فسألتُهما عن السَّلَفِ، فقالا: كنَّا نُصِيبُ المغانمَ معَ رسولِ الله ﷺ، فكان يأتينا أنباطٌ من أنباط الشَّامِ، فنُسلِفُهم في الحِنطةِ والشَّعيرِ والزَّيْتِ[1] إلى أجَلٍ مُسَمًّى، قال: قلتُ: أكان لهم زَرعٌ، أوْ لم يكن لهم زَرعٌ؟ قالا: ما كنَّا نَسألُهم عن ذلك.

قوله: «باب السَّلم إلى أجَلٍ معلوم» يشير إلى الردِّ على من أجازَ السَّلَم الحالّ وهو قول الشافعية، وذهب الأكثر إلى المنع، وحَمَلَ من أجازَ الأمر في قوله: «إلى أجَلٍ معلوم» على العلم بالأجَل فقط، فالتقدير عندهم: من أسلَمَ إلى أجَل فليُسلِم إلى أجَل معلوم لا مجهول، وأمَّا السَّلم لا إلى أجَل، فجوازه بطريق الأولى، لأنه إذا جازَ مع الأجَل وفيه الغَرَر، فمع الحالّ أولى لكونِه أبعَد عن الغَرَر. وتُعقِّبَ بالكتابة، وأُجيبَ: بالفرق، لأنَّ الأجَل في الكتابة شُرِعَ لعَدَمِ قُدرة العبد غالباً.

---

(١) كذا في رواية أبي ذرٍّ كما في «إرشاد الساري» ٤/ ١٢٢: والزيت، وفي بقية الروايات: والزبيب. والمثبت هي الرواية التي اعتمدها الحافظ حيث أشار إليها عند شرح الحديث (٢٢٤٤).

**قوله: «وبه قال ابن عبَّاس»** أي: باختصاص السَّلم بالأجَل.

**وقوله: «وأبو سعيد»** هو الخُدْري **«والحسن»** أي: البصري **«والأسوَد»** أي: ابن يزيد النَّخَعي.

فأمَّا قول ابن عبَّاس، فوَصَله الشافعي (٣/ ٩٤) من/ طريق أبي حسَّان الأعرَج عن ابن عبَّاس، قال: أشهَد أنَّ السَّلَف المضمون إلى أجَل مُسَمًّى قد أحَلَّه الله في كتابه وأذِنَ فيه، ثمَّ قرأ: ﴿يَٰٓأَيُّهَا ٱلَّذِينَ ءَامَنُوٓاْ إِذَا تَدَايَنتُم بِدَيْنٍ إِلَىٰٓ أَجَلٍ مُّسَمًّى فَٱكْتُبُوهُ﴾ [البقرة:٢٨٢]، وأخرجه الحاكم (٢/ ٢٨٦) من هذا الوجه وصَحَّحَه، وروى ابن أبي شَيْبة (٦/ ٦٩) من وجه آخر عن عكرمة عن ابن عبَّاس قال: لا تُسْلِف إلى العطاء، ولا إلى الحَصاد، واضرِب أجَلاً. ومن طريق سالم بن أبي الجَعد عن ابن عبَّاس بلفظٍ آخر سيأتي. ٤/٤٣٥

وأمَّا قول أبي سعيد ـ فوَصَله عبد الرزاق (١٤٠٧٢) من طريق نُبَيح ـ بنونٍ وموحَّدة ومُهمَلة مُصغَّر، وهو العَنَزي، بفتح المهمَلة والنّون ثمَّ الزاي، الكوفي ـ عن أبي سعيد الخُدْري، قال: السَّلم بما يقوم به السِّعر ربا، ولكن أسلِف في كَيل معلوم إلى أجَل معلوم.

وأمَّا قول الحسن، فوَصَله سعيد بن منصور[1] من طريق يونس بن عُبيد عنه: أنَّه كان لا يرى بأساً بالسَّلَفِ في الحيوان، إذا كان شيئاً معلوماً إلى أجَل معلوم.

وأمَّا قول الأسوَد، فوَصَله ابن أبي شَيْبة (٧/ ٥٣) من طريق الثَّوري عن أبي إسحاق عنه، قال: سألته عن السَّلم في الطَّعام، فقال: لا بأس به، كَيل معلوم إلى أجَل معلوم، و(٧/ ٥٢) مِن طريق سالم بن أبي الجَعد عن ابن عبَّاس، قال: إذا سَمَّيت في السَّلم قَفيزاً وأجَلاً، فلا بأس، و(٧/ ٥٢) عن شَريك عن أبي إسحاق عن الأسوَد، مثله.

واستُدِلَّ بقول ابن عبَّاس الماضي: لا تُسلِف إلى العطاء، لاشتراط تعيين وقت الأجَل بشيءٍ لا يختلف، فإنَّ زمنَ الحصاد يختلف ولو بيومٍ، وكذلك خروجُ العطاء، ومثله قدوم الحاجّ، وأجازَ ذلك مالك، ووافقه أبو ثَوْر، واختار ابن خُزَيمة من الشافعية تأقِيتَه إلى

---

(١) وهو في «مصنف عبد الرزاق» (١٤١٥٦) عن معمر عن الحسن.

المَيسَرة، واحتَجَّ بحديث عائشة: أنَّ النبي ﷺ بَعَثَ إلى يهودي: «ابعَثْ لي ثوبين إلى المَيسَرة»، وأخرجه النَّسائي (٤٦٢٨)[1]، وطَعَنَ ابن المنذِر في صِحَّته بما وَهِمَ فيه، والحقُّ أنَّه لا دلالةَ فيه على المطلوب؛ لأنه ليس في الحديث إلَّا مُجَرَّدُ الاستدعاء، فلا يَمتنِعُ أنَّه إذا وقع العقد قُيِّدَ بشروطِه ولذلك لم يَصِف الثَّوبين.

قوله: «**وقال ابن عمر: لا بأسَ في الطَّعام الموصوف بسِعرٍ معلوم إلى أجَل معلوم، ما لم يكن ذلك في زرع لم يَبدُ صلاحه**» وصله مالك في «الموطَّأ» (٢/ ٦٤٤) عن نافع عنه، قال: لا بأس أن يُسلِف الرجل في الطَّعام الموصوف، فذكر مثله، وزاد: أو ثَمَرةٍ لم يَبدُ صلاحُها، وأخرجه ابن أبي شَيْبة (٧/ ٥٤) من طريق عُبيد الله بن عمر عن نافع، نحوه، وقد مضى حديث ابن عمر في ذلك مرفوعاً في الباب الذي قبله (٢٢٤٧).

ثمَّ أورَدَ المصنِّف حديث ابن عبَّاس المذكور في أوَّل أبواب السَّلم (٢٢٣٩).

قوله: «**وقال عبد الله بن الوليد: حدَّثنا سفيان، حدَّثنا ابن أبي نَجِيح**» هو موصول في «جامع» سفيان من طريق عبد الله بن الوليد المذكور ـ وهو العَدَني ـ عنه، وأراد المصنِّف بهذا التعليق بيان التحديث، لأنَّ الذي قبله مذكور بالعنعَنة.

ثمَّ أورَدَ حديث ابن أبي أوفى وابن أبْزَى، وقد تقدَّم الكلام عليه مُستوفًى عن قريب (٢٢٤٢و٢٢٤٤).

## ٨- باب السَّلَم إلى أن تُنتَج النّاقة

**٢٢٥٦- حدَّثنا موسى بنُ إسماعيلَ، أخبرنا جوَيرِيةُ، عن نافعٍ، عن عبد الله ﷺ، قال: كانوا يتبايعونَ الجَزُورَ إلى حَبَلِ الحَبَلَةِ، فنهى النبيُّ ﷺ عنه.**

**فَسَّرَه نافعٌ: إلى أن تُنتَجَ النّاقةُ ما في بطنِها.**

قوله: «**باب السَّلم إلى أن تُنتَج الناقة**» أورَدَ فيه حديث ابن عمر في النَّهي عن بيع حَبَل

(١) وأخرجه أيضاً أحمد (٢٥١٤١)، والترمذي (١٢١٣) وصحَّحه، وهو كما قال.

الحَبَلة، وقد تقدَّمت مباحثه في كتاب البيوع (٢١٤٣)، ويُؤخَذ منه ترك جواز السَّلم إلى أجَل غير معلوم، ولو استَنَد إلى شيء يُعرَف بالعادة، خلافاً لمالك، ورواية عن أحمد.

خاتمة: اشتَمَلَ كتاب السَّلم على أحد وثلاثين حديثاً، المعلَّق منها أربعة، والبقية موصولة، الخالص منها خمسة أحاديث، والبقية مُكرَّرة، وافقه مسلم على تخريج حديثَي ابن عبَّاس خاصّة.

وفيه من الآثار عن الصحابة والتابعين ستّة آثار.

٤٣٦/٤

# كتاب الشُّفعة

بِسْمِ ٱللَّهِ ٱلرَّحْمَٰنِ ٱلرَّحِيمِ

## ١ - باب الشُّفْعة ما لم يُقسَم، فإذا وقعت الحدود فلا شُفْعة

**٢٢٥٧ - حدَّثنا مُسدَّدٌ، حدَّثنا عبدُ الواحدِ، حدَّثنا مَعمَرٌ، عن الزُّهْريِّ، عن أبي سَلَمةَ بنِ عبد الرحمن، عن جابرِ بنِ عبد الله رضي الله عنهما، قال: قَضَى النَّبيُّ ﷺ بالشُّفعةِ في كلِّ ما لم يُقسَم، فإذا وَقَعَتِ الحدودُ، وصُرِّفَتِ الطُّرقُ، فلا شُفعةَ.**

**قوله: «كتاب الشُّفعة. بسم الله الرحمن الرحيم. السَّلم في الشُّفعة»** كذا للمُستَمْلي[1]، وسَقَطَ ما سوى البسملة للباقين، وثبت للجميعِ: «باب الشُّفعة فيما لم يُقسَم».

والشُّفعة: بضمِّ المعجَمة وسكون الفاء، وغَلِطَ من حَرَّكَها، وهي مأخوذة لغةً من الشَّفْع، وهو الزَّوج، وقيل: من الزِّيادة، وقيل: من الإعانة.

وفي الشَّرع: انتِقال حِصّة شَريك إلى شَريك كانت انتَقَلَت إلى أجنبيٍّ بمثل العِوَض المسَمّى، ولم يختلف العلماء في مشروعيتها إلَّا ما نُقِلَ عن أبي بكر الأصَمّ من إنكارها.

**قوله: «حدَّثنا عبد الواحد»** هو ابن زياد، وقد تقدَّمت الإشارة إلى روايته (٢٢١٤) في «باب بيع الأرض» من كتاب البيوع، والاختلاف في قوله: «كلّ ما لم يُقسَم» أو «كلّ مالٍ لم يُقسَم»، واللَّفظ الأوَّل يُشعِر باختصاص الشُّفعة بما يكون قابلاً للقِسمة بخلاف الثاني.

**قوله: «فإذا وَقَعَت الحدود، وصُرِّفَت الطُّرق، فلا شُفعة»** أي: بُيِّنت مصارفُ الطُّرق وشوارعها، كأنَّه من التصرُّف أو من التصريف. وقال ابن مالك: معناه: خَلَصَت وبانَت، وهو مُشتَقّ من الصِّرْف ـ بكسر المهمَلة ـ: الخالصُ من كلّ شيء.

وهذا الحديث أصل في ثبوت الشُّفعة، وقد أخرجه مسلم (١٦٠٨/ ١٣٤) من طريق

---

(١) وعزاه القسطلّاني لغير رواية المستملي، وترجمة الباب أثبتناها كما في اليونينية.

أبي الزُّبَير عن جابر بلفظ: قضى رسول الله ﷺ بالشُّفعة في كلّ شِرْكةٍ لم تُقسَم، رَبْعةٍ أو حائط، لا يَحِلّ له أن يبيع حتَّى يُؤذِن شَريكَه، فإن شاءَ أخذَ وإن شاءَ تَرَك، فإذا باع ولم يُؤذِنه فهو أحقّ به.

وقد تَضمَّنَ هذا الحديث ثبوت الشُّفعة في المُشاع، وصَدْره يُشعِر بثبوتها في المنقولات، وسياقه يُشعِر باختصاصها بالعَقار، وبما فيه العَقار، وقد أخذَ بعمومها في كلّ شيءٍ مالك في رواية، وهو قول عطاء، وعن أحمد: تَثبُت في الحيوانات دون غيرها من المنقولات. وروى البيهقي (٦/ ١٠٩)[1] من حديث ابن عبَّاس مرفوعاً: «الشُّفعة في كلّ شيءٍ»، ورجاله ثِقات إلَّا أنَّه أُعِلَّ بالإرسال، وأخرج الطَّحاوي (٤/ ١٢٦) له شاهداً من حديث جابر بإسنادٍ لا بأس برواته.

قال عياض: لو اقتَصَرَ في الحديث على القطعة الأولى لكانت فيه دلالة على سقوط شُفعة الجِوار، ولكن أضافَ إليها صَرف الطُّرق، والمُرتَّبُ على أمرَين لا يَلزَم منه تَرَتُّبه على أحدهما.

واستُدِلَّ به على عَدَم دخول الشُّفعة فيما لا يقبلُ القِسمة، وعلى ثبوتها لكلِّ شَريك. وعن أحمد: لا شُفعة لذِمّيٍّ، وعن الشَّعْبي: لا شُفعة لمن لم يَسكُن المِصرَ.

**تنبيهان:**

**الأوَّل**: اختُلِفَ على الزُّهْري في هذا الإسناد: فقال مالك: عنه عن أبي سَلَمة وابن المسيّب، مُرسلاً، كذا رواه الشافعي[2] وغيره، ورواه أبو عاصم والماجِشونُ عنه، فوَصَله بذكر أبي هريرة، أخرجه البيهقي (٦/ ١٠٣)[3]، ورواه ابن جُرَيج عن الزُّهْري كذلك، لكن

---

(١) فات الحافظَ رحمه الله أن يخرجه من الترمذي (١٣٧١)، والنسائي في «الكبرى» كما في «تحفة الأشراف» (٥٧٩٥).

(٢) في «مسنده» ٢/ ١٦٤-١٦٥، وهو في «الموطأ» ٢/ ٧١٣.

(٣) فات الحافظَ رحمه الله أن يخرج رواية أبي عاصم عن مالك من ابن ماجه (٢٤٩٧)، وفاته أيضاً أن يخرج رواية الماجشون عن مالك من النسائي في «الكبرى» كما في «تحفة الأشراف» (١٣٢٤١).

قال: عنهما أو عن أحدهما، أخرجه أبو داود (٣٥١٥)، والمحفوظ روايته عن أبي سَلَمة عن جابر موصولاً، وعن ابن المسيّب عن النبي ﷺ مُرسلاً، وما سوى ذلك شُذوذ ممَّن رواه./ ٤٣٧/٤ ويُقوِّي طريقَه عن أبي سَلَمة، عن جابر مُتابعةُ يحيى بن أبي كثير له عن أبي سَلَمة عن جابر، ثمَّ ساقه كذلك[1].

**الثاني**: حكى ابن أبي حاتم[2] عن أبيه: أنَّ قوله: فإذا وَقَعَت الحدود... إلى آخره، مُدرَج من كلام جابر، وفيه نظر، لأنَّ الأصل أنَّ كلّ ما ذُكِرَ في الحديث فهو منه حتَّى يَثبُت الإدراج بدليلٍ، وقد نقل صالح بن أحمد عن أبيه: أنَّه رَجَّحَ رفعها.

## ٢- باب عرض الشّفعة على صاحبها قبل البيع

**وقال الحكَمُ: إذا أذِنَ له قبلَ البيعِ فلا شُفعةَ له.**

**وقال الشَّعْبِيُّ: مَن بِيعَتْ شُفعَتُه وهو شاهدٌ لا يُغيِّرُها فلا شُفعةَ له.**

**٢٢٥٨- حدَّثنا المكِّيُّ بنُ إبراهيمَ، أخبرنا ابنُ جُرَيجٍ، أخبرني إبراهيمُ بنُ مَيسَرةَ، عن عَمْرو بنِ الشَّرِيد، قال: وَقَفتُ على سعد بنِ أبي وَقّاصٍ، فجاء المِسوَرُ بنُ مَخرَمةَ، فوَضَعَ يدَه على إحدَى مَنكِبيَّ، إذ جاءَ أبو رافعٍ مولى النبيِّ ﷺ، فقال: يا سعدُ، ابتَعْ منّي بيتَيَّ في دارِكَ، فقال سعدٌ: والله ما أبتاعُهما، فقال المِسوَرُ: والله لَتَبتاعَنَّهما، فقال سعدٌ: والله لا أزِيدُكَ على أربَعةِ آلافٍ مُنجَّمةً ـ أو مُقطَّعةً ـ قال أبو رافعٍ: لقد أُعطيتُ بها خمسَ مئةِ دِينارٍ، ولولا أنّي سمعتُ النبيَّ ﷺ يقول: «الجارُ أحقُّ بسَقَبِه» ما أعطَيتُكَها بأربَعةِ آلافٍ وأنا أُعطَى بها خمسَ مئةِ دِينارٍ، فأعطاها إيّاه.**

[أطرافه في: ٦٩٧٧، ٦٩٧٨، ٦٩٨٠، ٦٩٨١]

**قوله: «باب عَرض الشُّفعة على صاحبها قبل البيع»** أي: هل تَبطُل بذلك شُفعَتُه أم لا؟ وسيأتي في كتاب ترك الحيل (٦٩٧٧) مزيدُ بيان لذلك.

---

(١) أخرجه البيهقي ٦/ ١٠٣.

(٢) في «العلل» (١٤٣١).

**قوله: «وقال الحكَم: إذا أَذِنَ له قبل البيع فلا شُفعة له. وقال الشَّعْبي: من بِيعَت شُفْعتُه وهو شاهد لا يُغيِّرها، فلا شُفعةَ له»** أمَّا قول الحكَم فوَصَله ابن أبي شَيْبة (٧/ ١٧٦) بلفظ: إذا أذِنَ المشتري في الشِّراء فلا شُفعة له.

وأمَّا قول الشَّعْبي فوَصَله ابن أبي شَيْبة أيضاً (٧/ ١٧٥) بنحوِه.

**قوله: «عن عَمْرو بن الشَّريد»** في رواية سفيان الآتية في ترك الحيل (٦٩٧٧) عن إبراهيم ابن مَيسَرة: سمعت عَمْرو بن الشَّريد، والشَّريد ـ بفتح المعجَمة، بوزن طَريد[1] ـ: صحابي شَهير، ووَلَده من أوساط التابعين، ووَهِمَ من ذكره في الصحابة، وما له في البخاري سوى هذا الحديث.

وقد أخرج التِّرمِذي مُعلَّقاً (١٣٦٨)[2] والنَّسائي (٤٧٠٣) وابن ماجَهْ (٢٤٩٦) هذا الحديث من وجه آخر عنه عن أبيه، ولم يَذكُر القصَّة[3]، فيحتمل أن يكون سمعه من أبيه ومن أبي رافع. قال التِّرمِذي: سمعت محمداً ـ يعني البخاري ـ يقول: كِلا الحديثين عندي صحيح.

**قوله: «وَقَفتُ على سعد بن أبي وقّاص، فجاء المِسوَر بن مَخرَمةَ، فوَضعَ يدَه على إحدى مَنكِبيّ»** في رواية سفيان المذكورة مُخالفة لهذا يأتي بيانُها إن شاء الله تعالى.

**قوله: «ابتَع منِّي بيتيَّ في دارك»** أي: الكائنَين في دارك.

**قوله: «فقال المِسوَر: والله لَتَبتاعَنَّهما»** بيَّن سفيان في روايته أنَّ أبا رافع سأل المِسوَر أن يُساعده على ذلك.

**قوله: «أربعة آلاف»** في رواية سفيان: أربع مئة، وفي رواية الثَّوري في ترك الحيل (٦٩٧٨): أربع مئة مِثقال، وهو يدلّ على أنَّ المِثقال إذ ذاكَ كان بعشرة دراهم.

---

(١) في (س): وزن طويل.

(٢) وقد أسنده في «علله الكبير» ١/ ٥٦٨.

(٣) في (أ): يذكرا قصة، وفي (ع): يذكر قصة، والمثبت من (س)، وقوله: القصة، يعني التي ساقها المصنِّف.

قوله: «مُنَجَّمة أو مُقَطَّعة» شَكٌّ من الراوي، والمراد: مُؤَجَّلة على أقساط معلومة.

قوله: «الجار أحقّ بسَقَبِهِ»/ بفتح المهمَلة والقاف بعدها موحَّدة، والسَّقَب، بالسّين المهمَلة وبالصاد أيضاً ويجوز فتح القاف وإسكانها: القُرب والملاصَقة. ووقع في حديث جابر عند التِّرمِذي (١٣٦٩)[1]: «الجار أحقّ بشفعته[2] يُنتَظَر به إذا كان غائباً إذا كان طريقهما واحداً». ٤٣٨/٤

قال ابن بطَّال: استَدَلَّ به أبو حنيفة وأصحابه على إثبات الشُّفعة للجار، وأوَّلَه غيرهم على أنَّ المراد به الشَّريك بناء على أنَّ أبا رافع كان شَريك سعدٍ في البيتَينِ، ولذلك دَعاه إلى الشِّراء منه، قال: وأمَّا قولهم: إنَّه ليس في اللُّغة ما يقتضي تسمية الشَّريك جاراً فمردود، فإنَّ كلّ شيء قاربَ شيئاً قيل له: جارٌ، وقد قالوا لامرأة الرجل: جارة، لمَا بينهما من المخالَطة. انتهى.

وتعقَّبه ابن المنيِّر بأنَّ ظاهر الحديث أنَّ أبا رافع كان يَملك بيتَين من جُملة دار سعد، لا شِقصاً شائعاً من مَنزِل سعد، وذكر عمر بن شَبّة[3] أنَّ سعداً كان اتَّخذَ دارين بالبَلاط مُتَقابلتَين بينهما عشرة أذرُع، وكانت التي عن يمين المسجد منهما لأبي رافع فاشتراها سعد منه: ثمَّ ساق حديث الباب، فاقتضى كلامه أنَّ سعداً كان جاراً لأبي رافع قبل أن يشتري منه داره، لا شَريكاً.

وقال بعض الحنفيَّة: يَلزَم الشافعية القائلين بحَمْل اللَّفظ على حقيقته ومَجازه أن يقولوا بشُفعة الجار، لأنَّ الجار حقيقة في المجاوِر مَجاز في الشَّريك.

وأُجيبَ بأنَّ مَحَلّ ذلك عند التجَرُّد، وقد قامت القرينة هنا على المجاز فاعتُبِرَ للجمعِ

---

(١) فات الحافظَ رحمه الله أن يخرج الحديث من أبي داود (٣٥١٨)، وابن ماجه (٢٤٩٤) والنسائي في «الكبرى» (٣٤٣٤). وهو في «مسند أحمد» (١٤٢٥٣)، واللفظ عندهم جميعاً: «ينتظر به وإن كان غائباً».

(٢) في الأصلين: بسقبه، والمثبت من (س)، موافقاً لما في الأصول الخطية المتوفرة لدينا من «سنن الترمذي» وإن كان الحديث قد روي عند غير الترمذي بلفظ «بسقبه».

(٣) في «تاريخ المدينة المنورة» ١/ ٢٣٦.

بين حديثَي جابر وأبي رافع، فحديث جابر صريح في اختصاص الشُّفعة بالشَّريك، وحديث أبي رافع مصروف الظّاهر اتِّفاقاً، لأنه يقتضي أن يكون الجار أحقَّ من كلّ أحد حتَّى من الشَّريك، والذين قالوا بشُفعة الجار قَدَّموا الشَّريك مُطلَقاً، ثمَّ المشارك في الطَّريق، ثمَّ الجار على من ليس بمُجاوِرٍ، فعلى هذا فيَتعيَّن تأويل قوله: «أحقّ» بالحمْل على الفضل، أو التعَهُّد ونحو ذلك.

واحتَجَّ من لم يقل بشُفعة الجِوار أيضاً: بأنَّ الشُّفعة ثبتت على خلاف الأصل لمعنًى معدوم في الجار، وهو أنَّ الشَّريك ربَّما دَخَلَ عليه شَريكه فتأذّى به، فدَعَت الحاجة إلى مُقاسَمَته، فيَدخُل عليه الضَّرَر بنقصِ قيمة مِلكه، وهذا لا يُوجَد في المقسوم. والله أعلم.

## ٣- بابٌ أيُّ الجوار أقرب

**٢٢٥٩- حدَّثنا حَجّاجٌ، حدَّثنا شُعْبة (ح) وحدَّثنا عليٌّ، حدَّثنا شَبابةُ، حدَّثنا شُعْبةُ، حدَّثنا أبو عِمرانَ، قال: سمعتُ طلحةَ بنَ عبدِ الله، عن عائشةَ رضي الله عنها، قلتُ: يا رسولَ الله، إنَّ لي جارَينِ، فإلى أيِّهما أُهدي؟ قال: «إلى أقرَبِهما منكِ باباً».**

[طرفاه في: ٢٥٩٥، ٦٠٢٠]

قوله: «**بابٌ أيُّ الجِوار أقرب**» كأنَّه أشار بهذه الترجمة إلى أنَّ لفظ «الجار» في الحديث الذي قبله ليس على مَرتَبة واحدة.

قوله: «**حدَّثنا حجّاج**» هو ابن منهال، وقد روى البخاري لحجّاج بن محمد بواسطة، واشترَكا في الرواية عن شُعْبة، لكنَّه سمع من ابن منهالٍ دون ابن محمد.

قوله: «**وحدَّثنا عليٌّ**» كذا للأكثر غير منسوب، وفي رواية ابن السَّكَن وكَرِيمة: عليّ بن عبد الله، ولابن شَبّويه: عليّ بن المديني. ورَجَّحَ أبو عليّ الجَيَّاني أنَّه: عليّ بن سَلَمة اللَّبَقي ـ بفتح اللَّام والموحَّدة بعدها قاف ـ وبه جَزَمَ الكَلَاباذي وابن طاهر، وهو الذي ثبت في رواية المُستَمْلي، وهذا يُشعِر بأنَّ البخاري لم يَنسُبه، وإنَّما نَسَبَه من نَسَبَه من الرُّواة بحَسَب

ما ظَهَرَ له، فإن كان كذلك فالأرجَح أنَّه ابن المديني، لأنَّ العادة أنَّ الإطلاق إنَّما يَنصَرِف لمن يكون أشهَر، وابن المديني أشهَر من اللَّبَقي، ومن عادة البخاري إذا أطلقَ الرواية عن عليّ إنَّما يَقصِد به عليّ بن المديني.

تنبيه: ساق المتن هنا على لفظ عليٍّ المذكور، وقد أخرجه المصنِّف/ في كتاب الأدَب ٤٣٩/٤
(٦٠٢٠) عن حجّاج بن منهال وحده وساقه هناك على لفظه.

**قوله: «حدَّثنا أبو عِمران»** هو الجَوْني.

**قوله: «سمعت طلحة بن عبد الله»** جَزَمَ المِزِّي بأنَّه ابن عثمان بن عُبيد الله بن مَعمَر التَّيْمي، وقال بعضهم: هو طلحة بنُ عبد الله الخُزاعي، لأنَّ عبد الرحمن بن مهدي روى عن الثَّوري عن سعد بن إبراهيم عن طلحة بن عبد الله عن عائشة حديثاً غيرَ واحدٍ[1]، ويَترجَّح ما قال المِزّي بأنَّ المصنِّف أخرج حديث الباب في الهبة (٢٥٩٥) من طريق غُندَر عن شُعْبة، فقال: طلحة بن عبد الله رجل من بني تَيم بن مُرّة. وليس لطلحةَ بن عبد الله في البخاري[2] سوى هذا الحديث، وسيأتي الكلام عليه مُستوفًى في كتاب الأدَب إن شاء الله تعالى.

**والجِوَار**: بضمِّ الجيم وبكسرها.

**وقوله: «قال: إلى أقرَبهما»** يُروى: «قال: أقرَبهما» بحذفِ حرف الجرّ، وهو بالرفع، ويجوز الجرّ على إبقاء عمل حرف الجرّ بعد حذفه، وقوله: «أقربهما»[3] أي: أقرَب الجارين.

قال ابن بطَّال: لا حُجّة في هذا الحديث لمن أوجَبَ الشُّفعة بالجِوار، لأنَّ عائشة إنَّما سألت عَمَّن تَبدَأ به من جيرانها بالهَدية، فأخبرها بأنَّ الأقرَب أولى.

وأُجيب بأنَّ وجه دخوله في الشُّفعة أنَّ حديث أبي رافع[4] يُثبِت شُفْعة الجِوار، فاستُنبِطَ

---

(١) في (س): حديثاً غير هذا.

(٢) من قوله: «طلحة بن عبد الله رجل» إلى هنا، سقط من الأصلين وأثبتناه من (س).

(٣) جملة: «وقوله: أقربهما» سقطت من (س).

(٤) سلف برقم (٢٢٥٨).

من حديث عائشة تقديم الأقرَب على الأبعَد للعِلّة في مشروعية الشُّفعة، لمَا يَحصُل من الضَّرَر بمشاركة الغير الأجنبي بخلاف الشَّريك في نفس الدّار، واللَّصيق للدّار.

خاتمة: جميع ما في الشُّفعة ثلاثة أحاديث موصولة، الأوَّل منها مُكَرَّر، والآخران انفَرَدَ بهما المصنِّف عن مسلم.

وفيه من الآثار اثنان غير قصَّة المِسوَر وأبي رافع مع سعد، وهي موصولة، والله أعلم.

# كتاب الإجارة

بِسْمِ ٱللَّهِ ٱلرَّحْمَٰنِ ٱلرَّحِيمِ

قوله: «كتاب الإجارة. بسم الله الرحمن الرحيم. في الإجارات» كذا في رواية المُستَمْلي، وسَقَطَ للنَّسَفي قوله: «في الإجارات»، وسَقَطَ للباقين: «كتاب الإجارة».

والإجارة: بكسر أوَّله على المشهور وحُكي ضمّها، وهي لغةً: الإثابة، يقال: آجَرتُه، بالمدِّ وغير المدّ: إذا أثَبْتَه، واصطِلاحاً: تمليك منفعة رَقَبةٍ بعِوَضٍ.

## ١ - باب استئجارِ الرجل الصالح

وقولِ الله تعالى: ﴿إِنَّ خَيْرَ مَنِ ٱسْتَـْٔجَرْتَ ٱلْقَوِىُّ ٱلْأَمِينُ﴾ [القصص:٢٦]

والخازنِ الأمين ومَن لم يَستعمل مَن أراده

٢٢٦٠- حدَّثنا محمَّدُ بنُ يوسفَ، حدَّثنا سفيانُ، عن أبي بُردةَ، قال: أخبرني جَدّي أبو بُردةَ، عن أبيه أبي موسى الأشعَرِيِّ ﷺ، قال: قال النبيُّ ﷺ: «الخازنُ الأمِينُ الَّذي يُؤَدّي ما أُمِرَ به طَيِّبةً نَفسُه أحدُ المتصَدِّقِينَ».

٢٢٦١- حدَّثنا مُسدَّدٌ، حدَّثنا يحيى، عن قُرّةَ بنِ خالدٍ، قال: حدَّثني حُميدُ بنُ هلالٍ، حدَّثنا أبو بُردةَ، عن أبي موسى ﷺ قال: أقبَلتُ إلى النبيِّ ﷺ ومعي رَجُلان مِن الأشعَرِيِّينَ، فقلتُ: ما عَلِمتُ أنَّهما يَطلُبان العملَ، فقال: «لن - أو لا - نَستَعمِلُ على عملِنا مَن أرادَه».

[أطرافه في: ٣٠٣٨، ٤٣٤١، ٤٣٤٣، ٤٣٤٤، ٦١٢٤، ٦٩٢٣، ٧١٤٩، ٧٧٥٦، ٧١٥٧، ٧١٧٢]

٤٤٠/٤ قوله: «باب استِئجار الرجل الصالح، وقول الله تعالى: ﴿إِنَّ خَيْرَ مَنِ ٱسْتَـْٔجَرْتَ ٱلْقَوِىُّ ٱلْأَمِينُ﴾» في رواية أبي ذرٍّ: «وقال الله»، وأشار بذلك إلى قصَّة موسى عليه السلام مع ابنة شعيب، وقد روى ابن جَرِير (٢٠/ ٦٢) من طريق شعيب الجَبَئي - بفتح الجيم والموحَّدة بعدها همزة مقصوراً - أنَّه قال: اسم المرأة التي تَزوَّجَها موسى صَفُورة واسم أُختها ليا،

وكذا رَوى من طريق ابن إسحاق إلَّا أنَّه قال: اسم أُختها شرفا، وقيل: ليا، وقال غيره: إنَّ اسمهما صفورا وعبرا، وأنَّهما كانتا توأماً، وذكر ابن جَرِير اختلافاً في أنَّ أباهما هل هو شعيب النبي، أو ابن أخيه، أو آخر اسمه يثرون أو يثرى؟ أقوال لم يُرجِّح منها شيئاً.

وروى من طريق عليّ بن أبي طلحة عن ابن عبَّاس في قوله: ﴿إِنَّ خَيْرَ مَنِ ٱسْتَـْٔجَرْتَ ٱلْقَوِىُّ ٱلْأَمِينُ﴾ قال: قوي فيما وُلِّي، أمينٌ فيما استُودِعَ. وروى من طريق ابن عبَّاس[1] ومجاهد في آخرين: أنَّ أباها سألها عمَّا رأت من قوَّته وأمانَته، فذكرت قوَّته في حال السَّقْي وأمانتَه في غَضّ طَرْفه عنها، وقوله لها: امشي خَلْفي ودُلِّيني على الطَّريق، وهذا أخرجه البيهقي (٦/ ١١٧) بإسناد صحيح عن عمر بن الخطَّاب، وزاد فيه: فزَوَّجَه وأقامَ موسى معه يَكْفيه، ويعمل له في رِعاية غَنَمه.

**قوله: «والخازن الأمين، ومن لم يستعمل من أراده»** ثمَّ أورَدَ في الباب من طريق أبي موسى الأشعَري حديث: «الخازن الأمين أحد المتصَدِّقين»، وحديثه الآخر في قصَّة الرجلَين اللذَين جاءا يَطلُبان من النبي ﷺ أن يستعملهما، والأوَّل قد مضى الكلام عليه في الزكاة (١٤٣٨)، والثاني سيأتي شرحه مُستوفًى في كتاب الأحكام (٧١٤٩).

قال الإسماعيلي: ليس في الحديثين جميعاً معنى الإجارة. وقال الدَّاوودي: ليس حديث: «الخازن الأمين» من هذا الباب، لأنه لا ذكر للإجارة فيه. وقال ابن التِّين: وإنَّما أراد البخاري أنَّ الخازن لا شيء له في المال، وإنَّما هو أجير.

وقال ابن بطَّال: إنَّما أدخَله في هذا الباب لأنَّ من استُؤجِرَ على شيء فهو أمين فيه، وليس عليه في شيء منه ضمان إن فسَدَ أو تَلِفَ، إلَّا إن كان ذلك بتَضييعِه، انتهى.

وقال الكِرْماني: دخول هذا الحديث في باب الإجارة، للإشارة إلى أنَّ خازن مال الغير كالأجير لصاحبِ المال، وأمَّا دخول الحديث الثاني في الإجارة فظاهر من جهة أنَّ الذي

---

(١) أثر ابن عباس أخرجه النسائي في «الكبرى» برقم (١١٢٦٣) ضمن حديث الفُتون الطويل من رواية سعيد بن جبير عنه.

يَطلُب العمل إنَّما يَطلُبه غالباً لتحصيل الأُجرة التي شُرِعَت للعامل، والعمل المطلوب يَشمَل العمل على الصَّدَقة في جمعها وتَفرِقَتها في وجهها، وله سهم منها كما قال الله تعالى: ﴿وَٱلْعَـٰمِلِينَ عَلَيْهَا﴾ [التوبة:٦٠] فدخوله في الترجمة من جهة طلب الرجلَين أن يستعملهما النبي ﷺ على الصَّدَقة أو غيرها، ويكون لهما على ذلك أُجرة معلومة.

**قوله في الحديث الثاني: «ومَعي رجلان من الأشعَريينَ، قال: فقلت: ما عَلِمت أنَّهما يَطلُبان العمل»** كذا وقع مُختصَراً، وسيأتي في استتابة المرتَدّين (٦٩٢٣) بهذا الإسناد بعَينِه تامّاً، وفيه: ومعي رجلان من الأشعَريين، وكلاهما سأل ـ أي: العمل ـ فقلت: والذي بَعَثَك [بالحق][1] ما اطَّلعتُ على ما في أنفُسهما، ولا عَلِمتُ أنَّهما يَطلُبان العمل، الحديث.

**قوله: «قال: لن ـ أو لا ـ نَستَعمِل على عملنا من أراده»** هكذا ثبت في جميع الروايات التي وقَفت عليها، وهو شَكّ من الراوي هل قال: لن، أو قال: لا؟

وحكى ابن التِّين: أنَّه ضُبِطَ في بعض النُّسَخ: «أُوَلِّي» بضمِّ الهمزة وفتح الواو وتشديد اللَّام مع كسرها: فعلٌ مُستَقبَل من الوِلاية، قال القُطب الحَلَبي: فعلى هذه الرواية يكون لفظ: «نَستَعمِل» زائداً، ويكون تقدير الكلام: لن أُوَلِّي على عملنا.

وقد وقع هذا الحديث في الأحكام (٧١٤٩) من طريق بُرَيد بن عبد الله عن أبي بُردة بلفظ: «إنّا لا نُوَلّي على عملنا»، وهو يَعضُدُ هذا التقرير، والله أعلم.

قال المهلَّب: لمَّا كان طلب العمالة دليلاً على الحِرص ابتَغى أن يُحتَرَس من الحَريص، فلذلك قال ﷺ: «لا نَستَعمِل على عملنا من أراده».

وظاهر الحديث منع تولية[2] من يَحرِص على الوِلاية، إمَّا على سبيل التحريم أو الكراهة، ٤٤١/٤
وإلى التحريم جَنَحَ القُرطُبيّ، ولكن يُستَثنى مَن ذلك من تَعيَّنَ عليه.

---

(١) هذه اللفظة لم ترد في الأصلين ولا في (س)، ولم تختلف روايات البخاري في إثباتها ـ كما في اليونينية والقسطلّاني ـ فلذلك أثبتناها.

(٢) لفظة «تولية» لم ترد في الأصلين، وأثبتناها من (س).

## ٢- باب رعي الغنم على قراريط

**٢٢٦٢- حدَّثنا أحمدُ بنُ محمَّدٍ المكِّيُّ، حدَّثنا عَمْرو بنُ يحيى، عن جَدِّه، عن أبي هريرةَ ﷺ، عن النبيِّ ﷺ، قال: «ما بَعَثَ الله نبيّاً إلا رَعَى الغنمَ» فقال أصحابُه: وأنتَ؟ فقال: «نعم، كنتُ أرعاها على قَراريطَ لأهلِ مَكّةَ».**

قوله: «**باب رَعي الغنم على قَراريط**» على: بمعنى الباء، وهي للسببية أو للمعاوضة، وقيل: إنَّها هنا للظَّرفية كما سنبيِّن.

قوله: «**عَمْرو بن يحيى، عن جدِّه**» وهو سعيد بن عَمْرو بن سعيد بن العاص الأُمَوي.

قوله: «**إلَّا رَعَى الغنم**» في رواية الكُشْمِيهني: «إلَّا راعِيَ الغنم».

قوله: «**على قَراريط لأهلِ مكَّة**» في رواية ابن ماجَهْ (٢١٤٩) عن سُوَيد بن سعيد عن عَمْرو بن يحيى: «كنت أرعاها لأهل مكّة بالقَرَاريط»، وكذا رواه الإسماعيلي عن المَنِيعي[1] عن محمد بن حسَّان عن عَمْرو بن يحيى، قال سُوَيد أحد رواته: يعني: كلّ شاة بقيراطٍ، يعني القيراط الذي هو جزء من الدينار أو الدِّرهَم.

وقال إبراهيم الحَرْبي: «قَراريط» اسم موضع بمكّة، ولم يُرِد القَرَاريطَ من الفِضّة، وصَوَّبَه ابن الجَوْزي تَبَعاً لابن ناصر، وخَطَّأ سُوَيداً في تفسيره. لكن رُجِّحَ الأوَّلُ، لأنَّ أهل مكّة لا يَعرِفونَ بها مكاناً يقال له: قَراريط.

وأمَّا ما رواه النَّسائي (ك١١٢٦٢) من حديث نَصْر بن حَزْن ـ بفتح المهمَلة وسكون الزاي بعدها نون ـ قال: افتَخَرَ أهل الإبل وأهل الغنم، فقال رسول الله ﷺ: «بُعِثَ موسى وهو راعي غَنَم، وبُعِثَ داود وهو راعي غَنَم، وبُعِثت وأنا أرعى غَنَم أهلي بجِيَادٍ» فزَعَمَ بعضهم أنَّ فيه رَدّاً لتأويل سُوَيد بن سعيد، لأنه ما كان يَرعى بالأُجرة لأهلِه فيَتعيَّن أنَّه

---

(١) هو أبو القاسم عبد الله بن محمد بن عبد العزيز البَغَوي، وكثيراً ما كان ينسُبُه الإسماعيليُّ مَنيعياً، نسبة إلى جده لأمه أحمد بن مَنيع البغوي، وكان معروفاً بذلك حتى كان يقال له: أبو القاسم بن منيع. انظر «سير أعلام النبلاء» ١٤/ ٤٤٠.

أراد المكان، فعَبَّرَ تارة بجيادٍ وتارة بقَرَاريط.

وليس الردّ بجيِّدٍ، إذ لا مانع من الجمع بين أن يَرعى لأهلِه بغير أُجرة ولغيرهم بأُجرةٍ، أو المراد بقوله: «أهلي»: أهل مكّة فيَتَّحِد الخبران، ويكون في أحد الحديثين بيَّن الأُجرة وفي الآخر بيَّن المكان، فلا يُنافي ذلك، والله أعلم.

وقال بعضهم: لم تكن العرب تَعرِف القيراط الذي هو من النَّقد، ولذلك جاء في «الصحيح»[1]: «ستَفتَحون أرضاً يُذكَر فيها القيراط»، وليس الاستدلال لمَا ذُكِرَ من نفي المعرفة بواضحٍ.

قال العلماء: الحِكمة في إلهام الأنبياء من رَعْي[2] الغنم قبل النُّبوّة أن يَحصُل لهم التمَرُّن برَعْيها على ما سيُكلَّفونَه من القيام بأمر أُمَّتهم، ولأنَّ في مُخالَطَتها ما يُحصِّل لهم الحِلم والشَّفَقة، لأنهم إذا صَبَروا على رَعيها وجمعها بعد تَفرُّقها في المرعى ونَقْلها من مَسرَح إلى مَسرَح، ودفع عدوّها من سَبُع وغيره كالسارقِ، وعَلِموا اختلاف طِباعها وشِدّة تَفرُّقها مع ضعفها واحتياجها إلى المعاهَدة، أَلِفوا من ذلك الصَّبر على الأُمّة وعَرَفوا اختلاف طِباعها، وتَفاوُت عقولها، فجَبَروا كسرَها ورَفَقوا بضعيفها وأحسنوا التعاهد لها، فيكون تحمُّلهم لمَشَقّة ذلك أسهَل ممَّا لو كُلِّفوا القيام بذلك من أوَّل وَهْلة، لمَا يَحصُل لهم من التدريج على ذلك برَعْي الغنم، وخُصَّت الغنم بذلك لكونها أضعَف من غيرها، ولأنَّ تَفرُّقها أكثر من تَفرُّق الإبل والبقر، لإمكان ضبط الإبل والبقر بالرَّبط دونها في العادة المألوفة، ومع أكثرية تَفرُّقها فهي أسرَع انقياداً من غيرها.

وفي ذكر النبي ﷺ لذلك بعد أن عَلِمَ كونه أكرَم الخلق على الله ما كان عليه من عظيم التواضُع لرَبِّه، والتصريح بمِنَّته عليه وعلى إخوانه من الأنبياء صَلَوات الله وسلامه عليه وعلى سائر الأنبياء.

---

(١) «صحيح مسلم» (٢٥٤٣).

(٢) في الأصلين: الحكمة في إلهام رعي الغنم، والمثبت عبارة (س)، وهي أوفَى.

٤٤٢/٤

## ٣- باب استئجار المشركين عند الضّرورة أو إذا لم يُوجَد أهلُ الإسلام

وعامَلَ النبيُّ ﷺ يهودَ خيبرَ.

٢٢٦٣- حدَّثني إبراهيمُ بنُ موسى، أخبرنا هشامٌ، عن مَعمَرٍ، عن الزُّهْريِّ، عن عُرْوةَ بنِ الزُّبَيرِ، عن عائشةَ رضي الله عنها: استأجَرَ النبيُّ ﷺ وأبو بكرٍ رجلاً عن بني الدِّيلِ، ثمَّ من بني عبد بنِ عَدِيٍّ هادِياً خِرِّيتاً ـ الخِرِّيتُ: الماهرُ بالهِدَايةِ ـ قد غَمَسَ يَمِينَ حِلفٍ في آلِ العاصِ بنِ وائلٍ، وهو على دِينِ كفَّار قُرَيشٍ، فأمِناه فدَفَعا إليه راحلَتَيهما، وواعَداه غارَ ثَورٍ بعدَ ثلاثِ لَيالٍ، فأتاهما براحلَتَيهما صَبِيحةَ لَيالٍ ثلاثٍ، فارتَحَلا وانطَلَقَ معهما عامِرُ بنُ فُهَيرةَ والدَّليلُ الدِّيلِيُّ، فأخذَ بهم أسْفَلَ مكَّةَ وهو طَرِيقُ الساحل.

قوله: «باب استِئجار المشركين عند الضَّرورة، أو إذا لم يُوجَد أهل الإسلام. وعامَلَ النبيُّ ﷺ يهود خيبر» هذه الترجمة مُشعِرة بأنَّ المصنِّف يرى امتناعَ استئجار المشرك حَربياً كان أو ذِمِّياً إلَّا عند الاحتياج إلى ذلك كتَعذُّر وجود مسلم يَكفي في ذلك. وقد روى عبد الرزاق (٧٢٠٣) عن ابن جُرَيج عن ابن شهاب، قال: لم يكن للنبي ﷺ عُمّال يعملونَ بها نَخل خيبر وزَرعها، فدَعا النبي ﷺ يهود خيبر فدَفَعَها إليهم، الحديث.

وفي استشهاده بقصَّة مُعامَلة النبي ﷺ يهود خيبر على أن يَزرَعوها، وباستئجاره الدَّليل المشرك لمَّا هاجَرَ على ذلك نظر، لأنه ليس فيهما تصريح بالمقصود من منع استئجارهم، وكأنَّه أخذَ ذلك من هذين الحديثين مضموماً إلى قوله: ﷺ «إنّا لا نَستَعين بمُشرِكٍ» أخرجه مسلم (١٨١٧) وأصحاب السُّنن[1]، فأراد الجمع بين الأخبار بما ترجمَ به.

قال ابن بطَّال: عامّة الفقهاء يجيزونَ استئجارهم عند الضَّرورة وغيرها، لمَا في ذلك من المذَلّة لهم، وإنَّما الممتَنِع أن يُؤاجر المسلم نفسَه من المشرك، لمَا فيه من إذلال المسلم، انتهى.

وحديث مُعامَلة أهل خيبر يأتي في أواخر كتاب الإجارة (٢٢٨٥) موصولاً.

---

(١) أبو داود (٢٧٣٢)، وابن ماجه (٢٨٣٢)، والترمذي (١٥٥٨)، والنسائي في «الكبرى» (٨٧٠٧) من حديث عائشة.

وأشار في الترجمة بقوله: إذا لم يُوجَدْ أهل الإسلام، إلى ما أخرجه أبو داود (٣٠٠٦) من طريق حمَّاد بن سَلَمة عن عُبيد الله بن عمر ـ أحسبه عن نافع ـ عن ابن عمر: أنَّ النبي ﷺ قاتَلَ أهل خيبر، فذكر الحديث، وقال فيه: وأراد أن يُجليهم فقالوا: يا محمد، دَعنا نَعمَلْ في هذه الأرض ولَنا الشَّطر ولكم الشَّطر، الحديث، وإنَّما أجابهم إلى ذلك لمعرفتهم بما يُصلِح أرضهم دون غيرهم، فنَزَّلَ المصنِّف من لا يَعرِف مَنزِلة من لم يُوجَد، وحديث الدَّليل يأتي الكلام عليه مُستوفًى في أوَّل الهجرة (٣٩٠٥) إن شاء الله تعالى.

**وقوله في أوَّل الحديث:** «استأجَرَ»، وقع في رواية الأَصِيلي وأبي الوَقْت: واستأجَرَ، بزيادة «واو» وهي ثابتة في الأصل في نفس الحديث الطَّويل، لأنَّ القصَّة معطوفة على قصَّةٍ قبلها، وقد ساقه المصنِّف في الترجمة بعدها بسنده الآتي مُطوَّلاً (٣٩٠٥)، ووقع هنا: «فاستأجَرَ» بالفاء، ووهم من زَعَمَ أنَّ المصنِّف زاد الواو للتَّنبيه على أنَّه اقتَطَعَ هذا القَدْر من الحديث.

**قوله:** «هادياً» زاد الكُشْمِيهني في روايته: «خِرّيتاً»: وهو بكسر المعجَمة وتشديد الراء بعدها تحتانية ساكنة ثمَّ مُثنَّاة.

**وقوله:** «الماهر بالهِداية» كذا وقع في نفس الحديث، وهو مُدرَج من قول الزُّهْري كما سنبيِّنه هناك، ونحكي الخلاف في تسمية الهادي المذكور.

وفي الحديث استئجار المسلمِ الكافرَ على هِداية الطَّريق إذا أَمِنَ إليه، واستئجار الاثنَين واحداً على عملٍ واحدٍ.

## ٤ - بابٌ إذا استأجر أجيراً ليعمل له بعد ثلاثة أيامٍ، أو بعدَ شهرٍ، أو بعدَ سَنةٍ، جازَ وهما على شرطِهما الَّذي اشترَطاه إذا جاء الأجَلُ ٤٤٣/٤

**٢٢٦٤- حدَّثنا يحيى بنُ بُكَير، حدَّثنا اللَّيثُ، عن عُقَيلٍ، قال ابنُ شِهابٍ: فأخبرني عُروةُ ابنُ الزُّبَيرِ أنَّ عائشةَ رضي الله عنها زوجَ النبيِّ ﷺ قالت: فاستأجَرَ رسولُ الله ﷺ وأبو بكرٍ رجلاً من بني الدِّيلِ هادِياً خِرِّيتاً، وهو على دِينِ كفَّار قُرَيشٍ، فدَفَعا إليه راحلتَيهِما، وواعَدَاه غارَ ثَورٍ بعدَ ثلاثِ لَيالٍ براحلتَيهِما صُبحَ ثلاثٍ.**

قوله: «باب إذا استأجَرَ أجيراً ليعملَ له بعد ثلاثة أيام أو بعد شهر أو بعد سنة، جازَ، وهما على شرطهما الذي اشترَطاه إذا جاء الأجَل» أورَدَ فيه طرفاً من حديث عائشة المذكور (٣٩٠٥)، وفيه: أنَّهما واعدا الدَّليل براحلتَيهما بعد ثلاث.

وتعقَّبه الإسماعيلي: بأنَّه ليس في الخبر على أنَّهما استأجَراه على أن لا يعمل إلَّا بعد ثلاث، بل الذي في الخبر أنَّهما استأجَراه وابتَدَأ في العمل من وقته بتسليمِه راحلتَيهما منهما يَرعاهما ويَحفَظهما إلى أن يَتَهيَّأَ لهما الخروج.

قلت: ليس في ترجمة البخاري ما ألزَمه به، والذي ترجمَ به هو ظاهر القصَّة، ومن قال ببُطْلان الإجارة إذا لم يُشرَع في العمل من حين الإجارة هو المُحتاج إلى دليل، والله أعلم.

وقد قال ابن المنيِّر مُتَعقِّباً على من اعتَرَضَ على البخاري بذلك: إنَّ الخِدمة المقصودة بالإجارة المذكورة كانت على الدّلالة على الطَّريق من غير زيادة على ذلك، ولا شَكّ أنَّها تأخَّرَت. قلت: ويُؤيِّده أنَّ الذي كان يَرعى رواحلَهما عامرُ بن فُهَيرة لا الدَّليل، وقال ابن المنيِّر: ليس في هذا الحديث تصريح بهذا الحكم لا إثباتاً ولا نفياً، وقد يُحتمل في المدّة القَصيرة لنُدور الغَرَر فيها، ما لا يُحتمل في المدّة الطَّويلة، وهذا مذهب مالك حيثُ حَدّ الجواز في البيع بما لا تَتَغيَّرُ السِّلعة في مثله.

واستُنبِطَ من هذه القصَّة جوازُ إجارة الدّار مُدّةً معلومة قبل مَجيءِ أوَّل المدّة، وهو مَبني على صِحّة الأصل ليَلحَق[1] به الفَرْع، والله أعلم.

## ٥- باب الأجير في الغزو

**٢٢٦٥- حدَّثني يعقوبُ بنُ إبراهيمَ، حدَّثنا إسماعيلُ ابنُ عُلَيَّةَ، أخبرنا ابنُ جُرَيجٍ، قال: أخبرني عطاءٌ، عن صفوانَ بنِ يَعلَى، عن يَعلَى بنِ أُميَّةَ ﷺ، قال: غَزَوتُ معَ النبيِّ ﷺ جيشَ العُسْرةِ، فكان من أوثَقِ أعمالي في نَفسي، فكان لي أجِيرٌ فقاتَلَ إنساناً، فعَضَّ أحدُهما إصبَعَ**

(١) في (أ): ليلحق هنا بالفرع، وهو خطأ، وفي (س): فيلحق به الفرع، والمثبت من (ع).

صاحبِه، فانتَزَعَ إصبَعَه، فأَندَرَ ثَنِيَّتَه فسَقَطَت، فانطَلَقَ إلى النبيِّ ﷺ فأهدَرَ ثَنِيَّتَه، وقال: «أفيَدَعُ إصبَعَه في فيكَ تَقضَمُها ـ قال: ـ أحسِبُه قال ـ: كما يَقضَمُ الفَحْلُ؟!».

٢٢٦٦- قال ابنُ جُرَيجٍ: وحدَّثني عبدُ الله بنُ أبي مُلَيكةَ، عن جَدِّه بمِثلِ هذه الصِّفةِ: أنَّ رجلاً عَضَّ يَدَ رجلٍ، فأندَرَ ثَنِيَّتَه، فأهدَرَها أبو بكرٍ رضي الله عنه.

قوله: «باب الأجير في الغَزْو» قال ابن بطَّال: استئجار الأجير للخِدمة وكِفاية مُؤْنة العمل في الغَزو وغيره سواء. انتهى، ويحتمل أن يكون أشار إلى أنَّ الجهادَ وإن كان القصد به تحصيل الأجر فلا يُنافي ذلك الاستعانةَ بمن يَخدُم المجاهد، ويَكفيه كثيراً من الأُمور التي لا يَتَعاطاها بنفسِه. ٤٤٤/٤

قوله: «عن صفوان بن يعلى» في رواية همَّام الماضية في الحج (١٨٤٨): حدَّثني صفوان ابن يعلى.

قوله: «العُسْرة» بضمِّ العين وسكون السّين المهملتَينِ: هي غزوة تَبُوك، وسيأتي الكلام على الحديث في الدِّيَات (٦٨٩٣)، ورواية همَّام المذكورة مُختصَرة.

قوله: «فأندَرَ» أي: أسقَطَ.

قوله: «فأهدَرَ» أي: لم يجعل له دِيةً ولا قِصاصاً.

قوله: «تَقْضَمُها» بفتح الضّاد المعجَمة، وماضيه بكسرها، والاسم القَضْمُ، بفتح القاف وسكون الضّاد المعجَمة: وهو الأكل بأطراف الأسنان، والفَحْل: الذَّكَر من الإبل ونحوه.

قوله: «قال ابن جُرَيج...» إلى آخره، هو بالإسناد المذكور إليه، وهذه الزّيادة التي عن أبي بكر الصِّدّيق وَقَعَت هنا فقط.

قوله: «عن جدِّه» كذا للجميع، وكذلك أخرجه أبو داود (٤٥٨٤) من طريق يحيى بن سعيد عن ابن جُرَيج. وقال أبو عاصم عن ابن جُرَيج: عن أبيه عن جدِّه عن أبي بكر؛ زاد فيه: عن أبيه، أخرجه الحاكم أبو أحمد في «الكُنى» وابن شاهين في «الصحابة». وعبد الله بن أبي مُلَيكةَ منسوب إلى جَدّه، وقيل: إلى جدّ أبيه، فإنَّه عبد الله بنُ عُبيد الله بن أبي مُلَيكةَ،

واسمه زهير بن عبد الله بن جُدْعانَ التيمي، وله صُحبة، ومنهم من زاد في نَسَبه: عبد الله بين عُبيد الله وزهير، وقال: إنَّ الذي يُكَنّى أبا مُلَيكةَ هو عبد الله بن زهير، فعلى الأوَّل فالحديث من رواية زهير بن عبد الله عن أبي بكر، وعلى الثاني هو من رواية عبد الله ابن زهير، ويتردَّد عَوْد الضَّمير في قوله: عن جدِّه، على من يعودُ على الخلاف المذكور، وزَعَمَ مُغَلْطاي أنَّ الطَّريق التي أخرجها البخاري مُنقَطِعة في موضعَين، وليس كما زَعَمَ، والله أعلم.

## ٦- بابٌ إذا استأجر أجيراً فبيّن له الأجل ولم يبيّن العمل

لِقوله: ﴿إِنِّيٓ أُرِيدُ أَنۡ أُنكِحَكَ إِحۡدَى ٱبۡنَتَيَّ هَٰتَيۡنِ﴾ إلى قوله: ﴿وَٱللَّهُ عَلَىٰ مَا نَقُولُ وَكِيلٞ﴾ [القصص:٢٧-٢٨].

**يأجُرُ فلاناً: يُعطِيه أجراً، ومنه في التَّعزِيةِ: آجَرَكَ اللهُ.**

**قوله:** «**باب إذا استأجَرَ أجيراً**» في رواية غير أبي ذرٍّ: من استأجَرَ.

**قوله:** «**فبيَّن له الأجَلَ**» في رواية الأَصِيلي: الأجْرَ، بسكون الجيم وبالراء، والأُولى أوجَه.

**قوله:** «**ولم يُبيِّن العمل**» أي: هل يَصِحُّ ذلك أم لا؟ وقد مالَ البخاري إلى الجواز، لأنه احتَجَّ لذلك، فقال: لقوله تعالى: ﴿إِنِّيٓ أُرِيدُ أَنۡ أُنكِحَكَ إِحۡدَى ٱبۡنَتَيَّ هَٰتَيۡنِ﴾ الآية، ولم يُفصِحْ مع ذلك بالجواز لأجل الاحتمال.

ووجه الدّلالة منه: أنَّه لم يقع في سياق القصَّة المذكورة بيان العمل، وإنَّما فيه أنَّ موسى آجَرَ نفسه من والد المرأتين، ثمَّ إنَّما تَتِمُّ الدّلالة بذلك إذا قلنا: إنَّ شرع من قبلنا شرعٌ لنا، إذا وَرَدَ شرعُنا بتقريره، وقد احتَجَّ الشافعي بهذه الآية على مشروعية الإجارة، فقال: ذكر الله سُبحانه وتعالى أنَّ نبياً من أنبيائه آجَرَ نفسه حِجَجاً مُسَمّاةً مَلَكَ بها بُضع امرأةٍ، وقيل: استأجَرَه على أن يَرعى له.

قال المهلَّب: ليس في الآية دليل على جَهالة العمل في الإجارة، لأنَّ ذلك كان معلوماً بينهم، وإنَّما حُذِفَ للعِلْم به.

وتعقَّبه ابن المنيِّر[1]: بأنَّ البخاري لم يُرِدْ جواز أن يكون العمل مجهولاً، وإنَّما أراد أنَّ التَّنصيصَ على العمل باللَّفظِ ليس مشروطاً، وأنَّ المتَّبَع المقاصدُ لا الألفاظُ، ويحتمل أن يكون المصنِّف أشار إلى حديث عُتْبَةَ بن النُّدَّر، بضمِّ النّون وتشديد المهمَلة قال: كنَّا عند رسول الله ﷺ فقال:/ «إنَّ موسى آجَرَ نفسه ثمان سِنين أو عشراً على عِفّة فرجه وطعام بطنه» أخرجه ابن ماجَهْ (٢٤٤٤) وفي إسناده ضعف، فإنَّه ليس فيه بيان العمل من قِبَل موسى، وقد أبعَد من جَوَّزَ أن يكون المهر شيئاً آخر غير الرَّعي، وإنَّما أراد شعيب أن يكون يَرْعى غنمَه هذه المدّة ويُزوِّجه ابنتَه، فذكر له الأمرَين، وعَلَّقَ التزويج على الرِّعْية على وجه المعاهَدة لا على وجه المعاقَدة، فاستأجَرَه لرَعي غَنَمه بشيءٍ معلومٍ بينهما، ثمَّ أنكَحَه ابنتَه بمَهرٍ معلوم بينهما. ٤٤٥/٤

قوله: «يأجُرُ» بضمِّ الجيم «فلاناً» أي: «يُعطيه أجراً» هذا ذكره المصنِّف تفسيراً لقوله تعالى: ﴿عَلَىٰٓ أَن تَـأْجُرَنِى﴾ وبذلك جَزَمَ أبو عُبيدة في «المجاز»، وتعقَّبه الإسماعيلي بأنَّ معنى الآية في قوله: ﴿عَلَىٰٓ أَن تَـأْجُرَنِى﴾ أي: تكون لي أجيراً، والتقدير: على أن تأجُرَني نفسك.

قوله: «ومنه في التَّعزية آجَرَكَ الله» هو من قول أبي عُبيدة أيضاً، وزاد: يأجُرك، أي: يُثِيبُك، وكأنَّه نظرَ إلى أصل المادّة، وإن كان المعنى في الأجر والأُجرة مُختَلِفاً.

## ٧- بابٌ إذا استأجر أجيراً على أن يقيم حائطاً يريد أن ينقضَّ، جاز

**٢٢٦٧- حدَّثني إبراهيمُ بنُ موسى، أخبرنا هشامُ بنُ يوسفَ، أنَّ ابنَ جُرَيجٍ أخبَرهم، قال: أخبرني يَعلَى بنُ مُسلِمٍ وعَمْرو بنُ دِينار، عن سعيد بنِ جُبَير ـ يزيدُ أحدُهما على صاحبِه، وغيرُهما قال: قد سمعتُه يُحدِّثُه عن سعيدٍ ـ قال: قال لي ابنُ عبَّاسٍ رضي الله عنهما: حدَّثني أُبيُّ ابنُ كعبٍ، قال: قال رسولُ الله ﷺ: «فانطَلَقا، فوَجَدا جِداراً يُرِيدُ أن يَنقَضَّ»، قال سعيدٌ بيدِه هكذا، ورَفَعَ يديه فاستَقامَ. قال يَعلَى: حَسِبتُ سعيداً قال: فمَسَحَه بيدِه فاستَقامَ، ﴿قَالَ لَوْ شِئْتَ لَتَّخَذْتَ عَلَيْهِ أَجْرًا﴾ [الكهف:٧٧] قال سعيدٌ: أجرٌ نأكُلُه.**

---

(١) تحرف في الأصلين إلى: ابن المنذر، والمثبت على الصواب من (س). وابن المنذر متقدِّم في الزمن على المهلَّب بن أبي صُفْرة شارح البخاري.

قوله: «باب إذا استأجَرَ أجيراً على أن يُقيمَ حائطاً يريدُ أن يَنقَضَّ جازَ» أورَدَ فيه طرفاً من حديث أُبيِّ بن كعب في قصَّة موسى والخَضِر، وقد أورَدَه مُستوفًى في التفسير (٤٧٢٦)، بهذا الإسناد، ويأتي الكلام عليه مُبيَّناً هناك إن شاء الله تعالى.

وإنَّما يَتِمّ الاستدلال بهذه القصَّة إذا قلنا: إنَّ شرع من قبلنا شرع لنا، لقول موسى: ﴿لَوْ شِئْتَ لَتَّخَذْتَ عَلَيْهِ أَجْرًا﴾ أي: لو تَشارَطْتَ على عمله بأُجرةٍ مُعيَّنة لَنَفَعَنا ذلك. قال ابن المنيِّر: وقَصَدَ البخاري أنَّ الإجارة تُضبَط بتَعيُّن العمل كما تُضبَط بتَعيُّن الأجَل.

## ٨- باب الإجارة إلى نصف النهار

**٢٢٦٨- حدَّثنا سليمانُ بنُ حَربٍ، حدَّثنا حمَّادٌ، عن أيوبَ، عن نافعٍ، عن ابنِ عمرَ رضي الله عنهما، عن النبيِّ ﷺ، قال: «مَثَلُكُم ومَثَلُ أهلِ الكتابَينِ كَمَثَلِ رجلٍ استأجَرَ أُجَراءَ، فقال: مَن يعملُ لي من غُدوةَ إلى نِصفِ النَّهار على قِيراطٍ؟ فعَمِلَتِ اليهودُ، ثمَّ قال: مَن يعملُ لي من نِصفِ النَّهار إلى صَلاةِ العصرِ على قِيراطٍ؟ فعَمِلَتِ النَّصارَى، ثمَّ قال: مَن يعملُ لي مِن العصرِ إلى أن تَغِيبَ الشَّمسُ على قِيراطَينِ؟ فأنتُم هم، فغَضِبَتِ اليهودُ والنَّصارَى، فقالوا: ما لَنا أكثرَ عملاً وأقلَّ عطاءً؟ قال: هل نَقَصتُكُم من حقِّكُم؟ قالوا: لا، قال: فذلك فَضْلي أوتِيه مَن أشاءُ».**

٤٤٦/٤ قوله: «باب الإجارة إلى نصف النَّهار» أي: من أوَّل النَّهار، وترجمَ في الذي بعده: «الإجارة إلى صلاة العصر»، والتقدير أيضاً: أنَّ الابتِداء من أوَّل النَّهار. ثمَّ ترجمَ بعد ذلك «باب الإجارة من العصر إلى اللَّيل»[1] أي: إلى أوَّل دخول اللَّيل، قيل: أراد البخاري إثبات صِحّة الإجارة بأجرٍ معلوم إلى أجَل معلوم من جهة أنَّ الشارع ضَرَبَ المثَل بذلك، ولولا الجواز ما أقرَّه. ويحتمل أن يكون الغرضُ من كلّ ذلك إثبات جواز الاستئجار لقِطْعةٍ من النَّهار إذا كانت مُعيَّنة، دفعاً لتَوهُّمِ من يَتوهَّم أنَّ أقلَّ المعلوم أن يكون يوماً كاملاً.

قوله: «مَثَلكم ومَثَل أهل الكتابَينِ» كذا في رواية أيوب، والمراد بأهل الكتابين اليهود والنَّصارى.

---

(١) باب رقم (١١).

**قوله: «كمَثَلِ رجل»** في السِّياق حذْفٌ، تقديره: مَثَلكم مع نبيِّكم ومَثَل أهل الكتابين مع أنبيائهم كمَثَل رجل استأجَر، فالمثَل مضروب للأُمّة مع نبيهم، والممَثَّل به الأُجَراء مع من استأجَرَهم.

**قوله: «على قيراط»** زاد في رواية عبد الله بن دينار (٢٢٦٩): «على قيراطٍ قيراطٍ»، وهو المراد.

**قوله: «فعَمِلَت اليهود»** زاد ابن دينار: «على قيراطٍ قيراطٍ»، وزاد الزُّهْري عن سالم عن أبيه، كما تقدَّم في الصلاة (٥٥٧): «حتَّى إذا انتَصَفَ النَّهار عَجَزوا فأُعطوا قِيراطاً قِيراطاً»، وكذا وقع في بقية الأُمَم، والمراد بالقيراط: النَّصيب، وهو في الأصل نصف دانقٍ، والدّانق سُدُس درهم.

**قوله: «إلى صلاة العصر»** يحتمل أن يريد به أوَّل وقت دخولها، ويحتمل أن يريد أوَّلَ حينِ الشُّروع فيها، والثاني يَرفَع الإشكال السابق في المواقيت على تقدير تسليم أنَّ الوقتَين مُتَساويان، أي: ما بين الظُّهر والعصر وما بين العصر والمغرِب، فكيف يَصِحّ قول النَّصارى: إنَّهم أكثر عملاً من هذه الأُمّة؟ وقد قدَّمتُ هناك عِدّة أجوبةٍ عن ذلك فلتُراجَع مِن ثَمَّ.

ومن الأجوبة التي لم تَتقدَّم: أنَّ قائل: «ما لنا أكثر عملاً» اليهود خاصّةً، ويُؤيِّده ما وقع في التوحيد (٧٤٦٧) بلفظ: «فقال أهل التوراة»، ويُحتَمل أن يكون كلّ من الفريقَين قال ذلك، أمَّا اليهود فلأنَّهم أطوَل زماناً، فيَستَلزِم أن يكونوا أكثر عملاً، وأمَّا النَّصارى فلأنَّهم وازَنوا كَثْرة أتباعهم بكَثْرةِ زمن اليهود، لأنَّ النَّصارى آمَنوا بموسى وعيسى جميعاً، أشار إلى ذلك الإسماعيلي، ويُحتَمل أن تكون أكثريَّة النَّصارى باعتبار أنَّهم عَمِلوا إلى آخر صلاة العصر، وذلك بعد دخول وقتها، أشار إلى ذلك ابن القَصّار وابن العربي، وقد قَدَّمنا أنَّه لا يُحتاج إليه، لأنَّ المدّة التي بين الظُّهر والعصر أكثر من المدّة التي بين العصر والمغرِب، ويُحتَمل أن تكون نِسبةُ ذلك إليهم على سبيل التوزيع، فالقائل: نحنُ أكثر عملاً، اليهود، والقائلُ: نحنُ أقلّ أجراً، النَّصارى، وفيه بُعْد.

وحكى ابن التِّين: أنَّ معناه أنَّ عمل الفريقَين جميعاً أكثر وزمانَهم أطوَلُ، وهو خلاف ظاهر السِّياق.

**قوله: «فغَضِبَت اليهود والنَّصارى»** أي: الكفَّار منهم.

**قوله: «ما لنا أكثرَ عملاً، وأقلَّ عطاءً»** بِنصبِ «أكثرَ» و«أقلَّ» على الحال، كقوله تعالى: ﴿فَمَا لَهُمْ عَنِ ٱلتَّذْكِرَةِ مُعْرِضِينَ﴾ [المدثر:٤٩]، وقد تقدَّمت مباحث هذه الجملة في كتاب المواقيت (٥٥٧).

**قوله: «من حَقّكم»** أطلقَ لفظ: «الحقّ» لقصد المماثَلة، وإلَّا فالكلّ من فضل الله تعالى.

**قوله: «فذلك فَضْلي أُوتيه من أشاء»** فيه حُجّة لأهل السُّنّة على أنَّ الثَّواب من الله على سبيل الإحسان منه جَلَّ جَلاله.

## ٩- باب الإجارة إلى صلاة العصر

**٢٢٦٩- حدَّثنا إسماعيلُ بنُ أبي أُوَيسٍ، قال: حدَّثني مالكٌ، عن عبد الله بنِ دِينارٍ مولى عبد الله بنِ عمرَ، عن عبد الله بنِ عمرَ بنِ الخطَّاب رضي الله عنهما، أنَّ رسولَ الله ﷺ قال: «إنَّما مَثَلُكُم واليهودُ والنَّصارَى كرجلٍ استَعمَلَ عُمّالاً، فقال: مَن يعملُ لي إلى نِصفِ النَّهار على قِيراطٍ قِيراطٍ؟ فعَمِلَتِ اليهودُ على قِيراطٍ قِيراطٍ،/ ثمَّ عَمِلَتِ النَّصارَى على قِيراطٍ قِيراطٍ، ثمَّ أنتُمُ الذينَ تَعمَلونَ من صلاةِ العصرِ إلى مَغاربِ الشَّمسِ على قِيراطَينِ قِيراطَينِ، فغَضِبَتِ اليهودُ والنَّصارَى، وقالوا: نحنُ أكثرُ عملاً وأقلُّ عطاءً، قال: هل ظَلَمتُكُم من حقِّكُم شيئاً؟ قالوا: لا، فقال: فذلك فَضْلي أُوتيه مَن أشاءُ».** ٤٤٧/٤

**قوله: «باب الإجارة إلى صلاة العصر»** ذكر فيه حديثَ ابن عمر من طريق مالك عن عبد الله بن دينار، وليس في سياقه التصريح بالعمل إلى صلاة العصر، وإنَّما يُؤخَذ ذلك من قوله: «ثمَّ أنتُم الذين تَعمَلونَ من صلاة العصر» فإنَّ ابتِداء عمل الطائفة عند انتهاء عمل الطائفة التي قبلها، نعم في رواية أيوب في الباب قبله التصريح بذلك، حيثُ قال: «من يعمل من نصف النَّهار إلى صلاة العصر».

قوله في رواية عبد الله بن دينار: «إنَّما مَثَلُكم واليهود والنَّصارى» هو بخَفضِ «اليهود» عطفاً على الضَّمير المجرور بغير إعادة الجارّ، قاله ابن التِّين، وإنَّما يأتي على رأي الكوفيين، وقال ابن مالك: يجوز الرفع على تقدير: ومَثَل اليهود والنَّصارى، على حذف المضاف وإعطاءِ المضاف إليه إعرابه.

قلت: ووَجَدته مضبوطاً في أصل أبي ذرٍّ بالنَّصبِ، وهو موجَّه على إرادة المعية. ويُرجِّح توجيه ابن مالك ما سيأتي في أحاديث الأنبياء (٣٤٥٩) من طريق الليث عن نافع بلفظ: «وإنَّما مَثَلُكُم ومَثَل اليهود والنَّصارى».

قوله: «إلى مَغارب الشمس» كذا ثبت في رواية مالك[1] بلفظ الجمع، وكأنَّه باعتبار الأزمِنة المتعدِّدة باعتبار الطَّوائف، ووقع في رواية سفيان الآتية في فضائل القرآن (٥٠٢٠): «إلى مغرب الشمس»[2] على الإفراد وهو الوجه، ومثله في رواية الليث عن نافع الآتية في أحاديث الأنبياء (٣٤٥٩)، ونحوه في رواية أيوب في الباب الذي بعده (٢٢٧١) بلفظ: «إلى أن تَغيب الشمس».

قوله: «هل ظَلمتُكم» أي: نَقَصتُكُم، كما في رواية نافع في الباب الذي قبله، وسأذكر بقية فوائده بعد بابين (٢٢٧١).

## ١٠- باب إثم من منع أجر الأجير

**٢٢٧٠- حدَّثنا يوسفُ بنُ محمَّدٍ، قال: حدَّثني يحيى بنُ سُلَيمٍ، عن إسماعيلَ بنِ أُميَّةَ، عن سعيد بنِ أبي سعيدٍ، عن أبي هريرةَ ﷺ، عن النبيِّ ﷺ، قال: «قال الله تعالى: ثلاثةٌ أنا خَصمُهم يومَ القيامةِ: رجلٌ أعطَى بي ثمَّ غَدَرَ، ورجلٌ باعَ حُرّاً فأكَلَ ثمنَه، ورجلٌ استأجَرَ أجِيراً فاستَوفَى منه ولم يُعطِه أجرَه».**

---

(١) تحرف في (س) إلى: لمالك.

(٢) لفظها: إلى المغرب، دون إضافة.

قوله: «باب إثم من مَنَعَ أجر الأجير» أورَدَ فيه حديث أبي هريرة، وقد تقدَّم الكلام عليه مُستوفًى (٢٢٢٧) في «باب إثم من باع حُرّاً» في أواخر البيوع.

تنبيه: أخَّرَ ابن بطَّال هذا الباب عن الذي بعده، وكأنَّه صَنَعَ ذلك للمُناسَبة.

## ١١ - باب الإجارة من العصر إلى الليل

**٢٢٧١ - حدَّثنا محمَّدُ بنُ العلاءِ، حدَّثنا أبو أُسامةَ، عن بُرَيدٍ، عن أبي بُردةَ، عن أبي موسى ﷺ، عن النبيِّ ﷺ، قال: «مَثَلُ المسلمينَ واليهود والنَّصارَى كمَثَلِ رجلٍ استأجَرَ قوماً يعملونَ له عملاً يوماً إلى اللَّيلِ، على أجرٍ معلومٍ، فعَمِلوا له إلى نِصْفِ النَّهار، فقالوا: لا حاجةَ لَنا إلى أجرِكَ الَّذي شَرَطتَ لَنا، وما عَمِلْنا باطلٌ،/ فقال لهم: لا تَفعَلوا، أكمِلوا بَقِيَّةَ عملِكُم، وخُذوا أجرَكُم كامِلاً، فأبَوا وتَرَكوا، واستأجَرَ آخَرِينَ بعدَهم، فقال: أكْمِلوا بَقِيَّةَ يَوْمِكُمْ هذا، وَلَكُمُ الَّذي شَرَطتُ لهم مِن الأجرِ، فعَمِلوا حتَّى إذا كان حِينَ صَلاةِ العصرِ، قالوا: لكَ ما عَمِلْنا باطلٌ، ولَكَ الأجرُ الَّذي جعلتَ لَنا فيه، فقال: أكْمِلوا بَقِيَّةَ عَمَلِكُمْ، فإنَّ ما بَقِيَ مِن النَّهار شيءٌ يَسِيرٌ، فأبَوا، فاستأْجَرَ قوماً أن يعملوا له بَقِيَّةَ يومِهم، فعَمِلوا بَقِيَّةَ يومِهم حتَّى غابَتِ الشَّمسُ، واستكمَلوا أجرَ الفَرِيقَينِ كِلَيهما، فذلك مَثَلُهم ومَثَلُ ما قَبِلوا من هذا النّور».** ٤٤٨/٤

قوله: «باب الإجارة من العصر إلى اللَّيل» أي: من أوَّل وقت العصر إلى أوَّل دخول اللَّيل، أورَدَ فيه حديث أبي موسى، وقد مضى سنده ومتنه في المواقيت (٥٥٨)، وشيخه أبو كُرَيبٍ المذكور هناك: هو محمد بنُ العلاء المذكور هنا، وبُرَيد، بالموحَّدة والتصغير: هو ابن عبد الله بن أبي بُردة.

قوله: «كمَثَل رجلٍ استأجرَ قوماً» هو من باب القلْب، والتقدير: كمثل قومٍ استأجَرَهم رجلٌ، أو هو من باب التشبيه بالمركَّب.

قوله: «يعملون له عملاً يوماً إلى الليل» هذا مُغايِرٌ لحديث ابن عمر، لأنَّ فيه أنه استأجَرَهم على أن يعملُوا إلى نصف النهار، وقد تقدَّمَ ذكرُ التوفيق بينهما في المواقيت، وأنهما حديثان سِيقا في قصَّتَين، نعمْ وقع في رواية سالم بن عبد الله بن عمر عن أبيه الماضية

في المواقيت (٥٥٧)، الآتية في التوحيد (٧٤٦٧) ما يوافِقُ روايةَ أبي موسى، فرَجَّحَها الخطَّابيُّ على رواية نافع وعبد الله بن دينار، لكن يُحتمل أن تكون القِصَّتان جميعاً كانتا عندَ ابن عمر، فحدَّثَ بهما في وقتين.

وجمع بينهما ابنُ التِّين باحتمال أن يكونوا غَضِبوا أوَّلاً، فقالوا ما قالوا، إشارةً إلى طلب الزِّيادة، فلمَّا لم يُعطَوا قَدْراً زائداً تَرَكوا، فقالوا: لك ما عَمِلنا باطلٌ. انتهى.

وفيه مع بُعدِه مخالفةٌ لصريح ما وقع في رواية الزُّهْري في المواقيت (٥٥٧)، وفي التوحيد (٧٤٦٧)، ففيها: «قالوا: رَبَّنا أعطَيتَ هؤلاء قِيراطَين قِيراطَين، وأعطَيتَنا قِيراطاً قيراطاً، ونحن كنا أكثرَ عملاً»، ففيه التصريحُ بأنهم أُعطوا ذلك، إلا أن يُحمل قولهم: أعطَيتَنا، أي: أمرتَ لنا، أو وَعَدْتَنا، ولا يستلزم ذلك أنهم أخذوه، ولا يَخفَى أن الجمعَ بكونهما قصَّتين أوضح.

وظاهر المثَل الذي في حديث أبي موسى: أن الله تعالى قال لليهود: آمِنوا بي وبرُسُلي إلى يوم القيامة، فآمَنوا بموسى إلى أن بُعِثَ عيسى، فكفروا به، وذلك في قَدْرِ نصفِ المدة التي من بعثِ موسى إلى قيام الساعة.

**فقولهم: «لا حاجةَ لنا إلى أجرِك»** إشارةٌ إلى أنهم كفروا، وتوَلَّوا، واستغنى الله عنهم، وهذا من إطلاق القَول وإرادة لازِمِه، لأن لازِمَه تركُ العمل المُعبَّرِ به عن ترك الإيمان.

**وقولهم: «وما عَمِلْنا باطلٌ»** إشارةٌ إلى إحباط عملهم بكُفرهم بعيسى، إذا لا يَنفَعُهم الإيمانُ بموسى وحدَه بعد بِعثة عيسى، وكذلك القول في النصارى، إلا أن فيه إشارةً إلى أن مُدَّتَهم كانت قَدْرَ نصف المدّة، فاقتصروا على نحو الربع من جميع النهار.

**وقوله: «ولكم الذي شَرَطتُ»** زاد في رواية الإسماعيلي: «الذي شَرَطتُ لهؤلاء من الأجر» يعني: الذين قبلهم.

**وقوله: «فإن ما بقيَ من النهار شيءٌ يَسِيرٌ»** أي: بالنسبة لمَا مضى منه، والمراد ما بَقي من الدنيا.

وقوله: «**واستكمَلوا أجرَ الفريقَين**» أي: بإيمانهم بالأنبياء الثلاثة. وتَضمَّنَ الحديثُ الإشارة إلى قِصَرِ المدة التي بَقِيت من الدُّنيا، وسيأتي الكلام عليه في قوله: «بُعثتُ أنا والساعةَ كهاتَين» (٦٥٠٣).

قوله: «**حتى إذا كان حينَ صلاةِ العصر**» هو بنصب «حين»، ويجوزُ فيه الرفع.

قوله: «**واستكملوا أجرَ الفريقَينِ كليهما**» كذا لأبي ذرٍّ وغيره، وحكى ابنُ التِّين: أن في روايته: «كلاهما» بالرفع، وخطَّأه، وليس كما زعم، بل له وجهٌ.

٤٤٩/٤ قوله: «**فذلك مثلهم**» أي: المسلمين «**ومثلُ ما قَبِلُوا من هذا النور**»/ في رواية الإسماعيلي: «فذلك مَثَلُ المسلمين الذين قَبِلوا هُدى الله وما جاء به رسولُه، ومَثَلُ اليهود والنصارى تَرَكوا ما أمَرَهم الله به».

واستُدلَّ به على أن بقاء هذه الأُمّة يزيدُ على الألف، لأنه يقتضي أن مدةَ اليهود نظيرُ مدتَي النصارى والمسلمين، وقد اتَّفقَ أهلُ النقل على أن مدةَ اليهود إلى بِعثة النبيِّ ﷺ كانت أكثر من ألفي سنةٍ، ومدةُ النصارى من ذلك ستُّ مئة، وقيل: أقلُّ، فتكون مدة المسلمين أكثر من ألفٍ قطعاً.

وتضمَّنَ الحديثُ أن أَجرَ النصارى كان أكثر من أجر اليهودِ، لأن اليهود عملوا نصف النهار بِقيراطٍ، والنصارى نحو ربعُ النهار بقِيراط، ولعل ذلك باعتبار ما حَصَلَ لمن آمَنَ من النصارى بموسى وعيسى، فحصل لهم تضعيفُ الأجر مرتين، بخلاف اليهود، فإنهم لما بُعِثَ عيسى، كفروا به.

وفي الحديث تفضيلُ هذه الأُمّة، وتوفير أجرها مع قِلّة عملها، وفيه جوازُ استدامة صلاة العصر إلى أن تغيب الشمس.

وفي قوله: «فإن ما بَقَي من النهار شيءٌ يَسِير» إشارةٌ إلى قِصَرِ مدة المسلمين بالنِّسبة إلى مدة غيرهم، وفيه إشارةٌ إلى أن العمل من الطوائف كان مُتَساوياً في المِقدارِ، وقد تقدم البحث في ذلك في المواقيت (٥٧٧و٥٥٨) مشروحاً.

## ١٢- باب من استأجر أجيراً فترك أجره فعمل فيه المستأجِر فزاد، ومن عمل في مال غيره فاستَفْضَل

٢٢٧٢- حدَّثنا أبو اليَمَان، أخبرنا شعيبٌ، عن الزُّهْريِّ، حدَّثني سالمُ بنُ عبد الله، أنَّ عبد الله بنَ عمرَ رضي الله عنهما قال: سمعتُ رسولَ الله ﷺ يقول: «انطَلَقَ ثلاثةُ رَهْطٍ ممَّن كان قبلَكُم حتَّى أوَوُا المبيتَ إلى غارٍ، فدخلوه فانحَدَرَت صَخرةٌ مِن الجبلِ، فسَدَّت عليهم الغارَ، فقالوا: إنَّه لا يُنجِيكُم من هذه الصَّخرةِ، إلا أن تَدعوا اللهَ بصالحِ أعمالكم، فقال رجلٌ منهمُ: اللّهمَّ كان لي أبَوان شيخان كَبِيران، وكنتُ لا أغبِقُ قبلَهما أهلاً ولا مالاً، فنأى بي في طَلَبِ شيءٍ يوماً، فلم أُرِح عليهما حتَّى ناما، فحَلَبتُ لهما غَبوقَهما، فوَجَدتُهما نائمَينِ، فَكَرِهْتُ أن أغبِقَ قبلَهما أهلاً أو مالاً، فلَبِثتُ والقَدَحُ على يَدَيَّ أنتَظِرُ استِيقاظَهما حتَّى بَرَقَ الفَجرُ، فاستَيقَظا فشَرِبا غَبوقَهما، اللهمَّ إن كنتُ فعَلتُ ذلك ابتِغاءَ وجهكَ، ففَرِّج عَنّا ما نحنُ فيه من هذه الصَّخرةِ، فانفَرَجَت شيئاً لا يستطيعونَ الخروجَ».

قال النبيُّ ﷺ: «وقال الآخَرُ: اللهمَّ كانت لي بنتُ عَمٍّ، كانت أحَبَّ النّاس إليَّ، فأرَدتُها عن نَفسِها فامتَنَعَت منّي، حتَّى أَلَمَّتْ بها سَنةٌ مِن السِّنِينَ، فجاءتني فأعطَيتُها عِشرينَ ومئةَ دِينارٍ على أن تُخَلِّيَ بيني وبينَ نَفسِها، ففَعَلَتْ، حتَّى إذا قَدَرتُ عليها قالت: لا أُحِلُّ لكَ أن تَفُضَّ الخاتَمَ إلا بحَقِّه، فتَحَرَّجْتُ مِن الوقوعِ عليها، فانصَرَفتُ عنها، وهي أحَبُّ النّاس إليَّ، وتَرَكتُ الذَّهبَ الَّذي أعطَيتُها، اللهمَّ إن كنتُ فعَلتُ ذلكَ ابتِغاءَ وجهكَ، فافرُج عَنّا ما نحنُ فيه، فانفَرَجَتِ الصَّخرةُ غيرَ أنَّهم لا يستطيعونَ الخروجَ منها».

قال النبيُّ ﷺ: «وقال الثالثُ: اللهمَّ إنّي استأجَرتُ أُجَراءَ، فأعطَيتُهم أجرَهم غيرَ رجلٍ واحدٍ/ تَرَكَ الَّذي له وذهبَ، فثَمَّرتُ أجرَه حتَّى كَثُرَت منه الأموالُ، فجاءني بعدَ حِينٍ، فقال: ٤٥٠/٤
يا عبدَ الله، أدِّ إليَّ أَجْري، فقلتُ له: كلُّ ما تَرَى من أَجْلِكَ مِن الإبلِ والبقرِ والغنمِ والرَّقِيقِ، فقال: يا عبدَ الله، لا تَستَهزِئ بي، فقلتُ: إنّي لا أستَهزِئُ بكَ، فأخذَه كلَّه فاستاقَه، فلم يَترُك منه شيئاً، اللهمَّ فإن كنتُ فعَلتُ ذلك ابتِغاءَ وجهكَ، فافرُج عَنّا ما نحنُ فيه، فانفَرَجَتِ الصَّخرةُ، فخَرَجوا يَمشونَ».

قوله: «باب من استأجَرَ أجيراً، فتَرَكَ أَجْرَه» في رواية الكُشْمِيهني: فتَرَكَ الأجير أجره.

قوله: «فعَمِلَ فيه المستأجر» أي: اتَّجَرَ فيه أو زَرَعَ «فزاد» أي: رَبِحَ.

قوله: «ومَن عَمِلَ في مال غيره فاستَفْضَلَ» هو من عطف العامّ على الخاصّ، لأنَّ العامل في مال غيره أعَمّ من أن يكون مُستأجَراً أو غير مُستأجَر، ولم يَذكُر المصنِّف الجواب إشارة إلى الاحتمال كعادته.

ثمَّ ذكر فيه حديث ابن عمر في قصَّة الثلاثة الذين انطَبَقَ عليهم الغار، وقد تقدَّم من وجه آخر قريباً (٢٢١٥).

وقد تَعَقَّبَ المهلَّب ترجمة البخاري بأنَّه ليس في القصَّة دليل لمَا ترجمَ له، وإنَّما اتَّجَرَ الرجلُ في أجر أجيره، ثمَّ أعطاه له على سبيل التبَرُّع، وإنَّما الذي كان يَلزَمُه قَدْرُ العمل خاصّةً، وقد تقدَّم ذلك في أثناء كتاب البيوع (٢٢١٥)، وسيأتي شرحه مُستوفًى في أواخر أحاديث الأنبياء (٣٤٦٥) إن شاء الله تعالى.

وقوله في هذه الرواية: «لا أَغبِقُ» هو من الغَبوق، بالغين المعجَمة والموحَّدة وآخره قاف: شُرب العَشِيِّ، وضَبَطوه بفتح الهمزة من الثُّلاثي، إلَّا الأَصِيلي فبضمّها، من الرُّباعي، وخَطَّؤُوه.

وقوله: «أهلاً ولا مالاً» المراد بالأهلِ: ما له من زوجٍ ووَلَدٍ، وبالمال: ما له من رَقيقٍ وخَدَم، وزَعَمَ الدَّاوودي أنَّ المراد بالمال الدَّوابّ، وتَعقَّبوه، وله وجه.

وقوله: «فنأَى» بفتح النّون والهمزة، مقصوراً بوزن سَعَى، أي: بَعُد، وفي رواية كَرِيمة والأَصِيلي: «فناءَ» بمَدٍّ بعد النّون، بوزنِ: جاء، وهو بمعنى الأوَّل.

وقوله: «فلم أُرِحْ» بضمِّ الهمزة وكسر الراء.

وقوله: «بَرَقَ الفجر» بفتح الراء، أي: أضاءَ.

وقوله: «فافرُجْ» بالوَصْل وضمّ الراء، وبهمزة قطع وكسر الراء، من الفَرَج أو من الإفراج.

وقوله: «كلّ ما تَرى من أجْلِك» كذا للكُشْمِيهني، ولأبي زيد المروزي وللباقين: «من أجرِك»، ولكلٍّ وجه.

## ١٣- باب من آجر نفسه ليحمل على ظهره ثمّ تصدَّق به، وأَجرِ الحمّال

**٢٢٧٣- حدَّثنا سعيدُ بنُ يحيى بنِ سعيدٍ القُرَشِيُّ، حدَّثنا أبي، حدَّثنا الأعمَشُ، عن شَقِيقٍ، عن أبي مسعودٍ الأنصاريِّ ﷺ، قال: كان رسولُ الله ﷺ إذا أَمَرَنا بالصَّدَقةِ انطَلَقَ أحدُنا إلى السّوقِ، فيُحامِلُ فيُصِيبُ المُدَّ، وإنَّ لبَعْضِهم لَمِئةَ ألفٍ. قال: ما نَراه إلا نفسَه.**

قوله: «باب من آجَرَ نفسه ليحمِلَ على ظهره، ثمَّ تَصَدَّقَ به» في رواية الكُشْمِيهني: «ثمَّ تَصَدَّقَ منه».

وقوله: «وأجرِ الحمّال» أي: وباب أجر الحمّال.

قوله: «حدَّثنا أبي» هو الأُمَوي صاحب «المغازي».

وقوله: «عن شَقِيق» هو أبو وائل.

وقوله: «فيُحامِلُ» أي: يَطلُب أي: يَحمِل بالأُجرة، وقوله: «المُدَّ»[1] أي: يَحمِل المتاع بالأُجرة وهي مُدٌّ من طعام، والمحامَلةُ: مُفاعَلة، وهي تكون بين اثنَين، والمراد هنا: أنَّ الحمل من أحدهما والأُجرة من الآخر، كالمساقاة والمزارَعة، ووقع للنَّسائي (٢٥٢٩) من طريق منصور عن أبي وائل: يَنطَلِق أحدُنا إلى السوق فيَحمِل على ظَهره.

قوله: «وإنَّ لِبعضهم لَمِئةَ ألفٍ» هذه اللَّام للتأكيد، وهي ابتِدائية لدخولها على اسم «إنَّ» وتقدُّم الخبر، وهي كقوله تعالى: ﴿إِنَّ فِي ذَٰلِكَ لَعِبْرَةً﴾ [النازعات:٢٦]، ومُراده: أنَّ ذلك في الوقت الذي حَدَّثَ به، وقد تقدَّم في الزكاة (١٤١٦) بلفظ: وإنَّ لبعضِهم اليومَ مئة ألف، زاد النَّسائي (٢٥٢٩): وما كان له يومئذٍ درهم، أي: في الوقت الذي كان يَحمِلُ فيه. ٤/٤٥١

---

(١) جاء في الأصلين و(س): بالمدِّ، بالباء، وهو خطأ، فقد سلف الحديث بهذا الإسناد بعينه برقم (١٤١٦) بلفظ: المد، لكن رواه زائدة عن الأعمش كما سيأتي برقم (٤٦٦٩) بلفظ: حتى يجيء بالمد.

**قوله: «قال: ما نَراه إلا نفسه»** بيَّن ابن ماجَهْ (٤١٥٥) من طريق زائدة عن الأعمش، أنَّ قائل ذلك هو أبو وائل الراوي للحديث عن أبي مسعود، وقد تقدَّم شرح هذا الحديث في كتاب الزكاة.

## ١٤- باب أَجر السَّمسرة

**ولم يَرَ ابنُ سِيرِينَ وعطاءٌ وإبراهيمُ والحسنُ بأَجرِ السِّمسار بأساً.**

**وقال ابنُ عبَّاسٍ: لا بأسَ أن يقولَ: بِعْ هذا الثَّوبَ، فما زادَ على كذا وكذا فهو لكَ.**

**وقال ابنُ سِيرِينَ: إذا قال: بِعهُ بكذا، فما كان من رِبحٍ فلَكَ، أو بيني وبينَكَ، فلا بأسَ به.**

**وقال النبيُّ ﷺ: «المسلمونَ عندَ شُروطِهم».**

**٢٢٧٤- حدَّثنا مُسدَّدٌ، حدَّثنا عبدُ الواحدِ، حدَّثنا مَعمَرٌ، عن ابنِ طاووسٍ، عن أبيه، عن ابنِ عبَّاسٍ رضي الله عنهما، قال: نهى رسولُ الله ﷺ أن يُتلقَّى الرُّكْبانُ، ولا يَبِيعَ حاضرٌ لبادٍ.**

**قلتُ: يا ابنَ عبَّاسٍ، ما قولُه: لا يَبِيعُ حاضرٌ لبادٍ؟ قال: لا يكونُ له سِمساراً.**

**قوله: «بابُ أجر السَّمسَرةِ»** أي: حُكْمه، وهي بمُهمَلتَين.

**قوله: «ولم يَرَ ابن سِيرِين وعطاءٌ وإبراهيم والحسن بأجر السِّمسار بأساً»** أمَّا قول ابن سِيرِين وإبراهيم، فوَصَله ابن أبي شَيْبة (٦/ ٥٧٨) عنهما بلفظ: لا بأس بأجر السِّمسار إذا اشترى يداً بيدٍ.

وأمَّا قول عطاء، فوَصَله ابن أبي شَيْبة أيضاً (٦/ ٥٧٨) بلفظ: سُئِلَ عطاء عن السَّمسَرة، فقال: لا بأس بها، وكأنَّ المصنِّف أشار إلى الردّ على من كَرِهَها، وقد نقله ابن المنذِر عن الكوفيينَ.

**قوله: «وقال ابن عبَّاس: لا باسَ أن يقول: بِعْ هذا الثَّوب، فما زاد على كذا وكذا، فهو لك»** وَصَله ابن أبي شَيْبة (٦/ ١٠٥) من طريق عطاء نحوه، وهذه أَجرُ سَمسَرة أيضاً، لكنَّها مجهولة، ولذلك لم يُجِزْها الجمهور، وقالوا: إن باع له على ذلك فله أجر مثله، وحَمَلَ بعضهم

إجازة ابن عبَّاس على أنَّه أجراه مجرى المُقارِض[١]، وبذلك أجاب أحمد وإسحاق، ونقل ابن التِّين: أنَّ بعضهم شَرَطَ في جوازه أن يعلم الناس ذلك الوقتَ أنَّ ثمن السِّلعة يُساوي أكثر ممَّا سَمّى له، وتعقَّبه بأنَّ الجهل بمِقدار الأُجرة باقٍ.

قوله: «**وقال ابن سِيرِينَ: إذا قال: بعْهُ بكذا، فما كان من رِبح فلَك، أو بيني وبينك، فلا بأس به**» وَصَله ابن أبي شَيْبة أيضاً (٦/ ١٠٥) من طريق يونس عنه، وهذا أشبَه بصورة المُقارِض من السِّمسار.

قوله: «**وقال النبي ﷺ: المسلمونَ عند شروطهم**» هذا أحد الأحاديث التي لم يُوصِلها المصنِّف في مكان آخر، وقد جاء من حديث عَمْرو بن عَوْف المُزَني، فأخرجه إسحاق في «مُسنَده»[٢] من طريق كثير بن عبد الله بن عَمْرو بن عَوْف عن أبيه عن جدِّه، مرفوعاً، بلفظه، وزاد: «إلَّا شرطاً حَرَّمَ حلالاً أو أحَلَّ حراماً»[٣] وكَثيرُ بن عبد الله ضعيف عند الأكثر، لكن البخاري ومن تَبِعَه كالتِّرمِذي وابن خُزَيمة يُقَوّونَ أمره.

وأمَّا حديث أبي هريرة فوَصَله أحمد (٨٧٨٤) وأبو داود (٣٥٩٤) والحاكم (٢/ ٤٩) من طريق كثير بن زيد عن الوليد بن رَبَاح ـ وهو بموحَّدةٍ ـ عن أبي هريرة، بلفظه أيضاً، دون زيادة كثير، فزاد بَدَلها: «والصُّلح جائز بين المسلمين»[٤]،/ وهذه الزِّيادة أخرجها ٤٥٢/٤
الدَّارَقُطني (٢٨٩٠) والحاكم (٢/ ٥٠) من طريق أبي رافع عن أبي هريرة.

ولابن أبي شَيْبة (٦/ ٥٦٨) من طريق عطاء: بَلَغَنا أنَّ النبي ﷺ قال: «المؤمنونَ عند

---

(١) المُقارِض: هو المُضارِب في لغة أهل الحجاز.

(٢) فات الحافظَ أن يخرجه من الترمذي (١٣٥٢)، وقال عنه: حديث حسن صحيح.

(٣) وأخرجه من هذا الطريق أيضاً الترمذي (١٣٥٢)، والطبراني ١٧/ (٣٠)، والدارقطني (٢٨٩٢)، والحاكم ٤/ ١٠١، والبيهقي ٦/ ٧٩، وهو عند ابن ماجه برقم (٢٣٥٣)، لكن دون قوله: «المسلمون عند شروطهم».

(٤) هذه الزيادة ثابتة عند الترمذي في حديث كثير بن عبد الله المزني. ثم إن أبا داود قد روى حديث أبي هريرة متضمناً هاتين الزيادتين كلتيهما، واقتصر أحمدُ في روايته على قوله: «الصلح جائز بين المسلمين».

شروطهم»، وللدَّارَقُطني (٢٨٩٣) والحاكم (٢/ ٤٩-٥٠) من حديث عائشة مثله، وزاد: «ما وافقَ الحقَّ».

تنبيه: ظنَّ ابن التِّين أنَّ قوله: وقال النبي ﷺ: «المسلمونَ على شروطهم» بقية كلام ابن سِيرِين، فشَرَحَ على ذلك فوَهِم، وقد تعقَّبه القُطْب الحَلَبي ومن تَبِعَه من علمائنا.

ثمَّ أورَدَ المصنِّف حديث ابن عبَّاس الماضي في البيوع (٢١٥٨)، والمراد منه: قوله في تفسير المنع لبيعِ الحاضر للبادي: أن لا يكونَ له سِمْساراً. فإنَّ مفهومه أنَّه يجوز أن يكون سِمساراً في بيع الحاضر للحاضر، ولكن شَرَطَ الجمهور أن تكون الأُجرة معلومة.

وعن أبي حنيفة: إن دَفَعَ له ألفاً على أن يشتري بها بَزّاً بأُجرة عشرةٍ، فهو فاسد، فإن اشترى، فله أُجْرةُ المثل ولا يجوز ما سَمّى من الأُجرة.

وعن أبي ثَوْر: إذا جعل له في كلّ ألف شيئاً معلوماً لم يَجُز، لأنَّ ذلك غير معلوم، فإن عَمِلَ فله أجر مثله.

وحُجّة من مَنَعَ: أنَّها إجارة في أمرٍ لأمَدٍ غير معلوم، وحُجّة من أجازَه: أنَّه إذا عيَّن له الأُجرة، كَفى، ويكون من باب الجِعَالةِ، والله أعلم.

## ١٥- باب هل يؤاجر الرجل نفسَه من مشركٍ في أرض الحرب؟

**٢٢٧٥- حدَّثنا عمرُ بنُ حفصٍ، حدَّثنا أبي، حدَّثنا الأعمَشُ، عن مُسلِمٍ، عن مسروقٍ، حدَّثنا خَبّابٌ ﷺ، قال: كنتُ رجلاً قَيْناً فعَمِلتُ للعاصِ بنِ وائلٍ، فاجتَمَعَ لي عندَه، فأتيتُه أتقاضاه، فقال: لا والله لا أقضِيكَ حتَّى تكفُرَ بمحمَّدٍ، فقلتُ: أما والله حتَّى تموتَ، ثمَّ تُبعَثَ، فلا، قال: وإنّي لَميِّتٌ، ثمَّ مَبعوثٌ؟ قلتُ: نعم، قال: فإنَّه سيكونُ لي ثَمَّ مالٌ ووَلَدٌ، فأقضِيكَ. فأنزَلَ الله تعالى: ﴿أَفَرَءَيْتَ ٱلَّذِى كَفَرَ بِـَٔايَـٰتِنَا وَقَالَ لَأُوتَيَنَّ مَالًا وَوَلَدًا﴾ [مريم:٧٧].**

**قوله: «باب هل يُؤاجر الرجل نفسه من مُشرِك في أرض الحرب»** أورَدَ فيه حديث خَبّابٍ - وهو إذ ذاكَ مسلم - في عمله للعاص بن وائل وهو مُشرِك، وكان ذلك بمكّة وهي إذ ذاكَ دارُ حَرب، واطَّلَعَ النبي ﷺ على ذلك وأقرَّه، ولم يَجزِمِ المصنِّف بالحكمِ لاحتمال أن

يكون الجواز مُقيَّداً بالضَّرورة، أو أنَّ جواز ذلك كان قبل الإذن في قتال المشركين ومُنابَذَتهم، وقبلَ الأمر بعَدَمِ إذلال المؤمن نفسه.

وقال المهلَّب: كَرِهَ أهل العلم ذلك إلَّا لضَرُورةٍ بشرطَينِ: أحدهما: أن يكون عمله فيما يَحِلّ للمسلمِ فعله، والآخر: أن لا يُعينَه على ما يعود ضَرَره على المسلمين.

وقال ابن المنيِّر: استقرَّت المذاهب على أنَّ الصُّنّاع في حَوانيتهم يجوز لهم العمل لأهل الذِّمّة، ولا يُعَدّ ذلك من الذِّلّة، بخلاف أن يَخدِمَه في مَنزِله وبطريق التبَعية له، والله أعلم.

وقد تقدَّم حديث خَبّابٍ في البيوع (٢٠٩١)، ويأتي بقية شرحه في تفسير سورة مريم (٤٧٣٢).

## ١٦ - باب ما يُعطى في الرُّقْية على أحياء العرب بفاتحة الكتاب

**وقال ابنُ عبَّاسٍ، عن النبيِّ ﷺ: «أحقُّ ما أخذتُم عليه أجراً كتابُ الله».**

**وقال الشَّعْبِيُّ: لا يشترِطُ المعلِّمُ، إلا أن يُعطَى شيئاً، فليَقبَلْه.**

**وقال الحكَمُ: لم أسمَع أحداً كَرِهَ أجرَ المعلِّم.**

**وأعطَى الحسنُ دراهمَ عَشَرةً.**

**ولم يَرَ ابنُ سِيرِينَ بأجرِ القَسّامِ بأساً،/ وقال: كان يقال: السُّحْتُ: الرِّشوةُ في الحكمِ، وكانوا يُعطَونَ على الخَرْص.** ٤٥٣/٤

قوله: «**باب ما يُعطَى في الرُّقية على أحياء العرب بفاتحة الكتاب**» كذا ثبتت هذه الترجمةُ للجميع، والأحياء، بالفتحِ: جمع حَيٍّ، والمراد به طائفة من العرب مخصوصة، قال الهَمْداني[1] في «الأنساب»: الشِّعب والحيُّ بمعنى، وسُمّي الشِّعبَ لأنَّ القبيلة تَتَشَعَّب منه. وقد اعتُرِضَ على المصنِّف بأنَّ الحكم لا يختلف باختلاف الأمكِنة ولا باختلاف الأجناس، وتقييده في الترجمة بأحياءِ العرب يُشعِر بحَصْره فيه، ويُمكِن الجواب بأنَّه ترجمَ بالواقعِ، ولم يتعرَّض لنفي غيره، وقد ترجمَ عليه في الطِّبِّ: «الشُّروط في الرُّقْية

(١) هو محمد بن موسى الحازمي، وكتابه اسمه «عُجالة المبتدي وفضالة المنتهي».

بقطيعٍ من الغنم»[١]، ولم يُقيِّده بشيءٍ، وترجمَ فيه أيضاً: «الرُّقيا بفاتحة الكتاب»[٢]، والرُّقية كلامٌ يُستَشفَى به من كلّ عارضٍ، أشار إلى ذلك ابن دَرَسْتويه، وسيأتي تحقيق ذلك في كتاب الطِّبّ (٥٧٣٦) إن شاء الله تعالى.

**قوله: «وقال ابن عبَّاس عن النبي ﷺ: أحقُّ ما أخذتُم عليه أجراً كتابُ الله»** هذا طرف من حديث وَصَله المؤلِّف رحمه الله في الطِّبّ (٥٧٣٧).

واستُدِلَّ به للجُمهور في جواز أخذ الأُجرة على تعليم القرآن.

وخالَفَ الحنفيَّةُ، فمَنَعوه في التعليم، وأجازوه في الرُّقى كالدَّواء، قالوا: لأنَّ تعليمَ القرآن عبادة، والأجر فيه على الله، وهو القياسُ في الرُّقى إلَّا أنَّهم أجازوه فيها لهذا الخبر، وحَمَلَ بعضهم الأَجر في هذا الحديث على الثَّواب، وسِياقُ القصَّةِ التي في الحديث يأبى هذا التأويل، وادَّعى بعضهم نَسخَه بالأحاديث الواردة في الوعيد على أخذ الأُجرة على تعليم القرآن، وقد رواها أبو داود وغيره[٣]. وتُعقِّبَ بأنَّه إثبات للنَّسخِ بالاحتمال وهو مردود، وبأنَّ الأحاديث ليس فيها تصريح بالمنعِ على الإطلاق، بل هي وقائع أحوال مُحتَملة للتأويل لِتُوافِقَ الأحاديث الصحيحة كحديثَي الباب، وبأنَّ الأحاديث/ المذكورة أيضاً ليس فيها ما تقوم به الحُجّة، فلا تُعارِضُ الأحاديث الصحيحة، وسيكون لنا عودةٌ إلى البحث في ذلك في كتاب النكاح في «باب التزويج على تعليم القرآن»[٤]. ٤٥٤/٤

---

(١) باب رقم (٣٤) من كتاب الطب، لكن من حديث ابن عباس.

(٢) باب رقم (٣٣) من كتاب الطب، من حديث أبي سعيد.

(٣) أخرج أحمد (٢٢٦٨٩)، وأبو داود (٣٤١٦)، وابن ماجه (٢١٥٧) من حديث عبادة بن الصامت، قال: علّمتُ ناساً من أهل الصفة الكتاب والقرآن، فأهدى إليّ رجلٌ منهم قوساً، فقلت: ليست بمال وأرمي عنها في سبيل الله، لآتين رسول الله ﷺ فلأسألنه... فقال: «إن كنت تحب أن تطوَّق طوقاً من نار فاقبلها». وإسناده ضعيف، وله طريق آخر عن عبادة أخرجه أيضاً أحمد (٢٢٧٦٦) وأبو داود (٣٤١٧)، وله شاهد من حديث أُبي بن كعب عند ابن ماجه (٢١٥٨)، وآخر من حديث أبي الدرداء عند البيهقي ٦/ ١٢٦، وجوّد إسناده ابنُ التركماني.

(٤) باب رقم (٥٠).

**قوله: «وقال الشَّعْبي: لا يشترِط المُعَلِّم، إلَّا أن يعطى شيئاً، فليقبلْهُ. وقال الحكَم: لم أسمَع أحداً كَرِهَ أجر المعَلِّم، وأَعطى الحسن دراهم عَشَرةً»** أمَّا قول الشَّعْبي، فوَصَله ابن أبي شَيْبة (٦/ ٢٢١) بلفظ: «وإن أُعطي شيئا فليقبلْه»، وأمَّا قول الحكَم، فوَصَله البَغَوي في «الجَعديات» (١١٣٨) حدَّثنا عليّ بن الجَعد عن شُعْبة: سألت معاويةَ بن قُرّة عن أَجرِ المعَلِّم، فقال: أرى له أجراً، وسألت الحكَم، فقال: ما سمعت فقيهاً يَكرَهُه.

وأمَّا قول الحسن، فوَصَله ابن سعد في «الطَّبقات» (٧/ ١٧٥-١٧٦) من طريق يحيى بن سعيد بن أبي الحسن، قال: لمَّا حَذَقْتُ قلت لعَمّي: يا عمَّاه إنَّ المعَلِّم يريد شيئاً. قال: ما كانوا يأخُذونَ شيئاً، ثمَّ قال: أعطِه خمسة دراهم، فلم أزَل به حتَّى قال: أعطِه عشرة دراهم.

وروى ابن أبي شَيْبة (٦/ ٢٢٢) من طريق أُخرى عن الحسن، قال: لا بأسَ أن يأخُذ على الكتابة أجراً، وكَرِهَ الشَّرْط.

**قوله: «ولم يَرَ ابن سِيرِين بأجر القَسّام بأساً، وقال: كان يقال: السُّحْتُ: الرِّشوَة في الحكم»** أمَّا قوله في أُجرة القَسّام فاختلفَتِ الروايات عنه، فروى عبد بن حُميدٍ في «تفسيره»[1] من طريق يحيى بن عَتيق عن محمد، وهو ابن سِيرِين: أنَّه كان يَكرَه أُجور القَسّام، ويقول: كان يقال: السُّحت الرِّشوة على الحكم، وأرى هذا حُكماً يُؤخَذ عليه الأُجرة.

وروى ابن أبي شَيْبة (٧/ ٤٠) من طريق قَتَادةَ قال: قلت[2] لابن المسيّب: ما تَرى في كَسْب القَسّام؟ فكَرِهَه. وكان الحسن يَكرَه كسبه. وقال ابن سِيرِين: إن لم يكن خبيثاً[3] فلا أدري ما هو؟

وجاءت عنه روايةٌ يُجمَع بها بين هذا الاختلاف، قال ابن سعد (٧/ ٢٠٢): حدَّثنا عارمٌ حدَّثنا حمَّاد عن يحيى عن محمد، هو ابن سِيرِين: أنَّه كان يَكرَه أن يُشارِط القَسّامُ.

---

(١) وهو في التفسير من «سنن سعيد بن منصور» (٧٤٣).

(٢) الإسناد في «المصنف»: قتادة عن يزيد الرشك عن القاسم، قال: قلت لسعيد بن المسيب... إلخ، وأورده في «التغليق» ٣/ ٢٨٥ كذلك، لكن ليس فيه: عن القاسم.

(٣) تحرف في (ع) و(س) إلى: حسنا.

وكأنَّه يَكرَه له أخذَ الأُجرة على سبيل المشارَطة، ولا يَكرَهها إذا كانت بغير اشتراطٍ، كما تقدَّم عن الشَّعْبي.

وظَهَرَ بما أخرجه ابن أبي شَيْبة[1] أنَّ قول البخاري: وكان يقال: السُّحت الرِّشوة، بقية كلام ابن سِيرِين، وأشار ابن سِيرين بذلك إلى ما جاء عن عمر وعليّ وابن مسعود وزيد بن ثابت من قولهم في تفسير السُّحت: إنَّه الرِّشوة في الحكم. أخرجه ابن جَرِير (٦/ ٢٣٩-٢٤١) بأسانيدِه عنهم، ورواه من وجه آخر مرفوعاً، ورجاله ثِقات، ولكنَّه مُرسَل، ولفظه: «كلُّ لحم أنبَتَه السُّحْتُ فالنارُ أَولى به»، قيل: يا رسول الله، وما السُّحت؟ قال: «الرِّشوة في الحكم».

تنبيه: القَسّام بفتح القاف فَعّال من القَسْم بفتح القاف، وهو القاسم، وشَرَحَه الكِرْماني على أنَّه بضمِّ القاف جمع قاسم.

والسُّحْت: بضمِّ السّين وسكون الحاء المهملتَينِ، وحُكي ضمُّ الحاء وهو شاذٌّ، وضَبَطَه بعضُهم: بما يَلزَم من أكله العارُ، فهو أعَمّ من الحرام.

والرَّشوة، بفتح الراء[2] وقد تُكسَر وتُضمّ، وقيل: بالفتحِ المصدَر، وبالكسر الاسم.

قوله: «**وكانوا يُعطونَ على الخَرْص**» هو بفتح المعجَمة وسكون الراء ثمَّ صاد مُهمَلة: هو الحَزْرُ وزناً ومعنًى، وقد تقدَّم تفسيره في البيوع[3]، أي: كانوا يُعطونَ أُجرةَ الخارص، وفي ذلك دلالة على جواز أُجرة القَسّام لاشتراكهما في أنَّ كلًّا منهما يَفصِل التنازعُ بين المتخاصمين، ولأنَّ الخَرْص يُقصَد للقِسْمة.

---

(١) كذا قال، وهوسبق قلم من الحافظ رحمه الله، لأن الرواية التي تبيّن أن العبارة من قول ابن سيرين هي رواية عبد بن حميد وسعيد بن منصور، لا رواية ابن أبي شيبة.

(٢) كذا قدَّم الحافظُ فتح الراء هنا، مع أنه قال في مقدمته: بكسر الراء وبضمها، ولم يذكر الفتح، واقتصر في اليونينية على كسر الراء، وهو المشهور كما قال شارح «القاموس».

(٣) في باب (٨٤) تفسير العرايا.

ومُناسَبة ذكر القَسّام والخارص للتَّرجمة الاشتراكُ في أنَّ جِنسهما وجنس تعليم القرآن والرُّقية واحدٌ، ومن ثَمَّ كَرِهَ مالك أخذ الأُجرة على عَقد الوَثائق لكونها من فروض الكِفايات، وكَرِهَ أيضاً أُجرةَ القَسّام، وقيل: إنَّما كَرِهَها لأنه كان يُرزَق من بيت المال، فكَرِهَ له أن يأخذَ أُجرة أُخرى، وأشار سُحْنون إلى الجواز عند فسادِ أُمور بيت المال.

وقال عبد الرزاق (١٤٥٣٥): أخبرنا مَعمَر عن قَتَادة: أحدَثَ الناس ثلاثة أشياء لم يكن يُؤخَذ عليهِنَّ أجر: ضِراب الفَحل، وقِسْمَة الأموال، والتعليم. انتهى. وهذا مُرسَل، وهو يُشعِر بأنَّهم كانوا قبل ذلك يَتبَرَّعونَ بها، فلمَّا فشا الشُّحّ طلبوا الأُجرة، فعُدَّ ذلك من غير مكارم الأخلاق، فتُحمَل كراهة من كرهها على التنزيه، والله أعلم.

**٢٢٧٦- حدَّثنا أبو النُّعمان، حدَّثنا أبو عَوَانَةَ، عن أبي بشرٍ، عن أبي المتوكِّلِ، عن أبي سعيدٍ ﷺ، قال: انطَلَقَ نَفَرٌ من أصحاب النبيِّ ﷺ في سَفرةٍ سافَروها، حتَّى نزلوا على حَيٍّ من أحياءِ العربِ، فاستَضافوهم، فأبَوا أن يُضَيِّفوهم، فلُدِغَ سَيِّدُ ذلك الحيِّ، فسَعَوا له بكُلِّ شيءٍ لا يَنفَعُه شيءٌ، فقال بعضُهم: لو أتيتُم هؤُلاءِ الرَّهطَ الذينَ نزلوا لَعَلَّه أن يكونَ عندَ بعضِهم شيءٌ، فأتوهم، فقالوا: يا أيُّها الرَّهطُ، إنَّ سَيِّدَنا لُدِغَ وسَعَينا له بكُلِّ شيءٍ لا يَنفَعُه، فهَل عندَ أحدٍ منكُم من شيءٍ؟ فقال بعضُهم: نعم والله، إنّي لأرْقي، ولكن والله لَقَد استَضَفناكُم، فلم تُضَيِّفونا، فما أنا بِرَاقٍ لكم حتَّى تجعلوا لَنا جُعْلاً، فصالَحوهم على قَطِيعٍ مِن الغنمِ، فانطَلَقَ يَتفُلُ عليه، ويَقرَأُ: ﴿ٱلْحَمْدُ لِلَّهِ رَبِّ ٱلْعَٰلَمِينَ﴾، فكَأنَّما نُشِطَ من عِقالٍ، فانطَلَقَ يمشي وما به قَلَبَةٌ، قال: فأوفَوهم جُعْلَهم الَّذي صالَحوهم عليه، فقال بعضُهمُ: اقسِموا، فقال الَّذي رَقَى: لا تَفعَلوا حتَّى نأتيَ النبيَّ ﷺ، فنَذكُرَ له الَّذي كان، فنَنظُرَ ما يأمرُنا، فقَدِموا على رسولِ الله ﷺ فذَكروا له، فقال: «وما يُدرِيكَ أنَّها رُقيةٌ؟» ثمَّ قال: «قد أصَبتُمْ، اقسِموا، واضرِبوا لي معكُم سهماً» فضَحِكَ رسولُ الله ﷺ.**

**قال أبو عبد الله: وقال شُعْبَةُ: حدَّثنا أبو بِشْرٍ، سمعتُ أبا المتوكِّل، بهذا.**

[أطرافه في: ٥٠٠٧، ٥٧٣٦، ٥٧٤٩]

٤٥٥/٤ قوله: «عن أبي بشر» هو جعفر بن أبي وَحْشِيَّة،/ مشهور بكُنيته أكثر من اسمه، كأبيه اسمه إياس، وهو مشهور بكُنيته[1].

قوله: «عن أبي المتوكِّل» هو الناجي، وقد ذكر المصنِّف في آخر الباب تصريحَ أبي بشرٍ بالسَّماع منه، وتابع أبا عَوَانة على هذا الإسناد شُعْبةُ كما في آخر الباب، وهُشَيمٌ كما أخرجه مسلم (٢٢٠١/ ٦٥) والنَّسائي (ك٧٤٩١) وخالَفَهم الأعمَش، فرواه عن جعفر بن أبي وحشية عن أبي نَضرة عن أبي سعيد، جعل بدل أبي المتوكِّل أبا نَضرة. أخرجه التِّرمِذي (٢٠٦٣) والنَّسائي (ك٧٤٩٠) وابن ماجَهْ (٢١٥٦) من طريقه، فأمَّا التِّرمِذي فقال: طريق شُعْبة أصحّ من طريق الأعمش، وقال ابن ماجَه: إنَّها الصواب، ورَجَّحَها الدَّارَقُطني في «العِلَل»، ولم يُرجِّح في «السُّنن» (٣٠٣٦) شيئاً، وكذا النَّسائي. والذي يَترجَّح في نَقدي أنَّ الطَّريقَين محفوظان، لاشتِمال طريق الأعمَش على زياداتٍ في المَتْن ليست في رواية شُعْبة ومن تابعه، فكأنَّه كان عند أبي بشر عن شيخَين، فحدَّثَ به تارة عن هذا وتارة عن هذا، ولم يُصِب ابن العربي في دَعواه أنَّ هذا الحديث مُضطرِب، فقد رواه عن أبي سعيد أيضاً معبَد بن سِيرِين كما سيأتي في فضائل القرآن (٥٠٠٧)، وسليمان بن قَتّة، وهو بفتح القاف وتشديد المثنَّاة، كما أخرجه أحمد (١١٤٧٢) والدَّارَقُطني (٣٠٣٧)، وسأذكر ما في رواياتهم من الفوائد.

قوله: «انطَلَقَ نَفَر» لم أقِفْ على اسم أحدٍ منهم سوى أبي سعيد، وليس في سِياق هذه الطَّريق ما يُشعِر بأنَّ السَّفَر كان في جهاد، لكن في رواية الأعمَش: أنَّ النبي ﷺ بَعَثَهم، وفي رواية سليمان بن قَتّة عند أحمد: بَعَثَنا رسول الله ﷺ بعثاً. زاد الدَّارَقُطني فيه: بَعَثَ سَرِيَّةً عليها أبو سعيد، ولم أقِف على تعيين هذه السَّريّة في شيءٍ من كتب المغازي، بل لم يتعرَّض لذِكْرها أحد منهم، وهي واردة عليهم، ولم أقِفْ على تعيين الحيّ الذين نزلوا بهم، من أيّ القبائل هم.

---

(١) قوله: كأبيه... إلى آخره، لم يرد في (أ) و(ع)، وأثبتناه من (س).

**قوله: «فاستَضافوهم»** أي: طلبوا منهم الضّيافة، وفي رواية الأعمَش عند غير[1] التِّرمِذي: بَعَثَنا رسول الله ﷺ ثلاثين رجلاً فنزلنا بقومٍ ليلاً، فسألْناهم القِرَى. فأفادَتْ عَدَد السَّريَّة ووقت النزول، كما أفادت روايةُ الدَّارَقُطني تعيين أمير السَّرية، والقِرى، بكسر القاف مقصور: الضّيافة.

**قوله: «فأبَوْا أن يُضَيِّفوهم»** بالتشديد للأكثر، وبكسر الضّاد المعجَمة مُخَفَّفاً.

**قوله: «فلُدِغَ»** بضمِّ اللَّام على البناء للمجهول، واللَّدْغُ، بالدّال المهمَلة والغَين المعجَمة: هو اللَّسْعُ وزناً ومعنًى، وأمَّا اللَّذْعُ بالذّال المعجَمة والعين المهمَلة: فهو الإحراق الخفيف. واللَّدْغُ المذكور في الحديث: هو ضرب ذات الحُمَةِ من حَيَّةٍ أو عَقرَب وغيرهما، وأكثر ما يُستَعمَل في العَقرَب.

وقد أفادت رواية الأعمَش تعيين العَقرَب، وأمَّا ما وقع في رواية هُشَيمٍ عند النَّسائي: أنَّه مُصاب في عقله أو لَديغ، فشَكٌّ من هُشَيم، وقد رواه الباقونَ، فلم يَشُكّوا في أنَّه لَديغ، ولا سيما تصريح الأعمَش بالعَقرَب، وكذلك ما سيأتي في فضائل القرآن (٥٠٠٧) من طريق معبَد بن سِيرين عن أبي سعيد بلفظ: إنَّ سَيِّد الحيِّ سَلِيمٌ، وكذا في الطِّبّ (٥٧٣٧) من حديث ابن عبَّاس: إنَّ سَيِّد الحيّ سَليم[2]، والسَّليم: هو اللَّديغ. نعم، وَقَعَت للصحابة قصَّة أُخرى في رجل مُصابٍ بعقلِه فقرأ عليه بعضُهم فاتحةَ الكتاب فبَرأَ، أخرجه أبو داود (٣٤٢٠) والتِّرمِذي[3] والنَّسائي (ك٧٤٩٢) من طريق خارجةَ بن الصَّلتِ عن عَمّه: أنَّه مَرَّ بقومٍ وعندهم رجل مَجنون موثَق في الحديد، فقالوا: إنَّك جئت من عند هذا الرجل بخيرٍ، فارْقِ لنا هذا الرجل، الحديث. فالذي يَظهَر أنَّهما قِصَّتان، لكن الواقع في قصَّة أبي سعيد أنَّه لَديغ.

---

(١) لفظة «غير» سقطت من الأصلين، وأثبتناها على الصواب من (س)، لأن هذا اللفظ الذي ساقه الحافظ ليس عند الترمذي، وإنما هو لفظ النسائي في «الكبرى» (٧٤٩٠).

(٢) لفظه في الطب: إن في الماء رجلاً لديغاً أو سليماً.

(٣) لم نقف عليه في الترمذي، ولم يعزُه إليه صاحب «التحفة» (١١٠١١).

**قوله: «فسَعَوْا له بكلِّ شيء»** أي: ممَّا جَرَت به العادة أن يُتَداوى به من لَدْغة العقرب، كذا للأكثر، من السَّعْي، أي: طلبوا له ما يُداويه، وللكُشْمِيهني: «فشَفَوْا» بالمعجَمة والفاء، وعليه شَرَح الخطَّابي، فقال: معناه: طلبوا الشِّفاء، تقول: شَفَى الله مريضي، أي: أبرأه، وشَفَى له الطَّبيبُ، أي: عالَجه بما يَشفيه، أو وَصَفَ له ما فيه الشِّفاء؛ لكن ادَّعى ابن التِّين أنَّها تصحيف.

**قوله: «لو أتيتُم هؤُلاءِ الرَّهطَ»** قال ابن التِّين: قال تارةً: نَفَراً، وتارةً: رَهْطاً، والنَّفَر: ما بين العشرة والثلاثة، والرَّهط ما دون العشرة، وقيل: يَصِل إلى الأربعين، قلت: وهذا الحديث يدلّ له.

٤٥٦/٤ **قوله: «فأتوهم»** في رواية معبَد بن سِيرِين: أنَّ الذي جاء في هذه الرِّسالة جارية منهم، فيُحمَل على أنَّه كان معها غيرها، زاد البَزَّار[1] في حديث جابر: فقالوا لهم: قد بَلَغَنا أنَّ صاحبكُم جاء بالنّور والشِّفاء، قالوا: نعم.

**قوله: «وسَعَينا»** في رواية الكُشْمِيهني: «وشَفَينا» بالمعجَمة والفاء، وقد تقدَّم ما فيها.

**قوله: «فهل عند أحد منكم من شيء؟»** زاد أبو داود في روايته (٣٤١٨) من هذا الوجه: يَنفَعُ صاحبنا.

**قوله: «فقال بعضهم»** في رواية أبي داود: فقال رجل من القوم: نعم والله، إنّي لَأَرْقِي، بكسر القاف، وبيَّن الأعمَش أنَّ الذي قال ذلك هو أبو سعيد راوي الخبر، ولفظه: قلت: نعم أنا، ولكن لا أَرقيه حتَّى تُعطونا غنماً. فأفاد بيان جِنس الجُعل، وهو بضمِّ الجيم وسكون المهمَلة: ما يُعطى على عمل.

وقد استُشكِلَ كونُ الراقي هو أبو سعيد راوي الخبر معَ ما وقع في رواية معبَد بن سِيرين: فقامَ معها رجل ما كنَّا نَظُنّه يُحسِن رُقيةً، أخرجه مسلم (٢٢٠١/ ٦٦)، وسيأتي للمصنِّف في فضائل القرآن (٥٠٠٧) بلفظٍ آخر وفيه: فلمَّا رَجَعَ، قلنا له: أكنت تُحسِن

---

(١) أورده الهيثمي في «مجمع الزوائد» ٤/ ٩٥-٩٦، وقال: فيه عمر بن إسماعيل بن مجالد، وهو كذاب متروك.

رُقيةً؟ ففي ذلك إشعار بأنَّه غيرُه، والجواب أنَّه لا مانع من أن يَكْنِي الرجلُ عن نفسه، فلعلَّ أبا سعيد صَرَّحَ تارة وكَنَى أُخرى.

ولم يَنفَرِدِ الأعمَش بتعيينِه، وقد وقع أيضاً في رواية سليمان بن قَتّة بلفظ: فأتيتُه فرَقَيْته بفاتحة الكتاب، وفي حديث جابر عند البَزَّار: فقال رجل من الأنصار: أنا أرقيه، وهو ممَّا يُقوِّي رواية الأعمَش، فإنَّ أبا سعيد أنصاري. وأمَّا حَمْلُ بعض الشارحين ذلك على تعدُّد القصَّة، وأنَّ أبا سعيد روى قِصَّتَينِ، كان في إحداهما راقِياً، وفي الأُخرى كان الراقي غيرَه فبعيد جدّاً، ولا سيما مع اتِّحادِ المخرَج والسِّياق والسبب، ويكفي في رَدّ ذلك أنَّ الأصل عَدَم التعدُّد، ولا حامل عليه، فإنَّ الجمع بين الروايَتَين مُمكِنٌ بدونه، وهذا بخلاف ما قدَّمتُه من حديث خارجة بن الصَّلْت عن عَمّه، فإنَّ السِّياقَين مُختَلِفان، وكذا السَّبب، فكان الحَمْل على التعدُّد فيه قريباً.

**قوله: «فصالَحوهم»** أي: وافَقوهم.

**قوله: «على قطيع من الغنم»** قال ابن التِّين: القطيع: هو الطائفة من الغنم. وتُعُقِّبَ بأنَّ القطيع هو الشيء الـمُقتَطَع من غَنَمٍ كان أو غيرِها، وقد صَرَّحَ بذلك ابن قُرْقُول وغيرُه، وزاد بعضُهم: أنَّ الغالب استعماله فيما بين العشرة والأربعين، ووقع في رواية الأعمَش: فقالوا: إنّا نُعطِيكُم ثلاثين شاةً، وكذا ثبت ذكرُ عَدَد الشّياه في رواية معبَد بن سِيرِين، وهو مُناسب لعَدَد السَّرية كما تقدَّم في أوَّل الحديث، وكأنَّهم اعتبَروا عَدَدهم فجعلوا الجُعْل بإزائه.

**قوله: «فانطَلَقَ يَتفُل»** بضمِّ الفاء وبكسرها: وهو نَفخٌ معه قليلُ بُزاقٍ، وقد تقدَّم البحث فيه في أوائل كتاب الصلاة[1].

قال ابن أبي جَمْرة: مَحَلّ التَّفل في الرُّقية يكون بعد القراءةِ لتحصيل بَرَكة القراءة في الجوارح التي يَمُرّ عليها الرّيق، فتَحصُل البَرَكة في الرّيق الذي يَتْفُلُه.

---

(١) عند شرح الحديث السالف برقم (٤١٥)، حيث فرَّق بين التفْل والنفْث والبُزاق.

قوله: «ويَقرأ: ﴿ٱلْحَمْدُ لِلَّهِ رَبِّ ٱلْعَٰلَمِينَ﴾» في رواية شُعْبة[١]: فجعل يَقرَأُ عليه بفاتحة الكتاب، وكذا في حديث جابر، وفي رواية الأعمَش: فقرأت عليه: «الحمد».

ويُستَفاد منه تسمية الفاتحة: الحمد، والحمد لله رَبّ العالَمين. ولم يَذكُر في هذه الطَّريق عَدَدَ ما قرأ الفاتحة، لكنَّه بيَّنه في رواية الأعمَش، وأنَّه سبعُ مَرّات، ووقع في حديث جابر: ثلاث مَرّات، والحكمُ للزائد.

قوله: «فكأنَّما نُشِطَ» كذا للجميعِ بضمِّ النّون وكسر المعجَمة من الثُّلاثي، قال الخطَّابي: وهو لغة، والمشهور: نَشَطَ إذا عَقَدَ، وأَنشَطَ إذا حَلّ، وأصله: الأُنشوطة، بضمِّ الهمزة والمعجَمة بينهما نون ساكنة، وهي الحَبْل، وقال ابن التِّين: حكى بعضهم: أنَّ معنى أُنشِط: حُلَّ، ومعنى نُشِط: أُقيم بسُرعةٍ، ومنه قولهم: رجل نَشيط. ويُحتَمل أن يكون معنى نُشِطَ: نُزِعَ[٢]، ولو قُرِئَ بالتشديد لكان له وجه، أي: حُلَّ شيئاً فشيئاً.

قوله: «من عِقالٍ» بكسر المهمَلة بعدها قاف: هو الحبل الذي يُشدّ به ذِراع البَهيمة.

قوله: «وما به قَلَبَةٌ» بحركات، أي: عِلّة، وقيل للعِلّة: قَلَبة، لأنَّ الذي تُصيبه يُقلَب من جَنْب إلى جَنب ليُعلم موضع الدّاء، قاله ابن الأعرابي، ومنه قول الشاعر[٣]:

وقد بَرِئتُ فما في الصَّدر مِن قَلَبَهْ ٤٥٧/٤

وفي نُسخة الدِّمياطي بخَطِّهِ: قال ابن الأعرابي: القَلَبة: داء مأخوذ من القُلاب، يأخُذ البعيرَ، فيُؤلِمُه قَلْبُه، فيموت من يومه.

قوله: «فقال بعضهم: اقسِمُوا» لم أقِفْ على اسمه.

قوله: «فقال الذي رَقَى» بفتح القاف، وفي رواية الأعمَش: فلمَّا قَبَضْنا الغنم عَرَضَ في أنفُسنا منها شيء، وفي رواية معبَد بن سِيرِين: فأمَرَ لنا بثلاثين شاة، وسَقَانا لبناً، وفي رواية

---

(١) الآتية في الطب برقم (٥٧٣٦)، لكن بلفظ: فجعل يقرأ بأم القرآن.

(٢) تحرف في (س) إلى: فزع.

(٣) هو النَّمِر بن تَوْلَب، وهذا المذكور هو عجُز بيت، صدرُه: أودَى الشبابُ وحُبُّ الخالَةِ الخَلِبَهْ. انظر «أساس البلاغة» للزمخشري، و«لسان العرب» مادة (قلب).

سليمان بن قَتّة[1]: فبُعِثَ إلينا بالشِّياه والنُّزُل، فأكَلْنا الطَّعام، وأبَوْا أن يأكلوا الغنم حتَّى أتينا المدينة، وبيَّن في هذه الرواية أنَّ الذي مَنَعَهم من تَناوُلها هو الراقي، وأمَّا في باقي الروايات فأبهَمَه.

**قوله: «فنَنظُر ما يأمرنا»** أي: فنتَّبِعه، ولم يريدوا أنَّهم يَتَخيّرون في ذلك.

**قوله: «وما يُدريك أنَّها رُقْية؟»** قال الدَّاوودي: معناه: وما أدراك، وقد رُوي كذلك، ولعلَّه هو المحفوظ، لأنَّ ابن عُيَينةَ قال: إذا قال: وما يُدريك، فلم يُعلِم، وإذا قال: وما أدراك فقد أَعْلَم.

وتعقَّبه ابن التِّين: بأنَّ ابن عُيَينةَ إنَّما قال ذلك فيما وقع في القرآن كما تقدَّم في أواخر الصيام[2]، وإلَّا فلا فرق بينهما في اللُّغة، أي: في نفي الدِّراية، وقد وقع في رواية هُشَيمٍ: «وما أدراك»، ونحوه في رواية الأعمَش، وفي رواية معبَد بن سِيرِين: «وما كان يُدريه»، وهي كلمة تُقال عند التعَجُّب من الشيء، وتُستَعمَل في تَعظيم الشيء أيضاً، وهو لائق هنا.

زاد شُعْبة في روايته: ولم يَذكُر منه نَهياً، أي: من النبي ﷺ عن ذلك، وزاد سليمان بن قَتّة في روايته بعد قوله: «وما يُدريك أنَّها رُقْية»: قلت: أُلقيَ في رُوعي، وللدَّارَقُطني من هذا الوجه[3]: فقلت: يا رسول الله، شيء أُلقي في رُوعي، وهو ظاهر في أنَّه لم يكن عنده عِلمٌ مُتقدِّم بمشروعية الرَّقْي بالفاتحة، ولهذا قال له أصحابه لمَّا رَجَعَ: ما كنت تُحسِن رُقيةً، كما وقع في رواية مَعبَد بن سِيرِينَ.

**قوله: «ثمَّ قال: قد أصَبتُم»** يحتمل أن يكون صَوَّبَ فعلهم في الرَّقْية، ويُحتَمل أنَّ ذلك في توَقُّفهم عن التصرُّف في الجُعْل حتَّى استأذَنوه، ويحتمل أعَمّ من ذلك.

---

(١) هذه الرواية التي ساقها الحافظ لسليمان بن قتة هي رواية الدارقطني دون أحمد، لكن جاء في مطبوع «الدارقطني»: بالشاء، وكلاهما صحيح جائز في جمع الشاة.

(٢) في باب (١) فضل ليلة القدر، من كتاب فضل ليلة القدر.

(٣) يعني من رواية سليمان بن قتة نفسها.

**قوله: «واضرِبوا لي معكُم سهماً»** أي: اجعَلوا لي منه نصيباً، وكأنَّه أراد المبالَغة في تأنيسهم كما وقع له في قصَّة الحمار الوَحشي وغير ذلك[1].

**قوله: «وقال شُعْبة: حدَّثنا أبو بشر، سمعت أبا المتوكِّل»** هذه الطَّريق بهذه الصيغة وَصَلها التِّرمِذي (٢٠٦٤)، وقد أخرجه المصنِّف في الطِّبّ (٥٧٣٦) من طريق شُعْبة، لكن بالعَنْعَنة، وهذا هو السِّرّ في عَزوه إلى التِّرمِذي مع كونه في البخاري، وغَفَلَ بعض الشُّرّاح عن ذلك، فعابَ على من نَسَبَه إلى التِّرمِذي.

وفي الحديث جواز الرُّقية بكتاب الله، ويلتَحِق به ما كان بالذِّكرِ والدُّعاء المأثورِ، وكذا غير المأثور ممَّا لا يُخالف ما في المأثور، وأمَّا الرَّقْي بما سوى ذلك فليس في الحديث ما يُثبِته ولا ما يَنفِيه، وسيأتي حُكم ذلك مبسوطاً في كتاب الطِّبّ.

وفيه مشروعية الضِّيافة على أهل البَوَادي، والنزول على مياه العرب، وطلب ما عندهم على سبيل القِرى أو الشِّراء.

وفيه مُقابَلة من امتَنَعَ من المكرُمة بنظير صنيعه، لمَا صَنَعَه الصحابي من الامتِناع من الرُّقية في مُقابَلة امتِناع أولئكَ من ضيافَتهم، وهذه طريق موسى عليه السلام في قوله تعالى: ﴿لَوْ شِئْتَ لَتَّخَذْتَ عَلَيْهِ أَجْرًا﴾ [الكهف:٧٧] ولم يَعتَذِر الخَضِر عن ذلك إلَّا بأمرٍ خارجيٍّ. وفيه إمضاء ما يَلتَزِمه المرء على نفسه، لأنَّ أبا سعيد التَزَمَ أن يَرقيَ وأن يكون الجُعْل له ولأصحابه، وأمَرَه النبي ﷺ بالوَفاء بذلك.

وفيه الاشتراك في الموهوب إذا كان أصلُه معلوماً، وجواز طلب الهَدية ممَّن تُعلم رَغبَتُه في ذلك وإجابَته إليه.

وفيه جواز قَبض الشيء الذي ظاهره الحِلّ، وتركُ التصرُّف فيه إذا عَرَضَت فيه شُبهة. وفيه الاجتهاد عند فقْد النصّ، وعَظَمة القرآن في صُدور الصحابة خصوصاً الفاتحةَ.

---

(١) انظر شرح الحديث السالف برقم (١٨٢٤).

وفيه أنَّ الرِّزق المقسومَ لا يستطيعُ من هو في يَده منعَه ممَّن قُسِمَ له، لأنَّ أولئكَ مَنَعوا الضّيافة، وكان الله قَسَمَ للصحابة في مالهم نصيباً فمَنَعوهم، فسَبَّبَ لهم لَدغَ العَقرَب، حتَّى سيقَ لهم ما قُسِمَ لهم.

وفيه الحِكمة البالغة حيثُ اختُصَّ بالعِقاب من كان رأساً في المنع، لأنَّ من عادة الناس الائتِمارَ بأمر كبيرهم، فلمَّا كان رأسَهم في المنع، اختُصَّ بالعقوبة دونهم جزاءً وِفاقاً،/ وكأنَّ ٤٥٨/٤ الحِكمة فيه أيضاً إرادةُ الإجابة إلى ما يَلتَمِسُه المطلوبُ منه الشِّفاءُ ولو كَثُر، لأنَّ الملدوغَ لو كان من آحاد الناس لعلَّه لم يكن يَقدِر على القَدْر المطلوب منهم.

## ١٧ - باب ضريبة العبد وتعاهد ضرائب الإماء

**٢٢٧٧- حدَّثنا محمَّدُ بنُ يوسفَ، حدَّثنا سفيانُ، عن حُميدٍ الطَّويلِ، عن أنسِ بنِ مالكٍ ﷺ، قال: حَجَمَ أبو طَيْبَةَ النبيَّ ﷺ، فأمَرَ له بصاعٍ - أو صاعَينِ - من طعامٍ، وكَلَّمَ مَواليَه فخَفَّفَ عن غَلَّتِه أو ضَريبَتِه.**

**قوله: «باب ضَريبة العبد، وتَعاهُد ضرائب الإماء»** الضَّريبة، بفتح المعجَمة، فَعِيلةٍ بمعنى مفعولة: ما يُقرِّرُه السَّيِّد على عبده في كلّ يوم، وضَرائب جمعُها، ويقال لها: خَراج، وغَلّة، بالغين المعجَمة، وأَجْر، وقد وقع جميع ذلك في الحديث.

ثمَّ أورَدَ المصنِّف فيه حديث أنس: أنَّ أبا طَيْبة حَجَمَ النبي ﷺ، وكَلَّمَ مَواليه فخَفَّفوا عنه من ضَريبَته، ودلالته على الترجمة ظاهرة، فإنَّ المراد بها بيان حُكم ذلك، وفي تقرير النبي ﷺ له دِلالة على الجواز، وسأذكر كَم كان قَدْرُ الضَّريبة بعدَ باب.

وأمَّا ضَرائب الإماء، فتُؤخَذ منه بطريق الإلحاق واختصاصها بالتعاهد لكونها مَظِنّة تَطرُّق الفساد في الأغلَب، وإلَّا فكما يُخشى من اكتساب الأمة بفَرْجها يُخشى من اكتساب العبد بالسَّرِقة مثلاً، ولعلَّه أشار بالترجمة إلى ما أخرجه هو في «تاريخه» (٧/ ٣٠٨) من طريق أبي داود الأحمري قال: خَطَبَنا حُذَيفة حين قَدِمَ المدائن، فقال: تَعاهَدُوا ضرائب

إمائكُم[1]، وهو عند أبي نُعيم في «الحِلية» (١/ ٢٨١) بلفظ: ضَرائب غِلمانكُم، واسم الأَحمري هذا: مالك. وأورَدَه سعيد بن منصور في «السُّنن»[2] مُطوَّلاً من طريق شِداد أبي الفُرات قال: حدَّثنا أبو داود، شيخٌ من أهل المدائن، قال: كنت تَحت مِنبَر حُذَيفة وهو يَخطُب، ولأبي داود (٣٤٢٧) من حديث رافع بن خديج مرفوعاً: نَهى عن كسب الأمة حتَّى يُعلم مِن أين هو؟، وقد تقدَّم ذكر ذلك في أواخر البيوع.

وقال ابن المنيِّر في «الحاشية»: كأنَّه أراد بالتعاهد: التفَقُّد لِمقدار ضَريبة الأَمة لاحتمال أن تكون ثقيلةً، فتحتاج إلى التكسُّب بالفُجور، ودلالته من الحديث أمره عليه الصلاة والسلام بتخفيفِ ضَريبة الحجّام، فلُزوم ذلك في حَقّ الأمة أقعَدُ وأوْلى لأجل الغائلة الخاصّةِ بها.

## ١٨- باب خَرَاج الحجّام

**٢٢٧٨- حدَّثنا موسى بنُ إسماعيلَ، حدَّثنا وُهَيبٌ، حدَّثنا ابنُ طاووسٍ، عن أبيه، عن ابنِ عبَّاسٍ رضي الله عنهما، قال: احتَجَمَ النبيُّ ﷺ، وأعطَى الحجّامَ أجرَه.**

**٢٢٧٩- حدَّثنا مُسدَّدٌ، حدَّثنا يزيدُ بنُ زُرَيعٍ، عن خالدٍ، عن عِكْرِمةَ، عن ابنِ عبَّاسٍ رضي الله عنهما، قال: احتَجَمَ النبيُّ ﷺ، وأعطَى الحجّامَ أجرَه، ولو عَلِمَ كراهيةً لم يُعطِه.**

**٢٢٨٠- حدَّثنا أبو نُعَيمٍ، حدَّثنا مِسعَرٌ، عن عَمرِو بنِ عامِرٍ، قال: سمعتُ أنساً ﷺ يقول: كان النبيُّ ﷺ يَحتَجِمُ، ولم يكن يَظلِمُ أحداً أجرَه.**

قوله: «**باب خَرَاج الحجّام**» أورَدَ فيه حديث ابن عبَّاس: احتَجَمَ النبي ﷺ، وأعطى الحجّام أجرَه، وزاد من وجه آخر (٢٢٧٩):/ ولو عَلِمَ كراهيةً لم يُعطِه، وهو ظاهر في ٤٥٩/٤

(١) كذا قال الحافظ: أن الرواية عند البخاري في «تاريخه»: إمائكم، والظاهر أنه تحرَّف في النسخة التي اعتمدها الحافظ من «التاريخ الكبير» عن: أرقّائكم، لأن الذي في مطبوع «التاريخ»: أرقائكم، وكذا جاء الأثر في «تاريخ بغداد» في طبعتَي الخانجي ودار الغرب، بلفظ: أرقّائكم.

(٢) في التفسير منه (٨١٢). وتحرف قوله: «شداد أبي الفرات» في (ع) و(س) إلى: شداد بن الفرات، ولم تَرِدْ رواية سعيد بن منصور هذه في (أ)، وشداد هذا هو ابن أبي العالية وكنيته أبو الفرات، كما في مصادر ترجمته.

الجواز، وتقدَّم في البيوع (٢١٠٣) بلفظ: «ولو كان حراماً لم يُعطِه» وعُرِفَ به أنَّ المراد بالكراهة هنا كراهة التحريم، وكأنَّ ابن عبَّاس أشار بذلك إلى الردّ على من قال: إنَّ كسب الحجّام حرام.

واختلفَ العلماء بعد ذلك في هذه المسألة:

فذهب الجمهور إلى أنَّه حلال، واحتَجّوا بهذا الحديث، وقالوا: هو كسبٌ فيه دَناءة، وليس بمُحرَّمٍ، فحَمَلوا الزَّجر عنه على التنزيه.

ومنهم من ادَّعى النَّسخ، وأنَّه كان حراماً ثمَّ أُبيحَ، وجَنَحَ إلى ذلك الطَّحاوي، والنَّسخ لا يَثبُت بالاحتمال.

وذهب أحمدُ وجماعة إلى الفَرْق بين الحُرّ والعبد، فكَرهوا للحُرِّ الاحترافَ بالحِجامة، ويَحرُم عليه الإنفاق على نفسه منها، ويجوز له الإنفاق على الرَّقيق والدَّوابّ منها، وأباحُوها للعبد مُطلَقاً، وعُمدَتهم حديث مُحيِّصةَ: أنَّه سأل النبي ﷺ عن كسب الحجام، فنَهاه، فذكر له الحاجة، فقال: «اعلِفه نَواضحَك» أخرجه مالك[1] وأحمد (٢٣٦٩٠) وأصحاب «السُّنن»[2] ورجاله ثقات.

وذكر ابن الجَوْزي أنَّ أجر الحجام إنَّما كُرِهَ لأنه من الأشياء التي تجب للمسلمِ على المسلم، إعانةً له عند الاحتياج له، فما كان ينبغي له أن يأخُذ على ذلك أجراً.

وجمع ابن العربي بين قوله ﷺ: «كسبُ الحجَّام خبيث»[3]، وبين إعطائه الحجام أُجرَته: بأنَّ مَحَلّ الجواز ما إذا كانت الأُجرة على عملٍ معلوم، ومحلُّ الزَّجرِ على ما إذا كان على عملٍ مجهول.

---

(١) وقع في رواية يحيى الليثي في «الموطأ» ٢/ ٩٧٤: عن ابن محيصة، لم يُجاوزه، أنه سأل... قال ابن عبد البر في «التمهيد» ١١/ ٧٧: تابع يحيى ابنُ القاسم، وذلك من الغلط الذي لا إشكالَ فيه على أحد من أهل العلم. قلنا: قد جاء على الصواب في رواية أبي مصعب الزهري من «الموطأ» برقم (٢٠٥٣).

(٢) أبو داود (٣٤٢٢)، وابن ماجه (٢١٦٦)، والترمذي (١٢٧٧).

(٣) أخرجه مسلم (١٥٦٨) (٤١) من حديث رافع بن خديج.

وفي الحديث إباحة الحِجامة، ويَلتَحِق به ما يُتَداوى من إخراج الدَّم وغيره، وسيأتي مَزيد لذلك في كتاب الطِّبّ (٥٧٠٠).

وفيه الأُجرة على المعالَجة بالطِّبّ. والشَّفاعة إلى أصحاب الحُقوق أن يُخفِّفوا منها. وجواز مُخارجةِ السَّيِّد لعبده، كأن يقول له: أذِنْتُ لك أن تَكتَسِب على أن تُعطيني كلّ يوم كذا، وما زاد فهو لك.

وفيه استعمال العبد بغير إذن سَيِّده الخاصّ، إذا كان قد تَضمَّنَ تَمكينُه من العمل إذنَه العامّ.

**قوله: «عن عَمْرو بن عامر»** هو الأنصاري، وليست له رواية في البخاري إلَّا عن أنس، وقد تقدَّم له حديث في الطَّهارة (٢١٤) وآخر في الصلاة (٦٢٥) وهذا، وهو جميع ما له عنده.

**قوله: «كان النبي ﷺ يَحتَجِم»** فيه إشعار بالمواظَبة، بخلاف الأوَّل.

**وقوله: «ولم يكن يَظلِم أحداً أجرَه»** فيه إثبات إعطائه أُجرةَ الحجام بطريق الاستنباط، بخلاف الرواية التي قبلها، ففيها الجَزم بذلك على طريق التنصيص.

## ١٩ - باب من كلَّم موالي العبد أن يخفّفوا عنه من خراجه

**٢٢٨١- حدَّثنا آدمُ، حدَّثنا شُعْبةُ، عن حُميدٍ الطَّوِيلِ، عن أنسِ بنِ مالكٍ ﷺ، قال: دَعا النبيُّ ﷺ غُلاماً، فحَجَمَه، وأمَرَ له بصاعٍ ـ أو صاعَينِ، أو مُدٍّ، أو مُدَّينِ ـ وكَلَّمَ فيه، فخُفِّفَ من ضَرِيبَتِه.**

**قوله: «باب من كَلَّمَ مَواليَ العبد أن يُخفِّفوا عنه من خَراجِه»** أي: على سبيل التفَضُّل منهم لا على سبيل الإلزام لهم، ويحتمل أن يكونَ على الإلزام، إذا كان لا يُطيق ذلك.

**قوله: «عن حُميدٍ الطَّويل، عن أنس»** في رواية الإسماعيلي من هذا الوجه: عن حُميدٍ، سمعت أنساً.

**قوله: «دَعا النبي ﷺ غُلاماً»** هو أبو طَيْبة، كما تقدَّم قبل باب (٢٢٧٧)، واسم أبي طَيْبة

نافع على الصحيح، فقد روى أحمد (٢٣٦٨٩) وابن السَّكَن والطبراني (٢٠/ ٧٤٢) من حديث مُحَيِّصةَ بن مسعود: أنَّه كان له غلام حجّام، يقال له: نافع أبو طَيْبة، فانطَلَقَ إلى النبي ﷺ يَسأله عن خَراجه، الحديث.

وحكى ابن عبد البَرِّ في اسم أبي طَيبة أنَّه دينار، ووَهّموه في ذلك، لأنَّ ديناراً الحجامَ تابعيٌّ روى عن أبي طَيبة لا أنَّه اسم أبي طَيبة، أخرج حديثه ابن مَندَهْ من طريق بَسّام الحجام عن دينار الحجام عن أبي طَيبة الحجام، قال: حَجَمت النبيَّ ﷺ، الحديث، وبذلك جَزَمَ أبو أحمد الحاكم في «الكُنى» أنَّ ديناراً الحجام يروي عن أبي طَيبة، لا أنَّه أبو طَيْبة نفسه، وذكر البَغَوي في/ «الصحابة» بإسناد ضعيف أنَّ اسم أبي طَيبة مَيسَرة، وأمَّا ٤/٤٦٠
العَسكَري فقال: الصحيح أنَّه لا يُعرَف اسمه، وذكر ابن الحَذّاء في رجال «الموطَّأ»: أنَّه عاشَ مئة وثلاثاً وأربعين سنة.

**قوله: «بصاعٍ أو صاعينِ، أو مُدٍّ أو مُدَّينِ[1]»** شَكّ من شُعْبة، وقد تقدَّم (٢٢٧٧) في رواية سفيان: صاعاً أو صاعينِ، على الشكّ أيضاً، ولم يتعرَّض لذكر المُدّ، وقد تقدَّم في البيوع (٢١٠٢) من رواية مالك عن حُميدٍ: فأمَرَ له بصاعٍ من تمرٍ، ولم يَشُكّ، وأفاد تعيين ما في الصاع.

وأخرج التِّرمِذي[2] وابن ماجَهْ (٢١٦٣) من حديث عليّ، قال: أمَرَني النبيّ ﷺ، فأعطَيت الحجَّام أجرَه. فأفاد تعيينَ من باشَرَ العطيَّة.

ولابن أبي شَيْبة (٦/ ٢٦٧) من هذا الوجه: أنَّه ﷺ قال للحجام: «كَم خَراجك؟» قال: صاعان، قال: فوَضعَ عنه صاعاً. وكأنَّ هذا هو السبب في الشكّ الماضي. وهذه الرواية تَجمع الخلاف.

وفي حديث ابن عمر عند ابن أبي شَيْبة (٦/ ٢٦٦): أنَّ خَراجه كان ثلاثةَ آصُعٍ، وكذا

---

(١) وقع في الأصلين: صاعاً أو صاعين أو مُداً أو مُدَّين، والمثبت من (س)، موافقاً لعامة روايات البخاري، إذ ليس في اليونينية ولا في القسطلّاني حكايةُ خلافٍ في ذلك.

(٢) في «الشمائل» (٣٥٤).

لأبي يعلى (١٧٧٧) عن جابر. فإن صَحَّ، جُمِعَ بينهما: بأنَّه كان صاعين وزيادة، فمن قال: صاعَينِ، أَلْغَى الكسر، ومن قال: ثلاثة، جَبَرَه.

قوله: «وكَلَّمَ فيه» لم يَذكُر المفعول، وقد ذكره قبلُ ببابٍ (٢٢٧٧) من وجه آخر عن حُميدٍ، فقال: كَلَّمَ مَوالِيه، ومَواليه: هم بَنو حارثة على الصحيح، ومولاه منهم مُحَيِّصةُ بن مسعود كما تَراه هنا، وإنَّما جمع الموالِيَ مَجازاً، كما يقال: بَنو فلان قَتَلوا رجلاً، ويكون القاتل منهم واحداً، وأمَّا ما وقع في حديث جابر: أنَّه مولى بني بَياضةَ، فهو وهمٌ[1]، فإنَّ مولى بني بَياضةَ آخر، يقال له: أبو هِند.

## ٢٠- باب كسب البَغِيّ والإماء

وكَرِهَ إبراهيمُ أجرَ النّائحةِ والمغنِّيةِ.

وقول الله تعالى: ﴿وَلَا تُكْرِهُوا۟ فَتَيَٰتِكُمْ عَلَى ٱلْبِغَآءِ إِنْ أَرَدْنَ تَحَصُّنًا لِّتَبْتَغُوا۟ عَرَضَ ٱلْحَيَوٰةِ ٱلدُّنْيَا ۚ وَمَن يُكْرِههُّنَّ فَإِنَّ ٱللَّهَ مِنۢ بَعْدِ إِكْرَٰهِهِنَّ غَفُورٌ رَّحِيمٌ﴾ [النور:٣٣].

وقال مجاهدٌ: ﴿فَتَيَٰتِكُمْ﴾: إماءَكُم.

٢٢٨٢- حدَّثنا قُتَيبةُ بنُ سعيدٍ، عن مالكٍ، عن ابنِ شِهابٍ، عن أبي بكرِ بنِ عبد الرحمن ابن الحارثِ بنِ هشامٍ، عن أبي مسعودٍ الأنصاريِّ ﷺ: أنَّ رسولَ الله ﷺ نهى عن ثمنِ الكلبِ، ومَهرِ البَغِيِّ، وحُلْوانِ الكاهنِ.

٢٢٨٣- حدَّثنا مُسلِمُ بنُ إبراهيمَ، حدَّثنا شُعْبةُ، عن محمَّد بنِ جُحَادةَ، عن أبي حازمٍ، عن أبي هريرةَ ﷺ، قال: نهى النبيُّ ﷺ عن كَسْبِ الإماءِ.

[طرفه في: ٥٣٤٨]

قوله: «باب كَسْب البَغيِّ والإماء» بين البَغِيِّ والإماء خصوصٌ وعموم وَجْهيّ، فقد

---

(١) هذا وهمٌ من الحافظ رحمه الله، لأن جابراً قال في حديثه الذي أخرجه الدارمي (٦٨)، والطبري في «تهذيب الآثار» في مسند ابن عباس ١/ ٥٢٩: أبو هند مولى بني بياضة، وكذلك قالت عائشة فيما أخرجه عنها الطبراني في «الأوسط» (٦٥٤٤)، والدارقطني (٣٧٩٣) وغيرهما بسند حسن. ولم يقولا: إن أبا طيبة مولى بني بياضة، لكن وقع ذلك في رواية الحميدي (١٢١٧) لحديث أنس.

تكون البَغيُّ أمةً وقد تكون حُرّةً، والبَغِيُّ، بفتح الموحَّدة وكسر المعجَمة وتشديد الياء، بوزنِ فعيل، بمعنى فاعلةٍ أو مفعولةٍ: وهي الزانيةُ، ولم يُصرِّحِ المصنِّف بالحكمِ، كأنَّه نَبَّه على أنَّ الممنوع كسبُ الأمة بالفُجور، لا بالصَّنائعِ الجائزة.

**قوله: «وكَرِهَ إبراهيم»** أي: النَّخَعي **«أجر النائحةِ والمغَنّية»** وَصَله ابن أبي شَيْبة (٧/ ٩) من طريق أبي هاشم عنه، وزاد: والكاهن، وكأنَّ البخاري أشار بهذا الأثر إلى أنَّ النَّهي في حديث أبي هريرة محمول على ما كانت الحِرْفة فيه مَمنوعةً، أو تَجُرّ إلى أمر مَمنوعٍ شرعاً لجامعِ ما بينهما من ارتكاب المعصية.

**قوله: «وقول الله عزَّ وجلَّ: ﴿وَلَا تُكْرِهُوا۟ فَتَيَٰتِكُمْ عَلَى ٱلْبِغَآءِ﴾/ إلى آخر الآية قال مجاهد:** ٤٦١/٤
**﴿فَتَيَٰتِكُمْ﴾: إماءَكم»** وقع هذا في رواية المُستَمْلي، وقد روى ابن أبي حاتم من طريق عليّ ابن أبي طلحة عن ابن عبَّاس، قال في قوله: ﴿وَلَا تُكْرِهُوا۟ فَتَيَٰتِكُمْ عَلَى ٱلْبِغَآءِ﴾ قال: لا تُكرهوا إماءَكُم على الزِّنى، وأخرجه هو وعبدُ بن حُميدٍ والطَّبري (١٨/ ١٣٣) من طريق ابن أبي نَجِيح عن مجاهد، قال في قوله: ﴿وَلَا تُكْرِهُوا۟ فَتَيَٰتِكُمْ عَلَى ٱلْبِغَآءِ﴾ قال: إماءَكُم على الزِّنى، وزاد: أنَّ عبد الله بن أُبيٍّ أمَرَ أمة له بالزِّنى، فزَنَت، فجاءت ببُردٍ، فقال: ارجِعي، فازني على آخرَ، فقالت: والله ما أنا براجعةٍ، فنزلت، وهذا أخرجه مسلم (٣٠٢٩) من طريق أبي سفيان عن جابر مرفوعاً، وسمَّاها الزُّهْري عن عُمر[1] بن ثابت: مُعاذةَ، وكذا أخرجه عبد الرزاق[2] عن مَعمَر عن الزُّهْري مُرسلاً في قصَّة طَويلة، وكذا أخرجه ابن أبي حاتم من طريق عِكرمة مُرسلاً[3]، واتَّفَقوا على تَسميتها معاذة[4].

---

(١) تحرف في (ع) و(س) إلى: عمرو. وعمر بن ثابت: هو ابن الحارث الأنصاري، قال الحافظ في «التقريب»: ثقة، أخطأ من عدَّه في الصحابة. قلنا: فهو على ذلك مرسَلٌ، وأوهم كلامُ الحافظ هنا أنه موصول! وقد أخرج هذا المرسلَ عمر بن شبة في «أخبار المدينة» ١/ ٣٦٧. وثبت ذكرها أيضاً باسم معاذة في مرسل الشعبي عند عمر بن شبة ١/ ٣٦٧-٣٦٨، قال الحافظ في «الإصابة» ٨/ ١١٩: سنده صحيح إلى الشعبي.

(٢) في «تفسيره» ٢/ ٥٩.

(٣) عند تفسير الآية (٣٣) من سورة النور، وفي الإسناد إلى عكرمة حفص بن عمر العدني، وهو ضعيف.

(٤) ولهذا صحَّح أبو عمر بن عبد البر ذلك في اسمها في «الاستيعاب» (٣٤٦٨).

وروى أبو داود (٢٣١١) والنَّسائي (ك١١٣٠١) من طريق أبي الزُّبَير أنَّه سمع جابراً قال: جاءت مُسَيكةُ أَمَةٌ لبعضِ الأنصار، فقالت: إنَّ سَيِّدي يُكرهني على البِغاء فنزلت[1]. فالظّاهر أنَّها نزلت فيهما، وزَعَمَ مُقاتل: أنَّهما معاً كانتا أمَتَين لعبد الله بن أُبيٍّ، وزاد معهنَّ غيرهنّ، وقوله تعالى: ﴿إِنْ أَرَدْنَ تَحَصُّنًا﴾ لا مفهوم له، بل خرج مَخرَج الغالب، ويحتمل أن يقال: لا يُتصوَّر الإكراه إذا لم يُرِدنَ التعفُّف، لأنهنَّ حينئذٍ في مقام الاختيار.

وقوله: «**وقال مجاهد: ﴿فَتَيَٰتِكُمُ﴾: إماءَكُم**»، وقع هذا في رواية المُستَمْلي، وذكرَه النَّسَفي لكن لم يَنسُبه لمجاهدٍ، ولفظه: «قال: ﴿فَتَيَٰتِكُمُ﴾ الإماءَ»، وهو في «تفسير الفِريابي»[2] عن وَرْقاء عن ابن أبي نَجِيح عن مجاهد في قوله تعالى: ﴿وَلَا تُكْرِهُوا۟ فَتَيَٰتِكُمْ عَلَى ٱلْبِغَآءِ﴾ يقول: إماءَكُم ﴿عَلَى ٱلْبِغَآءِ﴾ على الزِّنى.

ثمَّ أورَدَ المصنِّف حديث أبي مسعود في النَّهي عن مَهر البَغيّ وغيره، وحديث أبي هريرة في النَّهي عن كسب الإماء، وقد تقدَّم في أواخر البيوع (٢٢٣٧)، وفي الباب الذي قبله من شرحهما ما فيه كِفاية، والله أعلم.

## ٢١- باب عَسْب الفحْل

**٢٢٨٤- حدَّثنا مُسدَّدٌ، حدَّثنا عبدُ الوارثِ وإسماعيلُ بنُ إبراهيمَ، عن عليِّ بنِ الحكَمِ، عن نافعٍ، عن ابنِ عمرَ رضي الله عنهما، قال: نهى النبيُّ ﷺ عن عَسْبِ الفَحْل.**

قوله: «**باب عَسْب الفَحْل**» أورَدَ فيه حديث ابن عمر في النَّهي عنه، والعَسْبُ: بفتح العين وإسكان السّين المهملتَينِ وفي آخره موحَّدة، ويقال له: العَسِيب أيضاً، والفَحْل:

---

(١) وكذلك جاء في «صحيح مسلم» (٣٠٢٩) (٢٧) من طريق أبي سفيان، عن جابر، إلا أنه قال في روايته: أن جارية لعبد الله بن أُبيٍّ ابن سَلُولَ يقال لها: مُسيكة، وأخرى يقال لها: أُميمة، فكان يُكرِهُهما على الزنى... وعليه فما قاله مقاتل قد نُصَّ عليه في هذه الرواية.

(٢) هو أيضاً في «تفسير مجاهد» ٢/ ٤٤٢ برواية أبي القاسم عبد الرحمن بن أحمد بن محمد الهمَذاني، عن إبراهيم بن الحسين الهمذاني، عن آدم بن أبي إياس، عن وَرْقاء، به.

الذَّكَر من كلّ حيوان فرساً كان أو جملاً أو تيساً، أو غير ذلك، وقد روى النَّسائي (ك٤٦٨٠) من حديث أبي هريرة: نهى عن عَسْب التَّيْس.

واختُلِفَ فيه فقيل: هو ثمن ماءِ الفَحل، وقيل: أُجرة الجِماع، وعلى الأخير جرى المصنِّف. ويُؤيِّد الأوَّل: حديث جابر عند مسلم (١٥٦٥/ ٣٥): نهى عن بيع ضِراب الجمل، وليس بصريحٍ في عَدَم الحمل على الإجارة، لأنَّ الإجارة بيعُ منفعةٍ، ويُؤيِّد الحمل على الإجارة لا الثَّمن: ما تقدَّم عن قَتَادةَ قبل أربعة أبواب[1]: أنَّهم كانوا يَكرَهونَ أجر ضِراب الجمل، وقال صاحب: «الأفعال»: أَعْسَبَ الرجل عَسْباً[2]: اكتَرَى منه فحلاً يُنزِيه. وعلى كلِّ تقدير فبيعُه وإجارتُه حرام، لأنه غير مُتقوَّم ولا معلوم، ولا مقدور على تسليمه.

وفي وجه للشافعية والحنابلة: تجوز الإجارة مُدّةً معلومةً، وهو قول الحسن وابن سِيرِين، ورواية عن مالك، قوَّاها الأبهَري وغيره، وحَمَلَ النَّهيَ على ما إذا وقع لأمَدٍ مجهول، وأمَّا إذا استأجَرَه مُدّةً معلومةً فلا بأس[3]، كما يجوز الاستئجار لتلقيحِ النَّخل. وتُعُقِّبَ بالفرق لأنَّ المقصود هنا ماءُ الفَحل، وصاحبُه عاجز عن تسليمه، بخلاف التلقيح، ثمَّ النَّهي عن الشِّراء والكِراءِ إنَّما صَدَرَ لمَا فيه من الغَرَر.

وأمَّا عاريَّة ذلك فلا خلاف في جوازه.

فإن أُهدِي للمُعير هديَّةٌ من المستعير بغير شرط جازَ، وللتِّرمِذي (١٢٧٤) من حديث ٤٦٢/٤
أنس: أنَّ رجلاً من كِلابٍ سأل النبي ﷺ عن عَسْبِ الفَحل فنَهاه، فقال: يا رسول الله، إنّا نُطرِقُ الفَحْل فنُكرَم، فرَخَّصَ له في الكَرامة، ولابن حِبَّان في «صحيحه» (٤٦٧٩) من حديث أبي كَبشةَ مرفوعاً: «من أطرَقَ فرساً فأعقَبَ كان له كأجْر سبعين فرساً»[4].

---

(١) عند الكلام على الباب رقم (١٦) باب ما يُعطى في الرقية.

(٢) تحرف في (س) إلى: عسيباً.

(٣) من قوله: «قواها الأبهري» إلى هنا، لم يرد في الأصلين، وهو ثابت في (س).

(٤) تمام الحديث: «كأجر سبعين فرساً حُمل عليها في سبيل الله، وإن لم تُعقِب كان له كأجر فرس حمل عليها في سبيل الله». والحديث في «مسند أحمد» برقم (١٨٠٣٢) دون قوله: «وإن لم تُعقب...» إلى آخره.

قوله: «عن عليّ بن الحكَم» هو البُناني، بضمِّ الموحَّدة بعدها نون خفيفة، بصري ثقة عند الجميع، وليَّنَه أبو الفتح الأزدي بلا مُستَنَد، وليس له في البخاري سوى هذا الحديث. وقد أخرج الحاكم في «المستدرك» (٢/ ٤٢) هذا الحديث عن مُسدَّد شيخ البخاري فيه، وقال: عليّ بن الحكم ثقة من أعَزّ البصريين حديثاً. انتهى، وقد وَهِمَ في استدراكه، وهو في البخاري كما تَرى، وكأنَّه لمَّا لم يَرَه في كتاب البيوع توهَّمَ أنَّ البخاري لم يُخرجه.

## ٢٢- بابٌ إذا استأجر أرضاً فمات أحدهما

**وقال ابنُ سِيرِينَ: ليس لأهلِه أن يُخرِجوه إلى تَمامِ الأجَل.**

**وقال الحكَمُ والحسنُ وإياسُ بنُ معاويةَ: تمضي الإجارةُ إلى أجَلِها.**

**وقال ابنُ عمرَ: أعطَى النبيُّ ﷺ خيبرَ بالشَّطْرِ، فكان ذلك على عهد النبيِّ ﷺ وأبي بكرٍ وصدْراً من خلافةِ عُمر، ولم يُذكَر أنَّ أبا بكرٍ جَدَّد الإجارةَ بعدَما قُبِضَ النبيُّ ﷺ.**

**٢٢٨٥- حدَّثنا موسى بنُ إسماعيلَ، حدَّثنا جُوَيرِيةُ بنُ أسماءَ، عن نافعٍ، عن عبد الله ﷺ، قال: أعطَى رسولُ الله ﷺ خيبرَ اليهودَ أن يعملوها ويَزرَعوها، ولهم شَطْرُ ما يَخرُجُ منها.**

**وأنَّ ابنَ عمرَ حدَّثه: أنَّ المزارعَ كانت تُكرَى على شيءٍ، سمَّاه نافعٌ لا أحفَظُه.**

[أطرافه في: ٢٣٢٨، ٢٣٢٩، ٢٣٣١، ٢٣٣٨، ٢٤٩٩، ٢٧٢٠، ٣١٥٢، ٤٢٤٨]

**٢٢٨٦- وأنَّ رافعَ بنَ خَدِيجٍ حدَّث: أنَّ النبيَّ ﷺ نهى عن كِراءِ المزارع.**

[أطرافه في: ٢٣٢٧، ٢٣٣٢، ٢٣٤٤، ٢٧٢٢]

**وقال عُبيد الله، عن نافعٍ، عن ابنِ عمرَ: حتَّى أجْلاهم عُمر.**

قوله: «باب إذا استأجَرَ أرضاً فمات أحدهما» أي: هل تُفسَخُ الإجارةُ، أم لا؟ والجمهور على عَدَم الفسخ، وذهب الكوفيون والليث إلى الفسخ، واحتَجّوا: بأنَّ الوارث مَلَكَ الرَّقَبة، والمنفَعةُ تَبَعٌ لها، فارتَفَعَت يد المستأجر عنها بموتِ الذي آجَرَه، وتُعُقِّبَ بأنَّ المنفَعة قد تَنفَكّ عن الرَّقَبة، كما يجوز بيع مسلوب المنفَعة، فحينئذٍ فمِلْك المنفَعة باقٍ للمُستأجر بمُقتَضى العقد. وقد اتَّفَقوا على أنَّ الإجارة لا تَنفسِخ بموتِ ناظِر الوقف فكذلك هنا.

قوله: «وقال ابن سِيرين: ليس لأهلِه» أي: أهل الميِّتِ «أن يُخرِجوه» أي: يُخرِجوا المستأجر «إلى تَمام الأجَل»، وقال الحسن والحكَم وإياس بن معاوية: تمضي الإجارة إلى أجَلها» وَصَلَه ابن أبي شَيْبة (٧/ ٢٧٦-٢٧٧) من طريق حُميدٍ عن الحسن[1] وإياس بن معاوية، ومن طريق أيوب عن ابن سِيرين، نحوه.

ثمَّ أورَدَ المصنِّف حديث ابن عمر: أعطى النبي ﷺ خيبرَ اليهودَ على أن يعملوها، وسيأتي الكلام عليه مُستوفًى في المزارعة (٢٣٢٨)، وكذلك الطَّريق المعلَّقة آخر الباب، وهي قوله: وقال عُبيد الله بن عمر عن نافع عن ابن عمر: حتَّى أجلاهم عمر؛/ يريد: أنَّ ٤٦٣/٤ عُبيد الله حدَّثَ بهذا الحديث عن نافع، كما حدَّثَ به جُوَيريةُ عن نافع، وزاد في آخره: حتَّى أجلاهم عمر.

قال الكِرْماني: القائل: وقال عُبيد الله، هو موسى بن إسماعيل الراوي عن جُوَيريةَ، وهو من تتمَّة حديثه، وبه تَحصُل الترجمة.

فأمَّا قوله: إنَّه موسى، فغَلَط واضح، لأنَّ موسى لا رواية له عن عُبيد الله بن عمر أصلاً، والقائل: وقال عُبيد الله، هو البخاري، وهو تعليق سيأتي بيانه، وقد وَصَله مسلم (١٥٥١) من طرق عن نافع، وقال في آخرها: حتَّى أجْلاهم إلى تَيماءَ وأريحاءَ. وأمَّا قوله: وهو من تتمَّة حديثه إن كان أراد به أنَّه حدَّثَ به، فقد ثبت[2] أنَّه غَلَط، وإن أراد أنَّه من تَتِمَّته، لكن من رواية غيره، فصحيح، وكذا قوله: وبه تَحصُل الترجمة.

والغرض منه هنا: الاستدلال على عَدَم فسخ الإجارة بموتِ أحد المتآجِرَين، وهو ظاهر في ذلك، وقد أشار إليه بقوله: ولم يُذكَر أنَّ أبا بكر جَدَّدَ الإجارة بعد النبي ﷺ.

---

(١) الذي في النسخ المطبوعة من «مصنف ابن أبي شيبة» من طريق حميد إنما هو عن الحَكم ومكحول وإياس ابن معاوية، فأما الحَكم ومكحول ففيه: أنهما قضيا ببطلان الإجارة، وأن إياس بن معاوية أمضاها، ولم يخرجه ابن أبي شيبة عن الحسن، وبيَّض له الحافظ في «تغليق التعليق» ٣/ ٢٨٧، فما وقع هنا سبقُ قلم لا محالةَ، ولم نقف عليه عن الحكم: أنه أمضى الإجارة، كما قال البخاري، فالله تعالى أعلم.

(٢) في (س): بينتُ.

وذكر فيه حديث ابن عمر في كِراء المزارع، وحديث رافع بن خديج في النَّهي عنه، وسيأتي شرحهما في المزارعة (٢٣٢٨ و٢٣٢٧) أيضاً إن شاء الله تعالى.

**خاتمة**: اشتَمَلَ كتاب الإجارة من الأحاديث المرفوعة على ثلاثين حديثاً، المعلَّق منها خمسة والبقية موصولة، المكرَّر منها فيه وفيما مضى ستّةَ عشرَ حديثاً والبقية خالصة.

وافقه مسلم على تخريجها، سوى حديث أبي هريرة في رَعْي الغنم، وحديث: «المسلمونَ عند شروطهم»، وحديث ابن عبَّاس: «أحقّ ما أخذتُم عليه أجراً كتابُ الله»، وحديث ابن عمر في النَّهي عن عَسْبِ الفَحْل.

وفيه من الآثار عن الصحابة والتابعين ثمانية عشرَ أثراً. والله سبحانه وتعالى أعلم.

بِسْمِ ٱللَّهِ ٱلرَّحْمَٰنِ ٱلرَّحِيمِ

# كتاب الحَوَالة

٤/٤٦٤

## ١- بابٌ في الحَوَالة، وهل يرجع في الحَوَالة؟

وقال الحسنُ وقَتَادةُ: إذا كان يومَ أحالَ عليه مَلِيّاً جازَ.

وقال ابنُ عبَّاسٍ: يَتَخارَجُ الشَّرِيكان وأهلُ المِيراثِ، فيأخُذُ هذا عَيناً وهذا دَيناً، فإن تَوِيَ لأحدِهما لم يَرجِع على صاحبِه.

٢٢٨٧- حدَّثنا عبدُ الله بنُ يوسفَ، أخبرنا مالكٌ، عن أبي الزِّنادِ، عن الأعرَجِ، عن أبي هريرةَ ﷺ، أنَّ رسولَ الله ﷺ قال: «مَطْلُ الغَنِيِّ ظُلمٌ، فإذا أُتبِعَ أحدُكُم على مَلِيءٍ فَلْيَتبَعْ».

[أطرافه في: ٢٢٨٨، ٢٤٠٠]

قوله: «بسمِ الله الرحمن الرحيم. باب في الحَوَالة» كذا للأكثر، وزاد النَّسَفي والمُستَمْلي بعد البسملة: «كتاب الحوالة». والحَوَالة، بفتح الحاء وقد تُكسَر: مُشتَقّة من التحويل، أو من الحُؤُول، تقول: حال عن العهد: إذا انتَقَلَ عنه، حُؤُولاً. وهي عند الفقهاء: نقلُ دَينٍ من ذِمّة إلى ذِمّة.

واختلفوا هل هي بيع دَين بدَينٍ رُخِّصَ فيه، فاستُثني من النَّهي عن بيع الدَّين بالدَّين، أو هي استيفاء؟ وقيل: هي عَقدُ إرفاق مُستقلّ.

ويُشتَرَط في صِحتها: رِضا المُحيل بلا خلاف، والمحتال عند الأكثر، والمحال عليه عند بعضِ مَنْ[1] شَذَّ. ويُشتَرَط أيضاً تَماثُل الحقَّين في الصِّفات، وأن يكون في شيءٍ معلوم. ومنهم من خَصَّها بالنَّقدَينِ، ومَنَعَها في الطَّعام، لأنه بيعُ طعام قبل أن يُستَوفى.

قوله: «وهل يَرجِع في الحوالة؟» هذا إشارة إلى خلاف فيها، هل هي عَقدٌ لازمٌ أو جائزٌ؟

---

(١) لفظة «من» سقطت من (س).

قوله: «وقال الحسن وقَتَادةُ: إذا كان» أي: المحال عليهِ «يوم أَحال عليه مَلِيّاً جازَ» أي: بلا رُجوع، ومفهومه أنَّه إذا كان مُفلِساً فله أن يَرجِع.

وهذا الأثر أخرجه ابن أبي شَيْبة (٦/ ١٩٠)[١] والأثرَم ـ واللَّفظ له ـ من طريق سعيد ابن أبي عَروبة عن قَتَادةَ والحسن: أنَّهما سُئِلا عن رجل احتالَ على رجل فأفلَس، قالا: إن كان مَليّاً يوم احتالَ عليه، فليس له أن يَرجِع.

وقَيَّدَه أحمد بما إذا لم يَعلَم المحتالُ بإفلاس المُحَال عليه.

وعن الحكَم: لا يَرجِع إلَّا إذا مات المحال عليه. وعن الثَّوري: يَرجِع بالموتِ، وأمَّا بالفَلَسِ فلا يَرجِع إلَّا بمَحْضَرِ المُحيل والمُحال عليه.

وقال أبو حنيفة: يَرجِعُ بالفَلَسِ مُطلَقاً سواء عاشَ أو مات، ولا يَرجِع بغير الفَلَس.

وقال مالك: لا يَرجِعُ إلَّا إن غَرَّهُ، كأن عَلِمَ فلَس المحال عليه ولم يُعلِمْه بذلك.

وقال الحسن وشُرَيحٌ وزُفَر: الحوالة كالكَفالة، فيَرجِعُ على أيّهما شاء، وبه يُشعِر إدخال البخاري أبواب الكَفالة في كتاب الحوالة.

وذهب الجمهور إلى عَدَم الرُّجوع مُطلَقاً، واحتَجَّ الشافعي بأنَّ معنى قول الرجل: أحَلْتُه وأبْرأني: حَوَّلْتُ حَقّه عَنّي، وأثبَتُّه على غيري. وذَكر أنَّ محمد بن الحسن احتَجَّ لقوله بحديث عثمان: أنَّه قال في الحوالة أو الكَفالة: يَرجِع صاحبها، لا تَوَى ـ أي: لا هلاكَ ـ على [مال][٢] مسلم. قال: فسألتُه عن إسناده، فذكره عن رجلٍ مجهول، عن آخر معروفٍ، لكنَّه مُنقَطِع بينه وبين عثمان، فبَطَلَ الاحتجاج به من أوجُهٍ، قال البيهقي (٦/ ٧١): أشار الشافعي بذلك إلى ما رواه شُعْبة عن خُلَيد بن جعفر عن معاوية بن قُرّة عن عثمان،

---

(١) الذي في النسخ المطبوعة من «مصنف ابن أبي شيبة»: عن سعيد بن أبي عروبة، عن قتادة، عن الحسن، وليس عن قتادة والحسن!

(٢) كلمة «مال» سقطت من (ع) و(س)، ولم تظهر في (أ) لطمس الورقة، وأثبتناها من «الأم» للشافعي ٣/ ٢٣٣، ومن «طرح التثريب» للعراقي ٦/ ١٦٧.

فالمجهول خُلَيد[١]، والانقِطاع بين معاوية بن قُرّة وعثمان[٢]، وليس الحديث مع ذلك مرفوعاً، وقد شَكَّ راويه هل هو في الحوالة أو الكَفالة.

**قوله: «وقال ابن عبَّاس: يَتَخارج الشَّريكان...»** إلى آخره، وَصَله ابن أبي شَيْبة (٦/ ٢٠٧)[٣] بمعناه، قال ابن التِّين: مَحَلّه ما إذا وقع ذلك بالتراضي مع استواء الدَّين. ٤٦٥/٤

**وقوله: «تَوِيَ»** بفتح المثنَّاة وكسر الواو، أي: هَلَك، والمراد: أن يُفلِسَ مَن عليه الدَّين، أو يَموتَ أو يَجحَد، فيَحلِفَ حيثُ لا بيِّنة، ففي كلّ ذلك لا رُجوع لمن رضي بالدَّين[٤].

قال ابن المنيِّر: ووجهه أنَّ من رضي بذلك فهَلَكَ فهو في ضمانه، كما لو اشترى عَيناً فتَلِفَت في يَده، وألحَقَ البخاري الحوالة بذلك.

وقال أبو عُبيد: إذا كان بين وَرَثة أو شُرَكاءَ مالٌ، وهو في يد بعضهم دون بعض، فلا بأس أن يتبايعوه بينهم.

**قوله: «عن الأعرَج عن أبي هريرة»** قد رواه همَّام عن أبي هريرة[٥]، ورواه ابن عمر[٦] وجابر[٧] مع أبي هريرة.

**قوله: «مَطْل الغنيِّ ظُلم»** في رواية ابن عُيَينةَ عن أبي الزِّناد عند النَّسائي (٤٦٨٨) وابن

---

(١) بل ليس خليد بن جعفر بمجهول، فقد وثقه يحيى بن معين، وقال عنه شعبة: كان من أصدق الناس وأشدهم اتقاءً، وقال أبو حاتم: صدوق، وقال يحيى بن سعيد: بلغني أنه لا بأس به.

(٢) دعوى الانقطاع هذه غير مسلَّمة، كما حقق القولَ فيها ابنُ التركماني في «الجوهر النقي» ٦/ ٧١.

(٣) وكذلك وصله عبد الرزاق (١٥٢٥١)، لكنهما اقتصرا على قوله: يتخارج الشريكان، زاد عبد الرزاق في إحدى روايتيه (١٥٢٥١): لا بأس أن يتخارج القوم في الشركة تكون بينهم، فيأخذ بعضهم من الذهب الذي بينهم، يأخذ هذا عشرة نقداً، ويأخذ هذا عشرين ديناراً. وأما قول ابن عباس في تخارج أهل الميراث فوصله عبد الرزاق (١٥٢٥٣).

(٤) هذه الفقرة سقطت من (ع)، ولم تظهر في (أ) لطمس في الورقة، وأثبتناها من (س).

(٥) سيأتي برقم (٢٤٠٠).

(٦) أخرجه أحمد (٥٣٩٥)، وابن ماجه (٢٤٠٤)، والترمذي (١٣٠٩).

(٧) عند البزار (١٢٩٨ - كشف الأستار)، والحارث بن أبي أسامة (٤٤٦ - بغية الباحث).

ماجَهْ (٢٤٠٣): «الظلم مطلُ الغني»، والمعنى: أنَّه من الظُّلم، وأُطلِقَ ذلك للمُبالَغة في التنفير عن المطل، وقد رواه الجَوْزَقي من طريق همَّام عن أبي هريرة، بلفظ: «إنَّ من الظُّلم مطلَ الغني»، وهو يُفسِّر الذي قبله.

وأصل المطل: المدّ، قال ابن فارس: مَطَلْتُ الحديدة أمطُلها مطْلاً: إذا مَدَدتَها لتَطُول، وقال الأزهَري: المطل: المدافَعة، والمراد هنا: تأخير ما استحقَّ أداؤُه بغير عُذر. والغنيُّ مُختلَف في تَفريعه، ولكن المراد به هنا: من قَدَرَ على الأداء، فأخَّرَه، ولو كان فقيراً، كما سيأتي البحث فيه.

وهل يَتَّصِفُ بالمطل من ليس القَدْرُ الذي استحقَّ عليه حاضراً عنده، لكنَّه قادر على تحصيله بالتكسُّبِ مثلاً؟ أطلقَ أكثر الشافعية عَدَم الوجوب، وصَرَّحَ بعضهم بالوجوب مُطلَقاً، وفَصَّلَ آخرونَ بين أن يكون أصلُ الدَّين وَجَبَ بسببٍ يُعصى به، فيجبُ، وإلَّا فلا.

وقوله: «**مطل الغنيّ**» هو من إضافة المصدَر للفاعل عند الجمهور، والمعنى: أنَّه يَحرُم على الغني القادر أن يَمطُلَ بالدَّين بعد استحقاقه، بخلاف العاجز، وقيل: هو من إضافة المصدَر للمفعول، والمعنى: أنَّه يجب وفاء الدَّين، ولو كان مُستَحِقُّه غَنياً، ولا يكون غِناه سبباً لتأخير حَقِّه عنه، وإذا كان كذلك في حَقّ الغني، فهو في حَقّ الفقير أَولى، ولا يخفى بُعد هذا التأويل.

قوله: «**فإذا أُتبعَ أحدكُم على مَليءٍ فليَتبع**» المشهور في الرواية واللُّغة كما قال النَّووي: إسكان المثنَّاة في «أُتبعَ»، وفي «فليَتْبع»، وهو على البناء للمجهول، مثل: إذا أُعلِمَ فليَعْلَم، تقول: تَبِعت الرجل بحَقّي أتبَعه تَباعةً، بالفتحِ: إذا طلبتَه.

وقال القُرطُبي: أمَّا «أُتْبِعَ» فبضمِّ الهمزة وسكون التاء، مَبنِّياً لمَا لم يُسمَّ فاعله عند الجميع، وأمَّا «فليَتْبَع» فالأكثر على التخفيف، وقَيَّدَه بعضهم بالتشديد، والأوَّل أجوَد. انتهى، وما ادَّعاه من الاتِّفاق على «أُتبعَ» يَرُدّه قول الخطَّابي: إنَّ أكثر المحدِّثين يقولونه بتشديد التاء، والصواب التخفيف.

ومعنى قوله: «أُتبِعَ فليَتْبع» أي: أُحِيلَ فليَحْتَلْ، وقد رواه بهذا اللَّفظ أحمد (٩٩٧٣) عن وكيع عن سفيان الثَّوري عن أبي الزِّناد، وأخرج البيهقي (٦/ ٧٠) مثله من طريق مُعلَّى[1] بن منصور عن ابن أبي الزِّناد عن أبيه وأشار إلى تَفرُّد مُعلَّى[1] بذلك، ولم يَتفرَّد به كما تَراه، ورواه ابن ماجَهْ (٢٤٠٤) من حديث ابن عمر بلفظ: «فإذا أُحِلْت على مَليءٍ فاتَّبِعْه»، وهذا بتشديد التاء بلا خلاف.

والمليء، بالهمزِ: مأخوذ من المَلاَءِ، يقال: مَلُؤَ الرجل ـ بضمِّ اللَّام ـ أي: صار مَلِيئاً، وقال الكِرْماني: المَلِيُّ كالغَنيِّ لفظاً ومعنًى، فاقتضى أنَّه بغير همز، وليس كذلك، فقد قال الخطَّابي: إنَّه في الأصل بالهمزِ، ومن رواه بتركها فقد سَهَّله.

والأمر في قوله: «فليَتبَع» للاستحباب عند الجمهور، ووَهِمَ من نقل فيه الإجماع، وقيل: هو أمر إباحةٍ وإرشادٍ، وهو شاذّ، وحَمَله أكثر الحنابلة وأبو ثَوْر وابن جَرِير وأهل الظّاهر على ظاهره، وعِبارة الخِرَقي: ومن أُحيلَ بحَقِّه على مَلِيءٍ، فواجب عليه أن يحتال.

تنبيه: ادَّعى الرافعي: أنَّ الأشهَر في الروايات: «وإذا أُتبِعَ»، وأنَّهما جُملَتان لا تَعلُّق لإحداهما بالأُخرى، وزَعَمَ بعض المتأخِّرين أنَّه لم يَرِد إلَّا بالواو، وغَفَلَ عمَّا في «صحيح البخاري» هنا، فإنَّه بالفاء في جميع الروايات،/ وهو كالتوطِئة والعِلّة لقَبُول الحوالة، أي: ٤٦٦/٤
إذا كان المطل ظُلماً، فليَقبَل من يُحتال بدَينِه عليه، فإنَّ المؤمن من شأنه أن يَحتَرِز عن الظُّلم فلا يَمطُل. نعم رواه مسلم (١٥٦٤) بالواو، وكذا البخاري في الباب الذي بعده (٢٢٨٨) لكن قال: «ومن أُتبِعَ».

ومُناسَبة الجملة للَّتي قبلها أنَّه لمَّا دَلَّ على أنَّ مطل الغنيِّ ظلم، عَقَّبَه بأنَّه ينبغي قَبُول الحَوَالة على المليءِ، لمَا في قَبُولها من دفع الظُّلم الحاصل بالمَطْل، فإنَّه قد تكون مُطالَبةُ المحالِ[2] عليه سهلةً على المحتال دون المحيل، ففي قَبُول الحوالة إعانة على كَفِّه عن الظُّلم.

---

(١) تحرف في (ع) و(س) إلى: يعلى.

(٢) في الأصلين: قد تكون مطالبته بالمال، والظاهر أنه تحريف، والمثبت من (س)، وبه يستقيم الكلام.

وفي الحديث الزَّجْر عن المطْل، واختُلِفَ هل يُعَدّ فعله عَمْداً كبيرةً أم لا؟ فالجمهور على أنَّ فاعله يَفسُق، لكن هل يَثبُت فِسقُه بمَطْلِه مرَّةً واحدة أم لا؟ قال النَّووي: مُقتَضى مذهبنا اشتراط التكرار، ورَدَّه السُّبكي في «شرح المنهاج» بأنَّ مُقتَضى مذهبنا عَدَمُه، واستَدَلَّ بأنَّ مَنْع الحقّ بعد طلبه، وانتفاء[1] العُذر عن أدائه كالغَصبِ، والغَصب كبيرة، وتَسميته ظُلماً يُشعِر بكونِه كبيرةً، والكبيرة لا يُشتَرَط فيها التَّكرُّرُ. نعم لا يُحكَم عليه بذلك إلَّا بعد أن يَظهَر عَدَم عُذْره، انتهى.

واختلفوا هل يَفسُق بالتأخير مع القُدرة قبل الطَّلَب أم لا؟ فالذي يُشعِر به حديثُ الباب التوقُّف على الطَّلب، لأنَّ المطلَ يُشعِر به.

ويَدخُل في المطل كلُّ من لَزِمَه حَقّ، كالزَّوجِ لزوجته، والسَّيِّد لعبده، والحاكم لرَعيته، وبالعكس.

واستُدِلَّ به على أنَّ العاجز عن الأداء لا يَدخُل في الظُّلم، وهو بطريق المفهوم، لأنَّ تعليقَ الحكم بصفةٍ من صِفات الذّات يدلّ على نفي الحكم عن الذّات عند انتِفاء تلك الصِّفة، ومن لم يقل بالمفهومِ أجاب بأنَّ العاجز لا يُسمَّى ماطلاً، وعلى أنَّ الغني الذي ماله غائب عنه لا يَدخُل في الظُّلم، وهل هو مخصوص من عموم الغَنِيِّ، أو ليس هو في الحكم بغَنيٍّ؟ الأظهَر الثاني، لأنه في تلك الحالة يجوز إعطاؤُه من سهم الفُقَراء من الزكاة، فلو كان في الحكم غَنياً، لم يَجُز ذلك.

واستُنبِطَ منه أنَّ المعسِر لا يُحبَس، ولا يُطالَب حتَّى يُوسِر، قال الشافعي: لو جازَت مُؤاخَذتُه لكان ظالماً، والفَرْض أنَّه ليس بظالمٍ لعَجْزِه. وقال بعض العلماء: له أن يَحبِسه. وقال آخرون: له أن يُلازمَه.

واستُدِلَّ به على أنَّ الحوالة إذا صَحَّت ثمَّ تَعذَّرَ القبض بحُدوثِ حادثٍ، كموتٍ أو فَلَسٍ، لم يكن للمُحتال الرُّجوعُ على المُحِيل، لأنه لو كان له الرُّجوع لم يكن لاشتراط

---

(١) تحرف في (س) إلى: وابتغاء.

الغِنى فائدة، فلمَّا شُرِطَت عُلِمَ أنَّه انتَقَلَ انتِقالاً لا رُجوع له، كما لو عَوَّضَه عن دَينه بعِوَضٍ ثمَّ تَلِفَ العِوَضُ في يد صاحب الدَّين فليس له رُجوعٌ. وقال الحنفيَّة: يَرجِع عند التعَذُّر، وشَبَّهوه بالضَّمان.

واستُدِلَّ به على مُلازَمة المماطل، وإلزامه بدفعِ الدَّين، والتوصُّل إليه بكلِّ طريق، وأخْذِه منه قَهراً. واستُدِلَّ به على اعتبار رِضا المُحِيل والمُحتال دون المُحال عليه، لكونِه لم يُذكَر في الحديث، وبه قال الجمهور، وعن الحنفيَّة: يُشتَرَط أيضاً، وبه قال الإصطَخري من الشافعية.

وفيه الإرشاد إلى ترك الأسباب القاطعة لاجتماع القُلوب، لأنه زَجَر عن المماطَلة، وهي تُؤَدّي إلى ذلك.

## ٢- بابٌ إن أحال دين الميّت على رجلٍ جاز، وإذا أحال على مَليٍّ فليس له ردٌّ

**٢٢٨٨- حدَّثنا محمَّدُ بنُ يوسفَ، حدَّثنا سفيانُ، عن ابنِ ذَكوانَ، عن الأعرَجِ، عن أبي هريرةَ ﷺ، عن النبيِّ ﷺ قال: «مَطلُ الغنيِّ ظُلمٌ ومَن أُتبِعَ على مَلِيٍّ فليَتَّبِع».**

**٢٢٨٩- حدَّثنا المكِّيُّ بنُ إبراهيمَ، حدَّثنا يزيدُ بنُ أبي عُبيدٍ، عن سَلَمةَ بنِ الأكوَعِ ﷺ، قال:/ كنَّا جلوساً عندَ النبيِّ ﷺ إذ أُتيَ بجِنازةٍ، فقالوا: صَلِّ عليها، فقال: «هل عليه دَينٌ؟» قالوا: لا، قال: «فهل تَرَكَ شيئاً؟» قالوا: لا، فصَلَّى عليه، ثمَّ أُتيَ بجِنازةٍ أُخرَى، فقالوا: يا رسولَ الله، صَلِّ عليها، قال: «هل عليه دَينٌ؟» قيلَ: نعم، قال: «فهل تَرَكَ شيئاً؟» قالوا: ثلاثةَ دنانيرَ، فصَلَّى عليها، ثمَّ أُتيَ بالثالثةِ، فقالوا: صَلِّ عليها، قال: «هل تَرَكَ شيئاً؟» قالوا: لا، قال: «فهل عليه دَينٌ؟» قالوا: ثلاثةُ دنانيرَ، قال: «صَلُّوا على صاحِبِكُم» قال أبو قَتَادةَ: صَلِّ عليه يا رسولَ الله، وعليَّ دَينُه، فصَلَّى عليه.** ٤٦٧/٤

[طرفه في: ٢٢٩٥]

قوله: «باب إن أحالَ دَين الميِّت على رجلٍ جازَ، وإذا أحالَ على مَليٍّ فليس له رَدٌّ» كذا ثبت عند أبي ذرّ، والترجمة الثانية مُقدَّمة عند غيره على الباب في بابٍ مُفرَد، وفيها حديث

أبي هريرة: «مطل الغني ظُلم» عن محمد بن يوسف عن سفيان ـ وهو الثَّوري ـ عن أبي الزِّناد، ومُناسَبَته للتَّرجمة واضحة، وهو يُشعِر بأنَّه في ذلك موافق للجُمهور على عَدَم الرُّجوع، وقد تقدَّمت مباحثُ ذلك في الذي قبله.

وقد ذكر أبو مسعود أنَّ هذه الطَّريق ثبتت في رواية النُّعَيمي[1] عن الفِرَبْري، وأنَّها لم تَقَع عند الحَمُّوِيّ. قال: وقد رواها حمَّاد بن شاكر عن البخاري.

قلت: وثبتت أيضاً عند أبي زيد المروَزي عن الفِرَبْري، ورواها أيضاً إبراهيم بنُ مَعقِل النَّسَفي عن البخاري.

ويُؤيِّد صنيع النَّسَفي ومن تَبِعَه أنَّه ترجمَ بعد أبواب لحديث سَلَمة (٢٢٩٥): «باب من تَكَفَّلَ عن ميِّتٍ دَيناً، فليس له أن يَرجِع» فلو كان ما صَنَعَه أبو ذرٍّ محفوظاً لكان قد كَرَّرَ الترجمة لحديثٍ واحد.

**تنبيهان:**

**الأوَّل**: محمد بن يوسف لا قَرابة بينه وبين عبد الله بن يوسف، فمحمد: هو بن يوسف ابن واقد بن عثمان الفِريابي، صاحب سفيان الثَّوري، وعبد الله: هو ابن يوسف بن عبد الله التِّنِّيسي صاحب مالك، ولم يَلقَ الفِريابيُّ مالكاً، ولا التِّنِّيسي سفيانَ، والله أعلم.

**الثاني**: قال ابن بطَّال: إنَّما ترجمَ بالحوالة فقال: «إن أحالَ دَين الميِّت» ثمَّ أدخَلَ حديث سَلَمة، وهو في الضَّمان، لأنَّ الحوالة والضَّمان عند بعض العلماء مُتَقاربان، وإليه ذهب أبو ثَور، لأنهما يَنتَظِمان في كون كلٍّ منهما نقلَ ذِمّةِ رجل إلى ذِمّة رجلٍ آخرَ، والضَّمان في هذا الحديث نَقْلُ ما في ذِمّة الميِّت إلى ذِمّة الضّامن، فصار كالحوالة سواء.

قلت: وقد ترجمَ له بعد ذلك بالكَفالة (٢٢٩٥) على ظاهر الخبر.

---

(١) هو أحمد بن عبد الله بن نُعيم النُّعيمي، تلقى عنه «صحيحَ البخاري» عبدُ الواحد بن أحمد المليحي، شيخ الإمام أبي محمد البغوي، وعنه روى سائر رواياته لـ«صحيح البخاري» في «شرح السنة»، توفي سنة (٣٨٦هـ). انظر ترجمته في «التقييد» لابن نقطة الحنبلي الترجمة (١٦٤)، و«سير أعلام النبلاء» ١٦/ ٤٨٨.

**قوله: «إذْ أُتي بجِنازةٍ»** لم أقِف على اسم صاحب هذه الجِنازة، ولا على الذي بعده، وللحاكمِ (٢/ ٥٨) من حديث جابر: مات رجل، فغَسَّلْناه وكَفَّنّاه، وحَنّطْناه[1]، ووَضعناه حيثُ توضع الجنائز عند مقام جِبريل، ثمَّ آذَنّا رسولَ الله ﷺ به.

**قوله: «فقال: هل عليه دَين»** سيأتي بعد أربعة أبواب (٢٢٩٨) سبب هذا السُّؤال من حديث أبي هريرة: أنَّ رسول الله ﷺ كان يُؤتى بالرجل المتوَفّى عليه الدَّينُ، فيَسأل: «هل تَرَكَ لدَينِه قضاءً؟» فإن حُدِّثَ أنَّه تَرَكَ لدَينِه وفاءً صَلّى عليه، وإلَّا قال للمسلمين: «صَلّوا على صاحبكُم» الحديث، وبيَّن فيه: أنَّه تَرَكَ ذلك بعد أن فتَحَ الله عليه الفُتوح.

**قوله: «ثمَّ أُتي بجِنازةٍ أُخرى»** ذُكِرَ في هذا الحديث أحوالُ ثلاثةٍ وتُرِكَ حالُ رابعٍ، الأوَّل: لم يَترُك مالاً، وليس عليه دَين، والثاني: عليه دَين، وله وفاء، والثالث: عليه دَين، ولا وفاء له، والرابع: من لا دَين عليه، وله مال، وهذا حُكمه أن يُصَلّى عليه أيضاً، وكأنَّه لم يُذكَر لا لكونِه لم يقع، بل لكونِه كان كثيراً.

**قوله: «ثلاثة دنانير»** في حديث جابر عند الحاكم: ديناران، وأخرجه أبو داود (٣٣٤٣) من وجه آخر عن جابر نحوه، وكذلك أخرجه الطبراني (٢٤/ ٤٦٦) من حديث أسماء بنت يزيد.

ويُجمَع بينهما بأنَّهما كانا دينارين وشَطراً، فمن قال: ثلاثةٌ، جَبَرَ الكسر، ومن قال: ديناران، ألغاه، أو كان أصلهما ثلاثةً، فوَفى قبل موته ديناراً، وبَقي عليه ديناران، فمن قال ثلاثةٌ، فباعتبار الأصل، ومن قال: ديناران، فباعتبار ما بَقي من الدَّين، والأوَّل أليَق. ٤/٤٦٨

ووقع عند ابن ماجَهْ (٢٤٠٧) من حديث أبي قَتَادة: ثمانيةَ عشرَ درهماً، وهذا دون دينارين، وفي «مُختصَر المُزَني» من حديث أبي سعيد الخُدْري: «درهمَين»[2]، ويُجمع إن ثبت بالتعدُّد.

---

(١) تحرف في (س) إلى: وحفظناه. وقد فات الحافظَ أن يخرج الحديث من «مسند أحمد» (١٤٥٣٦).

(٢) قد ذكر الحافظ في «التلخيص الحبير» ٣/ ٤٨ أنه عند المزني في «المختصر» بغير إسناد.

قوله: «فقال أبو قَتَادَةَ: صَلِّ عليه يا رسول الله، وعليَّ دَينه، فصَلّى عليه»، وفي رواية ابن ماجَهْ من حديث أبي قَتَادةَ نفسه: فقال أبو قَتَادةَ: وأنا أتكَفَّل به. زاد الحاكم في حديث جابر: فقال: «هما عليك، وفي مالك، والميِّت منهما بَريء؟» قال: نعم، فصَلّى عليه، فجعل رسولُ الله ﷺ إذا لَقي أبا قَتَادةَ يقول: «ما صَنَعَتِ الديناران؟» حتَّى كان آخر ذلك أنْ قال: قد قَضَيتهما يا رسول الله، قال: «الآن حين بَرَّدْتَ عليه جِلْده»، وقد وَقَعَت هذه القصَّة مرَّةً أُخرى، فروى الدَّارَقُطني (٢٩٨٤) من حديث عليّ: كان رسول الله ﷺ إذا أُتي بجِنازةٍ لم يَسألْ عن شيءٍ من عمل الرجل، ويَسأل عن دَينه، فإن قيل: عليه دَين، كَفّ، وإن قيل: ليس عليه دَين، صَلّى. فأُتي بجِنازةٍ، فلمَّا قامَ ليكَبِّر: «سأل هل عليه دَين؟» فقالوا: ديناران، فعَدَلَ عنه فقال علي: هما عليّ يا رسول الله، وهو بَريء منهما، فصَلّى عليه. ثمَّ قال لعليّ: «جَزاك الله خيراً، وفَكَّ الله رِهانَك» الحديث.

قال ابن بطَّال: ذهب الجمهور إلى صِحّة هذه الكَفالة، ولا رُجوع له في مال الميِّت. وعن مالك: له أن يَرجِع إن قال: إنَّما ضمِنْت لأرجِع، فإذا لم يكن للميِّتِ مالٌ وعَلِمَ الضّامن بذلك فلا رُجوع له، وعن أبي حنيفة: إن تَرَكَ الميِّتُ وفاءً جازَ الضَّمان بقَدر ما تَرَك، وإن لم يَترُك وفاءً، لم يَصِحّ ذلك. وهذا الحديث حُجّة للجُمهور.

وفي هذا الحديث إشعار بصُعوبة أمر الدَّين، وأنَّه لا ينبغي تحمُّله إلَّا من ضَرُورة، وسيأتي الكلام على الحِكمة في تركه ﷺ الصلاةَ على مَن عليه دَين في أوَّل الأمر عند الكلام على حديث أبي هريرة (٢٢٩٨) بعد أربعة أبواب إن شاء الله تعالى.

وفي الحديث وجوب الصلاة على الجِنازة، وقد تقدَّم البحث في ذلك في موضعه.

بِسْمِ ٱللَّهِ ٱلرَّحْمَٰنِ ٱلرَّحِيمِ

# [كتاب الكفالة]

٤٦٩/٤

## ١- باب الكفالة في القَرْض والدُّيون بالأبدان وغيرها

٢٢٩٠- وقال أبو الزِّنادِ: عن محمَّد بنِ حمزةَ بنِ عَمرٍو الأسلَمِيِّ، عن أبيه: أنَّ عمرَ ﷺ بَعَثَه مُصَدِّقاً، فوَقَعَ رجلٌ على جاريةِ امرَأتِه، فأخذَ حمزةُ مِن الرجلِ كَفِيلاً حتَّى قَدِمَ على عمرَ، وكان عمرُ قد جَلَدَه مئةَ جَلْدةٍ، فصَدَّقَهم وعَذَرَه بالجَهَالة.

وقال جَرِيرٌ والأشعَثُ لعبد الله بنِ مسعودٍ في المرتَدِّينَ: استَتِبْهم وكَفِّلْهم، فتابوا وكَفَلَهُم عَشائرُهم.

وقال حَمَّادٌ: إذا تَكَفَّلَ بنَفْسٍ فماتَ، فلا شيءَ عليه.

وقال الحكَمُ: يَضمَن.

٢٢٩١- وقال اللَّيثُ: حدَّثني جعفرُ بنُ رَبِيعةَ، عن عبد الرحمن بنِ هُرمُزَ، عن أبي هريرةَ ﷺ، عن رسولِ الله ﷺ: «أنَّه ذَكَرَ رجلاً من بني إسرائيلَ سألَ بعضَ بني إسرائيلَ أن يُسلِفَه ألفَ دِينارٍ، فقال: ائتِني بالشُّهَداءِ أُشهِدُهم، فقال: كَفَى بالله شَهِيداً، قال: فأتِني بالكَفِيلِ، قال: كَفَى بالله كَفِيلاً، قال: صَدَقتَ، فدَفَعَها إليه إلى أجَلٍ مُسَمًّى، فخَرَجَ في البحرِ فقَضَى حاجَتَه، ثمَّ التَمَسَ مَركَباً يَركَبُها يَقدَمُ عليه للأجَلِ الَّذي أجَّلَه، فلم يَجِدْ مَركَباً، فأخذَ خَشَبةً فنَقَرَها فأدخَلَ فيها ألفَ دِينارٍ، وصَحِيفةً منه إلى صاحبِه، ثمَّ زَجَّجَ مَوضِعَها، ثمَّ أتى بها إلى البحرِ، فقال: اللّهمَّ إنَّكَ تَعلَمُ أنّي كنتُ تَسَلَّفتُ فلاناً ألفَ دِينارٍ، فسألَني كَفِيلاً، فقلتُ: كَفَى بالله كَفِيلاً، فرَضِيَ بكَ، وسألَني شَهِيداً، فقلتُ: كَفَى بالله شَهِيداً، فرَضِيَ بذلكِ، وإنّي جَهَدتُ أن أجِدَ مَركَباً أبعَثُ إليه الَّذي له فلم أقدِر، وإنّي استَودَعْتُكَها، فرَمَى بها في البحرِ حتَّى وَلَجَت فيه، ثمَّ انصَرَفَ وهو في ذلك يَلتَمِسُ مَركَباً يَخرُجُ إلى بلدِه، فخَرَجَ الرجلُ الَّذي كان أسلَفَه يَنظُرُ لَعَلَّ مَركَباً قد جاء بمالِه، فإذا بالخشبةِ الَّتي فيها المالُ، فأخذها لأهلِه حَطَباً، فلمَّا

نَشَرَها وَجَدَ المالَ والصَّحِيفةَ، ثمَّ قَدِمَ الَّذي كان أسلَفَه، فأتى بالألفِ دِينارٍ، فقال: والله ما زِلتُ جاهداً في طَلَبِ مَركَبٍ لآتِيَكَ بمالِكَ، فما وجدتُ مَركَباً قبلَ الَّذي أتيتُ فيه، قال: هل كنتَ بَعَثتَ إليَّ بشيءٍ؟ قال: أُخبِرُكَ أنّي لم أجِدْ مَركَباً قبلَ الَّذي جئتُ فيه، قال: فإنَّ اللهَ قد أدَّى عنكَ الَّذي بَعَثتَ في الخشبةِ، فانصَرِفْ بالألفِ الدِّينار راشداً».

قوله: «باب الكَفالة في القَرض والدُّيون بالأبدان وغيرها» ذكر الدُّيون بعد القَرض من عطف العامّ على الخاصّ، والمراد بغير الأبدان: الأموال.

قوله: «وقال أبو الزِّناد...» إلى آخره، هو مُختصَر من قصَّة أخرجها الطَّحاوي (٣/ ١٤٧) من طريق/ عبد الرحمن بن أبي الزِّناد حدَّثني أبي حدَّثني محمد بن حمزة بن عَمْرو الأسلَمي ٤/٤٧٠ عن أبيه: أنَّ عمر بن الخطَّاب بَعَثَه للصَّدَقة، فإذا رجل يقول لامرأَتِه: صَدِّقي مالَ مولاك، وإذا المرأة تقول: بل أنتَ صَدِّق مال ابنك، فسأل حمزةُ عن أمرهما، فأُخبِرَ أنَّ ذلك الرجلَ زوجُ تلك المرأة، وأنَّه وقع على جاريةٍ لها، فوَلَدَت ولداً، فأعتَقَتْه امرأتُه، ثمَّ ورِثَ من أُمّه مالاً، فقال حمزةُ للرجلِ: لَأرجُمَنَّك، فقال له أهل الماء: إنَّ أمره رُفِعَ إلى عمر فجَلَدَه مئة، ولم يَرَ عليه رَجْماً. قال: فأخذَ حمزةُ بالرجل كَفيلاً حتَّى قَدِمَ على عمر، فسأله، فصَدَّقَهم عمرُ بذلك من قولهم: وإنَّما دَرأ عمرُ عنه الرَّجمَ، لأنه عَذَرَه بالجَهالة.

واستُفيدَ من هذه القصَّة مشروعية الكَفالة بالأبدان، فإنَّ حمزة بن عَمْرو الأسلَميّ صحابي، وقد فعَله، ولم يُنكِر عليه عمر مع كَثْرةِ الصحابة حينئذٍ.

وأمَّا جَلْد عمر للرجلِ، فالظّاهر أنَّه عَزَّرَه بذلك، قاله ابن التِّين، قال: وفيه شاهد لمذهبِ مالك في مُجاوَزة الإمام في التعزير قَدْر الحدّ.

وتُعُقِّبَ بأنَّه فعلُ صحابيٍّ عارضَه مرفوع صحيح[1]، فلا حُجّة فيه، وأيضاً فليس فيه التصريح بأنَّه جَلَدَه ذلك تعزيراً، فلعلَّ مذهب عمر أنَّ الزاني المحصَن إن كان عالماً رُجِمَ وإن كان جاهلاً جُلِدَ.

---

(١) يعني الحديث الآتي برقم (٦٨٤٨).

**قوله: «وقال جَرِير»** أي: ابن عبد الله البَجَلي **«والأشعَث»** أي: ابن قيس الكِنْدي **«لعبد الله بن مسعود في المرتَدّينَ: استَتِبْهم وكَفِّلْهم، فتابُوا، وكَفَلَهم عَشائرُهم»** وهذا أيضاً مُختصَر من قصَّة أخرجها البيهقي (٦/ ٧٧) بطولها من طريق أبي إسحاق عن حارثة بن مُضرِّب، قال: صَلَّيت الغَداة مع عبد الله بن مسعود، فلمَّا سَلَّمَ، قامَ رجل فأخبره أنَّه انتهى إلى مَسجِد بني حنيفة، فسمع مُؤَذِّن عبد الله بن النَّوّاحة يَشهَد أنَّ مُسَيلِمة رسولُ الله، فقال عبد الله: عليَّ بابن النَّوّاحة وأصحابه، فجيءَ بهم، فأمَرَ قُرَظةَ بن كعب فضَرَبَ عُنُقَ ابن النَّوّاحة، ثمَّ استَشار الناس في أولئكَ النَّفَر، فأشار عليه عديّ بن حاتم بقتلهم، فقامَ جَرِيرٌ والأشعَث، فقالا: بل استَتِبْهم وكَفِّلهم عَشائرَهم، فتابوا وكَفَلَهم عَشائرُهم. وروى ابن أبي شَيْبة (١٢/ ٢٦٩) من طريق قيس بن أبي حازم: أنَّ عِدّة المذكورين كانت مئةً وسبعين رجلاً.

قال ابن المنيِّر: أخذَ البخاريُّ الكَفالة بالأبدان في الدُّيون من الكَفالة بالأبدان في الحدود بطريق الأَولى، والكَفالة بالنَّفسِ قال بها الجمهور، ولم يختلف من قال بها أنَّ المكفول بحَدٍّ أو قِصاص إذا غابَ أو مات أن لا حَدّ على الكَفيل، بخلاف الدَّين، والفرق بينهما أنَّ الكَفيل إذا أدّى المال وَجَبَ له على صاحب المال مثله.

**تنبيه:** وقع في أكثر الروايات في هذا الأثر: «فتابوا» من التوبة، ووقع في رواية الأَصِيلي والقابِسي وعبدوسٍ: «فأبَوا» بغير مُثنَّاة قبل الألف، قال عياض: وهو وهم مُفسِد للمعنى. قلت: والذي يَظهَر لي أنَّه: «فآبوا» بهمزة ممدودة، وهي بمعنى: فرَجَعوا، فلا يَفسُد المعنى.

**قوله: «وقال حمَّاد»** أي: ابن أبي سليمان: **«إذا تَكفَّلَ بنفسٍ فمات فلا شيء عليه، وقال الحكَم: يَضمَن»** وَصَلَه الأثرَم من طريق شُعْبة عن حمَّاد والحكَم[1]، وبذلك قال الجمهور، وعن ابن القاسم صاحب مالك: يُفصَل بين الدَّين الحالّ والمؤجَّل، فيَغرَم في الحالِّ، ويُفصَّل في المؤجَّل بين ما إذا كان لو قَدِمَ لأدرَكَه أم لا.

---

(١) وهو أيضاً عند البيهقي ٦/ ٧٧ من طريق شعبة.

**قوله: «وقال الليث: حدَّثني جعفر بن رَبيعة...»** إلى آخره، وقع هنا في نُسخة الصَّغاني: حدَّثنا عبد الله بن صالح، حدَّثني الليث، وقد تقدَّم في «باب التِّجارة في البحر»[1] أنَّ أبا ذرٍّ وأبا الوقت وَصَلَاهُ في آخره: قال البخاري: حدَّثني عبد الله بن صالح، حدَّثني الليث به، ووَصَله أبو ذرٍّ هنا من روايته عن شيخه عليّ بن وصيف: حدَّثنا محمد بن غسَّان حدَّثنا عمر بن الخطَّاب السِّجِستاني حدَّثنا عبد الله بن صالح، به، وكذلك وَصَله بهذا الإسناد في «باب ما يُستَخرَج من البحر» من كتاب الزكاة (١٤٩٨).

ولم يَنفَرِد به عبدُ الله بن صالح، فقد أخرجه الإسماعيلي من طريق عاصم بن عليّ وآدم ابن أبي إياس، والنَّسائي[2] من طريق داود بن منصور، كلهم عن الليث، وأخرجه الإمام أحمد (٨٥٨٧) عن يونس بن محمد عن الليث أيضاً، وله طريق أُخرى عن أبي هريرة عَلَّقَها/ المصنِّف في كتاب الاستئذان (بإثر ٦٢٦١) من طريق عمر بن أبي سَلَمة عن أبيه عن أبي هريرة، ووَصَلها في «الأدب المفرد» (١١٢٨)، وابن حِبَّان في «صحيحه» (٦٤٨٧) من هذا الوجه. ٤/٤٧١

**قوله: «أنَّه ذكر رجلاً من بني إسرائيل سأل بعض بني إسرائيل أن يُسلِفه ألف دينار»** في رواية أبي سَلَمة: «أنَّ رجلاً من بني إسرائيل كان يُسلِف الناس إذا أتاه الرجل بوكيلٍ[3]»[4].

ولم أقِف على اسم هذا الرجل، لكن رأيت في «مُسنَد الصحابة الذين نزلوا مِصر» لمحمد بن الرَّبيع الجِيزيّ بإسناد له فيه مجهول: عن عبد الله بن عَمْرو بن العاص يَرفَعه: «أنَّ رجلاً جاء إلى النَّجاشي، فقال له: أسلِفْني ألف دينار إلى أجَل، فقال: مَن الحَمِيلُ بك؟ قال: الله، فأعطاه الألفَ، فضَرَبَ بها الرجل ـ أي: سافَرَ بها ـ في تجارةٍ، فلمَّا بَلَغَ الأجَل،

---

(١) باب رقم (١٠) من كتاب البيوع.

(٢) في اللقطة من «سننه الكبرى» كما في «التحفة» (١٣٦٣٠).

(٣) تحرف في (س) إلى: بكفيل.

(٤) هذا اللفظ في رواية أبي سلمة التي أخرجها الحافظ في «تغليق التعليق» ٥/ ١٢٧، دون غيره ممن أشار إليهم الحافظ قريباً، وما سيذكره بعدُ من رواية أبي سلمة، فإنما يعني به روايته هذه التي في «التغليق»، فإنه ساق ألفاظها.

أراد الخروج إليه، فحَبَسَتْه الرّيح، فعَمِلَ تابوتاً» فذكر الحديث نحو حديث أبي هريرة، واستَفَدْنا منه أنَّ الذي أقرَضَ هو النَّجاشي، فيجوز أن تكون نِسبَته إلى بني إسرائيل بطريق الاتِّباع لهم لا أنَّه من نَسلهم.

**قوله: «قال: فأْتِني بالكَفيلِ، قال: كَفَى بالله كَفيلاً، قال: صَدَقتَ»** في رواية أبي سَلَمة فقال: «سبحان الله، نعم».

**قوله: «فدَفَعَها إليه»** أي: الألف دينار، في رواية أبي سَلَمة: «فعَدَّ له ستّ مئة دينار» والأوَّل أرجَح لموافَقة حديث عبد الله بن عَمْرو، ويُمكِن الجمع بينهما باختلاف العَدَد والوزن، فيكون الوزن مثلاً ألفاً، والعَدَد ستّ مئةٍ، أو بالعكس.

**قوله: «فخرج في البحر فقضى حاجَته»** في رواية أبي سَلَمة: «فرَكِبَ الرجلُ البحرَ بالمال يَتَّجِر فيه، فقَدَّرَ اللهُ أنْ حَلَّ الأجَل، وارتَجَّ البحر بينهما».

**قوله: «فلم يَجِدْ مَركَباً»** زاد في رواية أبي سَلَمة: «وغَدَا رَبُّ المال إلى الساحل يَسأل عنه، ويقول: اللهمَّ اخلُفني، وإنَّما أعطَيتُ لك».

**قوله: «فأخذَ خَشَبةً فنَقَرَها»** أي: حَفَرَها، وفي رواية أبي سَلَمة: «فنَجَرَ خَشَبةً»، وفي حديث عبد الله بن عَمْرو: «فعَمِلَ تابوتاً وجعل فيه الألف».

**قوله: «وصَحيفة منه إلى صاحبه»** في رواية أبي سَلَمة: «وكَتَبَ إليه صَحيفةً: من فلان إلى فلان، إنّي دَفَعت مالك إلى وكيلي الذي توكَّلَ بي».

**قوله: «ثمَّ زَجَّجَ موضعها»** كذا للجميعِ بزايٍ وجيمَين، قال الخطَّابي: أي: سَوّى موضع النَّقر وأصلَحَه، وهو من تَزجيج الحواجب، وهو حذف زوائد الشَّعر، ويحتمل أن يكون مأخوذاً من الزُّجّ: وهو النَّصْل، كأن يكون النَّقر في طرف الخَشَبة فشَدَّ عليه زُجّاً ليمسِكه ويَحفَظ ما فيه، وقال عياض: معناه سَمَّرَها بمسامير كالزُّجّ، أو حَشَا شُقوق لصاقها بشيءٍ ودَفَعَه[1] بالزُّجّ، وقال ابن التِّين: معناه: أصلَحَ موضع النَّقر.

---

(١) في الأصلين و(س): ورقَعَه، والمثبت من «مشارق الأنوار» للقاضي عياض ١/ ٣٠٩، وهو الصواب، والله أعلم.

**قوله: «تَسَلَّفتُ فلاناً»** كذا وقع فيه، والمعروف تَعديته بحرفِ الجرّ، كما وقع في رواية الإسماعيلي: «استَسلَفت من فلان».

**قوله: «فرضي بذلك»** كذا للكُشْمِيهَني، ولغيره: «فرضي به»، وفي رواية الإسماعيلي: «فرضي بك».

**قوله: «وإنّي جَهَدت»** بفتح الجيم والهاء، وزاد في حديث عبد الله بن عَمْرو: «فقال: اللهمَّ أدِّ حَمالَتك».

**قوله: «حتَّى وَلَجَتْ فيه»** بِتخفيف اللَّام، أي: دَخَلَت في البحر.

**قوله: «فأخذها لأهلِه حَطَباً فلمَّا نَشَرَها»** أي: قَطَعَها بالمِنشار **«وَجَدَ المال»** في رواية النَّسائي: «فلمَّا كَسَرَها»، وفي رواية أبي سَلَمة: «وغَدا رَبّ المال يَسأل عن صاحبه كما كان يَسأل فيَجِد الخَشَبة، فيَحمِلها إلى أهله، فقال: أوقِدوا هذه، فكَسَروها فانتَثَرَتِ الدَّنانيرُ منها والصحيفةُ، فقرأها وعَرَفَ».

**قوله: «ثمَّ قَدِمَ الذي كان أسلَفَه فأتى بالألفِ دينارٍ»** وفي رواية أبي سَلَمة: «ثمَّ قَدِمَ بعد ذلك، فأتاه رَبّ المال، فقال: يا فلان مالي قد طالَت النَّظِرَةُ، فقال: أمَّا مالك، فقد دَفَعته إلى وكيلي، وأمَّا أنتَ فهذا مالك»، وفي حديث عبد الله بن عَمْرو، أنَّه قال له: «هذه ألفك، فقال النَّجاشي: لا أقبَلها منك حتَّى تُخبِرني ما صَنَعتَ، فأخبره، فقال: لقد أدّى الله عنك».

**قوله: «وانصَرِفَ بالألفِ الدينار راشداً»** في حديث عبد الله بن عَمْرو: «قد أدّى الله عنك، وقد بَلَغَتْنا الألفُ في التابوت، فأمسِك عليك ألفَك» زاد أبو سَلَمة في آخره: قال أبو هريرة: ولقد رأيتُنا عند رسول الله ﷺ يَكثُر مِراؤُنا ولَغَطُنا: أيّهما آمنُ؟

٤٧٢/٤ وفي الحديث جواز الأجَل في القَرْض، ووجوب الوَفاء به، وقيل: لا يجب، بل هو من باب المعروف.

وفيه التحَدُّث عمَّا كان في بني إسرائيل وغيرهم من العَجائب للاتِّعاظِ والائتِساء، وفيه

التِّجارة في البحر وجواز رُكوبه، وفيه بَداءَةُ الكاتب بنفسِه، وفيه طلب الشُّهود في الدَّين وطلب الكَفيل به.

وفيه فضل التوكُّل على الله، وأنَّ من صَحَّ توكُّلُه، تَكَفَّلَ اللهُ بنَصْره وعَوْنه، وسيأتي حُكم أخذ ما لَفَظَه البحر في كتاب اللُّقَطة (٢٤٣٠) إن شاء الله تعالى.

ووجه الدّلالة منه على الكَفالة: تَحدُّث النبي ﷺ بذلك، وتقريره له، وإنَّما ذَكَرَ ذلك ليُتأسّى به فيه، وإلَّا لم يكن لذِكْره فائدةٌ.

## ٢- باب قول الله عزَّ وجلَّ:

## «والذينَ عاقَدَتْ أَيمانُكم فآتُوهُم نَصِيبَهم»[1] [النساء:٣٣]

**٢٢٩٢- حدَّثنا الصَّلتُ بنُ محمَّدٍ، حدَّثنا أبو أُسامةَ، عن إدرِيسَ، عن طلحةَ بنِ مُصرِّفٍ، عن سعيد بنِ جُبَير، عن ابنِ عبَّاسٍ رضي الله عنهما: ﴿ وَلِكُلٍّ جَعَلْنَا مَوَالِيَ ﴾ [النساء:٣٣] قال: وَرَثَةً، «والذين عاقَدَتْ أَيمانُكم» قال: كان المهاجِرونَ لمَّا قَدِموا المدينةَ يَرِثُ المهاجِرُ الأنصاريَّ دونَ ذَوي رَحِمِه، للأُخوّةِ الَّتي آخَى النبيُّ ﷺ بينَهم، فلمَّا نزلتْ: ﴿ وَلِكُلٍّ جَعَلْنَا مَوَالِيَ ﴾ نَسَخَت، ثمَّ قال: «والذين عاقَدَتْ أَيمانُكم»: إلَّا النَّصرَ والرِّفَادةَ والنَّصِيحةَ، وقد ذهبَ المِيراثُ، ويُوصِي له.**

[طرفاه في: ٤٥٨٠، ٦٧٤٧]

**٢٢٩٣- حدَّثنا قُتَيبةُ، حدَّثنا إسماعيلُ بنُ جعفرٍ، عن حُميدٍ، عن أنسٍ ﷺ، قال: قَدِمَ علينا عبدُ الرحمن بنُ عَوْفٍ، فآخَى رسولُ الله ﷺ بينَه وبينَ سعد بنِ الرَّبِيع.**

**٢٢٩٤- حدَّثني محمَّدُ بنُ الصَّبّاح، حدَّثنا إسماعيلُ بنُ زكريَّا، حدَّثنا عاصِمٌ، قال: قلتُ لأنسِ بنِ مالكٍ ﷺ: أبَلَغَكَ أنَّ النبيَّ ﷺ قال: «لا حِلْفَ في الإسلام»؟ فقال: قد حالَفَ**

---

(١) هذه قراءة ابن كثير ونافع وأبي عمرو وابن عامر: «عاقَدَتْ» بالألف، وقرأ عاصم وحمزة والكسائي: ﴿ عَقَدَتْ ﴾ بلا ألف. انظر «زاد المسير» لابن الجوزي ٢/ ٧١.

النبيُّ ﷺ بينَ قُرَيشٍ والأنصار في داري.

[طرفاه في: ٦٠٨٣، ٧٣٤٠]

قوله: «باب قول الله عزَّ وجلَّ: «والذين عاقَدَتْ أَيمانُكم فآتُوهم نَصيبهَم» أورَدَ فيه حديث ابن عبَّاس الآتي في تفسير سورة النِّساء (٤٥٨٠) بسنده ومتنه، وسيأتي الكلام عليه هناك، والمقصود منه هنا: الإشارة إلى أنَّ الكَفالة: التِزامُ مالٍ بغير عِوَضٍ تَطوُّعاً، فيَلزَم كما لَزِمَ استحقاقُ الميراث بالحِلْفِ الذي عُقِدَ على وجه التطوُّع، وروى أبو داود (٢٩٢١)[1] من طريق يزيد النَّحوي عن عِكرمة في هذه الآية: كان الرجل يُحالف الرجل ليس بينهما نَسَبٌ، فيَرِث أحدُهما الآخر، فنَسَخَ ذلك قوله تعالى: ﴿وَأُوْلُواْ ٱلْأَرْحَامِ بَعْضُهُمْ أَوْلَىٰ بِبَعْضٍ فِي كِتَٰبِ ٱللَّهِ﴾ [الأنفال:٧٥].

ثمَّ أورَدَ المصنِّف حديث أنس: «أنَّ النبي ﷺ آخى بين عبد الرحمن بن عَوْف وسعد بن الرَّبيع»، وهو مُختصَر من حديث طويل تقدَّم في البيوع (٢٠٤٩)، وغرضه إثبات الحِلْفِ في الإسلام.

ثمَّ أورَدَ حديث أنس أيضاً في إثبات الحِلْفِ في الإسلام.

قوله: «حدَّثنا عاصِم» هو ابن سليمان المعروف بالأحوَل.

٤٧٣/٤ قوله: «قلت لأنسِ بن مالك: أبَلَغَك أنَّ النبي ﷺ قال: لا حِلف في الإسلام؟»/ الحِلف، بكسر المهمَلة وسكون اللَّام بعدها فاء: العهد. والمعنى: أنَّهم لا يَتَعاهَدونَ في الإسلام على الأشياء التي كانوا يَتَعاهَدونَ عليها في الجاهلية كما سأذكره، وكأنَّ عاصماً يشير بذلك

---

(١) في (س): وروى أبو داود في «الناسخ»، بزيادة قوله: في «الناسخ»، ولم تَرِدْ في الأصلين، ولأبي داود كتاب بهذا الاسم، فلعل الحافظ خرّجه أولاً من كتاب «الناسخ»، ثم اطلع على الحديث في «السنن»، فأسقط ذكر كتاب «الناسخ»، والله أعلم، إلا أن الحديث في «السنن» عن عكرمة عن ابن عباس. موصولاً، وهو في «الناسخ» مرسل، فقد أخرجه ابن الجوزي في «نواسخ القرآن» ص٢٩٧ من طريق أبي بكر النجّاد راوية كتاب «الناسخ» لأبي داود عنه كذلك؛ يعني مرسلاً. فلعل الحافظ رحمه الله نسي أن يزيد فيه ابن عباس، والله أعلم.

إلى ما رواه سعد بن إبراهيم بن عبد الرحمن بن عَوْف عن أبيه عن جُبَير بن مُطعِم مرفوعاً: «لا حِلف في الإسلام، وأيّما حِلْف كان في الجاهلية، لم يَزِده الإسلام إلَّا شِدّةً» أخرجه مسلم (٢٥٣٠)[١].

ولهذا الحديث طرق، منها: عن أُمّ سَلَمة مثله أخرجه عمر بنُ شَبّة في «كتاب مكّة» عن أبيه[٢].

وعن عَمْرو بن شعيب عن أبيه عن جدِّه قال: خَطَبَ رسول الله ﷺ على دَرَج الكعبة، فقال: أيّها الناس» فذكر نحوه. أخرجه عمر بن شَبّة[٣]، وأصله في «السُّنن»[٤].

وعن قيس بن عاصم: أنَّه سأل رسول الله ﷺ عن الحِلف، فقال: «لا حِلف، في الإسلام، ولكن تَمَسَّكوا بحِلفِ الجاهلية» أخرجه أحمد (٢٠٦١٣) وعمر بن شَبّة، واللَّفظ له.

ومنها عن ابن عبَّاس رَفَعَه: «ما كان من حِلف في الجاهلية لم يَزِده الإسلام إلَّا شِدّةً وحِدّةً» أخرجه عمر بن شَبّة، واللَّفظ له، وأحمد (٢٩٠٩) وصَحَّحَه ابن حِبَّان (٤٣٧٠).

ومن مُرسَل عدي بن ثابت قال: أرادت الأوس أن تُحالف سلمان، فقال رسول الله ﷺ، مثل حديث قيس بن عاصم، أخرجه عمر بن شَبّة.

ومن مُرسَل الشَّعْبي رَفَعَه: «لا حِلف في الإسلام، وحِلف الجاهلية مَشدود».

وذكر عمر بن شَبّة: أنَّ أوَّل حِلْف كان بمكّة حِلفُ الأحابيش: أنَّ امرأةً من بني مخزومٍ شَكَت لرجلٍ من بني الحارث بن عبد مَناة بن كِنانة تَسَلُّطَ بني بكر بن عبد مَناة بن كِنانة عليهم، فأتى قومَه، فقال لهم: ذَلَّت قُرَيش لبني بكر، فانصُروا إخوانكم، فرَكِبوا إلى بني المُصطَلِق من خُزَاعة، فسمعت بهم بنو الهُون بن خُزَيمة بن مُدرِكة فاجتَمعوا بذَنَبِ حَبْشٍ

---

(١) وهو كذلك عند أحمد (١٦٧٦١)، وأبي داود (٢٩٢٥).

(٢) وأخرجه أيضاً ابن أبي شيبة في «مسنده» كما في «إتحاف الخيرة» للبوصيري (٦٩١٣)، والطبريُّ في «تفسيره» ٥/ ٥٦، وأبو يعلى (٦٩٠٢).

(٣) فات الحافظَ أن يخرجه من «سنن الترمذي» (١٥٨٥).

(٤) أبو داود (٢٧٥١) و(٤٥٣١)، وابن ماجه (٢٦٨٥).

ـ بفتح المهمَلة وسكون الموحَّدة بعدها مُعجَمة[١] ـ وهو جبل بأسفَل مكّة، فتَحالَفوا: إنّا لَيَدٌ على غيرنا ما رَسَا حَبَش مكانَه، وكان هذا مَبدَأَ الأحابيش.

وعند عمر بن شَبّة من مُرسَل عُرْوة بن الزُّبَير، مثله، ثمَّ دَخَلَت فيهم القارَة[٢].

قال عبد العزيز بن عمر: إنَّما سُمّوا الأحابيش لتَحالُفِهم عند حَبْش.

ثمَّ أسنَدَ عن عائشة: أنَّه على عشرة أميالٍ من مكّة. ومن طريق حمَّاد الراوية: سُمّوا لتَحَبُّشِهم، أي: تَجمُّعهم.

قال عمر بن شَبّة: ثمَّ كان حِلف قُرَيش وثَقِيف ودَوْس، وذلك أنَّ قُرَيشاً رَغِبَت في وَجٍّ وهو من الطائف، لمَا فيه من الشَّجَر والزَّرع، فخافَتهم ثَقيفٌ فحالَفَتهم وأدخَلَت معهم بني دَوس، وكانوا إخوانَهم وجيرانَهم، ثمَّ كان حِلف المطيَّبين[٣] وأزدٍ.

وأَسنَدَ من طريق أبي سَلَمة رَفَعَه: «ما شَهِدتُ من حِلف إلَّا حِلفَ المُطيَّبين، وما أُحِبّ أن أنكُثَه وإن لي حُمْرَ النَّعَم»[٤].

ومن مُرسَل طلحة بن عبد الله بن عَوْف نحوه[٥]، وزاد: «ولو دُعيت به اليوم في الإسلام لَأجَبت».

ومن حديث عبد الرحمن بن عَوْف رَفَعَه: «شهِدتُ وأنا غُلام حِلفاً مع عمومتي المطيَّبين، فما أُحِبّ أنَّ لي حُمْرَ النَّعَم وإنّي نَكَثتُه»[٦].

---

(١) كذا ضبطه الحافظ، والصواب أنه (حُبْشيّ) بضم الحاء وإسكان الباء وكسر الشين بعدها ياء مشدَّدة، انظر «معجم البلدان» لياقوت الحموي ٢/ ٢١٤، و«لسان العرب» مادة (حبش).

(٢) هم بطن من خزيمة بن مُدرِكة.

(٣) قال ابن الأثير في «النهاية»: اجتمع بنو هاشم وبنو زُهْرة وتَيْم في دار جُدْعان في الجاهلية وجعلوا طِيباً في جَفْنة، وغَمَسوا أيديَهم فيه، وتحالفوا على التناصر والأخذ للمظلوم من الظالم، فسُمُّوا المُطيَّبين.

(٤) وأخرج هذا المرسل أيضاً الطبري في «تهذيب الآثار» القسم الموجود من مسانيد بقية العشرة، طبع دار المأمون (١٨).

(٥) وأخرج هذا المرسل أيضاً البيهقي ٦/ ٣٦٧.

(٦) والحديث أيضاً في «مسند أحمد» (١٦٥٥).

قال: وحِلف الفُضول، وهم فَضْل وفَضَالةُ ومُفضَّل، تَحالَفوا، فلمَّا وقع حِلفُ المطيَّبين بين هاشم والمطَّلِب وأَسد وزُهْرة، قالوا: حِلفٌ كحِلْفِ الفُضول، وكان حِلفُهم أن لا يُقَرَّ[1] ظالمٌ مظلوماً بمكّة، وذكروا في سبب ذلك أشياء مُختَلِفة مُحصَّلها: أنَّ القادِمَ من أهل البلاد كان يَقدَم مكّة فربَّما ظَلَمَه بعضُ أهلها فيَشكُوه إلى مَن بها من القبائل، فلا يفيد، فاجتَمع بعضُ من كان يَكرَه الظُّلم ويَستَقبِحه إلى أن عَقَدوا الحِلفَ، وظَهَرَ الإسلام وهم على ذلك، وسيأتي بيان ما وقع في الإسلام من ذلك في أوائل مناقب الأنصار[2]، وفي أوائل الهجرة[3].

**قوله: «قد حالَفَ رسول الله ﷺ»** قال الطَّبري: ما استَدَلَّ به أنس على إثبات الحِلْف لا يُنافي حديث جُبَير بن مُطعِم في نفيه، فإنَّ الإخاء المذكور كان في أوَّل الهجرة، وكانوا يَتوارثونَ به، ثمَّ نُسِخَ من ذلك الميراثُ، وبقيَ ما لم يُبطِله القرآن وهو التعاونُ على الحقِّ والنَّصر، والأَخذُ على يد الظّالم، كما قال ابن عبَّاس: إلَّا النَّصر والنَّصيحة والرِّفادة، ويُوصِي له، وقد ذهب الميراث.

قلت: وعُرِفَ بذلك وجهُ إيراد حديثَي أنس مع حديث ابن عبَّاس، والله أعلم.

وقال الخطَّابي: قال ابن عُيَينَةَ: حالَفَ بينهم، أي: آخى بينهم، يريد أنَّ معنى الحِلْف في ٤/٤٧٤ الجاهلية معنى الأُخوّة في الإسلام، لكنَّه في الإسلام جارٍ على أحكام الدّين وحُدوده، وحِلف الجاهلية جرى على ما كانوا يَتواضعونَه بينهم بآرائهم، فبَطَل منه ما خالَفَ حُكمَ الإسلام، وبَقي ما عَدا ذلك على حاله.

واختلفَ الصحابة في الحدّ الفاصل بين الحِلف الواقع في الجاهلية والإسلام: فقال ابن عبَّاس: ما كان قبل نزول الآية المذكورة جاهلي، وما بعدها إسلامي.

وعن عليٍّ: ما كان قبل نزول ﴿ لِإِيلَٰفِ قُرَيْشٍ ﴾ جاهلي. وعن عثمان: كلّ حِلفٍ كان

---

(١) تحرفت في (س) إلى: يُعين.

(٢) في «باب إخاء النبي ﷺ بين المهاجرين والأنصار» (٣).

(٣) في كتاب مناقب الأنصار: «باب كيف آخى النبي ﷺ بين أصحابه» (٥٠).

قبل الهجرة جاهلي، وما بعدها إسلامي. وعن عمر: كلّ حِلف كان قبل الحُدَيبية فهو مشدود، وكلّ حِلف بعدها منقوض.

أخرج كلّ ذلك عمر بن شَبّة، عن أبي غسَّان محمد بن يحيى بأسانيدِه إليهم، وأظنّ قول عمر أقواها، ويُمكِن الجمع بأنَّ المذكورات في رواية غيره ممَّا يدلّ على تأكيد حِلف الجاهلية، والذي في حديث عمر ما يدلّ على نَسْخ ذلك.

## ٣- باب من تكفّل عن ميّتٍ ديناً فليس له أن يرجع

**وبِه قال الحسن.**

**٢٢٩٥- حدَّثنا أبو عاصِمٍ، عن يزيدَ بنِ أبي عُبيدٍ، عن سَلَمةَ بنِ الأكوَعِ ﷺ: أنَّ النبيَّ ﷺ أُتِيَ بجِنازةٍ ليُصَلِّيَ عليها، فقال: «هل عليه مِن دَينٍ؟» قالوا: لا، فصَلَّى عليه، ثمَّ أُتِيَ بجِنازةٍ أُخرَى، فقال: «هل عليه مِن دَينٍ؟» قالوا: نعم قال: «فصَلُّوا على صاحِبِكُم» قال أبو قَتَادةَ: عليَّ دَينُه يا رسولَ الله، فصَلَّى عليه.**

**٢٢٩٦- حدَّثنا عليُّ بنُ عبد الله، حدَّثنا سفيانُ، حدَّثنا عَمرٌو، سمعَ محمَّدَ بنَ عليٍّ، عن جابرِ بنِ عبد الله رضي الله عنهم، قال: قال النبيُّ ﷺ: «لو قد جاء مالُ البحرَينِ قد أعطَيتُكَ هكذا وهكذا»، فلم يَجِئ مالُ البحرَينِ حتَّى قُبِضَ النبيُّ ﷺ، فلمَّا جاء مالُ البحرَينِ أمَرَ أبو بكرٍ، فنادَى: مَن كان له عندَ النبيِّ ﷺ عِدَةٌ أو دَينٌ فليأتِنا، فأتيتُه فقلتُ: إنَّ النبيَّ ﷺ قال لي كذا وكذا، فحَثَى لي حَثيةً، فعَدَدتُها فإذا هي خَمسُ مئةٍ، وقال: خُذْ مِثلَيها.**

[أطرافه في: ٢٥٩٨، ٢٦٨٣، ٣١٣٧، ٣١٦٤، ٤٣٨٣]

**قوله: «باب من تَكَفَّلَ عن ميِّت دَيناً فليس له أن يَرجِع، وبه قال الحسن»** يحتمِل قوله: فليس له أن يَرجِع، أي: عن الكَفالة، بل هي لازمة له، وقد استقرَّ الحقّ في ذِمَّته. ويحتمل أن يريد: فليس له أن يَرجِع في التِركة بالقَدْر الذي تَكَفَّلَ به، والأوَّل أليَقُ بمقصودِه.

ثمَّ أورَدَ فيه حديث سَلَمة بن الأكوَع المتقدِّم قبل بابين (٢٢٨٩)، وقد سَبَقَ القولُ فيه.

ووجه الأخذ منه: أنَّه لو كان لأبي قَتَادةَ أن يَرجِع، لمَّا صَلّى النبي ﷺ على المَدين حتَّى يُوفيَ أبو قَتَادةَ الدَّين، لاحتمال أن يَرجِع، فيكون قد صَلّى على مَدينٍ دَينُه باقٍ عليه، فدَلَّ على أنَّه ليس له أن يَرجِع.

تنبيه: اقتَصَرَ في هذه الطريق[1] على ذكر اثنَين من الأموات الثلاثة، وقد تقدَّم في تلك الطَّريق تامّاً[2]، وقد ساقه الإسماعيلي هنا تامّاً، وساق في قِصَّته المحذوف: أنَّه عليه الصلاة والسلام قال: «ثلاث كَيّاتٍ»، وكأنَّه ذكر ذلك لكونِه كان من أهل الصُّفّة، فلم يُعجِبه أن يَدَّخِر شيئاً.

واستُدِلَّ به على جواز ضمان ما على الميِّت من دَين ولو لم يَترُك وفاءً، وهو قول الجمهور خلافاً لأبي حنيفة،/ وقد بالَغَ الطَّحاوي في نُصرة قول الجمهور. ٤٧٥/٤

ثمَّ أورَدَ فيه حديث جابر.

**قوله: «حدَّثنا عَمْرو»** هو ابن دينار.

**قوله: «سمع محمد بن عليٍّ»** أي: ابن الحسين بن عليٍّ، وقد سمع عَمْرُو بن دينار من جابر الكثيرَ، وربَّما أدخَلَ بينه وبينه واسطة، ولسفيان في هذا الحديث إسناد آخر سيأتي بيانه في فرض الخُمُس (٣١٣٧).

**قوله: «لو قد جاء مال البحرَينِ»** هو مال الجِزية، كما سيأتي بيانه في المغازي (٤٣٨٣)، وكان عاملُ النبي ﷺ على البحرَين العلاء بن الحَضرَميّ، كما سيأتي في «باب إنجاز الوَعد» من كتاب الشَّهادات (٢٦٨٣) في حديث جابر هذا.

**قوله: «قد أعطَيتُك هكذا وهكذا»** في الطَّريق التي في الشَّهادات: «هكذا وهكذا وهكذا» فبَسَطَ يديه ثلاث مَرّات، وبهذا تَظهَر مُناسَبة قوله في آخر حديث الباب: «فعَدَدتها، فإذا هي خمس مئةٍ، فقال: خُذ مثلَيها» وعُرِفَ بقوله فيه: «فحَثَى لي حَثْيَةً» تفسير

---

(١) تحرف في (س) إلى: الطرق.

(٢) يعني الطريق السالفة برقم (٢٢٨٩).

قوله: خُذْ هكذا[1]، كأنَّه أشار بيدَيه جميعاً، وسيأتي بسطُ شرحه في كتاب فرض الخُمس (٣١٣٧) إن شاء الله تعالى.

ووجه دخوله في الترجمة: أنَّ أبا بكر لمَّا قامَ مقام النبي ﷺ تكَفَّلَ بما كان عليه من واجب أو تَطَوُّع، فلمَّا التَزَمَ ذلك لَزِمَه أن يُوفي جميع ما عليه من دَينٍ أو عِدَةٍ، وكان ﷺ يُحِبّ الوَفاءَ بالوَعد، فنَفَّذَ أبو بكر ذلك.

وقد عَدَّ بعضُ الشافعية من خَصائصه ﷺ وجوبَ الوَفاءَ بالوَعد، أخذاً من هذا الحديث، ولا دلالة في سياقه على الخَصُوصيَّة، ولا على الوجوب.

وفيه قَبُول خبر الواحد العَدل من الصحابة ولو جَرّ ذلك نَفعاً لنفسِه، لأنَّ أبا بكر لم يَلتَمِس من جابر شاهداً على صِحّة دَعواه، ويحتمل أن يكون أبو بكر عَلِمَ بذلك، فقضى له بعِلمِه، فيُستَدَلّ به على جواز مثل ذلك للحاكم.

## ٤ - باب جِوار أبي بكرٍ في عهد النبيّ ﷺ وعقدِه

**٢٢٩٧- حدَّثنا يحيى بنُ بُكَير، حدَّثنا اللَّيثُ، عن عُقَيلٍ، قال ابنُ شِهابٍ: فأخبرني عُروةُ ابنُ الزُّبَيرِ: أنَّ عائشةَ رضي الله عنها زوجَ النبيِّ ﷺ قالت: لم أعقِل أبَوَيَّ إلَّا وهما يَدِينان الدِّينَ.**

**وقال أبو صالحٍ: حدَّثني عبدُ الله، عن يونسَ، عن الزُّهْريِّ، قال: أخبرني عُرْوةُ بنُ الزُّبَيرِ، أنَّ عائشةَ رضي الله عنها قالت: لم أعقِل أبَوَيَّ قَطُّ إلَّا وهما يَدِينان الدِّينَ، ولم يَمُرَّ علينا يومٌ إلَّا يأتينا فيه رسولُ الله ﷺ طرفَيِ النَّهار بُكرةً وعَشِيَّةً، فلمَّا ابتُلِيَ المسلمونَ، خَرَجَ أبو بكرٍ مُهاجِراً قِبَلَ الحَبَشةِ، حتَّى إذا بَلَغَ بَرْكَ الغِماد لَقِيَه ابنُ الدُّغُنَّة، وهو سَيِّدُ القارةِ، فقال: أينَ تُرِيدُ يا أبا بكرٍ؟ فقال أبو بكرٍ: أخرَجَني قومي، فأنا أُرِيدُ أن أسِيحَ في الأرضِ، وأعبُدَ رَبِّي، قال ابنُ الدُّغُنَّة: إنَّ مِثلَكَ لا يَخرُجُ ولا يُخرَجُ، فإنَّكَ تَكسِبُ المعدومَ، وتَصِلُ الرَّحِمَ، وتَحمِلُ الكَلَّ، وتَقْري الضَّيفَ، وتُعِينُ على نَوائبِ الحقِّ، وأنا لكَ جارٌ، فارجِع فاعبُد رَبَّكَ ببلادِكَ.**

---

(١) هذا الذي ذكره الحافظ ليس في الحديث، ولكنه محذوف مقدّر، قال العيني في «عمدة القاري» ١٢/ ١٢: الفاء في «فحثى» عطف على محذوف تقديره: خذ هكذا، وأشار بيديه.

فارتَحَلَ ابنُ الدُّغُنَّةِ، فرَجَعَ معَ أبي بكرٍ، فطافَ في أشراف كفَّار قُرَيشٍ، فقال لهم: إنَّ أبا بكرٍ لا يَخرُجُ مِثلُه ولا يُخرَجُ، أتُخرِجونَ رجلاً يَكسِبُ المعدومَ، ويَصِلُ الرَّحِمَ، ويَحمِلُ الكَلَّ، ويَقري الضَّيفَ، ويُعِينُ على نَوائبِ الحقِّ؟ فأنفَذَت قُرَيشٌ جِوارَ ابنِ الدُّغُنَّةِ، وآمَنوا أبا بكرٍ، وقالوا لابنِ الدُّغُنَّةِ: مُر أبا بكرٍ فليَعبُد رَبَّه في داره،/ فليُصَلِّ وليَقرَأ ما شاءَ، ولا يُؤذِينا بذلك، ٤٧٦/٤ ولا يَستَعلِن به، فإنّا قد خَشِينا أن يَفتِنَ أبناءَنا ونِساءَنا، قال ذلك ابنُ الدُّغُنَّةِ لأبي بكرٍ، فطَفِقَ أبو بكرٍ يَعبُدُ رَبَّه في دارِه، ولا يَستَعلِنُ بالصَّلاةِ، ولا القراءةِ في غيرِ دارِه.

ثمَّ بَدَا لأبي بكرٍ فابتَنَى مَسجِداً بفِناءِ داره، وبَرَزَ، فكان يُصَلّي فيه، ويَقرَأُ القُرآنَ، فيَتَقَصَّفُ عليه نِساءُ المشركينَ وأبناؤُهم، يَعجَبونَ ويَنظُرونَ إليه، وكان أبو بكرٍ رجلاً بَكّاءً، لا يَملِكُ دمعَه حِينَ يَقرَأُ القُرآنَ، فأفزَعَ ذلك أشرافَ قُرَيشٍ مِن المشركِينَ، فأرسَلوا إلى ابنِ الدُّغُنَّةِ، فقَدِمَ عليهم، فقالوا له: إنّا كنَّا أجَرْنا أبا بكرٍ على أن يَعبُدَ رَبَّه في داره، وإنَّه جاوَزَ ذلك، فابتَنَى مَسجِداً بفِناءِ داره، وأعلَنَ الصَّلاةَ والقراءةَ، وقد خَشِينا أن يَفتِنَ أبناءَنا ونِساءَنا فأتِه، فإن أحَبَّ أن يَقتَصِرَ على أن يَعبُدَ رَبَّه في داره فعَلَ، وإن أبَى إلَّا أن يُعلِنَ ذلك، فسَلْه أن يَرُدَّ إليكَ ذِمَّتَكَ، فإنّا كَرِهنا أن نُخفِرَكَ، ولسنا مُقِرِّينَ الاستِعلانَ.

قالت عائشةُ: فأتى ابنُ الدُّغُنَّةِ أبا بكرٍ فقال: قد عَلِمتَ الَّذي عَقَدتُ لكَ عليه، فإمَّا أن تَقتَصِرَ على ذلك، وإمَّا أن تَرُدَّ إليَّ ذِمَّتي، فإنّي لا أُحِبُّ أن تَسمَعَ العربُ أنّي أُخفِرتُ في رجلٍ عَقَدتُ له، قال أبو بكرٍ فإني أرُدُّ إليكَ جِوارَكَ، وأرضَى بجِوار الله، ورسولُ الله ﷺ يومئذٍ بمَكّةَ، فقال رسولُ الله ﷺ: «قد أُرِيتُ دارَ هِجرتِكُم، رأيتُ سَبْخةً ذاتَ نَخلٍ بينَ لابَتَينِ»، وهما الحَرَّتان، فهاجَرَ مَن هاجَرَ قِبَلَ المدينةِ حِينَ ذَكَرَ ذلك رسولُ الله ﷺ، ورَجَعَ إلى المدينةِ بعضُ مَن كان هاجَرَ إلى أرضِ الحَبَشةِ، وتَجهَّزَ أبو بكرٍ مُهاجِراً، فقال له رسولُ الله ﷺ: «على رِسلِكَ، فإنّي أرجو أن يُؤذَنَ لي»، قال أبو بكرٍ: هل تَرجُو ذلك بأبي أنتَ؟ قال: «نعم»، فحَبَسَ أبو بكرٍ نَفْسَه على رسولِ الله ﷺ ليَصحَبَه، وعَلَفَ راحِلتَينِ كانتا عندَه وَرَقَ السَّمُرِ أربعةَ أشهُرٍ.

قوله: «باب جِوار أبي بكر» الصِّدّيق، تُكسَر الجيم وتُضمّ، والمراد به: الذِّمام والأمان.

قوله: «في عهد رسول الله ﷺ وعَقده» أورَدَ فيه حديث عائشة في شأن الهجرة مُطوَّلاً.

قوله: «فأخبرني عُرْوة» فيه محذوف تقديرُه: أخبرني فلان بكذا، وأخبرني عُرْوة بكذا، والغرض من هذا الحديث هنا: رِضا أبي بكر بجِوار ابن الدُّغُنَّةِ، وتقرير النبي ﷺ له على ذلك.

ووجه دخوله في الكَفالة: أنَّه لائق بكَفالة الأبدان، لأنَّ الذي أجاره كأنَّه تكَفَّلَ بنفسِ المجارِ أن لا يُضام. قاله ابن المنيِّر.

تنبيه: ساق البخاري الحديث هنا على لفظ يونس عن الزُّهْري، وساقه في الهجرة (٣٩٠٥) على لفظ عُقيل، وسأُبيِّن ما بينهما من التفاوُت هناك، وأذكر فيه الاختلاف في اسم ابن الدُّغُنَّةِ وضَبْطِه، وضَبْطِ بركِ الغِماد، إن شاء الله تعالى.

قوله: «وقال أبو صالح: حدَّثني عبد الله عن يونس» هذا التعليق سَقَطَ من رواية أبي ذرّ، وساق الحديثَ عن عُقيل وحده. وأبو صالح هذا: اتَّفَقَ أبو نُعيم والأَصِيلي والجَيَّاني وغيرهم: أنَّه سليمان بن صالح المروَزي،/ ولَقَبه سَلْمويه، وشيخه عبد الله: هو ابن المبارَك، وبذلك جَزَمَ الأَصِيلي. ٤٧٧/٤

وجَزَمَ الإسماعيلي بأنَّه أبو صالح عبد الله بن صالح كاتب الليث[1]، وشيخه عبد الله على هذا: هو ابن وَهْبٍ.

وزَعَمَ الدِّمياطي: أنَّه أبو صالح محبوب بن موسى الفَرّاء الأنطاكي، ولم يَذكُر لذلك مُستَنَداً، ولم يَسبِقه أحد إلى عَدّ محبوب بن موسى في شيوخ البخاري.

والمعتمَد هو الأوَّل، فقد وقع في رواية ابن السَّكَن عن الفِرَبْري عن البخاري قال: قال أبو صالح سَلْمويه: حدَّثنا عبد الله بن المبارَك.

---

(١) كذا قال هنا، وقال في «التغليق» ٣/ ٢٩٢: ذكر أبو نعيم وجماعة منهم الإسماعيلي أنه سليمان بن صالح الملقَّب سلمويه!

## ٥- باب الدَّين

**٢٢٩٨- حدَّثنا يحيى بنُ بُكَير، حدَّثنا اللَّيثُ، عن عُقَيلٍ، عن ابنِ شِهابٍ، عن أبي سَلَمةَ، عن أبي هريرةَ ﷺ: أنَّ رسولَ الله ﷺ كان يُؤتَى بالرجلِ المتوفَّى عليه الدَّينُ، فيَسألُ: «هَل تَرَكَ لدَينِه فضْلاً؟» فإن حُدِّثَ أنَّه تَرَكَ لدَينِه وفاءً صَلَّى، وإلَّا قال للمسلمينَ: «صَلّوا على صاحِبِكُم»، فلمَّا فتَحَ الله عليه الفُتوحَ، قال: «أنا أولَى بالمؤمنينَ من أنفُسِهم، فمَن تُوفِّيَ مِن المؤمنينَ فتَرَكَ دَيناً فعليَّ قَضاؤُه، ومَن تَرَكَ مالاً فلِوَرَثَتِه».**

[أطرافه في: ٢٢٩٨، ٢٣٩٩، ٤٧٨١، ٥٣٧١، ٦٧٣١، ٦٧٤٥، ٦٧٦٣]

**قوله: «باب الدين»** كذا للأصِيلي وكَرِيمة، وسقط البابُ وترجمتُه من رواية أبي ذرٍّ وأبي الوَقْت، وسقط الحديثُ أيضاً من رواية المُستَمْلي، ووقع للنَّسَفي وابن شَبويه: «باب» بغير ترجمة، وبه جزم الإسماعيلي، وأما ابن بطَّال، فذكر هذا الحديث في آخر «باب من تَكَفَّلَ عن ميِّتٍ بدَين»[1]، وصنيعُه أليَقُ، لأن الحديث لا تَعلُّقَ له بترجمة جِوار أبي بكر حتى يكونَ منها، أو يُثبَتُ «باب» بلا ترجمةٍ، فيكون كالفَصل منها، وأما من ترجم له: «باب الدَّين»، فبعيدٌ، إذ اللائقُ بذلك أن يكونَ في كتاب القَرض.

**قوله: «عن أبي سَلَمة عن أبي هريرة»** هكذا رواه عُقَيل، وتابعه أنس وابن أخي ابن شهاب وابن أبي ذئب، كما أخرجه مسلم (١٦١٩) وخالفَهم مَعمَر، فرواه عن الزُّهْري عن أبي سَلَمة عن جابر، أخرجه أبو داود (٣٣٤٣)، والترمذي[2].

**قوله: «هل ترك لدَينه فضلاً؟»** أي: قَدراً زائداً على مُؤنة تجهيزه، وفي رواية الكُشمِيهني: «قَضاءً» بدل «فضلاً»، وكذا هو عند مسلم (١٦١٩/ ١٤)، وأصحاب السنن[3]، وهو أولى، بدليل قوله: فإن حُدِّث أنه تَرَكَ لدَينه وَفاءً.

---

(١) هو الباب المتقدم برقم (٣).

(٢) لم نقف عليه في «سنن الترمذي»، ولا عزاه إليه صاحب «التحفة» (٣١٥٨)، بل اقتصر على أبي داود.

(٣) ابن ماجه (٢٤١٥)، والترمذي (١٠٧٠)، والنسائي (١٩٦٣).

**قوله**: «**فترك دَيناً**» في رواية همَّام عن أبي هريرة عند مسلم (١٦١٩/ ١٦): «فترك دَيناً، أو ضَيعةً»، وسيأتي في تفسير سورة الأحزاب (٤٧٨١) من طريق عبد الرحمن بن أبي عَمْرة عن أبي هريرة بلفظ: «ما من مؤمنٍ إلا وأنا أولى الناسِ به في الدُّنيا والآخرة، فأيُّما مؤمنٍ مات» فذكره، وفيه: «ومن ترك دَيناً أو ضَياعاً فليأتِني»، وسيأتي الكلام على هذه الزيادة التي في أوله هناك إن شاء الله تعالى، والضَّياع ـ بفتح المعجمة بعدها تحتانية ـ قال الخطَّابي: هو وصفٌ لمن خَلَّفَه الميِّت بلفظ المصدر، أي: ترك ذوي ضَياعٍ، أي: لا شيءَ لهم. وقوله: «كَلًّا»[1] بفتح أوله، أصله: الثِّقْل، والمراد به هنا: العِيال.

**قوله**: «**فلوَرَثتِه**» في رواية مسلم (١٦١٩/ ١٤): «فهو لوَرَثتِه»، وفي رواية عبد الرحمن ابن أبي عَمرة: «فليَرِثْه عَصَبتُه»،/ ولمسلم (١٦١٩/ ١٥) من طريق الأعرج عن أبي هريرة: «فإلى العَصَبة مَن كان»، وسيأتى البحثُ فيه في كتاب الفرائض (٦٧٣١) إن شاء الله تعالى. ٤٧٨/٤

قال العلماء: كأن الذي فعله ﷺ من تركِ الصلاة على مَن عليه دَينٌ، ليُحرِّضَ الناس على قضاءِ الدُّيون في حياتهم، والتوصُّل إلى البَراءة منها، لئلا تفوتَهم صلاةُ النبي ﷺ.

وهل كانت صلاتُه على من عليه دَينٌ مُحرَّمةً عليه، أو جائزةً؟ وجهان، قال النووي: الصوابُ الجَزمُ بجوازه مع وجود الضامِن، كما في حديث مسلم.

وحكى القُرطُبي: أنه ربما كان يَمتنِعُ من الصلاة على من استدان دَيناً غيرَ جائز، وأما من استدان لأمرٍ هو جائزٌ، فما كان يَمتنِع.

وفيه نظرٌ، لأن في حديث الباب ما يدلُّ على التعميم، حيث قال: «من تُوفِّيَ وعليه دَينٌ»، ولو كان الحالُ مُختلِفاً لَبيَّنَه، نعم جاء من حديث ابن عباس: أن النبيَّ ﷺ لَمّا امتنع من الصلاة على من عليه دَينٌ جاءه جبريل، فقال: إنما الظالم في الدُّيون التي حُمِلَت في البَغْي والإسراف، فأما المُتعفِّفُ ذو العِيال، فأنا ضامنٌ له أُؤَدِّي عنه، فصَلَّى عليه النبي ﷺ، وقال

---

(١) لم يقع هذا الحرف في رواية حديث الباب، وهو في روايات أخرى لهذا الحديث، كالروايات الآتية عند البخاري بالأرقام (٢٣٩٨) و(٦٧٤٥) و(٦٧٦٣).

بعد ذلك: «من ترك ضَياعاً» الحديث، وهو ضعيف، وقال الحازمي بعد أن أخرجه[1]: لا بأسَ به في المتابَعات. وليس فيه أن التفصيل المذكور كان مستمرّاً، وإنما فيه أنه طَرأ بعد ذلك، وأنه السَّبَبُ في قوله ﷺ: «من ترك دَيناً فعَلَيَّ».

وفي صلاته ﷺ على مَن عليه دَينٌ بعدَ أن فتح الله عليه الفُتوحَ إشعارٌ بأنه كان يَقضِيه من مال المصالح، وقيل: بل كان يقضِيه من خالص نفسِه، وهل كان القضاءُ واجباً عليه، أم لا؟ وجهان.

وقال ابن بطَّال: قوله: «من ترك دَيناً فَعَلَيَّ» ناسخٌ لتركِ الصلاة على مَن فات وعليه دَينٌ، وقوله: « فَعَلَيَّ قضاؤُه» أي: مما يُفيءُ الله عليه من الغنائم والصَّدَقات، قال: وهكذا يَلزَمُ المتولِّي لأمر المسلمين أن يفعله بمن مات وعليه دَينٌ، فإن لم يفعَل فالإثمُ عليه إن كان حَقُّ الميِّتِ في بيت المال يَفِي بقَدرِ ما عليه من الدَّين، وإلا فبقِسطِه.

خاتمة: اشتَمَلَ كتابُ الحوالة وما معه من الكَفالة على اثنَي عشرَ حديثاً، المعلَّقُ منها طريقان، والبقيَّةُ موصولةٌ، المكرَّرُ منه فيه وفيما مضى ستّةُ أحاديث، والسِّتّةُ الأُخرى خالصةٌ. وافقه مسلمٌ على تخريجها سوى حديثِ سَلَمة بن الأكوَع في الصلاة على مَن عليه دَينٌ، وحديثِ ابن عبَّاس في الميراث.

وفيه من الآثار عن الصَّحابة فمَن بعدَهم ثمانيةُ آثارٍ، والله المستعان.

---

(١) في «الاعتبار» ص١٢٨، وعبارته فيه: هذا الحديث بهذا السياق غير محفوظ، وهو جيد في باب المتابعات.

٤٧٩/٤

# كتاب الوَكالة

بِسْمِ ٱللَّهِ ٱلرَّحْمَٰنِ ٱلرَّحِيمِ

## ١- وَكَالة الشّريكِ الشّريكَ في القسمة وغيرها

وقد أشرَكَ النبيُّ ﷺ عليّاً في هَدْيِه، ثمَّ أمَرَه بقِسمَتِها.

٢٢٩٩- حدَّثنا قَبِيصةُ، حدَّثنا سفيانُ، عن ابنِ أبي نَجِيحٍ، عن مجاهدٍ، عن عبد الرحمن بنِ أبي ليلَى، عن عليٍّ ﷺ، قال: أمَرَني رسولُ الله ﷺ أن أتصَدَّقَ بجِلال البُدنِ الَّتي نُحِرَت وبِجلودِها.

٢٣٠٠- حدَّثنا عَمْرو بنُ خالدٍ، حدَّثنا اللَّيثُ، عن يزيدَ، عن أبي الخيرِ، عن عُقبةَ بنِ عامِرٍ ﷺ: أنَّ النبيَّ ﷺ أعطاه غنماً يَقسِمُها على صحابَتِه، فبَقِيَ عَتُودٌ، فذَكَرَه للنبيِّ ﷺ، فقال: «ضَحِّ به أنتَ».

[أطرافه في: ٢٥٠٠، ٥٥٤٧، ٥٥٥٥]

قوله: «كتاب الوَكالة. بسم الله الرحمن الرحيم. وكالة الشَّريك الشَّريكَ في القِسمة وغيرها» كذا لأبي ذرٍّ، وقَدَّمَ غيرُه البسملة وزادوا، فللنَّسَفي[1]: ووَكالة الشَّريك، ولغيره: باب، بدل الواو. والوَكَالة بفتح الواو وقد تُكسَر: التفويض والحِفظ، تقول: وَكَّلتُ فلاناً: إذا استَحفَظتَه، ووَكَلتُ الأمر إليه ـ بالتخفيف ـ: إذا فوَّضتَه إليه. وهي في الشَّرع: إقامة الشَّخص غيرَه مقامَ نفسِه مُطلَقاً أو مُقيَّداً.

قوله: «وقد أشرَكَ النبيُّ ﷺ عليّاً في هَدْيه ثمَّ أمَرَه بقِسمَتها» هذا الكلام مُلفَّق من حديثين عند المصنِّف:

---

(١) تحرفت العبارة في (ع) إلى: وزادوا والنسفي، وفي (س) إلى: وزاد واواً وللنسفي، والمثبت على الصواب من (أ).

**أحدهما**: حديث جابر: أنَّ النبي ﷺ أمَرَ عليّاً أن يُقيم على إحرامه، وأشرَكَه في الهَدي، وسيأتي موصولاً في الشَّرِكة (٢٥٠٥)، ووَهِمَ من زَعَمَ من الشُّرّاح أنَّه مضى في الحج[١].

**ثانيهما**: حديث عليّ: أنَّ النبي ﷺ أمَرَه أن يقوم على بُدْنه، وأن يَقسِم بُدْنَه كلّها. وقد تقدَّم موصولاً في الحج (١٧١٧) من طريق مجاهد عن ابن أبي ليلى عنه، وقد ذكر هنا طرفاً من الحديث موصولاً في الأمر بالتصدُّق بجِلَال البُدْن[٢]، وقد تقدَّم في الحج (١٧٠٧) بهذا السَّنَد والمتن مع الكلام عليه، ومقصوده منه هنا ظاهر فيما ترجمَ له في القِسْمة.

وأمَّا قوله في الترجمة: وغيرها، أي: وفي غير القِسمة، فيُؤخَذ بطريق الإلحاق. والجِلَال: بكسر الجيم، وقد تقدَّم شرحها (١٧٠٧).

ثمَّ أورَدَ المصنِّف حديث عَقَبة بن عامر: أنَّ النبي ﷺ أعطاه غنماً يَقسِمُها، الحديث، وسيأتي شرحه في كتاب الأضاحيّ (٥٥٤٧)، وشاهد الترجمة منه: قوله: «ضَحِّ به أنتَ»، فإنَّه عُلِمَ به أنَّه كان من جُملة من كان له حَظٌّ في تلك القِسمة، فكأنَّه كان شَريكاً لهم، وهو الذي تولّى القِسمة بينهم.

وأَبدى ابن المنيِّر احتمالاً أن يكون ﷺ وَهَبَ لكلِّ واحد من المقسوم فيهم ما صار إليه، فلا تَتَّجِه الشَّرِكة. وأجاب بأنَّه ساق الحديث في الأضاحيّ (٥٥٤٧) من طريق أُخرى بلفظ: أنَّه قَسَمَ بينهم ضحايا، قال: فدَلَّ على أنَّه عيَّن تلك الغنم للضَّحايا، فوَهَبَ لهم جُملتَها، ثمَّ أمَرَ عُقْبة بقِسمَتها، فيَصِحّ الاستدلال به لما ترجم له.

قال ابن بطَّال: وكالة الشَّريك جائزة كما تجوز شَرِكة الوكيل، لا أعلم فيه خلافاً.

واستَدَلَّ الدَّاوودي بحديث عليٍّ على جواز تَفويض الأمر إلى رأي الشَّريك، وتعقَّبه ابن التِّين باحتمال أن يكون عيَّن له مَن يُعطيه، كما عيَّن له ما يُعطيه، فلا يكون فيه تفويض.

---

(١) بل تقدم في الحج برقم (١٥٥٧).

(٢) تقدم هذا الحديث أيضاً بأطول مما هنا في الحج، في «باب ما يتصدق بجِلال البُدْن» (١٧١٨).

قوله: «عَتُود» بفتح المهمَلة وضمّ المثنَّاة وسكون الواو: الصغير من المَعْز إذا قَوِيَ، وقيل: إذا أتى عليه حَوْلٌ، وقيل: إذا قَدَرَ على السِّفاد[1].

## ٢- باب إذا وكّل المسلمُ حربيّاً في دار الحرب أو في دار الإسلام جاز ٤/٤٨٠

**٢٣٠١- حدَّثنا عبدُ العزيزِ بنُ عبد الله، قال: حدَّثني يوسفُ بنُ الماجِشُونِ، عن صالحِ بنِ إبراهيمَ بنِ عبد الرحمن بنِ عَوْفٍ، عن أبيه، عن جَدِّه عبد الرحمن بنِ عَوْفٍ ﷺ، قال: كاتَبتُ أُميَّةَ بنَ خَلَفٍ كتاباً بأن يَحفَظَني في صاغِيَتي بمَكّةَ، وأحفَظَه في صاغِيَتِه بالمدينةِ، فلمَّا ذَكَرتُ: «الرحمنَ» قال: لا أعرِفُ الرحمنَ، كاتِبْني باسمِكَ الَّذي كان في الجاهليَّةِ، فكاتَبتُه: «عبدُ عَمرٍو»، فلمَّا كان يومُ بَدرٍ، خَرَجتُ إلى جَبَلٍ لأُحرِزَه حِينَ نامَ النّاسُ، فأبصَرَه بلالٌ، فخَرَجَ حتَّى وقَفَ على مَجلِسِ الأنصار، فقال: أُميَّةَ بنَ خَلَفٍ، لا نَجَوتُ إن نَجا أُميَّةُ، فخَرَجَ معه فرِيقٌ مِن الأنصار في آثارنا، فلمَّا خَشِيتُ أن يَلحَقونا خَلَّفتُ لهم ابنَه، لِنَشْغَلَهم، فقَتَلوه، ثمَّ أبَوْا حتَّى يَتبَعونا ـ وكان رجلاً ثَقيلاً ـ فلمَّا أدرَكونا، قلتُ له: ابرُك فبَرَكَ، فألقَيتُ عليه نَفسي لأمنَعَه، فتَجَلَّلوه بالسُّيوفِ من تَحتي حتَّى قَتَلوه، وأصابَ أحدُهم رِجلي بسيفِه.**

**وكان عبدُ الرحمن بنُ عَوْفٍ يُرِينا ذلك الأثَرَ في ظَهرِ قَدَمِه.**

**قال أبو عبدِ الله: سمعَ يوسفُ صالحاً، وإبراهيمُ أباه.**

[طرفه في: ٣٩٧١]

قوله: «باب إذا وكَّلَ المسلم حَربيّاً في دار الحرب أو في دار الإسلام جازَ». أي: إذا كان الحَرْبي في دار الإسلام بأمانٍ.

قوله: «عن صالح بن إبراهيم» يأتي تصريحه بالسَّماع منه آخرَ الباب.

قوله: «كاتَبتُ أُميَّة بن خَلَف» أي: كَتَبت بيني وبينه كتاباً، وفي رواية الإسماعيلي: عاهَدتُ أُميَّة بن خَلَف، وكاتَبتُه.

قوله: «بأن يَحفَظَني في صاغِيَتي» الصاغِية، بصادٍ مُهمَلة وغَين مُعجَمة: خاصّة الرجل،

---

(١) السِّفاد: نَزْوُ الذَّكر على الأنثى.

مأخوذ من صَغى إليه: إذا مال. قال الأصمعي: صاغِيةُ الرجل: كلّ من يَمِيل إليه، ويُطلَق على الأهل والمال. وقال ابن التِّين: رواه الدَّاوودي: ظاعِنَتي، بالظّاءِ المشالة المعجَمة، والعين المهمَلة بعدها نون، ثمَّ فسَّرَه: بأنَّه الشيء الذي يُسفَرُ إليه، قال: ولم أرَ هذا لغيره.

**قوله: «لا أعرِف الرحمن»** أي: لا أعترِف بتوحيدِه، وزاد ابن إسحاق في حديثه: أنَّ أُميَّة ابن خَلَف كان يُسَمّيه عبدَ الإله[1].

**قوله: «حينَ نامَ الناس»** أي: رَقَدوا، وأراد بذلك اغتِنام غَفْلَتهم ليصونَ دَمَه.

**قوله: «فقال: أُميَّةَ بنَ خَلَف»** بالنَّصبِ على الإغراء، أي عليكُم أُميَّةَ، وفي رواية أبي ذرٍّ بالرفع على أنَّه خبر مُبتَدَأ مُضمَرٍ، أي: هذا أُميَّة.

**قوله: «خَلَّفتُ لهم ابنَه»** هو عليّ بن أُميَّة، سمَّاه ابن إسحاق في روايته في هذه القصَّة من وجه آخر[2]، وسيأتي مَزيد بَسط لهذه القصَّة في شرح غزوة بَدر (٣٩٧١)، ونذكر تسمية من باشَرَ قتل أُميَّة، ومن باشَرَ قتل ابنه عليّ بن أُميَّة ومن أصابَ رِجلَ عبد الرحمن بالسَّيفِ، إن شاء الله تعالى.

ووجه أخذ الترجمة من هذا الحديث: أنَّ عبد الرحمن بن عَوْف وهو مسلم في دار الإسلام فوَّضَ إلى أُميَّةَ بنِ خَلَف وهو كافر في دار الحرب ما يَتعلَّق بأُموره، والظّاهر اطِّلاع النبي ﷺ عليه، ولم يُنكِره، قال ابن المنذِر: توكيل المسلم حَربيّاً مُستأمَناً، وتوكيل الحَرْبي المستأمَن مسلماً لا خلاف في جوازه.

**قوله: «وكان رجلاً ثَقيلاً»** أي: ضخمَ الجُثّة.

**قوله: «فتَجَلَّلوه بالسُّيوفِ»** بالجيمِ، أي: غَشُوه، كذا للأَصِيلي وأبي ذرٍّ، ولغيرهما: بالخاءِ المعجَمة، أي: أدخَلوا أسيافهم/ خلاله حتَّى وصَلوا إليه، وطَعَنوه بها من تحتي، مِن قولهم: ٤٨١/٤

(١) هو في «السيرة النبوية» لابن هشام ١/ ٦٣١-٦٣٢ من طرق أحدها حَسَنٌ.

(٢) هو في «السيرة النبوية» لابن هشام ١/ ٦٣١ من طريقين أحدهما مرسل والآخر منقطع، لكن أخرجه الحاكم ٢/ ١١٧ من طريق آخر عن محمد بن إسحاق حَسَنٍ.

خَلَّلتُه بالرُّمحِ، واختَلَلتُه: إذا طَعنتَه به، وهذا أشبَه بسياق الخبر، ووقع في رواية المُستَمْلي: «فتَخَلَّوه» بلامٍ واحدة ثقيلة.

**قوله: «سمع يوسف صالحاً وإبراهيمُ أباه»** كذا ثبت لأبي ذرٍّ عن المُستَمْلي، وقد وقع في آخر القصَّة ما يدلّ على سماع إبراهيم من أبيه، حيثُ قال في آخر الحديث: فكان عبد الرحمن بن عَوْف يُرينا ذلك الأثر في ظَهر قَدَمه.

## ٣- باب الوكالة في الصّرف والميزان

**وَقد وكَّلَ عمرُ وابنُ عمرَ في الصَّرْف.**

**٢٣٠٢، ٢٣٠٣- حدَّثنا عبدُ الله بنُ يوسفَ، أخبرنا مالكٌ، عن عبد المجِيد بنِ سُهَيلِ بنِ عبد الرحمن بنِ عَوْفٍ، عن سعيد بنِ المسيّبِ، عن أبي سعيدٍ الخُدْريِّ وأبي هريرةَ رضي الله عنهما: أنَّ رسولَ الله ﷺ استعمَلَ رجلاً على خيبرَ، فجاءهم بتمرٍ جَنِيبٍ، فقال: «أكلُّ تمرِ خيبرَ هكذا؟» فقال: إنّا لَنأخُذُ الصاعَ من هذا بالصاعَينِ، والصاعَينِ بالثَّلاثةِ، فقال: «لا تَفعَلْ، بعِ الجَمْعَ بالدَّراهمِ، ثمَّ ابتَع بالدَّراهمِ جَنِيباً». وقال في المِيزان مِثلَ ذلك.**

**قوله: «باب الوَكالة في الصَّرف والميزان»** قال ابن المنذِر: أجمعوا على أنَّ الوَكالة في الصَّرف جائزة، حتَّى لو وَكَّلَ رجلاً يَصرِف له دراهم، ووَكَّلَ آخرَ يَصرِف له دنانير، فتَلاقَيا وتصارفا صَرْفاً مُعتبَراً بشرطِه جازَ ذلك.

**قوله: «وقد وكَّلَ عمر وابن عمر في الصَّرف»** أمَّا أثر عمر، فوَصَله سعيد بن منصور من طريق موسى بن أنس عن أبيه: أنَّ عمر أعطاه آنيةً مُموَّهةً بالذَّهبِ، فقال له: اذهَب فبِعْها فباعها من يهودي بضعفِ وزنه، فقال له عمر: اردُده، فقال له اليهودي: أزيدك، فقال له عمر: لا إلَّا بوزنِه.

وأمَّا أثر ابن عمر فوَصَله سعيد بن منصور أيضاً من طريق الحسن بن سعد، قال: كانت لي عند ابن عمر دراهم، فأصَبت عنده دنانير، فأرسَلَ معي رسولاً إلى السوق، فقال:

إذا قامتْ على سِعرٍ فاعرِضها عليه، فإن أخذها وإلَّا فاشتر له حَقّه، ثمَّ اقضِه إياه، وإسناد كلّ منهما صحيح.

**قوله: «عن عبد المجيد بن سُهَيل»** كذا للأكثر: بتقديمِ الميم على الجيم، وهو الصواب، وحكى ابن عبد البَرِّ: أنَّه وقع في رواية عبد الله بن يوسف: عبد الحميد، بحاءٍ مُهمَلة قبل الميم. ولم أرَ ذلك في شيءٍ من نُسَخ البخاري عن عبد الله بن يوسف، فلعلَّه وقع كذلك في رواية غير البخاري. قال: وكذلك وقع ليحيى بن يحيى الليثي عن مالك (٢/ ٦٢٣)، وهو خطأ.

**قوله: «استَعمَلَ رجلاً على خيبر»** تقدَّم في البيوع (٢٢٠١) أنَّه أنصاري، وأنَّ اسمه سَوَاد ابن غَزِيَّةَ، وتقدَّم الكلام عليه هناك.

**وقوله في آخره: «وقال في الميزان مِثل ذلك»** أي: والموزون مثل ذلك، لا يُباع رِطْل برِطلَين، وقال الدَّاوودي، أي: لا يجوز التمر بالتمر، إلَّا كَيلاً بكَيلٍ، أو وزناً بوزنٍ، وتعقَّبه ابن التِّين: بأنَّ التمر لا يوزَن. وهو عَجيب، فلعلَّه الثَّمَر بالمثلَّثة وفتح الميم.

ومُناسَبة الحديث للتَّرجمة ظاهرة، لتَفويضِه ﷺ أمرَ ما يُكال ويوزَن إلى غيره، فهو في معنى الوكيل عنه، ويلتحِق به الصَّرفُ.

قال ابن بطَّال: بيع الطَّعام يداً بيدٍ مثل الصَّرف سواء، أي: في اشتراط ذلك. قال: ووجه أخذ الوَكالة منه قوله ﷺ لعامل خيبر: «بعِ الجَمْعَ بالدَّراهم»، بعد أن كان باع على غير السُّنّة، فنَهاه عن بيع الرِّبا، وأذِنَ له في البيع بطريق السُّنّة.

## ٤- باب إذا أبصر الرّاعي أو الوكيلُ شاةً تموت أو شيئاً يَفسُد ذبح، أو أصلح ما يخاف الفساد

٤٨٢/٤ **٢٣٠٤- حدَّثني إسحاقُ بنُ إبراهيمَ، سمعَ المعتَمِرَ، أنبأنا عُبيد الله، عن نافعٍ، أنَّه سمعَ ابنَ كعبِ بنِ مالكٍ يُحدِّثُ عن أبيه: أنَّه كانت لهم غَنَمٌ تَرعَى بسَلْعٍ، فأبصَرَت جاريةٌ لنا بشاةٍ**

**من غَنَمِنا موتاً، فكَسَرَت حجراً فذَبَحَتْها به، فقال لهم: لا تأكُلوا حتَّى أسألَ النبيَّ ﷺ - أو أُرسِلَ إلى النبيِّ ﷺ مَن يَسألُه - وأنَّه سألَ النبيَّ ﷺ عن ذاكَ - أو أرسَلَ - فأمَرَه بأكلِها.**

**قال عُبيد الله: فيُعجِبُني أنَّها أَمَةٌ، وأنَّها ذَبَحَت.**

**تابَعَه عَبْدةُ عن عُبيدِ الله.**

[أطرافه في: ٥٥٠١، ٥٥٠٢، ٥٥٠٤]

**قوله: «باب إذا أبصَرَ الراعي أو الوكيل شاةً تموت، أو شيئاً يَفسُد، ذَبَحَ، أو أصلَحَ ما يخاف الفساد»** كذا لأبي ذرٍّ والنَّسَفي، وعليه جرى الإسماعيليّ، ولابن شَبّويه: فأصلَحَ، بَدَل: أو أصلَحَ، وجواب الشَّرط محذوف، أي: جازَ، ونحو ذلك، وفي شرح ابن التِّين بحذف: «أو» فصار الجواب: أصلَحَ ما يخاف الفساد، وأمَّا الأَصِيلي فعنده: أو شيئاً يَفسُد، ذَبَحَ وأصلَحَ.

وقد أورَدَ فيه حديث ابن كعب بن مالك عن أبيه: أنَّه كانت له غَنَم تَرعى بسَلْعٍ، الحديث، قال ابن المنيِّر: ليس غرض البخاري بحديث الباب الكلامَ في تَحليل الذَّبيحة أو تحريمها، وإنَّما غرضُه إسقاط الضَّمان عن الراعي وكذا الوكيل.

وقد اعتَرَضَ ابن التِّين: بأنَّ التي ذُبِحَت كانت مِلكاً لصاحبِ الشاةِ، وليس في الخبر أنَّه أراد تَضمينها. والذي يَظهَر أنَّه أراد رفع الحَرَج عَمَّن فعَلَ ذلك، وهو أعَمّ من التضمين.

**قوله: «أنَّه سمع ابنَ كعبِ بن مالك»** جَزَمَ المِزّي في «الأطراف»: بأنَّه عبد الله، لكن روى ابن وَهْب عن أُسامة بن زيد عن ابن شهاب عن عبد الرحمن بن كعب بن مالك، عن أبيه طرفاً من هذا الحديث[1]، فالظّاهر أنَّه عبد الرحمن.

**قوله: «قال عُبيد الله»** هو ابن عمر العُمَري راوي الحديث، وهو موصول بالإسناد المذكور إليه.

---

(١) أخرجه من طريق ابن وهبٍ الطبرانيُّ في «الكبير» ١٩/ (١٤٤)، وإسناده حسن.

**قوله:** «**تابَعَه عَبْدة**» أي: ابن سليمان «**عن عُبيد الله**» هو العُمَري المذكور بالإسناد المذكور، وسيأتي موصولاً في كتاب الذَّبائح (٥٥٠٤)، ويأتي الكلام عليه هناك، ونذكر الاختلاف فيه على نافع، وعلى غيره.

واستُدِلَّ به على تصديق المؤتَمَن على ما اؤتُمِنَ عليه، ما لم يَظهَر دليل الخيانةِ، وعلى أنَّ الوكيلَ إذا أنْزَى على إناث الماشية فحْلاً بغير إذن المالك حيثُ يحتاج إلى ذلك، فهَلَكَت أنَّه لا ضمان عليه.

## ٥- بابٌ وكالةُ الشّاهد والغائب جائزة

**وَكَتَبَ عبدُ الله بنُ عَمرٍو إلى قَهْرَمانه، وهو غائبٌ عنه: أن يُزَكِّيَ عن أهلِه، الصَّغِيرِ والكَبِير.**

**٢٣٠٥- حدَّثنا أبو نُعَيم، حدَّثنا سفيانُ، عن سَلَمةَ بنِ كُهَيل، عن أبي سَلَمةَ، عن أبي هريرةَ ﷺ، قال: كان لرجلٍ على النبيِّ ﷺ سِنٌّ مِن الإبلِ، فجاءه يَتَقاضاه، فقال: «أَعطُوه»، فطَلَبوا سِنَّه، فلم يَجِدوا له إلا سِنّاً فوقَها، فقال: «أَعطُوه»، فقال: أوفَيتَني أوفَى اللهُ بكَ، قال النبيُّ ﷺ: «إنَّ خِيارَكُم أحسنُكُم قَضاءً».**

[أطرافه في: ٢٣٠٦، ٢٣٩٠، ٢٣٩٢، ٢٣٩٣، ٢٤٠١، ٢٦٠٦، ٢٦٠٩]

٤٨٣/٤ **قوله:** «**بابٌ**» بالتنوين «**وكالةُ الشاهد**» أي: الحاضر «**والغائب جائزة**» قال ابن بطَّال: أخذَ الجمهور بجواز توكيل الحاضر بالبلد بغير عُذرٍ، ومَنَعَه أبو حنيفة إلَّا بعُذرٍ، مَرَضٍ أو سَفَر، أو برِضا الخَصْم، واستثنى مالك مَن بينه وبين الخصم عَداوة.

وقد بالَغَ الطَّحاوي في نُصْرة قول الجمهور، واعتمَدَ في الجواز حديث الباب، قال: وقد اتَّفَقَ الصحابة على جواز توكيل الحاضر بغير شرطٍ، قال: ووكالة الغائب مُفتَقِرة إلى قَبُول الوكيل الوَكالَة باتِّفاقٍ، وإذا كانت مُفتَقِرةً إلى قَبُولٍ فحُكم الغائب والحاضر سواء.

**قوله:** «**وكَتَبَ عبد الله بن عَمْرو**» أي: ابن العاص «**إلى قَهرَمانِهِ**» أي: خازنه القَيِّم بأمره، وهو الوكيل، واللَّفظة فارسية.

قوله: «أن يُزَكّي عن أهله» أي: زكاة الفِطْر، ولم أقِف على اسم هذا القَهْرَمان.

وقد أورَدَ فيه حديث أبي هريرة: كان لرجلٍ على النبي ﷺ سِنٌّ من الإبل، فجاءه يَتَقاضاه، فقال: أعطُوه» الحديث، وسيأتي شرحه في كتاب القَرض (٢٣٩٠)، وموضع الترجمة منه لوَكالة الحاضر واضح، وأمَّا الغائب فيُستَفاد منه بطريق الأَولى، لأنَّ الحاضر إذا جازَ له التوكيل مع اقتداره على المباشَرة بنفسِه، فجوازه للغائبِ عنه أَولى لاحتياجه إليه. وقال الكِرْماني: لفظ: «أعطوه» يتناول وُكَلاءَ رسول الله ﷺ، حضوراً وغُيَّباً.

## ٦- باب الوكالة في قضاء الدّيون

**٢٣٠٦- حدَّثنا سليمانُ بنُ حَربٍ، حدَّثنا شُعْبةُ، عن سَلَمةَ بنِ كُهَيلٍ، سمعتُ أبا سَلَمةَ ابنَ عبدِ الرحمن، عن أبي هريرةَ ﷺ: أنَّ رجلاً أتى النبيَّ ﷺ يَتقاضاه، فأغلَظَ، فهَمَّ به أصحابُه، فقال رسولُ الله ﷺ: «دَعُوه، فإنَّ لصاحبِ الحقِّ مقالاً» ثمَّ قال: «أعطوه سِنّاً مِثلَ سِنِّه» قالوا: يا رسولَ الله، إلَّا أمثَلَ من سِنِّه، فقال: «أعطوه، فإنَّ خيرَكُم أحسنُكُم قَضاءً».**

قوله: «باب الوَكالة في قضاء الدُّيون» أورَدَ فيه حديث أبي هريرة المذكور في الباب قبلَه من وجه آخر، وهو ظاهرٌ فيما تَرجمَ به.

وقوله: «قال أعطوه سِنّاً مثل سِنّه، قالوا: يا رسول الله، إلَّا أمثَلَ من سِنّه» كذا لجميعِ الرُّواة، وفيه حذف يَظهَر من سياق الذي قبله، والتقدير فقالوا: لم نَجِد إلَّا أمثَل... إلى آخره.

قال ابن المنيِّر: فقه هذه الترجمة: أنَّه ربَّما تَوهَّمَ مُتوهِّم أنَّ قضاء الدَّين لمَّا كان واجباً على الفَوْر، امتَنَعَتِ الوكالة فيه، لأنها تأخير من الموكِّل إلى الوكيل، فبيَّن أنَّ ذلك جائز، ولا يُعَدّ ذلك مَطْلاً.

## ٧- بابٌ إذا وهب شيئاً لوكيلٍ أو شفيعِ قومٍ جاز

**لِقولِ النبيِّ ﷺ لوَفد هوازنَ حِينَ سألوه المغانمَ، فقال النبيُّ ﷺ: «نَصِيبي لكم».**

**٢٣٠٧، ٢٣٠٨- حدَّثنا سعيدُ بنُ عُفَيرٍ، قال: حدَّثني اللَّيثُ، قال: حدَّثني عُقَيلٌ، عن ابنِ شِهابٍ، قال: وزَعَمَ عُرْوةُ أنَّ مَروانَ بنَ الحكَمِ والمِسوَرَ بنَ مَخرَمةَ أخبَراه: أنَّ رسولَ الله ﷺ قامَ**

حِينَ جاءه وفدُ هوازنَ مُسلِمِينَ، فسألُوه أن يَرُدَّ إليهم أموالَهم وسَبْيَهم، فقال لهم رسولُ الله ﷺ: «أحَبُّ الحديثِ إليَّ أصدَقُه، فاختاروا إحدَى الطّائفَتَينِ: إمَّا السَّبْيَ، وإمَّا المالَ، فقد كنتُ استأنَيتُ بهم»، وقد كان رسولُ الله ﷺ انتظَرَهم بضعَ عشرةَ ليلةً، حِينَ قَفَلَ مِن الطّائفِ.

٤٨٤/٤ فلمَّا تَبيَّنَ لهم أنَّ رسولَ الله ﷺ غيرُ رادٍّ إليهم إلا إحدَى الطّائفتَينِ قالوا: فإنّا نَختارُ سَبْيَنا، فقامَ رسولُ الله ﷺ في المسلمينَ، فأثنَى على الله بما هو أهلُه، ثمَّ قال: «أمَّا بعدُ، فإنَّ إخوانَكُم هؤُلاءِ قد جاؤونا تائبِينَ، وإنّي قد رأيتُ أن أرُدَّ إليهم سَبْيَهم، فمَن أحَبَّ منكم أن يُطيِّبَ بذلك فليَفعَل، ومَن أحَبَّ منكُم أن يكونَ على حَظِّه حتَّى نُعطِيَه إيّاه من أوَّل ما يُفِيءُ اللهُ علينا، فليَفعَل»، فقال النّاسُ: قد طَيَّبنا ذلك يا رسُولَ الله لهُم، فقال رسولُ الله ﷺ: «إنّا لا نَدري مَن أذِنَ منكُم في ذلك ممَّن لم يأذَن، فارجِعوا حتَّى يَرفَعوا إلينا عُرَفاؤُكُم أمرَكُم» فرَجَعَ النّاسُ، فكَلَّمَهم عُرَفاؤُهم، ثمَّ رَجَعوا إلى رسولِ الله ﷺ، فأخبَروه أنَّهم قد طَيَّبُوا وأَذِنُوا.

[ح٢٣٠٧- أطرافه في: ٢٥٣٩، ٢٥٨٤، ٢٦٠٧، ٣١٣١، ٤٣١٨، ٧١٧٦]

[ح٢٣٠٨- أطرافه في: ٢٥٤٠، ٢٥٨٣، ٢٦٠٨، ٣١٣٢، ٤٣١٩، ٧١٧٧]

قوله: «بابٌ إذا وَهَبَ شيئاً لوكيلٍ أو شَفيعِ قومٍ، جازَ» يجوز في «وكيل» التنوين، ويجوز تركه على حَدّ قوله: بين ذِراعي وجَبهة الأسد، ووقع عند الإسماعيلي: لِوكيل قومٍ، أو شَفيع قومٍ.

قوله: «لقول النبي ﷺ لوَفد هوازِنَ حين سألوه المغانم، فقال النبي ﷺ: نصيبي لكم» وهو طرف من حديث أخرجه ابن إسحاق في «المغازي»[1] من حديث عبد الله بن عَمْرو ابن العاص، وسيأتي بيانه في كتاب الخُمُس (٣١٣١) إن شاء الله تعالى.

وقد أورَدَ المصنِّف هنا حديث المِسوَر بن مَخرَمةَ ومروان بن الحكَم في قصَّة وفد هوازن أيضاً، وسيأتي شرحه في غزوة حُنَينٍ (٤٣١٨) من كتاب المغازي.

وشاهد الترجمة منه: قوله فيه: «وإنّي قد رأيت أن أرُدّ إليهم سبْيهم» الحديث، قال ابن

(١) هو في «السيرة النبوية» لابن هشام ٢/ ٤٨٩ عن عمرو بن شعيب، عن أبيه، عن جده، ولفظه: «أمّا ما كان لي ولبني عبد المطلب فهو لكم».

بطَّال: كان الوَفد رُسُلاً من هوازن، وكانوا وُكَلاء وشُفَعاء في رَدّ سَبْيهم، فشَفَّعَهم النبي ﷺ فيهم، فإذا طلب الوكيل أو الشَّفيع لنفسِه ولغيره، فأُعطي ذلك فحُكمه حُكمُهم.

وقال الخطَّابي: فيه أنَّ إقرار الوكيل على موكِّله مقبول، لأنَّ العُرَفاء بمَنزِلة الوُكَلاء فيما أُقيموا له من أمرهم، وبهذا قال أبو يوسف، وقَيَّدَه أبو حنيفة ومحمد بالحاكم.

وقال مالك والشافعي وابن أبي ليلى: لا يَصِحّ إقرار الوكيل على الموكِّل، وليس في الحديث حُجّة للجواز، لأنَّ العُرَفاء ليسوا وُكَلاءَ، وإنَّما هم كالأُمَراءِ عليهم، فقَبُول قولهم في حَقّهم بمَنزِلة قَبُول قول الحاكم في حَقّ من هو حاكمٌ عليه، والله أعلم.

واستُدِلَّ به على القَرْض إلى أجَلٍ مجهول، لقوله: «حتَّى نُعطيه إياه من أوَّل ما يَفيءُ الله علينا»، وسيأتي البحث فيه في بابه[1].

وقال ابن المنيِّر: قوله ﷺ للوَفْد وهم الذين جاؤوا شُفَعاء في قومهم: «نصيبي لكم» قد يوهم أنَّ الموهبة وَقَعَت للوَسائط، وليس كذلك، بل المقصود هم وجميع من تكلَّموا بسببِه، فيُستَفاد منه أنَّ الأُمور تُنزَّلُ على المقاصد لا على الصّوَر، وأنَّ من شَفَعَ لغيره في هبةٍ، فقال المشفوع عنده للشَّفيعِ: قد وهَبتُك ذلك فليس للشَّفيع أن يَتعلَّق بظاهر اللَّفظ، ويَخصّ بذلك نفسه، بل الهبة للمشفوعِ له، ويَلتَحِق به من وَكَّلَ على شِراء شيءٍ بعَينِه، فاشتراه الوكيل ثمَّ ادَّعى أنَّه إنَّما نَوى نفسه، فإنَّه لا يُقبَل منه، ويكون المبيع للموكِّل، انتهى.

وهذا قاله على مُقتَضى مذهبه، وفي المسألة خلاف مشهور.

## ٨- بابٌ إذا وكّل رجل رجلاً أن يعطي شيئاً ولم يبيّن كم يعطي فأعطى على ما يتعارفه النّاس ٤٨٥/٤

**٢٣٠٩- حدَّثنا المكِّيُّ بنُ إبراهيمَ، حدَّثنا ابنُ جُرَيجٍ، عن عطاءِ بنِ أبي رَباحٍ وغيرِه - يزيدُ**

---

(١) سيأتي الكلام على القرض إلى أجل في باب (١٧): إذا أقرضه إلى أجل مسمًّى أو أَجَّله في البيع، من كتاب الاستقراض، لكنه لم يتكلم عن القرض إلى أجل مجهول في ذلك الباب، ولا في أي موضع من مواضع الحديث، فالله أعلم.

بعضُهم على بعضٍ، ولم يُبْلِغْه كُلَّهُ رجلٌ منهم ـ عن جابرِ بنِ عبد الله رضي الله عنهما، قال: كنتُ معَ النبيِّ ﷺ في سَفَرٍ، فكنتُ على جملٍ ثَفَالٍ، إنَّما هو في آخرِ القومِ، فمَرَّ بي النبيُّ ﷺ فقال: «مَن هذا؟» قلتُ: جابرُ بنُ عبد الله، قال: «ما لكَ؟» قلتُ: إنّي على جملٍ ثَفَالٍ، قال: «أمعكَ قَضِيبٌ؟» قلتُ: نعم قال: «أعطِنِيه» فأعطَيتُه، فضَرَبَه فزَجَرَه، فكان من ذلك المكانِ من أوَّل القوم، قال: «بِعنِيه»، فقلتُ: بل هو لكَ يا رسولَ الله، قال: «بَلْ بعنِيه، قد أخذتُه بأربَعةِ دنانيرَ، ولَكَ ظَهرُه إلى المدينةِ» فلمَّا دَنَونا مِن المدينةِ أخذتُ أرتَحِلُ، قال: «أينَ تُرِيد؟» قلتُ: تَزَوَّجتُ امرأةً قد خَلا منها[1]، قال: «فهَلّا جاريةً تُلاعبُها وتُلاعبُكَ؟» قلتُ: إنَّ أبي تُوفِّيَ وتَرَكَ بَناتٍ، فأرَدتُ أن أنكِحَ امرأةً قد جَرَّبَت، خَلَا منها، قال: «فذلك» فلمَّا قَدِمْنا المدينةَ، قال: «يا بلالُ، اقضِه وزِده» فأعطاه أربَعةَ دنانيرَ، وزادَه قِيراطاً، قال جابرٌ: لا تُفارِقُني زِيادةُ رسولِ الله ﷺ، فلم يكنِ القِيراطُ يُفارِقُ قِرَابَ جابرِ بنِ عبدِ الله.

قوله: «باب إذا وَكَّلَ رجلٌ رجلاً أن يُعطي شيئاً، ولم يُبيِّن كَم يُعطي، فأعطى على ما يَتَعارفهُ الناس» أي: فهو جائز، فيه حديث جابر في قصَّة بيعِه الجملَ، وسيأتي شرحه في كتاب الشُّروط (٢٧١٨).

وشاهد الترجمة منه: قوله فيه: «يا بلال، اقضِه وزِده، فأعطاه أربعة دنانير، وزاده قيراطاً» فإنَّه لم يَذكُر قَدْر ما يُعطيه عند أمره بإعطاءِ الزّيادة، فاعتمَدَ بلال على العُرْف في ذلك، فزاده قيراطاً.

قوله: «عن عطاء بن أبي رَباح وغيرِه ـ يزيد بعضُهم على بعض، ولم يُبْلِغْهُ كلَّه رجلٌ منهم» كذا للأكثر[2]، وكذا وقع عند الإسماعيلي، أي: ليس جميع الحديث عند واحد منهم بعَينِه، وإنَّما عند بعضهم منه ما ليس عند الآخر، ووقع لبعضِهم: لم يُبلِغه كلُّهم رجلٌ واحدٌ

---

(١) قوله: قد خلا منها، يعني: كبرت ومَضَى معظم عمرها، قاله ابن الأثير في «النهاية» في مادة (خلا)، وفسَّرها العيني بقوله: أي: مات عنها زوجها.

(٢) ونقل العيني ١٢/ ١٣٩ عن علاء الدين مغلطاي في «شرحه» على البخاري، خلاف ما قاله الحافظ هنا من نسبة ما قاله للأكثر، فذكر أن الأكثر جاء عندهم: ولم يبلغه كلهم رجل واحد منهم! وهذا يوافق ما جاء في اليونينية، حيث ثُبِّت هذا الذي عزاه مغلطاي للأكثر، دون الإ شارة إلى غيره.

منهم، وعليه شَرَحَ ابن التِّين، وزَعَمَ أنَّ معناه: أنَّ بين بعضهم وبين جابر فيه واسطةً. وعند أبي نُعيم في «المستخرَج»: لم يُبْلِغه كلَّه إلَّا رجل واحد عن جابر، ومثله للحُميدي في «جمعه» (١٥٤٦)، وبخَطِّ الدِّمْياطي في نُسخَته من البخاري: لم يُبلِّغْهُ، بالتشديد.

وقال الكِرْماني: قوله: «يزيد بعضُهم» الضَّمير فيه يَرجِع إلى الغير، وفي «لم يُبلِّغْه» إلى الحديث، أو الرَّسول، و«رجل» بدلٌ من «كُلّ»[1]. قلت: الضَّمير للحديث جَزْماً لا للرَّسول، لأنَّ السَّنَد مُتَّصِل.

ثمَّ قال الكِرْماني: وفي أكثر الروايات لفظة: «وغيرِه» بالجرّ، وأمَّا رفعُه فعلى الابتِداء و«يزيد» خبره، ويحتمل أن يكون «رجل» فاعلَ فعلٍ مُقدَّر ليُبلِّغه، وعلى التقادير لا يخفى ما في هذا التركيب من التعَجْرُف.

قلت: إنَّما جاء التعَجْرُف من عَدَم فهم المراد، وإلَّا فمعنى الكلام: أنَّ ابن جُرَيج روى هذا الحديث عن عطاءٍ وعن غيرِ عطاء، كلهم عن جابر، لكنَّه عنده عنهم بالتوزيعِ، روى عن كلّ واحد قطعة من الحديث، وقوله: لم يُبلِّغه كلَّه رجل، أي: لم يَسُقْه بتمامه، فهو بيان منه لصورة تحمُّله، وهو كقول الزُّهْري في حديث الإفك (٤١٤١): وكلٌّ حدَّثني طائفةً من حديثها لكنَّه زاد عليه، نَفَى أن يكون كلّ واحد منهم ساقه بتمامه، فأيّ تَعجرُفٍ في هذا؟ والعَجَب من شارحٍ تَرَكَ الرِّوايةَ المشهورة التي لا قَلَقَ في تركيبها، وتَشاغَلَ بتجويزِ شيءٍ لم يَثبُت في الرواية، ثمَّ يُطلِقُ على الجميع التعجرُفَ، أفهذا شارح، أو جارح؟[2]

ووَقَفتُ مِن تسمية من روى ابنُ جُرَيج عنه هذا الحديث عن جابر على أبي الزُّبَير[3]، ٤٨٦/٤
وقد تقدَّم في الحج[4] شيء من ذلك.

---

(١) يعني على رواية من قال: «كلُّهم»، على أنها فاعل «يبلغ».

(٢) جاء بعد هذا في (ع) زيادة ذكر رواية الحميدي في «الجمع بين الصحيحين»، ولا داعي لذكرها، لأن الحافظ أشار إليها آنفاً.

(٣) الجار والمجرور متعلقان بقوله: وقفتُ.

(٤) بل في الشروط: باب (٤): إذا اشترط البائع ظهر الدابة إلى مكان مُسمّى جاز. حيث أورد البخاريُّ بإثر الحديث (٢٧١٨) قوله: وقال أبو الزبير، عن جابر: «أفقرناك ظهره إلى المدينة»، لكن لم يذكر الحافظ أنه =

**قوله: «على جمل ثَفَال»** بفتح المثلَّثة بعدها فاءَ خفيفة: هو البعير البَطيء السَّير، يقال: ثَفال وثَفيلٌ، وأمَّا الثِّفال ـ بكسر أوَّله ـ: فهو ما يوضع تَحت الرَّحى، لينزِل عليه الدَّقيق، وقال ابن التِّين: من ضَبَطَ «الثَّفَال» الذي هو البعير، بكسر أوَّله، فقد أخطأ.

**وقوله: «أربعة دنانير»** كذا للجميع، وذكره الدَّاوودي الشارح بلفظ: «أربع الدَّنانير»، وقال: سَقَطَت الهاء لمَّا دَخَلَت الألف واللَّام، وذلك جائز فيما دون العشرة. وتعقَّبه ابن التِّين بأنَّه قول مُخترَع لم يقلْه أحدٌ غيرُه.

**وقوله: «فلم يكن القيراط يُفارق قِراب جابر»** كذا لأبي ذرٍّ والنَّسَفي: بقافٍ، قال الدَّاوودي الشارح: يعني خَريطَته. وتعقَّبه ابن التِّين: بأنَّ المراد قِرابُ سيفه، وأنَّ الخَريطة لا يقال لها قِراب، انتهى.

وقد وقع في رواية الأكثر: «جِراب» فهو الذي حَمَلَ الدَّاوودي على تأويله المذكور، وقد زاد مسلم (١٥٩٩/ ١١١) في آخر هذا الحديث من وجه آخر: فأخذَه أهل الشام يوم الحَرّة.

قال ابن بطَّال: فيه الاعتماد على العُرف، لأنَّ النبي ﷺ لم يُعيِّن قَدر الزِّيادة في قوله: «وزِده» فاعتمَدَ بلال على العُرف، فاقتَصَرَ على قِيراط، فلو زاد مثلاً ديناراً لتناولَه مُطلَق الزِّيادة، لكن العُرف يأباه.

كذا قال، وقد يُنازع في ذلك باحتمال أن يكون هذا القَدرُ كان النبي ﷺ أذِنَ في زيادته ذلك[1] القدرَ الذي زيدَ عليه، كأن يكون أمَرَه أن يزيد من يأمر له بالزِّيادة على كلّ دينار رُبعَ قِيراطٍ، فيكون عمله في ذلك بالنصِّ، لا بالعُرف.

## ٩- باب وكالة المرأة الإمامَ في النِّكاح

**٢٣١٠- حدَّثنا عبدُ الله بنُ يوسفَ، أخبرنا مالكٌ، عن أبي حازمٍ، عن سهلِ بنِ سعدٍ، قال: جاءتِ امرأةٌ إلى رسولِ الله ﷺ فقالت: يا رسولَ الله، إنّي قد وَهَبتُ لكَ من نَفْسي، فقال**

---

= ممن رواه عن أبي الزبير ابنُ جريج. وقد وقفنا على روايته عنه في «صحيح مسلم» (١٥٩٩) (١١٧).

(١) في (س): وذلك، بزيادة الواو، وهو خطأ.

رجلٌ: زَوِّجنيها، قال: «قد زَوَّجناكَها بما معكَ مِن القُرآنِ».

[أطرافه في: ٥٠٢٩، ٥٠٣٠، ٥٠٨٧، ٥١٢١، ٥١٢٦، ٥١٣٢، ٥١٣٥، ٥١٤١، ٥١٤٩، ٥١٥٠، ٥٨٧١، ٧٤١٧]

قوله: «باب وكالة المرأة الإمامَ في النكاح» أي: توكيل المرأة، والإمام بالنَّصبِ على المفعولية.

وأورَدَ فيه حديث سهل بن سعد في قصَّة الواهِبَة نفسَها، وسيأتي الكلام عليه مُستوفًى في كتاب النكاح (٥٠٨٧).

وقد تعقَّبه الدَّاوودي بأنَّه ليس فيه أنَّه ﷺ استأذَنَها، ولا أنَّها وكَّلَته، وإنَّما زَوَّجَها الرجلَ بقول الله تعالى: ﴿ٱلنَّبِيُّ أَوْلَىٰ بِٱلْمُؤْمِنِينَ مِنْ أَنفُسِهِمْ﴾ [الأحزاب:٦]. انتهى.

وكأنَّ المصنِّف أخذَ ذلك من قولها: قد وهَبتُ لك نفسي، ففَوَّضَت أمرها إليه، وقال الذي خَطَبَها: زَوِّجنيها إن لم يكن لك بها حاجة، فلم تُنكِرْ هي ذلك بل استَمَرَّت على الرِّضا، فكأنَّها فوَّضَتْ أمرَها إليه ليتَزَوَّجها، أو يُزوِّجها لمن رأى.

ووقع في هذه الرواية: إنّي وهَبت لك من نفسي، وخَلَتْ أكثر الروايات عن لفظ: «من»، فقال النَّووي: قول الفقهاء: وهَبْتُ من فلان كذا، ممَّا يُنكَر عليهم. وتُعُقِّبَ بأنَّ الإنكار مردود لاحتمال أن تكون زائدةً على مذهب من يرى زيادتها في الإثبات من النُّحاة، ويحتمل أن تكون ابتِدائيةً، وهناك حذف تقديره: طَيِّبةً، مثلاً.

## ١٠- باب إذا وكّل رجلاً فترك الوكيل شيئاً، فأجازه الموكِّل فهو جائز، وإن أقرضه إلى أجلٍ مسمًّى جاز

٢٣١١- وقال عثمانُ بنُ الهَيثَم أبو عَمرٍو: حدَّثنا عَوْفٌ، عن محمَّد بنِ سِيرِينَ، عن أبي هريرةَ ﷺ، قال: وَكَّلَني رسولُ الله ﷺ بحِفظِ زكاةِ رمضانَ، فأتاني آتٍ فجعلَ يَحثُو مِن الطَّعامِ، فأخذتُه، وقلتُ: والله لأرفَعَنَّكَ إلى رسولِ الله ﷺ، قال: إنّي مُحتاجٌ، وعليَّ عِيالٌ، ولي حاجةٌ شديدةٌ، قال: فخَلَّيتُ عنه فأصبَحتُ، فقال النبيُّ ﷺ: «يا أبا هريرةَ، ما فَعَلَ أسِيرُكَ البارِحةَ؟» ٤/٤٨٧

قال: قلتُ: يا رسولَ الله، شَكَا حاجةً شديدةً وعِيالاً، فرَحِمتُه فخَلَّيتُ سَبِيلَه، قال: «أمَا إنَّه قد كَذَبَكَ، وسيعودُ»، فعَرَفتُ أنَّه سيعودُ، لقولِ رسولِ الله ﷺ: «إنَّه سيعودُ»، فرَصَدتُه، فجعل يَحثُو مِن الطَّعامِ، فأخذتُه، فقلتُ: لأرفَعَنَّكَ إلى رسولِ الله ﷺ. قال: دَعْني، فإنّي مُحتاجٌ، وعليَّ عِيالٌ، لا أعودُ، فرَحِمتُه، فخَلَّيتُ سَبِيلَه، فأصبَحتُ، فقال لي رسولُ الله ﷺ: «يا أبا هريرةَ، ما فعَلَ أسِيرُكَ؟»، قلتُ: يا رسولَ الله، شَكَا حاجةً شديدةً وعِيالاً، فرَحِمتُه فخَلَّيتُ سَبِيلَه، قال: «أما إنَّه قد كَذَبَكَ وسيعودُ»، فرَصَدتُه الثالثةَ، فجعل يَحثُو مِن الطَّعامِ، فأخذتُه، فقلتُ: لأرفَعَنَّكَ إلى رسولِ الله، وهذا آخرُ ثلاثِ مَرّاتٍ، أنكَ تَزعُمُ لا تَعودُ ثمَّ تَعودُ قال: دَعْني، أُعلِّمْكَ كَلِماتٍ يَنفَعُكَ الله بها، قلتُ: ما هنَّ؟ قال: إذا أوَيتَ إلى فراشكَ فاقرَأْ آيةَ الكُرسِيِّ: ﴿ٱللَّهُ لَآ إِلَٰهَ إِلَّا هُوَ ٱلۡحَيُّ ٱلۡقَيُّومُ﴾ [البقرة:٢٥٥] حتَّى تَختِمَ الآيةَ، فإنَّكَ لن يزالَ عليكَ مِن الله حافظٌ، ولا يَقْرَبُكَ شيطانٌ حتَّى تُصبِحَ، فخَلَّيتُ سَبِيلَه، فأصبَحتُ، فقال لي رسولُ الله ﷺ: «ما فعَلَ أسِيرُكَ البارحةَ؟» قلتُ: يا رسولَ الله، زَعَمَ أنَّه يُعلِّمُني كلماتٍ يَنفَعُني الله بها، فخَلَّيتُ سَبِيلَه، قال: «ما هِيَ؟» قلت: قال لي: إذا أوَيتَ إلى فِراشِكَ، فاقرَأْ آيةَ الكُرسيِّ من أوَّلها حتَّى تَختِمَ الآية: ﴿ٱللَّهُ لَآ إِلَٰهَ إِلَّا هُوَ ٱلۡحَيُّ ٱلۡقَيُّومُ﴾ وقال لي: لن يزالَ عليكَ مِن الله حافظٌ، ولا يَقرَبُكَ الشيطانُ حتَّى تُصبِحَ ـ وكانوا أحرَصَ شيءٍ على الخيرِ ـ فقال النبيُّ ﷺ: «أما إنَّه قد صَدَقَكَ، وهو كَذوبٌ، تَعلَمُ مَن تُخاطبُ مُذْ ثلاثِ لَيالٍ يا أبا هريرةَ؟» قال: لا، قال: «ذاكَ شيطانٌ».

[طرفاه في: ٣٢٧٥، ٥٠١٠]

قوله: «باب إذا وكَّلَ رجلاً، فتَرَكَ الوكيل شيئاً، فأجازَه الموكِّل فهو جائز، وإن أقرَضَه إلى أجَل مُسَمًّى جازَ».

أورَدَ فيه حديث أبي هريرة في حفظِه زكاةَ رمضان.

قال المهلَّب: مفهوم الترجمة أنَّ الموكِّل إذا لم يُجِزْ ما فعَله الوكيل ممَّا لم يأذَن له فيه، فهو غير جائز، قال: وأمَّا قوله: وإن أقرَضَه إلى أجَل مُسَمًّى جاز، أي: إن أجازَه الموكِّل أيضاً، قال: ولا أعلم خلافاً أنَّ المؤتَمَن إذا أقرَضَ شيئاً من مال الوَديعة وغيرها لم يَجُز له ذلك، وكان رَبُّ المال بالخيار. قال: وأُخِذَ ذلك من حديث الباب بطريق أنَّ الطَّعام كان مجموعاً

للصَّدَقة، وكانوا يجمعونَه قبل إخراجه، وإخراجه كان ليلة الفِطْر، فلمَّا شَكا السارق لأبي هريرة الحاجة تَرَكَه، فكأنَّه أسلَفَه له إلى أجَل، وهو وقت الإخراج.

وقال الكِرْماني: تُؤخَذ المناسَبة من حيثُ إنَّه أمهَلَه إلى أن رَفَعَه إلى النبي ﷺ. كذا قال.

**قوله: «وقال عثمان بن الهَيثَم»** هكذا أورَدَ البخاري هذا الحديث هنا،/ ولم يُصرِّح فيه ٤٨٨/٤
بالتحديث، وزَعَمَ ابن العربي أنَّه مُنقَطِع. وأعاده كذلك في «صفة إبليس» (٣٢٧٥)، وفي فضائل القرآن (٥٠١٠) لكن باختصار، وقد وَصَله النَّسائي (ك١٠٧٢٩)، والإسماعيلي وأبو نُعيم من طرق إلى عثمان المذكور[١]، وذكرتُه في «تغليق التَّعليق» (٣/ ٢٩٥-٢٩٦) من طريق عبد العزيز بن مُنيب وعبد العزيز بن سلام وإبراهيم بن يعقوب الجُوزَجاني وهلال ابن بشر الصَّوّاف[٢] ومحمد بن غالب الذي يقال له: تَمتَام، وأقرَبهم أن يكون البخاري أخذَه عنه ـ إن كان ما سمعه من ابن الهَيثَم ـ هلالُ بنُ بشر، فإنَّه من شيوخه أخرج عنه في «جزءِ القراءة خلف الإمام»، وله طريق أُخرى عند النَّسائي (ك٧٩٦٣) أخرجها من رواية أبي المتوكِّل الناجي عن أبي هريرة، ووقع مثل ذلك لمعاذِ بن جَبَل أخرجه الطبراني (٢٠/ ٨٩) وأبو بكر الرُّوياني[٣].

**قوله: «وَكَّلَني رسول الله ﷺ بحِفظِ زكاة رمضان، فأتاني آتٍ فجعل يَحثو»** بإسكان الحاء المهمَلة بعدها مُثلَّثة، يقال: حَثَا يَحثُو، وحَثَى يَحثِي، وفي رواية أبي المتوكِّل عن أبي هريرة: أنَّه كان على تمر الصَّدَقة، فوَجَدَ أثر كَفٍّ كأنَّه قد أخذَ منه. ولابن الضُّرَيسِ[٤] من هذا الوجه: فإذا التمر قد أُخِذَ منه مِلءُ كَفٍّ.

---

(١) ووصله أيضاً ابن خزيمة في «صحيحه» (٢٤٢٤)، وقال: حدثنا هلال بن بشر بخبر غريب غريب، حدثنا عثمان... فذكره.

(٢) قول الحافظ هنا في نسبته: «الصواف» وهمٌ، منشؤه أن هناك راوياً في طبقته اسمه بشر بن هلال، وهو الصواف، فذهب وهمُ الحافظ إليه، وأما هذا فهو هلال بن بشر الأحدب إمام مسجد يونس بن عبيد.

(٣) لم نقف عليه في المطبوع من «مسند الروياني»، والحديث أيضاً عند ابن أبي الدنيا في «الهواتف» (١٧٥)، وفي «مكايد الشيطان» (١٤)، والحاكم ١/ ٥٦٢، والبيهقي في «دلائل النبوة» ٧/ ١٠٩-١١٠.

(٤) في «فضائل القرآن» له (١٩٦).

**قوله: «فأخذته»** زاد في رواية أبي المتوكِّل: أنَّ أبا هريرة شكى ذلك إلى النبي ﷺ أوَّلاً، فقال له: «إن أرَدت أن تأخُذه فقُل: سبحان من سَخَّرَك لمحمدٍ» قال: فقلتُها، فإذا أنا به قائم بين يَدَيّ، فأخذته.

**قوله: «لَأرفَعَنَّكَ»** أي: لَأذهَبَنَّ بك أشكوك، يقال: رَفَعَه إلى الحاكم إذا أحضَرَه للشَّكوى.

**قوله: «إنّي مُحتاج وعليَّ عِيال»** أي: نَفَقة عيال، أو«عليَّ» بمعنى: لي، وفي رواية أبي المتوكِّل: فقال: إنَّما أخذته لأهل بيتٍ فُقَراءَ من الجِنّ، وفي رواية الإسماعيلي: ولا أعود.

**قوله: «ولي حاجَة»** في رواية الكُشْمِيهني: «وبي حاجة».

**قوله: «فرَصَدْتُه»** أي: رَقَبْته.

**قوله: «فجعلَ»** في رواية الكُشْمِيهني والمُستَمْلي: فجاء، في الموضعَين.

**قوله: «قال: دَعني أُعَلِّمْك»** في رواية أبي المتوكِّل: خَلّ عَنّي.

**قوله: «يَنفَعْك الله بها»** في رواية أبي المتوكِّل: إذا قلتَهنَّ لم يَقربْك ذكر ولا أُنثى من الجِنّ، وفي رواية ابن الضُّرَيسِ من هذا الوجه: لا يَقربُك من الجنّ ذكرٌ ولا أُنثى، صغيرٌ ولا كبير.

**قوله: «قلت: ما هنَّ؟»** في رواية الكُشْمِيهني: ما هو؟، أي: الكلام، وفي رواية أبي المتوكِّل: قلت: وما هؤلاءِ الكَلِمات؟

**قوله: «إذا أوَيت إلى فراشك»** في رواية أبي المتوكِّل: عند كلّ صباح ومساء.

**قوله: «آية الكُرسي: ﴿ٱللَّهُ لَآ إِلَٰهَ إِلَّا هُوَ ٱلۡحَيُّ ٱلۡقَيُّومُ﴾ حتَّى تَختِم الآية»**، في رواية النَّسائي والإسماعيلي: ﴿ٱللَّهُ لَآ إِلَٰهَ إِلَّا هُوَ ٱلۡحَيُّ ٱلۡقَيُّومُ﴾ من أوَّلها حتَّى تَختِمها[1]، وفي رواية ابن الضُّرَيسِ من طريق أبي المتوكِّل: ﴿ٱللَّهُ لَآ إِلَٰهَ إِلَّا هُوَ ٱلۡحَيُّ ٱلۡقَيُّومُ﴾، وفي حديث معاذ بن جبل من الزّيادة: وخاتمة سورة البقرة: ﴿ءَامَنَ ٱلرَّسُولُ﴾ إلى آخرها، وقال في أوَّل الحديث: ضمَّ إليَّ رسول الله ﷺ تمرَ الصَّدَقة، فكنت أجِدُ فيه كلَّ يوم نُقصاناً، فشَكَوتُ ذلك إلى رسول الله ﷺ، فقال لي: «هو عمل الشَّيطان فارصُده» فرَصَدْته فأقبَلَ في صورةِ

(١) يعني في الموضع الثاني عندما أخبر أبو هريرة النبيَّ ﷺ بالقصة.

فِيلٍ، فلمَّا انتهى إلى الباب دَخَلَ من خَلَل الباب في غير صورته، فدَنا من التمر، فجعل يَلتَقِمُه، فشَدَدتُ عليَّ ثيابي، فتوسَّطتُه، وفي رواية الرُّوياني: فأخذته فالتَفَّتْ يدي على وَسَطه، فقلت: يا عدوَّ الله، وَثَبْتَ إلى تمر الصَّدَقة فأخذتَه وكانوا أحقَّ به منك، لَأرفَعَنَّكَ إلى رسول الله ﷺ فيَفضَحُك، وفي رواية الرُّوياني: ما أدخَلَك بيتي تأكُلُ التمر؟ قال: أنا شيخ كبير فقير ذو عيال، وما أتيتُك إلَّا من نصِيبين، ولو أصَبتُ شيئاً دونَه ما أتيتُك، ولقد كنَّا في مَدينَتكُم هذه حتَّى بُعِثَ صاحبكُم، فلمَّا نزلت عليه آيتان نَفَرْنا[1] منها، فإن خَلَّيتَ سبيلي عَلَّمتُكَهما، قلت: نعم، قال: آية الكُرسي وآخر سورة البقرة من قوله: ﴿ءَامَنَ ٱلرَّسُولُ﴾ إلى آخرها.

**قوله: «لن يزال عليك»** في رواية الكُشْمِيهني: «لم يَزَلْ»، ووقع عكسُ ذلك في فضائل القرآن، والأوَّل هو الذي وقع في «صفة إبليس»، وهو رواية النَّسائي، والإسماعيلي.

**قوله: «من الله حافظ»** أي: من عند الله أو من جهة أمر الله، أو من بأس الله ونِقمَته.

٤٨٩/٤ **قوله: «ولا يَقربُك»** بفتح الراء وضمّ الموحَّدة.

**قوله: «وكانوا»** أي: الصحابة **«أحرَصَ شيء على الخير»** فيه الْتِفات، إذ السِّياق يقتضي أن يقول: وكنَّا أحرَصَ شيءٍ على الخير، ويُحتَملُ أن يكون هذا الكلام مُدرَجاً من كلام بعض رواته، وعلى كلّ حال فهو مَسُوق للاعتذار عن تخلية سبيله بعد المرّة الثالثة، حِرصاً على تعلُّم ما يَنفَع.

**قوله: «صَدَقَك وهو كَذوب»** في حديث معاذ بن جَبَل: «صَدَقَ الخبيث وهو كذوب»، وفي رواية أبي المتوكِّل: «أوَما عَلِمتَ أنَّه كذلك؟».

**قوله: «مُذْ ثلاثٍ»** في رواية الكُشْمِيهني: «منذُ ثلاث».

---

(١) كذا في (ع)، ولم تظهر الكلمة في (أ) لطمس الورقة، وفي (س): تفرقنا، وعند الطبراني: أنفرتنا، ووقع في المصادر التي خرجت حديث معاذ مما أشرنا إليه قريباً غير الرُّوياني والطبراني: أُخْرِجنا، بصيغة المبني للمجهول، فالله أعلم.

**قوله**: «**ذاكَ شيطان**» كذا للجميعِ، أي: شيطان من الشَّياطين، ووقع في فضائل القرآن (٥٠١٠): «ذاكَ الشَّيطان»[١]، واللَّام فيه للعهد الذِّهْنيِّ.

وقد وقع أيضاً لأُبيِّ بن كعب عند النَّسائي (ك١٠٧٣٠) وأبي أيوب الأنصاري عند التِّرمِذي (٢٨٨٠)، وأبي أُسَيدٍ الأنصاري[٢] عند الطبراني (١٩/ ٥٨٥)، وزيد بن ثابت عند بن أبي الدُّنيا[٣]، قَصَصٌ في ذلك، إلَّا أنَّه ليس فيها ما يُشبِه قصَّة أبي هريرة إلَّا قصَّة معاذ بن جَبَل التي ذكرتها، وهو محمول على التعدُّد.

ففي حديث أُبيِّ بن كعب: أنَّه كان له جُرْنٌ فيه تمر، وأنَّه كان يَتَعاهَده، فوَجَدَه يَنقُص، فإذا هو بدابّةٍ شِبه الغُلام المحتَلِم، فقلت له: أجِنّي أم إنسي؟ قال: بل جِنّي، وفيه أنَّه قال له: بَلَغَنا أنَّك تُحِبّ الصَّدَقة، وأحبَبنا أن نُصيب من طعامك، قال: فما الذي يُجيرُنا منكم؟ قال: هذه الآية آية الكُرسي، فذكر ذلك للنبي ﷺ فقال: «صَدَقَ الخبيث».

وفي حديث أبي أيوب: أنَّه كانت له سَهْوة ـ أي: بفتح المهمَلة وسكون الهاء، وهي الصُّفَّة ـ فيها تمر، وكانت الغُول تجيء، فتأخُذ منه، فشكى ذلك إلى النبي ﷺ فقال: «إذا رأيتَها، فقُل: باسمِ الله أجيبي رسول الله» فأخذها فحَلَفَت أن لا تَعود، فذكر ذلك ثلاثاً، فقالت: إنّي ذاكرة لك شيئاً آية الكُرسي، اقرأها في بيتك، فلا يَقْرَبك شيطان ولا غيره، الحديث.

وفي حديث أبي أُسَيدٍ الساعدي: أنَّه لمَّا قَطَعَ تمر حائطه، جعلها في غُرفة، وكانت الغُولُ تُخالفُه، فتَسرِقُ تمرهُ وتُفسِده عليه، فذكر نحو حديث أبي أيوب سواء، وقال في آخره: وأدُلّك على آية تقرؤُها في بيتك، فلا نُخالِفُ إلى أهلك، وتقرؤُها على إنائك، فلا يُكشَفُ غِطاؤُه، وهي آية الكُرسي، ثمَّ حَلَّت اسْتَها تَضْرُطُ، الحديث.

---

(١) كذا أطلق الحافظ هنا أن الرواية في فضائل القرآن باللام، وسيذكر هناك أن رواية الأكثرين بالتنكير، كما في هذه الرواية، مشيراً إلى ما قاله هنا من الإطلاق، فكان عُدولاً عنه.

(٢) هو السَّاعِدي مالك بن ربيعة.

(٣) في «الهواتف» (١٦٤)، وفي «مكايد الشيطان» (١٥).

وفي حديث زيد بن ثابت: أنَّه خرج إلى حائطه، فسمع جَلَبَةً، فقال: ما هذا؟ قال: رجل من الجِنّ، أصابَتْنا السَّنة، فأرَدت أن أُصيب من ثِمارِكم، قال له: فما الذي يُعيذُنا منكم؟ قال: آية الكُرسيِّ.

قوله: «وهو كذوب» من التَّتمِيم البليغ الغاية في الحُسن، لأنه أثبَتَ له الصِّدقَ، فأوهَمَ له صفة المدح، ثمَّ استَدرَكَ ذلك بصفة المبالَغة في الذَّمّ بقوله: «وهو كذوب»

وفي الحديث من الفوائد غيرُ ما تقدَّم: أنَّ الشَّيطان قد يعلم ما يَنتَفِع به المؤمن، وأنَّ الحِكمة قد يَتَلَقّاها الفاجر، فلا يَنتَفِع بها وتُؤخَذ عنه، فيُنْتَفَعُ بها، وأنَّ الشَّخص قد يعلم الشيء ولا يعمل به، وأنَّ الكافر قد يُصدِّق ببعضِ ما يُصدّق به المؤمن، ولا يكون بذلك مُؤمِناً، وبأنَّ الكذّاب قد يَصدُق، وبأنَّ الشَّيطان من شأنه أن يكذب، وأنَّه قد يَتَصَوَّر ببعضِ الصّوَر، فتُمكِنُ رُؤيَته، وأنَّ قوله تعالى: ﴿إِنَّهُۥ يَرَىٰكُمْ هُوَ وَقَبِيلُهُۥ مِنْ حَيْثُ لَا تَرَوْنَهُمْ﴾ [الأعراف:٢٧] مخصوص بما إذا كان على صورته التي خُلِقَ عليها، وأنَّ من أُقيم في حِفظ شيءٍ سُمّي وكيلاً، وأنَّ الجنَّ يأكلونَ من طعام الإنس، وأنَّهم يَظهَرونَ للإنسِ لكن بالشَّرط المذكور، وأنَّهم يَتكلَّمونَ بكلام الإنس، وأنَّهم يَسرِقونَ ويَخدَعون، وفيه فضل آية الكُرسي، وفضل آخر سورة البقرة، وأنَّ الجنَّ يصيبونَ من الطَّعام الذي لا يُذكَر اسمُ الله عليه.

وفيه أنَّ السارق لا يُقطَع في المجاعة، ويحتمل أن يكون القَدْر المسروقُ لم يَبلُغ النِّصابَ، ولذلك جازَ للصحابي العفوُ عنه قبل تبليغه إلى الشارع. وفيه قَبُول العُذر والسَّتر على من يُظَنّ به الصِّدق. وفيه اطِّلاع النبي ﷺ على المغَيَّبات، ووقع في حديث معاذ بن جَبَل[1]: أنَّ جِبريل عليه السلام جاء إلى النبي ﷺ، فأعلمَه بذلك. وفيه جواز جمع زكاة الفِطْر قبل ليلة الفِطْر، وتوكيل البعض بحِفْظها وتَفْرِقَتها.

## ١١ - باب إذا باع الوكيل شيئاً فاسداً فبيعه مردود ٤/٤٩٠

**٢٣١٢- حدَّثنا إسحاقُ، حدَّثنا يحيى بنُ صالحٍ، حدَّثنا معاويةُ - هو ابنُ سَلَّامٍ - عن**

---

(١) في رواية ابن أبي الدنيا والحاكم والبيهقي، وقد سلف تخريج رواياتهم أولَ شرح الحديث.

يحيى، قال: سمعتُ عُقبةَ بنَ عبد الغافرِ، أنَّه سمعَ أبا سعيدٍ الخُدْريَّ ﷺ قال: جاء بلالٌ إلى النبيِّ ﷺ بتمرٍ بَرْنِيٍّ، فقال له النبيُّ ﷺ: «مِن أينَ هذا؟» قال بلالٌ: كان عندَنا تمرٌ رديءٌ، فبِعتُ منه صاعَينِ بصاعٍ، لنُطعِمَ النبيَّ ﷺ، فقال النبيُّ ﷺ، عندَ ذلك: «أوَّهْ أوَّهْ، عَينُ الرِّبا، عَينُ الرِّبا، لا تَفعَلْ، ولكن إذا أرَدتَ أن تَشتَرِيَ، فبِعِ التَّمرَ ببيعٍ آخَرَ، ثمَّ اشترِ بِهِ».

قوله: «باب إذا باع الوكيل شيئاً فاسداً فبيعُه مردود» أورد فيه حديث أبي سعيد: جاء بلال إلى النبي ﷺ بتمرٍ بَرْنِيٍّ، الحديث، وليس فيه تصريح بالردِّ، بل فيه إشعار به، ولعلَّه أشار بذلك إلى ما وَرَدَ في بعض طرقه: فعند مسلم (١٥٩٤/ ٩٧) من طريق أبي نَضْرة، عن أبي سعيد في نحو هذه القصَّة فقال: «هذا الرِّبا، فرُدُّوهُ»، وقد تقدَّمت الإشارة إلى ذلك في «باب من أراد شِراء تمر بتمرٍ خيرٍ منه» من كتاب البيوع (٢٢٠١)، وفيه قول ابن عبد البَرِّ: إنَّ القصَّة وقَعَت مرَّتين، مرَّة لم يقع فيها الأمر بالردِّ، وكان ذلك قبل العلم بتحريم الرِّبا، ومرَّة وقع فيها الأمر بالردِّ، وذلك بعد تحريم الرِّبا والعلم به. ويدلّ على التعدُّد أنَّ الذي تولَّى ذلك في إحدى القِصَّتَين، سَوَاد بن غَزِيَّة عامل خيبر، وفي الأُخرى بلال.

وعند الطَّبري[1] من طريق سعيد بن المسيّب عن بلال، قال: كان عندي تمرٌ دُونٌ، فابتَعت منه تمراً أجوَد منه، الحديث، وفيه: فقال النبي ﷺ: «هذا الرِّبا بعَينِه، انطَلِق فرُدَّه على صاحبه، وخُذ تمرَك وبِعْه بحِنطةٍ أو شعير، ثمَّ اشترِ به من هذا التمر، ثمَّ جِئْني به».

قوله: «حدَّثنا إسحاق» هو ابن راهويه كما جَزَمَ به أبو نُعيم، وجَزَمَ أبو عليّ الجَيَّاني بأنَّه ابن منصور، واحتَجَّ بأنَّ مسلماً أخرج هذا الحديث (١٥٩٤/ ٩٦) بعَينِه عن إسحاق بن منصور عن يحيى بن صالح بهذا الإسناد، ولكن ليس ذلك بلازمٍ، ويُؤيِّد كونَه ابنَ راهويه تَغايُر السِّياقَين متناً وإسناداً، فهنا قال إسحاق: أخبرنا يحيى بن صالح، وعند مسلم: حدَّثنا

---

(١) كذا في الأصلين و(س): الطبري، ولم نقف عليه في شيء مما طُبع من كتب الطبري، وهو عند الطبراني في «الكبير» (١٠١٨) من هذا الطريق. وأخرجه أيضاً إسحاق بن راهوية كما في «المطالب العالية» (١٣٧٥)، والترمذي في «العلل الكبير» ١/ ٤٩٢، والبزار في «مسنده» (١٣٦٢)، وأبو يعلى في «مسنده الكبير» كما في «المطالب العالية» بإثر (١٣٧٥)، والروياني في «مسنده» (٧٥٥).

يحيى، ومن عادة إسحاق بن راهويه التعبير عن مشايخه بالإخبار لا التحديث، ووقع هنا: عن يحيى، وعند مسلم: أخبرنا يحيى وهو ابن أبي كثير، وكذلك وَقَعَت المغايَرة في سياق المتن في عِدّة أماكن، ويحتمل أن يكون أحدُهما ذكره عن إسحاق بن منصور بالمعنى.

**قوله: «جاء بلال إلى النبي ﷺ بتمر بَرْنِيٍّ»** بفتح الموحَّدة وسكون الراء بعدها نون ثمَّ تحتانية مُشدَّدة: ضَرْبَ من التمر معروف، قيل له ذلك لأنَّ كلّ تمرة تُشبِه البَرْنيَّة[1]، وقد وقع عند أحمد (١٥٥٥٩) مرفوعاً: «خير تمراتكُم البَرْنِيُّ، يُذهِب الدّاء ولا داءَ فيه»[2].

**قوله: «كان عندي»** في رواية الكُشْمِيهني: عندنا.

**قوله: «رَديء»** بالهمز، وزن عظيم.

**قوله: «لِنُطعِم النبي ﷺ»** بالنّون المضمومة، ولغير أبي ذرٍّ بالتحتانية المفتوحة والعين مفتوحة أيضاً، وفي رواية مسلم: لِمَطْعَمِ النبي ﷺ، بالميم.

**قوله: «أوَّهْ أوَّهْ، عَيْن الرِّبا، عَين الرِّبا»** كذا فيه بالتكرار مرَّتين، ووقع في مسلم مرَّة واحدة، ومُراده بعَيْن الرِّبا نفسه، وقوله: «أوَّه» كلمة تُقال عند التوجُّع، وهي مُشدَّدة الواو مفتوحة وقد تُكسَر، والهاء ساكنة، وربَّما حَذَفوها، ويقال: بسكون الواو وكسر الهاء، وحكى بعضهم مَدَّ الهمزة بدل التشديد. قال ابن التِّين: إنَّما تأوَّهَ ليكونَ أبلَغ في الزَّجر، وقاله إمَّا للتَّألُّمِ من هذا الفعل، وإمَّا من سوء الفَهْم.

**قوله: «فبِع التَّمر ببيعٍ آخر ثمَّ اشتر به»** في رواية مسلم: «ولكن إذا أرَدت أن تَشتَري ٤٩١/٤

---

(١) قال الفيّومي في «المصباح المنير»: البَرنيّة، بفتح الأول: إناءٌ معروف، والبَرْنيّ نوع من أجود التمر، ونقل السهيلي أنه أعجمي، ومعناه: حَمْل مبارك، قال: بر: حَمْل، ونِي: جيد، وأدخلته العرب في كلامها، وتكلمت به.

(٢) لفظه في «المسند»: «أما إنه خير تمركم وأنفعه لكم»، وأما اللفظ الذي ساقه الحافظ فهو لفظ أحاديث عدد من الصحابة منهم أبو سعيد الخدري عند الطبراني في «الأوسط» (٧٤٠٦)، والحاكم ٤/ ٢٠٤، وهو لفظ حديث أنس بن مالك أيضاً عند العقيلي ٣/ ٢٠٦، والحاكم ٤/ ٢٠٤، وبريدة عند الرُّوياني (٢٤٣)، والبيهقي في «الشعب» (٥٨٧٦)، وغير هؤلاء من الصحابة، وفي أسانيدهم جميعاً مقال. انظر «اللآلئ المصنوعة» للسيوطي ٢/ ٢٠٣-٢٠٦.

التمر، فبِعه ببيعٍ آخر ثمَّ اشتره»، وبينهما مُغايَرة، لأنَّ التمر في رواية الباب المراد به التمر الرَّديء، والضَّمير في «به» يعود إلى التمر، أي: بالتمر الرَّديء والمفعول محذوف، أي: اشتر به تمراً جيِّداً، وأمَّا رواية مسلم، فالمراد: بالتمر الجيِّد، والضَّمير في قوله: «ثمَّ اشتره» للجيِّد.

وفي الحديث البحث عمَّا يَستَريب به الشَّخص حتَّى يَنكَشِف حاله. وفيه النصُّ على تحريم رِبا الفضل. واهتمام الإمام بأمر الدِّين وتعليمه لمن لا يعلمه، وإرشاده إلى التوصُّل إلى المباحات وغيرها. واهتمام التابع بأمر متبوعه، وانتِقاء الجيِّد له من أنواع المطعومات وغيرها. وفيه أنَّ صَفْقة الرِّبا لا تَصِحّ، وقد تقدَّم ذلك مبسوطاً في موضعه (٢١٧٧).

## ١٢- باب الوكالة في الوقف ونفقته، وأن يُطعم صديقاً له، ويأكل بالمعروف

**٢٣١٣- حدَّثنا قُتَيبةُ بنُ سعيدٍ، حدَّثنا سفيانُ، عن عَمرٍو، قال في صدقةِ عمرَ ﷺ: ليس على الوَلِيِّ جُناحٌ أن يأكلَ، ويُؤكِلَ صديقاً له غيرَ مُتأثِّلٍ مالاً. فكان ابنُ عمرَ هو يلي صدقةَ عمرَ، يُهدي لِناسٍ من أهلِ مَكّةَ كان يَنزِلُ عليهم.**

[أطرافه في: ٢٧٣٧، ٢٧٦٤، ٢٧٢٢، ٢٧٧٣، ٢٧٧٧]

**قوله: «باب الوَكالة في الوقف ونفقته، وأن يُطعِم صديقاً له، ويأكل بالمعروفِ»** ذكر فيه قصَّة عمر في وَقْفه مُختصَرةً غيرَ موصولة.

**قوله: «عن عَمْرو»** هو ابن دينار المكّي.

**قوله: «في صدقة عمر»** أي: في روايته لها عن ابن عمر، كما جَزَمَ بذلك المِزّي في «الأطراف»، ويوضحه رواية الإسماعيلي من طريق ابن أبي عمر عن سفيان عن عَمْرو بن دينار عن ابن عمر.

**قوله: «غير مُتأثِّل»** بمُثنَّاةٍ ثمَّ مُثلَّثة، أي: غير جامع، وإنَّما كان ابن عمر يُهدي منه أخذاً بالشَّرْط المذكور، وهو أن يُطعِم صديقه، ويحتمل أن يكون إنَّما يُطعِمهم من نصيبه الذي جُعل له أن يأكل منه بالمعروفِ، فكان يوفِّره ليُهدِي لأصحابه منه.

**قوله: «فكان ابن عمر»** هو موصول بالإسناد المذكور كما هو بيِّن في رواية الإسماعيلي.

قال الكِرْماني: قوله: في صدقة عمر: «صدقة» بالتنوينِ، و«عمر» فاعل، قال: وهو بصورة الإرسال، لأنه يعني ـ عَمْرو بن دينار ـ لم يُدرك عمر، قال: وفي بعض الروايات بالإضافة، أي: قال عَمْرو بن دينار في وقْفِ عُمر ذلك، قال: وفي بعض الروايات: عَمْرو، بالواو.

قلت: هذه الأخيرة غَلَط، وقوله: «صدقة» بالتنوين غَلَط مَحْضٌ، و«صدقةِ عمر» بالإضافة هي التي عند جميع رواة هذا الحديث في البخاري، ومعنى هذا الكلام: أنَّ سفيان ابن عُيَينةَ روى عن عَمْرو بن دينار أنَّه حكى عن صدقة عمر ما ذكره، واستَنَدَ في ذلك إلى صنيع ابن عمر، فكأنَّه حَمَلَ ما ذكره ممَّا فَهِمَه من فعل ابن عمر، فيكون الخبر موصولاً بهذا التقرير، وبهذا ترجمَ المِزي في مُسنَد ابن عمر: عَمْرو بنُ دينار، عن ابن عمر، ثمَّ ساق هذا الحديث، بهذا السَّنَد.

**قوله: «لِناسٍ»** بيَّن الإسماعيلي أنَّهم آل عبد الله بن خالد بن أَسِيد بن أبي العِيص.

قال المهلَّب: أخذَ عمر شرط وقْفِه من كتاب الله، حيثُ قال في وليِّ اليَتيم: ﴿وَمَن كَانَ فَقِيرًا فَلْيَأْكُلْ بِالْمَعْرُوفِ﴾ [النساء:٦] والمعروف: ما يَتَعارفه الناس بينهم.

## ١٣- باب الوكالة في الحدود

**٢٣١٤، ٢٣١٥- حدَّثنا أبو الوليدِ، أخبرنا اللَّيثُ، عن ابنِ شِهابٍ، عن عُبيدِ الله، عن زيد ابن خالدٍ/ وأبي هريرةَ رضي الله عنهما، عن النبيِّ ﷺ قال: «واغدُ يا أُنَيسُ إلى امرأةِ هذا، فإنِ اعترَفَت فارجُمْها».** ٤٩٢/٤

[ح٢٣١٤- أطرافه في: ٢٦٤٩، ٢٦٩٦، ٢٧٢٥، ٦٦٣٤، ٦٨٢٨، ٦٨٣١، ٦٨٣٦، ٦٨٤٣، ٦٨٦٠، ٧١٩٤، ٧٢٥٩]

[ح٢٣١٥- أطرافه في: ٢٦٩٥، ٢٧٢٤، ٦٦٣٣، ٦٨٢٧، ٦٨٣٣، ٦٨٣٥، ٦٨٤٢، ٦٨٥٩، ٧١٩٣، ٧٢٥٨، ٧٢٦٠، ٧٢٧٨]

**٢٣١٦- حدَّثنا ابنُ سَلَامٍ، أخبرنا عبدُ الوهَّاب الثَّقَفيُّ، عن أيوبَ، عن ابنِ أبي مُلَيكةَ، عن عُقبةَ بنِ الحارثِ، قال: جِيءَ بالنُّعَيمان ـ أو ابنِ النُّعَيمان ـ شارباً، فأمَرَ رسولُ الله ﷺ مَن كان في البيتِ أن يَضرِبوه، قال: فكنتُ أنا فيمَن ضَرَبَه، فضَرَبناه بالنِّعال والجَرِيد.**

[طرفاه في: ٦٧٧٤، ٦٧٧٥]

قوله: «**باب الوكالة في الحدود**» أورَدَ فيه طرفاً من حديث أبي هريرة وزيد بن خالد في قصَّة العَسيف، مُقتصِراً منها على قوله: «واغدُ يا أُنيسُ إلى امرأة هذا، فإنِ اعتَرَفَت فارجُمها»، وهذا القَدْر هو المحتاج إليه في هذه الترجمة، وسيأتي هذا الحديث بتمامه والكلام عليه في كتاب الحدود (٦٨٢٧) إن شاء الله تعالى.

قوله: «**جيءَ بالنُّعَيمان**» بالتصغير.

قوله: «**أو ابن النُّعَيمان**» هو شَكٌّ من الراوي، ووقع عند الإسماعيلي في رواية: جيءَ بنُعمان أو نُعيمانَ، فشَكَّ هل هو بالتكبير أو التصغير، ويأتي مثلها للكُشْمِيهَني في كتاب الحدود (٦٧٧٤).

وفي رواية للإسماعيلي: جئت بالنُّعَيمان، بغير شَكّ، ويُستَفاد منه تسمية الذي أحضَرَ النُّعَيمانَ، وأنَّه النُّعَيمانُ بغير شَكّ، وقد وقع عند الزُّبَير بن بَكّارٍ في «النَّسَب»[1] من طريق أبي بكر بن محمد بن عَمْرو بن حَزْم عن أبيه قال: كان بالمدينة رجل يقال له: النُّعَيمانُ يُصيب الشَّراب، فذكر الحديث نحوه، وروى ابن مَندَه[2] من حديث مروان بن قيس السُّلَمي من صحابة رسول الله ﷺ: أنَّ النبي ﷺ مَرَّ برجلٍ سكران يقال له: نُعيمانُ فأمَرَ به فضُرِبَ، الحديث، وهو النُّعَيمانُ بن عَمْرو بن رِفاعة بن الحارث بن سواد بن مالك بن غَنْم بن مالك بن النَّجّار الأنصاري، ممَّن شَهِدَ بدراً وكان مَزّاحاً.

---

(١) كذا قال الحافظ هنا، وقال في «الإصابة» ٦/ ٤٦٤: ذكره الزبير بن بكار في كتاب «الفكاهة والمزاح».
قلنا: وأخرجه من طريق الزبير بن بكار ابنُ عبد البر في «الاستيعاب» في ترجمة النعيمان بن عمرو برقم (٢٦٤٠)، وابن عساكر في «تاريخ دمشق» ٦٢/ ١٤٥-١٤٦.

(٢) ومن طريقه أخرجه ابن عساكر في «تاريخ دمشق» ٦٢/ ١٤٥.

قوله: «شارباً» سيأتي في الحدود (٦٧٧٥) من وجه آخر: وهو سَكران، وزاد فيه: فشَقَّ عليه، وسيأتي بقية الكلام عليه هناك.

وشاهد الترجمة منه قوله فيه: فأمَرَ رسول الله ﷺ مَن كان في البيت أن يَضرِبوه. فإنَّ الإمام لمَّا لم يَتوَلَّ إقامة الحدّ بنفسِه وولَّاه غيرَه، كان ذلك بمَنزِلة توكيله لهم في إقامته.

ويُؤخَذ منه أنَّ حَدّ الخمر لا يُستأنى به الإفاقةُ، كحَدِّ الحامل لتضعَ الحَمْل.

## ١٤- باب الوكالة في البُدْن وتعاهدها

**٢٣١٧- حدَّثنا إسماعيلُ بنُ عبد الله، قال: حدَّثني مالكٌ، عن عبد الله بنِ أبي بكرِ بنِ حَزْمٍ، عن عَمْرة بنتِ عبد الرحمن أنَّها أخبَرته قالت عائشةُ: أنا فَتَلتُ قَلائدَ هَدْي رسولِ الله ﷺ بيَدَيَّ، ثمَّ قلَّدَها رسولُ الله ﷺ بيَدَيه، ثمَّ بَعَثَ بها معَ أبي، فلم يَحرُم على رسولِ الله ﷺ شيءٌ أحَلَّه الله له حتَّى نُحِرَ الهَديُ.**

قوله: «باب الوَكَالة في البُدْن وتَعاهدها» أورَدَ فيه حديث عائشة في فتلها القَلائدَ وتقليدِ النبي ﷺ لها بيدَيه/ وبَعْثِه إياها مع أبي بكر، وهو ظاهر فيما تَرجمَ له من الوكالة في البُدْن، ٤٩٣/٤
وأمَّا تَعاهدها فلعلَّه يشير به إلى ما تَضمَّنَه الحديث من مُباشَرة النبي ﷺ إياها بنفسِه حتَّى قلَّدَها بيدَيه، فمِن شأن أبي بكر أن يَعتَني بما اعتَنى به، وقد سَبَقَ الكلام عليه في الحج (١٦٩٦- ١٧٠٥).

## ١٥- باب إذا قال الرجل لوكيله: ضعه حيث أراك الله، وقال الوكيل: قد سمعت ما قلت

**٢٣١٨- حدَّثني يحيى بنُ يحيى، قال: قرأتُ على مالكٍ: عن إسحاقَ بنِ عبد الله، أنَّه سمعَ أنسَ بنَ مالكٍ ﷺ يقول: كان أبو طلحةَ أكثرَ أنْصاريٍّ بالمدينةِ مالاً، وكان أحَبَّ أمواله إليه بَيرَحاء، وكانت مُستَقبِلةَ المسجدِ، وكان رسولُ الله ﷺ يَدخُلُها ويَشرَبُ من ماءٍ فيها طَيِّبٍ، فلمَّا نزلت: ﴿لَن تَنَالُواْ ٱلْبِرَّ حَتَّىٰ تُنفِقُواْ مِمَّا تُحِبُّونَ﴾ [آل عمران:٩٢] قامَ أبو طلحةَ إلى رسولِ الله ﷺ، فقال: يا رسولَ الله، إنَّ اللهَ تعالى يقول في كتابه: ﴿لَن تَنَالُواْ ٱلْبِرَّ حَتَّىٰ تُنفِقُواْ مِمَّا تُحِبُّونَ﴾**

[آل عمران:٩٢]، وإنَّ أحَبَّ أموالي إليَّ بَيرَحاء، وإنَّها صدقةٌ لله، أرجو بِرَّها وذُخرَها عندَ الله، فضَعها يا رسولَ الله حيثُ شئتَ، فقال: «بَخٍ، ذلك مالٌ رائحٌ، ذلك مالٌ رائحٌ، قد سمعتُ ما قلتَ فيها، وأرَى أن تجعلَها في الأقرَبِينَ» قال: أفعَلُ يا رسولَ الله، فقَسَمَها أبو طلحةَ في أقاربِه وبني عَمِّه.

تابَعَه إسماعيلُ، عن مالكٍ.

وقال رَوحٌ، عن مالكٍ: رابحٌ.

قوله: «باب إذا قال الرجل لوكيلِه ضعه حيثُ أراك الله، وقال الوكيل قد سمعت ما قلت» أي: فوَضعَه حيثُ أراد جازَ.

فيه حديث أنس في قصَّة صدقة أبي طلحة عند نزول قوله تعالى: ﴿لَن تَنَالُواْ ٱلْبِرَّ حَتَّىٰ تُنفِقُواْ مِمَّا تُحِبُّونَ﴾ وشاهد الترجمة منه قول أبي طلحة للنبي ﷺ: إنَّها صدقة لله أرجو برّها وذُخرها عند الله، فضعها يا رسول الله حيثُ شئت. فإنَّ النبي ﷺ لم يُنكِر عليه ذلك، وإن كان ما وضعَها بنفسِه بل أمَرَه أن يَضعها في الأقرَبين، لكن الحُجّة فيه تقريره ﷺ على ذلك. ويُؤخَذ منه أنَّ الوَكالة لا تَتِمّ إلَّا بالقَبُول، لأنَّ أبا طلحة قال: ضعها حيثُ أراك الله، فرَدَّ عليه ذلك، وقال: «أرى أن تجعلها في الأقرَبين».

قوله: «أفعَلُ يا رسول الله» مضبوط في الطُّرق كلِّها بهمزة قطع على أنَّه فعل مُستَقبَل، وحكى الدَّاوودي فيه صيغة الأمر، أي: افعَلْ ذلك أنت يا رسول الله، وتعقَّبه ابن التِّين بأنَّه لم تَثبُت به الرواية وأنَّ السِّياق يأباه.

قوله: «تابَعَه إسماعيل عن مالك» يأتي موصولاً في تفسير آل عِمران (٤٥٥٤).

قوله: «وقال روح عن مالك: رابح» يعني أنَّ رَوْح بن عُبادةَ وافق في الرواية عن مالك في الإسناد والمتن، إلَّا في هذه اللَّفظة. وروايته المذكورة أخرجها الإمام أحمد (١٢٤٣٨) عنه، وقد تقدَّم بيان الاختلاف في هذه اللَّفظة (١٤٦١) في «باب الزكاة على الأقارب» من كتاب الزكاة، وتقدَّم هناك ضبط بَيرَحاء، ويأتي شرح الحديث في كتاب الوقف[1] إن شاء الله تعالى.

---

(١) بل في كتاب الوصايا (٢٧٥٢).

## ١٦- باب وكالة الأمين في الخِزانة ونحوها

**٢٣١٩- حدَّثني محمَّدُ بنُ العلاءِ، حدَّثنا أبو أُسامةَ، عن بُرَيد بنِ عبد الله، عن أبي بُردةَ، عن أبي موسى ﷺ، عن النبيِّ ﷺ قال: «الخازنُ الأمِينُ الَّذي يُنفِقُ - وربَّما قال: الَّذي يُعطي - ما أُمِرَ به كامِلاً موفَّراً طَيِّباً نَفسُه إلى الَّذي أُمِرَ به، أحدُ المتصَدِّقَينِ».**

**قوله: «باب وكالة الأمين في الخِزانة ونحوها»** أورَدَ فيه حديث أبي موسى في الخازن الأمين، وقد سَبَقَ مبسوطاً في كتاب الزكاة (١٤٣٨)، وذكر له طريقاً أُخرى في أوَّل الإجارة كما تقدَّم (٢٢٦٠). ٤/٤٩٤

**خاتمة:** اشتَمَلَ كتاب الوكالة على ستّة وعشرين حديثاً، المعلَّق منها ستّة، والبقية موصولة، المكرَّر منها فيه وفيما مضى اثنا عشرَ حديثاً، والبقية خالصة.

وافقه مسلم على تخريجها سوى حديث عبد الرحمن بن عَوْف في قتل أُميَّة بن خَلَف، وحديث كعب بن مالك في الشاة المذبوحة، وحديث وفد هوازن من طريقَيه، وحديث أبي هريرة في حِفظ زكاة رمضان، وحديث عُقْبة بن الحارث في قصَّة النُّعَيمان.

وفيه من الآثار عن الصحابة وغيرهم ستّة آثار، والله أعلم.

بِسْمِ ٱللَّهِ ٱلرَّحْمَٰنِ ٱلرَّحِيمِ

# كتاب المُزارَعة

٣/٥

## ١ - باب فضل الزَّرْع والغَرْس إذا أُكل منه

وقولِ الله تعالى: ﴿أَفَرَءَيْتُم مَّا تَحْرُثُونَ ﴿٦٣﴾ ءَأَنتُمْ تَزْرَعُونَهُۥٓ أَمْ نَحْنُ ٱلزَّٰرِعُونَ ﴿٦٤﴾ لَوْ نَشَآءُ لَجَعَلْنَٰهُ حُطَٰمًا﴾ [الواقعة: ٦٣ - ٦٥].

**٢٣٢٠- حدَّثنا قُتَيبةُ بنُ سعيدٍ، حدَّثنا أبو عَوَانةَ (ح) وحدَّثني عبدُ الرحمن بنُ المبارَك، حدَّثنا أبو عَوَانةَ، عن قَتَادةَ، عن أنسِ بن مالك ﷺ، قال: قال النَّبيُّ ﷺ: «ما من مُسلِمٍ يَغرِسُ غَرْساً أو يَزرَعُ زَرْعاً، فيأكلُ منه طيرٌ أو إنسانٌ أو بَهيمةٌ، إلا كان له به صدقةٌ».**

**وقال مُسلِمٌ: حدَّثنا أبانُ، حدَّثنا قَتَادةُ، حدَّثنا أنسٌ، عن النبيِّ ﷺ.**

[طرفه في: ٦٠١٢]

قوله: «بسم الله الرحمن الرحيم. كتاب المزارَعة. باب فضل الزَّرْع والغَرْس إذا أُكِلَ منه، وقولِ الله تعالى: ﴿أَفَرَءَيْتُم مَّا تَحْرُثُونَ﴾ الآية» كذا للنَّسَفي والكُشْمِيهني، إلَّا أنَّهما أخَّرا البسملة، وزاد النَّسَفي: «باب ما جاء في الحَرث والمزارَعة وفضل الزَّرع...» إلى آخره، وعليه شرح ابن بطَّال، ومِثله للأَصِيلي وكَرِيمة إلَّا أنَّهما حَذَفا لفظ: كتاب المزارعة، وللمُستَمْلي: كتاب الحَرْث، وقَدَّمَ الحَمُّويّ البسملة، وقال: في الحرث، بدل: كتاب الحرث. ولا شكَّ أنَّ الآية تدلُّ على إباحة الزَّرع من جِهَة الامتِنان به، والحديث يدلُّ على فضله بالقَيد الذي ذكره المصنِّف.

وقال ابن المنيِّر: أشار البخاري إلى إباحة الزَّرع، وأنَّ مَن نهى عنه كما وَرَدَ عن عمر فمَحَلّه ما إذا شَغَلَ الحَرثُ عن الحَرب ونحوه من الأُمور المطلوبة، وعلى ذلك يُحمَل حديث أبي أُمامةَ المذكور في الباب الذي بعده. والمزارَعة مُفاعلة من الزَّرع، وسيأتي القول فيها بعد أبواب[1].

---

(١) الباب رقم (٨).

**قوله**: «**حدَّثنا قُتَيبة...**» إلى آخره، أخرج هذا الحديث عن شيخين، حدَّثه به كلٌّ منهما عن أبي عَوَانة، ولم أرَ في سياقهما اختلافاً، وكأنَّه قَصَدَ أنَّه سمِعَه من كلٍّ منهما وحده، فلذلك لم يجمعهما.

**قوله**: «**ما من مسلم**» أخرج الكافرَ، لأنَّه رَتَّبَ على ذلك كَونَ ما أُكِلَ منه يكون له صدقة، والمراد بالصَّدَقة الثَّواب في الآخرة، وذلك يختصّ بالمسلم، نعم ما أُكِلَ من زرع الكافر يُثاب عليه في الدنيا كما ثبت من حديث أنس عند مسلم (٢٨٠٨)[1]، وأمَّا مَن قال: إنَّه يُخفَّف عنه بذلك من عذاب الآخرة فيحتاج إلى دليل، ولا يَبعُد أن يقع ذلك لمن لم يُرزَق في الدنيا وفَقَدَ العافية.

**قوله**: «**أو يَزرَع**» «أو» للتنويعِ، لأنَّ الزَّرع غير الغَرس.

**قوله**: «**وقال مسلم**» كذا للنَّسَفي وجماعة، ولأبي ذرٍّ والأَصِيلي وكَرِيمة: وقال لنا مسلم، وهو ابن إبراهيم، وأبانُ: هو ابن يزيد العَطّار، والبخاري لا يُخرِّج له إلَّا استشهاداً، ولم أرَ له في كتابه شيئاً موصولاً إلَّا هذا، ونَظِيره عنده حمَّاد بن سَلَمةَ، فإنَّه لا يُخرِّج له إلَّا استشهاداً، ووقع عنده في الرِّقاق (٦٤٤٠): قال لنا أبو الوليد: حدَّثنا حمَّاد بن سَلَمةَ. وهذه الصِّيغة وهي: قال لنا يستعملها البخاري ـ على ما استُقرِئَ من كتابه ـ في الاستشهادات غالباً، وربَّما استعملها في الموقوفات.

ثمَّ إنَّه ذكر هنا إسناد أبان ولم يَسُق متنه، لأنَّ غَرَضه منه التصريح بالتحديث من قَتَادةَ عن أنس، وقد أخرجه مسلم (١٣/١٥٥٣) عن عبد بن حُميدٍ عن مسلم بن إبراهيم المذكور
٤/٥ بلفظ:/ أنَّ نبي الله رأى نخلاً لأُمِّ مُبشِّر امرأةٍ من الأنصار، فقال: «مَن غَرَسَ هذا النَّخل، أمسلم أم كافر؟» فقالوا: مسلم، قال: بنحوِ حديثهم. كذا عند مسلم، فأحالَ به على ما قبله[2]،

---

(١) ولفظه: «إن الله لا يظلم مؤمناً حسنة يُعطى بها في الدنيا ويُجزَى بها في الآخرة، وأما الكافر فيُطعَم بحسناتِ ما عَمِلَ بها لله في الدنيا، حتى إذا أفضى إلى الآخرة لم يكن له حسنة يُجزى بها» وهو في «مسند أحمد» (١٢٢٣٧).

(٢) تحرف في (س) إلى: قاله.

وقد بيَّنه أبو نُعيم في «المستخرَج» من وجه آخر عن مسلم بن إبراهيم وباقِيهِ: فقال: «لا يَغرِسُ مسلم غَرساً فيأكل منه إنسان أو طير أو دابَّة إلَّا كان له صدقةً»، وأخرج مسلم (١٥٥٢) هذا الحديث عن جابر من طرق منها بلفظ: «سَبُع» بدل: «بهيمة»، وفيها: «إلَّا كان له صدقة فيها أجر»[١]، وفيها: أُمّ مُبشِّر أو أُمّ مَعبَد، على الشكّ، وفي أُخرى: أُمّ مَعبَد، بغير شكّ، وفي أُخرى[٢]: امرأة زيد بن حارثة، وهي واحدة لها كُنيتان، وقيل: اسمها خُلَيدة، وفي أُخرى: عن جابر عن أُمّ مُبشِّر. جعلَه من مسندها.

وفي الحديث فضل الغَرْس والزَّرع والحضّ على عِمارة الأرض. ويُستنبَط منه اتِّخاذ الضَّيعة والقيام عليها، وفيه فساد قول مَن أنكَرَ ذلك من المتزهِّدة. وحُمِلَ ما وَرَدَ من التَّنفير عن ذلك على ما إذا شَغَلَ عن أمر الدِّين، فمنه حديث ابن مسعود مرفوعاً: «لا تَتَّخِذوا الضَّيعة فترَغبوا في الدنيا» الحديث[٣]، قال القُرطُبي: يُجمَع بينه وبين حديث الباب بحَمْلِه على الاستكثار والاشتغال به عن أمر الدّين، وحُمِلَ حديث الباب على اتِّخاذها للكَفاف أو لنفعِ المسلمين بها، وتحصيل ثوابها.

وفي روايةٍ لمسلمٍ (١٥٥٢/ ١٠): «إلَّا كان له صدقة إلى يوم القيامة» ومُقتَضاه أنَّ أجر ذلك يَستَمِرّ ما دام الغَرس أو الزَّرع مأكولاً منه ولو ماتَ زارعه أو غارسه، ولو انتقَلَ مِلْكه إلى غيره، وظاهر الحديث أنَّ الأجر يَحصُل لمُتَعاطي الزَّرع أو الغَرس ولو كان مِلكه لغيره، لأنَّه أضافَه إلى أُمّ مُبشِّر ثمَّ سألها عَمَّن غَرسه.

قال الطِّيبِي: نَكَّرَ مسلماً، فأوقَعَه في سياق النَّفي، وزاد «من» الاستغراقية، وعَمَّ

---

(١) لم نقف عليه في «صحيح مسلم» المطبوع بهذا اللفظ، ولعل الحافظ قصد أن في بعض روايات جابر: «كان له صدقة»، وفي بعضها: «كان له أجر»، والله أعلم.

(٢) لم نقف عليه في «صحيح مسلم» المطبوع بهذا اللفظ، لكن أخرجه أحمد (٢٧٣٦١) فقال: أم مبشر امرأة زيد بن حارثة. ولما ذكر ابن الأثير الحديث في «جامع الأصول» (٧٣٣٨) وبيَّن روايات مسلم، قال: ومن الرواة من قال: عن امرأة زيد بن حارثة؛ فلم يعزها إلى مسلم.

(٣) أخرجه أحمد (٣٥٧٩)، والترمذي (٢٣٢٨)، وابن حبان (٧١٠)، وإسناده ضعيف، فلا داعي بعد ضعفه أن يجمع بينه وبين حديث الباب كما فعل القرطبي.

الحيوانَ، ليدُلّ على سبيل الكِناية على أنَّ أي مسلمٍ كان حُرّاً أو عبداً، مُطيعاً أو عاصياً يعمل أيَّ عمل من المباح، يَنتَفِع بما عَمِلَه أيُّ حيوان كان، يَرجِع نفعه إليه ويُثاب عليه.

وفيه جواز نسبة الزَّرْع إلى الآدميّ، وقد وَرَدَ في المنع منه حديث غير قويٍّ أخرجه ابن أبي حاتم من حديث أبي هريرة مرفوعاً: «لا يقل أحدكُم: زَرَعت، ولكن ليقُل: حَرَثت» ألم تَسمَع لقول الله تعالى: ﴿ءَأَنتُمْ تَزْرَعُونَهُۥٓ أَمْ نَحْنُ ٱلزَّٰرِعُونَ﴾ [الواقعة:٦٤] ورجاله ثِقات، إلَّا أنَّ مسلم بن أبي مسلم الجَرمي قال فيه ابن حِبَّان: ربَّما أخطأ[١]. وروى عبد بن حُميدٍ[٢] من طريق أبي عبد الرحمن السُّلَمي بمثله من قوله غير مرفوع.

واستَنبَطَ منه المهلَّب أنَّ مَن زَرَعَ في أرض غيره كان الزَّرع للزّارعِ، وعليه لِرَبِّ الأرض أُجرة مِثلها، وفي أخْذ هذا الحكم من هذا الحديث بُعد، وقد تقدَّم الكلام على أفضل المكاسب في كتاب البيوع[٣]، والله الموفِّق.

## ٢- باب ما يُحذَر من عواقب الاشتغال بآلة الزرع أو مجاوزة الحدّ الذي أُمر به

**٢٣٢١- حدَّثنا عبدُ الله بنُ يوسفَ، حدَّثنا عبدُ الله بنُ سالمٍ الحِمْصيُّ، حدَّثنا محمَّدُ بنُ زيادٍ الألْهانيُّ، عن أبي أُمامةَ الباهليِّ، قال: ورأى سِكّةً وشيئاً من آلةِ الحَرْثِ، فقال: سمعتُ رسولَ الله ﷺ يقول: «لا يَدخُلُ هذا بيتَ قومٍ إلا أُدخِلَهُ الذُّلُّ».**

**قال أبو عبد الله: واسم أبي أمامة صُدَيُّ بن عَجْلان.**

---

(١) أخرج الحديث ابن حبان في «صحيحه» (٥٧٢٣)، وأبو يعلى في «معجمه» (٢٩٢)، والطبري في «جامع البيان» ٢٧/ ١٩٨، والبزار (١٢٨٩-كشف الأستار)، والطبراني في «الأوسط» (٨٠٢٤)، والبيهقي ٦/ ١٣٨، وجاء عندهم جميعاً بيانُ أن الاستشهاد بالآية إنما هو من قول أبي هريرة. ومسلم هذا وثقه الخطيب البغدادي، وسكت عن حديثه هذا عبدُ الحق الإشبيلي في «الأحكام الوسطى»، وأقرَّه ابن القطّان، فهو صحيح عندهما، والله أعلم.

(٢) وهو أيضاً في «تفسير ابن أبي حاتم» كما في «تفسير ابن كثير» ٨/ ١٧.

(٣) تحت «باب كسب الرجل وعمله بيده»، بين يدي الحديث رقم (٢٠٧٠).

**قوله: «باب ما يُحذَر من عواقب الاشتغال بآلةِ الزَّرْع أو مُجاوَزة الحدّ الذي أُمِرَ به»** هكذا للأَصِيلي وكَرِيمة، ولابن شَبّويه: أو تَجاوَزَ، وللنَّسَفي وأبي ذرٍّ: جاوَزَ، والمراد بالحدِّ: ما شُرِعَ، أعمّ من أن يكون واجباً أو مندوباً.

**قوله: «حدَّثنا عبد الله بن سالم»** هو الحمصي، يُكْنى أبا يوسف، وليس له ولا لشيخه في هذا «الصحيح» غير هذا الحديث،/ والألـهاني: بفتح الهمزة، ورجال الإسناد كلّهم ٥/٥ شاميّون وكلُّهم حمصيّون، إلَّا شيخ البخاري.

**قوله: «عن أبي أُمامةَ»** في رواية أبي نُعيم في «المستخرَج»: سمعتُ أبا أُمامةَ.

**قوله: «سِكَّة»** بكسر المهمَلة: هي الحديدة التي تُحرَث بها الأرض.

**قوله: «إلَّا أُدْخِلَهُ الذُّلَّ»**[1] في رواية الكُشْمِيهني: «إلَّا دَخَلَه الذُّلَّ»، وفي رواية أبي نُعيم المذكورة: «إلَّا أدخَلوا على أنفُسهم ذُلًّا لا يَخرُج عنهم إلى يوم القيامة»، والمراد بذلك ما يَلزَمهم من حقوق الأرض التي تُطالبهم بها الوُلاة، وكان العمل في الأراضي أوَّلَ ما افتُتِحَت على أهل الذِّمَّة، فكان الصحابة يكرهون تَعاطي ذلك.

قال ابن التِّين: هذا من إخباره ﷺ بالمغيَّبات، لأنَّ المُشاهَد الآن أنَّ أكثر الظُّلم إنَّما هو على أهل الحَرْث.

وقد أشار البخاري بالتَّرجمة إلى الجمع بين حديث أبي أُمامةَ والحديث الماضي في فضل الزَّرع والغَرس، وذلك بأحدِ أمرَينِ: إمَّا أن يُحمَل ما وَرَدَ من الذَّمّ على عاقبة ذلك، ومَحَلّه ما إذا اشتَغَلَ به فضَيَّعَ بسببِه ما أُمِرَ بحفظه، وإمَّا أن يُحمَل على ما إذا لم يُضيِّع إلَّا أنَّه جاوَزَ الحدَّ فيه. والذي يَظهَر أنَّ كلام أبي أُمامةَ محمول على مَن يَتَعاطى ذلك بنفسِه، أمَّا مَن له عُمّال يعملون له وأدخَلَ داره الآلة المذكورة لتُحفَظ لهم، فليس مُراداً. ويُمكِن الحملُ على عُمومه، فإنَّ الذُّلَّ شامل لكُلِّ مَن أدخَلَ على نفسه ما يَستَلزِم مُطالَبة آخرَ له، ولا سيَّما إذا كان المطالِب من الوُلاة.

---

(١) في (ع) و(س): أدخَلَه اللهُ الذُّلَّ، وهو صحيح أيضاً في رواية أبي ذرٍّ عن المُستملي والحَمُّويّ، والمثبت من (أ) موافقاً لما في اليونينية والقسطلّاني.

وعن الدَّاوُودي: هذا لمن يَقرُب من العدوّ، فإنَّه إذا اشتَغَلَ بالحَرثِ لا يَشتَغِل بالفروسية، ويتأسَّدُ عليه العدوّ، فحَقُّهم أن يَشتَغِلوا بالفروسية وعلى غيرهم إمدادُهم بما يحتاجون إليه.

**قوله: «قال أبو عبد الله: اسم أبي أُمامةَ...»** إلى آخره، كذا وقع للمُستَمْلي وحده. قلت: وليس لأبي أُمامةَ في البخاري سوى هذا الحديث، وحديثٍ آخرَ في الأطعمة (٥٤٥٨ و٥٤٥٩)، وله حديث آخر في الجهاد (٢٩٠٩) من قوله يَدخُل في حُكم المرفوع، والله أعلم.

## ٣- باب اقتناء الكلب للحرث

**٢٣٢٢- حدَّثنا معاذُ بنُ فَضَالةَ، حدَّثنا هشامٌ، عن يحيى بنِ أبي كَثيرٍ، عن أبي سَلَمةَ، عن أبي هريرةَ ﷺ، قال: قال رسولُ الله ﷺ: «مَن أمسَكَ كلباً، فإنَّه يَنقُصُ كلَّ يومٍ من عملِه قِيراطٌ، إلا كلبَ حَرْثٍ أو ماشيةٍ».**

**وقال ابنُ سِيرينَ وأبو صالحٍ، عن أبي هريرةَ، عن النبيِّ ﷺ: «إلا كلبَ غَنَمٍ أو حَرْثٍ أو صيدٍ».**

**وقال أبو حازِمٍ، عن أبي هريرةَ، عن النبيِّ ﷺ: «كلبَ ماشِيَةٍ أو صَيْدٍ».**

[طرفه في: ٣٣٢٤]

**قوله: «باب اقتناء الكلب للحَرْثِ»** الاقتناء بالقاف: افتِعال من القِنية بالكسر، وهي الاتِّخاذ.

٦/٥ قال ابن المنيِّر: أراد البخاري/ إباحةَ الحَرْث بدليل إباحة اقتناء الكلاب المنهيِّ عن اتِّخاذها لأجل الحرث، فإذا رُخِّصَ من أجل الحرث في الممنوع من اتِّخاذه، كان أقلَّ دَرَجاته أن يكون مُباحاً.

**قوله: «عن أبي سَلَمةَ عن أبي هريرة»** في رواية مسلم (١٥٧٥/ ٥٩) من طريق الأوزاعي: حدَّثني يحيى بن أبي كثير، حدَّثني أبو سَلَمةَ، حدَّثني أبو هريرة.

**قوله: «مَن أمسَكَ كلباً»** في رواية سفيان بن أبي زهير ثاني حديثَي الباب: «مَن اقتَنى كلباً» وهو مطابق للترجمة، ومُفسِّر للإمساكِ الذي في هذه الرِّواية، ورواه أحمد (٧٦٢١)

ومسلم (١٥٧٥/ ٥٨) من طريق الزُّهْري عن أبي سَلَمةَ، بلفظ: «مَن اتَّخذَ كلباً إلَّا كلبَ صيد أو زرع أو ماشيةٍ»، وأخرجه مسلم (١٥٧٥/ ٥٧) والنَّسائي (٤٢٩٠) من وجه آخر عن الزُّهْري عن سعيد بن المسيّب عن أبي هريرة، بلفظ: «مَن اقتَنى كلباً ليس كلبَ صيد ولا ماشية ولا أرض، فإنَّه يَنقُص من أجره كلَّ يوم قِيرَاطان».

فأمَّا زيادة الزَّرع فقد أنكَرَها ابن عمر، ففي مسلم (١٥٧١) من طريق عَمْرو بن دينار عنه: أنَّ النبي ﷺ أمَرَ بقتل الكلاب إلَّا كلبَ صيد أو كلب غَنَم، فقيل لابن عمر: إنَّ أبا هريرة يقول: «أو كلبَ زرع»! فقال ابن عمر: إن لأبي هريرة زرْعاً. ويقال: إنَّ ابن عمر أراد بذلك الإشارةَ إلى تثبيت رواية أبي هريرة[1]، وأنَّ سبب حِفْظه لهذه الزِّيادة دونَه أنَّه كان صاحب زرع دونه، ومَن كان مُشتَغِلاً بشيءٍ احتاجَ إلى تَعرُّف أحكامه، وقد روى مسلم أيضاً (١٥٧٤/ ٥٤) من طريق سالم بن عبد الله بن عمر عن أبيه مرفوعاً: «مَن اقتَنى كلباً» الحديث، قال سالم: وكان أبو هريرة يقول: «أو كلبَ حَرث» وكان صاحبَ حرث، وأصله للبخاري في الصَّيد (٥٤٨١) دون الزِّيادة.

وقد وافقَ أبا هريرة على ذكر الزَّرع سفيان بن أبي زهير كما تراه في هذا الباب، وعبد الله ابن مُغفَّل وهو عند مسلم (١٥٧٣) في حديثٍ أوَّلُه: أمَرَ بقتل الكلاب ورَخَّصَ في كلب الغنم والصَّيد والزَّرع.

**قوله: «أو ماشية»** «أو» للتنويعِ لا للتَّرديد.

**قوله: «وقال ابن سِيرِينَ وأبو صالح، عن أبي هريرة، عن النبي ﷺ: إلَّا كلب غَنَم أو حَرْث أو صيد»**، أمَّا رواية ابن سِيرِينَ فلم أقف عليها بعد التتبُّع الطَّويل، وأمَّا رواية أبي صالح فوَصَلها أبو الشَّيخ عبد الله بن محمد الأصبهاني في «كتاب التَّرغيب» له، من طريق الأعمَش عن أبي صالح، ومن طريق سُهَيل بن أبي صالح عن أبيه عن أبي هريرة، بلفظ:

---

(١) وقد ذهب البيهقي في «السنن الصغرى» (١٩٨٤) إلى هذا المعنى، مبيِّناً أنه روي عن ابن عمر من رواية أبي الحكم عمران بن الحارث عنه بذكر الزرع أيضاً، قال في «السنن الكبرى» ٦/ ٩: كأنه أخذه عن أبي هريرة عن النبي ﷺ.

«مَن اقتَنى كلباً إلَّا كلب ماشية أو صيد أو حَرث، فإنَّه يَنقُص من عملِه كلَّ يوم قيراطاً»، لم يقل سُهَيل: «أو حرث».

**قوله: «وقال أبو حازِم عن أبي هريرة: كلبَ ماشية أو صيد»** وَصَلها أبو الشَّيخ أيضاً من طريق زيد بن أبي أُنيسةَ عن عَدِي بن ثابت عن أبي حازم، بلفظ: «أيُّما أهلِ دارٍ رَبَطوا كلباً ليس بكلبِ صيد ولا ماشية نَقَصَ من أجرهم كلَّ يوم قيراط[1]».

قال ابن عبد البَرِّ: في هذا الحديث إباحةُ اتِّخاذ الكلاب للصَّيد والماشية، وكذلك الزَّرع، لأنَّها زيادة حافظ، وكراهة اتِّخاذها لغير ذلك، إلَّا أنَّه يَدخُل في معنى الصَّيد وغيره ممَّا ذُكِرَ اتِّخاذُها لجَلْب المنافع ودفع المضارِّ قياساً، فتَمَحَّضَ كراهة اتِّخاذها لغير حاجة لمَا فيه من ترويع الناس، وامتناع دخول الملائكة للبيت الذي هم فيه.

وفي قوله: «**نَقَصَ من عمله**» ـ أي: من أجر عمله ـ ما يشير إلى أنَّ اتِّخاذها ليس بمُحرَّم، لأنَّ ما كان اتِّخاذُه مُحرَّماً امتنَعَ اتِّخاذه على كلّ حال، سواءٌ نَقَصَ الأجر أو لم يَنقُص، فدَلَّ ذلك على أنَّ اتِّخاذها مكروه لا حرام.

قال: ووجه الحديث عندي: أنَّ المعاني المتعَبَّد بها في الكلاب من غَسل الإناء سبعاً، لا يَكاد يَقوم بها المكلَّف ولا يَتحفَّظ منها، فربَّما دَخَلَ عليه باتِّخاذِها ما يَنقُصُ أجرَه من ذلك. ويُروى أنَّ المنصور سألَ عَمْرو بن عُبيد عن سبب هذا الحديث فلم يَعرِفه، فقال المنصور: لأنَّه يَنبَح الضَّيف، ويُروِّع السَّائل[2]، انتهى.

وما ادَّعاه من عَدَم التحريم واستدل له[3] بما ذكره ليس بلازمٍ، بل يُحتَملُ أن تكون العقوبة تَقَع بعَدَمِ التَّوفيق للعمل بمِقدار قيراط ممَّا كان يعمله من الخير لو لم يَتَّخِذ الكلبَ، ٧/٥ ويُحتَملُ أن يكون الاتِّخاذ حراماً، والمراد بالنَّقصِ أنَّ الإثم/ الحاصل باتِّخاذِه يوازي قَدْرَ

---

(١) تحرف في (س) إلى: «قيراطان»، والمثبت على الصواب من الأصل الخطي موافقاً لما جاء في «عمدة القاري» للعيني ١٢/ ١٥٩.

(٢) رواه أبو بكر الدِّينوري في «المجالسة» (٢٥٠١).

(٣) في (ع): واستدلاله، وفي (س): واستند له، والمثبت من (أ).

قيراطٍ أو قيراطَين من أجرٍ، فيَنقُص من ثواب عمل المتَّخِذ قَدْرُ ما يَترَتَّب عليه من الإثم باتِّخاذِه وهو قيراط أو قيراطان.

وقيل: سبب النُّقصان امتناع الملائكة من دخول بيته، أو ما يَلحَق المارِّينَ من الأذى، أو لأنَّ بعضها شياطين، أو عقوبة لمخالَفة النَّهي، أو لوُلوغِها في الأواني عند غَفْلة صاحبها، فربَّما تَنجَّسَ[1] الطاهر منها، فإذا استُعمِلَ في العبادة لم يقع مَوقِعَ الطاهر.

وقال ابن التِّين: المراد أنَّه لو لم يَتَّخِذه لكان عمله كاملاً، فإذا اقتَناه نقص من ذلك العملِ، ولا يجوز أن يَنقُص من عملٍ مضى، وإنَّما أراد أنَّه ليس عملُه في الكمال عملَ مَن لم يَتَّخِذ[2]، انتهى.

وما ادَّعاه من عَدَم الجواز مُنازَع فيه، فقد حكى الرُّوياني في «البحر» اختلافاً في الأجر: هل يُنقَص من العمل الماضي أو المستَقبَل، وفي مَحَلِّ نُقصان القِيراطَينِ، فقيل: مِن عمل النَّهار قيراطٌ، ومن عمل اللَّيل آخرُ، وقيل: من الفرض قيراط، ومن النَّفل آخر، وفي سبب النُّقصان، يعني: كما تقدَّم.

واختلفوا في اختلاف الرِّوايَتَين في القيراطَين والقيراط، فقيل: الحكم الزّائد، لكَونِه حَفِظَ ما لم يَحفَظه الآخرُ، أو أنَّه ﷺ أخبر أوَّلاً بنقص قيراط واحدٍ، فسمعَه الراوي الأوَّل، ثمَّ أخبر ثانياً بنقص قِيراطَين زيادةً في التَّأكيد في التَّنفير من ذلك، فسمعَه الراوي الثاني. وقيل: يُنزَّلُ على حالَينِ: فنقصُ القيراطَين باعتبار كَثْرة الأضرار باتِّخاذِها، ونقص القيراط باعتبار قِلَّته. وقيل: يختصّ نقصُ القيراطَين بمَن اتَّخذها بالمدينة الشَّريفة خاصَّةً، والقيراط بما عَداها، وقيل: يَلتَحِق بالمدينة في ذلك سائر المدُن والقُرى، ويختصّ القيراط بأهل البَوادي، وهو يَلتَفِتُ إلى معنى كَثْرة التَّأذّي وقِلَّته. وكذا مَن قال: يحتملُ أن يكون في نوعَين من الكلاب، ففيما لابَسَه أذى[3] قيراطان، وفيما دونه قيراط.

---

(١) في (س): يتنجّس.

(٢) في (س): يتخذه.

(٣) تحرفت في (س) إلى: آدمي، وسقطت من (أ)، وأثبتناها على الصواب من (ع).

وجَوَّزَ ابن عبد البَرِّ أن يكون القيراطُ الذي يَنقُص أجرَ إحسانه إليه، لأنَّه من جُملة ذوات الأكباد الرَّطبة أو الحَرَّى، ولا يخفى بعدُه.

واختُلِفَ في القيراطَين المذكورَين هنا: هل هما كالقيراطَين المذكورَين في الصَّلاة على الجِنازة واتِّباعها؟[1] فقيل: بالتَّسوية، وقيل: اللَّذان في الجِنازة من باب الفضل، واللَّذان هنا من باب العقوبة، وباب الفضل أوسَع من غيره، والأصَحّ عند الشافعية إباحةُ اتِّخاذ الكلاب لحفظِ الدَّرب إلحاقاً للمنصوصِ بما في معناه، كما أشار إليه ابن عبد البَرِّ، واتَّفَقوا على أنَّ المأذون في اتِّخاذه ما لم يَحصُل الاتِّفاق على قتله، وهو الكلب العَقُور، وأمَّا غير العَقُور، فقد اختُلِفَ هل يجوز قتله مُطلَقاً أم لا؟

واستُدِلَّ به على جواز تربية الجِرْو الصغير لأجل المنفَعة التي يَؤُولُ أمره إليها إذا كَبِرَ، ويكون القصد لذلك قائماً مقام وُجود المنفَعة به، كما يجوز بيع ما لا يُنتَفَع به في الحال لكَونِه يُنتَفع به في المآل.

واستُدِلَّ به على طهارة الكلب الجائز اتِّخاذه، لأنَّ في مُلابَسته مع الاحتراز عنه مَشَقَّة شديدة، فالإذن في اتِّخاذه إذنٌ في مُكمِّلات مقصوده، كما أنَّ المنع من لَوازمه مُناسب للمنعِ منه، وهو استدلال قوي لا يُعارضه إلَّا عُموم الخبر الوارد في الأمر من غَسل ما وَلَغَ فيه الكلب من غير تفصيل[2]، وتخصيص العُموم غير مُستَنكَر إذا سوَّغَه الدَّليل.

وفي الحديث الحثّ على تكثير الأعمال الصَّالحة، والتَّحذير من العمل بما يَنقُصها، والتَّنبيه على أسباب الزِّيادة فيها والنَّقص منها لتُجتَنَب أو تُرتكَب، وبيان لُطف الله تعالى بخَلقِه في إباحة ما لهم به نفع، وتبليغ نبيهم ﷺ لهم أُمور مَعاشهم ومَعادهم، وفيه ترجيح المصلَحة الرَّاجحة على المفسَدة لوقوعِ استثناء ما يُنتَفَع به ممَّا حَرُمَ اتِّخاذُه.

**٢٣٢٣- حدَّثنا عبدُ الله بنُ يوسفَ، أخبرنا مالكٌ، عن يزيدَ بنِ خُصَيفةَ، أنَّ السائبَ بنَ يزيدَ حدَّثه، أنَّه سمعَ سفيانَ بنَ أبي زهيرٍ ـ رجُلٌ من أزدِ شَنُوءةَ، وكان من أصحاب النبيِّ ﷺ ـ**

---

(١) سلف برقم (٤٧).

(٢) سلف برقم (١٧٢).

**قال: سمعتُ رسولَ الله ﷺ يقول: «مَنِ اقتَنَى كلباً لا يُغْني عنه زَرْعاً ولا ضَرْعاً نَقَصَ كلَّ يومٍ من عملِه قيراطٌ». قلتُ: أنتَ سمعتَ هذا من رسولِ الله ﷺ؟ قال: إي ورَبِّ هذا المسجدِ.**

[طرفه في: ٣٣٢٥]

قوله: «**عن يزيد بن خُصَيفَةَ**» بالمعجَمة ثمَّ المهمَلة ثمَّ الفاء مُصغَّرٌ، والسائبُ بن يزيد صحابيٌّ صغير مشهور، ورجال الإسناد كلّهم مدنيُّون بالأصالة إلَّا شيخ البخاري، وقد أقام بالمدينة مُدَّة، وفيه رواية صحابي عن صحابي.

قوله: «**من أزدِ شَنُوءَة**» بفتح المعجَمة وضَمّ النّون بعدها واو ساكنة ثمَّ همزة مفتوحة، وهي قبيلة مشهورة، نُسِبوا إلى شَنُوءَة: واسمه الحارث بن كعب بن عبد الله بن مالك بن نَصْر بن الأزد.

٨/٥ قوله: «**قلتُ: أنتَ سمعت هذا؟**» فيه التثبُّت في الحديث.

وفي قوله: «**إي ورَبِّ هذا المسجد**» القَسَم للتَّوكيد، وإن كان السَّامع مُصدِّقاً.

## ٤ - باب استعمال البقر للحراثة

**٢٣٢٤ - حدَّثني محمَّدُ بنُ بَشّار، حدَّثنا غُندَرٌ، حدَّثنا شُعْبةُ، عن سعدِ بنِ إبراهيمَ بنِ عبد الرحمن بنِ عَوْفٍ الزُّهْري، قال: سمعتُ أبا سَلَمةَ، عن أبي هريرةَ ﷺ، عن النبيِّ ﷺ، قال: «بينَما رجلٌ راكِبٌ على بقرةٍ التَفَتَتْ إليه، فقالت: لم أُخلَق لهذا، خُلِقْتُ للْحِراثةِ، قال: آمَنْتُ به أنا وأبو بكرٍ وعمرُ، وأخذَ الذِّئْبُ شاةً فتبِعَها الرّاعي، فقال له الذِّئْبُ: مَن لها يومَ السَّبُعِ يومَ لا راعيَ لها غيري؟ قال: آمَنْتُ به أنا وأبو بكرٍ وعمر».**

**قال أبو سَلَمةَ: وما هما يومئذٍ في القومِ.**

[أطرافه في: ٣٤٧١، ٣٦٦٣، ٣٦٩٠]

قوله: «**باب استعمال البقر للحِراثَةِ**» أورَدَ فيه حديث أبي هريرة في قول البقرة: «لم أُخلَق لهذا، إنَّما خُلِقت للحِراثة» وسيأتي الكلام عليه في المناقب (٣٦٦٣)، فإنَّ سياقه هناك أتمُّ من سياقه هنا، وفيه سبب قوله ﷺ: «آمنتُ بذلك»، وهو حيثُ تَعجَّبَ الناسُ من ذلك،

ويأتي هناك أيضاً الكلام على اختلافهم في قوله: «يوم السَّبُع» وهل هي بضمِّ الموحَّدة أو إسكانها، وما معناها؟

قال ابن بطَّال: في هذا الحديث حُجَّة على مَن مَنَعَ أكل الخيل مُستدِلًّا بقوله تعالى: ﴿لِتَرْكَبُوهَا﴾ [النحل:٨]، فإنَّه لو كان ذلك دالًّا على منع أكلها لَدَلَّ هذا الخبر على منع أكل البقر، لقوله في هذا الحديث: «إنَّما خُلِقت للحَرثِ».

وقد اتَّفَقوا على جواز أكلها، فدَلَّ على أنَّ المراد بالعُمومِ المستَفاد من جِهَة الامتنان في قوله: ﴿لِتَرْكَبُوهَا﴾، والمستَفاد من صِيغَة «إنَّما» في قوله: «إنَّما خُلِقت للحَرثِ»[1]، عُموم مخصوصٌ.

## ٥- بابٌ إذا قال: اكفني مؤونة النخل أو غيره وتَشْرَكُني في الثّمر

**٢٣٢٥- حدَّثنا الحكَمُ بنُ نافعٍ، أخبرنا شعيبٌ، حدَّثنا أبو الزِّنادِ، عن الأعرَجِ، عن أبي هريرةَ ﷺ، قال: قالتِ الأنصارُ للنبيِّ ﷺ: اقسِم بينَنا وبين إخْواننا النَّخيلَ، قال: «لا» فقالوا: تَكْفونا المؤونةَ ونَشْرَكُكُم في الثَّمَرةِ، قالوا: سمعنا وأطَعْنا.**

[طرفاه في: ٢٧١٩، ٣٧٨٢]

**قوله: «باب إذا قال اكْفِني مَؤونة النَّخْل أو غيره»** أي: كالعنبِ، **«وتَشْرَكُني في الثَّمَر»** أي: تكون الثَّمَرة بيننا، ويجوز في «تَشركْني» فتح أوَّله وثالثه، وضَمّ أوَّله وكسر ثالثه، بخِلاف قوله: «ونَشرَككُم» فإنَّه بفتح أوَّله وثالثه حَسب.

**قوله: «قالت الأنصار»** أي: حين قَدِمَ النبي ﷺ المدينة، وسيأتي في الهِبَة (٢٦٣٠) من حديث أنس قال: لمَّا قَدِمَ المهاجرون المدينةَ قاسَمَهم الأنصارُ على أن يُعطُوهم ثِمار أموالهم ويَكفُوهم المؤونة والعمل، الحديث.

---

(١) لفظة «إنما» لم ترد في هذه الرواية باتفاق رواة البخاري حسب اليونينية والقسطلّاني، ولكنها ستأتي في رواية الحديث الآتية برقم (٣٤٧١).

**قوله:** «**النَّخيلَ**» في رواية الكُشْمِيهني: «النَّخل» والنَّخيل: جمع نَخْل، كالعَبيد: جمع عبد، وهو جمع نادر.

**قوله:** «**المؤونة**» أي: العمل في البساتين من سقيها والقيام عليها.

قال المهلَّب: إنَّما قال لهم النبي ﷺ: «لا» لأنَّه عَلِمَ أنَّ الفُتوح ستُفتَحُ عليهم، فكَرِهَ أن يَخرُج شيء من عَقار الأنصار عنهم،/ فلمَّا فَهِمَ الأنصار ذلك جمعوا بين المصلَحتَينِ: امتثال ٩/٥ ما أمَرَهم به، وتعجيل مواساة إخوانهم المهاجرينَ، فسألوهم أن يُساعِدوهم في العمل ويَشرَكوهم في الثَّمَر، قال: وهذه هي المساقاة بعَينِها.

وتَعَقَّبَه ابن التِّين بأنَّ المهاجرينَ كانوا مَلَكوا من الأنصار نصيباً من الأرض والمال باشتراط النبي ﷺ على الأنصار مواساة المهاجرينَ ليلة العَقَبة، قال: فليس ذلك من المساقاة في شيءٍ.

وما ادَّعاه مردود، لأنَّه شيء لم يُقِمْ عليه دليلاً، ولا يَلزَم من اشتراط المواساة ثبوت الاشتراك في الأرض، ولو ثبت بمُجرَّدِ ذلك لم يَبقَ لسُؤالهم لذلك ورَدِّه عليهم معنًى، وهذا واضحٌ بحمد الله تعالى.

## ٦- باب قطع الشجر والنخل

**وقال أنسٌ: أمَرَ النبيُّ ﷺ بالنَّخْلِ فقُطِعَ.**

**٢٣٢٦- حدَّثنا موسى بنُ إسماعيلَ، حدَّثنا جُوَيرِيَةُ، عن نافعٍ، عن عبدِ الله ﷺ، عن النبيِّ ﷺ: أنَّه حَرَّقَ نَخْلَ بني النَّضيرِ وقَطَعَ، وهيَ البُوَيرةُ، ولها يقول حسَّانُ:**

**وهـانَ علـى سَـرَاةِ بنـي لُـؤَيٍّ حَريـقٌ بالبُوَيـرةِ مُـسْتَطيرُ**

[أطرافه في: ٣٠٢١، ٤٠٣١، ٤٠٣٢، ٤٨٨٤]

**قوله:** «**باب قَطْع الشَّجَر والنَّخْل**» أي: للحاجة والمصلَحة إذا تَعيَّنَت طريقاً في نِكاية العدوّ ونحو ذلك، وخالَفَ في ذلك بعضُ أهل العلم، فقالوا: لا يجوز قطع الشجر المثمِر

أصلاً، وحَمَلوا ما وَرَدَ من ذلك إمَّا على غير المثمِر، وإمَّا على أنَّ الشجر الذي قُطِعَ في قِصَّة بني النَّضير كان في الموضع الذي يَقعُ فيه القتال، وهو قول الأوزاعي واللَّيث وأبي ثَوْر.

قوله: «وقال أنس: أمَرَ النبي ﷺ بالنَّخْلِ فقُطِعَ» هو طَرَف من حديث بناءِ المسجد النَّبوي، وقد تقدَّم موصولاً في المساجد (٤٢٨)، ويأتي الكلام عليه في أوَّل الهجرة (٣٩٣٢)، وهو شاهد للجوازِ لأجل الحاجة، ثمَّ ذكر المصنِّف حديث ابن عمر في تحريق نخل بني النَّضير، وهو شاهد للجوازِ لأجل نِكاية العدوّ، وسيأتي الكلام عليه مُستوفًى في كتاب المغازي (٤٠٣١و٤٠٣٢) بين بدرٍ وأُحُد، وفي كتاب تفسير سورة الحشر (٤٨٨٤).

و«البُوَيرة» بضمِّ الموحَّدة مُصغَّر: موضع معروف، و«سَراة» بفتح المهمَلة، و«مُستَطير» أي: مُنتَشِر. وأورَدَ القابِسيُّ البيت المذكور مخروماً[1] بحذف الواو من أوَّله.

## ٧- بابٌ

**٢٣٢٧- حدَّثنا محمَّدُ بنُ مقاتلٍ، أخبرنا عبدُ الله، أخبرنا يحيى بنُ سعيدٍ، عن حَنْظَلَةَ بنِ قيسٍ الأنصاريِّ، سمعَ رافعَ بنَ خديجٍ قال: كنَّا أكثرَ أهلِ المدينةِ مُزْدَرَعاً، كنَّا نُكْري الأرضَ بالنّاحيةِ منها مُسمًّى لِسيِّدِ الأرضِ، قال: فممَّا يُصابُ ذلك، وتَسْلَمُ الأرضُ، وممَّا يُصابُ الأرضُ، ويَسْلَمُ ذلك، فنُهِينا، وأمَّا الذَّهبُ والوَرِقُ فلم يكن يومئذٍ.**

قوله: «بابٌ» كذا للجميعِ بغير ترجمة، وهو بمَنزِلة الفصل من الباب الذي قبله.

وأورَدَ فيه حديث رافع بن خَدِيج: كنَّا نُكري الأرضَ بالناحية منها، وسيأتي الكلام عليه مُستَوفًى بعد أربعة أبواب (٢٣٣٢).

وقد استَنكَرَ ابن بطَّال دخوله في هذا الباب، قال: وسألتُ المهلَّب عنه، فقال: يُمكِن أن يُؤخَذ من جِهَة أنَّه مَن أُكرِيَ[2] أرضاً ليزرَع فيها ويَغرِس، فانقَضَت المدَّة، فقال له صاحب الأرض: اقلَع شَجَرك عن أرضي، كان له ذلك، فيَدخُل بهذه الطَّريق في إباحة قطع الشجر.

---

(١) تحرف في الأصلين عندنا إلى: مجزوماً.

(٢) في (س): اكترى.

وقال ابن المنيِّر: الذي يَظهَر أنَّ غَرَضه الإشارة به إلى أنَّ القطع الجائز هو المسبَّب ١٠/٥ للمَصلَحة، كَنِكاية الكفَّار أو الانتفاع بالخَشَبِ أو نحوه، والمُنكَر هو الذي عن العَبَث والإفساد، ووجه أخذه من حديث رافع بن خَدِيج أنَّ الشّارع نهى عن المخاطَرة في كِراء الأرض إبقاءً على منفعَتها من الضَّيَاع مجَّاناً في عواقب المخاطَرة، فإذا كان ينهى عن تضييع منفعَتها وهي غير مُحقَّقة ولا مُشخَّصَة، فلَأن ينهى عن تضييع عَيْنِها بقطعِ أشجارها عَبَثاً أجدَر وأولى.

**قوله: «نُكْري»** بضمِّ أوَّله من الرُّباعي.

**وقوله: «لِسَيِّدِ الأرض»** أي: مالكها.

**وقوله: «بالنّاحيةِ منها مُسَمًّى»** ذكره على إرادة البعض أو باعتبار الزَّرع.

**وقوله: «فممَّا يُصاب ذلك وتَسلَم الأرض، وممَّا يُصاب الأرض ويَسْلم ذلك»** وقع في رواية الكُشْمِيهني: فمَهْما، في الموضعَينِ، والأوَّل أَولى، ومعناه: فكثيراً ما يُصاب، وقد تقدَّم توجيهه في الكلام على قوله: وكان ممَّا يُحرِّك شَفَتَيهِ، في بَدْء الوحي (٥) من كلام ابن مالك.

وزاد الكِرْماني هنا: يحتمل أن تكون «ممَّا» بمعنى ربَّما، لأنَّ حُروف الجرِّ تَتَناوَب ولا سيما «مِن» التَّبعيضية تُناسب «رُبَّ» التَّقليليةَ، وعلى هذا لا يُحتاج أن يقال: إنَّ لفظ «ذلك» من باب وضع المُظهَر موضعَ المضمَر.

**قوله: «فأمَّا الذَّهب والوَرِق»** في رواية الكُشْمِيهني: والفِضَّة، بدل: الوَرِق.

**وقوله: «فلم يكن يومئذٍ»** أي: يُكرى بهما، ولم يُرِد نفي وُجودهما[1]. ولم يَتعرَّض في هذه الرِّواية لحُكمِ المسألة، وسيأتي بيانه بعد عشرة أبواب (٢٣٤٦و٢٣٤٧) إن شاء الله تعالى.

## ٨- باب المزارعة بالشطر ونحوه

**وقال قيسُ بنُ مُسلِمٍ، عن أبي جعفرٍ، قال: ما بالمدينةِ أهلُ بيتِ هِجْرةٍ إلا يَزرَعونَ على الثُّلثِ والرُّبُعِ.**

---

(١) في (س): يتخذه.

وزارَعَ عليٌّ وسعدُ بنُ مالكٍ وعبدُ الله بنُ مسعودٍ وعمرُ بنُ عبدِ العزيزِ والقاسمُ وعُرْوةُ، وآلُ أبي بكرٍ وآلُ عُمرَ وآلُ عليٍّ وابنُ سيرينَ.

وقال عبدُ الرحمن بنُ الأسوَدِ: كنتُ أُشاركُ عبد الرحمنِ بنَ يزيدَ في الزَّرْعِ.

وعاملَ عمرُ النّاسَ على: إن جاء عمرُ بالبَذْرِ من عندِه فلَه الشَّطْرُ، وإن جاؤوا بالبَذْرِ فلهم كذا.

وقال الحسنُ: لا بَأسَ أن تكون الأرضُ لأحدِهما، فيُنفِقان جميعاً، فما خَرَجَ فهو بينهما.

ورأى ذلك الزُّهْريُّ.

وقال الحسنُ: لا بَأسَ أن يُجتَنَى القُطْنُ على النِّصْفِ.

وقال إبراهيمُ وابنُ سِيرينَ وعطاءٌ والحكَمُ والزُّهْريُّ وقَتَادةُ: لا بَأسَ أن يُعطِيَ الثَّوبَ بالثُّلثِ أو الرُّبعِ ونحوِه.

وقال مَعمَرٌ: لا بأسَ أن تُكرى الماشيةُ على الثُّلثِ والرُّبُعِ إلى أجَل مُسمًّى.

١١/٥ قوله: «باب المزارَعة بالشَّطرِ ونحوه» راعى المصنِّف لفظ الشَّطر لوُرودِه في الحديث، وألحقَ غيره لتَساويهما في المعنى، ولولا مُراعاة لفظ الحديث لكان قوله: المزارَعة بالجزءِ، أخصَر وأبيَن.

قوله: «وقال قيس بن مسلم» هو الكوفي، «عن أبي جعفر» هو محمد بن عليّ بن الحسين الباقر.

قوله: «ما بالمدينةِ أهلُ بيتِ هِجْرةٍ إلَّا يَزرَعونَ على الثُّلث والرُّبْع» الواو عاطفة على الفعل لا على المجرور، أي: يزرعون على الثُّلث ويزرعون على الرُّبع، أو الواو بمعنى: أو، وهذا الأثر وَصَلَه عبد الرَّزّاق (١٤٤٧٦) قال: حدثنا الثَّوري، قال: أخبرنا قيس بن مسلم، به.

وحكى ابن التِّين أنَّ القابِسي أنكَرَ هذا، وقال: كيف يروي قيس بن مسلم هذا عن أبي جعفر، وقيس كوفي وأبو جعفر مَدَني، ولا يرويه عن أبي جعفر أحد من المدنيينَ؟! وهو تَعجُّب من غير عَجَبٍ، وكم من ثقةٍ تفرَّد بما لم يُشاركه فيه ثقةٌ آخر، وإذا كان الثِّقة حافظاً لم يَضُرَّه الانفراد، والواقع أنَّ قيساً لم يَنفَرِد به، فقد وافقَه غيره في بعض معناه كما سيأتي قريباً.

ثمَّ حكى ابن التِّين عن القابِسي أغرَبَ من ذلك، فقال: إنَّما ذكر البخاريّ هذه الآثار في هذا الباب ليُعلم أنَّه لم يَصِحَّ في المزارَعة على الجزء حديثٌ مسند، وكأنَّه غَفَلَ عن آخر حديث في الباب، وهو حديث ابن عمر في ذلك، وهو مُعتمَد مَن قال بالجواز، والحقّ أنَّ البخاري إنَّما أراد بسياق هذه الآثار الإشارة إلى أنَّ الصحابة لم يُنقَل عنهم خِلاف في الجواز، خصوصاً أهلَ المدينة، فيَلزَم مَن يُقدِّم عملَهم على الأخبار المرفوعة أن يقولوا بالجوازِ على قاعِدَتهم.

**قوله: «وزارَعَ عليّ وابن مسعود وسعد بن مالك وعُمر بن عبد العزيز والقاسم بن محمد وعُرْوَة وآل أبي بكر وآل عُمر وآل عليّ وابن سِيرِينَ»** أمَّا أثر عليّ فوَصَلَه ابن أبي شَيْبة (٦/ ٣٣٩) من طريق عَمْرو بن صُلَيعٍ عنه: أنَّه لم يَرَ بَأساً بالمزارَعة على النِّصف.

وأمَّا أثر ابن مسعود وسعد بن مالك ـ وهو سعد بن أبي وقَّاص ـ فوَصَلَهما ابن أبي شَيْبة (٦/ ٣٣٧) أيضاً من طريق موسى بن طلحة، قال: كان سعد بن مالك وابن مسعود يُزارعان بالثُّلثِ والرُّبع. ووَصَلَه سعيد بن منصور[1] من هذا الوجه، بلفظ: أنَّ عثمان بن عَفّان أقطَع خمسة من الصحابة: الزُّبَير وسعداً وابن مسعود وخَبَّاباً وأُسامة بن زيد، قال: فرأيتُ جارَيَّ ابن مسعود وسعداً يُعطِيان أرضَيهما بالثُّلث.

وأمَّا أثر عمر بن عبد العزيز فوَصَلَه ابن أبي شَيْبة (٦/ ٣٤١) من طريق خالد الحَذّاء: أنَّ عمر بن عبد العزيز كَتَبَ إلى عَديّ بن أرطاةَ أن يُزارع بالثُّلثِ والرُّبع. ورُوِّينا في «الخَراج» ليحيى بن آدم (١٩٥) بإسناده إلى عمر بن عبد العزيز: أنَّه كَتَبَ إلى عامله: انظُر ما قِبَلكم من أرضٍ فأعطوها بالمزارَعة على النِّصف، وإلَّا فعلى الثُّلث حتَّى تَبلُغ العُشر، فإن لم يزرعها أحدٌ فامنَحها، وإلَّا فأنفِق عليها من مال المسلمين، ولا تُبيرَنَّ[2] قِبَلَك أرضاً.

---

(١) وهو أيضاً عند ابن أبي شيبة ٦/ ٣٣٧، لكنه لم يذكر الزبير ولا أسامة بن زيد، وقال: فكلا جاريَّ قد رأيتُه يعطي أرضه بالثلث والربع: عبد الله وسعداً.

(٢) تصحفت في «الخراج» بتحقيق الشيخ أحمد شاكر رحمه الله إلى: تَبتَزَّنَّ.

وأمَّا أثر القاسم بن محمد فوَصَلَه عبد الرَّزّاق (١٤٤٧٤) قال: سمعت هشاماً يُحدِّث أنَّ ابن سِيرِينَ أرسَلَه إلى القاسم بن محمد ليسألَه عن رجل قال لآخر: اعمَل في حائطي هذا ولَك الثُّلث أو الرُّبع، قال: لا بأسَ، قال: فرَجَعتُ إلى ابن سِيرِينَ، فأخبَرتُه، فقال: هذا أحسن ما يُصنَع في الأرض. وروى النَّسائي (٣٩٢٨) من طريق ابن عَوْن قال: كان محمد - يعني: ابن سِيرِينَ - يقول: الأرض عندي مِثل المال المضارَب، فما صَلَحَ في المال المضارَب صَلَحَ في الأرض، وما لم يَصلُح في المال المضارَب لم يَصلُح في الأرض. قال: وكان لا يرى بَأساً أن يَدفَع أرضه إلى الأكّار على أن يعمل فيها بنفسِه ووَلَده وأعوانه وبقره، ولا يُنفِق شيئاً، وتكون النَّفَقة كلّها من رَبّ الأرض.

وأمَّا أثر عُروة، وهو ابن الزُّبَير، فوَصَلَه ابن أبي شَيْبة أيضاً (٦/ ٣٤١).

وأمَّا آلُ[1] أبي بكر ومَن ذُكِرَ معهم، فروى ابن أبي شَيْبة (٦/ ٣٣٨)، وعبد الرَّزّاق (١٤٤٧٧) من طريق أُخرى إلى أبي جعفر الباقر: أنَّه سُئِلَ عن المزارَعة بالثُّلثِ والرُّبع، فقال: إنّي إن نظرْتُ في آل أبي بكر وآل عمر وآل عليّ وجدتهم يَفعَلون ذلك.

وأمَّا أثر ابن سِيرِينَ فتقدَّم مع القاسم بن محمد. وروى سعيد بن منصور من وجه آخر عنه: أنَّه كان لا يرى بَأساً أن يجعل الرجل للرجل طائفةً من زرعه أو حَرثه على أن يَكفيَه مُؤنَتها والقيامَ عليها.

١٢/٥ **قوله: «وقال عبد الرحمن بن الأسوَد: كنت أُشارك عبد الرحمن بن يزيد في الزَّرْع»** وَصَلَه ابن أبي شَيْبة (٦/ ٣٤٠) وزاد فيه: وأحمِله إلى عَلقَمة والأسوَد، فلو رأيا به بَأساً لَنَهَياني عنه. وروى النَّسائي (٣٩٣٢) من طريق أبي إسحاق عن عبد الرحمن بن الأسوَد قال: كان عمَّايَ يُزارعان بالثُّلثِ والرُّبع وأنا شَريكهما، وعَلقَمة والأسوَد يعلمان فلا يُغيِّران.

**قوله: «وعاملَ عُمر النّاس على إن جاء عُمر بالبَذْرِ من عنده فلَه الشَّطر، وإن جاؤوا بالبَذْرِ فلهم كذا»** وصَلَه ابن أبي شَيْبة (١٤/ ٥٥٠) عن أبي خالد الأحمر، عن يحيى بن سعيد: أنَّ

---

(١) تحرف في (س) إلى: أثر.

عمر أجلى أهل نَجران واليهود والنَّصارى، واشترى بَياض أرضهم وكُرومهم، فعاملَ عمر النّاس إن هم جاؤوا بالبقرِ والحديد من عندهم، فلهم الثُّلثان ولِعُمر الثُّلث، وإن جاء عمر بالبَذرِ من عنده فلَه الشَّطر، وعاملهم في النَّخل على أنَّ لهم الخُمس وله الباقي، وعاملهم في الكَرم على أنَّ لهم الثُّلث وله الثُّلثان. وهذا مُرسَل.

وأخرجه البيهقي (٦/ ١٣٥) من طريق إسماعيل بن أبي حَكيم، عن عمر بن عبد العزيز، قال: لمَّا استُخلِفَ عمر أجلى أهل نَجْران وأهل فَدَك وتَيماء وأهل خيبر، واشترى عَقارهم وأموالهم، واستعمل يَعْلى بن مُنْيَةَ، فأعطى البَياض ـ يعني بياض الأرض ـ على إن كان البَذر والبقر والحديد من عمر، فلهم الثُّلث ولِعُمر الثُّلثان، وإن كان منهم، فلهم الشَّطر وله الشَّطر، وأعطى النَّخل والعنب على أنَّ لعُمر الثُّلثَين ولهم الثُّلث. وهذا مُرسَل أيضاً فيَتَقَوّى أحدهما بالآخر. وقد أخرجه الطَّحاوي (٤/ ١١٤) من هذا الوجه بلفظ: أنَّ عمر ابن الخطَّاب بَعَثَ يَعْلى بن مُنية إلى اليمن فأمَرَه أن يُعطيهم الأرض البيضاء، فذكر مِثله سواء، وكأنَّ المصنِّف أبهَمَ المِقدار بقوله: فلهم كذا، لهذا الاختلاف، لأنَّ غَرَضه منه أنَّ عمر أجازَ المعاملة بالجزء.

وقد استُشكِلَ هذا الصَّنيع بأنَّه يقتضي جواز بيعَتَين في بيعة، لأنَّ ظاهره وقوع العقد على إحدى الصورتَين من غير تعيين، ويحتمل أن يُراد بذلك التنويع والتَّخيير قبل العقد، ثمَّ يقع العقد على أحدِ الأمرَين، أو أنَّه كان يرى ذلك جِعالة فلا يَضُرّه.

نعم في إيراد المصنِّف هذا الأثر وغيره في هذه التَّرجمة ما يقتضي أنَّه يرى أنَّ المزارَعة والمخابَرة بمعنًى واحد، وهو وجه للشافعية، والوجه الآخر أنَّهما مُختَلِفا المعنى، فالمزارَعة: العمل في الأرض ببعضِ ما يَخرُج منها والبَذْر من المالك، والمخابَرة مِثلُها لكن البَذْر من العامل، وقد أجازَهما أحمد في رواية، ومن الشافعيّة ابنُ خُزَيمة وابن المنذِر والخطَّابي، وقال ابن سُرَيج بجوازِ المزارَعة وسَكَتَ عن المخابَرة، وعَكَسَه الجُوري من الشافعية، وهو المشهور عن أحمد، وقال الباقون: لا يجوز واحد منهما، وحَمَلوا الآثار الواردة في ذلك على المساقاة، وسيأتي.

قوله: «**وقال الحسن: لا بأس أن تكون الأرض لأحدِهما فيُنفِقان جميعاً، فما خَرَجَ فهو بينهما، ورأى ذلك الزُّهْري، وقال الحسن: لا بأس أن يُجتَنى القُطْن على النِّصْف**». أمَّا قول الحسن فوَصَلَه سعيد بن منصور بنحوِه. وأمَّا قول الزُّهْري فوَصَلَه عبد الرَّزّاق (١٤٤٧٣ و١٤٤٨٠) وابن أبي شَيْبة (٦/ ٤٢٦) بنحوِه.

قال ابن التِّين: قول الحسن في القُطن يوافق قول مالك، وأجازَ أيضاً أن يقول: ما جَنَيتَ فلَك نصفه، ومَنَعَه بعض أصحابه. ويُمكِن أن يكون الحسنُ أراد أنَّه جِعالة.

قوله: «**وقال إبراهيم وابن سِيرِينَ وعطاء والحكَم والزُّهْري وقَتَادةُ: لا بأس أن يُعطِيَ الثَّوب بالثُّلثِ أو الرُّبع ونحوه**» أي: لا بأس أن يُعطي للنَّسّاج الغَزْلَ يَنسِجهُ، ويكون ثُلُث المنسوج له، والباقي لمالك الغَزْل، وإطلاق الثَّوبِ عليه بطريق المجاز.

وأمَّا قول إبراهيم فوَصَلَه أبو بكر الأثرَم من طريق الحَكم أنَّه سألَ إبراهيم عن الحوّاكِ يُعطَى الثَّوبَ على الثُّلث والرُّبع، فقال: لا بأس بذلك.

وأمَّا قول ابن سِيرينَ فوَصَلَه ابن أبي شَيْبة (٦/ ٤٢٦) من طريق ابن عَوْن: سألَت محمداً ـ هو ابن سِيرِينَ ـ عن الرجل يَدفَع إلى النَّسّاج الثَّوب بالثُّلثِ أو الرُّبع أو بما تَراضَيا عليه، فقال: لا أعلم به بأساً.

١٣/٥ وأمَّا قول عطاءٍ والحَكم فوَصَلَهما ابن أبي شَيْبة (٦/ ١٠٦).

وأمَّا قول الزُّهْري فوَصَلَه ابن أبي شَيْبة (٦/ ٤٢٧) عن عبد الأعلى عن مَعمَر عنه، قال: لا بأس أن يَدفَعه إليه بالثُّلث.

وأمَّا قول قَتَادةَ فوَصَلَه ابن أبي شَيْبة (٦/ ٤٢٧) بلفظ: أنَّه كان لا يرى بأساً أن يَدفَع الثَّوب إلى النَّسّاج بالثُّلث[1].

قوله: «**وقال مَعمَر: لا بأس أن تُكْرى الماشية على الثُّلث والرُّبْع إلى أجَل مُسَمًّى**» وَصَلَه عبد الرَّزّاق (١٤٩٣٩) عنه بهذا.

---

(١) في النسخ المطبوعة من «مصنف ابن أبي شيبة»: بالثلث والربع، وهو كذلك في «تغليق التعليق» ٣/ ٣٠٦، لكن تحرف قوله فيه: والربع، إلى: الرابع.

**٢٣٢٨- حدَّثنا إبراهيمُ بنُ المنذِرِ، حدَّثنا أنسُ بنُ عياضٍ، عن عُبيد الله، عن نافعٍ، أنَّ عبدَ الله بنَ عمرَ رضي الله عنهما أخبَره: أنّ النبيَّ ﷺ عاملَ خيبرَ بشَطْرِ ما يَخرُجُ منها من ثَمَرٍ أو زَرْعٍ، فكان يُعْطي أزواجَه مئةَ وَسْقٍ: ثمانونَ وَسْقَ تمرٍ، وعِشْرونَ وَسْقَ شعيرٍ، وقَسَمَ عمرُ خيبرَ، فخَيَّرَ أزواجَ النبيِّ ﷺ أن يُقْطِعَ لهنَّ مِن الماءِ والأرض، أو يُمْضيَ لهنَّ؟ فمنهُنَّ مَنِ اختارَ الأرضَ، ومنهُنَّ مَنِ اختارَ الوَسْقَ، وكانت عائشةُ اختارَتِ الأرضَ.**

**قوله: «عن عُبيد الله»** هو ابن عمر العُمَري.

**قوله: «بشَطْرِ ما يَخرُج منها»** هذا الحديث هو عُمدة مَن أجازَ المزارَعة والمخابَرة لتقرير النبي ﷺ لذلك، واستمراره على عهد أبي بكر إلى أن أجلاهم عمر كما سيأتي بعد أبواب (٢٣٣٨).

واستُدِلَّ به على جواز المساقاة في النَّخل والكَرْم وجميع الشجر الذي من شَأْنه أن يُثمِرَ بجزءٍ معلوم يُجعَل للعامل من الثَّمَرة، وبه قال الجمهور. وخَصَّه الشافعي في الجَديد بالنَّخل والكَرم، وألحقَ المُقْل[1] بالنَّخل لشَبَهِه به. وخَصَّه داود بالنَّخل، وقال أبو حنيفة وزُفَر: لا يجوز بحالٍ، لأنَّها إجارة بثَمَرةٍ معدومة أو مجهولة، وأجاب مَن جَوَّزَه بأنَّه عَقْد على عمل في المال ببعضِ نَمائه فهو كالمضارَبة، لأنَّ المضارِب يعمل في المال بجزءٍ من نَمائه وهو معدوم ومجهول، وقد صَحَّ عَقد الإجارة مع أنَّ المنافع معدومة فكذلك هنا. وأيضاً فالقياس في إبطال نَصّ أو إجماعٍ مردود.

وأجاب بعضهم عن قِصَّة خيبر بأنَّها فُتِحَت صُلحاً، وأُقِرّوا على أنَّ الأرض مِلكهم بشرطِ أن يُعطُوا نصف الثَّمَرة، فكان ذلك يُؤخَذ بحَقِّ الجِزية فلا يدلُّ على جواز المساقاة.

وتُعُقِّبَ بأنَّ مُعظَم خيبر فُتِحَ عَنْوةً كما سيأتي في المغازي (٤١٩٥-٤٢٤٣)، وبأنَّ كثيراً منها قُسِمَ بين الغانمينَ كما سيأتي (٤٢٢٨)، وبأنَّ عمر أجلاهم منها (٢٣٣٨)، فلو كانت الأرض مِلكهم ما أجلاهم عنها.

---

(١) هو ثمر شجر الدَّوم.

واستَدَلَّ مَن أجازَه في جميع الثَّمَر بأنَّ في بعض طرق حديث الباب: بشَطرِ ما يَخرُج منها من نخل وشَجَر[1] وفي رواية حمَّاد بن سَلَمةَ عن عُبيد الله بن عمر في حديث الباب: على أنَّ لهم الشَّطر من كلّ زرع ونخل وشَجَر، وهو عند البيهقي (٦/ ١١٤) من هذا الوجه، واستُدِلَّ بقوله: على شَطر ما يَخرُج منها، لجوازِ المساقاة بجزءٍ معلوم لا مجهول.

واستُدِلَّ به على جواز إخراج البَذر من العامل أو المالك لعَدَمِ تقييده في الحديث بشيءٍ من ذلك، واحتَجَّ مَن مَنَعَ بأنَّ العامل حينئذٍ كأنَّه باع البَذر من صاحب الأرض بمجهولٍ من الطَّعام نَسيئةً وهو لا يجوز، وأجاب مَن أجازَه بأنَّه مُستَثنًى من النَّهي عن بيع الطَّعام بالطَّعام نَسيئةً جمعاً بين الحديثين، وهو أَولى من إلغاء أحدهما.

**قوله: «فكان يُعْطي أزواجه مئة وَسْق: ثمانونَ وَسْقَ تمرٍ وعِشْرونَ وَسْقَ شعير»** كذا للأكثرِ بالرفعِ على القطع، والتَّقدير: منها ثمانون ومنها عشرونَ، وللكُشْمِيهَني: ثمانينَ وعشرينَ، على البدل، وإنَّما كان عمر يُعطِيهِنَّ ذلك لأنَّه ﷺ قال: «ما تَرَكتُ بعد نَفَقة نِسائي فهو صدقة»، وسيأتي في بابه[2].

**قوله: «وقَسَمَ عُمر»** أي: خيبر، صَرَّحَ بذلك أحمد في روايته (٤٧٣٢) عن ابن نُمَير عن عُبيد الله بن عمر، وسيأتي بعد أبواب (٢٣٣٨) من طريق موسى بن عُقْبة عن نافع عن ابن عمر: أنَّ عمر أجلى اليهود والنَّصارى من أرض الحِجاز، وسيأتي ذكر السَّبَب في ذلك في كتاب الشُّروط (٢٧٣٠) إن شاء الله تعالى.

## ٩- بابٌ إذا لم يشترط السنين في المزارعة

**٢٣٢٩- حدَّثنا مُسدَّدٌ، حدَّثنا يحيى بنُ سعيدٍ، عن عُبيد الله، حدَّثني نافعٌ، عن ابنِ عمرَ رضي الله عنهما، قال: عاملَ النبيُّ ﷺ خيبرَ بشَطْرِ ما يَخرُجُ منها من ثَمَرٍ أو زَرْعٍ.**

١٤/٥ **قوله: «باب إذا لم يشترط السِّنينَ في المزارَعة»** ذكر فيه حديث ابن عمر المذكور في الباب

(١) هذه الرواية عند الدارقطني (٢٩٤٧).

(٢) سيأتي الكلام على ذلك عند شرح الأحاديث (٣٠٩٢) و(٦٧٢٩) و(٦٧٣٠).

قبله من طريق يحيى بن سعيدٍ عن عُبيد الله مختصراً، وقد سبَقَ ما فيه[1].

قال ابن التِّين: قوله: إذا لم يشترِط السِّنينَ، ليس بواضحٍ من الخبر الذي ساقه. كذا قال، ووجه ما تَرجَمَ به الإشارة إلى أنَّه لم يقع في شيءٍ من طرق هذا الحديث مُقيَّداً بسِنينَ معلومة، وقد تَرجَمَ له بعد أبواب (٢٣٣٨): إذا قال رَبُّ الأرض: أُقِرّك ما أقرَّك الله، ولم يَذكُر أجَلاً معلوماً فهما على تَراضيهما، وساق الحديث، وفيه قوله ﷺ: «نُقِرّكُم ما شِئنا» هو ظاهر فيما تَرجَمَ له، وفيه دليل على جواز دفع النَّخل مُساقاةً والأرض مُزارَعةً من غير ذكر سِنينَ معلومة، فيكون للمالكِ أن يُخرِج العامل متى شاءَ، وقد أجازَ ذلك مَن أجازَ المخابَرة والمزارَعة، وقال أبو ثَور: إذا أُطلِقا حُمِلَ على سنة واحدة، وعن مالكٍ: إذا قال: ساقَيتُك كلّ سنة بكذا، جازَ ولو لم يَذكُر أمَداً، وحَمَلَ قِصَّة خيبر على ذلك، واتَّفَقوا على أنَّ الكِراء لا يجوز إلَّا بأجَلٍ معلوم وهو من العقود اللَّازمة.

## ١٠- بابٌ

**٢٣٣٠- حدَّثنا عليُّ بنُ عبدِ الله، حدَّثنا سفيانُ، قال عَمْرٌو: قلتُ لِطاوُوسٍ: لو تَرَكْتَ المخابَرةَ، فإنَّهم يَزْعُمونَ أنَّ النبيَّ ﷺ نهى عنه، قال: أي عَمرو، فإنّي أُعْطيهم وأُعينُهم، وإنَّ أعلَمَهم أخبرني؛ يعني ابنَ عبَّاسٍ رضي الله عنهما: أنَّ النبيَّ ﷺ لم يَنْهَ عنه، ولكن قال: «أن يَمْنَحَ أحدُكُم أخاه، خيرٌ له من أن يأخُذَ عليه خَرْجاً معلوماً».**

[طرفاه في: ٢٣٤٢، ٢٦٣٤]

**قوله:** «بابٌ» كذا للجميعِ بغير ترجمة، وهو بمَنزِلة الفصل من الباب الذي قبله، وقد أورَدَ فيه حديث ابن عبَّاس في جواز أخذ أُجرة الأرض. ووجهُ دخوله في الباب الذي قبله أنَّه لمَّا جازَت المزارَعة على أنَّ للعامل جزءاً معلوماً، فجواز أخذِ الأُجرة المعَيَّنة عليها من باب الأَولى.

---

(١) في الباب الذي قبله.

قوله: «**حدَّثنا سُفْيان، قال عَمْرو**» هو ابن دينار، وفي رواية الإسماعيلي من طريق عثمان ابن أبي شَيْبة وغيره عن سفيان: حدَّثنا عَمْرو بن دينار.

قوله: «**لو تَرَكْت المخابَرة، فإنَّهم يَزْعُمونَ أنَّ النبي ﷺ نهى عنه**». أمَّا المخابَرة فتقدَّم تفسيرها قبلُ ببابٍ، وإدخال البخاري هذا الحديث في هذا الباب مُشعِر بأنَّه ممَّن يرى أنَّ المزارَعة والمخابَرة بمعنًى، وقد رواه التِّرمِذي من وجه آخر عن عَمْرو بن دينار بلفظ: لو تَرَكت المزارَعة[1]، ويُقوِّي ذلك قول ابن الأعرابي اللُّغَوي: إنَّ أصل المخابَرة مُعامَلة أهل خيبر، فاستُعمِلَ ذلك حتَّى صارَ إذا قيل: خابَرَهم، عُرِفَ أن معناهُ عاملهم نَظِير مُعاملة أهل خيبر.

وأمَّا قول عَمْرو بن دينار لطاووسٍ: يَزعُمونَ، فكأنَّه أشار بذلك إلى حديث رافع بن خَدِيج في ذلك، وقد روى مسلم (١٥٥٠/ ١٢٠) والنَّسائي (٣٨٧٣) من طريق حمَّاد بن زيد عن عَمْرو بن دينار، قال: كان طاووس يكره أن يُؤَجِّر أرضه بالذَّهبِ والفِضَّة، ولا يرى بالثُّلثِ والرُّبع بَأساً، فقال له مجاهد: اذهَب إلى ابن رافع بن خَدِيج فاسمَع حديثه عن أبيه، فقال: لو أعلم أنَّ رسول الله ﷺ نهى عنه لم أفعَله، ولكن حدَّثني مَن هو أعلم منه: ابن عبَّاس، فذكره. وللنَّسائي أيضاً (٣٨٦٧) من طريق عبد الكَريم عن مجاهد قال: أخذت بيد طاووس فأدخَلته إلى ابن رافع بن خَدِيج، فحدَّثه عن أبيه: أنَّ النبي ﷺ نهى عن كِراء الأرض، فأبى طاووسٌ، وقال: سمعت ابن عبَّاس لا يرى بذلك بأساً.

وأمَّا قوله: لو تَرَكتَ المخابَرةَ، فجوابُ «لو» محذوف، أو هي للتَّمَنّي.

قوله: «**وأُعينهم**» كذا للأكثرِ بالعين المهمَلة المكسورة من الإعانة، وللكُشْمِيهَني: وأُغنيهم، بالغَين المعجَمة السَّاكِنة من الغِنى[2]، والأوَّل هو الصَّواب، وكذا ثبت في رواية

---

(١) الحديث أخرجه الترمذي برقم (١٣٨٥) من طريق شعبة عن عمرو بن دينار، ولفظه: أن رسول الله ﷺ لم يحرِّم المزارعة، ولكن أمر أن يرفق بعضهم ببعض. فأراد الحافظ أن لفظ المزارعة استُعمل في هذه الرواية مكان المخابرة.

(٢) كذا قال الحافظ والعيني في «عمدة القاري» ١٢/ ١٦٩ بأن رواية الكُشميهني بالغين المعجمة الساكنة =

ابن ماجَهْ (٢٤٦٢) وغيره من هذا الوجه.

قوله: «وإنَّ أعلَمَهم أخبَرَني، يَعْني: ابن عبَّاس» سيأتي بعد أبواب (٢٣٤٢) من طريق ١٥/٥ سفيان ـ وهو الثَّوري ـ عن عَمرو بن دينار عن طاووسٍ: قال: قال ابن عبَّاسٍ، وكذلك أخرجه أبو داود (٣٣٨٩) من هذا الوجه.

قوله: «لم يَنْهَ عنه» أي: عن إعطاء الأرض بجزءٍ ممَّا يَخرُج منها، ولم يُرِد ابنُ عبَّاس بذلك نفْي الرِّواية المُثبِتة للنَّهيِ مُطلَقاً، وإنَّما أراد أنَّ النَّهي الوارد عنه ليس على حقيقته، وإنَّما هو على الأولَوية، وقيل: المراد أنَّه لم يَنهَ عن العقد الصحيح، وإنَّما نهى عن الشَّرط الفاسد، لكن قد وقع في رواية التِّرمِذي (١٣٨٥): أنَّ النبي ﷺ لم يُحرِّم المزارَعة، وهي تُقَوّي ما أوَّلتُه.

قوله: «أن يَمنَحَ» بفتح الهمزة والحاء، على أنَّها تعليليّة، وبكسر الهمزة وسكون الحاء على أنَّها شرطية، والأوَّل أشهَر.

وقوله: «خَرْجاً» أي: أُجرة، زاد ابن ماجَهْ (٢٤٦٢) والإسماعيلي من هذا الوجه عن طاووس: وأنَّ معاذ بن جَبَل أخَذَ الناس عليها عندنا. يعني: باليمن، وكأنَّ البخاري حَذَفَ هذه الجملة الأخيرة لمَا فيها من الانقِطاع بين طاووسٍ ومعاذ، وسيأتي بقية الكلام على هذا الحديث بعد سبعة أبواب (٢٣٤٢) إن شاء الله تعالى.

## ١١ - باب المزارعة مع اليهود

**٢٣٣١ - حدَّثنا محمدُ بنُ مُقاتِلٍ، أخبرنا عبدُ الله، أخبرنا عُبيدُ الله، عن نافعٍ، عن ابنِ عمرَ رضي الله عنهما: أنَّ رسولَ الله ﷺ أعطَى خيبرَ اليهودَ على أن يَعْمَلوها ويَزرَعوها ولهم شَطْرُ ما خَرَج منها.**

قوله: «باب المزارعة مع اليهود» أورد فيه حديث ابن عمر المذكور قبلُ ببابٍ، وعبد الله

---

= من الغنى، والذي في اليونينية أن رواية الكُشْميهني: وأُعينهم، بالعين المهملة والياء، كرواية الأكثر، والظاهر أنه تصحفت فيه، لأن القسطلاني حكى أن رواية الكشميهني: أُعنيهم، بضم الهمزة وسكون العين المهملة وكسر النون بعدها تحتية ساكنة!

المذكور في الإسناد: هو ابن المبارَك، وعُبيد الله، بالتَّصغير: هو ابن عمر العُمري، وقد تقدَّم ما فيه (٢٣٢٨)، وأراد بهذا الإشارةَ إلى أنَّه لا فرق في جواز هذه المعاملة بين المسلمين وأهل الذِّمَّة.

## ١٢- باب ما يكره من الشروط في المزارعة

**٢٣٣٢- حدَّثنا صدقةُ بنُ الفَضْلِ، أخبرنا ابنُ عُيَينةَ، عن يحيى، سمعَ حَنْظَلَةَ الزُّرَقيَّ، عن رافعٍ ﷺ، قال: كنَّا أكْثَرَ أهلِ المدينةِ حَقْلاً، وكان أحدُنا يُكْري أرضَه، فيقول: هذه القِطْعةُ لي، وهذه لكَ، فربَّما أخرَجَت ذِه ولم تُخرِجْ ذِه، فنَهاهم النبيُّ ﷺ.**

قوله: «**باب ما يُكرَه من الشُّروط في المزارَعة**» أورَدَ فيه حديث رافع بن خَدِيج، وسيأتي البحث فيه بعد خمسة أبواب (٢٣٤٤)، وأشار بهذه التَّرجمة إلى حَمل النَّهي في حديث رافع على ما إذا تَضَمَّنَ العقدُ شرطاً فيه جَهالة أو يُؤَدّي إلى غَرَر.

وقوله فيه: «**حَقلاً**» هو بفتح المهمَلة وسكون القاف، وأصل الحَقْل: القَرَاح الطيِّب، وقيل: الزَّرع إذا تَشَعَّبَ وَرَقه مِن قَبْل أن يَغلُظ سُوقه، ثمَّ أُطلِقَ على الزَّرع، واشتُقَّ منه المحاقَلة، فأُطلِقَت على المزارَعة.

وقوله: «ذِه» بكسر المعجَمة وسكون الهاء، إشارة إلى القطعة.

## ١٣- باب إذا زرع بمال قومٍ بغير إذنهم، وكان في ذلك صلاحٌ لهم

**٢٣٣٣- حدَّثنا إبراهيمُ بنُ المنذِرِ، حدَّثنا أبو ضَمْرةَ، حدَّثنا موسى بنُ عُقْبةَ، عن نافعٍ، عن عبدِ الله بنِ عمرَ رضي الله عنهما، عن النبيِّ ﷺ، قال: «بينَما ثلاثةُ نَفَرٍ يَمْشونَ أخذَهم المطَرُ، فأوَوْا إلى غارٍ في جَبَلٍ، فانحَطَّت على فمِ غارهم صَخْرةٌ مِن الجبلِ، فانطَبَقَت عليهم، فقال بعضُهم لِبعضٍ: انظُروا أعمالاً عَمِلْتُموها صالحةً لله، فادْعُوا الله بها لَعَلَّه يَفْرُجُها عنكم، قال أحدُهمُ: اللّهم إنَّه كان لي والدان شيخانِ كبيرانِ، ولي صِبْيةٌ صِغارٌ، كنتُ أرعَى عليهم، فإذا رُحْتُ عليهم حَلَبتُ فبَدَأتُ بوالدَيَّ أَسقِيهما قَبْلَ بَنيَّ، وإنّي استأخَرْتُ ذاتَ يومٍ، ولم آتِ حتَّى أمسَيتُ فوَجَدْتُهما ناما، فحَلَبتُ كما كنتُ أحلُبُ، فقُمْتُ عندَ رؤوسِهما أكْرَه أن أوقِظَهما،**

وأكْرَه أن أسقيَ الصِّبْيةَ، والصِّبْيةُ يَتَضاغَوْنَ عندَ قَدَميَّ حتَّى طَلَعَ الفَجْرُ، فإن كنتَ تَعْلَمُ أنّي فعَلْتُه ابْتِغاءَ وجهِكَ فافرُج لنا فَرْجةً نَرَى منها السَّماءَ، ففَرَجَ اللهُ، فرَأَوُا السَّماءَ.

وقال الآخَرُ: اللّهمَّ إنَّها كانت لي بنْتُ عَمٍّ أحبَبْتُها كأشَدِّ ما يُحِبُّ الرِّجالُ النِّساءَ، فطَلَبْتُ منها فأبَت، حتَّى آتِيَها بمئةِ دينارٍ، فبَغَيتُ حتَّى جَمَعْتُها، فلمَّا وقَعْتُ بين رجْلَيها، قالت: يا عبدَ الله، اتَّقِ اللهَ، ولا تَفْتَحِ الخاتَمَ إلا بحَقِّه، فقُمْتُ، فإن كنتَ تَعْلَمُ أنّي فعَلْتُه ابْتِغاءَ وجهِكَ فافرُجْ عَنّا فَرْجةً، ففَرَجَ.

وقال الثالثُ: اللهمَّ إنّي استأجَرْتُ أجيراً بفَرَقِ أرُزٍّ، فلمَّا قَضَى عملَه قال: أعطِني حَقّي، فعَرَضْتُ عليه فرَغِبَ عنه، فلم أزَل أزرَعُه حتَّى جَمَعْتُ منه بقراً ورُعاتَها، فجاءني فقال: اتَّقِ الله، فقلتُ: اذهَبْ إلى ذلك البقرِ ورُعاتِها فخُذ، فقال: اتَّقِ الله، ولا تَسْتَهْزِئ بي، فقلتُ: إنّي لا أستَهْزِئُ بكَ، فخُذ فأخذَه، فإن كنتَ تَعْلَمُ أنّي فعلتُ ذلك ابتِغاءَ وجهِكَ فافرُجْ ما بَقيَ، ففَرَجَ اللهُ».

وقال إسماعيلُ بنُ إبراهيمَ بنِ عُقْبةَ، عن نافعٍ: «فسَعَيت».

قوله: «باب إذا زَرَعَ بمال قومٍ بغير إذْنهم، وكان في ذلك صلاح لهم» أي: لمن يكون الزَّرع؟ أورَدَ فيه حديث الثلاثة الذينَ انطَبَقَ عليهم الغار، وسيأتي القول في شرحه في أحاديث الأنبياء (٣٤٦٥)، والمقصود منه هنا قول أحد الثلاثة: «فعَرَضْتُ عليه ـ أي: على الأجير ـ حَقّه فرَغِبَ عنه، فلم أزَل أزرَعه حتَّى جَمَعت منه بقراً ورُعاتَها»، فإنَّ الظَّاهر أنَّه عيَّن له أُجْرته، فلمَّا تَرَكَها بعد أن تَعيَّنَت له ثمَّ تَصَرَّفَ فيها المستأجر بعَينِها صارت من ضَمانه.

قال ابن المنيِّر: مُطابقة التَّرجمة أنَّه قد عيَّن له حَقّه ومَكَّنَه منه، فبَرِئَت ذِمَّته بذلك، فلمَّا تَرَكَه وضَعَ المستأجر يَده عليه وضعاً مُستأنَفاً، ثمَّ تَصَرَّفَ فيه بطريق الإصلاح لا بطريق التَّضييع، فاغتُفِرَ ذلك ولم يُعَدَّ تَعدّياً، ولذلك تَوسَّلَ به إلى الله عزَّ وجلَّ وجعلَه من أفضل أعماله، وأُقِرَّ على ذلك ووقعت له الإجابة، ومَعَ ذلك فلو هلَكَ الفرَق لكان ضامناً له، إذ لم يُؤذَن له في التَّصَرُّف فيه، فمقصود التَّرجمة إنَّما هو خَلاص الزّارع من المعصية بهذا القصد، ولا يَلزَم من ذلك رفعُ الضَّمان.

ويُحتَملُ أن يقال: إنَّ تَوسُّلَه بذلك إنَّما كان لكَونِه أعطى الحقّ الذي عليه مُضاعفاً، لا بتصرُّفِه، كما أنَّ الجلوس بين رِجْلَي المرأة مَعصية،/ لكن التَّوسُّل لم يكن إلَّا بتركِ الزّنى ١٧/٥
والمسامحة بالمال ونحوه، وقد تقدَّم شيء عن هذا في أواخِر البيوع في ترجمة «مَن اشترى شيئاً لغيره بغير إذنه فرَضي» (٢٢١٥).

**وقوله في هذه الرِّواية: «فَرَق أرُزّ»** تقدَّم في البيوع (٢٢١٥) بلفظ: «فَرَق من ذُرة» فيُجمَع بينهما بأنَّ الفرق كان من الصِّنفَينِ، أو[1] أنَّهما لمَّا كانا حَبَّين مُتَقاربَينِ، أُطلِقَ أحدهما على الآخر، والأوَّل أقربُ.

**وقوله: «فأبَتْ حتَّى آتيَها[2] بمئة دينار»** في رواية الكُشْمِيهني: «فأبَت عليَّ».

**قوله: «فبَغَيتُ»** بالموحَّدة ثمَّ المعجَمة، أي: طلبتُ، وأكثر ما يُستَعمَل في الشَّرّ.

**وقوله: «فوجَدْتُهما ناما»** في رواية الكُشْمِيهني: «نائمَينِ».

**وقوله: «ورُعاتها»** في رواية الكُشْمِيهني: «وراعيها» على الإفراد.

**تنبيه:** وقع في كلام الأوَّل: «اللهمَّ إنَّه» والثاني: «اللهمَّ إنَّها» والثالث: «إنّي» وهو من التَّفَنُّن، والهاء في الأوَّل ضمير الشَّأن، وفي الثاني للقِصَّة، وناسَبَ ذلك أنَّ القِصَّة في امرأة.

**قوله: «وقال إسماعيل بن إبراهيم بن عُقْبة عن نافع: فسَعَيت»** يعني: أنَّ إسماعيل المذكور رواه عن نافع كما رواه عَمّه موسى بن عُقْبة، إلَّا أنَّه خالَفَه في هذه اللَّفظَة، وهي قوله: «فبَغَيت» فقالها: «فسَعَيت» بالسّين والعين المهملتَينِ، وهذا التَّعليق عن إسماعيل هذا وصَلَه المؤلِّف في كتاب الأدَب في «باب إجابة دُعاء مَن بَرّ والدَيهِ» (٥٩٧٤)، وفيه هذه اللَّفظَة.

قال الجَيَّاني: وقع في روايةٍ لأبي ذرٍّ: وقال إسماعيل عن ابن عُقْبة، وهو وهم، والصَّواب: إسماعيل بن عُقْبة، وهو ابن إبراهيم بن عُقْبة ابن أخي موسى.

---

(١) تحرف في (س) إلى: وأنهما، بالواو.

(٢) في (أ): حتى أتيتُها. وهي صحيحة في رواية غير أبي ذرٍّ الهرويّ، والمثبت من (ع) و(س).

## ١٤- باب أوقاف أصحاب النبي ﷺ وأرض الخراج ومزارعتهم ومعاملتهم

**وقال النبيُّ ﷺ لِعُمرَ: «تَصَدَّقْ بأصلِه، لا يُباعُ، ولكن يُنفَقُ ثَمَرُه» فتَصَدَّقَ به.**

**٢٣٣٤- حدَّثنا صدقةُ، أخبرنا عبدُ الرحمن، عن مالكٍ، عن زيد بنِ أسلَمَ، عن أبيه، قال: قال عمرُ ﷺ: لولا آخرُ المسلمينَ ما فُتِحَتْ قريةٌ إلا قَسَمْتُها بين أهلِها، كما قَسَمَ النبيُّ ﷺ خيبرَ.**

[أطرافه في: ٣١٢٥، ٤٢٣٥، ٤٢٣٦]

**قوله: «باب أوقاف أصحاب النبي ﷺ وأرض الخراج ومُزارَعَتهم ومُعاملَتهم»** ذكر فيه طَرَفاً من حديث عمر في وقف أرض خيبر، وذكر قولَ عمرَ: لولا آخرُ المسلمين ما فُتِحَت قرية إلَّا قَسَمتها. وأَخْذُ المصنِّف صدر التَّرجمة من الحديث الأوَّل ظاهر، ويُؤخَذ أيضاً من الحديث الثاني، لأنَّ بقية الكلام محذوف تقديره: لكن النَّظَر لآخرِ المسلمين يقتضي أن لا أقسِمها، بل أجعَلها وقفاً على المسلمين. وقد صَنَعَ ذلك عمر في أرض السَّواد.

**وأمَّا قوله: «وأرض الخراج...»** إلى آخره، فيُؤخَذ من الحديث الثاني، فإنَّ عمر لمَّا وقَفَ السَّواد ضَرَبَ على مَن به من أهل الذِّمَّة الخَراجَ، فزارَعَهم وعاملهم، فبِهذا يَظهَر مُراده من هذه التَّرجمة، ودخولها في أبواب المزارَعة.

وقال ابن بطَّال: معنى هذه التَّرجمة أنَّ الصحابة كانوا يُزارِعون أوقاف النبي ﷺ بعد وفاته على ما كان عامَلَ عليه يهودَ خيبر.

**وقوله: «وقال النبي ﷺ لعُمر...»** إلى آخره، قال ابن التِّين: ذكر الدَّاوُودي أنَّ هذا اللَّفظ غير محفوظ، وإنَّما أمَرَه أن يَتَصَدَّق بثَمَره ويُوقِف أصله.

قلت: وهذا الذي رَدَّه هو معنى ما ذكره البخاري، وقد وصَلَ البخاري اللَّفظَ الذي عَلَّقَه هنا في كتاب الوَصايا (٢٧٦٤) من طريق صَخر بن جوَيريةَ عن نافع عن ابن عمر، قال: تَصَدَّقَ عمر بمالٍ له، فذكر الحديث، وفيه: «تَصَدَّقْ بأصلِه: لا يُباع ولا يوهَب ولا يورَث، ولكن يُنفَق ثَمَرُه».

قوله: «أخبَرَنا عبد الرحمن» وهو ابن مهدي.

قوله: «عن مالك» وقع للإسماعيلي من طُرُق[1] عن عبد الرحمن بن مهدي: حدَّثنا مالك.

قوله: «قال عُمر» في رواية عبد الله بن إدريس عن مالكٍ عند الإسماعيلي: سمعت عمر يقول.

١٨/٥ قوله: «ما فُتِحَتْ» بضمِّ الفاء على البناء للمجهولِ، و«قَرْية» بالرفعِ، وبفتح الفاء ونصب «قرية» على المفعولية.

قوله: «إلَّا قَسَمْتُها» زاد ابن إدريس في روايته: ما افتَتَحَ المسلمون قرية من قُرى الكفَّار إلَّا قَسَمتُها سُهماناً.

قوله: «كما قَسَمَ النبي ﷺ خيبر» زاد ابن إدريس في روايته: لكن أرَدتُ أن تكون جِزيةً تَجري عليهم، وسيأتي الكلام على هذه اللَّفظَة في غَزوَة خيبر من كتاب المغازي (٤٢٣٥).

وروى البيهقي (٦/ ٣١٨) من وجهٍ آخر عن ابن وَهْب عن مالك في هذه القِصَّة سبب قول عمر هذا، ولفظه: لمَّا فتَحَ عمر الشّامَ قام إليه بلال، فقال: لَتَقسِمَنَّها أو لنُضارِبنَّ عليها بالسَّيف، فقال عُمر، فذكره.

قال ابن التِّين: تأوَّلَ عمر قول الله تعالى: ﴿وَٱلَّذِينَ جَآءُو مِنۢ بَعۡدِهِمۡ﴾ [الحشر:١٠] فرأى أنَّ للآخرينَ أُسوَةً بالأوَّلينَ، فخَشي لو قَسَمَ ما يُفتَح أن تَكمُل الفُتوح فلا يَبقى لمن يَجيءُ بعد ذلك حَظٌّ في الخَراج، فرأى أن تُوقَف الأرض المفتوحة عَنوَةً ويَضرِبَ عليها خَراجاً يَدوم نفعُه للمسلمينَ. وقد اختلفَ نظر العلماء في قِسمة الأرض المفتوحة عَنوَةً على قولَين شَهيرَين، كذا قال.

وفي المسألة أقوال أشهَرها ثلاثة، فعن مالكٍ: تصير وقفاً بنفسِ الفتح، وعن أبي حنيفة والثَّوري: يَتَخيَّر الإمام بين قِسمَتها ووقفيّتها، وعن الشافعي: يَلزَمه قِسمَتها إلَّا أن يَرضى بوقفيّتِها مَن غَنِمَها، وسيأتي بقية الكلام عليه في أواخِر الجهاد إن شاء الله تعالى[2].

---

(١) في (س): من طريق عن.

(٢) بل في فرض الخمس: ٩- باب الغنيمة لمن شهد الوقعة.

## ١٥ - باب من أحيا أرضاً مَواتاً

**ورأَى ذلك عليٌّ في أرضِ الخَرَاب بالكوفةِ.**

**وقال عمرُ: مَن أحيا أرضاً ميتةً فهيَ له.**

**ويُروَى عن عَمرو بنِ عَوفٍ، عن النبيِّ ﷺ، وقال فيه: «في غيرِ حقِّ مُسلِمٍ، وليسَ لِعِرْقٍ ظالمٍ فيه حَقٌّ».**

**ويُروَى فيه عن جابرٍ، عن النبيِّ ﷺ.**

**قوله: «باب مَن أحْيا أرضاً مَواتاً»** بفتح الميم والواو الخفيفة، قال القَزّاز: الموات: الأرض التي لم تُعمَر، شُبِّهَتِ العِمارة بالحَياة، وتَعطيلها بفَقْدِ الحَياة.

وإحياء الموات: أن يَعمِد الشَّخص لأرضٍ لا يعلم تقدُّم مالكٍ عليها لأحدٍ فيحييها بالسَّقيِ أو الزَّرع أو الغَرس أو البناء فتصير بذلك مِلكَه، سواء كانت فيما قَرُبَ من العُمران أم بَعُدَ، سواء أذِنَ له الإمام في ذلك أَم لم يأذَن، وهذا قول الجمهور، وعن أبي حنيفة: لا بدَّ من إذْن الإمام مُطلَقاً، وعن مالكٍ فيما قَرُبَ. وضابط القُرب ما بأهل العُمران إليه حاجة من رَعْي ونحوه، واحتَجَّ الطَّحاوي للجُمهورِ مع حديث الباب بالقياس على ماء البحر والنَّهَر، وما يُصاد من طير وحيوان، فإنَّهم اتَّفَقوا على أنَّ مَن أخذَه أو صاده يَملِكه سواء قَرُبَ أم بَعُدَ، سواء أذِنَ الإمام أم لم يأذَن.

**قوله: «ورأى عليّ ذلك في أرض الخراب بالكوفَةِ»** كذا وقع للأكثر، وفي رواية النَّسَفي: في أرضٍ بالكوفة مَواتاً.

**قوله: «وقال عُمر: مَن أحْيا أرضاً مَيتَة فهي له»** وصَلَه مالك في «الموطَّأ» (٢/ ٧٤٤) عن ابن شِهَاب عن سالم عن أبيه مِثله، ورُوِّينا في «الخَراج» (٢٨٦) ليحيى بن آدم سبب ذلك فقال: حدَّثنا سفيان عن الزُّهْري عن سالم عن أبيه، قال: كان الناس يَتَحَجَّرون ـ يعني: الأرض ـ على عهد عُمر، فقال: مَن أحيا أرضاً فهي له.

قال يحيى: كأنَّه لم يجعلها له بمُجرَّدِ التَّحجير حتَّى يُحييها.

١٩/٥ قوله: «ويُرْوى عن عَمْرو بن عَوْف عن النبي ﷺ» أي: مِثل حديث عمر هذا.

قوله: «وقال فيه: في غير حَقّ مسلم، وليس لِعِرْقٍ ظالمٍ حَقّ» وَصَلَه إسحاق بن راهويه قال: أخبرنا أبو عامر العَقَدي عن كثير بن عبد الله بن عَمْرو بن عَوْف حدَّثني أبي أنَّ أباه حدَّثه، أنَّه سمِعَ النبي ﷺ يقول: «مَن أحيا أرضاً مَواتاً من غير أن يكون فيها حَقّ مسلم فهي له، وليس لعِرقٍ ظالمٍ حَقّ». وهو عند الطبراني (١٧/ ٤) ثمَّ البيهقي (٦/ ١٤٢)، وكثيرٌ هذا ضعيف، وليس لجدِّه عَمْرو بن عَوْف في البخاري سوى هذا الحديث، وهو غير عَمْرو بن عَوْف الأنصاري البَدْري، الآتي حديثه في الجِزية (٣١٥٨) وغيرها، وليس له أيضاً عنده غيره.

ووقع في بعض الرِّوايات: وقال عمر وابن عَوْف، على أنَّ الواو عاطفة وعُمر بضمِّ العين، وهو تصحيف، وشَرَحَه الكِرْماني، ثمَّ قال: فعلى هذا يكون ذكر عمر مُكَرَّراً، وأجاب بأنَّ فيه فوائد: كَونه تعليقاً بالجَزمِ والآخر بالتَّمريض، وكَونه بزيادةٍ والآخر بدونها، وكَونه مرفوعاً والأوَّل مَوقوف، ثمَّ قال: والصحيح أنَّه عَمْرو بفتح العين. قلت: فضاع ما تكلَّفَه من التَّوجيه.

ولِحديثِ عَمْرو بن عَوْف المعلَّق شاهد قوي أخرجه أبو داود (٣٠٧٣) من حديث سعيد بن زيد، وله (٣٠٧٤) من طريق ابن إسحاق عن يحيى بن عُروَة عن أبيه، مِثله مُرسلاً[1]، وزاد: قال عُروَة: فلقد خَبَّرَني الذي حدَّثني بهذا الحديث: أنَّ رجلَين اختَصَما إلى النبي ﷺ، غَرَسَ أحدهما نخلاً في أرض الآخر، فقَضى لصاحبِ الأرض بأرضِه، وأمَرَ صاحب النَّخل أن يُخرج نخله منها. وفي الباب عن عائشة أخرجه أبو داود الطَّيالسي (١٥٤٣)، وعن سَمُرة عند أبي داود (٣٠٧٧) والبيهقي (٦/ ١٤٨)، وعن عُبادةَ وعبد الله ابن عَمْرو عند الطبراني[2]، وعن أبي أُسَيدٍ عند يحيى بن آدم في «كتاب الخَرَاج» (٢٧٦). وفي أسانيدها مقال، لكن يَتَقوَّى بعضُها ببعض.

---

(١) كذا قال الحافظ رحمه الله، مع أن تتمة كلام عروة الذي في «سنن أبي داود» يُظهر أنه تلقّاه من صحابيٍّ شهد القصة، إلا أنه لم يسمِّه، فاتصل الحديث، وقد حسَّنه الحافظ في «بلوغ المرام» (٨٩٧).

(٢) حديث عبد الله بن عَمْرو لم نقف عليه في المطبوع من «المعجم الكبير»، وهو في «المعجم الأوسط» (٦٠١)، وأما حديث عبادة فعزاه إلى الطبراني كذلك الزيلعي في «نصب الراية» ٤/ ١٧١، ولم نقف عليه في المطبوع.

**قوله: «لِعِرْقٍ ظالم»** في رواية الأكثر بتنوين عِرْق، وظالم نَعْت له، وهو راجع إلى صاحب العِرق، أي: ليس لذي عِرقٍ ظالمٍ، أو إلى العِرق، أي: ليس لعِرقٍ ذي ظُلم، ويُروى بالإضافة ويكون الظَّالم صاحب العِرق، فيكون المراد بالعِرق الأرض، وبالأوَّل جَزَمَ مالك والشافعي والأزهَري وابن فارس وغيرهم، وبالَغَ الخطَّابي فغَلَّطَ رواية الإضافة، قال رَبيعة: العِرق الظَّالم يكون ظاهراً ويكون باطناً، فالباطن ما احتَفَرَه الرجل من الآبار أو استَخرَجَه من المعادن، والظَّاهر ما بَناه أو غَرَسَه، وقال غيره: الظَّالم مَن غَرَسَ أو زَرَعَ أو بَنى أو حَفَرَ في أرضِ غيره بغير حَقٍّ ولا شُبهَة.

**قوله: «ويُرْوى فيه»** أي: في الباب أو الحكم **«عن جابر عن النبي ﷺ»** وَصَلَه أحمد (١٤٢٧١) قال: حدَّثنا عبَّاد بن عبَّاد حدَّثنا هشام بن عروة[1] عن وَهْب بن كَيْسان عن جابر، فذكره، ولفظه: «مَن أحيا أرضاً مَيتةً فلَه فيها أجر، وما أكَلَتِ العوافي منها فهو له صدقة»، وأخرجه التِّرمِذي (١٣٧٩) من وجه آخر عن هشام بلفظ: «مَن أحيا أرضاً مَيتةً فهي له» وصَحَّحَه.

وقد اختُلِفَ فيه على هشام، فرواه عنه عبَّاد هكذا، ورواه يحيى القطّانُ وأبو ضَمْرة وغيرهما عنه عن أبي رافع عن جابر، ورواه أيوب عن هشام عن أبيه عن سعيد بن زيد، ورواه عبد الله بن إدريس عن هشام عن أبيه مُرسلاً[2].

---

(١) تحرف في الأصلين و(س) إلى: هشام عن عروة، وصوّبناه من «مسند أحمد»، وهو أيضاً عند النسائي في «الكبرى» (٥٧٢٥) من طريق أيوب السختياني، و(٥٧٢٦) من طريق عباد بن عباد، كلاهما عن هشام ابن عروة، عن وهب بن كيسان.

(٢) أخرجه يحيى بن آدم في «الخراج» (٢٥٩)، وأبو عبيد في «الأموال» (٧٠٢) وابن زَنْجويه في «الأموال» (١٠٥٠)، وابن أبي شيبة ٧/ ٧٤، وأحمد (١٤٣٦١)، والنسائي في «الكبرى» (٥٧٢٤)، وابن حبان (٥٢٠٢) و(٥٢٠٣) من طرق عن هشام بن عروة عن أبي رافع ـ وهو عبيد الله بن عبد الرحمن الأنصاري ـ عن جابر.

ومن طريق أيوب، عن هشام، عن أبيه، عن سعيد بن زيد، أخرجه أبو داود (٣٠٧٣)، والترمذي (١٣٧٨)، والنسائي في «الكبرى» (٥٧٢٩). =

واختُلِفَ فيه على عُروَة، فرواه أيوب عن هشام موصولاً، وخالَفَه أبو الأسوَد، فقال: عن عُروَة عن عائشة، كما في هذا الباب، ورواه يحيى بن عُروَة عن أبيه مُرسلاً[1] كما ذكرته من عند أبي داود (٣٠٧٤)، ولعلَّ هذا هو السِّرّ في ترك جَزم البخاري به.

تنبيه: استَنبَطَ ابن حِبَّان من هذه الزِّيادة التي في حديث جابر وهي قوله: «فلَه فيها أجر» أنَّ الذِّمّي لا يَملِك الموات بالإحياء، واحتَجَّ بأنَّ الكافر لا أجر له، وتَعَقَّبَه المحِبّ الطَّبَري بأنَّ الكافر إذا/ تَصَدَّقَ يُثاب عليه في الدنيا كما وَرَدَ به الحديث[2]، فيُحمَل الأجر في حَقّه على ثواب الدنيا، وفي حَقّ المسلم على ما هو أعمُّ من ذلك، وما قاله مُحتَمَل إلَّا أنَّ الذي قاله ابن حِبَّان أسعَد بظاهرِ الحديث، ولا يَتَبادر إلى الفَهم من إطلاق الأجر إلَّا الأُخرَوي. ٢٠/٥

**٢٣٣٥- حدَّثنا يحيى بنُ بُكَير، حدَّثنا اللَّيثُ، عن عُبيد الله بنِ أبي جعفرٍ، عن محمَّدِ بنِ عبدِ الرحمن، عن عُرْوةَ، عن عائشةَ رضي الله عنها، عن النبيِّ ﷺ، قال: «مَن أعمَرَ أرضاً ليست لأحدٍ فهو أحقّ».**

**قال عُرْوةُ: قَضَى به عمرُ ﷺ في خِلافَتِهِ.**

**قوله: «عن عُبيد الله بن أبي جعفر»** هو المِصري، ومحمد بن عبد الرحمن شيخه: هو أبو الأسوَد يَتيم عُروَة، ونصف الإسناد الأعلى مدنيُّون، ونصفه الآخر مِصريّونَ[3].

**قوله: «مَن أعْمَرَ»** بفتح الهمزة والميم من الرُّباعي، قال عياض: كذا وقع والصَّواب:

---

= ومن طرق عن هشام عن أبيه مرسلاً، أخرجه يحيى بن آدم (٢٦٦-٢٦٨) و(٢٧٢)، والنسائي في «الكبرى» (٥٧٣٠).

وهشام قد توبع في روايته من حديث جابر، فقد روى الحديث أيضاً أبو الزبير عن جابر عند أحمد (١٤٨٣٩)، وابن حبان (٥٢٠٤)، ورجاله رجال الصحيح، لكن لم يصرح أبو الزبير فيه بالتحديث.

(١) قد ذكرنا قريباً أنه عند أبي داود موصول بذكر صحابيٍّ لم يسمّه عروة، وأن الحافظ حسّنه في «بلوغ المرام».

(٢) يعني حديث أنس الذي أخرجه مسلم برقم (٢٨٠٨)، ولفظه: «إن الله لا يظلم مؤمناً حسنةً، يعطى بها في الدنيا ويُجزَى بها في الآخرة، وأما الكافر فيطعم بحسنات ما عمل بها لله في الدنيا، حتى إذا أفضى إلى الآخرة لم يكن له حسنة يُجزَى بها».

(٣) تحرف في الأصلين إلى: بصريّون، بالباء، والمثبت على الصواب من (س).

«عَمَرَ» ثُلاثياً، قال الله تعالى: ﴿وَعَمَرُوهَآ أَكۡثَرَ مِمَّا عَمَرُوهَا﴾ [الروم:٩] إلَّا أن يريد أنَّه جعلَ فيها عَماراً. قال ابن بطَّال: ويُمكِن أن يكون أصله مَن: اعتَمَرَ أرضاً، أي: اتَّخذها، وسَقَطَت التاء من الأصل. وقال غيره: قد سُمِعَ فيه الرُّباعي، يقال: أعمَرَ الله بك مَنزِلك، فالمراد: مَن أعمَرَ أرضاً بالإحياءِ، فهو أحقّ به من غيره، وحُذِفَ مُتَعَلَّقُ «أحقّ» للعلمِ به. ووقع في رواية أبي ذرٍّ: «مَن أُعمِرَ» بضمِّ الهمزة، أي: أعمَرَه غيرُه، وكأنَّ المراد بالغير الإمام. وذكره الحُميدي في «جمعه» بلفظ: «مَن عُمِرَ» من الثُّلاثي، وكذا هو عند الإسماعيلي من وجه آخر عن يحيى بن بُكَير شيخ البخاري فيه.

**قوله: «فهو أحقّ»** زاد الإسماعيلي: «فهو أحقّ بها» أي: من غيره.

**قوله: «قال عُرْوَة»** هو موصول بالإسناد المذكور إلى عُروَة، ولكن عُروَة عن عمر مُرسلاً، لأنَّه وُلِدَ في آخر خلافة عمر، قاله خليفة، وهو قَضية قول ابن أبي خَيثَمَةَ أنَّه كان يوم الجمل ابن ثلاث عشرة سنة، لأنَّ الجمل كان سنة ستّ وثلاثينَ وقَتْل عمر كان سنة ثلاث وعشرينَ. وروى أبو أُسامة عن هشام بن عُروَة عن أبيه، قال: رُدِدت يوم الجمل، استُصغِرت.

**قوله: «قَضى به عُمر في خِلافَته»** قد تقدَّم في أوَّل الباب موصولاً إلى عُمر. ورُوِّينا في «كتاب الخَراج» (٢٧١) ليحيى بن آدم من طريق محمد بن عُبيد الله الثَّقَفي، قال: كَتَبَ عمر ابن الخطَّاب: مَن أحيا مَواتاً من الأرض فهو أحقّ به. وروَى من وجه آخر (٢٨٧)، عن عَمْرو بن شعيب أو غيره، أنَّ عمر قال: مَن عَطَّلَ أرضاً ثلاث سِنينَ لم يَعمُرها، فجاء غيره فعَمَرَها فهي له. وكأنَّ مُراده بالتَّعطيل أن يَتَحَجَّرها ولا يَحوطُها ببِناءٍ ولا غيره.

وأخرج الطَّحاوي (٣/ ٢٧٠) الطَّريقَ الأولى أتمّ منه بالسَّنَدِ إلى الثَّقَفي المذكور قال: خَرَجَ رجل من أهل البَصرة ـ يقال له: أبو عبد الله ـ إلى عمر، فقال: إنَّ بأرضِ البَصرة أرضاً لا تَضُرّ بأحدٍ من المسلمين وليست بأرضِ خَراجٍ، فإن شئت أن تُقطِعنيها أتَّخِذها قَضْباً وزَيتوناً، فكَتَبَ عمر إلى أبي موسى: إن كان كذلك، فأقطِعْها إياه.

## ١٦- بابٌ

**٢٣٣٦- حدَّثنا قُتَيبةُ، حدَّثنا إسماعيلُ بنُ جعفرٍ، عن موسى بنِ عُقْبةَ، عن سالمِ بنِ عبدِ الله بنِ عمرَ، عن أبيه ﷺ: أنَّ النبيَّ ﷺ أُريَ وهو في مُعرَّسِه بذي الحُلَيفةِ في بَطْنِ الوادي، فقيلَ له: إنَّكَ ببَطْحاءَ مُبارَكةٍ، فقال موسى: وقد أناخَ بنا سالمٌ بالمُناخِ الذي كان عبدُ الله يُنيخُ به يَتَحَرَّى مُعرَّسَ رسولِ الله ﷺ، وهو أسفَلُ مِن المسجدِ الذي ببَطْنِ الوادي بينه وبين الطَّريقِ وسَطٌ من ذلك.**

**٢٣٣٧- حدَّثنا إسحاقُ بنُ إبراهيمَ، أخبرنا شعيبُ بنُ إسحاقَ، عن الأوزاعيِّ، قال: حدَّثني يحيى، عن عِكْرِمةَ، عن ابنِ عبَّاسٍ، عن عمرَ ﷺ، عن النبيِّ ﷺ، قال: «اللَّيلةَ أتاني آتٍ من رَبِّي وهو بالعَقيقِ: أن صَلِّ في هذا الوادي المبارَك، وقُلْ: عُمْرةٌ في حَجّةٍ».**

قوله: «باب» كذا فيه بغير ترجمة، وهو كالفصل من الباب الذي قبله، وقد أورَدَ فيه حديث ابن عمر:/ أنَّ النبي ﷺ أُري وهو في مُعرَّسه بذي الحُلَيفة: إنَّك ببَطحاءَ مُبارَكةٍ، ٢١/٥
وحديث عمر مرفوعاً: «أتاني آتٍ من رَبِّي: أن صَلِّ في هذا الوادي المبارَك»، وقد تقدَّم الكلام على هذين الحديثين في الحجّ مُستوفًى (١٥٣٤و١٥٣٥). ولكن أشكَلَ تَعلُّقهما بالتَّرجمة، فقال المهلَّب: حاوَلَ البخاري جَعْل موضع مُعرَّس النبي ﷺ مَوقوفاً أو مُتَمَلَّكاً له، لصلاته فيه ونزوله به، وذلك لا يَقوم على ساق، لأنَّه قد يَنزِل في غير مِلكه ويُصَلّي فيه، فلا يصير بذلك مِلكَه، كما صَلّى في دار عِتْبان بن مالك[1] وغيره.

وأجاب ابن بطَّال بأنَّ البخاري أراد أنَّ المعرَّس نُسِبَ إلى النبي ﷺ بنزوله فيه، ولم يُرِد أنَّه يصير بذلك مِلكَه.

ونَفَى ابن المنيِّر وغيره أن يكون البخاري أراد ما ادَّعاه المهلَّب، وإنَّما أراد التَّنبيه على أنَّ البَطحاء التي وقع فيها التَّعريسُ والأمرُ بالصلاة فيها لا تَدخُل في الموات الذي يُحيا ويُملَك، إذ لم يقع فيها تحويط ونحوه من وُجوه الإحياء، أو أراد أنَّها تَلحَق بحُكمِ الإحياء

---

(١) سلف برقم (٤٢٥).

لمَا ثبت لها من خَصُوصيَّة التَّصَرُّف فيها بذلك، فصارت كأنَّها أُرصِدَت للمسلمينَ كمِنًى مثلاً، فليس لأحدٍ أن يَبني فيها ويَتَحَجَّرها لتَعلُّق حَقّ المسلمين بها عُموماً.

قلت: وحاصله أنَّ الوادي المذكور، وإن كان من جِنس الموات، لكن مكان التَّعريس منه مُستَثنًى لكَونِه من الحقوق العامَّة، فلا يَصِحّ احتجارُه لأحدٍ ولو عَمِلَ فيه بشروطِ الإحياء، ولا يختصّ ذلك بالبُقعة التي نزلَ بها النبي ﷺ، بل كلّ ما وُجِدَ من ذلك فهو في معناه.

تنبيه: المعَرَّس بمُهمَلات وفتح الراء: موضع التَّعريس، وهو نزول آخر اللَّيل للرّاحة.

## ١٧ - باب إذا قال ربّ الأرض: أُقرُّك ما أقرَّك الله، ولم يذكر أجلاً معلوماً، فهما على تراضيهما

**٢٣٣٨- حدَّثنا أحمدُ بنُ المِقْدامِ، حدَّثنا فُضَيلُ بنُ سليمانَ، حدَّثنا موسى، أخبرنا نافعٌ، عن ابنِ عمرَ رضي الله عنهما، قال: كان رسولُ الله ﷺ.**

**وقال عبدُ الرَّزّاق: أخبرنا ابنُ جُرَيجٍ، قال: حدَّثني موسى بنُ عُقْبَةَ، عن نافعٍ، عن ابنِ عمرَ: أنَّ عمرَ بنَ الخطَّاب رضي الله عنهما أجْلَى اليهودَ والنَّصارَى من أرضِ الحِجازِ، وكان رسولُ الله ﷺ لمَّا ظَهَرَ على خيبرَ أرادَ إخْراجَ اليهودِ منها، وكانتِ الأرضُ حينَ ظَهَرَ عليها لله ولِرسولِه ﷺ وللمسلمينَ، وأرادَ إخْراجَ اليهودِ منها، فسألَتِ اليهودُ رسولَ الله ﷺ ليُقِرَّهم بها أن يَكْفُوا عملَها، ولهم نِصْفُ الثَّمَرِ، فقال لهم رسولُ الله ﷺ: «نُقِرُّكُم بها على ذلك ما شِئْنا» فقَرّوا بها حتَّى أجْلاهم عمرُ إلى تَيْماءَ وأريحاءَ.**

قوله: «باب إذا قال رَبّ الأرض: أُقِرّك ما أقرَّك الله، ولم يَذْكُر أجَلاً معلوماً، فهما على تَراضيهما» أورَدَ فيه حديث ابن عمر في مُعاملة يهود خيبر، أورَدَه موصولاً من طريق الفُضَيل ابن سليمان ومُعلَّقاً من طريق ابن جُرَيجٍ، كلاهما عن موسى بن عُقْبة، وساقه على لفظ الرِّواية المعلَّقة، وقد وصَلَ مسلم طريق ابن جُرَيجٍ (١٥٥١/ ٦)، وأخرجها أحمد (٦٣٦٨) عن عبد الرَّزّاق عنه بتَمامها، وسيأتي لفظ فُضَيل بن سليمان في كتاب الخُمُس (٣١٥٢).

**قوله: «أنَّ عُمر أجلى اليهود والنَّصارى من أرض الحِجاز»** سيأتي سبب ذلك موصولاً في كتاب الشُّروط (٢٧٣٠)، قال الهَرَوي: جَلَا القومَ عن مَوَاطنهم وأجلى بمعنًى واحد، والاسم: الجَلَاء والإجلاء، وأرض الحِجاز: هي ما يَفصِل بين نَجْد وتِهامة، قال الواقدي: ما بين وَجْرة وغَمْرة[1] الطائف نَجْد، وما كان من وراء وجرة إلى البحر تِهامة. ووقع هنا للكِرْماني تفسير الحِجاز بما فسَّروا به جزيرة العرب الآتي في «باب هل يُستَشفَع بأهل الذِّمَّة» في كتاب الجهاد (٣٠٥٣)، وهو خطأ.

**قوله: «وكان رسول الله ﷺ...»** إلى آخره، هو موصولٌ لابن عمر.

٢٢/٥ **قوله: وكانت الأرض لمَّا ظَهَرَ عليها لله ولِرسولِه وللمسلمينَ»** في رواية فُضَيل بن سليمان الآتية: وكانت الأرض لمَّا ظَهَرَ عليها لليهودِ وللرَّسول وللمسلمينَ. قال المهلَّب: يُجمَع بين الرِّوايَتَين بأن تُحمَل رواية ابن جُرَيجٍ على الحال التي آلَ إليها الأمرُ بعد الصُّلح، ورواية فُضَيلٍ على الحال التي كانت قبله، وذلك أنَّ خيبر فُتِحَ بعضها صُلحاً وبعضها عَنوَةً، فالذي فُتِحَ عَنوَة كان جميعُه لله ولِرسولِه وللمسلمينَ، والذي فُتِحَ صُلحاً كان لليهودِ ثمَّ صارَ للمسلمينَ بعَقدِ الصُّلح، وسيأتي بيان ذلك في كتاب المغازي (٤١٩٥-٤٢٤٨) إن شاء الله تعالى.

**وقوله في رواية ابن جُرَيجٍ: «ليقِرّهم بها أن يَكْفوا عملها»** وقع عند أحمد (٦٣٦٨) عن عبد الرَّزّاق: أن يُقِرّهم بها على أن يَكفوا. وهو أوضح، ونحوه رواية ابن سليمان الآتية.

**وقوله فيها «فقَرّوا»** بفتح القاف، أي: سَكَنوا.

وتَيماء: بفتح المثنَّاة وسكون التَّحتانية والمدّ، وأَرِيحاءُ: بفتح الهمزة وكسر الراء بعدها تحتانية ساكنة ثمَّ مُهمَلة وبالمدِّ أيضاً، هما موضعان مشهوران بقُربِ بلاد طَيِّئٍ على البحر في أوَّل طريق الشّام من المدينة. وقد ذكر البَلاذُري في «الفُتوح» (١٢٤): أنَّ النبي ﷺ لمَّا غَلَبَ على وادي القُرى بَلَغَ ذلك أهلَ تَيماء فصالَحوه على الجزية، وأقرَّهم ببلدِهم.

---

(١) تحرفت في (أ) إلى: غمص، وفي (ع) إلى: عميق، وفي (س) إلى: غمس، وجاءت على الصواب في «عمدة القاري» ١٧/ ١٣٤، وقال البكري في «معجم ما استعجم»: غَمْرة، بفتح أوله وإسكان ثانية: موضع، وهو فصلٌ بين نجد وتهامة من طريق الكوفة، كما أن وَجْرة فصلٌ بين نجد وتهامة من طريق البصرة.

## ١٨ - باب ما كان أصحاب النبي ﷺ يواسي بعضهم بعضاً في الزّراعة والثَّمر

**٢٣٣٩ - حدَّثنا محمَّدُ بنُ مُقاتلٍ، أخبرنا عبدُ الله، أخبرنا الأوزاعيُّ، عن أبي النَّجاشيِّ مولى رافعِ بنِ خَديجٍ، سمعتُ رافعَ بنَ خَديجِ بنِ رافعٍ، عن عَمِّه ظُهَيرِ بنِ رافعٍ، قال ظُهَيرٌ: لقد نَهانا رسولُ الله ﷺ عن أمرٍ كان بنا رافقاً، قلتُ: ما قال رسولُ الله ﷺ فهو حَقٌّ، قال: دَعاني رسولُ الله ﷺ قال: «ما تَصْنَعونَ بمَحاقِلِكُمْ؟» قلتُ: نُؤاجِرُها على الرَّبيع، وعلى الأوسُقِ مِن التَّمْرِ والشَّعيرِ، قال: «لا تَفْعَلوا، ازرَعوها، أو أَزرِعوها، أو أمسِكوها». قال رافعٌ: قلتُ: سَمْعاً وطاعة.**

[طرفاه في: ٢٣٤٦، ٤٠١٢]

قوله: «**باب ما كان أصحاب النبي ﷺ يواسي بعضُهم بعضاً في الزِّراعةِ والثَّمَرِ**» المراد بالمواساة المشاركةُ في المال بغير مُقابل. ٢٣/٥

قوله: «**أخبَرَنا عبدُ الله**» هو ابن المبارَك.

قوله: «**عن أبي النَّجَاشي**» بفتح النّون وتخفيف الجيم وبعد الألِف مُعجَمة ثمَّ ياء ثَقيلة: تابعي ثقة، اسمه عطاء بن صُهَيبٍ، وقد روى الأوزاعيّ أيضاً في ثاني أحاديث الباب معنى الحديث عن عطاء عن جابر، وهو عطاء بن أبي رَباح، فكان الحديث عنده عن كلٍّ منهما بسندِه. ووقع في رواية ابن ماجَهْ (٢٤٥٩) من وجه آخر إلى الأوزاعي: حدَّثني أبو النَّجاشي.

وقوله: «**سمعت رافع بن خَدِيج**» أخرجه البيهقي (٦/ ١٣١) من وجه آخر عن الأوزاعي: حدَّثني أبو النَّجاشي، قال: صَحِبتُ رافع بن خَدِيج ستَّ سِنينَ وروى عِكرمة بن عمَّار هذا الحديث عن أبي النَّجاشي، عن رافع، عن النبي ﷺ، ولم يقل: عن عَمّه ظُهَيرٍ، ذكره مسلم (١٥٨٤)، وسيأتي (٢٣٤٦) من رواية حَنظَلة بن قيس عن رافع: حدَّثني عمَّايَ، وهو ممَّا يُقوِّي رواية الأوزاعي.

قوله: «**عن عَمّه ظُهَيرٍ**» بالظَّاءِ المعجَمة مُصغَّراً.

**قوله: «لقد نَهانا»** قد ذكَرَ في آخر الحديث صيغَة النَّهي، وهي قوله: «لا تَفعَلوا»، وبها يُعرَف المراد بالأمر الرَّافق.

**وقوله: «رافقاً»** أي: ذا رِفق.

**قوله: «بمَحاقِلِكُم»** أي: بمَزارِعِكُم، والحَقْل: الزَّرع، وقيل: ما دام أخضَرَ، والمحاقَلة: المزارَعة بجزءٍ ممَّا يَخرُج، وقيل: هو بيع الزَّرع بالحِنطة، وقيل غير ذلك كما تقدَّم.

**قوله: «على الرَّبيع»** بفتح الراء وكسر الموحَّدة، وهي موافِقة للرِّواية الأخيرة، وهي قوله: على الأربِعاء، فإنَّ الأربِعاء جمع رَبيع: وهو النَّهر الصغير، وفي رواية المُستَمْلي: الرُّبيِّع بالتَّصغير، ووقع لذكُشمِيهني: على الرُّبُع، بضمَّتَينِ، وهي موافقة لحديثِ جابر المذكور بعدُ، لكن المشهور في حديث رافع الأوَّل، والمعنى: أنَّهم كانوا يُكْرون الأرض ويشترِطون لأنفُسِهم ما يَنبُت على الأنهار.

**قوله: «وعلى الأوسُق»** الواو بمعنى: أو.

**قوله: «ازرَعُوها أو أزرِعُوها»** الأوَّل بكسر الألِف، وهي ألِف وصل والراء مفتوحة، والثاني بألِفِ قطع والراء مَكسورة، و«أو» للتَّخيير لا للشكّ، والمراد ازرَعوها أنتُم أو أعطوها لغيركُم يزرعها بغير أُجرة، وهو الموافق لقوله في حديث جابر: «أو ليمنَحها».

**«أو أمسِكوها»** أي: اترُكوها مُعَطَّلة، أي: بغير زرع، وسيأتي البحث في ذلك في هذا الباب.

**وقوله: «سَمْعاً وطاعةً»** بالنَّصبِ ويجوز الرفع.

**تنبيه:** وقع للإسماعيلي[1] إيراد حديث ظُهَير بن رافع في آخر الباب الذي قبله، ثمَّ اعتَرَض بأنَّه لا يَدخُل في هذا الباب، والذي وقع عند الجمهور إيراده في هذا الباب.

**٢٣٤٠- حدَّثنا عُبيدُ الله بنُ موسى، أخبرنا الأوزاعيُّ، عن عطاءٍ، عن جابرٍ ﷺ، قال:**

---

(١) أُقحم بعد هذا في الأصلين و(س): عن جابر، ولا وجه لإيراده هنا، وإنما محلّه على الصواب كما أثبتنا بعد قوله: «قوله: عن عطاء».

**كانوا يَزرَعونَها بالثُّلثِ والرُّبُعِ والنِّصْفِ، فقال النبيُّ ﷺ: «مَن كانت له أرضٌ فلْيَزرَعْها، أو ليَمْنَحْها، فإن لم يَفْعَلْ فلْيُمسِكْ أرضَه».**

[طرفه في: ٢٦٣٢]

**قوله: «عن عطاء عن جابر»** في رواية ابن ماجَهْ (٢٤٥١) من وجه آخر عن الأوزاعي: ٢٤/٥ حدَّثني عطاء، سمعت جابراً.

**قوله: «كانوا»** أي: الصحابةَ في عَصرِ النبي ﷺ.

**قوله «بالثُّلثِ والرُّبُع والنِّصْف»** الواو في الموضعَين بمعنى أو، أشار إليه التَّيمي، وقد تقدَّم له توجيه آخر في «باب المزارَعة بالشَّطرِ»[١].

**قوله: «أو ليَمْنَحها»** أي: يجعلها مَنِيحةً، أي: عَطيَّةً، والنّون في «يَمنَحها» مفتوحة ويجوز كسرها، وقد رواه مسلم (١٥٤٣/ ٨٧) من طريق مَطَر الوَرّاق عن عطاء عن جابر، بلفظ: أنَّ النبي ﷺ نهى عن كِراء الأرض، ومن وجه آخر عن مَطَر بلفظ: «مَن كانت له أرض فليزرعها، فإن عَجَزَ عنها فليَمنَحها أخاه المسلم ولا يُؤاجِرها»[٢]، ورواية الأوزاعي التي اقتَصَرَ عليها المصنِّف مُفسِّرة للمُراد، لذِكرها للسَّبَبِ الحامل على النَّهي.

**قوله: «فإن لم يَفْعَل فلْيُمْسِك أرضه»** أي: فلا يَمنَحها ولا يُكريها، وقد استُشكِلَ بأنَّ في إمساكها بغير زِراعة تضييعاً لمنفَعَتِها، فيكون من إضاعة المال، وقد ثبت النَّهي عنها[٣]. وأُجيبَ بحَمل النَّهي عن إضاعة عَين المال أو منفعةٍ[٤] لا تُخلَف، لأنَّ الأرض إذا تُرِكَت بغير زرع لم تَتَعَطَّل منفعَتُها، فإنَّها قد تُنبِت من الكَلَأ والحَطَب والحَشيش ما يَنفَع في الرَّعي وغيره، وعلى تقدير أن لا يَحصُل ذلك، فقد يكون تأخير الزَّرع عن الأرض إصلاحاً لها،

---

(١) هو الباب رقم (٨).

(٢) هذا لفظ رواية عبد الملك بن أبي سليمان عن عطاء عند مسلم برقم (١٥٤٣) (٩١)، وأما رواية مطر التي عند مسلم (١٥٤٣) (٨٨) فليس فيها: «ولا يؤاجرها أخاه» لكن روى الحديثَ النسائيُّ (٣٨٧٧) من طريق عبد الله بن شَوذَب عن مطر، فقال فيه: «ولا يؤاجرها». فلعل الحافظ عنى هذه الرواية.

(٣) انظر ما سيأتي برقم (٢٤٠٨).

(٤) في الأصلين: أو منفعتها، والمثبت من (س).

فتُخلِف في السَّنة التي تَليها ما لَعَلَّه فاتَ في سنة التَّرك، وهذا كلّه إن حُمِلَ النَّهي عن الكِراء على عُمومه، فأمَّا لو حُمِلَ الكِراء على ما كان مألوفاً لهم من الكِراء بجزءٍ ممَّا يَخرُج منها، ولا سيَّما إذا كان غير معلوم، فلا يَستَلزِم ذلك تَعطيلَ الانتفاع بها في الزِّراعة، بل يُكريها بالذَّهبِ أو الفِضَّة كما تَقَرَّرَ ذلك. والله أعلم.

**٢٣٤١- وقال الرَّبيعُ بنُ نافعٍ أبو تَوْبَةَ: حدَّثنا معاويةُ، عن يحيى، عن أبي سَلَمةَ، عن أبي هريرةَ ﷺ، قال: قال رسولُ الله ﷺ: «مَن كانت له أرضٌ فلْيَزرَعْها أو ليَمْنَحْها أخاه، فإن أبَى فلْيُمْسِك أرضَه».**

**٢٣٤٢- حدَّثنا قبيصةُ، حدَّثنا سفيانُ، عن عَمْرٍو، قال: ذَكَرْتُه لطاووس، فقال: يُزْرِعُ، قال ابنُ عبَّاسٍ رضي الله عنهما: إنَّ النبيَّ ﷺ لم يَنْهَ عنه، ولكن قال: «إن يَمْنَحْ أحدُكُم أخاه، خيرٌ له من أن يأخُذَ شيئاً معلوماً».**

**قوله: «وقال الرَّبيع بن نافع أبو تَوْبة»** بفتح المثنَّاة وسكون الواو بعدها موحَّدة: هو الحَلَبي، ثقة ليس له في البخاري سوى هذا الحديث وآخرَ في الطَّلاق (٥٢٦٦). وقد وصَلَ مسلمٌ (١٥٤٤) حديث الباب عن الحسن بن عليّ الحُلواني عن أبي تَوبة.

وشيخه مُعاويه: هو ابن سلَّامٍ، بتشديد اللَّام. ويحيى: هو ابن أبي كثير، وقد اختُلِفَ عليه في إسناده وكذا على شيخه أبي سَلَمة، وقد أطنَبَ النَّسائيُّ في جمع طرقه[1].

**قوله: «عن عَمْرو»** هو ابن دينار.

**قوله: «ذَكَرْته»** أي: حديث رافع بن خَدِيج **«لطاووس»** أي: كما تقدَّم، وقد مضى شرحه قبل أبواب (٢٣٣٠).

**وقوله: «لم يَنْهَ عنه»** أي: لم يُحرِّمه، وبها صَرَّحَ التِّرمِذي في روايته (١٣٨٥).

**وقوله: «إن يَمْنَحْ»** بكسر الهمزة من «إن» على أنَّها شرطية، ولغير أبي ذرٍّ بفتحِها، وهو المشهور، وفي رواية التِّرمِذي (١٣٨٥): ولكن أراد أن يَرفُق بعضهم ببعضٍ.

---

(١) انظر «المجتبى» (٣٨٨٢-٣٨٨٦).

**٢٣٤٣- حدَّثنا سليمانُ بنُ حَرْبٍ، حدَّثنا حَمّادٌ، عن أيوبَ، عن نافعٍ: أنَّ ابنَ عمرَ رضي الله عنهما كان يُكْري مَزارِعَه على عَهْدِ النبيِّ ﷺ وأبي بكرٍ وعُمرَ وعُثْمانَ، وصَدْراً من إمارةِ معاويةَ.**

[طرفه في: ٢٣٤٥]

**٢٣٤٤- ثمَّ حُدِّثَ عن رافعِ بنِ خَديجٍ: أنَّ النبيَّ ﷺ نهى عن كِراءِ المزارعِ، فذَهَبَ ابنُ عمرَ إلى رافعٍ، فذَهَبتُ معه، فسألَه فقال: نهى النبيُّ ﷺ عن كِراءِ المزارعِ، فقال ابنُ عمرَ: قد عَلِمْتَ أنّا كنَّا نُكْري مَزارعَنا على عَهْدِ رسولِ الله ﷺ بما على الأربِعاءِ، وبِشيءٍ مِن التِّبنِ.**

**قوله: «أنَّ ابن عُمر كان يُكْري»** بضمِّ أوَّله من الرُّباعي، يقال: أكرى أرضَه يُكريها.

**قوله: «وصَدْراً من إمارة معاوية»** أي: خِلافَته، وإنَّما لم يَذكُر ابنُ عمر خلافة عليّ لأنَّه لم يُبايِعه لوقوعِ الاختلاف عليه، كما هو مشهور في صحيح الأخبار، وكان رأَى أنَّه لا يُبايَع لمن لم يَجتمع عليه الناسُ، ولهذا لم يُبايع أيضاً لابن الزُّبَير ولا لعبدِ الملِك في حال اختلافهما، وبايَعَ ليزيدَ بن معاوية ثمَّ لعبدِ الملِك بن مَروان بعد قتل ابن الزُّبَير، ولَعَلَّه في تلكَ المدَّة ـ أعني مُدَّة خلافة عليّ ـ لم يُؤاجر أرضه، فلم يَذكُرها لذلك، وزاد مسلم في روايته (١٥٤٧/ ١٠٩): حتَّى إذا كان في آخر خلافة معاوية. وكان آخرُ خلافة معاوية في سنة ستّينَ من الهجرة.

ووقع في رواية أحمد (٤٥٠٤) عن إسماعيل عن أيوب، بهذا الإسناد، نحو هذا السّياق وزاد فيه: فتَرَكَها ابن عمر فكان لا يُكريها، فإذا سُئِلَ يقول: زَعَمَ رافع بن خَدِيج، فذكره.

**وقوله: «ثمَّ حُدِّثَ عن رافع»** بضمِّ أوَّله على ما لم يُسمَّ فاعِله للأكثر، وللكُشمِيهني بفتح أوَّله وحذف «عن»، ولابن ماجَهْ (٢٤٥٣) عن نافع عن ابن عمر: أنَّه كان يُكري أرضه، فأتاه إنسان فأخبره عن رافع، فذكره، وزاد[1].

وقد استَظهَرَ البخاري لحديثِ رافع بحديثِ جابر وأبي هريرة رادّاً على مَن زَعَمَ أنَّ حديث رافع فردٌ وأنَّه مُضطَرِب، وأشار إلى صِحَّة الطَّريقَين عنه،/ حيثُ روى عن النبي ﷺ، ٢٥/٥

(١) يعني زاد في روايته ما ليس عند البخاري، كقوله: فترك عبد الله كراءَها.

وروى عن عَمّه عن النبي ﷺ، وأشار إلى أنَّ روايته بغير واسطة مُقتَصِرة على النَّهي عن كِراء الأرض، وروايته عن عَمّه مُفسِّرة للمُراد، وهو ما بيَّنه ابنُ عبَّاس في روايته من إرادة الرِّفق والتفضُّل[1]، وأنَّ النَّهي عن ذلك ليس للتَّحريم، وسأذكُرُ مَزيداً لذلك في الباب الذي بعده.

**٢٣٤٥- حدَّثنا يحيى بنُ بُكَير، حدَّثنا اللَّيثُ، عن عُقَيلٍ، عن ابنِ شِهَابٍ: أخبرني سالمٌ، أنَّ عبدَ الله بنَ عمرَ رضي الله عنهما قال: كنتُ أعلمُ في عَهْدِ رسولِ الله ﷺ أنَّ الأرضَ تُكْرَى، ثمَّ خَشيَ عبدُ الله أن يكونَ النبيُّ ﷺ قد أحدَثَ في ذلك شيئاً لم يكن عَلِمَهُ، فترَكَ كِراءَ الأرضِ.**

قوله: «**قد كنت أعْلم أنَّ الأرض تُكْرى، ثمَّ خَشي عبد الله**» هكذا أورَدَه مختصراً، وقد أخرجه مسلم (١٥٤٧/ ١١٢) وأبو داود (٣٣٩٤) والنَّسائي (٣٩٠٤) من طريق شعيب ابن اللَّيث عن أبيه مُطوَّلاً، وأوَّله: أنَّ عبد الله كان يُكري أرضه حتَّى بَلَغَه أنَّ رافع بن خَدِيج ينهى عن كِراء الأرض، فلَقيه، فقال: يا ابن خَدِيج ما هذا؟ قال: سمعت عَمَّيَّ ـ وكانا قد شَهِدا بَدراً ـ يُحدِّثان: أنَّ رسول الله ﷺ نهى عن كِراء الأرض، فقال عبد الله: قد كنت أعلم، فذكره.

## ١٩- باب كراء الأرض بالذهب والفضة

**وقال ابنُ عبَّاسٍ: إنَّ أمثَلَ ما أنتُم صانعونَ أن تَسْتأجِروا الأرضَ البَيضاءَ مِن السَّنةِ إلى السَّنةِ.**

قوله: «**باب كِراء الأرض بالذَّهبِ والفِضَّة**» كأنَّه أراد بهذه التَّرجمة الإشارة إلى أنَّ النَّهي الوارد عن كِراء الأرض محمول على ما إذا أُكريَت بشيءٍ مجهول، وهو قول الجمهور، أو بشيءٍ ممَّا يَخرُج منها ولو كان معلوماً، وليس المراد النَّهي عن كِرائها بالذَّهبِ أو الفِضَّة.

وبالَغَ رَبيعة فقال: لا يجوز كِراؤُها إلَّا بالذَّهبِ أو الفِضَّة، وخالَفَ في ذلك طاووسٌ وطائفة قليلة، فقالوا: لا يجوز كِراء الأرض مُطلَقاً، وذَهَبَ إليه ابن حَزم، وقوَّاه واحتَجَّ له بالأحاديثِ المطلَقة في ذلك، وحديث الباب دالّ على ما ذَهَبَ إليه الجمهور، وقد أطلقَ ابن المنذِر أنَّ الصحابة أجمَعوا على جواز كِراء الأرض بالذَّهبِ والفِضَّة، ونَقَلَ ابن بطَّال اتِّفاق

---

(١) في (س): والتفضيل.

فقهاء الأمصار عليه، وقد روى أبو داود (٣٣٩١) عن سعد بن أبي وقَّاص، قال: كان أصحاب المزارع يُكرونَها بما يكون على السواقي[١] من الزَّرع، فاختَصَموا في ذلك، فنَهاهم رسول الله ﷺ أن يُكروا بذلك، وقال: «اكروا بالذَّهبِ والفِضَّة» ورجاله ثِقات، إلَّا أنَّ محمد بن عِكرمة المخزومي لم يَروِ عنه إلَّا إبراهيم بن سعد.

وأمَّا ما رواه التِّرمِذي (١٣٨٤) من طريق مجاهد عن رافع بن خَدِيج في النَّهي عن كِراء الأرض ببعضِ خَراجها أو بدراهم، فقد أعلَّه النَّسائي (٣٨٦٧) بأنَّ مجاهداً لم يَسمَعه من رافع. قلت: وراويه أبو بكر بن عيَّاش في حِفظه مقال، وقد رواه أبو عَوَانة وهو أحفَظ منه عن شيخه فيه فلم يَذكُر الدَّراهم[٢]. وقد روى مسلم من طريق سليمان بن يَسَار عن رافع ابن خَدِيج في حديثه: ولم يكن يومئذٍ ذَهَبٌ ولا فِضَّةٌ[٣].

**قوله: «وقال ابن عبَّاس...»** إلى آخره، وَصَلَه الثَّوري في «جامعه» قال: أخبرني عبد الكَريم ـ هو الجَزَري ـ عن سعيد بن جُبَير، عنه ولفظه: إنَّ أمثَل ما أنتُم صانعونَ أن تَستأجروا الأرض البيضاء ليس فيها شَجَر. يعني من السَّنة إلى السَّنة، وإسناده صحيح، وأخرجه البيهقي (٦/ ١٣٣) من طريق عبد الله بن الوليد العَدَني عن سفيان، به[٤].

**٢٣٤٦، ٢٣٤٧- حدَّثنا عَمْرو بنُ خالدٍ، حدَّثنا اللَّيثُ، عن رَبيعةَ بنِ أبي عبدِ الرحمن، عن حَنْظَلَةَ بنِ قيسٍ، عن رافعِ بنِ خَديجٍ، قال: حدَّثني عمَّايَ: أنَّهم كانوا يُكْرونَ الأرضَ على عَهْدِ**

---

(١) تحرف في الأصلين إلى: الساقي، وفي (س) إلى: المساقي، والتصويب من نسخة «سنن أبي داود» التي بخط الحافظ ابن حجر، موافقاً لما في مصادر تخريج الحديث، وشروح «السنن».

(٢) أخرجه النسائي (٣٨٦٧). لكن رواه الخطيب في «موضح أوهام الجمع والتفريق» ١/ ٦٢ من طريق أبي عوانة، فقال فيه: أو بوَرِق منقودة، فتبقى العلة في انقطاعه.

(٣) هذا وهمٌ من الحافظ رحمه الله، فإن مسلماً أخرج حديث سليمان بن يسار عن رافع (١٥٤٨) (١١٣) فلم يذكر فيه ما نسبه الحافظ إليه، وإنما جاء ذلك في رواية حنظلة بن قيس عن رافع، وقد سلفت عند البخاري قريباً برقم (٢٣٢٧)، فكان حَرِيّاً بالحافظ رحمه الله أن لا تفوته.

(٤) وبنحوه أخرجه النسائي (٣٩٣٣) من طريق معمر عن عبد الكريم الجزري، بلفظ: إنَّ خير ما أنتم صانعون أن يؤاجر أحدُكم أرضه بالذهب والوَرِق.

النبيِّ ﷺ بما يَنبُتُ على الأربِعاءِ، أو شيءٍ يَسْتَثنيهِ صاحبُ الأرضِ، فنهى النبيُّ ﷺ عن ذلك، فقلتُ لِرافعٍ: فكيفَ هيَ بالدينار والدِّرْهَمِ؟ فقال رافعٌ: ليسَ بها بَأسٌ بالدينار والدِّرْهَمِ.

وقال اللَّيثُ: وكان الذي نُهيَ من ذلك ما لو نظرَ فيه ذَوُو الفَهْمِ بالحلالِ والحرامِ لم يُجِيزُوه، لمَا فيه مِن المخاطَرةِ.

[طرفه في: ٤٠١٣]

٢٦/٥ قوله: «عن حَنْظلة» في رواية الأوزاعي عند مسلم (١٥٤٨/ ١١٦) عن رَبيعة، حدَّثني حَنظَلة، لكن ليس عنده ذكر عَمَّي رافع. وفي الإسناد تابعي عن مِثله، وصحابي عن مِثله.

قوله: «حدَّثني عمَّايَ» هما ظُهَير بن رافع، وقد تقدَّم حديثه في الباب قبله (٢٣٣٩)، والآخر قال الكلاباذي: لم أقف على اسمه، وذكر غيره أنَّ اسمه مُظَهِّر، وهو بضمِّ الميم وفتح الظَّاء وتشديد الهاء المكسورة، ضَبَطَه عبد الغني وابن ماكولا، هكذا زَعَمَ بعض مَن صَنَّفَ في المبهَمات، ورأيت في «الصحابة» لأبي القاسم البَغَوي ولأبي عليّ بن السَّكَن من طريق سعيد بن أبي عَرُوبة عن يَعلى بن حَكيم عن سليمان بن يَسَار عن رافع بن خَدِيج: أنَّ بعض عُمومَته. قال سعيد: زَعَمَ قَتَادةُ أنَّ اسمه مُهَير[1]، فذَكَر الحديث، فهذا أولى أن يُعتَمَد، وهو بوزن أخيه ظُهَير، كلاهما بالتَّصغير.

قوله: «يَسْتَثْنيه» من الاستثناء، كأنَّه يشير إلى استثناء الثُّلث أو الرُّبُع، ليوافق الرِّواية الأُخرى.

قوله: «فقال رافع: ليس بها بأس بالدينار والدِّرْهَم» يحتمل أن يكون ذلك قاله رافع باجتهاده، ويحتمل أن يكون عَلِمَ ذلك بطريق التَّنصيص على جوازه، أو عَلِمَ أنَّ النَّهي عن كِراء الأرض ليس على إطلاقه، بل بما إذا كان بشيءٍ مجهول ونحو ذلك، فاستَنبَطَ من ذلك

---

(١) كذا قال الحافظ هنا، وكذلك في «الإصابة» ٦/ ٢٣٤، مع أن الإمام أحمد أخرج الحديث في «المسند» (١٧٥٣٩) من طريق سعيد بن أبي عروبة عن قتادة عن يعلى بن حكيم به، وقال في آخره: قال قتادة: وهو ظُهير. وكذلك أسنده من الطريق التي أشار إليها الحافظ كلٌّ من أبي عوانة (٥١٥٣)، والبيهقي ٦/ ١٣١، والخطيب في «الأسماء المبهمة» ص١٥٩، فقالوا عن قتادة: ظهير، فالظاهر أن ما وقع للحافظ تحريف عن ظهير، والله أعلم.

جواز الكِراء بالذَّهبِ والفِضَّة، ويُرجِّح كَونه مرفوعاً ما أخرجه أبو داود (٣٤٠٠) والنَّسائي (٣٨٩٠)، بإسنادٍ صحيح من طريق سعيد بن المسيّب عن رافع بن خَدِيج، قال: نهى رسول الله ﷺ عن المحاقَلة والمزابَنة، وقال: «إنَّما يزرع ثلاثة: رجل له أرض، ورجل مَنَحَ أرضاً، ورجل اكترى أرضاً بذَهَبٍ أو فِضَّة»، لكن بيَّن النَّسائي (٣٨٩١) من وجه آخر أنَّ المرفوع منه النَّهي عن المحاقَلة والمزابَنة وأنَّ بَقيّته مُدرَج من كلام سعيد بن المسيّب، وقد رواه مالك في «الموطَّأ» (٢/ ٧١١) والشافعي (٤/ ٢٦) عنه عن ابن شِهَاب عن سعيد بن المسيّب.

قوله: «**وقال اللَّيث: وكان الذي نُهي من ذلك**» كذا للأكثرِ، وهو موصولٌ بالإسناد الأوَّل إلى اللَّيث، ووقع عند أبي ذرٍّ هنا: قال أبو عبد الله ـ يعني المصنِّف ـ: من هاهنا قال اللَّيث: أراه. وسَقَطَ هذا النَّقل عن اللَّيث عند النَّسَفي وابن شَبّويه، وكذا وقع في «مصابيح البَغَوي» فصارَ مُدرَجاً عندهما في نفس الحديث، والمعتَمَد في ذلك على رواية الأكثر.

ولم يَذكُر النسائي[1] (٣٨٩٨) ولا الإسماعيلي في روايتهما لهذا الحديث من طريق اللَّيث هذه الزِّيادة، وقد قال التُّورِبِشتي شارح «المصابيح»: لم يَظهَر لي هل هذه الزِّيادة من قول بعض الرُّواة أو من قول البخاري، وقال البيضاوي: الظَّاهر أنَّها من كلام رافع. انتهى، وقد تَبيَّنَ برواية أكثر الطُّرق في البخاري أنَّها من كلام اللَّيث.

وقوله: «**ذَوو الفَهم**» في رواية النَّسَفي وابن شَبّويه: ذو الفَهم، بلفظ المفرَد، لإرادة الجِنس، وقالا: لم يُجزْهُ.

وقوله: «**المخاطَرة**» أي: الإشراف على الهلاك.

وكلام اللَّيث هذا موافق لمَا عليه الجمهور من حَمل النَّهي عن كِراء الأرض على الوجه المفضي إلى الغَرَر والجَهالة، لا عن كِرائها مُطلَقاً حتَّى بالذَّهبِ والفِضَّة. ثمَّ اختلفَ الجمهور في جواز كِرائها بجزءٍ ممَّا يَخرُج منها، فمَن قال بالجوازِ حَمَلَ أحاديث النَّهي على التَّنزيه، وعليه يدلّ قول ابن عبَّاس الماضي في الباب الذي قبله، حيثُ قال: ولكن أراد أن يَرفُق

(١) تحرف في (س) إلى: النسفي. وسقطت هذه الزيادة أيضاً من رواية أحمد لهذا الحديث (١٧٢٧٨).

بعضهم ببعض. ومَن لم يُجِز إجارَتها بجزءٍ ممَّا يَخرُج منها، قال: النَّهي عن كِرائها محمول على ما إذا اشترَطَ صاحبُ الأرض ناحيةً منها، أو شَرَطَ ما يَنبُت على النَّهَر لصاحبِ الأرض، لمَا في كلّ ذلك من الغَرَر والجهالة.

وقال مالك: النَّهي محمول على ما إذا وقع كِراؤُها بالطَّعام أو التَّمر، لئلَّا يصيرَ من بيع الطَّعام بالطَّعام، قال ابن المنذِر: ينبغي أن يُحمَل ما قاله مالك على ما إذا كان المُكرَى به من الطَّعام جزءاً ممَّا يَخرُج منها، فأمَّا إذا اكتراها بطعامٍ معلوم في ذِمَّة المكتَري، أو بطعامٍ حاضر يَقبِضه المالك، فلا مانع من الجواز. والله أعلم.

٢٧/٥

## ٢٠- بابٌ

**٢٣٤٨- حدَّثنا محمَّدُ بنُ سِنَانٍ، حدَّثنا فُلَيحٌ، حدَّثنا هلالٌ. وحدَّثني عبدُ الله بنُ محمَّدٍ، حدَّثنا أبو عامِرٍ، حدَّثنا فُلَيحٌ، عن هلال بنِ عليٍّ، عن عطاءِ بنِ يَسارٍ، عن أبي هريرةَ ﷺ: أنَّ النبيَّ ﷺ كان يوماً يُحدِّثُ ـ وعندَه رجلٌ من أهلِ الباديةِ ـ: «أنَّ رجلاً من أهلِ الجَنَّةِ استأذَنَ رَبَّه في الزَّرْعِ، فقال له: ألَسْتَ فيما شِئْتَ؟ قال: بَلَى، ولكن أُحِبُّ أن أزْرَعَ، قال: فبَذَرَ، فبادَرَ الطَّرْفَ نَباتُه واستِواؤُه واستِحْصادُه، فكان أمثالَ الجِبال، فيقول الله: دونَكَ يا ابنَ آدمَ، فإنَّه لا يُشْبِعُكَ شيءٌ» فقال الأعرابيُّ: والله لا تَجِدُه إلا قُرَشيّاً أو أنْصاريّاً، فإنَّهم أصحابُ زَرْعٍ، فضَحِكَ النبيُّ ﷺ.**

[طرفه في: ٧٥١٩]

**قوله: «بابٌ»** كذا للجميعِ بغير ترجمة، وهو كالفصل من الباب الذي قبله، ولم يَذكُر ابن بطَّال لفظ: «باب». وكأن مُناسَبَته له من قول الرجل: فإنَّهم أصحاب زرع.

قال ابن المنيِّر: وجهه أنَّه نَبَّهَ به على أنَّ أحاديث النَّهي عن كِراء الأرض إنَّما هي على التَّنزيه لا على الإيجاب، لأنَّ العادة فيما يَحرِص عليه ابن آدم أنَّه يُحِبّ استمرار الانتفاع به، وبقاء حِرص هذا الرجل على الزَّرع حتَّى في الجنَّة دليلٌ على أنَّه ماتَ على ذلك، ولو كان يَعتَقِد تحريم كِراء الأرض لَفَطَمَ نفسه عن الحِرص عليها حتَّى لا يَثبُت هذا القَدرُ في ذِهْنه هذا الثُّبوت.

قوله: «عن هلال بن علي» هو المعروف بابن أُسامة، والإسناد العالي كلُّهم مدنيُّون إلَّا شيخ البخاري، وقد ساقه على لفظ الإسناد الثاني، وساقه في كتاب التَّوحيد (٧٥١٩) على لفظ محمد بن سِنَان.

قوله: «وعنده رجل من أهل البادية» لم أقف على اسمه.

قوله: «استأذَنَ رَبّه في الزَّرْع» أي: في أن يُباشر الزِّراعة.

قوله: «فقال له: ألَسْتَ فيما شِئْت؟» في رواية محمد بن سِنَان: «أوَلَست» بزيادة واو.

قوله: «فبَذَرَ» أي: ألقى البَذر فنبَتَ في الحال، وفي السّياق حذفٌ تقديره: فأَذِنَ له فبَذَرَ «فبادرَ» في رواية محمد بن سِنَان: «فأسرَعَ فتَبادرَ».

قوله: «الطَّرْف» بفتح الطاء وسكون الراء: امتداد لَحْظ الإنسان إلى أقصى ما يَراه، ويُطلَق أيضاً على حَرَكة جَفْن العين، وكأنَّه المراد هنا.

قوله: «واستحْصاده» زاد في التَّوحيد: «وتكويرُه» أي: جمْعه، وأصل الكَور: الجماعة الكثيرة من الإبل، والمراد: أنَّه لمَّا بَذَرَ لم يكن بين ذلك وبين استواء الزَّرع ونجاز أمره كلّه من القَلع والحَصد والتَّذرية والجمع والتَّكويم إلَّا قَدر لَمحة البَصَر.

وقوله: «دونَك» بالنَّصبِ على الإغراء، أي: خُذه.

قوله: «لا يُشْبِعُك شيءٌ» في رواية محمد بن سِنَان: «لا يَسعُك» بفتح أوَّله والمهمَلة وضَمّ العين، وهو متّجه[1] المعنى.

قوله: «فقال الأَعْرابي» بفتح الهمزة، أي: ذلك الرجل الذي من أهل البادية.

وفي هذا الحديث من الفوائد أنَّ كلّ ما اشتُهي في الجنَّة من أُمور الدنيا مُمكِنٌ فيها، قاله المهلَّب. وفيه وصفُ الناس بغالبِ عاداتهم، قاله ابن بطَّال. وفيه أنَّ النُّفوس جُبِلَت على الاستكثار من الدنيا. وفيه إشارة إلى فضل القَناعة وذَمّ الشَّرَه. وفيه الإخبار عن الأمر المحقَّق الآتي بلفظ الماضي.

---

(١) في (س): متحد.

## ٢١- باب ما جاء في الغرس

٢٣٤٩- حدَّثنا قُتَيبةُ بنُ سعيدٍ، حدَّثنا يعقوبُ بنُ عَبدِ الرحمنِ، عن أبي حازِمٍ، عن سَهْلِ ابنِ سعدٍ ﷺ، أنَّه قال: إنْ كنَّا لَنَفْرَحُ بيومِ الجُمُعةِ، كانت لنا عَجوزٌ تأخُذُ من أُصولِ سِلْقٍ لنا كنَّا نَغْرِسُه في أربِعائنا، فتَجْعَلُه في قِدْرٍ لها،/ فتَجْعَلُ فيه حَبّاتٍ من شعيرٍ ـ لا أعلمُ إلا أنَّه قال: ليسَ فيه شَحْمٌ ولا وَدَكٌ ـ فإذا صَلَّينا الجُمُعةَ زُرْناها، فقَرَّبَتْه إلينا، فكنَّا نَفْرَحُ بيومِ الجُمُعةِ من أجْلِ ذلك، وما كنَّا نَتَغَدَّى ولا نَقيلُ إلَّا بعدَ الجُمُعةِ. ٢٨/٥

٢٣٥٠- حدَّثنا موسى بنُ إسماعيلَ، حدَّثنا إبراهيمُ بنُ سعدٍ، عن ابنِ شِهَابٍ، عن الأعرَجِ، عن أبي هريرةَ ﷺ، قال: يقولونَ: إنَّ أبا هريرةَ يُكثِرُ! والله المَوْعِدُ، ويقولونَ: ما للْمُهاجرينَ والأنصار لا يُحدِّثونَ مِثْلَ أحاديثِه؟! وإنَّ إخْوَتي مِن المهاجرينَ كان يَشْغَلُهم الصَّفْقُ بالأسواق، وإنَّ إخْوَتي مِن الأنصار كان يَشْغَلُهم عملُ أموالهم، وكنتُ امرَأً مِسْكيناً ألزَمُ رسولَ الله ﷺ على مِلْءِ بَطْني، فأحضُرُ حينَ يَغِيبونَ، وأعِي حينَ يَنْسَوْنَ، وقال النبيُّ ﷺ يوماً: «لن يَبسُطَ أحدٌ منكُم ثوبَه حتَّى أقضيَ مقالتي هذه، ثمَّ يَجمعَه إلى صَدْرِه، فيَنْسَى من مَقالتي شيئاً أبداً» فبَسَطْتُ نَمِرةً ليسَ عليَّ ثوبٌ غيرُها حتَّى قَضَى النبيُّ ﷺ مقالتَه، ثمَّ جَمَعْتُها إلى صَدْري، فوالذي بَعَثَه بالحقِّ ما نَسيتُ من مقالتِه تلكَ إلى يومي هذا، والله لَوْلا آيتان في كتاب الله ما حَدَّثْتُكُم شيئاً أبداً: ﴿ إِنَّ ٱلَّذِينَ يَكۡتُمُونَ مَآ أَنزَلۡنَا مِنَ ٱلۡبَيِّنَٰتِ ﴾ إلى ﴿ ٱلرَّحِيمُ ﴾ [البقرة: ١٥٩-١٦٠].

قوله: «باب ما جاء في الغَرْس» ذكر فيه حديث سهل بن سعد: إن كنَّا لنَفرَح بيومِ الجمعة، الحديث، وقد تقدَّم شرحه مُستوفًى في كتاب الجمعة (٩٣٨)، وغَرَضه منه هنا قوله: كنَّا نَغرِسه في أربِعائنا، وقد تقدَّم تفسير الأربِعاء. والسِّلقُ بكسر السّين.

وقوله: «لا أعلم إلَّا أنَّه قال: ليس فيه شَحْم ولا وَدَك» الوَدَك بفتحتَينِ: دَسَم اللَّحم، وهو من قول يعقوب.

وحديث أبي هريرة «يقولونَ: إنَّ أبا هريرة يُكثِر» أي: رواية الحديث.

قوله: «والله المَوْعِد» بفتح الميم، وفيه حذفٌ تقديره: وعندَ الله الموعِد، لأنَّ الموعِد إمَّا مصدر، وإمَّا ظرف زمان أو ظرف مكان، وكُلّ ذلك لا يُخبَر به عن الله تعالى، ومُراده: أنَّ الله تعالى يُحاسبني إن تَعَمَّدت كذباً، ويُحاسب مَن ظنَّ بي ظنَّ السّوء، وقد تقدَّم الكلام على بَقية الحديث مُستَوفًى في كتاب العلم (١١٨)، ويأتي منه شيء في كتاب الاعتصام (٧٣٥٤) إن شاء الله تعالى.

وغَرَضه منه هنا قوله: «وإنَّ إخْوَتي من الأنصار كان يَشْغَلهم عملُ أموالهم». فإنَّ المراد بالعمل الشُّغل في الأراضي بالزِّراعة والغَرس، والله أعلم.

خاتمة: اشتَمَلَ كتاب المزارَعة وما أُضيفَ إليه من إحياء الموات وغيره من الأحاديث المرفوعة على أربعينَ حديثاً، المعَلَّق منها تِسعة والبَقية موصولة، المكرَّر منها فيه وفيما مضى اثنان وعشرون حديثاً، والخالص ثمانية عشرَ حديثاً، وافقَه مسلم على جميعها سوى حديث أبي أُمامةَ في آلة الحَرْث، وحديث أبي هريرة في سُؤال الأنصار القِسمة، وحديث عمر: لولا آخرُ المسلمين. وحديث عَمرو بن عَوْف وجابر وعائشة في إحياء الموات، وحديث أبي هريرة: «أنَّ رجلاً من أهل الجنَّة استأذَنَ رَبّه في الزَّرع».

وفيه من الآثار عن الصحابة والتابعينَ تِسعة وثلاثون أثراً. والله سُبحانه وتعالى أعلم بالصواب.

بِسْمِ ٱللَّهِ ٱلرَّحْمَٰنِ ٱلرَّحِيمِ

# في الشِّرْب

وقولِ الله عزَّ وجلَّ: ﴿وَجَعَلْنَا مِنَ ٱلْمَآءِ كُلَّ شَىْءٍ حَىٍّ أَفَلَا يُؤْمِنُونَ﴾ [الأنبياء:٣٠].

وقوله: ﴿أَفَرَءَيْتُمُ ٱلْمَآءَ ٱلَّذِى تَشْرَبُونَ ﴿٦٨﴾ ءَأَنتُمْ أَنزَلْتُمُوهُ مِنَ ٱلْمُزْنِ أَمْ نَحْنُ ٱلْمُنزِلُونَ ﴿٦٩﴾ لَوْ نَشَآءُ جَعَلْنَٰهُ أُجَاجًا فَلَوْلَا تَشْكُرُونَ﴾ [الواقعة:٦٨- ٧٠].

﴿ثَجَّاجًا﴾: مُنصَبّاً ﴿ٱلْمُزْنِ﴾: السَّحاب، والأُجاجُ: المُرُّ، ﴿فُرَاتًا﴾: عَذْباً.

قوله: «بسم الله الرحمن الرحيم[1]. في الشِّرْب. وقول الله عزَّ وجلَّ: ﴿وَجَعَلْنَا مِنَ ٱلْمَآءِ كُلَّ شَىْءٍ حَىٍّ أَفَلَا يُؤْمِنُونَ﴾، وقوله: ﴿أَفَرَءَيْتُمُ ٱلْمَآءَ ٱلَّذِى تَشْرَبُونَ﴾ إلى قوله: ﴿فَلَوْلَا تَشْكُرُونَ﴾» كذا لأبي ذرٍّ، وزاد غيره في أوَّله: «كتاب المساقاة» ولا وجه له، فإنَّ التَّراجم التي فيه غالبها تَتَعَلَّق بإحياءِ الموات. ووقع في شرح ابن بطَّال «كتاب المياه» وأثبتَ النَّسَفي «باب» خاصَّة، وساق غير[2] أبي ذرٍّ الآيتَين.

والشِّرب بكسر المعجَمة، والمراد به الحكم في قِسمة الماء، قاله عياض، وقال: ضَبَطَه الأَصِيلي بالضمِّ، والأوَّل أَولى، وقال ابن المنيِّر: مَن ضَبَطَه بالضمِّ أراد المصدَر. وقال غيره: المصدَر مُثلَّث، وقُرِئَ: ﴿فَشَٰرِبُونَ شُرْبَ ٱلْهِيمِ﴾ [الواقعة:٥٥] مُثلَّثاً.

والشِّرب في الأصل بالكسر: النَّصيب والحظّ من الماء، تقول: كم شِربُ أرضِكُم؟ وفي المثَل: آخرُها شُرباً أقلُّها شِرباً.

---

(١) أُلحق في هامش (أ) بعد البسملة: كتاب المساقاة، ثم جاء في أصلها: باب في الشرب، بزيادة: باب، وكذلك جاء في (س)، والمثبت على الصواب من (ع)، لأنه يوافق شرح الحافظ، إذ أثبت رواية أبي ذرٍّ العريّة عن ذكر الكتاب ولفظ «باب».

(٢) تحرف في (أ) و(س) إلى: عن.

قال ابن بطَّال: معنى قوله: ﴿وَجَعَلْنَا مِنَ ٱلْمَآءِ كُلَّ شَىْءٍ حَىٍّ﴾ أراد الحيوان الذي يعيش بالماء، وقيل: أراد بالماءِ النُّطفة، ومَن قرأ: «وجعلنا من الماء كلَّ شيءٍ حياً»[1] دَخَلَ فيه الجماد أيضاً، لأنَّ حَياتها هو خُضرَتها، وهي لا تكون إلَّا بالماء.

قلت: وهذا المعنى أيضاً يُخرج من القراءَة المشهورة، ويُخرج من تفسير قَتَادةَ حيثُ قال: كُلّ شيء حَيّ فمِن الماء خُلِقَ. أخرجه الطَّبَري (١٧/ ٢٠) عنه. وروى ابن أبي حاتم[2]، عن أبي العالية: أنَّ المراد بالماءِ النُّطفة، وروى أحمد (٧٩٣٢) من طريق أبي ميمونة، عن أبي هريرة: قلت: يا رسول الله، أخبِرني عن كلّ شيءٍ، قال: «كلّ شيء خُلِقَ من الماء» إسناده صحيح.

**قوله**: «﴿ثَجَّاجًا﴾: **مُنصبّاً**» هو في رواية المُستَمْلي وحده، وهو تفسير ابن عبَّاس ومجاهد وقَتَادةُ، أخرجه الطَّبَري عنهم (٣٠/ ٦).

**قوله**: «﴿ٱلْمُزْنِ﴾: **السَّحاب**» هو تفسير مجاهد وقَتَادةُ، أخرجه الطَّبَري عنهما (٢٧/ ٢٠٠)، وقال غيرهما: المزن: السَّحاب الأبيض، واحده: مُزْنة.

**قوله**: «**والأُجَاج: المُرّ**» هو تفسير أبي عُبيدة في «معاني القرآن»، وأخرجه ابن أبي حاتم[3] عن قَتَادةَ مِثله، وقيل: هو الشَّديد الملوحة أو المرارة، وقيل: المالح، وقيل: الحارّ، حَكاه ابن فارس.

**قوله**: «﴿فُرَاتًا﴾: **عَذْباً**» هو في رواية المُستَمْلي وحده، وهو مُنتَزَع من قوله تعالى في السّورة الأُخرى: ﴿هَٰذَا عَذْبٌ فُرَاتٌ﴾ [فاطر:١٢]، وروى ابن أبي حاتم عن السُّدّي قال: العَذْب الفُرات: الحُلْو.

---

(١) هذه قراءة معاذ القارئ وابن أبي عَبْلة وحميد بن قيس، وقرأها الباقون بجر ﴿حَيٍّ﴾. انظر «زاد المسير» ٥/ ٣٤٨.

(٢) وهو أيضاً في «الأسماء والصفات» للبيهقي (٨٢٦).

(٣) وهو أيضاً في «تفسير عبد الرزاق» ٢/ ٧٠، وفي «تفسير الطبري» ١٩/ ٢٥.

## ١- باب من رأى صدقة الماء وهبته ووصيّته جائزةً، مقسوماً كان أو غير مقسومٍ ٣٠/٥

وقال عُثْمانُ: قال النبيُّ ﷺ: «مَن يَشْتَري بئرَ رُومةَ فيكون دَلْوُه فيها كدِلَاءِ المسلمينَ؟» فاشتراها عثمانُ ﷺ.

٢٣٥١- حدَّثنا سعيدُ بنُ أبي مريمَ، حدَّثنا أبو غسَّانَ، قال: حدَّثني أبو حازِمٍ، عن سَهْلِ ابن سعدٍ ﷺ، قال: أُتِيَ النبيُّ ﷺ بقَدَحٍ، فشَرِبَ، منه وعن يمينه غُلامٌ أصغرُ القومِ، والأشْياخُ عن يَساره، فقال: «يا غُلامُ، أتأذَنُ لي أن أُعْطيَه الأشْياخَ؟» قال: ما كنتُ لأوثِرَ بفَضْلي مِنْكَ أحداً يا رسولَ الله، فأعطاه إيّاه.

[أطرافه في: ٢٣٦٦، ٢٤٥١، ٢٦٠٢، ٢٦٠٥، ٥٦٢٠]

٢٣٥٢- حدَّثنا أبو اليَمَان، أخبرنا شعيبٌ، عن الزُّهْريِّ، قال: حدَّثني أنسُ بنُ مالكٍ ﷺ: أنَّها حُلِبَت لِرسولِ الله ﷺ شاةٌ داجنٌ، وهُو في دار أنسِ بنِ مالكٍ، وشيبَ لبنُها بماءٍ مِن البِئْرِ الَّتي في دار أنسٍ، فأعطَى رسولَ الله ﷺ القَدَحَ فشَرِبَ منه حتَّى إذا نَزَعَ القَدَحَ من فيه وعلى يَساره أبو بكرٍ، وعن يمينه أعرابيٌّ، فقال عمرُ ـ وخافَ أن يُعْطيَه الأعرابيَّ ـ: أعطِ أبا بكرٍ يا رسولَ الله عندَكَ، فأعطاه الأعرابيَّ الذي عن يمينه، ثمَّ قال: «الأيمَنَ فالأيمَنَ».

[أطرافه في: ٢٥٧١، ٥٦١٢، ٥٦١٩]

قوله: «باب مَن رأى صدقة الماءِ وهِبَته ووَصيّته جائزةً، مَقْسوماً كان أو غير مَقْسوم» كذا لأبي ذرٍّ، وللنَّسَفي: ومَن رأى...، إلى آخره، جعلَه من الباب الذي قبله، ولِغيرهما: باب في الشِّرب ومَن رأى. وأراد المصنِّف بالتَّرجمة الردّ على مَن قال: إنَّ الماء لا يُملَك.

قوله: «وقال عُثْمان» أي: ابن عَفّان «قال النبي ﷺ: مَن يشتري بئر رُومة فيكون دَلوه فيها كَدِلاءِ المسلمينَ» سقَطَ هذا التَّعليق من رواية النَّسَفي، وقد وَصَلَه التِّرمذي (٣٧٠٣) والنَّسائي (٣٦٠٨) وابن خُزَيمة (٢٤٩٢) من طريق ثُمامة بن حَزْن ـ بفتح المهمَلة وسكون الزّاي ـ القُشَيري، قال: شَهِدت الدّار حيثُ أشرَفَ عليهم عثمان، فقال: أنشُدكُم بالله

والإسلام، هل تَعلَمون أنَّ رسول الله ﷺ قَدِمَ المدينة وليس بها ماءٌ يُستَعذَبُ غير بئر رُومة، فقال: «مَن يشتري بئر رُومَة يجعل دلوَه فيها كدِلاءِ المسلمين بخيرٍ له منها في الجنَّة؟» فاشتريتُها من صُلب مالي؟ قالوا: اللهمَّ نعم، الحديث بطولِه، وقد أخرجه المصنِّف في كتاب الوقف (٢٧٧٨) بغير هذا السّياق، وليس فيه ذكر الدَّلو، والذي ذكره هنا مطابق للترجمة، ويأتي الكلام على شرحه هناك إن شاء الله تعالى.

قال ابن بطَّال: في حديث عثمان أنَّه يجوز للواقفِ أن يَنتَفِع بوقفِه إذا شَرَطَ ذلك، قال: فلو حَبَسَ بئراً على مَن يَشرَب منها، فلَه أن يَشرَب منها وإن لم يشترِط ذلك، لأنَّه داخِل في جُملة مَن يَشرَب. ثمَّ فرَّقَ بفَرقٍ غير قوي. وسيأتي البحث في هذه المسألة في «باب هل يَنتَفِع الواقف بوقفِه» في كتاب الوقف (٢٧٥٤) إن شاء الله تعالى.

ثمَّ ذكر المصنِّف في الباب حديثَي سهل وأنس في شُرب النبي ﷺ وتقديمه الأيمَن فالأيمَن، وسيأتي الكلام عليهما في كتاب الأشربة (٥٦١٩و٥٦٢٠)، ومُناسَبتهما لمَا تَرجَمَ له من جِهَة مشروعية قِسمة الماء، لأنَّ اختصاص الذي على اليمين بالبَداءَة به دالّ على ذلك.

وقال ابن المنيِّر: مُراده أنَّ الماء يُملَك، ولهذا استأذَنَ النبيُّ ﷺ بعض الشُّرَكاء فيه، ورَتَّبَ قِسمَته يَمنة ويَسرة، ولو كان باقياً على إباحته لم يَدخُله مِلك، لكن حديث سهل ليس فيه بيان أنَّ القَدَح كان فيه ماء، بل جاء مُفسَّراً في كتاب الأشربة بأنَّه كان لبناً، والجواب: أنَّه أورَدَه ليبيِّن أنَّ الأمر جرى في قِسمة الماء الذي شِيبَ به اللَّبَن كما جاء في حديث أنس، مَجرى اللَّبَن الخالص الذي في حديث سهل، فدَلَّ على أنَّه لا فرق في ذلك بين اللَّبَن والماء، فيَحصُل به الردّ على مَن قال: إنَّ الماء لا يُملَك.

٣١/٥ **وقوله في حديث سهل:/ «حدَّثنا أبو غسَّان»** هو محمد بن مُطرِّف المدَني، والإسناد مِصريّون إلَّا شيخه[1].

---

(١) كذا في الأصلين و(س)، وهو ـ إن ثبت هكذا في أصل الحافظ ـ سبقُ قلمٍ منه رحمه الله، فإن الإسناد مدنيون إلا شيخه سعيد بن أبي مريم، فإنه مصري.

وقوله: «وعن يمينه غُلام» هو الفضل بن عبَّاس، حَكاه ابن بطَّال، وقيل: أخوه عبد الله، حَكاه ابن التِّين، وهو الصَّواب كما سيأتي.

وقوله في حديث أنس: «وعن يمينه أعرابي» قيل: إنَّ الأعرابي خالد بن الوليد حَكاه ابن التِّين. وتُعقِّبَ بأنَّ مِثله لا يقال له: أعرابي، وكأنَّ الحامل له على ذلك أنَّه رأى في حديث ابن عبَّاس الذي أخرجه التِّرمِذي (٣٤٥٥) قال: دَخَلت أنا وخالد بن الوليد على ميمونة، فجاءتنا بإناءٍ من لبن، فشَرِبَ رسول الله ﷺ وأنا على يمينه وخالد على شِماله، فقال لي: «الشَّربة لك، فإن شئت آثَرْتَ بها خالداً؟» فقلت: ما كنت أوثِرُ على سُؤرك أحداً. فظنَّ أنَّ القِصَّة واحدة، وليس كذلك، فإنَّ هذه القِصَّة في بيت ميمونة، وقِصَّة أنس في دارَ أنس، فافتَرَقا.

نعم يَصلُح أن يُعَدّ خالد من الأشياخ المذكورينَ في حديث سهل بن سعد، والغُلام هو ابن عبَّاس، ويُقوِّيه قوله في حديث سهل أيضاً: ما كنت أوثِرُ بفضلي منك أحداً. ولم يقع ذلك في حديث أنس، وليس في حديث ابن عبَّاس ما يَمنَعُ أن يكون مع خالد بن الوليد في بيت ميمونة غيره، بل قد روى ابن أبي حازم عن أبيه في حديث سهل بن سعد ذكرَ أبي بكر الصِّدّيق فيمَن كان على يَساره ﷺ، ذكره ابن عبد البَرِّ (٢١/ ١٢١) وخَطَّأه.

قال ابن الجَوْزي: إنَّما استأذَنَ الغُلامَ ولم يَستأذِن الأعرابيَّ، لأنَّ الأعرابيَّ لم يكن له عِلم بالشَّريعة فاستألَفَه بتركِ استئذانه بخِلاف الغُلام.

قوله في حديث أنس: «فقال عمر: أعطِ أبا بكر» كذا لجميعِ أصحاب الزُّهْري، وشَذَّ مَعمَر فيما رواه وُهَيب عنه، فقال: عبد الرحمن بن عَوْف، بدل عمر، أخرجه الإسماعيلي، والأوَّل هو الصحيح، ومَعمَر لمَّا حدَّث بالبَصرة حدَّث من حِفظه فوَهِمَ في أشياء، فكأن هذا منها[1]، ويحتمل أن يكون محفوظاً بأن يكون كلّ من عمر وعبد الرحمن قال ذلك لتوفُّر دَوَاعي الصحابة على تعظيم أبي بكر.

---

(١) وقد رواه وهيب أيضاً عن النعمان بن راشد عن الزهري عن أنس عند أبي عوانة (٨٢٢٣)، فقال فيه: عن يمينه رجل أعرابي، وعن يساره عبد الرحمن بن عوف، فشرب منه، ثم أعطى الأعرابي، وقال: «الأيمن فالأيمن»، فجعل الذي عن يسار النبي ﷺ عبد الرحمن بن عوف، فالظاهر أن هذا الاختلاف من وهيب لا من معمر، والله أعلم.

تنبيه: ألحَقَ بعضُهم بتقديمِ الأيمَن في المشروب تقديمَه في المأكول، ونُسِبَ لمالك، وقال ابن عبد البَرِّ: لا يَصِحّ عنه.

## ٢- باب من قال: إن صاحب الماء أحقّ بالماء حتى يَرْوَى

**لقول النبيّ ﷺ: «لا يُمنَعُ فضلُ الماءِ».**

**٢٣٥٣- حدَّثنا عبدُ الله بنُ يوسفَ، أخبرنا مالكٌ، عن أبي الزِّنادِ، عن الأعرَجِ، عن أبي هريرةَ ﷺ، أنَّ رسولَ الله ﷺ قال: «لا يُمْنَعُ فضلُ الماءِ ليُمْنَعَ به الكَلأُ».**

[طرفاه في ٢٣٥٤، ٦٩٦٢]

**٢٣٥٤- حدَّثنا يحيى بنُ بُكَير، حدَّثنا اللَّيثُ، عن عُقَيلٍ، عن ابنِ شِهَابٍ، عن ابنِ المسيّبِ وأبي سَلَمةَ، عن أبي هريرةَ ﷺ، أنَّ رسولَ الله ﷺ، قال: «لا تَمْنَعوا فضلَ الماءِ لِتَمْنَعوا به فضلَ الكَلأِ».**

**قوله: «باب مَن قال: إنَّ صاحب الماء أحقُّ بالماءِ حتَّى يَرْوَى»** قال ابن بطَّال: لا خِلاف بين العلماء أنَّ صاحب الماء أحقُّ بمائه حتَّى يَرْوى، قلت: وما نَفاه من الخِلاف هو على القول بأنَّ الماء يُملَك، وكأنَّ الذينَ ذَهَبوا إلى أنَّه يُملَك ـ وهم الجمهور ـ هم الذينَ لا خِلاف عندهم في ذلك.

**قوله: «لا يُمنَعُ»** بضمِّ أوَّله على البناء للمجهولِ، وبالرفعِ على أنَّه خبر، والمراد به مع ذلك النَّهي. وذكر عياض أنَّه في رواية أبي ذرٍّ بالجَزمِ بلفظ النَّهي. وكأنَّ السِّرّ في إيراد/ ٣٢/٥ البخاري الطَّريقَ الثانية كَونُها وَرَدَت بصريحِ النَّهي، وهو: «لا تَمنَعوا»، والمراد بالفضلِ: ما زاد على الحاجة.

ولأحمد (١٠٥٧١) من طريق عُبيد الله بن عبد الله عن أبي هريرة: «لا يُمنَع فضل ماء بعد أن يُستَغنى عنه» وهو محمول عند الجمهور على ماء البِئر المحفورة في الأرض المملوكة، وكذلك في الموات إذا كان بقصدِ التَّمَلُّك، والصحيح عند الشافعية ونَصَّ عليه في القَديم وحَرمَلة: أنَّ الحافر يَملِك ماءَها، وأمَّا البِئر المحفورة في الموات لقصدِ الارتِفاق لا التَّمَلُّك

فإنَّ الحافر لا يَملِك ماءَها، بل يكون أحقَّ به إلى أن يَرتَحِل، وفي الصورتَين يجب عليه بَذل ما يَفضُل عن حاجته، والمراد حاجة نفسه وعياله وزرعه وماشيته، هذا هو الصحيح عند الشافعية، وخصَّ المالكية هذا الحكم بالموات، وقالوا في البِئر التي في المِلك: لا يجب عليه بَذل فضلها، وأمَّا الماء المُحرَز في الإناء، فلا يجب بَذل فضله لغير المضطَرّ على الصحيح.

**قوله: «فضل الماء»** فيه جواز بيع الماء، لأنَّ المنهيَّ عنه منعُ الفضل لا منع الأصل، وفيه أنَّ مَحَلّ النَّهي ما إذا لم يَجِد المأمور بالبَذل له ماءً غيره، والمراد تَمكين أصحاب الماشية من الماء، ولم يقل أحد: إنَّه يجب على صاحب الماء مُباشَرة سقي ماشية غيره مع قُدرة المالك.

**قوله: «ليُمْنَع به الكَلَأ»** بفتح الكاف واللَّام بعدها همزة مقصور: هو النَّبات رَطْبه ويابسه، والمعنى: أن يكون حول البِئر كَلَأ ليس عنده ماء غيره، ولا يُمكِن أصحابَ المواشي رَعيُه إلَّا إذا تمكَّنوا من سقي بَهائمهم من تلكَ البِئر، لئلَّا يَتَضَرَّروا بالعَطَشِ بعد الرَّعي، فيَستَلزِم منعُهم من الماء منعَهم من الرَّعي، وإلى هذا التَّفسير ذَهَبَ الجمهور، وعلى هذا يختصّ البَذلُ بمَن له ماشية، ويَلتَحِق به الرُّعاة إذا احتاجوا إلى الشُّرب، لأنَّهم إذا مُنِعوا من الشُّرب امتَنَعوا من الرَّعي هناك. ويحتمل أن يقال: يُمكِنهم حَمل الماء لأنفُسِهم لقِلَّة ما يحتاجون إليه منه بخِلاف البَهائم، والصحيح الأوَّل، ويَلتَحِق بذلك الزَّرع عند مالك، والصحيحُ عند الشافعية، وبه قال الحَنفية: الاختصاصُ بالماشية، وفَرَّقَ الشافعي فيما حَكاه الـمُزَني عنه بين المواشي والزَّرع بأنَّ الماشية ذاتُ أرواح يُخشى من عَطَشها موتُها بخِلاف الزَّرع، وبهذا أجاب النَّوَوي وغيره، واستُدِلَّ لمالك بحديثِ جابر عند مسلم (١٥٦٥): نهى عن بيع فضل الماء. لكِنَّه مُطلَق فيُحمَل على المقَيَّد في حديث أبي هريرة، وعلى هذا لو لم يكن هناك كَلَأ يُرعى، فلا مانع من المنع لانتفاءِ العِلَّة.

قال الخطَّابي: والنَّهي عند الجمهور للتَّنزيه، فيحتاج إلى دليل أوجَبَ صَرفه عن ظاهره، وظاهرُ الحديث أيضاً وُجوب بَذْله مجَّاناً، وبه قال الجمهور، وقيل: لصاحبِه طلب القيمة من المحتاج إليه كما في إطعام المضطَرّ، وتُعقِّبَ بأنَّه يَلزَم منه جواز المنع حالة امتناع المحتاج

من بَذل القيمة، ورُدَّ بمنعِ الملازَمة، فيجوز أن يقال: يجب عليه البَذل، وتَترتَّب له القيمة في ذِمَّة المبذول له حتَّى يكون له أخذ القيمة منه متى أمكَنَ ذلك، نعم في روايةٍ لمسلمٍ (١٥٦٦/ ٣٨) من طريق هلال بن أبي ميمونة عن أبي سَلَمةَ عن أبي هريرة: «لا يُباع فضل الماء» فلو وجَبَ له العِوَض لجَازَ له البيع، والله أعلم.

واستَدَلَّ ابن حَبيب من المالكية على أنَّ البِئر إذا كانت بين مالكَين فيها ماء، فاستَغنى أحدهما في نَوبَته، كان للآخرِ أن يستسقي منها، لأنَّه ماء فضَلَ عن حاجة صاحبه، وعُموم الحديث يَشهَد له وإن خالَفَه الجمهور، واستَدَلَّ به بعض المالكية للقول بسَدِّ الذَّرائع، لأنَّه نهى عن منع الماء لئلَّا يُتَذرَّع به إلى منع الكَلَأ، لكن وَرَدَ التصريح في بعض طرق حديث الباب بالنَّهيِ عن منع الكَلَأ، صَحَّحَه ابن حِبَّان (٤٩٥٦) من رواية أبي سعيد مَولى بني غِفار، عن أبي هريرة بلفظ: «لا تَمنَعوا فضل الماء، ولا تَمنَعوا الكَلَأ فيَهزُلَ المالُ وتجوع العيال»، والمراد بالكَلَأِ هنا النابت في الموات، فإنَّ الناس فيه سواء.

وروى ابن ماجَهْ (٢٤٧٣) من طريق سفيان عن أبي الزِّناد عن الأعرَج عن أبي هريرة، مرفوعاً: «ثلاثة لا يُمنَعنَ: الماء والكَلَأ والنار»، وإسناده صحيح، قال الخطَّابي: معناه: الكَلَأ يَنبُت في مَوات الأرض،/ والماء الذي يجري في المواضع التي لا تَختَصّ بأحدٍ، قيل: ٣٣/٥
والمراد بالنار الحِجارة التي تُورِي النارَ. وقال غيره: المراد النار حقيقة، والمعنى: لا يُمنَع مَن يَستَصبِح منها مِصباحاً، أو يُدني منها ما يُشعِله منها، وقيل: المراد ما إذا أضرَمَ ناراً في حَطَبٍ مُباح بالصَّحراءِ، فليس له منعُ مَن يَنتَفِع بها، بخِلاف ما إذا أضرَمَ في حَطَب يَملِكه ناراً، فلَه المنع.

## ٣- باب من حفر بئراً في ملكه لم يضمن

**٢٣٥٥- حدَّثني مَحمودٌ، أخبرني عُبيدُ الله، عن إسرائيلَ، عن أبي حَصينٍ، عن أبي صالحٍ، عن أبي هريرةَ ﷺ، قال: قال رسولُ الله ﷺ: «المعدِنُ جُبَارٌ، والبِئرُ جُبارٌ، والعَجْماءُ جُبارٌ، وفي الرِّكازِ الخُمُس».**

قوله: «باب مَن حَفَرَ بئْراً في مِلْكه لم يَضْمَن» ذكر فيه حديث أبي هريرة: «البِئر جُبار» بضمِّ الجيم وتخفيف الموحَّدة، أي: هَدْر، قال ابن المنيِّر: الحديث مُطلَق، والتَّرجمة مُقيَّدة بالمِلكِ، وهي إحدى صور المطلَق وأقعَدُها بسقوط[1] الضَّمان، لأنَّه إذا لم يَضمَن إذا حَفَرَ في غير مِلكه، فالذي يَحفِر في مِلكه أحرى بعَدَمِ الضَّمان. انتهى.

وإلى التَّفرِقة بين الحَفر في مِلكه وغيره ذَهَبَ الجمهور، وخالَفَ الكوفيونَ، وسيأتي تفصيل ذلك مع بَقية شرح الحديث في كتاب الدِّيات (٦٩١٢ و٦٩١٣) إن شاء الله تعالى.

ومحمود شيخه في هذا الحديث: هو ابن غَيلان، وعُبيد الله شيخ محمود: هو ابن موسى، وهو من شيوخ البخاري، وربَّما أخرج عنه بواسطةٍ كهذا.

## ٤- باب الخصومة في البئر والقضاء فيها

**٢٣٥٦، ٢٣٥٧- حدَّثنا عَبْدانُ، عن أبي حمزةَ، عن الأعمَشِ، عن شَقيقٍ، عن عبدِ الله ﷺ، عن النبيِّ ﷺ قال: «مَن حَلَفَ على يمينٍ يَقْتَطِعُ بها مالَ امرِئٍ، هو عليها فاجرٌ لَقيَ الله وهو عليه غَضْبانُ»، فأنْزَلَ الله تعالى: ﴿إِنَّ ٱلَّذِينَ يَشْتَرُونَ بِعَهْدِ ٱللَّهِ وَأَيْمَٰنِهِمْ ثَمَنًا قَلِيلًا﴾ الآيةَ [آل عمران:٧٧] فجاء الأشْعَثُ، فقال: ما يُحَدِّثُكم أبو عبدِ الرحمن؟ فيَّ أُنْزِلَت هذه الآيةُ، كانت لي بئرٌ في أرضِ ابنِ عَمٍّ لي، فقال لي: «شُهودَكَ أو يمينَه» قلتُ: مالي شُهودٌ، قال: «فيمينُه» قلتُ: يا رسولَ الله إذاً يَحْلِفَ، فذَكَرَ النبيُّ ﷺ هذا الحديثَ، فأنْزَلَ الله ذلك تَصْديقاً له.**

[ح٢٣٥٦- أطرافه في: ٢٤١٦، ٢٥٥٥، ٢٦٦٦، ٢٦٦٩، ٢٦٧٣، ٢٦٧٦، ٤٥٤٩، ٦٦٥٩، ٦٦٧٦، ٧١٨٣، ٧٤٤٥]

[ح٢٣٥٧- أطرافه في: ٢٤١٧، ٢٥١٦، ٢٦٦٧، ٢٦٧٠، ٢٦٧٧، ٤٥٥٠، ٦٦٦٠، ٦٦٧٧، ٧١٨٤]

قوله: «باب الخصومة في البِئْر والقَضاء فيها» ذكر فيه حديث الأشعَث: كانت لي بئر في أرض ابن عَمٍّ لي. يعني: فتَخاصَمنا إلى النبي ﷺ، أورَدَه مختصراً، وسيأتي بتمامه في التَّفسير (٤٥٥٠) وفي الأيمان والنُّذور (٦٦٧٧) وغير موضع، واسم ابن عَمّه مَعْدان بن الأسوَد بن

---

(١) تحرف في (س) إلى: سقوط.

مَعدي كَرِبَ الكِنْدي، ولَقَبه الجَفشِيشُ بوزن فَعليل مفتوح الأوَّل، واختُلِفَ في ضبط هذا الأوَّل على ثلاثة أقوال: أشهَرها بالجيمِ والشّين مُعجَمة في الموضعَين.

وقوله في الحديث: «كانت لي بئر في أرض» زَعَمَ الإسماعيلي أنَّ أبا حمزة تفرَّد بذكرِ البِئر عن الأعمَش، قال: ولا أعلم فيمَن رواه عن الأعمَش إلَّا قال: في أرض./ قال: ٣٤/٥
والأكثرون أولى بالحفظ من أبي حمزة. انتهى، وذكرُ البِئر ثابت عند البخاري في غير رواية أبي حمزة كما سيأتي مع بَقية الكلام على الحديث في كتاب الأيمان والنُّذور، ونذكر في التَّفسير الخِلافَ في سبب نزول الآية المذكورة إن شاء الله تعالى.

وقوله: «شُهودَك أو يمينَه» بالنَّصبِ فيهما، أي: أحضِرْ شهودَك أو اطلُبْ يمينَه.

وقوله: «إذاً يَحلِفَ» بالنَّصبِ، قال السُّهَيلي: لا غير، وحكى ابن خَرُوف جواز الرفع في مِثل هذا.

## ٥- باب إثم من منع ابن السبيل من الماء

**٢٣٥٨- حدَّثنا موسى بنُ إسماعيلَ، حدَّثنا عبدُ الواحدِ بنُ زيادٍ، عن الأعمَشِ، قال: سمعتُ أبا صالحٍ يقول: سمعتُ أبا هريرةَ ﷺ يقول: قال رسولُ الله ﷺ: «ثلاثةٌ لا يَنظُرُ الله إليهم يومَ القيامةِ، ولا يُزَكّيهم، ولهم عَذابٌ أليمٌ: رجلٌ كان له فضلُ ماءٍ بالطَّريقِ فمَنَعَه مِنِ ابنِ السَّبيلِ، ورجلٌ بايَعَ إمامَهُ لا يُبايِعُه إلا لِدُنْيا، فإن أعطاه منها رَضيَ، وإن لم يُعْطِه منها سَخِطَ، ورجلٌ أقام سِلْعَتَه بعدَ العَصْرِ، فقال: والله الذي لا إلهَ غيرُه لقد أعطِيتُ بها كذا وكذا، فصَدَّقَه رجلٌ» ثمَّ قرأ هذه الآيةَ: ﴿إِنَّ ٱلَّذِينَ يَشْتَرُونَ بِعَهْدِ ٱللَّهِ وَأَيْمَٰنِهِمْ ثَمَنًا قَلِيلًا﴾ [آل عمران:٧٧].**

[أطرافه في: ٢٣٦٩، ٢٦٧٢، ٧٢١٢، ٧٤٤٦]

قوله: «باب إثْم مَن مَنَعَ ابنَ السَّبيل من الماء» أي: الفاضل عن حاجته، ويدلّ عليه قوله في حديث الباب: «رجل كان له فضل ماء بالطَّريق فمَنَعَه من ابن السَّبيل» قال ابن بطَّال: فيه دلالة على أنَّ صاحب البِئر أولى من ابن السَّبيل عند الحاجة، فإذا أخذَ حاجته لم يَجُز له

منعُ ابن السَّبيل. انتهى. وقد تَرجَمَ المصنِّف بذلك بعد أربعة أبواب: «مَن رأى أنَّ صاحب الحوض أحقُّ بمائه»، ويأتي الكلام على شرح هذا الحديث في كتاب الأحكام (٧٢١٢) إن شاء الله تعالى.

وقوله في هذه الرِّواية: «ورجل بايَعَ إمامه» في رواية الكُشمِيهني: «إماماً».

## ٦- باب سَكْر الأنهار

**٢٣٥٩، ٢٣٦٠- حدَّثنا عبدُ الله بنُ يوسفَ، حدَّثنا اللَّيثُ، قال: حدَّثني ابنُ شِهَابٍ، عن عُرْوةَ، عن عبدِ الله بنِ الزُّبَيرِ رضي الله عنهما، أنَّه حدَّثه: أنَّ رجلاً مِن الأنْصار خاصَمَ الزُّبَيرَ عندَ النبيِّ ﷺ في شِراج الحَرّةِ الَّتي يَسْقونَ بها النَّخْلَ، فقال الأنصاريُّ: سَرِّحِ الماءَ يَمُرُّ، فأبَى عليه، فاختَصَما عندَ النبيِّ ﷺ، فقال رسولُ الله ﷺ للزُّبَيرِ: «اسْقِ يا زُبَيرُ، ثمَّ أرسِلِ الماءَ إلى جارِكَ» فغَضِبَ الأنصاريُّ، فقال: أن كان ابنَ عَمَّتِكَ! فتَلَوَّنَ وجه رسولِ الله ﷺ، ثمَّ قال: «اسقِ يا زُبَيرُ ثمَّ احبِسِ الماءَ حتَّى يَرجِعَ إلى الجَدْرِ» فقال الزُّبَيرُ: والله إنِّي لأحسبُ هذه الآيةَ نزلت في ذلك: ﴿ فَلَا وَرَبِّكَ لَا يُؤْمِنُونَ حَتَّىٰ يُحَكِّمُوكَ فِيمَا شَجَرَ بَيْنَهُمْ ﴾ [النساء: ٦٥].**

**قال محمدُ بن العبَّاس: قال أبو عبدِ الله: ليسَ أحَدٌ يذكُرُ عُرْوةَ عن عبدِ الله إلا اللَّيثُ فقط.**

[أطرافه في: ٢٣٦١، ٢٣٦٢، ٢٧٠٨، ٤٥٨٥]

٣٥/٥ قوله: «باب سَكْر الأنهار» السَّكر، بفتح المهمَلة وسكون الكاف: السَّدّ والغَلْق، مصدر سكَرتُ النَّهر: إذا سدَدتَه. وقال ابن دُرَيدٍ: أصله من سكَرَت الرِّيحُ: إذا سكَنَ هُبوبها.

قوله: «عن عُرْوة» سيأتي بعد باب (٢٣٦٢) من رواية ابن جُرَيجٍ، عن ابن شِهَاب: عن عُروَة أنَّه حدَّثه.

قوله: «عن عبد الله بن الزُّبَير أنَّه حدَّثه: أنَّ رجلاً من الأنصار خاصَمَ الزُّبَير» هذا هو المشهور من رواية اللَّيث بن سعد عن ابن شِهَاب. وقد رواه ابن وَهْب عن اللَّيث ويونس، جميعاً عن ابن شِهَاب، أنَّ عُروَة حدَّثه عن أخيه عبد الله بن الزُّبَير عن الزُّبَير بن العوامّ.

أخرجه النَّسائي (٥٤٠٧) وابن الجارود (١٠٢١) والإسماعيلي، وكأنَّ ابن وَهْب حَمَلَ رواية اللَّيث على رواية يونس، وإلَّا فرواية اللَّيث ليس فيها ذكر الزُّبَير، والله أعلم.

وأخرجه المصنِّف في الصُّلح (٢٧٠٨) من طريق شعيب عن ابن شِهَاب عن عُروَة بن الزُّبَير عن الزُّبَير، بغير ذكر عبد الله، وقد أخرجه المصنِّف في الباب الذي يَليه (٢٣٦١) من طريق مَعمَر عن ابن شِهَاب عن عُروَة، مُرسلاً، وأعاده في التَّفسير (٤٥٨٥) من وجه آخر عن مَعمَر، وكذا أخرجه الطَّبري (٥/ ١٥٩) من طريق عبد الرحمن بن إسحاق حدَّثنا ابن شِهَاب، وأخرجه المصنِّف بعد باب (٢٣٦٢) من رواية ابن جُرَيجٍ كذلك بالإرسال، لكن أخرجه الإسماعيلي من وجه آخر عن ابن جُرَيجٍ كرواية شعيب التي ليس فيها: عن عبد الله.

وذكر الدّارَقُطني في «العِلَل» أنَّ ابن أبي عَتيق وعُمر بن سعيد[1] وافقا شعيباً وابن جُرَيجٍ على قولهما: عُروَة عن الزُّبَير. قال: وكذلك قال أحمد بن صالح وحَرمَلة عن ابن وَهْب، قال: وكذلك قال شَبيب بن سعيد عن يونس، قال: وهو المحفوظ.

قلت: وإنَّما صَحَّحَه البخاري مع هذا الاختلاف اعتماداً على صِحَّة سماع عُروَة من أبيه، وعلى صِحَّة سماع عبد الله بن الزُّبَير من النبي ﷺ، فكيفما دارَ فهو على ثقة. ثمَّ الحديث وَرَدَ في شيء يَتَعَلَّق بالزُّبَير، فداعِيَةُ ولده مُتوَفِّرة على ضبطه، وقد وافقَه مسلم (٢٣٥٧) على تصحيح طريق اللَّيث التي ليس فيها ذكر الزُّبَير، وزَعَمَ الحُميدي في «جمعه» أنَّ الشَّيخَين أخرَجاه من طريق عُروَة عن أخيه عبد الله عن أبيه، وليس كما قال، فإنَّه بهذا السّياق في رواية يونس المذكورة، ولم يُخرِّجها من أصحاب الكتب السِّتَّة إلَّا النَّسائي، وأشار إليها التِّرمِذي (١٣٦٣) خاصَّة.

وقد جاءت هذه القِصَّة من وجه آخر أخرجها الطَّبَري (٥/ ١٥٩) والطبراني (٢٣/ ٦٥٢) من حديث أُمّ سَلَمة، وهي عند الزُّهْري أيضاً من مُرسَل سعيد بن المسيّب كما سيأتي بيانه.

---

(١) تحرف في الأصلين و(س) إلى: عمر بن سعد، وجاء على الصواب في «العلل» (٥٣٦). وعمر بن سعيد المذكور هو ابن سَرْحة التَّنُوخي، له رواية عن الزهري، قال ابن عدي: أحاديثه عن الزهري ليست مستقيمة.

قوله: «أنَّ رجلاً من الأنصار» زاد في رواية شعيب: قد شَهِدَ بَدراً، وفي رواية عبد الرحمن بن إسحاق، عن الزُّهْري عند الطَّبَري في هذا الحديث أنَّه من بني أُميَّة بن زيد، وهم بطن من الأوس، ووقع في رواية يزيد بن خالد عن اللَّيث عن الزُّهْري عند ابن المقرئ في «مُعجَمه»[1] في هذا الحديث أنَّ اسمه حُميدٌ، قال أبو موسى المديني في «ذَيل الصحابة»: لهذا الحديث طرق لا أعلم في شيء منها ذكر حُميدٍ إلَّا في هذه الطَّريق. انتهى، وليس في البدريِّينَ من الأنصار مَن اسمه حُميدٌ، وحكى ابن بَشْكُوالٍ في «مُبهَماته» عن شيخه أبي الحسن بن مُغيث أنَّه ثابت بن قيس بن شَمّاس، قال: ولم يأتِ على ذلك بشاهدٍ. قلت: وليس ثابت بَدرياً.

وحكى الواحدي أنَّه ثَعْلبة بن حاطب الأنصاري الذي نزلَ فيه قوله تعالى: ﴿وَمِنْهُم مَّنْ عَٰهَدَ ٱللَّهَ﴾ [التوبة: ٧٥] ولم يَذكُر مُستَنَده، وليس بَدرياً أيضاً، نعم ذكر ابن إسحاق في البَدريينَ ثَعلبة بن حاطب، وهو من بني أُميَّة بن زيد، وهو عندي غير الذي قبله، لأنَّ هذا ذكر ابن الكلبي أنَّه استُشهِدَ بأُحُدٍ، وذاكَ عاشَ إلى خلافة عثمان.

وحكى الواحدي أيضاً وشيخه الثَّعلَبي والمهدَوي أنَّه حاطب بن أبي بَلتَعةَ. وتُعُقِّبَ بأنَّ حاطباً وإن كان بَدرياً لكِنَّه من المهاجرينَ، لكن مُستَنَد ذلك ما أخرجه ابن أبي حاتم[2] من طريق سعيد بن عبد العزيز عن الزُّهْري عن سعيد بن المسيّب في قوله تعالى: ﴿فَلَا وَرَبِّكَ لَا يُؤْمِنُونَ حَتَّىٰ يُحَكِّمُوكَ فِيمَا شَجَرَ بَيْنَهُمْ﴾ [النساء: ٦٥] الآية قال: نزلت في الزُّبَير بن العَوّام وحاطب بن أبي بَلتَعةَ اختَصَما في ماء، الحديث، وإسناده قوي مع إرساله، فإن كان سعيد بن المسيّب سمعَه من الزُّبَير فيكون موصولاً،/ وعلى هذا فيُؤَوَّل قوله: من ٣٦/٥
الأنصار، على إرادة المعنى الأعمّ، كما وقع ذلك في حَقّ غير واحد كعبدِ الله بن حُذافة، وأمَّا قول الكِرماني بأنَّ حاطباً كان حَليفاً للأنصار ففيه نظر، وأمَّا قوله: من بني أُميَّة بن زيد، فلَعَلَّه كان مَسكَنه هناك كعُمَر كما تقدَّم في العلم. وذكر الثَّعلَبي بغير سنَدٍ: أنَّ الزُّبَير

(١) لم نقف عليه في المطبوع من «معجم ابن المقرئ».
(٢) في «تفسيره» (٥٥٥٩).

وحاطباً لمَّا خَرَجا مَرّا بالمِقداد قال: لمن كان القَضاء؟ فقال حاطب: قضى لابن عمَّته، ولَوَى شِدقَه، ففَطِنَ له يهودي فقال: قاتَلَ الله هؤلاءِ، يَشهَدون أنَّه رسول الله ويَتَّهمونَه، وفي صِحَّة هذا نظرٌ[1].

ويَتَرَشَّح بأنَّ حاطباً كان حَليفاً لآل الزُّبَير بن العوام من بني أسد، وكأنَّه كان مُجاوِراً للزُّبَير، والله أعلم.

وأمَّا قول الدَّاوُودي وأبي إسحاق الزَّجّاج وغيرهما: أنَّ خَصْم الزُّبَير كان مُنافقاً، فقد وجَّهَه القُرطُبي بأنَّ قول مَن قال: إنَّه كان من الأنصار، يعني: نَسَباً لا ديناً، قال: وهذا هو الظَّاهر من حاله، ويحتمل أنَّه لم يكن مُنافقاً، ولكن أصدَرَ ذلك منه بادرةُ النَّفس، كما وقع لغيره ممَّن صَحَّت تَوبَته، وقَوّى هذا شارح «المصابيح» التُّورِبِشتي، ووَهّى ما عَداه، وقال: لم تَجرِ عادة السَّلَف بوَصفِ المنافقينَ بصِفة النُّصرة التي هي صفة مَدْحٍ، ولو شاركَهم في النَّسَب، قال: بل هي زَلَّة من الشَّيطان تمكَّنَ به منها عند الغَضَب، وليس ذلك بمُستَنكَرٍ من غير المعصوم في تلكَ الحالة، انتهى.

وقد قال الدَّاوُودي بعد جَزمه بأنَّه كان مُنافقاً: وقيل: كان بَدرياً، فإن صَحَّ فقد وقع ذلك منه قبل شُهودها، لانتفاءِ النِّفاق عَمَّن شَهِدَها. انتهى. وقد عَرَفتَ أنَّه لا مُلازَمة بين صُدور هذه القصة منه وبين النِّفاق، وقال ابن التِّين: إن كان بَدرياً، فمعنى قوله: لا يُؤمِنونَ، لا يَستكمِلون الإيمان، والله أعلم.

قوله: «**خاصَمَ الزُّبَير**» في رواية مَعمَر (٢٣٦١): خاصَمَ الزُّبَير رجلاً. والمخاصَمة مُفاعلة من الجانبينِ، فكُلّ منهما مُخاصِم للآخر.

قوله: «**في شِراج الحَرَّة**» بكسر المعجَمة وبالجيمِ: جمع شَرْج، بفتح أوَّله وسكون الراء، مِثل بَحر وبحار، ويُجمَع على شروج أيضاً، وحكى ابن دُرَيدٍ: شَرَج بفتح الراء، وحكى القُرطُبي: شَرْجَة، والمراد بها هنا مَسِيل الماء، وإنَّما أُضيفَت إلى الحَرَّة لكَونِها فيها، والحَرَّة:

---

(١) بل هو باطل، ولا يستأهل النقل أصلاً.

موضع معروف بالمدينة تقدَّم ذِكرها (٢٣٣)، وهي في خمسة مواضع، المشهور منها اثنَتان: حَرَّة واقِم، وحَرَّة ليلى.

وقال الدَّاوُودي: هو نهر عند الحَرَّة بالمدينة، فأغرَبَ، وليس بالمدينة نَهر، قال أبو عُبيد: كان بالمدينة واديان يسيلان بماءِ المطر، فيَتَنافَس الناس فيه، فقَضَى رسول الله ﷺ للأعلى فالأعلى.

**قوله: «الَّتي يَسْقونَ بها النَّخْل»** في رواية شعيب (٢٧٠٨): كانا يَسقِيان بها كلاهما.

**قوله: «فقال الأنصاري»** يعني: للزُّبَيرِ «سَرِّح» فعل أمر من التَّسريح، أي: أطلِقه. وإنَّما قال له ذلك لأنَّ الماء كان يَمُرّ بأرضِ الزُّبَير قبل أرض الأنصاري، فيَحبِسه لإكمال سقي أرضه ثمَّ يُرسِله إلى أرض جاره، فالتَمَسَ منه الأنصاري تعجيل ذلك فامتَنَعَ.

**قوله: «اسقِ يا زُبَير»** بهمزة وصل من الثُّلاثي، وحكى ابن التِّين أنَّه بهمزة قطع من الرُّباعي، تقول: سَقَى وأَسقى، زاد ابن جُرَيجٍ في روايته كما سيأتي بعد باب: فأمَرَه بالمعروفِ. وهي جُملة مُعتَرِضة من كلام الراوي، وقد أوضَحَها شعيب في روايته حيثُ قال في آخره: وكان قد أشار على الزُّبَير برأيٍ فيه سَعة له وللأنصاري. وضَبَطَه الكِرماني: «فأمِرَّه» هنا بكسر الميم وتشديد الراء على أنَّه فعل أمر من الإمرار، وهو مُحتَمَل.

**قوله: «أن كان ابنَ عَمَّتك»** بفتح همزة «أن» وهي للتَّعليل، كأنَّه قال: حَكمت له بالتَّقديمِ لأجل أنَّه ابن عَمَّتك، وكانت أُمّ الزُّبَير صَفيَّةَ بنت عبد المطَّلِب.

وقال البيضاوي: يُحذَف حرف الجرّ من «أن» كثيراً تخفيفاً، والتَّقدير: لأن كان، أو بأن كان، ونحوه: ﴿أَن كَانَ ذَا مَالٍ وَبَنِينَ﴾ [القلم:١٤] أي: لا تُطِعه لأجل ذلك، وحكى القُرطُبي تَبَعاً لعياضٍ أنَّ همزة «أن» ممدودة، قال: لأنَّه استفهام على جِهَة إنكار. قلت: ولم يقع لنا في الرِّواية مَدّ[1]، لكن يجوز حذف همزة الاستفهام.

وحكى الكِرماني: «إن كان» بكسر الهمزة على أنَّها شرطية، والجواب محذوف، ولا أعرِف

---

(١) جاء في اليونينية بالمد.

هذه الرِّواية. نعم وقع في رواية عبد الرحمن بن إسحاق: فقال: اعدِل يا رسول الله، وإن كان ابنَ عَمَّتك. والظَّاهر أنَّ هذه بالكسر، و«ابن» بالنَّصبِ على الخبرية.

٣٧/٥ ووقع في رواية مَعمَر في الباب الذي يَليه: أنَّه ابن عَمَّتك. قال ابن مالك: يجوز في «أنَّه» فتح الهمزة وكسرها، لأنَّها وقعت بعد كلام تامٍّ مُعلَّل بمضمون ما صُدِّر بها، فإذا كُسِرَت قُدِّرَ ما قبلها بالفاء، وإذا فُتِحَت قُدِّرَ ما قبلها باللَّام، وبعضهم يُقدِّر بعد الكلام المصَدَّر بالمكسورة مِثل ما قبلها مَقروناً بالفاءِ، فيقول في قوله مِثلاً: اضرِبه أنَّه مُسيء: اضرِبه إنَّه مُسيء فاضرِبه، ومن شَواهده: ﴿ وَلَا تَقْرَبُوا۟ ٱلزِّنَىٰٓ ۖ إِنَّهُۥ كَانَ فَٰحِشَةً ﴾ [الإسراء:٣٢] ولم يُقرأ هنا إلَّا بالكسر، وإن جازَ الفتح في العربية. وقد ثبت الوجهان في قوله تعالى: ﴿ إِنَّا كُنَّا مِن قَبْلُ نَدْعُوهُ ۖ إِنَّهُۥ هُوَ ٱلْبَرُّ ٱلرَّحِيمُ ﴾ [الطور:٢٨] قرأ نافع والكِسائي «أنَّه» بالفتحِ والباقون بالكسر.

**قوله:** «**فتَلَوَّنَ**» أي: تَغَيَّرَ، وهو كِناية عن الغَضَب، زاد عبد الرحمن بن إسحاق في روايته: حتَّى عَرَفنا أن قد ساءَه ما قال.

**قوله:** «**حتَّى يَرجِع إلى الجَدْر**» أي: يصير إليه، والجَدْر ـ بفتح الجيم وسكون الدّال المهمَلة ـ هو المُسَنَّاة: وهو ما وُضِعَ بين شَرَبات النَّخل كالجِدار، وقيل: المراد الحواجز التي تَحبِس الماء، وجَزَمَ به السُّهَيلي، ويُروى الجُدُر بضمِّ الدّال، حكاه أبو موسى، وهو جمع جِدار، وقال ابن التِّين: ضُبِطَ في أكثر الرِّوايات بفتح الدّال، وفي بعضها بالسُّكونِ، وهو الذي في اللُّغَة، وهو أصل الحائط. وقال القُرطُبي: لم يقع في الرِّواية إلَّا بالسُّكون، والمعنى: أن يَصِل الماء إلى أُصول النَّخل، قال: ويُروى بكسر الجيم، وهو الجِدار، والمراد به جُدران الشَّرَبات التي في أُصول النَّخل، فإنَّها تُرفَع حتَّى تصير تُشبِه الجِدار، والشَّرَبات، بمُعجَمةٍ وفَتَحات: هي الحُفَر التي تُحفَر في أُصول النَّخل، وحكى الخطَّابي «الجَذْر» بسكون الذّال المعجَمة، وهو جَذر الحِساب، والمعنى: حتَّى يَبلُغ تَمام الشُّرب.

قال الكِرماني: المراد بقوله «أمسِك[1]» أي: أمسِك نفسك عن السَّقي، ولو كان المراد

---

(١) هذه اللفظة في رواية معمر عن الزهري الآتية عند المصنف في الباب الذي بعده.

أمسِك الماء، لقال بعد ذلك: أرسِل الماء إلى جارك. قلت: قد قالها في هذا الباب، وكما ستأتي في رواية مَعمَر في التَّفسير (٤٥٨٥) حيثُ قال: «ثمَّ أرسِل الماء إلى جارك». وصَرَّحَ في رواية شعيب أيضاً (٢٧٠٨) بقوله: «احبِس الماء». والحاصل أنَّ أمْره بإرسال الماء كان قبل اعتراض الأنصاري، وأمْرَه بحَبْسِه كان بعد ذلك.

**قوله: «فقال الزُّبَير: والله إنّي لأحسب هذه الآية نزلت في ذلك ﴿ فَلَا وَرَبِّكَ لَا يُؤْمِنُونَ حَتَّىٰ يُحَكِّمُوكَ فِيمَا شَجَرَ بَيْنَهُمْ ﴾»** زاد في رواية شعيب: إلى قوله: ﴿تَسْلِيمًا ﴾[1]، ووقع في رواية ابن جُرَيجٍ الآتية (٢٣٦٢): فقال الزُّبَير: والله إنَّ هذه الآية أُنزِلَت في ذلك، وفي رواية عبد الرحمن بن إسحاق: ونزلت ﴿ فَلَا وَرَبِّكَ ﴾ الآية. والرَّاجح رواية الأكثر، وأنَّ الزُّبَير كان لا يَجزِم بذلك، لكن وقع في رواية أُمّ سَلَمةَ عند الطَّبَري (٥/ ١٥٩) والطبراني (٢٣/ ٦٥٢) الجَزم بذلك، وأنَّها نزلت في قِصَّة الزُّبَير وخَصْمه، وكذا في مُرسَل سعيد بن المسيّب الذي تقدَّمت الإشارة إليه.

وجَزَمَ مجاهد والشَّعْبي بأنَّ الآية إنَّما نزلت فيمَن نزلت فيه الآية التي قبلها، وهي قوله تعالى: ﴿أَلَمْ تَرَ إِلَى ٱلَّذِينَ يَزْعُمُونَ أَنَّهُمْ ءَامَنُوا۟ بِمَآ أُنزِلَ إِلَيْكَ وَمَآ أُنزِلَ مِن قَبْلِكَ يُرِيدُونَ أَن يَتَحَاكَمُوٓا۟ إِلَى ٱلطَّٰغُوتِ﴾ الآية [النساء: ٦٠]، فروى إسحاق بن راهويه في «تفسيره»[2] بإسنادٍ صحيح عن الشَّعْبي، قال: كان بين رجلٍ من اليهود ورجلٍ من المنافقينَ خصومة، فدَعا اليهوديُّ المنافقَ إلى النبي ﷺ، لأنَّه عَلِمَ أنَّه لا يقبل الرِّشوَة، ودَعَا المنافقُ اليهوديَّ إلى حُكّامهم، لأنَّه عَلِمَ أنَّهم يأخُذونَها، فأنزَلَ الله هذه الآيات إلى قوله: ﴿ وَيُسَلِّمُوا۟ تَسْلِيمًا ﴾ [النساء: ٦٥]، وأخرجه ابن أبي حاتم[3] من طريق ابن أبي نَجِيح عن مجاهد نحوه، وروى

---

(١) هذه الزيادة ليست في رواية شعيب الآتية عند المصنف برقم (٢٧٠٨)، ولكنها في رواية شعيب عند أحمد (١٤١٩) وغيره، وهي أيضاً في رواية الليث عند ابن ماجه (١٥) وغيره.

(٢) وأخرجه أيضاً الطبري في «تفسيره» ٥/ ١٥٢، وفي «تهذيب الآثار» في القسم المفرد بتحقيق علي رضا (٧٧٠) و(٧٧١)، وابنُ المنذر في «تفسيره» (١٩٤٢).

(٣) في «تفسيره» ٣/ ٩٩٣، وهو أيضاً في «تفسير الطبري» ٥/ ١٥٧، و«تهذيب الآثار» (٧٧٣)، و«تفسير ابن المنذر» (١٩٤٣) و(١٩٥٩).

الطبراني[١] (١٢٠٤٥) بإسنادٍ صحيح عن ابن عبَّاس: أنَّ حاكِمَ اليهود يومئذٍ كان أبا بَرْزة[٢] الأسلَمي قبل أن يُسلِم ويَصحَب. وروي بإسنادٍ آخر صحيح إلى مجاهد: أنَّه كعب بن الأشرَف.

وقد روى الكلبي في «تفسيره» عن أبي صالح[٣]، عن ابن عبَّاس، قال: نزلت هذه الآية في رجل من المنافقينَ كان بينه وبين يهوديٍّ خصومة، فقال اليهودي: انطَلِقْ بنا إلى محمد، وقال المنافق: بل نأتي/ كعب بن الأشرَف، فذكر القِصَّة، وفيه أنَّ عمر قَتَلَ المنافق، وأنَّ ذلك سبب نزول هذه الآيات، وتسمية عمرَ الفاروقَ. وهذا الإسناد وإن كان ضعيفاً، لكن يَقْوى بطريق مجاهد، ولا يَضُرّه الاختلاف لإمكان التَّعَدُّد. ٣٨/٥

وأفاد الواحدي[٤] بإسنادٍ صحيح عن سعيد عن قَتَادَةَ: أنَّ اسم الأنصاري المذكور قيس، ورَجَّحَ الطَّبَري في «تفسيره» وعَزَاه إلى أهل التَّأويل في «تهذيبه»: أنَّ سبب نزولها هذه القِصَّة ليتَّسِق نِظامُ الآيات كلّها في سبب واحد، قال: ولم يَعرِض بينها ما يقتضي خلافَ ذلك، ثمَّ قال: ولا مانع أن تكون قِصَّة الزُّبَير وخَصمِه وقعت في أثناء ذلك فيتناولها عمومُ الآية، والله أعلم.

**قوله: «قال محمد بن العبَّاس: قال أبو عبد الله: ليس أحد يَذْكُر عُرْوَة عن عبد الله إلَّا اللَّيث فقطْ»** هكذا وقع في رواية أبي ذرٍّ عن الحَمّويّ وحده عن الفِرَبري، وهو القائل: قال محمد بن العبَّاس. ومحمد بن العبَّاس: هو السُّلَمي الأصبهاني، وهو من أقران البخاري

---

(١) تحرف في (ع) و(س) إلى: الطبري.

(٢) أورد الحافظ هذا الأثر عن ابن عباس في «العُجاب في بيان الأسباب» أيضاً ٢/ ٩٠٢، وقال: كذا وقع في هذه الرواية: أبو برزة، براء ثم زاي منقوطة، ووقع في غيرها: أبو بُردة، بدال بدل الزاي وضم أوله، وهو أَولى، فما أظنُّ أبا برزةَ الأسلمي الصحابي المشهور إلا غير هذا الكاهن.

(٣) أبو صالح هذا هو باذام مولى أم هانئ، وهو ضعيف، وتلميذه الكلبي ـ وهو محمد بن السائب ـ متروك الرواية، وقد روي نحو هذا الخبر عند ابن دحيم الحافظ في «تفسيره» ـ كما في «تفسير ابن كثير» ـ عن ضمرة بن حبيب مرسَلاً، وعند ابن أبي حاتم في «تفسيره» ٣/ ٩٩٤ عن يتيم عروة مرسَلاً أيضاً.

(٤) في «أسباب النزول» ص١٠٧.

وتأخَّرَ بعده، ماتَ سنة ستّ وستّينَ، وأبو عبد الله: هو البخاري المصنِّف.

وهو مُصرِّح بتَفرُّدِ اللَّيث بذكرِ عبد الله بن الزُّبَير في إسناده، فإن أراد مُطلَقاً رَدَّ عليه ما أخرجه النَّسائي (٥٤٠٣) وغيره من طريق ابن وَهْب عن اللَّيث ويونس جميعاً عن الزُّهْري، وإن أراد بقَيدِ أنَّه لم يقل فيه: عن أبيه، بل جعلَه من مسند عبد الله بن الزُّبَير، فمُسَلَّم، فإنَّ رواية ابن وَهْب فيها: عن عبد الله عن أبيه، كما تقدَّم بيانه في أوَّل الباب، وقد نَقَلَ التِّرمِذي عن البخاري أنَّ ابن وَهْب روى عن اللَّيث ويونس نحو رواية قُتَيبة عن اللَّيث[1]، والله سبحانه أعلم.

## ٧- باب شُرب الأعلى قبل الأسفل

**٢٣٦١- حدَّثنا عَبْدانُ، أخبرنا عبدُ الله، أخبرنا مَعمَرٌ، عن الزُّهْريِّ، عن عُرْوةَ، قال: خاصَمَ الزُّبَيرُ رجُلاً مِن الأنصار، فقال النبيُّ ﷺ: «يا زُبَيرُ اسقِ ثمَّ أرسِلْ» فقال الأنصاريُّ: أنَّه ابنُ عَمَّتِكَ؟! فقال عليه السلام: «اسقِ يا زُبَيرُ، حتَّى يَبْلُغُ الجَدْرَ، ثمَّ أمسِكْ» قال الزُّبَيرُ: فأحسبُ هذه الآيةَ نزلت في ذلك: ﴿ فَلَا وَرَبِّكَ لَا يُؤْمِنُونَ حَتَّىٰ يُحَكِّمُوكَ فِيمَا شَجَرَ بَيْنَهُمْ ﴾.**

**قوله: «باب شُرْب الأعْلى قَبْل الأسفَل»** في رواية الحَمُّويّ والكُشمِيهني: قبل السُّفلى، والأوَّل أولى، وكأنَّه يشير إلى ما وقع في مُرسَل سعيد بن المسيّب في هذه القِصَّة: فقَضى رسول الله ﷺ أن يَسقيَ الأعلى ثمَّ الأسفَل». قال العلماء: الشُّرْب من نَهر أو مَسيل غير مملوك يُقدَّم الأعلى فالأعلى، ولا حَقّ للأسفَل حتَّى يَستَغني الأعلى، وحَدّه أن يُغَطِّيَ الماءُ الأرضَ حتَّى لا تَشرَبَه ويَرجِعَ إلى الجِدار، ثمَّ يُطلِقه.

**قوله: «ثمَّ أرسِلْ»** كذا للأكثر، وللكُشمِيهَني: «ثمَّ أرسِل الماء».

**قوله: «اسقِ يا زُبَير حتَّى يَبْلُغ»** في رواية كَرِيمة والأَصِيلي: «اسق يا زُبَير ثمَّ يَبلُغ الماء الـجَدْر»، وسَقَطَ من رواية أبي ذرٍّ ذكرُ الماء، زاد في التَّفسير (٤٥٨٥) من وجه آخر عن

---

(١) رواية قتيبة عن الليث عند مسلم (٢٣٥٧)، والترمذي (١٣٦٣)، والنسائي (٥٤١٦)، وهي كرواية عبد الله بن يوسف عن الليث.

مَعمَر: «ثمَّ أرسِل الماء إلى جارك» واستَوعى للزُّبَير حَقّه في صريح الحكم حين أحفَظَه الأنصاري، وفي رواية شعيب في الصُّلح (٢٧٠٨): فاستَوعى للزُّبَير حينئذٍ حَقّه، وكان قبل ذلك أشار على الزُّبَير برأيٍ فيه سعة له وللأنصاري. فقوله: استَوعى، أي: استَوفى حَّقه، وهو من الوِعاء، كأنَّه جمعه له في وِعائه.

وقوله: «أحفَظَه»[1] بالمهمَلة والظَّاء المشالة، أي: أغضَبَه.

قال الخطَّابي: هذه الزِّيادة يُشبِه أن تكون من كلام الزُّهْري، وكانت عادته أن يَصِل بالحديثِ من كلامه ما يَظهَر له من معنى الشَّرح والبيان. قلت: لكن الأصل في الحديث أن يكون حُكمه كلّه واحداً حتَّى يَرِد ما يُبيِّن ذلك، ولا يَثبُت الإدراج بالاحتمال.

٣٩/٥ قال الخطَّابي وغيره:/ وإنَّما حَكمَ ﷺ على الأنصاري في حال غَضَبه مع نَهيه أن يَحكُم الحاكم وهو غَضبان[2] لأنَّ النَّهي مُعلَّل بما يُخاف على الحاكم من الخطأ والغَلَط، والنبي ﷺ مأمون لعِصمَتِه من ذلك في حال السُّخْط والرضا[3].

## ٨- باب شِرب الأعلى إلى الكعبين

**٢٣٦٢- حدَّثنا محمَّدٌ، أخبرنا مَخلَدُ بن يزيدَ الحرّانيُّ، قال: أخبرني ابنُ جُرَيجٍ، قال: حدَّثني ابنُ شِهَابٍ، عن عُرْوةَ بنِ الزُّبَيرِ، أنَّه حدَّثه: أنَّ رجلاً مِن الأنصار خاصَمَ الزُّبَيرَ في شِراجٍ مِن الحَرّةِ لِيسْقي بها النَّخْلَ، فقال رسولُ الله ﷺ: «اسقِ يا زُبَيرُ - فأمَرَه بالمعروفِ - ثمَّ أرسِلْ إلى جارِكَ» فقال الأنصاريُّ: أن كان ابنَ عَمَّتِكَ؟! فتَلَوَّنَ وجه رسولِ الله ﷺ، ثمَّ قال: «اسقِ، ثمَّ احبِس حَتّى يَرجِعَ الماءُ إلى الجَدْرِ» واستَوْعَى له حَقَّه، فقال الزُّبَيرُ: والله إنَّ هذه الآيةَ أُنْزِلَت في ذلك: ﴿ فَلَا وَرَبِّكَ لَا يُؤْمِنُونَ حَتَّىٰ يُحَكِّمُوكَ ﴾ [النساء:٦٥].**

---

(١) هذه اللفظة ليست في هذه الرواية، وإنما هي في رواية معمر الآتية عند المصنف برقم (٤٥٨٥).

(٢) في قوله ﷺ: «لا يقضين حَكَمٌ بين اثنين وهو غضبان» وسيأتي عند المصنف برقم (٧١٥٨).

(٣) لما صح من حديث عبد الله بن عمرو بن العاص أنه سأله أيكتب عنه في الرضا والغضب، فقال ﷺ «نعم، إنه لا ينبغي لي أن أقول إلا حقاً» أخرجه الرامهرمزي في «المحدث الفاصل» ص٣٦٦، والحاكم في «المستدرك» ١/ ١٠٥ من طرق عن عبد الله بن عمرو.

**فقال لي ابنُ شِهَابٍ: فقَدَّرَتِ الأنصارُ والنّاسُ قولَ النبيِّ ﷺ: «اسقِ ثمَّ احبِس حتَّى يَرجِعَ إلى الجَدْرِ» الجَدْر: هو الأصل وكان ذلك إلى الكَعْبينِ.**

**قوله: «باب شِرْب الأعْلى إلى الكَعْبينِ»** يشير إلى ما حَكاه الزُّهْري من تقدير ذلك كما سيأتي في آخر الباب.

**قوله: «حدَّثنا محمد»** زاد في رواية أبي الوقت: هو ابن سلَامٍ.

**قوله: «فأمَرَه بالمعروفِ»** كذا ضبطناه في جميع الرِّوايات على أنَّه فعل ماضٍ من الأمر، وهي جُملة مُعتَرِضة من كلام الراوي، وحكى الكِرماني أنَّه بلفظ فعل الأمر من الإمرار، وقد تقدَّم ما فيه[1].

وقد قال الخطَّابي: معناه أمَرَه بالعادة المعروفة التي جَرَت بينهم في مِقدار الشُّرب. انتهى. ويحتمل أن يكون المراد أمَرَه بالقصدِ والأمر الوَسَط مُراعاةً للجِوَار، ويدلّ عليه رواية شعيب المذكورة (٢٧٠٨)، ومِثلها لِـمَعْمَرٍ في التَّفسير (٤٥٨٥)، وهو ظاهر في أنَّه أمَرَه أوَّلاً أن يُسامِح ببعضِ حَقّه على سبيل الصُّلح، وبهذا تَرجَمَ البخاري في الصُّلح: إذا أشار الإمام بالمصلَحة، فلمَّا لم يَرْضَ الأنصاري بذلك استَقصى الحكم وحَكَمَ به.

وحكى الخطَّابي أنَّ فيه دليلاً على جواز فسخ الحاكم حُكمَه، قال: لأنَّه كان له في الأصل أن يَحكُم بأيِّ الأمرَين شاءَ، فقَدَّمَ الأسهل إيثاراً لحُسن الجِوار، فلمَّا جَهِلَ الخَصمُ موضع حَقّه رَجَعَ عن حُكمه الأوَّل، وحَكَمَ بالثاني ليكون ذلك أبلَغَ في زَجْره. وتُعُقِّبَ بأنَّه لم يُثبِت الحكمَ أوَّلاً كما تقدَّم بيانه، قال: وقيل: بل الحكم كان ما أمَرَ به أوَّلاً، فلمَّا لم يقبلِ الخَصمُ ذلك عاقَبَه بما حَكَمَ عليه به ثانياً على ما بَدَرَ منه، وكان ذلك لمَّا كانت العقوبة بالأموال. انتهى. وقد وافقَ ابنُ الصَّبَّاغ من الشافعية على هذا الأخير، وفيه نظر، وسياق طرق الحديث يأبى ذلك كما ترى، لا سيما قوله: واستَوعى للزُّبَير حَقَّه في صَرِيح الحكم، وهي رواية شعيب في الصُّلح (٢٧٠٨)، ومَعمَر في التَّفسير (٤٥٨٥)، فمجموع الطُّرق دالٌّ على أنَّه أمَرَ الزُّبَير أوَّلاً أن يَترُك بعض حَقّه، وثانياً أن يَستَوفيَ جميع حَقّه.

---

(١) في شرحه للحديث (٢٣٥٩)، ولم يزد على ما هنا.

قوله: «فقال لي ابن شِهَابٍ» القائل: هو ابن جُرَيجٍ راوي الحديث.

قوله: «فقَدَّرَتِ الأنصارُ والنّاسُ» هو من عطف العامّ على الخاصّ.

قوله: «وكان ذلك إلى الكَعْبينِ» يعني: أنَّهم لمَّا رأوا أنَّ الجَدْر يختلف بالطّول والقِصَر قاسوا ما وقعت فيه القِصَّة، فوَجَدوه يَبلُغ الكعبينِ، فجعلوا ذلك مِعياراً لاستحقاق الأوَّل فالأوَّل. والمراد بالأوَّل هنا مَن يكون مَبدَأُ الماء من ناحيته، وقال بعض المتأخِّرينَ من الشافعية: المراد به/ مَن لم يَتقدَّمه أحد في الغِراس بطريق الإحياء، والذي يَليه مَن أحيا بعده، وهلُمَّ جَرّاً. قال: وظاهر الخبر أنَّ الأوَّل مَن يكون أقرَبَ إلى مَجرى الماء، وليس هو المراد. ٥/٤٠

وقال ابن التِّين: الجمهور على أنَّ الحكم أن يُمسِك إلى الكعبين، وخَصَّه ابن كِنانة بالنَّخل والشجر، قال: وأمَّا الزُّروع فإلى الشِّراك. وقال الطَّبَري: الأراضي مُختَلِفة، فيُمسَك لكُلِّ أرض ما يَكفيها، لأنَّ الذي في قِصَّة الزُّبَير بن العوّام واقعةُ عَينٍ. واختلفَ أصحاب مالك: هل يُرسِل الأوَّلُ بعد استيفائه جميعَ الماء، أو يُرسِل منه ما زاد على الكعبينِ؟ والأوَّل أظهَر، ومَحَلّه إذا لم يَبقَ له به حاجة، والله أعلم.

وقد وقع في مُرسَل عبد الله بن أبي بكر في «الموطَّأ» (٢/ ٧٤٤): أنَّ رسول الله ﷺ قَضى في سَيْل[1] مَهْزُورٍ ومُذَينِب أن يُمسَك حتَّى يَبلُغ الكعبين، ثمَّ يُرسِل الأعلى على الأسفَل. ومَهزور، بفتح أوَّله وسكون الهاء وضَمّ الزّاي وسكون الواو بعدها راء، ومُذَينِب، بذالٍ مُعجَمة ونون بالتَّصغير: واديان معروفان بالمدينة. وله إسناد موصول في «غَرائب مالك» للدّارَقُطني من حديث عائشة وصَحَّحَه الحاكم (٢/ ٦٢). وأخرجه أبو داود (٣٦٣٩) وابن ماجَهْ (٢٤٨٢) والطَّبَري[2] من حديث عَمرو بن شعيب عن أبيه عن جدِّه، وإسناد كلٍّ منهما حسن، وأخرج عبد الرَّزّاق هذا الحديث المرسَل بإسنادٍ آخرَ موصول[3]، ثمَّ

---

(١) تحرف في (س) إلى: مَسيل.

(٢) في «تهذيب الآثار» في القسم المفرد الذي حققه علي رضا (٧٧٦).

(٣) ضعفه ابن القطان في «بيان الوهم والإيهام» ٥/ ٩٣ بجهالة شيخ عبد الرزاق فيه وأبيه وجده. وقد رواه ابنُ ماجه (٢٤٨١) من طريق زكريا بن منظور بن ثعلبة بن أبي مالك، عن محمد بن عقبة بن أبي مالك، عن عمه ثعلبة بن أبي مالك القرظي، وزكريا ومحمد بن عقبة مجهولان.

روى عن مَعمَر عن الزُّهْري، قال: نظرنا في قوله: «احبِس الماءَ حتَّى يَبلُغ الجَدْرَ» فكان ذلك إلى الكعبينِ. انتهى، وقد روى البيهقي (٢/ ١٥٣-١٥٤) من رواية ابن المبارَك عن مَعمَر، قال: سمعت غير الزُّهْري يقول: نظروا في قوله: «حتَّى يَرجِع إلى الجَدْر» فكان ذلك إلى الكعبين. وكأنَّ مَعمَراً سمِعَ ذلك من ابن جُرَيجٍ فأرسَلَه في رواية عبد الرَّزّاق، وقد بيَّن ابن جُرَيجٍ أنَّه سمِعَه من الزُّهْري.

ووقع في رواية عبد الرحمن بن إسحاق[1]: «احبِس الماء إلى الجَدْر أو إلى الكعبينِ»، وهو شكٌّ منه، والصَّواب ما رواه ابن جُرَيجٍ.

وذكر الشّاشي من الشافعية أنَّ معنى قوله: «إلى الجَدْر» أي: إلى الكعبين، وكأنَّه أشار إلى هذا التَّقدير، وإلَّا فليس الجَدرُ مُرادفاً للكعب.

**قوله: «الجَدْر هو الأصل»** كذا هنا في رواية المُستَمْلي وحده.

وفي هذا الحديث غير ما تقدَّم أنَّ مَن سبَقَ إلى شيء من مياه الأودية والسُّيول التي لا تُملَك فهو أحقّ به، لكن ليس له إذا استَغنى أن يَحبِس الماء عن الذي يَليه. وفيه أنَّ للحاكمِ أن يشيرَ بالصُّلحِ بين الخَصمَين ويأمُرَ به ويُرشِدَ إليه، ولا يُلزِمُه به إلَّا إذا رَضي، وأنَّ الحاكم يَستَوفي لصاحبِ الحقّ حَقّه إذا لم يَتَراضَيا، وأن يَحكُم بالحقِّ لمن تَوَجَّهَ له ولو لم يَسأله صاحبُ الحقّ. وفيه الاكتفاء من المخاصِم بما يُفهَم عنه مقصوده من غير مُبالَغَة في التَّنصيص على الدَّعوى ولا تحديد المدَّعى ولا حَصره بجميعِ صِفاته.

وفيه توبيخ مَن جَفَى على الحاكم ومُعاقَبتُه، ويُمكِن أن يُستَدَلّ به على أنَّ للإمام أن يعفوَ عن التَّعزير المتعَلِّق به، لكن مَحَلُّ ذلك ما لم يُؤَدِّ إلى هَتْك حُرمة الشَّرع، وإنَّما لم يُعاقبِ النبي ﷺ صاحبَ القِصَّة لمَا كان عليه من تأليف الناس، كما قال في حَقّ كثير من المنافقينَ: «لا يَتَحَدَّثُ الناس أن محمداً يَقتُل أصحابه»[2]، قال القُرطُبي: فلو صَدَرَ مِثل هذا

---

(١) عند الطبري في «تفسيره» ٥/ ١٥٩.

(٢) أخرجه البخاري (٣٥١٨)، ومسلم (٢٥٨٤) من حديث جابر بن عبد الله رضي الله عنهما.

من أحد في حَقّ النبي ﷺ أو في حَقّ شَريعَته لَقُتِلَ قِتلة زِنديق. ونَقَلَ النَّوَوي نحوه عن العلماء، والله أعلم.

## ٩- باب فضل سقي الماء

**٢٣٦٣- حدَّثنا عبدُ الله بنُ يوسفَ، أخبرنا مالكٌ، عن سُميٍّ، عن أبي صالحٍ، عن أبي هريرةَ ﷺ، أنَّ رسولَ الله ﷺ قال: «بينا رجلٌ يَمْشي فاشتَدَّ عليه العَطَشُ، فنزلَ بئْراً فشَرِبَ منها، ثمَّ خَرَجَ فإذا هو بكلبٍ يَلْهَثُ يأكلُ الثَّرَى مِن العَطَشِ، فقال: لقد بَلَغَ هذا مِثْلَ الذي بَلَغَ بي، فَنَزَلَ بِئْراً فمَلأ خُفَّه ثمَّ أمسَكَه بفيه،/ ثمَّ رَقِيَ فسَقَى الكلبَ، فشَكَرَ الله له فغَفَرَ له» قالوا: يا رسولَ الله، وإنَّ لنا في البَهائمِ أجْراً؟ قال: «في كلِّ كَبِدٍ رَطْبةٍ أجْرٌ».** ٤١/٥

**تابَعَه حمّادُ بنُ سَلَمةَ والرَّبيعُ بنُ مُسلِمٍ، عن محمَّدِ بنِ زيادٍ.**

**٢٣٦٤- حدَّثنا ابنُ أبي مريمَ، حدَّثنا نافعُ بنُ عمرَ، عن ابنِ أبي مُلَيكةَ، عن أسماءَ بنت أبي بكرٍ رضي الله عنهما: أنَّ النبيَّ ﷺ صَلَّى صَلاةَ الكُسوفِ، فقال: «دَنَت منّي النّارُ حتَّى قلتُ: أي رَبِّ وأنا معهم؟ فإذا امرأةٌ ـ حَسِبتُ أنَّه قال: ـ تَخدِشُها هِرّةٌ، قال: ما شَأنُ هذه؟ قالوا: حَبَسَتْها حتَّى ماتَت جوعاً».**

**٢٣٦٥- حدَّثنا إسماعيلُ، قال: حدَّثني مالكٌ، عن نافعٍ، عن عبدِ الله بنِ عمرَ رضي الله عنهما، أنَّ رسولَ الله ﷺ قال: «عُذِّبَتِ امرأةٌ في هِرّةٍ حَبَسَتْها حتَّى ماتَت جوعاً، فدَخَلَت فيها النّارَ، قال: فقالوا ـ والله أعلمُ ـ: لا أنتِ أطْعَمْتِها ولا سَقَيتِها حينَ حَبَسْتيها، ولا أنتِ أرسَلْتِها فأكَلَت من خَشَاشِ الأرضِ».**

[طرفاه في: ٢٣١٨، ٣٤٨٢]

قوله: «**باب فضل سَقْي الماء**» أي: لكُلِّ مَن احتاجَ إلى ذلك.

قوله: «**عن سُميٍّ**» بالمهمَلة مُصغَّراً، زاد في المظالم (٢٤٦٦): مَولى أبي بكر، أي: ابن عبد الرحمن بن الحارث بن هشام.

قوله: «**عن أبي صالح**» زاد في المظالم: السَّمّان. والإسناد مدنيُّون إلَّا شيخ البخاري.

**قوله: «بينا رجل»** لم أقف على اسمه.

**قوله: «يَمْشي»** قال في المظالم: «بينَما رجل بطريقٍ»، وللدّارَقُطني في «الموطَّآت» من طريق رَوح عن مالك: «يمشي بفَلاةٍ»، وله من طريق ابن وَهْب عن مالك: «يمشي بطريق مكَّة».

**قوله: «فاشتَدَّ عليه»** وقعت الفاء هنا موضع «إذا»، كما وقعت «إذا» موضعها في قوله تعالى: ﴿إِذَا هُمْ يَقْنَطُونَ﴾ [الروم: ٣٦] وسَقَطَت هذه الفاء من رواية مسلم (٢٢٤٤)، وكذا من الرِّواية الآتية في المظالم للأكثر.

**قوله: «فاشتَدَّ عليه العَطَش»** كذا للأكثر، وكذا هو في «الموطَّأ» (٢/ ٩٢٩-٩٣٠) ووقع في رواية المُستَمْلي: «العُطاش»، قال ابن التِّين: العُطاش: داء يُصيب الغنم تَشرَب فلا تَرْوى، وهو غير مُناسب هنا، قال: وقيل: يَصِحّ على تقدير أنَّ العَطَش يَحدُث منه هذا الدّاء كالزُّكام. قلت: وسياق الحديث يأباه، وظاهره أنَّ الرجل سَقى الكلب حتَّى رَوِيَ، ولذلك جوزي بالمغفِرة[1].

**قوله: «يَلْهَث»** بفتح الهاء، اللَّهَث بفتح الهاء: هو ارتِفاع النَّفَس من الإعياء، وقال ابن التِّين: لهَثَ الكلب: أخرج لسانه من العَطَش، وكذلك الطائرُ، ولَهَثَ الرجل: إذا أعيا، ويقال: إذا بَحَثَ بيدَيه ورجلَيه.

**قوله: «يأكل الثَّرى»** أي: يَكدِم بفَمِه الأرض النَّديّة، وهي إمَّا صِفة وإمَّا حال، وليس بمفعول ثانٍ لرأى.

**قوله: «بَلَغَ هذا مِثْل»** بالفتحِ، أي: بَلَغَ مَبلَغاً مِثلَ الذي بَلَغَ بي، وضَبَطَه الدِّمياطي بخَطِّه بضمِّ «مِثل»، ولا يخفى توجيهه[2]، وزاد ابن حِبَّان (٥٤٣) من وجه آخر عن أبي صالح: «فرَحِمَه».

**قوله: «فمَلأ خُفَّه»** في رواية ابن حِبَّان: «فنَزَعَ أحد خُفَّيهِ».

---

(١) هذا الكلام برُمَّته محلُّه عند قوله في الحديث: «يأكل الثرى من العطش» يعني الكلب، فإيراد الحافظ له هنا، وكذلك العيني في «العمدة» ١٢/ ٢٠٦ سهوٌ منهما، نبه عليه القسطلّاني في «إرشاد الساري» ٤/ ٢٠٢.

(٢) قال العيني ١٢/ ٢٠٧: توجيهه أن يكون لفظ «هذا» مفعول «بلغ»، وقوله: «مثل الذي بلغ بي» فاعله.

**قوله: «ثمَّ أمسَكَه»** أي: أحد خُفَّيه الذي فيه الماء، وإنَّما احتاجَ إلى ذلك لأنَّه كان يُعالِج بيدَيه ليصعَد من البِئر، وهو مُشعرٌ بأنَّ الصُّعود منها كان عَسِراً.

**قوله: «ثمَّ رَقي»** بفتح الراء وكسر القاف كَصَعِدَ وزناً ومعنًى، وذكره ابن التِّين بفتح القاف بوزن مضى، وأنكَرَه، وقال عياض في «المشارق»: هي لُغَة طَيِّئٍ، يَفتَحون العين فيما كان من الأفعال مُعتَلّ اللَّام، والأوَّل أفصَح وأشهَر.

**قوله: «فسَقى الكلبَ»** زاد عبد الله بن دينار عن أبي صالح: «حتَّى أرواه» أي: جعلَه ريّانَ، وقد مضى في الطَّهارة (١٧٣).

**قوله: «فشكَرَ الله له»** أي: أثنى عليه أو قَبِلَ عمله أو جازاه بفعْلِه، وعلى الأخير فالفاء في قوله: «فغَفَرَ له» تفسيريَّة، أو من عطف الخاصّ على العامّ./ وقال القُرطُبي: معنى قوله: «فشكَرَ الله له» أي: أظهَرَ ما جازاه به عند ملائكَته. ووقع في رواية عبد الله بن دينار بدل «فغَفَرَ له»: «فأدخَلَه الجنَّة»، وكذا في رواية ابن حِبَّان (٥٤٣). ٤٢/٥

**قوله: «قالوا»** سُمّي من هؤلاءِ السَّائلينَ سُراقة بن مالك بن جُعْشُم، رواه أحمد (١٧٥٨١) وابن ماجَهْ (٣٦٨٦) وابن حِبَّان (٥٤٢).

**قوله: «وإنَّ لنا»** هو معطوف على شيء محذوف، تقديره: الأمر كما ذكرت وإنَّ لنا «في البَهائم» أي: في سقي البَهائم أو الإحسان إلى البَهائم «أجراً».

**قوله: «في كلّ كَبِدٍ رَطْبةٍ أجرٌ»** أي: كلّ كَبِد حَيَّة، والمراد رُطوبة الحَياة، أو لأنَّ الرُّطوبة لازمة للحَياة فهو كِناية، ومعنى الظَّرفية هنا أن يُقدَّر محذوف، أي: الأجر ثابت في إرواء كلّ كَبِدٍ حَيَّة، والكَبِد يُذكَّر ويُؤنَّث، ويحتمل أن تكون «في» سَببيَّة كقولِك: في النَّفس الدّية، قال الدَّاوُودي: المعنى: في كبِد كلِّ حَيّ أجر، وهو عامّ في جميع الحيوان.

وقال أبو عبد الملِك: هذا الحديث كان في بني إسرائيل، وأمَّا الإسلام فقد أمَرَ بقتل الكلاب، وأمَّا قوله: «في كلّ كَبِد» فمخصوص ببعضِ البَهائم ممَّا لا ضَرَر فيه، لأنَّ المأمور

بقتلِه كالخِنزير لا يجوز أن يُقوَّى ليزداد ضَرَره، وكذا قال النَّوَوي: إنَّ عُمومه مخصوص بالحيوان المحتَرَم، وهو ما لم يُؤمَر بقتلِه، فيَحصُل الثَّواب بسَقيِه، ويَلتَحِق به إطعامه وغير ذلك من وُجوه الإحسان إليه.

وقال ابن التِّين: لا يَمتَنِع إجراؤُه على عُمومه، يعني: فيُسقى ثمَّ يُقتَل، لأنّا أُمِرنا بأن نُحسِن القِتلة[1] ونُهينا عن المُثلة[2].

واستُدِلَّ به على طهارة سُؤر الكلب، وقد تقدَّم البحث في ذلك في كتاب الطَّهارة (١٧٣). وممَّا قيل في الردّ على مَن استَدَلَّ به: إنَّه فعل بعض الناس ولا يُدرى هل هو كان ممَّن يُقتَدى به أم لا، والجواب: أنّا لم نَحتَجّ بمُجرَّدِ الفعل المذكور، بل إذا فرَّعنا على أنَّ شرع مَن قبلنا شرعٌ لنا، فإنّا لا نأخُذ بكُلِّ ما وَرَدَ عنهم، بل إذا ساقه إمامُ شرعِنا مَساق المدح إن عُلِمَ ولم يُقيِّده بقَيدٍ، صَحَّ الاستدلال به.

وفي الحديث جواز السَّفَر مُنفَرِداً وبغير زاد، ومَحَلّ ذلك في شرعنا ما إذا لم يَخَفْ على نفسه الهلاك. وفيه الحثّ على الإحسان إلى الناس، لأنَّه إذا حَصَلَت المغفِرة بسببِ سَقْي الكلب، فسَقْي المسلم أعظمُ أجراً.

واستُدِلَّ به على جواز صدقة التطَوُّع للمُشرِكينَ، وينبغي أن يكون مَحَلّه ما إذا لم يُوجَد هناك مسلم، فالمسلم أحقّ، وكذا إذا دارَ الأمر بين البهيمة والآدميِّ المحتَرَم واستَوَيا في الحاجة، فالآدمي أحقّ، والله أعلم.

ثمَّ ذكر المصنِّف في الباب حديثَي أسماء بنت أبي بكر وابن عمر في قِصَّة المرأة التي رَبَطَت الهِرَّة حتَّى ماتَت فدَخَلَتِ النار، وسيأتي الكلام عليه في بَدء الخَلق (٣٣١٨)، وتقدَّم حديث أسماء بأتمَّ من هذا في أوائل صِفة الصلاة (٧٤٥).

---

(١) لقوله ﷺ فيما رواه عنه شداد بن أوس عند مسلم (١٩٥٥) وغيره: «إذا قتلتم فأحسنوا القِتْلة».

(٢) ثبت ذلك عن غير واحدٍ من الصحابة منهم بريدة الأسلمي عند مسلم (١٧٣١) وغيره، ومنهم عبد الله ابن يزيد الأنصاري كما سيأتي عند البخاري (٢٤٧٤).

وأمَّا حديث ابن عمر فذَكَر الدّارَقُطني أنَّ مَعنَ بن عيسى[1] تفرَّد بذِكره في «الموطَّأ»، قال: ورواه في غير «الموطَّأ» ابن وَهْب والقَعْنبي وابن أبي أُوَيس ومُطرِّف، ثمَّ ساقه من طرقهم. وأخرجه الإسماعيلي من طريق مَعن وابن وَهْب، وأخرجه أبو نُعيم من طريق القَعْنبي.

ومُناسَبة حديث الهِرَّة للترجمة من جِهَة أنَّ المرأة عوقِبَت على كَونها لم تَسقِها، فمُقتَضاه أنَّها لو سقَتها لم تُعَذَّب.

قال ابن المنيِّر: دَلَّ الحديث على تحريم قتل مَن لم يُؤمَر بقتلِه عَطَشاً ولو كان هِرَّةً، وليس فيه ثواب السَّقي، ولكن كَفى بالسلامة فضلاً.

## ١٠- باب من رأى أن صاحب الحوض والقربة أحقُّ بمائه

**٢٣٦٦- حدَّثنا قُتَيبةُ، حدَّثنا عبدُ العزيزِ، عن أبي حازِمٍ، عن سَهْلِ بنِ سعدٍ ﷺ قال: أُتِيَ رسولُ الله ﷺ بقَدَحٍ، فشَرِبَ وعن يمينه غُلامٌ، وهو أحدَثُ القومِ، والأشْياخُ عن يَسارِه، قال: «يا غُلامُ، أتأذَنُ لي أن أُعْطيَ الأشْياخَ؟» فقال: ما كنتُ لأوثِرَ بنصيبي مِنْكَ أحداً يا رسولَ الله، فأعطاه إيّاه.**

٤٣/٥ **٢٣٦٧- حدَّثنا محمَّدُ بنُ بَشّار، حدَّثنا غُندَرٌ، حدَّثنا شُعْبةُ، عن محمَّدِ بنِ زيادٍ، سمعتُ أبا هريرةَ ﷺ، عن النبيِّ ﷺ، قال: «والذي نفسي بيدِه، لَأذُودَنَّ رجالاً عن حَوْضي، كما تُذادُ الغريبةُ مِن الإبلِ عن الحوضِ».**

**٢٣٦٨- حدَّثني عبدُ الله بنُ محمَّدٍ، أخبرنا عبدُ الرَّزّاق، أخبرنا مَعمَرٌ، عن أيوبَ وكَثيرِ ابن كَثيرٍ ـ يزيدُ أحدُهما على الآخَرِ ـ عن سعيد بنِ جُبَير، قال: قال ابنُ عبَّاسٍ رضي الله عنهما: قال النبيُّ ﷺ: «يَرْحَمُ الله أُمَّ إسماعيلَ لو تَرَكَت زَمْزَمَ ـ أو قال: لو لم تَغْرِف مِن الماءِ ـ لكانت عَيناً مَعيناً، وأقبَلَ جُرْهُمُ، فقالوا: أتأذَنينَ أن نَنْزِلَ عندَكِ؟ قالت: نعم، ولا حَقَّ لكم في الماءِ، قالوا: نعم».**

[أطرافه في: ٣٣٦٢، ٣٣٦٣، ٣٣٦٤، ٣٣٦٥]

---

(١) ورواه مسلم (٢٢٤٢) من طريق معن بن عيسى.

**٢٣٦٩- حدَّثني عبدُ الله بنُ محمَّدٍ، حدَّثنا سفيانُ، عن عَمْرٍو، عن أبي صالحٍ السَّمّان، عن أبي هريرةَ ﷺ، عن النبيِّ ﷺ قال: «ثلاثةٌ لا يُكلِّمُهم الله يومَ القيامةِ ولا يَنظُرُ إليهم: رجلٌ حَلَفَ على سِلْعتِهِ لقد أُعطِيَ بها أكْثَرَ ممَّا أعطَى وهو كاذبٌ، ورجلٌ حَلَفَ على يمينٍ كاذبةٍ بعدَ العَصْرِ ليَقْتَطِعَ بها مالَ رجلٍ مُسلِمٍ، ورجلٌ مَنَعَ فضلَ مَائِه، فيقول الله: اليومَ أمنَعُكَ فضلي كما مَنَعْتَ فضلَ ما لم تَعْمَل يَداكَ».**

**قال عليٌّ: حدَّثنا سفيانُ غيرَ مرَّةٍ، عن عَمْرٍو: سمعَ أبا صالحٍ يَبْلُغُ به النبيَّ ﷺ.**

**قوله: «باب مَن رأى أنَّ صاحب الحوْض أو القِرْبة أحقّ بمائِهِ»** ذكر فيه أربعة أحاديث:

**أحدها:** حديث سهل بن سعد، وقد تقدَّم الكلام عليه قبل ثمانية أبواب (٢٣٥١)، ومُناسَبَته للترجمة ظاهرة إلحاقاً للحَوضِ والقِربة بالقَدَح، فكان صاحب القَدَح أحقَّ بالتَّصَرُّفِ فيه شُرباً وسَقياً. وقد خَفي هذا على المهلَّب، فقال: ليس في الحديث إلَّا أنَّ الأيمَن أحقُّ من غيره بالقَدَح. وأجاب ابن المنيِّر بأنَّ مُراد البخاري أنَّه إذا استَحقَّ الأيمَنُ ما في القَدَح بمُجرَّدِ جلوسه واختَصَّ به، فكيف لا يختصّ به صاحب اليد والمتسَبِّب في تحصيله؟

**ثانيها:** حديث أبي هريرة في ذكر حَوض النبي ﷺ، وسيأتي الكلام عليه في ذكر الحوض النَّبوي من كتاب الرِّقاق (٦٥٧٥-٦٥٩٣).

**وقوله: «لَأذُودَنَّ»** بمُعجَمةٍ ثمَّ مُهمَلة، أي: لَأطرُدَنَّ، ومُناسَبَته للترجمة من ذِكره ﷺ: أنَّ صاحب الحوض يَطرُد إبل غيره عن حَوضه ولم يُنكِر ذلك، فيدلّ على الجواز، وقد خَفي على المهلَّب أيضاً، فقال: إنَّ المناسَبة من جِهَة إضافة الحوض إلى النبي ﷺ، وكان أحقّ به. وتَعَقَّبَه ابن المنيِّر بأنَّ أحكام التَّكاليف لا تُنزَّل على وقائع الآخرة، وإنَّما استَدَلَّ بقوله: «كما تُذاد الغريبة من الإبل» فما جازَ لصاحبِ الحوض طَردُ إبل غيره عن حَوضه إلَّا وهو أحقّ بحَوضِه.

**ثالثها:** حديث ابن عبَّاس في قِصَّة هاجَرَ وزَمزَم، أورَدَه مختصراً جدّاً، وسيأتي مُطوَّلاً في أول أحاديث الأنبياء (٣٣٦٤). ومُناسَبَته للترجمة من جِهَة قولها للَّذينَ نزلوا عليها: «ولا حَقّ لكم في الماء، قالوا: نعم»، وقَرَّرَ النبي ﷺ على ذلك.

قال الخطَّابي: فيه أنَّ مَن أنبَطَ ماءً في فلاةٍ من الأرض مَلَكَه، ولا يُشاركه فيه غيره إلَّا برِضاه، إلَّا أنَّه لا يَمنَع فضله إذا استَغنى عنه، وإنَّما شَرَطَت هاجَرَ عليهم أن لا يَتَمَلَّكوه.

٤٤/٥ **رابعها**: حديث أبي هريرة، وقد تقدَّم من وجه آخر قبل أربعة أبواب (٢٣٥٨) وفيه: «ورجل له فضل ماء بالطَّريق فمَنَعَه من ابن السَّبيل» وقال في هذه الطَّريق: «ورجل مَنَعَ فضل مائه فيقول الله: اليوم أمنَعك فضلي كما مَنَعت فضل ما لم تَعمَل يَداك». ومُناسَبَته للترجمة من جِهَة أنَّ المعاقَبة وقعت على مَنْعه الفضلَ، فدَلَّ على أنَّه أحقّ بالأصل، ويُؤخَذ أيضاً من قوله: «ما لم تَعمَل يَداك»، فإنَّ مفهومه أنَّه لو عالجَه لكان أحقّ به من غيره.

وحكى ابن التِّين عن أبي عبد الملِك أنَّه قال: هذا يخفى معناه، ولَعَلَّه يريد أنَّ البِئر ليست من حَفْره، وإنَّما هو في مَنْعه غاصبٌ ظالمٌ، وهذا لا يَرِد فيما حازَه وعَمِلَه. قال: ويحتمل أن يكون هو حَفَرَها ومَنَعَها من صاحب الشَّفة، أي: العَطشان، ويكون معنى: «ما لم تَعمَل يَداك» أي: لم تُنبِع الماءَ ولا أخرَجتَه، قال: وهذا ـ أي الأخير ـ ليس من الباب في شيء، والله أعلم.

**قوله**: «**قال عليّ: حدَّثنا سُفْيان غير مَرَّة...**» إلى آخره، يشير إلى أنَّ سفيان كان يُرسِل هذا الحديث كثيراً، ولكنَّه صَحَّحَ الموصول لكَون الذي وَصَلَه من الحُفّاظ، وقد تابَعَه سعيد بن عبد الرحمن المخزومي وعبد الرحمن بن يونس ومحمد بن أبي الوَزير ومحمد بن يونس فوَصَلوه، قاله الإسماعيلي، قال: وأرسَلَه غيرهم. قلت: وقد وَصَلَه أيضاً عَمرو الناقد أخرجه مسلم عنه (١٠٨/ ١٧٤)، وصفوان بن صالح أخرجه ابن حِبَّان (٤٩٠٨) من طريقه، ويأتي الكلام على ما وقع من الاختلاف في سياق المتن في كتاب الأحكام (٧٢١٢) إن شاء الله تعالى.

## ١١- بابٌ: لا حمى إلا لله ولرسوله ﷺ

**٢٣٧٠- حدَّثنا يحيى بنُ بُكَير، حدَّثنا اللَّيثُ، عن يونسَ، عن ابنِ شِهَابٍ، عن عُبيد الله بنِ عبدِ الله بنِ عُتْبَةَ، عن ابنِ عبَّاسٍ رضي الله عنهما، أنَّ الصَّعْبَ بنَ جَثّامَةَ قال: إنَّ رسولَ الله ﷺ قال: «لا حِمَى إلَّا لله ولِرسولِهِ».**

وقال: بَلَغَنا أنَّ النبيَّ ﷺ حَمَى النَّقيعَ، وأنَّ عمرَ حَمَى الشَّرَفَ والرَّبَذَةَ.

[طرفه في ٣٠١٣]

قوله: «بابٌ: لا حِمى إلَّا لله ولِرسولِهِ» تَرجَمَ بلفظ الحديث من غير مَزيد، قال الشافعي: يَحتمِلُ معنى الحديث شيئَينِ: أحدهما: ليس لأحدٍ أن يَحمي للمسلمينَ إلَّا ما حَماه النبي ﷺ، والآخر معناه: إلَّا على مِثل ما حَماه عليه النبي ﷺ، فعلى الأوَّل ليس لأحدٍ من الوُلاة بعده أن يَحمي، وعلى الثاني يختصّ الحِمى بمَن قام مقام رسول الله ﷺ وهو الخليفة خاصَّةً. وأخذَ أصحاب الشافعي من هذا أنَّ له في المسألتَين قولَين، والرَّاجح عندهم الثاني، والأوَّل أقرَب إلى ظاهر اللَّفظ، لكن رَجَّحوا الأوَّل بما سيأتي: أنَّ عمر حَمى بعدَ النبي ﷺ، والمراد بالحِمى: مَنْع الرَّعْي في أرض مخصوصَةٍ من المباحات، فيجعلها الإمام مخصوصَةً برَعْيِ بَهائم الصَّدَقة مثلاً.

قوله: «عن يونس» هو ابن يزيد الأيلي، ورواية اللَّيث عنه من الأقران، لأنَّه قد سمِعَ من شيخه ابن شِهَاب، وفي الإسناد تابعيان وصحابيان.

قوله: «لا حِمى» أصل الحِمى عند العرب أنَّ الرَّئيس منهم كان إذا نزلَ مَنزِلاً مُخصِباً استَعوَى كلباً على مكان عالٍ، فإلى حيثُ انتَهى صوته حَماه من كلّ جانبٍ، فلا يَرعى فيه غيرُه ويَرعى هو مع غيره فيما سواه، والحِمى: هو المكان المحمي وهو خِلاف المباح، ومعناه: أن يُمنَع من الإحياءِ من ذلك الموات ليتَوفَّر[1] فيه الكَلَأ فتَرعاه مَواشٍ مخصوصَة، ويُمنَعُ غيرها.

والأرجَح عند الشافعية أنَّ الحِمى يختصّ بالخليفة، ومنهم مَن ألحقَ به وُلاة الأقاليم، ومَحَلّ الجواز مُطلَقاً أن لا يَضُرّ بكافَّة المسلمين. واستَدَلَّ به الطَّحاوي لمذهبِه في اشتراط إذن الإمام في إحياء الموات. وتُعقِّبَ بالفرق بينهما، بأنَّ الحِمى أخَصّ من الإحياء، والله أعلم.

قال الجُوري من الشافعية: ليس بين الحديثين مُعارَضة، فالحِمى المنهيُّ ما يُحمى من ٤٥/٥
الموات الكثير العُشب لنفسِه خاصَّةً كَفعل الجاهلية، والإحياء المباح ما لا منفعة للمسلمينَ

(١) المثبت من (ع) و(س)، وفي (أ): ليتوفَّى، وكلاهما صحيح في المعنى.

فيه شاملة فافتَرَقا، وإنَّما تُعَدّ أرضُ الحِمى مَواتاً لكَونِها لم يَتقدَّم فيها مِلك لأحدٍ، لكِنَّها تُشبِه العامر لمَا فيها من المنفَعة العامَّة.

**قوله: «وقال: بَلَغَنا أنَّ النبي ﷺ حمى النَّقيع»** كذا لجميعِ الرُّواة إلَّا لأبي ذرٍّ، والقائل: هو ابن شِهَاب، وهو موصول بالإسناد المذكور إليه، وهو مُرسَل أو مُعضَل، وهكذا أخرجه أبو داود (٣٠٨٣) من طريق ابن وَهْب عن يونس عن ابن شِهَاب، فذكر الموصول والمرسَل جميعاً، ووقع عند أبي ذرٍّ: وقال أبو عبد الله: بَلَغَنا... إلى آخره، فظنَّ بعض الشُّرّاح أنَّه من كلام البخاري المصنِّف، وليس كذلك، فقد أخرجه الإسماعيلي من طريق أحمد بن إبراهيم ابن مِلحان، عن يحيى بن بُكَير شيخ البخاري فيه، فذكر الموصول والمرسَل جميعاً على الصَّواب، كما أخرجه أبو داود.

ووقع لأبي نُعيم في «مُستَخرَجه» فيه تَخبيطٌ، فإنَّه أخرجه من الوجه الذي أخرجه منه الإسماعيليُّ، فاقتَصَرَ في الإسناد الموصول على المتن المرسَل، وهو قوله: «حَمى النَّقيع»، وليس هذا من حديث ابن عبَّاس عن الصَّعْب، وإنَّما هو بَلاغٌ للزُّهري كما تقدَّم.

وقد أخرجه سعيد بن منصور من رواية عبد الرحمن بن الحارث عن الزُّهْري جامعاً بين الحديثين، وأخرجه البيهقي (٦/ ١٤٦) من طريق سعيد، ونَقَلَ عن البخاري أنَّه وهمٌ، قال البيهقي: لأنَّ قوله: حَمى النَّقيع، من قول الزُّهْري، يعني: من بَلاغه، ثمَّ روى من حديث ابن عمر (٦/ ١٤٦): أنَّ النبي ﷺ حَمى النَّقيع لخيل المسلمين تَرعى فيه. وفي إسناده العُمري، وهو ضعيف، وكذا أخرجه أحمد (٥٦٥٥) من طريقه.

**قوله: «النَّقيع»** بالنّون المفتوحة، وحكى الخطَّابي أنَّ بعضهم صحَّف فقاله بالموحَّدة. وهو على عشرينَ فرسَخاً من المدينة، وقَدره ميل في ثمانية أميال، ذكر ذلك ابن وَهْبٍ في «موطَّئِه»، وأصل النَّقيع: كلّ موضع يَستَنقِع فيه الماء، وفي الحديث ذكرٌ لِنَقيع الخَضِمات: وهو الموضع الذي جَمَّع فيه أسعَد بن زُرارةَ بالمدينة، والمشهور أنَّه غير النَّقيع الذي فيه الحِمى، وحكى ابن الجَوْزي أنَّ بعضهم قال: إنَّهما واحد، قال: والأوَّل أصَحّ.

قوله: «وأنَّ عُمر حمى الشَّرَف والرَّبَذَة» هو معطوف على الأوَّل، وهو من بَلاغ الزُّهْري أيضاً، وقد ثبت وقوع الحِمى من عمر، كما سيأتي في أواخِر الجهاد (٣٠٥٩) من طريق أسلم: أنَّ عمر استعمل مَولًى له على الحِمى، الحديث.

والشَّرَف: بفتح المعجَمة والراء بعدها فاء في المشهور، وذكر عياض أنَّه عند البخاري بفتح المهمَلة وكسر الراء، قال: وفي «موطَّأ ابن وَهْب» بفتح المعجَمة والراء، قال: وكذا رواه بعض رواة البخاري أو أصلَحَه، وهو الصَّواب، وأمَّا سَرِفُ: فهو موضع بقُربِ مكَّة، ولا تَدخُله الألِف واللَّام.

والرَّبَذَةُ: بفتح الراء والموحَّدة بعدها ذال مُعجَمة، موضع معروف بين مكَّة والمدينة، تقدَّم ضَبْطُه، وقد روى ابن أبي شَيْبة (٥/ ٦) بإسنادٍ صحيح، عن نافع عن ابن عمر: أنَّ عمر حَمى الرَّبَذَةَ لِنَعَمِ الصَّدَقة.

## ١٢- باب شُرب الناس وسقي الدوابّ من الأنهار

**٢٣٧١- حدَّثنا عبدُ الله بنُ يوسفَ، أخبرنا مالكُ بنُ أنسٍ، عن زيد بنِ أسلَمَ، عن أبي صالحٍ السَّمّان، عن أبي هريرةَ ﷺ، أنَّ رسولَ الله ﷺ قال: «الخَيلُ لِرجلٍ أجْرٌ، ولِرجلٍ سِتْرٌ، وعلى رجلٍ وِزْرٌ: فأمَّا الذي له أجْرٌ: فرجلٌ رَبَطَها في سبيلِ الله، فأطالَ لها في مَرْجٍ أو رَوْضةٍ، فما أصابَت في طِيَلِها ذلك مِن المرْجِ أو الرَّوْضةِ كانَ لها حسنات، ولو أنَّه انقَطَعَ طِيَلُها فاستَنَّت شَرَفاً أو شَرَفَينِ، كانت آثارُها وأرواثُها حسناتٍ له، ولو أنَّها مَرَّت بنَهَرٍ فشَرِبَت منه، ولم يُرِد أن يَسْقيَ كان ذلك حسناتٍ له، فهيَ لذلك أجْرٌ، ورجلٌ/ رَبَطَها تَغَنّياً وتَعَفُّفاً، ثمَّ لم يَنْسَ حَقَّ الله في رِقابها ولا ظهورِها، فهيَ لذلك سِتْرٌ، ورجلٌ رَبَطَها فخْراً ورياءً ونِواءً لأهلِ الإسلام فهيَ على ذلك وِزْرٌ».** ٤٦/٥

**وسُئِلَ رسولُ الله ﷺ عن الحُمُرِ، فقال: «ما أُنْزِلَ عليَّ فيها شيءٌ، إلا هذه الآيةُ الجامِعةُ الفاذّةُ: ﴿فَمَن يَعْمَلْ مِثْقَالَ ذَرَّةٍ خَيْرًا يَرَهُۥ ۝٧ وَمَن يَعْمَلْ مِثْقَالَ ذَرَّةٍ شَرًّا يَرَهُۥ﴾ [الزلزلة:٧- ٨]».**

[أطرافه في: ٢٨٦٠، ٣٦٤٦، ٤٩٦٢، ٤٩٦٣، ٧٣٥٦]

٢٣٧٢- حدَّثنا إسماعيلُ، حدَّثني مالكٌ، عن رَبيعةَ بنِ أبي عبدِ الرحمن، عن يزيدَ مولى المُنبَعِث، عن زيد بنِ خالدٍ الجُهَنيِّ ﷺ، قال: جاء رجلٌ إلى رسولِ الله ﷺ، فسألَه عن اللُّقَطةِ فقال: «اعرِف عِفاصَها ووِكاءَها، ثمَّ عَرِّفْها سَنةً، فإن جاء صاحبُها وإلا فشَأنَكَ بها» قال: فضالّةُ الغنمِ؟ قال: «هيَ لكَ، أو لأخيكَ، أو للذِّئبِ» قال: فضالّةُ الإبلِ؟ قال: «ما لكَ ولها؟ معها سِقاؤُها، وحِذاؤُها، تَرِدُ الماءَ، وتأكُلُ الشَّجَرَ حتَّى يَلْقاها رَبُّها».

قوله: «باب شُرْب النّاس وسَقْي الدَّوابّ من الأنهار» أراد بهذه التَّرجمة أنَّ الأنهار الكائنة في الطُّرق لا يختصّ بالشُّربِ منها أحد دون أحد، ثمَّ أورَدَ فيه حديثين:

أحدهما: عن أبي هريرة في ذكر الخيل، وسيأتي الكلام عليه مُفصلاً في الجهاد (٢٨٦٠)، والمقصود منه قوله فيه: «ولو أنَّها مَرَّت بنَهَرٍ فشَرِبَت منه ولم يُرِد أن يَسقي» فإنَّه يُشعِر بأنَّ من شَأن البَهائم طلبَ الماء ولو لم يُرِد ذلك صاحبها، فإذا أُجِرَ على ذلك من غير قصد، فيُؤجَر بقصدِه من باب الأولى، فثبت المقصود من الإباحة المطلَقة.

ثانيهما: حديث زيد بن خالد في اللُّقَطة، وسيأتي فيها مشروحاً (٢٤٢٧و٢٤٢٩و٢٤٣٦ و٢٤٣٨)، والمقصود منه قوله فيه: «معها سِقاؤُها وحِذاؤُها تَرِد الماء وتأكُل الشجر».

## ١٣- باب بيع الحطب والكلأ

٢٣٧٣- حدَّثنا مُعلَّى بنُ أسَدٍ، حدَّثنا وُهَيبٌ، عن هشامٍ، عن أبيه، عن الزُّبَيرِ بنِ العَوّامِ ﷺ، عن النبيِّ ﷺ، قال: «لأن يأخُذَ أحدُكُم أحبُلاً، فيأخُذَ حُزْمةً من حَطَبٍ، فيبيعَ فيَكُفَّ الله بها عن وجهِه، خيرٌ من أن يَسْأَلَ النّاسَ أُعْطيَ أم مُنِعَ».

٢٣٧٤- حدَّثنا يحيى بنُ بُكَير، حدَّثنا اللَّيثُ، عن عُقَيلٍ، عن ابنِ شِهَابٍ، عن أبي عُبَيدٍ مولى عبدِ الرحمن بنِ عَوْفٍ، أنَّه سمعَ أبا هريرةَ ﷺ يقول: قال رسولُ الله ﷺ: «لأن يَحْتَطِبَ أحدُكُم حُزْمةً على ظَهْرِه، خيرٌ من أن يَسْأَلَ أحداً فيُعْطيَه أو يَمْنَعَه».

٢٣٧٥- حدَّثنا إبراهيمُ بنُ موسى، أخبرنا هشامٌ: أنَّ ابنَ جُرَيجٍ أخبَرهم، قال: أخبرني ابنُ شِهَابٍ، عن عليِّ بنِ حسينٍ، عن أبيه حسينِ بنِ عليٍّ، عن عليِّ بنِ أبي طالبٍ رضي الله عنهم،

أنَّه قال: أصَبتُ شارفاً معَ رسولِ الله ﷺ في مَغْنَمٍ يومَ بَدْرٍ، قال: وأعطاني رسولُ الله ﷺ/ ٤٧/٥ شارفاً أُخرَى، فأنَخْتُهما يوماً عندَ باب رجلٍ مِن الأنصار، وأنا أُريدُ أن أحمِلَ عليهما إذْخِراً لأبيعَه، ومَعي صائغٌ من بني قَينُقاعَ، فأستَعينَ به على وَليمةِ فاطمةَ، وحمزةُ بنُ عبدِ المطَّلِبِ يَشْرَبُ في ذلك البيت معه قَيْنةٌ، فقالت:

ألا يــا حَمْــزُ للــشُّرُفِ النِّــواءِ

فثَارَ إليهما حمزةُ بالسَّيفِ، فجَبَّ أسنِمَتَهما، وبقرَ خَواصِرَهما، ثمَّ أخذَ من أكْبادِهما ـ قلتُ لابنِ شِهَابٍ: ومنَ السَّنامِ؟! قال: قد جَبَّ أسنِمَتَهما، فذَهَبَ بها ـ قال ابنُ شِهَابٍ: قال عليٌّ ﷺ: فنَظَرْتُ إلى مَنْظَرٍ أفظَعَني، فأتيتُ نبيَّ الله ﷺ وعندَه زيدُ بنُ حارثةَ، فأخبَرْتُه الخَبَرَ، فخَرَجَ ومعه زيدٌ، فانطَلَقْتُ معه فدَخَلَ على حمزةَ فتَغَيَّظَ عليه، فرَفَعَ حمزةُ بَصَرَه، وقال: هل أنتُم إلا عَبيدٌ لآبائي! فرَجَعَ رسولُ الله ﷺ يُقَهْقِرُ حتَّى خَرَجَ عنهم، وذلك قَبْلَ تَحْريمِ الخمرِ.

قوله: «باب بيع الحَطَب والكَلَأ» بفتح الكاف واللَّام بعده همزة بغير مَدّ: وهو العُشب رَطْبُه ويابسُه. ومَوقِع هذه التَّرجمة من كتاب الشّرب اشتراك الماء والحَطَب والمرعى في جواز انتفاع الناس بالمباحات منها من غير تخصيص، قال ابن بطَّال: إباحة الاحتطاب في المباحات والاختِلاءِ من نَبات الأرض مُتَّفَق عليه حتَّى يقع ذلك في أرض مملوكة فتَرتَفِع الإباحة، ووجهه أنَّه إذا مَلَكَ بالاحتطاب والاحتشاش، فلأن يَملِك بالإحياءِ له أولى.

ثمَّ أورَدَ فيه المصنِّف ثلاثة أحاديث:

**أوَّلها وثانيها**: حديث الزُّبَير بن العوّام وأبي هريرة بمعناه في التَّرغيب في الاكتساب بالاحتطاب، وقد تقدَّم الكلام عليهما في كتاب الزكاة (١٤٧٠ و١٤٧١).

**ثالثها**: حديث عليّ في قِصَّة شارِفَيهِ مع حمزة بن عبد المطَّلِب، والشّاهد منه قوله: «وأنا أُريدَ أن أحمِلَ عليهما إذخِراً لأبيعَه» فإنَّه دالّ على ما تَرجَمَ به من جواز الاحتطاب والاحتشاش، وسيأتي الكلام على شرحه مُستَوفًى في آخر كتاب الجهاد في فرض الخُمُس (٣٠٩١) إن شاء الله تعالى.

## ١٤- باب القطائع

قوله: «باب القَطائع» هو جمعُ قَطِيعةٍ، تقولُ: أقْطَعتُه[1] أرضاً، جعلتها له قطيعة، والمراد به ما يَخصُّ به الإمامُ بعضَ الرَّعية من الأرضِ الموات، فيختصُّ به، ويصيرُ أولى بإحيائه ممَّن لم يَسبِق إلى إحيائه. واختصاص الإقطاع بالموات مُتَّفَق عليه في كلام الشافعية.

وحكى عياض أنَّ الإقطاع تَسويغ الإمام من مال الله شيئاً لمن يَراه أهلاً لذلك، قال: وأكثرُ ما يُستَعمَلُ في الأرض، وهو أن يُخرِجَ منها لمن يَراه ما يَحوزُه إمَّا بأن يُمَلِّكَه إياه فيَعْمُرَه، وإمَّا بأن يجعلَ له غَلَّتَه مُدَّةً. انتَهى.

قال السُّبكي: والثاني هو الذي يُسمَّى في زماننا هذا إقطاعاً، ولم أرَ أحداً من أصحابنا ذكره،/ وتَخريجُه على طريقٍ فقهي مُشكِلٌ. قال: والذي يَظهَرُ أنَّه يَحصُلُ للمُقطَعِ بذلك اختصاص كاختصاص المتحَجِّر، ولكِنَّه لا يَملِكُ الرَّقَبة بذلك. انتَهى، وبهذا جَزَمَ المحِبُّ الطَّبَري. ٤٨/٥

وادَّعى الأذْرَعي نفيَ الخِلاف في جواز تخصيص الإمام بعضَ الجُنْدِ بغَلَّة أرضٍ إذا كان مُستَحِقّاً لذلك، والله أعلم.

**٢٣٧٦- حدَّثنا سليمانُ بنُ حَرْبٍ، حدَّثنا حَمّادُ بنُ زيدٍ، عن يحيى بنِ سعيدٍ، قال: سمعتُ أنساً ﷺ قال: أرادَ رسولُ الله ﷺ أن يُقْطِعَ مِن البَحْرَينِ، فقالتِ الأنصارُ: حتَّى تُقْطِعَ لإخْواننا مِن المهاجرينَ مِثْلَ الذي تُقْطِعُ لنا، قال: «ستَرَوْنَ بعدي أَثَرةً فاصْبِروا حتَّى تَلْقَوْني».**

[أطرافه في: ٢٣٧٧، ٣١٦٣، ٣٧٩٤]

قوله: «عن يحيى بن سعيد» هو الأنصاري، ووقع للبيهقي (٦/ ١٤٣-١٤٤) من وجهٍ آخرَ عن سليمان بن حَرب شيخ البخاري فيه التصريح بالتحديث لحمَّاد من يحيى.

قوله: «أراد النبي ﷺ أن يُقْطِعَ من البَحْرَينِ» يعني: للأنصار، وفي رواية البيهقي: دَعَا الأنصار ليُقطِعَ لهم البحرَينِ، وللإسماعيلي: ليُقطِعَ لهم البحرَين أو طائفةً منها، وكأنَّ

---

(١) في (س): قطعتُه.

الشكَّ فيه من حمَّاد، فسيأتي للمصنِّف في الجِزية (٣١٦٣) من طريق زهير عن يحيى، بلفظ: دَعا الأنصار ليكتُب لهم بالبَحْرَينِ، وله في مناقب الأنصار (٣٧٩٤) من رواية سفيان عن يحيى: إلى أن يُقطِعَ لهم البحرَينِ. وظاهره أنَّه أراد أن يجعلها لهم إقطاعاً.

واختُلِفَ في المراد بذلك، فقال الخطَّابي: يُحتَمَلُ أنَّه أراد المواتَ منها ليتَمَلَّكوه بالإحياء، ويُحتَمَلُ أن يكون أراد العامر منها لكن في حقِّه من الخُمُسِ، لأنَّه كان تَرَكَ أرضَها فلم يَقسِمْها.

وتُعُقِّبَ بأنَّها فُتِحَت صُلْحاً كما سيأتي في كتاب الجِزية، فيُحتَمَلُ أن يكون المراد أنَّه أراد أن يَخصَّهم بتَناوُل جِزْيَتِها، وبه جَزَمَ إسماعيل القاضي وابن قُرقُولٍ، ووَجَّهَه ابن بطَّال بأنَّ أرض الصُّلح لا تُقسَمُ فلا تُملَك.

وقال ابن التِّينِ: إنَّما يُسمَّى إقطاعاً إذا كان من أرض أو عَقار، وإنَّما يُقطَعُ من الفَيءِ، ولا يُقطَعُ من حقِّ مسلم ولا مُعاهَد. قال: وقد يكون الإقطاع تَمليكاً وغيرَ تَمليك، وعلى الثاني يُحمَلُ إقطاعُه ﷺ الدّورَ بالمدينة، كأنَّه يشيرُ إلى ما أخرجه الشافعي (٤/ ٤٦و٥١) مُرسلاً ووَصَلَه الطبراني (١٠٥٣٤): أنَّ النبي ﷺ لمَّا قَدِمَ المدينةَ أقطَعَ الدّور[1]. يعني: أنزَلَ المهاجرينَ في دورِ الأنصار برِضاهم. انتَهى.

وسيأتي في أواخِرِ الخُمُسِ (٣١٥١) حديثُ أسماء بنت أبي بكر: أنَّ النبي ﷺ أقطَعَ الزُّبَير أرضاً من أموال بني النَّضير. يعني: بعدَ أن أجلاهم. والظَّاهرُ أنَّه مَلَّكَه إياها، وأطلقَ عليها إقطاعاً على سبيل المجازِ، والله أعلم.

والذي ظَهَرَ لي أنَّ النبي ﷺ أراد أن يَخُصَّ الأنصارَ بما يَحصُلُ من البحرَين، أمَّا الناجز يومَ عَرَضَ ذلك عليهم فهو الجِزيةُ، لأنَّهم كانوا صالَحوا عليها، وأمَّا بعدَ ذلك إذا وقعت الفُتوح فخَراج الأرضِ أيضاً، وقد وقع منه ﷺ ذلك في عِدَّة أراضٍ بعدَ فتحِها وقبلَ فتحِها، منها إقطاعُه تميماً الدّاري بيت إبراهيمَ، فلمَّا فُتِحَت في عهدِ عمرَ نَجَزَ ذلك لتميم،

---

(١) من رواية يحيى بن جعدة بن هبيرة عن ابن مسعود. وقَوَّى الحافظُ إسنادَه في «التلخيص» ٣/ ٦٣.

واستَمَرَّ في أيدي ذُرّيتِه من ابنَتِه رُقَيَّة، وبيدِهم كتاب من النبي ﷺ بذلك، وقِصَّته مشهورة ذكرها ابن سعد[1] وأبو عُبيد في «كتاب الأموال» (٦٨٢) وغيرُهما.

قوله: «**مِثْلَ الذي تُقْطِعُ لنا**» زاد في رواية البيهقي: فلم يكن ذلك عنده[2]. يعني: سبب قِلَّة الفُتوح يومئذٍ كما في رواية اللَّيث التي في الباب الذي يَلي هذا، وأغرَبَ ابن بطَّالٍ فقال: معناه: أنَّه لم يُرِد فعل ذلك، لأنَّه كان أقطَعَ المهاجرينَ أرض بني النَّضير.

قوله: «**سَتَرَوْنَ بعدي أَثَرةً**» بفتح الهمزة والمثلَّثة على المشهورِ، وأشار ﷺ بذلك إلى ما وقع من استئثار الملوكِ من قُرَيش عن الأنصار بالأموال والتَّفضيل في العطاءِ وغير ذلك، فهو من أعلام نُبوَّته ﷺ، وسيأتي الكلامُ عليه مُستَوفًى في مناقب الأنصار[3] إن شاء الله تعالى.

## ١٥- باب كتابة القطائع

**٢٣٧٧- وقال اللَّيث: عن يحيى بنِ سعيدٍ، عن أنسٍ ﷺ: دَعَا النبيُّ ﷺ الأنصارَ ليُقطِعَ لهم بالبحرَينِ، فقالوا: يا رسولَ الله، إن فعَلتَ فاكتُب لإخواننا من قُرَيشٍ بمِثلِها، فلم يكن ذلك عندَ النبيِّ ﷺ، فقال: «إنَّكُم سترَون بعدي أثرةً، فاصبِروا حتَّى تَلقَوني».**

٤٩/٥ قوله: «**باب كتابة القَطائع**» أي: لتكون تَوثِقةً بيد المُقطَع دفعاً للنِّزاعِ عنه.

قوله: «**وقال اللَّيث**» لم أرَه موصولاً من طريقه. قال الإسماعيلي وغيره: أورَدَه عن اللَّيثِ غير موصول، زاد أبو نُعيم: وكأنَّه أخذَه عن عبد الله بن صالح كاتب اللَّيث عنه. واعتُرِضَ على المصنِّفِ بأنَّ رواية اللَّيث لا ذكرَ للكتابة فيها، وأُجيبَ بأنَّها مذكورة في الشِّقِّ الثاني، وبأنَّه جرى على عادتِه في الإشارة إلى ما يَرِدُ في بعضِ الطُّرقِ، وقد تقدَّم أنَّه عنده في الجِزية (٣١٦٣) من رواية زهير، وهو عند أحمد (١٢٧٠٦) عن أبي معاوية عن يحيى بن سعيد، والله أعلم.

---

(١) في القسم المفرد الذي حققه الدكتور عبد العزيز السَّلومي من «الطبقات» (٣٣٠).

(٢) لم نقف على هذا الحرف في شيء من كتب البيهقي المطبوعة.

(٣) انظر شرح الحديث (٤٣٣١)، وهو حديث آخر عن أنس فيه: «ستجدون أثرة شديدة، فاصبروا حتى تلقَوا اللهَ ورسولَه، فإني على الحوض» قال أنس: فلم يصبروا.

وفي الحديثِ فضيلةٌ ظاهرةٌ للأنصار لتَوَقُّفِهم عن الاستئثار بشيءٍ من الدنيا دون المهاجرينَ، وقد وصَفَهم الله تعالى بأنَّهم كانوا: ﴿يُؤْثِرُونَ عَلَىٰٓ أَنفُسِهِمْ وَلَوْ كَانَ بِهِمْ خَصَاصَةٌ﴾ [الحشر: ٩] فحَصَلوا في الفضل على ثلاثِ مراتبَ: إيثارُهم على أنفُسِهم، ومواساتُهم لغيرهم، والاستئثارُ عليهم. وسيأتي الكلام على ما يَتَعَلَّقُ بالبحرَين في كتاب الجِزية[1] إن شاء الله تعالى.

## ١٦- باب حَلَب الإبل على الماء

**٢٣٧٨- حدَّثنا إبراهيمُ بنُ المنذِر، حدَّثنا محمدُ بنُ فُلَيحٍ، قال: حدَّثني أبي، عن هلال بنِ عليٍّ، عن عبدِ الرحمن بنِ أبي عَمْرةَ، عن أبي هريرةَ ﷺ، عن النبيِّ ﷺ، قال: «مِن حقِّ الإبلِ أن تُحلَبَ على الماءِ».**

**قوله: «باب حَلَب الإبل على الماءِ»** أي: عند الماء، والحَلَب، بفتح اللَّام الاسم والمصدَر سواء. قاله ابن فارس، تقولُ: حَلَبتُها أحلُبُها حَلَباً، بفتح اللَّام.

**قوله: «أن تُحْلَبَ»** بضمّ أوَّله على البناءِ للمجهول، وهو بالحاء المهمَلة في جميعِ الرِّوايات، وأشار الدَّاوُودي إلى أنَّه روي بالجيمِ، وقال: أراد أنَّها تُساقُ إلى موضعِ سقيِها. وتُعُقِّبَ بأنَّه لو كان كذلك لَقال: أن تُحلَبَ إلى الماءِ، لا على الماء، وإنَّما المرادُ حَلبها هناك لنفعِ مَن يَحضُرُ من المساكينِ، ولأنَّ ذلك يَنفَعُ الإبل أيضاً، وهو نحو النَّهيِ عن الجِداد باللَّيل[2]، أراد أن تُجَدَّ نهاراً ليَحضُرَ المساكين.

**قوله: «على الماءِ»** زاد أبو نُعيم في «المستخرَجِ» والبَرقاني في «المصافَحة» من طريق المُعافَى ابن سليمان عن فُلَيح: «يوم وُرودها»[3]، وساق البَرْقاني بهذا الإسناد ثلاثة أحاديثَ أُخَرَ في

---

(١) الباب رقم (٤)، وشرح الحديث (٣١٥٨).

(٢) أخرجه أبو داود في «المراسيل» (١٢٧-١٢٩)، والدارقطني في العلل» ٣/ ١٠٥، والبيهقي ٤/ ١٣٣، والخطيب في «تاريخه» ١٢/ ٣٧٢ من طريق جعفر بن محمد، عن أبيه محمد بن علي، عن جده علي بن الحسين مُرسَلاً. وذكر الدارقطني أن بعضهم وصله بذكر علي بن أبي طالب، وصَوَّب المُرسَل.

(٣) فات الحافظَ رحمه الله أن يعزو هذه الزيادة إلى «مسند أحمد» (٨٧٢٥) و(١٠٢٥٢) من طريقين عن فليح.

نَسَق، وقد تقدَّم معنى حديث الباب في الزكاة (١٤٠٢) من طريق الأعرَجِ عن أبي هريرة مُطوَّلاً، وفيه: «ومن حقِّها أن تُحلَبَ على الماءِ» وتقدَّم شرحُه هناك.

## ١٧- باب الرجل يكون له ممرّ أو شِرب في حائطٍ أو في نخل

**وقال النبيُّ ﷺ: «مَن باعَ نَخْلاً بعدَ أن تُؤَبَّرَ، فثَمَرَتُها لِلْبائعِ»، وللْبائع المَمَرُّ والسَّقْيُ حتَّى يَرْفَعَ، وكَذلك رَبُّ العَرِيَّةِ.**

٥٠/٥ **قوله: «باب الرجل يكون له مَمَرٌّ أو شِرْب في حائطٍ أو نَخْل»** هو من اللَّفِّ والنَّشر، أي: له حَقّ المرورِ في الحائطِ، أو نصيب في النَّخل.

**قوله: «وقال النبي ﷺ: مَن باع نَخْلاً بعدَ أن تُؤَبَّرَ فثَمَرَتُها للبائعِ»** تقدَّم موصولاً في «باب مَن باع نخلاً قد أُبِرَت» (٢٢٠٤) من طريق مالك عن نافعٍ عن ابن عمر، ووَصَلَه بمعناه في هذا الباب.

**قوله: «وللبائعِ المَمَرُّ والسَّقْيُ حتَّى يَرْفَعَ»** أي: ثَمَرَتَه **«وكذلك رَبّ العَرِيّة»** وهذا كلّه من كلام المصنِّفِ استَنبَطَه من الأحاديثِ المذكورة في الباب، وتَوَهَّمَ بعضُ الشُّرّاح أنَّه بَقيةُ الحديثِ المرفوعِ، فوَهَمَ في ذلك وهماً فاحشاً.

وقال ابن المنيِّر: وجه دخول هذه التَّرجمة في الفقه، التَّنبيه على إمكان اجتماع الحقوق في العين الواحدة، هذا له المِلك وهذا له الانتفاع، وهو مأخوذٌ من استحقاق البائعِ الثَّمَرة دون الأصلِ، فيكون له حَقّ الاستطراق لاقتطافها في أرضٍ مملوكةٍ لغيره، وكذلك صاحبُ العَرِيّة. قال: وعندنا خِلافٌ فيمَن يَسقي العَرِيَّة، هل هو على الواهبِ أو الموهوبة له؟ وكذلك سقيُ الثَّمَرة المستَثناة في البيعِ، قيل: على البائعِ، وقيل: على المشتري، فلا تَغتَرَّ بنَقل ابن بطَّالٍ الإجماع في ذلك.

ثمَّ أورَدَ المصنِّفُ في ذلك خمسةَ أحاديثَ:

**٢٣٧٩- حدَّثنا عبدُ الله بنُ يوسفَ، أخبرنا اللَّيثُ، حدَّثني ابنُ شِهَابٍ، عن سالمِ بنِ عبدِ الله، عن أبيه ﷺ، قال: سمعتُ رسولَ الله ﷺ يقول: «مَنِ ابْتاعَ نَخْلاً بعدَ أن تُؤَبَّرَ، فثَمَرَتُها**

**للْبائعِ، إلا أن يَشْتَرِطَ المبْتاعُ، ومَنِ ابْتاعَ عَبْداً وله مالٌ فمالُه للَّذي باعَه، إلا أن يَشْتَرِطَ المبْتاعُ».**

**وعن مالكٍ، عن نافعٍ، عن ابنِ عمرَ، عن عمرَ في العَبْدِ.**

**الأوَّلُ**: حديث ابن عمر: «مَن ابتاع نخلاً» تقدَّم الكلامُ على شرحه، وعلى بيان شيء من اختلاف الرُّواة فيه في «باب مَن باع نخلاً قد أُبِرَت» من كتاب البيوع (٢٢٠٣و٢٢٠٤).

**قوله**: «**ومَن ابْتاع عبداً وله مالٌ...**» إلى آخره، إلخ، قال ابن دَقِيق العيد: استَدَلَّ به المالكية على أنَّ العبدَ يَملِكُ، لإضافة المِلكِ إليه باللَّام، وهي ظاهرةٌ في المِلك.

قال غيره: يُؤخَذُ منه أنَّ العبدَ إذا مَلَّكَه سيِّدُه مالاً فإنَّه يَملِكُه، وبه قال مالك وكذا الشافعي في القَديمِ، لكِنَّه إذا باعه بعدَ ذلك رَجَعَ المالُ لسَيِّدِه، إلَّا أن يشترِطَه المبتاع./ وقال أبو حنيفة وكذا الشافعي في الجَديدِ: لا يَملِكُ العبد شيئاً أصلاً، والإضافة ٥١/٥ للاختصاص أو الانتفاعِ، كما يقال: السَّرْجُ للفَرَس، ويُؤخَذُ من مفهومِه أنَّ مَن باع عبداً ومعه مال وشَرَطَه المبتاعُ أنَّ البيعَ يَصِحّ، لكن بشرطِ أن لا يكون المالُ رِبَويّاً، فلا يجوزُ بيعُ العبدِ ومعه دراهم بدراهمَ، قاله الشافعي، وعن مالكٍ: لا يُمنَعُ، لإطلاق الحديث، وكأنَّ العقدَ إنَّما وقع على العبدِ خاصَّة، والمال الذي معه لا مَدخَلَ له في العقد.

واختُلِفَ فيما إذا كان المال ثياباً، والأصَحّ أنَّ لها حُكمَ المال، وقيل: تَدخُلُ عملاً بالعُرف، وقيل: يَدخُلُ ساترُ العَوْرة فقط. وقال الباجيُّ: إن شَرَطَه المشتري للعبدِ صَحَّ مُطلَقاً، وإن شَرَطَ بعضه له[1] أو لنفسِه فروايتان.

وقال المازَرِي: إن زالَ مِلك السَّيِّدِ عن عبدِه بَعْد بيعٍ أو مُعاوَضةٍ، فالمال للسَّيِّدِ إلَّا أن يشترِطَه المبتاع، وعن بعضِ التابعينَ كالحسنِ: يَتبَعُ العبد، والحديث حُجَّة على قائل هذا. وإن زالَ بالعِتق ونحوه، فالمال للعبدِ إلَّا أن يشترِطَه السَّيِّد، وإن زالَ بالهبة ونحوها فروايتان، قال القُرطُبي: أرجَحُهما إلحاقها بالبيعِ وكذا إن سلَّمَه في الجِناية.

وفي الحديثِ جواز الشَّرط الذي لا يُنافي مُقتَضى العقد.

---

(١) لفظة «له» سقطت من (س).

قال الكِرماني: قوله: «وله مال» إضافة المال إلى العبدِ مَجاز، كإضافة الثَّمَرة إلى النَّخلة.

**قوله: «وعن مالكٍ»** هو معطوفٌ على قوله: حدَّثنا اللَّيث، فهو موصول، والتَّقدير: حدَّثنا عبد الله بن يوسف، عن مالك. وزَعَمَ بعض الشُّرّاح أنَّه مُعلَّق، وليس كذلك. وتَرَدَّدَ الكِرماني. وقد وصَلَه أبو داود (٣٤٣٤) من حديث مالكٍ عن نافعٍ عن ابن عمر، في النَّخل مرفوعاً، وعن نافعٍ عن ابن عمر عن عمر في العبدِ مَوقوفاً[1]، وكذا هو في «الموطَّأ». ولفظه[2]: عن ابن عمر عن عمر بقِصَّة العبدِ، وعن نافعٍ عن ابن عمر، عن النبي ﷺ بقِصَّة النَّخل، ثمَّ ساقه (٣٤٣٥) من طريق سَلَمةَ بن كُهَيل، حدَّثَني مَن سمِعَ جابراً عن النبي ﷺ.

وقال الكِرماني: قوله: «في العبدِ» أي: في شَأن العبد، أو التَّقدير: عن عمر، أنَّه قال في العبدِ: بأنَّ مالَه لبائعِه، أو زاد لفظَ العبد بعدَ قوله: «إلَّا أن يشترِطَ المبتاع» أي: والعبد كذلك. قلت: وأرجَحُها الأوَّل، وقد عُبِّرَ عنه عند أبي داود بنحوِ ذلك كما ذكرتُه.

وأخرجه النَّسائي (ك٤٩٦٧) من طريق يحيى القَطّان عن عُبيد الله العُمري عن نافعٍ عن ابن عمر عن عمر، بقِصَّة العبد، ومن رواية محمد بن إسحاق (ك٤٩٧٠) عن نافعٍ عن ابن عمر، مرفوعاً بالقِصَّتَينِ، قال النَّسائي: إنَّه خطأ، والصَّواب ما رواه يحيى القَطّان، وكذلك رواه اللَّيث وأيوبُ (ك٤٩٦٦و٤٩٦٨) عن نافعٍ في العبدِ مَوقوفاً.

**وقوله: «ومَن ابتاع عبداً وله مالٌ فماله للَّذي باعه، إلَّا أن يشترِطَ المبتاع»** هكذا ثبتت قِصَّةُ العبدِ في هذا الحديثِ في جميعِ نُسَخ البخاري، وصَنيعُ صاحبِ «العُمدة» يقتضي أنَّها من أفراد مسلمٍ[3]، فإنَّه أورَدَه في «باب العَرايا» فقال: عن عبد الله بن عمر، فذكر: «مَن باع

---

(١) وقع في النسخ المطبوعة من «السنن»: «عن عمر عن رسول الله ﷺ في قصة العبد»، وهو خطأ، وجاء على الصواب في طبعتنا المحققة على عدة أصول خطية، ومنها نسخة الحافظ، وجاء على الصواب كذلك في طبعة الشيخ محمد عوامة.

(٢) يعني عند أبي داود، وإلا فالمرفوع والموقوف قد جاءا في «الموطأ» مفرّقَين ٢/ ٦١١و٦١٧.

(٣) الحديث عند مسلم (١٥٤٣) (٨٠)، وهو من رواية سالم عن أبيه.

نخلاً...»، ثمَّ قال: ولمسلم: «مَن ابتاع عبداً فماله للَّذي باعه إلَّا أن يشترِطَ المبتاع». وكأنَّه لمَّا نظرَ كتاب البيوع من البخاري فلم يَجِده فيه، تَوَهَّمَ أنَّها من أفراد مسلم. واعتَذَرَ الشّارحُ ابن العَطّار عن صاحبِ «العُمدة»، فقال: هذه الزِّيادةُ أخرجها الشَّيخان من رواية سالمٍ عن أبيه عن عُمر، قال: فالمصنِّفُ لمَّا نَسَبَ الحديث لابن عمر احتاجَ أن يَنسُبَ الزِّيادة لمسلمٍ وحدَه. انتَهى مُلخَّصاً.

وبالَغَ شيخُنا ابن الملقِّن في الردِّ عليه، لأنَّ الشَّيخَين لم يَذكُرا في طريق سالم عمر، بل هو عندهما جميعاً عن ابن عمر، عن النبي ﷺ بغير واسطة عُمر، لكنْ مسلم والبخاري ذَكَراه في البيوعِ والشِّربِ، فتَعيَّنَ أنَّ سبب وهمِ المقدِسي ما ذكرتُه.

وقال النَّوَوي في «شرح مسلم»: لم تَقَع هذه الزِّيادةُ في حديثِ نافعٍ عن ابن عمر، وذلك لا يَضُرُّ فإنَّ سالماً ثقة، بل هو أجَلّ من نافع فزيادته مَقبولة، وقد أشار النَّسائي والدّارَقُطني إلى ترجيحِ رواية نافعٍ وهي إشارةٌ مردودةٌ. انتَهى. قلت: أمَّا نفي تَخريجها فمردود، فإنَّها ثابتة عند البخاري (٢٢٠٣) هنا من رواية ابن جُرَيج عن ابن أبي مُلَيكة عن نافعٍ، لكن باختصار،/ وأمَّا الاختلافُ بين سالم ونافع فإنَّما هو في رفعها ووقفها، لا في ٥٢/٥
إثباتها ونفيِها، فسالم رَفَعَ الحديثين جميعاً، ونافع رَفَعَ حديث النَّخل عن ابن عمر عن النبي ﷺ، ووَقَفَ حديث العبدِ على ابن عمر عن عمرَ، وقد رَجَّحَ مسلم ما رَجَّحَه النَّسائي.

وقال أبو داود وتَبِعَه ابن عبد البَرِّ: وهذا أحد الأحاديث الأربعة التي اختلفَ فيها سالم ونافع، قال أبو عمر: اتَّفقا على رفع حديث النَّخل، وأمَّا قِصَّةُ العبدِ فرَفَعَها سالم ووَقَفَها نافع على عُمر، ورَجَّحَ البخاري رواية سالمٍ في رفعِ الحديثين. ونَقَلَ ابن التِّين عن الدَّاوُودي: هو وهم من نافع، والصحيح ما رواه سالم مرفوعاً في العبدِ والثَّمَرة، قال ابن التِّينِ: لا أدري من أينَ أَدخَل الوَهم على نافعٍ مع إمكان أن يكون عمرُ قال ذلك ـ يعني على جِهَة الفتوى ـ مُستَنِداً إلى ما قاله النبي ﷺ، فتَصِحَّ الرِّوايَتان.

قلت: قد نَقَلَ التِّرمِذي في «الجامعِ» عن البخاري تصحيح الرِّوايَتَين، ونَقَلَ عنه في «العِلَلِ» ترجيح قول سالمٍ، وقد تقدَّم بيان ذلك كلِّه واضحاً في كتاب البيوع (٢٢٠٣)[1].

**٢٣٨٠- حدَّثنا محمَّدُ بنُ يوسفَ، حدَّثنا سفيانُ، عن يحيى بنِ سعيدٍ، عن نافعٍ، عن ابنِ عمرَ، عن زيد بنِ ثابتٍ رضي الله عنهم، قال: رَخَّصَ النبيُّ ﷺ أن تُباعَ العَرايا بخَرْصِها تَمْراً.**

**٢٣٨١- حدَّثنا عبدُ الله بنُ محمَّدٍ، حدَّثنا ابنُ عُيَينةَ، عن ابنِ جُرَيجٍ، عن عطاءٍ، سمعَ جابرَ بنَ عبدِ الله رضي الله عنهما: نهى النبيُّ ﷺ عن المخابَرةِ، والمحاقَلةِ، وعن المزابَنةِ، وعن بيعِ الثَّمَرِ حتَّى يَبْدوَ صَلاحُه، وأن لا تُباعَ إلا بالدينار والدِّرْهَمِ، إلا العَرايا.**

**٢٣٨٢- حدَّثنا يحيى بنُ قَزَعةَ، حَدَّثنا مالكٌ، عن داود بنِ حُصَينٍ، عن أبي سفيانَ مولى ابنِ أبي أحمدَ، عن أبي هريرةَ ﷺ، قال: رَخَّصَ النبيُّ ﷺ في بيعِ العَرايا بخَرْصِها مِن التَّمْرِ، فيما دونَ خمسةِ أوسُقٍ، أو في خمسةِ أوسُقٍ. شَكَّ داودُ في ذلك.**

**٢٣٨٣، ٢٣٨٤- حدَّثنا زكريّا بنُ يحيى، حدَّثنا أبو أُسامةَ، قال: أخبرني الوليدُ بنُ كثيرٍ، قال: أخبرني بُشَيرُ بنُ يَسَارٍ مولى بني حارثةَ، أنَّ رافعَ بنَ خَدِيجٍ وسهلَ بنَ أبي حَثْمةَ حَدَّثاه: أنَّ رسولَ الله ﷺ نهى عن المزابَنة: بيعِ الثَّمَرِ بالتَّمْر، إلا أصحابَ العَرايا، فإنَّه أذِنَ لهم.**

**قال: وقال ابنُ إسحاقَ: حدَّثني بُشَيرٌ... مِثلَه.**

**ثانيها:** حديث زيد بن ثابت في العَرايا، وقد تقدَّم مشروحاً في بابه (٢١٩٢).

**ثالثها:** حديثُ جابر في النَّهيِ عن المخابَرة والمحاقَلة والمزابَنة، وبيعِ الثَّمَرِ حتَّى يَبدوَ صلاحُه، وبيعُه بغير الدينار والدِّرهَمِ إلَّا العَرايا.

فأمَّا المخابَرة فتقدَّم الكلامُ عليها في المزارَعة[2]، وأمَّا المحاقَلةُ فتقدَّم الكلام عليها في حديثِ أنس في «باب بيعِ المخاضَرة» (٢٢٠٧)، وأمَّا المزابَنةُ فتقدَّم الكلام عليها في حديثِ

---

(١) كان هنا نص من شرح أثر نافع المتقدم برقم (٢٢٠٣)، نقلناه إلى موضعه اللائق به هناك.

(٢) في باب المزارعة بالشطر ونحوه، عند قوله في الأثر عن عمر: وعامل عمر الناس... إلخ، بين يدي الحديث رقم (٢٣٢٨).

ابن عمر وابن عبَّاس وغيرهما في «باب المزابَنة» (٢١٨٣-٢١٨٨)، وأمَّا بَقيتُه فتقدَّم في «باب بيعِ الثَّمَرِ على رؤوسِ النَّخلِ» من حديثِ جابر (٢١٨٩).

**رابعها**: حديث أبي هريرة في بيعِ العَرايا، وقد تقدَّم أيضاً مشروحاً في بابه (٢١٩٠ و٢١٩٢).

**خامسها**: حديث رافع بن خَدِيج وسهل بن أبي حَثْمة في النَّهيِ عن المزابَنة إلَّا أصحاب العَرايا، وقد تقدَّم حديث سهل في «باب بيعِ الثَّمَرِ على رؤوسِ النَّخلِ» (٢١٩١)، وقد تقدَّم شرح جميعِ هذه الأحاديث.

**وقوله هنا**: «**قال: وقال ابن إسحاق: حدَّثني بُشير ـ يعني: ابن يَسَار ـ مِثلَه**» كذا لأبي ذرٍّ وأبي الوقت، ووقع للأَصِيلي وكَرِيمة وغيرهما: قال أبو عبد الله: قال ابن إسحاق. فعلى هذا فهو مُعلَّق، ولم أرَه موصولاً من طريقه إلى هذه الغاية، والله المستعان.

**خاتمة**: اشتَمَلَ كتاب الشِّرب على ستَّة وثلاثينَ حديثاً، المعَلَّق منها خمسة والبقية موصولة، والمكرَّر منها فيه وفيما مضى سبعةَ عشرَ حديثاً، والخالص تِسعةَ عشرَ، وافقَه مسلم على تَخريجِها سوى حديث عثمان في بئر رُومة، وحديث ابن عبَّاس في قِصَّة هاجَرَ، وحديث الصَّعْب في الحِمى، وحديث الزُّهْري المرسَل في حِمى النَّقيع، وحديث أنس في القَطَائع.

وفيه من الآثار اثنان عن عمر ﷺ. والله تعالى أعلم.

بِسْمِ ٱللَّهِ ٱلرَّحْمَٰنِ ٱلرَّحِيمِ

# كتاب في الاستقراض

## وأداء الدُّيون والحَجْر والتفليس

٥٣/٥

قوله: «كتاب في الاستقْراض وأداء الدُّيونِ والحَجْرِ والتَّفْليس» كذا لأبي ذرٍّ، وزاد غيره في أوَّله البسملة. وللنَّسَفي: باب، بدلَ: كتاب، وعَطَفَ التَّرجمة التي تَليهِ عليه بغير باب. وجَمَعَ المصنِّف بين هذه الأُمورِ الثلاثة لِقلَّة الأحاديث الواردة فيها، ولِتَعلُّق بعضِها ببعض.

### ١- باب من اشترى بالدّين وليس عنده ثمنه، أو ليس بحضرته

٢٣٨٥- حدَّثنا محمَّدُ بنُ يوسفَ، أخبرنا جَرِيرٌ، عن المغيرةِ، عن الشَّعْبيِّ، عن جابرِ بنِ عبدِ الله رضي الله عنهما، قال: غَزَوْتُ معَ النبيِّ ﷺ، فقال: «كيفَ تَرَى بعيرَكَ؟ أَتبيعُه؟» قلتُ: نعم، فبِعْتُه إيّاه، فلمَّا قَدِمَ المدينةَ غَدَوْتُ إليه بالبعيرِ، فأعطاني ثمنَه.

٢٣٨٦- حدَّثنا مُعلَّى بنُ أَسَدٍ، حدَّثنا عبدُ الواحدِ، حدَّثنا الأعمَشُ، قال: تَذاكَرْنا عندَ إبراهيمَ الرَّهْنَ في السَّلَمِ، فقال: حدَّثني الأسوَدُ، عن عائشةَ رضي الله عنها: أنَّ النبيَّ ﷺ اشترَى طعاماً من يهوديٍّ إلى أجَلٍ، ورَهَنَه دِرْعاً من حَديدٍ.

قوله: «باب مَن اشترى بالدَّينِ وليس عنده ثمنه أو ليس بحَضْرَتِهِ» أي: فهو جائز، وكأنَّه يشيرُ إلى ضَعف ما جاء عن ابن عبَّاس مرفوعاً: «لا أشتَري ما ليس عندي ثمنه»، وهو حديث أخرجه أبو داود (٣٣٤٤) والحاكمُ (٢/ ٢٤) من طريق سِماك عن عِكرمةَ عنه، في أثناءِ حديثٍ تفرَّد به شَريك عن سِماك، واختُلِفَ في وصلِه وإرساله.

ثمَّ أورَدَ فيه حديثَ جابر في شِراءِ النبي ﷺ منه جمَلَه في السَّفَرِ، وقَضائه ثمنه في المدينة، وهو مطابقٌ للرُّكن الثاني من التَّرجمة. وحديثَ عائشة في شرائه ﷺ من اليهودي الطَّعامَ إلى أجَل، وهو مطابقٌ للرُّكن الأوَّل.

قال ابن المنيِّر: وجه الدّلالة منه أنَّه ﷺ لو حَضَرَه الثَّمَن ما أخَّرَه، وكذا ثمن الطَّعام لو حَضَرَه لم يُرتِّب في ذِمَّتِه دَيناً، لمَا عُرِفَ من عادتِه الشَّريفة من المبادرة إلى إخراج ما يَلزَمُه إخراجُه.

قلت: وحديث جابر يأتي الكلام عليه في الشُّروطِ (٢٧١٨)، وحديث عائشة يأتي الكلام عليه في الرَّهن (٢٥٠٩).

**قوله في أوَّل حديث جابر: «حدَّثنا محمد بن يوسف»** هو البِيكَنْدي. كذا ثبت لأبي ذرٍّ، وأُهمِلَ عند الأكثرِ، وجَزَمَ أبو عليّ الجَيَّاني بأنَّه ابن سَلَامٍ، وحكى ذلك عن رواية ابن السَّكَن، ثمَّ وجدته في رواية أبي عليّ بن شَبّويه عن الفِرَبري كذلك. وجَرِيرٌ شيخه: هو ابن عبد الحميد، ومغيرة: هو ابن مِقسَم.

## ٢- باب من أخذ أموال الناس يريد أداءها أو إتلافها

**٢٣٨٧- حدَّثنا عبدُ العزيزِ بنُ عبدِ الله الأُوَيسيُّ، حدَّثنا سليمانُ بنُ بلالٍ، عن ثَوْرِ بنِ زيدٍ، عن أبي الغَيثِ، عن أبي هريرةَ ﷺ، عن النبيِّ ﷺ، قال: «مَن أخذَ أموالَ النّاس يريدُ أداءَها أدَّى اللهُ عنه، ومَن أخذَ يريدُ إتْلافَها أتْلَفَه الله».**

٥٤/٥ **قوله: «باب مَن أخذَ أموال النّاس يريدُ أداءَها أو إتْلافَها»** حَذَفَ الجواب اغتِناءً بما وقع في الحديث. قال ابن المنيِّر: هذه التَّرجمةُ تُشعِرُ بأنَّ التي قبلها مُقيَّدة بالعلمِ بالقُدرة على الوَفاء، قال: لأنَّه إذا عَلِمَ من نفسِه العجز، فقد أخذَ لا يريدُ الوَفاءَ إلَّا بطريق التَّمَنّي، والتَّمَنّي خِلافُ الإرادة.

قلت: وفيه نظرٌ، لأنَّه إذا نَوى الوَفاء ممَّا سيَفتَحُه الله عليه، فقد نَطَقَ الحديثُ بأنَّ الله يُؤَدّي عنه، إمَّا بأن يَفتَحَ عليه في الدنيا، وإمَّا بأن يَتكَفَّلَ عنه في الآخرة، فلم يَتَعيَّن التَّقييد بالقُدرة في الحديث. ولو سُلِّمَ ما قال، فهناك مَرتَبَةٌ ثالثةٌ: وهو أن لا يعلمَ هل يَقدِرُ أو يَعجِزُ.

**قوله: «عن ثَوْر بن زيد»** بفتح الزّاي، وهو الدِّيلي، وللإسماعيلي من طريق ابن وَهْب عن سليمان: حدَّثني ثَور.

**قوله: «عن أبي الغَيثِ»** بالمعجَمة والمثلَّثة، زاد ابن ماجَهْ (٢٤١١): مَولى ابن مُطيع. قلت: واسمُه سالم، والإسناد كلّه مدنيُّونَ.

**قوله: «أدّى الله عنه»** في رواية الكُشمِيهني: «أدّاها الله عنه»، ولابن ماجَهْ (٢٤٠٨) وابن حِبَّان (٥٠٤١) والحاكمِ (٢/ ٢٣) من حديث ميمونة: «ما من مسلمٍ يَدّانُ دَيناً يعلمُ الله أنَّه يريدُ أداءَه، إلَّا أدّاه الله عنه في الدنيا»، وظاهره يُحيلُ المسألةَ المشهورةَ فيمَن ماتَ قبلَ الوَفاءِ بغير تَقصير منه، كأن يُعسِرَ مثلاً، أو يَفجَأه الموت وله مالٌ مَخبوءٌ، وكانَ نيته وفاءَ دَينه، ولم يوَفَّ عنه في الدنيا. ويُمكِنُ حَمل حديث ميمونة على الغالب، والظَّاهر أنَّه لا تَبِعةَ عليه والحالة هذه في الآخرة بحيثُ يُؤخَذُ من حسناته لصاحبِ الدَّين، بل يَتكَفَّلُ الله عنه لصاحبِ الدَّينِ، كما دَلَّ عليه حديث الباب، وخالف[1] في ذلك ابنُ عبد السلام، والله أعلم.

**قوله: «أتلَفَه الله»** ظاهره أنَّ الإتلافَ يقعُ له في الدنيا، وذلك في مَعاشه أو في نفسِه. وهو عَلَمٌ من أعلام النُّبوَّة لمَا نَراه بالمشاهَدة ممَّن يَتَعاطى شيئاً من الأمرَين، وقيل: المراد بالإتلاف عذاب الآخرة.

قال ابن بطَّال: فيه الحضّ على ترك استِئكال أموال الناس، والتَّرغيب في حُسن التَّأدية إليهم عند المدايَنة، وأنَّ الجزاءَ قد يكون من جِنسِ العمل.

وقال الدَّاوُودي: فيه أنَّ مَن عليه دَين لا يُعتِقُ ولا يَتَصَدَّقُ، وإن فعَلَ رُدَّ. انتهى. وفي أخذِ هذا من هذا بُعدٌ كَبير.

وفيه التَّرغيبُ في تحسين النّية، والتَّرهيبُ من ضِدِّ ذلك، وأنَّ مَدارَ الأعمال عليها. وفيه التَّرغيبُ في الدَّين لمن يَنوي الوَفاء، وقد أخذَ بذلك عبد الله بن جعفر فيما رواه ابن ماجَهْ (٢٤٠٩) والحاكمُ (٢/ ٢٣) من رواية محمد بن عليّ عنه: أنَّه كان يَستَدين، فسُئِلَ فقال: سمعتُ رسولَ الله ﷺ يقول: «إنَّ الله مع الدّائن حتَّى يقضي دَينه» إسناده حسن، لكن اختُلِفَ فيه على محمد بن عليّ، فرواه الحاكمُ (٢/ ٢٢) أيضاً من طريق القاسم بن الفضل

---

(١) في (س): وإن خالف.

عنه عن عائشة بلفظ: «ما من عبدٍ كانت له نيّة في وفاءِ دَينِه إلَّا كان له من الله عَوْن» قالت: فأنا ألتَمِسُ ذلك العَوْن. وساق له شاهداً من وجهٍ آخرَ عن القاسمِ عن عائشة[1]. وفيه أنَّ مَن اشترى شيئاً بدَين وتَصَرَّفَ فيه وأظهَرَ أنَّه قادرٌ على الوَفاءِ، ثمَّ تَبيَّنَ الأمر بخِلافه: أنَّ البيعَ لا يُرَدُّ، بل يُنتَظَرُ به حُلولُ الأجَلِ، لاقتصاره ﷺ على الدُّعاءِ عليه ولم يُلزِمه بردِّ البيعِ، قاله ابن المنيِّر.

## ٣- باب أداء الدَّين

**وقولِ الله تعالى: ﴿إِنَّ ٱللَّهَ يَأۡمُرُكُمۡ أَن تُؤَدُّواْ ٱلۡأَمَٰنَٰتِ إِلَىٰٓ أَهۡلِهَا﴾ الآيَةَ [النساء: ٥٨].**

٥٥/٥ **قوله: «باب أداء الدَّينِ»** في رواية أبي ذرٍّ[2]: الدُّيون، بالجمعِ **«وقول الله تعالى: ﴿إِنَّ ٱللَّهَ يَأۡمُرُكُمۡ أَن تُؤَدُّواْ ٱلۡأَمَٰنَٰتِ إِلَىٰٓ أَهۡلِهَا﴾ الآية»** كذا لأبي ذرٍّ، وساق الأَصِيلي وغيره الآية.

قال ابن المنيِّر: أَدخلَ الدَّينَ في الأمانة لثبوتِ الأمر بأدائه، إذ المرادُ بالأمانة في الآية هو المرادُ بها في قوله تعالى: ﴿إِنَّا عَرَضۡنَا ٱلۡأَمَانَةَ عَلَى ٱلسَّمَٰوَٰتِ وَٱلۡأَرۡضِ﴾ [الأحزاب:٧٢]، وفُسِّرَت هناك بالأوامرِ والنَّواهي، فيَدخُلُ فيها جميعُ ما يَتَعَلَّقُ بالذِّمَّة وما لا يَتَعَلَّقُ. انتهى. ويُحتَمَلُ أن تكون الأمانة على ظاهرها، وإذا أمَرَ الله بأدائها ومَدَحَ فاعِله وهي لا تَتَعَلَّقُ بالذِّمَّة، فحالُ ما في الذِّمَّة أَولى.

وأكثرُ المفسِّرينَ على أنَّ الآيةَ نزلت في شَأن عثمان بن طلحة حاجب الكعبة، وعن عبد الرحمن بن زيد بن أسلم [عن أبيه][3]: نزلت في الوُلاة، وعن ابن عبَّاس: هي عامَّةٌ في

---

(١) لكن في إسناده محمد بن عبد الرحمن بن مجبّر، وهو متروك الحديث. ورواية القاسم بن الفضل أصح إسناداً.

(٢) كذا قال الحافظ، وكذلك العيني في «عُمدة القاري» ١٢/ ٢٢٧، مع أن الذي في اليونينية والقسطلّاني أن رواية أبي ذرٍّ بالإفراد، ورواية غيره بالجمع!

(٣) قوله: «عن أبيه» سقط من الأصلين و(س)، وقد ذكره الحافظ على الصواب في «العجاب» ٢/ ٨٩٤، فقال: أسند الطبري من طريق عبد الرحمن بن زيد بن أسلم، قال: قال أَبي: هم الوُلاة. فلعل قوله: «قال أبي» سقط وهماً هنا من الحافظ، أو من النسَّاخ. وهو عند الطبري ٥/ ١٤٥.

جميعِ الأمانات[1]. وروى ابن أبي شَيْبة (٦/ ٢٤٨) من طريق طَلْق بن معاوية قال: كان لي على رجلٍ دين فخاصَمتُه إلى شُرَيح، فقال له: ﴿إِنَّ ٱللَّهَ يَأْمُرُكُمْ أَن تُؤَدُّوا۟ ٱلْأَمَٰنَٰتِ إِلَىٰٓ أَهْلِهَا﴾ وأمَرَ بحَبسِه.

٢٣٨٨- حدَّثني أحمدُ بنُ يونسَ، حدَّثنا أبو شِهَابٍ، عن الأعمَشِ، عن زيد بنِ وَهْب، عن أبي ذرٍّ ﷺ، قال: كنتُ معَ النبيِّ ﷺ، فلمَّا أبصَرَ ـ يَعْني ـ أُحُداً قال: «ما أُحِبُّ أنَّه تَحوَّلَ لي ذَهَباً، يَمْكُث عندي منه دينارٌ فوقَ ثلاثٍ، إلا دينارٌ أُرصِدُه لِدَينٍ» ثمَّ قال: «إنَّ الأكثرينَ هم الأقلُّونَ، إلا مَن قال بالمال هكذا وهكذا ـ وأشارَ أبو شِهَابٍ بين يَدَيه، وعن يمينه، وعن شِماله ـ وقليلٌ ما هُمْ» وقال: «مكانَكَ»، وتقدَّم غيرَ بَعيدٍ فسمعتُ صَوْتاً فأرَدْتُ أن آتيَه، ثمَّ ذَكَرْتُ قولَه: «مكانَكَ حتَّى آتيَكَ» فلمَّا جاء قلتُ: يا رسولَ الله، الذي سمعتُ ـ أو قال: الصَّوْتُ الذي سمعتُ ـ؟ قال: «وهل سمعتَ؟» قلتُ: نعم، قال: «أتاني جِبْريلُ عليه السلام، فقال: مَن ماتَ من أُمَّتِكَ لا يُشرِكُ بالله شيئاً دَخَلَ الجنَّةَ» قلتُ: ومَن فَعَلَ كذا وكذا؟ قال: «نعم».

٢٣٨٩- حدَّثني أحمدُ بنُ شَبيبِ بنِ سعيدٍ، حدَّثنا أبي، عن يونسَ، قال ابنُ شِهَابٍ: حدَّثني عُبيدُ الله بنُ عبدِ الله بنِ عُتْبَةَ، قال: قال أبو هريرةَ ﷺ: قال رسولُ الله ﷺ: «لو كان لي مِثْلُ أُحُدٍ ذَهَباً ما يَسُرُّني أن لا يَمُرَّ عليَّ ثلاثٌ، وعندي منه شيءٌ، إلا شيءٌ أُرصِدُه لِدَينٍ».

رواه صالحٌ وعُقَيلٌ، عن الزُّهْريِّ.

[طرفاه في: ٦٤٤٥، ٧٢٢٨]

ثمَّ أورَدَ المصنِّفُ فيه حديثَ أبي ذرٍّ: كنت مع النبي ﷺ فلمَّا أبصَرَ أُحُداً، قال: «ما أُحِبُّ أنَّه تَحوَّل لي ذَهَباً يَمكُثُ عندي منه دينار فوقَ ثلاث، إلَّا دينارٌ أُرصِدُه لدَينٍ» الحديث، وسيأتي الكلام عليه مُستوفًى في كتاب الرِّقاق (٦٤٤٤). وغَرَضُه هنا هذا القَدْر المذكور.

---

(١) أخرج ابنُ أبي شيبة ١٢/ ٢٢٢، وابن أبي حاتم في «تفسيره» ٣/ ٩٨٥، وابن المنذر في «تفسيره» (١٩١٨) عن ابن عباس قال: هي مُبهَمة للبَرِّ والفاجر، وإسناده ضعيف.

قال ابن بطَّال: فيه إشارة إلى عَدَمِ الاستغراق في كثير الدَّين والاقتصار على اليسير منه، أخذاً من اقتصاره على ذكرِ الدينار الواحدِ، ولو كان عليه مئةُ دينارٍ مثلاً لم يُرْصِد لأدائها ديناراً واحداً. انتهى، ولا يخفى ما فيه.

وفيه الاهتمامُ بأمر وفاء الدَّين، وما كان عليه ﷺ من الزَّهادة في الدنيا.

**قوله: «ما أُحِبُّ أنَّه تَحَوَّلَ لي ذَهَباً»** كذا لأبي ذرٍّ: «تَحوَّلَ» بفتح المثنَّاة، ولِغيره بضمّ التَّحتانية.

قال ابن مالك: فيه «حَوَّلَ» بمعنى صَيَّرَ، وقد خَفي على كثيرٍ من النُّحاة، وعابَ بعضُهم استعمالَه على الحَريري. قال: وقد جاء هنا على ما لم يُسمَّ فاعِلُه جارياً[1] مَجرى «صارَ» في رفع ما كان مُبتَدَأ، ونصب ما كان خبراً، وكذلك حُكمُ ما صِيغَ مِن حَوَّلَ، مِثل: تَحوَّلَ فإنَّه بزيادة المثنَّاة تَجدَّدَ له حذف ما كان فاعِلاً، وجَعْل أوَّل المفعولَين فاعِلاً، وثانيهما خبراً منصوباً.

٥٦/٥ **قوله: «أُرصِدُه»** ثبت في روايتنا بضمّ أوَّله من الرُّباعي، وحكى ابن التِّين عن بعضِ الرِّوايات بفتح الهمزة من رَصَدَ، والأوَّل أوجَه، تقولُ: أرصَدتُه، أي: هَيَّأته وأعدَدته، ورَصَدتُه، أي: رَقَبتُه.

**وقوله: «الأكثرونَ»** أي: مالاً و**«الأقلُّونَ»** أي: ثواباً إلَّا مَن ذَكَره.

**وقوله: «وقليلٌ ما هم»** «ما» زائدة أو صِفة.

**وقوله: «مكانَك»** بالنَّصبِ محذوف العاملِ، أي: الزَمْ مكانَك.

**وقوله: «قلت: يا رسول الله، الذي سمعت؟»** خبره محذوف تقديرُه: ما هو.

**وقوله: «ومَن فَعَلَ كذا وكذا»** فُسِّرَ في الرِّواية الآتية في الرِّقاق: «وإن زَنى وإن سَرَقَ»، ووقع في رواية المُستَمْلي هنا: «وإن» بدل «ومَن».

---

(١) كذا في (س) بالنصب على الحال، وفي الأصلين: جارٍ به، خبر مبتدأ محذوف، وكلاهما صحيح.

**قوله عقِب حديث أبي هريرة في معنى حديث أبي ذر: «رواه صالح وعقيل، عن الزهري»** يعني: عن عُبيد الله عن أبي هريرة، وطريقهما موصول في «الزهريات» لمحمد بن يحيى الذُّهْلي.

**قوله: «لو كان لي مِثْلُ أُحُدٍ ذَهَباً»** قال ابن مالك: فيه وقوع التَّمييزِ بعدَ «مِثل»، وهو قليل، ونَظِيره قوله تعالى: ﴿وَلَوْ جِئْنَا بِمِثْلِهِۦ مَدَدًا﴾ [الكهف:١٠٩].

**قوله: «ما يَسُرُّني أن لا يَمُرَّ»** قال ابن مالك: فيه وقوع جواب «لو» مُضارعاً مَنفيّاً بها، والأصلُ أن يكون ماضياً مُثبَتاً، وكأنَّه أوقَعَ المضارع مَوقِع الماضي، أو يكون الأصل: ما كان يَسُرُّني، فحَذَفَ «كان» وهو جواب «لو»، وفيه ضميرٌ هو الاسمُ، و«يَسُرُّني» الخبر، وحذفُ كان مع اسمِها وبقاء خبرها كثير، وهذا أَولى، انتهى.

ووقع في حديثِ أبي ذرٍّ: «ما يَسُرُّني أن يَمكُثَ عندي»، وفي حديث أبي هريرة: «يَسُرُّني أن لا يَمكُثَ»[1]، ومفهوم كلٍّ منهما مطابق لمنطوق الآخر، ووقع للأَصِيلي وكَرِيمة في رواية أبي هريرة: «ما يَسُرُّني أن لا يَمكُثَ» وعلى هذا فـ«لا» زائدةٌ، والله أعلم.

## ٤- باب استقراض الإبل

**٢٣٩٠- حدَّثنا أبو الوليدِ، حدَّثنا شُعْبةُ، أخبرنا سَلَمةُ بنُ كُهَيلٍ، قال: سمعتُ أبا سَلَمةَ بمنىً يُحدِّثُ، عن أبي هُريرةَ ﷺ: أنَّ رجلاً تَقاضَى رسولَ الله ﷺ، فأغلَظَ له، فهَمَّ به أصحابُه، فقال: «دَعُوه، فإنَّ لِصاحبِ الحقِّ مقالاً، واشتروا له بعيراً فأعطوه إيّاه» قالوا: لا نَجِدُ إلا أفضلَ من سِنِّه، قال: «اشتروه فأعطوه إيّاه، فإنَّ خيرَكُم أحسنُكُم قَضاءً».**

**قوله: «باب استقْراض الإبل»** أي: جوازه ليرُدَّ المقتَرِض نَظِيرَه أو خيراً منه.

**قوله: «أنَّ رجلاً تَقاضَى رسولَ الله ﷺ»** وفي رواية ابن المبارَك عن شُعبة الآتية في الهبة (٢٦٠٩): أنَّ النبي ﷺ أخذَ سِنّاً فجاء صاحبُه يَتَقاضاه، أي: يَطلُبُ منه قَضاء الدَّين، وفي أوَّل حديث سفيان عن سَلَمةَ كما سيأتي بعدَ بابين (٢٣٩٣): كان لرجلٍ على النبي ﷺ سِنٌّ

---

(١) هذا في غير رواية الأصيلي وكريمة التي اعتمدها الحافظ في هذا الحديث.

من الإبلِ، فجاءه يَتَقاضاه، ولأحمد (٨٨٩٧) عن عبد الرَّزّاق عن سفيان: جاء أعرابي يَتَقاضى النبيَّ ﷺ بعيراً، وله (١٠٦٠٩) عن يزيد بن هارون عن سفيان: استَقرَضَ النبي ﷺ من رجل بعيراً، وللتِّرمِذي (١٣١٦) من طريق عليّ بن صالح عن سَلَمةَ: استَقرَضَ النبي ﷺ سِنّاً[1].

**قوله: «فأغلَظَ له»** يحتملُ أن يكون الإغلاظ بالتَّشديد في المطالَبة من غير قَدْرٍ زائدٍ، ويحتملُ أن يكون بغير ذلك، ويكون صاحب الدَّين كافراً، فقد قيل: إنَّه كان يهودياً، والأوَّل أظهَرُ لمَا تقدَّم من رواية عبد الرَّزّاق أنَّه كان أعرابياً، فكأنه جرى على عادتِه من جَفاءِ المخاطَبة.

ووقع في ترجمة بكر بن سهل من «مُعجَمِ الطبراني الأوسَط» (٣٢٥٥) عن العِرباض بن سارية ما يُفهَم أنَّه هو، لكن روى النَّسائي (٤٦١٩) والحاكم (٢/ ٣٠) الحديث المذكور، وفيه ما يقتضي أنَّه غيرُه، وأنَّ القِصَّةَ وقعت لأعرابي، ووقع للعِرباض نحوُها.

**قوله: «فهَمَّ به أصحابُه»** أي: أراد أصحابُ النبي ﷺ أن يُؤذوه بالقول أو الفعلِ، لكن لم يَفعَلوا أدَباً مع النبي ﷺ.

٥٧/٥ **قوله: «فإنَّ لِصاحبِ الحقِّ مقالاً»**،/ أي: صَولَة الطَّلَب وقوَّة الحُجَّة، لكن مع مُراعاة الأدَبِ المشروع.

**قوله: «واشتروا له بعيراً»** في رواية عبد الرَّزّاق: «التَمِسوا له مِثلَ سِنِّ بعيره».

**قوله: «قالوا: لا نَجِدُ»** في رواية سفيان الآتية (٢٣٩٣): فقال: «أعطوه» فطلبوا سِنَّه فلم يَجِدوا إلَّا فوقَها، وفي رواية عبد الرَّزّاق: فالتَمَسوا له، فلم يَجِدوا إلَّا فوقَ سِنِّ بعيره. والمخاطَب بذلك هو أبو رافع مَولى النبي ﷺ، كما أخرجه مسلم (١٦٠٠) من حديثِه قال: استَسلَفَ رسولُ الله ﷺ من رجل بَكْراً، فقَدِمَت عليه إبلٌ من إبل الصَّدَقة، ولابن خُزَيمة

---

(١) وقع بعد هذا في الأصلين عبارة نصّها: قوله: «سنٌّ» أي: جملٌ له سنٌّ معيّن. ومحلها عند شرح الحديث الآتي برقم (٢٣٩٤)، وكذلك جاءت في (س)، فلذلك نقلناها إلى هناك.

(٢٣٣٢): استَلَفَ من رجلٍ بَكْراً، فقال: «إذا جاءت إبل الصَّدَقة قَضَيناك» فلمَّا جاءت إبل الصَّدَقة أمَرَ أبا رافع أن يقضي الرجل بَكْرَه، فرَجَعَ إليه أبو رافع، فقال: لم أجِد فيها إلَّا خِياراً رَبَاعياً، فقال: «أعطِه إياه»، ويُجمَعُ بينه وبين الرِّواية التي في الباب حيثُ قال فيها: «اشتروا له» بأنَّه أمَرَ بالشِّراءِ أوَّلاً، ثمَّ قَدِمَت إبلُ الصَّدَقة فأعطاه منها، أو أنَّه أمَرَ بالشِّراءِ من إبل الصَّدَقة ممَّن استَحقَّ منها شيئاً، ويُؤَيِّدُه رواية ابن خُزَيمة المذكورة: «إذا جاءت الصَّدَقة قَضَيناك». انتهى.

والبَكْرُ بفتح ـ الموحَّدة وسكون الكاف ـ: الصغيرُ من الإبل، والخِيارُ الجيِّدُ، يُطلَقُ على الواحدِ والجمع، والرَّبَاعي ـ بتخفيف الموحَّدة ـ: مَن ألقى رَباعِيَتَه.

**قوله «فإنَّ خيرَكُم أحْسَنُكُم قَضاء»** في رواية عثمان بن جَبَلة عن شُعبة الآتية في الهبة (٢٦٠٦): «فإنَّ من خيرِكُم ـ أو خيرَكُم ـ» كذا على الشكّ، وفي رواية ابن المبارَك (٢٦٠٩): «أفضلُكُم أحسنُكُم قَضاء» وفي رواية سفيان الآتية (٢٣٩٣): «خِياركُم»، فيُحتَمَلُ أن يريدَ المفرَد بمعنى المختار، أو الجمع، والمراد أنَّه خيرُهم في المعاملة، أو تكون «مِن» مُقدَّرةً، ويدلُّ عليها الرِّواية المذكورة[1].

**وقوله: «أحسنكُم»** لمَّا أُضيفَ أفعَلُ والمقصود به الزِّيادة، جازَ فيه الإفراد، وقد وقع في رواية سفيان بعدَ باب (٢٣٩٢): «من خياركُم»[2].

وفي الحديثِ جوازُ المطالَبة بالدَّين إذا حَلَّ أجَلُه. وفيه حُسنُ خُلُق النبي ﷺ وعِظَمُ حِلْمِه وتَواضُعُه وإنصافُه، وأنَّ مَن عليه دَين لا ينبغي له مُجافاةُ صاحبِ الحقّ، وأنَّ مَن أساءَ الأدَب على الإمام كان عليه التَّعزيرُ بما يقتضيه الحالُ إلَّا أن يَعفوَ صاحبُ الحقّ.

وفيه ما تَرجَمَ له: وهو استقراض الإبل ويَلتَحِقُ بها جميع الحيوانات، وهو قولُ أكثرِ أهل العلم، ومَنَعَ من ذلك الثَّوري والحَنفية، واحتَجّوا بحديث النَّهي عن بيعِ الحيوان

---

(١) يعني رواية عثمان بن جَبَلة عن شعبة. وكذلك رواية سليمان بن حرب عن شعبة الآتية عند البخاري برقم (٢٣٠٦).

(٢) إنما لفظه: «من خيار الناس».

بالحيوان نَسيئةً، وهو حديث قد رُوي عن ابن عبَّاس مرفوعاً أخرجه ابن حِبَّان (٥٠٢٨) والدّارَقُطني (٣٠٥٨) وغيرُهما، ورجال إسناده ثِقات، إلَّا أنَّ الحُفّاظَ رَجَّحوا إرساله. وأخرجه التِّرمِذي (١٢٣٧) من حديثِ الحسن عن سمُرة، وفي سماعِ الحسن من سمُرة اختلاف. وفي الجملة هو حديث صالحٌ للحُجَّة.

وادَّعى الطَّحاوي أنَّه ناسخٌ لحديثِ الباب. وتُعُقِّبَ بأنَّ النَّسخَ لا يَثبُتُ بالاحتمال، والجمعُ بين الحديثين مُمكِن، فقد جَمَعَ بينهما الشافعي وجماعة بحَمْل النَّهي على ما إذا كان نَسيئةً من الجانبين، ويَتَعيَّنُ المصير إلى ذلك، لأنَّ الجمعَ بين الحديثين أولى من إلغاءِ أحدِهما باتِّفاق، وإذا كان ذلك المرادَ من الحديثِ بَقيت الدّلالةُ على جواز استقراض الحيوان والسَّلم فيه. واعتَلَّ مَن مَنَعَ بأنَّ الحيوان يختلفُ اختلافاً مُتبايِناً حتَّى لا يُوقَفَ على حقيقة المِثليّة فيه. وأُجيبَ بأنَّه لا مانعَ من الإحاطة به بالوَصفِ بما يَدفَعُ التَّغايُر، وقد جَوَّزَ الحَنفية التَّزويجَ والكتابةَ على الرَّقيق الموصوفِ في الذِّمَّة.

وفيه جواز وفاءِ ما هو أفضلُ من المِثل المقتَرَضِ إذا لم تَقَع شرطيّة ذلك في العقدِ، فيَحرُمُ حينئذٍ اتِّفاقاً، وبه قال الجمهور، وعن المالكية تفصيل في الزِّيادة: إن كانت بالعَدَدِ مُنِعَت، وإن كانت بالوَصفِ جازَت. وفيه أنَّ الاقتراضَ في البِرِّ والطاعة وكذا الأُمور المباحة لا يُعاب، وأنَّ للإمام أن يَقتَرِضَ على بيت المال لحاجة بعضِ المحتاجينَ، ليُوفي ذلك من مال الصَّدَقات.

واستَدَلَّ به الشافعيُّ على جواز تعجيل الزكاة. هكذا حَكاه ابن عبد البَرِّ، ولم يَظهَر لي توجيهُه إلَّا أن يكون المراد ما قيل في سببِ اقتراضه ﷺ، وأنَّه كان اقتَرَضَه لبعضِ المحتاجينَ من أهل الصَّدَقة،/ فلمَّا جاءت الصَّدَقة أوفى صاحبه منها، ولا يُعكِّرُ عليه أنَّه ٥٨/٥
أوفاه أزيَدَ من حقِّه من مال الصَّدَقة، لاحتمال أن يكون المُستقرَضُ منه كان أيضاً من أهل الصَّدَقة، إمَّا من جِهَة الفقرِ أو التَّألُّفِ أو غير ذلك، فأعطاهُ[1] بجِهَتَينِ: جِهَة الوَفاءِ في الأصلِ، وجِهَة الاستحقاق في الزّائد، وقيل: كان اقتَرَضَه في ذِمَّتِه، فلمَّا حَلَّ الأجَلُ ولم

(١) قوله: «فأعطاه» سقط من (س).

يَجِدِ الوَفاء صارَ غارماً، فجازَ له الوَفاء من الصَّدَقة، وقيل: كان اقتراضُه لنفسِه فلمَّا حَلَّ الأجَلُ اشترى من إبل الصَّدَقة بعيراً ممَّن استَحقَّه، أو اقتَرَضَه من آخَرَ أو من مال الصَّدَقة ليوَفّيه بعدَ ذلك، والاحتمال الأوَّل أقوى، ويُؤَيِّدُه سياقُ حديث أبي رافع[1]، والله أعلم.

تنبيه: هذا الحديثُ من غَرائب «الصحيح»، قال البَزّار: لا يُروى عن أبي هريرة إلَّا بهذا الإسناد، ومَداره على سَلَمةَ بن كُهَيل، وقد صَرَّحَ في هذا الباب بأنَّه سمِعَه من أبي سَلَمةَ بن عبد الرحمن بمِنًى وذلك لمَّا حَجَّ. والله أعلم.

## ٥- باب حُسْن التقاضي

**٢٣٩١- حدَّثنا مُسلِمٌ، حدَّثنا شُعْبةُ، عن عبدِ الملِكِ، عن رِبْعيٍّ، عن حُذَيفةَ ﷺ، قال: سمعتُ النبيَّ ﷺ يقول: «ماتَ رجلٌ، فقيلَ له، فقال: كنتُ أُبايعُ النّاسَ: فأتجوَّزُ عن الموسِرِ، وأُخفِّفُ عن المعسِرِ، فغُفِرَ له».**

**قال أبو مسعودٍ: سمعتُه مِنَ النبيِّ ﷺ.**

**قوله «باب حُسْن التَّقاضي»** أي: استحباب حُسن المطالَبة، أورَدَ فيه حديث حُذَيفة في قِصَّة الرجل الذي كان يَتَجوَّزُ عن الموسِرِ ويُخفِّفُ عن المعسِرِ، وقد تقدَّم الكلامُ عليه مُستَوفًى في «باب مَن أنظَرَ مُعسِراً» من كتاب البيوع (٢٠٧٨).

**وقوله في هذه الرِّواية: «فقيل له، فقال»** فيه حذف تقديره: فقيل له: ما كنت تَصنَع؟ ووقع هنا في رواية المُستَمْلي: فقيل له: ما كنت تقول؟ وشيخ البخاري فيه: هو مسلم بن إبراهيم، وعبد الملِك: هو ابن عُمَير.

## ٦- بابٌ هل يُعطى أكبرَ من سنِّه

**٢٣٩٢- حدَّثنا مُسدَّدٌ، عن يحيى، عن سفيانَ، قال: حدَّثني سَلَمةُ بنُ كُهَيلٍ، عن أبي سَلَمةَ، عن أبي هريرةَ ﷺ: أنَّ رجلاً أتى النبيَّ ﷺ يَتَقاضاه بعيراً، قال رسولُ الله ﷺ: «أعطُوهُ»**

---

(١) عند مسلم (١٦٠٠).

فقالوا: ما نَجِدُ إلا سِنّاً أفضلَ من سِنِّه، فقال الرجلُ: أوفَيتَني أوفاكَ الله، فقال رسولُ الله ﷺ: «أعطُوه، فإنَّ من خيار النّاس أحسنَهم قَضاءً».

قوله: «بابٌ هل يُعْطى أكْبَرَ من سِنِّهِ» ؟ هو بضمّ أوَّل «يعطى» على البناءِ للمجهول. وأورَدَ فيه حديث أبي هريرة الماضي قبلُ بباب (٢٣٩٠)، وقد تقدَّم شرحُه مُستَوفًى فيه.

ويحيى المذكور فيه: هو القَطّان، وسفيان شيخه: هو الثَّوري، وسيأتي بعدَ ستَّة أبوابٍ (٢٤٠١) من روايته عن شيخٍ له آخر وهو شُعبة.

## ٧- باب حسن القضاء

**٢٣٩٣- حدَّثنا أبو نُعيمٍ، حدَّثنا سفيانُ، عن سَلَمةَ، عن أبي سَلَمةَ، عن أبي هريرةَ ﷺ قال: كان لِرجلٍ على النبيِّ ﷺ سِنٌّ مِن الإبلِ، فجاءه يَتَقاضاه، فقال ﷺ: «أعطُوه» فطَلَبوا سِنَّه، فلم يَجِدوا لَهُ إلا سِنّاً فوقَها، فقال: «أعطُوه». فقال: أوفَيتَني أوفى الله بك، قال النبيُّ ﷺ: «إنَّ خيارَكُم أحسنُكُم قَضاءً».**

٥٩/٥ **٢٣٩٤- حدَّثنا خَلّادٌ، حدَّثنا مِسْعَرٌ، حدَّثنا مُحاربُ بنُ دِثارٍ، عن جابرِ بنِ عبدِ الله رضي الله عنهما، قال: أتيتُ النبيَّ ﷺ وهو في المسجدِ ـ قال مِسْعَرٌ: أُراه قال: ضُحًى ـ فقال: «صَلِّ رَكْعَتَينِ». وكان لي عليه دَينٌ، فقَضاني وزادَني.**

قوله: «باب حُسْن القَضاءِ» أي: استحباب حُسن أداءِ الدَّين، وأورَدَ فيه الحديث المذكور، وهو ظاهرٌ فيما تَرجَمَ له.

قوله: «سِنٌّ» أي: جملٌ له سِنٌّ مُعيَّن[1].

وقوله في هذه الرِّواية: «أوفَيتَني أوفى الله بك» وقع في رواية يحيى القَطّان في الباب الذي قبلَه: أوفَيتَني أوفاك الله.

---

(١) هذه الفِقْرة جاءت في الأصلين في موضع متقدم عند شرح الحديث (٢٣٩٠)، ونقلناها إلى موضعها اللائق بها هنا، وجاءت في (س) مثبتةً هنا على الصواب.

ثم أورد فيه حديث جابر: أتيت النبي ﷺ، وفيه: وكان لي عليه دَين فقَضاني وزادني. قد تقدَّم في مواضعَ[1]، وفي بعضِها بيان قَدرِ الزِّيادة، وأنَّها قيراطٌ، وهو في الوَكالة (٢٣٠٩)، ويأتي الكلامُ عليه مُستَوفًى في كتاب الشُّروط (٢٧١٨).

## ٨- باب إذا قضى دون حقّه أو حلّله فهو جائز

**٢٣٩٥- حدَّثنا عَبْدانُ، أخبرنا عبدُ الله، أخبرنا يونسُ، عن الزُّهْريِّ، قال: حدَّثني ابنُ كَعْبِ بنِ مالكٍ، أنَّ جابرَ بنَ عبدِ الله رضي الله عنهما أخبَره: أنَّ أباه قُتِلَ يومَ أُحُدٍ شَهيداً وعليه دَينٌ، فاشتَدَّ الغُرَماءُ في حُقوقِهم، فأتيتُ النبيَّ ﷺ، فسألهم أن يقبلوا تمرَ حائطي، ويُحَلِّلوا أبي، فأبَوْا، فلم يُعْطِهم النبيُّ ﷺ حائطي، وقال: «سَنَغْدو عليكَ»، فغَدا علينا حينَ أصبَحَ، فطافَ في النَّخْلِ، ودَعا في ثَمَرِها بالبَرَكةِ، فجَدَدْتُها فقَضَيتُهم، وبَقيَ لنا من تمرِها.**

قوله: «باب إذا قَضى دونَ حقِّه أو حَلَّلَه فهو جائز» قال ابن بطَّال: هكذا وقعت هذه التَّرجمةُ في النُّسَخِ كلّها، والصَّوابُ: وحَلَّلَه، بإسقاط الألِف. قلت: رأيته في رواية أبي عليّ ابن شَبّوية عن الفِرَبري بالواو، وكذا في رواية النَّسَفي عن البخاري، وفي «مُستَخرَج الإسماعيلي»، لكِنَّ بَقيةَ الرِّوايات بلفظ: «أو». قال ابن بطَّال: لأنَّه يجوزُ أن يقضيَ دون الحقِّ بغير مُحالَلةٍ، ولو حَلَّلَه من جميعِ الدَّين جازَ عند جميعِ العلماءِ، فكذلك إذا حَلَّلَه من بعضِه. انتهى.

ووَجَّهَه ابن المنيِّر بأنَّ المراد إذا قَضى دون حقِّه برِضا صاحبِ الدَّين، أو حَلَّلَه صاحبُ الدَّين من جميعِ حقِّه فهو جائز.

ثمَّ أورَدَ فيه حديثَ جابر في دَين أبيه، وفيه: فسألَهم أن يقبلوا تمر حائطي ويُحَلِّلوا أبي. وهذا القَدر هو المرادُ في هذه التَّرجمة. فسيأتي في الباب الذي يَليه: أنَّ النبي ﷺ سألَ غريمَه في ذلك، وسيأتي من هذه الطَّريق أتمَّ ممَّا هنا في كتاب الهبة (٢٦٠١)، ويأتي الكلامُ عليه مُستَوفًى في علامات النُّبوَّة (٣٥٨٠) إن شاء الله تعالى.

---

(١) انظر الحديث رقم (٤٤٣).

قوله في هذه الرِّواية: «عن ابن كعب بن مالك» ذَكَر أبو مسعود وخَلَفٌ في «الأطراف» وتَبِعَهما الحُميدي أنَّه عبد الرحمن، وذكر المِزّي أنَّه عبد الله، واستَدَلَّ بأنَّ ابن وَهْب روى الحديثَ عن يونسَ بالسَّنَدِ الذي في هذا الباب، فسمَّاه عبد الله. قلت: والرِّواية بذلك عند الإسماعيلي، إلَّا أنَّه قال فيه: إنَّ جابراً قُتِلَ أبوه. وصورتُه مُرسَل، فإنَّه لم يقل: إنَّ جابراً أخبره ولا حدَّثه، ولكنَّ هذا القَدْرَ كافٍ في كَونِه عبدَ الله لا عبدَ الرحمن، نعم روى الزُّهْري عن عبد الرحمن بن كعب عن جابر قِصَّة شُهَداءِ أُحُد كما مضى في الجنائزِ (١٣٤٤)، وذلك هو الحاملُ لهم على تفسيره هنا به، والله أعلم.

٦٠/٥

## ٩- بابٌ إذا قاصَّ أو جازَفَه في الدين فهو جائزٌ تمراً بتمرٍ أو غيره

**٢٣٩٦- حدَّثني إبراهيمُ بنُ المنذِرِ، حدَّثنا أنسٌ، عن هشامٍ، عن وهْبِ بنِ كَيْسانَ، عن جابرِ بنِ عبدِ الله رضي الله عنهما، أنَّه أخبَره: أنَّ أباه توُفِّيَ وتَرَكَ عليه ثلاثينَ وَسْقاً لِرجلٍ مِن اليهودِ، فاستَنْظَرَه جابرٌ فأبَى أن يُنظِرَه، فكَلَّمَ جابرٌ رسولَ الله ﷺ ليَشْفَعَ له إليه، فجاء رسولُ الله ﷺ فكَلَّمَ اليهوديَّ ليأخُذَ ثَمرَ نَخْلِه بالذي له، فأبَى، فدَخَلَ رسولُ الله ﷺ النَّخْلَ، فمَشَى فيها، ثمَّ قال لِجابرٍ: «جُدَّ له، فأوفِ له الذي له» فجَدَّه بعدَما رَجَعَ رسولُ الله ﷺ، فأوفاه ثلاثينَ وَسْقاً، وفَضَلَت له سَبْعةَ عَشَرَ وَسْقاً، فجاء جابرٌ رسولَ الله ﷺ ليُخْبِرَه بالذي كان، فوَجَدَه يُصَلِّي العَصْرَ، فلمَّا انصَرَفَ أخبَره بالفَضْلِ، فقال: «أخبِر ذاكَ ابنَ الخطَّاب» فذَهَبَ جابرٌ إلى عمرَ، فأخبَره، فقال له عمرُ: لقد عَلِمْتُ حينَ مَشَى فيها رسولُ الله ﷺ لَيُبارَكَنَّ فيها.**

قوله: «بابٌ إذا قاصَّ أو جازَفَه في الدَّينِ» أي: عند الأداءِ «فهو جائز تمراً بتمرٍ أو غيرِه» قال المهلَّب: لا يجوزُ عند أحدٍ من العلماءِ أن يأخُذَ مَن له دَينُ تمرٍ من غريمِه تمراً مُجازَفةً بدَينِه لمَا فيه من الجهل والغَرَر، وإنَّما يجوزُ أن يأخُذَ مُجازَفةً في حقِّه أقلَّ من دَينِه إذا عَلِمَ الآخِذُ ذلك ورَضي، انتهى.

وكأنَّه أراد بذلك الاعتراضَ على ترجمة البخاري، ومُرادُ البخاري ما أثبَتَه المعترِضُ لا

ما نَفاه، وغَرَضه بيان أنَّه يُغتَفَرُ في القَضاءِ من المعاوَضة ما لا يُغتَفَرُ ابتِداءً، لأنَّ بيعَ الرُّطَبِ بالتَّمرِ لا يجوزُ في غير العَرايا، ويجوزُ في المعاوَضة عند الوَفاء، وذلك بيِّنٌ في حديثِ الباب، فإنَّه ﷺ سألَ الغريمَ أن يأخُذَ تمرَ الحائط وهو مجهولُ القَدْرِ في الأوساق التي له، وهي معلومة، وكان تمرُ الحائط دون الذي له، كما وقع التصريحُ بذلك في كتاب الصُّلح (٢٧٠٩) من وجهٍ آخرَ، وفيه: فأبَوا ولم يَروا أنَّ فيه وفاءً.

وقد أخذَ الدِّمياطي كلام المهلَّب فاعتَرَضَ به، فقال: هذا لا يَصِحّ. ثمَّ اعتَلَّ بنحوِ ما ذكره المهلَّب. وتَعَقَّبَه ابن المنيِّر بنحوِ ما أجَبتُ به، فقال: بيع المعلومِ بالمجهول مُزابَنةٌ، فإن كان تمْراً أو نحوَه فمُزابَنة ورباً، لكن اغتُفِرَ ذلك في الوَفاءِ، لأنَّ التَّفاوُتَ مُتَحقِّق في العُرفِ فيَخرُجُ عن كَونِه مُزابَنة، وسيأتي الكلام على بقية فوائدِه في علامات النُّبوَّة (٣٥٨٠) إن شاء الله تعالى.

**قوله في هذا الإسناد: «حدَّثنا أنس»** هو ابن عياضٍ أبو ضَمْرة، وهشام: هو ابن عُروَة، ووَهْب: هو ابن كَيسان، والإسناد كلّه مدنيُّونَ.

## ١٠- باب من استعاذ من الدّين

**٢٣٩٧- حدثَّنا أبواليَمان، أخبرنا شُعيبٌ، عن الزُّهْريِّ (ح) وحدَّثنا إسماعيلُ، قال: حدَّثني أخي، عن سليمانَ، عن محمَّدِ بنِ أبي عَتيقٍ، عن ابنِ شِهَابٍ، عن عُرْوةَ، أنَّ عائشةَ رضي الله عنها أخبَرَتْه: أنَّ رسولَ الله ﷺ كان يَدْعو في الصَّلاةِ ويقول: «اللهمَّ إنّي[1] أعوذُ بكَ مِن المأثَمِ والمغْرَمِ»، فقال له قائلٌ: ما أكْثَرَ ما تَسْتَعيذُ يا رسولَ الله مِن المغْرَمِ! قال: «إنَّ الرجلَ إذا غَرِمَ حدَّث فكَذَبَ، ووَعَدَ فأخلَفَ».**

**قوله: «باب من استعاذ من الدين. حدَّثنا أبو اليَمَان»** تقدَّم بهذا الإسناد والمتن في أواخِر ٦١/٥
صِفة الصلاة (٨٣٢)، وسياقه هناك أتمُّ، وتقدَّم شرحُه ثَمَّ، والسّياق الذي هنا كأنَّه

(١) لفظة «إني» أثبتها القَسْطلَّاني لأبي ذرٍّ الهروي، وقد عُلِّم في اليونينية بعلامة سُقوطها من رواية أبي ذرٍّ! فالله تعالى أعلم.

للإسناد الثاني، ويُؤَيِّدُه أنَّ روايةَ أبي اليَمَان المفرَدةَ هناك صَرَّحَ فيها بالإخبار من عُروَة للزُّهري، وذكر هاهنا بالعَنعَنة.

وإسماعيلُ المذكورُ هنا: هو ابن أبي أُوَيس، وأخوه: هو عبد الحميد أبو بكر، وهو بكُنيتِه أشهَر، وسليمان: هو ابن بلال، والإسناد كلّه مدنيُّونَ.

قال المهلَّب: يُستَفادُ من هذا الحديثِ سدُّ الذَّرائعِ، لأنَّه ﷺ استعاذَ من الدَّين، لأنَّه في الغالبِ ذَريعةٌ إلى الكذبِ في الحديثِ، والخُلْفِ في الوَعدِ، مع ما لصاحبِ الدَّين عليه من المقال، انتهى.

ويُحتَمَلُ أن يُراد بالاستعاذَة من الدَّين الاستعاذَةُ من الاحتياج إليه، حتَّى لا يقعَ في هذه الغَوائل، أو من عَدَمِ القُدرة على وفائه حتَّى لا تَبقى تَبِعَتُه، ولَعَلَّ ذلك هو السِّرُّ في إطلاق التَّرجمة. ثمَّ رأيت في «حاشية ابن المنيِّر»: لا تَناقُضَ بين الاستعاذَة من الدَّين وجواز الاستدانة، لأنَّ الذي استُعيذَ منه غَوائل الدَّين فمن ادّان وسَلِمَ منها فقد أعاذَه الله وفِعْلُه جائزٌ[1].

## ١١ - باب الصّلاة على من ترك ديناً

**٢٣٩٨ - حدَّثنا أبو الوليدِ، حدَّثنا شُعْبةُ، عن عَديِّ بنِ ثابتٍ، عن أبي حازِمٍ، عن أبي هريرةَ ﷺ، عن النبيِّ ﷺ، قال: «مَن تَرَكَ مالاً فلِوَرَثَتِه، ومَن تَرَكَ كَلًّا فإلينا».**

**٢٣٩٩ - حَدَّثَني عبدُ الله بنُ محمَّدٍ، حدَّثنا أبو عامِر، حدَّثنا فُلَيحٌ، عن هلال بنِ عليٍّ، عن عبدِ الرحمن بنِ أبي عَمْرةَ، عن أبي هريرةَ ﷺ، أنَّ النبيَّ ﷺ قال: «ما من مُؤْمِنٍ إلا أنا أَوْلَى به في الدُّنْيا والآخرةِ، اقرؤوا إن شِئتُم: ﴿ٱلنَّبِيُّ أَوْلَىٰ بِٱلْمُؤْمِنِينَ مِنْ أَنفُسِهِمْ﴾ [الأحزاب:٦] فأيُّما مُؤْمِنٍ ماتَ وتَرَكَ مالاً، فلْيَرِثْه عَصَبَتُه مَن كانوا، ومَن تَرَكَ دَيناً أو ضَياعاً، فلْيأتِني فأنا مَوْلاه».**

قوله: «باب الصلاة على مَن تَرَكَ دَيناً» قال ابن المنيِّر: أراد بهذه التَّرجمة أنَّ الدَّينَ لا يُخِلُّ بالدِّين، وأنَّ الاستعاذَةَ منه ليست لذاته، بل لمَا يُخشى من غَوائله، وأورَدَ الحديثَ الذي

---

(١) في (س): وفَعَل جائزاً.

فيه: «مَن تَرَكَ دَيناً فليأتِني» وأشار به إلى بَقيّتِه: وهو أنَّه كان لا يُصَلّي على مَن عليه دَين، فلمَّا فُتِحَت الفُتوح صارَ يُصَلّي عليه، وقد مضى بتَمامه في الكَفالة (٢٢٩٨). ويأتي بَقية شرحه في تفسير الأحزاب (٤٧٨١)، وفي الفرائضِ (٦٧٣١) إن شاء الله تعالى.

وقوله: «كَلًّا» بالفتحِ والتَّشديد، أي: عِيالاً.

وقوله: «ضَياعاً» بِفتح المعجَمة، أي: عِيالاً أيضاً، قال الخطَّابي: جُعِلَ اسماً لكُلِّ ما هو بصَدَدِ أن يَضيعَ من ولدٍ أو خَدَم، وأنكَرَ الخطَّابي كسر الضّاد، وجَوَّزَه غيره على أنَّه جمعُ ضائع، كَجياع وجائع.

## ١٢- بابٌ مطل الغني ظلم

**٢٤٠٠- حدَّثنا مُسدَّدٌ، حدَّثنا عبدُ الأعلَى، عن مَعمَرٍ، عن همَّامِ بنِ مُنبِّهٍ أخي وهْبِ بنِ مُنبِّهٍ، أنَّه سمعَ أبا هريرةَ ﷺ يقول: قال رسولُ الله ﷺ: «مَطْلُ الغَنيِّ ظُلْمٌ».**

قوله: «بابٌ مَطْل الغَني ظُلْم» تَرجمَ بلفظ الحديث، وهو طَرَفٌ من حديث مضى تامّاً في الحوالة مع الكلام عليه (٢٢٨٧).

عبد الأعلى الذي في الإسناد: هو ابن عبد الأعلى البصري.

٦٢/٥

## ١٣- بابٌ لصاحب الحق مَقال

**ويُذكَر عن النبيِّ ﷺ: «لَيُّ الواجِدِ يُحِلُّ عِرْضَه وعقُوبتَه». قال سفيانُ: «عِرْضُه» يقول: مَطَلَني، «وعقوبَتُه»: الحَبْس.**

**٢٤٠١- حدَّثنا مُسدَّدٌ، حدَّثنا يحيى، عن شُعْبَةَ، عن سَلَمةَ، عن أبي سَلَمةَ، عن أبي هريرةَ ﷺ: أتى النبيَّ ﷺ رجلٌ يَتَقاضاه، فأغلَظَ له فهَمَّ به أصحابُه، فقال: «دَعُوه، فإنَّ لِصاحبِ الحقِّ مقالاً».**

قوله: «بابٌ لِصاحبِ الحقِّ مَقال» ذكر فيه حديث أبي هريرة المقدَّم قريباً، وهو نَصٌّ في ذلك، وذكر الحديث المعَلَّق لمَا فيه من تفسير المقال، وقد تقدَّم شرح حديث أبي هريرة قريباً (٢٣٩٠).

قوله: «ويُذكَر عن النبي ﷺ: لَيُّ الواجد يُحِلُّ عِرْضَه وعقوبَتَه» اللَّيّ، بالفتح: المَطْلُ، لَوَى يَلوي. والواجِدُ، بالجيمِ: الغَنيّ، من الوُجدِ بالضمِّ، بمعنى القُدْرة. و«يُحِلُّ» بضمّ أوّله، أي: يُجوِّزُ وصفَه بكَونِه ظالماً.

والحديثُ المذكورُ وَصَلَه أحمد (١٧٩٤٦) وإسحاق في «مسندَيهما»، وأبو داود (٣٦٢٨) والنَّسائي (٤٦٨٩)[1] من حديثِ عَمرو بن الشَّريد بن أوس الثَّقَفي عن أبيه، بلفظه، وإسناده حسن، وذكر الطبراني[2]: أنَّه لا يُروى إلَّا بهذا الإسناد.

قوله: «قال سُفْيان: عِرْضه، يقول: مَطَلَني، وعقوبتُه: الحَبْس» وَصَلَه البيهقي (٦/ ٥١) من طريق الفِريابي - وهو من شيوخ البخاري - عن سفيان بلفظ: عِرضُه أن يقولَ: مَطَلَني حَقّي، وعقوبته أن يُسجَنَ. وقال إسحاق: فسَّر سفيان عِرضَه: أذاه بلِسانه، وقال أحمد لمَّا رواه عن وكيعٍ بسندِه (١٧٩٤٦): قال وكيع: عِرضُه: شِكايَتُه. وقال كلٌّ منهما: عقوبَتُه: حَبْسه.

واستُدِلَّ به على مشروعية حبسِ المَدِين إذا كان قادراً على الوَفاءِ، تأديباً له وتشديداً عليه، كما سيأتي نقلُ الخِلاف فيه، وبقوله: «الواجد» على أنَّ المُعسِرَ لا يُحبَس.

تنبيه: وقع في الرَّافعي في المتن المرفوعِ: لَيُّ الواجد ظُلم وعقوبتُه حَبسُه. وهو تغييرٌ، وتفسيرُ العقوبة بالحَبسِ إنَّما هو من بعضِ الرُّواة كما ترى.

## ١٤ - بابٌ إذا وجد مالَه عند مفلس في البيع والقرض والوديعة فهو أحقّ به

**وقال الحسنُ: إذا أفلَسَ وتَبيَّنَ لم يَجُزْ عِتْقُه ولا بيعُه ولا شِراؤُه.**

**وقال سعيدُ بنُ المسيّبِ: قَضَى عُثْمانُ: مَنِ اقتَضَى من حقِّه قَبْلَ أن يُفْلِسَ فهو له، ومَن عَرَفَ مَتاعَه بعَينِه فهو أحقُّ به.**

---

(١) وهو أيضاً في «سنن ابن ماجه» (٢٤٢٧).

(٢) في «المعجم الأوسط» (٢٤٢٨).

قوله: «**باب إذا وَجَدَ ماله عند مُفْلِس في البيعِ والقَرْضِ والوَديعة فهو أحقُّ به**» المفلِس شرعاً: مَن تزيدُ دُيونُه على موجودِه، سُمّي مُفلِساً لأنَّه صارَ ذا فُلوس بعدَ أن كان ذا دراهمَ ودنانيرَ، إشارةً إلى أنَّه صارَ لا يَملِكُ إلَّا أدنى الأموال وهي الفُلوس، أو سُمّي بذلك لأنَّه يُمنَعُ التَّصَرُّفَ إلَّا في الشيءِ التافه كالفُلوسِ، لأنَّهم ما كانوا يتعاملون بها إلَّا في الأشياءِ الحَقيرة، أو لأنَّه صارَ إلى حالةٍ لا يَملِكُ فيها فَلْساً، فعلى هذا فالهمزة في «أفلَسَ» للسَّلْب.

٦٣/٥ وقوله: «**في البيعِ**»/ إشارة إلى ما وَرَدَ في بعضِ طرقه نَصّاً[1].

وقوله: «**والقَرْض**» هو بالقياس عليه، أو لدخولِه في عُمومِ الخبرِ، وهو قولُ الشافعي في آخرينَ، والمشهور عن المالكية: التَّفرِقة بين القَرْضِ والبيع.

وقوله: «**والوَديعة**» هو بالإجماع. وقال ابن المنيِّر: أدخَلَ هذه الثلاثة إمَّا لأنَّ الحديثَ مُطلَق، وإمَّا لأنَّه واردٌ في البيع، والآخَران أولى، لأنَّ مِلك الوَديعة لم يَنتَقِل، والمحافَظَة على وفاءِ مَن اصطَنَعَ بالقَرضِ معروفاً مطلوب.

قوله: «**وقال الحسن: إذا أفلَسَ وتَبيَّنَ لم يَجُز عِتْقه ولا بيعُه ولا شِراؤُه**» أمَّا قوله: «وتَبيَّنَ» فإشارة إلى أنَّه لا يُمنَعُ التَّصَرُّفَ قبلَ حُكمِ الحاكم، وأمَّا العِتقُ فمَحَلّه ما إذا أحاطَ الدَّينُ بماله، فلا يَنفُذُ عِتقُه ولا هِبتُه ولا سائرُ تَبرُّعاته، وأمَّا البيعُ والشِّراءُ فالصحيح من قول العلماءِ: أنَّهما لا يَنفُذان أيضاً إلَّا إذا وقع منه البيع لوَفاءِ الدَّين، وقال بعضهم: يُوقَفُ، وهو قولٌ للشافعي[2]، واختُلِفَ في إقراره، فالجمهور على قَبُولِه، وكأنَّ البخاري أشار بأثرِ الحسن إلى مُعارَضة قول إبراهيمَ النَّخَعي: بيعُ المحجورِ وابتياعُه جائز.

قوله: «**وقال سعيد بن المسيّب: قَضى عثمان ـ أي: ابن عَفّان ـ ...**» إلى آخره، وصَلَه أبو عُبيد في «كتاب الأموال»[3] والبيهقي (٦/ ٤٦) بإسنادٍ صحيحٍ إلى سعيد، ولفظه: أفلَسَ

---

(١) كما سيأتي في الشرح.

(٢) في (ع) و(س): قول الشافعي، وهو تحريف، والمثبت على الصواب من (أ)، موافقاً لعبارة العيني في «العمدة» ١٢/ ١٣٧ حيث قال: وبه قال الشافعي في قول.

(٣) لم نقف عليه في المطبوع من «الأموال»، وقد عزاه إليه الحافظ أيضاً في «تغليق التعليق» ٣/ ٣٢٠. وأخرجه =

مَولًى لأُمِّ حَبيبةَ فاختُصِمَ فيه إلى عثمان فقَضى، فذكره، وقال فيه: قبلَ أن يَتبيّن إفلاسُه، قوله: قبلَ أن يُفلِسَ، والباقي سواء.

**٢٤٠٢- حدَّثنا أحمدُ بنُ يونسَ، حدَّثنا زهيرٌ، حدَّثنا يحيى بنُ سعيدٍ، قال: أخبرني أبو بكرِ ابنُ محمَّدِ بنِ عَمْرِو بنِ حَزْمٍ، أنَّ عمرَ بنَ عبدِ العزيزِ أخبَره، أنَّ أبا بكرِ بنَ عبدِ الرحمن بنِ الحارثِ ابنِ هشامٍ أخبَره، أنَّه سمعَ أبا هريرةَ ﷺ يقول: قال رسولُ الله ﷺ ـ أو قال: سمعتُ رسولَ الله ﷺ يقول ـ: «مَن أدرَكَ مالَه بعَينِه عندَ رجلٍ ـ أو إنسانٍ ـ قد أفلَسَ، فهو أحقُّ به من غيرِه».**

قوله: «**حدَّثنا زهير**» هو ابن معاوية الجُعْفيّ، ويحيى بن سعيد: هو الأنصاري. وفي هذا السَّنَدِ أربعة من التابعينَ هو أوَّلُهم، وكلُّهم وَلِيَ القضاء، وكلُّهم سوى أبي بكر بن عبد الرحمن من طبقةٍ واحدةٍ.

قوله: «**قال رسول الله ﷺ، أو قال: سمعت رسولَ الله ﷺ**» هو شكٌّ من أحدِ رواته، وأظنُّه من زهير، فإنّي لم أرَ في رواية أحد ممَّن رواه عن يحيى مع كَثرتِهم فيه التصريحَ بالسَّماعِ[1]، وهذا مُشعِر بأنَّه كان لا يرى الرِّوايةَ بالمعنى أصلاً.

قوله: «**مَن أدرَكَ ماله بعَينِه**» استُدِلَّ به على أنَّ شرطَ استحقاق صاحبِ المال دون غيره: أن يَجِدَ مالَه بعَينِه لم يَتغيَّر ولم يَتبَدَّل، وإلَّا فإن تَغَيَّرَتِ العينُ في ذاتها بالنَّقصِ مثلاً، أو في صِفةٍ من صِفاتها، فهي أُسْوَةُ الغرماءِ، وأصرَحُ منه رواية ابن أبي حسين عن أبي بكر بن محمد بسندِ حديث الباب عند مسلم (١٥٥٩/ ٢٣) بلفظ: إذا وُجِدَ عنده المتاعُ ولم يُفرِّقه، ووقع في رواية مالك (٢/ ٦٧٨) عن ابن شِهَاب عن أبي بكر بن عبد الرحمن بن الحارث مُرسلاً: «أيُّما رجلٍ باع مَتاعاً فأفلَسَ الذي ابتاعه ولم يَقبِضِ البائع من ثمنه شيئاً، فوَجَدَه بعَينِه فهو أحقُّ به»، فمفهومه أنَّه إذا قَبَضَ من ثمنه شيئاً كان أُسوَةَ الغُرَماءِ، وبه صَرَّحَ ابن شِهَاب فيما رواه عبد الرَّزّاق (١٥١٥٧) عن مَعمَرٍ عنه، وهذا وإن كان مُرسلاً فقد وصَلَه

---

= كذلك الدارقطني في «سننه» (٢٩١٥).

(١) أخرجه أحمد (٧١٢٤)، ومسلم (١٥٥٩) (٢٢)، وأبو داود (٣٥١٩)، وابن ماجه (٢٣٥٨)، والترمذي (١٢٦٢)، والنسائي (٤٦٧٦) من طرق عن يحيى. وانظر تتمة تخريجه في «المسند».

عبد الرَّزّاق في «مُصَنَّفِه»[1] عن مالك، لكنَّ المشهورَ عن مالك إرسالُه، وكذا عن الزُّهْري، وقد وَصَلَه الزُّبَيدي عن الزُّهْري، أخرجه أبو داود (٣٥٢٢) وابن خُزَيمة وابن الجارود (٦٣٢).

ولابن أبي شَيْبة (٦/ ٣٦) عن عمر بن عبد العزيز، أحد رواة هذا الحديث، قال: قَضَى رسولُ الله ﷺ أنَّه أحقُّ به من الغُرَماءِ، إلَّا أن يكون اقتَضى من ماله شيئاً فهو أُسوَةُ الغُرَماءِ. وإليه يشيرُ اختيار البخاري لاستشهاده بأثرِ عثمان المذكورِ، وكذلك رواه عبد الرَّزّاق (١٥١٦٥) عن طاووس وعطاء صحيحاً، وبذلك قال جمهور مَن أخذَ بعُمومِ حديث الباب، إلَّا أنَّ للشافعي قولاً هو الرَّاجحُ في مذهبِه، أن لا فرقَ بين تَغيُّرِ السِّلعة أو بقائها، ولا بين قَبضِ بعضِ ثمنِها أو عَدَمِ قَبضِ شيءٍ منه، على التَّفاصيل المشروحة في كتب الفروع.

**قوله: «عند رجلٍ أو إنسان»** شكٌّ من الراوي أيضاً.

**قوله: «قد أفلَسَ»** أي: تَبيَّنَ إفلاسه.

**قوله: «فهو أحقُّ به من غيرِه»** أي: كائناً مَن كان، وارثاً وغريماً، وبهذا قال جُمهورُ العلماء، وخالَفَ الحنفيّة فتأوَّلوه لكَونِه خبرَ واحدٍ خالَفَ الأُصولَ، لأنَّ السِّلعةَ صارت بالبيعِ مِلكاً للمُشتَري ومن ضَمانه، واستحقاقُ البائعِ أخذها منه نَقضٌ لِملكِه، وحملوا الحديثَ على صورةٍ وهي ما إذا كان المتاع وديعة أو عاريّة أو لُقَطة. وتُعُقِّبَ بأنَّه لو كان كذلك لم يُقيَّد بالفَلَس،/ ولا جُعِلَ أحقَّ بها لمَا تَقتَضيه صيغَةُ أفعَل من الاشتراك، وأيضاً ٦٤/٥
فما ذَكَروه يَنتَقِضُ بالشُّفعة، وأيضاً فقد وَرَدَ التَّنصيصُ في حديث الباب على أنَّه في صورة

---

(١) كذا قال الحافظ، مع أن الذي وقع في مطبوع «المصنف» (١٥١٥٨) عن مالك مرسلاً أيضاً، وهو كذلك في أصله الخطِّي الموجود عندنا، ولم يأت موصولاً عن مالك أيضاً في شيء من روايات «الموطأ» فيما قاله ابن عبد البر ٨/ ٤٠٦، لكن أخرجه الطحاوي في «شرح المشكل» (٤٦٠٦) من طريق عبد الرحمن بن بشر النيسابوري، عن عبد الرزاق، عن مالك موصولاً كما قال الحافظ، فلعل الحافظ رآه معزواً لعبد الرزاق موصولاً فظنه في «المصنف»، وإلا فقد نصَّ ابنُ التركماني أيضاً في «الجوهر النقي» ٦/ ٤٧ أنه في «المصنف» مرسلاً، موافق لما في المطبوع، وما في أصله الخطي الموجود عندنا.

المبيع، وذلك فيما رواه سفيان الثَّوري في «جامعِه»، وأخرجه من طريقه ابن خُزَيمة وابن حِبَّان (٥٠٣٧) وغيرُهما، عن يحيى بن سعيد بهذا الإسناد بلفظ: «إذا ابتاع الرجلُ سلعةً ثمَّ أفلَسَ وهي عنده بعَينِها فهو أحقُّ بها من الغُرَماءِ»، ولابن حِبَّان (٥٠٣٨) من طريق هشام بن يحيى المخزومي عن أبي هريرة بلفظ: «إذا أفلَسَ الرجلُ فوَجَدَ البائعُ سلعتَه» والباقي مِثلُه، ولمسلمٍ (١٥٥٩/ ٢٣) في رواية ابن أبي حسين المشار إليها قبلُ: إذا وُجِدَ عنده المتاعُ أنَّه لصاحبِه الذي باعه، وفي مُرسَل ابن أبي مُلَيكة عند عبد الرَّزّاق (١٥١٦٩): «مَن باع سلعةً من رجلٍ لم يَنقُده ثمَّ أفلَسَ الرجلُ فوَجَدَها بعَينِها، فليأخُذها من بين الغُرَماءِ»، وفي مُرسَل مالكٍ (٢/ ٦٧٨) المشار إليه: «أيُّما رجلٍ باع مَتاعاً»، وكذا هو عند مَن قَدَّمنا أنَّه وصَلَه، فظَهَرَ أنَّ الحديثَ واردٌ في صورة البيع، ويَلتَحِقُ به القَرض وسائرُ ما ذُكر من باب الأَولى.

تنبيه: وقع في الرَّافعي سياق الحديثِ بلفظ الثَّوري الذي قدَّمتُه، فقال السُّبكي في «شرح المنهاج»: هذا الحديث أخرجه مسلم بهذا اللَّفظِ، وهو صريحٌ في المقصودِ، فإنَّ اللَّفظَ المشهورَ، أي: الذي في البخاري، عامٌّ أو مُحتمِل، بخِلاف لفظ البيع فإنَّه نَصٌّ لا احتمالَ فيه، وهو لفظ مسلم، قال: وجاء بلفظه بسندٍ آخرَ صحيحٍ. انتَهى. واللَّفظُ المذكورُ ما هو في «صحيح مسلمٍ»، وإنَّما فيه ما قدَّمتُه، والله المستعان.

وحَمَلَه بعض الحنفية أيضاً على ما إذا أفلَسَ المشتري قبلَ أن يَقبِضَ السِّلعةَ. وتُعُقِّبَ بقوله في حديثِ الباب: «عند رجل» ولابن حِبَّان من طريق سفيان الثَّوري، عن يحيى بن سعيد: «ثمَّ أفلَسَ وهي عنده»، وللبيهقي من طريق ابن شِهَاب عن يحيى[1]: «إذا أفلَسَ الرجلُ وعنده مَتاع» فلو كان لم يَقبِضه ما نَصَّ في الخبرِ على أنَّه عنده، واعتذارهم بكَونِه خبرَ واحدٍ فيه نظر، فإنَّه مشهورٌ من غير هذا الوجه، أخرجه ابن حِبَّان (٥٠٣٩) من

(١) كذا قال الحافظ، وهو سَبْق قلم منه رحمه الله، لأن الذي عند البيهقي ٦/ ٤٧: عن الزهري، عن أبي بكر بن عبد الرحمن، عن أبي هريرة. لا عن يحيى بن سعيد بسنده المذكور، ثم إن رواية الزهري عن أبي بكر هذه موجودة عند أبي داود في «سننه» (٣٥٢٢)، وقد عزاها الحافظ إليه سابقاً، فكان حريّاً أن يعزوَها إليه هنا.

حديثِ ابن عمر، وإسناده صحيح[١]، وأخرجه أحمد (٢٠١٤٨) وأبو داود (٣٥٣١) من حديث سمُرة، وإسناده حسن[٢]، وقَضى به عثمان وعُمر بن عبد العزيز كما مضى، وبدون هذا يَخرُجُ الخبرُ عن كَونِه فرداً غريباً، قال ابن المنذِر: لا نَعرِفُ لعثمان في هذا مُخالفاً من الصحابة. وتُعُقِّبَ بما روى ابن أبي شَيْبة (٦/ ٣٦) عن عليّ: أنَّه أُسوَةُ الغُرَماء. وأُجيبَ بأنَّه اختُلِفَ على عليّ في ذلك بخِلاف عثمان.

وقال القُرطُبي في «المفهِم»: تَعسَّفَ بعض الحَنفية في تأويل هذا الحديثِ بتأويلاتٍ لا تقومُ على أساس، وقال النَّوَوي: تأوَّلَه بتأويلاتٍ ضعيفةٍ مردودةٍ. انتَهى.

واختلفَ القائلون في صورةٍ، وهي ما إذا ماتَ ووُجِدَت السِّلعةُ، فقال الشافعي: الحكمُ كذلك، وصاحب السِّلعة أحقُّ بها من غيره، وقال مالك وأحمد: هو أُسوَة الغُرَماء، واحتَجّا بما في مُرسَل مالكٍ (٢/ ٦٧٨): «وإن ماتَ الذي ابتاعه فصاحب المتاعِ فيه أُسوَة الغُرَماءِ»، وفَرَّقوا بين الفَلَسِ والموت بأنَّ الميِّتَ خَرِبَت ذِمَّتُه، فليس للغُرَماءِ مَحَلٌّ يَرجِعون إليه، فاستَوَوا في ذلك، بخِلاف الفَلَس.

واحتَجَّ الشافعي بما رواه (٣/ ٢٠٣) من طريق عمر بن خَلْدة قاضي المدينة عن أبي هريرة قال: قَضى رسولُ الله ﷺ: أيُّما رجلٍ ماتَ أو أفلَسَ فصاحب المتاعِ أحقّ بمَتاعِه إذا وَجَدَه بعَينِه، وهو حديث حسنٌ يُحتَجُّ بمثله[٣]، أخرجه أيضاً أحمد[٤] وأبو داود (٣٥٢٣) وابن ماجَهْ (٢٣٦٠) وصَحَّحَه الحاكمُ (٢/ ٥٠-٥١)، وزاد بعضهم في آخره: «إلَّا أن يَترُكَ

---

(١) بل إسناده حسن، لأن فيه فليح بن سليمان، وأعدلُ الأقوال فيه ما قاله الذهبي في «تذكرة الحفاظ»: أن حديثه في رُتبة الحسن.

(٢) لم نقف عليه في «مسند أحمد»، ولم يذكره الحافظ نفسه في «أطراف المسند»، ولا عزاه لأحمد في «إتحاف المهرة» (١٩٦٥١)!

(٣) بل في إسناده أبو المعتمر بن عمرو بن رافع، وهو مجهول. والزيادة التي سيشير إليها الحافظُ عند ابن أبي شيبة ١٠/ ١٧١.

(٤) لم نقف عليه في «مسند أحمد»، ولم يذكره الحافظ نفسه في «أطراف المسند»، ولا عزاه لأحمد في «إتحاف المهرة» (١٩٦٥١)!

صاحبُه وفاء»، ورَجَّحَه الشافعي على المرسَلِ، وقال: يُحتَمَلُ أن يكون آخرُه من رأيِ أبي بكر بن عبد الرحمن، لأنَّ الذينَ وصَلوه عنه لم يَذكُروا قَضيةَ الموت، وكذلك الذينَ رَوَوا عن أبي هريرة وغيره لم يَذكُروا ذلك، بل صَرَّحَ ابن خَلْدة عن أبي هريرة بالتَّسوية بين الإفلاس والموتِ، فتَعيَّنَ المصير إليه، لأنَّها زيادةٌ من ثقة. وجَزَمَ ابنُ العربي المالكي بأنَّ الزِّيادةَ التي في مُرسَل مالكٍ من قول الراوي، وجَمَعَ الشافعيّ أيضاً بين الحديثين بحَمل حديث ابن خَلدة على ما إذا ماتَ مُفلِساً، وحديث أبي بكر بن عبد الرحمن على ما إذا ماتَ مَليئاً، والله أعلم.

٦٥/٥ ومن فروعِ المسألة ما إذا أراد الغُرَماء أو الوَرَثة إعطاءَ صاحبِ السِّلعة الثَّمَن، فقال مالك: يَلزَمُه القَبُول، وقال الشافعي وأحمد: لا يَلزَمُه ذلك لمَا فيه من المِنَّة، ولأنَّه ربَّما ظَهَرَ غريمٌ آخرُ فزاحمَه فيما أخذَ. وأغرَبَ ابن التِّين فحكى عن الشافعي أنَّه قال: لا يجوزُ له ذلك، وليس له إلَّا سلعتُه.

ويَلتَحِقُ بالمبيعِ المؤجَّرُ، فيَرجِعُ مُكتَري الدّابَّة أو الدّار إلى عَين دابَّتِه وداره ونحوِ ذلك، وهذا هو الصحيحُ عند الشافعية والمالكية. وإدراج الإجارة في هذا الحكمِ مُتَوَقِّف على أنَّ المنافعَ يُطلَقُ عليها اسم المتاع أو المال، أو يقال: اقتَضى الحديثُ أن يكون أحقّ بالعينِ، ومن لَوازمِ ذلك الرُّجوع في المنافعِ، فثبت بطريق اللُّزوم.

واستُدِلَّ به على حُلول الدَّين المؤجَّل بالفَلَسِ من حيثُ إنَّ صاحبَ الدَّين أدرَكَ مَتاعه بعَينِه، فيكون أحقّ به، ومن لَوازمِ ذلك أن يجوزَ له المطالَبة بالمؤجَّلِ، وهو قولُ الجمهور، لكِنَّ الرَّاجحَ عند الشافعية: أنَّ المؤجَّلَ لا يَحِلُّ بذلك، لأنَّ الأجَلَ حَقٌّ مقصود له فلا يُفوَّت.

واستُدِلَّ به على أنَّ لصاحبِ المتاعِ أن يأخُذَه، وهو الأصَحُّ من قولَي العلماء، والقولُ الآخر يَتَوَقَّفُ على حُكمِ الحاكمِ كما يَتَوَقَّفُ ثبوت الفَلَس.

واستُدِلَّ به على فسخِ البيع إذا امتَنَعَ المشتري من أداء الثَّمَن مع قُدرَتِه بمطْلٍ أو هَرَبٍ قياساً على الفَلَسِ، بجامعِ تَعذُّرِ الوُصول إليه حالاً، والأصَحّ من قولَي العلماء: أنَّه لا يُفسَخ.

واستُدِلَّ به على أنَّ الرُّجوعَ إنَّما يقعُ في عَين المتاع دون زَوائدِه المنفَصِلة، لأنَّها حَدَثَت على مِلكِ المشتري، وليست بمَتاعٍ للبائعِ، والله أعلم.

## ١٥- باب من أخّر الغريم إلى الغد أو نحوه ولم يرَ ذلك مَطْلاً

**وقال جابرٌ: اشتَدَّ الغُرَماءُ في حُقوقِهم في دَينِ أَبي، فسألهم النبيُّ ﷺ أن يقبلوا تمْرَ حائطي فأبَوْا، فلم يُعْطِهم الحائطَ، ولم يَكْسِرْه لهم، وقال: «سأَغْدُو عليكم» فغَدا علينا حينَ أصبَحَ، فدَعا في ثَمَرِها بالبَرَكةِ فقَضَيتُهمْ.**

قوله: «**باب مَن أخَّرَ الغريم إلى الغَدِ أو نحوه ولم يَرَ ذلك مَطْلاً**» ذكر فيه حديث جابر في قِصَّة دَين أبيه مُعلَّقاً، وقد تقدَّم موصولاً قريباً (٢٣٩٥) من طريق ابن كعب بن مالك عن جابر، لكِنَّه ليس فيه قوله: «ولم يَكسِره لهم» وذكرها في حديثِه في كتاب الهبة كما سيأتي (٢٦٠١)، واستَنبَطَ من قوله ﷺ: «سأغدو عليكُم» جواز تأخير القِسمة لانتظار ما فيه مَصلَحة لمن عليه الدَّين، ولا يُعَدُّ ذلك مطْلاً.

تنبيه: سقطت هذه التَّرجمةُ وحديثُها من رواية النَّسَفي، ولم يَذكُرها ابن بطَّال ولا أكثرُ الشُّرّاح.

## ١٦- باب من باع مال المفلس أو المُعدِم فقسمه بين الغرماء أو أعطاه حتّى ينفق على نفسه

**٢٤٠٣- حدَّثنا مُسدَّدٌ، حدَّثنا يزيدُ بنُ زُرَيعٍ، حدَّثنا حسينٌ المعلِّمُ، حدَّثنا عطاءُ بنُ أبي رَبَاحٍ، عن جابرِ بنِ عبدِ الله رضي الله عنهما، قال: أعتَقَ رجلٌ غُلاماً له عن دُبُرٍ، فقال النبيُّ ﷺ: «مَن يَشْتَريه منّي؟» فاشتراه نُعيمُ بنُ عبدِ الله، فأخذَ ثمنَه فدَفَعَه إليهِ.**

قوله: «**باب مَن باع مال المفْلِسِ أو المعدِمِ فقَسَمَه بين الغُرَماءِ، أو أعْطاه حتَّى يُنفِقَ على نفسِهِ**» ذكر فيه حديث المدبَّرِ مختصراً، وسيأتي الكلامُ عليه في العِتق (٢٥٣٤).

٦٦/٥ قال ابن بطَّال: لا يُفهَمُ من الحديثِ معنى قوله في التَّرجمة: «فقَسَمَه بين الغُرَماءِ»، لأنَّ الذي دَبَّرَ لم يكن له مالٌ غير الغُلام كما سيأتي في الأحكام (٧١٨٧)، وليس فيه أنَّه كان عليه دَين، وإنَّما باعه لأنَّ من سُنَّتِه أن لا يَتَصَدَّقَ المرءُ بماله كلّه ويَبقى فقيراً، ولذلك قال: «خيرُ الصَّدَقة ما كان عن ظَهْر غِنًى»[1]. انتَهى.

وأجاب ابن المنيِّر بأنَّه لمَّا احتملَ أن يكون باعه عليه لمَا ذكر الشّارح، واحتَمَلَ أن يكون باعه عليه لكَونِه مِدْياناً، ومال المِديان إمَّا أن يَقسِمَه الإمام بنفسِه، أو يُسلِّمَه إلى المِديان ليقسِمَه، فلهذا تَرجَمَ على التقديرين، مع أنَّ أحدَ الأمرَين يُخَرِّجُ من الآخرِ، لأنَّه إذا باعه عليه لحقِّ نفسِه، فلأن يبيعَه عليه لحقِّ الغُرَماءِ أولى. انتَهى.

والذي يَظهَرُ لي أنَّ في التَّرجمة لَفّاً ونَشراً، والتَّقديرُ: مَن باع مالَ المفلِسِ فقَسَمَه بين الغُرَماء، ومَن باع مالَ المعدِمِ فأعطاه حتَّى يُنفِقَ على نفسِه، و «أو» في الموضعَين للتّنويع، ويُخَرِّجُ أحدُهما من الآخرِ كما قال ابن المنيِّر، وقد ثبت في بعضِ طرق حديث جابر في قِصَّة المدبَّرِ أنَّه كان عليه دَينٌ، أخرجه النَّسائي (٥٤١٨) وغيرُه.

وفي الباب حديث في ذلك أخرجه مسلم (١٥٥٦) وأصحاب السُّنَنِ[2] من حديث أبي سعيد الخُدْري وفيه: أنَّ النبي ﷺ قال: «خُذوا ما وجدتُم وليس لكم إلَّا ذلك».

وذَهَبَ الجمهورُ إلى أنَّ مَن ظَهر فلَسُه، فعلى الحاكمِ الحَجْرُ عليه في ماله حتَّى يبيعَه عليه ويَقسِمَه بين غُرَمائه على نِسبة دُيونِهم، وخالَفَ الحنفيّة واحتَجّوا بقِصَّة جابر حيثُ قال في دَين أبيه: فلم يُعطِهم الحائطَ ولم يَكسِره لهم. ولا حُجَّةَ فيه، لأنَّه أخَّرَ القِسمة ليحضُرَ فتَحصُلَ البَرَكةُ في الثَّمَرِ بحضوره، فيَحصُلَ الخير للفَريقَينِ، وكذلك كان.

## ١٧ - بابٌ إذا أقرضه إلى أجل مسمًّى أو أجّله في البيع

**وقال ابنُ عمرَ في القَرْضِ إلى أجَلٍ: لا بأسَ به، وإن أُعْطيَ أفضلَ من دراهِمِه ما لم يَشْتَرِطْ.**

---

(١) سلف برقم (١٤٢٦) من حديث أبي هريرة.

(٢) أخرجه أبو داود (٣٤٦٩)، وابن ماجه (٢٣٥٦)، والترمذي (٦٥٥)، والنسائي (٤٥٣٠).

وقال عطاءٌ وعَمْرو بنُ دينارٍ: هو إلى أجَلِه في القَرْضِ.

٢٤٠٤- وقال اللَّيثُ: حدَّثني جعفرُ بنُ رَبيعةَ، عن عبدِ الرحمن بنِ هُرْمُزَ، عن أبي هريرةَ ﷺ، عن رسولِ الله ﷺ: أنَّه ذَكَرَ رجلاً من بني إسرائيلَ سألَ بعضَ بني إسرائيلَ أن يُسلِفَه، فدَفَعَها إليه إلى أجَلٍ مُسمًّى... فذكر الحديثَ.

قوله «باب إذا أقرَضَه إلى أجَلٍ مُسَمًّى أو أجَّلَه في البيعِ» أمَّا القَرض إلى أجَلٍ فهو ممَّا اختُلِفَ فيه، والأكثر على جوازِه في كلِّ شيء، ومَنَعَه الشافعي. وأمَّا البيعُ إلى أجَل، فجائز اتِّفاقاً، وكأنَّ البخاري احتَجَّ للجوازِ في القَرضِ بالجوازِ في البيعِ مع ما استَظهَرَ به من أثرِ ابن عمر وحديث أبي هريرة.

قوله: «وقال ابن عُمر...» إلى آخره، وَصَلَه ابن أبي شَيْبة (٧/ ١٨٠) من طريق المغيرة قال: قلت لابن عمر: إنّي أُسلِفُ جيراني إلى العطاءِ، فيَقضُوني أجودَ من دراهمي، قال: لا بَأسَ به ما لم تَشترِط. وروى مالك في «الموطَّأ» (٢/ ٦٨١) بإسنادٍ صحيحٍ: أنَّ ابن عمر استَسلَفَ من رجل دراهم، فقَضاه خيراً منها. وقد تقدَّم الكلام على هذا الشِّقِّ في «باب استقراض الإبل» (٢٣٩٠).

قوله: «وقال عطاء وعَمْرو بن دينار: هو إلى أجَلِه في القَرْضِ» وَصَلَه عبد الرَّزّاق[1] عن ابن جُرَيج عنهما.

قوله: «وقال اللَّيثُ...» إلى آخره، ذَكَر طَرَفاً من حديثِ الذي أسلَفَ ألف دينار، وقد تقدَّم الكلام عليه مُستَوفًى في «باب الكَفالة» (٢٢٩١).

## ١٨- باب الشفاعة في وضع الدّين

٦٧/٥

٢٤٠٥- حدَّثنا موسى، قال: حدَّثنا أبو عَوَانةَ، عن مُغِيرةَ، عن عامرٍ، عن جابرٍ ﷺ، قال: أُصيبَ عبدُ الله وتَرَكَ عيالاً ودَيناً، فطَلَبتُ إلى أصحاب الدَّينِ أن يَضَعوا بعضاً فأبَوْا، فأتيتُ النبيَّ ﷺ فاستَشْفَعْتُ به عليهم، فأبَوْا، فقال: «صَنِّف تمرَكَ كلَّ شيءٍ منه على حِدَتِه: عَذْقَ ابنِ

(١) لم نقف عليه في مطبوع «مصنف عبد الرزاق»، وقد عزاهُ إليه الحافظ أيضاً في «تغليق التعليق» ٣/ ٣٢٢.

زيدٍ على حِدةٍ، واللّينَ على حِدةٍ، والعَجْوةَ على حِدةٍ، ثمَّ أحضِرْهم حتَّى آتيَكَ» ففَعَلْتُ، ثمَّ جاء ﷺ فقعَدَ عليه، وكالَ لكُلِّ رجلٍ حتَّى استوْفَى، وبَقيَ التَّمْرُ كما هو كأنَّه لم يُمَسَّ.

٢٤٠٦- وغَزَوْتُ معَ النبيِّ ﷺ على ناضحٍ لَنا، فأزحَفَ الجملُ، فتَخَلَّفَ عليَّ، فوَكَزَه النبيُّ ﷺ مِن خَلْفِه، قال: «بِعْنيهِ ولَكَ ظَهْرُه إلى المدينةِ» فلمَّا دَنَوْنا استأذَنْتُ قلتُ: يا رسولَ الله، إنّي حَديثُ عَهْدٍ بعُرْسٍ، قال ﷺ: «فما تَزَوَّجْتَ، بِكْراً أو ثَيِّباً؟» قلتُ: ثَيِّباً، أُصيبَ عبدُ الله وتَرَكَ جَوارِيَ صِغاراً، فتَزَوَّجْتُ ثَيِّباً تُعلِّمُهُنَّ وتُؤَدِّبُهنَّ، ثمَّ قال: «ائْتِ أهلَكَ» فقَدِمْتُ، فأخبَرتُ خالي ببيعِ الجملِ، فلَامَني، فأخبَرتُه بإعْياءِ الجملِ، وبالذي كان مِن النبيِّ ﷺ ووَكْزِه إيّاه، فلمَّا قَدِمَ النبيُّ ﷺ غَدَوْتُ إليه بالجملِ، فأعطاني ثمنَ الجملِ والجملَ وسَهْمي معَ القومِ.

قوله: «باب الشَّفاعةِ في وضْعِ الدَّينِ» أي: في تخفيفِه، ذكر فيه حديث جابر في دَين أبيه، وفيه حديثُه في قِصَّة بيع الجمل جمعهما في سياقٍ واحدٍ، والمقصود منه قوله: فطلبتُ إلى أصحاب الدَّين أن يَضَعوا بعضاً فأبَوا، فاستَشفَعت بالنبي ﷺ عليهم فأبَوْا، الحديث.

وقوله في هذه الرِّواية: «صَنِّف تمرَك» أي: اجعَل كلَّ صِنفٍ وحدَه.

وقوله: «على حِدَةٍ» بكسر الحاءِ وتخفيفِ الدّال، أي: على انفراد.

وقوله: «عَذْق ابن زيد» بفتح العين وسكون الذّال المعجَمة: نوع جيِّد من التَّمر، والعَذْقُ بالفتحِ: النَّخلة، واللِّينُ بكسر اللَّام وسكون التَّحتانية: نوع من التَّمر، وقيل: هو الرَّديء.

وقوله: «فأزحَف» بفتح الهمزة وسكون الزّاي وفتح المهمَلة، أي: كَلَّ وأعيا، وأصلُه أنَّ البعيرَ إذا تَعِبَ يَجُرُّ رَسَنَه، وكأنَّهم كَنَوا بقولِهم: أزحَفَ رَسَنَه، أي: جَرَّه من الإعياءِ، ثمَّ حَذَفوا المفعول لكَثرة الاستعمال. وحكى ابن التِّينِ: أنّه في بعضِ النُّسَخِ بضمِّ الهمزة، وزَعَمَ أنَّ الصَّوابَ: زَحَفَ الجملُ، من الثُّلاثي، وكأنَّه لم يَقِفْ على ما قَدَّمناه.

وقوله: «ووَكَزَه» كذا للأكثرِ بالواو، أي: ضَرَبَه بالعَصا، وفي رواية أبي ذرٍّ عن المُستَمْلي والحَمُّوِيّ: «ورَكَزَه» بالراءِ، أي: رَكَزَ فيه العَصا، والمراد المبالَغَة في ضربِه بها، وسيأتي بَقيةُ

الكلام على دَين أبيه في علامات النُّبوَّة (٣٥٨٠)، وعلى بيعِ جَملِه في الشُّروطِ (٢٧١٨) إن شاء الله تعالى.

## ١٩- باب ما يُنهَى عن إضاعة المال

وقولِ الله تبارَك وتعالى: ﴿وَٱللَّهُ لَا يُحِبُّ ٱلْفَسَادَ﴾ [البقرة:٢٠٥] و﴿لَا يُصْلِحُ عَمَلَ ٱلْمُفْسِدِينَ﴾ [يونس:٨١] وقال: ﴿أَصَلَوٰتُكَ تَأْمُرُكَ أَن نَّتْرُكَ مَا يَعْبُدُ ءَابَآؤُنَآ أَوْ أَن نَّفْعَلَ فِىٓ أَمْوَٰلِنَا مَا نَشَٰٓؤُا۟﴾ [هود:٨٧] وقال: ﴿وَلَا تُؤْتُوا۟ ٱلسُّفَهَآءَ أَمْوَٰلَكُمُ﴾ الآية [النساء:٥]، والحَجْرِ في ذلك، وما يُنهَى عن الخِدَاع.

٢٤٠٧- حدَّثنا أبو نُعيمٍ، حدَّثنا سفيانُ، عن عبدِ الله بنِ دينارٍ، قال: سمعتُ ابنَ عمرَ رضي الله عنهما قال: قال رجلٌ للنبيِّ ﷺ: إنّي أُخدَعُ في البيوعِ، فقال: «إذا بايعتَ فقُلْ: لا خِلابةَ» فكان الرجلُ يقولُه. ٦٨/٥

٢٤٠٨- حَدَّثني عُثْمانُ، حدَّثنا جَرِيرٌ، عن منصورٍ، عن الشَّعْبيِّ، عن وَرّادٍ مولى المغيرةِ بنِ شُعْبَةَ، عن المغيرةِ بنِ شُعْبَةَ، قال: قال النبيُّ ﷺ: «إنَّ الله حَرَّمَ عليكُم عقوقَ الأمَّهاتِ، ووَأْدَ البناتِ، ومَنْعَ وهاتِ، وكَرِهَ لكم قيلَ وقالَ، وكَثْرةَ السُّؤالِ، وإضاعةَ المالِ».

قوله: «باب ما يُنْهى عن إضاعةِ المال، وقول الله تَبارَكَ وتعالى: ﴿وَٱللَّهُ لَا يُحِبُّ ٱلْفَسَادَ﴾» كذا للأكثرِ، ووقع في رواية النَّسَفي: «إنَّ الله لا يُحِبُّ الفَساد» والأوَّل هو الذي وقع في التِّلاوة.

قوله: «و﴿لَا يُصْلِحُ عَمَلَ ٱلْمُفْسِدِينَ﴾» كذا للأكثر، ولابن شَبّويه والنَّسَفي: «لا يُحِبّ» بدل: ﴿لَا يُصْلِحُ﴾ قيل: وهو سهو، ووَجهُه عندي ـ إن ثبت ـ أنَّه لم يَقصِد التِّلاوة، لأنَّ أصلَ التِّلاوة: ﴿إِنَّ ٱللَّهَ لَا يُصْلِحُ عَمَلَ ٱلْمُفْسِدِينَ﴾.

وقوله: «وقال: ﴿أَصَلَوٰتُكَ تَأْمُرُكَ أَن نَّتْرُكَ﴾ إلى قوله: ﴿مَا نَشَٰٓؤُا۟﴾» قال المفسِّرونَ: كان يَنهاهم عن إفسادها، فقالوا ذلك، أي: إن شِئنا حَفِظناها، وإن شِئنا طَرَحناها.

قوله: «وقال: ﴿وَلَا تُؤْتُوا۟ ٱلسُّفَهَآءَ أَمْوَٰلَكُمُ﴾ الآية» قال الطَّبَري بعدَ أن حكى أقوالَ المفسِّرينَ

في المراد بالسُّفَهاءِ: الصَّوابُ عندنا أنَّها عامَّةٌ في حقِّ كلّ سفيه صغيراً كان أو كبيراً، ذَكَراً كان أو أُنثى، والسَّفيه: هو الذي يُضيِّعُ المالَ ويُفسِدُه بسوء تَدبيره.

**قوله: «والحَجْر في ذلك»** أي: في السَّفَه، وهو معطوفٌ على قوله: إضاعة المال. والحَجْر في اللُّغَة: المنع، وفي الشَّرعِ: المنع من التَّصَرُّفِ في المال، فتارةً يقعُ لَمصلَحة المحجورِ عليه، وتارةً لحقِّ غير المحجورِ عليه، والجمهور على جواز الحَجر على الكبير، وخالَفَ أبو حنيفة وبعضُ الظَّاهرية ووافقَ أبو يوسف ومحمد، قال الطَّحاوي: لم أرَ عن أحدٍ من الصحابة مَنْع الحَجر عن الكبير، ولا عن التابعينَ إلَّا عن إبراهيمَ النَّخَعي وابن سِيرِين، ومن حُجَّة الجمهورِ حديث ابن عبَّاس: أنَّه كَتَبَ إلى نَجْدة: وكَتَبتَ تَسألُني: متى يَنقَضي يُتم اليَتيمِ؟ فلَعَمري إنَّ الرجلَ لَتَنبُت لحيَته وإنَّه لَضعيف الأخذ لنفسِه، ضعيف العطاء، فإذا أخذَ لنفسِه من صالحِ ما أخذَ الناس، فقد ذَهَبَ عنه اليُتم[1]. وهو وإن كان موقوفاً فقد وَرَدَ ما يُؤَيِّدُه كما سيأتي بعدَ بابينِ[2].

**قوله: «وما يُنْهى عن الخِداعِ»** أي: في حقِّ مَن يُسيءُ التَّصَرُّفَ في ماله، وإن لم يُحجَر عليه.

ثمَّ ساق المصنِّفُ حديثَ ابن عمر في قِصَّة الذي كان يُخدَعُ في البيوع، وقد تقدَّم الكلامُ عليه في «باب ما يُكرَه من الخِداعِ في البيعِ» من كتاب البيوع (٢١١٧)، وفيه توجيه الاحتجاج به للحَجرِ على الكبير، ورَدُّ قول مَن احتَجَّ به لمنعِ ذلك، والله المستعان.

**قوله: «حدَّثني عُثْمان»** هو ابن أبي شَيْبة، وجَرِيرٌ: هو ابن عبد الحميد، ومنصور: هو ابن المعتَمِر، والإسناد كلّه كوفيون، لكن سكَنَ جَرِيرٌ الرَّيَّ، ومنصور وشيخه وشيخ شيخه تابعيّون في نَسَقٍ.

**قوله: «إنَّ الله حَرَّمَ عليكُم عقوقَ الأُمَّهات»** قيل: خَصَّ الأُمَّهات بالذِّكرِ لأنَّ العقوقَ إليهِنَّ أسرَع من الآباءِ لضَعفِ النِّساءِ، ولينَبِّه على أنَّ برَّ الأُمِّ مُقدَّم على برِّ الأبِ في التَّلَطُّفِ

---

(١) أخرجه مسلم (١٨١٢).

(٢) في باب «من ردَّ أمر السفيه والضعيف العقل».

والحُنُوِّ ونحو ذلك، والمقصود من إيراد هذا الحديثِ هنا قوله فيه: «وإضاعة المال»، وقد قال الجمهور: إنَّ المراد به السَّرَف في إنفاقه، وعن سعيد بن جُبَير: إنفاقه في الحرام، وسيأتي بَقية الكلام عليه في كتاب الأدَبِ (٥٩٧٥) إن شاء الله تعالى.

## ٢٠- بابٌ العبد راع في مال سيده ولا يعمل إلا بإذنه ٦٩/٥

**٢٤٠٩- حدَّثنا أبو اليَمَان، أخبرنا شعيبٌ، عن الزُّهْريِّ، قال: أخبرني سالمُ بنُ عبدِ الله، عن عبدِ الله بنِ عمرَ رضي الله عنهما: أنَّه سمعَ رسولَ الله ﷺ يقول: «كلُّكُم راعٍ ومَسْؤولٌ عن رَعيَّتِه: فالإمامُ راعٍ، وهو مَسْؤولٌ عن رَعيَّتِه، والرجلُ في أهلِه راعٍ، وهو مَسْؤولٌ عن رَعيَّتِه، والمرْأةُ في بيت زَوْجِها راعيةٌ، وهيَ مَسْؤولةٌ عن رَعيَّتِها، والخادِمُ في مال سَيِّدِه، وهو مَسْؤولٌ عن رَعيَّتِه» قال: فسمعتُ هؤُلاءِ من رسولِ الله ﷺ، وأحسبُ النبيَّ ﷺ قال: «والرجلُ في مال أبيه راعٍ، وهو مَسْؤولٌ عن رَعيَّتِه، فكلُّكُم راعٍ، وكلُّكُم مَسْؤولٌ عن رَعيَّتِهِ».**

قوله: «**بابٌ العبد راعٍ في مال سَيِّدِه ولا يَعْمَلُ إلَّا بإذْنِهِ**» ذكر فيه حديث ابن عمر: «كلّكُم راعٍ ومسؤول عن رَعيّتِه» وفيه: «والخادم في مال سيِّدِه، وهو مسؤول» كذا في رواية أبي ذرٍّ، ولِغيرِهِ: «في مال سيِّدِه راعٍ وهو مسؤول».

ولفظ التَّرجمة يأتي في النِّكاح (٥١٨٨) من طريق أيوبَ عن نافعٍ عن ابن عمر، فذكر الحديث، وفيه: «والعبد راعٍ على مال سيِّدِه، وهو مسؤول»، وكأنَّ المصنِّفَ استَنبَطَ قوله: ولا يعملُ إلَّا بإذنِه، من قوله: «وهو مسؤول» لأنَّ الظَّاهرَ أنَّه يسألُ: هل جاوَزَ ما أمَرَه به، أو وقَفَ عنده؟

قوله: «**فسمعت هؤُلاءِ من النبي ﷺ، وأحسَبُ النبي ﷺ قال: والرجلُ راعٍ في مال أبيهِ**» هذا ظاهر في أنَّ القائلَ: وأحسَبُ، هو ابن عمر، وقد قدَّمت جَزم الكِرماني في «باب الجمعة في القُرى» (٨٩٣) بأنَّه يونسُ الراوي له عن الزُّهْري وتَعَقَّبتُه، وسيأتي الكلامُ على شرح الحديثِ في أوَّل الأحكام (٧١٣٨) إن شاء الله تعالى.

بِسْمِ ٱللَّهِ ٱلرَّحْمَٰنِ ٱلرَّحِيمِ

# في الخُصومات

٧٠/٥

## ١- ما يذكر في الإشخاص والخصومة بين المسلم واليهود

٢٤١٠- حدَّثنا أبو الوليدِ، حدَّثنا شُعْبةُ، قال: عبدُ الملِكِ بنُ مَيسَرةَ أخبرني، قال: سمعتُ النَّزّالَ بن سَبْرَةَ، سمعتُ عبد الله يقول: سمعتُ رجلاً قرأ آيةً سمعتُ مِن النبيِّ ﷺ خِلافَها، فأخذْتُ بيدِه، فأتيتُ به رسولَ الله ﷺ، فقال: «كِلاكُما مُحسِنٌ» قال شُعْبةُ: أظُنُّه قال: «لا تَخْتَلِفوا، فإنَّ مَن كان قَبْلَكُمُ اختلفوا فهَلَكوا».

[طرفاه في: ٣٤٧٦، ٥٠٦٢]

٢٤١١- حدَّثنا يحيى بنُ قَزَعةَ، حدَّثنا إبراهيمُ بنُ سعدٍ، عن ابنِ شِهَابٍ، عن أبي سَلَمةَ وعبدِ الرحمن الأعرَجِ، عن أبي هريرةَ ﷺ، قال: استَبَّ رجلان: رجلٌ مِن المسلمينَ، ورجلٌ مِن اليهودِ، فقال المسلمُ: والذي اصْطَفَى محمَّداً على العالَمِينَ، فقال اليهوديُّ: والذي اصْطَفَى موسى على العالَمِينَ، فرَفَعَ المسلمُ يَدَه عندَ ذلك فلَطَمَ وَجْهَ اليهوديِّ، فذَهَبَ اليهوديُّ إلى النبيِّ ﷺ، فأخبَره بما كان من أمرِه وأمر المسلمِ، فدَعا النبيُّ ﷺ المسلمَ فسألَه عن ذلك فأخبَره، فقال النبيُّ ﷺ: «لا تُخيِّروني على موسى، فإنَّ النّاسَ يَصْعَقونَ يومَ القيامةِ، فأَصعَقُ معهم، فأكونُ أوَّلَ مَن يُفِيقُ، فإذا موسى باطشٌ جانِبَ العَرْشِ، فلا أدري أكان فيمَن صَعِقَ، فأفاقَ قبلي، أو كان ممَّنِ استَثنَى اللهُ».

[أطرافه في: ٣٤٠٨، ٣٤١٤، ٤٨١٣، ٦٥١٧، ٦٥١٨، ٧٤٢٨، ٧٤٧٢]

٢٤١٢- حَدَّثنا موسى بنُ إسماعيلَ، حدَّثنا وُهَيبٌ، حدَّثنا عَمْرو بنُ يحيى، عن أبيه، عن أبي سعيدٍ الخُدْريِّ ﷺ، قال: بَيْنا رسولُ الله ﷺ جالسٌ جاء يهوديٌّ، فقال: يا أبا القاسمِ، ضَرَبَ وَجْهي رجلٌ من أصحابكَ، فقال: «مَن؟» قال: رجلٌ مِن الأنصار، قال: «ادْعُوه»

فقال: «أضَرَبتَه؟» قال: سمعتُه بالسّوقِ يَحْلِفُ: والذي اصْطَفَى موسى على البَشَرِ، قلتُ: أيْ خبيثُ، على محمَّدٍ ﷺ؟! فأخذَتْني غَضْبةٌ ضَرَبتُ وجهَه، فقال النبيُّ ﷺ: «لا تُخَيِّروا بين الأنبياءِ، فإنَّ النّاسَ يَصْعَقونَ يومَ القيامةِ، فأكونُ أوَّلَ مَن تَنْشَقُّ عنه الأرضُ، فإذا أنا بموسى آخِذٌ بقائمةٍ من قوائمِ العَرْشِ، فلا أدري أكان فيمَن صَعِقَ أم حوسِبَ بصَعْقةِ الأُولَى».

[أطرافه في: ٣٣٩٨، ٤٦٣٨، ٦٩١٦، ٦٩١٧، ٧٤٢٧]

٧١/٥ ٢٤١٣- حدَّثنا موسى، حدَّثنا همَّامٌ، عن قَتَادةَ، عن أنسٍ ﷺ: أنَّ يهوديّاً رَضَّ رَأسَ جاريةٍ بين حجرَينِ، قيلَ: مَن فعَلَ هذا بكِ؟ أفلانٌ أفلانٌ؟ حتَّى سَمَّى اليهوديَّ، فأومأَتْ برَأسِها، فأُخِذَ اليهوديُّ فاعترَفَ، فأمَرَ به النبيُّ ﷺ، فرُضَّ رَأسُه بين حجرَينِ.

[أطرافه في: ٢٧٤٦، ٥٢٩٥، ٦٨٧٦، ٦٨٧٧، ٦٨٧٩، ٦٨٨٤، ٦٨٨٥]

قوله: «بسم الله الرحمن الرحيم. ما يُذكَر في الإشخاصِ والخصومةِ بين المسلمِ واليهودِ» كذا للأكثرِ، ولِبعضِهم: واليهوديِّ، بالإفراد، زاد أبو ذرٍّ أوَّله: في الخصومات، وزاد في أثنائه: والملازَمة. والإشخاصُ، بكسر الهمزة: إحضار الغريمِ من موضعٍ إلى موضع، يقال: شَخَصَ ـ بالفتحِ ـ من بلدٍ إلى بلدٍ، وأشخَصَ غيرَه. والملازَمةُ: مُفاعَلة من اللُّزوم، والمرادُ أن يَمنَعَ الغريمُ غريمَه من التَّصَرُّفِ حتَّى يُعطيَه حَقّه.

ثمَّ ذكر في هذا الباب أربعة أحاديثَ:

الأول: قوله: «عبد الملِك بن مَيسَرة أخبَرَني» هو من تقديمِ الراوي على الصِّيغة، وهو جائزٌ عندهم، وابن مَيسَرة المذكور هلالي كوفي تابعي، يقال له: الزَّرّاد، بزايٍ ثمَّ راء ثَقيلة، وشيخه النَّزّال، بفتح النّون وتشديد الزّايِ، ابن سبْرة بفتح المهمَلة وسكون الموحَّدة، هلالي أيضاً من كِبار التابعينَ، وذكره بعضهم في الصحابة لإدراكِه، وليس له في البخاري سوى هذا الحديثِ عن عبد الله بن مسعود، وآخَرَ في الأشربة (٥٦١٥) عن عليّ، وقد أعاد حديث الباب في أحاديثِ الأنبياءِ (٣٤٧٦)، وفي فضائل القرآن (٥٠٦٢)، ويأتي الكلامُ عليه مُستَوفًى هناك، والمقصود منه هنا قوله: فأخذتُ بيدِه فأتيت به رسولَ الله ﷺ، فإنَّه المناسبُ للترجمة.

قوله: «سمعت رجلاً» سيأتي أنَّه يحتملُ أن يُفَسَّرَ بعُمرَ ﷺ.

قوله: «آية» في «المبهَمات» للخطيبِ[1]: أنَّها من سورة الأحقاف.

قوله: «قال شُعْبة» وهو بالإسناد المذكور.

وقوله: «أظنُّه قال» فاعِل القول رسولُ الله ﷺ، وهو بالإسناد المذكور.

**الثاني والثالثُ**: حديث أبي هريرة وحديث أبي سعيد في قِصَّة اليهودي الذي لَطَمَه المسلمُ حيثُ قال: «والذي اصطَفى موسى»، وسيأتي الكلامُ عليهما في أحاديثِ الأنبياءِ (٣٣٩٨ و٣٤٠٨).

وقوله في حديث أبي سعيد: «والذي اصطَفى موسى على البَشَرِ» كذا للأكثر، وللكُشمِيهَني: على النبيينَ.

**الحديث الرابع**: حديث أنس في قِصَّة اليهودي الذي رَضَّ رأسَ الجارية، وسيأتي الكلامُ عليه في كتاب الدِّيَات (٦٨٧٦ و٦٨٧٧) إن شاء الله تعالى.

## ٢- باب من ردّ أمر السفيه والضعيف العقل وإن لم يكن حجر عليه الإمام

ويُذكَر عن جابرٍ ﷺ: أنَّ النبيَّ ﷺ رَدَّ على المتصَدِّقِ قبلَ النَّهْيِ ثمَّ نَهاهُ.

وقال مالكٌ: إذا كان لِرجلٍ على رَجُلٍ مالٌ، وله عَبْدٌ ولا شيءَ له غيرُه، فأعتَقَه لم يَجُزْ عِتْقُه.

قوله: «باب مَن رَدَّ أمرَ السَّفيه والضَّعيف العَقْلِ وإن لم يكن حجرَ عليه الإمام» يعني: وِفاقاً لابن القاسم، وقَصَرَه أصبَغُ على مَن ظَهَرَ سفَهُه، وقال غيره من المالكية: لا يُرَدُّ مُطلَقاً إلَّا ما تَصَرَّفَ فيه بعدَ الحَجرِ، وهو قولُ الشافعية وغيرهم، واحتَجَّ ابن القاسم بقِصَّة المدبَّرِ حيثُ رَدَّ النبي ﷺ بيعَه قبلَ الحَجرِ عليه[2]، واحتَجَّ غيره بقِصَّة الذي كان

---

(١) «الأسماء المبهمة» ص٢٠٣.

(٢) سيذكر الحافظ الحديثَ بعد قليل.

يُخدَعُ في البيوعِ حيثُ لم يُحجَر عليه ولم يُفسَخ ما تقدَّم من بيوعِه[١].

وأشار البخاري بما ذكر من أحاديث الباب إلى التَّفصيل بين مَن ظَهَرَت منه الإضاعةُ، فيُرَدُّ تصرُّفُه فيما إذا كان في الشيءِ الكثير أو المستَغرِق، وعليه تُحمَلُ قِصَّة المدبَّر، وبين ما إذا كان في الشيءِ اليسير، أو جَعَلَ له شرطاً يأمَنُ به من إفساد ماله، فلا يُرَدُّ، وعليه تُحمَلُ قِصَّة الذي كان يُخدَع.

٧٢/٥ **قوله: «ويُذكَر عن جابر: أنَّ النبي ﷺ رَدَّ على المتصدِّقِ قبلَ النَّهيِ ثمَّ نَهاه»** قال عبد الحقّ: مُرادُه قِصَّة الذي دَبَّرَ عبدَه فباعه النبي ﷺ، وكذا أشار إلى ذلك ابن بطَّال ومَن بعدَه، حتَّى جعلَه مُغَلْطاي حُجَّة في الردِّ على ابن الصلاح، حيثُ قَرَّرَ أنَّ الذي يَذكُرُه البخاري بغير صيغَة الجَزم لا يكون حاكماً بصِحَّتِه، فقال مُغَلْطاي: قد ذكره بغير صيغَة الجَزم هنا، وهو صحيحٌ عنده. وتَعَقَّبَه شيخُنا في «النُّكَتِ على ابن الصلاح» بأنَّ البخاري لم يُرِد بهذا التَّعليق قِصَّةَ المدبَّر، وإنَّما أراد قِصَّةَ الرجل الذي دَخَلَ والنبي ﷺ يَخطُبُ، فأمَرَهم فتَصَدَّقوا عليه، فجاء في الثانية فتَصَدَّقَ عليه بأحدِ ثوبَيه، فرَدَّ عليه النبي ﷺ، قال: وهو حديث ضعيفٌ، أخرجه الدّارَقُطني[٢] وغيرُه.

قلت: لكن ليس هو من حديثِ جابر، وإنَّما هو حديث أبي سعيد الخُدْري، وليس بضعيفٍ، بل هو إمَّا صحيح وإمَّا حسن، أخرجه أصحابُ السُّنَن وصَحَّحَه التِّرمِذي وابن خُزَيمة وابن حِبَّان وغيرُهم[٣]، وقد بَسَطتُ ذلك فيما كتبتُه على ابن الصلاح، والذي

---

(١) سلف برقم (٢١١٧)، وانظر الحديث التالي في الباب الذي بعده.

(٢) قال الحافظ في «النكت على ابن الصلاح» ١/ ٣٥٥: لم يرو الدارقطني قصة الداخل والنبي ﷺ يخطب، فأمرهم فتصدقوا عليه من حديث جابر ﷺ أصلاً، وسبب هذا الاشتباه أن القصّة شبيهة بحديث جابر ﷺ في قصة سُليك الغَطَفاني التي أخرجها أصحاب الحديث الصحيح والدارقطني وغيرهم. لكن ليس فيها قصة المتصدق وردّ الصدقة عليه.

(٣) أخرجه أحمد (١١١٩٧)، وأبو داود (١٦٧٥)، وابن ماجه (١١١٣)، والترمذي (٥١١)، والنسائي (١٤٠٨) (٢٥٣٦)، وابن خزيمة (١٧٩٩) وابن حبان (٢٥٠٣) و(٢٥٠٥١)، ورواية الترمذي وابن ماجه وابن حبان الأولى مختصرة ليس فيها قصة الصدقة.

ظَهَرَ لي أوَّلاً أنَّه أراد حديثَ جابر في قِصَّة الرجل الذي جاء ببَيضةٍ من ذَهَبٍ أصابَها في مَعدِنٍ، فقال: يا رسول الله خُذها منِّي صدقةً، فوالله ما لي مالٌ غيرُها، فأعرَضَ عنه، فأعاد فحَذَفَه بها، ثمَّ قال: «يأتي أحدُكُم بماله لا يَملِكُ غَيرَه فيَتَصَدَّقُ به، ثمَّ يَقعُدُ بعدَ ذلك يَتكَفَّفُ الناسَ، إنَّما الصَّدَقةُ عن ظَهرِ غِنًى» وهو عند أبي داود (١٦٧٣) وصحَّحَه ابن خُزَيمة (٢٤٤١).

ثمَّ ظَهَرَ لي أنَّ البخاري إنَّما أراد قِصَّةَ المدبَّرِ كما قال عبد الحقّ، وإنَّما لم يَجزِم به لأنَّ القَدْرَ الذي يحتاجُ إليه في هذه التَّرجمة ليس على شرطِه، وهو من طريق أبي الزُّبَير عن جابر أنَّه قال: أعتَقَ رجلٌ من بني عُذْرة عبداً له عن دُبُر، فبَلَغَ ذلك رسولَ الله ﷺ، فقال: «ألَكَ مالٌ غيرُه؟» فقال: لا، الحديثَ، وفيه: ثمَّ قال: «ابدَأ بنفسِك فتَصَدَّق عليها، فإن فضَلَ شيءٌ فلأهلِك» الحديثَ[1]، وهذه الزِّيادة تفرَّد بها أبو الزُّبَير عن جابر، وليس هو من شرط البخاري، والبخاري لا يَجزِمُ غالباً إلَّا بما كان على شرطِه، والله أعلم.

**قوله: «وقال مالكٌ...»** إلى آخره، هكذا أخرجه ابن وَهْبٍ في «موطَّئِه» عنه، وأخذَ مالك ذلك من قِصَّة المدبَّرِ كما تَرى.

## ٣- باب من باع على الضعيف ونحوه فدفع ثمنه إليه وأمره بالإصلاح والقيام بشأنه فإن أفسد بعدُ مَنَعَه

**لأنّ النبيَّ ﷺ نَهَى عن إضاعةِ المالِ.**

**وقال للّذي يخدع في البيع: «إذا بعت فقل: لا خلابة» ولم يأخذ النبيّ ﷺ ماله.**

**٢٤١٤- حدَّثنا موسى بنُ إسماعيلَ، حدَّثنا عبدُ العزيزِ بنُ مُسلِمٍ، حدَّثنا عبدُ الله بنُ دينارٍ، قال: سمعتُ ابنَ عمرَ رضي الله عنهما، قال: كان رجلٌ يُخدَعُ في البيعِ، فقال النبيُّ ﷺ: «إذا بايعتَ فقُلْ: لا خِلَابةَ»، فكان يقولُه.**

---

(١) أخرجه مسلم (٩٩٧)، وأبو داود (٣٩٥٧)، والنسائي (٤٦٥٢)، وأصله عند البخاري، انظر الحديث (٢٤١٥) في الباب التالي.

٢٤١٥- حدَّثنا عاصِمُ بنُ عليٍّ، حدَّثنا ابنُ أبي ذِئْبٍ، عن محمَّدِ بنِ المنْكَدِرِ، عن جابرٍ ﷺ: أنَّ رجلاً أعتَقَ عَبْداً له ليسَ له مالٌ غيرُه، فرَدَّه النبيُّ ﷺ، فابْتاعَه منه نُعيمُ بنُ النَّحّامِ.

قوله: «ومَن باع على الضَّعيفِ ونحوه فدَفَعَ ثمنَه إليه وأمَرَه بالإصلاح...» إلى آخره، هكذا للجميع، ولأبي ذرٍّ هنا: «باب مَن باع...» إلى آخره، والأوَّل أليَقُ، وقد تقدَّم توجيه ما ذكره في هذا الموضعِ، وأنَّه لا يُمنَعُ من التَّصَرُّفِ إلَّا بعدَ ظهور الإفساد، وقد مضى الكلامُ على حديث النَّهي عن إضاعة المال قبلَ بابين (٢٤٠٨).

وحديث الذي يُخدَعُ في كتاب البيوع (٢١١٧).

ويأتي حديثُ المدبَّرِ في كتاب العِتق (٢٥٣٤) إن شاء الله تعالى.

## ٤- باب كلام الخصوم بعضهم في بعضٍ ٧٣/٥

٢٤١٦، ٢٤١٧- حدَّثنا محمَّدٌ، أخبرنا أبو معاويةَ، عن الأعمَشِ، عن شَقيقٍ، عن عبدِ الله ﷺ، قال: قال رسولُ الله ﷺ: «مَن حَلَفَ على يمينٍ وهو فيها فاجرٌ ليَقْتَطِعَ بها مالَ امرِئٍ مُسلِمٍ لَقيَ الله وهو عليه غَضْبانُ» قال: فقال الأشْعَثُ: فيَّ والله كان ذلك، كان بيني وبين رجلٍ مِن اليهودِ أرضٌ، فجَحَدَني فقَدَّمْتُه إلى النبيِّ ﷺ، فقال لي رسولُ الله ﷺ: «ألَكَ بيِّنة؟» قلتُ: لا، قال: فقال لليهوديِّ: «احلِفْ» قال: قلتُ: يا رسولَ الله إذاً يَحْلِفَ ويَذْهَبَ بمالي: فأنْزَلَ الله تعالى: ﴿إِنَّ ٱلَّذِينَ يَشْتَرُونَ بِعَهْدِ ٱللَّهِ وَأَيْمَٰنِهِمْ ثَمَنًا قَلِيلًا﴾ إلى آخرِ الآية [آل عمران:٧٧].

٢٤١٨- حدَّثنا عبدُ الله بنُ محمَّدٍ، حدَّثنا عُثْمانُ بنُ عمرَ، حدَّثنا يونسُ، عن الزُّهْريِّ، عن عبدِ الله بنِ كَعْبِ بنِ مالكٍ، عن كَعْبٍ ﷺ: أنَّه تَقاضَى ابنَ أبي حَدْرَدٍ دَيناً كان له عليه في المسجدِ، فارْتَفَعَت أصواتُهما، حتَّى سمعَها رسولُ الله ﷺ وهو في بيتِه، فخَرَجَ إليهما حتَّى كَشَفَ سِجْفَ حُجْرَتِه، فنادَى: «يا كَعْبُ» قال: لَبَّيكَ يا رسولَ الله. قال: «ضَعْ من دَينِكَ هذا» وأَوْمأَ إليه، أي: الشَّطرَ، قال: لقد فعلتُ يا رسولَ الله، قال: «قُمْ فاقْضِهِ».

٢٤١٩- حدَّثنا عبدُ الله بنُ يوسفَ، أخبرنا مالكٌ، عن ابنِ شِهَابٍ، عن عُرْوةَ بنِ الزُّبَيرِ، عن عبدِ الرحمن بنِ عَبْدٍ القاريِّ، أنَّه قال: سمعتُ عمرَ بنَ الخطَّاب ﷺ يقول: سمعتُ هشامَ

ابنَ حَكيمِ بنِ حِزَامٍ يَقْرأُ سورةَ الفُرْقانِ على غيرِ ما أقرَؤُها، وكان رسولُ الله ﷺ أقرَأَنيها، وكِدْتُ أعجَلُ عليه، ثمَّ أمهَلْتُه حتَّى انصَرَفَ، ثمَّ لَبَّبْتُه بِردائِه فجِئْتُ به رسولَ الله ﷺ، فقلتُ: إنّي سمعتُ هذا يَقْرَأُ على غيرِ ما أقرَأْتَنيها، فقال لي: «أرسِلْه» ثمَّ قال له: «اقرَأْ» فقرأَ، قال: «هكذا أُنزِلَتْ» ثمَّ قال لي: «اقرَأْ» فقرأتُ، فقال: «هكذا أُنزِلَت، إنَّ القرآنَ أُنزِلَ على سَبْعةِ أحرُفٍ، فاقرؤُوا منه ما تَيسَّرَ».

[أطرافه في: ٤٩٩٢، ٥٠٤١، ٦٩٣٦، ٧٥٥٠]

قوله: «باب كلامِ الخصومِ بعضِهم في بعض» أي: فيما لا يُوجِبُ حَدّاً ولا تعزيراً، فلا يكون ذلك من الغيبة المحَرَّمة.

ذكر فيه أربعة أحاديثَ:

**الأول والثاني**: حديث ابن مسعود والأشعَث في نزول قوله تعالى: ﴿إِنَّ ٱلَّذِينَ يَشْتَرُونَ بِعَهْدِ ٱللَّهِ﴾ وقد تقدَّم قريباً في «باب الخصومة في البِئرِ» (٢٣٥٦)، والغَرَض منه قوله: قلت: يا رسول الله، إذاً يَحلِفَ ويذهبَ بمالي، فإنَّه نَسَبَه إلى الحَلِفِ الكاذب ولم يُؤاخَذ بذلك، لأنَّه أخبر بما يعلمُه منه في حال التَّظَلُّم منه.

**الثالث**: حديث كعب بن مالك:/ أنَّه تَقاضَى ابنَ أبي حَدرَد دَيناً... الحديث، وقد تقدَّم ٧٤/٥ الكلامُ عليه في «باب التَّقاضي والملازَمة في المسجد» (٤٥٧)، وليس الغَرَض منه هنا قوله: فارتَفَعَت أصواتُهما، فإنَّه غيرُ دالٍّ على ما تَرجَمَ به، لكن أشار إلى قوله في بعضِ طرقه: فتَلاحيا، وقد تقدَّم أنَّ ذلك كان سبباً لرفع ليلة القَدرِ (٢٠٢٣)، فدَلَّ على أنَّه كان بينهما كلامٌ يقتضي ذلك، وهو الذي يُثبِتُ ما تَرجَمَ به.

**الرابع**: حديث عمرَ في قِصَّتِه مع هشام بن حَكيم في قراءَة سورة الفُرقان، وفيه مع إنكاره عليه بالقول إنكارُه عليه بالفعلِ، وذلك على سبيل الاجتهاد منه، ولذلك لم يُؤاخَذ به. وسيأتي الكلامُ عليه في فضائل القرآن (٤٩٩٢).

## ٥- باب إخراج أهل المعاصي والخصوم من البيوت بعد المعرفة

وقد أخرج عمرُ أختَ أبي بكرٍ حين ناحَتْ.

٢٤٢٠- حدَّثنا محمَّدُ بنُ بَشّار، حدَّثنا محمَّدُ بنُ أبي عَديٍّ، عن شُعْبَةَ، عن سعدِ بنِ إبراهيمَ، عن حُميد بنِ عبدِ الرحمن، عن أبي هريرةَ، عن النبيِّ ﷺ، قال: «لقد هَمَمْتُ أن آمُرَ بالصَّلاةِ فتُقامَ، ثمَّ أُخالفَ إلى مَنازِلِ قومٍ لا يَشْهَدونَ الصَّلاةَ، فأُحرِّقَ عليهم».

قوله: «باب إخراج أهلِ المعاصي والخصومِ من البيوتِ بعدَ المعرِفَةِ» أي: بأحوالهم، أو بعدَ مَعرِفَتِهم بالحكمِ، ويكون ذلك على سبيل التَّأديبِ لهم.

قوله: «وقد أخرج عُمر أُختَ أبي بكر حين ناحت» وَصَلَه ابن سعد (٣/ ٢٠٨) في «الطَّبقات» بإسنادٍ صحيحٍ من طريق الزُّهْري، عن سعيد بن المسيّبِ، قال: لمَّا توُفِّي أبو بكر أقامت عائشة عليه النَّوح، فبَلَغَ عمرَ، فنَهاهُنَّ فأبين، فقال لهشام بن الوليد: أَخرِج إليَّ بنت أبي قُحافة ـ يعني أُمَّ فَرْوَة ـ فعَلَاها بالدِّرَّة ضَرَباتٍ، فتَفرَّقَ النَّوائح حينَ سمعنَ بذلك، ووَصَلَه إسحاق بن راهويه في «مسندِه» من وجهٍ آخرَ، عن الزُّهْري، وفيه: فجعلَ يُخرِجُهُنَّ امرأةً امرأةً وهو يَضرِبُهُنَّ بالدِّرَّة.

ثمَّ ذكر المصنِّفُ حديث أبي هريرة في إرادة تحريق البيوت على الذينَ لا يَشهَدون الصلاةَ، وقد مضى الكلام عليه في «باب وُجوب صلاة الجماعة» (٦٤٤)، وغَرَضه منه أنَّه إذا أحرَقَها عليهم بادروا بالخروجِ منها، فثبتَ مشروعيةُ الاقتصار على إخراج أهل المعصية من باب الأَولى، ومَحَلّ إخراج الخصومِ إذا وقع منهم من المِراء واللَّدَد ما يقتضي ذلك.

## ٦- باب دعوى الوصيّ للميت

٢٤٢١- حدَّثنا عبدُ الله بنُ محمَّدٍ، حدَّثنا سفيانُ، عن الزُّهْريِّ، عن عُرْوةَ، عن عائشةَ رضي الله عنها: أنَّ عَبْدَ بنَ زَمْعةَ وسعدَ بنَ أبي وَقّاصٍ اختَصَما إلى النبيِّ ﷺ في ابنِ أَمَةِ زَمْعةَ، فقال سعدٌ: يا رسولَ الله، أَوصاني أخي: إذا قَدِمتَ أنِ انظُرْ ابنَ أَمَةِ زَمْعةَ، فاقبِضْه فإنَّه ابني،

وقال عَبدُ بنُ زَمْعةَ: أخي وابنُ أَمةِ أَبي، وُلِدَ على فراش أبي. فرأى النبيُّ ﷺ شَبَهاً بيِّناً بعُتْبةَ، فقال: «هو لكَ يا عَبْدُ بنَ زَمْعةَ، الولدُ للْفِراشِ، واحتَجِبي منه يا سَوْدةُ».

قوله: «باب دعوى الوصيِّ للميت» أي: عن الميت في الاستلحاق وغيره من الحقوق، ذكر ٧٥/٥ فيه حديث عائشة في قصة سعد وابنِ زَمْعة، قال ابن المنيّر ما ملخَّصُه: دعوى الوصيّ عن المُوصَى عليه لا نزاع فيه، وكأن المصنف أراد بيان مستنَد الإجماع، وستأتي مباحث الحديث المذكور في كتاب الفرائض (٦٧٤٩)، ومضى بأتمَّ من هذا السياق في أوائل كتاب البيوع (٢٢١٨).

## ٧- باب التّوثُّق ممن تُخشى مَعرَّته

وقَيَّدَ ابنُ عبَّاسٍ عِكْرمةَ على تعليم القُرآنِ والسُّنَنِ والفرائضِ.

٢٤٢٢- حدَّثنا قُتَيبةُ، حدَّثنا اللَّيثُ، عن سعيد بنِ أبي سعيدٍ، أنَّه سمعَ أبا هريرةَ ﷺ يقول: بَعَثَ رسولُ الله ﷺ خَيلاً قِبَلَ نَجْدٍ، فجاءت برجلٍ من بني حنيفةَ يقال له: ثُمامةُ بنُ أُثالٍ سَيِّدُ أهلِ اليَمامةِ، فرَبَطُوه بساريةٍ من سَوَاري المسجدِ، فخَرَجَ إليه رسولُ الله ﷺ، فقال: «ما عندَكَ يا ثُمامة؟» قال: عندي يا محمَّدُ خيرٌ... فذَكَرَ الحديثَ، فقال: «أطْلِقوا ثُمامةَ».

قوله: «باب التَّوَثُّق ممَّن تُخشَى مَعَرَّته» بفتح الميمِ والمهمَلة وتشديد الراء، أي: فسادُه وعَبَثُه.

قوله: «وقَيَّدَ ابنُ عبَّاس عِكْرِمة على تعليمِ القرآنِ والسُّنَنِ والفرائضِ» وَصَلَه ابن سعد في «الطَّبقات» (٢/ ٣٨٦) وأبو نُعيم في «الحِلية» (٣/ ٣٢٦) من طريق حمَّاد بن زيد، عن الزُّبَير بن الخِرّيت ـ بكسر المعجَمة والراء المشَدَّدة بعدَها تحتانية ساكنة ثمَّ مُثنَّاة ـ عن عِكرمةَ، قال: كان ابن عبَّاس يجعلُ في رِجْلي الكَبْلَ، فذَكَره، والكَبْل بفتح الكاف وسكون الموحَّدة بعدَها لام: هو القَيد.

ثم ذكر حديث أبي هريرة في قِصَّة ثُمامة بن أُثَالٍ مختصراً، والشّاهد منه قوله: فرَبَطوه بساريةٍ من سواري المسجدِ. وسيأتي الكلامُ عليه مُستوفًى في كتاب المغازي (٤٣٧٢) إن شاء الله تعالى.

## ٨- باب الرَّبْط والحبس في الحرم

**واشترَى نافعُ بنُ عبدِ الحارثِ داراً للسَّجْنِ بمَكّةَ من صَفْوانَ بنِ أُميَّةَ على إن رضيَ عمرُ فالبيعُ بيعُه، وإن لم يَرْضَ عمرُ فلِصَفْوانَ أربَعُ مئةِ دينارٍ. وسَجَنَ ابنُ الزُّبَيرِ بمَكّةَ.**

**٢٤٢٣- حدَّثنا عبدُ الله بنُ يوسفَ، حدَّثنا اللَّيثُ، قال: حدَّثني سعيدُ بنُ أبي سعيدٍ، سمعَ أبا هريرةَ ﷺ، قال: بَعَثَ النبيُّ ﷺ خَيلاً قِبَلَ نَجْدٍ، فجاءت برجلٍ من بني حنيفةَ يقال له: ثُمامةُ بنُ أُثالٍ، فرَبَطوه بساريةٍ من سَواري المسجدِ.**

**قوله: «باب الرَّبْط والحَبْس في الحَرَمِ»** كأنَّه أشار بذلك إلى رَدِّ ما ذُكِرَ عن طاووس، فعند ابن أبي شَيْبة[1] من طريق قيس بن سعد عنه: أنَّه كان يكره السجْنَ بمكَّة، ويقول: لا ينبغي لبيت عذابٍ أن يكون في بيت رحمة. فأراد البخاري مُعارَضة قول طاووس بأثرِ عمرَ وابن الزُّبَير وصفوان ونافع، وهم من الصحابة، وقَوّى ذلك بقِصَّة ثُمامة وقد رُبِطَ في مَسجِدِ المدينة، وهي أيضاً حَرَمٌ فلم يَمنَع ذلك من الرَّبطِ فيه.

٧٦/٥ **قوله: «واشترى نافع بن عبد الحارث داراً للسَّجْنِ بمَكَّةَ...»** إلى آخره،/ وَصَلَه عبد الرَّزّاق (٩٢١٣) وابن أبي شَيْبة (٧/ ٣٠٦) والبيهقي (٦/ ٣٤) من طرقٍ[2] عن عَمْرو بن دينار عن عبد الرحمن بن فرُّوخ به. وليس لنافع بن عبد الحارث ولا لصفوان بن أُميّة في البخاري سوى هذا الموضع.

واستُشكِلَ ما وقع فيه من التَّرديد في هذا البيعِ حيثُ قال: إن رضيَ عمر فالبيع بيعه، وإن لم يَرْضَ فلِصفوان أربعُ مئة. ووَجَّهَه ابن المنيِّر بأنَّ العُهدةَ في ثمن المبيع على المشتري وإن ذَكر أنَّه يشتري لغيره، لأنَّه المباشرُ للعقدِ. انتهى، وكأنَّه وقَفَ مع ظاهرِ اللَّفظِ المعَلَّق

---

(١) في «المصنف» (١٦٠٨٣) طبعة اللحيدان والجمعة.

(٢) ذكر الحافظ في «تغليق التعليق» ٣/ ٣٢٧ أن عبد الرزاق رواه عن معمر وابن عيينة وابن جريج ثلاثتهم عن عمرو بن دينار، لكن وقع في النسخة التي بين أيدينا من «المصنف» في إسناد هذا الأثر تشويش واضطراب.

ولم يَرَ سياقَه تامّاً، فظنَّ أنَّ الأربع مئة هي الثَّمَن الذي اشترى به نافع، وليس كذلك، وإنَّما كان الثَّمَن أربعة آلاف، وكان نافعٌ عاملاً لعُمر على مكَّةَ، فلذلك اشترَطَ الخيارَ لعُمر بعدَ أن أوقَعَ العقدَ له، كما صَرَّحَ بذلك كلِّه مَن ذكرتُ أنَّهم وصَلوه، وأمَّا كَونُ نافع شَرَطَ لصفوان أربعَ مئة إن لم يَرضَ عمر، فيُحتَمَلُ أن يكون جَعلها في مُقابَلة انتفاعه بتلكَ الدّار إلى أن يعودَ الجوابُ من عُمر.

وأخرج عمر بن شَبَّة في «كتاب مكَّة» عن محمد بن يحيى أبي غسَّان الكِناني عن هشام ابن سليمان، عن ابن جُرَيج: أنَّ نافع بن عبد الحارث الخُزاعي كان عاملاً لعُمر على مكَّة، فابتاع داراً للسِّجن من صفوان، فذكر نحوَه، لكن قال بدل الأربع مئة: خَمس مئة، وزاد في آخره: وهو الذي يقال له: سِجن عارم، بمُهمَلتَين.

**قوله: «وسَجَنَ ابن الزُّبَير بمَكَّةَ»** وَصَلَه خليفة بن خَيّاط في «تاريخه»، وأبو الفَرَج الأصبِهاني في «الأغاني» (٩/ ٢٠و١٥/ ١٤٦) وغيرهما من طرق، منها ما رواه الفاكِهي (٢١٦٧) من طريق عَمرو بن دينار، عن الحسن بن محمد، يعني: ابن الحَنفية قال: أخذَني ابن الزُّبَير فحَبَسَني في دار النَّدوَة في سِجن عارمٍ، فانفَلَتُّ منه فلم أزَل أتخَطّى الجِبالَ حتَّى سقَطتُ على أبي بمِنًى. وفي ذلك يقول كُثيِّر عَزَّة يُخاطبُ ابن الزُّبَير:

تُخبِّرُ مَن لاقَيتَ أنَّكَ عائذٌ[1] بل العائِذُ المظلومُ في سجنِ عارمِ

وذكر الفاكِهيُّ أنَّه قيل له: سِجن عارم، لأنَّ عارماً كان مَولًى لمُصعَب بن عبد الرحمن بن عَوْف، فغَضِبَ عليه فبَنَى له ذِراعاً في ذِراعٍ، ثمَّ سدَّ عليه البناءَ حتَّى غَيَّبَه فيه فمات، فسُمّي ذلك المكانُ سِجنَ عارم، قال الفاكِهي: وكان السِّجن في دُبُر دار النَّدوَة.

وذكر عمر بن شَبَّة أنَّ سببَ غَضَب مُصعَبٍ على عارمٍ أنَّ عارماً كان مُنقَطِعاً إلى عَمرو ابن سعيد بن العاص، فلمَّا جَهَّزَ عَمرو البَعث بأمر يزيد بن معاوية إلى ابن الزُّبَير بمكَّة

---

(١) في (ع) و(س): عابد، بالباء الموحدة والدال المهملة، وأُهملتا في (أ)، وما أثبتناه من «أخبار مكة» للفاكهي، وهو كذلك في «الكامل» للمبرد ٣/ ١١٢٤ و١١٩٣، وفي «الأغاني» للأصفهاني ٩/ ٢٢.

صَحِبَه عَمرو بن الزُّبَير ـ وكان يُعادي أخاه عبدَ الله ـ فخَرَجَ عارم في ذلك الجيشِ فظَفِرَ به مُصعَبٌ ففعَلَ به ما فعَلَ.

ثمَّ ذكر المصنِّفُ طَرَفاً من حديث أبي هريرة في قِصَّة ثُمامة، وقد سبَقَ في الباب الذي قبلَه.

## ٩- باب في الملازمة

**٢٤٢٤- حدَّثنا يحيى بنُ بُكَير، حدَّثنا اللَّيثُ، عن جعفر بنِ رَبيعةَ ـ وقال غيرُه: حدَّثني اللَّيثُ، قال: حدَّثني جعفرُ بنُ رَبيعةَ ـ عن عبدِ الرحمن بنِ هُرْمُزَ، عن عبدِ الله بنِ كَعْبِ بنِ مالكٍ الأنصاريِّ، عن كَعْبِ بنِ مالكٍ ﷺ: أنَّه كان له على عبدِ الله بنِ أبي حَدْرَدٍ الأسلَميِّ دَينٌ، فلَقيَه فلَزِمَه، فتكلَّما حتَّى ارْتَفَعَت أصواتُهما، فمَرَّ بهما النبيُّ ﷺ، فقال: «يا كَعْب» وأشارَ بيدِه كأنَّه يقول: النِّصْفَ، فأخذَ نِصْفَ ما عليه وتَرَكَ نِصْفاً.**

قوله: «باب في الملازَمةِ» ذكر فيه حديث كعب بن مالك: أنَّه كان له على عبد الله بن أبي حَدرَدٍ دَينٌ، وقد تقدَّم الكلام عليه في باب التَّقاضي والملازَمة في المسجدِ (٤٥٧).

٧٧/٥ قوله فيه: «حدَّثنا يحيى بن بُكَير، حدَّثنا اللَّيث، عن جعفر ـ وقال غيره: حدَّثني اللَّيث، قال: حدَّثني جعفر بن رَبيعة» وصَلَه الإسماعيلي من طريق شعيب بن اللَّيث عن أبيه. ووقع في رواية الأَصِيلي وكَرِيمة قبلَ هذه التَّرجمة بسملة، وسَقَطَت للباقينَ.

## ١٠- باب التقاضي

**٢٤٢٥- حدَّثنا إسحاقُ، حدَّثنا وهْبُ بنُ جَرِيرِ بنِ حازِمٍ، أخبَرنا شُعْبةُ، عن الأعمَشِ، عن أبي الضُّحَى، عن مَسْروقٍ، عن خَبّابٍ، قال: كنتُ قَيْناً في الجاهليَّةِ، وكان لي على العاصِ بنِ وائلٍ دراهمُ، فأتيتُه أتقاضاه، فقال: لا أقضيكَ حتَّى تَكْفُرَ بمحمَّدٍ، فقلتُ: لا والله لا أكفُرُ بمحمَّدٍ ﷺ، حتَّى يُميتَكَ الله، ثمَّ يَبْعَثَكَ، قال: فدَعْني حتَّى أموتَ ثمَّ أُبْعَثَ، فأوتَى مالاً وولَداً، ثمَّ أقضيَكَ. فنزلتْ: ﴿أَفَرَءَيْتَ ٱلَّذِى كَفَرَ بِـَٔايَٰتِنَا وَقَالَ لَأُوتَيَنَّ مَالًا وَوَلَدًا﴾ [مريم:٧٧].**

قوله: «باب التَّقاضي» أي: المطالَبة، ذكر فيه حديث خبّاب بن الأرتِّ في مطالبة العاصي بن وائل، وسيأتي شرحه في تفسير سورة مريم (٤٧٣٢-٤٧٣٥) إن شاء الله تعالى.

**خاتمة:** اشتَمَلَ كتاب الاستقراض وما معه من الحَجْرِ والتَّفليسِ وما اتَّصَلَ به من الإشخاص والملازَمة على خمسينَ حديثاً، المعَلَّق منها ستَّة، المكرَّر منها فيه وفيما مضى ثمانية وثلاثون حديثاً والبَقية خالصَة، وافقَه مسلم على جميعِها سوى حديث أبي هريرة: «مَن أخذَ أموال الناس يريدُ إتلافَها»، وحديث: «ما أُحِبُّ أنَّ لي أُحُداً ذَهَباً»، وحديث: «لَيُّ الواجد»، وحديث ابن مسعود في الاختلاف في القراءَة.

وفيه من الآثار عن الصحابة ومَن بعدَهم اثنا عشرَ أثراً. والله أعلم بالصواب.

بِسْمِ ٱللَّهِ ٱلرَّحْمَٰنِ ٱلرَّحِيمِ

# كتاب اللُّقَطَة

٧٨/٥

**قوله: «بسم الله الرحمن الرحيم. كتاب اللُّقَطَة»** كذا للمُستَملي والنَّسَفي، واقتَصَرَ الباقون على البسملة وما بعدَها. واللُّقَطةُ: الشيء الذي يُلتَقَط، وهو بضمِّ اللَّام وفتحِ القاف على المشهورِ عند أهل اللُّغَة والمحَدِّثينَ، وقال عياض: لا يجوزُ غيرُه، وقال الزَّمَخْشَري في «الفائقِ»: اللُّقَطةُ، بفتح القاف، والعامَّةُ تُسَكِّنُها. كذا قال، وقد جَزَمَ الخليلُ بأنَّها بالسُّكون، قال: وأمَّا بالفتحِ فهو اللَّاقطُ، وقال الأزهَري: هذا الذي قاله هو القياس، ولكنَّ الذي سُمِعَ من العربِ وأجمَعَ عليه أهلُ اللُّغَة والحديثِ الفتحُ.

وقال ابن بَرّي: التحريكُ للمفعول نادر، فاقتَضى أنَّ الذي قاله الخليلُ هو القياس. وفيها لُغَتان أيضاً: لُقاطةٌ بضمِّ اللَّام، ولَقَطٌ[1] بفتحِها، وقد نَظَمَ الأربعةَ ابنُ مالك حيثُ قال:

لُقَاطَـــةٌ ولُقْطَـــةٌ ولُقَطَـــهْ		ولَقَـــطٌ مـــا لاقِـــطٌ قـــد لَقَطَـــهْ

ووَجَّهَ بعض المتأخِّرينَ فتح القاف في المأخوذِ أنَّه للمُبالَغَة، وذلك لمعنًى فيها اختَصَّت به، وهو أنَّ كلَّ مَن يَراها يَميلُ لأخذِها، فسُمِّيَت باسمِ الفاعل لذلك.

## ١ - بابٌ إذا أخبره ربُّ اللُّقَطة بالعلامة دَفَع إليه

**٢٤٢٦- حدَّثنا آدمُ، حدَّثنا شُعْبة. وحدَّثني محمَّدُ بنُ بَشّار، حدَّثنا غُندَرٌ، حدَّثنا شُعْبةُ، عن سَلَمةَ، سمعتُ سُوَيدَ بنَ غَفَلةَ قال: لَقِيتُ أُبَيَّ بنَ كَعْبٍ ﷺ، فقال: أصبْتُ صُرّةً فيها مئةُ دينارٍ، فأتيتُ النبيَّ ﷺ، فقال: «عَرِّفْها حَوْلاً» فعَرَّفتُها، فلم أجِدْ مَن يَعْرِفُها، ثمَّ أتيتُه، فقال:**

---

(١) تحرَّف في الأصلين و(س) إلى: لقطة، والتصويب من نظم ابن مالك الذي ذكره الحافظ، وكذلك في «اللسان» في مادة (لقط).

**«عَرِّفْها حَوْلاً» فعَرَّفتُها، فلم أجِد، ثمَّ أتيتُه ثلاثاً، فقال: «احفَظ وِعاءَها وعَدَدَها ووِكاءَها، فإن جاء صاحبُها، وإلا فاستَمْتِع بها» فاستَمْتَعْتُ، فلَقيتُه بعدُ بمَكّةَ، فقال: لا أدري: ثلاثةَ أحوالٍ أو حَوْلاً واحداً.**

[طرفه في: ٢٤٣٧]

قوله: **«بابٌ إذا أخبَرَه رَبّ اللُّقَطَةِ بالعلامةِ دَفَعَ إليه»** أورَدَ فيه حديثَ أُبيّ بن كعب: أصَبتُ صُرَّة فيها مئة دينارٍ، كذا للمُستَملي، وللكُشمِيهَني: وجدتُ، وللباقينَ: أخذتُ. ولم يقع في سياقه ما تَرجَمَ به صريحاً، وكأنَّه أشار إلى ما وقع في بعضِ طرقه كما سيأتي ذِكْره.

قوله: **«حدَّثنا آدم، حدَّثنا شُعْبة. وحدَّثني محمد بن بَشّار، حدَّثنا غُندَر، حدَّثنا شُعْبة»** هكذا ساقه عالياً ونازِلاً، والسّياق للإسناد النازِل. وقد أخرجه البيهقي (٦/ ١٨٦) من طريق آدم مُطوَّلاً.

قوله: **«فإن جاء صاحبها وإلَّا فاستَمْتِع بها»** في رواية حمَّاد بن سَلَمةَ وسفيان الثَّوري وزيد بن أبي أُنيسة عند مسلم (١٧٢٣/ ١٠) وأخرجه أحمد (٢١١٦٦) والتِّرمِذي (١٣٧٤) والنَّسائي (ك٥٧٩٤) من طريق الثَّوري، وأحمد (٢١١٧٠) وأبو داود (١٧٠٣) من طريق حمَّاد، كلّهم عن سَلَمةَ بن كُهَيلٍ في هذا الحديثِ: «فإن جاء أحد يُخبِرُك بعَدَدِها ووِعائها ووِكائها فأعطِها إياه» لفظ مسلم. وأمَّا قولُ أبي داود: إنَّ هذه الزِّيادةَ زادها حمَّاد بن سَلَمةَ وهي غيرُ محفوظَةٍ، فتَمسَّكَ بها مَن حاوَلَ تَضعيفها فلم يُصِب، بل هي صحيحة، وقد عَرَفتَ مَن وافقَ حمَّاداً عليها وليست شاذَّة.

٧٩/٥ وقد أخذَ بظاهرها مالك وأحمد، وقال أبو حنيفة والشافعي: إن وقع في نفسِه صِدقُه، جازَ أن يَدفَعَ إليه، ولا يُجبَرُ على ذلك إلَّا ببيِّنة، لأنَّه قد يُصيبُ الصِّفةَ.

وقال الخطَّابي: إن صَحَّت هذه اللَّفظَةُ لم يَجُز مُخالَفَتها، وهي فائدة قوله: «اعرِف عِفاصَها...» إلى آخره، وإلَّا فالاحتياط مع مَن لم يَرَ الردَّ إلَّا بالبيِّنة، قال: ويُتأوَّلُ قوله: «اعرِف عِفاصها» على أنَّه أمَرَه بذلك لئلَّا تَختَلِطَ بماله، أو لتكون الدَّعوى فيها معلومة، والله أعلم.

وذكر غيرُه من فوائد ذلك أيضاً أن يُعرَف صِدقُ المدَّعي من كذبِه، وأنَّ فيه تنبيهاً على حفظ الوِعاءِ وغيره، لأنَّ العادةَ جَرَت بإلقائه إذا أُخِذَت النَّفَقة، وأنَّه إذا نَبَّهَ على حفظ الوِعاءِ، كان فيه تنبيه على حفظ المال من باب الأَولى.

قلت: قد صَحَّت هذه الزِّيادة فتَعيَّنَ المصير إليها، وستأتي أيضاً في حديثِ زيد بن خالد في آخر أبواب اللُّقَطة (٢٤٣٨).

وما اعتَلَّ به بعضُهم من أنَّه إذا وصَفَها فأصابَ فدَفَعَها إليه فجاء شخصٌ آخرُ فوَصَفَها فأصابَ لا يقتضي الطَّعنَ في الزِّيادة، فإنَّه يصيرُ الحكمُ حينئذٍ كما لو دَفَعَها إليه بالبيِّنة فجاء آخرُ فأقام بيِّنةً أُخرى أنَّها له، وفي ذلك تفاصيل للمالكية وغيرهم.

وقال بعض مُتأخِّري الشافعية: يُمكِنُ أن يُحمَلَ وُجوب الدَّفع لمن أصابَ الوَصفَ على ما إذا كان ذلك قبلَ التَّمَلُّك، لأنَّه حينئذٍ مالٌ ضائعٌ لم يَتَعَلَّق به حَقٌّ ثانٍ، بخِلاف ما بعدَ التَّمَلُّكِ، فإنَّه حينئذٍ يحتاجُ المدَّعي إلى البيِّنة لعُمومِ قوله ﷺ: «البيِّنة على المدَّعي»[1]، ثمَّ قال: أمَّا إذا صَحت الزِّيادة فتُخَصُّ صورة المُلتَقِط من عُموم: «البيِّنة على المدَّعي»، والله أعلم.

**وقوله: «احفَظْ وِعاءَها وعَدَدَها ووِكاءَها»**، الوِعاء: بالمدِّ وبكسر الواو، وقد تُضَمّ، وقرأ بها الحسن في قوله: ﴿قَبْلَ وِعَآءِ أَخِيهِ﴾ [يوسف:٧٦]، وقرأ سعيد بن جُبَير: «إعاء» بقلب الواو المكسورة همزةً. والوِعاءُ: ما يُجعَلُ فيه الشيء، سواء كان من جِلدٍ أو خَزَفٍ أو خَشَبٍ أو غير ذلك. والوِكاءُ، بكسر الواو والمدِّ: الخيط الذي تُشَدُّ به الصُّرَّة وغيرها. وزاد في حديثِ زيد بن خالد: «العِفاص» وسيأتي ذِكرُه وشرحه وحكم هذه العلامات في الباب الذي بعدَه.

**قوله: «فلَقيتُه بعدُ بمَكَّةَ»** القائل شُعبة، والذي قال: لا أدري: هو شيخُه سَلَمةَ بن كُهَيل، وقد بيَّنه مسلم (١٧٢٣/ ٩) من رواية بَهْز بن أسدٍ عن شُعبة: أخبرني سَلَمةَ بن كُهَيلٍ، واقتصَّ الحديثَ، قال شُعْبة: فسمعتُه بعدَ عشرِ سِنينَ يقول: «عَرِّفها عاماً واحداً». وقد بيَّنه

(١) صحيح بطرقه وشواهده. انظر «جامع العلوم والحكم» ٢/ ٢٢٦-٢٣٠، و«كشف الخفاء» ١/ ٣٤٢-٣٤٣.

أبو داود الطَّيالسي في «مسنده» أيضاً (٥٥٤) فقال في آخرِ الحديثِ: قال شُعبة: فلَقيتُ سَلَمةَ بعدَ ذلك، فقال: لا أدري: ثلاثة أحوال أو حولاً واحداً.

وأغرَبَ ابن بطَّالٍ، فقال: الذي شكَّ فيه هو أُبيّ بن كعب، والقائل هو سُوَيد بن غَفَلة. انتَهى. ولم يُصِب في ذلك وإن تَبِعَه جماعةٌ منهم المنذِريّ، بل الشكّ فيه من أحدِ رواته، وهو سَلَمةَ لمَا استَثبَتَه فيه شُعبة، وقد رواه غير شُعبة عن سَلَمةَ بن كُهَيلٍ بغير شكٍّ جماعةٌ، وفيه هذه الزِّيادة، وأخرجها مسلم (١٧٢٣/ ١٠) من طريق الأعمَش والثَّوري وزيد بن أبي أُنيسة وحمَّاد بن سَلَمةَ، كلّهم عن سَلَمةَ، وقال: قالوا في حديثِهم جميعاً: «ثلاثة أحوال» إلَّا حمَّاد بن سَلَمةَ فإنَّ في حديثِه: «عامين أو ثلاثة».

وجَمَعَ بعضُهم بين حديث أُبيٍّ هذا وحديث زيد بن خالد الآتي في الباب الذي يَليهِ، فإنَّه لم يُختلَف عليه في الاقتصار على سنةٍ واحدةٍ، فقال: يُحمَلُ حديث أُبيّ بن كعب على مَزيد الوَرَعِ عن التَّصَرُّفِ في اللُّقَطة والمبالَغَة في التَّعَفُّفِ عنها، وحديث زيد على ما لا بُدَّ منه، أو لاحتياج الأعرابيّ واستغناءِ أُبيّ.

قال المنذِري: لم يقل أحد من أئِمَّة الفَتوى: إنَّ اللُّقَطةَ تُعرَّفُ ثلاثة أعوام، إلَّا شيء جاء عن عمر. انتَهى. وقد حَكاه الماوَرْدي عن شَواذٍّ من الفقهاء. وحكى ابن المنذِر عن عمرَ أربعة أقوال: يُعرِّفُها ثلاثةَ أحوال، عاماً واحداً، ثلاثة أشهُر، ثلاثة أيام. ويُحمَلُ ذلك على عِظَم اللُّقَطة وحَقارَتها. وزاد ابن حَزمٍ عن عمر قولاً خامساً: وهو أربعةُ أشهُر.

وجَزَمَ ابن حَزْم وابن الجَوْزي بأنَّ هذه الزِّيادةَ غَلَط. قال[1]: والذي يَظهَرُ أنَّ سَلَمةَ أخطأ فيها ثمَّ تَثَبَّتَ واستَذكَرَ واستَمَرَّ على عامٍ واحدٍ، ولا يُؤخَذُ إلَّا بما لم يَشُكَّ فيه
٥/٨٠ راويه./ وقال ابن الجَوْزي: يُحتَمَلُ أن يكون ﷺ عَرَفَ أنَّ تعريفَها لم يقع على الوجه الذي ينبغي، فأمَرَ أُبيّاً بإعادة التَّعريفِ كما قال للمُسيءِ صلاتَه: «ارجِعْ فصَلِّ فإنَّك لم تُصَلِّ»[2] انتَهى، ولا يخفى بُعْدُ هذا على مثل أُبيٍّ مع كَونِه من فقهاء الصحابة وفُضلائهم.

---

(١) القائل هو ابن حزم، وكلامه هذا في «المحلى» ٨/ ٢٦٢-٢٦٣.

(٢) سلف برقم (٧٥٧).

وقد حكى صاحب «الهداية» من الحَنفية روايةً عندهم: أنَّ الأمرَ في التَّعريفِ مُفَوَّضٌ لأمر الملتَقِط، فعليه أن يُعرِّفَها إلى أن يَغلِبَ على ظنِّه أنَّ صاحبَها لا يَطلُبُها بعدَ ذلك، والله أعلم. وسيأتي بقية الكلام على حديث أُبيّ بن كعب في أواخِر أبواب اللُّقَطة قريباً (٢٤٣٧) إن شاء الله تعالى.

## ٢- باب ضالّة الإبل

**٢٤٢٧- حَدَّثني عَمْرو بنُ عبَّاسٍ، حدَّثنا عبدُ الرحمن، حدَّثنا سفيانُ، عن رَبيعةَ، حدَّثني يزيدُ مولى المُنبَعِث، عن زيدِ بنِ خالدٍ الجُهَنيِّ ﷺ، قال: جاء أعرابيٌّ النبيَّ ﷺ فسأله عمَّا يَلْتَقِطُه؟ فقال: «عَرِّفْها سَنةً، ثمَّ اعرِفْ عِفاصَها ووِكاءَها، فإن جاء أحدٌ يُخبِرُكَ بها، وإلا فاستَنْفِقْها» قال: يا رسولَ الله، فضالَّةُ الغَنمِ؟ قال: «لكَ أو لأخيكَ أو للذِّئْبِ» قال: ضالَّةُ الإبلِ؟ فتَمَعَّرَ وجهُ النبيِّ ﷺ، فقال: «ما لكَ ولها؟! معها حِذاؤُها وسِقاؤُها، تَرِدُ الماءَ وتأكُلُ الشَّجَرَ».**

**قوله: «باب ضالَّة الإبل»** أي: هل تُلتَقَطُ أم لا؟ والضّالُّ: الضّائعُ، والضّالُّ في الحيوان كاللُّقَطة في غيره، والجمهورُ على القول بظاهرِ الحديثِ في أنَّها لا تُلتَقَط. وقال الحَنفية: الأَولى أن تُلتَقَطَ، وحَمَلَ بعضُهم النَّهيَ على مَن التَقَطَها ليتَمَلَّكَها لا ليَحفَظَها فيجوزُ له، وهو قولُ الشافعية. وكذا إذا وُجِدَت بقريةٍ فيجوزُ التَّمَلُّك على الأصَحِّ عندهم، والخِلاف عند المالكية أيضاً.

قال العلماءُ: حِكْمة النَّهيِ عن التِقاط الإبل أنَّ بقاءَها حيثُ ضَلَّت أقرَبُ إلى وِجْدان مالكِها لها من تَطَلُّبِه لها في رِحال الناس. وقالوا: في معنى الإبل كلّ ما امتَنَعَ بقوَّتِه عن صِغار السِّباع.

**قوله: «حدَّثنا عبد الرحمن»** هو ابن مهدي، وسفيان: هو الثَّوري.

**قوله: «عن رَبيعة»** هو ابن أبي عبد الرحمن المعروف بالرَّأي، بسكون الهمزة، وقد رواه ابن وَهْبٍ عن الثَّوري وغيره: أنَّ رَبيعة حدَّثهم، أخرجه مسلم (١٧٢٢/ ٣).

قوله: «مَوْلى المنبَعِث» بضمِّ الميمِ وسكون النّون وفتحِ الموحَّدة وكسر المهمَلة بعدَها مُثلَّثةٌ، وليس له في البخاري سوى هذا الحديث، وقد ذكره في العلمِ (٩١) والشِّربِ (٢٣٧٢)، وهنا في مواضعَ، ويأتي في الطَّلاق (٥٢٩٢) والأدَبِ (٦١١٢).

قوله: «جاء أعرابي» في رواية مالك عن رَبيعة: جاء رجل. وزَعَمَ ابن بَشْكُوال وعَزاه لأبي داود، وتَبِعَه بعضُ المتأخِّرينَ: أنَّ السَّائل المذكور هو بلالٌ المؤَذِّن، ولم أرَ عند أبي داود في شيءٍ من النُّسَخِ شيئاً من ذلك، وفيه بُعدٌ أيضاً، لأنَّه لا يوصَفُ بأنَّه أعرابي، وقيل: السَّائلُ هو الراوي، وفيه بُعدٌ أيضاً لمَا ذَكَرناه. ومُستَنَد مَن قال ذلك ما رواه الطبراني (٥٢٥٣) من وجهٍ آخرَ عن رَبيعة، بهذا الإسناد، فقال فيه: إنَّه سألَ النبيَّ ﷺ، لكن رواه أحمد (١٧٠٣٧) من وجهٍ آخرَ عن زيد بن خالد، فقال فيه: إنَّه سألَ النبيَّ ﷺ، أو أنَّ رجلاً سألَ، على الشكّ. وأيضاً فإنَّ في رواية ابن وَهْب المذكورة عن زيد بن خالد: أتى رجلٌ وأنا معه، فدَلَّ هذا على أنَّه غيرُه، ولَعَلَّه نَسَبَ السُّؤالَ إلى نفسِه لكَونِه كان مع السَّائل.

ثمَّ ظَفِرت بتسمية السَّائلِ، وذلك فيما أخرجه الحُميدي والبَغَوي[1] وابن السَّكَن والباوَرْدي[2] والطبراني (٦٤٦٨) كلّهم من طريق محمد بن مَعْن الغِفاري عن رَبيعة عن عُقبة بن سُوَيد الجُهَني،/ عن أبيه قال: سألت رسولَ الله ﷺ عن اللُّقَطة، فقال: «عَرِّفها سنةً ثمَّ أوثِق وِعاءَها» فذكر الحديث. وقد ذكر أبو داود (١٧٠٨) طَرَفاً منه تعليقاً ولم يَسُق لفظَه. وكذلك البخاري في «تاريخه» (٨/ ٣٦٢). وهو أَولى ما يُفَسَّرُ به هذا المبهَم لكَونِه من رَهْطِ زيد بن خالد. ٨١/٥

وروى أبو بكر بن أبي شَيْبة[3] والطبراني (٢٢/ ٥٩٧) من حديثِ أبي ثَعْلبة الخُشَني قال:

---

(١) في «معجم الصحابة» (١١٦٠).

(٢) تحرف في الأصلين إلى: الماوردي، وفي (س) إلى: البارودي. والباوَرْدي نسبة إلى بلدة بنواحي خراسان يقال لها: أبيورد، وتُخفَّف فيقال: باوَرْد، والباوَرْدِي: هو محمد بن سعد، له مصنف في الصحابة معروف.

(٣) في «مسنده» كما في «المطالب العالية» للحافظ ابن حجر (١٤٦٧).

قلت: يا رسول الله، الوَرِقُ يُوجَدُ عند القرية؟! قال: «عَرِّفها حولاً» الحديث، وفيه سؤالُه عن الشّاة والبعير وجوابُه، وهو في أثناءِ حديث طويلٍ أخرج أصله النَّسائي (ك٥٧٩٨).

وروى الإسماعيلي في «الصحابة» من طريق مالك بن عُمَير عن أبيه، أنَّه سألَ رسولَ الله ﷺ عن اللُّقَطة، فقال: «إن وجدتَ مَن يَعرِفُها فادفَعْها إليه» الحديث، وإسناده واهٍ جدّاً. وروى الطبراني (٢١٢١)[1] من حديث الجارود العبدي، قال: قلت: يا رسول الله، اللُّقَطة نَجِدُها؟! قال: «أنشِدْها ولا تكتُم ولا تُغيِّب» الحديث.

**قوله: «فسألَه عمّا يَلتَقِطُه»** في أكثر الرِّوايات أنَّه سألَ عن اللُّقَطة، زاد مسلم (١٧٢٢/ ٥) من طريق يحيى بن سعيد عن يزيد مَولى المنبَعِث: الذَّهب والفِضَّة، وهو كالمِثال، وإلَّا فلا فرقَ بينهما وبين الجَوهَرِ واللُّؤلُؤِ مثلاً، وغير ذلك ممَّا يَستَمتِعُ به غير الحيوان في تَسميتِه لُقَطةً، وفي إعطائه الحكمَ المذكورَ. ووقع لأبي داود (١٧٠٧) من طريق عبد الله بن يزيد مَولى المنبَعِث عن أبيه، بلفظ: وسُئِلَ عن اللُّقَطة.

**قوله: «عَرِّفْها سَنةً ثمَّ اعرِف عِفاصَها ووِكاءَها»** في رواية العَقَدي عن سليمان بن بلال الماضية في العلمِ (٩١): «اعرِف وِكاءَها ـ أو قال: عِفاصها ـ» ولمسلمٍ (١٧٢٢/ ٨) من طريق بُسر بن سعيد عن زيد بن خالد: «فاعرِف عِفاصَها ووِعاءَها وعَدَدَها»، زاد فيه العَدَدَ كما في حديثِ أُبيّ بن كعب[2]. ووقع في رواية مالك كما سيأتي بعدَ باب (٢٤٢٩): «اعرِف عِفاصَها ووِكاءَها، ثمَّ عَرِّفها سنة» ووافقَه الأكثر.

نعم وافقَ الثَّوريَّ ما أخرجه أبو داود (١٧٠٧) من طريق عبد الله بن يزيد مَولى المنبَعِث بلفظ: «عَرِّفها حولاً، فإن جاء صاحبها فادفَعها إليه، وإلَّا اعرِفْ وِكاءَها وعِفاصَها ثمَّ اقبِضها في مالك» الحديثَ، وهو يقتضي أنَّ التَّعريفَ يقعُ بعدَ مَعرِفة ما ذكر من العلامات، وروايةُ طريق الباب تقتضي أنَّ التَّعريفَ يَسبِقُ المعرفةَ.

---

(١) فات الحافظَ رحمه الله أن يخرج الحديث من «مسند أحمد» (٢٠٧٥٤)، ومن «سنن النسائي الكبرى» (٥٧٧٨).

(٢) وهو الذي عند البخاري في الباب السابق.

وقال النَّوَوي: يُجمَعُ بينهما بأن يكون مأموراً بالمعرفة في حالتَين، فيَعرِفَ العلامات أوَّلَ ما يَلتَقِطُ حتَّى يعلمَ صِدْق واصفها إذا وصَفَها كما تقدَّم، ثمَّ بعدَ تعريفها سنةً إذا أراد أن يَتَمَلَّكَها يتعرَّفُها[1] مَرَّة أُخرى تَعرُّفاً وافياً مُحقَّقاً، ليعلم قَدرَها وصِفَتَها فيَرُدَّها إلى صاحبِها. قلت: ويُحتَمَلُ أن تكون «ثمَّ» في الرِّوايَتَين بمعنى الواو، فلا تَقتَضي تَرتيباً ولا تَقتَضي تَخالُفاً يحتاجُ إلى الجمعِ، ويُقوِّيه كَون المخرَج واحداً والقِصَّةِ واحدةً، وإنَّما يَحسُن ما تقدَّم أن لو كان المخرَج مُختَلِفاً، فيُحمَلُ على تعدُّدِ القِصَّة، وليس الغَرَض إلَّا أن يقعَ التَّعَرُّف والتَّعريف مع قطعِ النَّظَرِ عن أيِّهما أسبَق.

واختُلِفَ في هذه المعرفة على قولَين للعلماءِ، أظهَرُهما: الوُجوب لظاهرِ الأمر، وقيل: يُستَحَبّ، وقال بعضهم: يجبُ عند الالتِقاط، ويُستَحَبُّ بعدَه.

والعِفاصُ، بكسر المهمَلة وتخفيف الفاء وبعدَ الألِفِ مُهمَلة: الوِعاءُ الذي تكون فيه النَّفَقة جِلداً كان أو غيرَه، وقيل له: العِفاص أخذاً من العَفْصِ وهو الثَّنْيُ، لأنَّ الوِعاءَ يُثْنَى على ما فيه، وقد وقع في «زَوائدِ المسندِ» لعبد الله بن أحمد (٢١١٦٨) من طريق الأعمَشِ عن سَلَمةَ في حديثِ أُبيّ: «وخِرقَتَها» بدل: «عِفاصها»، والعِفاص أيضاً: الجِلد الذي يكون على رأسِ القارورة، وأمَّا الذي يَدخُلُ فم القارورة من جِلدٍ أو غيره فهو الصِّمامُ، بكسر الصَّاد المهمَلة.

قلت: فحيثُ ذُكر العِفاص مع الوِعاءِ فالمرادُ الثاني، وحيثُ لم يُذكَر العِفاص مع الوِعاءِ فالمراد به الأوَّل، والغَرَضُ مَعرِفة الآلات التي تَحفَظُ النَّفَقةَ.

ويَلتَحِقُ بما ذُكِرَ حِفظُ الجِنسِ والصِّفة والقَدْرِ، والكَيل فيما يُكالُ، والوزن فيما يوزَنُ، والذَّرْع فيما يُذرَع.

وقال جماعةٌ من الشافعية: يُستَحَبُّ تقييدُها بالكتابة خَوفَ النِّسيان، واختلفوا فيما إذا

---

(١) تحرفت في الأصلين و(س) إلى: فيُعرِّفها، والصواب ما أثبتناه، والسياق يدل عليه، وقد جاء على الصواب في «شرح مسلم» للنووي، وتمام الكلام عنده: فيردها إلى صاحبها إذا جاء بعد تملّكها وتَلَفِها.

عَرَفَ بعضَ الصِّفات دون بعض بناءً على القول بوُجوب الدَّفعِ لمن عَرَفَ الصِّفةَ، قال ابن القاسم:/ لا بدَّ من ذكرِ جميعِها، وكذا قال أصبَغ. لكن قال: لا يُشتَرَطُ مَعرِفة العَدَد، ٨٢/٥ وقول ابن القاسم أقوى لثبوت ذكر العَدَدِ في الرِّواية الأُخرى وزيادة الحافظِ حُجَّة.

**وقوله: «عَرِّفها»** بالتَّشديد وكسر الراء، أي: اذكُرها للنّاس، قال العلماء: مَحَلُّ ذلك المحافِلُ كأبواب المساجدِ والأسواق ونحو ذلك، يقول: مَن ضاعت له نَفَقةٌ، أو نحو ذلك من العِبارات، ولا يَذكُرُ شيئاً من الصِّفات.

**وقوله: «سنة»** أي: مُتَوالية، فلو عَرَّفَها سنة مُتفرِّقة لم يَكْفِ، كأن يُعرِّفَها في كلِّ سنةٍ شهراً فيَصدُقُ أنَّه عَرَّفَها سنةً في اثنَتَي عشرة سنةً. وقال العلماء: يُعرِّفُها في كلِّ يومٍ مَرَّتَين ثمَّ مَرَّةً، ثمَّ في كلِّ أُسبوعٍ ثمَّ في كلِّ شَهر، ولا يُشتَرَطُ أن يُعرِّفَها بنفسِه بل يجوزُ بوكيلِه، ويُعرِّفُها في مكان سقوطِها وفي غيره.

**قوله: «فإن جاء أحدٌ يُخبِرُك بها»** جواب الشَّرط محذوف تقديرُه: فأدِّها إليه. وفي رواية محمد بن يوسف عن سفيان كما سيأتي في آخر أبواب اللُّقَطة (٢٤٣٨): «فإن جاء أحد يُخبِرُك بعِفَاصِها ووِكائها» وقد تقدَّم البحثُ فيه.

**قوله: «وإلَّا فاستَنْفِقْها»** سيأتي البحث فيه بعدَ باب (٢٤٢٨).

واستُدِلَّ به على أنَّ الملتَقِطَ يَتَصَرَّفُ فيها سواء كان غَنياً أو فقيراً، وعن أبي حنيفة: إن كان غَنياً تَصَدَّقَ بها وإن جاء صاحبها تَخيَّرَ بين إمضاءِ الصَّدَقة أو تغريمِه، قال صاحب «الهِداية»: إلَّا إن كان بإذن الإمام فتجوزُ للغنيِّ كما في قِصَّة أُبيّ بن كعب، وبهذا قال عمر وعليّ وابن مسعود وابن عبَّاس وغيرهم من الصحابة والتابعين.

**قوله: «قال: يا رسول الله، فضالَّة الغنم»** أي: ما حُكمُها؟ فحذف ذلك للعلمِ به. قال العلماء: الضّالَّةُ لا تَقَعُ إلَّا على الحيوان، وما سواه يقال له: لُقَطة. ويقال للضَّوَالِّ أيضاً: الهَوَامي والهَوَافي، بالميم والفاءِ، والهوامل.

**قوله: «لكَ أو لأخيك أو للذِّئْبِ»** فيه إشارة إلى جوازِ أخذِها، كأنَّه قال: هي ضعيفةٌ

لعَدَمِ الاستقلال، مُعرَّضةٌ للهلاكِ، مُتَرَدِّدة بين أن تأخُذها أنتَ أو أخوك، والمراد به ما هو أعمُّ من صاحبِها أو من مُلتَقِطٍ آخرَ، والمراد بالذِّئبِ جِنس ما يأكلُ الشّاةَ من السِّباع.

وفيه حثٌّ له على أخذِها، لأنَّه إذا عَلِمَ أنَّه إن لم يأخُذها بَقيت للذِّئبِ، كان ذلك أدعى له إلى أخذِها. ووقع في رواية إسماعيل بن جعفر عن رَبيعة كما سيأتي بعدَ أبواب (٢٤٣٦): فقال: «خُذها فإنَّما هي لك» إلى آخره، وهو صريحٌ في الأمر بالأخذ، ففيه دليلٌ على رَدِّ إحدى الرِّوايَتَين عن أحمد في قوله: «يَترُكُ التِقاط الشّاة».

وتَمَسَّكَ به مالك في أنَّه يَملِكُها بالأخذِ ولا يَلزَمُه غَرامةٌ ولو جاء صاحبها. واحتَجَّ له بالتَّسوية بين الذِّئبِ والملتَقِط، والذِّئبُ لا غَرامةَ عليه فكذلك الملتَقِط. وأُجيبَ بأنَّ اللَّام ليست للتَّمليكِ، لأنَّ الذِّئبَ لا يَملِكُ وإنَّما يَملِكُها الملتَقِط على شرطِ ضَمانها، وقد أجمَعوا على أنَّه لو جاء صاحبُها قبلَ أن يأكلها الملتَقِط لَأخذها، فدَلَّ على أنَّها باقية على مِلك صاحبِها، ولا فرق بين قوله في الشّاة: «هي لك أو لأخيك أو للذِّئبِ» وبين قوله في اللُّقَطة: «شَأنَك بها» أو «خُذها»، بل هو أشبَه بالتمليك، لأنَّه لم يُشرِك معه ذِئباً ولا غيرَه، ومعَ ذلك فقالوا في النَّفَقة: يَغرَمُها إذا تَصَرَّفَ فيها ثمَّ جاء صاحبها. وقال الجمهور: يجبُ تعريفُها، فإذا انقَضَت مُدَّة التَّعريف أكَلها إن شاءَ وغَرِمَ لصاحبِها، إلَّا أنَّ الشافعي قال: لا يجبُ تعريفها إذا وُجِدَت في الفَلَاة، وأمَّا في القرية فيجبُ في الأصَحّ.

قال النَّوَوي: احتَجَّ أصحابُنا بقوله ﷺ في الرِّواية الأولى: «فإن جاء صاحبُها فأعطِها إياه»[1]، وأجابوا عن رواية مالك بأنَّه لم يَذكُر الغَرامة ولا نَفاها، فثبت حُكمُها بدليلٍ آخرَ. انتَهى. وهو يوهم أنَّ الرِّواية الأولى من روايات مسلمٍ فيها ذكر حُكم الشّاة إذا أكَلها الملتَقِط، ولم أرَ ذلك في شيءٍ من روايات مسلمٍ ولا غيره في حديثِ زيد بن خالد، نعم عند أبي داود (١٧١٣) والتِّرمِذي والنَّسائي والطَّحاوي والدّارَقُطني من حديثِ عَمرو بن

(١) وهي عند مسلم (١٧٢٢) وغيره من حديث زيد بن خالد الجُهَني، وعنده أيضاً (١٧٢٣) وعند غيره من حديث أُبيّ بن كعب.

شعيب، عن أبيه، عن جَدِّه في ضالَّة الشّاة: «فاجمَعها حتَّى يأتيها باغيها»[1].

قوله: «فتَمَعَّرَ وجهُ النبي ﷺ» هو بالعين المهمَلة الثَّقيلة، أي: تَغَيَّرَ، وأصلُه في الشجرِ إذا قلَّ ماؤُه، فصارَ قليل النَّضْرة عَديم الإشراق، ويقال للوادي المُجدِبِ: أمعَر، ولو روي تَمَغَّرَ، بالغَين المعجَمة، لكان له وجه، أي: صارَ بلون المُغْرَة وهو حُمرةٌ شديدةٌ إلى كُمُودةٍ، ويُقوِّيه أنَّ قوله في رواية إسماعيل بن جعفر: «فغَضِبَ حتَّى احمرَّت وَجْنَتاه أو وجهُه».

قوله: «ما لك ولها» زاد في رواية سليمان بن بلال عن رَبيعة السَّابقة في العلمِ (٩١): ٨٣/٥ «فذَرْها حتَّى يَلقاها رَبُّها».

قوله: «معها حِذاؤُها وسِقاؤُها» الحِذاء بكسر المهمَلة بعدَها مُعجَمة مع المدِّ، أي: خُفّها، وسِقاؤُها، أي: جَوفها، وقيل: عُنُقُها، وأشار بذلك إلى استغنائها عن الحفظ لها بما رُكِّبَ في طِباعِها من الجَلادة على العَطَشِ، وتَناوُل المأكول بغير تَعَبٍ لطول عُنُقِها، فلا تحتاجُ إلى مُلتَقِط.

## ٣- باب ضالّة الغنم

**٢٤٢٨- حدَّثنا إسماعيلُ بنُ عبدِ الله، قال: حدَّثني سليمانُ بنُ بلالٍ، عن يحيى، عن يزيدَ مولى المُنبَعِث، أنَّه سمعَ زيدَ بنَ خالدٍ ﷺ يقول: سُئِلَ النبيُّ ﷺ عن اللُّقَطةِ، فزَعَمَ أنَّه قال: «اعرِف عِفاصَها ووِكاءَها، ثمَّ عَرِّفْها سَنةً» يقول يزيدُ: «إن لم تُعرَفْ استَنْفَقَ بها صاحبُها، وكانت وديعةً عندَه»، قال يحيى: فهذا الذي لا أدري أفي حديثِ رسولِ الله ﷺ هو، أم شيءٌ من عندِه!**

**ثمَّ قال: كيفَ تَرَى في ضالّةِ الغنمِ؟ قال النبيُّ ﷺ: «خُذْها، فإنَّما هيَ لكَ، أو لأخيكَ، أو للذِّئْبِ». قال يزيدُ: وهيَ تُعرَّفُ أيضاً.**

**ثمَّ قال: كيفَ تَرَى في ضالّةِ الإبلِ؟ قال: فقال: «دَعْها، فإنَّ معها سِقاءَها وحِذاءَها، تَرِدُ الماءَ وتأكُلُ الشَّجَرَ حتَّى يَجِدَها رَبُّها».**

قوله: «باب ضالَّة الغنم» كأنَّه أفرَدَها بترجمةٍ ليشيرَ إلى افتِراق حُكمها عن الإبل، وقد

---

(١) هذه الرواية التي أشار إليها الحافظ لم يذكرها أحدٌ ممن أشار إليهم سوى أبي داود، وهي أيضاً عند أحمد (٦٦٨٣) و(٦٨٩١)، والبيهقي ٦/ ١٩٠.

انفَرَدَ مالك بتجويز أخذِ الشّاة وعَدَم تعريفِها، مُتَمسِّكاً بقوله: «هي لك»، وأُجيبَ بأنَّ اللّام ليست للتَّمليكِ، كما أنَّه قال: «أو للذِّئبِ» والذِّئبُ لا يَملِكُ باتِّفاق، وقد أجمَعوا على أنَّ مالكَها لو جاء قبلَ أن يأكلها الواجِد لَأخذها منه.

**قوله: «حدَّثنا إسماعيل بن عبد الله»** هو ابن أبي أُوَيس، وقد روى الكثيرَ عن شيخه هنا سليمانَ بنِ بلال بواسطة.

**قوله: «عن يحيى»** هو ابن سعيد الأنصاري، وسَبَقَ في العلمِ (٩١) من وجهٍ آخرَ عن سليمان بن بلال عن رَبيعة، فكأنَّ له فيه شيخين. وقد أخرجه الطَّحاوي (٤/ ١٣٤-١٣٥) من طريق عبد الله بن محمد الفَهْمي عن سليمان بن بلال عنهما، جميعاً عن يزيد مولى المنبَعِث[1]، وأخرجه النَّسائي (ك٥٧٨٢) وابن ماجَهْ (٢٥٠٤) والطَّحاوي[2] من طريق ابن عُيَينة عن يحيى بن سعيد عن رَبيعة عن يزيد، فجعلَ ربيعة شيخَ يحيى لا رفيقَه، لكن سيأتي في آخرِ الطَّلاق (٥٢٩٢) من رواية سفيان بن عُيَينة عن يحيى بن سعيد عن يزيد مُرسلاً: قال سفيان: قال يحيى: وقال رَبيعة عن يزيد عن زيد بن خالد، قال سفيان: ولَقيت رَبيعة فحدَّثني به. فالحاصل أنَّ مَن رواه عن يحيى، عن يزيد، عن زيد[3] يكون قد سوّى الإسناد، فإنَّ يحيى إنَّما سمِعَ ذكر زيد فيه بواسطة رَبيعة، ويُحتَمَلُ أن يكون يحيى لمَّا حدَّث به سفيانَ كان ذاهلاً عنه، ثمَّ ذكره لمَّا حدَّث به سليمانَ، والله أعلم.

**قوله: «فزَعَمَ»** أي: قال. والزَّعمُ يُستَعمَلُ في القول المحقَّق كثيراً.

**قوله: «ثمَّ عَرِّفْها سَنةً، يقول يزيدُ: إن لم تُعرَف استَنفَقَ بها صاحبُها»** أي: مُلتَقِطُها **«وكانت وديعةً عندهُ، قال يحيى: هذا الذي لا أدري أهو في الحديثِ أم شيء من عندِه!»** أي: من عند

---

(١) وكذلك رواه حماد بن سلمة عن يحيى بن سعيد وربيعة جَمعَهما، عن يزيد مولى المنبعث. أخرجه أبو داود (١٧٠٨)، والنسائي في «الكبرى» (٥٧٣٩) و(٥٧٧٠) و(٥٧٨١)، ففات الحافظَ رحمه الله أن يذكره.

(٢) لم نقف عليه في شيء من كتب الطحاوي المطبوعة من هذا الطريق، ولا نسبه إليه الحافظ نفسه في «إتحاف المهرة» (٤٨٨٢). وقد أخرجه من هذا الطريق أيضاً أحمد (١٧٠٥٠) ففات الحافظَ أن يذكره.

(٣) قوله: «عن زيد» سقط من (س).

يزيد، والقائل: «يقول يزيد» هو يحيى بن سعيد الأنصاري، والقائلُ: «قال يحيى» هو سليمان، وهما موصولان بالإسناد المذكور، والغَرَضُ أنَّ يحيى بن سعيد شكَّ هل قوله: «ولتكن وديعة عنده» مرفوع أو لا، وهو القَدْر المشار إليه بهذا دون ما قبلَه، لثبوت ما قبلَه في أكثرِ الرِّوايات وخُلوِّها عن ذكرِ الوَديعة، وقد جَزَمَ يحيى بن سعيد برفعِه مَرَّةً أُخرى، وذلك فيما أخرجه مسلم (١٧٢٢/ ٥) عن القَعْنبي،/ والإسماعيلي من طريق يحيى بن حسَّان، كلاهما ٨٤/٥ عن سليمان بن بلال عن يحيى، فقال فيه: «فإن لم تُعرَف فاستَنفِقها ولتكن وديعةً عندك»، وكذلك جَزَمَ برفعِها خالد بن مَخلَد عن سليمان عن[1] رَبيعة عند مسلم (١٧٢٢/ ٤)، والفَهْميُّ عن سليمان عن يحيى وربيعة جميعاً عند الطَّحاوي، وقد أشار البخاري إلى رُجحان رَفْعِها، فترَجَمَ بعد أبوابٍ (٢٤٣٦): «إذا جاء صاحبُ اللُّقَطة بعدَ سنة رَدّها عليه، لأنَّها وديعةٌ عنده»، وسيأتي الكلام على المراد بكَونِها وديعةً هناك إن شاء الله تعالى.

**قوله: «قال يزيد: وهي تُعرَّفُ أيضاً»** هو بتشديد الراءِ، وهو موصولٌ بالإسناد المذكور، ولم يَشُكَّ يحيى في كَون هذه الجملة موقوفة على يزيد، ولم أرَها مرفوعةً في شيءٍ من الطُّرقِ، وقد تقدَّم حِكاية الخِلاف فيه في الباب الذي قبلَه.

## ٤ - بابٌ إذا لم يوجد صاحبُ اللّقطة بعد سنةٍ فهي لمن وجدها

**٢٤٢٩ - حدَّثنا عبدُ الله بنُ يوسفَ، أخبرنا مالكٌ، عن رَبيعةَ بنِ أبي عبدِ الرحمن، عن يزيدَ مولى المُنبَعِث، عن زيد بنِ خالدٍ ﷺ، قال: جاء رجلٌ إلى رسولِ الله ﷺ، فسألَه عن اللُّقَطةِ؟ فقال: «اعرِفْ عِفاصَها ووِكاءَها، ثمَّ عَرِّفْها سَنةً، فإن جاء صاحبُها، وإلا فشأنَكَ بها» قال: فضَالّةُ الغنمِ؟ قال: «هيَ لكَ، أو لأخيكَ، أو للذِّئبِ» قال: فضالّةُ الإبلِ؟ قال: «ما لكَ ولها؟! معها سِقاؤُها وحِذاؤُها، تَرِدُ الماءَ وتأكُلُ الشَّجَرَ، حتَّى يَلْقاها رَبُّها».**

**قوله: «بابٌ إذا لم يُوجَدْ صاحبُ اللُّقَطَةِ بعدَ سَنةٍ فهي لمن وَجَدَها»** أي: غَنيّاً كان أو فقيراً كما تقدَّم، أورَدَ فيه حديثَ زيد بن خالد المذكور من جِهَة مالكٍ عن رَبيعة، وفيه قوله: «ثمَّ

---

(١) لفظة «عن» تحرفت في (س) إلى: بن.

عَرِّفها سنة، فإن جاء صاحبها وإلَّا شَأنَك[1] بها» فيه حذف تقديرُه: فإن جاء صاحبها فأدِّها إليه، وإن لم يَجِئ فشَأنك بها، فحَذَفَ من هذه الرِّواية جواب الشَّرط الأوَّل وشرط «إن» الثانية والفاء من جوابها، قاله ابن مالك في حديثِ أُبيٍّ الآتي في أواخِر أبواب اللُّقَطة (٢٤٣٧) بلفظ: «فإن جاء صاحبها وإلَّا استَمتِع بها»، وإنَّما وقع الحذفُ من بعضِ الرُّواة دون بعض، فقد تقدَّم حديث أُبيّ في أوَّل اللُّقَطة (٢٤٢٦) بلفظ: «فاستَمتِع بها» بإثبات الفاء في الجواب الثاني، ومضى (٢٤٢٧) من رواية الثَّوري عن رَبيعة في حديثِ الباب، بلفظ: «وإلَّا فاستَنفِقها»، ومِثلُه ما سيأتي بعدَ أبوابٍ (٢٤٣٦) من رواية إسماعيل بن جعفر عن رَبيعة بلفظ: «ثمَّ استَنفِق بها، فإن جاء رَبُّها فأدِّها إليه» ولمسلمٍ (١٧٢٢/ ٣) من طريق ابن وَهْب المقدَّم ذِكرها: «فإذا لم يأتِ لها طالبٌ فاستَنفِقها».

واستُدِلَّ به على أنَّ اللَّاقطَ يَملِكُها بعدَ انقِضاءِ مُدَّة التَّعريف، وهو ظاهرُ نصِّ الشافعي، فإنَّ قوله: «شَأنَك بها» تفويضٌ إلى اختياره، وقوله: «فاستَنفِقها» الأمر فيه للإباحة، والمشهور عند الشافعية: اشتراط التَّلفُّظِ بالتَّمليك، وقيل: تَكفي النِّية، وهو الأرجَحُ دليلاً، وقيل: تَدخُلُ في مِلكِه بمُجرَّدِ الالتِقاط، وقد روى الحديثَ سعيد بن منصور[2] عن الدَّراوَرْدي عن رَبيعة بلفظ: «وإلَّا فتَصنَعُ بها ما تَصنَعُ بمالك».

**قوله**: «**شَأنَك**[3] **بها**» الشَّأن: الحال، أي: تَصَرَّفْ فيها، وهو بالنَّصبِ، أي: الزَمْ شأنَك بها، ويجوزُ الرفعُ بالابتداءِ والخبرُ «بها»، أي: شأنُك مُتَعَلِّق بها.

واختلفَ العلماء فيما إذا تَصَرَّفَ في اللُّقَطة بعدَ تعريفِها سنةً ثمَّ جاء صاحبها: هل يَضمَنُها له أم لا؟ فالجمهورُ على وجوب الردِّ إن كانت العين موجودة، أو البدل إن كانت

---

(١) كذا وقع للحافظ هنا: شأنك، بحذف الفاء من جواب الشرط، والذي في روايات البخاري دون اختلاف حسبَ ما في اليونينية والقسطلّاني بإثباتها! وهو الموافق لرواية إسماعيل بن أبي أويس عن مالك السالفة عند البخاري برقم (٢٣٧٢).

(٢) ومن طريقه أخرجه ابن الجوزي في «التحقيق» (١٦٣٧).

(٣) انظر التعليق السالف في أول هذا الباب.

استُهلِكَت، وخالَفَ في ذلك الكَرابيسي صاحب الشافعي، ووافقَه صاحباه البخاري وداود بن عليّ إمام الظَّاهرية، لكن وافقَ داودُ الجمهورَ إذا كانت العينُ قائمة، ومن حُجَّة الجمهورِ قوله في الرِّواية الماضية:/ «ولتكن وديعةً عندك»، وقوله أيضاً عند مسلم ٨٥/٥ (٧/١٧٢٢) في رواية بُسر بن سعيد عن زيد بن خالد: «فاعرِف عِفاصَها ووِكاءَها ثمَّ كُلْها، فإن جاء صاحبُها فأدِّها إليه»، فإنَّ ظاهرَ قوله: «فإن جاء صاحبها...» إلى آخره، بعدَ قوله: «كُلْها» يقتضي وُجوب رَدِّها بعدَ أكلِها، فيُحمَلُ على رَدِّ البدلِ، ويُحتَمَلُ أن يكون في الكلام حذفٌ يدلُّ عليه بَقية الرِّوايات، والتَّقدير: فاعرِف عِفاصَها ووِكاءَها ثمَّ كُلْها إن لم يَجِئ صاحبها، فإن جاء صاحبها فأدِّها إليه، وأصرَحُ من ذلك رواية أبي داود (١٧٠٦) من هذا الوجه بلفظ: «فإن جاء باغيها فأدِّها إليه، وإلَّا فاعرِف عِفاصَها ووِكاءَها ثمَّ كُلْها، فإن جاء باغيها فأدِّها إليه» فأمَرَ بأدائها إليه قبلَ الإذن في أكلِها وبعده، وهي أقوى حُجَّةً للجُمهورِ، وروى أبو داود أيضاً (١٧٠٧) من طريق عبد الله بن يزيد مَولى المنبَعِث عن أبيه عن زيد بن خالد في هذا الحديثِ: «فإن جاء صاحبها دَفَعتَها إليه وإلَّا عَرَفتَ وِكاءَها وعِفاصَها ثمَّ اقبِضها في مالكَ، فإن جاء صاحبها فادفَعها إليه».

وإذا تَقَرَّرَ هذا أمكَنَ حَملُ قول المصنِّفِ في التَّرجمة: «فهي لمن وَجَدَها» أي: في إباحة التَّصَرُّفِ فيها حينئذٍ، وأمَّا أمر ضَمانها بعدَ ذلك فهو ساكِتٌ عنه، قال النَّوَوي: إن جاء صاحبها قبلَ أن يَتَمَلَّكَها الملتَقِط أخذها بزَوائدِها المتَّصِلة والمنفَصِلة، وأمَّا بعدَ التَّمَلُّكِ فإن لم يَجِئ صاحبها فهي لمن وَجَدَها، ولا مُطالَبَةَ عليه في الآخرة، وإن جاء صاحبها فإن كانت موجودة بعَينِها استَحقَّها بزَوائدِها المتَّصِلة، ومَهما تَلِفَ منها لَزِمَ الملتَقِطَ غَرامتُه للمالكِ، وهو قولُ الجمهور، وقال بعض السَّلَفِ: لا يَلزَمُه، وهو ظاهرُ اختيار البخاري، والله أعلم. وسأذكُرُ بَقيةَ فوائدِ حديثِ زيد بن خالد بعدَ أربعة أبوابٍ (٢٤٣٦) إن شاء الله تعالى.

## ٥- بابٌ إذا وجد خشبةً في البحر أو سوطاً أو نحوه

**٢٤٣٠- وقال اللَّيثُ: حدَّثني جعفرُ بنُ رَبيعةَ، عن عبدِ الرحمن بنِ هُرْمُزَ، عن أبي هريرةَ**

ﷺ، عن رسولِ الله ﷺ: أنَّه ذَكَرَ رجلاً من بني إسرائيلَ ـ وساقَ الحديثَ ـ: «فخَرَجَ يَنظُرُ لَعَلَّ مَرْكَباً قد جاء بماله، فإذا هو بالخشبةِ، فأخذها لأهلِه حَطَباً، فلمَّا نَشَرَها وَجَدَ المالَ والصَّحيفةَ».

قوله: «باب إذا وَجَدَ خَشَبةً في البَحْرِ أو سَوْطاً أو نحوَه» أي: ماذا يصنعُ به، هل يأخُذُه أو يَترُكُه؟ وإذا أخذَه هل يَتَمَلَّكُه أو يكون سبيلُه سبيلَ اللُّقَطة؟ وقد اختلفَ العلماء في ذلك.

قوله: «وقال اللَّيث...» إلى آخره، تقدَّم الكلام عليه مُستوفًى في الكَفالة (٢٢٩١)، وأورَدَه هنا مختصراً، وسَبَقَ توجيه استنباط التَّرجمة منه، وأنَّها من جِهَة أنَّ شرعَ مَن قبلَنا شرعٌ لنا ما لم يأتِ في شرعنا ما يُخالفُه، ولا سيما إذا ساقه الشّارعُ مَساق الثَّناء على فاعِلِه، فبِهذا التَّقدير تَمَّ المراد من جواز أخذ الخَشَبة من البحر. وقد اختلفَ العلماء في ذلك على ما سأذكُرُه.

وأمَّا السَّوطُ وغيره فلم يقع له ذكرٌ في الباب، فاعتَرَضَه ابن المنيِّر بسببِ ذلك. وأُجيبَ بأنَّه استَنبَطَه بطريق الإلحاق. ولَعَلَّه أشار بالسَّوطِ إلى أثرٍ يأتي بعدَ أبوابٍ في حديثِ أُبيّ بن كعب (٢٤٣٧)، أو أشار إلى ما أخرجه أبو داود (١٧١٧) من حديثِ جابر قال: رَخَّصَ لنا رسولُ الله ﷺ في العَصا والسَّوطِ والحَبْل وأشباهه، يَلتَقِطُه الرجلُ يَنتَفِعُ به» وفي إسناده ضَعف، واختُلِفَ في رفعِه ووقفِه.

والأصَحّ عند الشافعية: أنَّه لا فرقَ في اللُّقَطة بين القليل والكثير في التَّعريفِ وغيره، وفي وجهٍ: لا يجبُ التَّعريفُ أصلاً، وقيل: تُعرَّفُ مَرَّةً، وقيل: ثلاثة أيامٍ، وقيل: زَمَناً يُظَنُّ أنَّ فاقدَه أعرَضَ عنه، وهذا كلّه في قليلٍ له قيمة، أمَّا ما لا قيمةَ له كالحَبَّة الواحدة فلَه الاستبدادُ به على الأصَحّ، وفي الباب الذي يَليه في حديثِ التَّمرة حُجَّة لذلك،/ وعند الحَنفية: أنَّ كلَّ شيءٍ يُعلَمُ أنَّ صاحبَه لا يَطلُبُه كالنَّواة جازَ أخذه والانتفاع به من غير تعريف، إلَّا أنَّه يَبقى على مِلكِ صاحبِه. وعند المالكية كذلك، إلَّا أنَّه يَزولُ مِلك صاحبِه عنه، فإن كان له قَدْر ومنفعةٌ وجَبَ تعريفُه. واختلفوا في مُدَّة التَّعريف، فإن كان ممَّا يَتَسارَعُ إليه الفَساد جازَ أكلُه ولا يُضمَنُ على الأصحِّ.

٨٦/٥

## ٦- بابٌ إذا وجد تمرةً في الطريق

**٢٤٣١- حدَّثنا محمَّدُ بنُ يوسفَ، حدَّثنا سفيانُ، عن مَنْصورٍ، عن طَلْحةَ، عن أنسٍ ﷺ، قال: مَرَّ النبيُّ ﷺ بتمرةٍ في الطَّريقِ، قال: «لَوْلا أنّي أخافُ أن تكون مِن الصَّدَقةِ لأكَلْتُها».**

**٢٤٣٢- وقال يحيى: حدَّثنا سفيانُ، حدَّثني مَنْصورٌ. وقال زائدةُ: عن مَنْصورٍ، عن طَلْحةَ، حدَّثنا أنسٌ.**

**وحدَّثنا محمَّدُ بنُ مُقاتلٍ، أخبرنا عبدُ الله، أخبرنا مَعمَرٌ، عن همَّامِ بنِ مُنبِّهٍ، عن أبي هريرةَ ﷺ، عن النبيِّ ﷺ، قال: «إنّي لأنقَلِبُ إلى أهلي، فأجِدُ التَّمْرةَ ساقطةً على فراشي، فأرفَعُها لآكُلَها، ثمَّ أخشَى أن تكون صدقةً فأُلْقيها»[1].**

قوله: «**بابٌ إذا وَجَدَ تمرة في الطَّريقِ**» أي: يجوزُ له أخذُها وأكلُها، وكذا نحوُها من المحقَّرات، وهو المشهورُ المجزومُ به عند الأكثرِ، وأشار الرَّافعيّ إلى تَخريجِ وجهٍ فيه. وقد روى ابن أبي شَيْبة (٦/ ٤٥٩) من طريق ميمونة زوج النبي ﷺ: أنَّها وَجَدَت تمرةً فأكَلَتْها، وقالت: لا يُحِبُّ الله الفَساد. تعني أنَّها لو تُرِكَت فلم تُؤخَذ فتُؤكَل فسَدَت.

قوله: «**عن طَلْحة**» هو ابن مُصرِّف.

قوله: «**لَأكَلْتُها**» ظاهرٌ في جوازِ أكل ما يُوجَدُ من المحقَّرات مُلقًى في الطُّرقات، لأنَّه ﷺ ذكر أنَّه لم يَمتَنِع من أكلِها إلَّا تَورُّعاً لخشيته أن تكون من الصَّدَقة التي حُرِّمَت عليه، لا لكَونِها مَرميّةً في الطَّريق فقط، وقد أوضحَ ذلك قوله في حديث أبي هريرة ثاني حديثَي الباب: «على فراشي» فإنَّه ظاهرٌ في أنَّه تَرَكَ أخذها تَوَرُّعاً خشيةَ أن تكون صدقة، فلو لم يَخْشَ ذلك لَأكَلَها، ولم يَذكُر تعريفاً، فدَلَّ على أنَّ مِثلَ ذلك يُملَكُ بالأخذِ ولا يحتاجُ إلى

---

(١) وقع في اليونينية: فأُلفيها، بالفاء وسكون الياء، وصحح عليها، وجاء في هامشها: أنها كذلك في الفرع المعوَّل عليه من نسخ «الصحيح»، وأنها جاءت في فرع التنكزية كذلك إلا أنه وقع فيها بنصب الياء وعليها علامة أبي ذر مصححاً عليها، وأنها جاءت في بعض الفروع بالقاف ونصب الياء، وفي بعضها بالقاف وسكون الياء، يعني كما هو مُثبَت، قلنا: وهو الذي رأيناه عندنا في نسختين متقنتين إحداهما برواية أبي ذر الهروي عن شيوخه الثلاثة، والأخرى برواية الداوودي عن الحمُّوِي.

تعريف، لكن هل يقال: إنَّها لُقَطةٌ رُخِّص في ترك تعريفها، أو ليست لقطةً، لأنَّ اللُّقَطةَ ما من شَأنِه أن يُتَمَلَّكَ دون ما لا قيمةَ له؟

وقد استَشكَلَ بعضهم تركَه ﷺ التَّمرةَ في الطَّريقِ، مع أنَّ الإمام يأخُذُ المالَ الضّائعَ للحفظ. وأُجيبَ باحتمال أن يكون أخذها كذلك، لأنَّه ليس في الحديثِ ما يَنفيه، أو تَرَكَها عَمداً لينتَفِعَ بها مَن يَجِدُها ممَّن تَحِلُّ له الصَّدَقة، وإنَّما يجبُ على الإمام حِفظُ المال الذي يُعلَمُ تَطَلُّعُ صاحبه له، لا ما جَرَت به العادةُ بالإعراض عنه لحَقارَتِه، والله أعلم.

**قوله: «وقال يحيى»** أي: ابن سعيد القَطّان، وقد وصَلَه مُسدَّد في «مسندِه» عنه، وأخرجه الطَّحاوي (٢/ ٩) من طريق مُسدَّدٍ. قلت: ولِسفيان فيه إسناد آخر أخرجه ابن أبي شَيْبة (٦/ ٤٥٧) عن وكيعٍ عنه، بهذا الإسناد إلى طلحة، فقال: عن ابن عمر: أنَّه وَجَدَ تمرة فأكَلها».

**قوله: «وقال زائدَة...»** إلى آخره، وَصَلَه مسلم (١٠٧١/ ١٦٥) من طريق أبي أُسامة عن زائدة.

**قوله: «أخبَرَنا عبد الله»** هو ابن المبارَك. وقد تقدَّم الكلام عليه مُستَوفًى في أوائل البيوعِ (٢٠٥٥).

## ٧- بابٌ كيف تُعرَّف لقطةُ أهل مكة؟

**وقال طاووسٌ: عن ابنِ عبَّاسٍ رضي الله عنهما، عن النبيِّ ﷺ قال: «لا يَلْتَقِطُ لُقَطتَها إلا مَن عَرَّفَها».**

**وقال خالدٌ: عن عِكْرِمةَ، عن ابنِ عبَّاسٍ، عن النبيِّ ﷺ، قال: «لا يَلْتَقِطُ لُقَطتَها إلا مُعرِّفٌ».** ٨٧/٥

**٢٤٣٣- وقال أحمدُ بنُ سعيد: حدَّثنا رَوْحٌ، حدَّثنا زكريّا، حدَّثنا عَمْرو بنُ دينارٍ، عن عِكْرِمةَ، عن ابنِ عبَّاسٍ رضي الله عنهما، أنَّ رسولَ الله ﷺ قال: «لا يُعضَدُ عِضاهُها، ولا يُنفَّرُ صيدُها، ولا تَحِلُّ لُقَطتُها إلا لِمُنشِدٍ، ولا يُختَلَى خَلاها» فقال عبَّاسٌ: يا رسولَ الله، إلا الإذْخِرَ، فقال: «إلا الإذْخِرَ».**

**٢٤٣٤- حدَّثنا يحيى بنُ موسى، حدَّثنا الوليدُ بنُ مُسلِمٍ، حدَّثنا الأوزاعيُّ، قال: حدَّثني**

يحيى بنُ أبي كَثيرٍ، قال: حدَّثني أبو سَلَمةَ بنُ عبدِ الرحمن، قال: حدَّثني أبو هريرةَ ﷺ، قال: لمَّا فَتَحَ الله على رسولِه ﷺ مَكَّةَ، قام في النّاس فحَمِدَ الله وأثنَى عليه، ثمَّ قال: «إنَّ الله حَبَسَ عن مَكَّةَ القَتْل، وسَلَّطَ عليها رسولَه والمؤمنينَ، فإنَّها لا تَحِلُّ لأحدٍ كان قبلي، وإنَّها أُحِلَّت لي ساعةً من نهارٍ، وإنَّها لنْ تَحِلَّ لأحدٍ مِن بعدي، فلا يُنَفَّرُ صيدُها، ولا يُختَلَى شَوْكُها، ولا تَحِلُّ ساقطَتُها إلا لمُنشِدٍ، ومَن قُتِلَ له قتيلٌ فهو بخيرِ النَّظَرَينِ: إمَّا أن يُفدَى، وإمَّا أن يُقِيدَ» فقال العبَّاسُ: إلا الإذْخِرَ، فإنّا نَجْعَلُه لِقُبورِنا وبُيوتِنا، فقال رسولُ الله ﷺ: «إلا الإذْخِرَ».

فقام أبو شاهٍ ـ رجلٌ من أهلِ اليَمَنِ ـ فقال: اكتُبوا لي يا رسولَ الله، فقال رسولُ الله ﷺ: «اكتُبوا لأبي شاهٍ».

قلتُ للأوزاعيِّ: ما قولُه: اكتُبوا لي يا رسولَ الله؟ قال: هذه الخُطْبَةُ الَّتي سمعَها من رسولِ الله ﷺ.

قوله: «بابٌ كيف تُعرَّفُ لُقَطَة أهل مَكَّةَ» كأنَّه أشار بذلك إلى إثبات لُقَطة الحَرَم، فلذلك قَصَرَ التَّرجمةَ على الكيفية، ولَعَلَّه أشار إلى ضَعف الحديث الوارد في النَّهيِ عن لُقَطة الحاجّ، أو إلى تأويلِه بأنَّ المراد النَّهي عن التِقاطها للتَّمَلُّكِ لا للحفظ، وأمَّا الحديثُ فقد صَحَّحَه مسلم (١٧٢٤) من رواية عبد الرحمن بن عثمان التَّيمي. ثمَّ ليس فيما ساقه المؤلِّفُ من حديثَي ابن عبَّاس وأبي هريرة كيفية التَّعريفِ التي تَرجَمَ بها، وكأنَّه أشار إلى أنَّ ذلك لا يختلف.

قوله: «وقال طاووس: عن ابن عبَّاس، عن النبي ﷺ: لا يَلْتَقِطُ لُقَطَتَها إلَّا مَن عَرَّفَها» هو طَرَفٌ من حديث وَصَلَه المؤلِّف في الحجِّ في «باب لا يَحِلُّ القتالُ بمكَّة» (١٨٣٤).

قوله: «وقال خالد» هو الحَذّاءُ «عن عِكرِمةَ...» إلى آخره، هو طَرَفٌ أيضاً وصَلَه في أوائل البيوعِ في «باب ما قيل في الصَّوَّاغِ» (٢٠٩٠).

قوله: «وقال أحمد بن سعيد» هو الرِّباطي فيما حَكاه ابن طاهر، أو[1] الدّارمي فيما ذكره

(١) في (س) بدل «أو»: و، وهو خطأ.

أبو نُعيم.

**قوله: «حدَّثنا رَوْح»** هو ابن عُبادة، وزَكَريا: هو ابن إسحاق، وقد أخرجه الإسماعيلي من طريق العبَّاس[1] بن عبد العظيم، وأبو نُعيم من طريق خَلَف بن سالم، كلاهما عن رَوح ابن عُبادة بهذا الإسناد[2].

**قوله: «حدَّثنا يحيى بن موسى»** هو البَلْخي. وفي الإسناد لطيفة: وهي تصريحُ كلّ واحدٍ من رواته بالتحديث، مع أنَّ فيه ثلاثةً من المدلِّسينَ في نَسَق.

**قوله: «لمَّا فَتَحَ الله على رسولِه ﷺ مَكَّةَ قام في النّاس»** ظاهره أنَّ الخُطبةَ وقعت عَقِبَ الفتح، وليس كذلك، بل وقعت بعد[3] الفتحِ عَقِبَ قتل رجلٍ من خُزاعة رجلاً من بني ليث، ففي السّياق حذفٌ هذا بيانه، وقد تقدَّم في كتاب العلمِ (١١٢) من وجهٍ آخرَ عن يحيى بن أبي كثير.

**قوله: «القَتْل»** بالقاف والمثنَّاة للأكثرِ، وللكُشمِيهني بالفاء والتَّحتانية، والثاني هو الصَّواب، وقد تقدَّم الخِلاف فيه أيضاً في العلم.

٨٨/٥ **قوله: «ولا تَحِلُّ ساقطَتُها إلَّا لِمُنْشِد»** أي: مُعرِّفٍ،/ وأمَّا الطالبُ فيقال له: الناشد، تقولُ: نَشَدتُ الضّالَّةَ إذا طلبتَها، وأنشَدْتُها إذا عَرَّفتَها، وأصل الإنشاد والنَّشيد رفعُ الصَّوت، والمعنى: لا تَحِلُّ لُقَطَتُها إلَّا لمن يريدُ أن يُعرِّفَها فقط، فأمَّا مَن أراد أن يُعرِّفَها ثمَّ يَتَمَلَّكَها فلا، وقد تقدَّم الكلام على ما عَدا هذه الجملة في الحجِّ (١٨٣٤) إلَّا قوله: «ومَن قُتِلَ له قَتيل»، فأُحيلَ به على كتاب الدّيات (٦٨٨٠)، وإلَّا قوله: «اكتُبوا لأبي شاهٍ»، فتقدَّم الكلام عليه في العلمِ (١١٢)، والقائل: قلت للأوزاعي، هو الوليدُ بن مسلم الراوي.

---

(١) وقع في (س): أبي العباس، بإقحام لفظة «أبي».

(٢) وهو أيضاً في «مسند أحمد» (٢٩٦٢) عن روح بن عبادة.

(٣) وقع في (س): قبل الفتح، وهو خطأ، وجاء على الصواب في الأصلين عندنا، وجاء على الصواب أيضاً في «عمدة القاري» ١٢/ ٢٧٦، ورواية البخاري المشار إليها تدل على ذلك.

واستُدِلَّ بحديثَي ابن عبَّاس وأبي هريرة المذكورَين في هذا الباب على أنَّ لُقَطة مكَّة لا تُلتَقَطُ للتملُّك، بل للتَّعريفِ خاصَّةً، وهو قولُ الجمهورِ، وإنَّما اختَصَّت بذلك عندهم لإمكان إيصالها إلى رَبِّها، لأنَّها إن كانت للمَكّي فظاهر، وإن كانت للآفاقيّ فلا يَخلو أُفُق غالباً من واردٍ إليها، فإذا عَرَّفَها واجدها في كلِّ عامٍ سهُلَ التَّوصُّل إلى معرفة صاحبِها، قاله ابن بطَّال. وقال أكثر المالكية وبعض الشافعية: هي كَغيرها من البلاد، وإنَّما تَختَصُّ مكَّةُ بالمبالَغَة في التَّعريفِ، لأنَّ الحاجَّ يَرجِعُ إلى بلدِه وقد لا يعودُ، فاحتاجَ الملتَقِط بها إلى المبالَغَة في التَّعريف.

واحتَجَّ ابن المنيِّر لمذهبِه بظاهرِ الاستثناء، لأنَّه نَفى الحِلَّ واستثنى المنشِد، فدَلَّ على أنَّ الحِلَّ ثابت للـمُنشِدِ، لأنَّ الاستثناءَ من النَّفيِ إثبات، قال: ويَلزَمُ على هذا أنَّ مكَّة وغيرَها سواء، والقياس يقتضي تخصيصَها. والجوابُ أنَّ التَّخصيصَ إذا وافقَ الغالب لم يكن له مفهوم، والغالب أنَّ لُقَطة مكَّة يَيأسُ مُلتَقِطها من صاحبِها، وصاحبُها من وِجدانها، لتَفرُّق الخَلْق إلى الآفاق البَعيدة، فربَّما داخَلَ الملتَقِطَ الطَّمَعُ في تَملُّكِها من أوَّل وهْلةٍ فلا يُعرِّفُها، فنهى الشّارع عن ذلك، وأمَرَ أن لا يأخُذها إلَّا مَن عَرَّفَها، وفارَقَت في ذلك لُقَطة العَسكَر ببلاد الحرب بعدَ تَفرُّقِهم، فإنَّها لا تُعرَّفُ في غيرهم باتِّفاق، بخِلاف لُقَطة مكَّة فيُشرَعُ تعريفها لإمكان عَودِ أهلِ أُفُق صاحب اللُّقَطة إلى مكَّة، فيَحصُلُ التوَصُّلُ إلى مَعرِفة صاحبِها.

وقال إسحاق بن راهويه: قوله: «إلَّا لمُنْشِد» أي: لمن سمِعَ ناشداً يقول: مَن رأى لي كذا؟ فحينئذ يجوزُ لواجد اللُّقَطة أن يرفعَها[1] ليرُدَّها على صاحبِها، وهو أضيَقُ من قول الجمهورِ، لأنَّه قَيَّدَه بحالةٍ للمُعرِّفِ دون حالة، وقيل: المرادُ بالمنشِدِ الطالب، حَكاه أبو عُبيد، وتَعَقَّبَه بأنَّه لا يجوزُ في اللُّغَة تسمية الطالبِ مُنشِداً. قلت: ويَكفي في رَدّ ذلك قوله في حديثِ ابن عبَّاس: «لا يَلتَقِطُ لُقَطتَها إلَّا مُعرِّف»، والحديثَ يُفَسِّرُ بعضه بعضاً، وكأنَّ

---

(١) تحرفت في (س) إلى: يعرفها.

هذا هو النُّكتة في تصدير البخاري الباب بحديثِ ابن عبَّاس، وأمَّا اللُّغَةُ فقد أثبَتَ الحَربيُّ جواز تسمية الطالبِ مُنشِداً، وحَكاه عياض أيضاً.

واستُدِلَّ به على أنَّ لُقَطة عَرَفة والمدينة النَّبوية كَسائرِ البلاد لاختصاص مكَّة بذلك، وحكى الماوَرْدي في «الحاوي» وجهاً في عَرَفة: أنَّها تَلتَحِقُ بحُكمِ مكَّة، لأنَّها تَجمَعُ الحاجَّ كمكَّة، ولم يُرجِّح شيئاً، وليس الوجه المذكور في «الرَّوضة» ولا أصلِها.

واستُدِلَّ به على جواز تعريف الضّالَّة في المسجدِ الحرام بخِلاف غيره من المساجد، وهو أصَحُّ الوجهَين عند الشافعية، والله أعلم.

## ٨- بابٌ لا تُحتلَب ماشية أحدٍ بغير إذنه

**٢٤٣٥- حدَّثنا عبدُ الله بنُ يوسفَ، أخبرنا مالكٌ، عن نافعٍ، عن عبدِ الله بنِ عمرَ رضي الله عنهما، أنَّ رسولَ الله ﷺ قال: «لا يَحلُبَنَّ أحدٌ ماشيةَ امرِئٍ بغيرِ إذْنِه، أيُحِبُّ أحدُكُم أن تُؤْتَى مَشْرُبَتُه، فتُكْسَرَ خِزانَتُه، فيُنْتَقَلَ طعامُه؟ فإنَّما تَخزُنُ لهم ضُروعُ مَوَاشِيهِم أطْعِماتِهم، فلا يَحلُبَنَّ أحدٌ ماشيةَ أحدٍ إلا بإذْنِه».**

**قوله: «بابٌ لا تُحتَلَبُ ماشية أحد بغير إذْنِه»** هكذا أطلقَ التَّرجمة على وَفْق ظاهر الحديث، إشارة إلى الردِّ على مَن خَصَّصَه أو قَيَّدَه.

٨٩/٥ **قوله: «عن نافعٍ»** في «موطَّأ محمد بن الحسن» عن مالكٍ: أخبرنا نافع، وفي رواية أبي قَطَنٍ في «الموطَّآتِ» للدّارَقُطني: قلت لمالكٍ: أحدَّثَكَ نافعٌ؟

**قوله: «أنَّ رسولَ الله ﷺ»** في رواية يزيد بن الهاد عن مالكٍ عند الدّارَقُطني[1] أيضاً: أنَّه سمعَ رسول الله ﷺ يقول.

**قوله: «لا يَحلُبَنَّ»** كذا في البخاري وأكثر الموطَّآت بضمِّ اللَّام، وفي رواية ابن الهاد المذكورة: «لا يَحتَلِبَنَّ» بكسرها وزيادة المثنَّاة قبلَها.

**قوله: «ماشية امْرِئٍ»** في رواية ابن الهاد وجماعةٍ من رواة «الموطَّأ»: «ماشية رجل»، وهو

---

(١) يعني في «الموطآت» كما سبق قريباً.

كالمِثال، وإلَّا فلا اختصاصَ لذلك بالرِّجال، وذكره بعض شُرّاح «الموطَّأ» بلفظ: «ماشية أخيهِ»[1] وقال: هو للغالبِ، إذ لا فرقَ في هذا الحكمِ بين المسلمِ والذِّمّي. وتُعُقِّبَ بأنَّه لا وُجودَ لذلك في «الموطَّأ»، وبإثبات الفرق عند كثير من أهل العلمِ كما سيأتي في فوائدِ هذا الحديث، وقد رواه أحمد (٤٤٧١) من طريق عُبيد الله بن عمر عن نافعٍ بلفظ: نهى أن تُحتلَب مَواشي الناس إلَّا بإذنِهم. والماشية تَقَعُ على الإبل والبقرِ والغنم، ولكنَّه في الغنمِ يقعُ أكثر، قاله في «النِّهاية».

**قوله**: «مَشْرُبَتُه» بضمِّ الراءِ وقد تُفتَحُ، أي: غُرفَتُه، والمشرَبة: مكان الشُّربِ ـ بفتح الراءِ ـ خاصَّةً، والمشرِبة ـ بالكسر ـ: إناء الشُّرب.

**قوله**: «خِزانته» الخِزانة: المكان أو الوِعاء الذي يُخْزَنُ فيه ما يُرادُ حِفظُه، وفي رواية أيوبَ عند أحمد (٤٥٠٥): «فيُكسَرَ بابُها».

**قوله**: «فيُنتَقَلَ» بالنّون والقاف وضَمّ أوَّله: يُفتَعَلُ من النَّقلِ، أي: يُحوَّلَ من مكانٍ إلى آخرَ، كذا في أكثرِ الموطَّآت عن مالك، ورواه بعضهم كما حَكاه ابن عبد البَرِّ ـ وأخرجه الإسماعيلي من طريق رَوح بن عُبادة وغيره ـ بلفظ: «فيُنتَثَلَ»، بمُثلَّثةٍ بدلَ القاف، والنَّثْل: النَّثْر مَرَّةً واحدة بسُرعة، وقيل: الاستخراجُ، وهو أخَصُّ من النَّقل، وهكذا أخرجه مسلم (١٧٢٦) من رواية أيوب وموسى بن عُقبة وغيرهما، عن نافع. ورواه عن اللَّيثِ، عن نافعٍ بالقاف، وهو عند ابن ماجَهْ (٢٣٠٢) من هذا الوجه بالمثلَّثة!

**قوله**: «تَخزُن» بالخاء المعجَمة السَّاكِنة والزّايِ المضمومة بعدَها نون، وفي رواية الكُشمِيهني: «تُحرِز» بضمِّ أوَّله وإهمال الحاء وكسر الراءِ بعدَها زاي.

**قوله**: «ضُروع» الضَّرع للبَهائمِ كالثَّدي للمَرأة.

**قوله**: «أَطْعِماتهم» هو جمعُ أطعمة، والأطعمة: جمع طعام، والمراد به هنا اللَّبَن، قال ابن

---

(١) هذا اللفظ جاء في رواية الشافعي عن مالك في «الأم» ٢/ ٢٦٨، وكذلك في رواية ابن الهاد عن مالك عند الطحاوي في «شرح معاني الآثار» ٤/ ٢٤١، والخليلي في «الإرشاد» ١/ ٢٢٣.

عبد البَرِّ: في الحديثِ النَّهي عن أن يأخُذَ المسلمُ للمسلمِ شيئاً إلَّا بإذنِه. وإنَّما خَصَّ اللَّبَن بالذِّكرِ لتَساهُل الناس فيه، فنَبَّهَ به على ما هو أولى منه، وبهذا أخذَ الجمهور، لكن سواء كان بإذنٍ خاصٍّ أو إذنٍ عامٍّ، واستثنى كثير من السَّلَفِ ما إذا عَلِمَ بطيب نفس صاحبِه، وإن لم يقع منه إذن خاصّ ولا عامّ.

وذَهَبَ كثيرٌ منهم إلى الجوازِ مُطلَقاً في الأكل والشُّربِ، سواء عَلِمَ بطيب نفسه أو لم يعلم، والحُجَّة لهم ما أخرجه أبو داود (٢٦١٩) والتِّرمِذي (١٢٩٦) وصَحَّحَه من رواية الحسنِ عن سمُرة مرفوعاً: «إذا أتى أحدُكُم على ماشيةٍ فإن لم يكن صاحبُها فيها فليُصَوِّت ثلاثاً، فإن أجاب فليَستأذِنه، فإن أذِنَ له وإلَّا فليَحلُب وليَشرَب ولا يَحمِلْ»، إسناده صحيح إلى الحسن، فمَن صَحَّحَ سماعه من سمُرة صَحَّحَه، ومَن لا أعلَّه بالانقِطاع، لكِن له شَواهد من أقواها حديث أبي سعيد مرفوعاً: «إذا أتيت على راعٍ فنادِه ثلاثاً، فإن أجابك وإلَّا فاشرَب من غير أن تُفسِدَ، وإذا أتيتَ على حائط بُستان...» فذكر مِثله، أخرجه ابن ماجه (٢٣٠٠) والطَّحاوي (٤/ ٢٤٠) وصَحَّحَه ابن حِبَّان (٥٢٨١) والحاكم (٤/ ١٣٢). وأُجيبَ عنه بأنَّ حديث النَّهي أصَحّ، فهو أولى بأن يُعمَلَ به، وبأنَّه مُعارِضٌ للقواعِدِ القطعية في تحريمِ مال المسلمِ بغير إذنِه فلا يُلتَفَتُ إليه.

ومنهم مَن جَمَعَ بين الحديثين بوُجوه من الجمعِ: منها حَمْل الإذن على ما إذا عَلِمَ طِيبَ نفس صاحبِه، والنَّهي على ما إذا لم يَعلَم. ومنها: تخصيص الإذن بابن السَّبيل دون غيره، أو بالمضطرِّ، أو بحال المجاعة مُطلَقاً، وهي مُتَقاربة.

وحكى ابن بطَّال عن بعضِ شيوخه: أنَّ حديثَ الإذن كان في زَمَنِه ﷺ، وحديث النَّهي أشار به إلى ما سيكون بعدَه من التَّشاحِّ وتركِ المواساة. ومنهم مَن حَمَلَ حديث النَّهي
٩٠/٥ على ما إذا كان المالكُ أحوَجَ من المارِّ،/ لحديث أبي هريرة: بينَما نحنُ مع رسول الله ﷺ في سفَرٍ إذ رأينا إبلاً مصرورةً فثُبْنا إليها، فقال لنا رسول الله ﷺ: «إنَّ هذه الإبلَ لأهل بيتٍ من المسلمين هو قوتُهم، أيسُرُّكُم لو رَجَعتُم إلى مَزاوِدِكُم فوَجَدتُم ما فيها قد ذَهَبَ؟» قلنا:

لا، قال: «فإنَّ ذلك كذلك» أخرجه أحمد (٩٢٥٢) وابن ماجَهْ (٢٣٠٣) واللَّفظُ له، وفي حديثِ أحمد: فابتَدَرَها القوم ليحلُبوها قالوا: فيُحمَلُ حديث الإذن على ما إذا لم يكن المالك مُحتاجاً، وحديث النَّهي على ما إذا كان مُستَغنياً.

ومنهم مَن حَمَلَ الإذنَ على ما إذا كانت غيرَ مصرورةٍ، والنَّهي على ما إذا كانت مصرورةً، لهذا الحديث، لكن وقع عند أحمد في آخره: «فإن كنتُم لا بُدَّ فاعِلينَ فاشرَبوا ولا تَحمِلوا» فدَلَّ على عُمومِ الإذن في المصرورِ وغيره، لكن بقَيد عَدَم الحمْلِ، ولا بدَّ منه.

واختارَ ابن العربي الحمل على العادة، قال: وكانت عادة أهل الحِجازِ والشّام وغيرهم المسامحةَ في ذلك بخِلاف بلدِنا، قال: ورأى بعضهم أنَّ مَهما كان على الطريق لا يُعدَلُ إليه ولا يُقصَدُ جاز للمارِّ الأخذ منه. وفيه إشارةٌ إلى قَصرِ ذلك على المحتاج. وأشار أبو داود في «السُّنَنِ» إلى قَصرِ ذلك على المسافرِ في الغَزو[1]، وآخرون إلى قَصر الإذن على ما كان لأهل الذِّمَّة، والنَّهي على ما كان للمسلمينَ، واستُؤنِسَ بما شَرَطَه الصحابةُ على أهل الذِّمَّة من ضيافة المسلمين، وصَحَّ ذلك عن عُمر[2]. وذكر ابن وَهْبٍ عن مالكٍ في المسافرِ يَنزِلُ بالذِّمّي قال: لا يأخُذُ منه شيئاً إلَّا بإذنِه، قيل لهُ: فالضّيافةُ التي جُعِلَت عليهم؟ قال: كانوا يومئذٍ يُخفَّفُ عنهم بسببِها، وأمَّا الآنَ فلا.

وجَنَحَ بعضهم إلى نَسخ الإذن وحَمَلوه على أنَّه كان قبلَ إيجاب الزكاة، قالوا: وكانت الضّيافة حينئذٍ واجبةً، ثمَّ نُسِخَ ذلك بفرضِ الزكاة. قال الطَّحاوي: وكان ذلك حين كانت الضّيافة واجبة، ثمَّ نُسِخَت فنُسِخَ ذلك الحكم، وأورَدَ الأحاديثَ في ذلك. وسيأتي الكلامُ على حُكمِ الضّيافة في المظالم قريباً (٢٤٦١) إن شاء الله تعالى.

---

(١) حيث بوّب بقوله: باب في ابن السبيل يأكل من الثمرة ويشرب من اللبن إذا مرّ به. وهو في كتاب الجهاد.

(٢) أخرجه أبو عبيد في «الأموال» (٣٩٤-٣٩٦)، وابن أبي شيبة ١٢/ ٤٧٧، وحميد بن زَنْجويه في «الأموال» (٥٩٤) و(٥٩٥) من طريق الأحنف بن قيس: أن عمر اشترط على أهل الذمة الضيافة يوماً وليلة...، وأخرجه أبو عبيد (٣٩٣)، وابن أبي شيبة ١٢/ ٤٧٦، وابن زَنْجويه (٥٩٢) و(٥٩٣) بلفظ: ثلاثة أيام. وكلاهما صحيح ثابت، قال الشافعي في «الأم» ٤/ ١٩١: حديث الضيافة ثلاثة أيام أشبه، لأن رسول الله ﷺ جعل الضيافة ثلاثاً، وقد يكون جعلها على قوم ثلاثاً وعلى قوم يوماً وليلة.

وقال النَّوَوي في «شرح المهَذَّبِ»: اختلفَ العلماءُ فيمَن مَرَّ ببُستانٍ أو زرعٍ أو ماشية، قال الجمهور: لا يجوزُ أن يأخُذَ منه شيئاً إلَّا في حال الضَّرورة، فيأخُذ ويَغْرَمُ عند الشافعي والجمهور، وقال بعض السَّلَفِ: لا يَلزَمُه شيء، وقال أحمد: إذا لم يكن على البُستان حائط جازَ له الأكلُ من الفاكِهَة الرَّطْبة في أصَحِّ الرِّوايَتَين ولو لم يَحتَجْ لذلك، وفي الأُخرى: إذا احتاجَ، ولا ضَمان عليه في الحالَين، وعَلَّقَ الشافعي القولَ بذلك على صِحَّة الحديثِ، قال البيهقي: يعني حديث ابن عمر مرفوعاً: «إذا مَرَّ أحدُكُم بحائطٍ فليأكل ولا يَتَّخِذ خُبْنَةً»[1]، أخرجه التِّرمِذي (١٢٨٧) واستَغرَبَه، قال البيهقي: لم يَصِحَّ، وجاء من أوجُهٍ أُخَرَ غير قوية[2].

قلت: والحقُّ أنَّ مجموعها لا يَقصُرُ عن درجة الصحيح، وقد احتَجّوا في كثيرٍ من الأحكام بما هو دونَها، وقد بيَّنتُ ذلك في كتابي «المِنحة فيما عَلَّقَ الشافعي القولَ به على الصِّحَّة».

وفي الحديثِ ضربُ الأمثال للتَّقريبِ للأفهام، وتمثيل ما قد يخفى بما هو أوضحُ منه، واستعمال القياس في النَّظائر.

وفيه ذكرُ الحكمِ بعِلَّتِه وإعادتُه بعدَ ذكرِ العِلَّة تأكيداً وتقريراً، وأنَّ القياسَ لا يُشتَرَطُ في صِحَّتِه مُساواة الفَرع للأصل بكُلِّ اعتبار، بل ربَّما كانت للأصل مَزِية لا يَضُرُّ سقوطها في الفَرعِ إذا تَشاركا في أصل الصِّفة، لأنَّ الضَّرعَ لا يُساوي الخِزانةَ في الحِرزِ، كما أنَّ الصَّرَّ لا يُساوي القُفْل فيه، ومَعَ ذلك فقد ألحَقَ الشّارع الضَّرع المصرور في الحكمِ بالخِزانة المقفَلة في تحريمِ تَناوُل كلٍّ منهما بغير إذن صاحبه، أشار إلى ذلك ابن المنيِّر.

وفيه إباحة خَزْن الطَّعام واحتكارِه إلى وقتِ الحاجة إليه، خِلافاً لغُلاة المتزهِّدة المانعينَ من الادِّخار مُطلَقاً. قاله القُرطُبي.

---

(١) تحرف في (س) إلى: خبيئة.

(٢) سلف في الشرح قريباً حديث سمرة وأبي سعيد وأبي هريرة.

وفيه أنَّ اللَّبَنَ يُسمَّى طعاماً فيَحنَثُ به مَن حَلَفَ لا يتناولُ طعاماً إلَّا أن يكون له نية في إخراج اللَّبَن. قاله النَّوَوي.

قال: وفيه أنَّ بيع لبن الشّاة بشاةٍ في ضَرْعِها لبنٌ باطلٌ، وبه قال الشافعي والجمهور، وأجازَه الأوزاعي.

وفيه أنَّ الشّاةَ إذا كان لها لبن مقدور على حَلبِه قابَلَه قِسط من الثَّمَنِ. قاله الخطَّابي، وهو يُؤَيِّدُ خبر المصرّاة[1] ويُثبِتُ حُكمَها في تقويم اللَّبَن.

وفيه أنَّ مَن حَلَبَ من ضَرْع ناقة أو غيرها/ مصرورةٍ مُحْرَزَةٍ بغير ضَرُورةٍ ولا تأويلٍ ما ٩١/٥ تَبلُغُ قيمتُه ما يجبُ فيه القطعُ: أنَّ عليه القطعَ إن لم يأذَن له صاحبها تعييناً أو إجمالاً، لأنَّ الحديثَ قد أفصَحَ بأنَّ ضُروع الأنعام خَزائنُ الطَّعام، وحكى القُرطُبي عن بعضِهم وُجوب القطعِ ولو لم تكن الغنم في حِرْزٍ، اكتفاءً بحِرْزِ الضَّرْع للَّبَن، وهو الذي يقتضيه ظاهرُ الحديث.

## ٩- بابٌ إذا جاء صاحب اللُّقَطة بعد سنةٍ ردها عليه، لأنّها وديعة عنده

**٢٤٣٦- حدَّثنا قُتَيبةُ بنُ سعيدٍ، حدَّثنا إسماعيلُ بنُ جعفر، عن رَبيعةَ بنِ أبي عبدِ الرَّحمن، عن يزيدَ مولى المُنبَعِث، عن زيد بنِ خالدٍ الجُهَنيِّ ﷺ: أنَّ رجلاً سألَ رسولَ الله ﷺ عن اللُّقَطةِ، قال: «عَرِّفْها سَنةً، ثمَّ اعرِف وِكاءَها وعِفاصَها، ثم استَنْفِق بها، فإن جاء رَبُّها فأدِّها إليه» فقال: يا رسولَ الله، فضالّةُ الغنمِ؟ قال: «خُذْها، فإنَّما هيَ لكَ، أو لأخيكَ، أو للذِّئْبِ» قال: يا رسولَ الله، فضالّةُ الإبلِ؟ قال: فغَضِبَ رسولُ الله ﷺ حتَّى احمَرَّت وَجْنَتاهُ ـ أو احمَرَّ وجهُه ـ ثمَّ قال: «ما لكَ ولها! معها حِذاؤُها وسِقاؤُها حتَّى يَلْقاها رَبُّها».**

قوله: «**بابٌ إذا جاء صاحب اللُّقَطَةِ بعدَ سَنة رَدّها عليه لأنَّها وديعةٌ عنده**» أورَدَ فيه حديثَ زيد بن خالد من طريق إسماعيل بن جعفر عن رَبيعة، وليس فيه ذكر الوَديعة،

---

(١) سلف عند البخاري برقم (٢١٥١) من حديث أبي هريرة.

فكأنَّه أشار إلى رُجحان رفع رواية سليمان بن بلال الماضية قبلَ خمسة أبوابٍ (٢٤٢٨)، وقد تقدَّم بيانها، وقال ابن بطَّال: استَرابَ البخاري بالشكِّ المذكورِ[1] فترَجَمَه بالمعنى، وقال ابن المنيِّر: أسقَطَها لفظاً وضَمَّنَها معنًى، لأنَّ قوله: «فإن جاء صاحبها فأدِّها إليه» يدلُّ على بقاءِ مِلكِ صاحبِها، خِلافاً لمن أباحها بعدَ الحول بلا ضَمان.

وقوله: «**ولتكن وديعة عندك**»[2] قال ابن دَقِيق العيد: يُحتَمَلُ أن يكون المراد بعدَ الاستنفاق، وهو ظاهرُ السّياق، فتَجوَّزَ بذكرِ الوَديعة عن وُجوب رَدِّ بدلِها، لأنَّ حقيقة الوَديعة أن تَبقى عَينُها، والجامعُ وُجوب رَدّ ما يَجِدُ المرء لغيره، وإلَّا فالمأذون في استنفاقه لا تَبقى عَينه، ويُحتَمَلُ أن تكون الواو في قوله: «ولتكن» بمعنى: أو، أي: إمَّا أن تَستَنفِقَها وتَغرَمَ بدلَها، وإمَّا أن تَترُكَها عندك على سبيل الوَديعة حتَّى يَجيءَ صاحبها فتُعطيَها له، ويُستَفادُ من تَسميتِها وديعةً أنَّها لو تَلِفَت لم يكن عليه ضَمانها، وهو اختيار البخاري تَبَعاً لجماعةٍ من السَّلَف.

وقال ابن المنيِّر: يُستَدَلُّ به لأحدِ الأقوال عند العلماءِ: إذا أتلَفَها الملتَقِط بعدَ التَّعريفِ وانقِضاء زَمَنِه، ثمَّ أخرج بدلها ثمَّ هلَكَت أن لا ضَمان عليه في الثانية، وإذا ادَّعى أنَّه أكَلها ثمَّ غَرِمَها ثمَّ ضاعت قُبِلَ قوله أيضاً، وهو الرَّاجحُ من الأقوال، وتقدَّم الكلام على بَقية فوائدِه قبلَ أربعة أبواب (٢٤٢٩).

وقوله هنا: «**حتَّى احمرَّت وجنَتاه ـ أو احمرَّ وجهُه**.» شكٌّ من الراوي، والوَجْنة: ما ارتَفَعَ من الخَدَّينِ، وفيها أربعُ لُغات: بالواو، والهمزة، والفتح فيهما، والكسر.

## ١٠ - باب هل يأخذ اللقطة ولا يدعها تضيع حتى لا يأخذها من لا يستحقّ؟

**٢٤٣٧ - حدَّثنا سليمانُ بنُ حَرْبٍ، حدَّثنا شُعْبةُ، عن سَلَمةَ بنِ كُهَيلٍ، قال: سمعتُ سُوَيدَ**

---

(١) يعني الشك الواقع من يحيى بن سعيد في الرواية السالفة برقم (٢٤٢٨).

(٢) هذا الحرف ليس في رواية البخاري هنا، ولكنه عند مسلم (١٧٢٢) بهذا اللفظ، وسلف عند البخاري (٢٤٢٨) بلفظ: «وكانت وديعةً عنده»، إلا أنه شكَّ يحيى بن سعيد الأنصاري ـ راويه عن يزيد مولى المنْبعث ـ هل هو مرفوع أم لا. لكنه جزم عند مسلم برفعه، وجزم أيضاً عنده برفعه في رواية سليمان بن بلال عن ربيعة بن أبي عبد الرحمن عن يزيد مولى المنبعث.

ابنَ غَفَلَةَ قال: كنتُ معَ سَلْمانَ بنِ رَبيعةَ، وزيدَ بنِ صُوْحانَ في غَزَاةٍ، فوَجَدْتُ سَوْطاً، فقالا لي: ألقِه، قلتُ: لا، ولكنّي إن وجَدْتُ صاحبَه، وإلا استَمْتَعْتُ به، فلمَّا رَجَعْنا حَجَجْنا، فمَرَرْتُ بالمدينةِ، فسألتُ أُبيَّ بنَ كَعْبٍ ﷺ،/ فقال: وَجَدْتُ صُرّةً على عَهْدِ النبيِّ ﷺ فيها مئةُ دينارٍ، ٩٢/٥ فأتيتُ بها النبيَّ ﷺ، فقال: «عَرِّفْها حَوْلاً» فعَرَّفْتُها حَوْلاً، ثمَّ أتيت، فقال: «عَرِّفْها حَوْلاً» فعَرَّفْتُها حَوْلاً، ثمَّ أتيتُه، فقال: «عَرِّفْها حَوْلاً» فعَرَّفْتُها حَوْلاً، ثمَّ أتيتُه الرابعةَ، فقال: «اعرِف عِدَّتَها ووِكاءَها ووِعاءَها، فإن جاء صاحبُها وإلا استَمْتِع بها».

حدَّثنا عَبْدانُ، قال: أخبرني أبي، عن شُعْبةَ، عن سَلَمةَ، بهذا، قال: فلَقيتُه بعدُ بمَكّةَ، فقال: لا أدري أثلاثةَ أحوالٍ أو حَوْلاً واحداً.

قوله: «باب هل يأخُذُ اللُّقَطةَ ولا يَدَعُها تَضيعُ حتَّى لا يأخُذَها مَن لا يَسْتَحِقّ؟» كذا للأكثر، وسَقَطَت «لا» بعدَ «حتَّى» عند ابن شَبّويه، وأظنُّ الواو سقَطَت من قبل حتَّى، والمعنى: لا يَدَعُها فتَضيعَ ولا يَدَعُها حتَّى يأخُذها مَن لا يَستَحِقُّ.

وأشار بهذه التَّرجمة إلى الردِّ على مَن كَرِهَ اللُّقَطةَ، ومن حُجَّتِهم حديث الجارود مرفوعاً: «ضالَّة المسلمِ حَرَقُ النار» أخرجه النَّسائي (ك٥٧٦٠-٥٧٦٦) بإسنادٍ صحيحٍ[1]، وحَمَلَ الجمهور ذلك على مَن لا يُعرِّفُها، وحُجَّتهم حديث زيد بن خالد عند مسلم (١٧٢٥): «مَن آوى الضّالَّةَ فهو ضالٌّ، ما لم يُعرِّفها». وأمَّا أخْذُه من حديثِ الباب فمِن جِهَة أنَّه ﷺ لم يُنكِر على أُبيّ أخذَه الصُّرَّةَ، فدَلَّ على أنَّه جائزٌ شرعاً، ويَستَلزِمُ اشتمالَه على المصلَحة، وإلَّا كان تصرُّفاً في مِلكِ الغير، وتلكَ المصلَحة تَحصُلُ بحفظها وصيانتها عن الخَوَنة، وتعريفِها لتَصِلَ إلى صاحبِها، ومن ثَمَّ كان الأرجَحَ من مذاهبِ العلماءِ أنَّ ذلك يختلفُ باختلاف الأشخاص والأحوال، فمتى رَجَحَ أخذُها وجَبَ أو استُحِبَّ، ومتى رَجَحَ تركُها حَرُمَ أو كُرِهَ، وإلَّا فهو جائز.

---

(١) وهو عند ابن ماجه (٢٥٠٢)، والنسائي في «الكبرى» (٥٧٥٨) من حديث عبد الله بن الشِّخِّير، وإسناده صحيح أيضاً.

**قوله: «سُوَيد بن غَفَلَة»** بفتح المعجَمة والفاء، أبو أُميَّة الجُعفي، تابعي كبير مُخَضْرَم، أدرَكَ النبيَّ ﷺ وكان في زَمَنِه رجلاً، وأعطى الصَّدَقة في زَمَنِه ولم يَرَه على الصحيح، وقيل: إنَّه صَلّى خلفَه ولم يَثبُت، وإنَّما قَدِمَ المدينةَ حينَ نَفَضُوا أيديهم من دَفْنِه ﷺ، ثمَّ شَهِدَ الفُتوح ونزلَ الكوفةَ، وماتَ بها سنة ثمانينَ أو بعدَها، وله مئة وثلاثون سنةً أو أكثر، لأنَّه كان يقول: أنا لِدَةُ رسول الله ﷺ، وأنا أصغَرُ منه بسَنَتَين، وليس له في البخاري سوى هذا الحديثِ، وآخرَ عن عليّ في ذكرِ الخَوارجِ (٣٦١١).

**قوله: «مع سَلْمان بن رَبيعة»** هو الباهلي، يقال: له صُحْبة، ويقال له: سلمان الخيلِ لِخبرَتِه بها، وكان أميراً على بعض المغازي في فُتوحِ العِراق في عهدِ عمر وعثمان، وكان أوَّلَ مَن ولِي قَضاء الكوفة، واستُشهِدَ في خِلافَتِه[1] في فُتوحِ العراق، وليس له في البخاري سوى هذا الموضع.

**قوله: «وزيد بن صُوحان»** بضمِّ المهمَلة وسكون الواو بعدَها مُهمَلة أيضاً، العبْدي، تابعي كبير مُخَضرَمٌ أيضاً، وزَعَمَ ابن الكلبي أنَّ له صُحبةً. وروى أبو يَعلى (٥١١) من حديث عليّ مرفوعاً: «مَن سرَّه أن يَنظُرَ إلى مَن سبَقَه بعضُ أعضائه إلى الجنَّة فلينظر إلى زيد ابن صُوحان». وكان قدوم زيد في عهدِ عمر، وشَهِدَ الفُتوح، وروى ابن مَندَهْ من حديث بُرَيدة قال: ساق النبي ﷺ ليلةً، فقال: «زيدٌ زيدُ الخير» فسُئِلَ عن ذلك، فقال: «رجلٌ تَسبِقُه يَدُه إلى الجنَّة» فقُطِعَت يَدُ زيد بن صوحان في بعضِ الفُتوح، وقُتِلَ مع عليّ يوم الجمَل.

**قوله: «في غَزاةٍ»** زاد أحمد (٢١١٦٦) من طريق سفيان عن سَلَمةَ: حتَّى إذا كنَّا بالعُذَيبِ» وهو بالمعجَمة والموحَّدة مُصغَّر: موضع، وله (٢١١٦٧) من طريق يحيى القَطّان عن شُعبة: فلمَّا رَجَعنا من غَزاتنا حَجَجتُ.

**قوله: «مئة دينارٍ»** استُدِلَّ به لأبي حنيفة في تَفرِقَتِه بين قليل اللُّقَطة وكثيرها، فيُعرِّف

---

(١) أي: في خلافة عثمان بن عفان ﷺ.

الكثيرَ سنةً والقليلَ أياماً، وحَدُّ القليل عنده ما لا يُوجِبُ القطعَ، وهو ما دونُ العشرة، وقد ذَكَرنا الخِلافَ في مُدَّة التَّعريف في الباب الأوَّل، والخِلافَ في حُكم القَدْرِ الملتَقَطِ قبلَ أربعة أبواب.

**قوله: «ثمَّ أتيته الرابعةَ، فقال: اعرِف عِدَّتها»** هي رابعةٌ باعتبار مَجيئِه إلى النبي ﷺ،/ ٥/٩٣ وثالثة باعتبار التَّعريف، ولهذا قال في الرِّواية الماضية أوَّلَ أبواب اللُّقَطة (٢٤٢٦): ثلاثاً، وقال فيها: فلا أدري ثلاثة أحوالٍ أو حَوْلاً واحداً، وقد تقدَّم اختلاف رواته في ذلك بما يُغني عن إعادتِه.

## ١١- باب من عرّف اللّقطة ولم يدفعها إلى السلطان

**٢٤٣٨- حدَّثنا محمَّدُ بنُ يوسفَ، حدَّثنا سفيانُ، عن رَبيعةَ، عن يزيدَ مولى المُنبَعِث، عن زيد بنِ خالدٍ ﷺ: أنَّ أعرابيّاً سألَ النبيَّ ﷺ عن اللُّقَطةِ، قال: «عَرِّفْها سَنةً، فإن جاء أحدٌ يُخْبِرُكَ بعِفاصِها ووِكائها، وإلا فاستَنْفِق بها». وسألَه عن ضالّةِ الإبلِ، فتَمَعَّرَ وجهُه، وقال: «ما لكَ ولها؟ معها سِقاؤُها وحِذاؤُها، تَرِدُ الماءَ وتأكُلُ الشَّجَرَ، دَعْها حتَّى يَجِدَها رَبُّها». وسألَه عن ضالّةِ الغنمِ؟ فقال: «هيَ لكَ أو لأخيكَ أو للذِّئْبِ».**

**قوله: «باب مَن عَرَّف اللُّقَطَة ولم يَدْفَعْها إلى السُّلْطان»** في رواية الكُشمِيهني: «يَرفَعها» بالراءِ بدلَ الدّال. وكأنَّه أشار بالتَّرجمة إلى رَدِّ قول الأوزاعي في التَّفرِقة بين القليل والكثير فقال: إن كان قليلاً عَرَّفَه، وإن كان مالاً كثيراً رَفَعَه إلى بيت المال. والجمهور على خِلافه، نعم فرَّقَ بعضهم بين اللُّقَطة والضَّوالِّ، وبعضُ المالكية والشافعية بين المؤتَمَن وغيره، فقال: يُعرِّفُ المؤتَمَن، وأمَّا غيرُ المؤتَمَن فيَدفَعُها إلى السُّلطان ليعطيها المؤتَمَنَ ليُعرِّفها.

وقال بعض المالكية: إن كانت اللُّقَطة بين قومٍ مأمونينَ والسُّلطانُ جائر، فالأفضل أن لا يَلتَقِطَها، فإن التَقَطَها لا يَدفَعُها له، وإن كان عادلاً فكذلك، ويُخيَّر في دفعِها له، وإن كانت بين قومٍ غير مأمونينَ والإمامُ جائر، تَخيَّرَ الملتَقِط وعَمِلَ بما يَتَرَجَّحُ عنده، وإن كان عادلاً فكذلك.

## ١٢ - بابٌ

**٢٤٣٩- حدَّثني إسحاقُ بنُ إبراهيمَ، أخبرنا النَّضْرُ، أخبرنا إسرائيلُ، عن أبي إسحاقَ، قال: أخبرني البَراءُ، عن أبي بكرٍ رضي الله عنهما (ح)**

**حدَّثنا عبدُ الله بنُ رَجاءٍ، حدَّثنا إسرائيلُ، عن أبي إسحاقَ، عن البَراءِ، عن أبي بكرٍ رَضيَ الله عنهما، قال: انطَلَقْتُ، فإذا أنا براعي غَنَمٍ يَسوقُ غَنَمَه، فقلتُ: ممَّنْ أنتَ؟ قال: لِرجلٍ من قُرَيشٍ، فسمَّاه، فعَرَفْتُه، فقلتُ: هل في غَنَمِكَ مِن لبنٍ؟ فقال: نعم، فقلتُ: هل أنتَ حالبٌ لي؟ قال: نعم، فأمَرْتُه فاعتَقَلَ شاةً من غَنَمِه، ثمَّ أمَرْتُه أن يَنْفُضَ ضَرْعَها مِن الغُبار، ثمَّ أمَرْتُه أن يَنْفُضَ كَفَّيه، فقال هكذا ـ ضَرَبَ إحْدَى كَفَّيه بالأخرَى ـ فحَلَبَ كُثْبَةً من لبنٍ، وقد جعلْتُ لِرسولِ الله ﷺ إداوةً على فيها خِرْقةٌ، فصَبَبْتُ على اللَّبَنِ حتَّى بَرَدَ أسفَلُه، فانتَهَيتُ إلى النبيِّ ﷺ، فقلتُ: اشرَبْ يا رسولَ الله، فشَرِبَ حتَّى رَضِيتُ.**

[أطرافه في: ٣٦١٥، ٣٦٥٢، ٣٩٠٨، ٣٩١٧، ٥٦٠٧]

٩٤/٥ **قوله: «بابٌ»** كذا بغير ترجمة، وسَقَطَ من رواية أبي ذرٍّ، فهو إمَّا من الباب أو كالفصل منه، فيحتاجُ إلى مُناسَبةٍ بينهما في الحالَين، فإنَّه ساق فيه طَرَفاً من رواية البَراء بن عازِب عن أبي بكر الصِّدّيق في قِصَّة الهجرة إلى المدينة، والغَرَض منه شُرب النبي ﷺ وأبي بكر من لبن الشّاة التي وُجِدَت مع الرَّاعي، وليس في ذلك مُناسَبة ظاهرة لحديثِ اللُّقَطة، لكن قال ابن المنيِّر: مُناسَبةُ هذا الحديث لأبواب اللُّقَطة الإشارة إلى أنَّ المبيحَ للَّبَن هنا أنَّه في حُكم الضّائع، إذ ليس مع الغنمِ في الصَّحراءِ سوى راعٍ واحد، فالفاضل عن شُربِه مُستَهلَك، فهو كالسَّوطِ الذي اغتُفِرَ التِقاطه، وأعلى أحواله أن يكون كالشّاة الملتَقَطة في الضَّيعة، وقد قال فيها: «هي لك أو لأخيك أو للذِّئبِ»، انتهى.

ولا يخفى ما فيه من التَّكَلُّف، ومَعَ ذلك فلم تَظهَر مُناسَبَته للترجمة بخصوصِها.

**وقوله: «هل في غَنَمِك من لبن؟»** بفتح الموحَّدة للأكثرِ، وحكى عياض روايةً بضمِّ اللَّام وسكون الموحَّدة، أي: شاة ذات لبن، وحكى ابن بطَّال عن بعضِ شيوخه أنَّ أبا بكر

استَجازَ أخذ ذلك اللَّبَنِ، لأنَّه مالُ حَربيٍّ فكان حَلالاً له. وتَعَقَّبَه المهلَّب بأنَّ الجهاد وحِلَّ الغنيمة إنَّما وقع بعدَ الهجرة بالمدينة، ولو كان أبو بكر أخذَه على أنَّه مالُ حَربيٍّ لم يَستَفهم الرَّاعي هل تُحلَبُ أم لا، ولكان ساق الغنمَ غَنيمة وقَتَلَ الرَّاعي أو أسَرَه، قال: ولكنَّه كان بالمعنى المتعارَفِ عندهم في ذلك الوقتِ على سبيل المكرُمة، وكأنَّ صاحبَ الغنمِ قد أذِنَ للرّاعي أن يَسقي مَن مَرَّ به، وسيأتي بقيةُ الحديث واستيفاءُ شرحه في علامات النُّبوَّة (٣٦١٥) إن شاء الله تعالى.

تنبيه: ساق المصنِّفُ حديث أبي بكر عالياً عن عبد الله بن رَجاء عن إسرائيلَ، ونازِلاً عن إسحاق عن النَّضْرِ عن إسرائيلَ، لتصريحِ أبي إسحاق في الرِّواية النازِلة بأنَّ البَراءَ أخبره، وقد أورَدَ روايةَ عبد الله بن رَجاء في «فضل أبي بكر» وأغفَلَ المِزّي ذكرَ طريق عبد الله بن رَجاء في اللُّقَطة.

خاتمة: اشتَمَلَ كتاب اللُّقَطة من الأحاديثِ المرفوعة على أحد وعشرينَ حديثاً، المعَلَّق منها خمسة والبَقية موصولة، المكرَّر منها فيه وفيما مضى ثمانيةَ عشرَ حديثاً، والخالص ثلاثة، وافقَه مسلم على تَخريجِها.

وفيه من الآثار أثر واحد ليزيد[1] مَولى المنبَعِث، والله أعلم.

**تم بحمد الله وتوفيقه الجزء السابع من «فتح الباري»**

**ويليه الجزء الثامن وأوله:**

**كتاب المظالم**

---

(١) تحرف في (س) إلى: زيد.

بِسْمِ ٱللَّهِ ٱلرَّحْمَٰنِ ٱلرَّحِيمِ

# كتاب المَظالم

٩٥/٥

## في المظالم والغَصْب

وقولِ الله عزَّ وجلَّ: ﴿ وَلَا تَحْسَبَنَّ ٱللَّهَ غَٰفِلًا عَمَّا يَعْمَلُ ٱلظَّٰلِمُونَ ﴾ إلى قوله: ﴿عَزِيزٌ ذُو ٱنتِقَامٍ ﴾.

﴿مُقْنِعِي رُءُوسِهِمْ ﴾: رافِعي رؤوسِهم، المُقنِعُ والمُقمِحُ واحدٌ.

وقال مجاهدٌ: ﴿مُهْطِعِينَ ﴾: مُدِيمي النَّظَرِ. وقال غيره: مُسْرِعينَ لا يرتدُّ إليهم طَرْفُهم.

﴿وَأَفْـِٔدَتُهُمْ هَوَآءٌ ﴾ يعني: جُوفاً لا عُقولَ لهم.

﴿ وَأَنذِرِ ٱلنَّاسَ يَوْمَ يَأْتِيهِمُ ٱلْعَذَابُ فَيَقُولُ ٱلَّذِينَ ظَلَمُوا۟ رَبَّنَآ أَخِّرْنَآ إِلَىٰٓ أَجَلٍ قَرِيبٍ نُّجِبْ دَعْوَتَكَ وَنَتَّبِعِ ٱلرُّسُلَ ۗ أَوَلَمْ تَكُونُوٓا۟ أَقْسَمْتُم مِّن قَبْلُ مَا لَكُم مِّن زَوَالٍ ﴿٤٤﴾ وَسَكَنتُمْ فِى مَسَٰكِنِ ٱلَّذِينَ ظَلَمُوٓا۟ أَنفُسَهُمْ وَتَبَيَّنَ لَكُمْ كَيْفَ فَعَلْنَا بِهِمْ وَضَرَبْنَا لَكُمُ ٱلْأَمْثَالَ ﴿٤٥﴾ وَقَدْ مَكَرُوا۟ مَكْرَهُمْ وَعِندَ ٱللَّهِ مَكْرُهُمْ وَإِن كَانَ مَكْرُهُمْ لِتَزُولَ مِنْهُ ٱلْجِبَالُ ﴿٤٦﴾ فَلَا تَحْسَبَنَّ ٱللَّهَ مُخْلِفَ وَعْدِهِۦ رُسُلَهُۥٓ ۚ إِنَّ ٱللَّهَ عَزِيزٌ ذُو ٱنتِقَامٍ ﴾ [إبراهيم:٤٢-٤٧].

قوله: «بسم الله الرحمن الرحيم. كتاب المظالم. في المظالمِ والغَصْب» كذا للمُستَمْلي، وسَقَطَ «كتاب» لغيره، وللنَّسَفي: «كتاب الغَصْب. بابٌ في المظالم».

والمظالم: جمع مَظلِمة، مصدر ظَلَمَ يَظلِمُ، واسمٌ لمَا أُخِذَ بغير حقّ، والظُّلم: وَضْع الشيء في غير موضعِه الشَّرعي، والغَصْب: أخذ حقِّ الغير بغير حقّ.

قوله: «وقول الله عزَّ وجلَّ: ﴿ وَلَا تَحْسَبَنَّ ٱللَّهَ غَٰفِلًا عَمَّا يَعْمَلُ ٱلظَّٰلِمُونَ ﴾ إلى: ﴿عَزِيزٌ ذُو ٱنتِقَامٍ ﴾» كذا لأبي ذرٍّ، وساق غيره الآية.

قوله: «﴿مُقْنِعِي رُءُوسِهِمْ﴾: رافِعي رُؤوسهم، المُقْنِع والمُقْمِح واحد» سقط للمُستَمْلي والكُشْمِيهني قوله: «رافعي رُؤوسهم» وهو تفسيرُ مجاهدٍ، أخرجه الفِريابي من طريقه، وهو قولُ أكثر أهل اللُّغة والتفسير، وكذا قاله أبو عُبيدة في«المجازِ» واستَشهَدَ بقول الرَّاجز:

أنهَضَ نحوي رأسَه وأَقْنَعا كأنَّما أبصَرَ شيئاً أطمَعا

وحكى ثَعلَب أنَّه مُشتَرَك، يقال: أقنَعَ: إذا رَفَعَ رأسَه، وأقنَعَ: إذا طأْطَأَه، ويُحتملُ أن يُراد الوجهان: أن يَرفعَ رأسَه يَنظر، ثمَّ يُطَأطِئُه ذلًّا وخُضوعاً، قاله ابن التِّين.

وأمَّا قوله: «المُقنِع والمُقمِح واحد» فذكره أبو عُبيدة أيضاً في «المجازِ» في تفسير سورة «يسٓ»، وزاد: معناه أن يَجذِبَ الذَّقَنَ حتَّى تصيرَ في الصَّدرِ ثمَّ يَرفَعَ رأسَه، وهذا يُساعد قول ابن التِّينِ، لكنَّه بغير ترتيب.

قوله: «وقال مجاهد: ﴿مُهْطِعِينَ﴾: مُديمي النَّظَر، وقال غيره: مُسْرِعينَ» ثبت هذا هنا لغير أبي ذرٍّ، ووقع له هو في ترجمة الباب الذي بعدَه، وتفسير مجاهد وَصَلَه الفِريابي أيضاً، وأمَّا تفسير غيره فالمراد به أبو عُبيدة أيضاً، فكذا قاله واستَشهدَ عليه، وهو قول قَتادةَ والمعروف في اللُّغة، ويحتمل أن يكون المراد كلًّا من الأمرَين، وقال ثَعلَب: المُهطِعُ: الذي يَنظُرُ في ذلٍّ وخشوعٍ لا يُقْلِعُ[1] بَصَرَه.

قوله: «﴿وَأَفْئِدَتُهُمْ هَوَآءٌ﴾ يعني: جُوفاً لا عُقولَ لهم» وهو تفسير أبي عُبيدة أيضاً في «المجازِ»، واستَشهدَ بقول حسَّان:

ألا أبلِغْ أبا سفيان عنِّي فأنتَ مُجَوَّفٌ نَخِبٌ هَواءُ

والهواء: الخَلَاء الذي لم تَشغَله الأجرام، أي: لا قوَّةَ في قلوبهم ولا جَراءةَ. وقال ابن عَرَفة: معناه: نُزِعَت أفئِدَتُهم من أجوافهم.

---

(١) تحرف في (س) إلى: يقطع، وانظر «القاموس المحيط» و«تاج العروس» (هطع).

## ١ - باب قِصاص المظالم

٢٤٤٠- حدَّثنا إسحاقُ بنُ إبراهيمَ، أخبرنا معاذُ بنُ هشامٍ، حدَّثني أبي، عن قَتَادةَ، عن ٩٦/٥ أبي المتوكِّلِ النّاجيِّ، عن أبي سعيدٍ الخُدْريِّ ﷺ، عن رسولِ الله ﷺ، قال: «إذا خَلَصَ المؤْمِنونَ مِن النّار حُبِسوا بقَنْطَرةٍ بين الجنَّةِ والنّارِ، فيَتَقاصُّونَ مَظالمَ كانت بينهم في الدُّنْيا، حتَّى إذا نُقّوا وهُذِّبوا أُذِنَ لهم بدخولِ الجنَّةِ، فوالذي نفسُ محمَّدٍ بيَدِه لأحدُهم بمَسْكَنِه في الجنَّةِ أدَلُّ بمَنْزِلِه كان في الدُّنْيا».

وقال يونسُ بنُ محمَّدٍ: حدَّثنا شَيْبانُ، عن قَتَادةَ، حدَّثنا أبو المتوكِّلِ.

[طرفه في: ٦٥٣٥]

قوله: «باب قِصاص المظالم» يعني: يومَ القيامة، ذكر فيه حديث أبي سعيد الخُدْري، وقد تَرجَمَ عليه في كتاب الرِّقاق (٦٥٣٥): «باب القِصاص يومَ القيامة» ويأتي الكلامُ عليه هناك.

وقوله: «بقَنطَرة» الذي يَظهَرُ أنَّها طَرَف الصِّراط ممَّا يَلي الجنَّة، ويُحتمل أن تكون من غيره بين الصِّراط والجنَّة.

وقوله: «فيَتَقاصُّونَ» بتشديد المهمَلة، يتفاعلون من القِصاص، والمراد به تَتبُّعُ ما بينهم من المظالمِ وإسقاط بعضِها ببعض.

وقوله: «حتَّى إذا نُقّوا» بضمِّ النّون بعدَها قاف من التَّنقية، ووقع للمُستَمْلي هنا «تَقَصَّوا» بفتح المثنَّاة والقاف وتشديد المهمَلة، أي: أكمَلوا التَّقاصَّ.

قوله: «وهُذِّبوا» أي: خَلَصُوا من الآثام بمُقاصَصَة بعضها ببعض، ويَشهَدُ لهذا الحديث قوله في حديثِ جابر الآتي ذكرُه في التَّوحيد: «لا يَحِلُّ لأحدٍ من أهلِ الجنَّة أن يَدخُلَ الجنَّة ولأحدٍ قِبَلَه مَظلِمة»[1] والمراد بالمؤمنينَ هنا بعضهم، وسيأتي بقيةُ الكلام على هذا الحديث في كتاب الرِّقاق إن شاء الله تعالى.

---

(١) هو جزء من حديث مطول، ساق البخاري طرفاً منه معلقاً في التوحيد، باب قول الله تعالى: ﴿وَلَا تَنفَعُ ٱلشَّفَٰعَةُ عِندَهُۥٓ إِلَّا لِمَنْ أَذِنَ لَهُۥ...﴾ إلخ، قبل الحديث رقم (٧٤٨١)، وأتمه الحافظ في الشرح وعزاه لأحمد، وهو بنحوه في «مسنده» برقم (١٦٠٤٢)، وهو حديث حسن الإسناد.

قوله: «وقال يونس بن محمد...» إلى آخره، وَصَلَه ابن مَندَهْ في كتاب «الإيمان» (٨٣٩)، وأراد البخاري به تصريح قَتَادة عن أبي المتوكِّل بالتحديث، واسم أبي المتوكِّل: عليّ بن دُؤَاد، بضمِّ الدّال بعدَها همزة.

## ٢- باب قول الله تعالى: ﴿أَلَا لَعْنَةُ ٱللَّهِ عَلَى ٱلظَّٰلِمِينَ﴾ [هود:١٨]

**٢٤٤١- حدَّثنا موسى بنُ إسماعيلَ، حدَّثنا همَّامٌ، قال: حدَّثني قَتَادةُ، عن صَفْوانَ بنِ مُحْرِزٍ المازِنيِّ، قال: بينَما أنا أمشي مَعَ ابنِ عمرَ رضي الله عنهما آخِذٌ بيَدِه، إذ عَرَضَ رجلٌ، فقال: كيفَ سمعتَ رسولَ الله ﷺ في النَّجْوَى؟ فقال: سمعتُ رسولَ الله ﷺ يقول: «إنَّ الله يُدْني المؤْمِنَ، فيَضَعُ عليه كَنَفَه ويَسْتُرُه، فيقول: أتعْرِفُ ذَنْبَ كذا؟ أتعْرِفُ ذَنْبَ كذا؟ فيقول: نعم أيْ رَبِّ. حتَّى إذا قَرَّرَه بذُنوبِه، ورَأى في نفسِه أنَّه هَلَكَ، قال: سَتَرْتُها عليكَ في الدُّنْيا، وأنا أغفِرُها لكَ اليومَ، فيُعْطَى كتابَ حسناته، وأمَّا الكافرُ والمنافقون فيقول الأشْهادُ: ﴿هَٰٓؤُلَآءِ ٱلَّذِينَ كَذَبُواْ عَلَىٰ رَبِّهِمْۚ أَلَا لَعْنَةُ ٱللَّهِ عَلَى ٱلظَّٰلِمِينَ﴾».**

[أطرافه في: ٤٦٨٥، ٦٠٧٠، ٧٥١٤]

قوله: «باب قولِ الله تعالى: ﴿أَلَا لَعْنَةُ ٱللَّهِ عَلَى ٱلظَّٰلِمِينَ﴾» ذكر فيه حديث ابن عمر: «يُدْني اللهُ المؤْمِنَ فيَضَعُ عليه كَنَفَه» الحديث، وسيأتي الكلامُ عليه مستوفًى في التَّوحيد (٧٥١٤)، وفي كتاب الرِّقاق الإشارة إليه[1].

٩٧/٥ قوله في هذه الرِّواية: «كَنَفه» بفتح النّون والفاءِ عند الجميع، ووقع لأبي ذرٍّ عن الكُشْمِيهني بكسر المثنَّاة[2]، وهو تصحيفٌ قبيحٌ، قاله عِيَاض.

ووجه دخوله في أبواب الغَصْبِ الإشارة إلى أنَّ عُمومَ قوله هنا: «أغفِرُها لك» مخصوص بحديث أبي سعيد الماضي في الباب قبلَه.

---

(١) في الشرح عند الحديث رقم (٦٥٣٦).

(٢) أي: كتفه.

## ٣- باب لا يظلم المسلمُ المسلمَ ولا يُسلِمه

**٢٤٤٢- حدَّثنا يحيى بنُ بُكَير، حدَّثنا اللَّيثُ، عن عُقَيلٍ، عن ابنِ شِهَابٍ، أنَّ سالماً أخبَره: أنَّ عبدَ الله بنَ عمرَ رضي الله عنهما أخبَره، أنَّ رسولَ الله ﷺ قال: «المسلمُ أخو المسلمِ لا يَظلِمُه ولا يُسلِمُه، ومَن كان في حاجةِ أخيه كان الله في حاجَتِه، ومَن فرَّجَ عن مُسلِمٍ كُرْبةً، فرَّجَ الله عنه كُرْبةً من كُرُبات القيامةِ، ومَن سَتَرَ مُسلِماً سَتَرَه الله يومَ القيامةِ».**

[طرفه في: ٦٩٥١]

قوله: «**باب لا يَظلِمُ المسلمُ المسلمَ ولا يُسلِمُه**» بضمّ أوَّله، يقال: أسلَمَ فلان فلاناً: إذا ألقاه إلى الهلَكة ولم يَحمِه من عدوِّه، وهو عامٌّ في كلِّ مَن أُسلِمَ لغيره، لكن غَلَبَ في الإلقاءِ إلى الهلَكة.

قوله: «**المسلم أخو المسلمِ**» هذه أُخوَّة الإسلام، فإنَّ كلَّ اتِّفاقٍ بين شيئَين يُطلَقُ بينهما اسمُ الأُخوَّة، ويَشتَرِكُ في ذلك الحُرُّ والعبد والبالغ والمميِّز.

قوله: «**لا يَظلِمُه**» هو خبرٌ بمعنى الأمر، فإنَّ ظُلم المسلمِ للمسلمِ حرام.

وقوله: «**ولا يُسلِمُه**» أي: لا يَترُكُه مع مَن يُؤذيه ولا فيما يُؤذيه، بل يَنصُرُه ويَدفَعُ عنه، وهذا أخَصّ من تَرْك الظُّلم، وقد يكون ذلك واجباً وقد يكون مندوباً بحَسَبِ اختلاف الأحوال، وزاد الطبراني (١٣٢٣٩) من طريق أُخرى عن سالم: «ولا يُسلِمُه في مُصيبةٍ نزلت به»، ولمسلمٍ (٢٥٦٤) في حديث أبي هريرة: «ولا يَحقِرُه» وهو بالمهمَلة والقاف، وفيه: «بحَسب امرِئٍ من الشَّرِّ أن يَحقِرَ أخاه المسلمَ».

قوله: «**ومَن كان في حاجةِ أخيهِ**» في حديث أبي هريرة عند مسلم (٢٦٩٩): «واللهُ في عَوْن العبدِ ما كان العبد في عَوْن أخيهِ».

قوله: «**ومَن فرَّجَ عن مسلم كُرْبةً**» أي: غُمَّة، والكَرْب: هو الغَمُّ الذي يأخُذُ النَّفسَ، و«كُرُبات» بضمِّ الراء: جمع كُربة ويجوزُ فتحُ راءِ كُرُبات وسكونُها.

قوله: «ومَن سَتَرَ مسلماً» أي: رآه على قبيحٍ فلم يُظهِره، أي: للنّاس، وليس في هذا ما يقتضي ترك الإنكار عليه فيما بينه وبينه، ويُحمَلُ الأمرُ في جوازِ الشَّهادة عليه بذلك على ما إذا أنكَرَ عليه ونَصَحَه فلم يَنتَهِ عن قبيحِ فعلِه ثمَّ جاهَرَ به، كما أنَّه مأمورٌ بأن يَستَتِرَ إذا وقع منه شيء، فلو تَوَجَّهَ إلى الحاكِمِ وأقرَّ لم يَمتَنِع ذلك، والذي يَظهَرُ أنَّ السَّترَ مَحَلّه في مَعصيةٍ قد انقَضَت، والإنكارَ في مَعصيةٍ قد حَصَلَ التلبُّس بها، فيَجِبُ الإنكارُ عليه وإلَّا رَفَعَه إلى الحاكِم، وليس من الغيبة المحَرَّمة، بل من النَّصيحة الواجبة، وفيه إشارةٌ إلى تركِ الغيبة؛ لأنَّ مَن أظهَرَ مَساوِئَ أخيه لم يَستُره.

قوله: «سَتَرَه الله يومَ القيامةِ» في حديث أبي هريرة عند التِّرمِذي (١٤٢٥و٢٩٤٥): «سَتَرَه الله في الدنيا والآخرة».

وفي الحديث حَضّ على التَّعاوُن وحُسن التَّعاشُر والأُلفة، وفيه أنَّ المجازاةَ تَقَعُ من جِنس الطاعات، وأنَّ مَن حَلَفَ أنَّ فلاناً أخوه وأراد أُخوَّةَ الإسلام لم يَحنَث، وفيه حديث عن سُوَيد بن حَنظَلة في أبي داود (٣٢٥٦) في قِصَّةٍ له مع وائل بن حُجرٍ.

## ٤ - بابٌ أَعِن أخاك ظالماً أو مظلوماً ٩٨/٥

**٢٤٤٣- حدَّثنا عثمانُ بنُ أبي شَيْبَةَ، حدَّثنا هُشَيمٌ، أخبرنا عُبيدُ الله بنُ أبي بكرِ بنِ أنسٍ وحُميدٌ الطَّويلُ، سَمِعَا أنسَ بنَ مالكٍ ﷺ يقول: قال النبيُّ ﷺ: «انصُر أخاكَ ظالماً أو مَظْلوماً».**

[طرفاه في: ٢٤٤٤، ٦٩٥٢]

**٢٤٤٤- حدَّثنا مُسدَّدٌ، حدَّثنا مُعتَمِرٌ، عن حُميدٍ، عن أنسٍ ﷺ قال: قال رسولُ الله ﷺ: «انصُرْ أخاكَ ظالماً أو مَظْلوماً» قال: يا رسولَ الله، هذا نَنْصُرُه مَظْلوماً، فكيفَ نَنْصُرُه ظالماً؟! قال: «تَأخُذُ فوقَ يَدَيهِ».**

قوله: «باب أعِنْ أخاك ظالماً أو مَظْلوماً» تَرجَمَ بلفظ الإعانة، وأورَدَ الحديثَ بلفظ النَّصر، فأشار إلى ما وَرَدَ في بعضِ طرقه، وذلك فيما رواه حُدَيج بن معاوية ـ وهو بالمهمَلة

وآخِره جيم مُصغَّر ـ عن أبي الزُّبَير، عن جابر مرفوعاً: «أعِن أخاك ظالماً أو مظلوماً» الحديث، أخرجه ابن عَديٍّ (٥٤٥)، وأخرجه أبو نُعيم في «المستخرَجِ» من الوجه الذي أخرجه منه البخاري بهذا اللَّفظ.

**قوله: «انصُر أخاك ظالماً أو مَظْلوماً»** كذا أورَدَه مختصراً عن عثمان، وأخرجه الإسماعيلي من طرق عنه كذلك، وسيأتي في الإكراه (٦٩٥٢) من طريق أُخرى عن هُشَيمٍ، عن عُبيد الله وحدَه، وفيه من الزِّيادة: «فقال رجل: يا رسول الله، أنصُرُه إذا كان مظلوماً، أفَرأيت إذا كان ظالماً كيف أنصُرُه؟ قال: تَحجِزُه عن الظُّلمِ، فإنَّ ذلك نَصرُه»، وهكذا أخرجه أحمد (١١٩٤٩) عن هُشَيمٍ، عن عُبيد الله وحدَه، وأخرجه الإسماعيلي من طرقٍ أُخرى عن هُشَيمٍ عنهما نحوه.

**قوله في الطريق الثانية: «قال: يا رسول الله»** في رواية أبي الوَقْت في البخاري: «قالوا» وفي الرِّواية التي في الإكراه: «فقال رجل» ولم أقف على تَسميتِه.

**قوله: «فقال: تَأخُذُ فوقَ يَدَيهِ»** كَنّى به عن كَفِّه عن الظُّلمِ بالفعلِ إن لم يَكُفَّ بالقول، وعَبَّرَ بالفَوقية إشارةً إلى الأخذِ بالاستعلاءِ والقوَّة، وفي رواية معاذ عن حُميدٍ عند الإسماعيلي: «فقال: يَكُفُّه عن الظُّلم، فذاكَ نَصره إياه»، ولمسلمٍ (٢٥٨٤) في حديثِ جابر نحو الحديث وفيه: «إن كان ظالماً فلينَهَه، فإنَّه له نُصرة».

قال ابن بطَّال: النَّصرُ عند العربِ الإعانة، وتفسيره لنَصْرِ الظَّالمِ بمَنعِه من الظُّلمِ من تسمية الشيءِ بما يَؤُولُ إليه، وهو من وَجِيز البَلاغَة، قال البيهقي: معناه: أنَّ الظَّالمَ مظلومٌ في نفسِه، فيَدخُلُ فيه رَدْع المرءِ عن ظُلمِه لنفسِه حِسّاً ومعنًى، فلو رأى إنساناً يريدُ أن يَجُبَّ نفسَه لظَنِّه أنَّ ذلك يُزيلُ مَفسَدةَ طلبِه الزِّنى مثلاً، مَنَعَه من ذلك وكان ذلك نَصراً له، واتَّحدَ في هذه الصّورة الظَّالم والمظلوم. وقال ابن المنيِّر: فيه إشارة إلى أنَّ التَّركَ كالفعلِ في باب الضَّمان، وتحتَه فروع كثيرة.

**تنبيه:** ذكر مسلمٌ (٢٥٨٤) في روايته من طريق أبي الزُّبَير عن جابر سبباً لحديثِ الباب يُستَفادُ منه زَمَن وقوعِه، وسيأتي ذِكْره في تفسير المنافقينَ (٤٩٠٥) إن شاء الله تعالى.

لطيفة: ذكر المفَضَّل الضَّبّي في كتابه «الفاخِر» أنَّ أوَّلَ مَن قال: «انصُر أخاك ظالماً أو مظلوماً» جُندُب بن العَنبَر بن عَمْرو بن تميم، وأراد بذلك ظاهِرَه، وهو ما اعتادوه من حَمِيَّة الجاهلية، لا على ما فسَّرَه النبي ﷺ، وفي ذلك يقول شاعِرهم:

إذا أنا لم أنصُر أخي وهوَ ظالمٌ على القومِ لم أنصُر أخي حينَ يُظلَمُ

## ٥- باب نصرِ المظلوم ٩٩/٥

**٢٤٤٥- حدَّثنا سعيدُ بنُ الرَّبيعِ، حدَّثنا شُعْبَةُ، عن الأشْعَثِ بنِ سُلَيمٍ، قال: سمعتُ معاويةَ بنَ سُوَيدٍ، سمعتُ البَراءَ بنَ عازِبٍ رَضيَ الله عَنْهما قال: أمَرَنا النبيُّ ﷺ بسَبْعٍ ونَهانا عن سَبْعٍ: فذَكَرَ عيادةَ المريضِ، واتِّباعَ الجنائزِ، وتَشْميتَ العاطسِ، ورَدَّ السلامِ، ونَصْرَ المظْلومِ، وإجابةَ الدّاعي، وإبرارَ القَسَمِ.**

**٢٤٤٦- حدَّثنا محمَّدُ بنُ العَلاءِ، حدَّثنا أبو أُسامةَ، عن بُرَيدٍ، عن أبي بُرْدةَ، عن أبي موسى ﷺ، عن النبيِّ ﷺ قال: «المؤْمِنُ للمُؤْمِنِ كالبُنْيان يَشُدُّ بعضُه بعضاً» وشَبَّكَ بين أصابعِهِ.**

قوله: «باب نَصْرِ المظلومِ» هو فرض كِفاية، وهو عامٌّ في المظلومينَ، وكذلك في الناصرينَ بناءً على أنَّ فرض الكِفاية مُخاطَب به الجميع، وهو الرَّاجحُ، ويَتَعيَّنُ أحياناً على مَن له القُدرة عليه وحدَه إذا لم يَترَتَّب على إنكاره مَفسَدة أشدّ من مَفسَدة المنكَر، فلو عَلِمَ أو غَلَبَ على ظَنِّه أنَّه لا يفيدُ، سقط الوجوب وبقيَ أصل الاستحباب بالشَّرطِ المذكور، فلو تَساوَت المفسَدَتان تَخيَّرَ، وشرْطُ الناصر أن يكون عالماً بكَون الفعل ظُلماً. ويقعُ النَّصرُ مع وقوع الظُّلم وهو حينئذٍ حقيقة، وقد يقعُ قبلَ وقوعِه كمَن أنقذَ إنساناً من يَدِ إنسانٍ طالَبَه بمال ظُلماً، وهَدَّدَه إن لم يَبذُله، وقد يقعُ بعدُ، وهو كثيرٌ.

ثمَّ أورَدَ المصنِّف فيه حديثين:

أحدهما: حديث البَراء في الأمر بسبع والنَّهي عن سبعٍ، فَذكره مختصراً وسيأتي الكلامُ على شرحه مُستَوفًى في كتاب الأدبِ (٦٢٢٢) واللِّباس (٥٨٤٩ و٥٨٦٣) إن شاء الله تعالى، والمقصودُ منه هنا قوله: «ونصر المظلومِ».

**ثانيهما**: حديث أبي موسى: «المؤمن للمؤمن كالبُنيان»، وسيأتي الكلامُ عليه في الأدبِ[1] إن شاء الله تعالى.

**وقوله**: «يَشُدُّ بعضُه» في رواية الكُشْمِيهني: «يَشُدُّ بعضُهم» بصِيغَة الجمع.

## ٦- باب الانتصار من الظالم لِقولِه جَلَّ ذكرُه:

﴿لَّا يُحِبُّ ٱللَّهُ ٱلْجَهْرَ بِٱلسُّوٓءِ مِنَ ٱلْقَوْلِ إِلَّا مَن ظُلِمَ ۚ وَكَانَ ٱللَّهُ سَمِيعًا عَلِيمًا﴾ [النساء:١٤٨]،

﴿وَٱلَّذِينَ إِذَآ أَصَابَهُمُ ٱلْبَغْىُ هُمْ يَنتَصِرُونَ﴾ [الشورى:٣٩]

**قال إبراهيمُ: كانوا يَكْرَهونَ أن يُسْتَذَلّوا، فإذا قَدَرُوا عَفَوْا.**

**قوله: «باب الانتِصار من الظّالِم، لقوله جَلّ ذِكرُه: ﴿لَّا يُحِبُّ ٱللَّهُ ٱلْجَهْرَ بِٱلسُّوٓءِ مِنَ ٱلْقَوْلِ إِلَّا مَن ظُلِمَ﴾،﴿وَٱلَّذِينَ﴾»** يعني: وقوله: ﴿وَٱلَّذِينَ إِذَآ أَصَابَهُمُ ٱلْبَغْىُ هُمْ يَنتَصِرُونَ﴾، أمَّا الآية الأولى فروى الطَّبَري من طريق السُّدّي قال في قوله: ﴿إِلَّا مَن ظُلِمَ﴾ أي: فانتَصَرَ بمِثلِ ما ظُلِمَ به فليس عليه مَلام، وعن مجاهد: ﴿إِلَّا مَن ظُلِمَ﴾ فانتَصَرَ فإنَّ له أن يَجهَرَ بالسّوء، وعنه: نزلت في رجل نزل بقومٍ فلم يُضيِّفوه، فرُخِّصَ له أن يقولَ فيهم. قلت: ونزولها في واقعة عَينٍ لا يَمنَعُ حَملها على عُمومِها. وعن ابن عبَّاس: المراد بالجَهرِ من القول: الدُّعاء، فرَخَّصَ للمظلومِ أن يَدعوَ على مَن ظَلَمَه.

وأمَّا الآيةُ الثانيةُ، فروى الطَّبَري من طريق السُّدّي أيضاً في قوله: ﴿وَٱلَّذِينَ إِذَآ أَصَابَهُمُ ٱلْبَغْىُ هُمْ يَنتَصِرُونَ﴾ قال: يعني ممَّن بَغى عليهم من غير أن يَعتَدوا.

وفي الباب حديث أخرجه النَّسائي وابن ماجَهْ بإسنادٍ حسنٍ من طريق البَهيّ[2]، عن عُروَة، عن عائشة قالت: دَخَلتْ عليَّ زينبُ بنت جَحش فسَبَّتني، فرَدَعَها النبي ﷺ فأَبتْ، فقال لي: «سُبِّيها» فسببتُها حتَّى جَفَّ رِيقُها في فمِها، فرأيت وجهَه يَتَهلَّلُ[3].

---

(١) باب: تعاون المؤمنين بعضهم بعضاً، عند الحديث (٦٠٢٦).

(٢) كذا في (ع) على الصواب، وهو عبد الله البهِيّ، مولى مصعب بن الزبير، وقد تحرَّف في (أ) إلى: البيهقي، وفي (س) إلى: التيمي.

(٣) أخرجه أحمد (٢٤٦٢٠)، والبخاري في «الأدب المفرد» (٥٥٨)، وابن ماجه (١٩٨١)، والنسائي في =

قوله: «وقال إبراهيم» أي: النَّخعي «كانوا» أي: السَّلَف «يَكْرَهونَ أن يُسْتَذَلّوا» بالذّال المعجَمة من الذُّلِّ، وهو بضمّ أوّله وفتح المثنَّاة، وهذا الأثر وَصَلَه عبد بن حُميد وابن عُيَينة في «تفسيريهما» في تفسير الآية المذكورة.

## ٧- باب عفو المظلوم ١٠٠/٥

لقولِه تعالى: ﴿إِن تُبْدُوا۟ خَيْرًا أَوْ تُخْفُوهُ أَوْ تَعْفُوا۟ عَن سُوٓءٍ فَإِنَّ ٱللَّهَ كَانَ عَفُوًّا قَدِيرًا﴾ [النساء: ١٤٩]، ﴿وَجَزَٰٓؤُا۟ سَيِّئَةٍ سَيِّئَةٌ مِّثْلُهَا ۖ فَمَنْ عَفَا وَأَصْلَحَ فَأَجْرُهُۥ عَلَى ٱللَّهِ ۚ إِنَّهُۥ لَا يُحِبُّ ٱلظَّٰلِمِينَ ﴿٤٠﴾ وَلَمَنِ ٱنتَصَرَ بَعْدَ ظُلْمِهِۦ فَأُو۟لَٰٓئِكَ مَا عَلَيْهِم مِّن سَبِيلٍ ﴿٤١﴾ إِنَّمَا ٱلسَّبِيلُ عَلَى ٱلَّذِينَ يَظْلِمُونَ ٱلنَّاسَ وَيَبْغُونَ فِى ٱلْأَرْضِ بِغَيْرِ ٱلْحَقِّ ۚ أُو۟لَٰٓئِكَ لَهُمْ عَذَابٌ أَلِيمٌ ﴿٤٢﴾ وَلَمَن صَبَرَ وَغَفَرَ إِنَّ ذَٰلِكَ لَمِنْ عَزْمِ ٱلْأُمُورِ ﴿٤٣﴾ وَمَن يُضْلِلِ ٱللَّهُ فَمَا لَهُۥ مِن وَلِىٍّ مِّنۢ بَعْدِهِۦ ۗ وَتَرَى ٱلظَّٰلِمِينَ لَمَّا رَأَوُا۟ ٱلْعَذَابَ يَقُولُونَ هَلْ إِلَىٰ مَرَدٍّ مِّن سَبِيلٍ﴾ [الشورى: ٤٠-٤٤].

قوله: «باب عَفْو المظلوم لقوله تعالى: ﴿إِن تُبْدُوا۟ خَيْرًا أَوْ تُخْفُوهُ أَوْ تَعْفُوا۟ عَن سُوٓءٍ فَإِنَّ ٱللَّهَ كَانَ عَفُوًّا قَدِيرًا﴾ ﴿وَجَزَٰٓؤُا۟ سَيِّئَةٍ سَيِّئَةٌ﴾» أي: وقوله تعالى: ﴿وَجَزَٰٓؤُا۟ سَيِّئَةٍ سَيِّئَةٌ مِّثْلُهَا ...﴾ إلى آخره، وكأنَّه يشيرُ إلى ما أخرجه الطَّبَري عن السُّدّي في قوله: ﴿أَوْ تَعْفُوا۟ عَن سُوٓءٍ﴾ أي: عن ظُلم، وروى ابن أبي حاتم عن السُّدّي في قوله: ﴿وَجَزَٰٓؤُا۟ سَيِّئَةٍ سَيِّئَةٌ مِّثْلُهَا﴾ قال: إذا شَتَمَك شَتَمتَه بمِثلِها من غير أن تَعتَدي ﴿فَمَنْ عَفَا وَأَصْلَحَ فَأَجْرُهُۥ عَلَى ٱللَّهِ﴾، وعن الحسن: رُخِّصَ له إذا سبَّه أحد أن يَسُبَّه.

وفي الباب حديث أخرجه أحمد (٩٦٢٤) وأبو داود (٤٨٩٧) من طريق ابن عَجْلان، عن سعيد المقبُري، عن أبي هريرة أنَّ النبي ﷺ قال لأبي بكر: «ما من عبدٍ ظُلِمَ مَظلِمةً فعفَا عنها، إلَّا أعزَّ الله بها نَصْرَه»[1].

---

= «الكبرى» (٨٨٦٥) و(٨٨٦٦) ولفظه: فقال النبي ﷺ: «دونَكِ فانتصري». ولم يقل: سبّيها، وليس فيه أيضاً قولها: فسببتُها، وهذا إنما وقع بإسناد ضعيف عن عائشة عند أحمد (٢٤٩٨٦) وأبي داود (٤٨٩٨).

(١) رواية أبي داود مختصرة، وليس فيها الحرف المذكور هنا، وهو حديث حسن.

## ٨- باب الظلم ظلماتٌ يومَ القيامة

**٢٤٤٧- حدَّثنا أحمدُ بنُ يونسَ، حدَّثنا عبدُ العزيزِ الماجِشونُ، أخبرنا عبدُ الله بنُ دينارٍ، عن عبدِ الله بنِ عمرَ رَضيَ الله عَنْهما، عن النبيِّ ﷺ قال: «الظُّلْمُ ظُلُماتٌ يومَ القيامةِ».**

**قوله: «باب الظُّلْم ظُلُمات يوم القيامةِ»** أورَدَ فيه حديثَ ابن عمر بهذا اللَّفظِ من غير مَزيد، وقد رواه أحمد (٥٦٦٢) من طريق مُحارب بن دِثارٍ، عن ابن عمر، وزاد في أوَّله: «يا أيُّها الناسُ اتَّقوا الظُّلمَ»، وفي رواية (٥٨٣٢): «إياكُم والظُّلمَ»، وأخرجه البيهقي في «الشُّعبِ» (٧٤٥٩) من هذا الوجه وزاد فيه: قال مُحارب: أظلمُ الناس مَن ظَلَمَ لغيره. وأخرجه مسلم (٢٥٧٨) من حديثِ جابر في أوَّل حديث بلفظ: «اتَّقوا الظُّلمَ، فإنَّ الظُّلمَ ظُلُماتٌ يومَ القيامة، واتَّقوا الشُّحَّ» الحديث.

قال ابن الجَوزي: الظُّلمُ يَشتمل على مَعصيتَين: أخذُ مال الغير بغير حقّ، ومُبارَزَة الرَّبّ بالمخالَفة، والمعصية فيه أشدّ من غيرها؛ لأنَّه لا يقعُ غالباً إلَّا بالضَّعيفِ الذي لا يَقدِرُ على الانتصار، وإنَّما يَنشَأُ الظُّلمُ عن ظُلمة القلب؛ لأنَّه لو استَنارَ بنورِ الهُدى لاعتَبَرَ، فإذا سعى المتَّقون بنورهم الذي حَصَلَ لهم بسببِ التَّقوى، اكتَنَفَت ظُلُماتُ الظُّلم الظَّالمَ حيثُ لا يُغني عنه ظُلمُه شيئاً.

## ٩- باب الاتِّقاءِ والحذَرِ من دعوة المظلوم

**٢٤٤٨- حدَّثنا يحيى بنُ موسى، حدَّثنا وكيعٌ، حدَّثنا زَكَريّا بنُ إسحاقَ المكّيُّ، عن يحيى ابنِ عبدِ الله بنِ صَيفيٍّ،/ عن أبي مَعْبَدٍ مَوْلَى ابنِ عبَّاسٍ عنِ ابن عبّاسٍ رضي الله عنهما: أنَّ النبيَّ ﷺ بَعَثَ معاذاً إلى اليَمَنِ، فقال: «اتَّقِ دَعْوةَ المظْلومِ، فإنَّها ليسَ بينها وبين الله حِجابٌ».** ١٠١/٥

**قوله «باب الاتقاء والحَذَر من دَعوة المظلوم»** ذكر فيه حديث ابن عبَّاس في بَعث معاذ ابن جبل إلى اليمن مختصراً مُقتَصِراً منه على المراد هنا، وقد تقدَّم الكلام عليه مستوفًى في أواخِر الزكاة (١٤٩٦).

## ١٠ - باب من كانت له مَظلِمةٌ عند الرجل فحلَّلها له هل يُبيِّنُ مَظْلمتَه؟

**٢٤٤٩- حدَّثنا آدمُ بنُ أبي إياسٍ، حدَّثنا ابنُ أبي ذِئْبٍ، حدَّثنا سعيدٌ المقبُريُّ، عن أبي هريرةَ ﷺ قال: قال رسولُ الله ﷺ: «مَن كانت له مَظْلِمةٌ لأحدٍ من عِرْضِه أو شيءٍ، فلْيَتَحَلَّلْه منه اليومَ قبلَ أن لا يكونَ دينارٌ ولا دِرْهَمٌ، إن كان له عملٌ صالحٌ أُخِذَ منه بقَدْرِ مَظْلَمَتِه، وإن لم تَكُن له حسناتٌ أُخِذَ من سَيِّئات صاحبِه، فحُمِلَ عليه».**

**قال أبو عبد الله: قال إسماعيلُ بنُ أبي أُوَيسٍ: إنَّما سُمّيَ المقبُريَّ، لأنَّه كان يَنزِلُ ناحيةَ المقابرِ.**

**قال أبو عبد الله: وسعيدٌ المقبُريُّ، هو مَوْلَى بني لَيثٍ، وهو سعيدُ بنُ أبي سعيدٍ، واسمُ أبي سعيدٍ كَيْسان.**

[طرفه في: ٦٥٣٤]

**قوله: «باب مَن كانت له مَظْلِمة عند الرجلِ فحَلَّلها له هل يُبيِّنُ مَظْلِمتَه»؟** المظلِمةُ بكسر اللَّام على المشهور، وحكى ابن قُتَيبة وابن التِّين والجَوْهَري فتحَها، وأنكَرَه ابن القُوطيّة[1]، ورأيت بخَطّ مُغَلْطاي: أنَّ القَزّازَ حكى الضَّمَّ أيضاً.

**وقوله: «هل يُبيِّن»** فيه إشارة إلى الخِلاف في صِحَّة الإبراء من المجهول، وإطلاق الحديث يُقوِّي قول مَن ذهب إلى صِحَّتِه، وقد تَرجَمَ بعدَ باب: «إذا حَلَّلَه ولم يُبيِّن كم هو» وفيه إشارةٌ إلى الإبراءِ من المجمَلِ أيضاً.

وزَعَمَ ابن بطَّال أنَّ في حديثِ الباب حُجَّةً لاشتراط التَّعيينِ؛ لأنَّ قوله: «مَظلِمة» يقتضي أن تكون معلومةَ القَدرِ مُشاراً إليها. انتهى، ولا يخفى ما فيه.

---

(١) هو أبو بكر، محمد بن عمرو بن عبد العزيز بن عيسى بن مزاحم، المعروف بابن القوطية الأندلسي، مؤرخ، من أعلم أهل زمانه باللغة والأدب، أصله من إشبيلية، ومولده ووفاته بقرطبة، له كتاب «الأفعال الثلاثية والرباعية» و«المقصور والممدود» و«تاريخ فتح الأندلس» و«شرح رسالة أدب الكاتب»، والقوطية: هي سارة بنت المنذر بن جَطْسيَّة، من بنات ملوك القوط بالأندلس، تزوجها عيسى بن مزاحم مولى عمر بن عبد العزيز. توفي سنة سبع وستين وثلاث مئة. انظر «سير أعلام النبلاء» ١٦/ ٢١٩-٢٢٠.

قال ابن المنيِّر: إنَّما وقع في الحديث التَّقدير حيثُ يَقتَصُّ المظلومُ من الظَّالمِ حتَّى يأخُذَ منه بقَدر حقِّه، وهذا مُتَّفَق عليه، والخِلاف إنَّما هو فيما إذا أسقط المظلومُ حقَّه في الدنيا: هل يُشتَرَطُ أن يَعرِفَ قَدرَه أم لا؟ وقد أُطْلِقَ ذلك في الحديث. نعم قام الإجماعُ على صِحَّة التَّحليلِ من المعَيَّن المعلوم، فإن كانت العينُ مَوجودةً، صَحَّت هِبَتُها دون الإبراءِ منها.

**قوله: «مَن كانت له مَظْلِمة لأخيهِ»** اللَّام في قوله: «له» بمعنى على، أي: مَن كانت عليه مَظلِمة لأخيه، وسيأتي في الرِّقاق (٦٥٣٤) من رواية مالك عن المقبُري بلفظ: «مَن كانت عنده مَظلِمة لأخيهِ»، والتِّرمِذي (٢٤١٩) من طريق زيد بن أبي أُنيسة، عن المقبُري: «رَحِمَ اللهُ عبداً كانت له عند أخيه مَظلِمة».

**قوله: «من عِرْضِه أو شيء»** أي: من الأشياء، وهو من عَطْف العامّ على الخاصِّ، فيَدخلُ فيه المالُ بأصنافه والجِراحاتُ حتَّى اللَّطمة ونحوها، وفي رواية التِّرمِذي: «من عِرضٍ أو مال».

**قوله: «قبلَ أن لا يكونَ دينار ولا دِرْهَم»** أي: يوم القيامة، وثبت ذلك في رواية عليّ بن الجَعد[1] عن ابن أبي ذِئب عند الإسماعيلي.

**قوله: «أُخِذَ من سَيِّئات صاحبِه»** أي: سيئات صاحبِ المظلِمة **«فحُمِلَ عليه»** أي: على الظَّالم، وفي رواية مالك: «فطُرِحَت عليه»، وهذا الحديث قد أخرج مسلم (٢٥٨١) معناه من وجهٍ آخرَ وهو أوضحُ سياقاً من هذا،/ ولفظُه: «المفلِسُ من أُمَّتي مَن يأتي يومَ القيامة ١٠٢/٥ بصلاة وصيام وزكاة، ويأتي وقد شَتَمَ هذا، وسَفَكَ دَم هذا، وأكَلَ مال هذا، فيعطى هذا من حسناته وهذا من حسناته، فإن فَنِيَتْ حسناتُه قبلَ أن يقضيَ ما عليه أُخِذَ من خَطاياهم فطُرِحَت عليه وطُرِحَ في النار» ولا تَعارُضَ بين هذا وبين قوله تعالى: ﴿وَلَا تَزِرُ وَازِرَةٌ وِزْرَ أُخْرَىٰ﴾ [الأنعام:١٦٤]، لأنَّه إنَّما يُعاقَبُ بسببِ فعلِه وظُلمِه ولم يُعاقَب بغير جِنايةٍ منه بل بجِنايَتِه، فقُوبلَت الحسناتُ بالسَّيِّئات على ما اقتضاه عَدلُ الله تعالى في عِباده، وسيأتي مَزيدٌ لذلك في كتاب الرِّقاق (٦٥٣٤) إن شاء الله تعالى.

---

(١) هو بنحوه في «الجعديات» (٢٨٦٨) و(٢٩٤٣) من طريقين عن ابن أبي ذئب عن المقبري، وانظر «مسند الطيالسي» (٢٤٤٠).

قوله: «قال إسماعيل بن أبي أوَيس: إنَّما سُمّي المقبُريَّ...» إلى آخره، ثبت هذا في رواية الكُشْمِيهنيّ وحدَه، وإسماعيل المذكور من شُيوخ البخاري.

## ١١ - باب إذا حلَّلَه من ظُلمه فلا رجوعَ فيه

**٢٤٥٠- حدَّثنا محمَّدٌ، أخبرنا عبدُ الله، أخبرنا هشامُ بنُ عُرْوةَ، عن أبيه، عن عائشةَ رضي الله عنها: ﴿وَإِنِ ٱمْرَأَةٌ خَافَتْ مِنۢ بَعْلِهَا نُشُوزًا أَوْ إِعْرَاضًا﴾ [النساء:١٢٨] قالت: الرجلُ تكونُ عندَه المرأةُ ليسَ بمُسْتَكْثِرٍ منها يريدُ أن يُفارقَها، فتقولُ: أجْعَلُكَ من شَأني في حِلٍّ، فنزلت هذه الآيةُ في ذلك.**

[أطرافه في: ٢٦٩٤، ٤٦٠١، ٥٢٠٦]

قوله: «باب إذا حَلَّلَه من ظُلْمِه فلا رُجوعَ فيه» أي: معلوماً عند مَن يَشتَرِطُه، أو مجهولاً عند مَن يجيزُه، وهو فيما مضى باتِّفاق، وأمَّا فيما سيأتي ففيه الخِلاف.

ثمَّ أورَدَ المصنِّفُ حديثَ عائشة في قِصَّة التي تَختَلِعُ من زوجِها، وسيأتي الكلامُ عليه في تفسير سورة النِّساءِ (٤٦٠١)، ومحمد شيخُه: هو ابن مُقاتل، وعبد الله: هو ابن المبارَك.

ومُطابَقَتُه للترجمة من جِهَة أنَّ الخُلعَ عَقدٌ لازم، فلا يَصِحّ الرُّجوع فيه، ويَلتَحِق به كلّ عَقدٍ لازمٍ كذلك، كذا قال الكِرْماني فوَهِمَ.

ومَورِد الحديث والآية إنَّما هو في حقِّ مَن تُسقِطُ حقَّها من القِسمة، وليس من الخُلعِ في شيء، فمِن ثَمَّ وقع الإشكالُ، فقال الدَّاوُودي: ليست التَّرجمة بمطابقةٍ للحديث، ووَجَّهَه ابن المنيِّر بأنَّ التَّرجمةَ تَتَناوَلُ إسقاط الحقِّ من المظلِمة الفائتة، والآيةُ مضمونها إسقاطُ الحقِّ المستَقبَل حتَّى لا يكون عدمُ الوَفاءِ به مَظلِمةً لسقوطِه.

قال ابن المنيِّر: لكِنَّ البخاري تَلَطَّفَ في الاستدلال، فكأنَّه يقول: إذا نَفَذَ الإسقاط في الحقِّ المتوَقَّعِ؛ فلأن يَنفُذَ في الحقِّ المحقَّقِ أَولى. قلت: وسيأتي الكلامُ على هِبَة المرأة يومَها في كتاب النِّكاح (٥٢١٢) إن شاء الله تعالى.

## ١٢- باب إذا أَذِنَ له أو أحلَّه ولم يُبيِّن كم هو

**٢٤٥١- حدَّثنا عبدُ الله بنُ يوسفَ، أخبرنا مالكٌ، عن أبي حازمِ بنِ دينارٍ، عن سَهْلِ بنِ سعدٍ الساعديِّ ﷺ: أنَّ رسولَ الله ﷺ أُتِيَ بشَرابٍ، فشَرِبَ منه، وعن يمينِه غلامٌ، وعن يَسارِه الأشْياخُ، فقال للغلامِ: «أتأذَنُ لي أن أُعْطِيَ هؤُلاءِ؟»، فقال الغلامُ: لا والله يا رسولَ الله لا أوثِرُ بنَصيبي منكَ أحداً، قال: فتَلَّه رسولُ الله ﷺ في يَدِهِ.**

**قوله: «باب إذا أذِنَ له»** أي: في استيفاءِ حقِّه، **«أو أَحَلَّه»** في رواية الكُشْمِيهني: أو أُحِلَّ له **«ولم يُبيِّن كمْ هو»**.

أورَدَ فيه حديثَ سهل بن سعد في استئذان الغلام في الشُّرب، وقد تقدَّم في أوَّل كتاب الشِّرب (٢٣٥١) ويأتي الكلامُ عليه في الأشربة (٥٦٢٠). ١٠٣/٥

ومُطابَقته ـ وقد خَفيت على ابن التِّين فأنكَرَها ـ من جِهَة أنَّ الغلام لو أذِنَ في شُرب الأشياخ قبلَه لَجازَ؛ لأن ذلك هو فائدة استئذانه، فلو أذِنَ لكان قد تَبرَّعَ بحقِّه وهو لا يعلمُ قَدرَ ما يَشرَبون ولا قَدرَ ما كان هو يَشرَبُه، وسيأتي في كتاب الهِبَة (٢٦٠٢) مَزيد لذلك.

## ١٣- باب إثمِ من ظلم شيئاً من الأرض

**٢٤٥٢- حدَّثنا أبو اليَمَان، أخبرنا شعيبٌ، عن الزُّهْريِّ، قال: حدَّثني طَلْحةُ بنُ عبدِ الله: أنَّ عَبْد الرَّحمنِ بنَ عَمْرِو بنِ سَهْلٍ، أخبَره، أنَّ سعيدَ بنَ زيدٍ ﷺ قال: سمعتُ رسولَ الله ﷺ يقول: «مَن ظَلَمَ مِن الأرضِ شيئاً، طُوِّقَه من سَبْعِ أرَضينَ».**

[طرفه في: ٣١٩٨]

**قوله: «باب إثْمِ مَن ظَلَمَ شيئاً من الأرضِ»** كأنَّه يشيرُ إلى توجيه تصوير غَصْب الأرض، خِلافاً لمن قال: لا يُمكن ذلك.

**قوله: «حدَّثني طَلْحة بن عبد الله»** أي: ابن عَوف، وكذا هو عند أحمد (١٦٤١) عن أبي اليَمَان، زاد الحُميديُّ في «مسندِه» (٨٣) من وجهٍ آخرَ في هذا الحديث: «وهو ابن أخي عبد الرحمن بن عَوْف».

قوله: «عبد الرحمن بن عَمْرو بن سَهْل» هو المدَني، وقد يُنسَبُ إلى جَدِّه، وقد نَسَبَه المِزّي أنصاريّاً، ولم أرَ ذلك في شيءٍ من طرق حديثِه، بل في رواية ابن إسحاق التي سأذكُرُها ما يدلُّ على أنَّه قُرَشي، وقد ذكر الواقدي فيمَن قُتِلَ بالحَرَّة عبدَ المِلك بن عبد الرحمن بن عَمْرو بن سهل بن عبد شَمس بن عبد وُدّ بن نَصر العامري القُرَشي، وأظنُّه ولد هذا، وكانت الحَرَّة بعدَ هذه القِصَّة بنحوٍ من عشر سِنينَ، وليس لعبد الرحمن هذا في «صحيح البخاري» سوى هذا الحديث الواحد.

١٠٤/٥ وفي الإسناد ثلاثة من التابعينَ في نَسَقٍ،/ وقد أسقط بعض أصحاب الزُّهري ـ في روايتهم عنه هذا الحديث ـ عبدَ الرحمن بن عَمْرو بن سهل، وجَعَلوه من رواية طلحة عن سعيد بن زيد نفسه، وفي «مُسندَي» أحمد (١٦٤٢) وأبي يَعْلى (٩٥٠) و«صحيح ابن خُزَيمة»[1] من طريق ابن إسحاق: حدَّثني الزُّهري، عن طلحة بن عبد الله قال: أتتني أروى بنت أوَيس في نَفَرٍ من قريش فيهم عبد الرحمن بن سهل، فقالت: إنَّ سعيداً انتَقَصَ من أرضي إلى أرضِه ما ليس له، وقد أحبَبت أن تأتوه فتُكَلِّموه. قال: فرَكِبنا إليه وهو بأرضِه بالعَقيق... فذكر الحديث، ويُمكِنُ الجمعُ بين الرِّوايَتَين بأن يكون طلحة سمِعَ هذا الحديثَ من سعيد بن زيد، وثَبَّتَه فيه عبدُ الرحمن بن عَمْرو بن سهل، فلذلك كان ربَّما أدخَلَه في السَّنَدِ وربَّما حَذَفَه، والله أعلم.

قوله: «مَن ظَلَمَ» قد تقدَّم من رواية ابن إسحاق قِصَّة لسعيدٍ في هذا الحديث، وسيأتي في بَدْءِ الخَلقِ (٣١٩٨) من طريق عُروَة، عن سعيدٍ: أنَّه خاصَمَته أروى في حقٍّ زَعَمَت أنَّه انتَقَصَه لها إلى مروان، ولمسلمٍ (١٦١٠/ ١٣٩) من هذا الوجه: ادَّعَت أروى بنت أوَيس على سعيد بن زيد أنَّه أخذَ شيئاً من أرضِها فخاصَمَته إلى مروان بن الحَكَمِ، وله (١٦١٠/ ١٣٨) من طريق محمد بن زيد، عن سعيد: أنَّ أروى خاصَمَته في بعضِ داره، فقال: دَعُوها وإياها، وللزُّبَير في كتاب «النَّسَب» من طريق العَلاءِ بن عبد الرحمن، عن أبيه، والحسن بن

(١) ليس في القسم المطبوع من «صحيحه».

سفيان من طريق أبي بكر بن محمد بن حَزْم: استَعدَت أَروى بنت أَوَيس مروانَ بن الحَكم وهو والي المدينة على سعيد بن زيد في أرضِه بالشجرة، وقالت: إنَّه أخذَ حقّي، وأدخَلَ ضَفِيرَتي[1] في أرضِه... فذكره، وفي رواية العَلاء: فتَرَكَ سعيد ما ادَّعَت، ولابن حِبَّان والحاكِم (٤/ ٢٩٥-٢٩٦) من طريق أبي سَلَمة بن عبد الرحمن في هذه القِصَّة وزاد: فقال لنا مروان: أصلِحوا بينهما.

**قوله: «من الأرضِ شيئاً»** في رواية عروة في بَدْءِ الخَلق: «مَن أخذَ شِبراً من الأرضِ ظُلماً»، وفي حديثِ عائشة ثاني أحاديث الباب: «قِيدَ شِبْر» وهو بكسر القاف وسكون التَّحتانية، أي: قَدْره، وكأنَّه ذكر الشِّبر إشارةً إلى استواء القليل والكثير في الوعيد.

**قوله: «طُوِّقَه»** بضمّ أوَّله على البناءِ للمجهول، وفي رواية عروة: «فإنَّه يُطَوَّقَه»، ولأبي عَوَانة (٥٥٣٣) والجَوزَقي في حديث أبي هريرة: «جاء به مُقَلَّده».

**قوله: «من سَبْعِ أرَضينَ»** بفتح الراءِ ويجوزُ إسكانها، وزاد مسلم من طريق عروة، (١٦١٠/ ١٣٩) ومن طريق محمد بن زيد (١٦١٠/ ١٣٨): أنَّ سعيداً قال: اللهمَّ إن كانت كاذبةً فأَعْمِ بصرَها، واجعَل قبرَها في دارها، وفي رواية العَلاء وأبي بكر نحوُه وزادا: قال: وجاء سَيلٌ فأبدى عن ضَفيرَتِها، فإذا حقُّها خارجاً عن حقِّ سعيد، فجاء سعيد إلى مروان، فرَكِبَ معه والناس حتَّى نظروا إليها، وذَكَروا كلّهم أنَّها عَمِيَت وأنَّها سقَطَت في بئرها فماتَت.

قال الخطَّابي: قوله: «طُوِّقَه» له وجهان:

**أحدهما:** أنَّ معناه أنَّه يُكلَّف نَقْلَ ما ظَلَمَ منها في القيامة إلى المحشَرِ، ويكون كالطَّوقِ في عُنُقِه، لا أنَّه طَوقٌ حقيقةً.

**الثاني:** معناه أنَّه يُعاقَبُ بالخَسْفِ إلى سبعِ أرَضينَ، أي: فتكون كلُّ أرضٍ في تلك الحالة

---

(١) قولها: «ضفيرتي في أرضه» المراد بالضفيرة هنا: الجدار الذي يُبنى من الحجارة في وجه السيل لئلا يدخل ماء العين فيفسدها.

طَوقاً في عُنُقِه. انتهى، وهذا يُؤيِّدُه حديثُ ابن عمر ثالث أحاديث الباب بلفظ: «خُسِفَ به يومَ القيامة إلى سبعِ أرَضينَ».

وقيل: معناه كالأوَّل، لكن بعدَ أن يَنقُلَ جميعه يُجعَلُ كلُّه في عُنُقِه طَوقاً، ويَعظُمُ قَدرُ عُنُقه حتَّى يَسَعَ ذلك كما وَرَدَ في غِلَظِ جِلدِ الكافرِ ونحو ذلك، وقد روى الطبراني (٢٢/ ٦٩٢) وابن حِبَّان (٥١٦٤) من حديث يَعْلى بن مُرَّة مرفوعاً: «أيُّما رجلٍ ظَلَمَ شِبراً من الأرضِ كَلَّفَه الله أن يَحفِرَه حتَّى يَبلُغَ آخِر سبع أرَضينَ، ثمَّ يُطَوَّقَه يومَ القيامة حتَّى يُقضى بين الناس»، ولأبي يَعْلى بإسنادٍ حسنٍ، عن الحَكمِ بن الحارث السُّلَمي مرفوعاً: «مَن أخذَ من طريق المسلمين شِبراً جاء يومَ القيامة يَحمِلُه من سبعِ أرَضينَ»[1]، ونَظِير ذلك ما تقدَّم في الزكاة (١٤٠٢) في حديث أبي هريرة في حقّ مَن غَلَّ بعيراً جاء يومَ القيامة يَحمِلُه.

ويُحتَمل ـ وهو الوجه الرّابع ـ أن يكون المراد بقوله: «يُطَوَّقه» يُكَلَّفُ أن يجعلَه له طَوقاً، ولا يَستطيع ذلك فيُعذَّب بذلك، كما جاء في حقّ مَن كذَبَ في مَنامه كُلِّفَ أن يَعقِدَ بين شَعيرتَينِ[2].

١٠٥/٥ ويُحتَمَل ـ وهو الوجه الخامسُ ـ أن يكونَ التطويق تطويق الإثم، والمراد به: أنَّ الظُّلمَ المذكورَ لازمٌ له في عُنُقِه لُزوم الإثم، ومنه قوله تعالى: ﴿أَلْزَمْنَٰهُ طَٰٓئِرَهُۥ فِى عُنُقِهِۦ﴾ [الإسراء: ١٣]، وبالوجه الأوَّل جَزَمَ أبو الفتحِ القُشَيري وصَحَّحَه البَغَوي، ويُحتَمل أن تَتنوَّع هذه الصِّفاتُ لصاحبِ هذه الجِناية، أو تنقسمَ أصحابُ هذه الجِناية فيُعذَّب بعضهم بهذا، وبعضهم بهذا بحَسَب قوَّة المفسَدة وضَعْفها، وقد روى ابن أبي شَيْبة (٦/ ٥٦٧) بإسنادٍ

---

(١) لم نقف عليه في المطبوع من «مسند أبي يعلى»، وأخرجه الطبراني في «الكبير» (٣١٧٢)، وفي «الصغير» (١١٩٧)، وأورده الهيثمي في «المجمع» ٤/ ١٧٦ وعزاه للطبراني، وقال: فيه محمد بن عقبة السدوسي وثّقه ابن حبان وضعّفه أبو حاتم وتركه أبو زرعة.

(٢) في (س): «أن يعقد شعيرة»، والحديث عند البخاري (٤٠٢٧)، وأحمد (٣٣٨٣)، وابن ماجه (٣٩١٦) باللفظ المذكور أعلاه، وأخرجه أحمد (٢٢١٣) وأبو داود (٥٠٢٤) بلفظ: «أن يعقد شعيرة» من حديث ابن عباس.

حسنٍ من حديثِ أبي مالك الأشعَري: «أعظَمُ الغُلول عند الله يومَ القيامة ذِراعُ أرضٍ يَسرِقُه رجلٌ فيُطوَّقه من سبعِ أرَضينَ».

وفي الحديث تحريم الظُّلم والغَصبِ وتغليظ عُقوبَته، وإمكان غَصب الأرض وأنَّه من الكَبائرِ، قاله القُرطُبي، وكأنَّه فرَّعَه على أنَّ الكبيرةَ ما وَرَدَ فيه وعيد شديد، وأنَّ مَن مَلَكَ أرضاً مَلَكَ أسفَلها إلى مُنتَهى الأرض، وله أن يَمنَعَ مَن حَفَرَ تحتها سَرَباً أو بئراً بغير رِضاه. وفيه أنَّ مَن مَلَكَ ظاهر الأرضِ مَلَكَ باطنها بما فيه من حِجارةٍ ثابتةٍ وأبنية ومَعادنَ وغير ذلك، وأنَّ له أن يَنزِلَ بالحَفرِ ما شاءَ ما لم يَضُرّ بمَن يُجاوِرُه.

وفيه أنَّ الأرَضينَ السَّبع مُتَراكِمة لم يُفتَق بعضُها من بعضٍ؛ لأنَّها لو فُتِقَت لاكتُفيَ في حقّ هذا الغاصب بتَطويقِ التي غَصَبَها لانفصالها عمَّا تحتها، أشار إلى ذلك الدَّاوُوديّ.

وفيه أنَّ الأرَضينَ السَّبع طِباقٌ كالسَّماواتِ، وهو ظاهرُ قوله تعالى: ﴿وَمِنَ ٱلْأَرْضِ مِثْلَهُنَّ﴾ [الطلاق:١٢] خِلافاً لمن قال: إنَّ المراد بقوله: «سبع أرَضينَ» سبعة أقاليمَ، لأنَّه لو كان كذلك لم يُطوَّق الغاصب شِبراً من إقليمٍ آخرَ، قاله ابن التِّين. وهو والذي قبلَه مبنيٌّ على أنَّ العقوبةَ مُتعَلِّقة بما كان بسببِها، وإلَّا مع قطعِ النَّظَرِ عن ذلك لا تَلازُمَ بين ما ذَكَروه.

تنبيه: «أروى» بفتح الهمزة وسكون الراء والقَصرِ، باسمِ الحيوان الوحشي المشهور، وفي المثَلِ يقولون إذا دَعَوا: كعَمَى الأَرْوى. قال الزُّبَير في روايته: كان أهل المدينة إذا دَعَوا قالوا: أعماه الله كعَمَى أَرْوى، يريدون هذه القِصَّةَ. قال: ثمَّ طالَ العهدُ فصارَ أهل الجهلِ يقولون: كعَمَى الأروى، يريدون الوَحش الذي بالجبلِ ويَظُنّونَه أعمى شديد العَمى، وليس كذلك.

**٢٤٥٣- حدَّثنا أبو مَعمَرٍ، حدَّثنا عبدُ الوارثِ، حدَّثنا حسينٌ، عن يحيى بنِ أبي كَثيرٍ، قال: حدَّثني محمَّدُ بنُ إبراهيمَ، أنَّ أبا سَلَمةَ حدَّثه: أنَّه كانت بينه وبين أُناسٍ خصومةٌ، فذَكَرَ لعائشةَ رضي الله عنها، فقالت: يا أبا سَلَمةَ، اجْتَنِبِ الأرضَ، فإنَّ النبيَّ ﷺ قال: «مَن ظَلَمَ قِيدَ شِبْرٍ مِن الأرضِ طُوِّقَه من سَبْعِ أرَضينَ».**

[طرفه في: ٣١٩٥]

قوله: «**حدَّثنا حسين**» هو المعلِّم، ومحمد بن إبراهيم: هو التَّيْمي، وأبو سَلَمة: هو ابن عبد الرحمن، وفي هذا الإسناد ما يُشعِرُ بقِلَّة تدليس يحيى بن أبي كثير؛ لأنَّه سمِعَ الكثيرَ من أبي سَلَمة، وحدَّث عنه هنا بواسطة محمد بن إبراهيم.

قوله: «**وبين أُناس خصومة**» لم أقف على أسمائهم، ووقع لمسلمٍ (١٦١٢) من طريق حرب بن شَدّاد، عن يحيى بلفظ: «وكان بينه وبين قومِه خصومةٌ في أرض»، ففيه نوع تعيينٍ للخصومِ وتعيين المتخاصَمِ فيه.

قوله «**فذكر لعائشة**» حَذَفَ المفعول، وسيأتي في بَدْءِ الخَلقِ (٣١٩٥) من وجهٍ آخرَ بلفظ: فدَخَلَ على عائشة فذكر لها ذلك.

**٢٤٥٤- حدَّثنا مُسلِمُ بنُ إبراهيمَ، حدَّثنا عبدُ الله بنُ المبارَكِ، حدَّثنا موسى بنُ عُقْبَةَ، عن سالمٍ، عن أبيه ﷺ قال: قال النبيُّ ﷺ: «مَن أخذَ مِن الأرضِ شيئاً بغيرِ حَقِّه خُسِفَ به يومَ القيامةِ إلى سَبْعِ أرَضينَ».**

**قال الفِرَبْريُّ: قال أبوجعفرِ بن أبي حاتمٍ: قال أبو عبدِ الله: هذا الحديثُ ليسَ بخُراسانَ في كُتُب ابنِ المبارَكِ، أُمليَ عليهم بالبَصْرةِ.**

[طرفه في: ٣١٩٦]

قوله: «**عن سالم**» هو ابن عبد الله بن عمر.

قوله: «**قال الفِرَبْري: قال أبو جعفر**» هو محمد بن أبي حاتم البخاري ورّاق البخاري، وقد ذكر عنه الفِرَبْري في هذا الكتاب فوائدَ كثيرةً عن البخاري وغيره، وثبتت هذه الفائدة في رواية أبي ذرٍّ عن مشايخِه الثلاثة وسَقَطَت لغيره.

قوله: «**ليس بخُراسان في كُتُب ابن المبارَك**» يعني: أنَّ ابن المبارَك صَنَّفَ كتبه بخُراسان وحدَّث بها هناك وحَمَلها عنه أهلُها، وحدَّث في أسفاره بأحاديث من حفظه زائدةٍ على ما في كُتُبِه، هذا منها.

قوله: «أُمْلِي عليهم بالبَصْرةِ» كذا للمُستَمْلي والسَّرَخْسيّ بحذف المفعول، وأثبَتَه الكُشْمِيهنيّ فقال: أملاه عليهم. واعلم أنَّه لا يَلزَمُ من كَونِه ليس في كُتُبِه التي حدَّث بها بخُراسان أن لا يكون حدَّث به بخُراسان، فإنَّ نُعيم بن حمَّاد المروَزيّ ممَّن حَمَلَ عنه بخُراسان، وقد حدَّث عنه بهذا الحديث، وأخرجه أبو عوانة في «صحيحه» (٥٥٣٠) من طريقه. ويُحتَمل أن يكون نُعيم أيضاً إنَّما سمِعَه من ابن المبارَك بالبصرة، وهو من غرائب «الصحيح».

## ١٤- باب إذا أذن إنسانٌ لآخر شيئاً جاز ١٠٦/٥

**٢٤٥٥- حدَّثنا حفصُ بنُ عمرَ، حدَّثنا شُعْبةُ، عن جَبَلَةَ: كنَّا بالمدينةِ في بعضِ أهْلِ العراق، فأصابَنا سَنَةٌ، فكان ابنُ الزُّبَير يَرْزُقُنا التَّمْرَ، فكان ابنُ عمرَ رضي الله عنهما يَمُرُّ بنا فيقول: إنَّ رسولَ الله ﷺ نهى عن الإقْران، إلا أن يَسْتَأْذِنَ الرجلُ منكُم أخاه.**

[أطرافه في: ٢٤٨٩، ٢٤٩٠، ٥٤٤٦]

**٢٤٥٦- حدَّثنا أبو النُّعْمان، حدَّثنا أبو عوانةَ، عن الأعمَشِ، عن أبي وائلٍ، عن أبي مسعودٍ: أنَّ رجلاً مِن الأنصار يقال له: أبو شعيبٍ كان له غلامٌ لحّامٌ، فقال له أبو شعيبٍ: اصْنَع لي طعامَ خمسةٍ، لَعَلّي أَدعُو النبيَّ ﷺ خامِسَ خمسةٍ ـ وأبصَرَ في وجه النبيِّ ﷺ الجوعَ ـ فدَعاه، فتَبِعَهم رجلٌ لم يُدْعَ، فقال النبيُّ ﷺ: «إنَّ هذا قَدِ اتَّبَعَنا، أتأذَنُ له؟» قال: نعم.**

قوله: «باب إذا أَذِنَ إنسانٌ لآخرَ شيئاً جاز» قال ابن التِّين: نَصَبَ «شيئاً» على نَزع الخافض، والتَّقدير: في شيءٍ، كقوله تعالى: ﴿ وَٱخْتَارَ مُوسَىٰ قَوْمَهُۥ سَبْعِينَ رَجُلًا ﴾ [الأعراف:١٥٥].

وأورَدَ المصنِّف فيه حديثين:

أحدهما: لابن عمر في النَّهيِ عن القِران، والمراد به أن لا يَقرِن تمرةً بتمرةٍ عند الأكلِ، لئلَّا يُجحِف برُفقَتِه، فإن أذِنوا له في ذلك جازَ؛ لأنَّه حقُّهم فلهم أن يُسقِطوه، وهذا يُقوِّي مذهب مَن يُصَحِّحُ هِبَةَ المجهول، وسيأتي الكلامُ على الحديث مُستَوفًى في كتاب الأطعمة (٥٤٤٦) مع بيان حال قوله: «إلَّا أن يَستأذِنَ»، ومَن قال: إنَّه مُدرَجٌ، إن شاء الله تعالى.

**ثانيهما**: حديث أبي مسعود في قِصَّة الجَزّار الذي عَمِلَ الطَّعام والرجل الذي تَبِعَهم، فقال له النبي ﷺ: «أتأذَنُ له؟» وسيأتي الكلامُ عليه في الأطعمة أيضاً (٥٤٣٤).

**وقوله فيه**: «**وأبصَرَ في وجه النبي ﷺ**» هي جملةٌ حاليّةٌ، أي: أنَّه قال لغلامه: «اصنَع لي» في حال رُؤيَته تلك.

**وقوله**: «**فتَبِعَهم رجلٌ فقال: إنَّ هذا اتَّبَعَنا**» بتشديد التاءِ، قال ابن التِّين: هو افتَعَلَ من تَبِعَ، وهو بمعناه، وخَبَطَ الدَّاوُودي هنا لظنِّه أنَّها همزةُ قطعٍ، فقال: معنى «اتَّبَعَنا»: سارَ مَعَنا، وتَبِعَهم، أي: لَحِقَهم، وأطالَ ابن التِّين في تَعَقُّبِ كلامه.

## ١٥- باب قول الله تعالى: ﴿وَهُوَ أَلَدُّ ٱلْخِصَامِ﴾ [البقرة:٢٠٤]

**٢٤٥٧- حدَّثنا أبو عاصمٍ، عن ابنِ جُرَيجٍ، عن ابنِ أبي مُلَيكةَ، عن عائشةَ رضي الله عنها، عن النبيِّ ﷺ قال: «إنَّ أبغَضَ الرِّجال إلى الله الألَدُّ الخَصِم».**

[طرفاه في: ٤٥٢٣، ٧١٨٨]

**قوله**: «**باب قولِ الله تعالى: ﴿وَهُوَ أَلَدُّ ٱلْخِصَامِ﴾**» الألَدّ: الشَّديد اللَّدَد، أي: الجِدال، مُشتَقّ من اللَّديدَين: وهما صَفحَتا العُنُق، والمعنى: أنَّه من أيِّ جانبٍ أُخِذَ في الخصومة قويَ، وقيل غير ذلك في معناه.

وأورد فيه حديث عائشة: «إنَّ أبغَضَ الرِّجال الألَدّ الخَصِم» بفتح المعجَمة وكسر المهمَلة، أي: الشَّديد الخصومة، وسيأتي مُستَوفًى في كتاب الأحكام[1] (٧١٨٨) إن شاء الله تعالى.

## ١٦- باب إثم من خاصم في باطلٍ وهو يعلمه ١٠٧/٥

**٢٤٥٨- حدَّثنا عبدُ العزيزِ بنُ عبدِ الله، قال: حدَّثني إبراهيمُ بنُ سعدٍ، عن صالحٍ، عن ابنِ شِهَابٍ، قال: أخبرني عُرْوةُ بنُ الزُّبَير: أنَّ زينبَ بنتَ أُمِّ سَلَمةَ أخبرَتْه: أنَّ أُمَّها أُمَّ سَلَمةَ**

(١) كذا في الأصلين، ووقع في (س) أنه سيأتي في تفسير سورة البقرة، وسيأتي في هذا الموضع برقم (٤٥٢٣)، ولكنه لم يشرحه هناك وأحال شرحه إلى كتاب الأحكام كما وقع على الصواب في الأصلين.

رضي الله عنها زوجَ النبيِّ ﷺ أخبرَتْها، عن رسولِ الله ﷺ: أنَّه سمعَ خصومةً بباب حُجْرَتِه، فخَرَجَ إليهم، فقال: «إنَّما أنا بَشَرٌ، وإنَّه يأتيني الخَصْمُ، فلَعَلَّ بعضَكُم أن يكونَ أبلَغَ من بعضٍ، فأحسِبُ أنَّه صَدَقَ، فأقضي له بذلك، فمَن قَضَيتُ له بحقِّ مُسلِمٍ، فإنَّما هيَ قِطْعةٌ مِن النّار، فلْيأخُذْها أو ليَتْرُكْها».

[أطرافه في: ٢٦٨٠، ٦٩٦٧، ٧١٦٩، ٧١٨١، ٧١٨٥]

قوله: «باب إثْمِ مَن خاصَمَ في باطلٍ وهو يَعْلَمُه» أورَدَ فيه حديث أُمِّ سَلَمة: «فلَعَلَّ بعضَكُم أن يكون أبلَغ من بعض»، وفيه: «فإنَّما هي قِطعةٌ من النار» وهو ظاهرٌ فيما تَرجَمَ به، وسيأتي الكلامُ عليه مُستَوفًى في كتاب الأحكام (٧١٨١) إن شاء الله تعالى.

## ١٧- باب إذا خاصم فجر

٢٤٥٩- حدَّثنا بِشْرُ بنُ خالدٍ، أخبرنا محمَّدُ بنُ جعفرٍ، عن شُعْبَةَ، عن سليمانَ، عن عبدِ الله بنِ مُرّةَ، عن مَسْروقٍ، عن عبدِ الله بنِ عَمْرٍو رضي الله عنهما، عن النبيِّ ﷺ، قال: «أربعٌ مَن كُنَّ فيه كان مُنافقاً، أو كانت فيه خَصْلةٌ من أربعٍ كانت فيه خَصْلةٌ مِن النِّفاق حتَّى يَدَعَها: إذا حدَّث كَذَبَ، وإذا وَعَدَ أخلَفَ، وإذا عاهَدَ غَدَرَ، وإذا خاصَمَ فجَرَ».

قوله: «باب إذا خاصَمَ فجَرَ» أي: ذَمُّ مَن إذا خاصَمَ فَجَرَ أو إثمُه.

أورَدَ فيه حديثَ عبد الله بن عَمْرو في صِفة المنافقينَ، وفيه: «وإذا خاصَمَ فجَرَ»، وقد تقدَّم شرحُه في كتاب الإيمان (٣٤).

## ١٨- باب قِصَاص المظلوم إذا وجد مالَ ظالمه

وقال ابنُ سيرينَ: يُقاصُّه، وقَرَأ: ﴿وَإِنْ عَاقَبْتُمْ فَعَاقِبُوا بِمِثْلِ مَا عُوقِبْتُم بِهِ﴾ [النحل: ١٢٦].

٢٤٦٠- حدَّثنا أبو اليَمان، أخبرنا شعيبٌ، عن الزُّهْريِّ، حدَّثني عُرْوةُ: أنَّ عائشةَ رضي الله عنها قالت: جاءت هِنْدُ بنتُ عُتْبَةَ بنِ ربيعةَ، فقالت: يا رسولَ الله، إنَّ أبا سفيانَ رجلٌ مِسِّيكٌ، فهَل عليَّ حَرَجٌ أن أُطْعِمَ مِنَ الذي له عِيالَنا؟ فقال: «لا حَرَجَ عليكِ أن تُطْعِميهم بالمعروفِ».

**٢٤٦١- حدَّثنا عبدُ الله بنُ يوسفَ، حدَّثنا اللَّيثُ، قال: حدَّثني يزيدُ، عن أبي الخيرِ، عن عُقْبَةَ بنِ عامِرٍ،/ قال: قلنا للنبيِّ ﷺ: إنَّكَ تَبْعَثُنا فنَنْزِلُ بقومٍ لا يَقْرُوننا، فما تَرَى فيه؟ فقال لنا: «إن نَزَلْتُم بقومٍ فأُمِرَ لكم بما ينبغي للضَّيفِ فاقبَلوا، فإن لم يَفْعَلوا فخُذُوا منهم حقَّ الضَّيفِ».** ١٠٨/٥

[طرفه في: ٦١٣٧]

**قوله: «باب قِصاص المظْلوم إذا وَجَدَ مالَ ظالِمِه»** أي: هل يأخذُ منه بقَدرِ الذي له ولو بغير حُكم حاكِمٍ؟ وهي المسألةُ المعروفةُ بمسألة الظَّفَر، وقد جَنَحَ المصنِّفُ إلى اختياره، ولهذا أورَدَ أثر ابن سيرين على عادتِه في التَّرجيحِ بالآثار.

**قوله: «وقال ابن سِيرين: يُقاصُّه»** هو بالتَّشديد، وأصلُه: يُقاصِصُه، **«وقَرَأ»** أي: ابن سيرين: ﴿وَإِنْ عَاقَبْتُمْ فَعَاقِبُوا﴾ الآية [النحل:١٢٦]، وهذا وَصَلَه عبد بن حُميد في «تفسيره» من طريق خالد الحَذّاء عنه بلفظ: «إن أخذَ أحدٌ منك شيئاً فخُذ مِثله».

ثمَّ أورَدَ فيه المصنِّف حديثين:

**أحدهما:** حديث عائشة في قِصَّة هِند بنت عُتْبة، وفيه: «أذِنَ النبيُّ ﷺ لها بالأخذِ من مال زوجِها بقَدرِ حاجتها»، وسيأتي الكلامُ عليه مُستَوفًى في كتاب النَّفَقات (٥٣٦٤) إن شاء الله تعالى.

قال ابن بطَّال: حديثُ هِند دالّ على جواز أخذ صاحب الحقِّ من مال مَن لم يُوفِّه أو جَحَدَه قَدْر حقّه.

**قوله فيه: «رجل مِسّيك»** بكسر الميمِ والتَّشديد للأكثرِ، قاله عِيَاض، قال: وفي رواية كثيرٍ من أهل الإتقان بالفتحِ والتَّخفيف، وقيَّدَه بعضهم بالوجهَين، وقال ابن الأثير: المشهورُ في كتب اللُّغة الفتح والتَّخفيف، والمشهور عند المحَدِّثينَ الكسر والتَّشديد، والله أعلم.

**ثانيهما:** حديث عقبة بن عامر.

**قوله: «حدَّثني يزيد»** هو ابن أبي حَبيب.

**قوله: «عن أبي الخيرِ»** بالمعجَمة والتَّحتانية، ضِدّ الشَّرِّ، واسمه مَرْثَد بالمثلَّثة، والإسناد كلّه مِصريونَ.

**قوله: «لا يَقْرُونَنا»** بفتح أوَّله وسكون القاف، ووقع في رواية الأَصِيلي وكَرِيمة: «لا يَقرُونا» بنونٍ واحدةٍ ومنهم مَن شَدَّدَها، وللتِّرمِذي (١٥٨٩): «فلا هم يُضيِّفونَنا ولا هم يُؤَدّون ما لنا عليهم من الحقِّ».

**قوله: «فإن أبَوْا[1] فخُذُوا منهم حقَّ الضَّيفِ»** في رواية الكُشْمِيهني: «فخُذوا منه» أي: من مالهم، وظاهر هذا الحديث أنَّ قِرى الضَّيفِ واجب، وأنَّ المنزولَ عليه لو امتَنَعَ من الضِّيافة أُخِذَت منه قَهراً، وقال به اللَّيث مُطلَقاً، وخَصَّه أحمد بأهلِ البَوادي دون القُرى. وقال الجمهور: الضِّيافةُ سُنَّة مُؤَكَّدة، وأجابوا عن حديثِ الباب بأجوبة:

**أحدها:** حَمْلُه على المضطَرّينَ، ثمَّ اختلفوا هل يَلزَمُ المضطَرّ العِوَض أم لا؟ وقد تقدَّم بيانه في أواخِر أبواب اللُّقَطة (٢٤٣٥). وأشار التِّرمِذي إلى أنَّه محمولٌ على مَن طلبَ الشِّراءَ مُحتاجاً فامتَنَعَ صاحبُ الطَّعام، فلَه أن يأخُذَه منه كَرهاً. قال: وروي نحو ذلك في بعضِ الحديث مُفسَّراً.

**ثانيها:** أنَّ ذلك كان في أوَّل الإسلام، وكانت المواساة واجبةً، فلمَّا فُتِحَت الفُتوح نُسِخَ ذلك، ويدلُّ على نَسخِه قوله في حديثِ أبي شُرَيح عند مسلم (٤٨) في حقِّ الضَّيف: «وجائزته يوم وليلة»، والجائزة تَفَضُّلٌ لا واجبةٌ، وهذا ضعيف لاحتمال أن يُراد بالتَّفَضُّلِ تمام اليومِ واللَّيلة لا أصل الضِّيافة.

وفي حديث المِقدام بن مَعْدي كَرِب مرفوعاً: «أيُّما رجلٍ ضافَ قوماً فأصبَحَ الضَّيف محروماً، فإنَّ نَصْرَه حقٌّ على كلّ مسلم حتَّى يأخُذَ بقِرَى ليلته من زرعِه ومالِه» أخرجه أبو داود (٣٧٥١)[2]، وهو محمولٌ على ما إذا لم يَظفَر منه بشيء.

---

(١) كذا وقع للحافظ، والذي في روايات «الصحيح» وغيره: «فإن لم يفعلوا»!

(٢) وفي إسناده سعيد بن أبي المهاجر، وهو مجهول، وانظر تمام تخريجه في «مسند أحمد» (١٧١٧٨).

**ثالثها**: أنَّه مخصوصٌ بالعمّال المبعوثينَ لقَبضِ الصَّدَقات من جِهَة الإمام، فكان على المبعوثِ إليهم إنزالهم في مُقابَلة عملِهم الذي يَتولَّونَه؛ لأنَّه لا قيام لهم إلَّا بذلك،/ حَكَاه الخطَّابي، قال: وكان هذا في ذلك الزَّمان إذ لم يكن للمسلمينَ بيت مال، فأمَّا اليوم فأرزاق العمّال من بيت المال، قال: وإلى نحوِ هذا ذهب أبو يوسف في الضّيافة على أهل نَجران خاصَّةً، قال: ويدلُّ له قوله: «إنَّك تَبعَثُنا»، وتُعُقِّبَ بأنَّ في رواية التِّرمِذي (١٥٨٩): إنّا نَمُرُّ بقوم. ١٠٩/٥

**رابعها**: أنَّه خاصٌّ بأهلِ الذِّمَّة، وقد شَرَطَ عمرُ حينَ ضرب الجِزية على نَصارى الشّام ضيافة مَن نزلَ بهم، وتُعقِّب بأنَّه تخصيصٌ يحتاجُ إلى دليل خاصٍّ، ولا حُجَّة لذلك فيما صَنَعَه عمر؛ لأنَّه مُتأخِّرٌ عن زمان سُؤال عُقْبة، أشار إلى ذلك النَّوَوي.

**خامسها**: تأويل المأخوذ، فحكى المازَرِيّ عن الشَّيخِ أبي الحسن من المالكية أنَّ المراد: أنَّ لكم أن تأخُذوا من أعراضهم بألسِنَتِكُم وتَذكُروا للنّاس عيبَهم. وتَعَقَّبَه المازَرِيّ بأنَّ الأخذَ من العِرضِ وذِكْرَ العيب نُدِبَ في الشَّرعِ إلى تركِه لا إلى فعلِه.

وأقوى الأجوبة الأوَّل، واستُدِلَّ به على مسألة الظَّفَر، وبها قال الشّافعي، فجَزَمَ بجوازِ الأخذِ فيما إذا لم يُمكِن تحصيل الحقّ بالقاضي، كأن يكون غريمه مُنكِراً ولا بيِّنَةَ له عند وجودِ الجِنسِ، فيجوزُ عنده أخذُه إن ظَفِرَ به، وأَخْذُ غيرِه بقَدْره إن لم يَجِده، ويَجتَهِد في التَّقويمِ ولا يَحيف، فإن أمكَنَ تحصيل الحقّ بالقاضي، فالأصَحّ عند أكثرِ الشّافعية الجواز أيضاً، وعند المالكية الخِلاف، وجَوَّزَه الحنفية في المِثْليِّ دون المتقَوَّمِ لمَا يُخشى فيه من الحَيف، واتَّفَقوا على أنَّ مَحَلّ الجواز في الأموال لا في العُقوبات البَدَنية لكَثْرة الغَوائل[1] في ذلك، ومَحَلّ الجواز في الأموال أيضاً ما إذا أمِنَ الغائلة كنِسبَتِه إلى السَّرقة ونحو ذلك.

## ١٩- باب ما جاء في السقائف

**وجَلَسَ النبيُّ ﷺ وأصحابُه في سَقيفةِ بني ساعدةَ.**

**٢٤٦٢- حدَّثنا يحيى بنُ سليمانَ، قال: حدَّثني ابنُ وَهْب، قال: حدَّثني مالكٌ. وأخبرني**

---

(١) جمع غائلة، والمراد بها الضررُ الكبير أو المصيبة.

**يونسُ، عن ابنِ شِهَابٍ، أخبرني عُبيدُ الله بنُ عبدِ الله بنِ عُتْبَةَ: أنَّ ابنَ عبَّاسٍ أخبَره، عن عمرَ رضي الله عنهم، قال حينَ تَوَفَّى اللهُ نبيَّه ﷺ: إنَّ الأنصارَ اجْتَمَعوا في سَقيفةِ بني ساعدةَ، فقلتُ لأبي بكرٍ: انطَلِق بنا، فجِئْناهم في سَقيفةِ بني ساعدةَ.**

[أطرافه في: ٣٤٤٥، ٣٩٢٨، ٤٠٢١، ٦٨٢٩، ٦٨٣٠، ٧٣٢٣]

**قوله: «باب ما جاء في السَّقائف»** جمع سقيفة: وهي المكانُ المظَلَّلُ كالسَّاباط أو الحانوتِ بجانبِ الدّار، وكأنَّه أشار إلى أنَّ الجلوسَ في الأمكِنة العامَّة جائز، وأنَّ اتِّخاذَ صاحبِ الدّار ساباطاً أو مُستَظَلَّاً جائز إذا لم يَضُرَّ المارَّةَ.

**قوله: «وجَلَسَ النبي ﷺ في سَقيفَة بني ساعِدَة»** هو طَرَفٌ من حديث لسَهل بن سعد أسنَدَه المؤَلِّفُ في الأشربة (٥٦٣٧) في أثناءِ حديث، وخَفِيَ ذلك على الإسماعيلي فقال: ليس في الحديث ـ يعني: حديثَ عمرَ ـ أنَّه ﷺ جَلَسَ في السَّقيفة. انتهى، والسَّببُ في غَفلَتِه عن ذلك أنَّه حَذَفَ الحديثَ المعَلَّقَ الذي أشَرت إليه، واقتَصَرَ على الحديث المرفوعِ عن عمرَ الموصول، مع أنَّ البخاري لم يُترجِم بجُلوسِ النبي ﷺ وإنَّما تَرجَمَ بما جاء في السَّقائف، ثمَّ ذكر الحديث المصَرِّح بجُلوسِ النبي ﷺ وأورَدَه مُعلَّقاً، ثمَّ بالحديث الذي فيه أنَّ الصحابةَ جَلَسوا فيها، وأورَدَه موصولاً، فكأنَّ الإسماعيلي ظَنَّ أنَّ قوله: «وجَلَسَ» من كلام البخاري، لا أنَّه حديث مُعلَّقٌ، وسَقيفة بني ساعِدة كانوا يجتمعون فيها، وكانت مُشتَرَكةً بينهم، وجَلس النبي ﷺ معهم فيها عندهم.

**قوله: «حدَّثني مالكٌ وأخبَرني يونس»** أي: ابن يزيد/ **«عن ابن شِهَاب»** يعني: أنَّ كلًّا منهما رواه لابن وَهْبٍ عن ابن شِهَاب، وكان ابن وَهْب حَريصاً على التَّفرِقة بين التحديث والإخبار مُراعاة للاصطِلاح، ويقال: إنَّه أوَّلُ مَن اصطَلَحَ على ذلك بمِصرَ. ١١٠/٥

**قوله: «إنَّ الأنصارَ اجْتَمَعوا في سَقيفَة بني ساعِدَة»** هو مختصرٌ من قِصَّة بيعة أبي بكر الصِّدّيق، وسيأتي في الهجرة (٣٦٦٨) وفي كتاب الحدود (٦٨٣٠) بطولِه، ونَستَوفي شرحه هناك إن شاء الله تعالى.

والغَرَضُ منه أنَّ الصحابةَ استَمَرّوا على الجلوسِ في السَّقيفة المذكورة، وقال الكِرْماني:

مُطابقةُ الحديث للترجمة أنَّ الجلوسَ في السَّقيفة العامَّة ليس ظُلماً.

## ٢٠- باب لا يمنع جارٌ جاره أن يَغرز خشبةً في جداره

**٢٤٦٣- حدَّثنا عبدُ الله بنُ مَسْلَمةَ، عن مالكٍ، عن ابنِ شِهَابٍ، عن الأعرَجِ، عن أبي هريرةَ ﷺ، أنَّ رسولَ الله ﷺ قال: «لا يَمْنَع جارٌ جارَه أن يَغْرِزَ خَشَبَه في جِداره» ثمَّ يقول أبو هريرةَ: ما لي أراكُم عَنْها مُعْرِضينَ؟! والله لأرمِيَنَّ بها بين أكتافِكُم.**

[طرفاه في: ٥٦٢٧، ٥٦٢٨]

**قوله: «باب لا يَمْنَعُ جارٌ جارَه أن يَغرِزَ خَشَبةً في جِدارِه»** كذا لأبي ذرٍّ بالتنوين على إفراد الخَشَبة، ولِغيره بصيغَة الجمعِ، وهو الذي في حديثِ الباب، قال ابن عبد البَرّ: رويَ اللَّفظان في «الموطَّأ» (٢/ ٧٤٥) والمعنى واحد؛ لأنَّ المراد بالواحدِ الجِنس. انتهى، وهذا الذي يَتَعيَّنُ للجمعِ بين الرِّوايَتَين، وإلَّا فالمعنى قد يختلفُ باعتبار أنَّ أمر الخَشَبة الواحدة أخَفّ في مُسامحة الجار بخِلاف الخَشَب الكثير، وروى الطَّحَاويّ[1] عن جماعةٍ من المشايخِ أنَّهم رَوَوه بالإفراد، وأنكَرَ ذلك عبد الغني بن سعيد، فقال: الناسُ كلّهم يقولونَه بالجمعِ إلَّا الطَّحَاوي، وما ذكرتُه من اختلاف الرُّواة في «الصحيح» يردُّ على عبد الغني بن سعيد، إلَّا إن أراد خاصّاً من الناس كالذين روى عنهم الطَّحَاوي، فلَه اتِّجاه.

**قوله: «عن ابن شِهَاب»** كذا في «الموطَّأ»: وقال خالد بن مَخلَد، عن مالك: «عن أبي الزِّناد» بدل الزُّهري، وقال بشر بن عمر عن مالك: «عن الزُّهري عن أبي سَلَمة» بدل الأعرَج، ووافقَه هشام بن يوسف عن مالك، ومَعمَر عن الزُّهري، ورواه الدّارَقُطني في «الغرائبِ» وقال: المحفوظُ عن مالك الأوَّل. وقال في «العِلَلِ»: رواه هشام الدَّستوائي، عن مَعمَر، عن الزُّهري، عن سعيد بن المسيّب، بدل الأعرَج، وكذا قال عُقَيل عن الزُّهري، وقال ابن أبي حفصة: «عن الزُّهري عن حُميد بن عبد الرحمن» بدل الأعرَج، والمحفوظ عن الزُّهري: عن الأعرَجِ، وبذلك جَزَمَ ابن عبد البَرِّ أيضاً، ثمَّ أشار إلى أنَّه

(١) في «شرح مشكل الآثار» ٦/ ٢٠٢-٢٠٥.

يُحتمَل أن يكون عند الزُّهري عن الجميع.

**قوله: «لا يَمْنَعْ»** بالجَزْم على أنَّ «لا» ناهية، ولأبي ذرٍّ بالرفعِ على أنَّه خبر بمعنى النَّهي، ولأحمد (٧١٥٤): «لا يَمنَعَنَّ» بزيادة نون التَّوكيد، وهي تُؤيِّدُ رواية الجَزم.

**قوله: «جارٌ جارَه...»** إلى آخره، استُدِلَّ به على أنَّ الجِدارَ إذا كان لواحدٍ وله جارٌ فأراد أن يَضَعَ جِذعَه عليه جازَ، سواء أذِنَ المالكُ أم لا، فإن امتَنَعَ أُجبِرَ، وبه قال أحمد وإسحاق وغيرهما من أهلِ الحديث، وابن حَبيب من المالكية، والشّافعي في القديم، وعنه في الجَديد قولان، أشهَرُهما: اشتراط إذن المالكِ، فإن امتَنَعَ لم يُجبَر، وهو قولُ الحنفية، وحَمَلوا الأمرَ في الحديث على النَّدب، والنَّهيَ على التَّنزيه جمعاً بينه وبين الأحاديثِ الدّالَّة على تحريمِ مال المسلمِ إلَّا برِضاه[1]، وفيه نظر كما سيأتي، وجَزَمَ التِّرمِذي وابن عبد البَرِّ عن الشّافعي بالقولِ القديمِ، وهو نصُّه في البوَيطي، قال البيهقي: لم نَجِد في السُّنَن الصحيحة ما يُعارِضُ هذا الحكم إلَّا عُمومات لا يُستَنكَرُ أن نَخُصَّها وقد حَمَلَه الراوي على ظاهره، وهو أعلمُ بالمراد بما حدَّث به، يشيرُ إلى قولِ أبي هريرة: ما لي أراكُم عنها مُعرِضينَ.

**قوله: «ثمَّ يقول أبو هريرة»** في رواية ابن عُيَينة عند أبي داود (٣٦٣٤): فنَكَّسوا رُؤوسَهم، ولأحمد (٧٢٧٨): فلمَّا حدَّثهم أبو هريرة بذلك طأطؤُوا رُؤوسهم. ١١١/٥

**قوله: «عَنْها»** أي: عن هذه السُّنَّة أو عن هذه المقالة.

**قوله: «لَأرمِيَنَّها»** في رواية أبي داود: «لَأُلقينَّها» أي: لَأُشِيعَنَّ هذه المقالة فيكم، ولأَقرعنَّكم بها كما يُضرَبُ الإنسان بالشيءِ بين كَتِفَيه ليستَيقِظ من غَفلَتِه.

**قوله: «بين أكتافكُمْ»** قال ابن عبد البَرّ: رُوِّيناه في «الموطَّأ» بالمثنَّاة وبالنّون. والأكنافُ بالنّون جمع كَنَف بفتحِها: وهو الجانب، قال الخطَّابي: معناه: إن لم تَقبَلوا هذا الحكمَ وتَعمَلوا به راضينَ لأجعَلَنَّها، أي: الخَشَبةَ، على رِقابكُم كارهينَ، قال: وأراد بذلك المبالَغَة.

وبهذا التَّأويلِ جَزَمَ إمامُ الحرَمَين تَبَعاً لغيره، وقال: إنَّ ذلك وقع من أبي هريرة حين

---

(١) انظر ما سلف برقم (٢٤٣٥).

كان يَلِي إمرةَ المدينة، وقد وقع عند ابن عبد البَرِّ (١٠/ ٢٢٩) من وجهٍ آخرَ: «لَأرمينَّ بها بين أعيُنِكُم وإن كَرِهتُم»، وهذا يُرجِّحُ التَّأويل المتقدِّم.

واستَدَلَّ المهلَّب من المالكية بقولِ أبي هريرة: «ما لي أراكُم عنها مُعرِضينَ؟!» بأنَّ العملَ كان في ذلك العصرِ على خِلاف ما ذهب إليه أبو هريرة، قال: لأنَّه لو كان على الوجوب لَمَا جَهِلَ الصحابةُ تأويلَه، ولا أعرَضوا عن أبي هريرة حينَ حدَّثهم به، فلولا أنَّ الحكمَ قد تَقَرَّرَ عندهم بخِلافه، لَمَا جازَ عليهم جهل هذه الفريضة، فدَلَّ على أنَّهم حَمَلوا الأمرَ في ذلك على الاستحباب، انتهى.

وما أدري من أينَ له أنَّ المعرِضينَ كانوا صَحابةً، وأنَّهم كانوا عَدَداً لا يَجهلُ مِثلُهم الحكمَ، ولِمَ لا يجوزُ أن يكون الذين خاطَبَهم أبو هريرة بذلك كانوا غيرَ فقهاءَ، بل ذلك هو المتعيِّن، وإلَّا فلو كانوا صَحابةً أو فقهاءَ ما واجَهَهم بذلك.

وقد قَوّى الشّافعي في القديمِ القولَ بالوجوب بأنَّ عمرَ قضى به ولم يُخالفه أحد من أهلِ عصره، فكان اتِّفاقاً منهم على ذلك. انتهى، ودعوى الاتِّفاق هنا أَولى من دعوى المهلَّب؛ لأَنَّ أكثرَ أهل عصر عمر كانوا صَحابةً، وغالب أحكامه مُنتَشِرةٌ لطولِ وِلايَته، وأبو هريرة إنَّما كان يَلِي إمرةَ المدينة نيابة عن مروان في بعضِ الأحيان.

وأشار الشّافعي إلى ما أخرجه مالكٌ (٢/ ٧٤٦) ورواه هو عنه (٧/ ٢٤٤) بسندٍ صحيحٍ: أنَّ الضَّحّاكَ بن خليفة سألَ محمد بن مَسَلَمة أن يَسُوقَ خَليجاً له فيَمُرَّ به في أرضِ محمد بن مَسَلَمة، فامتَنَع، فكَلَّمَه عمر في ذلك فأبى، فقال: والله لَيَمُرَّنَّ به ولو على بَطنِك، فحَمَلَ عمرُ الأمر على ظاهره، وعَدّاه إلى كلِّ ما يحتاجُ الجار إلى الانتفاعِ به من دار جاره وأرضِه.

وفي دعوى العملِ على خِلافه نظر، فقد روى ابن ماجَهْ (٢٣٣٦) والبيهقي (٦/ ٦٩ و١٥٧) من طريق عِكْرمة بن سَلَمة: أنَّ أخَوَين من بني المغيرة أعتَقَ أحدَهما[1] إنْ غَرَزَ أحدٌ

(١) قوله: «أعتق أحدهما إن غرز أحد...» أي: حلف بالعتق على أن لا يغرز خشباً لآخر في جداره. والمراد: =

في جِداره خَشَباً، فأقبَلَ مُجمِّع بن جارية ورجال كثير من الأنصار فقالوا: نَشهَد أنَّ رسولَ الله ﷺ قال.. الحديث، فقال الآخر: يا أخي قد عَلِمت أنَّك مَقضيٌّ لك عليَّ وقد حَلَفتُ، فاجعَل أُسطواناً دون جِداري، فاجعَل عليه خَشَبَك.

وروى ابن إسحاق في «مسندِه» والبيهقي (٦/ ٦٩) من طريقه عن يحيى بن جَعْدة أحد التابعينَ قال: أراد رجلٌ أن يَضَعَ خَشَبةً على جِدار صاحبِه بغير إذنِه فمَنَعَه، فإذا مَن شئتَ من الأنصار يُحدِّثون عن رسولِ الله ﷺ: أنَّه نَهاه أن يَمنَعَه، فجُبِرَ على ذلك.

وقَيَّدَ بعضهم الوجوب بما إذا تقدَّم استئذان الجار في ذلك مُستَنِداً إلى ذكرِ الإذن في بعضِ طرقه، وهو في رواية ابن عُيَينة عند أبي داود (٣٦٣٤) وعُقَيلٍ[1] أيضاً، ولأحمد (٩٩٦١) عن عبد الرحمن بن مهدي عن مالك: «مَن سألَه جارُه»، وكذا لابن حِبَّان من طريق اللَّيث عن مالك[2]، وكذا لأبي عَوَانة (٥٥٤٣) من طريق زياد بن سعد عن الزُّهري، وأخرجه البَزّار (٨٧٨٦ و٨٧٨٧) من طريق عِكْرمةَ عن أبي هريرة.

ومنهم مَن حَمَلَ الضَّمير في «جِداره» على صاحبِ الجِذعِ، أي: لا يَمنَعُه أن يَضَعَ جِذعَه على جِدار نفسه ولو تَضَرَّرَ به من جِهَة مَنعِ الضَّوءِ مثلاً، ولا يخفى بُعْدُه، وقد تَعَقَّبَه ابن التِّين بأنَّه إحداثُ قولٍ ثالثٍ في معنى الخبر، وقد رَدَّه أكثرُ أهل الأُصول، وفيما قال نظر؛ لأنَّ لهذا القائلِ أن يقولَ: هذا ممَّا يُستَفادُ من عُمومِ النَّهيِ، لا أنَّه المراد فقط، والله أعلم.

ومَحَلّ الوجوب عند مَن قال به أن يحتاجَ إليه الجارُ ولا يَضَعَ عليه ما يَتضرَّرُ به المالكُ، ١١٢/٥
ولا يُقدَّم على حاجة المالك، ولا فرقَ بين أن يحتاجَ في وضعِ الجِذعِ إلى نَقْبِ الجِدار أو لا؛ لأنَّ رأس الجِذع يَسُدُّ المنفَتِحَ ويُقوِّي الجِدارَ.

---

= أنه لو أجاز الشارعُ غرز خشبة في جداري لأعتقت عبدي؛ ولذلك تكلف ببناء الأسطوانة حين علم بالحديث.

(١) أخرجه الطحاوي في «مشكل الآثار» (٢٤١٨) من طريقه عن الزهري.

(٢) بل هو عند أبي عوانة أيضاً (٥٥٤٢) من طريق الليث عن مالك، أما لفظه عند ابن حبان (٥١٥) من الطريق المذكور فهو: «لا يمنعن أحدكم جاره أن يغرز خشبة على جداره» ليس فيه استئذان الجار.

## ٢١- باب صبِّ الخمر في الطريق

**٢٤٦٤- حدَّثني محمَّدُ بنُ عبدِ الرَّحِيمِ أبو يحيى، أخبرنا عَفّانُ، حدَّثنا حمّادُ بنُ زيدٍ، حدَّثنا ثابتٌ، عن أنسٍ ﷺ: كنتُ ساقِيَ القومِ في مَنْزِلِ أبي طَلْحةَ، وكان خمرُهم يومَئذٍ الفَضِيخَ، فأمَرَ رسولُ الله ﷺ مُنادِياً ينادي: «ألا إنَّ الخمرَ قد حُرِّمَتْ» قال: فجَرَتْ في سِكَكِ المدينة، قال: فقال لي أبو طَلْحةَ: اخرُج فأهْرِقْها، فخَرَجْتُ فهَرَقْتُها، فجَرَت في سِكَكِ المدينةِ، فقال بعضُ القومِ: قد قُتِلَ قومٌ وهي في بُطُونِهم! فأنزلَ الله: ﴿لَيْسَ عَلَى ٱلَّذِينَ ءَامَنُواْ وَعَمِلُواْ ٱلصَّٰلِحَٰتِ جُنَاحٌ فِيمَا طَعِمُوٓاْ﴾ الآيةَ [المائدة:٩٣].**

[أطرافه في: ٤٦١٧، ٤٦٢٠، ٥٥٨٠، ٥٥٨٢، ٥٥٨٣، ٥٥٨٤، ٥٦٠٠، ٥٦٢٢، ٧٢٥٣]

قوله: «باب صَبّ الخمر في الطَّرِيقِ» أي: المشتَرَكة، إذا تَعيَّنَ ذلك طريقاً لإزالة مَفسَدةٍ تكون أقوى من المفسَدة الحاصلة بصَبِّها.

قوله: «حدَّثنا محمد بن عبد الرحيم» هو المعروفُ بصاعِقةَ، وشيخُه عَفّان من كِبار شُيوخ البخاري، وأكثر ما يُحدِّثُ عنه في «الصحيح» بواسطة.

قوله: «كنت ساقي القوم» سيأتي تسمية مَن عُرِفَ منهم في كتاب الأشربة (٥٥٨٢) مع الكلام عليه إن شاء الله تعالى.

قوله: «فجَرَت في سِكَكِ المدينةِ» أي: طُرقها، وفي السّياق حذف تقديره: حُرِّمَت فأمَرَ النبي ﷺ بإراقَتِها فأُريقَت فجَرَت، وسيأتي مَزيد بيان لذلك في تفسير المائدة (٤٦٢٠).

قال المهلَّب: إنَّما صُبَّت الخمر في الطَّرِيقِ للإعلان برَفضِها، وليُشهَر تركُها، وذلك أرجَح في المصلَحة من التَّأذّي بصَبِّها في الطَّرِيق.

## ٢٢- باب أفنية الدُّور والجلوس فيها، والجلوس على الصُّعُدات

**وقالت عائشةُ: فابْتَنَى أبو بكرٍ مسجداً بفِناءِ داره يُصلّي فيه ويَقْرَأُ القُرْآنَ، فيَتَقَصَّفُ عليه نِساءُ المشرِكِينَ وأبناؤُهم يَعْجَبُونَ منه، والنبيُّ ﷺ يومَئذٍ بمكَّةَ.**

**٢٤٦٥- حدَّثنا معاذُ بنُ فَضالةَ، حدَّثنا أبو عمرَ حفصُ بنُ مَيسَرةَ، عن زيد بنِ أسلَمَ، عن عطاءِ بنِ يَسارٍ، عن أبي سعيدٍ الخُدْريِّ ﷺ، عن النبيِّ ﷺ، قال: «إيّاكُم والجلوسَ على الطُّرقات» فقالوا: ما لنا بُدٌّ، إنَّما هي مَجالسُنا نَتحدَّثُ فيها، قال: «فإذا أَبَيتُم إلى المجالسِ، فأعطُوا الطَّرِيقَ حقَّها» قالوا: وما حقُّ الطَّرِيقِ؟ قال: «غَضُّ البَصَرِ، وكَفُّ الأذَى، ورَدُّ السلامِ، وأمرٌ بالمعروفِ، ونَهْيٌ عن المنكَرِ».**

[طرفه في: ٦٢٢٩]

**قوله: «باب أفنية الدّور والجلوس فيها والجلوس على الصُّعُدات»** أمَّا الأفنية فهي جمعُ ١١٣/٥ فِناء، بكسر الفاءِ والمدِّ وقد تُقصَر: وهو المكانُ المتَّسِعُ أمام الدُّور، والتَّرجمة معقودة لجواز تحجيره بالبناء، وعليه جَرى العملُ في بناءِ المساطبِ في أبواب الدُّور، والجوازُ مُقيَّد بعَدَمِ الضَّرَرِ للجار والمارّ.

والصُّعُدات بضمَّتَين: جمع صُعُد بضمَّتَين أيضاً، وقد يُفتَحُ أوَّله، وهو جمع صَعيد، كطَرِيق وطُرُقات[1] وزناً ومعنًى، والمراد به ما يُرادُ من الفِناء. وزَعَمَ ثَعلَب أنَّ المراد بالصُّعُدات: وَجهُ الأرضِ، ويَلتَحِقُ بما ذكر ما في معناه من الجلوسِ في الحَوانيتِ وفي الشَّبابيكِ المشرِفة على المارِّ، حيثُ تكون في غير العُلوّ.

**قوله: «وقالت عائشة: فابْتَنى أبو بَكْر مسجداً...»** الحديث، هو طَرَفٌ من حديث طَويلٍ وَصَلَه المؤَلِّف في الهجرة (٣٩٠٥) بطولِه، ومضى في أبواب المساجد (٤٧٦)، وتَرجَمَ له: «المسجد يكون بالطَّرِيقِ من غير ضَرَرٍ بالناس».

**قوله: «إياكُم والجلوسَ»** بالنَّصب على التَّحذير.

**قوله: «الطُّرقات»** تَرجَمَ بالصُّعُدات ولفظ المتن: «الطُّرقات»، إشارة إلى تَساوِيهما في المعنى، وقد وَرَدَ بلفظ «الصُّعُدات» من حديث أبي هريرة عند ابن حِبَّان (٥٩٦)، وهو عند

---

(١) كان ينبغي أن يقال: كطَريق وطُرُق وطُرُقات؛ لأنَّ قوله: «صُعُد» يقابله في القياس: طُرُق، لا طريق، فيكون «الصُّعُدات» جمع الجمع. انظر «معجم مقاييس اللغة» و«لسان العرب» (صعد).

أبي داود (٤٨١٦) بلفظ: «الطُّرقات»، وزاد في المتن[١]: «وإرشاد السَّبيل، وتشميت العاطسِ إذا حَمِدَ»، ومن حديثِ عمرَ عند الطَّبَري وزاد في المتن: «وإغاثة الملهوفِ»[٢].

**قوله: «قالوا: ما لنا من مَجالسِنا بُدّ»** القائل ذلك هو أبو طلحة، وهو بيِّن من روايته عند مسلم[٣].

**قوله: «فإذا أتيتُم إلى المجالسِ»** كذا للأكثرِ بالمثنَّاة وبإلى التي للغاية، وفي رواية الكُشْمِيهني: «فإذا أبيتُم» بالموحَّدة، وقال: «إلَّا» بالتَّشديد، وهكذا وقع في كتاب الاستئذان (٦٢٢٩) بالموحَّدة، و«إلَّا» التي هي حرف استثناءٍ وهو الصَّواب.

و«المجالس» فيها استعمال المجالسِ بمعنى الجلوس، وقد تَبيَّنَ من سياق الحديث أنَّ النَّهيَ عن ذلك للتَّنزيه، لئلَّا يَضعُفَ الجالسُ عن أداء الحقّ الذي عليه، وأشار بغَضِّ البَصَرِ إلى السلامة من التَّعرُّضِ للفتنة بمَن يَمُرُّ من النِّساء وغيرهنَّ، وبكَفِّ الأذى إلى السلامة من الاحتقار والغيبة ونحوِها، وبرَدِّ السلام إلى إكرام المارّ، وبالأمر بالمعروفِ والنَّهيِ عن المنكَرِ إلى استعمال جميعِ ما يُشرَعُ وتركِ جميعِ ما لا يُشرَع.

وفيه حُجَّةٌ لمن يقول: بأنَّ سدَّ الذَّرائعِ بطريق الأوْلى لا على الحَتْمِ؛ لأنَّه نهى أوَّلاً عن الجلوسِ حَسماً للمادَّة، فلمَّا قالوا: «ما لنا منها بُدّ» ذكر لهم المقاصد الأصلية للِمَنع، فعُرف أنَّ النَّهيَ الأوَّلَ للإرشاد إلى الأصلَح.

ويُؤخذ منه أنَّ دَفعَ المفسَدة أوْلى من جَلْبِ المصلَحة، لنَدْبِه أوَّلاً إلى تركِ الجلوسِ مع ما فيه من الأجرِ لمن عَمِلَ بحقّ الطَّريق، وذلك أنَّ الاحتياطَ لطلبِ السلامة آكَدُ من الطَّمَعِ في الزِّيادة، وسيأتي بقيةُ الكلام على هذا الحديث في كتاب الاستئذان مع الإشارة إلى بقية الخِصال التي وَرَدَ ذكرُها في غير هذا الحديث إن شاء الله تعالى.

---

(١) لم يقع عند أبي داود من الزيادتين المذكورتين إلَّا قوله: «وإرشاد السبيل»، والزيادة الأخرى هي عند ابن حبان في «صحيحه» (٥٩٦).

(٢) وهذه الزيادة عند أبي داود أيضاً برقم (٤٨١٧).

(٣) برقم (٢١٦١) من حديث أبي طلحة، وقال فيه: فقلنا: إنما قعدنا لغير ما بأس... إلخ.

## ٢٣- باب الآبار التي على الطَّريق إذا لم يُتأذَّ بها

**٢٤٦٦- حدَّثنا عبدُ الله بنُ مَسْلَمةَ، عن مالكٍ، عن سُميٍّ مَوْلَى أبي بكرٍ، عن أبي صالحٍ السَّمّان، عن أبي هريرةَ ﷺ أنَّ النبيَّ ﷺ قال: «بينما رجلٌ بطَرِيقٍ فاشتَدَّ عليه العَطَشُ، فوَجَدَ بئراً فنزلَ فيها فشَرِبَ، ثمَّ خَرَجَ، فإذا كلبٌ يَلْهَثُ يأكُلُ الثَّرى مِن العَطَشِ، فقال الرجلُ: لقد بَلَغَ هذا الكلبَ مِن العَطَشِ مِثْلُ الَّذي كان بَلَغَ منّي، فنزلَ البِئْرَ فمَلأ خُفَّه ماءً، فسَقَى الكلبَ، فشَكَرَ اللهُ له، فغَفَرَ له» قالوا: يا رسولَ الله، وإنَّ لنا في البَهائمِ لأجْراً؟ فقال: «في كلِّ ذات كَبِدٍ رَطْبةٍ أجْرٌ».**

قوله: «باب الآبار» بمَدَّة وتخفيف الموحَّدة، ويجوزُ بغير مَدٍّ وتَسكين الموحَّدة بعدَها ١١٤/٥ همزةٌ، وهو الأصلُ في هذا الجمع.

قوله: «التي على الطَّريقِ إذا لم يُتَأذَّ بها» بضمّ أوَّل «يُتأذَّ» على البناءِ للمجهولِ، أي: إنَّ حَفرَها جائز في طرق المسلمين لعُمومِ النَّفعِ بها إذا لم يَحصل بها تأذٍّ لأحدٍ منهم.

وذكر فيه حديث أبي هريرة في الذي وَجَدَ بئراً في الطَّريقِ فنزلَ فيها فشَرِبَ ثمَّ سقى الكلبَ، وقد تقدَّم الكلام عليه مُستَوفًى في كتاب الشِّرب (٢٣٦٣).

وقوله في هذه الرِّواية: «يَلهَثُ يأكُلُ الثَّرى» يجوزُ أن يكون خبراً ثانياً وأن يكون حالاً.

وقوله: «في كلِّ ذات كَبِد» أي: في إرواء كلّ ذات كَبِد.

## ٢٤- باب إماطة الأذى

**وقال همَّامٌ، عن أبي هريرةَ ﷺ، عن النبيِّ ﷺ: «يُمِيطُ الأذَى عن الطَّرِيقِ صدقةٌ».**

قوله: «باب إماطَة الأذى» أي: إزالَته.

قوله: «وقال همَّام...» إلى آخره، هو طَرَفٌ من حديثٍ وَصَلَه المصنِّف في الجهاد (٢٩٨٩) في «باب مَن أخذَ بالرِّكاب» بلفظ: «وتُميطُ الأذى عن الطَّريقِ صدقةٌ»، وسيأتي الكلامُ عليه هناك إن شاء الله تعالى. ووقع في حديثِ أبي صالح عن أبي هريرة

في ذكرِ شُعَبِ الإيمان: «أعلاها شهادةُ أن لا إلهَ إلَّا الله، وأدناها إماطةُ الأذى عن الطَّريقِ»(١).

ومعنى كَونِ الإماطة صدقة: أنَّه تَسَبَّبَ إلى سلامة مَن يَمُرُّ به من الأذى، فكأنَّه تَصَدَّقَ عليه بذلك، فحَصَلَ له أجر الصَّدَقة. وقد جَعَلَ النبي ﷺ الإمساكَ عن الشَّرِّ صدقة على النَّفس.

## ٢٥- باب الغُرْفة والعُلِّية المشرفة وغير المشرفة في السُّطُوحِ وغيرِها

**٢٤٦٧- حدَّثني عبدُ الله بنُ محمَّدٍ، حدَّثنا ابنُ عُيَينةَ، عن الزُّهْريِّ، عن عُرْوةَ، عن أُسامةَ ابن زيدٍ رضي الله عنهما، قال: أشْرَفَ النبيُّ ﷺ على أُطُمٍ من آطامِ المدينةِ، ثمَّ قال: «هل تَرَوْنَ ما أَرَى؟ إنّي أَرى مَواقِعَ الفِتَنِ خِلالَ بُيوتِكُم كمَواقِعِ القَطْرِ».**

**٢٤٦٨- حدَّثنا يحيى بنُ بُكَير، حدَّثنا اللَّيثُ، عن عُقَيلٍ، عن ابنِ شِهَابٍ، قال: أخبرني عُبيدُ الله بنُ عبدِ الله بنِ أبي ثَوْرٍ، عن عبدِ الله بنِ عبَّاسٍ رضي الله عنهما، قال: لم أزَل حَرِيصاً على أن أسألَ عمرَ ﷺ عن المرأتينِ من أزْواجِ النبيِّ ﷺ اللَّتَينِ قال الله لهما: ﴿إِن تَتُوبَآ إِلَى ٱللَّهِ فَقَدْ صَغَتْ قُلُوبُكُمَا﴾ [التحريم:٤] فحَجَجْتُ معه، فعَدَلَ وعَدَلْتُ معه بالإداوةِ، فتبَرَّزَ ثُمّ جاء فسَكَبتُ على يَدَيه مِن الإداوَةِ فتَوضَّأَ، فقلتُ: يا أمِيرَ المؤْمنينَ، مَنِ المرأتان من أزْواجِ النبيِّ ﷺ اللَّتان قال الله عزَّ وجلَّ لهما: ﴿إِن تَتُوبَآ إِلَى ٱللَّهِ فَقَدْ صَغَتْ قُلُوبُكُمَا﴾؟ فقال: واعَجَباً لكَ يا ابنَ عبَّاسٍ! عائشةُ وحفصةُ.**

**ثمَّ استَقْبَلَ عمرُ الحديثَ يَسُوقُه، فقال: إنّي كنتُ وجارٌ لي مِن الأنصار في بني أُميَّةَ بنِ زيدٍ - وهي من عَوالي المدينةِ - وكنَّا نَتَناوَبُ النُّزُولَ على النبيِّ ﷺ، فيَنْزِلُ يوماً وأنْزِلُ يوماً، فإذا نزلْتُ جِئْتُه من خَبَرِ ذلك اليومِ مِن الأمر وغيرِه، وإذا نزلَ فعَلَ مثلَه، وكنَّا مَعْشَرَ قُرَيشٍ نَغْلِبُ النِّساءَ،/ فلمَّا قَدِمْنا على الأنصار إذْ هم قومٌ تَغْلِبُهم نِساؤُهم، فطَفِقَ نِساؤُنا يأخُذْنَ من أدَبِ نِساءِ الأنصار، فصِحْتُ على امرأتي فراجَعَتْني، فأنْكَرْتُ أن تُراجِعَني، فقالت: ولِمَ تُنْكِرُ أن** ١١٥/٥

(١) أخرجه مسلم (٣٥) (٥٨)، وأصله عند البخاري مختصراً سلف برقم (٩).

أُراجِعَكَ؟ فوالله إنَّ أزْواجَ النبيِّ ﷺ ليُراجِعْنَه، وإنَّ إحداهنَّ لَتَهجُرُه اليومَ حتَّى اللَّيلِ، فَأفْزَعَتْني فقلتُ: خابَت مَن فَعَلتْ منهنَّ بعَظِيمٍ، ثمَّ جَمَعْتُ عليَّ ثِيابي فدَخَلْتُ على حفصةَ فقلتُ: أيْ حفصةُ، أتُغاضبُ إحداكُنَّ رسولَ الله ﷺ اليومَ حتَّى اللَّيلِ؟! فقالت: نعم، فقلتُ: خابَت وخَسِرَت، أفَتَأمَنُ أن يَغْضَبَ الله لغَضَبِ رسولِه ﷺ فتَهْلَكِينَ؟ لا تَسْتَكْثِري على رسولِ الله ﷺ، ولا تُراجِعِيه في شيءٍ، ولا تَهْجُريه وسَلِيني ما بَدا لكِ، ولا يَغُرَّنَّكِ أنْ كانت جارَتُكَ هي أوْضَأَ منكِ وأحَبَّ إلى رسولِ الله ﷺ، يُرِيدُ عائشةَ.

وكنَّا تَحدَّثنا أنَّ غسَّانَ تَنعَلُ النِّعالَ لغَزْوِنا، فنزلَ صاحبي يومَ نَوْبَتِه، فرَجَعَ عِشاءً فضَرَبَ بابي ضَرْباً شديداً، وقال: أثَمَّ هو؟ ففَزِعْتُ فخَرَجْتُ إليه، وقال: حَدَثَ أمرٌ عَظِيمٌ، قلتُ: ما هو، أجاءت غسَّانُ؟ قال: لا، بَل أعظَمُ منه وأطوَلُ، طَلَّقَ رسولُ الله ﷺ نِساءَه، قال: قد خابَت حفصةُ وخَسِرَت، كنتُ أظُنُّ أنَّ هذا يُوشِكُ أن يكونَ، فجَمَعْتُ عليَّ ثِيابي فصَلَّيتُ صلاةَ الفَجْرِ مَعَ النبيِّ ﷺ، فدَخَلَ مَشْرُبةً له فاعتَزَلَ فيها، فدَخَلْتُ على حفصةَ فإذا هي تَبْكي، قلتُ: ما يُبْكِيكِ؟ أوَلَم أكُن حَذَّرْتُكِ؟ أطَلَّقَكُنَّ رسولُ الله ﷺ؟ قالت: لا أدري، هو ذا في المَشْرُبةِ، فخَرَجْتُ فجِئْتُ المِنْبرَ، فإذا حَوْلَه رَهْطٌ يَبْكي بعضُهم، فجَلَسْتُ معهم قليلاً، ثمَّ غَلَبني ما أجِدُ فجِئْتُ المَشْرُبةَ التي هو فيها، فقلتُ لغلامٍ له أسوَدَ: استأذِن لعُمرَ، فدَخَلَ فكَلَّمَ النبيَّ ﷺ، ثمَّ خَرَجَ، فقال: ذَكَرْتُكَ له فصَمَتَ، فانصَرَفْتُ حتَّى جَلَسْتُ معَ الرَّهْطِ الذينَ عندَ المِنْبر، ثمَّ غَلَبَني ما أَجِدُ، فجِئْتُ ـ فذَكَرَ مثلَه ـ فجَلَسْتُ مَعَ الرَّهْطِ الذينَ عندَ المِنْبر، ثمَّ غَلَبني ما أجِدُ فجِئْتُ الغلامَ، فقلتُ: استأذِن لعُمرَ ـ فذَكَرَ مثلَه ـ فلمَّا ولَّيتُ مُنْصَرِفاً، فإذا الغلامُ يَدْعُوني، قال: أذِنَ لكَ رسولُ الله ﷺ، فدَخَلْتُ عليه، فإذا هو مُضْطَجِعٌ على رِمال حَصِيرٍ ليسَ بينه وبينه فراشٌ، قد أثَّرَ الرِّمالُ بجَنْبِه، مُتَّكِئٌ على وِسادةٍ من أَدَمٍ حَشْوُها ليفٌ، فسَلَّمْتُ عليه ثمَّ قلتُ وأنا قائمٌ: طَلَّقْتَ نِساءَكَ؟ فرَفَعَ بَصَرَه إليَّ فقال: «لا» ثمَّ قلتُ وأنا قائمٌ أستأنِسُ: يا رسولَ الله، لو رأيتَني وكنَّا مَعْشَرَ قُرَيشٍ نَغْلِبُ النِّساءَ، فلمَّا قَدِمْنا على قومٍ تَغْلِبُهم نِساؤُهم، فذَكَرَه، فتَبَسَّمَ النبيُّ ﷺ، ثمَّ قلتُ: لو رأيتَني ودَخَلْتُ على حفصةَ فقلتُ: لا يَغُرَّنَّكِ

أنْ كانت جارَتُكِ هي أوْضأَ منكِ وأحَبَّ إلى النبيِّ ﷺ، يُرِيدُ عائشةَ، فتبسَّمَ أُخرَى، فجَلَسْتُ حينَ رأيتُه تَبَسَّمَ، ثمَّ رَفَعْتُ بَصَري في بيتِه، فوالله ما رأيتُ فيه شيئاً يردُّ البَصَرَ غيرَ أَهَبةٍ ثلاثٍ فقلتُ: ادْعُ الله فلْيُوَسِّع على أُمَّتِكَ،/ فإنَّ فارسَ والرُّومَ وُسِّعَ عليهم وأُعْطُوا الدُّنْيا، وهم لا يَعْبُدُونَ الله، وكان مُتَّكِئاً فقال: «أوَفي شَكٍّ أنتَ يا ابنَ الخطَّاب؟ أُولَئِكَ قومٌ عُجِّلَت لهم طَيِّباتُهم في الحَياةِ الدُّنْيا» فقلتُ: يا رسولَ الله، استَغفِرْ لي. ١١٦/٥

فاعتَزَلَ النبيُّ ﷺ من أجْلِ ذلك الحديث حينَ أفشَتْه حفصةُ إلى عائشةَ، وكان قد قال: «ما أنا بداخِلٍ عليهنَّ شهراً» من شِدّةِ مَوْجِدَتِه عليهنَّ حينَ عاتَبَه الله، فلمَّا مَضَت تِسْعٌ وعِشْرُونَ دَخَلَ على عائشةَ، فبَدَأ بها، فقالت له عائشةُ: إنَّكَ أقسَمْتَ أن لا تَدْخُلَ علينا شهراً، وإنّا أصبَحْنا بِتسعٍ وعِشْرِينَ ليلةً أعُدُّها عَدّاً، فقال النبيُّ ﷺ: «الشَّهْرُ تِسْعٌ وعِشْرُونَ» وكان ذلك الشَّهْرُ تِسْعاً وعِشرينَ.

قالت عائشةُ: فأُنزِلَت آيةُ التَّخْيِيرِ، فبَدَأ بي أوَّلَ امرأةٍ، فقال: «إنّي ذاكِرٌ لكِ أمراً ولا عليكِ أن لا تَعْجَلي حتَّى تَسْتَأمِري أبَوَيكِ» قالت: قد أعلمُ أنَّ أبَوَيَّ لم يكونا يأمراني بفِراقِكَ، ثمَّ قال: «إنَّ الله قال: ﴿ يَٰٓأَيُّهَا ٱلنَّبِيُّ قُل لِّأَزۡوَٰجِكَ ﴾ إلى قولِه: ﴿ عَظِيمٗا ﴾ [الأحزاب: ٢٨-٢٩]» قلتُ: أفي هذا أستأمِرُ أبَوَيَّ؟ فإنّي أُرِيدُ اللهَ ورسولَه والدّارَ الآخِرةَ. ثمَّ خَيَّرَ نِساءَه فقُلْنَ مثلَ ما قالت عائشة.

٢٤٦٩- حدَّثني ابنُ سلامٍ، أخبرَنا الفَزاريُّ، عن حُميدٍ الطَّوِيلِ، عن أنسٍ ﷺ قال: آلَى رسولُ الله ﷺ من نِسائه شهراً، وكانتِ انفكَّت قَدَمُه، فجَلَسَ في عُلِّيَّةٍ له، فجاء عمرُ فقال: أطَلَّقْتَ نِساءَكَ؟ قال: «لا، ولكنّي آلَيتُ منهنَّ شهراً» فمَكَثَ تِسْعاً وعِشْرِينَ، ثمَّ نزلَ فدَخَلَ على نِسائه.

قوله: «باب الغُرْفةِ» بضمّ المعجَمة وسكون الراءِ، أي: المكان المرتَفِع في البيت، «والعُلّية» بضمّ أوّله وتُكسَر وبتشديد اللّام المكسورة وتشديد التَّحتانية، «المُشْرِفَة» بالمعجَمة والفاء وتخفيف الراء، «وغير المُشْرِفَةِ في السُّطوحِ وغيرها» ويجتمعُ بالتَّقسيمِ ممَّا ذكره أربعةُ أشياءَ:

بالنِّسبة إلى الإشراف وعَدَمه، وبالنِّسبة إلى كَونِها في السُّطوح وفي غيرها. وحُكمُ المشرِفة الجوازُ إذا أُمِنَ من الإشراف على عَورات المنازِل، فإن لم يُؤمَن لم يُجبَر على سدِّه، بل يُؤمَر بعَدَمِ الإشراف، ولمن هو أسفَل منه أن يَتحفَّظَ.

ثمَّ ساق المصنِّفُ في الباب ثلاثةَ أحاديث:

**الأول**: حديث أسامة بن زيد: «أشرَفَ النبي ﷺ على أُطُم» وهو بضمَّتَينِ، وتقدَّم في أواخِر الحجِّ (١٨٧٨)، وسيأتي الكلامُ عليه في كتاب الفِتَن (٧٠٦٠) إن شاء الله تعالى.

**الثاني**: حديث ابن عبَّاس عن عمر في قِصَّة المرأتين اللَّتَين تَظاهَرَتا، أورَدَه مُطوَّلاً، وقد مضى في العلم مختصراً (٨٩)، ويأتي الكلام على شرحه مُستَوفًى في النِّكاح (٥١٩١) إن شاء الله تعالى.

**وقوله في السَّنَدِ: «عُبيد الله بن عبد الله بن أبي ثَور»** هو تابعي ثقة، ذكر الدِّمياطي عن الخَطيبِ أنَّه لم يَروِ عن غير ابن عبَّاس ولا حدَّث عنه إلَّا الزُّهري، ولم يَتَعَقَّبه، وقد أخرج أبو داود وغيرُه من طريق محمد بن جعفر بن الزُّبَير عنه عن ابن عبَّاس حديثاً، فما سَلِمَ له الشِّقّ الثاني[1].

**الثالث**: حديث أنس قال: «آلى رسول الله ﷺ من نِسائه شهراً» الحديث، وسيأتي الكلامُ عليه في النِّكاح أيضاً (٥٢٠١)، وكأنَّه أورَدَه لقوله: «فجَلَسَ في عُلِّيَّةٍ له فجاء عمر فقال: أطَلَّقتَ نِساءَكَ؟» فإنَّ في حديثِ عمرَ الذي قبلَه: «فدَخَلَ مَشرُبةً له فاعتَزَلَ فيها» وفيه: «فجئت المشرُبةَ التي هو فيها فقلت لغلامٍ أسوَدَ: استأذِن لعُمر» الحديث، والمراد بالمشرُبة: الغُرفة العالية، فأراد بإيراد حديث أنس أنَّها كانت عاليةً، وإذا جازَ اتِّخاذ الغُرفة

---

(١) بل لم يسلم له الشِّقان، فقد أخرج الحديث أبو داود (١٨٧٨) وابن ماجه (٢٩٤٧) من طريق محمد بن جعفر بن الزبير، عن عُبيد الله بن عبد الله بن أبي ثور، عن صفية بنت شيبة ـ وليس عن ابن عباس ـ قالت: لمّا اطمأنَّ رسول الله ﷺ بمكة عام الفتح طاف على بعير يستلم الركن بمحجنٍ في يده، قالت: وأنا أنظر إليه.

١١٧/٥ العالية/ جازَ اتِّخاذ غير العالية من باب الأوْلى، وأمَّا المشرِفةُ فحُكمُها مُستَفاد من حديثِ أُسامةَ الذي صَدَّرَ به الباب، والله أعلم.

وأظنُّ البخاري تأسّى بعُمر حيثُ ساق الحديثَ كلّه، وكان يَكفيه في جواب سؤال ابن عبَّاس أن يَكتَفي بقول: عائشة وحفصَة، كما كان يَكفي البخاري أن يَكتَفي بقوله مثلاً: ودَخَلَ النبي ﷺ مَشرُبةً له فاعتَزَلَ فيها، كما جَرَت به عادتُه، والله أعلم.

**وقوله في حديثِ عمرَ: «وا عَجَباً»** بالتنوين، وأصلُه «وا» التي للنُّدبة وجاء بعدَه: «عَجَباً» للتَّأكيد. وفي رواية الكُشْمِيهني: «وا عَجَبي»، قال ابن مالك: فيه شاهدٌ على استعمال «وا» في غير النُّدبة، وهو رأيُ المبَرِّد، قيل: إنَّ عمرَ تَعجَّبَ من ابن عبَّاس كيف خَفيَ عليه هذا مع اشتهاره عنده بمَعرِفة التفسير، أو عَجِبَ من حِرصِه على تحصيل التفسير بجميعِ طرقه حتَّى في تسمية مَن أُبهِمَ فيه، وهو حُجَّةٌ ظاهرةٌ في السُّؤال عن تسمية مَن أُبهِمَ أو أُهمِلَ.

**وقوله: «كنتُ وجارٌ لي»** بالرفع للأكثر، ويجوز النَّصب.

**وقوله فيه: «تَنعَل النِّعالَ»** أي: تَضرِبها وتُسَوّيها، أو هو مُتعدٍّ إلى مفعولَين فحذف أحدهما والأصل: تُنعِل الدَّوابَّ النِّعالَ، ورُوي «البِغال» بالموحَّدة والمعجَمة، وسيأتي في النِّكاح (٥١٩١) بلفظ: تنعل الخيل.

**وقوله: «فأفزَعَني»** أي: القول، وللكشميهني: «فأفزَعنَني» بصيغَة جمع المؤنَّث.

**وقوله: «خابَت مَن فَعَلَت منهنَّ»**، في رواية الكشميهني: جاءت مَن فَعَلَت منهنَّ بعظيمٍ.

**وقوله: «على رِمال»** بكسر الراء ويجوز ضَمّها، يقال: رَمَلَ الحَصِيرَ: إذا نَسَجَه، والمراد ضُلوعه المتداخِلة بمَنزِلة الخُيوط في الثَّوب المنسوج، وكأنَّه لم يكن فوق الحصير فراش ولا غيره، أو كان بحيث لا يَمنَع تأثير الحصير.

**قوله: «فقلت وأنا قائم: أستأنِس»** أي: أقول قولاً أستَكشِف به هل يَنبَسِط لي أم لا؟ ويكون أوَّل كلامه: «يا رسول الله، لو رأيتني» ويُحتَمَل أن يكون استفهاماً محذوف الأداة،

أي: أأستأنِسُ يا رسول الله؟ ويكون أوَّل الكلام الثاني: «لو رأيتَني» ويكون جواب الاستفهام محذوفاً واكتَفى فيما أراد بقَرِينة الحال.

وقوله: «أَهَبة» بفتح الهمزة والهاء ويجوز ضَمّها.

وقوله: «إنّا أصبَحْنا بتِسعٍ» في رواية الكشميهني: لتِسعٍ.

## ٢٦- باب من عَقَلَ بعيره على البلاط أو باب المسجد

**٢٤٧٠- حدَّثنا مُسلِمٌ، حدَّثنا أبو عَقيلٍ، حدَّثنا أبو المتوكِّلِ النّاجِيُّ، قال: أتيتُ جابرَ بنَ عبدِ الله رضي الله عنهما، قال: دَخَلَ النبيُّ ﷺ المسجدَ، فدَخَلْتُ إليه وعَقَلْتُ الجملَ في ناحيةِ البَلاط، فقلتُ: هذا جَمَلُكَ، فخَرَجَ فجَعَلَ يُطِيفُ بالجملِ قال: «الجملُ والثَّمَنُ لكَ».**

قوله: «باب مَن عَقَلَ بعيرَه على البَلاط» بفتح الموحَّدة: وهي حِجارةٌ مفروشَةٌ كانت عند باب المسجد.

وقوله: «أو باب المسجدِ» هو بالاستنباط من ذلك، وأشار به إلى ما وَرَدَ في بعضِ طرقه.

وأورَدَ فيه طَرَفاً من حديثِ جابر في قِصَّة جمله الذي باعه النبي ﷺ، وسيأتي الكلامُ عليه مُستَوفًى في كتاب الشُّروط (٢٧١٨)، وغَرَضه هنا قوله: «وعَقَلتُ الجملَ في ناحية البَلاط» فإنَّه يُستَفادُ منه جواز ذلك إذا لم يَحصُل به ضَرَر.

تنبيه: أبو عَقِيل ـ بفتح المهمَلة بعدَها قاف ـ: اسمه بَشِير ـ بفتح أوَّله وبالمعجَمة ـ بن عُقْبة، وسيأتي في الشَّرِكة قريباً (٢٥٠١، ٢٥٠٢) زُهْرة بن مَعبَد وكُنيته أبو عَقِيل أيضاً، وهو غيرُ هذا.

## ٢٧- باب الوقوفِ والبولِ عند سُبَاطة[1] قومٍ

**٢٤٧١- حدَّثنا سليمانُ بنُ حَرْبٍ، عن شُعْبَةَ، عن منصورٍ، عن أبي وائلٍ، عن حُذَيفةَ ﷺ قال: لقد رأيتُ رسولَ الله ﷺ، أو قال: لقد أتى النبيُّ ﷺ سُباطةَ قومٍ فبالَ قائماً.**

---

(١) السُّباطة: الموضع الذي يُرمى فيه التراب والأوساخ وما يُكنس من المنازل.

١١٨/٥ قوله: «باب الوُقوف والبَوْل عند سُباطَة قوم» أورَدَ فيه حديث حُذَيفة في ذلك، وقد تقدَّم شرحُه مُستوفًى في كتاب الطَّهارة (٢٢٤و٢٢٥)، وجاز البَول في السُّباطة وإن كانت لقومٍ بأعيانهم؛ لأنَّها أُعِدَّت لإلقاء النَّجاسات والمستَقذَرات.

## ٢٨- باب من أخذ الغُصْنَ وما يؤذي الناس في الطريق فرمى به

**٢٤٧٢- حدَّثنا عبدُ الله بن يوسفَ، أخبرنا مالكٌ، عن سُميٍّ، عن أبي صالحٍ، عن أبي هريرةَ ﷺ، أنَّ رسولَ الله ﷺ قال: «بينَما رجلٌ يَمْشي بطَرِيقٍ وجَدَ غُصْنَ شَوْكٍ على الطريق، فأخذَه، فشَكَرَ اللهُ له فغَفَرَ له».**

قوله: «باب مَن أخذَ الغُصْن وما يُؤْذي النّاس في الطَّريق فرَمى به» في رواية الكُشْمِيهني: «مَن أخَّرَ» بتشديد المعجَمة بعدَها راء.

وأورَدَ فيه حديث أبي هريرة في ذلك بلفظ: «غُصن شَوك» وفي حديثِ أنس عند أحمد (١٢٥٧١): «أنَّ شَجَرةً كانت على طريق الناس تُؤذيهم فأتى رجلٌ فعَزَلها»، وقد تقدَّم في أواخِر أبواب الأذان (٦٥٢) مع الكلام عليه.

وقوله: «فغَفَرَ له» وقع في حديثِ أنسٍ المذكور: «ولقد رأيته يَتَقَلَّبُ في ظِلِّها في الجنَّة». ويُنظَرُ في هذه التَّرجمة وفي التي قبلها بثلاثة أبوابٍ وهي إماطة الأذى، وكأنَّ تلكَ أعمّ من هذه لعَدَمِ تَقييدِها بالطَّريقِ وإن تَساوَيا في فضل عُموم المُزال، وفيه أنَّ قليل الخير يَحصُل به كثير الأجر.

قال ابن المنيِّر: إنَّما تَرجَمَ به لئلَّا يُتخيَّل أنَّ الرَّميَ بالغُصن وغيره ممَّا يُؤذي تصرُّفٌ في مِلكِ الغير بغير إذنِه فيَمتَنِع، فأراد أن يُبيِّنَ أنَّ ذلك لا يَمتَنِعُ، لمَا فيه من النَّدبِ إليه، وقد روى مسلم (٢٦١٨) من حديثِ أبي بَرزَةَ قال: قلت: يا رسول الله، دُلَّني على عملٍ أنتَفِعُ به، قال: «اعزِلِ الأذى عن طريق المسلمين».

## ٢٩- باب إذا اختلفوا في الطريق المِيتاءِ ـ وهي الرَّحْبة تكون بين الطريقين ـ ثم يريد أهلُها البُنيانَ، فتُركَ منها الطريق سبعةَ أذرُع

**٢٤٧٣- حدَّثنا موسى بنُ إسماعيلَ، حدَّثنا جَرِيرُ بنُ حازمٍ، عن الزُّبَير بنِ خِرِّيتٍ، عن**

**عِكْرِمَةَ، سمعتُ أبا هريرةَ ﷺ قال: قَضَى النبيُّ ﷺ إذا تَشاجَرُوا في الطَّرِيق بسَبْعةِ أذْرُعٍ.**

**قوله: «باب إذا اختلفوا في الطَّرِيقِ المِيتاء»** بكسر الميمِ وسكون التَّحتانية بعدَها مُثنّاة ومَدّ بوزن مِفعال من الإتيان، والميم زائدة، قال أبو عَمْرو الشَّيباني: الميتاءُ أعظَم الطُّرقِ وهي التي يَكثُر مرور الناس بها. وقال غيره: هي الطَّريقُ الواسعةُ، وقيل: العامرة.

**قوله: «وهي الرَّحْبةُ تكون بين الطَّرِيقَينِ ثمَّ يريدُ أهلُها البُنْيان...»** إلى آخره، وهو مَصِيرٌ منه إلى اختصاص هذا الحكم بالصّورة التي ذكرها، وقد وافقَه الطَّحَاوي على ذلك فقال: لم نَجِد لهذا الحديث معنًى أوْلى من حَمْلِه على الطَّرِيقِ التي يُرادُ ابتِداؤُها إذا اختلفَ مَن يَبتَدِئُها في قَدْرها كَبلدٍ يَفتَحُها المسلمون وليس فيها طريق مسلوك، وكمَواتٍ يُعطيه الإمامُ لمن يُحييها إذا أراد أن يجعلَ فيها طريقاً للمارَّة ونحو ذلك.

وقال غيره: مُرادُ الحديث أنَّ أهلَ الطَّرِيقِ إذا تَراضَوا على شيءٍ كان لهم ذلك، وإن اختلفوا جُعِلَ سبعةَ أذرُع، وكذلك الأرض التي/ تُزرَعُ مثلاً إذا جَعَلَ أصحابُها فيها طريقاً ١١٩/٥ كان باختيارهم، وكذلك الطَّريق التي لا تُسلَك إلَّا في النادرِ يُرجَعُ في أفنيتِها إلى ما يَتَراضى عليه الجيران.

**قوله: «عن الزُّبَير بن خِرّيت»** بكسر الخاء المعجمة وتشديد الراءِ المكسورة بعدَها تحتانية ساكِنة ثمَّ مُثنّاة، بصريّ ما له في البخاري سوى هذا الحديث وحديثين في التفسير (٤٦٥٣و٤٨٩٣) وآخر في الدَّعوات (٦٣٣٧)، وقد أورَدَ ابن عَديٍّ هذا الحديثَ في أفراد جَرِير بن حازم راويه عن الزُّبَير هذا، فهو من غرائب «الصحيح» ولكنَّ شاهدَه في مسلمٍ من حديثِ عبد الله بن الحارث عن ابن عبَّاس[1]، وعند الإسماعيلي من طريق وَهب بن جَرِير عن أبيه: سمعت الزُّبَير.

**قوله: «إذا تَشاجَروا»** تَفاعلوا من المشاجَرة بالمعجَمة والجيم، أي: تَنازَعوا، وللإسماعيلي:

---

(١) بل هو عند مسلم (١٦١٣) من حديث عبد الله بن الحارث عن أبي هريرة، وليس عن ابن عباس، وستأتي الإشارة إليه مرة أخرى على الصواب بعد قليل. أما حديث ابن عباس فهو عند ابن ماجه (٢٣٣٩) من طريق سماك بن حرب عن عكرمة عنه، وستأتي الإشارة إليه بعد قليل أيضاً.

«إذا اختلفَ الناس في الطَّريقِ»، ولمسلمٍ (١٦١٣) من طريق عبد الله بن الحارث، عن أبي هريرة: «إذا اختلفتُم»، وأخرجه أبو عَوَانة في «صحيحه» (٥٥٤٧) وأبو داود (٣٦٣٣) والتِّرمِذي (١٣٥٦) وابن ماجَهْ (٢٣٣٨) من طريق بُشير بن كعب ـ وهو بالتَّصغير والمعجَمة ـ عن أبي هريرة بلفظ: «إذا اختلفتُم في الطَّريقِ فاجعَلوه سبعة أذرُع» ومِثلُه لابن ماجَهْ (٢٣٣٩) من حديثِ ابن عبَّاس.

**قوله**: «**في الطَّريقِ**» زاد المستَمْلي في روايته: «المِيتاءِ» ولم يُتابَع عليه، وليست بمحفوظَةٍ في حديث أبي هريرة، وإنَّما ذكرها المؤَلِّفُ في التَّرجمة مُشيراً بها إلى ما وَرَدَ في بعضِ طرق الحديث كَعادتِه، وذلك فيما أخرجه عبد الرَّزّاق[1]، عن ابن عبَّاس، عن النبي ﷺ: «إذا اختلفتُم في الطَّريقِ المِيتاء فاجعَلوها سبعةَ أذرُع»، وروى عبد الله بن أحمد في «زيادات المسند» (٢٢٧٧٨) والطَّبَري من حديثِ عُبادة بن الصَّامتِ قال: «قضى رسولُ الله ﷺ في الطَّريقِ المِيتاء» فذكره في أثناءِ حديث طويلٍ، ولابن عَديٍّ[2] من حديثِ أنس: «قضى رسولُ الله ﷺ في الطَّريقِ المِيتاء التي تُؤتى من كلِّ مكان» فذكره، وفي كلٍّ من الأسانيد الثلاثة مقالٌ.

**قوله**: «**بسَبْعةِ أذْرُع**» الذي يَظهَرُ أنَّ المراد بالذِّراعِ ذِراع الآدمي فيُعتَبَرُ ذلك بالمعتَدِل، وقيل: المراد بالذِّراعِ ذِراع البُنيان المتعارَف، قال الطَّبَري: معناه: أن يُجعَلَ قَدرُ الطَّريق المشتَرَكة سبعة أذرُعٍ ثمَّ يَبقى بعدَ ذلك لكُلِّ واحدٍ من الشُّرَكاءِ في الأرضِ قَدرُ ما يَنتَفِعُ به ولا يَضُرُّ غيرَه، والحِكمة في جَعلِها سبعة أذرُعٍ لتَسلُكها الأحمال والأثقال دخولاً وخروجاً، ويَسَعُ ما لا بُدَّ لهم من طَرحِه عند الأبواب، ويَلتَحِقُ بأهل البُنيان مَن قَعَدَ للبيعِ في حافَّة الطَّريق، فإن كان الطَّريقُ أزيَدَ من سبعة أذرُعٍ لم يُمنَع من القُعودِ في الزّائد، وإن

---

(١) لم نقف عليه في المطبوع من «مصنفه»، وأخرجه بهذا اللفظ من طريقه البيهقيُّ في «الكبرى» ٦/ ٦٩، وبنحوه أحمد في «مسنده» (٢٨٦٥).

(٢) في «الكامل» ٤/ ٣٣٩.

كان أقلَّ مُنِعَ لئلَّا يُضيِّقَ الطَّريقَ على غيره.

## ٣٠- باب النُّهْبى بغير إذن صاحبه

وقال عُبَادةُ: بايَعْنا النبيَّ ﷺ أن لا نَنتَهِبَ.

٢٤٧٤- حدَّثنا آدمُ بنُ أبي إياسٍ، حدَّثنا شُعْبةُ، حدَّثنا عَدِيُّ بنُ ثابتٍ، سمعتُ عبد الله بنَ يزيدَ الأنصاريَّ ـ وهو جَدُّه أبو أُمِّه ـ قال: نهى النبيُّ ﷺ عن النُّهبَى والمُثْلةِ.

[طرفه في: ٥٥١٦]

٢٤٧٥- حدَّثنا سعيدُ بنُ عُفَيرٍ، قال: حدَّثني اللَّيثُ، حدَّثنا عُقَيلٌ، عن ابنِ شِهَابٍ، عن أبي بكرِ بنِ عبدِ الرَّحمنِ، عن أبي هريرةَ ﷺ قال: قال النبيُّ ﷺ: «لا يَزْني الزّاني حينَ يَزْني وهو مُؤْمِنٌ، ولا يَشْرَبُ الخمرَ حينَ يَشْرَبُ وهو مُؤْمِنٌ، ولا يَسْرِقُ حينَ يَسْرِقُ وهو مُؤْمِنٌ، ولا يَنتَهِبُ نُهْبةً يَرفَعُ النّاسُ إليه فيها أبصارَهم حينَ يَنتَهِبُها وهو مُؤْمِنٌ».

وعن سعيدٍ وأبي سَلَمةَ، عن أبي هريرةَ، عن النبيِّ ﷺ مثلَه إلا النُّهْبةَ.

قال الفِرَبْريُّ: وَجَدْتُ بخَطِّ أبي جعفرٍ: قال أبو عبدِ الله: تفسيرُه: أن يُنزَعَ منه نُورُ الإيمانِ.

[أطرافه في: ٥٥٧٨، ٦٧٧٢، ٦٨١٠]

قوله: «باب النُّهْبى بغير إذْن صاحبه» أي: صاحب الشيءِ المنهوب، والنُّهْبى بضمِّ النّون: فُعْلى مَن النَّهب: وهو أخذُ المرءِ ما ليس له جِهاراً، ونَهبُ مال الغير غير جائز، ومفهوم التَّرجمة أنَّه إذا أذِنَ جاز، ومَحَلّه في المنهوب المُشاع كالطَّعام يُقدَّمُ للقومِ، فلِكُلٍّ منهم أن يأكلَ[1] ممَّا يَليه ولا يَجذِب من غيره إلَّا برِضاه، وبنحوِ ذلك فسَّرَه النَّخَعي وغيره. ٥/١٢٠

وكَرِهَ مالك وجماعة النَّهبَ في نِثار العُرس، لأنَّه إمَّا أن يُحمَلَ على أنَّ صاحبَه أذِنَ للحاضرينَ في أخذِه فظاهرُه يقتضي التَّسويةَ، والنَّهبُ يقتضي خِلافَها، وإمَّا أن يُحمَلَ على

(١) في (س): يأخذ.

أنَّه عَلَّقَ التَّمليكَ على ما يَحصُلُ لكُلِّ أحد، ففي صِحَّتِه اختلاف، فلذلك كَرِهَه. وسيأتي لذلك مَزِيد بيان في أوَّل كتاب الشَّرِكة (٢٤٨٣-٢٤٨٦) إن شاء الله تعالى.

قوله: «**وقال عُبادة: بايَعْنا النبي ﷺ على أن لا نَنتَهِبَ**» هذا طَرَف من حديثٍ وَصَلَه المؤَلِّفِ في «وُفودِ الأنصار» (٣٨٩٣)، وقد تقدَّمت الإشارة إليه في أوائل كتاب الإيمان (١٨)، وكان من شَأْن الجاهلية انتهاب ما يَحصُل لهم من الغارات، فوقعت البيعةُ على الزَّجرِ عن ذلك.

قوله: «**سمعت عبدَ الله بن يزيد**» كذا للأكثر، وللكُشْمِيهَني وحدَه: ابن زيد، وهو تصحيف.

قوله: «**وهو**» يعني: عبد الله «**جَدُّه**» أي: جَدّ عَديٍّ لأُمِّه، واسم أُمِّه فاطمة، وتُكْنى أُمَّ عَدي، وعبد الله بن يزيد: هو الخَطْمي، مضى ذكرُه في الاستسقاءِ (١٠٢٢)، وليس له عن النبي ﷺ في البخاري غير هذا الحديث، وله فيه عن الصحابة غير هذا. وقد اختُلِفَ في سماعِه من النبي ﷺ، وروى هذا الحديثَ يعقوب بن إسحاق الحَضرَمي عن شُعْبة فقال فيه: «عن عدي عن عبد الله بن يزيد، عن أبي أيوب الأنصاري» أشار إليه الإسماعيلي، وأخرجه الطبراني (٣٨٧٢)، والمحفوظ عن شُعْبة ليس فيه أبو أيوب. وفيه اختلافٌ آخرُ على عدي بن ثابت كما سيأتي في كتاب الذَّبائح (٥٥١٦).

وفي النَّهيِ عن النُّهبة حديث جابر عند أبي داود (٤٣٩١) بلفظ: «مَن انتَهَبَ فليس مِنّا»[1]، وحديثِ أنس عند التِّرمِذي (١٦٠١) مِثله، وحديث عِمران عند ابن حِبَّان (٥١٧٠) مِثله، وحديث ثَعْلبة بن الحَكمِ بلفظ: «إنَّ النُّهبةَ لا تَحِلّ» عند ابن ماجَه (٣٩٣٨)، وحديث زيد بن خالد عند أحمد (١٧٠٥٢): نهى رسول الله ﷺ عن النُّهبة.

قوله: «**عن النُّهْبى والمُثْلةِ**» بضمِّ الميمِ وسكون المثلَّثة، ويجوزُ فتحُ الميمِ وضَمّ المثلَّثة، وسيأتي شرحها في كتاب الذَّبائح إن شاء الله تعالى.

---

(١) هذا لفظ حديث أنس عند الترمذي، وأما لفظ حديث جابر عند أبي داود فهو: «ومن انتهب نُهبة مشهورة فليس منّا».

ثمَّ أورَدَ المصنِّفُ حديث: «لا يَزني الزّاني حينَ يَزني وهو مُؤمِن» الحديث، وفيه: «ولا يَنتَهِبُ نُهبة يَرفَعُ الناسُ إليه فيها أبصارهم»، ومنه يُستَفادُ التَّقييد بالإذن في التَّرجمة؛ لأنَّ رفع البَصَر إلى المنتَهِبِ في العادة لا يكون إلَّا عند عَدَمِ الإذنِ، وسيأتي الكلامُ عليه مُستَوفًى في كتاب الحدود (٦٧٧٢) إن شاء الله تعالى.

**قوله: «وعن سعيدٍ»** يعني: ابن المسيّب «وأبي سَلَمة» يعني: ابن عبد الرحمن **«عن أبي هريرة مِثله، إلَّا النُّهبة»** يعني: أنَّ الزُّهري روى الحديثَ عن هؤلاءِ الثلاثة عن أبي هريرة، فانفَرَدَ أبو بكر بن عبد الرحمن بزيادة ذكر النُّهبة فيه، وظاهره أنَّ الحديثَ عند عُقَيلٍ عن الزُّهري عن الثلاثة على هذا الوجه، وقد أخرجه في الحدود (٦٧٧٢) فقال فيه: «عن ابن شِهَاب، عن سعيد وأبي سَلَمة مِثله إلَّا النُّهبة»، ورواه مسلم (٥٧/ ١٠٢) من طريق الأوزاعي عن الزُّهري عن الثلاثة بتمامه، وكأنَّ الأوزاعي حَمَلَ رواية سعيد وأبي سَلَمة على رواية أبي بكر، والذي فصَّلها أحفَظُ منه، فهو المحفوظ، وسيأتي مَزيد بيانٍ لذلك في كتاب الحدود، إن شاء الله تعالى.

**قوله: «قال الفِرَبْري: وَجَدْت بخَطّ أبي جعفر»** هو ابن أبي حاتم ورّاق البخاري، **«قال أبو عبد الله»** هو المصنِّفُ **«تفسيره»** أي: تفسير النَّفيِ في قوله: «لا يَزني وهو مُؤمِن»: **«أن يُنزَعَ منه نورُ الإيمان[1]»**/ وهذا التفسير تَلَقّاه البخاري من ابن عبَّاس، فسيأتي في أوَّل ١٢١/٥
الحدودِ[2]: «وقال ابن عبَّاس: يُنزَعُ منه نور الإيمان»، وسنذكر هناك مَن وَصَلَه ومَن وافقَه على هذا التَّأويلِ ومَن خالَفَه، إن شاء الله تعالى.

## ٣١- باب كسر الصليب وقتل الخنزير

**٢٤٧٦- حدَّثنا عليُّ بنُ عبدِ الله، حدَّثنا سفيانُ، حدَّثنا الزُّهْريُّ، قال: أخبرني سعيدُ بنُ المسيّبِ، سمعَ أبا هريرةَ ﷺ، عن رسولِ الله ﷺ قال: «لا تقومُ الساعةُ حتَّى يَنْزِلَ فيكُمُ ابنُ**

---

(١) في (س): «ينزع منه، يريد الإيمان» قال القسطلّاني في «إشاد الساري»: كذا في فرعين لليونينية، وروايته فيها عن المستملي بلفظ «يريد» من الإرادة، وقال في «فتح الباري»: نور الإيمان.

(٢) بين يدي الحديث (٦٧٧٢).

مريمَ حَكماً مُقْسِطاً، فيَكْسِرَ الصَّلِيبَ، ويَقْتُلَ الخِنْزِيرَ، ويَضَعَ الجِزْيَةَ، ويَفِيضَ المالُ حتَّى لا يقبلَه أحدٌ».

قوله: «باب كسر الصَّليبِ وقَتْل الخِنْزيرِ» أورَدَ فيه حديث أبي هريرة: «يَنزِلُ ابن مريمَ» وسيأتي شرحُه في أحاديثِ الأنبياءِ (٣٤٤٨)، وقد تقدَّم من وجهٍ آخرَ في «باب مَن قَتَلَ الخِنزير» في أواخِر البيوعِ (٢٢٢٢).

وفي إيراده هنا إشارة إلى أنَّ مَن قَتل خِنزيراً أو كَسر صَليباً لا يَضمَنُ؛ لأنَّه فَعَلَ مأموراً به، وقد أخبر عليه الصّلاةُ والسلامُ بأنَّ عيسى عليه السلام سيَفعلُه، وهو إذا نزل كان مُقرِّراً لشَرع نبينا ﷺ، كما سيأتي تقريرُه إن شاء الله تعالى.

ولا يخفى أنَّ مَحَلّ جواز كسر الصَّليبِ إذا كان مع المحاربينَ، أو الذِّمّي إذا جاوَزَ به الحدَّ الذي عُوهِدَ عليه، فإذا لم يتجاوز وكَسَرَه مسلم كان مُتَعدّياً، لأنَّهم على تقريرهم على ذلك يُؤَدّون الجِزيةَ، وهذا هو السِّرُّ في تَعميمِ عيسى كسرَ كلِّ صليبٍ؛ لأنَّه لا يقبلُ الجِزيةَ، وليس ذلك منه نَسْخاً لشرع نبيِّنا محمد ﷺ، بل الناسخ هو شَرعُنا على لسان نبيِّنا لإخباره بذلك وتقريره.

## ٣٢- باب هل تُكسر الدِّنان التي فيها خمرٌ أو تُخرَّق الزِّقاق؟ فإن كَسَر صنماً أو صَليباً أو طُنبوراً أو ما لا يُنتفَع بخشبه وأُتِيَ شُرَيحٌ في طُنبُورٍ كُسِرَ، فلم يَقْضِ فيه بشيءٍ.

**٢٤٧٧- حدَّثنا أبو عاصمٍ الضَّحّاكُ بنُ مَخلَدٍ، عن يزيدَ بنِ أبي عُبَيدٍ، عن سَلَمةَ بنِ الأكوَعِ رضي الله عنه: أنَّ النبيَّ ﷺ رَأَى نِيراناً تُوقَدُ يومَ خيبرَ فقال: «علامَ تُوقَدُ هذه النِّيرانُ؟» قال: على الحُمُرِ الإنْسِيَّةِ، قال: «اكْسِرُوها وهَرِيقوها» قالوا: ألا نُهَرِيقُها ونَغسِلُها؟ قال: «اغْسِلُوا».**

**قال أبو عبدِ الله: كان ابنُ أُوَيسٍ يقول: «الحُمُر الأَنَسِيَّةِ»، بنصب الألف والنون.**

[أطرافه في: ٤١٩٦، ٥٤٩٧، ٦١٤٨، ٦٣٣١، ٦٨٩١]

١٢٢/٥ قوله: «باب هل تُكسَر الدِّنان التي فيها خمر أو تُخرَّقُ الزِّقاق؟» لم يُبيِّن الحكم؛ لأَنَّ المعتَمدَ

فيه التَّفصيل: فإن كانت الأوعيةُ بحيثُ يُراقُ ما فيها وإذا غُسِلَت طَهُرَت وانتُفِعَ بها، لم يَجُز إتلافها وإلَّا جازَ، وكأنَّه أشار بكسر الدِّنان إلى ما أخرجه التِّرمِذي (١٢٩٣) عن أبي طلحة قال: يا نبي الله، اشتريت خَمراً لأيتامٍ في حِجري. قال: «أهرِق الخمرَ واكسِر الدِّنان»، وأشار بتخريق الزِّقاق إلى ما أخرجه أحمد (٥٣٩٠و٦١٦٥) عن ابن عمر قال: أخذَ النبي ﷺ شَفرةً وخَرَجَ إلى السّوقِ وبها زِقاق خمر جُلِبَت من الشّام، فشَقَّ بها ما كان من تلكَ الزِّقاق؛ فأشار المصنِّف إلى أنَّ الحديثين إن ثَبَتا فإنَّما أمَرَ بكسر الدِّنان وشَقِّ الزِّقاق عقوبةً لأصحابها، وإلَّا فالانتفاع بها بعدَ تطهيرها مُمكِن كما دَلَّ عليه حديث سَلَمة أوَّل أحاديث الباب.

**قوله: «فإن كَسَرَ صَنَماً أو صَليباً أو طُنْبوراً أو ما لا يُنتَفعُ بخَشَبِه»** أي: هل يَضمَنُ أم لا؟

أمَّا الصَّنَمُ والصَّليبُ فمعروفان يُتَّخذان من خَشَبٍ ومن حديدٍ ومن نُحاسٍ وغير ذلك.

وأمَّا الطُّنبورُ: فهو بضمِّ الطاءِ والموحَّدة بينهما نون ساكنة، آلة من آلات الملاهي معروفة، وقد تُفتَحُ طاؤُه.

وأمَّا ما لا يُنتَفعُ بخَشَبِه، فبينه وبين ما تقدَّم خصوص وعُموم.

وقال الكِرْماني: المعنى: أو كَسَرَ شيئاً لا يجوزُ الانتفاع بخَشَبه قبلَ الكسر كآلة الملاهي، يعني: فيكون من العامِّ بعد الخاصّ، قال: ويُحتَمل أن يكون «أو» بمعنى حتَّى، أي: كَسَرَ ما ذُكِرَ إلى حَدٍّ لا يُنتَفَعُ بخَشَبِه، أو هو عَطف على محذوف تقديره: كَسَرَ كَسراً يُنتَفعُ[1] بخَشَبِه ولا يُنتَفع به بعدَ الكسر. قلت: ولا يخفى تكلُّف هذا الأخير وبُعْد الذي قبلَه.

**قوله: «وأُتِيَ شُرَيح في طُنْبورٍ كُسِرَ فلم يَقْضِ فيه بشيء»** أي: لم يُضَمِّن صاحبه، وقد وَصَلَه ابن أبي شَيْبة (٧/ ٣١٢) من طريق أبي حَصينٍ، بفتح أوَّله بلفظ: «أنَّ رجلاً كَسَرَ طُنبوراً لرجلٍ فرَفَعَه إلى شُرَيح فلم يُضَمِّنه شيئاً».

ثمَّ أورَدَ المصنِّفُ في الباب ثلاثةَ أحاديث:

---

(١) كذا في الأصلين على الصواب، وفي (س): «لا ينتفع» بزيادة «لا» قبل الفعل، ولا يستقيم بها المعنى المراد بعد التقدير المذكور. وانظر «عمدة القاري» ١٣/ ٢٩.

أحدها: حديث سَلَمة بن الأكوَعِ في غسلِ القُدورِ التي طُبِخَت فيها الخمر، وسيأتي الكلامُ عليه مُستَوفًى في كتاب الذَّبائح (٥٤٩٧) إن شاء الله تعالى. وهو يُساعِدُ ما أشَرت إليه في التَّرجمة من التَّفصيل.

قال ابن الجَوْزي: أراد التَّغليظ عليهم في طَبخِهم ما نُهِيَ عن أكلِه، فلمَّا رأى إذعانهم اقتَصَرَ على غَسلِ الأواني، وفيه رَدٌّ على مَن زَعَمَ أنَّ دِنانَ الخمر لا سبيلَ إلى تطهيرها لمَا يُداخِلُها من الخمر، فإنَّ الذي داخَلَ القُدورَ من الماء الذي طُبِخَت به الخمر نَظيرُه[1]، وقد أَذِنَ ﷺ في غَسلِها، فدَلَّ على إمكان تطهيرها.

**قوله: «قال أبو عبد الله»** هو المصنِّفُ **«كان ابن أبي أوَيس»** يعني: شيخَه إسماعيل.

**قوله: «الأَنَسِيَّة، بنَصْب الألِف والنّون»** يعني: أنَّها نُسِبَت إلى الأَنَس ـ بالفتح ـ ضدَّ الوَحْشة، تقولُ: آنَسْتُه أنَسةً وأَنساً بإسكان النّون وفتحِها، والمشهور في الرِّوايات بكسر الهمزة وسكون النّون نسبة إلى الإنسِ، أي: بني آدمَ؛ لأنَّها تَأْلَفُهم، وهي ضِدُّ الوَحْشيّة.

**تنبيه:** ثبت هذا التفسير لأبي ذرٍّ وحدَه، وتَعبيره عن الهمزة بالألِفِ وعن الفتحِ بالنَّصبِ جائز عند المتقَدِّمينَ، وإن كان الاصطِلاح أخيراً قد استَقَرَّ على خِلافه، فلا يُبادَرُ إلى إنكاره.

**٢٤٧٨- حدَّثنا عليُّ بنُ عبدِ الله، حدَّثنا سفيانُ، حدَّثنا ابنُ أبي نَجِيحٍ، عن مجاهدٍ، عن أبي مَعمَرٍ، عن عبدِ الله بنِ مَسْعُودٍ ﷺ، قال: دَخَلَ النبيُّ ﷺ مكَّةَ وحَوْلَ الكَعْبةِ ثلاثُ مِئةٍ وسِتُّونَ نُصُباً، فجَعَلَ يَطْعُنُها بعُودٍ في يَدِه وجَعَلَ يقول: ﴿جَآءَ ٱلْحَقُّ وَزَهَقَ ٱلْبَٰطِلُ﴾ الآيةَ [الإسراء:٨١].**

[طرفاه في: ٤٢٨٧، ٤٧٢٠]

**ثانيها:** حديث ابن مسعود في طَعْن الأصنام، وسيأتي الكلامُ عليه في غزوة الفتح (٤٢٨٧).

**قوله: «يَطْعنُها»** بفتح العين وبضمِّها، قال الطَّبَري: في حديثِ ابن مسعود جواز كسر

---

(١) في (س): «يطهِّره»، وهو تحريف يفسد المعنى المراد من السياق، وصوابه ما أثبتناه من الأصلين، إذ المراد أن الماء حين خالط الخمرَ في القدور أصبح مثلها في النجاسة.

آلات الباطلِ وما لا يَصلُحُ إلَّا في المعصية، حتَّى تَزولَ/ هَيئَتُها ويُنتَفَع برُضاضها. ١٢٣/٥

**ثالثها**: حديث عائشة في هَتكِ السِّترِ الذي فيه التَّماثيل.

**٢٤٧٩- حدَّثني إبراهيمُ بنُ المنذِرِ، حدَّثنا أنسُ بنُ عِياضٍ، عن عُبَيدِ الله بنِ عمرَ، عن عبدِ الرَّحمنِ بنِ القاسمِ، عن أبيه القاسمِ، عن عائشةَ رضي الله عنها: أنَّها كانتِ اتَّخَذَت على سَهْوةٍ لها سِتْراً فيه تماثيلُ، فهَتَكَه النبيُّ ﷺ فاتَّخَذَت منه نُمْرُقتَينِ، فكانتا في البيتِ يجلسُ عليهما.**

[أطرافه في: ٥٩٥٤، ٥٩٥٥، ٦١٠٩]

وسيأتي الكلامُ عليه في اللِّباس (٥٩٥٤) ونذكر فيه وجهَ الجمعِ بين قولها هنا: «كان النبي ﷺ يَتَّكِئُ عليها» وبين قولها في الطَّريقِ الأُخرى: «ما بال هذه النُّمرُقة؟» قلت: اشتريتُها لتوَسَّدَها. قال: «إنَّ البيتَ الذي فيه الصّورة لا تَدخُلُه الملائكة».

والسَّهْوةُ، بفتح المهمَلة وسكون الهاء: صُفَّة، وقيل: خِزانة، وقيل: رَفٌّ، وقيل: طاقٌ يُوضَعُ فيه الشيء.

قال ابن التِّين: قولُها: «فهَتَكَه» أي: شَقَّه، كذا قال، والذي يَظهَرُ أنَّه نَزَعَه، ثمَّ هي بعدَ ذلك قَطَّعَته كما سيأتي توضيحه، إن شاء الله تعالى.

## ٣٣- باب من قاتَل دُون مالِه

**٢٤٨٠- حدَّثنا عبدُ الله بنُ يزيدَ، حدَّثنا سعيدٌ ـ هو ابنُ أبي أيوبَ ـ قال: حدَّثني أبو الأسوَدِ، عن عِكْرِمةَ، عن عبدِ الله بنِ عَمْرٍو رضي الله عنهما، قال: سمعتُ النبيَّ ﷺ يقول: «مَن قُتِلَ دُونَ ماله فهو شَهِيدٌ».**

**قوله**: «**باب مَن قاتَلَ دونَ مالِهِ**» أي: ما حُكمُه؟ قال القُرطُبي: «دون» في أصلِها ظَرف مكانٍ بمعنى تحت، وتُستَعمل للسَّبَبية على المجاز، ووجهه أنَّ الذي يُقاتل عن ماله غالباً إنَّما يجعلُه خَلفَه أو تحته ثمَّ يُقاتل عليه.

**قوله**: «**حدَّثنا عبد الله بن يزيد**» هو المقرِئُ، وأبو الأسوَد: هو محمد بن عبد الرحمن بن

نَوفَل الأسدي، ووقع منسوباً هكذا عند الإسماعيلي.

**قوله: «عن عِكْرِمةَ»** في رواية الطَّبَري[1] عن أبي الأسوَد: «أنَّ عِكْرمةَ أخبره»، وليس لعِكْرمةَ عن عبد الله بن عَمْرو ـ وهو ابن العاص ـ في «صحيح البخاري» غير هذا الحديث الواحد.

**قوله: «مَن قُتِلَ دونَ ماله فهو شهيدٌ»** قال الإسماعيلي: وكذا أخرجه البخاري. وكأنَّه كَتَبَه من حِفظه أو حدَّث به المقرِئ من حِفظه، فجاء به على اللَّفظِ المشهور، وإلَّا فقد رواه الجماعةُ عن المقرِئِ بلفظ: «مَن قُتِلَ دون ماله مظلوماً فلَه الجنَّة» قال: ومَن أتى به على غير اللَّفظِ الذي اعتيدَ فهو أَوْلى بالحفظ، ولا سيَّما وفيهم مِثلُ دُحَيم، وكذلك ما زادوه من قوله: «مظلوماً» فإنَّه لا بدَّ من هذا القَيد. وساقه من طريق دُحَيم وابن أبي عمر وعبد العزيز بن سلام.

قلت: وكذلك أخرجه النَّسائي (٤٠٨٦) عن عُبيد الله بن فضالة عن المقرِئ، وكذلك رواه حَيوَة بن شُرَيح عن أبي الأسوَدِ بهذا اللَّفظِ، أخرجه الطَّبَري.

نعم للحديثِ طريق أُخرى عن عِكْرمةَ أخرجها النَّسائي (٤٠٨٧) باللَّفظِ المشهور، وأخرجه مسلم (١٤١) كذلك من طريق ثابت بن عِيَاض، عن عبد الله بن عَمْرو، وفي روايته قِصَّة قال: لمَّا كان بين عبد الله بن عَمْرو وبين عَنبَسة بن أبي سفيان ما كان، تَيسَّروا[2] للقتال، فرَكِبَ خالد بن العاص إلى عبد الله بن عَمْرو فوَعَظَه، فقال عبد الله بن عَمْرو: أما عَلِمت... فذكر الحديث، وأشار بقوله: «ما كان» إلى ما بيَّنه حَيْوَة في روايته المشار إليها فإنَّ أوَّلها: أنَّ عاملاً لمعاوية أجرى عَيناً من ماءٍ ليسقيَ بها أرضاً، فدَنا من حائطٍ لآلِ عَمرِو بن العاص، فأراد أن يَخرِقَه ليُجريَ العين منه إلى الأرض، فأقبَلَ عبد الله بن عَمْرو ومَواليه بالسِّلاح وقالوا: والله لا تَخرِقون حائطَنا حتَّى لا يَبقى منّا أحد... فذكر

(١) في مسند ابن عباس من «تهذيب الآثار» ٢/ ٧٩٤.

(٢) تحرف لفظ «تيسروا» في (س) إلى: «يشير». وقال النووي في شرحه على مسلم: معنى «تيسَّروا للقتال»: تأهَّبوا وتهيؤوا.

الحديث، والعامل المذكور: هو عَنبَسة بن أبي سفيان كما ظَهَرَ من رواية مسلم، وكان عاملاً لأخيه على مَكَّةَ والطائف، والأرض المذكورة كانت بالطائف، وامتناع عبد الله بن عَمْرو من ذلك لمَا يَدخُلُ عليه من الضَّرَرِ، فلا حُجَّةَ فيه لمن عارَضَ به حديث أبي هريرة فيمَن أراد أن يَضعَ جِذعَه على جِدار جاره[1]، والله أعلم.

وأخرجه النَّسائي من وجهَين آخرَين، وأبو داود والتِّرمِذي (١٤١٩) من وجهٍ آخرَ كلّهم عن عبد الله بن عَمْرو باللَّفظِ المشهورِ[2]، وفي رواية لأبي داود (٤٧٧١) والتِّرمِذي (١٤٢٠):/ «مَن أُريدَ مالُه بغير حقٍّ فقاتَلَ فقُتِلَ، فهو شهيد»، ولابن ماجَهْ (٢٥٨١) من ١٢٤/٥ حديثِ ابن عمر نحوه، وكأنَّ البخاري أشار إلى ذلك في التَّرجمة لتَعبيره بلفظ: «قاتَلَ»، وروى التِّرمِذي وبقية أصحاب «السُّنَنِ» من حديثِ سعيد بن زيد نحوَه، وفيه ذكرُ الأهلِ والدَّمِ والدِّينِ[3]، وفي حديث أبي هريرة عند ابن ماجَهْ (٢٥٨٢): «مَن أُريدَ ماله ظُلماً فقُتِلَ فهو شهيد».

قال النَّوَوي: فيه جواز قتلِ مَن قَصَدَ أخْذَ المال بغير حقٍّ، سواء كان المالُ قليلاً أو كثيراً، وهو قول الجمهور، وشَذَّ مَن أوجَبَه، وقال بعض المالكية: لا يجوزُ إذا طلبَ الشيء الخَفيف. قال القُرطُبي: سببُ الخِلاف عندنا هل الإذنُ في ذلك من باب تَغيير المنكَرِ فلا يَفتَرِقُ الحال بين القليلِ والكثير، أو من باب دَفعِ الضَّرَرِ فيختلفُ الحال؟

وحكى ابن المنذِر عن الشّافعي، قال: مَن أُريدَ مالُه أو نفسُه أو حَريمُه فلَه الاختيارُ أن يُكَلِّمَه أو يَستَغيثَ، فإن مُنِعَ أو امتَنَعَ لم يكن له قتاله، وإلَّا فلَه أن يَدفَعَه عن ذلك ولو أَتَى على نفسِه، وليس عليه عَقْل ولا دِيَة ولا كَفّارة، لكن ليس له عَمْدُ قَتْله.

قال ابن المنذِر: والذي عليه أهل العلم أنَّ للرَّجُلِ أن يدفعَ عمَّا ذُكر إذا أُريدَ ظُلماً بغير

---

(١) سلف برقم (٢٤٦٣).

(٢) هو عند أبي داود (٤٧٧٢) باللفظ المشهور ولكن من حديث سعيد بن زيد، وأما حديث عبد الله بن عمرو فلم يخرجه عنه إلا باللفظ الذي سيشير إليه بعد قليل.

(٣) أخرجه أبو داود (٤٧٧٢)، وابن ماجه (٢٥٨٠)، والترمذي (١٤٢١)، والنسائي (٤٠٩٥).

تفصيل، إلَّا أنَّ كلّ مَن يُحفَظ عنه من علماء الحديث كالمجمِعِين على استثناءِ السُّلطان، للآثار الواردة بالأمر بالصَّبرِ على جَوْره وترك القيام عليه[1].

وفَرَّقَ الأوزاعي بين الحال التي للنّاس فيها جماعة وإمام فحَمَلَ الحديث عليها، وأمَّا في حال الاختلاف والفُرقة فليَستَسلِم ولا يُقاتل أحداً. ويَرِدُ عليه ما وقع في حديث أبي هريرة عند مسلم (١٤٠) بلفظ: أرأيتَ إن جاء رجل يريد أخذَ مالي؟ قال: «فلا تُعطِه» قال: أرأيتَ إن قاتَلَني؟ قال: «قاتِلْه[2]» قال: أرأيتَ إن قَتَلَني؟ قال: «فأنتَ شهيد» قال: أرأيتَ إن قتلتُه؟ قال: «فهو في النار».

قال ابن بطَّال: إنَّما أدخَلَ البخاري هذه التَّرجمة في هذه الأبواب ليبيِّن أنَّ للإنسان أن يَدفعَ عن نفسِه وماله ولا شيءَ عليه، فإنَّه إذا كان شهيداً إذا قُتِلَ في ذلك، فلا قَوَدَ عليه ولا دِيَةَ إذا كان هو القاتل.

## ٣٤- باب إذا كَسر قَصْعةً أو شيئاً لغيره

**٢٤٨١- حدَّثنا مُسدَّدٌ، حدَّثنا يحيى بنُ سعيدٍ، عن حُميدٍ، عن أنسٍ ﷺ: أنَّ النبيَّ ﷺ كان عندَ بعضِ نِسائه، فأرسَلَت إحدَى أُمَّهات المؤمنينَ مَعَ خادِمٍ بقَصْعةٍ فيها طعامٌ، فضَرَبَت بيَدِها فكَسَرَتِ القَصْعةَ، فضَمَّها وجَعَلَ فيها الطَّعامَ وقال: «كُلُوا» وحَبَسَ الرَّسُولَ والقَصْعةَ حتَّى فرَغُوا، فدَفَعَ القَصْعةَ الصَّحِيحةَ، وحَبَسَ المكسُورةَ.**

**وقال ابنُ أبي مريمَ: أخبرنا يحيى بنُ أيوبَ، حدَّثنا حُميدٌ، حدَّثنا أنسٌ، عن النبيِّ ﷺ.**

[طرفه في: ٥٢٢٥]

**قوله: «باب إذا كَسَرَ قَصْعةً أو شيئاً لغيرِه»** أي: هل يَضمَنُ المِثْلَ أو القيمة؟

**قوله: «إنَّ النبي ﷺ كان عند بعضِ نِسائِه»** في رواية التِّرمذي (١٣٥٩) من طريق سفيان الثَّوري، عن حُميدٍ، عن أنس: «أهدَت بعض أزواج النبي ﷺ طعاماً في قَصعةٍ فضَرَبَت

---

(١) انظر ما سيأتي في الفتن (٧٠٥٢-٧٠٥٧).

(٢) تحرف في (س) إلى: فاقتله.

عائشةُ القَصعةَ بيدِها» الحديث، وأخرجه أحمد (١٢٠٢٧) عن ابن أبي عدي ويزيد بن هارون، عن حُميدٍ به، وقال: أظنُّها عائشة.

قال الطِّيبي: إنَّما أُبهمت عائشة تَفخيماً لشأنِها، وإنَّه ممَّا لا يخفى ولا يَلتَبِسُ أنَّها هي؛ لأنَّ الهَدايا إنَّما كانت تُهدى إلى النبي ﷺ في بيتها.

**قوله: «فأرسَلَت إحدى أُمَّهات المؤْمِنينَ مع خادِمٍ»** لم أقف على اسمِ الخادم، وأمَّا المرسِلةُ فهي زينب بنت جَحش، ذكره ابن حَزْمٍ في «المحَلّى» (٨/ ١٤١) من طريق اللَّيث بن سعد، عن جَرِير بن حازم، عن/ حُميد: سمعت أنس بن مالك: أنَّ زينب بنت جَحْش أهدَت إلى ١٢٥/٥
النبي ﷺ وهو في بيت عائشة ويومها جَفْنة من حَيْس... الحديث، واستَفَدنا منه مَعرِفةَ الطَّعام المذكور.

ووقع قريبٌ من ذلك لعائشة مع أُمّ سَلَمة، فروى النَّسائي (٣٩٥٦) من طريق حمَّاد بن سَلَمة، عن ثابتٍ، عن أبي المتوكِّل، عن أُمّ سَلَمة: أنَّها أتت بطعامٍ في صَحفةٍ إلى النبي ﷺ وأصحابه، فجاءت عائشة مُتَّزِرة بكِساءٍ ومعها فِهْر[1] ففَلَقَت به الصَّحفة... الحديث.

وقد اختُلِفَ في هذا الحديث على ثابتٍ فقيل: عنه عن أنس، ورَجَّح أبو زُرعة الرَّازي فيما حَكاه ابن أبي حاتم في «العِلَلِ» (١/ ٤٦٦) عنه رواية حمَّاد بن سَلَمة، وقال: إنَّ غيرها خطأ، ففي «الأوسَطِ» (٤١٨٤) للطَّبَراني من طريق عُبيد الله العُمري، عن ثابتٍ، عن أنس: أنَّهم كانوا عند رسولِ الله ﷺ في بيت عائشة إذ أُتي بصَحفة خُبز ولحم من بيت أُمّ سَلَمة، قال: فوَضَعْنا أيدِيَنا وعائشة تَصنَعُ طعاماً عَجِلةً، فلمَّا فَرَغنا جاءت به ورَفَعَت صَحْفةَ أُمّ سَلَمة فكَسَرَتها... الحديث. وأخرجه الدّارَقُطني (٤٣٠١) من طريق عِمران بن خالد، عن ثابتٍ، عن أنس قال: كان النبي ﷺ في بيت عائشةَ معه بعض أصحابه يَنتَظِرون طعاماً فسَبَقَتها ـ قال عِمران: أكثر ظَنّي أنَّها حفصة ـ بصَحفةٍ فيها ثَريد فوَضَعتها فخَرَجَت عائشةُ ـ وذلك قبلَ أن يَحتجبنَ ـ فضَرَبَت بها فانكَسَرَت... الحديث. ولم يُصِب

(١) الفِهر: الحَجَر قَدْر ما يُدَقُّ به الجوز ونحوه، أو ما يملأ الكف، والجمع: أفهار.

عِمرانُ في ظنِّه أنَّها حفصَة بل هي أُمّ سَلَمة كما تقدَّم.

نعم وقعت القِصَّةُ لحفصَة أيضاً وذلك فيما رواه ابن أبي شَيبة (١٤/ ٢١٥-٢١٦) وابن ماجَهْ (٢٣٣٣) من طريق رجلٍ من بني سُوَاءة غير مُسَمًّى عن عائشة قالت: كان رسول الله ﷺ مع أصحابه فصَنَعتُ له طعاماً، وصَنَعَت له حفصةُ طعاماً فسَبقَتني، فقلت للجارية: انطَلِقي فأكفِئي قَصعَتها، فأكفَأَتْها فانكَسَرَت وانتَثَرَ الطَّعام فجَمعَه على النِّطْعِ فأكَلوا، ثمَّ بَعَث بقَصعَتي إلى حفصةَ فقال: «خُذوا ظَرفاً مكان ظَرفِكُم» وبقية رجاله ثِقات، وهي قِصَّةٌ أُخرى بلا رَيْب؛ لأَنَّ في هذه القِصَّة أنَّ الجاريةَ هي التي كَسَرَت الصَّحفة، وفي الذي تقدَّم أنَّ عائشةَ نفسها هي التي كَسرَتها.

وروى أبو داود (٣٥٦٨) والنَّسائي (٣٩٥٧) من طريق جَسْرة، بفتح الجيمِ وسكون المهمَلة، عن عائشة قالت: ما رأيت صانعة طعاماً مِثلَ صفيّة، أَهدَت إلى النبي ﷺ إناءً فيه طعام، فما مَلَكتُ نفسي أن كسرتُه فقلت: يا رسول الله، ما كَفّارته؟ قال: «إناءٌ كإناءٍ وطعامٌ كطعام» إسناده حسن، ولأحمد (٢٦٣٦٦) وأبي داود عنها: فلمَّا رأيت الجاريةَ أخذَتني رِعْدة[1]، فهذه قِصَّة أُخرى أيضاً.

وتَحَرَّرَ من ذلك أنَّ المراد بمَن أُبهِمَ في حديثِ الباب هي زينبُ، لمجيءِ الحديث من مَخرَجِه وهو حُميدٌ عن أنس، وما عَدا ذلك فقَصَصٌ أُخرى لا يَليقُ بمَن يُحقِّقُ أن يقولَ في مِثلِ هذا: قيل: المرسِلة فلانة، وقيل: فلانة... إلى آخره، من غير تحرير.

**قوله: «بقَصْعة»** بفتح القاف: إناءٌ من خَشَب، وفي رواية ابن عُليَّة في النِّكاح عند المصنِّفِ (٥٢٢٥): «بصَحفة» وهي قَصْعةٌ مبسوطةٌ وتكون من غير الخَشَب.

**قوله: «فضَرَبَت بيدِها فكَسَرَت القَصْعةَ»** زاد أحمد (١٢٠٢٧): «بنِصفَينِ»، وفي رواية أُمّ سَلَمة عند النَّسائي (٣٩٥٦): فجاءت عائشة ومعها فِهْر ففَلَقَت به الصَّحْفة، وفي رواية ابن عُليَّة: فضَرَبَت التي في بيتها يد الخادمِ فسَقَطَت الصَّحفة فانفَلَقَت؛ والفَلْق بالسُّكون: الشَّقّ،

(١) هذا اللفظ ليس عند أبي داود.

ودَلَّت الرِّواية الأُخرى على أنَّها انشَقَّت ثمَّ انفَصَلَت.

**قوله: «فضَمَّها»** في رواية ابن عُليَّة: فجَمَعَ النبي ﷺ فِلَق الصَّحفة، ثمَّ جَعَلَ يجمعُ فيها الطَّعام الذي كان في الصَّحفة ويقول: «غارَت أُمُّكُم»، ولأحمد (١٢٠٢٧): فأخذَ الكِسرتَين فضَمَّ إحداهما إلى الأُخرى فجَعَلَ فيها الطَّعام، ولأبي داود (٣٥٦٧) والنَّسائي (٣٩٥٥) من طريق خالد بن الحارث عن حُميدٍ نحوه وزاد: «كُلوا، فأكَلوا».

**قوله: «وحَبَسَ الرَّسولَ»** زاد ابن عُليَّة: حتَّى أُتي بصَحْفةٍ من عندِ التي هو في بيتها.

**قوله: «فدَفَعَ القَصْعة الصحيحة»** زاد ابن عُليَّة: إلى التي كُسِرَت صَحْفتُها، وأمسَكَ المكسورةَ في بيت التي كَسَرَت، زاد الثَّوري: وقال: «إناءٌ كإناءٍ، وطعامٌ كطعام»[1].

قال ابن بطَّال: احتَجَّ به الشَّافعي والكوفيون فيمَن استَهلَكَ عُروضاً أو حيواناً فعليه مِثلُ ما استَهلَكَ، قالوا: ولا يُقضى بالقيمة إلَّا عند/ عَدَم المِثل. وذهب مالكٌ إلى القيمة ١٢٦/٥ مُطلَقاً، وعنه في رواية كالأوَّل، وعنه: ما صَنَعَه الآدمي فالمِثل، وأمَّا الحيوانُ فالقيمة، وعنه: ما كان مَكيلاً أو مَوزوناً فالقيمة وإلَّا فالمِثل، وهو المشهور عندهم.

وما أطلقَه عن الشَّافعي فيه نظر، وإنَّما يُحكم في الشيء بمثله إذا كان مُتَشابه الأجزاء، وأمَّا القَصْعةُ فهي من المتقَوِّمات لاختلاف أجزائها. والجوابُ ما حَكاه البيهقي (٦/ ١٥٩) بأنَّ القَصعَتَين كانتا للنبي ﷺ في بيتَيْ زوجتَيه، فعاقَبَ الكاسرة بجَعْلِ القصعة المكسورة في بيتها، وجَعْلِ الصحيحة في بيت صاحبتِها، ولم يكن هناك تضمين، ويُحتَمَل على تقدير أن تكون القَصعَتان لهما أنَّه رأى ذلك سداداً بينهما فرَضِيَتا بذلك، ويُحتَملُ أن يكون ذلك في الزَّمان الذي كانت العقوبة فيه بالمال كما تقدَّم قريباً، فعاقَبَ الكاسرة بإعطاء قَصْعتِها للأُخرى.

قلت: ويَبعُدُ هذا التصريحُ بقوله: «إناءٌ كإناءٍ»، وأمَّا التَّوجيه الأوَّل فيُعكِّر عليه قوله في

---

(١) زيادة الثوري بهذا اللفظ عند أحمد (٢٥١٥٥) والنسائي (٣٩٥٧)، وهي بألفاظ أخر عند أبي داود (٣٥٦٨) والترمذي (١٣٥٩) وغيرهما.

الرِّواية التي ذكرها ابن أبي حاتم: «مَن كَسَرَ شيئاً فهو له وعليه مِثلُه»[١]، زاد في رواية الدّارَقُطني: «فصارت قضيةً»، وذلك يقتضي أن يكون حُكماً عامّاً لكُلِّ مَن وقع له مِثل ذلك، ويَبقى دعوى مَن اعتَذَرَ عن القولِ به بأنَّها واقعةُ عَينٍ لا عُمومَ فيها، لكِنَّ مَحَلّ ذلك ما إذا أفسَدَ المكسور، فأمَّا إذا كان الكسرُ خَفيفاً يُمكِن إصلاحُه فعلى الجاني أَرْشُه، والله أعلم.

وأمَّا مسألة الطَّعام، فهي مُحتمِلةٌ لأن يكون ذلك من باب المعونة والإصلاح دون بَتّ الحكم بوجوب المِثل فيه؛ لأنَّه ليس له مِثل معلوم، وفي طرق الحديث ما يدلُّ على ذلك، وأنَّ الطَّعامين كانا مُختَلِفَينِ، والله أعلم.

واحتَجَّ به الحنفية لقولِهم: إذا تَغيَّرت العينُ المغصوبةُ بفعل الغاصب حتَّى زالَ اسمُها وعُظْمُ مَنافعها، زالَ مِلك المغصوب عنها ومَلَكَها الغاصب وضَمِنَها، وفي الاستدلال لذلك بهذا الحديث نظر لا يخفى.

قال الطِّيبي: وإنَّما وُصِفَت المرسِلة بأنَّها أُمُّ المؤمنينَ إيذاناً بسببِ الغَيْرة التي صَدَرَت من عائشة، وإشارة إلى غَيْرة الأُخرى حيثُ أهدَت إلى بيت ضَرَّتِها، وقوله: «غارَت أُمُّكُم» اعتذار منه ﷺ لئلَّا يُحمَلَ صَنيعها على ما يُذَمّ، بل يَجري على عادة الضَّرائر من الغَيْرة، فإنَّها مُرَكَّبة في النَّفسِ بحيثُ لا يُقدَرُ على دَفعِها، وسيأتي مَزيد لمَا يَتَعَلَّقُ بالغَيْرة في كتاب النِّكاح[٢]، حيثُ ذكره المصنِّفُ، إن شاء الله تعالى.

وفي الحديث حُسن خُلُقِه ﷺ وإنصافه وحِلمُه، قال ابن العربي: وكأنَّه إنَّما لم يُؤَدِّب الكاسرة ولو بالكلام لمَا وقع منها من التَّعَدّي، لمَا فُهِمَ من أنَّ التي أهدَت أرادت بذلك أذى التي هو في بيتها والمظاهَرة عليها، فاقتَصَرَ على تَغريمِها للقَصعة، قال: وإنَّما لم يُغرِّمْها الطَّعام؛ لأنَّه كان مُهدًى، فإتلافهم له قَبُولٌ أو في حُكم القَبُول، وغَفَلَ رحمه الله عمَّا وَرَدَ في الطُّرقِ الأُخرى، والله المستعان.

---

(١) في «العلل» له ١/ ٤٦٦.

(٢) عند باب: غَيرة النساء ووَجْدهن، في سياق شرحه للحديثين (٥٢٢٨) و(٥٢٢٩).

قوله: «وقال ابن أبي مريمَ» هو سعيد شيخ البخاري، وأراد بذلك بيان التصريحِ بتحديث أنس لحُميد، وقد وقع تصريحُه بالسَّماعِ منه لهذا الحديث في رواية جَرِير بن حازم المذكورة أوَّلاً من عندِ ابن حَزْم[1].

## ٣٥- باب إذا هدم حائطاً فلْيَبْنِ مثلَه

**٢٤٨٢- حدَّثنا مُسلِمُ بنُ إبراهيمَ، حدَّثنا جَرِيرُ بنُ حازمٍ، عن محمَّدِ بنِ سِيرِينَ، عن أبي هريرةَ ﷺ قال: قال رسولُ الله ﷺ: «كان رجلٌ في بني إسرائيلَ يقال له: جُرَيجٌ، يُصلّي، فجاءتْه أُمُّه فدَعَتْه فأبَى أن يُجِيبَها، فقال: أُجِيبُها أو أُصَلّي؟ ثمَّ أتتْه فقالت: اللهمَّ لا تُمِتْه حتَّى تُرِيَه وُجُوهَ المُومِسَاتِ، وكان جُرَيجٌ في صَوْمَعَتِه، فقالت امرأةٌ: لأَفتِنَنَّ جُرَيجاً، فتَعَرَّضَت له فكَلَّمَتْه فأبَى، فأتت راعياً فأمكَنَتْه من نفسِها/ فوَلَدَت غلاماً فقالت: هو من جُرَيجٍ، فأَتَوْه** ١٢٧/٥ **وكَسَرُوا صَوْمَعَتَه، وأنزَلوه وسَبُّوه، فتَوضَّأ وصَلَّى، ثمَّ أتى الغلامَ، فقال: مَن أبوكَ يا غلامُ؟ قال: الرّاعي، قالوا: نَبني صَوْمَعَتَكَ من ذَهَبٍ؟ قال: لا، إلَّا من طِينٍ».**

قوله: «باب إذا هَدَمَ حائطاً فلْيَبنِ مثلَه» أي: خِلافاً لمن قال: تَلزَمُه القيمةُ، من المالكية وغيرهم.

وأورَدَ فيه المصنِّفُ حديث أبي هريرة في قِصَّة جُرَيج الرَّاهب مختصراً، وساقه في أحاديثِ الأنبياءِ (٣٤٣٦) من هذا الوجه مُطوَّلاً، ويأتي الكلامُ عليه هناك مُستوفًى، إن شاء الله تعالى.

وموضعُ الحاجة منه هنا قوله: «فقالوا: نَبني صَومَعَتك من ذَهَب قال: لا إلَّا من طين» وقال قبلَ ذلك: «فكَسَروا صَومَعَته»، وتوجيه الاحتجاج به أنَّ شَرْع مَن قبلنا شَرعٌ لنا، وهو كذلك إذا لم يأتِ شَرعنا بخِلافه كما تقدَّم غير مرَّة، لكِن في الاستدلال بقِصَّة جُرَيج فيما تَرجَم به نظرٌ.

قال ابن المنيِّر: الاستدلالُ بذلك غير ظاهرٍ فيما تَرجم له؛ لأنَّهم عَرَضوا عليه ما لا

---

(١) سلفت في أول هذا الباب، ص٥٩.

يَلزَمُهم اتِّفاقاً وهو بناؤُها من ذَهَب، وما أجابهم جُرَيج إلَّا بقوله: «من طين»، وأشار بذلك إلى الصِّفة التي كانت عليها، قال: ولا خِلافَ أنَّ الهادمَ لو التَزَمَ الإعادة ورَضِيَ صاحبُه في جواز ذلك. قال: ويُحتمَل على أصل مالكٍ أن لا يجوزَ، لأنَّه فسخٌ لمَا وَجَبَ ناجزاً: وهو القيمةُ، إلى ما يَتأخَّرُ: وهو البُنيان.

قال ابن مالك: في قوله: «لا، إلَّا من طين» شاهد على حذف المجزوم بلا، فإنَّ التَّقديرَ: لا تَبنُوها إلَّا من طين.

خاتمة: اشتَمل كتاب المظالم من الأحاديثِ المرفوعة على ثمانية وأربعينَ حديثاً. المعَلَّقُ منها ستَّة، المكرَّر منها فيه وفيما مضى ثمانية وعشرون حديثاً، وافقَه مسلم على تخريجِها سوى حديث أبي سعيد: «إذا خَلَصَ المؤمنونَ»، وحديث أنس: «انصُرْ أخاك»، وحديث أبي هريرة: «مَن كانت له مَظلِمة»، وحديث ابن عمر: «مَن أخذَ شيئاً من الأرضِ»، وحديث عبد الله بن يزيد في النَّهْيِ عن النُّهْبى والمُثْلة، وحديث أنس في القَصْعة المكسورة.

وفيه من الآثار سبعة آثار. والله سبحانه وتعالى أعلم.

بِسْمِ ٱللَّهِ ٱلرَّحْمَٰنِ ٱلرَّحِيمِ

# كتاب الشّركة

١٢٩/٥

## ١ - باب الشركة في الطعام والنَّهْد والعُروض، وكيف قسمةُ ما يُكَال ويُوزَن مجازفةً أو قبضةً قبضةً، لِمَا لم يَرَ المسلمون في النَّهْد بأساً أن يأكل هذا بعضاً وهذا بعضاً، وكذلك مجازفة الذهب والفضة، والقِران في التمر

**قوله: «كتاب الشَّرِكَةِ»** كذا للنَّسَفي وابن شَبّويه، وللأكثر: «باب»، ولأبي ذرٍّ: «في الشَّرِكة» وقَدَّموا البسملة وأخَّرَها.

والشَّرِكةُ: بفتح المعجَمة وكسر الراء، وبكسر أوَّله وسكون الراء، وقد تُحذَف الهاء، وقد يُفتَح أوَّله مع ذلك، فتلكَ أربع لُغات، وهي شَرعاً: ما يَحدُثُ بالاختيار بين اثنَين فصاعِداً من الاختلاط لتحصيلِ الرِّبح، وقد تَحصُل بغير قصدٍ كالإرث.

**قوله: «الشَّرِكَة في الطَّعامِ والنَّهْدِ»** أمَّا الطَّعام فسيأتي القول فيه في بابٍ مُفرَد (٢٥٠١،٢٥٠٢)، وأمَّا النَّهْدُ، فهو بكسر النّون وبفتحِها: إخراج القومِ نَفَقاتهم على قَدرِ عَدَدِ الرُّفْقة، يقال: تَناهَدوا وناهَدَ بعضهم بعضاً، قاله الأزهَري، وقال الجَوْهَري نحوَه لكن قال: على قَدرِ نَفَقة صاحبِه، ونحوُه لابن فارس، وقال ابن سِيدَه: النَّهدُ: العَوْن، وطَرَحَ نَهْدَه مع القوم: أعانهم وخارَجَهم، وذلك يكون في الطَّعام والشَّراب. وقيل: فذكر قول الأزهَري. وقال عِيَاض مِثلَ قولِ الأزهَري، إلَّا أنَّه قَيَّدَه بالسَّفَرِ والخَلط، ولم يُقيِّده بالعَدَد.

وقال ابن التِّين: قال جماعة: هو النَّفَقة بالسَّوية في السَّفَرِ وغيره، والذي يَظهَر أنَّ أصلَه في السَّفَر، وقد تَتَّفق رُفقةٌ فيَضَعونَه في الحَضَرِ كما سيأتي في آخِرِ الباب من فعلِ الأشعَريِّينَ، وأنَّه لا يَتَقَيَّدُ بالتَّسوية إلَّا في القِسمة، وأمَّا في الأكلِ فلا تَسويةَ لاختلاف حال الآكلينَ، وأحاديث الباب تَشهَد لكلِّ ذلك.

وقال ابن الأثير: هو ما تُخرِجُه الرُّفْقة عند المناهَدة إلى العَدُوِّ[1]، وهو أن يَقتَسِموا نَفَقَتَهم بينهم بالسَّوية حتَّى لا يكون لأحدِهم على الآخرِ فضل، فزاده قَيداً آخرَ وهو سفَرُ الغَزو، والمعروف أنَّه خَلْطُ الزّاد في السَّفَرِ مُطلَقاً، وقد أشار إلى ذلك المصنِّف في التَّرجمة حيثُ قال: «يأكُلُ هذا بعضاً وهذا بعضاً» وقال القابِسيّ: هو طعام الصُّلح بين القَبائلِ، وهذا غير معروف، فإن ثبت فلعلَّه أصلُه.

وذكر محمد بن عبد الملِك التاريخي أنَّ أوَّلَ مَن أحدَثَ النَّهد حُضَين ـ بمُهمَلةٍ ثمَّ مُعجَمة مُصغَّر ـ الرَّقاشي. قلت: وهو بعيدٌ لثُبوتِه في زَمَن النبي ﷺ، وحُضَين لا صُحبةَ له، فإن ثبتت احتُمِلَت أوَّليَّتُه فيه في زَمنٍ مخصوصٍ، أو في فئةٍ مخصوصَةٍ.

**قوله: «والعُروض»** بضمّ أوَّله: جمع عَرْض بسكون الراءِ، مُقابل النَّقد، وأمَّا بفتحِها فجميع أصناف المال، وما عَدا النَّقدَ يَدخُل فيه الطَّعام، فهو من الخاصِّ بعدَ العامِّ، ويَدخُل فيه الرِّبَويّات، ولكنَّه اغتُفِرَ في النَّهدِ لثُبوتِ الدَّليلِ على جوازِه. واختلفَ العلماءُ في صِحَّة الشَّرِكة كما سيأتي.

**قوله: «وكيف قِسْمة ما يُكالُ ويوزَن»** أي: هل يجوزُ قِسمَته مُجازَفةً، أو لا بدَّ من الكَيلِ في المكيلِ والوزن في الموزون، وأشار إلى ذلك بقوله: «مُجازَفة، أو قَبضةً قَبضةً» أي: مُتساوية.

**قوله: «لِمَا لم يَرَ المسلمونَ بالنَّهْدِ بأساً»** هو بكسر اللَّام وتخفيف الميم، وكأنَّه أشار إلى أحاديث الباب، وقد وَرَدَ التَّرغيبُ في ذلك، وروى أبو عُبيدة في «الغريب» عن الحسن قال: أخرِجوا نَهْدَكُم، فإنَّه أعظَم للبَرَكة وأحسن لأخلاقكُم.

**قوله: «وكذلك مُجازَفَة الذَّهَب والفِضَّة»** كأنَّه ألحَقَ النَّقد بالعَرضِ للجامعِ بينهما، وهو الماليةُ، لكن إنَّما يَتِمُّ ذلك في قِسمة الذَّهَب مع الفِضَّة، أمَّا قِسمةُ أحدِهما خاصَّةً ـ حيث يقع الاشتراكُ في الاستحقاق ـ فلا يجوز إجماعاً، قاله ابن بطَّال.

وقال ابن المنيِّر: شَرَطَ مالكٌ في مَنعِه أن يكون مصكوكاً والتَّعامل فيه بالعَدَد. فعلى هذا

---

(١) في (س): الغزو، وهو تحريف، وانظر «النهاية في غريب الحديث والأثر» و«اللسان» (نهد).

يجوزُ بيع ما عَداه جُزافاً، ومُقتَضى الأُصول مَنْعُه، وظاهر كلام البخاري جوازه، ويُمكِن أن يُحتجَّ له بحديثِ جابر في مال البحرَينِ[1]، والجواب عن ذلك أنَّ قِسمةَ العطاءِ ليس على حقيقة القِسمة، لأنَّه غيرُ مملوكٍ للآخِذينَ قبلَ التَّمييزِ، والله أعلم.

قوله: «والقِران في التَّمْرِ» يشيرُ إلى حديثِ ابن عمر الماضي في المظالم (٢٤٥٥)، وسيأتي أيضاً بعدَ بابين (٢٤٨٩).

ثمَّ ذكر المصنِّفُ في الباب أربعةَ أحاديث: ١٣٠/٥

**٢٤٨٣- حدَّثنا عبدُ الله بنُ يوسفَ، أخبرنا مالكٌ، عن وَهْبِ بنِ كَيْسانَ، عن جابرِ بنِ عبدِ الله رضي الله عنهما أنَّه قال: بَعَثَ رسولُ الله ﷺ بَعْثاً قِبَلَ الساحلِ، فأمَّرَ عليهم أبا عُبَيدة ابنَ الجَرّاح وهم ثلاثُ مِئةٍ وأنا فيهم، فخَرَجْنا حتَّى إذا كنَّا ببعضِ الطَّرِيقِ فنِيَ الزّادُ، فأمَرَ أبو عُبَيدة بأزْوادِ ذلك الجيشِ فجُمِعَ ذلك كلُّه، فكان مِزْوَدَي تمرٍ، فكان يقوتُناه كلَّ يومٍ قليلاً قليلاً حتَّى فنِيَ، فلم يكن يُصِيبُنا إلا تمرةٌ تمرةٌ ـ فقلتُ: وما يُغني تمرةٌ؟ فقال: لقد وجَدْنا فَقْدَها حينَ فَنِيَتْ ـ قال: ثمَّ انتَهَينا إلى البَحْرِ، فإذا حُوتٌ مِثْلُ الظَّرِبِ، فأكَلَ منه ذلك الجيشُ ثمانيَ عَشْرةَ ليلةً، ثُمَّ أمَرَ أبو عُبَيدة بضِلَعَينِ من أضْلاعِه فنُصِبا، ثمَّ أمَرَ براحلةٍ فرُحِلَت، ثمَّ مَرَّت تحتَهما فلم تُصِبْهما.**

[أطرافه في: ٢٩٨٣، ٤٣٦٠، ٤٣٦١، ٤٣٦٢، ٥٤٩٣، ٥٤٩٤]

**أحدها:** حديث جابر في بَعْث أبي عُبيدة بن الجرّاح إلى جِهَة السَّاحل، وسيأتي الكلامُ عليه مُستوفًى في كتاب المغازي (٤٣٦٠-٤٣٦٢) وشاهد التَّرجمة منه قوله: فأمَرَ أبو عُبيدة بأزواد ذلك الجيش فجُمِعَ... الحديث.

وقال الدَّاوُودي: ليس في حديث أبي عُبيدة ولا الذي بعدَه ذكر المجازَفة؛ لأنَّهم لم يريدوا المبايَعةَ ولا البدلَ، وإنَّما يَفضُلُ بعضهم بعضاً لو أخذَ الإمام من أحدِهم للآخر. وأجاب ابن التِّين بأنَّه إنَّما أراد أنَّ حقوقَهم تَساوَت فيه بعدَ جمعِه، لكِنَّهم تَناوَلوه مُجازَفةً كما جَرَت العادة.

---

(١) سلف برقم (٢٢٩٦).

**٢٤٨٤- حدَّثنا بِشْرُ بنُ مَرْحُومٍ، حدَّثنا حاتمُ بنُ إسماعيلَ، عن يزيدَ بنِ أبي عُبَيدٍ، عن سَلَمةَ ﷺ قال: خَفَّت أزْواد القومِ وأملَقُوا، فأتَوُا النبيَّ ﷺ في نَحْرِ إبِلِهم فأَذِنَ لهم، فلَقِيَهم عمرُ فأخبَروه، فقال: ما بَقاؤُكُم بعدَ إبِلِكُمْ؟ فَدَخَلَ على النبيِّ ﷺ فقال: يا رسولَ الله، ما بَقاؤُهم بعدَ إبِلِهِمْ؟ فقال رسولُ الله ﷺ: «نادِ في النّاس يأتُون بفَضْلِ أزْوادِهِمْ» فبُسِطَ لذلك نِطَعٌ وجَعَلُوه على النِّطَعِ، فقامَ رسولُ الله ﷺ فدَعا وبَرَّكَ عليه، ثمَّ دَعاهم بأوْعِيَتِهم فاحتَثَى النّاسُ حتَّى فَرَغُوا، ثمَّ قال رسولُ الله ﷺ: «أشْهَدُ أن لا إلهَ إلا الله وأنّي رسولُ الله».**

[طرفه في: ٢٩٨٢]

**ثانيها:** حديث سَلَمة بن الأكوَعِ في إرادة نَحرِ إبِلِهم في الغَزْو. والشّاهد منه جمع أزوادهم ودُعاء النبي ﷺ فيها بالبَرَكة، وهو ظاهرٌ فيما تَرجَم به من كَون أخذهم منها كان بغير قِسمةٍ مُستَويةٍ، وسيأتي الكلامُ عليه مُستَوفًى في كتاب الجهاد (٢٩٨٠) إن شاء الله تعالى.

**وقوله فيه:** «أزواد» في رواية المُستَمْلي: أزوِدة.

**وقوله:** «وأملَقوا» أي: افتَقَروا.

**قوله:** «وبَرَّكَ» بتشديد الراءِ، أي: دَعَا بالبَرَكة.

**وقوله:** «فاحتَثى» بسكون المهمَلة بعدَها مُثنّاة مفتوحة ثمَّ مُثلَّثة، افتَعَلَ من الحَثْي: وهو الأخذُ بالكَفَّين.

**ثالثها:** حديث رافع بن خَدِيج في تعجيل صلاة العصر.

**٢٤٨٥- حدَّثنا محمَّدُ بنُ يوسفَ، حدَّثنا الأوْزاعيُّ، حدَّثنا أبو النَّجاشيِّ، قال: سمعتُ رافعَ بنَ خَدِيجٍ ﷺ، قال: كنَّا نُصَلّي معَ النبيِّ ﷺ العَصْرَ، فنَنْحَرُ جَزُوراً فَيُقسَمُ عَشْرَ قِسَمٍ، فنأكُلُ لَحْماً نَضِيجاً قبلَ أن تَغْرُبَ الشَّمْسُ.**

وهو من الأحاديثِ المذكورة في غير مَظِنَّتِها، وقد ذكر المصنِّف في المواقيتِ من هذا الوجه عن رافع تعجيلَ المغرِبِ (٥٥٩)، وفي هذا تعجيل العصرِ، والغَرَض منه هنا قوله: «فنَنحَرُ جَزُوراً فيُقسَمُ عشرَ قِسَم».

قال ابن التِّين: في حديث رافعٍ الشَّرِكةُ في الأصل، وجمع الحُظوظِ في القَسم، ونَحْر إبِل المغنَم، والحُجَّة على مَن زَعَم أنَّ أوَّلَ وقتِ العصرِ مصير ظِلِّ الشيء مِثلَيه.

وقوله: «نَضيجاً» بالمعجَمة وبالجيمِ، أي: استَوى طَبخُه.

رابعها: حديث أبي موسى.

**٢٤٨٦- حدَّثنا محمَّدُ بنُ العَلاءِ، حدَّثنا حمّادُ بنُ أُسامةَ، عن بُرَيدٍ، عن أبي بُرْدةَ، عن أبي موسى قال: قال النبيُّ ﷺ: «إنَّ الأشْعَرِيِّينَ إذا أرمَلُوا في الغَزْوِ، أو قَلَّ طعامُ عِيالهم بالمدينةِ، جَمَعُوا ما كان عندَهم في ثوبٍ واحدٍ، ثمَّ اقتَسَمُوه بينهم في إناءٍ واحدٍ بالسَّوِيَّةِ، فهم منّي وأنا منهم».**

قوله: «عن بُرَيد» هو بالموحَّدة والراء مُصغَّراً.

قوله: «إذا أرمَلوا» أي: فَنِيَ زادهم، وأصله من الرَّمْلِ، كأنَّهم لَصِقوا بالرَّملِ من القِلَّة كما قيل في: ﴿ذَا مَتْرَبَةٍ﴾ [البلد:١٦].

قوله: «فهم منِّي وأنا منهم» أي: هم مُتَّصلون بي، وتُسمَّى «مِن» هذه الاتِّصالية، كقوله: «لستُ من دَدٍ»[1]، وقيل: المراد: فعَلوا فعلي في هذه المواساة.

وقال النَّوَوي: معناه المبالَغَة في اتِّحاد طريقهما واتِّفاقهما في طاعة الله تعالى.

وفي الحديث فضيلة عظيمة للأشعَرِيِّينَ قبيلة أبي موسى، وتحديث الرجلِ بمَناقبِه، وجواز هِبَة المجهول، وفضيلة الإيثار والمواساة، واستحباب خَلْطِ الزّاد في السَّفَرِ وفي الإقامة أيضاً، والله أعلم.

## ٢- باب ما كان من خليطين فإنهما يتراجعان بينهما بالسَّوِيَّة في الصَّدَقة

**٢٤٨٧- حدَّثنا محمَّدُ بنُ عبدِ الله بنِ المثنَّى، قال: حدَّثني ثُمامةُ بنُ عبدِ الله بنِ أنسٍ، أنَّ**

---

(١) هو بعض حديث مرفوع وتمامه: «ولا دَدٌ منّي»، أخرجه البخاري في «الأدب المفرد» (٧٨٥) وغيرُه من حديث أنس، والطبراني في «الكبير» ١٩/ (٧٦٤) من حديث معاوية، ومَخرجُهما واحد، والحديث ضعيف. والدَّدُ: اللهو واللعب، ومعناه: لست من باطل ولا هو مني، أو: لست من اللهو واللعب ولا هما مني.

**أنساً حدَّثه: أنَّ أبا بكرٍ ﷺ كَتَبَ له فريضةَ الصَّدَقةِ التي فَرَضَ رسولُ الله ﷺ قال: وما كان من خَلِيطَينِ فإنَّهما يَتَراجَعان بينهما بالسَّوِيَّة.**

**قوله: «باب ما كان من خَليطَينِ فإنَّهما يَتَراجَعان بينهما بالسَّويةِ في الصَّدَقةِ»** أورَدَ فيه حديثَ أنس عن أبي بكر في ذلك، وهو طَرَفٌ من حديثِه الطَّويلِ في الزكاة وتقدَّم فيه (١٤٥١)، وقَيَّدَه المصنِّف في التَّرجمة بالصَّدَقة لوُرودِه فيها؛ لأنَّ التَّراجُعَ لا يَصِحُّ بين الشَّريكَين في الرِّقاب.

وقال ابن بطَّال: فِقْه الباب أنَّ الشَّريكَين إذا خُلِطَ رأس مالهما فالرِّبح بينهما، فمَن أنفَقَ من مال الشَّرِكة أكثر ممَّا أنفَقَ صاحبه تَراجَعا عند القِسمة بقَدْر ذلك، لأنَّه عليه الصلاة والسلام أمَرَ الخَلِيطَين في الغنمِ بالتَّراجُعِ بينهما وهما شَريكان، فدَلَّ ذلك على أنَّ كلَّ شَريكَين في معناهما.

وتَعَقَّبَه ابن المنيِّر بأنَّ التَّراجُعَ الواقعَ بين الخَلِيطَين في الغنمِ ليس من باب قِسمة الرِّبحِ، وإنَّما أصلُه غُرْمٌ مُستَهلَك؛ لأنَّا نُقدِّر أنَّ مَن لم/ يُعطِ استَهلَكَ مال مَن أعطى إذا أعطى عن حقٍّ وَجَبَ على غيره، وقد قيل: إنَّه يُقدَّرُ مُستَلِفاً من صاحبه. ١٣١/٥

واستُدِلَّ به على أنَّ مَن قام عن غيره بواجبٍ فلَه الرُّجوعُ عليه، وإن لم يكن أذِنَ له في القيام عنه، قاله ابن المنيِّر أيضاً، وفيه نظرٌ؛ لأنَّ صِحَّتَه تتوقَّف على عَدَمِ الإذن، وهو هنا مُحتَمَل، فلا يَتِمُّ الاستدلال مع قيام الاحتمال.

## ٣- باب قِسْمة الغنم

**٢٤٨٨- حدَّثنا عليُّ بنُ الحَكَمِ الأنصاريُّ، حدَّثنا أبو عَوَانةَ، عن سعيد بنِ مَسْرُوقٍ، عن عَبَايةَ بنِ رِفاعةَ بنِ رافعِ بنِ خَدِيجٍ، عن جَدِّه قال: كنَّا مَعَ النبيِّ ﷺ بذي الحُلَيفةِ فأصابَ النّاسَ جُوعٌ، فأصابُوا إبلاً وغنماً، قال: وكان النبيُّ ﷺ في أُخرَيات القومِ فعَجَّلُوا وذَبَحُوا ونَصَبُوا القُدُورَ، فأمَرَ النبيُّ ﷺ بالقُدُورِ فأُكْفِئَت، ثمَّ قَسَمَ، فعَدَلَ عَشَرةً مِن الغنمِ ببعيرٍ، فنَدَّ منها بعيرٌ فطَلَبُوه فأعياهم، وكان في القومِ خَيلٌ يَسِيرةٌ فأهْوَى رجلٌ منهم بسَهْمٍ، فحَبَسَه الله**

ثمَّ قال: «إنَّ لهذه البَهائمِ أوابدَ كأوابدِ الوَحْشِ، فما غَلَبَكُم منها فاصْنَعُوا به هكذا» فقال جَدّي: إنّا نَرْجُو ـ أو نَخافُ ـ العَدُوَّ غداً وليسَت معنا مُدًى، أفَنَذْبَحُ بالقَصَبِ؟ قال: «ما أنهرَ الدَّمَ وذُكِرَ اسمُ الله عليه فكُلُوه، ليسَ السِّنَّ والظُّفُرَ، وسأُحَدِّثُكُم عن ذلك: أمَّا السِّنُّ فعَظْمٌ، وأمَّا الظُّفُرُ فمُدَى الحَبَشة».

[أطرافه في: ٢٥٠٧، ٣٠٧٥، ٥٤٩٨، ٥٥٠٣، ٥٥٠٦، ٥٥٠٩، ٥٥٤٣، ٥٥٤٤]

قوله: «باب قِسْمة الغنمِ» أي: بالعَدَد، أورَدَ فيه حديثَ رافع بن خَدِيج، وفيه: «ثمَّ قَسَمَ فعَدَلَ عشرةً من الغنمِ ببعير» وسيأتي الكلامُ عليه مُستوفًى في الذَّبائحِ (٥٥٤٣) إن شاء الله تعالى.

## ٤- باب القِران في التمر بين الشُّركاء حتى يستأذن أصحابَه

٢٤٨٩- حدَّثنا خَلَّادُ بنُ يحيى، حدَّثنا سفيانُ، حدَّثنا جَبَلَةُ بنُ سُحَيمٍ، قال: سمعتُ ابنَ عمرَ رضي الله عنهما يقول: نهى النبيُّ ﷺ أن يَقْرُنَ الرجلُ بين التَّمْرَتَينِ جميعاً حتَّى يَسْتَأذِنَ أصحابَه.

٢٤٩٠- حدَّثنا أبو الوليدِ، حدَّثنا شُعْبةُ، عن جَبَلَةَ قال: كنَّا بالمدينةِ فأصابَتْنا سَنَةٌ، فكان ابنُ الزُّبَير يَرْزُقُنا التَّمْرَ، وكان ابنُ عمرَ يَمُرُّ بنا فيقول: لا تَقْرُنُوا، فإنَّ النبيَّ ﷺ نَهى عن القِران، إلا أن يَسْتَأذِنَ الرجلُ منكُم أخاه.

قوله: «باب القِران في التَّمْرِ بين الشُّرَكاءِ حتَّى يَستأذِنَ أصحابَه» كذا في جميع النُّسَخ، ولَعَلَّ «حتَّى» كانت «حين» فتَحرَّفت، أو سقط من التَّرجمة شيءٌ إمَّا لفظ النَّهي من أوَّلها، أو «لا يجوز» قبل «حتَّى».

ذكر فيه حديث/ ابن عُمر في ذلك من وجهَين، وقد تقدَّم في المظالمِ (٢٤٥٥)، ويأتي ١٣٢/٥ الكلامُ عليه في الأطعمة (٥٤٤٦) إن شاء الله تعالى.

قال ابن بطَّال: النَّهيُ عن القِران من حُسن الأدبِ في الأكلِ عند الجمهورِ، لا على التحريمِ كما قال أهل الظَّاهر؛ لأنَّ الذي يُوضَع للأكلِ سبيله سبيل المكارَمة لا التَّشاحِّ،

لاختلاف الناس في الأكلِ، لكن إذا استأثرَ بعضهم بأكثر من بعضٍ لم يَحِلّ له ذلك.

## ٥- باب تقويم الأشياء بين الشُّركاء بقيمة عَدْلٍ

**٢٤٩١- حدَّثنا عِمْرانُ بنُ مَيسَرةَ، حدَّثنا عبدُ الوارثِ، حدَّثنا أيوبُ، عن نافعٍ، عن ابنِ عمرَ رضي الله عنهما قال: قال رسولُ الله ﷺ: «مَن أعتَقَ شِقْصاً له من عَبْدٍ أو شِرْكاً ـ أو قال: نَصِيباً ـ وكان له ما يَبلُغُ ثمنَه بقِيمةِ العَدْلِ، فهو عَتِيقٌ، وإلا فقَدْ عَتَقَ منه ما عَتَقَ».**

**قال: لا أدري قولُه: «عَتَقَ منه ما عَتَقَ» قولٌ من نافعٍ، أو في الحديث عن النبيِّ ﷺ.**

[أطرافه في: ٢٥٠٣، ٢٥٢١، ٢٥٢٢، ٢٥٢٣، ٢٥٢٤، ٢٥٢٥]

**٢٤٩٢- حدَّثنا بِشْرُ بنُ محمَّدٍ، أخبرنا عبدُ الله، أخبرنا سعيدُ بنُ أبي عَرُوبةَ، عن قَتَادةَ، عن النَّضْرِ بنِ أنسٍ، عن بَشِيرِ بنِ نَهِيكٍ، عن أبي هريرةَ ﷺ، عن النبيِّ ﷺ، قال: «مَن أعتَقَ شَقِيصاً من مَمْلُوكِه فعليه خَلاصُه في ماله، فإن لم يكن له مالٌ قُوِّمَ المَمْلُوكُ قِيمةَ عَدْلٍ، ثمَّ استُسْعِيَ غيرَ مَشْقُوقٍ عليه».**

[أطرافه في: ٢٥٠٤، ٢٥٢٦، ٢٥٢٧]

**قوله: «باب تَقْويمِ الأشياءِ بين الشُّرَكاءِ بقيمةِ عَدْل»** قال ابن بطَّال: لا خِلافَ بين العلماءِ أنَّ قِسمة العُروض وسائر الأمتِعة بعدَ التَّقويمِ جائز، وإنَّما اختلفوا في قِسمَتِها بغير تَقويم: فأجازَه الأكثر إذا كان على سبيلِ التَّراضي، ومَنَعَه الشّافعي، وحُجَّته حديث ابن عمر فيمَن أعتَقَ بعض عبدِه، فهو نصٌّ في الرَّقيقِ وأُلحِقَ الباقي به.

وأورَدَ المصنِّف الحديث المذكور عن ابن عمر وعن أبي هريرة، وسيأتي الكلامُ عليهما جميعاً في كتاب العِتق (٢٥٠٣و٢٥٠٤) مُستَوفًى، إن شاء الله تعالى.

## ٦- باب هل يُقرَع في القسمة؟ والاستهام فيه

**٢٤٩٣- حدَّثنا أبو نُعَيمٍ، حدَّثنا زكريّا، قال: سمعتُ عامِراً، يقول: سمعتُ النُّعْمانَ بنَ بَشِيرٍ رضي الله عنهما، عن النبيِّ ﷺ قال: «مَثَلُ القائمِ على حُدُودِ الله والواقِعِ فيها، كمَثَلِ قومٍ**

استَهَمُوا على سَفِينةٍ، فأصابَ بعضُهم أعلاها وبعضُهم أسفَلَها، فكان الذينَ في أسفَلِها إذا استَقَوْا مِن الماءِ مَرُّوا على مَن فوقَهم، فقالوا: لو أنّا خَرَقْنا في نَصِيبِنا خَرْقاً ولم نُؤْذِ مَن فوقَنا، فإن يَتْرُكُوهم وما أرادُوا هَلَكُوا جَمِيعاً، وإن أخذُوا على أيدِيهم نَجَوْا ونَجَوْا جَمِيعاً».

[طرفه في: ٢٦٨٦]

قوله: «باب هل يُقرَع في القِسْمة؟ والاستهام فيه» الاستهام: الاقتراع، والمراد به هنا بيان الأنصِبة في القَسْم، والضَّمير يَعودُ على القَسمِ بدلالة القِسمة، فذكره لأنَّهما بمعنًى. ١٣٣/٥

أورَدَ فيه حديثَ النُّعمان بن بشير، وسيأتي الكلامُ عليه مُستوفًى في آخِر كتاب الشَّهادات (٢٦٨٦) إن شاء الله تعالى.

## ٧- باب شركة اليتيم وأهل الميراث

٢٤٩٤- حدَّثنا عبدُ العزيزِ بنُ عبدِ الله العامِرِيُّ الأُوَيسِيُّ، حدَّثنا إبراهيمُ بنُ سعدٍ، عن صالحٍ، عن ابنِ شِهَابٍ، أخبرني عُرْوةُ: أنَّه سألَ عائشةَ رضي الله عنها.

وقال اللَّيثُ: حدَّثني يُونُسُ، عن ابنِ شِهَابٍ، قال: أخبرني عُرْوةُ بنُ الزُّبَير: أنَّه سألَ عائشةَ رضي الله عنها عن قولِ الله تعالى: ﴿وَإِنْ خِفْتُمْ أَلَّا تُقْسِطُوا فِي الْيَتَامَىٰ فَانكِحُوا مَا طَابَ لَكُم مِّنَ النِّسَاءِ مَثْنَىٰ وَثُلَاثَ وَرُبَاعَ﴾ [النساء:٣] فقالت: يا ابنَ أُختي، هي اليَتِيمةُ تكونُ في حَجْرِ وَلِيِّها تُشارِكُه في ماله، فيُعْجِبُه مالُها وجمالُها فيُرِيدُ وَلِيُّها أن يَتَزَوَّجَها بغيرِ أن يُقْسِطَ في صَداقِها، فيُعْطِيها مثلَ ما يُعْطِيها غيرُه، فنُهُوا أن يَنْكِحُوهنَّ إلا أن يُقْسِطُوا لهنَّ ويَبلُغُوا بهنَّ أعلَى سُنَّتِهنَّ مِن الصَّداقِ، وأُمِرُوا أن يَنْكِحُوا ما طابَ لهم مِن النِّساءِ سواهنَّ.

قال عُرْوةُ: قالت عائشةُ: ثمَّ إنَّ النّاسَ استَفْتَوْا رسولَ الله ﷺ بعدَ هذه الآيةِ، فأنزلَ الله: ﴿وَيَسْتَفْتُونَكَ فِي النِّسَاءِ﴾ إلى قولِه: ﴿وَتَرْغَبُونَ أَن تَنكِحُوهُنَّ﴾ [النساء:١٢٧] والَّذي ذَكَرَ اللهُ أنَّه يُتْلَى عليكُم في الكتاب الآيةُ الأولَى التي قال فيها: ﴿وَإِنْ خِفْتُمْ أَلَّا تُقْسِطُوا فِي الْيَتَامَىٰ فَانكِحُوا مَا طَابَ لَكُم مِّنَ النِّسَاءِ﴾ قالت عائشةُ: وقولُ الله في الآيةِ الأخرَى: ﴿وَتَرْغَبُونَ أَن تَنكِحُوهُنَّ﴾

يعني: هي رَغْبةُ أحدِكُم ليَتِيمَتِه التي تكونُ في حَجْرِه حينَ تكونُ قليلةَ المال والجَمال، فنُهُوا أن يَنْكِحُوا ما رَغِبُوا في مالها من يَتامَى النِّساءِ، إلَّا بالقِسْطِ من أجْلِ رَغْبَتِهم عنهنَّ.

[أطرافه في: ٢٧٦٣، ٤٥٧٣، ٤٥٧٤، ٤٦٠٠، ٥٠٦٤، ٥٠٩٢، ٥٠٩٨، ٥١٢٨، ٥١٣١، ٥١٤٠، ٦٩٦٥]

قوله: «باب شَرِكَة اليتيم وأهل الميراث» الواو بمعنى مع.

قال ابن بطَّال: اتَّفَقوا على أنَّه لا تجوزُ المشاركةُ في مال اليتيمِ إلَّا إن كان لليتيمِ في ذلك مَصلَحة راجحة.

وأورَدَ المصنِّفُ في الباب حديثَ عائشةَ في تفسير قوله تعالى: ﴿وَإِنْ خِفْتُمْ أَلَّا تُقْسِطُوا فِي الْيَتَامَىٰ﴾ وسيأتي الكلامُ عليه مُستَوفًى في تفسير سورة النِّساءِ (٤٥٧٣ و٤٥٧٤) إن شاء الله تعالى.

والأُوَيسي المذكور في الإسناد: هو عبد العزيز، وإبراهيم: هو ابن سعد، وصالح: هو ابن كَيْسان؛ والإسناد كلّه مدنيُّونَ.

وقوله: «وقال اللَّيث: حدَّثني يونس» وَصَلَه الطَّبري في «تفسيره» (٤/ ٢٣٢) من طريق عبد الله بن صالح، عن اللَّيثِ مقروناً بطريق ابن وَهْب عن يونسَ.

وقوله فيه: «رَغْبةُ أحدِكُم يتيمتَه» وفي رواية الكُشْمِيهني: «عن يتيمَتِه» ولعلَّه أصوَب.

## ٨- باب الشَّركة في الأَرَضِين وغيرها

**٢٤٩٥- حدَّثنا عبدُ الله بنُ محمَّدٍ، حدَّثنا هشامٌ، أخبرنا مَعمَرٌ، عن الزُّهْريِّ، عن أبي سَلَمةَ، عن جابرِ بنِ/ عبدِ الله رضي الله عنهما، قال: إنَّما جَعَلَ النبيُّ ﷺ الشُّفْعةَ في كلِّ ما لم يُقْسَم، فإذا وقَعَتِ الحُدُودُ وصُرِّفَتِ الطُّرقُ فلا شُفْعةَ.** ١٣٤/٥

قوله: «باب الشَّرِكَةِ في الأَرَضينَ وغيرها» أورَدَ فيه حديثَ جابر: «الشُّفعة في كلِّ ما لم يُقسَم» وقد مضى الكلامُ عليه في كتاب الشُّفعة (٢٢٥٧)، وأراد هنا الإشارةَ إلى جواز قِسمة الأرضِ والدّار، وإلى جوازِه ذهب الجمهورُ، سواءٌ[1] صَغُرَت الدّارُ أو كَبُرَت،

(١) لفظ «سواء» سقط من (س).

واستثنى بعضهم التي لا يُنتَفع بها لو قُسِمَت فتَمتَنِعُ قِسمَتُها.

وهشام في هذه الرِّواية: هو ابن يوسف الصَّنعاني.

## ٩- باب إذا اقتَسمَ الشُّركاءُ الدورَ وغيرها فليسَ لهم رُجُوعٌ ولا شُفْعةٌ

**٢٤٩٦- حدَّثنا مُسدَّدٌ، حدَّثنا عبدُ الواحدِ، حدَّثنا مَعمَرٌ، عن الزُّهْريِّ، عن أبي سَلَمةَ، عن جابر بنِ عبدِ الله رضي الله عنهما قال: قَضَى النبيُّ ﷺ بالشُّفْعةِ في كلِّ ما لم يُقسَمْ، فإذا وَقَعَتِ الحُدُودُ وصُرِّفَتِ الطُّرُقُ فلا شُفْعةَ.**

قوله: «**باب إذا قَسَمَ الشُّرَكاءُ الدّورَ وغيرها فليس لهم رُجوع ولا شُفْعة**» أورَدَ فيه حديثَ جابر المذكور[1]، قال ابن المنيِّر: تَرجَمَ بلُزومِ القِسْمة، وليس في الحديث إلَّا نفي الشُّفعة، لكن لكَونِه يَلزَمُ من نفيِها نفي الرُّجوعِ ـ إذ لو كان للشَّريكِ أن يَرجِعَ لَعادت مُشاعةً ـ فعادت الشُّفعة.

## ١٠- باب الاشتراك في الذَّهب والفِضَّة وما يكون فيه الصَّرْف

**٢٤٩٧، ٢٤٩٨- حدَّثني عَمْرُو بنُ عليٍّ، حدَّثنا أبو عاصمٍ، عن عثمانَ، يعني: ابنَ الأسوَدِ، قال: أخبرني سليمانُ بنُ أبي مُسلِمٍ، قال: سألتُ أبا المِنْهالِ عن الصَّرْفِ يَداً بيَدٍ؟ فقال: اشتَرَيتُ أنا وشَريكٌ لي شيئاً يَداً بيَدٍ ونَسِيئةً، فجاءنا البَراءُ بنُ عازِبٍ فسألْناه، فقال: فعلتُ أنا وشَريكي زيدُ بنُ أرقَمَ، وسألْنا النبيَّ ﷺ عن ذلك، فقال: «ما كان يَداً بيَدٍ فخُذُوه، وما كان نَسِيئةً فرُدُّوه».**

قوله: «**باب الاشتراكِ في الذَّهَبِ والفِضَّةِ وما يكون فيه الصَّرْف**» قال ابن بطَّال: أجمَعوا على أنَّ الشَّرِكةَ الصحيحةَ أن يُخرِجَ كلّ واحد مِثلَ ما أخرج صاحبه ثمَّ يَخلُطا ذلك حتَّى لا يَتَميَّزَ ثمَّ يَتَصرَّفا جميعاً، إلَّا أن يُقيم كلّ واحد منهما الآخر مقام نفسه. وأجمعوا على أنَّ الشَّرِكةَ بالدَّراهمِ والدَّنانير جائزة، لكن اختلفوا إذا كانت الدَّنانير من أحدِهما والدَّراهمُ

(١) يعني: في الباب الذي قبله.

من الآخر، فمَنعَه الشّافعي ومالكٌ في المشهور عنه والكوفيون إلّا الثّوري. انتهى، وزاد الشّافعي: أن لا تَختَلِف الصِّفة أيضاً كالصِّحاح والمكَسَّرة، وإطلاق البخاري التَّرجمة يُشعِرُ بجُنوحِه إلى قولِ الثَّوري.

وقوله: «**وما يكون فيه الصَّرفُ**» أي: كالدَّراهمِ المغشوشَة والتِّبرِ وغير ذلك، وقد اختلفَ العلماء في ذلك فقال الأكثر: يَصِحُّ في كلّ مِثْلِيٍّ،/ وهو الأصَحُّ عند الشّافعية، وقيل: يختصُّ بالنَّقدِ المضروب. ١٣٥/٥

وأورَدَ المصنِّفُ في الباب حديث البَراء في الصَّرف، وقد تقدَّم في أوائل البيوعِ (٢٠٦٠،٢٠٦١)، وفي باب بيعِ الوَرِقِ بالذَّهَبِ نَسِيئَة (٢٠٨٠،٢١٨١)، وتقدَّم بعض الكلام عليه هناك.

قوله: «**حدَّثنا أبو عاصم**» هو النبيلُ شيخ البخاري، وروى هنا وفي عِدَّة مواضعَ عنه بواسطة.

قوله: «**اشتريت أنا وشَريك لي**»لم أقف على اسمِه.

قوله: «**شيئاً يَداً بيد ونَسِيئَة**» تقدَّم في أوائل البيوعِ بلفظ: كنت أتَّجِرُ في الصَّرفِ.

قوله: «**ما كان يَداً بيدٍ فخُذوه، وما كان نَسيئَةً فرُدّوه**» في رواية كَرِيمة: «فذَرُوه» بتقديمِ الذّال المعجَمة وتخفيف الراء، أي: اترُكوه، وفي رواية النَّسَفي: «رُدّوه» بدون الفاء، وحذفها في مِثلِ هذا وإثباتها جائز.

واستُدِلَّ به على جوازِ تَفريق الصَّفقة فيَصِحُّ الصحيحُ منها، ويَبطُل ما لا يَصِحّ، وفيه نظرٌ لاحتمال أن يكون أشار إلى عَقدَين مُختَلِفَينِ، ويُؤيِّدُ هذا الاحتمالَ ما سيأتي في «باب الهجرة إلى المدينة» (٣٩٣٩) من وجهٍ آخرَ عن أبي المنهال قال: «باع شَريك لي دَراهم في السُّوقِ نَسيئَةً إلى الموسِمِ» فذكر الحديث، وفيه: قَدِمَ النبي ﷺ المدينةَ ونَحنُ نَتَبايَعُ هذا البيع، فقال: «ما كان يَداً بيدٍ فليس به بَأس، وما كان نَسيئَةً فلا يَصلُح»، فعلى هذا فمعنى قوله: «ما كان يَداً بيدٍ فخُذوه» أي: ما وقع لكم فيه التَّقابُض في المجلسِ فهو صحيحٌ

فأَمْضُوه، وما لم يقع لكم فيه التَّقابُض فليس بصحيحٍ فاترُكوه، ولا يَلزَمُ من ذلك أن يكونا جميعاً في عَقدٍ واحدٍ، والله أعلم.

## ١١- باب مشاركة الذِّمي والمشركين في المزارعة

**٢٤٩٩- حدَّثنا موسى بنُ إسماعيلَ، حدَّثنا جُوَيرِيةُ بنُ أسماءَ، عن نافعٍ، عن عبدِ الله ﷺ قال: أعطَى رسولُ الله ﷺ خيبرَ اليهودَ أن يَعْمَلُوها ويَزرَعُوها، ولهم شَطْرُ ما يَخرُجُ منها.**

قوله: «**باب مُشارَكَةِ الذِّمّي والمشرِكينَ في المزارَعةِ**» الواو في قوله: «والمشركينَ» عاطفة وليست بمعنى: مع، والتَّقدير: مشاركة المسلمِ للذِّمّي، ومشاركة المسلمِ للمشركينَ.

وقد ذكر فيه حديث ابن عمر في إعطاءِ اليهود خيبرَ على أن يعملوها مختصراً، وقد تقدَّم في المزارَعة (٢٣٣١)، وهو ظاهرٌ في الذِّمّي وألحَقَ المشركَ به؛ لأنَّه إذا استأمَنَ صارَ في معنى الذِّمّي، وأشار المصنِّف إلى مُخالَفة مَن خالَفَ في الجوازِ كالثَّوري واللَّيثِ وأحمد وإسحاق، وبه قال مالك، إلَّا أنَّه أجازَه إذا كان يَتصرَّفُ بحَضرة المسلم، وحُجَّتُهم خَشْية أن يَدخُلَ في مال المسلمِ ما لا يَحِلُّ كالرِّبا وثمن الخمرِ والخِنزير، واحتَجَّ الجمهور بمُعاملة النبي ﷺ يهود خيبرَ، وإذا جازَ في المزارَعة جازَ في غيرها، وبمشروعية أخذِ الجِزية منهم مع أنَّ في أموالهم ما فيها.

## ١٢- باب قَسْم الغنم والعَدْل فيها

**٢٥٠٠- حدَّثنا قُتَيبةُ بنُ سعيدٍ، حدَّثنا اللَّيثُ، عن يزيدَ بنِ أبي حبيبٍ، عن أبي الخيرِ، عن عُقْبَةَ بنِ عامرٍ ﷺ: أنَّ رسولَ الله ﷺ أعطاه غنماً يَقْسِمُها على صَحابَتِه ضَحَايا، فبَقِيَ عَتُودٌ، فذَكَرَه لرسولِ الله ﷺ فقال: «ضَحِّ به أنتَ».**

قوله: «**باب قَسْم الغنم والعَدْل فيها**» ذكر فيه حديث عُقْبة بن عامر، وقد مضى توجيه إيراده في الشَّرِكة في أوائل الوكالة (٢٣٠٠)، ويأتي الكلام على بقية شرحه في الأضاحي (٥٥٤٧و٥٥٥٥) إن شاء الله تعالى.

## ١٣ - باب الشّركة في الطعام وغيره ١٣٦/٥

ويُذكَر أنَّ رجلاً ساوَمَ شيئاً فغَمَزَه آخَرُ، فرَأى عمرُ أنَّ له شَرِكةً.

٢٥٠١، ٢٥٠٢- حدَّثنا أصبَغُ بنُ الفَرَجِ، قال: أخبرني عبدُ الله بنُ وَهْب، قال: أخبرني سعيدٌ، عن زُهْرةَ بنِ مَعْبَدٍ، عن جَدِّه عبدِ الله بنِ هشامٍ، وكان قد أدرَكَ النبيَّ ﷺ وذهبت به أُمُّه زينبُ بنتُ حُميدٍ إلى رسولِ الله ﷺ فقالت: يا رسولَ الله بايِعْه، فقال: «هو صَغِيرٌ» فمَسَحَ رَأسَه ودَعا له.

وعن زُهْرةَ بنِ مَعْبَدٍ: أنَّه كان يَخرُجُ به جَدُّه عبدُ الله بنُ هشامٍ إلى السُّوقِ فيَشْتَري الطَّعامَ، فيَلْقاه ابنُ عمرَ وابنُ الزُّبَير رضي الله عنهم فيقولان له: أشْرِكْنا، فإنَّ النبيَّ ﷺ قد دَعا لكَ بالبَرَكةِ، فيَشْرَكُهم، فرُبَّما أصابَ الرّاحلةَ كما هي فيَبعَثُ بها إلى المنْزِل.

[ح٢٥٠١ طرفه في: ٧٢١٠]

[ح٢٥٠٢ طرفه في: ٦٣٥٣]

قوله: «باب الشَّرِكَةِ في الطَّعامِ وغيره» أي: من المِثْليات، والجمهور على صِحَّة الشَّرِكة في كلِّ ما يُتَمَلَّك، والأصَحّ عند الشّافعية: اختصاصها بالمِثْلي، وسبيل مَن أراد الشَّرِكةَ بالعُروضِ عندهم أن يبيعَ بعضَ عَرْضِه المعلومِ ببعضِ عَرْض الآخرِ المعلوم، ويأذَن له في التَّصَرُّف، وفي وجهٍ: لا يَصِحّ إلَّا في النَّقدِ المضروب كما تقدَّم، وعن المالكية: تُكرَه الشَّرِكة في الطَّعام، والرَّاجح عندهما: الجواز.

قوله: «ويُذكَر أنَّ رجلاً» لم أقفْ على اسمِه.

قوله: «فرأى عُمر» كذا للأكثر، وفي رواية ابن شَبّويه: «فرأى ابن عمر» وعليها شَرَحَ ابن بطَّالٍ، والأوَّل أصَحّ، فقد رواه سعيد بن منصور من طريق إياس بن معاوية «أنَّ عمرَ أبصَرَ رجلاً يُساوِم سلعة وعنده رجلٌ فغَمزَه حتَّى اشتراها، فرأى عمرُ أنَّها شَرِكةٌ»، وهذا يدلُّ على أنَّه كان لا يَشتَرط للشَّرِكة صيغَةً ويَكتَفي فيها بالإشارة إذا ظَهرت القَرِينةُ، وهو قول مالك، وقال مالك أيضاً في السِّلعة تُعرَض للبيعِ فيَقِفُ مَن يشتريها للتِّجارة، فإذا

اشتراها واحد منهم واستَشرَكَه الآخر لَزِمَه أن يُشرِكَه؛ لأنَّه انتَفع بتركِه الزِّيادة عليه.

ووقع في نُسخَة الصَّغَاني ما نصُّه: «قال أبو عبد الله ـ يعني: المصنِّف ـ: إذا قال الرجل للرَّجل: أشركني، فإذا سكَتَ يكون شريكَه في النِّصفِ». انتهى، وكأنَّه أخذَه من أثرِ عمرَ المذكور.

**قوله: «أخبَرني سعيد»** هو ابن أبي أيوب، وثبت في رواية ابن شَبّويه.

**قوله: «عن زُهْرة»** هو بضمِّ الزّاي، وعند أبي داود (٢٩٤٢) من رواية المقرئ عن سعيد: «حدَّثني أبو عَقيل زُهرة بن مَعبَد»[١].

**قوله: «عن جَدِّه عبد الله بن هشام»** أي: ابن زُهرة التَّيْمي من بني عَمْرو بن كعب بن سعد بن تَيْم بن مُرَّة رَهْط أبي بكر الصِّدّيق، وهو جَدُّ زُهرةَ لأبيه.

**قوله: «وكان قد أدرَكَ النبي ﷺ»** ذكر ابن مَندَهْ أنَّه أدرَكَ من حياة النبي ﷺ ستّ سِنينَ، وروى أحمد في «مسندِه» (٢٢٥٠٤) أنَّه احتَلَمَ في زَمَن رسولِ الله ﷺ، لكن في إسناده ابن لَهِيعة، وحديث الباب يدلُّ على خطأِ روايته هذه، فإنَّ ذَهاب أُمِّه به كان في الفتحِ، ووُصِفَ بالصِّغَرِ إذ ذاكَ، فإن كان ابن لهيعة ضَبَطَه فيُحتمَل أنَّه بَلغ في أوائل سِنِّ الاحتلام.

**قوله: «وذهبت به أُمُّه زينبُ/ بنت حُميد»** أي: ابن زهير بن الحارث بن أسد بن عبد العُزّى، وهي معدودةٌ في الصحابة، وأبوه هشام مات قبلَ الفتحِ كافراً، وقد شَهِدَ عبد الله ابن هشام فتح مِصر واختَطَّ بها فيما ذكره ابن يونس وغيره، وعاش إلى خلافة معاوية. ١٣٧/٥

**قوله: «ودَعَا له»** زاد المصنِّف في الأحكام[٢] من وجهٍ آخرَ عن زُهرة: بالبركة[٣]، وأخرجه الحاكِمُ في «المستدركِ» (٤/ ٢٢٩) من حديثِ ابن وَهْب بتمامه فوَهِمَ.

**قوله: «وعن زُهْرة بن مَعْبَد»** هو موصولٌ بالإسناد المذكور.

**قوله: «فيَلْقاه ابن عُمر وابن الزُّبَير»** قال الإسماعيلي: رواه الخَلق فلم يَذكُر أحد هذه

---

(١) وهوكذلك عند البخاري فيما سيأتي في الأحكام (٧٢١٠).

(٢) بل في «الدعوات» برقم (٦٣٥٣).

(٣) قوله: «بالبركة» سقط من (س).

الزِّيادة إلى آخِرها إلَّا ابن وَهْب. قلت: وقد أخرجه المصنِّفُ في الدَّعوات (٦٣٥٣) عن عبد الله بن وَهْب بهذا الإسناد، وكذلك أخرجه أبو نُعيم من وجهَين عن ابن وَهْب، وقال الإسماعيلي: تفرَّد به ابن وَهْبٍ.

قوله: «فيقولان له: أشْرِكْنا» هو شاهد التَّرجمة، لكَونِهما طلبا منه الاشتراك في الطَّعام الذي اشتراه، فأجابهما إلى ذلك وهم من الصحابة، ولم يُنقَل عن غيرهم ما يُخالفُ ذلك فيكون حُجَّة.

وفي الحديث مَسح رأس الصغير، وترك مُبايَعة مَن لم يَبلُغ، والدُّخول في السّوقِ لطلبِ المعاش، وطلبِ البَرَكة حيثُ كانت، والرَّدّ على مَن زَعَمَ أنَّ السَّعةَ من الحَلال مذمومة، وتَوَفُّر دَواعي الصحابة على إحضار أولادهم عند النبي ﷺ لالتِماس بَرَكَته، وعَلَمٌ من أعلام نُبوَّته ﷺ لإجابة دُعائه في عبد الله بن هشام.

تنبيهان:

أحدهما: وقع في رواية الإسماعيلي: «وكان ـ يعني عبد الله بن هشام ـ يُضَحّي بالشّاة الواحدة عن جميعِ أهلِه» فعَزَا بعض المتأخِّرينَ هذه الزِّيادة للبخاري فأخطأ.

ثانيهما: وقع في نُسخَة الصَّغَاني زيادة لم أرَها في شيءٍ من النُّسَخِ غيرها، ولفظه: قال أبو عبد الله: كان عُروَة البارقي يَدخُلُ السّوق وقد رَبِحَ أربعينَ ألفاً ببَرَكة دَعْوة رسولِ الله ﷺ بالبَرَكة حيثُ أعطاه ديناراً يشتري به أُضحيةً، فاشترى شاتَين فباع إحداهما بدينارٍ وجاءه بدينار وشاة، فبَرَّك له رسولُ الله ﷺ.

## ١٤- باب الشَّرِكة في الرَّقيق

**٢٥٠٣- حدَّثنا مُسدَّدٌ، حدَّثنا جُوَيرِيةُ بنُ أسماءَ، عن نافعٍ، عن ابنِ عمرَ رضي الله عنهما، عن النبيِّ ﷺ، قال: «مَن أعتَقَ شِرْكاً له في مَمْلُوكٍ وَجَبَ عليه أن يُعْتِقَ كلَّه إن كان له مالٌ قَدْرَ ثمنِه يُقامُ قِيمةَ عَدْلٍ، ويُعْطَى شُرَكاؤُه حِصَّتَهم، ويُخَلَّى سبيلُ المُعتَقِ».**

**٢٥٠٤- حدَّثنا أبو النُّعْمان، حدَّثنا جَرِيرُ بنُ حازمٍ، عن قَتَادةَ، عن النَّضْرِ بنِ أنسٍ، عن**

بَشِيرِ بنِ نَهِيكٍ، عن أبي هريرةَ ﷺ، عن النبيِّ ﷺ، قال: «مَن أعتَقَ شِقْصاً له في عَبْدٍ أُعْتِقَ كلُّه إن كان له مالٌ، وإلا يُسْتَسْعَ غيرَ مَشْقُوقٍ عليه».

قوله: «باب الشَّرِكَةِ في الرَّقيقِ» أورَدَ فيه حديثَي ابن عمر وأبي هريرة فيمَن أعتَقَ شِقصاً ـ أي: نصيباً ـ من عبدٍ، وهو ظاهرٌ فيما تَرجَم له؛ لأنَّ صِحَّةَ العِتْق فرع صِحَّة المِلك.

## ١٥- باب الاشتراك في الهدْي والبُدْن

## وإذا أشرَكَ الرجلُ رجلاً في هَدْيِه بعدَ ما أهْدَى

٢٥٠٥، ٢٥٠٦- حدَّثنا أبو النُّعْمان، حدَّثنا حمّادُ بنُ زيدٍ، أخبرنا عبدُ المِلكِ بنُ جُرَيجٍ، عن عطاءٍ، عن جابرٍ./ وعن طاووس، عن ابنِ عبَّاسٍ رضي الله عنهم، قالا: قَدِمَ النبيُّ ﷺ وأصحابُه ١٣٨/٥ صُبْحَ رابعةٍ من ذي الحِجّةِ مُهِلِّين بالحجِّ لا يَخْلِطُهم شيءٌ، فلمَّا قَدِمْنا أمَرَنا فجَعَلْناها عُمْرةً، وأن نَحِلَّ إلى نِسائِنا، ففَشَتْ في ذلك القالَةُ.

قال عطاءٌ: فقال جابرٌ: فيَرُوحُ أحدُنا إلى مِنًى وذَكَرُه يَقْطُرُ مَنِيّاً! فقال جابرٌ بكَفِّه، فبَلَغَ ذلك النبيَّ ﷺ فقامَ خَطيباً، فقال: «بَلَغَني أنَّ أقواماً يقولونَ كذا وكذا، والله لأنا أبَرُّ وأتقَى لله منهم، ولو أنّي استَقْبَلْتُ من أمري ما استَدْبَرْتُ ما أهْدَيتُ، ولَوْلا أنَّ معيَ الهَدْيَ لأحْلَلْتُ». فقامَ سُراقةُ بنُ مالكِ بنِ جُعْشُمٍ، فقال: يا رسولَ الله، هي لنا أو للأبدِ؟ فقال: «لا، بل للأبدِ».

قال: وجاء عليُّ بنُ أبي طالبٍ، فقال أحدُهما: يقول: لَبَّيكَ بما أهَلَّ به رسولُ الله ﷺ، وقال الآخَرُ: لَبَّيكَ بحَجّةِ رسولِ الله ﷺ، فأمَرَ النبيُّ ﷺ أن يُقِيمَ على إحرامِه وأشْرَكَه في الهَدْي.

قوله: «باب الاشتراكِ في الهَدْيِ والبُدْنِ» بضمِّ الموحَّدة وسكون المهمَلة: جمع بَدَنةٍ، وهو من الخاصِّ بعدَ العامّ.

قوله: «وإذا أشْرَكَ الرجلُ رجلاً في هَدْيِه بعدَما أَهدى» أي: هل يسوغُ ذلك؟ ذكر فيه حديث جابر وابن عبَّاس في حَجَّة النبي ﷺ وفيه إهلالُ عليّ، وفيه: فأمَرَه أن يُقيم على

إحرامه وأشرَكَه في الهَدْيِ، وقد تقدَّم الكلام عليه مُستوفًى في الحجِّ (١٥٥٧و١٥٦٤ و١٥٦٨و١٦٥١).

وفيه بيان أنَّ الشَّرِكَةَ وقعت بعدَما ساق النبي ﷺ الهَديَ من المدينة، وهي ثلاث وستّون بَدَنةً، وجاء عليّ من اليمن إلى النبي ﷺ ومعه سبع وثلاثون بَدَنةً فصارَ جميع ما ساقه النبي ﷺ من الهديِ مئة بَدَنةٍ، وأشرَكَ عليّاً معه فيها، وهذا الاشتراك محمول على أنَّه ﷺ جَعل عليّاً شَريكاً له في ثواب الهدي، لا أنَّه مَلَّكَه له بعدَ أن جَعَلَه هَدياً، ويُحتَمل أن يكون عليٌّ لمَّا أحضَرَ الذي أحضَرَه معه فرآه النبي ﷺ، مَلَّكَه نصفَه مثلاً فصارَ شَريكاً فيه، وساق الجميع هَدياً فصارا شَريكَين فيه، لا في الذي ساقه النبي ﷺ أوَّلاً.

**قوله: «وجاء عليّ بن أبي طالب فقال أحدهما: يقول: لَبَّيكَ بما أهَلَّ به رسول الله ﷺ، وقال الآخر: لَبَّيكَ بحَجَّةِ رسولِ الله ﷺ»** تقدَّم في أوائل الحجِّ (١٦٥١) بيان الذي عَبَّرَ بالعِبارة الأولى وهو جابر، وكذا وقع في أبواب العُمرة (١٧٨٥) وتَعيَّنَ أنَّ الذي قال: «بحَجَّة رسولِ الله ﷺ» هو ابن عبَّاس، ومعنى قوله: «بحَجَّة» أي: بمِثلِ حَجَّة رسولِ الله ﷺ.

تنبيه: حديث ابن عبَّاس في هذا من هذا الوجه أغفَلَه المِزّي فلم يَذكُره في ترجمة طاووس، لا في رواية ابن جُرَيج عنه، ولا في رواية عطاء عنه، بل لم يُذكَر لواحدٍ منهما رواية عن طاووس، وكذا صَنَعَ الحُميدي فلم يَذكُر طريق طاووس عن ابن عبَّاس هذه، لا في المتَّفَقِ ولا في أفراد البخاري، لكن تَبيَّنَ من «مُستَخرَج أبي نُعيم» أنَّه من رواية ابن جُرَيج عن طاووس، فإنَّه أخرجه من «مسندِ» أبي يَعلى قال: حدَّثنا أبو الرَّبيع، حدَّثنا حمَّاد بن زيد عن ابن جُرَيج عن عطاءٍ عن جابر، قال: وحدَّثنا حمَّاد عن ابن جُرَيج، عن طاووس، عن ابن عبَّاس، ولم أرَ لابن جُرَيج عن طاووس روايةً في غير هذا الموضع، وإنَّما يروي عنه في «الصحيحينِ» وغيرهما بواسطة، ولم أرَ هذا الحديثَ من رواية طاووس عن ابن عبَّاس في «مسند» أحمد مع كِبَره، والذي يَظهَرُ لي أنَّ ابن جُرَيج عن طاووس مُنقَطِع، فقد قال الأئمَّة: إنَّه لم يَسمَع من مجاهد ولا من عِكْرمة، وإنَّما أرسَلَ عنهما وطاووس من أقرانهما.

وإنَّما سمِعَ من عطاءٍ لكَونِه تأخَّرَت عنهما وفاتُه نحو عشر سنين[1]، والله أعلم.

## ١٦ - باب من عَدَلَ عشرةً من الغنم بجَزورٍ في القَسْمِ ١٣٩/٥

**٢٥٠٧- حدَّثني محمَّدٌ، أخبرنا وكِيعٌ، عن سفيانَ، عن أبيه، عن عَبَايةَ بنِ رِفاعةَ، عن جَدِّه رافعِ بنِ خَدِيجٍ ﷺ، قال: كنَّا مَعَ النبيِّ ﷺ بذي الحُلَيفةِ من تِهامةَ فأصَبنا غنماً أو إبلاً، فعَجِلَ القومُ فأغلَوْا بها القُدُورَ، فجاء رسولُ الله ﷺ فأمَرَ بها فأُكْفِئَت، ثمَّ عَدَلَ عَشَرةً مِن الغنمِ بجَزُورٍ، ثمَّ إنَّ بعيراً نَدَّ وليسَ في القومِ إلا خَيلٌ يَسِيرةٌ، فحَبَسَه بسَهْمٍ، فقال رسولُ الله ﷺ: «إنَّ لهذه البَهائمِ أوابدَ كأوابدِ الوَحْشِ، فما غَلَبَكُم منها فاصْنَعُوا به هكذا».**

**قال: قال جَدّي: يا رسولَ الله، إنّا نَرْجُو - أو نَخافُ - أن نَلْقَى العَدُوَّ غداً، وليسَ مَعَنا مُدًى، أَفنَذْبَح بالقَصَبِ؟ فقال: «اعجَل، أو أَرْني، ما أنهَرَ الدَّمَ وذُكِرَ اسمُ الله عليه فكُلُوا، ليسَ السِّنَّ والظُّفُرَ، وسأُحَدِّثُكُم عن ذلك: أمَّا السِّنُّ فعَظْمٌ، وأمَّا الظُّفُرُ فمُدَى الحَبَشةِ».**

قوله: «**باب مَن عَدَلَ عَشَرةً من الغنمِ بجَزُور**» بفتح الجيمِ وضَمِّ الزّايِ، أي: بعير، «**في القَسْمِ**» بفتح القاف.

ذكر فيه حديث رافع في ذلك، وقد تقدَّم قريباً (٢٤٨٨) وأنَّه يأتي الكلام عليه في الذَّبائحِ (٥٥٤٣) إن شاء الله تعالى.

ومحمد شيخ البخاري في هذا الحديث لم يُنسَب في أكثرِ الرِّوايات، ووقع في رواية ابن شَبّويه: «حدَّثنا محمد بن سلام»، والله أعلم.

خاتمة: اشتَمل كتاب الشَّرِكة من الأحاديثِ المرفوعة على سبعة وعشرينَ حديثاً، المعلَّق منها واحد والبقية موصولة، المكرَّر منها فيه وفيما مضى ثلاثة عشر حديثاً، والخالص أربعة عشر، وافقَه مسلم على تخريجِها سوى حديث النُّعمان: «مَثَل القائمِ على حدودِ الله» وحديثَي

---

(١) في (س): «عشرين سنة» وهو خطأ، وصوابه ما أثبتناه من الأصلين، ففي كتب التاريخ والتراجم أن وفاة كلٍّ من مجاهد وعكرمة كانت في سنة أربع ومئة، وأما عطاء فقد توفي سنة أربع عشرة ومئة على المشهور.

عبد الله بن هشام، وحديثَي عبد الله بن عمر وعبد الله بن الزُّبَير في قِصَّتِه، وحديث ابن عبَّاس الأخير.

وفيه من الآثار أثر واحد. والله أعلم.

بِسْمِ ٱللَّهِ ٱلرَّحْمَٰنِ ٱلرَّحِيمِ

# كتاب الرهن في الحضر

١٤٠/٥

وقولِ الله عزَّ وجلَّ: ﴿فَرُهُنٌ[1] مَّقْبُوضَةٌ﴾ [البقرة:٢٨٣]

**٢٥٠٨- حدَّثنا مُسلِمُ بنُ إبراهيمَ، حدَّثنا هشامٌ، حدَّثنا قَتَادةُ، عن أنسٍ ﷺ قال: وَلقد رَهَنَ رسول الله ﷺ دِرْعَه بشَعِيرٍ، ومَشَيتُ إلى النبيِّ ﷺ بخُبْزِ شَعِيرٍ وإهالةٍ سَنِخةٍ، ولقد سمعتُه يقول: «ما أصبَحَ لآلِ محمَّدٍ ﷺ إلَّا صاعٌ ولا أمسَى وإنَّهم لَتِسْعةُ أبياتٍ».**

قوله: «بسم الله الرحمن الرحيم. كتابُ الرَّهْنِ في الحَضَرِ، وقول الله عزَّ وجلَّ: «فرُهُنٌ مقبوضةٌ» كذا لأبي ذرٍّ، ولغيره: «باب» بدل «كتاب»، ولابن شَبّويه: «باب ما جاء»، وكلُّهم ذَكَروا الآيةَ من أوَّلها.

والرَّهْنُ ـ بفتح أوَّله وسكون الهاءِ ـ في اللُّغة: الاحتباس، من قولِهم: رَهَنَ الشيءُ: إذا دام وثبت، ومنه: ﴿كُلُّ نَفْسٍ بِمَا كَسَبَتْ رَهِينَةٌ﴾ [المدثر:٣٨]. وفي الشَّرع: جَعلُ مالٍ وثيقةً على دَينٍ. ويُطلَقُ أيضاً على العين المرهونة، تسميةً للمَفعولِ باسم المصدَر.

وأمَّا الرُّهُنُ ـ بضمَّتَين ـ فالجمع، ويُجمَعُ أيضاً على رِهانٍ بكسر الراءِ، ككُتُب وكتاب، وقُرِئَ بهما.

وقوله: «في الحَضَرِ» إشارة إلى أنَّ التَّقييدَ بالسَّفَرِ في الآية خَرَج للغالبِ، فلا مفهومَ له لدلالة الحديث على مشروعيتِه في الحَضَرِ كما سأذكُرُه، وهو قولُ الجمهور، واحتَجُّوا له من حيثُ المعنى بأنَّ الرَّهنَ شُرِعَ تَوثقةً على الدَّين لقوله تعالى: ﴿فَإِنْ أَمِنَ بَعْضُكُم بَعْضًا﴾ [البقرة:٢٨٣]، فإنَّه يشيرُ إلى أنَّ المراد بالرَّهن الاستيثاق، وإنَّما قيَّده بالسَّفَرِ؛ لأنَّه مَظِنَّة فَقْد

(١) كذا قرأ ابن كثير وأبو عمرو: «فرُهُنٌ» برفع الراء والهاء، وقرأ الباقون «فرِهانٌ». «حجة القراءات» لابن زنجلة ص١٥٢.

الكاتب، فأخرجه مَخرَج الغالب، وخالَفَ في ذلك مجاهد والضَّحّاك فيما نَقَلَه الطَّبَري[1] عنهما فقالا: لا يُشرَع إلَّا في السَّفَرِ حيث لا يُوجد الكاتب، وبه قال داود وأهل الظَّاهر.

وقال ابن حَزْم: إن شَرَطَ المرتَهِن الرَّهْنَ في الحَضَرِ لم يكن له ذلك، وإن تَبرَّع به الرَّاهنُ جاز، وحَمَل حديث الباب على ذلك. وقد أشار البخاري إلى ما وَرد في بعضِ طرقه كَعادتِه، وقد تقدَّم الحديث في «باب شِراء النبي ﷺ بالنَّسيئَة» (٢٠٦٩) في أوائل البيوعِ من هذا الوجه بلفظ: «ولقد رَهَنَ دِرعاً له بالمدينة عند يهودي» وعُرِفَ بذلك الرَّدُّ على مَن اعتَرض بأنَّه ليس في الآية والحديث تَعرُّض للرَّهن في الحَضَر.

**قوله: «حدَّثنا مسلم بن إبراهيم»** تقدَّم في أوائل البيوعِ (٢٠٦٩) مقروناً بإسنادٍ آخرَ، وساقه هناك على لفظه، وهنا على لفظ مسلم بن إبراهيم.

**قوله: «ولقد رَهَنَ دِرْعَه»** هو معطوفٌ على شيءٍ محذوف، بَيَّنَه أحمد (١٣٢٠١و١٣٨٦٠) من طريق أبان العَطّار، عن قَتَادة، عن أنس: أنَّ يهوديّاً دَعَا رسول الله ﷺ فأجابه. والدِّرعُ ـ بكسر المهمَلة ـ يُذكَّر ويؤنَّث.

**قوله: «بشَعير»** وَقع في أوائل البيوعِ من هذا الوجه بلفظ: «ولقد رَهَنَ النبي ﷺ دِرعاً له بالمدينة عند يهودي، وأخذَ منه شَعيراً لأهلِه» وهذا اليهودي هو أبو الشَّحم، بَيَّنَه الشّافعي (٣/ ١٤٢) ثمَّ البيهقي (٦/ ٣٧) من طريق جعفر بن محمد، عن أبيه: أنَّ النبي ﷺ رَهَنَ دِرعاً له عند أبي الشَّحمِ اليهودي ـ رجل من بني ظَفَر ـ في شَعِير. انتهى، وأبو الشَّحمِ، بفتح المعجَمة وسكون المهمَلة، اسمه كُنيته، وظَفَر: بفتح الظَّاءِ والفاءِ، بَطْن من الأوس وكان حَليفاً لهم، وضَبَطَه بعضُ المتأخِّرينَ بهمزةٍ ممدودة وموحَّدةٍ مكسورة،/ اسم الفاعلِ من الإباء، وكأنَّه التَبسَ عليه بآبي اللَّحمِ الصحابي، وكان قَدْر الشَّعير المذكور ثلاثينَ صاعاً كما سيأتي للمصنِّف من حديثِ عائشة في الجهاد (٢٩١٦) وأواخِر المغازي (٤٤٦٧). ١٤١/٥

(١) في «تفسيره» ٣/ ١٣٩.

وكذلك رواه أحمد (٢١٠٩) وابن ماجَهْ (٢٤٣٩) والطبراني (١١٩٠١) وغيرُهم من طريق عِكْرمةَ عن ابن عبَّاس، وأخرجه التِّرمِذي (١٢١٤) والنَّسائي من هذا الوجه[1] فقالا: «بعشرينَ»، ولعلَّه كان دون الثلاثينَ فجَبَرَ الكسر تارةً وألغى أُخرى، ووقع لابن حِبَّان (٥٩٣٧) من طريق شَيْبان، عن قَتَادة، عن أنس: أنَّ قيمة الطَّعام كانت ديناراً، وزاد أحمد من طريق شَيْبان الآتية في آخِره: فما وَجَدَ ما يَفتَكّها به حتَّى مات[2].

**قوله: «ومَشَيت إلى النبي ﷺ بخُبْزِ شَعير وإهالة سَنِخَة»** والإهالة ـ بكسر الهمزة وتخفيف الهاء ـ: ما أُذيبَ من الشَّحمِ والألْية، وقيل: هو كلّ دَسَمٍ جامدٍ، وقيل: ما يُؤتَدم به من الأدهان، وقوله: «سَنِخَة» بفتح المهمَلة وكسر النّون بعدَها مُعجَمة مفتوحة، أي: المتغيِّرة الرّيح، ويقال فيها بالزّاي أيضاً. ووقع لأحمد (١٣٤٩٧) من طريق شَيْبان، عن قَتَادة، عن أنس: «لقد دُعيَ نبيُّ الله ﷺ ذات يومٍ على خُبزِ شَعير وإهالة سنِخَة»، فكأنَّ اليهودي دَعَا النبي ﷺ على لسان أنس، فلهذا قال: «مَشَيت إليه» بخِلاف ما يقتضيه ظاهرُه أنَّه أَحضَرَ ذلك إليه.

**قوله: «ولقد سمعتُه»** فاعِل «سمعتُ» أنس، والضَّمير للنبي ﷺ وهو فاعِل «يقول»، وجَزَمَ الكِرْماني بأنَّه أنس وفاعِل «سمعتُ» قَتَادة، وقد أشَرت إلى الرَّدِّ عليه في أوائل البيوعِ (٢٠٦٩)، وقد أخرجه أحمد وابن ماجَهْ (٤١٤٧) من طريق شَيْبان المذكورة بلفظ: «ولقد سمعت رسولَ الله ﷺ يقول: والذي نفس محمدٍ بيدِه» فذكر الحديث، لفظَ ابن ماجه، وساقه أحمد بتمامه.

**قوله: «ما أصبَحَ لآلِ محمد إلَّا صاع ولا أمسى»** كذا للجميع، وكذا ذكره الحُميدي في

---

(١) بل هو عند النسائي في «المجتبى» (٤٦٥١) و«الكبرى» (٦٢٠٢) من الوجه المذكور بلفظ: بثلاثين.

(٢) إنما أخرج أحمد (١١٩٩٣) هذه الزيادة عن محمد بن فضيل عن الأعمش عن أنس، ولم تقع عنده من طريق شيبان الآتية، وهذه الزيادة وقعت عند كلٍّ من ابن حبان (٥٩٣٧)، والطبراني في «الأوسط» (٨٨٧٠)، وأبي يعلى (٣٠٥٩)، والبيهقي (٦/ ٣٦-٣٧) من طريق شيبان كذلك.

«الجمع» (٢٠٤٢)، وأخرجه أبو نُعيم في «المستخرَجِ» من طريق الكَجّي عن مسلم بن إبراهيم شيخ البخاري فيه بلفظ: «ما أصبَحَ لآلِ محمد ولا أمسى إلَّا صاع»، وخُولِفَ مسلم بن إبراهيم في ذلك، فأخرجه أحمد (١٢٣٦٠) عن أبي عامر والإسماعيلي من طريقه، والتِّرمِذي (١٢١٥) من طريق ابن أبي عدي ومعاذ بن هشام، والنَّسائي (٤٦١٠) من طريق هشام بلفظ: «ما أمسى في آلِ محمد صاع من تمرٍ ولا صاع من حَبّ»[1] وتقدَّم من وجهٍ آخرَ في أوائل البيوعِ (٢٠٦٩) بلفظ: «بُرّ» بدل: تمر.

قوله: «**وإنَّهم لَتِسْعة أبيات**» في رواية المذكورينَ: «وإنَّ عنده يومئذٍ لَتِسعُ نِسوَة» وسيأتي سياق أسمائهنَّ في كتاب المناقب إن شاء الله تعالى.

ومناسبةُ ذكرِ أنس لهذا القَدرِ مع ما قبلَه، الإشارة إلى سببِ قوله ﷺ هذا وأنَّه لم يقله مُتَضَجِّراً ولا شاكياً ـ مَعاذَ الله من ذلك ـ وإنَّما قاله مُعتَذِراً عن إجابَتِه دَعوةَ اليهودي ولِرَهنِه عنده دِرعه، ولعلَّ هذا هو الحاملُ الذي زَعم بأنَّ قائل ذلك هو أنس، فِراراً من أن يُظنَّ أنَّ النبي ﷺ قال ذلك بمعنى التَّضجُّرِ، والله أعلم.

وفي الحديث جواز مُعامَلة الكفَّار فيما لم يتحقَّق تحريم عَين المتعامَلِ فيه، وعَدَم الاعتبار بفساد مُعتقَدِهم ومُعامَلاتهم فيما بينهم، واستُنبِطَ منه جواز مُعامَلة مَن أكثرُ مالِه حرام.

وفيه جوازُ بيعِ السِّلاح ورَهنِه وإجارَتِه وغير ذلك من الكافرِ ما لم يكن حَرْبيّاً، وفيه ثُبوتُ أملاكِ أهلِ الذِّمَّة في أيديهم، وجواز الشِّراءِ بالثَّمَن المؤجَّلِ، واتِّخاذ الدُّروع والعُدَد وغيرها من آلات الحربِ وأنَّه غيرُ قادحٍ في التَّوكُّل، وأنَّ قُنية آلة الحربِ لا تدلُّ على تَحبيسِها، قاله ابن المنيِّر، وأنَّ أكثرَ قوت ذلك العصر الشَّعير، قاله الدَّاوُودي، وأنَّ القولَ قول المرتَهِن في قيمة المرهون مع يمينه، حَكاه ابن التِّين.

وفيه ما كان عليه النبي ﷺ من التَّواضُعِ والزُّهدِ في الدنيا والتَّقلُّلِ منها مع قُدرَتِه عليها، والكَرَمِ الذي أفضى به إلى عَدَمِ الادِّخار حتَّى احتاجَ إلى رَهْن دِرعِه، والصَّبرِ على

(١) رواية النسائي مختصرة ليس فيها قوله: «ما أمسى...» إلخ.

ضيقِ العَيشِ والقَناعة باليَسير، وفضيلة لأزواجه لصَبرهنَّ معه على ذلك، وفيه غيرُ ذلك ممَّا مضى ويأتي.

قال العلماء: الحِكمةُ في عُدولِه ﷺ عن مُعامَلة مَياسِير الصحابة إلى مُعاملة اليهود إمَّا لبيان الجواز، أو لأنَّهم لم يكن عندهم إذ ذاكَ طعامٌ فاضلٌ/ عن حاجة غيرهم، أو خشيَ ١٤٢/٥ أنَّهم لا يأخُذون منه ثمناً أو عِوَضاً فلم يُرِدِ التَّضييق عليهم، فإنَّه لا يَبعُدُ أن يكون فيهم إذ ذاكَ مَن يَقدِرُ على ذلك وأكثر منه، فلعلَّه لم يُطلِعهم على ذلك، وإنَّما أطلَعَ عليه مَن لم يكن مُوسِراً به ممَّن نَقَلَ ذلك، والله أعلم.

## ١ - باب من رهنَ دِرْعَه

**٢٥٠٩- حدَّثنا مُسدَّدٌ، حدَّثنا عبدُ الواحدِ، حدَّثنا الأعمَشُ، قال: تَذاكَرْنا عندَ إبراهيمَ الرَّهْنَ والقَبِيلَ في السَّلَفِ، فقال إبراهيمُ: حدَّثنا الأسوَدُ، عن عائشةَ رضي الله عنها: أنَّ النبيَّ ﷺ اشترَى من يهوديٍّ طعاماً إلى أجَلٍ ورَهَنَه دِرْعَه.**

**قوله: «باب من رَهَن دِرْعَه»** ذكر فيه حديث الأعمَش «قال: تَذاكَرنا عند إبراهيم» هو النَّخَعي **«الرَّهْن والقَبيل»** بفتح القاف وكسر الموحَّدة، أي: الكَفيل، وزناً ومعنًى.

**قوله: «اشترى من يهودي»** تقدَّم التَّعريف به في الباب الذي قبله.

**قوله: «طعاماً إلى أجَلٍ»** تقدَّم جِنسه في الباب الذي قبله، وأمَّا الأجَل ففي «صحيح» ابن حِبَّان (٥٩٣٨) من طريق عبد الواحد بن زياد عن الأعمَش: أنَّه سَنة.

**قوله: «ورَهَنَه دِرْعَه»** تقدَّم في أوائل البيوع (٢٠٦٨) من طريق عبد الواحد عن الأعمَش بلفظ: «ورَهَنَه دِرعاً من حديدٍ»، واستُدِلَّ به على جواز بيع السِّلاح من الكافر، وسَيُذكَر في الذي بعدَه. ووقع في أواخِر المغازي (٤٤٦٧) من طريق الثَّوري، عن الأعمَش بلفظ: «توُفِّي رسولُ الله ﷺ ودِرعُه مَرهونةٌ»، وفي حديث أنسٍ عند أحمد (١٣٤٩٧): «فما وَجَدَ ما يَفتَكُّها به».

وفيه دليلٌ على أنَّ المرادَ بقوله ﷺ في حديث أبي هريرة: «نفسُ المؤمن مُعلَّقةٌ بدَينِه حتَّى

يُقضى عنه»[١] ـ وهو حديث صَحَّحَه ابن حِبَّان (٣٠٦١) وغيره[٢] ـ مَن لم يَترُك عند صاحب الدَّين ما يَحصُلُ له به الوفاءُ، وإليه جَنَحَ الماوَرْدي، وذكر ابن الطَّلَّاع في «الأقضية النَّبوية»: أنَّ أبا بكر افتَكَّ الدِّرع بعد النبي ﷺ، لكن روى ابن سعد (٢/ ٣١٧) عن جابر: أنَّ أبا بكر قضى عِدَات النبي ﷺ، وأنَّ عليّاً قضى دُيونَه، وروى إسحاق بن راهويه في «مسنده» عن الشَّعبي مُرسلاً: أنَّ أبا بكر افتَكَّ الدِّرع وسَلَّمَها لعليّ بن أبي طالب؛ وأمَّا مَن أجاب بأنَّه ﷺ افتَكَّها قبل موته فمُعارَض بحديثِ عائشة رضي الله عنها.

## ٢- باب رَهْن السّلاح

**٢٥١٠- حدَّثنا عليُّ بنُ عبدِ الله، حدَّثنا سفيانُ، قال عَمْرٌو: سمعتُ جابرَ بنَ عبدِ الله رضي الله عنهما يقول: قال رسولُ الله ﷺ: «مَن لكَعْبِ بنِ الأشْرَفِ؟ فإنَّه قد آذَى الله ورسولَه»، فقال محمَّدُ بنُ مَسْلَمَةَ: أنا، فأتاه فقال: أرَدْنا أن تُسْلِفَنا وَسْقاً أو وَسْقَينِ، فقال: ارْهَنُوني نِساءَكُم، قالوا: كيفَ نَرْهَنُكَ نِساءَنا وأنتَ أجْمَلُ العربِ؟! قال: فارْهَنُوني أبناءَكُم، قالوا: كيفَ نرْهَنُكَ أبناءَنا فيُسَبُّ أحدُهم فيقال: رُهِنَ بوَسْقٍ أو وَسْقَينِ؟! هذا عارٌ علينا ولكنّا نَرْهَنُكَ اللَّأْمَةَ ـ قال سفيانُ: يعني السِّلاحَ ـ فوَعَدَه أن يأتيَه، فقَتَلُوه، ثمَّ أتوُا النبيَّ ﷺ فأخبَروه.**

[أطرافه في: ٣٠٣١، ٣٠٣٢، ٤٠٣٧]

١٤٣/٥ **قوله: «باب رَهْن السِّلاح»** قال ابن المنيِّر: إنَّما تَرجَمَ لرَهْن السِّلاح بعد رَهْن الدِّرع؛ لأنَّ الدِّرع ليست بسِلاحٍ حقيقةً، وإنَّما هي آلةٌ يُتَّقى بها السِّلاح، ولهذا قال بعضهم: لا تجوزُ تَحليتُها، وإن قُلنا بجوازِ تَحلية السِّلاح كالسَّيف.

**قوله: «اللَّأمة»** بلامٍ مُشَدَّدةٍ وهمزة ساكنة، قد فَسَّرَها سفيان الراوي بالسِّلاح، وسيأتي الكلام على هذا الحديث مُستَوفًى في قِصَّة كعب بن الأشرَف من المغازي (٤٠٣٧).

---

(١) وقع في (س) وحدها هنا زيادة مقحمة وهي: «قيل: هذا محلّه في غير نفس الأنبياء، فإنها لا تكون معلَّقةً بدَينٍ فهي خصوصيّة»، وقد نقل ابن علّان في «دليل الفالحين» ٤/ ٤٥٩-٤٦٠ هذه الفقرة بتمامها عن «الفتح» دون هذه الزيادة، مما يدلّ على إقحامها في الأصل المعتمد في (س).

(٢) وأخرجه أحمد (٩٦٧٩)، وابن ماجه (٢٤١٣)، والترمذي (١٠٧٨) و(١٠٧٩).

قال ابن بطَّال: ليس في قولهم: «نَرهَنُك اللَّأْمة» دلالة على جواز رَهْن السِّلاح، وإنَّما كان ذلك من مَعاريض الكلام المباحة في الحرب وغيره.

وقال ابن التِّين: ليس فيه ما بَوَّبَ له؛ لأنَّهم لم يَقصِدوا إلَّا الخديعة، وإنَّما يُؤخَذ جواز رَهن السِّلاح من الحديث الذي قبله، قال: وإنَّما يجوز بيعُه ورَهنُه عند مَن تكون له ذِمَّةٌ أو عهدٌ باتِّفاقٍ، وكان لكعبٍ عهد، ولكنَّه نَكثَ ما عاهَدَ عليه من أنَّه لا يُعينُ على النبي ﷺ، فانتَقَضَ عهده بذلك، وقد أعلَنَ ﷺ بأنَّه آذى الله ورسوله، وأُجيبَ بأنَّه لو لم يكن مُعتاداً عندهم رَهْنُ السِّلاح عند أهل العهد لَمَا عَرَضوا عليه، إذ لو عَرَضوا عليه ما لم تَجرِ به عادتُهم لاستَرابَ بهم، وفاتَهم ما أرادوا من مَكيدَتِه، فلمَّا كانوا بصَدَدِ المخادعة له أوهَموه بأنَّهم يَفعلون ما يجوز لهم عندهم فعلُه، ووافقَهم على ذلك لمَا عَهِدَه من صِدقِهم، فتَمَّت المكيدة بذلك، وأمَّا كَون عهده انتَقَضَ فهو في نفس الأمر، لكِنَّه ما أعلَنَ ذلك ولا أعلَنوا له به، وإنَّما وقعت المحاوَرة بينهم على ما يقتضيه ظاهرُ الحال، وهذا كافٍ في المطابقة.

وقال السُّهَيلي: في قوله: «مَن لكعبِ بن الأشرَف؟» جواز قتل مَن سبَّ رسول الله ﷺ ولو كان ذا عهد، خِلافاً لأبي حنيفة، كذا قال، وليس متَّفقاً عليه عند الحنفية. والله أعلم.

## ٣- باب الرهن مركوبٌ ومحلوبٌ

**وقال مُغِيرةُ، عن إبراهيمَ: تُرْكَبُ الضّالّةُ بقَدْرِ عَلَفِها، وتُحلَبُ بقَدْرِ عَلَفِها، والرَّهْنُ مِثْلُه.**

**٢٥١١- حدَّثنا أبو نُعَيمٍ، حدَّثنا زكريّا، عن عامِرٍ، عن أبي هريرةَ ﷺ، عن النبيِّ ﷺ: أنَّه كان يقول: «الرَّهْنُ يُرْكَبُ بنَفَقَتِه، ويُشْرَبُ لبنُ الدَّرِّ إذا كان مَرْهُوناً».**

[طرفه في: ٢٥١٢]

**٢٥١٢- حدَّثنا محمَّدُ بنُ مُقاتلٍ، أخبرنا عبدُ الله، أخبرنا زكريّا، عن الشَّعْبيِّ، عن أبي هريرةَ ﷺ، قال: قال رسولُ الله ﷺ: «الظَّهْرُ يُرْكَبُ بنَفَقَتِه إذا كان مَرْهُوناً، ولبنُ الدَّرِّ يُشْرَبُ بنَفَقَتِه إذا كان مَرْهُوناً، وعلى الَّذي يَرْكَبُ ويَشْرَبُ النَّفَقةُ».**

**قوله: «باب الرَّهْن مَرْكوب ومَحلُوب»** هذه التَّرجمة لفظ حديثٍ أخرجه الحاكِم (٢/ ٥٨) وصحَّحه من طريق الأعمَش، عن أبي صالح، عن أبي هريرة مرفوعاً، قال الحاكِم: لم يُخرِّجاه؛ لأَنَّ سفيان وغيره وقَفوه على الأعمَش. انتهى، وقد ذكر الدّارَقُطني الاختلاف على الأعمَش وغيره، ورَجَّحَ الموقوف، وبه جَزَمَ التِّرمِذي (١٢٥٤)، وهو مُساوٍ لحديثِ الباب من حيثُ المعنى، وفي حديث الباب زيادة.

**قوله: «وقال مُغيرة»** أي: ابن مِقسَم **«عن إبراهيم»** أي: النَّخَعي **«تُركَبُ الضّالَّة بقَدْرِ عَلَفها وتُحلَبُ بقَدْرِ عَلَفها»** وقع في رواية الكُشْمِيهني: «بقَدرِ عملها» والأوَّل أصوَب. وهذا الأثر وَصَلَه سعيد بن منصور عن هُشَيم عن مغيرة به.

**قوله: «والرَّهْن مِثْلُه»** أي: في الحكم المذكور، وقد وَصَلَه سعيد بن منصور بالإسناد المذكور ولفظه: «الدّابَّة إذا كانت مَرهُونة تُركَبُ بقَدرِ عَلَفِها، وإذا كان لها لبنٌ يُشرَبُ منه بقَدرِ عَلَفِها»:/ ورواه حمَّاد بن سَلَمة في «جامعه» عن حمَّاد بن أبي سليمان عن إبراهيم، بأوضحَ من هذا ولفظه: إذا ارتَهَنَ شاة شَرِبَ المرتَهِن من لبنِها بقَدرِ ثمن عَلَفِها، فإن استَفضَلَ من اللَّبَن بعد ثمن العَلَف فهو رباً. ١٤٤/٥

**قوله: «حدَّثنا زكريّا»** هو ابن أبي زائدة.

**قوله: «عن عامر»** هو الشَّعبي، ولأحمد (١٠١١٠) عن يحيى القَطّان عن زكريّا: حدَّثني عامر، وليس للشَّعبي عن أبي هريرة في البخاري سوى هذا الحديث وآخر في تفسير الزُّمَر (٤٨١٣) وعَلَّقَ له ثالثاً في النِّكاح (٥١٠٨).

**قوله: «الرَّهْن يُركَبُ بنَفقَتِه»** كذا للجميعِ بضمِّ أوَّل «يُركَبُ» على البناء للمجهول، وكذلك «يُشرَب»، وهو خبرٌ بمعنى الأمر، لكن لم يَتَعيَّن فيه المأمور، والمراد بالرَّهن المرهون، وقد أوضحَه في الطَّريق الثانية حيثُ قال: «الظَّهرُ يُركَبُ بنَفَقَتِه إذا كان مَرهوناً».

**قوله: «الدَّرّ»** بفتح المهمَلة وتشديد الراء مصدر بمعنى الدّارَّة، أي: ذات الضَّرْع.

وقوله: «لبن الدَّرّ» هو من إضافة الشيء إلى نفسه، وهو كقوله تعالى: ﴿وَحَبَّ ٱلْحَصِيدِ﴾ [ق:٩].

قوله في الرواية الثانية: «وعلى الذي يَركَب ويَشرَب النَّفَقة» أي: كائناً مَن كان، هذا ظاهر الحديث، وفيه حُجَّةٌ لمن قال: يجوزُ للمُرتَهِن الانتفاع بالرَّهن إذا قام بمَصلَحَتِه، ولو لم يأذَن له المالك، وهو قول أحمد وإسحاق وطائفة، قالوا: يَنتَفع المرتَهِنُ من الرَّهن بالرُّكوب والحَلب بقَدْرِ النَّفَقة، ولا يَنتَفع بغيرهما لمفهومِ الحديث، وأمَّا دعوى الإجمال فيه فقد دَلَّ بمنطوقِه على إباحة الانتفاع في مُقابَلة الإنفاق، وهذا يختصُّ بالمرتَهِن؛ لأنَّ الحديث وإن كان مُجمَلاً، لكِنَّه يختصُّ بالمرتَهِن؛ لأَنَّ انتفاع الرَّاهن بالمرهون لكَونِه مالكَ رَقَبتِه لا لكَونِه مُنفِقاً عليه بخِلاف المرتَهِن.

وذهب الجمهورُ إلى أنَّ المرتَهِن لا يَنتَفِعُ من المرهون بشيءٍ، وتأوَّلوا الحديث لكَونِه وَرَدَ على خِلاف القياس من وجهَين: أحدهما: التَّجويز لغير المالك أن يَركَب ويَشرَب بغير إذنِه، والثاني: تَضمينُه ذلك بالنَّفَقة لا بالقيمة.

قال ابن عبد البَرّ: هذا الحديث عند جمهور الفقهاء يردُّه أُصولٌ مُجمَعٌ عليها وآثارٌ ثابتةٌ لا يُختَلَف في صِحَّتِها، ويدلُّ على نَسخِه حديث ابن عمر الماضي في أبواب المظالم[1]: «لا تُحلَب ماشيةُ امرِئٍ بغير إذنِه» انتهى.

وقال الشّافعي: يُشبه أن يكون المراد مَن رَهَنَ ذاتَ دَرٍّ وظَهْرٍ لم يُمنَع الرَّاهن من دَرّها وظَهرها، فهي مَحلوبةٌ ومَركوبةٌ له كما كانت قبل الرَّهن.

واعتَرَضَه الطَّحَاوي (٤/ ٩٩) بما رواه هُشَيم عن زكريا في هذا الحديث، ولفظه: «إذا كانت الدّابَّة مرهونة فعلى المرتَهِن عَلَفُها» الحديث، قال: فتَعيَّنَ أنَّ المراد المرتَهِن لا الرَّاهن، ثمَّ أجاب عن الحديث بأنَّه محمول على أنَّه كان قبل تحريمِ الرِّبا، فلمّا حُرِّمَ الرِّبا، حُرِّمَ أشكاله من بيعِ اللَّبَن في الضَّرعِ، وقَرضِ كلّ منفعة تَجُرُّ رباً، قال: فارتَفع بتحريمِ الرِّبا ما أُبيحَ في هذا للمُرتَهِن.

---

(١) بل في كتاب اللقطة، برقم (٢٤٣٥).

وتُعقِّب بأنَّ النَّسخ لا يَثبُتُ بالاحتمال، والتاريخ في هذا مُتعذِّرٌ؛ والجمعُ بين الأحاديثِ مُمكِنٌ، وطريق هُشَيم المذكور زَعَمَ ابن حَزْم أنَّ إسماعيل بن سالم الصَّائغ تفرَّد عن هُشَيم بالزِّيادة، وأنَّها من تَخليطه، وتُعقِّبَ بأنَّ أحمد رواها في «مسنده» (٧١٢٥) عن هُشَيم، وكذلك أخرجه الدّارَقُطني (٢٩٢٩) من طريق زياد بن أيوب عن هُشَيم.

وقد ذهب الأوزاعي واللَّيث وأبو ثَور إلى حَملِه على ما إذا امتَنَعَ الرَّاهن من الإنفاق على المرهون، فيُباحُ حينئذٍ للمُرتَهِن الإنفاق على الحيوان حِفظاً لحَياته ولإبقاءِ الماليّة فيه، وجُعِلَ له في مُقابَلة نَفَقَتِه الانتفاع بالرُّكوب أو بشُربِ اللَّبَن، بشرطِ أن لا يزيدَ قَدْرُ ذلك أو قيمته على قَدْر عَلَفِه، وهي من جُملة مسائل الظَّفَر.

وقيل: إنَّ الحِكمة في العُدول عن اللَّبَن إلى الدَّرّ الإشارة إلى أنَّ المرتَهِن إذا حَلَب جاز له؛ لأَنَّ الدَّرّ يَنتِجُ من العين، بخِلاف ما إذا كان اللَّبَن في إناءٍ مثلاً ورَهَنَه، فإنَّه لا يجوزُ للمُرتَهِن أن يأخُذَ منه شيئاً أصلاً، كذا قال، واحتَجَّ الموفَّق في «المغني» بأنَّ نَفَقة الحيوان واجبة، وللمُرتَهِن فيه حقّ، وقد أمكَنَ استيفاءُ حقِّه من نَماءِ الرَّهن والنِّيابةِ عن المالك فيما وَجَبَ عليه واستيفاء ذلك من مَنافعِه، فجازَ ذلك كما يجوزُ للمَرأة أخذ مُؤْنَتها من مال
١٤٥/٥ زوجها عند امتناعه بغير إذنه،/ والنِّيابة عنه في الإنفاق عليها، والله أعلم.

## ٤- باب الرَّهْن عند اليهود وغيرهم

**٢٥١٣- حدَّثنا قُتَيبةُ، حدَّثنا جَرِيرٌ، عن الأعمَشِ، عن إبراهيمَ، عن الأسوَدِ، عن عائشةَ رضي الله عنها قالتِ: اشتَرَى رسولُ الله ﷺ من يهوديٍّ طعاماً ورَهَنَه دِرْعَه.**

قوله: «**باب الرَّهْن عند اليهود وغيرهم**» ذكر فيه حديث عائشةَ المتقدِّم قريباً (٢٥٠٩)، وغَرضُه جواز مُعاملة غير المسلمين، وقد تقدَّم البحث فيه قريباً.

## ٥- باب إذا اختلف الراهنُ والمُرتَهِنُ ونحوه فالبيِّنة على المدَّعي واليمينُ على المدَّعَى عليه

**٢٥١٤- حدَّثنا خَلَّادُ بنُ يحيى، حدَّثنا نافعُ بنُ عمرَ، عن ابنِ أبي مُلَيكةَ، قال: كَتَبتُ إلى**

ابنِ عبَّاسٍ فكَتَبَ إليَّ: إنَّ النبيَّ ﷺ قَضَى أنَّ اليمينَ على المدَّعَى عليه.

[طرفاه في: ٢٦٦٨، ٤٥٥٢]

٢٥١٥، ٢٥١٦- حدَّثنا قُتَيبةُ بنُ سعيدٍ، حدَّثنا جَرِيرٌ، عن منصورٍ، عن أبي وائلٍ قال: قال عبدُ الله ﷺ: مَن حَلَفَ على يمينٍ يَسْتَحِقُّ بها مالاً وهو فيها فاجِرٌ لَقِيَ الله وهو عليه غَضْبانُ، ثمَّ أنزل الله تصديقَ ذلك: ﴿ إِنَّ ٱلَّذِينَ يَشْتَرُونَ بِعَهْدِ ٱللَّهِ وَأَيْمَٰنِهِمْ ثَمَنًا قَلِيلًا ﴾ فقَرَأ إلى: ﴿وَلَهُمْ عَذَابٌ أَلِيمٌ ﴾ [آل عمران:٧٧] ثمَّ إنَّ الأشْعَثَ بنَ قيسٍ خَرَجَ إلينا، فقال: ما يُحدِّثُكُم أبو عبدِ الرَّحمنِ؟ قال: فحدَّثْناه، قال: فقال: صَدَقَ، لَفِيَّ نَزَلت، كانت بيني وبين رجلٍ خُصُومةٌ في بئرٍ، فاختَصَمْنا إلى رسولِ الله ﷺ، فقال رسولُ الله ﷺ: «شاهدُكَ أو يمينُه» قلتُ: إنَّه إذاً يَحلِفُ ولا يُبالي، فقال رسولُ الله ﷺ: «مَن حَلَفَ على يمينٍ يَسْتَحِقُّ بها مالاً، وهُو فيها فاجِرٌ لَقِيَ الله وهو عليه غَضْبانُ» ثُمَّ أنزلَ الله تصديقَ ذلك، ثمَّ اقتَرَأ هذه الآيَةَ: ﴿ إِنَّ ٱلَّذِينَ يَشْتَرُونَ بِعَهْدِ ٱللَّهِ وَأَيْمَٰنِهِمْ ثَمَنًا قَلِيلًا ﴾ إلى ﴿وَلَهُمْ عَذَابٌ أَلِيمٌ ﴾.

قوله: «باب إذا اختلف الراهن والمرتهِن ونحوه، فالبينة على المدَّعي، واليمينُ على المدَّعَى عليه» سيأتي ذكر تعريف المدَّعي والمدَّعى عليه في كتاب الشَّهادات[1] إن شاء الله تعالى، وأُلخِّصُ ما قيل فيه: إنَّ المدَّعي مَن إذا تَرَكَ تُرِكَ، والمدَّعى عليه بخِلافه.

ثمَّ أورَدَ فيه ثلاثة أحاديث:

**الأول**: حديث ابن عباس:

قوله: «كَتبتُ إلى ابن عبَّاس» حَذف المفعول وقد ذكره في تفسير آلِ عِمران (٤٥٥٢).

قوله: «فكَتَبَ إليَّ: أنَّ النبي ﷺ» يجوز فتح همزة «أنَّ» وكسرها، وسيأتي الكلام على هذا الحديث في كتاب الشَّهادات (٢٦٦٨). وأراد المصنِّف منه الحمل على عُمومه، خِلافاً لمن قال: إنَّ القول في الرَّهن قول المرتَهِن ما لم يُجاوِز قَدْرَ الرَّهْن؛ لأنَّ الرَّهن كالشّاهدِ للمُرتَهِن، قال ابن التِّين: جَنَحَ البخاري إلى أنَّ الرَّهن لا يكون شاهداً.

---

(١) عند باب: اليمين على المدَّعى عليه في الأموال والحدود، في سياق شرحه للحديث (٢٦٦٨).

١٤٦/٥ **الثاني والثالث**: حديثا عبد الله بن مسعود والأشعَث، وقد تقدَّما قريباً في كتاب الشُّرب (٢٣٥٦و٢٣٥٧)، وأراد من إيرادهما قوله ﷺ للأشعَث: «شاهداك أو يمينُه» فإنَّ فيه دليلاً لمَا تَرجَمَ به من أنَّ البيِّنة على المدَّعي، ولعلَّه أشار في التَّرجمة إلى ما وَرَدَ في بعض طرق حديث ابن عبَّاس بلفظ التَّرجمة، وهو عند البيهقي (١٠/ ٢٥٢) وغيره كما سيأتي بيانُه، وكأنَّه لمَّا لم يكن على شرطِه تَرجَمَ به، وأورَدَ ما يدلُّ عليه ممَّا ثبت على شرطه، والله أعلم.

**خاتمة**: اشتَمَلَ كتاب الرَّهن من الأحاديث المرفوعة على تسعة أحاديث موصولة، المكرَّر منها فيه وفيما مضى ستَّة، والخالص ثلاثة، وافقَه مسلم على تخريجها سوى حديث أبي هريرة.

وفيه من الآثار أثران عن إبراهيم النَّخَعي، والله أعلم.

بِسْمِ ٱللَّهِ ٱلرَّحْمَٰنِ ٱلرَّحِيمِ

# كتاب العِتْق

## ١ - باب في العتق وفضله

وقولِه تعالى: ﴿فَكُّ رَقَبَةٍ ﴿١٣﴾ أَوْ إِطْعَٰمٌ فِي يَوْمٍ ذِي مَسْغَبَةٍ ﴿١٤﴾ يَتِيمًا ذَا مَقْرَبَةٍ﴾ [البلد:١٣-١٥].

٢٥١٧- حدَّثنا أحمدُ بنُ يونسَ، حدَّثنا عاصمُ بنُ محمَّدٍ، قال: حدَّثني واقِدُ بنُ محمَّدٍ، قال: حدَّثني سعيدُ ابنُ مَرْجانةَ صاحبُ عليِّ بنِ الحسين، قال: قال لي أبو هريرةَ ﷺ: قال النبيُّ ﷺ: «أيُّما رجلٍ أعتَقَ امرَأً مُسلِماً، استَنْقَذَ اللهُ بكلِّ عُضْوٍ عُضْواً مِن النّار».

قال سعيدُ ابنُ مَرْجانةَ: فانطَلَقْتُ إلى عليِّ بنِ الحسين، فعَمَدَ عليُّ بنُ الحسين رضي الله عنهما إلى عَبْدٍ له قد أعطاه به عبدُ الله بنُ جعفرٍ عَشَرةَ آلاف دِرْهَمٍ ـ أو ألفَ دينارٍ ـ فأعتَقَه.

[طرفه في: ٦٧١٥]

قوله: «بسم الله الرحمنِ الرحيمِ. في العِتْق وفَضْله» كذا للأكثر، زاد ابن شَبّويه بعد البسملة «باب»، وزاد المُستَمْلي قبل البسملة «كتاب العِتْق» ولم يقل: باب، وأثبَتَهما النَّسَفي.

والعِتْق، بكسر المهمَلة: إزالة المِلك، يقال: عَتَقَ يَعتِقُ عِتقاً بكسر أوَّله ويُفتَحُ، وعَتاقاً وعَتاقةً، قال الأزهَري: وهو مُشتَقٌّ من قولهم: عَتَقَ الفرسُ: إذا سبَقَ، وعَتَقَ الفَرخُ: إذا طارَ؛ لأنَّ الرَّقيق يَتخلَّصُ بالعِتْق ويذهبُ حيثُ شاءَ.

قوله: «وقول الله تعالى: ﴿فَكُّ رَقَبَةٍ﴾» ساق إلى قوله: ﴿مَقْرَبَةٍ﴾، ووقع في رواية أبي ذرٍّ: «أو أطعَمَ»، ولغيرِه: ﴿أَوْ إِطْعَٰمٌ﴾، وهما قراءتان مشهورتان[1]، والمراد بفَكِّ الرَّقَبة تخليصُ

(١) قرأ بالأولى ابنُ كثير وأبو عمرو والكسائي، وقرأ الباقون بالثانية. انظر «السبعة في القراءات» لابن مجاهد ص٦٨٦.

الشَّخص من الرِّقّ من تسمية الشيء باسمِ بعضه، وإنَّما خُصَّت بالذِّكرِ إشارة إلى أنَّ حكمَ السَّيِّد عليه كالغُلِّ في رقبتِه، فإذا أُعتقَ فُكَّ الغُلّ من عُنُقِه، وجاء في حديثٍ صحيحٍ: أنَّ فكَّ الرَّقَبة مُختَصٌّ بمَن أعان في عِتقِها حتَّى تُعتَقَ، رواه أحمد (١٨٦٤٧) وابن حِبَّان (٣٧٤) والحاكم (٢/ ٢١٧) من حديث البَراء بن عازِب، قال: قال رسولُ الله ﷺ: «أعتِق النَّسَمةَ وفُكَّ الرَّقَبةَ» قيل: يا رسول الله، أليستا واحدةً؟ قال: «لا، إنَّ عِتقَ النَّسَمة أن تَفرَّدَ بعِتقِها، وفَكَّ الرَّقَبة أن تُعينَ في عِتقِها»،/ وهو في أثناء حديث طويل، أخرج التِّرمِذي بعضه (١٩٥٧) وصَحَّحَه، وإذا ثبت الفضل في الإعانة على العِتْق، ثبت الفضل في التفرُّد بالعِتْق من باب الأَولى. ١٤٧/٥

**قوله: «حدَّثنا واقد بن محمد»** أي: ابن زيد بن عبد الله بن عمر، أخو عاصم الذي روى عنه، وبذلك صَرَّحَ الإسماعيلي من طريق معاذ العَنبَري عن عاصم بن محمد عن أخيه واقد.

**قوله: «حدَّثني سعيد ابن مَرْجانة»** بفتح الميم وسكون الراء بعدها جيم، وهي أمُّه، واسم أبيه عبد الله، ويُكنَى سعيدٌ أبا عثمان.

**وقوله: «صاحبُ عليّ بن الحسين»** أي: زَيْن العابدينَ بن الحسين بن عليّ بن أبي طالب، وكان مُنقَطِعاً إليه فعُرِفَ بصُحبَتِه، ووَهِمَ مَن زَعَمَ أنَّه سعيد بن يسار أبو الحُبَاب، فإنَّه غيرُه عند الجمهور، وليس لسعيد ابنِ مَرْجانة في البخاري غير هذا الحديث، وقد ذكره ابن حِبَّان في التابعين، وأثبَتَ روايته عن أبي هريرة، ثمَّ غَفَلَ فذكره في أتباعِ التابعين وقال: لم يسمع من أبي هريرة. انتهى، وقد قال هنا: «قال لي أبو هريرة» ووقع التصريح بسماعِه منه عند مسلم (١٥٠٩/ ٢٤) والنَّسائي (ك٤٨٥٥) وغيرهما فانتفى ما زَعَمَه ابن حِبَّان.

**قوله: «أيُّما رجلٍ»** في رواية الإسماعيلي من طريق عاصم بن عليّ عن عاصم بن محمد: «أيُّما مسلمٍ»، ووقع تقييده بذلك في رواية مسلم (١٥٠٩/ ٢١) والنَّسائي (ك٤٨٥٦) من طريق إسماعيل بن أبي حَكِيم، عن سعيد ابن مَرْجانة.

**قوله: «عُضْواً من النّار»** في رواية مسلم: «عُضواً منه من النار»، وله (١٥٠٩/ ٢٢) من

رواية عليّ بن الحسين عن سعيد ابن مَرْجانة، وستأتي مختصرة للمصنِّفِ في كفَّارات الأيمان (٦٧١٥): «أعتَقَ الله بكلِّ عُضوٍ منها عُضواً من أعضائه من النار حتَّى فَرْجَه بفَرجِه»، وللنَّسائي (ك٤٨٦٣) من حديث كعب بن مُرَّة: «وأيُّما امرِئٍ مسلم أعتَقَ امرأتين مسلمتين كانتا فَكَاكَه من النار عَظمَينِ منهما بعَظْمٍ، وأيُّما امرأةٍ مسلمةٍ أعتَقَت امرأةً مسلمةً كانت فَكَاكَها من النار» إسناده صحيح[1]، ومثله للتِّرمِذي (١٥٤٧) من حديث أبي أُمامةَ، وللطَّبَراني (٢٧٩) من حديث عبد الرحمن بن عوف، ورجاله ثِقات.

**قوله: «قال سعيد ابنُ مَرْجانة»** هو موصول بالإسناد المذكور.

**قوله: «فانطَلَقْت به»** أي: بالحديث، وفي رواية مسلم (١٥٠٩/ ٢٤): فانطلقتُ حين سمعت الحديث من أبي هريرة فذكرته لعليّ، زاد أحمد (٩٤٤١) وأبو عَوَانة (٤٨٢٩) من طريق إسماعيل بن أبي حَكِيم عن سعيد ابنِ مَرْجانة: فقال عليّ بن الحسين: أنتَ سمعتَ هذا من أبي هريرة؟ فقال: نعم.

**قوله: «فعَمَدَ عليُّ بن الحسين إلى عبدٍ له»** اسم هذا العبد مُطرِّف، وقع ذلك في رواية إسماعيل بن أبي حَكِيم المذكورة عند أحمد وأبي عَوَانة وأبي نُعيم في «مُستخرَجيهما» على مسلم.

**وقوله: «عبد الله بن جعفر»** أي: ابن أبي طالب، وهو ابن عمِّ والد عليّ بن الحسين، وكانت وفاته سنة ثمانينَ من الهجرة، ومات سعيد ابنُ مَرْجانة سنة سبع وتسعين، ومات عليّ بن الحسين قبله بثلاثٍ أو أربع، وروايته عنه من رواية الأقران.

**وقوله: «عشرة آلاف درهم أو ألف دينار»** شكٌّ من الراوي، وفيه إشارة إلى أنَّ الدِّينار إذ ذاكَ كان بعشرة دراهم، وقد رواه الإسماعيلي من رواية عاصم بن عليّ، فقال: «عشرة آلاف درهم» بغير شكٍّ.

**قوله: «فأعتَقَه»** في رواية إسماعيل المذكورة: فقال: اذهب أنتَ حرٌّ لوجه الله.

---

(١) بل إسناده ضعيف لانقطاعه واضطرابه، وانظر بيان ذلك في التعليق على «مسند أحمد» (١٨٠٥٩) و(١٨٠٦١) و(١٨٢٦٤).

وفي الحديث فضل العِتْق، وأنَّ عِتق الذَّكَر أفضل من عِتق الأُنثى، خلافاً لمن فضَّلَ عِتق الأُنثى مُحتَجّاً بأنَّ عِتقها يستدعي صيرورة ولدها حُرّاً، سواء تزوَّجها حُرّ أو عبد بخلاف الذَّكَر، ومُقابِله في الفضل أنَّ عِتق الأُنثى غالباً يَستَلزِمُ ضَياعها، ولأنَّ في عِتق الذَّكَر من المعاني العامَّة ما ليس في الأُنثى كصلاحيتِه للقضاءِ وغيره ممَّا يَصلُحُ للذُّكورِ دون الإناث.

وفي قوله: «**أعتَقَ الله بكلِّ عُضو منه عُضواً**» إشارة إلى أنَّه لا ينبغي أن يكون في الرَّقَبة نقصانٌ ليحصُلَ الاستيعاب، وأشار الخطَّابي إلى أنَّه يُغتَفَر النَّقص المجبور بمنفعةٍ، كالخَصِيِّ مثلاً إذا كان يُنتفَعُ به فيما لا يُنتفَعُ بالفَحْل، وما قاله في مقام المَنْعِ، وقد استنكره النَّوَوي وغيره وقال: لا شكَّ أنَّ في عِتق الخَصيِّ وكلّ ناقص فضيلةً، لكنَّ الكامل أَولى.

١٤٨/٥ وقال ابن المنيِّر: فيه إشارة إلى أنَّه ينبغي في الرَّقَبة/ التي تكون للكفَّارة أن تكون مؤمنةً؛ لأَنَّ الكفَّارة مُنقِذة من النار، فينبغي أن لا تَقَعَ إلَّا بمُنقِذةٍ من النار.

واستَشكَلَ ابن العربي قوله: «فَرْجَه بفَرجِه» لأنَّ الفَرْج لا يَتعلَّقُ به ذَنْبٌ يُوجِب له النار إلَّا الزنى، فإن حُمِلَ على ما يتعاطاه من الصَّغائر كالمفاخَذَة، لم يُشكِل عِتقُه من النار بالعِتْق، وإلَّا فالزنى كبيرة لا تُكفَّرُ إلَّا بالتَّوبة، ثمَّ قال: فيُحتَمَلُ أن يكون المراد أنَّ العِتْق يُرجِّحُ عند الموازَنة بحيثُ يكون مُرجِّحاً لحسناتِ المعتق ترجيحاً يوازي سيِّئة الزنى. انتهى، ولا اختصاص لذلك بالفَرْج، بل يأتي في غيره من الأعضاء ممَّا آثاره فيه كاليد في الغَصْب مثلاً، والله أعلم.

## ٢- بابٌ أيُّ الرِّقاب أفضل

**٢٥١٨- حدَّثنا عُبيدُ الله بنُ موسى، عن هشامِ بنِ عُرْوةَ، عن أبيه، عن أبي مُراوِحٍ، عن أبي ذَرٍّ ﷺ، قال: سألتُ النبيَّ ﷺ: أيُّ العملِ أفضلُ؟ قال: «إيمانٌ بالله وجِهادٌ في سبيلِه» قلتُ: فأيُّ الرِّقاب أفضلُ؟ قال: «أعلاها ثَمَناً وأنفَسُها عندَ أهلِها» قلتُ: فإن لم أفعَلْ؟ قال: «تُعِينُ ضائعاً أو تَصْنَعُ لأخرَقَ» قال: فإن لم أفعَلْ؟ قال: «تَدَعُ النّاسَ مِن الشرِّ، فإنَّها صَدَقةٌ تَصَدَّقُ**

بها على نفسِكَ».

قوله: «بابٌ أيُّ الرِّقاب أفضل» أي: للعِتْق.

قوله: «حدَّثنا عُبيد الله بن موسى، عن هشام بن عُرْوة» هذا من أعلى حديث وقع في البخاري، وهو في حكم الثُّلاثيات، لأَنَّ هشام بن عُرْوة شيخَ شيخِه من التابعين، وإن كان هنا روى عن تابعي آخر وهو أبوه، وقد رواه الحارث بن أبي أُسامة عن عُبيد الله بن موسى فقال: أخبرنا هشام بن عُرْوة، أخرجه أبو نُعيم في «المستخرَج».

قوله: «عن أبيه» في رواية النَّسائي (ك٤٨٧٤) من طريق يحيى القطَّان: عن هشام حدَّثني أَبي.

قوله: «عن أبي مُراوِح» بضمِّ الميم بعدها راءٌ خفيفة وكسر الواو بعدها مُهمَلة، زاد مسلم (٨٤) من طريق حمَّاد بن زيد، عن هشام: «اللَّيثي»، ويقال له أيضاً: الغِفاري، وهو مدني من كبار التابعين لا يُعرَفُ اسمه، وشَذَّ مَن قال: اسمه سعد، قال الحاكم أبو أحمد: أدرَكَ النبي ﷺ ولم يَرَه. قلت: وما له في البخاري سوى هذا الحديث، ورجاله كلُّهم مدنيُّون إلَّا شيخه، وفي الإسناد ثلاثة من التابعين في نَسَق، وقد أخرجه مسلم (٨٤) من رواية الزُّهري عن حَبيب مولى عُرْوة عن عُرْوة، فصار في الإسناد أربعة من التابعين.

وفي الصحابة أبو مُراوِح اللَّيثي غير هذا، سمَّاه ابن مَندَهْ واقداً، وعَزَاه لأبي داود، ووقع في رواية الإسماعيلي من طريق يحيى بن سعيد، عن هشام: أخبرني أبي أنَّ أبا مُراوِح أخبره، وذكر الإسماعيلي عدداً كثيراً نحو العشرينَ نفساً رَوَوْه عن هشام بهذا الإسناد.

وخالَفَهم مالكٌ فأرسَلَه في المشهور عنه عن هشام عن أبيه عن النبي ﷺ، ورواه يحيى ابن يحيى اللَّيثي وطائفة عنه (٢/ ٢٧٩-٢٨٠) عن هشام عن أبيه عن عائشة، ورواه سعيد ابن داود عنه عن هشام كرواية الجماعة، قال الدّارَقُطني: الرِّواية المرسَلة عن مالك أصحُّ، والمحفوظ عن هشام كما قال الجماعة.

قوله: «عن أبي ذرٍّ» في رواية يحيى بن سعيد المذكورة: أنَّ أبا ذرٍّ أخبره.

قوله: «قال: **أعلاها**» بالعين المهمَلة للأكثر، وهي رواية النَّسائي (ك٤٢١٦) أيضاً، وللكُشْمِيهني بالغين المعجَمة، وكذا للنَّسَفي، قال ابن قُرقُول: معناهما متقارب. قلت: وقع لمسلمٍ (٨٤) من طريق حمَّاد بن زيد عن هشام: «أكثرها ثمناً» وهو يُبيِّن المراد.

قال النَّوَوي: مَحَلّه ـ والله أعلم ـ فيمَن أراد أن يُعتقَ رقبةً واحدةً، أمَّا لو كان مع شخصٍ ألف درهم مثلاً، فأراد أن يشتري بها رقبة يُعتِقُها فوَجَدَ رقبة نفيسة أو رقبتين مفضولتين، فالرَّقَبَتان أفضل، قال: وهذا بخلاف الأُضحيَّة،/ فإنَّ الواحدة السَّمينة فيها أفضل؛ لأنَّ المطلوب هنا فكّ الرَّقَبة وهناك طِيب اللَّحم، انتهى. ١٤٩/٥

والذي يَظهَرُ أنَّ ذلك يختلفُ باختلاف الأشخاص، فرُبَّ شخص واحد إذا عَتَق انتَفَعَ بالعِتْق، وانتَفَعَ به أضعاف ما يَحصُلُ من النَّفع بعِتْق أكثر عدداً منه، وربَّ محتاج إلى كَثْرة اللَّحم لتَفرِقَتِه على المحاويجِ الذين ينتفعون به أكثر ممَّا ينتفع هو بطِيبِ اللَّحم، فالضَّابط أنَّ مهما كان أكثر نفعاً كان أفضل، سواء قَلَّ أو كَثُرَ، واحتُجَّ به لمالكٍ في أنَّ عِتق الرَّقَبة الكافرة إذا كانت أغلى ثمناً من المسلمة أفضل، وخالَفَه أصبَغُ وغيره وقالوا: المراد بقوله: «أغلى ثمناً» من المسلمين، وقد تقدَّم تقييده بذلك في الحديث الأوَّل.

قوله: «**وأنفَسُها عند أهلها**» أي: ما اغتِباطهم بها أشدُّ، فإنَّ عِتْق مِثل ذلك ما يقعُ غالباً إلَّا خالصاً، وهو كقوله تعالى: ﴿لَن تَنَالُواْ ٱلْبِرَّ حَتَّىٰ تُنفِقُواْ مِمَّا تُحِبُّونَ﴾ [آل عمران:٩٢].

قوله: «**قلت: فإن لم أفعَلْ**» في رواية الإسماعيلي: «أرأيت إن لم أفعَل؟» أي: إن لم أقدِرْ على ذلك، فأَطلق الفعل وأراد القُدْرة. وللدّارَقُطني في«الغرائب» بلفظ: فإن لم أستَطِعْ؟

قوله: «**تُعِين ضائعاً**» بالضّاد المعجَمة وبعد الألف تحتانية لجميعِ الرُّواة في البخاري كما جَزَمَ به عِيَاض وغيره، وكذا هو في مسلم إلَّا في رواية السَّمَرقَندي كما قاله عِيَاض أيضاً، وجَزَمَ الدّارَقُطني وغيره بأنَّ هشاماً رواه هكذا دون مَن رواه عن أبيه.

وقال أبو عليٍّ الصَّدَفي ونقلتُه من خطِّه: رواه هشام بن عُرْوة بالضّاد المعجَمة والتَّحتانية، والصواب بالمهمَلة والنُّون كما قاله الزُّهري.

وإذا تَقَرَّرَ هذا، فقد خَبَطَ مَن قال من شُرّاح البخاري: إنَّه روي بالصّاد المهمَلة والنّون، فإنَّ هذه الرِّواية لم تَقَع في شيءٍ من طرقه، وروى الدّارَقُطني[1] من طريق مَعمَر عن هشام هذا الحديث بالضّاد المعجَمة، قال معمر: كان الزُّهري يقول: صَحَّفَ هشام وإنَّما هو بالصّاد المهمَلة والنّون. قال الدّارَقُطني: وهو الصواب لمقابلَتِه بالأخرَق: وهو الذي ليس بصانعٍ ولا يُحسِنُ العمل، وقال عليُّ بن المديني: يقولون: إنَّ هشاماً صَحَّفَ فيه. انتهى، ورواية مَعمَر عن الزُّهري عند مسلم (٨٤) كما تقدَّم، وهي بالمهمَلة والنّون، وعَكَسَ السَّمَرقَندي فيها أيضاً كما نَقَلَه عِيَاض، وقد وُجِّهَت رواية هشام بأنَّ المراد بالضَّائعِ ذو الضَّياع من فقر أو عيال، فيَرجِع إلى معنى الأوَّل، قال أهل اللُّغة: رجل أخرَقُ: لا صَنْعَةَ له، والجمع: خُرْق، بضمٍّ ثمَّ سكون، وامرأة خَرْقاء كذلك، ورجل صانع وصَنَعٌ، بفتحتين، وامرأة صَنَاعٌ، بزيادة ألف.

**قوله: «فإن لم أفعَلْ؟»** أي: من الصِّناعة أو الإعانة، ووقع في رواية الدّارَقُطني في «الغرائب»: «أرأيت إن ضَعُفت؟» وهو يُشعِرُ بأنَّ قوله: «إن لم أفعَل» أي: للعَجزِ عن ذلك، لا كَسلاً مثلاً.

**قوله: «تَدَع النّاس من الشرِّ»** فيه دليل على أنَّ الكَفّ عن الشرّ داخل في فِعْل الإنسان وكَسْبه حتَّى يُؤجَرَ عليه ويُعاقَبَ، غير أنَّ الثَّواب لا يَحصُلُ مع الكَفّ إلَّا مع النِّية والقَصْد، لا مع الغفلة والذُّهول، قاله القُرْطُبي مُلخَّصاً.

**قوله: «فإنَّها صدقةٌ تَصَّدَّق»** بفتح المثنَّاة والصَّاد المهمَلة الخفيفة على حذف إحدى التاءَين، والأصل: تَتصَدَّقُ، ويجوزُ تشديدها على الإدغام.

وفي الحديث أنَّ الجهاد أفضل الأعمال بعد الإيمان، قال ابن حِبَّان: الواو في حديث أبي ذرٍّ هذا بمعنى «ثمَّ»، وهو كذلك في حديث أبي هريرة، أي: المتقدِّم في «باب مَن قال: إنَّ الإيمان هو العمل» (٢٦) وقد تقدَّم الكلام فيه على طريق الجمع بين ما اختلفَ من

---

(١) في «الغرائب» له كما ذكر العيني في «عمدة القاري» ١٣/ ٨٠.

الرِّوايات في أفضل الأعمال هناك، وقيل: قَرَنَ الجهاد بالإيمان هنا؛ لأنَّه كان إذ ذاكَ أفضل الأعمال، وقال القُرْطُبي: تفضيل الجهاد في حال تَعيُّنِه، وفضل برِّ الوالدَينِ لمن يكون له أبَوَان، فلا يُجاهد إلَّا بإذنِهما، وحاصلُه أنَّ الأجوبة اختلفَت باختلاف أحوال السَّائلينَ.

وفي الحديث حُسْنُ المراجَعة في السُّؤال، وصَبْر المفتي والمعلِّم على التِّلميذ ورِفقُه به، وقد روى ابن حِبَّان (٣٦١) والطَّبَري وغيرهما من طريق أبي إدريس الخَوْلاني وغيره عن أبي ذرٍّ حدَّثنا حديثاً طويلاً فيه أسئلة كثيرة وأجوبتها تَشتَمِل على فوائد كثيرة: منها سؤاله عن/ أيِّ المؤمنينَ أكملُ، وأيِّ المسلمين أسلمُ، وأيِّ الهجرة والجهاد والصَّدَقة والصلاة أفضلُ، وفيه ذِكر الأنبياء وعددهم وما أُنزِلَ عليهم، وآداب كثيرة من أوامر ونَواهٍ وغير ذلك[1]. ٥/١٥٠

قال ابن المنيِّر: وفي الحديث إشارة إلى أنَّ إعانة الصَّانع أفضل من إعانة غير الصَّانع؛ لأنَّ غيرَ الصَّانع مَظِنَّةُ الإعانة، فكلُّ أحد يُعِينه غالباً، بخلاف الصَّانع، فإنَّه لشُهرَتِه بصَنعَتِه يُغفَل عن إعانته، فهي من جنس الصَّدَقة على المستور.

## ٣- باب ما يُستحب من العَتاقة في الكُسوف أو الآيات

**٢٥١٩- حدَّثنا موسى بنُ مسعودٍ، حدَّثنا زائدةُ بنُ قُدامةَ، عن هشامِ بنِ عُرْوةَ، عن فاطمةَ بنت المنذِرِ، عن أسماءَ بنت أبي بكرٍ رضي الله عنهما قالت: أمَرَ النبيُّ ﷺ بالعَتاقةِ في كُسُوفِ الشمسِ.**

**تابَعَه عليٌّ عن الدَّرَاوَرْديِّ عن هشامٍ.**

**٢٥٢٠- حدَّثنا محمَّدُ بنُ أبي بكرٍ، حدَّثنا عَثّامٌ، حدَّثنا هشامٌ، عن فاطمةَ بنت المنذِرِ، عن أسماءَ بنت أبي بكرٍ رضي الله عنهما قالت: كنَّا نُؤْمَرُ عندَ الخُسُوفِ بالعَتاقةِ.**

**قوله: «باب ما يُستَحبُّ من العَتاقة»** بفتح العين، ووَهِمَ مَن كسرها، يقال: عَتَقَ يَعتِقُ عَتاقاً وعَتاقةً، والمراد الإعتاق، وهو ملزوم العَتاقة.

---

(١) وإسناده ضعيف جدّاً، فيه إبراهيم بن هشام، وهو متروك الحديث.

**قوله: «في الكسوف أو الآيات»** كذا لأبي ذرٍّ وابن شَبّويه وأبي الوَقْت، وللباقينَ: «والآيات» بغير ألفٍ، و«أو» للتنويعِ لا للشَّكِّ؛ وقال الكِرْماني: هي بمعنى الواو وبمعنى «بل» لأنَّ عَطف الآيات على الكسوف من عَطف العامّ على الخاصّ، وليس في حديث الباب سوى الكسوف، وكأنَّه أشار إلى قوله في بعض طرقه: «إنَّ الشَّمس والقمر آيتان من آيات الله يُخوِّفُ الله بهما عِباده»[1]، وأكثر ما يقعُ التَّخويف بالنار، فناسَبَ وقوع العِتْق الذي يُعتِقُ من النار، لكن يختصُّ الكسوف بالصلاة المشروعة بخلاف بقية الآيات.

**قوله: «حدَّثنا موسى بن مسعود»** وهو أبو حُذَيفة النَّهدي، بفتح النّون، مشهور بكُنيتِه أكثر من اسمه، وقد تقدَّم الحديث في الكسوف (١٠٥٤) عن راوٍ آخر عن شيخه زائدة.

**قوله: «تابَعَه علي»** يعني: ابن المديني، وهو شيخ البخاري، ووَهِمَ مَن قال: المراد به ابن حُجْر، والدَّراوَرْدي: هو عبد العزيز بن محمد.

**قوله: «حدَّثنا محمد بن أبي بكر»** هو المقدَّمي، وعَثّام ـ بفتح المهمَلة وتشديد المثلَّثة ـ: هو ابن عليّ بن الوليد العامري الكوفي، ما له في البخاريّ سوى هذا الحديث الواحد، وهشام: هو ابن عُرْوة، وفاطمة زوجته، وهي ابنة عمِّه، وهذا الحديث مختصر من حديث طويل، وقد تقدَّم الكلام عليه مُستَوفًى في موضعه (٨٦)، وتَبيَّنَ برواية زائدة أنَّ الآمِر في رواية عَثّام هو النبي ﷺ؛ وهو ممَّا يُقوِّي أنَّ قول الصحابي: «كنَّا نُؤمَر بكذا» في حكم المرفوع.

## ٤- باب إذا أعتق عبداً بين اثنين أو أَمةً بين الشركاء

**٢٥٢١- حدَّثنا عليُّ بنُ عبدِ الله، حدَّثنا سفيانُ، عن عَمْرٍو، عن سالمٍ، عن أبيه رضي الله عنه، عن النبيِّ ﷺ، قال: «مَن أعتَقَ عَبْداً بين اثنَينِ، فإن كان مُوسِراً قُوِّمَ عليه، ثمَّ يُعتَق».**

**قوله: «باب إذا أعتَقَ عبداً بين اثنَينِ أو أمةً بين الشُّرَكاء»** قال ابن التِّين: أراد أنَّ العبد ١٥١/٥ كالأَمَة لاشتراكهما في الرِّقّ، قال: وقد بُيِّنَ في حديث ابن عمر في آخر الباب أنَّه كان يُفتي

(١) سلف برقم (١٠٤٨).

فيهما بذلك. انتهى، وكأنَّه أشار إلى رَدِّ قول إسحاق بن راهويه: إنَّ هذا الحكم مُختَصّ بالذُّكور، وهو خطأٌ، وادَّعى ابن حَزْم أنَّ لفظ العبد في اللُّغة يتناولُ الأَمة، وفيه نظرٌ، ولعلَّه أراد المملوك.

وقال القُرطُبي: العبدُ اسم للمملوكِ الذَّكَر بأصلِ وَضْعِه، والأَمة اسم لمؤنَّثِه بغير لفظه، ومن ثَمَّ قال إسحاق: إنَّ هذا الحكم لا يتناول الأُنثى، وخالَفَه الجمهور فلم يُفرِّقوا في الحكم بين الذَّكَر والأُنثى، إمَّا لأنَّ لفظ العبد يُراد به الجنس كقوله تعالى: ﴿إِلَّآ ءَاتِى ٱلرَّحْمَٰنِ عَبْدًا﴾ [مريم:٩٣] فإنَّه يتناولُ الذَّكَرَ والأُنثى قطعاً، وإمَّا على طريق الإلحاق لعَدَمِ الفارق، قال: وحديث ابن عمر (٢٥٢٥) من طريق موسى بن عُقْبة عن نافع عنه: «أنَّه كان يُفتي في العبد والأمة يكون بين الشُّرَكاء» الحديث، وقد قال في آخره: «يُخبِرُ ذلك عن النبي ﷺ» فظاهرُه أنَّ الجميع مرفوع، وقد رواه الدّارَقُطني (٤٢١٨) من طريق الزُّهري، عن نافع عن ابن عمر قال: قال رسول الله ﷺ: «مَن كان له شِركٌ في عبد أو أَمَة»/ الحديث[1]، وهذا ١٥٢/٥
أصرَحُ ما وجدتُه في ذلك، ومثله ما أخرجه الطَّحَاوي (٣/ ١٠٥) من طريق ابن إسحاق عن نافع مثله، وقال فيه: حُمِلَ عليه ما بَقي في ماله حتَّى يُعتَقَ كلُّه، وقد قال إمام الحرمَين: إدراك كَون الأَمة في هذا الحكم كالعبدِ حاصل للسَّامعِ قبل التَّفَطُّنِ لوجه الجمع والفَرق، والله أعلم.

قلت: وقد فرَّقَ بينهما عثمان البَتِّي[2] بمأخَذٍ آخر، فقال: يَنفُذُ عِتقُ الشَّريك في جميعه ولا شيء عليه لشَريكِه إلَّا أن تكون الأَمة جميلةً تُراد للوَطء، فيَضمَنُ ما أدخَلَ على شَريكه فيها من الضَّرَر، قال النَّوَوي: قول إسحاق شاذّ، وقول عثمان فاسد، انتهى.

وإنَّما قَيَّدَ المصنِّفُ العبد باثنَينِ والأَمة بالشُّرَكاء، اتِّباعاً للفظ الحديث الوارد فيهما، وإلَّا فالحكم في الجميع سواءٌ.

**قوله**: «عن عَمْرو» هو ابن دينار، وسالم: هو ابن عبد الله بن عمر، ووقع في رواية

---

(١) في إسناده عبد الرحمن بن يزيد بن تميم، وهو ضعيف.

(٢) تحرف في (س) إلى: الليثي.

الحُميدي (٦٧٠) عن سفيان: حدَّثنا عَمْرو بن دينار.

**قوله: «عن سالم»** هو ابن عبد الله بن عمر، وللنَّسائي (ك٤٩٢٢) من طريق إسحاق بن راهويه عن سفيان عن عَمْرو: أنَّه سمِعَ سالم بن عبد الله بن عمر.

**قوله: «مَن أعتَقَ»** ظاهره العُموم، لكنَّه مخصوص بالاتِّفاق، فلا يَصِحُّ من المجنون ولا من المحجور عليه لسَفَهٍ، وفي المَحْجور عليه بفَلَسٍ، والعبدِ والمريضِ مَرَضَ الموت، والكافر تَفاصيل للعلماءِ بحَسَبِ ما يَظهَرُ عندهم من أدلَّة التَّخصيص، ولا يقوَّمُ في مَرَضِ الموتِ عند الشّافعية إلَّا إذا وسِعَه الثُّلثُ، وقال أحمد: لا يُقوَّمُ في المَرَض مُطلَقاً، وسيأتي البحث في عِتق الكافر قريباً (٢٥٣٨).

وخَرَجَ بقوله: «أعتَقَ» ما إذا أعتَقَ عليه بأن وَرِثَ بعضُ مَن يُعتَقُ عليه بقَرابةٍ فلا سِرايةَ[1] عند الجمهور، وعن أحمد رواية، وكذلك لو عَجَزَ المكاتَب بعد أن اشتَرى شِقصاً يُعتِقُ على سيِّدِه، فإنَّ المِلك والعِتْقَ يَحصُلان بغير فعلِ السَّيِّدِ فهو كالإرث، ويَدخُلُ في الاختيار ما إذا أُكرهَ بحقٍّ، ولو أوصى بعِتق نصيبه من المشتَرَك، أو بعِتق جُزءٍ ممَّن له كلِّه، لم يَسرِ عند الجمهور أيضاً؛ لأنَّ المال يَنتَقِلُ للوارثِ ويصيرُ الميِّت مُعسِراً، وعن المالكية رواية، وحُجَّةُ الجمهورِ مع مفهوم الخبر أنَّ السِّراية على خلاف القياس فيختصُّ بمَورِدِ النَّصّ، ولأنَّ التَّقويم سَبيلُه سبيلُ غَرامة المتلَفات، فيقتضي التَّخصيص بصُدورِ أمر يُجعَل إتلافاً، ثمَّ ظاهر قوله: «مَن أعتَقَ» وقوع العِتْق مُنْجَزاً، وأجرى الجمهور المعَلَّق بصِفةٍ إذا وُجِدَت مَجرى المنْجَز.

**قوله: «عبداً بين اثنَينِ»** هو كالمِثال، وإلَّا فلا فرقَ بين أن يكون بين اثنَينِ أو أكثر، وفي رواية مالك وغيره في الباب: «شِركاً» وهو بكسر المعجَمة وسكون الراء، وفي رواية أيوب

---

(١) السِّراية لغة: اسم للسَّير في الليل، وقد يستعملها الفقهاء في المعاني تشبيهاً لـها بالأجسام، فيقال: سرى الجرح من العضو إلى النفس؛ أي: دام أَلمُه حتى حدث منه الموت. وسَرَى العِتْق لبيان تكميل الحرية في العبد المعتَق بعضُه.

الماضية في الشَّرِكة (٢٤٩١): «شِقصاً» بمُعجَمةٍ وقاف ومُهمَلة وزن الأوَّل، وفي رواية في الباب: «نصيباً» والكلّ بمعنًى، إلَّا أنَّ ابن دُرَيد قال: هو القليلُ والكثير، وقال القَزّازُ: لا يكون الشِّقص إلَّا كذلك، والشِّرك في الأصل مصدر أُطلِقَ على مُتَعَلِّقه وهو العبد المشتَرَك، ولا بُدَّ في السّياق من إضمار جُزءٍ أو ما أشبَهَه؛ لأنَّ المشتَرَك هو الجملة أو الجُزء المعَيَّن منها، وظاهره العُموم في كلِّ رَقيق، لكن يُستَثنى الجاني والمرهون، ففيه خلاف، والأصحّ في الرَّهن والجِناية مَنع السِّراية؛ لأَنَّ فيها إبطال حقّ المرتَهِن والمجني عليه، فلو أعتَقَ[1] مُشتَرَكاً بعد أن كاتَباه، فإن كان لفظ العبد يتناول المكاتَب وقعت السِّراية، وإلَّا فلا، ولا يَكفي ثُبوتُ أحكام الرِّقّ عليه، فقد ثبتت ولا يَستَلزِمُ استعمال لفظ العبد عليه، ومثله ما لو دَبَّراه، لكن تَناوُل لفظ العبد للمُدَبَّرِ أقوى من المكاتَب، فيَسري هنا على الأصحّ، فلو أعتَقَ من أمة ثبت كَونُها أُمَّ ولدٍ لشَريكِه، فلا سِراية؛ لأنَّها تَستَلزِمُ النَّقلَ من مالكٍ إلى مالكٍ، وأُمّ الوَلَد لا تَقبَل ذلك عند مَن لا يَرى بيعَها، وهو أصحّ قولَي العلماء.

١٥٣/٥ **قوله: «فإن كان موسِراً قوِّمَ»** ظاهره اعتبار ذلك حال العِتْق،/ حتَّى لو كان مُعسِراً ثمَّ أيسَرَ بعد ذلك لم يَتغيَّر الحكم، ومفهومه أنَّه إن كان مُعسِراً لم يُقوَّم، وقد أفصَحَ بذلك في رواية مالك حيثُ قال فيها: «وإلَّا فقد عَتَقَ منه ما عَتَقَ»، ويَبقى ما لم يُعتَق على حكمِه الأوَّل، هذا الذي يُفهَمُ من هذا السّياق، وهو السُّكوتُ عن الحكم بعد هذا الإبقاء، وسيأتي البحث في ذلك في الكلام على حديث الباب الذي يَليه.

**قوله: «قُوِّمَ عليه»** بضمِّ أوَّله، زاد مسلم (١٥٠١/ ٥٠) والنَّسائي (ك٤٩٢٢) في روايتهما من هذا الوجه: «في ماله قيمة عَدل، لا وَكْسَ ولا شَطَط» والوَكس ـ بفتح الواو وسكون الكاف بعدها مُهمَلة ـ: النَّقص، والشَّطَط ـ بمُعجَمة ثمَّ مُهمَلة مُكَرَّرة والفتح ـ: الجَوْر، واتَّفَقَ مَن قال [بذلك] من العلماء على أنَّه يُباعُ في حِصَّة شَريكه جميع ما يُباعُ عليه في الدَّين على اختلاف عندهم في ذلك، ولو كان عليه دَين بقَدرِ ما يَملِكُه كان في حكم الموسِر على

(١) أي: أحدُ الشريكين أعتق عبداً مشتَرَكاً.

أصحّ قولَي العلماء، وهو كالخلاف في أنَّ الدَّين هل يَمنَع الزكاة أم لا؟ ووقع في رواية الشّافعي (٢/ ٦٦) والحُميدي (٦٧٠): «فإنَّه يُقوَّمُ عليه بأعلى القيمة، أو قيمة عَدل»، وهو شكّ من سفيان، وقد رواه أكثر أصحابه عنه بلفظ: «قوِّمَ عليه قيمة عَدل» وهو الصواب.

**قوله: «ثمَّ يُعتَق»** في رواية مسلم: «ثمَّ أُعتِقَ عليه من ماله إن كان موسِراً»، وهو يُشعِرُ بأنَّ التاء في حديث الباب مفتوحة مع ضَمّ أوَّله.

**تنبيه:** روى الزُّهري عن سالم هذا الحديث مختصراً أيضاً، أخرجه مسلم (١٥٠١/ ٥١) بلفظ: «مَن أعتَقَ شِركاً له في عبدٍ عَتَقَ ما بَقي في ماله إذا كان له مالٌ يَبلُغُ ثمن العبد»، وذكر الخطيب قوله: «إذا كان له مالٌ يَبلُغُ ثمن العبد» في «المدرَج»[1]، وقد وقعت هذه الزِّيادة في رواية نافع كما سيأتي.

**٢٥٢٢- حدَّثنا عبدُ الله بنُ يوسفَ، قال: أخبرنا مالكٌ، عن نافعٍ، عن عبدِ الله بنِ عمرَ رضي الله عنهما، أنَّ رسولَ الله ﷺ قال: «مَن أعتَقَ شِرْكاً له في عَبْدٍ، فكان له مالٌ يَبلُغُ ثَمَنَ العبدِ قُوِّمَ العبدُ عليه قِيمةَ عَدْلٍ، فأعطَى شُرَكاءَه حِصَصَهم وعَتَقَ عليه العبدُ، وإلا فقد عَتَقَ منه ما عَتَقَ».**

**قوله في طريق مالك عن نافع: «وكان له ما يَبلُغ»** أي: شيء يَبلُغ، وعند الكُشْمِيهني: «مالٌ يَبلُغ» وهي رواية «الموطَّأ» (٢/ ٧٧٢) والتَّقييد بقوله: «يَبلُغ» يُخرِجُ ما إذا كان له مال، لكنَّه لا يَبلُغُ قيمة النَّصيب، وظاهره أنَّه في هذه الصّورة لا يُقوَّم عليه مُطلَقاً، لكنَّ الأصحّ عند الشّافعية ـ وهو مذهب مالك ـ أنَّه يَسري إلى القَدْر الذي هو موسِرٌ به، تنفيذاً للعِتْق بحَسَبِ الإمكان.

**قوله: «ثَمَن العبد»** أي: ثمن بقية العبد، لأنَّه موسِر بحِصَّتِه، وقد أوضحَ ذلك النَّسائي (ك٤٩٣١) في روايته من طريق زيد بن أبي أُنيسة، عن عُبيد الله بن عمر وعُمر بن نافع

---

(١) فقال: يقال: إنه من كلام الزهري وليس من كلام رسول الله ﷺ، وقد روى هذا الحديث أحمد بن حنبل عن عبد الرزاق فلم يزد على قوله: «في ماله». انظر «الفصل للوصل المدرج في النقل» له ١/ ٣٢٨.

ومحمد بن عَجْلان عن نافع عن ابن عمر بلفظ: «وله مال يَبلُغُ قيمة أنصِباء شُرَكائه، فإنَّه يَضمَن لشُرَكائه أنصِباءَهم، ويَعتِق العبد» والمراد بالثَّمَنِ هنا القيمة؛ لأَنَّ الثَّمَن ما اشتُرِيَت به العينُ، واللّازم هنا القيمة لا الثَّمَن، وقد تَبيَّنَ المراد في رواية زيد بن أبي أُنيسة المذكورة، ويأتي في رواية أيوب في هذا الباب بلفظ: «ما يَبلُغُ قيمته بقيمة عَدل».

قوله: «**فأعطى شُرَكاءَه**» كذا للأكثر على البناء للفاعِل، و«شُرَكاءَه» بالنَّصب، ولِبعضِهم: «فأُعطي» على البناء للمَفعولِ «وشُرَكاؤُه» بالضَّمّ.

وقوله: «**حِصَصَهم**» أي: قيمة حِصَصهم، أي: إن كان له شُرَكاء فإن كان له شَريك أعطاه جميع الباقي، وهذا لا خلاف فيه، فلو كان مُشتَرَكاً بين الثلاثة فأعتَقَ أحدُهم حِصَّته: وهي الثُّلث، والثاني حِصَّته: وهي السُّدُس، فهل يُقوَّم عليهما نصيب صاحب النِّصف بالسَّوية، أو على قَدر الحِصَص؟ الجمهور على الثاني، وعند المالكية والحنابلة خلاف كالخلاف في الشُّفعة إذا كانت لاثنَينِ هل يأخُذان بالسَّوية، أو على قَدر المِلك؟

قوله: «**عَتَقَ منه ما عَتَقَ**» قال الدَّاوُودي: هو بفتح العين من الأوَّل، ويجوز الفتح والضَّمّ في الثاني، وتَعَقَّبَه ابن التِّين بأنَّه لم يقله غيره، وإنَّما يقال: عَتَقَ بالفتح، وأُعتقَ بضمِّ الهمزة، ولا يُعرَفُ «عُتِقَ» بضمِّ أوَّله؛ لأنَّ الفعل لازم غير مُتعدٍّ.

**٢٥٢٣- حدَّثنا عُبيدُ بنُ إسماعيلَ، عن أبي أُسامةَ، عن عُبيد الله، عن نافعٍ، عن ابنِ عمرَ رضي الله عنهما، قال: قال رسولُ الله ﷺ: «مَن أعتَقَ شِرْكاً له في مملوكٍ فعليه عِتْقُه كلِّه إن كان له مالٌ يَبلُغُ ثَمَنَه، فإن لم يكن له مالٌ يُقوَّمُ عليه قِيمةَ عَدْلٍ على المُعتِقِ فأُعتِقَ منه ما أعتَقَ».**

**حدَّثنا مُسدَّدٌ، حدَّثنا بِشْرٌ، عن عُبيد الله... اختصره.**

**قوله في الرواية الثالثة: «عن أبي أُسامة عن عُبيد الله»** هو ابن عمر العُمَري.

**قوله: «عِتقُه كلِّه»** بجَرِّ اللّام تأكيداً للضَّمير المضاف، أي: عِتقُ العبد كلِّه.

١٥٤/٥ **قوله: «فإن لم يكن له مال يُقوَّم عليه قيمة عَدْل على المعْتِق»** هكذا في هذه الرِّواية، وظاهرها أنَّ التَّقويم يُشرَعُ في حقّ مَن لم يكن له مال، وليس كذلك، بل قوله: «يُقوَّم» ليس

جواباً للشَّرط، بل هو صِفة مَن له المال، والمعنى: أنَّ مَن لا مال له بحيثُ يقع عليه اسم التَّقويم، فإنَّ العِتْقَ يقعُ في نصيبه خاصَّة، وجواب الشَّرط هو قوله: «فأُعتِقَ منه ما أعتَقَ» والتَّقدير: فقد أُعتِقَ منه ما أعتَقَ، وقد وقع في رواية أبي بكر وعثمان ابنَي أبي شَيْبة عن أبي أُسامة عند الإسماعيلي بلفظ: «فإن لم يكن له مال يُقوَّم عليه قيمة عَدل عَتَقَ منه ما عَتَقَ»، وأوضحُ من ذلك رواية خالد بن الحارث عن عُبيد الله عند النَّسائي (ك٤٩٢٧) بلفظ: «فإن كان له مال قُوِّمَ عليه قيمة عَدل في ماله، فإن لم يكن له مال عَتَقَ منه ما عَتَقَ».

**قوله: «حدَّثنا مُسدَّد، حدَّثنا بِشْر»** أي: ابن المفَضَّل **«عن عُبيد الله»** أي: ابن عمر.

**قوله: «اختَصَره»** أي: بالإسناد المذكور، وقد أخرجه مُسدَّد في «مسندِه» برواية معاذ بن المثنَّى عنه بهذا الإسناد، وأخرجه البيهقي (١٠/ ٢٧٧) من طريقه ولفظه: «مَن أعتَقَ شِركاً له في مملوك، فقد عَتَقَ كلّه»، وقد رواه غير مُسدَّد عن بشر مُطوَّلاً، أخرجه النَّسائي (ك٤٩٣٠) عن عَمْرو بن عليّ عن بشر، لكن ليس فيه أيضاً قوله: «عَتَقَ منه ما عَتَقَ»، فيُحتَمَلُ أن يكون مُراده أنَّه اختصر هذا القَدر، وقد فَهِمَ الإسماعيلي ذلك، فقال: عامَّة الكوفيينَ رَوَوْا عن عُبيد الله بن عمر في هذا الحديث حكم الموسِر والمعسِر معاً، والبصريون لم يَذكُروا إلَّا حكم الموسِر فقَط.

قلت: فمِن الكوفيينَ أبو أُسامة كما تَرى وابن نُمَير عند مسلم (١٥٠١/ ٤٨)، وزهير عند النَّسائي (ك٤٩٢٥)، وعيسى بن يونس عند أبي داود (٣٩٤٣)، ومحمد بن عُبيد عند أبي عَوَانة (٤٧٤٥) وأحمد (٦٢٧٩)، ومن البصريينَ بشر المذكور، وخالد بن الحارث، ويحيى القطَّانُ عند النَّسائي (ك٤٩٢٧، ٤٩٢٨، ٤٩٣٠) وعبد الأعلى فيما ذكر الإسماعيلي، لكن رواه النَّسائي (ك٤٩٢٦) من طريق زائدة عن عُبيد الله، وقال في آخره: «فإن لم يكن له مال عَتَقَ منه ما عَتَقَ»، وزائدة كوفي لكنَّه وافقَ البصريينَ.

**٢٥٢٤- حدَّثنا أبو النُّعْمانِ، حدَّثنا حمَّادٌ، عن أيوبَ، عن نافعٍ، عن ابنِ عمرَ رضي الله عنهما، عن النبيِّ ﷺ قال: «مَن أعتَقَ نَصِيباً له في مملوكٍ أو شِرْكاً له في عَبْدٍ، فكانَ له مِن المالِ ما**

**يَبلُغُ قِيمَتُه بقِيمةِ العَدْلِ فهو عَتِيقٌ». قال نافعٌ: وإلا فقد عَتَقَ منه ما عَتَقَ. قال أيوبُ: لا أدري أشيءٌ قاله نافعٌ، أو شيءٌ في الحديث؟!**

**قوله: «أو شِرْكاً له في عبدٍ»** الشَّكّ فيه من أيوب، وقد سبق في الشَّرِكة (٢٤٩١) من وجه آخر عنه فقال فيه: «أو قال: نصيباً».

**قوله: «فهو عَتيق»** أي: مُعتَق، بضمِّ أوَّله وفتح المثنَّاة.

**قوله: «قال أيوب: لا أدري أشيء قاله نافع أو شيء في الحديث»** هذا شكّ من أيوب في هذه الزِّيادة المتعَلِّقة بحكمِ المعسِر: هل هي موصولةٌ مرفوعةٌ، أو مُنقَطِعةٌ مقطوعةٌ، وقد رواه عبد الوهَّاب عن أيوب فقال في آخره: «وربَّما قال: وإن لم يكن له مال فقد عَتَقَ منه ما عَتَقَ، وربَّما لم يقله، وأكثر ظَنّي أنَّه شيء يقوله نافع من قِبَله» أخرجه النَّسائي (ك٤٩٣٥)، وقد وافقَ أيوبَ على الشَّكّ في رفعِ هذه الزِّيادة يحيى بن سعيد عن نافع، أخرجه مسلم (١٥٠١/ ٤٩) والنَّسائي (ك٤٩٤٠) ولفظ النَّسائي: «وكان نافع يقول ـ قال يحيى: لا أدري أشيء كان من قِبَله يقوله أم شيء في الحديث ـ: فإن لم يكن عنده فقد جازَ ما صَنَعَ»، ورواها من وجه آخر عن يحيى، فجَزَمَ بأنَّها عن نافع، وأدرَجَها في المرفوع من وجهٍ آخرَ (ك٤٩٢٥، ٤٩٢٦، ٤٩٢٧)، وجَزَمَ مسلم (١٥٠١/ ٤٩) بأنَّ أيوبَ ويحيى قالا: «لا ندري أهو في الحديث أو شيء قاله نافع من قِبَله» ولم يُختَلَف عن مالك في وصلِها ولا عن عُبيد الله بن عمر، لكن اختُلِفَ عليه في إثباتها وحذفها كما تقدَّم، والذين أثبَتوها حُفّاظ، فإثباتها عن عُبيد الله مُقدَّم، وأثبَتَها أيضاً جَرِير بن حازم كما سيأتي بعد اثنَي عشر باباً (٢٥٥٣) وإسماعيل بن أُميَّة عند الدّارَقُطني (٤٢١٩).

وقد رَجَّحَ الأئمَّة رواية مَن أثبَت هذه الزِّيادة مرفوعة، قال الشّافعي: لا أحسَبُ عالماً بالحديث يَشُكّ في أنَّ مالكاً أحفَظُ لحديثِ نافع من أيوب، لأنَّه كان ألزَم له منه، حتَّى ولو استَوَيا فشكَّ أحدهما في شيءٍ لم يَشُكَّ فيه صاحبه، كانت الحُجَّة مع مَن لم يَشُكَّ. ويُؤيِّدُ ذلك قول عثمان الدّارمي: قلت لابن معين: مالك في نافعٍ أحَبُّ إليك أو أيوب؟ قال:

مالك. وسأذكُرُ ثَمَرة الخلاف في رفع هذه الزِّيادة أو وقفها في الكلام على حديث أبي هريرة في الباب الذي يَليه إن شاء الله تعالى.

**٢٥٢٥- حدَّثنا أحمدُ بنُ مِقْدامٍ، حدَّثنا الفُضَيلُ بنُ سليمانَ، حدَّثنا موسى بنُ عُقْبَةَ، أخبرني نافعٌ، عن ابنِ عمرَ رضي الله عنهما: أنَّه كان يُفْتي في العبدِ أو الأَمةِ يكونُ بين شُرَكاءَ فيُعتِقُ أحدُهم نَصِيبَه منه يقول: قد وَجَبَ عليه عِتْقُه كلِّه إذا كان للَّذي أعتَقَ مِن المالِ ما يَبلُغُ يُقوَّمُ من ماله قِيمةَ العَدْلِ، ويُدفَعُ إلى الشُّرَكاءِ أنصِباؤُهم، ويُخَلَّى سبيلُ المعْتَقِ. يُخْبِرُ ذلك ابنُ عمرَ عن النبيِّ ﷺ.**

**ورواه اللَّيثُ وابنُ أبي ذِئْبٍ وابنُ إسحاقَ وجُوَيرِيةُ ويحيى بنُ سعيدٍ وإسماعيلُ بنُ أُميَّةَ، عن نافعٍ، عن ابنِ عمرَ رضي الله عنهما، عن النبيِّ ﷺ... مُختصَراً.**

قوله: «**أنَّه كان يُفْتي...**» إلى آخره، كأنَّ البخاري أورَدَ هذه الطَّريق ليشيرَ بها إلى/ أنَّ ابن عمر راوي الحديث أفتى بما يقتضيه ظاهره في حقّ الموسِر، ليرُدّ بذلك على مَن لم يقل به، ولم يَتفرَّد موسى بن عُقْبة عن نافع بهذا الإسناد، بل وافقَه صَخر بن جُوَيريةَ عن نافع، أخرجه أبو عَوَانة (٤٧٣٩) والطَّحَاوي (٣/ ١٠٦) والدّارَقُطني (٤٢٢٥) من طريقه. ١٥٥/٥

قوله: «**ورواه اللَّيث وابن أبي ذِئْب وابن إسحاق وجُوَيريةُ ويحيى بن سعيد وإسماعيل بن أُميَّة عن نافع عن ابن عُمر عن النبي ﷺ مُختصَراً**» يعني: ولم يَذكُروا الجملة الأخيرة في حقّ المعسِر، وهي قوله: «فقد عَتَقَ منه ما عَتَقَ»، فأمَّا رواية اللَّيث فقد وصَلها مسلم (١٥٠١) ولم يَسُق لفظه، والنَّسائي (٤٩٣٢) ولفظه: سمعت رسول الله ﷺ يقول: «أيُّما مملوكٍ كان بين شُرَكاء فأعتَقَ أحدهم نصيبه، فإنَّه يُقامُ في مال الذي أعتَقَ قيمةَ عَدْل، فيُعتَق إن بَلَغَ ذلك ماله».

وأمَّا رواية ابن أبي ذِئب فوَصَلها مسلم (١٥٠١/ ٤٩) ولم يَسُق لفظها، ووَصَلها أبو نُعيم في «مُستخرَجِه» عليه ولفظه: «مَن أعتَقَ شِركاً له في مملوك وكان للَّذي يُعتِق مَبلَغ ثمنه، فقد عَتَقَ كلُّه».

وأمَّا رواية ابن إسحاق فوَصَلها أبو عَوَانة (٤٧٥٠) ولفظه: «مَن أعتَقَ شِركاً له في عبدٍ مملوك، فعليه نَفاذُه منه».

وأمَّا رواية جُوَيرية ـ وهو ابن أسماء ـ فوَصَلَها المؤَلِّف في الشَّرِكة (٢٥٠٣) كما مضى.

وأمَّا رواية يحيى بن سعيد فوَصَلها مسلم وغيره وقد ذكرت لفظه.

وأمَّا رواية إسماعيل بن أُميَّة، فوَصَلها مسلم (١٥٠١/ ٤٩) ولم يَسُق لفظها، وهي عند عبد الرَّزّاق (١٦٧١٤) نحو رواية ابن أبي ذِئب.

وفي هذا الحديث دليلٌ على أنَّ الموسِر إذا أعتَقَ نصيبه من مملوك عَتَقَ كلُّه، قال ابن عبد البَرّ: لا خلافَ في أنَّ التَّقويم لا يكون إلَّا على الموسِر، ثمَّ اختلفوا في وقت العِتْق؛ فقال الجمهورُ والشّافعي في الأصحّ وبعض المالكية: إنَّه يَعتِق في الحال، وقال بعض الشّافعية: لو أعتَقَ الشَّريك نصيبه بالتَّقويمِ كان لَغواً، ويَغرَم المعتِقُ حِصَّة نصيبه بالتَّقويم، وحُجَّتُهم رواية أيوب في الباب حيثُ قال: «مَن أعتَقَ نصيباً وكان له من المال ما يَبلُغُ قيمتَه، فهو عَتيق»، وأوضح من ذلك رواية النَّسائي (ك٤٩٤٢) وابن حِبَّان (٤٣١٧) وغيرهما من طريق سليمان بن موسى عن نافع عن ابن عمر بلفظ: «مَن أعتَقَ عبداً وله فيه شُرَكاء وله وفاء، فهو حُرّ، ويَضمَنُ نصيب شُرَكائه بقيمتِه»، وللطَّحاوي (٣/ ١٠٦) من طريق ابن أبي ذِئب عن نافع: «فكان للَّذي يُعتِق نصيبه ما يَبلُغُ ثمنه، فهو عَتيق كلّه»، حتَّى لو أعسَرَ الموسِر المعتِقُ بعد ذلك استَمَرَّ العِتْقُ وبقي ذلك دَيناً في ذِمَّتِه، ولو مات أُخِذَ من تَرِكَته، فإن لم يُخلِّف شيئاً لم يكن للشَّريكِ شيء واستَمرَّ العِتْق.

والمشهور عند المالكية: أنَّه لا يُعتِق إلَّا بدَفعِ القيمة، فلو أعتَقَ الشَّريكُ قبل أخذ القيمة نَفَذَ عِتقُه، وهو أحد أقوال الشّافعي، وحُجَّتُهم رواية سالم أوَّل الباب حيثُ قال: «فإن كان مُوسِراً قوِّمَ عليه ثمَّ يُعتَق».

والجواب: أنَّه لا يَلزَمُ من ترتيب العِتْق على التَّقويم ترتيبه على أداءِ القيمة، فإنَّ التَّقويمَ

يفيدُ مَعرِفة القيمة، وأمَّا الدَّفع فقَدرٌ زائد على ذلك. وأمَّا رواية مالك (٢/ ٧٧٢) التي فيها: «فأعطى شُرَكاءَه حِصَصهم وعَتَقَ عليه العبد» فلا تَقتَضي ترتيباً لسياقها بالواو.

وفي الحديث حُجَّة على ابن سِيرِينَ حيثُ قال: يَعتِقُ كلُّه ويكون نصيب مَن لم يُعتِق في بيت المال، لتصريحِ الحديث بالتَّقويمِ على المعتِق.

وعلى ربيعة حيثُ قال: لا يَنفُذُ عِتقُ الجزء من مُوسِر ولا مُعسِر، وكأنَّه لم يَثبُت عنده الحديث.

وعلى بُكَير بن الأشَجّ حيثُ قال: إنَّ التَّقويم يكون عند إرادة العِتْق لا بعد صُدوره.

وعلى أبي حنيفة حيثُ قال: يَتخيَّرُ الشَّريك بين أن يُقوَّم نصيبه على المعتِق أو يُعتِق نصيبه أو يُستَسعى[1] العبدُ في نصيب الشَّريك، ويقال: إنَّه لم يُسبَق إلى ذلك ولم يُتابِعه عليه أحد حتَّى ولا صاحباه، وطَرَّدَ قولَه في ذلك فيما لو أعتَقَ بعضَ عبدِه، فالجمهور قالوا: يَعتِق كلَّه، وقال هو: يَستَسعي العبدُ في قيمةِ نفسِه لمولاه. واستَثنى الحنفية ما إذا أذِنَ الشَّريك فقال لشَريكِه: أعتِق نصيبك، قالوا: فلا ضَمان فيه.

واستُدِلَّ به على أنَّ مَن أتلَفَ شيئاً من الحيوان فعليه قيمتُه لا مثلُه، ويَلتَحِق بذلك ما لا يُكال ولا يوزَن عند الجمهور.

وقال ابن بَطَّال: قيل: الحِكمة في التَّقويم على الموسِر أن تَكمُلَ حُرّية العبدِ/ لتَتِمَّ شهادتُه ١٥٦/٥ وحدوده، قال: والصواب أنَّها لاستكمال إنقاذ المعتِق من النار. قلت: وليس القول المذكور مردوداً، بل هو مُحتَمَلٌ أيضاً، ولعلَّ ذلك أيضاً هو الحِكمةُ في مشروعية الاستِسْعاء.

## ٥- باب إذا أعتق نصيباً في عبدٍ وليس له مالٌ استُسعيَ العبدُ غير مشقوقٍ عليه على نحو الكتابة

**٢٥٢٦- حدَّثني أحمدُ بنُ أبي رَجاءٍ، حدَّثنا يحيى بنُ آدمَ، حدَّثنا جَرِيرُ بنُ حازمٍ، سمعتُ**

---

(١) الاستسعاء: عمل العبد وسعيه لتحصيل قيمة نصيب الشريك الآخر ليحرِّر نفسه.

قَتَادةَ، قال: حدَّثني النَّضْرُ بنُ أنسِ بنِ مالكٍ، عن بَشِيرِ بنِ نَهِيكٍ، عن أبي هريرةَ ﷺ، قال: قال النبيُّ ﷺ: «مَن أعتَقَ شَقِيصاً من عَبْدٍ...».

٢٥٢٧- حدَّثنا مُسدَّدٌ، حدَّثنا يزيدُ بنُ زُرَيعٍ، حدَّثنا سعيدٌ، عن قَتَادةَ، عن النَّضْرِ بنِ أنسٍ عن بَشِيرِ بنِ نَهِيكٍ، عن أبي هريرةَ ﷺ، أنَّ النبيَّ ﷺ قال: «مَن أعتَقَ نَصِيباً ـ أو شَقِيصاً ـ في مملوكٍ، فخَلاصُه عليه في ماله إن كان له مالٌ، وإلَّا قُوِّمَ عليه فاستُسْعِيَ به غيرَ مَشْقُوقٍ عليه».

تابَعَه حَجّاجُ بنُ حَجّاجٍ وأبانُ وموسى بنُ خَلَفٍ عن قَتَادةَ، اختصره شُعْبة.

قوله: «باب إذا أعتَقَ نَصيباً في عبد وليس له مال استُسْعي العبد غير مَشْقوق عليه، على نحو الكتابة» أشار البخاري بهذه التَّرجمة إلى أنَّ المراد بقوله في حديث ابن عمر: «وإلَّا فقد عَتَقَ منه ما عَتَقَ» أي: وإلَّا فإن كان المعتِق لا مال له يَبلُغُ قيمة بقية العبد، فقد تَنَجَّزَ عِتقُ الجُزء الذي كان يَملِكُه، وبقي الجُزء الذي لشَريكِه على ما كان عليه أوَّلاً إلى أن يُستَسعى العبدُ في تحصيل القَدر الذي يُخَلِّص به باقيَه من الرِّقّ إن قويَ على ذلك، فإن عَجَزَ نفسُه استَمَرَّت حِصَّة الشَّريك مَوقوفة، وهو مَصير منه إلى القول بصِحَّة الحديثَينِ جميعاً، والحكم برفعِ الزّيادتين معاً وهما: قوله في حديث ابن عمر: «وإلَّا فقد عَتَقَ منه ما عَتَقَ»، وقد تقدَّم بيان مَن جَزَمَ بأنَّها من جُملة الحديث، وبيان مَن تَوَقَّفَ فيها أو جَزَمَ بأنَّها من قول نافع. وقوله في حديث أبي هريرة: «فاستُسعِيَ به غير مَشقوق عليه»، وسأُبيِّنُ مَن جَزَمَ بأنَّها من جُملة الحديث ومَن تَوَقَّفَ فيها أو جَزَمَ بأنَّها من قول قَتَادةَ، وقد بَيَّنت ذلك في كتابي «المدرَج» بأبسَط ممَّا هنا.

وقد استبعَدَ الإسماعيلي إمكان الجمع بين حديثَي ابن عمر وأبي هريرة ومَنَعَ الحكمَ بصِحَّتِهما معاً، وجَزَمَ بأنَّهما مُتَدافعان، وقد جَمَعَ غيره بينهما بأوجُهٍ أُخَرَ يأتي بيانُها في أواخرِ الباب إن شاء الله تعالى.

قوله: «جَرِير بن حازم سمعت قَتَادةَ» سيأتي بعد أبواب (٢٥٥٣) من رواية جَرِير بن حازم عن نافع، فلَه فيه طريقان، وقد حَفِظَ الزِّيادة التي في كلٍّ منهما وجَزَمَ برفعِ كلّ منهما.

**قوله: «عن بَشِير بن نَهِيك»** بفتح الموحَّدة وكسر المعجَمة وبفتح النّون وكسر الهاء، وزناً واحداً.

**قوله: «مَن أعتَقَ شَقيصاً من عبد»** كذا أورَدَه مختصراً وعَطَفَ عليه طريق سعيد عن قَتَادةَ، وقد تقدَّم في الشَّرِكة (٢٥٠٤) من وجهٍ آخرَ عن جَرِير بن حازم وبَقيّته: «أعتَقَ كلُّه إن كان له مال، وإلَّا يُستَسعَى غير مشقوق عليه»، وأخرجه الإسماعيلي من طريق بشر بن السَّري ويحيى بن بُكَير جميعاً عن جَرِير بن حازم بلفظ: «مَن أعتَقَ شِقصاً من غلام وكان للَّذي أعتَقَه من المال ما يَبلُغُ قيمة العبد أُعتِقَ في ماله، وإن لم يكن له مال استُسعيَ العبدُ غير مَشقُوق عليه».

**قوله: «حدَّثنا سعيد»** هو ابن أبي عَرُوبة.

**قوله: «عن النَّضْر»** في رواية جَرِير ـ التي قبلها ـ عن قَتَادةَ: حدَّثني النَّضر. ١٥٨/٥

**قوله: «وإلَّا قُوِّمَ عليه فاستُسْعِيَ به»** في رواية عيسى بن يونس عن سعيد عند مسلم (١٥٠٣/ ٤و٥٥): «ثمَّ يُستَسعى في نصيب الذي لم يُعتِق» الحديث، وفي رواية عَبْدة عند النَّسائي (ك٤٩٤٣) ومحمد بن بشر عند أبي داود (٣٩٣٨) كلاهما عن سعيد: «فإن لم يكن له مال قوِّمَ ذلك العبد قيمة عَدل واستُسعِيَ في قيمته لصاحبِه» الحديث.

**قوله: «غير مَشْقوق عليه»** تقدَّم توجيهُه، وقال ابن التِّين: معناه: لا يُستَغلى عليه في الثَّمَن، وقيل: معناه: غير مُكاتَب، وهو بعيد جدّاً. وفي ثُبوت الاستسعاء حُجَّة على ابن سيرينَ حيثُ قال: يُعتَق نصيب الشَّريك الذي لم يُعتِق من بيت المال.

**قوله: «تابَعَه حَجّاج بن حَجّاج وأبان وموسى بن خَلَف عن قَتَادةَ، واختصره شُعْبة»** أراد البخاري بهذا الرَّدِّ على مَن زَعَمَ أنَّ الاستسعاء في هذا الحديث غيرُ محفوظٍ. وأنَّ سعيد بن أبي عَرُوبة تفرَّد به، فاستَظهَرَ له برواية جَرِير بن حازم بموافقَتِه، ثمَّ ذكر ثلاثة تابَعوهما على ذِكْرها.

فأمَّا رواية حَجّاج فهو في نُسخَة حَجّاج بن حَجّاج عن قَتَادةَ من رواية أحمد بن حفص أحد شُيوخ البخاري عن أبيه عن إبراهيم بن طَهمان عن حَجّاج وفيها ذِكر السِّعاية، ورواه عن قَتَادةَ أيضاً حَجّاج بن أرطاة، أخرجه الطَّحَاوي (٣/ ١٠٧).

وأمَّا رواية أبان فأخرجها أبو داود (٣٩٣٧) والنَّسائي (ك٤٩٤٦) من طريقه قال: حدَّثنا قَتَادة أخبرنا النَّضر بن أنسٍ، ولفظه: «فإنَّ عليه أن يُعتِقَ بَقيَّتَه إن كان له مال، وإلَّا استُسعِيَ العبدُ» الحديث، ولأبي داود: «فعليه أن يُعتقَه كلَّه» والباقي سواء.

وأمَّا رواية موسى بن خَلَف، فوَصَلها الخطيبُ في كتاب «الفصل للوَصْل» (١/ ٣٥٥) من طريق أبي ظَفَر عبد السَّلام بن مُطَهَّر عنه عن قَتَادة عن النَّضر ولفظه: «مَن أعتَقَ شِقصاً له في مملوك فعليه خَلاصه إن كان له مال، فإن لم يكن له مال استُسعيَ غير مَشقُوق عليه».

وأمَّا رواية شُعْبة فأخرجها مسلم (١٥٠٢/ ٥٢) والنَّسائي (ك٤٩٤٧) من طريق غُندَر عنه عن قَتَادة بإسناده، ولفظه: عن النبي ﷺ في المملوك بين الرجلَينِ فيُعتقُ أحدُهما نصيبه قال: «يَضمَن»، ومن طريق معاذ عن شُعْبة بلفظ: «مَن أعتَقَ شِقصاً من مملوك فهو حُرّ من ماله»[1]، وكذا أخرجه أبو عَوَانة (٤٧٦٢) من طريق الطَّيالسي عن شُعْبة، وأبو داود (٣٩٣٥) من طريق رَوح عن شُعْبة بلفظ: «مَن أعتَقَ مملوكاً بينه وبين آخر، فعليه خَلاصُه».

وقد اختصر ذِكر السِّعاية أيضاً هشام الدَّستُوائي عن قَتَادة إلَّا أنَّه اختُلِفَ عليه في إسناده: فمنهم مَن ذكر فيه النَّضر بن أنس، ومنهم مَن لم يَذكُره، وأخرجه أبو داود (٣٩٣٦و٣٩٣٧) والنَّسائي (ك٤٩٤٨و٤٩٤٩) بالوجهَينِ[2]، ولفظ أبي داود والنَّسائي جميعاً من طريق معاذ بن هشام، عن أبيه: «مَن أعتَقَ نصيباً له في مملوك عَتَقَ من ماله إن كان له مال»، ولم يُختَلَف على هشام في هذا القَدْر من المتن، وغَفَلَ عبد الحقّ فزَعَمَ أنَّ هشاماً

(١) عند مسلم (١٥٠١) (٥٣).

(٢) النسائي لم يخرجه إلا من الوجه الذي ليس فيه النضر بن أنس. وانظر «مسند أحمد» (١٠٨٧٣).

وشُعْبة ذَكَرا الاستسعاء فوَصلاه، وتَعَقَّبَ ذلك عليه ابن المَوّاق فأجاد، وبالَغَ ابن العربي فقال: اتَّفَقوا على أنَّ ذِكر الاستسعاء ليس من قول النبي ﷺ، وإنَّما هو من قول قَتَادة.

ونَقَلَ الخَلّال في «العِلَل» عن أحمد: أنَّه ضَعَّفَ رواية سعيد في الاستسعاء، وضَعَّفَها أيضاً الأثرَمُ عن سليمان بن حَرْب، واستَندَ إلى أنَّ فائدةَ الاستسعاء أن لا يَدخُلَ الضَّررُ على الشَّريك، قال: فلو كان الاستسعاء مشروعاً لَلَزِمَ أنَّه لو أعطاه مثلاً كل شهر درهمَينِ أنَّه يجوزُ ذلك، وفي ذلك غاية الضَّرَر على الشَّريك. انتهى، وبمثل هذا لا تُرَدُّ الأحاديث الصحيحة.

قال النَّسائي: بَلَغَني أنَّ همّاماً رواه فجَعل هذا الكلام، أي: الاستسعاء، من قول قَتَادة، وقال الإسماعيلي: قوله: «ثمَّ استُسعيَ العبد» ليس في الخبر مسنداً، وإنَّما هو قول قَتَادة مُدرَج في الخبر على ما رواه همَّام، وقال ابن المنذِر والخطَّابي: هذا الكلام الأخيرُ من فُتيا قَتَادة ليس في المتن.

قلت: ورواية همَّام قد أخرجها أبو داود (٣٩٣٤) عن محمد بن كثير عنه عن قَتَادة، لكنَّه لم يَذكُر الاستسعاء أصلاً، ولفظه: أنَّ رجلاً أعتَقَ شِقصاً من غلام، فأجازَ النبي ﷺ عِتقه وغَرَّمَه بقية ثمنه؛ نعم رواه عبد الله بن يزيد المقرِئ عن همَّام فذكر فيه السِّعاية، وفَصَلَها من الحديث المرفوع، أخرجه الإسماعيلي وابن المنذِر والدّارَقُطني (٤٢٢٢)/ ١٥٤/٥ والخطَّابي والحاكم في «عُلوم الحديث»[1] والبيهقي (١٠/ ٢٨٢) والخطيب في «الفصل للوصل» (١/ ٣٥٨-٣٥٩) كلّهم من طريقه، ولفظه مِثل رواية محمد بن كثير سواء، وزاد: قال: فكان قَتَادةُ يقول: إن لم يكن له مال استُسعيَ العبد.

قال الدّارَقُطني: سمعت أبا بكر النَّيسابوري يقول: ما أحسن ما رواه همَّام، ضَبَطَه وفَصَلَ بين قول النبي ﷺ وبين قول قَتَادة، هكذا جَزَمَ هؤلاءِ بأنَّه مُدرَج، وأبى ذلك آخرون منهم صاحبا «الصحيح» فصَحَّحا كونَ الجميع مرفوعاً، وهو الذي رَجَّحَه ابن

(١) «معرفة علوم الحديث» ص٤٠.

دَقيق العيد وجماعة؛ لأَنَّ سعيد بن أبي عَرُوبة أعرَفُ بحديثِ قَتَادة لكَثْرة مُلازَمَتِه له، وكَثْرة أخذه عنه من همَّام وغيره، وهشام وشُعبة إن كانا أحفَظَ من سعيد، لكنَّهما لم يُنافيا ما رواه، وإنَّما اقتَصَرا من الحديث على بعضِه، وليس المجلسُ مُتَّحِداً حتَّى يَتوقَّف في زيادة سعيد، فإنَّ مُلازَمة سعيد لقَتَادةَ كانت أكثر منهما، فسمع منه ما لم يسمعه غيرُه، وهذا كلُّه لو انفَرَدَ، وسعيد لم يَنفَرِد، وقد قال النَّسائي في حديث أبي قَتَادة عن أبي المليح في هذا الباب بعد أن ساق الاختلاف فيه على قَتَادة: هشام وسعيد أثبَتُ في قَتَادة من همَّام.

وما أُعلَّ به حديث سعيد من كَونه اختَلَطَ أو تفرَّد به مردود، لأنَّه في «الصحيحينِ» وغيرهما من رواية مَن سمِعَ منه قبل الاختلاط كَيزيد بن زُرَيع، ووافقَه عليه أربعة تقدَّم ذِكْرهم، وآخرون معهم لا نُطيلُ بذِكْرهم، وهمَّام هو الذي انفَرَدَ بالتَّفصيل، وهو الذي خالَفَ الجميع في القَدر المتَّفَق على رفعه، فإنَّه جَعَلَه واقعةَ عَينٍ وهم جَعَلوه حُكماً عامّاً، فدَلَّ على أنَّه لم يَضبِطه كما ينبغي.

والعَجَب ممَّن طَعَنَ في رفعِ الاستسعاء بكَونِ همَّام جَعلَه من قول قَتَادة، ولم يَطعن فيما يدلُّ على تَركِ الاستسعاء وهو قوله في حديث ابن عمر في الباب الماضي: «وإلَّا فقد عَتَقَ منه ما عَتَقَ» بكَونِ أيوب جَعَلَه من قول نافع كما تقدَّم شرحُه، ففَصَلَ قول نافع من الحديث وميَّزَه كما صَنَعَ همَّام سواء، فلم يَجعَلوه مُدرَجاً كما جَعَلوا حديث همَّام مُدرَجاً، مع كَون يحيى بن سعيد وافقَ أيوب في ذلك، وهمَّام لم يوافقه أحدٌ، وقد جَزَمَ بكَونِ حديث نافع مُدرَجاً محمد بن وضّاح وآخرونَ، والذي يَظهَرُ أنَّ الحديثَينِ صحيحان مرفوعان وِفاقاً لعملِ صاحبَي الصحيح.

وقال ابن المرّاق: والإنصاف أن لا نُوهِّمَ الجماعة بقول واحد مع احتمال أن يكون سمِعَ قَتَادة يُفتِي به، فليس بين تحديثه به مرَّة وفُتياه به أُخرى مُنافاة.

قلت: ويُؤيِّدُ ذلك أنَّ البيهقي (١٠/ ٢٨٣) أخرج من طريق الأوزاعي عن قَتَادة: أنَّه أفتى بذلك، والجمع بين حديثَي ابن عمر وأبي هريرة مُمكِن بخلاف ما جَزَمَ به الإسماعيلي.

قال ابن دَقيق العيد: حَسبُك بما اتَّفقَ عليه الشَّيخان، فإنَّه أعلى دَرَجات الصحيح، والذين لم يقولوا بالاستسعاءِ تَعَلَّلوا في تضعيفه بتعليلاتٍ لا يُمكِنهم الوَفاءُ بمِثلِها في المواضع التي يحتاجون إلى الاستدلال فيها بأحاديثَ يَرِدُ عليها مِثل تلك التَّعليلات، وكأنَّ البخاري خَشِيَ من الطَّعن في رواية سعيد بن أبي عَرُوبة فأشار إلى ثُبوتها بإشاراتٍ خفيّةٍ كَعادتِه، فإنَّه أخرجه من رواية يزيد بن زُرَيع عنه، وهو من أثبَتِ الناس فيه، وسمعَ منه قبل الاختلاط، ثمَّ استَظهرَ له برواية جرير بن حازم بمُتابَعَتِه لينفي عنه التفرُّد، ثمَّ أشار إلى أنَّ غيرَهما تابَعَهما ثمَّ قال: اختصره شُعْبة، وكأنَّه جواب عن سؤال مُقدَّر، وهو أنَّ شعبة أحفَظُ الناس لحديثِ قَتَادة، فكيف لم يَذكُر الاستسعاء؟ فأجابَ بأنَّ هذا لا يُؤَثِّر فيه ضَعفاً، لأنَّه أورَدَه مختصراً وغيره ساقه بتمامه، والعدد الكثير أَولى بالحفظ من الواحد، والله أعلم.

وقد وقع ذِكرُ الاستسعاء في غير حديث أبي هريرة: أخرجه الطبراني[1] من حديث جابر، وأخرجه البيهقي (١٠/ ٢٨٣) من طريق خالد عن أبي قِلابةَ عن رجل من بني عُذرة[2]، وعُمدة مَن ضَعَّفَ حديث الاستسعاء في حديث ابن عمر قوله: «وإلَّا فقد عَتَقَ منه ما عَتَقَ»، وقد تقدَّم أنَّه في حقّ المعسِر، وأنَّ المفهوم من ذلك الجُزء الذي لشَريكِ المعتِق باقٍ على حكمِه الأوَّل، وليس فيه التصريح بأن يَستَمِرَّ رَقيقاً، ولا فيه التصريح بأنَّه يُعتَقُ كلُّه.

وقد احتَجَّ بعض/ مَن ضَعَّفَ رفع الاستسعاء بزيادةٍ وقعت في الدّارَقُطني (٤٢١٩) ٥/١٥٤ وغيره من طريق إسماعيل بن أُميَّة وغيره عن نافع عن ابن عمر قال في آخره: «ورَقَّ منه ما بَقيَ»، وفي إسناده إسماعيل بن مَرزوق الكعبي، وليس بالمشهورِ عن يحيى بن أيوب، وفي حِفظه شيء عنهم، وعلى تقدير صِحَّتها فليس فيها أنَّه يَستَمِرُّ رَقيقاً، بل هي مُقتَضى المفهوم من رواية غيره، وحديث الاستسعاء فيه بيان الحكم بعد ذلك.

---

(١) في «الأوسط» (٧٠٢٤)، وفي إسناده محمد بن إسحاق المروزي، وهو ضعيف.

(٢) نقل البيهقي تضعيفه عن الشافعي.

فللَّذي صَحَّحَ رفعَه أن يقول: معنى الحديثَينِ أنَّ المعسِر إذا أعتَقَ حِصَّته لم يَسرِ العِتْق في حِصَّة شَريكه، بل تَبقى حِصَّة شَريكه على حالها وهي الرِّقّ، ثمَّ يُستَسعى في عِتق بَقيته فيُحصِّل ثمن الجُزء الذي لشَريكِ سيِّده ويَدفَعُه إليه ويَعتِق، وجَعَلوه في ذلك كالمكاتَب، وهو الذي جَزَمَ به البخاري. والذي يَظهَر أنَّه في ذلك باختياره لقوله: «غير مَشقوق عليه»، فلو كان ذلك على سبيل اللُّزوم بأن يُكَلَّفَ العبد الاكتِساب والطَّلَب حتَّى يُحصِّلَ ذلك، لَحَصَلَ له بذلك غاية المشَقَّة، وهو لا يَلزَمُ في الكتابة بذلك عند الجمهور؛ لأنَّها غير واجبة، فهذه مِثلُها، وإلى هذا الجمع مالَ البيهقي وقال: لا يَبقى بين الحديثَينِ مُعارَضة أصلاً، وهو كما قال، إلَّا أنَّه يَلزَمُ منه أن يَبقى الرِّقّ في حِصَّة الشَّريك إذا لم يَختَر العبد الاستسعاء، فيُعارِضُه حديث أبي الـمَلِيح عن أبيه: أنَّ رجلاً أعتَقَ شِقصاً له من غلام فذُكِرَ ذلك للنبي ﷺ فقال: ليس لله شَريك، وفي رواية: «فأجازَ عِتقَه» أخرجه أبو داود (٣٩٣٣) والنَّسائي (ك٤٩٥٣) بإسنادٍ قوي، وأخرجه أحمد (٢٠٧١٧) بإسنادٍ حسن من حديث سمُرة: أنَّ رجلاً أعتَقَ شِقصاً له في مملوكٍ، فقال النبي ﷺ: «هو كلُّه، فليس لله شَريك»، ويُمكِن حَملُه على ما إذا كان المعتَق غَنيّاً، أو على ما إذا كان جميعه له فأعتَقَ بعضه، فقد روى أبو داود (٣٩٤٨) من طريق مِلقام بن التَّلِبّ، عن أبيه: أنَّ رجلاً أعتَقَ نصيبَه من مملوك فلم يَضمَنْه النبي ﷺ، وإسناده حسن، وهو محمول على المعسِر، وإلَّا لَتَعارَضا.

وجَمَعَ بعضهم بطريقٍ أُخرى، فقال أبو عبد الملِك: المراد بالاستسعاءِ أنَّ العبد يَستَمِرُّ في حِصَّة الذي لم يُعتِق رَقيقاً، فيَسعى في خِدمَتِه بقَدرِ ما له فيه من الرِّقّ، قالوا: ومعنى قوله: «غير مَشقوق عليه» أي: من جِهَةِ[1] سيِّده المذكور، فلا يُكلِّفُه من الخِدمة فوق حِصَّة الرِّقّ، لكن يَرِدُ على هذا الجمعِ قوله في الرِّواية المتقدِّمة: «واستُسعِيَ في قيمتِه لصاحبِه».

واحتَجَّ مَن أبطَلَ الاستسعاء بحديثِ عِمران بن حُصَينٍ عند مسلم (١٦٦٨): أنَّ رجلاً أعتَقَ ستَّة مملوكِينَ له عند موته لم يكن له مال غيرهم، فدَعَاه رسول الله ﷺ

(١) تحرف في (س) إلى: وجه.

فجَزَّأهم أثلاثاً، ثمَّ أقرَعَ بينهم فأعتَقَ اثنَينِ وأرَقَّ أربعة؛ ووجه الدّلالة منه أنَّ الاستسعاءَ لو كان مشروعاً لَنَجَّزَ من كلّ واحد منهم عِتقَ ثُلُثه وأمَرَه بالاستسعاءِ في بقية قيمته لوَرَثة الميِّت.

وأجابَ مَن أثبَتَ الاستسعاء بأنَّها واقعةُ عَينٍ، فيُحتَمَلُ أن يكون قبل مشروعية الاستسعاء، ويُحتَمَلُ أن يكون الاستسعاء مشروعاً إلَّا في هذه الصّورة، وهي ما إذا أعتَقَ جميع ما ليس له أن يُعتقَه، وقد أخرج عبد الرَّزّاق (١٦٧١٩) بإسنادٍ رجاله ثِقات عن أبي قِلابةَ عن رجل من بني عُذرة: أنَّ رجلاً منهم أعتَقَ مملوكاً له عند موته وليس له مال غيرُه، فأعتَقَ رسول الله ﷺ ثُلُثَه وأمَرَه أن يَسعَى في الثُّلثَينِ؛ وهذا يُعارِضُ حديث عِمران، وطريق الجمع بينهما مُمكِن.

واحتَجّوا أيضاً بما رواه النَّسائي (ك٤٩٤٢) من طريق سليمان بن موسى، عن نافع، عن ابن عمر بلفظ: «مَن أعتَقَ عبداً وله فيه شُرَكاء وله وفاء، فهو حُرّ ويَضمَنُ نصيب شُرَكائه بقيمتِه لمَا أساءَ من مُشاركَتِهم، وليس على العبد شيء»، والجواب مع تَسليم صِحَّته: أنَّه مُختَصّ بصورة اليسار لقوله فيه: «وله وفاء»، والاستسعاء إنَّما هو في صورة الإعسار كما تقدَّم، فلا حُجَّةَ فيه.

وقد ذهب إلى الأخذ بالاستسعاءِ إذا كان المعتِق مُعسِراً أبو حنيفة وصاحباه والأوزاعي والثَّوري وإسحاق وأحمد في رواية وآخرونَ، ثمَّ اختلفوا فقال الأكثر: يَعتِق جميعُه في الحال ويُستَسعى العبد في تحصيل قيمة نصيب الشَّريك، وزاد ابن أبي ليلى فقال: ثمَّ يَرجِعُ العبدُ على المعتق الأوَّل بما أدّاه للشَّريك، وقال/ أبو حنيفة وحده: يَتخيَّرُ ١٦٠/٥
الشَّريك بين الاستسعاء وبين عِتق نصيبه، وهذا يدلُّ على أنَّه لا يَعتِقُ عنده ابتِداء إلَّا النَّصيب الأوَّل فقَط، وهو موافقٌ لمَا جَنَحَ إليه البخاري من أنَّه يصيرُ كالمكاتَب، وقد تقدَّم توجيهُه، وعن عطاء: يَتَخَيَّر الشَّريك بين ذلك وبين إبقاء حِصَّته في الرِّقّ، وخالَفَ الجميع زُفَر فقال: يَعتقُ كلُّه وتُقَوَّمُ حِصَّة الشَّريك فتُؤخَذُ إن كان المعتِق موسِراً، وتَترتَّبُ

في ذِمَّتِه إن كان مُعسِراً.

## ٦- باب الخطإِ والنسيان في العَتَاقةِ والطلاق ونحوه، ولا عَتاقةَ إلا لوَجْه الله تعالى

**وقال النبيُّ ﷺ: «لكلِّ امرِىءٍ ما نَوَى»، ولا نِيَّةَ للنّاسي والمُخْطِئ.**

**٢٥٢٨- حدَّثنا الحُمَيديُّ، حدَّثنا سفيانُ، حدَّثنا مِسْعَرٌ، عن قَتَادةَ، عن زُرارةَ بنِ أوْفَى، عن أبي هريرةَ ﷺ، قال: قال النبيُّ ﷺ: «إنَّ الله تَجاوَزَ لي عن أُمَّتي ما وَسْوَسَت به صُدُورُها، ما لم تَعْمَلْ أو تَكَلَّمْ».**

[طرفاه في: ٥٢٦٩، ٦٦٦٤]

**٢٥٢٩- حدَّثنا محمَّدُ بنُ كَثِيرٍ، عن سفيانَ، حدَّثنا يحيى بنُ سعيدٍ، عن محمَّدِ بنِ إبراهيمَ التَّيْميِّ، عن عَلْقمةَ بنِ وَقَّاصٍ اللَّيثيِّ، قال: سمعتُ عمرَ بنَ الخطَّاب ﷺ، عن النبيِّ ﷺ قال: «الأعمالُ بالنِّيَّةِ ولامرِئٍ ما نَوَى، فمَن كانت هِجْرتُه إلى الله ورسولِه، فهِجْرتُه إلى الله ورسولِه، ومَن كانت هِجْرتُه إلى دُنْيا يُصِيبُها أو امرأةٍ يَتَزوَّجُها، فهِجْرتُه إلى ما هاجَرَ إليه».**

قوله: «**باب الخَطَأ والنِّسْيان في العَتاقة والطَّلاق ونحوه**» أي: من التَّعليقات لا يقعُ شيءٌ منها إلَّا بالقَصد، وكأنَّه أشار إلى رَدّ ما رويَ عن مالك: أنَّه يقعُ الطَّلاق والعِتاق عامداً كان أو مُخطِئاً، ذاكراً أو ناسياً، وقد أنكَرَه كثيرٌ من أهل مذهبه، قال الدَّاوُودي: وقوع الخطأ في الطَّلاق والعِتاق أن يريدَ أن يَلفِظَ بشيءٍ غيرهما فيَسبِق لسانه إليهما، وأمَّا النِّسيان ففيما إذا حَلَفَ ونَسِيَ.

قوله: «**ولا عَتاقة إلَّا لوجه الله تعالى**» سيأتي في الطَّلاق نقلُ معنى ذلك عن عليّ رضي الله عنه، وفي الطبراني (١٠٩٤١) من حديث ابن عبَّاس مرفوعاً: «لا طلاقَ إلَّا لعِدَّةٍ، ولا عَتاقَ إلَّا لوجه الله»[1].

---

(١) وقع في المطبوع من «المعجم الكبير» موقوفاً على ابن عباس، لكن أورده الهيثمي في «المجمع» ٤/ ٢٤٢ مرفوعاً، ثم قال: وفي إسناده أحمد بن سعيد بن فرقد ـ شيخ الطبراني ـ وهو ضعيف.

وأراد المصنِّف بذلك إثبات اعتبار النِّية، لأنَّه لا يَظهَرُ كَونه لوجه الله إلَّا مع القَصد، وأشار إلى الرَّدّ على مَن قال: مَن أعتَقَ عبده لوجه الله أو للشَّيطان أو للصَّنَم عَتَقَ، لوجودِ رُكن الإعتاق، والزِّيادة على ذلك لا تُخِلّ بالعِتْق.

**قوله: «وقال النبي ﷺ: لكلِّ امْرِئٍ ما نَوى»** هو طَرَفٌ من حديث عُمر، وقد ذكره في الباب بلفظ: «وإنَّما لامرِئٍ ما نَوى» واللَّفظُ المعَلَّق أورَدَه في أوَّل الكتاب (١) حيثُ قال فيه: «وإنَّما لكلِّ امرِئٍ ما نَوى»، وأورَدَه في أواخر الإيمان (٥٤) بلفظ: «ولِكلِّ امرِئٍ ما نَوى»، و«إنَّما» فيه مُقدَّرة.

**قوله: «ولا نيةَ للنّاسي والمخْطِئ»** وقع في رواية القابِسي: «الخاطئ» بدل: المخطِئ، قالوا: المخطِئ: مَن أراد الصواب فصار إلى غيره، والخاطئ: مَن تَعَمَّدَ لمَا لا ينبغي.

وأشار المصنِّف بهذا الاستنباط إلى بيان أخذ التَّرجمة من حديث: «الأعمال بالنّياتِ»، ويُحتَمَل أن يكون أشار بالتَّرجمة إلى ما وَرَدَ في بعض الطُّرُق كعادتِه، وهو الحديث الذي يَذكُرُه أهل الفقه والأُصول كثيراً بلفظ: «رَفَعَ الله عن أُمَّتي/ الخطأ والنِّسيان وما استُكرهوا ١٦١/٥ عليه» أخرجه ابن ماجَهْ (٢٠٤٥) من حديث ابن عبَّاس، إلَّا أنَّه بلفظ: «وَضَعَ» بدل «رَفَعَ»، وأخرجه الفضل بن جعفر التَّيْمي في «فوائده» بالإسناد الذي أخرجه به ابن ماجَهْ بلفظ: «رَفَعَ»، ورجاله ثِقات، إلَّا أنَّه أُعِلَّ بعِلَّةٍ غير قادحة، فإنَّه من رواية الوليد عن الأوزاعي عن عطاء عنه، وقد رواه بشر بن بكر عن الأوزاعي فزاد عُبيدَ بنَ عُمَير بين عطاء وابن عبَّاس، أخرجه الدّارَقُطني (٤٣٥١) والحاكم (٢/ ١٩٨) والطبراني[1].

وهو حديث جليل، قال بعض العلماء: ينبغي أن يُعَدَّ نصف الإسلام؛ لأَنَّ الفعل إمَّا عن قَصدٍ واختيارٍ، أو لا، الثاني ما يقعُ عن خطأٍ أو نِسيانٍ أو إكراهٍ، فهذا القِسم مَعفوٌّ عنه

---

(١) في «الصغير» (٧٦٥)، والحديث أخرجه أيضاً ابن حبان (٧٢١٩) من طريق بشر بن بكر المذكورة، وإسناده صحيح.

باتِّفاقٍ، وإنَّما اختلفَ العلماءُ: هل المعفوُّ عنه الإثم أو الحكم أو هما معاً؟ وظاهر الحديث الأخير، وما خَرَجَ عنه كالقتل، فلَه دليل مُنفَصِل، وسيأتي بَسط القول في ذلك في كتاب الأيمان والنُّذور (٦٦٨٩) إن شاء الله تعالى.

وتقدير قوله: «ولِكلِّ امرِئٍ ما نَوى»: يُعتَدُّ لكلِّ امرِئٍ ما نَوى، وهو يُحتمَل أن يكون في الدنيا والآخرة، أو في الآخرة فقَط، وبحَسَبِ هذَينِ الاحتمالَينِ وقع الاختلاف في الحكم.

**قوله: «عن زُرارة بن أَوْفى»** يأتي في الأيمان والنُّذور (٦٦٦٤) بلفظ: «حدَّثنا زُرارة» وهو من ثِقات التابعين، كان قاضي البصرة، وليس له في البخاري إلَّا أحاديث يَسيرة.

**قوله: «ما وَسْوَسَت به صُدورُها»** يأتي في الطَّلاق (٥٢٦٩) بلفظ: «ما حدَّثت به أنفُسَها» وهو المشهور، و«صُدورها» في أكثر الرِّوايات بالضَّمّ، وللأَصِيلي بالفتحِ على أنَّ «وَسوَسَت» مُضَمَّنٌ معنى حدَّثت، وحَكَى الطَّبَري هذا الاختلاف في «حدَّثت به أنفُسها»، والضَّمّ كقوله تعالى: ﴿وَنَعْلَمُ مَا تُوَسْوِسُ بِهِۦ نَفْسُهُۥ﴾ [ق:١٦].

**قوله: «ما لم تَعْمَل أو تَكَلَّمْ»** وَيأتي في النُّذور (٦٦٨٩) بلفظ: «ما لم تَعمَل به» والمراد نفي الحَرَج عمَّا يقعُ في النَّفسِ حتَّى يقعَ العملُ بالجوارح، أو القول باللِّسان على وَفْق ذلك.

والمراد بالوَسوَسة: تَرَدُّد الشيء في النَّفس من غير أن يَطمَئِنَّ إليه ويَستقرَّ عنده، ولهذا فرَّقَ العلماء بين الهَمّ والعَزم كما سيأتي الكلام عليه في حديث: «مَن هَمَّ بحَسنةٍ» (٦٤٩١)، ومن هنا تَظهَر مناسبةُ هذا الحديث للترجمة؛ لأَنَّ الوَسوَسة لا اعتبار لها عند عَدَمِ التَّوَطُّن، فكذلك المخطِئُ والناسي لا تَوَطُّنَ لهما، وزاد ابن ماجَهْ (٢٠٤٤) عن هشام بن عمّار، عن ابن عُيَينةَ في آخره: «وما استُكرهوا عليه»، وأظنُّها مُدرَجَة من حديث آخر، دَخَلَ على هشام حديثٌ في حديث.

قيل: لا مُطابقة بين الحديث والتَّرجمة؛ لأنَّ التَّرجمة في النِّسيان، والحديث في حديث النَّفس، وأجابَ الكِرْماني بأنَّه أشار إلى إلحاق النِّسيان بالوَسوَسة، فكما أنَّه لا اعتبار

للوَسوَسة لأنَّها لا تَستَقِرُّ، فكذلك الخطأ والنِّسيان لا استقرار لكلٍّ منهما، ويُحتمل أن يقال: إنَّ شُغلَ البال بحديثِ النَّفس يَنشَأُ عن الخطأ والنِّسيان، ومن ثَمَّ رُتِّبَ على مَن لا يُحدِّث نفسه في الصلاة ما سبق في حديث عثمان في كتاب الطَّهارة (١٥٨) من الغُفران.

تنبيه: ذكر خَلَف في «الأطراف» أنَّ البخاري أخرج هذا الحديث في العِتْق عن محمد بن عَرعَرة عن شُعْبة عن قَتَادة، ولم نَرَه فيه، ولم يَذكُره أبو مسعود ولا الطَّوقي ولا ابن عَسَاكر، ولا استَخرَجَه الإسماعيلي ولا أبو نُعيم، وسيأتي الكلام على هذا الحديث مُستَوفًى في كتاب الأيمان والنُّذور إن شاء الله تعالى.

قوله: «عن سُفْيان» هو الثَّوري.

قوله: «الأعمال بالنّيةِ، ولامْرِئٍ ما نَوى» كذا أخرجه بحذف «إنَّما» في الموضعَين، وقد أخرجه أبو داود (٢٢٠١) عن محمد بن كثير شيخ البخاري فيه فقال: «إنَّما الأعمال بالنّياتِ، وإنَّما لامرِئٍ ما نَوى».

قوله: «إلى دُنْيا» في رواية الكُشْمِيهني: «لِدُنيا» وهي رواية أبي داود المذكورة، وقد تقدَّم الكلام على هذا الحديث في أوَّل الكتاب، ويأتي بقية منه في تَرك الحيل (٦٩٥٣) وغيره إن شاء الله تعالى.

## ٧- باب إذا قال لعبده: هو لله، ونَوَى العِتقَ، والإشهادُ في العِتْق ١٦٢/٥

**٢٥٣٠- حدَّثنا محمَّدُ بنُ عبدِ الله بنِ نُمَيرٍ، عن محمَّدِ بنِ بِشْرٍ، عن إسماعيلَ، عن قيسٍ، عن أبي هريرةَ ﷺ: أنَّه لمَّا أقبَلَ يُرِيدُ الإسلامَ - ومعه غلامُه - ضَلَّ كلُّ واحدٍ منهما من صاحبِه، فأقبَلَ بعدَ ذلك وأبو هريرةَ جالسٌ مَعَ النبيِّ ﷺ، فقال النبيُّ ﷺ: «يا أبا هريرةَ، هذا غلامُكَ قد أتاكَ» فقال: أما إنّي أُشهِدُكَ أنَّه حُرٌّ.**

قال: فهو حينَ يقول:

يا ليلةً من طُولِها وعَنائِها ... على أنَّها من دارَةِ الكُفْرِ نَجَّتِ

[أطرافه في: ٢٥٣١، ٣٥٣٢، ٤٣٩٣]

**٢٥٣١- حدَّثنا عُبيدُ الله بنُ سعيدٍ، حدَّثنا أبو أُسامةَ، حدَّثنا إسماعيلُ، عن قيسٍ، عن أبي هريرةَ ﷺ، قال: لمَّا قَدِمْتُ على النبيِّ ﷺ قلتُ في الطَّريقِ:**

**يـا ليلـةً مـن طُولِهـا وعَنائِهـا ... عـلى أنَّهـا مـن دارَةِ الكُفْـرِ نَجَّـتِ**

**قال: وأَبَقَ منّي غلامٌ لي في الطَّريقِ، قال: فلمَّا قَدِمْتُ على النبيِّ ﷺ فبايعتُه، فبَينا أنا عندَه إذ طَلَعَ الغلامُ، فقال لي رسولُ الله ﷺ: «يا أبا هريرةَ، هذا غلامُكَ» فقلتُ: هو حُرٌّ لوَجْه الله فأعتَقْتُه.**

**قال أبوعبد الله: لم يَقُل أبو كُرَيبٍ، عن أبي أُسامةَ: «حُرٌّ».**

**٢٥٣٢- حدَّثني شِهَابُ بنُ عبَّادٍ، حدَّثنا إبراهيمُ بنُ حُميدٍ، عن إسماعيلَ، عن قيسٍ، قال: لمَّا أقبَلَ أبو هريرةَ ﷺ ومعه غلامُه وهو يَطْلُبُ الإسلامَ، فضَلَّ أحدُهما صاحبَه... بهذا، وقال: أما إنّي أُشْهِدُكَ أنَّه لله.**

**قوله: «باب إذا قال»** أي: الشَّخص **«لِعبدِه»** وفي رواية الأَصِيلي وكَرِيمة: إذا قال رجل لعبدِه: **«هو لله، ونَوَى العِتْق»** أي: صَحَّ.

**قوله: «والإشْهاد في العِتْق»** قيل: هو بجَرِّ الإشهاد، أي: وباب الإشهاد في العِتْق، وهو مُشكِل؛ لأنَّه إن قُدِّرَ مُنوَّناً احتاجَ إلى خبر، وإلَّا لَزِمَ حذف التنوين من الأوَّل ليصِحَّ العَطف عليه وهو بعيد، والذي يَظهَرُ أن يُقرأ «والإشهادُ» بالضَّمِّ فيكون معطوفاً على «باب» لا على ما بعده، وبابٌ بالتنوين، ويجوزُ أن يكون التَّقدير: وحكم الإشهاد في العِتْق.

قال المهلَّب: لا خلاف بين العلماء إذا قال لعبدِه: هو لله، ونَوَى العِتْق أنَّه يَعتِق، وأمَّا الإشهاد في العِتْق فهو من حقوق المعتِق، وإلَّا فقد تَمَّ العِتْق وإن لم يُشهِد.

قلت: وكأنَّ المصنِّفَ أشار إلى تقييد ما رواه هُشيم عن مُغيرة: «أنَّ رجلاً قال لعبدِه:

أنتَ لله، فسُئِلَ الشَّعبي وإبراهيم وغيرهما فقالوا: هو حُرّ» أخرجه ابن أبي شَيْبة (٧/ ٣٤٢)، فكأنَّه قال: مَحَلّ ذلك إذا نَوى العِتْق، وإلَّا فلو قَصَدَ أنَّه لله بمعنى غير العِتْق، لم يَعتق.

**قوله: «عن إسماعيل»** هو ابن أبي خالد، وقيس: هو ابن أبي حازم، ورجاله كوفيون إلَّا الصحابي.

**قوله: «لمَّا أقبَلَ يريد الإسلام»**/ ظاهره أنَّه لم يكن أسلَمَ بعدُ. ١٦٣/٥

**قوله: «ومعه غلامُه»** لم أقف على اسمِه.

**قوله: «ضَلَّ كلّ واحد»** أي: ضاع.

**قوله: «فهو حين يقول»** أي: الوَقت الذي وصَلَ فيه إلى المدينة، وقوله في الطَّريق الثانية: «قلت في الطَّريق» أي: عند انتهائه، وظاهرُه أن الشِّعر من نَظم أبي هريرة، وقد نَسَبَه بعضُهم إلى غلامه، حكاه ابن التِّين، وحَكَى الفاكهي في «كتاب مَكَّة» عن مُقدَّم بن حَجّاج السُّوائي: أنَّ البيت المذكور لأبي مَرْثَد الغَنَوي في قِصَّةٍ له، فعلى هذا فيكون أبو هريرة قد تَمَثَّلَ به.

**قوله في الشِّعر: «يا ليلةً»** كذا في جميع الرِّوايات، قال الكِرْماني: ولا بُدَّ من إثبات فاءٍ أو واوٍ في أوَّله ليصيرَ مَوزوناً، وفيه نظر؛ لأنَّ هذا يُسمَّى في العَروض الخَرْم ـ بالمعجَمة المفتوحة والراء السَّاكنة ـ: وهو أن يُحذَف من أوَّل الجُزء حَرف من حُروف المعاني، وما جازَ حذفُه لا يقال: لا بُدّ من إثباته، وذلك أمر معروف عند أهله.

**قوله: «وعَنائها»** بفتح العين وبالنّونِ والمدّ، أي: تَعَبها، و**«دارة الكُفْر»** الدّارة: أخَصّ من الدّار، وقد كَثُرَ استعمالُها في أشعار العرب كقولِ امرِئِ القيس:

ولا سيَّما يوماً بدارَةِ جُلْجُلِ

**قوله في الطريق الثانية: «حدَّثنا عُبيد الله بن سعيد»** هو أبو قُدامةَ السَّرَخسي، كذا في جميع الرِّوايات التي اتَّصَلَت لنا «عُبيد الله» بالتَّصغير، وفي «مُستخرَج أبي نُعيم»: أخرجه البخاري

عن أبي سعيد الأشَجّ، وأبو سعيد: اسمه عبد الله مُكبَّر، فهذا مُحتَمَل، وذكر أبو مسعود وخَلَف «في الأطراف»[1] أنَّه أخرجه هنا عن عُبيد بن إسماعيل، وعُبيد بغير إضافةٍ ممَّن يروي في البخاري عن أبي أُسامة، إلَّا أنَّ الذي وقفتُ عليه هو الذي قَدَّمتُ ذِكْره، والله أعلم.

قوله: «وأبَقَ» بفتح الموحَّدة، وحَكَى ابن القطَّاع كسرَها.

قوله: «قلت: هو حُرٌّ لوجه الله، فأعتَقَه» أي: باللَّفظِ المذكور، وليس المراد أنَّه أعتَقَه بعد ذلك، وهذه الفاء هي التفسيرية.

قوله: «لم يَقُل أبو كُرَيب عن أبي أُسامة: حُرّ» وَصَلَه في أواخر المغازي (٤٣٥٣) فقال: «حدَّثنا محمد بن العَلاء، وهو أبو كُرَيب، حدَّثنا أبو أُسامة» وساق الحديث، وقال في آخره: «هو لوجه الله، فأعتقه»، وكذا أخرجه أحمد بن حنبل (٧٨٤٥) ومحمد بن سعد (٤/ ٣٢٥-٣٢٦) عن أبي أُسامة، وكذا أخرجه الإسماعيلي من وجهَينِ عن أبي أُسامة ليس فيه: «حُرّ»، وكذا أخرجه أبو نُعيم من وجهَينِ عن أبي أُسامة أثبَتَ قوله: «حُرّ» في أحدهما، ووقع في بعض النُّسَخ من البخاري: «هو حُرّ لوجه الله» وهو خطأ ممَّن ذكره عن البخاري في هذه الرِّواية لتصريحِه بنفيِه عن شيخه بعَينِه.

قوله في الطريق الأخيرة: «فضَلَّ أحدُهما صاحبَه» بالنَّصبِ على نَزع الخافض، وأصله: «من صاحبه» كما في الطَّريق الأولى، ولو كانت «أضَلّ» مُعَدّاةً بالهمز، لم يُحتَجْ إلى تقديرٍ، وقد ثبت كذلك في بعض الرِّوايات.

وفي الحديث استحباب العِتْق عند بلوغ الغَرَض والنَّجاة من المخاوِف، وفيه جواز قول الشِّعر وإنشاده والتَّمَثُّل به، والتَّألُّم من النَّصَب والسَّهَر وغير ذلك.

## ٨- باب أُمِّ الولد

**قال أبو هريرةَ، عن النبيِّ ﷺ: «مِن أشْراط الساعةِ أن تَلِدَ الأَمةُ رَبَّها».**

---

(١) قوله: «في الأطراف» سقط من (س).

٢٥٣٣- حدَّثنا أبو اليَمَانِ، أخبرنا شعيبٌ، عن الزُّهْرِيِّ، قال: حدَّثني عُرْوةُ بنُ الزُّبَير، أنَّ عائشةَ رضي الله عنها قالت: كانَ عُتْبةُ بنُ أبي وَقَّاصٍ عَهِدَ إلى أخِيه سعدِ بنِ أبي وَقَّاصٍ أن يَقْبِضَ إليه ابنَ وَلِيدةِ زَمْعةَ، قال عُتْبةُ: إنَّه ابني، فلمَّا قَدِمَ رسولُ الله ﷺ زَمَنَ الفتحِ أخَذَ سعدٌ ابنَ وليدةِ زَمْعةَ، فأقبَلَ به إلى رسولِ الله ﷺ،/ وأقبَلَ معه بعَبْدِ بنِ زَمْعةَ، فقال سعدٌ: يا ١٦٤/٥ رسولَ الله، هذا ابنُ أخي عَهِدَ إليَّ أنَّه ابنُه، فقال عَبْدُ بنُ زَمْعةَ: يا رسولَ الله، هذا أخي ابنُ وليدةِ زَمْعةَ، وُلِدَ على فِراشه، فنَظَرَ رسولُ الله ﷺ إلى ابنِ وليدةِ زَمْعةَ، فإذا هو أشْبَهُ النّاسِ به، فقال رسولُ الله ﷺ: «هو لكَ يا عَبْدُ بنَ زَمْعةَ»، من أجْلِ أنَّه وُلِدَ على فِراش أبيه، قال رسولُ الله ﷺ: «احتَجِبي منه يا سَوْدةُ بنتَ زَمْعةَ» ممَّا رَأى من شَبَهِه بعُتْبةَ، وكانت سَوْدةُ زوجَ النبيِّ ﷺ.

قوله: «باب أُمّ الوَلَد» أي: هل يُحكمُ بعِتقِها أم لا؟ أورَدَ فيه حديثَيْنِ وليس فيهما ما يُفصِح بالحكمِ عنده، وأظنّ ذلك لقوَّة الخلاف في المسألة بين السَّلَف، وإن كان الأمر استَقَرَّ عند الخَلَف على المنع حتَّى وافقَ في ذلك ابن حَزْم ومَن تَبِعَه من أهل الظَّاهر على عَدَم جواز بيعِهنَّ، ولم يَبقَ إلَّا شُذوذ.

قوله: «وقال أبو هريرة عن النبي ﷺ: من أشْراط الساعة أن تَلِدَ الأَمةُ رَبَّها» تقدَّم موصولاً مُطوَّلاً في كتاب الإيمان (٥٠) بمعناه، وتقدَّم شرحُه هناك مُستَوفًى، وأنَّ المراد بالرَّبّ: السَّيِّد أو المالك، وتقدَّم أنَّه لا دليل فيه على جواز بيع أُمِّ الوَلَدِ ولا عَدَمه.

قال النَّوَوي: استَدَلَّ به إمامان جَليلان، أحدُهما: على جوازِ بيعِ أُمَّهاتِ الأولاد، والآخر: على مَنعه، فأمَّا مَن استَدَلَّ به على الجواز فقال: ظاهر قوله: «رَبّها» أنَّ المراد به سيِّدُها؛ لأنَّ ولدها من سيِّدها يُنزَّلُ مَنزِلةَ سيِّدِها لمصير مال الإنسان إلى ولدِه غالباً، وأمَّا مَن استَدَلَّ به على المنع فقال: لا شكَّ أنَّ الأولاد من الإماء كانوا مَوجودينَ في عَهدِ النبي ﷺ وعهد أصحابه كثيراً، والحديث مَسوق للعلاماتِ التي قُرْبَ قيام السَّاعة، فدَلَّ على حدوث قَدر زائد على مجرَّد التَّسَرّي. قال: والمراد أنَّ الجهلَ يَغلِبُ في آخر الزَّمان حتَّى

تُباع أُمَّهاتُ الأولاد فيَكثُرَ تَردادُ الأَمة في الأيدي حتَّى يشتريَها ولدُها وهو لا يَدري، فيكون فيه إشارةٌ إلى تحريم بيعِ أُمَّهاتِ الأولاد، ولا يخفى تكلُّفُ الاستدلال من الطَّرفَين، والله أعلم.

ثمَّ أورَدَ المصنِّف حديث عائشة في قِصَّة ابن وليدة زَمْعة، وسيأتي شرحُه في كتاب الفرائض (٦٧٦٥)، والشّاهد منه قول عبد بن زَمعة: «أخي وُلِدَ على فِراش أبي» وحكمه ﷺ لابن زَمعة بأنَّه أخوه، فإنَّ فيه ثُبوتَ أُمِّية أُمِّ الوَلَد، ولكن ليس فيه تَعرُّض لحُرّيتِها ولا لإرقاقها، إلَّا أنَّ ابن المنيِّر أجابَ بأنَّ فيه إشارةً إلى حُرّية أُمّ الوَلَد؛ لأنَّه جَعَلها فِراشاً، فسَوّى بينها وبين الزَّوجَة في ذلك.

وأفاد الكِرْماني: أنَّه رأى في بعض النُّسَخ في آخرِ الباب ما نصُّه: فسمَّى النبيُّ ﷺ أُمَّ ولد زَمعة أَمةً ووَليدةً، فدَلَّ على أنَّها لم تَكُن عَتيقةً. انتهى، فعلى هذا فهو مَيلٌ منه إلى أنَّها لا تُعتَقُ بموتِ السَّيِّد، وكأنَّه اختارَ أحد التَّأويلَينِ في الحديث الأوَّل، وقد تقدَّم ما فيه.

قال الكِرْماني: وبقية كلامه: «لم تَكُن عَتيقة من هذا الحديث، لكن مَن يَحتَجُّ بعِتقِها في هذه الآية: ﴿إِلَّا مَا مَلَكَتْ أَيْمَٰنُكُمْ﴾ [النساء:٢٤] يكون له ذلك حُجَّة»، قال الكِرْماني: كأنَّه أشار إلى أنَّ تقرير النبي ﷺ عبد بن زَمعة على قوله: «أَمة أبي» يُنزَّلُ مَنزِلة القول منه ﷺ.

ووجه الدّلالة ممَّا قال: أنَّ الخِطاب في الآية للمؤمنينَ، وزَمعة لم يكن مؤمناً فلم يكن له مِلكُ يمينٍ، فيكون ما في يَده في حكم الأحرار. قال: ولعلَّ غَرَض البخاري أنَّ بعض الحنفية لا يقول: إنَّ الوَلَد في الأَمة للفِراش، فلا يُلحِقونَه بالسَّيِّد، إلَّا إن أقرَّ به، ويَخُصّون الفِراش بالحُرَّة، فإذا احتُجَّ عليهم بما في هذا الحديث أنَّ الوَلَد للفِراش قالوا: ما كانت أَمةً، بل كانت حُرَّة، فأشار البخاريّ إلى رَدِّ حُجَّتِهم هذه بما ذَكَره.

١٦٥/٥ وتَعَلَّقَ الأئمَّة بأحاديث أصحّها حديثان: أحدهما: حديث/ أبي سعيد في سؤالهم عن العَزْل كما سيأتي شرحُه في كتاب النِّكاح (٥٢١٠)، وممَّن تَعَلَّقَ به النَّسائي في «السُّنَن» فقال: «باب ما يُستَدَلُّ به على منعِ بيع أُمّ الوَلَد» فساق حديث أبي سعيد (ك٥٠٢٤-

٥٠٣٠)، ثمَّ ساق حديث عَمْرو بن الحارث الخُزاعي ـ كما سيأتي في الوصايا (٢٧٣٩) ـ قال: ما تَرَكَ رسول الله ﷺ عبداً ولا أَمةً... الحديث، ووجه الدّلالة من حديث أبي سعيد أنَّهم قالوا: إنّا نُصيب سبايا فنُحِبُّ الأثمانَ، فكيف تَرى في العَزْل؟ وهذا لفظ البخاري كما مضى في «باب بيع الرَّقيق» (٢٢٢٩) من كتاب البيوع، قال البيهقي: لولا أنَّ الاستِيلاد يَمنَع من نَقْل المِلك، وإلَّا لم يكن لعَزلِهم لأجلِ مَحبَّة الأثمان فائدة.

وللنَّسائي (ك٧٦٥١و٩٠٤١) من وجهٍ آخر عن أبي سعيد: فكان مِنّا مَن يريدُ أن يَتَّخِذَ أهلاً، ومِنّا مَن يريدُ البيع، فتَراجَعْنا في العَزْل... الحديث، وفي رواية لمسلمٍ (١٤٣٨): وطالَت علينا العُزبة، ورَغِبنا في الفِداء، فأرَدنا أن نَستَمتِعَ ونَعزِلَ؛ وفي الاستدلال به نظر، إذ لا تَلازُمَ بين حَملِهنَّ وبين استمرار امتناع البيع، فلعلَّهم أحَبُّوا تعجيل الفِداء وأَخذَ الثَّمَن، فلو حَمَلَت المسْبيَّة لَتأخَّرَ بيعُها إلى وضعها.

ووجه الدّلالة من حديث عَمْرو بن الحارث: أنَّ ماريَّةَ أُمَّ ولده إبراهيم كانت قد عاشَت بعده، فلولا أنَّها خَرَجَت عن الوصف بالرِّقِّ لَمَا صَحَّ قوله: «أنَّه لم يَترُك أَمةً»، وقد وَرَدَ الحديث عن عائشة أيضاً عند ابن حِبَّان (٦٣٦٨) مثله، وهو عند مسلم (١٦٣٥) لكن ليس فيه ذِكر الأَمة، وفي صِحَّة الاستدلال بذلك وَقْفة، لاحتمال أن يكون نَجَزَ عِتقها، وأمَّا بقية أحاديث الباب فضعيفة، ويُعارِضُها حديث جابر: كنَّا نبيع سرارينا أُمَّهات الأولاد والنبي ﷺ حَيّ لا يَرى بذلك بأساً[1]، وفي لفظ: بعنا أُمَّهات الأولاد على عَهد النبي ﷺ وأبي بكر، فلمَّا كان عمر نَهانا فانتَهَينا[2]، وقول الصحابي: «كنَّا نَفعَل» محمول على الرفع على الصحيح، وعليه جَرَى عمل الشَّيخَينِ في «صحيحَيهما»، ولم يَستَنِد الشّافعي في القول بالمنعِ إلَّا إلى عمر فقال: قلته تَقليداً لعُمر. قال بعض أصحابه: لأنَّ عمر لمَّا نَهى عنه فانتَهَوْا صار إجماعاً، يعني: فلا عِبرةَ بنُدورِ المخالف بعد ذلك، ولا يَتَعيَّنُ مَعرِفةُ سند الإجماع.

---

(١) أخرجه أحمد (١٤٤٤٦)، وابن ماجه (٢٥١٧)، والنسائي في «الكبرى» (٥٠٢١).

(٢) أخرجه أبو داود (٣٩٥٤)، وابن حبان (٤٣٢٤)، والحاكم ٢/ ١٨-١٩.

قوله: «أخَذَ سعدٌ ابنَ وَلِيدة» سعد بالرفعِ والتنوين، و«ابن» منصوب على المفعولية ويُكتَب بالألف.

وقوله: «هو لك يا عبد بن زَمعة» برفعِ «عبد» ويجوز نصبه، وكذا «ابن»، وكذا قوله: «يا سودة بنت زَمعة».

تنبيهان:

أحدهما: وقع في نُسخَة الصَّغَاني هنا: «قال أبو عبد الله ـ يعني المصنِّف ـ: سمّى النبي ﷺ أُمَّ ولد زَمعة أَمةً ووَليدةً، فلم تَكُن عَتيقةً لهذا الحديث، ولكن مَن يَحتَجُّ بعِتقِها في هذه الآية: ﴿إِلَّا مَا مَلَكَتْ أَيْمَٰنُكُمْ﴾ [النساء:٢٤] يكون له ذلك حُجَّة».

الثاني: ذكر المِزّي في «الأطراف» أنَّ البخاري قال عَقِبَ طريق شعيب عن الزُّهري هذه: «وقال الليث عن يونس عن الزُّهري» ولم أرَ ذلك في شيء من نُسَخ البخاري، نعم ذكر هذا التَّعليق في «باب غَزْوة الفتح» من كتاب المغازي مقروناً بطريق مالك عن الزُّهري، والله أعلم.

## ٩- باب بيع المُدَبَّر

**٢٥٣٤- حدَّثنا آدمُ بنُ أبي إياسٍ، حدَّثنا شُعْبةُ، حدَّثنا عَمْرُو بنُ دِينارٍ، سمعتُ جابرَ بنَ عبدِ الله رضي الله عنهما قال: أعتَقَ رجلٌ مِنّا عَبْداً له عن دُبُرٍ، فدَعَا النبيُّ ﷺ به فباعَه.**

**قال جابرٌ: مات الغلامُ عامَ أوَّلَ.**

قوله: «باب بيع المدَبَّر» أي: جوازه، أو ما حكمُه؟ وقد تقدَّمت هذه التَّرجمة بعَينِها في كتاب البيوع (٢٢٣٠)، وأورَدَ هنا/ حديث جابر مختصراً جدّاً، وقد تقدَّم شرحُه مُستَوفًى هناك. ١٦٦/٥

قوله: «أعتَقَ رجل مِنّا عبداً له» لم يقع واحدٌ منهما مُسَمًّى في شيءٍ من طرق البخاري، وقد قَدَّمت في البيوع أنَّ في رواية مسلم (٩٩٧) من طريق أيوب، عن أبي الزُّبَير، عن جابر: أنَّ رجلاً من الأنصار يقال له: أبو مذكور أعتَقَ غلاماً له عن دُبُر يقال له: يعقوب؛ ففيه التَّعريف بكلٍّ منهما، وله من رواية اللَّيث عن أبي الزُّبَير: أنَّ الرجل كان من بني عُذرة، وكذا للبيهقي

(١٠/ ٣١٢) من طريق مُجاهد عن جابر، فلعلَّه كان من بني عُذْرة وحالَفَ الأنصار.

**قوله: «فدَعَا النبي ﷺ»** حَذَفَ المفعول، وفي رواية أيوب المذكورة: فدَعَا به النبي ﷺ فقال: «مَن يشتريهِ؟» أي: الغلام.

**قوله: «فاشتَراه نُعيم بن عبد الله»**[1] في رواية ابن المنكَدِر عن جابر كما مضى في الاستقراض (٢٤١٥)[2]: «نُعيم بن النَّحام» وهو نُعيم بن عبد الله المذكور، والنَّحام، بالنّونِ والحاء المهمَلة الثَّقيلة عند الجمهور، وضَبَطَه ابن الكلبي بضمِّ النّون وتخفيف الحاء، ومَنَعَه الصَّغَاني، وهو لَقَب نُعيم، وظاهر الرِّواية أنَّه لَقَب أبيه، قال النَّوَوي: وهو غَلَط لقولِ النبي ﷺ: «دَخَلتُ الجنَّة فسمعت فيها نَحْمةً من نُعيمٍ»[3] انتهى، وكذا قال ابن العربي والصَّدَفي[4] وعِيَاض وغير واحد، لكنَّ الحديث المذكور من رواية الواقدي، وهو ضعيفٌ، ولا تُرَدُّ الرِّوايات الصحيحة بمِثلِ هذا، فلعلَّ أباه أيضاً كان يقال له: النَّحّام، والنَّحْمة، بفتح النّون وإسكان المهمَلة: الصَّوت، وقيل: السَّعلة، وقيل: النَّحنَحة. ونُعيم المذكور: هو ابن عبد الله بن أَسيد بن عبد بن عوف بن عَبيد بن عَويج بن عَدي بن كعب بن لُؤَيّ، وأَسيد وعَبيد وعَوِيج في نَسَبه مفتوح أوَّل كلٍّ منها، قُرَشي عَدَوي، أسلَمَ قديماً قبل عمر فكَتَمَ إسلامه، وأراد الهجرة فسألَه بنو عَديّ أن يُقيم على أيِّ دينٍ شاءَ؛ لأنَّه كان يُنفِقُ على أراملِهم وأيتامهم ففَعَلَ، ثمَّ هاجَرَ عام الحُدَيبية ومعه أربعون من أهل بيته، واستُشهِدَ في فتوح الشّام زَمَن أبي بكر أو عمر. وروى الحارث في «مسنده»[5] بإسنادٍ حسن: أنَّ النبي ﷺ سمَّاه صالحاً، وكان اسمه الذي يُعرَف به نُعيماً.

---

(١) هذه العبارة لم تقع في حديث هذا الباب، بل هي فيه فيما سلف برقم (٢١٤١) و(٢٤٠٣).

(٢) وهو كذلك في كفارات الأيمان برقم (٦٧١٦).

(٣) ذكره الأخباريُّون من غير سندٍ كمصعب الزُّبيري والزبير بن بكّار وابن سعد في «الطبقات الكبرى» ٤/ ١٣٨، ولا يصحُّ.

(٤) سقط الصدفي من (ع) و(س)، وهو الحافظ أبو علي الجيّاني الصدفي.

(٥) «بغية الباحث عن زوائد مسند الحارث» (٤٨٤).

قوله: «قال جابر: مات الغلام عامَ أوَّلَ» يأتي في الأحكام (٦٧١٦) من رواية حمَّاد عن عَمْرو: سمعت جابراً يقول: عبداً قِبطيّاً مات عام أوَّل، زاد مسلم (١٦٦٨/ ٥٩) من طريق ابن عُيَينةَ عن عَمْرو: في إمارة ابن الزُّبَير.

وقد تقدَّم في «باب بيع المدَبَّر» من البيوع[1] نقلُ مذاهب الفقهاء في بيع المدَبَّر، وأنَّ الجواز مُطلَقاً مذهب الشّافعي وأهل الحديث، وقد نَقَلَه البيهقي في «المعرِفة» عن أكثر الفقهاء، وحَكَى النَّوَوي عن الجمهور مُقابلَه، وعن الحنفية والمالكية أيضاً: تخصيص المنع بمَن دُبِّر تَدبيراً مُطلقاً، أمَّا إذا قَيَّدَه ـ كأن يقولَ: إن مُتُّ من مَرَضي هذا ففلان حُرّ ـ فإنَّه يجوزُ بيعُه؛ لأنَّها كالوصيّة، فيجوزُ الرُّجوعُ فيها، وعن أحمد: يَمتَنِعُ بيع المدبَّرة دون المدبَّر، وعن اللَّيث: يجوز بيعُه إن شَرَطَ على المشتَري عِتقَه، وعن ابن سِيرينَ: لا يجوز بيعُه إلَّا من نفسِه.

ومالَ ابن دَقيق العيد إلى تقييد الجوازِ بالحاجة فقال: مَن مَنَعَ بيعه مُطلَقاً كان الحديث حُجَّةً عليه؛ لأنَّ المنعَ الكلّي يُناقضُه الجوازُ الجُزئي، ومَن أجازَه في بعض الصّوَر فلَه أن يقول: قلت بالحديث في الصّورة التي وَرد فيها، فلا يَلزمُه القول به في غير ذلك من الصّوَر.

وأجاب مَن أجازَه مُطلَقاً بأنَّ قوله: «وكان محتاجاً» لا مَدخَل له في الحكم، وإنَّما ذُكِرَ لبيان السَّبَب في المبادرة لبيعِه ليتَبيَّنَ للسَّيِّدِ جواز البيع، ولولا الحاجة لكان عَدَم البيع أَولى. وأمَّا مَن ادَّعى أنَّه إنَّما باع خِدمَته كما تقدَّمت حِكايَته في الباب المذكور، فقد أُجيبَ عنه بما تقدَّم، وهو أنَّه لا تَعارُض بين الحديثَين، وبأنَّ المخالفينَ لا يقولون بجوازِ بيعِ خِدمة المدَبَّر، وقد اتَّفَقَت طرق رواية عمرو بن دينار عن جابر أيضاً على أنَّ البيع وقع في حياة السَّيِّد، إلَّا ما أخرجه التِّرمِذي (١٢١٩) من طريق ابن عُيَينةَ عنه بلفظ: «أنَّ رجلاً من الأنصار دَبَّرَ غلاماً له فمات ولم يَترُك مالاً غيره» الحديث، وقد أعلَّه الشّافعي بأنَّه سمِعَه من ابن عُيَينةَ مِراراً لم يَذكُر قوله: «فماتَ»، وكذلك رواه الأئمَّة أحمد (١٤٣١١) وإسحاق[2]/ وابن ١٦٧/٥

(١) الباب رقم (١١٠) من كتاب البيوع، وقد سلف في ج٧/ ٢٦٥.

(٢) إسحاق: هو ابن إبراهيم المعروف بابن راهويه، وروايته هذه عند مسلم (١٦٦٨) (٥٩).

المديني والحُميدي (١٢٢٢) وابن أبي شَيْبة (٦/ ١٧٤) عن ابن عُيَينةَ، ووَجَّهَ البيهقي الرِّواية المذكورة بأنَّ أصلها: «أنَّ رجلاً من الأنصار أعتَقَ مملوكه إن حَدَثَ به حادثٌ فماتَ، فدَعا به النبي ﷺ فباعه من نُعيم» كذلك رواه مَطَر الوَرّاق عن عَمْرو[1]، قال البيهقي: فقوله: «فمات» من بقية الشَّرط، أي: فمات من ذلك الحدَث، وليس إخباراً عن أنَّ المدبَّر مات، فحَذَف من رواية ابن عُيَينةَ قوله: «إن حَدَثَ به حَدَث» فوقع الغَلَط بسبب ذلك، والله أعلم، انتهى.

وقد تقدَّم الجواب عمَّا وقع من مِثل ذلك في رواية عطاء عن جابر من طريق شَريك عن سَلَمة بن كُهَيل[2] في الباب المذكور، والله أعلم.

## ١٠- باب بيع الوَلاءِ وهِبَته

**٢٥٣٥- حدَّثنا أبو الوليدِ، حدَّثنا شُعْبةُ، قال: أخبرني عبدُ الله بنُ دِينارٍ، سمعتُ عبدَ الله ابنَ عمرَ رضي الله عنهما يقول: نَهَى النبيُّ ﷺ عن بيعِ الوَلَاءِ وعن هِبَتِه.**

[طرفه في: ٦٧٥٦]

**٢٥٣٦- حدَّثنا عثمانُ بنُ أبي شَيْبةَ، حدَّثنا جَرِيرٌ، عن منصورٍ، عن إبراهيمَ، عن الأسوَدِ، عن عائشةَ رضي الله عنها، قالت: اشتَرَيتُ بَرِيرةَ فاشتَرَطَ أهلُها ولاءَها، فذَكَرْتُ ذلك للنبيِّ ﷺ، فقال: «أعتِقِيها فإنَّ الولاءَ لِمَن أعطَى الوَرِقَ». فأعتَقْتُها، فدَعَاها النبيُّ ﷺ فخَيَّرَها من زوجِها فقالت: لو أعطاني كذا وكذا ما ثَبَتُّ عندَه، فاختارَت نفسَها.**

**قوله: «باب بيع الوَلاء وهِبَته»** أي: حكمه، والوَلاء بالفتحِ والمدّ: حقّ ميراث المعتِق من المعتَق، بالفتح، أورَدَ فيه حديث ابن عمر المشهور، وسيأتي شرحُه في كتاب الفرائض (٦٧٥٦) إن شاء الله تعالى مع توجيه عَدَمِ صِحَّة بيعِه من دلالة النَّهي المذكور.

---

(١) عند مسلم (٩٩٧) (٥٩)، والبيهقي ١٠/ ٣١١.

(٢) طريق شريك عن سلمة أخرجها أحمد (١٥١٩٦)، وفيها زيادة: وعليه دين فباعه النبي ﷺ في دين مولاه. وشريك ـ هو ابن عبد الله النخعي ـ سيئ الحفظ.

حديث عائشة في قِصَّة بَرِيرة، وسيأتي بعد عشرة أبواب (٢٥٦١)، ووجه دخوله في التَّرجمة من قوله في أصلِ الحديث: «فإنَّما الوَلاءُ لمن أعتَقَ»، وهو إن كان لم يَسُقه هنا بهذا اللَّفظ، فكأنَّه أشار إليه كَعادتِه، ووجه الدّلالة منه حَصره في المعتِق، فلا يكون لغيره معه منه شيء.

قال الخطَّابي: لمَّا كان الوَلاءُ كالنَّسَب، كان مَن أعتَقَ ثبت له الوَلاءُ كمَن وُلِدَ له ولد ثبت له نَسبُه؛ فلو نُسِبَ إلى غيره لم يَنتَقِل نَسبُه عن والده، وكذا إذا أراد نَقْل ولائه عن مَحَلّه لم يَنتَقِل.

## ١١ - باب إذا أُسِرَ أخو الرجل أو عمُّه، هل يُفادَى إذا كان مُشْرِكاً؟

**وقال أنسٌ: قال العبَّاسُ للنبيِّ ﷺ: فادَيتُ نفسي وفادَيتُ عَقِيلاً.**

**وكان عليٌّ له نَصِيبٌ في تلكَ الغَنِيمةِ التي أصابَ من أخِيه عَقِيلٍ وعَمِّه عبَّاسٍ.**

**٢٥٣٧ - حدَّثنا إسماعيلُ بنُ عبدِ الله، حدَّثنا إسماعيلُ بنُ إبراهيمَ بنِ عُقْبَةَ، عن موسى بن عُقْبَةَ، عن ابنِ شِهَابٍ، قال: حدَّثني أنسٌ ﷺ: أنَّ رِجالاً مِن الأنصار استَأذَنوا رسولَ الله ﷺ، فقالوا: ائْذَنْ فلْنَترُكْ/ لابنِ أُختِنا عبَّاسٍ فِداءَه، فقال: «لا تَدَعُونَ منه دِرْهماً».** ١٦٨/٥

[طرفاه في: ٣٠٤٨، ٤٠١٨]

**قوله: «باب إذا أُسِرَ أخو الرجل أو عَمُّه هل يُفادى»** بضمِّ أوَّله وفتح الدّال.

**قوله: «إذا كان مُشْرِكاً»** قيل: إنَّه أشار بهذه التَّرجمة إلى تضعيف الحديث الوارد فيمَن مَلَكَ ذا رَحِمٍ فهو حُرّ، وهو حديث أخرجه أصحاب «السُّنَن» من حديث الحسن عن سَمُرة[1]، واستنكره ابن المديني، ورَجَّحَ التِّرمِذي إرساله، وقال البخاري: لا يَصِحّ، وقال أبو داود: تفرَّد به حمَّاد، وكان يَشُكُّ في وصلِه، وغيره يرويه عن قَتَادة عن الحسن قوله، وعن قَتَادة عن عمر قوله مُنقَطِعاً، أخرج ذلك النَّسائي (ك٤٨٨٣-٤٨٨٤)، وله طريق

(١) أخرجه أبو داود (٣٩٤٩)، وابن ماجه (٢٥٢٤)، والترمذي (١٣٦٥)، والنسائي في «الكبرى» (٤٨٧٨-٤٨٨٢).

أُخرى أخرجه أصحاب «السُّنَن» أيضاً ـ إلَّا أبا داود ـ من طريق ضَمْرة عن الثَّوري عن عبد الله بن دينار عن ابن عمر[١]، وقال النَّسائي: مُنكَر، وقال التِّرمِذي: خطأ. وقال جمع من الحُفّاظ: دَخَلَ لضَمرة حديث في حديث، وإنَّما روى الثَّوري بهذا الإسناد حديث النَّهي عن بيع الوَلاء وعن هِبَته[٢]، وجَرى الحاكم (٢/ ٢١٤) وابن حَزْم وابن القطَّان على ظاهر الإسناد فصَحَّحوه.

وقد أَخَذَ بعُمومِه الحنفية والثَّوري والأوزاعي واللَّيث، وقال داود: لا يَعتِقُ أحدٌ على أحد، وذهب الشّافعي إلى أنَّه لا يَعتق على المرء إلَّا أُصوله وفروعه، لا لهذا الدَّليل، بل لأدلَّةٍ أُخرى، وهو مذهب مالك وزاد الإخوةَ حتَّى من الأُمّ، وزَعَمَ ابن بَطَّال أنَّ في حديث الباب حُجَّة عليه، وفيه نظر لمَا سأذكُرُه.

**قوله: «وقال أنس: قال العبَّاس: فاديت نفسي وفاديت عَقيلاً»** هو طَرَف من حديث أوَّله: أُتي النبيُّ ﷺ بمالٍ من البحرَين، فقال: «انثُروه في المسجد» وقد تقدَّم في «باب القِسمة وتعليق القِنو في المسجد» من كتاب الصلاة (٤٢١).

**قوله: «وكان عليٌّ»** أي: ابن أبي طالب **«له نَصيب في تلك الغَنيمة التي أصابَ من أخيه عَقيل ومن عَمّه العبَّاس»** هو كلام المصنِّف ساقه مُستدِلًّا به على أنَّه لا يَعتِقُ بذلك، أي: فلو كان الأخ ونحوه يَعتق بمُجرَّدِ المِلك لعتَقَ العبَّاس وعَقيل على عليّ في حِصَّته من الغنيمة.

وأجابَ ابن المنيِّر عن ذلك: أنَّ الكافر لا يُملَك بالغنيمة ابتِداءً، بل يَتخيَّر الإمام بين القتل أو الاسترقاق أو الفِداء أو المنّ، فالغنيمة سبب إلى المِلك بشرطِ اختيار الإرقاق، فلا يَلزَمُ العِتْقُ بمُجرَّدِ الغنيمة، ولعلَّ هذا هو النُّكتة في إطلاق المصنِّف التَّرجمة، ولعلَّه يذهبُ إلى أنَّه يَعتق إذا كان مسلماً، ولا يَعتق إذا كان مُشرِكاً، وُقوفاً عند ما وَرَدَ به الخبر.

---

(١) أخرجه ابن ماجه (٢٥٢٥)، والترمذي (١٣٦٥) معلقاً، والنسائي في «الكبرى» (٤٨٧٧).

(٢) سيأتي برقم (٦٧٥٦).

قوله: «حدَّثنا إسماعيل بن عبد الله» هو ابن أبي أوَيس.

قوله: «أنَّ رجالاً من الأنصار» لم أعرِف أسماءَهم الآن.

قوله: «لابن أُختنا» بالمثنَّاة «عبَّاس» هو ابن عبد المطَّلِب، والمراد أنَّهم أخوال أبيه عبد المطَّلِب، فإنَّ أُمّ العبَّاس هي نُتَيلة ـ بالنّونِ والمثنَّاة مُصغَّرة ـ بنت جِنان بالجيمِ والنّون، وليست من الأنصار، وإنَّما أرادوا بذلك أنَّ أُمّ عبد المطَّلِب منهم، لأنَّها سلمى بنت عَمْرو ابن أُحَيحة، بمُهمَلتين مُصغَّر، وهي من بني النَّجّار، ومثله ما وقع في حديث الهجرة: أنَّه ﷺ نزلَ على أخواله بني النَّجّار[1]، وأخواله حَقيقة إنَّما هم بنو زُهرة، وبنو النَّجّار هم أخوال جَدّه عبد المطَّلِب.

قال ابن الجَوزي: صَحَّفَ بعض المحَدِّثينَ لجَهلِه بالنَّسَبِ فقال: «ابن أخينا» بكسر الخاء بعدها تحتانية، وليس هو ابن أخيهم، إذ لا نَسَبَ بين قُرَيش والأنصار، قال: وإنَّما قالوا: ابن أُختنا، لتكون المِنَّة عليهم في إطلاقه بخلاف ما لو قالوا: عَمّك، لكانت المِنَّة عليه ﷺ، وهذا من قوَّة الذَّكاء وحُسن الأدب في الخِطاب، وإنَّما امتَنع ﷺ من إجابَتهم لئلَّا يكون في الدّين نوع مُحاباة. وسيأتي مَزيد في هذه القِصَّة في الكلام على غزوة بدر (٤٠١٨) إن شاء الله تعالى.

وأراد المصنِّف بإيراده هنا الإشارة إلى أنَّ حكم القَرابة من ذَوي الأرحام في هذا لا يختلف من حكم القَرابة من العَصَبات، والله أعلم.

## ١٢ - باب عتق المشرك ١٦٩/٥

**٢٥٣٨ - حدَّثنا عُبيدُ بنُ إسماعيلَ، حدَّثنا أبو أُسامةَ، عن هشامٍ، أخبرني أبي: أنَّ حَكِيمَ بنَ حِزامٍ ﷺ أعتَقَ في الجاهلِيَّةِ مئةَ رقبةٍ وحَمَلَ على مئةِ بعيرٍ، فلمَّا أسلَمَ حَمَلَ على مئةِ بعيرٍ، وأعتَقَ**

(١) أخرج أحمد (٣)، ومسلم (٢٠٠٩)، وأبو يعلى (١١٦)، وابن حبان (٦٢٨١) قصة الهجرة من حديث البراء، ومنها: «إني أنزل على بني النجار أخوال عبد المطلب، أكرمهم بذلك». وأصله في البخاري مختصراً وبدون هذا القول برقم (٣٩١٧)، وانظر «باب الهجرة» و«باب مقدم النبي ﷺ وأصحابه المدينة» فيما سيأتي (٣٨٩٧-٣٩٣٢).

**مِئةَ رقبةٍ، قال: فسألتُ رسولَ الله ﷺ فقلتُ: يا رسولَ الله، أرأيتَ أشياءَ كنتُ أصنَعُها في الجاهلِيَّةِ، كنتُ أتحنَّثُ بها؟ ـ يعني: أتبَرَّرُ بها ـ قال: فقال رسولُ الله ﷺ: «أسلَمْتَ على ما سَلَفَ لكَ من خيرٍ».**

**قوله: «باب عِتْق المشرِك»** يُحتمل أن يكون مضافاً إلى الفاعل أو المفعول، وعلى الثاني جَرى ابن بَطَّال فقال: لا خلاف في جواز عِتق المشرك تَطوُّعاً، وإنَّما اختلفوا في عِتقه عن الكفَّارة، وحديث الباب في قِصَّة حَكيم بن حِزام حُجَّة في الأوَّل؛ لأَنَّ حَكيماً لمَّا أعتَقَ وهو كافر لم يَحصُل له الأجر إلَّا بإسلامه، فمَن فعَلَ ذلك وهو مسلم لم يكن بدونه، بل أوْلَى، انتهى.

وقال ابن المنيِّر: الذي يَظهرُ أنَّ مُراد البخاري أنَّ المشرك إذا أعتَقَ مسلماً نَفَذَ عِتقُه، وكذا إذا أعتَقَ كافراً فأسلَمَ العبد، قال: وأمَّا قوله: «أسلمتَ على ما سلَفَ لك من خيرٍ» فليس المراد به صِحَّة التَّقَرُّب منه في حال كُفره، وإنَّما تأويله أنَّ الكافر إذا فعَلَ ذلك، انتَفع به إذا أسلَمَ لمَا حصل له من التَّدرُّب على فعل الخير، فلم يَحتَج إلى مُجاهَدة جَديدة، فيُثابُ بفضلِ الله عمَّا تقدَّم بواسطة انتفاعه بذلك بعد إسلامه. انتهى، وقد قَدَّمت لذلك أجوبة أُخرى في كتاب الزكاة (١٤٣٦) مع الكلام على بقية فوائد الحديث المذكور.

**قوله: «أنَّ حَكِيم بن حِزام أعتَقَ»** ظاهر سياقه الإرسال؛ لأنَّ عروة لم يُدرِك زمنَ ذلك، لكنَّ بقية الحديث أوضحَت الوَصْل، وهي قوله: «قال: فسألت»، ففاعلُ «قال» هو حَكيم، فكأنَّ عروة قال: قال حَكِيم، فيكون بمَنزِلة قوله: عن حَكِيم، وقد أخرجه مسلم (١٢٣/ ١٩٥) من طريق أبي معاوية عن هشام، فقال: عن أبيه عن حَكِيم.

**قوله: «أتبَرَّرُ بها»** بالموحَّدة وراءَينِ الأولى ثَقيلة، أي: أطلُبُ بها البِرَّ وطَرح الحِنْث، وقد تقدَّم نَقل الخلاف في ضَبطه في الزكاة.

**وقوله: «يعني أتبرَّر»** هو من تفسير هشام بن عروة راويه كما ثبت عند مسلم والإسماعيلي، وقَصَّرَ مَن زَعَمَ أنَّه تفسير البخاري.

## ١٣- باب مَن مَلَك من العرب رقيقاً فوهبَ وباعَ وجامعَ وفَدَى وسَبَى الذُّرِّيَّةَ

وقولِه تعالى: ﴿ضَرَبَ ٱللَّهُ مَثَلًا عَبْدًا مَّمْلُوكًا لَّا يَقْدِرُ عَلَىٰ شَيْءٍ وَمَن رَّزَقْنَٰهُ مِنَّا رِزْقًا حَسَنًا فَهُوَ يُنفِقُ مِنْهُ سِرًّا وَجَهْرًا هَلْ يَسْتَوُۥنَ ۚ ٱلْحَمْدُ لِلَّهِ ۚ بَلْ أَكْثَرُهُمْ لَا يَعْلَمُونَ﴾ [النحل: ٧٥].

٢٥٣٩، ٢٥٤٠- حدَّثنا ابنُ أبي مريمَ، قال: أخبرنا اللَّيثُ، عن عُقَيلٍ، عن ابنِ شِهَابٍ: ذَكَرَ عُرْوةُ، أنَّ مروانَ والمِسْوَرَ بنَ مَخرَمةَ أخبَراه: أنَّ النبيَّ ﷺ قامَ حينَ جاءه وَفْدُ هَوازِنَ، فسألُوه أن يردَّ إليهم أموالَهم وسَبْيَهم، فقال: «إنَّ معي مَن تَرَوْنَ، وأحَبُّ الحديثِ إليَّ أصدَقُه، فاختارُوا إحدَى الطَّائفَتَينِ: إمّا المالَ، وإمّا السَّبْيَ، وقد كنتُ استأْنَيتُ بهمْ» وكان النبيُّ ﷺ انتَظَرَهم بضْعَ عَشْرةَ ليلةً حينَ قَفَلَ مِن الطَّائفِ، فلمَّا تَبيَّنَ لهم أنَّ النبيَّ ﷺ غيرُ رادٍّ إليهم إلَّا إحدَى الطَّائفَتَينِ قالوا: فإنّا نَخْتارُ سَبْيَنا، فقامَ النبيُّ ﷺ في النّاسِ فأثْنَى/ على الله بما هو أهلُه، ١٧٠/٥ ثمَّ قال: «أمَّا بعدُ، فإنَّ إخوانَكُم جاؤُونا تائبِينَ، وإنّي رأيتُ أن أرُدَّ إليهم سَبْيَهم، فمَن أحَبَّ منكم أن يُطَيِّبَ ذلك فلْيَفْعَل، ومَن أحَبَّ أن يكونَ على حَظِّه حتَّى نُعْطِيَه إيّاه من أوَّلِ ما يُفِيءُ الله علينا فلْيَفْعَلْ». فقال النّاسُ: طَيَّبنا لك ذلك، قال: «إنّا لا نَدْري مَن أذِنَ منكم ممَّن لم يأذَن، فارْجِعُوا حتَّى يَرْفَعَ إلَينا عُرَفاؤُكُم أمرَكُمْ»، فرَجَعَ النّاسُ فكَلَّمَهم عُرَفاؤُهم، ثمَّ رَجَعُوا إلى النبيِّ ﷺ فأخبَروه أنَّهم طَيَّبُوا وأذِنُوا، فهذا الَّذي بَلَغَنا عن سَبْيِ هَوازِنَ.

وقال أنسٌ: قال عبَّاسٌ للنبيِّ ﷺ: فادَيتُ عَقِيلاً.

قوله: «باب مَن مَلَكَ من العرب رَقيقاً فوَهَبَ وباع وجامعَ وفَدى وسَبى الذُّرّية» هذه التَّرجمة مَعقودة لبيان الخلاف في استرقاق العرب، وهي مسألةٌ مشهورةٌ، والجمهور على أنَّ العربي إذا سُبيَ جازَ أن يُستَرَقّ، وإذا تزوَّج أَمةً بشرطِه كان ولدُها رَقيقاً.

وذهب الأوزاعي والثَّوري وأبو ثَور إلى أنَّ على سيِّد الأَمة تقويمَ الوَلَد، ويُلزَمُ أبوه بأداءِ القيمة ولا يُستَرَقّ الولد أصلاً، وقد جَنَحَ المصنِّف إلى الجواز، وأورَدَ الأحاديث الدّالَّة على ذلك، ففي حديث المِسوَر ما تَرجَمَ به من الهِبَة، وفي حديث أنس ما تَرجَمَ به من

الفِداء، وفي حديث ابن عمر ما تَرجَمَ به من سَبْيِ الذُّرّية،/ وفي حديث أبي سعيدٍ ما تَرجَمَ ١٧١/٥
به من الجِماع ومن الفِدية أيضاً، ويَتَضَمَّنُ ما تَرجَمَ به من البيع، وفي حديث أبي هريرة ما تَرجَمَ به من البيع لقوله في بعض طرقه: «ابتاعي» كما سأُبيِّنُه.

**وقوله في التَّرجمة: «وقول الله تعالى: ﴿عَبْدًا مَّمْلُوكًا ...﴾ إلى آخر الآية»** قال ابن المنيِّر: مُناسَبة الآية للترجمة من جِهَة أنَّ الله تعالى أطلقَ العبد المملوك ولم يُقيِّده بكَونِه عَجميّاً، فدَلَّ على أن لا فَرْقَ في ذلك بين العربي والعَجمي، انتهى.

وقال ابن بَطَّال: تأوَّلَ بعض الناس من هذه الآية أنَّ العبد لا يَملِك، وفي الاستدلال بها لذلك نظر؛ لأنَّها نَكِرةٌ في سياق الإثبات، فلا عُمومَ فيها، وقد ذكر قَتَادة أنَّ المراد به الكافر خاصَّةً. نعم، ذهب الجمهور إلى كَونه لا يَملِكُ شيئاً، واحتَجّوا بحديثِ ابن عمر الماضي ذِكْره في الشُّرب (٢٣٧٩) وغيره. وقالت طائفة: إنَّه يَملِك، روي ذلك عن عمر وغيره.

واختلفَ قول مالك فقال: مَن باع عبداً وله مال، فمالُه للَّذي باعه إلَّا بشرطٍ. وقال فيمَن أعتَقَ عبداً وله مال: فإنَّ المال للعبدِ إلَّا بشرطٍ. قال: وحُجَّتُه في البيع حديثه عن نافع المذكور، وهو نصٌّ في ذلك، وحُجَّته في العِتْق ما رواه عُبيد الله بن أبي جعفر، عن بُكَير بن الأشَجّ، عن نافع، عن ابن عمر رَفَعَه: «مَن أعتَقَ عبداً فمال العبد له، إلَّا أن يَستَثنيَه سيدُه».

قلت: وهو حديث أخرجه أصحاب «السُّنَن» بإسنادٍ صحيح[1]، وفَرَّقَ بعض أصحاب مالك بأنَّ الأصل أنَّه لا يَملِك، لكن لمَّا كان العِتْق صورة إحسان إليه، ناسَبَ ذلك أن لا يَنزِعَ منه ما بيدِه تكميلاً للإحسان، ومن ثَمَّ شُرِعَت المكاتَبة وساغَ له أن يَكتَسِبَ ويُؤَدّي إلى سيِّده، ولولا أنَّ له تَسَلُّطاً على ما بيدِه في صورة العِتْق ما أغنى ذلك عنه شيئاً، والله أعلم.

فأما قِصَّة هَوازِن فسَيأتي شرحُها مُستَوفًى في المغازي (٤٣١٨و٤٣١٩).

---

(١) أخرجه أبو داود (٣٩٦٢)، وابن ماجه (٢٥٢٩)، والنسائي في «الكبرى» (٤٩٦٢).

وقوله في هذه الطَّريق عن ابن شِهَاب قال: «ذكر عُرْوةُ»، سيأتي في الشُّروط (٢٧٣١ و٢٧٣٢) من طريق مَعمَر عن الزُّهري: أخبرني عُرْوة.

وقوله: «استَأْنَيت» بالمثنَّاة قبل الألف المهموزة السَّاكنة ثمَّ نون مفتوحة وتحتانية ساكنة، أي: انتَظَرت.

وقوله: «حتَّى يَفيءَ» بفتح أوَّله ثمَّ فاء مكسورة وهمزة بعد التَّحتانية السَّاكنة[1]، أي: يَرجِع إلينا من مال الكُفَّار من خَرَاج أو غَنيمة أو غير ذلك، ولم يُرِد الفَيء الاصطِلاحي وحدَه.

**٢٥٤١- حدَّثنا عليُّ بنُ الحسنِ، أخبرنا عبدُ الله، أخبرنا ابنُ عَوْنٍ قال: كَتَبتُ إلى نافعٍ فكَتَبَ إليَّ: إنَّ النبيَّ ﷺ أغارَ على بني المُصْطَلِقِ وهم غارُّونَ وأنْعامُهم تُسْقَى على الماءِ، فقَتَلَ مُقاتِلَتَهم وسَبَى ذَرَاريَّهم، وأصابَ يومَئذٍ جُوَيرِيَةَ؛ حدَّثني به عبدُ الله بنُ عمرَ، وكان في ذلك الجيشِ.**

وأما قِصَّة بني المصطَلِق من حديث ابن عمر، فعبد الله المذكور في الإسناد: هو ابن المبارَك.

وقوله: «أغارَ على بني المصطَلِق» بضمِّ الميم وسكون المهمَلة وفتح الطاء وكسر اللّام بعدها قاف، وبنو المصطَلِق بَطن شَهير من خُزاعة: وهو المصطَلِق بن سعيد بن عَمْرو بن ربيعة بن حارثة بن عَمْرو بن عامر، ويقال: إنَّ المصطَلِق لَقَب واسمه جَذيمة، بفتح الجيم بعدها ذال مُعجَمة مكسورة، وسيأتي شرح هذه الغَزَاة في كتاب المغازي (٤١٣٨و٤١٣٩) إن شاء الله تعالى.

وقوله: «وهم غارُّونَ» بالغين المعجَمة وتشديد الراء، جمع غارٍّ بالتَّشديد، أي: غافل، أي: أخَذَهم على غِرَّة.

قوله: «وأصابَ يومَئذٍ جُوَيرِيَةَ» بالجيمِ مُصغَّراً، بنت الحارث بن أبي ضِرار ـ بكسر المعجَمة وتخفيف الراء ـ بن الحارث بن مالك بن المصطَلِق، وكان أبوها سيِّد قومه، وقد أسلَمَ بعد

(١) في روايات «الصحيح» كما في اليونينية: «من أول ما يُفيء الله علينا» بضم أوله من: أفاءَ.

ذلك، وقد روى مسلم هذا الحديث (١٧٣٠) من وجه آخر عن ابن عَوْن، وبَيَّنَ فيه أنَّ نافعاً استَدَلَّ بهذا الحديث على نَسخ الأمر بالدُّعاءِ إلى الإسلام قبل القتال، وسيأتي البحث في ذلك في «باب الدَّعوَة قبل القتال» من كتاب الجهاد (٢٩٣٨ و٢٩٣٩) إن شاء الله تعالى.

**٢٥٤٢- حدَّثنا عبدُ الله بنُ يوسفَ، أخبرنا مالكٌ، عن رَبيعةَ بنِ أبي عبدِ الرَّحمنِ، عن محمَّدِ بنِ يحيى بنِ حَبَّانَ، عن ابنِ مُحَيريزٍ قال: رأيتُ أبا سعيدٍ ﷺ فسألتُه فقال: خَرَجْنا مَعَ رسولِ الله ﷺ في غَزْوةِ بني المصْطَلِقِ، فأصَبنا سَبْياً من سَبْيِ العربِ، فاشتَهَينا النِّساءَ فاشتَدَّت علينا العُزْبةُ، وأحبَبنا العَزْلَ، فسألنا رسولَ الله ﷺ فقال: «ما عليكم أن لا تَفْعَلُوا؛ ما من نَسَمةٍ كائنةٍ إلى يومِ القِيامةِ إلا وهي كائنةٌ».**

وأما حديث أبي سعيد فسيأتي الكلام عليه في كتاب النِّكاح (٥٢١٠) مُستوفًى إن شاء الله تعالى حيثُ ساقه هناك تامّاً.

وقوله هنا: «ابن حَبَّان» هو بفتح أوَّله والموحَّدة الثَّقيلة، وابن مُحَيريز بالمهمَلة وراء وزاي مُصغَّر.

وقوله: «نَسَمة» بفتح النّون والمهمَلة، أي: نَفْس.

**٢٥٤٣- حدَّثنا زُهَيرُ بنُ حَرْبٍ، حدَّثنا جَرِيرٌ، عن عُمارةَ بنِ القَعْقاعِ، عن أبي زُرْعةَ، عن أبي هريرةَ ﷺ قال: لا أزالُ أُحِبُّ بني تميمٍ...**

**وحدَّثني ابنُ سلَامٍ، أخبرنا جَرِيرُ بنُ عبدِ الحميدِ، عن المغيرةِ، عن الحارثِ، عن أبي زُرْعةَ، عن أبي هريرةَ...**

**وعن عُمارةَ، عن أبي زُرْعةَ، عن أبي هريرةَ قال: ما زِلْتُ أُحِبُّ بني تميمٍ مُنْذُ ثلاثٍ سمعتُ من رسولِ الله ﷺ يقول فيهم، سمعتُه يقول: «هم أشَدُّ أُمَّتي على الدَّجّال»، قال: وجاءت صَدَقاتُهم، فقال رسولُ الله ﷺ: «هذه صَدَقاتُ قومِنا»، وكانت سَبِيَّةٌ منهم عندَ عائشةَ فقال: «أعتِقِيها، فإنَّها من ولدِ إسماعيلَ».**

[طرفه في: ٤٣٦٦]

وأما حديث أبي هريرة: أورَدَه المصنِّف عن شيخين له كلٌّ منهما حدَّثه به عن جَرِير، لكنَّه فرَّقَهما؛ لأَنَّ أحدهما زاد فيه عن جَرِير إسناداً آخر، وساقه هنا على لفظ/ أحدهما وهو ١٧٢/٥
محمد بن سلام، وسيأتي في المغازي (٤٣٦٦) على لفظ الآخر، وهو زهير بن حَرْب.

ومُغيرة: هو ابن مِقسَم الضَّبّي، والحارث: هو ابن يزيد، والعُكْلي، بضمِّ المهمَلة وسكون الكاف، وليس له في البخاري إلَّا هذا الحديث، وقد أغفَلَه الكلاباذي من رجال البخاري، وهو ثقة جَليل القَدر من أقران الراوي عنه مُغيرة، لكنَّه تقدَّم عليه في الوَفاة، والإسناد كلّه كوفيون غير طَرَفَيه: الصحابي وشيخ البخاري.

**قوله: «ما زِلتُ أُحِبّ بني تميم»** أي: القبيلة الكبيرة المشهورة، يَنتَسِبون إلى تميم بن مُرّ ـ بضمِّ الميم بلا هاءٍ ـ بن أُدّ ـ بضمِّ أوَّله وتشديد الدّال ـ بن طابِخَة ـ بموحَّدةٍ مكسورة ومُعجَمة ـ بن إلياس بن مُضَر.

**قوله: «مُنْذُ ثلاث»** أي: من حين سمعت الخِصال الثلاث، زاد أحمد (٩٠٦٨) من وجه آخر عن أبي زُرْعة عن أبي هريرة: وما كان قوم من الأحياء أبغَض إليَّ منهم فأحبَبتهم. انتهى، وكان ذلك لمَا كان يقعُ بينهم وبين قومه في الجاهلية من العَداوة.

**قوله: «هم أشَدُّ أُمَّتي على الدَّجّال»** في رواية الشَّعبي عن أبي هريرة عند مسلم (٢٥٢٥): «هم أشدّ الناس قتالاً في الملاحم» وهي أعمّ من رواية أبي زُرعة، ويُمكِن أن يُحمَلَ العامُّ في ذلك على الخاصّ، فيكون المراد بالملاحمِ أكبَرها: وهو قتال الدَّجّال، أو ذَكَر الدَّجّال ليدخُلَ غيرُه بطريق الأَوْلى.

**قوله: «هذه صَدَقات قومنا»** إنَّما نَسَبَهم إليه لاجتماعِ نَسَبهم بنَسَبِه ﷺ في إلياسَ بن مُضَر، ووقع عند الطبراني في «الأوسَط» (٧٩٦٢) من طريق الشَّعبي عن أبي هريرة في هذا الحديث: وأُتِيَ النبيُّ ﷺ بِنَعَمٍ من صدقة بني سعد، فلمَّا راعَه حُسْنُها قال: «هذه صدقة قومي» انتهى، وبنو سعد بطنٌ كبير شَهِير من تميم، يُنسَبون إلى سعد بن زيد مَناة بن تميم،

من أشهَرهم في الصحابة قيس بن عاصم بن سِنَان بن خالد السَّعدي، قال فيه النبي ﷺ: «هذا سيِّد أهل الوَبَر»[1].

**قوله: «وكانت سَبِيَّة منهم عند عائشة»** أي: من بني تميم، والمراد بَطن منهم أيضاً، وقد وقع عند الإسماعيلي من طريق أبي مَعمَر عن جَرِير: وكانت على عائشة نَسَمة من بني إسماعيل، فقَدِمَ سَبْيُ خَوْلان، فقالت عائشة: يا رسول الله، أبتاعُ منهم؟ قال: «لا» فلمَّا قَدِمَ سَبيُ بني العَنبَر قال: «ابتاعي، فإنَّهم ولد إسماعيل»، ووقع عند أبي عَوَانة من طريق الشَّعبي عن أبي هريرة أيضاً: «وجيءَ بسَبيٍ بني العَنبَر»، وبنو العَنبَر بَطنٌ شَهيرٌ أيضاً من بني تميم، يُنسَبون إلى العَنبَر ـ وهو بلفظ الطِّيب المعروف ـ بن عَمْرو بن تميم.

تنبيه: وقع في نُسخَة «الصحيحين»: «سَبيَّة» بوَزْن فَعِيلة مفتوح الأوَّل من السَّبْي، أو من السِّبَا، ولم أقف على اسمها، لكن عند الإسماعيلي من طريق هارون بن معروف، عن جَرِير: «نَسَمة» بفتح النّون والمهمَلة، أي: نفس، وله من رواية أبي مَعمَر المذكورة: وكانت على عائشة نَسَمة من بني إسماعيل، وفي رواية الشَّعبي المذكورة عند أبي عَوَانة: وكان على عائشة مُحَرَّر، وبيَّنَ الطبراني في «الأوسَط» (٧٩٦٢) في رواية الشَّعبي المذكورة المراد بالذي كان عليها، وأنَّه كان نَذراً، ولفظه: نَذَرَت عائشة أن تُعتِق مُحَرَّراً من بني إسماعيل.

وله في «الكبير» (٤٢١٦) من حديث دُرَيح ـ وهو بمُهمَلاتٍ مُصغَّراً ـ بن ذُؤَيب بن شُعثُم ـ بضمِّ المعجَمة والمثلَّثة بينهما عَين مُهمَلة ـ العَنبَري: أنَّ عائشة قالت: يا نبي الله، إنّي نَذَرتُ عَتيقاً من ولد إسماعيل، فقال لها النبي ﷺ: «اصبِري حتَّى يَجيءَ فَيْءُ بني العَنبَر غَداً» فجاء فَيْءُ بني العَنبَر فقال لها: «خُذي منهم أربعةً» فأخَذَت رُدَيحاً وزُبَيباً وزُخَيّاً وسَمُرة. انتهى، فأمَّا رُدَيح فهو المذكور، وأمَّا زُبَيب: فهو بالزّايِ والموحَّدة مُصغَّر أيضاً، وضَبَطَه العَسكَري بنونٍ ثمَّ موحَّدة: وهو ابن ثَعْلبة بن عَمْرو، وزُخَيّ بالزّايِ والخاء

(١) أخرجه البخاري في «الأدب المفرد» (٩٥٣)، وابن قانع في «معجم الصحابة» ٢/ ٣٤٨، والحاكم ٣/ ٦١١، والطبراني ١٨/ (٨٧٠)، وهو حسنٌ إن شاء الله.

المعجَمة مُصغَّر أيضاً، وضَبَطَه ابن عَوْن بالراءِ أوَّله، وسَمُرة: وهو ابن عَمْرو بن قُرْط، بضمِّ القاف وسكون الراء، قال في الحديث المذكور: فمَسَحَ النبيُّ ﷺ رُؤوسَهم وبَرَّك عليهم ثمَّ قال: «يا عائشة، هؤلاءِ من بني إسماعيل قَصْداً» انتهى.

١٧٣/٥ والذي تَعيَّنَ لعِتْق عائشة من هؤلاءِ الأربعة إمَّا/ رُدَيح وإمَّا زُخَيّ، ففي «سُنَن أبي داود» (٣٦١٢) من حديث الزُّبَيب بن ثَعْلبة ما يُرشِدُ إلى ذلك، وفي أوَّل الحديث عنده: بَعَثَ رسول الله ﷺ جَيشاً إلى بني العَنبَر فأخَذوهم برُكْبةٍ من ناحية الطائف، فاستاقُوهم إلى رسول الله ﷺ؛ ورُكْبة بضمِّ الراء وسكونِ الكاف بعدها موحَّدة: موضع معروف، وهي غير رَكُوبة: الثَّنيّة المعروفة التي بين مَكَّة والمدينة، وذكر ابن سعد أنَّ سَريَّة عُيَينةَ بن حِصْن هذه كانت في المحَرَّم سنة تِسع من الهجرة، وأنَّه سبى إحدى عشرة امرأة وثلاثين صَبيّاً، والله أعلم.

**وفي قوله ﷺ لعائشة: «ابتاعيها فأَعتِقيها»** دليل للجمهور في حِصَّة تَمَلُّك العربي، وإن كان الأفضل عِتق مَن يُستَرَقّ منهم، ولذلك قال عُمر: من العار أن يَملِكَ الرجل ابنَ عَمّه وبنتَ عَمّه، حكاه ابن بَطَّال عن المهلَّب.

وقال ابن المنيِّر: لا بُدّ في هذه المسألة من تفصيلٍ، فلو كان العربي مثلاً من ولد فاطمة عليها السَّلام وتزوَّج أَمَةً بشرطِه، لاستَبعَدنا استرقاق ولده، قال: وإذا أفاد كَون المسبيِّ من ولد إسماعيل يقتضي استحباب إعتاقه، فالذي بالمثابة التي فرَضناها يقتضي وجوب حُرّيته حَتماً، والله أعلم.

وفي الحديث أيضاً فضيلة ظاهرة لبَني تميم، وكان فيهم في الجاهلية وصَدر الإسلام جماعة من الأشراف والرُّؤَساء. وفيه الإخبار عمَّا سيأتي من الأحوال الكائنة في آخر الزَّمان.

وفيه الرَّدّ على مَن نَسَبَ جميع اليمن إلى بني إسماعيل لتَفرِقَتِه ﷺ بين خَوْلان وهم من اليمن، وبين بني العَنبَر وهم من مُضَر، والمشهور في خَوْلان أنَّه ابن عَمْرو بن مالك بن الحارث من ولد كَهْلان بن سَبَأ. وقال ابن الكلبي: خَوْلان بن عَمْرو بن الحاف بن قُضاعة،

وسيأتي بَسط القول في ذلك في أوائل المناقب (٣٥٠٧) إن شاء الله تعالى.

## ١٤- باب فضلِ من أدَّب جاريته وعلَّمها

**٢٥٤٤- حدَّثنا إسحاقُ بنُ إبراهيمَ، سمعَ محمَّدَ بنَ فُضَيلٍ، عن مُطرِّفٍ، عن الشَّعْبيِّ، عن أبي بُرْدةَ، عن أبي موسى ﷺ قال: قال رسولُ الله ﷺ: «مَن كانت له جاريةٌ فعلَّمَها فأحسنَ إليها، ثمَّ أعتَقَها وتَزَوَّجَها كان له أجْرانِ».**

قوله: «باب فضل مَن أدَّبَ جاريته» سقط لفظ: «فضل» من رواية أبي ذرٍّ والنَّسَفي، وزاد النَّسَفي: وأعتَقَها.

أورَدَ فيه حديث أبي موسى مختصراً، وسيأتي الكلام عليه مُستَوفًى في كتاب النِّكاح (٥٠٨٣) إن شاء الله تعالى.

ومُطرِّف المذكور في السَّنَد: هو ابن طَرِيف، كوفي مشهور.

وقوله في هذه الرِّواية: «فعَلَّمها» في رواية أبي ذرٍّ عن المُستَمْلي والسَّرَخسي: فعالَها.

## ١٥- باب قول النبي ﷺ: «العبيدُ إخوانكم فأطعِمُوهم ممَّا تأكُلونَ»

وقولِ الله تعالى: ﴿وَٱعْبُدُوا۟ ٱللَّهَ وَلَا تُشْرِكُوا۟ بِهِۦ شَيْـًٔا ۖ وَبِٱلْوَٰلِدَيْنِ إِحْسَٰنًا وَبِذِى ٱلْقُرْبَىٰ وَٱلْيَتَٰمَىٰ وَٱلْمَسَٰكِينِ﴾ إلى قوله: ﴿مُخْتَالًا فَخُورًا﴾ [النساء:٣٦].

قال أبو عبد الله: «ذِي القُربَى»: القَرِيبُ، و«الصَّاحِب بالجَنْب»: الغَرِيبُ.

**٢٥٤٥- حدَّثنا آدمُ بنُ أبي إياسٍ، حدَّثنا شُعْبةُ، حدَّثنا واصِلٌ الأحْدَبُ، قال: سمعتُ المعرُورَ بنَ سُويدٍ، قال: رأيتُ أبا ذَرٍّ الغِفاريَّ ﷺ وعليه حُلَّةٌ وعلى غلامِه حُلَّةٌ، فسألناه عن ذلك فقال: إنِّي سابَبتُ رجلاً/ فشَكَاني إلى النبيِّ ﷺ، فقال لِيَ النبيُّ ﷺ: «أعَيَّرتَه بأُمِّه؟».** ١٧٤/٥

**ثمَّ قال: «إنَّ إخوانَكُم خَوَلُكُم، جَعَلهم الله تحتَ أيدِيكُم، فمَن كان أخُوه تحتَ يدِه فلْيُطْعِمْه ممَّا يأكُلُ، ولْيُلبِسْه ممَّا يَلبَسُ، ولا تُكَلِّفُوهم ما يَغلِبُهم، فإن كَلَّفْتُمُوهم ما يَغلِبُهم فأعِينُوهم».**

قوله: «باب قول النبي ﷺ: العَبيد إخوانكُم فأطعِموهم ممَّا تَأكُلونَ» لفظ هذه التَّرجمة أورَدَ المصنِّف معناه من حديث أبي ذرٍّ، وقد رُوِّيناه في «كتاب الإيمان» لابن مَندَهْ بلفظ: «إنَّهم إخوانكُم، فمَن لايَمَكُم منهم فأطعِموهم ممَّا تأكلون، واكسوهم ممَّا تَكتَسونَ»، وأخرجه أبو داود (٥١٦١) من طريق مورِّق، عن أبي ذرٍّ بلفظ: «مَن لايَمَكُم من مملوكيكُم فأطعِموهم ممَّا تأكُلون، واكسُوهم ممَّا تَلبَسونَ»، وروى البخاري في «الأدب المفرَد» (١٩٠) من طريق سلّام بن عَمْرو، عن رجل من الصحابة مرفوعاً قال: «أرِقّاؤُكُم إخوانكُم» الحديث، ومن حديث جابر (١٨٨): كان النبي ﷺ يُوصِي بالمملوكينَ خيراً ويقول: «أطعِموهم ممَّا تأكُلونَ»، ومن حديث أبي اليَسَر ـ بفتح التَّحتانية والمهمَلة ـ واسمه كعب ابن عمرو الأنصاري، رَفَعَه: «أطعِموهم ممَّا تَطعَمون، واكسوهم ممَّا تَلبَسونَ» وفيه قِصَّته، وأخرجه مسلم (٣٠٠٦) في آخر كتابه في أثناء حديث طويل.

قوله: «وقول الله تعالى: ﴿وَٱعۡبُدُواْ ٱللَّهَ وَلَا تُشۡرِكُواْ بِهِۦ شَيۡـٔٗاۖ وَبِٱلۡوَٰلِدَيۡنِ إِحۡسَٰنٗا وَبِذِي ٱلۡقُرۡبَىٰ وَٱلۡيَتَٰمَىٰ وَٱلۡمَسَٰكِينِ﴾ إلى قوله: ﴿مُخۡتَالٗا فَخُورًا﴾» كذا لأبي ذرٍّ، وساق في رواية كَرِيمة الآية كلّها.

قوله: «قال أبو عبد الله: ذي القُرْبى: القريب، والصّاحب بالجَنْبِ: الغريب» هو تفسير أبي عُبيدة في «كتاب المجاز»، وقد خولِفَ في الصَّاحب بالجَنب، فقيل: هو المرأة، وقيل: الرَّفيق في السَّفَر. والمراد بذِكرِ هذه الآية هنا قوله تعالى: ﴿وَمَا مَلَكَتۡ أَيۡمَٰنُكُمۡ﴾ فدَخَلوا فيمَن أُمِرَ بالإحسان إليهم لعَطفِهم عليهم.

قوله: «حدَّثنا واصِل الأحْدَب» هو ابن حَيّان بالمهمَلة والتَّحتانية الثَّقيلة، وهو كوفي ثقة مشهور من طَبَقة الأعمَش، والمعرور، بالعين المهمَلة، وهو كوفي أيضاً، يُكنَى أبا أُميَّة، من كبار التابعين، يقال: عاش مئة وعشرين سنة.

قوله: «رأيتُ أبا ذرٍّ» تقدَّم الكلامُ على ذلك في كتاب الإيمان (٣٠) وتسمية الرجل الذي سابَّه أبو ذرٍّ والكلامُ على الحُلَّة.

**قوله: «أعيَّرتَه بأُمِّه؟ ثمَّ قال: إنَّ إخوانكُم»** كذا هنا، وتقدَّم في الإيمان من وجه آخر عن شُعْبة بزيادة: «إنَّك امرُؤٌ فيكَ جاهلية، إخوانُكم خَوَلُكم»، والاختصار فيه من آدم شيخ البخاري، فإنَّ البيهقي أخرجه (٨/ ٧) من وجهٍ آخر عن آدم كذلك، ويُحتمَلُ أن يكون شُعْبة اختصره له لمَّا حدَّثه به.

والخَوَل، بفتح المعجَمة والواو: هم الخَدَم، سُمّوا بذلك لأنَّهم يَتخوَّلون الأُمور، أي: يُصلِحونَها، ومنه الخَوَلي لمن يقومُ بإصلاح البُستان، ويقال: الخَوَل: جَمْعَ خائل، وهو الرَّاعي، وقيل: التَّخويل: التَّمليك تقول: خَوَّلَك الله كذا، أي: مَلَّكَك إياه.

**وقوله: «عَيَّرته»** أي: نَسَبته إلى العار، وفي قوله: «بأُمِّه» رَدٌّ على مَن زَعَمَ أنَّه لا يَتَعَدّى بالباء، وإنَّما يقال: عَيَّرته أُمَّه، ومِثل الحديث قول الشّاعِر[1]:

أيّهـا الـشّـامتُ المعيِّـرُ بالدَّهـرِ

والعار: العَيب، وفي تقديم لفظ: «إخوانكُم» على «خَوَلكم» إشارة إلى الاهتمام بالأُخوَّة.

**وقوله: «تحت أيديكُم»** مَجازٌ عن القُدرة أو المِلك.

**قوله: «فلْيُطْعِمْه ممَّا يأكُل»** أي: من جنسِ ما يأكل، للتَّبعيضِ الذي دَلَّت عليه «من»، ويُؤيِّدُ ذلك حديث أبي هريرة الآتي بعد بابينِ (٢٥٥٧): «فإن لم يُجلِسه معه فليُناوِله لُقمةً» فالمراد المواساة لا المساواة من كلّ جهة، لكن مَن أخَذَ بالأكملِ كأبي ذرٍّ فعَلَ المساواة، وهو الأفضل، فلا يَستأثِرُ المرء على عياله من ذلك وإن كان جائزاً، وفي «الموطَّأ» (٢/ ٩٨٠) ومسلم (١٦٦٢) عن أبي هريرة مرفوعاً: «للمملوكِ طعامُه وكِسوَتُه بالمعروف، ولا يُكَلَّف من العمل ما لا يُطيق»، وهو يقتضي الرَّدّ في ذلك إلى العُرف، فمَن زاد عليه كان مُتَطَوِّعاً.

وأمَّا ما حَكاه ابن بَطَّال/ عن مالك أنَّه سُئِلَ عن حديث أبي ذرٍّ فقال: كانوا يومَئذٍ ليس ١٧٥/٥

---

(١) هو عدي بن زيد العِبَادي، يقول:

أيّها الشّـامتُ المعيِّرُ بالدَّهـرِ ... أأنـت المبـرَّأ الموفـورُ
أم لديك العهد الوثيق من الأيام ... بـل أنتَ جاهـل مغـرورُ

انظر «نهاية الأرب في فنون الأدب» للنويري ٤/ ٢٧١.

لهم هذا القُوت؛ واستَحسَنَه، ففيه نظرٌ لا يخفى، لأَنَّ ذلك لا يَمنَع حملَ الأمر على عمومه في حقِّ كلّ أحد بحَسَبِه.

قوله: «ولا تُكَلِّفوهم ما يَغْلِبُهم» أي: عمل ما تصيرُ قُدرَتُهم فيه مغلوبة، أي: ما يَعجِزون عنه لعِظَمِه أو صُعوبَته، والتَّكليف: تحميل النَّفس شيئاً معه كُلْفة، وقيل: هو الأمر بما يَشُقّ.

قوله: «فإن كَلَّفْتُموهم» أي: ما يَغلِبُهم، وحُذف للعلمِ به، والمراد: أن يُكَلَّفَ العبد جنس ما يَقدِرُ عليه، فإن كان يَستَطيعُه وحده وإلَّا فليُعِنه بغيره.

وفي الحديث النَّهي عن سبّ الرَّقيق وتعييرهم بمَن ولدَهم، والحثّ على الإحسان إليهم والرِّفق بهم، ويَلتَحِق بالرَّقيق مَن في معناهم من أجيرٍ وغيره.

وفيه عَدَمُ التَّرفُّع على المسلم والاحتقار له.

وفيه المحافَظةُ على الأمر بالمعروفِ والنَّهي عن المنكَر، وإطلاق الأخ على الرَّقيق، فإن أُريدَ القَرابة فهو على سبيل المجاز لنسبة الكلّ إلى آدم، أو المراد أُخوَّة الإسلام، ويكون العبد الكافر بطريق التَّبَع، أو يختصُّ الحكمُ بالمؤمن.

## ١٦ - باب العبد إذا أحسن عبادة ربِّه ونَصَحَ سيِّدَه

**٢٥٤٦- حدَّثني عبدُ الله بنُ مَسْلَمةَ، عن مالكٍ، عن نافعٍ، عن ابنِ عمرَ رضي الله عنهما، أنَّ رسولَ الله ﷺ قال: «العبدُ إذا نَصَحَ سَيِّدَه وأحسنَ عبادةَ رَبِّه، كان له أجْرُه مَرَّتَينِ».**

[طرفه في: ٢٥٥٠]

**٢٥٤٧- حدَّثنا محمَّدُ بنُ كَثِيرٍ، أخبرنا سفيانُ، عن صالحٍ، عن الشَّعْبيِّ، عن أبي بُرْدةَ، عن أبي موسى الأشْعَرِيِّ ﷺ، قال النبيُّ ﷺ: «أيُّما رجلٍ كانت له جاريةٌ أدَّبَها فأحسنَ تَعْلِيمَها، وأعتَقَها وتَزَوَّجَها فلَه أجْرانِ، وأيُّما عَبْدٍ أدَّى حقَّ الله وحقَّ مَواليهِ فلَه أجْرانِ».**

قوله: «باب العبد إذا أحْسَنَ عبادة رَبّه ونَصَحَ سَيِّده» أي: بيان فضله أو ثوابه. أورَدَ فيه أربعة أحاديث:

**أحدها**: حديث ابن عمر المصرِّح بأنَّ لمن فَعَلَ ذلك أجرَين.

**ثانيها**: حديث أبي موسى مثله، وزيادة ذِكر: «مَن كانت له جارية فعَلَّمَها وأعتَقَها فتزوَّجها»، وهو طَرَف من حديث تقدَّم في الإيمان (٩٧) بلفظ: «ثلاثة يُؤتَون أجرهم مَرَّتين»، فذكر فيه أيضاً مؤمن أهل الكتاب.

**ثالثها**: حديث أبي هريرة: «للعبدِ المملوك الصَّالح أجران»، واسم الصلاح يَشمَلُ ما تقدَّم من الشَّرطَين: وهما إحسان العبادة، والنُّصح للسَّيِّد، ونصيحة السَّيِّد تَشمَلُ أداء حقّه من الخِدمة وغيرها، وسيأتي في الباب الذي يَليه (٢٥٥١) من حديث أبي موسى بلفظ: «ويُؤَدّي إلى سيِّده الذي له عليه من الحقّ والنَّصيحة والطاعة».

**رابعها**: حديث أبي هريرة أيضاً: «نَعِمّا لأحدِهم يُحسِن عبادة رَبّه، ويَنصَح لسَيِّدِه» وهو مُفسِّر للحديثِ الذي قبله موافق/ للحديثَينِ الآخرَين. ١٧٦/٥

**تنبيه**: وقع لابن بَطَّال عَزوُ حديث أبي هريرة ثالث أحاديث الباب لأبي موسى، وهو غلطٌ فاحش.

**٢٥٤٨- حدَّثنا بِشْرُ بنُ محمَّدٍ، أخبرنا عبدُ الله، أخبرنا يونسُ، عن الزُّهْريِّ، سمعتُ سعيدَ ابنَ المسيّبِ يقول: قال أبو هريرةَ ﷺ: قال رسولُ الله ﷺ: «لِلْعبدِ المملُوكِ الصّالحِ أجْرانِ»، والَّذي نفسي بيَدِه، لولا الجهادُ في سبيلِ الله والحجُّ وبِرُّ أُمّي، لَأحْبَبتُ أن أموتَ وأنا مملوكٌ.**

قوله: «**والذي نفسي بيدِه لَوْلا الجِهاد في سبيل الله والحجّ وبرّ أُمّي، لَأحْبَبْت أن أموت وأنا مَمْلوك**» ظاهر هذا السّياق رفعُ هذه الجمَل إلى آخرها، وعلى ذلك جرى الخطَّابي فقال: لله أن يَمتَحِنَ أنبياءَه وأصفياءَه بالرِّقِّ كما امتَحَنَ يوسف، انتهى.

وجَزَمَ الدَّاوُودي وابن بَطَّال وغير واحد بأنَّ ذلك مُدرَجٌ من قول أبي هريرة، ويدلُّ عليه من حيثُ المعنى قوله: «وبرُّ أُمّي»، فإنَّه لم يكن للنبي ﷺ حينئذٍ أُمّ يَبَرُّها، ووَجَّهَه الكِرْماني فقال: أراد بذلك تعليم أُمَّته، أو أورَدَه على سبيل فَرْض حياتها، أو المراد أُمّه التي أرضَعَته. انتهى، وفاتَه التَّنصيصُ على إدراج ذلك، فقد فَصَّلَه الإسماعيلي من طريق أُخرى

عن ابن المبارَك، ولفظه: «والذي نفس أبي هريرة بيدِه...» إلى آخره، وكذلك أخرجه الحسين بن الحسن المروَزي في «كتاب البِرّ والصِّلة» عن ابن المبارَك، وكذلك أخرجه مسلم (١٦٦٥) من طريق عبد الله بن وَهْب وأبي صَفوان الأُمَوي، والمصنِّف في «الأدب المفرَد» (٢٠٨) من طريق سليمان بن بلال، والإسماعيلي من طريق سعيد بن يحيى اللَّخْمي، وأبو عَوَانة (٦٠٨٦) من طريق عثمان بن عمر، كلّهم عن يونس، زاد مسلم في آخر طريق ابن وَهْب: «قال ـ يعني: الزُّهري ـ: وبَلَغَنا أنَّ أبا هريرة لم يكن يحجُّ حتَّى ماتَت أُمّه لصُحبَتِها، ولأبي عَوَانة (٦٠٩٠) وأحمد (٩٧٨٩و٩٨٤٠) من طريق سعيد عن أبيه عن أبي هريرة، أنَّه كان يسمعُه يقول: لولا أمران لَأحبَبت أن أكون عبداً، وذلك أنّي سمعت رسول الله ﷺ يقول: «ما خَلَقَ اللهُ عبداً يُؤَدّي حقَّ الله عليه وحقَّ سيِّده، إلَّا وَفّاه الله أجره مَرَّتين»، فعُرِفَ بذلك أنَّ الكلام المذكور من استنباط أبي هريرة، ثمَّ استَدَلَّ له بالمرفوعِ.

وإنَّما استَثنى أبو هريرة هذه الأشياء؛ لأنَّ الجهاد والحجّ يُشتَرَطُ فيهما إذنُ السَّيِّد، وكذلك برُّ الأُمّ فقد يحتاجُ فيه إلى إذن السَّيِّد في بعض وجوهه، بخلاف بقية العِبادات البَدَنية، ولم يَتعرَّض للعِباداتِ المالية؛ إمَّا لكَونِه كان إذ ذاكَ لم يكن له مال يزيد على قَدْر حاجته، فيُمكِنُه صَرفُه في القُرُبات بدون إذن السَّيِّد، وإمَّا لأنَّه كان يَرى أنَّ للعبدِ أن يَتصرَّفَ في ماله بغير إذنِ السَّيِّد.

**فائدة:** اسم أُمّ أبي هريرة أُمَيمة بالتَّصغير، وقيل: ميمونة، وهي صحابيةٌ ثبتَ[1] إسلامُها في «صحيح مسلم» (٢٤٩١) وبيان اسمها في «ذَيل المعرِفة» لأبي موسى.

قال ابن عبد البَرّ: معنى هذا الحديث عندي: أنَّ العبد لمَّا اجتَمَعَ عليه أمران واجبان: طاعةُ رَبّه في العِبادات، وطاعةُ سيِّده في المعروف، فقام بهما جميعاً، كان له ضِعْفا[2] أجر الحُرّ المطيع لطاعته، لأنَّه قد ساواه في طاعة الله، وفَضَلَ عليه بطاعة مَن أمَرَه الله بطاعته،

---

(١) في (س): ذكر.

(٢) كذا في الأصلين، وهو الموافق لما في «التمهيد» ١٤/ ٢٣٦، وفي (س): ضعف، والضِّعف هنا بمعنى المِثْل.

قال: ومن هنا أقول: إنَّ مَن اجتَمَعَ عليه فرضان فأدّاهما، أفضلُ ممَّن ليس له عليه إلَّا فرض واحد فأدّاه، كمَن وَجَبَ عليه صلاة وزكاة فقام بهما، فهو أفضل ممَّن وَجَبَت عليه صلاة فقط، ومُقتَضاه أنَّ مَن اجتَمَعَت عليه فروض فلم يُؤَدِّ منها شيئاً، كان عِصيانُه أكثر من عِصيان مَن لم يَجِب عليه إلَّا بعضُها. انتهى مُلخَّصاً.

والذي يَظهَرُ أنَّ مَزيد الفضل للعبدِ الموصوف بالصِّفة لمَا يَدخُلُ عليه من مَشَقَّة الرِّقّ، وإلَّا فلو كان التَّضعيف بسببِ اختلاف جِهَة العمل لم يختصّ العبد بذلك.

وقال ابن التِّين: المراد أنَّ كلّ عمل يعمله يُضاعف له، قال: وقيل: سبب التَّضعيف أنَّه زاد لسَيِّدِه نُصحاً، وفي عبادة رَبّه إحساناً فكان له أجر الواجبينِ وأجر الزِّيادة عليهما. قال: والظَّاهر خلاف هذا، وأنَّه بَيَّنَ ذلك لئلَّا يَظُنَّ ظانٌّ أنَّه غير مأجور على العبادة. انتهى، وما ادَّعى أنَّه الظَّاهر لا يُنافي ما نَقَلَه قبل ذلك.

فإن قيل: يَلزَمُ أن يكون أجرُ المماليك ضِعف أجر السَّادات، أجابَ الكِرْماني بأن لا محذور في ذلك، أو يكون أجره مُضاعفاً من هذه الجِهَة، وقد يكون للسَّيِّدِ جِهات أُخرى يَستَحِقّ بها أضعاف أجر العبد، أو المراد ترجيح العبد المؤدّي للحقَّينِ على العبد المؤدّي لأحدِهما. انتهى.

ويُحتَمَلُ أن يكون تضعيف الأجر مُختَصّاً بالعملِ الذي يَتَّحِدُ/ فيه طاعة الله وطاعة ١٧٧/٥
السَّيِّد فيعمل عملاً واحداً، ويُؤجَر عليه أجرَينِ بالاعتبارَين، وأمَّا العمل المختَلِف الجِهَة فلا اختصاص له بتضعيفِ الأجر فيه على غيره من الأحرار، والله أعلم.

واستدلَّ به على أنَّ العبد لا جهادَ عليه ولا حَجّ في حال العُبودية، وإن صَحَّ ذلك منه.

**٢٥٤٩- حدَّثنا إسحاقُ بنُ نَصْرٍ، حدَّثنا أبو أُسامةَ، عن الأعمَشِ، حدَّثنا أبو صالحٍ، عن أبي هريرةَ ﷺ قال: قال النبيُّ ﷺ: «نَعِمَّا لأحدِهم يُحسِنُ عبادةَ رَبِّه، ويَنصَحُ لسَيِّدِه».**

**قوله في حديث أبي هريرة الأخير: «حدَّثنا إسحاق بن نَصْر»** هو إسحاق بن إبراهيم بن نَصر، نُسِبَ إلى جَدّه.

قوله: «نَعِمّا لأحدِهم» بفتح النّون وكسر العين وإدغام الميم في الأُخرى، ويجوز كسر النّون، وتُكسَرُ النّون وتُفتَح أيضاً مع إسكان العين وتحريك الميم، فتِلك أربع لُغات. قال الزَّجّاج: «ما» بمعنى الشيء، فالتَّقدير: نِعمَ الشيءُ. ووقع لبعضِ رواة مسلم: «نُعْمَى» بضمِّ النّون وسكون العين مقصور بالتنوينِ وغيره، وهو مُتَّجَه المعنى إن ثبتت به الرِّواية.

وقال ابن التِّين: وقع في نُسخَة الشَّيخ أبي الحسن، أي: القابِسي: «نِعِمَّ ما» بتشديد الميم الأولى وفتحها، ولا وجه له، وإنَّما صَوابه إدغامها في «ما» وهي كقوله تعالى: ﴿إِنَّ ٱللَّهَ نِعِمَّا يَعِظُكُم بِهِۦٓ﴾ [النساء: ٥٨].

قوله: «يُحْسِن» هو مُبيِّن للمخصوصِ بالمدحِ في قوله: «نِعْمَ»، زاد مسلم (١٦٦٧) من طريق همَّام عن أبي هريرة: «نَعِمّا للمملوكِ أن يُتَوَفّى يُحسِنُ عبادة الله» أي: يموت على ذلك، وفيه إشارة إلى أنَّ الأعمال بالخَواتيم.

١٧٨/٥

## ١٧ - باب كراهية التطاولِ على الرَّقيق، وقوله: عبدي أو أَمتي

وقال الله تعالى: ﴿وَٱلصَّٰلِحِينَ مِنْ عِبَادِكُمْ وَإِمَآئِكُمْ﴾ [النور:٣٢]، وقال: ﴿عَبْدًا مَّمْلُوكًا﴾ [النحل: ٧٥]، وقال: ﴿وَأَلْفَيَا سَيِّدَهَا لَدَا ٱلْبَابِ﴾ [يوسف: ٢٥]، وقال: ﴿مِّن فَتَيَٰتِكُمُ ٱلْمُؤْمِنَٰتِ﴾ [النساء: ٢٥].

وقال النبيُّ ﷺ: «قُومُوا إلى سَيِّدِكُم» و﴿ٱذْكُرْنِي عِندَ رَبِّكَ﴾ [يوسف: ٤٢]: سَيِّدِك، «ومَن سَيِّدُكُم».

قوله: «باب كَراهية التطاوُل على الرَّقيق» أي: التَّرفُّع عليهم، والمراد مُجاوَزَة الحدّ في ذلك، والمراد بالكراهة كراهة التَّنزيه.

قوله «عبدي أو أمَتي» أي: وكَراهية ذلك من غير تحريم، ولذلك استَشهَدَ للجوازِ بقوله تعالى: ﴿وَٱلصَّٰلِحِينَ مِنْ عِبَادِكُمْ وَإِمَآئِكُمْ﴾ [النور:٣٢] وبغيرها من الآيات والأحاديث الدّالَّة على الجواز، ثمَّ أردَفَها بالحديث الوارد في النَّهي عن ذلك، واتَّفَقَ العلماء على أنَّ النَّهي الوارد في ذلك للتَّنزيه، حتَّى أهلُ الظَّاهر، إلَّا ما سنذكره عن ابن بَطَّال في لفظ الرَّبّ.

**قوله: «وقال النبي ﷺ: قوموا إلى سَيِّدِكُم»** هو طَرَفٌ من حديث أبي سعيد في قِصَّة سعد ابن معاذ وحكمه على بني قُرَيظَة، وسيأتي تامّاً في المغازي (٤١٢١) مع الكلام عليه.

**قوله: «ومَن سَيِّدكُمْ»** سقط هذا من رواية النَّسَفي وأبي ذرٍّ وأبي الوَقْت وثبت للباقينَ، وهو طَرَفٌ من حديث أخرجه المؤلِّف في «الأدب المفرَد» (٢٩٦) من طريق حَجّاج الصَّوّاف، عن أبي الزُّبَير قال: حدَّثنا جابر قال: قال رسول الله ﷺ: «مَن سيِّدكُم يا بني سَلِمة؟» قُلنا: الجَدّ بن قيس، على أنّا نُبخِّلُه، قال: «وأيُّ داءٍ أَدْوى من البُخل؟ بل سيِّدُكُم عَمْرو بن الجَمُوح» وكان عَمْرو يَعتَرِض على أصنامهم في الجاهلية، وكان يُولِم عن رسول الله ﷺ إذا تزوَّج. وأخرجه الحاكم (٣/ ٢١٩) من طريق محمد بن عَمْرو عن أبي سَلَمة عن أبي هريرة نحوه، ورواه ابن عائشة في «نوادره» من طريق الشَّعبي مُرسلاً وزاد: قال: فقال بعض الأنصار في ذلك:

وقال رسولُ الله والقولُ قولُه ... لمن قال مِنّا مَن تُسمّون سيِّدا
فقالوا له جَدُّ بنُ قيسٍ على التي ... نُبخِّلُه فيها وإن كان أسوَدا
فسَوَّدَ عَمْرَو بن الجَمُوح لجُودِه ... وحُقَّ لعَمرٍو بالنَّدى أن يُسَوَّدا

انتهى.

والجَدّ، بفتح الجيم وتشديد الدّال: هو ابن قيس بن صَخر بن خَنساء بن سِنَان بن عبيد ابن عَديّ بن غَنْم ـ بسكونِ النّون ـ بن كعب بن سَلِمة ـ بكسر اللّام ـ يُكنَى أبا عبد الله، له ذِكرٌ في حديث جابر أنَّه حَمَلَه معه في بيعة العَقَبة، قال ابن عبد البَرّ: كان يُرمَى بالنِّفاق، ويقال: إنَّه تاب وحَسُنَت توبتُه، وعاش إلى أن مات في خلافة عثمان.

وأمَّا عَمْرو بن الجَمُوح ـ بفتح الجيم وضَمّ الميم الخفيفة وآخره مُهمَلة ـ بن زيد بن حَرام ـ بمُهمَلتين ـ بن كعب بن غَنْم بن كعب بن سَلِمة، قال ابن إسحاق: كان من سادات بني سَلِمة، وذكر له قِصَّة في صَنَمه وسبب إسلامه وقوله فيه:

تالله لو كُنتَ إلهاً لم تَكُن ... أنتَ وكلبٌ وَسْطَ بئرٍ في قَرَنْ

وروى أحمد (٢٢٥٥٣)، وعُمر بن شَبَّة في «أخبار المدينة» بإسنادٍ حسن عن أبي قَتَادة: أنَّ عَمْرو بن الجَمُوح أتى رسول الله ﷺ فقال: أرأيتَ إن قاتَلتُ حتَّى أُقتَل في سبيل الله، تُراني أمشي برجلي هذه صحيحةً في الجنَّة؟ فقال: «نعم» وكانت عَرْجاء، زاد عمر: فقُتِلَ يوم أُحد رحمه الله.

١٧٩/٥ وقد روى ابن مَندَهْ/ وأبو الشَّيخ في «الأمثال» (٨٩) والوليد بن أبان في كتاب «الجود» له من حديث كعب بن مالك[1]: أنَّ النبي ﷺ قال: «مَن سيِّدكُم يا بني سَلِمة؟» قالوا: جَدّ ابن قيس... فذكر الحديث، فقال: «سَيِّدكُم بشر بن البَراء بن معرور» وهو بسكونِ العين المهمَلة، ابن صَخْر، يجتمع مع عَمْرو بن الجَمُوح في صَخْر، ورجال هذا الإسناد ثِقات، إلَّا أنَّه اختُلِفَ في وصله وإرساله على الزُّهري، ويُمكِنُ الجمع بأن تُحمَلَ قِصَّةُ بشرٍ على أنَّها كانت بعدَ قتلِ عَمرِو بن الجَموح جمعاً بين الحديثَين، ومات بشر المذكور بعد خَيبَر، أكَلَ مع النبي ﷺ من الشّاة التي سُمَّ فيها[2]، وكان قد شَهِدَ العَقَبة وبدراً، ذكره ابن إسحاق وغيره.

وما ذكره المصنِّفُ يحتاجُ إلى تأويل الحديث الوارد في النَّهي عن إطلاق السَّيِّد على المخلوق، وهو في حديث مُطرِّف بن عبد الله بن الشِّخّير عن أبيه عند أبي داود (٤٨٠٦) والنَّسائي (ك١٠٠٠٤) والمصنِّف في «الأدب المفرَد» (٢١١)، ورجاله ثقات، وقد صَحَّحَه غير واحد، ويُمكِن الجمع بأن يُحمَلَ النَّهيُ عن ذلك على إطلاقه على غير المالك، والإذن بإطلاقه على المالك، وقد كان بعض أكابر العلماء يأخذ بهذا ويكره أن يُخاطِبَ أحداً بلفظه أو كتابته بالسَّيِّد، ويتأكَّد هذا إذا كان المخاطَب غير تَقيّ، فعند أبي داود (٤٩٧٧) والمصنِّف في «الأدب» (٧٦٠) من حديث بُرَيدةَ مرفوعاً: «لا تقولوا للمنافق سيِّداً» الحديث، ونحوه

---

(١) كذا وقع في الأصلين و(س)، وهو خطأ، والصواب: أنس بن مالك.

(٢) أخرج قصة أكله مع النبي ﷺ الدارميُّ (٦٧)، وأبو داود (٤٥١٢) من مرسل أبي سلمة، والحاكم ٣/ ٢١٩، والطبراني (١٢٠٢)، والبيهقي ٨/ ٤٦ من حديث أبي هريرة، وقصة سمِّ النبي ﷺ أخرجها البخاري ولكن دون ذكر بشر بن البراء، وستأتي برقم (٣١٦٩) و(٤٢٤٩) و(٥٧٧٧).

عند الحاكم (٤/ ٣١١).

ثمَّ أورَدَ المصنِّف في الباب غير هذينِ المعلَّقَينِ سبعة أحاديث:

حديثا ابن عمر وأبي موسى في العبد الذي له أجران.

**٢٥٥٠- حدَّثنا مُسدَّدٌ، حدَّثنا يحيى، عن عُبيد الله، حدَّثني نافعٌ، عن عبدِ الله ﷺ، عن النبيِّ ﷺ قال: «إذا نَصَحَ العبدُ سَيِّدَه، وأحسنَ عبادةَ رَبِّه، كان له أجْرُه مَرَّتَينِ».**

**٢٥٥١- حدَّثنا محمَّدُ بنُ العَلاءِ، حدَّثنا أبو أُسامةَ، عن بُرَيدٍ، عن أبي بُرْدةَ، عن أبي موسى ﷺ، عن النبيِّ ﷺ، قال: «لِلمَمْلوكِ الَّذي يُحسِنُ عبادةَ رَبِّه، ويُؤَدّي إلى سَيِّدِه الَّذي له عليه مِن الحقِّ والنَّصِيحةِ والطّاعةِ أجْرانِ».**

وقد تقدَّما من وجهَينِ آخرَينِ في الباب الذي قبله. والغَرَض منهما قوله في حديث ابن عمر: «إذا نَصَحَ سيِّده»، وفي حديث أبي موسى: «ويُؤَدّي إلى سيِّدِه».

**ثالثها:** حديث أبي هريرة.

**٢٥٥٢- حدَّثنا محمَّدٌ، حدَّثنا عبدُ الرَّزّاقِ، أخبرنا مَعمَرٌ، عن همَّامِ بنِ مُنبِّهٍ: أنَّه سمعَ أبا هريرةَ ﷺ يُحدِّثُ عن النبيِّ ﷺ أنَّه قال: «لا يَقُلْ أحدُكُم: أطعِمْ رَبَّكَ، وَضِّئْ رَبَّكَ، اسْقِ رَبَّك، ولْيَقُلْ: سَيِّدي، مَوْلايَ، ولا يَقُلْ أحدُكُم: عَبْدي، أَمَتي، ولْيَقُلْ: فَتَايَ وفَتَاتي وغُلامِي».**

**ومحمدٌ** شيخ المؤَلِّف فيه لم أرَه منسوباً في شيء من الرِّوايات إلَّا في رواية أبي عليّ بن شَبّويه فقال: حدَّثنا محمد بن سلام، وكذا حَكَاه الجيَّاني عن رواية أبي عليّ بن السَّكَن، وحكى عن الحاكم أنَّه الذُّهلي.

قلت: وقد أخرجه مسلم (٢٢٤٩/ ١٥) عن محمد بن رافع عن عبد الرَّزّاق، فيُحتَمَلُ أن يكون هو شيخ البخاري فيه، فقد حدَّث عنه في «الصحيح» أيضاً، وكلام الطَّرْقي يشيرُ إليه.

**قوله: «لا يَقُل أحدُكم: أطعِمْ رَبَّك...»** إلى آخره، هي أمثِلة، وإنَّما ذُكِرَت دون غيرها لغَلَبة استعمالها في المخاطَبات، ويجوزُ في ألف «اسْقِ» الوصل والقطع.

وفيه نَهيُ العبد أن يقولَ لسَيِّدِه: رَبِّي، كذلك نَهيُ غيره فلا يقول له أحد: رَبّك، ويَدخُل في ذلك أن يقولَ السَّيِّدُ ذلك عن نفسه، فإنَّه قد يقول لعبدِه: اسق رَبّك، فيَضَعُ الظَّاهرَ موضع الضَّمير على سبيل التَّعظيم لنفسِه، والسَّبَب في النَّهي أنَّ حَقيقة الرُّبوبية لله تعالى؛ لأَنَّ الرَّبّ هو المالك والقائم بالشيء، فلا توجَدُ حَقيقةُ ذلك إلَّا لله تعالى.

قال الخطَّابي: سبب المنع أنَّ الإنسان مربوبٌ مُتَعبَّدٌ بإخلاص التَّوحيد لله وتَرْك الإشراك معه، فكُرِهَ له المضاهاةُ في الاسم لئلَّا يَدخُل في معنى الشِّرك، ولا فرق في ذلك بين الحُرّ والعبد، فأمَّا ما لا تَعَبُّد عليه من سائر الحيوانات والجمادات فلا يُكرَه إطلاق ذلك عليه عند الإضافة كقوله: ربّ الدّار، وربّ الثَّوب. وقال ابن بَطَّال: لا يجوزُ أن يقال لأحدٍ غير الله: رَبّ، كما لا يجوزُ أن يقال له: إلٰه، انتهى.

والذي يختصُّ بالله تعالى إطلاق الرَّبّ بلا إضافةٍ، أمَّا مع الإضافة فيجوزُ إطلاقُه، كما في قوله تعالى حِكاية عن يوسف عليه السَّلام: ﴿ٱذْكُرْنِى عِندَ رَبِّكَ﴾ [يوسف: ٤٢]، وقوله: ﴿ٱرْجِعْ إِلَىٰ رَبِّكَ﴾ [يوسف:٥٠]، وقوله عليه الصلاة والسَّلام في أشراط السَّاعة: «أن تَلِدَ الأمة رَبَّها»[1]، فدَلَّ على أنَّ النَّهيَ في ذلك محمول على الإطلاق، ويُحتَمَلُ أن يكون النَّهيُ للتَّنزيه، وما وَرَدَ من ذلك فلِبيان الجواز. وقيل: هو مخصوص بغير النبي ﷺ ولا يردّ ما في القرآن، أو المراد النَّهي عن الإكثار من ذلك واتِّخاذ استعمال هذه اللَّفظَة عادةً، وليس المراد النَّهيَ عن ذِكْرها في الجملة.

قوله: «وليقل: سَيِّدي مَوْلايَ» فيه جواز إطلاق العبد على مالكه: سيِّدي.

قال القُرطُبي وغيرُه: إنَّما فرَّقَ بين الرَّبّ والسَّيِّد؛ لأنَّ الرَّبَّ من أسماء الله تعالى اتِّفاقاً، واختُلِفَ في/ السَّيِّد، ولم يَرِد في القرآن أنَّه من أسماء الله تعالى. فإن قُلنا: إنَّه ليس من أسماء الله تعالى، فالفَرقُ واضحٌ إذ لا التِباس، وإن قُلنا: إنَّه من أسمائه فليس في الشُّهرة والاستعمال كلفظ الرَّبّ، فيَحصُلُ الفَرق بذلك أيضاً، وقد روى أبو داود (٤٨٠٦) والنَّسائي (ك١٠٠٠٣) ١٨٠/٥

(١) سلف برقم (٥٠).

وأحمد (١٦٣٠٧) والمصنِّفُ في «الأدب المفرَد» (٢١١) من حديث عبد الله بن الشِّخّير عن النبي ﷺ قال: «السَّيِّدُ اللهُ».

وقال الخطَّابي: إنَّما أطلقَه لأنَّ مَرجِعَ السّيادة إلى معنى الرّياسة على مَن تحت يَده والسّياسة له، وحُسنُ التَّدبير لأمره، ولذلك سُمّي الزَّوج سيِّداً، قال: وأمَّا المولى فكثير التَّصَرُّف في الوجوه المختَلِفة من وليّ وناصرٍ وغير ذلك، ولكن لا يقال: السَّيِّد ولا المولى على الإطلاق من غير إضافة، إلَّا في صِفة الله تعالى، انتهى.

وفي الحديث جواز إطلاق مولايَ أيضاً، وأمَّا ما أخرجه مسلم (٢٢٤٩/ ١٤) والنَّسائي (ك١٠٠٠٠) من طريق الأعمَش، عن أبي صالح، عن أبي هريرة في هذا الحديث نحوه وزاد: «ولا يقل أحدكُم مولايَ، فإنَّ مولاكُم الله، ولكن ليقُل: سيِّدي» فقد بَيَّنَ مسلم الاختلاف في ذلك على الأعمَش، وأنَّ منهم مَن ذكر هذه الزِّيادة ومنهم مَن حَذفَها، وقال عِيَاض: حذفُها أصحّ. وقال القُرطُبي: المشهور حذفُها، قال: وإنَّما صِرنا إلى التَّرجيح للتَّعارُضِ مع تَعذُّرِ الجمع وعَدَم العلم بالتاريخ. انتهى.

ومُقتَضى ظاهر هذه الزِّيادة أنَّ إطلاق السَّيِّد أسهلُ من إطلاق المولى، وهو خلاف المتعارَف، فإنَّ المولى يُطلَقُ على أوجُهٍ مُتعدِّدةٍ، منها الأسفَل والأعلى، والسَّيِّد لا يُطلَقُ إلَّا على الأعلى، فكان إطلاق المولى أسهلَ وأقرَب إلى عَدَم الكراهة، والله أعلم.

وقد رواه محمد بن سيرينَ عن أبي هريرة فلم يَتَعرَّض للفظ المولى إثباتاً ولا نفياً، أخرجه أبو داود (٤٩٧٥) والنَّسائي (ك١٠٠٠١) والمصنِّف في «الأدبِ المفرَدِ» (٢١٠) بلفظ: «لا يقولَنَّ أحدُكُم: عبدي ولا أمَتي، ولا يقل المملوك: رَبّي ورَبَّتي، ولكن ليقُل المالك: فتايَ وفَتاتي، والمملوك: سيِّدي وسَيِّدَتي، فإنَّكُم المملوكون والرَّبُّ الله تعالى».

ويُحتَمَلُ أن يكون المراد النَّهيَ عن الإطلاق كما تقدَّم من كلام الخطَّابي، ويؤيِّد كلامه حديث ابن الشِّخّير المذكور، والله أعلم، وعن مالك: تخصيص الكراهة بالنِّداء، فيُكرَه أن يقولَ: يا سيِّدي، ولا يُكرَه في غير النِّداء.

قوله: «ولا يَقُل أحدُكُم: عبدي، أمَتي» زاد المصنِّف في «الأدب المفرَد» (٢٠٩) ومسلم (٢٢٤٩/ ١٣) من طريق العَلاء بن عبد الرحمن عن أبيه عن أبي هريرة: «كلُّكُم عَبيد الله وكلّ نِسائكُم إماءُ الله» ونحو ما قَدَّمته من رواية ابن سيرينَ، فأرشَدَ ﷺ إلى العِلَّة في ذلك؛ لأَنَّ حَقيقة العُبودية إنَّما يَستَحِقُّها الله تعالى، ولأنَّ فيها تَعظيماً لا يَليقُ بالمخلوق استعماله لنفسِه.

قال الخطَّابي: المعنى في ذلك كلّه راجع إلى البَراءة من الكِبر والتِزام الذُّلّ والخُضوع لله عزَّ وجلَّ، وهو الذي يَليقُ بالمربوب.

قوله: «ولْيَقُل: فتايَ وفَتاتي وغلامي» زاد مسلم في الرِّواية المذكورة: «وجاريتي» فأرشد ﷺ إلى ما يُؤَدّي المعنى مع السَّلامة من التَّعاظُم؛ لأَنَّ لفظ الفَتى والغلام ليس دالًّا على مَحض المِلك كَدلالة العبد، فقد كَثُرَ استعمالُ الفَتى في الحُرّ، وكذلك الغلام والجارية.

قال النَّوَوي: المراد بالنَّهيِ مَن استعمله على جِهَة التَّعاظُم، لا مَن أراد التَّعريف. انتهى، ومَحَلّه ما إذا لم يَحصُل التَّعريف بدون ذلك استعمالاً للأدب في اللَّفظ، كما دَلَّ عليه الحديث.

**٢٥٥٣- حدَّثني أبو النُّعْمانِ، حدَّثنا جَرِيرُ بنُ حازمٍ، عن نافعٍ، عن ابنِ عمرَ رضي الله عنهما قال: قال النبيُّ ﷺ: «مَن أعتَقَ نَصِيباً له مِن العبدِ، فكان له مِن المال ما يَبلُغُ قِيمَتَه قُوِّمَ عليه قِيمةَ عَدْلٍ وأُعتِقَ من ماله، وإلا فقد أُعتِقَ منه ما عَتَقَ».**

**٢٥٥٤- حدَّثنا مُسدَّدٌ، حدَّثنا يحيى، عن عُبيدِ الله، قال: حدَّثني نافعٌ، عن عبدِ الله ﷺ، أنَّ رسولَ الله ﷺ قال: «كلُّكم راعٍ فمسؤولٌ عن رَعِيَّتِه، فالأميرُ الَّذي على النّاسِ راعٍ وهو مسؤولٌ عنهُم، والرَّجلُ راعٍ على أهلِ بيتِه وهو مسؤولٌ عنهُم، والمرأةُ راعيةٌ على بيتِ بَعْلِها ووَلَدِه وهي مسؤولةٌ عنهم، والعبدُ راعٍ على مال سيِّدِه وهو مسؤولٌ عنه، ألَا فكلُّكم راعٍ، وكلُّكم مسؤولٌ عن رَعِيَّتِه».**

**الحديث الرابع**: حديث ابن عمر: «مَن أعتَقَ نصيباً له من عبد».

وقد تقدَّم شرحُه قريباً (٢٥٢١)، والمراد منه إطلاق لفظ العبد، وكأنَّ مُناسَبتَه للترجمة من جِهَة أنَّه لو لم يَحكُم عليه بعِتق كلّه إذا كان موسِراً، لكان بذلك مُتَطاوِلاً عليه.

**الخامس**: حديثه: «كلّكُم راعٍ».

سيأتي الكلام عليه في أوّل الأحكام (٧١٣٨).

والغَرَض منه هنا قوله: «والعبد راعٍ على مال سيِّده»، فإنَّه إن كان ناصحاً له في خِدمَتِه مُؤَدّياً له الأمانة، ناسَبَ أن يُعينَه ولا يتعاظَم عليه.

**الحديث السادس والسابع**: حديث أبي هريرة وزيد بن خالد: «إذا زَنَت الأمة فاجلِدوها».

**٢٥٥٥، ٢٥٥٦- حدَّثنا مالكُ بنُ إسماعيلَ، حدَّثنا سفيانُ، عن الزُّهْريِّ، حدَّثني عُبيدُ الله، سمعتُ أبا هريرةَ ﷺ وزيدَ بنَ خالدٍ، عن النبيِّ ﷺ قال: «إذا زَنَتِ الأَمَةُ فاجْلِدُوها، ثمَّ إذا زَنَت فاجْلِدُوها، ثمَّ إذا زَنَت فاجْلِدُوها» في الثّالثةِ أو الرّابعةِ: «بيعُوها ولو بضَفِيرٍ».**

وسيأتي الكلام عليه مُستَوفًى في كتاب الحدود (٦٨٣٧ و٦٨٣٨) إن شاء الله تعالى.

والغَرَض منه هنا ذِكر الأَمة، وأنَّها إذا عَصَت تُؤَدَّب، فإن لم تنجَعْ وإلَّا بيعَت،/ وكلّ ذلك مُباين للتَّعاظُمِ عليها. ١٨١/٥

## ١٨- باب إذا أَتى أَحَدَكُمْ خادِمُه بطعامه

**٢٥٥٧- حدَّثنا حَجّاجُ بنُ مِنْهالٍ، حدَّثنا شُعْبةُ، قال: أخبرني محمَّدُ بنُ زِيادٍ: سمعتُ أبا هريرةَ ﷺ، عن النبيِّ ﷺ: «إذا أتى أحدَكُم خادِمُه بطعامِه، فإن لم يُجْلِسْه معه فليُناوِلْه لُقْمةً أو لُقْمَتَينِ، أو أُكْلةً أو أُكْلتَينِ، فإنَّه وليَ عِلاجَه».**

[طرفه في: ٥٤٦٠]

**قوله**: «باب إذا أتى أحدَكُم خادِمُه بطعامِهِ» أي: فليُجلِسْه معه ليأكُل.

**قوله**: «أخبَرني محمد بن زياد» هو الجُمَحيّ.

**قوله**: «إذا أتى أحدَكُم خادِمُه بطعامه فإن لم يُجلِسْه معه فلْيُناوِلْه لُقْمةً» هكذا أورَدَه، ويُفهَم منه إباحة تَرك إجلاسه معه، وسيأتي البحث في ذلك في كتاب الأطعمة (٥٤٦٠) إن شاء الله تعالى.

وقوله: «أُكلة» بضمِّ أوَّله، أي: لُقمة، والشَّكّ فيه من شعبة كما سأُبيِّنه.

وقوله: «وليَ عِلاجَه» زاد في الأطعمة: «وحَرَّه».

واستُدِلَّ به على أنَّ قوله في حديث أبي ذرٍّ الماضي: «فأطعِموهم ممَّا تَطعَمونَ» ليس على الوجوب.

## ١٩- بابٌ العبدُ راعٍ في مال سيده، ونَسَبَ النبيُّ ﷺ المالَ إلى السَّيِّد

**٢٥٥٨- حدَّثنا أبو اليَمَانِ، أخبرنا شعيبٌ، عن الزُّهْريِّ، قال: أخبرني سالمُ بنُ عبدِ الله، عن عبدِ الله بنِ عمرَ رضي الله عنهما: أنَّه سمعَ رسولَ الله ﷺ يقول: «كلُّكُم راعٍ ومسْؤُولٌ عن رَعِيَّتِه: فالإمامُ راعٍ ومَسْؤُولٌ عن رَعِيَّتِه، والرجلُ في أهلِه راعٍ وهو مَسْؤُولٌ عن رَعِيَّتِه، والمرأةُ في بيتِ زوجِها راعيةٌ وهيَ مَسؤولةٌ عن رَعِيَّتِها، والخادِمُ في مال سَيِّدِه راعٍ وهو مَسْؤُولٌ عن رَعِيَّتِه» قال: فسمعتُ هؤُلاءِ مِن النبيِّ ﷺ، وأحسِبُ النبيَّ ﷺ قال: «والرجلُ في مالِ أبيه راعٍ ومَسْؤُولٌ عن رَعِيَّتِه، فكلُّكُم راعٍ وكلُّكُم مَسْؤُولٌ عن رَعِيَّتِه».**

قوله: «بابٌ العبد راعٍ في مال سَيِّدِهِ» أي: ويَلزَمُه حِفظُه، ولا يعملُ إلَّا بإذنِه.

قوله: «ونَسَبَ ﷺ المال إلى السَّيِّد» كأنَّه يشيرُ بذلك إلى حديث ابن عمر: «مَن باع عبداً وله مال، فماله للسَّيِّدِ» وقد تقدَّمت الإشارة إليه في «باب مَن باع نخلاً قد أُبِرَت» من كتاب البيوع (٢٢٠٣) وفي كتاب الشِّرب (٢٣٧٩)، وكلام ابن بَطَّال يشيرُ إلى أنَّ ذلك مُستَفادٌ من قوله: «العبدُ راعٍ في مال سيِّده»، فإنَّه قال في شرح حديث الباب: فيه حُجَّة لمن قال: إنَّ العبد لا يَملِك.

وتَعَقَّبَه ابن المنيِّر بأنَّه لا يَلزَمُ من كَونه راعياً في مال سيِّده أن لا يكون هو له مال، فإن قيل: فاشتغاله برِعاية مال سيِّده يَستَوعِبُ أحوالَه، فالجواب: أنَّ المطلَقَ لا يفيدُ العُمومَ، ولا سيما إذا سيقَ لغير قَصدِ العُموم، وحديث الباب إنَّما سيقَ للتَّحذير من الخيانة والتَّخويف بكَونِه مسؤولاً ومُحاسَباً، فلا تَعلُّقَ له بكَونِه يَملِكُ أو لا يَملِكُ. انتهى، وقد تقدَّم الكلام على مسألة كَونه هل يَملِكُ قبلَ ستَّة أبواب.

قوله: «والمرأة في بيت زوجها راعية» إنَّما قَيَّدَ بالبيت؛ لأنَّها لا تَصِلُ إلى ما سواه غالباً/ ١٨١/٥ إلَّا بإذنٍ خاصٍّ، وسيأتي بَسط القول في ذلك في أوائل كتاب الأحكام (٧١٣٨) إن شاء الله تعالى.

## ٢٠- بابٌ إذا ضَرَبَ العبدَ فليَجتَنِبِ الوجهَ

**٢٥٥٩- حدَّثني محمَّدُ بنُ عُبيد الله، حدَّثنا ابنُ وَهْب، قال: حدَّثني مالكُ بنُ أنسٍ.**

**قال: وأخبرني ابنُ فلانٍ، عن سعيدٍ المقبُريِّ، عن أبيه، عن أبي هريرةَ ﷺ، عن النبيِّ ﷺ.**

**وحدَّثني عبدُ الله بنُ محمَّدٍ، حدَّثنا عبدُ الرَّزّاقِ، أخبرنا مَعمَرٌ، عن همَّامٍ، عن أبي هريرةَ ﷺ، عن النبيِّ ﷺ قال: «إذا قاتَلَ أحدُكُم فلْيَجْتَنِبِ الوَجْهَ».**

قوله: «باب إذا ضَرَبَ العبدَ فلْيَجْتَنِب الوجه» العبدَ بالنَّصبِ على المفعولية، والفاعِل محذوف للعلمِ به، وذِكر العبد ليس قَيداً، بل هو من جُملة الأفراد الدّاخلينَ في ذلك، وإنَّما خُصَّ بالذِّكر؛ لأَنَّ المقصود هنا بيان حكم الرَّقيق، كذا قَرَّرَه بعض الشُّرّاح، وأظنُّ المصنِّف أشار إلى ما أخرجه في «الأدب المفرَد» (١٧٤) من طريق محمد بن عَجْلان، أخبرني سعيد، عن أبي هريرة، فذكر الحديث بلفظ: «إذا ضَرَبَ أحدُكُم خادمَه».

قوله في الإسناد: «حدَّثني محمد بن عُبيد الله» هو أبو ثابت المدَني؛ ورجال الإسناد كلّهم مدنيُّونَ، وكأنَّ أبا ثابت تفرَّد به عن ابن وَهْب، فإنّي لم أرَه في شيءٍ من المصَنَّفات إلَّا من طريقه.

قوله: «قال: وأخبَرني ابن فلان» قائل ذلك: هو أبو ثابت، فهو موصول وليس بمُعلَّقٍ، وفاعِل «قال» هو ابن وَهْب، وكأنَّه سمِعَه من لفظ مالك وبالقراءة على الآخر. وكان ابن وَهْب حَريصاً على تَمييز ذلك.

وأمَّا «ابن فلان» فقال المِزّي: يقال: هو ابن سِمْعان، يعني: عبدَ الله بن زياد بن سليمان بن سِمْعان المدَني، وهو يُوهِم تضعيفَ ذلك، وليس كذلك، فقد جَزَم بذلك

أبو نَصر الكلاباذي وغيره، وقاله قبله بعض القدماء أيضاً؛ فوقع في رواية أبي ذرٍّ الهَرَوي في روايته عن المُستَمْلي: قال أبو حرب: الذي قال: «ابن فلان» هو ابن وَهْب، وابن فلان: هو ابن سِمْعان.

قلت: وأبو حرب هذا: هو بيان، وقد أخرجه الدّارَقُطني في «غرائب مالك» من طريق عبد الرحمن بن خِرَاش ـ بكسر المعجَمة ـ عن البخاري: «قال: حدَّثنا أبو ثابت محمد بن عُبيد الله المدَني» فذكر الحديث لكن قال بدل قوله: «ابن فلان»: ابن سمعان، فكأنَّ البخاري كَنّى عنه في «الصحيح» عَمداً لضَعفِه، ولمَّا حدَّث به خارج «الصحيح» نَسَبَه، وقد بَيَّنَ ذلك أبو نُعيم في «المستخرَج» بما خَرَّجَه من طريق العبَّاس بن الفضل، عن أبي ثابت، وقال فيه: «ابن سِمْعان»، وقال بعده: أخرجه البخاري عن أبي ثابت، فقال: ابن فلان، وأخرجه في موضعٍ آخر فقال: ابن سمعان، وابن سمعان المذكور مشهور بالضَّعف، مَتروك الحديث، كذَّبَه مالك وأحمد وغيرهما وما له في البخاري شيء إلَّا في هذا الموضع، ثمَّ إنَّ البخاري لم يَسُق المتن من طريقه مع كَونه مقروناً بمالكٍ، بل ساقه على لفظ الرِّواية الأُخرى، وهي رواية همَّام عن أبي هريرة، وقد أخرجه مسلم (٢٦١٢/ ١١٣) من طريق أبي صالح، عن أبي هريرة بلفظ: «فليَتَّقِ» بدل: «فليَجتَنِب» وهي رواية أبي نُعيم المذكورة، وأخرجه مسلم أيضاً (٢٦١٢/ ١١٢) من طريق الأعرَج عن أبي هريرة بلفظ: «إذا ضَرَبَ»، ومثله للنَّسائي (ك٧٣١٠) من طريق عَجْلان، ولأبي داود (٤٤٩٣) من طريق أبي سَلَمة، كلاهما عن أبي هريرة، وهو يفيدُ أنَّ قوله في رواية همَّام: «قاتَلَ» بمعنى قَتَلَ، وأنَّ المفاعلة فيه ليست على ظاهرها، ويُحتَمل أن تكون على ظاهرها ليتَناوَل ما يقعُ عند دَفْعِ الصَّائل مثلاً، فيُنهَى دافعُه عن القَصْد بالضَّربِ إلى وجهه، ويَدخُلُ في النَّهيِ كلُّ مَن ضُرِبَ في حَدّ أو تعزير أو تأديب،/ وقد وقع في حديث أبي بَكْرة وغيره عند أبي داود (٤٤٤٤) وغيره في قِصَّة التي زَنَت فأمَرَ النبي ﷺ برَجمِها وقال: «ارمُوا واتَّقوا الوجه»، وإذا كان ذلك في حقِّ مَن تَعيَّنَ إهلاكه، فمَن دونه أَولى. ١٨٢/٥

قال النَّوَوي: قال العلماء: إنَّما نُهِيَ عن ضربِ الوجه، لأنَّه لطيفٌ يجمعُ المحاسن، وأكثر ما يقعُ الإدراك بأعضائه، فيُخشى من ضربِه أن تَبطُلَ أو تَتَشَوَّهَ كلّها أو بعضها، والشَّينُ فيها فاحشٌ لظُهورها وبُروزها، بل لا يَسلَمُ إذا ضَرَبَه غالباً من شَين. انتهى، والتَّعليل المذكور حسنٌ، لكن ثبت عند مسلم تعليل آخر، فإنَّه أخرج الحديث المذكور (٢٦١٢/ ١١٥) من طريق أبي أيوب المراغي، عن أبي هريرة وزاد: «فإنَّ الله خَلَقَ آدم على صورته».

واختُلِفَ في الضَّمير على مَن يعود؟ فالأكثر على أنَّه يَعودُ على المضروب لمَا تقدَّم من الأمر بإكرام وجهه، ولولا أنَّ المراد التَّعليل بذلك لم يكن لهذه الجملة ارتباط بما قبلها. وقال القرطبي: أعاد بعضُهم الضَّمير على الله مُتَمسِّكاً بما وَرَدَ في بعض طرقه: «إنَّ الله خَلَقَ آدم على صورة الرحمن» قال: وكأنَّ مَن رواه أورَدَه بالمعنى مُتَمسِّكاً بما تَوَهَّمَه فغَلِطَ في ذلك.

وقد أنكَرَ المازَرِي ومَن تَبِعَه صِحَّة هذه الزِّيادة ثمَّ قال: وعلى تقدير صِحَّتِها فيُحمَلُ على ما يَليقُ بالبارئ سبحانه وتعالى.

قلت: الزِّيادة أخرجها ابن أبي عاصم في «السُّنَّة» (٥١٧) والطبراني (١٣٥٨٠) من حديث ابن عمر بإسنادٍ رجالُه ثِقات[1]، وأخرجها ابن أبي عاصمٍ أيضاً (٥٢١) من طريق أبي يونسَ عن أبي هريرة بلفظٍ يردُّ التَّأويلَ الأوَّل قال: «مَن قاتَلَ فليَجتَنِب الوجه فإنَّ صورةَ وجه الإنسان على صورة وجه الرحمنِ»[2]، فتَعيَّنَ إجراءُ ما في ذلك على ما تَقرَّر بين أهل السُّنَّة من إمراره كما جاء من غير اعتقاد تشبيهٍ، أو من تأويلِه على ما يَليقُ بالرحمنِ جَلَّ جلاله، وسيأتي في أوَّل كتاب الاستئذان (٦٢٢٧) من طريق همَّام عن أبي هريرة رَفَعَه: «خَلَقَ اللهُ آدمَ على صورته» الحديث.

---

(١) لكن فيه ثلاث علل كما قال ابن خزيمة في «التوحيد» ١/ ٨٧: عنعنة الأعمش وعنعنة حبيب، ومخالفة الثوري للأعمش فيه، فرواه عن حبيب بن أبي ثابت عن عطاء عن النبي ﷺ مرسلاً، فهو ضعيف.

(٢) وإسناده ضعيف، فإن فيه ابن لهيعة، وهو سيئ الحفظ وقد خولف في لفظه، فلا داعي بعد ذلك إلى قول الشارح: يتعين إمراره كما جاء أو تأويله على ما يليق بالرحمن جل جلاله.

وزَعَمَ بعضهم أنَّ الضَّمير يَعودُ على آدم، أي: على صِفَتِه، أي: خَلَقَه موصوفاً بالعلم الذي فضَلَ به الحيوان وهذا مُحتَمَل، وقد قال المازَرِي: غَلِطَ ابن قُتَيبة فأجرى هذا الحديث على ظاهره، وقال: صورة لا كالصّوَرِ، انتهى.

وقال حَرب الكِرْماني في «كتاب السُّنَّة»: سمعت إسحاق بن راهويه يقول: صَحَّ أنَّ الله خَلَقَ آدم على صورة الرحمن. وقال إسحاق الكَوسَج: سمعت أحمد يقول: هو حديثٌ صحيحٌ!

وقال الطبراني في «كتاب السُّنَّة»: حدَّثنا عبد الله بن أحمد بن حنبل قال: قال رجل لأبي: إنَّ رجلاً قال: خَلَقَ الله آدم على صورَته، أي: صورة الرجل، فقال: كَذَب، هو قول الجَهْمية، انتهى.

وقد أخرج البخاري في «الأدب المفرَد» (١٧٢) وأحمد (٧٤٢٠) من طريق ابن عَجْلان، عن سعيد، عن أبي هريرة مرفوعاً: «لا تقولَنَّ: قَبَّحَ الله وجهك ووَجهَ مَن أشبَهَ وجهَك، فإنَّ الله خَلَقَ آدم على صورَته»، وهو ظاهر في عَوْدِ الضَّمير على المقول له ذلك، وكذلك أخرجه ابن أبي عاصم أيضاً (٥١٦) من طريق أبي رافع عن أبي هريرة بلفظ: «إذا قاتَلَ أحدكُم فليَجتَنِب الوجهَ، فإنَّ الله خَلَقَ آدم على صورة وجهه».

ولم يَتعرَّض النَّوَوي لحكمِ هذا النَّهي، وظاهره التحريم، ويُؤيِّدُه حديث سُوَيد بن مُقرِّن الصحابي: أنَّه رأى رجلاً لَطَمَ غلامه، فقال: أوَما عَلِمتَ أنَّ الصّورة مُحَرَّمة[1]، أخرجه مسلم (١٦٥٨/ ٣٣) وغيره[2].

---

(١) كذا في الأصلين، وفي (س): محترمة، وهو خطأ.

(٢) كأحمد في «المسند» (١٥٧٠٣)، والبخاري في «الأدب المفرد» (١٧٩).

بِسْمِ ٱللَّهِ ٱلرَّحْمَٰنِ ٱلرَّحِيمِ

## بابٌ في المُكاتَب ١٨٣/٥

قوله: «بابٌ في المكاتَب» كذا لأبي ذرٍّ، ولغيره: «كتاب المكاتَب»، وأثبتوا كلهم البسملة. والمكاتَب، بالفتح: من تقعُ له الكتابة، وبالكسر: من تقعُ منه، وكاف الكتابة تُكسَر وتُفتَح كعين العِتَاقة، قال الراغب: اشتقاقها من: كَتَبَ، بمعنى: أوجَبَ، ومنه قوله تعالى: ﴿كُتِبَ عَلَيْكُمُ ٱلصِّيَامُ﴾ [البقرة:١٨٣]، ﴿إِنَّ ٱلصَّلَوٰةَ كَانَتْ عَلَى ٱلْمُؤْمِنِينَ كِتَٰبًا مَّوْقُوتًا﴾ [النساء: ١٠٣]، أو بمعنى: جَمَعَ وضَمَّ، ومنه: كتبتُ الخطَّ، وعلى الأول تكون مأخوذةً من معنى الالتزام، وعلى الثاني تكون مأخوذةً من الخطِّ لوجوده عند عَقدها غالباً.

قال الرُّويَاني: الكتابة إسلاميَّة، ولم تكن تُعرَف في الجاهلية. كذا قال، وكلام غيره يأباه، ومنه قول ابن التِّين: كانت الكتابةُ متعارَفةً قبل الإسلام، فأقرَّها النبيُّ ﷺ.

وقال ابن خُزَيمة في كلامه على حديث بَرِيرة: قيل: إن بريرة أول مُكاتَبة في الإسلام، وقد كانوا يُكاتِبون في الجاهلية بالمدينة، وأول من كُوتِبَ من الرجال في الإسلام سلمان. وقد تقدَّم ذِكرُ ذلك في البيوع في «باب البيع والشراء مع المشركين»[1].

وحكى ابنُ التِّين: أنَّ أول من كُوتِب أبو المؤمَّل، فقال النبي ﷺ: «أعِينُوه»[2]، وأول من كُوتِبَ من النساء بَرِيرةُ كما سيأتي حديثها في هذه الأبواب (٢٥٦٠)، وأول من كُوتِب بعد النبي ﷺ أبو أُميَّة مولى عمر، ثم سِيرِين مولى أنس.

واختُلِف في تعريف الكتابة، وأحسنُه: تعليقُ عِتقٍ بصفةٍ على مُعاوَضة مخصوصة. والكتابةُ خارجة عن القياس عند من يقول: إن العبد لا يَملِك، وهي لازمةٌ من جهة السيد إلَّا إن عَجَزَ العبد، وجائزةٌ له على الراجح من أقوال العلماء فيها.

---

(١) بل في الباب الذي يليه: باب شراء المملوك من الحربي وهبته وعتقه، بين يدي الحديث رقم (٢٢١٧).

(٢) أخرجه البيهقي ٧/ ٢١، وفي إسناده ابن لهيعة وهو سيئ الحفظ.

## باب إثم مَن قَذَفَ مملوكَه

قوله: «باب إثم من قَذَفَ مملوكه» كذا للجميع هنا إلا النَّسَفي وأبا ذرٍّ، ولم يذكر من أثبَت هذه الترجمةَ فيها حديثاً، ولا أعرفُ لدخولها في أبواب المكاتَب معنًى، ثمَّ وجدتُها في رواية أبي علي بن شَبّويه مقدَّمةً قبل كتاب المكاتَب، فهذا هو المتَّجِه، وعلى هذا فكأنَّ المصنِّف تَرجَم بها وأخلى بياضاً ليكتب فيها الحديث الوارد في ذلك، فلم يكتب كما وقع له في غيرها، وقد تَرجَمَ في كتاب الحدود: «باب قذف العبيد» أورَد فيه حديث: «مَن قَذَفَ مملوكَه، وهو بريءٌ ممَّا قالَ، جُلِدَ يومَ القيامة» الحديثَ (٦٨٥٨)، فلعلَّه أشار بذلك إلى أنه يدخل في هذه الأبواب.

## ٢١- باب المُكاتَب ونُجومه في كل سنةٍ نجمٌ

وقوله: ﴿وَٱلَّذِينَ يَبْتَغُونَ ٱلْكِتَٰبَ مِمَّا مَلَكَتْ أَيْمَٰنُكُمْ فَكَاتِبُوهُمْ إِنْ عَلِمْتُمْ فِيهِمْ خَيْرًا وَءَاتُوهُم مِّن مَّالِ ٱللَّهِ ٱلَّذِىٓ ءَاتَىٰكُمْ﴾ [النور: ٣٣]

وقال رَوْحٌ عن ابنِ جُرَيجٍ: قلتُ لعطاءٍ: أواجِبٌ عليَّ إذا عَلِمْتُ له مالاً أن أُكاتِبَه؟ قال: ما أُراه إلَّا واجِباً.

وقال عَمْرُو بنُ دِينارٍ: قلتُ لعطاءٍ: أتأثُرُه عن أحدٍ؟ قال: لا، ثمَّ أخبرني أنَّ موسى بنَ أنسٍ أخبَره: أنَّ سِيرِينَ سألَ أنساً المكاتَبةَ ـ وكان كثيرَ المال ـ فأبَى، فانطَلَقَ إلى عمرَ ﷺ فقال: كاتِبْه، فأبَى، فضَرَبَه بالدِّرَّةِ ويَتلُو عمرُ: ﴿فَكَاتِبُوهُمْ إِنْ عَلِمْتُمْ فِيهِمْ خَيْرًا﴾، فكاتَبَه.

١٨٤/٥ ٢٥٦٠- وقال اللَّيثُ: حدَّثني يونسُ، عن ابنِ شِهَابٍ، قال عُرْوةُ: قالت عائشةُ رضي الله عنها: إنَّ بَرِيرةَ دَخَلَت عليها تَسْتَعِينُها في كتابَتِها، وعليها خمسُ أواقٍ نُجِّمَت عليها في خمسِ سِنِينَ، فقالت لها عائشةُ ـ ونَفِسَت فيها ـ أرأيتِ إن عَدَدْتُ لهم عَدّةً واحدةً، أيَبِيعُكِ أهلُكِ فأُعتِقَكِ، فيكونَ ولاؤُكِ لي؟ فذهبت بَرِيرةُ إلى أهلِها فعَرَضَت ذلك عليهم، فقالوا: لا، إلا أن يكونَ لنا الولاءُ، قالت عائشةُ: فدَخَلْتُ على رسولِ الله ﷺ فذَكَرْتُ ذلك له، فقال لها رسولُ الله ﷺ: «اشتَرِيها فأعتِقِيها، فإنَّما الوَلاءُ لِمَن أعتَقَ» ثمَّ قامَ رسولُ الله ﷺ فقال: «ما

**بالُ رِجالٍ يَشْتَرِطُونَ شُرُوطاً ليسَت في كتاب الله؟ مَنِ اشتَرَطَ شَرْطاً ليسَ في كتاب الله فهو باطلٌ، شَرْطُ الله أحقُّ وأوْثَقُ».**

**قوله: «باب المكاتَب ونُجومه في كلّ سنةٍ نَجْم، وقوله تعالى: ﴿وَٱلَّذِينَ يَبْتَغُونَ ٱلْكِتَٰبَ﴾ الآية»** ساقوها إلى قوله: ﴿ٱلَّذِىٓ ءَاتَىٰكُمْ﴾ إلَّا النَّسَفي فقال بعد قوله: في كلّ سنة: ﴿وَءَاتُوهُم مِّن مَّالِ ٱللَّهِ ٱلَّذِىٓ ءَاتَىٰكُمْ﴾.

ونَجْم الكتابة: هو القَدْر المعيَّن الذي يُؤَدّيه المكاتَب في وقت مُعيَّن، وأصله أنَّ العرب كانوا يَبنون أُمورهم في المعاملة على طُلوع النَّجم والمنازِل؛ لكَونِهم لا يَعرِفون الحِساب، فيقول أحدُهم: إذا طَلَعَ النَّجم الفلاني أدَّيتُ حقَّك، فسُمّيت الأوقات نُجوماً بذلك، ثمَّ سُمّي المؤَدّى في الوَقت نَجماً.

وعُرِفَ من التَّرجمة اشتراط التَّأجيل في الكتابة، وهو قول الشّافعي وُقوفاً مع التَّسمية بناءً على أنَّ الكتابة مُشتَقَّة من الضَّمّ، وهو ضَمُّ بعضِ النُّجومِ إلى بعضٍ، وأقلّ ما يَحصُلُ به الضَّمُّ نَجمان، وبأنَّه أمكَنُ لتحصيلِ القُدرة على الأداء. وذهب المالكيةُ والحنفيةُ إلى جوازِ الكتابة الحالَّة، واختارَه بعض الشّافعية كالرُّوياني.

وقال ابن التِّين: لا نصَّ لمالكٍ في ذلك، إلَّا أنَّ مُحقِّقي أصحابه شَبَّهوه ببيعِ العبد من نفسه، واختارَ بعض أصحاب مالك أن لا يكون أقلّ من نَجمَينِ كقولِ الشّافعي، واحتَجَّ الطَّحَاوي وغيره بأنَّ التَّأجيل جُعِلَ رِفقاً بالمكاتَبِ لا بالسَّيِّد، فإذا قَدَرَ العبد على ذلك لا يُمنَعُ منه، وهذا قول اللَّيث، وبأنَّ سلمان كاتَبَ بأمر النبي ﷺ، ولم يَذكُر تأجيلاً، وقد تقدَّم ذِكرُ خبره[1]، وبأنَّ عَجْز المكاتَب عن القَدْرِ الحالّ لا يَمنَعُ صِحَّةَ الكتابة كالبيعِ في المجلِس، كمَن اشتَرى ما يُساوي درهماً بعشرة دراهم حالَّة وهو لا يَقدِرُ حينئِذٍ إلَّا على درهم، نَفَذَ البيعُ مع عَجزِه عن أكثر الثَّمَن، وبأنَّ الشّافعية أجازوا السَّلَم الحالَّ ولم يَقِفوا مع التَّسمية مع أنَّها مُشعِرةٌ بالتَّأجيل.

---

(١) عند «باب شراء المملوك من الحربي وهبته وعتقه» بين يدي الحديث (٢٢١٧).

وأمَّا قول المصنِّف: «في كلّ سنة نَجْم» فأخَذَه من صورة الخبر الوارد في قِصَّة بَرِيرة كما سيأتي التصريح به بعد باب، ولم يُرِد المصنِّفُ أنَّ ذلك شرط فيه، فإنَّ العلماء اتَّفقوا على أنَّه لو وقع التَّنجيم بالأشهُرِ جازَ، ولم يَثبُت لفظ «نَجم» في آخره في رواية النَّسَفي.

واختُلِفَ في المراد بالخير في قوله: ﴿إِنْ عَلِمْتُمْ فِيهِمْ خَيْرًا﴾ كما سيأتي بعد بابين، وروى ابن إسحاق عن خاله عبد الله بن صَبيح ـ بفتح المهمَلة ـ عن أبيه قال: «كُنت مملوكاً لحوَيطِب بن عبد العُزّى، فسألته الكتابة فأبى، فنزلَت: ﴿وَٱلَّذِينَ يَبْتَغُونَ ٱلْكِتَٰبَ﴾ الآية» أخرجه ابن السَّكَن وغيره في ترجمة صَبيح في الصحابة.

**قوله: «وقال رَوْح عن ابن جُرَيجٍ: قلت لعطاءٍ: أواجبٌ عليَّ إذا عَلِمْت له مالاً أن أُكاتِبَهُ؟ قال: ما أُراه إلَّا واجباً»** وَصَلَه إسماعيل القاضي/ في «أحكام القرآن» قال: حدَّثنا عليّ بن المديني، حدَّثنا رَوح بن عُبادة بهذا، وكذلك أخرجه عبد الرَّزّاق (١٥٥٧٦) والشّافعي (٨/ ٣٣) من وجهَينِ آخرَينِ عن ابن جُرَيجٍ. ١٨٥/٥

**قوله: «وقال عَمْرو بن دينار: قلت لعطاءٍ: أتأثُرُه عن أحد؟ قال: لا»** هكذا وقع في جميع النُّسَخ التي وقعت لنا عن الفِرَبْري، وهو ظاهر في هذا الأثر من رواية عَمْرو بن دينار عن عطاء، وليس كذلك، بل وقع في الرِّواية تحريفٌ لَزِمَ منه الخطأ، والذي وقع في رواية إسماعيل المذكورة: «وقاله لي أيضاً عَمْرو بن دينار»، والضَّمير يَعودُ على القول بوجوبها، وقائل ذلك هو ابن جُرَيجٍ وهو فاعِل: «قلت لعطاءٍ»، وقد صَرَّحَ بذلك في رواية إسماعيل حيثُ قال فيها بالسَّنَدِ المذكور: «قال ابن جُرَيجٍ: وأخبرني عطاء»، وكذلك أخرجه عبد الرَّزّاق والشّافعي ـ ومن طريقه البيهقي (١٠/ ٣١٩) ـ عن عبد الله بن الحارث، كلاهما عن ابن جُرَيجٍ وقالا فيه: «وقالها عَمْرو بن دينار»، والحاصل أنَّ ابن جُرَيجٍ نَقَلَ عن عطاء التَّردُّد في الوجوب، وعن عَمْرو بن دينار الجَزم به أو موافقة عطاء. ثمَّ وجَدته في الأصل المعتَمَد من رواية النَّسَفي عن البخاري على الصواب بزيادة الهاء في قوله: وقال عَمْرو بن دينار، ولفظه: «وقاله عَمْرو بن دينار» أي: القول المذكور.

**قوله: «ثمَّ أخبَرني أنَّ موسى بن أنس أخبَرَه: أنَّ سيرينَ سألَ أنساً المكاتَبة، وكان كَثير المال»** القائل: «ثمَّ أخبرني» هو ابن جُرَيجٍ أيضاً، ومُخبِرُه هو عطاء، ووقع مُبيَّناً كذلك في رواية إسماعيل المذكورة، ولفظه: قال ابن جُرَيجٍ: وأخبرني عطاء، أنَّ موسى بن أنس بن مالك أخبره: أنَّ سيرينَ أبا محمد بن سيرينَ سألَ... فذكره، ووقع في رواية عبد الرَّزّاق (١٥٥٧٨) عن ابن جُرَيجٍ: أخبرني مُخبِرٌ أنَّ موسى بن أنس أخبره، وقد عُرِفَ اسم المخبِر من رواية رَوْح.

وظاهر سياقه الإرسال، فإنَّ موسى لم يَذكُر وقتَ سؤال سيرينَ من أنس الكتابةَ، وقد رواه عبد الرَّزّاق والطَّبَري[1] من وجه آخر مُتَّصِلاً من طريق سعيد بن أبي عَرُوبة عن قَتَادة عن أنس قال: أرادني سيرينُ على المكاتَبة فأبيت، فأتى عمر بن الخِطاب؛ فذكر نحوه.

وسِيرينُ المذكور يُكنَى أبا عَمْرة، وهو والد محمد بن سيرينَ الفقيه المشهور وإخوَته، وكان من سَبْي عَين التَّمر، اشتراه أنس في خلافة أبي بكر، وروى هو عن عمر وغيره، وذكره ابن حِبَّان في ثِقات التابعين.

**قوله: «فانطَلَقَ إلى عُمر»** زاد إسماعيل بن إسحاق في روايته: «فاستَعداه عليه» وزاد في آخرِ القِصَّة: «وكاتَبَه أنس»: وروى ابن سعد (٧/ ١٢٠) من طريق محمد بن سيرينَ، قال: «كاتَبَ أنس أبي على أربعينَ ألف درهم»، وروى البيهقي (١٠/ ٣٣٤) من طريق أنس بن سيرينَ عن أبيه قال: «كاتَبَني أنس على عشرينَ ألف درهم»، فإن كانا محفوظَينِ جُمِعَ بينهما بحَملِ أحدهما على الوَزن والآخر على العدد، ولابن أبي شَيْبة (٦/ ٤٦) من طريق عُبيد الله ابن أبي بكر بن أنس قال: هذه مُكاتَبة أنس عندنا: هذا ما كاتَبَ أنس غلامه سيرينَ، كاتَبَه على كذا وكذا ألف، وعلى غلامينِ يعملان مِثلَ عمله.

واستُدِلَّ بفعلِ عمر على أنَّه كان يَرى بوجوب الكتابة إذا سألها العبدُ؛ لأَنَّ عمر لمَّا ضَرَبَ أنساً على الامتناع دَلَّ على ذلك، وليس ذلك بلازمٍ؛ لاحتمال أنَّه أدَّبه على تَركِ

---

(١) في «تفسيره» ١٨/ ١٢٦، ولم نقف عليه في المطبوع من «تفسير» عبد الرزاق ولا «مصنفه»، وهو عند البيهقي ١٠/ ٣١٩ من الوجه المذكور.

المندوب المؤكَّد، وكذلك ما رواه عبد الرَّزّاق[1]: أنَّ عثمان قال لمن سألَه الكتابة: لولا آية من كتاب الله ما فعَلتُ، فلا يدلُّ أيضاً على أنَّه كان يرى الوجوب. ونَقَلَ ابن حَزْم القول بوجوبها عن مَسروق والضَّحّاك، زاد القُرطبي: وعِكرِمة.

وعن إسحاق بن راهويه: أنَّ مُكاتَبَته واجبة إذا طلبَها، ولكن لا يُجبِرُ الحاكمُ السَّيِّدَ على ذلك. وللشّافعي قول بالوجوب، وبه قال الظَّاهرية، واختارَه ابن جَرِير الطَّبَري. قال ابن القَصّار: إنَّما عَلا عمر أنساً بالدِّرَّة على وجه النُّصح لأنسٍ، ولو كانت الكتابة لَزِمَت أنساً ما أَبى، وإنَّما نَدَبَه عمر إلى الأفضل.

وقال القُرطبي: لمَّا ثبت أنَّ رقبة العبد وكَسْبَه مِلك لسَيِّدِه، دَلَّ على أنَّ الأمر بكتابَتِه غير واجب؛ لأنَّ قوله: «خُذ كَسْبي وأعتقني» يصيرُ بمَنزلة قوله: أعتقني بلا شيءٍ، وذلك غير واجب اتِّفاقاً، ومَحَلّ/ الوجوب عند مَن قال به إن كان العبد قادراً على ذلك ورَضِيَ السَّيِّد بالقَدْرِ الذي تقع به المكاتَبة. ١٨٦/٥

وقال أبو سعيد الإصطَخري: القَرِينة الصَّارفة للأمر في هذا عن الوجوب الشَّرط في قوله: ﴿إِنْ عَلِمْتُمْ فِيهِمْ خَيْرًا﴾ فإنَّه وَكَلَ الاجتهاد في ذلك إلى المولى، ومُقتَضاه أنَّه إذا رأى عَدَمَه لم يُجبَر عليه، فدَلَّ على أنَّه غيرُ واجبٍ.

وقال غيره: الكتابة عَقد غَرَر، وكان الأصل أن لا تجوزَ، فلمَّا وقع الإذنُ فيها كان أمراً بعد مَنْعٍ، والأمر بعد المنع للإباحة، ولا يَرِدُ على هذا كَونُها مُستَحبَّة؛ لأنَّ استحبابها ثبت بأدلَّةٍ أُخرى.

ثمَّ أورَدَ المصنِّف قِصَّة بَرِيرة من عِدَّة طرقٍ في جميع أبواب الكتابة، فأورَدَ في هذه التَّرجمة طريق اللَّيث عن يونس عن ابن شِهَاب عن عُرْوة عن عائشة تعليقاً، ووَصَلَه الذُّهلي في «الزُّهريات» عن أبي صالح كاتِب اللَّيث عن اللَّيث، والمحفوظ رواية اللَّيث له عن ابن شِهَاب نفسه بغير واسطة، وسيأتي في الباب الذي يَليه عن قُتَيبة عن اللَّيث،

---

(١) لم نقف عليه في المطبوع من كتابيه، وأخرجه يعقوب بن سفيان في «المعرفة والتاريخ» ٢/ ٤١٦، ومن طريقه البيهقي ١٠/ ٣٢٠.

وأخرجه مسلم أيضاً (١٥٠٤/٦) عن قُتَيبة، وكذلك أخرجه النَّسائي (٤٦٥٦) والطَّحَاوي (٤/ ٤٣-٤٤) وغيرهما[1] من طريق ابن وَهْب عن رجال من أهل العلم منهم يونس واللَّيث، كلُّهم عن ابن شِهَاب، وهذا هو المحفوظ أنَّ يونسَ رفيقُ اللَّيث فيه لا شيخُه، ووقع التصريح بسماعِ اللَّيث له من ابن شِهَاب عند أبي عَوَانة (٤٧٩٣) من طريق مروان بن محمد، وعند النَّسائي (٤٦٥٦) من طريق ابن وَهْب، كلاهما عن اللَّيث.

وقد وقع في هذه الرِّواية المعَلَّقة أيضاً مُخالَفة للرِّواياتِ المشهورة في موضعٍ فيه نظر، وهو قوله في المتن: «وعليها خمسُ أواقٍ نُجِّمَت عليها في خمس سِنينَ»، والمشهور ما في رواية هشام بن عُرْوة الآتية بعد بابينِ (٢٥٦٣) عن أبيه: أنَّها كاتَبَت على تسع أواقٍ في كلّ عام أوقِيّة، وكذا في رواية ابن وَهْب عن يونس عند مسلم (١٥٠٤/٧)، وقد جَزَمَ الإسماعيلي بأنَّ الرِّواية المعَلَّقة غَلَطٌ، ويُمكِنُ الجمع بأنَّ التِّسع أصلٌ، والخمس كانت بَقيَت عليها، وبهذا جَزَمَ القُرطبي والمحِبّ الطَّبَري، ويُعكِّر عليه قوله في رواية قُتَيبة: «ولم تَكُن أدَّت من كتابَتها شيئاً»، ويُجابُ بأنَّها كانت حَصَّلَت الأربع أواقٍ قبل أن تَستَعينَ عائشة، ثمَّ جاءتها وقد بَقيَ عليها خمس.

وقال القُرطبي: يُجابُ بأنَّ الخمسَ هي التي كانت استَحقَّت عليها بحُلولِ نُجومها من جُملة التِّسع الأواقي المذكورة في حديث هشام، ويُؤيِّدُه قوله في رواية عَمْرة عن عائشة الماضية في أبواب المساجد (٤٥٦): فقال أهلُها: إن شئت أعطَيتِ ما يَبقى.

وذكر الإسماعيلي أنَّه رأى في الأصل المسموع على الفِرَبْري في هذه الطَّريق: أنَّها كاتَبَت على خمسة أوساق، وقال: إن كان مَضبوطاً فهو يَدفَعُ سائرَ الأخبار.

قلت: لم يقع في شيءٍ من النُّسَخِ المعتَمَدة التي وقَفنا عليها إلَّا الأواقيَ، وكذا في نُسخة النَّسَفي عن البخاري، وكان يُمكِنُ على تقدير صِحَّته أن يُجمَع بأنَّ قيمةَ الأوساق الخمسة تِسع أواقٍ، لكن يُعكِّرُ عليه قوله: «في خمس سِنينَ»، فيَتعيَّن المصيرُ إلى الجمعِ الأوَّل.

---

(١) وأخرجه أبو عوانة (٤٧٩١)، والبيهقي ٧/ ٢٤٨-٢٤٩.

وقوله في هذه الرِّواية: «فقالت عائشة: ونَفِسَت فيها» هو بكسر الفاء، جُملة حاليَّة، أي: رَغِبَت.

## ٢٢- باب ما يجوز من شروط المكاتب ومن اشترط شرطاً ليسَ في كتاب الله

فيه عن ابنِ عمرَ.

٢٥٦١- حدَّثنا قُتَيبةُ، حدَّثنا اللَّيثُ، عن ابنِ شِهَابٍ، عن عُرْوةَ: أنَّ عائشةَ رضي الله عنها أخبَرَتْه: أنَّ بَرِيرةَ جاءت تَسْتَعِينُها في كتابَتِها، ولم تَكُن قَضَت من كتابَتِها شيئاً، قالت لها عائشةُ: ارْجِعي إلى أهلِكِ، فإن أَحَبُّوا أن أَقضِيَ عنك كتابَتَكِ، ويكونَ ولاؤُكِ لي فعَلْت؟ فذَكَرَت ذلك بَرِيرةُ لأهلِها فأَبَوْا، وقالوا: إنْ شاءَت/ أن تَحتَسِبَ عليكِ فلْتَفْعَل، ويكونَ ولاؤُكِ لَنا، فذَكَرَت ذلك لرسولِ الله ﷺ، فقال لها رسولُ الله ﷺ: «ابْتاعي فأعتِقي، فإنَّما الولاءُ لِمَن أعتَقَ» قال: ثمَّ قامَ رسولُ الله ﷺ فقال: «ما بالُ أُناسٍ يَشْتَرِطُونَ شُرُوطاً ليسَت في كتاب الله؟ مَنِ اشتَرَطَ شَرْطاً ليسَ في كتاب الله، فليسَ له، وإن شَرَطَ مِئةَ مَرّةٍ، شَرْطُ الله أحقُّ وأوْثَق». ١٨٧/٥

٢٥٦٢- حدَّثنا عبدُ الله بنُ يوسفَ، أخبرنا مالكٌ، عن نافعٍ، عن عبدِ الله بنِ عمرَ رضي الله عنهما قال: أرادَت عائشةُ رضي الله عنها أن تَشْتَرِيَ جاريةً لتُعْتِقَها، فقال أهلُها: على أنَّ ولاءَها لَنا، قال رسولُ الله ﷺ: «لا يَمْنَعُك ذلكِ، فإنَّما الولاءُ لِمَن أعتَقَ».

قوله: «بابُ ما يجوزُ من شُروط المكاتَب، ومَن اشتَرَطَ شَرْطاً ليس في كتاب الله» جَمعَ في هذه التَّرجمة بين حكمَين، وكأنَّه فسَّرَ الأوَّل بالثاني، وأنَّ ضابط الجواز ما كان في كتاب الله، وسيأتي في الشُّروط[1] أنَّ المراد بما ليس في كتاب الله: ما خالَفَ كتاب الله.

وقال ابن بَطَّال: المراد بكتاب الله هنا حكمُه من كتابه أو سُنَّة رسوله أو إجماع الأُمَّة. وقال ابن خُزَيمةَ: ليس في كتاب الله، أي: ليس في حكم الله جوازُه أو وجوبُه، لا أنَّ كلَّ مَن شَرَطَ شرطاً لم يَنطِق به الكتاب يَبطُل، لأنَّه قد يُشتَرطُ في البيع الكَفيلُ فلا يَبطُل

(١) عند «باب المكاتب وما لا يَحِلّ من الشروط التي تخالف كتاب الله» قبل الحديث (٢٧٣٥).

الشَّرط، ويُشتَرطُ في الثَّمَن شُروط من أوصافه أو من نُجومِه ونحو ذلك فلا يَبطُل.

وقال النَّوَوي: قال العلماء: الشُّروط في البيعِ أقسامٌ، أحدُها: يقتضيه إطلاق العَقد كَشرطِ تَسليمه، الثاني: شرطٌ فيه مَصلَحة كالرَّهنِ وهما جائزان اتِّفاقاً، الثالث: اشتراط العِتْق في العبد وهو جائزٌ عند الجمهور لحديثِ عائشة وقِصَّة بَرِيرة، الرَّابعُ: ما يزيدُ على مُقتَضى العَقد ولا مَصلَحةَ فيه للمُشتَري، كاستثناءِ منفعَته فهو باطلٌ.

وقال القُرطبي: قوله: «ليس في كتاب الله» أي: ليس مشروعاً في كتاب الله تأصيلاً ولا تفصيلاً، ومعنى هذا: أنَّ من الأحكام ما يُؤخَذُ تفصيلُه من كتاب الله كالوُضوء، ومنها ما يُؤخَذُ تأصيله دون تفصيلِه كالصلاة، ومنها ما أُصِّلَ أصلُه كَدِلالة الكتاب على أصلية السُّنَّة والإجماع وكذلك القياسُ الصحيح، فكلُّ ما يُقتَبَسُ من هذه الأُصول تفصيلاً، فهو مأخوذٌ من كتاب الله تأصيلاً.

**قوله: «فيه عن ابن عُمر»** كذا لأبي ذرٍّ، ولِغيره: «فيه ابن عمر عن النبي ﷺ»، وكأنَّه أشار بذلك إلى حديث ابن عمر الآتي في الباب الذي يَليه، وقد مضى بلفظ الاشتراط في «باب البيع والشِّراء مع النِّساء» من كتاب البيوع (٢١٥٦).

**قوله: «أنَّ بَرِيرة»** هي بفتح الموحَّدة بوَزن فعيلة، مُشتَقَّة من البَرير: وهو ثَمَر الأراك. وقيل: إنَّها فعيلة من البِرّ بمعنى مَفعولة كمَبرورةٍ، أو بمعنى فاعِلة كرَحيمةٍ، هكذا وجَّهَه القُرطبي. والأوَّل أوْلى؛ لأنَّه ﷺ غَيَّرَ اسم جُوَيريةَ وكان اسمها بَرَّة[1]، وقال: «لا تُزَكّوا أنفُسَكم»[2]، فلو كانت بَرِيرة من البِرّ لَشاركَتها في ذلك.

وكانت بَرِيرة لناسٍ من الأنصار كما وقع عند أبي نُعيم، وقيل: لناسٍ من بني هلال، قاله ابن عبد البَرّ، ويُمكِنُ الجمع. وكانت تَخدُمُ عائشة قبلَ أن تُعتقَ كما سيأتي في حديث الإفك (٢٦٦١)، وعاشَت إلى خلافة معاوية، وتَفَرَّسَت في عبد الملِك بن مروان أنَّه يَلي

(١) أخرجه أحمد في «مسنده» (٢٧٤٢١)، ومسلم (٢١٤٠) من حديث ابن عباس رضي الله عنهما.

(٢) أخرجه مسلم (٢١٤٢)، وأبو داود (٤٩٥٣) من حديث زينب بنت أبي سلمة.

الخلافة فبَشَّرَته بذلك، وروى هو ذلك عنها.

قوله: «**فإن أحَبّوا أن أقضيَ عنك كتابَتك ويكون ولاؤُك لي فعلتُ**» كذا في هذه الرِّواية، وهي نَظِير رواية مالك عن/ هشام بن عُرْوة الآتية في الشُّروط (٢٧١٧) بلفظ: إن أحَبَّ أهلُك أن أعُدَّها لهم ويكون ولاؤُكِ لي فعَلتُ، وظاهره أنَّ عائشة طلبَت أن يكون الوَلاء لها إذا بَذَلَت جميع مال المكاتَبة، ولم يقع ذلك، إذ لو وقع ذلك لكان اللَّومُ على عائشة بطلبِها ولاءَ مَن أعتَقَها غيرُها، وقد رواه أبو أُسامة عن هشام بلفظٍ يُزيلُ الإشكال، فقال بعد قوله: «أن أعُدَّها لهم عَدَّةً واحدةً»: وأُعتِقَك ويكون ولاؤُك لي، فعلتُ[1]، وكذلك رواه وُهَيب عن هشام[2]، فعُرِفَ بذلك أنَّها أرادت أن تشتريَها شِراءً صحيحاً ثمَّ تُعتقَها، إذ العِتْق فَرْع ثُبوت المِلك، ويُؤيِّدُه قوله في بقية حديث الزُّهري في هذا الباب: فقال ﷺ: «ابتاعي فأَعتقي»، وهو يُفسِّر قوله في رواية مالك عن هشام (٢٧١٧): «خُذيها»، ويُوضح ذلك أيضاً قوله في طريق أيمَن الآتية (٢٥٦٥): دَخَلَت عليَّ بَرِيرة وهي مُكاتَبة فقالت: اشتَريني وأعتِقيني، قالت: نعم، وقوله في حديث ابن عمر (٢١٦٩): أرادت عائشة أن تشتريَ جاريةً فتُعتقَها؛ وبهذا يَتَّجِه الإنكارُ على مَوالي بَرِيرة، إذ وافَقوا عائشة على بيعها ثمَّ أرادوا أن يَشتَرِطوا أن يكون الوَلاءُ لهم، ويُؤيِّدُه قوله في رواية أيمَن المذكورة: قالت: لا تبيعوني حتَّى تَشتَرِطوا ولائي، وفي رواية الأسوَد الآتية في الفرائض عن عائشة (٦٧٥٤): اشتَرَيت بَرِيرةَ لأُعتقها، فاشتَرَطَ أهلها ولاءَها، وسيأتي قريباً في الهِبَة من طريق القاسم عن عائشة (٢٥٧٨): أنَّها أرادت أن تَشتَري بَرِيرة وأنَّهم اشتَرَطوا ولاءَها.

١٨٨/٥

قوله: «**ارْجِعي إلى أهلِك**» المراد بالأهلِ هنا: السَّادة، والأهل في الأصل: الآلُ، وفي الشَّرع: مَن تَلزَمُ نَفقَتُه على الأصحّ عند الشّافعية.

---

(١) سيأتي في الباب التالي.

(٢) عند أبي داود برقم (٣٩٣٠).

**قوله: «إن شاءَت أن تَحتَسِبَ»** هو من الحِسْبة ـ بكسر المهمَلة ـ أي: تحتسِبَ الأجرَ عند الله، ولا يكون لها ولاءٌ.

**قوله: «فذَكَرْتُ ذلك لرسولِ الله ﷺ»** في رواية هشام (٢٥٦٣): فسمعَ بذلك رسولُ الله ﷺ فسألَني فأخبَرته، وفي رواية مالك عن هشام (٢٧١٧): فجاءت من عندهم ورسولُ الله ﷺ جالسٌ فقالت: إنّي عَرَضتُ عليهم فأبَوا، فسمعَ النبي ﷺ، وفي رواية أيمَن الآتية (٢٥٦٥): فسمعَ بذلك النبي ﷺ أو بَلَغَه، زاد في الشُّروط من هذا الوجه (٢٧٢٦): فقال: «ما شَأنُ بَرِيرة؟»، ولمسلمٍ (٨/١٥٠٤) من رواية أبي أُسامة، ولابن خُزَيمةَ من رواية حمَّاد بن سَلَمة، كلاهما عن هشام: فجاءتني بَرِيرة والنبي ﷺ جالس، فقالت لي فيما بيني وبينها ما أراد أهلها، فقلت: لاهَا الله إذاً، ورَفَعتُ صوتي وانتَهَرتُها، فسمعَ ذلك النبي ﷺ فسألَني فأخبَرته؛ لفظ ابن خُزَيمةَ.

**قوله: «ابْتاعي فأعتِقي»** هو كقوله في حديث ابن عمر (٢١٦٩): «لا يَمنَعُكِ ذلك»، وليس في ذلك شيءٌ من الإشكال الذي وقع في رواية هشام الآتية في الباب الذي يَليه.

**قوله: «وإن شَرَطَ»** في رواية أبي ذرٍّ: «وإنِ اشتَرَطَ».

**قوله: «مئة مرَّة»** في رواية المُستَمْلي: «مئة شرط»، وكذا هو في رواية هشام وأيمَن.

قال النَّوَوي: معنى قوله: «ولو اشتَرَطَ مئة شرط» أنَّه لو شَرَطَ مئة مرَّة تَوكيداً فهو باطلٌ، ويُؤيِّدُه قوله في الرِّواية الأخرى[1]: «وإن شَرَطَ مئة مرَّة»، وإنَّما حَمَلَه على التَّأكيد؛ لأنَّ العُموم في قوله: «كلّ شرط»، وفي قوله: «مَن اشتَرَطَ شرطاً» دالٌّ على بُطلان جميع الشُّروط المذكورة، فلا حاجة إلى تقييدها بالمئة، فإنَّها لو زادت عليها كان الحكم كذلك لِمَا دَلَّت عليها الصِّيغة. نعم الطَّريق الأخيرة من رواية أيمَن عن عائشة بلفظ: فقال النبي ﷺ: «الوَلَاء لمن أعتَقَ وإن اشتَرَطوا مئة شرط»، وإن احتَمَلَ التَّأكيد، لكنَّه ظاهرٌ في أنَّ المراد به التَّعَدُّد، وذِكرُ المئة على سبيل المبالَغَة، والله أعلم.

---

(١) في (س): الأخيرة. والرواية المذكورة عند مسلم برقم (١٥٠٤)

وقال القُرطبي: قوله: «ولو كان مئة شرط» خَرَجَ مَخرَج التَّكثير، يعني: أنَّ الشُّروط الغير المشروعة باطلة ولو كَثُرَت، ويُستَفادُ منه أنَّ الشُّروط المشروعة صحيحة. وسيأتي التَّنصيص على ذلك في كتاب الشُّروط إن شاء الله تعالى.

**قوله عن ابن عمر: «أرادت عائشة»** في رواية مسلم (١٥٠٤/ ٥): «عن يحيى بن يحيى النَّيسابوري عن مالك عن نافع عن ابن عمر عن عائشة» فصار من مسند عائشة، وأشار ابن عبد البَرِّ إلى تَفرُّده عن مالك بذلك، وليس كذلك، فقد أخرجه أبو عَوَانة/ في ١٨٩/٥
«صحيحه» (٤٧٨٥) عن الرَّبيع عن الشّافعي عن مالك كذلك، وكذا أخرجه البيهقي في «المعرِفة» من طريق الرَّبيع، ويُمكِنُ أن يكون هنا «عن» لا يُرادُ بها أداة الرِّواية، بل في السّياق شيء محذوف، تقديره: عن قِصَّة عائشة في إرادتها شِراء بَرِيرة، وقد وقع نَظِير ذلك في قِصَّة بَرِيرة، ففي النَّسائي (٥٠١٧) من طريق يزيد بن رومان: «عن عُرْوة عن بَرِيرة: أنَّها كان فيها ثلاث سِنينَ» قال النَّسائي: هذا خطأ، والصواب رواية عُرْوة عن عائشة. قلت: وإذا حُمِلَ على ما قَرَّرته لم يكن خطأ، بل المراد: عن قِصَّة بَرِيرة، ولم يُرِد الرِّواية عنها نفسها. وقد قَرَّرت هذه المسألة بنَظائرها فيما كَتَبته على ابن الصلاح.

**قوله: «لا يَمْنَعُك»** في رواية أبي ذرٍّ: «لا يَمنَعَنَّك» بنونِ التَّأكيد، والأوَّل رواية مسلم.

## ٢٣- باب استعانة المُكَاتَبِ وسؤالِهِ النّاسَ

**٢٥٦٣- حدَّثنا عُبيدُ بنُ إسماعيلَ، حدَّثنا أبو أُسامةَ، عن هشامٍ، عن أبيه، عن عائشةَ رضي الله عنها قالت: جاءت بَرِيرةُ، فقالت: إنّي كاتَبتُ أهلي على تِسْعِ أواقٍ في كلِّ عامٍ أوقيَّةٌ، فأَعِينيني، فقالت عائشةُ: إن أحَبَّ أهلُكِ أن أعُدَّها لهم عَدّةً واحدةً، وأُعتِقَكِ فعَلْتُ، فيكونَ ولاؤُكِ لي؟ فذهبت إلى أهلِها فأبَوْا ذلك عليها، فقالت: إنّي قد عَرَضْتُ ذلك عليهم، فأبَوْا إلا أن يكونَ الولاءُ لهم. فسمعَ بذلك رسولُ الله ﷺ فسألَني فأخبَرْتُه، فقال: «خُذِيها فأعتِقِيها، واشتَرِطي لهم الولاءَ، فإنَّما الولاءُ لِمَن أعتَقَ» قالت عائشةُ: فقامَ رسولُ الله ﷺ في النّاسِ فحَمِدَ الله وأثْنَى عليه، ثمَّ قال: «أمّا بعدُ، فما بالُ رِجالٍ منكم يَشْتَرِطُونَ شُرُوطاً ليسَت في كتاب الله؟ فأيُّما شَرْطٍ كان ليسَ في كتاب الله فهو باطلٌ، وإن كان مِئةَ شَرْطٍ، فقَضاءُ الله أحقُّ وشَرْطُ الله أوْثَقُ، ما بالُ**

رِجالٍ منكم يقول أحدُهمْ: أعتِق يا فلانُ وليَ الولاءُ! إنَّما الولاءُ لِمَن أعتَقَ».

قوله: «باب استعانة المكاتَب وسُؤاله النّاس» هو من عَطف الخاصّ على العامّ؛ لأَنَّ الاستعانة تَقَعُ بالسُّؤال وبغيره، وكأنَّه يشيرُ إلى جواز ذلك؛ لأنَّه ﷺ أقرَّ بَرِيرة على سؤالها عائشة في إعانتها على كتابتها، وأمَّا ما أخرجه أبو داود في «المراسيل» (١٨٥) من طريق يحيى بن أبي كثير يَرفَعُه في هذه الآية ﴿إِنْ عَلِمْتُمْ فِيهِمْ خَيْرًا﴾ [النور:٣٣] قال: «حِرْفةً، ولا تُرسِلوهم كَلًّا على الناس» فهو مُرسَل أو مُعضَل، فلا حُجَّة فيه.

قوله: «عن هشام» زاد أبو ذرٍّ: ابن عُرْوة.

قوله: «فأعِينيني» كذا للأكثر بصيغَة الأمر للمؤنَّثِ من الإعانة، وفي رواية الكُشْمِيهني: «فأعيَتْني» بصِيغَة الخبر الماضي من الإعياء، والضَّمير للأواقي، وهو مُتَّجِه المعنى، أي: أعجَزَتني عن تحصيلها. وفي رواية حمَّاد بن سَلَمة عن هشام عند ابن خُزَيمةَ وغيره: «فأَعتقيني»[1] بصِيغَة الأمر للمؤنَّثِ بالعِتْق، إلَّا أنَّ الثابت في طريق مالك وغيره عن هشام الأوَّلُ.

قوله: «فأبَوْا إلَّا أن يكونَ لهم الوَلاء» زاد مسلم (٨/١٥٠٤) من هذا الوجه: «فانتَهَرتها» وكأنَّ عائشة كانت عَرَفَت الحكم في ذلك.

قوله: «خُذيها فأعتِقيها واشتَرِطي لهم الوَلاء» قال ابن عبد البَرِّ وغيره: كذا رواه أصحاب هشام عن عُرْوة وأصحاب مالك عنه عن هشام، واستُشكِلَ صدورُ الإذن منه ﷺ في البيع على شرطٍ فاسدٍ، واختلفَ العلماء في ذلك: فمنهم مَن أنكَرَ الشَّرط في الحديث، فروى الخطَّابي في «المعالم» بسندِه إلى يحيى بن أكثَمَ: أنَّه أنكَرَ ذلك.

وعن الشّافعي في «الأُمّ» (٣/ ١٩) الإشارة إلى تضعيف رواية هشام المصرِّحة بالاشتراط، لكَونِه انفَرَدَ بها دون أصحاب أبيه، وروايات غيره/ قابلة للتَّأويل. وأشار غيره إلى أنَّه ١٩١/٥

(١) ليس في القسم المطبوع من «صحيح ابن خزيمة»، وهذا الحرف وقع عند البخاري فيما سيأتي برقم (٢٥٦٥) لكن من رواية عبد الواحد بن أيمن عن أبيه عن عائشة.

روى بالمعنى الذي وقع له، وليس كما ظَنَّ.

وأثبَتَ الرِّواية آخرون وقالوا: هشام ثقةٌ حافظٌ، والحديث مُتَّفَقٌ على صِحَّتِه، فلا وجهَ لرَدِّه. ثمَّ اختلفوا في توجيهها: فزَعَمَ الطَّحَاوي[1] أنَّ المُزَني حدَّثه به عن الشّافعي بلفظ: «وأشرِطي» بهمزة قطع بغير تاءٍ مُثنّاة، ثمَّ وجَّهَه بأنَّ معناه: أظهَري لهم حكم الوَلاء. والإشراط: الإظهار، قال أوس بن حُجْر:

فأشرَطَ فيها نفسَه وهو مُعصِمٌ[2]

أي: أظهَرَ نفسه، انتهى.

وأنكَرَ غيره الرِّواية. والذي في «مختصر المزَني» و«الأُمّ» وغيرهما عن الشّافعي كرواية الجمهور: «واشتَرِطي» بصيغَة أمر المؤَنَّث من الشَّرط، ثمَّ حَكَى الطَّحَاوي أيضاً تأويل الرِّواية التي بلفظ: «اشتَرِطي» وأنَّ اللّام في قوله: «اشتَرِطي لهم» بمعنى «عَلَى» كقوله تعالى: ﴿وَإِنْ أَسَأْتُمْ فَلَهَا﴾ [الإسراء:٧] وهذا هو المشهور عن المزَني، وجَزَمَ به عنه الخطَّابي، وهو صحيحٌ عن الشّافعي، أسنَدَه البيهقي في «المعرِفة» من طريق أبي حاتمٍ الرَّازي عن حَرمَلة عنه، وحَكَى الخطَّابي عن ابن خُزَيمةَ أنَّ قول يحيى بن أكثَم غَلَط، والتَّأويل المنقول عن المزَني لا يَصِحّ.

وقال النَّوَوي: تأويل اللّام بمعنى «على» هنا ضعيف، لأنَّه عليه الصلاة والسَّلام أنكَرَ الاشتراط، ولو كانت بمعنى «على» لم يُنكِره. فإن قيل: ما أنكَرَ إلَّا إرادة الاشتراط في أوَّل الأمر، فالجواب أنَّ سياق الحديث يأبى ذلك. وضَعَّفَه أيضاً ابن دَقيق العيد وقال: اللّام لا تدلُّ بوضعها على الاختصاص النافع، بل على مُطلَق الاختصاص، فلا بُدَّ في حَمْلِها على

---

(١) في «شرح مشكل الآثار» (٤٣٩٣).

(٢) هذا صدر بيت لأوس في رجل تدلّى من رأس جبل بحبل إلى نبعة ليقطعها فيتخذ منها قوساً؛ وعجزه:

وألقى بأسبابٍ له وتوكَّلا

قال الخطابي في «غريب الحديث» ٢/ ٢٥٢: معناه أنه استخف بنفسه واستهان بها فجعلها شرطاً كشرط المال.

ذلك من قَرِينةٍ.

وقال آخرونَ: الأمر في قوله: «اشتَرِطي» للإباحة، وهو على جِهَة التَّنبيه على أنَّ ذلك لا يَنفَعُهم، فوجودُه وعَدَمُه سواءٌ، وكأنَّه يقول: اشتَرِطي أو لا تَشتَرِطي فذلك لا يفيدُهم. ويُقوِّي هذا التَّأويل قوله في رواية أيمَن الآتية آخر أبواب المكاتَب (٢٥٦٥): «اشتَريها ودَعِيهم يَشتَرِطون ما شاؤوا».

وقيل: كان النبي ﷺ أعلم الناس بأنَّ اشتراط البائع الوَلاءَ باطل، واشتَهرَ ذلك بحيثُ لا يخفى على أهل بَرِيرة، فلمَّا أرادوا أن يَشتَرِطوا ما تقدَّم لهم العلم ببُطلانه أطلقَ الأمرَ مُريداً به التَّهديد على مَآل الحال كقوله: ﴿وَقُلِ ٱعْمَلُوا۟ فَسَيَرَى ٱللَّهُ عَمَلَكُمْ وَرَسُولُهُۥ﴾ [التوبة:١٠٥] وكقولِ موسى: ﴿أَلْقُوا۟ مَآ أَنتُم مُّلْقُونَ﴾ [يونس:٨٠] أي: فليس ذلك بنافعِكُم، وكأنَّه يقول: اشتَرِطي لهم فسَيَعلَمون أنَّ ذلك لا يَنفَعُهم، ويُؤيِّدُه قوله حين خَطَبَهم: «ما بال رجال يَشتَرِطون شُروطاً...» إلى آخره، فوَبَّخَهم بهذا القول مُشيراً إلى أنَّه قد تقدَّم منه بيان حكم الله بإبطاله، إذ لو لم يَتقدَّم بيان ذلك لَبَدأ ببيان الحكم في الخُطبة، لا بتَوبيخِ الفاعِل، لأنَّه كان يكون باقياً على البَراءة الأصلية.

وقيل: الأمر فيه بمعنى الوعيد الذي ظاهره الأمر وباطنه النَّهي، كقوله تعالى: ﴿ٱعْمَلُوا۟ مَا شِئْتُمْ﴾ [فصلت: ٤٠].

وقال الشّافعي في «الأُمّ»: لمَّا كان مَن اشتَرَطَ خلاف ما قضى الله ورسوله عاصياً، وكانت في المعاصي حدود وآداب، وكان من أدَب العاصينَ أن يُعَطَّل عليهم شُروطهم ليرتَدِعوا عن ذلك ويَرتَدِعَ به غيرهم، كان ذلك من أيسَر الأدب.

وقال غيره: معنى «اشتَرِطي»: اترُكي مُخالَفَتهم فيما شَرَطوه ولا تُظهِري نِزاعهم فيما دَعَوا إليه، مُراعاة لتَنجيزِ العِتْق لتَشَوُّفِ الشّارع إليه، وقد يُعبَّرُ عن التَّرك بالفعلِ كقوله تعالى: ﴿وَمَا هُم بِضَآرِّينَ بِهِۦ مِنْ أَحَدٍ إِلَّا بِإِذْنِ ٱللَّهِ﴾ [البقرة:١٠٢] أي: نَترُكُهم يفعلون ذلك، وليس المراد بالإذنِ إباحة الإضرار بالسِّحر، قال ابن دَقيق العيد: وهذا وإن كان

مُحتَمَلاً، إلَّا أنَّه خارج عن الحقيقة من غير دلالة على المجازِ من حيثُ السِّياق.

وقال النَّوَوي: أقوى الأجوبة أنَّ هذا الحكم خاصٌّ بعائشةَ في هذه القَضية، وأنَّ سببه المبالَغَة في الرُّجوع عن هذا الشَّرط لمخالَفَتِه حكم الشَّرع، وهو كفَسخِ الحجّ إلى العُمرة كان خاصّاً بتِلك الحِجَّة مُبالَغَة في إزالة ما كانوا عليه من مَنْع العُمرة في أشهُرِ الحجّ.

ويُستفاد منه ارتكاب أخَفِّ المفسَدتين إذا استلزَمَ إزالة أشدّهما، وتُعُقِّبَ بأنَّه استدلال بمُختَلَفٍ فيه على مُختَلَفٍ فيه، وتَعَقَّبَه ابن دَقيق العيد بأنَّ التَّخصيص لا/ يَثبُتُ إلَّا بدليلٍ، ولأنَّ الشّافعي نصَّ على خلاف هذه المقالة. ١٩٢/٥

وقال ابن الجَوْزي: ليس في الحديث أنَّ اشتراط الوَلاء والعِتْق كان مُقارناً للعَقد، فيُحمَلُ على أنَّه كان سابقاً للعَقد، فيكون الأمر بقوله: «اشتَرِطي» مُجرَّد الوَعد ولا يَجِبُ الوَفاءُ به. وتُعُقِّبَ باستبعاد أنَّه ﷺ يأمرُ شخصاً أن يَعِدَ مع عِلمه بأنَّه لا يَفي بذلك الوعد.

وأغرَبَ ابن حَزْم فقال: كان الحكم ثابتاً بجوازِ اشتراط الوَلاء لغير المعتق، فوقع الأمرُ باشتراطه في الوَقت الذي كان جائزاً فيه، ثمَّ نُسِخَ ذلك الحكم بخُطبَتِه ﷺ وبقوله: «إنَّما الوَلاء لمن أعتَقَ» ولا يخفى بُعدُ ما قال، وسياق طرق هذا الحديث تَدفَعُ في وجه هذا الجواب، والله المستَعان.

وقال الخطَّابي: وجه هذا الحديث أنَّ الوَلاء لمَّا كان كَلُحمة النَّسَب، والإنسان إذا وُلِدَ له ولدٌ ثبت له نَسَبه، ولا يَنتَقِل نَسَبه عنه ولو نُسِبَ إلى غيره، فكذلك إذا أعتَقَ عبداً ثبت له ولاؤُه ولو أراد نَقل ولائه عنه أو أذِنَ في نَقله عنه لم يَنتَقِل، فلم يَعبَأ باشتراطهم الوَلاء، وقيل: اشتَرِطي ودَعيهم يَشتَرِطون ما شاؤوا ونحو ذلك؛ لأنَّ ذلك غير قادح في العَقد، بل هو بمَنزِلة اللَّغو من الكلام، وأخَّرَ إعلامهم بذلك ليكون رَدُّه وإبطاله قولاً شَهيراً يَخطُبُ به على المِنبَر ظاهراً، إذْ هو أبلَغُ في النَّكير وأوكَدُ في التَّعبير. انتهى، وهو يَؤول إلى أنَّ الأمر فيه بمعنى الإباحة كما تقدَّم.

**قوله: «فقضاءُ الله أحقُّ»** أي: بالاتِّباعِ من الشُّروط المخالفة له.

**قوله: «وشَرْط الله أوثَق»** أي: باتِّباعِ حدوده التي حَدَّها، وليست المفاعلة هنا على حَقيقَتها، إذ لا مُشاركة بين الحقّ والباطل، وقد وَرَدَت صيغَة أفعَل لغير التَّفضيل كثيراً، ويُحتَمل أن يقال: وَرَدَ ذلك على ما اعتَقَدوه من الجواز.

**قوله: «ما بالُ رجالٍ»** أي: ما حالهم.

**قوله: «إنَّما الوَلاء لمن أعتَقَ»** يُستَفاد منه أنَّ كلمة «إنَّما» للحَصْر، وهو إثبات الحكم للمذكورِ ونَفْيُه عمَّا عَداه. ولولا ذلك لما لَزِمَ من إثبات الولاء للمُعتِق نفيُه عن غيره، واستُدِلَّ بمفهومِه على أنَّه لا ولاءَ لمن أسلَمَ على يَدَيه رجل، أو وقع بينه وبينه مُحالَفة، خلافاً للحنفية، ولا للمُلتَقِط، خلافاً لإسحاق. وسيأتي مَزيد بَسطٍ لذلك في كتاب الفرائض (٦٧٥١) إن شاء الله تعالى.

ويُستَفادُ من منطوقه إثبات الوَلاء لمن أَعتقَ سائبةً[1] خلافاً لمن قال: يصيرُ ولاؤُه للمسلمينَ ويَدخُلُ فيمن أَعتقَ عِتقُ المسلم للمسلمِ وللكافر، وبالعكسِ ثبوتُ الوَلاء للمُعتِق.

تنبيه: زاد النَّسائي (٣٤٥١) من طريق جَرِير بن عبد الحميد، عن هشام بن عُرْوة في آخر هذا الحديث: فخَيَّرَها رسول الله ﷺ من[2] زوجها وكان عبداً، وهذه الزِّيادة ستأتي في النِّكاح[3] من حديث ابن عبَّاس، ويأتي الكلام عليها هناك إن شاء الله تعالى، مع ذِكر الخلاف في زوجها هل كان حُرّاً أو عبداً، وتَسميته، وما اتَّفَقَ له بعد فِراقها.

وفي حديث بَرِيرة هذا من الفوائد ـ سوى ما سبق وسوى ما سيأتي في النِّكاح ـ جواز كتابة الأَمَة كالعبد، وجواز كتابة المتزوِّجة ولو لم يأذَن الزَّوج، وأنَّه ليس له مَنعُها من كتابتها ولو كانت تُؤَدّي إلى فِراقها منه، كما أنَّه ليس للعبدِ المتزوِّجِ منع السَّيِّد من عِتق أمَتِه

---

(١) في (س): سابيه، بالهاء في آخره، وهو تصحيف، والمراد بالسائبة هنا: العبد يُعتَق على أن لا ولاء لمن أعتقه، ويضع ماله حيث شاء.

(٢) تحرف في (س) إلى: بين.

(٣) بل في الطلاق (٥٢٨٠-٥٢٨٣).

التي تحته وإن أدّى ذلك إلى بُطلان نِكاحها.

ويُستنبَطُ من تَمكينِها من السَّعيِ في مال المُكاتَبة أنَّه ليس عليها خِدمَته. وفيه جوازُ سعي المكاتَبة وسؤالها واكتِسابها وتَمكين السَّيِّد لها من ذلك، ولا يخفى أنَّ مَحَلّ الجواز إذا عُرِفَت جِهَة حِلّ كَسْبها.

وفيه البيان بأنَّ النَّهي الوارد عن كَسْب الأَمَة محمول على مَن لا يَعرِفُ وجهَ كَسبها، أو محمول على غير المكاتَبة.

وفيه أنَّ للمُكاتَبِ أن يسألَ من حين الكتابة ولا يُشتَرَطُ في ذلك عَجزه، خلافاً لمن شَرَطَه.

وفيه جواز السُّؤال لمن احتاجَ إليه من دَينٍ أو غُرمٍ أو نحو ذلك. وفيه أنَّه لا بَأسَ بتعجيلِ مال الكتابة.

وفيه جواز المساوَمة في البيع وتشديد صاحب السِّلعة فيها، وأنَّ المرأة الرَّشيدة تَتَصرَّفُ لنفسِها في البيع وغيره ولو كانت مُزوَّجةً خلافاً لمن أَبى ذلك، وسيأتي له مَزيد في كتاب الهِبَة (٢٥٩٠-٢٥٩٣)، وأنَّ مَن لا يَتَصَرَّفُ بنفسِه فلَه أن يُقيم غيرَه مقامه في ذلك، وأنَّ العبد إذا/ أذِنَ السَّيِّد له في التِّجارة، جازَ تَصرُّفُه. ١٩٣/٥

وفيه جوازُ رفع الصَّوت عند إنكار المنكَر، وأنَّه لا بَأسَ لمن أراد أن يشتريَ للعِتْق أن يُظهِرَ ذلك لأصحاب الرَّقَبة ليتَساهلوا له في الثَّمَن ولا يُعَدُّ ذلك من الرِّياء. وفيه إنكار القول الذي لا يوافقُ الشَّرع، وانتهار الرَّسول فيه.

وفيه أنَّ الشيء إذا بيعَ بالنَّقدِ كانت الرَّغبة فيه أكثر ممَّا لو بيعَ بالنَّسيئة، وأنَّ للمَرءِ أن يقضيَ عنه دَينَه برِضاه.

وفيه جواز الشِّراء بالنَّسيئة، وأنَّ المكاتَب لو عَجَّلَ بعض كتابته قبل المَحِلّ على أن يَضَعَ عنه سيِّده الباقي لم يُجبَر السَّيِّد على ذلك. وجواز الكتابة على قَدر قيمة العبد وأقلّ منها وأكثر؛ لأَنَّ بين الثَّمَن المنَجَّز والمؤَجَّل فرقاً، ومعَ ذلك فقد بَذَلَت عائشة المؤَجَّل ناجزاً،

فدَلَّ على أنَّ قيمتها كانت بالتَّأجيلِ أكثر ممَّا كوتِبَت به وكان أهلها باعوها بذلك.

وفيه أنَّ المراد بالخير في قوله تعالى: ﴿إِنْ عَلِمْتُمْ فِيهِمْ خَيْرًا﴾ [النور:٣٣]: القوَّة على الكَسب والوَفاء بما وقعت الكتابة عليه، وليس المراد به المال، ويُؤيِّد ذلك أنَّ المال الذي في يد المكاتَب لسَيِّده فكيف يُكاتِبُه بماله؟ لكن مَن يقول: إنَّ العبد يَملِكُ، لا يَرِدُ عليه هذا، وقد نُقِلَ عن ابن عبَّاس: أنَّ المراد بالخير: المالُ، مع أنَّه يقول: إنَّ العبد لا يَملِك، فنُسِبَ إلى التَّناقُض، والذي يَظهَرُ أنَّه لا يَصِحُّ عنه أحد الأمرَين، واحتَجَّ غيره بأنَّ العبد مال سيِّده، والمال الذي معه لسَيِّده، فكيف يُكاتِبُه بمالِهِ؟

وقال آخرون: لا يَصِحُّ تفسير الخير بالمال في الآية؛ لأنَّه لا يقال: فلان لا مال فيه، وإنَّما يقال: لا مالَ له، أو لا مالَ عنده، فكذا إنَّما يقال: فيه وفاء، وفيه أمانةٌ، وفيه حُسنُ مُعاملةٍ، ونحو ذلك.

وفي الحديث أيضاً جواز كتابة مَن لا حِرفةَ له وِفاقاً للجمهور، واختُلِفَ عن مالك وأحمد، وذلك أنَّ بَرِيرة جاءت تَستَعينُ على كتابَتها ولم تَكن قَضَت منها شيئاً، فلو كان لها مال أو حِرفة لَمَا احتاجَت إلى الاستعانة؛ لأنَّ كتابتها لم تكن حالَّة. وقد وقع عند الطَّبَري من طريق أبي الزُّبَير عن عُرْوة: أنَّ عائشة ابتاعت بَرِيرةَ مُكاتَبةً وهي لم تَقضِ من كِتابتها شيئاً، وتقدَّمت الزِّيادة من وجه آخر.

وفيه جواز أخذ الكتابة من مسألة الناس، والرَّدّ على مَن كَرِهَ ذلك وزَعَمَ أنَّه أوساخ الناس.

وفيه مشروعية مَعونة المكاتَبة بالصَّدَقة، وعند المالكية رواية: أنَّه لا يُجزِئُ عن الفرض. وفيه جواز الكتابة بقليلِ المال وكثيره، وجواز التَّأقيت في الدُّيون في كلّ شَهر مثلاً، كذا من غير بيان أوَّله أو وسَطه، ولا يكون ذلك مجهولاً؛ لأنَّه يَتبيَّنُ بانقِضاءِ الشَّهر الحُلولُ، كذا قال ابن عبد البَرّ، وفيه نظر، لاحتمال أن يكون قول بَرِيرة: «في كلّ عام أوقِيّة» أي: في غُرَّته مثلاً، وعلى تقدير التَّسليم فيُمكِنُ التَّفرِقة بين الكتابة والدُّيون، فإنَّ المكاتَب لو عَجَزَ

حَلَّ لسَيِّدِه ما أَخَذَ منه بخلاف الأجنبي.

وقال ابن بَطَّال: لا فرق بين الدُّيون وغيرها، وقِصَّة بَرِيرة محمولة على أنَّ الراوي قَصَّرَ في بيان تعيين الوَقت، وإلَّا يصير الأجَل مجهولاً. وقد نَهى النبي ﷺ عن السَّلَف إلَّا إلى أجَل معلوم.

وفيه أنَّ العَدّ في الدَّراهم الصِّحاح المعلومة الوَزن يَكفي عن الوَزن، وأنَّ المعاملة في ذلك الوَقت كانت بالأواقي، والأوقية أربعون درهماً كما تقدَّم في الزكاة.

وزَعَمَ المحِبُّ الطَّبَري: أنَّ أهل المدينة كانوا يتعاملون بالعَدِّ إلى مَقدَم رسول الله ﷺ المدينة ثمَّ أُمِروا بالوزن، وفيه نظر؛ لأنَّ قِصَّة بَرِيرة مُتأخِّرة عن مَقدَمه بنحوٍ من ثَمان سِنينَ، لكن يُحتَمَلُ قول عائشة: «أعُدُّها لهم عَدَّةً واحدة» أي: أدفَعها لهم، وليس مُرادها حَقيقة العَدّ، ويُؤيِّده قولها في طريق عَمْرة في الباب الذي يَليه: «أن أصُبَّ لهم ثمنكِ صَبَّة واحدة».

وفيه جواز البيع على شرط العِتْق بخلاف البيع بشرطِ أن لا يَبيعَه لغيره ولا يَهَبَه مثلاً، وأنَّ من الشُّروط في البيع ما لا يُبطِلُ ولا يَضُرّ البيع.

وفيه جواز بيع المكاتَب إذا رَضيَ وإن لم يكن عاجزاً عن أداء نَجم قد حَلَّ عليه؛ لأَنَّ بَرِيرة لم تَقُل: إنَّها عَجَزَت، ولا استَفصَلها النبي ﷺ، وسيأتي بَسط ذلك في الباب الذي يَليه.

١٩٤/٥ وفيه جواز مُناجاة المرأة/ دون زوجها سِرّاً، إذا كان المناجي ممَّن يُؤمَن، وأنَّ الرجل إذا رأى شاهِدَ الحال يقتضي السُّؤال عن ذلك سأَلَ وأعان، وأنَّه لا بَأسَ للحاكمِ أن يَحكُمَ لزوجتِه ويَشْهدَ.

وفيه قَبُول خبر المرأة ولو كانت أَمةً، ويُؤخَذُ منه حكمُ العبدِ بطريق الأَوْلى.

وفيه أنَّ عَقْد الكتابة قبل الأداء لا يَستَلزِمُ العِتْقَ، وأنَّ بيع الأَمة ذات الزَّوج ليس بطَلاقٍ.

وفيه البِدَاءة في الخُطبة بالحمدِ والثَّناء، وقول: «أمَّا بعدُ» فيها، والقيام فيها، وجواز

تعدُّد الشُّروطِ لقوله: «مئة شرط»، وأنَّ الإيتاءَ الذي أُمرَ به السَّيِّد ساقط عنه إذا باع مُكاتَبه للعِتْق.

وفيه أن لا كراهة في السَّجع في الكلام إذا لم يكن عن قصد ولا مُتَكَلَّفاً.

وفيه أنَّ للمُكاتَبِ حالةً فارَقَ فيها الأحرارَ والعَبيد.

وفيه أنَّه ﷺ كان يُظهِرُ الأُمور المهمَّة من أُمور الدّينِ ويُعلِنُها ويَخطُبُ بها على المِنبَر لإشاعتها، ويُراعي مع ذلك قلوب أصحابه، لأنَّه لم يُعيِّن أصحاب بَرِيرة، بل قال: «ما بال رجال»، ولأنَّه يُؤخَذ من ذلك تقرير شرعٍ عامٍّ للمذكورينَ وغيرهم في الصّورة المذكورة وغيرها، وهذا بخلاف قِصَّة عليّ في خِطبَته بنتَ أبي جهل[1]، فإنَّها كانت خاصَّةً بفاطمةَ فلذلك عَيَّنَها.

وفيه حِكاية الوقائع لتعريفِ الأحكام، وأنَّ اكتِساب المكاتَب له لا لسَيِّدِه، وجواز تَصَرُّف المرأة الرَّشيدة في مالها بغير إذنِ زوجِها، ومُراسَلَتها الأجانب في أمر البيع والشِّراء كذلك، وجواز شِراء السِّلعة للرّاغِبِ في شِرائها بأكثر من ثمن مِثْلِها؛ لأنَّ عائشة بَذَلَت ما قُرِّرَ نَسِيئةً على جِهَة النَّقد مع اختلاف القيمة بين النَّقد والنَّسيئة. وفيه جواز استدانة مَن لا مال له عند حاجته إليه.

قال ابن بَطَّال: أكثرَ الناس في تخريج الوجوه في حديث بَرِيرة حتَّى بَلَغوها نحو مئة وجهٍ، وسيأتي الكثير منها في كتاب النِّكاح[2].

وقال النَّوَوي: صَنَّفَ فيه ابن خُزَيمةَ وابن جَرِير تصنيفَينِ كبيرَينِ أكثرا فيهما من استنباط الفوائد منها فذَكَرا أشياء.

قلت: ولم أقف على تصنيف ابن خُزَيمةَ، ووَقَفت على كلام ابن جَرِير من كتابه «تهذيب الآثار» ولخَّصت منه ما تَيسَّرَ بعَوْنِ الله تعالى. وقد بَلَّغَ بعض المتأخِّرينَ الفوائد من

---

(١) ستأتي برقم (٣١١٠) و(٣٧٢٩) من حديث المسوَر بن مخرمة.

(٢) انظر (٥٠٩٧) و(٥٢٧٩) و(٥٢٨٤).

حديث بَرِيرة إلى أربع مئة أكثرها مُستبعَد مُتكَلَّف، كما وقع نَظِير ذلك للذي صَنَّفَ في الكلام على حديث المُجامِع في رمضان، فبَلَغَ به ألف فائدة وفائدة.

## ٢٤- باب بيع المكاتَبِ إذا رَضِيَ

**وقالت عائشةُ: هو عَبْدٌ ما بَقِيَ عليه شيءٌ.**

**وقال زيدُ بنُ ثابتٍ: ما بَقِيَ عليه دِرْهَمٌ.**

**وقال ابنُ عمرَ: هو عَبْدٌ إن عاشَ وإن مات وإن جَنَى ما بَقِيَ عليه شيءٌ.**

**٢٥٦٤- حدَّثنا عبدُ الله بنُ يوسفَ، أخبرنا مالكٌ، عن يحيى بنِ سعيدٍ، عن عَمْرةَ بنت عبدِ الرَّحمنِ: أنَّ بَرِيرةَ جاءت تَسْتَعِينُ عائشةَ أُمَّ المؤمنينَ رضي الله عنها، فقالت لها: إن أحَبَّ أهلُكِ أن أصُبَّ لهم ثَمَنَكِ صَبَّةً واحدةً وأُعتِقَكِ فعَلْتُ؟ فذَكَرَت بَرِيرةُ ذلك لأهلِها، فقالوا: لا، إلا أن يكونَ الوَلاءُ لَنا.**

**قال مالكٌ: قال يحيى: فزَعَمَت عَمْرةُ: أنَّ عائشةَ ذَكَرَت ذلك لرسولِ الله ﷺ، فقال: «اشتَرِيها وأَعتِقِيها، فإنَّما الولاءُ لِمَن أعتَقَ».**

قوله: «باب بيع المكاتَب» في رواية السَّرَخسي والمُستَمْلي: «المكاتَبة»، والأوَّل أصحُّ لقوله: «إذا رَضِيَ»، وهذا اختيار منه لأحدِ الأقوال في مسألة بيع المكاتَب إذا رَضِيَ بذلك ولو لم يُعجِّز نفسَه[1]، وهو قول أحمد وربيعة/ والأوزاعي واللَّيث وأبي ثَوْر وأحد قولَي الشّافعي ومالك، واختارَه ابن جَرير[2] وابن المنذِر وغيرهما على تَفاصيلَ لهم في ذلك، ومَنَعَه أبو حنيفة والشّافعي في أصحّ القولَينِ وبعض المالكية، وأجابوا عن قِصَّة بَرِيرة بأنَّها عَجَّزَت نفسَها، واستَدَلّوا باستعانة بَرِيرة عائشة في ذلك، وليس في استعانتها ما يَستَلزِمُ العَجْز، ولا سيما مع القول بجوازِ كتابة مَن لا مال عنده ولا حِرْفة له. ١٩٥/٥

(١) قوله: «يُعجِّز نفسَه» أي: ينسبها إلى العَجْز، والتَّعجيز من المكاتَب: أن يعترف بعَجْزه عن أداء بَدَل الكتابة.

(٢) في (س): ابن جريج، وهو تحريف.

قال ابن عبد البَرّ: ليس في شيء من طرق حديث بَرِيرة: أنَّها عَجَزَت عن أداء النَّجم، ولا أخبرت بأنَّه قد حَلَّ عليها شيء، ولم يَرِد في شيء من طرقه استفصال النبي ﷺ لها عن شيء من ذلك، ومنهم مَن أوَّلَ قولها: «كاتَبتُ أهلي» فقال: معناه: راوَدتهم واتَّفَقت معهم على هذا القَدْر، ولم يقع العَقد بعدُ، ولذلك بِيعَت، فلا حُجَّة فيه على بيع المكاتَب مُطلَقاً، وهو خلاف ظاهر سياق الحديث، قاله القُرطُبي.

ويُقوِّي الجواز أيضاً أنَّ الكتابة عِتق بصِفةٍ، فيَجِبُ أن لا يَعتِقَ إلَّا بعد أداء جميع النُّجوم، كما لو قال: أنتَ حُرٌّ إن دَخَلت الدّار، فلا يَعتِقُ إلَّا بعد تمام دخولها، ولِسَيِّده بيعُه قبل دخولِها.

ومن المالكية مَن زَعَمَ أنَّ الذي اشتَرَته عائشة كتابةُ بَرِيرةَ لا رَقَبتها، وقد تقدَّم رَدُّه، وقيل: إنَّهم باعوا بَرِيرة بشرطِ العِتْق، وإذا وقع البيع بشرطِ العِتْق صَحَّ على أصحّ القولَينِ عند الشّافعية والمالكية، وعن الحنفية: يَبطُل.

**قوله: «وقالت عائشة: هو عبدٌ ما بَقيَ عليه شيء. وقال زيد بن ثابت: ما بَقيَ عليه دِرْهَم. وقال ابن عُمر: هو عبدٌ إن عاشَ وإن مات وإن جَنى ما بَقيَ عليه شيء»** أمَّا قول عائشة فوَصَلَه ابن أبي شَيْبة (٦/ ١٤٧) وابن سعد (٥/ ١٧٤) من طريق عَمْرو بن ميمون، عن سليمان بن يسار قال: استأذَنتُ على عائشة فرَفَعتُ صوتي، فقالت: سليمان؟ فقلت: سليمان. فقالت: أدَّيت ما بَقي عليك من كتابَتِك؟ قلت: نعم إلَّا شيئاً يَسيراً. قالت: ادخُل، فإنَّك عبد ما بَقيَ عليك شيء، وروى الطَّحَاوي (٣/ ١١٢) من طريق ابن أبي ذِئب، عن عِمران بن بَشير، عن سالم ـ هو مولى النَّضريينَ ـ أنَّه قال لعائشة: ما أراك إلَّا ستَحتجِبين مِنّي[1]، فقالت: ما لكَ؟ فقال: كاتَبتُ، فقالت: إنَّك عبدٌ ما بَقيَ عليك شيء.

وأمَّا قول زيد بن ثابت فوَصَلَه الشّافعي (٨/ ٥٦) وسعيد بن منصور من طريق ابن أبي نَجيح عن مُجاهد: أنَّ زيد بن ثابت قال في المكاتَب: هو عبد ما بقيَ عليه درهم.

---

(١) في المطبوع من «شرح معاني الآثار»: ما أراك أن لا تستحي مني.

وأمَّا قول ابن عمر فوَصَلَه مالك (٢/ ٧٨٧) عن نافع: أنَّ عبد الله بن عمر كان يقول في المكاتَب: هو عبد ما بَقِيَ عليه شيء. ووَصَلَه ابن أبي شَيْبة (٦/ ١٤٦) من طريق عُبيد الله ابن عمر عن نافع عن ابن عمر قال: المكاتَب عبد ما بَقِيَ عليه درهم.

وقد رُوِيَ ذلك مرفوعاً، أخرجه أبو داود (٣٩٢٦) والنَّسائي (ك٥٠٠٧) من طريق عَمْرو بن شعيب عن أبيه عن جَدّه، وصَحَّحَه الحاكم (٢/ ٢١٨)، وأخرجه ابن حِبَّان (٤٣٢١) من وجهٍ آخر عن عبد الله بن عَمْرو في أثناء حديث، وهو قول الجمهور، ويُؤيِّدُه قِصَّةُ بَرِيرة، لكن إنَّما تَتِمُّ الدّلالة منه لو كانت بَرِيرة أدَّت من كِتابتها شيئاً، فقد قَرَّرنا أنَّها لم تَكُن أدَّت منها شيئاً، وكان فيه خلاف عن السَّلَف: فعن عليّ: إذا أدّى الشَّطر فهو غريمٌ، وعنه: يَعتقُ منه بقَدرِ ما أدّى، وعن ابن مسعود: لو كاتَبَه على مئَتين وقيمته مئة فأدّى المئة عَتَقَ، وعن عطاء: إذا أدّى ثلاثة أرباع كتابَته عَتَقَ.

وروى النَّسائي (ك٦٩٨٦) عن ابن عبَّاس مرفوعاً: «المكاتَب يَعتِقُ منه بقَدرِ ما أدّى» ورجال إسناده ثِقات، لكن اختُلِفَ في إرساله ووَصلِه، وحُجَّة الجمهور حديث عائشة، وهو أقوى، ووجه الدّلالة منه أنَّ بَرِيرة بِيعَت بعد أن كاتَبَت، ولو كان المكاتَب يصيرُ بنفسِ الكتابة حُرّاً لامتَنعَ بيعُها.

ثمَّ ساق المصنِّف قِصَّة بَرِيرة من رواية يحيى بن سعيد عن عَمْرة بنت عبد الرحمن: «أنَّ بَرِيرة جاءت تَستَعينُ عائشة» وصورة سياقه الإرسال، ولم تَختَلِف الرُّواة عن مالك في ذلك، لكن تقدَّم في أبواب المساجد (٤٥٦) من وجهٍ آخرَ عن يحيى بن سعيد عن عَمْرة عن عائشة، وفي رواية هناك (٤٥٦) عن عَمْرة: «سمعت عائشة» فظَهَرَ أنَّه موصول، وقد وَصَلَه ابن خُزَيمةَ[1] من طريق مُطرِّف عن مالك كذلك.

١٩٦/٥ **وقوله: «إلَّا أن يكون الوَلاءُ لنا»** في رواية الكُشْمِيهني: إلَّا أن/ يكون ولاؤُك.

**وقوله: «قال مالك: قال يحيى»** هو ابن سعيد، وهو موصول بالإسناد المذكور.

---

(١) لم نقف عليه في القسم المطبوع من «صحيحه».

## ٢٥- بابٌ إذا قال المُكاتَبُ: اشتَرِني وأعتقني، فاشتراه لذلك

**٢٥٦٥- حدَّثنا أبو نُعَيمٍ، حدَّثنا عبدُ الواحدِ بنُ أيمَنَ، قال: حدَّثني أبي أيمَنُ قال: دَخَلْتُ على عائشةَ رضي الله عنها فقلتُ: كنتُ غلاماً لعُتْبَةَ بنِ أبي لَهَبٍ ومات ووَرِثَني بَنُوه، وإنَّهم باعُوني مِنِ ابنِ أبي عَمْرٍو، واشترَطَ بَنُو عُتْبَةَ الولاءَ، فقالت: دَخَلَت بَرِيرةُ وهي مُكاتَبةٌ فقالت: اشتَرِيني فأعتِقِيني، قالت: نعم، قالت: لا يَبِيعُوني حتَّى يَشْتَرِطُوا ولائي، فقالت: لا حاجةَ لي بذلك، فسمعَ بذلك النبيُّ ﷺ ـ أو بَلَغَه ـ فذَكَرَ لعائشةَ، فذَكَرَت عائشةُ ما قالت لها، فقال: «اشتَرِيها وأَعتِقِيها، ودَعِيهم يَشْتَرِطُونَ ما شاؤُوا» فاشتَرَتْها عائشةُ فأعتَقَتْها، واشترَطَ أهلُها الولاءَ، فقال النبيُّ ﷺ: «الولاءُ لِمَن أعتَقَ، وإنِ اشترَطُوا مِئةَ شَرْطٍ».**

قوله: «**باب إذا قال المكاتَب: اشتَرِني وأعتِقْني، فاشتَراه لذلك**» أي: جازَ.

قوله: «**عن أبيه**» هو أيمَن الحَبَشي المكّي نَزيل المدينة والد عبد الواحد، وهو غير أيمَن ابن نابل الحَبَشي المكّي نَزيل عَسقَلان، وكلاهما من التابعين، وليس لوالدِ عبد الواحد في البخاري سوى خمسة أحاديث: هذا وآخران عن عائشة (٥٩٠و٢٦٢٨) وحديثان عن جابر (٤٤٩ و٤١٠١)، وكلّها مُتابَعة، ولم يَروِ عنه غير ولده عبد الواحد.

قوله: «**ووَرِثَني بَنوه**» أعرِفُ من أولاد عُتبةَ العبَّاس بن عُتبةَ والد الفضل الشّاعر المشهور، وأبا خِرَاش بن عُتبةَ ذكره الفاكهي في «كتاب مَكَّة»، وهشام بن عُتبةَ والد أحمد المذكور في «تاريخ ابن عَساكر» عن ابن أبي عِمران، ويزيد بن عُتبةَ جَدّ عبد الرحمن بن محمد بن يزيد المذكور عند الفاكهي أيضاً، ولم أرَ لهم ذِكراً في كتاب الزُّبَير في النَّسَب، وعُتبة ابن أبي لهب له صُحبة دون أخيه عُتَيبة بالتَّصغير، فإنَّه مات كافراً.

قوله: «**من ابن أبي عَمْرو**» في رواية النَّسَفي والكُشْمِيهني: من عبد الله بن أبي عَمْرو، زاد الكُشْمِيهني: ابن عمر بن عبد الله المخزومي.

قوله فيه: «**اشتَرِيها فأعتِقِيها ودَعيهم يَشْتَرِطوا ما شاؤوا، فاشتَرَتْها عائشة فأعتَقَتْها**» في هذا دلالة على أنَّ عَقد الكتابة الذي كان عَقَدَ لها مَواليها انفَسَخَ بابتياعِ عائشة لها، وفيه رَدٌّ

على مَن زَعم أنَّ عائشة اشتَرَت منهم الوَلاء، واستَدَلَّ به الأوزاعي على أنَّ المكاتَب لا يُباعُ إلَّا للعِتْق، وبه قال أحمد وإسحاق، وقد تقدَّم ذِكر اختلاف العلماء في ذلك قريباً، والله أعلم.

**خاتمة**: اشتَمَل كتاب العِتْق وما اتَّصل به من المكاتَب على ستَّة وستّينَ حديثاً، المعَلَّق منها ثلاثة عشر والبقية موصولة، المكرَّر منها فيه وفيما مضى تِسعة وأربعون حديثاً، والخالص سبعة عشر حديثاً، وافَقَه مسلم على تخريجها سوى ثلاثة: حديث أبي هريرة في عِتق عبده، وحديث أنس في قِصَّة العبَّاس، وحديث: «مَن سيِّدُكُم».

وفيه من الآثار عن الصحابة والتابعين سبعة آثار، والله أعلم.

بِسْمِ ٱللَّهِ ٱلرَّحْمَٰنِ ٱلرَّحِيمِ

# كتاب الهِبَة وفضلها والتَّحريض عليها

١٩٧/٥

## ١ - [باب فضل الهِبة]

٢٥٦٦- حدَّثنا عاصمُ بنُ عليٍّ، حدَّثنا ابنُ أبي ذِئْبٍ، عن المقبُريِّ، عن أبيه، عن أبي هريرةَ ﷺ، عن النبيِّ ﷺ قال: «يا نِساءَ المسلماتِ، لا تَحقِرَنَّ جارةٌ لجارَتِها ولو فِرْسِنَ شاةٍ».

[طرفه في: ٦٠١٧]

٢٥٦٧- حدَّثنا عبدُ العزيزِ بنُ عبدِ الله الأُوَيسيُّ، حدَّثنا ابنُ أبي حازم، عن أبيه، عن يزيدَ ابن رُومانَ، عن عُرْوةَ، عن عائشةَ رضي الله عنها: أنَّها قالت لعُرْوةَ: ابنَ أُختي، إن كنَّا لَنَنظُرُ إلى الهلال ثمَّ الهلال ثلاثةَ أهِلَّةٍ في شهرَينِ، وما أُوقِدَت في أبياتِ رسولِ الله ﷺ نارٌ، فقلتُ: يا خالةُ، ما كان يُعيِّشُكُم؟ قالت: الأسوَدانِ: التَّمْرُ والماءُ، إلا أنَّه قد كان لرسولِ الله ﷺ جِيرانٌ مِن الأنصار كانت لهم مَنائحُ، وكانوا يَمْنَحُون رسولَ الله ﷺ من ألبانِهم فيَسْقِيناهُ.

[طرفاه في: ٦٤٥٨، ٦٤٥٩]

قوله: «بسم الله الرحمنِ الرحيمِ. كتاب الهِبَة وفَضْلها والتَّحْريض عليها» كذا للجميع، إلَّا للكُشْمِيهني وابن شَبّويه فقالا: «فيها» بدل «عليها». وأخَّرَ النَّسَفي البسملة.

والهِبَة ـ بكسر الهاء وتخفيف الباء الموحَّدة ـ تُطلَقُ بالمعنى الأعمّ على أنواع الإبراء، وهو هِبَة الدَّين ممَّن هو عليه، والصَّدَقةُ: وهي هِبَة ما يَتمحَّضُ به طلب ثواب الآخرة، والهدية: وهي ما يُكرَمُ به الموهوب له، ومَن خَصَّها بالحياة أخرج الوصية، وهي تكون أيضاً بالأنواعِ الثلاثة.

وتُطلَق الهِبَة بالمعنى الأخَصّ على ما لا يُقصَدُ له بَدَل، وعليه يَنطَبِقُ قولُ مَن عَرَّفَ الهِبَة بأنَّها تمليك بلا عِوَض، وصنيعُ المصنِّف محمول على المعنى الأعمّ، لأنَّه أدخَلَ فيها الهدايا.

**قوله: «عن المقبُري، عن أبيه، عن أبي هريرة»** كذا للأكثر، وسَقَطَ «عن أبيه» من رواية الأَصِيلي وكَرِيمة، وضَبَّبَ عليه في رواية النَّسَفي، والصواب إثباته. وكذا أخرجه الإسماعيلي عن محمد بن يحيى، وأبو نُعيم من طريق إسماعيل القاضي، وأبو عَوَانة عن إبراهيم الحَرْبي كلّهم، عن عاصم بن عليّ شيخ البخاري فيه، ومن طريق شَبَابة وعثمان بن عُمْر وابن المبارَك عند الإسماعيلي.

وأخرجه البخاري في «الأدب المفرَد» (١٢٣) عن آدم كلّهم عن ابن أبي ذِئب كذلك، وكذلك رواه اللَّيث عن سعيد كما سيأتي في كتاب الأدب (٦٠١٧)، وأخرجه التِّرمِذي (٢١٣٠) من طريق أبي مَعشَر عن سعيد، عن أبي هريرة لم يقل: «عن أبيه» وزاد في أوَّله: «تَهادَوْا، فإنَّ الهدية تُذهِبُ وَحَرَ الصَّدْر» الحديث، وقال: غريب، وأبو مَعشَر يُضعَّف. وقال الطَّرْقي: إنَّه أخطأ فيه حيثُ لم يقل فيه: «عن أبيه»، كذا قال! وقد تابَعَه محمد بن عَجْلان عن سعيد، وأخرجه أبو عَوَانة. نعم مَن زاد فيه: «عن أبيه» أحفظُ وأضبطُ، فروايتهم أَولى، والله أعلم.

**قوله: «عن النبي ﷺ»** في رواية عثمان بن عمر: سمعت رسول الله ﷺ يقول.

**قوله: «يا نِساءَ المسلماتِ»** قال عِيَاض: الأصحُّ الأشهَرُ نصب النِّساء وجَرّ المسلمات على الإضافة، وهي رواية المشارقة من إضافة الشيء إلى صِفَته: كمسجدِ الجامعِ، وهو عند الكوفيينَ على ظاهره، وعند البصريينَ/ يُقدِّرون فيه محذوفاً. ١٩٨/٥

وقال السُّهَيلي وغيره: جاء برفعِ الهمزة على أنَّه مُنادى مُفرَد، ويجوزُ في «المسلمات» الرفع صِفة على اللَّفظ على معنى: يا أيُّها النِّساءُ المسلماتُ، والنَّصب صِفةٌ على الموضع،

وكسرة التاء علامة النَّصب، ورُوِيَ بنصبِ الهمزة على أنَّه مُنادى مُضاف، وكسرة التاء للخَفْضِ بالإضافة كقولهم: مسجدُ الجامعِ، وهو ممَّا أُضيفَ فيه الموصوف إلى الصِّفة في اللَّفظ، فالبصريون يَتأوَّلونَه على حذف الموصوف وإقامة صِفَته مقامَه، نحو: يا نِساءَ الأنفُس المسلمات، أو: يا نِساءَ الطَّوائف المؤمنات؛ أي: لا الكافرات، وقيل: تقديره: يا فاضلات المسلمات، كما يقال: هؤلاءِ رجال القوم، أي: أفاضلهم، والكوفيون يَدَّعون أن لا حذف فيه ويَكتَفُون باختلاف الألفاظ في المغايَرة.

وقال ابن رُشَيد: توجيهه أنَّه خاطَبَ نساءً بأعيانهنَّ، فأقبَلَ بنِدائه عليهنَّ فصَحَّت الإضافة على معنى المدح لهنَّ، فالمعنى: يا خيِّراتِ المؤمناتِ، كما يقال: رجالُ القوم. وتُعُقِّبَ بأنَّه لم يَخصُصهنَّ به لأنَّ غيرَهنَّ يُشاركُهنَّ في الحكم، وأُجيبَ بأنَّهنَّ يُشاركنَهنَّ بطريق الإلحاق.

وأنكَرَ ابنُ عبد البَرِّ روايةَ الإضافة، ورَدَّه ابنُ السِّيدِ بأنَّها قد صَحَّت نَقلاً وساعدَتها اللُّغة، فلا معنى للإنكار.

وقال ابن بَطَّال: يُمكِنُ تخريج: «يا نِساءَ المسلمات» على تقدير بعيد، وهو أن يُجعَلَ نَعتاً لشيءٍ محذوفٍ كأنَّه قال: يا نِساء الأنفُس المسلمات، والمراد بالأنفُسِ الرِّجالُ، ووجهُ بُعدِه أنَّه يصير مدحاً للرِّجال وهو ﷺ إنَّما خاطَبَ النِّساء، قال: إلَّا أن يُرادَ بالأنفُسِ الرِّجال والنِّساء معاً، وأطالَ في ذلك، وتَعقَّبَه ابن المنيِّر. وقد رواه الطبراني[1] من حديث عائشة بلفظ: «يا نِساءَ المؤمنين» الحديث.

**قوله: «جارة لجارَتِها»** كذا للأكثر، ولأبي ذرٍّ «لجارةٍ» والمتعلِّقُ محذوفٌ، تقديرُه: هدية مُهداة.

**قوله: «فِرْسِن»** بكسر الفاء والمهمَلة بينهما راء ساكنة وآخره نون: هو عَظْم قليل

---

(١) في «الأوسط» (٥٩٤١)، وهو عنده في «الكبير» ٢٤/ (٥٥٩) و(٥٦٢) من حديث حوّاء الأنصارية بنت زيد بن السَّكَن بلفظ: «يا نساء المؤمنات...» إلخ.

اللَّحم، وهو للبعير موضع الحافر للفَرَس، ويُطلَقُ على الشّاة مَجازاً، ونونه زائدة، وقيل: أصلية، وأُشيرَ بذلك إلى المبالَغَة في إهداء الشيء اليسير وقَبُوله لا إلى حقيقة الفِرْسِن، لأنَّه لم تَجرِ العادة بإهدائه، أي: لا تَمنعُ جارةٌ من الهدية لجارَتِها الموجودَ عندها لاستقلاله، بل ينبغي أن تجودَ لها بما تيسَّر وإن كان قليلاً فهو خيرٌ من العَدَم، وذِكرُ الفِرْسِن على سبيل المبالَغَة.

ويُحتَمل أن يكون النَّهي إنَّما وقع للمُهدى إليها، وأنَّها لا تحتقِرُ ما يُهدى إليها ولو كان قليلاً، وحَمْلُه على الأعمّ من ذلك أَوْلى. وفي حديث عائشة المذكور: «يا نِساء المؤمنينَ تَهادوا ولو فِرسِن شاة، فإنَّه يُنبِتُ المَوَدَّةَ ويُذهِبُ الضَّغائن».

وفي الحديث الحَضّ على التَّهادي ولو باليَسير؛ لأَنَّ الكثير قد لا يَتيسَّر كلّ وقت، وإذا تَواصَلَ اليسير صار كثيراً. وفيه استحباب المَوَدَّة وإسقاط التَّكلُّف.

**قوله: «ابن أبي حازم»** هو عبد العزيز.

**قوله: «يزيد بن رومان»** بضمِّ الراء، ورجال الإسناد كلّهم مدنيُّونَ، وفيه ثلاثة من التابعين في نَسَق، أوَّلهم أبو حازم: وهو سَلَمةُ بن دينار.

**قوله: «ابنَ أُختي»** بالنَّصبِ على النِّداء، وأداة النِّداء محذوفة، ووقع في رواية مسلم (٢٩٧٢) عن يحيى بن يحيى عن عبد العزيز: والله يا ابن أُختي.

**قوله: «إن كنَّا لَنَنظُر»** هي المخفَّفة من الثَّقيلة وضميرها مُستَتِر، ولذا دَخلت اللّام في الخبر.

**قوله: «ثلاثة أهِلَّة»** يجوزُ في «ثلاثة» الجرّ والنَّصب.

**قوله: «في شهرَينِ»** هو باعتبار رُؤية الهلال أوَّل الشَّهر، ثمَّ رُؤيته ثانياً في أوَّل الشَّهر الثاني، ثمَّ رُؤيته ثالثاً في أوَّل الشَّهر الثالث، فالمدَّة ستّون يوماً، والمرئيُّ ثلاثة أهِلَّة، وسيأتي في الرِّقاق (٦٤٥٨) من طريق هشام بن عُرْوة عن أبيه بلفظ: «كان يأتي علينا الشَّهر ما نُوقِدُ فيه ناراً»، وفي رواية يزيد بن رومان هذه زيادة عليه ولا مُنافاة بينهما، وقد أخرجه ابن

ماجَهْ (٤١٤٥) من طريق أبي سَلَمة عن عائشة بلفظ: «لقد كان يأتي على آلِ محمد الشَّهر ما يُرى في بيتٍ من بيوته الدُّخان».

**قوله: «ما يُعيشكُمْ؟»** بضمٍّ أوَّله، يقال: أعاشَه الله عيشَة، وضَبَطَه النَّوَوي بتشديد الياء التَّحتانية، وفي بعض النُّسَخ: «ما يُغنيكُم؟» بسكونِ المعجَمة بعدها نون مكسورة ثمَّ تحتانية ساكنة، وفي رواية أبي سَلَمة/ عن عائشة: قلت: فما كان طعامكُم؟ ١٩٩/٥

**قوله: «الأسوَدان التَّمْر والماء»** هو على التَّغليب، وإلَّا فالماء لا لونَ له، ولذلك قالوا: الأبيَضان: اللَّبَن والماء، وإنَّما أطلقَت على التَّمر الأسودَ لأنَّه غالب تمر المدينة، وزَعَمَ صاحب «المحكم» وارتَضاه بعض الشُّرّاح المتأخِّرينَ: أنَّ تفسير الأسوَدَينِ بالتَّمرِ والماء مُدرَج، وإنَّما أرادت الحَرَّةَ واللَّيل، واستَدَلَّ بأنَّ وجود التَّمر والماء يقتضي وصفهم بالسَّعَة، وسياقها يقتضي وصفَهم بالضِّيق، وكأنَّها بالَغَت في وصف حالهم بالشِّدَّة حتَّى إنَّه لم يكن عندهم إلَّا اللَّيل والحَرَّة، انتهى.

وما ادَّعاه ليس بطائلٍ، والإدراج لا يَثبُتُ بالتَّوَهُّم، وقد أشار إلى أنَّ مُستَندَه في ذلك أنَّ بعضهم دَعَا قوماً وقال لهم: ما عندي إلَّا الأسوَدان، فرَضُوا بذلك، فقال: ما أردتُ إلَّا الحَرَّة واللَّيل؛ وهذا حُجَّةٌ عليه، لأنَّ القوم فَهِموا التَّمر والماء وهو الأصل، وأراد هو المَزْحَ معهم فألغَزَ لهم بذلك، وقد تَظاهرَت الأخبارُ بالتفسير المذكور، ولا شكَّ أنَّ أمر العيش نِسْبيّ، ومَن لا يَجِدُ إلَّا التَّمرَ أضيقُ حالاً ممَّن يَجِدُ الخبزَ مثلاً، ومَن لم يَجِدْ إلَّا الخبزَ أضيقُ حالاً ممَّن يَجِدُ اللَّحمَ مثلاً، وهذا أمر لا يَدفَعُه الحِسّ، وهو الذي أرادت عائشة، وسيأتي في الرِّقاق (٦٤٥٨) من طريق هشام عن عُرْوة عن أبيه عنها بلفظ: وما هو إلَّا التَّمر والماء؛ وهو أصرَحُ في المقصود لا يقبل الحملَ على الإدراج.

**قوله: «جِيران»** بكسر الجيم، زاد الإسماعيلي من طريق محمد بن الصَّباح عن عبد العزيز: «نِعمَ الجيران كانوا»، وفي رواية أبي سَلَمة: «جيران صِدْق» وسيأتي بعد ستَّة أبواب الإشارة إلى أسمائهم.

قوله: «مَنائح» بنونٍ ومُهمَلة جمع مَنِيحة، وهي كعَطِيّة لفظاً ومعنًى، وأصلُها عطيّة الناقة أو الشّاة، ويقال: لا يقال: مَنيحة إلّا للنّاقة وتُستَعارُ للشّاة كما تقدَّم في الفِرسِن سواء، قال إبراهيم الحربي وغيره: يقولون: مَنَحتُك الناقةَ، وأعرتُك النَّخلةَ، وأعمَرتُك الدّارَ، وأخدَمتُك العبدَ، وكلُّ ذلك هِبَة منافع، وقد تُطلَقُ المنيحة على هِبَة الرَّقَبة، ويأتي مزيد لذلك بعد أبواب.

وقوله: «يَمنَحونَ» بفتح أوَّله وثالثه، ويجوزُ ضَمّ أوَّله وكسر ثالثه، أي: يَجعَلونَها له مِنْحة.

قوله: «فيَسْقيناه» في رواية الإسماعيلي: فيَسقِينا منه.

وفي هذا الحديث ما كان فيه الصحابة من التَّقَلُّل من الدنيا في أوَّل الأمر.

وفيه فضل الزُّهد، وإيثار الواجد للمُعدِم، والاشتراك فيما في الأيدي.

وفيه جواز ذِكْر المرء ما كان فيه من الضِّيق بعد أن يُوسِّعَ الله عليه، تَذكيراً بنِعَمِه وليتأسّى به غيرُه.

## ٢- باب القليل من الهبة

**٢٥٦٨- حدَّثنا محمَّدُ بنُ بَشّارٍ، حدَّثنا ابنُ أبي عَدِيٍّ، عن شُعْبَةَ، عن سليمانَ، عن أبي حازمٍ، عن أبي هريرةَ ﷺ، عن النبيِّ ﷺ قال: «لو دُعِيتُ إلى ذِراعٍ أو كُراعٍ لَأجَبتُ، ولو أُهْدِيَ إليَّ ذِراعٌ أو كُراعٌ لَقَبِلْتُ».**

[طرفه في: ٥١٧٨]

قوله: «باب القليل من الهِبَة» ذكر فيه حديث أبي هريرة: «لو دُعيت إلى ذِراع أو كُراع»، وسيأتي شرحُه في «باب الوَليمة» (٥١٦٧) من كتاب النِّكاح إن شاء الله تعالى، ومُناسَبَته للترجمة بطريق الأَولى، لأنَّه إذا كان يُجيبُ مَن دَعاه على ذلك القَدْر اليسير، فلأن يقبلَه ممَّن أحضَرَه إليه أَولى.

والكُرَاع من الدّابَّة: ما دون الكعب، وقيل: هو اسم مكان، ولا يَثبُت، ويردُّه حديث

أنس عند التِّرمِذي (١٣٣٨) بلفظ: «لو أُهدي إليَّ كُراع لَقَبِلت»، وللطَّبَراني (٢٥/ ٣٩٢) من حديث أُمّ حَكِيم الخُزاعية: قلت: يا رسول الله، تَكرَه رَدَّ الظِّلْف؟ قال: «ما أقبَحَه! لو أُهديَ إليَّ كُراع لَقَبِلت» الحديث، وخَصَّ/ الذِّراع والكُراع بالذِّكرِ ليجمَعَ بين الحقير ٢٠٠/٥ والخَطير؛ لأَنَّ الذِّراع كانت أحَبَّ إليه من غيرها والكُراع لا قيمة له، وفي المثل: أعطِ العبد كُراعاً يَطلُب منك ذِراعاً.

وقوله هنا: «عن سليمان» هو ابن مِهران الأعمَش، وأبو حازم: هو سلمان مولى عَزَّة، وهو أكبَر من أبي حازم سَلَمة المذكور في الباب قبله.

قال ابن بَطَّال: أشار عليه الصلاة والسَّلام بالكُراعِ والفِرْسِن إلى الحَضّ على قَبُول الهدية ولو قَلَّت، لئلَّا يَمتَنِعَ الباعِثُ من الهديّة لاحتقار الشيء، فحَضَّ على ذلك لمَا فيه من التَّألُّف.

## ٣- باب من استَوهبَ من أصحابه شيئاً

**وقال أبو سعيدٍ: قال النبيُّ ﷺ: «اضْرِبُوا لي مَعَكُم سَهْماً».**

**٢٥٦٩- حدَّثنا ابنُ أبي مريمَ، حدَّثنا أبو غسَّانَ، قال: حدَّثني أبو حازمٍ، عن سَهْلٍ ﷺ: أنَّ النبيَّ ﷺ أرسَلَ إلى امرأةٍ مِن المهاجِرين، وكان لها غلامٌ نَجّارٌ قال لها: «مُري عَبْدَكِ فلْيَعْمَل لنا أعوادَ المِنْبر» فأمَرَت عَبْدَها فذهب فقَطَعَ مِن الطَّرْفاءِ، فصَنَعَ له مِنْبراً، فلمَّا قَضاه أرسَلَت إلى النبيِّ ﷺ: إنَّه قد قَضاه، قال ﷺ: «أرسِلي به إليَّ» فجاؤُوا به فاحتَمَلَه النبيُّ ﷺ فوَضَعَه حيثُ تَرَوْنَ.**

**٢٥٧٠- حدَّثنا عبدُ العزيزِ بنُ عبدِ الله، قال: حدَّثني محمَّدُ بنُ جعفرٍ، عن أبي حازمٍ، عن عبدِ الله بنِ أبي قَتَادةَ السَّلَمِيِّ، عن أبيه ﷺ قال: كنتُ يوماً جالساً مَعَ رِجالٍ من أصحاب النبيِّ ﷺ في مَنْزِلٍ في طَرِيقِ مكَّةَ، ورسولُ الله ﷺ نازِلٌ أمامَنا والقومُ مُحْرِمونَ، وأنا غيرُ مُحْرِمٍ فأبصَرُوا حماراً وَحْشِيّاً وأنا مَشْغُولٌ أخصِفُ نَعْلي، فلم يُؤْذِنُوني به، وأحَبُّوا لو أنّي أبصَرْتُه، فالتَفَتُّ فأبصَرْتُه فقُمْتُ إلى الفَرسِ فأسرَجْتُه، ثمَّ رَكِبتُ ونَسِيتُ السَّوْطَ والرُّمْحَ فقلتُ لهم:**

ناوِلُوني السَّوْطَ والرُّمْحَ، فقالوا: لا والله لا نُعِينُكَ عليه بشيءٍ، فغَضِبتُ فنزلْتُ فأخَذْتُهما، ثمَّ رَكِبتُ فشَدَدْتُ على الحمار فعَقَرْتُه، ثمَّ جِئْتُ به وقد مات فوَقَعُوا فيه يأكُلُونَه، ثمَّ إنَّهم شَكُّوا في أكلِهم إيّاه وهم حُرُمٌ فرُحْنا، وخَبَأتُ العَضُدَ معي فأدرَكْنا رسولَ الله ﷺ فسألْناه عن ذلك فقال: «مَعَكُم منه شيءٌ؟» فقلتُ: نعم، فناوَلْتُه العَضُدَ، فأكَلَها حتَّى نَفَّدَها وهو مُحْرِمٌ.

فَحدَّثني به زيدُ بنُ أسلَمَ، عن عطاءِ بنِ يَسارٍ، عن أبي قَتَادةَ، عن النبي ﷺ.

قوله: «باب مَن استَوْهَبَ من أصحابه شيئاً» أي: سواء كان عَيناً أو منفعة جازَ، أي: بغير كراهة في ذلك إذا كان يعلم طِيبَ أنفُسهم.

قوله: «وقال أبو سعيد» هو الخُدْري.

قوله: «اضْرِبوا لي مَعَكُم سَهْماً» هو طَرَف من حديث الرُّقية، وقد تقدَّم بتمامه مشروحاً في كتاب الإجارة (٢٢٧٦).

قوله: «حدَّثنا أبو غسَّان» هو محمد بن مُطرِّف، وسَهْل: هو ابن سعد، وتقدَّم الحديث مشروحاً في كتاب الجمعة (٩١٧): وفيه استيهابُه من المرأة منفعةَ غلامها، وقد سبق ما نُقِلَ في تسمية كلٍّ منهما.

وأغرَبَ الكِرْماني هنا فزَعَمَ أنَّ اسم المرأة مينا وهو وهمٌ، وإنَّما قيل ذلك في اسم النَّجّار كما تقدَّم،/ وأنَّ قول أبي غسَّان في هذه الرِّواية: إنَّ المرأة من المهاجرينَ وهمٌ، ويُحتَمل أن تكون أنصاريةً حالَفَت مُهاجريّاً وتزوَّجت به أو بالعكس، وقد ساقه ابن بَطَّال في هذا الموضع بلفظ: «امرأة من الأنصار»، والذي في النُّسَخ التي وقَفت عليها من البخاري ما وصَفتُه. ٢٠١/٥

قوله: «حدَّثنا عبد العزيز بن عبد الله» هو الأُوَيسي، والإسناد كلّه مدنيُّونَ، وقد تقدَّم حديث أبي قَتَادة مشروحاً في كتاب الحجّ (١٨٢١)، وفيه طلب أبي قَتَادة من أصحابه مُناوَلَته رُمحه، وإنَّما امتَنَعوا لكَونِهم كانوا مُحرِمينَ، وفيه أيضاً قوله ﷺ: «هل مَعَكُم منه شيء؟» وقد ذكرت هناك رواية مَن زاد فيه: «كُلوا وأطعِموني» ولعلَّ المصنِّف أشار إلى

هذه الزِّيادة.

وقوله: «فحدَّثني به زيد بن أسلَمَ» قال ذلك محمد بن جعفر راويه عن أبي حازم، وهو ابن أبي كثير أخو إسماعيل.

وقوله فيه: «أخصِف نَعْلي» بمُعجمةٍ ثمَّ مُهمَلة مكسورة، أي: أجعَلُ لها طاقاً، كأنَّها كانت انخَرقَت فأبدَلَها. وأغرَبَ الدَّاوُودي فقال: أعمَلُ لها شِسْعاً.

وقوله: «حتَّى نَفَّدَها» بتشديد الفاء المفتوحة، أي: فَرغَ من أكلها كلّها، وروي بكسر الفاء والتَّخفيف، ورَدَّه ابن التِّين.

قال ابن بَطَّال: استيهاب الصَّديق حسنٌ إذا عَلِمَ أنَّ نفسَه تَطِيب به، وإنَّما طلبَ النبيُّ ﷺ من أبي سعيد، وكذا من أبي قَتَادة وغيرهما، ليؤنِسَهم به ويَرفعَ عنهم اللَّبْس في تَوقُّفِهم في جواز ذلك.

وقوله في السَّنَد: «عبد الله بن أبي قَتَادة السَّلَمي» هو بفتح اللّام، وهذا مشهور في الأنصار، وذكر ابن الصلاح أنَّ مَن قاله بكسر اللّام لَحَنَ، وليس كما قال بل كسر اللّام لغةٌ معروفةٌ وهي الأصل، ويُتعجَّبُ من خَفَاء ذلك عليه.

## ٤ - باب من استسقى

وقال سَهْلٌ: قال لِيَ النبيُّ ﷺ: «اسقِني».

٢٥٧١- حدَّثنا خالدُ بنُ مَخلَدٍ، حدَّثنا سليمانُ بنُ بلالٍ، قال: حدَّثني أبو طُوَالةَ ـ اسمُه عبدُ الله بنُ عبدِ الرَّحمنِ ـ قال: سمعتُ أنساً ﷺ يقول: أتانا رسولُ الله ﷺ في دارِنا هذه، فاستَسْقَى فحَلَبْنا له شاةً لنا، ثمَّ شُبْتُه من ماءِ بئرِنا هذه، فأعطَيْتُه وأبو بكرٍ عن يَسارِه وعمرُ تُجاهَه وأعرابيٌّ عن يمينِه، فلمَّا فَرَغَ قال عمرُ: هذا أبو بكرٍ، فأعطَى الأعرابيَّ فَضْلَه، ثمَّ قال: «الأيمَنُونَ الأيمَنُونَ، ألَا فيَمِّنُوا».

قال أنسٌ: فهي سُنَّةٌ، فهي سُنَّةٌ، ثلاثَ مَرّاتٍ.

قوله: «باب مَن استَسْقى» ماءً أو لَبَناً أو غير ذلك ممَّا تَطِيبُ به نفس المطلوب منه.

قوله: «وقال سَهْل: قال لي النبي ﷺ: اسقِني» هو طَرَف من حديث أوَّله: ذُكِرَ للنبي ﷺ امرأة من العرب، فأمَرَ أبا أُسيدٍ أن يُرسِلَ إليها... الحديثَ، وفيه: فقال النبي ﷺ: «اسقِنا يا سهلُ»[1].

ثمَّ ذكر حديث أنس في تقديم الأيمَن في الشُّرب، وسيأتي شرحُه في الأشرِبة (٥٦١٢)، وأورَدَه هنا من طريق أبي طُوَالة ـ وهو بضمِّ المهمَلة وتخفيف الواو ـ اسمه عبد الله بن عبد الرحمن، والغَرَض منه قول أنس: فاستَسقى.

قوله: «الأيمَنونَ الأيمَنونَ» فيه تقدير مُبتَدَأ مُضمَرٍ، أي: المقدَّمُ الأيمَنونَ، والثانية للتَّأكيد.

وقوله: «ألا فيَمِّنوا» كذا وقع بصيغَة الاستفتاح، والأمر بالتَّيامُن، وقد أخرجه مسلم (١٢٦/٢٠٢٩) من الوجه الذي أخرجه منه البخاري إلَّا أنَّه قال في الثالثة أيضاً: «الأيمَنونَ» ذكر اللَّفظَة ثلاث مَرّات كما ذكر قول أنس: «فهي سُنَّةٌ، ثلاث مِرار»، وعلى ذلك شَرَحَ ابن التِّين كأنَّه وقع كذلك في نُسخَتِه، ولم أرَه في شيء من النُّسَخ إلَّا كما وصَفت أوَّلاً، وتوجيهُه أنَّه لمَّا بَيَّنَ أنَّ الأيمَن يُقدَّمُ ثمَّ أكَّدَه بإعادتِه أكملَ ذلك بصريحِ الأمر به، ٢٠٢/٥ ويُستفاد من حذف المفعول/ التَّعميم في جميع الأشياء لقولِ عائشة: كان يُعجِبُه التَّيمُّنُ في شَأْنه كلِّه[2].

وأشار الإسماعيلي إلى أنَّ سليمان بن بلالٍ تفرَّد عن أبي طوالة بقوله: «فاستَسقى»، وأخرجه من طريق إسماعيل بن جعفر وخالد الواسطي عن أبي طُوَالة بدونها. انتهى، وسليمان حافظ وزيادته مقبولة، وقد ثبتت هذه اللَّفظَة في حديث جابر من طريق الأعمَش عن أبي صالح عنه في حديث سيأتي في الأشرِبة[3].

وفيه جواز طلب الأعلى من الأدنى ما يريدُه من مأكولٍ ومشروبٍ إذا كانت نفس

---

(١) سيأتي موصولاً عند البخاري برقم (٥٦٣٧).

(٢) سلف عند البخاري برقم (١٦٨).

(٣) برقم (٥٦٠٦) وليس فيه هذه اللفظة المشار إليها، وهي عند مسلم (٢٠١١) من الطريق المذكورة.

المطلوب منه طيِّبةً به، ولا يُعَدُّ ذلك من السُّؤال المذموم.

## ٥- باب قَبُول هدية الصَّيد

**وقَبِلَ النبيُّ ﷺ من أبي قَتَادةَ عَضُدَ الصَّيدِ.**

**٢٥٧٢- حدَّثنا سليمانُ بنُ حَرْبٍ، حدَّثنا شُعْبةُ، عن هشامِ بنِ زيد بنِ أنسِ بنِ مالكٍ، عن أنسٍ ﷺ قال: أنفَجْنا أرنَباً بمَرِّ الظَّهْرانِ، فسَعَى القومُ فلَغَبُوا، فأدرَكْتُها فأخَذْتُها، فأتيتُ بها أبا طَلْحةَ فذَبَحَها، وبَعَثَ إلى رسولِ الله ﷺ بوَرِكِها ـ أو فَخِذَيها، قال: فخِذَيها لا شَكَّ فيه ـ فقَبِلَه. قلتُ: وأكَلَ منه؟ قال: وأكَلَ منه ثمَّ قال بعدُ: قَبِلَه.**

[طرفاه في: ٥٤٨٩، ٥٥٣٥]

**قوله: «باب قَبُول هديّة الصَّيد، وقَبِلَ النبي ﷺ من أبي قَتَادة عَضُد الصَّيد»** تقدَّم حديثه في ذلك قبل باب (٢٥٧٠).

**وقوله في حديث أنس: «أنفَجنا»** بالفاءِ والجيم، أي: أثرْنا.

**وقوله: «فلَغَبوا»** بالمُعجَمة والمُوحَّدة، أي: تَعِبوا؛ ووقع كذلك في رواية الكُشْمِيهني، وأغرَبَ الدَّاوُودي، فقال: معناه عَطِشوا، وتَعَقَّبَه ابن التِّين وقال: ضَبَطوا «لَغِبوا» بكسر الغين والفتحُ أَعرَفُ، وسيأتي شرحُه إن شاء الله تعالى في كتاب الصَّيد والذَّبائح (٥٥٣٥).

ومَرُّ الظَّهران: وادٍ معروف على خمسة أميال من مَكَّة إلى جِهَة المدينة، وقد ذكر الواقدي أنَّه من مَكَّة على خمسة أميال. وزَعَمَ ابن وضّاح أنَّ بينهما أحداً وعشرينَ ميلاً، وقيل: ستَّة عشر، وبه جَزَمَ البَكْري.

قال النَّوَوي: والأوَّل غَلَط وإنكارٌ للمحسوس. ومَرّ: قرية ذات نخل وزرع ومياه، والظَّهران: اسم الوادي، وتقول العامَّة: بَطْن مَرو.

قلت: وقول البَكْري هو المعتَمَدُ، والله سبحانه وتعالى أعلم.

وأبو طلحة: هو زوج أُمّ سُلَيمٍ والدة أنس.

وقوله: «فَخِذَيها لا شكَّ فيه» يشير إلى أنَّه يَشُكّ في الوَرِكَينِ خاصَّة، وأنَّ الشَّكّ في قوله: «فَخِذَيها أو ورِكَيها» ليس على السَّواء، أو كان يَشُكُّ في الفَخِذَينِ ثمَّ استَيقنَ، وكذلك شكَّ في الأكل ثمَّ استَيقنَ القَبُول فجَزمَ به آخراً.

## ٦- باب قَبُول الهدية

**٢٥٧٣- حدَّثنا إسماعيلُ، قال: حدَّثني مالكٌ عن ابنِ شِهَابٍ، عن عُبيد الله بنِ عبدِ الله ابنِ عُتْبَةَ بنِ مسعودٍ، عن عبدِ الله بنِ عبَّاسٍ، عن الصَّعْبِ بنِ جَثّامةَ رضي الله عنهم: أنَّه أهدَى لرسولِ الله ﷺ حماراً وَحْشِيّاً وهو بالأَبواءِ، أو بوَدّانَ فرَدَّ عليه، فلمَّا رَأَى ما في وجهِه قال: «أمَا إنّا لم نَرُدَّه عليك إلا أنّا حُرُمٌ».**

قوله: «باب قَبُول الهديّة» كذا ثبت لأبي ذرٍّ، وسَقَطَت هذه التَّرجمة هنا لغيره وهو الصواب.

٢٠٣/٥ وأورَدَ فيه/ حديث الصَّعب بن جَثّامة في إهدائه الحمار الوَحْشي.

وشاهد التَّرجمة منه مفهومُ قولِه: «لم نَرُدَّه عليك إلَّا أنّا حُرُم» فإنَّ مفهومه: أنَّه لو لم يكن مُحرِماً لَقَبِلَه منه، وقد تقدَّم شرحُه في كتاب الحجّ (١٨٢٥)، وفيه أنَّه لا يجوزُ قَبُول ما لا يَحِلُّ من الهديّة.

## ٧- باب قَبُول الهديَّة

**٢٥٧٤- حدَّثنا إبراهيمُ بنُ موسى، حدَّثنا عَبْدةُ، حدَّثنا هشامٌ، عن أبيه، عن عائشةَ رضي الله عنها: أنَّ النّاسَ كانوا يَتَحرَّوْنَ بهَداياهم يومَ عائشةَ يَبْتَغُونَ بها، أو يَبْتَغُونَ بذلك مَرْضاةَ رسولِ الله ﷺ.**

[أطرافه في: ٢٥٨٠، ٢٥٨١، ٣٧٧٥]

٢٠٤/٥ قوله: «باب قَبُول الهدية» كذا لأبي ذرٍّ، وهو تَكْرار بغير فائدة. وهذه التَّرجمة بالنِّسبة إلى ترجمة قَبُول هَديّة الصَّيد من العامّ بعد الخاصّ. ووقع عند النَّسَفي: باب مَن قَبِلَ

الهدية.

وذكر فيه ستَّة أحاديث:

**الأوَّل**: حديث عائشة: «كان الناس يَتَحرَّون بهَداياهم يوم عائشة» وَسيأتي شرحُه في الباب الذي بعدَه.

**وقوله فيه**: «مَرضاة» هو مصدرٌ بمعنى الرِّضا.

**وقوله فيه**: «يَبتَغونَ» بالموحَّدة والمعجَمة من البُغية، وروي: «يَتَّبِعونَ» بتقديمِ مُثنّاة مُثقَّلة وكسر الموحَّدة وبالمهمَلة.

**ثانيها**: حديث ابن عبَّاس.

**٢٥٧٥- حدَّثنا آدمُ، حدَّثنا شُعْبةُ، حدَّثنا جعفرُ بنُ إياسٍ، قال: سمعتُ سعيدَ بنَ جُبَيرٍ، عن ابنِ عبَّاسٍ رضي الله عنهما قال: أهدَت أُمُّ حُفَيدٍ خالةُ ابنِ عبَّاسٍ إلى النبيِّ ﷺ أقِطاً وسَمْناً وأضُبّاً، فأكَلَ النبيُّ ﷺ مِن الأقِطِ والسَّمْنِ، وتَرَكَ الأَضُبَّ تَقَذُّراً.**

**قال ابنُ عبَّاسٍ: فأُكِلَ على مائدةِ رسولِ الله ﷺ، ولو كان حَراماً ما أُكِلَ على مائدةِ رسولِ الله ﷺ.**

[أطرافه في: ٥٣٨٩، ٥٤٠٢، ٧٣٥٨]

«أهدَت أُمّ حُفَيد» وهي بالمهمَلة والفاء مُصغَّر، وسيأتي الكلام عليه في الأطعمة[1] في الكلام على الضَّبّ.

**وقوله فيه**: «وتَرَكَ الأضُبَّ» كذا لأبي ذرٍّ بصيغَة الجمع، ولغيره: «الضَّبّ»، والأضُبّ بضمِّ المعجَمة جمع ضَبّ، مِثل: أكُفّ وكَفّ.

**قوله**: «تَقَذُّراً» بالقاف والمعجَمة، تقول: قَذِرتُ الشيءَ وتَقَذَّرتُه: إذا كَرهتَه.

**وقول ابن عبَّاس**: «لو كان حراماً ما أُكِلَ على مائدة النبي ﷺ» استدلالٌ صحيح من

(١) بل في كتاب الصيد والذبائح برقم (٥٥٣٧).

جِهَة التَّقرير.

**ثالثها**: حديث أبي هريرة في قَبُوله ﷺ الهدية ورَدّه الصَّدَقة.

**٢٥٧٦- حدَّثنا إبراهيمُ بنُ المنذِرِ، حدَّثنا مَعْنٌ، قال: حدَّثني إبراهيمُ بنُ طَهْمانَ، عن محمَّدِ ابن زِيادٍ، عن أبي هريرةَ ﷺ قال: كان رسولُ الله ﷺ إذا أُتِيَ بطعامٍ سألَ عنه: «أهَدِيَّةٌ أم صَدَقةٌ؟» فإن قِيلَ: صَدَقةٌ قال لأصحابه: «كُلُوا» ولم يأكُل، وإن قِيلَ: هَدِيَّةٌ ضَرَبَ بيَدِه ﷺ فأكَلَ معهم.**

وقوله فيه: «إذا أُتِيَ بطعامٍ» زاد أحمد (٨٠١٤) وابن حِبَّان (٦٣٨٢) من طريق حمَّاد بن سَلَمة عن محمد بن زياد: من غير أهله.

قوله: «ضَرَبَ بيدِهِ» أي: شَرعَ في الأكل مُسرِعاً، ومثله: ضَرَبَ في الأرض: إذا أسرَعَ السَّير فيها.

**رابعها**: حديث عائشة في قِصَّة بَرِيرة من طريق القاسم عن عائشة.

**٢٥٧٨- حدَّثنا محمَّدُ بنُ بَشّارٍ، حدَّثنا غُندَرٌ، حدَّثنا شُعْبةُ، عن عبدِ الرَّحمنِ بنِ القاسِمِ، قال: سمعتُه منه، عن القاسِمِ، عن عائشةَ رضي الله عنها: أنَّها أرادَت أن تَشْتَرِيَ بَرِيرةَ، وأنَّهم اشترَطُوا وَلاءَها، فذُكِرَ للنبيِّ ﷺ فقال النبيُّ ﷺ: «اشتَرِيها فأعتِقِيها، فإنَّما الوَلاءُ لِمَن أعتَقَ». وأُهْدِيَ لها لحمٌ فقيل للنبيِّ ﷺ: هذا تُصُدِّقَ على بَرِيرةَ، فقال النبيُّ ﷺ: «هو لها صَدَقةٌ، ولنا هَدِيَّةٌ»، وخُيِّرَت.**

**قال عبدُ الرَّحمنِ: زوجُها حُرٌّ أو عَبْدٌ؟ قال شُعْبةُ: سألتُ عبدَ الرَّحمنِ عن زوجِها، قال: لا أدري أحُرٌّ أم عَبْدٌ.**

وسيأتي شرحُه في كتاب النِّكاح (٥٠٩٧) وقد مضى ما يَتعلَّقُ بشِراء بَرِيرة في كتاب العِتْق قريباً[1].

---

(١) برقم (٢٥٣٦)، وشرحه في كتاب المكاتب الأحاديث (٢٥٦٠-٢٥٦٥).

وشاهد التَّرجمة منه قوله: «هو لها صدقة ولنا هَديّة» فيُؤخَذ منه أنَّ التحريم إنَّما هو على الصِّفة لا على العين، ووقع في رواية أبي ذرٍّ الهَرَوي: فقيل للنبي ﷺ: هذا تُصُدِّقَ به على بَرِيرة، فقال النبي ﷺ: «هو لها صدقة ولنا هدية»، ووقع لغير أبي ذرٍّ هنا: فقال النبي ﷺ: «هذا تُصُدِّقَ به على بَرِيرة؟ هو لها صدقة ولنا هدية»، فجَعَلَ السُّؤال والجواب من كلامه ﷺ، والأوَّل أصوَبُ، وهو الثابت في غير هذه الرِّواية أيضاً.

**خامسها**: حديث أنس في ذلك.

**٢٥٧٧- حدَّثنا محمَّدُ بنُ بَشّارٍ، حدَّثنا غُندَرٌ، حدَّثنا شُعْبةُ، عن قَتَادةَ، عن أنسِ بنِ مالكٍ ﷺ، قال: أُتِيَ النبيُّ ﷺ بلَحْمٍ فقِيلَ: تُصُدِّقَ على بَرِيرةَ، قال: «هو لها صَدَقةٌ ولنا هَدِيَّةٌ».**

**قوله**: «عن أنس» في رواية الإسماعيلي من طريق معاذٍ عن شعبة عن قتادة: سمع أنسَ ابنَ مالكٍ.

**سادسها**: حديث أُمّ عَطيّة في الشّاة من الصَّدَقة وأنَّها بَلَغَت مَحِلّها.

**٢٥٧٩- حدَّثنا محمَّدُ بنُ مُقاتِلٍ أبو الحسنِ، أخبرنا خالدُ بنُ عبدِ الله، عن خالدٍ الحَذّاءِ، عن حفصةَ بنت سِيرِينَ، عن أُمِّ عَطِيَّةَ قالت: دَخَلَ النبيُّ ﷺ على عائشةَ رضي الله عنها فقال: «عندَكُم شيءٌ؟» قالت: لا، إلَّا شيءٌ بَعَثَت به أُمُّ عَطِيَّةَ مِن الشّاةِ التي بَعَثْتَ إليها مِن الصَّدَقةِ، قال: «إنَّه قد بَلَغَت مَحِلَّها».**

**قوله فيه**: «التي بَعَثتَ إليها» كذا للأكثر بصيغَة المخاطبة، وللكُشْمِيهني: «بُعِثت» بضمِّ أوَّله على البناء للمجهول.

**قوله**: «إنَّه قد بَلَغَتْ» في رواية الكُشْمِيهني: «إنَّها قد بَلَغت مَحِلَّها» بكسر المهمَلة، يقعُ على المكان والزَّمان، أي: زالَ عنها حكمُ الصَّدَقة المحرَّمة عليَّ وصارت لي حلالاً.

**تنبيه**: أُمّ عَطيّة اسمها نُسَيبة، بنونٍ ومُهمَلةٍ وموحَّدة مُصغَّراً كما تقدَّم في الكلام على هذا الحديث في أواخر الزكاة (١٤٤٦و١٤٩٤)، ووقع عند الإسماعيلي من رواية وَهْب بن بَقيَّة عن خالد بن عبد الله نَسِيبة بفتح النّون، ومن رواية يزيد بن زُرَيع عن خالد الحَذّاء

نُسَيبة بالتَّصغير وهو الصواب، ثمَّ أخرجه من طريق ابن شِهَاب عن الحَذّاء عن أُمّ عَطيّة قالت: بَعَثَت إليَّ نُسيبةُ الأنصارية بشاةٍ فأرسَلتُ إلى عائشة منها، فقال رسول الله ﷺ: «عندكُم شيء؟» قالت: لا إلَّا ما أرسَلت به نُسَيبة... الحديث.

قال الإسماعيلي: هذا يدلُّ على أنَّ نسيبةَ غير أُمّ عَطيّة. قلت: سبب ذلك تحريف وقع في روايته في قوله: «بَعَثَت»[1]، والصواب: «بُعِث» على البناء للمجهول، وفيه نوع التَّجريد؛ لأَنَّ أُمّ عَطيّة أخبرت عن نفسها بما يُوهِمُ أنَّ الذي تُخبِرُ عنه غيرُها.

قال ابن بَطَّال: إنَّما كان النبي ﷺ لا يأكُلُ الصَّدَقةَ لأنَّها أوساخ الناس، ولأنَّ أخْذَ الصَّدَقة مَنزِلة ضَعَة، والأنبياء مُنَزَّهون عن ذلك لأنَّه ﷺ كان كما وصَفَه الله تعالى: ﴿وَوَجَدَكَ عَآئِلًا فَأَغْنَىٰ﴾ [الضحى: ٨] والصَّدَقة لا تَحِلُّ للأغنياء، وهذا بخلاف الهديّة، فإنَّ العادة جارية بالإثابة عليها، وكذلك/ كان شأنه. ٢٠٥/٥

وقوله: «قد بَلَغَت مَحِلَّها» فيه أنَّ الصَّدَقة يجوزُ فيها تَصَرُّفُ الفقير الذي أُعطيها بالبيعِ والهديّة وغير ذلك، وفيه إشارة إلى أنَّ أزواج النبي ﷺ لا تَحرُمُ عليهنَّ الصَّدَقة كما حَرُمَت عليه؛ لأَنَّ عائشة قَبِلَت هديّة بَرِيرة وأُمِّ عَطيّة مع عِلمها بأنَّها كانت صدقة عليهما، وظَنَّت استمرار الحكم بذلك عليها، ولهذا لم تُقَدِّمها للنبي ﷺ لعلمِها أنَّه لا تَحِلُّ له الصَّدَقة، وأقرَّها ﷺ على ذلك الفَهم، ولكنَّه بَيَّنَ لها أنَّ حكم الصَّدَقة فيها قد تَحوَّلَ فحَلَّت له ﷺ أيضاً.

ويُستنبَط من هذه القِصَّة جواز استرجاع صاحب الدَّين من الفقير ما أعطاه له من الزكاة بعَينِه.

وأنَّ للمرأة أن تُعطيَ زكاتَها لزوجِها ولو كان يُنفِقُ عليها منها، وهذا كلُّه فيما لا شرطَ فيه، والله أعلم.

---

(١) تحرَّف في (س) إلى: بعث.

تنبيه: استُشكِلَت قِصَّة عائشة في حديث أُمّ عَطيّة مع حديثها في قِصَّة بَرِيرة؛ لأَنَّ شَأنَهما واحد، وقد أعلمَها النبيُّ ﷺ في كلٍّ منهما بما حاصلُه: أنَّ الصَّدَقة إذا قَبَضَها مَن يَحِلّ له أَخْذُها ثمَّ تَصرَّف فيها زال عنها حكم الصَّدَقة، وجازَ لمن حَرُمَت عليه أن يتناولَ منها إذا أُهديت له أو بيعَت، فلو تقدَّمت إحدى القِصَّتين على الأُخرى لَأغنى ذلك عن إعادة ذِكر الحكم، ويَبعُدُ أن تَقَعَ القِصَّتان دَفعةً واحدةً.

## ٨- باب من أهدى إلى صاحبه وتَحرّى بعضَ نسائه دون بعضٍ

٢٥٨٠- حدَّثنا سليمانُ بنُ حَرْبٍ، حدَّثنا حمَّادُ بنُ زيدٍ، عن هشام، عن أبيه، عن عائشةَ رضي الله عنها قالت: كان النّاسُ يَتَحرَّوْنَ بهَدَاياهم يومي، وقالت أُمُّ سَلَمةَ: إنَّ صَوَاحبي اجْتَمَعْنَ، فذَكَرَت له فأعرَضَ عَنْها.

٢٥٨١- حدَّثنا إسماعيلُ، قال: حدَّثني أخي، عن سليمانَ، عن هشامِ بنِ عُرْوةَ، عن أبيه، عن عائشةَ رضي الله عنها: أنَّ نِساءَ رسولِ الله ﷺ كُنَّ حِزْبَينِ: فحِزْبٌ فيه عائشةُ وحفصةُ وصَفِيَّةُ وسَوْدةُ، والحِزْبُ الآخَرُ أُمُّ سَلَمةَ وسائرُ نِساءِ رسولِ الله ﷺ، وكان المسلمونَ قد عَلِمُوا حُبَّ رسولِ الله ﷺ عائشةَ، فإذا كانت عندَ أحدِهم هَدِيَّةٌ يُرِيدُ أن يُهْدِيَها إلى رسولِ الله ﷺ أَخَّرَها، حتَّى إذا كان رسولُ الله ﷺ في بيتِ عائشةَ بَعَثَ صاحبُ الهَدِيَّةِ إلى رسولِ الله ﷺ في بيتِ عائشةَ، فكَلَّمَ حِزْبُ أُمِّ سَلَمةَ فقُلْنَ لها: كَلِّمي رسولَ الله ﷺ يُكَلِّمُ النّاسَ فيقول: مَن أرادَ أن يُهْدِيَ إلى رسولِ الله ﷺ هَدِيَّةً فلْيُهدِها إليه حيثُ كان من بيوتِ نِسائه، فكَلَّمَتْه أُمُّ سَلَمةَ بما قُلنَ، فلم يَقُل لها شيئاً، فسألنَها، فقالت: ما قال لي شيئاً، فقُلْنَ لها: فكَلِّميه، قالت: فكَلَّمَتْه حينَ دارَ إليها أيضاً، فلم يَقُل لها شيئاً، فسألْنَها، فقالت: ما قال لي شيئاً، فقُلْنَ لها: كَلِّميه حتَّى يُكلِّمَكِ، فدارَ إليها فكَلَّمَتْه، فقال لها: «لا تُؤْذِيني في عائشةَ، فإنَّ الوَحْيَ لم يأتِني وأنا في ثوبِ امرأةٍ إلا عائشةَ» قالت: أتوبُ إلى الله من أذاكَ يا رسولَ الله.

ثمَّ إنَّهنَّ دَعَوْنَ فاطمةَ بنتَ رسولِ الله ﷺ، فأرسَلَت إلى رسولِ الله ﷺ تقولُ: إنَّ نِساءَكَ يَنْشُدْنَكَ العَدْلَ في بنت أبي بكرٍ، فكَلَّمَتْه فقال: «يا بُنَيَّةُ، ألا تُحِبِّينَ ما أُحِبّ؟» قالت:/ بَلَى، ٢٠٦/٥

فرَجَعَت إليهنَّ فأخبَرتْهنَّ فقُلْنَ: ارْجِعي إليه، فأَبَتْ أن تَرجِعَ، فأرسَلْنَ زينبَ بنتَ جَحْشٍ فأتتْه فأغلَظَت وقالت: إنَّ نِساءَكَ يَنْشُدْنَكَ الله العَدْلَ في بنت ابنِ أبي قُحَافةَ، فرَفَعَت صوتَها حتَّى تَناوَلَت عائشةَ وهي قاعدةٌ فسَبَّتْها، حتَّى إنَّ رسولَ الله ﷺ لَيَنظُرُ إلى عائشةَ هل تَكَلَّمُ، قال: فتَكَلَّمَت عائشةُ تَرُدُّ على زينبَ حتَّى أسكَتَتها، قالت: فنَظَرَ النبيُّ ﷺ إلى عائشةَ وقال: «إنَّها بنتُ أبي بكرٍ».

قال البخاريُّ: الكَلامُ الأخِيرُ قِصّةُ فاطمةَ يُذكَرُ عن هشامِ بنِ عُرْوةَ، عن رجلٍ، عن الزُّهْريِّ، عن محمَّدِ بنِ عبدِ الرَّحمنِ.

وقال أبو مروانَ الغَسَّاني: عن هشامٍ، عن عُرْوةَ: كان النّاسُ يَتَحرَّوْنَ بهَدَاياهم يومَ عائشةَ.

وعن هشامٍ، عن رجلٍ من قُرَيشٍ ورجلٍ مِن الموالي، عن الزُّهْريِّ، عن محمَّدِ بنِ عبدِ الرَّحمنِ ابنِ الحارثِ بنِ هشامٍ، قالت عائشةُ: كنتُ عندَ النبيِّ ﷺ فاستَأذَنَت فاطمةُ.

قوله: «باب مَن أهدى إلى صاحبه وتَحرّى بعضَ نِسائه دون بعض» يقال: تَحرّى الشيء: إذا قَصَدَه دون غيره.

قوله: «حدَّثنا سليمان بن حَرْب، حدَّثنا حمَّاد بن زيد عن هشام بن عُرْوة عن أبيه، عن عائشة قالتْ: كان النّاس يَتَحرَّوْنَ بهَداياهم يومي، وقالت أُمّ سَلَمةَ: إنَّ صَواحبي اجْتَمَعْنَ، فذكرت له فأعرَضَ عَنْها» هكذا أورَدَه مختصراً جِدّاً، وقد أخرجه أبو عَوَانة وأبو نُعيم والإسماعيلي من طريق محمد بن عُبيد، زاد الإسماعيلي وخَلَف بن هشام كلاهما، عن حمَّاد ابن زيد بهذا الإسناد بلفظ: «كان الناس يَتَحرَّون بهَداياهم يوم عائشة، فاجتَمعنَ صَواحبي إلى أُمّ سَلَمة فقُلنَ لها: خَبِّري رسول الله ﷺ أن يأمُرَ الناسَ أن يُهدوا له حيثُ كان، قالت: فذكرتْ ذلك أُمّ سَلَمة للنبي ﷺ، قالت: فأعرَضَ عنِّي، قالت: فلمَّا عاد إليَّ ذكرت له ذلك فأعرَضَ عنِّي» الحديث. وقد أخرجه المصنِّف (٣٧٧٥) في مَناقب عائشة عن عبد الله بن عبد الوهَّاب عن حمَّاد بن زيد فقال: عن هشام عن أبيه: كان الناس يَتَحرَّونَ؛ فذكره بتمامه مُرسلاً، وروى ابن سعد في طبقات النِّساء (٨/ ١٦٣) من حديث أُمّ

سَلَمة قالت: كان الأنصار يُكثِرون إلطافَ رسول الله ﷺ، سعدُ بن عُبادة وسعدُ بن معاذ وعُمارةُ بن حَزْم وأبو أيوب، وذلك لقُرْبِ جِوَارهم من رسول الله ﷺ.

**قوله: «حدَّثنا إسماعيل»** هو ابن أبي أُوَيس **«حدَّثني أخي»** هو أبو بكر عبد الحميد **«عن سليمان»** هو ابن بلال. وقد تابَعَ البخاري حُميد بن زَنْجويه عند أبي نُعيم وإسماعيل القاضي عند أبي عَوَانة، فرَوَياه عن إسماعيل بن أبي أوَيس كما قال، وخالَفَهم محمد بن يحيى الذُّهلي فرواه عن إسماعيل: حدَّثني سليمان بن بلال؛ حَذَفَ الواسطة بين إسماعيل وسليمان، وهو أخو إسماعيل.

**قوله: «عن هشام بن عُرْوة»** زاد فيه على رواية حمَّاد بن زيد في آخره: «فقالت ـ أي: أُمّ سَلَمة ـ: أتوبُ إلى الله من ذلك يا رسول الله»، وزاد فيه أيضاً إرسالهنَّ فاطمة ثمَّ إرسالهنَّ زينب بنت جَحْش، وقد تَصرَّفَ الرُّواة في هذا الحديث بالزِّيادة والنَّقص، ومنهم مَن جَعَلَه ثلاثة أحاديث.

**قال البخاري: «الكلام الأخير قِصَّة فاطمة»** أي: إرسال أزواج النبي ﷺ فاطمة بنت النبي ﷺ إليه **«يُذكَرُ عن هشام بن عُرْوة عن رجل، عن الزُّهري، عن محمد بن عبد الرحمن»** يعني أنَّه اختُلِفَ فيه على هشام بن عُرْوة، فرواه سليمان بن بلال عنه، عن أبيه، عن عائشة في جُملة الحديث الأوَّل، ورواه عنه غيره بهذا الإسناد الأخير.

**قوله: «والحِزْب الآخرُ أُمّ سَلَمةَ وسائر نِساء رسول الله ﷺ»** أي: بَقيتهنَّ، وهي زينب بنت جَحش الأسَدية وأُمّ حَبيبة الأُمَوية وجوَيريةُ بنت الحارث الخُزاعية وميمونة بنت الحارث/ الهلالية دون زينب بنت خُزَيمةَ أُمّ المساكين. رواه ابن سعد (٨/ ١٦٢) من طريق ٢٠٧/٥
رُمَيثة المذكورة، وهي بالمثلَّثة مُصغَّرة، عن أُمّ سَلَمة قالت: كَلَّمَني صَوَاحبي وهنَّ ـ فذكرتهنَّ ـ وكنَّا في الجانب الثاني، وكانت عائشة وصواحبها في الجانب الآخر، فقُلنَ: كَلِّمي رسول الله ﷺ فإنَّ الناس يُهدون إليه في بيت عائشة ونَحنُ نُحِبُّ ما تُحِبّ... الحديث، قال ابن سعد: ماتت زينب بنت خُزَيمةَ قبل أن يَتزوَّج النبي ﷺ أُمّ سَلَمة، وأسكَنَ أُمَّ سَلَمة بيتها لمَّا دَخَلَ بها.

قوله: «**فقُلْنَ لها: كَلِّمي رسول الله ﷺ يُكلِّمِ النّاسَ**» بالجزم والميم مكسورة لالتِقاءِ السَّاكنَينِ، ويجوز الرفع.

قوله: «**فلْيُهْدِها**» في رواية الكُشْمِيهني: «فليُهدِ» بحذف الضَّمير.

قوله: «**فإنَّ الوَحْيَ لم يأتِني وأنا في ثوب امرأة إلَّا عائشة**» يأتي شرحُه في مناقب عائشة إن شاء الله تعالى (٣٧٧٥).

قوله: «**ثمَّ إنَّهنَّ دَعَوْنَ فاطمة**» في رواية الكُشْمِيهني: «دَعَينَ»، وروى ابن سعد (٨/ ١٧٢) من مُرسَل عليّ بن الحسين: أنَّ التي خاطَبَتها بذلك منهنَّ زينب بنت جَحْش، وأنَّ النبي ﷺ سألها: «أرسَلَتكِ زينب؟» قالت: زينب وغيرها، قال: «أهي التي وَلِيَتْ ذلك؟» قالت: نعم.

قوله: «**إنَّ نِساءَك يَنشُدْنَك العَدْل في بنت أبي بكر**» أي: يَطلُبنَ منك العَدل، وفي رواية الأَصِيلي: «يُناشدنَك الله العَدل» أي: يسألنَك بالله العَدل، والمراد به التَّسوية بينهنَّ في كلّ شيء من المحَبَّة وغيرها، زاد في رواية محمد بن عبد الرحمن عن عائشة عند مسلم (٢٤٤٢): أرسَلَ أزواج النبي ﷺ فاطمة بنت رسول الله ﷺ فاستأذنَت عليه وهو مُضطَجِع معي في مِرْطي فقالت: يا رسول الله، إنَّ أزواجك أرسَلنَني يسألنَك العدلَ في بنت ابن أبي قُحَافة؛ وأبو قُحَافة: هو والد أبي بكر.

قوله: «**فقال: يا بُنَيَّةُ: ألا تُحِبّينَ ما أُحِبّ؟ قالتْ: بَلى**» زاد مسلم في الرِّواية المذكورة: قال: «فأحِبّي هذه» فقامت فاطمةُ حين سمعت ذلك.

قوله: «**فرَجعَت إلَيهنَّ فأخبَرتْهنَّ**» زاد مسلم: فَقُلْنَ لها: ما نَراكِ أغنَيتِ عَنّا من شيء.

قوله: «**فأبت أن تَرْجِعَ**» في رواية مسلم: فقالت: والله لا أُكَلِّمُه فيها أبداً.

قوله: «**فأرسَلْنَ زينب بنت جَحْش**» زاد مسلم: وهي التي كانت تُساميني منهنَّ في المنزِلة عند رسول الله ﷺ... فذكر الحديث، وفيه ثَناء عائشة عليها بالصَّدَقة وذِكْرها لها بالحِدَّة التي تُسرِعُ منها الرَّجعة.

**قوله: «فأتته»** في مُرسَل عليّ بن الحسين: فذهبت زينب حتَّى استأذنَت، فقال: «ائذَنوا لها» فقالت: حَسبُكَ إذا بَرَقَت لك بنت ابن أبي قُحَافة ذِراعَيها، وفي رواية مسلم: ورسول الله ﷺ مع عائشة في مِرطها على الحال التي دَخَلَت فاطمة وهو بها.

**قوله: «فأغلَظَتْ»** في رواية مسلم: ثمَّ وَقَعَت بي فاستَطالَت، وفي مُرسَل عليّ بن الحسين: فوقعت بعائشة ونالَت منها.

**قوله: «فسَبَّتْها حتَّى إنَّ رسول الله ﷺ لَيَنظُر إلى عائشة هل تَكَلَّم»** في رواية مسلم: وأنا أرقُبُ رسولَ الله ﷺ وأرقُب طَرْفَه هل يأذَنُ لي فيها، قالت: فلم تَبرَحْ زينب حتَّى عَرَفتُ أنَّ رسول الله ﷺ لا يكره أن أنتَصِرَ؛ وفي هذا جواز العمل بما يُفهَمُ من القَرائن، لكن روى النَّسائي (ك٨٨٦٥و٨٦٦٦) وابن ماجَهْ (١٩٨١) مختصراً من طريق عبد الله البَهِيِّ عن عُرْوة، عن عائشة قالت: دَخَلَت عليَّ زينبُ بنت جَحش فسَبَّتني، فرَدَعَها النبي ﷺ فأبت، فقال: «سُبّيها» فسَبَبتُها حتَّى جَفَّ رِيقُها في فمها، وقد ذكرته في «باب انتصار الظَّالم» من كتاب المظالم[1]، فيُمكِن أن يُحمَل على التَّعَدُّد.

**قوله: «فتكَلَّمَت عائشة تَرُدّ على زينب حتَّى أسكَتَتْها»** في رواية لمسلم: (٢٤٤٢): فلمَّا وقَعت بها لم أنشَبْها أن أثخَنْتُها غَلَبَةً، ولابن سعد (٨/ ١٧١، ١٧٢): فلم أنشَبْها أن أفحَمتُها.

**قوله: «فقال: إنَّها بنت أبي بكر»** أي: إنَّها شريفةٌ عاقلةٌ عارفةٌ كأبيها، وكذا في رواية مسلم، وفي رواية النَّسائي المذكورة (ك٨٨٦٥و٨٨٦٦): فرأيت وجهه يَتَهلَّل؛ وكأنَّه ﷺ أشار إلى أنَّ أبا بكر كان عالماً بمناقب مُضَر ومَثالِبها، فلا يُستَغرَبُ من بنته تَلَقّي ذلك عنه:

ومَـن يُشـابِـهْ أَبَـهُ فما ظَلَـمْ[2]

---

(١) الباب السادس من كتاب المظالم، ص١٣ من هذا الجزء، وانظر تعليقنا عليه هناك.

(٢) هذا عجز بيت لأرجوزة قالها رؤبة بن العجاج في مدح عدي بن حاتم الطائي وصدره:

بأبِهِ اقتدى عـديٌّ فـي الكـرمْ

وهو من الأبيات التي يستدلُّ بها النحاة على جواز إعراب الأسماء الستة بالحركات، انظر «أوضح =

وفي هذا الحديث مَنقَبة ظاهرة لعائشة، وأنَّه لا حَرَجَ على المرء في إيثار بعض نِسائه بالتُّحَف، وإنَّما اللّازم العَدل في المبيت والنَّفَقة ونحو/ ذلك من الأُمور اللّازمة، كذا قَرَّرَه ابن بَطَّال عن المهلَّب. ٢٠٨/٥

وتَعَقَّبَه ابن المنيِّر بأنَّ النبي ﷺ لم يَفعَل ذلك، وإنَّما فَعَلَه الذين أهدَوْا له وهم باختيارهم في ذلك، وإنَّما لم يَمنَعهم النبي ﷺ لأنَّه ليس من كمال الأخلاق أن يَتعرَّض الرجل إلى الناس بمِثلِ ذلك لمَا فيه من التَّعَرُّض لطلبِ الهديّة، وأيضاً فالذي يُهدي لأجلِ عائشة كأنَّه مَلَّكَ الهديّة بشرطٍ، والتَّمليك يُتَّبع فيه تحجير المالك، مع أنَّ الذي يَظهَرُ أنَّه ﷺ كان يُشرِكُهنَّ في ذلك، وإنَّما وقعت المنافَسة لكَونِ العَطيّة تَصِلُ إليهنَّ من بيت عائشةَ.

وفيه قَصْدُ الناس بالهدايا أوقاتَ المسَرَّة ومواضعَها ليزيدَ ذلك في سُرورِ المُهْدى إليه.

وفيه تَنافُس الضَّرائرِ وتَغايُرهنَّ على الرجل، وأنَّ الرجل يَسَعُه السُّكوت إذا تَقاوَلْنَ، ولا يَميلُ مع بعضٍ على بعضٍ.

وفيه جواز التَّشكّي والتَّوسُّل في ذلك، وما كان عليه أزواج النبي ﷺ من مَهابَتِه والحياء منه حتَّى راسَلنَه بأعزّ الناس عنده فاطمة. وفيه سرعة فَهْمهنَّ ورُجوعهنَّ إلى الحقّ والوُقوف عنده.

وفيه إدلالُ زينبَ بنت جَحْش على النبي ﷺ لكَونِها كانت بنت عَمَّته، كانت أُمُّها أُمَيمةَ ـ بالتَّصغير ـ بنت عبد المطَّلِب.

قال الدَّاوُودي: وفيه عُذر النبيِّ ﷺ لزينبَ، قال ابن التِّين: ولا أدري من أينَ أخَذَه!

قلت: كأنَّه أخَذَه من مُخاطَبَتها النبيَّ ﷺ لطلبِ العَدْل مع عِلمها بأنَّه أعدلُ الناس، لكن غَلَبَت عليها الغَيْرة فلم يؤاخذها النبيُّ ﷺ بإطلاق ذلك، وإنَّما خَصَّ زينبَ بالذِّكرِ، لأنَّ فاطمة عليها السَّلام كانت حاملة رسالة خاصَّة، بخلاف زينب فإنَّها

---

= المسالك» ١/ ٤٤، و«شرح ابن عقيل» ١/ ٥٠.

شَريكَتُهنَّ في ذلك بل رأسهنَّ، لأنَّها هي التي تَوَلَّت إرسال فاطمة أوَّلاً ثمَّ سارَت بنفسِها. واستُدِلَّ به على أنَّ القَسْم كان واجباً عليه، وسيأتي البحث في ذلك في النِّكاح إن شاء الله تعالى[1].

**قوله: «وقال أبو مروان الغسَّاني»** كذا للأكثر بغَينٍ مُعجَمة وسين مُهمَلة ثَقيلة، ووقع في رواية القابِسي عن أبي زيد فيه تغيير فغيَّره «العثماني»، حكاه أبو عليّ الجيَّاني وقال: إنَّه خطأ، وقد تقدَّمت لأبي مروان هذا رواية موصولة في كتاب الحجّ (١٦٢٦)[2]، ووقع للقابسي فيه تصحيف غير هذا.

وقوله: «وقال أبو مروان...» إلى آخره، يعني: أنَّ أبا مروان فصَلَ بين الحديثَينِ في روايته عن هشام، فجَعَلَ الأوَّل ـ وهو التَّحَرّي ـ كما قال حمَّاد بن زيد عن هشام، وجَعَلَ الثاني ـ وهو قِصَّة فاطمة ـ عن هشام عن رجل من قُريش ورجل من الموالي، عن محمد بن عبد الرحمن بن الحارث بن هشام عن عائشة.

قلت: وطريق محمد بن عبد الرحمن عن عائشة بهذه القِصَّة مشهورة من غير هذا الوجه، أخرجها مسلم (٢٤٤٢) والنَّسائي (٣٩٤٤) من طريق صالح بن كَيْسان، زاد مسلم: «ويونس»، وزاد النَّسائي (٣٩٥٤): «وشعيب بن أبي حمزة»، ثلاثتهم عن الزُّهري عنه، وهكذا قال موسى بن أعيَن عن مَعمَر عن الزُّهري، وخالَفَه عبد الرَّزّاق (٢٠٩٢٥) فقال: عن مَعمَر عن الزُّهري عن عُرْوة عن عائشة، وخالَفَهم إسحاقُ الكلبي، فجَعَلَ أبا بكر بن عبد الرحمن بدل: محمد بن عبد الرحمن.

قال الذُّهْلي والدّارَقُطني وغيرهما: المحفوظ من حديث الزُّهري: عن محمد بن عبد الرحمن عن عائشة.

---

(١) عند باب (٩٧): القرعة بين النساء إذا أراد سفراً، بين يدي الحديث (٥٢١١).

(٢) وله أيضاً عند البخاري ثلاثة أحاديث أخرى موصولة عن هشام بن عروة عن أبيه عن عائشة، أحدها: في الجنائز (١٣٨٩)، وثانيها: في الديات (٦٨٨٣)، وثالثها: في التوحيد (٧٣٧٠).

وأبو مروان هذا: هو يحيى بن أبي زكريّا الغسَّاني، وهو شامي نزلَ واسط، واسم أبي زكريّا يحيى أيضاً، ووَهَمَ مَن زَعَمَ أنَّه محمد بن عثمان العثماني، فإنَّه وإن كان يُكْنى أبا مروان لكنَّه لم يُدرِك هشام بنَ عُرْوةَ، وإنَّما يروي عنه بواسطةٍ، وطريقه هذه وصَلها الذُّهلي في «الزُّهريات».

وقد اختُلِفَ على هشام فيه اختلافٌ آخر، فرواه حمَّاد بن سَلَمة عنه، عن عوف بن الحارث، عن أُخته رُمَيثة، عن أُمّ سَلَمة: أنَّ نساءَ النبي ﷺ قُلنَ لها: إنَّ الناس يَتَحرَّون بهَداياهم يومَ عائشة... الحديث، أخرجه أحمد (٢٦٥١٣).

ويحتملُ أن يكون لهشامٍ فيه طريقان، فإنَّ عَبْدة بن سليمان رواه عنه بالوجهَين، أخرجه الشَّيخان من طريقه بالإسناد الأوَّل كما مضى في الباب الذي قبلَه (٢٥٧٤)، وأخرجه النَّسائي (٣٩٥٠و٣٩٥١) من طريقه متابعاً لحمَّاد بن سَلَمة، والله أعلم.

## ٩- باب ما لا يُرَدُّ من الهدية ٢٠٩/٥

**٢٥٨٢- حدَّثنا أبو مَعمَرٍ، حدَّثنا عبدُ الوارثِ، حدَّثنا عَزْرةُ بنُ ثابتٍ الأنصاريُّ، قال: حدَّثني ثُمامةُ بنُ عبدِ الله قال: دَخَلْتُ عليه فناوَلَني طِيباً قال: كان أنسٌ ﷺ لا يردُّ الطِّيبَ. قال: وزَعَمَ أنسٌ: أنَّ النبيَّ ﷺ كان لا يردُّ الطِّيبَ.**

[طرفه في: ٥٩٢٩]

قوله: «**باب ما لا يُرَدُّ من الهديّة**» كأنَّه أشار إلى ما رواه التِّرمِذي (٢٧٩٠) من حديث ابن عمر مرفوعاً: «ثلاث لا تُرَدُّ: الوَسَائد، والدُّهن، واللَّبَن» قال التِّرمِذي: يعني بالدُّهن: الطِّيب، وإسناده حسن إلَّا أنَّه ليس على شرط البخاري، فأشار إليه واكتَفى بحديثِ أنس: أنَّه ﷺ كان لا يردُّ الطِّيب.

قال ابن بَطَّال: إنَّما كان لا يردُّ الطِّيب من أجل أنَّه مُلازم لمناجاة الملائكة، ولذلك كان لا يأكُلُ الثّومَ ونحوَه.

قلت: لو كان هذا هو السَّبَب في ذلك لكان من خَصائصه، وليس كذلك فإنَّ أنساً اقتَدى به في ذلك. وقد وَرَدَ النَّهي عن رَدّه مقروناً ببيان الحِكمة في ذلك في حديث صحيح رواه أبو داود (٤١٧٢) والنَّسائي (٥٢٥٩) وأبو عَوَانة[1] من طريق عُبيد الله بن أبي جعفر عن الأعرَج، عن أبي هريرة مرفوعاً: «مَن عُرِضَ عليه طِيبٌ فلا يردَّه، فإنَّه خفيف المَحْمِل طَيِّبُ الرَّائحة»، وأخرجه مسلم (٢٢٥٣) من هذا الوجه لكن قال: «رَيحان» بدل: «طيب»، ورواية الجماعة أثبَت، فإنَّ أحمد وسبعة أنفُس معه[2] رَوَوه عن عبد الله بن يزيد المقرئ، عن سعيد بن أبي أيوب بلفظ: «الطّيب»، ووافقَه ابن وَهْب عن سعيد عند ابن حِبَّان (٥١٠٩)، والعدد الكثير أوْلى بالحفظ من الواحد، وقد قال التِّرمِذي عَقِب حديث أنس وابن عمر: وفي الباب عن أبي هريرة، فأشار إلى هذا الحديث.

**قوله:** «عَزْرة» هو بفتح المهمَلة وسكون الزّاي بعدها راء.

**قوله: «حدَّثني ثُمامة بن عبد الله قال: دَخَلْت عليه فناوَلَني طيباً، قال: كان أنس لا يردُّ الطِّيب»** فاعِل «قال» هو عَزرة، والضَّمير لثُمامة، وزَعَمَ بعض الشُّرّاح أنَّ الضَّمير لأنسٍ، وليس كذلك، فقد أخرجه أبو نُعيم من طريق بشر بن معاذ عن عبد الوارث، عن عَزرة بن ثابت قال: دَخَلت على ثُمامة فناوَلَني طيباً، قلت: قد تَطيَّبت، فقال: كان أنس لا يردُّ الطِّيب.

**قوله:** «وزَعَمَ» أي: قال، والزَّعْم يُطلَقُ على القول كثيراً.

## ١٠- باب من رأى الهبة الغائبة جائزةً

**٢٥٨٣، ٢٥٨٤- حدَّثنا سعيدُ بنُ أبي مريمَ، حدَّثنا اللَّيثُ، قال: حدَّثني عُقَيلٌ، عن ابنِ شِهَابٍ قال: ذَكَرَ عُرْوةُ: أنَّ المِسْوَرَ بنَ مَخرَمةَ رضي الله عنهما ومروانَ أخبَراه: أنَّ النبيَّ ﷺ**

---

(١) في الطب من «صحيحه» كما في «إتحاف المهرة» (١٩١٤٨).

(٢) أخرجه أحمد (٨٢٦٤)، وأبو داود (٤١٧٢)، والنسائي (٥٢٥٩)، والبزار في «مسنده» (٨٨٥٥)، وابن حبان (٥١٠٩)، والبيهقي (٣/ ٢٤٥).

حينَ جاءه وَفْدُ هَوازِنَ قامَ في النّاسِ، فأثنَى على الله بما هو أهلُه ثمَّ قال: «أمَّا بعدُ، فإنَّ إخوانَكُم جاؤُونا تائبِينَ، وإنّي رأيتُ أن أرُدَّ إليهم سَبْيَهم، فمَن أحَبَّ منكم أن يُطَيِّبَ ذلك فلْيَفْعَل، ومَن أحَبَّ أن يكونَ على حَظِّه حتَّى نُعْطِيَه إيّاه من أوَّلِ ما يُفِيءُ الله علينا» فقال النّاسُ: طَيَّبْنا لكَ.

قوله: «باب مَن رأى الهِبَة الغائبة جائزة» ذكر فيه طَرَفاً من حديث المِسوَر ومروان في قِصَّة هَوازِن، ومُراده/ منه قوله ﷺ: «وإنّي رأيت أن أرُدَّ عليهم سَبْيَهم، فمَن أحَبَّ منكم أن يُطيِّبَ ذلك فليَفعَل» فإنَّ في بقية الحديث «طَيَّبنا لك» وقد تقدَّم قريباً في العِتْق في «باب مَن مَلَكَ من العرب رَقيقاً» (٢٥٣٩،٢٥٤٠) بأتمَّ من هذا بهذا الإسناد بعَينِه، ففيه أنَّهم وهَبوا ما غَنِموه من السَّبْي من قبل أن يُقسَمَ وذلك في معنى الغائب، وحَذَفَ في هذه الطَّريق جواب الشَّرط من الجملة الثانية وهي «فليَفعَل»، وقد ثبت كذلك في الباب الذي أشَرت إليه. ٥/٢١٠

قال ابن بَطَّال: فيه أنَّ للسُّلطان أن يَرفَعَ أملاك قوم إذا كان في ذلك مَصلَحة واستئلاف، وتَعَقَّبَه ابن المنيِّر وقال: ليس كما قال، بل في نفسِ الحديث أنَّه ﷺ لم يَفعَل ذلك إلَّا بعد تَطييبِ نُفوسِ المالكينَ.

## ١١ - باب المكافأة في الهبة

**٢٥٨٥ - حدَّثنا مُسدَّدٌ، حدَّثنا عِيسَى بنُ يونسَ، عن هشامٍ، عن أبيه، عن عائشةَ رضي الله عنها قالت: كان رسولُ الله ﷺ يَقْبَلُ الهَدِيَّةَ ويُثِيبُ عليها.**

**لم يَذْكُر وكيعٌ ومُحاضِرٌ: عن هشامٍ، عن أبيه، عن عائشةَ.**

قوله: «باب المكافَأة في الهِبَة» المكافَأة بالهمزِ مُفاعَلة بمعنى المقابَلة، والمراد بالهِبَة هنا المعنى الأعمّ كما قَرَّرتُه في أوَّل كتاب الهبة.

قوله: «عن هشام» في رواية الإسماعيلي من طريق إبراهيم بن موسى الفَرّاء عن عيسى ابن يونس: حدَّثنا هشام.

قوله: «يقبل الهديّة ويُثيب عليها» أي: يُعطي الذي يُهدي له بَدَلها، والمراد بالثَّواب المجازاة، وأقلُّه ما يُساوي قيمةَ الهديّة.

قوله: «لم يَذْكُر وكيع ومُحاضِر: عن هشام، عن أبيه، عن عائشة» فيه إشارة إلى أنَّ عيسى ابن يونس تفرَّد بوَصلِه عن هشام، وقد قال التِّرمِذي والبَزّار: لا نَعرِفُه موصولاً إلَّا من حديث عيسى بن يونس، وقال الآجُرّي: سألت أبا داود عنه فقال: تفرَّد بوَصلِه عيسى بن يونس، وهو عند الناس مُرسَل. ورواية وكيع وصَلها ابن أبي شَيْبة عنه بلفظ: «ويُثيب ما هو خير منها» ورواية مُحاضر لم أقف عليها بعدُ.

واستَدَلَّ بعض المالكية بهذا الحديث على وجوب الثَّواب على الهديّة إذا أطلقَ الواهب وكان ممَّن يَطلُب مثلُه الثَّوابَ كالفقير للغَني، بخلاف ما يَهَبُه الأعلى للأدنى، ووجه الدّلالة منه مواظَبَته ﷺ، ومن حيثُ المعنى أنَّ الذي أهدى قَصَدَ أن يُعطى أكثرَ ممَّا أهدى فلا أقلّ أن يُعَوَّضَ بنَظِير هَديته، وبه قال الشّافعي في القديم، وقال في الجَديد كالحنفية: الهِبَة للثَّواب باطلة لا تَنعَقِدُ لأنَّها بيعٌ بثَمَنٍ مجهولٍ، ولأنَّ مَوضوع الهِبَة التَّبرُّع فلو أبطَلناه لكان في معنى المعاوَضة، وقد فرَّقَ الشَّرع والعُرف بين البيع والهِبَة، فما استَحقَّ العِوَض أُطلِقَ عليه لفظ البيع بخلاف الهِبَة. وأجابَ بعض المالكية بأنَّ الهِبَة لو لم تَقتَضِ الثَّواب أصلاً لكانت بمعنى الصَّدَقة، وليس كذلك فإنَّ الأغلَب من حال الذي يُهدي أنَّه يَطلُب الثَّواب ولا سيَّما إذا كان فقيراً، والله أعلم.

## ١٢ - باب الهِبَة للولد
## وإذا أعطى بعضَ ولده شيئاً لم يَجُزْ
## حتَّى يَعْدِلَ بينهم ويُعطى الآخَرُ مثلَه ولا يُشْهَدُ عليه

وقال النبيُّ ﷺ: «اعدِلُوا بين أوْلادِكُم في العَطِيَّةِ».

وهل للوالدِ أن يَرجعَ في عَطِيَّتِه؟ وما يأكُلُ من مال ولدِه بالمعرُوفِ ولا يَتَعَدَّى.

واشترَى النبيُّ ﷺ من عمرَ بعيراً، ثمَّ أعطاه ابنَ عمرَ وقال: «اصْنَع به ما شِئْتَ».

٢١١/٥ ٢٥٨٦- حدَّثنا عبدُ الله بنُ يوسفَ، أخبرنا مالكٌ، عن ابنِ شِهَابٍ، عن حُميد بنِ عبدِ الرَّحمنِ ومحمَّدِ بنِ النُّعْمانِ بنِ بَشِيرٍ، أنَّهما حدَّثاه عن النُّعْمانِ بنِ بَشِيرٍ: أنَّ أباه أتى به إلى رسولِ الله ﷺ فقال: إنّي نَحَلْتُ ابني هذا غلاماً، فقال: «أَكُلَّ ولدِكَ نَحَلْتَ مثلَه؟» قال: لا، قال: «فارْجِعْهُ».

[طرفاه في: ٢٥٨٧، ٢٦٥٠]

## ١٣- باب الإشهاد في الهبة

٢٥٨٧- حدَّثنا حامِدُ بنُ عمرَ، حدَّثنا أبو عَوَانةَ، عن حُصَينٍ، عن عامِرٍ، قال: سمعتُ النُّعْمانَ بنَ بَشِيرٍ رضي الله عنهما وهو على المِنْبر يقول: أعطاني أبي عَطِيَّةً فقالت عَمْرةُ بنتُ رواحةَ: لا أرضَى حتَّى تُشْهِدَ رسولَ الله ﷺ، فأتى رسولَ الله ﷺ فقال: إنّي أعطَيتُ ابني من عَمْرةَ بنت رواحةَ عَطِيَّةً، فأمَرَتْني أن أُشْهِدَكَ يا رسولَ الله، قال: «أعطَيتَ سائرَ ولدِكَ مثلَ هذا؟ قال: لا، قال: «فاتَّقُوا الله، واعدِلُوا بين أوْلادِكُمْ» قال: فرَجَعَ فرَدَّ عَطِيَّتَه.

قوله: «باب الهِبَة للوَلَدِ، وإذا أعطى بعض ولده شيئاً لم يَجُز حتَّى يَعْدِلَ بينهم ويُعْطى الآخر مثلَه» في رواية الكُشْمِيهني: ويُعطي الآخرينَ.

قوله: «وقال النبي ﷺ: اعدِلوا بين أولادكُم في العَطيّة» سيأتي موصولاً في الباب الذي بعده بدون قوله: «في العَطيّة» وهي بالمعنى. وقد أخرجه الطَّحَاوي (٤/ ٨٦) من طريق مُغيرة عن الشَّعبي، عن النُّعمان، فذكر هذه الزِّيادة ولفظه: «سَوّوا بين أولادِكُم في العَطيّة كما تُحِبّون أن يُسَوّوا بينكُم في البِرّ»، ويأتي حديث ابن عبَّاس أيضاً في أواخر الباب.

قوله: «وهل للوالدِ أن يَرجع في عَطيّته» يعني: لوَلَدِه «وما يأكُل من مال ولده بالمعروفِ ولا يَتَعَدّى».

اشتَمَلَت هذه التَّرجمة على أربعة أحكام:

**الأوَّل**: الهِبَة للوَلَد، وإنَّما تَرجَمَ به ليَرفعَ إشكال مَن يأخُذُ بظاهرِ الحديث المشهور: «أنتَ ومالُك لأبيك»؛ لأنَّ مال الوَلَد إذا كان لأبيه، فلو وَهَبَ الأب ولده شيئاً كان كأنَّه

وَهَبَ نفسه، ففي التَّرجمة إشارة إلى ضَعف الحديث المذكور أو إلى تأويله، وهو حديث أخرجه ابن ماجَهْ (٢٢٩١) من حديث جابر، قال الدّارَقُطني: غريب تفرَّد به عيسى بن يونس بن أبي إسحاق ويوسف بن إسحاق بن أبي إسحاق عن ابن المنكَدِر. وقال ابن القطَّان: إسناده صحيح، وقال المنذِري: رجاله ثِقات.

وله طريق أُخرى عن جابر عند الطبراني في «الصَّغير» (٩٤٧) والبيهقي في «الدَّلائل» (٦/ ٣٠٤-٣٠٥) فيها قِصَّة مُطوَّلة.

وفي الباب عن عائشة في «صحيح ابن حِبَّان» (٤١٠)، وعن سَمُرة (٤٥٩٣) وعن عمر (٢٩٥) كلاهما عند البَزّار، وعن ابن مسعود عند الطبراني (١٠٠١٩)، وعن ابن عمر عند أبي يَعْلى (٥٧٣١)، فمجموع طرقه لا تَحُطُّه عن القوَّة وجواز الاحتجاج به، فتَعيَّنَ تأويلُه.

**الحكم الثاني**: العَدل بين الأولاد في الهِبَة، وهي من مَسائل الخلاف كما سيأتي. وحديث الباب عن النُّعمان حُجَّة مَن أوجَبَه.

**الثالث**: رُجوع الوالد فيما وَهَبَ للوَلَد، وهي خلافية أيضاً، ومنهم مَن فرَّقَ بين الصَّدَقة والهِبَة فلا يَرجِع في الصَّدَقة لأنَّه يُراد بها ثوابُ الآخرة، وحديث الباب ظاهر في الجواز كما سيأتي أيضاً، وكأنَّه أشار إلى حديث: «لا يَحِلُّ لرجلٍ أنْ يُعطيَ عَطيّةً أو يهبَ هِبَةً فيَرجِعَ فيها، إلَّا الوالدَ فيما يُعطي ولدَه» أخرجه أبو داود (٣٥٣٩) وابن ماجَهْ (٢٣٧٧) بهذا اللَّفظ من حديث ابن عبَّاس وابن عمر ورجاله ثِقات.

**الرَّابع**: أَكْل/ الوالد من مال الوَلَد بالمعروف، قال ابن المنيِّر: وفي انتزاعه من حديث ٢١٢/٥
الباب خَفاء، ووَجهُه أنَّه لمَّا جازَ للأبِ بالاتِّفاق أن يأكُلَ من مال ولدِه إذا احتاجَ إليه، فلأن يَستَرجِعَ ما وهَبَه له بطريق الأوْلى.

**قوله: «واشترى النبي ﷺ من عُمر بعيراً، ثمَّ أعطاه ابن عُمر وقال: اصْنَع به ما شِئْت»** هو طَرَف من حديث تقدَّم موصولاً في البيوع (٢١١٥)، ويأتي أيضاً موصولاً بعد اثنَي عشر باباً (٢٦١٠).

قال ابن بَطَّال: مُناسَبة حديث ابن عمر للترجمة أنَّه ﷺ لو سألَ عمر أن يَهَب البعير لابنِه عبدِ الله لَبادرَ إلى ذلك، لكنَّه لو فعَلَ لم يكن عَدلاً بين بني عُمر، فلذلك اشتراه ﷺ منه ثمَّ وهَبَه لعبدِ الله. قال المهلَّب: وفي ذلك دلالة على أنَّه لا تَلزَم المعْدِلة فيما يَهَبُه غير الأب لوَلَدِ غيره، وهو كما قال.

**قوله: «عن النُّعْمان بن بَشير»** كذا لأكثر أصحاب الزُّهري، وأخرجه النَّسائي (٣٦٧٥) من طريق الأوزاعي عن ابن شِهَاب: «أنَّ محمد بن النُّعمان وحُميد بن عبد الرحمن حدَّثاه عن بَشير بن سعد» جَعَلَه من مسند بَشير فشَذَّ بذلك، والمحفوظ أنَّه عنهما، عن النُّعمان، وبَشير والد النُّعمان: هو ابن سعد بن ثَعْلبة بن الجُلاس ـ بضمِّ الجيم وتخفيف اللّام ـ الخَزْرَجي، صَحابي شَهير من أهل بدر وشَهِدَ غيرها، ومات في خلافة أبي بكر سنة ثلاث عشرة، ويقال: إنَّه أوَّل مَن بايَعَ أبا بكر من الأنصار، وقيل: عاش إلى خلافة عُمر.

وقد روى هذا الحديث عن النُّعمان عدد كثير من التابعين، منهم عُرْوة بن الزُّبَير عند مسلم (١٦٢٣/ ١٢) والنَّسائي (٣٦٧٦) وأبي داود (٣٥٤٣)، وأبو الضُّحى عند النَّسائي (٣٦٨٥) وابن حِبَّان (٥٠٩٩) وأحمد (١٨٣٥٩) والطَّحَاوي (٤/ ٨٦)، والمفَضَّل بن المهلَّب عند أحمد (١٨٤١٩) وأبي داود (٣٥٤٤) والنَّسائي (٣٦٨٧)، وعبد الله بن عُتبةَ بن مسعود عند أحمد (١٨٤٢٩)، وعَوْن بن عبد الله عند أبي عَوَانة[1]، والشَّعبي في «الصحيحينِ»[2] وأبي داود (٣٥٤٢) وأحمد (١٨٣٦٦) والنَّسائي (٣٦٧٩) وابن ماجَهْ (٢٣٧٥) وابن حِبَّان (٥١٠٢) وغيرهم، ورواه عن الشَّعبي عدد كثير أيضاً، وسأذكُرُ ما في رواياتهم من الفوائد الزّائدة على هذه الطَّريق مفصَّلاً إن شاء الله تعالى.

**قوله: «أنَّ أباه أتى به إلى رسول الله ﷺ»** في رواية الشَّعبي في الباب الذي يَليه: أعطاني أبي عَطيّةً، فقالت عَمْرة بنت رَوَاحة: لا أرضى حتَّى تُشهِدَ رسول الله ﷺ، فأتى رسولَ الله

---

(١) هو عند أبي عوانة برقم (٥٦٧٤) من طريق عون، عن الشعبي، عن النعمان.

(٢) سيأتي في الباب التالي (٢٥٨٧)، وهو عند مسلم (١٦٢٣) (١٣).

ﷺ فقال: إنّي أعطَيت ابني من عَمْرة بنت رَوَاحة عَطيّةً، وسيأتي في الشَّهادات (٢٦٥٠) من طريق أبي حَيَّان عن الشَّعبي سبب سؤالها شهادة رسول الله ﷺ، ولفظه عن النُّعمان قال: سألَت أُمّي أبي بعضَ الموهِبَة لي من ماله، زاد مسلم (١٦٢٣/ ١٤) والنَّسائي (٣٦٨١) من هذا الوجه: «فالْتَوى بها سنةً» أي: مَطَلَها، وفي رواية ابن حِبَّان من هذا الوجه: بعد حَولَينِ[1].

ويُجمَعُ بينهما بأنَّ المدَّة كانت سنة وشيئاً فجَبَرَ الكسرَ تارةً وألغى أُخرى، قال: ثمَّ بَدَا له فوَهَبَها لي، فقالت له: لا أرضى حتَّى تُشهِدَ النبيَّ ﷺ، قال: فأخَذَ بيدي وأنا غلام، ولمسلمٍ (١٦٢٣/ ١٧) من طريق داود بن أبي هند عن الشَّعبي عن النُّعمان: انطَلَقَ بي أبي يَحمِلني إلى رسول الله ﷺ.

ويُجمَعُ بينهما بأنَّه أخَذَ بيدِه فمَشى معه بعض الطَّريق وحَمَلَه في بعضها لصِغَرِ سِنّه، أو عَبَّرَ عن استتباعه إياه بالحَمل، وقد تَبيَّنَ من رواية الباب أنَّ العَطيّة كانت غلاماً، وكذا في رواية ابن حِبَّان المذكورة (٥١٠٢)، وكذا لأبي داود (٣٥٤٢) من طريق إسماعيل بن سالم عن الشَّعبي، ولمسلمٍ في رواية عُرْوة (١٦٢٣/ ١٢) وحديث جابر (١٦٢٤) معاً، ووقع في رواية أبي حَريز ـ بمُهمَلةٍ وراء ثمَّ زاي بوَزنِ عَظيمٍ ـ عند ابن حِبَّان (٥١٠٧)، والطبراني (٢١/ ٧٣) عن الشَّعبي: أنَّ النُّعمان خَطَبَ بالكوفة فقال: إنَّ والدي بَشير بن سعد أتى النبيَّ ﷺ فقال: إنَّ عَمْرةَ بنت رواحة نُفِسَت بغلامٍ، وإنّي سمَّيته النُّعمان، وإنَّها أبَتْ أن تُرَبِّيَه حتَّى جَعَلتُ له حديقة من أفضل مالٍ هو لي، وإنَّها قالت: أشهِدْ على ذلك رسول الله ﷺ، وفيه قوله ﷺ: «لا أشهَدُ على جَورٍ».

وجَمَعَ ابن حِبَّان بين الرِّوايَتين بالحَمْلِ على واقعَتين، إحداهما: عند وِلادة النُّعمان وكانت العَطيّة حديقة، والأُخرى: بعد أن كَبِرَ النُّعمان وكانت العَطيّة عبداً، وهو جمع لا

---

(١) رواية ابن حبان (٥١٠٣) من الوجه المذكور كلفظ مسلم والنسائي، أما اللفظ الآخر فهو عنده (٥١٠٤) لكن من طريق مغيرة عن الشعبي، وبلفظ: «بعد حول أو حولين».

بأس به، إلَّا أنَّه يُعكِّر عليه أنَّه يَبعُدُ أن يَنسى بَشير بن سعد مع جلالَته الحكم في المسألة حتَّى يَعودَ إلى النبي ﷺ، فيَستَشهِده على العَطيّة الثانية بعد أن قال/ له في الأولى: «لا أشهَدُ على جَورٍ» وجَوَّزَ ابن حِبَّان أن يكون بَشير ظَنَّ نَسخ الحكم. ٢١٣/٥

وقال غيره: يحتمل أن يكون حَمَلَ الأمر الأوَّل على كراهة التَّنزيه، أو ظَنَّ أنَّه لا يَلزَم من الامتناع في الحديقة الامتناع في العبد؛ لأَنَّ ثمن الحديقة في الأغلَب أكثر من ثمن العبد.

ثمَّ ظَهَر لي وجه آخر من الجمع يَسلَمُ من هذا الخَدْش ولا يحتاج إلى جوابٍ: وهو أنَّ عَمْرة لمَّا امتَنَعَت من تربيته إلَّا أن يَهبَ له شيئاً يَخُصُّه به، وهَبَه الحديقة المذكورة تَطييباً لخاطرها، ثمَّ بَدا له فارتَجَعَها لأنَّه لم يَقبِضها منه أحد غيره، فعاوَدَته عَمْرة في ذلك فمَطَلَها سنة أو سنَتين ثمَّ طابَت نفسُه أن يَهَب له بَدَل الحديقة غلاماً ورَضيت عَمْرة بذلك، إلَّا أنَّها خَشيت أن يَرتَجِعَه أيضاً فقالت له: أشهِد على ذلك رسول الله ﷺ، تريد بذلك تَثبيت العَطيّة وأن تأمَنَ من رُجوعه فيها، ويكون مَجيئُه إلى النبي ﷺ للإشهاد مرَّةً واحدة وهي الأخيرة، وغاية ما فيه أنَّ بعض الرُّواة حَفِظَ ما لم يَحفَظ بعض، أو كان النُّعمان يَقُصُّ بعض القِصَّة تارة ويَقُصُّ بعضها أُخرى، فسمعَ كلّ ما رواه فاقتَصَرَ عليه، والله أعلم.

وعَمْرة المذكورة هي بنت رواحة بن ثَعْلبة الخَزْرَجية أُخت عبد الله بن رَوَاحة الصحابي المشهور، ووقع عند أبي عَوَانة (٥٦٧٤) من طريق عَوْن بن عبد الله: أنَّها بنت عبد الله بن رواحة، والصحيح الأوَّل، وبذلك ذكرها ابن سعد (٨/ ٣٦١) وغيره وقالوا: كانت ممَّن بايَعَ النبي ﷺ من النِّساء، وفيها يقول قيس بن الخَطيم بفتح المعجَمة:

وعَمْـــرةُ مـــن سَرَوَات النِّـــسا ءِ تَـــنفَحُ بالمِـــسكِ أَردانُهـــا

**قوله: «إنّي نَحَلْت»** بفتح النّون والمهمَلة، والنِّحلة بكسر النّون وسكون المهمَلة: العطيَّة بغير عِوَض.

**قوله: «فقال: أكلَّ ولدك نَحَلْت؟»** زاد في رواية أبي حَيّان[1]: «فقال: ألكَ ولدٌ سواه؟»

(١) عند البخاري برقم (٢٦٥٠).

قال: نعم، وقال مسلم (١٦٢٣/ ١١) لمَّا رواه من طريق الزُّهري: أمَّا يونس ومَعمَر فقالا: «أكلّ بَنيك»، وأمَّا اللَّيث وابن عُيَينةَ فقالا: «أكلّ ولدك».

قلت: ولا مُنافاة بينهما لأنَّ لفظ الوَلَد يَشمَلُ ما لو كانوا ذُكوراً، أو إناثاً وذُكوراً، وأمَّا لفظ البَنينَ فإن كانوا ذُكوراً فظاهر، وإن كانوا إناثاً وذُكوراً فعلى سبيل التَّغليب؛ ولم يَذكُر ابنُ سعد لبشيرٍ والد النُّعمان ولداً غير النُّعمان، وذكر له بنتاً اسمها أُبَيَّة بالموحَّدة تصغير أبَي[1].

**قوله: «نَحَلْتَ مِثْله»** في رواية أبي حَيّان عند مسلم (١٦٢٣/ ١٤): «فقال: أكلّهم وهَبت له مِثلَ هذا؟ قال: لا»، وله من طريق إسماعيل بن أبي خالد عن الشَّعبي: «فقال: ألَكَ بَنون سواه؟ قال: نعم، قال: فكلّهم أعطَيت مِثل هذا؟ قال: لا»، وفي رواية ابن القاسم في «الموطَّآت» للدّارَقُطني عن مالك: «قال: لا والله يا رسول الله».

**قوله: «قال: فارْجِعْه»** ولمسلمٍ (١٦٢٣/ ١٠) من طريق إبراهيم بن سعد عن ابن شِهَاب «قال: فاردُده»، وله (١٦٢٣/ ١٤) وللنَّسائي (٣٦٧٧) من طريق عُرْوة مثله، وفي رواية الشَّعْبي في الباب الذي يَليه: «قال: فرَجَعَ فرَدَّ عَطيَّته، ولمسلمٍ (١٦٢٣/ ١٣): فرَدَّ تلك الصَّدَقة»، زاد في رواية أبي حَيّان في الشَّهادات (٢٦٥٠): «قال: لا تُشهِدني على جَور»، ومثله لمسلمٍ (١٦٢٣/ ١٦) من رواية عاصم عن الشَّعبي، وفي رواية أبي حَريز المذكورة: «لا أشهَدُ على جَور».

وقد عَلَّقَ منها البخاري هذا القَدْر في الشَّهادات، ومِثلُه لمسلمٍ (١٦٢٣/ ١٥) من طريق إسماعيل عن الشَّعبي، وله (١٦٢٣/ ١٤) في رواية أبي حَيّان: «فقال: فلا تُشهِدْني إذاً؛ فإنّي لا أشهَدُ على جَورٍ»، وله في رواية المغيرة عن الشَّعْبي: «فإنّي لا أشهَدُ على جَور، ليشهَد على هذا غيري»[2]، وله (١٦٢٣/ ١٧) وللنَّسائي (٦٤٧٤) في رواية داود بن أبي هِند قال:

---

(١) هكذا في الأصلين و(س): تصغير أبي، ويغلب على ظنّنا أن الصواب: تأنيث أُبي.

(٢) رواية المغيرة بن مقسم الضبّي عن الشعبي لم يخرجها مسلم، وإنما أخرجها أحمد (١٨٣٧٨)، وأبو داود =

«فأشهِد على هذا غيري»، وفي حديث جابر[١]: «فليس يَصلُحُ هذا وإنّي لا أشهَدُ إلَّا على حقٍّ»، ولعبدِ الرَّزّاق (١٦٤٩٦) من طريق طاووسٍ مُرسلاً: «لا أشهَدُ إلَّا على الحقّ، لا أشهَدُ بهذه»، وفي رواية عُرْوة عند النَّسائي (٣٦٧٦): «فكَرِهَ أن يَشهَدَ له»، وفي رواية المغيرة عن الشَّعبي عند مسلم: «اعدِلوا بين أولادكم في النِّحَل،/ كما تُحِبّون أن يَعدِلوا بينكُم في البِرّ»[٢]، وفي رواية مُجالد عن الشَّعبي عند أحمد (١٨٣٦٩و١٨٣٧٨و١٨٤١٠): «إنَّ لبَنيك عليك من الحقّ أن تَعدِلَ بينهم، فلا تُشهِدني على جَور، أيسُرُّك أن يكونوا إليك في البِرّ سواء؟ قال: بَلى، قال: فلا إذاً»[٣]، ولأبي داود (٣٥٤٢) من هذا الوجه: «إنَّ لهم عليك من الحقّ أن تَعدِلَ بينهم، كما أنَّ لك عليهم من الحقّ أن يَبَرّوك»[٤]، وللنَّسائي (٣٦٨٥) من طريق أبي الضُّحى: «ألا سوَّيت بينهم»، وله (٣٦٨٦) ولابن حِبَّان (٥٠٩٨ و٥٠٩٩) من هذا الوجه: «سَوِّ بينهم».

٥/٢١٤

واختلاف الألفاظ في هذه القِصَّة الواحدة يَرجِع إلى معنًى واحدٍ، وقد تَمَسَّكَ به مَن أوجَبَ التَّسويةَ في عَطيّة الأولاد، وبه صَرَّحَ البخاري، وهو قول طاووس والثَّوري وأحمد وإسحاق، وقال به بعض المالكية. ثمَّ المشهور عن هؤلاءِ أنَّها باطلة.

وعن أحمد: تَصِحّ، ويَجِبُ أن يَرجِعَ. وعنه: يجوزُ التَّفاضُلُ إن كان له سببٌ، كأن يحتاجَ الوَلَد لزَمانته أو دَينه أو نحو ذلك دون الباقينَ. وقال أبو يوسف: تجب التَّسوية إن قَصَدَ

---

= (٣٥٤٢)، والنسائي في «الكبرى» (٦٠٢٣)، وقرن أحمد وأبو داود بالمغيرة داودَ بن أبي هند وإسماعيلَ ابن سالم ومجالدَ بن سعيد، وهو عند النسائي دون قوله: «ليشهد على هذا غيري».

(١) حديث جابر أخرجه مسلم (١٦٢٤)، وأحمد (١٤٤٩٢)، وأبو داود (٣٥٤٥).

(٢) سبق القول أن رواية المغيرة عن الشعبي لم يخرجها مسلم، وأخرجها بهذا اللفظ ابن حبان (٥١٠٤)، والبيهقي ٦/ ١٧٨، وبنحوه أخرجه أحمد (١٨٣٧٨)، وأبو داود (٣٥٤٢).

(٣) قوله: «أيسرك أن يكونوا...» إلخ، هو عنده (١٨٣٦٦) من رواية داود بن أبي هند عن الشعبي وليس من رواية مجالد.

(٤) وهو عند أحمد أيضاً (١٨٣٦٦) بهذا اللفظ.

بالتَّفضيلِ الإضرار.

وذهب الجمهور إلى أنَّ التَّسوية مُستَحبَّة، فإن فضَّلَ بعضاً صَحَّ وكُرِهَ. واستُحِبَّت المبادرة إلى التَّسوية أو الرُّجوع، فحَمَلوا الأمر على النَّدب والنَّهيَ على التَّنزيه. ومن حُجَّة مَن أوجَبَه أنَّه مُقدّمة الواجب لأنَّ قَطْع الرَّحِم والعُقوق مُحرَّمان، فما يُؤَدّي إليهما يكون مُحرَّماً، والتَّفضيل ممَّا يُؤَدّي إليهما.

ثمَّ اختلفوا في صِفة التَّسوية، فقال محمد بن الحسن وأحمد وإسحاق وبعض الشّافعية والمالكية: العَدل أن يُعطيَ الذَّكَر حَظَّينِ كالميراث، واحتَجّوا بأنَّه حَظُّها من ذلك المال لو أبقاه الواهب في يَده حتَّى ماتَ.

وقال غيرهم: لا فرق بين الذَّكَر والأُنثى، وظاهر الأمر بالتَّسوية يَشهَد لهم، واستأنسوا بحديثِ ابن عبَّاس رَفَعَه: «سَوُّوا بين أولادكم في العَطيّة، فلو كُنت مُفضِّلاً أحداً لَفَضَّلتُ النِّساء» أخرجه سعيد بن منصور والبيهقي (٦/ ١٧٧) من طريقه، وإسناده حسن[1].

وأجابَ مَن حَمَلَ الأمرَ بالتَّسوية على النَّدب عن حديث النُّعمان بأجوبة:

**أحدها**: أنَّ الموهوب للنُّعمان كان جميع مال والده ولذلك مَنَعَه، فليس فيه حُجَّة على مَنع التَّفضيل، حَكاه ابن عبد البَرِّ عن مالك. وتَعقَّبه بأنَّ كثيراً من طرق حديث النُّعمان صَرَّحَ بالبَعضيّة.

وقال القُرطبي: ومن أبعَد التَّأويلات أنَّ النَّهي إنَّما يتناولُ مَن وَهَبَ جميع ماله لبعضِ ولده كما ذهب إليه سُحنون، وكأنَّه لم يسمع في نفس هذا الحديث أنَّ الموهوب كان غلاماً، وأنَّه وهَبَه له لمَّا سألَته الأُمّ الهِبَةَ من بعض ماله، قال: وهذا يُعلَمُ منه على القطع أنَّه كان له مالٌ غيره.

**ثانيها**: أنَّ العَطيّة المذكورة لم تُنجَز، وإنَّما جاء بَشير يَستَشير النبيَّ ﷺ في ذلك فأشار

---

(١) بل في إسناده سعيد بن يوسف الحمصي الرحبي، قال فيه أحمد: ليس بشيء، وقال النسائي: ضعيف، وقال مرة: ليس بالقوي، وقال ابن عدي: ليس له أنكر من حديث ابن عباس: «ساووا بين أولادكم...» إلخ.

عليه بأن لا تَفعَلَ، فتَرَكَ. حَكاه الطَّحَاوي. وفي أكثر طرق حديث الباب ما يُنابذُه.

**ثالثها**: أنَّ النُّعمان كان كبيراً ولم يكن قَبَضَ الموهوب، فجازَ لأبيه الرُّجوعُ، ذكره الطَّحَاوي، وهو خلاف ما في أكثر طرق الحديث أيضاً خصوصاً قوله: «ارجِعْه» فإنَّه يدلُّ على تَقدُّمِ وقوعِ القَبض، والذي تَضافَرَت عليه الرِّوايات أنَّه كان صغيراً وكان أبوه قابضاً له لِصِغَره، فأُمِرَ بَرَدِّ العَطيّة المذكورة بعدَما كانت في حكم المقبوض.

**رابعها**: أنَّ قوله: «ارجِعْه» دليل على الصِّحَّة، ولو لم تَصِحَّ الهِبَة لم يَصِحَّ الرُّجوع، وإنَّما أمَرَه بالرُّجوعِ لأنَّ للوالدِ أن يَرجِعَ فيما وهَبَه لوَلَدِه وإن كان الأفضل خلاف ذلك، لكن استحباب التَّسوية رُجِّحَ على ذلك فلذلك أمَرَه به، وفي الاحتجاج بذلك نظر، والذي يَظهر أنَّ معنى قوله: «ارجِعه» أي: لا تُمضِ الهِبَة المذكورة، ولا يَلزَم من ذلك تَقَدُّم صِحَّة الهِبَة.

**خامسها**: أنَّ قوله: «أشهِد على هذا غيري» إذنٌ بالإشهاد على ذلك، وإنَّما امتَنَعَ من ذلك لكَونِه الإمامَ، وكأنَّه قال: لا أشهَدُ لأنَّ الإمام ليس من شَأنه أن يَشهَد وإنَّما من شَأنه أن يَحكُم، حَكاه الطَّحَاوي أيضاً، وارتَضاه ابن القَصّار.

وتُعُقِّبَ بأنَّه لا يَلزَمُ من كَون الإمام ليس من شَأنه أن يَشهَد أن يَمتَنِعَ من تَحمُّلِ الشَّهادة ولا من أدائها إذا تَعيَّنَت عليه، وقد صَرَّحَ المحتَجُّ بهذا أنَّ الإمام إذا شَهِدَ عند بعض/ نوّابه جازَ، وأمَّا قوله: إنَّ قوله: «أشهِد» صيغَةُ إذنٍ فليس كذلك، بل هو للتَّوبيخِ لمَا يدلُّ عليه بقية ألفاظ الحديث، وبذلك صَرَّحَ الجمهور في هذا الموضع. وقال ابن حِبَّان: قوله: «أشهِد» صيغَة أمر والمراد به نفي الجواز وهو كقوله لعائشة: «اشتَرِطي لهم الوَلاء» انتهى[1]. ٢١٥/٥

**سادسها**: التَّمَسُّك بقوله: «ألا سوَّيت بينهم» على أنَّ المراد بالأمر الاستحباب وبالنَّهيِ التَّنزيه، وهذا جيِّدٌ لولا وُرودُ تِلك الألفاظ الزّائدة على هذه اللَّفظَة، ولا سيَّما أنَّ تلك

---

(١) اللفظ الذي أورده الحافظ عن ابن حبان إنما ساقه عنه بالمعنى ومختصراً، وانظر اللفظ بتمامه في «صحيحه» بإثر الحديث (٥١٠٤).

الرِّواية بعَينِها وَرَدَت بصيغَة الأمر أيضاً حيث قال: «سَوِّ بينهم».

**سابعها**: وقع عند مسلم (١٨/١٦٢٣) عن ابن سيرينَ ما يدلُّ على أنَّ المحفوظ في حديث النُّعمان: «قاربوا بين أولادِكُم» لا: «سَوُّوا»، وتُعُقِّبَ بأنَّ المخالفينَ لا يوجِبون المقارَبة كما لا يوجِبون التَّسوية.

**ثامنها**: في التَّشبيه الواقع في التَّسوية بينهم بالتَّسوية منهم في برّ الوالدَينِ قَرِينةٌ تدلُّ على أنَّ الأمر للنَّدب، لكن إطلاق الجَور على عَدَمِ التَّسوية، والمفهوم من قوله: «لا أشهَدُ إلَّا على حقّ»[1]، وقد قال في آخر الرِّواية التي وقع فيها التَّشبيه: «قال: فلا إذاً».

**تاسعها**: عمل الخليفَتين أبي بكر وعُمر بعد النبيِّ ﷺ على عَدَم التَّسوية قَرِينة ظاهرة في أنَّ الأمر للنَّدب، فأمَّا أبو بكر فرواه «الموطَّأ» (٢/ ٧٥٢) بإسنادٍ صحيح عن عائشة أنَّ أبا بكر قال لها في مَرَض موته: «إنّي كُنت نَحَلتُك نُحْلاً فلو كنتِ احتَزْتيهِ[2] لكان لك، وإنَّما هو اليوم للوارثِ»، وأمَّا عمر فذكر الطَّحَاوي وغيره: أنَّه نَحَلَ ابنه عاصماً دون سائر ولده، وقد أجابَ عُرْوة عن قِصَّة عائشة بأنَّ إخوَتها كانوا راضينَ بذلك، ويُجابُ بمِثلِ ذلك عن قِصَّة عُمر.

**عاشر الأجوبة**: أنَّ الإجماع انعَقَدَ على جواز عَطيّة الرجل مالَه لغير ولده، فإذا جازَ له أن يُخرِجَ جميع ولده من ماله جازَ له أن يُخرِجَ عن ذلك بعضهم، ذكره ابن عبد البَرّ، ولا يخفى ضَعفُه لأنَّه قياس مع وجود النَّصّ.

وزَعَمَ بعضهم أنَّ معنى قوله: «لا أشهَدُ على جَوْر» أي: لا أشهَد على مَيل الأب لبعضِ الأولاد دون بعض، وفي هذا نظر لا يخفى، ويردُّه قوله في الرِّواية: «لا أشهَدُ إلَّا

---

(١) كذا جاء في الأصلين و(س)، وسياق الكلام يشعر بوجود نقص، ولعل تمامه كما ذكر مصحح طبعة بولاق: والمفهوم من قوله: «لا أشهد إلا على حق» يدل على أن الأمر للوجوب؛ أو نحو ذلك.

(٢) تصحفت في (أ) و(س) إلى: «اخترتيه»، وما أثبتناه من (ع) وهو الصواب الموافق لما جاء في المطبوع من «الموطأ» وغيره. والحِيازة: هي وضع اليد على الشيء والاستيلاء عليه وتملكه، والحيازة والقبض شرط في تمام الهبة عند الجمهور كما هو مقرر في كتب الفقه.

على الحقّ».

وحَكَى ابن التِّين عن الدَّاوُودي: أنَّ بعض المالكية احتَجَّ بالإجماعِ على خلاف ظاهر حديث النُّعمان، ثمَّ رَدَّه عليه.

واستُدِلَّ به أيضاً على أنَّ للأبِ أن يَرجِعَ فيما وهَبَه لابنِه وكذلك الأُمّ، وهو قول أكثر الفقهاء، إلَّا أنَّ المالكية فرَّقوا بين الأب والأُمّ فقالوا: للأُمِّ أن تَرجِعَ إن كان الأب حَيّاً دون ما إذا ماتَ، وقَيَّدوا رُجوع الأب بما إذا كان الابن الموهوب له لم يَستَحدِث دَيناً أو يَنكِح، وبذلك قال إسحاق، وقال الشّافعي: للأبِ الرُّجوع مُطلَقاً، وقال أحمد: لا يَحِلُّ لواهبٍ أن يَرجِعَ في هِبَتِه مُطلَقاً.

وقال الكوفيونَ: إن كان الموهوب صغيراً لم يكن للأبِ الرُّجوع، وكذا إن كان كبيراً وقَبَضَها، قالوا: وإن كانت الهِبَة لزوجٍ من زوجتِه أو بالعكسِ أو لذي رَحِمٍ لم يَجُز الرُّجوع في شيء من ذلك، ووافقَهم إسحاق في ذي الرَّحِم، وقال: للزَّوجَة أن تَرجِعَ بخلاف الزَّوج، والاحتجاج لكلِّ واحدٍ من ذلك يَطول.

وحُجَّة الجمهور في استثناء الأب أنَّ الوَلَد ومالَه لأبيه فليس في الحَقيقة رُجوعاً، وعلى تقدير كَونه رُجوعاً فربَّما اقتَضَته مَصلَحةُ التَّأديب، ونحو ذلك، وسيأتي الكلام على هِبَة الزَّوجَينِ في الباب بعده.

وفي الحديث أيضاً النَّدب إلى التَّآلفِ بين الإخوَة وتَرك ما يوقِعُ بينهم الشَّحناء أو يورِثُ العُقوق للآباء.

وأنَّ عَطيّة الأب لابنِه الصَّغير في حِجره لا تحتاج إلى قَبْض، وأنَّ الإشهاد فيها يُغني عن القَبض. وقيل: إن كانت الهِبَة ذَهَباً أو فِضَّة فلا بُدَّ من عَزلها وإفرازها.

وفيه كراهة تَحمُّل الشَّهادة فيما ليس بمُباحٍ، وأنَّ الإشهاد في الهِبَة مشروع وليس بواجبٍ.

٢١٦/٥ وفيه جواز الميل إلى بعض الأولاد والزَّوجات دون/ بعض، وإن وَجَبَت التَّسوية بينهم في غير ذلك.

وفيه أنَّ للإمام الأعظَم أن يَتحمَّلَ الشَّهادة، وتَظهَرُ فائدَتها إمَّا ليحكُمَ في ذلك بعِلمِه عند مَن يُجيزُه، أو يُؤَدّيها عند بعض نوّابه.

وفيه مشروعية استفصال الحاكم والمفتي عمَّا يحتملُ الاستفصال، لقوله: «ألَك ولد غيره؟» فلمَّا قال: نعم، قال: «أفكلَّهم أعطَيتَ مثله؟» فلمَّا قال: لا، قال: «لا أشهَدُ»، فيُفهَمُ منه أنَّه لو قال: نعم، لَشَهِدَ.

وفيه جواز تسمية الهِبَة صدقة، وأنَّ للإمام كلاماً في مَصلَحة الوَلَد، والمبادرة إلى قَبُول الحقّ، وأمرَ الحاكم والمفتي بتَقوى الله في كلّ حال.

وفيه إشارة إلى سوء عاقبة الحِرص والتَّنَطُّع؛ لأَنَّ عَمْرة لو رَضيت بما وهَبَه زوجها لوَلَدِه لَمَا رَجَعَ فيه، فلمَّا اشتَدَّ حِرصُها في تَثبيت ذلك أفضى إلى بُطلانه.

وقال المهلَّب: فيه أنَّ للإمام أن يردَّ الهِبَةَ والوصيّةَ ممَّن يُعرَفُ منه هُروباً عن بعض الوَرَثة، والله أعلم.

## ١٤- باب هِبَة الرَّجل لامرأته والمرأةِ لزوجها

**قال إبراهيمُ: جائزةٌ.**

**وقال عمرُ بنُ عبدِ العزيزِ: لا يَرجِعانِ.**

**واستَأذَنَ النبيُّ ﷺ نِساءَه في أن يُمَرَّضَ في بيتِ عائشةَ.**

**وقال النبيُّ ﷺ: «العائدُ في هِبَتِه كالكلبِ يَعُودُ في قَيئِهِ».**

**وقال الزُّهْريُّ فيمَن قال لامرأتِه: هَبي لي بعضَ صَداقِكِ، أو كلَّه، ثمَّ لم يَمْكُث إلا يَسِيراً حتَّى طَلَّقَها، فرَجَعَت فيه، قال: يردُّ إليها إن كان خَلَبَها، وإن كانت أعطَتْه عن طِيبِ نفسٍ ليسَ في شيءٍ من أمرِه خَدِيعةٌ جاز. قال الله تعالى: ﴿فَإِن طِبْنَ لَكُمْ عَن شَيْءٍ مِّنْهُ نَفْسًا فَكُلُوهُ﴾ [النساء: ٤]**

**٢٥٨٨- حدَّثنا إبراهيمُ بنُ موسى، أخبرنا هشامٌ، عن مَعمَرٍ، عن الزُّهْريِّ، قال: أخبرني عُبيدُ الله بنُ عبدِ الله، قالت عائشةُ رضي الله عنها: لمَّا ثَقُلَ النبيُّ ﷺ فاشتَدَّ وَجَعُه، استَأذَنَ**

أزْواجَه أن يُمَرَّضَ في بيتي، فأذِنَّ له، فخَرَجَ بين رجلَينِ تَخُطُّ رِجْلاه الأرضَ، وكان بين العبَّاسِ وبين رجلٍ آخَرَ.

فقال عُبيدُ الله: فذَكَرْتُ لابنِ عبَّاسٍ ما قالت عائشةُ، فقال: وهَل تَدْري مَنِ الرجلُ الَّذي لم تُسمِّ عائشةُ؟ قلتُ: لا، قال: هو عليُّ بنُ أبي طالبٍ.

٢٥٨٩- حدَّثنا مُسلِمُ بنُ إبراهيمَ، حدَّثنا وُهَيبٌ، حدَّثنا ابنُ طاوُوسٍ، عن أبيه، عن ابنِ عبَّاسٍ رضي الله عنهما، قال: قال النبيُّ ﷺ: «العائدُ في هِبَتِه كالكلبِ يَقِيءُ ثمَّ يَعُودُ في قَيئِهِ».

[أطرافه في: ٢٦٢١، ٢٦٢٢، ٦٩٧٥]

قوله: «باب هِبَة الرجل لامْرَأتِه والمرأة لزَوْجِها» أي: هل يجوزُ لأحدٍ منهما الرُّجوع فيها؟

قوله: «قال إبراهيم» هو النَّخَعي.

قوله: «جائزة» أي: فلا رُجوعَ فيها.

وهذا الأثر وَصَلَه عبد الرَّزّاق (١٦٥٥٥) عن الثَّوري عن منصور عن إبراهيم قال: «إذا وهَبَت له أو وَهَبَ لها فلِكلِّ واحدٍ منهما عَطيّته». ووَصَلَه الطَّحَاوي (٤/ ٨٤) من طريق أبي عَوَانة عن منصور، قال: قال إبراهيم: إذا وَهَبَت المرأة لزوجِها، أو وَهَبَ الرجل لامرأتِه، فالهِبَة جائزة، وليس لواحدٍ منهما أن يَرجِعَ في هبتِه. ومن طريق أبي حنيفة عن حمَّاد عن إبراهيم: الزَّوج والمرأة بمَنزِلة ذي الرَّحِم، إذا وَهَبَ أحدُهما لصاحبِه، لم يكن له أن يَرجِعَ.

قوله: «وقال عُمر بن عبد العزيز: لا يَرجِعان» وَصَلَه عبد الرَّزّاق أيضاً (١٦٥٥٦) عن الثَّوري عن عبد الرحمن/ بن زياد: أنَّ عمر بن عبد العزيز قال مِثلَ قول إبراهيم. ٢١٧/٥

قوله: «واستَأذَنَ النبي ﷺ نِساءَه أن يُمرَّض في بيت عائشة. وقال النبي ﷺ: العائد في هِبَته كالكلبِ يَعُودُ في قَيئِه» أمَّا الحديث الأوَّل فهو موصول في الباب من حديث عائشة، وسيأتي الكلام عليه في أواخر المغازي (٤٤٤٢).

ووجه دخوله في التَّرجمة أنَّ أزواج النبيِّ ﷺ وهَبنَ لها ما استَحقَقنَ من الأيام، ولم يكن

لَهنَّ في ذلك رُجوع، أي: فيما مضى، وإن كان لَهنَّ الرُّجوع في المستَقبَل.

وأمَّا الحديث الثاني، فهو موصولٌ أيضاً في آخره، ويأتي الكلام عليه بعد خمسة عشرَ باباً (٢٦٢١و٢٦٢٢).

ووجه دخوله في التَّرجمة: أنَّه ذَمَّ العائدَ في هِبَته على الإطلاق، فدَخل فيه الزَّوج والزَّوجَة تَمسُّكاً بعُمومِه.

**قوله: «وقال الزُّهْري فيمَن قال لامرأتِه: هَبي لي بعض صَداقك...»** إلى آخره، وَصَلَه ابن وَهْب عن يونس بن يزيد عنه.

**وقوله فيه: «خَلَبَها»** بفتح المعجَمة واللّام والموحَّدة، أي: خَدَعَها. وروى عبد الرَّزّاق (١٦٥٥٩) عن مَعمَر عن الزُّهري قال: رأيت القُضاة يُقيلون[1] المرأة فيما وهَبَت لزوجِها، ولا يُقيلون الزَّوج فيما وَهَبَ لامرأتِه.

والجمعُ بينهما: أنَّ رواية مَعمَر عنه مَنقولة، ورواية يونس عنه اختيارُه، وهو التَّفصيل المذكور بين أن يكون خَدَعَها فلها أن تَرجِعَ، أو لا فلا، وهو قول المالكية إن أقامت البيِّنة على ذلك، وقيل: يُقبَلُ قولُها في ذلك مُطلَقاً، وإلى عَدَم الرُّجوع من الجانبينِ مُطلَقاً ذهب الجمهور.

وإلى التَّفصيل الذي نَقَلَه الزُّهري ذهب شُرَيح، فروى عبد الرَّزّاق (١٦٥٥٧) والطَّحَاوي (٤/ ٨٣) من طريق محمد بن سيرينَ: أنَّ امرأة وهَبَت لزوجِها هِبَة ثمَّ رَجَعَت فيها، فاختَصَما إلى شُرَيح فقال للزَّوج: شاهداك أنَّها وهَبَت لك من غير كُرْهٍ ولا هَوَانٍ، وإلَّا فيَمينُها: لقد وهَبَت لك عن كُرهٍ وهَوان، وعند عبد الرَّزّاق (١٦٥٦٢) بسندٍ مُنقَطِعٍ عن عمر أنَّه كَتَبَ: إنَّ النِّساء يُعطينَ رَغبةً ورَهبةً، فأيُّما امرأه أعطَت زوجها فشاءَت أن تَرجِعَ رَجَعَت.

قال الشّافعي: لا يردُّ شيئاً إذا خالَعَها ولو كان مُضِرّاً بها، لقوله تعالى: ﴿**فَلَا جُنَاحَ عَلَيْهِمَا فِيمَا ٱفْتَدَتْ بِهِۦ**﴾ [البقرة: ٢٢٩]، وسيأتي مَزيد لذلك في كتاب النِّكاح إن شاء الله تعالى.

---

(١) قوله: «يقيلون المرأة» الإقالة عند الفقهاء: هي فَسْخ ما أُبرم من عقد أو عهد بعد وقوعه، والمراد أنهم يقبلون تراجع المرأة عن الذي وهبته للزوج، وليس العكس.

## ١٥- باب هبة المرأة لغير زوجها وعتقها إذا كان لها زوجٌ فهو جائزٌ إذا لم تكن سفيهةً، فإذا كانت سفيهةً لم يجز، وقال الله تعالى: ﴿وَلَا تُؤْتُوا۟ ٱلسُّفَهَآءَ أَمْوَٰلَكُمُ﴾ [النساء:٥]

**٢٥٩٠- حدَّثنا أبو عاصمٍ، عن ابنِ جُرَيجٍ، عن ابنِ أبي مُلَيكةَ، عن عبَّادِ بنِ عبدِ الله، عن أسماءَ رضي الله عنها، قالت: قلتُ: يا رسولَ الله، ما لِيَ مالٌ إلا ما أدخَلَ عليَّ الزُّبَيرُ، فأتصَدَّقُ؟ قال: «تَصَدَّقي، ولا تُوعِي فيُوعَى عليكِ».**

**٢٥٩١- حدَّثنا عُبيدُ الله بنُ سعيدٍ، حدَّثنا عبدُ الله بنُ نُمَير، حدَّثنا هشامُ بنُ عُرْوةَ، عن فاطمةَ، عن أسماءَ، أنَّ رسولَ الله ﷺ قال: «أنفِقي ولا تُحْصي، فيُحْصِيَ اللهُ عليكِ، ولا تُوعِي فيُوعِيَ اللهُ عليكِ».**

٢١٨/٥ قوله: «**باب هِبَة المرأة لغير زوجها، وعِتْقها إذا كان لها زوج**» أي: ولو كان لها زوج، فهو جائز إذا لم تَكُن سفيهةً، فإذا كانت سفيهةً لم يَجُز، وقال الله تعالى: ﴿وَلَا تُؤْتُوا۟ ٱلسُّفَهَآءَ أَمْوَٰلَكُمُ﴾» وبهذا الحكم قال الجمهور، وخالَفَ طاووسٌ فمَنَعَ مُطلَقاً، وعن مالك: لا يجوزُ لها أن تُعطيَ بغير إذنِ زوجِها ولو كانت رَشيدة إلَّا من الثُّلث، وعن اللَّيث: لا يجوزُ مُطلَقاً إلَّا في الشيءِ التافه.

وأدلَّة الجمهور من الكتاب والسُّنَّة كثيرة، واحتُجَّ لطاووسٍ بحديثِ عَمْرو بن شعيب عن أبيه عن جَدّه رَفَعَه: «لا تجوزُ عَطيّة امرأة في مالها إلَّا بإذنِ زوجها» أخرجه أبو داود (٣٥٤٧) والنَّسائي (٢٥٤٠و٣٧٥٧)، وقال ابن بَطَّال: وأحاديث الباب أصحّ، وحَمَلها مالك على الشيء اليسير، وجَعَل حَدَّه الثُّلثَ فما دونَه.

وذكر المصنِّفُ منها ثلاثةَ أحاديث:

**الأول**: حديث أسماءَ.

قوله: «**عن ابن أبي مُلَيكَة**» في رواية حَجّاج عن ابن جُرَيجٍ: «أخبرني ابن أبي مُلَيكة» وقد تقدَّمت في الزكاة (١٤٣٣).

**قوله: «عن عبَّاد بن عبد الله»** أي: ابن الزُّبَير بن العَوّام، وأسماءُ التي روى عنها هي بنت أبي بكر الصِّدّيق وهي جَدَّته لأبيه، وقد روى أيوب هذا الحديث عن ابن أبي مُلَيكة عن عائشة[1] بغير واسطة، أخرجه أبو داود (١٦٩٩) والتِّرمِذي (١٩٦٠) وصَحَّحَه والنَّسائي (ك٩١٤٨)، وصَرَّحَ أيوب عن ابن أبي مُلَيكة بتحديثِ عائشة له بذلك، فيُحمَلُ على أنَّه سمِعَه من عبَّاد عنها، ثمَّ حدَّثته به.

**قوله: «ما لي مالٌ إلَّا ما أدخَلَ عليَّ»** بتشديد الياء، والزُّبَير: هو ابن العَوّام كان زوجها.

**قوله: «فأتصَدَّق؟»** كذا للأكثر بحذف أداة الاستفهام، وللمُستَمْلي بإثباتِها.

**قوله: «ولا توعي فيوعيَ الله عليك»** بالنَّصبِ لكَونِه جواب النَّهي، وكذا قوله في الرِّواية الثانية: «فيُحصيَ الله عليك» والمعنى: لا تَجمَعي في الوِعاء وتَبخَلي بالنَّفَقة فتُجازَي بمِثلِ ذلك، وقد تقدَّم شرحه مَبسوطاً في أوائل كتاب الزكاة (١٤٣٣).

**قوله: «عن فاطمة»** هي بنت المنذِر بن الزُّبَير بن العَوّام، وهي بنت عَمّ هشام بن عُرْوة الراوي عنها وزوجته، وأسماء هي بنت أبي بكر جَدَّتها جميعاً لأبوَيها.

**الثاني:** حديث ميمونةَ.

**٢٥٩٢- حدَّثنا يحيى بنُ بُكَيرٍ، عن اللَّيثِ، عن يزيدَ، عن بُكَيرٍ، عن كُرَيبٍ مَوْلَى ابنِ عبَّاسٍ، أنَّ ميمونةَ بنتَ الحارثِ رضي الله عنها أخبَرَتْه: أنَّها أعتَقَت وَلِيدةً ولم تَسْتَأذِنِ النبيَّ ﷺ، فلمَّا كان يومُها الَّذي يَدُورُ عليها فيه قالت: أشَعَرْتَ يا رسولَ الله أنِّي أعتَقْتُ وَلِيدَتي؟ قال: «أوَفَعَلْتِ؟» قالت: نعم، قال: «أمَا أنَّكِ لو أعطَيتِها أخوالَكِ، كان أعظَمَ لأجْرِكِ».**

**وقال بَكْرُ بنُ مُضَرَ، عن عَمْرٍو، عن بُكَيرٍ، عن كُرَيبٍ: إنَّ ميمونةَ أعتَقَت.**

[طرفه في: ٢٥٩٤]

**«عن يزيد»** هو ابن أبي حَبيب، وبُكَير: هو ابن عبد الله بن الأشَجّ، وهذا الإسناد نصفه

---

(١) كذا قال: عن عائشة، ولعله سبق قلم منه رحمه الله، والا فالحديث عندهم عن أسماء، وأما حديث عائشة فهو عند الإمام أحمد (٢٥٢٦٧) ولكن من رواية محمد بن شريك عن ابن أبي مليكة عنها.

الأوَّل مِصريون، ونصفه الآخر مدنيُّونَ، وفيه ثلاثة من التابعين في نَسَق: يزيد وبُكَير وكُرَيب.

قوله: «**أنَّها أعتَقَت وَليدَة**» أي: جارية، في رواية النَّسائي (ك٤٩١٢) من طريق عطاء بن يسار عن ميمونة: أنَّها كانت لها جارية سوداء، ولم أقف على اسم هذه الجارية، وبَيَّنَ النَّسائي (ك٤٩١٣) من طريق أُخرى/ عن الهلالية زوج النبي ﷺ ـ وهي ميمونة ـ في أصل هذه الحادثة: أنَّها كانت سألَت النبي ﷺ خادماً، فأعطاها خادماً فأعتَقَتها. ٢١٩/٥

قوله: «**أمَا**» بتخفيفِ الميم «**أنَّك**» بفتح الهمزة[1] «**لو أعطَيتِها أخوالك**» أخوالها كانوا من بني هلال أيضاً، واسم أُمِّها هِند بنت عوف بن زهير بن الحارث، ذكرها ابن سعد.

قوله: «**لو أعطَيتها أخوالك كان أعظَم لأجرِك**» قال ابن بَطَّال: فيه أنَّ هِبَة ذي الرَّحِم أفضل من العِتْق، ويُؤيِّدُه ما رواه التِّرمِذي (٦٥٨) والنَّسائي (٢٥٨٢) وأحمد (١٦٢٢٧) وصَحَّحَه ابن خُزَيمةَ (٢٠٦٧و٢٣٨٥) وابن حِبَّان (٣٣٤٤) من حديث سلمان بن عامر الضَّبّي مرفوعاً: «الصَّدَقة على المِسكين صدقةٌ، وعلى ذي الرَّحِم صدقة وصِلة»، لكن لا يَلزَمُ من ذلك أن تكون هِبَةُ ذي الرَّحِم أفضل مُطلَقاً لاحتمال أن يكون المِسكين محتاجاً ونفعُه بذلك مُتعدّياً والآخر بالعكس، وقد وقع في رواية النَّسائي المذكورة: «فقال: أفَلا فدَيت بها بنت أخيك من رِعاية الغنم»، فبَيَّنَ الوجه في الأولَوية المذكورة، وهو احتياج قَرابَتها إلى مَن يَخدُمُها، وليس في الحديث أيضاً حُجَّة على أنَّ صِلة الرَّحِم أفضل من العِتْق لأنَّها واقعة عَين، والحقّ أنَّ ذلك يختلفُ باختلاف الأحوال كما قَرَّرته.

ووجه دخول حديث ميمونة في التَّرجمة: أنَّها كانت رَشيدة، وأنَّها أعتَقَت قبل أن تَستأمِرَ النبيَّ ﷺ فلم يَستَدرِك ذلك عليها بل أرشَدَها إلى ما هو الأَوْلى، فلو كان لا يَنفُذُ لها تَصَرُّف في مالها لَأبطَلَه، والله أعلم.

---

(١) على أن «أمَا» بمعنى: حقّاً، وفي الأصل اليونيني: «إنك» بكسر الهمزة على أن «أمَا» استفتاحية. انظر «إرشاد الساري» ٤/ ٣٤٧.

الثالث: حديث عائشة.

**٢٥٩٣- حدَّثنا حِبّانُ بنُ موسى، أخبرنا عبدُ الله، أخبرنا يونسُ، عن الزُّهْريِّ، عن عُرْوةَ، عن عائشةَ رضي الله عنها، قالت: كان رسولُ الله ﷺ إذا أرادَ سَفَراً أقرَعَ بين نِسائه، فأيَّتُهنَّ خَرَجَ سَهْمُها خَرَجَ بها معه، وكان يَقْسِمُ لكلِّ امرأةٍ منهنَّ يومَها وليلَتَها، غيرَ أنَّ سَوْدةَ بنتَ زَمْعةَ وهَبَت يومَها وليلَتَها لعائشةَ زوجِ النبيِّ ﷺ، تَبْتَغي بذلك رِضا رسولِ الله ﷺ.**

[أطرافه في: ٢٦٣٧، ٢٦٦١، ٢٦٨٨، ٢٨٧٩، ٤٠٢٥، ٤١٤١، ٤٦٩٠، ٤٧٤٩، ٤٧٥٠، ٤٧٥٧، ٥٢١٢، ٦٦٦٢، ٦٦٧٩، ٧٣٦٩، ٧٣٧٠، ٧٥٠٠، ٧٥٤٥]

وصدرُه طَرَفٌ من قِصَّة الإفك، وسيأتي شرحها مُستَوفًى في تفسير سورة النّور (٤٧٥٠).

وقوله: «**وكان يَقْسِم لكلِّ امرأة منهنَّ غير سَوْدَة...**» إلى آخره، حديث مُستَقِلّ، وقد تَرجم له في النِّكاح (٥٢١٢)، وأورَدَه مُفرَداً، ويأتي الكلام عليه مُستَوفًى هناك إن شاء الله تعالى، وقد تَبيَّنَ توجيهه هناك في شرح الباب الذي قبله.

قال ابن بَطَّال: ليس في أحاديث الباب ما يردُّ على مالك لأنَّه يَحمِلُها على ما زاد على الثُّلث. انتهى، وهو حَمْلٌ سائغ إن ثبت المدَّعى، وهو أنَّه لا يجوزُ لها تَصَرُّف فيما زاد على الثُّلث إلَّا بإذنِ زوجها، لمَا في ذلك من الجمع بين الأدلَّة، والله أعلم.

قوله: «**وقال بَكْر**» هو ابن مُضَر «**عن عَمْرو**» هو ابن الحارث «**عن بُكَير**» هو ابن الأشَجّ «**عن كُرَيب: أنَّ ميمونة أعتَقَتْ**» وقع في رواية المُستَمْلي: «عَتَقَته» وهو غَلَط فاحش، فقد ذكره المصنِّف في الباب الذي يَليه بهذا الإسناد وقال فيه: «أعتَقَت وليدة لها» وأراد المصنِّف بهذا التَّعليق شيئَين:

**أحدهما**: موافقة عَمْرو بن الحارث ليزيدَ بن أبي حَبيب على قوله: «عن كُرَيب»، وقد خالَفَهما محمد بن إسحاق، فرواه عن بُكَير فقال: «عن سليمان بن يسار» بدل: بُكَير، أخرجه أبو داود (١٦٩٠) والنَّسائي (ك٤٩١١) من طريقه، قال الدّارَقُطني: ورواية يزيد وعَمْرو أصحّ.

**ثانيهما**: أنَّه عند بكر بن مُضَر عن عَمْرو بصورة الإرسال، قال فيه: عن كُرَيب: أنَّ ميمونة أعتَقَت؛ فذكر قِصَّةً ما أدرَكَها، لكن قد رواه ابن وَهْب عن عَمْرو بن الحارث فقال فيه: عن كُرَيب عن ميمونة، أخرجه مسلم (٩٩٩) والنَّسائي (ك٤٩١٠) من طريقه، وطريق بكر بن مُضَر المعَلَّقة وَصَلَها البخاري في كتاب «برّ الوالدَينِ» له وهو مُفرَد، وسمعناه من طريق أبي بكر بن دَلّويه عنه قال: حدَّثنا عبد الله بن صالح ـ هو كاتِب اللَّيث ـ عن بكر بن مُضَر عنه.

## ١٦- باب بمَن يُبدأ بالهدية

**٢٥٩٤- وقال بَكْرٌ: عن عَمْرٍو، عن بُكَيرٍ، عن كُرَيبٍ مَوْلَى ابنِ عبَّاسٍ: أنَّ ميمونةَ زوجَ النبيِّ ﷺ أعتَقَت وليدةً لها، فقال لها: «ولو وصَلْتِ بعضَ أخوالكِ كان أعظَمَ لأجْرِكِ».**

**٢٥٩٥- حدَّثني محمَّدُ بنُ بَشّارٍ، حدَّثنا محمَّدُ بنُ جعفرٍ، حدَّثنا شُعْبةُ، عن أبي عِمْرانَ الجَوْنيِّ، عن طَلْحةَ بنِ عبدِ الله/ ـ رجلٍ من بني تَيْمِ بنِ مُرَّةَ ـ عن عائشةَ رضي الله عنها، قالت: قلتُ: يا رسولَ الله، إنَّ لي جارَينِ، فإلى أيِّهما أُهْدي؟ قال: «إلى أقرَبِهما منكِ باباً».** ٢٢٠/٥

**قوله**: «**باب بمَن يُبْدَأ بالهديّةِ**» أي: عند التَّعارُض في أصل الاستحقاق.

**قوله**: «**وقال بَكْر**» هو ابن مُضَر، وعَمْرو: هو ابن الحارث، وقد مضى التَّنبيه على مَن وَصَلَه في الباب الذي قبله، وحديث ميمونة فيه الاستواء في صِفةٍ ما من الاستحقاق فيُقدَّمُ القريب على الغريب، وحديث عائشة المذكور بعده فيه الاستواء في الصِّفات كلِّها فيُقدَّم الأقرَبُ في الذّات.

**قوله**: «**عن أبي عِمْران الجَوْني**» هو عبد الملِك، والإسناد كلّه بصريون إلَّا عائشة وقد دَخَلَت البصرة.

**قوله**: «**عن طَلْحة بن عبد الله رجل من بني تَيْم بن مُرَّة**» في رواية حَجّاج بن منهال عن شُعْبة كما سيأتي في الأدب (٦٠٢٠): «سمعت طلحة» لكنَّه لم يَنسُبْه، وقد أزالَت هذه

الرِّواية اللَّبسَ الذي تقدَّمت الإشارة إليه في كتاب الشُّفعة (٢٢٥٩)، ووقع عند الإسماعيلي: «من بني تَيْم الرَّباب» بفتح الراء والموحَّدة الخفيفة وآخره موحَّدة أُخرى، وهو وهمٌ، والصواب تَيْم بن مُرَّة، وهو رَهط أبي بكر الصِّدّيق، وقد وافقَ محمد بن جعفر على ذلك يزيدُ بن هارون عن شُعْبة كما حَكاه الإسماعيلي، وسيأتي شرح هذا الحديث في كتاب الأدب (٦٠٢٠) إن شاء الله تعالى.

وقوله: «باباً» منصوب على التَّمييز.

## ١٧ - باب من لم يقبل الهدية لعلَّةٍ

وقال عمرُ بنُ عبدِ العزيزِ، كانتِ الهَدِيَّةُ في زَمَنِ رسولِ الله ﷺ هَدِيَّةً، واليومَ رِشْوةٌ.

٢٥٩٦- حدَّثنا أبو اليَمَانِ، أخبرنا شعيبٌ، عن الزُّهْريِّ، قال: أخبرني عُبيدُ الله بنُ عبدِ الله بنِ عُتْبَةَ، أنَّ عبدَ الله بنَ عبَّاسٍ رضي الله عنهما أخبَره: أنَّه سمعَ الصَّعْبَ بنَ جَثّامةَ اللَّيثيَّ، وكان من أصحاب النبيِّ ﷺ يُخبرُ: أنَّه أهدَى لرسولِ الله ﷺ حمارَ وَحْشٍ وهو بالأبواءِ أو بوَدّانَ، وهو مُحْرِمٌ، فرَدَّه، قال صَعْبٌ: فلمَّا عَرَفَ في وجهي رَدَّه هَدِيَّتي قال: «ليسَ بنا رَدٌّ عليكَ، ولكنّا حُرُمٌ».

٢٥٩٧- حدَّثني عبدُ الله بنُ محمَّدٍ، حدَّثنا سفيانُ، عن الزُّهْريِّ، عن عُرْوةَ بنِ الزُّبَير، عن أبي حُميدٍ الساعدِيِّ ﷺ، قال: استَعْمَلَ النبيُّ ﷺ رجلاً مِن الأزدِ يقالُ له: ابنُ اللُّتْبِيَّةِ على الصَّدَقةِ، فلمَّا قَدِمَ قال: هذا لكم وهذا أُهْدِيَ لي، قال: «فهَلّا جَلَسَ في بيتِ أبيه أو بيتِ أُمِّه فيَنظُرَ أَيُهْدى له أم لا؟ والَّذي نفسي بيَدِه، لا يأخُذُ أحدٌ منه شيئاً إلا جاء به يومَ القِيامةِ يَحْمِلُه على رقبتِه، إن كان بعيراً له رُغاءٌ، أو بَقَرةً لها خُوارٌ، أو شاةً تَيعَر» ثمَّ رَفَعَ بيَدِه حتَّى رأينا عُفْرةَ إبْطَيه: «اللهمَّ هل بَلَّغْتُ، اللهمَّ هل بَلَّغْت» ثلاثاً.

قوله: «باب مَن لم يقبل الهديّة لعِلَّةٍ» أي: بسببٍ يَنشَأ عنه الرّيبة كالقَرضِ ونحوه.

قوله: «وقال عُمر بن عبد العزيز...» إلى آخره، وَصَلَه ابن سعد (٥/ ٣٧٧) بقِصَّةٍ فيه،

٢٢١/٥ فروى من طريق فُرات بن مسلم قال: اشتَهى عمر بن عبد العزيز التُّفّاح فلم يَجِد/ في بيته شيئاً يشتري به، فرَكِبنا معه، فتَلَقّاه غِلمان الدَّير بأطباق تُفّاح، فتَناوَلَ واحدة فشَمَّها ثمَّ رَدَّ الأطباق، فقلت له في ذلك! فقال: لا حاجة لي فيه، فقلت: ألم يكن رسولُ الله ﷺ وأبو بكر وعُمر يقبلون الهديّة؟ فقال: إنَّها لأولَئِكَ هديّة وهي للعُمّال بعدهم رِشوَة.

ووَصَلَه أبو نُعيم في «الحِلية» (٥/ ٢٩٤) من طريق عَمْرو بن مُهاجر عن عمر بن عبد العزيز في قِصَّة أُخرى.

**وقوله:** «**رِشْوَة**» بضمِّ الراء وكسرها ويجوزُ الفتح، وهي ما يُؤخَذُ بغير عِوَض ويُعاب آخِذه.

وقال ابن العربي: الرِّشوَة كلّ مال دُفِعَ ليُبتاع به من ذي جاهٍ عَوْناً على ما لا يَحِلّ، والمرتَشي قابضه، والرَّاشي مُعطِيه، والرَّائش الواسطة، وقد ثبت حديث عبد الله بن عَمْرو في لَعن الرَّاشي والمرتَشي، أخرجه التِّرمذي (١٣٣٧) وصَحَّحَه، وفي رواية: «والرَّائش والرَّاشي»[1]، ثمَّ قال: الذي يُهدي لا يَخلُو أن يَقصِدَ وُدَّ المُهْدَى إليه أو عَوْنَه أو مالَه، فأفضلُها الأوَّل، والثالث جائز لأنَّه يَتوَقَّع بذلك الزِّيادة على وجه جميل، وقد تُستَحبُّ إن كان محتاجاً والمُهْدي لا يَتكَلَّف وإلَّا فيُكرَه، وقد تكون سبباً للمَوَدَّة وعَكسها.

وأمَّا الثاني، فإن كان لمعصيةٍ فلا يَحِلُّ، وهو الرِّشوَة، وإن كان لطاعةٍ فيُستَحَبّ، وإن كان لجائزٍ فجائز، لكن إن لم يكن المهدَى له حاكماً والإعانةُ لدفعِ مَظلِمة أو إيصالِ حقّ فهو جائزٌ، ولكن يُستَحبُّ له ترك الأخْذ، وإن كان حاكماً فهو حرام. انتهى مُلخَّصاً.

وفي معنى ما ذكره عمر حديث مرفوع أخرجه أحمد (٢٣٦٠١) والطبراني من حديث أبي حُميدٍ مرفوعاً: «هدايا العُمّال غُلول» وفي إسناده إسماعيل بن عَيّاش، وروايته عن غير أهل بلده[2] ضعيفة، وهذا منها، وقيل: إنَّه رواه بالمعنى من قِصَّة ابن اللُّتبية المذكورة

---

(١) من حديث ثوبان عند أحمد (٢٢٣٩٩)، والحاكم ٤/ ١٠٣، والطبراني (١٤١٥)، وفي إسناده أبو الخطاب وهو مجهول، وليث بن أبي سليم، وهو ضعيف.

(٢) تحرف في (س) إلى: أهل المدينة.

ثاني حديثَي الباب.

وفي الباب عن أبي هريرة وابن عبَّاس وجابر ثلاثتها في الطبراني «الأوسَط» (٧٨٥٢ و٦٩٠٢و٤٩٦٩) بأسانيد ضعيفة.

ثمَّ ذكر المصنِّف في الباب حديثَين:

**أحدهما**: حديث الصَّعب بن جَثّامة في قِصَّة الحمار الوَحْشي، وقد تقدَّم الكلام عليه مُستوفًى في الحجِّ (١٨٢٥).

**الثاني**: حديث أبي حُميدٍ في قِصَّة ابن اللُّتبية، وسيأتي الكلام عليه مُستوفًى في كتاب الأحكام (٧١٧٤) إن شاء الله تعالى، وسَبَقَ في أواخر الزكاة (١٥٠٠) تَسميته وضَبط اللُّتبية. ووجه دخولهما في التَّرجمة ظاهر.

أمَّا حديث الصَّعب، فإنَّ النبيَّ ﷺ بَيَّنَ العِلَّة في عَدَم قَبُوله هَديتَه لكَونِه كان مُحرِماً، والمحرِم لا يأكُل ما صِيدَ لأجلِه؛ واستَنبَطَ منه المهلَّب رَدَّ هديّة مَن كان ماله حراماً أو عُرِفَ بالظُّلم.

وأمَّا حديث أبي حُميدٍ، فلأنَّه ﷺ عابَ على ابن اللُّتبية قَبُولَه الهديّة التي أُهديت إليه لكَونِه كان عاملاً، وأفاد بقوله: «فهلّا جَلَسَ في بيت أُمّه» أنَّه لو أُهديَ إليه في تِلك الحالة لم تُكرَه لأنَّها كانت لغير رِيبة.

قال ابن بَطَّال: فيه أنَّ هدايا العُمّال تُجعَل في بيت المال، وأنَّ العامل لا يَملِكُها إلَّا إن طلبَها له الإمام. وفيه كَراهية قَبُول هدية طالب العِناية.

وقوله في حديث أبي حُميدٍ: «حتَّى نظرتُ عُفْرة» بضمِّ المهمَلة وفتحها وسكون الفاء وقد تُفتَح، وهي بَياضٌ ليس بالناصع.

## ١٨ - بابٌ إذا وَهَبَ هبةً أو وَعَدَ ثم مات قبل أن تصل إليه

**وقال عَبِيدةُ: إن ماتا وكانت فُصِلَتِ الهَدِيَّةُ والمُهْدَى له حَيٌّ فهي لوَرَثَتِه، وإن لم تَكُن**

فُصِلَت فهي لوَرَثةِ الَّذي أهدَى.

وقال الحسنُ: أيُّهما مات قَبْلُ، فهي لوَرَثةِ المُهْدَى له إذا قَبَضَها الرَّسُولُ.

٢٥٩٨- حدَّثنا عليُّ بنُ عبدِ الله، حدَّثنا سفيانُ، حدَّثنا ابنُ المنكَدِر، سمعتُ جابراً ﷺ، قال: قال لِيَ النبيُّ ﷺ: «لو جاءَ مالُ البَحْرَينِ أعطَيْتُكَ هكذا» ثلاثاً، فلم يَقْدَمْ حتَّى تُوفِّيَ النبيُّ ﷺ، فأمَرَ/ أبو بكرٍ مُنادِياً فنادَى، مَن كان له عندَ النبيِّ ﷺ عِدَةٌ أو دَينٌ فلْيأتِنا، فأتيتُه فقلتُ: إنَّ النبيَّ ﷺ وَعَدَني؛ فحَثَى لي ثلاثاً. ٢٢٢/٥

قوله: «باب إذا وَهَبَ هِبَةً أو وَعَدَ ثمَّ مات قبلَ أن تَصِلَ إليه» أي: الهديّة، وفي رواية الكُشْمِيهني: أو وَعَدَ عِدَةً.

قال الإسماعيلي: هذه التَّرجمة لا تَدخُلُ في الهِبَة بحالٍ. قلت: قال ذلك بناءً على أنَّ الهِبَةَ لا تَصِحُّ إلَّا بالقَبض، وإلَّا فليست هِبَةً، هذا مُقتَضى مذهبه، لكن مَن يقول: إنَّها تَصِحُّ بدون القَبضِ يُسَمّيها هِبَةً، وكأنَّ البخاري جَنَحَ إلى ذلك، وسأذكُرُ نَقل الخلاف فيه في الباب الذي يَليه.

وقال ابن بَطَّال: لم يُروَ عن أحد من السَّلَف وجوب القضاء بالعِدَة، أي: مُطلَقاً، وإنَّما نُقِلَ عن مالك: أنَّه يَجِب منه ما كان بسببٍ. انتهى، وغَفَلَ عمَّا ذكره ابن عبد البَرِّ عن عمر ابن عبد العزيز، وعمَّا نَقَلَه هو عن أصبَغَ، وعمَّا سيأتي في البخاري الذي تَصَدّى لشرحِه في «باب مَن أمَرَ بإنجازِ الوَعْد» في أواخر الشَّهادات (٢٦٨١-٢٦٨٤)، وسيأتي نَقل ما فيه والبحث فيه في مكانه إن شاء الله تعالى.

قوله: «وقال عَبيدَة» بفتح أوَّله: وهو ابن عَمْرو السَّلْماني، بفتح المهمَلة وسكون اللّام.

قوله: «إن ماتا» أي: المُهْدي والمُهْدى إليه... إلى آخره، وتفصيلُه بين أن تكون انفَصَلَت أم لا، مَصيرٌ منه إلى أنَّ قَبْض الرَّسول يقوم مقام قبضِ المهدَى إليه. وذهب الجمهورُ إلى أنَّ الهديّة لا تَنتَقِل إلى المهدَى إليه إلَّا بأن يَقبِضَها أو وكيلُه.

قوله: «وقال الحسن: أيّهما مات قَبْلُ، فهي لوَرَثَةِ المهدَى له إذا قَبَضَها الرَّسول» قال ابن

بَطَّال: قال مالك كقولِ الحسن، وقال أحمد وإسحاق: إن كان حاملها رسول المُهدي رَجَعَت إليه، وإن كان حاملها رسول المُهدى إليه فهي لوَرَثَتِه.

وفي معنى قول عَبيدة وتفصيله حديث رواه أحمد (٢٧٢٧٧) والطبراني (٢٥/ ٢٠٥) عن أُمّ كُلثوم بنت أبي سَلَمة وهي بنت أُمّ سَلَمة قالت: لمَّا تزوَّج النبي ﷺ أُمّ سَلَمة قال لها: إنّي قد أهدَيت إلى النَّجاشي حُلَّة وأواقيَ من مِسك، ولا أرى النَّجاشي إلَّا قد مات ولا أرى هَديتي إلَّا مردودة عليَّ، فإن رُدَّت عليَّ فهي لك، قال: وكان كما قال، الحديث. وإسناده حسن.

ثم ذكر المصنِّفُ حديثَ جابر في وفاء أبي بكر الصِّدّيق له ما وَعَدَه به النبيُّ ﷺ، وسيأتي بسطُ شرحِه في كتاب فرض الخُمُس (٣١٣٧) إن شاء الله تعالى.

قال الإسماعيلي: ليس ما قاله النبي ﷺ لجابر هِبَة، وإنَّما هي عِدَة على وَصفٍ، لكن لمَّا كان وعد النبي ﷺ لا يجوزُ أن يُخلَفَ نَزَّلوا وعدَه مَنزِلة الضَّمان في الصِّحَّة فَرْقاً بينه وبين غيره من الأُمَّة ممَّن يجوزُ أن يَفيَ وأن لا يَفي.

قلت: وجه إيراده أنَّه نَزَّلَ الهديّة إذا لم تُقبَض مَنزِلة الوَعد بها، وقد أمَرَ الله بإنجازِ الوَعد، لكن حَمَلَه الجمهور على النَّدب كما سيأتي.

## ١٩- باب كيف يُقبَض العبدُ والمتاع

**وقال ابنُ عمرَ: كنتُ على بَكْرٍ صَعْبٍ، فاشتَراه النبيُّ ﷺ وقال: «هو لكَ يا عبدَ الله».**

**٢٥٩٩- حدَّثنا قُتَيبةُ بنُ سعيدٍ، حدَّثنا اللَّيثُ، عن ابنِ أبي مُلَيكةَ، عن المِسْوَرِ بنِ مَخرَمةَ رضي الله عنهما أنَّه قال: قَسَمَ رسولُ الله ﷺ أقبِيةً، ولم يُعْطِ مَخرَمةَ منها شيئاً، فقال مَخرَمةُ: يا بُنيَّ انطَلِقْ بنا إلى رسولِ الله ﷺ، فانطَلَقْتُ معه فقال: ادْخُل فادْعُه لي، قال: فدَعَوْتُه له، فخَرَجَ إليه وعليه قَباءٌ منها فقال: «خَبَأْنا هذا لكَ» قال: فنَظَرَ إليه فقال: «رَضِيَ مَخرَمةُ».**

[أطرافه في: ٢٦٥٧، ٣١٢٧، ٥٨٠٠، ٥٨٦٢، ٦١٣٢]

٢٢٣/٥

قوله: «باب كيف يُقبَض العبدُ والمتاع» أي: الموهوب.

قال ابن بَطَّال: كيفية القَبْض عند العلماء بإسلام الواهب لها إلى الموهوب وحِيازة الموهوب لذلك، قال: واختلفوا هل من شرط صِحَّة الهِبَة الحيازة أم لا؟ فحَكَى الخلافَ، وتحريره: قولُ الجمهور: أنَّها لا تَتِمّ إلَّا بالقبض، وعن القديم ـ وبه قال أبو ثَوْر وداود ـ: تَصِحّ بنفسِ العَقْد وإن لم تُقبَض، وعن أحمد: تَصِحُّ بدون القبض في العين المعَيَّنة دون الشّائعة، وعن مالك كالقديمِ لكن قال: إن مات الواهب قبل القبض وزادت على الثُّلث افتُقِرَ إلى إجازة الوارث.

ثمَّ إنَّ التَّرجمة في الكيفية لا في أصل القَبْض، وكأنَّه أشار إلى قول مَن قال: يُشتَرَطُ في الهِبَة حقيقة القَبْض دون التَّخلية، وسأُشيرُ إليه بعد ثلاثة أبواب.

**قوله: «وقال ابن عُمر: كنت على بَكْر صَعْب»** الحديث، تقدَّم ذِكْره وشرحُه في كتاب البيوع (٢١١٥).

ثم ذكر المصنِّفُ حديثَ المِسوَر بن مَخرَمةَ في قِصَّة أبيه في القَباء، وسيأتي الكلام عليه في كتاب اللِّباس (٥٨٠٠).

**وقوله: «فقال: خَبَأنا هذا لك؛ قال: فنَظَرَ إليه فقال: رَضيَ مَخرَمة»** قال الدَّاوُودي: هو من قول النبيِّ ﷺ على جِهَة الاستفهام، أي: هل رَضِيتَ؟ وقال ابن التِّين: يُحتَمَل أن يكون من قول مَخرَمة. قلت: وهو المتبادر للذِّهن.

## ٢٠- باب إذا وهب هبةً فقبضها الآخَرُ ولم يقل: قَبلتُ

**٢٦٠٠- حدَّثنا محمَّدُ بنُ مَحبُوبٍ، حدَّثنا عبدُ الواحدِ، حدَّثنا مَعمَرٌ، عن الزُّهْريِّ، عن حُميد بن عبدِ الرَّحمنِ، عن أبي هريرةَ ﷺ قال: جاء رجلٌ إلى رسولِ الله ﷺ فقال: هَلَكْت؟ فقال: «وما ذاكَ؟» قال: وقَعْتُ بأهلي في رمضانَ قال: «أَتَجِدُ رقبةً؟» قال: لا، قال: «فهَل تستطيعُ أن تصومَ شهرَينِ مُتَتابعَينِ؟» قال: لا، قال: «فتستطيعُ أن تُطْعِمَ سِتِّينَ مِسْكِيناً؟» قال: لا، قال: فجاء رجلٌ مِن الأنصار بعَرَقٍ ـ والعَرَقُ: المِكْتَلُ فيه تمرٌ ـ فقال: «اذهَبْ بهذا فتَصَدَّقْ**

**به» قال: على أحوَجَ مِنّا يا رسولَ الله؟ والَّذي بَعَثَكَ بالحقِّ ما بين لابَتَيها أهلُ بيتٍ أحوَجُ مِنّا، ثم قال: «اذهَبْ فأطعِمْه أهلَكَ».**

**قوله: «باب إذا وَهَبَ هِبَة فقَبَضَها الآخر ولم يَقُل: قَبِلْت»** أي: جازَت، ونَقَلَ فيه ابن بَطَّال اتِّفاق العلماء، وأنَّ القبض في الهِبَة هو غاية القَبُول، وغَفَلَ رحمه الله عن مذهب الشّافعي، فإنَّ الشّافعية يَشتَرِطون القَبُول في الهِبَة دون الهديّة، إلَّا إن كانت الهِبَة ضِمنية كما لو قال: أَعتِقْ عبدَك عنِّي، فعَتَقَه عنه، فإنَّه يَدخُلُ في مِلكه هِبَةً ويُعتَق عنه ولا يُشتَرَط القَبُول.

ومُقابل إطلاق ابن بَطَّال قول الماوَردي: قال الحسن البصري: لا يُعتَبَرُ القَبُول في الهِبَة كالعِتْق، قال: وهو قول شَذَّ به عن الجماعة وخالَفَ فيه الكافَّة إلَّا أن يريد الهديّة فيُحتَمَل. انتهى، على أنَّ في اشتراط القَبُول في الهديّة وجهاً عند الشّافعية.

ثم أوردَ فيه حديث أبي هريرة في قِصَّة المجامِع في رمضان، وقد تقدَّم شرحُه مُستَوفًى في الصّيام (١٩٣٦)، والغَرَض منه أنَّه ﷺ أعطى الرجل التَّمر فقَبَضَه ولم يقل: قَبِلتُ، ثمَّ قال له: «اذهب فأطعِمْه أهلك»، ولمن اشتَرَطَ القَبُول أن يُجيبَ عن هذا بأنَّها واقعةُ عَينٍ، فلا حُجَّة فيها، ولم يُصرِّح فيها بذِكرِ القَبُول ولا بنَفْيِه.

وقد اعتَرَضَ الإسماعيلي بأنَّه ليس في الحديث أنَّ ذلك كان هِبَة، بل لعلَّه كان من الصَّدَقة فيكون قاسماً لا واهباً. انتهى، وقد تقدَّم في الصوم التصريح بأنَّ ذلك كان من الصَّدَقة، وكأنَّ المصنِّف يَجنَحُ إلى أنَّه لا فرق في ذلك.

## ٢١- باب إذا وهب دَيناً على رجلٍ ٢٢٤/٥

**قال شُعْبَةُ، عن الحَكَمِ: هو جائزٌ.**

**ووَهَبَ الحسنُ بنُ عليٍّ عليهما السَّلام لرجلٍ دَينَه.**

**وقال النبيُّ ﷺ: «مَن كان له عليه حقٌّ فلْيُعْطِه، أو ليَتَحَلَّلْه منه».**

**فقال جابرٌ: قُتِلَ أبي وعليه دَينٌ فسألَ النبيُّ ﷺ غُرَماءَه أن يقبلُوا ثَمَرَ حائطي، ويُحلِّلُوا أبي.**

٢٦٠١- حدَّثنا عَبْدانُ، أخبرنا عبدُ الله، أخبرنا يونسُ، وقال اللَّيثُ: حدَّثني يونسُ، عن ابنِ شِهَابٍ، قال: حدَّثني ابنُ كَعْبِ بنِ مالكٍ، أنَّ جابرَ بنَ عبدِ الله رضي الله عنهما أخبَره: أنَّ أباه قُتِلَ يومَ أُحدٍ شَهِيداً، فاشتَدَّ الغُرَماءُ في حُقُوقِهم، فأتيتُ رسولَ الله ﷺ فكَلَّمْتُه، فسألهم أن يقبلُوا ثَمَرَ حائطي، ويُحلِّلُوا أبي فأبَوْا، فلم يُعْطِهم ولم يَكْسِرْه لهم ولكن قال: «سأغدُو عليكَ إنْ شاء الله» فغَدا علينا حتَّى أصبَحَ، فطافَ في النَّخْلِ، ودَعا في ثَمَرِه بالبَرَكةِ فجَدَدْتُها فقَضَيتُهم حُقُوقَهم وبَقِيَ لنا من ثَمَرِها بَقِيَّةٌ، ثمَّ جِئْتُ رسولَ الله ﷺ وهو جالسٌ فأخبَرْتُه بذلك فقال رسولُ الله ﷺ لعُمرَ: «اسمَعْ ـ وهو جالسٌ ـ يا عمر» فقال: ألّا يكونُ قد عَلِمْنا أنَّكَ رسولُ الله، والله إنَّكَ لَرسولُ الله.

قوله: «باب إذا وَهَبَ دَيناً على رجل» أي: صَحَّ ولو لم يَقبِضه منه ويَقبِض له.

قال ابن بَطَّال: لا خلاف بين العلماء في صِحَّة الإبراء من الدَّين إذا قَبِلَ البَراءة، قال: وإنَّما اختلفوا إذا وَهَبَ دَيناً له على رجل لرجلٍ آخر، فمَن اشتَرَطَ في صِحَّة الهِبَة القَبْض لم يُصَحِّح هذه، ومَن لم يَشتَرِطه صَحَّحَها، لكن شَرَطَ مالكٌ أن تُسَلَّم إليه الوَثيقة بالدَّينِ ويَشهَد له بذلك على نفسه أو يُشهِدَ بذلك ويُعلِنه إن لم يكن به وثيقة، انتهى.

وعند الشّافعية في ذلك وجهان: جَزَمَ الماوَردي بالبُطلان، وصَحَّحَه الغَزالي ومَن تَبِعَه، وصَحَّحَ العُمْراني وغيره الصِّحَّة. قيل: والخلاف مُرَتَّب على البيع إن صَحَّحنا بيع الدَّين من غير مَن عليه فالهِبَة أَولى، وإن مَنَعناه ففي الهِبَة وجهان، والله أعلم.

قوله: «وقال شُعْبة عن الحَكَم: هو جائز» وَصَلَه ابن أبي شَيْبة (٧/ ٧٦) عن أبي داود عن شُعْبة قال: قال لي الحَكم: أتاني ابن أبي ليلى ـ يعني محمد بن عبد الرحمن ـ فسألَني عن رجل كان له على رجل دَين فوَهَبَه له، أَلَه أن يَرجِعَ فيه؟ قلت: لا. قال شُعْبة: فسألت حمَّاداً فقال: بَلى، له أن يَرجِعَ فيه.

قوله: «ووَهَبَ الحسنُ بن عليّ دَينَه لرجلٍ» لم أقف على مَن وَصَلَه.

قوله: «وقال النبي ﷺ: مَن كان عليه حقّ فلْيُعْطِه أو ليتَحَلَّله منه» أي: من صاحبه،

وَصَلَه مُسدَّد في «مسنده» من طريق سعيد المقبُري عن أبي هريرة مرفوعاً: «مَن كان لأحدٍ عليه حقٌّ فليُعطِه إياه أو ليتَحَلَّله منه» الحديث، وقد تقدَّم موصولاً بمعناه في كتاب المظالم (٢٤٤٩)، ووجه الدّلالة منه لجوازِ هِبَة الدَّين: أنَّه ﷺ سوَّى بين أن يُعطيَه إياه أو يُحلِّلَه منه، ولم يَشترِط في التَّحليل قَبضاً.

**قوله: «وقال جابر: قُتِلَ أبي...»** إلى آخره، وَصَلَه في الباب بأتمَّ منه، وتُؤخَذُ التَّرجمةُ من قوله: «فسألَ النبيُّ ﷺ غُرَماء والد جابر أن يقبلوا ثَمَرَ حائطه وأن يُحلِّلوه» فلو قَبِلوا كان في ذلك بَراءة ذِمَّته من بقية الدَّين، ويكون في معنى التَّرجمة، وهو هِبَة الدَّين، ولو لم يكن جائزاً لَمَا طلبَه النبي ﷺ.

**قوله: «أخبَرنا عبد الله»** هو ابن المبارَك.

**قوله: «وقال اللَّيث: حدَّثني يونس»** وَصَلَه الذُّهلي في «الزُّهريات» عن عبد الله بن صالح عن اللَّيث، وقد سبق من وجه آخر في الاستقراض (٢٣٩٥)، ويأتي الكلام عليه مُستَوفًى في علامات النُّبوَّة (٣٥٨٠) إن شاء الله تعالى.

## ٢٢- باب هبة الواحد للجماعة

٢٢٥/٥

**وقالت أسماءُ للقاسِمِ بنِ محمَّدٍ وابنِ أبي عَتِيقٍ: وَرِثْتُ عن أُختي عائشةَ بالغابةِ، وقد أعطاني به معاويةُ مِئةَ ألفٍ فهو لكما.**

**٢٦٠٢- حدَّثنا يحيى بنُ قَزَعةَ، حدَّثنا مالكٌ، عن أبي حازمٍ، عن سَهْلِ بنِ سعدٍ ﷺ: أنَّ النبيَّ ﷺ أُتِيَ بشَرابٍ، فشَرِبَ وعن يمينِه غلامٌ، وعن يَسارِه الأشياخُ فقال للغلامِ: «إن أذِنْتَ لي أعطَيتُ هؤُلاءِ» فقال: ما كنتُ لأُوثِرَ بنَصِيبي منكَ يا رسولَ الله أحداً، فتَلَّه في يدِه.**

**قوله: «باب هِبَة الواحد للجماعةِ»** أي: يجوز ولو كان شيئاً مُشاعاً.

قال ابن بَطَّال: غَرَضُ المصنِّف إثبات هِبَة المُشَاع، وهو قول الجمهور خلافاً لأبي حنيفة، كذا أَطْلَقَ، وتُعقِّبَ بأنَّه ليس على إطلاقه وإنَّما يُفرَّقُ في هِبَة المُشاع بين ما يقبلُ

القِسمةَ وما لا يقبلُها، والعِبرة بذلك وقت القَبْض لا وقت العَقْد.

**قوله**: «**وقالت أسماءُ**» هي بنت أبي بكر الصِّدّيق، والقاسم بن محمد: هو ابن أبي بكر وهو ابن أخيها، وابن أبي عَتيق: هو أبو بكر عبد الله بن أبي عَتيق محمد بن عبد الرحمن بن أبي بكر، وهو ابنُ ابنِ أخي أسماء.

**تنبيه**: ذكر ابن التِّين أنَّه وقع عنده في رواية القابِسي إسقاط الواو من قوله: «وابن أبي عَتيق» فصار القاسم بن محمد بن أبي عَتيق، وهو غَلَط، ومَعَ كَونه غَلَطاً فإنَّه يصير غير مناسب للترجمة.

**قوله**: «**ورِثْت عن أُختي عائشة**» لمَّا ماتت عائشة رضي الله عنها وَرِثَها أُختاها أسماء وأُمّ كُلثوم وأولاد أخيها عبد الرحمن، ولم يَرِثها أولاد محمد أخيها لأنَّه لم يكن شقيقَها، وكأنَّ أسماء أرادت جَبْرَ خاطر القاسم بذلك وأشرَكَت معه عبدَ الله، لأنَّه لم يكن وارثاً لوجودِ أبيه.

ثم أورد المصنِّفُ حديثَ سهلِ بن سعد في قِصَّة شُرب الأيمَن فالأيمَن، وقد تقدَّم في المظالمِ (٢٤٥١)، ويأتي الكلامُ عليه مُستوفًى في الأشرِبة (٥٦٢٠)، وقد اعتَرَضَ الإسماعيلي بأنَّه ليس في حديث سهلٍ ما تَرجَمَ به وإنَّما هو من طريق الإرفاق وأطالَ في ذلك، والحقُّ ـ كما قال ابن بَطَّال ـ: أنَّه ﷺ سألَ الغلام أن يَهَبَ نصيبَه للأشياخ، وكان نصيبُه منه مُشاعاً غير مُتميِّز، فدَلَّ على صِحَّة هِبَة المُشاع، والله أعلم.

## ٢٣- باب الهبة المقبوضة وغير المقبوضة، والمقسومةِ وغيرِ المقسومةِ

**وقد وَهَبَ النبيُّ ﷺ وأصحابُه لِهَوازِنَ ما غَنِمُوا منهم وهو غيرُ مَقْسُومٍ.**

**٢٦٠٣- وقال ثابتُ بنُ محمَّدٍ: حدَّثنا مِسْعَرٌ، عن مُحارِبٍ، عن جابرٍ ﷺ: أتيتُ النبيَّ ﷺ في المسجدِ فقَضَاني وزادَني.**

**٢٦٠٤- حدَّثنا محمَّدُ بنُ بَشّارٍ، حدَّثنا غُندَرٌ، حدَّثنا شُعْبةُ، عن مُحارِبٍ، سمعت جابرَ بنَ**

عبدِ الله رضي الله عنهما يقول: بِعْتُ مِن النبيِّ ﷺ بعيراً في سَفَرٍ، فلمَّا أتينا المدينةَ قال: «ائْتِ المسجدَ فصَلِّ رَكْعَتَينِ» فوَزَنَ؛ قال شُعْبةُ: أُراه فوَزَنَ لي فأرجَحَ، فما زالَ منها شيءٌ حتَّى أصابَها أهلُ الشَّامِ يومَ الحَرّةِ.

٢٦٠٥- حدَّثنا قُتَيبةُ، عن مالكٍ، عن أبي حازمٍ، عن سَهْلِ بنِ سعدٍ ﷺ: أنَّ رسولَ الله ﷺ ٥/٢٢٦ أُتِيَ بشَرابٍ، وعن يمينِه غلامٌ، وعن يَسارِه أشياخٌ فقال للغلامِ: «أتأذَنُ لي أن أُعطيَ هؤُلاءِ؟» فقال الغلامُ: لا والله لا أُوثِرُ بنَصِيبي منكَ أحداً، فتَلَّه في يدِه.

٢٦٠٦- حدَّثنا عبدُ الله بنُ عثمانَ بنِ جَبَلَةَ، قال: أخبرني أبي، عن شُعْبَةَ، عن سَلَمةَ، قال: سمعتُ أبا سَلَمةَ، عن أبي هريرةَ ﷺ قال: كان لرجلٍ على رسولِ الله ﷺ دَينٌ فهَمَّ به أصحابُه فقال: «دَعُوه، فإنَّ لصاحبِ الحقِّ مقالاً» وقال: اشتَرُوا له سِنّاً، فأعطُوها إيّاه» فقالوا: إنّا لا نَجِدُ سِنّاً إلا سِنّاً هي أفضلُ من سِنِّه؟ قال: «فاشتَرُوها فأعطُوها إيّاه، فإنَّ من خيرِكُم أحسنَكُم قَضاءً».

قوله: «باب الهِبَة المقبوضةِ وغير المقبوضةِ والمقسومةِ وغير المقسومةِ» أمَّا المقبوضة فتقدَّم حكمُها، وأمَّا غيرُ المقبوضة فالمراد القَبض الحَقيقي، وأمَّا القَبضُ التَّقديري فلا بُدَّ منه لأنَّ الَّذي ذكره من هِبَة الغانمينَ لوَفد هَوازِن ما غَنِموا قبلَ أن يُقسَّمَ فيهم ويَقبِضوه فلا حُجَّةَ فيه على صِحَّة الهِبَة بغير قبضٍ؛ لأنَّ قَبضَهم إياه وقع تقديريّاً باعتبار حِيازَتِهم له على الشُّيوعِ.

نعم قال بعض العلماء: يُشتَرطُ في الهِبَة وقوع القَبض الحَقيقي ولا يَكفي القَبض التَّقديري بخلاف البيع، وهو وجهٌ للشّافعية، وأمَّا الهِبَةُ المقسومةُ فحكمُها واضح، وأمَّا غيرُ المقسومة فهو المقصودُ بهذه الترجمة وهي مسألةُ هِبَة الـمُشاع، والجمهورُ على صِحَّة هِبَة الـمُشاع للشَّريكِ وغيره، سواء انقَسَمَ أو لا، وعن أبي حنيفة: لا يَصِحُّ هِبَة جُزءٍ ممَّا يَنقَسِمُ مُشاعاً لا من الشَّريكِ ولا من غيره.

قوله: «وقد وَهَبَ النبي ﷺ وأصحابه لهوازِنَ ما غَنِموا منهم، وهو غيرُ مَقْسومٍ» سيأتي

موصولاً في الباب الَّذي يَليه بأتمّ من هذا، وقوله: «وهو غيرُ مقسوم» من تَفَقُّه المصنِّف.

**قوله**: «**حدَّثني ثابت**» هو ابن محمد العابد. وثبت كذلك عند أبي عليّ بن السَّكَن، كذا للأكثر. وبه جَزَمَ أبو نُعيم في «المستخرَجِ»، وفي رواية أبي زيد المروَزي: «وقال ثابت» ذكره بصورة التَّعليق وهو موصولٌ عند الإسماعيلي وغيره، وفي رواية أبي أحمد الجُرجاني قال البخاري: «حدَّثنا محمد، حدَّثنا ثابت» فزاد في الإسناد محمداً ولم يُتابَع على ذلك، والَّذي أظنُّه أنَّ المراد بمحمد: هو البخاري المصنِّفُ ويقعُ ذلك كثيراً، فلعلَّ الجُرجاني ظَنَّه غيرَه، والله أعلم. وسيأتي الكلامُ على حديث جابر في الشُّروط (٢٧١٨).

ثمَّ أورَدَ المصنِّفُ حديثَ سهل بن سعد المذكورَ في الباب الَّذي قبلَه، وقد قَدَّمتُ توجيهَه.

ثم أوردَ حديثَ أبي هريرة في الَّذي كان له على النبي ﷺ دَين فقال: «اشتَروا له سِنّاً»، وقد تقدَّم شرحُه في الاستقراض (٢٣٩٠)، وتوجيهُه ظاهرٌ أيضاً.

وعبد الله بن عثمان شيخ المصنِّفِ فيه: هو المعروفُ بعَبْدان.

## ٢٤- باب إذا وهب جماعةٌ لقومٍ

**٢٦٠٧، ٢٦٠٨- حدَّثنا يحيى بنُ بُكَيرٍ، حدَّثنا اللَّيثُ، عن عُقَيلٍ، عن ابنِ شِهَابٍ، عن عُرْوةَ، أنَّ مروانَ بنَ الحَكَمِ والمِسْوَرَ بنَ مَخرَمةَ أخبَراه: أنَّ النبيَّ ﷺ قال حينَ جاءه وَفْدُ هَوازِنَ مُسلِمِينَ فسألُوه أن يردَّ إليهم أموالَهُم وسَبْيَهم فقال لهم: «مَعي مَن تَرَوْنَ، وأحَبُّ الحديث إليَّ أصدَقُه، فاختارُوا إحدَى الطّائفَتَينِ، إمّا السَّبْيَ، وإمّا المالَ، وقد كنتُ استأنَيت» ـ وكان النبيُّ ﷺ انتظَرَهم بضْعَ عَشْرةَ ليلةً حينَ قَفَلَ مِن الطّائفِ ـ فلمَّا تَبيَّنَ لهم أنَّ النبيَّ ﷺ غيرُ رادٍّ إليهم إلَّا إحدَى الطّائفَتَينِ قالوا: فإنّا نَخْتارُ سَبْيَنا، فقامَ في المسلمِينَ/ فأثْنَى على الله بما هو أهلُه ثمَّ قال: «أمَّا بعدُ، فإنَّ إخوانَكُم هؤُلاءِ جاؤُونا تائبِينَ، وإنّي رأيتُ أن أرُدَّ إليهم سَبْيَهم، فمَن أحَبَّ منكم أن يُطيِّبَ ذلك فلْيَفْعَل، ومَن أحَبَّ أن يكونَ على حَظِّه حتَّى نُعْطِيَه إيّاه من أوَّلِ ما يُفِيءُ الله علينا، فلْيَفْعَلْ» فقال النّاسُ: طَيَّبنا يا رسولَ الله لهم، فقال لهم: «إنّا لا نَدْري مَن أذِنَ**

٥/٢٢٧

منكم فيه ممَّن لم يأذَن، فارْجِعُوا حتَّى يَرْفَعَ إلَينا عُرَفاؤُهم» ثمَّ رَجَعُوا إلى النبيِّ ﷺ فأخبَروه أنَّهم طَيَّبوا وأذِنُوا؛ وهذا الَّذي بَلَغَنا من سَبْيِ هَوازِنَ.

هذا آخرُ قولِ الزُّهْريِّ، يعني: فهذا الَّذي بَلَغَنا.

قوله: «باب إذا وَهَبَ جماعةٌ لقومٍ» زاد الكُشْمِيهني في روايته: «أو وَهَبَ رجلٌ جماعة جازَ» وهذه الزِّيادة غير محتاجٍ إليها لأنَّها تقدَّمت مُفرَدة قبلُ بباب. وقد أورَدَ فيه حديث المِسوَر في قِصَّة هَوازِنَ، وسيأتي مُستوفًى في غَزْوة حُنَينٍ في المغازي (٤٣١٨ و٤٣١٩).

ووجه الدّلالة منه لأصلِ الترجمة ظاهر لأنَّ الغانمينَ ـ وهم جماعة ـ وهَبوا بعض الغنيمة لمن غَنِموها منهم وهم قومُ هَوازِنَ.

وأمَّا الدّلالةُ لزيادة الكُشْمِيهني، فمِن جِهَة أنَّه كان للنبي ﷺ سهمٌ مُعيَّنٌ ـ وهو سهم الصَّفِي[1] ـ فوَهَبَه لهم، أو من جِهَةِ أنَّه ﷺ استوهَبَ من الغانمينَ سِهامَهم فوَهَبوها له، فوَهَبَها هو لهم.

## ٢٥- باب من أُهديَ له هديةٌ وعنده جلساؤه فهو أحق

ويُذكَرُ عن ابنِ عبَّاسٍ أنَّ جُلَساءَه شُرَكاؤُه. ولم يَصِحَّ.

٢٦٠٩- حدَّثنا ابنُ مُقاتِلٍ، أخبرنا عبدُ الله، أخبرنا شُعْبةُ، عن سَلَمةَ بنِ كُهَيلٍ، عن أبي سَلَمةَ، عن أبي هريرةَ ﷺ، عن النبيِّ ﷺ: أنَّه أخَذَ سِنّاً فجاء صاحبُه يَتَقاضاه، فقالوا له، فقال: «إنَّ لصاحبِ الحقِّ مقالاً» ثمَّ قَضاهُ أفضلَ من سِنِّه وقال: «أفضلُكُم أحسنُكُم قَضاءً».

٢٦١٠- حدَّثنا عبدُ الله بنُ محمَّدٍ، حدَّثنا ابنُ عُيَينةَ، عن عَمْرٍو، عن ابنِ عمرَ رضي الله عنهما: أنَّه كان مَعَ النبيِّ ﷺ في سَفَرٍ، وكان على بَكْرٍ لعُمرَ صَعْبٍ، فكان يَتَقَدَّمُ النبيَّ ﷺ فيقُولُ أبوه: يا عبدَ الله، لا يَتَقَدَّمُ النبيَّ أحدٌ، فقال له النبيُّ ﷺ: «بِعْنِيه» فقال عمرُ: هو لكَ، فاشتَراه ثمَّ قال: «هو لكَ يا عبدَ الله، فاصْنَعْ به ما شِئْتَ».

---

(١) الصَّفِي: هو الشيء النفيس الذي يصطفيه النبي ﷺ لنفسه كفرسٍ أو سيفٍ ونحو ذلك من الغنيمة قبل القِسمة.

قوله: «باب مَن أُهْديَ له هديّة وعنده جُلَساؤُه فهو أحقُّ بها» أي: منهم.

قوله: «ويُذكَرُ عن ابن عبَّاس: أنَّ جُلَساءَه شُرَكاؤُه، ولم يَصِحَّ» هذا الحديث جاء عن ابن عبَّاس مرفوعاً ومَوقوفاً، والموقوف أصلَحُ إسناداً من المرفوع، فأمَّا المرفوع فوَصَلَه عبد بن حُميدٍ (٧٠٥) من طريق ابن جُرَيجٍ عن عَمْرو بن دينار، عن ابن عبَّاس مرفوعاً: «مَن أُهديت له هدية وعنده قومٌ فهم شُرَكاؤُه فيها» وفي إسناده مِندَل بن عليّ وهو ضعيف، ورواه محمد بن مسلم الطائفي عن عَمْرو كذلك، واختُلِفَ على عبد الرَّزّاق عنه في رفعِه ووَقفِه[1]، والمشهور عنه الوَقف، وهو أصحُّ الرِّوايَتين عنه، وله شاهدٌ مرفوعٌ من حديثِ الحسن بن عليّ في «مسندِ» إسحاق بن راهويه، وآخر عن عائشة عند العُقَيلي وإسنادُهما ضعيف أيضاً، قال العُقَيلي[2]: لا يَصِحُّ في هذا الباب عن النبي ﷺ شيء.

٢٢٨/٥ قال ابن بَطَّال: لو صَحَّ حديثُ ابن عبَّاس لحُمِلَ/ على النَّدبِ فيما خَفَّ من الهَدايا وما جَرَت العادةُ بتَرك المشاحَّة فيه، ثمَّ ذكر حِكايةَ أبي يوسف المشهورةَ، وفيما قاله نظر لأنَّه لو صَحَّ لكانت العِبرةُ بعُموم اللَّفظ، فلا يُخَصُّ القليل من الكثير إلَّا بدليل، وأمَّا حَملُه على النَّدبِ فواضح.

ثمَّ أورَدَ المصنِّفُ في الباب حديثَين:

أحدهما: حديث أبي هريرة في قِصَّة الَّذي كان له على النبي ﷺ دَيْن فقال: «اشتَروا له سِنّاً» الحديث، وقد تقدَّم شرحُه في الاستقراض (٢٣٩٠).

ووجه الدّلالة منه: أنَّ النبي ﷺ وَهَبَ لصاحبِ السِّنِّ القَدْرَ الزّائد على حقِّه ولم يُشاركه فيه غيرُه، وهذا مَصِير من المصنِّفِ إلى اتِّحاد حكمِ الهِبَة والهديّة وقد تقدَّم ما فيه.

ثانيهما: حديث ابن عمر في هِبَة النبي ﷺ له البِكرَ الَّذي كان راكبَه، وقد تقدَّم شرحُه في البيوع (٢١١٥).

---

(١) أخرجه البيهقي ٦/ ١٨٣ من طريق عبد الرزاق مرفوعاً، وعلَّقه موقوفاً، وقال: هو أصحُّ.

(٢) في «الضعفاء» له ٣/ ٦٧.

ووجه الدّلالة منه للترجمة ظاهر كما تَقرَّرَ من حديثِ أبي هريرة، وقد نازَعَه الإسماعيلي فيه، والذي يَظهَرُ أنَّ المصنِّفَ أراد إلحاق المُشَاع في ذلك بغير المُشاع، وإلحاق الكثير بالقليلِ لعَدَم الفارق.

## ٢٦- باب إذا وهب بعيراً لرجلٍ وهو راكبه فهو جائزٌ

**٢٦١١- وقال الحُمَيديُّ: حدَّثنا سفيانُ، حدَّثنا عَمْرٌو، عن ابنِ عمرَ رضي الله عنهما قال: كنَّا مَعَ النبيِّ ﷺ في سَفَرٍ، وكنتُ على بَكْرٍ صَعْبٍ، فقال النبيُّ ﷺ لعُمرَ: «بِعْنِيه» فابْتاعَه، فقال النبيُّ ﷺ: «هو لكَ يا عبدَ الله».**

قوله: «**باب إذا وَهَبَ بعيراً لرجلٍ وهو راكبُه فهو جائزٌ**» أي: وتُنزَّلُ التَّخليةُ مَنزِلةَ النَّقل، فيكون ذلك قَبضاً فتَصِحُّ الهِبَةُ، وقد تقدَّم توجيه ذلك.

قوله: «**وقال الحُمَيدي**»... إلى آخره، وَصَلَه أبو نُعيمٍ في «المستخرَجِ» من مسند الحُميدي بهذا السَّنَدِ وقد تقدَّم في «باب إذا اشترَى شيئاً فوَهَبَهَ من ساعته» من كتاب البيوع (٢١١٥).

## ٢٧- باب هدية ما يُكره لُبْسُها

**٢٦١٢- حدَّثنا عبدُ الله بنُ مَسْلَمةَ، عن مالكٍ، عن نافعٍ، عن عبدِ الله بنِ عمرَ رضي الله عنهما قال: رَأى عمرُ بنُ الخطَّاب حُلَّةً سِيَراءَ عندَ باب المسجدِ فقال: يا رسولَ الله، لَوِ اشتَرَيتَها فلَبِسْتَها يومَ الجُمُعةِ وللوَفْدِ، قال: «إنَّما يَلْبَسُها مَن لا خَلَاقَ له في الآخرةِ» ثمَّ جاءت حُلَلٌ، فأعطَى رسولُ الله ﷺ عمرَ منها حُلَّةً وقال: أكَسَوْتَنِيها وقلتَ في حُلَّةِ عُطَارِدٍ ما قلتَ! فقال: «إنّي لم أكسُكَها لتَلْبَسَها» فكَسَاها عمرُ أخاً له بمكَّةَ مُشْرِكاً.**

قوله: «**باب هديّة ما يُكْرَه لُبْسُها**» كذا للأكثر، و«ما» يَصلُحُ للمُذَكَّرِ والمؤَنَّث، فأنَّثَ هنا باعتبار الحُلَّة. ووقع في رواية النَّسَفي: «ما يُكرَه لُبسُه»، وبه تَرجَمَ الإسماعيلي وابن بَطَّال، والمرادُ بالكراهة ما هو أعمُّ من التحريمِ والتَّنزيه، وهديّة ما لا يجوزُ لُبسُه جائزة، فإنَّ لصاحبِه التَّصرُّفَ فيه بالبيعِ والهِبَة لمن يجوزُ لباسُه كالنِّساء. ٥/٢٢٩

ويُستَفادُ من الترجمة الإشارة إلى مَنْعِ ما لا يُستَعملُ أصلاً للرِّجال والنِّساءِ كآنية الأكلِ والشُّربِ من ذهب وفِضَّة.

ثمَّ أورَدَ المصنِّف فيه ثلاثة أحاديث:

**أحدها**: حديث ابنِ عمرَ في حُلَّة عُطارد، وسيأتي شرحُه في كتاب اللِّباس (٥٨٤١)، ومُناسبتُه للترجمة ظاهرةٌ.

**ثانيها**: حديث ابنِ عمرَ في قِصة فاطمة.

**٢٦١٣- حدَّثنا محمَّدُ بنُ جعفرٍ أبو جعفرٍ، حدَّثنا ابنُ فُضَيلٍ، عن أبيه، عن نافعٍ، عن ابنِ عمرَ رضي الله عنهما قال: أتى النبيُّ ﷺ بيتَ فاطمةَ فلم يَدخُل عليها وجاء عليٌّ، فذَكَرَت له ذلك، فذَكَرَه للنبيِّ ﷺ قال: «إنّي رأيتُ على بابها سِتْراً مَوْشِيّاً» فقال: «ما لي ولِلدُّنْيا» فأتاها عليٌّ فذَكَرَ ذلك لها فقالت: ليأمُرْني فيه بما شاءَ. قال: «تُرْسِلي به إلى فلانٍ» أهلِ بيتٍ بهم حاجةٌ.**

**قوله**: «**حدَّثنا محمد بن جعفر أبو جعفر**» جَزَمَ الكَلَاباذي بأنَّه الفَيْدي، نسبةً إلى فَيْد بفتح الفاءِ وسكون التَّحتانية: بَلَد بين بغداد ومكَّة في نصفِ الطَّريق سواءٌ، وكان نزلها فنُسِبَ إليها. ويحتملُ عندي أن يكون هو أبو جعفر القُومَسي الحافظُ المشهورُ، فقد أخرج عنه البخاري حديثاً غير هذا في المغازي[1]، وإنَّما جَوَّزتُ ذلك لأنَّ المشهورَ في كُنية الفَيدي أبو عبد الله بخلاف القُومَسي فكُنْيتُه أبو جعفر بلا خلاف.

**قوله**: «**حدَّثنا ابن فُضَيلٍ عن أبيه**» هو محمد بن فُضَيل بن غَزْوان الكوفي، وليس لفُضَيلٍ عن نافعٍ عن ابن عمر في البخاري سوى هذا الحديث.

---

(١) يشير إلى الحديث (٤٢٢٧) وفي أوله: «حدثنا محمد بن أبي الحسين حدثنا عمر بن حفص...» إلخ، ومحمد ابن أبي الحسين: هو محمد بن جعفر السِّمْناني القُومَسي كما في «التهذيب» وغيره، وكما ذكر الحافظ في شرحه لهذا الحديث، إلا أنه لم يُشِر إلى أنه روى له البخاري في هذا الموضع، وإنما رجَّح أنه هو الذي روى عنه في العيدين (٩٧١) وقال: والذي يظهر أنه هو. ثم إنه قال في «تهذيب التهذيب» في سياق ترجمته للقومسي: روى عنه البخاري حديثاً واحداً في غزوة خيبر.

**قوله: «أتى النبي ﷺ بيتَ فاطمة فلم يَدخُل عليها»** زاد في رواية ابن نُمَيرٍ عن فُضَيلٍ عند أبي داود (٤١٤٩) والإسماعيلي وابن حِبَّان (٦٣٥٣): قال: وقَلَّما كان يَدخُلُ إلَّا بَدَأ بها.

**قوله: «فذكرت ذلك له»** زاد في رواية ابن نُمَير: فجاء عليّ فرآها مُهتَمَّةً.

**قوله: «فذكر للنبي ﷺ»** في رواية الأَصِيلي: «فذكره»، وفي رواية ابن نُمَير: فقال: يا رسول الله، إنَّ فاطمةَ اشتَدَّ عليها أنَّك جِئت فلم تَدخُل عليها.

**قوله: «سِتْراً مَوشِيّاً»** بضمِّ الميم[1] وسكون الواو بعدَها مُعجَمة ثمَّ تحتانية، قال ابن التِّين: أصلُه مَوْشُوياً[2]، فالتَقى حرفا عِلَّة وسَبَقَ الأوَّلُ بالسُّكون فقُلِبَت الواو ياءً وأُدغِمَت في الأُخرى، وكُسِرَت الأولى لأجلِ التي بعدَها، فصار على وزن: مَرْضيّ ومَطْليّ، ويجوزُ فيه: مُوشَى بوَزْن موسى، وقال المطرِّزي: الوَشْيُ: خلطُ لونٍ بلونٍ، ومنه: وَشَى الثَّوبَ: إذا رَقَّمَه ونَقَشَه، وقال ابن الجَوْزي: الموشَّى: المخطَّط بألوانٍ شَتَّى.

**قوله: «ما لي وللدُّنْيا»** زاد ابن نُمَير: «ما لي وللرَّقْمِ» أي: المرقوم، والرَّقْمُ: النَّقش.

**قوله: «قال: تُرسِلي به»** كذا لأبي ذرٍّ «تُرسِلي» بحذف النّونِ وهي لغة، أو يُقدَّرُ «أنْ» فحُذِفَت لدلالة السّياق، وفي رواية الأكثر: «تُرسِلُ» بضمِّ اللّام بغير ياء.

**قوله: «أهلِ بيتٍ بهم حاجة»** بجَرِّ «أهلٍ» على البدلِ، ولم أعرِفهم بعدُ.

وفي الحديث كراهةُ دخولِ البيت الَّذي فيه ما يُكرَه. وأورَدَ ابن حِبَّان (٦٣٥٤) عَقِبَ هذا الحديث حديث سَفِينةَ فقال: «لم يكن رسولُ الله ﷺ يَدخُلُ بيتاً مُزَوَّقاً»، وتَرجَمَ عليه: البيان بأنَّ ذلك لم يكن منه ﷺ في بيت فاطمة دون غيرها؛ وفيما قاله نظرٌ، إلَّا إن حملنا التَّزويق على ما هو أعمُّ ممَّا يُصنَعُ في نفسِ الجِدار أو يُعلَّقُ عليه.

قال المهلَّب وغيره: كَرِهَ النبيُّ ﷺ لابنتِه ما كَرِهَ لنفسِه من تعجيلِ الطيِّباتِ في الدُّنيا لا

---

(١) كذا في أصول «الفتح» التي بين أيدينا، فإن لم يكن تحريفاً فيغلب على ظنِّنا أنه سبقُ قلمٍ من الحافظ، والصواب: بفتح الميم، ويوضحه ما بعده.

(٢) كذا في الأصلين على الصواب، وتحرَّف في (س) إلى: موشياً.

أنَّ سترَ الباب حرامٌ. وهو نَظِيرُ قوله لها لمَّا سألَته خادماً: «ألا أدُلُّكِ على خيرٍ من ذلك؟» فعَلَّمَها الذِّكرَ عند النَّوم[1].

**ثالثها**: حديث عليّ في الحُلَّة.

**٢٦١٤- حدَّثنا حَجّاجُ بنُ منهالٍ، حدَّثنا شُعْبةُ، قال: أخبرني عبدُ المَلِكِ بنُ مَيسَرةَ، قال: سمعتُ زيدَ بنَ وَهْب، عن عليٍّ ﷺ قال: أهدَى إليَّ النبيُّ ﷺ حُلّةَ سِيَراءَ فلَبِسْتُها فرأيتُ الغَضَبَ في وجهِه، فشَقَقْتُها بين نِسائي.**

[طرفاه في: ٥٣٦٦، ٥٨٤٠]

**وفيه قوله: «فشَقَقتُها بين نِسائي»** وسيأتي شرحُه في كتاب اللِّباس (٥٨٤٠).

٥/٢٣٠ ومُناسَبتُه ظاهرة من قوله: «فرأيت الغَضَبَ في وجهه» فإنَّه دالٌّ على أنَّه كَرِهَ له لُبسَها مع كَونِه أهداها له.

## ٢٨- باب قَبُول الهدية من المشركين

**وقال أبو هريرةَ، عن النبيِّ ﷺ: «هاجَرَ إبراهيمُ عليه السَّلام بسارةَ، فدَخَلَ قَرْيةً فيها مَلِكٌ أو جَبّارٌ، فقال: أعطُوها آجَرَ».**

**وأُهْدِيَت للنبيِّ ﷺ شاةٌ فيها سُمٌّ.**

**وقال أبو حُميدٍ: أهدَى مَلِكُ أيْلةَ للنبيِّ ﷺ بَغْلةً بيضاءَ، وكَسَاه بُرْداً، وكَتَبَ إليه ببَحْرِهم.**

**قوله: «باب قَبُولِ الهديّةِ من المشرِكينَ»** أي: جواز ذلك، وكأنَّه أشار إلى ضَعف الحديث الوارد في رَدِّ هديّة المشرك، وهو ما أخرجه موسى بن عُقْبة في المغازي عن ابن شِهَاب، عن عبد الرَّحمن بن كعب بن مالك ورجال من أهلِ العلم: أنَّ عامر بن مالك الَّذي يُدعى مُلاعِب الأسِنَّة قَدِمَ على رسولِ الله ﷺ وهو مُشرِكٌ فأهدى له فقال: «إنّي لا أقبَلُ هديّةَ مُشرِك» الحديث، رجاله ثِقات إلَّا أنَّه مُرسَل، وقد وَصَلَه بعضُهم عن

---

(١) سيأتي عند البخاري برقم (٥٣٦٢) من حديث عليٍّ ﷺ.

الزُّهري[1] ولا يَصِحّ.

وفي الباب حديث عِيَاض بن حمَّار أخرجه أبو داود (٣٠٥٧) والتِّرمِذي (١٥٧٧) وغيرُهما من طريق قَتَادةَ عن يزيد بن عبد الله عن عِيَاضٍ قال:/ أهدَيت للنبي ﷺ ناقةً ٢٣١/٥ فقال: «أسلمتَ؟» قلت: لا، قال: «إنّي نُهِيتُ عن زَبْدِ المشركينَ»، والزَّبْدُ بفتح الزّاي وسكونِ الموحَّدة: الرِّفْد، صَحَّحَه التِّرمِذي وابن خُزَيمة.

وأورَدَ المصنِّفُ عِدَّةَ أحاديثَ دالَّةٍ على الجواز، فجَمَعَ بينها الطَّبَري بأنَّ الامتناع فيما أُهديَ له خاصَّة والقَبُول فيما أُهديَ للمسلمينَ، وفيه نظرٌ لأنَّ من جُملة أدلَّة الجوازِ ما وقعت الهديّة فيه له خاصَّة، وجَمَعَ غيرُه بأنَّ الامتناع في حقِّ مَن يريدُ بهَديّتِه التَّوَدُّدَ والموالاةَ، والقَبُولَ في حقّ مَن يُرجَى بذلك تأنيسُه وتأليفُه على الإسلام، وهذا أقوى من الأوَّل.

وقيل: يُحمَلُ القَبُولُ على مَن كان من أهلِ الكتاب، والرَّدُّ على مَن كان مَن أهلِ الأوثان. وقيل: يَمتَنِعُ ذلك لغيره من الأُمَراءِ وأنَّ ذلك من خصائصِه.

ومنهم مَن ادَّعى نَسْخَ المنع بأحاديثِ القَبُول، ومنهم مَن عَكَسَ. وهذه الأجوبةُ الثلاثةُ ضعيفة، فالنَّسخُ لا يَثبُتُ بالاحتمال ولا التَّخصيص.

**قوله: «وقال أبو هريرة عن النبي ﷺ: هاجَرَ إبراهيم عليه الصلاةُ والسَّلامُ بسارةَ»** الحديث، أورَدَه مختصراً وسيأتي موصولاً مع الكلام عليه في أحاديثِ الأنبياءِ (٣٣٥٧ و٣٣٥٨).

ووجه الدّلالة منه ظاهرٌ، وهو مَبنيٌّ على أنَّ شَرْع مَن قَبلَنا شَرعٌ لنا ما لم يَرِدْ في شرعِنا ما يُخالفُه، ولا سيَّما إذا لم يَرِدْ من شَرعِنا إنكارُه.

**قوله: «وأُهدِيَتْ للنبي ﷺ شاةٌ فيها سُمّ»** ذكره موصولاً في هذا الباب.

---

(١) منهم عبد الرزاق في «مصنفه» (١٩٦٥٨) ـ ومن طريقه الطبراني في «الكبير» ١٩/ (١٣٩) ـ عن معمر، عن الزهري، به.

قوله: «وقال أبو حُميدٍ: أهدى مَلِكُ أَيْلَةَ» بفتح الهمزة وسكون التَّحتانية: بلدٌ معروف بساحلِ البحرِ في طريق المِصريينَ إلى مَكَّةَ وهي الآنَ خَراب، وقد تقدَّم الحديث مُطوَّلاً في الزكاة (١٤٨١).

وقوله: «وكَتَبَ إليه ببَحْرِهم» أي: ببَلَدِهم، وحَمَلَه الدَّاوُودي على ظاهره فوَهَمَ.

ثمَّ أورَدَ المصنِّف في الباب ثلاثة أحاديث:

**٢٦١٥- حدَّثنا عبدُ الله بنُ محمَّدٍ، حدَّثنا يونسُ بنُ محمَّدٍ، حدَّثنا شَيْبانُ، عن قَتَادةَ، حدَّثنا أنسٌ ﷺ قال: أُهْدِيَ للنبيِّ ﷺ جُبَّةُ سُنْدُسٍ، وكان يَنْهَى عن الحَرِيرِ، فعَجِبَ النّاسُ منها فقال: «والَّذي نفسُ محمَّدٍ بيَدِه، لَمَنادِيلُ سعدِ بنِ معاذٍ في الجنَّةِ أحسنُ مِن هذا».**

[طرفاه في: ٢٦١٦، ٣٢٤٨]

**٢٦١٦- وقال سعيدٌ، عن قَتَادةَ، عن أنسٍ: إنَّ أُكَيدِرَ دُومةَ أهدَى إلى النبيِّ ﷺ.**

**أحدُها:** حديث أنس في جُبَّة السُّندُس. وسيأتي شرحُه في كتاب اللباس (٥٨٣٦) إن شاءَ الله تعالى.

**قوله:** «أُهْدِيَ» بضمّ أوَّلِه على البناءِ للمجهول.

**قوله:** «وكان يَنْهى» أي: النبي ﷺ «عن الحريرِ» وهي جملةٌ حاليّةٌ.

**قوله:** «وقال سعيد» هو ابن أبي عَرُوبة... إلى آخره، وَصَلَه أحمد (١٣١٤٨) عن رَوحٍ، عن سعيدٍ ـ وهو ابن أبي عَرُوبة ـ به، وقال فيه: «جُبَّة سُندُس أو ديباج، شكَّ سعيدٌ»، وسيأتي بيانُ ما فيه من التَّخالُفِ مع بقية شرحِه في كتاب اللِّباس (٥٨٤٠) إن شاء الله تعالى.

وأراد البخاري منه بيان الَّذي أهدى لتَظهَر مُطابَقَته للترجمة، وقد أخرجه مسلم (٢٤٦٩) عن طريق عمر بن عامر عن قَتَادة فقال فيه: «إنَّ أُكَيدِرَ دُومَة الجَندَل»، وأُكَيدِر دُوْمة: هو أُكَيدِرُ تصغير أكدَرَ، ودُومَة بضمِّ المهمَلة وسكون الواو: بلد بين الحِجازِ

والشّام، وهي دُومة الجَندَل: مدينة بقُربِ تبوكَ بها نخل وزرع وحِصن، على عشرِ مراحلَ من المدينة وثَمانٍ من دِمَشقَ، وكان أُكَيدِرُ مَلِكَها، وهو أُكَيدِرُ بن عبد الملِك بن عبد الجِنّ ـ بالجيم والنّون ـ بن أعباء بن الحارث بن معاوية، يُنسَبُ إلى كِندةَ، وكان نَصرانيّاً. وكان النبي ﷺ أرسَلَ إليه خالد بن الوليد في سريةٍ فأسَرَه وقتل أخاه حسَّان وقَدِمَ به المدينة، فصالَحَه النبي ﷺ على الجِزية وأطلقَه، ذكر ابن إسحاق قِصَّتَه مطوَّلة في المغازي[1].

وروى أبو يَعْلى[2] بإسنادٍ قوي من حديثِ قيس بن النُّعمان: أنَّه لمَّا قَدِمَ أخرج قَباء من ديباج منسوجاً بالذَّهَبِ فرَدَّه النبي ﷺ عليه، ثمَّ إنَّه وَجَدَ في نفسِه من رَدِّ هَديتِه فرَجَعَ به فقال له النبي ﷺ: «ادفَعْه إلى عمرَ» الحديث، وفي حديث عليٍّ عند مسلم (٢٠٧١/١٨): أنَّ أُكَيدِرَ دُومةَ أهدى للنبي ﷺ ثوبَ حرير فأعطاه عليّاً فقال: «شَقِّقه خُمُراً بين الفواطم»، فيُستَفاد منه أنَّ الحُلَّة التي ذكرها عليّ في الباب الَّذي قبلَه هي هذه التي أهداها أُكَيدِر، وسيأتي المراد بالفواطمِ في اللِّباس (٥٨٤٠) إن شاء الله تعالى.

**٢٦١٧- حدَّثنا عبدُ الله بنُ عبدِ الوهَّاب، حدَّثنا خالدُ بنُ الحارثِ، حدَّثنا شُعْبةُ، عن هشامِ بنِ زيدٍ، عن أنسِ بنِ مالكٍ ﷺ: أنَّ يهوديَّةً أتتِ النبيَّ ﷺ بشاةٍ مَسْمُومةٍ، فأكَلَ منها فقِيلَ: ألا نَقْتُلُها؟ قال: «لا» فما زِلْتُ أعرِفُها في لَهَواتِ رسولِ الله ﷺ.**

**ثانيها:** حديث أنس أيضاً: «أنَّ يهوديةً أتت النبي ﷺ بشاةٍ مَسمومةٍ فأكَلَ منها» الحديثَ، وسيأتي شرحُه في غَزْوة خَيبَرَ من المغازي (٤٢٤٩)، واسم اليهودية المذكورة زينب، وقد اختُلِفَ في إسلامها كما سيأتي.

**قوله:** «**فأكَلَ منها فجيءَ بها**» زاد مسلم (٢١٩٠) وأحمد (١٣٢٨٥) في روايته من الوجه المذكورِ هنا: فأكَلَ منه فقال: «إنَّها جَعَلَت فيه سُمّاً»، وزاد مسلم بعدَ قوله: «فجيءَ بها إلى

---

(١) انظر «السيرة النبوية» لابن هشام ٢/ ٥٢٦.

(٢) في «مسنده» الكبير رواية ابن المقرئ، وهو في «المطالب العالية» لابن حجر (٢٢٣٧)، وأخرجه أيضاً ابن عساكر في «تاريخ دمشق» ٢/ ٤٢.

٢٣٢/٥ رسولِ الله ﷺ»:/ فسألها عن ذلك فقالت: أرَدتُ لأقتُلَك، قال: «ما كان الله ليسلِّطَكِ عليَّ».

قوله: «فقيل: **ألا نَقْتُلُها؟**» في رواية أحمد ومسلم: فقالوا: يا رسول الله.

قوله: «في لَهَواتِ» بفتح اللّام جمع لَهَاة: وهي سقف الفَم أو اللَّحمة المشرِفة على الحَلْق، وقيل: هي أقصى الحَلْق، وقيل: ما يَبدُو من الفَمِ عند التَّبسُّم.

**ثالثها**: حديث عبد الرَّحمن بن أبي بكر الصِّدّيق.

**٢٦١٨- حدَّثنا أبو النُّعْمانِ، حدَّثنا المعْتَمِرُ بنُ سليمانَ، عن أبيه، عن أبي عثمانَ، عن عبدِ الرَّحمنِ بنِ أبي بكرٍ رضي الله عنهما قال: كنَّا مَعَ النبيِّ ﷺ ثلاثينَ ومِئةً فقال النبيُّ ﷺ: «هَل مَعَ أحدٍ منكم طعامٌ؟» فإذا مَعَ رجلٍ صاعٌ من طعامٍ أو نَحْوُه فعُجِنَ، ثمَّ جاء رجلٌ مُشْرِكٌ مُشْعانٌّ طَوِيلٌ بغَنَمٍ يَسُوقُها فقال النبيُّ ﷺ: «بَيْعاً أم عَطِيَّةً؟» أو قال: «أَم هِبَةً؟» قال: لا، بَل بيعٌ. فاشترَى منه شاةً فصُنِعَت، وأمَرَ النبيُّ ﷺ بسَوادِ البَطْنِ أن يُشْوَى، وايمُ الله ما في الثَّلاثِينَ والمِئةِ، إلا وقد حَزَّ النبيُّ ﷺ له حُزَّةً من سَوادِ بَطْنِها، إن كان شاهداً أعطاها إيّاه، وإن كان غائباً خَبَأ له، فجَعَلَ منها قَصْعَتَينِ، فأكَلُوا أجْمَعُونَ وشَبِعْنا ففَضَلَتِ القَصْعَتانِ، فحَمَلْناه على البعيرِ. أو كما قال.**

وقد تقدَّم بعضُه بهذا الإسناد في البيوعِ (٢٢١٦).

قوله: «عن أبيه» هو سليمان بن طَرْخان التَّيْمي، والإسناد كلُّه بصريون إلَّا الصحابي.

قوله: «**صاعٌ من طعامٍ أو نحوُه**» بالرفع، والضَّميرُ للصّاع.

قوله: «ثمَّ جاء رجل مُشْرِك» لم أقف على اسمِه ولا على اسمِ صاحبِ الصَّاعِ المذكور.

قوله: «مُشْعانٌّ» بضمِّ الميمِ وسكون المعجَمة بعدَها مُهمَلة وآخره نون ثَقيلة، فسَّرَه المصنِّف في آخرِ الحديث في رواية المُستَمْلي بأنَّه الطَّويلُ جِدّاً فوقَ الطّول، وزاد غيرُه: مع إفراط الطّول شَعَث الرَّأس، وقد تقدَّم وكأنَّه أقوى، لأنَّه سيأتي في الأطعمة (٥٣٨٢) من وجهٍ آخرَ بلفظ: «مُشْعانٌّ طويلٌ» ويحتملُ أن يكون قوله: «طويلٌ» تفسيراً لـ«مُشْعانّ». وقال القَزّاز: المشعانُّ: الجافي الثائر الرَّأس.

**قوله: «بيعاً أم عَطيّةً؟»** انتَصَبَ على فعلٍ مُقدَّرٍ.

**قوله: «فاشتَرى منه شاةً»** في رواية الكُشْمِيهني: «فاشتَرى منها» أي: من الغنم.

**قوله: «بسَواد البَطْن»** هو الكَبِدُ أو كلّ ما في البَطنِ من كَبِدٍ وغيرها.

**قوله: «وايمُ الله»** هو قَسَم، وقد تقدَّم أنَّه يقال بالهمزِ وبالوَصلِ وغير ذلك.

**قوله: «أعطاها إياه»** هو من القلب، وأصلُه: أعطاه إياها.

**قوله: «فأكَلوا أجمَعونَ»** يحتملُ أن يكونوا اجتَمَعوا على القَصعَتين، فيكون فيه مُعجِزَةٌ أُخرى لكَونِها وسِعَتا أيدي القوم، ويحتملُ أن يريدَ أنَّهم أكَلوا كلُّهم في الجملة، أعمُّ من الاجتماعِ والافتِراق.

**قوله: «ففَضَلَت القَصْعَتان فحَمَلْناه»** أي: الطَّعام، ولو أراد القَصعَتين لَقال: حَمَلناهما، ووقع في رواية المصنِّفِ في الأطعمة (٥٣٨٢): «وفَضَلَ في القَصعَتين»، وكذا أخرجه مسلم (٢٠٥٦)، والضَّميرُ على هذا للقَدْرِ الَّذي فَضَلَ.

**قوله: «أو كما قال»** شكٌّ من الراوي.

وفي هذا الحديث قَبُولُ هديّة المشرك لأنَّه سألَه: هل يَبيعُ أو يُهدي؟

وفيه فسادُ قول مَن حَمَلَ رَدَّ الهديّة على الوَثَني دون الكتابي؛ لأَنَّ هذا الأعرابي كان وثَنيّاً.

وفيه المواساةُ عند الضَّرورة، وظُهورُ البَرَكة في الاجتماعِ على الطَّعام، والقَسَمُ لتأكيد الخبر، وإن كان المخبِرُ صادقاً، ومُعجِزَةٌ ظاهرةٌ وآيةٌ باهرة من تكثير القَدْر اليَسير من الصَّاعِ ومن اللَّحم، حتَّى وسِعَ الجمعَ المذكورَ وفَضَلَ منه، ولم أرَ هذه القِصَّةَ إلَّا من حديث عبد الرَّحمن، وقد وَرَدَ تكثير الطَّعام في الجملة من أحاديثِ جماعةٍ من الصحابة، مَحَلُّ الإشارة إليها علامات النُّبوَّة، وستأتي إن شاء الله تعالى (٣٥٧١-٣٥٨١).

## ٢٩- باب الهدية للمشركين

**وقولِ الله تعالى:** ﴿لَّا يَنْهَىٰكُمُ ٱللَّهُ عَنِ ٱلَّذِينَ لَمْ يُقَٰتِلُوكُمْ فِى ٱلدِّينِ وَلَمْ يُخْرِجُوكُم مِّن دِيَٰرِكُمْ أَن تَبَرُّوهُمْ

وَتُقْسِطُوٓاْ إِلَيْهِمْ إِنَّ ٱللَّهَ يُحِبُّ ٱلْمُقْسِطِينَ﴾ [الممتحنة:٨].

٢٦١٩- حدَّثنا خالدُ بنُ مَخلَدٍ، حدَّثنا سليمانُ بنُ بلالٍ، قال: حدَّثني عبدُ الله بنُ دِينارٍ، عن ابنِ عمرَ رضي الله عنهما قال: رَأى عمرُ حُلَّةً على رجلٍ تُباعُ فقال للنبيِّ ﷺ: ابتَعْ هذه الحُلَّةَ تَلْبَسْها يومَ الجُمُعةِ وإذا جاءكَ الوَفْدُ، فقال: «إنَّما يَلْبَسُ هذه مَن لا خَلاقَ له في الآخرةِ» فأُتِيَ رسولُ الله ﷺ منها بحُلَلٍ فأرسَلَ إلى عمرَ منها بحُلَّةٍ، فقال عمرُ: كيفَ ألبَسُها وقد قلتَ فيها ما قلتَ؟! قال: «إنِّي لم أكسُكَها لتَلْبَسَها، تَبِيعُها أو تَكْسُوها»،/ فأرسَلَ بها عمرُ إلى أخٍ له من أهلِ مكَّةَ قبلَ أن يُسلِمَ. ٢٣٣/٥

٢٦٢٠- حدَّثنا عُبيدُ بنُ إسماعيلَ، حدَّثنا أبو أُسامةَ، عن هشامٍ، عن أبيه، عن أسماءَ بنت أبي بكرٍ رضي الله عنهما قالت: قَدِمَت عليَّ أُمِّي وهي مُشْرِكةٌ في عَهْدِ رسولِ الله ﷺ فاستَفْتَيتُ رسولَ الله ﷺ. قلتُ: إنَّ أُمِّي قَدِمَتْ وهي راغِبةٌ، أفَأَصِلُ أُمِّي؟ قال: «نعم، صِلي أُمَّكِ».

[أطرافه في: ٣١٨٣، ٥٩٧٨، ٥٩٧٩]

قوله: «باب الهديّة للمشركينَ وقول الله تعالى: ﴿لَّا يَنْهَىٰكُمُ ٱللَّهُ عَنِ ٱلَّذِينَ لَمْ يُقَٰتِلُوكُمْ فِى ٱلدِّينِ﴾» ساق إلى آخرِ الآية، وهي روايةُ أبي ذرٍّ وأبي الوَقْت، وساق الباقون إلى قوله: ﴿وَتُقْسِطُوٓاْ إِلَيْهِمْ﴾، والمراد منها بيانُ مَن يجوزُ بِرُّه منهم، وأنَّ الهديّةَ للمُشرِكِ إثباتاً ونفياً ليست على الإطلاق، ومن هذه المادَّة قوله تعالى: ﴿وَإِن جَٰهَدَاكَ عَلَىٰٓ أَن تُشْرِكَ بِى مَا لَيْسَ لَكَ بِهِۦ عِلْمٌ فَلَا تُطِعْهُمَا ۖ وَصَاحِبْهُمَا فِى ٱلدُّنْيَا مَعْرُوفًا﴾ الآية [لقمان:١٥]، ثمَّ البِرُّ والصِّلة والإحسان لا يَستَلزِمُ التَّحابُبَ والتَّوادُدَ المنهيَّ عنه في قوله تعالى: ﴿لَّا تَجِدُ قَوْمًا يُؤْمِنُونَ بِٱللَّهِ وَٱلْيَوْمِ ٱلْءَاخِرِ يُوَآدُّونَ مَنْ حَآدَّ ٱللَّهَ وَرَسُولَهُۥ﴾ الآية [المجادلة:٢٢]، فإنَّها عامَّةٌ في حقِّ مَن قاتَلَ ومَن لم يُقاتِل، والله أعلمُ.

وأورَدَ فيه حديثَين:

**أحدهما**: حديث ابن عمر في حُلَّة عُطارد، وقد سبق قريباً (٢٦١٢).

والغَرَضُ منه قوله: «فأرسَلَ بها عمر إلى أخ له من أهلِ مَكَّةَ قبلَ أن يُسلِمَ» واسمُ هذا الأخِ عثمان بن حَكِيم وكان أخا عمرَ من أُمِّه، أُمُّهما حَنْتَمة[1] بنتُ هشام بن المغيرة، وهي ابنة عَمِّ أبي جَهل بن هشام بن المغيرة.

وقال الدِّمياطي: إنَّما كان عثمان بن حَكِيم أخا زيد بن الخطَّاب أخي عمر لأُمِّه، أمُّهما أسماء بنت وَهْبٍ. قلت: إن ثبت احتَمَلَ أن تكون أسماء بنت وَهب أرضَعَت عمر، فيكون عثمان بن حَكِيم أخاه أيضاً من الرَّضاعة كما هو أخو أخيه زيدٍ من أُمِّه.

**ثانيها:** حديث أسماء بنت أبي بكر.

**قوله: «عن هشام»** هو ابن عُرْوة، وفي رواية ابن عُيَينةَ الآتية في الأدبِ (٥٩٧٨): أخبرني أبي.

**قوله: «عن أسماء بنت أبي بكر»** في رواية ابن عُيَينة المذكورة: «أخبرتني أسماء»، كذا قال أكثر أصحاب هشامٍ، وقال بعض أصحاب ابن عُيَينة عنه: «عن هشام عن فاطمة بنت المنذِر عن أسماء». قال الدّارَقُطني: وهو خطأ. قلت: حَكَى أبو نُعيمٍ أنَّ عمر بن عليّ المقدَّمي ويعقوب القارئ رَوَياه عن هشام كذلك، فيحتملُ أن يكونا محفوظَين، ورواه أبو معاوية وعبد الحميد بن جعفر عن هشام فقالا: «عن عُرْوةَ عن عائشة»، وكذا أخرجه ابن حِبَّان (٤٥٣) من طريق الثَّوري عن هشام، والأوَّلُ أشهَر، قال البُرقاني: وهو أثبَتُ. انتهى، ولا يَبعُدُ أن يكون عند عُرْوةَ عن أُمِّه وخالَتِه، فقد أخرجه ابن سعد (٨/ ٢٥٢) وأبو داود الطَّيالسي (١٧٤٤) والحاكم (٢/ ٤٨٣) من حديث عبد الله بن الزُّبَير قال: قَدِمَت قُتَيلة ـ بالقاف والمثنَّاة مصغَّرةً ـ بنت عبد العُزّى بن سعد من بني مالك بن حِسْل ـ بكسر الحاء وسكون السِّين المهمَلتين ـ على ابنتِها أسماء بنت أبي بكر في الهُدْنة ـ وكان أبو بكر طلَّقها في الجاهلية ـ بهدايا: زبيبٍ وسمنٍ وقَرَظٍ[2]، فأبَتْ أسماء أن تَقبَلَ هديتَها أو تُدخِلَها بيتَها وأرسَلَت إلى عائشة: سلي رسولَ الله ﷺ، فقال: «لتُدخِلها» الحديث، وعُرِفَ منه تسميةُ

---

(١) تصحفت في (س) إلى: خيثمة.

(٢) القرظ: نوع من أوراق الشجر يدبغ به، ووقع عند بعضهم: «أقط» بدل: قرظ.

أُمِّ أسماء وأنَّها أُمُّها حَقيقة وأنَّ مَن قال: إنَّها أُمُّها من الرَّضاعة فقد وَهِمَ.

ووقع عند الزُّبَير بن بَكّارٍ: أنَّ اسمَها قَيْلة، ورأيته في نُسخَةٍ مُجوَّدةٍ[1] منه بسكونِ التَّحتانية، وضَبَطَه ابن ماكُولا بسكون المثنَّاة، فعلى هذا فمَن قال: قُتَيلة صَغَّرَها. قال الزُّبَير: أُمُّ أسماء وعبد الله ابنَي أبي بكر قَيْلة بنت عبد العُزّى؛ وساق نَسَبَها إلى حِسْل بن عامر بن لُؤَيّ، وأمَّا قولُ الدَّاوُودي: إنَّ اسمَها أُمُّ بكر فقد قال ابن التِّين: لعلَّه كُنيتُها.

٢٣٤/٥ **قوله: «قَدِمَت عليَّ أُمّي»**/ زاد اللَّيث عن هشام كما سيأتي في الأدبِ (٥٩٧٩): «مع ابنِها»، وكذا في رواية حاتم بن إسماعيل عن هشام كما سيأتي في أواخر الجِزية[2]، وذكر الزُّبَيرُ أنَّ اسمَ ابنِها المذكورِ الحارثُ بن مُدرِك بن عُبيد بن عَمْرو بن مَخزوم ولم أرَ له ذِكراً في الصحابة، فكأنَّه مات مُشرِكاً، وذكر بعضُ شُيوخِنا أنَّه وقع في بعضِ النُّسَخ: «مع أبيها» بموحَّدةٍ ثمَّ تحتانية، وهو تصحيف.

**قوله: «وهي مُشْرِكَة»** سأذكُرُ ما قيل في إسلامِها.

**قوله: «في عَهْدِ رسولِ الله ﷺ»** في رواية حاتم: «في عَهدِ قُرَيش إذ عاهَدوا رسولَ الله ﷺ» وأراد بذلك ما بين الحُدَيبية والفتح، وسيأتي بيانُه في المغازي (٤١٤٧-٤١٩١).

**قوله: «فاستَفْتَيت رسولَ الله ﷺ قلتُ: إنَّ أُمّي قَدِمَت وهي راغِبةٌ»** في رواية حاتم: «فقالت: يا رسول الله، إنَّ أُمّي قَدِمَت عليَّ وهي راغِبة»، ولمسلمٍ (١٠٠٣) من طريق عبد الله بن إدريس عن هشام: «راغِبة أو راهبة» بالشَّكّ، وللطَّبَراني (٢٤/ ٢٠٥) من طريق عبد الله بن إدريس المذكور: «راغِبة وراهبة»، وفي حديثِ عائشة عند ابن حِبَّان (٤٥٣): «جاءتني راغِبة وراهبة» وهو يُؤيِّدُ روايةَ الطبراني، والمعنى: أنَّها قَدِمَت طالبةً في برِّ ابنتِها لها خائفة من رَدِّها إياها خائبة؛ هكذا فسَّرَه الجمهور، ونَقَلَ المستَغفِري أنَّ بعضَهم أوَّلَه فقال:

---

(١) تحرف في (س) إلى: مجرّدة.

(٢) برقم (٣١٨٣) ولكنه هناك باتفاق الروايات المعتمدة في اليونينية بلفظ: «مع أبيها»، وسيذكر الحافظ بعد قليل أنه وقع في بعض النسخ كذلك وأنه تصحيف.

وهي راغِبةٌ في الإسلام، فذكرها لذلك في الصحابة، ورَدَّه أبو موسى بأنَّه لم يقع في شيءٍ من الرِّواياتِ ما يدلُّ على إسلامها، وقولُها: «راغبة» أي: في شيءٍ تأخُذُه وهي على شِركِها، ولهذا استأذَنَت أسماء في أن تَصِلها، ولو كانت راغِبة في الإسلام لم تحتج إلى إذنٍ، انتهى.

وقيل: معناه راغِبة عن ديني، أو راغِبة في القُربِ مِنّي ومُجاوَرَتي والتَّوَدُّد إليَّ، لأنَّها ابتَدَأت أسماءَ بالهديّة التي أحضَرَتها ورَغِبَت منها في المكافأة، ولو حُمِلَ قوله: «راغِبة» أي: في الإسلام لم يَستَلزِم إسلامَها.

ووقع في رواية عيسى بن يونس عن هشام عند أبي داود (١٦٦٨) والإسماعيلي: «راغِمة» بالميم، أي: كارهةً للإسلام ولم تَقدَمْ مهاجرةً.

وقال ابن بَطَّال: قيل معناه هاربة من قومِها، ورَدَّه بأنَّه لو كان كذلك لكان مُراغِمة، قال: وكان أبو عَمْرو بن العَلاء يُفسِّرُ قوله: ﴿مُرَٰغَمًا﴾ [النساء:١٠٠] بالخروجِ عن العدوِّ على رَغْمِ أنفِه، فيحتملُ أن يكون هذا كذلك، قال: «وراغِبة» بالموحَّدة أظهَرُ في معنى الحديث.

**قوله: «صِلي أُمَّك»** زاد في الأدبِ (٥٩٧٨) عَقِبَ حديثِه عن الحُميدي عن ابن عُيَينة: قال ابن عُيَينة: فأنزَلَ الله فيها: ﴿لَّا يَنْهَىٰكُمُ ٱللَّهُ عَنِ ٱلَّذِينَ لَمْ يُقَٰتِلُوكُمْ فِى ٱلدِّينِ﴾، وكذا وقع في آخر حديثِ عبد الله بن الزُّبَير، ولعلَّ ابن عُيَينة تَلَقّاه منه، وروى ابن أبي حاتم عن السُّدّي: أنَّها نزلَت في ناسٍ من المشركينَ كانوا أليَنَ شيءٍ جانباً للمسلمينَ وأحسنَه أخلاقاً. قلت: ولا مُنافاةَ بينهما فإنَّ السَّبَبَ خاصّ واللَّفظَ عامٌّ، فيتناولُ كلَّ مَن كان في معنى والدة أسماء. وقيل: نَسَخَ ذلك آيةُ الأمر بقتلِ المشركينَ حيثُ وُجِدوا، والله أعلم.

وقال الخطَّابي: فيه أنَّ الرَّحِمَ الكافرةَ تُوصَل من المال ونحوِه كما تُوصَل المسلمة، ويُستنبَطُ منه وجوب نَفَقة الأب الكافر والأُمّ الكافرة وإن كان الوَلَد مسلماً. انتهى.

وفيه موادعة أهل الحربِ ومُعاملَتُهم في زَمَنِ الهُدنة، والسَّفَرُ في زيارة القريبِ وتَحرّي

أسماءَ في أمر دينِها، وكيف لا وهي بنتُ الصِّدّيق وزوج الزُّبَير رضي الله عنهم.

## ٣٠- باب لا يَحِلُّ لأحدٍ أن يَرجعَ في هِبَته وصَدَقته

قوله: «**باب لا يَحِلُّ لأحدٍ أن يَرجِعَ في هِبَتِه وصَدَقَتِهِ**» كذا بَتَّ الحُكمَ في هذه المسألة لقوَّة الدَّليلِ عنده فيها، وتقدَّم في «باب الهِبَة للوَلَدِ» أنَّه أشار في الترجمة إلى أنَّ للوالدِ الرُّجوعَ فيما وهَبَه للوَلَد، فيُمكِنُ أنَّه يَرى صِحَّةَ الرُّجوعِ له وإن كان حراماً بغير عُذر، واختلفَ السَّلَف في أصلِ المسألة وقد أشَرنا إلى تَفاصيلِ مذاهبِهم في «باب الهِبَة للوَلَدِ» ولا فرقَ في الحكمِ بين الهَديَّةِ والهِبَة، وأمَّا الصَّدَقةُ فاتَّفَقوا على أنَّه لا يجوزُ الرُّجوعُ فيها بعدَ القَبض.

وأورَدَ المصنِّفُ في الباب حديثَين:

**أحدهما**: حديث ابن عباس من طريقَين: إحداهما:

**٢٦٢١- حدَّثنا مُسلِمُ بنُ إبراهيمَ، حدَّثنا هشامٌ وشُعْبةُ قالا: حدَّثنا قَتَادةُ، عن سعيد بنِ المسيّبِ، عن ابنِ عبَّاسٍ رضي الله عنهما قال: قال النبيُّ ﷺ: «العائدُ في هِبَتِه كالعائدِ في قَيئِهِ».**

قوله: «**حدَّثنا مسلم بن إبراهيم، حدَّثنا هشام**» هو الدَّستُوائي «**وشُعْبة**» كذا أخرجه، وتابَعَه أبو قِلابةَ عند أبي عَوَانةَ (٥٦٤٧)، وأبو خليفة عند الإسماعيلي، وعليّ بن عبد العزيز عند البيهقي (٦/ ١٨٠)، كلُّهم عن مسلم بن إبراهيم[1]، ورواه أبو داود (٣٥٣٨) عن مسلم المذكورِ فقال: «حدَّثنا شُعْبة وأبانُ وهمَّام»، وتابعَه إسماعيل القاضي عن مسلم بن إبراهيم عند أبي نُعيمٍ، فكأنَّه كان عند مسلم عن جماعة.

قوله: «**عن سعيد بن المسيّبِ عن ابن عبَّاس**» في رواية بَهْز[2] عن شُعْبة: أخبرني قَتَادة،

---

(١) رواية أبي عوانة عن أبي قلابة عن عبد الصمد بن عبد الوارث، وليس عن مسلم بن إبراهيم، ولعله انتقال نظر من الحافظ رحمه الله، فرواية مسلم بن إبراهيم عنده تلي رواية عبد الصمد، رواها عنه أبو داود السِّجزي عن هشام وأبان وهمام وشعبة.

(٢) تحرف في الأصلين و(س) إلى: شهر.

سمعت سعيد بن المسيّب يُحدِّثُ أنَّه سمِعَ ابن عبَّاس، أخرجه أحمد (٢٥٢٩).

**قوله: «قال النبي ﷺ»** في رواية بُكَير بن الأشَجِّ عن سعيد بن المسيّب: سمعتُ ابن عبَّاس يقول: سمعتُ رسولَ الله ﷺ يقول، أخرجه مسلم (١٦٢٢/ ٦).

**قوله: «العائد في هِبَتِه كالعائدِ في قَيئِهِ»** زاد أبو داود (٣٥٣٨) في آخره: قال همَّام: قال قَتَادة: ولا أعلمُ القَيءَ إلَّا حراماً.

**الطريق الثانية:**

**٢٦٢٢- وحدَّثني عبدُ الرَّحمنِ بنُ المبارَكِ، حدَّثنا عبدُ الوارثِ، حدَّثنا أيوبُ، عن عِكْرِمةَ، عن ابنِ عبَّاسٍ/ رضي الله عنهما قال: قال النبيُّ ﷺ: «ليسَ لنا مَثَلُ السَّوْءِ، الَّذي يَعُودُ في هِبَتِه كالكلبِ يَرجِعُ في قَيئِه».** ٢٣٥/٥

**قوله: «وحدَّثني عبد الرَّحمن بن المبارَك»** هو العَيْشي، بتحتانية ومُعجَمة، بصريّ يُكنى أبا بكر وليس أخاً لعبد الله بن المبارَك المشهور، والإسنادُ كلُّه بصريون إلَّا ابن عبَّاس وعِكرِمة وقد سكَناها مُدَّة.

**قوله: «ليس لنا مَثَلُ السَّوْءِ»** أي: لا ينبغي لنا مَعشَرَ المؤمنينَ أن نَتَّصِفَ بصِفةٍ ذَميمةٍ يُشابهنا فيها أخَسُّ الحيواناتِ في أخَسِّ أحوالها، قال الله سُبحانه وتعالى: ﴿ لِلَّذِينَ لَا يُؤْمِنُونَ بِٱلْآخِرَةِ مَثَلُ ٱلسَّوْءِ ۖ وَلِلَّهِ ٱلْمَثَلُ ٱلْأَعْلَىٰ ﴾[النحل: ٦٠]، ولعلَّ هذا أبلَغُ في الزَّجرِ عن ذلك وأدَلُّ على التحريمِ ممَّا لو قال مثلاً: لا تَعودوا في الهِبَة.

وإلى القولِ بتحريم الرُّجوع في الهِبَة بعدَ أن تُقبَضَ ذهب جُمهور العلماءِ إلَّا هِبَةَ الوالدِ لوَلَدِه، جمعاً بين هذا الحديث وحديث النُّعمان الماضي.

وقال الطَّحَاوي: وقوله: «لا يَحِلّ» لا يَستَلزِمُ التحريم وهو كقوله: «لا تَحِلُّ الصَّدَقة لغَنيٍّ»[1]، وإنَّما معناه لا تَحِلُّ له من حيثُ تَحِلُّ لغيره من ذَوي الحاجة، وأراد بذلك التَّغليظَ

---

(١) أخرجه أحمد (٦٥٣٠)، وأبو داود (١٦٣٤)، والترمذي (٦٥٢) من حديث عبد الله بن عمرو رضي الله عنهما، وهو حديث صحيح.

في الكراهة.

قال: وقوله: «كالعائدِ في قَيئِه» وإن اقتَضى التحريم لكَون القَيء حراماً، لكنَّ الزِّيادةَ في الرِّواية الأُخرى وهي قوله: «كالكلبِ» تدلُّ على عَدَمِ التحريمِ لأنَّ الكلبَ غير مُتَعبَّدٍ، فالقَيء ليس حراماً عليه، والمراد التَّنزيه عن فعلٍ يُشبِه فعلَ الكلب.

وتُعقِّبَ باستبعاد ما تأوَّلَه ومُنافَرة سياق الأحاديثِ له، وبأنَّ عُرفَ الشَّرع في مِثلِ
٢٣٦/٥ هذه الأشياءِ المبالَغةُ في الزَّجرِ كقوله:/ «مَن لَعِبَ بالنَّردَشير، فكأنَّما غَمَسَ يدَه في لحم خِنزير»[1].

**قوله: «الَّذي يَعودُ في هِبَتِهِ»** أي: العائدُ في هِبَتِه إلى الموهوب، وهو كقوله تعالى: ﴿**أَوْ لَتَعُودُنَّ فِي مِلَّتِنَا**﴾ [الأعراف: ٨٨].

**قوله: «كالكلبِ يَرجِعُ في قَيئِهِ»** هذا التَّمثيل وقع في طريق سعيد بن المسيّبِ أيضاً عند مسلم (١٦٢٢/ ٥)، أخرجه من رواية أبي جعفر محمد بن عليٍّ الباقر عنه بلفظ: «مَثَلُ الَّذي يَرجِعُ في صَدَقَتِه، كمَثَل الكلب يَقيءُ ثمَّ يَرجِعُ في قَيئِه فيأكُلُه»، وله (١٦٢٢/ ٦) في رواية بُكَيرٍ المذكورة: «إنَّما مَثَلُ الَّذي يَتَصَدَّقُ بصدقةٍ ثمَّ يَعودُ في صَدَقَتِه، كمَثَلِ الكلبِ يَقيءُ ثمَّ يأكُلُ قَيئَه».

**الحديث الثاني:** حديث عمرَ.

**٢٦٢٣- حدَّثنا يحيى بنُ قَزَعةَ، حدَّثنا مالكٌ، عن زيد بنِ أسلَمَ، عن أبيه، سمعتُ عمرَ ابنَ الخطَّاب ﷺ يقول: حَمَلْتُ على فرسٍ في سبيلِ الله فأضاعَه الَّذي كان عندَه، فأرَدْتُ أن أشْتَرِيَه منه، وظننتُ أنَّه بائعُه برُخْصٍ، فسألتُ عن ذلك النبيَّ ﷺ فقال: «لا تَشْتَرِه وإن أعطاكَه بدِرْهَمٍ واحدٍ، فإنَّ العائدَ في صَدَقَتِه كالكلبِ يَعُودُ في قَيئِهِ».**

**قوله: «حدَّثنا يحيى بن قَزَعة»** بفتح القاف والزّايِ والمهمَلة، مَكّي قديم لم يُخرِّج له غيرُ البخاري.

---

(١) أخرجه أحمد (٢٢٩٧٩)، ومسلم (٢٢٦٠)، وأبو داود (٤٩٣٩)، وابن ماجه (٣٧٦٣) من حديث بريدة بن الحصيب.

**قوله: «عن زيد بن أسلَم»** سيأتي في آخر حديثٍ في الهِبَة (٢٦٣٦) عن الحُميدي: «حدَّثنا سفيان، سمعتُ مالكاً يسألُ زيد بن أسلم فقال: سمعتُ أبي» فذكره مختصراً، ولمالكٍ فيه إسنادٌ آخرُ سيأتي في الجهاد (٣٠٠٢) عن نافعٍ عن ابن عمر، وله فيه إسنادٌ ثالث عن عَمْرو ابن دينار، عن ثابتٍ الأحنَف، عن ابن عمر، أخرجه ابن عبد البَرِّ.

**قوله: «سمعتُ عُمر بن الخطَّاب»** زاد ابن المديني عن سفيان: «على المِنبَرِ» وهي في «الموطَّآتِ» للدّارَقُطني.

**قوله: «حَمَلْت على فرسٍ»** زاد القَعنبي في «الموطَّأ»[1]: «عَتيق» والعَتيقُ: الكَريم الفائق من كلِّ شيء، وهذا الفرسُ أخرج ابن سعد (١/ ٤٩٠) عن الواقدي بسندِه عن سهل بن سعد في تسمية خيل النبي ﷺ قال: «وأهدى تميم الدّاري له فرَساً يقال له الوَرْد، فأعطاه عمرَ فحَمَلَ عليه عمرُ في سبيلِ الله فوَجَدَه يُباع» الحديث، فعُرِفَ بهذا تسميتُه وأصلُه، ولا يُعارِضُه ما أخرجه مسلم (١٦٢١) ولم يَسُق لفظَه، وساقه أبو عَوَانَةَ في «مُستخرَجِه» (٥٦٥٦) من طريق عُبيد الله بن عمرَ عن نافعٍ عن ابن عمرَ: «أنَّ عمرَ حَمَلَ على فرسٍ في سبيلِ الله، فأعطاه رسولُ الله ﷺ رجلاً»؛ لأنَّه يُحمَلُ على أنَّ عمرَ لمَّا أراد أن يَتَصَدَّقَ به، فوَّضَ إلى رسولِ الله ﷺ اختيار مَن يَتَصَدَّقُ به عليه، أو استشاره فيمَن يَحمِلُه عليه فأشار به عليه، فنُسِبَت إليه العطيّة لكَونِه أمرَه بها.

**قوله «في سبيلِ الله»** ظاهرُه أنَّه حَمَلَه عليه حَمْل تمليكٍ ليجاهدَ به، إذ لو كان حملَ تحبيسٍ لم يَجُز بيعُه، وقيل: بَلَغَ إلى حالةٍ لا يُمكِنُ الانتفاعُ به فيما حُبِسَ فيه وهو مُفتَقِرٌ إلى ثُبوت ذلك، ويدلُّ على أنَّه تمليك قوله: «العائد في هِبَتِه» ولو كان حَبساً لَقال في حَبسِه أو وقفِه؛ وعلى هذا فالمراد بسبيلِ الله: الجهاد لا الوَقفُ، فلا حُجَّةَ فيه لمن أجازَ بيعَ الموقوفِ إذا بَلَغَ غايةً لا يُتصوَّرُ الانتفاعُ به فيما وُقِفَ له.

**قوله: «فأضاعه»** أي: لم يُحسِن القيام عليه وقَصَّرَ في مَؤونَتِه وخِدمَته، وقيل: أي: لم يَعرِف مِقدارَه، فأراد بيعَه بدون قيمتِه، وقيل: معناه استعمله في غير ما جُعِلَ له،

---

(١) وكذا هو في رواية يحيى الليثي عن مالك ١/ ٢٨٢.

والأوَّل أظهَرُ، ويُؤيِّدُه رواية مسلمٍ (١٦٢٠/ ١) من طريق رَوحِ بن القاسم عن زيد بن أسلم: «فوَجَدَه قد أضاعه وكان قليلَ المال» فأشار إلى عِلَّة ذلك، وإلى العُذرِ المذكورِ في إرادة بيعِه.

قوله: «**لا تَشْتَرِهِ ولا تَعُدْ في صَدَقَتكَ**» سمّى الشِّراءَ عَوداً في الصَّدَقة؛ لأَنَّ العادةَ جَرَت بالمسامحة من البائعِ في مِثلِ ذلك للمُشتَري، فأطلقَ على القَدرِ الَّذي يُسامحُ به رُجوعاً، وأشار إلى الرُّخصِ بقوله: «وإن أعطاكَه بدرهمٍ».

ويُستَفادُ من قوله: «وإن أعطاكَه بدرهمٍ» أنَّ البائعَ كان قد مَلَكَه ولو كان مُحبساً عليهِ كما ادَّعاه مَن تقدَّمَ ذِكرُه وجازَ له بيعُه، لكَونِه صار لا يُنتفَعُ به فيما حُبِسَ له لمَا كان له أن يَبيعَه إلَّا بالقيمة الوافرة، ولا كان له أن يُسامحَ منها بشيءٍ، ولو كان المشتَري هو المحبِسَ، والله أعلم.

وقد استَشكَلَه الإسماعيلي وقال: إذا كان شرطُ الواقفِ ما تقدَّم ذِكرُه في حديثِ ابن عمر في وقفِ عمرَ لا يُباعُ أصلُه ولا يوهَبُ، فكيف يجوزُ أن يُباع الفرسُ الموهوبُ؟ وكيف لا يُنهَى بائعُه أو يُمنَعُ من بيعِه؟ قال: فلعلَّ معناه أنَّ عمر جَعَلَه صدقة يُعطيها مَن يَرى رسولُ الله ﷺ إعطاءَه، فأعطاها النبي ﷺ الرجلَ المذكورَ، فجَرى منه ما ذكر، ويُستَفادُ من التَّعليلِ المذكورِ أيضاً أنَّه لو وَجَدَه مثلاً يُباعُ بأغلى من ثمنِه لم يتناوله النَّهيُ.

٢٣٧/٥ قوله: «**فإنَّ العائدَ في صَدَقَتِه...**» إلى آخره، حَمَلَ الجمهورُ هذا النَّهي في/ صورة الشِّراءِ على التَّنزيه، وحَمَلَه قومٌ على التحريمِ. قال القُرطُبي وغيره: وهو الظَّاهر. ثمَّ الزَّجر المذكور مخصوص بالصّورة المذكورة وما أشبَهَها لا ما إذا رَدَّه إليه الميراثُ مثلاً.

قال الطَّبَري: يُخَصُّ من عُمومِ هذا الحديث مَن وَهَبَ بشرطِ الثَّواب ومَن كان والداً، والموهوب ولده والهِبَة التي لم تُقبَض والتي رَدَّها الميراث إلى الواهبِ لثُبوتِ الأخبار باستثناء كلّ ذلك. وأمَّا ما عَدا ذلك كالغني يُثيبُ الفقير ونحو مَن يَصِلُ رَحِمَه فلا رُجوعَ لهؤلاء، قال: وممَّا لا رُجوعَ فيه مُطلَقاً الصَّدَقة يُرادُ بها ثواب الآخرة.

وقد استُشكِلَ ذِكر عمرَ مع ما فيه من إذاعة عملِ البرِّ وكِتمانُه أرجَح، وأُجيبَ بأنَّه تَعارَضَ عنده المصلَحَتان ـ الكِتمان وتبليغُ الحكمِ الشَّرعي ـ فرَجَّحَ الثاني فعَمِلَ به. وتُعُقِّبَ بأنَّه كان يُمْكِنُه أن يقولَ: حَمَلَ رجل على فرسٍ مثلاً ولا يقول: حَمَلتُ، فيجمعُ بين المصلَحتَين. والظَّاهرُ أنَّ مَحَلَّ رُجحان الكِتمان إنَّما هو قبلَ الفعلِ وعنده، وأمَّا بعدَ وقوعِه فلعلَّ الَّذي أُعطيَه أذاع ذلك فانتفى الكِتمان، ويُضافُ إليه أنَّ في إضافَتِه ذلك إلى نفسِه تأكيداً لِصِحَّة الحكمِ المذكور؛ لأَنَّ الَّذي تَقَعُ له القِصَّةُ أجدَر بضَبطِها ممَّن ليس عنده إلَّا وقوعها بحُضوره، فلمَّا أمِن ما يُخشى من الإعلان بالقَصدِ صَرَّحَ بإضافة الحكمِ إلى نفسِه، ويحتملُ أن يكون مَحَلّ ترجيح الكِتمان لمن يخشى على نفسِه من الإعلان العُجبَ والرّياء، أمَّا مَن أمِن من ذلك كَعُمرَ فلا.

## ٣١- بابٌ

**٢٦٢٤- حدَّثني إبراهيمُ بنُ موسى، أخبرنا هشامُ بنُ يوسفَ، أنَّ ابنَ جُرَيجٍ أخبَرهم، قال: أخبرني عبدُ الله بنُ عُبيد الله بنِ أبي مُلَيكةَ: أنَّ بني صُهَيبٍ مَوْلى بني جُدْعانَ ادَّعَوْا بيتَينِ وحُجْرةً أنَّ رسولَ الله ﷺ أعطَى ذلك صُهَيباً فقال مروانُ: مَن يَشْهَدُ لكما على ذلك؟ قالوا: ابنُ عمرَ، فدَعاه فشَهِدَ: لَأَعطَى رسولُ الله ﷺ صُهَيباً بيتَينِ وحُجْرةً، فقَضَى مروانُ بشهادتِه لهم.**

**قوله:** «**بابٌ**» كذا للجميعِ بغير ترجمة، وهو كالفصلِ من الباب الَّذي قبلَه.

ومُناسَبتُه لها أنَّ الصحابةَ بعدَ ثُبوت عَطيّة النبيِّ ﷺ ذلك لصُهَيبٍ لم يَستَفصِلوا هل رَجَعَ أم لا؟ فدَلَّ على أن لا أثرَ للرُّجوعِ في الهِبَة.

**قوله:** «**أنَّ بني صُهَيب**» هو ابن سِنَان الرّومي، وقد تقدَّم أصله في العربِ في «باب شِراء المملوكِ من الحربي» من كتاب البيوع (٢٢١٩).

**وقوله:** «**مولى بني جُدعان**» كذا في رواية الكُشْمِيهني، وللباقينَ: «مولى ابن جُدعان» وهي رواية الإسماعيلي من طريق أبي حاتم عن إبراهيم بن موسى شيخ البخاري فيه،

وابن جُدعان: هو عبد الله بن جُدعان بن عَمْرو بن كعبِ بن سعد بن تَيم بن مُرَّة، وأمَّا صُهَيب فكان له من الوَلَدِ ممَّن روى عنه حمزة وسَعد وصالح وصَيفي وعبَّاد وعثمان ومحمد وحَبيب.

قوله: «**فقال مروان**» هو ابن الحَكمِ حيثُ كان أمير المدينة لمعاوية، وكان موت صُهَيب بالمدينة في أواخرِ خلافة علي.

قوله: «**مَن يَشْهَدُ لكما؟**» كذا فيه بالتَّثنية؛ وبقية القِصَّة بصيغَة الجمع، فيُحمَلُ على أنَّ المتوَلّي للدَّعوى بذلك منهم كانا اثنَينِ ورَضيَ الباقون بذلك، فنُسِبَ إليهم تارةً بصيغَة الجمعِ وتارةً بصيغَة التَّثنية، على أنَّ في رواية الإسماعيلي: «فقال مروان: مَن يَشهَدُ لكم؟» ولا إشكال فيه. أجابَ الكِرْماني بأنَّ أقلَّ الجمعِ اثنان عند بعضِهم.

قوله: «**لَأعطى**» بفتح اللّام، هي لامُ القَسَم، كأنَّه أعطى الشَّهادةَ حكم القَسَم، أو فيه قَسَمٌ مُقدَّر، أو عَبَّرَ عن الخبرِ بالشَّهادة، والخبرُ يُؤَكَّدُ بالقَسَمِ كثيراً وإن كان السَّامع غير مُنكِر، ويُؤيِّدُ كونَه خبراً أنَّ مروان قضى لهم بشهادة ابن عمرَوحدَه،/ ولو كانت شهادة ٢٣٨/٥
حَقيقة لاحتاجَ إلى شاهدٍ آخرَ. ودعوى ابن بَطَّالٍ أنَّه قضى لهم بشهادتِه ويمينهم فيه نظرٌ، لأنَّه لم يُذكَر في الحديث.

وقد استَدَلَّ به بعضُ المتأخِّرينَ لقولِ بعضِ السَّلَفِ كَشُرَيحٍ: إنَّه يَكفي الشّاهدُ الواحدُ إذا انضَمَّت إليه قَرِينةٌ تدلُّ على صِدقِه، وتَرجَمَ أبو داود في السُّنَنِ «باب إذا عَلِمَ الحاكم صِدقَ الشّاهد الواحد يجوزُ له أن يَحكُمَ» وساق (٣٦٠٧) قِصَّةَ خُزَيمة بن ثابت في سببِ تَسميتِه ذا الشَّهادتين، وهي مشهورة، والجمهورُ على أنَّ ذلك خاصٌّ بخُزَيمةَ، والله أعلم.

وقال ابن التِّين: يُحتَمَلُ أن يكون مروانُ أعطى ذلك مَن يَستَحِقُّ عنده العطاءَ من مال الله، فإن كان النبيُّ عليه الصلاةُ والسَّلامُ أعطاه كان تنفيذاً له، وإن لم يكن كان هو المنشِئَ للعطاء، قال: وقد يكون ذلك خاصّاً بالفَيءِ كما وقع في قِصَّة أبي قَتَادة، حيثُ قضى له بدَعواه وشهادةِ مَن كان عنده السَّلَبُ.

قوله: «بيتَينِ وحُجْرة» ذكر عمرُ بن شَبَّة في «أخبار المدينة»: أنَّ بيتَ صُهَيب كان لأُمّ سَلَمة فوَهَبَته لصُهَيبٍ، فلعلَّها فعَلَت ذلك بأمر النبي ﷺ، أو نُسِبَ إليها بطريق المجازِ وكان في الحَقيقة للنبي ﷺ، فأعطاه لصُهَيبٍ، أو هو بيتٌ آخرُ غير ما وقعت به الدَّعوى المذكورة.

## ٣٢- باب ما قيل في العُمْرى والرُّقْبى

أعمَرْتُه الدّارَ فهي عُمْرَى: جَعَلْتُها له، ﴿وَٱسْتَعْمَرَكُمْ فِيهَا﴾ [هود:٦١]: جَعَلَكُم عُمّاراً.

٢٦٢٥- حدَّثنا أبو نُعَيمٍ، حدَّثنا شَيْبانُ، عن يحيى، عن أبي سَلَمةَ، عن جابرٍ ﷺ قال: قَضَى النبيُّ ﷺ بالعُمْرَى: أنَّها لِمَن وُهِبَت له.

٢٦٢٦- حدَّثنا حفصُ بنُ عمرَ، حدَّثنا همَّامٌ، حدَّثنا قَتَادةُ، قال: حدَّثني النَّضْرُ بنُ أنسٍ، عن بَشِيرِ بنِ نَهِيكٍ، عن أبي هريرةَ ﷺ، عن النبيِّ ﷺ قال: «العُمْرَى جائزةٌ».

وقال عطاءٌ: حدَّثني جابرٌ، عن النبيِّ ﷺ، مثلَه.

قوله: «باب ما قيل في العُمْرى والرُّقْبى» أي: ما وَرَدَ في ذلك من الأحكام، ثبت للأَصِيلي وكَرِيمة بسملةٌ قبلَ الباب.

والعُمرى بضمِّ المهمَلة وسكون الميمِ مع القَصْر، وحُكيَ ضَمُّ الميمِ مع ضَمّ أوَّلِه، وحُكيَ فتح أوَّله مع السُّكون، مأخوذ من العُمْر، والرُّقْبى بوَزنها مأخوذَة من المراقَبة؛ لأنَّهم كانوا يَفعَلون ذلك في الجاهلية، فيُعطي الرجلَ الدّارَ ويقول له: أعمَرتُك إياها، أي: أبَحتُها لك مُدَّةَ عُمرِك، فقيل لها: عُمرى لذلك، وكذا قيل لها: رُقبى؛ لأَنَّ كلًّا منهما يَرقُبُ متى يموتُ الآخر لتَرجِع إليه، وكذا ورَثَتُه فيقومون مقامه في ذلك، هذا أصلُها لُغةً.

أمَّا شرعاً، فالجمهور على أنَّ العُمْرى إذا وقعت كانت مِلكاً للآخِذِ ولا تَرجِعُ إلى الأوَّل، إلَّا إن صَرَّحَ باشتراط ذلك. وذهب الجمهورُ إلى صِحَّة العُمرى إلَّا ما حَكاه أبو الطيِّبِ الطَّبَري عن بعضِ الناس، والماوَرديُّ عن داود وطائفةٍ. لكن ابن حَزْمٍ قال بصِحَّتِها وهو شيخُ الظَّاهرية.

ثمَّ اختلفوا إلى ما يَتوجَّه التَّمليك، فالجمهور أنَّه يَتوجَّه إلى الرَّقَبة كَسائرِ الهِبات، حتَّى لو كان المُعْمَرُ عبداً فأعتَقَه الموهوبُ له نَفَذَ بخلاف الواهب، وقيل: يَتوَجَّه إلى المنفَعة دون الرَّقَبة، وهو قولُ مالك والشّافعي في القديم. وهل يُسلَك به مَسلَك العاريَّة أو الوَقف؟ روايتان عند المالكية، وعن الحنفية: التَّمليكُ في العُمرى يَتوَجَّه إلى الرَّقَبة، وفي الرُّقبى إلى المنفَعة،/ وعنهم: أنَّها باطلة. ٢٣٩/٥

**وقول المصنِّف: «أعمَرتُه الدّارَ فهي عُمرى: جَعَلتُها له»** أشار بذلك إلى أصلِها، وأطلقَ الجُعلَ لأنَّه يَرى أنَّها تصيرُ مِلكَ الموهوب له كقولِ الجمهورِ ولا يَرى أنَّها عاريَّة كما سيأتي تصريحُه بذلك في آخر أبواب الهِبَة (٢٦٣٦).

**وقوله: «﴿وَٱسْتَعْمَرَكُمْ فِيهَا﴾: جَعَلَكُم عُمّاراً»** هو تفسيرُ أبي عُبيدة في «المجازِ» وعليه يَعتَمِدُ كثيراً، وقال غيره: ﴿وَٱسْتَعْمَرَكُمْ﴾: أطالَ أعماركُم، وقيل معناه: أذِنَ لكم في عِمارَتِها واستخراج قُوتِكُم منها.

**قوله: «عن يحيى»** هو ابن أبي كثير.

**قوله: «عن أبي سَلَمةَ عن جابر»** في رواية هشام عن يحيى: حدَّثني أبو سَلَمة سمعتُ جابر بن عبد الله، أخرجه مسلم (١٦٢٥/ ٢٥)، وأبو سَلَمة: هو ابن عبد الرَّحمن.

**قوله: «قضى النبي ﷺ بالعُمرى أنَّها لمن وُهِبَت له»** هو بفتح «أنَّها» أي: قضى بأنَّها، وفي رواية الزُّهري عن أبي سَلَمة عند مسلم (١٦٢٥/ ٢٠): «أيُّما رجلٍ أَعمَرَ عُمرى له ولِعَقِبِه، فإنَّها للَّذي أُعطيَها لا تَرجِعُ إلى الَّذي أعطاها، لأنَّه أعطى عطاءً وقعت فيه المواريث» هذا لفظُه من طريق مالك عن الزُّهري، وله نحوُه من طريق ابن جُرَيجٍ عن الزُّهري، وله من طريق اللَّيث عنه: «فقد قَطَعَ قولُه حقَّه فيها، وهي لمن أُعمِرَ ولِعَقِبِه» ولم يَذكُر التَّعليلَ الَّذي في آخره، وله من طريق مَعمَرٍ عنه: «إنَّما العُمرى التي أجازَها رسولُ الله ﷺ أن يقولَ: هي لك ولِعَقِبِك، فأمَّا الَّذي قال: هي لك ما عِشتَ، فإنَّها تَرجِعُ إلى صاحِبِها، قال مَعمَر: كان الزُّهري يُفتي به» ولم يَذكُر التَّعليل أيضاً، وبَيَّنَ من طريق ابن أبي ذِئب عن

الزُّهري: أنَّ التَّعليلَ من قولِ أبي سَلَمة، وقد أوضحتُه في كتاب «المدرَج»، وأخرجه مسلم (١٦٢٥/ ٢٦و٢٧) من طريق أبي الزُّبَير عن جابر قال: جَعَل الأنصار يُعمِرون المهاجرينَ فقال النبي ﷺ: «أمسِكوا عليكُم أموالَكُم ولا تُفسِدوها، فإنَّه مَن أَعمَرَ عُمرى فهي للَّذي أُعمِرَها حَيّاً وميِّتاً ولِعَقِبِه».

فيَجتَمِعُ من هذه الرِّواياتِ ثلاثة أحوال:

أحدُها: أن يقولَ: «هي لك ولِعَقِبِك» فهذا صريح في أنَّها للمَوهوب له ولِعَقِبِه.

ثانيها: أن يقولَ: «هي لك ما عِشتَ، فإذا مُتَّ رَجَعَت إليَّ» فهذه عاريَّة مُؤَقَّتة وهي صحيحة، فإذا مات رَجَعَت إلى الَّذي أعطى، وقد بَيَّنَت هذه والتي قبلها روايةُ الزُّهري، وبه قال أكثر العلماء، ورَجَّحَه جماعة من الشّافعية، والأصحّ عند أكثرهم لا تَرجِعُ إلى الواهب، واحتَجّوا بأنَّه شرطٌ فاسدٌ فأُلغيَ، وسأذكُرُ الاحتجاجَ لذلك آخر الباب.

ثالثها: أن يقولَ: أعمَرتُكَها ويُطلِقَ، فرواية أبي الزُّبَير هذه تدلُّ على أنَّ حكمَها حكم الأوَّل، وأنَّها لا تَرجِعُ إلى الواهب، وهو قولُ الشّافعي في الجَديد والجمهور، وقال في القديم: العَقدُ باطل من أصلِه. وعنه كقولِ مالكٍ، وقيل: القديمُ عن الشّافعي كالجَديد. وقد روى النَّسائي (٣٧٥٥): أنَّ قَتَادة حَكَى أنَّ سليمان بن هشام بن عبد الملِك سألَ الفقهاءَ عن هذه المسألة ـ أعني صورةَ الإطلاق ـ فذكر له قَتَادة عن الحسنِ وغيره أنَّها جائزةٌ، وذكر له حديث أبي هريرة بذلك، قال: وذكر له عن عطاءٍ عن جابر عن النبي ﷺ مِثلَ ذلك، قال: فقال الزُّهري: إنَّما العُمرى ـ أي: الجائزةُ ـ إذا أَعمَرَ له ولِعَقِبِه من بعدِه، فإذا لم يَجعَل عَقِبَه من بعدِه كان للَّذي يَجعَلُ شرطَه. قال قَتَادة: واحتَجَّ الزُّهري بأنَّ الخُلَفاءَ لا يَقضون بها فقال عطاء: قضى بها عبد الملِك بن مروان.

**قوله:** «**عن بَشير**» بالمعجَمة وزن عَظيم «**بن نَهيك**» بالنّونِ وزن ولدِه.

**قوله:** «**العُمْرى جائزة**» فَهِمَ قَتَادة ـ وهو راوي الحديث ـ من هذا الإطلاق ما حَكَيتُه عنه، وحَمَلَه الزُّهريُّ على التَّفصيل الماضي، وإطلاق الجواز في هذه الرِّواية لا يُفهَم منه غير

الحِلّ أو الصِّحَّة، وأمَّا حَمله على الماضي للَّذي يُعاطاها، وهو الذي حَمَلَه عليه قَتَادة فيحتاج إلى قَدْر زائد على ذلك، وقد أخرج النَّسائي (٣٧٥٢) من طريق محمد بن عَمْرو عن أبي سَلَمة، عن أبي هريرة مرفوعاً: «لا عُمرى، فمَن أعمَرَ شيئاً فهو له» وهو يَشهَد لمَا فَهِمَه قَتَادةُ.

قوله: «**وقال عطاء: حدَّثني جابر عن النبي ﷺ، مثلَه**» في رواية غير أبي ذرٍّ: «نحوه» بدل:/ «مثله»، وطريق عطاء موصولة بالإسناد المذكور عن قَتَادة عنه، فقَتَادة هو القائل: «وقال عطاء» ووَهِمَ مَن جَعَلَه مُعلَّقاً، وقد بَيَّنَ ذلك أبو الوليد عن همَّام، أخرجه أبو نُعيم في «مُستخرَجه» من طريقِه بالإسنادينِ جميعاً ولفظُهما واحد؛ وهو يُقوِّي رواية أبي ذرٍّ، وقد رواه مسلم (١٦٢٥) من طريق سعيد بن أبي عَرُوبة عن قَتَادة بلفظ: «العُمرى ميراث لأهلِها». ٢٤٠/٥

تنبيه: تَرجَم المصنِّف بالرُّقْبى ولم يَذكُر إلَّا الحديثَينِ الواردَينِ في العُمرى، وكأنَّه يَرى أنَّهما مُتَّحِدا المعنى وهو قول الجمهور، ومَنَعَ الرُّقبى مالك وأبو حنيفة ومحمد، ووافقَ أبو يوسف الجمهورَ؛ وقد روى النَّسائي (٣٧١١) بإسنادٍ صحيح عن ابن عبَّاس مَوقوفاً: «العُمرى والرُّقبى سواء»، وله (٣٧٢٨) من طريق إسرائيل عن عبد الكَريم، عن عطاء قال: «نَهى رسول الله ﷺ عن العُمرى والرُّقبى. قلت: وما الرُّقبى؟ قال: يقول الرجل للرَّجُل: هي لكَ حَياتَك، فإن فعَلتُم فهو جائز» هكذا أخرجه مُرسلاً، وأخرجه (٣٧٣٢) من طريق ابن جُرَيج عن عطاء عن حَبيب بن أبي ثابت، عن ابن عمر مرفوعاً: «لا عُمرى ولا رُقبى، فمَن أعمَرَ شيئاً أو أرقَبَه، فهو له حياتَه ومماتَه» رجاله ثِقات، لكن اختُلِفَ في سماع حَبيب له من ابن عمر، فصَرَّحَ به النَّسائي في طريق، ومعناه[1] في طريق أُخرى.

وقال الماوَرْدي: اختلفوا إلى ماذا يُوَجَّه النَّهي؟ والأظهَر أنَّه يتوجَّه إلى الحكم، وقيل: يَتوجَّه إلى اللَّفظِ الجاهلي والحكم المنسوخ، وقيل: النَّهي إنَّما يَمنَعُ صِحَّة ما يفيد المنهي عنه

---

(١) كذا في الأصلين و(س): ومعناه، ويغلب على ظنِّنا أنه خطأ من النُّساخ، وأن الصواب فيه: ونفاه، فقد صرّح بالسماع عنده برقم (٣٧٣٤)، ونفاه برقم (٣٧٣٣).

فائدة، أمَّا إذا كان صِحَّة المنهي عنه ضَرَراً على مُرتَكِبِه فلا يَمنَع صِحَّته كالطَّلاق في زَمَن الحيض، وصِحَّة العُمرى ضَرَر على المعمِر، فإنَّ مِلكَه يزول بغير عِوَض، هذا كلّه إذا حُمِلَ النَّهي على التحريم.

فإن حُمِلَ على الكراهة أو الإرشاد لم يَحتَجْ إلى ذلك، والقَرِينة الصَّارفة ما ذُكِرَ في آخر الحديث من بيان حكمه، ويُصرِّح بذلك قوله: «العُمرى جائزة»، وللتِّرمِذي (١٣٥١) من طريق أبي الزُّبَير عن جابر رَفَعَه: «العُمرى جائزة لأهلِها، والرُّقبَى جائزة لأهلِها» والله أعلم.

قال بعض الحُذّاق: إجازة العُمرى والرُّقبى بعيد عن قياس الأُصول، ولكنَّ الحديث مُقدَّم، ولو قيل بتحريمِهما للنَّهي، وصِحَّتِهما للحديثِ لم يَبعُد، وكأنَّ النَّهيَ لأمرٍ خارج وهو حِفظ الأموال، ولو كان المراد فيهما المنفَعة كما قال مالك لم يَنهَ عنهما، والظَّاهر أنَّه ما كان مقصود العرب بهما إلَّا تمليك الرَّقَبة بالشَّرطِ المذكور، فجاء الشَّرع بمُراغَمَتِهم فصَحَّحَ العَقد على نَعت الهِبَة المحمودة، وأبطَلَ الشَّرط المضادّ لذلك، فإنَّه يُشبِه الرُّجوع في الهِبَة، وقد صَحَّ النَّهي عنه وشُبِّهَ بالكلبِ يَعود في قَيئِه. وقد روى النَّسائي (٣٧١٠) من طريق أبي الزُّبَير عن ابن عبَّاس رَفَعَه: «العُمرى لمن أعمَرَها، والرُّقبى لمن أرقَبَها، والعائد في هِبَته كالعائدِ في قَيئِه»، فشرط الرُّجوع المقارن للعَقدِ مِثل الرُّجوع الطارئ بعدَه فنَهى عن ذلك، وأمَرَ أن يُبقيَها مُطلَقاً أو يُخرِجَها مُطلَقاً، فإن أخرجها على خلاف ذلك بَطَلَ الشَّرط وصَحَّ العَقد مُراغَمةً له. وهو نحو إبطال شرط الوَلاء لمن باع عبداً كما تقدم في قصة بَرِيرة[1].

## ٣٣- باب من استعار من الناس الفرس

**٢٦٢٧- حدَّثنا آدمُ، حدَّثنا شُعْبةُ، عن قَتَادةَ، قال: سمعتُ أنساً يقول: كان فَزَعٌ بالمدينةِ، فاستَعارَ النبيُّ ﷺ فَرَساً من أبي طَلْحةَ يقال له: المندُوبُ، فرَكِبَ، فلمَّا رَجَعَ قال: «ما رأَينا من شيءٍ، وإن وَجَدْناه لَبَحْراً».**

[أطرافه في: ٢٨٢٠، ٢٨٥٧، ٢٨٦٢، ٢٨٦٦، ٢٨٦٧، ٢٩٠٨، ٢٩٦٨، ٢٩٦٩، ٣٠٤٠، ٦٠٣٣، ٦٢١٢]

قوله: «**باب من استَعارَ من النّاس الفرسَ**» زاد أبو ذرٍّ عن مشايخه: «والدّابَّةَ» وزاد عن

---

(١) عند «باب ما يجوز من شروط المكاتب»، الحديث (٢٥٦١) من كتاب المكاتب.

٢٤١/٥ الكُشْمِيهني: «وغيرَها» وثبت/ مِثلُه لابن شَبّويه لكن قال: «وغيرَهما» بالتَّثنية، وذكر بعض الشُّرّاح ممَّن أدرَكناه قبلَ الباب «كتاب العاريَّة» ولم أرَه في شيءٍ من النُّسَخِ ولا الشُّروح، والبخاري أضافَ العاريَّةَ إلى الهِبَة لأنَّها هِبَةُ المنافع.

والعاريَّةُ بتشديد التَّحتانية ويجوزُ تخفيفها، وحُكي عارَة براءٍ خفيفةٍ بغير تحتانيةٍ، قال الأزهَري: مأخوذةٌ من عارَ: إذا ذهب وجاء، ومنه سُمّي العَيّار؛ لأنَّه يُكثِرُ الذَّهابَ والمجيءَ، وقال البَطَلْيَوْسيّ: هي من التَّعاوُر: وهو التَّناوُبُ، وقال الجَوْهَري: منسوبةٌ إلى العار لأنَّ طلبَها عارٌ، وتُعُقِّبَ بوقوعِها من الشّارع ولا عارَ في فعلِه، وهذا التَّعَقُّب، وإن كان صحيحاً في نفسِه، لكنَّه لا يَرِدُ على ناقلِ اللُّغة، وفعلُ الشّارعِ في مِثلِ ذلك لبيان الجواز. وهي في الشَّرع: هِبَةُ المنافعِ دون الرَّقَبة ويجوزُ تَوقيتُها.

وحكمُ العاريَّة إذا تَلِفَت في يدِ المستعير أن يَضمَنَها إلَّا فيما إذا كان ذلك من الوجه المأذونِ فيه، هذا قول الجمهور، وعن المالكية والحنفية: إن لم يَتَعَدَّ لم يَضمَنْ.

وفي الباب عِدَّة أحاديثَ ليس فيها شيء على شرط البخاري، أشهَرُها حديث أبي أُمامةَ: أنَّه سمعَ النبيَّ ﷺ في حَجَّة الوَدَاعِ يقول: «العاريّةُ مُؤَدّاة، والزَّعيم غارِم» أخرجه أبو داود (٣٥٦٥) وحَسَّنَه التِّرمِذي (١٢٦٥) وصَحَّحَه ابن حِبَّان (٥٠٩٤).

قلت: في الاستدلال به نظرٌ، وليس فيه دلالةٌ على التَّضمينِ لأنَّ الله تعالى قال: ﴿إِنَّ ٱللَّهَ يَأۡمُرُكُمۡ أَن تُؤَدُّواْ ٱلۡأَمَٰنَٰتِ إِلَىٰٓ أَهۡلِهَا﴾ [النساء:٥٨]، وإذا تَلِفَت الأمانةُ لم يَلزَمْ رَدُّها. نعم روى الأربعة وصَحَّحَه الحاكمُ[1] من حديثِ الحسنِ عن سَمُرة رَفَعَه: «على اليد ما أخَذَت حتَّى تُؤَدّيَه» وسماع الحسنِ من سمُرةَ مُختَلَفٌ فيه، فإن ثبت ففيه حُجَّةٌ لقولِ الجمهور، والله أعلم.

**قوله: «كان فزَعٌ بالمدينةِ»** أي: خوفٌ من عدوٍّ.

**قوله: «من أبي طَلْحة»** هو زيد بن سهل زوج أُمِّ أنس.

---

(١) أخرجه أبو داود (٣٥٦١)، والترمذي (١٢٦٦)، وابن ماجه (٢٤٠٠)، والنسائي في «الكبرى» (٥٧٨٣)، والحاكم ٢/ ٤٧.

قوله: «يقالُ له: المندوب» قيل: سُمّي بذلك من النَّدْب: وهو الرَّهنُ عند السِّباق، وقيل: لنَدبٍ كان في جِسمِه وهو أثرُ الجُرحِ، زاد في الجهاد (٢٨٦٧) من طريق سعيد عن قَتَادة: «كان يَقطِفُ، أو كان فيه قِطاف» كذا فيه بالشَّكّ، والمراد أنَّه كان بَطيءَ المشي.

قوله: «وإن وَجَدْناه لَبَحْراً»، في رواية المُستَمْلي: «وإن وجَدنا» بحذف الضَّمير، قال الخطَّابي: «إنْ» هي النافيةُ، واللّام في «لَبَحراً» بمعنى إلَّا، أي: ما وجَدناه إلَّا بَحراً، قال ابن التِّين: هذا مذهب الكوفيينَ، وعند البصريينَ «إن» مُخفَّفة من الثَّقيلة واللّام زائدة، كذا قال، قال الأصمَعي: يقال للفَرَس: بَحرٌ، إذا كان واسعَ الجَرْيِ، أو لأنَّ جَرْيَه لا يَنفُذُ كما لا يَنفُذُ البحر، ويُؤيِّدُه ما في رواية سعيدٍ عن قَتَادة: «وكان بعدَ ذلك لا يُجارى»، وسيأتي في الجهاد، ويأتي الكلامُ عليه مُستَوفًى هناك إن شاء الله تعالى[1].

## ٣٤- باب الاستعارة للعروس عند البناء

**٢٦٢٨- حدَّثنا أبو نُعَيمٍ، حدَّثنا عبدُ الواحدِ بنُ أيمَنَ، قال: حدَّثني أبي، قال: دَخَلْتُ على عائشةَ رضي الله عنها وعليها دِرْعُ قِطْرٍ ثَمَنَ خمسةِ دَراهمَ، فقالتِ: ارْفَع بَصَرَكَ إلى جاريَتي انظر إليها، فإنَّها تُزْهَى أن تَلْبَسَه في البيتِ، وقد كان لي منهنَّ دِرْعٌ على عَهْدِ رسولِ الله ﷺ، فما كانتِ امرأةٌ تُقيَّنُ بالمدينةِ، إلا أرسَلَت إليَّ تَستَعِيرُه.**

قوله: «باب الاستعارةِ للعَروسِ عند البناءِ» أي: الزِّفاف، وقيل له: «بناء» لأنَّهم يَبنون لمن يَتزوَّجُ قُبَّة يَخلو بها مع المرأة. ثمَّ أُطلِقَ ذلك على التَّزويج.

قوله: «حدَّثنا عبد الواحد» تقدَّم (٢٥٦٥) بهذا الإسناد في آخرِ العِتْق حديثٌ، وفيه شرحُ حالِ أيمَنَ والدِ عبد الواحد.

قوله: «وعليها دِرْعُ قِطْرٍ» الدِّرع: قَميص المرأة وهو مُذَكَّر، قال الجَوْهَري:/ ودِرع الحديد مؤنَّثة، وحَكَى أبو عُبيدة أنَّه أيضاً يُذَكَّرُ ويُؤَنَّث. والقِطرُ بكسر القاف وسكونِ ٢٤٢/٥

(١) كذا أحالَ على كتاب الجهاد، وشرحُه هناك مختصر وهنا أتمُّ وأوفى.

المهمَلة بعدَها راء، وفي رواية المُستَمْلي والسَّرَخسي بضمِّ القاف وآخره نون، والقِطْر: ثياب من غَليظ القُطن وغيره، وقيل: من القُطنِ خاصَّة، وحَكَى ابن قُرقولٍ أنَّه في رواية ابن السَّكَنِ والقابِسي بالفاء المكسورة آخره راء: وهو ضربٌ من ثياب اليمن تُعرَفُ بالقِطْرية فيها حُمرة. قال البَيّاسي[1]: والصوابُ بالقاف، وقال الأزهَري: الثّيابُ القِطْرية منسوبة إلى قَطر: قرية في البحرين، فكَسَروا القافَ للنِّسبة وخَفَّفوا.

قوله: «ثَمَنَ خمسَةِ دَراهمَ» بنصب «ثَمَن» بتقدير فعل، و«خمسة» بالخَفضِ على الإضافة، أو برفعِ الثَّمَنِ وخمسة على حذف الضَّمير، والتَّقدير: ثمنُه خمسة، ورُوِيَ بضمِّ أوَّلِه وتشديد الميم على لفظ الماضي، ونصبِ «خمسة» على نَزع الخافض، أي: قوِّمَ بخمسة دراهمَ. ووقع في رواية ابن شَبّويه وحدَه: «خمسة الدَّراهم».

قوله: «إلى جاريتي» لم أعرِف اسمَها.

قوله: «تُزْهى» بضمّ أوَّله، أي: تأنَفُ أو تَتكبَّر، يقال: زُهِيَ يُزْهَى[2]: إذا دَخَلَه الزَّهْو: وهو الكِبْرُ، ومنه: ما أزهاه! وهو من الحُروفِ التي جاءت بلفظ البناءِ للمَفعولِ وإن كانت بمعنى الفاعِل، مِثل: عُنِيَ بالأمر، ونُتِجَت الناقة، قلت: ورأيته في رواية أبي ذرٍّ «تَزهى» بفتح أوَّله، وقد حَكاها ابن دُرَيد، وقال الأصمَعي: لا يقال بالفتح.

قوله: «تُقيَّن» بالقاف، أي: تُزيَّنُ، مِن: قانَ الشيءَ قِيانةً، أي: أصلَحَه، والقَيْنة تُقالُ للماشطة وللمُغَنّية وللأَمة مُطلَقاً. وحَكَى ابن التِّينِ أنَّه روي «تُفيَّن» بالفاء، أي: تُعرَضُ وتُجَلّى على زوجِها. قلت: ولم يُضبَط ما بعدَ الفاء، ورأيته بخَطّ بعضِ الحفّاظ بمُثنّاة فوقانية.

---

(١) كذا في (أ) على الصواب، وفي (ع): الشاشي، وهو تصحيف، وتصحف في (س) إلى: البناسي. والبيّاسي: هو العلامة النحوي أبو الحجاج يوسف بن محمد بن إبراهيم الأنصاري المغربي، توفي سنة ثلاثٍ وخمسين وست مئة. انظر «سير أعلام النبلاء» ٢٣/ ٣٣٩.

(٢) كذا ضبطه الأزهري في «تهذيب اللغة» ٦/ ١٩٨ على لفظ ما لم يُسمَّ فاعله، وقال: ولا يقال: زَهَا. وانظر «اللسان» (زها).

قال ابن الجَوزي: أرادت عائشة رضي الله عنها أنَّهم كانوا أوَّلاً في حالِ ضِيقٍ، وكان الشيء المحتَقَر عندهم إذ ذاكَ عظيم القَدر.

وفي الحديث أنَّ عاريَّة الثّياب للعَروسِ أمر مَعمول به مُرَغَّب فيه، وأنَّه لا يُعَدُّ من الشُّنْع.

وفيه تَواضُعُ عائشة، وأمرُها في ذلك مشهور. وفيه حِلمُ عائشة عن خَدَمِها ورِفقُها في المعاتَبة، وإيثارُها بما عندها مع الحاجة إليه، وتَواضُعُها بأخذِها بالبُلْغة[1] في حال اليسار مع ما كان مشهوراً عنها من الجودِ رضي الله عنها.

## ٣٥- باب فضل المَنِيحة

**٢٦٢٩- حدَّثنا يحيى بنُ بُكَيرٍ، حدَّثنا مالكٌ، عن أبي الزِّنادِ، عن الأعرَجِ، عن أبي هريرةَ ﷺ أنَّ رسولَ الله ﷺ قال: «نِعْمَ المنِيحةُ اللِّقْحةُ الصَّفِيُّ مِنْحةً، والشّاةُ الصَّفِيُّ تَغْدُو بإناءٍ وتَرُوحُ بإناءٍ».**

**حدَّثنا عبدُ الله بنُ يوسفَ وإسماعيلُ، عن مالكٍ قال: «نِعْمَ الصَّدَقةُ».**

[طرفه في: ٥٦٠٨]

**قوله: «باب فضل المَنِيحة»** حذف «باب» من رواية أبي ذرٍّ، والمنيحة بالنّونِ والمهمَلة ٢٤٣/٥ وزن عظيمة، هي في الأصلِ العَطيّةُ، قال أبو عُبيد: المنيحة عند العربِ على وجهَين، أحدهما: أن يُعطيَ الرجلُ صاحبَه صِلةً فتكون له، والآخر: أن يُعطيَه ناقة أو شاة ينتفعُ بحَلْبِها ووَبَرها زَمَناً ثمَّ يردُّها، والمراد بها في أوَّلِ أحاديثِ الباب هنا عاريَّة ذوات الألبان ليؤخَذَ لَبَنُها ثمَّ تُرَدُّ هي لصاحبِها. وقال القَزّاز: قيل: لا تكون المنيحة إلَّا ناقة أو شاة، والأوَّل أعرَفُ.

ثمَّ ذكر المصنفُ فيه ستةَ أحاديث:

**الأول:** حديث أبي هريرة.

---

(١) في (س): السُّلفة، وهو تحريف ظاهر، وما أثبتناه من الأصلين، وهو الذي يقتضيه السياق. والبُلْغة: ما يُتبلَّغ به من العيش.

قوله: «نِعْمَ المنيحةُ اللِّقْحةُ الصَّفيُّ مِنْحةً» اللِّقحة: الناقة ذات اللَّبَنِ القريبة العَهد بالوِلادة، وهي مكسورةُ اللّام ويجوزُ فتحُها، والمعروفُ أنَّ اللَّقحةَ بفتح اللّام: المرَّة/ الواحدة من الحَلْب، والصَّفي بفتح الصَّاد وكسر الفاء، أي: الكَرِيمةُ الغَزيرةُ اللَّبَن، ويقال لها: الصَّفية أيضاً، كذا رواه يحيى بن بُكَيرٍ، وذكر المصنِّفُ بعدَه أنَّ عبد الله بن يوسف وإسماعيل ـ يعني ابن أبي أوَيس ـ رَوَياه بلفظ: «نِعمَ الصَّدَقة اللِّقحة الصَّفيُّ مِنحةً» وهذا هو المشهورُ عن مالك، وكذا رواه شعيب عن أبي الزِّنادِ كما سيأتي في الأشرِبة (٥٦٠٨). قال ابن التِّين: مَن روى: «نِعمَ الصَّدَقة» روى أحدَهما بالمعنى؛ لأنَّ المِنحةَ: العَطيّة، والصَّدَقة أيضاً عَطيّة. ٢٤٤/٥

قلت: لا تَلازُمَ بينهما، فكلّ صدقة عَطيّة وليس كلُّ عَطيّة صدقة، وإطلاق الصَّدَقة على المِنحة مَجاز، ولو كانت المِنحة صدقة لَمَا حَلَّت للنبي ﷺ بل هي من جنس الهِبَة والهديّة. وقوله: «مِنحة» منصوب على التَّمييز، قال ابن مالك: فيه وقوع التَّمييزِ بعدَ فاعِلِ «نِعمَ» ظاهراً، وقد مَنَعَه سيبَوَيه إلَّا مع الإضمار مِثل: ﴿بِئْسَ لِلظَّٰلِمِينَ بَدَلًا﴾ [الكهف:٥٠]، وجَوَّزَه المبَرِّد وهو الصَّحيحُ، وقال أبو البَقاء: اللِّقحةُ هي المخصوصَةُ بالمدحِ و«مِنحة» منصوب على التَّمييزِ تَوكيداً، وهو كقول الشّاعر:

فنِعـمَ الـزّادُ زادُ أبيـكَ زادا[1]

قوله: «تَغْدو بإناءٍ وتَروحُ بإناءٍ» أي: من اللَّبَن، أي: تَحلبُ إناءً بالغَدَاة وإناءً بالعَشي. ووقع هذا الحديث في رواية مسلمٍ (١٠١٩) من رواية سفيان عن أبي الزِّنادِ بلفظ: «ألا رجل يَمنَحُ أهلَ بيت ناقةً تَغدُو بإناءٍ وتَروحُ بإناءٍ، إنَّ أجرَها لَعظيم».

**الحديث الثاني**: حديث أنس.

**٢٦٣٠- حدَّثنا عبدُ الله بنُ يوسفَ، أخبرنا ابنُ وَهْب، حدَّثنا يونسُ، عن ابنِ شِهَابٍ، عن أنسِ بنِ مالكٍ ﷺ قال: لمَّا قَدِمَ المهاجِرُونَ المدينةَ من مكَّةَ وليسَ بأيدِيهم،**

---

(١) هذا عجز بيت لجرير بن عطية، وصدره:

تـزوَّد مثـلَ زاد أبيـكَ فينـا

انظر «اللسان» (زود).

وكانتِ الأنصارُ أهلَ الأرضِ والعَقَار، فقاسَمَهم الأنصارُ على أن يُعْطُوهم ثِمارَ أموالهم كلَّ عامٍ، ويَكْفُوهم العملَ والمؤنةَ، وكانت أُمُّه أُمُّ أنسٍ أُمُّ سُلَيمٍ كانت أُمَّ عبدِ الله بنِ أبي طَلْحةَ، فكانت أعطَت أُمُّ أنسٍ رسولَ الله ﷺ عِذاقاً، فأعطاهنَّ النبيُّ ﷺ أُمَّ أيمَنَ مَوْلاتَه أُمَّ أُسامةَ بنِ زيدٍ.

قال ابنُ شِهَابٍ: فأخبرني أنسُ بنُ مالكٍ: أنَّ النبيَّ ﷺ لمَّا فرَغَ من قِتالِ أهلِ خَيبرَ فانصَرَفَ إلى المدينةِ، رَدَّ المهاجِرُونَ إلى الأنصار مَنائحَهم من ثِمارهم، فرَدَّ النبيُّ ﷺ إلى أُمِّه عِذاقَها، فأعطَى رسولُ الله ﷺ أُمَّ أيمَنَ مكانهنَّ من حائطِه.

وقال أحمدُ بنُ شَبِيبٍ: أخبرنا أبي عن يونسَ بهذا وقال: مكانهنَّ من خالصِهِ.

[أطرافه في: ٣١٢٨، ٤٠٣٠، ٤١٢٠]

قوله: «وليس بأيديهم» كذا للجميع، وفي رواية الأَصِيلي وكَرِيمة: «يعني شيءٌ» وثبت لفظُ «شيء» في رواية مسلمٍ (١٧٧١/ ٧٠) عن حَرمَلةَ وأبي الطاهرِ عن ابن وَهْبٍ.

قوله: «فقاسَمَهم الأنصارُ»... إلى آخره، ظاهره مُغايِر لقوله في حديثِ أبي هريرة الماضي في المزارَعة (٢٣٢٥): «قالت الأنصار للنبي ﷺ: اقسِم بينَنا وبين إخواننا النَّخيل، قال: لا». والجمع بينهما أنَّ المراد بالمقاسَمة هنا: القِسمة المعنَوية، وهي التي أجابَهم إليها في حديثِ أبي هريرة حيثُ قال: «قالوا: فيَكفونَنا المؤنة ونشركُهم في الثَّمَرِ» فكان المراد هنا مُقاسَمة الثِّمار، والمنفيُّ هناك مُقاسَمة الأُصول.

وزَعَمَ الدَّاوُودي وأقرَّه ابن التِّينِ أنَّ المراد بقوله هنا: «قاسَمَهم الأنصار» أي: حالَفوهم، جَعَلَه من القَسَمِ بفتح القاف والمهمَلة لا من القَسْمِ بسكونِ المهمَلة، وقد تقدَّم تَعَقُّبُ ما زَعَمَه في كتاب المزارَعة.

قوله: «وكانت أُمُّه أُمُّ أنس...» إلى آخره، الضَّمير في «أُمّه» يعودُ على أنسٍ، و«أُمّ أنس» بدل منه، وكذا أُمُّ سُلَيمٍ، وفي رواية مسلم: «وكانت أُمُّ أنس بن مالك[1] وهي تُدعى أُمَّ

(١) في (س): «كانت أمّه أم أنس» بزيادة «أمه» وهي زيادة مقحمة.

سُلَيم، وكانت أُمَّ عبد الله بن أبي طلحة، كان أخاً لأنسٍ[1] لأُمِّه» والذي يَظهَرُ أنَّ قائل ذلك هو الزُّهري الراوي عن أنس، لكنَّ بقيةَ السِّياق يقتضي أنَّه من رواية الزُّهري عن أنس، فيُحمَلُ على التَّجريد.

قوله: «**فكانت أعطَت أُمُّ أنس**» أي: كانت أُمّ أنس أعطَت.

قوله: «**عِذاقاً**» بكسر المهمَلة وبذالٍ مُعجَمةٍ خفيفة جمع عَذْق، بفتحٍ ثمَّ سكون كَحَبْلٍ وحِبالٍ، والعَذق: النَّخلة، وقيل: إنَّما يقال لها ذلك إذا كان حَمْلها مَوجوداً، والمراد: أنَّها وهَبَت له ثَمَرها.

قوله: «**قال ابن شِهَاب**» هو موصولٌ بالإسناد المذكور، وكذا هو عند مسلم.

قوله: «**إلى أُمِّه**» أي: إلى أُمِّ أنس، وهي أُمّ سُلَيم.

قوله: «**فأعطى رسول الله ﷺ أُمّ أيمَن مكانَهنَّ**» أي: بَدلَهنَّ.

قوله: «**من حائطِه**» أي: بُستانه.

قوله: «**وقال أحمد بن شَبيب: أخبَرنا أبي عن يونسَ بهذا**» أي: بالإسناد والمتن.

قوله: «**وقال: مكانهنَّ من خالصِهِ**» يعني: أنَّه وافقَ ابنَ وَهبٍ في السّياق إلَّا في قوله: «من حائطِه» فقال: «من خالصِه» أي: من خالص ماله. قال ابن التِّين: المعنى واحدٌ؛ لأَنَّ حائطَه صار له خالصاً. قلت: لكنَّ لفظ: «خالصِه» أصرَحُ في الاختصاص من «حائطِه».

وطريق أحمد بن شَبيب هذه وَصَلَها البُرقاني في «المصافَحة» من طريق محمد بن عليّ الصَّائغ، عن أحمد بن شَبيب المذكورِ مثله، زاد مسلم في/ آخرِ الحديث: «قال ابن شِهَاب: وكان من شَأنِ أُمّ أيمَن أنَّها كانت وَصِيفةً لعبد الله بن عبد المطَّلِب، وكانت من الحَبَشة، فلمَّا ولدَت آمِنةُ رسولَ الله ﷺ بعدَما تُوُفِّي أبوه، كانت أُمّ أيمَن تَحضُنُه حتَّى كَبِرَ فأعتَقَها، ثمَّ أنكَحَها زيدَ بنَ حارثة، وتوُفِّيت بعدَه ﷺ بخمسة أشهُر»، وسيأتي في المغازي (٤١٢٠) ذِكر ٢٤٥/٥

(١) في (ع) و(س): أخا أنس، وما أثبتناه من (أ) وهو الموافق لما في «صحيح مسلم».

سببِ إعطاءِ رسولِ الله ﷺ لأُمِّ أيمَن بدلَ العِذاق، وفيه زيادةٌ على رواية الزُّهري، فإنَّه أخرج من طريق سليمان التَّيْمي عن أنس قال: «كان الرجلُ يَجعَلُ للنبي ﷺ النَّخلاتِ» الحديث، وفيه: «وإنَّ أهلي أمَروني أن أسألَ النبيَّ ﷺ الَّذي كانوا أعطَوْه، وكان قد أعطاه أُمّ أيمَن، فجاءت أُمُّ أيمَن فجَعَلَت الثَّوبَ في عُنُقي تقولُ: لا نُعطيكم وقد أعطانيهِ، قال: والنبيُّ ﷺ يقول: لكِ كذا؛ حتَّى أعطاها عشرةَ أمثالِه» أو كما قال.

**الحديث الثالث:**

**٢٦٣١- حدَّثنا مُسدَّدٌ، حدَّثنا عِيسَى بنُ يونسَ، حدَّثنا الأوْزاعيُّ، عن حسَّانَ بنِ عَطِيَّةَ، عن أبي كَبْشةَ السَّلُولِيِّ، سمعتُ عبد الله بنَ عَمْرٍو رضي الله عنهما، يقول: قال رسولُ الله ﷺ: «أربعُونَ خَصْلةً أعلاهنَّ مَنِيحةُ العَنْزِ، ما من عامِلٍ يَعْمَلُ بخَصْلةٍ منها رَجاءَ ثوابِها وتصديقَ مَوْعُودِها، إلَّا أدخَلَه الله بها الجنَّةَ».**

**قال حسَّانُ: فعَدَدْنا ما دُونَ مَنِيحةِ العَنْزِ: من رَدِّ السَّلامِ، وتَشْمِيتِ العاطسِ، وإماطةِ الأذَى عن الطَّرِيقِ ونَحْوِه، فما استطَعْنا أن نَبلُغَ خمسَ عَشْرةَ خَصْلةً.**

قوله: «**عن حسَّان بن عَطيّة**» في رواية أحمدَ (٦٤٨٨) عن الوليد: حدَّثنا الأوزاعي، حدَّثنا حسَّان بن عَطيّة.

قوله: «**عن أبي كَبْشَةَ**» في رواية أحمدَ المذكورة: «حدَّثني أبو كَبْشَة» وهو بفتح الكاف وسكونِ الموحَّدة بعدَها مُعجَمة «**السَّلُولي**» بفتح المهمَلة وتخفيف اللّام المضمومة بعدَها واو ساكنة ثمَّ لامٌ، لا يُعرَفُ اسمُه، وزَعَمَ الحاكمُ أنَّ اسمَه البَراء بن قيس، ووَهَّمَه عبد الغني بن سعيد وبَيَّنَ أنَّه غيرُه، وليس لأبي كَبْشةَ ولا للرّاوي عنه حسَّان بن عَطيّة في البخاري سوى هذا الحديث، وآخر في أحاديث الأنبياءِ (٣٤٦١).

قوله: «**قال رسول الله ﷺ**» في رواية أحمدَ: سمعتُ رسولَ الله ﷺ.

قوله: «**أربعونَ خَصْلةً**» في رواية أحمدَ: أربعون حَسَنة.

قوله: «**العَنْز**» بفتح المهمَلة وسكون النّونِ بعدَها زاي، معروفة: وهي واحدة المَعْز.

**قوله: «قال حسَّان»** هو ابن عَطيّة راوي الحديث، وهو موصولٌ بالإسناد المذكورِ.

قال ابن بَطَّال ما مُلخَّصُه: ليس في قولِ حسَّان ما يَمنَعُ من وِجدان ذلك وقد حَضَّ ﷺ على أبوابٍ من أبواب الخير والبِرِّ لا تُحصى كَثْرةً[1]، ومعلومٌ أنَّه ﷺ كان عالماً بالأربعينَ المذكورة، إنَّما لم يَذكُرها لمعنًى هو أنفعُ لنا من ذِكْرها، وذلك خَشْيةَ أن يكون التَّعيين لها مُزَهِّداً في غيرها من أبواب البِرّ.

قال: وقد بَلَغَني أنَّ بعضَهم تَطَلَّبَها فوَجَدَها تَزيدُ على الأربعينَ فممَّا زاده: إعانة الصَّانعِ والصَّنعة للأخرَق، وإعطاء شِسْع النَّعل، والسَّتر على المسلم، والذَّبّ عن عِرضِه، وإدخال السُّرورِ عليه، والتَّفَسُّح في المجلِس، والدّلالة على الخير والكلام الطيِّب، والغَرس والزَّرع والشَّفاعة، وعيادة المريضِ والمصافَحة، والمحَبَّة في الله والبُغض لأجلِه، والمجالَسة لله، والتَّزاوُر والنُّصح والرَّحمة، وكلّها في الأحاديثِ الصَّحيحة[2]. وفيها ما قد يُنازَعُ في

---

(١) تحرفت في (س) إلى: كثيرة.

(٢) انظر في إعانة الصانع والصنعة للأخرق حديث أبي ذر السالف برقم (٢٥١٨)، وفي إعطاء شسع النعل حديث جابر بن سليم عند أحمد (١٥٩٥٥)، وفي الستر على المسلم حديث ابن عمر السالف برقم (٢٤٤٢)، وفي الذب عن عرضه حديث أبي الدرداء عند أحمد (٢٧٥٣٦)، والترمذي (١٩٣١)، وفي إدخال السرور عليه حديث علي بن أبي طالب عند الطبراني (٢٧٣١) و(٢٧٣٨)، والقضاعي في «مسند الشهاب» (١١٣٩)، وحديث ابن عباس عند الطبراني (١١٠٧٩)، وفي التفسح في المجلس حديث ابن عمر الآتي برقم (٦٢٧٠).

وفي الدالِّ على الخير حديث أبي مسعود البدري عند أحمد (٢٢٣٣٩)، والبخاري في «الأدب المفرد» (٢٤٢)، ومسلم (١٨٩٢)، وأبي داود (٥١٢٩)، وحديث أنس عند الترمذي (٢٦٧١)، وحديث بريدة عند أحمد (٢٣٠٢٧).

وفي الكلمة الطيبة حديث أبي هريرة وحديث أنس، وقد سلفا برقم (٥٧٥٤) و(٥٧٥٦).

وفي الغَرس والزرع حديث أنس السالف برقم (٢٣٢٠).

وفي الشفاعة حديث أبي موسى السالف برقم (١٤٣٢).

وفي عيادة المريض حديث أبي موسى والبراء بن عازب سيأتيان (٥٦٤٩) و(٥٦٥٠).

وفي المصافحة حديث البراء عند أبي داود (٥٢١١) و(٥٢١٢)، وابن ماجه (٣٧٠٣)، والترمذي (٢٧٢٧).

وفي الحب في الله والبغض في الله، حديث أبي هريرة السالف برقم (٦٦٠)، وحديث أنس السالف برقم =

كَونِه دون مَنيحة العَنز، وحَذَفت ممَّا ذكره أشياءَ قد تَعَقَّبَ ابن المنيِّر بعضَها وقال: الأَولى أن لا يُعتَنى بعدِّها لمَا تقدَّم.

وقال الكِرْماني: جميعُ ما ذكره رَجمٌ بالغَيب، ثمَّ أنّى عَرَفَ أنَّها أدنى من المنيحة؟

قلت: وإنَّما أرَدت بما ذكرتُه منها تقريبَ الخمس عشرة التي عَدَّها حسَّان بن عَطيّة وهي إن شاء الله تعالى لا تَخرُجُ عمَّا ذكرتُه، ومَعَ ذلك فأنا موافقٌ لابن بَطَّالٍ في إمكان تَتبُّعِ أربعينَ خَصلةً من خِصال الخير أدناها مَنيحة العَنز، وموافق لابن المنيِّر في رَدّ كثير ممَّا ذكره ابن بَطَّال ممَّا هو ظاهرٌ أنَّه فوقَ المنيحة، والله أعلم.

**الحديث الرابع:**

حديث جابر: «كانت لرجالٍ مِنّا فُضولُ أرَضينَ».

**٢٦٣٢- حدَّثنا محمَّدُ بنُ يوسفَ، حدَّثنا الأوْزاعيُّ، قال: حدَّثني عطاءٌ، عن جابرٍ ﷺ، قال: كانت لرِجالٍ مِنّا فُضُولُ أرَضِينَ فقالوا: نُؤاجِرُها بالثُّلثِ والرُّبُعِ والنِّصْفِ، فقال النبيُّ ﷺ: «مَن كانت له أرضٌ فلْيَزرَعْها أو ليَمْنَحْها أخاه، فإن أبَى فلْيُمْسِك أرضَه».**

تقدَّم في المزارَعة (٢٣٤٠) مع الكلام عليه، والغَرَضُ منه هنا قوله: «أو ليمنَحْها أخاه».

**الحديث الخامس:**

**٢٦٣٣- وقال محمَّدُ بنُ يوسفَ: حدَّثنا الأوْزاعيُّ، حدَّثني الزُّهْريُّ، حدَّثني عطاءُ بنُ**

---

= (١٦)، وفي لفظ له عند النسائي (٤٩٨٧): وأن يبغض في الله. وحديث أبي أمامة عن أبي داود (٤٦٨١).
وفي المجالسة والتزاور حديث أبي هريرة عند أحمد (٩٢٩١)، ومسلم (٢٥٦٧)، وحديث معاذ عند مالك في «الموطأ» ٢/ ٩٥٣-٩٥٤، وابن حبان (٥٧٥).
وفي النصح حديث جرير بن عبد الله، وقد سلف برقم (٥٧) و(٥٨).
وفي الرحمة حديث عبد الله بن عمرو عند البخاري في «الأدب المفرد» (٣٨٠)، وأحمد (٦٥٤١)، وحديث آخر عن ابن عمرو عند البخاري في «الأدب المفرد» (٣٥٥)، وأحمد (٦٧٣٣)، وحديث آخر عنه عند أبي داود (٤٩٤١)، والترمذي (١٩٢٤)، وأحمد (٦٤٩٤)، وانظر تتمة شواهده في «المسند».

**يزيدَ، حدَّثني أبو سعيدٍ، قال: جاء أعرابيٌّ إلى رسول الله ﷺ، فسألَه عن الهِجْرةِ فقال: «وَيحَكَ! إنَّ الهِجْرةَ شَأنُها شديدٌ، فهَل لكَ من إبلٍ؟» قال: نعم، قال: «فتُعْطي صَدَقَتَها؟» قال: نعم، قال: «فهَل تَمنَحُ منها شيئاً؟» قال: نعم، قال: «فتَحْلُبُها يومَ وِرْدِها؟» قال: نعم، قال: «فاعمَل من وراءِ البِحار، فإن الله لن يَتِرَكَ من عَملِكَ شيئاً».**

قوله: «**وقال محمد بن يوسف**» يُحتمَلُ أن يكون معطوفاً على الَّذي قبلَه فيكون موصولاً، لكن صَرَّحَ الإسماعيلي وأبو نُعيم بأنَّه لم يَذكُر فيه الخبر، ويُؤيِّدُه أنَّه أورَدَه في الهجرة (٣٩٢٣) موصولاً من طريق الوليد بن مسلم، قال: «وقال محمد بن يوسف» كلاهما عن الأوزاعي، فلو أراد هنا أن يَعطِفَه لَقال هناك: حدَّثنا محمد بن يوسف، كعادتِه.

نعم، زَعَمَ المِزّي أنَّه أخرجه في الهِبَة: عن محمد بن يوسف، وفي الهجرة: وقال محمد بن يوسف، فالله أعلم.

٢٤٦/٥ وقد وَصَلَه الإسماعيلي/ وأبو نُعيم من طريق محمد بن يوسف المذكورِ وسيأتي شرحُه في الهجرة إن شاء الله تعالى. والغَرَضُ منه قوله: «فهل تَمنَحُ منها شيئاً؟ قال: نعم» فإنَّ فيه إثباتَ فضيلة المنيحة.

وقوله: «**لن يَتِرَكَ**» أي: لن يَنقُصَك.

**الحديث السادس**: حديث ابن عبَّاس.

**٢٦٣٤- حدَّثنا محمَّدُ بنُ بَشّارٍ، حدَّثنا عبدُ الوهَّاب، حدَّثنا أيوبُ، عن عَمْرٍو، عن طاوُوسٍ، قال: حدَّثني أعلمُهم بذاكَ ـ يعني: ابنَ عبَّاسٍ رضي الله عنهما ـ: أنَّ النبيَّ ﷺ خَرَجَ إلى أرضٍ تَهتَزُّ زَرْعاً، فقال: «لِمَن هذه؟» فقالوا: اكْتَراها فلانٌ، فقال: «أمَا إنَّه لو مَنَحَها إيّاه، كان خيراً له من أن يأخُذَ عليها أجْراً مَعْلُوماً».**

وقد تقدَّم في المزارَعة أيضاً (٢٣٣٠)، والمراد منه هنا ما دَلَّ من قوله: «لو مَنَحَها إياه كان خيراً له» على فضل المَنِيحة.

## ٣٦- بابٌ إذا قال: أَخدمتُك هذه الجاريةَ على ما يَتعارَفُ النّاسُ، فهو جائزٌ

وقال بعضُ النّاسِ: هذه عاريَّةٌ، وإن قال: كَسَوْتُكَ هذا الثَّوْبَ، فهذه هِبَةٌ.

٢٦٣٥- حدَّثنا أبو اليَمَانِ، أخبرنا شعيبٌ، حدَّثنا أبو الزِّنادِ، عن الأعرَجِ، عن أبي هريرةَ ﷺ أنَّ رسولَ الله ﷺ قال: «هاجَرَ إبراهيمُ بسارةَ، فأعطَوْها آجَرَ فرَجَعَت، فقالت: أَشَعَرْتَ أنَّ الله كَبَتَ الكافرَ، وأخدَمَ وليدةً».

وقال ابنُ سِيرِينَ: عن أبي هريرةَ، عن النبيِّ ﷺ: «فأخدَمَها هاجَرَ».

قوله: «باب إذا قال: أَخَدَمْتُك هذه الجاريةَ على ما يَتعارَفُ النّاسُ فهو جائز، وقال بعض النّاس: هذه عاريَّة، وإن قال: كَسَوْتُك هذا الثَّوْب فهذه هِبَة» أورَدَ فيه طَرَفاً من حديثِ أبي هريرة في قِصَّة إبراهيم وهاجَر وقال فيه: «وأخدَمَ وليدةً» قال: وقال ابن سيرينَ عن أبي هريرة: «فأخدَمَها هاجَر»، وسيأتي موصولاً في أحاديثِ الأنبياءِ (٣٣٥٧و٣٣٥٨) مع الكلام عليه.

قال ابن بَطَّال: لا أعلمُ خلافاً أنَّ مَن قال: أخدَمتُك هذه الجاريةَ أنَّه قد وَهَبَ له الخِدمة خاصَّة، فإنَّ الإخدام لا يقتضي تمليك الرَّقَبة كما أنَّ الإسكان لا يقتضي تمليك الدّار. قال: واستدلالُه بقوله: «فأخدَمَها هاجَر» على الهِبَة لا يَصِحُّ، وإنَّما صَحَّت الهِبَة في هذه القِصَّة من قوله: «فأعطَوها هاجَر»، قال: ولم يختلف العلماءُ فيمَن قال: كَسَوتُك هذا الثَّوبَ مُدَّة مُعيَّنة أنَّ له شرطَه، وإن لم يَذكُر أجَلاً فهو هِبَة، وقد قال تعالى: ﴿فَكَفَّـٰرَتُهُۥٓ إِطْعَـٰمُ عَشَرَةِ مَسَـٰكِينَ مِنْ أَوْسَطِ مَا تُطْعِمُونَ أَهْلِيكُمْ أَوْ كِسْوَتُهُمْ﴾ [المائدة:٨٩] ولم تَختَلِف الأُمَّةُ أنَّ ذلك تمليك للطَّعام والكِسوَة، انتهى.

والذي يَظهَرُ أنَّ البخاري لا يُخالفُ ما ذكره عند الإطلاق، وإنَّما مُرادُه أنَّه إن وُجِدَت قَرِينة تدلُّ على العُرفِ حُمِلَ عليها، وإلَّا فهو على الوضع في الموضعَين، فإن كان جَرى بين قومٍ عُرفٌ في تنزيل الإخدام مَنزِلة الهِبَة فأطلقَه شخصٌ وقَصَدَ التَّمليكَ نَفَذَ، ومَن قال:

هي عاريّةٌ في كلِّ حالٍ فقد خالَفَه، والله أعلم.

## ٣٧- باب إذا حَمَلَه على فرسٍ فهو كالعُمْرى والصَّدقة

**وقال بعضُ النّاسِ: له أن يَرجِعَ فيها.**

**٢٦٣٦- حدَّثنا الحُمَيديُّ، أخبرنا سفيانُ، قال: سمعتُ مالكاً يَسْأَلُ زيدَ بنَ أسلَمَ، قال: سمعتُ أبي يقول: قال عمرُ ﷺ: حَمَلتُ على فرسٍ في سبيلِ الله، فرأيتُه يُباعُ، فسألتُ رسولَ الله ﷺ، فقال: «لا تَشْتَرِه، ولا تَعُدْ في صَدَقَتِكَ».**

قوله: «**باب إذا حَمَلَه على فرسٍ فهو كالعُمْرى والصَّدَقةِ. وقال بعض النّاس: له أن يَرجِعَ فيها**» أورَدَ فيه/ حديثَ عمرَ: «**حَمَلتُ على فرسٍ**» مختصراً، وقد تقدَّم الكلام عليه قبلَ أبواب (٢٦٢٣). ٢٤٧/٥

قال ابن بَطَّال: ما كان من الحَملِ على الخيلِ تمليكاً للمحمولِ عليه بقوله: هو لك، فهو كالصَّدَقة، فإذا قَبَضَها لم يَجُز الرُّجوعُ فيها، وما كان منه تحبيساً في سبيلِ الله فهو كالوَقْف لا يجوزُ الرُّجوعُ فيه عند الجمهور، وعن أبي حنيفة: أنَّ الحَبسَ باطلٌ في كلِّ شيءٍ، انتهى.

والذي يَظهَرُ أنَّ البخاري أراد الإشارةَ إلى الرَّدِّ على مَن قال بجوازِ الرُّجوعِ في الهِبَة ولو كانت للأجنبي، وإلَّا فقد قَدَّمْنا تقرير أنَّ الحملَ المذكورَ في قِصَّة عمرَ كان تمليكاً، وأنَّ قولَ مَن قال: كان تحبيساً، احتمالٌ بعيد، والله أعلم؛ وسيأتي مزيدُ بَسطٍ لذلك قريباً في كتاب الوَقف (٢٧٧٥) إن شاء الله تعالى.

خاتمة: اشتَمَلَ كتاب الهِبَة وما معها من أحاديثِ العُمرَى والعاريّة على تِسعةٍ وتسعين حديثاً مئة إلَّا واحد، المعَلَّقُ منها ثلاثة وعشرونَ، والبقية موصولة، المكرَّر منها فيه وفيما مضى ثمانية وستّون حديثاً، والخالص أحد وثلاثونَ، وافقَه مسلم على تخريجِها سوى حديث أبي هريرة: «لو دُعيت إلى كُراعٍ»، وحديث أُمّ سَلَمة في الهديّة، وحديث أنس في الطِّيب، وحديث عائشة: «كان يقبلُ الهديّةَ»، وحديث ابن عبَّاس: «مَن أُهديت له هديّة فجُلَساؤُه شُرَكاؤُه»، وحديث ابن عمر في قِصَّة فاطمة في سترِ بابها، وحديث

ابن عمر في قِصَّة صُهَيب، وحديثِ عائشة في الدِّرع، وحديثِ عبد الله بن عَمْرو بن العاص في الأربعينَ خَصْلة.

وفيه من الآثار عن الصحابة ومَن بعدَهم ثلاثة عشرَ أثراً، والله سبحانه وتعالى أعلم.

بِسْمِ ٱللَّهِ ٱلرَّحْمَٰنِ ٱلرَّحِيمِ

# كتاب الشهادات

قوله: «كتاب الشَّهادات» هي جمع شهادة، وهي مصدرُ شَهِدَ يَشهَد. قال الجَوْهَري: الشَّهادة: خبر قاطع، والمشاهَدة: المعايَنة، مأخوذَة من الشُّهود، أي: الحُضورِ؛ لأنَّ الشّاهدَ مُشاهِدٌ لمَا غابَ عن غيره، وقيل: مأخوذَة من الإعلام.

## ١ - باب ما جاء في البينة على المدَّعي

لقولِه تعالى: ﴿يَٰٓأَيُّهَا ٱلَّذِينَ ءَامَنُوٓاْ إِذَا تَدَايَنتُم بِدَيْنٍ إِلَىٰٓ أَجَلٍ مُّسَمًّى فَٱكْتُبُوهُ﴾ الآية [البقرة:٢٨٢].

وقولِ الله عزَّ وجلَّ: ﴿يَٰٓأَيُّهَا ٱلَّذِينَ ءَامَنُواْ كُونُواْ قَوَّٰمِينَ بِٱلْقِسْطِ شُهَدَآءَ لِلَّهِ﴾ إلى قوله: ﴿بِمَا تَعْمَلُونَ خَبِيرًا﴾ [النساء:١٣٥]. ٢٤٨/٥

قوله: «بسم الله الرَّحمن الرَّحيم. باب ما جاء في البيِّنةِ على المدَّعي» كذا للأكثر، وسَقَطَ لبعضِهم لفظ «باب»، وقَدَّمَ النَّسَفي وابن شَبّويه البسملة على «كتاب».

قوله: «لقوله تعالى: ﴿يَٰٓأَيُّهَا ٱلَّذِينَ ءَامَنُوٓاْ إِذَا تَدَايَنتُم بِدَيْنٍ إِلَىٰٓ أَجَلٍ مُّسَمًّى فَٱكْتُبُوهُ﴾ الآية» كذا لابن شَبّويه، ولأبي ذرٍّ بعدَ قوله: ﴿فَٱكْتُبُوهُ﴾: إلى قوله: ﴿وَٱتَّقُواْ ٱللَّهَ وَيُعَلِّمُكُمُ ٱللَّهُ وَٱللَّهُ بِكُلِّ شَيْءٍ عَلِيمٌ﴾، وساق في رواية الأَصِيلي وكَرِيمة الآيةَ كلّها، وكذا التي بعدَها.

قوله: «وقول الله عزَّ وجلَّ: ﴿يَٰٓأَيُّهَا ٱلَّذِينَ ءَامَنُواْ كُونُواْ قَوَّٰمِينَ بِٱلْقِسْطِ شُهَدَآءَ لِلَّهِ﴾ إلى قوله: ﴿بِمَا تَعْمَلُونَ خَبِيرًا﴾» كذا لأبي ذرٍّ وابن شَبّويه، ووقع للنَّسَفي بعدَ قوله في الآية الأولى: ﴿فَٱكْتُبُوهُ﴾: «﴿وَلْيَكْتُب بَّيْنَكُمْ كَاتِبٌۢ بِٱلْعَدْلِ وَلَا يَأْبَ كَاتِبٌ أَن يَكْتُبَ كَمَا عَلَّمَهُ ٱللَّهُ﴾ إلى قوله: ﴿بِمَا تَعْمَلُونَ خَبِيرًا﴾»، وهو غَلَطٌ لا مَحالةَ، وكأنَّه سقط منه شيءٌ

أوضحَتْه روايةُ غيره كما تَرى.

ولم يَسُق في الباب حديثاً، إمَّا اكتِفاء بالآيتَين، وإمَّا إشارة إلى الحديث الماضي قريباً في ذلك في آخر باب الرَّهن (٢٥١٤و٢٥١٥و٢٥١٦)، وستأتي ترجمة الشِّقِّ الآخرِ وهي «اليمينُ على المدَّعى عليه» قريباً.

قال ابن المنيِّر: وجه الاستدلال بالآية للترجمة أنَّ المدَّعي لو كان القول قوله لم يَحتَج إلى الإشهاد ولا إلى كتابة الحقوق وإملائها، فالأمر بذلك يدلُّ على الحاجة إليه، ويَتَضَمَّنُ أنَّ البيِّنَةَ على المدَّعي، ولأنَّ الله حينَ أمَرَ الَّذي عليه الحقّ بالإملاءِ، اقتَضى تصديقَه فيما أقرَّ به، وإذا كان مُصدَّقاً فالبيِّنة على مَن ادَّعى تكذيبَه.

## ٢- باب إذا عدَّل رجلٌ رجلاً فقال: لا نعلم إلَّا خيراً أو ما علمتُ إلّا خيراً

**وساق حديثَ الإفكِ: فقال النبيُّ ﷺ لأُسامةَ حين سَألَه، قال: أهلَكَ، ولا نَعلَمُ إلّا خيراً.**

**٢٦٣٧- حدَّثنا حَجّاجٌ، حدَّثنا عبدُ الله بنُ عمرَ النُّمَيريُّ، حدَّثنا يونُس.**

**وقال اللَّيثُ: حدَّثني يونسُ، عن ابنِ شِهَابٍ، قال: أخبرني عُرْوةُ بنُ الزُّبير وابنُ المسيّبِ وعَلْقمةُ بنُ وَقَّاصٍ وعُبيدُ الله بنُ عبدِ الله، عن حديثِ عائشةَ رضي الله عنها، وبعضُ حديثِهم يُصَدِّقُ بعضاً، حينَ قال لها أهلُ الإفْكِ ما قالوا، فدَعا رسولُ الله ﷺ عليّاً وأُسامةَ حينَ استَلْبَثَ الوَحْيُ، يَسْتَأمِرُهما في فِراقِ أهلِه، فأمَّا أُسامةُ فقال: أهلَكَ، ولا نعلمُ إلا خيراً. وقالت بَرِيرةُ: إن رأيتُ عليها أمراً أغمِصُه أكثرَ من أنَّها جاريةٌ حديثةُ السِّنِّ، تَنامُ عن عَجِينِ أهلِها، فتأتي الدّاجِنُ فتَأكُلُه، فقال رسولُ الله ﷺ: «مَن يَعْذُرُنا في رجلٍ بَلَغَني أذاه في أهلِ بيتي، فوالله ما عَلِمْتُ من أهلي إلَّا خيراً، ولقد ذَكَرُوا رجلاً ما عَلِمْتُ عليه إلَّا خيراً».**

**قوله: «باب إذا عَدَّلَ رجل رجلاً فقال: لا نعلمُ إلَّا خيراً، أو ما عَلِمْتُ إلَّا خيراً»** في رواية الكُشْمِيهني: «أحداً» بدل «رجلاً».

قال ابن بَطَّال: حَكَى الطَّحَاوي عن أبي يوسف أنَّه قال: إذا قال ذلك قُبِلَت شهادتُه، ولم يَذكُر خلافاً/ عن الكوفيينَ في ذلك، واحتَجّوا بحديثِ الإفك. وقال مالك: لا يكون ٢٤٩/٥ ذلك تَزكيةً حتَّى يقولَ رِضاً، أي: بالقَصْر. وقال الشّافعي: حتَّى يقولَ: عَدْلٌ، وفي قولٍ: عَدْلٌ عليَّ ولي. ولا بُدّ من مَعرِفة المزَكّي حالَه الباطنة، والحُجَّةُ لذلك أنَّه لا يَلزَمُ من أنَّه لا يَعلَمُ منه إلَّا الخير أن لا يكون فيه شرّ.

وأمَّا احتجاجُهم بقِصَّة أُسامةَ، فأجابَ المهلَّبُ: بأنَّ ذلك وقع في العصرِ الَّذي زَكّى الله أهلَه وكانت الجُرحة فيهم شاذَّة، فكَفى في تعديلِهم أن يقال: لا أعلمُ إلَّا خيراً، وأمَّا اليومَ فالجُرحة في الناس أغلَبُ، فلا بُدّ من التَّنصيصِ على العَدالة. قلت: لم يَبُتَّ البخاري الحكمَ في الترجمة، بل أورَدَها مَورِد السُّؤال لقوَّة الخلاف فيها.

**قوله: «وساق حديثَ الإفكِ: فقال النبي ﷺ لأُسامةَ حينَ سَألَه[1]، قال: أهلَكَ، ولا نَعلَمُ إلَّا خيراً»** كذا لأبي ذرٍّ، ولم يقع هذا كلّه عند الباقينَ، وهو اللّائقُ؛ لأنَّ حديثَ الإفكِ قد ذُكِرَ في الباب موصولاً وإن كان اختصره، وسيأتي مُطوَّلاً أيضاً بعدَ أبواب (٢٦٦١)، ويأتي الكلامُ عليه في تفسير سورة النّورِ (٤٧٥٠).

**قوله فيه: «وقال اللَّيثُ: حدَّثني يونس»** وَصَلَه هناك أيضاً.

**وقوله: «أهلَكَ ولا نعلمُ إلَّا خيراً»** بنصبِ «أهلَكَ» للأكثر على الإغراء، أو على فعلٍ محذوفٍ تقديره: أمسِكْ أهلَكَ، ولِبعضِهم: بالرفع، أي: هم أهلُكَ.

قال ابن المنيِّر: التَّعديلُ إنَّما هو تنفيذٌ للشَّهادة، وعائشة رضي الله عنها لم تكُن شَهِدَت ولا كانت محتاجة إلى التَّعديلِ؛ لأنَّ الأصلَ البَراءة، وإنَّما كانت محتاجة إلى نفيِ التُّهمة عنها، حتَّى تكون الدَّعوى عليها بذلك غيرَ مَقبولةٍ، ولا شُبهَةَ، فيَكفي في هذا القَدْرِ هذا اللَّفظ، فلا يكون فيه لمن اكتَفى في التَّعديلِ بقوله: «لا أعلمُ إلَّا خيراً» حُجَّةٌ.

---

(١) في (س): استشاره، والمثبت من الأصلين، وفي هامش اليونينية: حين عدَّله!

## ٣- باب شهادة المُختَبِئ

وأجازَه عَمْرُو بنُ حُرَيثٍ، قال: وكذلك يُفْعَلُ بالكاذبِ الفاجِرِ.

وقال الشَّعْبيُّ وابنُ سِيرِينَ وعطاءٌ وقَتَادةُ: السَّمعُ شهادةٌ.

وكان الحسنُ يقول: لم يُشْهِدُوني على شيءٍ، وإنِّي سمعتُ كذا وكذا.

٢٦٣٨- حدَّثنا أبو اليَمَانِ، أخبرنا شعيبٌ، عن الزُّهْريِّ، قال سالم: سمعتُ عبد الله ابنَ عمرَ رضي الله عنهما، يقول: انطَلَقَ رسولُ الله ﷺ وأُبَيُّ بنُ كَعْبٍ الأنصاريُّ يَؤُمّانِ النَّخْلَ التي فيها ابنُ صَيّادٍ، حتَّى إذا دَخَلَ رسولُ الله ﷺ، طَفِقَ رسولُ الله ﷺ يَتَّقي بجُذُوعِ النَّخْلِ، وهو يَخْتِلُ أن يَسْمَعَ مِن ابنِ صَيّادٍ شيئاً قبلَ أن يَراه، وابنُ صَيّادٍ مُضْطَجِعٌ على فِراشه في قَطِيفةٍ، له فيها رَمْرَمةٌ أو زَمْزَمةٌ، فرَأت أُمُّ ابنِ صَيّادٍ النبيَّ ﷺ وهو يَتَّقي بجُذُوعِ النَّخْلِ، فقالت لابنِ صَيّادٍ: أيْ صَافِ، هذا محمَّدٌ، فتَناهَى ابنُ صَيّادٍ. قال النَّبيُّ ﷺ: «لو تَرَكَتْه بَيَّنَ».

٢٦٣٩- حدَّثَني عبدُ الله بنُ محمَّدٍ، حدَّثنا سفيانُ، عن الزُّهْريِّ، عن عُرْوةَ، عن عائشةَ رضي الله عنها: جاءتِ امرأةُ رِفاعةَ القُرَظِيِّ إلى النبيِّ ﷺ، فقالت: كنتُ عندَ رِفاعةَ فطَلَّقَني، فأبتَّ طَلاقِي، فتَزَوَّجْتُ عَبدَ الرَّحمنِ بنَ الزَّبِيرِ، إنَّما معه مِثْلُ هُدْبةِ الثَّوْبِ، فقال: «أتريدينَ أن تَرْجِعي إلى رِفاعةَ؟ لا، حتَّى تَذُوقي عُسَيلَتَه ويَذُوقَ عُسَيلتَكِ»، وأبو بكرٍ جالسٌ عندَه، وخالدُ ابنُ سعيدِ بنِ العاصِ بالبابِ يَنْتَظِرُ أن يُؤْذَنَ له،/ فقال: يا أبا بكرٍ، ألا تَسْمَعُ إلى هذه ما تَجْهَرُ به عندَ النبيِّ ﷺ؟ ٢٥٠/٥

[أطرافه في: ٥٢٦٠، ٥٢٦١، ٥٢٦٥، ٥٣١٧، ٥٧٩٢، ٥٨٢٥، ٦٠٨٤]

قوله «باب شهادة المخْتَبِئ» بالخاء المعجَمة، أي: الَّذي يَختَفي عند التَّحَمُّل.

قوله: «وأجازَه» أي: الاختباءَ عند تحمُّل الشَّهادة.

قوله: «عَمْرو بن حُرَيثٍ» بالمهمَلة والمثلَّثة مُصغَّر: ابن عَمْرو بن عثمان بن عبد الله بن

عمر بن مَخْزُوم المخزومي، من صغار الصحابة، ولأبيه صُحْبة، وليس له في البخاري ذِكْر إلَّا في هذا الموضع[١].

**قوله: «قال: وكذلك يُفْعَلُ بالكاذبِ الفاجرِ»** كأنَّه أشار إلى السَّبَب في قَبُول شهادتِه، وقد روى ابن أبي شَيْبة (٦/ ٤٩٧) من طريق الشَّعبي عن شُرَيح: أنَّه كان لا يُجيزُ شهادة المختَبِئ، قال: وقال عَمْرو بن حُرَيثٍ: كذلك يُفعَلُ بالخائنِ الظَّالمِ أو الفاجر. وروى سعيد ابن منصور من طريق محمد بن عُبيد الله الثَّقفي: أنَّ عَمْرو بن حُرَيثٍ كان يُجيزُ شهادته ويقول: كذلك يُفعَلُ بالخائنِ الفاجر، ورُوِيَ من طرق عن شُرَيح: أنَّه كان يردُّ شهادة المختَبِئ، وكذلك الشَّعبي[٢]، وهو قولُ أبي حنيفة والشّافعي في القديم، وأجازَها في الجديد إذا عايَنَ المشهودَ عليه.

**قوله: «وقال الشَّعْبي وابن سيرينَ وعطاء وقَتَادة: السَّمعُ شهادة»** أمَّا قول الشَّعبي فوَصَلَه ابن أبي شَيْبة (٦/ ٤٩٦) عن هُشَيمٍ عن مُطرِّفٍ عنه بهذا، ورُوِّيناه في «الجعديات» (٢٤٧١) قال: حدَّثنا شَريكٌ عن الأشعَث عن عامرٍ وهو الشَّعبي، قال: تجوزُ شهادةُ السَّمعِ إذا قال: سمعتُه يقول، وإن لم يَشهَده.

وقول الشَّعبي هذا يُعارِضُ رَدّه لشهادة المختَبِئ، ويحتملُ أن يُفرَّقَ بأنَّه إنَّما رَدَّ شهادة المختَبِىء لمَا فيها من المخادعة، ولا يَلزَمُ من ذلك رَدّه لشهادة السَّمعِ من غير قَصْد. وهو قولُ مالك وأحمد وإسحاق، وعن مالكٍ أيضاً: الحِرْص على تَحَمُّلِ الشَّهادة قادح، فإذا اختفى ليشهَدَ فهو حِرصٌ.

---

(١) هذا ذهولٌ من الحافظ رحمه الله، فقد وقع لعمرو بن حريث ذكرٌ في البخاري أيضاً في الجمعة بين يدي الحديث (٩٠٣)، كما أن له فيه رواية في أربعة مواضع: الأول في حديث قصة وفد طيِّئ (٤٣٩٤) من روايته عن عدي بن حاتم، والثلاثة الأخرى على التوالي (٤٤٧٨) و(٤٦٣٩) و(٥٧٠٨) من روايته عن سعيد بن زيد مرفوعاً: «الكمأة من الـمَنِّ وماؤها شفاء للعين».

(٢) عند ابن أبي شيبة في «مصنفه» ٦/ ٤٩٦ و٤٩٧.

وأمَّا قولُ ابن سيرينَ وقَتَادة، فسيأتي في «باب شهادة الأعمى».

وأمَّا قولُ عطاءٍ، وهو ابن أبي رَباح، فوَصَلَه الكَرابِيسي في «أدَبِ القضاء» من رواية ابن جُرَيجٍ عن عطاء: السَّمع شهادة.

**قوله: «وكان الحسنُ يقول: لم يُشْهِدوني على شيء، ولكن سمعتُ كذا وكذا»** وَصَلَه ابن أبي شَيْبة (٦/ ٤٩٧) من طريق يونس بن عُبيدٍ عنه، قال: لو أنَّ رجلاً سمِعَ من قومٍ شيئاً، فإنَّه يأتي القاضي فيقول: لم يُشهِدوني ولكن سمعتُ كذا وكذا، وهذا التَّفصيل حسنٌ؛ لأنَّ الله تعالى قال: ﴿وَلَا تَكْتُمُوا۟ ٱلشَّهَـٰدَةَ﴾[البقرة: ٢٨٣]، ولم يقل: «الإشهاد»، فيَفترِقُ الحال عند الأداء، فإن سمِعَه ولم يُشهِده، وقال عند الأداء: «أشهَدَني» لم يُقبَل، وإن قال: «أشهَدُ أنَّه قال كذا» قُبِلَ.

ثمَّ أورَدَ المصَنِّفُ فيه حديثَين:

**أحدهما: حديث ابن عمر في قِصَّة ابن صَيّادٍ**، وسيأتي الكلامُ عليه مُستَوفًى في كتاب الفِتَن[1]، والغَرَضُ منه قوله فيه: «وهو يَختِلُ أن يسمعَ من ابن صَيّادٍ شيئاً قبلَ أن يَراه». وقوله في آخره: «لو تَرَكَتْه بَيَّنَ» فإنَّه يقتضي الاعتماد على سماعِ الكلام، وإن كان السَّامع مُحتجِباً عن المتكَلِّمِ إذا عَرَفَ الصَّوتَ.

**وقوله: «يَخْتِل»** بفتح أوَّلِه وسكون المعجَمة وكسر المثنَّاة، أي: يَطلُبُ أن يسمعَ كلامه وهو لا يَشعُرُ.

**ثانيهما: حديث عائشة في قِصَّة امرأة رِفَاعة**، وسيأتي الكلامُ عليه في الطَّلاق (٥٣١٧)، والغَرَضُ منه إنكار خالد بن سعيد على امرأة رِفاعة ما كانت تَكَلَّمُ به عند النبيِّ ﷺ، مع كَونِه محجوباً عنها خارجَ الباب، ولم يُنكِر النبي ﷺ عليه ذلك، فاعتماد خالدٍ على سماع صوتها حتَّى أنكَرَ عليها، هو حاصلُ ما يقعُ من شهادة السَّمع.

---

(١) بل في كتاب الجهاد (٣٠٥٥)، وقد سلف قوله: إنه سيأتي الكلام عليه مستوفى في كتاب الجهاد عند الحديث رقم (١٣٥٤).

## ٤- بابٌ إذا شهد شاهدٌ أو شهودٌ بشيءٍ وقال آخرون: ما عَلِمْنا بذلك، يُحْكمُ بقولِ مَن شَهِدَ

قال الحُمَيديُّ: هذا كما أخبَر بلالٌ: أنَّ النبيَّ ﷺ صَلَّى في الكَعْبةِ، وقال الفَضْلُ: لم يُصلِّ، فأخَذَ النّاسُ بشهادةِ بلالٍ،/ وكذلك إن شَهِدَ شاهدانِ أنَّ لفلانٍ على فلانٍ ألفَ دِرْهَمٍ، وشَهِدَ آخَرانِ بألفٍ وخمسِ مِئةٍ، يُقْضَى بالزِّيادةِ. ٢٥١/٥

٢٦٤٠- حدَّثنا حِبّانُ، أخبرنا عبدُ الله، أخبرنا عمرُ بنُ سعيد بنِ أبي حسينٍ، قال: أخبرني عبدُ الله بنُ أبي مُلَيكةَ، عن عُقْبةَ بنِ الحارثِ: أنَّه تَزَوَّجَ ابنةً لأبي إهاب بنِ عَزِيزٍ، فأتتْه امرأةٌ فقالت: قد أرضَعْتُ عُقْبةَ والتي تَزَوَّجَ، فقال لها عُقْبةُ، ما أعلمُ أنَّكِ أرضَعْتِني ولا أخبَرْتِني؟ فأرسَلَ إلى آلِ أبي إهابٍ يَسْأَلُهم، فقالوا: ما عَلِمْناهُ أرضَعَت صاحبَتَنا، فرَكِبَ إلى النبيِّ ﷺ بالمدينةِ، فسألَه، فقال رسولُ الله ﷺ: «كيفَ وقد قِيلَ؟» ففارَقَها ونكَحَت زوجاً غيرَه.

قوله: «بابٌ إذا شَهِدَ شاهدٌ أو شهودٌ بشيءٍ، وقال آخرونَ: ما عَلِمْنا بذلك، يُحْكمُ بقولِ مَن شَهِدَ، قال الحُمَيدي: هذا كما أخبر بلال...» إلى آخره، تقدَّم هذا في «باب العُشر» من كتاب الزكاة (١٤٨٣)، وأنَّ المثبِتَ مُقدَّمٌ على النافي، وهو وِفاقٌ من أهلِ العلم إلَّا مَن شَذَّ، ولا سيَّما إذا لم يَتعرَّض إلَّا لنفيِ عِلْمه، وأشار إلى ذلك بقوله: «وكذلك إن شَهِدَ شاهدان...» إلى آخره، وقد اعتُرِضَ بأنَّ الشَّهادتين اتَّفَقَتا على الألْفِ، وانفَرَدَت إحداهما بالخمس مئة، والجواب أنَّ سُكوتَ الأُخرى عن الخمسِ مئة في حكمِ نفيِها.

ثم أورد حديث عُقْبةَ بن الحارث في قِصَّة المرضِعة، وسيأتي الكلامُ عليها مُستوفًى بعدَ أبواب (٢٦٥٩). والغَرَض منه هنا أنَّها أثبَتَت الرَّضاع ونَفاه عُقْبةُ، فاعتَمَدَ النبيُّ ﷺ قولَها، فأمَرَه بفِراق امرأتِه إمَّا وجوباً عند مَن يقول به، وإمَّا نَدباً على طريق الوَرَع.

وقوله في هذه الرِّواية: «لأبي إهاب بن عَزِيز» بالعين المهمَلة المفتوحة وزايَينِ مَنقوطَتين وزن عَظِيم، ووقع عند أبي ذرٍّ عن المُستَمْلي والحَمُّوِيّ: «عُزَير» بزاي وآخره راء مُصغَّر، والأوَّل أصوَبُ.

## ٥- باب الشُّهداء العُدول

وقولِ الله تعالى: ﴿وَأَشْهِدُواْ ذَوَىْ عَدْلٍ مِّنكُمْ﴾ و﴿مِمَّن تَرْضَوْنَ مِنَ ٱلشُّهَدَآءِ﴾

٢٦٤١- حدَّثنا الحَكَمُ بنُ نافعٍ، أخبرنا شعيبٌ، عن الزُّهْريِّ، قال: حدَّثني حُميدُ بنُ عبدِ الرَّحمنِ بنِ عَوْفٍ: أنَّ عبدَ الله بنَ عُتْبَةَ قال: سمعتُ عمرَ بنَ الخطَّاب ﷺ يقول: إنَّ أُناساً كانوا يُؤْخَذُونَ بالوَحْيِ في عَهْدِ رسولِ الله ﷺ، وإنَّ الوَحْيَ قدِ انقطَعَ، وإنَّما نأخُذُكم الآنَ بما ظَهَرَ لنا من أعمالكم، فمَن أظْهَرَ لنا خيراً أمِنّاه وقرَّبناه، وليسَ إلَينا من سَرِيرَتِه شيءٌ، الله يُحاسِبُ سَرِيرَتَه، ومَن أظْهَرَ لنا سُوءاً لم نأمَنْه ولم نُصَدِّقْه، وإن قال: إنَّ سَرِيرَتَه حسنةٌ.

قوله: «باب الشُّهَداءِ العُدول، وقول الله تعالى: ﴿وَأَشْهِدُواْ ذَوَىْ عَدْلٍ مِّنكُمْ﴾ [الطلاق:٢] و﴿مِمَّن تَرْضَوْنَ مِنَ ٱلشُّهَدَآءِ﴾[البقرة:٢٨٢]» أي: وقوله تعالى: ﴿مِمَّن تَرْضَوْنَ﴾، فالواوُ عاطفة من كلام المصنِّفِ لا من التِّلاوة، والعَدْل والرِّضا عند الجمهور: مَن يكون/ مسلماً ٢٥٢/٥
مُكَلَّفاً حُرّاً غيرَ مُرتَكِبٍ كبيرةً ولا مُصِرّاً على صغيرة. زاد الشّافعي: وأن يكون ذا مُرُوءة. ويُشتَرَطُ في قَبُول شهادته أن لا يكون عدوّاً للمشهودِ عليه، ولا مُتَّهَماً فيها بجَرّ نفعٍ ولا دَفعِ ضُرّ، ولا أصلاً للمشهودِ له ولا فرعاً منه. واختُلِفَ في تَفاصيلَ من ذلك وغيره، كما سيأتي بعضُ ذلك في بعضِ التَّراجمِ إن شاء الله تعالى.

قوله: «أنَّ عبد الله بن عُتْبة» أي: ابن مسعود، وهو ابن أخي عبد الله بن مسعود، سمِعَ من كبار الصحابة وله رُؤيةٌ، وحديثُه هذا عن عمرَ أغفَلَه المِزّي في «الأطراف»، والمرفوع منه ما أشار إليه ممَّا كان الناس عليه في عَهدِ النبي ﷺ.

قوله: «وإنَّ الوَحْيَ قد انقطَعَ» أي: بعدَ وفاة النبي ﷺ، والمراد انقِطاع أخبار الملَكِ عن الله تعالى لبعضِ الآدميينَ بالأمر في اليَقَظَة، وفي رواية أبي فراس عن عمر عند الحاكم (٤/ ٤٣٩): إنّا كنَّا نَعرِفُكُم إذ كان فينا رسول الله ﷺ، وإذ الوحيُ يَنزِلُ، وإذ يأتينا من أخباركُم. وأراد أنَّ النبي ﷺ قد انطَلَقَ ورُفِعَ الوحيُ.

قوله: «فمَن أظْهَرَ لنا خيراً أمِنّاه» بهمزةٍ بغير مَدٍّ وميمٍ مكسورةٍ ونونٍ مُشَدَّدةٍ، من الأمْن، أي: صَيَّرناه عندنا أميناً، وفي رواية أبي فراس: «ألا ومَن يُظهِرُ منكم خيراً ظَنَنّا به خيراً وأحبَبناه عليه».

قوله: «الله يُحاسِب» كذا لأبي ذرٍّ عن الحَمُّوِيّ بحذف المفعول، وللباقينَ: «الله مُحاسِبُه»، بميمٍ أوَّلَه وهاء آخره.

قوله: «سوءاً» في رواية الكُشْمِيهني: «شرّاً»، وفي رواية أبي فراس: «ومَن يُظهِر لنا شرّاً ظَنَنّا به شرّاً وأبغَضْناه عليه؛ سرائرُكُم فيما بينكم وبين رَبِّكم».

قال المهلَّبُ: هذا إخبار من عمرَ عمّا كان الناس عليه في عهدِ رسول الله ﷺ وعمّا صار بعدَه، ويُؤخَذُ منه أنَّ العَدْلَ مَن لم تُوجَد منه الرِّيبة، وهو قولُ أحمد وإسحاق، كذا قال! وهذا إنَّما هو في حقّ المعروفينَ، لا مَن لا يُعرَفُ حالُه أصلاً.

## ٦- بابٌ تعديل كم يجوز؟

**٢٦٤٢- حدَّثنا سليمانُ بنُ حَرْبٍ، حدَّثنا حمَّادُ بنُ زيدٍ، عن ثابتٍ، عن أنسٍ ﷺ، قال: مُرَّ على النبيِّ ﷺ بجِنازةٍ، فأثْنَوا عليها خيراً، فقال: «وَجَبَتْ»، ثمَّ مُرَّ بأُخرَى، فأثْنَوا عليها شرّاً ـ أو قال غيرَ ذلك ـ فقال: «وَجَبَتْ» فقِيلَ: يا رسولَ الله، قلتَ لهذا: وَجَبَتْ، ولهذا: وَجَبَت! قال: «شهادةُ القومِ؛ المؤمنونَ شُهَداءُ الله في الأرضِ».**

**٢٦٤٣- حدَّثنا موسى بنُ إسماعيلَ، حدَّثنا داودُ بنُ أبي الفُراتِ، حدَّثنا عبدُ الله بنُ بُرَيدةَ، عن أبي الأسوَدِ، قال: أتيتُ المدينةَ وقد وقَعَ بها مَرَضٌ، وهم يَمُوتُونَ مَوْتاً ذَرِيعاً، فجَلَسْتُ إلى عمرَ ﷺ، فمَرَّت جِنازةٌ فأُثنيَ خيراً، فقال عمرُ: وَجَبَت، ثمَّ مُرَّ بأُخرَى فأُثنيَ خيراً، فقال عُمرُ: وَجَبَت، ثمَّ مُرَّ بالثّالثةِ فأُثنيَ شرّاً، فقال: وَجَبَت، فقلتُ: وما وَجَبَت يا أمِيرَ المؤْمنينَ؟ قال: قلتُ كما قال النبيُّ ﷺ: «أيُّما مُسلِمٍ شَهِدَ له أربعةٌ بخيرٍ أدخَلَه الله الجنَّةَ» قلنا: وثلاثةٌ؟ قال: «وثلاثةٌ» قلنا: واثنانِ؟ قال: «واثنانِ» ثمَّ لم نَسْأله عن الواحدِ.**

**قوله: «بابٌ» بالتنوينِ «تعديلُ كم يجوز؟»** أي: هل يُشتَرَطُ في قَبُولِ التَّعديلِ عدد مُعيَّن؟

أورَدَ فيه حديثَي أنس وعُمر في ثَناءِ الناس بالخير والشرّ على الميِّتينَ، وفيهما قوله عليه الصلاة والسَّلام: «وَجَبَت» وقد تقدَّم شرحُه مُستوفًى في كتاب الجنائز (١٣٦٨)، وحَكَيتُ عن ابن المنيِّر أنَّه قال في «حاشيته»: قال ابن بَطَّال: فيه إشارة إلى الاكتِفاءِ بتعديلِ واحدٍ،/ وذكرتُ أنَّ فيه غُموضاً، وكأنَّ وجهَه أنَّ في قوله: «ثمَّ لم نَسأله عن الواحدِ» ٢٥٣/٥
إشعاراً بعيداً بأنَّهم كانوا يَعتَمِدون قولَ الواحدِ في ذلك، لكنَّهم لم يسألوا عن حُكمِه في ذلك المقام، وسيأتي للمصنِّف بعدَ أبواب التصريحُ بالاكتِفاءِ في شُهَداءِ التَّزكية بواحد (٢٦٦٢)، وكأنَّه لم يُصرِّح به هنا لمَا فيه من الاحتمال.

**قوله: «شهادةُ القومِ»** هو مُبتَدَأ، وخبرُه محذوفٌ تقديره: مقبولة، أو هو خبرُ مُبتَدَأٍ محذوفٍ تقديره: هذه شهادة القوم، ووقع في رواية الأَصِيلي: «شهادةَ» بالنَّصبِ، بتقدير فعلٍ ناصبٍ.

**قوله: «المؤْمِنونَ شُهَداء الله في الأرضِ»** كذا للأكثر، و«المؤمنون» مُبتَدَأ خبرُه «شُهَداءُ»، وفي رواية المُستَمْلي والسَّرَخْسي: «شهادة القومِ المؤمنينَ، شُهَداءُ الله في الأرضِ» و«شُهَداء» على هذا خبر مُبتَدَأٍ محذوفٍ تقديره: هم شُهَداءُ.

وقال السُّهَيلي: رواه بعضُهم برفعِ «القوم»، فإن كانت الرِّواية بتَنوين «شهادة» فهي على إضمار المبتَدَأ، أي: هذه شهادةٌ، ثمَّ استأنَفَ فقال: «القومُ المؤمنون شُهَداءُ الله في الأرضِ»، فـ«القومُ» مُبتَدَأ، و«المؤمنون» نَعْت أو بدلٌ، وما بعدَه خبر، قال: وأكثرُ ما وَرَدَ في الحديث حذف المنعوت؛ لأنَّ الحكمَ يَتعلَّقُ بالصِّفة، فلا يحتاجُ لذِكرِ الموصوف. ثمَّ حَكَى وجهَينِ آخرَينِ فيهما تكلُّفٌ، ولم يقع في شيءٍ من الرِّواياتِ بالتنوين، ولا سيَّما مع رواية مَن رواه بنصبِ المؤمنين.

## ٧- باب الشهادة على الأنساب والرَّضاع المستفيض والموت القديم

**وقال النبيُّ ﷺ: «أرضَعَتْني وأبا سَلَمةَ ثُوَيبةُ». والتثبُّتِ فيه.**

٢٦٤٤- حدَّثنا آدمُ، حدَّثنا شُعْبةُ، أخبرنا الحَكَمُ، عن عِرَاك بنِ مالكٍ، عن عُرْوةَ بنِ الزُّبَير، عن عائشةَ رضي الله عنها، قالت: استَأذَنَ عليَّ أفلَحُ، فلم آذَنْ له، فقال: أتحتَجِبِينَ منّي وأنا عَمُّكِ؟ فقلتُ: وكيفَ ذلك؟ فقال: أرضَعَتْكِ امرأةُ أخي بلَبَنِ أخي. فقالت: سألتُ عن ذلك رسولَ الله ﷺ؟ فقال: «صَدَقَ أفلَحُ، ائْذَني لَه».

[أطرافه في: ٤٧٩٦، ٥١٠٣، ٥١١١، ٥٢٢٩، ٦١٥٦]

٢٦٤٥- حدَّثنا مُسلِمُ بنُ إبراهيمَ، حدَّثنا همَّامٌ، حدَّثنا قَتَادةُ، عن جابرِ بنِ زيدٍ، عن ابنِ عبَّاسٍ رضي الله عنهما، قال: قال النبيُّ ﷺ في بنت حمزةَ: «لا تَحِلُّ لي، يَحرُمُ مِن الرَّضاعةِ ما يَحرُمُ مِن النَّسَبِ، هي بنتُ أخي مِن الرَّضاعةِ».

[طرفه في: ٥١٠٠]

٢٦٤٦- حدَّثنا عبدُ الله بنُ يوسفَ، أخبرنا مالكٌ، عن عبدِ الله بنِ أبي بكرٍ، عن عَمْرةَ بنت عبدِ الرَّحمنِ، أنَّ عائشةَ رضي الله عنها زوجَ النبيِّ ﷺ أخبَرَتْها: أنَّ النَّبيَّ ﷺ كان عندَها، وأنَّها سمعَت صوتَ رجلٍ يَسْتَأذِنُ في بيتِ حفصةَ، قالت عائشةُ: فقلتُ: يا رسولَ الله، أُراهُ فلاناً، لِعَمِّ حفصةَ منَ الرَّضاعة، فقالت عائشة: يا رسول الله، هذا رجلٌ يَسْتَأذِنُ في بيتِكَ، قالت: فقال رسولُ الله ﷺ: «أُراه فلاناً» لِعَمِّ حفصةَ مِن الرَّضاعةِ، فقالت عائشةُ: لو كان فلانٌ حَيّاً ـ لعَمِّها مِن الرَّضاعةِ ـ دَخَلَ عليَّ؟ فقال رسولُ الله ﷺ: «نعم،/ إنَّ الرَّضاعةَ يَحرُمُ ٢٥٤/٥ منها ما يَحرُمُ مِن الوِلادةِ».

[طرفاه في: ٣١٠٥، ٥٠٩٩]

٢٦٤٧- حدَّثنا محمَّدُ بنُ كَثيرٍ، أخبرنا سفيانُ، عن أشْعَثَ بنِ أبي الشَّعْثاءِ، عن أبيه، عن مَسْرُوقٍ، أنَّ عائشةَ رضي الله عنها قالت: دَخَلَ النبيُّ ﷺ وعندي رجلٌ، قال: «يا عائشةُ، مَن هذا؟» قلتُ: أخي مِن الرَّضاعةِ، قال: «يا عائشةُ، انظُرْنَ مَن إخوانُكُنَّ، فإنَّما الرَّضاعةُ مِن المَجَاعةِ».

تابَعَه ابنُ مَهْدِيٍّ، عن سفيانَ.

[طرفه في: ٥١٠٢]

قوله: «**باب الشَّهادةِ على الأنساب والرَّضاعِ المستَفيض والموتِ القديمِ**» هذه الترجمة معقودة لشهادة الاستفاضة، وذكر منها النَّسَبَ والرَّضاعة والموت القديم.

فأمَّا النَّسَبُ فيُستَفادُ من أحاديثِ الرَّضاعة، فإنَّه من لازِمِه، وقد نُقِلَ فيه الإجماع.

وأمَّا الرَّضاعةُ فيُستَفادُ ثُبوتُها بالاستفاضة من أحاديث الباب، فإنَّها كانت في الجاهلية، وكان ذلك مُستَفيضاً عند مَن وقع له.

وأمَّا الموتُ القديمُ فيُستَفادُ حكمُه بالإلحاق، قاله ابنُ المنيِّر، واحتَرَزَ بالقديمِ عن الحادث، والمرادُ بالقديم: ما تَطاوَلَ الزَّمان عليه، وحدَّه بعضُ المالكية بخمسينَ سنةً، وقيل: بأربعينَ.

قوله: «**وقال النبي ﷺ: أرضَعَتْني وأبا سَلَمَةَ ثُوَيبةُ**» هو طَرَفٌ من حديثٍ وَصَلَه في الرَّضاعِ (٥١٠١) من حديثِ أُمّ حبيبة بنت أبي سفيان، وسيأتي الكلامُ عليه هناك. وثُوَيبة بالمثلَّثة ثمَّ الموحَّدة مُصغَّرة، يأتي هناك ذِكرُ شيءٍ من خبرها وخبر أبي سَلَمة بن عبد الأسَد إن شاء الله تعالى.

واختلفَ العلماءُ في ضابطِ ما تُقبَلُ فيه الشَّهادةُ بالاستفاضة، فتَصِحُّ عند الشّافعية في النَّسَبِ قطعاً، والوِلادةِ، وفي الموتِ والعِتْق والوَلاءِ والوَقفِ والوِلاية والعَزلِ والنِّكاح وتَوابعِه، والتَّعديلِ والتَّجريحِ والوَصيَّة والرُّشدِ والسَّفَه والمِلك، على الرَّاجحِ في جميعِ ذلك. وبَلَّغَها بعضُ المتأخِّرينَ من الشّافعية بضعةً وعشرينَ موضعاً، وهي مُستَوفاةٌ في «قواعد العَلَائي».

وعن أبي حنيفة: تجوزُ في النَّسَبِ والموتِ والنِّكاح والدُّخول، وكَونِه قاضياً، زاد أبو يوسف: والوَلاء، زاد محمد: والوَقْف، قال صاحب «الهِداية»: وإنَّما أُجيزَ استحساناً، وإلَّا فالأصل أنَّ الشَّهادةَ لا بُدَّ فيها من المشاهَدة، وشرطُ قَبُولها أن يَسمعَها من جمعٍ يُؤمَنُ تَواطُؤُهم على الكذب، وقيل: أقلُّ ذلك أربعة أنفُس، وقيل: يكفي من عَدلَين، وقيل: يكفي من عَدلٍ واحدٍ إذا سَكَنَ القلبُ إليه.

**قوله: «والتثبُّت فيه»** هو بقية الترجمة. وكأنَّه أشار إلى قوله ﷺ في حديثِ عائشة آخر الباب: «انظُرنَ مَن إخوانُكُنَّ من الرَّضاعة» الحديث.

ثمَّ أورَدَ المصنِّفُ فيه أربعةَ أحاديث، سيأتي الكلام عليها جميعاً في الرَّضاعِ آخر النِّكاح (٥٠٩٩-٥١٠٣) إن شاء الله تعالى.

والإسنادُ الثاني كلّه بصريون إلَّا الصحابي وقد سكَنَها. والثالثُ كلُّه مدنيُّون إلَّا شيخَه وقد دَخَلَها. والرَّابعُ كلّه كوفيون إلَّا عائشة.

**قوله في آخر الباب: «تابَعَه ابن مَهْدي عن سُفْيان»** أي: أنَّ عبد الرَّحمن بن مَهْدي روى حديثَ عائشة عن سفيان بإسناده كما رواه محمد بن كثيرٍ، ورواية ابن مَهْدي موصولة عند مسلم (١٤٥٥) وأبي يعلى[1]، وسيأتي الخلافُ[2] في أفلَحَ هل كان عَمَّ عائشة من الرَّضاعة أو كان أباها.

## ٨- باب شهادة القاذف والسارق والزاني

**وقولِ الله عزَّ وجلَّ: ﴿وَلَا تَقْبَلُوا لَهُمْ شَهَادَةً أَبَدًا وَأُولَٰئِكَ هُمُ الْفَاسِقُونَ ۝٤ إِلَّا الَّذِينَ تَابُوا﴾** [النور: ٤ - ٥].

**وجَلَدَ عمرُ أبا بَكْرةَ وشِبْلَ بنَ مَعْبَدٍ ونافعاً بقَذْفِ المغيرةِ، ثمَّ استَتابَهم، وقال: مَن تابَ قَبِلْتُ شهادتَه.** ٢٥٥/٥

**وأجازَه عبدُ الله بنُ عُتْبةَ، وعمرُ بنُ عبدِ العزيزِ، وسعيدُ بنُ جُبَيرٍ، وطاوُوسٌ، ومُجاهدٌ، والشَّعْبيُّ، وعِكْرِمةُ، والزُّهْريُّ، ومُحاربُ بنُ دِثارٍ، وشُرَيحٌ، ومعاويةُ بنُ قُرَّةَ.**

**وقال أبو الزِّنادِ: الأمرُ عندَنا بالمدينةِ، إذا رَجَعَ القاذِفُ عن قولِه، فاستَغْفَرَ رَبَّه، قُبِلَت شهادتُه.**

**وقال الشَّعْبيُّ وقَتادةُ: إذا أكذَبَ نفسَه جُلِدَ، وقُبِلَت شهادتُه.**

---

(١) وصله من طريقه الحافظ في «التغليق» ٣/ ٣٧٦، ورواية ابن مهدي موصولة أيضاً عند أحمد (٢٥٧٩٠).

(٢) بين يدي الحديث (٥٠٩٩) من كتاب النكاح.

وقال الثَّوْريُّ: إذا جُلِدَ العبدُ ثمَّ أُعتِقَ، جازَت شهادتُه، وإنِ استُقْضِيَ المحدودُ، فقَضاياه جائزةٌ.

وقال بعضُ النّاسِ: لا تجوزُ شهادةُ القاذِفِ وإن تابَ، ثمَّ قال: لا يجوزُ نِكاحٌ بغيرِ شاهدَينِ، فإن تَزَوَّجَ بشهادةِ مَحْدُودَينِ جازَ، وإن تَزَوَّجَ بشهادةِ عَبْدَينِ لم يَجُز، وأجازَ شهادةَ العبدِ والمحدودِ والأَمَةِ لرُؤْيةِ هلال رمضانَ. وكيفَ تُعرَفُ توبتُه.

نَفَى النبيُّ ﷺ الزّانيَ سنةً، ونَهَى عن كلام كَعْبِ بنِ مالكٍ وصاحبَيه حتَّى مَضَى خمسونَ ليلةً.

قوله: «باب شهادة القاذِف والسارق والزّاني» أي: هل تُقبَلُ بعدَ توبتِهم أم لا.

قوله: «وقول الله عزَّ وجلَّ: ﴿وَلَا تَقْبَلُوا لَهُمْ شَهَادَةً أَبَدًا ۚ وَأُولَٰئِكَ هُمُ الْفَاسِقُونَ ﴿٤﴾ إِلَّا الَّذِينَ تَابُوا﴾» وهذا الاستثناء عُمدةُ مَن أجازَ شهادتَه إذا تابَ. وقد أخرج البيهقي (١٠/ ١٥٣) من طريق عليّ بن أبي طلحة عن ابن عبَّاس في قوله تعالى: ﴿وَلَا تَقْبَلُوا لَهُمْ شَهَادَةً أَبَدًا﴾ ثمَّ قال: ﴿إِلَّا الَّذِينَ تَابُوا﴾: فمَن تابَ فشهادته في كتاب الله تُقبَلُ. وبهذا قال الجمهور: إنَّ شهادة القاذِف بعدَ التَّوبة تُقبَلُ، ويَزولُ عنه اسم الفِسْق، سواءٌ كان بعدَ إقامة الحدِّ أو قبلَه، وتأوَّلوا قولَه تعالى: ﴿أَبَدًا﴾ على أنَّ المراد: ما دام مُصِرّاً على قَذفِه؛ لأَنَّ أبدَ كلِّ شيءٍ على ما يَليقُ به، كما لو قيل: لا تُقبَلُ شهادةُ الكافرِ أبداً، فإنَّ المراد ما دام كافراً، وبالَغَ الشَّعبيُّ فقال: إن تابَ القاذِف قبلَ إقامة الحدِّ سقط عنه.

٢٥٦/٥ وذهب الحنفيةُ إلى أنَّ الاستثناءَ يتعلَّقُ بالفِسْق خاصَّةً، فإذا/ تابَ سقط عنه اسم الفِسْق، وأمَّا شهادتُه فلا تُقبَلُ أبداً. وقال بذلك بعض التابعين.

وفيه مذهبٌ آخرُ: يُقبَلُ بعدَ الحدِّ لا قبلَه. وعن الحنفية: لا تُرَدُّ شهادتُه حتَّى يُحَدَّ، وتعَقَّبَه الشّافعي بأنَّ الحدودَ كفَّارة لأهلِها، فهو بعدَ الحدِّ خيرٌ منه قبلَه، فكيف يُرَدُّ في خير حالَتَيه ويُقبَلُ في شرِّهما!

قوله: «وجَلَدَ عمرُ أبا بَكْرةَ وشِبْلَ بن مَعْبَد ونافعاً بقَذْفِ المغيرةِ، ثمَّ استَتابَهم وقال: مَن

تابَ قَبِلْتُ شهادتَه» وَصَلَه الشّافعي في «الأُمِّ» (٤/ ١٢١و٧/ ٢٧) عن سفيان[١] قال: سمعتُ الزُّهري يقول: زَعَمَ أهلُ العراق أنَّ شهادة المحدود لا تجوزُ، فأشهَدُ لَأخبَرني فلانٌ: أنَّ عمر بن الخطَّاب قال لأبي بَكْرَةَ: تُبْ وأقبَلَ شهادتَكَ.

قال سفيان: سمَّى الزُّهْريُّ الَّذي أخبره، فحَفِظتُه ثمَّ نسيتُه[٢]، فقال لي عمر بن قيس: هو ابن المسيّب. قلت: ورواه ابن جَرِير (١٨/ ٧٥) من وجهٍ آخرَ عن سفيان، فسمَّاه ابنَ المسيّب، وكذلك رُوّيناه بعُلوٍّ من طريق الزَّعفَراني عن سفيان.

ورواه ابن جَرِير في «التفسير» (١٨/ ٧٥) من طريق ابن إسحاق عن الزُّهري عن سعيد ابن المسيّبِ أتمَّ من هذا، ولفظُه: أنَّ عمر بن الخطَّاب ضَرَبَ أبا بَكْرَةَ وشِبْل بن مَعبَد ونافع ابن الحارث بن كَلَدة الحدَّ، وقال لهم: مَن أكذَبَ نفسَه قَبِلتُ شهادتَه فيما يَستَقبِل، ومَن لم يَفعَل لم أُجِز شهادتَه. فأكذَبَ شِبلٌ نفسَه ونافعٌ، وأَبى أبو بَكْرَةَ أن يَفعَلَ. قال الزُّهري: هو والله سُنَّةٌ فاحفَظُوه.

ورواه سليمان بن كثير عن الزُّهري عن سعيد بن المسيّب: أنَّ عمرَ حيثُ شَهِدَ أبو بَكْرَةَ ونافعٌ وشِبلٌ على المغيرة، وشَهِدَ زيادٌ على خلاف شهادتِهم، فجَلَدَهم عمرُ واستَتابَهم، وقال: مَن رَجَعَ منكم عن شهادتِه قَبِلتُ شهادتَه، فأبى أبو بَكْرَةَ أن يَرجِعَ. أخرجه عمر بن شَبَّةَ في «أخبار البصرة» من هذا الوجه، وساق قِصَّة المغيرة هذه من طرقٍ كثيرةٍ مُحَصَّلُها: أنَّ المغيرة بن شُعْبة كان أميرَ البصرة لعمرَ، فاتَّهَمَه أبو بَكْرة ـ وهو نُفَيعٌ ـ الثَّقفي الصحابي المشهور، وكان أبو بَكْرَةَ ونافع بن الحارث بن كَلَدَةَ الثَّقفي، وهو معدودٌ في الصحابة، وشِبْلٌ ـ بكسر المعجَمة وسكونِ الموحَّدة ـ بن مَعبَد بن عُتَيبة بن الحارث البَجَلي، وهو معدودٌ في المخَضرَمينَ، وزيادُ بن عُبيدٍ الَّذي كان بعدَ ذلك يقال له زياد بن أبي سفيان إخوَةً من أُمٍّ، أُمُّهم سُميَّةُ مولاة الحارث بن كَلَدَةَ، فاجتَمَعوا جميعاً، فرأوا المغيرةَ مُتبَطِّنَ المرأة،

---

(١) قوله: «عن سفيان» سقط من (س).

(٢) جاء بعده في «الأم»: وشككت فيه، فلما قمنا سألتُ مَن حضر.

وكان يقال لها: الرَّقطاء أُمّ جميل بنت عَمْرو بن الأفقَم الهِلالية، وزوجُها الحجّاج بن عَتِيك ابن الحارث بن عوف الجُشَمي، فرَحَلوا إلى عمرَ فشَكَوْه، فعَزَلَه ووَلّى أبا موسى الأشعَري، وأحضَرَ المغيرةَ، فشَهِدَ عليه الثلاثة بالزِّنى، وأمَّا زياد فلم يَبُتَّ الشَّهادة، وقال: رأيت مَنظَراً قبيحاً وما أدري أخالَطَها أم لا، فأمَرَ عمرُ بجلدِ الثلاثة حَدَّ القَذْفِ، وقال ما قال.

وأخرج القِصَّةَ الطبراني (٧٢٢٧) في ترجمة شِبْل بن مَعبَد، والبيهقي (١٠/ ١٤٨) من رواية أبي عثمان النَّهدي: أنَّه شاهَدَ ذلك عند عُمر، وإسناده صحيح، ورواه الحاكمُ في «المستدرَك» (٣/ ٤٤٨-٤٤٩) من طريق عبد العزيز بن أبي بَكْرةَ مُطوَّلاً، وفيها: فقال زيادٌ: رأيتُهما في لحافٍ وسمعت نَفَساً عالياً ولا أدري ما وراءَ ذلك.

وقد حَكَى الإسماعيلي في «المدخَلِ»: أنَّ بعضهم استَشكَلَ إخراجَ البخاري هذه القِصَّة واحتجاجَه بها، مع كَونِه احتَجَّ بحديثِ أبي بَكْرةَ في عِدَّة مواضعَ.

وأجابَ الإسماعيلي بالفَرق بين الشَّهادة والرِّواية، وأنَّ الشَّهادةَ يُطلَبُ فيها مَزيد تَثبُّت لا يُطلَبُ في الرِّواية كالعددِ والحُرّية وغير ذلك.

واستَنبَطَ المهلَّبُ من هذا: أنَّ إكذاب القاذِف نفسَه ليس شرطاً في قَبُولِ توبتِه؛ لأنَّ أبا بَكْرةَ لم يُكذِب نفسه، ومَعَ ذلك فقد قَبِلَ المسلمون روايتَه وعَمِلوا بها.

**قوله: «وأجازَه عبد الله بن عُتْبة»** أي: ابن مسعود، وَصَلَه الطَّبَري (١٨/ ٧٧) من طريق عِمران بن عُمَير قال: كان عبد الله بن عُتْبة يُجيزُ شهادة القاذِف إذا تابَ.

**قوله: «وعمرُ بن عبد العزيز»** أي: الخليفةُ المشهور، وَصَلَه الطَّبَري (١٨/ ٧٦) والخَلّال من طريق ابن جُرَيج عن عِمْران بن موسى: سمعتُ عمر بن عبد العزيز أجازَ شهادة القاذِف ومعه رجل. ورواه عبد الرَّزّاق (١٥٥٤٦) عن ابن جُرَيجٍ، فزاد مع عمر بن عبد العزيز أبا بكر/ بن محمد بن عَمْرو بن حَزْم. ٢٥٧/٥

**قوله: «وسعيد بن جُبَير»** وَصَلَه الطَّبَري (١٨/ ٧٦) من طريقِه بلفظ: تُقبَلُ شهادة القاذِف إذا تابَ»، وروى ابن أبي حاتم من وجهٍ آخرَ عنه: لا تُقبَلُ، لكنَّ إسناده ضعيف.

قوله: «وطاووس ومُجاهد» وَصَلَه سعيد بن منصور والشّافعي (٧/ ٢٧) والطَّبَري (١٨/ ٧٦) من طريق ابن أبي نَجِيحٍ قال: القاذِف إذا تابَ تُقبَلُ شهادتُه. قيل لَهُ: مَن قاله؟ قال: عطاء وطاووس ومجاهد.

قوله: «والشَّعْبي» وَصَلَه الطَّبَري (١٨/ ٧٦) من طريق ابن أبي خالد عنه أنَّه كان يقول: يقبلُ الله توبتَه ويردّون شهادتَه، وكان يقبلُ شهادتَه إذا تابَ، وروّيناه في «الجَعديات» (١٩٢) عن شُعْبَةَ عن الحَكمِ في شهادة القاذِف أنَّ إبراهيمَ قال: لا تجوزُ. وكان الشَّعبي يقول: إذا تابَ قُبِلَت.

قوله: «وعِكْرِمة» أي: مولى ابن عبَّاس، وَصَلَه البَغَوي في «الجَعْديات» (١٣٦٣) عن شُعْبَةَ عن يونسَ ـ هو ابن عُبيدٍ ـ عن عِكرِمةَ قال: إذا تابَ القاذِف قُبِلَت شهادتُه.

قوله: «والزُّهْري» قَدّ تقدَّم قوله في قِصَّة المغيرة: «هو سُنَّةٌ»، ورواه ابن جَرِير (١٨/ ٧٧) من وجهٍ آخرَ عن الزُّهري قال: إذا حُدَّ القاذِف، فإنَّه ينبغي للإمام أن يستتيبَه، فإن تابَ قُبِلَت شهادتُه وإلَّا لم تُقبَل، وفي «الموطَّأ» (٢/ ٧٢١) عن الزُّهري نحوُه في قِصَّة.

قوله: «ومُحارِب بن دِثارٍ وشُرَيح» أي: القاضي «ومعاوية بن قُرَّة» هؤلاءِ الثلاثة من أهلِ الكوفة، فدَلَّ على أنَّ مُراد الزُّهري الماضي في قِصَّة المغيرة بما نَسَبَه إلى الكوفيينَ من عَدَمِ قَبُولِهم شهادة القاذِف: بعضُهم لا كلُّهم، ولم أرَ عن واحدٍ من الثلاثة المذكورينَ التصريحَ بالقَبُول، نعم الشَّعبي من أهلِ الكوفة، وقد ثبت عنه القَبُولُ كما تقدَّم، وروى ابن جرير[1] (١٨/ ٧٨) بإسنادٍ صحيحٍ عن شُرَيح: أنَّه كان يقول في القاذِف: يقبلُ الله توبتَه ولا أقبَلُ شهادتَه! وروى ابن أبي حاتمٍ[2] (٨/ ٢٥٣٠) بإسنادٍ ضعيفٍ عن شُرَيح: أنَّه كان لا يقبلُ شهادتَه.

قوله: «وقال أبو الزِّنادِ» هو المدنيُّ المشهور.

---

(١) تحرف في (س) إلى: جريج.

(٢) تحَّرف في (س) إلى: خالد.

قوله: «**الأمر عندنا...**» إلى آخره، وَصَلَه سعيد بن منصور من طريقِ حُصَينِ بن عبد الرَّحمن قال: رأيت رجلاً جُلِدَ حَدّاً في قَذفٍ بالزِّنى، فلمَّا فُرِغَ من ضربِه أحدَث تَوبة، فلَقيتُ أبا الزِّناد فقال لي: الأمرُ عندنا... فذكره.

قوله: «**وقال الشَّعْبي وقَتَادة**» وَصَلَه الطَّبَري (١٨/ ٧٧) عنهما مُفَرَّقاً، وروى ابن أبي حاتم (١٤١٧٤) من طريق داود بن أبي هند عن الشَّعبي قال: إذا أكذَبَ القاذِف نفسَه قُبِلت شهادتُه.

قوله: «**وقال الثَّوْري...**» إلى آخره، هو في «الجامع» له من رواية عبد الله بن الوليد العَدَني عنه.

قوله: «**وقال بعض النّاس: لا تجوزُ شهادة القاذِف وإن تابَ**» هذا منقول عن الحنفية، واحتَجّوا في رَدّ شهادة المحدود بأحاديثَ، قال الحُفّاظُ: لا يَصِحُّ منها شيء، وأشهَرُها حديث عَمْرو بن شعيب عن أبيه عن جَدِّه مرفوعاً: «لا تجوزُ شهادةُ خائنٍ ولا خائنةٍ ولا محدودٍ في الإسلام» أخرجه أبو داود (٣٦٠٠) وابن ماجَهْ (٢٣٦٦)، ورواه التِّرمِذي (٢٢٩٨) من حديثِ عائشة نحوَه، وقال: لا يَصِحُّ، وقال أبو زُرعةَ: مُنكَر[1]، وروى عبد الرَّزّاق (١٣٥٧٣) عن الثَّوري عن واصلٍ عن إبراهيمَ قال: لا تُقبَلُ شهادة القاذِف، توبتُه فيما بينه وبين الله، قال الثَّوري: ونحنُ على ذلك. وأخرج عبد الرَّزّاق من رواية عطاء الخُراساني عن ابن عبَّاس نحوَه، وهو مُنقَطِع، ولم يُصِب مَن قال: إنَّه سندٌ قوي.

قوله: «**ثمَّ قال**» أي: بعضُ الناس الَّذي أشار إليه «**لا يجوزُ نِكاح بغير شاهدَينِ، فإن تَزَوَّجَ بشهادة محدودَينِ جاز**» هو منقولٌ عن الحنفية أيضاً، واعتَذَروا بأنَّ الغَرَض شُهْرة النِّكاح، وذلك حاصل بالعَدلِ وغيره عند التَّحَمُّل، وأمَّا عند الأداءِ فلا يُقبَلُ إلَّا العَدْل.

قوله: «**وأجازَ شهادةَ العبدِ والمحدود والأمَةِ لرُؤْيةِ هلال رمضان**» هو منقولٌ عن الحنفية أيضاً، واعتَذَروا بأنَّها جارية مَجرَى الخبرِ لا الشَّهادة.

---

(١) لكن حديث عبد الله بن عمرو إسناده حسن، وهو مخرج أيضاً في «مسند أحمد» (٦٦٩٨)، فلينظر.

قوله: «وكيف تُعرَفُ توبتُه» أي: القاذِف، وهذا من كلام المصنِّفِ، وهو من تمام الترجمة، وكأنَّه أشار إلى الاختلاف في ذلك، فعن أكثرِ السَّلَف: لا بُدَّ أن يُكذِبَ نفسَه، وبه قال الشّافعي، وقد تقدَّم التصريحُ به عن الشّافعي وغيره، وأخرج ابن أبي شَيْبة (٦/ ٧٨) عن طاووس مِثلَه، وعن مالك: إذا ازداد خيراً كفاه،/ ولا يَتوقَّفُ على تكذيبِ نفسِه؛ ٢٥٨/٥ لجوازِ أن يكون صادقاً في نفسِ الأمر. وإلى هذا مال المصنِّف.

قوله: «ونَفى النبي ﷺ الزّاني سنةً، ونَهى عن كلام كَعْب بن مالك وصاحبَيه حتَّى مضى خمسونَ ليلةً» أمَّا نفيُ الزّاني فموصول آخر الباب، وأمَّا قِصَّة كعب فستأتي بطولها في آخرِ تفسير براءة (٤٦٧٧) وفي غَزْوة تبوكَ (٤٤١٨). ووجه الدّلالة منه أنَّه لم يُنقَل أنَّه ﷺ كَلَّفَهما بعدَ التَّوبة بقَدْرٍ زائدٍ على النَّفيِ والهجران.

**٢٦٤٨- حدَّثنا إسماعيلُ، قال: حدَّثني ابنُ وَهْب، عن يونسَ. وقال اللَّيثُ: حدَّثني يونسُ، عن ابنِ شِهَابٍ، أخبرني عُرْوةُ بنُ الزُّبَير: أنَّ امرأةً سَرَقَت في غَزْوةِ الفتحِ، فأُتِيَ بها رسولُ الله ﷺ، ثمَّ أمَرَ بها فقُطِعَت يَدُها، قالت عائشةُ: فحَسُنَت توبتُها وتَزَوَّجَت، وكانت تأتي بعدَ ذلك، فأرفَعُ حاجَتَها إلى رسولِ الله ﷺ.**

[أطرافه في: ٣٤٧٥، ٣٧٣٢، ٣٧٣٣، ٤٣٠٤، ٦٧٨٧، ٦٧٨٨، ٦٨٠٠]

**٢٦٤٩- حدَّثنا يحيى بنُ بُكَيرٍ، حدَّثنا اللَّيثُ، عن عُقَيلٍ، عن ابنِ شِهَابٍ، عن عُبيد الله بنِ عبدِ الله، عن زيد بنِ خالدٍ ﷺ، عن رسولِ الله ﷺ: أنَّه أمَرَ فيمَن زَنَى ولم يُحْصَنْ: بجَلْدِ مِئةٍ وتَغْرِيبِ عامٍ.**

ثم أورد المصنِّفُ حديث عائشة في قِصَّة المرأة التي سرَقَت مختصرةً، والمرادُ منه قول عائشة: «فحَسُنَت توبتُها» الحديث، وكأنَّه أراد إلحاق القاذِفِ بالسَّارق؛ لعَدَم الفارق عنده، وإسماعيلُ شيخُه فيه: هو ابن أبي أُوَيسٍ.

وقوله: «وقال اللَّيث: حدَّثني يونسُ» وَصَلَه أبو داود (٤٣٧٣) من طريقِه لكن بغير هذا اللَّفظ، وظَهَرَ أنَّ هذا اللَّفظَ لابن وَهْبٍ، أَشار المصنِّف إلى أنَّ ذلك يختلفُ باختلاف

الأشخاص والأحوال، فيُشتَرَطُ مُضيُّ مُدَّةٍ يُظَنُّ فيها صِحَّةُ توبتِه، وقَدَّرَها الأكثرون بسنةٍ، ووَجَّهوه بأنَّ للفُصولِ الأربعة في النَّفسِ تأثيراً، فإذا مَضَت أشعَرَ ذلك بحُسنِ السَّريرة، ولهذا اعتُبِرَت في مُدَّة تغريب الزّاني، والمختارُ أنَّ هذا في الغالبِ، وإلَّا ففي قولِ عمرَ لأبي بَكْرةَ: «تُب أقبَل شهادتَكَ» دلالةٌ للجُمهور.

قال ابن المنيِّر: اشتراطُ توبة القاذِف إذا كان عند نفسِه مُحِقّاً، في غاية الإشكال، بخلاف ما إذا كان كاذباً في قَذفِه، فاشتراطُها واضحٌ، ويُمكِنُ أن يقال: إنَّ المعايِنَ للفاحشَة مأمورٌ بأن لا يَكشِفَ صاحبَها إلَّا إذا تَحقَّقَ كمالُ النِّصاب معه، فإذا كَشَفَه قبلَ ذلك عَصَى، فيَتوبُ من المعصية في الإعلان، لا من الصِّدق في عِلمِه. قلت: ويُعكِّرُ عليه أنَّ أبا بَكْرةَ لم يَكشِف حتَّى تَحقَّقَ كمال النِّصاب معه، كما تقدَّم، ومَعَ ذلك أمَرَه عمرُ بالتَّوبة لتُقبَلَ شهادتُه. ويُجابُ عن ذلك بأنَّ عمرَ لعلَّه لم يَطَّلِع على ذلك، فأمَرَه بالتَّوبة، ولذلك لم يَقبَل منه أبو بَكْرةَ ما أمَرَه به؛ لعلمِه بصِدقِه عند نفسِه، والله أعلم.

ثمَّ أورد المصنِّفُ حديث زيد بن خالد في تغريبِ الزّاني، واستَشكَلَ الدَّاوُودي إيراده في هذا الباب، ووَجَّهَه أنَّه أراد منه الإشارةَ إلى أنَّ هذه المدَّةَ أقصى ما وَرَدَ في استبراء العاصي، والله أعلم.

تنبيه: جَمَعَ البخاري في الترجمة بين السَّارق والقاذِفِ، للإشارة إلى أنَّه لا فرقَ في قَبُولِ التَّوبة منهما، وإلَّا فقَدَ نَقَلَ الطَّحَاوي الإجماع على قَبُولِ شهادة السَّارق إذا تابَ، نعم ذهب الأوزاعي إلى أنَّ المحدودَ في الخمرِ لا تُقبَلُ شهادتُه وإن تابَ، ووافقَه الحسنُ بن صالح، وخالَفَهما في ذلك جميعُ فقهاءِ الأمصار.

## ٩- بابٌ لا يشهد على شهادة جَوْرٍ إذا أُشهد

**٢٦٥٠- حدَّثنا عَبْدانُ، أخبرنا عبدُ الله، أخبرنا أبو حَيّانَ التَّيْميُّ، عن الشَّعْبيِّ، عن النُّعْمانِ ابنِ بَشِيرٍ رضي الله عنهما، قال: سألَت أُمّي أَبي بعضَ المَوْهِبَةِ لي من ماله، ثمَّ بَدَا له فوَهَبَها لي، فقالت: لا أرضَى حتَّى تُشْهِدَ النبيَّ ﷺ، فأخَذَ بيَدي وأنا غلامٌ، فأتى بيَ النبيَّ ﷺ، فقال: إنَّ**

أُمَّه بنتَ رَوَاحةَ سألَتْني بعضَ المَوْهِبَةِ لهذا، قال: «أَلَكَ ولدٌ سواه؟» قال: نعم، قال: فأُراه قال: «لا تُشْهِدْني على جَوْرٍ».

وقال أبو حَرِيزٍ، عن الشَّعْبيِّ: «لا أَشْهَدُ على جَوْرٍ».

٢٦٥١- حدَّثنا آدمُ، حدَّثنا شُعْبةُ، حدَّثنا أبو جَمْرةَ، قال: سمعتُ زَهْدَمَ بنَ مُضرِّبٍ، قال: سمعتُ عِمْرانَ بنَ حُصَينٍ رضي الله عنهما، قال: قال النبيُّ ﷺ: «خيرُكُم قَرْني، ثمَّ الذينَ يَلُونَهم، ثمَّ الذينَ يَلُونَهمْ» قال/ عِمْرانُ: لا أدري أذَكَرَ النبيُّ ﷺ بعدُ قَرْنَينِ أو ثلاثةً؟ قال النبيُّ ﷺ: «إنَّ بعدَكُم قوماً يَخُونُونَ ولا يُؤتَمَنُونَ، ويَشْهَدُونَ ولا يُستَشْهَدُونَ، ويَنْذُرُونَ ولا يَفُونَ، ويَظْهَرُ فيهم السِّمَنُ». ٢٥٩/٥

[أطرافه في: ٣٦٥٠، ٦٤٢٨، ٦٦٩٥]

قوله: «باب لا يَشْهَدُ على شهادةِ جَوْرٍ إذا أُشْهِدَ» ذكر فيه حديثَ النُّعمان بن بَشِير في قِصَّة هِبَة أبيه له.

وفيه قوله ﷺ: «لا تُشهِدني على جَورٍ» وقد مضى الكلامُ عليه مُستَوفًى في الهِبَة (٢٥٨٧)، وقد أخرجه البيهقي (٦/ ١٧٦) من الوجه الَّذي أخرجه منه البخاري هنا بلفظ: فقال: «لا أشهَدُ على جَورٍ».

وقوله في الترجمة: «إذا أُشهِدَ» يُؤخَذُ منه أنَّه لا يَشهَدُ على جَورٍ إذا لم يُستَشهَد بطريق الأَولى.

وقوله: «وقال أبو حَريزٍ» بفتح المهمَلة وكسر الراءِ وآخرُه زاي «عن الشَّعبي: لا أشهَدُ على جَوْر» أي: في روايته عن الشَّعبي عن النُّعمان في هذا الحديث، وقد تقدَّم في الهِبَة (٢٥٨٧) الإشارةُ إلى مَن وصَلَه، وإلى التَّوفيق بين ما في رواية أبي حَرِيز وغيره عن الشَّعبي.

ثمَّ ذكر المصنِّفُ حديث: «خيرُ الناس قَرْني» من رواية عبد الله بن مسعود، ومن رواية عِمْران بن حُصَينٍ، وفي كلٍّ منهما زيادة على ما في الآخر، ووَرَدَ الحديثُ عن آخرينَ من الصحابة سأذكُرُ ما في رواياتِهم من الفوائد والزَّوائدِ مشروحة في أوَّلِ كتاب فضائل الصحابة (٣٦٥٠ و٣٦٥١) إن شاء الله تعالى، والغَرَضُ هنا ما يَتعلَّقُ بالشَّهادات.

قوله: «قال النبي ﷺ» هو موصولٌ بالإسناد المذكور، فهو بقيةُ حديثِ عِمران، وسيأتي في الفَضائلِ ما يوَضِّحُ ذلك.

قوله: «إنَّ بعدَكُم قوماً» كذا للأكثر، وفي رواية النَّسَفي وابن شَبّويه: «إنَّ بعدَكُم قوم»، قال الكِرْماني: لعلَّه كُتِبَ بغير ألفٍ على اللُّغة الرَّبيعية، أو حُذِف منه ضميرُ الشَّأن.

قوله: «يخونونَ» كذا في جميعِ الرِّواياتِ التي اتَّصَلَت لنا، بالخاء المعجَمة والواو، مُشتَقٌّ من الخيانة، وزَعَمَ ابن حَزْمٍ أنَّه وقع في نُسختِه: «يَحرِبون» بسكونِ المهمَلة وكسر الراءِ بعدَها موحَّدة؛ قال: فإن كان محفوظاً فهو من قولِهم: حَرَبَه يَحرِبُه: إذا أخَذَ مالَه وتَرَكَه بلا شيء، ورجل مَحرُوب، أي: مَسلُوب المال.

تنبيه: قال النَّوَوي: وقع في أكثرِ نُسَخِ مسلم (٢٥٣٥/ ٢١٤): «ولا يُتَّمَنون» بتشديد المثنَّاة، قال غيرُه: هو نَظِيرُ قوله: «ثمَّ يَتَّزِرُ» بالتشديد موضع قوله: «يأتزِر» وادَّعى أنَّه شاذٌّ، ولكن قد قرأ ابن مُحيصِن: «فلْيُؤَدِّ الذي اتُّمِنَ أمانتَه» [البقرة:٢٨٣][1]، ووَجَّهَه ابنُ مالك بأنَّه شِبهٌ بما فاؤُه واوٌ أو تحتانيةٌ، قال: وهو مقصورٌ على السَّماع.

قوله: «ولا يُؤتَمَنونَ» أي: لا يَثِقُ الناسُ بهم، ولا يَعتَقِدونَهم أُمَناءَ، بأن تكون خيانتُهم ظاهرةً بحيثُ لا يَبقى للنّاس اعتمادٌ عليهم.

قوله: «ويَشْهَدونَ ولا يُستَشْهَدونَ» يحتملُ أن يكون المراد التَّحَمُّلَ بدون التَّحميلِ، أو الأداءَ بدون طلبٍ، والثاني أقرَب، ويُعارِضُه ما رواه مسلم (١٧١٩) من حديثِ زيد بن خالد مرفوعاً: «ألا أُخبِرُكم بخير الشُّهَداءِ؟ الَّذي يأتي بالشَّهادة قبلَ أن يُسألها».

واختلفَ العلماءُ في ترجيحِهما، فجَنَحَ ابن عبد البَرِّ إلى ترجيح حديث زيد بن خالد لكَونِه من رواية أهلِ المدينة، فقَدَّمَه على رواية أهلِ العراق، وبالَغَ فزَعَمَ أنَّ حديثَ عِمران هذا لا أصلَ له. وجَنَحَ غيرُه إلى ترجيح حديث عِمران، لاتِّفاق صاحبَي «الصَّحيحِ» عليه، وانفراد مسلمٍ بإخراج حديثِ زيد بن خالد.

---

(١) وهي قراءة شاذّة، وذكرها ابن خالويه في «مختصره في شواذّ القرآن» ص٢٥ منسوبة إليه.

٢٦٠/٥ وذهب آخرون إلى الجمعِ بينهما، فأجابوا بأجوبة:

**أحدها**: أنَّ المراد بحديثِ زيد: مَن عنده شهادةٌ لإنسانٍ بحقٍّ لا يَعلَمُ بها صاحبُها، فيأتي إليه فيُخبِرُه بها، أو يموتُ صاحبُها العالمُ بها ويُخلِّفُ وَرَثةً، فيأتي الشّاهدُ إليهم أو إلى مَن يَتحدَّثُ عنهم فيُعلِمُهم بذلك، وهذا أحسنُ الأجوبة، وبهذا أجابَ يحيى بن سعيد شيخُ مالكٍ ومالكٌ وغيرُهما.

**ثانيها**: أنَّ المراد به شهادة الحِسْبة: وهي ما لا يَتعلَّقُ بحقوق الآدميينَ المختَصَّة بهم مَحضاً، ويَدخُلُ في الحِسْبة ممَّا يَتعلَّقُ بحقِّ الله أو فيه شائبة منه: العَتاقُ والوَقفُ والوَصيَّة العامَّة والعِدَّة والطَّلاق والحدود ونحوُ ذلك، وحاصلُه أنَّ المراد بحديثِ ابن مسعود: الشَّهادة في حقوق الآدميينَ، والمرادَ بحديثِ زيد بن خالد: الشَّهادةُ في حقوق الله.

**ثالثها**: أنَّه محمولٌ على المبالَغَة في الإجابة إلى الأداء، فيكون لشِدَّة استعداده لها كالذي أدّاها قبلَ أن يُسألها، كما يقال في وصفِ الجواد: إنَّه لَيُعطي قبلَ الطَّلَب، أي: يعطي سريعاً عَقِبَ السُّؤال من غير تَوَقُّفٍ.

وهذه الأجوبةُ مَبنيَّة على أنَّ الأصلَ في أداءِ الشَّهادة عند الحاكمِ أن لا يكون إلَّا بعدَ الطَّلَبِ من صاحبِ الحقّ، فيُخَصُّ ذَمُّ مَن يَشهَدُ قبلَ أن يُستَشهَدَ بمَن ذَكَر ممَّن يُخبِرُ بشهادةٍ عنده لا يَعلَمُ بها صاحبُها، أو شهادة الحِسْبة.

وذهب بعضُهم إلى جوازِ أداءِ الشَّهادة قبلَ السُّؤال، على ظاهرِ عُمومِ حديثِ زيد بن خالد، وتأوَّلوا حديث عِمْران بتأويلات:

**أحدها**: أنَّه محمولٌ على شهادة الزّور، أي: يُؤَدّون شهادةً لم يُسبَق لهم تَحمُّلُها، وهذا حَكَاه التِّرمِذي[1] عن بعضِ أهلِ العلم.

**ثانيها**: المراد بها الشَّهادة في الحَلِف، يدلُّ عليه قول إبراهيمَ في آخر حديثِ ابن مسعود: «كانوا يَضرِبونَنا على الشَّهادة» أي: قول الرجل: أشهَدُ بالله ما كان إلَّا كذا، على معنى الحَلِف، فكُرِهَ ذلك كما كُرِهَ الإكثار من الحَلِف، واليمينُ قد تُسمّى شهادةً، كما قال تعالى:

---

(١) في «جامعه» بإثر الحديث (٢٣٠٣).

﴿فَشَهَٰدَةُ أَحَدِهِمۡ﴾ [النور:٦]، وهذا جواب الطَّحَاوي.

**ثالثها**: المراد بها الشَّهادة على المغيَّبِ من أمر الناس، فيَشهَدُ على قومٍ أنَّهم في النار وعلى قومٍ أنَّهم في الجنَّة بغير ذلك، كما صَنَعَ ذلك أهل الأهواء، حكاه الخطَّابي.

**رابعها**: المراد به مَن يَنتَصِبُ شاهداً وليس من أهلِ الشَّهادة.

**خامسها**: المراد بها التَّسارُع إلى الشَّهادة وصاحبُها بها عالمٌ من قبلِ أن يسألَه. والله أعلم.

وقوله: «يَشهَدون ولا يُستَشهَدون» استُدِلَّ به على أنَّ مَن سمِعَ رجلاً يقول: لفلانٍ عندي كذا، فلا يَسوغُ له أن يَشهَدَ عليه بذلك إلَّا إن استَشهَدَه، وهذا بخلاف مَن رأى رجلاً يَقتُلُ رجلاً أو يَغصِبُه مالَه، فإنَّه يجوزُ له أن يَشهَدَ بذلك وإن لم يَستَشهِده الجاني.

**قوله**: «**ويَنْذُرونَ**» بفتح أوَّلِه وبكسر الذّال المعجَمة وبضمِّها «**ولا يَفُونَ**» يأتي الكلام عليه في كتاب النُّذور (٦٦٩٥).

وقوله: «**ويَظْهَرُ فيهم السِّمَن**» بكسر المهمَلة وفتحِ الميمِ بعدَها نونٌ، أي: يُحِبّون التَّوَسُّعَ في المآكِل والمشارب، وهي أسبابُ السِّمَنِ.

قال ابن التِّين: المرادُ ذَمّ محبَّتِه وتعاطيه لا من تَخلَّقَ بذلك، وقيل: المرادُ يَظهَرُ فيهم كَثْرة المال، وقيل: المراد أنَّهم يَتَسَمَّنون، أي: يَتكَثَّرون بما ليس فيهم، ويَدَّعون ما ليس لهم من الشَّرَف، ويحتملُ أن يكون جميعُ ذلك مُراداً. وقد رواه التِّرمِذي (٢٢٢١) من طريق هلال ابن يِسافٍ عن عِمْران بن حُصَينٍ بلفظ: «ثمَّ يَجيءُ قومٌ يَتَسَمَّنون ويُحِبّون السِّمَنَ»، وهو ظاهرٌ في تعاطي السِّمنِ على حَقيقَتِه، فهو أَولى ما حُمِلَ عليه خبرُ الباب، وإنَّما كان ذلك مَذموماً؛ لأنَّ السَّمينَ غالباً بَليدُ الفَهْم، ثَقيلٌ عن العبادة كما هو مشهور.

**٢٦٥٢- حدَّثنا محمَّدُ بنُ كَثِيرٍ، أخبرنا سفيانُ، عن منصورٍ، عن إبراهيمَ، عن عَبِيدةَ، عن عبدِ الله ﷺ، عن النبيِّ ﷺ، قال: «خيرُ النّاسِ قَرْني، ثمَّ الذينَ يَلُونَهم، ثمَّ الذينَ يَلُونَهم، ثمَّ يَجِيءُ أقوامٌ تَسْبِقُ شهادةُ أحدِهم يمينَه، ويمينُه شهادتَه».**

**قال إبراهيمُ: وكانوا يَضْرِبُونَنا على الشَّهادةِ والعَهْدِ.**

[أطرافه في: ٣٦٥١، ٦٤٢٩، ٦٦٥٨]

**قوله: «عن منصورٍ»** هو ابن المعتَمِر، وإبراهيم: هو النَّخَعي، وعَبِيدة بفتح أوَّلِه: هو السَّلْماني، وعبد الله: هو ابن مسعود، وهذا الإسناد كلّه كوفيون، وفيه ثلاثةٌ من التابعين في نَسَقٍ.

**قوله: «تَسْبِقُ شهادةُ أحدِهم يمينَه، ويمينُه شهادتَه»** أي: في حالَين، وليس المراد أنَّ ذلك يقعُ في حالةٍ واحدةٍ؛ لأنَّه دَوْرٌ كالذي يَحرِصُ على ترويج شهادةٍ فيَحلِفُ على صِحَّتِها ليُقَوّيها، فتارةً يَحلِفُ قبلَ أن يَشهَدَ، وتارةً يَشهَدُ قبلَ أن يَحلِفَ. ويحتملُ أن يقعَ ذلك في حالٍ واحدةٍ عند مَن يُجيزُ الحَلِفَ في الشَّهادة، فيريدُ أن يَشهَدَ ويَحلِفَ.

وقال/ ابن الجَوْزي: المرادُ أنَّهم لا يَتورَّعون، ويَستَهينون بأمر الشَّهادة واليمين. ٢٦١/٥

وقال ابن بَطَّال: يُستَدَلُّ به على أنَّ الحَلِفَ في الشَّهادة يُبطِلُها، قال: وحَكَى ابن شَعْبان في «الزّاهي»: مَن قال: أشهَدُ بالله أنَّ لفلانٍ على فلان كذا، لم تُقبَل شهادتُه؛ لأنَّه حَلِفٌ وليس بشهادة، قال ابن بَطَّال: والمعروفُ عن مالكٍ خلافُه.

**قوله: «قال إبراهيم...»** إلى آخره، هو موصولٌ بالإسناد المذكور، ووهمَ مَن زَعَمَ أنَّه مُعلَّقٌ، وإبراهيم: هو النَّخَعي.

**قوله: «كانوا يَضْرِبونَنا على الشَّهادةِ والعَهْدِ»** زاد المصنِّفُ بهذا الإسناد في أوَّلِ الفَضائلِ (٣٦٥١): «ونَحنُ صِغار»، وكذلك أخرجه مسلم (٢٥٣٣/ ٢١١) بلفظ: كانوا يَنهَونَنا ونَحنُ غِلمانٌ عن العَهدِ والشَّهاداتِ. وسيأتي في كتاب الأيمان والنُّذور (٦٦٥٨) نحوُه: وكان أصحابُنا يَنهَونَنا ونَحنُ غِلمانٌ عن الشَّهادة.

وقال أبو عمر بن عبد البَرّ: معناه عندهم النَّهيُ عن مُبادَرة الرجلِ بقوله: أشهَدُ بالله، وعلى عَهدِ الله لقد كان كذا، ونحو ذلك، وإنَّما كانوا يَضرِبونَهم على ذلك حتَّى لا يصيرَ لهم به عادة، فيَحلِفوا في كلِّ ما يَصلُحُ وما لا يَصلُح.

قلت: ويحتملُ أن يكون الأمرُ في الشَّهادة على ما قال، ويحتملُ أن يكون المرادُ النَّهيَ عن تعاطي الشَّهادات والتَّصَدّي لها، لمَا في تَحمُّلِها من الحَرَجِ ولا سيَّما عند أدائها؛ لأنَّ الإنسان مُعَرَّضٌ للنِّسيان والسَّهو، ولا سيَّما وهم إذ ذاكَ غالباً لا يَكتُبون، ويحتملُ أن

يكون المرادُ بالنَّهي عن العَهدِ الدُّخولَ في الوَصيَّة، لمَا يَترَتَّبُ على ذلك من المفاسد، والوَصيَّة تُسمّى العهدَ، قال الله تعالى: ﴿لَا يَنَالُ عَهْدِى ٱلظَّٰلِمِينَ﴾ [البقرة:١٢٤]، وسيأتي مزيد بيانٍ لهذا في كتاب الأيمان والنُّذور إن شاء الله تعالى[1].

## ١٠- باب ما قيل في شهادة الزُّور

**لقولِ الله عزَّ وجلَّ: ﴿وَٱلَّذِينَ لَا يَشْهَدُونَ ٱلزُّورَ﴾ [الفرقان:٧٢]، وكِتْمانِ الشَّهادةِ لقولِه: ﴿وَلَا تَكْتُمُوا۟ ٱلشَّهَٰدَةَ ۚ وَمَن يَكْتُمْهَا فَإِنَّهُۥٓ ءَاثِمٌ قَلْبُهُۥ ۗ وَٱللَّهُ بِمَا تَعْمَلُونَ عَلِيمٌ﴾ [البقرة:٢٨٣].**

**﴿تَلْوُۥٓا۟﴾ [النساء:١٣٥]: ألسِنَتَكُم بالشَّهادةِ.**

**٢٦٥٣- حدَّثنا عبدُ الله بنُ مُنِيرٍ، سمعَ وَهْبَ بنَ جَرِيرٍ وعبدَ الملكِ بنَ إبراهيمَ، قالا: حدَّثنا شُعْبةُ، عن عُبيد الله بنِ أبي بكرِ بنِ أنسٍ، عن أنسٍ ﷺ، قال: سُئِلَ النبيُّ ﷺ عن الكَبائرِ، قال: «الإشْراكُ بالله، وعُقُوقُ الوالدَينِ، وقتلُ النَّفْسِ، وشهادةُ الزُّورِ».**

**تابَعَه غُندَرٌ وأبو عامرٍ وبَهزٌ وعبدُ الصَّمدِ، عن شُعْبةَ.**

[طرفاه في: ٥٩٧٧، ٦٨٧١]

**قوله: «باب ما قيل في شهادةِ الزّورِ»** أي: من التَّغليظ والوعيد.

**قوله: «لقولِ الله عزَّ وجلَّ: ﴿وَٱلَّذِينَ لَا يَشْهَدُونَ ٱلزُّورَ﴾»** أشار إلى أنَّ الآيةَ سِيقَت في ذَمِّ مُتَعاطي شهادة الزّور، وهو اختيارٌ منه لأحدِ ما قيل في تفسيرها، وقيل: المراد بالزّورِ هنا: الشِّرك، وقيل: الغِناءُ، وقيل غير ذلك.

---

(١) جاء بعد هذا في هامش (أ) ما نصه: ثم وجدت ما يدفع هذا كله، وهو ما ذكره المؤلف في كتاب الأيمان والنذور (٦٦٥٨) عن إبراهيم المذكور بلفظ: «وكان أصحابنا يَنهَوننا ونحن غلمان أن نحلف بالشهادة والعهد»، فظهر اختصاص ذلك بالحلف، لكن أخرج سعيد بن منصور من طريق أخرى عن إبراهيم قال: كنت أنا وعبد الرحمن ـ يعني ابن الأسود النخعي ـ عند علقمة. انتهى هذا الاستدراك هكذا ولم يتم، ولم يؤشَّر عليه بإشارة التصحيح التي تبيِّن أنه من أصل الكتاب، ومع ذلك فهو استدراكٌ جيد لا غِنَى عنه في هذا الموضع.

قال الطَّبَري: أصلُ الزّور: تَحسينُ الشيءِ ووَصفُه بخلاف صِفَتِه، حتَّى يُخيَّلَ لمن سمِعَه أنَّه بخلاف ما هو به، قال: وأَولى الأقوال عندنا أنَّ المراد به مَدحُ مَن لا يَشهَدُ شيئاً من/ ٢٦٢/٥ الباطلِ، والله أعلم.

**قوله: «وكِتْمانِ الشَّهادةِ»** هو معطوفٌ على شهادة الزّور، أي: وما قيل في كِتْمان الشَّهادة بالحقِّ من الوعيد.

**قوله: «لقوله تعالى: ﴿وَلَا تَكْتُمُواْ ٱلشَّهَـٰدَةَ﴾ إلى قوله: ﴿عَلِيمٌ﴾»** والمراد منها قوله: ﴿فَإِنَّهُۥٓ ءَاثِمٌ قَلْبُهُۥ﴾.

**قوله: «﴿تَلْوُۥٓاْ﴾ ألسِنَتَكُم بالشَّهادةِ»** هو تفسيرُ ابن عبَّاس، أخرجه الطَّبَري (٥/ ٣٢٣) من طريق عليّ بن أبي طلحة عنه في قوله: ﴿وَإِن تَلْوُۥٓاْ أَوْ تُعْرِضُواْ﴾، أي: تَلْووا ألسنتكم بالشَّهادة أو تُعرِضوا عنها، ومِن طريق العوفي عن ابن عبَّاس في هذه الآية قال: تَلْوي لسانَكَ بغير الحقِّ، وهي اللَّجلَجَةُ، فلا تُقيمُ الشَّهادةَ على وجهِها، والإعراضُ عنها التَّرك.

وعن مُجاهدٍ من طرقٍ حاصلُها: أنَّه فَسَّرَ اللَّيَّ بالتحريف، والإعراضَ بالتَّركِ. وكأنَّ المصنِّفَ أشار بنَظْمِ كِتْمان الشَّهادة مع شهادة الزُّورِ إلى هذا الأثر، وإلى أنَّ تحريم شهادة الزّورِ لكَونِها سبباً لإبطال الحقّ، فكِتْمان الشَّهادة أيضاً سبب لإبطال الحقّ، وإلى الحديث الَّذي أخرجه أحمد (٣٨٧٠) وابن ماجَهْ من حديثِ ابن مسعود مرفوعاً: «إنَّ بين يَدَي السَّاعة» فذكر أشياء ثمَّ قال: «وظُهور شهادة الزّور، وكِتمان شهادة الحقِّ»[1].

ثمَّ ذكر المصنِّف حديثين:

**أحدهما: قوله: «عن عُبيد الله بن أبي بَكْر بن أنس عن أنس»** في رواية محمد بن جعفر الآتية في الأدبِ (٥٩٧٧) عن محمد بن جعفر عن شعبة[2]: حدَّثني عُبيد الله بن أبي بكر، سمعتُ أنس بن مالك.

**قوله: «سُئِلَ رسول الله ﷺ عن الكَبائرِ»** زاد بَهْزٌ عن شُعْبَةَ عند أحمدَ (١٢٣٧١): «أو

---

(١) ليس هو عند ابن ماجه، وانظر تمام تخريجه في «المسند».

(٢) تحرف في (أ) و(س) إلى: سعيد.

ذَكَرها»، وفي رواية محمد بن جعفر: «ذَكَر الكبائر أو سُئِلَ عنها»، وكأنَّ المراد بالكَبائرِ أكبَرُها كما في حديثِ أبي بَكْرةَ الَّذي يَليه، وكذا وقع في بعضِ الطُّرُق عن شُعْبةَ (٦٨٧١) كما سأُبيِّنُه، وليس القَصْد حَصرَ الكَبائرِ فيما ذكر، وسيأتي الكلام إن شاء الله تعالى في تعريفِها والإشارةُ إلى تعيينِها في الكلام على حديثِ أبي هريرة: «اجتَنِبوا السَّبع الموبقات» وهو في آخر كتاب الوصايا (٢٧٦٦).

**قوله: «وشهادة الزّورِ»** في رواية محمد بن جعفر: «قول الزّور، أو قال: شهادةُ الزّورِ» قال شُعْبة: «وأكثر ظَنّي أنَّه قال: «شهادةُ الزُّورِ».

**قوله: «تابَعَه غُندَر»** هو محمد بن جعفر المذكور.

**قوله: «وأبو عامِر وبَهزٌ وعبد الصَّمَد»** أمَّا رواية أبي عامر وهو العَقَدي، فوَصَلَها أبو سعيد النَّقّاش في كتاب «الشُّهودِ» وابن مَندَهْ في كتاب «الإيمان» (٤٧٣) من طريقِه عن شُعْبةَ بلفظ: «أكبَرُ الكبائر الإشراك بالله» الحديث، وكذلك أخرجه المصنِّفُ في الدِّيَاتِ (٦٨٧١) عن عَمْرو بن عوف عن شُعْبةَ بلفظ: «أكبَر الكَبائر».

وأمَّا رواية بَهْزٍ: وهو ابن أسَد المذكور، فأخرجها أحمد (١٢٣٧١) عنه.

وأمَّا رواية عبد الصَّمَد: وهو ابن عبد الوارث، فوَصَلها المؤَلِّفُ في الدّيات (٦٨٧١).

**٢٦٥٤- حدَّثنا مُسدَّدٌ، حدَّثنا بِشْرُ بنُ المفَضَّلِ، حدَّثنا الجُرَيريُّ، عن عبدِ الرَّحمنِ بنِ أبي بَكْرةَ، عن أبيه ﷺ، قال: قال النبيُّ ﷺ: «ألا أُنبِّئُكُم بأكبَرِ الكبائرِ» ثلاثاً، قالوا: بَلَى يا رسولَ الله، قال: «الإشراكُ بالله، وعُقُوقُ الوالدَينِ» وجَلَسَ ـ وكان مُتَّكِئاً ـ فقال: «ألَا وقولُ الزُّورِ» قال: فما زالَ يُكرِّرُها حتَّى قلنا: لَيتَه سَكَتَ.**

**وقال إسماعيلُ بنُ إبراهيمَ: حدَّثنا الجُرَيريُّ، حدَّثنا عبدُ الرَّحمنِ.**

[أطرافه في: ٥٩٧٦، ٦٢٧٣، ٦٢٧٤، ٦٩١٩]

**قوله: «حدَّثنا الجُرَيري»** بضمِّ الجيم، وهو سعيد بن إياس، وسمّاه في رواية خالد

الحذّاء[1] عنه في أوائل الأدب، وقد أخرج البخاري للعبَّاس بن فرُّوخٍ الجُرَيري، لكنَّه إذا أخرج عنه سمَّاه.

**قوله: «عن عبد الرَّحمن بن أبي بَكْرَةَ»** في رواية إسماعيل ابن عُليَّة عن الجُرَيري: «حدَّثنا عبد الرَّحمن» وقد علَّقها المصنِّفُ آخر الباب.

**قوله: «ألا أُنبِّئُكُم بأكبَرِ الكبائر؟»** هذا يُقوِّي ـ إن كان المجلِس مُتَّحِداً ـ أحدَ الوجهَينِ ممَّا شكَّ فيه شُعْبة، هل قال ذلك ابتِداءً أو لمَّا سُئِلَ؟ وقد نُظِمَ كلٌّ من العُقوق وشهادة الزُّورِ بالشِّركِ في آيتَين: إحداهما: قوله تعالى: ﴿وَقَضَىٰ رَبُّكَ أَلَّا تَعْبُدُوٓاْ إِلَّآ إِيَّاهُ وَبِٱلْوَٰلِدَيْنِ إِحْسَٰنًا﴾ [الإسراء:٢٣]، ثانيهما: قوله تعالى: ﴿فَٱجْتَنِبُواْ ٱلرِّجْسَ مِنَ ٱلْأَوْثَٰنِ وَٱجْتَنِبُواْ قَوْلَ ٱلزُّورِ﴾ [الحج:٣٠].

**قوله: «ثلاثاً»** أي: قال لهم ذلك ثلاث مرّات، وكَرَّرَه تأكيداً ليَنتبِهَ السَّامعُ على إحضار فَهْمِه، ووهمَ مَن قال: المرادُ بذلك عدد الكبائر، وقد تَرجَمَ البخاري في العلم: «مَن أعاد الحديثَ ثلاثاً ليُفهَمَ عنه» وذكر فيه طَرَفاً من هذا الحديث تعليقاً[2].

**قوله: «الإشْراك بالله»** يحتملُ مُطلَقَ الكُفرِ، ويكون تخصيصُه بالذِّكرِ لغَلَبَتِه في الوجود، ولا سيَّما في بلاد العرب، فذكره تنبيهاً على غيره. ويحتملُ أن يُراد به/ خَصُوصيته، إلَّا أنَّه ٢٦٣/٥
يَرِدُ عليه أنَّ بعضَ الكُفرِ أعظَمُ قُبْحاً من الإشراك، وهو التَّعطيلُ؛ لأنَّه نفيٌ مُطلَقٌ، والإشراكُ إثباتٌ مُقَيَّدٌ، فيَترَجَّحُ الاحتمال الأوَّل.

**قوله: «وعُقوق الوالدَينِ»** يأتي الكلام عليه في الأدبِ (٥٩٧٦) مع الكلام على الكَبائرِ وضابطِها، وبيان ما قيل في عددِها، إن شاء الله تعالى.

---

(١) كذا قال، وهو سبقُ قلم منه رحمه الله، فإن خالداً الراوي عنه هو الطحّان الواسطي، وروايته في الأدب برقم (٥٩٧٦) لكنه لم يسمِّه كما قال، وسمّاه إسماعيل بن إبراهيم ـ وهو ابن علية ـ في أول استتابة المرتدين برقم (٦٩١٩).

(٢) بين يدي الحديث (٩٤).

**قوله: «وجَلَسَ، وكان مُتَّكِئاً»** يُشعِرُ بأنَّه اهتَمَّ بذلك حتَّى جَلَسَ بعدَ أن كان مُتَّكِئاً، ويفيدُ ذلك تأكيدَ تحريمِه وعِظَمَ قُبحِه، وسببُ الاهتِمام بذلك كَونُ قول الزّورِ أو شهادة الزّورِ أسهلَ وقوعاً على الناس، والتَّهاوُنِ بها أكثر، فإنَّ الإشراكَ يَنْبو عنه قلبُ المسلمِ، والعُقوقَ يَصرِفُ عنه الطَّبع، وأمَّا الزّورُ فالحَوامل عليه كثيرة، كالعَداوة والحَسَدِ وغيرهما، فاحتيجَ إلى الاهتِمام بتَعظيمِه، وليس ذلك لعِظَمِها بالنِّسبة إلى ما ذُكِرَ معها من الإشراك قطعاً، بل لكَونِ مَفسَدة الزّور مُتعدّية إلى غير الشّاهدِ، بخلاف الشِّرك، فإنَّ مَفسَدَتَه قاصرةٌ غالباً.

**قوله: «ألا وقول الزّورِ»** في رواية خالدٍ عن الجُرَيري: «ألا وقولُ الزُّور وشهادةُ الزُّورِ»، وفي رواية ابن عُلَيَّةَ[1]: «شهادة الزّورِ أو قولُ الزّورِ»، وكذا وقع في «العُمدة» بالواو.

قال ابن دَقيق العيد: يحتملُ أن يكون من الخاصِّ بعدَ العامِّ لكن ينبغي أن يُحمَلَ على التَّأكيد، فإنّا لو حَمَلنا القولَ على الإطلاق لَزِمَ أن تكون الكِذبةُ الواحدةُ مُطلَقاً كبيرةً، وليس كذلك. قال: ولا شكَّ أنَّ عِظَمَ الكذِب ومَراتِبَه مُتَفاوِتةٌ بحَسَبِ تَفاوُت مَفاسدِه، ومنه قوله تعالى: ﴿ **وَمَن يَكْسِبْ خَطِيٓـَٔةً أَوْ إِثْمًا ثُمَّ يَرْمِ بِهِۦ بَرِيٓـًٔا فَقَدِ ٱحْتَمَلَ بُهْتَٰنًا وَإِثْمًا مُّبِينًا** ﴾[النساء:١١٢].

**قوله: «فما زالَ يُكرِّرُها حتَّى قلنا: لَيتَه سَكَتَ»** أي: شَفَقةً عليه وكَراهيةً لمَا يُزعِجُه. وفيه ما كانوا عليه من كَثْرة الأدبِ معه ﷺ، والمحَبَّةِ له والشَّفَقةِ عليه.

**قوله: «وقال إسماعيل بن إبراهيم»** أي: ابن عُلَيَّة، وروايتُه موصولة في كتاب استتابة المرتَدّينَ (٦٩١٩).

وفي الحديث انقسام الذُّنوب إلى كبيرٍ وأكبَرَ، ويُؤخَذُ منه ثُبوت الصَّغائر؛ لأنَّ الكبيرةَ بالنِّسبة إليها أكبرُ منها. والاختلافُ في ثبوت الصَّغائر مشهور، وأكثر ما تَمَسَّكَ به مَن قال:

---

(١) رواية إسماعيل ابن علية الآتية برقم (٦٩١٩)، و«العمدة» التي أشار إليها الحافظ: هي «عمدة الأحكام» لعبد الغني المقدسي.

ليس في الذُّنوب صغيرةٌ، كَونُه نظرَ إلى عِظَمِ المخالَفة لأمر الله ونَهيِه، فالمخالَفةُ بالنِّسبة إلى جلال الله كبيرة، لكن لمن أثبَتَ الصَّغائرَ أن يقولَ: وهي بالنِّسبة لمَا فوقَها صغيرة، كما دَلَّ عليه حديث الباب، وقد فُهِمَ الفَرقُ بين الصَّغيرة والكبيرة من مَدَارك الشَّرعِ، وسَبَقَ في أوائل الصلاة ما يُكَفِّرُ الخَطايا ما لم تَكُن كبائر، فثبت به أنَّ من الذُّنوب ما يكَفَّرُ بالطاعات، ومنها ما لا يكَفَّرُ، وذلك هو عَينُ المدَّعى، ولهذا قال الغَزالي: إنكارُ الفَرْق بين الكبيرة والصَّغيرة لا يَليقُ بالفقيه. ثمَّ إنَّ مَراتِبَ كلٍّ من الصَّغائرِ والكَبائرِ مُختلفٌ بحَسَبِ تَفاوُت مَفاسدِها.

وفي الحديث تحريم شهادة الزّورِ، وفي معناها: كلّ ما كان زوراً من تعاطي المرءِ ما ليس له أهلاً.

## ١١ - باب شهادة الأعمى ونكاحه وأمرِه وإنكاحه ومُبايعِته وقَبُولِه في التَّأذين وغيرِه، وما يُعرَفُ بالأصواتِ

**وأجازَ شهادتَه قاسِمٌ والحسنُ وابنُ سِيرِينَ والزُّهْريُّ وعطاءٌ.**

**وقال الشَّعْبيُّ: تجوزُ شهادتُه إذا كان عاقِلاً.**

**وقال الحكَمُ: رُبَّ شيءٍ تجوزُ فيهِ.**

**وقال الزُّهْريُّ: أرأيتَ ابنَ عبَّاسٍ لو شَهِدَ على شهادةٍ، أكنتَ تَرُدُّه؟**

**وكان ابنُ عبَّاسٍ يَبعَثُ رجلاً إذا غابَتِ الشمسُ أفطَرَ، ويَسْأَلُ عن الفَجْرِ، فإذا قِيلَ له: طَلَعَ، صَلَّى رَكْعَتَينِ.**

**وقال سليمانُ بنُ يَسَارٍ: استَأْذَنتُ على عائشةَ، فعَرَفَت صوتي، قالت: سليمانُ ادخُلْ، فإنَّكَ مملوكٌ ما بَقِيَ عليكَ شيءٌ.**

**وأجازَ سَمُرةُ بنُ جُندُبٍ شهادةَ امرأةٍ مُتَنقِّبةٍ.**

قوله: «باب شهادةِ الأعمى ونكاحِه وأمرِه وإنكاحِه ومُبايَعَتِه وقَبُولِه في التَّأذينِ وغيره وما يُعرَفُ بالأصواتِ» مالَ المصنِّفُ إلى إجازة شهادة الأعمى، فأشار إلى الاستدلال لذلك بما ٢٦٤/٥

ذكر من جواز نِكاحِه ومُبايَعَتِه وقَبُول تأذينه، وهو قولُ مالكٍ واللَّيث، سواءٌ عَلِمَ ذلك قبلَ العَمى أو بعدَه.

وفصَّلَ الجمهور، فأجازوا ما تَحمَّلَه قبلَ العَمى لا بعدَه، وكذا ما يَتَنزَّلُ فيه مَنزِلة المبصِر، كأن يُشْهِدَه شخصٌ بشيءٍ ويَتعلَّقَ هو به إلى أن يَشهَدَ به عليه.

وعن الحَكم: يجوزُ في الشيءِ اليَسير دون الكثير، وقال أبو حنيفة ومحمد: لا تجوزُ شهادتُه بحالٍ إلَّا فيما طريقُه الاستفاضة، وليس في جميعِ ما استَدَلَّ به المصنِّفُ دَفعٌ للمذهبِ المفَصّلِ، إذ لا مانعَ من حَملِ المطلَق على المقيَّد.

**قوله: «وأجازَ شهادتَه قاسمٌ والحسن وابن سيرينَ والزُّهْري وعطاءٌ»** أمَّا قاسمٌ، فأظنُّه أراد ابن محمد بن أبي بكر أحد الفقهاء السَّبعة، وقد روى سعيد بن منصور عن هُشَيمٍ، عن يحيى بن سعيد، هو الأنصاري، قال: سمعتُ الحَكمَ بن عُتَيبة ـ هو بالمثنَّاة والموحَّدة مُصغَّر ـ يسألُ القاسم بن محمد عن شهادة الأعمى فقال: جائزةٌ.

وأمَّا قولُ الحسنِ وابن سيرينَ فوَصَلَه ابن أبي شَيْبة (٦/ ٢٥٩) من طريق أشعَثَ عنهما قالا: شهادةُ الأعمى جائزة.

وأمَّا قولُ الزُّهري فوَصَلَه ابن أبي شَيْبة (٦/ ٢٥٩) من طريق ابن أبي ذِئب عنه: أنَّه كان يُجيزُ شهادة الأعمى.

وأمَّا قولُ عطاءٍ ـ وهو ابن أبي رباح ـ فوَصَلَه الأثرَم من طريق ابن جُرَيج، عنه قال: تجوزُ شهادةُ الأعمى[1].

**قوله: «وقال الشَّعْبي: تجوزُ شهادتُه إذا كان عاقلاً»** وَصَلَه ابن أبي شَيْبة (٦/ ٢٥٩) عنه بمعناه، وليس مُرادُه بقوله: «عاقلاً» الاحتراز من الجُنونِ؛ لأنَّ ذاكَ أمر لا بُدّ/ من الاحترازِ منه، سواء كان أعمى أو بصيراً، وإنَّما مُرادُه أن يكون فَطِناً مُدرِكاً للأُمورِ الدَّقيقة بالقَرائن، ولا شكَّ في تَفاوُتِ الأشخاص في ذلك. ٢٦٥/٥

(١) ووصله أيضاً عبد الرزاق في «مصنفه» (١٥٣٧٣).

قوله: «**وقال الحَكَمُ: رُبَّ شيءٍ تجوزُ فيه**» وَصَلَه ابن أبي شَيْبة عنه بهذا[1]، وكأنَّه تَوَسَّطَ بين مذهبَي الجواز والمنع.

قوله: «**وقال الزُّهْري: أرأيت ابن عبَّاس لو شَهِدَ على شهادةٍ أكنتَ تَرُدُّه؟**» وَصَلَه الكَرَابيسي في «أدَب القضاء» من طريق ابن أبي ذِئب، عنه.

قوله: «**وكانَّ ابن عبَّاس يَبعَثُ رجلاً...**» إلى آخره، وَصَلَه عبد الرَّزّاق (٧٥٩٧) بمعناه من طريق أبي رجاء عنه، ووجه تَعَلُّقِه به كَونُه كان يَعتَمِدُ على خبرِ غيره، مع أنَّه لا يَرى شخصَه وإنَّما يَسْمعُ صوتَه.

قال ابن المنيِّر: لعلَّ البخاري يشيرُ بحديثِ ابن عبَّاس إلى جوازِ شهادة الأعمى على التَّعريف، أي: إذا عَرَفَ أنَّ هذا فلان، فإذا عَرَفَ شَهِدَ، قال: وشهادة التَّعريفِ مُختَلَفٌ فيها عند مالك وغيره، وقد جاء عن ابن عبَّاس: أنَّه كان لا يَكتَفي برُؤية الشَّمسِ؛ لأنَّها تُواريها الجِبالُ والسَّحابُ، ويَكتَفي بغَلَبة الظُّلمة على الأُفق الَّذي من جِهَة المشرِق، أخرجه سعيد ابن منصور، عنه.

قوله: «**وقال سليمان بن يَسَار: استأذَنتُ على عائشة فعَرَفَت صوتي، فقالت: سليمانُ ادْخُل...**» إلى آخره، تقدَّم الكلامُ عليه في آخرِ العِتْقِ[2]، وفيه دليلٌ على أنَّ عائشة كانت ترى تَرْكَ الاحتجاب من العبدِ، سواء كان في مِلكِها أو في مِلكِ غيرها؛ لأنَّه كان مُكاتَبَ مَيمُونة زوج النبي ﷺ، وأمَّا مَن قال: يحتملُ أنَّه كان مُكاتَباً لعائشة، فمُعارَضةٌ للصَّحيحِ من الأخبار بمَحضِ الاحتمال، وهو مردود، وأبعَدَ مَن قال: يُحمَلُ قوله: «على عائشة» بمعنى: من عائشة، أي: استأذَنْتُ عائشةَ في الدُّخولِ على مَيمُونة.

قوله: «**وأجازَ سَمُرةُ بن جُنْدُب شهادة امرأةٍ مُتَنقِّبةٍ**» كذا في رواية أبي ذرٍّ بالتَّشديد، ولِغيره: بسكونِ النّونِ وتقديمِها على المثنَّاة.

---

(١) هو عنده ٦/ ٢٦٠ من طريق يحيى بن سعيد قال: سألت الحكم بن عتيبة والقاسم بن محمد عن الأعمى: تجوز شهادته ويؤم القوم؟ قالا: وما يمنعه أن يؤم القوم ويشهد؟!

(٢) بين يدي الحديث رقم (٢٥٦٤).

**٢٦٥٥- حدَّثنا محمَّدُ بنُ عُبيد بنِ ميمونٍ، أخبرنا عِيسَى بنُ يونسَ، عن هشامٍ، عن أبيه، عن عائشةَ رضي الله عنها، قالت: سمعَ النبيُّ ﷺ رجلاً يَقرأُ في المسجدِ، فقال: «رحِمَه الله، لقد أذْكَرَني كذا وكذا آيةً أسقَطْتُهنَّ من سُورةِ كذا وكذا».**

**وزادَ عبَّادُ بنُ عبدِ الله، عن عائشةَ: تَهجَّدَ النبيُّ ﷺ في بيتي، فسمعَ صوتَ عبَّادٍ يُصلّي في المسجدِ، فقال: «يا عائشةُ، أصوتُ عبَّادٍ هذا؟» قلتُ: نعم، قال: «اللهمَّ ارْحَمْ عبَّاداً».**

[أطرافه في: ٥٠٣٧، ٥٠٣٨، ٥٠٤٢، ٦٣٣٥]

**٢٦٥٦- حدَّثنا مالكُ بنُ إسماعيلَ، حدَّثنا عبدُ العزيزِ بنُ أبي سَلَمةَ، أخبرنا ابنُ شِهَابٍ، عن سالمِ بنِ عبدِ الله، عن عبدِ الله بنِ عمرَ رضي الله عنهما قال: قال النبيُّ ﷺ: «إنَّ بلالاً يُؤَذِّنُ بليلٍ، فكُلُوا واشرَبُوا حتَّى يُؤَذِّنَ - أو قال: - حتَّى تَسْمَعُوا أذانَ ابنِ أُمِّ مَكْتُومٍ»، وكان ابنُ أُمِّ مَكْتُومٍ رجلاً أعمَى، لا يُؤَذِّنُ حتَّى يقولَ له النّاسُ: أصبَحْتَ.**

**٢٦٥٧- حدَّثنا زِيادُ بنُ يحيى، حدَّثنا حاتمُ بنُ وَرْدانَ، حدَّثنا أيوبُ، عن عبدِ الله بنِ أبي مُلَيكةَ، عن المِسْوَرِ بنِ مَخرَمةَ رضي الله عنهما، قال: قَدِمَتْ على النبيِّ ﷺ أقبيةٌ، فقال لي أبي مَخرَمةُ: انطَلِق بنا إليه، عَسَى أن يُعْطِيَنا منها شيئاً، فقامَ أبي على الباب، فتكَلَّمَ، فعَرَفَ النبيُّ ﷺ صوتَه، فخَرَجَ النبيُّ ﷺ ومعه قَباءٌ، وهو يُرِيهِ مَحاسِنَه، وهو يقول: «خَبَأْتُ هذا لكَ، خَبَأْتُ هذا لكَ».**

ثمَّ ذكر المصَنِّفُ في الباب ثلاثة أحاديث:

**أحدها:** حديث عائشة: سمِعَ النبي ﷺ رجلاً يَقرأُ في المسجدِ... الحديث؛ والغَرَضُ منه اعتماد النبي ﷺ على صوتِه من غير أن يَرى شخصَه.

**قوله: «وزاد عبَّاد بن عبد الله»** أي: ابن الزُّبَير[1] **«عن عائشة»** وَصَلَه أبو يَعْلى (٤٣٨٨) من طريق محمد بن إسحاق عن يحيى بن عبَّاد بن عبد الله بن الزُّبَير عن أبيه عن عائشة:

---

(١) زاد هنا في (س): «عن أبيه» وهو خطأ، وقد جاء على الصواب بدونها في (أ) و(ع)، فيكون الراوي عن عائشة هو عبّاد بن عبد الله، وليس عبد الله بن الزبير، وكذلك وصله الحافظ في «تغليق التغليق» ٣/ ٣٨٨ من طريق أبي يعلى، وفيه: يحيى بن عبّاد عن أبيه، على الصواب. وقد سقطت لفظة «أبيه» من المطبوع من «مسند أبي يعلى»، ففيه: يحيى بن عباد عن عائشة، وهو خطأ واضح.

تَهجَّدَ النبي ﷺ في بيتي، وتَهجَّدَ عبَّاد بن بِشْر في المسجد، فسمعَ رسول الله ﷺ صوته، فقال: «يا عائشة، هذا عبَّاد بن بشر؟» قلت: نعم، فقال: «اللهمَّ ارحَمْ عبَّاداً».

**قوله: «فسمعَ صوتَ عبَّادٍ» وقوله: «أصوتُ عبَّادٍ هذا؟»** في رواية أبي يَعْلى: المذكور عبَّادُ ابن بِشْر في الموضعَينِ كما سُقتُه، وبهذا يَزولُ اللَّبسُ عَمَّن يَظُنُّ اتِّحادَ المسموعِ صوتُه والراوي عن عائشة، وهما اثنان مُختَلِفا النِّسبة والصِّفة، فعبَّاد بن بشر صحابي جليل، وعبَّاد ابن عبد الله بن الزُّبَير تابعي من وسَطِ التابعين، وظاهر الحال أنَّ المبهَمَ في الرِّواية التي قبلَ هذه هو المفسَّرُ في هذه الرِّواية؛ لأنَّ مُقتَضى قوله: «زاد» أن يكون المزيد فيه والمزيد عليه حديثاً واحداً، فتتَّحِدَ القِصَّة.

لكن جَزَمَ عبد الغني بن سعيد في «المبهَماتِ» بأنَّ المبهَمَ في رواية هشام عن أبيه عن عائشة: هو عبد الله بن يزيد الأنصاري، فروى من طريق عَمْرةَ عن عائشة: أنَّ النبي ﷺ سمِعَ صوت قارئٍ يَقرأُ، فقال: «صوتُ مَن هذا؟» قالوا: عبد الله بن يزيد، قال: «يَرحَمُهُ الله، لقد ذَكَّرَني آيةً كُنت أُنسيتُها»، ويُؤيِّدُ ما ذهب إليه مُشابَهةُ قِصَّة عَمْرة عن عائشة بقِصَّة عُرْوة عنها، بخلاف قِصَّة عبَّاد بن عبد الله عنها، فليس فيه تَعرُّضٌ لنِسيان الآية، ويحتملُ التَّعَدُّد من جِهَةٍ غير الجِهَة التي اتَّحدَت، وهو أن يقال: سمِعَ صوت رجلَينِ فعَرَفَ أحدَهما فقال: «هذا صوت عبَّادٍ؟»، ولم يَعرِف الآخر فسألَ عنه، والذي لم يَعرِفه هو الذي تَذَكَّرَ بقراءَتِه الآيةَ التي نَسِيَها، وسيأتي بقيةُ الكلام على شرحِه في كتاب فضائل القرآن (٥٠٣٧) إن شاء الله تعالى.

**ثانيها:** حديث ابن عمر في تأذينِ بلال وابن أُمِّ مَكتُوم، وقد مضى بتمامه وشرحه في الأذان (٦١٧)، والغَرَضُ منه ما تقدَّم من الاعتماد على صوتِ الأعمى.

**ثالثها:** حديث المِسْوَرِ في إعطاءِ/ النبي ﷺ له القَبَاء، والغَرَضُ منه قوله فيه: فعَرَفَ ٢٦٦/٥
النبي ﷺ صوتَه، فخَرَجَ ومعه قَباءٌ وهو يُريهِ مَحاسِنَه ويقول: «خَبَأْتُ لك هذا»، فإنَّ فيه أنَّه اعتَمَدَ على صوتِه قبلَ أن يَرى شخصَه، وسيأتي شرحه في اللِّباس (٥٨٠٠) إن شاء الله تعالى.

واحتَجَّ مَن لم يُجِز شهادة الأعمى بأنَّ العُقودَ لا تجوزُ الشَّهادةُ عليها إلَّا باليَقين، والأعمى لا يَتيقَّنُ الصَّوت؛ لجوازِ شَبَهِه بصوتِ غيره.

وأجابَ المجيزون بأنَّ مَحَلّ القَبُول عندهم إذا تَحقَّقَ الصَّوت ووُجِدَت القَرائنُ الدّالَّة لذلك، وأمَّا عند الاشتباه فلا يقول به أحد، ومن ذلك جواز نِكاح الأعمى زوجتَه وهو لا يَعرِفُها إلَّا بصوتِها، لكنَّه يَتكَرَّرُ عليه سماع صوتها حتَّى يقعَ له العلمُ بأنَّها هي، وإلَّا فمتى احتَمَلَ عنده احتمالاً قويّاً أنَّها غيرُها لم يَجُز له الإقدام عليها.

وقال الإسماعيلي: ليس في أحاديثِ الباب دلالة على الجوازِ مُطلَقاً؛ لأنَّ نكاح الأعمى يَتعلَّقُ بنفسِه؛ لأنَّه في زوجتِه وأمَتِه، وليس لغيره فيه مَدخَلٌ، وأمَّا قِصَّةُ عبَّاد ومَخَرَمة ففي شيءٍ يَتعلَّقُ بهما لا يَتعلَّقُ بغيرهما، وأمَّا التَّأذينُ فقد قال في بقية الحديث: كان لا يُؤَذِّنُ حتَّى يقال له: أصبَحتَ. فالاعتماد على الجمعِ الَّذينَ يُخبِرونَه بالوَقتِ.

قال: وأمَّا ما ذكره الزُّهري في حقِّ ابن عبَّاس فهو تَهويلٌ لا تَقومُ به حُجَّة؛ لأنَّ ابن عبَّاس كان أفقَهَ من أن يَشهَدَ فيما لا تجوزُ فيها شهادتُه، فإنَّه لو شَهِدَ لأبيه أو ابنِه أو مملوكِه لَمَا قُبِلَت شهادتُه، وقد أعاذَه الله من ذلك.

## ١٢- باب شهادة النساء

وقولِ الله تعالى: ﴿فَإِن لَّمْ يَكُونَا رَجُلَيْنِ فَرَجُلٌ وَٱمْرَأَتَانِ﴾ [البقرة:٢٨٢].

**٢٦٥٨- حدَّثنا ابنُ أبي مريمَ، أخبرنا محمَّدُ بنُ جعفرٍ، قال: أخبرني زيدٌ، عن عِياضِ بنِ عبدِ الله، عن أبي سعيدٍ الخُدْريِّ ﷺ، عن النبيِّ ﷺ قال: «أليسَ شهادةُ المرأةِ مثلَ نِصْفِ شهادةِ الرجلِ؟» قلنا: بَلَى، قال: «فذلكَ من نُقْصانِ عَقْلِها».**

**قوله: «باب شهادةِ النِّساءِ، وقولِ الله تعالى: ﴿فَإِن لَّمْ يَكُونَا رَجُلَيْنِ فَرَجُلٌ وَٱمْرَأَتَانِ﴾»** قال ابن المنذِر: أجمَعَ العلماءُ على القولِ بظاهرِ هذه الآية، فأجازوا شهادة النِّساء مع الرِّجال، وخَصَّ الجمهور ذلك بالدُّيون والأموال، وقالوا: لا تجوزُ شهادتُهنَّ في الحدودِ والقِصاص، واختلفوا في النِّكاح والطَّلاق والنَّسَبِ والوَلاء، فمَنَعَها الجمهورُ وأجازَها الكوفيون.

قال: واتَّفَقوا على قَبُولِ شهادتِهنَّ مُفرَداتٍ فيما لا يَطَّلِعُ عليه الرِّجال، كالحيضِ والوِلادة والاستهلال وعُيوبِ النِّساء، واختلفوا في الرَّضاعِ كما سيأتي في الباب الَّذي بعدَه.

وقال أبو عُبيد: أمَّا اتِّفاقُهم على جوازِ شهادتِهنَّ في الأموال فللآية المذكورة، وأمَّا اتِّفاقُهم على مَنعِها في الحدود والقِصاص فلقوله تعالى: ﴿ثُمَّ لَمْ يَأْتُوا بِأَرْبَعَةِ شُهَدَاءَ﴾[1] [النور:٤]، وأمَّا اختلافُهم في النِّكاح ونحوِه، فمَن ألحَقَها بالأموال فذلك لمَا فيها من المهورِ والنَّفقاتِ ونحوِ ذلك، ومَن ألحَقَها بالحدودِ فلأنَّها تكون استحلالاً للفروج، وتحريمُها بها، قال: وهذا هو المختارُ، ويُؤيِّدُ ذلك قوله تعالى: ﴿وَأَشْهِدُوا ذَوَيْ عَدْلٍ مِّنكُمْ﴾ [الطلاق:٢]، ثمَّ سمَّاها حدوداً فقال: ﴿تِلْكَ حُدُودُ اللَّهِ﴾ [البقرة:١٨٧] والنِّساء لا يُقبَلنَ في الحدود، قال: وكيف يَشهَدنَ فيما ليس لهنَّ فيه تَصَرُّفٌ من عَقدٍ ولا حَلٍّ؟! انتهى.

وهذا التَّفصيل لا يُنافي الترجمة؛ لأنَّها معقودة لإثباتِ شهادتِهنَّ في الجملة.

وقد اختلفوا فيما لا يَطَّلِعُ عليه الرِّجال، هل يكفي فيه قولُ المرأة وحدَها أم لا؟ فعند الجمهور: لا بُدّ من أربع، وعن مالك وابن أبي ليلى: يكفي شهادة اثنتَين، وعن الشَّعبي والثَّوري: تجوزُ شهادتُها وحدَها في ذلك، وهو قولُ الحنفية.

ذكر المصنِّفُ حديث أبي سعيد مختصراً، وقد مضى بتمامه في الحيضِ (٣٠٤)، والغَرَض منه قوله ﷺ: «أليس شهادةُ المرأة مِثلَ نصفِ شهادة الرجلِ؟».

قال المهلَّبُ: ويُستنبَطُ منه التَّفاضُل بين الشُّهودِ بقَدرِ عَقْلِهم وضَبطِهم، فتُقدَّم/ شهادة ٢٦٧/٥
الفَطِنِ اليَقِظ على الصَّالحِ البليد، قال: وفي الآية أنَّ الشَّاهدَ إذا نَسِيَ الشَّهادة فذَكَّرَه بها رفيقُه حتَّى تَذَكَّرَها، أنَّه يجوزُ أن يَشهَدَ بها.

ومن اللَّطائفِ ما حكاه الشَّافعي عن أُمِّه: أنَّها شَهِدَت عند قاضي مكَّة هي وامرأةٌ أُخرى، فأراد أن يُفرِّقَ بينهما امتحاناً، فقالت له أمُّ الشَّافعي: ليس لك ذلك؛ لأنَّ الله تعالى

---

(١) نص الآية: ﴿وَالَّذِينَ يَرْمُونَ الْمُحْصَنَاتِ ثُمَّ لَمْ يَأْتُوا بِأَرْبَعَةِ شُهَدَاءَ﴾ [النور:٤]، وقوله تعالى: ﴿لَوْلَا جَاءُوا عَلَيْهِ بِأَرْبَعَةِ شُهَدَاءَ﴾ [النور:١٣].

يقول: ﴿أَن تَضِلَّ إِحْدَىٰهُمَا فَتُذَكِّرَ إِحْدَىٰهُمَا ٱلْأُخْرَىٰ﴾ [البقرة:٢٨٢].

## ١٣ - باب شهادة الإماء والعبيد

وقال أنسٌ: شهادةُ العبدِ جائزةٌ إذا كان عَدْلاً.

وأجازَه شُرَيحٌ وزُرارةُ بنُ أوْفَى.

وقال ابنُ سِيرِينَ: شهادتُه جائزةٌ، إلا العبدَ لسَيِّدِهِ.

وأجازَه الحسنُ وإبراهيمُ في الشَّيءِ التافهِ.

وقال شُرَيحٌ: كلُّكُم بَنُو عَبِيدٍ وإماءٍ.

٢٦٥٩- حدَّثنا أبو عاصمٍ، عن ابنِ جُرَيجٍ، عن ابنِ أبي مُلَيكةَ، عن عُقْبَةَ بنِ الحارثِ(ح) وحدَّثنا عليُّ بنُ عبدِ الله، حدَّثنا يحيى بنُ سعيدٍ، عن ابنِ جُرَيجٍ، قال: سمعتُ ابنَ أبي مُلَيكةَ، قال: حدَّثني عُقْبَةُ بنُ الحارثِ، أو سمعتُه منه: أنَّه تَزَوَّجَ أُمَّ يحيى بنتَ أبي إهابٍ، قال: فجاءت أَمَةٌ سَوْداءُ فقالت: قد أرضَعْتُكُما، فذَكَرْتُ ذلك للنبيِّ ﷺ، فأعرَضَ عنِّي، قال: فتَنَحَّيتُ فذَكَرْتُ ذلك له، قال: «وكيفَ وقد زَعَمَت أنها قد أرضَعَتْكُما!» فنَهاه عَنْها.

قوله: «باب شهادةِ الإماءِ والعَبيدِ» أي: في حال الرِّقّ، وقد ذهب الجمهورُ إلى أنَّها لا تُقبَلُ مُطلَقاً. وقالت طائفة: تُقبَلُ مُطلَقاً، وقد نَقَلَ المصنِّف بعض ذلك، وهو قولُ أحمد وإسحاق وأبي ثَوْر. وقيل: تُقبَلُ في الشيءِ اليَسِير، وهو قولُ الشَّعبي وشُرَيح والنَّخَعي والحسن.

قوله: «وقال أنسٌ: شهادةُ العبدِ جائزة إذا كان عَدْلاً» وَصَلَه ابن أبي شَيْبة (٦/ ٧٧) من رواية المختار بن فُلفُل قال: سألتُ أنساً عن شهادة العَبيد، فقال: جائزة.

قوله: «وأجازَه شُرَيحٌ وزُرارةُ بن أوفى» أمَّا شُرَيح فوَصَلَه ابن أبي شَيْبة (٦/ ٧٧) من رواية عامر ـ وهو الشَّعبي ـ: أن شُرَيحاً أجازَ شهادة العَبيد. وروى سعيد بن منصور من رواية عمّار الدُّهني قال: سمعتُ شُرَيحاً أجازَ شهادة عبدٍ في الشيءِ اليَسير. ورُوِّيناه في

«جامع سفيان بن عُيَينة» عن هشام عن ابن سيرينَ: كان شُرَيح يُجيزُ شهادة العبدِ في الشيءِ اليَسير إذا كان مَرْضيّاً. وروى ابن أبي شَيْبة (٦/ ٧٧-٧٨) أيضاً من طريق أشعَثَ عن الشَّعبي: كان شُرَيح لا يُجيزُ شهادة العبد، فقال علي: لكنَّنا نُجيزُها، فكان شُرَيح بعدَ ذلك يُجيزُها إلَّا لسَيِّدِه.

وأمَّا قول زُرارةَ بن أَوفى ـ وهو قاضي البصرة ـ فلم أقف على سنَدِه إليه.

**قوله: «وقال ابن سيرينَ: شهادتُه»** أي: العبدِ **«جائزةٌ إلَّا العبدَ لسَيِّدِه»** وَصَلَه عبد الله بن أحمد بن حنبل في «المسائلِ» من طريق يحيى بن عَتِيق عنه، بمعناه.

**قوله: «وأجازَه الحسنُ وإبراهيم في الشيءِ التافهِ»** وَصَلَه ابن أبي شَيْبة من رواية منصور عن إبراهيمَ قال: كانوا يُجيزونَها في الشيءِ الخفيفِ. ومن طريق أشعَثَ الحُمْراني عن الحسنِ نحوه.

**قوله: «وقال شُرَيح: كلُّكُم بَنُو عَبيدٍ وإماءٍ»** كذا للأكثر، ولابن السَّكَن: كلُّكُم عَبيدٌ وإماء، وَصَلَه ابن أبي شَيْبة (٦/ ٧٧) من طريق عمّار الدُّهني: سمعتُ شُرَيحاً شَهِدَ عنده عبدٌ، فأجازَ شهادتَه، فقيل له: إنَّه عبدٌ! فقال: كلُّنا عَبيدٌ وأُمُّنا حَوّاء.

وأخرجه سعيد بن منصور/ من هذا الوجه نحوَه بلفظ: فقيل له: إنَّه عبدٌ! فقال: كلُّكُم بَنُو عَبيد وبَنُو إماء. ٢٦٨/٥

ثمَّ أورَدَ المصنِّفُ حديث عُقْبةَ بن الحارث في قِصَّة الأَمة السَّوداءِ المرضِعة، وسيأتي الكلامُ عليه في الباب الَّذي بعدَه.

ووجه الدّلالة منه: أنَّه ﷺ أمَرَ عُقْبة بفِراق امرأتِه بقولِ الأَمة المذكورة، فلو لم تكُن شهادتُها مقبولة ما عَمِلَ بها، واحتَجّوا أيضاً بقوله تعالى: ﴿مِمَّن تَرْضَوْنَ مِنَ ٱلشُّهَدَآءِ﴾ [البقرة:٢٨٢]، قالوا: فإن كان الَّذي في الرِّقِّ رِضاً فهو داخلٌ في ذلك.

وأُجيبَ عن الآية بأنَّه تعالى قال في آخرها: ﴿وَلَا يَأْبَ ٱلشُّهَدَآءُ إِذَا مَا دُعُواْ﴾ والإباء إنَّما يَتأتّى من الأحرار، لاشتغال الرَّقيق بحقِّ السَّيِّد، وفي الاستدلال بهذا القَدْرِ نظرٌ.

وأجابَ الإسماعيلي عن حديثِ الباب فقال: قد جاء في بعضِ طرقِه: فجاءت مولاةٌ لأهلِ مكَّة[1]. قال: وهذا اللَّفظُ يُطلَقُ على الحُرَّة التي عليها الوَلاء، فلا دلالةَ فيه على أنَّها كانت رَقِيقة، وتُعُقِّبَ بأنَّ روايةَ حديث الباب فيه التصريح بأنَّها أَمةٌ، فتَعيَّنَ أنَّها ليست بحُرَّة.

وقد قال ابن دَقِيق العيد: إن أخَذنا بظاهرِ حديثِ الباب، فلا بُدّ من القولِ بشهادة الأَمَة. وقد سبق إلى الجَزْمِ بأنَّها كانت أَمةَ أحمد بن حنبل، رواه عنه جماعة كأبي طالب ومُهَنّا وحَرْب وغيرهم، وقد تقدَّم في العلم (٨٨) تسميةُ أُمّ يحيى بنت أبي إهاب، وأنَّها غَنِيَّة، بفتح المعجَمة وكسر النّون بعدَها تحتانية مُثقَّلة، ثمَّ وَجَدتُ في النَّسائي أنَّ اسمَها زينب، فلعلَّ غَنِيَّةَ لَقَبُها، أو كان اسمَها فغُيِّر بزينبَ، كما غُيِّر اسمُ غيرها، والأَمةُ المذكورةُ لم أقف على اسمها.

قوله: «**فأعرَضَ عنِّي**» زاد في البيوعِ (٢٠٥٢) من طريق عبد الله بن أبي حسين عن ابن أبي مُلَيكة: وتَبسَّمَ النبي ﷺ.

قوله فيه «**فتَنَحَّيتُ فذَكَرتُ ذلك له**» في رواية النِّكاح (٥١٠٤): فأعرَضَ عنِّي، فأتيتُه من قِبَلِ وجهه فقلت: إنَّها كاذبة، وفي رواية الدّارَقُطني (٤٣٧٠): ثمَّ سألتُه فأعرَضَ عنِّي، وقال في الثالثة أو الرَّابعة.

## ١٤- باب شهادة المُرضِعة

**٢٦٦٠- حدَّثنا أبو عاصمٍ، عن عمرَ بنِ سعيدٍ، عن ابنِ أبي مُلَيكةَ، عن عُقْبةَ بنِ الحارثِ، قال: تَزَوَّجتُ امرأةً، فجاءتِ امرأةٌ فقالت: إنّي قد أرضَعتُكُما، فأتيتُ النبيَّ ﷺ، فقال: «وكيفَ وقد قِيلَ؟ دَعْها عنكَ» أو نحوَه.**

قوله: «**باب شهادةِ المرضِعةِ**» ذكر فيه حديث عُقْبةَ بن الحارث في قِصَّة المرأة التي أخبرته أنَّها أرضَعَته وأرضَعَت امرأته، أخرجه في الباب الَّذي قبلَه، وفي هذا الباب عن أبي عاصم،

---

(١) أخرجه ابن أبي شيبة في «مصنفة» ٤/ ١٩٦و١٤/ ١٧٥، والطبراني في «الكبير» ١٧/ (٩٧٣).

لكن هنا عن عمر بن سعيد، وفي الَّذي قبلَه عن ابن جُرَيج، كلاهما عن ابن أبي مُلَيكةَ، وكأنَّ لأبي عاصم فيه شيخين، وقد وجَدتُ له فيه ثالثاً ورابعاً، أخرجه الدّارَقُطني (٤٣٧١) من طريق محمد بن يحيى عن أبي عاصم عن أبي عامر الخزّاز ومحمد بن سُلَيمٍ، كلاهما عن ابن أبي مُلَيكةَ أيضاً. واحتجَّ به مَن قَبِلَ شهادةَ المرضِعة وحدَها، قال عليّ بن سعد: سمعتُ أحمد يُسألُ عن شهادة المرأة الواحدة في الرَّضاعِ، قال: تجوزُ على حديثِ عُقْبةَ بن الحارث. وهو قولُ الأوزاعي، ونُقِلَ عن عثمان وابن عبَّاس والزُّهري والحسن وإسحاق.

وروى عبد الرَّزّاق عن ابن جُرَيج عن ابن شِهَاب قال: فرَّقَ عثمان بين ناسٍ تَناكَحوا، بقولِ امرأةٍ سوداءَ أنَّها أرضَعَتهم[1]. قال ابن شِهَاب: الناسُ يأخُذون بذلك من قولِ عثمان اليومَ، واختارَه أبو عُبيدٍ، إلَّا أنَّه قال: إن شَهِدَت المرضِعة وحدَها وَجَبَ على الزَّوجِ مُفارَقة المرأة ولا يَجِبُ عليه الحكمُ بذلك، وإن شَهِدَت معها أُخرى وَجَبَ الحكمُ به. واحتُجَّ أيضاً بأنَّه ﷺ لم يُلزِم عُقْبة بفِراق امرأتِه، بل قال له: «دَعْها عنك»، وفي رواية ابن جُرَيج: «كيف وقد زَعَمَت؟» فأشار/ إلى أنَّ ذلك على التَّنزيه. ٢٦٩/٥

وذهب الجمهورُ إلى أنَّه لا يكفي في ذلك شهادة المرضِعة؛ لأنَّها شهادةٌ على فعلِ نفسِها، وقد أخرج أبو عُبيد من طريق عُمرَ والمغيرة بن شُعْبة وعليّ بن أبي طالب وابن عبَّاس: أنَّهم امتَنَعوا من التَّفرِقة بين الزَّوجَينِ بذلك، فقال عمرُ: فرِّق بينهما إن جاءت بيِّنة وإلَّا فخَلِّ بين الرجلِ وامرأتِه إلَّا أن يَتَنزَّها، ولو فُتِحَ هذا البابُ لم تَشَأ امرأةٌ أن تُفرِّقَ بين الزَّوجَينِ إلَّا فَعَلَت.

وقال الشافعيُّ[2]: تُقبَلَ مع ثلاثِ نِسوَة، شرطَ أن لا تَتَعرَّضَ[3] لطلبِ أُجرةٍ، وقيل: لا تُقبَلُ مُطلَقاً، وقيل: تُقبَلُ في ثُبوتِ المَحْرَمية دون ثُبوتِ الأُجرة لها على ذلك، قال مالك:

---

(١) ولفظه في المطبوع من «المصنف» (١٥٤٣٤): فرَّق عثمان بين أهل أبيات بشهادة امرأة.

(٢) تحرف في (س) إلى: الشعبي، والمثبت من الأصلين، وهو الموافق لما في «المنهاج» وشروحه.

(٣) زاد هنا في (أ) و(س) لفظة «نسوة»، والصواب بدونها كما في (ع)، لأن فاعل «تتعرض» يعود على المرضعة وليس على النسوة.

تُقبَلُ مع أُخرى. وعن أبي حنيفة: لا تُقبَلُ في الرَّضاعِ شهادةُ النِّساءِ المتمَحِّضات، وعَكسُه الإصْطَخْري من الشّافعية.

وأجابَ مَن لم يقبل شهادةَ المرضِعة وحدَها بحَمْل النَّهيِ في قوله: «فنَهاه عنها» على التَّنزيه، ويُحمَلُ الأمر في قوله: «دَعْها عنك» على الإرشاد.

وفي الحديث جوازُ إعراض المفتي ليتَنبَّهَ المستَفتي على أنَّ الحكمَ فيما سألَه الكَفّ عنه، وجوازُ تكرار السُّؤال لمن لم يفهم المراد، والسُّؤال عن السَّبَبِ المقتَضي لرفعِ النِّكاح.

**وقوله في الإسناد الَّذي قبلَه: «حدَّثني عُقْبة بن الحارث أو سمعتُه منه»** فيه رَدٌّ على مَن زَعَمَ أنَّ ابن أبي مُلَيكةَ لم يسمع من عُقْبة بن الحارث، وقد حَكاه ابن عبد البَرّ، ولعلَّ قائلَ ذلك أخَذَه من الرِّواية الآتية في النِّكاح (٥١٠٤) من طريق ابن عُلَيَّة عن أيوبَ عن ابن أبي مُلَيكةَ عن عُبيد بن أبي مريم عن عُقْبة بن الحارث، قال ابن أبي مُلَيكةَ: وقد سمعتُه من عُقْبةَ ولكنّي لحديثِ عُبيدٍ أحفَظُ. وأخرجه أبو داود (٣٦٠٣) من طريق حمَّاد عن أيوبَ، ولفظُه: «عن ابن أبي مُلَيكةَ عن عُقْبة بن الحارث. قال: وحدَّثنيه صاحبٌ لي عنه وأنا لحديثِ صاحبي أحفَظُ»، ولم يُسَمِّه، وفيه إشارةٌ إلى التَّفرِقة في صيغِ الأداء بين الإفراد والجمع، أو بين القَصدِ إلى التحديث وعَدَمِه، فيقول الراوي فيما سمِعَه وحدَه من لفظ الشَّيخ، أو قَصَدَ الشَّيخُ تحديثَه بذلك: «حدَّثني» بالإفراد، وفيما عدا ذلك: «حدَّثنا» بالجمع، أو: «سمعتُ فلاناً يقول»، ووقع عند الدّارَقُطني (٤٣٧٠) من هذا الوجه: «حدَّثني عُقْبة بن الحارث» ثمَّ قال: «لم يُحدِّثني ولكنّي سمعتُه يُحدِّثُ»، وهذا يُعيِّن أحد الاحتمالَين، وقد اعتَمَدَ ذلك النَّسائي فيما يرويه عن الحارث بن مِسكينٍ فيقول: «الحارث ابن مِسكينٍ قراءةً عليه وأنا أسمَعُ»، ولا يقول: «حدَّثني» ولا «أخبرني»؛ لأنَّه لم يَقصِده بالتحديث، وإنَّما كان يسمعُه من غير أن يَشعُرَ به.

قوله فيه: «**إنّي قد أرضَعْتُكُما**» زاد الدّارَقُطني (٤٣٦٩) من طريق أيوبَ عن ابن أبي مُلَيكةَ: «فدَخَلَت علينا امرأة سوداء فسألَت، فأبطَأنا عليها فقالت: تَصَدَّقوا عليَّ، فوالله

لقد أرضَعتُكما جميعاً»، زاد البخاري في العلم (٨٨) من طريق عمر بن سعيد عن ابن أبي حسين، عن ابن أبي مُلَيكةَ: «فقال لها عُقْبة: ما أرضَعتِني ولا أخبَرتِني ـ أي: بذلك ـ قبلَ التَّزَوُّجِ» زاد في «باب إذا شَهِدَ بشيءٍ فقال آخر: ما عَلِمَت ذلك» (٢٦٤٠) وفي العلم: «فرَكِبَ إلى رسولِ الله ﷺ بالمدينة فسألَه»، وتَرجَمَ عليه «الرِّحلة في المسألة النازِلة» وزاد في النِّكاح (٥١٠٤): «فقالت لي: قد أرضَعتُكُما وهي كاذبة».

**قوله: «دَعْها عنك، أو نحوَه»** في رواية النِّكاح: «دَعْها عنك» حَسْب، زاد الدّارَقُطني في رواية أيوبَ في آخره: «لا خيرَ لك فيها»، وفي الباب الَّذي قبلَه: «فنَهاه عنها»، زاد في الباب المشار إليه من الشَّهادات: «ففارَقَها ونكَحَت زوجاً غيره».

## ١٥ - باب تعديل النِّساء بعضِهنَّ بعضاً

**٢٦٦١- حدَّثنا أبو الرَّبيعِ سليمانُ بنُ داود ـ وأفهَمَني بعضَه أحمدُ ـ قال: حدَّثنا فُلَيحُ بنُ سليمانَ، عن ابنِ شِهَابٍ الزُّهْريِّ، عن عُرْوةَ بنِ الزُّبَير وسعيد بنِ المسيّبِ وعَلْقمةَ بنِ وَقَّاصٍ اللَّيثيِّ/ وعُبيد الله بنِ عبدِ الله بنِ عُتْبةَ، عن عائشةَ رضي الله عنها زوجِ النبيِّ ﷺ، حينَ قالَ لها أهلُ الإفْكِ ما قالوا، فبَرَّأَها الله منه.** ٢٧٠/٥

**قال الزُّهْريُّ: وكلُّهم حدَّثني طائفةً من حديثِها، وبعضُهم أوْعَى من بعضٍ وأثبَتُ له اقتصاصاً، وقد وَعَيتُ عن كلِّ واحدٍ منهم الحديثَ الَّذي حدَّثني عن عائشةَ، وبعضُ حديثِهم يُصَدِّقُ بعضاً، زَعَمُوا: أنَّ عائشةَ قالت: كان رسولُ الله ﷺ إذا أرادَ أن يَخرُجَ سَفَراً أقرَعَ بين أزْواجِه، فأيَّتُهنَّ خَرَجَ سَهْمُها أخرَجَ بها معه، فأقرَعَ بيننا في غَزاةٍ غَزاها، فخَرَجَ سَهْمي، فخَرَجْتُ معه بعدَما أُنزِلَ الحِجابُ، فأنا أُحْمَلُ في هَوْدَجٍ وأُنزَلُ فيه، فسِرْنا حتَّى إذا فرَغَ رسولُ الله ﷺ من غَزْوَتِه تلكَ، وقَفَلَ ودَنَوْنا مِن المدينةِ، آذَنَ ليلةً بالرَّحِيلِ، فقُمْتُ حينَ آذَنُوا بالرَّحِيلِ فمَشَيتُ حتَّى جاوَزْتُ الجيشَ، فلمَّا قَضَيتُ شَأني أقبَلْتُ إلى الرَّحْلِ فلَمَسْتُ صَدْري، فإذا عِقْدٌ لي من جَزْعِ أظْفارٍ قَدِ انقَطَعَ، فرَجَعْتُ فالتَمَسْتُ عِقْدي، فحَبَسَني ابْتِغاؤُه، فأقبَلَ الذينَ يَرْحَلُونَ لي، فاحتَمَلُوا هَوْدَجي، فرَحَلُوه على بعيري الَّذي كنتُ أركَبُ، وهم يَحْسِبُونَ**

أنّي فيه، وكان النِّساءُ إذ ذاكَ خِفافاً لم يَثْقُلْنَ ولم يَغْشَهنَّ اللَّحْمُ، وإنَّما يأكُلْنَ العُلْقَةَ مِن الطَّعامِ، فلم يَسْتَنْكِرِ القومُ حينَ رَفَعُوه ثِقَلَ الهَوْدَجِ، فاحتَمَلُوه، وكنتُ جاريةً حديثةَ السِّنِّ، فبَعَثُوا الجملَ وسارُوا، فوَجَدْتُ عِقْدي بعدَما استَمَرَّ الجيشُ، فجِئْتُ مَنْزِلهم وليسَ فيه أحدٌ، فأَمَمْتُ مَنْزِلي الَّذي كنتُ به، فظَنَنْتُ أنَّهم سَيَفْقِدُونَني، فيَرجِعُونَ إليَّ، فبَينا أنا جالسةٌ غَلَبَتْني عَيناي فنِمْتُ، وكان صَفْوانُ بنُ المعَطَّلِ السُّلَمِيُّ ثمَّ الذَّكْوانيُّ من وراءِ الجيشِ، فأصبَحَ عندَ مَنْزِلي، فرَأى سَوادَ إنْسانٍ نائمٍ، فأتاني، وكان يَراني قبلَ الحِجاب، فاستَيقَظْتُ باسترْجاعه حتّى أناخَ راحلتَه، فوَطِئَ يَدَها فرَكِبتُها، فانطَلَقَ يَقُودُ بيَ الرّاحلةَ حتَّى أتينا الجيشَ بعدَما نزلُوا مُعَرِّسِينَ في نَحْرِ الظَّهيرةِ، فهَلَكَ مَن هَلَكَ، وكان الَّذي تَوَلَّى الإفْكَ عبدُ الله بنُ أُبَيٍّ ابنُ سَلُولَ.

فقَدِمْنا المدينةَ فاشتكَيتُ بها شهراً، يُفِيضُونَ من قولِ أصحاب الإفْكِ، ويَرِيبُني في وجَعي أنّي لا أرَى مِن النبيِّ ﷺ اللُّطْفَ الَّذي كنتُ أرَى منه حينَ أمرَضُ، إنَّما يَدخُلُ فيُسَلِّمُ، ثمَّ يقول: «كيفَ تِيكُمْ؟» لا أشْعُرُ بشيءٍ من ذلك، حتَّى نَقِهْتُ فخَرَجْتُ أنا وأُمُّ مِسطَحٍ قِبَلَ المناصِعِ مُتبَرَّزِنا، لا نَخْرُجُ إلا ليلاً إلى ليلٍ، وذلك قبلَ أن نَتَّخِذَ الكُنُفَ قَرِيباً من بُيُوتِنا، وأمرُنا أمرُ العربِ الأُوَلِ في البَرِّيَّةِ أو في التنزُّه، فأقبَلْتُ أنا وأُمُّ مِسطَحٍ بنتُ أبي رُهْمٍ نَمْشي، فعَثَرَت في مِرْطِها فقالت: تَعِسَ مِسطَحٌ! فقلتُ لها: بِئْسَ ما قلتِ! أتسُبِّينَ رجلاً شَهِدَ بَدْراً؟ فقالت: يا هَنْتاهْ! ألم تَسْمَعي ما قالوا؟ فأخبَرَتْني بقولِ أهلِ الإفْكِ، فازْدَدْتُ مَرَضاً إلى مَرَضي. فلمَّا رَجَعْتُ إلى بيتي دَخَلَ عليَّ رسولُ الله ﷺ، فسَلَّمَ فقال: «كيفَ تِيكُمْ؟» فقلتُ: ائْذَن لي إلى أبوَيَّ، قالت: وأنا حينَئِذٍ أُرِيدُ أن أستَيقِنَ الخبَرَ من قِبَلِهما،/ فأذِنَ لي رسولُ الله ﷺ، فأتيتُ أبوَيَّ فقلتُ لأمّي: ما يَتَحدَّثُ به النّاس؟ فقالت: يا بُنَيَّةُ، هَوِّني على نفسِكِ الشَّأنَ، فوالله لَقَلَّما كانتِ امرأةٌ قَطُّ وَضِيئةٌ عندَ رجلٍ يُحِبُّها، ولها ضَرائرُ إلا أكثَرْنَ عليها، فقلتُ: سبحانَ الله! ولقد يَتَحدَّثُ النّاسُ بهذا؟ ٢٧١/٥

قالت: فبِتُّ تلكَ اللَّيلةَ حتَّى أصبَحْتُ لا يَرْقَأُ لي دَمْعٌ ولا أكتَحِلُ بنومٍ، ثمَّ أصبَحْتُ، فدَعا رسولُ الله ﷺ عليَّ بنَ أبي طالبٍ وأُسامةَ بنَ زيدٍ حينَ استَلْبَثَ الوَحْيُ؛ يستشيرُهما في فِراقِ أهلِه، فأمَّا أُسامةُ فأشارَ عليه بالَّذي يَعْلَمُ في نفسِه مِن الوُدِّ لهم، فقال أُسامةُ: أهلُكَ يا

رسولَ الله، ولا نعلمُ والله إلَّا خيراً، وأمَّا عليُّ بنُ أبي طالبٍ فقال: يا رسولَ الله، لم يُضَيِّقِ الله عليكَ، والنِّساءُ سواها كَثِيرٌ، وسَلِ الجاريةَ تَصْدُقْكَ، فدَعا رسولُ الله ﷺ بَرِيرةَ، فقال: «يا بَرِيرةُ، هل رأيتِ فيها شيئاً يَرِيبُكِ؟» فقالت بَرِيرةُ: لا والَّذي بَعَثَكَ بالحقِّ، إن رأيتُ منها أمراً أغمِصُه عليها قَطُّ أكثرَ من أنَّها جاريةٌ حديثةُ السِّنِّ، تَنامُ عن العَجِينِ، فتأتي الدّاجِنُ فتَأكُلُه.

فقامَ رسولُ الله ﷺ من يومِه، فاستَعْذَرَ من عبدِ الله بنِ أُبَيٍّ ابنِ سَلُولَ، فقال رسولُ الله ﷺ: «مَن يَعذِرُني من رجلٍ بَلَغَني أذاه في أهلي؟ فوالله ما عَلِمتُ على أهلي إلا خيراً، وقد ذَكَرُوا رجلاً ما عَلِمتُ عليه إلا خيراً، وما كان يَدخُلُ على أهلي إلا معِي»، فقامَ سعدُ بنُ معاذٍ فقال: يا رسولَ الله، أنا والله أعذِرُكَ منه، إن كان مِن الأوْسِ، ضَرَبنا عُنُقَه، وإن كان من إخوانِنا مِن الخَزْرَجِ أمَرْتَنا ففَعَلْنا فيه أمرَكَ، فقامَ سعدُ بنُ عُبادةَ، وهو سَيِّدُ الخَزْرَجِ، وكان قبلَ ذلك رجلاً صالحاً ولكنِ احتَمَلَتْه الحَمِيَّةُ، فقال: كذبتَ لَعَمْرُ الله! والله لا تقتلُه ولا تَقْدِرُ على ذلك، فقامَ أُسَيدُ بنُ الحُضَيرِ فقال: كذبتَ لَعَمْرُ الله! والله لنَقتُلَنَّه، فإنَّكَ مُنافقٌ تُجادِلُ عن المنافقِينَ.

فثارَ الحيّانِ الأوْسُ والخَزْرَجُ، حتَّى همُّوا، ورسولُ الله ﷺ على المِنْبر، فنزلَ فخَفَّضَهم حتَّى سَكَتُوا وسَكَتَ، وبَكَيتُ يومي لا يَرْقَأُ لي دَمْعٌ ولا أكتَحِلُ بنومٍ، فأصبَحَ عندي أبَوايَ وقد بَكَيتُ لَيْلَتي ويوماً، حتَّى أظُنُّ أنَّ البُكاءَ فالقٌ كَبِدي.

قالت: فبَيْنا هما جالسانِ عندي وأنا أبكي، إذِ استَأذَنَتِ امرأةٌ مِن الأنصار، فأذِنْتُ لها، فجَلَسَت تَبْكي معي، فبَينا نحنُ كذلك إذ دَخَلَ رسولُ الله ﷺ فجَلَسَ، ولم يجلسْ عندي من يومِ قِيلَ فيَّ ما قِيلَ قبلَها، وقد مَكَثَ شهراً لا يُوحَى إليه في شَأْني شيءٌ، قالت: فتَشَهَّدَ ثمَّ قال: «يا عائشةُ، فإنَّه بَلَغَني عنكِ كذا وكذا، فإن كنتِ بريئةً فسَيُبَرِّئُكِ الله، وإن كنتِ أَلْمَمْتِ بذَنْبٍ فاستَغْفِري الله وتُوبي إليه، فإنَّ العبدَ إذا اعترَفَ بذَنْبِه ثمَّ تابَ، تابَ الله عليه».

فلمَّا قَضَى رسولُ الله ﷺ مقالتَه، قَلَصَ دَمْعي، حتَّى ما أُحِسُّ منه قَطْرةً، وقلتُ لأبي: أجِبْ عنِّي/ رسولَ الله ﷺ؟ قال: والله لا أدري ما أقُولُ لرسولِ الله، فقلتُ لأمِّي: أجِيبي عنِّي رسولَ الله ٢٧٢/٥
فيما قال؟ قالت: والله ما أدري ما أقُولُ لرسولِ الله، قالت: وأنا جاريةٌ حديثةُ السِّنِّ، لا أقرَأُ

كَثِيراً مِن القُرْآنِ، فقلتُ: إنّي والله لقد عَلِمْتُ أنَّكُم سمعتُم ما يَتَحدَّثُ به النّاسُ، ووَقَرَ في أنفُسِكُم وصَدَّقْتُم به، ولَئِن قلتُ لكم: إنّي بريئةٌ، واللهُ يَعلَمُ إنّي لَبَريئةٌ، لا تُصَدِّقُوني بذلك، ولَئِنِ اعترَفْتُ لكم بأمرٍ، واللهُ يَعْلَمُ أنّي بريئةٌ، لتُصَدِّقُنّي، والله ما أجِدُ لي ولَكُم مثلاً إلا أبا يوسفَ إذ قال: ﴿فَصَبْرٌ جَمِيلٌ وَٱللَّهُ ٱلْمُسْتَعَانُ عَلَىٰ مَا تَصِفُونَ﴾ [يوسف:١٨]، ثمَّ تَحوَّلْتُ على فِراشي وأنا أرجو أن يُبَرِّئَني الله، ولكن والله ما ظننتُ أن يُنزِلَ في شَأني وَحْياً، ولأنا أحقَرُ في نفسي من أن يُتكَلَّمَ بالقُرآنِ في أمري، ولكنّي كنتُ أرجو أن يَرَى رسولُ الله ﷺ في النومِ رُؤْيا تُبرِّئُني، فوالله ما رامَ مَجلِسَه ولا خَرَجَ أحدٌ من أهلِ البيتِ، حتَّى أُنزِلَ عليه الوَحْيُ، فأخَذَه ما كان يأخُذُه مِن البُرَحاءِ، حتَّى إنَّه لَيَتَحَدَّرُ منه مِثْلُ الجُمانِ مِن العَرَقِ في يومٍ شاتٍ، فلمَّا سُرِّيَ عن رسولِ الله ﷺ وهو يَضْحَكُ، فكان أوَّلَ كلمةٍ تكَلَّمَ بها أن قال لي: «يا عائشةُ! احمَدي اللهَ فقد بَرَّأكِ الله»، فقالت لي أُمّي: قُومي إلى رسولِ الله، فقلتُ: لا والله لا أقُومُ إليه، ولا أحمدُ إلا اللهَ، فأنزلَ الله تعالى: ﴿إِنَّ ٱلَّذِينَ جَآءُو بِٱلْإِفْكِ عُصْبَةٌ مِّنكُمْ﴾ الآيات [النور:١١].

فلمَّا أنزلَ الله هذا في بَراءَتي، قال أبو بكرٍ الصِّدِّيقُ ﷺ، وكان يُنفِقُ على مِسطَحِ بنِ أُثاثةَ لقَرابَتِه منه: والله لا أُنفِقُ على مِسطَحٍ بشيءٍ أبداً، بعدَ ما قال لعائشةَ، فأنزلَ الله تعالى: ﴿وَلَا يَأْتَلِ أُوْلُواْ ٱلْفَضْلِ مِنكُمْ وَٱلسَّعَةِ﴾ إلى قولِه: ﴿غَفُورٌ رَّحِيمٌ﴾ [النور:٢٢] فقال أبو بكرٍ: بَلَى والله، إنّي لأحِبُّ أن يَغْفِرَ الله لي، فرَجَعَ إلى مِسطَحٍ الَّذي كان يُجْري عليه.

وكان رسولُ الله ﷺ يَسْأَلُ زينبَ بنتَ جَحْشٍ عن أمري، فقال: «يا زينبُ، ما عَلِمْتِ؟ ما رأيتِ؟» فقالت: يا رسولَ الله، أحمي سَمْعي وبَصَري، والله ما عَلِمْتُ عليها إلا خيراً. قالت: وهي التي كانت تُسامِيني، فعَصَمَها الله بالوَرَعِ.

قال: وحدَّثنا فُلَيحٌ، عن هشامِ بنِ عُرْوةَ، عن عُرْوةَ، عن عائشةَ وعبدِ الله بنِ الزُّبَير مثلَه.

قال: وحدَّثنا فُلَيحٌ، عن رَبِيعةَ بنِ أبي عبدِ الرَّحمنِ ويحيى بنِ سعيدٍ، عن القاسِمِ بنِ محمَّدِ ابنِ أبي بكرٍ مثلَه.

قوله: «باب تعديلِ النِّساءِ بعضِهنَّ بعضاً» كذا للأكثر، زاد أبو ذرٍّ قبلَه: حديث الإفك،

ثمَّ قال: باب... إلى آخره.

**قوله: «حدَّثنا أبو الرَّبيع سليمان بن داود»** هو الزَّهْراني العَتَكيّ ـ بفتح المهمَلة والمثنَّاة ـ البصري، نزلَ بغداد، اتَّفَقَ البخاري ومسلم (٢٧٧٠/ ٥٧) على الرِّواية عنه، ومن جُملة ما اتَّفَقا عليه إخراج هذا الحديث عنه، وفي طبقتِه اثنان كلٌّ منهما أيضاً أبو الرَّبيع سليمان بن داود، أحدُهما: الخُتَّلي ـ بضمِّ المعجَمة وتشديد المثنَّاة المفتوحة، بغداديٌّ ـ انفَرَدَ مسلم بالرِّواية عنه، والرِّشدِيني ـ بكسر الراءِ وسكونِ المعجَمة ـ مِصريٌّ لم يُخرِّجا له، وروى عنه أبو داود والنَّسائي.

**قوله: «وأفهَمَني بعضَه أحمدُ، قال: حدَّثنا/ فُلَيحٌ»** يحتملُ أن يكون أحمد رفيقاً لأبي الرَّبيع ٢٧٣/٥ في الرِّواية عن فُلَيحٍ، وأن يكون البخاري حَمَلَه عنهما جميعاً على الكيفية المذكورة، ويحتملُ أن يكون أحمدُ رفيقاً للبخاري في الرِّواية عن أبي الرَّبيع، وهو الأقرَبُ، إذ لو كان المراد الأوَّلَ لكان يقول: «قالا: حدَّثنا فُلَيحٌ» بالتَّثنية، ولم أرَ ذلك في شيءٍ من الأُصول، ويُؤيِّدُ الأوَّل أيضاً صنيع البَرقاني، فإنَّه أخرج الحديثَ في المصافَحة، ومُقتَضاه أنَّ القَدْرَ المذكورَ عند البخاري عن أحمدَ عن أبي الرَّبيع عن فُلَيحٍ، لكن وقع في «أطراف» خَلَفٍ: حدَّثنا أبو ربيع وأفهَمَني بعضَه أحمد بن يونس، فإن كان محفوظاً فلعلَّ لفظ «قالا» سقط من الأصلِ كما جَرَت العادةُ بإسقاطها كثيراً في الأسانيد، فأثبَتَ بعضُهم بدلها «قال» بالإفراد. وبما قال خَلَفٌ جَزَمَ الدِّمياطي.

وأمَّا جَزمُ المِزّي بأنَّ الَّذي ذكره خَلَفٌ وهمٌ، فليس هذا الجزمُ بواضح، وزَعَمَ ابن خَلْفونٍ: أنَّ أحمدَ هذا هو ابن حنبل بناءً على القولِ الثاني، وجَوَّزَ غيرُه أن يكون أحمدَ بن النَّضرِ النَّيسابوري، وبه جَزَمَ الذَّهَبي في «طبقاتِ القُرَّاء»، وقد حدَّث به عن أبي الرَّبيعِ الزَّهْراني ممَّن يُسمَّى أحمد أيضاً: أبو بكر أحمد بن عَمْرو بن أبي عاصم، وأبو يَعْلى أحمد بن عليّ بن المثنَّى[1] وغيرهما، وقد ذكرتُ في المقدِّمة طائفة ممَّن روى هذا الحديثَ عن فُلَيحٍ ممَّن تَسَمّى أحمد، وكذلك مَن رواه عن أبي الرَّبيع ممَّن يُسمَّى أحمد أيضاً، فالله أعلم.

---

(١) هو في «مسنده» برقم (٤٩٢٧).

ثمَّ ساق المصنِّفُ حديثَ الإفكِ بطولِه من رواية فُلَيحٍ عن الزُّهري عن مشايخِه، ثمَّ من رواية فُلَيحٍ عن هشام بن عُرْوة عن أبيه عن عائشة، وعبد الله بن الزُّبَير قال مِثلَه، ومن رواية فُلَيحٍ عن ربِيعة ويحيى بن سعيد عن القاسم بن محمد قال مِثلَه، وسيأتي شرحُه مُستَوفًى في تفسير سورة النّورِ (٤٧٥٠)، وبيانُ ما زادت رواية كلّ واحد من هؤلاءِ على رواية الزُّهري وما نَقَصَت عنها.

وقد أخرجه الإسماعيلي عن جماعةٍ أخبروه به عن أبي الرَّبيع، وزاد في آخره عن فُلَيحٍ: قال: وسمعتُ ناساً من أهلِ العلم يقولونَ: إنَّ أصحابَ الإفكِ جُلِدوا الحدَّ. قلت: وسيأتي لذلك إسناد آخر في كتاب الاعتصام (٧٣٦٩، ٧٣٧٠) إن شاء الله تعالى.

والغَرَضُ منه هنا سؤاله ﷺ بَرِيرةَ عن حال عائشة، وجوابُها ببَراءَتِها، واعتمادُ النبي ﷺ على قولها، حتَّى خَطَبَ فاستَعذَرَ من عبد الله بن أُبَيٍّ. وكذلك سؤالُه من زينب بنت جَحْش عن حال عائشة وجوابها ببَراءَتِها أيضاً، وقول عائشة في حقِّ زينب: هي التي كانت تُسامِيني فعَصَمَها الله بالوَرَعِ. ففي مجموعِ ذلك مُرادُ الترجمة.

قال ابن بَطَّال: فيه حُجَّة لأبي حنيفة في جوازِ تعديلِ النِّساء، وبه قال أبو يوسف، ووافقَ محمد الجمهورَ.

قال الطَّحَاوي: التَّزكيةُ خبرٌ وليست شهادة، فلا مانعَ من القَبُول، وفي الترجمة الإشارة إلى قولٍ ثالثٍ وهو أن تُقبَلَ تَزكيتُهنَّ لبعضِهنَّ لا للرِّجال؛ لأنَّ مَن مَنَعَ ذلك اعتَلَّ بنقصان المرأة عن مَعرِفة وجوه التَّزكية، لا سيما في حقِّ الرِّجال.

وقال ابن بَطَّال: لو قيل: إنَّه تُقبَلُ تَزكيتُهنَّ بقولٍ حسن وثَناءٍ جميل يكون إبراءً من سوءٍ، لكان حسناً كما في قِصَّة الإفك، ولا يَلزَمُ منه قَبُول تَزكيتِهنَّ في شهادةٍ توجِبُ أخذَ مالٍ، والجمهورُ على جوازِ قَبُولِهنَّ مع الرِّجال فيما تجوزُ شهادتُهنَّ فيه.

قوله: «**فأيَّتُهنَّ خَرَجَ سَهْمُها أَخرَج بها معه**» كذا للنَّسَفي ولأبي ذرٍّ عن غير الكُشْمِيهني، وفي رواية الكُشْمِيهني والباقينَ: «خَرَجَ» وهو الصوابُ، ولعلَّ الأوَّل «أُخرجَ» بضمّ أوَّلِه على البناءِ للمجهول.

قوله: «من جَزْعِ أظْفار» كذا للأكثر، وفي رواية الكُشْمِيهني: «ظِفَار» وهو أصوَبُ، وسيأتي توضيحه عند شرحِه.

قوله: «فاستَيقَظْت باسترجاعِه حتَّى أناخَ راحلتَه» كذا للأكثر، وفي رواية الكُشْمِيهني والنَّسَفي: حينَ أناخَ راحلتَه.

قوله: «وقد بَكَيت ليلَتي ويوماً» في رواية الكُشْمِيهني: «ليلَتين ويوماً»، وفي رواية النَّسَفي وأبي الوَقْت: «ليلَتي ويومي».

وسيأتي بقية ألفاظِه عند شرحِه (٤٧٥٠) إن شاء الله تعالى.

## ١٦- باب إذا زكّى رجلٌ رجلاً كَفَاه ٢٧٤/٥

**وقال أبو جَمِيلَةَ: وَجَدْتُ مَنبُوذاً، فلمَّا رآني عمرُ قال: عَسَى الغُوَيرُ أبْؤُساً، كأنَّه يتَّهِمُني، قال عَرِيفي: إنَّه رجلٌ صالحٌ، قال: كذاكَ اذْهَب وعلينا نَفَقَتُه.**

**٢٦٦٢- حدَّثنا محمدُ بنُ سَلَامٍ، أخبرنا عبدُ الوهَّاب، حدَّثنا خالدٌ الحَذّاءُ، عن عبدِ الرَّحمنِ بنِ أبي بَكْرةَ، عن أبيه، قال: أثْنَى رجلٌ على رجلٍ عندَ النَّبيِّ ﷺ، فقال: «وَيلَكَ! قَطَعْتَ عُنُقَ صاحبِكَ، قَطَعْتَ عُنُقَ صاحبِكَ» مِراراً، ثمَّ قال: «مَن كان منكم مادِحاً أخاه لا مَحالةَ فلْيَقُلْ: أحسَبُ فلاناً واللهُ حَسِيبُه، ولا أُزَكّي على الله أحداً، أحسَبُه كذا وكذا، إن كان يَعْلَمُ ذلك منه».**

[طرفاه في: ٦٠٦١، ٦١٦٢]

قوله: «باب إذا زَكّى رجل رجلاً كَفاه» تَرجَمَ في أوائل الشَّهاداتِ «تعديل كم يجوزُ» (٢٦٤٢) فتَوَقَّفَ هناك، وجَزَمَ هنا بالاكتِفاءِ بالواحدِ، وقد قَدَّمت توجيهَه هناك. واختلفَ السَّلَفُ في اشتراط العدد في التَّزكية، فالمرَجَّح عند الشّافعية والمالكية ـ وهو قولُ محمد بن الحسن ـ اشتراطُ اثنَينِ كما في الشَّهادة، واختارَه الطَّحَاوي، واستَثنى كثيرٌ منهم بطانةَ الحاكمِ؛ لأنَّه نائبُه فيُنزَّلُ قوله مَنزِلة الحكم، وأجازَ الأكثر قَبُول الجَرحِ والتَّعديلِ من واحدٍ؛ لأنَّه يُنزَّلُ مَنزِلة الحكم، والحكمُ لا يُشتَرَطُ فيه العدد.

وقال أبو عُبيد: لا يُقبَلُ في التَّزكية أقلّ من ثلاثة، واحتَجَّ بحديث قبيصَة الَّذي أخرجه مسلم (١٠٤٤)، وفيه فيمَن تَحِلُّ له المسألةُ: «حتَّى يقومَ ثلاثةٌ من ذوي الحِجا فيَشهَدون له» قال: وإذا كان هذا في حقّ الحاجة فغيرها أولى، وهذا كلّه في الشَّهادة، أمَّا الرِّوايةُ فيُقبَلُ فيها قول الواحدِ على الصَّحيحِ؛ لأنَّه إن كان ناقلاً عن غيره فهو من جُملة الأخبار ولا يُشتَرَطُ العدد فيها، وإن كان من قِبَلِ نفسِه فهو بمَنزِلة الحاكمِ ولا يَتَعَدَّدُ أيضاً.

**قوله: «وقال أبو جَمِيلَةَ»** بفتح الجيمِ وكسر الميم، واسمُه: سُنَينٌ بمُهمَلة ونونَينِ مُصغَّرٌ، ووَهِمَ مَن شَدَّدَ التَّحتانية كالدَّاوُودي، وقيل: إنَّها روايةُ الأَصِيلي، قيل: اسمُ أبيه فرقَدٌ، قال ابن سعد: هو سُلَميّ، وقال غيرُه: هو ضَمْريّ، وقيل: سَلِيطيّ. وقد ذكره العِجْلي وجماعة في التابعين. وسيأتي في غَزْوة الفتح (٤٣٠١) ما يدلُّ على صُحبَتِه، وقد ذكره آخرون في الصحابة، ووقع سياق خبره من طريق مَعمَرٍ عن الزُّهري عن أبي جميلة قال: أخبرنا ونَحنُ مع ابن المسيّب أنَّه أدرَكَ النبي ﷺ وخَرَجَ معه عام الفتحِ. وذكر أبو عمر أنَّه جاء في روايةٍ أُخرى: «أنَّه حَجَّ حَجَّة الوَداعِ»، وهو واردٌ على مَن لم يَعرِفه، فقال: إنَّه مجهولٌ، كابن المنذِر، ونَقَلَ البيهقي عن الشّافعي نحوَ ذلك.

وفي الرُّواة أبو جَمِيلة آخر، اسمُه مَيسَرة الطُّهَوي، بضمِّ الطاءِ المهمَلة وفتحِ الهاء، وهو كوفي روى عن عثمان وعليّ، وليست له صحبة اتِّفاقاً، ووهمَ مَن جَعَلَه صاحبَ هذه القِصَّة، كالكِرْماني.

**قوله: «وَجَدْتُ مَنبُوذاً»** بفتح الميمِ وسكون النّونِ وضَمِّ الموحَّدة وسكون الواوِ بعدَها مُعجَمة، أي: شخصاً منبوذاً، أي: لَقِيطاً.

**قوله: «قال: عسى الغُوَيرُ أبْؤُساً»** كذا للأَصِيلي ولأبي ذرٍّ عن الكُشْمِيهني وحدَه، وسَقَطَ للباقينَ. والغُوَيرُ بالمعجَمة تصغير غارٍ، وأبْؤُساً جمعُ بُؤسٍ: وهو الشِّدَّة، وانتَصَبَ على أنَّه خبرُ عسى عند مَن يُجيزُه، أو بإضمار شيء تقديره: عسى أن يكون الغُوَيرُ أبؤُساً، وجَزَمَ به صاحب «المغني». وهو مَثَلٌ مشهورٌ يقال فيما ظاهرُه السَّلامة ويُخشَى منه العَطَب، وروى

الخَلّال في «عِلَلِه» عن الزُّهري: أنَّ أهلَ المدينة يَتَمثَّلون به في ذلك كثيراً، وأصله كما قال الأصمَعي: أنَّ ناساً دخلوا غاراً يَبيتُون فيه، فانهارَ عليهم فقَتَلهم، وقيل: وجدوا فيه/ عدوّاً ٢٧٥/٥ لهم فقتلهم، فقيل ذلك لكلِّ مَن دَخَلَ في أمرٍ لا يَعرِفُ عاقبتَه.

وقال ابن الكلبي: الغُوَيرُ مكان معروف فيه ماء لبَني كلبٍ، كان فيه ناس يَقطَعون الطَّريقَ، وكان مَن يَمُرُّ يَتَواصَون بالحِراسة.

وقال ابن الأعرابي: ضَرَبَ عمرُ هذا المثَل للرَّجُلِ يُعَرِّضُ بأنَّه في الأصلِ ولدُه، وهو يريدُ نفيَه عنه بدَعواه أنَّه التَقَطَه، فهذا معنى قوله: «كأنَّه يَتَّهِمُني».

وقيل: أوَّلُ مَن تكَلَّمَ به الزَّبَّاءُ ـ بفتح الزّاي وتشديد الموحَّدة والمدِّ ـ لمَّا قَتَلَت جُذَيمة الأبرَش، وأراد قَصِير ـ بفتح القاف وكسر المهمَلة ـ أن يَقتَصَّ منها، فتَواطَأ قَصِير وعَمْرو ابن أُخت جُذَيمة على أن قَطَعَ عَمْرٌو أنفَ قَصِير، فأظهَرَ أنَّه هَرَبَ منه إلى الزَّبَّاءِ؛ فأمِنَت إليه، ثمَّ أرسَلَته تاجراً، فرَجَعَ إليها بربحٍ كثير مِراراً، ثمَّ رَجَعَ المرَّة الأخيرة ومعه الرِّجالُ في الأعدال معهم السِّلاح، فنَظَرَت إلى الجمال تَمشي روَيداً لثِقَلِ مَا عليها، فقالت: عَسى الغُوَيرُ أبؤُساً، أي: لعلَّ الشرَّ يأتيكُم من قِبَلِ الغُوَير، وكان قَصِيرٌ أعلمَها أنَّه سلَكَ في هذه المرَّة طريق الغُوَير، فلمَّا دَخَلَت الأحمالُ قَصرَها خَرَجَت الرِّجالُ من الأعدال فهلَكَت.

**قوله:** «**كأنَّه يَتَّهِمُني**» أي: بأن يكون الوَلَد له، وإنَّما أراد نفيَ نَسَبِه عنه لمعنًى من المعاني، وأراد مع ذلك أن يَتولّى هو تربيتَه، وقيل: اتَّهمَه بأنَّه زَنى بأُمِّه ثمَّ ادَّعاه، وهو بعيدٌ، وما تقدَّم أولى.

وقد أخرج البيهقي (٦/ ٢٠٢و١٠/ ٢٩٨) هذه القِصَّةَ موصولة من طريق يحيى بن سعيد الأنصاري عن الزُّهري عن أبي جميلة: أنَّه خَرَجَ مع النبي ﷺ عام الفتح، وأنَّه وَجَدَ مَنبوذاً في خلافة عمرَ فأخَذَه، قال: فذكر ذلك عَرِيفي لعُمر، فلمَّا رآني عمر قال.. فذكره وزاد: ما حَمَلَك على أخذِ هذه النَّسَمة؟ قلت: وجَدتُها ضائعة فأخذتها.

وقد أخرج مالك في «الموطَّأ» (٢/ ٧٣٨) هذه الزِّيادة عن الزُّهري أيضاً، وصَدرُ هذا الخبرِ سيأتي موصولاً في أواخرِ المغازي (٤٣٠١) من وجهٍ آخرَ عن الزُّهري، وفي ذلك رَدٌّ على مَن زَعَمَ أنَّ أبا جميلة هذا هو الطُّهَوي؛ لأنَّ الطُّهَوي لم يُدرِك النبي ﷺ ولا عمرَ، وأورَدَ ابن الأثير[1] عن البخاري ما ذكرتُه عنه وزاد فيه: وأنَّه التَقَطَ مَنبوذاً، فذكر القِصَّةَ، ولم أرَ ذلك في شيءٍ من النُّسَخ.

قوله: «**فقال له عَريفي: إنَّه رجلٌ صالحٌ**» لم أقف على اسمِ هذا العَريف، إلَّا أنَّ الشَّيخَ أبا حامد ذكر في تعليقِه أنَّ اسمَه سِنَان. وفي «الصحابة» لابن عبد البَرّ: سِنَان الضَّمْري استَخلَفَه أبو بكر الصِّدّيق مرَّةً على المدينة. فيحتملُ أن يكون هو ذا، فقد قيل: إنَّ أبا جميلة ضَمْري، والله أعلم. قال ابن بَطَّال: كان عمرُ قَسَّمَ الناسَ وجَعَلَ على كلِّ قبيلة عَرِيفاً يَنظُرُ عليهم. قلت: فإن كان أبو جميلة سُلَميّاً، فيُنظَرُ مَن كان عَرِيف بني سُلَيم في عَهدِ عُمر.

قوله: «**قال كذاكَ**» زاد مالك في روايته: «قال: نعم».

قوله: «**اذْهَب وعلينا نَفَقَتُه**» في رواية مالك: «فقال عُمر: اذهب فهو حُرٌّ، ولَك ولاؤُه وعلينا نَفَقَتُه»، وكذلك في رواية البيهقي.

قال ابن بَطَّال: في هذه القِصَّة أنَّ القاضي إذا سأَلَ في مَجلِسِ نظره عن أحدٍ، فإنَّه يَجتَزِئُ بقولِ الواحدِ كما صَنَعَ عُمر. فأمَّا إذا كَلَّفَ المشهودَ له أن يُعَدِّلَ شهودَه فلا يقبلُ أقلّ من اثنَين.

قلت: غايَتُه أنَّه حَمَلَ القِصَّة على بعض مُحتَمَلاتِها، وقِصَّة التَّكليف تحتاجُ إلى دليلٍ من خارج، وفيها جواز الالتِقاط، وإن لم يَشهَد، وأنَّ نَفَقَتَه إذا لم يُعرَف له مالٌ[2] في بيت المال، وأنَّ ولاءَه لمُلتَقِطِه، وذلك ممَّا اختُلِفَ فيه، وستأتي الإشارة إلى ذلك في كتاب الفرائض[3] إن شاء الله تعالى. وقد وجَّهَ بعضُهم معنى قوله: «لك ولاؤُه» بكَونِه حينَ التَقَطَه كأنَّه أعتَقَه من الموت، أو أعتَقَه من أن يَلتَقِطَه غيرُه ويَدَّعي أنَّه مِلكُه.

---

(١) «أسد الغابة» ١/ ٤٨٣ في ترجمة سُنَين أبي جميلة.

(٢) لفظة «مال» سقطت من (س).

(٣) بين يدي الحديث (٦٧٥١).

تنبيه: وقع في «المطالعِ» أنَّ عمرَ لمَّا اتَّهَمَ أبا جميلة شَهِدَ له جماعة بالسَّترِ. انتهى، وليس في قِصَّتِه أنَّ الَّذي شَهِدَ ليس إلَّا عَريفه وحدَه.

وفيه تَثبُّتُ عمرَ في الأحكام، وأنَّ الحاكمَ إذا تَوَقَّفَ في أمر أحد لم يكن ذلك قادحاً فيه، ورُجوعُ الحاكمِ إلى قولِ أُمَنائه.

وفيه أنَّ الثَّناءَ على الرجلِ في وجهه عند الحاجة لا يُكرَه، وإنَّما يُكرَه الإطناب في ذلك، ولهذه النُّكتة تَرجَمَ البخاري عَقِبَ هذا بحديثِ أبي موسى الَّذي/ ساقه بمعنى حديث ٢٧٦/٥ أبي بَكْرةَ الَّذي أورَدَه في هذا الباب فقال: «ما يُكرَه من الإطناب في المدحِ»، ووجه احتجاجه بحديث أبي بَكْرةَ أنَّه ﷺ اعتبَرَ تَزكية الرجل إذا اقتَصَدَ؛ لأنَّه لم يَعِب عليه إلَّا الإسرافَ والتَّغالي في المدح.

واعتَرَضَه ابن المنيِّر بأنَّ هذا القَدرَ كافٍ في قَبُولِ تَزكيتِه، وأمَّا اعتبارُ النِّصاب فمَسكوتٌ عنه. وجوابُه أنَّ البخاري جَرى على قاعِدَتِه بأنَّ النِّصابَ لو كان شرطاً لَذُكِرَ، إذ لا يُؤَخَّرُ البيانُ عن وقتِ الحاجة.

**قوله: «أثْنى رجلٌ على رجلٍ»** يحتملُ أن يُفَسَّرَ المُثْني بمِحجَن بن الأدرَعِ الأسلَمي، وحديثُه بذلك عند الطبراني (١٨/ ٢٣٠و٢٩٦) وأحمد (١٨٩٧٦) وإسحاق، وعند إسحاق فيه زيادة من وجهٍ آخرَ قد يُفَسَّرُ منها المثنى عليه بأنَّه عبد الله ذو النِّجادينِ[1]، وسيأتي بيانُ ذلك في كتاب الأدبِ (٦٠٦١) مع تمام الكلام على حديثِ أبي بَكْرةَ إن شاء الله تعالى.

## ١٧- باب ما يُكره من الإطناب في المدح وليقل ما يعلم

**٢٦٦٣- حدَّثنا محمَّدُ بنُ صَبّاحٍ، حدَّثنا إسماعيلُ بنُ زكريَّا، حدَّثنا بُرَيدُ بنُ عبدِ الله، عن أبي بُرْدةَ، عن أبي موسى ﷺ، قال: سمعَ النبيُّ ﷺ رجلاً يُثْني على رجلٍ ويُطْرِيه في مَدْحِه، فقال: «أهلَكْتُم ـ أو قَطَعْتُم ـ ظَهْرَ الرجلِ».**

[طرفه في: ٦٠٦٠]

---

(١) هو عند أحمد (١٨٩٧١).

قوله: «باب ما يُكْرَه من الإطْناب في المدْحِ ولْيَقُل ما يَعْلَم» أورَدَ فيه حديثَ أبي موسى: «سمِعَ النبي ﷺ رجلاً يُثني على رجلٍ» يُمكِنُ أن يُفَسَّرَ بمَن فُسِّرَ في حديثِ أبي بَكْرةَ (٢٦٦٢) بناءً على اتِّحاد القِصَّة

قوله: «يُطريه» بِضَمِّ أوَّله، والإطراءُ: مَدح الشَّخصِ بزيادةٍ على ما فيه.

قوله: «أهلَكْتُم أو قَطَعْتُمْ» شكٌّ من الراوي، وليس في الحديث ما زاده في الترجمة من قوله: «وليَقُل ما يَعلَمُ»، وكأنَّه ذهب إلى اتِّحاد حديثَي أبي بَكْرةَ وأبي موسى، وقد قال في حديثِ أبي بَكْرةَ: «إن كان يَعلَمُ ذلك منه»، والله أعلم.

## ١٨ - باب بلوغ الصِّبيان وشهادتهم

وقولِ الله عزّ وجلّ: ﴿وَإِذَا بَلَغَ ٱلْأَطْفَٰلُ مِنكُمُ ٱلْحُلُمَ فَلْيَسْتَـْٔذِنُوا۟﴾ [النور: ٥٩].

وقال مُغِيرةُ: احتَلَمْتُ وأنا ابنُ ثِنتَي عَشْرةَ سنةً.

وبُلُوغُ النِّساءِ إلى الحيضِ، لقولِه عزَّ وجلَّ: ﴿وَٱلَّٰٓـِٔى يَئِسْنَ مِنَ ٱلْمَحِيضِ مِن نِّسَآئِكُمْ﴾ إلى قولِه: ﴿أَن يَضَعْنَ حَمْلَهُنَّ﴾ [الطلاق:٤].

وقال الحسنُ بنُ صالحٍ: أدرَكْتُ جارةً لنا جَدّةً بنتَ إحدَى وعِشْرِينَ سنةً.

٢٦٦٤- حدَّثنا عُبيدُ الله بنُ سعيدٍ، حدَّثنا أبو أُسامةَ، قال: حدَّثني عُبيدُ الله، قال: حدَّثني نافعٌ، قال: حدَّثني ابنُ عمرَ رضي الله عنهما: أنَّ رسولَ الله ﷺ عَرَضَه يومَ أُحدٍ وهو ابنُ أربعَ عَشْرةَ سنةً، فلم يُجِزْني، ثمَّ عَرَضَني يومَ الخندَقِ وأنا ابنُ خمسَ عَشْرةَ سَنَةً، فأجازَني.

قال نافعٌ: فقَدِمْتُ على عمرَ بنِ عبدِ العزيزِ وهو خَلِيفةٌ، فحدَّثْتُه الحديثَ، فقال: إنَّ هذا لَحَدٌّ بين الصَّغيرِ والكَبيرِ، وكَتَبَ إلى عُمّاله أن يَفْرِضُوا لِمَن بَلَغَ خمسَ عَشْرةَ.

[طرفه في: ٤٠٩٧]

٢٧٧/٥ قوله: «باب بلوغ الصِّبْيان وشهادتهم» أي: حَدِّ بلوغِهم وحكمِ شهادتِهم قبلَ ذلك، فأمَّا حَدُّ البلوغِ فسأذكُرُه، وأمَّا شهادةُ الصِّبيان فرَدَّها الجمهورُ، واعتَبَرَها مالكٌ في جِراحاتِهم

بشرطِ أن يُضبَطَ أوَّل قولِهم قبلَ أن يَتفَرَّقوا، وقَبِلَ الجمهورُ أخبارهم إذا انضَمَّت إليها قَرِينة، وقد اعتُرِضَ بأنَّه تَرجَمَ بشهادتِهم، وليس في حديثَي الباب ما يُصرِّحُ بها.

وأُجيبَ بأنَّه مأخوذٌ من الاتِّفاق على أنَّ مَن حُكِمَ ببلوغِه قُبِلَت شهادتُه إذا اتَّصَفَ بشرطِ القَبُول، ويُرشِدُ إليه قول عمر بن عبد العزيز: إنَّه لَحَدٌّ بين الصَّغير والكبير.

**قوله: «وقول الله عزَّ وجلَّ: ﴿وَإِذَا بَلَغَ ٱلْأَطْفَٰلُ مِنكُمُ ٱلْحُلُمَ فَلْيَسْتَـْٔذِنُوا۟﴾»** في هذه الآية تعليق الحكمِ ببُلوغِ الحُلُمَ، وقد أجمَعَ العلماءُ على أنَّ الاحتلام في الرِّجال والنِّساءِ يَلزَمُ به العِبادات والحدود وسائر الأحكام، وهو إنزالُ الماءِ الدّافق، سواء كان بجِماعٍ أو غيره، سواءٌ كان في اليَقَظَة أو المنام، وأجمَعوا على أن لا أثرَ للجِماعِ في المنام إلَّا مع الإنزال.

**قوله: «وقال مُغيرة»** هو ابن مِقسَمٍ الضَّبّي الكوفي.

**قوله: «وأنا ابن ثِنتَي عَشْرة سنةً»** جاء مِثلُه عن عَمْرو بن العاص، فإنَّهم ذكروا أنَّه لم يكن بينه وبين ابنِه عبد الله بن عَمْرو في السِّنِّ سوى اثنَتَي عشرةَ سنةً.

**قوله: «وبلوغ النِّساءِ إلى الحيضِ لقوله عزَّ وجلَّ: ﴿وَٱلَّٰٓـِٔى يَئِسْنَ مِنَ ٱلْمَحِيضِ مِن نِّسَآئِكُمْ﴾** إلى قوله: **﴿يَضَعْنَ حَمْلَهُنَّ﴾»** هو بقية من الترجمة، ووجه الانتزاع من الآية للترجمة تعليق الحكمِ في العِدَّة بالأقراءِ على حصول الحيض، وأمَّا قبلَه وبعدَه فبالأشهُر، فدَلَّ على أنَّ وجودَ الحيضِ يَنقُلُ الحكم، وقد أجمَعَ العلماءُ على أنَّ الحيضَ بلوغٌ في حقّ النِّساء.

**قوله: «وقال الحسن بن صالح»** هو ابن حَيّ الهَمْداني الفقيه الكوفي، تقدَّم نَسَبه في أوائل الكتاب، وأثره هذا روّيناه موصولاً في «المجالَسة» للدّينَوَري من طريق يحيى بن آدم عنه، نحوه، وزاد فيه: وأقلّ أوقات الحَمل تِسع سِنينَ.

وقد ذكر الشّافعي أيضاً أنَّه رأى جَدَّة بنت إحدى وعشرينَ سنة، وأنَّها حاضَت لاستكمال تِسع، ووَضَعَت بنتاً لاستكمال عشر، ووقع لبِنتِها مثل ذلك.

واختلفَ العلماء في أقلّ سِنّ تَحيضُ فيه المرأة ويَحتَلِم فيه الرجل، وهل تَنحَصِر العلامات

في ذلك أم لا؟ وفي السِّنّ الذي إذا جاوَزَه الغلام ولم يَحتَلِم، والمرأة ولم تَحِض، يُحكم حينئذٍ بالبلوغ.

فاعتَبَر مالك واللَّيث وأحمد وإسحاق وأبو ثَور: الإنبات، إلَّا أنَّ مالكاً لا يُقيم به الحدّ للشُّبهَة، واعتَبَره الشّافعي في الكافر، واختلفَ قولُه في المسلم. وقال أبو حنيفة: سِنّ البلوغ تِسع عشرة أو ثمان عشرة للغلام، وسبع عشرة للجارية، وقال أكثر المالكية: حَدّه فيهما سبع عشرة أو ثمان عشرة، وقال الشّافعي وأحمد وابن وهب والجمهور: حَدّه فيهما استكمال خمس عشرة سنة على ما في حديث ابن عمر في هذا الباب.

**قوله: «حدَّثنا عُبيد الله بن سعيد»** كذا في جميع الأُصول عُبيد الله بالتَّصغير، وهو أبو قُدَامةَ السَّرَخْسي، ووقع بخَطِّ ابن العَتَكي الحافظ: عُبيد بن إسماعيل، وبذلك جَزَمَ البيهقي في «الخلافيات»، فأخرج الحديث من طريق محمد بن الحسين الخَثْعَمي عن عُبيد ابن إسماعيل، ثمَّ قال: أخرجه البخاري عن عُبيد الله بن إسماعيل. قلت: وهو معروف بالرِّواية عن أبي أُسامة، وقد أخرج النَّسائي (٣٤٣١) هذا الحديث عن أبي قُدامةَ السَّرَخسي فقال: «عن يحيى بن سعيد القطَّانُ» بدل: أبي أُسامة، فهذا يُرجِّح ما قال البيهقي.

**قوله: «أنَّ رسول الله ﷺ عَرَضَه يوم أُحد وهو ابن أربع عَشْرة سنة فلم يُجِزْني»** فيه التِفات أو تجريد، إذ كان السّياق يقتضي أن يقول: فلم يُجِزه، لكنَّه التَفَتَ، أو جَرَّدَ من نفسه أوَّلاً شخصاً فعَبَّرَ/ عنه بالماضي، ثمَّ التَفَتَ فقال: «عَرَضَني»، ووقع في رواية يحيى القطَّان عن ٢٧٨/٥
عُبيد الله بن عمر كما سيأتي في المغازي (٤٠٩٧): «فلم يُجِزه»، وفي رواية مسلم (١٨٦٨) عن ابن نُمَير عن أبيه عن عُبيد الله: عَرَضَني رسول الله ﷺ يوم أُحد في القتال فلم يُجِزني. وقوله: «فلم يُجِزني» بضمِّ أوَّله من الإجازة، وفي رواية ابن إدريس وغيره عن عُبيد الله عند مسلم: «فاستَصغَرَني».

**قوله: «ثمَّ عَرَضَني يوم الخندَق وأنا ابن خمس عَشْرة سنة فأجازَني»** لم تَختَلِف الرُّواة عن عُبيد الله بن عمر في ذلك، وهو الاقتصار على ذِكر أُحد والخَندَق، وكذا أخرجه ابن حِبَّان

(٤٧٢٧) من طريق مالك عن نافع، وأخرجه ابن سعد في «الطَّبقات» (٤/ ١٤٣) عن يزيد ابن هارون عن أبي مَعشَر عن نافع عن ابن عمر، فزاد فيه ذِكر بدر، ولفظه: عُرِضت على رسول الله ﷺ يوم بدر وأنا ابن ثلاث عشرة، فرَدَّني، وعُرِضت عليه يوم أُحد.. الحديث، قال ابن سعد: قال يزيد بن هارون: ينبغي أن يكون في الخَندَق ابن ستّ عشرة سنة. انتهى، وهو أقدَم مَن نَعرِفه استَشكَلَ قول ابن عمر هذا، وإنَّما بناه على قول ابن إسحاق، وأكثر أهل السّير أنَّ الخَندَق كانت في سنة خمسٍ من الهجرة، وإن اختلفوا في تعيين شهرها كما سيأتي في المغازي.

واتَّفَقوا على أنَّ أُحداً كانت في شوّال سنة ثلاث، وإذا كان كذلك جاء ما قال يزيد أنَّه يكون حينئِذٍ ابن ستّ عشرة سنة، لكنَّ البخاري جَنَحَ إلى قول موسى بن عُقْبَةَ في المغازي: أنَّ الخَندَق كانت في شوّال سنة أربع، وقد روى يعقوب بن سفيان في «تاريخه» ومن طريقه البيهقي عن عُرْوة نحو قول موسى بن عُقْبَةَ، وعن مالك الجَزم بذلك، وعلى هذا لا إشكال.

لكن اتَّفَقَ أهل العلم بالمغازي على أنَّ المشركينَ لمَّا تَوَجَّهوا في أُحد نادَوا المسلمين: مَوعِدكُم العام المقبِل بدر، وأنَّه ﷺ خَرَجَ إليها من السَّنة المقبِلة في شوّال فلم يَجِد بها أحداً، وهذه هي التي تُسمّى «بدر الموعِد» ولم يقع بها قتال، فتَعيَّنَ ما قال ابن إسحاق: إنَّ الخَندَق كانت في سنة خمس، فيحتاج حينئِذٍ إلى الجواب عن الإشكال، وقد أجابَ عنه البيهقي وغيره بأنَّ قول ابن عمر: «عُرِضت يوم أُحد وأنا ابن أربع عشرة» أي: دَخَلت فيها، وأنَّ قوله: «عُرِضت يوم الخَندَق وأنا ابن خمس عشرة» أي: تَجاوَزتها، فألغى الكسر في الأولى وجَبَرَه في الثانية، وهو شائع مسموع في كلامهم، وبه يَرتَفِع الإشكال المذكور وهو أولى من التَّرجيح، والله أعلم.

**تنبيهان:**

**الأوَّل:** زَعَمَ ابن التِّين أنَّه وَرَدَ في بعض الرِّوايات: أنَّ عَرْضَ ابن عمر كان ببدرٍ فلم يُجِزه، ثمَّ بأُحدٍ فأجازَه، قال: وفي رواية: عُرِضَ يوم أُحد وهو ابن ثلاث عشرة فلم يُجِزه،

وعُرِضَ يوم الخَندَق وهو ابن أربع عشرة سنة فأجازَه، ولا وجود لذلك، وإنَّما وُجِدَ ما أشرتُ إليه عن ابن سعد، أخرجه البيهقي (٦/ ٥٥) من وجه آخر عن أبي مَعشَر، وأبو مَعشَر مع ضعفه لم يُخالف ما زاده من ذِكر بدر ما رواه الثِّقات بل يوافقهم.

**الثاني**: زَعَمَ ابن ناصر أنَّه وقع في «الجمع» للحُمَيدي هنا: «يوم الفتح» بدل: يوم الخَندَق، قال ابن ناصر: والسَّابق إلى ذلك أبو[1] مسعود أو خَلَفٌ، فتَبِعَه شيخنا ولم يَتَدَبَّره، والصواب: «يوم الخَندَق» في جميع الرِّوايات، وتَلَقّى ذلك ابن الجَوزي عن ابن ناصر، وبالَغَ في التَّشنيع على مَن وهمَ في ذلك، وكان الأولى تَرْك ذلك فإنَّ الغَلَط لا يَسلَم منه أحد.

**قوله**: «**قال نافع: فقَدِمْت على عُمر**» هو موصول بالإسناد المذكور.

**قوله**: «**إنَّ هذا لَحَدٌّ بين الصَّغير والكبير**» في رواية ابن عُيَينَةَ عن عُبيد الله بن **عمر** عند التِّرمِذي: «فقال: هذا حَدّ ما بين الذُّرّية والمقاتِلة».

**قوله**: «**وكَتَبَ إلى عُمّاله أن يَفرِضوا لمن بَلَغَ خمس عشرةَ**» زاد مسلم في روايته (١٨٦٨/ ٩١): «ومَن كان دون ذلك فاجعَلوه في العيال».

**وقوله**: «**أن يَفرِضوا**» أي: يُقدِّروا لهم رِزقاً في ديوان الجُند، وكانوا يُفرِّقون بين المقاتِلة وغيرهم في العطاء، وهو الرِّزق الذي يُجمَع في بيت المال ويُفرَّق على مُستَحقّيه.

٢٧٩/٥ واستُدلَّ بقِصَّة ابن عمر على أنَّ مَن استكمَلَ خمس عشرة سنة أُجريت عليه أحكام/ البالغينَ وإن لم يَحتَلِم، فيُكلَّف بالعِباداتِ وإقامة الحدود، ويَستَحِقّ سهم الغنيمة، ويُقتَل إن كان حَربيّاً، ويُفَكّ عنه الحَجْر إن أُونِسَ رُشْدُه، وغير ذلك من الأحكام. وقد عَمِلَ بذلك عمر بن عبد العزيز وأقرَّه عليه كما رواه نافع.

وأجابَ الطَّحَاوي وابن القَصّار وغيرهما ممَّن لم يأخُذ به: بأنَّ الإجازة المذكورة جاء التصريح بأنَّها كانت في القتال، وذلك يتعلَّق بالقوَّة والجَلَد.

---

(١) تحرفت في (س) إلى: ابن.

وأجابَ بعض المالكية بأنَّها واقعةُ عَينٍ فلا عُموم لها، ويحتمل أن يكون صادفَ أنَّه كان عند تِلكَ السِّنّ قد احتَلَمَ، فلذلك أجازَه. وتَجاسَرَ بعضهم فقال: إنَّما رَدَّه لضَعفِه لا لسِنِّه، وإنَّما أجازَه لقوَّتِه لا لبلوغِه. ويردُّ على ذلك ما أخرجه عبد الرَّزّاق (٩٧١٧) عن ابن جُرَيجٍ، ورواه أبو عَوَانة (٦٤٧٣و٧٢٣٥) وابن حِبَّان (٤٧٢٨) في «صحيحيهما» من وجه آخر عن ابن جُرَيجٍ، أخبرني نافع... فذكر هذا الحديث بلفظ: عُرِضت على النبي ﷺ يوم الخَندَق فلم يُجِزني ولم يَرَني بَلَغتُ[1]. وهي زيادة صحيحة لا مَطعَن فيها، لجلالة ابن جُرَيجٍ وتَقَدُّمِه على غيره في حديث نافع، وقد صَرَّحَ فيها بالتحديث فانتفى ما يُخشَى من تدليسه، وقد نصَّ فيها لفظ ابن عمر بقوله: «ولم يَرَني بَلَغت» وابن عمر أعلمُ بما روى من غيره، ولا سيَّما في قِصَّة تَتعَلَّق به.

وفي الحديث أنَّ الإمام يَستَعرِض مَن يَخرُج معه للقتال قبل أن تَقَع الحرب، فمَن وَجَدَه أهلاً استصحَبَه وإلَّا رَدَّه، وقد وقع ذلك للنبي ﷺ في بدر وأُحد وغيرهما، وستأتي الإشارة إليه في كتاب المغازي (٤٠٩٧) إن شاء الله تعالى. وعند المالكية والحنفية: لا تتوقَّف الإجازة للقتال على البلوغ، بل للإمام أن يُجيز من الصِّبيان مَن فيه قوَّة ونَجْدة، فرُبَّ مُراهِق أقوى من بالِغ، وحديث ابن عمر حُجَّة عليهم ولا سيَّما الزِّيادة التي ذكرتها عن ابن جُرَيجٍ، والله أعلم.

تنبيه: ظاهر التَّرجمة مع سياق الآية أنَّ الولد يُطلَق عليه صبيّ وطفل إلى أن يَبلُغ، وهو كذلك، وأمَّا ما ذكره بعض أهل اللُّغة وجَزَمَ به غير واحد منهم: أنَّ الولد يقال له: جَنِين، حتَّى يُوضَع، ثمَّ صبيّ حتَّى يُفطَم، ثمَّ غلام إلى سبع، ثمَّ يافِع إلى عشر، ثمَّ حَزَوَّر إلى خمس

---

(١) لم يقل أحد منهم في روايته: «ولم يرني بلغت» غير ابن حبان، وهي عنده بلفظ: عُرِضت على رسول الله ﷺ وأنا ابن أربع عشرة سنة فلم يجزني ولم يرني بلغت، ثم عرضت عليه وأنا ابن خمس عشرة سنة فأجازني. فلم يذكر اسم أيٍّ من الغزوتين.

أما رواية عبد الرزاق فلم يكمل لفظها ولكنه سمّى الغزوة فقال: يوم أُحد وأنا ابن أربع عشرة سنة، ثم قال: ثم ذكر نحو حديث عبد الله بن عمر. وعلق عليه محقق الكتاب، فقال: قد ساق المصنف لفظ عبيد الله في الخامس ـ يعني من الأصل ـ وفيه زيادة: «ولم يرني بلغت» بعد قوله: «فلم يُجزني».

قلنا: ورواية أبي عوانة هي عن إسحاق الدبري عن عبد الرزاق بإسناده في «المصنف»، وليس فيها هذه الزيادة.

عشرة ثمَّ قُمُدٌّ إلى خمس وعشرين، ثمَّ عَنَطْنَط إلى ثلاثينَ، ثمَّ صُمُلٌّ[1] إلى أربعينَ، ثمَّ كَهْل إلى خمسينَ، ثمَّ شيخ إلى ثمانينَ، ثمَّ هِمٌّ إذا زاد، فلا يَمنَع إطلاق شيء من ذلك على غيره ممَّا يُقاربُه تَجوُّزاً.

**٢٦٦٥- حدَّثنا عليُّ بنُ عبدِ الله، حدَّثنا سفيانُ، حدَّثنا صَفْوانُ بنُ سُلَيمٍ، عن عطاءِ بنِ يَسارٍ، عن أبي سعيدٍ الخُدْريِّ ﷺ يَبلُغُ به النبيَّ ﷺ، قال: «غُسْلُ يومِ الجُمُعةِ واجبٌ على كلِّ مُحتَلِمٍ».**

**قوله: «عن أبي سعيدٍ»** هو الخُدْري.

**قوله: «يَبلُغ به النبيَّ ﷺ»** تقدَّم في الجمعة (٨٧٩) من طريق أُخرى عن صَفْوان بن سُلَيمٍ بلفظ: أنَّ رسول الله ﷺ قال.

**قوله: «غُسْل يوم الجمعة»** في رواية أحمد عن سفيان: «الغُسل يوم الجمعة»، وقد تقدَّم الحديث ومباحثه في كتاب الجمعة، وفيه إشارة إلى أنَّ البلوغ يَحصُل بالإنزال، لأنَّه المراد بالاحتلام هنا. ويُستَفاد مقصود التَّرجمة بالقياس على بقية الأحكام من حيثُ تَعَلُّق الوجوب بالاحتلام.

## ١٩- باب سؤال الحاكم المدَّعي: هل لك بيّنةٌ؟ قبل اليمين

**٢٦٦٦، ٢٦٦٧- حدَّثنا محمَّدٌ، أخبرنا أبو معاويةَ، عن الأعمَشِ، عن شَقِيقٍ، عن عبدِ الله ﷺ، قال: قال رسولُ الله ﷺ: «مَن حَلَفَ على يمينٍ وهو فيها فاجِرٌ ليَقتَطِعَ بها مالَ امرِئٍ مُسلِمٍ، لَقِيَ اللهَ وهو عليه غَضْبان». قال: فقال الأشْعَثُ بنُ قيسٍ: فيَّ والله كان ذلك، كان بيني وبين رجلٍ مِن اليهودِ أرضٌ، فجَحَدَني، فقَدَّمْتُه إلى النبيِّ ﷺ، فقال لي رسولُ الله ﷺ: «ألَكَ بيِّنةٌ؟» قال: قلتُ: لا، قال: فقال لليهوديِّ: «احلِفْ» قال: قلتُ: يا رسولَ الله، إذاً يَحلِفَ ويذهبَ بمالي! قال: فأنزلَ الله تعالى:/ ﴿إِنَّ ٱلَّذِينَ يَشۡتَرُونَ بِعَهۡدِ ٱللَّهِ وَأَيۡمَٰنِهِمۡ ثَمَنٗا قَلِيلًا﴾ إلى آخرِ الآية** ٥/٢٨٠

**[آل عمران:٧٧].**

---

(١) تحرف في (س) إلى: ممل، بميمين، وفي الأصلين إلى: حمل، وهو خطأ.

قوله: «باب سُؤال الحاكم المدَّعي: هل لك بيِّنة؟ قبل اليمين» أورَدَ فيه حديث الأشعَث: كان بيني وبين رجلٍ أرضٌ فجَحَدَني، فقال النبي ﷺ: «ألَكَ بيِّنة؟» قلت: لا، قال: «يَحلِف»، وفيه حديث ابن مسعود.

وقوله في التَّرجمة: «قبل اليمين» أي: قبل يمين المدَّعى عليه، وهو المطابق للترجمة، ولا يَصِحّ حَملُه على المدَّعي؛ بأن يَطلُب منه الحاكم يمين الاستظهار بأنَّ بيِّنته شَهِدَت له بحقٍّ، لأنَّه ليس في حديث الأشعَث تَعرُّض لذلك، بل فيه ما قد يتَمَسَّك به في أنَّ يمين الاستظهار غير واجبة، والله أعلم. وسيأتي مباحث حديثَي الأشعَث وابن مسعود في التفسير[1] والأيمان والنُّذور[2] إن شاء الله تعالى.

وفي الحديث حُجَّة لمن قال: لا تُعرَض اليمين على المدَّعى عليه إذا اعتَرَفَ المدَّعي أنَّ له بيِّنة.

## ٢٠- باب اليمين على المدَّعى عليه في الأموال والحدود

**وقال النبيُّ ﷺ: «شاهداكَ أو يمينُه».**

**وقال قُتَيبةُ: حدَّثنا سفيانُ، عن ابنِ شُبْرُمةَ: كَلَّمَني أبو الزِّنادِ في شهادةِ الشّاهدِ ويمينِ المدَّعي، فقلتُ: قال الله تعالى: ﴿وَٱسْتَشْهِدُواْ شَهِيدَيْنِ مِن رِّجَالِكُمْ فَإِن لَّمْ يَكُونَا رَجُلَيْنِ فَرَجُلٌ وَٱمْرَأَتَانِ مِمَّن تَرْضَوْنَ مِنَ ٱلشُّهَدَآءِ أَن تَضِلَّ إِحْدَىٰهُمَا فَتُذَكِّرَ[3] إِحْدَىٰهُمَا ٱلْأُخْرَىٰ﴾ [البقرة:٢٨٢] قلتُ: إذا كان يُكتَفَى بشهادةِ شاهدٍ ويمينِ المدَّعي، فما تحتاجُ أن تُذْكِرَ إحداهما الأخرَى؟ ما كان يَصْنَعُ بذِكْرِ هذه الأخرَى.**

قوله: «باب اليمين على المدَّعى عليه في الأموال والحدود» أي: دون المدَّعي، ويَستَلزِم ذلك شيئَين: أحدهما: أن لا تجب يمين الاستظهار، والثاني: أن لا يَصِحّ القضاء بشاهدٍ

---

(١) بين يدي الحديث (٤٥٤٩).

(٢) بين يدي الحديث (٦٦٥٩).

(٣) هذه قراءة ابن كثير المكي وأبي عمرو البصري من السبعة، وقرأ بقيّتهم «فتُذكِّر» بتشديد الكاف.

واحد ويمين المدَّعي. واستشهاد المصنِّف بقِصَّة ابن شُبْرُمةَ يشير إلى أنَّه أراد الثاني. وقوله: «في الأموال والحدود» يشير بذلك إلى الرَّدّ على الكوفيينَ في تخصيصهم اليمين على المدَّعى عليه في الأموال دون الحدود، وذهب الشّافعي والجمهور إلى القول بعُمومِ ذلك في الأموال والحدود والنِّكاح/ ونحوه، واستَثنى مالك النِّكاح والطَّلاق والعَتاق والفِدية، فقال: لا يَجِب في شيء منها اليمينُ حتَّى يُقيم المدَّعي البيِّنة ولو شاهداً واحداً. ٢٨١/٥

**قوله: «وقال النبي ﷺ: شاهداكَ أو يمينُه»** وَصَلَه في آخرِ الباب من حديث الأشعَث، والغَرَض منه أنَّه أطلقَ اليمين في جانب المدَّعى عليه ولم يُقيِّده بشيءٍ دون شيء، وارتَفَعَ «شاهداك» على أنَّه خبر مُبتَدَأ محذوفٍ تقديره: المثبِتُ لك، أو الحُجَّة، أو ما يُثبِت لك، والمعنى: ما يُثبِت لك شهادة شاهدَيك، أو لك إقامة شاهدَيك، فحُذِفَ المضاف وأُقيم المضاف إليه مقامه، فأُعرِبَ إعرابه فارتَفَعَ، وحُذِفَ الخبر للعلمِ به. وقد تقدَّم في الرَّهن[1] بلفظ: «شهودك» وأنَّه روي بالرفعِ والنَّصب، وتقدَّم توجيهه.

**قوله: «وقال قُتَيبة: حدَّثنا سُفْيان»** هو ابن عُيَينةَ، ورأيت بخَطِّ القُطْب الحلبيّ: أنَّه رأى في بعض النُّسَخ «حدَّثنا قُتَيبة» ورَدَّ ذلك مُغَلْطاي بأنَّ البخاري لم يَحتَجَّ بابن شُبْرُمةَ، وهو عجيب، فإنَّه أخرج له في الشَّواهد كما سيأتي في كتاب الأدب (٥٩٧١)، وهذا من الشَّواهد، فإنَّه حكاية واقعة اتَّفَقَت له مع ابن عُيَينةَ ليس فيها حديث مرفوع يُحتَجّ به.

**قوله: «عن ابن شُبْرُمةَ»** بضمِّ المعجَمة والراء بينهما موحَّدة ساكنة، وهو عبد الله بن شُبْرُمةَ ابن الطُّفَيل بن حسَّان الضَّبّي، قاضي الكوفة للمنصور، مات سنة أربع وأربعينَ ومئة.

**قوله: «كَلَّمَني أبو الزِّناد»** هو قاضي المدينة.

**قوله: «في شهادة الشّاهد ويمين المدَّعي»** أي: في القول بجوازِها، وكان مذهب أبي الزِّناد القضاء بذلك كأهلِ بَلَده، ومذهب ابن شُبْرُمةَ خلافه كأهلِ بلده، فاحتَجَّ عليه أبو الزِّناد بالخبرِ الوارد في ذلك، فاحتَجَّ عليه ابن شُبْرُمةَ بما ذُكِرَ في الآية الكَرِيمة، وإنَّما تَتِمّ له

---

(١) بل في المساقاة برقم (٢٣٥٦)، وهو في الرهن برقم (٢٥١٥) بلفظ: «شاهداك أو يمينه».

الحُجَّة بذلك على أصلٍ مُختلَفٍ فيه بين الفريقَين، وهو أنَّ الخبر إذا وَرَدَ مُتضَمِّناً لزيادةٍ على ما في القرآن، هل يكون نَسخاً، والسُّنَّة لا تَنسَخ القرآن؟ أو لا يكون نَسخاً بل زيادة مُستَقِلَّة بحكمٍ مُستَقِلّ، إذا ثبت سنَدُه وَجَبَ القول به؟ والأوَّل مذهب الكوفيينَ، والثاني مذهب الحِجازيينَ، ومعَ قطع النَّظَر عن ذلك لا تَنتَهِضُ حُجَّة ابن شُبْرُمَةَ؛ لأنَّه يصير مُعارَضة للنَّصِّ بالرَّأيِ، وهو غير مُعتبَر به.

وقد أجابَ عنه الإسماعيلي فقال: الحاجة إلى إذكار إحداهما الأُخرى إنَّما هو فيما إذا شَهِدَتا، وإن لم تَشهَدا قامت مقامهما يمين الطالب ببيان السُّنَّة الثابتة، واليمين ممَّن هي عليه لو انفَرَدَت لحَلَّت محَلّ البيِّنة في الأداء والإبراء، فكذلك حَلَّت اليمين هنا مَحَلّ المرأتين في الاستحقاق بها مُضافةً للشّاهدِ الواحد. قال: ولو لَزِمَ إسقاط القول بالشّاهدِ واليمين لأنَّه ليس في القرآن، لَلَزِمَ إسقاط الشّاهد والمرأتين؛ لأنَّهما ليستا في السُّنَّة لأنَّه ﷺ قال: «شاهداك أو يمينه»، انتهى.

وحاصله أنَّه لا يَلزَم من التَّنصيص على الشيء نفيُه عمّا عداه، لكن مُقتَضى ما بَحَثَه أن لا يُقضى باليمين مع الشّاهد الواحد إلَّا عند فَقْدِ الشّاهدَينِ أو ما قام مقامَهما من الشّاهد والمرأتين، وهو وجهٌ للشّافعية، وصحَّحه الحنابلة، ويُؤيِّده ما رواه الدّارَقُطني (٤٤٨٨) من طريق عَمْرو بن شعيب عن أبيه عن جَدّه مرفوعاً: قضى اللهُ ورسوله في الحقّ بشاهدَينِ، فإن جاء بشاهدَينِ أخَذَ حقّه وإن جاء بشاهدٍ واحد حَلَفَ مع شاهده.

وأجابَ بعض الحنفية بأنَّ الزِّيادة على القرآن نَسخٌ، وأخبار الآحاد لا تَنسَخ المتواتِر، ولا تُقبَل الزِّيادة من الأحاديث إلَّا إذا كان الخبر بها مشهوراً.

وأُجيبَ بأنَّ النَّسخ رفعُ الحكم، ولا رَفْعَ هنا، وأيضاً فالناسخ والمنسوخ لا بُدّ أن يَتَوارَدا على محَلٍّ واحد، وهذا غير مُتَحقِّق في الزِّيادة على النَّصّ، وغاية ما فيه أنَّ تسمية الزِّيادة ـ كالتَّخصيصِ ـ نَسخاً اصطِلاحٌ، فلا يَلزَم منه نسخ الكتاب بالسُّنَّة، لكن تخصيص الكتاب بالسُّنَّة جائز، وكذلك الزِّيادة عليه كما في قوله تعالى: ﴿وَأُحِلَّ لَكُم مَّا وَرَآءَ

ذَٰلِكُمْ﴾ [النساء:٢٤]، وأجمَعوا على تحريم نِكاح العَمَّة مع بنت أخيها، وسند الإجماع في ذلك السُّنَّة الثابتة، وكذلك قَطْع رِجْل السَّارق في المرَّة الثانية، وأمثلة ذلك كثيرة.

وقد أخَذَ مَن رَدّ الحكم بالشّاهدِ واليمين لكَونِه زيادة على القرآن بأحاديث كثيرة في أحكام كثيرة كلّها زائدة على ما في القرآن، كالوُضوءِ بالنبيذ، والوُضوءِ من القَهقَهَة ومن القَيء، والمضمَضة والاستنشاق في الغُسل دون الوُضوء، واستبراء المَسْبيَّة،/ وتَرْك قَطْعِ ٢٨٢/٥ مَن سرَقَ ما يُسرِع إليه الفَساد، وشهادة المرأة الواحدة في الولادة، ولا قَوَد إلَّا بالسَّيف، ولا جُمعةَ إلَّا في مِصْرٍ جامع، ولا تُقطَع الأيدي في الغَزو، ولا يَرِث الكافر المسلم، ولا يُؤكَل الطافي من السَّمَك، ويَحرُم كلّ ذي نابٍ من السِّباع ومِخلَب من الطَّير، ولا يُقتَل الوالد بالوَلَد، ولا يَرِثُ القاتل من القتيل، وغير ذلك من الأمثِلة التي تَتَضَمَّن الزِّيادة على عُموم الكتاب.

وأجابوا بأنَّها أحاديثُ شَهِيرة فوَجَبَ العملُ بها لشُهرَتِها، فيقال لهم: وحديث القضاء بالشّاهدِ واليمين جاء من طرق كثيرة مشهورة، بل ثبت من طرق صحيحة مُتعدِّدة.

فمنها ما أخرجه مسلم (١٧١٢) من حديث ابن عبَّاس: أنَّ رسول الله ﷺ قَضَى بيمينٍ وشاهد، وقال في «التمييز»[1]: إنَّه حديث صحيح لا يُرتاب في صِحَّته، وقال ابن عبد البَرّ: لا مَطعَن لأحدٍ في صِحَّته ولا إسناده، وأمَّا قول الطَّحاوي: إنَّ قيس بن سعد لا تُعرَف له رواية عن عَمْرو بن دينار، لا يَقدَح في صِحَّة الحديث؛ لأنَّهما تابعيان ثِقَتان مَكِّيان، وقد سَمِعَ قيس مِن أقدَمَ من عَمْرو، وبمِثلِ هذا لا تُرَدّ الأخبار الصحيحة.

ومنها حديث أبي هريرة: أنَّ النبي ﷺ قَضَى باليمين مع الشّاهد، وهو عند أصحاب «السُّنَن»[2] ورجاله مدنيُّون ثقات، ولا يَضُرّه أنَّ سُهَيل بن أبي صالح نَسِيَه بعد أن حدَّث

---

(١) تحرف في (س) إلى: اليمين. وكتاب «التمييز» هذا للإمام مسلم.

(٢) أخرجه أبو داود (٣٦١٠) و(٣٦١١)، والترمذي (١٣٤٣)، وابن ماجه (٢٣٦٨)، والنسائي في «الكبرى» (٥٩٦٩).

به ربيعة، لأنَّه كان بعد ذلك يرويه عن ربيعة عن نفسه عن أبيه، وقِصَّته بذلك مشهورة في «سنن أبي داود» وغيرها.

ومنها حديث جابر مثل حديث أبي هريرة، أخرجه التِّرمِذي (١٣٤٤) وابن ماجَهْ (٢٣٦٩)، وصَحَّحَه ابن خُزَيمةَ وأبو عَوَانة (٦٠٢٢).

وفي الباب عن نحو من عشرينَ من الصحابة، فيها الحِسَان والضِّعاف، وبدون ذلك تَثبُت الشُّهرة، ودعوى نَسخِه مردودة؛ لأَنَّ النَّسخ لا يَثبُت بالاحتمال.

وأمَّا احتجاج مالك في «الموطَّأ» بأنَّ اليمين تَتَوجَّه على المدَّعي عند النُّكول ورَدِّ اليمين بغير حَلِف[1]، فإذا حَلَفَ ثبت الحقُّ بغير خلاف، فيكون حَلِف المدَّعي ومعه شاهد آخر أولى، فهو مُتَعَقَّبٌ، ولا يردّ على الحنفية لأنَّهم لا يقولون برَدِّ اليمين.

وقال الشّافعي: القضاء بشاهدٍ ويمين لا يُخالف ظاهر القرآن، لأنَّه لم يَمنَع أن يجوز أقلّ ممَّا نصَّ عليه، يعني والمخالف لذلك لا يقول بالمفهومِ فضلاً عن مفهوم العدد، والله أعلم.

وقال ابن العربي: أظرَفُ ما وجدتُ لهم في رَدّ الحكم بالشّاهدِ واليمين أمران:

أحدهما: أنَّ المراد قضى بيمين المنكِر مع شاهد الطالب، والمراد أنَّ الشّاهد الواحد لا يكفي في ثُبُوت الحقّ، فيَجِب اليمين على المدَّعى عليه، فهذا المراد بقوله: قضى بالشّاهدِ واليمين. وتَعَقَّبَه ابن العربي بأنَّه جَهْل باللُّغة؛ لأَنَّ المعيَّة تَقتَضي أن تكون من شيئَينِ في جِهَة واحدة لا في المتضادَّين.

ثانيهما: حملُه على صورة مخصوصة: وهي أنَّ رجلاً اشترى من آخر عبداً مثلاً، فادَّعى المشتري أنَّ به عَيباً وأقام شاهداً واحداً، فقال البائع: بعتُه بالبَراءة، فيَحلِف المشتري أنَّه ما اشترى بالبَراءة ويردّ العبدَ، وتَعَقَّبَه بنحو ما تقدَّم، ولأنَّها صورة نادرة لا يُحمَل الخبر عليها.

قلت: وفي كثير من الأحاديث الواردة في ذلك ما يُبطِل هذا التَّأويل، والله أعلم.

---

(١) وقع هنا في الأصلين: «خلاف»، والصواب ما أثبتناه من (س)، وانظر «الموطأ» ٢/ ٧٢٥.

٢٦٦٨- حدَّثنا أبو نُعَيم، حدَّثنا نافعُ بنُ عمرَ، عن ابنِ أبي مُلَيكةَ، قال: كَتَبَ ابنُ عبَّاسٍ رضي الله عنهما إليَّ: إنَّ النبيَّ ﷺ قَضَى باليمينِ على المدَّعَى عليه.

٢٦٦٩، ٢٦٧٠- حدَّثنا عثمانُ بنُ أبي شَيْبَةَ، حدَّثنا جَرِيرٌ، عن منصورٍ، عن أبي وائلٍ، قال: قال عبدُ الله: مَن حَلَفَ على يمينٍ يَسْتَحِقُّ بها مالاً لَقِيَ اللهَ وهو عليه غَضْبانُ، ثمَّ أنزلَ الله تصديقَ ذلك: ﴿إِنَّ ٱلَّذِينَ يَشْتَرُونَ بِعَهْدِ ٱللَّهِ وَأَيْمَٰنِهِمْ﴾ إلى ﴿عَذَابٌ أَلِيمٌ﴾ [آل عمران:٧٧]، ثمَّ إنَّ الأشْعَثَ بنَ قيسٍ خَرَجَ إلَينا فقال: ما يُحدِّثُكُم أبو عبدِ الرَّحمنِ؟ فحدَّثْناه بما قال، فقال: صَدَقَ، لَفِيَّ أُنزِلَت، كان بيني وبين رجلٍ خُصُومةٌ في شيءٍ، فاختَصَمْنا إلى رسولِ الله ﷺ، فقال: «شاهداكَ أو يمينُه» فقلتُ له: إنَّه إذاً يَحلِفُ ولا يُبالي! فقال النبيُّ ﷺ: «مَن حَلَفَ على يمينٍ يَسْتَحِقُّ بها مالاً وهو فيها فاجِرٌ، لَقِيَ اللهَ وهو عليه غَضْبانُ»، فأنزلَ الله تصديقَ ذلك، ثمَّ اقتَرَأ هذه الآيةَ.

ثمَّ ذكر المصَنِّفُ في الباب ثلاثة أحاديث:

أحدها: حديث ابن عبَّاس: «أنَّ النبي ﷺ قضَى باليمين على المدَّعى عليه» هكذا أخرجه في الرَّهن (٢٥١٤)، وهنا مختصراً من طريق نافع بن عمر الجُمَحي عن ابن أبي مُلَيكةَ، وأخرجه في تفسير آلِ عِمران (٤٥٥٢) من طريق ابن جُرَيجٍ عن ابن أبي مُلَيكةَ مثله، وذكر فيه قِصَّة المرأتين اللَّتين ادَّعَت إحداهما على الأُخرى أنَّها جَرَحَتها، وقد أخرجه الطبراني من رواية سفيان عن نافع بن عمر[1] بلفظ: «البيِّنة على المدَّعي واليمين على المدَّعى عليه» وقال: لم يَروِه عن سفيان إلَّا الفِرْيابي، وأخرجه الإسماعيلي من رواية ابن جُرَيجٍ بلفظ: «ولكنَّ البيِّنة على الطالب واليمين على المطلوب»، وأخرجه البيهقي (١٠/ ٢٥٢) من طريق عبد الله بن إدريس عن ابن جُرَيجٍ وعثمان بن الأسوَد عن ابن أبي مُلَيكةَ قال: كُنت قاضياً لابن الزُّبَير على الطائف، فذكر قِصَّة المرأتين، فكَتَبت إلى/ ابن عبَّاس، ٢٨٣/٥

(١) وقع في (ع) و(س): نافع عن ابن عمر، وهو خطأٌ، فسفيان لا يروي عن نافع مولى ابن عمر، وإنما يروي عن نافع بن عمر الجمحي، والحديث من طريق سفيان عن نافع بن عمر أخرجه البيهقي أيضاً ١٠/ ٢٥٢، ولم نقف عليه في المطبوع من معاجم الطبراني.

فكَتَبَ إليَّ: أنَّ رسول الله ﷺ قال: «لو يُعطَى الناس بدَعواهُم لادَّعى رجال أموال قوم ودِماءَهم، ولكنَّ البيِّنة على المدَّعي واليمين على من أنكَرَ» وهذه الزِّيادة ليست في «الصحيحين»، وإسنادها حسن. وقد بَيَّنَ ﷺ الحِكْمة في كَونِ البيِّنة على المدَّعي واليمين على المدَّعى عليه بقوله ﷺ: «لو يُعطَى الناسُ بدَعواهُم، لادَّعى ناسٌ دِماءَ رجالٍ وأموالَهم» وسيأتي في تفسير آلِ عِمران (٤٥٥٢).

وقال العلماء: الحِكمة في ذلك لأنَّ جانب المدَّعي ضعيف، لأنَّه يقول خلاف الظَّاهر، فكُلِّفَ الحُجَّة القوية وهي البيِّنة، لأنَّها لا تَجلِب لنفسِها نفعاً ولا تَدفَع عنها ضَرَراً، فيقوى بها ضَعفُ المدَّعي، وجانب المدَّعى عليه قوي؛ لأَنَّ الأصل فراغ ذِمَّتِهِ، فاكتُفيَ منه باليمين، وهي حُجَّة ضعيفة؛ لأَنَّ الحالف يَجلِبُ لنفسِه النَّفع ويَدفَع الضَّرَر، فكان ذلك في غاية الحِكمة.

واختلفَ الفقهاء في تعريف المدَّعي والمدَّعى عليه، والمشهور فيه تعريفان:

**الأوَّل**: المدَّعي: مَن يُخالف قولُه الظَّاهرَ، والمدَّعى عليه بخلافه.

**والثاني**: مَن إذا سكَتَ تُرِكَ وسُكوتَه، والمدَّعى عليه مَن لا يُخَلّى إذا سكَتَ. والأوَّل أشهَر، والثاني أسلَم.

وقد أُورِدَ على الأوَّل بأنَّ المودَع إذا ادَّعى الرَّدّ أو التَّلَف، فإنَّ دعواه تُخالفُ الظَّاهر، ومَعَ ذلك فالقول قوله، وقيل في تعريفهما غيرُ ذلك.

واستُدِلَّ بقوله: «اليمين على المدَّعى عليه» للجُمهورِ بحَملِه على عُمومِه في حقّ كلّ واحد، سواء كان بين المدَّعي والمدَّعى عليه اختلاط أم لا.

وعن مالك: لا تَتَوَجَّه اليمين إلَّا على مَن بينَه وبين المدَّعي اختلاط، لئلَّا يَبتَذِلَ أهلُ السَّفَه أهلَ الفضل بتحليفِهم مِراراً.

وقريب من مذهب مالك قول الإصطَخْري من الشّافعية: إنَّ قرائن الحال إذا شَهِدَت بكذِبِ المدَّعي لم يُلتَفَت إلى دعواه.

واستُدِلَّ بقوله: «لادَّعى ناس دِماءَ ناس وأموالهم» على إبطال قول المالكية في التَّدمية، ووجه الدّلالة تسويته ﷺ بين الدِّماء والأموال. وأُجيبَ بأنَّهم لم يُسنِدوا القِصاص مثلاً إلى قول المدَّعي بل للقَسَامة، فيكون قوله ذلك لَوْثاً يُقوِّي جانب المدَّعي في بداءَته بالأيمان.

**الحديث الثاني والثالث:** حديث الأشعَث وعبد الله بن مسعود في سبب نزول قوله تعالى: ﴿إِنَّ ٱلَّذِينَ يَشْتَرُونَ بِعَهْدِ ٱللَّهِ﴾ الآية. وقد مَضَت الإشارة إليه قبل بابٍ. والمراد منه قوله: «شاهداك أو يمينه» وقد روى نحو هذه القِصَّة وائل بن حُجرٍ، وزاد فيها: «ليس لك إلَّا ذلك» أخرجه مسلم وأصحاب «السُّنَن»[1]، واستُدِلَّ بهذا الحَصر على رَدّ القضاء باليمين والشّاهد.

وأُجيبَ بأنَّ المراد بقوله ﷺ: «شاهداك» أي: بيِّنتُك، سواء كانت رجلَينِ، أو رجلاً وامرأتين، أو رجلاً ويمينَ الطالب، وإنَّما خَصَّ الشّاهدَينِ بالذِّكرِ لأنَّه الأكثر الأغلَب، فالمعنى: شاهداك أو ما يقوم مقامهما، ولو لَزِمَ من ذلك رَدّ الشّاهد واليمين لكَونِه لم يُذكَر، لَلَزِمَ رَدّ الشّاهد والمرأتين لكَونِه لم يُذكَر، فوَضَحَ التَّأويل المذكور، والمُلجِئ إليه ثُبوت الخبر باعتبار الشّاهد واليمين، فدَلَّ على أنَّ ظاهر لفظ الشّاهدَينِ غير مراد، بل المراد هو أو ما يقوم مقامه.

## ٢١- بابٌ إذا ادَّعى أو قذف، فله أن يلتمس البيِّنةَ ويَنطَلِقَ لطلبِ البيِّنة

**٢٦٧١- حدَّثنا محمَّدُ بنُ بَشّارٍ، حدَّثنا ابنُ أبي عَدِيٍّ، عن هشامٍ، حدَّثنا عِكْرِمةُ، عن ابنِ عبَّاسٍ رضي الله عنهما: أنَّ هلالَ بنَ أُميَّةَ قَذَفَ امرأته عندَ النبيِّ ﷺ بشَرِيكِ بنِ سَحْماءَ، فقال النبيُّ ﷺ: «البيِّنةَ أو حَدٌّ في ظَهْرِكَ» فقال: يا رسولَ الله، إذا رَأى أحدُنا على امرأتِه رجلاً يَنْطَلِقُ**

(١) أخرجه مسلم (١٣٩)، وأبو داود (٣٢٤٥) و(٣٦٢٣)، والترمذي (١٣٤٠)، والنسائي في «الكبرى» (٥٩٤٦) و(٥٩٤٧).

يَلْتَمِسُ البيِّنَةَ! فجَعَلَ يقول: «البيِّنَةَ وإلَّا حَدٌّ في ظَهْرِكَ»، فذَكَرَ حديثَ اللِّعانِ.

[طرفاه في: ٤٧٤٧، ٥٣٠٧]

قوله: «بابٌ إذا ادَّعى أو قَذَفَ فلَه أن يَلْتَمِس البيِّنة ويَنْطَلِق لطلبِ البيِّنة» أورَدَ فيه طَرَفاً ٢٨٤/٥ من حديث ابن عبَّاس في قِصَّة المتلاعِنَين، وسيأتي الكلام عليه مُستَوفًى في مكانه (٤٧٤٧)، والغَرَض منه تمكين القاذِف من إقامة البيِّنة على زِنَى المقذوف، لدَفعِ الحدّ عنه، ولا يَرِدُ عليه أنَّ الحديث وَرَدَ في الزَّوجَين، والزَّوج له مَخرَج عن الحدّ باللِّعان إن عَجَزَ عن البيِّنة بخلاف الأجنبي؛ لأنَّا نقول: إنَّما كان ذلك قبل نزول آية اللِّعان حيثُ كان الزَّوج والأجنبي سواء، وإذا ثبت ذلك للقاذِفِ ثبت لكلِّ مُدَّعٍ من باب الأَولى.

## ٢٢- باب اليمين بعد العصر

٢٦٧٢- حدَّثنا عليُّ بنُ عبدِ الله، حدَّثنا جَرِيرُ بنُ عبدِ الحميدِ، عن الأعمَشِ، عن أبي صالحٍ، عن أبي هريرةَ ﷺ، قال: قال رسولُ الله ﷺ: «ثلاثةٌ لا يُكَلِّمُهم الله، ولا يَنظُرُ إليهم ولا يُزَكِّيهم، ولهم عذابٌ أَلِيمٌ: رجلٌ على فضلِ ماءٍ بطَرِيقٍ يَمْنَعُ منه ابنَ السَّبِيلِ، ورجلٌ بايَعَ رجلاً لا يُبايِعُه إلَّا للدُّنْيا، فإن أعطاه ما يُرِيدُ وفَى له وإلَّا لم يَفِ له، ورجلٌ ساوَمَ رجلاً بسِلْعةٍ بعدَ العَصْرِ، فحَلَفَ بالله لقد أعطَى بها كذا وكذا فأخَذَها».

قوله: «باب اليمين بعد العَصْر» ذكر فيه حديث أبي هريرة: «ثلاثة لا يُكَلِّمهم الله» الحديث، وفيه: «ورجل ساوَمَ بسِلعةٍ بعد العصر فحَلَفَ» الحديث، وسيأتي الكلام عليه في الأحكام (٧٢١٢)، ونذكر ما يَتعلَّق به من تغليظ اليمين بالزَّمان في الباب الذي بعده إن شاء الله تعالى.

قال المهلَّب: إنَّما خَصَّ النبي ﷺ هذا الوقت بتَعظيمِ الإثم على مَن حَلَفَ فيه كاذباً لشهودِ ملائكة اللَّيل والنَّهار ذلك الوقت. انتهى، وفيه نظر؛ لأَنَّ بعد صلاة الصُّبح يشاركه في شهود الملائكة، ولم يأتِ فيه ما أتى في وقت العصر، ويُمكِن أن يكون اختُصَّ بذلك لكَونِه وقت ارتِفاع الأعمال.

## ٢٣- باب يَحلِف المدَّعى عليه حيثما وجبتْ عليه اليمينُ ولا يُصرَفُ من موضع إلى غيره

**قَضَى مروانُ باليمينِ على زيد بنِ ثابتٍ على المِنْبر، فقال: أحلِفُ له مكاني، فجَعَلَ زيدٌ يَحلِفُ، وأبَى أن يَحلِفَ على المِنْبر، فجَعَلَ مروانُ يَعْجَبُ منه.**

**وقال النبيُّ ﷺ: «شاهداكَ أو يَمينُه» فلم يَخُصَّ مكاناً دُونَ مكانٍ.**

**٢٦٧٣- حدَّثنا موسى بنُ إسماعيلَ، حدَّثنا عبدُ الواحدِ، عن الأعمَشِ، عن أبي وائلٍ، عن ابنِ مسعودٍ ﷺ، عن النبيِّ ﷺ، قال: «مَن حَلَفَ على يمينٍ ليَقْتَطِعَ بها مالاً لَقِيَ اللهَ وهو عليه غَضْبانُ».**

قوله: «**باب يَحلِف المدَّعى عليه حيثُما وَجَبَت عليه اليمينُ ولا يُصرَف من موضع إلى غيره**» أي: وجوباً، وهو قول الحنفية والحنابلة، وذهب الجمهور إلى وجوب التَّغليظ، ففي المدينة عند المِنبَر، وبمَكَّة بين الرُّكن والمقام، وبغيرهما بالمسجدِ الجامع. واتَّفَقوا على أنَّ ذلك في الدِّماء والمال الكثير لا في القليل، واختلفوا في حَدِّ القليل والكثير في ذلك.

قوله: «**قضى مروان**» أي: ابن الحَكم «**على زيد بن ثابت باليمين على المِنبَر، فقال: أحْلِفُ له مكاني...**» إلى آخره، وَصَلَه مالك في «الموطَّأ» (٢/ ٧٢٨) عن داود بن الحُصَين عن أبي غَطَفان ـ بفتح المعجَمة ثمَّ المهمَلة ثمَّ الفاء ـ المُزِّيِّ بضمِّ الميم/ وتشديد الراءِ[1] قال: ٢٨٥/٥
اختَصَمَ زيد بن ثابت وابن مُطيع ـ يعني عبد الله ـ إلى مروان في دارٍ، فقضى باليمين على زيد بن ثابت على المِنبَر فقال: أحلِف له مكاني، فقال مروان: لا والله إلَّا عند مَقاطِع الحقوق، فجَعَلَ زيد يحلف: إنَّ حقَّه لَحَقٌّ، وأبى أن يَحلِف على المِنبَر.

وكأنَّ البخاري احتَجَّ بأنَّ امتناع زيد بن ثابت من اليمين على المِنبَر يدلّ على أنَّه لا يَراه واجباً، والاحتجاج بزيد بن ثابت أوْلى من الاحتجاج بمروان، وقد جاء عن ابن عمر نحوُ ذلك، فروى أبو عُبيد في كتاب «القضاء» بإسنادٍ صحيح عن نافع: أنَّ ابن عمر كان وَصِيَّ

---

(١) في (س): المزي بضم الميم وتشديد الزاي، وهو خطأ.

رجلٍ، فأتاه رجل بصَكٍّ قد دَرَسَت أسماءُ شهودِه، فقال ابن عمر: يا نافع، اذهب به إلى المِنبَر فاستَحلِفْه، فقال الرجل: يا ابنَ عمرَ، أتريدُ أن تُسمِّع بي الذي يَسمعُني هنا؟ فقال ابن عمر: صَدَقَ، فاستَحلَفَه مكانه.

وقد وجدتُ لمروان سَلَفاً في ذلك، فأخرج الكَرَابيسي في «أدَب القضاء» بسندٍ قوي إلى سعيد بن المسيّب قال: ادَّعى مُدَّعٍ على آخر أنَّه اغتَصَبَ له بعيراً، فخاصَمَه إلى عثمان فأمَرَه عثمانُ أن يَحلِف عند المِنبَر، فأبى أن يَحلِفَ وقال: أحلِفُ له حيثُ شاءَ غير المِنبَر، فأَبَى عليه عثمانُ أن لا يَحلِفَ إلَّا عند المِنبَر، فغَرِمَ له بعيراً مِثل بعيره ولم يَحلِف.

**قوله: «وقال النبيُّ ﷺ: شاهداكَ أو يَمينُه»** تقدَّم موصولاً قريباً (٢٦٧٠).

**قوله: «ولم يَخُصَّ مكاناً دون مكان»** هو من تُفَقِّه المصنِّف، وقد اعتُرِضَ عليه بأنَّه تَرجَمَ لليمين بعد العصر فأثبَتَ التَّغليظ بالزَّمان ونَفى هنا التَّغليظ بالمكان، فإن صَحَّ احتجاجه بأنَّ قوله: «شاهداك أو يمينه» لم يَخُصّ مكاناً دون مكان، فليَحتَجَّ عليه بأنَّه أيضاً لم يَخُصّ زماناً دون زمان، فإن قال: وَرَدَ التَّغليظ في اليمين بعد العصر، قيل له: وَرَدَ التَّغليظ في اليمين على المِنبَر في حديثَين:

**أحدهما**: حديث جابر مرفوعاً: «لا يَحلِف أحد عند مِنبَري هذا على يمين آثِمة ولو على سِوَاكٍ أخضَرَ، إلَّا تَبَوَّأ مَقعَدَه من النار» أخرجه مالك (٢/ ٧٢٧) وأبو داود (٣٢٤٦) والنَّسائي (ك٥٩٧٣) وابن ماجَهْ (٢٣٢٥)، وصَحَّحَه ابن خُزَيمةَ[1] وابن حِبَّان (٤٣٦٨) والحاكم (٤/ ٢٩٦-٢٩٧) وغيرهم، واللَّفظ الذي ذكرته لأبي بكر بن أبي شَيْبة (٧/ ٢-٣).

**ثانيهما**: حديث أبي أُمامةَ بن ثَعْلبة مرفوعاً: «مَن حَلَفَ عند مِنبَري هذا بيمينٍ كاذبة يَستَحِلّ بها مال امرِئٍ مسلم، فعليه لعنة الله والملائكة والناس أجمعينَ، لا يقبل الله منه صَرْفاً ولا عَدْلاً» أخرجه النَّسائي (٥٩٧٤) ورجاله ثِقات.

---

(١) ليس في القسم المطبوع من «صحيح ابن خزيمة»، والحديث أخرجه أحمد في «مسنده» (١٥٠٢٤)، وانظر تتمة تخريجه فيه.

ويُجاب عنه بأنَّه لا يَلزَم من ترجمة اليمين بعد العصر أنَّه يُوجِب تغليظ اليمين بالمكان، بل له أن يَقلِب المسألة فيقول: إن لَزِمَ من ذِكر تغليظ اليمين بالمكان أنَّها تُغلَّظ على كلّ حالف، فيَجِب التَّغليظ عليه بالزَّمان أيضاً لثُبوتِ الخبر بذلك.

ثمَّ أورَدَ حديث ابن مسعود: «مَن حَلَفَ على يمين» وقد تقدَّم قريباً (٢٦٦٩،٢٦٧٠) بأتمّ منه مَضموماً إلى حديث الأشعَث، ويأتي الكلام عليه في الأيمان والنُّذور (٦٦٧٦ و٦٦٧٧) إن شاء الله تعالى.

## ٢٤- باب إذا تَسارَعَ قومٌ في اليمين

**٢٦٧٤- حدَّثنا إسحاقُ بنُ نَصْرٍ، حدَّثنا عبدُ الرَّزّاقِ، أخبرنا مَعمَرٌ، عن همَّامٍ، عن أبي هريرةَ ﷺ: أنَّ النبيَّ ﷺ عَرَضَ على قومٍ اليمينَ، فأسرَعُوا، فأمَرَ أن يُسهَمَ بينهم في اليمينِ أيُّهم يَحلِفُ.**

**قوله: «باب إذا تَسارَعَ قوم في اليمين»** أي: حيثُ تجب عليهم جميعاً بأيِّهم يُبدَأ.

**قوله: «أنَّ النبيَّ ﷺ عَرَضَ على قوم اليمين فأسرَعوا، فأمَرَ أن يُسهَم بينهم في اليمين أيُّهم يَحلِف»** أي: قبل الآخر، هذا اللَّفظ أخرجه النَّسائي (ك٥٩٥٨) أيضاً عن محمد بن رافع عن عبد الرَّزّاق وقال فيه: «فأسرَعَ الفريقان»، وقد رواه أحمد (٨٢٠٩) عن عبد الرَّزّاق شيخ شيخ البخاري فيه بلفظ: «إذا أُكرهَ الاثنان على اليمين واستَحَبَّاها فليَستَهما عليها»، وأخرجه أبو نُعيم في مسند إسحاق بن/ راهويه عن عبد الرَّزّاق مِثل رواية البخاري، ٢٨٦/٥ وتَعَقَّبَه بأنَّه رآه في أصل إسحاق عن عبد الرَّزّاق باللَّفظِ الذي رواه أحمد، قال: وقد وهَمَ شيخُنا أبو أحمد في ذلك. انتهى.

قلت: وهكذا أخرجه الإسماعيلي من طريق إسحاق بن أبي إسرائيل عن عبد الرَّزّاق، وأخرجه من طريق الحسن بن يحيى عن عبد الرَّزّاق مثله لكن قال: «فاستَحَبَّاها»، وأخرجه أبو داود (٣٦١٧) عن أحمد وسَلَمة بن شَبيب عن عبد الرَّزّاق بلفظ: «أو استَحَبَّاها»، قال الإسماعيلي: هذا هو الصحيح، أي: أنَّه بلفظ: «أو» لا بالفاءِ ولا بالواو.

قلت: ورواية الواو يُمكِن حَملُها على رواية «أو»، وأمَّا رواية الفاء فيُمكِن توجيهها بأنَّهما أُكرِها على اليمين في ابتِداء الدَّعوى، فلمَّا عَرَفا أنَّهما لا بُدّ لهما منها أجابا إليها وهو المعَبَّر عنه بالاستحباب، ثمَّ تَنازَعا أيُّهما يَبدَأ فأرشَدَ إلى القُرْعة.

وقال الخطَّابي وغيره: الإكراه هنا لا يُراد به حَقيقَته؛ لأَنَّ الإنسان لا يُكرَه على اليمين، وإنَّما المعنى إذا تَوجَّهَت اليمينُ على اثنَينِ وأرادا الحَلِف، سواء كانا كارهَينِ لذلك بقلبِهما ـ وهو معنى الإكراه ـ أو مُختارَينِ لذلك بقلبِهما ـ وهو معنى الاستحباب ـ وتَنازَعا أيّهما يَبدَأ، فلا يُقدَّم أحدهما على الآخر بالتَّشَهّي بل بالقُرْعة، وهو المراد بقوله: «فليَستَهِما» أي: فليَقتَرِعا.

وقيل: صورة الاشتراك في اليمين أن يَتَنازَع اثنان عَيناً ليست في يد واحد منهما ولا بيِّنَة لواحدٍ منهما فيُقرَع بينهما، فمَن خَرَجَت له القُرْعة حَلَفَ واستَحقَّها. ويُؤيِّد ذلك ما روى أبو داود (٣٦١٦و٣٦١٨) والنَّسائي (ك٥٩٥٦و٥٩٥٧) وغيرهما[1] من طريق أبي رافع عن أبي هريرة: أنَّ رجلَينِ اختَصَما في مَتاع ليس لواحدٍ منهما بيِّنة، فقال النبي ﷺ: «استَهِما على اليمين ما كان، أحَبَّا ذلك أو كَرِها».

وأمَّا اللَّفظ الذي ذكره البخاري فيحتمل أن يكون عند عبد الرَّزّاق فيه حديث آخر باللَّفظِ المذكور، ويُؤيِّده رواية أبي رافع المذكورة فإنَّها بمعناها، ويحتمل أن تكون قِصَّة أُخرى بأن يكون القوم المذكورون مُدَّعًى عليهم بعَينٍ في أيديهم مثلاً وأنكروا ولا بيِّنة للمُدَّعى عليهم، فتَوَجَّهَت عليهم اليمينُ، فتَسارَعوا إلى الحَلِف، والحَلِف لا يقع مُعتبَراً إلَّا بتَلقينِ المحَلَّف، فقَطَعَ النِّزاع بينهم بالقُرْعة، فمَن خَرَجَت له بَدَأ به في ذلك، والله أعلم.

## ٢٥- باب قول الله تعالى: ﴿ إِنَّ ٱلَّذِينَ يَشْتَرُونَ بِعَهْدِ ٱللَّهِ وَأَيْمَٰنِهِمْ ثَمَنًا قَلِيلًا أُوْلَٰٓئِكَ لَا خَلَٰقَ لَهُمْ فِى ٱلْءَاخِرَةِ وَلَا يُكَلِّمُهُمُ ٱللَّهُ وَلَا يَنظُرُ إِلَيْهِمْ يَوْمَ ٱلْقِيَٰمَةِ وَلَا يُزَكِّيهِمْ وَلَهُمْ عَذَابٌ أَلِيمٌ ﴾ [آل عمران:٧٧]

**٢٦٧٥- حدَّثني إسحاقُ، أخبرنا يزيدُ بنُ هارُونَ، أخبرنا العَوّامُ، قال: حدَّثني إبراهيمُ**

---

(١) أخرجه أيضاً أحمد (١٠٣٤٧)، وابن ماجه (٢٣٢٩) و(٢٣٤٦).

أبو إسماعيلَ السَّكْسَكِيُّ، سمعَ عبدَ الله بنَ أبي أوْفَى رضي الله عنهما، يقول: أقامَ رجلٌ سِلْعَتَه، فحَلَفَ بالله لقد أعطَى بها ما لم يُعْطِها، فنزلَتْ: ﴿إِنَّ ٱلَّذِينَ يَشْتَرُونَ بِعَهْدِ ٱللَّهِ وَأَيْمَٰنِهِمْ ثَمَنًا قَلِيلًا﴾، وقال ابنُ أبي أوْفَى: النّاجِشُ: آكِلُ رِباً خائنٌ.

٢٦٧٦، ٢٦٧٧- حدَّثنا بِشْرُ بنُ خالدٍ، أخبَرنا محمَّدُ بنُ جعفرٍ، عن شُعْبَةَ، عن سليمانَ، عن أبي وائلٍ، عن عبدِ الله ﷺ، عن النبيِّ ﷺ قال: «مَن حَلَفَ على يمينٍ كاذباً ليَقْتَطِعَ مالَ الرَّجلِ - أو قال: أخِيه - لَقِيَ اللهَ وهو عليه غَضْبانُ» وأنزلَ الله عزَّ وجلَّ تصديقَ ذلك في القُرْآنِ: ﴿إِنَّ ٱلَّذِينَ يَشْتَرُونَ بِعَهْدِ ٱللَّهِ وَأَيْمَٰنِهِمْ ثَمَنًا قَلِيلًا﴾ إلى قوله: ﴿عَذَابٌ أَلِيمٌ﴾، فلَقِيَني الأشْعَثُ، فقال: ما حدَّثكُم عبدُ الله اليومَ؟ قلتُ: كذا وكذا، قال: فيَّ أُنزِلَت.

٢٨٧/٥ قوله: «باب قول الله عزَّ وجلَّ: ﴿إِنَّ ٱلَّذِينَ يَشْتَرُونَ بِعَهْدِ ٱللَّهِ وَأَيْمَٰنِهِمْ ثَمَنًا قَلِيلًا﴾» ذكر فيه حديث ابن أبي أَوْفى في سبب نزولها، وحديث ابن مسعود والأشعَث في نزولها أيضاً، ولا تَعارُض بينهما لاحتمال أن تكون نزلَت في كلٍّ من القِصَّتَين، وسيأتي مَزيد بيان لذلك في التفسير (٤٥٤٩-٤٥٥٢).

وقوله في طريق ابن أبي أوفى: «حدَّثنا إسحاق، حدَّثنا يزيد بن هارون» جَزَمَ أبو عليّ الغسَّاني بأنَّه إسحاق بن منصور، وجَزَمَ أبو نُعيم الأصبهاني بأنَّه إسحاق بن راهويه.

وقوله: «أخبرنا العَوّام» هو ابن حَوشَبٍ.

وقوله: «قال ابن أبي أوفى: الناجش آكِل رِباً خائن» هو موصول بالإسناد المذكور إليه، وتقدَّم شرحه في باب النَّجَش من كتاب البيوع[1].

## ٢٦- باب كيف يُستحلَف

قال تعالى: ﴿يَحْلِفُونَ بِٱللَّهِ﴾ [التوبة:٤٢و٥٦و٦٢و٧٤]، وقول الله عزَّ وجلَّ: ﴿يَحْلِفُونَ بِٱللَّهِ إِنْ أَرَدْنَآ إِلَّآ إِحْسَٰنًا وَتَوْفِيقًا﴾ [النساء:٦٢] يقالُ: بالله وتالله ووالله.

وقال النبيُّ ﷺ: «ورجلٌ حَلَفَ بالله كاذباً بعدَ العَصْرِ» ولا يُحْلَفُ بغيرِ الله.

---

(١) قبل الحديث (٢١٤٢).

٢٦٧٨- حدَّثنا إسماعيلُ بنُ عبدِ الله، قال: حدَّثني مالكٌ، عن عَمِّه أبي سُهَيلِ بنِ مالكٍ، عن أبيه: أنَّه سمعَ طَلْحةَ بنَ عُبيد الله ﷺ، يقول: جاء رجلٌ إلى رسولِ الله ﷺ، فإذا هو يَسْأَلُه عن الإسلام، فقال رسولُ الله ﷺ: «خمسُ صَلَواتٍ في اليومِ واللَّيلةِ» فقال: هل عليَّ غيرُها؟ قال: «لا، إلَّا أن تَطَوَّعَ» فقال رسولُ الله ﷺ: «وصِيامُ شهرِ رمضانَ» قال: هل عليَّ غيرُه؟ قال: «لا، إلَّا أن تَطَوَّعَ» قال: وذَكَرَ له رسولُ الله ﷺ الزكاةَ، قال: هل عليَّ غيرُها؟ قال: «لا، إلَّا أن تَطَوَّعَ» قال: فأدبَرَ الرجلُ وهو يقول: والله لا أَزِيدُ على هذا ولا أَنْقُصُ! قال رسولُ الله ﷺ: «أفلَحَ إن صَدَقَ».

٢٦٧٩- حدَّثنا موسى بنُ إسماعيلَ، حدَّثنا جُوَيرِيةُ، قال: ذَكَرَ نافعٌ، عن عبدِ الله ﷺ: أنَّ النبيَّ ﷺ قال: «مَن كان حالفاً فلْيَحلِف بالله، أو ليَصْمُتْ».

[أطرافه في: ٣٨٣٦، ٦١٠٨، ٦٦٤٦، ٦٦٤٨]

قوله: «باب كيف يُستَحْلَف» هو بضمِّ أوَّله وفتح اللّام على البناء للمجهول.

قوله: «وقول الله عزَّ وجلَّ: ﴿ثُمَّ جَآءُوكَ يَحْلِفُونَ بِٱللَّهِ﴾ [النساء:٦٢]» إلى آخر ما ذكره من الآيات المناسبة لها، وغَرَضه بذلك أنَّه لا يَجِبُ تغليظ الحَلِف بالقول.

قال ابن المنذِر: اختلفوا، فقالت طائفة: يُحلِّفه بالله من غير زيادة، وقال مالك: يُحلِّفه بالله الذي لا إله إلَّا هو، وكذا قال الكوفيون والشّافعي، قال: فإن اتَّهَمَه القاضي غَلَّظَ عليه فيزيد: عالم الغَيْب والشَّهادة الرحمن الرحيم الذي يعلم من السِّرّ ما يعلم من العَلانية، ونحو ذلك.

قال ابن المنذِر: وبأيِّ ذلك استَحلَفَه أجزأ. والأصل في ذلك أنَّه إذا حَلَفَ/ بالله صَدَقَ عليه أنَّه حَلَفَ اليمين. ٢٨٨/٥

قوله: «يقال: بالله» أي: بالموحَّدة «وتالله» أي: بالمثنَّاة «ووالله» أي: بالواو، وكلّها وَرَدَ بها القرآن، قال الله تعالى: ﴿قَالُوا۟ تَقَاسَمُوا۟ بِٱللَّهِ﴾ [النمل: ٤٩]، وقال تعالى: ﴿وَٱللَّهِ رَبِّنَا مَا كُنَّا مُشْرِكِينَ﴾ [الأنعام: ٢٣]، وقال تعالى: ﴿تَٱللَّهِ لَقَدْ ءَاثَرَكَ ٱللَّهُ عَلَيْنَا﴾ [يوسف: ٩١].

قوله: «وقال النبي ﷺ: ورجل حَلَفَ بالله كاذباً بعد العَصْر» هو طَرَف من حديث أبي هريرة المتقدِّم قريباً موصولاً في «باب اليمين بعد العصر» (٢٦٧٢) لكن بالمعنى، وسيأتي في الأحكام (٧٢١٢) بلفظ: «فحَلَفَ لقد أُعطيَ بها كذا، فصَدَّقَه رجل ولم يُعطَ بها».

قوله: «ولا يَحلِف بغير الله» هو من كلام المصنِّف على سبيل التَّكميل للترجمة، وذلك مُستَفاد من حديث ابن عمر ثاني حديثَي الباب حيثُ قال: «مَن كان حالفاً فليَحلِف بالله أو ليَصمُت».

ثمَّ ذكر المصنِّفُ في الباب حديثَين:

أحدهما: حديث طلحة في قِصَّة الرجل الذي سألَ عن الإسلام، وقد تقدَّم شرحه في كتاب الإيمان (٤٦)، والغَرَض منه قوله: «فأدبَرَ الرجل وهو يقول: والله لا أزيد على هذا ولا أنقُص» فإنَّه يُستَفاد منه الاقتصار على الحَلِف بالله دون زيادة.

ثانيهما: حديث ابن عمر: «مَن كان حالفاً فليَحلِف بالله»، وسيأتي شرحه في كتاب الأيمان والنُّذور (٦٦٤٦) مُستوفًى إن شاء الله تعالى.

## ٢٧- باب من أقام البيِّنةَ بعد اليمين

وقال النبيُّ ﷺ: «لعلَّ بعضَكم ألحَنُ بحُجَّتِه من بعضٍ».

وقال طاوُوسٌ وإبراهيمُ وشُرَيحٌ: البيِّنةُ العادِلةُ أحقُّ مِن اليمينِ الفاجِرةِ.

٢٦٨٠- حدَّثنا عبدُ الله بنُ مَسْلَمةَ، عن مالكٍ، عن هشامِ بنِ عُرْوةَ، عن أبيه، عن زينبَ، عن أُمِّ سَلَمةَ رضي الله عنها: أنَّ رسولَ الله ﷺ قال: «إنَّكُم تَختَصِمونَ إليَّ، ولعلَّ بعضَكُم ألحَنُ بحُجَّتِه من بعضٍ، فمَن قَضَيتُ له بحقِّ أخيهِ شيئاً بقولِه، فإنَّما أقطَعُ له قِطْعةً مِن النّار، فلا يأخُذْها».

قوله: «باب من أقام البيِّنة بعد اليمين» أي: يمين المدَّعى عليه سواءٌ رَضِيَ المدَّعي بيمينِ المدَّعى عليه أم لا، وقد ذهب الجمهور إلى قَبُول البيِّنة، وقال مالك في «المدَوَّنة»: إن استَحلَفَه ولا عِلم له بالبيِّنة ثمَّ عَلِمَها قُبِلَت وقُضِيَ له بها، وإن عَلِمَها فتَرَكَها فلا حقّ له.

وقال ابن أبي ليلى: لا تُسمَع البيِّنة بعد الرِّضا باليمين، واحتَجَّ بأنَّه إذا حَلَفَ فقد بَرِئَ وإذا بَرِئَ فلا سبيل عليه، وتُعُقِّبَ بأنَّه إنَّما يَبرأ في الصّورة الظَّاهرة لا في نفس الأمر.

**قوله: «وقال النبيُّ ﷺ: لعلَّ بعضَكُم ألحَنُ بحُجَّتِه من بعض»** هو طَرَف من حديث أُمّ سَلَمة الموصول في الباب المذكور، وسيأتي الكلام عليه مُستَوفًى في كتاب الأحكام (٧١٨١) إن شاء الله تعالى، وفيه الإشارة إلى الرَّدّ على ابن أبي ليلى، وأنَّ الحكم الظَّاهر لا يُصَيِّر الحقّ باطلاً في نفس الأمر ولا الباطل حقّاً.

**قوله: «وقال طاووسٌ وإبراهيم»** أي: النَّخَعي **«وشُرَيح: البيِّنة العادِلة أحقّ من اليمين الفاجرة»** أمَّا قول طاووسٍ وإبراهيم فلم أقف عليهما موصولَين، وأمَّا قول شُرَيح فوَصَلَه البَغَوي في «الجَعديات» (٢١٥٧) من طريق ابن سيرينَ عن شُرَيح قال: مَن ادَّعى قَضائي فهو عليه حتَّى يأتي ببيِّنةٍ، الحقُّ أحقُّ من قَضائي، الحقُّ أحقُّ من يمينٍ فاجرةٍ.

وذكر ابن حَبيب في «الواضحة» بإسنادٍ له عن عمر قال: البيِّنة العادلة خير من اليمين الفاجرة.

قال أبو عُبيد: إنَّما قَيَّدَ اليمينَ بالفاجرة إشارةً إلى أنَّ مَحَلّ ذلك ما إذا شَهِدَ على الحالف بأنَّه أقرَّ، بخلاف ما حَلَفَ عليه فتَبيَّنَ أنَّ يمينَه حينئذٍ فاجرةٌ، وإلَّا فقد يُوفِّي الرجل ما عليه من الحقّ ويَحلِف على ذلك وهو صادق، ثمَّ تَقوم عليه البيِّنة التي شَهِدَت بأصلِ الحقّ ولم يَحضُر الوَفاءُ، فلا تكون اليمين حينئذٍ فاجرةً.

أورَدَ المصنِّفُ حديث أُمّ سَلَمة،/ مرفوعاً: «إنَّكُم تَختَصِمون إليَّ، ولعلَّ بعضَكُم ألحَنُ ٢٨٩/٥
بحُجَّتِه من بعض» الحديث، قال الإسماعيلي: ليس في حديث أُمّ سَلَمة دلالة على قَبُول البيِّنة بعد يمين المنكِر.

وأجابَ ابن المنيِّر فقال: موضع الاستشهاد من حديث أُمّ سَلَمة رضي الله عنها: أنَّه ﷺ لم يَجعَل اليمين الكاذبة مُفيدة حِلًّا ولا قَطْعاً لحقِّ المحِقّ، بل نَهاه بعد يمينه من القَبض، وساوى بين حالَتَيه بعد اليمين وقبلها في التحريم، فيُؤذِن ذلك ببَقاءِ حقّ صاحب الحقّ

على ما كان عليه، فإذا ظَفِرَ في حقِّه ببيِّنةٍ فهو باقٍ على القيام بها لم يَسقُط، كما لم يَسقُط أصل حقّه من ذِمَّةٍ مُقتَطَعةٍ باليمين. وسيأتي الكلام على بقية شرح حديث أُمّ سَلَمة في كتاب الأحكام (٧١٨١) إن شاء الله تعالى.

## ٢٨- باب من أمر بإنجاز الوعد

وفَعَلَه الحسنُ.

﴿وَٱذۡكُرۡ فِي ٱلۡكِتَٰبِ إِسۡمَٰعِيلَ إِنَّهُۥ كَانَ صَادِقَ ٱلۡوَعۡدِ﴾ [مريم:٥٤].

وقَضَى ابنُ الأشْوَع بالوَعْدِ، وذَكَرَ ذلك عن سَمُرةَ بن جُندُبٍ.

وقال المِسْوَرُ بنُ مَخرَمةَ: سمعتُ النبيَّ ﷺ وذَكَرَ صِهْراً له، فقال: «وَعَدَني فوَفَى لي».

قال أبو عبدِ الله: ورأيتُ إسحاقَ بنَ إبراهيمَ يَحتَجُّ بحديثِ ابنِ أشْوَعَ.

٢٦٨١- حدَّثنا إبراهيمُ بنُ حمزةَ، حدَّثنا إبراهيمُ بنُ سعدٍ، عن صالحٍ، عن ابنِ شِهَابٍ، عن عُبيد الله بنِ عبدِ الله، أنَّ عبدَ الله بنَ عبَّاسٍ رضي الله عنهما أخبَره، قال: أخبرني أبو سفيانَ: أنَّ هِرَقْلَ قال له: سألتُكَ ماذا يأمرُكُم؟ فزَعَمْتَ أنَّه يأْمُرُ بالصَّلاةِ، والصِّدْقِ، والعَفَافِ، والوَفاءِ بالعَهْدِ، وأداءِ الأمانةِ، قال: وهذه صِفةُ نبيٍّ.

٢٦٨٢- حدَّثنا قُتَيبةُ بنُ سعيدٍ، حدَّثنا إسماعيلُ بنُ جعفرٍ، عن أبي سُهَيلٍ نافعِ بنِ مالكِ ابنِ أبي عامرٍ، عن أبيه، عن أبي هريرةَ ﷺ: أنَّ رسولَ الله ﷺ قال: «آيةُ المنافقِ ثلاثٌ: إذا حدَّث كَذَبَ، وإذا اؤْتُمِنَ خانَ، وإذا وَعَدَ أخلَفَ».

٢٦٨٣- حدَّثنا إبراهيمُ بنُ موسى، أخبرنا هشامٌ، عن ابنِ جُرَيجٍ، قال: أخبرني عَمْرُو ابنُ دِينارٍ، عن محمَّدِ بنِ عليٍّ، عن جابرِ بنِ عبدِ الله رضي الله عنهم، قال: لمَّا مات النبيُّ ﷺ جاء أبا بكرٍ مالٌ من قِبَلِ العَلاءِ بنِ الحَضْرَمِيِّ، فقال أبو بكرٍ: مَن كان له على النبيِّ ﷺ دَينٌ، أو كانت له قِبَلَه عِدَةٌ فلْيأتِنا، قال جابرٌ: فقلتُ: وعَدَني رسولُ الله ﷺ أن يُعْطِيَني هكذا وهكذا، وهكذا، فبَسَطَ يَدَيه ثلاثَ مَرّاتٍ، قال جابرٌ: فعَدَّ في يَدِي خمسَ مِئةٍ، ثمَّ خمسَ مِئةٍ، ثمَّ خمسَ مِئةٍ.

**٢٦٨٤- حدَّثنا محمَّدُ بنُ عبدِ الرَّحِيمِ، أخبرنا سعيدُ بنُ سليمانَ، حدَّثنا مروانُ بنُ شُجاعٍ، عن سالمٍ الأفطَسِ، عن سعيد بنِ جُبَيرٍ، قال: سألَني يهوديٌّ من أهلِ الحِيرةِ: أيَّ الأجَلَينِ قَضَى موسى؟ قلتُ: لا أدري، حتَّى/ أقدَمَ على حَبْرِ العربِ فأسألَه، فقَدِمْتُ فسألتُ ابنَ عبَّاسٍ، ٥/٢٩٠ فقال: قَضَى أكثرَهما وأطيَبَهما، إنَّ رسولَ الله ﷺ إذا قال فعَلَ.**

**قوله: «باب مَن أمَرَ بإنْجازِ الوَعْد»** وجهُ تَعَلُّق هذا الباب بأبواب الشَّهادات أنَّ وعدَ المرء كالشَّهادة على نفسه، قاله الكِرْماني.

وقال المهلَّب: إنجاز الوعد مأمورٌ به مندوبٌ إليه عند الجميع، وليس بفرضٍ، لاتِّفاقهم على أنَّ الموعود لا يُضارب بما وَعَدَ به مع الغُرَماء. انتهى، ونَقْلُ الإجماع في ذلك مردود، فإنَّ الخلاف مشهور، لكنَّ القائل به قليل.

وقال ابن عبد البَرِّ وابن العربي: أجَلّ مَن قال به عمر بن عبد العزيز. وعن بعض المالكية: إن ارتَبَطَ الوعد بسببٍ وَجَبَ الوَفاءُ به وإلَّا فلا، فمَن قال لآخر: تزوَّج ولك كذا، فتزوَّج لذلك وَجَبَ الوَفَاء به. وخَرَّجَ بعضهم الخلاف على أنَّ الهِبَة هل تُملَك بالقبضِ أو قبله.

وقرأتُ بخَطِّ أبي رحمه الله في إشكالات على «الأذكار للنَّوَوي» ولم يَذكُر جواباً عن الآية، يعني قوله تعالى: ﴿كَبُرَ مَقْتًا عِندَ ٱللَّهِ أَن تَقُولُوا۟ مَا لَا تَفْعَلُونَ﴾ [الصف:٣]، وحديث «آية المنافق» قال: والدّلالة للوجوب منها قوية، فكيف حَمَلوه على كراهة التَّنزيه مع الوعيد الشَّديد؟ ويُنظَر هل يُمكِن أن يقال: يَحرُم الإخلاف ولا يَجِبُ الوفاء؟ أي: يأثَم بالإخلاف وإن كان لا يُلزَم بوَفاءِ ذلك.

**قوله: «وفَعَلَه الحسن»** أي: الأمر بإنجازِ الوَعْد.

**قوله: «﴿وَٱذْكُرْ فِى ٱلْكِتَٰبِ إِسْمَٰعِيلَ إِنَّهُۥ كَانَ صَادِقَ ٱلْوَعْدِ﴾»** في رواية النَّسَفي: «وذكر إسماعيلَ أنَّه كان صادق الوَعْد»، وروى ابن أبي حاتم من طريق الثَّوري: أنَّه بَلَغَه أنَّ إسماعيل عليه السَّلام دَخَلَ قريةً هو ورجل فأرسَلَه في حاجة وقال له: إنَّه ينتظره، فأقام

حَولاً في انتظاره. ومن طريق ابن شَوْذَبٍ: أنَّه اتَّخذَ ذلك الموضع مَسكَناً فسُمّيَ من يومئذٍ صادقَ الوَعد.

**قوله: «وقضى ابن الأشْوَعِ بالوَعْدِ، وذكر ذلك عن سَمُرة بن جُنْدُب»** هو سعيد بن عَمْرو ابن الأشوَع، كان قاضي الكوفة في زمان إمارة خالد القَسْري على العراق وذلك بعد المئة، وقد وقع بيانُ روايته كذلك عن سمُرة بن جُندُب في تفسير إسحاق بن راهويه.

**قوله: «قال أبو عبد الله»** هو المصنِّف **«رأيتُ إسحاق بن إبراهيم»** هو ابن راهويه **«يَحْتَجّ بحديثِ ابن أشَوْع»** أي: هذا الذي ذكره عن سمُرة بن جُندُبٍ، والمراد أنَّه كان يَحتَجّ به في القول بوجوب إنجاز الوَعد.

**تنبيه:** وقع ذِكر إسماعيل بين التَّعليق عن ابن الأشوَعِ وبين نقل المصنِّف عن إسحاق في أكثر النَّسخ. والذي أورَدته أوْلى، والله أعلم.

ثمَّ ذكر المصنِّفُ في الباب أربعة أحاديث:

**أحدها:** حديث أبي سفيان بن حَرْب في قِصَّة هِرَقل، أورَدَ منه طَرَفاً، وقد تقدَّم موصولاً في بَدْء الوحي (٧) مع الإشارة إلى كثير من شرحه.

**ثانيها:** حديث أبي هريرة في آية المنافق، وقد تقدَّم شرحه في كتاب الإيمان (٣٣).

**ثالثها:** حديث جابر في قِصَّته مع أبي بكر فيما وعَدَه به النبيُّ ﷺ من مال البحرَين، وسيأتي الكلام عليه في «باب فرض الخُمُس» (٣١٣٧) ومضى شيء من ذلك في الكَفالة (٢٢٩٦)، وأشار غير واحد إلى أنّ ذلك من خَصائص النبي ﷺ.

وقال ابن بَطَّال: لمَّا كان النبي ﷺ أولى الناس بمكارمِ الأخلاق أدّى أبو بكر مَواعيدَه عنه، ولم يسأل جابراً البيِّنة على ما ادَّعاه لأنَّه لم يَدَّعِ شيئاً في ذِمَّة النبي ﷺ وإنَّما ادَّعى شيئاً في بيت المال، وذلك مَوكول إلى اجتهاد الإمام.

**رابعها:** حديث ابن عبّاس في أيِّ الأجلين قضى موسى.

**قوله: «عن سالم الأفطَس»** هو ابن عَجْلان الجَزَري، شامي ثقة، ليس له في البخاري سوى هذا الحديث وآخر في الطِّبّ (٥٦٨٠و٥٦٨١)، وكذا الراوي عنه مروان بن شُجاع، وقد تابَعَ سالماً على روايته لهذا الحديث حَكِيم بن جُبَير عن سعيد بن جُبَير، وتابَعَ سعيداً عِكْرِمة عن ابن عبَّاس، ورواه أيضاً أبو ذرٍّ وأبو هريرة وعُتبة/ بن النُّذَّر ـ بضمِّ النّون ٢٩١/٥ وتشديد الذّال المعجَمة المفتوحة بعدها راء ـ وجابر وأبو سعيد، ورَفَعوه كلُّهم، وجميعها عند ابن مَرْدويه في «التفسير»، وحديث عُتبة وأبي ذرٍّ عند البَزّار أيضاً[1]، وحديث جابر عند الطبراني في «الأوسَط» (٨٣٧٢)، ورواية عِكرِمة في «مسند الحُميدي» (٥٣٥).

**قوله: «سألَني يهودي»** لم أقف على اسمه، والحِيرة بكسر المهمَلة بعدها تحتانية ساكنة: بلد معروف بالعراق.

**قوله: «أيّ الأجَلَينِ»** أي: المشار إليهما في قوله تعالى: ﴿ثَمَٰنِيَ حِجَجٖ فَإِنۡ أَتۡمَمۡتَ عَشۡرٗا فَمِنۡ عِندِكَ﴾ [القصص:٢٧].

**قوله: «حَبْر العرب»** بفتح المهمَلة وبكسرها ورَجَّحَه أبو عُبيد، ورَجَّحَ ابن قُتَيبة الفتح وسكون الموحَّدة، والمراد به العالم الماهر، وإنَّما عَبَّرَ به سعيد لكَونِها مُستَعمَلة عند الذي خاطَبَه، وقد أخرج أبو نُعيم من حديث ابن عبَّاس مرفوعاً: أنَّ جِبريل سمَّاه بذلك، ومُراده بالقُدومِ على ابن عبَّاس، أي: بمَكَّة.

**قوله: «قضى أكثرَهما وأطيَبهما»** كذا رواه سعيد بن جُبَير مَوقوفاً، وهو في حكم المرفوع لأنَّ ابن عبَّاس كان لا يَعتَمِد على أهل الكتاب كما سيأتي بيانه في الباب الذي يَليه.

وذَكَر ابن دُرَيدٍ في «المنثور»: أنَّ عبد الله بن سعد بن أبي سَرْح لمَّا غَزَا المغرِبَ أرسَلَ ابنَ عبَّاس إلى جرجير[2] فكَلَّمَه فقال: ما ينبغي لهذا إلَّا أن يكون حَبْر العرب، وقد صَرَّحَ

---

(١) انظر حديث عتبة في «كشف الأستار عن زوائد البزار» (٢٢٤٦)، وحديث أبي ذر في «مسند البزار» (٣٩٦٤).

(٢) في (أ): «أرسل إلى ابن عباس...» بزيادة «إلى»، وفي (ع): «... ابن جرجير» بزيادة «ابن»، وهما زيادتان لا معنى لهما، وفي (س): «أرسل إلى ابن عباس جريجاً» ولا يخفى ما فيها من اضطراب وتحريف، وما أثبتناه هو الصواب، وانظر «عمدة القاري» ١٣/ ٢٦٠. وجرجير هذا كان ملك البربر، يملك ما بين طرابلس وطنجة تحت ولاية هرقل، وقُتل على يد عبد الله بن الزبير رضي الله عنهما.

برفعِه عِكرِمة عن ابن عبَّاس: «أنَّ رسول الله ﷺ سألَ جِبريل: أيَّ الأجَلَينِ قضى موسى؟ قال: أتمَّهما وأكمَلَهما»، أخرجه الحاكم (٢/ ٤٠٧)، وفي حديث جابر: «أوفاهما» أخرجه الطبراني في «الأوسَط» (٨٣٧٢)، وفي حديث أبي سعيد: «أتمّهما وأطيَبهما عشر سِنينَ»، والمراد بالأطيَب، أي: في نفس شعيب.

**قوله: «إنَّ رسول الله ﷺ إذا قال فَعَلَ»** المراد برسولِ الله: مَن اتَّصَفَ بذلك ولم يُرِد شخصاً بعَينِه، وفي رواية حَكِيم بن جُبَير: أنَّ النبي ﷺ إذا وَعَدَ لم يُخلِف، زاد الإسماعيلي من الطَّريق التي أخرجها البخاري: قال سعيد: فلَقِيَني اليهودي فأعلمته بذلك، فقال: صاحبك والله عالمٌ.

والغَرَض من ذِكر هذا الحديث في هذا الباب بيان تَوكيد الوَفاء بالوَعد؛ لأَنَّ موسى عليه السلامُ لم يَجزِم بوَفاءِ العشر، ومَعَ ذلك فوَفّاها، فكيف لو جَزَمَ.

قال ابن الجَوزي: لمَّا رأى موسى عليه السَّلام طَمَع شعيب عليه السَّلام مُتَعَلِّقاً بالزِّيادة لم يَقتَضِ كريمُ أخلاقِه أن يُخيِّب ظَنَّه فيه.

## ٢٩- باب لا يُسأل أهل الشرك عن الشهادة وغيرها

**وقال الشَّعْبيُّ: لا تجوزُ شهادةُ أهلِ المِلَلِ بعضِهم على بعضٍ، لقولِه عزَّ وجلَّ: ﴿فَأَغْرَيْنَا بَيْنَهُمُ ٱلْعَدَاوَةَ وَٱلْبَغْضَآءَ﴾ [المائدة:١٤].**

**وقال أبو هريرةَ، عن النبيِّ ﷺ: «لا تُصَدِّقُوا أهلَ الكتاب ولا تُكَذِّبُوهم» وقولوا: ﴿ءَامَنَّا بِٱللَّهِ وَمَآ أُنزِلَ﴾ الآية [البقرة:١٣٦].**

**٢٦٨٥- حدَّثنا يحيى بنُ بُكَيرٍ، حدَّثنا اللَّيثُ، عن يونسَ، عن ابنِ شِهَابٍ، عن عُبيد الله بنِ عبدِ الله بنِ عُتْبَةَ، عن عبد الله بنِ عبَّاسٍ رضي الله عنهما، قال: يا مَعْشَرَ المسلمِينَ، كيفَ تسألُونَ أهلَ الكتاب وكتابُكُم الَّذي أُنزِلَ على نبيِّه ﷺ أحدَثُ الأخبار بالله، تَقْرَؤونَه لم يُشَبْ؟ وَقد حدَّثكُمُ الله أنَّ أهلَ الكتاب بَدَّلُوا ما كَتَبَ الله، وغَيَّروا بأيدِيهم الكتابَ، فقالوا: هو من عندِ الله ﴿لِيَشْتَرُواْ بِهِۦ ثَمَنًا قَلِيلًا﴾[البقرة: ٧٩]، أفَلا يَنْهاكُم ما جاءَكُم مِن العِلْمِ عن مُساءَلَتِهم؟ ولا والله ما رأَينا منهم رجلاً قَطُّ يَسْألُكُم عن الَّذي أُنزِلَ عليكُم.**

قوله: «**باب لا يُسأل أهل الشِّرْك عن الشَّهادة وغيرها**» هذه التَّرجمة مَعقودة لبيان حكم ٢٩٢/٥ شهادة الكُفّار، وقد اختلفَ في ذلك السَّلَف على ثلاثة أقوال:

فذهب الجمهور إلى رَدّها مُطلَقاً، وذهب بعض التابعين إلى قَبُولها مُطلَقاً إلَّا على المسلمين، وهو مذهب الكوفيينَ فقالوا: تُقبَل شهادة بعضهم على بعض، وهي إحدى الرِّوايَتين عن أحمد، وأنكَرَها بعض أصحابه، واستَثنى أحمدُ حالةَ السَّفَر فأجازَ فيها شهادةَ أهل الكتاب كما سيأتي بيانه في أواخر الوصايا إن شاء الله تعالى (٢٧٨٠).

وقال الحسن وابن أبي ليلى واللَّيث وإسحاق: لا تُقبَل مِلَّة على مِلَّة وتُقبَل بعض المِلَّة على بعضها لقوله تعالى: ﴿فَأَغْرَيْنَا بَيْنَهُمُ ٱلْعَدَاوَةَ وَٱلْبَغْضَآءَ إِلَىٰ يَوْمِ ٱلْقِيَـٰمَةِ﴾ [المائدة:١٤]، وهذا أعدَلُ الأقوال لبُعدِه عن التُّهمة، واحتَجَّ الجمهور بقوله تعالى: ﴿مِمَّن تَرْضَوْنَ مِنَ ٱلشُّهَدَآءِ﴾ [البقرة:٢٨٢] وبغير ذلك من الآيات والأحاديث.

قوله: «**وقال الشَّعْبي: لا تجوز شهادة أهل المِلَل...**» إلى آخره، وَصَلَه سعيد بن منصور: حدَّثنا هُشَيم حدَّثنا داود عن الشَّعبي: لا تجوز شهادة مِلَّة على أُخرى إلَّا المسلمين، فإنَّ شهادتهم جائزة على جميع المِلَل، وروى عبد الرَّزّاق (١٥٥٣٢) عن الثَّوري عن عيسى ـ وهو الخيّاط ـ عن الشَّعبي: قال: كان يُجيز شهادة النَّصراني على اليهودي واليهودي على النَّصراني، وروى ابن أبي شَيْبة (٧/ ٢١١) من طريق أشعَث عن الشَّعبي قال: تجوز شهادة أهل المِلَل للمسلمينَ بعضهم على بعض. قلت: فاختُلِفَ فيه على الشَّعبي.

وروى ابن أبي شَيْبة عن نافع وطائفة: الجواز مُطلَقاً. وروى عبد الرَّزّاق (١٥٥٢٧) عن مَعمَر عن الزُّهري: الجواز مُطلَقاً.

قوله: «**وقال أبو هريرة عن النبي ﷺ: لا تُصَدِّقوا أهل الكتاب...**» إلى آخره، وَصَلَه في تفسير البقرة (٤٤٨٥) من طريق أبي سَلَمة عن أبي هريرة وفيه قِصَّة، وسيأتي الكلام عليه ثَمَّ إن شاء الله تعالى.

والغَرَض منه هنا النَّهي عن تصديق أهل الكتاب فيما لا يُعرَف صِدقُه من قِبَل غيرهم، فيَدلّ على رَدِّ شهادتهم وعَدَم قَبُولها كما يقول الجمهور.

قوله: «يا مَعْشرَ المسلمينَ، كيف تَسألونَ أهل الكتاب» أي: من اليهود والنَّصارى.

قوله: «وكتابُكُم» أي: القرآن.

قوله: «أحْدَثُ الأخبار بالله» أي: أقرَبها نزولاً إليكُم من عند الله عزَّ وجلَّ، فالحديث بالنِّسبة إلى المنزول إليهم، وهو في نفسه قديم.

وقوله: «لم يُشَبْ» بضمِّ أوَّله وفتح المعجَمة بعدها موحَّدة، أي: لم يُخلَط، ووقع عند أحمد (١٤٦٣١) من حديث جابر مرفوعاً: «لا تَسألوا أهل الكتاب عن شيء، فإنَّهم لَن يَهدوكُم وقد ضَلّوا» الحديث. وسيأتي مَزيد بَسط في ذلك في كتاب التَّوحيد (٧٥٤١-٧٥٤٣) إن شاء الله تعالى.

والغَرَض منه هنا: الرَّدّ على مَن يقبل شهادة أهل الكتاب، وإذا كانت أخبارهم لا تُقبَل فشهادتُهم مردودة بالأوْلى؛ لأنَّ باب الشَّهادة أضيَق من باب الرِّواية، والله أعلم.

## ٣٠- باب القُرْعة في المشكلات

وقولِه عزَّ وجلَّ: ﴿إِذْ يُلْقُونَ أَقْلَامَهُمْ أَيُّهُمْ يَكْفُلُ مَرْيَمَ﴾ [آل عمران:٤٤].

وقال ابنُ عبَّاسٍ: اقترَعُوا فجَرَتِ الأقلامُ معَ الجِرْيةِ، وعالَ قَلَمُ زكريَّا الجِرْيةَ، فكَفَلَها زكريَّا.

وقولِه: ﴿فَسَاهَمَ﴾: أقرَعَ ﴿فَكَانَ مِنَ الْمُدْحَضِينَ﴾ [الصافات:١٤١] :مِن المَسهُومِينَ.

وقال أبو هريرةَ: عَرَضَ النبيُّ ﷺ على قومٍ اليمينَ فأسرَعُوا، فأمَرَ أن يُسهِمَ بينهم أيُّهم يَحلِف.

٢٩٣/٥ قوله: «باب القُرْعة في المُشْكِلات» أي: مشروعيتها، ووَجهُ إدخالها في كتاب الشَّهادات أنَّها من جُملة البيِّنات التي تَثبُت بها الحقوق، فكما تُقطَع الخصومة والنِّزاع بالبيِّنة كذلك تُقطَع بالقُرْعة. ووقع في رواية السَّرَخسي وحده: «من المشكِلات» والأوَّل أوضح، وليست «من» للتَّبعيضِ إن كانت محفوظة.

ومشروعية القُرْعة ممَّا اختُلِفَ فيه،/ والجمهور على القول بها في الجملة، وأنكَرَها بعض ٢٩٤/٥
الحنفية، وحَكَى ابن المنذِر عن أبي حنيفة القول بها، وجَعَلَ المصنِّف ضابطَها الأمرَ المُشكِل، وفَسَّرَها غيره بما ثبت فيه الحقُّ لاثنَينِ فأكثر وتقعُ المُشاحَحَةُ فيه فيُقرَع لفصلِ النِّزاع.

وقال إسماعيل القاضي: ليس في القُرْعة إبطال الشيء من الحقّ كما زَعَمَ بعض الكوفيينَ، بل إذا وَجَبَت القِسمة بين الشُّرَكاء فعليهم أن يُعَدِّلوا ذلك بالقيمة ثمَّ يَقتَرِعوا، فيصير لكلِّ واحد ما وقع له بالقُرْعة مُجتَمِعاً ممَّا كان له في المِلك مُشاعاً، فيُضَمّ في موضع بعَينِه ويكون ذلك بالعِوَضِ الذي صار لشَريكِه لأنَّ مقادير ذلك قد عُدِّلَت بالقيمة، وإنَّما أفادت القُرْعة أن لا يَختار واحد منهم شيئاً مُعيَّناً فيَختاره الآخر فيُقطَع التَّنازُع، وهي إمَّا في الحقوق المتساوية وإمَّا في تعيين المِلك، فمِن الأوَّل عَقْدُ الخلافة إذا استوَوا في صِفَة الإمامة، وكذا بين الأئمَّة في الصَّلَوات والمؤَذِّنينَ، والأقارب في تغسيل الموتى والصلاة عليهم، والحاضنات إذا كُنَّ في دَرَجَةٍ، والأولياءِ في التَّزويج، والاستباق إلى الصَّفّ الأوَّل، وفي إحياء الموات، وفي نَقْل المَعْدِن ومقاعِد الأسواق، والتَّقديم بالدَّعوى عند الحاكم، والتَّزاحُم على أخذ اللَّقيط، والنُّزول في الخان المسَبَّل[1] ونحوه، وفي السَّفَر ببعضِ الزَّوجات، وفي ابتِداء القَسْم والدُّخول في ابتِداء النِّكاح، وفي الإقراع بين العَبيد إذا أَوصَى بعِتقِهم ولم يَسَعْهم الثُّلثُ، وهذه الأخيرة من صوَر القِسم الثاني أيضاً، وهو تعيين المِلك، ومن صُوَر تعيين المِلك الإقراع بين الشُّرَكاء عند تعديل السِّهام في القِسمة.

قوله: «وقوله عزَّ وجلَّ: ﴿إِذْ يُلْقُونَ أَقْلَامَهُمْ أَيُّهُمْ يَكْفُلُ مَرْيَمَ﴾» أشار بذلك إلى الاحتجاج بهذه القِصَّة في صِحَّة الحكم بالقُرْعة، بناء على أنَّ شَرْع مَن قَبْلنا شَرعٌ لنا إذا لم يَرِدْ في شَرْعنا ما يخالفه، ولا سيَّما إذا وَرَدَ في شَرْعنا تقريره، وساقه مَساقَ الاستحسان والثَّناء على فاعله، وهذا منه.

---

(١) الخان المسبَّل: هو المجعول في سبيل الله، يقال: سبَّلتُ الشيءَ: إذا أبحتَه، كأنك جعلتَ إليه طريقاً مطروقة، وسبَّل ضيعتَه: جعلها في سبيل الله. انظر «اللسان» (سبل).

قوله: «وقال ابن عبَّاس...» إلى آخره، وَصَلَه ابن جَرِير (٣/ ٢٦٧) بمعناه.

وقوله: «وعالَ قلمُ زكريّا» أي: ارتَفَعَ على الماء، وفي رواية الكُشْمِيهني: «وعَلَا»، وفي نُسخَة: «وعَدَا» بالدّال، والجِرْية بكسر الجيم، والمعنى: أنَّهم اقتَرَعوا على كَفالة مريم أيّهم يَكفُلها، فأخرج كلّ واحد منهم قلماً وألقَوْها كلَّها في الماء، فجَرَت أقلام الجميع مع الجِرْية إلى أسفَل وارتَفَعَ قلم زكريّا فأخَذَها. وأخرج ابن العَديم في «تاريخ حَلَب» بسندِه إلى شعيب بن إسحاق: أنَّ النَّهر الذي ألقَوْا فيه الأقلام هو نهر قُوَيق، النَّهر المشهور بحَلَب!

قوله: «وقولِه» أي: وقول الله عزَّ وجلَّ.

قوله: «﴿فَسَاهَمَ﴾: أقرَعَ» هو تفسير ابن عبَّاس، أخرجه ابن جَرِير (٢٣/ ٩٧) من طريق معاوية بن صالح عن عليّ بن أبي طلحة عنه، وروي عن السُّدّي قال: قوله: ﴿فَسَاهَمَ﴾ أي: قارَعَ، وهو أوضح.

قوله: «﴿فَكَانَ مِنَ ٱلْمُدْحَضِينَ﴾: من المسهومِينَ» هو تفسير ابن عبَّاس أيضاً أخرجه ابن جَرِير (٢٣/ ٩٧) بالإسناد المذكور بلفظ: فكان من المقروعينَ. ومن طريق ابن أبي نَجِيح عن مُجاهد بلفظ: فكان من المسهومينَ. والاحتجاج بهذه الآية في إثبات القُرْعة يَتوقَّف على القول بأنَّ شَرْع مَن قَبلَنا شَرعٌ لنا، وهو كذلك ما لم يَرِد في شَرعنا ما يُخالفه، وهذه المسألة من هذا القَبيل، لأنَّه كان في شَرعهم جواز إلقاء البعض لسلامة البعض، وليس ذلك في شَرعنا لأنَّهم مُستَوون في عِصمة الأنفُس، فلا يجوز إلقاؤُهم بقُرعةٍ ولا بغيرها.

قوله: «وقال أبو هريرة: عَرَضَ النبي ﷺ...» إلى آخره، وَصَلَه قبلُ بأبواب (٢٦٧٤)، وتقدَّم الكلام عليه في «باب إذا تَسارَعَ قوم في اليمين» وهو حُجَّة في العمل بالقُرْعة.

ثمَّ ذكر المصنِّفُ في الباب أيضاً أربعة أحاديث:

**الأول**: حديث أُمّ العَلاء[1] في قِصَّة عثمان بن مظعون.

---

(١) كذا جاء في الأصلين و(س) بتقديم حديث أم العلاء على حديث النعمان بن بشير، الذي هو الحديث الأول في بعض نسخ «صحيح البخاري»، فجعله في الشرح الحديثَ الرابع، وسينبّه الحافظ في آخر الشرح على ذلك.

٢٦٨٧- حدَّثنا أبو اليَمَانِ، أخبرنا شعيبٌ، عن الزُّهْريِّ، قال: حدَّثني خارجةُ بنُ زيدٍ الأنصاريُّ: أنَّ أُمَّ العَلاءِ ـ امرأةً من نِسائهم ـ قد بايَعَتِ النبيَّ ﷺ، أخبَرَتْه: أنَّ عثمانَ بنَ مَظْعُونٍ طارَ له سَهْمُه في السُّكْنَى حينَ أقرَعَتِ الأنصارُ سُكْنَى المهاجِرينَ، قالت أُمُّ العَلاءِ: فسَكَنَ عندَنا عثمانُ بنُ مَظْعُونٍ، فاشتَكَى فمَرَّضْناه، حتَّى إذا تُوفِّيَ وجَعَلْناه في ثِيابه دَخَلَ علينا رسولُ الله ﷺ، فقلتُ: رَحْمَةُ الله عليكَ أبا السائبِ، فشهادتي عليكَ لقد أكرَمَكَ الله، فقال لي النبيُّ ﷺ: «وما يُدْرِيكِ أنَّ اللهَ أكرَمَه؟» فقلتُ: لا أدري بأبي أنتَ وأُمّي يا رسولَ الله! فقال رسولُ الله ﷺ: «أمَّا عثمانُ فقد جاءَه والله اليَقِينُ، وإنّي لَأرجو له الخيرَ، والله ما أدري وأنا رسولُ الله ما يُفْعَلُ به» قالت: فوالله لا أُزَكّي أحداً بعدَه أبداً، وأحزَنَني ذلك، قالت: فنِمْتُ فأُرِيتُ لعثمانَ عَيناً تَجْري، فجِئْتُ إلى رسولِ الله ﷺ فأخبَرْتُه فقال: «ذلك عَمَلُه».

وقد تقدَّم الكلام عليه في أوائل الجنائز (١٢٤٣)، ويأتي في الهجرة (٣٩٢٩) شيء من ترجمة أُمّ العَلاء المذكورة وعثمان بن مَظعُون، إن شاء الله تعالى.

والغَرَض منه قولها فيه: «إنَّ عثمان بن مظعون طارَ له سَهمُه في/ السُّكنى»، ومعنى ٢٩٥/٥ ذلك أنَّ المهاجرينَ لمَّا دَخلوا المدينة لم يكن لهم مَساكن، فاقتَرَعَ الأنصار في إنزالهم، فصار عثمان بن مظعون لآلِ أُمّ العَلاء فنزلَ فيهم.

**الثاني**: حديث عائشة: «كان رسول الله ﷺ إذا أراد سفَراً أقرَعَ بين نِسائه».

٢٦٨٨- حدَّثنا محمَّدُ بنُ مُقاتِلٍ، أخبرنا عبدُ الله، أخبرنا يونسُ، عن الزُّهْريِّ، قال: أخبرني عُرْوةُ، عن عائشةَ رضي الله عنها، قالت: كان رسولُ الله ﷺ إذا أرادَ سَفَراً أقرَعَ بين نِسائِه، فأيَّتُهنَّ خَرَجَ سَهْمُها خَرَجَ بها معه، وكان يَقْسِمُ لكلِّ امرأةٍ منهنَّ يومَها وليلَتَها، غيرَ أنَّ سَوْدةَ بنتَ زَمْعةَ وهَبَت يَومَها ولَيلَتَها لعائشةَ زوجِ النبيِّ ﷺ، تَبْتَغي بذلك رِضا رسولِ الله ﷺ.

وهو طَرَف من أوَّل حديث الإفك، وباقيه يَتعلَّق بالقَسْم، وقد تقدَّم في باب هِبَة المرأة لغير زوجها (٢٥٩٣)، وسَبَقَت الإشارة إلى مَحَلّ شرحه هناك.

**الثالث**: حديث أبي هريرة: «لو يعلم الناس ما في النِّداء والصَّفّ الأوَّل ثمَّ لم يَجِدوا إلَّا

أن يَستَهموا عليه لاستَهَموا».

**٢٦٨٩- حدَّثنا إسماعيلُ، قال: حدَّثني مالكٌ، عن سُميٍّ مَوْلَى أبي بكرٍ، عن أبي صالحٍ، عن أبي هريرةَ ﷺ: أنَّ رسولَ الله ﷺ قال: «لو يَعْلَمُ النّاسُ ما في النِّداءِ والصَّفِّ الأوَّلِ ثمَّ لم يَجِدُوا إلَّا أن يَسْتَهِمُوا عليه لاستَهَمُوا، ولو يَعْلَمونَ ما في التَّهجِيرِ لاستبَقُوا إليه، ولو يَعْلَمونَ ما في العَتَمةِ والصُّبْحِ لأَتَوْهما ولو حَبْواً».**

وقد تقدَّم مشروحاً في أبواب الأذان من كتاب الصلاة (٦١٥)، والغَرَض منه مشروعية القُرْعة لأنَّ المراد بالاستهام هنا الإقراع وقد تقدَّم بيانه هناك.

**الرابع**: حديث النُعمان بن بَشير.

**٢٦٨٦- حدَّثنا عمرُ بنُ حفصِ بنِ غِياثٍ، حدَّثنا أبي، حدَّثنا الأعمَشُ، قال: حدَّثني الشَّعْبيُّ، أنَّه سمعَ النُّعْمانَ بنَ بَشِيرٍ رضي الله عنهما يقول: قال النبيُّ ﷺ: «مَثَلُ المُدْهِنِ في حُدُودِ الله والواقِعِ فيها، مَثَلُ قومٍ استَهَمُوا سَفِينةً، فصارَ بعضُهم في أسفَلِها وصارَ بعضُهم في أعلاها، فكان الَّذينَ في أسفَلِها يَمُرُّونَ بالماءِ على الذينَ في أعلاها، فتَأَذَّوْا به، فأخَذَ فأساً فجَعَلَ يَنْقُرُ أسفَلَ السَّفِينةِ، فأَتَوْه فقالوا: ما لكَ؟ قال: تَأَذَّيتُم بي، ولا بُدَّ لي مِن الماءِ، فإن أخَذُوا على يَدَيهِ أنْجَوْه ونَجَّوْا أنفُسَهم، وإن تَرَكُوه أهلَكُوه وأهلَكُوا أنفُسَهم».**

قوله: «**مَثَل المُدهِن**» بضمِّ أوَّله وسكون المهمَلة وكسر الهاء بعدها نون، أي: المُحابي بالمهمَلة والموحَّدة، والمُدْهِن والمُداهن واحد، والمراد به مَن يُرائي ويُضيِّع الحقوق ولا يُغيِّر المنكَر.

قوله: «**والواقع فيها**» كذا وقع هنا، وقد تقدَّم في الشَّرِكة (٢٤٩٣) من وجه آخر عن عامر ـ وهو الشَّعبي ـ: «مَثَل القائم على حدود الله والواقع فيها» وهو أصوَب لأنَّ المدهِن والواقع ـ أي: مُرتَكِبها ـ في الحكم واحد، والقائم مُقابله. ووقع عند الإسماعيلي في الشَّرِكة: «مَثَل القائم على حدود الله والواقع فيها والمدهِنِ فيها»[1]، وهذا يَشمَل الفِرَق

(١) قوله: «والمدهن فيها» من الأصلين، وسقط من (س)، والسياق بعده يقتضيه.

الثلاث: وهو الناهي عن المعصية، والواقع فيها، والمرائي في ذلك، ووقع عند الإسماعيلي أيضاً هنا: «مَثَل الواقع في حدود الله تعالى والناهي عنها» وهو المطابق للمَثَلِ المضروب، فإنَّه لم يقع فيه إلَّا ذِكر فِرقَتين فقَط، لكن إذا كان المداهن مُشتَرِكاً في الذَّمّ مع الواقع صارا بمَنزِلة فِرقة واحدة، وبيانُ وجود الفِرَق الثلاث في المَثَل المضروب: أنَّ الذين أرادوا خَرْقَ السَّفينة بمَنزِلة الواقع في حدود الله، ثمَّ مَن عَداهم إمَّا مُنكِر وهو القائم، وإمَّا ساكت وهو المُدْهِن.

وحَمَلَ ابن التِّين قوله هنا: «الواقع فيها» على أنَّ المراد به القائمُ فيها، واستَشهَدَ بقوله تعالى: ﴿إِذَا وَقَعَتِ ٱلْوَاقِعَةُ﴾ [الواقعة: ١]، أي: قامت القيامة، ولا يخفى ما فيه، وكأنَّه غَفَلَ عمَّا وقع في الشَّرِكة من مُقابَلة الواقع بالقائم، وقد رواه التِّرمِذي (٢١٧٣) من طريق أبي معاوية عن الأعمَش بلفظ: «مَثَل القائم على حدود الله والمدهِن فيها» وهو مُستَقيم.

وقال الكِرْماني: قال في الشَّرِكة: «مَثَل القائم» وهنا: «مَثَل المُدْهِن» وهما نَقيضان، فإنَّ القائم هو الآمِر بالمعروف، والمدهِن: هو التارك له، ثمَّ أجابَ بأنَّه حيثُ قال: «القائم» نظرَ إلى جِهَة النَّجاة، وحيثُ قال: «المُدْهِن» نظرَ إلى جِهَة الهلاك، ولا شكَّ أنَّ التَّشبيه مُستَقيم على الحالَين.

قلت: كيف يَستَقيم هنا الاقتصار على ذِكر المدهِن: وهو التارك للأمر بالمعروف، وعلى ذِكر الواقع في الحدّ: وهو العاصي، وكلاهما هالكٌ، فالذي يَظهَر أنَّ الصواب ما تقدَّم. والحاصل أنَّ بعض الرُّواة ذكر المدهِن والقائم، وبعضهم ذكر الواقع والقائم، وبعضهم جَمَعَ الثلاثة، وأمَّا الجمع بين المدهِن والواقع دون القائم فلا يَستَقيم.

**قوله: «استَهَموا سَفينة»** أي: اقتَرَعوها، فأخَذَ كلّ واحد منهم سهماً، أي: نصيباً من السَّفينة بالقُرْعة بأن تكون مُشتَرَكة بينهم، إمَّا بالإجارة وإمَّا بالمِلك، وإنَّما تَقَع القُرْعة بعد التَّعديل، ثمَّ يقع التَّشاحّ في الأنصِبة، فتَقَع القُرْعة لفصلِ النِّزاع كما تقدَّم.

قال ابن التِّين: وإنَّما يقع ذلك في السَّفينة ونحوها فيما إذا نزلوها معاً، أمَّا لو سبق بعضهم بعضاً فالسَّابق أحقّ بموضعِه. قلت: وهذا فيما إذا كانت مُسَبَّلة مثلاً، أمَّا لو كانت مملوكة لهم مثلاً فالقُرْعة مشروعة إذا تَنازَعوا، والله أعلم.

**قوله: «فتَأَذَّوْا به»** أي: بالمارِّ عليهم بالماءِ حالةَ السَّقي.

**قوله: «فأخَذَ فأساً»** بهمزةٍ ساكنة، معروف ويُؤَنَّث.

**قوله: «يَنْقُر»** بفتح أوَّله وسكون النّون وضَمّ القاف، أي: يَحفِر ليَخرِقها.

**قوله: «فإن أخَذوا على يَدَيهِ»** أي: مَنَعوه من الحفر **«أنْجَوْه ونَجَّوْا أنفُسهم»** هو تفسير للرِّواية الماضية في الشَّرِكة حيثُ قال:/ «نَجَوْا ونَجَّوْا»، أي: كلٌّ من الآخِذينَ والمأخوذينَ، وهكذا إقامة الحدود يَحصُل بها النَّجاة لمن أقامها وأُقيمت عليه، وإلَّا هلَكَ العاصي بالمعصية والسَّاكت بالرِّضا بها. ٢٩٦/٥

قال المهلَّب وغيره: في هذا الحديث تَعذيب العامَّة بذَنْبِ الخاصَّة، وفيه نظر لأنَّ التَّعذيب المذكور إذا وقع في الدنيا على مَن لا يَستَحِقّه، فإنَّه يُكَفِّر من ذُنوب مَن وقع به أو يَرفَع من دَرجَته.

وفيه استحقاق العقوبة بتَركِ الأمر بالمعروف، وتَبيين العالم الحكم بضربِ المثَل، ووجوب الصَّبر على أذى الجار إذا خَشيَ وُقوعَ ما هو أشدُّ ضَرَراً، وأنَّه ليس لصاحبِ السُّفْل أن يُحدِث على صاحب العُلْو ما يَضُرّ به، وأنَّه إن أحدَثَ عليه ضَرَراً لَزِمَه إصلاحُه، وأنَّ لصاحبِ العُلْو مَنْعَهُ من الضَّرَر.

وفيه جواز قِسمة العَقار المتفاوِت بالقُرْعة وإن كان فيه عُلْو وسُفْل.

تنبيه: وقع حديث النُّعمان هذا في بعض النُّسَخ مُقدَّماً على حديث أُمّ العَلاء، وفي رواية أبي ذرٍّ وطائفة كما أورَدته.

**خاتمة:** اشتَمَلَ كتاب الشَّهادات وما اتَّصَلَ به من القُرْعة وغير ذلك من الأحاديث المرفوعة على ستَّة وسبعينَ حديثاً، المعَلَّق منها أحد عشر حديثاً والبقية موصولة، المكرَّر

منها فيه وفيما مضى ثمانية وأربعون حديثاً، والخالص ثمانية وعشرونَ، وافقَه مسلم على تخريجها سوى خمسة أحاديث، وهي حديث عمر: «كان الناس يُؤخَذون بالوحيِ»، وحديث عبد الله بن الزُّبَير في قِصَّة الإفك، وحديث القاسم بن محمد فيه وهو مُرسَل، وحديث أبي هريرة في الاستهام في اليمين، وحديث ابن عبَّاس في الإنكار على مَن يأخُذ عن أهل الكتاب.

وفيه من الآثار عن الصحابة والتابعين ثلاثة وسبعون أثراً. والله سُبحانه وتعالى أعلم.

بِسْمِ ٱللَّهِ ٱلرَّحْمَٰنِ ٱلرَّحِيمِ

# كتاب الصُّلح

٢٩٨/٥

## ١ - باب ما جاء في الإصلاح بين الناس

وقولِه عزَّ وجلَّ: ﴿لَّا خَيْرَ فِى كَثِيرٍ مِّن نَّجْوَىٰهُمْ إِلَّا مَنْ أَمَرَ بِصَدَقَةٍ أَوْ مَعْرُوفٍ أَوْ إِصْلَٰحٍۭ بَيْنَ ٱلنَّاسِ وَمَن يَفْعَلْ ذَٰلِكَ ٱبْتِغَآءَ مَرْضَاتِ ٱللَّهِ فَسَوْفَ نُؤْتِيهِ أَجْرًا عَظِيمًا﴾ [النساء:١١٤]، وخُرُوجِ الإمامِ إلى المواضِعِ ليُصْلِحَ بين النّاسِ بأصحابِه.

قوله: «بسم الله الرحمن الرحيم. كتاب الصُّلْح» كذا للنَّسَفي والأَصِيلي وأبي الوَقْت، ولِغيرِهم: «باب»، وفي نُسخَة الصَّغَاني: «أبواب الصُّلح. باب ما جاء»، وحُذِف هذا كلّه في رواية أبي ذرٍّ، واقتَصَرَ على قوله: «ما جاء في الإصلاح بين الناس» وزاد عن الكُشْمِيهني: إذا تَفاسَدوا.

والصُّلح أقسام: صُلْح المسلم مع الكافر، والصُّلح بين الزَّوجَين، والصُّلح بين الفِئة الباغية والعادلة، والصُّلح بين المتغاضبَينِ كالزَّوجَين، والصُّلح في الجِراح كالعفوِ على مال، والصُّلح لقَطْعِ الخصومة إذا وقعت المُزاحمة، إمَّا في الأملاك أو في المشتَرَكات كالشَّوارع، وهذا الأخير هو الذي يَتَكَلَّم فيه أصحاب الفروع، وأمَّا المصنِّف فترجَمَ هنا لأكثرها.

قوله: «وقول الله عزَّ وجلَّ: ﴿لَّا خَيْرَ فِى كَثِيرٍ مِّن نَّجْوَىٰهُمْ إِلَّا مَنْ أَمَرَ بِصَدَقَةٍ أَوْ مَعْرُوفٍ﴾ إلى آخر الآية» التَّقدير: إلَّا نَجْوى مَن أمر... إلى آخِره، فإنَّ في ذلك الخير، ويحتمل أن يكون الاستثناء مُنقَطِعاً، أي: لكن مَن أمَرَ بصدقةٍ... إلى آخِره، فإنَّ في نَجْواه الخيرَ، وهو ظاهر في فضل الإصلاح.

قوله: «وخروج الإمام» إلى آخر بقية التَّرجمة.

ثمَّ أوردَ المصنِّفُ حديثَين:

أحدهما: حديث سهل بن سعد في ذَهابه ﷺ إلى الإصلاح بين بني عَمْرو بن عوف.

**٢٦٩٠- حدَّثنا سعيدُ بنُ أبي مريمَ، حدَّثنا أبو غسَّانَ، قال: حدَّثني أبو حازمٍ، عن سَهْلِ ابنِ سعدٍ ﷺ: أنَّ أُناساً من بني عَمْرِو بنِ عَوْفٍ كان بينهم شيءٌ، فخَرَجَ إليهم النبيُّ ﷺ في أُناسٍ من أصحابه يُصْلِحُ بينهم، فحَضَرَتِ الصَّلاةُ ولم يأتِ النبيُّ ﷺ، فأذَّنَ بلالٌ بالصَّلاةِ، ولم يأتِ النبيُّ ﷺ، فجاء إلى أبي بكرٍ فقال: إنَّ النبيَّ ﷺ حُبِسَ وقد حَضَرَتِ الصَّلاةُ، فهَل لكَ أن تَؤُمَّ النّاسَ؟ فقال: نعم إن شِئْتَ، فأقامَ الصَّلاةَ فتَقَدَّمَ أبو بكرٍ، ثمَّ جاء النبيُّ ﷺ يَمْشي في الصُّفُوفِ، حتَّى قامَ في الصَّفِّ الأوَّلِ، فأخَذَ النّاسُ بالتَّصْفيحِ حتَّى أكثَرُوا، وكان أبو بكرٍ لا يَكادُ يَلْتَفِتُ في الصَّلاةِ، فالتَفَتَ فإذا هو بالنبيِّ ﷺ وراءَه، فأشارَ إليه بيَدِه، فأمَرَه يُصلّي كما هو، فرَفَعَ أبو بكرٍ يَدَه فحَمِدَ اللهَ، ثمَّ رَجَعَ القَهْقَرَى وراءَه حتَّى دَخَلَ في الصَّفِّ، فتَقَدَّم النبيُّ ﷺ فصَلَّى بالنّاسِ، فلمَّا فَرَغَ أقبَلَ على النّاسِ، فقال: «يا أيُّها النّاسُ، إذا نابَكُم شيءٌ في صلاتِكُم أخَذْتُم بالتَّصْفيحِ! إنَّما التَّصْفيحُ للنِّساءِ، مَن نابَه شيءٌ في صلاتِه فلْيَقُلْ: سبحانَ الله، فإنَّه لا يَسْمَعُه أحدٌ إلا التَفَتَ، يا أبا بكرٍ، ما مَنَعَكَ حينَ أشَرْتُ إليكَ لم تُصَلِّ بالنّاسِ؟» فقال: ما كان ينبغي لابنِ أبي قُحَافةَ أن يُصلِّيَ بين يَدَيِ النبيِّ ﷺ.**

وقد تقدَّم شرحه مُستَوفًى في كتاب الإمامة (٦٨٤)، وهو ظاهر فيما تَرجمَ له.

ثانيهما: حديث أنس في المعنى.

**٢٦٩١- حدَّثنا مُسدَّدٌ، حدَّثنا مُعتَمِرٌ، قال: سمعتُ أبي، أنَّ أنساً ﷺ، قال: قِيلَ للنبيِّ ﷺ: لو أتيتَ عبد الله بنَ أُبَيٍّ، فانطَلَقَ إليه النبيُّ ﷺ ورَكِبَ حماراً، فانطَلَقَ المسلمونَ يَمْشُونَ معه وهي أرضٌ سَبِخةٌ، فلمَّا أتاه النبيُّ ﷺ فقال: إليكَ عنِّي! والله لقد آذاني نَتْنُ حمارِكَ، فقال رجلٌ مِن الأنصار منهم: والله لحمارُ رسولِ الله ﷺ أطيَبُ رِيحاً منكَ، فغَضِبَ لعبدِ الله رجلٌ من قَومِه، فشَتَما فغَضِبَ لكلِّ واحدٍ منهما أصحابُه، فكان بينهما ضَرْبٌ بالجَرِيد والأيدي والنِّعال، فبَلَغَنا أنَّها أُنزِلَتْ: ﴿وَإِن طَآئِفَتَانِ مِنَ ٱلْمُؤْمِنِينَ ٱقْتَتَلُواْ فَأَصْلِحُواْ بَيْنَهُمَا﴾ [الحجرات:٩].**

قوله: «حدَّثنا مُعتَمِر» هو ابن سليمان التَّيْمي، والإسناد كلّه بصريون. ووقع في نُسخَة الصَّغاني في آخر الحديث ما نصُّه: قال أبو عبد الله ـ وهو المصنِّف ـ: هذا ممّا انتَخَبتُه من حديث مُسدَّد قبل أن يجلس ويُحدِّث.

قوله: «أنَّ أنساً قال» كذا في جميع الرِّوايات ليس فيه تصريحٌ بتحديثِ أنس لسليمانَ التَّيْميِّ، وأعلَّه الإسماعيلي بأنَّ سليمان لم يَسمعْه من أنس، واعتَمَدَ على رواية الـمُقدَّمي عن مُعتَمِر عن أبيه: أنَّه بَلَغَه عن أنس بن مالك.

قوله: «قيل للنبي ﷺ» لم أقف على اسم القائل.

قوله: «لو أتيت عبدَ الله بن أُبَيّ» أي: ابن سلول الخَزْرَجي المشهور بالنِّفاق.

قوله: «وهي أرض سَبِخَة» بفتح المهمَلة وكسر الموحَّدة بعدها مُعجَمة، أي: ذات سِباخ: وهي الأرض التي لا تُنبِت، وكانت تِلكَ صِفة الأرض التي مَرَّ بها ﷺ إذ ذاكَ، وذكر ذلك للتَّوطِئة لقولِ عبد الله بن أُبَيّ إذ تأذّى بالغُبار.

قوله «فقال رجل من الأنصار منهم...» إلى آخره، لم أقف على اسمه أيضاً؛ وزَعَمَ بعض الشُّرّاح أنَّه عبد الله بن رواحة، ورأيت بخَطِّ القُطب أنَّ السَّابق إلى ذلك الدِّمياطي ولم يَذكُر مُستَنَده في ذلك، فتَتبَّعت ذلك فوَجَدت حديث أُسامة بن زيد الآتي في تفسير آل عِمران (٤٥٦٦) بنحوِ قِصَّة أنس، وفيه أنَّه وقعت بين عبد الله بن رواحة وبين عبد الله بن أُبَيّ مُراجَعة، لكنَّها في غير ما يَتعلَّق بالذي ذُكِرَ هنا، فإن كانت القِصَّة مُتَّحِدة احتملَ ذلك، لكن سياقها ظاهر في المغايَرة؛ لأَنَّ في حديث أُسامة أنَّه ﷺ أراد عيادة سعد بن عُبادةَ فمَرَّ بعبدِ الله بن أُبَيّ، وفي حديث أنس هذا أنَّه ﷺ دُعيَ إلى إتيان عبد الله بن أُبَيّ، ويحتمل اتِّحادهما بأنَّ الباعِث على تَوَجُّهه العيادةُ، فاتَّفَقَ مرورُه بعبدِ الله بن أُبَيّ فقيل له حينئذٍ: لو أتيته فأتاه، ويدلُّ على اتِّحادهما أنَّ في حديث أُسامة: فلمَّا غَشِيَتِ المجلِسَ عَجاجةُ الدّابَّة خَمَّرَ عبد الله بن أُبَيّ أنفَه بِردائه.

قوله: «فغَضِبَ لعبدِ الله» أي: ابن أُبَيّ «رجلٌ من قومه» لم أقف على اسمه.

**قوله:** «فشَتَما» كذا للأكثر، أي: شَتَمَ كلّ واحد منهما الآخر، وفي رواية الكُشْمِيهني: «فشَتَمَه».

**قوله:** «ضَرْبٌ بالجَرِيدِ» كذا للأكثر بالجيمِ والراء، وفي رواية الكُشْمِيهني: «بالحديد» بالمهمَلة والدّال، والأوّل أصوَب. ووقع في حديث أُسامة: فلم يَزَل النبي ﷺ يُخَفِّضُهم حتَّى سَكَتوا.

**قوله:** «فبَلَغَنا» القائل ذلك هو أنس بن مالك، بَيَّنَه الإسماعيلي في روايته المذكورة من طريق المُقَدَّمي فقال في آخره: «قال أنس: فأُنبِئت أنَّها نزلَت فيهم»، ولم أقف على اسم الذي أنبَأ أنساً بذلك، ولم يقع ذلك في حديث أُسامة بل في آخره: «وكان النبي ﷺ وأصحابه يَعفُون عن/ المشركينَ وأهل الكتاب كما أمَرَهم الله، ويَصبِرون على الأذى» إلى آخر الحديث. ٢٩٩/٥

وقد استَشكَلَ ابن بَطَّال نزول الآية المذكورة وهي قوله: ﴿وَإِن طَآئِفَتَانِ مِنَ ٱلْمُؤْمِنِينَ ٱقْتَتَلُواْ﴾ في هذه القِصَّة؛ لأَنَّ المخاصَمة وقعت بين مَن كان مع النبي ﷺ من أصحابه وبين أصحاب عبد الله بن أُبَيّ، وكانوا إذ ذاكَ كُفّاراً، فكيف يَنزِل فيهم: ﴿طَآئِفَتَانِ مِنَ ٱلْمُؤْمِنِينَ﴾ ولا سيَّما إن كانت قِصَّة أنس وأُسامة مُتَّحِدة، فإنَّ في رواية أُسامة: فاستَبَّ المسلمون والمشركونَ.

قلت: يُمكِن أن يُحمَل على التَّغليب، مع أنَّ فيها إشكالاً من جِهَة أُخرى، وهي أنَّ حديث أُسامة صريح في أنَّ ذلك كان قبل وقعة بدر وقبل أن يُسلِم عبد الله بن أُبَيّ وأصحابه، والآية المذكورة في الحُجُرات ونزولها مُتأخِّر جِدّاً وهو وقت مَجيء الوُفود، لكنَّه يحتمل أن تكون آية الإصلاح نزلَت قديماً فيَندَفِع الإشكال.

تنبيه: القِصَّة التي في حديث أنس مُغايِرة للقِصَّة التي في حديث سهل بن سعد الذي قبله؛ لأَنَّ قِصَّة سهل في بني عَمْرو بن عوف، وهم من الأوس وكانت مَنازِلهم بقُباء، وقِصَّة أنس في رَهط عبد الله بن أُبَيّ وسَعد بن عُبادةَ، وهم من الخَزْرَج وكانت مَنازِلهم بالعالية، ولم أقف على سبب المخاصَمة بين بني عَمْرو بن عوف في حديث سهل، والله أعلم.

وفي الحديث بيان ما كان النبيُّ ﷺ عليه من الصَّفْح والحِلْم والصَّبر على الأذى في الله، والدُّعاء إلى الله وتأليف القلوب على ذلك.

وفيه أنَّ رُكوب الحمار لا نَقْصَ فيه على الكبار.

وفيه ما كان الصحابة عليه من تعظيم رسول الله ﷺ والأدب معه والمحَبَّة الشَّديدة، وأنَّ الذي يشير على الكبير بشيءٍ يُورِده بصورة العَرْض عليه لا الجَزْم.

وفيه جواز المبالَغَة في المدح؛ لأَنَّ الصحابي أطلقَ أنَّ ريح الحمار أطيَب من ريح عبد الله ابن أُبَيّ، وأقرَّه النبيُّ ﷺ على ذلك.

## ٢- باب ليس الكاذب الذي يُصلح بين الناس

**٢٦٩٢- حدَّثنا عبدُ العزيزِ بنُ عبدِ الله، حدَّثنا إبراهيمُ بنُ سعدٍ، عن صالحٍ، عن ابنِ شِهَابٍ، أنَّ حُميدَ بنَ عبدِ الرَّحمنِ، أخبَره، أنَّ أُمَّه أُمَّ كُلْثُومٍ بنتَ عُقْبَةَ أخبَرَتْه، أنَّها سمعَت رسولَ الله ﷺ يقول: «ليسَ الكَذّابُ الَّذي يُصْلِحُ بين النّاسِ فيَنْمي خيراً» أو «يقولُ خيراً».**

**قوله: «باب ليس الكاذب الذي يُصْلِح بين النّاس»** تَرجَمَ بلفظ: «الكاذب» وساق الحديث بلفظ: «الكذّاب»، واللَّفظ الذي تَرجَمَ به لفظ مَعمَر عن ابن شِهَاب وهو عند مسلم[1]، وكان حقّ السّياق أن يقول: ليس مَن يُصلِح بين الناس كاذباً، لكنَّه وَرَدَ على طريق القلب وهو سائغ.

**قوله: «عن صالح»** هو ابن كَيْسان، والإسناد كلّه مدنيُّونَ، وفيه ثلاثة من التابعين في نَسَق، وأُمّ كُلثوم بنت عُقْبَةَ، أي: ابن أبي مُعَيطٍ الأُمَوية.

**قوله: «فيَنْمي»** بفتح أوَّله وكسر الميم، أي: يُبلِّغ، تقول: نَمَيتُ الحديث أَنمِيهِ: إذا بَلَّغته على وجه الإصلاح وطلب الخير، فإذا بَلَّغته على وجه الإفساد والنَّميمة قلت: نَمَّيته بالتَّشديد،

---

(١) برقم (٢٦٠٥) لكن لم يسق لفظه، وساقه بلفظ «الكاذب» من رواية معمرٍ أبو داود (٤٩٢٠)، والترمذي (١٩٣٨).

كذا قاله الجمهور، وادَّعى الحربي أنَّه لا يقال إلَّا نَمَّيته بالتَّشديد، قال: ولو كان يَنمي بالتَّخفيفِ لَلَزِمَ أن يقول: خيرٌ، بالرفع، وتَعَقَّبَه ابن الأثير بأنَّ «خيراً» انتَصَبَ بـ«يَنمِي» كما يَنتَصِب بقالَ، وهو واضح جدّاً يُستَغرَب من خَفاءِ مثله على الحربي. ووقع في رواية «الموطَّأ»[1]: يُنْمي، بضمِّ أوَّله، وحَكَى ابن قُرقول عن رواية ابن الدَّبَّاغ بضمِّ أوَّله وبالهاءِ بدل الميم، قال: وهو تصحيف، ويُمكِن تخريجه على معنى: يُوصِل، تقول: أنهَيت إليه كذا: إذا أوصَلتَه.

**قوله: «أو يقول خيراً»** هو شكّ من الراوي، قال العلماء: المراد هنا أنَّه يُخبِر بما عَلِمَه من الخير/ ويَسكُت عمَّا عَلِمَه من الشرّ ولا يكون ذلك كذِباً لأنَّ الكذِب الإخبارُ بالشيءِ على خلاف ما هو به، وهذا ساكت، ولا يُنسَب لساكتٍ قولٌ. ولا حُجَّة فيه لمن قال: يُشتَرَط في الكذِب القَصدُ إليه لأنَّ هذا ساكت. ٣٠٠/٥

وما زاده مسلم (٢٦٠٥) والنَّسائي (٨٥٨٨) من رواية يعقوب بن إبراهيم بن سعد عن أبيه في آخره: «ولم أسمَعه يُرَخِّص في شيء ممَّا يقول الناس: إنَّه كذِب إلَّا في ثلاث» فذكرها، وهي الحرب، وحديث الرجل لامرأتِه، والإصلاح بين الناس، وأورَدَ النَّسائي أيضاً (ك٩٠٧٤) هذه الزِّيادة من طريق الزُّبَيدي عن ابن شِهَاب، وهذه الزِّيادة مُدرَجَة، بَيَّنَ ذلك مسلم في روايته (٢٦٠٥) من طريق يونس عن الزُّهري، فذكر الحديث، قال: وقال الزُّهري. وكذا أخرجها النسائي (ك ٩٠٧٦) مُفرَدة من رواية يونس وقال: يونس أثبَتُ في الزُّهري من غيره، وجَزَمَ موسى بن هارون وغيره بإدراجها، وروّيناه في «فوائد» ابن أبي مَيسَرة من طريق عبد الوهَّاب بن رُفَيع عن ابن شِهَاب، فساقه بسندِه مُقتَصِراً على الزِّيادة وهو وهمٌ شديد.

---

(١) ليس هذا في شيء من الروايات المطبوعة من «الموطأ»، وأشار إليه ابن عبد البر في «التمهيد» ١٦/ ٢٤٩، و«الاستذكار» ٨/ ٥٧٣ فقال: رواه الليث بن سعد عن يحيى بن أيوب عن مالك بن أنس عن الزهري عن حميد عن أمه أم كلثوم، فذكره.

قال الطَّبَري: ذهبت طائفة إلى جواز الكذِب لقَصدِ الإصلاح وقالوا: إنَّ الثلاث المذكورة كالمِثال، وقالوا: الكذِب المذموم إنَّما هو فيما فيه مَضَرَّة، أو ما ليس فيه مَصلَحة.

وقال آخرونَ: لا يجوز الكذِب في شيء مُطلَقاً، وحَمَلوا الكذِب المراد هنا على التَّورية والتَّعريض، كمَن يقول للظّالم: دَعَوت لك أمس، وهو يريد قوله: اللهمَّ اغفِر للمسلمينَ. ويَعِدُ امرأته بعَطيّة شيءٍ ويريد إن قَدَّرَ الله ذلك، وأن يُظهِر من نفسه قوَّة.

قلت: وبالأوَّلِ جَزَمَ الخطَّابي وغيره، وبالثاني جَزَمَ المهلَّب والأَصِيلي وغيرهما، وسيأتي في «باب الكذِب في الحرب» (٣٠٣١) في أواخر الجهاد مَزيد لهذا إن شاء الله تعالى.

واتَّفَقوا على أنَّ المراد بالكذِبِ في حقّ المرأة والرجل إنَّما هو فيما لا يُسقِط حقّاً عليه أو عليها أو أَخْذُ ما ليس له أو لها، وكذا في الحرب في غير التَّأمين. واتَّفَقوا على جواز الكذِب عند الاضطِرار، كما لو قَصَدَ ظالمٌ قَتْلَ رجلٍ وهو مُختَفٍ عنده، فلَه أن يَنفيَ كَونه عنده ويَحلِف على ذلك ولا يأثَم، والله أعلم.

## ٣- باب قول الإمام لأصحابه: اذهبوا بنا نُصلح

**٢٦٩٣- حدَّثنا محمَّدُ بنُ عبدِ الله، حدَّثنا عبدُ العزيزِ بنُ عبدِ الله الأُوَيسِيُّ وإسحاقُ بنُ محمَّدٍ الفَرْوِيُّ، قالا: حدَّثنا محمَّدُ بنُ جعفرٍ، عن أبي حازمٍ، عن سَهْلِ بنِ سعدٍ ﷺ: أنَّ أهلَ قُباءٍ اقتَتَلُوا، حتَّى تَرامَوْا بالحِجارةِ، فأُخبِرَ رسول الله ﷺ بذلك، فقال: «اذْهَبُوا بنا نُصْلِحْ بينَهم».**

قوله: «**باب قول الإمام لأصحابه: اذهَبوا بنا نُصلِح**» ذكر فيه طَرَفاً من حديث سهل بن سعد الماضي في أوائل كتاب الصُّلح (٢٦٩٠)، وهو ظاهر فيما تَرجَم له.

وقوله في أوَّل الإسناد: «**حدَّثنا محمد بن عبد الله**» كذا للأكثر، ووقع في رواية النَّسَفي وأبي أحمد الجُرْجاني بإسقاطه، فصار الحديث عندهما عن البخاري عن عبد العزيز وإسحاق، و«عبد العزيز الأوَيسي» من مشايخ البخاري، وهو الذي أخرج عنه الحديث الذي في الباب قبله، وروى عنه هذا بواسطةٍ، وكذلك إسحاق بن محمد الفَرْوي حدَّث عنه بواسطةٍ وبغير واسطة، و«محمد بن جعفر» شيخهما هو ابن أبي كثير، والإسناد كلّه

مدنيُّونَ. وأمَّا «محمد بن عبد الله» المذكور فجَزَمَ الحاكم بأنَّه محمد بن يحيى بن عبد الله بن خالد بن فارس الذُّهْلي، نَسَبَه إلى جَدّه، والله أعلم.

٣٠١/٥ ٤- باب قول الله تعالى: ﴿أن يَصّالَحَا[1] بَيْنَهُمَا صُلْحًا وَالصُّلْحُ خَيْرٌ﴾

٢٦٩٤- حدَّثنا قُتَيبةُ بنُ سعيدٍ، حدَّثنا سفيانُ، عن هشامِ بنِ عُرْوةَ، عن أبيه، عن عائشةَ رضي الله عنها: ﴿وَإِنِ ٱمْرَأَةٌ خَافَتْ مِنۢ بَعْلِهَا نُشُوزًا أَوْ إِعْرَاضًا﴾ [النساء:١٢٨] قالت: هو الرجلُ يَرَى مِنِ امرأتِه ما لا يُعْجِبُه كِبَراً أو غيرَه، فيُرِيدُ فِراقَها، فتقولُ: أمسِكْني واقسِمْ لي ما شِئْتَ، قالت: ولا بأسَ إذا تَراضَيا.

قوله: «باب قول الله عزَّ وجلَّ: ﴿أن يَصّالَحَا بَيْنَهُمَا صُلْحًا وَالصُّلْحُ خَيْرٌ﴾» أورَدَ فيه حديث عائشة في تفسير الآية، وسيأتي شرحه في تفسير سورة النِّساء (٤٦٠١) إن شاء الله تعالى.

## ٥- باب إذا اصطلحوا على صُلح جَوْرٍ فالصُّلح مردودٌ

٢٦٩٥، ٢٦٩٦- حدَّثنا آدمُ، حدَّثنا ابنُ أبي ذِئْبٍ، حدَّثنا الزُّهْريُّ، عن عُبيد الله بنِ عبدِ الله، عن أبي هريرةَ وزيد بنِ خالدٍ الجُهَنيِّ رضي الله عنهما، قالا: جاء أعرابيٌّ فقال: يا رسولَ الله، اقضِ بينَنا بكتاب الله، فقامَ خَصْمُه فقال: صَدَقَ، اقضِ بينَنا بكتاب الله، فقال الأعرابيُّ: إنَّ ابني كان عَسِيفاً على هذا فزَنَى بامرأتِه، فقالوا لي: على ابنِكَ الرَّجْمُ، ففَدَيتُ ابني منه بمِئةٍ مِن الغنمِ ووَلِيدةٍ، ثمَّ سألتُ أهلَ العِلْمِ، فقالوا: إنَّما على ابنِكَ جَلْدُ مِئةٍ وتَغْرِيبُ عامٍ، فقال النبيُّ ﷺ: «لَأَقضِيَنَّ بينكُما بكتابِ الله، أمَّا الوليدةُ والغنمُ فرَدٌّ عليكَ، وعلى ابنِكَ جَلْدُ مِئةٍ وتَغْرِيبُ عامٍ، وأمَّا أنتَ يا أُنَيسُ ـ لرجلٍ ـ فاغْدُ على امرأةِ هذا، فارْجُمْها»، فغَدَا عليها أُنَيسٌ فرَجَمَها.

٢٦٩٧- حدَّثنا يعقوبُ، حدَّثنا إبراهيمُ بنُ سعدٍ، عن أبيه، عن القاسِمِ بنِ محمَّدٍ، عن عائشةَ رضي الله عنها، قالت: قال رسولُ الله ﷺ: «مَن أحدَثَ في أمرِنا هذا ما ليسَ فيه فهو رَدٌّ».

---

(١) كذا قرأ أبو عمرو ونافع وابن كثير وابن عامر بفتح الياء وتشديد الصاد وفتح اللام، وقرأ الباقون: «أن يُصْلِحا» بضم الياء وسكون الصاد وكسر اللام. «حجة القراءات» ص٢١٤.

رواه عبدُ الله بنُ جعفرٍ المَخرَمِيُّ وعبدُ الواحدِ بنُ أبي عَوْنٍ، عن سعدِ بنِ إبراهيمَ.

**قوله: «باب إذا اصْطَلَحوا على صُلْح جَوْر، فالصُّلْح مَرْدود»** يجوز في «صُلح جَور» الإضافة وأن يُنوَّن «صلح» ويكون «جَور» صِفةً له.

ذَكَر فيه حديثَ أبي هريرة وزيد بن خالد في قِصَّة العَسِيف، وسيأتي شرحها مُستوفًى في كتاب الحدود (٦٨٢٧و٦٨٢٨) إن شاء الله تعالى.

والغَرَض منه هنا قوله في الحديث: «الوليدة والغنم رَدٌّ عليك» لأنَّه في معنى الصُّلح عمَّا وَجَبَ على العَسيف من الحدّ، ولمَّا كان ذلك لا يجوز في الشَّرع كان جَوراً.

**قوله: «حدَّثنا يعقوب»** كذا للأكثر غير منسوب، وانفَرَدَ ابن السَّكَن بقوله: «يعقوب بن محمد»، ووقع نَظِير هذا في المغازي في «باب فضل مَن شَهِدَ بدراً» (٣٩٨٨) قال البخاري: «حدَّثنا يعقوب، حدَّثنا إبراهيم بن سعد» فوقع عند ابن السَّكَن: «يعقوب بن محمد» أي: الزُّهري، وعند الأكثر غير منسوب، لكن قال أبو ذرٍّ في روايته في المغازي: يعقوب بن إبراهيم، أي: الدَّورَقي.

وقد روى البخاري في الطَّهارة « (٢١٧) عن يعقوب بن إبراهيم عن إسماعيل ابن عُليَّة حدَّثنا» فنَسَبَه أبو ذرٍّ في روايته فقال: «الدَّورَقي»، وجَزَمَ الحاكم بأنَّ يعقوب المذكور هنا هو ابن محمد كما في رواية ابن السَّكَن، وجَزَمَ أبو/ أحمد الحاكم وابن مَندَهْ والحَبَّال ٣٠٢/٥ وآخرون بأنَّه يعقوب بن حُميد بن كاسِب، ورَدَّ ذلك البُرقاني بأنَّ يعقوب بن حُميدٍ ليس من شرطه، وجَوَّزَ أبو مسعود أنَّه يعقوب بن إبراهيم بن سعد، ورُدَّ عليه بأنَّ البخاري لم يَلقَه، فإنَّه مات قبل أن يَرحَل، وأجابَ البُرقاني عنه بجوازِ سقوط الواسطة وهو بعيد، والذي يَترَجَّح عندي أنَّه الدَّورَقي حَملاً لمَا أطلقَه على ما قَيَّدَه، وهذه عادة البخاري لا يُهمِل نسبة الراوي إلَّا إذا ذكرها في مكان آخر، فيُهمِلها استغناءً بما سبقَ، والله أعلم.

وقد جَزَمَ أبو عليّ الصَّدَفي بأنَّه الدَّورَقي، وكذا جَزَمَ أبو نُعيم في «المستخرَج» بأنَّ البخاري أخرج هذا الحديث الذي في الصُّلح عن يعقوب بن إبراهيم.

**قوله: «عن أبيه»** هو سعد بن إبراهيم بن عبد الرحمن بن عوف، ووقع منسوباً كذلك

في مسلم (١٧١٨/ ١٧) وقال في روايته: حدَّثنا أبي.

**قوله: «عن القاسم»** في رواية الإسماعيلي من طريق محمد بن خالد الواسطي، عن إبراهيم ابن سعد، عن أبيه: أنَّ رجلاً من آلِ أبي جَهل أوصى بوصايا فيها أَثَرَةٌ في ماله، فذَهَبتُ إلى القاسم بن محمد أستَشيره فقال القاسم: سمعت عائشة، فذكره. وسيأتي بيان الأَثَرَة المذكورة في رواية المخرَمي المعَلَّقة عن العَلاء بن عبد الجبَّار.

**قوله: «رواه عبد الله بن جعفر المَخْرَمي»** بفتح الميم وسكون المعجَمة وفتح الراء نسبة إلى المِسْوَر بن مَخرَمةَ، فجعفر: هو ابن عبد الرحمن بن المِسوَر بن مَخرَمةَ، وروايته هذه وَصَلَها مسلم (١٧١٨/ ١٨) من طريق أبي عامر العَقَدي، والبخاري في «كتاب خَلق أفعال العِباد» (٢٩)، كلاهما عنه عن سعد بن إبراهيم: سألت القاسم بن محمد عن رجل له مَساكن، فأوصى بثُلُثِ كلّ مَسكَن منها، قال: يجمع ذلك كلّه في مَسكَن واحد، فذكر المتن بلفظ: «مَن عَمِلَ عملاً ليس عليه أمرُنا فهو رَدّ» وليس لعبدِ الله بن جعفر في البخاري سوى هذا الموضع.

**قوله: «وعبد الواحد بن أبي عَوْن»** وَصَلَه الدّارَقُطني (٤٥٣٦) من طريق عبد العزيز بن محمد عنه بلفظ: «مَن فَعَلَ أمراً ليس عليه أمرُنا فهو رَدّ»، وليس لعبدِ الواحد أيضاً في البخاري سوى هذا الموضع، وقد رُوّيناه في كتاب «السُّنَّة» لأبي الحسين بن حامد من طريق محمد بن إسحاق عن عبد الواحد وفيه قِصَّة قال: عن سعد بن إبراهيم قال: كان الفضل بن العبَّاس بن عُتبة بن أبي لَهَب أوصى بوَصيّةٍ، فجَعَلَ بعضَها صدقةً وبعضَها ميراثاً وخَلَطَ فيها، وأنا يومئذٍ على القضاء، فما دَرَيت كيف أقضي فيها، فصَلَّيت بجنبِ القاسم بن محمد فسألته فقال: أجِزْ من ماله الثُّلث وصيةً، ورُدَّ سائر ذلك ميراثاً، فإنَّ عائشة حدَّثتني، فذكره بلفظ إبراهيم بن سعد.

وفي هذه الرِّواية دلالة على أنَّ قوله في رواية الإسماعيلي المتقدِّمة: «من آلِ أبي جَهل» وهمٌ، وإنَّما هو من آلِ أبي لَهَب، وعلى أنَّ قوله في رواية مسلم: «يجمع ذلك كلّه في مَسكَن

واحد» هو بقية الوصية وليس هو من كلام القاسم بن محمد، لكن صَرَّحَ أبو عَوَانة في روايته (٦٤١٠) بأنَّه كلام القاسم بن محمد، وهو مُشكِل جِدّاً، فالذي أوصى بثُلُثِ كلّ مَسكَن أوصى بأمرٍ جائز اتِّفاقاً، وأمَّا إلزام القاسم بأن يُجمع في مَسكَن واحد ففيه نظر، لاحتمال أن يكون بعض المساكن أغلى قيمة من بعض، لكن يحتمل أن تكون تِلكَ المساكن مُتَساوية، فيكون الأوْلى أن تَقَع الوصيّة بمَسكَنٍ واحد من الثلاثة، ولعلَّه كان في الوصيّة شيء زائد على ذلك يُوجِب إنكارها كما أشارت إليه رواية أبي الحسين بن حامد، والله أعلم.

وقد استَشكَل القرطبي شارح «مسلم» ما استَشكَلتُه، وأجابَ عنه بالحَملِ على ما إذا أراد أحد الفريقَينِ الفِدية، أو الـمُوصى لهم القِسمة وتَمييز حقِّه، وكانت المساكن بحيثُ يُضَمّ بعضها إلى بعض في القِسمة، فحينئذٍ تُقوَّم المساكن قيمة التَّعديل وتُقسَم بينهم[1]، ويُجمع نصيب الـمُوصى لهم في موضع واحد، ويَبقى نصيب الوَرَثة فيما عَدا ذلك، والله أعلم.

وهذا الحديث معدود من أُصول الإسلام وقاعِدة من قواعِده، فإنَّ معناهُ: مَن اختَرَعَ في الدّين ما لا يَشهَد له أصل من أُصوله فلا يُلتَفَت إليه.

قال النَّوَوي: هذا الحديث/ ممَّا ينبغي أن يُعتَنى بحفظه واستعماله في إبطال المنكَرات، ٣٠٣/٥
وإشاعة الاستدلال به كذلك.

وقال الطِّرْقي: هذا الحديث يَصلُح أن يُسمَّى نصف أدلَّة الشَّرع؛ لأَنَّ الدَّليل يَتَرَكَّب من مُقدِّمَتَين، والمطلوب بالدَّليلِ إمَّا إثبات الحكم أو نفيه، وهذا الحديث مُقدِّمة كُبرى في إثبات كلّ حكم شَرعي ونَفْيِهِ؛ لأَنَّ مَنْطوقَه مُقدِّمة كلّية في كلِّ دليل نافٍ لحكمٍ، مِثل أن يقال في الوُضوء بماءٍ نَجِس: هذا ليس من أمر الشَّرع، وكلّ ما كان كذلك فهو مردود، فهذا العمل مردود. فالمقدِّمة الثانية ثابتة بهذا الحديث، وإنَّما يقع النِّزاع في الأُولى.

ومفهومُه أنَّ مَن عَمِلَ عملاً عليه أمر الشَّرع فهو صحيح، مِثل أن يقال في الوُضوء بالنِّية: هذا عليه أمر الشَّرع، وكلّ ما كان عليه أَمرُ الشَّرع فهو صحيح. فالمقدِّمة الثانية ثابتة

---

(١) قوله: «وتقسم بينهم» سقط من (س).

بهذا الحديث والأُولى فيها النِّزاع، فلو اتَّفَقَ أن يوجَد حديث يكون مُقدِّمة أُولى في إثبات كلّ حكم شَرعي وَنفْيهِ لاستَقَلَّ الحديثان بجميعِ أدلَّة الشَّرع، لكن هذا الثاني لا يوجَد، فإذاً حديث الباب نصف أدلَّة الشَّرع، والله أعلم.

وقوله: «رَدٌّ» معناه: مردود، من إطلاق المصدَر على اسم المفعول، مِثل: خَلْق ومخلوق ونَسْخ ومنسوخ، وكأنَّه قال: فهو باطل غير مُعتَدّ به، واللَّفظ الثاني وهو قوله: «مَن عَمِلَ» أعمّ من اللَّفظ الأوَّل وهو قوله: «مَن أحدَثَ» فيُحتَجّ به في إبطال جميع العُقود المنهية وعَدَم وجود ثَمَراتها المرَتَّبة عليها.

وفيه رَدُّ المحدَثات وأنَّ النَّهيَ يقتضي الفَساد؛ لأَنَّ المنهيات كلّها ليست من أمر الدِّين فيَجِب رَدُّها.

ويُستَفاد منه أنَّ حكم الحاكم لا يُغيِّر ما في باطن الأمر لقوله: «ليس عليه أمرُنا» والمراد به أمر الدّين، وفيه أنَّ الصُّلح الفاسد مُنتَقَض، والمأخوذ عليه مُستَحقّ الرَّدّ.

## ٦- بابٌ كيف يُكتَب: هذا ما صالحَ فلانُ بن فلانٍ فلانَ بن فلانٍ وإن لم يَنسُبْه إلى قبيلتِه أو نَسَبِه

**٢٦٩٨- حدَّثنا محمَّدُ بنُ بَشّارٍ، حدَّثنا غُندَرٌ، حدَّثنا شُعْبةُ، عن أبي إسحاقَ، قال: سمعتُ البَراءَ بنَ عازِبٍ رضي الله عنهما، قال: لمَّا صالَحَ رسولُ الله ﷺ أهلَ الحُدَيبِيةِ كَتَبَ عليٌّ بن أبي طالبٍ بينهم كتاباً، فكَتَبَ: محمَّدٌ رسولُ الله، فقال المشرِكُونَ: لا تَكتُبْ: محمَّدٌ رسولُ الله، لو كنتَ رسولاً لم نُقاتِلْكَ، فقال لعليٍّ: «امحُه» فقال عليٌّ: ما أنا بالَّذي أَمحاهُ، فمَحَاه رسولُ الله ﷺ بيَدِه، وصالَحَهم على أن يَدخُلَ هو وأصحابُه ثلاثةَ أيامٍ، ولا يَدخُلُوها إلَّا بجُلُبّانِ السلاح، فسألُوه: ما جُلُبّانُ السِّلاح؟ فقال: القِرابُ بما فيه.**

**٢٦٩٩- حدَّثنا عُبيدُ الله بنُ موسى، عن إسرائيلَ، عن أبي إسحاقَ، عن البَراءِ ﷺ، قال: اعتَمَرَ النبيُّ ﷺ في ذي القَعْدةِ، فأَبَى أهلُ مكَّةَ أن يَدَعُوه يَدخُلُ مكَّةَ، حتَّى قاضاهم على أن يُقِيمَ بها ثلاثةَ أيامٍ، فلمَّا كَتَبُوا الكتابَ كَتَبُوا: هذا ما قاضَى عليه محمَّدٌ رسولُ الله ﷺ، فقالوا:**

لا نُقِرُّ بها، فلو نعلمُ أنَّكَ رسولُ الله ما مَنَعْناكَ، لكنْ أنتَ محمَّدُ بنُ عبدِ الله، قال: «أنا رسولُ الله، وأنا محمَّدُ بنُ عبدِ الله» ثمَّ قال لعليٍّ: «امحُ رسولَ الله» قال: لا والله لا أمحُوكَ أبداً! فأخَذَ رسولُ الله ﷺ الكتابَ، فكَتَبَ: هذا/ ما قاضَى عليه محمَّدُ بنُ عبدِ الله، لا يَدخُلُ مكَّةَ ٣٠٤/٥ سِلاحٌ إلَّا في القِراب، وأن لا يَخرُجَ من أهلِها بأحدٍ إن أرادَ أن يَتْبَعَه، وأن لا يَمْنَعَ أحداً من أصحابه أرادَ أن يُقِيمَ بها.

فلمَّا دَخَلَها ومَضَى الأجَلُ أتوْا عليّاً فقالوا: قُل لصاحِبِك: اخرُج عَنّا، فقد مَضَى الأجَلُ، فخَرَجَ النبيُّ ﷺ، فتَبِعَتْهم ابنةُ حمزةَ: يا عَمِّ يا عَمِّ، فتناوَلَها عليٌّ فأخَذَ بيَدِها، وقال لفاطمةَ عليها السَّلام: دُونَكِ ابنةَ عَمِّكِ، احمِليها، فاختَصَمَ فيها عليٌّ وزيدٌ وجعفرٌ، فقال عليٌّ: أنا أحقُّ بها وهي ابنةُ عَمّي، وقال جعفرٌ: ابنةُ عَمّي وخالتُها تحتي، وقال زيدٌ: ابنةُ أخي، فقَضَى بها النبيُّ ﷺ لخالَتِها، وقال: «الخالةُ بمَنْزِلةِ الأمِّ» وقال لعليٍّ: «أنتَ منّي، وأنا منكَ» وقال لجعفرٍ: «أشْبَهْتَ خَلْقي وخُلُقي» وقال لزيدٍ: «أنتَ أخُونا ومَوْلانا».

قوله: «باب كيف يُكتَب: هذا ما صالَحَ فلانُ بنُ فلانٍ فلانَ بنَ فلان، وإن لم يَنسُبه إلى قبيلتِه أو نَسَبه» أي: إذا كان مشهوراً بدون ذلك، بحيثُ يُؤمَن اللَّبْس فيه، فيُكتَفى في الوثيقة بالاسمِ المشهور، ولا يَلزَم ذِكرُ الجدِّ والنَّسَب والبلد ونحو ذلك. وأمَّا قول الفقهاء: يُكتَب في الوثائق اسمُه واسمُ أبيه وجَدِّه ونَسَبُه، فهو حيثُ يُخشَى اللَّبس، وإلَّا فحيثُ يُؤمَن اللَّبس فهو على الاستحباب.

واختُلِفَ في ضبط هذه اللَّفظَة وهي قوله: «ونَسَبه» فقيل: بالجرِّ عَطفاً على قبيلَته، وعلى هذا فالتَّردُّد بين القبيلة والنِّسبة، وقيل: بالنَّصبِ فعل ماضٍ معطوف على المنفي، أي: سواء نَسَبَه أو لم يَنسُبه، والأوَّل أَوْلى، وبه جَزَمَ الصَّغاني.

قوله: «لمَّا صالَحَ رسولُ الله ﷺ أهل الحُدَيبية كَتَبَ عليٌّ» سيأتي في الشُّروط (٢٧٣١ و٢٧٣٢) من حديث المِسوَر بن مَخرَمةَ بيان سبب ذلك مُطوَّلاً.

وقد ذكر المصنِّف هنا من طريق إسرائيل عن أبي إسحاق هذا الحديث أتمّ سياقاً من

طريق شُعْبة، ويأتي شرحه في «باب عمرة القضاء» من المغازي (٤٢٥١) إن شاء الله تعالى. ونذكر هناك بيان الخلاف في مُباشَرته ﷺ الكتابة.

والغَرَض منه هنا اقتصار الكاتِب على قوله: «محمد رسول الله» ولم يَنسُبه إلى أبٍ ولا جَدٍّ، وأقرَّه ﷺ واقتَصَرَ على محمد بن عبد الله بغير زيادة، وذلك كلُّه لأَمْنِ الالتِباس.

## ٧- باب الصُّلح مع المشركين

فيه عن أبي سفيانَ.

وقال عَوْفُ بنُ مالكٍ، عن النبيِّ ﷺ: «ثمَّ تكونُ هُدْنةٌ بينَكُم وبين بني الأصفرِ».

وفيه سَهْل بنُ حُنَيفٍ: «لقد رأَيتُنا يومَ أبي جَنْدَلٍ»، وأسماءُ والمِسْوَرُ، عن النبيِّ ﷺ.

٢٧٠٠- وقال موسى بنُ مسعودٍ: حدَّثنا سفيانُ بنُ سعيدٍ، عن أبي إسحاقَ، عن البَراءِ بنِ عازِبٍ رضي الله عنهما، قال: صالَحَ النبيُّ ﷺ المشرِكِينَ يومَ الحُدَيبِيةِ على ثلاثةِ أشْياءَ: على أنَّ مَن أتاه مِن المشرِكِينَ رَدَّه إليهم، ومَن أتاهم مِن المسلمِينَ لم يردُّوه، وعلى أن يَدخُلَها من قابلٍ ويُقِيمَ بها ثلاثةَ أيامٍ، ولا يَدخُلَها إلَّا بجُلُبَانِ السِّلاح: السَّيفِ والقَوْسِ ونَحْوِه، فجاء أبو جَنْدَلٍ يَحْجُلُ في قُيُودِه، فرَدَّه إليهم.

قال أبو عبد الله: لم يَذْكُر مُؤَمَّلٌ عن سفيانَ أبا جَنْدَلٍ، وقال: إلَّا بجُلُبِّ السِّلاح.

٣٠٥/٥ ٢٧٠١- حدَّثنا محمَّدُ بنُ رافعٍ، حدَّثنا سُرَيجُ بنُ النُّعْمانِ، حدَّثنا فُلَيحٌ، عن نافعٍ، عن ابنِ عمرَ رضي الله عنهما: أنَّ رسولَ الله ﷺ خَرَجَ مُعتَمِراً، فحالَ كُفّارُ قُرَيشٍ بينه وبين البيتِ، فنَحَرَ هَدْيَه وحَلَقَ رَأسَه بالحُدَيبِيةِ، وقاضاهم على أن يَعْتَمِرَ العامَ المقْبِلَ، ولا يَحْمِلَ سِلاحاً عليهم إلا سُيُوفاً، ولا يُقِيمَ بها إلَّا ما أحَبُّوا، فاعتَمَرَ منَ العامِ المقْبِلِ، فدَخَلَها كما كان صالَحَهم، فلمَّا أقامَ بها ثلاثاً أمَرُوه أن يَخرُجَ، فخَرَجَ.

[طرفه في: ٤٢٥٢]

٢٧٠٢- حدَّثنا مُسدَّدٌ، حدَّثنا بِشْرٌ، حدَّثنا يحيى، عن بُشَيرِ بنِ يَسارٍ، عن سَهْلِ بنِ أبي حَثْمةَ،

**قال: انطَلَقَ عبدُ الله بنُ سَهْلٍ ومُحَيِّصةُ بنُ مسعودِ بنِ زيدٍ إلى خَيبرَ، وهي يومَئذٍ صُلْحٌ.**

[أطرافه في: ٣١٧٣، ٦١٤٣، ٦٨٩٨، ٧١٩٢]

**قوله: «باب الصُّلْح مع المشرِكينَ»** أي: حكمه أو كيفيته أو جوازه، وسيأتي شرحه وبيانه في كتاب الجِزية والموادعة مع المشركينَ بالمال وغيره (٣١٧٣).

**قوله: «فيه»** أي: يَدخُل في هذا الباب.

**قوله: «عن أبي سُفْيان»** يشير إلى حديث أبي سفيان صَخر بن حَرْب في شَأن هِرَقل، وقد تقدَّم بطولِه في أوَّل الكتاب (٧).

والغَرَض منه قوله في أوَّله: «إنَّ هِرَقل أرسَلَ إليه في رَكْب من قُرَيش في المدَّة التي هادنَ فيها رسول الله ﷺ كُفّار قُرَيش» الحديث. وقوله فيه: ونحنُ منه في مُدَّة لا ندري ما هو صانع فيها.

**قوله: «وقال عَوْف بن مالك عن النبي ﷺ: تكون هُدْنة بينكُم وبين بني الأصفَر»** هذا طَرَف من حديث وَصَلَه المؤَلِّف بتمامه في الجِزية (٣١٧٦) من طريق أبي إدريس الخَوْلاني عنه، وسيأتي شرحه هناك إن شاء الله تعالى.

**وقوله: «وفيه سهل بن حُنَيفٍ: لقد رأيتُنا يوم أبي جَندَل»** هو أيضاً طَرَف من حديث وَصَلَه أيضاً في أواخر الجِزية (٣١٨١)، لم يقع في رواية غير أبي ذرٍّ والأَصِيلي: لقد رأيتنا يوم أبي جَندَل.

**قوله: «وأسماء والمِسْوَر»** أمَّا حديث أسماء: وهي بنت أبي بكر، فكأنَّه يشير إلى حديثها الماضي في الهِبَة (٢٦٢٠)، قالت: «قَدِمتْ عَليَّ أُمّي راغِبة في عَهد قُرَيش» الحديث. وأمَّا حديث المِسوَر فسيأتي موصولاً في الشُّروط (٢٧٣١و٢٧٣٢).

**قوله: «وقال موسى بن مسعود»** هو أبو حُذَيفة النَّهدي، وطريقه هذه وَصَلَها أبو عَوَانة في «صحيحه» (٦٧٩٩) عن محمد بن حَيْوةَ عنه، ووَصَلها أيضاً الإسماعيلي والبيهقي (٩/ ٢٢٦) وغيرهما.

وحديث البَراء المذكور يأتي شرحه في عمرة القضاء (٤٢٥١) مُستَوفًى إن شاء الله تعالى.

**وقوله فيه:** «**يَحْجُل**» بفتح أوَّله وسكون المهمَلة وضَمّ الجيم، أي: يَمشي مِثل الحَجَلة، الطَّير المعروف يَرفَع رجلاً ويَضَع أُخرى، وقيل: هو كِناية عن تَقارُب الخُطا.

**قوله: «قال أبو عبد الله: لم يَذْكُر مُؤَمَّل عن سُفْيان أبا جَنْدَل، وقال: إلَّا بجُلُبِّ السِّلاح»** يعني أنَّ مُؤمَّلاً ـ وهو ابن إسماعيل ـ تابَعَ أبا حُذَيفة في رواية هذا الحديث عن سفيان ـ وهو الثَّوري ـ لكنَّه لم يَذكُر قِصَّة أبي جَندَل وقال: «بجُلُبّ» بدل قوله: «بجُلُبَّان»، وجُلُبّ بضمِّ الجيم واللّام وتشديد الموحَّدة، وذكرها الخطَّابي بالتَّخفيفِ جمع جُلُبَّة، وأمَّا جُلُبَّان فضَبَطَه ابن قُتَيبة وابن دُرَيدٍ وجماعة بضمَّتين وتشديد الموحَّدة، وضَبَطَه ثابت في «الدَّلائل» وأبو عُبيد الهَرَوي بسكونِ اللّام مع التَّخفيف، ونُقِلَ عن بعض المتقِنينَ[1] أنَّه بالراءِ بدل اللّام مع التَّشديد، وكأنَّه جمع جِراب، لكن لم يقع في رواية «الصحيح» إلَّا باللّام، ووقع في نُسخَة مُتقَنة بكسر الجيم واللّام مع التَّشديد، وهو خلاف ما اتَّفَقَ عليه أهل اللُّغة والغريب[2]، فلا تَغتَرَّ بذلك.

وطريق مُؤَمَّل هذه وَصَلها أحمد في «مسنده» (١٨٦٨٣) عنه، ورُوِّيناها بعُلوّ في «الحِلية» وغيرها. ومن فوائدها/ تصريح سفيان بتحديثِ أبي إسحاق له، وبتحديثِ البَراء لأبي إسحاق. ٣٠٦/٥

ثمَّ ذَكَرَ المصنِّف في الباب حديثَ ابن عمر في قِصَّة صُلح الحُدَيبية أيضاً مختصراً، وسيأتي شرحه في عمرة القضاء أيضاً (٤٢٥٢)، وحديث سهل بن أبي حَثْمة في قتل عبد الله ابن سهل بخَيبَر، والغَرَض منه قوله: «وهي يومئذٍ صُلْح» والمراد مُصالَحَة أهلها اليهود مع المسلمين، وسيأتي شرحه مُستَوفًى في مكانه من كتاب الحدود[3].

---

(١) كذا وقعت هذه اللفظة في الأصلين و(س)، وهذا النص في الكلام على «جلبان» منقول عن «مشارق الأنوار» للقاضي عِيَاض ١/ ١٥٠ بتصرف، وفيه: «بعض المتعقبين» بدل: بعض المتقنين.

(٢) في (س): والعربية، بدل: والغريب.

(٣) بل في الديات برقم (٦٨٩٨).

## ٨- باب الصُّلح في الدِّيَة

٢٧٠٣- حدَّثنا محمَّدُ بنُ عبدِ الله الأنصاريُّ، قال: حدَّثني حُميدٌ، أنَّ أنساً حدَّثهمْ: أنَّ الرُّبيِّعَ - وهي ابنةُ النَّضْرِ - كَسَرَت ثَنِيَّةَ جاريةٍ، فطَلَبُوا الأَرْشَ، وطَلَبُوا العَفْوَ، فأبَوْا فأتَوُا النبيَّ ﷺ، فأمَرَهم بالقِصاصِ، فقال أنسُ بنُ النَّضْرِ: أتُكسَرُ ثَنِيَّةُ الرُّبيِّعِ يا رسولَ الله؟ لا والَّذي بَعَثَكَ بالحقِّ لا تُكسَرُ ثَنِيَّتُها، فقال: «يا أنسُ، كتابُ الله القِصاصُ» فرَضِيَ القومُ وعَفَوْا، فقال النبيُّ ﷺ: «إنَّ من عِبادِ الله مَن لو أقسَمَ على الله لأبَرَّه».

زادَ الفَزَاريُّ، عن حُميدٍ، عن أنسٍ: فرَضِيَ القومُ، وقَبِلُوا الأرْشَ.

[أطرافه في: ٢٨٠٦، ٤٤٩٩، ٤٥٠٠، ٤٦١١، ٦٨٩٤]

قوله: «باب الصُّلْح في الدّية» أي: بأن يَجِب القِصاص فيقع الصُّلح على مال مُعيَّن، ذكر فيه حديث أنس في قِصَّة الرُّبيِّع - وهو بضمِّ الراء وفتح الموحَّدة وتشديد التَّحتانية المكسورة - وهي عَمَّة أنس.

وقوله: «زاد الفَزاري» يعني: مروان بن معاوية.

قوله: «فرَضيَ القوم وقَبِلوا الأَرْشَ» أي: زاد على رواية الأنصاري ذِكر قَبُولهم الأَرْشَ، والذي وقع في رواية الأنصاري: «فرَضيَ القوم وعَفوا» وظاهره أنَّهم تَرَكوا القِصاص والأرش مُطلَقاً، فأشار المصنِّف إلى الجمع بينهما بأنَّ قوله: «عَفوا» محمول على أنَّهم عَفوا عن القِصاص على قَبُول الأَرْشِ جمعاً بين الرِّوايَتَين، وطريق الفَزاري هذه وَصَلَها المؤلِّف في تفسير سورة المائدة (٤٦١١)، وسيأتي الكلام عليه مُستَوفًى هناك إن شاء الله تعالى.

## ٩- باب قول النبي ﷺ للحسن بن علي رضي الله عنهما: «ابني هذا سَيِّدٌ، ولعلَّ الله أن يُصلحَ به بين فئتين عَظيمتين» وقولِه جَلَّ ذِكرُه: ﴿فَأَصْلِحُوا بَيْنَهُمَا﴾ [الحجرات:٩]

٢٧٠٤- حدَّثنا عبدُ الله بنُ محمَّدٍ، حدَّثنا سفيانُ عن أبي موسى، قال: سمعتُ الحسنَ يقول: استَقْبَلَ والله الحسنُ بنُ عليٍّ معاويةَ بكتائبَ أمثالِ الجِبال، فقال عَمْرُو بنُ العاصِ: إني

لأرَى كتائبَ لا تُوَلِّي حتَّى تقتلَ أقرانَها، فقال له معاويةُ ـ وكان والله خيرَ الرَّجلَينِ ـ: أي عَمْرُو، إن قَتَلَ هؤُلاءِ هؤُلاءِ، وهؤُلاءِ هؤُلاءِ، مَن لي بأُمُورِ النّاسِ؟ مَن لي بنِسائهمْ؟ مَن لي بضَيعَتِهمْ؟ فبَعَثَ إليه رجلَينِ من قُرَيشٍ، من بني عَبْدِ شَمْسٍ: عبدَ الرَّحمنِ بنَ سَمُرةَ وعبدَ الله ابنَ عامِرِ بنِ كُرَيزٍ، فقال: اذْهَبا إلى هذا الرجلِ، فاعرِضا عليه وقُولا له، واطْلُبا إليه، فأَتَياه/ ٣٠٧/٥ فدَخَلا عليه، فتكَلَّما وقالا له، فطَلَبا إليه، فقال لهما الحسنُ بنُ عليٍّ: إنّا بَنُو عبدِ المطَّلِبِ قد أصَبنا من هذا المال، وإنَّ هذه الأُمّةَ قد عاثَت في دِمائها، قالا: فإنَّه يَعْرِضُ عليكَ كذا وكذا، ويَطْلُبُ إليكَ ويَسْأَلُكَ، قال: فمَن لي بهذا؟ قالا: نحنُ لكَ به، فما سألَهما شيئاً إلَّا قالا: نحنُ لكَ به، فصالَحَه، فقال الحسنُ: ولقد سمعتُ أبا بَكْرةَ يقول: رأيتُ رسولَ الله ﷺ على المِنْبر والحسنُ ابنُ عليٍّ إلى جَنْبِه، وهو يُقْبِلُ على النّاسِ مَرّةً وعليه أُخرَى، ويقول: «إنَّ ابني هذا سَيِّدٌ، ولعلَّ اللهَ أن يُصْلِحَ به بين فِئَتَينِ عَظِيمَتَينِ مِن المسلمِينَ».

قال أبو عبد الله: قال لي عليُّ بنُ عبدِ الله: إنَّما ثَبَتَ لنا سماعُ الحسنِ من أبي بَكْرةَ بهذا الحديث.

[أطرافه في: ٣٦٢٩، ٣٧٤٦، ٧١٠٩]

قوله: «باب قول النبي ﷺ للحسنِ بن علي رضي الله عنهما: إنَّ ابْني هذا سَيِّد، ولعلَّ الله أن يُصْلِح به بين فِئَتَينِ عَظيمَتَينِ» اللّام في قوله: «للحسنِ» بمعنى «عن»، وتَرجَمَ المصنِّف بلفظ الحديث احترازاً وأدَباً، وكذلك تَرجَمَ بنحوِه في كتاب الفِتَن (٧١٠٩)، وسيأتي شرحُه مُستَوفًى هناك.

وقوله جَلَّ ذِكْره: ﴿فَأَصْلِحُوا بَيْنَهُمَا﴾ لم يَظهَر لي مُطابقة الحديث لهذا القَدْر من التَّرجمة، إلَّا إن كان يريد أنَّه ﷺ كان حَريصاً على امتثال أمر الله، وقد أمَرَ بالإصلاح، وأخبر ﷺ أنَّ الصُّلح بين الفِئَتين المختَلِفَتين سيقعُ على يد الحسن.

قوله: «قال أبو عبد الله» أي: المصنِّف: «قال لي عليّ بن عبد الله» أي: ابن المديني: «إنَّما ثبتَ لنا سماعُ الحسن» أي: البصري «من أبي بَكْرة بهذا الحديث» أي: لتصريحِه فيه بالسَّماع.

وقد أخرج المصنِّف هذا الحديث عن عليِّ بن المديني عن ابن عُيَينةَ في كتاب الفِتَن (٧١٠٩) ولم يَذكُر هذه الزِّيادة.

## ١٠- باب هل يُشير الإمام بالصُّلح

٢٧٠٥- حدَّثنا إسماعيلُ بنُ أبي أُوَيسٍ، قال: حدَّثني أخي، عن سليمانَ، عن يحيى بنِ سعيدٍ، عن أبي الرِّجال محمَّدِ بنِ عبدِ الرَّحمنِ، أنَّ أُمَّه عَمْرةَ بنتَ عبدِ الرَّحمنِ، قالت: سمعتُ عائشةَ رضي الله عنها، تقولُ: سمعَ رسولُ الله ﷺ صوتَ خُصُومٍ بالباب عاليةٍ أَصواتُهم، وإذا أحدُهما يَسْتَوْضِعُ الآخَرَ ويَسْتَرْفِقُه في شيءٍ، وهو يقول: والله لا أفعَلُ، فخَرَجَ عليهما رسولُ الله ﷺ، فقال: «أينَ المُتأَلِّي على الله لا يَفْعَلُ المعرُوفَ؟» فقال: أنا يا رسولَ الله، فلَهُ أيُّ ذلك أحَبَّ.

٢٧٠٦- حدَّثنا يحيى بنُ بُكَيرٍ، حدَّثنا اللَّيثُ، عن جعفرِ بنِ رَبِيعةَ، عن الأعرَجِ، قال: حدَّثني عبدُ الله بنُ كَعْبِ بنِ مالكٍ، عن كَعْبِ بنِ مالكٍ: أنَّه كان له على عبدِ الله بنِ أبي حَدْرَدٍ الأسلَمِيِّ مالٌ، فلَقِيَه فلَزِمَه، حتَّى ارْتَفَعَت أصواتُهما، فمَرَّ بهما النبيُّ ﷺ فقال: «يا كَعْبُ» فأشارَ بيَدِه كأنَّه يقول: النِّصْفَ، فأخَذَ نِصْفَ ما له عليه، وتَرَكَ نِصْفاً.

قوله: «باب هل يشير الإمام بالصُّلْحِ» أشار بهذه التَّرجمة إلى الخلاف، فإنَّ الجمهور استَحَبّوا للحاكمِ أن يشير/ بالصُّلحِ وإن اتَّجَهَ الحقّ لأحدِ الخَصمَين، ومَنَعَ من ذلك ٣٠٨/٥ بعضُهم وهو عن المالكية.

وزَعَمَ ابن التِّين أنَّه ليس في حديثَي الباب ما تَرجَمَ به، وإنَّما فيه الحَضّ على تَرْك بعض الحقّ، وتُعُقِّبَ بأنَّ الإشارة بذلك بمعنى الصُّلح، على أنَّ المصنِّف ما جَزَمَ بذلك، فكيف يُعتَرَض عليه؟!

قوله: «حدَّثنا إسماعيل بن أبي أوَيس، حدَّثني أخي» هو أبو بكر عبد الحميد، وسليمان: هو ابن بلال، ويحيى بن سعيد: هو الأنصاري، وأبو الرِّجال بالجيم: محمد بن عبد الرحمن، أي: ابن حارثةَ بن النُّعمان الأنصاري، كُنيته أبو عبد الرحمن، وقيل له: أبو الرِّجال، لأنَّه وُلِدَ له عشرة ذُكور، وهو من صِغار التابعين، وكذا الراوي عنه، والإسناد كلّه مدنيُّونَ، وفيه ثلاثة من التابعين في نَسَقٍ منهم قَرِينان.

وهذا الحديث أخرجه مسلم (١٥٥٧) قال: «حدَّثنا غير واحد عن إسماعيل بن أبي أُوَيس» فعَدَّه بعضُهم في المنقَطِع، والتَّحقيق أنَّه مُتَّصِل في إسناده مُبهَم، وقد رواه عن إسماعيل أيضاً محمد بن يحيى الذُّهلي، أخرجه أبو عَوَانةَ (٥٢١٤) والإسماعيلي وغيرهما من طريقه، وأخرجه أبو عَوَانة أيضاً (٥٢١٤) من طريق إبراهيم بن الحسين الكِسائي وإسماعيل ابن إسحاق القاضي، ورُوِّيناه في «المَحَامِليّات» عن عبد الله بن شَبِيب، فيُحتَمَل أن يُفسَّر مَن أبهَمَه مسلم بهؤلاءِ أو بعضهم، ولم يَنفَرِدْ به إسماعيل بل تابَعَه أيوب بن سليمان[1] عن أبي بكر بن أبي أوَيس، أخرجه الإسماعيلي أيضاً، ولا انفَرَدَ به يحيى بن سعيد، فقد أخرجه ابن حِبَّان (٥٠٣٢) من طريق عبد الرحمن بن أبي الرِّجال عن أبيه.

**قوله: «سمعَ رسول الله ﷺ صوتَ خُصوم بالباب عاليةٍ أصواتُهم»** في رواية «أصواتُهما» وكأنَّه جَمَعَ باعتبار مَن حَضَرَ الخصومة وثَنّى باعتبار الخَصمَين، أو كأنَّ التَّخاصُم من الجانبينِ بين جماعة فجَمَعَ ثمَّ ثَنّى باعتبار جنس الخَصْم، وليس فيه حُجَّة لمن جَوَّزَ صِيغَة الجمع بالاثنَينِ كما زَعَمَ بعض الشُّرّاح، ويجوز في قوله: «عالية» الجرّ على الصِّفة، والنَّصب على الحال.

**قوله: «وإذا أحدُهما يَسْتَوْضِعُ الآخَر»** أي: يَطلُب منه الوَضِيعة، أي: الحَطِيطة من الدَّين.

**قوله: «ويَسْتَرْفِقُه»** أي: يَطلُب منه الرِّفق به.

وقوله: «في شيء» وقع بيانه في رواية ابن حِبَّان (٥٠٣٢) فقال في أوَّل الحديث: «دَخَلَت امرأة على النبي ﷺ فقالت: إنّي ابتَعت أنا وابني من فلان تمراً فأحصَيناه، لا والذي أكرَمك بالحقِّ ما أحصَينا منه إلَّا ما نأكُله في بُطوننا أو نُطعِمه مِسكيناً، وجِئنا نَستَوضِعُه ما نَقَصَنا» الحديث، فظَهَرَ بهذا ترجيح ثاني الاحتمالَينِ المذكورَينِ قَبلُ، وأنَّ المخاصَمة وقعت بين البائع وبين المشتَرِيَينِ، ولم أقفْ على تسمية واحد منهم، وأمَّا تجويز بعض الشُّرّاح أنَّ المتخاصمَينِ

---

(١) كذا في الأصلين على الصواب، وتحرف في (س) إلى: سفيان، وأيوب: هو ابن سليمان بن بلال القرشي التميمي، أبو يحيى المدني، معروف بالرواية عن أبي بكر عبد الحميد بن أبي أويس.

هما المذكوران في الحديث الذي يَليه، ففيه بُعدٌ لتَغايُرِ القِصَّتَين، وعُرِفَ بهذه الزِّيادة أصلُ القِصَّة.

**قوله: «أينَ المُتألِّي»** بضمِّ الميم وفتح المثنَّاة والهمزة وتشديد اللّام المكسورة، أي: الحالف المبالغ في اليمين، مأخوذ من الأَلِيَّة بفتح الهمزة وكسر اللّام وتشديد التَّحتانية: وهي اليمين، وفي رواية ابن حِبَّان فقال: آلى أن لا يصنع خيراً[1]، ثلاث مَرّات، فبَلَغَ ذلك صاحب التَّمر.

**قوله: «فلَه أيُّ ذلك أحَبَّ»** أي: من الوَضْع أو الرِّفق، وفي رواية ابن حِبَّان: «فقال: إن شئت وَضَعت ما نَقَصوا، وإن شئت من رأس المال، فوَضَعَ ما نَقَصوا» وهذا يُشعِر بأنَّ المراد بالوضع: الحَطُّ من رأس المال، وبالرِّفق: الاقتصار عليه وتَرْك الزِّيادة، لا كما زَعَمَ بعض الشُّرّاح أنَّه يريد بالرِّفق الإمهالَ.

وفي هذا الحديث الحَضُّ على الرِّفق بالغَريمِ والإحسان إليه بالوضع عنه، والزَّجر عن الحَلِف على تَرك فعل الخير.

قال الدَّاوُودي: إنَّما كُرِهَ ذلك لكَونِه حَلِفٌ على تَرْك أمرٍ عسى أن يكون قد قَدَّرَ الله وُقوعَه، وعن المهلَّب نحوُه.

وتَعَقَّبَه ابن التِّين بأنَّه لو كان كذلك لكُرِهَ الحَلِف لمن حَلَفَ لَيَفعَلَنَّ خيراً، وليس كذلك بل الذي يَظهَر أنَّه كُرِهَ له قَطْع نَفْسِه عن فعل الخير، قال: ويُشكِل في هذا قوله ﷺ للأعرابي الذي قال: والله لا أزيد على هذا ولا أنقُص: «أفلَحَ إن صَدَقَ»[2]، ولم يُنكِر عليه حَلِفَه على/ ترك الزِّيادة وهي من فعل الخير، ويُمكِن الفَرْق بأنَّه في قِصَّة الأعرابي كان في مَقام ٣٠٩/٥ الدُّعاء إلى الإسلام والاستمالة إلى الدُّخول فيه، فكان يَحرِص على تَرك تحريضهم على ما فيه نوعُ مَشَقَّةٍ مهما أمكَنَ، بخلاف مَن تمكَّنَ في الإسلام فيَحُضُّه على الازدياد من نوافل الخير.

---

(١) ولفظه في المطبوع من «صحيحه»: تألّى لا يصنع خيراً.

(٢) سلف برقم (٤٦).

وفيه سُرْعة فَهْم الصحابة لمُراد الشّارع، وطَواعِيَتهم لمَا يشير به، وحِرصُهم على فعل الخير. وفيه الصَّفْحُ عمَّا يجري بين المتخاصمَينِ من اللَّغَط ورفع الصَّوت عند الحاكم.

وفيه جواز سؤال المَدِين الحَطِيطةَ من صاحب الدَّين خلافاً لمن كَرِهَه من المالكية واعتَلَّ بما فيه من تَحمُّل المِنَّة. وقال القُرطُبي: لعلَّ مَن أطلقَ كَراهتَه أراد أنَّه خلاف الأَولى.

وفيه هِبَةُ المجهول، كذا قال ابن التِّين، وفيه نظر لمَا قَدَّمناه من رواية ابن حِبَّان، والله أعلم.

**قوله: «حدَّثنا يحيى بن بُكَيرٍ»** تقدَّم حديث كعب بهذا الإسناد في أوَّل الملازَمة (٢٤٢٤)، وتقدَّم شرح الحديث مُستوفًى في «باب التَّقاضي والملازَمة في المسجد» من كتاب الصلاة (٤٥٧)، وأفاد ابن أبي شَيْبة (٧/ ٣١٩) في روايته: أنَّ الدَّين المذكور كان أوقيتَين، قال ابن بَطَّال: هذا الحديث أصلٌ لقولِ الناس: خيرُ الصُّلح على الشَّطْر.

## ١١- باب فضل الإصلاح بين الناس والعدل بينهم

**٢٧٠٧- حدَّثنا إسحاقُ، أخبرنا عبدُ الرَّزّاقِ، أخبرنا مَعمَرٌ، عن همَّامٍ، عن أبي هريرةَ ﷺ، قال: قال رسولُ الله ﷺ: «كلُّ سُلَامَى مِن النّاس عليه صَدَقةٌ، كلَّ يومٍ تَطلُعُ فيه الشمسُ، يَعْدِلُ بين النّاسِ صَدَقةٌ».**

[طرفاه في: ٢٨٩١، ٢٩٨٩]

**قوله: «باب فضل الإصْلاح بين النّاس والعَدْل بينهم»** أورَدَ فيه حديث أبي هريرة: «يَعدِلُ بين الناس صدقة» وهو طَرَف من حديث طويل يأتي في الجهاد (٢٨٩١و٢٩٨٩).

ووقع هنا في أوَّل الإسناد: «حدَّثنا إسحاق» غير منسوب في جميع الرِّوايات إلَّا عن أبي ذرٍّ فقال: «إسحاق بن منصور»، ووقع في الجهاد في موضعَينِ أحدهما: «إسحاق بن نَصْر»، والآخر: «إسحاق» غير منسوب، وسياق إسحاقَ بنِ نَصر مُغايِر لسياق إسحاق الآخر، فتَعيَّنَ أنَّه ابن منصور، والله أعلم.

قوله: «سُلَامى» بِضَمِّ المهمَلة وتخفيف اللّام مع القَصْر، أي: مَفْصِل، ووقع عند مسلم من حديث أبي ذرٍّ تفسيره بذلك، وأنَّ في الإنسان ثلاثَ مئةٍ وستّينَ مَفْصِلاً[1].

قال ابن المنيِّر: تَرجَمَ على الإصلاح والعَدل ولم يورِد في هذا الحديث إلَّا العَدل، لكن لمَّا خاطَبَ الناس كلَّهم بالعَدلِ وقد عَلِمَ أنَّ فيهم الحُكّام وغيرهم، كان عَدْلَ الحاكم إذا حَكمَ، وعَدْلَ غيره إذا أصلَحَ.

وقال غيره: الإصلاح نوع من العَدْل، فعَطْف العَدل عليه من عَطْف العامِّ على الخاصّ.

## ١٢ - باب إذا أشار الإمام بالصُّلح فأَبى، حَكَم عليه بالحكم البيِّن

**٢٧٠٨ - حدَّثنا أبو اليَمَانِ، أخبرنا شعيبٌ، عن الزُّهْريِّ، قال: أخبرني عُرْوةُ بنُ الزُّبَير، أنَّ الزُّبَيرَ كان يُحدِّثُ: أنَّه خاصَمَ رجلاً مِن الأنصار قد شَهِدَ بَدْراً إلى رسولِ الله ﷺ في شِراجٍ مِن الحَرّةِ، كانا يَسْقِيانِ به كِلاهما، فقال رسولُ الله ﷺ للزُّبَيرِ: «اسقِ يا زُبَيرُ، ثمَّ أرسِلْ إلى جارِكَ» فغَضِبَ الأنصاريُّ، فقال: يا رسولَ الله، آنْ كان ابنَ عَمَّتِكَ؟ فتَلَوَّنَ وَجْهُ رسولِ الله ﷺ، ثمَّ قال: «اسقِ ثمَّ احبِسْ حتَّى يَبلُغَ الجَدْرَ» فاستَوْعَى/ رسولُ الله ﷺ حينَئِذٍ حقَّه للزُّبَيرِ، وكان رسولُ الله ﷺ قبلَ ذلك أشارَ على الزُّبَير برأيٍ سَعةٍ له ولِلأنصاريِّ، فلمَّا أحفَظَ الأنصاريُّ رسولَ الله ﷺ استَوْعَى للزُّبَيرِ حقَّه في صَرِيحِ الحُكْمِ، قال عُرْوةُ: قال الزُّبَيرُ: والله ما أحسِبُ هذه الآيةَ نزلَت إلَّا في ذلك: ﴿فَلَا وَرَبِّكَ لَا يُؤْمِنُونَ حَتَّىٰ يُحَكِّمُوكَ فِيمَا شَجَرَ بَيْنَهُمْ﴾ الآيةَ [النساء:٦٥].**

٥/٣١٠

قوله: «باب إذا أشارَ الإمام بالصُّلْحِ فأَبى» أي: مَن عليه الحقّ «حَكَمَ عليه بالحُكْمِ البيِّن» أورَدَ فيه قِصَّة الزُّبَير مع غَريمه الأنصاريِّ الذي خاصَمَه في سَقْي النَّخل، وقد تقدَّم الكلام عليه مُستَوفًى في كتاب الشُّرب (٢٣٥٩و٢٣٦٠).

قوله: «فلمَّا أحفَظَه» بالحاءِ المهمَلة والفاء والظَّاء المعجَمة، أي: أغضَبَه، وزَعَمَ الخطَّابي أنَّ هذا من قول الزُّهري أدرَجَه في الخبر.

---

(١) بل وقع عنده هذا التفسير من حديث عائشة برقم (١٠٠٧)، أما حديث أبي ذر فهو عنده برقم (٧٢٠) وليس فيه ما ذكر.

## ١٣- باب الصُّلح بين الغُرَماء وأصحاب الميراث والمجازَفةِ في ذلك

وقال ابنُ عبَّاسٍ: لا بَأسَ أن يَتَخارَجَ الشَّرِيكانِ، فيأخُذَ هذا دَيناً وهذا عَيناً، فإن تَوِيَ لأحدِهما لم يَرجِعْ على صاحبِه.

٢٧٠٩- حدَّثني محمَّدُ بنُ بَشّارٍ، حدَّثنا عبدُ الوهَّاب، حدَّثنا عُبيدُ الله عن وَهْبِ بنِ كَيْسانَ، عن جابرِ بنِ عبدِ الله رضي الله عنهما، قال: تُوفِّيَ أبي وعليه دَينٌ، فعَرَضْتُ على غُرَمائه أن يأخُذُوا التَّمْرَ بما عليه فأَبَوْا، ولم يَرَوْا أنَّ فيه وفاءً، فأتيتُ النبيَّ ﷺ فذَكَرْتُ ذلك له، فقال: «إذا جَدَدْتَه فوَضَعْتَه في المِرْبَدِ آذَنْتَ رسولَ الله» فجاء ومعه أبو بكرٍ وعمرُ، فجَلَسَ عليه ودَعا بالبَرَكةِ، ثمَّ قال: «ادْعُ غُرَماءَكَ فأَوْفِهِمْ» فما تَرَكْتُ أحداً له على أبي دَينٌ إلا قَضَيتُه، وفَضَلَ ثلاثةَ عَشَرَ وَسْقاً: سَبْعةٌ عَجْوةٌ وسِتّةٌ لَوْنٌ، أو سِتّةٌ عَجْوةٌ وسَبْعةٌ لَوْنٌ، فوافَيتُ مَعَ رسولِ الله ﷺ المغربَ، فذَكَرْتُ ذلك له، فضَحِكَ، فقال: «ائْتِ أبا بكرٍ وعُمرَ فأخبِرْهما» فقالا: لقد عَلِمْنا إذ صَنَعَ رسولُ الله ﷺ ما صَنَعَ أن سَيكونُ ذلك.

وقال هشامٌ عن وَهْب، عن جابرٍ: صلاةَ العَصْرِ، ولم يَذْكُر أبا بكرٍ ولا ضَحِكَ، وقال: وتَرَكَ أبي عليه ثلاثينَ وَسْقاً دَيناً.

وقال ابنُ إسحاقَ، عن وَهْب، عن جابرٍ: صلاةَ الظُّهْرِ.

قوله: «باب الصُّلْح بين الغُرَماء وأصحاب الميراث والمجازَفَة في ذلك» أي: عند المعارَضة، وقد قَدَّمت توجيه ذلك في كتاب الاستقراض (٢٣٩٦)، ومُراده أنَّ المجازَفة في الاعتياض عن الدَّين جائزة وإن كانت من جنس حقّه وأقلَّ، وأنَّه لا يتناوله النَّهيَ، إذ لا مُقابَلَةَ من الطَّرَفَين.

قوله: «وقال ابن عبَّاس...» إلى آخره، وَصَلَه ابن أبي شَيْبة (٦/ ٢٠٧و٧/ ٣٤٩)، وقد تقدَّم شرحه في أوَّل الحَوالة[1]، وحديث جابر يأتي الكلام عليه في علامات النُّبوَّة (٣٥٨٠) إن شاء الله تعالى.

---

(١) بين يدي الحديث (٢٢٨٧).

وقوله فيه: «وفَضَلَ» بفتح/ المعجَمة، وضُبِطَ عند أبي ذرٍّ بكسرها، قال سيبَوَيه: وهو نادر. ٣١١/٥

وقوله: «وقال هشام» أي: ابن عُرْوة «عن وَهْب» أي: ابن كَيْسان، ورواية هشامٍ هذه تقدَّمت موصولة في الاستقراض (٢٣٩٦).

وقوله: «وقال ابن إسحاق عن وَهْب عن جابر: صلاة الظُّهْر» أي: أنَّ ابن إسحاق روى الحديث عن وَهب بن كَيْسان كما رواه هشام بن عُرْوة، إلَّا أنَّهما اختلفا في تعيين الصلاة التي حَضَرَها جابر مع النبيِّ ﷺ حتَّى أعلمَه بقِصَّتِه، فقال ابن إسحاق: الظُّهر، وقال هشام: العصر، وقال عُبيد الله بن عمر: المغرِب، والثلاثة رَوَوه عن وَهب بن كَيْسان عن جابر، وكأنَّ هذا القَدر من الاختلاف لا يَقدَح في صِحَّة أصل الحديث: لأنَّ المقصود منه ما وقع من بَرَكَته ﷺ في التَّمر وقد حَصَلَ تَوافُقهم عليه، ولا يَتَرَتَّب على تعيين تِلكَ الصلاة بعَينِها كبيرُ معنًى، والله أعلم.

وقوله: «وستَّةٌ لَونٌ» اللَّون: ما عَدَا العَجْوة، وقيل: هو الدَّقَل وهو الرَّديء، وقيل: اللَّون: اللِّين واللِّينة، وقيل: الأخلاط من التَّمر، وسيأتي اللِّينة في تفسير سورة الحشر (٤٨٨٤) وأنَّه اسم للنَّخلة.

## ١٤- باب الصُّلح بالدَّين والعَينِ

**٢٧١٠- حدَّثنا عبدُ الله بنُ محمَّدٍ، حدَّثنا عثمانُ بنُ عمرَ، أخبرنا يونس (ح) وقال اللَّيثُ: حدَّثني يونسُ، عن ابنِ شِهَابٍ، أخبرني عبدُ الله بنُ كَعْبٍ، أنَّ كَعْبَ بنَ مالكٍ أخبَرَهُ: أنَّه تَقاضَى ابنَ أبي حَدْرَدٍ دَيناً كان له عليه في عَهْدِ رسولِ الله ﷺ في المسجدِ، فارْتَفَعَت أصواتُهما حتَّى سمعَها رسولُ الله ﷺ وهو في بَيتِهِ، فخَرَجَ رسولُ الله ﷺ إليهما، حتَّى كَشَفَ سِجْفَ حُجْرَتِه، فنادَى كَعْبَ بنَ مالكٍ، فقال: «يا كَعْبُ» فقال: لَبَّيكَ يا رسولَ الله، فأشارَ بيَدِه أن ضَعِ الشَّطرَ، فقال كَعْبٌ: قد فعلتُ يا رسولَ الله، فقال رسولُ الله ﷺ: «قُمْ فاقْضِهِ».**

قوله: «باب الصُّلْح بالدَّينِ والعَين» أورَدَ فيه حديث كعب بن مالك وقِصَّته مع ابن أبي حَدرَدٍ، وقد تقدَّم قبل ثلاثة أبواب (٢٧٠٦).

وقال ابن التِّين: ليس فيه ما تَرجَمَ به. وأُجيبَ بأنَّ فيه الصُّلح فيما يَتعلَّق بالدَّين، وكأنَّه ألحَقَ به الصُّلح فيما يَتعلَّق بالعين بطريق الأوْلى.

قال ابن بَطَّال: اتَّفقَ العلماء على أنَّه إن صالَحَ غريمَه عن دراهمَ بدراهمَ أقلَّ منها جازَ إذا حَلَّ الأجَل، فإذا لم يَحِلّ الأجَل لم يَجُز أن يَحُطّ عنه شيئاً قبل أن يُقبِضه مكانه، وإن صالَحَه بعد حُلول الأجَل عن دراهم بدَنانير أو عن دَنانير بدراهم جازَ واشتُرِطَ القَبض. انتهى.

قوله: «**وقال اللَّيث: حدَّثني يونس**» وَصَلَه الذُّهلي في «الزُّهريات»، ولِلَّيثِ فيه إسناد آخر تقدَّم قبل ثلاثة أبواب.

**خاتمة**: اشتَمل كتاب الصُّلح من الأحاديث المرفوعة على أحدٍ وثلاثينَ حديثاً، المعَلَّق منها اثنا عشر حديثاً والبقية موصولة، المكرَّر منها فيه وفيما مضى تِسعة عشر حديثاً، والخالص اثنا عشر حديثاً، وافقَه مسلم على تخريجها سوى حديث أبي بَكْرة في فضل الحسَن، وحديث عوف والمِسوَر المعَلَّقَين.

وفيه من الآثار عن الصحابة ومَن بعدهم ثلاثةُ آثار.

بِسْمِ ٱللَّهِ ٱلرَّحْمَٰنِ ٱلرَّحِيمِ

# كتاب الشُّروط

٣١٢/٥

## ١- باب ما يجوز من الشروط في الإسلام والأحكام والمبايعة

٢٧١١، ٢٧١٢- حدَّثنا يحيى بنُ بُكَيرٍ، حدَّثنا اللَّيثُ، عن عُقَيلٍ، عن ابنِ شِهَابٍ، قال: أخبرني عُرْوةُ بنُ الزُّبَير، أنَّه سمعَ مروانَ والمِسْوَرَ بنَ مَخرَمةَ رضي الله عنهما يُخْبِران عن أصحاب رسولِ الله ﷺ، قال: لمَّا كاتَبَ سُهَيلُ بنُ عَمْرٍو يومَئذٍ كان فيما اشترَطَ سُهَيلُ بنُ عَمْرٍو على النبيِّ ﷺ: أنْ لا يأتيكَ مِنّا أحدٌ وإن كان على دِينِكَ إلا رَدَدْتَه إلَينا، وخَلَّيتَ بيننا وبينه، فكَرِهَ المؤمنونَ ذلك وامتَعَضُوا منه، وأبَى سُهَيلٌ إلا ذلك، فكاتَبَه النبيُّ ﷺ على ذلك، فرَدَّ يومَئذٍ أبا جَنْدَلٍ إلى أبيه سُهَيلِ بنِ عَمْرٍو، ولم يأتِه أحدٌ مِن الرِّجال إلا رَدَّه في تلكَ المدّةِ، وإن كان مُسلِماً، وجاءتِ المؤْمِناتُ مُهاجِراتٍ، وكانت أُمُّ كُلْثُومٍ بنتُ عُقْبَةَ بنِ أبي مُعَيطٍ ممَّن خَرَجَ إلى رسولِ الله ﷺ يومَئذٍ وهي عاتِقٌ، فجاء أهلُها يَسْأَلُونَ النبيَّ ﷺ أن يَرجِعَها إليهم، فلم يَرجِعْها إليهم لِما أنزلَ الله فيهنَّ: ﴿إِذَا جَآءَكُمُ ٱلْمُؤْمِنَٰتُ مُهَٰجِرَٰتٍ فَٱمْتَحِنُوهُنَّ ٱللَّهُ أَعْلَمُ بِإِيمَٰنِهِنَّ﴾ إلى قولِه: ﴿وَلَا هُمْ يَحِلُّونَ لَهُنَّ﴾ [الممتحنة: ١٠].

٢٧١٣- قال عُرْوةُ: فأخبَرَتْني عائشةُ: أنَّ رسولَ الله ﷺ كان يَمْتَحِنُهنَّ بهذه الآيةِ ﴿يَٰٓأَيُّهَا ٱلَّذِينَ ءَامَنُوٓاْ إِذَا جَآءَكُمُ ٱلْمُؤْمِنَٰتُ مُهَٰجِرَٰتٍ فَٱمْتَحِنُوهُنَّ﴾ إلى ﴿غَفُورٌ رَّحِيمٌ﴾. قال عُرْوةُ: قالت عائشةُ: فمَن أقرَّ بهذا الشَّرْطِ منهنَّ قال لها رسولُ الله ﷺ: «قد بايعتُكِ» كَلاماً يُكَلِّمُها به، والله ما مَسَّت يَدُه يَدَ امرأةٍ قَطُّ في المبايَعةِ، وما بايَعَهنَّ إلا بقولِه.

[أطرافه في: ٢٧٣٣، ٤١٨٢، ٤٨٩١، ٥٢٨٨، ٧٢١٤]

٢٧١٤- حدَّثنا أبو نُعَيمٍ، حدَّثنا سفيانُ، عن زِيادِ بنِ عِلاقةَ، قال: سمعتُ جَرِيراً رضي الله عنه، يقول: بايعتُ رسولَ الله ﷺ فاشترَطَ عليَّ: «والنُّصْحِ لكلِّ مُسلِمٍ».

**٢٧١٥- حدَّثنا مُسدَّدٌ، حدَّثنا يحيى، عن إسماعيلَ، قال: حدَّثني قيسُ بنُ أبي حازم، عن جَرِيرِ بنِ عبدِ الله ﷺ، قال: بايعتُ رسولَ الله ﷺ على إقامِ الصَّلاةِ، وإيتاءِ الزكاةِ، والنُّصْحِ لكلِّ مُسلِمٍ.**

**قوله: «باب ما يجوز من الشُّروط في الإسلام والأحْكام والمبايَعة»** كذا لأبي ذرٍّ، وسَقَطَ «كتاب الشُّروط» لغيره.

والشُّروط: جمع شرط ـ بفتح أوَّله وسكون الراء ـ: وهو ما يَستَلزِم نَفيُه نَفْيَ أمرٍ آخر غير السَّبَب، والمراد به هنا بيان/ ما يَصِحّ منها ممَّا لا يَصِحّ. ٣١٣/٥

**وقوله: «في الإسلام»** أي: عند الدُّخول فيه، فيجوز مثلاً أن يَشتَرِط الكافر أنَّه إذا أسلَمَ لا يُكَلَّف بالسَّفَرِ من بلد إلى بلد مثلاً، ولا يجوز أن يَشتَرِط أن لا يُصلِّيَ مثلاً.

**وقوله: «والأحكام»** أي: العُقود والمعاملات.

**وقوله: «والمبايَعة»** من عَطف الخاصّ على العامّ.

**قوله: «يُخْبِران عن أصحاب رسول الله ﷺ»** هكذا قال عُقَيل عن الزُّهري، واقتَصَرَ غيره على رواية الحديث عن المِسوَر بن مَخرَمةَ ومروان بن الحَكم، وقد تَبيَّنَ برواية عُقَيل أنَّه عنهما مُرسَل، وهو كذلك لأنَّهما لم يَحضُرا القِصَّة، وعلى هذا فهو من مسند مَن لم يُسَمّ من الصحابة، فلم يُصِب مَن أخرجه من أصحاب الأطراف في مسند المِسوَر أو مروان؛ لأَنَّ مروان لا يَصِحّ له سماع من النبيِّ ﷺ ولا صُحبةٌ، وأمَّا المِسوَر فصَحَّ سماعُه منه لكنَّه إنَّما قَدِمَ مع أبيه وهو صغير بعد الفتح، وكانت هذه القِصَّة قبل ذلك بسَنَتَين.

**قوله: «لمَّا كاتَبَ سُهَيل بن عَمْرو»** هكذا اقتَضَبَ هذه القِصَّة من الحديث الطَّويل، وسيأتي بعد أبواب بطولِه من وجه آخر عن ابن شِهَاب، ويأتي الكلام عليه مُستَوفًى هناك (٢٧٣١و٢٧٣٢).

**وقوله: «فامتَعَضوا»** بعَينٍ مُهمَلة وضاد مُعجَمة، أي: أَنِفوا وشَقَّ عليهم، قال الخليل: مَعِضَ ـ بكسر العين المهمَلة والضَّاد المعجَمة ـ من الشيء، وامتَعَضَ: تَوَجَّعَ منه. وقال

ابن القطَّاع: شَقَّ عليه وأَنِفَ منه. ووقع من الرُّواة اختلاف في ضَبْط هذه اللَّفظة، فالجمهور على ما هنا، والأَصِيلي والهَمْداني بظاءٍ مُشَالَة، وعند القابِسي: «امَّعَضوا» بتشديد الميم، وكذا العَبْدُوسي، وعند النَّسَفي: «انغَضّوا» بنونٍ وغَين مُعجَمة وضاد غير مُشالة، قال عِيَاض: وكلّها تغييرات، حتَّى وقع عند بعضهم: «انفَضّوا» بفاءٍ وتشديد، وبعضهم: «أغيَظوا» من الغَيْظ.

وقوله: «**قال عُرْوة: فأخبرتني عائشة**» هو مُتَّصِل بالإسناد المذكور أوَّلاً، وسيأتي شرحه مُستَوفًى في أواخر النِّكاح (٥٢٨٨).

ومضى الكلام على حديث جَرِير في أواخر كتاب الإيمان (٥٧).

## ٢- بابٌ إذا باع نخلاً قد أُبِرَتْ

**٢٧١٦- حدَّثنا عبدُ الله بنُ يوسفَ، أخبرنا مالكٌ، عن نافعٍ، عن عبدِ الله بنِ عمرَ رضي الله عنهما، أنَّ رسولَ الله ﷺ قال: «مَن باعَ نَخْلاً قد أُبِرَتْ فثَمَرَتُها للَّبائعِ، إلا أن يَشْتَرِطَ المُبْتاعُ».**

قوله: «**بابٌ إذا باع نَخْلاً قد أُبِرَتْ**» زاد أبو ذرٍّ عن الكُشْمِيهني: «ولم يَشترِط الثَّمَر[1]»، أي: المشتَري.

ذكر فيه حديث ابن عمر، وقد تقدَّم شرحه في كتاب البيوع (٢٢٠٣)، ولم يَذكُر جواب الشَّرط اكتِفاءً بما في الخبر.

## ٣- باب الشُّروط في البيع

**٢٧١٧- حدَّثنا عبدُ الله بنُ مَسْلَمةَ، حدَّثنا اللَّيثُ، عن ابنِ شِهَابٍ، عن عُرْوةَ، أنَّ عائشةَ رضي الله عنها أخبَرَتْهُ: أنَّ بَرِيرةَ جاءت عائشةَ تَسْتَعِينُها في كتابَتِها، ولم تَكُن قَضَت من كتابتِها شيئاً، قالت لها عائشةُ: ارْجِعي إلى أهلِكِ، فإن أحَبُّوا أن أقضِيَ عنكِ كتابَتَكِ ويكونَ ولاؤُكِ لي فعَلْتُ، فذَكَرَت ذلك بَرِيرةُ إلى أهلِها، فأبَوْا وقالوا: إن شاءَت أن تحتَسِبَ عليكِ**

---

(١) كذا في الأصلين، وفي الطبعة السلطانية: الثمرة، وتحرّف في (س) إلى: «الثمن» بالنون، قال العيني في «عمدة القاري» ١٣/ ٢٩٢: أي: والحال أيضاً أن المشتري لم يشترط الثمر.

فلْتَفْعَل، ويكونَ لنا ولاؤُكِ، فذَكَرَت ذلك لرسولِ الله ﷺ، فقال لها: «ابْتاعي فأَعتِقي، فإنَّما الولاءُ لِمَن أعتَقَ».

٣١٤/٥ قوله: «باب الشُّروط في البيوع» ذكر فيه حديث عائشة في قِصَّة بَرِيرة، وقد تقدَّم الكلام عليه في كتاب العِتْق (٢٥٦٠-٢٥٦٦)، وإنَّما أطلقَ التَّرجمة للتَّفصيلِ في اعتباره بين الفقهاء.

## ٤- باب إذا اشترط البائع ظَهْرَ الدابةِ إلى مكانٍ مسمًّى جاز

٢٧١٨- حدَّثنا أبو نُعَيم، حدَّثنا زكريّا، قال: سمعتُ عامِراً يقول: حدَّثني جابرٌ رضي الله عنه: أنَّه كان يَسِيرُ على جملٍ له قد أَعْيَا، فمَرَّ النبيُّ ﷺ فضَرَبَه، فسارَ سَيْراً ليسَ يَسِيرُ مثلَه، ثمَّ قال: «بِعْنِيه بأُوقِيَّةٍ» فبِعْتُه، فاستَثْنَيتُ حُمْلانَه إلى أهلي، فلمَّا قَدِمْنا أتيتُه بالجَمَلِ ونَقَدَني ثَمَنَه، ثمَّ انصَرَفْتُ، فأرسَلَ على إثْري قال: «ما كنتُ لآخُذَ جملَكَ، فخُذ جملَكَ ذلك فهو مالُكَ».

قال شُعْبةُ، عن مُغِيرةَ، عن عامِرٍ، عن جابرٍ: أفقَرَني رسولُ الله ﷺ ظَهْرَه إلى المدينةِ.

وقال إسحاقُ، عن جَرِيرٍ، عن مُغِيرةَ: فبِعْتُه على أنَّ لي فقارَ ظَهْرِه حتَّى أبلُغَ المدينةَ.

وقال عطاءٌ وغيرُه: «ولَكَ ظَهْرُه إلى المدينةِ».

وقال محمَّدُ بنُ المنكَدِر، عن جابرٍ: شَرَطَ ظَهْرَه إلى المدينةِ.

وقال زيدُ بنُ أسلَمَ، عن جابرٍ: «ولَكَ ظَهْرُه حتَّى تَرْجِعَ».

وقال أبو الزُّبَير، عن جابرٍ: «أفقَرْناكَ ظَهْرَه إلى المدينةِ».

وقال الأعمَشُ، عن سالمٍ، عن جابرٍ: «تَبَلَّغْ عليه إلى أهلِكَ».

قال أبو عبد الله: الاشتراط أكثرُ وأصحُّ عندي.

وقال عُبيدُ الله وابنُ إسحاقَ، عن وَهْب، عن جابرٍ: اشتَراه النبيُّ ﷺ بأُوقيَّةٍ.

وتابَعَه زيدُ بنُ أسلَمَ، عن جابرٍ.

وقال ابنُ جُرَيجٍ، عن عطاءٍ وغيرِه، عن جابرٍ: «أخَذْتُه بأربعةِ دَنانيرَ»، وهذا يكونُ أُوقِيَّةً على حِساب الدِّينار بعَشَرةِ دَراهمَ.

ولم يُبيِّنِ الثَّمَنَ مُغِيرةُ، عن الشَّعْبيِّ، عن جابرٍ، وابنُ المنكَدِر وأبو الزُّبَير، عن جابرٍ.

وقال الأعمَشُ، عن سالمٍ، عن جابرٍ: أُوقِيَّةُ ذَهَبٍ.

وقال أبو إسحاقَ، عن سالمٍ، عن جابرٍ: بمِئَتَي دِرْهَمٍ.

وقال داودُ بنُ قيسٍ، عن عُبيد الله بنِ مِقْسَمٍ، عن جابرٍ: اشتَراه بطَرِيقِ تَبُوكَ، أحسَبُه قال: بأربعِ أواقٍ.

وقال أبو نَضْرةَ، عن جابرٍ: اشتَراه بعِشْرِينَ دِيناراً.

وقولُ الشَّعْبيِّ: بأُوقيَّةٍ أكثرُ. الاشتِراط أكثرُ وأصحُّ عندِي، قاله أبو عبدِ الله.

قوله: «باب إذا اشتَرَطَ البائع ظَهْر الدّابَّة إلى مكان مُسَمًّى جازَ» هكذا جَزَمَ بهذا الحكم لصِحَّة دليله عنده، وهو ممَّا اختُلِفَ فيه وفيما يُشبِهه كاشتراط سُكنى الدّار وخِدْمة العبد. فذهب الجمهور إلى بُطلان البيع؛ لأَنَّ الشَّرط المذكور يُنافي مُقتَضى العَقد. وقال الأوزاعي وابن شُبْرُمةَ وأحمد وإسحاق وأبو ثَور وطائفة: يَصِحّ البيع ويَتَنزَّل فيه الشَّرط مَنزِلة الاستثناء؛ لأَنَّ المشروط إذا كان قَدْرُه معلوماً صار كما لو باعه بألفٍ إلَّا خمسينَ درهماً مثلاً، ووافقَهم مالك في الزَّمَن اليَسير دون الكثير، وقيل: حَدّه عنده ثلاثةُ أيام، وحُجَّتهم حديث الباب، وقد رَجَّحَ البخاري فيه الاشتراطَ كما سيأتي آخرَ كلامه.

وأجابَ عنه الجمهور بأنَّ ألفاظه اختلفَت: فمنهم مَن ذَكَر فيه الشَّرط، ومنهم مَن/ ذَكر فيه ما يدلّ عليه، ومنهم مَن ذَكر ما يدلّ على أنَّه كان بطريق الهِبَة، وهي واقعةُ عَينٍ يَطرُقها الاحتمال. وقد عارَضَه حديث عائشة في قِصَّة بَرِيرة، ففيه بُطلان الشَّرط المخالف لمُقتَضى العَقْد كما تقدَّم بَسطُه في آخر العِتْق (٢٥٦٠-٢٥٦٦)، وصَحَّ من حديث جابر أيضاً النَّهيُ عن بيع الثُّنْيا[1]، أخرجه أصحاب «السُّنَن»[2] وإسناده صحيح؛ ووَرَدَ النَّهيُ ٣١٥/٥

(١) بيع الثُّنْيا: هو أن يستثنى في عقد البيع شيء مجهول فيفسد، وقيل: هو أن يُباع شيء جزافاً، فلا يجوز أن يُستثنى منه شيء قلَّ أو كَثُر.

(٢) أبو داود (٣٤٠٤) و(٢٤٠٥)، والترمذي (١٢٩٠)، والنسائي (٢٢٨٠) و(٤٦٣٣)، وفاته أن يعزوه لمسلم، فهو في «صحيحه» برقم (١٥٤٣) (٨٥).

عن بيع وشرط[١]، وأُجيبَ بأنَّ الذي يُنافي مقصود البيع ما إذا اشتَرَطَ مثلاً في بيع الجارية أن لا يَطَأها، وفي الدّار أن لا يَسكُنَها، وفي العبد أن لا يَستَخدِمَه، وفي الدّابَّة أن لا يَركَبها، أمَّا إذا اشتَرَطَ شيئاً معلوماً لوَقتٍ معلوم فلا بَأس به.

وأمَّا حديث النَّهي عن الثُّنْيا ففي نفس الحديث: «إلَّا أن يُعلَمَ» فعُلِمَ أنَّ المراد أنَّ النَّهْيَ إنَّما وقع عمَّا كان مجهولاً.

وأمَّا حديث النَّهي عن بَيْع وَشْرطٍ ففي إسناده مقال، وهو قابل للتَّأويل، وسيأتي مَزيد بَسط لذلك في آخر الكلام على هذا الحديث إن شاء الله تعالى.

**قوله: «سمعت عامِراً»** هو الشَّعبي.

**قوله: «أنَّه كان يَسير على جمل له قد أَعْيَا»** أي: تَعِبَ، في رواية ابن نُمَير عن زكريّا عند مسلم (٧١٥/ ١٠٩): «أنَّه كان يَسير على جمل فأعيا، فأراد أن يُسَيِّبه» أي: يُطلِقه، وليس المراد أن يَجعَله سائبةً لا يَركَبه أحد كما كانوا يَفعَلون في الجاهلية لأنَّه لا يجوز في الإسلام، ففي أوَّل رواية مُغيرة عن الشَّعبي في الجهاد (٢٩٦٧): «غَزَوت مع رسول الله ﷺ فتَلاحقَ بي وتحتي ناضِحٌ لي قد أَعْيا فلا يَكاد يَسير»، والناضح بنونٍ ومُعجَمة ثمَّ مُهمَلة: هو الجمل الذي يُستَقى عليه، سُمّي بذلك لنَضْحِه بالماءِ حال سَقْيِه. واختُلِفَ في تعيين هذه الغَزْوة كما سيأتي بعد هذا، ووقع عند البزّار من طريق أبي المتوكِّل عن جابر: أنَّ الجمل كان أحمر[٢].

**قوله: «فمَرَّ النبي ﷺ فضَرَبَه فدَعا له»** كذا فيه بالفاءِ فيهما، كأنَّه عَقَّبَ الدُّعاء له بضربِه. ولمسلمٍ وأحمد (١٤١٩٥) من هذا الوجه «فضَرَبَه برجلِه ودَعا له»[٣]، وفي رواية يونس بن بُكَيرٍ عن زكريّا عند الإسماعيلي: «فضَرَبَه رسول الله ﷺ ودَعا له فمَشى مِشيةً ما مشى قبل ذلك مثلها»، وفي رواية مُغيرة المذكورة: «فزَجرَه ودَعا له»، وفي رواية عطاء وغيره عن جابر المتقدِّمة في الوكالة (٢٣٠٩): «فمَرَّ بيَ النبي ﷺ فقال: مَن هذا؟ قلت: جابر بن عبد

---

(١) سلف برقم (٤٦).

(٢) وهو عند أبي يعلى (١٧٩٣)، وعند أحمد أيضاً (١٥٠٠٤) بنحوه.

(٣) قوله: «برجله» ليس في رواية مسلم (٧١٥) (١٠٩).

الله قال: ما لك؟ قلت: إنّي على جمل ثِفال. فقال: أمَعَك قَضيب؟ قلت: نعم. قال: أعطِنيه، فأعطَيته فضربَه فزَجرَه، فكان من ذلك المكان من أوَّل القوم»، وللنَّسائي من هذا الوجه[1]: «فأزحَفَ فزَجَرَه النبي ﷺ فانبَسَطَ حتَّى كان أمام الجيش»، وفي رواية وَهْب بن كَيْسان عن جابر المتقدِّمة في البيوع (٢٠٩٧): «فتَخَلَّفَ، فنزلَ يَحْجُنُه بمِحْجَنه ثمَّ قال: اركَبْ، فرَكِبت، فلقد رأيتُه أكُفُّه عن رسول الله ﷺ»، وعند أحمد (١٥٠٢٦) من هذا الوجه: «فقلت: يا رسول الله، أبطَأ بي جملي هذا، قال: أنِخْه، وأناخَ رسول الله ﷺ، ثمَّ قال: أعطِني هذه العَصا ـ أو اقطَعْ لي عصاً من شجرة ـ ففعلتُ، فأخَذَها فنَخَسَه بها نَخَسات فقال: اركَب، فرَكِبت»، وللطَّبَراني[2] من رواية زيد بن أسلَمَ عن جابر: «فأبطَأ عليَّ حتَّى ذهب الناس، فجَعَلت أرقُبه ويُهمّني شَأنه، فإذا النبي ﷺ فقال: أجابر؟ قلت: نعم. قال: ما شَأنك؟ قلت: أبطَأ عليَّ جملي، فنَفَثَ فيها ـ أي: العَصا ـ ثمَّ مَجَّ من الماء في نَحْره ثمَّ ضَرَبَه بالعَصا فوَثَبَ»، ولابن سعد من هذا الوجه: «ونَضَحَ ماءً في وَجْهِهِ ودُبُره وضربَه بعُصَيَّةٍ فانبَعَثَ، فما كِدت أُمسِكُه»، وفي رواية أبي الزُّبَير عن جابر عند مسلم (٧١٥/ ١١٣): «فكنتُ بعد ذلك أحبِس خِطامَه لأسمع حديثه»، وله من طريق أبي نَضْرة عن جابر: «فنَخَسَه ثمَّ قال: اركَبْ باسْمِ الله» زاد في رواية مُغيرة المذكورة: «فقال: كيف تَرى بَعيرَك؟ قلت: بخيرٍ، قد أصابته بَرَكَتُك».

**قوله: «ثمَّ قال: بِعْنيهِ بأُوقيةٍ، قلت: لا»** في رواية أحمد: «فكَرِهتُ أن أبيعَه»، وفي رواية مُغيرة المذكورة: «قال: أتبيعُنيهِ؟ فاستَحيَيتُ ولم يكن لنا ناضح غيره، فقلت: نعم»، وللنَّسائي (٤٦٣٨) من هذا الوجه: «وكانت لي إليه حاجة شديدة».

ولأحمد (١٤٨٦٤) من رواية نُبَيح، وهو بالنّون والموحَّدة والمهمَلة مُصغَّر[3]، وفي رواية

---

(١) هو عنده (٤٦٣٨) ولكن من رواية المغيرة عن الشعبي، وليس من الوجه المذكور.

(٢) لم نقف على رواية زيد بن أسلم عن جابر في المطبوع من مصنفات الطبراني، وهي عند البيهقي في «الكبرى» ٥/ ٣٣٧ مختصرة.

(٣) كذا قال، ولم يسق لفظ رواية نُبيح عند أحمد، ولفظها: «أنت بائعي جملك هذا؟ قال: قلت: نعم».

عطاء قال: «بِعْنيهِ، قلت: بل هو لك يا رسول الله، قال: بِعْنيهِ»، زاد النَّسائي (٤٦٤٠) من طريق أبي الزُّبَير قال: «اللهمَّ اغفِرْ/ له، اللهمَّ ارحمه». ٣١٦/٥

ولابن ماجَهْ (٢٢٠٥) من طريق أبي نَضْرة عن جابر: «فقال: أتبيعُ ناضحَك هذا بدينارٍ والله يَغفِر لك؟»، زاد النَّسائي (٤٦٤١) من هذا الوجه: «وكانت كلمة تقولها العرب: افعَل كذا والله يَغفِرُ لك».

ولأحمد (١٥٠١٣): «قال سليمان ـ يعني بعضَ رُواته ـ: فلا أدري كم من مرَّة» يعني: قال له: والله يَغفِر لك، وللنَّسائي (ك ٨١٩١) من طريق أبي الزُّبَير عن جابر: «استَغفَرَ لي رسول الله ﷺ ليلة البعير خمساً وعشرينَ مرَّة»، وفي رواية وَهب بن كَيْسان عن جابر عند أحمد (١٥٠٢٦): «أتبيعُني جملك هذا يا جابر؟ قلت: بل أهَبه لك. قال: لا، ولكن بعنيه»، وفي كلّ ذلك رَدٌّ لقولِ ابن التِّين: إنَّ قوله: «لا» ليس بمحفوظٍ في هذه القِصَّة.

**قوله: «بِعْنيه بوُقيَّةٍ»** في رواية سالم عن جابر عند أحمد (١٤٣٧٦): «فقال: بعنيه، قلت: هو لك، قال: قد أخَذته بوُقيَّةٍ»، ولابن سعد وأبي عَوَانة (٤٨٤٧) من هذا الوجه: «فلمَّا أكثرَ عليَّ قلت: إنَّ لرجلٍ عليَّ أوقية من ذَهَب هو لك بها، قال: نعم»، والوُقيَّة من الفِضَّة كانت في عُرْف ذلك الزَّمان أربعين درهماً، وفي عُرف الناس بعد ذلك عشرة دراهم، وفي عُرف أهل مِصر اليوم اثنا عشر درهماً، وسيأتي بيان الاختلاف في قَدْر الثَّمَن في آخر الكلام على هذا الحديث.

**قوله: «فاستَثنَيتُ حُمْلانَه إلى أهلي»** الحُمْلان بضمِّ المهمَلة: الحَمْل، والمفعول محذوف، أي: استَثنَيت حَمْلَه إيّايَ، وقد رواه الإسماعيلي بلفظ: «واستَثنَيت ظَهْره إلى أن نَقْدَمَ»، ولأحمد (١٥٢٢٢) من طريق شَريك عن مُغيرة: «اشتَرى مِنّي بعيراً على أن يُفقِرني ظَهره سفَري ذلك»، وذكر المصنِّف الاختلاف في ألفاظه على جابر، وسيأتي بيانه.

**قوله: «فلمَّا قَدِمْنا»** زاد مُغيرة عن الشَّعبي كما مضى في الاستقراض (٢٤٠٦): «فلمَّا دَنَونا من المدينة استأذَنته فقال: تزوَّجت بكراً أم ثَيِّباً؟»، وسيأتي الكلام عليه في النِّكاح

(٥٠٧٩) إن شاء الله تعالى، وزاد فيه (٢٤٠٦): «فقَدِمت المدينة فأخبَرت خالي ببيعِ الجمل فلامَني». ووقع عند أحمد (١٤٨٦٤) من رواية نُبَيح المذكورة: «فأتيت عَمَّتي بالمدينة فقلت لها: ألم تَرَي أنّي بعت ناضِحَنا، فما رأيتُها أعجَبَها ذلك»، وسيأتي القول في بيان تسمية خاله في أوائل الهجرة إن شاء الله تعالى[1]، وجَزَمَ ابن نُقطة بأنَّه جَدّ ـ بفتح الجيم وتشديد الدّال ـ ابن قيس، وأمَّا عَمَّته فاسمها هِند بنت عَمْرو، ويحتمل أنَّهما جميعاً لم يُعجِبهما بيعُه لمَا تقدَّم من أنَّه لم يكن عنده ناصح غيره.

وأخرجه من هذا الوجه في كتاب الجهاد (٢٩٦٧) بلفظ: «ثمَّ قال: ائتِ أهلك، فتقدَّمت الناس إلى المدينة»، وفي رواية وَهب بن كَيْسان في أوائل البيوع (٢٠٩٧): «وقَدِمَ رسول الله ﷺ المدينة قبلي، وقَدِمت بالغَداة فجِئت إلى المسجد فوَجَدته فقال: الآن قَدِمت؟ قلت: نعم، قال: فدَع الجمل وادخُل فصَلِّ ركعتين» وظاهرهما التَّناقُض؛ لأَنَّ في إحداهما أنَّه تقدَّم الناس إلى المدينة وفي الأُخرى أنَّ النبي ﷺ قَدِمَ قبله، فيحتمل في الجمع بينهما أن يقال: إنَّه لا يَلزَم من قوله: «فتقدَّمت الناس» أن يَستَمِرّ سَبْقُه لهم، لاحتمال أن يكونوا لَحِقوه بعد أن تقدَّمهم إمَّا لنزولِه لراحةٍ أو نَوم أو غير ذلك، ولعلَّه امتَثَلَ أمره ﷺ بأن لا يَدخُل ليلاً، فباتَ دون المدينة، واستَمَرَّ النبي ﷺ إلى أن دَخَلها سَحَراً ولم يَدخُلها جابر حتَّى طَلَعَ النَّهار، والعلم عند الله تعالى.

**قوله: «أتيتُه بالجملِ»** في رواية مُغيرة (٢٣٨٥): «فلمَّا قَدِمَ رسول الله ﷺ المدينة غَدَوت إليه بالبعير»، ولأبي المتوكِّل عن جابر كما سيأتي في الجهاد (٢٨٦١): «فدَخَلت ـ يعني المسجد ـ إليه وعَقَلت الجمل فقلت: هذا جملك، فخَرَجَ فجَعَلَ يُطيف بالجملِ ويقول: جملنا، فبَعَثَ إليَّ أواقٍ من ذَهَب ثمَّ قال: أستَوفيتَ الثَّمَن؟ قلت: نعم».

---

(١) بل سلف عنده في المقدمة في الفصل السابع: في تبيين الأسماء المهملة التي يكثر اشتراكها، كتاب البيوع إلى السلم، وذكر أن اسم خاله ثعلبة بن غنمة بن عدي بن سنان، وذكر أيضاً أن له خالاً آخر اسمه عمرو بن غنمة.

قوله: «ونَقَدَني ثَمَنه ثمَّ انصَرَفْت» في رواية مُغيرة الماضية في الاستقراض (٢٤٠٦) «فأعطاني ثَمنَ الجملِ والجمَلَ وسَهْمي مع القوم»، وفي روايته الآتية في الجهاد (٢٩٦٧): «فأعطاني ثمنَه ورَدَّه عليَّ» وهي كلّها بطريق المجاز لأنَّ العَطيّة إنَّما وقعت له بواسطة بلال كما رواه مسلم من هذا الوجه[١]: «فلمَّا قَدِمت المدينة قال لبِلالٍ: أعطِه أوقيةً من ذَهَب وزِده، قال: فأعطاني أوقيةً وزادني قيراطاً، فقلت: لا تُفارقني زيادة رسول الله ﷺ» الحديث، وفيه ذِكر أخذ أهل الشّام له يوم/ الحَرَّة، وتقدَّم نحوه في الوكالة (٢٣٠٩) للمصنِّفِ من طريق عطاء وغيره عن جابر، ولأحمد (١٥٠٢٦) وأبي عَوَانة (٤٨٤٤) من طريق وَهْب بن كَيْسان: «فوالله ما زالَ يَنْمي ويزيد عندنا ونَرى مكانه من بيتنا، حتَّى أُصيبَ أمسِ فيما أُصيبَ للنّاس يوم الحَرَّة»[٢]، وفي رواية أبي الزُّبَير عن جابر عند النَّسائي (٤٦٤٠): «فقال: يا بلال أعطِه ثمنه، فلمَّا أدبَرت دَعاني فخِفت أن يردَّه عليَّ فقال: هو لك»، وفي رواية وَهب بن كَيْسان في النِّكاح[٣]: «فأمَرَ بلالاً أن يَزِن لي أوقيةً، فوَزَنَ بلال وأرجَحَ لي في الميزان، فانطَلَقت حتَّى ولَّيت فقال: ادعُ جابراً، فقلت: الآن يردّ عليَّ الجمل، ولم يكن شيء أبغَضَ إليَّ منه فقال: خُذْ جملك ولك ثمنه» وهذه الرِّواية مُشكِلة مع قوله المتقدِّم (٢٩٦٧): «ولم يكن لنا ناضحٌ غيره» وقوله[٤]: «وكانت لي إليه حاجة شديدة ولكنّي استَحيَيت منه» ومعَ تنديم خاله له على بَيْعِه، ويُمكِن الجمع بأنَّ ذلك كان في أوَّل الحال، وكان الثَّمَن أوفَرَ من قيمته وعَرَفَ أنَّه يُمكِن أن يشتري به أحسنَ منه ويَبقى له بعض الثَّمَن، فلذلك صار يكره رَدَّه عليه.

٣١٧/٥

ولأحمد (١٤٢٥١) من طريق أبي هُبَيرة عن جابر: «فلمَّا أتيته دَفَعَ إليَّ البعير وقال: هو لك، فمَرَرتُ برجلٍ من اليهود فأخبَرته، فجَعَلَ يَعجَب ويقول: اشتَرى منك البعير ودَفَعَ إليك الثَّمَن ثمَّ وَهَبَه لك؟! قلت: نعم».

---

(١) بل هو عنده (١٥٩٩) (١١١) من طريق سالم بن أبي الجعد عن جابر.

(٢) رواية أبي عوانة مختصرة ليس فيها ما ذكره الحافظ.

(٣) بل سلفت في البيوع برقم (٢٠٩٧).

(٤) في رواية مغيرة عن الشعبي عند النسائي (٤٦٣٨).

**قوله: «ما كنت لآخُذَ جملَك، فخُذْ جملَك ذلك فهو مالُك»** كذا وقع هنا، وقد رواه عليّ ابن عبد العزيز عن أبي نُعيم شيخ البخاري فيه بلفظ: «أَتُراني إنَّما ماكَستُكَ لآخُذَ جملك، خُذ جملك ودراهمَك هما لك» أخرجه أبو نُعيم في «المستخرَج» عن الطبراني عنه، وكذا أخرجه مسلم (٧١٥/ ١٠٩) من طريق عبد الله بن نُمَير عن زكريّا، لكن قال في آخره: «فهو لك» وعليها اقتَصَرَ صاحب «العُمدة»، ووقع لأحمد (١٤١٩٥) عن يحيى القطَّان عن زكريّا بلفظ: «قال: أظَنَنتَ حين ماكَستُكَ أذهَبُ بجَمَلِك؟ خُذ جملك وثَمَنَه فهما لك»، وهذه الرِّواية وكذلك رواية البخاري توضِّح أنَّ اللّام في قوله: «لِآخُذَ» للتَّعليلِ وبعدها همزة ممدودة، ووقع لبعضِ رواة مسلم كما حَكاه عِيَاض «لا» بصِيغَة النَّفي «خُذ» بصيغة الأمر، ويَلزَم عليه التَّكرار في قوله: «خُذ جملك».

**وقوله: «ماكَستُكَ»** هو من المُماكَسة، أي: المناقَصَة في الثَّمَن، وأشار بذلك إلى ما وقع بينهما من المساوَمة عند البيع كما تقدَّم، قال ابن الجَوزي: هذا من أحسن التَّكرُّم؛ لأَنَّ مَن باع شيئاً فهو في الغالب محتاج لثَمَنِه، فإذا تَعوَّض من الثَّمَن بَقيَ في قَلْبه من المَبيع أَسَفٌ على فِراقه كما قيل:

وقد تُخرِجُ الحاجاتُ يا أُمَّ مالكٍ ... نَفائسَ من رَبٍّ بهنَّ ضَنينِ[1]

---

(١) هذا البيت ضمَّنه أبو الحسن علي بن أحمد الفالي ـ بالفاء ـ في أبيات له، ووضعها في أثناء نسخة من «الجمهرة» لابن دريد كان باعها، فلما قرأها المشتري همَّ بردِّها إليه، وهي:

أَنِسْتُ بها عشرين حولاً وبعتُها ... فقد طالَ شوقي بعدَها وحَنينِي

وما كان ظنّي أنني سأبيعُها ... ولو خلَّدَتني في السجونِ دُيوني

ولكن لضعفٍ وافتقارٍ وصبيةٍ ... صغارٍ عليهم تستهلُّ شؤوني

فقلتُ ولم أملك سوابقَ عَبْرةٍ ... مقالةَ مكويِّ الفؤادِ حزينِ

وقد تُخرِجُ الحاجاتُ يا أمّ مالكٍ ... كرائمَ من ربٍّ بهنَّ ضنينِ

انظر «سير أعلام النبلاء» ١٨/ ٥٤-٥٥، و«معجم الأدباء» ٤/ ١٦٤٦.

فإذا رُدَّ عليه المبيع مع ثمنه ذهب الهَمّ عنه وثبت فَرحُه وقُضيت حاجتُه، فكيف مع ما انضَمَّ إلى ذلك من الزِّيادة في الثَّمَن.

**قوله: «وقال شُعْبة عن مُغيرة»** أي: ابن مِقسَم الضَّبّي: **«عن عامِر»** هو الشَّعبي **«عن جابر: أفقَرَني ظَهْره»** بتقديمِ الفاء على القاف، أي: حَمَلَني على فِقاره، والفِقار: عِظام الظَّهر، ورواية شُعْبة هذه وَصَلها البيهقي (٥/ ٣٣٧) من طريق يحيى بن كثير عنه.

**قوله: «وقال إسحاق»** أي: ابن إبراهيم: **«عن جَرِير عن مُغيرة: فبِعْته على أنَّ لي فِقارَ ظَهْره حتَّى أبلُغ المدينة»** وهذه الرِّواية تأتي موصولة في الجهاد (٢٩٦٧)، وهي دالَّة على الاشتراط، بخلاف رواية شُعْبة عن مُغيرة فإنَّها لا تدلّ عليه، وقد رواه أبو عَوَانة عن مُغيرة عند النَّسائي (٤٦٣٨) بلفظٍ مُحتَمَل قال فيه: «قال: بِعْنيهِ ولَك ظَهره حتَّى تَقدَم»، ووافقَ زكريّا على ذِكر الاشتراط فيه سَيّار عن الشَّعبي، أخرجه أبو عَوَانة في «صحيحه» (٤٨٤٠) بلفظ: «فاشتَرى مِنّي بعيراً على أنَّ لي ظَهره حتَّى أَقدَمَ المدينة».

**قوله: «وقال عطاء وغيره»** أي: عن جابر: **«ولَك ظَهْرُه إلى المدينة»** تقدَّم موصولاً مُطوَّلاً في الوكالة (٢٣٠٩) ولفظه: «قال: بِعْنيه، قلت: هو لك، قال: قد أَخَذته بأربعة دَنانير ولَك ظَهره إلى المدينة» وليس/ فيها أيضاً دلالة على الاشتراط. ٣١٨/٥

**قوله: «وقال محمد بن المنكَدِر عن جابر: شَرَطَ لي ظَهْره إلى المدينة»** وَصَلَه البيهقي (٥/ ٣٣٧) من طريق المنكَدِر بن محمد بن المنكَدِر عن أبيه به، ووَصَلَه الطبراني[1] من طريق عثمان بن محمد الأخنَسي عن محمد بن المنكَدِر بلفظ: «فبِعته إياه وشَرَطته ـ أي: رُكوبه ـ إلى المدينة».

**قوله: «وقال زيد بن أسلَمَ عن جابر: ولك ظَهْرُه حتَّى تَرجِع»** وَصَلَه الطبراني والبيهقي (٥/ ٣٣٧) من طريق عبد الله بن زيد بن أسلَمَ عن أبيه بتمامه.

---

(١) لم نقف عليه بهذا السياق ولا من الوجه المذكور في مصنفاته المطبوعة، ولكنه أخرج نحوه في «الأوسط» (٥٧٤٤) من طريق منصور عن الشعبي عن جابر بلفظ: اشترى مني رسول الله ﷺ بعيراً واستثنى ظهره إلى المدينة.

**قوله: «وقال أبو الزُّبَير عن جابر: أفقَرْناك ظَهْره إلى المدينة»** وَصَلَه البيهقي (٥/ ٣٣٧) من طريق حمَّاد بن زيد عن أيوب، عن أبي الزُّبَير، به، وهو عند مسلم (٧١٥/ ١١٣) من هذا الوجه بلفظ: «فبِعتُه منه بخمسِ أواقٍ، قلت: على أنَّ لي ظهرَه إلى المدينة، قال: ولَك ظَهره إلى المدينة»، وللنَّسائي (٤٦٤٠) من طريق ابن عُيَينةَ عن أبي الزُّبير[1] قال: «قد أخَذته بكذا وكذا وقد أعرتُك ظَهره إلى المدينة».

**قوله: «وقال الأعمَش عن سالم»** هو ابن أبي الجَعد **«عن جابر: تَبلَّغ به إلى أهلك»** وَصَلَه أحمد (١٤٣٧٦) ومسلم (٧١٥/ ١١١) وعبد بن حُميدٍ (١١٠٩) وغيرهم من طريق الأعمَش، وهذا لفظ عبد بن حُميدٍ[2]، ولفظ ابن سعد والبيهقي (٥/ ٣٥١-٣٥٢): «تَبلَّغ عليه إلى أهلك»، ولفظ مسلم: «فتَبلَّغ عليه إلى المدينة»، ولفظ أحمد: «قد أخَذته بوُقيةٍ، اركَبه، فإذا قَدِمت فائتِنا به» وهي متقاربة.

**قوله: «قال أبو عبد الله»** هو المصنِّف: **«الاشتراط أكثر وأصحّ عندي»** أي: أكثر طُرُقاً وأصحّ مَخرَجاً، وأشار بذلك إلى أنَّ الرُّواة اختلفوا عن جابر في هذه الواقعة، هل وقع الشَّرط في العَقد عند البيع أو كان رُكوبه للجَمَلِ بعد بيعه إباحةً من النبيِّ ﷺ بعد شِرائه على طريق العاريَّة، وأصرَح ما وقع في ذلك رواية النَّسائي المذكورة، لكن اختلفَ فيها حمَّاد بن زيد وسفيان بن عُيَينةَ، وحمَّاد أعرَف بحديثِ أيوب من سفيان.

والحاصل أنَّ الذين ذَكَروه بصيغَة الاشتراط أكثر عدداً من الذين خالَفوهم، وهذا وَجهٌ من وجوه التَّرجيح، فيكون أصحّ، ويَترَجَّح أيضاً بأنَّ الذين رَوَوه بصيغَة الاشتراط معهم زيادة وهما حُفّاظ فتكون حُجَّة، وليست رواية مَن لم يَذكُر الاشتراط مُنافية لرواية مَن ذكره؛ لأنَّ قوله: «لك ظَهرُه» و«أفقَرْناك ظَهرَه» و«تَبلَّغْ عليه» لا يَمنَعُ وقوع الاشتراط قبل ذلك.

---

(١) وقع في الأصلين و(س): أيوب، بدل: أبي الزبير، سبق قلم، وما أثبتناه على الصواب من «النسائي».

(٢) في المطبوع من «منتخب مسند عبد بن حميد» (١١٠٩): «تبلَّغ عليه أهلك».

وقد رواه عن جابر بمعنى الاشتراط أيضاً أبو المتوَكِّل عند أحمد (١٤٤٨٠) ولفظه: «فبِعني ولك ظَهره إلى المدينة» لكن أخرجه المصنِّف في الجهاد (٢٨٦١) من طريق أُخرى عن أبي المتوَكِّل فلم يَتعرَّض للشَّرطِ إثباتاً ولا نفياً، ورواه أحمد (١٥٠٠٤) من هذا الوجه بلفظ: «أتبيعُني جملك؟ قلت: نعم. قال: أقدَم عليه المدينة»، ورواه أحمد من طريق أبي هُبَيرة (١٤٢٥١) عن جابر بلفظ: «فاشترَى مِنّي بعيراً فجَعَلَ لي ظَهره حتَّى أقدَمَ المدينة»، ورواه ابن ماجَهْ (٢٢٠٥) وغيره من طريق أبي نَضرة عن جابر بلفظ: «فقلت: يا رسول الله هو ناضحك إذا أتيت المدينة». ورواه أيضاً عن جابر نُبَيح العَنَزي عند أحمد (١٤٨٦٤) فلم يَذكُر الشَّرط ولفظه: «قد أخَذته بوُقيةٍ، قال: فنزلت إلى الأرض فقال: ما لَك؟ قلت: جملُك. قال: اركَب، فرَكِبت حتَّى أتيت المدينة»، ورواه أيضاً (١٥٠٢٦) من طريق وَهْب ابن كَيْسان عن جابر، فلم يَذكُر الشَّرط قال فيه: «حتَّى بَلَغَ أُوقيَّة، قلت: قد رَضِيتَ؟ قال: نعم، قلت: فهو لك، قال: قد أخَذتُه. ثمَّ قال: يا جابر، هل تزوَّجت» الحديث[1].

وما جَنَحَ إليه المصنِّف من ترجيح رواية الاشتراط هو الجاري على طريقة المحقِّقينَ من أهل الحديث؛ لأنَّهم لا يَتوقَّفون عن تصحيح المتن إذا وقع فيه الاختلاف إلَّا إذا تَكافَأت الرِّوايات، وهو شرط الاضطِراب الذي يُرَدّ به الخبر، وهو مَفقود هنا مع إمكان التَّرجيح.

قال ابن دَقيق العيد: إذا اختلفَت الرِّوايات وكانت الحُجَّة ببعضِها دون بعض، تَوَقَّفَ الاحتجاج بشرطِ تَعادُل الرِّوايات، أمَّا إذا وقع التَّرجيح لبعضِها بأن تكون رُواتُها أكثرَ عدداً أو أتقَنَ حِفظاً فيَتَعيَّن العمل بالرَّاجح، إذ الأضعَف لا يكون مانعاً من العمل بالأقوى، والمرجوحُ لا يَمنَع التَّمَسُّكَ بالرَّاجح.

٣١٩/٥ وقد جَنَح الطَّحَاويُّ إلى تصحيح الاشتراط، لكن/ تأوَّلَه بأنَّ البيع المذكور لم يكن على الحَقيقة لقوله في آخره: «أتُراني ماكَستُكَ...» إلى آخره، قال: فإنَّه يُشعِر بأنَّ القول المتقدِّم لم يكن على التَّبايُع حقيقةً.

---

(١) كذا جاء سياق الحديث في الأصلين و(س)، وسياقه في المطبوع من «المسند» هكذا: «حتى بلغ الأوقية، قال: قلت: فقد رضيتُ، قال: قد رضيتَ؟ قلت: نعم، قلت: هو لك، قال: قد أخذتُه، قال: ثم قال لي: يا جابر، هل تزوجت؟».

ورَدَّه القُرطبي بأنَّه دعوى مُجرَّدة وتَغيير وتحريف لا تأويل، قال: وكيف يصنع قائلُه في قوله: «بعتُه مِنك بأُوقيةٍ» بعد المساوَمة؟ وقولِه: «قد أخَذته» وغير ذلك من الألفاظ المنصوصَة في ذلك؟

واحتَجَّ بعضهم بأنَّ الرُّكوب إن كان من مال المشتَري فالبيع فاسد لأنَّه شَرَطَ لنفسِه ما قد مَلَكَه المشتَري، وإن كان من ماله ففاسدٌ؛ لأنَّ المشتَري لم يَملِك المنافع بعد البيع من جِهَة البائع، وإنَّما مَلَكَها لأنَّها طَرأت في مِلكه.

وتُعُقِّبَ بأنَّ المنفَعة المذكورة قُدِّرَت بقَدرٍ من ثمن المبيع ووَقع البيعُ بما عَداها، ونَظِيرُه مَن باع نخلاً قد أُبِرَت واستَثنى ثَمَرَتها، والمُمتَنِع إنَّما هو استثناءُ شيءٍ مجهولٍ للبائعِ والمشتَري، أمَّا لو عَلِماه معاً فلا مانع، فيُحمَل ما وقع في هذه القِصَّة على ذلك.

وأغرَبَ ابن حَزْم فزَعَم أنَّه يُؤخَذ من الحديث أنَّ البيع لم يَتِمَّ لأنَّ البائع بعد عَقْدِ البيع خُيِّر قبل التفرُّق، فلمَّا قال في آخره: «أَتُراني ماكَستُكَ؟» دَلَّ على أنَّه كان اختارَ تَرْكَ الأخْذِ، وإنَّما اشتَرَطَ لجابر رُكوبَ جمل نَفْسِه، فليس فيه حُجَّة لمن أجازَ الشَّرط في البيع، ولا يخفى ما في هذا التَّأويل من التَّكَلُّف.

وقال الإسماعيلي: قوله: «ولَك ظَهرُه» وَعْدٌ قام مقام الشَّرط؛ لأنَّ وَعدَه لا خُلْفَ فيه وهِبَتُه لا رُجوع فيها لتنزيه الله تعالى له عن دَناءة الأخلاق، فلذلك ساغَ لبعضِ الرُّواة أن يُعَبِّر عنه بالشَّرط، ولا يَلزَم أن يجوز ذلك في حقّ غيره.

وحاصلُه أنَّ الشَّرط لم يقع في نفس العَقد، وإنَّما وقع سابقاً أو لاحقاً، فتَبرَّعَ بمَنفعَتِه أوَّلاً كما تَبرَّعَ برَقَبتِه آخراً.

ووقع في كلام القاضي أبي الطيِّب الطَّبَري من الشّافعية أنَّ في بعض طرق هذا الخبر: «فلمَّا نَقَدَني الثَّمَن شَرَطت حُملاني إلى المدينة»، واستَدَلَّ بها على أنَّ الشَّرط تأخَّرَ عن العَقد، لكن لم أقف على الرِّواية المذكورة، وإن ثبتت فيَتَعيَّن تأويلها على أنَّ معنى: «نَقَدَني الثَّمَن» أي: قَرَّرَه لي واتَّفَقْنا على تَعيينه؛ لأنَّ الرِّوايات الصحيحة صريحة في أنَّ قَبْضَه الثَّمنَ إنَّما

كان بالمدينة، وكذلك يَتعيَّن تأويل رواية الطَّحَاوي[١]: «أتبيعُني جملك هذا إذا قَدِمنا المدينة بدينارٍ؟» الحديث، فالمعنى: أتبيعُني بدينارٍ أُوفيكَه إذا قَدِمنا المدينة.

وقال المهلَّب: ينبغي تأويل ما وقع في بعض الرِّوايات من ذِكر الشَّرط على أنَّه شَرطُ تَفَضُّل لا شرطٌ في أصل البيع ليوافق رواية مَن روى: «أفقَرناك ظَهره» و «أعرتُك ظَهره» وغير ذلك ممَّا تقدَّم، قال: ويُؤيِّده أنَّ القِصَّة جَرَت كلَّها على وجه التَّفَضُّل والرِّفق بجابر، ويُؤيِّده أيضاً قول جابر: «هو لك، قال: لا بل بِعْنيهِ» فلم يقبل منه إلَّا بثَمَنٍ رِفْقاً به.

وسَبَقَ الإسماعيليُّ إلى نحو هذا، وزَعَمَ أنَّ النُّكتة في ذِكر البيع أنَّه ﷺ أراد أن يَبَرَّ جابراً على وجهٍ لا يَحصُل لغيره طَمَع في مثله، فبايَعَه في جمله على اسم البيع ليتَوَفَّر عليه بِرُّه ويَبقى البعير قائماً على مِلكه، فيكون ذلك أَهنأَ لمعروفِه. قال: وعلى هذا المعنى أَمْرُه بلالاً أن يزيده على الثَّمَن زيادة مُبهمَةً في الظَّاهر، فإنَّه قَصَدَ بذلك زيادةَ الإحسان إليه من غير أن يَحصُل لغيره تأميلٌ في نَظِير ذلك.

وتُعُقِّبَ بأنَّه لو كان المعنى ما ذكر لكان الحال باقياً في التَّأميل المذكور عند رَدّه عليه البعيرَ المذكورَ والثَّمَنَ معاً. وأُجيبَ بأنَّ حالة السَّفَر غالباً تَقتَضي قِلَّة الشيء بخلاف حالة الحَضَر، فلا مُبالاةَ عند التَّوسِعة من طَمَع الآمِل.

وأقوى هذه الوجوه في نظري ما تقدَّم نَقلُه عن الإسماعيلي من أنَّه وَعدٌ حَلَّ مَحَلّ الشَّرط.

وأبدى السُّهَيلي في قِصَّة جابر مُناسَبة لطيفة غير ما ذكره الإسماعيلي، مُلخَّصها: أنَّه ﷺ لمَّا أخبر جابراً بعد قَتْل أبيه بأُحدٍ أنَّ الله أحياه وقال: «ما تَشتَهي فأزيدك»[٢] أكَّدَ ﷺ الخبر بما يَشتَهيه، فاشتَرى منه الجمل وهو مَطِيَّتُه بثَمَنٍ معلوم، ثمَّ وفَّرَ عليه الجمل والثَّمَن وزاده

---

(١) شرح مشكل الآثار (٤٤١٤) و(٤٤١٥).

(٢) أخرج قصة والد جابر رضي الله عنهما أحمد في «مسنده» (١٤٨٨١)، والترمذي (٣٠١٠)، وابن ماجه (١٩٠) بإسناد حسن من حديث جابر ﷺ، وهو عندهم بلفظ: «يا جابر، أما علمتَ أن الله عز وجل أحيا أباك فقال له: تمنَّ عليَّ».

على الثَّمَن، كما اشترى الله من المؤمنينَ أنفُسَهم بثَمَنٍ هو الجنَّة، ثمَّ رَدّ عليهم أنفُسَهم وزادهم كما قال تعالى: ﴿لِّلَّذِينَ أَحْسَنُوا الْحُسْنَىٰ وَزِيَادَةٌ﴾ [يونس: ٢٦].

**قوله: «وقال عُبيد الله»** أي: ابن عمر/ العُمَري **«وابن إسحاق عن وَهْب»** أي: ابن كَيْسان **«عن جابر»** أي: في هذا الحديث **«اشتَراه النبيُّ ﷺ بأُوقيَّةٍ»** وطريق ابن إسحاق وَصَلها أحمد وأبو يَعْلى والبَزّار مُطوَّلة[1] وفيها: «قال: قد أخَذتُه بدرهمٍ، قلت: إذاً تَغبِنُني يا رسول الله، قال: فبِدرهمَين؟ قلت: لا، فلم يَزَل يَرفَع لي حتَّى بَلَغَ أُوقية» الحديث، ورواية عُبيد الله وَصَلها المؤَلِّف في البيوع (٢٠٩٧) ولفظه قال: «أتبيعُ جملَك؟ قلت: نعم، فاشتراه مِنّي بأُوقيةٍ». ٥/٣٢٠

**قوله: «وتابَعَه زيد بن أسلَمَ عن جابر»** أي: في ذِكر الأُوقية، وقد تقدَّم أنَّه موصول عند البيهقي (٥/ ٣٣٧).

**قوله: «وقال ابن جُرَيجٍ عن عطاء وغيره عن جابر: أخَذْته بأربعةِ دنانير»** تقدَّم أنَّه موصول عند المصنِّف في الوكالة (٢٣٠٩).

**وقوله: «وهذا يكون أُوقيَّة على حِساب الدّينار بعَشَرةٍ»** هو من كلام المصنِّف قَصَدَ به الجمع بين الرِّوايَتَين، وهو كما قال بناء على أنَّ المراد بالأوقية، أي: من الفِضَّة، وهي أربعون درهماً، وقوله: «الدّينار» مُبتَدَأ، وقوله: «بعشرة» خبره، أي: دينار ذَهَب بعشرة دراهم فِضَّة، ونَسَبَ شَيخُنا ابن الملَقِّن هذا الكلام إلى رواية عطاء ولم أرَ ذلك في شيء من الطُّرُق لا في البخاري ولا في غيره، وإنَّما هو من كلام البخاري.

**قوله: «ولم يُبيِّن الثَّمَن مُغيرةُ عن الشَّعْبي عن جابر، وابن المنكَدِر وأبو الزُّبَير عن جابر»** ابن المنكَدِر معطوف على مُغيرة، وأراد أنَّ هؤلاءِ الثلاثة لم يُعَيِّنوا الثَّمَن في روايتهم.

فأمَّا رواية مُغيرة فتقدَّمت موصولة في الاستقراض (٢٤٠٥و٢٤٠٦) وتأتي مُطوَّلة في

---

(١) طريق ابن إسحاق عند أحمد في «مسنده» (١٥٠٢٦)، ولم نقف عليها في المطبوع من «مسنَدَي» أبي يعلى والبزار.

الجهاد (٢٩٦٧) وليس فيها ذِكر الثَّمَن، وكذا أخرجه مسلم (٧١٥/ ١١٠) والنَّسائي (٤٦٣٨) وغيرهما، وكذلك لم يُعَيِّن سَيّار عن الشَّعبي في روايته الثَّمَن، أخرجه أبو عَوَانة (٤٨٤٠) من طريقه، وأخرجه أحمد (١٤٢٥) من طريق سَيّار فقال: «عن أبي هُبَيرة عن جابر» ولم يُعَيِّن الثَّمَن في روايته أيضاً.

وأمَّا ابن المنكَدِر فوَصَلَه الطبراني وليس فيه التَّعيين أيضاً. وأمَّا أبو الزُّبَير فوَصَلَه النَّسائي (٤٦٤٠) ولم يُعَيِّن الثَّمَن، لكن أخرجه مسلم (٧١٥/ ١١٣) فعَيَّنَ الثَّمَن ولفظه: «فبِعته منه بخمسِ أواقٍ، قلت: على أنَّ لي ظَهره إلى المدينة»، وكذلك أخرجه ابن سعد، وروّيناه في «فوائد» تَمّام من طريق سَلَمة بن كُهَيل عن أبي الزُّبَير فقال فيه: «أخَذته مِنك بأربعينَ درهماً».

**قوله: «وقال الأعمَش عن سالم»** أي: ابن أبي الجَعد **«عن جابر: أوقية ذَهَب»** وَصَلَه أحمد (١٤٣٧٦) ومسلم (٧١٥/ ١١١) وغيرهما هكذا، وفي رواية لأحمد صحيحة (١٤٨٦٤): «قد أخَذته بوُقيةٍ» ولم يَصِفها، لكن مَن وصَفَها حافظ فزيادته مَقبولة.

**قوله: «وقال أبو إسحاق عن سالم»** أي: ابن أبي الجَعد: **«عن جابر بمئَتَي دِرْهَم، وقال داود بن قيس عن عُبيد الله بن مِقْسَم عن جابر: اشتَراه بطريقِ تَبوكَ، أحْسِبُه قال: بأربعِ أواقٍ»** أمَّا رواية أبي إسحاق فلم أقف على مَن وصَلَها، ولم تَختَلِف نُسَخ البخاري أنَّه قال فيها: «بمئَتَي درهم».

ووقع للنَّوَوي أنَّ في بعض روايات البخاري: «ثَمان مئة درهم» وليس ذلك فيه أصلاً، ولعلَّه أراد هذه الرِّواية فتَصَحَّفَت عليه.

وأمَّا رواية داود بن قيس، فجَزَمَ بزمان القِصَّة وشكَّ في مِقدار الثَّمَن، فأمَّا جَزمه بأنَّ القِصَّة وقعت في طريق تَبوكَ، فوافقَه على ذلك عليّ بن زيد بن جُدعان عن أبي المتوَكِّل عن جابر: «أنَّ رسول الله ﷺ مَرَّ بجابر في غَزْوة تَبُوك» فذكر الحديث[1].

---

(١) أخرجه أحمد في «مسنده» (١٤٩٠٣)، وأبو يعلى (١٧٩٣).

وقد أخرجه المصنِّف (٢٨٦١) من وجه آخر عن أبي المتوَكِّل فقال: «في بعض أسفاره» ولم يُعَيِّنه، وكذا أبهَمَه أكثر الرُّواة عن جابر، ومنهم مَن قال: «كُنت في سفَر» ومنهم مَن قال: «كُنت في غَزْوة تَبوك» ولا مُنافاة بينهما. وفي رواية أبي المتوَكِّل في الجهاد (٢٨٦١): «لا أدري غَزْوةً أو عُمْرةً» ويُؤيِّد كَونه كان في غَزْوة قوله في آخر رواية أبي عَوَانة عن مُغيرة: «فأعطاني الجمل وثَمَنه وسَهْمي مع القوم»[1]، لكن جَزَمَ ابن إسحاق عن وَهب بن كَيْسان في روايته المشار إليها قبلُ بأنَّ ذلك كان في غَزْوة ذات الرِّقاع من نَخْلٍ، وكذا أخرجه الواقدي من طريق عَطيّة بن عبد الله بن أُنيس عن جابر، وهي الرَّاجحة في نظري؛ لأَنَّ أهل المغازي أضبَط لذلك من غيرهم، وأيضاً فقد وقع في رواية الطَّحَاوي أنَّ/ ذلك وقع ٣٢١/٥
في رُجوعهم من طريق مَكَّة إلى المدينة، وليست طريق تَبوك مُلاقيةً لطريق مَكَّة بخلاف طريق غَزْوة ذات الرِّقاع، وأيضاً فإنَّ في كثير من طرقه أنَّه ﷺ سألَه في تِلكَ القِصَّة: «هل تزوَّجت؟ قال: نعم، قال: أتزوَّجت بكراً أم ثَيِّباً؟» الحديث، وفيه اعتذاره بتَزَوُّجِه الثَّيِّب بأنَّ أباه استُشهِدَ بأُحدٍ وتَرَكَ أَخَواته فتزوَّج ثَيِّباً لتُمَشِّطَهنَّ وتَقوم عليهنَّ، فأشعَرَ بأنَّ ذلك كان بالقُربِ من وفاة أبيه، فيكون وقوع القِصَّة في ذات الرِّقاع أظهَر من وقوعها في تَبوك؛ لأَنَّ ذات الرِّقاع كانت بعد أُحد بسنةٍ واحدة على الصحيح، وتَبوك كانت بعدها بسبعِ سِنينَ، والله أعلم، لا جَرَمَ جَزَمَ البيهقي في «الدَّلائل» (٣/ ٣٨١) بما قال ابن إسحاق.

**قوله: «وقال أبو نَضْرة عن جابر: اشتَراه بعِشْرينَ ديناراً»** وَصَلَه ابن ماجَهْ (٢٢٠٥) من طريق الجُرَيري عنه بلفظ: «فما زالَ يزيدني ديناراً ديناراً حتَّى بَلَغَ عشرينَ ديناراً»، وأخرجه مسلم (٧١٥/ ٥٨) والنَّسائي (٤٦٤١) من طريق أبي نَضْرة فأبهَمَ الثَّمَن.

**قوله: «وقول الشَّعْبي: بأُوقيةٍ أكثر»** أي: موافقةً لغيره من الأقوال، والحاصل من الرِّوايات أوقية وهي رواية الأكثر، وأربعة دَنانير وهي لا تُخالفها كما تقدَّم، وأوقية ذَهَب، وأربع أواقٍ،

---

(١) رواية أبي عوانة عن مغيرة عند البخاري (٢٤٠٦)، والنسائي (٤٦٣٨)، ولفظها عندهما: فأعطاني ثمن الجملِ والجملَ وسهمي مع القوم.

وخمس أواقٍ، ومئتا درهم، وعشرون ديناراً، هذا ما ذكر المصنِّف؛ ووقع عند أحمد (١٤٤٨٠) والبَزّار (١٧٩٣) من رواية عليّ بن زيد عن أبي المتوكِّل: «ثلاثة عشر ديناراً».

وقد جَمَعَ عِيَاض وغيره بين هذه الرِّوايات فقال: سبب الاختلاف أنَّهم رَوَوا بالمعنى، والمراد أُوقيَّة الذَّهَب، والأربع أواقٍ والخمسُ بقَدْرِ ثمن الأُوقية الذَّهَب، والأربعة دَنانير مع العشرينَ ديناراً محمولة على اختلاف الوَزن والعدد، وكذلك رواية الأربعينَ درهماً مع المئتَي درهم، قال: وكأنَّ الإخبار بالفِضَّة عمَّا وقع عليه العَقدُ، وبالذَّهَبِ عمَّا حَصَلَ به الوَفاءُ أو بالعكسِ. انتهى مُلخَّصاً.

وقال الدَّاوُودي: المراد أوقية ذَهَب، ويُحمَل عليها قول مَن أطلقَ، ومَن قال: خمس أواقٍ أو أربع أراد من فِضَّة وقيمتها يومئذٍ أوقية ذَهَب، قال: ويحتمل أن يكون سبب الاختلاف ما وقع من الزِّيادة على الأوقية، ولا يخفى ما فيه من التَّعَسُّف

قال القُرطُبي: اختلفوا في ثمن الجمل اختلافاً لا يقبل التَّلفيق، وتكلُّف ذلك بعيدٌ عن التَّحقيق، وهو مَبنيٌّ على أمرٍ لم يَصِحّ نَقلُه ولا استَقام ضَبطُه، مع أنَّه لا يَتعلَّق بتحقيق ذلك حُكم، وإنَّما تَحصَّلَ من مجموع الرِّوايات: أنَّه باعه البعير بثَمَنٍ معلوم بينهما وزاده عند الوَفاء زيادة معلومة، ولا يَضُرّ عَدَم العلم بتحقيق ذلك.

قال الإسماعيلي: ليس اختلافهم في قَدْر الثَّمَن بضارٍّ؛ لأَنَّ الغَرَض الذي سِيقَ الحديثُ لأجلِه بيانُ كَرَمه ﷺ وتَواضُعه وحُنوّه على أصحابه وبَرَكة دُعائه وغير ذلك، ولا يَلزَم من وَهْمِ بعضهم في قَدْر الثَّمَن تَوهينُه لأصلِ الحديث.

قلت: وما جَنَحَ إليه البخاري من التَّرجيح أقعَد، وبالرُّجوعِ إلى التَّحقيق أسعَد، فليُعتَمَد ذلك، وبالله التَّوفيق.

وفي الحديث جواز المساوَمة لمن يَعرِض سِلعَته للبيع، والمماكَسة في المبيع قبل استقرار العَقد، وابتِداء المشتَري بذِكرِ الثَّمَن، وأنَّ القَبض ليس شرطاً في صِحَّة البيع، وأنَّ إجابة الكبير بقول: «لا» جائز في الأمر الجائز، والتَّحَدُّث بالعملِ الصَّالح للإتيان بالقِصَّة على

وَجْهها لا على وَجْه تَزكية النَّفس وإرادة الفَخر.

وفيه تَفَقُّد الإمام والكبير لأصحابه، وسؤاله عمَّا يَنزِل بهم، وإعانتُهم بما تيسَّر من حالٍ أو مالٍ أو دُعاء، وتَواضُعه ﷺ. وفيه جواز ضرب الدّابَّة للسَّير وإن كانت غير مُكَلَّفة، ومَحَلُّه ما إذا لم يَتَحقَّق أنَّ ذلك منها من فَرْط تَعَبٍ وإعياء.

وفيه تَوقير التابع لرئيسِه. وفيه الوكالة في وَفاء الدُّيون، والوَزن على المشتَري، والشِّراء بالنَّسيئة. وفيه رَدّ العَطيّة قبل القَبض لقولِ جابر: «هو لك، قال: لا بل بِعْنيهِ».

وفيه جواز إدخال الدَّوابّ والأمتِعة إلى رِحابَ المسجد وحَوالَيه، واستُدلَّ من ذلك على طهارة أبوال الإبل، ولا حُجَّة/ فيه. ٣٢٢/٥

وفيه المحافَظَة على ما يُتبَرَّك به لقولِ جابر: «لا تُفارقُني الزِّيادةُ».

وفيه جواز الزِّيادة في الثَّمَن عند الأداء، والرُّجحان في الوَزن لكن برِضا المالك، وهي هِبَة مُستأنَفة حتَّى لو رُدَّت السِّلعة بعَيبٍ مثلاً لم يَجِب رَدُّها، أو هي تابعة للثَّمَنِ حتَّى تُرَدَّ، فيه احتمال.

وفيه فضيلة لجابر حيثُ تَرَكَ حَظَّ نَفْسِه وامتَثَلَ أمر النبيِّ ﷺ له ببيعِ جمله مع احتياجه إليه. وفيه مُعجِزَة ظاهرة للنبيِّ ﷺ، وجوازُ إضافة الشيء إلى مَن كان مالكَه قبل ذلك باعتبار ما كان.

واستُدِلَّ به على صِحَّة البيع بغير تصريح بإيجابٍ ولا قَبُول، لقوله فيه: «قال: بعنيه بأوقيةٍ، فبِعتُه» ولم يَذكُر صيغَةً. ولا حُجَّة فيه لأنَّ عَدَم الذِّكر لا يَستَلزِم عَدَم الوقوع، وقد وقع في رواية عطاء الماضية في الوكالة (٢٣٠٩): «قال: بِعْنيهِ، قال: قد أخَذته بأربعة دَنانير» فهذا فيه القَبُول، ولا إيجابَ فيه، وفي رواية جَرِير الآتية في الجهاد[1]: «قال: بل بِعْنيهِ،

---

(١) رواية جربر الآتية في الجهاد (٢٩٦٧) هي رواية جرير عن المغيرة عن الشعبي، وليس فيها ما ذكره الحافظ، أما رواية جرير التي ذكر فيها ذلك فهي روايته عن الأعمش عن سالم بن أبي الجعد، وهي عند مسلم (٧١٥) (١١١)، وأبي يعلى (١٨٩٨) وابن حبان (٤٩١١).

قلت: لرجلٍ عليَّ أوقيةُ ذَهَبٍ فهو لك بها، قال: قد أخَذته» ففيه الإيجاب والقَبُول معاً. وأبيَن منها رواية ابن إسحاق عن وَهب بن كَيْسان عند أحمد (١٥٠٢٦): «قلت: قد رَضيت؟ قال: نعم، قلت. فهو لك بها، قال: قد أخَذتُه»، فيُستَدَلّ بها على الاكتِفاء في صِيَغ العُقود بالكِنايات.

تكميل: آلَ أمرُ جمل جابر هذا لمَا تقدَّم له من بَرَكة النبيِّ ﷺ إلى مَآل حَسَنٍ، فرأيت في ترجمة جابر من «تاريخ ابن عساكر» (١١/ ٢٢٥) بسندِه إلى أبي الزُّبَير عن جابر قال: فأقام الجملُ عندي زمان النبي ﷺ وأبي بكر وعُمر، فعَجَزَ، فأتيت به عمرَ فعَرَفَ قِصَّته فقال: اجعَلْه في إبِل الصَّدَقة وفي أطيَب المراعي، ففَعَلَ به ذلك إلى أن مات.

## ٥- باب الشروط في المعاملَة

**٢٧١٩- حدَّثنا أبو اليَمَانِ، أخبرنا شعيبٌ، حدَّثنا أبو الزِّنادِ، عن الأعرَجِ، عن أبي هريرةَ ﷺ، قال: قالتِ الأنصارُ للنبيِّ ﷺ: اقسِم بينَنا وبين إخوانِنا النَّخِيلَ، قال: «لا» فقال: «تَكْفُونَنا المؤُونةَ ونُشْرِكُكُم في الثَّمَرةِ؟» قالوا: سَمعْنا وأَطَعْنا.**

**٢٧٢٠- حدَّثنا موسى بنُ إسماعيلَ، حدَّثنا جُوَيريَةُ بنُ أَسماءَ، عن نافع عن عبد الله بنِ عمرَ ﷺ قال: أعطَى رسولُ الله ﷺ خَيْبَرَ اليهودَ أنْ يَعْمَلُوها ويَزْرَعُوها، ولهم شَطْرُ ما يَخرُجُ منها.**

قوله: «**باب الشُّروط في المعاملة**» أي: من مُزارَعة وغيرها. ذكر فيه حديثَين.

**أحدُهما**: حديث أبي هريرة في تَوافُق المهاجرينَ أن يَكْفوا الأنصار الـمَؤونةَ والعمل ويُشرِكوهم في الثَّمَرة مُزارَعةً، وقد تقدَّم الكلام عليه في «فضل المنِيحة» في أواخر الهِبَة (٢٦٣٠)، والشَّرط المذكور لُغَوي اعتبَرَه الشّارع فصار شَرعيّاً؛ لأَنَّ تقديره: إن تَكْفونا نَقسِمْ بينكم.

**ثانيهما**: حديث ابن عمر في قِصَّة مُزارَعة أهل خَيبَر، ذكره مختصراً، وقد تقدَّم الكلام عليه في المزارَعة (٢٣٢٨).

## ٦- باب الشُّروط في المَهْر عند عُقْدة النِّكاح

وقال عمرُ: إنَّ مقاطعَ الحُقُوقِ عندَ الشُّرُوطِ، ولَكَ ما شَرَطْتَ.

وقال المِسْوَرُ: سمعتُ النبيَّ ﷺ ذَكَرَ صِهْراً له، فأَثْنَى عليه في مُصاهَرَتِه، فأَحسَنَ، قال: «حدَّثني فصَدَقَني، ووَعَدَني فوَفَى لي».

٢٧٢١- حدَّثنا عبدُ الله بنُ يوسفَ، حدَّثنا اللَّيثُ، قال: حدَّثني يزيدُ بنُ أبي حَبيبٍ، عن أبي الخيرِ، عن عُقْبَةَ بنِ عامِرٍ ﷺ، قال: قال رسولُ الله ﷺ: «أحقُّ الشُّرُوطِ أن تُوفُوا بها ما استَحْلَلْتُم به الفُرُوجَ». ٥/٣٢٣

[طرفه في: ٥١٥١]

قوله: «باب الشُّروط في المَهْر عند عُقْدَة النِّكاح» بضمِّ العين المهمَلة من «عُقدة» والمراد وقت العَقد.

قوله: «وقال عُمر» أي: ابن الخطَّاب: «إنَّ مقاطع الحُقوق...» إلى آخره، وَصَلَه ابن أبي شَيْبة (٤/ ١٩٩و٦/ ٥٧٠-٥٧١) وسعيد بن منصور (٦٦٢و٦٦٣) من طريق إسماعيل بن عُبيد الله بن أبي المهاجر، عن عبد الرحمن بن غَنْم ـ بفتح المعجَمة وسكون النّون ـ عنه، وسيأتي سياقه في النِّكاح (٥١٥١)، وكذلك حديث المِسوَر المعَلَّق وحديث عُقْبَةَ بن عامر الموصول مع الكلام على جميع ذلك إن شاء الله تعالى.

## ٧- باب الشُّروط في المُزارعة

٢٧٢٢- حدَّثنا مالكُ بنُ إسماعيلَ، حدَّثنا ابنُ عُيَينةَ، حدَّثنا يحيى بنُ سعيدٍ، قال: سمعتُ حَنْظَلَةَ الزُّرَقِيَّ، قال: سمعتُ رافعَ بنَ خَدِيجٍ ﷺ، يقول: كنَّا أكثرَ الأنصار حَقْلاً، فكنَّا نُكْري الأرضَ، فرُبَّما أخرَجَت هذه ولم تُخْرِج ذِه، فنُهِينا عن ذلك، ولم نُنْهَ عن الوَرِقِ.

قوله: «باب الشُّروط في المزارَعة» هذه التَّرجمة أخَصُّ من الماضية قَبلُ ببابٍ.

ثمَّ ذكر فيه حديث رافع بن خَدِيج مختصراً، وقد تقدَّم الكلام عليه مُستَوفًى في المزارَعة (٢٣٣٩).

## ٨- باب ما لا يجوز من الشُّروط في النِّكاح

**٢٧٢٣- حدَّثنا مُسدَّدٌ، حدَّثنا يزيدُ بنُ زُرَيعٍ، حدَّثنا مَعمَرٌ، عن الزُّهْريِّ، عن سعيدٍ، عن أبي هريرةَ ﷺ، عن النبيِّ ﷺ، قال: «لا يبيعُ حاضِرٌ لبادٍ، ولا تَناجَشُوا، ولا يَزيدَنَّ على بيعِ أخيه، ولا يَخْطُبَنَّ على خِطْبَتِه، ولا تسألِ المرأةُ طَلاقَ أُختِها لتَسْتَكْفِئَ إناءَها».**

قوله: «**باب ما لا يجوز من الشُّروط في النِّكاح**» ذكر فيه حديث أبي هريرة، وفيه: «ولا يَخطُبنَّ على خِطبة أخيه» وسيأتي الكلام عليه في كتاب النِّكاح (٥١٤٤و٥١٥٢)، وتقدَّم ما يَتعلَّق به من البيوع في مكانه (٢١٤٠).

قوله: «**طَلاق أُختها**» أي: بالنِّسبة إلى كَونهما يَصيرانِ ضَرَّتَين، أو المراد أُخوَّة الإسلام لأنَّها الغالب.

## ٩- باب الشُّروط التي لا تَحِلُّ في الحدود

**٢٧٢٤، ٢٧٢٥- حدَّثنا قُتَيبةُ بنُ سعيدٍ، حدَّثنا لَيثٌ، عن ابنِ شِهَابٍ، عن عُبيد الله بنِ عبدِ الله بنِ عُتْبَةَ بنِ مسعودٍ، عن أبي هريرةَ وزيد بنِ خالدٍ الجُهَنيِّ رضي الله عنهما أنَّهما قالا: إنَّ رجلاً مِن الأعراب أتى رسولَ الله ﷺ، فقال: يا رسولَ الله، أَنْشُدُكَ اللهَ إلَّا قَضَيتَ لي بكتاب الله، فقال الخَصْمُ الآخَرُ ـ وهو/ أفقَهُ منه ـ: نَعَم، فاقضِ بينَنا بكتاب الله وائْذَن لي، فقال رسولُ الله ﷺ: «قُلْ» قال: إنَّ ابني كان عَسِيفاً على هذا، فزَنَى بامرأتِه، وإنِّي أُخبِرْتُ أنَّ على ابني الرَّجْمَ، فافتَدَيتُ منه بمِئةِ شاةٍ ووَلِيدةٍ، فسألتُ أهلَ العِلْمِ، فأخبَروني أنَّما على ابني جَلْدُ مِئةٍ وتَغْرِيبُ عامٍ، وأنَّ على امرأةِ هذا الرَّجْمَ، فقال رسولُ الله ﷺ: «والَّذي نفسي بيَدِه، لأقضِيَنَّ بينَكما بكتاب الله، الوليدةُ والغنمُ رَدٌّ، وعلى ابنِكَ جَلْدُ مِئةٍ وتَغْرِيبُ عامٍ، اغْدُ يا أُنَيسُ إلى امرأةِ هذا، فإنِ اعترَفَت فارْجُمْها» قال: فغَدَا عليها فاعترَفَت، فأمَرَ بها رسولُ الله ﷺ، فرُجِمَت.**

٣٢٤/٥

قوله: «**باب الشُّروط التي لا تَحِلّ في الحدود**» ذكر فيه حديث أبي هريرة وزيد بن خالد في قِصَّة العَسيف، وقد تَرجَمَ له في الصُّلح: «إذا اصطَلَحوا على جَوْر فهو مردود» (٢٦٩٥و٢٦٩٦).

ويُستَفاد من الحديث أنَّ كلّ شرط وقع في رَفع حَدٍّ من حدود الله فهو باطل، وكلّ صُلح وَقَع فيه فهو مردود، وسيأتي الكلام عليه في الحدود (٦٨٢٧و٦٨٢٨) إن شاء الله تعالى.

## ١٠- باب ما يجوز من شروط المُكاتَبِ إذا رَضِيَ بالبيع على أن يُعتقَ

٢٧٢٦- حدَّثنا خَلّادُ بنُ يحيى، حدَّثنا عبدُ الواحدِ بنُ أيمَنَ المكِّيُّ، عن أبيه، قال: دَخَلْتُ على عائشةَ رضي الله عنها، قالت: دَخَلَت عليَّ بَرِيرةُ وهي مُكاتَبةٌ، فقالت: يا أُمَّ المؤْمنينَ، اشتَرِيني فإنَّ أهلي يَبِيعُونَني فأَعتِقِيني، قالت: نعم، قالت: إنَّ أهلي لا يَبِيعُونَني حتَّى يَشْتَرِطُوا وَلائي، قالت: لا حاجةَ لي فيكِ، فسمعَ ذلك النبيُّ ﷺ أو بَلَغَه، فقال: «ما شَأنُ بَرِيرةَ؟» فقال: «اشتَرِيها فأعتِقِيها، ولْيَشْتَرِطُوا ما شاؤوا» قالت: فاشتَرَيتُها فأعتَقْتُها، واشتَرَطَ أهلُها وَلاءَها، فقال النبيُّ ﷺ: «الوَلاءُ لِمَن أَعتَقَ، وإنِ اشتَرَطُوا مِئةَ شَرْطٍ».

قوله: «باب ما يجوز من شُروط المكاتَب إذا رَضِيَ بالبيعِ على أن يُعتَقَ» ذكر فيه حديث عائشة في قِصَّة بَرِيرة وقد تقدَّم الكلام عليه مُستوفًى في أواخر العِتْق (٢٥٦٠-٢٥٦٥).

## ١١- باب الشروط في الطلاق

وقال ابنُ المسيّبِ والحسنُ وعطاءٌ: إن بَدأَ بالطَّلاقِ أو أَخَّرَ فهو أحقُّ بشَرْطِهِ.

٢٧٢٧- حدَّثنا محمَّدُ بنُ عَرْعَرَةَ، حدَّثنا شُعْبةُ، عن عَدِيِّ بنِ ثابتٍ، عن أبي حازمٍ، عن أبي هريرةَ ﷺ، قال: نَهَى رسولُ الله ﷺ عن التَّلَقّي، وأن يَبْتاعَ المهاجِرُ للأعرابيِّ، وأن تَشْتَرِطَ المرأةُ طَلاقَ أُختِها، وأن يَسْتامَ الرجلُ على سَوْمِ أخِيه، ونَهَى عن النَّجْشِ، وعن التَّصْرِيةِ.

تابَعَه معاذٌ وعبدُ الصَّمَدِ، عن شُعْبةَ.

وقال غُندَرٌ وعبدُ الرَّحمنِ: نُهِيَ.

وقال آدمُ: نُهِينا.

وقال النَّضْرُ وحَجّاجُ بنُ منهالٍ: نَهَى.

٣٢٥/٥

قوله: «باب الشُّروط في الطَّلاق» أي: تعليق الطَّلاق.

قوله: «وقال ابن المسيّب والحسن وعطاء: إن بَدَأ» أي: بهمزةٍ «أو أخَّرَ فهو أحقّ بشَرْطِهِ» وَصَلَه عبد الرَّزّاق (١١٢٧٣) عن مَعمَر عن قَتَادة، عن الحسن وابن المسيّب في الرجل يقول: امرأته طالق، وعبده حُرّ، إن لم يَفعَل كذا، يُقدِّم الطَّلاقَ والعَتاقَ، قالا: إذا فعَلَ الذي قال فليس عليه طَلاق ولا عَتاق، وعن ابن جُريج عن عطاء مثلُه (١١٢٧٥)، وزاد: قلت له: فإنَّ ناساً يقولون: هي تطليقة حين بَدَأ بالطَّلاق، قال: لا، هو أحقّ بشَرْطِه.

وروى ابن أبي شَيْبة (٥/ ٤٧) من وجه آخر عن قَتَادة عن سعيد بن المسيّب والحسن في الرجل يَحلِف بالطَّلاق فيَبدَأ به قالا: له ثُنْياهُ إذا وَصَلَه بكلامه، وأشار قَتَادة بذلك إلى قول شُرَيح وإبراهيم النَّخَعي: إذا بَدَأ بالطَّلاق قَبل يَمينهِ وَقَع الطَّلاقُ، بخلاف ما إذا أخَّرَه، وقد خالَفَهم الجمهور في ذلك.

قوله: «عن أبي حازم» هو سلمان الأشجَعي، وقد تقدَّم الكلام على حديث أبي هريرة هذا في البيوع مُفَرَّقاً في مواضعه (٢١٤٠).

والغَرَض منه قوله: «ولا تَشتَرِط المرأة طلاق أُختها»؛ لأَنَّ مفهومه: أنَّها إذا اشتَرَطَت ذلك فطَلَّقَ أُختَها وقع الطَّلاق لأنَّه لو لم يقع لم يكن للنَّهيِ عنه معنًى، قاله ابن بَطَّال، ويأتي الكلام على ما يَتعلَّق منه بالطَّلاق في كتاب النِّكاح (٥١٥٢) إن شاء الله تعالى.

قوله: «تابَعَه معاذ» أي: ابن معاذ العَنبَري «وعبد الصَّمَد» هو ابن عبد الوارث، والمعنى أنَّهما تابَعا محمدَ بن عَرعَرة في تصريحه برفعِ الحديث إلى النبي ﷺ وإسناد النَّهي إليه صريحاً.

قوله: «وقال غُندَر وعبد الرحمن» أي: ابن مَهدي «نُهِيَ» يعني أنَّهما رَوَياه أيضاً عن شُعْبة فأبهَما الفاعِل، وذكره بضمِّ النّون وكسر الهاء.

قوله: «وقال آدم» أي: ابن أبي إياس، يعني: عن شُعْبة: «نُهينا» أي: ولم يُسَمِّ فاعِل النَّهي أيضاً.

قوله: «وقال النَّضْر» أي: ابن شُمَيلٍ «وحَجّاج بن مِنهال» يعني: عن شُعْبة أيضاً «نَهى» أي: بفتح النّون والهاء ولم يُسَمّيا فاعِل النَّهي أيضاً.

وهذه الرِّوايات قد وقعت لنا موصولة: فأمَّا رواية معاذ فوَصَلها مسلم (١٥١٥/ ١٢) ولفظه: «أنَّ رسول الله ﷺ نَهى عن التَّلقّي» الحديث.

وأمَّا رواية عبد الصَّمَد فوَصَلها مسلم أيضاً (١٥١٥/ ١٠) وقال فيها: «إنَّ رسول الله ﷺ نَهى» بمِثلِ حديث معاذ، وكذلك أخرجه النَّسائي (٤٤٩١) من طريق حَجّاج بن محمد، وأبو عَوَانة (٤٨٩٥و٤٨٩٦) من طريق يحيى بن بُكَيرٍ وأبي داود الطَّيالسي، كلُّهم عن شُعْبة، لكن شكَّ أبو داود هل هو نُهي أو نَهى.

وأمَّا رواية غُندَر فوَصَلَها مسلم أيضاً (١٥١٥/ ١٢) قال: حدَّثنا أبو بكر بن نافع حدَّثنا غُندَر، وقال في روايته: «نُهِيَ» كما عَلَّقَه البخاري، وكذلك أخرجه مسلم من طريق وهب بن جَرِير، وأبو عَوَانة (٤٨٩٤) من طريق أبي النَّضر، كلاهما عن شُعْبة.

وأمَّا رواية عبد الرحمن بن مَهدي فوَصَلها...[1]

وأمَّا رواية آدم فرُوِّيناها في نُسخَته روايةَ إبراهيم بن دِيزِيلَ[2] عنه.

أمَّا رواية النَّضر بن شُمَيلٍ فوَصَلها إسحاق بن راهويه في «مسنده» (٢٢٦) عنه.

أمَّا رواية حَجّاج بن منهال فوَصَلها البيهقي (٥/ ٣١٧) من طريق إسماعيل القاضي عنه، وقَرَنَها برواية حفص بن عمر عن شُعْبة، وأخرجه أبو عَوَانة (٤٨٩٧) من طريق زيد ابن أبي أُنيسة عن عَديّ بن ثابت فقال فيه: «عن النبي ﷺ» ولم يَشُكّ.

---

(١) هنا بياض في الأصلين و(س)، وجاء في هامش طبعة بولاق: بعد قوله: «فوصلها» بياض بنسخة معتمدة، وفي أخرى تركه وحذف هذه الجملة، ولعل المؤلف بيَّض للبحث على من وصل رواية عبد الرحمن، وعبارة القسطلّاني: قال الحافظ ابن حجر في المقدمة: ورواية آدم وعبد الرحمن والنضر لم أقف عليها؛ أي: موصولة، وقال في «الفتح»: رواية آدم رويناها في نسخته، وأما رواية النضر فوصلها إسحاق بن راهويه في «مسنده» عنه.

(٢) كذا في (أ) على الصواب، وتحرف في (س) إلى: يزيد، وفي (ع) إلى: جبريل. وإبراهيم هذا: هو ابن الحسين بن علي بن مهران بن دِيزيل الكِسائي، أبو إسحاق الهمداني، روى عن آدم بن أبي إياس وأبي نعيم وسليمان بن حرب وغيرهم، كان ثقة حافظاً عابداً، انظر ترجمته في «سير أعلام النبلاء» ١٣/ ١٨٥-١٩٢.

وقوله في هذا المتن: «وأن يَبتاع المهاجرُ للأعرابي» المراد بالمهاجر: الحَضَري، وأطلقَ عليه ذلك على عُرف ذلك الزَّمان، والمعنى أنَّ الأعرابي إذا جاء السُّوق ليبتاع شيئاً لا يَتوكَّل له الحاضر، لئلَّا يَحرِمَ أهلَ السُّوق نَفعاً ورِفْقاً، وإنَّما له أن يَنصَحه ويشير عليه، ويحتمل أن يكون المراد بقوله: «أن يَبتاع» أن يَبيع، فيوافق الرِّواية الماضية.

## ١٢- باب الشُّروط مع الناس بالقول ٣٢٦/٥

**٢٧٢٨- حدَّثنا إبراهيمُ بنُ موسى، أخبرنا هشامٌ، أنَّ ابنَ جُرَيجٍ أخبَره، قال: أخبرني يَعْلَى ابنُ مُسلِمٍ وعَمْرُو بنُ دِينارٍ، عن سعيد بنِ جُبَيرٍ، يزيدُ أحدُهما على صاحبِه، وغيرُهما قد سمعتُه يُحدِّثُه، عن سعيد بنِ جُبَيرٍ، قال: إنّا لَعندَ ابنِ عبَّاسٍ رضي الله عنهما، قال: حدَّثني أُبَيُّ ابنُ كَعْبٍ قال: قال رسولُ الله ﷺ: «موسى رسولُ الله...» فذَكَرَ الحديثَ: ﴿قَالَ أَلَمْ أَقُلْ إِنَّكَ لَن تَسْتَطِيعَ مَعِيَ صَبْرًا﴾ [الكهف: ٧٢] كانتِ الأولَى نِسْياناً، والوُسْطَى شَرْطاً، والثّالثةُ عَمْداً: ﴿قَالَ لَا تُؤَاخِذْنِي بِمَا نَسِيتُ وَلَا تُرْهِقْنِي مِنْ أَمْرِي عُسْرًا﴾ [الكهف:٧٣]، ﴿لَقِيَا غُلَامًا فَقَتَلَهُ﴾ [الكهف: ٧٤] ﴿فَانطَلَقَا فَوَجَدَا جِدَارًا يُرِيدُ أَن يَنقَضَّ فَأَقَامَهُ﴾[الكهف:٧٧]».**

**قَرَأها ابنُ عبَّاسٍ: «أمامَهم مَلِكٌ».**

قوله: «باب الشُّروط مع النّاس بالقولِ» ذكر فيه طرفاً من حديث ابن عبَّاس عن أُبَيّ ابن كعب في قِصَّة موسى والخَضِر، والمراد منه قوله: «كانت الأُولى نِسياناً، والوُسطى شرطاً، والثالثة عَمداً» وأشار بالشَّرطِ إلى قوله: ﴿إِن سَأَلْتُكَ عَن شَيْءٍ بَعْدَهَا فَلَا تُصَاحِبْنِي﴾ [الكهف: ٧٦]، والتِزام موسى بذلك، ولم يَكتُبا ذلك ولم يُشهِدا أحداً.

وفيه دلالة على العمل بمُقتَضى ما دَلَّ عليه الشَّرط، فإنَّ الخَضِر قال لموسى لمَّا أخلَفَ الشَّرطَ: ﴿هَذَا فِرَاقُ بَيْنِي وَبَيْنِكَ﴾ [الكهف: ٧٨] ولم يُنكِر عليه موسى عليه السَّلام ذلك.

## ١٣- باب الشُّروط في الوَلاء

**٢٧٢٩- حدَّثنا إسماعيلُ، حدَّثنا مالكٌ، عن هشامِ بنِ عُرْوةَ، عن أبيه، عن عائشةَ، قالت: جاءتْني بَرِيرةُ فقالت: كاتَبتُ أهلي على تِسْعِ أواقٍ، في كلِّ عامٍ أُوقِيَّةٌ فأَعِينِيني، فقالت: إن**

أحَبُّوا أن أعُدَّها لهم ويكونَ وَلاؤُكِ لي فَعَلْتُ، فذَهَبتْ بَرِيرةُ إلى أهلِها، فقالت لهم، فأبَوْا عليها، فجاءت من عندِهم ورسولُ الله ﷺ جالسٌ، فقالت: إنّي قد عَرَضْتُ ذلكَ عليهم، فأبَوْا إلا أن يكونَ الولاءُ لهم، فسمعَ النبيُّ ﷺ، فأخبَرَت عائشةُ النبيَّ ﷺ، فقال: «خُذِيها واشتَرِطي لهم الولاءَ، فإنَّما الولاءُ لِمَن أعتَقَ» ففَعَلَت عائشةُ، ثمَّ قامَ رسولُ الله ﷺ في النّاسِ، فحَمِدَ اللهَ وأثْنَى عليه، ثمَّ قال: «ما بالُ رِجالٍ يَشْتَرِطُونَ شُرُوطاً ليسَت في كتاب الله؟ ما كان من شَرْطٍ ليسَ في كتاب الله فهو باطلٌ، وإن كان مِئةَ شَرْطٍ، قَضاءُ الله أحقُّ، وشَرْطُ الله أوْثَقُ، وإنَّما الولاءُ لِمَن أعتَقَ».

قوله: «باب الشُّروط في الوَلاء» ذكر فيه طَرَفاً من حديث عائشة في قِصَّة بَرِيرة، وقد تقدَّم الكلام عليه مُستَوفًى في آخر كتاب العِتْق (٢٥٦٠-٢٥٦٥).

## ١٤- باب إذا اشتَرط في المُزارعة: إذا شئتُ أَخرجتُكَ ٣٢٧/٥

٢٧٣٠- حدَّثنا أبو أحمدَ، حدَّثنا محمَّدُ بنُ يحيى أبو غسَّانَ الكِنانيُّ، أخبرنا مالكٌ، عن نافعٍ، عن ابنِ عمرَ رضي الله عنهما، قال: لمَّا فَدَعَ أهلُ خيبرَ عبدَ الله بنَ عمرَ قامَ عمرُ خَطيباً، فقال: إنَّ رسولَ الله ﷺ كان عامَلَ يهودَ خَيبرَ على أموالهم، وقال: «نُقِرُّكُم ما أقرَّكُمُ الله» وإنَّ عبدَ الله بنَ عمرَ خَرَجَ إلى مالِه هُناكَ، فعُدِيَ عليه مِن اللَّيلِ، ففُدِعَت يَداه ورِجْلاه، وليسَ لنا هُناكَ عَدُوٌّ غيرُهم، هم عَدُوُّنا وتُهْمَتُنا، وقد رأيتُ إجْلاءَهم، فلمَّا أجْمَعَ عمرُ على ذلك أتاه أحدُ بني أبي الحُقَيقِ، فقال: يا أمِيرَ المؤْمنينَ، أتُخْرِجُنا وقد أقرَّنا محمَّدٌ، وعامَلَنا على الأموال وشَرَطَ ذلك لَنا؟ فقال عمرُ: أظننتَ أنّي نَسِيتُ قولَ رسولِ الله ﷺ: «كيفَ بكَ إذا أُخرِجْتَ من خَيبرَ تَعْدُو بكَ قَلُوصُكَ ليلةً بعدَ ليلةٍ» فقال: كان ذلكَ هُزَيلةً من أبي القاسِمِ، فقال: كذبتَ يا عَدُوَّ الله! فأجْلاهم عمرُ، وأعطاهم قِيمةَ ما كان لهم مِن الثَّمَرِ مالاً، وإبِلاً، وعُرُوضاً من أقتابٍ وحِبالٍ وغيرِ ذلك.

رواه حمَّادُ بنُ سَلَمةَ، عن عُبيد الله: أحسَبُه عن نافعٍ، عن ابنِ عمرَ، عن عمرَ، عن النبيِّ ﷺ، اختَصَره.

قوله: «باب إذا اشترَطَ في المزارَعة: إذا شِئْتُ أخرَجْتُك» كذا ذكر هذه التَّرجمة مختصرةً، وتَرجَمَ لحديثِ الباب في المزارَعة (٢٣٣٨) بأوضحَ من هذا فقال: «إذا قال رَبُّ الأرض: أُقِرّك ما أقرَّك الله، ولم يَذكُر أجَلاً معلوماً، فهما على تَراضيهما»، وأخرج هناك حديث ابن عمر في قِصَّة يهود خَيبَر بلفظ: «نُقِرّكُم على ذلك ما شِئنا»، وأورَدَه هنا بلفظ: «نُقِرُّكُم ما أقرَّكُم الله» فأحالَ في كلّ ترجمة على لفظ المتن الذي في الأُخرى، وبَيَّنَت إحدى الرِّوايَتين مُراد الأُخرى، وأنَّ المراد بقوله: «ما أقرَّكُم الله»: ما قَدَّرَ الله أنّا نَترُككُم فيها، فإذا شِئنا فأخرَجناكُم، تَبيَّنَ أنَّ الله قَدَّرَ إخراجَكُم، والله أعلم.

وقد تقدَّم في المزارَعة توجيه الاستدلال به على جواز المخابَرة، وفيه جواز الخيار في المُساقاة للمالكِ لا إلى أمَدٍ، وأجابَ مَن لم يُجِزْه باحتمال أنَّ المدَّة كانت مذكورة ولم تُنقَل، أو لم تُذكَر لكن عَيَّنَت كلّ سنة بكذا، أو أنَّ أهل خَيبَر صاروا عَبيداً للمسلمينَ، ومُعاملة السَّيِّد لعبدِه لا يُشتَرَط فيها ما يُشتَرَط في الأجنبي، والله أعلم.

قوله: «حدَّثنا أبو أحمد» كذا للأكثر غير مُسَمًّى ولا منسوبٍ، ولابن السَّكَن في روايته عن الفِرَبْري ووافقَه أبو ذرٍّ: «حدَّثنا أبو أحمد مَرّار بن حَمّويه» وهو بفتح الميم وتشديد الراء، وأبوه بفتح الحاء المهمَلة وتشديد الميم، قال ابن الصَّلاح: أهل الحديث يقولونَها بضمِّ الميم وسكون الواو وفتح التَّحتانية، وغيرهم بفتح الميم والواو وسكون التَّحتانية وآخرها هاء عند الجميع، ومَن قاله من المحَدِّثينَ بالتاءِ المثنَّاة الفَوقانية بدل الهاء فقد غَلِطَ.

قلت: لكن وقع في شِعر لابن دُرَيدٍ ما يدلّ على تجويز ذلك وهو قوله:

إن كان نِفْطُويَةُ من نَسْلي [1]

---

(١) هذا عجز بيت من ثلاثة أبيات أوردها ياقوت الحموي في «معجم الأدباء» ١/ ٢٥٥، والسيوطي في «بغية الوعاة» ١/ ٤٢٨، ونسباها لابن بسّام، أحد الشعراء المشهورين بالهجاء، وفيها يقول:

رأيت في المنام أبي آدما ... صلّى عليه الله ذو الفَضْلِ
فقال أبلِغْ ولدي كلَّهم ... مَن كان في حَزْنٍ وفي سَهْلِ
بأنَّ حوّا أمَّهم طالقٌ ... إن كان نِفْطُويَةُ من نَسْلي

وهو هَمَذاني ـ بفتح الميم ثقة ـ مشهور، وليس له في البخاري غير هذا الحديث، وكذا شيخه، وهو ومَنْ فَوقَه مدنيُّونَ. وقال الحاكم: أهل بُخارى يَزعُمون أنَّه أبو أحمد محمد بن يوسف البِيكَنْدي. ويحتمل أن يكون المراد أبو أحمد محمد بن عبد الوهَّاب الفَرّاء، فإنَّ أبا عَمْرو المُستَمْلي رواه عنه عن أبي غسَّان، انتهى.

والمعتَمَد ما وقع في ذلك عند ابن السَّكَن ومَن وافقَه، وجَزَمَ أبو نُعيم أنَّه مَرّار المذكور وقال: لم يُسَمِّه البخاري والحديث حديثُهُ. ثمَّ أخرجه من طريق موسى بن هارون عن مَرّار./ قلت: وكذا أخرجه الدّارَقُطني في «الغرائب» من طريقه، ورواه ابن وَهْب عن ٣٢٨/٥ مالك بغير إسناد، أخرجه عمر بن شَبَّة في «أخبار المدينة» (١/ ١٧٦).

**قوله: «حدَّثنا محمد بن يحيى»** أي: ابن عليّ الكاتِب.

**قوله: «فَدَعَ»** بفتح الفاء والمهمَلتَين، الفَدَع بفتحتين: زوال المَفْصِل، فُدِعَت يَداه: إذا أُزِيلَتا من مفاصلها. وقال الخليل: الفَدَع: عِوَج في المفاصل، وفي خَلْق الإنسان الثابت إذا زاغَت القَدَم من أصلها من الكعب وطَرَف السَّاق فهو الفَدَع، وقال الأصمَعي: هو زَيْغ في الكَفّ بينها وبين السَّاعِد، وفي الرِّجل بينها وبين السَّاق، هذا الذي في جميع الرِّوايات وعليها شرح الخطَّابي، وهو الواقع في هذه القِصَّة.

ووقع في رواية ابن السَّكَن بالغين المعجَمة، أي: فَدَغَ، وجَزَمَ به الكِرْماني، وهو وَهْمٌ لأنَّ الفَدْغ بالمعجَمة: كسر الشيء المجَوَّف، قاله الجَوْهَري، ولم يقع ذلك لابن عمر في القِصَّة.

**قوله: «فعُديَ عليه من اللَّيل»** قال الخطَّابي: كأنَّ اليهود سحَروا عبد الله بن عمر فالتَوَت يداه ورجلاه، كذا قال، ويحتمل أن يكونوا ضَرَبوه، ويُؤيِّده تَقييدُه باللَّيلِ في هذه الرِّواية. ووقع في رواية حمَّاد بن سَلَمة التي عَلَّقَ المصنِّف إسنادها آخر الباب بلفظ: «فلمَّا كان زمان عمر غَشُوا المسلمين وألقَوا ابنَ عمر من فوق بيتٍ، ففَدَعوا يَدَيه» الحديث[1].

---

= قال ياقوت: قال الثعالبي: وقد صيَّره ابن بسام نِفْطُوَيَة بضم الطاء وتسكين الواو وفتح الياء. قلنا: وأما الذي في ديوان ابن دريد فأبيات أخرى ليس فيها هذه الأبيات، انظر «ديوانه» ص١١١.

(١) أخرجه ابن حبان في «صحيحه» (٥١٩٩)، والبيهقي ٩/ ١٣٧-١٣٨ مطولاً.

**قوله:** «**تُهَمَتنا**» بضمِّ المثنَّاة وفتح الهاء ويجوز إسكانها، أي: الذين نَتَّهمُهم بذلك.

**قوله:** «**وقد رأيت إجْلاءَهم، فلمَّا أجمَعَ**» أي: عَزَمَ، وقال أبو الهَيثَم: أجمَع على كذا، أي: جَمَعَ أمره جميعاً بعد أن كان مُفَرَّقاً، وهذا لا يقتضي حَصر السَّبَب في إجلاء عمر إياهم، وقد وقع لي فيه سببان آخران:

**أحدهما:** رواه الزُّهري عن عُبيد الله بن عبد الله بن عُتبة قال: ما زالَ عمر حتَّى وَجَدَ الثَّبت عن رسول الله ﷺ أنَّه قال: «لا يَجتَمِع بجَزيرة العرب دِينانِ» فقال: مَن كان له من أهل الكتابينِ عَهد فليأتِ به أنفُذُه له، وإلَّا فإنّي مُجليكُم. فأجْلاهم. أخرجه ابن أبي شَيْبة وغيره[1].

**ثانيهما:** رواه عمر بن شَبَّة في «أخبار المدينة» من طريق عثمان بن محمد الأخنَسي[2] قال: لمَّا كَثُرَ العيال ـ أي: الخَدَم ـ في أيدي المسلمين وقَوُوا على العمل في الأرض أجلاهم عُمر. ويحتمل أن يكون كلّ من هذه الأشياء جُزء عِلَّة في إخراجهم. والإجلاء: الإخراج عن المال والوَطَن على وجه الإزعاج والكراهة.

**قوله:** «**أحد بني أبي الحُقَيق**» بمُهمَلةٍ وقافَينِ مُصغَّر، وهو رأس يهود خَيبَر، ولم أقف على اسمه. ووقع في رواية البُرقاني: «فقال رئيسهم:/ لا تُخرِجنا»، وابن أبي الحُقَيق الآخر هو الذي كان زوجَ صَفيّة بنت حُيَي أُمّ المؤمنينَ، فقُتِلَ بخيبر وبَقيَ أخوه إلى هذه الغاية. ٣٢٩/٥

**قوله:** «**تَعْدو بك قَلُوصُك**» بفتح القاف وبالصَّاد المهمَلة: الناقة الصَّابرة على السَّير، وقيل: الشّابَّة، وقيل: أوَّل ما يُركَب من إناث الإبل، وقيل: الطَّويلة القوائم، وأشار ﷺ إلى إخراجهم من خَيبَر وكان ذلك من إخباره بالمغيَّباتِ قبل وقوعها.

**قوله:** «**كان ذلك**» في رواية الكُشْمِيهني: كانت هذه.

---

(١) أخرجه مالك ٢/ ٨٩٢-٨٩٣، وعبد الرزاق (١٩٣٦٩)، وابن أبي شيبة ١٢/ ٣٤٥، والبيهقي ٩/ ٢٠٨ وعمر بن شبة في «أخبار المدينة» ١/ ١٨٣-١٨٤.

(٢) بل هي رواية بُشير بن يسار، وهي الرواية التالية لرواية عثمان بن محمد الأخنسي.

قوله: «هُزَيلة» تصغير الهَزْل: وهو ضِدّ الجِدّ.

قوله: «مالاً» تمييز للقيمة، وعَطَفَ الإبل عليه، وكذلك العُروض من عَطف الخاصّ على العامّ، أو المراد بالمال النَّقد خاصَّة، والعُروض ما عَدا النَّقد، وقيل: ما لا يَدخُله الكَيل ولا يكون حيواناً ولا عَقاراً.

قوله: «رواه حمَّاد بن سَلَمةَ عن عُبيد الله» بالتَّصغير: هو العُمَري.

قوله: «أحْسِبُه عن نافع» أي: أنَّ حمّاداً شكَّ في وَصْله، وصَرَّحَ بذلك أبو يَعْلى في روايته الآتية، وزَعَمَ الكِرْماني أنَّ في قوله: «عن النبيِّ ﷺ» قَرِينةً تدلّ على أنَّ حمَّاداً اقتَصَرَ في روايته على ما نَسَبَه إلى النبيِّ ﷺ في هذه القِصَّة من قول أو فعل دون ما نُسِبَ إلى عُمر.

قلت: وليس كما قال، وإنَّما المراد أنَّه اختصر من المرفوع دون الموقوف، وهو الواقع في نفس الأمر، فقد رُوِّيناه في «مسند» أبي يَعْلى و«فوائد» البَغَوي[1]، كلاهما عن عبد الأعلى ابن حمَّاد عن حمَّاد بن سَلَمة ولفظه: «قال عُمر: مَن كان له سهم بخَيبَر فليَحضُر حتَّى نَقسِمها، فقال رئيسهم: لا تُخرِجْنا ودَعْنا كما أقرَّنا رسول الله ﷺ وأبو بَكر، فقال له عُمر: أتُراهُ سَقَط عليَّ قولُ رسول الله ﷺ: كيف بك إذا رَقَصَت بك راحلتُك نحوَ الشّام يوماً، ثمَّ يوماً ثمَّ يوماً، فقَسَمَها عمر بين مَن كان شَهِدَ خَيبَر من أهل الحُدَيبية»، قال البَغَوي: هكذا رواه غير واحد عن حمَّاد، ورواه الوليد بن صالح عن حمَّاد بغير شكّ[2].

قلت: وكذا رُوِّيناه في «مسند عمر» للنَّجّاد[3] (٢١) من طريق هُدْبة بن خالد عن حمَّاد بغير شكّ وفيه قوله: «رَقَصَت بك» أي: أسرَعَت في السَّير، وقوله: «نحو الشّام» تقدَّم في المزارَعة (٢٣٣٨): أنَّ عمر أجلاهم إلى تَيماءَ وأَريحاءَ.

---

(١) لم نقف عليه عندهما، وهو عند الطحاوي في «شرح مشكل الآثار» (٢٧٦٥) من طريق عبيد الله بن محمد ابن عائشة عن حماد بن سلمة، والبيهقي في «سننه» ٩/ ١٣٧ من طريق عبد الواحد بن غياث عن حماد.

(٢) وكذا رواه عبيد الله بن محمد بن عائشة عن حماد عند الطحاوي في المصدر السابق.

(٣) تحرف في (س) إلى: عمر النجار.

تنبيه: وقع للحُميدي نسبة رواية حمَّاد بن سَلَمة مُطوَّلة جِدّاً إلى البخاري، وكأنَّه نَقَلَ السّياق من «مُستخرَج» البُرْقاني كَعادتِه وذَهلَ عن عَزوه إليه، وقد نَبَّهَ الإسماعيلي على أنَّ حمَّاداً كان يُطوِّله تارةً ويرويه تارةً مختصراً، وقد أشَرت إلى بعض ما في روايته قَبلُ.

قال المهلَّب: في القِصَّة دليل على أنَّ العداوة توضحُ المطالَبة بالجِناية كما طالَبَ عمر اليهود بفَدَعِ ابنه، ورَجَّحَ ذلك بأن قال: ليس لنا عدوّ غيرهم، فعَلَّقَ المطالَبة بشاهدِ العداوة. وإنَّما لم يَطلُب القِصاص، لأنَّه فُدِعَ وهو نائم فلم يَعرِف أشخاصهم. وفيه أنَّ أفعال النبيِّ ﷺ وأقوالَه محمولةٌ على الحقيقة حتَّى يقوم دليل المجازِ.

## ١٥- باب الشروط في الجهاد، والمصالحة مع أهل الحرب، وكتابة الشروط

**٢٧٣١، ٢٧٣٢- حدَّثني عبدُ الله بنُ محمَّدٍ، حدَّثنا عبدُ الرَّزّاقِ، أخبرنا مَعمَرٌ، قال: أخبرني الزُّهْريُّ، قال: أخبرني عُرْوةُ بنُ الزُّبَير، عن المِسْوَرِ بنِ مَخرَمةَ ومروانَ ـ يُصَدِّقُ كلُّ واحدٍ منهما حديثَ صاحبِه ـ قالا: خَرَجَ رسولُ الله ﷺ زَمَنَ الحُدَيبِيةِ حتَّى إذا كانوا ببعضِ الطَّرِيقِ، قال النبيُّ ﷺ: «إنَّ خالدَ بنَ الوليد بالغَمِيمِ في خَيلٍ لقُرَيشٍ طَلِيعةً، فخُذُوا ذاتَ اليمينِ» فوالله ما شَعَرَ بهم خالدٌ، حتَّى إذا هم بقَتَرةِ الجيشِ، فانطَلَقَ يَرْكُضُ نَذِيراً لقُرَيشٍ، وسارَ النبيُّ ﷺ، حتَّى إذا كان بالثَّنِيَّةِ التي يُهْبَطُ عليهم منها، بَرَكَت به راحلتُه، فقال النّاسُ: حَلْ حَلْ، فألَحَّتْ، فقالوا: خَلَأَتِ القَصْواءُ، فقال النبيُّ ﷺ: «ما خَلَأَتِ القَصْواءُ، وما ذاكَ لها بخُلُقٍ، ولكن حَبَسَها حابسُ الفِيلِ» ثمَّ قال: «والَّذي نفسي بيَدِه! لا يَسْألُونَني خُطَّةً يُعَظِّمونَ فيها حُرُماتِ الله إلَّا أعطَيتُهم إيّاها» ثمَّ زَجَرَها فوَثَبَت.**

**قال: فعَدَلَ عنهم، حتَّى نزلَ بأقصَى الحُدَيبِيةِ على ثَمَدٍ قليلِ الماءِ يَتَبَرَّضُه النّاسُ تَبرُّضاً، فلم يُلْبِثْهُ النّاسُ حتَّى نَزَحُوه، وشُكِيَ إلى رسولِ الله ﷺ العَطَشُ، فانتَزَعَ سَهْماً من كِنانَتِه، ثمَّ أمَرَهم أن يَجْعَلُوه فيه، فوالله ما زالَ يَجِيشُ لهم بالرِّيِّ حتَّى صَدَرُوا عنه.**

**فبينَما هم كذلك إذ جاء بُدَيلُ بنُ وَرْقاءَ الخُزاعيُّ في نَفَرٍ من قومِه من خُزاعةَ، وكانوا عَيْبةَ نُصْحِ رسولِ الله ﷺ من أهلِ تِهامةَ، فقال: إنّي تَرَكْتُ كَعْبَ بنَ لُؤَيٍّ وعامِرَ بنَ لُؤَيٍّ نزلُوا**

أعدادَ مِياهِ الحُدَيبيةِ، ومعهم العُوذُ المَطافيلُ، وهم مُقاتِلُوكَ وصادُّوكَ عن البيتِ، فقال رسولُ الله ﷺ: «إنّا لم نَجِئْ لقتال أحدٍ، ولكنّا جِئْنا مُعتَمِرِينَ، وإنَّ قُرَيشاً قد نَهِكَتْهم الحربُ وأضَرَّت بهم، فإن شاؤوا مادَدْتُهم مُدّةً، ويُخَلُّوا بيني وبين النّاسِ،/ فإنْ أظْهَرْ، فإن شاؤوا أن ٥/٣٣٠ يَدخُلُوا فيما دَخَلَ فيه النّاسُ فعَلُوا، وإلّا فقد جَمُّوا، وإن هم أبَوْا فوالَّذي نفسي بيَدِه لأُقاتِلَنَّهم على أمري هذا حتَّى تَنفَرِدَ سالِفَتي، ولَيُنفِذَنَّ الله أمرَه» فقال بُدَيلٌ: سأُبلِّغُهم ما تقولُ.

قال: فانطَلَقَ حتَّى أتى قُرَيشاً، قال: إنّا قد جِئْناكُم من هذا الرجلِ، وسَمِعْناه يقول قولاً، فإن شِئْتُم أن نَعْرِضَه عليكُم فَعَلْنا، فقال سُفَهاؤُهمْ: لا حاجةَ لنا أن تُخبِرَنا عنه بشيءٍ، وقال ذَوُو الرَّأيِ منهم: هاتِ ما سمعتَه يقول، قال: سمعتُه يقول كذا وكذا، فحدَّثهم بما قال النبيُّ ﷺ، فقامَ عُرْوةُ بنُ مسعودٍ فقال: أيْ قومِ، ألَسْتُم بالوالدِ؟ قالوا: بَلَى، قال: أوَلَسْتُ بالوَلَدِ؟ قالوا: بَلَى، قال: فهَل تَتَّهموني؟ قالوا: لا، قال: ألَسْتُم تَعْلَمونَ أنّي استَنْفَرْتُ أهلَ عُكَاظَ، فلمَّا بَلَّحُوا عليَّ جِئْتُكم بأهلي ووَلَدي ومَن أطاعَني؟ قالوا: بَلَى، قال: فإنَّ هذا قد عَرَضَ لكم خُطّةَ رُشْدٍ اقبَلُوها، ودَعُوني آتِهِ، قالوا: ائْتِه.

فأتاهُ فجَعَلَ يُكَلِّمُ النبيَّ ﷺ، فقال النبيُّ ﷺ نَحْواً من قولِه لبُديلٍ، فقال عُرْوةُ عندَ ذلك: أيْ محمَّدُ، أرأيتَ إنِ استأصَلْتَ أمرَ قومِكَ، هل سمعتَ بأحدٍ مِن العربِ اجْتاحَ أهلَه قبلَكَ؟ وإن تَكُنِ الأخرَى، فإنّي والله لا أَرى وُجُوهاً، وإنّي لأرَى أَشْواباً مِن النّاسِ خَلِيقاً أن يَفِرُّوا ويَدَعُوكَ، فقال له أبو بكرٍ: امصَصْ بَظْرَ اللَّاتِ! أنحنُ نَفِرُّ عنه ونَدَعُه؟ فقال: مَن ذا؟ قالوا: أبو بكرٍ، قال: أما والَّذي نفسي بيَدِه، لَوْلا يَدٌ كانت لكَ عندي لم أجْزِكَ بها لأجَبتُكَ.

قال: وجَعَلَ يُكَلِّمُ النبيَّ ﷺ، فكلَّما تَكَلَّمَ كَلِمَةً أخَذَ بلِحْيَتِه، والمغيرةُ بنُ شُعْبَةَ قائمٌ على رَأسِ النبيِّ ﷺ ومعه السَّيفُ وعليه المِغْفَرُ، فكلَّما أهوَى عُرْوةُ بيَدِه إلى لِحْيَةِ النبيِّ ﷺ ضَرَبَ يَدَه بنَعْلِ السَّيفِ، وقال له: أخِّر يَدَكَ عن لِحْيَةِ رسولِ الله ﷺ، فرَفَعَ عُرْوةُ رَأسَه فقال: مَن هذا؟ قالوا: المغيرةُ بنُ شُعْبَةَ، فقال: أيْ غُدَرُ! ألَسْتُ أسعَى في غَدْرَتِكَ؟ وكان المغيرةُ صَحِبَ قوماً في الجاهلِيَّةِ فقَتَلَهم، وأخَذَ أموالَهم، ثمَّ جاء فأسلَمَ، فقال النبيُّ ﷺ: «أمَّا الإسلامَ فأقبَلُ، وأمَّا المالَ فلَسْتُ منه في شيءٍ».

ثمَّ إنَّ عُرْوةَ جَعَلَ يَرْمُقُ أصحابَ النبيِّ ﷺ بعَينَيهِ، قال: فوالله ما تَنَخَّمَ رسولُ الله ﷺ نُخامةً إلَّا وقَعَت في كَفِّ رَجُلٍ منهم، فدَلَكَ بها وَجْهَه وجِلْدَه، وإذا أمَرَهم ابتَدَرُوا أمرَه، وإذا تَوضَّأ كادُوا يَقْتَتِلُونَ على وَضُوئِه، وإذا تكلَّموا خَفَضُوا أصواتَهم عندَه، وما يُحِدُّونَ إليه/ النَّظَرَ تَعْظِيماً له. ٣٣١/٥

فرَجَعَ عُرْوةُ إلى أصحابه، فقال: أيْ قومِ، والله لقد وَفَدْتُ على الملوكِ، ووَفَدْتُ على قَيصَرَ وكِسْرَى والنَّجاشيِّ، والله إن رأيتُ مَلِيكاً قَطُّ يُعَظِّمُه أصحابُه ما يُعَظِّمُ أصحابُ محمَّدٍ محمَّداً! والله إن تَنَخَّمَ نُخامةً إلا وقَعَت في كَفِّ رجلٍ منهم فدَلَكَ بها وَجْهَه وجِلْدَه، وإذا أمَرَهم ابْتَدَرُوا أمرَه، وإذا تَوضَّأ كادُوا يَقْتَتِلُونَ على وَضُوئِه، وإذا تَكَلَّموا خَفَضُوا أصواتَهم عندَه، وما يُحِدُّونَ إليه النَّظَرَ تَعْظِيماً له، وإنَّه قد عَرَضَ عليكُم خُطَّةَ رُشْدٍ فاقبَلُوها، فقال رجلٌ من بني كِنانةَ: دَعُوني آتِيه، فقالوا: ائْتِه.

فلمَّا أشْرَفَ على النبيِّ ﷺ وأصحابِه، قال رسولُ الله ﷺ: «هذا فلانٌ، وهو من قومٍ يُعَظِّمونَ البُدْنَ، فابْعَثُوها له» فبُعِثَت له، واستَقْبَلَه النّاسُ يُلَبُّونَ، فلمَّا رَأى ذلك قال: سبحانَ الله! ما ينبغي لهؤُلاءِ أن يُصَدُّوا عن البيتِ، فلمَّا رَجَعَ إلى أصحابه قال: رأيتُ البُدْنَ قد قُلِّدَت وأُشْعِرَت، فما أرَى أن يُصَدُّوا عن البيتِ، فقامَ رجلٌ منهم يقالُ له: مِكْرَزُ بنُ حَفصٍ، فقال: دَعُوني آتِهِ، فقالوا: ائْتِه. فلمَّا أشْرَفَ عليهم قال النبيُّ ﷺ: «هذا مِكْرَزٌ، وهو رجلٌ فاجِرٌ» فجَعَلَ يُكَلِّمُ النبيَّ ﷺ، فبينَما هو يُكَلِّمُه إذ جاء سُهَيلُ بنُ عَمْرٍو.

قال مَعمَرٌ: فأخبرني أيوبُ، عن عِكْرِمةَ: أنَّه لمَّا جاء سُهَيلُ بنُ عَمْرٍو قال النبيُّ ﷺ: «لقد سَهُلَ لكم من أمرِكُمْ» قال مَعمَرٌ: قال الزُّهْريُّ في حديثِه: فجاء سُهَيلُ بنُ عَمْرٍو، فقال: هاتِ اكْتُب بينَنا وبينكُم كتاباً، فدَعا النبيُّ ﷺ الكاتِبَ، فقال النبيُّ ﷺ: «بسمِ الله الرَّحمنِ الرَّحِيمِ» فقال سُهَيلٌ: أمَّا الرَّحمنُ، فوالله ما أدري ما هي؟ ولكنِ اكتُبْ: باسمِكَ اللهمَّ، كما كنتَ تَكْتُبُ، فقال المسلمونَ: والله لا نَكْتُبُها إلَّا بسمِ الله الرَّحمنِ الرَّحِيمِ، فقال النبيُّ ﷺ: «اكْتُبْ: باسمِكَ اللهمَّ»، ثمَّ قال: «هذا ما قاضَى عليه محمَّدٌ رسولُ الله» فقال سُهَيلٌ: والله لو كنَّا نعلمُ

أنَّكَ رسولُ الله ما صَدَدْناكَ عن البيتِ، ولا قاتَلْناكَ، ولكنِ اكتُبْ: محمَّدُ بنُ عبدِ الله، فقال النبيُّ ﷺ: «والله إنّي لَرسولُ الله وإن كَذَّبتُموني! اكْتُب: محمَّدُ بنُ عبدِ الله» ـ قال الزُّهْريُّ: وذلك لقولِه: «لا يَسْأَلُونَني خُطَّةً يُعَظِّمونَ فيها حُرُماتِ الله إلا أعطَيتُهم إيّاها» ـ فقال له النبيُّ ﷺ: «على أن تُخَلُّوا بينَنا وبين البيتِ، فنَطُوفَ به» فقال سُهَيلٌ: والله لا تَتَحدَّثُ العربُ أنّا أُخِذْنا ضُغْطةً، ولكن ذلك مِن العامِ المقْبِلِ، فكَتَبَ، فقال سُهَيلٌ: وعلى أنَّه لا يأتيكَ مِنّا رجلٌ وإن كان على دِينِكَ إلا رَدَدْتَه إلَينا، قال المسلمونَ: سبحانَ الله! كيفَ يُرَدُّ إلى المشرِكِينَ وقد جاء مُسلِماً؟! فبينَما هم كذلك إذ دَخَلَ أبو جَنْدَلِ بنُ سُهَيلِ بنِ عَمْرٍو يَرْسُفُ في قُيُودِه، وقد خَرَجَ من أسفَلِ مكَّةَ حتَّى رَمَى بنفسِه بين أظْهُرِ المسلمِينَ، فقال سُهَيلٌ: هذا يا محمَّدُ أوَّلُ مَنْ أُقاضِيكَ عليه أن تَرُدَّه إليَّ، فقال النبيُّ ﷺ: «إنّا لم نَقْضِ الكتابَ بعدُ؟» قال: فوالله إذاً لم أُصالِحْكَ على شيءٍ أبداً! قال النبيُّ ﷺ: «فأَجِزْهُ لي» قال: ما أنا بمُجِيزِه لكَ، قال: «بَلَى فافعَلْ» قال: ما أنا بفاعلٍ، قال مِكْرَزٌ: بَل قد أجَزْناه لكَ، قال أبو جَنْدَلٍ: أي مَعْشَرَ المسلمِينَ، أُرَدُّ إلى المشرِكِينَ وقد جِئْتُ مُسلِماً؟ ألا تَرَوْنَ ما قد لَقِيتُ؟ وكان قد عُذِّبَ عَذاباً شديداً في الله.

قال: فقال عمرُ بنُ الخطَّاب: فأتيتُ نبيَّ الله ﷺ، فقلتُ: أَلَسْتَ نبيَّ الله حقّاً؟ قال: «بَلَى»، قلتُ: أَلَسْنا على الحقِّ وعَدُوُّنا على الباطلِ؟ قال:/ «بَلَى» قلتُ: فلِمَ نُعْطي الدَّنِيَّةَ في دِينِنا إذاً؟ ٣٣٢/٥ قال: «إنّي رسولُ الله، ولستُ أعصِيهِ، وهو ناصِري» قلتُ: أوَليسَ كنتَ تُحَدِّثُنا أنّا سَنأتي البيتَ فنَطُوفُ به؟ قال: «بَلَى، فأخبَرْتُكَ أنّا نأتيه العامَ؟» قال: قلتُ: لا، قال: «فإنَّكَ آتِيه ومُطَوِّفٌ به» قال: فأتيتُ أبا بكرٍ، فقلتُ: يا أبا بكرٍ، أليسَ هذا نبيَّ الله حقّاً؟ قال: بَلَى، قلتُ: أَلَسْنا على الحقِّ وعَدُوُّنا على الباطلِ؟ قال: بَلَى، قلتُ: فلِمَ نُعْطي الدَّنِيَّةَ في دِينِنا إذاً؟ قال: أيُّها الرجلُ! إنَّه لَرسولُ الله ﷺ، وليسَ يَعْصي رَبَّه، وهو ناصِرُه، فاستَمْسِك بغَرْزِه، فوالله إنَّه على الحقِّ، قلتُ: أليسَ كان يُحَدِّثُنا أنّا سَنأتي البيتَ ونَطُوفُ به؟ قال: بَلَى، أفَأخبَرَكَ أنَّكَ تأْتيهِ العامَ؟ قلتُ: لا، قال: فإنَّكَ آتِيهِ ومُطَوِّفٌ به، قال الزُّهْريُّ: قال عمرُ: فعَمِلْتُ لذلك أعمالاً.

قال: فلمَّا فرَغَ من قَضِيَّةِ الكتاب، قال رسولُ الله ﷺ لأصحابه: «قُومُوا فانحَرُوا ثمَّ احلِقُوا» قال: فوالله ما قامَ منهم رجلٌ حتَّى قال ذلك ثلاثَ مَرّاتٍ، فلمَّا لم يَقُمْ منهم أحدٌ دَخَلَ على أُمِّ سَلَمةَ، فذَكَرَ لها ما لَقِيَ مِن النّاسِ، فقالت أُمُّ سَلَمةَ: يا نبيَّ الله، أتُحِبُّ ذلك؟ اخرُج، ثمَّ لا تُكَلِّم أحداً منهم كلمةً حتَّى تَنْحَرَ بُدْنَكَ، وتَدْعُوَ حالِقَكَ فيَحلِقَكَ، فخَرَجَ فلم يُكَلِّم أحداً منهم، حتَّى فعَلَ ذلك، نَحَرَ بُدْنَه ودَعا حالِقَه فحَلَقَه، فلمَّا رَأَوْا ذلك قامُوا فنَحَرُوا، وجَعَلَ بعضُهم يَحلِقُ بعضاً، حتَّى كادَ بعضُهم يَقْتُلُ بعضاً غَمّاً.

ثمَّ جاءه نِسْوةٌ مُؤْمِناتٌ، فأنزلَ الله تعالى: ﴿يَٰٓأَيُّهَا ٱلَّذِينَ ءَامَنُوٓاْ إِذَا جَآءَكُمُ ٱلْمُؤْمِنَٰتُ مُهَٰجِرَٰتٍ فَٱمْتَحِنُوهُنَّ﴾ حتَّى بَلَغَ: ﴿بِعِصَمِ ٱلْكَوَافِرِ﴾ [الممتحنة:١٠]، فطَلَّقَ عمرُ يومَئذٍ امرأتينِ كانَتا له في الشِّرْكِ، فتَزَوَّجَ إحداهما معاويةُ بنُ أبي سفيانَ، والأخرَى صَفْوانُ بنُ أُميَّةَ.

ثمَّ رَجَعَ النبيُّ ﷺ إلى المدينةِ، فجاءه أبو بَصِيرٍ رجلٌ من قُرَيشٍ وهو مُسلِمٌ، فأرسَلُوا في طَلَبِه رَجلَينِ، فقالوا: العَهْدَ الَّذي جَعَلْتَ لَنا؟ فدَفَعَه إلى الرَّجلَينِ، فخَرَجا به حتَّى بَلَغا ذا الحُلَيفةِ فنزلُوا يأكُلُونَ من تَمْرٍ لهم، فقال أبو بَصِيرٍ لأحدِ الرَّجلَينِ: والله إنّي لأرَى سَيفَكَ هذا يا فلانُ جيِّداً، فاستَلَّه الآخَرُ، فقال: أجَل، والله إنَّه لَجَيِّدٌ! لقد جَرَّبتُ به، ثمَّ جَرَّبْتُ به، ثمَّ جَرَّبتُ، فقال أبو بَصِيرٍ: أرِني أنْظُرْ إليه، فأَمكَنَه منه، فضَرَبَه حتَّى بَرَدَ، وفَرَّ الآخَرُ حتَّى أتى المدينةَ، فدَخَلَ المسجدَ يَعْدُو، فقال رسولُ الله ﷺ حينَ رآه: «لقد رَأى هذا ذُعْراً»، فلمَّا انتَهَى إلى النبيِّ ﷺ قال: قُتِلَ والله صاحبي، وإنّي لَمَقْتُولٌ، فجاء أبو بَصِيرٍ فقال: يا نبيَّ الله، قد والله أوْفَى الله ذِمَّتَكَ، قد رَدَدْتَني إليهم، ثمَّ أنْجاني الله منهم، قال النبيُّ ﷺ: «ويلُ أُمِّه مِسْعَرَ حَرْبٍ، لو كان له أحدٌ»، فلمَّا سمعَ ذلك عَرَفَ أنَّه سَيردُّه إليهم، فخَرَجَ حتَّى أتى سِيفَ البَحْرِ.

قال: ويَنفَلِتُ منهم أبو جَنْدَلِ بنُ سُهَيلٍ فلَحِقَ بأبي بَصِيرٍ، فجَعَلَ لا يَخرُجُ من قُرَيشٍ رجلٌ قد أسلَمَ إلا لَحِقَ بأبي بَصِيرٍ، حتَّى اجْتَمَعَت منهم عِصابةٌ، فوالله ما يَسْمَعُونَ بِعِيرٍ خَرَجَت لقُرَيشٍ إلى الشَّامِ إلا اعترَضُوا/ لها فقتَلُوهم وأخَذُوا أموالَهم، فأرسَلَت قُرَيشٌ إلى النبيِّ ﷺ ٣٣٣/٥ تُناشِدُه اللهَ والرَّحِمَ لما أرسَلَ، فمَن أتاه فهو آمِنٌ، فأرسَلَ النبيُّ ﷺ إليهم، فأنزلَ الله تعالى:

﴿وَهُوَ ٱلَّذِى كَفَّ أَيْدِيَهُمْ عَنكُمْ وَأَيْدِيَكُمْ عَنْهُم بِبَطْنِ مَكَّةَ مِنۢ بَعْدِ أَنْ أَظْفَرَكُمْ عَلَيْهِمْ﴾ حتَّى بَلَغَ: ﴿ٱلْحَمِيَّةَ حَمِيَّةَ ٱلْجَٰهِلِيَّةِ﴾ [الفتح:٢٤-٢٦] وكانت حَمِيَّتُهم أنَّهم لم يُقِرُّوا أنَّه نبيُّ الله، ولم يُقِرُّوا بِبِسْمِ الله الرَّحمنِ الرَّحِيمِ، وحالُوا بينهم وبين البيتِ.

قال أبو عبد الله: ﴿مَّعَرَّةٌۢ﴾ العَرُّ: الجَرَبُ، ﴿تَزَيَّلُوا۟﴾: انمازُوا. وحَمَيتُ القومَ: مَنَعْتُهم، حِمايةً، وأَحْمَيتُ الحِمَى: جَعلتُه حِمًى لا يُدخَل. وأَحميتُ الرَّجلَ: إذا أَغضبتُه إحماءً.

٢٧٣٣- وقال عُقَيلٌ، عن الزُّهْريِّ: قال عُرْوةُ: فأخبَرَتْني عائشةُ: أنَّ رسولَ الله ﷺ كان يَمْتَحِنُهنَّ.

وبَلَغَنا: أنَّه لمَّا أنزلَ الله تعالى أن يَردُّوا إلى المشرِكِينَ ما أنفَقُوا على مَن هاجَرَ من أزْواجِهم، وحَكَمَ على المسلمِينَ أن لا يُمْسِكُوا بعِصَمِ الكَوافرِ، أنَّ عمرَ طَلَّقَ امرأتينِ: قُرَيْبَةَ بنتَ أبي أُمَيَّةَ، وابنةَ جَرْوَلٍ الخُزاعيِّ، فتَزَوَّجَ قُرَيْبةَ معاويةُ، وتَزَوَّجَ الأخرَى أبو جَهْمٍ، فلمَّا أَبَى الكُفَّارُ أن يُقِرُّوا بأداءِ ما أنفَقَ المسلمونَ على أزْواجِهم، أنزلَ الله تعالى: ﴿وَإِن فَاتَكُمْ شَىْءٌ مِّنْ أَزْوَٰجِكُمْ إِلَى ٱلْكُفَّارِ فَعَاقَبْتُمْ﴾ [الممتحنة:١١]، والعَقِبُ: ما يُؤَدّي المسلمونَ إلى مَن هاجَرَتِ امرأتُه مِن الكُفّار، فأمَرَ أن يُعْطَى مَن ذَهَب له زوجٌ مِن المسلمِينَ ما أنفَقَ من صَدَاقِ نِساءِ الكُفّار اللَّائي هاجَرْنَ، وما نعلمُ أحداً مِن المهاجِراتِ ارْتَدَّت بعدَ إيمانِها.

وبَلَغَنا: أنَّ أبا بَصِيرِ بنَ أَسِيدٍ الثَّقَفِيَّ قَدِمَ على النبيِّ ﷺ مُؤْمِناً مُهاجِراً في المدّةِ، فكَتَبَ الأخنَسُ بنُ شَرِيقٍ إلى النبيِّ ﷺ يَسْأَلُه أبا بَصِيرٍ، فذَكَرَ الحديثَ.

قوله: «باب الشُّروط في الجِهاد والمصالَحَة مع أهل الحرب وكتابة الشُّروط» كذا للأكثر، زاد المُستَمْلي: «مع الناس بالقولِ» وهي زيادة مُستَغنًى عنها؛ لأنَّها تقدَّمت في ترجمة مُستَقِلَّة، إلَّا أن تُحمَل الأُولى على الاشتراط بالقولِ خاصَّة، وهذه على الاشتراط بالقولِ والفعل معاً.

قوله: «عن المِسوَر بن مَخرَمةَ ومروانَ» أي: ابن الحَكم، «قالا: خَرَجَ» هذه الرِّواية بالنِّسبة إلى مروان مُرسَلة؛ لأنَّه لا صُحبة له، وأمَّا المِسوَر فهي بالنِّسبة إليه أيضاً مُرسَلة لأنَّه لم

يَحضُر القِصَّة، وقد تقدَّم في أوَّل الشُّروط (٢٧١١و٢٧١٢) من طريق أُخرى عن الزُّهري عن عُرْوة: «أنَّه سمِعَ المِسوَر ومروان يُخبِران عن أصحاب رسول الله ﷺ» فذكر بعض هذا الحديث، وقد سمِعَ المِسوَر ومروان من جماعة من الصحابة شَهِدوا هذه القِصَّة كعُمرَ وعثمان وعليّ والمغيرة وأُمّ سَلَمة وسَهل بن حُنَيفٍ وغيرهم، ووقع في نفس هذا الحديث شيء يدلّ على أنَّه عن عمر كما سيأتي التَّنبيه عليه في مكانه، وقد روى أبو الأسوَد عن عُرْوة هذه القِصَّة فلم يَذكُر المِسوَر ولا مروانَ، لكن أرسَلَها، وهي كذلك في «مَغازي» عُرْوة بن الزُّبَير، أخرجها ابن عائذ في «المغازي» له بطولها، وأخرجها الحاكم في «الإكليل» من طريق أبي الأسوَد عن عُرْوة أيضاً مُقَطَّعة[1].

٣٣٤/٥ **قوله: «زَمَن الحُدَيبية»** تقدَّم ضبطُ/ الحُدَيبية في الحجّ، وهي بئر سُمّيَ المكانُ بها، وقيل: شَجَرة حَدْباءُ صُغِّرَت وسُمّيَ المكان بها. قال المحِبّ الطَّبَري: الحُدَيبية قرية قريبة من مَكَّة أكثرُها في الحَرَم.

ووقع في رواية ابن إسحاق في «المغازي»[2] عن الزُّهري: خَرَجَ عام الحُدَيبية يريد زيارة البيت لا يريد قتالاً، ووقع عند ابن سعد (٢/ ٩٥-٩٨): أنَّه ﷺ خَرَجَ يوم الاثنَينِ لهلال ذي القِعدة، زاد سفيان عن الزُّهري في الرِّواية الآتية في المغازي (٤١٥٧و٤١٥٨) وكذا في رواية أحمد (١٨٩٨٢) عن عبد الرَّزّاق: في بضع عشرة مئة، فلمَّا أتى ذا الحُلَيفة قَلَّدَ الهَدْيَ وأشعَرَه وأحرَمَ منها بعُمرةٍ، وبَعَثَ عَيناً له من خُزاعة، وروى [عبد الرحمن ابن][3] عبد العزيز الأُمامي عن الزُّهري في هذا الحديث عند ابن أبي شَيْبة (١٤/ ٤٤٤-٤٥١): خَرَجَ ﷺ في ألف وثمان مئةٍ، وبَعَثَ عَيناً له من خُزاعة يُدعى ناجيةَ يأتيه بخبرِ قُرَيش، كذا سمَّاه ناجية، والمعروف أنَّ ناجية اسم الذي بَعَثَ معه الهَدْيَ كما صَرَّحَ به ابن إسحاق وغيره، وأمَّا الذي بَعَثَه عَيناً لخبرِ قُرَيش فاسمُه بُسْر بن سفيان، كذا سمَّاه ابن

---

(١) وأخرجها البيهقي في «الدلائل» ٤/ ١١٢و١٣٣ - ١٣٥مقطعة، وفي إسنادها ابن لهيعة وهو سيِّئ الحفظ.

(٢) ومن طريق ابن إسحاق أخرجه أحمد في «مسنده» (١٨٩١٠).

(٣) ما بين المعقوفين سقط من الأصلين و(س). والأُمامي: من ولد أبي أُمامة بن سهل بن حُنيف.

إسحاق، وهو بضمِّ الموحَّدة وسكون المهمَلة على الصحيح، وسأذكُرُ الخلاف في عدد أهل الحُدَيبية في المغازي إن شاء الله تعالى.

**قوله: «حتَّى إذا كانوا ببعضِ الطَّريق»** اختصر المصنِّف صَدْرَ هذا الحديث الطَّويل مع أنَّه لم يَسُقْه بطولِه إلَّا في هذا الموضع، وبَقيته عنده في المغازي (٤١٧٨و٤١٧٩) من طريق سفيان بن عُيَينةَ عن الزُّهري قال: «ونبَّأَنيه مَعمَر عن الزُّهري: وسارَ النبي ﷺ حتَّى كان بغَدير الأَشطاط أتاه عَينُه فقال: إنَّ قُرَيشاً جَمعوا جُموعاً وقد جَمعوا لك الأحابيش، وهم مُقاتِلوك وصادُّوك عن البيت ومانِعُوك. فقال: أشيروا أيّها الناس عليَّ، أترَون أن أَمِيلَ إلى عيالهم وذَراريِّ هؤلاءِ الذين يريدون أن يَصُدُّونا عن البيت، فإن يأتونا كان الله عزَّ وجلَّ قد قَطَعَ عَيناً من المشركينَ، وإلَّا تَرَكناهم مَحروبينَ. قال أبو بَكر: يا رسولَ الله، خَرَجتَ عامداً لهذا البيت لا تريد قَتْلَ أحدٍ، ولا حَرْبَ أحدٍ، فتَوَجَّهْ له، فمَن صَدَّنا عنه قاتَلْناه. قال: امضُوا على اسم الله» إلى هاهنا ساق البخاري في المغازي من هذا الوجه، وزاد أحمد (١٨٩٢٨) عن عبد الرَّزّاق، وساقه ابن حِبَّان (٤٨٧٢) من طريقه قال: «قال مَعمَر: قال الزُّهري: وكان أبو هريرة يقول: ما رأيت أحداً قَطُّ كان أكثرَ مُشاوَرةً لأصحابه من رسول الله ﷺ». وهذا القَدر حَذَفَه البخاري لإرساله؛ لأنَّ الزُّهري لم يسمع من أبي هريرة. وفي رواية أحمد المذكورة: «حتَّى إذا كانوا بغَدير الأَشطاط قريباً من عُسْفانَ» وغَدير: بفتح الغين المعجَمة، والأَشطاط: بشينٍ مُعجَمة وطاءَينِ مُهمَلتين جمع شَطّ، وهو جانب الوادي، كذا جَزَمَ به صاحب «المشارق»، ووقع في بعض نُسَخ أبي ذرٍّ بالظَّاءِ المعجَمة فيهما.

وفي رواية أحمد أيضاً: «أترَون أن نَميل إلى ذَراريِّ هؤلاءِ الذين أعانوهم فنُصيبَهم، فإن قَعَدوا قَعَدوا مَوتورينَ مَحروبينَ، وإن يَجيئوا تَكُن عُنُقاً قَطَعَها الله»، ونحوه لابن إسحاق[1] في روايته في «المغازي» عن الزُّهري، والمراد أنَّه ﷺ استَشار أصحابه هل يُخالف الذين نَصَروا قُرَيشاً إلى مواضعهم فيَسْبي أهلهم، فإن جاؤوا إلى نَصرهم اشتَغَلوا بهم وانفَرَدَ هو

(١) رواية ابن إسحاق عن الزهري عند أحمد (١٨٩١٠)، وليس فيها نحو اللفظ المذكور.

وأصحابه بقُرَيشٍ، وذلك المراد بقوله: «تَكُن عُنُقاً قَطَعَها الله»، فأشار عليه أبو بكر الصِّدّيق بتَركِ القتال والاستمرار على ما خَرَجَ له من العُمرة حتَّى يكون بَدْء القتال منهم، فرَجَعَ إلى رأيه. وزاد أحمد في روايته: «فقال أبو بَكر: الله ورسوله أعلم يا نبيَّ الله، إنَّما جِئنا مُعتَمِرينَ...» إلى آخره.

والأحابيش ـ بالحاءِ المهمَلة والموحَّدة وآخره مُعجَمة ـ: واحدها أُحْبُوش بضمَّتين، وهم بنو الهُونِ بن خُزَيمةَ بن مُدْرِكَة، وبنو الحارث بن عبد مَناة بن كِنانة، وبنو المصطَلِق من خُزَاعة، كانوا تَحالَفوا مع قُرَيش، قيل: تحت جَبَل يقال له: الحُبْشي أسفَل مَكَّة، وقيل: سُمُّوا بذلك لتَحَبُّشِهم، أي: تَجمُّعهم، والتَّحَبُّش: التَّجَمُّع، والحُبَاشَة: الجماعة. وروى الفاكهي من طريق عبد العزيز بن أبي ثابت: أنَّ ابتداء حِلْفهم مع قُرَيش كان على يد قُصَيّ ابن كلاب.

٣٣٥/٥ واتَّفَقَ الرُّواة على قوله: «فإن يأتونا» من الإتيان إلَّا ابن السَّكَن فعنده: «فإن باتُّونا» بموحَّدةٍ ثمَّ مُثنّاة مُشَدَّدة، والأوَّل أوْلى، ويُؤيِّده رواية أحمد بلفظ المجيء، ووقع عند ابن سعد (٢/ ٩٥-٩٨): «وبَلَغَ المشركينَ خُروجُه، فأجمَعَ رأيُهم على صَدّه عن مَكَّة، وعَسكروا ببَلدَحَ» بالموحَّدة والمهمَلة بينهما لام ساكنة ثمَّ حاء مُهمَلة: موضع خارج مَكَّة.

**قوله: «قال النبي ﷺ: إنَّ خالد بن الوليد بالغَميمِ في خَيل لقُرَيشٍ طَليعةً»** في رواية الأُمامي[1]: «فقال له عَينُه: هذا خالد بن الوليد بالغَميمِ» والغَميم بفتح المعجَمة، وحَكَى عِيَاض فيها التَّصغير، قال المُحِبّ الطَّبَري: يَظهَر أنَّ المراد كُراع الغَمِيم، وهو موضع بين مَكَّة والمدينة. انتهى، وسياق الحديث ظاهر في أنَّه كان قريباً من الحُدَيبية، فهو غير كُراع الغَميم الذي وقع ذِكْره في الصّيام[2]، وهو الذي بين مَكَّة والمدينة، وأمَّا الغَميم هذا فقال

(١) رواية الأُمامي عن الزهري عند ابن أبي شيبة في «مصنفه» ١٤/ ٤٤٤-٤٥١. وقد سلفت قبل قليل.

(٢) في سياق شرحه للحديث (١٩٤٤) من كتاب الصيام، ولم يقع عند البخاري ذكر كراع الغميم، بل فيه ذكر الكَديد، وإنما وقع ذلك عند مسلم (١١١٤) من حديث جابر، وقد ذكر الحافظ هذا في الموضع المذكور.

ابن حَبيب: هو قريب من مكان بين رابغ والجُحْفة، وقد وقع في شِعر جَرِير والشَّمّاخ بصيغَة التَّصغير، والله أعلم، وبَيَّنَ ابن سعد أنَّ خالداً كان في مَتَني فارس فيهم عكرمة بن أبي جَهل، والطَّليعة مُقدِّمة الجيش.

**قوله: «فخُذوا ذاتَ اليمين»** أي: الطَّريق التي فيها خالد وأصحابه.

**قوله: «حتَّى إذا هم بقَتَرةِ الجيش، فانطَلَقَ يَركُض نَذيراً»** القَتَرة، بفتح القاف والمثنَّاة: الغُبار الأسوَد.

**قوله: «وسارَ النبيُّ ﷺ حتَّى إذا كان بالثَّنيَّةِ»** في رواية ابن إسحاق: «فقال ﷺ: مَن يُخرجُنا على طريق غير طريقهم التي هم بها؟ قال: فحدَّثني عبد الله بن أبي بكر بن حَزْم أنَّ رجلاً من أسلَمَ قال: أنا يا رسول الله، فسَلَكَ بهم طريقاً وَعْراً، فأُخرجوا منها بعد أن شَقَّ عليهم، وأَفضَوْا إلى أرض سهلة، فقال لهم: استَغفِروا الله، ففَعَلوا. فقال: والذي نفسي بيدِه إنَّها للحِطَّة التي عُرِضَت على بني إسرائيل فامتَنَعوا»، قال ابن إسحاق عن الزُّهري في حديثه: «فقال: اسلُكوا ذات اليمين بين ظَهرَي الحَمض في طريق تُخرجه على ثَنِيَّة المِرار مَهبَط الحُدَيبية». انتهى، وثَنية المِرار ـ بكسر الميم وتخفيف الراء ـ: هي طريق في الجبل تُشرِف على الحُدَيبية. وزَعَمَ الدَّاوُودي الشّارح: أنَّها الثَّنيّة التي أسفَل مَكَّة، وهو وَهْمٌ. وسَمّى ابن سعد الذي سلَكَ بهم حمزة بن عَمْرو الأسلَمي، وفي رواية أبي الأسوَد عن عُرْوة فقال: «مَن رجل يأخُذ بنا عن يمين المِحَجَّة نحو سِيْف البحر لعلَّنا نَطْوي مَسْلَحةَ القوم» وذلك من اللَّيل، فنزلَ رجل عن دابَّته، فذكر القِصَّة[1].

**قوله: «بَرَكَت به راحلتُه، فقال النّاس: حَلْ حَلْ»** بفتح المهمَلة وسكون اللّام، كلمة تُقال للنّاقة إذا تَرَكَت السَّير، وقال الخطَّابي: إن قلت: حَلْ، واحدة، فالسُّكون، وإن أعدتها نَوَّنتَ في الأُولى وسَكَّنت في الثانية، وحَكَى غيره السُّكون فيهما والتنوين كَنَظِيره في بَخٍ بَخٍ، يقال: حَلحَلتُ فلاناً: إذا أزعَجتَه عن موضعه.

---

(١) وهي أيضاً عند الحاكم في «الإكليل» كما سلف في أول شرح الحديث، وأخرجها البيهقي في «دلائل النبوة».

**قوله: «فألَحَّتْ»** بتشديد المهمَلة، أي: تمادت على عَدَم القيام، وهو من الإلحاح.

**قوله: «خَلَأت القَصْواء»** الخِلاءُ ـ بالمعجَمة والمدّ ـ للإبِلِ كالحِرَان للخيل، وقال ابن قُتَيبة: لا يكون الخِلاء إلَّا للنُّوق خاصَّة. وقال ابن فارس: لا يقال للجَمَل: خَلأ، لكن ألَحَّ. والقَصْواء ـ بفتح القاف بعدها مُهمَلة ومَدّ ـ: اسم ناقة رسول الله ﷺ، وقيل: كان طَرَف أُذُنها مقطوعاً، والقَصْو: قطع طَرَف الأُذُن، يقال: بعير أَقْصى وناقة قَصْوى، وكان القياس أن يكون بالقَصْر، وقد وقع ذلك في بعض نُسَخ أبي ذرٍّ، وزَعَمَ الدَّاوُودي أنَّها كانت لا تُسبَق فقيل لها: القَصْواء؛ لأنَّها بَلَغَت من السَّبْق أقصاه.

**قوله: «وما ذاكَ لها بخُلُقٍ»** أي: بعادةٍ.

قال ابن بَطَّال وغيره: في هذا الفَصْل جواز الاستتار عن طَلائع المشركينَ ومُفاجَأتهم بالجيشِ طلباً لغِرَّتِهم، وجواز السَّفَر وحدَه للحاجة، وجواز التَّنكيب عن الطَّريق السَّهلة إلى الوَعْرة للمَصلَحة، وجواز الحكم على الشيء بما عُرِفَ من عادته وإن جازَ أن يَطرأ عليه غيره، فإذا وقع من شخص هَفْوَة لا يُعهَد منه مثلُها، لا يُنسَب إليها ويُرَدّ على مَن نَسَبَه إليها، ومَعذِرةُ مَن نَسَبَه إليها ممَّن لا يَعرِف صُورة حالِه؛ لأنَّ خِلاء القَصْواء لولا خارقُ العادة لكان ما ظَنَّه الصحابة صحيحاً، ولم يُعاتِبهم/ النبي ﷺ على ذلك لعُذرهم في ظَنّهم، ٣٣٦/٥
قال: وفيه جواز التَّصَرُّف في مِلك الغير بالمصلَحة بغير إذنه الصَّريح، إذا كان سَبَقَ منه ما يدلّ على الرِّضا بذلك؛ لأنَّهم قالوا: حَلْ حَلْ، فزَجَروها بغير إذن، ولم يُعاتِبهم عليه.

**قوله: «حَبَسَها حابِسُ الفِيل»** زاد ابن إسحاق في روايته: «عن مَكَّة»، أي: حَبَسَها الله عزَّ وجلَّ عن دخول مَكَّة كما حَبَسَ الفيل عن دخولها. وقِصَّة الفيل مشهورة ستأتي الإشارة إليها في مكانها (٦٨٨٠).

ومُناسَبة ذِكْرها أنَّ الصحابة لو دَخلوا مَكَّة على تِلكَ الصُّورة وصَدَّهم قُرَيش عن ذلك لَوَقَع بينهم قتال قد يُفضي إلى سَفْك الدِّماء، ونَهْب الأموال، كما لو قُدِّرَ دخول الفيل وأصحابه مَكَّة، لكن سبق في عِلم الله تعالى في الموضعَينِ أنَّه سيَدخُلُ في الإسلام خَلق

منهم، ويُستَخرَج من أصلابهم ناس يُسلِمون ويُجاهدونَ، وكان بمَكَّة في الحُدَيبية جَمعٌ كثير مؤمنون من المستَضعَفينَ من الرِّجال والنِّساء والوِلدان، فلو طَرَقَ الصحابة مَكَّة لَمَا أمِن أن يُصاب ناس منهم بغير عَمْدٍ، كما أشار إليه تعالى في قوله: ﴿وَلَوْلَا رِجَالٌ مُّؤْمِنُونَ﴾ الآية [الفتح:٢٥].

ووقع للمُهلَّب استبعاد جواز هذه الكلمة وهي «حابس الفيل» على الله تعالى، فقال: المراد: حَبَسَها أَمرُ الله عزَّ وجلَّ، وتُعُقِّبَ بأنَّه يجوز إطلاق ذلك في حقّ الله، فيقال: حَبَسَها اللهُ حابِسُ الفيل، وإنَّما الذي يُمكِن أن يُمنَع تسميتُه سبحانه وتعالى حابسَ الفيل ونحوه، كذا أجابَ ابن المنيِّر، وهو مَبنيٌّ على الصحيح من أنَّ الأسماء توقيفيَّة، وقد تَوسَّطَ الغَزالي وطائفة فقالوا: مَحَلّ المنع ما لم يَرِد نصّ بما يُشتَق منه، شرط أن لا يكون ذلك الاسم المشتَقّ مُشعِراً بنقصٍ، فيجوز تسميته الواقي؛ لقوله تعالى: ﴿وَمَن تَقِ ٱلسَّيِّـَٔاتِ يَوْمَئِذٍ فَقَدْ رَحِمْتَهُۥ﴾ [غافر:٩]، ولا يجوز تسميتُه البَنَّاءَ وإن وَرَدَ قوله تعالى: ﴿وَٱلسَّمَآءَ بَنَيْنَٰهَا بِأَيْيْدٍ﴾ [الذاريات:٤٧].

وفي هذه القِصَّة جواز التَّشبيه من الجِهَة العامَّة وإن اختلفَت الجِهَة الخاصَّة؛ لأَنَّ أصحاب الفيل كانوا على باطل مَحْضٍ، وأصحاب هذه الناقة كانوا على حقّ مَحْضٍ، لكن جاء التَّشبيه من جِهَة إرادة الله مَنْعَ الحَرَم مُطلَقاً، أمَّا من أهل الباطل فواضح، وأمَّا من أهل الحقّ فلِلْمَعنى الذي تقدَّم ذِكْره. وفيه ضربُ المثَل واعتبار مَن بَقِيَ بمَن مضى.

قال الخطَّابي: معنى تَعظيم حُرُمات الله في هذه القِصَّة تَرْك القتال في الحَرَم، والجُنوح إلى المسالَمَة والكَفّ عن إراقة الدِّماء. واستَدَلَّ بعضهم بهذه القِصَّة لمن قال من الصّوفية: علامة الإذن التَّيسير، وعَكسه، وفيه نظر.

**قوله: «والذي نفسي بيدِهِ»** فيه تأكيد القول باليمين، فيكون أدعى إلى القَبُول، وقد حُفِظَ عن النبي ﷺ الحَلِف في أكثر من ثمانينَ موضعاً، قاله ابن القَيِّم في «الهَدْي».

**قوله: «لا يسألونَني خُطَّة»** بضمِّ الخاء المعجَمة، أي: خَصْلة **«يُعَظِّمونَ فيها حُرُمات الله»**

أي: من تَرْك القتال في الحَرَم، ووقع في رواية ابن إسحاق: «يسألونَني فيها صِلة الرَّحِم» وهي من جُملة حُرُمات الله، وقيل: المراد بالحُرُماتِ حُرمة الحَرَم والشَّهر والإحرام، قلت: وفي الثالث نظر؛ لأنَّهم لو عَظَّموا الإحرام ما صَدُّوه.

قوله: «**إلَّا أعطَيتهم إياها**» أي: أجَبتُهم إليها، قال السُّهَيلي: لم يقع في شيء من طرق الحديث أنَّه قال: إن شاء الله، مع أنَّه مأمور بها في كلّ حالة، والجواب أنَّه كان أمراً واجباً حَتْماً، فلا يحتاج فيه إلى الاستثناء، كذا قال. وتُعُقِّبَ بأنَّه تعالى قال في هذه القِصَّة: ﴿لَتَدْخُلُنَّ ٱلْمَسْجِدَ ٱلْحَرَامَ إِن شَآءَ ٱللَّهُ ءَامِنِينَ﴾ [الفتح:٢٧] فقال: إن شاء الله، مع تَحقُّق وقوع ذلك تعليماً وإرشاداً، فالأوْلى أن يُحمَل على أنَّ الاستثناء سقط من الراوي، أو كانت القِصَّة قبل نزول الأمر بذلك، ولا يُعارضه كَونُ الكهف مَكّيةً؛ إذ لا مانعَ أن يَتأخَّر نزول بعض السُّورة.

قوله: «**ثمَّ زَجَرَها**» أي: الناقة «**فوَثَبَتْ**» أي: قامت.

قوله: «**فعَدَلَ عنهم**» في رواية ابن سعد (٢/ ٩٥-٩٨): «فوَلّى راجعاً»، وفي رواية ابن إسحاق: «فقال للنّاس: انزِلوا. قالوا: يا رسول الله، ما بالوادي من ماء نَنزِل عليه».

قوله: «**على ثَمَد**» بفتح المثلَّثة والميم، أي: حُفَيرة فيها ماء مَثمود، أي: قليل.

٣٣٧/٥ وقوله: «**قليل الماء**» تأكيدٌ لدَفْعِ تَوَهُّم أن يُراد لُغَة مَن يقول: إنَّ/ الثَّمَد الماءُ الكثير، وقيل: الثَّمد: ما يَظهَر من الماء في الشِّتاء ويذهب في الصَّيف.

قوله: «**يَتبَرَّضُه النّاس**» بالموحَّدة والتَّشديد والضَّاد المعجَمة: هو الأَخْذ قليلاً قليلاً، والبَرْض ـ بالفتحِ والسُّكون ـ: اليَسير من العطاء، وقال صاحب «العين»: هو جمع الماء بالكَفَّين، وذكر أبو الأسوَد في روايته عن عُرْوة: «وسَبَقَت قُرَيش إلى الماء فنزلوا عليه، ونزلَ النبي ﷺ الحُدَيبية في حَرّ شديد وليس بها إلَّا بئر واحدة» فذكر القِصَّة.

قوله: «**فلم يُلْبِثه**» بضمِّ أوَّله وسكون اللّام من الإلباث، وقال ابن التِّين: بفتح اللّام وكَسْر الموحَّدة الثَّقيلة، أي: لم يَترُكوه يَلبَث، أي: يُقيم.

**قوله:** «**وشُكِيَ**» بضمِّ أوَّله على البناء للمجهول.

**قوله:** «**فانتَزَعَ سَهْماً من كِنانته**» أي: أخرج سهماً من جَعْبَته.

**قوله:** «**ثمَّ أمَرَهمْ**» في رواية ابن إسحاق عن بعض أهل العلم عن رجال من أسلَمَ: أنَّ ناجية بن جُنْدُب الذي ساق البُدْنَ هو الذي نزلَ بالسَّهم، وأخرجه ابن سعد من طريق سَلَمة بن الأكوَع، وفي رواية: ناجية بن الأعجَم، قال ابن إسحاق: وزَعَمَ بعض أهل العلم أنَّه البَراء بن عازِب، وروى الواقدي من طريق خالد بن عُبادةَ الغِفاري قال: «أنا الذي نزلت بالسَّهمِ»، ويُمكِن الجمع بأنَّهم تَعاوَنوا على ذلك بالحَفْرِ وغيره، وسيأتي في المغازي (٤١٥١) من حديث البَراء بن عازِب في قِصَّة الحُدَيبية: «أنَّه ﷺ جَلَسَ على البِئر ثمَّ دَعَا بإناءٍ فمَضمَضَ ودَعا الله ثمَّ صَبَّه فيها، ثمَّ قال: دَعُوها ساعةً. ثمَّ إنَّهم ارتَوَوا بعد ذلك»، ويُمكِن الجمع بأن يكون الأمران معاً وَقَعا. وقد روى الواقدي من طريق أوس ابن خَوْليّ: «أنَّه ﷺ تَوضَّأ في الدَّلْو ثمَّ أفرَغَه فيها وانتَزَعَ السَّهم فوَضَعَه فيها»، وهكذا ذكر أبو الأسوَد في روايته عن عُرْوة: «أنَّه ﷺ تَمضمَضَ في دَلْو وصَبَّه في البِئر ونَزَعَ سهماً من كِنانته فألقاه فيها ودَعا ففارَت»، وهذه القِصَّة غير القِصَّة الآتية في المغازي أيضاً (٤١٥٢) من حديث جابر قال: «عَطِشَ الناس بالحُدَيبية وبين يَدَي رسول الله ﷺ رَكْوَة فتَوضَّأ منها فوَضَعَ يَده فيها، فجَعَلَ الماء يَفُور من بين أصابعه» الحديث، وكأنَّ ذلك كان قبل قِصَّة البِئر، والله أعلم.

وفي هذا الفصل مُعجِزات ظاهرة، وفيه بَرَكة سلاحه وما يُنسَب إليه، وقد وقع نَبَع الماء من بين أصابعه في عِدَّة مواطن غير هذه، وسيأتي في أوَّل غَزْوة الحُدَيبية (٤١٤٧) حديث زيد بن خالد: «أنَّهم أصابَهم مطرٌ بالحُديبية» الحديث، وكأنَّ ذلك وقع بعد القِصَّتين المذكورتين، والله أعلم.

**قوله:** «**يَجِيش**» بفتح أوَّله وكسر الجيم وآخره مُعجَمة، أي: يَفُور.

**وقوله:** «**بالرِّي**» بكسر الراء ويجوز فتحها.

وقوله: «صَدَروا عنه» أي: رَجَعوا رِواءً بعد وِرْدِهم. زاد ابن سعد (٢/ ٩٦): «حتَّى اغتَرَفوا بآنيتِهم جُلوساً على شَفير البِئر» وكذا في رواية أبي الأسوَد عن عُرْوة.

قوله: «فبينَما هم» في رواية الكُشْمِيهني: فبَيْنا هم «كذلك إذ جاء بُدَيل» بالموحَّدة والتَّصغير، أي: ابن وَرْقاء ـ بالقاف والمدّ ـ صحابي مشهور.

قوله: «في نَفَر من قومه» سمّى الواقدي منهم عَمْرو بن سالم وخِرَاش بن أُميَّة، وفي رواية أبي الأسوَد عن عُرْوة: منهم خارجة بن كُرْز ويزيد بن أُميَّة.

قوله: «وكانوا عَيْبَةَ نُصْح» العَيْبة ـ بفتح المهمَلة وسكون التَّحتانية بعدها موحَّدة ـ: ما تُوضَع فيه الثّياب لحفظها، أي: أنَّهم موضع النُّصح له والأمانة على سِرّه، ونُصْح بضمِّ النّون، وحَكَى ابن التِّين فتحها، كأنَّه شَبَّهَ الصَّدْر الذي هو مُستَودَع السِّرّ بالعَيْبة التي هي مُستَودَع الثّياب.

وقوله: «من أهل تِهامة» لبيان الجنس؛ لأَنَّ خُزاعة كانوا من جُملة أهل تِهامة، وتِهامة بكسر المثنَّاة، هي مَكَّة وما حَولها، وأصلها من التَّهَم: وهو شِدَّة الحَرّ ورُكود الرّيح. زاد ابن إسحاق في روايته: «وكانت خُزاعة عَيْبة رسول الله ﷺ مسلمُها ومُشرِكُها لا يُخفون عليه شيئاً كان بمَكَّة»، ووقع عند الواقدي: «أنَّ بُدَيلاً قال للنبي ﷺ: لقد غَزَوتَ ولا سِلاح مَعَك، فقال: لم نَجِئْ لقتالٍ. فتَكَلَّم أبو بَكر، فقال له بُدَيل: أنا لا أُتَّهم ولا قومي» انتهى، وكان الأصل في موالاة خُزاعة للنبي ﷺ أنَّ بني هاشم في الجاهلية كانوا تَحالَفوا مع/ خُزاعة، فاستَمَرّوا على ذلك في الإسلام. ٣٣٨/٥

وفيه جواز استنصاح بعض المعاهَدينَ وأهل الذِّمَّة إذا دَلَّت القَرائن على نُصْحهم، وشَهِدَت التَّجرِبة بإيثارهم أهلَ الإسلام على غيرهم ولو كانوا من أهل دِينهم.

ويُستَفاد منه جواز استنصاح بعض مُلوك العدوّ استظهاراً على غيرهم، ولا يُعَدّ ذلك من موالاة الكُفّار ولا موادَّةِ أعداء الله، بل من قَبيل استخدامهم وتَقليل شَوكة جَمْعِهم وإنكاء بعضهم ببعضٍ، ولا يَلزَم من ذلك جواز الاستعانة بالمشركينَ على الإطلاق.

قوله: «فقال: إنّي تَرَكْت كَعب بن لُؤَيّ وعامِر بن لُؤَيّ» إنَّما اقتَصَرَ على ذِكر هذينِ لكَونِ قُرَيش الذين كانوا بمَكَّة أجمَعَ تَرجِع أنسابُهم إليهما، وبَقيَ من قُرَيش بنو سامة بن لُؤَيّ وبنو عوف بن لُؤَيّ، ولم يكن بمَكَّة منهم أحد، وكذلك قُرَيش الظَّواهر الذين منهم بنو تَيْم بن غالب ومُحارِب بن فِهْر. قال هشام بن الكلبي: بنو عامر بن لُؤَيّ وكعب بن لُؤَيّ هما الصَّريحان لا شكَّ فيهما، بخلاف سامة وعوف، أي: ففيهما الخُلْف. قال: وهم قُرَيش البِطاح، أي: بخلاف قُرَيش الظَّواهر. وقد وقع في رواية أبي المَليح: «وجمعوا لك الأَحابيش»[1] بحاءٍ مُهمَلة وموحَّدة ثمَّ شين مُعجَمة، وهو مأخوذ من التَّحَبُّش: وهو التَّجَمُّع.

قوله: «نزلوا أَغْداد مياه الحُدَيبية» الأعداد بالفتح: جمع عِدّ بالكسر والتَّشديد، وهو الماء الذي لا انقِطاع له، وغَفَلَ الدَّاوُودي فقال: هو موضع بمَكَّة، وقول بُدَيل هذا يُشعِر بأنَّه كان بالحُدَيبية مياه كثيرة، وأنَّ قُرَيشاً سبَقوا إلى النُّزول عليها، فلهذا عَطِشَ المسلمون حيثُ نزلوا على الثَّمَد المذكور.

قوله: «ومعهم العُوذ المَطافِيل» العُوذ ـ بضمِّ المهمَلة وسكون الواو بعدها مُعجَمة ـ جمع عائذ وهي الناقة ذات اللَّبَن، والمطافيل: الأُمَّهات اللّاتي معها أطفالها، يريد أنَّهم خَرَجوا معهم بذواتِ الألبان من الإبل ليتَزَوَّدوا بألبانها ولا يَرجِعوا حتَّى يَمنَعوه، أو كَنّى بذلك عن النِّساء معهنَّ الأطفال، والمراد أنَّهم خَرَجوا معهم بنِسائهم وأولادهم لإرادة طول المُقام، وليكون أَدْعى إلى عَدَم الفِرار، ويحتمل إرادة المعنى الأعمّ، قال ابن فارس: كلّ أُنثى إذا وضَعَت فهي إلى سبعة أيام عائذ، والجمع عُوذٌ، كأنَّها سُمّيت بذلك؛ لأنَّها تَعُوذ ولدَها وتَلزَم الشُّغل به.

وقال السُّهَيلي: سُمّيت بذلك وإن كان الوَلَد هو الذي يَعُوذ بها، لأنَّها تَعطِف عليه بالشَّفَقة والحُنوّ، كما قالوا: تجارة رابحة، وإن كانت مربوحاً فيها.

---

(١) أبو المليح: هو عامر، ويقال: زيد بن أسامة بن عُمير الهذلي، لم نقف على روايته فيما بين أيدينا من المصادر، وروايته هذه هي أيضاً رواية سفيان ومعمر عن الزهري الآتية في المغازي (٤١٧٨و٤١٧٩).

ووقع عند ابن سعد (٢/ ٩٥-٩٨): «معهم العُوذ المَطافيل والنِّساء والصِّبيان».

**قوله:** «**نَهِكَتْهُم**» بفتح أوَّله وكسر الهاء، أي: أبلَغَت فيهم حتَّى أضعَفَتْهُم، إمَّا أضعَفَت قوَّتهم، وإمَّا أضعَفَت أموالهم.

**قوله:** «**مادَدْتُهم**» أي: جَعَلت بيني وبينهم مُدَّة يُترَك الحرب بيننا وبينهم فيها.

**قوله:** «**ويُخَلُّوا بيني وبين النّاس**» أي: من كُفّار العرب وغيرهم.

**قوله:** «**فإن أظْهَرْ، فإنْ شاؤوا**» هو شرط بعد الشَّرط، والتَّقدير: فإن ظَهَرَ غيرُهم عليَّ كَفاهم المُؤْنة، وإن أظهَر أنا على غيرهم فإن شاؤوا أطاعوني، وإلَّا فلا تَنقَضي مُدَّة الصُّلح إلَّا وقد جَمُّوا، أي: استَراحوا، وهو بفتح الجيم وتشديد الميم المضمومة، أي: قَوُوا. ووقع في رواية ابن إسحاق: «وإن لم يَفعَلوا قاتَلوا وبهم قوَّة»، وإنَّما رَدَّدَ الأمر مع أنَّه جازم بأنَّ الله تعالى سيَنصُرُه ويُظهِرُه لوَعدِ الله تعالى له بذلك، على طريق التنزُّل مع الخصم وفَرْض الأمر على ما زَعَمَ الخصم، ولهذه النُّكتة حَذَفَ القِسم الأوَّل: وهو التصريح بظُهورِ غيره عليه، لكن وقع التصريح به في رواية ابن إسحاق ولفظُه: «فإن أصابوني كان الذي أرادوا»، ولابن عائذ من وَجهٍ آخرَ عن الزُّهري: «فإن ظَهَرَ الناس عليَّ فذلك الذي يَبتَغون»، فالظَّاهر أنَّ الحذف وقع من بعض الرُّواة تأدُّباً.

**قوله:** «**حتَّى تَنْفَرِد سالِفَتي**» السَّالفة ـ بالمهمَلة وكسر اللّام بعدها فاء ـ: صَفْحة العُنُق، وكَنّى بذلك عن القتل؛ لأنَّ القتيل تَنفَرِد مُقدِّمة عُنُقه. وقال الدَّاوُودي: المراد الموت، أي: حتَّى أموت وأبقى مُنفَرِداً في قبري. ويحتمل أن يكون أراد أنَّه يُقاتِل حتَّى يَنفَرِدَ وحدَه في مُقاتَلَتهم.

٣٣٩/٥ وقال ابن المنيِّر: لعلَّه ﷺ نَبَّهَ بالأدنى على الأعلى،/ أي: إنَّ لي من القوَّة بالله والحَوْل به ما يقتضي أن أُقاتِل عن دينه لو انفَرَدتُ، فكيف لا أُقاتِل عن دينه مع وجود المسلمين وكَثرتهم ونَفَاذ بصائرهم في نَصْر دين الله تعالى!

**قوله:** «**ولَيُنفِذَنَّ**» بضمِّ أوَّله وكسر الفاء، أي: لَيُمضيَنَّ «**اللهُ أمرَه**» في نَصْر دِينِهِ. وحَسُنَ

الإتيانُ بهذا الجزم ـ بعد ذلك التَّردُّد ـ للتَّنبيه على أنَّه لم يُورِده إلَّا على سبيل الفَرْض. وفي هذا الفصل النَّدْب إلى صِلة الرَّحِم، والإبقاء على مَن كان من أهلها، وبَذْل النَّصيحة للقَرابة، وما كان عليه النبي ﷺ من القوَّة والثَّبات في تنفيذ حُكم الله وتبليغ أمره.

**قوله: «فقال بُدَيل: سأُبلِّغُهم ما تقول»** أي: فأذِنَ له.

**قوله: «فقال سُفَهاؤُهم»** سمّى الواقديُّ منهم عِكرِمة بن أبي جهل والحَكم بن أبي العاص.

**قوله: «فحدَّثهم بما قال»** زاد ابن إسحاق في روايته: فقال لهم بُدَيل: إنَّكُم تَعجَلون على محمد، إنَّه لم يأتِ لقتالٍ، إنَّما جاء مُعتَمِراً؛ فاتَّهَموه ـ أي: اتَّهَموا بُدَيلاً، لأنَّهم كانوا يَعرِفون مَيْله إلى النبي ﷺ ـ فقالوا: إن كان كما تقول فلا يَدخُلها علينا عَنْوَة.

**قوله: «فقام عُرْوة»** في رواية أبي الأسوَد عن عُرْوة عند الحاكم في «الإكليل» والبيهقي في «الدَّلائل» (٤/ ١٣٣-١٣٥)، وذكر ذلك ابن إسحاق أيضاً من وجه آخر: «قالوا: لمَّا نزلَ ﷺ بالحُدَيبية أحَبَّ أن يَبعَث رجلاً من أصحابه إلى قُرَيش يُعلِمهم بأنَّه إنَّما قَدِمَ مُعتَمِراً، فدَعا عمر فاعتَذَرَ بأنَّه لا عَشيرة له بمَكَّة، فدَعا عثمان فأرسَلَه بذلك، وأمَرَه أن يُعلِم مَن بمَكَّة من المؤمنينَ بأنَّ الفَرَج قريب، فأعلمهم عثمان بذلك، فحَمَلَه أبان بن سعيد ابن العاص على فرَسه ـ فذكر القِصَّة ـ فقال المسلمونَ: هَنيئاً لعثمان، خَلُصَ إلى البيت فطافَ به دوننا، فقال النبي ﷺ: إنَّ ظَنّي به أن لا يطوف حتَّى نَطوف معاً. فكان كذلك. قال: ثمَّ جاء عُرْوة بن مسعود» فذكر القِصَّة. وفي رواية ابن إسحاق أنَّ مَجيء عُرْوة كان قبل ذلك، وذكرها موسى بن عُقْبَةَ في «المغازي» عن الزُّهري، وكذا أبو الأسوَد عن عُرْوة قبل قِصَّة مَجيء سُهَيل بن عَمْرو، فالله أعلم.

**قوله: «فقام عُرْوة بن مسعود»** أي: ابن مُعتِّب ـ بضمِّ أوَّله وفتح المهمَلة وتشديد المثنَّاة المكسورة بعدها موحَّدة ـ الثَّقَفي، ووقع في رواية ابن إسحاق عند أحمد: عُرْوة بن عَمْرو ابن مسعود[1]، والصواب الأوَّل، وهو الذي وقع في السِّيرة.

---

(١) بل هو عند أحمد (١٨٩١٠) في نسخنا على الصواب: عروة بن مسعود.

**قوله: «ألستُم بالوَلَدِ، وألستُ بالوالدِ؟ قالوا: بَلى»** كذا لأبي ذرٍّ، ولِغيره بالعكس: «ألستُم بالوالدِ، وألستُ بالوَلَدِ؟» وهو الصواب، وهو الذي في رواية أحمدَ (١٨٩٢٨) وابنِ إسحاقَ وغيرهما، وزاد ابن إسحاق عن الزُّهري: أنَّ أُمّ عُرْوة هي سُبيعة بنت عبد شَمس بن عبد مَنافٍ، فأراد بقوله: «ألستُم بالوالدِ؟» أنَّكُم حَيّ قد وَلَدُوني في الجملة، لكَونِ أُمّي منكم. وجَرَى بعض الشُّرّاح على ما وقع في رواية أبي ذرٍّ فقال: أراد بقوله: «ألستُم بالولدِ؟» أي: أنتُم عندي في الشَّفَقة والنُّصح بمَنزِلة الولد، قال: ولعلَّه كان يُخاطب بذلك قوماً هو أسَنّ منهم.

**قوله: «استَنفَرْتُ أهلَ عُكَاظ»** بضمِّ المهمَلة وتخفيف الكاف وآخره مُعجَمة، أي: دَعَوتهم إلى نَصرِكم.

**قوله: «فلمَّا بَلَّحوا»** بالموحَّدة وتشديد اللّام المفتوحتين ثمَّ مُهمَلة مَضمومة، أي: امتَنَعوا، والتَّبَلُّح: التَّمَنُّع من الإجابة، وبَلَّحَ الغَريم: إذا امتَنَعَ من أداء ما عليه، زاد ابن إسحاق: فقالوا: صَدَقتَ، ما أنتَ عندنا بمُتَّهَم.

**قوله: «قد عَرَضَ عليكم»** في رواية الكُشْمِيهني: لكم **«خُطَّةَ رُشْد»** بضمِّ الخاء المعجَمة وتشديد المهمَلة، والرُّشد بضمِّ الراء وسكون المعجَمة وبفتحِها، أي: خَصْلة خيرٍ وصلاحٍ وإنصافٍ، وبَيَّنَ ابن إسحاق في روايته: أنَّ سبب تقديم عُرْوة لهذا الكلام عند قُرَيش، ما رآه من رَدّهم العنيف على مَن يجيءُ من عند المسلمين.

**قوله: «ودَعُوني آتِهِ»** بالمدّ، وهو مجزوم على جواب الأمر، وأصله: أئْتِه، أي: أَجيء إليه **«قالوا: ائْتِهْ»** بألفِ وصلٍ بعدها همزة ساكنة ثمَّ مُثنّاة مكسورة ثمَّ هاء ساكنة، ويجوز كسرها.

**قوله: «نحواً من قوله لبُدَيلٍ»** زاد ابن إسحاق: وأخبره أنَّه لم يأتِ يريد حَرباً.

٥/٣٤٠ **قوله: «فقال عُرْوة عند ذلك»** أي: عند قوله:/ لَأُقاتِلنَّهم.

**قوله: «اجْتاحَ»** بجيمٍ ثمَّ مُهمَلة، أي: أهلَكَ أصلَه بالكُلِّية، وحَذَفَ الجَزاء من قوله: «وإن تَكُنِ الأُخرى» تأدُّباً مع النبيِّ ﷺ، والمعنى: وإن تَكُن الغَلَبَةُ لقُرَيشٍ لا آمَنُهم عليك مثلاً.

وقوله: «**فإنّي والله لا أرى وُجوهاً...**» إلى آخره، كالتَّعليلِ لهذا القَدْر المحذوف، والحاصل أنَّ عُرْوة رَدَّدَ الأمر بين شيئَينِ غير مُستَحسَنَينِ عادةً: وهو هلاكُ قومِه إن غَلَبَ، وذهابُ أصحابه إن غُلِبَ، لكن كلٌّ من الأمرَينِ مُستَحسَن شَرعاً، كما قال تعالى: ﴿ قُلْ هَلْ تَرَبَّصُونَ بِنَآ إِلَّآ إِحْدَى ٱلْحُسْنَيَيْنِ ﴾ [التوبة:٥٢].

**قوله**: «**أشْواباً**» بتقديم المعجَمة على الواو، كذا للأكثر، وعليها اقتَصَرَ صاحب «المشارق»، ووقع لأبي ذرٍّ عن الكُشْمِيهني: «أوشاباً» بتقديم الواو، والأَشْواب: الأَخلاط من أنواعٍ شَتَّى، والأَوْباش: الأخلاط من السَّفِلة، فالأَوْباش أخَصُّ من الأَشْواب.

**قوله**: «**خَليقاً**» بالخاء المعجَمة والقاف، أي: حَقيقاً، وزناً ومعنًى، ويقال: خَلِيق للواحدِ والجمع ولذلك وقع صِفةً لأَشْوابٍ.

**قوله**: «**ويَدَعوك**» بفتح الدّال، أي: يَترُكوك، في رواية أبي المليح عن الزُّهري عند مَن سمَّيتُه: «وكأنّي بهم لو قد لَقيتُ قُرَيشاً قد أسلَموك فتُؤخَذ أسيراً، فأيّ شيء أشدّ عليك من هذا؟»، وفيه أنَّ العادة جَرَت أنَّ الجيوش المجَمَّعة لا يُؤمَن عليها الفِرار بخلاف مَن كان من قبيلة واحدة، فإنَّهم يأْنَفون الفِرار في العادة. وما دَرى عُرْوة أنَّ مَوَدَّة الإسلام أعظَمُ من مَوَدَّة القَرابة، وقد ظَهَرَ له ذلك من مُبالَغَة المسلمين في تَعظيم النبيِّ ﷺ كما سيأتي.

**قوله**: «**فقال له أبو بكر الصِّدّيق**» زاد ابن إسحاق[1]: وأبو بكر الصِّدّيق خلفَ رسول الله ﷺ قاعد فقال.

**قوله**: «**امْصَصْ بَظْرَ اللّات**» زاد ابن عائذ من وجه آخر عن الزُّهري: «وهي ـ أي: اللّات ـ طاغيته التي يَعبُد» أي: طاغية عُرْوة. وقوله: «امصَصْ» بألفِ وصلٍ ومُهمَلتين الأولى مفتوحة بصيغَة الأمر، وحَكَى ابن التِّين عن رواية القابِسي ضَمّ الصَّاد الأولى وخَطَّأها، والبَظْر ـ بفتح الموحَّدة وسكون المعجَمة ـ: قِطعة تبقى بعد الخِتان في فَرْج المرأة، واللَّات: اسم أحد الأصنام التي كانت قُرَيش وثَقِيف يَعبُدونَها، وكانت عادة العرب

(١) هي عند أحمد في «مسنده» (١٨٩١٠).

الشَّتم بذلك، لكن بلفظ الأُمّ، فأراد أبو بكر المبالَغَة في سَبّ عُرْوة بإقامة مَن كان يَعبُد مقام أُمّه، وحَمَلَه على ذلك ما أغضَبَه به من نسبة المسلمين إلى الفِرار، وفيه جواز النُّطق بما يُستَبشَع من الألفاظ لإرادة زَجْر مَن بَدا منه ما يَستَحِقّ به ذلك.

وقال ابن المنيِّر: في قول أبي بكر تخسيسٌ للعدوِّ وتكذيبُهم، وتعريضٌ بإلزامهم من قولهم: إنَّ اللّات بنتُ الله، تعالى الله عن ذلك عُلوّاً كبيراً، بأنَّها لو كانت بنتاً لكان لها ما يكون للإناث.

**قوله: «أَنحنُ نَفِرّ؟»** استفهام إنكار.

**قوله: «مَن ذا؟ قالوا: أبو بكر»** في رواية ابن إسحاق: فقال: مَن هذا يا محمد؟ قال: «هذا ابن أبي قُحَافة».

**قوله: «أَمَا»** هو حرف استفتاح.

**وقوله: «والذي نفسي بيدِه»** يدلّ على أنَّ القَسَم بذلك كان عادةً للعَرَب.

**قوله: «لولا يدٌ»** أي: نِعمة.

**وقوله: «لم أجْزِكَ بها»** أي: لم أُكافئك بها، زاد ابن إسحاق: «ولكن هذه بها» أي: جازاه بعَدَمِ إجابَته عن شَتْمه بيدِه التي كان أحسنَ إليه بها، وبَيَّنَ [عبد الرحمن بن][1] عبد العزيز الأُمَامي عن الزُّهري في هذا الحديث[2]: أنَّ اليَد المذكورة أنَّ عُرْوة كان تَحمَّلَ بِديَةٍ فأعانَه أبو بكر فيها بعَوْنٍ حَسَنٍ، وفي رواية الواقدي: عشر قَلائص.

**قوله: «قائم على رأس النبي ﷺ بالسَّيفِ»** فيه جواز القيام على رأس الأمير بالسَّيفِ بقَصْدِ الحِراسة ونحوها من ترهيب العدوّ، ولا يُعارِضه النَّهيُ عن القيام على رأس الجالس؛ لأنَّ مَحَلّه ما إذا كان على وَجْه العَظَمة والكِبْر.

---

(١) ما بين المعقوفين سقط من الأصلين و(س).

(٢) عند ابن أبي شيبة ١٤/ ٤٤٤-٤٥١.

**قوله: «فكلَّما تكلَّمَ»** في رواية السَّرَخسي والكُشْمِيهني: «فكلَّما كَلَّمَه أخَذَ بلِحيَتِه»، وفي رواية ابن إسحاق: «فجَعَلَ يتناول لحية النبيِّ ﷺ وهو يُكلِّمه».

**قوله: «والمغيرة بن شُعْبة قائم»** في «مَغازي عُرْوة بن الزُّبَير» رواية أبي الأسوَد عنه: «أنَّ المغيرة لمَّا رأى عُرْوة بن مسعود مُقبِلاً لَبِسَ لأْمَتَه وجَعَلَ على رأسه المِغفَر ليستخفيَ من عُرْوة عَمِّه». ٣٤١/٥

**قوله: «بنَعْلِ السَّيف»** هو ما يكون أسفَل القِراب من فِضَّة أو غيرها.

**قوله: «أخِّرْ»** فعل أمر من التَّأخير، زاد ابن إسحاق في روايته: «قبل أن لا تَصِل إليك»، وزاد عُرْوة بن الزُّبَير: «فإنَّه لا ينبغي لمشركٍ أن يَمَسَّه»، وفي رواية ابن إسحاق: «فيقول عُرْوة: وَيحَكَ ما أفَظَّك وأغلَظَك»، وكانت عادة العرب أن يتناول الرجل لحية مَن يُكلِّمه ولا سيَّما عند الملاطَفة وفي الغالب إنَّما يصنع ذلك النَّظيرُ بالنَّظير، لكن كان النبي ﷺ يُغْضي لعُرْوةَ عن ذلك استمالةً له وتأليفاً، والمغيرة يَمنَعه إجلالاً للنبي ﷺ وتعظيماً.

**قوله: «فقال: مَن هذا؟ قالوا: المغيرة»** وفي رواية أبي الأسوَد عن عُرْوة: «فلمَّا أكثرَ المغيرة ممَّا يَقرَع يَده غَضِبَ وقال: لَيتَ شِعري مَن هذا الذي قد آذاني من بين أصحابك؟ والله لا أحسَب فيكُم ألأَم منه ولا أشرَّ مَنزِلةً»، وفي رواية ابن إسحاق: «فتَبسَّمَ رسول الله ﷺ، فقال له عُرْوة: مَن هذا يا محمد؟ قال: هذا ابن أخيك المغيرة بن شُعْبة»، وكذا أخرجه ابن أبي شَيْبة[1] من حديث المغيرة بن شُعْبة نفسه بإسنادٍ صحيح، وأخرجه ابن حِبَّان (٤٥٨٣).

**قوله: «أيْ غُدَرُ»** بالمعجَمة بوزن عُمَر، مَعْدولٌ عن غادرٍ مُبالَغةً في وَصْفه بالغَدْر.

**قوله: «ألستُ أَسْعى في غَدْرَتِك؟»** أي: ألستُ أَسْعى في دَفْع شرِّ غَدرَتك؟ وفي «مغازي

---

(١) لم نقف عليه في المطبوع من «مصنفه»، وأخرجه أحمد في «مسنده» (١٨٩١٠) من طريق ابن إسحاق عن الزهري عن عروة بن الزبير عن المسور بن مخرمة ومروان بن الحكم.

عُرْوة»: والله ما غَسَلتُ يَدَيَّ من غَدرَتك، لقد أورَثتَنا العداوةَ في ثقيف، وفي رواية ابن إسحاق[1]: وهل غَسَلتُ سَوْأَتَك إلَّا بالأمسِ؟

قال ابن هشام في «السّيرة»: أشار عُرْوة بهذا إلى ما وقع للمغيرة قبل إسلامه، وذلك أنَّه خَرَج مع ثلاثةَ عشرَ نَفَراً من ثَقيف من بني مالك، فغَدَرَ بهم وقَتَلهم وأخَذَ أموالهم، فتَهايَجَ الفريقان: بنو مالك والأحلاف رَهْط المغيرة، فسَعى عُرْوة بن مسعود عَمّ المغيرة حتَّى أخَذوا منه دِيَةَ ثلاثةَ عشرَ نَفْساً واصطَلَحوا. وفي القِصَّة طُول. وقد ساق ابن الكلبي والواقدي القِصَّة، وحاصلُها: أنَّهم كانوا خَرَجوا زائرينَ الـمُقَوقِس بمِصرَ فأحسنَ إليهم وأعطاهم وقَصَّرَ بالمغيرة فحَصَلَت له الغَيْرةُ منهم، فلمَّا كانوا بالطَّريق شَرِبوا الخمر، فلمَّا سَكِروا وناموا وَثَبَ المغيرة عليهم فقَتَلهم ولَحِقَ بالمدينة فأسلَمَ.

**قوله: «أمَّا الإسلام فأَقبَلُ»** بلفظ المتكَلِّم، أي: أقبَلُه.

**قوله: «وأمَّا المال فلستُ منه في شيء»** أي: لا أتعرَّض له، لكَونِه أخَذَه غَدْراً.

ويُستَفاد منه أنَّه لا يَحِلّ أخذُ أموال الكُفّار في حال الأَمْن غَدراً؛ لأنَّ الرُّفْقة يُصطَحَبون على الأمانة، والأمانة تُؤَدّى إلى أهلها مسلماً كان أو كافراً، وأنَّ أموال الكُفّار إنَّما تَحِلّ بالـمُحارَبة والـمُغالَبة، ولعلَّ النبيَّ ﷺ تَرَكَ المال في يده لإمكان أن يُسلِم قومُه فيردَّ إليهم أموالهم، ويُستَفاد من القِصَّة أنَّ الحربي إذا أتلَفَ مال الحربي لم يكن عليه ضَمان، وهذا أحد الوجهَينِ للشّافعية.

**قوله: «فجَعَلَ يَرْمُق»** بضمِّ الميم، أي: يَلحَظ.

**قوله: «فذَلَكَ بها وجهَه وجِلْده»** زاد ابن إسحاق: ولا يَسقُط من شَعره شيء إلَّا أخَذوه.

**وقوله: «وما يُحِدُّون»** بضَمِّ أوَّله وكسر المهمَلة، أي: يُديمونَ.

وفيه طهارة النُّخامة والشَّعر المنفَصِل، والتَّبرُّك بفَضَلاتِ الصَّالحينَ الطاهرة[2]، ولعلَّ

---

(١) عند أحمد في «مسنده» (١٨٩١٠).

(٢) سبق مراراً التنويه بأنَّ ذلك خاصٌّ بالنبي ﷺ ولا يتعدَّى إلى غيره إلا بدليل صحيح، ولا دليلَ على ذلك.

الصحابة فعَلوا ذلك بحَضْرة عُرْوة وبالَغوا في ذلك إشارةً منهم إلى الرَّدّ على ما خَشِيَه من فِرارهم، وكأنَّهم قالوا بلِسان الحال: مَن يُحِبّ إمامَه هذه المحَبَّة ويُعَظِّمه هذا التَّعظيم، كيف يُظَنّ به أنَّه يَفِرّ عنه ويُسْلِمه لعدوِّه؟ بل هم أشدّ اغتِباطاً به وبدِينِه وبنَصْره من القَبائل التي يُراعي بعضها بعضاً بمُجرَّدِ الرَّحِم، فيُستَفاد منه جواز التَّوَصُّل إلى المقصود بكلِّ طريق سائغ.

**قوله: «ووَفَدْت على قَيصَر»** هو من الخاصّ بعد العامّ، وذكر الثلاثة لكَونِهم كانوا أعظَم مُلوك ذلك الزَّمان. وفي مُرسَل عليّ بن زيد عند ابن أبي شَيْبة: فقال عُرْوة: أيْ قوم، إنّي قد رأيت الملوك، ما رأيت مِثل محمد، وما هو بمَلِكٍ، ولكن رأيت الهَدْي مَعْكوفاً، وما أُراكُم إلَّا ستُصيبُكُم قارعةٌ، فانصَرَفَ هو ومَن اتَّبَعَه إلى الطائف[1].

وفي قِصَّة عُرْوة بن مسعود من الفوائد ما يدلّ على جَودة عقله ويَقَظَتِه، وما كان عليه ٣٤٢/٥ الصحابة من المبالَغَة في تَعظيم النبيِّ ﷺ وتَوْقيره ومُراعاةِ أُموره، ورَدْع مَن جَفا عليه بقولٍ أو فعل، والتَّبرُّك بآثاره.

**قوله: «فقال رجل من بني كِنانة»** في رواية الأُمامي[2]: «فقام الحُلَيس» بمُهمَلتين مُصغَّر، وسَمّى ابن إسحاق والزُّبَير بن بَكّار أباه عَلقَمة، وهو من بني الحارث بن عبد مَناة ابن كِنانة، وكان من رُؤوس الأحابيش: وهم بنو الحارث بن عبد مَناة بن كِنانة، وبنو المصطَلِق بن خُزاعة، والقارَة وهم بنو الهُون بن خُزَيمةَ. وفي رواية الزُّبَير بن بَكّار: أَبى الله أن تَحُجّ لَخْم وجُذَام وكِنْدة وحِمَير، ويُمنَع ابن عبد المطَّلِب.

**قوله: «فابْعَثوها له»** أي: أثيروها دفعةً واحدة، وزاد ابن إسحاق[3]: فلمَّا رأى الهَدْيَ يَسيل عليه من عُرْض الوادي بقَلائدِه قد حُبِسَ عن مَحِلّه، رَجَعَ ولم يَصِل إلى

---

(١) لم نقف عليه في المطبوع من «مصنفه»، وأخرجه أبو يعلى في «مسنده» (١٥٨٩).

(٢) عند ابن أبي شيبة ١٤/ ٤٤٤-٤٥١.

(٣) وهي عند أحمد في «مسنده» (١٨٩١٠).

رسول الله ﷺ، لكن في «مَغازي عُرْوة» عند الحاكم: فصاح الحُلَيس فقال: هَلَكَت قُرَيش ورَبّ الكعبة، إنَّ القوم إنَّما أتوا عُمّاراً، فقال النبي ﷺ: «أجَلْ يا أخا بني كِنانة، فأعلِمْهم بذلك»، فيحتمل أن يكون خاطَبَه على بُعْد.

**قوله: «فما أرى أن يُصَدُّوا عن البيت»** زاد ابن إسحاق: وغَضِبَ وقال: يا مَعشَر قُرَيش، ما على هذا عاقَدناكُم، أيُصَدُّ عن بيت الله مَن جاء مُعَظِّماً له؟ فقالوا: كُفَّ عَنّا يا حُلَيس حتَّى نأخُذ لأنفُسِنا ما نَرضى.

وفي هذه القِصَّة جواز المُخادَعَة في الحرب وإظهار إرادة الشيء والمقصود غيره[1]. وفيه أنَّ كثيراً من المشركينَ كانوا يُعَظِّمون حُرُمات الإحرام والحَرَم، ويُنكِرون على مَن يَصُدّ عن ذلك تَمَسُّكاً منهم ببَقايا من دين إبراهيم عليه السَّلام.

**قوله: «فقام رجل منهم يقال له: مِكْرَز»** بكسر الميم وسكون الكاف وفتح الراء بعدها زاي، ابن حَفْص، زاد ابن إسحاق: «ابن الأخيَف» وهو بالمعجَمة ثمَّ تحتانية ثمَّ الفاء، وهو من بني عامر بن لُؤَيّ. ووقع بخَطِّ ابن عَبْدة النَّسّابة بفتح الميم، وبخَطِّ يوسف بن خَليل الحافظ بضمِّها وكسر الراء، والأوَّل المعتَمَد.

**قوله: «وهو رجل فاجر»** في رواية ابن إسحاق: «غادر» وهو أرجَح، فإنّي مازِلت مُتَعجِّباً من وَصْفه بالفُجورِ مع أنَّه لم يقع منه في قِصَّة الحُدَيبية فُجور ظاهر، بل فيها ما يُشعِر بخلاف ذلك كما سيأتي من كلامه في قِصَّة أبي جَندَل، إلى أن رأيت في مَغازي الواقدَيّ في غَزْوة بدر: أنَّ عُتبة بن ربيعة قال لقُرَيشٍ: «كيف نَخرُج من مَكَّة وبنو كِنانة خَلفنا لا نأمَنُهم على ذَرارينا؟ قال: وذلك أنَّ حفص بن الأخيَف، يعني: والد مِكْرَز كان له ولد وَضيء، فقَتَلَه رجل من بني بكر بن عبد مَناة بن كِنانة بدَمٍ له كان في قُرَيش، فتَكَلَّمَت قُرَيش في ذلك، ثمَّ اصطَلَحوا، فعَدا مِكْرَز بن حفص بعد ذلك على عامر بن يزيد سيِّد بني بكر غِرَّة فقَتَلَه، فنَفَرَت من ذلك كِنانة، فجاءت وقعة بدر في أثناء ذلك،

---

(١) في أخذ هذا من الحديث بُعْد، بل هو خطأ، فإن النبي ﷺ قد بيَّن لمن جاؤوه وصرح لهم بأنه ما جاء لحرب ولا لقتال، بل جاء هو وأصحابه معتمرين.

وكان مِكرَز معروفاً بالغَدْرِ»، وذكر الواقدي أيضاً: أنَّه أراد أن يُبيِّت المسلمين بالحُدَيبية، فخَرَجَ في خمسينَ رجلاً فأخَذَهم محمد بن مَسَلَمة وهو على الحَرَس وانفَلَتَ منهم مِكرَز، فكأنَّه ﷺ أشار إلى ذلك.

**قوله: «إذ جاء سُهَيل بن عَمْرو»** في رواية ابن إسحاق: فدَعَت قُرَيش سُهَيل بن عَمْرو فقالوا: اذهب إلى هذا الرجل فصالحه، قال: فقال النبي ﷺ: «قد أرادت قُرَيش الصُّلح حين بَعَثَت هذا».

**قوله: «قال مَعمَر: فأخبَرني أيوب عن عِكْرِمة: أنَّه لَمّا جاء سُهَيل...»** إلى آخره، هذا موصول إلى مَعمَر بالإسناد المذكور أوَّلاً، وهو مُرسَل، ولم أقف على مَن وَصَلَه بذِكرِ ابن عبَّاس فيه، لكن له شاهد موصول عند ابن أبي شَيْبة (١٤/ ٤٤٠-٤٤١) من حديث سَلَمة ابن الأكوَع قال: بَعَثَت قُرَيش سُهَيل بن عَمْرو وحُوَيطِب بن عبد العُزّى إلى النبي ﷺ ليُصالحوه، فلمَّا رأى النبي ﷺ سُهَيلاً قال: «قد سَهُلَ لكم من أمرِكُم»، وللطَّبَراني[1] نحوه من حديث عبد الله بن السَّائب.

**قوله: «قال مَعمَر: قال الزُّهْري»** هو موصول بالإسناد الأوَّل إلى مَعمَر، وهو بَقيَّة الحديث، وإنَّما اعتَرَض حديث عِكرِمة في أثنائه.

**قوله: «فقال: هاتِ اكْتُب بيننا وبينكُم كتاباً»** في رواية ابن/ إسحاق[2]: فلمَّا انتهى إلى ٣٤٣/٥
النبي ﷺ جَرى بينهما القول حتَّى وقع بينهما الصُّلح على أن تُوضَع الحرب بينهما عشر سِنينَ، وأن يأمَن الناس بعضَهم بعضاً، وأن يَرجِع عنهم عامَهم هذا.

**تنبيه:** هذا القَدْر الذي ذَكره ابن إسحاق أنَّه مُدَّة الصُّلح هو المعتَمَد، وبه جَزَمَ ابن سعد، وأخرجه الحاكم من حديث عليّ نفسه. ووقع في «مَغازي» ابن عائذ في حديث ابن عبَّاس وغيره: أنَّه كان سنَتَين، وكذا وقع عند موسى بن عُقْبَة، ويُجمَع بينهما بأنَّ الذي قاله

---

(١) لم نقف عليه في المطبوع من مصنفاته من حديث ابن السائب ولا عند غيره فيما بين أيدينا من المصادر.

(٢) في «الدلائل» للبيهقي ٤/ ١٤٥.

ابن إسحاق هي المدَّة التي وقع الصُّلح عليها، والذي ذكره ابن عائذ وغيره هي المدَّة التي انتهى أمر الصُّلح فيها حتَّى وقع نَقْضُه على يد قُرَيش كما سيأتي بيانه في غَزْوة الفتح من المغازي. وأمَّا ما وقع في «كامل» ابن عَدي (٥/ ١٨٧١)، و «مُستَدرَك» الحاكم (٢/ ٦٠) و «الأوسَط» للطَّبَراني (٧٩٣٥) من حديث ابن عمر: أنَّ مُدَّة الصُّلح كانت أربع سِنينَ، فهو مع ضَعف إسناده مُنكَر مُخالف للصَّحيح.

وقد اختلفَ العلماء في المدَّة التي تجوز الـمُهادنة فيها مع المشركينَ: فقيل: لا تُجاوِز عشر سِنينَ على ما في هذا الحديث، وهو قول الشّافعي والجمهور. وقيل: تجوز الزِّيادة، وقيل: لا تُجاوِز أربع سِنينَ، وقيل: ثلاثاً، وقيل: سنَتَين، والأوَّل هو الرَّاجح، والله أعلم.

**قوله: «فدَعَا النبيُّ ﷺ الكاتِب»** هو عليٌّ، بَيَّنَه إسحاق بن راهويه في «مسنده» من هذا الوجه عن الزُّهري، وكذا مضى في الصُّلح (٢٦٩٨) من حديث البَراء بن عازِب، وكذلك أخرجه عمر بن شَبَّة من حديث سَلَمة بن الأكوَع فيما يَتعلَّق بهذا الفصل من هذه القِصَّة. وسيأتي الكلام عليه مُستَوفًى في المغازي (٤٢٥١) إن شاء الله تعالى، وأخرج عمر بن شَبَّة من طريق عَمْرو بن سُهَيل بن عَمْرو عن أبيه: «الكتاب عندنا، كاتِبُه محمد بن مَسَلَمة». انتهى، ويُجمَع بأنَّ أصل كتاب الصُّلح بخَطِّ عليّ كما هو في «الصحيح»، ونَسَخَ مثله محمد ابن مَسَلَمة لسُهَيلِ بن عَمْرو.

ومن الأوهام ما ذكره عمر بن شَبَّة بعد أن حَكَى أنَّ اسم كاتِب الكتاب بين المسلمين وقُرَيش عليّ بن أبي طالب من طرق، ثمَّ أخرج من طريق أُخرى أنَّ اسم الكاتِب محمد بن مَسَلَمة ثمَّ قال: حدَّثنا ابن عائشة يزيدُ بن عُبيد الله بن محمد التَّيْمي قال: كان اسم هشام ابن عِكرِمة بَغيضاً، وهو الذي كَتَبَ الصَّحيفة فشَلَّت يَدُه، فسَمّاه رسول الله ﷺ هشاماً.

قلت: وهو غَلَط فاحش، فإنَّ الصَّحيفة التي كَتَبَها هشام بن عِكرِمة هي التي اتَّفَقَت عليها قُرَيش لمَّا حَصَروا بني هاشم في الشِّعب، وذلك بمَكَّة قبل الهجرة، والقِصَّة مشهورة في السّيرة النَّبوية، فتَوَهَّمَ عمر بن شَبَّة أنَّ المراد بالصَّحيفة هنا كتاب القِصَّة التي وقعت

بالحُدَيبية، وليس كذلك، بل بينهما نحو عشر سِنينَ، وإنَّما كَتَبت ذلك هنا خَشْية أن يَغتَرّ بذلك مَن لا مَعرِفة له، فيَعتَقِده اختلافاً في اسم كاتِب القِصَّة بالحُدَيبية، وبالله التَّوفيق.

**قوله: «هذا ما قاضى»** بوَزن فاعَلَ، من قَضَيت الشيء، أي: فصَلتُ الحُكم فيه، وفيه جواز كتابة مِثل ذلك في المعاقَدات، والرَّدّ على مَن مَنَعَه مُعتَلًّا بخَشْية أن يَظُنّ فيها أنَّها نافية، نَبَّهَ عليه الخطَّابي.

**قوله: «لا تَتَحدَّث العرب أنّا أُخِذْنا ضُغْطةً»** بضمِّ الضَّاد وسكون الغين المعجَمَتين ثمَّ طاء مُهمَلة، أي: قَهراً، وفي رواية ابن إسحاق: أنَّه دُخِلَ علينا عَنْوَةً.

**قوله: «فقال سُهَيل: وعلى أنَّه لا يأتيك مِنّا رجل ـ وإن كان على دينك ـ إلَّا رَدَدْته إلَينا»** في رواية ابن إسحاق: «على أنَّه مَن أتى محمداً من قُرَيش بغير إذن وَليِّه، رَدَّه عليهم، ومَن جاء قُرَيشاً ممَّن يَتْبِع محمداً، لم يَردُّوه عليه»، وهذه الرِّواية تَعُمّ الرِّجال والنِّساء، وكذا تقدَّم في أوَّل الشُّروط (٢٧١١و٢٧١٢) من رواية عُقَيل عن الزُّهري بلفظ: «ولا يأتيك مِنّا أحد»، وسيأتي البحث في ذلك في كتاب النِّكاح[1]، وهل دَخَلنَ في هذا الصُّلح ثمَّ نُسِخَ ذلك الحكم فيهنَّ، أو لم يَدخُلنَ إلَّا بطريق العُموم فخُصِّصنَ؟

وزاد ابن إسحاق في قِصَّة الصُّلح بهذا الإسناد: «وعلى أنَّ بيننا عَيبةً مَكفوفة» أي: أمراً مَطويّاً في صُدور سليمة، وهو إشارة إلى تَرْك المؤاخَذَة بما تقدَّم بينهم من أسباب الحرب وغيرها، والمحافَظَة على/ العَهْد الذي وقع بينهم. وقال ابن إسحاق في حديثه: «وأنَّه لا ٣٤٤/٥
إسلالَ ولا إغلالَ» أي: لا سَرِقة ولا خيانة، فالإسلال: من السَّلَّة، وهي السَّرِقة، والإغلال: الخيانة، تقول: أغَلَّ الرَّجلُ، أي: خان، أمَّا في الغَنيمة فيقال: غَلَّ، بغير ألف، والمراد: أن يأمَن بعضهم من بعض في نُفوسهم وأموالهم سِرّاً وجَهراً، وقيل: الإسلال من سَلِّ السُّيوف، والإغلال من لُبْس الدُّروع، ووَهّاه أبو عُبيد.

---

(١) بل في الطلاق، عند الحديث (٥٢٨٨).

قال ابن إسحاق في حديثه: «وأنَّه مَن أحَبَّ أن يَدخُل في عَقد محمد وعَهده دَخَلَ فيه، ومَن أحَبَّ أن يَدخُل في عَقد قُرَيش وعَهدهم دَخَلَ فيه، فتَواثَبَت خُزاعة فقالوا: نَحنُ في عَقد محمد وعَهده، وتَواثَبَت بنو بكر فقالوا: نحن في عَقد قُرَيش وعَهدهم، وأنَّك تَرجِع عَنّا عامَك هذا فلا تَدخُل مَكَّة علينا، وأنَّه إذا كان عامُ قابلٍ خَرَجنا عَنك فدَخَلتَها بأصحابك فأقَمتَ بها ثلاثاً مَعَك سِلاح الرَّاكب: السُّيوف في القِرَب، ولا تَدخُلها بغيره»[1] وهذه القِصَّة سيأتي مثلُها في حديث البَراء بن عازِب في المغازي (٤٢٥١)، قال ابن إسحاق في حديثه: «فبينَما رسول الله ﷺ يَكتُب الكتاب هو وسُهَيل بن عمرو إذ جاء أبو جَندَل بن سُهَيل» فذكر القِصَّة.

**قوله: «قال المسلمونَ: سبحان الله، كيف يُرَدّ؟»** في رواية عُقَيل الماضية أوَّل الشُّروط (٢٧١١و٢٧١٢): «وكان فيما اشتَرَطَ سُهَيل بن عَمْرو على النبي ﷺ أنَّه لا يأتيك مِنّا أحد ـ وإن كان على دينك ـ إلَّا رَدَدته إلينا، وخَلَّيت بيننا وبينه. فكَرِهَ المؤمنون ذلك وامتَعَضوا منه، وأبى سُهَيل إلَّا ذلك، فكاتَبَه النبي ﷺ على ذلك، فرَدَّ يومئذٍ أبا جَندَل إلى أبيه سُهَيل ابن عَمْرو، ولم يأتِه أحد من الرِّجال في تلكَ المدَّة إلَّا رَدَّه» وقائل ذلك يُشبِه أن يكون هو عمر لمَا سيأتي، وسَمّى الواقدي ممَّن قال ذلك أيضاً أُسَيد بن حُضَيرٍ وسعد بن عُبادةَ، وسيأتي في المغازي (٤١٨٩) أنَّ سهل بن حُنَيفٍ كان ممَّن أنكَرَ ذلك أيضاً.

ولمسلمٍ (١٧٨٤) من حديث أنس بن مالك: «أنَّ قُرَيشاً صالَحَت النبي ﷺ على أنَّه مَن جاء منكم لم نَرُدّه عليكُم، ومَن جاءكُم مِنّا رَدَدتُموه إلينا، فقالوا: يا رسول الله، أنَكتُبُ هذا؟ قال: نعم، إنَّه مَن ذهب مِنّا إليهم فأبعَده الله، ومَن جاء منهم إلينا فسيَجعَلُ الله له فَرَجاً ومَخرَجاً».

وزاد أبو الأسوَد عن عُرْوة هنا، ولابن عائذ من حديث ابن عبَّاس نحوه: «فلمَّا لانَ بعضهم لبعضٍ في الصُّلح وهم على ذلك، إذ رَمى رجل من الفريقَينِ رجلاً من الفريق

(١) انظر «سيرة ابن هشام» ٤/ ٢٨٦.

الآخر، فتصايَحَ الفريقان، وارتَهَنَ كلٌّ من الفريقَينِ مَن عندهم، فارتَهَنَ المشركون عثمان ومَن أتاهم من المسلمين، وارتَهَنَ المسلمون سُهَيل بن عَمْرو ومَن معه، ودَعا رسول الله ﷺ إلى البيعة، فبايَعوه تحت الشجرة على أن لا يَفِرّوا، وبَلَغَ ذلك المشركينَ فأرعَبَهم الله، فأرسَلوا مَن كان مُرتَهَناً ودَعَوا إلى الموادَعة، وأنزَلَ الله تعالى: ﴿وَهُوَ ٱلَّذِى كَفَّ أَيْدِيَهُمْ عَنكُمْ﴾ الآية [الفتح:٢٤]». وسيأتي في غَزْوة الحُدَيبية (٤١٤٧-٤١٩١) بيان مَن أخرج هذه القِصَّة موصولةً وكيفية البيعة عند الشجرة، والاختلاف في عدد مَن بايَعَ وفي سبب البيعة إن شاء الله تعالى.

**قوله: «فبينَما هم كذلك إذ دَخَلَ أبو جَنْدَل»** بالجيمِ والنّون وزن جعفر، وكان اسمه العاصي، فتَرَكَه لمَّا أسلَمَ، وله أخ اسمه عبد الله أسلَمَ أيضاً قديماً وحَضَرَ مع المشركينَ بدراً ففَرَّ منهم إلى المسلمين، ثمَّ كان معهم بالحُدَيبية. ووَهِمَ مَن جَعَلَهما واحداً، وقد استُشهِدَ عبد الله باليَمامة قبل أبي جَندَل بمُدَّةٍ، وأمَّا أبو جَندَل فكان حُبِسَ بمَكَّة ومُنِعَ من الهجرة وعُذِّبَ بسببِ الإسلام كما في حديث الباب. وفي رواية ابن إسحاق: «فإنَّ الصَّحيفة لَتُكتَبُ إذ طَلَعَ أبو جَندَل بن سُهَيل، وكان أبوه حَبَسَه فأَفلَتَ»، وفي رواية أبي الأسوَد عن عُرْوة: وكان سُهَيل أوثَقَه وسَجَنَه حين أسلَمَ، فخَرَجَ من السِّجن وتَنَكَّبَ الطَّريق ورَكِبَ الجِبالَ حتَّى هَبَطَ على المسلمين، ففَرِحَ به المسلمون وتَلقَّوْه.

**قوله: «يَرْسُف»** بفتح أوَّله وضَمّ المهمَلة وبالفاء، أي: يَمشي مَشياً بَطيئاً بسببِ القَيد.

**قوله: «فقال سُهَيل: هذا يا محمد أوَّل مَن أُقاضيك عليه أن تَرُدَّه إليَّ»** زاد ابن إسحاق في روايته: فقام سُهَيل بن عَمْرو إلى أبي جَندَل فضَرَبَ/ وجهَه وأخَذَ يُلبِّبه. ٣٤٥/٥

**قوله: «إنّا لم نَقْضِ الكتاب»** أي: لم نَفرُغ من كتابته.

**قوله: «فأجِزْه لي»** بصيغَة فعل الأمر، من الإجازة، أي: أمضِ لي فعلي فيه فلا أرُدّه إليك، أو أستَثنيه من القَضية. ووقع في «الجمع» للحُميدي: «فأجِره» بالراء، ورَجَّحَ ابن الجوزي الزّاي.

وفيه أنَّ الاعتبار في العُقود بالقولِ ولو تأخَّرَت الكتابة والإشهاد، ولأجلِ ذلك أَمضى النبي ﷺ لسُهَيلٍ الأمر في رَدّ ابنه إليه، وكان النبي ﷺ تَلَطَّفَ معه بقوله: «لم نَقضِ الكتاب بَعدُ» رَجاء أن يُجيبه لذلك ولا يُنكِره بقيّةُ قُرَيش لكَونِه ولدَه، فلمَّا أصَرَّ على الامتناع تَرَكَه له.

قوله: «قال مِكْرَز: بَلْ» كذا للأكثر بلفظ الإضراب، وللكُشْمِيهني: «بَلى» ولم يَذكُر هنا ما أجابَ به سُهَيل مِكرَزاً في ذلك، قيل: في الذي وقع من مِكرَز في هذه القِصَّة إشكال، لأنَّه خلاف ما وصَفَه به النبي ﷺ من الفُجور، وكان من الظَّاهر أن يُساعِد سُهَيلاً على أبي جَندَل، فكيف وقع منه عَكس ذلك؟ وأُجيبَ بأنَّ الفُجور حَقيقة، ولا يَلزَم أن لا يقع منه شيءٌ من البِرّ نادراً، أو قال ذلك نِفاقاً وفي باطنه خلافه، أو كان سمِعَ قول النبي ﷺ: إنَّه رجل فاجر، فأراد أن يُظهِر خلاف ذلك، وهو من جُملة فُجوره.

وزَعَم بعض الشُّرّاح أنَّ سُهَيلاً لم يُجِبْ سؤاله؛ لأنَّ مِكرَزاً لم يكن ممَّن جُعِلَ له أمرُ عَقْدِ الصُّلح، بخلاف سُهَيل، وفيه نظر، فإنَّ الواقديَّ رَوى أنَّ مِكرَزاً كان ممَّن جاء في الصُّلح مع سُهَيل، وكان معهما حُوَيطِب بن عبد العُزّى، لكن ذكر في روايته ما يدلّ على أنَّ إجازة مِكرَز لم تَكُن في أن لا يردّه إلى سُهَيل، بل في تأمينه من التَّعذيب ونحو ذلك، وأنَّ مِكرَزاً وحُوَيطِباً أخَذا أبا جَندَل فأدخَلاه فُسطاطاً وكفَّا أباه عنه. وفي «مَغازي» ابن عائذ نحو ذلك كلّه من رواية أبي الأسوَد عن عُرْوة ولفظه: «فقال مِكرَز بن حفص، وكان ممَّن أقبَلَ مع سُهَيل بن عَمْرو في التِماس الصُّلح: أنا له جار، وأخَذَ قَيدَه فأدخَلَه فُسطاطاً» وهذا لو ثبت لكان أقوى من الاحتمالات الأُوَل، فإنَّه لم يُجِزْه بأنْ يُقِرّه عند المسلمين، بل ليكُفّ العذاب عنه ليَرجِع إلى طَواعية أبيه، فما خَرَج بذلك عن الفُجور. لكن يُعكِّر عليه قوله في رواية «الصحيح»: فقال مِكرَز: قد أجَزناه لك؛ يُخاطب النبيَّ ﷺ بذلك.

قوله: «قال أبو جَنْدَل: أي مَعْشَر المسلمينَ، أُرَدّ إلى المشرِكينَ...» إلى آخره، زاد ابن إسحاق: فقال رسول الله ﷺ: «يا أبا جَندَل، اصبِر، واحتَسِب، فإنّا لا نَغدِرُ، وإنَّ الله جاعِلٌ لك فَرَجاً ومَخرَجاً»، وفي رواية أبي المليح: فأوصاه رسول الله ﷺ، قال: فوَثَبَ عمر مع أبي

جَندَل يمشي إلى جَنْبه ويقول: اصبِر، فإنَّما هم مُشرِكونَ، وإنَّما دَمُ أحدِهم كدَمِ كلب، قال: ويُدْني قائمةَ السَّيف منه، يقول عمر: رَجَوتُ أن يأخذه منّي فيَضرِبَ به أباه، فضَنَّ الرجلُ ـ أي: بَخِلَ ـ بأبيه ونَفَذَت القَضيّة.

قال الخطَّابي: تأوَّلَ العلماء ما وقع في قِصَّة أبي جَندَل على وجهَين:

أحدهما: أنَّ الله قد أباح التَّقية للمسلمِ إذا خافَ الهلاك، ورَخَّصَ له أن يَتكَلَّم بالكُفرِ مع إضمار الإيمان إن لم يُمكِنه التَّورية، فلم يكن رَدّه إليهم إسلاماً لأبي جَندَل إلى الهلاك مع وجود السَّبيل إلى الخَلاص من الموت بالتَّقية.

والوجه الثاني: أنَّه إنَّما رَدَّه إلى أبيه، والغالب أنَّ أباه لا يَبلُغ به الهلاك، وإن عَذَّبَه أو سَجَنَه، فله مَنْدوحة بالتَّقية أيضاً، وأمَّا ما يَخاف عليه من الفِتنة فإنَّ ذلك امتحان من الله يَبتَلي به صَبْرَ عِباده المؤمنينَ.

واختلف العلماء: هل يجوز الصُّلح مع المشركينَ على أن يُرَدّ إليهم مَن جاء مسلماً من عندهم إلى بلاد المسلمين أم لا؟ فقيل: نعم، على ما دَلَّت عليه قِصَّة أبي جَندَل وأبي بَصير، وقيل: لا، وأنَّ الذي وقع في القِصَّة منسوخ، وإنَّ ناسخه حديث: «أنا بَريءٌ مِن مسلمٍ بين مُشرِكينَ»[1]، وهو قول الحنفية. وعند الشّافعية تفصيل بين العاقل والمجنون والصَّبي فلا يُرَدّان. وقال بعض الشّافعية: ضابط جواز الرَّدّ أن يكون المسلم بحيثُ لا تجب عليه الهجرة من دارَ الحرب، والله أعلم.

**قوله: «قال عُمر بن الخطَّاب: فأتيت نبيَّ الله ﷺ»**/ هذا ممَّا يُقوِّي أنَّ الذي حدَّث المِسوَر ومروان بقِصَّة الحُدَيبية هو عُمر، وكذا ما تقدَّم قريباً من قِصَّة عمر مع أبي جَندَل. ٣٤٦/٥

**قوله: «فقلت: ألستَ نبيَّ الله حقّاً؟ قال: بَلى»** زاد الواقدي من حديث أبي سعيد: «قال عُمر: لقد دَخَلَني أمر عظيم، وراجَعت النبي ﷺ مُراجَعةً ما راجَعتُه مثلها قَطُّ»، وفي حديث سُهَيل بن حُنَيفٍ الآتي في الجِزية (٣١٨٢) وسورة الفتح (٤٨٤٤): «فقال عُمر:

---

(١) أخرجه أبو داود (٢٦٤٥)، والترمذي (١٦٠٤) من حديث جرير بن عبد الله، ورجال إسناده ثقات.

أَلَسنا على الحقّ وهم على الباطل؟ أليس قتلانا في الجنَّة وقَتلاهم في النار؟ فعَلامَ نُعطي الدَّنِيَّة ـ بفتح المهمَلة وكسر النّون وتشديد التَّحتانية ـ في دِيننا، ونَرجِعُ ولم يَحكُم الله بيننا؟ فقال: يا ابنَ الخطَّاب، إنّي رسول الله، ولن يُضَيِّعَني الله. فرَجَعَ مُتَغيِّظاً، فلم يَصبِر حتَّى جاء أبا بكر»، وأخرجه البَزّار (١٤٨) من حديث عُمرَ نَفْسِه مختصراً ولفظه: «فقال عُمر: اتَّهِموا الرَّأي على الدِّين، فلقد رأيتُني أرُدّ أمر رسول الله ﷺ برأْيٍ، وما أَلَوْتُ عن الحقّ» وفيه: «قال: فرَضِيَ رسول الله ﷺ وأَبيتُ، حتَّى قال لي: يا عُمر، تَراني رَضيت وتأْبى!».

**قوله: «إنّي رسول الله ولست أَعصيهِ»** ظاهر في أنَّه ﷺ لم يَفعَل من ذلك شيئاً إلَّا بالوحي.

**قوله: «أَوَليسَ كنتَ حدَّثْتنا أنّا سَنأتي البيت»** في رواية ابن إسحاق: «كان الصحابة لا يَشُكّون في الفتح لرُؤيا رآها رسول الله ﷺ، فلمَّا رأوا الصُّلح دَخَلهم من ذلك أمر عظيم، حتَّى كادوا يَهلَكون»، وعند الواقدي: أنَّ النبي ﷺ كان رأى في مَنامه قبل أن يَعتَمِر أنَّه دَخَلَ هو وأصحابه البيت، فلمَّا رأوا تأخير ذلك شَقَّ عليهم.

ويُستَفاد من هذا الفصل جواز البحث في العلم حتَّى يَظهَر المعنى، وأنَّ الكلام يُحمَل على عُمومه وإطلاقه حتَّى تَظهَر إرادة التَّخصيص والتَّقييد، وأنَّ مَن حَلَفَ على فعل شيء ولم يَذكُر مُدَّة مُعيَّنة لم يَحنَث حتَّى تَنقَضيَ أيام حَياته.

**قوله: «فأتيت أبا بَكْر»** لم يَذكُر عمر أنَّه راجَعَ أحداً في ذلك بعد رسول الله ﷺ غير أبي بكر الصِّدّيق، وذلك لجلالة قَدْره وسَعة عِلمه عنده، وفي جواب أبي بكر لعُمر بنَظِير ما أجابَه النبي ﷺ سواءً، دلالةٌ على أنَّه كان أكملَ الصحابة، وأعرَفهم بأحوال رسول الله ﷺ، وأعلمَهم بأُمورِ الدّين، وأشدَّهم موافقة لأمر الله تعالى. وقد وقع التصريح في هذا الحديث بأنَّ المسلمين استَنكروا الصُّلح المذكور وكانوا على رأي عمر في ذلك، وظَهر من هذا الفصل أنَّ الصِّدّيق لم يكن في ذلك موافقاً لهم، بل كان قلبُه على قلب رسول الله ﷺ سواءً، وسيأتي في الهجرة (٣٩١٥) أنَّ ابن الدُّغُنَّة وصَفَ أبا بكر الصِّدّيق بنَظِير ما وصَفَتْ به خَدِيجَة رسول الله ﷺ سواءً، من كَونه يَصِل الرَّحِم، ويَحمِل الكَلّ، ويُعين على نَوائب الحقّ،

وغير ذلك، فلمَّا كانت صِفاتها مُتَشابهَةً من الابتِداء استَمَرَّ ذلك إلى الانتهاء. وقول أبي بكر: «فاستَمْسِكْ بغَرْزِه» هو بفتح الغين المعجَمة وسكون الراء بعدها زاي، وهو ـ أي: الغَرْز ـ للإبِلِ بمَنزِلة الرِّكاب للفَرَس، والمراد به التَّمَسُّك بأمره وتَرك المخالَفة له، كالذي يُمسِك بِركابِ الفارس فلا يُفارقه.

**قوله: «قال الزُّهْري: قال عُمر: فعَمِلْت لذلك أعمالاً»** هو موصول إلى الزُّهري بالسَّنَد المذكور، وهو مُنقَطِع بين الزُّهري وعمر.

قال بعض الشُّرّاح: قوله: «أعمالاً» أي: من الذَّهاب والمجيء والسُّؤال والجواب، ولم يكن ذلك شكّاً من عُمر، بل طلباً لكَشفِ ما خَفيَ عليه، وحثّاً على إذلال الكُفّار، لما عُرِف من قوَّته في نُصرة الدِّين، انتهى.

وتفسير الأعمال بما ذكر مردود، بل المراد به الأعمال الصَّالحة ليُكَفِّر عنه ما مضى من التَّوقُّف في الامتثال ابتِداءً، وقد وَرَد عن عمر التصريح بمُراده بقوله: «أعمالاً»، ففي رواية ابن إسحاق: وكان عمر يقول: ما زِلت أتصَدَّق وأصوم وأُصَلّي وأُعتق من الذي صَنَعت يومئذٍ، مَخافةَ كلامي الذي تَكَلَّمت به، وعند الواقدي من حديث ابن عبَّاس: قال عُمر: لقد أعتَقت بَسببِ ذلك رِقاباً، وصُمت دَهراً.

وأمَّا قوله: «ولم يكن شكّاً» فإن أراد نَفْيَ الشَّكّ في الدِّين فواضحٌ، وقد وقع في رواية ابن إسحاق: «أنَّ أبا بكر لمَّا قال له: الزَم غَرْزَه، فإنَّه رسول الله،/ قال عمر: وأنا أشهَد أنَّه ٣٤٧/٥ رسول الله» وإن أراد نَفْيَ الشَّكّ في وجود المصلَحة وعَدَمها فمردود، وقد قال السُّهَيلي: هذا الشَّكّ هو ما لا يَستَمِرّ صاحبُه عليه، وإنَّما هو من باب الوَسوَسة، كذلك قال، والذي يَظهَر أنَّه تَوقُّفٌ منه ليقِفَ على الحِكمة في القِصَّة وتَنكَشِف عنه الشُّبهَة، ونَظِيره قِصَّته في الصلاة على عبد الله بن أُبَيّ، وإن كان في الأُولى لم يُطابق اجتهادُه الحكم بخلاف الثانية، وهي هذه القِصَّة، وإنَّما عَمِلَ الأعمال المذكورة لهذه، وإلَّا فجميع ما صَدَرَ منه كان مَعذوراً فيه، بل هو مأجور؛ لأنَّه مُجتَهِد فيه.

**قوله: «فلمَّا فَرَغَ من قَضيّة الكتاب»** زاد ابن إسحاق في روايته: فلمَّا فرَغَ الكتاب أشهَدَ على الصُّلح رجالاً من المسلمين ورجالاً من المشركينَ ومنهم أبو بكر وعُمر وعليّ وعبد الرحمن ابن عوف وسعد بن أبي وقاصٍ ومحمود بن مَسَلَمة وعبد الله بن سُهَيل بن عَمْرو ومِكرَز بن حفص، وهو مُشرِك.

**قوله: «قال رسول الله ﷺ لأصحابه: قوموا فانحَروا ثمَّ احلِقوا»** في رواية أبي الأسوَد عن عُرْوة: «فلمَّا فرَغوا من القَضية أمَرَ رسول الله ﷺ بالهَدي فساقه المسلمون ـ يعني إلى جِهَة الحَرَم ـ حتَّى قام إليه المشركون من قُرَيش فحَبَسوه، فأمَرَ رسول الله ﷺ بالنَّحْرِ».

**قوله: «فوَالله ما قام منهم رجل»** قيل: كأنَّهم تَوَقَّفوا لاحتمال أن يكون الأمر بذلك للنَّدْب، أو لرَجاءِ نزول الوحي بإبطال الصُّلح المذكور، أو تخصيصه بالإذنِ بدخولِهم مَكَّة ذلك العام لإتمام نُسُكِهم، وسُوِّغَ لهم ذلك؛ لأنَّه كان زمان وقوع النَّسْخ، ويحتمل أن يكونوا ألهَتهُم صورة الحال فاستَغرَقوا في الفِكر لمَا لَحِقَهم من الذُّلّ عند أنفُسهم، من ظُهور قوَّتهم واقتدارهم في اعتقادهم على بلوغ غَرَضهم وقَضاء نُسُكهم بالقَهرِ والغَلَبة، أو أخَّروا الامتثال لاعتقادهم أنَّ الأمر المطلَق لا يقتضي الفَوْر، ويحتمل مجموع هذه الأُمور لمجموعِهم كما سيأتي من كلام أُمّ سَلَمة، وليس فيه حُجَّة لمن أثبَتَ أنَّ الأمر للفَور، ولا لمن نَفاه، ولا لمن قال: إنَّ الأمر للوجوب لا للنَّدْب، لمَا يَطْرُقُ القِصَّة من الاحتمال.

**قوله: «فذكر لها ما لَقيَ من النّاس»** في رواية ابن إسحاق: «فقال لها: ألا تَرَينَ إلى الناس؟ إنّي آمُرهم بالأمر فلا يَفعَلونَه!»، وفي رواية أبي المليح: «فاشتَدَّ ذلك عليه، فدَخَلَ على أُمّ سَلَمة فقال: هلَكَ المسلمونَ، أمَرتُهم أن يَحلِقوا ويَنحَروا فلم يَفعَلوا، قال: فجَلّى الله عنهم يومئذٍ بأُمِّ سَلَمة».

**قوله: «قالت أُمّ سَلَمة: يا نبيَّ الله، أتُحِبُّ ذلك؟ اخرُج ثمَّ لا تُكَلِّم أحداً منهم»** زاد ابن إسحاق: «قالت أُمّ سَلَمة: يا رسول الله، لا تُكَلِّمهم، فإنَّهم قد دَخَلهم أمر عظيم ممَّا أدخَلتَ على نفسك من المَشَقَّة في أمر الصُّلح، ورُجوعهم بغير فتح»، ويحتمل أنَّها فَهِمَت

عن الصحابة أنَّه احتَمَلَ عندهم أن يكون النبي ﷺ أمَرَهم بالتَّحَلُّلِ أخذاً بالرُّخصَة في حقّهم، وأنَّه هو يَستَمِرّ على الإحرام أخذاً بالعَزيمة في حقّ نفسه، فأشارت عليه أن يَتَحَلَّل لينتَفيَ عنهم هذا الاحتمال، وعَرَفَ النبي ﷺ صَوابَ ما أشارت به ففعَلَه، فلمَّا رأى الصحابة ذلك بادروا إلى فعل ما أمَرَهم به، إذ لم يَبقَ بعد ذلك غايةٌ تُنتَظَر.

وفيه فَضْل المَشُورة، وأنَّ الفعل إذا انضَمَّ إلى القول كان أبلَغَ من القول المجَرَّد، وليس فيه أنَّ الفعل مُطلَقاً أبلَغ من القول، وجواز مُشاوَرة المرأة الفاضلة، وفَضْل أُمّ سَلَمة ووُفور عَقْلها، حتَّى قال إمام الحَرَمَين: لا نَعلم امرأةً أشارت برأيٍ فأصابَت إلَّا أُمّ سَلَمة. كذا قال. وقد استَدرَكَ بعضهم عليه بنت شعيب في أمر موسى. ونَظِير هذا ما وقع لهم في غَزْوة الفتح كما سيأتي هناك من أمره لهم بالفِطْرِ في رمضان، فلمَّا استَمَرّوا على الامتناع تَناوَلَ القَدَح فشَرِبَ، فلمَّا رأوه شَرِبَ شَرِبوا.

**قوله: «نَحَرَ بُدْنَه»** في رواية الكُشْمِيهني: «هَدْيه»، زاد ابن إسحاق عن ابن أبي نَجِيح عن مُجاهد عن ابن عبَّاس: أنَّه كان سبعينَ بَدَنة كان فيها جمل لأبي جَهل في رأسه بُرَة من فِضَّة ليغيظَ به المشركينَ، وكان غَنِمَه منه في غَزْوة بدر.

**قوله: «ودَعَا حالِقَه فحَلَقَه»** قال ابن إسحاق: بَلَغَني أنَّ الذي حَلَقَه في ذلك اليوم هو خِرَاش ـ بمُعجَمَتين ـ بن أُميَّة بن الفضل الخُزاعي./ قال ابن إسحاق: فحدَّثني عبد الله ٣٤٨/٥ ابن أبي نَجِيح عن مُجاهد عن ابن عبَّاس قال: حَلَقَ رجال يومئذٍ وقَصَّرَ آخرونَ، فقال رسول الله ﷺ: «يَرحَمُ الله المحَلِّقينَ» قالوا: والمقَصِّرينَ... الحديث، وفي آخره: قالوا: يا رسول الله، لِمَ ظاهَرْتَ للمُحَلِّقينَ دون المقَصِّرينَ؟ قال: «لأنَّهم لم يَشُكّوا»[1].

قال ابن إسحاق: قال الزُّهري في حديثه: ثمَّ انصَرَفَ رسول الله ﷺ قافلاً حتَّى إذا كان بين مَكَّة والمدينة ونزلَت سورة الفتح... فذكر الحديث في تفسيرها إلى أن قال: قال الزُّهري: فما فُتِحَ في الإسلام فَتحٌ قبلَه كان أعظَمَ من فتح الحُدَيبية، إنَّما كان القتال حيثُ

(١) رواية ابن إسحاق بهذه الطريق أخرجها الطحاوي في «شرح المشكل» (١٣٦٦).

التَقى الناس، ولمَّا كانت الهُدنة ووَضَعَت الحرب وأَمِن الناس، كَلَّمَ بعضهم بعضاً والتَقوا وتَفاوَضوا في الحديث والمنازَعة، ولم يُكَلَّم أحد بالإسلام يَعقِل شيئاً في تِلكَ المدَّة إلَّا دَخَلَ فيه، ولقد دَخَلَ في تَيْنِكَ السَّنَتين مِثل مَن كان في الإسلام قبل ذلك أو أكثر؛ يعني: من صَناديد قُرَيش.

وممَّا ظَهَرَ من مَصلَحة الصُّلح المذكور غير ما ذكره الزُّهري: أنَّه كان مُقدِّمةً بين يَدَي الفتح الأعظَم الذي دَخَلَ الناس عَقِبَه في دين الله أفواجاً، وكانت الهُدنة مِفتاحاً لذلك. ولمَّا كانت قِصَّة الحُدَيبية مُقدِّمةً للفتح سُمّيت فتحاً كما سيأتي في المغازي، فإنَّ الفتح في اللُّغة: فَتْح المغلَق، والصُّلح كان مُغلَقاً حتَّى فتَحَه الله، وكان من أسباب فَتْحه صَدُّ المسلمين عن البيت، وكان في الصُّورة الظَّاهرة ضَيْماً للمسلمينَ، وفي الصّورة الباطنة عِزّاً لهم، فإنَّ الناس لأجلِ الأمن الذي وقع بينهم اختَلَطَ بعضهم ببعضٍ من غير نكير، وأسمَعَ المسلمون المشركينَ القرآن، وناظَرُوهم على الإسلام جَهرةً آمنينَ، وكانوا قبل ذلك لا يَتَكَلَّمون عندهم بذلك إلَّا خُفْيةً، وظَهَرَ مَن كان يُخفي إسلامه فذَلَّ المشركون من حيثُ أرادوا العِزَّة، وقُهِرُوا من حيثُ أرادوا الغَلَبة.

**قوله: «ثمَّ جاءه نِسْوَة مُؤْمِنات...»** إلى آخره، ظاهره أنَّهنَّ جِئنَ إليه وهو بالحُدَيبية، وليس كذلك، وإنَّما جِئنَ إليه بعدُ في أثناء المدَّة، وقد تقدَّم في أوَّل الشُّروط (٢٧١١ و٢٧١٢) من رواية عُقَيل عن الزُّهري ما يَشهَد لذلك حيثُ قال: «ولم يأتِه أحد من الرِّجال إلَّا رَدَّه في تِلكَ المدَّة ولو كان مسلماً، وجاء المؤمنات مُهاجرات، وكانت أُمّ كُلثوم بنت عُقْبَةَ ممَّن خَرَجَ» ويقال: إنَّها كانت تحت عَمْرو بن العاص، وسُمِّيَ من المؤمنات المذكورات أُمَيمة بنت بشر وكانت تحت حسَّان ـ ويقال ابن دَحْداحة ـ قبل أن يُسلِم، فتزوَّجها سهل بن حُنَيفٍ فوَلَدَت له ابنه عبد الله بن سهل، ذكر ذلك ابن أبي حاتم من طريق يزيد بن أبي حَبيب مُرسلاً، والطَّبَري من طريق ابن إسحاق عن الزُّهري. وسُبيعة بنت الحارث الأسلَمية، وكانت تحت مُسافر المخزومي، ويقال: صَيْفي بن الرَّاهب، والأوَّل أوْلى، فقد ذكر ابن أبي حاتم من طريق مُقاتِل بن حَيّان: أنَّ امرأة صَيفي اسمها

سُعَيدة فتزوَّجها عُمر. وأُمّ الحَكم بنت أبي سفيان كانت تحت عِيَاض بن شَدّاد فارتَدَّت كما سيأتي بيانه في آخر الشُّروط (٢٧٣٣). وبَرْوَع بنت عُقْبَةَ كانت تحت شَمّاس بن عثمان، وعَبْدة بنت عبد العُزّى بن نَضْلة كانت تحت عَمْرو بن عبدِ وُدّ.

قلت: لكن عَمْرو قُتِلَ بالخَندَق وكأنَّها فرَّت بعد قتله، وكان من سُنَّة الجاهلية أنَّ مَن مات زوجها كان أهلُه أحقَّ بها. وكان ممَّن خَرج من النِّساء في تِلكَ المدَّة بنت حمزة بن عبد المطَّلِب كما سيأتي بيانه في عمرة القَضية (٤٢٥١)، ويأتي تفصيل ذلك في المغازي، وشَرَحَ قِصَّة الامتحان في أواخر كتاب النِّكاح في «باب نِكاح مَن أسلَمَ من المشركات» (٥٢٨٧) مع بقية فوائده إن شاء الله تعالى.

**قوله: «ثمَّ رَجَعَ النبي ﷺ إلى المدينة فجاءه أبو بَصير»** بفتح الموحَّدة وكسر المهمَلة، رجل من قُرَيش: هو عُتبة، بضمِّ المهمَلة وسكون المثنَّاة، وقيل فيه: عُبيد بموحَّدةٍ مُصغَّر ـ وهو وَهْمٌ ـ ابن أَسيد، بفتح الهمزة على/ الصحيح، ابن جارية ـ بالجيمِ ـ الثَّقَفي، حَليف بني ٣٤٩/٥
زُهْرة، سمَّاه ونَسَبَه ابن إسحاق في روايته، وعُرِفَ بهذا أنَّ قوله في حديث الباب: «رجل من قُرَيش» أي: بالحِلْفِ؛ لأنَّ بني زُهْرة من قُرَيش.

**قوله: «فأرسَلوا في طَلَبه رجلَينِ»** سمَّاهما ابن سعد في «الطَّبَقات» في ترجمة أبي بَصير خُنَيس، وهو بمُعجَمةٍ ونون وآخره مُهمَلة مُصغَّر، ابن جابر، ومولًى له يقال له: كَوثَر، وفي الرِّواية الآتية آخر الباب أنَّ الأخنَس بن شَرِيق هو الذي أرسَلَ في طلبه، زاد ابن إسحاق: فكَتَبَ الأخنَس بن شَرِيق والأزهَر بن عبد عوف إلى رسول الله ﷺ كتاباً وبَعَثا به مع مولًى لهما ورجل من بني عامر استأجَراه ببَكَرَينِ. انتهى.

والأخنَس من ثَقيف رَهْط أبي بَصير، وأزهَر من بني زُهْرة حُلَفاء أبي بَصير، فلِكلٍّ منهما المطالَبة بردِّه، ويُستَفاد منه أنَّ المطالَبة بالرَّدِّ تَختَصّ بمَن كان من عَشيرة المطلوب بالأصالة أو الحِلْف، وقيل: إنَّ اسم أحد الرجلَينِ مَرثَد بن حُمْران، زاد الواقدي: فقَدِما بعدَ أبي بَصير بثلاثة أيام.

قوله: «فدَفَعَه إلى الرجلَينِ» في رواية ابن إسحاق: فقال رسول الله ﷺ: «يا أبا بَصير، إنَّ هؤلاءِ القوم قد صالَحونا على ما عَلِمت، وإنّا لا نَغدِر، فالحَق بقومِك» فقال: أتَرُدُّني إلى المشركينَ يَفتِنوني عن ديني ويُعَذِّبونَني؟ قال: «اصبِر واحتَسِب، فإنَّ الله جاعِلٌ لك فَرَجاً ومَخرَجاً»، وفي رواية أبي المليح من الزِّيادة: فقال له عمر: أنتَ رجل وهو رجل ومَعَك السَّيف، وهذا أوضح في التَّعريض بقتلِه.

واستَدَلَّ بعض الشّافعية بهذه القِصَّة على جواز دَفْع المطلوب لمن ليس من عَشيرَته إذا كان لا يُخشى عليه منه، لكَونِه ﷺ دَفَعَ أبا بَصير للعامري ورفيقه ولم يكونا من عَشيرَته ولم يكونا من رَهطه، لكنَّه أَمِن عليه منهما لعلمِه بأنَّه كان أقوى منهما، ولهذا آلَ الأمر إلى أنَّه قَتَلَ أحدهما وأراد قتل الآخر. وفيما استَدَلَّ به من ذلك نظر؛ لأَنَّ العامري ورفيقه إنَّما كانا رسولَين، ولو أنَّ فيهما رِيبةً لَمَا أرسَلَهما مَن هو مِن عَشيرَته. وأيضاً فقبيلة قُرَيش تَجمَع الجميع؛ لأنَّ بني زُهْرة وبَني عامر جميعاً من قُرَيش، وأبو بَصير كان من حُلَفاء بني زُهْرة كما تقدَّم، وقد وقع في رواية أبي المليح: «جاء أبو بَصير مسلماً وجاء وليُّه خَلفه فقال: يا محمد، رُدَّه عليَّ، فرَدَّه»، ويُجمَع بأنَّ فيه مَجازاً والتَّقدير: جاء رسول وَليِّه، ورسول اسم جنس يَشمَل الواحد فصاعِداً، أو يُحمَل على أنَّ الآخر كان رفيقاً للرَّسول، ولم يكن رسولاً بالأصالة.

قوله: «فنزلوا يأكُلونَ من تَمْر لهم» في رواية الواقدي: فلمَّا كانوا بذي الحُلَيفة دَخَلَ أبو بَصير المسجد فصَلّى ركعتين وجَلَسَ يَتَغَدّى، ودَعاهما فقَدَّمَ سُفرةً لهما فأكَلوا جميعاً.

قوله: «فقال أبو بَصير لأحدِ الرجلَينِ» في رواية ابن إسحاق: للعامريّ، وفي رواية ابن سعد: لخُنَيس بن جابر.

قوله: «فاستَلَّه الآخر» أي: صاحب السَّيف أخرجه من غِمْده.

قوله: «فأمكَنَه به» أي: بَيدِه، وفي رواية الكُشْمِيهني: فأَمكَنَه منه.

قوله: «فضَرَبَه حتَّى بَرَدَ» بفتح الموحَّدة والراء، أي: خَمَدَت حَواسُّه، وهي كِناية عن الموت؛ لأنَّ الميِّت تَسكُن حَرَكَته، وأصل البَرَد السُّكون، قاله الخطَّابي، وفي رواية ابن إسحاق:

فعَلَاه حتَّى قتلَه.

**قوله: «وفَرَّ الآخَر»** في رواية ابن إسحاق: «وخَرَجَ المولى يَشتَدّ» أي: هرباً.

**قوله: «ذُعْراً»** أي: خوفاً، وفي رواية ابن إسحاق: «فَزَعاً»، وقد عرفتَ أن اسمَه كَوْثر، وزَعَم بعضُهم أنه يزيد بن حُمْران.

**قوله: «قُتِلَ صاحبي»** بضمِّ القاف، في رواية ابن إسحاق: قَتَلَ صاحبكُم صاحبي.

**قوله: «وإنّي لَمَقْتول»** أي: إن لم تَرُدّوه عنّي، وعند الواقدي: «وقد أفلَتَ منه ولم أَكَدْ»، ووقع في رواية أبي الأسوَد، عن عُرْوة: «فرَدَّه رسول الله ﷺ إليهما فأوثَقاه، حتَّى إذا كان ببعضِ الطَّريق ناما فتَناوَلَ السَّيف بفيه فأمَرَّه على الإسار[1] فقَطَعَه وضَرَبَ أحدَهما بالسَّيفِ وطلبَ الآخَرَ فهَرَبَ»، والأوَّل أصحّ، وفي رواية الأوزاعي عن الزُّهري عند ابن عائذ في «المغازي»: وجَمَزَ الآخَرُ واتَّبَعَه أبو بَصير حتَّى دُفِعَ إلى رسول الله ﷺ في أصحابه وهو عاضٌّ على أسفَل ثَوبه، وقد بَدَا طَرَفُ ذَكَره/ والحصى يطير من تحت قَدَمَيه من شِدَّة ٣٥٠/٥
عَدْوه، وأبو بَصير يَتبَعُه.

**قوله: «قد والله أَوفى الله ذِمَّتَك»** أي: فليس عليك منهم عِقاب فيما صَنَعتُ أنا، زاد الأوزاعي عن الزُّهري: فقال أبو بَصير: يا رسول الله، عَرَفتُ أنّي إن قَدِمت عليهم فَتَنُوني عن ديني، ففَعَلتُ ما فعَلتُ، وليس بيني وبينهم عَهد ولا عَقد. انتهى.

وفيه أنَّ للمسلمِ الذي يَجيء من دار الحرب في زَمَن الهُدْنة قَتْلَ مَن جاء في طلب رَدّه إذا شُرِطَ لهم ذلك؛ لأَنَّ النبي ﷺ لم يُنكِر على أبي بَصير قتلَه العامريَّ، ولا أمَرَ فيه بقَوَدٍ ولا دِيَةٍ، والله أعلم.

**قوله: «وَيْلُ امِّهِ»** بضمِّ اللّام ووَصل الهمزة وكسر الميم المشَدَّدة، وهي كلمة ذمٍّ تقولها العرب في المدح ولا يَقصِدون معنى ما فيها من الذَّمّ؛ لأَنَّ الوَيْل: الهلاكُ، فهو كقولهم: «لأُمِّه الوَيلُ»، قال بديع الزَّمان في رسالة له: والعرب تُطلِق «تَرِبَت يَمينُه» في الأمر إذا أهمَّ،

---

(١) أي: الرِّباط، أو ما شُدَّ به الشيء. «اللسان» (أسر).

ويقولون: «ويلُ امِّه» ولا يَقصِدون الذَّمَّ. والوَيْل يُطلَق على العذاب والحرب والزَّجر، وقد تقدَّم شيء من ذلك في الحجّ (١٦٨٩) في قوله للأعرابي: «ويلك».

وقال الفَرّاء: أصل قولهم: «وَيلُ فلان»: وَيْ لفلانٍ، أي: حَزْنٌ له[1]، فكَثُرَ الاستعمال فألحَقوا بها اللّام فصارت كأنَّها منها وأعرَبوها، وتَبِعَه ابن مالك إلَّا أنَّه قال تَبَعاً للخَليل: إنَّ «وَيْ» كلمة تَعجُّب، وهي من أسماء الأفعال، واللّام بعدها مكسورة ويجوز ضَمّها إتباعاً للهمزة، وحُذِفَت الهمزة تخفيفاً، والله أعلم.

**قوله: «مِسْعَرَ حَرْب»** بكسر الميم وسكون المهمَلة وفتح العين المهمَلة وبالنَّصبِ على التَّمييز، وأصله: من مُسعِّر حَرب، أي: يُسعِّرها. قال الخطَّابي: كأنَّه يَصِفه بالإقدام في الحرب والتَّسعير لنارها، ووقع في رواية ابن إسحاق: «مِحَشَّ» بحاءٍ مُهمَلة وشين مُعجَمة، وهو بمعنى مُسعِّر، وهو العُود الذي يُحرَّك به النار.

**قوله: «لو كان له أحد»** أي: يَنصُره ويُعاضده ويُناصره، وفي رواية الأوزاعي: «لو كان له رجال» فلَقِنَها أبو بَصير فانطَلَقَ، وفيه إشارة إليه بالفِرار لئلَّا يردّه إلى المشركينَ، ورَمْزٌ إلى مَن بَلَغَه ذلك من المسلمين أن يَلحَقوا به، قال جُمهور العلماء من الشّافعية وغيرهم: يجوز التَّعريض بذلك لا التصريح، كما في هذه القِصَّة، والله أعلم.

**قوله: «حتَّى أتى سِيْفَ البَحْر»** بكسر المهمَلة وسكون التَّحتانية بعدها فاء، أي: ساحله، وعَيَّنَ ابن إسحاق المكان فقال: «حتَّى نزلَ العِيْصَ» وهو بكسر المهمَلة وسكون التَّحتانية بعدها مُهمَلة، قال: وكان طريق أهل مَكَّة إذا قَصَدوا الشّام. قلت: وهو يُحاذي المدينة إلى جِهَة السَّاحل، وهو قريب من بلاد بني سُلَيمٍ.

**قوله: «ويَنفَلِت منهم أبو جَنْدَل»** أي: من أبيه وأهله، وفي تَعبيره بالصِّيغة المستَقبَلة إشارةٌ إلى إرادة مُشاهَدة الحال، كقوله تعالى: ﴿ٱللَّهُ ٱلَّذِى يُرْسِلُ ٱلرِّيَٰحَ فَتُثِيرُ سَحَابًا﴾ [الروم: ٤٨]، وفي رواية أبي الأسوَد عن عُرْوة: وانفَلَتَ أبو جَندَل في سبعينَ راكباً مسلمينَ فلَحِقوا

---

(١) قوله: «حَزْن له» سقط من (س). وانظر «مشارق الأنوار» ٢/ ٢٩٨.

بأبي بَصير فنزلوا قريباً من ذي المَرْوَة على طريق عِير قُرَيش، فقَطَعوا مادَّتَهم.

**قوله: «حتَّى اجتَمعَت منهم عِصابة»** أي: جماعة، ولا واحدَ لها من لفظها، وهي تُطلَق على الأربعينَ فما دُونَها. وهذا الحديث يدلّ على أنَّها تُطلَق على أكثر من ذلك، ففي رواية ابن إسحاق: أنَّهم بَلَغوا نحواً من سبعينَ نفساً، وفي رواية أبي المليح: بَلَغوا أربعينَ أو سبعينَ، وجَزَمَ عُرْوة في «المغازي»: بأنَّهم بَلَغوا سبعينَ، وزَعَمَ السُّهَيلي: أنَّهم بَلَغوا ثلاث مئة رجل، وزاد عُرْوة: «فلَحِقوا بأبي بَصير وكَرهوا أن يَقدَمُوا المدينة في مُدَّة الهُدنة خَشْية أن يُعادوا إلى المشركينَ»، وسَمّى الواقدي منهم الوليدَ بن الوليد بن المغيرة.

**قوله: «ما يَسمَعونَ بعِيرٍ»** أي: بخبر عِير ـ بالمهمَلة المكسورة ـ أي: قافلة.

**قوله: «إلَّا اعتَرَضوا لها»** أي: وقَفوا في طريقها بالعَرْض، وهي كِناية عن مَنْعهم لها من السَّير.

**قوله: «فأرسَلَت قريش»** في رواية أبي الأسوَد عن عُرْوة: فأرسَلوا أبا سفيان بن حَرْب إلى رسول الله ﷺ يسألونَه ويَتَضَرَّعون إليه أن يَبعَث إلى أبي جَندَل ومَن معه وقالوا: ومَن خَرَجَ مِنّا إليك فهو لك حَلال غير حَرِج.

**قوله: «فأرسَلَ النبيُّ ﷺ إليهم»** في/ رواية أبي الأسوَد المذكورة: «فبَعَثَ إليهم فقَدِموا ٣٥١/٥ عليه»، وفي رواية موسى بن عُقْبَةَ عن الزُّهري: فكَتَبَ رسول الله ﷺ إلى أبي بَصير، فقَدِمَ كتابه وأبو بَصِير يموت، فمات وكتاب رسول الله ﷺ في يَدِه، فدَفَنَه أبو جَندَل مكانه وجَعَلَ عند قبره مسجداً[1]. قال: وقَدِمَ أبو جَندَل ومَن معه إلى المدينة فلم يَزَل بها إلى أن خَرج إلى الشّام مُجاهداً فاستُشهِدَ في خلافة عُمر، قال: فعَلِمَ الذين كانوا أشاروا بأن لا يُسَلِّم أبا جَندَل إلى أبيه أنَّ طاعة رسول الله ﷺ خير ممَّا كَرهوا.

وفي قِصَّة أبي بَصير من الفوائد: جوازُ قَتْل المشرك المعتَدي غِيْلةً، ولا يُعَدّ ما وقع من

---

(١) روى هذا البيهقي في «الدلائل» ٤/ ١٧٥ بسنده إلى موسى بن عقبة عن الزهري، وهذا من مراسيل الزهري، ومراسيله ليست بشيء، والجمهور على تضعيفها.

أبي بصير غَدْراً؛ لأنَّه لم يكن في جُملة مَن دَخَلَ في المعاقَدة التي بين النبي ﷺ وبين قُرَيش، لأنَّه إذ ذاكَ كان محبوساً بمَكَّة، لكنَّه لمَّا خَشِيَ أنَّ المشرك يُعيده إلى المشركينَ دَرأً عن نفسه بقَتلِه، ودافَعَ عن دِينه بذلك، ولم يُنكِر النبي ﷺ ذلك[1].

وفيه أنَّ مَن فَعَلَ مِثلَ فِعْل أبي بَصِير، لم يكن عليه قَوَد ولا دِيَة، وقد وقع عند ابن إسحاق: أنَّ سُهَيل بن عَمْرو لمَّا بَلَغَه قَتْلُ العامريِّ طالَبَ بدِيَتِه؛ لأنَّه من رَهْطه، فقال له أبو سفيان: ليس على محمد مُطالَبة بذلك؛ لأنَّه وَفَى بما عليه وأَسلَمَه لرسولِكُم، ولم يَقتُلْه بأمره، ولا على آل أبي بَصير أيضاً شيء؛ لأنَّه ليس على دينهم.

وفيه أنَّه كان لا يُرَدّ على المشركينَ مَن جاء منهم إلَّا بطلبٍ منهم؛ لأنَّهم لمَّا طلبوا أبا بَصير أوَّل مرَّة أسلَمَه لهم، ولمَّا حَضَرَ إليه ثانياً لم يُرسِلْه لهم، بل لو أرسَلوا إليه وهو عنده لَأرسَلَه، فلمَّا خَشِيَ أبو بَصير من ذلك نَجا بَنفْسِه. وفيه أنَّ شرط الرَّدّ أن يكون الذي حَضَرَ من دار الشِّرك باقياً في بَلَد الإمام، ولا يتناول مَن لم يكن تحت يد الإمام ولا مُتَحَيِّزاً إليه.

واستَنبَطَ منه بعض المتأخِّرينَ: أنَّ بعض مُلوك المسلمين مثلاً لو هادنَ بعض مُلوك الشِّرك، فغَزاهم مَلِك آخَر من المسلمين فقَتَلهم وغَنِمَ أموالهم جازَ له ذلك؛ لأَنَّ عَهد الذي هادَنَهم لم يتناول مَن لم يُهادنهم، ولا يخفى أنَّ مَحَلّ ذلك ما إذا لم يكن هناك قَرِينة تَعميم.

**قوله:** «فأنزلَ الله تعالى: ﴿وَهُوَ ٱلَّذِى كَفَّ أَيْدِيَهُمْ عَنكُمْ﴾» كذا هنا، ظاهره أنَّها نزلَت في شَأن أبي بَصير، وفيه نظر، والمشهور في سبب نزولها ما أخرجه مسلم (١٨٠٧و١٨٠٨) من حديث سَلَمة بن الأكوَع ومن حديث أنس بن مالك أيضاً، وأخرجه أحمد (١٦٨٠٠) والنَّسائي (ك١١٤٤٧) من حديث عبد الله بن مُغَفَّل بإسنادٍ صحيح: أنَّها نزلَت بسببِ القوم الذين أرادوا من قُرَيش أن يأخُذوا من المسلمين غِرَّة فظَفِروا بهم، فعَفا عنهم النبي ﷺ، فنزلَت الآية. وقيل في نزولها غير ذلك.

**قوله:** ﴿مَّعَرَّةٌۢ﴾ **العَرُّ: الجَرَب**» يعني: أنَّ المَعَرَّة مُشتَقَّة من العَرّ، بفتح المهمَلة وتشديد

---

(١) في (س): ولم ينكر النبي ﷺ قوله ذلك.

الراء.

قوله: ﴿تَـزَيَّلُواْ﴾: تَمَيَّزوا، حَمَيتُ القومَ: مَنَعتُهم حِمايةً...» إلى آخره، هذا القَدْر من تفسير سورة الفتح في «المجاز» لأبي عُبيدة، وهو في رواية المُستَمْلي وحده.

قوله: «قال عُقَيل عن الزُّهْري» تقدَّم موصولاً بتمامه في أوَّل الشُّروط (٢٧١١و٢٧١٢)، وأراد المصنِّف بإيراده بيان ما وقع في رواية مَعمَر من الإدراج.

قوله: «وبَلَغَنا» هو مَقول الزُّهري، وَصَلَه ابن مَرْدويه في «تفسيره» من طريق عُقَيل.

وقوله: «وبَلَغَنا أنَّ أبا بَصير...» إلى آخره، هو من قول الزُّهري أيضاً، والمراد به أنَّ قِصَّة أبي بَصير في رواية عُقَيل من مُرسَل الزُّهري، وفي رواية مَعمَر موصولة إلى المِسوَر، لكن قد تابَعَ مَعمَراً على وَصْلها ابنُ إسحاق كما تقدَّم، وتابَعَ عُقَيلاً الأوزاعيُّ على إرسالها. فلعلَّ الزُّهري كان يُرسِلها تارةً ويوُصِلها أُخرى، والله أعلم.

ووقع في هذه الرِّواية الأخيرة من الزِّيادة: «وما نَعلم أنَّ أحداً من المهاجرات ارتَدَّت بعد إيمانها»، وفيها قوله: «أنَّ أبا بَصير بن أَسيد ـ بفتح الهمزة ـ قَدِمَ مؤمناً» كذا للأكثر، وفي رواية السَّرَخسي والمُستَمْلي: «قَدِمَ من مِنًى» وهو تصحيف.

قوله: «أنَّ عُمر طَلَّقَ امرأتينِ: قُرَيبة» يأتي ضبطُها وبيان الحُكم في ذلك في كتاب النِّكاح في «باب نِكاح مَن أسلَمَ من المشركات» (٥٢٨٧).

وقوله: «فلمَّا أبى الكُفّار أن يُقِرّوا بأداءِ ما أنفَقَ المسلمونَ على أزواجهم» يشير إلى قوله تعالى:/ ﴿وَسْـَٔلُواْ مَآ أَنفَقْتُمْ وَلْيَسْـَٔلُواْ مَآ أَنفَقُواْ﴾ [الممتحنة:١٠]، وقد بيَّنه عبد الرَّزّاق[1] في روايته ٣٥٢/٥
عن مَعمَر عن الزُّهري، فذَكر القِصَّة، وفيها: «لمَّا نزلَت حَكَمَ على المشركينَ بمِثلِ ذلك إذا جاءتهم امرأة من المسلمين أن يُرَدَّ الصَّداق إلى زوجها، قال الله تعالى: ﴿وَلَا تُمْسِكُواْ بِعِصَمِ ٱلْكَوَافِرِ﴾ [الممتحنة:١٠] فأتاه المؤمنون فأقرُّوا بحُكمِ الله، وأمَّا المشركون فأبَوا أن يُقِرّوا، فأنزَل الله: ﴿وَإِن فَاتَكُمْ شَيْءٌ مِّنْ أَزْوَٰجِكُمْ إِلَى ٱلْكُفَّارِ فَعَاقَبْتُمْ﴾ [الممتحنة: ١١].

---

(١) في «تفسيره» ٢/ ٢٨٨.

قوله: «والعَقِب...» إلى آخره، بفتح العين المهمَلة وكسر القاف[1].

قوله: «وما نَعْلم أحداً من المهاجرات ارتَدَّت بعد إيمانها» هو كلام الزُّهري، وأراد بذلك الإشارة إلى أنَّ المعاقبة المذكورة بالنِّسبة إلى الجانبينِ إنَّما وقعت في الجانب الواحد، لأنَّه لم يَعرِف أحداً من المؤمنات فرَّت من المسلمين إلى المشركينَ بخلاف عَكْسِه، وقد ذكر ابن أبي حاتم من طريق الحسن: أنَّ أُمّ الحَكم بنت أبي سفيان ارتَدَّت وفرَّت من زوجها عِياض بن شَدّاد، فتزوَّجها رجل من ثَقيف، ولم يَرتَدّ من قُرَيش غيرُها، ولكنَّها أسلَمَت بعد ذلك مع ثَقيف حين أسلَموا، فإن ثبت ذلك فيُجمَع بينه وبين قول الزُّهري بأنَّها لم تَكُن هاجَرَت فيما قَبل ذلك.

وفي هذا الحديث من الفوائد غير ما تقدَّم أشياء تَتَعَلَّق بالمناسك: منها أنَّ ذا الحُلَيفة مِيقات أهل المدينة للحاجِّ والمعتَمِر، وأنَّ تَقليد الهَدْي وسَوْقه سُنَّة للحاجِّ والمعتَمِر فَرْضاً كان أو سُنَّةً، وأنَّ الإشعار سُنَّة لا مُثْلة، وأنَّ الحَلْق أفضل من التَّقصير، وأنَّه نُسُك في حقّ المعتَمِر محصوراً كان أو غير محصور، وأنَّ المُحصَر يَنحَر هَدْيه حيثُ أُحصِرَ ولو لم يَصِل إلى الحَرَم، ويُقاتِل مَن صَدَّه عن البيت، وأنَّ الأَوْلى في حقّه تَركُ المقاتَلة إذا وَجَدَ إلى المُسالَمة طريقاً، وغير ذلك ممَّا تقدَّم بَسطُ أكثرِه في كتاب الحجّ.

وفيه أشياء تَتَعَلَّق بالجهاد: منها جواز سَبْي ذَرَاريِّ الكُفّار إذا انفَرَدوا عن المقاتِلة، ولو كان قبل القتال. وفيه الاستتار عن طلائع المشركين، ومُفاجَأتهم بالجيشِ لطلبِ غِرَّتهم، وجواز التَّنكُّب عن الطَّريق السَّهل إلى الطَّريق الوَعْر لدَفعِ المفسَدة وتحصيل المصلَحة، واستحباب تقديم الطَّلائع والعُيون بين يَدَي الجيش، والأخذ بالحَزْمِ في أمر العَدوّ لئلَّا ينالوا غِرَّة المسلمين، وجواز الخِداع في الحرب، والتَّعريض بذلك من النبي ﷺ وإن كان من خصائصه أنَّه مَنهيٌّ عن خائنة الأعيُن.

وفي الحديث أيضاً فَضْل الاستشارة لاستخراج وَجْه الرَّأي، واستطابة قلوب الأتباع، وجواز بعض المسامحة في أمر الدِّين، واحتمال الضَّيم فيه ما لم يكن قادحاً في أصله إذا تَعيَّنَ

---

(١) كذا ضبطه الحافظ، وضُبِط في اليونينية بسكون القاف وفتحها مصحَّحاً عليه دون خلافٍ.

ذلك طريقاً للسَّلامة في الحال، والصلاح في المآل، سواء كان ذلك في حال ضَعف المسلمين أو قوَّتِهم، وأنَّ التابع لا يَليق به الاعتراض على المتبوع بمُجرَّدِ ما يَظهَر في الحال، بل عليه التَّسليم؛ لأنَّ المتبوع أعرَف بمَآلِ الأُمور غالباً بكَثْرة التَّجرِبة، ولا سيَّما مع مَن هو مُؤَيَّد بالوَحْي.

وفيه جواز الاعتماد على خبر الكافر إذا قامت القَرِينة على صِدْقه، قاله الخطَّابي مُستدِلًّا بأنَّ الخُزاعيَّ الذي بَعَثَه النبيُّ ﷺ عَيناً له ليأتيه بخبرِ قُرَيش كان حينئِذٍ كافراً، قال: وإنَّما اختارَه لذلك مع كُفره ليكون أمكَنَ له في الدُّخول فيهم، والاختلاط بهم، والاطِّلاع على أسرارهم، قال: ويُستَفاد من ذلك جواز قَبُول قول الطَّبيب الكافر. قلت: ويحتمل أن يكون الخُزاعيَّ المذكور كان قد أسلَمَ ولم يَشتَهِر إسلامُه حينئِذٍ، فليس ما قاله دليلاً على ما ادَّعاه، والله سُبحانه وتعالى أعلم بالصواب.

## ١٦- باب الشُّروط في القَرْض

**٢٧٣٤- وقال اللَّيثُ: حدَّثني جعفرُ بنُ رَبيعةَ، عن عبدِ الرَّحمنِ بنِ هُرْمُزَ، عن أبي هريرةَ رضي الله عنه،/ عن رسولِ الله ﷺ: أنَّه ذَكَرَ رجلاً سألَ بعضَ بني إسرائيلَ أن يُسلِفَه ألفَ دِينارٍ، فدَفَعَها إليه إلى أجَلٍ مُسَمًّى.** ٣٥٣/٥

**وقال ابن عمر رضي الله عنهما وعطاءٌ: إذا أَجَّلَه في القَرْض جاز.**

قوله: «**باب الشُّروط في القَرْض**» ذكر فيه طَرَفاً من حديث أبي هريرة في قِصَّة الذي أَقرضَ الألف الدّينار، وأثرُ ابن عمر وعطاء في تأجيل القَرض، وقد مضى جميع ذلك والكلام عليه في كتاب القَرْض (٢٤٠٤)، وسَقَطَ جميع ذلك هنا للنَّسَفي، لكن زاد في التَّرجمة التي تَليه فقال: «باب الشُّروط في القَرض والمكاتَب» إلى آخره.

## ١٧- باب المُكاتَب وما لا يَحِلُّ من الشُّروط التي تُخالفُ كتابَ الله

**وقال جابرُ بنُ عبدِ الله رضي الله عنهما في المكاتَبِ: شُرُوطُهم بَينَهم.**

وقال ابنُ عمرَ أو عمرُ: كلُّ شَرْطٍ خالَفَ كتابَ الله فهو باطلٌ، وإنِ اشتَرَطَ مِئةَ شَرْطٍ.

وقال أبو عبد الله: يقال عن كِلَيهما: عن عمرَ وابنِ عمرَ.

٢٧٣٥- حدَّثنا عليُّ بنُ عبدِ الله، حدَّثنا سفيانُ، عن يحيى، عن عَمْرةَ، عن عائشةَ رضي الله عنها قالت: أَتَتْها بَرِيرةُ تسألُها في كتابَتِها، فقالت: إن شِئْتِ أعطَيتُ أهلَكِ ويكونُ الولاءُ لي، فلمَّا جاء رسولُ الله ﷺ ذَكَّرْتُه ذلك، قال النبيُّ ﷺ: «ابْتاعيها فأَعتِقِيها، فإنَّما الولاءُ لِمَن أعتَقَ» ثمَّ قامَ رسولُ الله ﷺ على المِنْبر، فقال: «ما بالُ أقوامٍ يَشْتَرِطُونَ شُرُوطاً ليسَت في كتاب الله؟ مَنِ اشتَرَطَ شَرْطاً ليسَ في كتاب الله فليسَ له، وإنِ اشتَرَطَ مِئةَ شَرْطٍ».

قوله: «باب المكاتَب، وما لا يَحِلّ من الشُّروط التي تُخالف كتاب الله» تقدَّم في هذه الأبواب «باب ما يجوز من شُروط المكاتَب»، وهذه التَّرجمة أعمّ من تِلكَ وإن كان حديثهما واحداً، وتقدَّم في كتاب العِتْق أيضاً «ما يجوز من شُروط المكاتَب، ومَن اشتَرَطَ شرطاً ليس في كتاب الله» (٢٥٦١)، وتقدَّم أنَّه قَصَدَ تفسير الأوَّل بالثاني، وهنا أراد تفسير قوله: «ليس في كتاب الله» وأنَّ المراد به ما خالَفَ كتاب الله، ثمَّ استَظهَرَ على ذلك بما نَقَلَه عن عمر أو ابن عمر، وتوجيهُ ذلك أن يقال: المراد بكتاب الله في الحديث المرفوع: حُكْمُه، وهو أعمّ من أن يكون نصّاً أو مُستَنبَطاً، وكلّ ما كان ليس من ذلك فهو مُخالف لمَا في كتاب الله، والله أعلم.

قوله: «وقال جابر بن عبد الله في المكاتَب: شُروطهم بينهم» وَصَلَه سفيان الثَّوري في كتاب الفرائض له من طريق مُجاهد عن جابر؛ ووقع لنا مَرويّاً من طريق قَبيصَة عنه.

قوله: «وقال ابن عُمر أو عُمر: كلّ شَرْط خالَفَ كتاب الله فهو باطل...» إلى آخره، كذا للأكثر، وفي رواية النَّسَفي: «وقال ابن عمر» فقَط ولم يقل: أو عمر؛ لكن في رواية كَرِيمة من الزِّيادة: «قال أبو عبد الله ـ أي: المصنِّف ـ يقال: عن كِلَيهما عن عمر وعن ابن عمر»، فالله أعلم.

ثمَّ ذكر حديث عائشة في قِصَّة بَرِيرة، وقد تقدَّم الكلام عليه مُستَوفًى في أواخر العِتْق (٢٥٦٠-٢٥٦٥).

٣٥٤/٥

## ١٨- باب ما يجوز من الاشتراط والثُّنْيا في الإقرار والشُّروط التي يَتعارَفُها الناسُ بينهم

### وإذا قال: مِئةٌ إلّا واحدةً أو ثِنتَينِ

وقال ابنُ عَوْنٍ، عن ابنِ سِيرِينَ: قال رجلٌ لكَرِيِّه: أَدخِلْ رِكابَكَ، فإن لم أرحَلْ مَعَكَ يومَ كذا وكذا فلَكَ مِئةُ دِرْهَمٍ، فلم يَخرُجْ، فقال شُرَيحٌ: مَن شَرَطَ على نَفْسِه طائعاً غيرَ مُكْرَهٍ فهو عليه.

وقال أيوبُ، عن ابنِ سِيرِينَ: إنَّ رجلاً باعَ طعاماً، وقال: إن لم آتِكَ الأربِعاءَ فليسَ بيني وبينَكَ بيعٌ، فلم يَجِئْ، فقال شُرَيحٌ للمُشْتَري: أنتَ أخلَفْتَ، فقَضَى عليه.

٢٧٣٦- حدَّثنا أبو اليَمَانِ، أخبرنا شُعيبٌ، حدَّثنا أبو الزِّنادِ، عن الأعرَجِ، عن أبي هريرةَ ﷺ، أنَّ رسولَ الله ﷺ قال: «إنَّ لله تِسْعةً وتِسْعينَ اسماً، مِئةً إلَّا واحداً، مَن أحصاها دَخَلَ الجنَّةَ».

[طرفاه في: ٦٤١٠، ٧٣٩٢]

قوله: «باب ما يجوز من الاشتراط والثُّنْيا» بضمِّ المثلَّثة وسكون النّون بعدها تحتانية مقصور، أي: الاستثناء «في الإقْرار» أي: سواء كان استثناء قليلٍ من كثيرٍ، أو كثيرٍ من قليلٍ، واستثناء القليل من الكثير لا خلاف في جوازه، وعَكسُه مُختَلَف فيه، فذهب الجمهور إلى جوازه أيضاً، وأقوى حُجَجِهم قوله تعالى: ﴿إِلَّا مَنِ ٱتَّبَعَكَ مِنَ ٱلْغَاوِينَ﴾ [الحجر:٤٢] مع قوله: ﴿إِلَّا عِبَادَكَ مِنْهُمُ ٱلْمُخْلَصِينَ﴾ [الحجر:٤٠]؛ لأَنَّ أحدهما أكثر من الآخر لا مَحالة، وقد استَثنى كلًّا منهما من الآخر. وذهب بعض المالكية كابن الماجشونِ إلى فساده، وإليه ذهب ابن قُتَيبة، وزَعَمَ أنَّه مذهب البصريينَ من أهل اللُّغة، وأنَّ الجواز مذهب الكوفيينَ، وممَّن حَكاه عنهم الفَرّاء، وسيأتي بَسط هذا عند الكلام على الحديث المرفوع في الباب في كتاب الدَّعوات (٦٤١٠) إن شاء الله تعالى.

قوله: «وقال ابن عَوْن...» إلى آخره، وَصَلَه سعيد بن منصور عن هُشَيم عنه ولفظه: «أنَّ رجلاً تَكارَى من آخر فقال: اخرُج يوم الاثنَينِ» فذكر نحوه.

قوله: «وقال أيوب عن ابن سِيرين...» إلى آخره، وَصَلَه سعيد بن منصور أيضاً عن سفيان عن أيوب، وحاصلُه أنَّ شُرَيحاً في المسألتين قضى على المشتَرِط بما اشتَرَطَه على نفسه بغير إكراه، ووافقَه على المسألة الثانية أبو حنيفة وأحمد وإسحاق، وقال مالك والأكثر: يَصِحّ البيع ويَبطُل الشَّرط، وخالَفَه الناس في المسألة الأولى، ووَجَّهَه بعضهم بأنَّ العادة أنَّ صاحب الجِمال يُرسِلها إلى المرعى، فإذا اتَّفَقَ مع التاجر على يوم بعَينِه فأحضَرَ له الإبل، فلم يَتهَيَّأ للتّاجرِ السَّفَرُ، أضَرّ ذلك بحال الجِمال لمَا يحتاج إليه من العَلَف، فوقع بينهم التَّعارُف على مالٍ مُعيَّن يَشتَرِطه التاجر على نفسه إذا أخلَفَ، ليستَعينَ به الجمَّال على العَلَف. وقال الجمهور: هي عِدَة فلا يَلزَم الوَفاءُ بها، والله أعلم.

## ١٩- باب الشُّروط في الوَقْف

**٢٧٣٧- حدَّثنا قُتَيبةُ بنُ سعيدٍ، حدَّثنا محمَّدُ بنُ عبدِ الله الأنصاريُّ، حدَّثنا ابنُ عَوْنٍ، قال: أنْبَأني نافعٌ، عن ابنِ عمرَ رضي الله عنهما: أن عمرَ بنَ الخطَّاب أصابَ أرضاً بخَيبرَ، فأتى النبيَّ ﷺ يَسْتَأمِرُه فيها، فقال: يا رسولَ الله، إنّي أصَبتُ أرضاً بخَيبرَ لم أُصِبْ مالاً قَطُّ أنفَسَ عندي منه، فما تَأمُرُ به؟ قال: «إن شِئْتَ/ حَبَسْتَ أصلَها وتَصَدَّقْتَ بها» قال: فتَصَدَّقَ بها عمرُ أنَّه لا يُباعُ ولا يُوهَبُ ولا يُورَثُ، وتَصَدَّقَ بها في الفُقَراءِ، وفي القُرْبَى، وفي الرِّقاب، وفي سبيلِ الله، وابنِ السَّبِيلِ، والضَّيفِ، ولا جُناحَ على مَن وَلِيَها أن يأكُلَ منها بالمعرُوفِ، ويَطْعَمَ غيرَ مُتَمَوِّلٍ.**

٣٥٥/٥

**قال: فحدَّثْتُ به ابنَ سِيرِينَ، فقال: غيرَ مُتَأثِّلٍ مالاً.**

قوله: «باب الشُّروط في الوَقْف» ذَكر فيه حديث ابن عمر في قِصَّة وَقْف عُمر، وسيأتي الكلام عليه في أثناء الكتاب الذي يَليه (٢٧٦٤و٢٧٧٢و٢٧٧٣و٢٧٧٧) إن شاء الله تعالى.

خاتمة: اشتَمَلَ كتاب الشُّروط من الأحاديث المرفوعة على سبعة وأربعينَ حديثاً، الخالص منها خمسة أحاديث، والبقية مُكرَّرة، والمعَلَّق منها سبعة وعشرون طريقاً، وكلّها عند مسلم سوى بَلَاغ الزُّهري.

وفيه من الآثار عن الصحابة فمَن بعدَهم أحدَ عشرَ أثراً، والله أعلم.

بِسْمِ ٱللَّهِ ٱلرَّحْمَٰنِ ٱلرَّحِيمِ

# كتاب الوصايا

قوله: «بسم الله الرحمن الرحيم. كتاب الوصايا» كذا للنَّسَفي، وأخَّرَ الباقون البسملة. والوصايا: جمع وصيَّة، كالهَدَايا، وتُطلَق على فعل المُوصِي وعلى ما يُوصِي به من مال أو غيره من عَهْد ونحوه، فتكون بمعنى المصدَر وهو الإيصاء، وتكون بمعنى المفعول وهو الاسم.

وفي الشَّرع: عهدٌ خاصٌّ مُضاف إلى ما بعد الموت، وقد يَصحَبه التَّبرُّع. قال الأزهَري: الوصيّة من وَصَيت الشيءَ بالتَّخفيفِ أُوصِيه: إذا وَصَلتُه، وسُمّيت وصيّةً؛ لأنَّ الميِّت يَصِل بها ما كان في حَياته بعد مَماته، ويقال: وصيَّة بالتَّشديد، ووَصَاة بالتَّخفيفِ بغير هَمز. وتُطلَق شَرعاً أيضاً على ما يقع به الزَّجر عن المنهيَّات، والحثُّ على المأمورات.

## ١ - باب الوصايا، وقولِ النبيِّ ﷺ: «وصِيَّةُ الرجلِ مَكْتُوبةٌ عندَه».

وقال الله عزَّ وجلَّ: ﴿كُتِبَ عَلَيْكُمْ إِذَا حَضَرَ أَحَدَكُمُ ٱلْمَوْتُ إِن تَرَكَ خَيْرًا ٱلْوَصِيَّةُ لِلْوَٰلِدَيْنِ وَٱلْأَقْرَبِينَ بِٱلْمَعْرُوفِ ۖ حَقًّا عَلَى ٱلْمُتَّقِينَ ﴿١٨٠﴾ فَمَنْ بَدَّلَهُۥ بَعْدَ مَا سَمِعَهُۥ فَإِنَّمَآ إِثْمُهُۥ عَلَى ٱلَّذِينَ يُبَدِّلُونَهُۥٓ ۚ إِنَّ ٱللَّهَ سَمِيعٌ عَلِيمٌ ﴿١٨١﴾ فَمَنْ خَافَ مِن مُّوصٍ جَنَفًا أَوْ إِثْمًا فَأَصْلَحَ بَيْنَهُمْ فَلَآ إِثْمَ عَلَيْهِ ۚ إِنَّ ٱللَّهَ غَفُورٌ رَّحِيمٌ﴾ [البقرة: ١٨٠-١٨٢].

﴿جَنَفًا﴾: مَيلاً، مُتَجانِفٌ: متمايلٌ.

قوله: «باب الوصايا» أي: حُكْم الوصايا. ٣٥٦/٥

قوله: «وقول النبي ﷺ: وَصيَّة الرَّجل مَكْتوبة عنده» لم أقف على هذا الحديث باللَّفظِ المذكور، وكأنَّه بالمعنى، فإنَّ المرء هو الرجل، لكنَّ التَّعبير به خَرَجَ مَخرَج الغالب، وإلَّا فلا فَرْق في الوصيّة الصحيحة بين الرجل والمرأة، ولا يُشتَرَط فيها إسلام ولا رُشْد ولا ثُيُوبة ولا إذْنُ زوج، وإنَّما يُشتَرَط في صِحتها العَقل والحُرّية، وأمَّا وصية الصَّبي المميِّز ففيها

خلاف: مَنَعَها الحنفية والشّافعي في الأظهَر، وصَحَّحَها مالك وأحمد والشّافعي في قول رَجَّحَه ابن أبي عَصْرون وغيره، ومال إليه السُّبْكي وأيَّدَه بأنَّ الوارث لا حقّ له في الثُّلث، فلا وَجْهَ لمنْعِ وصيَّة المميِّز، قال: والمعتبَر فيه أن يَعقِل ما يوصي به. وروى «الموطَّأ» (٢/ ٧٦٢) فيه أثراً عن عمر: أنَّه أجازَ وصية غلام لم يَحتَلِم، وذكر البيهقي أنَّ الشّافعي عَلَّقَ القول به على صِحَّة الأثر المذكور، وهو قوي، فإنَّ رجاله ثِقات، وله شاهد، وقَيَّدَ مالك صِحَّتَها بما إذا عَقَلَ ولم يَخلِط، وأحمد: بسبعٍ، وعنه: بعشرٍ.

**قوله: «وقال الله عزَّ وجلَّ: ﴿كُتِبَ عَلَيْكُمْ إِذَا حَضَرَ أَحَدَكُمُ ٱلْمَوْتُ إِن تَرَكَ خَيْرًا ٱلْوَصِيَّةُ لِلْوَٰلِدَيْنِ﴾ إلى ﴿جَنَفًا﴾»** كذا لأبي ذرٍّ، وللنَّسَفي الآية، وساق الباقون الآيات الثلاث إلى ﴿غَفُورٌ رَّحِيمٌ﴾ وتقدير الآية: كُتِبَ عليكُم الوصيّة وقت حُضور الموت، ويجوز أن تكون الوصيّة مَفعول كَتَبَ، أو الوصيّة مُبتَدَأ وخبره للوالدَين، ودَلَّ قوله: ﴿إِن تَرَكَ خَيْرًا﴾ بعد الاتِّفاق على أنَّ المراد به المال، على أنَّ مَن لم يَترُك مالاً لا تُشرَع له الوصيّة بالمال، وقيل: المراد بالخير المال الكثير، فلا تُشرَع لمن له مال قليل.

قال ابن عبد البَرّ: أجمَعوا على أنَّ مَن لم يكن عنده إلَّا اليَسير التافه من المال أنَّه لا تُندَبُ له الوصية[1]، وفي نَقل الإجماع نظر، فالثابت عن الزُّهري أنَّه قال: جَعَلَ الله الوصية حقّاً فيما قَلَّ أو كَثُرَ، والمصَرَّح به عند الشّافعية: نَدبيَّة الوصيّة من/ غير تَفريق بين قليل وكثير. نعم قال أبو الفَرَج السَّرَخسي منهم: إن كان المال قليلاً والعيال كثيراً استُحِبَّ له تَوفِرَتُه عليهم، وقد تكون الوصيّة بغير المال كأن يُعَيِّن مَن يَنظُر في مصالح ولده، أو يَعهَد إليهم بما يَفعَلونَه من بعده من مَصالح دينهم ودُنياهم، وهذا لا يَدفَع أحد نَدْبيَّته. ٣٥٧/٥

واختُلِفَ في حَدّ المال الكثير في الوصيّة، فعن عليٍّ: سبع مئة مالٌ قليل، وعنه: ثمان مئة مالٌ قليل، وعن ابن عبَّاس نحوه، وعن عائشة فيمَن تَرَكَ عيالاً كثيراً وتَرَكَ ثلاثة آلاف: ليس هذا بمالٍ كثير. وحاصله أنَّه أمر نِسبيٌّ يختلف باختلاف الأشخاص والأحوال، والله أعلم.

---

(١) انظر «التمهيد» لابن عبد البر ١٤/ ٢٩١.

**قوله:** «﴿جَنَفًا﴾: مَيلاً» هو تفسير عطاء، رواه الطَّبَري (٢/ ١٢٦) عنه بإسنادٍ صحيح، ونحوه قول أبي عُبيدة في «المجاز»: الجَنَف: العُدول عن الحقّ، وأخرج السُّدّي وغيره أنَّ الجَنَف: الخطأ والإثم العَمْد.

**قوله:** «مُتَجَانِفٌ: مُتَمايِل» كذا للأكثر، ولأبي ذرٍّ: «مائل»، قال أبو عُبيدة في «المجاز»: قوله: ﴿غَيْرَ مُتَجَانِفٍ لِّإِثْمٍ﴾ [المائدة:٣] أي: غير متعوِّجٍ مائل للإثم، ونَقَلَ الطَّبَري (٦/ ٨٦) عن ابن عبَّاس وغيره أنَّ معناه: غير مُتعمِّد لإثمٍ.

ثمَّ ذكر المصنِّف في الباب أربعة أحاديث:

**أحدها:** حديثُ ابن عمر من وجهَين:

**٢٧٣٨- حدَّثنا عبدُ الله بنُ يوسفَ، أخبرنا مالكٌ، عن نافعٍ، عن عبدِ الله بنِ عمرَ رضي الله عنهما، أنَّ رسولَ الله ﷺ قال: «ما حقُّ امرِئٍ مُسلِمٍ له شيءٌ يُوصِي فيه يَبِيتُ ليلتَينِ، إلا ووَصِيَّتُه مَكْتُوبةٌ عندَه».**

**تابَعَه محمَّدُ بنُ مُسلِمٍ، عن عَمْرٍو، عن ابنِ عمرَ، عن النبيِّ ﷺ.**

**قوله:** «ما حقُّ امْرِئٍ مسلم» كذا في أكثر الرِّوايات، وسَقَطَ لفظ «مسلم» من رواية أحمد (٥٩٣٠) عن إسحاق بن عيسى عن مالك، والوَصْف بالمسلمِ خَرج مَخرَج الغالب، فلا مفهوم له، أو ذُكِرَ للتَّهييجِ لتَقَع المبادرة لامتثاله لمَا يُشعِر به من نَفْي الإسلام عن تارك ذلك، ووصيّة الكافر جائزة في الجملة، وحَكَى ابن المنذِر فيه الإجماع، وقد بَحَثَ فيه السُّبْكي من جِهَة أنَّ الوصيّة شُرِعَت زيادةً في العمل الصَّالح، والكافر لا عملَ له بعد الموت، وأجاب بأنَّهم نَظَروا إلى أنَّ الوصيّة كالإعتاق، وهو يَصِحّ من الذِّمّي والحربي، والله أعلم.

**قوله:** «شيء يُوصي فيه» قال ابن عبد البَرّ: لم يختلف الرُّواة عن مالك في هذا اللَّفظ، ورواه أيوب عن نافع بلفظ: «له شيء يريد أن يُوصيَ فيه»، ورواه عُبيد الله بن عمر عن نافع مِثل أيوب أخرجهما مسلم (١٦٢٧/ ١و٢و٣)، ورواه أحمد (٤٥٧٨) عن سفيان عن

أيوب بلفظ: «حقّ على كلّ مسلم أن لا يَبيتَ ليلَتين وله ما يُوصي فيه» الحديث[١]. ورواه الشّافعي[٢] عن سفيان بلفظ: «ما حقّ امرئٍ يُؤمِن بالوصيّة» الحديث، قال ابن عبد البَرّ: فسَّرَه ابن عُيَينةَ، أي: يُؤمِن بأنَّها حقّ، انتهى.

وأخرجه أبو عَوَانة (٥٧٣٩) من طريق هشام بن الغازِ، عن نافع بلفظ: «لا ينبغي لمسلمٍ أن يَبيت ليلَتين» الحديث، وذكره ابن عبد البَرِّ (١٤/ ٢٩١) عن سليمان بن موسى عن نافع مثله، وأخرجه الطبراني[٣] من طريق الحسن عن ابن عمر مثله، وأخرجه الإسماعيلي من طريق رَوح بن عُبادةَ عن مالك وابن عَوْن جميعاً عن نافع بلفظ: «ما حقّ امرِئٍ مسلم له مال يريد أن يُوصيَ فيه»، وذكره ابن عبد البَرِّ (١٤/ ٢٩١) من طريق ابن عَوْن بلفظ: «لا يَحِلّ لامرِئٍ مسلم له مال»، وأخرجه الطَّحَاوي أيضاً[٤]، وقد أخرجه النَّسائي (٣٦١٧) من هذا الوجه ولم يَسُق لفظه[٥]، قال أبو عُمر[٦]: لم يُتابع ابن عَوْن على هذه اللَّفظَة. قلت: إن عَنى: عن نافع بلفظها فمسلَّم، ولكنَّ المعنى يُمكِن أن يكون مُتَّحِداً كما سيأتي، وإن عَنى: عن ابن عمر فمردودٌ لمَا سيأتي قريباً ذِكْرُ مَن رواه عن ابن عمر أيضاً بهذا اللَّفظ.

قال ابن عبد البَرّ: قوله: «له مال» أَوْلى عندي من قول مَن روى: «له شيء»؛ لأنَّ الشيء يُطلَق على القليل والكثير بخلاف المال، كذا قال، وهي دعوى لا دليل عليها، وعلى تسليمها فروايةُ «شيء» أشمَلُ؛ لأنَّها تَعُمّ ما يُتمَوَّل وما لا يُتمَوَّل كالمختَصّاتِ، والله أعلم.

---

(١) الرواية عند أحمد موقوفة، وأخرجه الترمذي (٢١١٨) من طريق سفيان بن عيينة مرفوعاً، وقال: حديث حسن صحيح.

(٢) في «السنن المأثورة» له برقم (٤٩٢).

(٣) لم نقف على هذه الطريق في المطبوع من مصنفاته ولا عند غيره فيما بين أيدينا من المصادر.

(٤) في «شرح المشكل» (٣٦٢٧).

(٥) رواية النسائي موقوفة.

(٦) أي: ابن عبد البر، انظر «التمهيد» (١٤/ ٢٩١).

**قوله:** «يَبيت» كأنَّ فيه حذفاً تقديره: أن يَبيت، وهو كقوله تعالى: ﴿ وَمِنْ ءَايَـٰتِهِۦ يُرِيكُمُ ٱلْبَرْقَ ﴾ الآية [الروم:٢٤]. ويجوز أن يكون «يَبيت» صِفة لمسلمٍ، وبه جَزَمَ الطِّيبيّ قال: هي صِفة ثانية، وقوله: «يُوصي فيه» صِفة شيء، ومفعول «يَبيت» محذوف تقديره: آمِناً أو ذاكراً، وقال ابن التِّين: تقديره: مَوْعوكاً، والأوَّل أوْلى؛ لأنَّ استحباب الوصيّة لا يختصّ بالمريض. نعم قال العلماء: لا يُندَب أن يَكتُب جميع الأشياء المحقَّرة، ولا ما جَرَت/ العادة ٣٥٨/٥ بالخروجِ منه والوَفاء له عن قُرب، والله أعلم.

**قوله:** «ليلتَينِ» كذا لأكثر الرُّواة، ولأبي عَوَانة (٥٧٤٥) والبيهقي (٦/ ٢٧٢) من طريق حمَّاد بن زيد عن أيوب: «يَبيت ليلةً أو ليلَتين»، ولمسلمٍ (١٦٢٧/ ٤) والنَّسائي (٣٦١٨) من طريق الزُّهري، عن سالم، عن أبيه: «يَبيت ثلاث لَيالٍ»، وكأنَّ ذِكر اللَّيلَتين والثلاث لرفعِ الحَرَج لتَزاحُمِ أشغال المرء التي يحتاج إلى ذِكْرها، ففُسِحَ له هذا القَدْر ليتَذَكَّر ما يحتاج إليه، واختلاف الرِّوايات فيه دالٌّ على أنَّه للتَّقريبِ لا للتَّحديد، والمعنى: لا يَمضي عليه زمان وإن كان قليلاً إلَّا ووَصيته مَكتوبة، وفيه إشارة إلى اغتِفار الزَّمَن اليَسير، وكأنَّ الثلاث غايةٌ للتَّأخير، ولذلك قال ابن عمر في رواية سالم المذكورة: «لم أَبِتْ ليلةً مُنذُ سمعت رسول الله ﷺ يقول ذلك، إلَّا ووَصيتي عندي». قال الطِّيبي: في تخصيص اللَّيلَتين والثلاث بالذِّكرِ تَسامُح في إرادة المبالَغَة، أي: لا ينبغي أن يَبيت زماناً ما، وقد سامحناه في اللَّيلَتين والثلاث، فلا ينبغي له أن يَتَجاوَز ذلك.

**قوله:** «تابَعَه محمد بن مسلم» هو الطائفي، «عن عَمْرو» هو ابن دينار، «عن ابن عُمر» يعني: في أصل الحديث، ورواية محمد بن مسلم هذه أخرجها الدّارَقُطني في «الأفراد» من طريقه وقال: تفرَّد به عِمرانُ بن أَبان ـ يعني: الواسطي ـ عن محمد بن مسلم، وعِمران أخرج له النَّسائي وضَعَّفَه، قال ابن عَدي: له غرائب عن محمد بن مسلم ولا أعلم به بَأساً، ولفظه عند الدّارَقُطني: «لا يَحِلّ لمسلمٍ أن يَبيت ليلَتين إلَّا ووصيَّتُه مَكتوبةٌ عنده».

واستُدِلَّ بهذا الحديث مع ظاهر الآية على وجوب الوصيّة، وبه قال الزُّهري وأبو مِجْلَز وعطاء وطلحة بن مُصَرِّف في آخرينَ، وحَكاه البيهقي عن الشّافعي في القديم، وبه قال

إسحاق وداود، واختارَه أبو عَوَانة الإسفَراييني وابن جَرِير وآخرونَ، ونَسَبَ ابن عبد البَرِّ القول بعَدَمِ الوجوب إلى الإجماع سوى مَن شَذَّ، كذا قال، واستَدَلَّ لعَدَمِ الوجوب من حيثُ المعنى؛ لأنَّه لو لم يُوصِ لَقُسِمَ جميع ماله بين ورَثَته بالإجماع، فلو كانت الوصيّة واجبة لَأُخرِجَ من ماله سهم يَنُوب عن الوصيّة، وأجابوا عن الآية بأنَّها منسوخة كما قال ابن عبَّاس على ما سيأتي بعد أربعة أبواب (٢٧٤٧): «كان المال للوَلَد، وكانت الوصيّة للوالدَين، فنَسَخَ الله من ذلك ما أحَبَّ، فجَعَلَ لكلِّ واحد من الأبَوَينِ السُّدُس» الحديث.

وأجابَ مَن قال بالوجوب: بأنَّ الذي نُسِخَ الوصيّة للوالدَينِ والأقارب الذين يَرِثون، وأمَّا الذي لا يَرِث فليس في الآية ولا في تفسير ابن عبَّاس ما يقتضي النَّسخ في حقّه.

وأجابَ مَن قال بعَدَمِ الوجوب عن الحديث: بأنَّ قوله: «ما حقُّ امرِئٍ» بأنَّ المراد الحَزْم والاحتياط، لأنَّه قد يَفجَؤُه الموت وهو على غير وصية، ولا ينبغي للمؤمنِ أن يَغفُلَ عن ذِكر الموت والاستعداد له، وهذا عن الشّافعي، وقال غيره: الحقّ لُغَةً: الشيء الثابت، ويُطلَق شَرعاً على ما ثبت به الحُكم، والحكم الثابت أعمّ من أن يكون واجباً أو مندوباً، وقد يُطلَق على المباح أيضاً لكن بِقِلَّةٍ، قاله القُرطُبي، قال: فإن اقتَرَنَ به «على» أو نحوها كان ظاهراً في الوجوب، وإلَّا فهو على الاحتمال، وعلى هذا التَّقدير فلا حُجَّة في هذا الحديث لمن قال بالوجوب، بل اقتَرَنَ هذا الحقّ بما يدلّ على النَّدْب، وهو تَفويض الوصيّة إلى إرادة الموصِي حيثُ قال: «له شيء يريد أن يُوصيَ فيه»، فلو كانت واجبة لَمَا عَلَّقَها بإرادتِه، وأمَّا الجواب عن الرِّواية التي بلفظ: «لا يَحِلّ» فلاحتمال أن يكون راويها ذَكَرها وأراد بنَفْي الحِلّ ثبوتَ الجواز بالمعنى الأعمّ الذي يَدخُل تحته الواجب والمندوب والمباح.

واختَلَفَ القائلون بوجوب الوصيّة، فأكثرهم ذهب إلى وجوبها في الجملة، وعن طاووسٍ وقَتَادة والحسن وجابر بن زيد في آخرينَ: تَجب للقَرابة الذين لا يَرِثون خاصَّة، أخرجه ابن جَرِير وغيره عنهم، قالوا: فإن أوصى لغير قَرابَته لم تُنفَّذ، ويُرَدُّ الثُّلث كلّه إلى قَرابَته، وهذا قول طاووسٍ، وقال الحسن وجابر بن زيد: ثُلُثا الثُّلث، وقال قَتَادة: ثُلُث

الثُّلث، وأقوى ما يردّ على هؤلاءِ ما احتَجَّ به الشّافعي من/ حديث عِمران بن حُصين في ٣٥٩/٥
قِصَّة الذي أعتَقَ عند موته ستَّة أَعبُد له لم يكن له مال غيرهم، فدَعاهم النبيُّ ﷺ فجزَّأهم ستَّة أجزاء، فأعتَقَ اثنَينِ وأرَقّ أربعة[1]، قال: فجَعَلَ عِتقَه في المَرَض وصيةً، ولا يقال: لعلَّهم كانوا أقارب المعتِق؛ لأنّا نَقول: لم تَكُن عادة العرب أن تَملِك مَن بينها وبينه قَرابة، وإنَّما تَملِك مَن لا قَرابة له أو كان من العَجَم، فلو كانت الوصيّة تَبطُل لغير القَرابة لَبطَلَت في هؤلاء، وهو استدلال قوي، والله أعلم.

ونَقَلَ ابن المنذِر عن أبي ثَور: أنَّ المراد بوجوب الوصيّة في الآية والحديث يختصّ بمَن عليه حقّ شَرعي يخشى أن يَضيع على صاحبه إن لم يُوصِ به، كَوَديعةٍ ودَين لله أو لآدمي، قال: ويدلّ على ذلك تقييده بقوله: «له شيءٌ يريد أن يُوصيَ فيه»؛ لأَنَّ فيه إشارة إلى قُدرَته على تَنْجيزه ولو كان مؤجَّلاً: فإنَّه إذا أراد ذلك ساغ له، وأن أراد أن يُوصيَ به ساغ له، وحاصله يَرجِع إلى قول الجمهور: إنَّ الوصيّة غير واجبة لعَينِها، وإنَّ الواجب لعَينِه الخروج من الحقوق الواجبة للغير، سواء كانت بتَنجيزٍ أو وصية، ومَحَلّ وجوب الوصيّة إنَّما هو فيما إذا كان عاجزاً عن تَنجيز ما عليه وكان لم يُعْلِم بذلك غيره ممَّن يَثبُت الحقّ بشهادتِه، فأمَّا إذا كان قادراً أو عَلِمَ بها غيره فلا وجوب.

وعُرِفَ من مجموع ما ذَكَرنا أنَّ الوصيّة قد تكون واجبةً، وقد تكون مَنْدوبةً فيمَن رَجا منها كَثْرة الأَجْر، ومَكروهَةً في عَكسه، ومُباحةً فيمَن استَوى الأمرانِ فيه، ومُحَرَّمةً فيما إذا كان فيها إضرار كما ثَبَت عن ابن عبَّاس: «الإضرار في الوصيّة من الكَبائر»، رواه سعيد بن منصور مَوقوفاً بإسنادٍ صحيح، ورواه النَّسائي (ك١١٠٢٦) ورجاله ثِقات.

واحتَجَّ ابن بَطَّال تَبعاً لغيره بأنَّ ابن عمر لم يُوصِ، فلو كانت الوصيّة واجبة لَمَا تَرَكَها وهو راوي الحديث، وتُعُقِّبَ بأنَّ ذلك إن ثبت عن ابن عمر فالعِبْرة بما روى لا بما رأى، على أنَّ الثابت عنه في «صحيح» مسلم (١٦٢٧/ ٤) كما تقدَّم أنَّه قال: «لم أَبِتْ ليلةً إلَّا

---

(١) أخرجه مسلم (١٦٦٨)، وأبو داود (٣٩٥٨) و(٣٩٥٩)، وابن ماجه (٢٣٤٥)، والترمذي (١٣٦٤)، والنسائي (١٩٥٨).

ووَصيَّتي مَكتوبةٌ عندي»، والذي احتَجَّ بأنَّه لم يُوصِ اعتَمَدَ على ما رواه حمَّاد بن زيد، عن أيوب عن نافع قال: «قيل لابن عمر في مَرَض موته: ألا تُوصي؟ قال: أمَّا مالي، فالله يعلم ما كُنت أصنَع فيه، وأمَّا رِباعي فلا أُحِبّ أن يُشارِكَ ولدي فيها أحد» أخرجه ابن المنذِر وغيره، وسنده صحيح، ويُجمَع بينه وبين ما رواه مسلم بالحَمْلِ على أنَّه كان يَكتُب وصيَّته ويتعاهَدُها؛ ثمَّ صار يُنجز ما كان يوصي به مُعلَّقاً، وإليه الإشارة بقوله: «فالله يعلم ما كُنت أصنَع في مالي»، ولعلَّ الحامل له على ذلك حديثه الذي سيأتي في الرِّقاق (٦٤١٦): «إذا أمسَيتَ فلا تَنتَظِر الصَّباح» الحديث، فصار يُنجِزُ ما يريد التَّصَدُّق به فلم يَحتَج إلى تعليق، وسيأتي في آخر الوصايا أنَّه وقَفَ بعض دوره، فبِهذا يَحصُل التَّوفيق، والله أعلم.

واستُدِلَّ بقوله: «مَكتوبة عنده» على جواز الاعتماد على الكتابة والخَطّ ولو لم يَقتَرِن ذلك بالشَّهادة، وخَصَّ أحمد ومحمد بن نَصر من الشّافعية ذلك بالوصيّة لثُبوتِ الخبر فيها دون غيرها من الأحكام، وأجابَ الجمهور بأنَّ الكتابة ذُكِرَت لمَا فيها من ضَبط المشهود به، قالوا: ومعنى «وَصيَّتُه مَكتوبة عنده» أي: بشَرْطِها.

وقال المحِبّ الطَّبَري: إضمار الإشهاد فيه بُعد، وأُجيب بأنَّهم استَدَلّوا على اشتراط الإشهاد بأمرٍ خارج كقوله تعالى: ﴿شَهَٰدَةُ بَيْنِكُمْ إِذَا حَضَرَ أَحَدَكُمُ ٱلْمَوْتُ حِينَ ٱلْوَصِيَّةِ﴾ [المائدة: ١٠٦]، فإنَّه يدلّ على اعتبار الإشهاد في الوصيّة، وقال القُرطُبي: ذِكر الكتابة مُبالَغَة في زيادة التَّوَثُّق، وإلَّا فالوصيّة المشهود بها مُتَّفَق عليها ولو لم تَكُن مَكتوبة، والله أعلم.

واستُدِل بقوله: «وَصيَّته مَكتوبة عنده» على أنَّ الوصيّة تُنفَّذ إن كانت عند صاحبها ولم يَجعَلها عند غيره، وكذلك لو جَعَلها عند غيره وارتَجَعَها، وفي الحديث مَنقَبة لابن عمر لـمُبادرَتِه لامتثال قول الشّارع ومواظَبَته عليه.

وفيه النَّدْب إلى التَّأهُّب للموتِ والاحتراز قبل الفَوْت؛ لأَنَّ الإنسان لا يَدري متى يَفجَؤُه الموت، لأنَّه ما من سِنّ يُفرَض إلَّا وقد مات فيه جَمعٌ جَمّ؛ وكلّ واحد بعَينِه جائز أن يموت في الحال، فينبغي أن يكون مُتأهِّباً لذلك فيَكتُب/ وَصيَّته، ويجمع فيها ما يَحصُل له به الأَجْر ويُحبِط عنه الوِزْر من حقوق الله وحقوق عِباده، والله المستَعان. ٣٦٠/٥

واستُدِل بقوله: «له شيء» أو «له مال» على صِحَّة الوصيّة بالمنافع، وهو قول الجمهور. ومَنَعَه ابن أبي ليلى وابن شُبْرُمةَ وداود وأتباعه، واختارَه ابن عبد البَرِّ.

وفي الحديث الحَضّ على الوصيّة، ومُطلَقها يتناول الصحيح، لكنَّ السَّلَف خَصُّوها بالمريض، وإنَّما لم يُقيَّد به في الخبر لاطِّراد العادة به، وقوله: «مَكتوبة» أعمّ من أن تكون بخَطِّه أو بغير خطّه، ويُستَفاد منه أنَّ الأشياء المهمَّة ينبغي أن تُضبَط بالكتابة؛ لأنَّها أثبَت من الضَّبط بالحفظ، لأنَّه يَخُون غالباً.

**الحديث الثاني:**

**٢٧٣٩- حدَّثنا إبراهيمُ بنُ الحارثِ، حدَّثنا يحيى بنُ أبي بُكَيرٍ، حدَّثنا زُهَيرُ بنُ معاويةَ الجُعْفِيُّ، حدَّثنا أبو إسحاقَ، عن عَمْرِو بنِ الحارثِ خَتَنِ رسولِ الله ﷺ أخي جُوَيرِيةَ بنت الحارثِ، قال: ما تَرَكَ رسولُ الله ﷺ عندَ مَوْتِه دِرْهَماً ولا دِيناراً، ولا عَبْداً ولا أَمَةً، ولا شيئاً، إلَّا بَغْلَتَه البَيضاءَ وسِلاحَه، وأرضاً جَعَلَها صَدَقةً.**

[أطرافه في: ٢٨٧٣، ٢٩١٢، ٣٠٩٨، ٤٤٦١]

**قوله: «حدَّثنا إبراهيم بن الحارث»** هو بغدادي سكَنَ نَيسابور، وليس له في البخاري سوى هذا الحديث، وشيخه يحيى بن أبي بُكَيرٍ ـ بالتَّصغير وأداة الكُنية ـ: هو الكِرْماني، وليس هو يحيى بن بُكَيرٍ المِصري صاحب اللَّيث، وأبو إسحاق: هو السَّبيعي، وعَمْرو بن الحارث: هو الخُزاعي المُصْطَلِقي أخو جُوَيريةَ ـ بالجيمِ والتَّصغير ـ أُمّ المؤمنينَ، ووقع التصريح بسماعِ أبي إسحاق له من عَمْرو بن الحارث في الخُمُس من هذا الكتاب (٣٠٩٨).

**قوله: «ولا عبداً ولا أَمَةً»** أي: في الرِّقّ، وفيه دلالة على أنَّ مَن ذُكِر من رَقيق النبي ﷺ في جميع الأخبار كان إمَّا مات وإمَّا أعتَقَه، واستُدِل به على عِتق أُمّ الوَلَد بناءً على أنَّ مارية والدة إبراهيم ابن النبي ﷺ عاشَت بعد النبي ﷺ، وأمَّا على قول مَن قال: إنَّها ماتَت في حَياته ﷺ، فلا حُجَّة فيه.

**قوله: «ولا شيئاً»** في رواية الكُشْمِيهنيّ: «ولا شاةً» والأوَّل أصحّ، وهي رواية الإسماعيلي أيضاً من طريق زهير، نعم روى مسلم (١٦٣٥) وأبو داود (٢٨٦٣) والنَّسائي (٣٦٢٢)

وغيرهم من طريق مَسروق عن عائشة قالت: ما تَرَكَ رسول الله ﷺ درهماً ولا ديناراً ولا شاة ولا بعيراً ولا أوصى بشيءٍ.

**قوله: «إلَّا بَغْلَتَه البيضاءَ وسِلاحَه وأرضاً جَعَلَها صدقة»** سيأتي ذِكرُ البغلة والسِّلاح في آخر المغازي (٤٤٦١)، وأمَّا الصَّدَقة ففي رواية أبي الأحوَص عن أبي إسحاق في أواخر المغازي (٤٤٦١): وأرضاً جَعَلها لابن السَّبيل صدقة.

قال ابن المنيِّر: أحاديث الباب مطابقة للترجمة إلَّا حديث عَمْرو بن الحارث هذا، فليس فيه للوصيّة ذِكرٌ، قال: لكنَّ الصَّدَقة المذكورة يحتمل أن تكون قبله، ويحتمل أن تكون موصًى بها، فتُطابق التَّرجمة من هذه الحيثيَّة، انتهى.

ويَظهَر أنَّ المطابقة تَحصُل على الاحتمالَينِ؛ لأنَّه تَصَدَّقَ بمنفعة الأرض، فصار حكمها حكم الوَقف، وهو في هذه الصّورة في معنى الوصيّة لبَقائها بعد الموت، ولعلَّ البخاري قَصَدَ ما وقع في حديث عائشة الذي هو شَبيهُ حديث عَمْرو بن الحارث، وهو نَفْيُ كَونِه ﷺ أَوْصى.

**٢٧٤٠- حدَّثنا خَلّادُ بنُ يحيى، حدَّثنا مالكٌ ـ هو ابنُ مِغْوَلٍ ـ حدَّثنا طَلْحةُ بنُ مُصَرِّفٍ، قال: سألتُ عبدَ الله بنَ أبي أَوْفَى رضي الله عنهما: هل كان النبيُّ ﷺ أَوْصَى؟ فقال: لا. فقلتُ: كيفَ كُتِبَ على النّاسِ الوَصِيَّةُ، أو أُمِرُوا بالوَصِيَّةِ؟ قال: أَوْصَى بكتاب الله.**

[طرفاه في: ٤٤٦٠، ٥٠٢٢]

**الحديث الثالث:** حديث عبد الله بن أبي أوفى، وإسناده كلّه كوفيونَ.

**وقوله: «حدَّثنا مالك»** هو ابن مِغْوَل، ظاهره أنَّ شيخ البخاري لم يَنسُبه، فلذلك قال البخاري: «هو ابن مِغْول» وهو بكسر الميم وسكون المعجَمة وفتح الواو، وذكر التِّرمِذي أنَّ مالك بن مِغْوَل تفرَّد به.

**قوله: «هل كان النبيُّ ﷺ أَوْصى؟ فقال: لا»** هكذا أطلقَ الجواب، وكأنَّه فَهِمَ أنَّ السُّؤال وقع عن وصية خاصَّة، فلذلك ساغَ نفيُها، لا أنَّه أراد نَفْيَ الوصيّة مُطلَقاً، لأنَّه أثبَتَ بعد ذلك أنَّه أَوْصى بكتاب الله.

**قوله: «أو أُمِروا بالوصيّةِ»** شكٌّ من الراوي: هل قال: كيف كُتِبَ على المسلمين الوصيّة، أو قال: كيف أُمِروا بها؟ زاد المصنِّف في فضائل القرآن (٥٠٢٢): «ولم يُوصِ» وبذلك يَتِمّ الاعتراض، أي: كيف يُؤمَر المسلمون بشيءٍ ولا يَفعَله النبي ﷺ؟

قال النَّوَوي: لعلَّ ابن أبي أوفى أراد لم يُوصِ بثُلُثِ ماله؛ لأنَّه لم يَترُك بعده مالاً، وأمَّا الأرض فقد سَبَّلها في حَياته، وأمَّا السِّلاح والبَغلة ونحو ذلك فقد أخبر بأنَّها لا تُورَث عنه، بل جميع ما يُخلِّفه صدقة[1]، فلم يَبْقَ بعد ذلك ما يوصي به من الجِهَة المالية، وأمَّا الوصايا بغير ذلك فلم يُرِد ابن أبي أَوفى نفيها، ويحتمل أن يكون المنفيُّ وصيته إلى عليّ بالخلافة، كما وقع التصريح به في حديث عائشة الذي بعده، ويُؤيِّده ما وقع في رواية الدّارمي (٣١٨٠) عن محمد بن يوسف/ شيخ البخاري فيه، وكذلك عند ابن ماجَهْ ٣٦١/٥
(٢٦٩٦) وأبي عَوَانة (٥٧٥٣) في آخر حديث الباب: «قال طلحة: فقال هُزَيل بن شُرَحبيل: أبو بكر كان يَتأمَّر على وَصيِّ رسول الله ﷺ؟! وَدَّ أبو بكر أنَّه كان وَجَدَ عَهداً من رسول الله ﷺ فخَزَمَ أَنفَه بخِزامٍ»، وهُزَيل هذا بالزّاي مُصغَّر: أحد كبار التابعين ومن ثِقات أهل الكوفة، فدَلَّ هذا على أنَّه كان في الحديث قَرِينة تُشعِر بتخصيصِ السُّؤال بالوصيّة بالخلافة ونحو ذلك، لا مُطلَقَ الوصيّة.

قلت: أخرج ابن حِبَّان الحديث (٦٠٢٣) من طريق ابن عُيَينةَ عن مالك بن مِغْوَل بلفظٍ يُزيل الإشكال فقال: سُئِلَ ابن أبي أَوْفى: هل أَوصى رسول الله ﷺ؟ قال: ما تَرَكَ شيئاً يوصي فيه، قيل: فكيف أمَرَ الناس بالوصيّة ولم يُوصِ؟ قال: أَوْصى بكتاب الله.

وقال القُرطُبي: استبعاد طلحة واضح؛ لأنَّه أطلقَ، فلو أراد شيئاً بعَينِه لخَصَّه به، فاعتَرَضَه بأنَّ الله كَتَبَ على المسلمين الوصيّة وأُمِروا بها، فكيف لم يَفعَلها النبيُّ ﷺ؟ فأجابَه بما يدلّ على أنَّه أطلقَ في موضع التَّقييد، قال: وهذا يُشعِر بأنَّ ابن أبي أَوفى وطلحة بن مُصَرِّف كانا يَعتَقِدان أنَّ الوصيّة واجبة، كذا قال.

---

(١) انظر ما سيأتي برقم (٣٠٩٢) و(٣٠٩٣).

وقول ابن أبي أَوفى: «أَوْصى بكتاب الله» أي: بالتَّمَسُّك به والعمل بمُقتَضاه، ولعلَّه أشار لقوله ﷺ: «تَرَكتُ فيكُم ما إن تَمَسَّكتُم به لم تَضِلُّوا: كتاب الله»[1]، وأمَّا ما صَحَّ في مسلم وغيره[2] أنَّه ﷺ: «أَوْصى عند موته بثلاثٍ: لا يَبقَيَنَّ بجَزيرة العرب دينان»، وفي لفظ: «أخرجوا اليهود من جَزيرة العرب»[3]، وقوله: «أجيزوا الوَفدَ بنحوِ ما كنتُ أُجيزُهم به»، ولم يَذكُر الراوي الثالثة، وكذا ما ثبت في النَّسائي (ك٧٠٥٧) أنَّه ﷺ: كان آخر ما تَكَلَّمَ به: «الصلاةَ وما مَلَكَت أيمانكُم»، وغير ذلك من الأحاديث التي يُمكِن حَصْرها بالتتبُّع، فالظَّاهر أنَّ ابن أبي أَوْفى لم يُرِدْ نفيَه، ولعلَّه اقتَصَرَ على الوصيّة بكتاب الله لكَونِه أعظَمَ وأهمَّ، ولأنَّ فيه تِبيان كلّ شيء إمَّا بطريق النَّصِّ وإمَّا بطريق الاستنباط، فإذا اتَّبعَ الناس ما في الكتاب عَمِلوا بكلِّ ما أمَرَهم النبي ﷺ به، لقوله تعالى: ﴿وَمَآ ءَاتَىٰكُمُ ٱلرَّسُولُ فَخُذُوهُ﴾ الآية [الحشر:٧]، أو يكون لم يَحضُر شيئاً من الوصايا المذكورة، أو لم يَستَحضِرْها حالَ قوله.

والأَوْلى أنَّه إنَّما أراد بالنَّفيِ الوصيّةَ بالخلافة أو بالمال، وساغَ إطلاقُ النَّفي أمَّا في الأوَّل فبِقَرِينة الحال، وأمَّا في الثاني فلأنَّه المتبادر عُرفاً، وقد صَحَّ عن ابن عبَّاس: أنَّه ﷺ لم يُوصِ، أخرجه ابن أبي شَيْبة (١١/ ٢٠٧) من طريق أرقَم بن شُرَحبيل عنه، مع أنَّ ابن عبَّاس هو الذي روى حديث: أنَّه ﷺ أَوْصى بثلاثٍ، والجمع بينهما على ما تقدَّم.

---

(١) أخرجه مسلم (١٢١٨)، والترمذي (٣٧٨٦)، وابن ماجه (٣٠٧٤) من حديث جابر بن عبد الله.

(٢) أخرجه مسلم (١٦٣٧) وقد سلف برقم (٣٠٥٣) من حديث ابن عباس بلفظ: وأوصى عند موته بثلاث: «أخرجوا المشركين من جزيرة العرب، وأجيزوا الوفد بنحو ما كنت أجيزهم» وقد نسيت الثالثة، وانظر ما سيأتي في «باب إخراج اليهود من جزيرة العرب» (٣١٦٨)، أما ما أورده الحافظ فهو رواية مرسلة عند البيهقي ٦/ ٢٦٦ من طريق عبيد الله بن عتبة، ومختصراً بلفظ: كان آخر ما عهد رسول الله ﷺ أن قال: «لا يترك في جزيرة العرب دينان» من حديث عائشة عند أحمد (٢٦٣٥٢)، والطبراني في «الأوسط» (١٠٦٦)، وعن عمر بن عبد العزيز مرسلاً في «الموطأ» ٢/ ٩٨٢.

(٣) أخرجه الحميدي (٨٥)، وأحمد (١٦٩١) و(١٦٩٢) و(١٦٩٩)، والدارمي (٢٤٩٨) من حديث أبي عبيدة عامر بن الجراح.

وقال الكِرْماني: قوله: «أوصى بكتاب الله» الباء زائدة، أي: أمَرَ بذلك، وأطلقَ الوصيّة على سبيل المشاكَلة، فلا مُنافاةَ بين النَّفي والإثبات. قلت: ولا يخفى بُعْدُ ما قال وتَكَلُّفَه، ثمَّ قال: أو المنفيُّ الوصيّة بالمال أو الإمامة، والمثبَت الوصيّة بكتاب الله، أي: بما في كتاب الله أن يعمل به. انتهى، وهذا الأخير هو المعتَمَد.

**٢٧٤١- حدَّثنا عَمْرُو بنُ زُرارةَ، أخبرنا إسماعيلُ، عن ابنِ عَوْنٍ، عن إبراهيمَ، عن الأسوَدِ قال: ذَكَرُوا عندَ عائشةَ: أنَّ عليّاً رضي الله عنهما كان وَصِيّاً، فقالت: مَتَى أوْصَى إليه وقد كنتُ مُسْنِدَتَه إلى صَدْري ـ أو قالت: حَجْري ـ فدَعا بالطَّسْتِ، فلَقَدِ انخَنَثَ في حَجْري فما شَعَرْتُ أنَّه قد ماتَ، فمَتَى أوْصَى إليهِ؟!**

[طرفه في: ٤٤٥٩]

**قوله: «حدَّثنا عَمْرو بن زُرارة»** هو النَّيسابوري، وهو بفتح العين، وزُرارة بضمِّ الزّاي، وأمَّا عُمر بن زُرارة بضمِّ العين فهو بغدادي، ولم يُخرِّج عنه البخاري شيئاً. ووقع في رواية أبي عليّ بن السَّكَن بدل «عَمْرو بن زُرارة» في هذا الحديث «إسماعيل بن زُرارة» يعني: الرَّقيّ، قال أبو عليّ الجَيَّاني: لم أرَ ذلك لغيره، قال: وقد ذكر الدّارَقُطني وأبو عبد الله بن مَندَهْ في شُيوخ البخاري إسماعيل بن زُرارة الثَّغْري، ولم يَذكُره الكلاباذي ولا الحاكم.

**قوله: «أخبَرنا إسماعيل»** هو المعروف بابن عُليَّة، وإبراهيم: هو النَّخَعي، والأسوَد: هو ابن يزيد، خاله.

**قوله: «ذَكَروا عند عائشة: أنَّ عليّاً رضي الله عَنْهما كان وَصيّاً»** قال القُرطُبي: كانت الشّيعة قد وَضَعُوا أحاديث في أنَّ النبي ﷺ أوصى بالخلافة لعليٍّ، فرَدَّ عليهم جماعة من الصحابة ذلك، وكذا مَن بَعدَهم، فمِن ذلك ما استَدَلَّت به عائشة كما سيأتي، ومن ذلك أنَّ عليّاً لم يَدَّعِ ذلك لنفسِه، ولا بعد أن وَلِيَ الخلافة، ولا ذكره أحد من الصحابة يوم/ ٣٦٢/٥ السَّقيفة. وهؤلاءِ تَنَقَّصوا عليّاً من حيثُ قَصَدوا تَعظيمَه؛ لأنَّهم نَسَبوه ـ مع شَجاعته العُظمى وصلابَته في الدّين ـ إلى المُداهَنة والتَّقِيَّة والإعراض عن طلب حقّه مع قُدرَته على ذلك. وقال غيره: الذي يَظهَر أنَّهم ذَكروا عندها أنَّه أَوصى له بالخلافة في مَرَض موته،

فلذلك ساغَ لها إنكار ذلك، واستَنَدَت إلى مُلازَمَتها له في مَرَض موته إلى أن مات في حَجْرها ولم يقع منه شيء من ذلك. فساغَ لها نَفْيُ ذلك، لكونه مُنحَصِراً في مَجالس مُعيَّنة لم تَغِب عن شيء منها.

وقد أخرج أحمد (٣٣٥٦) وابن ماجَهْ (١٢٣٥) بسندٍ قوي وصَحَّحَه من رواية أرقَم بن شُرَحبيل عن ابن عبَّاس، في أثناء حديث فيه أمرُ النبيِّ ﷺ في مرضه أبا بكر أن يُصلِّيَ بالناس، قال في آخر الحديث: مات رسول الله ﷺ ولم يُوصِ[1]، وسيأتي في الوفاة النَّبوية (٤٤٢٨-٤٤٥٨) عن عمر: مات رسول الله ﷺ ولم يَستَخلِف[2]، وأخرج أحمد (٩٢١) والبيهقي في «الدَّلائل» (٧/ ٢٢٣) من طريق الأسوَد بن قيس، عن عَمْرو بن أبي سفيان، عن عليّ: أنَّه لمَّا ظَهَرَ يوم الجمل قال: يا أيّها الناس، إنَّ رسول الله ﷺ لم يَعهَد إلينا في هذه الإمارة شيئاً، الحديث[3].

وأمَّا الوصايا بغير الخلافة فوَرَدَت في عِدَّة أحاديث يَجتَمِع منها أشياءُ: منها حديث أخرجه أحمد (٢٤٢٢٢و٢٥٤٩٢) وهَنّاد بن السَّري في «الزُّهد» (٦٢٢) وابن سعد في «الطَّبَقات» (٢/ ٢٣٧) وابن خُزَيمةَ، كلّهم من طريق محمد بن عَمْرو، عن أبي سَلَمة، عن عائشة: أنَّ النبي ﷺ قال في وجَعه الذي مات فيه: «ما فعَلت الذُّهَيبة؟ قلت: عندي. فقال: أنفِقيها» الحديث[4]. وأخرج ابن سعد (٢/ ٢٣٨) من طريق أبي حازم عن أبي سَلَمة عن عائشة نحوه، ومن وجه آخر عن أبي حازم، عن سهل بن سعد (٢/ ٢٣٩) وزاد فيه: «ابعَثي بها إلى عليّ بن أبي طالب ليتَصَدَّقَ بها».

---

(١) الحديث عند ابن ماجه بطوله إلا هذه العبارة، وقال البوصيري في «الزوائد»: إسناده صحيح ورجاله ثقات إلا أن أبا إسحاق اختلط بآخر عمره وكان مدلساً، وقد رواه بالعنعنة، وقد قال البخاري: لا نذكر لأبي إسحاق سماعاً من أرقم بن شرحبيل.

(٢) لم يتكلم الحافظ في هذه المسألة عند الوفاة النبوية، وإنما تكلم عليها عند الحديث (٣٦٦٨): تحت باب قول النبي ﷺ: «لو كنت متخذاً خليلاً» من كتاب فضائل الصحابة، وفيه معنى ما ذكره عن عمر.

(٣) وإسناده عند أحمد: عن الأسود بن قيس عن رجل عن علي، وليس فيه عمرو بن أبي سفيان.

(٤) وهو عند الحميدي (٢٨٣)، وابن حبان (٣٢١٢)، ولم نقف عليه في المطبوع من «صحيح» ابن خزيمة.

وفي «المغازي» لابن إسحاق رواية يونس بن بُكَيرٍ عنه: حدَّثني صالح بن كَيْسان، عن الزُّهري، عن عُبيد الله بن عبد الله بن عُتبة قال: لم يُوصِ رسول الله ﷺ عند موته إلَّا بثلاثٍ: لكلِّ من الدّاريِّينَ والرَّهاويِّينَ والأشعَريِّينَ بجادٍّ[1] مئةِ وَسْقٍ من خَيبَر، وأن لا يُترَك في جزيرة العرب دِينانِ، وأن يُنفَذ بَعْثُ أُسامة[2].

وأخرج مسلم (١٦٣٧) في حديث ابن عبَّاس: وأوصى بثلاثٍ: «أن تُجيزوا الوفدَ بنَحْوِ ما كنتُ أُجيزُهم» الحديث، وفي حديث ابن أبي أَوْفى الذي قبل هذا: «أَوصى بكتاب الله»، وفي حديث أنس عنه عند النَّسائي (ك٧٠٥٧) وأحمد (١٢١٦٩) وابن سعد (٢/ ٢٥٣) واللَّفظ له: «كانت عامَّة وصية رسول الله ﷺ حين حَضَرَه الموت: الصلاةَ وما مَلَكَت أيمانُكم»، وله شاهد من حديث عليّ عند أبي داود (٥١٥٦) وابن ماجَهْ (٢٦٩٨)، وآخر من رواية نُعيم بن يزيد عن عليّ: «وأدّوا الزكاة بعد الصلاة» أخرجه أحمد (٦٩٣)، ولحديثِ أنس شاهد آخر من حديث أُمّ سَلَمة عند النَّسائي (ك٧٠٦٠-٧٠٦٣) بسندٍ جيِّد.

وأخرج سيف بن عمر في «الفُتوح» من طريق ابن أبي مُلَيكةَ عن عائشة: أنَّ النبي ﷺ حَذَّرَ من الفِتَن في مَرَض موته، ولُزوم الجماعة والطاعة. وأخرج الواقدي من مُرسَل العَلاء ابن عبد الرحمن: أنَّه ﷺ أوصى فاطمة فقال:«قولي إذا مِتُّ: إنّا لله وإنّا إليه راجعون». وأخرج الطبراني في «الأوسَط» (٨٧٤) من حديث عبد الرحمن بن عوف: قالوا: يا رسول الله، أوصِنا ـ يعني: في مَرَض موته ـ فقال: «أوصيكُم بالسَّابقينَ الأوَّلينَ من المهاجرينَ وأبنائهم من بعدهم» وقال: لا يُروى عن عبد الرحمن إلَّا بهذا الإسناد، تفرَّد به عَتِيق بن يعقوب. انتهى، وفيه مَن لا يُعرَف حاله.

وفي «سُنَن ابن ماجَهْ» (١٤٦٨) من حديث عليّ قال: قال رسول الله ﷺ: «إذا أنا مِتُّ

---

(١) في (س): «بحاد» بالحاء المهملة، وهو تصحيف. والجادُّ هنا بمعنى المجدود؛ أي: نخل يُجَدُّ منه ما يبلغ مئة وَسْقٍ. انظر «النهاية في غريب الحديث والأثر» لابن الأثير (جدد).

(٢) أخرجه البيهقي ٦/ ٢٦٦.

فغَسِّلوني بسبعِ قِرَبٍ من بئر غَرْسٍ»[1] وكانت بقُباء، وكان يَشرَب منها، وسيأتي ضبطُها وزيادة في حالها في/ الوفاة النَّبوية. وفي «مسند البزّار» و«مُستدرَك الحاكم» (٣/ ٦٠) بسندٍ ضعيف: أنَّه ﷺ أوصى أن يُصلّوا عليه أرسالاً بغير إمام. ٣٦٣/٥

ومن أكاذيب الرَّافضة ما رواه كثير بن يحيى، وهو من كبارهم، عن أبي عَوَانة، عن الأجْلَح، عن زيد بن عليّ بن الحسين قال: «لمَّا كان اليومُ الذي تُوفِّيَ فيه رسول الله ﷺ ـ فذكر قِصَّة طويلة فيها ـ فدَخَلَ عليٌّ فقامت عائشة، فأكَبَّ عليه فأخبره بألفِ باب ممَّا يكون قبل يوم القيامة، يَفتَح كلُّ بابٍ منها ألفَ باب» وهذا مُرسَل أو مُعضَل، وله طريق أُخرى موصولة عند ابن عَدي في كتاب «الضُّعَفاء» من حديث عبد الله بن عمر بسندٍ واهٍ. **وقولها: «انخَنَثَ»** بالنّون والخاء المعجَمة ثمَّ نون مُثَلَّثة، أي: انثَنى ومالَ، وسيأتي بقية ما يَتعلَّق بشرحِه في باب الوَفاة من آخر المغازي (٤٤٥٩) إن شاء الله تعالى.

## ٢- باب أن يَترُك ورثتَه أغنياءَ خيرٌ من أن يَتكفَّفوا الناسَ

**٢٧٤٢- حدَّثنا أبو نُعَيم، حدَّثنا سفيانُ، عن سعدِ بنِ إبراهيمَ، عن عامِرِ بنِ سعدٍ، عن سعدِ بنِ أبي وَقَّاصٍ ﷺ، قال: جاء النبيُّ ﷺ يَعُودُني وأنا بمكَّةَ، وهو يَكْرَه أن يَمُوتَ بالأرضِ التي هاجَرَ منها، قال: «يَرْحَمُ الله ابنَ عَفْراءَ» قلتُ: يا رسولَ الله، أُوصي بمالي كلِّه؟ قال: «لا» قلتُ: فالشَّطرِ؟ قال: «لا» قلتُ: الثُّلُثِ؟ قال: «فالثُّلُثُ، والثُّلُثُ كَثِيرٌ؛ إنَّكَ أن تَدَعَ ورَثَتَكَ أغنِياءَ خيرٌ من أن تَدَعَهم عالةً يَتكَفَّفُونَ النّاسَ في أيدِيهم، وإنَّكَ مَهْما أنفَقْتَ من نَفَقةٍ فإنَّها صَدَقةٌ، حتَّى اللُّقْمَةَ التي تَرْفَعُها إلى في امرأتِكَ، وعَسَى اللهُ أن يَرْفَعَكَ فيَنْتَفِعَ بكَ ناسٌ، ويُضَرَّ بكَ آخَرُونَ». ولم يكن له يومَئذٍ إلا ابنةٌ.**

**قوله: «باب أن يَترُك وَرَثَتَه أغنياءَ خيرٌ من أن يَتكَفَّفوا النّاسَ»** هكذا اقتَصَرَ على لفظ الحديث فترَجَمَ به، ولعلَّه أشار إلى أنَّ مَن لم يكن له من المال إلَّا القليل لم تُندَب له الوصيّة كما مضى.

---

(١) وإسناده ضعيف.

**قوله: «عن سعد بن إبراهيم»** أي: ابن عبد الرحمن بن عوف، وعامر بن سعد شيخه: هو خاله؛ لأنَّ أُمّ سعد بن إبراهيم هي أُمّ كُلثوم بنت سعد بن أبي وقَّاص، وسَعد وعامر زُهْريّان مدنيان تابعيان، ووقع في رواية مِسعَر عن سعد بن إبراهيم: «حدَّثني بعض آل سعد قال: مَرِضَ سعد»[1]، وقد حَفِظَ سفيان اسمَه ووَصَلَه، فروايتُه مُقدَّمة، وقد روى هذا الحديث عن عامر أيضاً جماعة منهم الزُّهْري، وتقدَّم سياق حديثه في الجنائز (١٢٩٥)، ويأتي في الهجرة (٣٩٣٦) وغيرها[2]، ورواه عن سعد بن أبي وقَّاص جماعة غير ابنه عامر كما سأُشيرُ إليه.

**قوله: «جاء النبي ﷺ يَعُودني وأنا بمَكَّة»** زاد الزُّهري في روايته: «في حَجَّة الوَداع من وَجَع اشتَدَّ بي»، وله في الهجرة (٣٩٣٦): «من وَجَع أَشفيتُ منه على الموت». واتَّفَق أصحاب الزُّهري على أنَّ ذلك كان في حَجَّة الوَداع، إلَّا ابن عُيَينةَ فقال: «في فتح مَكَّة» أخرجه التِّرمِذي (٢١١٦) وغيره من طريقه[3]، واتَّفَق الحُفّاظ على أنَّه وَهِمَ فيه. وقد أخرجه البخاري في الفرائض (٦٧٣٣) من طريقه فقال: «بمَكَّة» ولم يَذكُر الفتْحَ، وقد وجَدت لابن عُيَينةَ مُستَنَداً فيه، وذلك فيما أخرجه أحمد (١٦٥٨٤) والبَزّار والطبراني والبخاري في «التاريخ» وابن سعد (٣/ ١٤٦) من حديث عَمْرو بن القاريّ: «أنَّ رسول الله ﷺ قَدِمَ فخَلَّفَ سعداً مَريضاً حيثُ خَرَجَ إلى حُنَينٍ، فلمَّا قَدِمَ من الجِعرانة مُعتَمِراً دَخَلَ عليه وهو مَغلوب فقال: يا رسول الله، إنَّ لي مالاً، وإنّي أُورَث كلالةً، أفَأُوصي بمالي» الحديث، وفيه: «قلت: يا رسول الله، أميِّت أنا بالدّار التي خَرَجت منها مُهاجراً؟ قال: لا، إنّي لَأرجو أن يَرفَعك الله حتَّى يَنتفعَ بك أقوام»/ الحديث، فلعلَّ ابن ٥/٣٦٤
عُيَينةَ انتَقَلَ ذِهنُه من حديث إلى حديث، ويُمكِن الجمع بين الرِّوايَتين بأن يكون ذلك وقع

---

(١) أخرجه أحمد (١٤٨٢).

(٢) سيأتي من طريق الزهري في المغازي (٤٤٠٩)، وفي الطب (٥٦٦٨) وفي الدعوات (٦٣٧٣)، وفي الفرائض (٦٧٣٣).

(٣) هو بهذا اللفظ عند أحمد (١٥٤٦)، وابن حبان (٤٢٤٩).

له مَرَّتين، مرَّة عام الفتح ومرَّة عام حَجَّة الوَدَاع، ففي الأُولى لم يكن له وارث من الأولاد أصلاً، وفي الثانية كانت له ابنة فقط، فالله أعلم.

**قوله: «وهو يَكْرَه أن يموت بالأرضِ التي هاجَرَ منها»** يحتمل أن تكون الجملة حالاً من الفاعِل أو من المفعول، وكلٌّ منهما مُحتَمَل؛ لأَنَّ كلًّا من النبي ﷺ ومن سعد كان يَكره ذلك، لكن إن كان حالاً من المفعول وهو سعد، ففيه التِفات؛ لأنَّ السّياق يقتضي أن يقول: «وأنا أكره»، وقد أخرجه مسلم (٨/١٦٢٨) من طريق حُميد بن عبد الرحمن عن ثلاثة من ولد سعد عن سعد بلفظ: «فقال: يا رسول الله، خَشيت أن أموت بالأرضِ التي هاجَرت منها كما مات سعد ابن خَوْلة»، وللنَّسائي (ك١٠٨٦٢) من طريق جَرِير بن زيد عن عامر بن سعد[1]: «لكنَّ البائسَ سعدَ ابن خَوْلةَ مات في الأرض التي هاجَرَ منها»، وله (٣٦٣٠) من طريق بُكَيرِ بن مِسمار، عن عامر بن سعد في هذا الحديث: فقال سعد: يا رسول الله، أموت بالأرضِ التي هاجَرت منها؟ قال: «لا، إن شاء الله تعالى».

وسيأتي بقية ما يَتعلَّق بكراهة الموت بالأرضِ التي هاجَرَ منها في كتاب الهجرة إن شاء الله تعالى.

**قوله: «قال: يَرْحَم الله ابن عَفْراء»** كذا وقع في هذه الرِّواية وفي رواية أحمد (١٤٨٨) والنَّسائي (٣٦٢٨) من طريق عبد الرحمن بن مَهدي عن سفيان: فقال النبي ﷺ: «يَرحَم الله سعد ابن عَفراء» ثلاث مَرّات[2].

قال الدَّاوُودي: «ابن عَفراء» غير محفوظ، وقال الدِّمياطي: هو وَهْمٌ، والمعروف «ابن خَوْلة» قال: ولعلَّ الوَهْم من سعد بن إبراهيم، فإنَّ الزُّهري أحفَظ منه وقال فيه: «سعد ابن خَولة» يشير إلى ما وقع في روايته بلفظ: «لكنَّ البائس سعد بن خَوْلة» يَرثي له رسول الله ﷺ أن مات بمَكَّة.

---

(١) بل هو عنده من طريق ابن شهاب عن عامر بن سعد، وسيأتي عند البخاري برقم (٦٧٣٣)، وأما رواية جرير بن زيد فهي عند أحمد (١٥٩٩) وليس فيها ما ذكره الحافظ رحمه الله، وستأتي الإشارة إليها بعد قليل.

(٢) في المطبوع من «المسند» قالها مرتين، وفي النسائي مرة.

قلت: وقد ذكرت آنِفاً مَن وافقَ الزُّهريَّ، وهو الذي ذكره أصحاب المغازي وذَكروا أنَّه شَهِدَ بدراً ومات في حَجَّة الوَداع، وقال بعضهم في اسمه: «خَوْلِيّ» بكسر اللّام وتشديد التَّحتانية، واتَّفَقوا على سكون الواو، وأغرَبَ ابن التِّين فحَكَى عن القابِسي فَتحَها، ووقع في رواية ابن عُيَينةَ في الفرائض (٦٧٣٣): قال سفيان: وسعد ابن خَوْلة رجل من بني عامر بن لُؤَيّ، انتهى.

وذكر ابن إسحاق أنَّه كان حَليفاً لهم ثمَّ لأبي رُهْم بن عبد العُزّى منهم، وقيل: كان من الفُرس الذين نزلوا اليمن، وسيأتي شيء من خبره في غزوة بدر من كتاب المغازي (٣٩٩١) إن شاء الله تعالى في حديث سُبَيعة الأسلَمية، ويأتي شرح حديث سُبَيعة في كتاب العُدَد من آخر كتاب النِّكاح (٥٣١٨)، وجَزَمَ اللَّيث بن سعد في «تاريخه» عن يزيد بن أبي حَبيب بأنَّ سعد ابن خَوْلة مات في حَجَّة الوَداع، وهو الثابت في «الصحيح»، خلافاً لمن قال: إنَّه مات في مُدَّة الهُدْنة مع قُرَيش سنة سبع، وجَوَّزَ أبو عبد الله بن أبي الخِصال الكاتِب المشهور في حَواشيه على البخاري: أنَّ المراد بابن عَفْراء: عَوْف بن الحارث أخو معاذ ومُعَوِّذ أولاد عَفْراء، وهي أُمُّهم.

والحِكمة في ذِكْره ما ذَكَره ابن إسحاق أنَّه قال يوم بدر: ما يُضحِك الرَّبَّ من عبده؟ قال: أن يَغمِسَ يدَه في العدوّ حاسِراً، فألقى الدِّرع التي هي عليه فقاتَلَ حتَّى قُتِلَ، قال: فيحتمل أن يكون لمَّا رأى اشتياق سعد بن أبي وقَّاص للموتِ وعَلِمَ أنَّه يبقى حتَّى يَلِيَ الوِلايات، ذكر ابنَ عَفْراء وحُبَّه للموتِ ورَغبَته في الشَّهادة كما يُذكَر الشيء بالشيء، فذَكَر سعدَ ابن خَوْلة لكَونِه مات بمَكَّة، وهي دار هِجرَته، وذكر ابنَ عَفْراء مُستَحسِناً لِميتَتِه. انتهى مُلخَّصاً، وهو مردود بالتَّنصيصِ على قوله: «سعد ابن عَفراء» فانتَفى أن يكون المراد عَوْفاً، وأيضاً فليس في شيء من طرق حديث سعد بن أبي وقَّاص أنَّه كان راغِباً في الموت، بل في بعضها عكسُ ذلك: وهو أنَّه بكى، فقال له رسول الله ﷺ: «ما يُبكيك؟» فقال: خشيتُ أن أموت بالأرضِ التي هاجَرتُ منها كما مات سعد ابن خَوْلة، وهو عند

النَّسائي[1]، وأيضاً فمَخرَج الحديث مُتَّحِد، والأصل عَدَم التَّعَدُّد، فالاحتمال بعيد لو صَرَّحَ بأنَّه عوف ابن عَفْراء، والله أعلم.

٣٦٥/٥ وقال التَّيْمي:/ يحتمل أن يكون لأُمِّه اسمانِ، خَوْلة وعَفْراء. انتهى، ويحتمل أن يكون أحدهما اسماً والآخر لَقَباً، أو أحدهما اسم أُمّه والآخر اسم أبيه، أو والآخر اسم جَدَّةٍ له، والأقرَب أنَّ عَفْراء اسم أُمّه، والآخر اسم أبيه، لاختلافهم في أنَّه خَوْلة أو خَوْلي.

وقول الزُّهري في روايته: «يَرْثي له...» إلى آخره، قال ابن عبد البَرّ: زَعَمَ أهل الحديث أنَّ قوله: «يَرثي...» إلى آخره، من كلام الزُّهْري، وقال ابن الجَوزي وغيره: هو مُدرَج من قول الزُّهري. قلت: وكأنَّهم استَنَدوا إلى ما وقع في رواية أبي داود الطَّيالسي (١٩٤) عن إبراهيم بن سعد عن الزُّهري فإنَّه فَصَّلَ ذلك، لكن وقع عند المصنِّف في الدَّعوات (٦٣٧٣) عن موسى بن إسماعيل عن إبراهيم بن سعد في آخره: «لكنَّ البائس سعد ابن خَوْلة» قال سعد: رَثى له رسول الله ﷺ... إلى آخره، فهذا صريح في وَصْله، فلا ينبغي الجَزم بإدراجه، ووقع في رواية عائشة بنت سعد عن أبيها في الطِّبّ (٥٦٥٩) من الزِّيادة: ثمَّ وَضَعَ يَده على جَبهَتي ثمَّ مَسَحَ وجهي وبطني ثمَّ قال: «اللهمَّ اشفِ سعداً وأَتمِمْ له هِجرَته» قال: فما زِلت أجِد بَرْدَها، ولمسلمٍ (٨/١٦٢٨) من طريق حُميدِ بن عبد الرحمن المذكورة: قلت: فادعُ الله أن يَشفيَني، فقال: «اللهمَّ اشفِ سعداً» ثلاث مَرّات.

قوله: «**قلت: يا رسول الله، أُوصي بمالي كلِّه؟**» في رواية عائشة بنت سعد عن أبيها في الطِّبّ: «أفَأتصَدَّق بثُلُثَي مالي؟» وكذا وقع في رواية الزُّهري، فأمَّا التَّعبير بقوله: «أفَأتصَدَّق» فيحتمل التَّنجيز والتَّعليق بخلاف: «أفَأُوصي» لكنَّ المخرَج مُتَّحِد، فيُحمَل على التَّعليق للجمعِ بين الرِّوايَتَين، وقد تَمَسَّكَ بقوله: «أتصَدَّق» مَن جَعَلَ تَبَرُّعات المريض من الثُّلث، وحَمَلوه على المُنجَزة، وفيه نظر لمَا بيَّنتُه، وأمَّا الاختلاف في السُّؤال فكأنَّه سألَ أوَّلاً عن الكلّ ثمَّ سألَ عن الثُّلثَين، ثمَّ سألَ عن النِّصف، ثمَّ سألَ عن الثُّلث، وقد وقع مجموع ذلك

---

(١) هو بهذا اللفظ عند مسلم (١٨٢٨) (٨)، وهو عند النسائي (٣٦٣٠) بنحوه.

في رواية جَرِير بن زيد عند أحمد (١٥٩٩)، وفي رواية بُكَير بن مِسمار عند النَّسائي (٣٦٣٠) كلاهما عن عامر بن سعد، وكذا لهما (١٤٨٥و٣٦٣٥) من طريق محمد بن سعد عن أبيه، و(١٤٧٩و٢٦٣٢) مِن طريق هشام بن عُرْوة عن أبيه عن سعد.

وقوله في هذه الرِّواية: «قلت: فالشَّطرِ» هو بالجرِّ عَطفاً على قوله: «بمالي كلِّه» أي: فأوصي بالنِّصف، وهذا رَجَّحَه السُّهَيلي، وقال الزَّمَخْشَري: هو بالنَّصبِ على تقدير فعل، أي: أُسَمّي الشَّطرَ، أو أُعَيِّن الشَّطرَ، ويجوز الرفع على تقدير: أيجوز الشَّطرُ.

قوله: «قلت: الثُّلث؟ قال: فالثُّلث، والثُّلث كَثير» كذا في أكثر الرِّوايات، وفي رواية الزُّهري في الهجرة (٣٩٣٦): «قال: الثُّلث يا سعد، والثُّلث كثير»، وفي رواية مُصعَب بن سعد عن أبيه عند مسلم (١٦٢٨/ ٦): «قلت: فالثُّلث؟ قال: نعم، والثُّلث كثير»، وفي رواية عائشة بنت سعد عن أبيها في الباب الذي يَليه: «قال: الثُّلث، والثُّلث كبير أو كثير»، وكذا للنَّسائي (٣٦٣١) من طريق أبي عبد الرحمن السُّلَميّ عن سعد وفيه: «فقال: أوصَيتَ؟ فقلت: نعم، قال: بكم؟ قلت: بمالي كلِّه، قال: فما تَرَكت لوَلَدِك؟» وفيه: «أَوصِ بالعُشْر، قال: فما زالَ يقول وأقول، حتَّى قال: أَوصِ بالثُّلثِ والثُّلث كثير، أو كبير» يعني: بالمثلَّثة أو بالموحَّدة، وهو شكٌّ من الراوي، والمحفوظ في أكثر الرِّوايات بالمثلَّثة، ومعناه: كثير بالنِّسبة إلى ما دونَه، وسأذكُرُ الاختلاف فيه في الباب الذي بعد هذا.

وقوله: «قال: فالثُّلثَ، والثُّلث كثير» بنصبِ الأوَّل على الإغراء، أو بفعلٍ مُضمَر نحو: عَيِّن الثُّلث، وبالرفع على أنَّه خبر مُبتَدَأ محذوف، أو المبتَدَأ والخبر محذوف والتَّقدير: يَكفيك الثُّلثُ، أو الثُّلثُ كافٍ، ويحتمل أن يكون قوله: «والثُّلث كثير» مَسوقاً لبيان الجواز بالثُّلث، وأنَّ الأَوْلى أن يَنقُصَ عنه ولا يزيد عليه وهو ما يَبتَدِرُه الفَهْمُ، ويحتمل أن يكون لبيان أنَّ التَّصَدُّق بالثُّلثِ هو الأكمل، أي: كثير أجرُه، ويحتمل أن يكون معناه: كثير غير قليل، قال الشّافعي رحمه الله: وهذا أَوْلى مَعانيهِ، يعني: أنَّ الكَثْرة أمرٌ نِسْبي، وعلى الأوَّل عَوَّلَ ابنُ عبَّاس كما سيأتي في حديث الباب الذي بعده.

قوله: «إنَّك أن تَدَعَ» بفتح «أن» على التَّعليل، وبكسرها على الشَّرطية، قال النَّوَوي: هما:/ صحيحان صُوريان، وقال القُرطُبي: لا معنى للشَّرطِ هنا؛ لأنَّه يصير لا جوابَ له، ويَبقى «خير» لا رافعَ له. وقال ابن الجَوزي: سمعناه من رُواة الحديث بالكسر، وأنكَرَه شيخنا عبد الله بن أحمد ـ يعني: ابن الخَشّاب ـ وقال: لا يجوز الكسر؛ لأنَّه لا جواب له لخُلُوِّ لفظ «خير» من الفاء وغيرها ممَّا اشتُرِطَ في الجواب، وتُعُقِّبَ بأنَّه لا مانع من تقديره. ٣٦٦/٥

وقال ابن مالك: جزاء الشَّرط قوله: «خيرٌ» أي: فهو خير، وحذف الفاء جائز، وهو كقراءة طاووسٍ: «ويَسألونَكَ عنِ اليَتامَى قُلْ أَصلِحْ إليهِمْ خَيرٌ» [البقرة:٢٢٠] قال: ومَن خَصَّ ذلك بالشِّعرِ بَعُدَ عن التَّحقيق، وضَيَّقَ حيثُ لا تضييق، لأنَّه كثير في الشِّعر قليل في غيره، وأشار بذلك إلى ما وقع في الشِّعر فيما أنشَدَه سِيبَوَيه:

مَن يَفعَلِ الحسناتِ اللهُ يَشكُرُها[1]

أي: فالله يَشكُرها، وإلى الرَّدّ على مَن زَعَمَ أنَّ ذلك خاصٌّ بالشِّعرِ، قال: ونَظِيره قوله في حديث اللُّقَطة: «فإن جاء صاحبها وإلَّا استَمتِعْ بها»[2] بحذف الفاء، وقوله في حديث اللِّعان: «البيِّنة وإلَّا حَدٌّ في ظَهْرِكَ»[3].

قوله: «وَرَثَتك» قال الزَّين بن المنيِّر: إنَّما عَبَّرَ له ﷺ بلفظ الوَرَثة ولم يقل: أن تَدَع بنتك، مع أنَّه لم يكن له يومئذٍ إلَّا ابنة واحدة، لكَونِ الوارث حينئذٍ لم يَتَحقَّق؛ لأنَّ سعداً إنَّما قال ذلك بناءً على موته في ذلك المرض وبَقائها بعده حتَّى تَرِثَه، وكان من الجائز أن تموت هي قبله، فأجابَ ﷺ بكلامٍ كُلّي مطابقٍ لكلِّ حالة، وهي قوله: «وَرَثَتك» ولم يَخُصَّ بنتاً من غيرها.

---

(١) هذا صدر بيت وعجزه: والشَّرُّ بالشَّر عند الله مِثْلانِ، وقد اختُلف في قائله، فنسبه سيبويه في «الكتاب» ٣/ ٦٥ لحسان بن ثابت، ونسبه بعضهم لعبد الرحمن بن حسان، وبعضهم لكعب بن مالك. وانظر «اللسان» (بجل).

(٢) سلف برقم (٢٤٣٧) من حديث أبي بن كعب.

(٣) سلف برقم (٢٦٧١) من حديث ابن عباس.

وقال الفاكهي شارح «العُمدة»: إنَّما عَبَّرَ ﷺ بالوَرَثة؛ لأنَّه اطَّلَعَ على أنَّ سعداً سيَعيشُ ويأتيه أولاد غير البِنت المذكورة، فكان كذلك، ووُلِدَ له بعد ذلك أربعة بَنينَ ولا أعرِف أسماءَهم، ولعلَّ الله أن يَفتَح بذلك. قلت: وليس قوله: «أن تَدَع بنتَك» مُتَعيِّناً؛ لأَنَّ ميراثه لم يكن مُنحَصِراً فيها، فقد كان لأخيه عُتبة بن أبي وقّاص أولاد إذ ذاكَ، منهم هاشم بن عُتبة الصحابي الذي قُتِلَ بصِفِّين، وسأذكُرُ بَسط ذلك، فجازَ التَّعبير بالوَرَثة لتَدخُل البِنت وغيرها ممَّن يَرِث لو وقع موته إذ ذاكَ أو بعد ذلك.

وأمَّا قول الفاكهي: إنَّه وُلِدَ له بعد ذلك أربعة بَنينَ، وإنَّه لا يَعرِف أسماءَهم، ففيه قُصور شديد، فإنَّ أسماءَهم في رواية هذا الحديث بعَينِه عند مسلم من طريق عامر ومُصعَب ومحمد ثلاثتهم عن سعد[1]، ووقع ذِكر عمر بن سعد فيه في موضع آخر (٢٩٦٥)، ولمَّا وقع ذِكر هؤلاءِ في هذا الحديث عند مسلم اقتَصَرَ القُرطُبي على ذِكر الثلاثة.

ووقع في كلام بعض شُيوخنا تَعَقُّب عليه بأنَّ له أربعة من الذُّكور غير الثلاثة: وهم عمر وإبراهيم ويحيى وإسحاق، وعَزا ذِكْرهم لابن المديني وغيره، وفاتَه أنَّ ابن سعد ذَكر له من الذُّكور غير السَّبعة أكثر من عشرة: وهم عبد الله وعبد الرحمن وعَمْرو وعِمران وصالح وعثمان وإسحاق الأصغَر وعُمر الأصغَر وعُمَير مُصغَّراً وغيرهم، وذكر له من البَنات ثِنتَي عشرة بنتاً. وكأنَّ ابن المديني اقتَصَرَ على ذِكر مَن روى الحديث منهم، والله أعلم.

**قوله:** «**عالَةً**» أي: فُقَراء، وهو جمع عائلٍ، وهو الفقير، والفعل منه: عالَ يَعِيل، إذا افتَقَرَ.

**قوله:** «**يَتَكَفَّفونَ النّاس**» أي: يسألون الناس بأَكُفِّهم، يقال: تَكَفَّفَ الناسَ واستَكَفَّ: إذا بَسَطَ كَفَّه للسُّؤال، أو سأَلَ ما يَكُفُّ عنه الجوعَ، أو سأَلَ كفّاً كفّاً من طعام.

---

(١) هو عنده من طريق عامر (١٨٢٨) (٥)، ومن طريق مصعب (١٨٢٨) (٦) (٧)، وعنده أيضاً (١٨٢٨) (٨) و(٩) من طريق ثلاثة من ولد سعد كلهم يحدِّث عن أبيه، ولم يعيِّنهم، أما رواية محمد ابن سعد عن أبيه فهي ليست عند مسلم، ورواها أحمد (١٤٨٥) و(١٤٨٦)، والنسائي (٣٦٣٥)، وهو من رجال الشيخين.

وقوله: «في أيديهم» أي: بأيديهم، أو سألوا بأَكُفِّهم وضع المسؤول في أيديهم.

وقع في رواية الزُّهري (١٢٥٩) أنَّ سعداً قال: «وأنا ذو مال»، ونحوه في رواية عائشة بنت سعد في الطِّبّ (٥٦٥٩)، وهذا اللَّفظ يُؤذِن بمالٍ كثير، وذو المال إذا تَصدَّقَ بثُلُثِه أو بشَطره وأَبقى ثُلثَه بين ابنتِه وغيرها لا يصيرون عالَةً، لكن الجواب أنَّ ذلك خَرَجَ على التَّقدير؛ لأنَّ بَقاء المال الكثير إنَّما هو على سبيل التَّقدير، وإلَّا فلو تَصدَّقَ المريض بثُلُثَيه مثلاً ثمَّ طالَت حَياته ونَقَصَ وفَنِيَ المال، فقد تُجحِف الوصيّة بالوَرَثة، فرَدَّ الشّارع الأمر إلى شيء مُعتَدِل، وهو الثُّلث.

قوله: «وإنَّك مهما أنفَقْتَ من نَفَقة فإنَّها صدقة» هو معطوف على قوله: «إنَّك أن تَدَع» وهو عِلَّة للنَّهيِ عن الوصيّة/ بأكثر من الثُّلث، كأنَّه قيل: لا تَفعَل لأنَّك إن مِتَّ تَرَكت ورَثَتك أغنياءَ، وإن عِشتَ تَصَدَّقت وأنفَقت، فالأجر حاصل لك في الحالَين. ٣٦٧/٥

وقوله: «فإنَّها صدقة» كذا أطلقَ في هذه الرِّواية، وفي رواية الزُّهري: «وإنَّك لَن تُنفِق نَفَقة تَبتَغي بها وَجْهَ الله إلَّا أُجِرتَ بها» مُقيَّدةً بابتِغاءِ وَجْهِ الله، وعَلَّقَ حصول الأجر بذلك، وهو المعتبَر، ويُستَفاد منه أنَّ أَجْر الواجب يَزداد بالنِّية؛ لأنَّ الإنفاق على الزَّوجَة واجب وفي فِعْله الأجر، فإذا نَوى به ابتِغاء وجه الله ازداد أجرُه بذلك، قاله ابن أبي جَمرة، قال: ونَبَّه بالنَّفَقة على غيرها من وجوه البِرّ والإحسان.

قوله: «حتَّى اللُّقْمة» بالنَّصب عَطفاً على «نَفَقة»، ويجوز الرفع على أنَّه مُبتَدَأ، و «تَجعَلها» الخبر، وسيأتي الكلام على حكم نَفَقة الزَّوجَة في كتاب النَّفَقات[1] إن شاء الله تعالى.

ووجه تَعَلُّق قوله: «وإنَّك لَن تُنفِق نَفَقة...» إلى آخره، بقِصَّة الوصيّة أنَّ سؤال سعد يُشعِر بأنَّه رَغِبَ في تكثير الأجر، فلمَّا مَنَعَه الشّارع من الزِّيادة على الثُّلث قال له على سبيل التَّسلية: إنَّ جميع ما تَفعَله في مالك من صدقة ناجزَة، ومن نَفَقة ولو كانت واجبةً، تُؤجَر بها إذا ابتَغَيتَ بذلك وَجْهَ الله تعالى، ولعلَّه خَصَّ المرأة بالذِّكرِ؛ لأنَّ نَفَقَتها مُستَمِرَّة بخلاف غيرها.

---

(١) عند الحديث رقم (٥٣٦٤).

قال ابن دَقيق العيد: فيه أنَّ الثَّواب في الإنفاق مشروط بصِحَّة النِّية وابتِغاء وَجْهِ الله، وهذا عُسْرٌ إذا عارَضَه مُقتَضى الشَّهوَة، فإنَّ ذلك لا يُحصِّل الغَرَض من الثَّواب حتَّى يَبتَغيَ به وَجْهَ الله، وسَبَقَ تخليص هذا المقصود ممَّا يَشُوبُه، قال: وقد يكون فيه دليل على أنَّ الواجبات إذا أُدّيت على قَصْد أداء الواجب ابتِغاءَ وَجْهِ الله أُثيبَ عليها، فإنَّ قوله: «حتَّى ما تَجعَل في في امرأتك» لا تخصيص له بغير الواجب، ولفظَة «حتَّى» هنا تَقتَضي المبالَغَة في تحصيل هذا الأجر بالنِّسبة إلى المعنى، كما يقال: جاء الحاجُّ حتَّى المشاةُ.

**قوله: «وعَسى الله أن يَرْفَعك»** أي: يُطيل عُمرك، وكذلك اتَّفقَ، فإنَّه عاش بعد ذلك أزيدَ من أربعينَ سنةً، بل قريباً من خمسينَ، لأنَّه مات سنة خمس وخمسينَ من الهجرة، وقيل: سنة ثَمان وخمسينَ وهو المشهور، فيكون عاش بعد حَجَّة الوَداع خمساً وأربعينَ أو ثمانياً وأربعينَ.

**قوله: «فيَنتَفِع بك ناس ويُضَرّ بك آخرونَ»** أي: ينتفع بك المسلمون بالغَنائم ممَّا سيَفتَحُ الله على يَدَيك من بلاد الشِّرك، ويُضَرّ بك المشركون الذين يَهلَكون على يَدَيك.

وزَعَمَ ابن التِّين: أنَّ المراد بالنَّفعِ به ما وقع من الفُتوح على يَدَيه كالقادسية وغيرها، وبالضَّرَرِ ما وقع من تأمير ولده عمر بن سعد على الجيش الذين قَتَلوا الحسين بن عليّ ومَن معه، وهو كلام مردود لتكلُّفِه لغير ضَرُورة تَحمِل على إرادة الضَّرَر الصَّادر من ولده، وقد وقع منه هو الضَّرَر المذكور بالنِّسبة إلى الكُفّار.

وأقوى من ذلك ما رواه الطَّحَاوي[1] من طريق بُكَير بن عبد الله بن الأشَجّ، عن أبيه: أنَّه سألَ عامر بن سعد عن معنى قول النبي ﷺ هذا، فقال: لمَّا أُمِّرَ سعد على العراق أُتيَ بقومٍ ارتَدُّوا فاستَتابَهم فتابَ بعضُهم وامتَنَعَ بعضُهم فقَتَلهم، فانتَفَع به مَن تابَ، وحَصَلَ الضَّرَر للآخرينَ.

قال بعض العلماء: «لعلَّ» وإن كانت للتَّرجّي، لكنَّها من الله للأمر الواقع، وكذلك إذا وَرَدَت على لسان رسوله غالباً.

---

(١) في «شرح المشكل» ١٣/ ٢٢٢.

قوله: «ولم يكن له يومئذٍ إلَّا ابنةٌ» في رواية الزُّهري ونحوه في رواية عائشة بنت سعد أنَّ سعداً قال: ولا يَرِثني إلَّا ابنة واحدة. قال النَّوَوي وغيره: معناه: لا يَرِثُني من الوَلَد أو من خَواصّ الوَرَثة أو من النِّساء، وإلَّا فقد كان لسَعدٍ عَصَبات؛ لأنَّه من بني زُهْرة وكانوا كثيراً. وقيل: معناه: لا يَرِثُني من أصحاب الفُروض، أو خَصَّها بالذِّكر على تقدير: لا يَرِثُني ممَّن أخاف عليه الضَّياع والعَجْز إلَّا هي، أو ظَنَّ أنَّها تَرِث جميع المال، أو استكثَرَ لها نصف التَّرِكة.

وهذه البنت زَعَمَ بعضُ من أدرَكْناه أنَّ اسمها عائشة، فإن كان محفوظاً فهي غير عائشة بنت سعد التي رَوَتْ هذا الحديث عنده في الباب الذي يَليه وفي الطِّبّ (٥٦٥٩)، وهي تابعية عُمِّرَت حتَّى أدرَكَها مالكٌ وروى عنها، وماتت سنة سبعَ عشرةَ،/ لكن لم ٣٦٨/٥ يَذكُر أحد من النَّسّابين لسَعدٍ بنتاً تُسمّى عائشة غير هذه، وذَكروا أنَّ أكبَر بَناته أُمّ الحَكم الكُبرى، وأُمّها بنت شِهَاب بن عبد الله بن الحارث بن زُهْرة، وذَكروا له بَنات أُخرى أُمَّهاتُهنَّ مُتأخِّرات الإسلام بعد الوَفاة النَّبوية، فالظَّاهر أنَّ البنت المشار إليها هي أُمّ الحَكم المذكورة لتَقَدُّمِ تَزويج سعد بأُمِّها، ولم أرَ مَن حَرَّرَ ذلك.

وفي هذا الحديث من الفوائد غير ما تقدَّم: مشروعيَّة زيارة المريض للإمام فمَن دُونَه، وتَتأكَّد باشتداد المرَض، وفيه وَضْعُ اليَد على جَبهَة المريض ومَسْحُ وَجهِه ومَسْح العُضْو الذي يُؤلِمه والفَسْح له في طول العُمر، وجواز إخبار المريض بشِدَّة مَرَضه وقوَّة ألَمه، إذا لم يَقتَرِن بذلك شيء ممَّا يُمنَع أو يُكرَه من التَّبرُّم وعَدَم الرِّضا، بل حيثُ يكون ذلك لطلبِ دُعاء أو دَواء، وربَّما استُحِبَّ، وأنَّ ذلك لا يُنافي الاتِّصاف بالصَّبرِ المحمود، وإذا جازَ ذلك في أثناء المرَض كان الإخبار به بَعد البُرْء أجْوَز، وأنَّ أعمال البِرّ والطاعة إذا كان منها ما لا يُمكِن استدراكه قام غيره في الثَّواب والأجْر مقامَه، وربَّما زاد عليه، وذلك أنَّ سعداً خاف أن يموت بالدّار التي هاجَرَ منها فيُفوِّت عليه بعض أَجْر هِجرَته، فأخبره ﷺ بأنَّه إن تَخَلَّفَ عن دار هِجرَته فعَمِلَ عملاً صالحاً من حَجّ أو جهاد أو غير ذلك، كان له به أَجْر يُعَوِّض ما فاتَه من الجِهَة الأُخرى.

وفيه إباحة جَمْع المال بشَرْطِه لأنَّ التنوين في قوله: «وأنا ذو مال» للكَثْرة، وقد وقع في بعض طرقه صريحاً: «وأنا ذو مالٍ كثير»[1]، والحثّ على صِلة الرَّحِم والإحسان إلى الأقارب، وأنَّ صِلة الأقرَب أفضل من صِلة الأبعَد، والإنفاق في وُجوه الخير؛ لأنَّ المباح إذا قُصِدَ به وَجْهَ الله صار طاعةً؛ وقد نَبَّه على ذلك بأقلّ الحُظوظ الدُّنيَوية العادية، وهو وضع اللُّقمة في فَم الزَّوجَة، إذ لا يكون ذلك غالباً إلَّا عند المُلاعَبة والمُمازَحة، ومَعَ ذلك فيُؤجَر فاعِلُه إذا قَصَدَ به قَصْداً صحيحاً، فكيف بما هو فوق ذلك. وفيه مَنْع نَقل الميِّت من بَلَد إلى بَلَد، إذ لو كان ذلك مشروعاً لَأمَرَ بنَقلِ سعد ابن خَوْلة، قاله الخطَّابي، وبأنَّ مَن لا وارثَ له تجوز له الوصيّة بأكثر من الثُّلث لقوله ﷺ: «أن تَذَر ورَثَتك أغنياء» فمفهومُه أنَّ مَن لا وارثَ له لا يُبالي بالوصيّة بما زاد؛ لأنَّه لا يَترُك ورَثةً يخشى عليهم الفَقر، وتُعُقِّبَ بأنَّه ليس تعليلاً مَحْضاً، وإنَّما فيه تَنبيهٌ على الأحَظّ الأنفَع، ولو كان تعليلاً مَحْضاً لاقتَضى جواز الوصيّة بأكثر من الثُّلث لمن كانت ورَثَته أغنياء، ولَنَفَذَ ذلك عليهم بغير إجازَتهم، ولا قائلَ بذلك، وعلى تقدير أن يكون تعليلاً مَحْضاً فهو للنَّقصِ عن الثُّلث، لا للزّيادة عليه، فكأنَّه لمَّا شَرَعَ الإيصاء بالثُّلثِ وأنَّه لا يُعتَرَض به على الموصي إلَّا أنَّ الانحِطاط عنه أوْلى، ولا سيَّما لمن يَترُك وَرَثةً غير أغنياء، فنَبَّهَ سعداً على ذلك.

وفيه سدّ الذَّريعة لقوله ﷺ: «ولا تَرُدُّهم على أعقابهم» لئلَّا يَتذرَّع بالمَرَضِ أحد لأجلِ حُبّ الوَطَن، قاله ابن عبد البَرِّ.

وفيه تقييد مُطلَق القرآن بالسُّنَّة، لأنَّه قال سُبحانه وتعالى: ﴿مِنۢ بَعۡدِ وَصِيَّةٖ يُوصِي بِهَآ أَوۡ دَيۡنٍ﴾ [النساء:١١] فأطلقَ، وقَيَّدَت السُّنَّة الوصيّة بالثُّلث، وأنَّ مَن تَرَكَ شيئاً لله لا ينبغي له الرُّجوع فيه ولا في شيء منه مُختاراً، وفيه التَّأسُّف على فوت ما يُحصِّل الثَّواب، وفيه حديث: «مَن ساءَته سَيِّئتُه»[2]، وأنَّ مَن فاتَه ذلك بادَرَ إلى جَبْره بغير ذلك.

---

(١) هو عند عبد الرزاق في «مصنفه» (١٦٣٥٩)، والدارمي في «سننه» (٣١٩٦).

(٢) أخرجه أحمد (١١٤) من حديث عمر بن الخطاب، و(١٥٦٩٦) من حديث عامر بن ربيعة، و(١٩٥٦٥) من حديث أبي موسى، و(٢٢١٥٩) من حديث أبي أمامة، وأخرجه أبو يعلى (٢٠١) من حديث عمر.

وفيه تَسْلية مَن فاتَه أمر من الأُمور بتحصيلِ ما هو أَعلى منه، لمَا أشار ﷺ لسَعدٍ من عمله الصَّالح بعد ذلك.

وفيه جواز التَّصَدُّق بجميع المال لمن عُرِفَ بالصَّبرِ ولم يكن له مَن تَلزَمُه نَفَقَتُه، وقد تقدَّمت المسألة في كتاب الزكاة (١٤٢٦).

وفيه الاستفسار عن المحتَمَل إذا احتَمَلَ وجوهاً؛ لأنَّ سعداً لمَّا مُنِعَ من الوصيّة بجميعِ المال احتَمَلَ عنده المَنْع فيما دُونَه والجواز، فاستَفسَرَ عمَّا دُون ذلك، وفيه النَّظَر في مَصالح الوَرَثة، وأنَّ خِطاب الشّارع للواحدِ يَعُمّ من كان بصِفَتِه من المكَلَّفينَ، لإطباق العلماء على الاحتجاج بحديثِ سعد هذا وإن كان الخِطاب إنَّما وقع له بصِيغَة الإفراد، ولقد أبعَدَ مَن قال: إنَّ ذلك يختصّ/ بسَعدٍ ومَن كان في مِثل حاله ممَّن يُخلِّف وارثاً ضعيفاً أو كان ما يُخلِّفه قليلاً؛ لأنَّ البِنت من شَأنها أن يُطمَع فيها، وإن كانت بغير مال لم يُرغَب فيها. ٣٦٩/٥

وفيه أنَّ مَن تَرَكَ مالاً قليلاً فالاختيار له بتَرْك الوصيّة وإبقاء المال للوَرَثة، واختلفَ السَّلَف في ذلك القليل كما تقدَّم في أوَّل الوصايا، واستَدَلَّ به التَّيْمي لفضلِ الغني على الفقير، وفيه نَظَر.

وفيه مُراعاة العَدْل بين الوَرَثة، ومُراعاة العَدْل في الوصيّة، وفيه أنَّ الثُّلث في حَدّ الكَثْرة، وقد اعتَبَرَه بعض الفقهاء في غير الوصيّة، ويحتاج الاحتجاج به إلى ثُبوت طلب الكَثْرة في الحُكْم المعَيَّن، واستَدَلَّ بقوله: «ولا يَرِثُني إلَّا ابنة لي» مَن قال بالرَّدِّ على ذَوي الأرحام للحَصْرِ في قوله: «لا يَرِثُني إلَّا ابنة»، وتُعُقِّبَ بأنَّ المراد من ذَوي الفُروض كما تقدَّم، ومَن قال بالرَّدِّ لا يقول بظاهره لأنَّهم يُعطونَها فَرْضَها ثمَّ يَردُّون عليها الباقي، وظاهر الحديث أنَّها تَرِث الجميع ابتِداءً.

## ٣- باب الوصيَّة بالثُّلُث

**وقال الحسنُ: لا يجوزُ للذِّمِّيِّ وَصِيَّةٌ إلا الثُّلُثُ.**

وقال الله عزّ وجلّ: ﴿ وَأَنِ ٱحْكُم بَيْنَهُم بِمَآ أَنزَلَ ٱللَّهُ ﴾ [المائدة: ٤٩].

٢٧٤٣- حدَّثنا قُتَيبةُ بنُ سعيدٍ، حدَّثنا سفيانُ، عن هشامِ بنِ عُرْوةَ، عن أبيه، عن ابنِ عبَّاسٍ رضي الله عنهما، قال: لو غَضَّ النّاسُ إلى الرُّبْعِ؛ لأَنَّ رسولَ الله ﷺ قال: «الثُّلثُ، والثُّلثُ كَثِيرٌ».

٢٧٤٤- حدَّثني محمَّدُ بنُ عبدِ الرَّحِيمِ، حدَّثنا زكريّا بنُ عَدِيٍّ، حدَّثنا مروانُ، عن هاشمِ ابنِ هاشمٍ، عن عامِرِ بنِ سعدٍ، عن أبيه ﷺ، قال: مَرِضْتُ، فعادَني النبيُّ ﷺ، فقلتُ: يا رسولَ الله؛ ادْعُ الله أن لا يَرُدَّني على عَقِبي، قال: «لعلَّ اللهَ يَرْفَعُكَ ويَنْفَعُ بكَ ناساً»، قلتُ: أُرِيدُ أن أُوصِيَ، وإنَّما لي ابنةٌ، فقلتُ: أُوصي بالنِّصْفِ؟ قال: «النِّصْفُ كَثِيرٌ» قلتُ: فالثُّلثِ؟ قال: «الثُّلثَ، والثُّلثُ كَثِيرٌ، أو كَبِيرٌ» قال: فأَوْصَى النّاسُ بالثُّلثِ، فجازَ ذلك لهم.

قوله: «باب الوصيّة بالثُّلثِ» أي: جوازها أو مشروعيَّتها، وقد سَبَقَ تقرير ذلك في الباب الذي قَبله، واستَقرَّ الإجماع على مَنع الوصيّة بأزيَدَ من الثُّلث، لكن اختُلِفَ فيمَن كان له وارث، وسيأتي تحريره في «باب لا وَصيَّةَ لوارثٍ»، وفيمَن لم يكن له وارث خاصّ، فمَنَعَه الجمهور، وجَوَّزَه الحنفية وإسحاق وشَريك وأحمد في رواية، وهو قول عليّ وابن مسعود، واحتَجُّوا بأنَّ الوصيّة مُطلَقة بالآية فقَيَّدَتها السُّنَّة بمَن له وارثٌ، فيَبقى مَن لا وارثَ له على الإطلاق، وقد تقدَّم في الباب الذي قَبله توجيهٌ لهم آخر.

واختلفوا أيضاً: هل يُعتبَر ثُلُث المال حالَ الوصيّة أو حالَ الموت؟ على قولَين، وهما وجهان للشّافعية، أصحُّهما: الثاني، فقال بالأوَّل مالك وأكثر العراقيينَ، وهو قول النَّخَعي وعُمر بن عبد العزيز، وقال بالثاني أبو حنيفة وأحمد والباقون، وهو قول عليّ بن أبي طالب ﷺ وجماعة من التابعين، وتَمسَّكَ الأوَّلون بأنَّ الوصيّة عَقْد والعُقود تُعتبَر بأوَّلها، وبأنَّه لو نَذَرَ أن يَتَصَدَّق بثُلُثِ ماله، اعتُبِرَ ذلك حالة النَّذْر اتِّفاقاً، وأُجيبَ بأنَّ الوصيّة ليست عَقْداً من كلّ جِهَة، ولذلك لا تُعتبَر بها الفَوْريَّة ولا القَبُول، وبالفَرق بين النَّذْر والوصيّة بأنَّها يَصِحّ الرُّجوع عنها، والنَّذْر يَلزَم، وثَمَرة هذا الخلاف تَظهَر فيما لو

حَدَثَ له مالٌ بعد الوصيّة.

٣٧٠/٥ واختلفوا أيضاً: هل يُحسَب الثُّلث من جميع المال، أو تُنفَّذ بما عَلِمَه الموصي دون ما خَفِيَ عليه، أو تَجدَّد له ولم يعلم به؟ وبالأوَّل قال الجمهور، وبالثاني قال مالك، وحُجَّة الجمهور أنَّه لا يُشتَرَط أن يَستَحضِر تَعْداد مِقدار المال حالة الوصيّة اتِّفاقاً ولو كان عالماً بجنسِه، فلو كان العلم به شرطاً لَمَا جاز ذلك.

**فائدة:** أوَّل مَن أَوصى بالثُّلثِ في الإسلام البَراء بن مَعْرور ـ بمُهمَلاتٍ ـ أَوصى به للنبيِّ ﷺ وكان قد مات قبل أن يَدخُل النبيُّ ﷺ المدينة بشَهرٍ، فقَبِلَه النبيُّ ﷺ ورَدَّه على ورَثَته، أخرجه الحاكم (١/ ٣٥٣-٣٥٤) وابن المنذِر[1] من طريق يحيى بن عبد الله بن أبي قَتَادة عن أبيه عن جَدّه.

**قوله: «وقال الحسن»** أي: البصري **«لا يجوز للذِّمّي وصية إلَّا بالثُّلثِ»** قال ابن بَطَّال: أراد البخاري بهذا الرَّدّ على مَن قال كالحنفية بجوازِ الوصيّة بالزِّيادة على الثُّلث لمن لا وارثَ له، قال: ولذلك احتَجَّ بقوله تعالى: ﴿ وَأَنِ ٱحۡكُم بَيۡنَهُم بِمَآ أَنزَلَ ٱللَّهُ ﴾ والذي حَكَمَ به النبي ﷺ من الثُّلث هو الحكم بما أنزَلَ الله، فمَن تَجاوَزَ ما حَدّه فقد أتى ما نُهِيَ عنه.

وقال ابن المنيِّر: لم يُرِد البخاري هذا، وإنَّما أراد الاستشهاد بالآية على أنَّ الذِّمّي إذا تَحاكَمَ إلينا ورَثَتُه، لا يُنفَّذ من وصيَّتِه إلَّا الثُّلث؛ لأنَّا لا نَحكُم فيهم إلَّا بحُكمِ الإسلام، لقوله تعالى: ﴿ وَأَنِ ٱحۡكُم بَيۡنَهُم بِمَآ أَنزَلَ ٱللَّهُ ﴾ الآية.

**قوله: «حدَّثنا سُفيان»** هو ابن عُيَينة، فإنَّ قُتَيبة لم يَلحَق الثَّوري.

**قوله: «عن هشام بن عُرْوة»** وفي رواية الحُميدي في «مسنده» (٥٢١) عن سفيان: حدَّثنا هشام، وليس لعُرْوةَ بن الزُّبَير عن ابن عبَّاس في البخاري سوى هذا الحديث الواحد.

**قوله: «لو غَضَّ النّاسُ»** بمُعجَمَتين، أي: نَقَصَ، و«لو» للتَّمَنِّي، فلا يحتاج إلى جواب،

---

(١) في «الأوسط» (٢٩٠٤).

أو شرطية والجواب محذوف، وقد وقع في رواية ابن أبي عمر في «مسنده» عن سفيان بلفظ: «كان أَحَبّ إليَّ»، أخرجه الإسماعيلي من طريقه ومن طريق أحمد بن عَبْدَةَ أيضاً، وأخرجه من طريق العبَّاس بن الوليد عن سفيان بلفظ: كان أَحَبّ إلى رسول الله ﷺ.

**قوله: «إلى الرُّبُع»** زاد الحُميدي: «في الوصيّة»، وكذا رواه أحمد (٢٠٧٦) عن وكيع عن هشام بلفظ: «وَدِدت أنَّ الناس غَضُّوا من الثُّلث إلى الرُّبُع في الوصيّة» الحديث، وفي رواية ابن نُمَير عن هشام عند مسلم (١٦٢٩): «لو أنَّ الناس غَضّوا من الثُّلث إلى الرُّبُع».

**قوله: «لأنَّ رسول الله ﷺ قال»** هو كالتَّعليلِ لمَا اختارَه من النُّقْصان عن الثُّلث، وكأنَّ ابن عبَّاس أخَذَ ذلك من وَصْفه ﷺ الثُّلث بالكَثْرة، وقد قَدَّمنا الاختلاف في توجيه ذلك في الباب الذي قبله، ومَن أخَذَ بقولِ ابن عبَّاس في ذلك كإسحاق بن راهويه، والمعروف في مذهب الشّافعي: استحباب النَّقص عن الثُّلث، وفي «شرح مسلم» للنَّوَوي: إن كان الوَرَثة فُقَراء استُحِبَّ أن يَنقُص منه، وإن كانوا أغنياءَ فلا.

**قوله: «والثُّلث كَثير»** في رواية مسلم: «كثير أو كبير» بالشَّكِّ، هل هي بالموحَّدة أو بالمثلَّثة.

**قوله: «حدَّثني محمد بن عبد الرحيم»** هو الحافظ المعروف بصاعِقة، وهو من أقران البخاري وأكبَر منه قليلاً.

**قوله: «حدَّثنا مروان»** هو ابن معاوية الفَزاري.

**قوله: «عن هاشم بن هاشم»** أي: ابن عُتبة بن أبي وقَّاص، وقد نزلَ البخاري في هذا الإسناد دَرَجَتَين، لأنَّه يروي عن مَكّي بن إبراهيم، ومَكّي يروي عن هاشم المذكور، وسيأتي في مناقب سعد (٣٧٢٦) له بهذا الإسناد حديث عن مَكّي عن هاشم عن عامر بن سعد عن أبيه.

**قوله: «فقلت: يا رسول الله، ادْعُ الله أن لا يَرُدَّني على عَقِبي»** هو إشارة إلى ما تقدَّم من كَراهية الموت بالأرضِ التي هاجَرَ منها، وقد تقدَّم توجيهه وشرحه في الباب الذي قبله.

**قوله: «لعلَّ الله يَرفَعُك»** زاد أبو نُعيم في «المستخرَج» في روايته من وجه آخر عن زكريا ابن عَدي: «يعني يُقيمك من مرضك».

قوله في هذه الرِّواية: «قلت: أُوصي بالنِّصْفِ؟ قال: النِّصْف كَثير» لم أرَ في غيرها من طُرقه وَصْفَ النِّصف بالكَثْرة، وإنَّما فيها: «قال: لا في كلّه، ولا في ثُلُثيه» وليس في هذه الرِّواية إشكال إلَّا من جِهَة وَصْف النِّصف بالكَثْرة ووَصْف الثُّلث بالكَثْرة، فكيف امتَنَعَ النِّصف/ دون الثُّلث؟! وجوابه أنَّ الرِّواية الأُخرى التي فيها جواب النِّصف، دَلَّت على مَنْع النِّصف ولم يأتِ مثلها في الثُّلث، بل اقتَصَرَ على وَصْفه بالكَثْرة، وعُلِّلَ بأنَّ إبقاءَ الوَرَثة أغنياءَ أوْلى، وعلى هذا فقوله: «الثُّلث» خبر مُبتَدَأ محذوف تقديره: مُباح، ودَلَّ قوله: «والثُّلث كثير» على أنَّ الأوْلى أن يَنقُص منه، والله أعلم. ٣٧١/٥

قوله: «قال: وأوصى النّاس بالثُّلثِ، فجازَ ذلك لهم» ظاهره أنَّه من قول سعد بن أبي وقَّاص، ويحتمل أن يكون من قول مَن دُونَه، والله أعلم، وكأنَّ البخاري قَصَدَ بذلك الإشارة إلى أنَّ النَّقص من الثُّلث في حديث ابن عبَّاس للاستحباب لا لِلمَنعِ منه، جمعاً بين الحديثَين، والله أعلم.

## ٤- باب قول المُوصي لوَصِيِّه: تعاهَدْ ولدي، وما يجوز للوصِيِّ من الدَّعْوى

**٢٧٤٥- حدَّثنا عبدُ الله بنُ مَسْلَمةَ، عن مالكٍ، عن ابنِ شِهَابٍ، عن عُرْوةَ بنِ الزُّبَير، عن عائشةَ رضي الله عنها زوجِ النبيِّ ﷺ أنَّها قالت: كان عُتْبةُ بنُ أبي وَقَّاصٍ عَهِدَ إلى أخِيه سعدِ ابنِ أبي وَقَّاصٍ: أنَّ ابنَ وَلِيدةِ زَمْعةَ مِنِّي، فاقبِضْه إليكَ، فلمَّا كان عامُ الفتحِ أخَذَه سعدٌ، فقال: ابنُ أخي، قد كان عَهِدَ إليَّ فيه، فقامَ عَبْدُ بنُ زَمْعةَ فقال: أخي وابنُ أَمَةِ أبي، وُلِدَ على فِراشه، فتَساوَقا إلى رسولِ الله ﷺ، فقال سعدٌ: يا رسولَ الله، ابنُ أخي، كان عَهِدَ إليَّ فيه، فقال عَبْدُ ابنُ زَمْعةَ: أخي وابنُ وَلِيدةِ أَبي، فقال رسولُ الله ﷺ: «هو لكَ يا عَبْدَ بنَ زَمْعةَ، الوَلَدُ للْفِراش ولِلْعاهرِ الحَجَرُ» ثمَّ قال لسَوْدةَ بنت زَمْعةَ: «احتَجِبي منه» لِمَا رَأى من شَبَهِه بعُتْبَةَ، فما رآها حتَّى لَقِيَ اللهَ.**

قوله: «باب قول الموصي لوَصيّه: تَعاهَد ولدي، وما يجوز للوَصيّ من الدَّعْوى» أورَدَ فيه حديث عائشة في قِصَّة مُخاصَمة سعد بن أبي وقَّاص وعبد بن زَمعة في ابن وليدة زَمعة، وقد

تَرجَمَ له (٢٤٢١) في كتاب الإشخاص: «دعوى الموصي للميِّت» أي: عن الميِّت، وانتزاع الأمرَينِ المذكورَينِ في التَّرجمة من الحديث المذكور واضح، وسيأتي الكلام عليه في الفرائض (٦٧٤٩) إن شاء الله تعالى.

## ٥- باب إذا أَومأَ المريضُ برأسه إشارةً بيِّنةً تُعرَفُ

**٢٧٤٦- حدَّثنا حسَّانُ بنُ أبي عبَّادٍ، حدَّثنا همَّامٌ، عن قَتَادةَ، عن أنسٍ ﷺ: أنَّ يهوديّاً رَضَّ رَأسَ جاريةٍ بين حَجَرَينِ، فقِيلَ لها: مَن فعَلَ بكِ؟ أفلانٌ أو فلانٌ؟ حتَّى سُمِّيَ اليهوديُّ، فأَوْمأَت برَأسِها، فجِيءَ به، فلم يَزَلْ حتَّى اعترَفَ، فأمَرَ النبيُّ ﷺ فرُضَّ رَأسُه بالحِجارةِ.**

**قوله: «باب إذا أَومأَ المريض برَأسِه إشارةً بيِّنةً تُعرَف»** أي: هل يُحكم بها؟

أورَدَ فيه حديث أنس في قِصَّة الجارية التي رَضَّ اليهوديُّ رأسَها، وسيأتي الكلام عليه في القِصاص (٦٨٧٦) إن شاء الله تعالى.

## ٦- باب لا وصيّةَ لوارثٍ ٣٧٢/٥

**٢٧٤٧- حدَّثنا محمَّدُ بنُ يوسفَ، عن وَرْقاءَ، عن ابنِ أبي نَجِيحٍ، عن عطاءٍ، عن ابنِ عبَّاسٍ رضي الله عنهما، قال: كان المالُ للوَلَدِ، وكانتِ الوَصِيَّةُ للوالدَينِ، فنَسَخَ الله من ذلك ما أحَبَّ، فجَعَلَ للذَّكَرِ مثلَ حَظِّ الأُنثيَينِ، وجَعَلَ للأبوَينِ لكلِّ واحدٍ منهما السُّدُسَ، وجَعَلَ للمَرْأةِ الثُّمُنَ والرُّبُعَ، وللزَّوْجِ الشَّطرَ والرُّبُعَ.**

[طرفاه في: ٤٥٧٨، ٦٧٣٩]

**قوله: «باب لا وصيّة لوارثٍ»** هذه التَّرجمة لفظ حديث مرفوع، كأنَّه لم يَثبُت على شرط البخاري فترَجَمَ به كَعادتِه، واستَغنى بما يُعطي حكمه. وقد أخرجه أبو داود والتِّرمذي وغيرهما[1] من حديث أبي أُمامةَ: سمعت رسول الله ﷺ يقول في خُطبَته في حَجَّة الوَدَاع: «إنَّ الله قد أعطى كلَّ ذي حقٍّ حقَّه، فلا وصيّةَ لوارثٍ»، وفي إسناده إسماعيل بن عَيّاش،

---

(١) أخرجه أبو داود (٢٧٨٠) و(٣٥٦٥)، وابن ماجه (٢٧١٣)، والترمذي (٢١٢٠) وعبد الله بن أحمد في زوائده على «المسند» (٢٢٢٩٤).

وقد قَوّى حديثه عن الشّاميينَ جماعة من الأئمَّة منهم أحمد والبخاري، وهذا من روايته عن شُرَحبيل بن مسلم، وهو شامي ثقة، وصَرَّحَ في روايته بالتحديث عند التِّرمِذي، وقال التِّرمِذي: حديث حسن.

وفي الباب عن عَمْرو بن خارجَة عند التِّرمِذي (٢١٢١) والنَّسائي (٣٦٤١)، وعن أنس عند ابن ماجَهْ (٢٧١٤)، وعن عَمْرو بن شعيب عن أبيه عن جَدّه عند الدّارَقُطني (٤١٥٤)، وعن جابر عند الدّارَقُطني أيضاً (٤١٥١) وقال: الصواب إرساله، وعن عليٍّ عند ابن أبي شَيْبة[1]، ولا يَخلُو إسناد كلٍّ منها عن مقال، لكن مجموعها يقتضي أنَّ للحديثِ أصلاً، بل جَنَحَ الشّافعي في «الأُمّ» (٤/ ١١٤) إلى أنَّ هذا المتن مُتَواتِر فقال: وَجَدْنا أهل الفُتيا ومَن حَفِظْنا عنهم من أهل العلم بالمغازي من قُرَيش وغيرهم لا يختلفون في أنَّ النبي ﷺ قال عام الفتح: «لا وصيّةَ لوارثٍ» ويَأْثُرون عَمَّن حَفِظوه عنه ممَّن لَقَوه من أهل العلم، فكان نَقْل كافَّة عن كافَّة، فهو أقوى من نَقل واحد.

وقد نازَعَ الفَخر الرَّازي في كَون هذا الحديث مُتَواتِراً، وعلى تقدير تَسليم ذلك فالمشهور من مذهب الشّافعي: أنَّ القرآن لا يُنسَخ بالسُّنَّة، لكن الحُجَّة في هذا الإجماع على مُقتَضاه كما صَرَّحَ به الشّافعي وغيره، والمراد بعَدَمِ صِحَّة وصية الوارث عَدَم اللُّزوم؛ لأَنَّ الأكثر على أنَّها مَوقوفة على إجازة الوَرَثة كما سيأتي بيانه، وروى الدّارَقُطني (٤١٥٠و٤٢٩٥) من طريق ابن جُرَيجٍ، عن عطاء، عن ابن عبَّاس مرفوعاً: «لا تجوز وصية لوارثٍ إلَّا أن يشاء الوَرَثة» كما سيأتي بيانه، ورجاله ثِقات، إلَّا أنَّه معلول، فقد قيل: إنَّ عطاءً هو الخُراساني، والله أعلم.

وكأنَّ البخاري أشار إلى ذلك فتَرجَمَ بالحديث، وأخرج من طريق عطاء ـ وهو ابن أبي رَباح ـ عن ابن عبَّاس حديث الباب، وهو مَوقوف لفظاً، إلَّا أنَّه في تفسيره إخبار بما كان من الحكم قبل نزول القرآن، فيكون في حُكْم المرفوع بهذا التَّقدير، ووجه دلالته للترجمة من جِهَة أنَّ نَسْخ الوصيّة للوالدَين، وإثبات الميراث لهما بدلاً منها، يُشعِر بأنَّه لا يُجمَع لهما بين الميراث

(١) في «مصنفه» ١١/ ١٤٩، لكنه عنده موقوف على عليٍّ.

والوصيّة، وإذا كان كذلك كان مَن دُونَهما أوْلى بأن لا يُجمَع ذلك له، وقد أخرجه ابن جرير (٢/ ١١٨) من طريق مُجاهد بن جَبْر، عن ابن عبَّاس بلفظ: «وكانت الوصيّة للوالدَينِ والأقرَبين...» إلى آخره، فظَهَرَت المناسَبة بهذه الزِّيادة؛ وقد وافقَ محمدَ بن يوسف ـ وهو الفِريابي ـ في روايته إياه عن وَرْقاء عيسى بنُ ميمون كما أخرجه ابن جرير (٢/ ١١٨)، وخالَفَ وَرْقاءَ شِبلٌ عن ابن أبي نَجِيح، فجَعَلَ مجاهداً موضعَ عطاء، أخرجه ابن جرير أيضاً (٢/ ١١٨)، ويحتمل أنَّه كان عند ابن أبي نَجِيح على الوجهَين، والله أعلم.

**قوله: «وجَعَلَ/ للمَرْأةِ الثُّمُن والرُّبُع»** أي: في حالَينِ، وكذلك للزَّوج، قال جُمهور ٣٧٣/٥ العلماء: كانت هذه الوصيّة في أوَّل الإسلام واجبةً لوالدَي الميِّت وأقرِبائه على ما يَراه من المساواة والتَّفضيل، ثمَّ نُسِخَ ذلك بآية الفرائض، وقيل: كانت للوالدَينِ والأقرَبينَ دون الأولاد، فإنَّهم كانوا يَرِثون ما يَبقى بعد الوصيّة، وأغرَبَ ابن شُرَيح فقال: كانوا مُكَلَّفينَ بالوصيّة للوالدَينِ والأقرَبين بمِقدار الفريضة التي في عِلم الله قبل أن يُنزِلها، واشتَدَّ إنكار إمام الحرَمَينِ عليه في ذلك.

وقيل: إنَّ الآية مخصوصَة؛ لأنَّ الأقرَبين أعمُّ من أن يكونوا وُرّاثاً، وكانت الوصيّة واجبة لجميعِهم فَخُصَّ منها مَن ليس بوارثٍ بآية الفرائض، وبقوله ﷺ: «لا وصية لوارثٍ» وبَقيَ حقُّ مَن لا يَرِث من الأقرَبين من الوصيّة على حاله، قاله طاووسٌ وغيره، وقد تقدَّمت الإشارة إليه قبلُ.

واختُلِفَ في تعيين ناسخ آية ﴿ٱلْوَصِيَّةُ لِلْوَٰلِدَيْنِ وَٱلْأَقْرَبِينَ﴾ [البقرة:١٨٠]، فقيل: آية الفرائض، وقيل: الحديث المذكور، وقيل: دَلَّ الإجماع على ذلك وإن لم يَتَعيَّن دليلُه. واستُدِلَّ بحديثِ «لا وصَيةَ لوارثٍ» بأنَّه لا تَصِحّ الوصيّة للوارثِ أصلاً كما تقدَّم، وعلى تقدير نَفاذها من الثُّلث لا تَصِحّ الوصيّة له ولا لغيره بما زاد على الثُّلث ولو أجازَت الوَرَثةُ، وبه قال المُزَني وداود، وقَوّاه السُّبْكي، واحتَجَّ له بحديثِ عِمران بن حُصَينٍ في الذي أعتَقَ ستَّة أَعبُد، فإنَّ فيه عند مسلم (١٦٦٨/ ٥٦): «فقال له النبي ﷺ قولاً شديداً» وفَسَّرَ القول الشَّديد في رواية أُخرى بأنَّه قال: «لو عَلِمتُ ذلك ما صَلَّيتُ عليه»، ولم يُنقَل

أنَّه راجَعَ الوَرَثة، فدَلَّ على مَنْعه مُطلَقاً، وبقوله في حديث سعد بن أبي وقَّاص: «وكان بعد ذلك الثُّلث جائزاً»، فإنَّ مفهومه أنَّ الزّائد على الثُّلث ليس بجائزٍ، وبأنَّه ﷺ مَنَعَ سعداً من الوصيّة بالشَّطرِ ولم يَستَثنِ صورة الإجازة، واحتَجَّ مَن أجازَه بالزِّيادة المتقدِّمة وهي قوله: «إلَّا أن يَشاء الوَرَثة» فإن صَحَّت هذه الزِّيادة فهي حُجَّة واضحة.

واحتَجُّوا من جِهَة المعنى بأنَّ المنْع إنَّما كان في الأصل لحقِّ الوَرَثة، فإذا أجازوه لم يَمتَنِع، واختلفوا بعد ذلك في وقت الإجازة، فالجمهور على أنَّهم إن أجازوا في حياة المُوصِي، كان لهم الرُّجوع متى شاؤوا، وإن أجازوا بعده نَفَذَ، وفَصَّلَ المالكية في الحَياة بين مَرَض الموت وغيره، فألحَقوا مَرَض الموت بما بعده، واستَثنى بعضهم ما إذا كان المُجيز في عائلة الموصي وخَشِيَ من امتناعه انقِطاع معروفه عنه لو عاش، فإنَّ لِمثلِ هذا الرُّجوع، وقال الزُّهْري وربيعة: ليس لهم الرُّجوع مُطلَقاً، واتَّفَقوا على اعتبار كَون الموصي له وارثاً بيومِ الموت، حتَّى لو أَوصى لأخيه الوارث حيثُ لا يكون له ابن يَحجُب الأخ المذكور فوُلِدَ له ابنٌ قبل موته يَحجُب الأخ، فالوصيّة للأخِ المذكور صحيحة، ولو أوصى لأخيه وله ابنٌ فمات الابن قبل موت الموصي، فهي وصيّةٌ لوارثٍ، واستُدِلّ به على مَنْع وَصيَّة مَن لا وارثَ له سوى بيت المال؛ لأنَّه يَنتَقِل إرثاً للمسلمينَ، والوصيّة للوارثِ باطلة، وهو وَجْهٌ ضعيف جدّاً، حَكاه القاضي حُسَين، ويَلزَم قائلَه أن لا يُجيز الوصيّة للذِّمّي، أو يُقيِّد ما أطلقَ، والله أعلم.

## ٧- باب الصدقة عند الموت

**٢٧٤٨- حدَّثنا محمَّدُ بنُ العَلاءِ، حدَّثنا أبو أُسامةَ، عن سفيانَ، عن عُمارةَ، عن أبي زُرْعةَ، عن أبي هريرةَ ﷺ، قال: قال رجلٌ للنبيِّ ﷺ: يا رسولَ الله، أيُّ الصَّدَقةِ أفضلُ؟ قال: «أن تَصَدَّقَ وأنتَ صَحِيحٌ حَرِيصٌ، تَأمُلُ الغِنَى وتَخْشَى الفَقْرَ، ولا تُمهِلْ حتَّى إذا بَلَغَتِ الحُلْقُومَ قلتَ: لفلانٍ كذا، ولفلانٍ كذا، وقد كان لفلانٍ».**

٣٧٤/٥ قوله: «باب الصَّدَقة عند الموت» أي: جوازها، وإن كانت في حال الصِّحَّة أفضل.

أورَدَ فيه حديث أبي هريرة قال: قال رجل: يا رسول الله، أيُّ الصَّدَقة أفضل؟ قال: «أن تَصَدَّقَ وأنتَ صحيح» الحديث، وقد تقدَّم في كتاب الزكاة (١٤١٩) من وجهٍ آخر، وبَيَّنت هناك اختلاف ألفاظه. ووقع التصريح بالتحديث هناك في جميع إسناده بَدَلَ العَنعَنة هنا.

**قوله: «أن تَصَدَّقَ»** بتخفيف الصَّاد على حذف إحدى التاءَين، وأصله: أن تَتصَدَّق، وبالتَّشديد على إدغامها.

**قوله: «ولا تُمهِل»** بالإسكان على أنَّه نَهيٌ، وبالرفع على أنَّه نَفيٌ، ويجوز النَّصب.

**قوله: «قلت لفلانٍ: كذا ولِفلانٍ كذا، وقد كان لفلانٍ»** الظَّاهر أنَّ هذا المذكور على سبيل المِثال، وقال الخطَّابي: فلان الأوَّل والثاني الموصَى له، وفلان الأخير الوارث؛ لأنَّه إن شاءَ أبطَلَه، وإن شاءَ أجازَه.

وقال غيره: يحتمل أن يكون المراد بالجميعِ مَن يُوصَى له، وإنَّما أدخَلَ «كان» في الثالث إشارةً إلى تقدير القَدْر له بذلك، وقال الكِرْماني: يحتمل أن يكون الأوَّل الوارث، والثاني المورِّث، والثالث الموصَى له.

قلت: ويحتمل أن يكون بعضها وصيةً، وبعضها إقراراً، وقد وقع في رواية ابن المبارَك عن سفيان عند الإسماعيلي: «قلت: اصنَعوا لفلانٍ كذا، وتَصَدَّقوا بكذا»، ووقع في حديث بُسْر بن جِحاش، وهو بضمِّ الموحَّدة وسكون المهمَلة، وأبوه بكسر الجيم وتخفيف المهمَلة وآخره شين مُعجَمة، عند أحمد (١٧٨٤٢) وابن ماجَهْ (٢٧٠٧) وصَحَّحَه، واللَّفظ لابن ماجَهْ قال: بَزَقَ النبيُّ ﷺ في كَفِّه ثمَّ وَضَعَ إصبَعَه السَّبَّابة وقال: «يقول الله: أنَّى يُعجِزُني ابنُ آدمَ، وقد خَلَقتُك من قَبلُ من مِثل هذه، فإذا بَلَغَت نفسُك إلى هذه ـ وأشار إلى حَلْقه ـ قلت: أتصَدَّق، وأنَّى أوانُ الصَّدَقة»، وزاد في رواية أبي اليَمَان[1]: «حتَّى إذا سوَّيتُك وعَدَلتُك مَشَيتَ بين بُرْدَينِ وللأرضِ مِنك وَئيدٌ، فجَمَعت ومَنَعت، حتَّى إذا بَلَغَت

(١) هي إحدى روايات أحمد، ولم يسق لفظها. وقد رواه من طريق أخرى عن أبي النضر وعن حسن بن موسى وعن أبي المغيرة، ولم يسق رواية حسن بن موسى، وقد ذكر في رواية أبي النضر وأبي المغيرة القطعة التي ساقها الحافظ، فلا تعتبر زيادة في رواية أبي اليمان.

التَّراقِيَ قلت: لفلانٍ كذا، وتَصَدَّقوا بكذا»، وفي الحديث أنَّ تَنجيز وفاء الدَّين والتَّصَدُّق في الحَياة وفي الصِّحَّة أفضلُ منه بعد الموت وفي المرض، وأشار ﷺ إلى ذلك بقوله: «وأنتَ صحيح حَريص تأمُل الغِنى...» إلى آخره، لأنَّه في حال الصِّحَّة يَصعُب عليه إخراج المال غالباً لمَا يُخوِّفه به الشَّيطان ويُزيِّن له من إمكان طول العُمر والحاجة إلى المال، كما قال تعالى: ﴿ ٱلشَّيۡطَٰنُ يَعِدُكُمُ ٱلۡفَقۡرَ﴾ الآية [البقرة:٢٦٨]، وأيضاً فإنَّ الشَّيطان ربَّما زَيَّنَ له الحَيْف في الوصيّة أو الرُّجوع عن الوصيّة، فيَتَمَحَّض تفضيل الصدقة الناجزة، قال بعض السَّلَف عن بعض أهل التَّرف: يَعصُون الله في أموالهم مَرَّتين: يَبخَلون بها وهي في أيديهم، يعني: في الحياة، ويُسرِفون فيها إذا خَرَجَت عن أيديهم، يعني: بعد الموت.

وأخرج التِّرمِذي (٢١٢٣) بإسنادٍ حسن وصَحَّحَه ابن حِبَّان (٣٣٣٦)، عن أبي الدَّرداء مرفوعاً قال: «مَثَل الذي يُعتق ويَتَصَدَّق عند موته مَثَل الذي يُهدي إذا شَبِعَ»، وهو يَرجِع إلى معنى حديث الباب، وروى أبو داود (٢٨٦٦) وصَحَّحَه ابن حِبَّان (٣٣٣٤) من حديث أبي سعيد الخُدْري مرفوعاً: «لَأنْ يَتَصَدَّق الرجل في حَياته وصِحَّته بدرهمٍ، خير له من أن يَتَصَدَّق عند موته بمئةٍ».

## ٨- باب قول الله عزّ وجلّ: ﴿مِنۢ بَعۡدِ وَصِيَّةٖ يُوصِي بِهَآ أَوۡ دَيۡنٍ﴾[النساء: ١١]

ويُذكَرُ أنَّ شُرَيحاً وعُمرَ بنَ عبدِ العزيزِ وطاوُوساً وعطاءً وابنَ أُذَينةَ أجازُوا إقْرارَ المريضِ بدَينٍ.

وقال الحسنُ: أحقُّ ما تَصَدَّقَ به الرجلُ آخرَ يومٍ مِن الدُّنْيا، وأوَّلَ يومٍ مِن الآخرةِ.

وقال إبراهيمُ والحَكَمُ: إذا أَبرأَ الوارثَ مِن الدَّينِ بَرِئَ.

وأوْصَى رافعُ بنُ خَدِيجٍ: أن لا تُكْشَفَ امرأتُه الفَزاريَّةُ عمَّا أُغْلِقَ عليه بابُها.

وقال الحسنُ: إذا قال لمملوكِه عندَ الموتِ: كنتُ أعتَقْتُكَ؛ جازَ.

٣٧٥/٥ وقال الشَّعْبيُّ: إذا قالتِ المرأةُ عندَ مَوْتِها: إنَّ زوجي/ قَضَاني وقَبَضْتُ منه؛ جازَ.

وقال بعضُ النّاسِ: لا يجوزُ إقْرارُه لسُوءِ الظَّنِّ به للْوَرَثةِ، ثمَّ استَحْسَنَ فقال: يجوزُ إقْرارُه

بالوَدِيعةِ والبِضاعةِ والمضارَبةِ.

وقد قال النبيُّ ﷺ: «إيّاكُم والظَّنَّ، فإنَّ الظَّنَّ أكذَبُ الحديثِ».

ولا يَحِلُّ مالُ المسلمِينَ لقولِ النبيِّ ﷺ: «آيةُ المنافقِ إذا اؤتُمِنَ خانَ».

وقال الله تعالى: ﴿إِنَّ ٱللَّهَ يَأۡمُرُكُمۡ أَن تُؤَدُّواْ ٱلۡأَمَٰنَٰتِ إِلَىٰٓ أَهۡلِهَا﴾ [النساء: ٥٨] فلم يَخُصَّ وارثاً ولا غيرَه.

فيه عبدُ الله بنُ عَمْرٍو، عن النبيِّ ﷺ.

٢٧٤٩- حدَّثنا سليمانُ بنُ داودَ أبو الرَّبيعِ، حدَّثنا إسماعيلُ بنُ جعفرٍ، حدَّثنا نافعُ بنُ مالكِ بنِ أبي عامرٍ أبو سُهَيلٍ، عن أبيه، عن أبي هريرةَ ﷺ، عن النبيِّ ﷺ قال: «آيةُ المنافقِ ثلاثٌ: إذا حَدَّث كَذَبَ، وإذا اؤتُمِنَ خانَ، وإذا وَعَدَ أَخلَفَ».

قوله: «باب قول الله عزَّ وجلَّ: ﴿مِنۢ بَعۡدِ وَصِيَّةٍ يُوصِي بِهَآ أَوۡ دَيۡنٍ﴾ أراد المصنِّف ـ والله أعلم ـ بهذه التَّرجمة الاحتجاج بما اختارَه من جواز إقرار المريض بالدَّينِ مُطلَقاً، سواء كان المقِرّ له وارثاً أو أجنبيّاً. ووجه الدّلالة أنَّه سبحانه وتعالى سوّى بين الوصيّة والدَّين في تقديمهما على الميراث ولم يَفصِل، فخَرَجَت الوصيّة للوارثِ بالدَّليلِ الذي تقدَّم، وبَقِيَ الإقرار بالدَّينِ على حاله، وقوله تعالى: ﴿مِنۢ بَعۡدِ وَصِيَّةٍ﴾ مُتَعَلِّق بما تقدَّم من المواريث كلّها، إلَّا بما يَليه وَحدَه، وكأنَّه قيل: قِسمة هذه الأشياء تَقَع من بعد وصية، والوصيّة هنا المال الموصَى به.

وقوله: ﴿يُوصِي بِهَآ﴾ هذه الصِّفة تُقيِّد الموصوف، وفائدته أن يُعلَم أنَّ للميِّتِ أن يُوصِيَ، قاله السُّهَيلي، قال: وأفاد تَنكير الوصيّة أنَّها مندوبة، إذ لو كانت واجبة لَقال: من بعد الوصيّة، كذا قال.

قوله: «ويُذكَر أنَّ شُرَيحاً وعُمر بن عبد العزيز وطاووساً وعطاء وابن أُذَينة أجازوا إقْرار المريض بدَينٍ» كأنَّه لم يَجزِم بالنَّقلِ عنهم لضَعفِ الإسناد إلى بعضهم.

فأمَّا أثر شُرَيح، فوَصَلَه ابن أبي شَيْبة (٦/ ١٩٥) عنه بلفظ: إذا أقرَّ في مرض الموت لوارثٍ بدَينٍ، لم يَجُزْ إلَّا ببيِّنةٍ، وإذا أقرَّ لغير وارث جازَ، وفي إسناده جابر الجُعْفي، وهو ضعيف، وأخرجه من طريق آخر أضعَف من هذه، ولكن سيأتي له إسناد أصحّ من هذا بعدُ.

وأمَّا عمر بن عبد العزيز، فلم أقف على مَن وَصَلَه عنه.

وأمَّا طاووسٌ، فوَصَلَه ابن أبي شَيْبة أيضاً (٦/ ١٩٤) عنه بلفظ: إذا أقرَّ لوارثٍ جازَ، وفي الإسناد ليث بن أبي سُلَيمٍ، وهو ضعيف.

وأمَّا قول عطاء، فوَصَلَه ابن أبي شَيْبة (٦/ ١٩٥) عنه بمثله، ورجال إسناده ثِقات.

وأمَّا ابن أُذَينة، واسمُه عبد الرحمن، وكان قاضي البصرة، وأبوه بالمهمَلة مُصغَّر، وهو تابعي ثقة مات سنة خمس وتسعين من الهجرة، ووَهَمَ مَن ذكره في الصحابة، وأثَرُه هذا وَصَلَه ابن أبي شَيْبة أيضاً (٦/ ١٩٥) من طريق قَتَادة عنه: في الرجل يُقِرّ لوارثٍ بدَينٍ قال: يجوز، ورجال إسناده ثِقات.

**قوله: «وقال الحسن: أحقّ ما تَصَدَّقَ به الرجل آخرَ يوم من الدنيا، وأوَّلَ يوم من الآخرة»** هذا أثر صحيح رُوّيناه بعُلوّ في «مسند» الدّارمي (٣٢٥٧) من طريق قَتَادة قال: قال ابن سيرينَ عن شُرَيح: لا يجوز إقرارٌ لوارثٍ، قال: وقال الحسن: أحقّ ما جازَ عليه عند موته أوَّل يوم من أيام الآخرة، وآخر يوم من أيام الدنيا.

**قوله: «وقال إبراهيم والحَكَم: إذا أَبرَأَ الوارثَ من الدَّين بَرِئَ»** وَصَلَه ابن أبي شَيْبة (٧/ ٢٦٦) من طريق الثَّوري عن ابن أبي ليلى عن الحَكم عن إبراهيم: في المريض إذا أبرأ الوارثَ، بَرِئَ، وعن مُطرِّف عن الحَكم مثله.

**قوله: «وأوصى رافع بن خَديج: أن لا تُكْشَف امْرَأته الفَزارِّية عمَّا أُغلِقَ عليه بابُها»** في رواية المُستَمْلي والسَّرَخسي: «عن مال أغلَقَ عليه بابها»، ولم أقف على هذا الأثر موصولاً بعدُ.

٣٧٦/٥ **قوله: «وقال/ الحسن: إذا قال لمَمْلوكِه عند الموت: كنت أعتَقْتُك، جازَ»** لم أقف على مَن

وصَلَه، وهو على طريقة الحسن في تنفيذ إقرار المريض مُطلَقاً.

**قوله: «وقال الشَّعْبي: إذا قالت المرأة عند مَوْتها: إنَّ زوجي قَضاني وقَبَضْت منه، جازَ»**، قال ابن التِّين: وَجهُه أنَّها لا تُتَّهمُ بالميلِ إلى زوجها في تِلكَ الحال، ولا سيَّما إذا كان لها ولدٌ من غيره.

**قوله «وقال بعض النّاس: لا يجوز إقرارُه»** أي: المريض **«لِسُوءِ الظَّنّ به للوَرَثَةِ»** وفي رواية المُستَمْلي: «بسوءِ الظَّنّ» بالموحَّدة بدل اللّام.

**قوله: «ثمَّ استَحسَنَ فقال: يجوز إقرارُه بالوَديعةِ والبِضاعة والمضارَبة»** قال ابن التِّين: إن أراد هذا القائل ما إذا أقرَّ بالمضارَبة مثلاً للوارث، لَزِمَه التَّناقُض وإلَّا فلا، وفرَّقَ بعض الحنفية بأنَّ رِبح المال في المضارَبة مُشتَرَك بين العامل والمالك، فلم يكن كالدَّينِ المَحْض.

وقال ابن المنذِر: أجمَعوا على أنَّ إقرار المريض لغير الوارث جائز، لكن إن كان عليه دَين في الصِّحَّة، فقد قالت طائفة منهم النَّخَعي وأهل الكوفة: يُبدَأ بدَينِ الصِّحَّة ويَتَحاصُّ[1] أصحاب الإقرار في المَرَض، واختلفوا في إقرار المريض للوارثِ، فأجازَه مُطلَقاً الأوزاعي وإسحاق وأبو ثَور، وهو المَرجَّح عند الشّافعية، وبه قال مالك، إلَّا أنَّه استَثنى ما إذا أقرَّ لبِنتِه ومعها مَن يُشاركها من غير الوَلَد كابن العَمّ مثلاً، قال: لأنَّه يُتَّهَم في أن يزيد بنتَه ويَنقُصَ ابنَ عَمّه من غير عَكس، واستَثنى ما إذا أقرَّ لزوجتِه التي يُعرَف بمَحَبَّتِها والميل إليها، وكان بينه وبين ولده من غيرها تَباعُد، ولا سيَّما إن كان له منها في تلك الحالة ولدٌ، وحاصل المنقول عن المالكية مَدار الأمر على التُّهمة وعَدَمها، فإن فُقِدَت جازَ وإلَّا فلا؛ وهو اختيار الرُّوياني من الشّافعية.

وعن شُرَيح والحسن بن صالح: لا يجوز إقرارُه لوارثٍ إلَّا لزوجتِه بصَدَاقها، وعن القاسم وسالم والثَّوري والشّافعي في قولٍ زَعَمَ ابن المنذِر أنَّ الشّافعي رَجَعَ عن الأوَّل إليه، وبه قال أحمد: لا يجوز إقرارُ المريض لوارثِه مُطلَقاً؛ لأنَّه مُنِعَ الوصيّةَ له، فلا يؤمَن أن

---

(١) قوله: «يتحاصّ» من المحُاصَّه: وهي اقتسام المال بينهم حصصاً. انظر «اللسان» (حصص).

يزيد الوصيّة له فيَجعَلها إقراراً.

واحتَجَّ مَن أجازَ مُطلَقاً بما تقدَّم عن الحسن أنَّ التُّهمة في حقّ المحتَضَر بعيدة، وبالفَرْق بين الوصيّة والدَّين؛ لأنَّهم اتَّفَقوا على أنَّه لو أَوصى في صِحَّته لوارثِه بوَصيّةٍ وأقرَّ له بدَينٍ ثمَّ رَجَعَ، أنَّ رُجوعه عن الإقرار لا يَصِحّ، بخلاف الوصيّة فيَصِحّ رُجوعه عنها، واتَّفَقوا على أنَّ المريض إذا أقرَّ بوارثٍ صَحَّ إقراره، مع أنَّه يَتَضَمَّن الإقرار له بالمال، وبأنَّ مَدار الأحكام على الظَّاهر، فلا يُترَك إقرارُه للظَّنِّ المحتَمَل، فإنَّ أمره فيه إلى الله تعالى.

**قوله: «وقد قال النبي ﷺ: إياكُم والظَّنَّ، فإنَّ الظَّنّ أكذَبُ الحديث»** هو طَرَف من حديث وَصَلَه المصنِّف في الأدب (٦٠٦٤و٦٠٦٦) من وجهَينِ عن أبي هريرة، وقَصَدَ بذِكْره هنا الرَّدّ على مَن أساءَ الظَّنّ بالمريضِ فمَنَعَ تَصَرُّفَه.

**ومعنى قوله: «أكذَبُ الحديث»** أي: أكذَبُ في الحديث من غيره؛ لأنَّ الصِّدق والكذِب يوصَف بهما القول لا الظَّنُّ.

**قوله: «ولا يَحِلّ مال المسلمينَ لقولِ النبي ﷺ: آية المنافق إذا اؤتُمِنَ خان»** هو طَرَف من حديث تقدَّم شرحه في كتاب الإيمان (٣٣)، ووجه تَعَلُّقه بالرَّدِّ على مَن مَنَعَ إجازة إقرار المريض، من جِهَة أنَّه دالٌّ على ذَمّ الخيانة، فلو تَرَكَ ذِكْرَ ما عليه من الحقّ وكَتَمَه، لكان خائناً للمُستَحِقّ، فلَزِمَ من وجوب تَرْك الخيانة وُجوب الإقرار؛ لأنَّه إذا كَتَمَ صار خائناً، ومَن لم يُعتَبَر إقرارُه كان حَمْلُه على الكِتمان.

**قوله: «وقال الله تعالى: ﴿إِنَّ ٱللَّهَ يَأۡمُرُكُمۡ أَن تُؤَدُّواْ ٱلۡأَمَٰنَٰتِ إِلَىٰٓ أَهۡلِهَا﴾ فلم يَخُصَّ وارثاً ولا غيرَه»** أي: لم يُفرِّق بين الوارث وغيره في الأمر بأداءِ الأمانة، فيَصِحّ الإقرار، سواءً كان لوارثٍ أو غيره.

**قوله: «فيه عبد الله بن عَمْرو عن النبي ﷺ»** يعني حديث «آية المنافق» الذي عَلَّقَه مختصراً، وقد تقدَّم موصولاً بتمامه في كتاب الإيمان (٣٤) ولفظه: «أربع مَن كُنَّ فيه كان مُنافقاً خالصاً» وفيه: «وإذا اؤتُمِنَ خان»، وحديث أبي هريرة الذي أورَدَه في هذا الباب بلفظ: «آيةُ

المنافق ثلاثٌ» تقدَّم هناك أيضاً (٣٣) بإسناده/ ومتنه، وتقدَّم شرحه أيضاً، والله المستَعان. ٣٧٧/٥

## ٩- باب تأويل قوله تعالى: ﴿مِنۢ بَعۡدِ وَصِيَّةٍ يُوصِي بِهَآ أَوۡ دَيۡنٍ﴾ [النساء:١٢]

ويُذكَرُ أنَّ النبيَّ ﷺ قَضَى بالدَّينِ قبلَ الوَصِيَّةِ.

وقولِه عزَّ وجلَّ: ﴿إِنَّ ٱللَّهَ يَأۡمُرُكُمۡ أَن تُؤَدُّواْ ٱلۡأَمَٰنَٰتِ إِلَىٰٓ أَهۡلِهَا﴾ [النساء:٨٥] فأداءُ الأمانةِ أحقُّ من تَطَوُّعِ الوَصِيَّةِ.

وقال النبيُّ ﷺ: «لا صَدَقةَ إلا عن ظَهْرِ غِنًى».

وقال ابنُ عبَّاسٍ: لا يُوصي العبدُ إلَّا بإذْنِ أهلِهِ.

وقال النبيُّ ﷺ: «العبدُ راعٍ في مال سَيِّدِهِ».

٢٧٥٠- حدَّثنا محمَّدُ بنُ يوسفَ، أخبرَنا الأوْزاعيُّ، عن الزُّهْريِّ، عن سعيد بنِ المسيّبِ، وعُرْوةَ بنِ الزُّبَير، أنَّ حَكِيمَ بنَ حِزامٍ ﷺ قال: سألتُ رسولَ الله ﷺ فأعطاني، ثمَّ سألتُه فأعطاني، ثمَّ قال لي: «يا حَكِيمُ، إنَّ هذا المالَ خَضِرٌ حُلْوٌ، فمَن أخَذَه بسَخاوةِ نَفْسٍ بُورِكَ له فيه، ومَن أخَذَه بإشْرافِ نفسٍ لم يُبارَكْ له فيه، وكان كالَّذي يأكُلُ ولا يَشْبَعُ، واليَدُ العُلْيا خيرٌ مِن اليَدِ السُّفْلَى». قال حَكِيمٌ: فقلتُ: يا رسولَ الله، والَّذي بَعَثَكَ بالحقِّ، لا أَرزَأُ أحداً بعدَكَ شيئاً حتَّى أُفارقَ الدُّنْيا، فكان أبو بكرٍ يَدْعُو حَكِيماً ليُعْطِيَه العطاءَ فيأبَى أن يقبلَ منه شيئاً، ثمَّ إنَّ عمرَ دَعاه ليُعْطِيَه فأَبى أن يقبلَه، فقال: يا مَعْشَرَ المسلمِينَ، إنّي أَعرِضُ عليه حقَّه الَّذي قَسَمَ الله له من هذا الفَيءِ فأَبى أن يأخُذَه. فلم يَرْزَأ حَكِيمٌ أحداً مِن النّاسِ بعدَ النبيِّ ﷺ حتَّى تُوفِّيَ رحمه الله.

٢٧٥١- حدَّثنا بِشْرُ بنُ محمَّدٍ السَّخْتِيانيُّ، أخبرنا عبدُ الله، أخبرنا يونسُ، عن الزُّهْريِّ، قال: أخبرَني سالم، عن ابنِ عمرَ رضي الله عنهما، قال: سمعتُ رسولَ الله ﷺ يقول: «كلُّكُم راعٍ ومَسؤولٌ عن رَعِيَّتِه، والإمامُ راعٍ ومَسؤولٌ عن رَعِيَّتِه، والرجلُ راعٍ في أهلِه ومَسْؤولٌ عن رَعِيَّتِه، والمرأةُ في بيتِ زوجِها راعيةٌ ومَسؤولةٌ عن رَعِيَّتِها، والخادِمُ في مال سَيِّدِه راعٍ ومَسؤولٌ

عن رَعِيَّتِه» قال: وأَحسَبُ أن قد قال: «والرجلُ راعٍ في مالِ أبيهِ».

قوله: «باب تَأويل قوله تعالى: ﴿مِنۢ بَعۡدِ وَصِيَّةٍ يُوصِي بِهَآ أَوۡ دَيۡنٍ﴾» أي: بيان المراد بتقديمِ الوصيّة في الذِّكر على الدَّين مع أنَّ الدَّين هو المقدَّم في الأداء. وبهذا يَظهَر السِّرُّ في تَكرار هذه التَّرجمة.

قوله: «ويُذكَر أنَّ النبيَّ ﷺ قضى بالدَّينِ قبل الوصيّة» هذا طَرَف من حديث أخرجه أحمد والتِّرمِذي وغيرهما[1] من طريق الحارث ـ وهو الأعوَر ـ عن عليّ بن أبي طالب قال: قضى محمد ﷺ أنَّ الدَّين قبل الوصيّة، وأنتُم تَقرَؤون الوصيّة قبل الدَّين، لفظ أحمد، وهو إسناد ضعيف، لكن قال التِّرمِذي: إنَّ العمل عليه عند أهل العلم، وكأنَّ البخاري اعتَمَدَ عليه لاعتضاده بالاتِّفاق على مُقتَضاه، وإلَّا فلم تَجرِ عادته أن يُورِد الضَّعيف في مقام الاحتجاج به، وقد أورَدَ في الباب ما يَعضُدُه أيضاً.

٣٧٨/٥ ولم يختلف العلماء في أنَّ الدَّين يُقدَّم على الوصيّة إلَّا في صورة واحدة: وهي ما لو أوصى لشَّخصٍ بألفٍ مثلاً، وصَدَّقَه الوارث وحَكمَ به، ثمَّ ادَّعى آخرُ أنَّ له في ذِمَّة الميِّت دَيناً يَستَغرِق مَوجوده وصَدَّقَه الوارث، ففي وَجهٍ للشّافعية: تُقَدَّم الوصيّة على الدَّين في هذه الصّورة الخاصَّة، ثمَّ قد نازَعَ بعضهم في إطلاق كَون الوصيّة مُقدَّمة على الدَّين في الآية؛ لأنَّه ليس فيها صيغَة ترتيب، بل المراد أنَّ المواريث إنَّما تَقَع بعد قَضاء الدَّين وإنفاذ الوصيّة، وأتى بـ«أو» للإباحة، وهي كقولِك: جالِسْ زيداً أو عَمراً، أي: لك مُجالَسة كلٍّ منهما اجتَمَعا أو افتَرَقا، وإنَّما قُدِّمَت لمعنًى اقتَضى الاهتِمام لتقديمِها، واختُلِفَ في تعيين ذلك المعنى، وحاصل ما ذَكره أهل العلم من مُقتَضَيات التَّقديم ستَّة أُمور:

أحدها: الخِفَّة والثِّقَل كربيعة ومُضَر، فمُضَر أشرَفُ من ربيعة، لكن لفظ ربيعة لمَّا كان أخَفَّ قُدِّمَ في الذِّكر، وهذا يَرجِع إلى اللَّفظ.

ثانيها: بحَسَبِ الزَّمان كعادٍ وثمودَ.

---

(١) أخرجه أحمد (٥٩٥)، وابن ماجه (٢٧١٥)، والترمذي (٢٠٩٤) و(٢١٢٢).

**ثالثها:** بحَسَبِ الطَّبع كثلاثٍ ورُباعٍ.

**رابعها:** بحَسَبِ الرُّتبة كالصلاة والزكاة؛ لأنَّ الصلاة حقّ البَدَن، والزكاةُ حقُّ المال، والبَدَنُ مُقدَّم على المال.

**خامسها:** تقديم السَّبَب على المسَبَّب كقوله تعالى: ﴿عَزِيزٌ حَكِيمٌ﴾ قال بعض السَّلَف: عَزَّ فلمَّا عَزَّ حَكَمَ.

**سادسها:** بالشَّرَفِ والفضل كقوله تعالى: ﴿مِّنَ ٱلنَّبِيِّـۧنَ وَٱلصِّدِّيقِينَ﴾ [النساء:٦٩].

وإذا تَقرَّرَ ذلك، فقد ذكر السُّهَيلي أنَّ تقديم الوصيّة في الذِّكر على الدَّين؛ لأنَّ الوصيّة إنَّما تَقَع على سبيل البِرّ والصِّلة، بخلاف الدَّين فإنَّه إنَّما يقع غالباً بعد الميِّت بنوعِ تَفريط، فوقعت البِداءة بالوصيّة لكَونِها أفضل.

وقال غيره: قُدِّمَت الوصيّة لأنَّها شيء يُؤخَذ بغير عِوَض، والدَّين يُؤخَذ بعِوَضٍ، فكان إخراج الوصيّة أشَقّ على الوارث من إخراج الدَّين، وكان أداؤُها مَظِنَّة التَّفريط، بخلاف الدَّين، فإنَّ الوارث مُطمَئِنّ بإخراجه، فقُدِّمَت الوصيّة لذلك. وأيضاً فهي حَظُّ فقيرٍ ومِسكينٍ غالباً، والدَّين حَظُّ غريمٍ يَطلُبه بقوَّةٍ، وله مَقال، كما صَحَّ أنَّ لصاحبِ الدَّين مقالاً[1]، وأيضاً فالوصيّة يُنشِئها الموصي من قِبَل نَفْسِه، فقُدِّمَت تحريضاً على العمل بها بخلاف الدَّين، فإنَّه ثابتٌ بنفسِه مطلوبٌ أداؤُه، سواء ذُكِرَ أو لم يُذكَر. وأيضاً فالوصيّة مُمكِنة من كلّ أحد ولا سيَّما عند مَن يقول بوجوبها، فإنَّه يقول بلُزومِها لكلِّ أحد فيَشتَرِك فيها جميع المخاطَبين؛ لأنَّها تَقَع بالمال وتَقَع بالعَهدِ كما تقدَّم، وقَلَّ مَن يَخلُو عن شيء من ذلك، بخلاف الدَّين، فإنَّه يُمكِن أن يوجَد وأن لا يوجَد، وما يَكثُر وُقوعُه مُقدَّم على ما يَقِلّ وُقوعُه.

وقال الزَّين بن المنيِّر: تقديم الوصيّة على الدَّين في اللَّفظ لا يقتضي تقديمها في المعنى؛ لأنَّهما معاً قد ذُكِرا في سياق البَعْدِية، لكنَّ الميراث يَلي الوصيّة في البَعْدية، ولا يَلي الدَّين بل

---

(١) جزء من حديث أخرجه البخاري (٢٣٠٦)، ومسلم (١٢٠) من حديث أبي هريرة بلفظ: «إن لصاحب الحق مقالاً».

هو بَعدَ بَعدِه، فيَلزَم أنَّ الدَّين يُقدَّم في الأداء ثمَّ الوصيّة ثمَّ الميراث، فيَتَحقَّق حينئذٍ أنَّ الوصيّة تَقَع بعد الدَّين حالَ الأداء باعتبار القَبْلية، فتقديم الدَّين على الوصيّة في اللَّفظ وباعتبار البَعْدية، فتُقدَّم الوصيّة على الدَّين في المعنى، والله أعلم.

قوله: «**وقال ابن عبَّاس: لا يوصي العبد إلَّا بإذْنِ أهله**» وَصَلَه ابن أبي شَيْبة (١١/ ١٨٩) من طريق شَبيب بن غَرْقَدة عن جُندُبٍ قال: سألَ طَهْمانُ ابن عبَّاس: أَيوصي العبدُ؟ قال: لا، إلَّا بإذنِ أهله[1].

قوله: «**وقال النبيُّ ﷺ: العبد راعٍ في مال سَيِّده**» هو طَرَف من حديث تقدَّم ذِكْره موصولاً في «باب كراهيَة التطاوُل على الرَّقيق» من كتاب العِتْق من حديث نافع عن ابن عمر (٢٥٥٤)، وأراد البخاري بذلك توجيه كلام ابن عبَّاس المذكور.

قال ابن المنيِّر: لمَّا تَعارَضَ في مال العبد حقُّه وحقُّ سيِّده، قُدِّمَ الأقوى وهو حقّ السَّيِّد، وجُعِلَ العبد مسؤولاً عنه، وهو أحد الحَفَظَة فيه، فكذلك حقّ الدَّين لمَّا عارَضَه حقُّ الوصيّة ـ والدَّين واجبٌ والوصيّة تَطَوُّع ـ وَجَبَ تقديم الدَّين، فهذا وَجْه مُناسَبة هذا الأثر والحديث للترجمة.

ثمَّ أورَدَ المصَنِّفُ في الباب حديثين:

أحدهما: حديث حَكِيم بن حِزام: «إنَّ هذا المال خَضِرٌ حُلوٌ» الحديث، وقد تقدَّم مشروحاً في كتاب الزكاة (١٤٧٢).

٣٧٩/٥ قال ابن المنيِّر: وَجْه دخوله في هذا/ الباب من جِهَة أنَّه ﷺ زَهَّدَه في قَبُول العَطيّة، وجَعَلَ يَدَ الآخِذ سُفْلى تَنفيراً عن قَبُولها، ولم يقع مِثل ذلك في تَقاضي الدَّين، فالحاصل أنَّ قابِضَ الوصيّة يَده سُفلى، وقابِضَ الدَّين مُستَوفٍ لحقِّه، إمَّا أن تكون يَده عُليا بما تَفَضَّلَ به من القَرْض، وإمَّا أن لا تكون يَده سُفلى، فيَتَحقَّق بذلك تقديم الدَّين على الوصيّة.

---

(١) قوله: «إلا بإذن أهله» لم يقع في المطبوع من مصنف ابن أبي شيبة وهو عند عبد الرزاق في «مصنفه» (١٦٤٦٥) من الطريق نفسه بلفظ: «إلا بإذن مواليه».

**ثانيهما**: حديث: «كلّكُم راعٍ ومسؤول عن رَعيّته» من طريق سالم بن عبد الله بن عمر عن أبيه، وقد تقدَّم من وَجْهٍ آخرَ في العِتْق (٢٥٥٤)، ويأتي الكلام عليه في كتاب الأحكام (٧١٣٨) إن شاء الله تعالى.

وقد خالَفَ الطَّحَاويُّ في هذه المسألة أصحابَه، فذكر اختلاف العلماء نحو ما سبَقَ، ثمَّ ذكر أنَّ الصحيح ما ذهب إليه الجماعة، وصَرَّحَ بتَزييفِ ما تقدَّم عن أبي حنيفة وزُفَر وأبي يوسف ومحمد في هذه المسألة.

**تنبيه**: وقع في شرح مُغَلْطاي أنَّ البخاري قال هنا: «وقال إسماعيل بن جعفر: أخبرني عبد العزيز، عن إسحاق، عن أنس في قِصَّة بَيْرُحاء» ونُقِلَت عن أبي العبَّاس الطَّرْقي أنَّ البخاري وَصَلَه عن الحسن بن شَوْكَر عن إسماعيل، وقال شيخنا ابن المُلَقِّن: إنَّ هذا وَهْمٌ، وإنَّما ذَكره البخاري في «باب مَن تَصَدَّقَ إلى وكيله» كما سيأتي (٢٧٥٨).

## ١٠- باب إذا وَقف أو أَوصى لأقاربه، ومَنِ الأقاربُ؟

**وقال ثابتٌ عن أنسٍ: قال النبيُّ ﷺ لأبي طَلْحةَ: «اجْعَلْها لفُقَراءِ أقاربِكَ» فجَعَلَها لحسَّانَ وأُبيِّ بنِ كَعْبٍ.**

**وقال الأنصاريُّ: حدَّثني أبي، عن ثُمامةَ، عن أنسٍ، بمثلِ حديثِ ثابتٍ، قال: «اجْعَلْها لفُقَراءِ قَرابَتِكَ» قال أنسٌ: فجَعَلَها لحسَّانَ وأُبيِّ بنِ كَعْبٍ وكانا أقرَبَ إليه منّي.**

**وكان قَرابةُ حسَّانٍ وأُبَيٍّ من أبي طَلْحةَ: واسمُه زيدُ بنُ سَهْلِ بنِ الأسوَدِ بنِ حَرامِ بنِ عَمْرِو بنِ زيد مَناةَ بنِ عَدِيِّ بنِ عَمْرِو بنِ مالكِ بنِ النَّجّار، وحسَّانُ بنُ ثابتِ بنِ المنذِرِ بنِ حَرامٍ، فيَجْتَمِعانِ إلى حَرَامٍ، وهو الأبُ الثّالثُ، وحَرامُ بنُ عَمْرِو بنِ زيد مَناةَ بنِ عَدِيِّ بنِ عَمْرِو بنِ مالكِ بنِ النَّجّارِ، وهو يُجامِعُ حسَّانَ وأَبا طَلْحةَ وأُبيّاً، إلى سِتّةِ آباءٍ إلى عَمْرِو بنِ مالكٍ، وهو أُبَيُّ بنُ كَعْبِ بنِ قيسِ بنِ عُبيد بنِ زيد بنِ معاويةَ بنِ عَمْرِو بنِ مالكِ بنِ النَّجّار، فعَمْرُو بنُ مالكٍ يَجمَعُ حسَّانَ وأبا طَلْحةَ وأُبَيّاً.**

وقال بعضُهمْ: إذا أوْصَى لقَرابَتِه فهو إلى آبائه في الإسلامِ.

٢٧٥٢- حدَّثنا عبدُ الله بنُ يوسفَ، أخبرنا مالكٌ، عن إسحاقَ بنِ عبدِ الله بنِ أبي طَلْحةَ، أنَّه سمعَ أنساً ﷺ قال: قال النبيُّ ﷺ لأبي طَلْحةَ: «أرَى أن تَجْعَلَها في الأَقْرَبِينَ»، فقال أبو طَلْحةَ: أَفعَلُ يا رسولَ الله، فقَسَمَها أبو طَلْحةَ في أقاربِه وبَني عَمِّهِ.

وقال ابنُ عبَّاسٍ: لمَّا نزلَت ﴿ وَأَنذِرْ عَشِيرَتَكَ ٱلْأَقْرَبِينَ ﴾ [الشعراء:٢١٤] جَعَلَ النبيُّ ﷺ يُنادي: «يا بني فِهْرٍ، يا بني عَدِيٍّ» لبُطُونِ قُرَيشٍ.

وقال أبو هريرةَ: لمَّا نزلَتْ: ﴿ وَأَنذِرْ عَشِيرَتَكَ ٱلْأَقْرَبِينَ ﴾ قال النبيُّ ﷺ: «يا مَعْشَرَ قُرَيشٍ».

قوله: «باب إذا وقَفَ أو أَوصى لأقاربِه، ومَن الأقاربُ؟» وقع في بعض النُّسَخ: «أوقَفَ» بزيادة ألف، وهي لُغَة قليلة، وحَذَفَ المصنِّف جواب قوله: «إذا» إشارةً إلى الخلاف في ذلك، أي: هل يَصِحّ أم لا؟ وأورَدَ المصنِّف/ المسألة الأُخرى مَورِد الاستفهام لذلك أيضاً، وتَضَمَّنَت التَّرجمة التَّسوية بين الوَقف والوصيّة فيما يَتعلَّق بالأقارب. ٣٨٠/٥

وقد استَطرَدَ المصنِّف من هنا إلى مسائل الوَقف فتَرجَمَ لمَا ظَهَرَ له منها، ثمَّ رَجَعَ أخيراً إلى تَكمِلة كتاب الوصايا، وقد قال الماوَردي: تجوز الوصيّة لكلِّ مَن جازَ الوَقف عليه من صغير وكبير، وعاقل ومجنون، وموجود ومعدوم، إذا لم يكن وارثاً ولا قاتِلاً، والوَقف: مَنْع بَيْعِ الرَّقَبة والتَّصَدُّق بالمنفَعة على وَجْهٍ مخصوص، وقد اختلفَ العلماء في الأقارب، فقال أبو حنيفة: القَرابة كلّ ذي رَحِم مُحَرَّم من قِبَل الأب أو الأُمّ، ولكن يُبدَأ بقَرابة الأب قبل الأُمّ. وقال أبو يوسف ومحمد: مَن جَمَعهم أَبٌ مُنذُ الهجرة من قِبَل أبٍ أو أُمّ من غير تفصيل، زاد زُفَر: ويُقدَّم مَن قَرُبَ منهم، وهي رواية عن أبي حنيفة أيضاً. وأقلّ مَن يُدفَع إليه: ثلاثة، وعند محمد: اثنان، وعند أبي يوسف: واحد، ولا يُصرَف للأغنياءِ عندهم إلَّا أن يَشرُط ذلك.

وقالت الشّافعية: القريب مَن اجتَمَعَ في النَّسَب، سواء قَرُبَ أم بَعُدَ، مسلماً كان أو كافراً، غَنيّاً كان أو فقيراً، ذَكَراً كان أو أُنثى، وارثاً أو غير وارثٍ، مَحْرَماً أو غير مَحْرَمٍ.

واختلفوا في الأُصول والفروع على وجهَينِ، وقالوا: إن وُجِدَ جَمعٌ مَحصورون أكثر من ثلاثة استوعَبوا، وقيل: يَقتَصِر على ثلاثة، وإن كانوا غير مَحصورينَ، فنَقَلَ الطَّحَاوي الاتِّفاق على البُطْلان، وفيه نظر؛ لأنَّ عند الشّافعية وَجْهاً بالجواز، ويُصرَف منهم لثلاثة ولا تَجِبُ التَّسويةُ، وقال أحمد في القَرابة كالشّافعي، إلَّا أنَّه أخرجَ الكافرَ، وفي رواية عنه: القَرابة كلّ مَن جَمَعَه، والموصِي الأبُ الرَّابع إلى ما هو أسفَل منه، وقال مالك: يختصّ بالعَصَبة سواء كان يَرِثه أو لا، ويَبدَأ بفُقَرائهم حتَّى يَغْنُوا ثمَّ يُعطى الأغنياء، وحديث الباب يدلّ لمَا قاله الشّافعي سوى اشتراط ثلاثةٍ، فظاهره الاكتِفاء باثنَين، وسأذكُرُ بيان ذلك إن شاء الله تعالى.

**قوله: «وقال ثابت عن أنس، قال النبيُّ ﷺ لأبي طَلْحة: اجعَلْها لفُقَراء أقاربك»، فجَعَلها لحسّانَ وأُبيَّ بن كَعْب»** هو طَرَف من حديث أخرجه أحمد ومسلم والنَّسائي وغيرهم[1] من طريق حمَّاد بن سَلَمة عن ثابت، وسأذكُرُ ما فيه من زيادة بعد أبواب (٢٧٦٩).

**قوله: «وقال الأنصاري»** هو محمد بن عبد الله بن المثنَّى، وثُمامة: هو ابن عبد الله بن أنس ابن مالك، والإسناد كلّه أَنَسِيُّونَ بَصْريون، وقد سمِعَ البخاري من الأنصاري هذا كثيراً.

**قوله: «بمِثْلِ حديث ثابت قال: اجْعَلْها لفُقَراء قَرابَتك، قال أنس: فجَعَلها لحسَّانَ وأُبَيٍّ ابن كَعْب»** كذا اختصره هنا، وقد وَصَلَه في تفسير آل عِمران (٤٥٥٥) مختصراً أيضاً عَقِب رواية إسحاق بن أبي طلحة، عن أنس في هذه القِصَّة قال: «حدَّثنا الأنصاري» فذكر هذا الإسناد قال: «فجَعَلها لحسَّان وأُبَيّ، وكانا أقرَب إليه، ولم يَجعَل لي منها شيئاً» وسَقَطَ هذا القَدْر من رواية أبي ذرٍّ، وقد أخرجه ابن خُزَيمةَ[2] والطَّحَاوي (٣/ ٢٨٩) جميعاً عن ابن مرزوق، وأبو نُعيم في «المستخرَج» من طريقه، والبيهقي (٦/ ٢٨٠) من طريق أبي حاتم

---

(١) أحمد (١٤٠٣٦)، ومسلم (٩٩٨) (٤٣)، وأبو داود (١٦٨٩)، والنسائي (٣٦٠٢)، وابن خزيمة (٢٤٦٠)، وابن حبان (٧١٨٣).

(٢) لم نقف عليه في المطبوع من «صحيح ابن خزيمة» بهذه الطريق، ولكنه وقع عنده (٢٤٥٨) و(٢٤٥٩) من طريقين عن حميد بنحو ما ذكره الحافظ دون ذكر حسان وأُبيّ.

الرَّازي، كلاهما عن الأنصاري بتمامه، ولفظُه: لمَّا نزلت: ﴿لَن تَنَالُواْ ٱلْبِرَّ﴾ الآية [آل عمران: ٩٢]، أو ﴿مَّن ذَا ٱلَّذِى يُقْرِضُ ٱللَّهَ قَرْضًا حَسَنًا﴾ [البقرة:٢٤٥]، جاء أبو طلحة فقال: يا رسول الله، حائطي لله، فلو استَطَعت أن أُسِرَّه لم أُعلِنْه، فقال: «اجعَلْه في قَرابَتِك وفُقَراء أهلك» قال أنس: فجَعَلها لحسَّان ولأُبَيّ، ولم يَجعَل لي منها شيئاً؛ لأنَّهما كانا أقرَبَ إليه مِنّي، لفظ أبي نُعيم، وفي رواية الطَّحَاوي: «كانت لأبي طلحة أرض فجَعَلها لله، فأتى النبيَّ ﷺ فقال له: «اجعَلْها في فُقَراء قَرابَتك» فجَعَلها لحسَّانَ وأُبَيٍّ، وكانا أقرَبَ إليه مِنّي»، وفي رواية أبي حاتم الرَّازي فقال: حائطي بكذا وكذا، وقال فيه: فقال: «اجعَلْها في فقراء أهل بيتك» قال: فجَعَلها في حسَّان بن ثابت وأُبَيّ بن كعب، وأخرجه الدّارَقُطني (١٢) من طريق صاعِقةَ عن الأنصاري، فذكر فيه للأنصاري شيخاً آخرَ، فقال: حدَّثنا حُميدٌ عن أنس قال: «لمَّا نزلت: ﴿لَن تَنَالُواْ ٱلْبِرَّ﴾ الآية، أو ﴿مَّن ذَا ٱلَّذِى يُقْرِضُ ٱللَّهَ قَرْضًا حَسَنًا﴾»، قال/ أبو طلحة: يا رسول الله، حائطي في مكان كذا وكذا صدقةٌ لله تعالى، والباقي مِثل رواية أبي حاتم إلَّا أنَّه قال: «اجعَلْها في فُقَراء أهل بيتِكَ وأقاربِكَ» ثمَّ ساقه بالإسناد الأوَّل قال: مثله، وزاد فيه: فجَعَلها لأُبَيّ بن كعب وحسَّان بن ثابت، وكانا أقرَبَ إليه مِنّي. ٣٨١/٥

وإنَّما أورَدتُ هذه الطُّرُق لأنّي رأيت بعض الشُّرّاح ظَنَّ أنَّ الذي وقع في البخاري من شرح قَرابة أبي طلحة من حسَّان وأُبَيّ بقيَّةٌ من الحديث المذكور، وليس كذلك، بل انتهى الحديث إلى قوله: «وكانا أقرَبَ إليه مِنّي» ومن قوله: «وكان قَرابةُ حسَّان وأُبَيّ من أبي طلحة...» إلى آخره، من كلام البخاري أو من شيخه، فقال: «واسمُه ـ أي: اسم أبي طلحة ـ زيد بن سهل بن الأسوَد بن حرام ـ وهو بالمهمَلتين ـ ابن عَمْرو بن زيد مَناة ـ وهو بالإضافة ـ ابن عَديِّ بن عَمْرو بن مالك بن النَّجّار. وحسَّان بن ثابت ابن المنذِر بن حرام ـ يعني: ابن عَمْرو المذكور ـ فيَجتَمِعان إلى حَرام وهو الأب الثالث».

ووقع هنا في رواية أبي ذرٍّ: «وحَرام بن عَمْرو» وساق النَّسَب ثانياً إلى النَّجّار، وهو

زيادةٌ لا معنى لها، ثمَّ قال: «وهو يُجامع حسَّان وأبا طلحة وأُبَيّاً إلى ستَّة آباء إلى عَمْرو بن مالك» هكذا أطلقَ في مُعظَم الرِّوايات، فقال الدِّمْياطي ومَن تَبِعَهُ: هو مُلبِس مُشكِل، وشَرَعَ الدِّمْياطي في بيانه، ويُغني عن ذلك ما وقع في رواية المُستَمْلي حيثُ قال عَقِب ذلك: «وأُبَيّ بن كعب: هو ابن قيس بن عُبيد بن زيد بن معاوية بن عَمْرو بن مالك بن النَّجّار، فعَمْرو بن مالك يجمع حسَّان وأبا طلحة وأُبَيّاً»، انتهى.

وقال أبو داود في «السُّنَن» (١٦٨٩): بَلَغَني عن محمَّد بن عبد الله الأنصاري أنَّه قال: «أبو طلحة: هو زيد بن سهل» فساق نَسَبه ونَسَب حسَّان بن ثابت وأُبَيّ بن كعب كما تقدَّم، ثمَّ قال الأنصاري: فبَيْن أَبي طلحة وأُبَيّ بن كعب ستَّة آباء، قال: «وعَمْرو بن مالك يَجمع حسَّاناً وأُبَيّاً وأبا طلحة» فظَهَرَ من هذا أنَّ الذي وقع في البخاري من كلام شيخه الأنصاريِّ، والله أعلم.

وذَكَر محمد بن الحسن بن زَبَالة في «كتاب المدينة» من مُرسَل أبي بكر بن حَزْم زيادةً على ما في حديث أنس، ولفظُه: «أنَّ أبا طلحة تَصَدَّقَ بماله، وكان موضعُه قَصْرَ بني حُدَيلة، فدَفَعَه إلى رسول الله فرَدَّه على أقاربه أُبَيِّ بن كعب وحسَّانَ بن ثابت ونُبَيط[1] بن جابر وشَدّاد بن أوس، أو ابنه أوس بن ثابت، فتَقاوَموه، فصار لحسَّان، فباعه من معاوية بمئة ألف فابتَنى قَصْر بني حُدَيلة في موضعها». انتهى، وجَدُّ نُبَيط بن جابر مالك بن عَدي بن زيد مَناة بن عَديّ بن مالك بن النَّجّار، يَجتَمِع مع أُبَيّ بن كعب في مالك بن النَّجّار، فهو أبعَدُ من أُبَيّ بن كعب بواحدٍ، وابنُ زَبَالة ضعيف، فلا يُحتَجّ بما يَنفَرِد به، فكيف إذا خالَفَ.

ومُلخَّص ذلك أنَّ أحد الرَّجلَينِ اللَّذَينِ خَصَّهما أبو طلحة بذلك أقرَبُ إليه من الآخر، فحسَّان يَجتَمِع معه في الأب الثالث، وأُبَيّ يَجتَمِع معه في الأب السَّادس، فلو كانت الأقرَبية مُعتبَرةً لخَصَّ بذلك حسَّان بن ثابت دون غيره، فدَلَّ على أنَّها غير مُعتبَرة، وإنَّما قال أنس: «لأنَّهما كانا أقرَبَ إليه مِنّي» لأنَّ الذي يجمع أبا طَلحْة وأنساً النَّجّارُ؛ لأنَّه

(١) في (س): ثبيط، بالثاء، وهو تصحيف.

من بني عَديَّ بن النَّجّار، وأبو طلحة وأُبَيّ بن كعب كما تقدَّم من بني مالك بن النَّجّار، فلهذا كان أُبَيّ بن كعب أقرَبَ إلى أبي طلحة من أنس. ويحتمل أن يكون أبو طلحة راعى فيمَن أعطاه من قَرابَته الفَقر، لكن استَثنى مَن كان مَكْفيّاً ممَّن تَجبُ عليه نَفَقَتُه، فلذلك لم يُدخِل أنساً، فظَنَّ أنسٌ أنَّ ذلك لبُعدِ قَرابَته منه، والله أعلم.

واستُدِلَّ لأحمد بأنَّ المراد بذي القُربى في قوله تعالى: ﴿وَلِلرَّسُولِ وَلِذِى ٱلْقُرْبَىٰ﴾ [الأنفال: ٤١] بنو هاشم وبنو المطَّلِب، لتخصيصِ النبيِّ ﷺ إياهم بسَهْمِ ذي القُربى، وإنَّما يَجتَمِع مع بني عبد المطَّلِب في الأب الرَّابع، وتَعَقَّبَه الطَّحَاوي بأنَّه لو كان المراد ذلك لَشَرَك معهم بني نَوفَل وبَني عبد شَمس؛ لأنَّهما وَلدا عبدِ مَنافٍ كالمطَّلِبِ وهاشم، فلمَّا خَصَّ بني هاشم وبَني المطَّلِب دون بني نَوفَل وعبد شَمس، دَلَّ على أنَّ المراد بسَهْمِ ذَوي القُربى دَفعُه لناسٍ مخصوصينَ بَيَّنَه النبيُّ ﷺ بتخصيصِه/ بني هاشم وبني المطَّلِب، فلا يُقاسُ عليه مَن وَقَفَ أو أَوصى لقَرابَتِه، بل يُحمَل اللَّفظ على مُطلَقه وعُمومه حتَّى يَثبُت ما يُقيِّده أو يُخَصِّصه، والله أعلم. ٣٨٢/٥

**قوله: «وقال بعضُهم»** هو قول أبي يوسف ومَن وافَقَه كما تقدَّم، ثمَّ ذكر المصنِّف قِصَّة أبي طلحة من طريق إسحاق بن عبد الله بن أبي طلحة عن أنس، أورَدَها مختصرة، وستأتي بتمامها في «باب إذا وقَفَ أرضاً ولم يُبيِّن الحدود» (٢٧٦٩).

**قوله: «وقال ابن عبَّاس: لَمّا نزلَتْ: ﴿وَأَنذِرْ عَشِيرَتَكَ ٱلْأَقْرَبِينَ﴾ جَعَلَ النبيُّ ﷺ يُنادي: يا بني فِهْر، يا بني عَدي. لبُطونٍ من قُرَيش»** هكذا أورَدَه مختصراً، وقد وَصَلَه في مَناقب قُرَيش (٣٥٢٥) وتفسير سورة الشُّعَراء (٤٧٧٠) بتمامه من طريق عَمْرو بن مُرَّة عن سعيد ابن جُبَير عن ابن عبَّاس، وأورَدَ في آخر الجنائز (١٣٩٤) طَرَفاً منه في قِصَّة أبي لَهَب موصولة، وسيأتي شرحه وشرح الذي بعده في تفسير سورة الشُّعَراء إن شاء الله تعالى.

**قوله: «وقال أبو هريرة: لَمّا نزلَتْ: ﴿وَأَنذِرْ عَشِيرَتَكَ ٱلْأَقْرَبِينَ﴾ قال النبيُّ ﷺ: يا مَعشَر قُرَيش»** هو طَرَف من حديث وَصَلَه في الباب الذي بعده.

## ١١- بابٌ هل يَدخُل النساء والولد في الأقارب؟

**٢٧٥٣- حدَّثنا أبو اليَمَانِ، أخبرنا شُعيبٌ، عن الزُّهْريِّ، قال: أخبرني سعيدُ بنُ المسيّبِ وأبو سَلَمةَ بنُ عبدِ الرَّحمنِ، أنَّ أبا هريرةَ ﷺ قال: قامَ رسولُ الله ﷺ حينَ أنزلَ الله عزَّ وجلَّ: ﴿ وَأَنذِرْ عَشِيرَتَكَ ٱلْأَقْرَبِينَ ﴾ قال: «يا مَعْشَرَ قريشٍ ـ أو كلمةً نَحْوَها ـ اشتَرُوا أنفُسَكُم، لا أُغْني عنكُم مِن الله شيئاً، يا بني عَبْدِ مَنافٍ، لا أُغْني عنكُم مِن الله شيئاً، يا عبَّاسَ بنَ عبدِ المطَّلِبِ لا أُغْني عنكَ مِن الله شيئاً، ويا صَفِيَّةُ عَمّةَ رسولِ الله، لا أُغْني عنكِ مِن الله شيئاً، ويا فاطمةُ بنتَ محمَّدٍ، سَلِيني ما شِئْتِ من مالي، لا أُغْني عنكِ مِن الله شيئاً».**

**تابَعَه أصبَغُ، عن ابنِ وَهْب، عن يونسَ، عن ابنِ شِهَابٍ.**

[طرفاه في: ٣٥٢٧، ٤٧٧١]

قوله: «**بابٌ هل يَدخُل النِّساءُ والوَلَد في الأقارب؟**» هكذا أورَدَ التَّرجمة بالاستفهام لمَا في المسألة من الاختلاف كما تقدَّم.

ثم أورد في الباب حديث أبي هريرة قال: «قام رسول الله ﷺ حين أنزَلَ الله عزَّ وجلَّ: ﴿ وَأَنذِرْ عَشِيرَتَكَ ٱلْأَقْرَبِينَ ﴾ [الشعراء: ٢١٤] قال: يا مَعشَر قُرَيش، أو كلمة نحوها»، الحديث بطولِه، وموضع الشّاهد منه قوله فيه: «ويا صَفيَّةُ، ويا فاطمةُ» فإنَّه سَوّى ﷺ في ذلك بين عَشيرَته فعَمَّهم أوَّلاً، ثمَّ خَصَّ بعض البُطون، ثمَّ ذكر عَمّه العبَّاس وعَمَّته صَفية وابنَته فاطمة، فدَلَّ على دخول النِّساء في الأقارب، وعلى دخول الفروع أيضاً، وعلى عَدَم التَّخصيص بمَن يَرِث ولا بمَن كان مسلماً.

ويحتمل أن يكون لفظ الأقرَبينَ صِفةً لازمة للعَشيرة، والمراد بعَشيرَته قَومُه وهم قُرَيش، وقد روى ابن مَرْدَوَيه من حديث عَدي بن حاتم: «أنَّ النبيَّ ﷺ ذكر قُرَيشاً فقال: ﴿ وَأَنذِرْ عَشِيرَتَكَ ٱلْأَقْرَبِينَ ﴾ يعني: قومَه»، وعلى هذا فيكون قد أُمِرَ بإنذار قومه، فلا يختصّ ذلك بالأقرَبِ منهم دون الأبعَد، فلا حُجَّة فيه في مسألة الوَقْف؛ لأنَّ صُورَتها ما إذا وَقَفَ على قَرابَته أو على أقرَب الناس إليه مثلاً، والآية تَتَعَلَّق بإنذار العَشيرة، فافتَرَقا، والله أعلم.

وقال ابن المنيِّر: لعلَّه كان هناك قَرِينةٌ فَهِمَ بها النبيُّ ﷺ تعميم الإنذار، فلذلك عَمَّهم. انتهى.

٣٨٣/٥ ويحتمل أن يكون/ أوَّلاً خَصَّ اتِّباعاً بظاهرِ القَرابة، ثمَّ عَمَّ لمَا عنده من الدَّليل على التَّعميم لكَونِه أُرسِلَ إلى الناس كافَّةً.

تنبيه: يجوز في «يا عبَّاس» وفي «يا صَفية» وفي «يا فاطمة» الضَّمّ والنَّصب.

قوله: «تابَعَه أَصبَغُ عن ابن وَهْب عن يونس عن ابن شِهَاب» وَصَلَه الذُّهْلي في «الزُّهريات» عن أَصبَغَ، وهو عند مسلم (٢٠٦) عن حَرْمَلة عن ابن وَهْب.

## ١٢- بابٌ هل يَنتَفع الواقف بوَقْفِه؟

**وقدِ اشتَرَطَ عمرُ ﷺ: لا جُناحَ على مَن وَلِيَه أن يأكُلَ منها، وقد يَلِي الواقِفُ وغيرُه. وكذلك مَن جَعَلَ بَدَنةً أو شيئاً لله، فلَه أن يَنْتَفِعَ بها كما يَنتَفِعُ غيرُه، وإن لم يَشتَرِطْ.**

**٢٧٥٤- حدَّثنا قُتَيبةُ بنُ سعيدٍ، حدَّثنا أبو عَوَانةَ، عن قَتَادةَ، عن أنسٍ ـ ﷺ ـ: أنَّ النبيَّ ﷺ رَأى رَجُلاً يَسُوقُ بَدَنةً فقال له: «ارْكَبْها» فقال: يا رسولَ الله، إنَّها بَدَنةٌ! قال في الثَّالثةِ أو في الرَّابعةِ: «ارْكَبْها وَيْلَكَ» أو «وَيْحكَ».**

**٢٧٥٥- حدَّثنا إسماعيلُ، حدَّثنا مالكٌ، عن أبي الزِّنادِ، عن الأعرَجِ، عن أبي هريرةَ ﷺ: أنَّ رسولَ الله ﷺ رَأى رجلاً يَسُوقُ بَدَنةً، فقال: «ارْكَبْها» قال: يا رسولَ الله، إنَّها بَدَنةٌ! قال: «ارْكَبْها وَيْلَكَ» في الثَّانيةِ أو في الثَّالثةِ.**

قوله: «**بابٌ هل يَنتَفِع الواقف بوَقْفِهِ؟**» أي: بأن يَقِفَ على نفسه ثمَّ على غيره، أو بأن يَشرُطَ لنفسِه من المنفَعة جُزءاً مُعيَّناً، أو يَجعَل للنّاظِرِ على وَقْفه شيئاً ويكون هو الناظِر؟ وفي هذا كلّه خلاف، فأمَّا الوَقْف على النَّفس فسيأتي البحث فيه في «باب الوَقْف كيف يُكتَب» (٢٧٧٢)، وأمَّا شرطُ شيءٍ من المنفَعة فسيأتي في «باب قوله تعالى: ﴿وَٱبْتَلُواْ ٱلْيَتَٰمَىٰ﴾[1]

(١) بعد الحديث رقم (٢٧٦٣).

[النساء: ٦]»، وأمَّا ما يَتعلَّق بالنَّظَرِ فأذكُره هنا. ووقع قبل الباب في «المستخرَج» لأبي نُعيم «كتاب الأوقاف، باب هل يَنتفع الواقف بوَقْفِه؟» ولم أرَ ذلك لغيره.

**قوله: «وقد اشترَطَ عُمر...»** إلى آخره، هو طَرَف من قِصَّة وَقْف عُمر، وقد تقدَّمت موصولة في آخر الشُّروط (٢٧٣٧).

**وقوله: «وقد يَلي الواقِفُ وغيرُه...»** إلى آخره، هو من تَفَقُّه المصنِّف، وهو يقتضي أنَّ وِلاية النَّظَر للواقفِ لا نِزاعَ فيها، وليس كذلك، وكأنَّه فَرَّعَه على المختار عنده، وإلَّا فعند المالكية: أنَّه لا يجوز، وقيل: إنْ دَفَعَه الواقف لغيره ليجمَع غَلَّته ولا يَتولَّى تَفرِقَتها إلَّا الواقفُ جاز.

قال ابن بَطَّال: وإنَّما مَنَعَ مالكٌ من ذلك سَدّاً للذَّريعة؛ لئلَّا يصيرَ كأنَّه وقَفَ على نفسه، أو يَطول العَهد فيُنتَسى الوَقف، أو يُفلِسَ الواقف فيَتَصَرَّف فيه لنفسِه، أو يموت فيَتَصَرَّف فيه ورَثَته، وهذا لا يَمنَع الجواز إذا حَصَلَ الأَمْنُ من ذلك، لكن لا يَلزَم من أنَّ النَّظَر يجوز للواقفِ أن ينتفع به. نعم إن شَرَطَ ذلك جازَ على الرَّاجح، والذي احتَجَّ به المصنِّف من قِصَّة عمر ظاهرٌ في الجواز، ثمَّ قَوّاه بقوله: وكذلك كلّ مَن جَعَلَ بَدَنَةً أو شيئاً لله فلَه أن ينتفع به كما ينتفع غيرُه وإن لم يَشترِطْه.

ثمَّ أورَدَ حديثَي أنس وأبي هريرة في قِصَّة الذي ساق البَدَنة وأمَرَه ﷺ برُكوبها، وقد قَدَّمت الكلام عليه في الحجّ مُستوفًى (١٦٨٩ و١٦٩٠) وبَيَّنت هناك مَن أجازَ ذلك مُطلَقاً ومَن مَنَعَ، ومَن قَيَّدَ بالضَّرورة والحاجة، وقد تَمَسّك به مَن أجازَ الوَقْف على النَّفْس من جِهَة أنَّه إذا جاز له الانتفاع بما أَهداه بَعد خروجه عن مِلْكِه بغير شرطٍ، فجوازه بالشَّرطِ أَوْلى.

وقد اعتَرَضَه ابن/ المنيِّر بأنَّ الحديث لا يُطابق التَّرجمة إلَّا عند مَن يقول: إنَّ المتكَلِّم ٣٨٤/٥
داخلٌ في عُموم خِطابه، وهي من مَسائل الخلاف في الأُصول، قال: والرَّاجح عند المالكية: تَحكيم العُرْف حتَّى يَخرُج غير المخاطَب من العُموم بالقَرينة.

وقال ابن بَطَّال: لا يجوز للواقفِ أن يَنتفع بوَقْفِه؛ لأنَّه أخرجَه لله وقَطَعَه عن مِلْكه، فانتفاعه بشيءٍ منه رُجوع في صَدَقَته، ثمَّ قال: وإنَّما يجوز له ذلك إن شَرَطَه في الوَقْف، أو

افتَقَرَ هو أو ورَثَته. انتهى، والذي عند الجمهور جواز ذلك إذا وَقَفَه على الجِهَة العامَّة دون الخاصَّة كما سيأتي في أواخر كتاب الوصايا في ترجمة مُفرَدة (٢٧٧٨).

ومن فروع المسألة: لو وَقَفَ على الفُقَراء مثلاً ثمَّ صار فقيراً أو أحدٌ من ذُرِّيَّته: هل يتناول ذلك؟ والمختار أنَّه يجوز بشرطِ أن لا يختصَّ به، لئلَّا يَدَّعي أنَّه مِلْكه بعد ذلك.

## ١٣ - بابٌ إذا أَوقَفَ شيئاً قبلَ أن يَدفعَه إلى غيره فهو جائزٌ

**لأنَّ عمرَ ﷺ أَوْقَفَ فقال: لا جُناحَ على مَن وَلِيَه أن يأكُلَ، ولم يَخُصَّ إنْ وَلِيَه عمرُ أو غيرُه.**

**وقال النبيُّ ﷺ لأبي طَلْحةَ: «أَرَى أن تَجْعَلَها في الأَقرَبِينَ» فقال: أَفعَلُ، فقَسَمَها في أقاربِه وبَني عَمِّه.**

**قوله: «بابٌ إذا أَوقَفَ شيئاً قبل أن يَدْفَعه إلى غيره فهو جائز»** أي: صحيح، وهو قول الجمهور، وعن مالك: لا يَتِمّ الوَقْف إلَّا بالقَبْض، وبه قال محمد بن الحسن والشّافعي في قول، واحتَجَّ الطَّحَاوي للصِّحَّة بأنَّ الوَقف شَبيهٌ بالعِتْق لاشتراكهما في أنَّهما تمليك لله تعالى، فيَنفُذ بالقولِ المجَرَّد عن القَبض، ويُفارق الهِبَة في أنَّها تمليك لآدميٍّ فلا تَتِمّ إلَّا بقَبضِه، واستَدَلَّ البخاري في ذلك بقِصَّة عمر فقال: لأنَّ عمر أَوقَفَ وقال: لا جُناح على مَن وَلِيَه أن يأكُل[1]، ولم يَخُصَّ إن وَلِيَه عمرُ أو غيرُه.

وفي وجه الدّلالة منه غُموض، وقد تُعُقِّبَ بأنَّ غاية ما ذُكِرَ عن عمر هو أنَّ كلّ مَن وَلِيَ الوَقْف أُبيحَ له التَّناوُل، وقد تقدَّم ذلك في التَّرجمة التي قبلها، ولا يَلزَم من ذلك أنَّ كلّ أحد يَسوغ له أن يَتولّى الوَقف المذكور، بل الوَقف لا بُدّ له من مُتَوَلٍّ: فيحتمل أن يكون صاحبه، ويحتمل أن يكون غيره، فليس في قِصَّة عمر ما يُعَيِّن أحد الاحتمالَين، والذي يَظهَر أنَّ مُراده أنَّ عمر لمَّا وَقَفَ ثمَّ شَرَطَ لم يأمُره النبي ﷺ بإخراجه عن يده، فكان تقريره لذلك دالًّا على صِحَّة الوقف وإن لم يَقبِضْه الموقوف عليه، وأمَّا ما زَعَمَه ابن

---

(١) وقد سلف برقم (٢٧٣٧).

التِّين من أنَّ عمر دَفَعَ الوَقْف لحفصَةَ، فمردود كما سأوَضِّحُه في «باب الوَقف كيف يُكتَب» (٢٧٧٢) إن شاء الله تعالى.

تنبيه: قوله: «أَوقَفَ» كذا ثبت للأكثر، وهي لُغَة نادرة، والفصيح المشهور: «وَقَفَ» بغير ألف، ووَهَمَ مَن زَعَمَ أنَّ «أَوقَفَ» لَحنٌ، قال ابن التِّين: قد ضُرِبَ على الألف في بعض النُّسَخ، وإسقاطها صواب، قال: ولا يقال: أَوقَفَ إلَّا لمن فعَلَ شيئاً ثمَّ نَزَعَ عنه.

**قوله: «وقال النبيُّ ﷺ لأبي طَلْحة: أَرى أن تَجعَلَها في الأَقرَبينَ»** الحديث، تقدَّم موصولاً قريباً (٢٧٥٢)، وهذا لفظ إسحاق بن أبي طلحة، قال الدَّاوُودي: ما استَدَلَّ به البخاري على صِحَّة الوَقْف قبل القَبْض من قِصَّة عمر وأبي طلحة حَمْلٌ[1] للشيء على ضِدّه، وتَمثيلُه بغير جِنْسه، ودَفْعٌ للظّاهِرِ عن وَجْهه، لأنَّه هو رَوى أنَّ عمر دَفَعَ الوَقف لابنَتِه، وأنَّ أبا طلحة دَفَعَ صَدَقَته إلى أُبَيّ بن كعب وحسَّان.

وأجابَ ابن التِّين بأنَّ البخاري إنَّما أراد أنَّ النبيَّ ﷺ أَخرجَ عن أبي طلحة مِلْكه بمُجرَّدِ قوله: «هي لله صدقة» ولهذا يقول مالك: إنَّ الصَّدَقة تَلزَم بالقولِ وإن كان يقول: إنَّها لا تَتِمّ إلَّا بالقَبْض، نعم استدلاله بقِصَّة عمر مُعتَرَضٌ، وانتقاد الدَّاوُودي صحيح. انتهى، وقد قَدَّمت توجيهه.

وأمَّا ابن بَطَّال فنازَعَ في الاستدلال بقِصَّة أبي طلحة بأنَّه يحتمل أن تكون خَرَجَت من يَده، ويحتمل أنَّها استَمَرَّت فلا دلالة فيها،/ وأجابَ ابن المنيِّر بأنَّ أبا طلحة أَطلَقَ صدقة ٣٨٥/٥
أَرْضه وفَوَّضَ إلى النبي ﷺ مَصرِفَها، فلمَّا قال له: «أَرى أن تَجعَلها في الأقرَبين» ففَوَّضَ له قِسمَتها بينهم، صار كأنَّه أقرَّها في يَده بعد أن مَضَت الصَّدَقة.

قلت: وسيأتي التصريح بأنَّ أبا طلحة هو الذي تَوَلّى قِسمَتها (٢٧٦٩) وبذلك يَتِمّ الجواب، وقد باشَرَ أبو طلحة تعيين مَصرِفها تفصيلاً، فإنَّ النبيَّ ﷺ وإن كان عَيَّنَ له جِهَة

---

(١) قوله: «حملٌ» سقط من (س).

المَصْرِف، لكنَّه أجمَلَ فاقتَصَرَ على الأقرَبينَ، فلمَّا لم يُمكِن أبا طلحة أن يَعُمّ بها الأقرَبينَ لانتشارهم، اقتَصَرَ على بعضهم فخَصَّ بها مَن اختارَ منهم.

## ١٤- باب إذا قال: داري صدقةٌ لله، ولم يبيِّنْ للفقراء أو غيرهم، فهو جائزٌ، ويُعطيها للأَقربينَ أو حيث أراد

**قال النبيُّ ﷺ لأبي طَلْحةَ حينَ قال: أحَبُّ أموالي إليَّ بَيْرُحاءَ، وإنَّها صَدَقةٌ لله، فأجازَ النبيُّ ﷺ ذلك.**

**وقال بعضُهم: لا يجوزُ حتَّى يُبيِّنَ لِمَن، والأوَّلُ أصحُّ.**

قوله: «**باب إذا قال: داري صدقة لله، ولم يُبيِّن للفُقَراءِ أو غيرهم، فهو جائز، ويُعْطيها للأقرَبين أو حيثُ أراد**» أي: تَتِمّ الصَّدَقة قَبلَ تعيين جِهَة مَصرِفها ثمَّ يُعَيِّن بعد ذلك فيما شاءَ.

قوله: «**قال النبيُّ ﷺ لأبي طَلْحة...**» إلى آخره، هو من سياق إسحاق بن أبي طلحة أيضاً.

وقوله: «**فأجازَ النبيُّ ﷺ ذلك**» هو من تَفَقُّه المصنِّف.

وقوله: «**وقال بعضهم: لا يجوز حتَّى يُبيِّن لمن**» أي: حتَّى يُعَيِّن، وسيأتي بيانه في الباب الذي يَليه.

## ١٥- باب إذا قال: أَرضي أو بُستاني صدقةٌ لله عن أمِّي فهو جائزٌ، وإن لم يُبيِّن لمن ذلك

**٢٧٥٦- حدَّثنا محمَّدٌ، أخبرنا مَخلَدُ بنُ يزيدَ، أخبرنا ابنُ جُرَيجٍ، قال: أخبرني يَعْلَى، أنَّه سمعَ عِكْرِمةَ يقول: أنْبَأنا ابنُ عبَّاسٍ رضي الله عنهما: أنَّ سعدَ بنَ عُبادةَ ﷺ تُوُفِّيَت أُمُّه وهو غائبٌ عَنْها، فقال: يا رسولَ الله، إنَّ أُمِّي تُوُفِّيَت وأنا غائبٌ عَنْها، أيَنْفَعُها شيءٌ إن تَصَدَّقْتُ به عَنْها؟ قال: «نعمْ» قال: فإنِّي أُشْهِدُكَ أنَّ حائطِيَ المِخْرافَ صَدَقةٌ عليها.**

[طرفاه في: ٢٧٦٢، ٢٧٧٠]

**قوله: «باب إذا قال: أرضي أو بُسْتاني صدقة لله عن أُمّي، فهو جائز، وإن لم يُبيِّن لمن ذلك»** فهذه التَّرجمة أخَصّ من التي قبلها؛ لأَنَّ الأُولى فيما إذا لم يُعَيِّن المتصَدَّق عنه ولا المتصَدَّق عليه، وهذه فيما إذا عَيَّنَ المتصَدَّق عنه فقَط.

قال ابن بَطَّال: ذهب مالكٌ إلى صِحَّة الوَقْف وإن لم يُعَيِّن مَصرِفَه، ووافقَه أبو يوسف ومحمد والشّافعي في قولٍ، قال ابن القَصّار: وَجهُه أنَّه إذا قال: وَقْف أو صدقة، فإنَّما أراد به البِرَّ والقُرْبة، وأَولى الناس ببِرِّه أقاربه، ولا سيَّما إذا كانوا فُقَراء، وهو كمَن أَوصى بثُلُثِ ماله ولم يُعَيِّن مَصرِفَه، فإنَّه يَصِحّ ويُصرَف في الفُقَراء. والقول الآخر للشّافعي: أنَّ الوَقف لا يَصِحّ حتَّى يُعَيِّن جِهَة مَصرِفه، وإلَّا فهو باقٍ على مِلْكه، وقال بعض الشّافعية: إن قال: وَقَفتُه، وأطلقَ فهو مَحَلّ الخلاف، وإن قال: وَقَفتُه لله، خَرَجَ عن مِلكه جَزماً، ودليله قِصَّة أبي طلحة.

**قوله: «حدَّثنا محمد»** كذا للأكثر غير منسوب، وفي رواية أبي ذرٍّ وابن شَبّويه: حدَّثنا محمد بن سلام.

**قوله: «أخبَرَني يَعْلى»** هو ابن مسلم،/ سمَّاه عبد الرَّزّاق في روايته عن ابن جُرَيجٍ[1] عنه، ٣٨٦/٥
وهو مَكّي أصله من البصرة، ووَهِمَ الطَّرْقي في زَعْمه أنَّه ابن حَكيم، وليس ليَعلى بن مسلم عن عِكرمة في البخاري سوى هذا الموضع، ورجال الإسناد ما بين مَكّي وبَصْري.

**قوله: «أنَّ سعد بن عُبادةَ»** هو الأنصاري الخَزْرَجي سيِّد الخَزْرَج، وسيأتي بعد أبواب (٢٧٦٢) من هذا الوجه: «أنَّ سعد بن عُبادةَ أخي بني ساعِدة»، وبنو ساعِدةَ بَطنٌ من الخَزْرَج شَهير.

**قوله: «تُوُفِّيت أُمّه وهو غائبٌ عنها»** هي عَمْرة بنت مسعود، وقيل: سعد بن قيس بن عَمْرو، أنصاريّة خَزرَجية، ذكر ابن سعد أنَّها أسلَمَت وبايَعَت وماتَت سنة خمس والنبيُّ ﷺ في غَزْوة دَومة الجَندَل، وابنها سعد بن عُبادةَ معه، قالا: فلمَّا رَجَعوا جاء النبي ﷺ فصَلّى على

---

(١) هو عند عبد الرزاق (١٦٣٣٧) ولم يُسمَّ.

قبرِها، وعلى هذا فهذا الحديث مُرسَلُ صَحابيٍّ؛ لأنَّ ابن عبَّاس كان حينئذٍ مع أبَوَيه بمَكَّة؛ والذي يَظهَر أنَّه سمِعَه من سعد بن عُبادةَ كما سأُبيِّنُه بعد ثلاثة أبواب.

قوله: «المِخْراف» بكسر أوَّله وسكون المعجَمة وآخره فاء، أي: المكان المُثْمِر، سُمّيَ بذلك لمَا يُخرَف منه، أي: يُجْنى من الثَّمَرة، تقول: شجرةٌ مِخْرافٌ ومِثْمار، قاله الخطَّابي، ووقع في رواية عبد الرَّزّاق: «المِخْرَف» بغير ألف[1]، وهو اسم الحائط المذكور، والحائطُ: البُستان.

## ١٦- باب إذا تصدَّق أو وَقَف بعض مالِه أو بَعض رقيقه أو دَوابِّه فهو جائزٌ

**٢٧٥٧- حدَّثنا يحيى بنُ بُكَيرٍ، حدَّثنا اللَّيثُ، عن عُقَيلٍ، عن ابنِ شِهَابٍ، قال: أخبرني عبدُ الرَّحمنِ بنُ عبدِ الله بنِ كَعْبِ بن مالكٍ، أنَّ عبدَ الله بنَ كَعْبٍ قال: سمعتُ كَعْبَ بنَ مالكٍ ﷺ: قلتُ: يا رسولَ الله، إنَّ من توبتي أن أنْخَلِعَ من مالي صَدَقةً إلى الله وإلى رسولِه ﷺ، قال: «أَمسِكْ عليكَ بعضَ مالِكَ فهو خيرٌ لكَ» قلتُ: أُمْسِكُ سَهْمي الَّذي بخَيبرَ.**

[أطرافه في: ٢٩٤٧، ٢٩٤٨، ٢٩٤٩، ٢٩٥٠، ٣٠٨٨، ٣٥٥٦، ٢٨٨٩، ٣٩٥١، ٤٤١٨، ٤٦٧٣، ٤٦٧٦، ٤٦٧٧، ٤٦٧٨، ٦٢٥٥، ٦٦٩٠، ٧٢٢٥]

قوله: «باب إذا تَصَدَّقَ، أو وَقَفَ بعض ماله أو بعض رَقيقه أو دَوابّه فهو جائز» هذه التَّرجمة مَعقودة لجوازِ وَقْف المنقول، والمخالف فيه أبو حنيفة، ويُؤخَذ منها جواز وَقْف الـمُشَاع، والمخالف فيه محمد بن الحسن، لكن خَصَّ المَنْعَ بما يُمكِن قِسمَته، واحتَجَّ له الجُوري ـ بضمِّ الجيم ـ وهو من الشّافعية بأنَّ القِسمة بيعٌ، وبيعُ الوَقْف لا يجوز، وتُعُقِّبَ بأنَّ القِسمة إفراز فلا محذورَ، ووَجْه كَونه يُؤخَذ منه وَقْف الـمُشاع، ووَقْف المنقول هو من قوله: «أو بعض رَقيقه أو دَوابّه» فإنَّه يَدخُل فيه ما إذا وقَفَ جُزءاً من العبد أو الدّابَّة، أو وَقَفَ أحدَ عبْدَيهِ أو فرَسَيهِ مثلاً، فيَصِحّ كلّ ذلك عند مَن يُجيز وَقْف المنقول ويَرجِع إليه في التَّعيين.

---

(١) ولكنه في المطبوع في الموضع المشار إليه قبل قليل بالألف.

قوله: «قلت: يا رسول الله، إنَّ مَن توبتي...» إلى آخره، هذا طَرَف من حديث كعب بن مالك في قِصَّة تَخَلُّفه عن غَزْوة تَبوك، وسيأتي الحديث بطولِه في كتاب المغازي مع استيفاء شرحه (٤٤١٨).

وشاهد التَّرجمة منه قوله: «أَمسِكْ عليك بعض مالِكَ» فإنَّه ظاهر في أَمْره بإخراج بعض ماله، وإمساكِ بعض ماله من غير تفصيل بين أن يكون مَقسوماً أو مُشاعاً، فيحتاج مَن مَنَعَ وَقْفَ الـمُشَاع إلى دليل المنع، والله أعلم.

واستُدِلَّ به على كراهة التَّصَدُّق بجميعِ المال؛ وقد تقدَّم البحث فيه في كتاب الزكاة (١٤٢٦)، ويأتي شيء منه في كتاب الأيمان والنُّذور (٦٦٨٩) إن شاء الله تعالى.

## ١٧ - باب من تصدَّق إلى وكيله ثم ردَّ الوكيلُ إليه ٣٨٧/٥

**٢٧٥٨- وقال إسماعيلُ: أخبرني عبدُ العزيزِ بنُ عبدِ الله بنِ أبي سَلَمةَ، عن إسحاقَ بنِ عبدِ الله بنِ أبي طَلْحةَ، لا أعلمُه إلَّا عن أنسٍ ﷺ، قال: لمّا نزلَت: ﴿لَن تَنَالُواْ ٱلْبِرَّ حَتَّىٰ تُنفِقُواْ مِمَّا تُحِبُّونَ﴾ [آل عمران:٩٢] جاء أبو طَلْحةَ إلى رسولِ الله ﷺ، فقال: يا رسولَ الله، يقول الله تَبارَكَ وتعالى في كتابه: ﴿لَن تَنَالُواْ ٱلْبِرَّ حَتَّىٰ تُنفِقُواْ مِمَّا تُحِبُّونَ﴾ وإنَّ أحَبَّ أموالي إليَّ بَيْرُحاءُ ـ قال: وكانت حَدِيقةً كان رسولُ الله ﷺ يَدخُلُها ويَسْتَظِلُّ بها ويَشْرَبُ من مائها ـ فهي إلى الله عزَّ وجلَّ وإلى رسولِه ﷺ أرجو بِرَّهُ وذُخْرَه، فضَعْها أَيْ رسولَ الله حيثُ أراكَ الله، فقال رسولُ الله ﷺ: «بَخْ يا أبا طَلْحةَ، ذلك مالٌ رابحٌ، قَبِلْناه منكَ ورَدَدْناه عليكَ، فاجْعَلْه في الأَقرَبِينَ». فتَصَدَّقَ به أبو طَلْحةَ على ذَوي رَحِمِه، قال: وكان منهم أُبَيٌّ وحسَّانُ، قال: وباعَ حسَّانُ حِصَّتَه منه من معاويةَ، فقِيلَ له: تَبِيعُ صَدَقةَ أبي طَلْحةَ؟ فقال: أَلا أَبِيعُ صاعاً من تَمْرٍ بصاعٍ من دَراهِمَ؟! قال: وكانت تلكَ الحديقةُ في موضعِ قَصْرِ بني حُدَيلةَ الَّذي بَناه معاويةُ.**

قوله: «باب مَن تَصَدَّقَ إلى وكيله ثمَّ رَدّ الوَكيلُ إليه» هذه التَّرجمة وحديثها سقط من أكثر الأُصول ولم يَشرَحْه ابن بَطَّال، وثبت في رواية أبي ذرٍّ عن الكُشْمِيهني خاصَّةً، لكن في روايته: «على وكيله»، وثبتت التَّرجمة وبعض الحديث في رواية الحَمُّوِيّ، وقد نُوزِعَ البخاري

في انتزاع هذه التَّرجمة من قِصَّة أبي طلحة، وأُجيبَ: بأنَّ مُرادَه أنَّ أبا طلحة لمَّا أطلقَ أنَّه تَصَدَّقَ وفَوَّضَ إلى النبيِّ ﷺ تعيين المَصْرِف وقال له النبي ﷺ: «دَعْها في الأقربينَ» كان شَبيهاً بما تَرجَمَ به، ومُقتَضى ذلك الصِّحَّة.

**قوله: «وقال إسماعيل: أخبَرني عبد العزيز بن عبد الله بن أبي سَلَمة»** يعني: الماجِشُون، كذا ثبت في أصل أبي ذرٍّ، ووقع في «الأطراف» لأبي مسعود وخَلَف جميعاً أنَّ إسماعيل المذكور: هو ابن جعفر، وبه جَزَمَ أبو نُعيم في «المستخرَج» وقال: رأيته في نُسخَة أبي عَمْرو؛ يعني: الجِيزِي: قال إسماعيل بن جعفر ولم يوصِلْهُ أبو نُعيم ولا الإسماعيلي، وزاد الطَّرْقي في «الأطراف»: أنَّ البخاري أخرجه عن الحسن بن شَوْكَر عن إسماعيل بن جعفر، وانفَرَدَ بذلك، فإنَّ الحسن بن شَوْكَر لم يَذكُره أحد في شُيوخ البخاري، وهو ثقة، وأبوه بالمعجَمة وزن جعفر.

وجَزَمَ المِزّي بأنَّ إسماعيل هو ابن أبي أُوَيس، ولم يَذكُر لذلك دليلاً، إلَّا أنَّه وقع في أصل الدِّميْاطي بخَطِّه في البخاري: «حدَّثنا إسماعيل» فإن كان محفوظاً تَعيَّنَ أنَّه ابن أبي أُوَيس، وإلَّا فالقول ما قال خَلَف ومَن تَبِعَه، وعبد العزيز بن أبي سَلَمة، وإن كان من أقران إسماعيل بن جعفر، فلا يَمتَنِع أن يَروي إسماعيل عنه، والله أعلم. وقد تقدَّمت الإشارة إلى شيء من هذا في «باب إذا وَقَفَ أو أَوصى لأقاربِه» (٢٧٥٣).

**قوله: «عن إسحاق بن عبد الله بن أبي طَلْحة لا أعلَمه إلَّا عن أنس»** كذا وقع عند البخاري، وذكره ابن عبد البَرِّ في «التَّمهيد» (١/ ١٩٩) فقال: روى هذا الحديث عبد العزيز بن أبي سَلَمة الماجِشُون عن إسحاق بن عبد الله بن أبي طلحة عن أنس بن مالك، فذكره بطُولِه جازماً، والذي يَظهَر أنَّ الذي/ قال: لا أعلمه إلَّا عن أنس، هو البخاري. ٣٨٨/٥

**قوله: «لمّا نزلَتْ: ﴿لَن تَنَالُواْ ٱلْبِرَّ حَتَّىٰ تُنفِقُواْ مِمَّا تُحِبُّونَ﴾ جاء أبوطلحة»** زاد ابن عبد البَرّ: ورسول الله ﷺ على المِنبَر، قال: وكانت دار أبي جعفر والدّار التي تَليها إلى قَصْر

بني حُدَيلة حوائط لأبي طلحة، قال: وكان قصر بني حُدَيلة حائطاً لأبي طلحة يقال لها بَيرُحاء، فذكر الحديث، ومُراده بدار أبي جعفر: التي صارت إليه بعد ذلك وعُرِفَت به، وهو أبو جعفر المنصور الخليفة المشهور العبَّاسي.

وأمَّا قَصْر بني حُدَيلة: وهو بالمهمَلة مُصغَّر، ووَهِمَ مَن قاله بالجيمِ فنَسَبَ إليهم القَصْر بسببِ المجاوَرة، وإلَّا فالذي بَناه هو معاوية بن أبي سفيان؛ وبنو حُدَيلة بالمهمَلة مُصغَّر: بَطنٌ من الأنصار، وهم بنو معاوية بن عَمْرو بن مالك بن النَّجّار، وكانوا بتِلكَ البُقعة فعُرِفَت بهم، فلمَّا اشترَى معاوية حِصَّة حسَّان بَنى فيها هذا القَصر، فعُرِفَ بقَصْرِ بني حُدَيلة، ذكر ذلك عمرُ بن شَبَّة وغيره في «أخبار المدينة» (١/ ١٦٤) قالوا: وبَنى معاوية القَصر المذكور ليكون له حِصناً لمَا كانوا يَتَحدَّثون به بينهم ممَّا يقع لبَني أُميَّة، أي: من قيام أهل المدينة عليهم، قال أبو غسَّان المدَني: وكان لذلك القَصر بابان: أحدهما شارع على خَطّ بني حُدَيلة، والآخر في الزّاوية الشَّرقية، وكان الذي وَلِيَ بناءَه لمعاوية الطُّفَيل بن أُبَيّ ابن كعب. انتهى.

وأغرَبَ الكِرْماني فزَعَمَ أنَّ معاوية الذي بَنى القَصر المذكور هو معاوية بن عَمْرو بن مالك بن النَّجّار، أحد أجداد أبي طلحة وغيره، وما ذكرته عَمَّن صَنَّفَ في أخبار المدينة يَردُّ عليه، وهم أعلم بذلك من غيرهم.

**قوله: «وباع حسَّان حِصَّته منه من معاوية»** هذا يدلّ على أنَّ أبا طلحة مَلَّكَهم الحديقة المذكورة ولم يَقِفْها عليهم، إذ لو وَقَفَها ما ساغَ لحسَّان أن يَبيعها، فيُعكِّر على مَن استَدَلَّ بشيءٍ من قِصَّة أبي طلحة في مَسائل الوَقف، إلَّا فيما لا تُخالِفُ فيه الصَّدَقةُ الوَقْفَ، ويحتمل أن يقال: شَرَطَ أبو طلحة عليهم لمَّا وَقَفَها عليهم أنَّ مَن احتاجَ إلى بيع حِصَّته منهم جازَ له بيعها، وقد قال بجوازِ هذا الشَّرط بعض العلماء كَعليّ وغيره، والله أعلم. ووقع في «أخبار المدينة» لمحمدِ بن الحسن المخزومي من طريق أبي بكر بن حَزْم: أنَّ ثمن حِصَّة حسَّان مئة ألف درهم، قَبَضَها من معاوية بن أبي سفيان.

## ١٨- باب قول الله عز وجل: ﴿ وَإِذَا حَضَرَ ٱلْقِسْمَةَ أُوْلُواْ ٱلْقُرْبَىٰ وَٱلْيَتَٰمَىٰ وَٱلْمَسَٰكِينُ فَٱرْزُقُوهُم مِّنْهُ ﴾ [النساء:٨]

**٢٧٥٩- حدَّثنا محمَّدُ بنُ الفَضْلِ أبو النُّعْمانِ، حدَّثنا أبو عَوَانةَ، عن أبي بِشْرٍ، عن سعيد بنِ جُبَيرٍ، عن ابنِ عبَّاسٍ رضي الله عنهما، قال: إنَّ ناساً يَزْعُمونَ أنَّ هذه الآيةَ نُسِخَت، ولا والله ما نُسِخَت، ولكنَّها ممَّا تَهاوَنَ النّاسُ، هما واليانِ: والٍ يَرِثُ وذاكَ الَّذي يَرْزُقُ، ووالٍ لا يَرِثُ فذاكَ الَّذي يقول بالمعرُوفِ، يقول: لا أَملِكُ لكَ أن أُعطِيَكَ.**

[طرفه في: ٤٥٧٦]

قوله: «باب قول الله عزَّ وجلَّ: ﴿ وَإِذَا حَضَرَ ٱلْقِسْمَةَ ...﴾ الآية» وذكر فيه حديث ابن عبَّاس قال: إنَّ ناساً يَزعُمون أنَّ هذه الآية نُسِخَت، الحديث، وسيأتي الكلام عليه في التفسير (٤٥٧٦)، وذِكْر مَن أراد ابن عبَّاس بقوله: إنَّ ناساً يَزعُمون، وأنَّ منهم عائشة رضي الله عنها، وغير ذلك من الأقوال في دعوى كَونِها مُحكَمةً أو منسوخةً.

## ١٩- باب ما يستحب لمَن تُوفِّيَ فُجاءةً أن يتصدقوا عنه، وقضاء النُّذور عن الميِّت

**٢٧٦٠- حدَّثنا إسماعيلُ، قال: حدَّثني مالكٌ، عن هشامٍ، عن أبيه، عن عائشةَ رضي الله عنها، أنَّ رجلاً/ قال للنبيِّ ﷺ: إنَّ أُمّي افتُلِتَت نَفْسُها، وأُراها لو تَكَلَّمَت تَصَدَّقَت، أَفأتصَدَّقُ عنها؟ قال: «نعم، تَصَدَّق عَنْها».** ٣٨٩/٥

**٢٧٦١- حدَّثنا عبدُ الله بنُ يوسفَ، أخبرنا مالكٌ، عن ابنِ شِهَابٍ، عن عُبيد الله بنِ عبدِ الله، عن ابنِ عبَّاسٍ رضي الله عنهما: أنَّ سعدَ بنَ عُبادةَ ﷺ استَفْتَى رسولَ الله ﷺ، فقال: إنَّ أُمّي ماتَت وعليها نَذْرٌ، فقال: «اقْضِه عَنْها».**

[طرفاه في: ٦٦٩٨، ٦٩٥٩]

قوله: «باب ما يُستَحَبّ لمن توُفّي فُجاءةً» بضمِّ الفاء وبالجيمِ الخفيفة والمدّ، ويجوز فتح الفاء وسكون الجيم بغير مَدٍّ «أن يَتَصَدَّقوا عنه، وقَضاء النُّذور عن الميِّت» أورَدَ فيه حديث عائشة: «أنَّ رجلاً قال: إنَّ أُمّي افتُلِتَت نفسُها»، وحديث ابن عبَّاس: «أنَّ سعد بن عُبادةَ

قال: إنَّ أُمّي ماتَت وعليها نَذْر»، وكأنَّه رَمَزَ إلى أنَّ المبهَم في حديث عائشة هو سعد بن عُبادةَ، وقد تقدَّم حديث ابن عبَّاس في قِصَّة سعد بن عُبادةَ بلفظٍ آخر (٢٧٥٦).

ولا تَنافي بين قوله: «إنَّ أُمّي ماتَت وعليها نَذْرٌ» وبين قوله: «إنَّ أُمّي توُفّيت وأنا غائب عنها فهل يَنفَعها شيء إن تَصَدَّقت به عنها»، لاحتمال أن يكون سألَ عن النَّذْر وعن الصَّدَقة عنها، وبيَّنَ النَّسائي (٣٦٦٤) من وجه آخر جهة الصَّدَقة المذكورة، فأخرج من طريق سعيد ابن المسيّب عن سعد بن عُبادةَ قال: قلت: يا رسول الله، إنَّ أُمّي ماتَت، أَفأتصَدَّق عنها؟ قال: «نعم» قلت: فأيُّ الصَّدَقة أفضل؟ قال: «سَقْيُ الماءِ»، وأخرجه الدّارَقُطني في «غرائب مالك» من طريق حمَّاد بن خالد عنه بإسناد الحديث الثاني في هذا الباب لكن بلفظ: إنَّ سعداً قال: يا رسول الله، أَتنتَفِعُ أُمّي إن تَصَدَّقت عنها وقد ماتَت؟ قال: «نعم» قال: فما تأمُرني؟ قال: «اسْقِ الماءَ»، والمحفوظ عن مالك ما وقع في هذا الباب، والله أعلم، وقد تقدَّمت تسمية أُمّ سعد قريباً.

**قوله: «افتُلِتَتْ»** بضمِّ المثنَّاة بعد الفاء السَّاكنة وكسر اللّام، أي: أُخِذَت فَلْتةً، أي: بَغتةً.

**وقوله: «نَفْسُها»** بالضَّمِّ على الأشهَر، وبالفتحِ أيضاً: وهو موت الفَجأة، والمراد بالنَّفسِ هنا الرُّوح.

**قوله: «وأُرَاها لو تَكَلَّمَت تَصدَّقَتْ»** بضمِّ همزة «أُراها» وقد تقدَّم في الجنائز (١٣٨٨) من وجه آخر عن هشام بلفظ: «وأَظنُّها»، وهو يُشعِر بأنَّ رواية ابن القاسم عن مالك عند النَّسائي (٣٦٤٩) بلفظ: «وإنَّها لو تَكَلَّمَت» تصحيف، وظاهره أنَّها لم تَتكَلَّم فلم تَتصَدَّق، لكن في «الموطَّأ» (٢/ ٧٦٠) عن سعيد بن عَمْرو بن شُرَحبيل بن سعيد بن سعد بن عُبادةَ عن أبيه عن جَدّه قال: خَرَج سعد بن عُبادةَ مع النبيِّ ﷺ في بعض مَغازيه، وحَضَرَت أُمَّه الوَفاةُ بالمدينة، فقيل لها: أَوصي، فقالت: فيمَ أَوصي؟ المالُ مالُ سعدٍ، فتوُفّيت قبل أن يَقدَم سعد، فذكر الحديث، فإن أمكَنَ تأويل رواية الباب بأنَّ المراد أنَّها لم تَتكَلَّم، أي: بالصَّدَقة «ولو تَكَلَّمَت لَتَصَدَّقَت» أي: فكيف أُمضِي ذلك؟ أو يُحمَل على أنَّ سعداً ما عَرَفَ بما وقع منها، فإنَّ الذي روى هذا الكلام في «الموطَّأ» هو سعيد بن سعد بن عُبادةَ، أو ولده شُرَحبيل مُرسلاً، فعلى

التَّقديرَينِ لم يَتَّحِد راوي الإثبات وراوي النَّفْي، فيُمكِن الجمع بينهما بذلك، والله أعلم.

**قوله: «أفَأتصَدَّق عنها»** في الرِّواية المتقدِّمة في الجنائز: فهل لها أَجرٌ إن تَصَدَّقت عنها؟ قال: «نعم» ولِبعضِهم: أتصَدَّق عليها أو أصرِفُه على مَصلَحَتها؟

**قوله: «أنَّ سعد بن عُبادةَ؟»** كذا رواه مالك وتابَعَه اللَّيث وبكر بن وائل وغيرهما عن الزُّهري[1]، وقال سليمان بن كثير عن الزُّهري، عن عُبيد الله،/ عن ابن عبَّاس، عن سعد ٥/٣٩٠ ابن عُبادةَ: أنَّه استَفتى، جَعَلَه من مسند سعد، أخرج جميع ذلك النَّسائي[2]، وأخرجه أيضاً من رواية الأوزاعي (٣٦٥٧) ومن رواية سفيان بن عُيَينةَ (٣٦٦٠و٣٨١٧) كلاهما عن الزُّهري على الوجهَين، وقد قَدَّمت أنَّ ابن عبَّاس لم يُدرِك القِصَّة، فتَعيَّنَ ترجيح رواية مَن زاد فيه: «عن سعد بن عُبادةَ» ويكون ابن عبَّاس قد أخَذَه عنه، ويحتمل أن يكون أخَذَه عن غيره، ويكون قول مَن قال: «عن سعد بن عُبادةَ» لم يَقصِد به الرِّواية، وإنَّما أراد: عن قِصَّة سعد بن عُبادةَ، فتَتَّحِد الرِّوايَتان.

**قوله: «وعليها نَذْر، فقال: اقْضِه عنها»** في رواية قُتَيبة عن مالك: «لم تَقضِه»[3]، وفي رواية سليمان بن كثير المذكورة: «أَفَيُجزِئ عنها أن أُعتِق عنها؟ قال: أَعتِقْ عن أُمِّك»، فأفادت هذه الرِّواية بيان ما هو النَّذْر المذكور، وهو أنَّها نَذَرَت أن تَعتق رَقَبة، فماتَت قبل أن تَفعَل، ويحتمل أن تكون نَذَرَت نَذراً مُطلَقاً غير مُعيَّن، فيكون في الحديث حُجَّة لمن أَفتى في النَّذْر المطلَق بكفَّارة يَمين، والعِتْق أعلى كفَّارات الأيمان، فلذلك أمَرَه أن يُعتق عنها.

وحَكَى ابن عبد البَرِّ عن بعضهم: أنَّ النَّذْر الذي كان على والدة سعد صيام، واستَنَدَ إلى حديث ابن عبَّاس المتقدِّم في الصوم (١٩٥٣): أنَّ رجلاً قال: يا رسول الله، إنَّ أُمِّي

---

(١) رواية الليث ستأتي برقم (٦٩٥٩)، وهي عند مسلم (١٦٣٨)، وابن ماجه (٢١٣٢)، والترمذي (١٥٤٦)، والنسائي (٣٦٦٢) و(٣٨١٨)، ورواية بكر بن وائل عند مسلم (١٦٣٨)، والنسائي (٣٦٦٣) و(٣٨١٩). وقد أخرجه أحمد (١٨٩٣) من طريق سفيان و(٣٠٤٩) من طريق الأوزاعي و(٣٥٠٦) من طريق ابن أبي حفصة. وانظر تتمة تخريجه في «المسند».

(٢) رواية سليمان بن كثير عند النسائي (٣٦٥٦)، وأحمد (٢٣٨٤٦).

(٣) بل هي رواية قتيبة عن الليث الآتية برقم (٦٩٥٩) ولفظها: توفيت قبل أن تقضيه.

ماتَت وعليها صومٌ، الحديث، ثمَّ رَدَّه بأنَّ في بعض الرِّوايات عن ابن عبَّاس: جاءت امرأة فقالت: إنَّ أُختي ماتَت[1].

قلت: والحقّ أنَّها قِصَّة أُخرى، وقد أوضحت ذلك في كتاب الصّيام (١٩٥٣)[2].

وفي حديث الباب من الفوائد: جواز الصَّدَقة عن الميِّت، وأنَّ ذلك يَنفَعه بوُصولِ ثواب الصَّدَقة إليه، ولا سيَّما إن كان من الوَلَد، وهو مُخَصِّص لعُمومِ قوله تعالى: ﴿ وَأَن لَّيْسَ لِلْإِنسَٰنِ إِلَّا مَا سَعَىٰ ﴾ [النجم: ٣٩]، ويَلتَحِق بالصَّدَقة العِتْق عنه عند الجمهور، خلافاً للمشهورِ عند المالكية، وقد اختُلِفَ في غير الصَّدَقة من أعمال البِرّ، هل تَصِل إلى الميِّت كالحجِّ والصوم؟ وقد تقدَّم شيء من ذلك في الصّيام.

وفيه أنَّ تَرْكَ الوصيّة جائز؛ لأنَّه ﷺ لم يَذُمّ أُمَّ سعد على تَرْك الوصيّة، قاله ابن المنذِر، وتُعُقِّبَ بأنَّ الإنكار عليها قد تَعذَّرَ لموتها، وسَقَطَ عنها التَّكليف، وأُجيبَ بأنَّ فائدة إنكار ذلك لو كان مُنكَراً ليتَّعِظ غيرها ممَّن سَمِعَه، فلمَّا أُقِرَّ على ذلك، دَلَّ على الجواز.

وفيه ما كان الصحابة عليه من استشارة النبيِّ ﷺ في أُمور الدّين، وفيه العمل بالظَّنِّ الغالب، وفيه الجهاد في حَياة الأُمّ، وهو محمول على أنَّه استأذَنَها، وفيه السُّؤال عن التَّحَمُّل والمسارَعة إلى عمل البِرّ والمبادرة إلى بِرّ الوالدَين، وأنَّ إظهار الصَّدَقة قد يكون خيراً من إخفائها، وهو عند اغتِنام صِدْق النِّية فيه، وأنَّ للحاكمِ تَحمُّل الشَّهادة في غير مَجلِس الحكم، نَبَّهَ على أكثر ذلك أبو محمد بن أبي جَمرة رحمه الله تعالى، وفي بعضه نَظَرٌ لا يَخفى، وكلامه على أصل الحديث وهو في الباب الذي يَليه أبسَط من هذا الباب.

## ٢٠- باب الإشهادِ في الوَقْف والصَّدقة

**٢٧٦٢- حدَّثنا إبراهيمُ بنُ موسى، أخبرنا هشامُ بنُ يوسفَ، أنَّ ابنَ جُرَيجٍ أخبَرهم،**

---

(١) أخرجه الترمذي (٧١٦)، وابن ماجه (١٧٥٨)، وابن خزيمة في «صحيحه» (٢٠٥٥)، وابن حبان في «صحيحه» (٣٥٣٠) وإسناده صحيح.

(٢) وفي كتاب الحج في شرح الحديث (١٨٥٢).

قال: أخبرني يَعْلَى، أنَّه سمعَ عِكْرِمةَ مَوْلَى ابنِ عبَّاسٍ يقول: أنْبَأنا ابنُ عبَّاسٍ: أنَّ سعدَ بنَ عُبادةَ ﷺ ـ أخا بني ساعدةَ ـ تُوُفِّيَت أُمُّه وهو غائبٌ، فأتى النبيَّ ﷺ، فقال: يا رسولَ الله، إنَّ أُمّي تُوُفِّيَت وأنا غائبٌ عَنْها، فهَل يَنْفَعُها شيءٌ إن تَصَدَّقْتُ به عَنْها؟ قال: «نعمْ» قال: فإنّي أُشْهِدُكَ أنَّ حائطِي المِخْرافَ صَدَقةٌ عليها.

٣٩١/٥ قوله: «باب الإشْهاد في الوَقْف والصَّدَقة» أورَدَ فيه حديث ابن عبَّاس المذكور آنِفاً لقوله فيه: «أُشهِدك أنَّ حائطي المِخْرافَ صدقةٌ»، وأَلحَقَ المصنِّف الوَقْف بالصَّدَقة، لكن في الاستدلال لذلك بِقِصَّة سعد نظرٌ؛ لأنَّ قوله: «أُشهِدك» يحتمل إرادة الإشهاد المعتبَر، ويحتمل أن يكون معناه الإعلام، واستَدَلَّ المهلَّب للإشهاد في الوَقف بقوله تعالى: ﴿وَأَشْهِدُوٓاْ إِذَا تَبَايَعْتُمْ﴾ [البقرة: ٢٨٢]، قال: فإذا أمَرَ بالإشهاد في البيع وله عِوَض، فَلأن يُشرَع في الوَقْف الذي لا عِوَض له أوْلى.

وقال ابن المنيِّر: كأنَّ البخاري أراد دَفْع التَّوَهُّم عَمَّن يَظُنّ أنَّ الوَقْف من أعمال البِرّ، فيُندَب إخفاؤُه، فبَيَّنَ أنَّه يُشرَع إظهاره، لأنَّه بصَدَدِ أن يُنازَع فيه، ولا سيَّما من الوَرَثة.

## ٢١ - باب قوله عزَّ وجلَّ: ﴿وَءَاتُواْ ٱلْيَتَٰمَىٰٓ أَمْوَٰلَهُمْ وَلَا تَتَبَدَّلُواْ ٱلْخَبِيثَ بِٱلطَّيِّبِ وَلَا تَأْكُلُوٓاْ أَمْوَٰلَهُمْ إِلَىٰٓ أَمْوَٰلِكُمْ إِنَّهُۥ كَانَ حُوبًا كَبِيرًا ۝٢ وَإِنْ خِفْتُمْ أَلَّا تُقْسِطُواْ فِى ٱلْيَتَٰمَىٰ فَٱنكِحُواْ مَا طَابَ لَكُم مِّنَ ٱلنِّسَآءِ﴾[النساء:٢ - ٣].

٢٧٦٣ - حدَّثنا أبو اليَمَانِ، أخبرنا شُعيبٌ، عن الزُّهْريِّ، قال: كان عُرْوةُ بنُ الزُّبَير يُحدِّثُ: أنَّه سألَ عائشةَ رضي الله عنها: ﴿وَإِنْ خِفْتُمْ أَلَّا تُقْسِطُواْ فِى ٱلْيَتَٰمَىٰ فَٱنكِحُواْ مَا طَابَ لَكُم مِّنَ ٱلنِّسَآءِ﴾! قالت: هي اليَتِيمةُ في حَجْرِ وَلِيِّها، فيَرْغَبُ في جَمالها ومالها، ويُرِيدُ أن يَتَزَوَّجَها بأَدنَى من سُنَّةِ نِسائها، فنُهُوا عن نِكاحهنَّ إلا أن يُقْسِطُوا لَهنَّ في إكْمال الصَّداقِ، وأُمِرُوا بنِكاح مَن سِواهنَّ مِن النِّساءِ، قالت عائشةُ: ثمَّ استَفْتَى النّاسُ رسولَ الله ﷺ بعدُ، فأنزلَ الله عزَّ وجلَّ: ﴿وَيَسْتَفْتُونَكَ فِى ٱلنِّسَآءِ قُلِ ٱللَّهُ يُفْتِيكُمْ فِيهِنَّ﴾ [النساء:١٢٧] قالت: فبَيَّنَ الله في هذه أنَّ اليَتِيمةَ إذا كانت ذاتَ جَمالٍ ومالٍ رَغِبُوا في نِكاحها، ولم يُلْحِقُوها بسُنَّتِها بإكْمال الصَّداقِ، فإذا

كانت مَرْغُوبةً عَنْها في قِلَّةِ المال والجَمال تَرَكُوها، والتَمَسُوا غيرَها مِن النِّساءِ، قال: فكما يَتْرُكُونَها حينَ يَرْغَبُونَ عَنْها، فليسَ لهم أن يَنْكِحُوها إذا رَغِبُوا فيها، إلا أن يُقْسِطُوا لها الأوْفَى مِن الصَّداقِ ويُعْطُوها حقَّها.

قوله: «باب قوله عزَّ وجلَّ: ﴿وَءَاتُواْ ٱلْيَتَٰمَىٰٓ أَمْوَٰلَهُمْۖ وَلَا تَتَبَدَّلُواْ ٱلْخَبِيثَ بِٱلطَّيِّبِۖ وَلَا تَأْكُلُوٓاْ أَمْوَٰلَهُمْ إِلَىٰٓ أَمْوَٰلِكُمْ﴾ إلى قوله: ﴿فَٱنكِحُواْ مَا طَابَ لَكُم مِّنَ ٱلنِّسَآءِ﴾» أورَدَ فيه حديث عائشة في تفسير قوله تعالى: ﴿وَإِنْ خِفْتُمْ أَلَّا تُقْسِطُواْ فِي ٱلْيَتَٰمَىٰ﴾، وفي تفسير قوله تعالى: ﴿وَيَسْتَفْتُونَكَ فِي ٱلنِّسَآءِۖ قُلِ ٱللَّهُ يُفْتِيكُمْ فِيهِنَّ﴾، وسيأتي الكلام على هذا الحديث مُستوفًى في التفسير (٤٥٧٣و٤٥٧٤)، وقد أغفَلَ المِزِّيُّ عَزْوَ هذا الحديث إلى كتاب الوصايا.

## ٢٢- باب قول الله تعالى:

﴿وَٱبْتَلُواْ ٱلْيَتَٰمَىٰ حَتَّىٰٓ إِذَا بَلَغُواْ ٱلنِّكَاحَ فَإِنْ ءَانَسْتُم مِّنْهُمْ رُشْدًا فَٱدْفَعُوٓاْ إِلَيْهِمْ أَمْوَٰلَهُمْۖ وَلَا تَأْكُلُوهَآ إِسْرَافًا وَبِدَارًا أَن يَكْبَرُواْۚ وَمَن كَانَ غَنِيًّا فَلْيَسْتَعْفِفْۖ وَمَن كَانَ فَقِيرًا فَلْيَأْكُلْ بِٱلْمَعْرُوفِۚ فَإِذَا دَفَعْتُمْ إِلَيْهِمْ أَمْوَٰلَهُمْ فَأَشْهِدُواْ عَلَيْهِمْۚ وَكَفَىٰ بِٱللَّهِ حَسِيبًا ﴿٦﴾ لِّلرِّجَالِ نَصِيبٌ مِّمَّا تَرَكَ ٱلْوَٰلِدَانِ وَٱلْأَقْرَبُونَ وَلِلنِّسَآءِ نَصِيبٌ مِّمَّا تَرَكَ ٱلْوَٰلِدَانِ وَٱلْأَقْرَبُونَ مِمَّا قَلَّ مِنْهُ أَوْ كَثُرَۚ نَصِيبًا مَّفْرُوضًا﴾ [النساء: ٦ -٧]

﴿حَسِيبًا﴾: يعني: كافياً.

### وما للوَصيِّ أن يَعْمل في مال اليتيم وما يأكل منه بَقدْر عُمالته

٢٧٦٤- حدَّثنا هارُونُ بن الأَشعَثِ، حدَّثنا أبو سعيدٍ مَوْلَى بني هاشمٍ، حدَّثنا صَخْرُ بنُ جُوَيرِيَةَ، عن نافعٍ، عن ابنِ عمرَ رضي الله عنهما: أنَّ عمرَ تَصَدَّقَ بمالٍ له على عَهْدِ رسولِ الله ﷺ ـ وكان يقالُ له: ثَمْغٌ، وكان نَخْلاً ـ فقال عمرُ: يا رسولَ الله، إنّي استَفَدْتُ مالاً وهو عندي نَفِيسٌ، فأَرَدْتُ أن أتصَدَّقَ به؟ فقال النبيُّ ﷺ: «تَصَدَّق بأَصْلِه، لا يُباعُ ولا يُوهَبُ ولا يُورَثُ، ولكن يُنْفَقُ ثَمَرُه». فتَصَدَّقَ به عمرُ، فصَدَقَتُه تلك في سبيلِ الله، وفي الرِّقاب، والمساكينِ، والضَّيفِ، وابنِ السَّبيلِ، ولِذي القُرْبَى، ولا جُناحَ على مَن وَلِيَه أن يأكُلَ منه بالمعرُوفِ، أو يُوكِلَ صَدِيقَه غيرَ مُتَمَوِّلٍ به.

**٢٧٦٥- حدَّثنا عُبيدُ بنُ إسماعيلَ، حدَّثنا أبو أُسامةَ، عن هشامٍ، عن أبيه، عن عائشةَ رضي الله عنها: ﴿وَمَن كَانَ غَنِيًّا فَلْيَسْتَعْفِفْ وَمَن كَانَ فَقِيرًا فَلْيَأْكُلْ بِالْمَعْرُوفِ﴾ [النساء:٦] قالت: أُنزِلَت في والي اليَتِيمِ أن يُصِيبَ من ماله، إذا كان مُحْتاجاً بقَدْرِ ماله بالمعرُوفِ.**

٣٩٢/٥ **قوله: «باب قول الله تعالى: ﴿وَابْتَلُوا الْيَتَامَىٰ حَتَّىٰ إِذَا بَلَغُوا النِّكَاحَ فَإِنْ آنَسْتُم مِّنْهُمْ رُشْدًا فَادْفَعُوا إِلَيْهِمْ أَمْوَالَهُمْ﴾»** ساق في رواية الأَصِيلي وكَرِيمة إلى قوله: ﴿نَصِيبًا مَّفْرُوضًا﴾، وأمَّا في رواية أبي ذرٍّ فقال بعد قوله: ﴿رُشْدًا﴾: إلى قوله: ﴿مِمَّا قَلَّ مِنْهُ أَوْ كَثُرَ نَصِيبًا مَّفْرُوضًا﴾.

**قوله: «﴿حَسِيبًا﴾ يعني: كافياً»** كذا للأكثر، وسَقَطَ «يعني» لأبي ذرٍّ. قال ابن التِّين: فسَّرَه غيرُه عالماً، وقيل: مُحاسباً، وقيل: مُقتَدِراً، وفي «تفسير الطَّبَري» (٤/ ٢٦١) عن السُّدّي: ﴿وَكَفَىٰ بِاللَّهِ حَسِيبًا﴾ أي: شهيداً.

**قوله: «وما للوَصيّ أن يَعْمَل في مال اليتيم وما يأكُل منه بقَدْرِ عُمالَته»** كذا للأكثر، وسَقَطَت «ما» الأولى لأبي ذرٍّ. وهذه من مَسائل الخلاف: فقيل: يجوز للوَصيِّ أن يأخُذ من مال اليتيم قَدْر عُمالَته، وهو قول عائشة كما في ثاني حديثَي الباب وعِكرِمة والحسن وغيرهم، وقيل: لا يأكُل منه إلَّا عند الحاجة. ثمَّ اختلفوا فقال عُبيدة بن عَمْرو وسعيد بن جُبَير ومُجاهد: إذا أكَلَ ثمَّ أيسَر قَضى، وقيل: لا يَجِب القضاء، وقيل: إن كان ذَهَباً أو فِضَّة لم يَجُز أن يأخُذ منه شيئاً إلَّا على سبيل القَرْض، وإن كان غير ذلك جازَ بقَدْرِ الحاجة، وهذا أصحّ الأقوال عن ابن عبَّاس، وبه قال الشَّعبي وأبو العالية وغيرهما، أخرج جميع ذلك ابن جَرِير في «تفسيره» (٤/ ٢٥٤-٢٥٦)، وقال هو بوجوب القضاء مُطلَقاً وانتَصَرَ له (٤/ ٢٥٩-٢٦٠)، ومذهب الشّافعي: يأخُذ أقلَّ الأمرَينِ من أُجرته ونَفَقَته، ولا يَجِب الرَّدُّ على الصحيح، وحَكَى ابن التِّين عن ربيعة: أنَّ المراد بالفقير والغَنيِّ في هذه الآية اليتيم، أي: إن كان غَنيّاً فلا يُسرِف في الإنفاق عليه، وإن كان فقيراً فليُطعِمْه من ماله بالمعروف، ولا دلالةَ فيها على الأكل من مال اليتيم أصلاً، والمشهور ما تقدَّم.

ثمَّ أورَدَ المصنِّفُ في الباب حديثين:

أحدهما: حديث عُمر.

قوله: «حدَّثنا هارون بن الأشْعَث» هو الهَمْداني بسكونِ الميم، أصلُه من الكوفة ثمَّ سكَنَ بُخارى، ولم يُخرِّج عنه البخاري في هذا الكتاب سوى هذا الموضع، ووقع في بعض الرِّوايات/ كرواية النَّسَفي: «حدَّثنا هارون» غير منسوب، فزَعَمَ ابن عَدي أنَّه هارون بن ٣٩٣/٥ يحيى المكّي الزُّبَيري، ولم يُعرَف من حاله شيء، والمعتَمَد ما وقع عند أبي ذرٍّ وغيره منسوباً.

قوله: «تَصَدَّقَ بمالٍ له» هو من إطلاق العامّ على الخاصّ؛ لأنَّ المراد بالمال هنا الأرض التي لها غَلَّة.

قوله: «يقال له: ثَمْغ» بفتح المثلَّثة وسكون الميم بعدها مُعجَمة، ومنهم مَن فتَحَ الميمَ، حَكاه المُنذِري، قال أبو عُبيد البَكْري: هي أرض تِلْقاءَ المدينة كانت لعُمر. قلت: وسأذكُرُ في «باب الوَقف كيف يُكتَب» (٢٧٧٢) كيفية مَصيره إلى عمر مع بيان الاختلاف في ذلك إن شاء الله تعالى.

قوله: «فصَدَقَتُه تلكَ» كذا للكُشميهَني، ولِغيره: ذلك.

قوله: «ولا جُناح على مَن وَلِيَه أن يأكُل منه بالمعروفِ» قال المهلَّب: شَبَّهَ البخاري الوَصيَّ بناظِرِ الوَقْف، ووَجْه الشَّبَه أنَّ النَّظَر للمَوقوفِ عليهم من الفُقَراء وغيرهم كالنَّظَرِ لليَتامى. وتَعَقَّبَه ابن المنيِّر بأنَّ الواقف هو المالك لمنافع ما وَقَفَه، فإن شَرَطَ لمن يَلي نظره شيئاً ساغَ له ذلك، والموصِي ليس كذلك؛ لأنَّ ولده يَملِكون المال بعده بقِسْمة الله لهم، فلم يكن في ذلك كالواقفِ. انتهى.

ومُقتَضاه أنَّ الموصِي إذا جَعَلَ للوَصيّ أن يأكُل من مال الموصَى عليهم لا يَصِحّ ذلك، وليس كذلك، بل هو سائغ إذا عَيَّنَه، وإنَّما اختلفَ السَّلَف فيما إذا أَوصى ولم يُعَيِّن للوَصِيِّ شيئاً: هل له أن يأخُذ بقَدْرِ عمله أم لا؟

وقال الكِرْماني: وَجْه المطابقة هو من جِهَة أنَّ القَصْد أنَّ الوَصيَّ يأخذ من مال اليتيم أَجرَه، بدليلِ قول عمر: لا جُناح على مَن وَلِيَه أن يأكُل بالمعروفِ.

ثانيهما: حديث عائشة في قوله تعالى: ﴿وَمَن كَانَ غَنِيًّا فَلْيَسْتَعْفِفْ﴾ الآية، قالت عائشة: أُنزِلَت في والي اليتيم، وفي رواية المُستَمْلي: «في والي مال اليتيم...» إلى آخره، وقد قَدَّمت بيان الاختلاف في ذلك، ويأتي بقية شرحه في تفسير سورة النِّساء (٤٥٧٥) إن شاء الله تعالى.

## ٢٣- باب قول الله تعالى: ﴿إِنَّ ٱلَّذِينَ يَأْكُلُونَ أَمْوَٰلَ ٱلْيَتَٰمَىٰ ظُلْمًا إِنَّمَا يَأْكُلُونَ فِى بُطُونِهِمْ نَارًا وَسَيَصْلَوْنَ سَعِيرًا﴾ [النساء:١٠]

٢٧٦٦- حدَّثنا عبدُ العزيزِ بنُ عبدِ الله، قال: حدَّثني سليمانُ بنُ بلالٍ، عن ثَوْرِ بنِ زيدٍ المدَنِيِّ، عن أبي الغَيثِ، عن أبي هريرةَ ﷺ، عن النبيِّ ﷺ قال: «اجْتَنِبُوا السَّبْعَ المُوبِقاتِ» قالوا: يا رسولَ الله، وما هُنَّ؟ قال: «الشِّرْكُ بالله، والسِّحْرُ، وقَتْلُ النَّفْسِ التي حَرَّمَ الله إلَّا بالحقِّ، وأَكْلُ الرِّبا، وأَكْلُ مال اليَتِيمِ، والتَّوَلِّي يومَ الزَّحْفِ، وقَذْفُ المُحْصَناتِ المؤْمِناتِ الغافلاتِ».

[طرفاه في: ٥٧٦٤، ٦٨٥٧]

قوله: «باب قول الله تعالى: ﴿إِنَّ ٱلَّذِينَ يَأْكُلُونَ أَمْوَٰلَ ٱلْيَتَٰمَىٰ ظُلْمًا إِنَّمَا يَأْكُلُونَ فِى بُطُونِهِمْ نَارًا وَسَيَصْلَوْنَ سَعِيرًا﴾» أورَدَ فيه حديث أبي هريرة في السَّبع الموبقات، وفيه: «وأَكْل مال اليتيم» وسيأتي شرحه مُستَوفًى في كتاب الحدود (٦٨٥٧) إن شاء الله تعالى، وكُنت قَدَّمت في الشَّهادات (٢٦٥٣) أنَّني أشرَح هذا الحديث هنا، ثمَّ حَصَلَ ذُهول، فاستَدرَكته في الموضع الذي أعاده فيه المصنِّف من كتاب الحدود (٦٨٥٧)، وذكرت الاختلاف في ضابط الكبيرة وفي عددها في أوائل كتاب الأدب (٥٩٧٦).

٣٩٤/٥ ٢٤- بابٌ ﴿وَيَسْـَٔلُونَكَ عَنِ ٱلْيَتَٰمَىٰ قُلْ إِصْلَاحٌ لَّهُمْ خَيْرٌ وَإِن تُخَالِطُوهُمْ فَإِخْوَٰنُكُمْ وَٱللَّهُ يَعْلَمُ ٱلْمُفْسِدَ مِنَ ٱلْمُصْلِحِ وَلَوْ شَآءَ ٱللَّهُ لَأَعْنَتَكُمْ إِنَّ ٱللَّهَ عَزِيزٌ حَكِيمٌ﴾ [البقرة:٢٢٠]

﴿لَأَعْنَتَكُمْ﴾: لأَحْرَجَكُم وضَيَّقَ، ﴿وَعَنَتِ﴾ [طه:١١١]: خَضَعَت.

٢٧٦٧- وقال لنا سُليمانُ بنُ حَرْبٍ: حدَّثنا حمَّادٌ، عن أيوبَ، عن نافعٍ، قال: ما رَدَّ ابنُ عمرَ على أحدٍ وَصِيَّتَه.

وكان ابنُ سِيرِينَ أحَبَّ الأشْياءِ إليه في مال اليَتِيمِ أن يَجْتَمِعَ إليه نُصَحاؤُه وأوْلِياؤُه، فيَنظُرُوا الَّذي هو خيرٌ له.

وكان طاوُوسٌ إذا سُئِلَ عن شيءٍ من أَمرِ اليَتامَى قرأَ: ﴿وَٱللَّهُ يَعْلَمُ ٱلْمُفْسِدَ مِنَ ٱلْمُصْلِحِ﴾ [البقرة: ٢٢٠]

وقال عطاءٌ في يَتامَى الصَّغِيرِ والكَبِيرِ: يُنفِقُ الوَلِيُّ على كلِّ إنْسانٍ بقَدْرِه من حِصَّتِه.

قوله: «باب ﴿وَيَسْـَٔلُونَكَ عَنِ ٱلْيَتَٰمَىٰ قُلْ إِصْلَاحٌ لَّهُمْ خَيْرٌ وَإِن تُخَالِطُوهُمْ فَإِخْوَٰنُكُمْ﴾، إلى آخر الآية» كذا لأبي ذرٍّ، وساق غيره الآية.

قوله: «﴿لَأَعْنَتَكُمْ﴾: لأحْرجَكم وضيَّق» هو تفسير ابن عبَّاس أخرجه ابن المنذِر (١٤٣٠) من طريق عليّ بن أبي طلحة عنه، وزاد بعد قوله: «ضَيَّقَ»: عليكُم، ولكنَّه وسَّعَ ويَسَّرَ فقال: ﴿وَمَن كَانَ غَنِيًّا فَلْيَسْتَعْفِفْ وَمَن كَانَ فَقِيرًا فَلْيَأْكُلْ بِٱلْمَعْرُوفِ﴾ [النساء: ٦]، يقول: يأكُل الفقير إذا وَلِيَ مال اليتيم بقَدْرِ قيامه على ماله ومنفعَته ما لم يُسرِف أو يُبَذِّر، ثمَّ أخرج من طريق سعيد بن جُبَير قال في قوله: ﴿لَأَعْنَتَكُمْ﴾ لأحرَجَكُم. انتهى، وقوله: ﴿لَأَعْنَتَكُمْ﴾ فعل ماضٍ من العَنَت ـ بفتح المهمَلة والنّون بعدها مُثنّاة والهمزة للتَّعدية ـ أي: أوقَعكُم في العَنَت.

قوله: «﴿وَعَنَتِ﴾: خَضَعَتْ» كذا وقع هنا، واستُغرِبَ، لأنَّه لا تَعَلُّق له بقوله: ﴿لَأَعْنَتَكُمْ﴾ بل هو فعل ماضٍ من العُنُوّ، بضمِّ المهمَلة والنّون وتشديد الواو، وليس هو من العَنَت في شيء؛ لأنَّ التاء في العَنَت أصلية، وفي «عَنَتْ» للتَّأنيثِ ولام الفعل منه واو، لكنَّها ذهبت في الوَصل، فلعلَّ المصنِّف ذكر ذلك هنا استطراداً، وتفسيرُ ﴿وَعَنَتِ ٱلْوُجُوهُ﴾ [طه: ١١١] بخَضَعَت أخرجه ابن المنذِر أيضاً من طريق مُجاهد، وأَخرجَ من طريق عليّ بن أبي طلحة عن ابن عبَّاس قال: قوله: ﴿وَعَنَتِ ٱلْوُجُوهُ﴾ أي: ذَلَّت، ومن طريق أبي عُبيدة قال: ﴿وَعَنَتِ﴾: استأسَرَت؛ لأَنَّ العاني هو الأسير، فكأنَّ مَن فَسَّرَه بخَضَعَت فسَّرَه بلازِمِه؛ لأَنَّ من لازِم الأَسْر الذِّلَّة والخُضوع غالباً.

**قوله: «وقال لنا سليمان بن حَرْب...»** إلى آخره، هو موصول، وسليمان من شُيوخ البخاري، وجَرَت عادة البخاري الإتيان بهذه الصِّيغة في الموقوفات غالباً وفي المتابَعات نادراً، ولم يُصِبْ مَن قال: إنَّه لا يأتي بها إلَّا في المذاكَرة، وأبعَدَ مَن قال: إنَّ ذلك للإجازة.

**قوله: «ما رَدّ ابن عُمر على أحد وَصيَّتَه»** يعني: أنَّه كان يقبل وصيَّة مَن يوصي إليه، قال ابن التِّين: كأنَّه كان يَبتَغي الأَجر بذلك لحديث: «أنا وكافلُ اليتيم كَهاتينِ» الحديث. انتهى، وسيأتي في كتاب الأدب (٦٠٠٥) مع الكلام عليه، ومَحَلّ كراهة الدُّخول في الوصايا أن يَخشى التُّهمة أو الضَّعف عن القيام بحقِّها.

**قوله: «وكان ابن سيرينَ أحَبَّ الأشياء إليه...»** إلى آخره، لم أقف عليه موصولاً عنه.

**قوله: «وكان طاووس...»** إلى آخره، وَصَلَه سفيان بن عُيَينَةَ في «تفسيره» عن هشام بن حُجَير ـ بمُهمَلةٍ ثمَّ جيم مُصغَّر ـ عن طاووس: أنَّه كان إذا سُئِلَ عن مال اليتيم يَقرأ ﴿وَيَسْـَٔلُونَكَ عَنِ ٱلْيَتَٰمَىٰ قُلْ إِصْلَاحٌ لَّهُمْ خَيْرٌ وَإِن تُخَالِطُوهُمْ فَإِخْوَٰنُكُمْ وَٱللَّهُ يَعْلَمُ ٱلْمُفْسِدَ مِنَ ٱلْمُصْلِحِ﴾.

**قوله: «وقال عطاء...»** إلى آخره، وَصَلَه ابن أبي شَيْبة من رواية عبد الملِك بن أبي سليمان عنه: أنَّه سُئِلَ عن الرجل يَلي أموال أيتامٍ فيهم الصَّغير والكبير ومالُهم/ جميعٌ لم يُقسَم، قال: يُنفِق على كلّ إنسان منهم من ماله على قَدْره. وقد روى عبد بن حُميدٍ من طريق قَتَادة قال: لمَّا نزلَت ﴿وَلَا تَقْرَبُوا۟ مَالَ ٱلْيَتِيمِ إِلَّا بِٱلَّتِى هِىَ أَحْسَنُ﴾ [الأنعام:١٥٢] كانوا لا يُخالطونَهم في مَطعَم ولا غيره، فاشتَدَّ عليهم، فأنزَلَ الله الرُّخصَة ﴿وَإِن تُخَالِطُوهُمْ فَإِخْوَٰنُكُمْ وَٱللَّهُ يَعْلَمُ ٱلْمُفْسِدَ مِنَ ٱلْمُصْلِحِ﴾. وروى الثَّوري في «تفسيره» عن سالم الأفطَس عن سعيد بن جُبَير: أنَّ سبب نزول الآية المذكورة لمَّا نَزلَت ﴿إِنَّ ٱلَّذِينَ يَأْكُلُونَ أَمْوَٰلَ ٱلْيَتَٰمَىٰ ظُلْمًا﴾ [النساء:١٠] عَزَلوا أموالهم عن أموالهم، فنزلَت ﴿قُلْ إِصْلَاحٌ لَّهُمْ خَيْرٌ وَإِن تُخَالِطُوهُمْ فَإِخْوَٰنُكُمْ﴾ قال: فخَلَطوا أموالهم بأموالهم، وهذا هو المحفوظ مع إرساله، وقد وَصَلَه عطاء بن السَّائب بذِكرِ ابن عبَّاس فيه، أخرجه أبو داود (٢٨٧١) والنَّسائي (٣٦٦٩) واللَّفظ له، وصَحَّحَه الحاكم (٢/ ١٠٣و٢٧٨-٢٧٩و٣٠٣) من طريق عطاء بن السَّائب

٣٩٥/٥

عن سعيد ابن جُبَير عن ابن عبَّاس قال: لمَّا نزلَت هذه الآية ﴿وَلَا تَقْرَبُوا۟ مَالَ ٱلْيَتِيمِ إِلَّا بِٱلَّتِى هِىَ أَحْسَنُ﴾ و﴿إِنَّ ٱلَّذِينَ يَأْكُلُونَ أَمْوَٰلَ ٱلْيَتَٰمَىٰ ظُلْمًا﴾ اجتَنَبَ الناس مال اليتيم وطعامه فشَقَّ ذلك عليهم، فشكَوا إلى النبيِّ ﷺ ذلك فنزلَت ﴿وَيَسْـَٔلُونَكَ عَنِ ٱلْيَتَٰمَىٰ﴾ الآية. ورواه النَّسائي (٣٦٧٠) من وجه آخر عن عطاء بن السَّائب موصولاً أيضاً: وزاد فيه: «وأحَلَّ لهم خُلْطَتَهُم»، وروى عبد بن حُميدٍ من طريق السُّدّي عَمَّن حدَّثه عن ابن عبَّاس قال: المخالَطة: أن تَشرَب من لَبَنه ويَشرَب من لَبَنك، وتأكُل من قَصعَته ويأكُل من قَصعَتِك ﴿وَٱللَّهُ يَعْلَمُ ٱلْمُفْسِدَ مِنَ ٱلْمُصْلِحِ﴾ مَن يَتَعَمَّد أكلَ مال اليتيم ومَن يَتَجَنَّبُه.

وقال أبو عُبيد: المراد بالمخالَطة أن يكون اليتيم بين عِيال المَوْلِيِّ عليه فيَشُقّ عليه إفراز طعامه، فيأخُذ من مال اليتيم قَدْر ما يَرى أنَّه كافِيهِ بالتَّحرّي، فيَخلِطه بنَفَقة عياله، ولمَّا كان ذلك قد تَقَع فيه الزِّيادة والنُّقصان خَشَوْا من ذلك، فوَسَّعَ الله عليهم، وهو نَظِير النَّهْد، حيثُ وسِّعَ عليهم في خَلط الأزواد في الأسفار كما تقدَّم في الشَّرِكة (٢٤٨٣ و٢٤٨٦)، والله أعلم.

## ٢٥- باب استخدام اليتيم في السَّفر والحَضَر إذا كان صلاحاً له، ونَظَرِ الأُمِّ أو زوجها لليتيم

**٢٧٦٨- حدَّثنا يعقوبُ بنُ إبراهيمَ بنِ كَثِيرٍ، حدَّثنا ابنُ عُلَيَّةَ، حدَّثنا عبدُ العزيزِ، عن أنسٍ ﷺ، قال: قَدِمَ رسولُ الله ﷺ المدينةَ ليسَ له خادِمٌ، فأخَذَ أبو طَلْحةَ بيَدي، فانطَلَقَ بي إلى رسولِ الله ﷺ، فقال: يا رسولَ الله، إنَّ أنساً غُلامٌ كَيِّسٌ فلْيَخْدُمْكَ، قال: فخَدَمْتُه في السَّفَرِ والحَضَرِ، ما قال لي لشيءٍ صَنَعْتُه: لِمَ صَنَعْتَ هذا هكذا؟ ولا لشيءٍ لم أصنَعْه: لِمَ لم تَصْنَعْ هذا هكذا؟**

[طرفاه في: ٦٠٣٨، ٦٩١١]

**قوله: «باب استِخدام اليتيم في السَّفَر والحَضَر إذا كان صلاحاً له، ونَظَر الأُمّ أو زوجها لليتيمِ»** أورَدَ فيه حديث أنس قال: «قَدِمَ رسول الله ﷺ المدينة وليس له خادم، فأخَذَ

أبوطلحة بيدي فانطَلَقَ بي» الحديث، وسيأتي الكلام على شرحه مُستوفًى: أمَّا صَدْره ففي الجهاد (٢٨٩٣)، وأمَّا بَقيَّته ففي كتاب الأدب (٦٠٣٨).

وعبد العزيز المذكور في الإسناد: هو ابن صُهَيب، والإسناد كلّه بصريُّون. وأبو طلحة كان زوج أُمّ سُلَيم والدة أنس، فالحديث مطابق لأحدِ رُكنَي التَّرجمة، وأمَّا الرُّكن الذي قبلَه، وهو نَظَر الأُمّ، فكأنَّه استُفيدَ من كَون أبي طلحة لم يَفعَل ذلك إلَّا بعد رِضا أُمّ سُلَيم، أو أشار إلى ما وَرَدَ في بعض طرقه: «أنَّ أُمّ سُلَيم هي التي أحضَرَته إلى النبيِّ ﷺ أوَّل ما قَدِمَ المدينة»، وأمَّا أبو طلحة فأحضَرَه إليه لمَّا أراد الخروج إلى غَزْوة خَيبَر كما سيأتي ذلك صريحاً في «باب مَن غَزا بصَبيٍّ للخِدمة» من كتاب الجهاد (٢٨٩٣)/ من طريق عَمْرو بن أبي عَمْرو عن أنس. ٣٩٦/٥

وقد اختُلِفَ في حكم ما تَرجَمَ به: فعن المالكية: للأُمِّ وغيرها التَّصَرُّف في مَصالح مَن في كَفالَتِهم من الأيتام وإن لم يكونوا أوصياء، واستَشكَلَ بعضهم جواز ذلك، فإنَّه يُفضي إلى أنَّ اليتيم يَشتَغِل بالخِدمة عن التَّأديب، وهو ضِدّ المطلوب، وجوابه أنَّ انتزاع الحكم المذكور من هذا الخبر يقتضي التَّقييد بما وَرَدَ في الخبر المستَدَلّ به، وهو أن يكون عند مَن يُؤَدِّبه ويَنتفع بتأديبِه، كما وقع لأنسٍ في الخِدمة النَّبوية، فإنَّه استَفاد بالمواظَبة عليها من الآداب ما فاقَ غيره ممَّن أدَّبه أبوه.

## ٢٦- باب إذا وَقَف أرضاً ولم يُبيِّن الحدود فهو جائزٌ، وكذلك الصّدقة

**٢٧٦٩- حدَّثنا عبدُ الله بنُ مَسْلَمةَ، عن مالكٍ، عن إسحاقَ بنِ عبدِ الله بنِ أبي طَلْحةَ، أنَّه سمعَ أنسَ بنَ مالكٍ ﷺ يقول: كان أبو طَلْحةَ أكثرَ الأنصارِ بالمدينةِ مالاً من نَخْلٍ، وكان أحَبُّ ماله إليه بَيْرُحاءَ مُسْتَقْبِلةَ المسجدِ، وكان النبيُّ ﷺ يَدخُلُها ويَشْرَبُ من ماءٍ فيها طَيِّبٍ، قال أنسٌ: فلمَّا نزلَت: ﴿لَن تَنَالُواْ ٱلْبِرَّ حَتَّىٰ تُنفِقُواْ مِمَّا تُحِبُّونَ﴾[آل عمران: ٩٢]، قامَ أبو طَلْحةَ فقال: يا رسولَ الله، إنَّ الله يقول: ﴿لَن تَنَالُواْ ٱلْبِرَّ حَتَّىٰ تُنفِقُواْ مِمَّا تُحِبُّونَ﴾، وإنَّ أحَبَّ**

أموالي إليَّ بَيرُحاءُ، وإنَّها صَدَقةٌ لله أرجو بِرَّها وذُخْرَها عندَ الله، فضَعْها حيثُ أراكَ الله، فقال: «بَخٍ، ذلك مالٌ رابحٌ ـ أو رابِحٌ شَكَّ ابنُ مَسْلَمةَ ـ وقد سمعتُ ما قلتَ، وإنّي أرَى أن تَجْعَلَها في الأقرَبِينَ» قال أبو طَلْحةَ: أفعَلُ ذلك يا رسولَ الله، فقَسَمَها أبو طَلْحةَ في أقاربِه وبَني عَمِّه.

وقال إسماعيلُ وعبدُ الله بنُ يوسفَ ويحيى بنُ يحيى عن مالكٍ: «رابِحٌ».

٢٧٧٠- حدَّثني محمَّدُ بنُ عبدِ الرَّحِيمِ، أخبرنا رَوْحُ بنُ عُبادةَ، حدَّثنا زكريّا بنُ إسحاقَ، قال: حدَّثني عَمْرُو بنُ دِينارٍ، عن عِكْرِمةَ، عن ابنِ عبَّاسٍ رضي الله عنهما: أنَّ رجلاً قال لرسولِ الله ﷺ: إنَّ أُمَّه تُوُفِّيَت، أيَنْفَعُها إن تَصَدَّقْتُ عَنْها؟ قال: «نعم» قال: فإنَّ لي مِخْرافاً، فأنا أُشْهِدُكَ أنّي قد تَصَدَّقْتُ به عَنْها.

قوله: «باب إذا وقَفَ أرضاً ولم يُبيِّن الحدود فهو جائز، وكذلك الصَّدَقة» كذا أطلقَ الجواز، وهو محمولٌ على ما إذا كان الموقوف أو المتصَدَّق به مشهوراً مُتَميِّزاً بحيثُ يُؤمَن أن يَلتَبِس بغيره، وإلَّا فلا بُدّ من التَّحديد اتِّفاقاً، لكن ذَكَر الغَزالي في «فتاويه» أنَّ مَن قال: اشهَدوا على أنَّ جميع أملاكي وَقْفٌ على كذا، وذكر مَصرِفَها ولم يُحدِّد شيئاً منها، صارت جميعها وَقْفاً، ولا يَضُرّ جَهلُ الشُّهود بالحدود.

ويحتمل أن يكون مُراد البخاري أنَّ الوَقْف يَصِحّ بالصِّيغة التي لا تحديد فيها بالنِّسبة إلى اعتقاد الواقف وإرادته لشيءٍ مُعيَّن في نفسه، وإنَّما يُعتبَر التَّحديد لأجلِ الإشهاد عليه ليُبيِّن حقَّ الغير، والله أعلم.

قوله: «أكثرَ الأنصار» في رواية الكُشْمِيهني: «أكثر أنصاريّ» أي: أكثر كلِّ واحدٍ من الأنصار، والإضافة إلى المفرَد النَّكِرة عند إرادة التَّفضيل سائغ.

قوله: «مالاً من نَخْل» تقدَّم في رواية عبد العزيز الماجِشُون عن إسحاق تَسمية حَدائق أبي طلحة قريباً (٢٧٥٨).

قوله: «وكان النبيُّ ﷺ يَدخُلها» زاد في رواية/ عبد العزيز: ويَستَظِلّ فيها. ٣٩٧/٥

**قوله:** «بَيرُحاء» تقدَّم شيء من ضَبطها في الزكاة (١٤٦١)، ومنه عند مسلم (٩٩٨/ ٤٣): «بَرِيحاء» بفتح الموحَّدة وكسر الراء وتقديمها على التَّحتانية السَّاكنة ثمَّ حاء مُهمَلة، ورَجَّحَ هذا صاحب «الفائق» وقال: هي وزن فَعِيلاء، من البَراح: وهي الأرض الظَّاهرة المنكَشِفة، وعند أبي داود (١٦٨٩): «بارِيحاء» وهو بإشباعِ الموحَّدة والباقي مثله، ووَهِمَ مَن ضَبَطَه بكسر الموحَّدة وفتح الهمزة، فإنَّ أريحاء من الأرض المقدَّسة، ويحتمل إن كان محفوظاً أن تكون سُمّيت باسمِها. قال عِيَاض: رواية المغاربة إعراب الراء والقَصْر في حاء، وخطَّأ هذا الصُّوريُّ.

وقال الباجي: أدرَكت أهل العلم ومنهم أبو ذرٍّ يَفتَحون الراء في كلّ حال، زاد الصُّوريُّ: وكذلك الباء، أي: أوَّله، وقد قَدَّمت في الزكاة أنَّه انتهى الخلاف في النُّطق بها إلى عشرة أَوجُه، ونَقَلَ أبو عليّ الصَّدَفي عن أبي ذرٍّ الهَرَوي: أنَّه جَزَمَ أنَّها مُرَكَّبة من كَلِمَتين «بير» كلمة، و«حاء» كلمة، ثمَّ صارت كلمة واحدة، واختُلِفَ في «حاء» هل هي اسم رجل أو امرأة أو مكان أُضيفَت إليه البِئر، أو هي كلمة زَجْر للإبِل، وكأنَّ الإبل كانت تَرعى هناك وتُزجَر بهذه اللَّفظَة، فأُضيفَت البِئر إلى اللَّفظَة المذكورة.

**قوله:** «بَخْ» بفتح الموحَّدة وسكون المعجَمة، وقد تُنَوَّن مع التَّثقيل والتَّخفيف بالكسر والرفع والسُّكون ويجوز التنوين، لُغاتٌ، ولو كُرِّرَت فالاختيار أن تُنوَّنَ الأُولى وتُسَكَّن الثانية، وقد يُسَكَّنان جميعاً كما قال الشّاعر:

بَخْ بَخْ لوالِدِه وللمَولودِ[1]

ومعناها: تفخيم الأمر والإعجاب به.

**قوله:** «رابحٌ - أو رايحٌ - شكَّ ابن مَسْلَمة» أي: القَعْنَبي، أي: هل هو بالتَّحتانية أو بالموحَّدة.

---

(١) هذا عجز بيت من الشعر، قائله أعشى همدان، وصدره:

بين الأَشَجِّ وبين قيسٍ باذخٌ

انظر «معجم مقاييس اللغة» لابن فارس ١/ ١٧٥.

**قوله: «أَفعَلُ»** بضمِّ اللّام على أنَّه قول أبي طلحة.

**قوله: «فقَسَمَها أبو طَلْحة»** فيه تعيين أحد الاحتمالَينِ في رواية غيره حيثُ وقع فيها «أَفعَل. فقَسَمَها» فإنَّه احتَمَلَ الأوَّل، واحتَمَلَ أن يكون «افعَلْ» صيغَة أمر، وفاعِل «قَسَمَها» النبيُّ ﷺ، وانتفى هذا الاحتمال الثاني بهذه الرِّواية. وذكر ابن عبد البَرِّ أنَّ إسماعيل القاضي رواه عن القَعْنَبي عن مالك فقال في روايته: «فقَسَمَها رسول الله ﷺ في أقاربه وبَني عَمّه»، قال: وقوله: «في أقاربه» أي: أقارب أبي طلحة.

قلت: ووقع في رواية ثابت عن أنس كما تقدَّم[1]، وكذا في رواية همَّام، عن إسحاق بن أبي طلحة: فقال ﷺ: «ضَعها في قَرابَتك»، فجَعَلها حَدائق بين حسَّان بن ثابت وأُبَيّ بن كعب، لفظ إسحاق، أخرجه أبو داود الطَّيالسي في «مسنده» (٢١٩٣) عنه، وحديث ثابت نحوه، قال ابن عبد البَرّ: إضافة القَسْم إلى رسول الله ﷺ وإن كان سائغاً شائعاً في لسان العرب على معنى أنَّه الآمِر به لكن أكثر الرُّواة لم يقولوا ذلك، والصواب رواية مَن قال: فقَسَمَها أبو طلحة.

**قوله: «في أقاربه وبَني عَمّه»** في رواية ثابت المتقدِّمة: «فجَعَلها لحسَّان وأُبَيّ»، وكذا في رواية همَّام عن إسحاق كما تَرى، وكذا في رواية الأنصاري عن أبيه عن ثُمامة، وقد تَمَسَّكَ به مَن قال: أقلّ مَن يُعطى من الأقارب إذا لم يكونوا مُنحَصِرينَ اثنان، وفيه نظر؛ لأنَّه وقع في رواية الماجِشُونِ عن إسحاق المتقدِّمة (٢٧٥٨): «فجَعَلها أبو طلحة في ذي رَحِمه، وكان منهم حسَّان وأُبَيّ بن كعب»، فدَلَّ على أنَّه أعطى غيرهما معهما، ثمَّ رأيت في مُرسَل أبي بكر بن حَزْم المتقدِّم: فرَدَّه على أقاربه أُبَيِّ بن كعب وحسَّانَ بنِ ثابت وأخيه ـ أو ابن أخيه ـ شَدّاد بن أوس ونُبَيط بن جابر، فتَقاوَموه، فباع حسَّان حِصَّته من معاوية بمئة ألف درهم.

**قوله: «وقال إسماعيل»** أي: ابن أبي أُوَيس **«وعبد الله بن يوسف ويحيى بن يحيى عن مالك»**

---

(١) سلف تخريجها بين يدي الحديث (٢٧٥٢).

أي: بهذا الإسناد، «رايِحٌ» أي: بالتَّحتانية، وقد وصَلَ حديث إسماعيل في التفسير (٤٥٥٤)، وحديث عبد الله بن يوسف في الزكاة (١٤٦١)، وحديث يحيى بن يحيى في الوكالة (٢٣١٨)، وقد تقدَّم توجيه الرِّوايَتين في كتاب الزكاة.

وفي قِصَّة أبي طلحة من الفوائد غير ما تقدَّم: أنَّ مُنقَطِع الآخِرِ في الوَقف[1] يُصرَف لأقرَب الناس إلى الواقف، وأنَّ الوَقف لا يحتاج في انعِقاده إلى قَبُول الموقوف عليه. ٣٩٨/٥ واستَدَلَّ به بعض المالكية على صِحَّة/ الصَّدَقة المطلَقة، ثمَّ يُعَيِّنها المتصَدِّق لمن يريد، واستُدِلَّ به للجُمهورِ في أنَّ مَن أَوصى أن يُفرَّق ثُلُث ماله حيثُ أَرَى اللهُ الوَصيَّ، صَحَّت وَصيَّته، ويُفرِّقه الوَصيُّ في سُبُل الخير ولا يأكُل منه شيئاً ولا يُعطي منه وارثاً للميِّت، وخالَفَ في ذلك أبو ثَوْر وِفاقاً للحنفية في الأوَّل دون الثاني.

وفيه جواز التَّصَدُّق من الحيّ في غير مَرَض الموت بأكثر من ثُلُث ماله؛ لأنَّه ﷺ لم يَستَفصِل أبا طلحة عن قَدْر ما تَصَدَّقَ به، وقال لسَعدِ بن أبي وقَّاص: «الثُّلث كثير».

وفيه تقديم الأقرَب من الأقارب على غيرهم، وفيه جواز إضافة حُبّ المال إلى الرَّجل الفاضل العالم، ولا نَقْصَ عليه في ذلك، وقد أخبر تعالى عن الإنسان: ﴿وَإِنَّهُۥ لِحُبِّ ٱلْخَيْرِ لَشَدِيدٌ﴾ [العاديات: ٨]، والخير هنا المال اتِّفاقاً.

وفيه اتِّخاذ الحَوائط والبساتين، ودخول أهل الفَضْل والعلم فيها والاستظلال بظِلِّها والأكل من ثَمَرها والرَّاحة والتنزُّه فيها، وقد يكون ذلك مُستَحَبّاً يَترَتَّب عليه الأجر إذا قَصَدَ به إجمام النَّفس من تَعَب العبادة، وتَنشيطها للطّاعة.

وفيه كَسْب العَقَار، وإباحة الشُّرب من دار الصَّديق ولو لم يكن حاضراً إذا عَلِمَ طِيبَ نَفْسِه. وفيه إباحة استعذاب الماء وتفضيل بعضه على بعض، وفيه التَّمَسُّك بالعُمومِ؛ لأنَّ

---

(١) وذلك أن الوقف عند الفقهاء باعتبار الانقطاع ثلاثة أقسام، وهي: منقطع الأول، كقول الواقف: وقفتُ كذا على مَن سيولد لي، ومنقطع الوسط كقوله: وقفته على أولادي ثم على زيد ثم على الفقراء، ومنقطع الآخِر كقوله: وقفته على أولادي أو على زيد ثم نسله، ولم يزد. وتفصيل ذلك وبيانه مدوَّن في كتب الفقه.

أبا طلحة فَهِمَ من قوله تعالى: ﴿لَن تَنَالُواْ ٱلْبِرَّ حَتَّىٰ تُنفِقُواْ مِمَّا تُحِبُّونَ﴾ تناوَلَ ذلك بجميعِ أفراده، فلم يَقِف حتَّى يَرِدَ عليه البيان عن شيء بعَينِه، بل بَدَرَ إلى إنفاق ما يُحِبّه، وأقرَّه النبيُّ ﷺ على ذلك.

واستُدِلَّ به لمَا ذهب إليه مالكٌ من أنَّ الصَّدَقة تَصِحّ بالقولِ من قَبْل القَبْض، فإن كانت لـمُعيَّنٍ استَحقَّ المطالَبة بقَبضِها، وإن كانت لِجهَةٍ عامَّة خَرَجَت عن مِلك القائل، وكان للإمام صَرفُه في سبيل الصَّدَقة، وكلّ هذا ما إذا لم يَظهَر مُراد المتصَدِّق، فإن ظَهَرَ اتُّبِعَ.

وفيه جواز تَوَلّي المتصَدِّق قَسْم صَدَقَته، وفيه جواز أَخْذ الغنيّ من صَدَقة التطوُّع إذا حَصَلَتْ[1] له بغير مسألة، واستُدِلَّ به على مشروعية الحَبْس والوَقْف خلافاً لمن مَنَعَ ذلك وأبطَلَه، ولا حُجَّة فيه لاحتمال أن تكون صدقة أبي طلحة صَدَقَةَ تمليكٍ[2] وهو ظاهر سياق الماجِشُونِ عن إسحاق كما تقدَّم.

وفيه زيادة الصَّدَقة في التطَوُّع على قَدْر نِصاب الزكاة، خلافاً لمن قَيَّدَها به، وفيه فضيلة لأبي طلحة؛ لأَنَّ الآية تَضَمَّنَت الحثّ على الإنفاق من المحبوب، فتَرَقّى هو إلى إنفاق أَحَبّ المحبوب، فصَوَّبَ ﷺ رأيه وشكَرَ عن رَبّه فِعْلَه، ثمَّ أمَرَه أن يَخُصّ بها أهله، وكَنّى عن رِضاه بذلك بقوله: «بَخْ».

وفيه أنَّ الوَقْف يَتِمّ بقولِ الواقف: جعلتُ هذا وَقْفاً، وتقدَّم البحث فيه قبل أبواب، وأنَّ الصَّدَقة على الجِهَة العامَّة لا تحتاج إلى قَبُول مُعيَّن، بل للإمام قَبُولها منه ووَضْعها فيما يَراه كما في قِصَّة أبي طلحة. وفيه أنَّه لا يُعتبَر في القَرابة مَن يَجمعُه والواقف أبٌ مُعيَّن لا رابعَ ولا غيره؛ لأَنَّ أُبَيّاً إنَّما يَجتَمِع مع أبي طلحة في الأب السَّادس، وأنَّه لا يَجِب تقديم القريب على القريب الأبعَد؛ لأَنَّ حسَّاناً وأخاه أقرَب إلى أبي طلحة من أُبَيّ ونُبَيط، ومَعَ ذلك فقد أشرَكَ معهما أُبَيّاً ونُبَيط بن جابر، وفيه أنَّه لا يَجِب الاستيعاب؛ لأنَّ بني حَرَام

---

(١) في (س): حصل.

(٢) في (س): صدقة أبي طلحة تمليكاً.

الذي اجتَمَعَ فيه أبو طلحة وحسَّان كانوا بالمدينة كثيراً، فضلاً عن عَمْرو بن مالك الذي يجمع أبا طلحة وأُبَيّاً.

قوله في حديث ابن عبَّاس: «أنَّ رجلاً» هو سعد بن عُبادةَ كما تقدَّم قريباً (٢٧٦١).

## ٢٧- بابٌ إذا وَقَف جماعةٌ أرضاً مُشاعاً فهو جائزٌ

**٢٧٧١- حدَّثنا مُسدَّدٌ، حدَّثنا عبدُ الوارثِ، عن أبي التَّيّاح، عن أنسٍ ﷺ، قال: أمَرَ النبيُّ ﷺ ببناءِ المسجدِ، فقال: «يا بني النَّجّارِ ثامِنُوني بحائطِكُم هذا» قالوا: لا والله لا نَطْلُبُ ثَمَنَه إلَّا إلى الله.**

٣٩٩/٥ قوله: «باب إذا وَقَفَ جماعة أرضاً مُشاعاً فهو جائز» قال ابن المنيِّر: احتَرَزَ عمَّا إذا وَقَفَ الواحد المُشاع، فإنَّ مالكاً لا يُجيزه لئلَّا يَدخُل الضَّرَر على الشَّريك، وفي هذا نَظَر؛ لأنَّ الذي يَظهَر أنَّ البخاريَّ أراد الرَّدَّ على مَن يُنكِر وَقْفَ المُشاع مُطلَقاً، وقد تقدَّم قبل أبوابٍ (٢٧٥٧) أنَّه تَرجَم: «إذا تَصَدَّقَ أو وَقَفَ بعض ماله فهو جائز» وهو وَقْفُ الواحد المُشَاع، وقد تقدَّم البحث فيه هناك.

وأورَدَ المصنِّف في الباب حديث أنس في قِصَّة بناء المسجد، وقد تقدَّم بهذا الإسناد مُطوَّلاً في أبواب المساجد من أوائل كتاب الصلاة (٤٢٨).

والغَرَض منه هنا ما اقتَصَرَ عليه من قولهم: «لا نَطلُب ثَمَنَه إلَّا إلى الله عزَّ وجلَّ» فإنَّ ظاهره أنَّهم تَصَدَّقوا بالأرض لله عزَّ وجلَّ، فقَبِلَ النبيُّ ﷺ ذلك، ففيه دليل لمَا تَرجَم له، وأمَّا ما ذكره الواقدي أنَّ أبا بكر دَفَعَ ثَمنَ الأرض لمالكِها منهم، وقَدْرُه عشرة دَنانير، فإنْ ثبت ذلك كانت الحُجَّة للترجمة من جِهَة تقرير النبيِّ ﷺ على ذلك ولم يُنكِر قولهم ذلك، فلو كان وَقفُ المُشاع لا يجوز لَأنكَرَ عليهم وبَيَّنَ لهم الحُكم.

واستُدِلَّ بهذه القِصَّة على أنَّ حُكم المسجد يَثبُت للبناءِ إذا وقع بصورة المسجد ولو لم يُصرِّح الباني بذلك، وعن بعض المالكية: إن أَذِنَ فيه ثَبَت له حكم المسجد، وعن الحنفية: إن أَذِنَ للجماعة بالصلاة فيه ثَبَت، والمسألة مشهورة، ولا يَثبُت عند الجمهور إلَّا إن صَرَّحَ

الباني بالوَقْفيَّة، أو ذَكَر صيغَة مُحتَمَلة ونَوى معها. وجَزَمَ بعض الشّافعية بمِثلِ ما نُقِلَ عن الحنفية لكن في المَوَات خاصَّة، والحقّ أنَّه ليس في حديث الباب ما يدلّ لإثباتِ ذلك ولا نَفْيُه، والله أعلم.

قوله: «لا نَطْلُب ثَمَنه إلَّا إلى الله» أي: لا نَطلُب ثَمنَه من أحد، لكن هو مَصروف إلى الله، فالاستثناء على هذا التَّقدير مُنقَطِع، أو التَّقدير: لا نَطلُب ثَمنَه إلَّا مَصروفاً إلى الله، فهو مُتَّصِل.

## ٢٨- باب الوَقْفِ كيف يُكتب؟

**٢٧٧٢- حدَّثنا مُسدَّدٌ، حدَّثنا يزيدُ بنُ زُرَيعٍ، حدَّثنا ابنُ عَوْنٍ، عن نافعٍ، عن ابنِ عمرَ رضي الله عنهما، قال: أصابَ عمرُ بخَيبرَ أرضاً، فأتى النبيَّ ﷺ فقال: أصَبتُ أرضاً لم أُصِبْ مالاً قَطُّ أَنفَسَ منه، فكيفَ تَأمُرُني به؟ قال: «إن شِئْتَ حَبَّسْتَ أصلَها وتَصَدَّقْتَ بها». فتَصَدَّقَ عمرُ أنَّه لا يُباعُ أصلُها ولا يُوهَبُ ولا يُورَثُ في الفُقَراءِ، والقُرْبَى، والرِّقاب، وفي سبيلِ الله، والضَّيفِ، وابنِ السَّبِيلِ، لا جُناحَ على مَن وَلِيَها أن يأكُلَ منها بالمعرُوفِ، أو يُطْعِمَ صَدِيقاً غيرَ مُتَمَوِّلٍ فيهِ.**

## ٢٩- باب الوَقْفِ للغنيِّ والفقير والضيف

**٢٧٧٣- حدَّثنا أبو عاصمٍ، حدَّثنا ابنُ عَوْنٍ، عن نافعٍ، عن ابنِ عمرَ: أنَّ عمرَ رضي الله عنه وَجَدَ مالاً بخَيبرَ، فأتى النبيَّ ﷺ فأخبَره، قال: «إن شِئْتَ تَصَدَّقْتَ بها» فتَصَدَّقَ بها في الفُقَراءِ والمساكينِ وذي القُرْبَى والضَّيفِ.**

قوله: «باب الوَقْف كيف يُكتَب» ذكر فيه حديث ابن عمر في قِصَّة وَقْف عُمر، وقد تَرجَمَ له في آخر الشُّروط: «الشروط في الوَقْف» (٢٧٣٧)، وتَرجَمَ له بعد هذا: «الوَقْف على الغني والفقير» وبعد بابين: «نَفَقة قَيِّم الوَقْف» ومن قبلُ بأبواب: «ما للوَصي أن يعمل في مال اليتيم» (٢٧٦٤)، هذا جميع المواضع التي أورَدَه فيها موصولاً، طوَّله في بعضها، واختصره في بعضها[1]، واستَدَلَّ منه بأطرافٍ/ تعليقاً في مواضع منها في ٥/٤٠٠

(١) قوله: «واختصره في بعضها» سقط من (س).

المُزارَعة[١]، وفي: «باب هل ينتفع الواقف بوَقفِه؟»[٢]، وفي: «باب إذا وقَفَ شيئاً قبل أن يَدفَعه إلى غيره»[٣].

**قوله: «حدَّثنا مُسدَّد، حدَّثنا يزيد بن زُرَيع»** كذا اقتَصَرَ عليه، وقد أخرجه أبو داود (٢٨٧٨) عن مُسدَّد، عن يزيد بن زُرَيع وبِشْر بن المفَضَّل ويحيى القطَّان ثلاثتهم عن عبد الله بن عَوْن، وقد زَعَمَ ابن عبد البَرِّ أنَّ ابن عَوْن تفرَّد به عن نافع، وليس كما قال، فقد أخرجه البخاري من رواية صَخْر بن جُوَيرية عن نافع كما تقدَّم قبل أبواب (٢٧٦٤)، وأخرجه مختصراً (٢٧٧٧)، وأحمد (٦٠٧٨) والدّارَقُطني (٤٤٠٣) مُطوَّلاً من رواية أيوب، وأخرجه الطَّحَاوي (٤/ ٩٥) من رواية يحيى بن سعيد الأنصاري، والنَّسائي (٣٦٠٣) من رواية عُبيد الله بن عمر الأكبَر المصَغَّر، وأحمد (٥٩٤٧) والدّارَقُطني (٤٤٠٣) من رواية عبد الله بن عمر الأصغَر المكبَّر، كلّهم عن نافع، وسأذكُرُ ما في روايتهم من الفوائد مُفصَّلاً إن شاء الله تعالى.

**قوله: «عن نافع»** في رواية الأنصاري عن ابن عَوْن الماضية في آخر الشُّروط عن ابن عَوْن: «أنبَأني نافع» والإنباء بمعنى الإخبار عند المتقدِّمينَ جَزْماً، وقد وقع عند الطَّحَاوي من وجه آخر عن ابن عَوْن: «أخبرني نافع»، والأنصاري المذكور أحد شُيوخ البخاري أخرج عنه عِدَّة أحاديث بغير واسطة منها حديث أبي بكر في أَنصِبة الزكاة، وأخرج عنه في مواضع بواسطةٍ، وكان الأنصاري المذكور قاضي البصرة، وقد تَمذهبَ للكوفيينَ في الأوقاف، وصَنَّفَ في الكلام على هذا الحديث جُزءاً مُفرَداً.

**قوله: «عن ابن عُمر رضي الله عنهما قال: أصابَ عُمر»** كذا لأكثر الرُّواة عن نافع، ثمَّ عن ابن عَوْن جَعَلوه في مسند ابن عمر، لكن أخرجه مسلم (١٦٣٤) والنَّسائي (٣٥٩٧) من رواية سفيان الثَّوري، والنَّسائي (٣٥٩٨) من رواية أبي إسحاق الفَزاري كلاهما عن عبد الله بن عَوْن، والنَّسائي (٣٦٠٥) من رواية سعيد بن سالم عن عُبيد الله بن عمر، كلاهما

---

(١) بين يدي الحديث رقم (٢٣٣٤).

(٢) بين يدي الحديث رقم (٢٧٥٤).

(٣) بعد الحديث رقم (٢٧٥٥).

عن نافع عن ابن عمر عن عمر، جَعَلَه من مسند عُمر، والمشهور الأوَّل.

**قوله: «بخَيبَر أرضاً»** تقدَّم في رواية صخر بن جُوَيرية (٢٧٦٤): أنَّ اسمها ثَمْغ، وكذا لأحمد (٦٠٧٨) من رواية أيوب: «أنَّ عمر أصابَ أرضاً من يهود بني حارثة يقال لها: ثَمْغٌ»، ونحوه في رواية سعيد بن سالم المذكورة، وكذا للدّارَقُطني (٤٤٠) من طريق الدَّراوَرْدي عن عبيد الله بن عمر، وللطَّحاوي (٤/ ٩٥) من رواية يحيى بن سعيد، وروى عمر بن شَبَّة بإسنادٍ صحيح، عن أبي بكر بن محمد بن عَمْرو بن حَزْم: أنَّ عمر رأى في المنام ثلاث لَيالٍ أن يَتَصَدَّق بثَمْغ، وللنَّسائي (٣٦٠٤) من رواية سفيان عن عبيد الله بن عمر: جاء عمر فقال: يا رسول الله، إنّي أصَبتُ مالاً لم أُصِبْ مالاً مثلَه قَطُّ، كان لي مئةُ رأسٍ فاشتَرَيت بها مئةَ سَهْم من خَيبَر من أهلها، فيحتمل أن تكون ثَمْغٌ من جُملة أراضي خَيبَر، وأنَّ مِقدارها كان مِقدار مئة سَهْم من السِّهام التي قَسَمَها النبي ﷺ بين مَن شَهِدَ خَيبَر، وهذه المئة سَهْمٍ غير المئة سَهْمٍ التي كانت لعُمر بن الخطَّاب بخَيبَر التي حَصَّلها من جُزئِه من الغنيمة وغيره، وسيأتي بيان ذلك في صِفة كتاب وَقْف عمر من عند أبي داود (٢٨٧٩) وغيره، وذكر عمر بن شَبَّة بإسنادٍ ضعيف عن محمد بن كعب: أنَّ قِصَّة عمر هذه كانت في سنة سبع من الهجرة.

**قوله: «أَنفَس منه»** أي: أجوَد، والنَّفيس: الجيِّد المغتَبَط به، يقال: نَفُسَ ـ بفتح النّون وضَمّ الفاء ـ نَفاسةً، وقال الدَّاوُودي: سُمّي نَفيساً؛ لأنَّه يأخُذ بالنَّفس، وفي رواية صَخْر بن جُوَيرية: إنّي استَفَدت مالاً وهو عندي نَفيس فأرَدت أن أتصَدَّق به، وقد تقدَّم في مُرسَل أبي بكر بن حَزْم أنَّه رأى في المنام الأمر بذلك، ووقع في رواية للدّارَقُطني (٤٤٠٩) إسنادها ضعيف: أنَّ عمر قال: يا رسول الله، إنّي نَذَرت أن أتصَدَّق بمالي، ولم يَثبُت هذا، وإنَّما كان صدقة تَطَوُّع كما سأوَضِّحُه من حِكاية لفظ كتاب الوَقْف المذكور إن شاء الله تعالى.

**قوله: «فكيف تَأمُرني به؟»** في رواية يحيى بن سعيد: أنَّ عمر استَشار رسول الله ﷺ في أن يَتَصَدَّق.

**قوله: «إن شِئْتَ حَبَّستَ أصلها وتَصَدَّقْت بها»**/ أي: بمنفعَتِها، وبَيَّنَ ذلك ما في رواية ٥/٤٠١

عُبيد الله بن عمر: «احبِس أصلها وسَبِّل ثَمَرَتها»، وفي رواية يحيى بن سعيد: «تَصَدَّق بثَمَره وحَبِّس أصلَه»[1].

**قوله: «فتَصَدَّقَ عمر أنَّه لا يُباع أصلها، ولا يُوهَب ولا يُورَث»** زاد في رواية مسلم (١٦٣٢) من هذا الوجه: «ولا يُبتاع»، زاد الدّارَقُطني (٤٤٢٥) من طريق عُبيد الله بن عمر عن نافع: «حَبيسٌ ما دامت السَّماوات والأرض»[2] كذا لأكثر الرُّواة عن نافع، ولم يختلف فيه عن ابن عَوْن إلَّا ما وقع عند الطَّحَاوي (٤/ ٩٥) من طريق سعيد بن سفيان الجَحْدَري عن ابن عَوْن، فذكره بلفظ صَخر بن جُوَيرية الآتي، والجَحْدَري إنَّما رواه عن صَخر لا عن ابن عَوْن، قال السُّبكي: اغتَبَطتُ بما وقع في رواية يحيى بن سعيد عن نافع عند البيهقي (٦/ ١٦٠): «تَصَدَّق بثَمَره وحَبِّس أصله لا يُباع ولا يُورَث»، وهذا ظاهره أنَّ الشَّرط من كلام النبيِّ ﷺ بخلاف بقيَّة الرِّوايات، فإنَّ الشَّرط فيها ظاهره أنَّه من كلام عُمر.

قلت: قد تقدَّم قبل خمسة أبواب من طريق صَخر بن جُوَيريةَ، عن نافع بلفظ: فقال النبي ﷺ: «تَصَدَّق بأصلِه، لا يُباع ولا يُوهَب ولا يُورَث، ولكن يُنفَق ثَمَره»، وهي أتمّ الرِّوايات وأصرَحها في المقصود، فعَزوُها إلى البخاري أَولى، وقد عَلَّقَه البخاري في المزارَعة بلفظ: قال النبي ﷺ لعُمر: «تَصَدَّق بأصلِه لا يُباع ولا يُوهَب، ولكن ليُنفَق ثَمَره» فتَصَدَّقَ به، وحَكَيت هناك أنَّ الدَّاوُودي الشّارح أنكَرَ هذا اللَّفظ، ولم يَظهَر لي إذ ذاكَ سَببُ إنكاره، ثمَّ ظَهَرَ لي أنَّه بسببِ التصريح برفعِ الشَّرط إلى النبي ﷺ، على أنَّه ولو كان الشَّرط من قول عمر، فما فعَلَه إلَّا لمَا فَهِمَه من النبي ﷺ حيثُ قال له: «احبِسْ أَصلَها، وسَبِّل ثَمَرَتها» وقوله: «تَصَدَّق» صيغَة أمر، وقوله: «فتَصَدَّقَ» بصيغَة الفعل الماضي.

**قوله: «في سبيل الله وفي الرِّقاب والمساكين والضَّيف وابن السَّبيل»** جميع هؤلاءِ الأصناف

---

(١) هذا لفظها عند البيهقي ٦/ ١٦٠، وفي المطبوع منه: «واحبس»، أما ما سلفت الإشارة إليه عند الطحاوي ٤/ ٩٥ فلفظه: «تقسم ثمره وتحبس أصله».

(٢) وهو في المطبوع بلفظ: «ما قامت السماوات والأرض» ودون قوله: «حبيس».

إلَّا الضَّيف هم المذكورون في آية الزكاة[١]، وقد تقدَّم بيانهم في كتاب الزكاة[٢].

وقوله: «**ولِذي القُربى**» يحتمل أن يكون في مَن ذُكِرَ في الخمس كما سيأتي بيانهم، ويحتمل أن يكون المراد بهم قُرْبى الواقِف، وبهذا الثاني جَزَم القُرطُبي، والضَّيف معروف: وهو مَن نزلَ بقومٍ يريد القِرى، وقد تقدَّم القول فيه في الهِبَة[٣].

قوله: «**أن يأكُل منها بالمعروفِ**» تقدَّم البحث فيه قبل أبواب (٢٧٦٤)، قال القُرطُبي: جَرَت العادة بأنَّ العامل يأكُل من ثَمرة الوَقْف، حتَّى لو اشتَرَطَ الواقف أنَّ العامل لا يأكُل منه، يُستَقبَح ذلك منه، والمراد بالمعروفِ القَدْر الذي جَرَت به العادة، وقيل: القَدْر الذي يَدفَع به الشَّهوَة، وقيل: المراد أن يأخُذ منه بقَدْرِ عمله، والأَول أوْلى.

قوله: «**أو يُطْعِم**» في رواية صَخر: «أو يُؤكِل» بإسكان الواو، وهي بمعنى يُطعِم.

قوله: «**غير مُتَمَوِّل فيه**» وفي رواية الأنصاري الماضية في آخر الشُّروط (٢٧٣٧): «غير مُتَمَوِّل به»، والمعنى غير مُتَّخِذ منها مالاً، أي: مِلكاً، والمراد أنَّه لا يَتَمَلَّك شيئاً من رِقابها، و «مالاً» منصوب على التَّمييز، وزاد الأنصاري وسُلَيم: «قال: فحدَّثتُ به ابن سيرينَ فقال: غير مُتأثِّل مالاً» والقائل «فحدَّثت به» هو ابن عَوْن راويهِ عن نافع، بَيَّنَ ذلك الدّارَقُطني من طريق أبي أُسامة، عن ابن عَوْن قال: ذكرت حديث نافع لابن سيرينَ فذَكره، زاد سُلَيم: قال ابن عَوْن: وأنبَأَني مَن قَرأ هذا الكتاب أنَّ فيه: «غير مُتأثِّل مالاً»، وفي رواية التِّرمِذي (١٣٧٥) من طريق ابن عُليَّة عن ابن عَوْن: «حدَّثني رجل أنَّه قَرأها في قِطعة أَديم أَحمر. قال ابن عُليَّة: وأنا قَرأتها عند ابن عُبيد الله بن عمر كذلك». وقد أخرج أبو داود (٢٨٧٩) صِفة كتاب وَقْف عمر من طريق يحيى بن سعيد الأنصاري قال: نَسَخَها لي عبد الله بن عبد الحميد بن عبد الله بن عمر، فذكره وفيه: غير مُتأثِّل.

---

(١) وهي قوله تعالى: ﴿إِنَّمَا ٱلصَّدَقَٰتُ لِلْفُقَرَآءِ وَٱلْمَسَٰكِينِ وَٱلْعَٰمِلِينَ عَلَيْهَا وَٱلْمُؤَلَّفَةِ قُلُوبُهُمْ وَفِى ٱلرِّقَابِ وَٱلْغَٰرِمِينَ وَفِى سَبِيلِ ٱللَّهِ وَٱبْنِ ٱلسَّبِيلِ ۖ فَرِيضَةً مِّنَ ٱللَّهِ ۗ وَٱللَّهُ عَلِيمٌ حَكِيمٌ﴾ [التوبة:٦٠].

(٢) قبل الحديث (٢٣٣٤).

(٣) لم نقف عليه في الموضع المذكور، وانظر المظالم (٢٤٦١)، والأدب (٦١٣٧).

٤٠٢/٥ والمُتأثِّل، بمُثنّاةٍ ثمَّ مُثلَّثة مُشدَّدة بينهما همزة: هو المُتَّخِذ، والتَّأثُّل: اتِّخاذ أصل/ المال حتَّى كأنَّه عنده قديم، وأَثْلة كلّ شيءٍ: أصلُه، قال الشّاعر:

وقد يُدرِكُ المجدَ المؤَثَّل أمثالي[1]

واشتراط نَفْي التَّأثُّل يُقوِّي ما ذهب إليه مَن قال: المراد من قوله: «يأكُل بالمعروفِ» حَقيقة الأكل، لا الأَخذ من مال الوَقْف بقَدْرِ العُمالة، قاله القُرطُبي، وزاد أحمد (٦٠٧٨) من طريق حمَّاد بن زيد عن أيوب، فذكر الحديث، قال حمَّاد: وزَعَمَ عَمْرو بن دينار أنَّ عبد الله ابن عمر كان يُهدِي إلى عبد الله بن صَفوان من صدقة عُمر، وكذا رواه عمر بن شَبَّة من طريق حمَّاد بن زيد عن عمر؛ وزاد عمر بن شَبَّة عن يزيد بن هارون عن ابن عَوْن في آخر هذا الحديث: وأَوصى بها عمر إلى حفصَة أُمّ المؤمنينَ، ثمَّ إلى الأكابر من آل عمر، ونحوه في رواية عُبيد الله بن عمر عند الدّارَقُطني (٤٤٢٥)، وفي رواية أيوب عن نافع عند أحمد: يَليه ذَوُو الرَّأي من آل عمر، فكأنَّه كان أوَّلاً شَرَطَ أنَّ النَّظَر فيه لذَوي الرَّأي من أهله، ثمَّ عَيَّنَ عند وصيته لحفصَةَ، وقد بَيَّنَ ذلك عمر بن شَبَّة عن أبي غسَّان المدَني قال: هذه نُسخَة صدقة عمر أَخَذتُها من كتابه الذي عند آل عمر فنَسَختُها حَرفاً حَرفاً: هذا ما كَتَبَ عبدُ الله عمرُ أمير المؤمنينَ في ثَمْغ، أنَّه إلى حفصة ما عاشَت تُنفِق ثَمَره حيثُ أَراها الله، فإن تُوُفِّيت فإلى ذَوِي الرَّأي من أهلها.

قلت: فذَكَر الشَّرط كلَّه نحو الذي تقدَّم في الحديث المرفوع، ثمَّ قال: والمئة وَسْقٍ الذي أطعَمَني النبيُّ ﷺ فإنَّها مع ثَمْغ على سَنَنه الذي أمَرَت به، وإن شاءَ وليُّ ثَمْغ أن يشتريَ من ثَمَره رَقيقاً يعملون فيه فَعَلَ. وكَتَبَ مُعَيقِيب، وشَهِدَ عبدُ الله بن الأرقَم، وكذا أخرج أبو داود (٢٨٧٩) في روايته نحو هذا.

وذَكَرا جميعاً كتاباً آخر نحو هذا الكتاب، وفيه من الزِّيادة: « وصِرْمة بن الأكوَع والعَبدَ الذي فيه صدقة كذلك»، وهذا يقتضي أنَّ عمر إنَّما كَتَبَ كتاب وَقْفِه في خلافَته؛ لأنَّ

(١) هذا عجز بيت لامرىء القيس، وصدره: ولكنَّما أَسعى لمجدٍ مؤثَّلِ. انظر «اللسان» (أثل).

مُعَيقِيباً كان كاتِبه في زَمَن خلافَته، وقد وصَفَه فيه بأنَّه أمير المؤمنينَ، فيحتمل أن يكون وقَفَه في زَمَن النبيِّ ﷺ باللَّفظِ وتَوَلّى هو النَّظَر عليه إلى أن حَضَرَته الوصيّة فكَتَبَ حينئِذٍ الكتابَ، ويحتمل أن يكون أخَّرَ وَقْفيَّته ولم يقع منه قبل ذلك إلَّا استشارتُه في كيفيَّته. وقد روى الطَّحَاوي (٤/ ٩٦) وابن عبد البَرِّ (١/ ٢١٤) من طريق مالك عن ابن شِهَاب قال: قال عُمر: لولا أنّي ذكرتُ صَدَقَتي لرسولِ الله ﷺ لَرَدَدتها، فهذا يُشعُر بالاحتمال الثاني، وأنَّه لم يُنجِزِ الوَقف إلَّا عند وصيَّته.

واستَدَلَّ الطَّحَاوي بقولِ عمر هذا لأبي حنيفة وزُفَر في أنَّ إيقاف الأرض لا يَمنَع من الرُّجوع فيها، وأنَّ الذي مَنَعَ عمر من الرُّجوع كَونه ذكره للنبيِّ ﷺ فكَرِهَ أن يُفارقَه على أمر ثمَّ يُخالفه إلى غيره.

ولا حُجَّة فيما ذكره من وجهَين: أحدهما: أنَّه مُنقَطِع؛ لأَنَّ ابن شِهَاب لم يُدرِك عُمر. ثانيهما: أنَّه يحتمل ما قَدَّمتُه، ويحتمل أن يكون عمر كان يَرى بصِحَّة الوَقْف ولُزومه إلَّا إن شَرَطَ الواقف الرُّجوع، فلَه أن يَرجِع. وقد روى الطَّحَاوي عن عليّ مِثل ذلك، فلا حُجَّة فيه لمن قال بأنَّ الوَقْف غير لازم مع إمكان هذا الاحتمال، وإن ثبت هذا الاحتمال كان حُجَّةً لمن قال بصِحَّة تعليق الوَقْف، وهو عند المالكية، وبه قال ابن سُرَيج، وقال: تعود مَنافعُه بعد المدَّة المعَيَّنة إليه ثمَّ إلى وَرَثَته، فلو كان التَّعليق مَآلاً صَحَّ اتِّفاقاً، كما لو قال: وَقَفتُه على زيد سنةً ثمَّ على الفُقَراء.

وحديث عمر هذا أصل في مشروعية الوَقْف، قال أحمد (٦٤٦٠): حدَّثنا حمَّاد، هو ابن خالد، حدَّثنا عبد الله، هو العُمَري، عن نافع عن ابن عمر قال: أوَّل صدقة ـ أي: موقوفة ـ كانت في الإسلام صدقة عمر، وروى عمر بن شَبَّة، عن عَمْرو بن سعد بن معاذ قال: سألنا عن أوَّل حَبْس في الإسلام، فقال المهاجرونَ: صدقة عُمر، وقال الأنصار: صدقة رسول الله ﷺ، وفي إسناده الواقدي.

وفي «مَغازي» الواقدي: أنَّ أوَّل صدقة مَوقوفة كانت في الإسلام أراضي مُخَيريق

ـ بالمعجَمة مُصغَّر ـ التي أَوصى بها النبيُّ ﷺ، فوَقَفَها النبيُّ ﷺ، قال التِّرمذي[1]: لا نَعلم بين الصحابة والمتقدِّمينَ من أهل العلم خلافاً في جواز وَقْف الأرَضِينَ. وجاء عن شُرَيح: أنَّه أنكرَ الحَبْس، ومنهم مَن تأوَّلَه، وقال أبو حنيفة:/ لا يَلزَم، وخالَفَه جميع أصحابه إلَّا زُفَر بن الهُذَيل، فحَكَى الطَّحَاوي (٤/ ٩٦) عن عيسى بن أبانَ قال: كان أبو يوسف يُجيز بيع الوَقف، فبَلَغَه حديث عمر هذا فقال: مَن سمِعَ هذا من ابن عَوْن؟ فحدَّثه به ابن عُليَّة، فقال: هذا لا يَسَع أحداً خلافُه، ولو بَلَغَ أبا حنيفة لَقال به، فرَجَعَ عن بيع الوَقْف حتَّى صار كأنَّه لا خلاف فيه بين أحد. انتهى، ومَعَ حِكاية الطَّحَاوي هذا فقد انتَصَرَ كَعادتِه فقال: قوله في قِصَّة عمر: حَبِّس الأصل، وسَبِّل الثَّمَرة، لا يَستَلزِم التَّأبيد، بل يحتمل أن يكون أراد مُدَّةَ اختياره لذلك. انتهى، ولا يخفى ضَعف هذا التَّأويل، ولا يُفهم من قوله: «وَقَفتُ وحَبَّستُ» إلَّا التَّأبيد حتَّى يُصرِّح بالشَّرطِ عند مَن يذهب إليه، وكأنَّه لم يَقِف على الرِّواية التي فيها: حَبيسٌ ما دامت السَّماوات والأرض[2].

٤٠٣/٥

قال القُرطُبي: رَدُّ الوَقْف مُخالفٌ للإجماع، فلا يُلتَفَت إليه، وأحسن ما يُعتَذَر به عَمَّن رَدَّه ما قاله أبو يوسف، فإنَّه أعلم بأبي حنيفة من غيره. وأشار الشَّافعي إلى أنَّ الوَقف من خصائص أهل الإسلام، أي: وَقْف الأراضي والعَقار، قال: ولا نَعرِف أنَّ ذلك وقع في الجاهلية.

وحقيقة الوَقْف شرعاً وُرودُ صِيغَة تَقطَع تَصرُّفَ الواقف في رَقَبة الموقوف الذي يدوم الانتفاعُ به، وتُثبِت صَرْفَ منفعته في جِهَة خيرٍ.

وفي حديث الباب من الفوائد: جواز ذِكر الوَلَد أباه باسمِه المجَرَّد من غير كُنية ولا لَقَب.

وفيه جواز إسناد الوصيّة، والنَّظَر على الوَقْف للمَرأة وتقديمها على مَن هو من أقرانها من الرِّجال.

---

(١) عقب الحديث (١٣٧٥).

(٢) سلف تخريجها قبل قليل.

وفيه إسناد النَّظَر إلى مَن لم يُسَمَّ إذا وُصِفَ بصِفةٍ مُعيَّنة تُميِّزه، وأنَّ الواقف يَلي النَّظَر على وَقْفه إذا لم يُسنِده لغيره، قال الشّافعي: لم يَزَل العدد الكثير من الصحابة فمَن بعدَهم يَلُون أوقافهم، نَقَلَ ذلك الكَوَافُّ عن الكَوَافِّ[1] لا يختلفون فيه.

وفيه استشارة أهل العلم والدّين والفضل في طرق الخير سواء كانت دينيّةً أو دُنيَويّةً، وأنَّ المشير يشير بأحسن ما يَظهَر له في جميع الأُمور. وفيه فضيلة ظاهرة لعُمر لرَغبَتِه في امتثال قوله تعالى: ﴿لَن تَنَالُواْ ٱلْبِرَّ حَتَّىٰ تُنفِقُواْ مِمَّا تُحِبُّونَ﴾ [آل عمران: ٩٢].

وفيه فَضْل الصَّدَقة الجارية، وصِحَّة شُروط الواقف واتِّباعه فيها، وأنَّه لا يُشتَرَط تعيين المَصْرِف لفظاً.

وفيه أنَّ الوَقْف لا يكون إلَّا فيما له أصل يَدوم الانتفاع به، فلا يَصِحّ وَقْف ما لا يَدوم الانتفاع به كالطَّعام.

وفيه أنَّه لا يَكفي في الوَقْف لفظ الصَّدَقة سواءٌ قال: تَصَدَّقت بكذا، أو جَعَلته صدقةً حتَّى يُضيف إليها شيئاً آخر لتَرَدُّد الصَّدَقة بين أن تكون تمليكَ الرَّقَبة أو وَقْفَ المنفَعة، فإذا أضافَ إليها ما يُميِّز أحد المحتَمَلَينِ صَحَّ، بخلاف ما لو قال: وَقَفت أو حَبَست، فإنَّه صريح في ذلك على الرَّاجح، وقيل: الصَّريح الوَقف خاصَّة، وفيه نَظَر لثُبوتِ التَّحبيس في قِصَّة عمر هذه، نعم لو قال: تَصَدَّقت بكذا على كذا، وذكر جِهَة عامَّة صَحَّ، وتَمَسَّكَ مَن أجازَ الاكتِفاء بقوله: تَصَدَّقت بكذا بما وقع في حديث الباب من قوله: «فتَصَدَّقَ بها عمر» ولا حُجَّة في ذلك لمَا قَدَّمتُه من أنَّه أضافَ إليها: «لا تُباع ولا تُوهَب»، ويحتمل أيضاً أن يكون قوله: «فتَصَدَّقَ بها عمر» راجعاً إلى الثَّمَرة على حذف مُضافٍ، أي: فتَصَدَّقَ بثَمَرَتِها، فليس فيه مُتَعَلَّق لمن أثبَتَ الوَقف بلفظ الصَّدَقة مُجَرَّداً، وبهذا الاحتمال الثاني جَزَمَ القُرطُبي.

وفيه جواز الوقف على الأغنياء؛ لأنَّ ذوي القُربى والضَّيف لم يُقيَّد بالحاجة، وهو

---

(١) في (س): الألوف عن الألوف. والكوافّ: جمع الكافّة بمعنى الجماعة من الناس.

الأصحّ عند الشّافعية. وفيه أنَّ للواقفِ أن يَشترِط لنفسِه جُزءاً من رَيْع الموقوف؛ لأَنَّ عمر شَرَطَ لمن وَلِيَ وَقْفَه أن يأكُل منه بالمعروفِ ولم يَستَثنِ إن كان هو الناظِر أو غيره، فدَلَّ على صِحَّة الشَّرط، وإذا جازَ في المُبهَم الذي تُعَيِّنه العادة كان فيما يُعَيِّنه هو أجوَز، ويُستَنبَط منه صِحَّة الوَقف على النَّفس، وهو قول ابن أبي ليلى وأبي يوسف وأحمد في الأرجَح عنه، وقال به من المالكية ابن شَعبان، وجُمهورهم على المنع إلَّا إذا استَثنى لنفسِه شيئاً يَسيراً بحيثُ لا يُتَّهَم أنَّه قَصَدَ حِرْمان وَرَثَته، ومن الشّافعية ابن سُرَيج وطائفة، وصَنَّفَ فيه محمد ابن عبد الله الأنصاري شيخ البخاري/ جُزءاً ضَخماً، واستَدَلَّ له بقِصَّة عمر هذه، وبقِصَّة راكب البَدَنة[1]، وبحديثِ أنس في أنَّه ﷺ أعتَقَ صَفيَّة وجَعَلَ عِتقَها صَدَاقها[2]، ووجه الاستدلال به أنَّه أخرجها عن مِلكه بالعِتْق ورَدَّها إليه بالشَّرط، وسيأتي البحث فيه في النِّكاح، وبقِصَّة عثمان الآتية بعد أبواب (٢٧٧٨). ٤٠٤/٥

واحتَجَّ المانعون بقوله في حديث الباب: «سبِّل الثَّمَرة»، وتسبيل الثَّمَرة تمليكها للغير، والإنسان لا يَتمكَّن من تمليك نفسه لنفسِه، وتُعُقِّبَ بأنَّ امتناع ذلك غير مُستَحيل، ومَنعَه تمليكه لنفسِه إنَّما هو لعَدَمِ الفائدة، والفائدةُ في الوَقف حاصلة؛ لأَنَّ استحقاقه إياه مِلكاً غير استحقاقه إيّاه وَقْفاً، ولا سيَّما إذا ذكر له مالاً آخر، فإنَّه حُكْم آخر يُستَفاد من ذلك الوَقف، واحتَجّوا أيضاً بأنَّ الذي يدلّ عليه حديث الباب أنَّ عمر اشتَرَطَ لناظِرِ وَقْفِه أن يأكُل منه بقَدْرِ عُمالَته، ولذلك مَنَعَه أن يَتَّخِذ لنفسِه منه مالاً، فلو كان يُؤخَذ منه صِحَّة الوَقف على النَّفس لم يَمنَعْه من الاتِّخاذ، وكأنَّه اشتَرَطَ لنفسِه أمراً لو سكَتَ عنه لكان يَستَحِقّه لقيامه، وهذا على أرجَح قولَي العلماء: أنَّ الواقف إذا لم يَشتَرِط للنّاظِرِ قَدْر عمله جازَ له أن يأخُذ بقَدْرِ عمله، ولو اشتَرَطَ الواقف لنفسِه النَّظَر واشتَرَطَ أُجرةً، ففي صِحَّة هذا الشَّرط عند الشّافعية خلاف، كالهاشمي إذا عَمِلَ في الزكاة: هل يأخُذ من سَهْم العاملينَ؟ والرَّاجح: الجواز، ويُؤيِّده حديث عثمان الآتي بعدُ.

---

(١) سلفت برقم (١٦٩٠).

(٢) سيأتي برقم (٥٠٨٦).

واستُدِلَّ به على جواز الوَقف على الوارث في مَرَض الموت، فإن زاد على الثُّلث رُدَّ، وإن خَرَجَ منه لَزِمَ، وهو إحدى الرِّوايَتين عن أحمد؛ لأَنَّ عمر جَعَلَ النَّظَر بعده لحفصَةَ، وهي ممَّن يَرِثه، وجَعَلَ لمن وَلِيَ وَقْفه أن يأكُل منه، وتُعُقِّبَ بأنَّ وَقْفَ عمر صَدَرَ منه في حياة النبي ﷺ، والذي أَوصى به إنَّما هو شرط النَّظَر.

واستُدِلَّ به على أنَّ الواقف إذا شَرَطَ للنّاظِرِ شيئاً أَخَذَه، وإن لم يَشتَرِطه له لم يَجُزْ إلَّا إن دَخَلَ في صِفة أهل الوَقْف، كالفُقَراءِ والمساكين. فإن كان على مُعيَّنينَ ورَضوا بذلك جازَ. واستُدِلَّ به على أنَّ تعليق الوَقف لا يَصِحّ؛ لأنَّ قوله: «حَبِّس الأصل» يناقض تأقِيتَه، وعن مالك وابن سُرَيج: يَصِحّ.

واستُدِلَّ بقوله: «لا تُباع» على أنَّ الوَقف لا يُناقَل به، وعن أبي يوسف: إن شَرَط الواقف أنَّه إذا تَعَطَّلَت مَنافعه بِيْعَ وصُرِفَ ثمنُه في غيره ويُوقَف في ما سَمّى في الأوَّل، وكذا إن شَرَطَ البيع إذا رأى الحَظّ في نَقْله إلى موضع آخر.

واستُدِلَّ به على وَقْف المُشاع؛ لأنَّ المئة سهم التي كانت لعُمر بخَيبَر لم تَكُن مُنقَسِمة. وفيه أنَّه لا سِرايةَ في الأرض الموقوفة بخلاف العِتْق، ولم يُنقَل أنَّ الوَقف سَرى من حِصَّة عمر إلى غيرها من باقي الأرض، وحَكَى بعض المتأخِّرينَ عن بعض الشّافعية أنَّه حَكَمَ فيه بالسِّراية، وهو شاذّ مُنكَر.

واستُدِلَّ به على أنَّ خَيبَر فُتِحَت عَنوَةً، وسيأتي البحث فيه في كتاب المغازي (٤١٩٥-٤٢٣٢) إن شاء الله تعالى.

## ٣٠- باب وَقْف الأرض للمسجد

**٢٧٧٤- حدَّثني إسحاقُ، أخبرنا عبدُ الصَّمَدِ، قال: سمعتُ أبي، حدَّثنا أبو التَّيّاح، قال: حدَّثني أنسُ بنُ مالكٍ ﷺ: لمَّا قَدِمَ رسولُ الله ﷺ المدينةَ أَمَرَ بالمسجد وقال: «يا بني النَّجّار، ثامِنُوني حائطَكُم هذا» قالوا: لا والله لا نَطْلُبُ ثَمَنَه إلّا إلى الله.**

قوله: «باب وَقْف الأرض للمسجدِ» لم يختلف العلماء في مشروعية ذلك لا مَن أنكَرَ الوَقْف ولا مَن نَفاه، إلَّا أنَّ في الجُزء المُشاع احتمالاً لبعضِ الشّافعية، قال ابن الرِّفْعة: يَظهَر أنَّ المُشاع فيما لا يُمكِن الانتفاع به لا يَصِحّ،/ وجَزَمَ ابن الصَّلاح بالصِّحَّة حتَّى يَحرُم على الجُنُب المُكْث فيه، ونُوزِعَ في ذلك. ٤٠٥/٥

قال الزَّين بن المنيِّر: لعلَّ البخاري أراد الرَّدّ على مَن خَصَّ جواز الوَقف بالمسجد، وكأنَّه قال: قد نَفَذَ وَقْف الأرض المذكورة قبل أن تكون مَسجِداً، فدَلَّ على أنَّ صِحَّة الوَقف لا تَختَصّ بالمسجد، ووَجْه أخذِه من حديث الباب أنَّ الذين قالوا: لا نَطلُب ثَمَنها إلَّا إلى الله، كأنَّهم تَصَدَّقوا بالأرضِ المذكورة، فتَمَّ انعقاد الوَقْف قبل البناء، فيُؤخَذ منه أنَّ مَن وَقَفَ أرضاً على أن يَبنيَها مَسجِداً، انعَقَدَ الوقف قبل البناء. قلت: ولا يخفى تكلُّفه.

قوله: «حدَّثني إسحاق» كذا للجميعِ إلَّا الأَصِيلي فنَسَبه فقال: حدَّثنا إسحاق بن منصور، ووقع في رواية أبي عليّ بن شَبّويه: حدَّثنا إسحاق هو ابن منصور، وأمَّا عبد الصَّمَد فهو ابن عبد الوارث، والإسناد كلّه بصريون.

قوله: «بالمسجدِ» في رواية الكُشْمِيهني: «ببناءِ المسجد»، وستأتي بقيّة مباحث الحديث في أوائل الهجرة (٣٩٣٢) إن شاء الله تعالى.

## ٣١- باب وَقْف الدّواب والكُراع والعُروض والصامت

وقال الزُّهْريُّ فيمَن جَعَلَ ألفَ دِينارٍ في سبيلِ الله، ودَفَعَها إلى غلامٍ له تاجِرٍ يَتَّجِرُ بها، وجَعَلَ رِبْحَه صَدَقةً للْمَساكينِ والأقرَبِينَ: هل للرَّجُلِ أن يأكُلَ من رِبْحِ تلك الألفِ شيئاً، وإن لم يكن جَعَلَ رِبْحَها صَدَقةً في المساكينِ؟ قال: ليسَ له أن يأكُلَ منها.

٢٧٧٥- حدَّثنا مُسدَّدٌ، حدَّثنا يحيى، حدَّثنا عُبيدُ الله، قال: حدَّثني نافعٌ، عن ابنِ عمرَ رضي الله عنهما: أنَّ عمرَ حَمَلَ على فَرَسٍ له في سبيلِ الله أَعطاها رسولَ الله ﷺ ليَحمِلَ عليها رجلاً، فأُخبِرَ عمرُ أنَّه قد وَقَفَها يَبيعُها، فسألَ رسولَ الله ﷺ أن يَبْتاعَها، فقال: «لا تَبْتاعُها ولا تَرْجِعَنَّ في صَدَقَتِكَ».

قوله: «باب وَقْف الدَّوابّ والكُراع والعُروض والصّامِت» هذه التَّرجمة مَعقودة لبيان وَقْف المنقولات. والكُراع ـ بضمِّ الكاف وتخفيف الراء ـ: اسمٌ لجميعِ الخيل، فهو بَعد الدَّوابّ من عَطف الخاصّ على العامّ، والعُروض ـ بضمِّ المهمَلة ـ: جمع عَرْض، بالسُّكونِ وهو جميع ما عَدَا النَّقد من المال، والصَّامت، بالمهمَلة بلفظِ ضِدِّ الناطق، والمراد من النَّقد الذَّهَب والفِضَّة. ووَجْه أَخْذ ذلك من حديث الباب المشتَمِل على قِصَّة فرس عمر: أنَّها دالَّة على صِحَّة وَقْف المَنْقولات، فيَلحَق به ما في معناه من المَنْقولات إذا وُجِدَ الشَّرط: وهو تَحبيس العَين، فلا تُباع ولا تُوهَب بل يُنتفَع بها، والانتفاع في كلّ شيء بحَسَبِه.

قوله: «وقال الزُّهْري...» إلى آخره، هو ذهابٌ من الزُّهري إلى جواز مِثل ذلك، وقد أخرجه عنه هكذا ابن وَهْب في «موَطَّئِه» عن يونس عن الزُّهري.

ثمَّ ذكر المصنِّف حديث ابن عمر في قِصَّة عمر في حَمْله على الفرس في سبيل الله ثمَّ وَجَدَه يُباع، وقد تقدَّم شرحه مُستَوفًى في كتاب الهِبَة (٢٦٢٣).

واعتَرَضَه الإسماعيلي فقال: لم يَذكُر في الباب إلَّا الأثر عن الزُّهري، والحديث في قِصَّة الفَرس التي حَمَلَ عليها عمر فقَط، وأثر الزُّهري خلاف ما تقدَّم من الوَقْف الذي أذِنَ فيه النبيُّ ﷺ لعُمر بأن يُحبِّسَ أصله وينتفع بثَمَرَتِه، والصَّامت إنَّما يُنتفَع به بأن يَخرُج بعَينِه إلى شيء غيرِه، وليس هذا بتحبيسِ الأصل والانتفاع بالثَّمَرة، بل المأذون فيه ما عاد منه نَفْعٌ بفضلٍ كالثَّمَرة والغَلَّة والارتِفاق والعينُ قائمةٌ، فأمَّا ما لا يُنتفَع به إلَّا بإفاتَة عَيْنِهِ[1] فلا. انتهى مُلخَّصاً.

وجواب هذا الاعتراض/ أنَّ الذي حَصَرَه في الانتفاع بالصَّامتِ ليس بمُسلَّمٍ، بل ٤٠٦/٥ يُمكِن الانتفاع بالصَّامتِ بطريق الارتِفاق بأن يُحبّسَ مثلاً منه ما يجوز لُبْسُه للمرأة، فيَصِحّ بأن يُحبّسَ أصله وينتفع به النِّساء باللُّبسِ عند الحاجة إليه، كما قَدَّمت توجيهه، والله أعلم.

---

(١) أي: بذهابه وفقدانه واستهلاكه.

## ٣٢- باب نفقة القيِّم للوَقْف

٢٧٧٦- حدَّثنا عبدُ الله بنُ يوسفَ، أخبرنا مالكٌ، عن أبي الزِّنادِ، عن الأعرَجِ، عن أبي هريرةَ ﷺ، أنَّ رسولَ الله ﷺ قال: «لا تَقْتَسِمُ وَرَثَتي دِيناراً ولادِرْهماً، ما تَرَكْتُ بعدَ نَفَقةِ نِسائي ومُؤْنةِ عامِلي فهو صَدَقةٌ».

[طرفاه في: ٣٠٩٦، ٦٧٢٩]

٢٧٧٧- حدَّثنا قُتَيبةُ بنُ سعيدٍ، حدَّثنا حمَّادٌ، عن أيوبَ، عن نافعٍ، عن ابنِ عمرَ رضي الله عنهما: أنَّ عمرَ اشترَطَ في وَقْفِه أن يأكُلَ مَن وَلِيَه، ويُؤكِلَ صَدِيقَه غيرَ مُتَمَوِّلٍ مالاً.

قوله: «باب نَفَقة القَيِّم للوَقْفِ» في رواية الحَمُّوِيّ: «نَفَقة بقيَّة الوَقْف» والأوَّل أظهَر، فإنه أورَدَ فيه حديث أبي هريرة مرفوعاً: «لا تَقتَسِمُ ورَثَتي ديناراً ولا درهماً، ما تَرَكت بعد نَفَقة نِسائي ومُؤنة عاملي فهو صدقة»، وهو دالٌّ على مشروعية أُجرة العامل على الوَقْف، والمراد بالعاملِ في هذا الحديث: القَيِّم على الأرض والأجير ونحوهما، أو الخليفة بعده ﷺ، ووَهِمَ مَن قال: إنَّ المراد به أُجرة حافر قبره.

وقوله: «لا تَقتَسِم ورَثَتي» بإسكان الميم على النَّهي، وبضمِّها على النَّفي، وهو الأشهَر، وبه يَستَقيم المعنى حتَّى لا يُعارض ما تقدَّم عن عائشة وغيرها[1]: أنَّه لم يَترُك ﷺ مالاً يُورَث عنه، وتوجيه رواية النَّهي أنَّه لم يَقطَع بأنَّه لا يُخلِّفُ شيئاً، بل كان ذلك مُحتَمَلاً، فنَهاهم عن قِسمة ما يُخلِّف إن اتَّفَقَ أنَّه خَلَّفَ. وقوله ﷺ: «ورَثَتي» سمَّاهم وَرَثةً باعتبار أنَّهم كذلك بالقوَّة، لكن مَنَعَهم من الميراث الدَّليل الشَّرعي، وهو قوله: «لا نورَث، ما تَرَكنا صدقةٌ»، وسيأتي شرحه مُستَوفًى في كتاب الخُمُس (٣٠٩٤) إن شاء الله تعالى.

ثم أورَدَ المصنفُ حديث ابن عمر في وَقْف عمر مختصراً، وقد تقدَّم شرحه مُستَوفًى قبلُ ببابٍ، وقد اعتَرَضَه الإسماعيلي بأنَّ المحفوظ عن حمَّاد بن زيد عن أيوب عن نافع: «أنَّ عمر» ليس فيه ابن عمر، ثمَّ أورَدَه كذلك من طريق سليمان بن حَرْب وغير واحد عن حمَّاد.

---

(١) انظر ما سلف برقم (٢٧٣٩).

قلت: لكنَّ البخاري أخرجه عن قُتَيبة عنه، وقُتَيبة من الحُفّاظ، وقد تابَعَه يونس بن محمد عن حمَّاد بن زيد فوَصَلَه، أخرجه أحمد (٦٠٧٨) عنه مُطوَّلاً، ووَصَلَه أيضاً يزيد بن زُرَيع عن أيوب، أخرجه الإسماعيلي، وقال الحُميدي: لم أقف على طريق قُتَيبة في «صحيح» البخاري، وهو ذُهول شديد منه، فإنَّه ثابت في جميع النُّسَخ.

## ٣٣- باب إذا وَقَف أرضاً أو بئراً أو اشترط لنفسه مثل دِلاء المسلمين

وأوْقَفَ أنسٌ داراً، فكان إذا قَدِمَ نزلَها.

وتَصَدَّقَ الزُّبَيرُ بدُورِه وقال للْمَرْدُودةِ من بَناتِه: أن تَسْكُنَ غيرَ مُضِرَّةٍ ولا مُضَرٍّ بها، فإنِ استَغْنَت بزَوْجٍ فليسَ لها حقٌّ.

وجَعَلَ ابنُ عمرَ نَصِيبَه من دار عمرَ سُكْنَى لذَوي الحاجات من آلِ عبدِ الله.

٢٧٧٨- وقال عَبْدانُ: أخبرني أبي، عن شُعْبَةَ، عن أبي إسحاقَ، عن أبي عبدِ الرَّحمنِ: أنَّ عثمانَ ﷺ/ حيثُ حُوصِرَ أشرَفَ عليهم وقال: أَنشُدُكُمُ اللهَ، ولا أنشُدُ إلَّا أصحابَ النبيِّ ﷺ: ٤٠٧/٥ أَلَسْتُم تَعْلَمونَ أنَّ رسولَ الله ﷺ قال: «مَن حَفَرَ رُومةَ فلَه الجنَّةُ» فحَفَرْتُها؟ ألستُم تَعْلَمونَ أنَّه قال: «مَن جَهَّزَ جيشَ العُسْرةِ فلَه الجنَّةُ» فجَهَّزتُه؟ قال: فصَدَّقُوه بما قال.

وقال عمرُ في وَقْفِه: لا جُناحَ على مَن وَلِيَه أن يأكُلَ، وقد يَلِيهِ الواقِفُ وغيرُه، فهو واسِعٌ لكلٍّ.

قوله: «باب إذا وقَفَ أرضاً أو بئراً أو اشتَرَطَ لنفسِه مِثْل دِلاءِ المسلمينَ» هذه التَّرجمة مَعقودة لمن يَشتَرِط لنفسِه من وَقْفه منفعة، وقد قَيَّدَ بعض العلماء الجواز بما إذا كانت المنفَعة عامَّةً كما تقدَّم.

قوله: «ووَقَفَ أنس» هو ابن مالك، «داراً فكان إذا قَدِمَ نزلَها» وَصَلَه البيهقي (٦/ ١٦١) من طريق الأنصاري: حدَّثني أبي عن ثُمامة عن أنس أنَّه وقَفَ داراً له بالمدينة، فكان إذا حَجَّ مَرَّ بالمدينة فنزلَ داره، وهو موافق لمَا تقدَّم عن المالكية: أنَّه يجوز أن يَقِف الدّار ويَستَثنِيَ لنفسِه منها بيتاً.

**قوله: «وتَصَدَّقَ الزُّبَير بدُورِه: وقال للمَرْدودَةِ من بَناته: أن تَسْكُن غير مُضِرَّة ولا مُضَرٍّ بها، فإن استَغْنَت بزَوْجٍ فليس لها حقّ»** وَصَلَه الدّارمي في «مسنده» (٣٣٠٠) من طريق هشام بن عُرْوة عن أبيه: أنَّ الزُّبَير جَعَلَ دُورَه صدقةً على بَنيه، لا تُباع ولا تُوهَب ولا تُورَث، وأنَّ للمردودة من بَناته، فذكر نحوه، ووقع في بعض النُّسَخ: «من نِسائه» وصَوَّبَها بعض المتأخِّرينَ فوَهَمَ، فإنَّ الواقع بخلافها، وقوله: «غير مُضِرَّة ولا مُضَرٍّ بها» بكسر الضَّاد الأولى وفتح الثانية.

**قوله: «وجَعَلَ ابن عُمر نَصيبه من دار عُمر سُكْنى لذَوي الحاجات من آل عبد الله بن عُمر»** وَصَلَه ابن سعد (٤/ ١٦٢) بمعناه وفيه: أنَّه تَصَدَّقَ بداره مَحبوسةً لا تُباع ولا توهَب.

**قوله: «وقال عَبْدان...»** إلى آخره، كذا للجميع، قال أبو نُعيم: ذكره عن عَبْدان بلا رواية، وقد وَصَلَه الدّارَقُطني (٤٤٤٧) والإسماعيلي وغيرهما من طريق القاسم بن محمد المروَزي عن عَبْدان بتمامه، وأبو إسحاق المذكور في إسناده: هو السَّبِيعي، وأبو عبد الرحمن: هو السُّلَميّ، قال الدّارَقُطني: تفرَّد بهذا الحديث عثمان والد عَبْدان عن شُعْبة، وقد اختُلِفَ فيه على أبي إسحاق، فرواه زيد بن أبي أُنَيسة عنه كَهذه الرِّواية، أخرجه التِّرمِذي (٣٦٩٩) والنَّسائي (٣٦١٠)، ورواه عيسى بن يونس عن أبيه عن أبي إسحاق عن أبي سَلَمة عن عثمان، أخرجه النَّسائي أيضاً (٣٦٠٩)، وتابَعَه أبو قَطنَ عن يونس، أخرجه أحمد (٤٢٠).

قلت: وتَفَرُّد عثمان والد عَبْدان لا يَضُرّه، فإنَّه ثقة، واتِّفاق شُعْبة وزيد بن أبي أُنَيسة على روايته هكذا أرجَح من انفراد يونس عن أبي إسحاق، إلَّا أنَّ آل الرجل أعرَف به من غيرهم فيتعارَض التَّرجيح، فلعلَّ لأبي إسحاق فيه إسنادين.

**قوله: «أنَّ عثمان»** أي: ابن عَفّان.

**قوله: «حَيث»** في رواية الكُشْمِيهني: حين، **«حُوصِرَ»** أي: لمَّا حاصَرَه المِصريون الذين أنكروا عليه تَوليةَ عبد الله بن سعد بن أبي سَرْح، والقِصَّة مشهورة، وقد وقع في رواية النَّسائي من طريق زيد بن أبي أُنيسة المذكورة قال: «لمَّا حُصِرَ عثمان في داره واجتَمَعَ

الناس قام فأشرَفَ عليهم» الحديث.

**قوله: «أَنشُدكُم اللهَ»** في رواية الأحنَف عند النَّسائي (٣٦٠٧): «أنشُدكُم بالله الذي لا إله إلَّا هو»، زاد التِّرمِذي (٣٧٠٣) والنَّسائي (٣٦٠٨) من رواية ثُمامة بن حَزْن عن عثمان: أنشُدكُم اللهَ والإسلامَ.

**قوله: «مَن حَفَرَ رُومة»** قال ابن بَطَّال: هذا وَهْمٌ من بعض رواته، والمعروف أنَّ عثمان اشتراها لا أنَّه حَفَرَها. قلت: هو المشهور في الرِّوايات، فقد أخرجه التِّرمِذي (٣٦٩٩) من رواية زيد بن أبي أُنيسة عن أبي إسحاق فقال فيه: «هل تَعلَمون أنَّ رُومةَ لم يكن يُشرَب من مائها إلَّا بثَمَنٍ؟»، لكن لا يَتَعيَّن الوَهْم، فقد روى البَغَوي في «الصحابة» من طريق بشر بن بَشير الأسلَمي عن أبيه قال: لمَّا قَدِمَ المهاجرون المدينة استَنكروا الماء، وكانت لرجلٍ من بني غِفار عَينٌ يقال: لها رُومة، وكان يَبيع منها القِرْبة/ بمُدٍّ، فقال له النبيُّ ﷺ: «تَبيعُنيها ٤٠٨/٥ بعَينٍ في الجنَّة؟» فقال: يا رسول الله، ليس لي ولا لِعيالي غيرها، فبَلَغَ ذلك عثمان ﷺ فاشتراها بخمسةٍ وثلاثينَ ألف درهم، ثمَّ أتى النبيَّ ﷺ فقال: أتجعَلُ لي فيها ما جَعَلت لَه؟ قال: «نعم». قال: قد جَعَلتها للمسلمينَ؛ وإن كانت أوَّلاً عَيناً فلا مانعَ أن يَحفِر فيها عثمان بئراً، ولعلَّ العين كانت تجري إلى بئر فوَسَّعَها وطَواها فنُسِبَ حَفرها إليه.

**قوله: «فصَدَّقوه بما قال»** في رواية صَعصَعة بن معاوية التَّميميِّ[1] قال: أرسَلَ عثمان وهو مَحصور إلى عليّ وطلحة والزُّبَير وغيرهم فقال: احضُروا غَداً، فأشرَفَ عليهم، فذكر الحديث بطولِه، أخرجه سيف في «الفُتوح»، وللنَّسائي من طريق الأحنَف بن قيس: أنَّ الذين صَدَّقوه بذلك هم عليّ بن أبي طالب وطلحة والزُّبَير وسَعد بن أبي وقَّاص، وزاد التِّرمِذي في رواية زيد بن أبي أُنيسة، أي: عن أبي إسحاق في روايته: هل تَعلَمون أنَّ حِراءً حين انتَفَضَ قال رسول الله ﷺ: «اثبُتْ حِراءُ، فليس عليك إلَّا نبيَ أو صِدّيق أو شهيد»؟

---

(١) في (س): التَّيمي، وهو خطأ.

قالوا: نعم؛ وسيأتي هذا من حديث أنس[1] في مَناقب عثمان إن شاء الله تعالى.

وفي رواية زيد أيضاً ذِكر رُومة: لم يكن يُشرَب منها إلَّا بثَمَنٍ، فابتَعتُها فجَعَلتها للفقير والغني وابن السَّبيل، وزاد النَّسائي (٣١٨٢) من طريق الأحنَف عن عثمان: «فقال: اجعَلها سِقايةً للمسلمينَ وأجرُها لك»، وزاد في روايته أيضاً: «وأشياء عَدَّدها» فمِن تِلكَ الأشياء ما وقع في رواية ثُمامة بن حَزْن المذكورة: هل تَعلَمون أنَّ المسجد ضاقَ بأهلِه فقال رسول الله ﷺ: «مَن يشتري بُقعةَ آل فلان فيزيدُها في المسجد بخيرٍ منها في الجنَّة؟» فاشتَرَيتها من صُلب مالي، فأنتُم اليوم تَمنَعوني أن أُصلِّيَ فيها، ونحوه لإسحاق بن راهويه وابن خُزَيمةَ (٢٤٩٣) وابن حِبَّان (٦٩١٩) من طريق أبي سعيد مولى أبي أَسِيد عن عثمان في قِصَّة مَقتَله مُطوَّلاً، وزاد النَّسائي (٣١٨٢) من رواية الأحنَف بن قيس عن عثمان: أنَّه اشتراها بعشرينَ ألفاً أو بخمسةٍ وعشرينَ ألفاً، وزاد في ذِكر جيش العُسرة: فجَهَّزتُهم حتَّى لم يَفقِدوا عِقالاً ولا خِطاماً، وللتِّرمِذي (٣٧٠٠) من حديث عبد الرحمن بن حُبَاب السُّلَميّ: أنَّه جَهَّزَهم بثلاثِ مئة بعير، ولأحمد (٢٠٦٣٠) من حديث عبد الرحمن بن سمُرة: أنَّه جاء بألفِ دينار في ثَوبه فصَبَّها في حِجْر النبيِّ ﷺ حين جَهَّزَ جيش العُسرة فقال ﷺ: «ما على عثمان ما عَمِلَ به بعدَ اليوم»، وأخرج أَسَد بن موسى في «فضائل الصحابة» من مُرسَل قَتَادة: حَمَلَ عثمانُ على ألف بعير وسبعينَ فرساً في العُسرة، وعند أبي يَعْلى (٨٥٢) من وجه آخر ضعيف: فجاء عثمان بسبعِ مئة أُوقيةٍ ذَهَب، وعند ابن عَديٍّ (١/ ٣٤٠) بسندٍ ضعيف جِدّاً عن حُذَيفة: أنَّ النبي ﷺ استَعان عثمان في جيش العُسرة فجاء بعشرة آلاف دينار، ولعلَّها كانت عشرة آلاف درهم، فتوافق رواية عبد الرحمن بن سَمُرة من صَرْف الدِّينار بعشرة دراهم.

ومن تلكَ الأشياء ما وقع في رواية أبي سَلَمة بن عبد الرحمن عن عثمان عند أحمد (٤٢٠) والنَّسائي (٣٦٠٩): أنشُد الله رجلاً شَهِدَ رسول الله ﷺ يوم بيعة الرِّضوان يقول:

---

(١) حديث أنس سيأتي (٣٦٩٧)، وفيه: أنه صعد النبيُّ ﷺ أُحداً، لا حراء.

«هذه يد الله وهذه يد عثمان»[1] الحديث، وسيأتي بيان ذلك في مناقب عثمان من حديث ابن عمر (٣٦٩٨) إن شاءَ تعالى.

ومنها ما روى الدّارَقُطني (٤٤٣٨) من طريق ثُمامة بن حَزْن عن عثمان أنَّه قال: هل تَعلَمون أنَّ رسول الله ﷺ زَوَّجَني ابنتَيه واحدة بعد أُخرى، رَضِيَ بي ورَضِيَ عنِّي؟ قالوا: نعم.

ومنها ما أخرجه ابن مَندَهْ من طريق عُبيد الحِميَري قال: «أشرَفَ عثمان فقال: يا طلحة أنشُدك الله، أما سمعت رسول الله ﷺ يقول: «ليأخُذ كلّ رجل منكم بيد جَليسِه»، فأخَذَ بيدي فقال: «هذا جَليسي في الدنيا والآخرة»؟ قال: نعم، وللحاكمِ في «المستدرَك» (٣/ ٩٧-٩٨) من طريق أسلَمَ: أنَّ عثمان حين حُصِرَ قال لطلحةَ: أتذكُرُ إذ قال النبيُّ ﷺ: «إنَّ عثمان رفيقي في الجنَّة»؟ قال: نعم.

وفي هذا الحديث من الفوائد: مناقبُ ظاهرة لعثمان ﷺ، وفيها جواز تَحدُّث الرجل بمَناقبِه عند الاحتياج إلى ذلك لدَفْعِ مَضَرَّة، أو تحصيل منفعة، وإنَّما يُكرَه ذلك عند المفاخَرة والمكاثَرة والعُجْب.

**قوله: «وقال عمر في وَقْفه»** تقدَّم شرحه مُستَوفًى قبل ثلاثة أبواب (٢٧٧٢).

وقد ادَّعى الإسماعيلي وغيره أنَّه ليس في أحاديث الباب شيء يوافق ما تَرجَمَ به إلَّا أثر ٤٠٩/٥ أنس، وليس كذلك، فإنَّ جميع ما ذكره مطابق لها، فأمَّا قِصَّة أنس فظاهرة في التَّرجمة، وأمَّا قِصَّة الزُّبَير فمِن جِهَة أنَّ البِنت ربَّما كانت بِكْراً فطُلِّقت قبل الدُّخول، فتكون مُؤنَتها على أبيها، فيَلزَمه إسكانها، فإذا أسكَنَها في وَقْفه فكأنَّه اشتَرَطَ على نفسه رفع كَلَفه. وأمَّا قِصَّة ابن عمر فتُخَرَّج على هذا المعنى؛ لأنَّ الآل يَدخُل فيهم الأولادُ كبارُهم وصِغارُهم.

وأمَّا قِصَّة عثمان فأشار إلى ما وَرَدَ في بعض طرقه وهو قوله فيما أخرجه التِّرمِذي (٣٧٠٣) من طريق ثُمامة بن حَزْن قال: شَهِدت الدّار حين أشرَفَ عليهم عثمان فقال:

---

(١) هذه رواية النسائي، وفي رواية أحمد: «هذه يدي» بدل: «هذه يد الله».

أنشُدُكم بالله وبالإسلام، هل تَعلَمون أنَّ رسول الله ﷺ قَدِمَ المدينة وليس فيها ماء يُستَعذَب غير بئر رُومة فقال: «مَن يشتري بئر رُومة يَجعَل دَلْوه مع دِلاء المسلمين بخيرٍ له منها في الجنَّة؟» فاشتَرَيتها من صُلب مالي، الحديث، وقد تقدَّم شيء من ذلك في كتاب الشِّرب[1].

وأمَّا قِصَّة عمر فقد ترجم لها بخصوصِها، وقد تقدَّم توجيه ذلك قبل أبواب.

## ٣٤- باب إذا قال الواقف: لا نَطلب ثَمنَه إلّا إلى الله، فهو جائزٌ

**٢٧٧٩- حدَّثنا مُسدَّدٌ، حدَّثنا عبدُ الوارثِ، عن أبي التَّيّاح، عن أنسٍ ﷺ قال: قال النبيُّ ﷺ: «يا بني النَّجّار، ثامِنُوني بحائطِكُمْ» قالوا: لا نَطلُبُ ثَمَنَه إلّا إلى الله.**

**قوله: «باب إذا قال الواقف: لا نَطْلُب ثَمَنه إلَّا إلى الله تعالى»** أورَدَ فيه حديث أنس في قول بني النَّجّار: لا نَطلُب ثمنه إلَّا إلى الله، أورَدَه مختصراً جِدّاً، وقد تقدَّم بسندِه وزيادة في مَتْنه قبل خمسة أبواب (٢٧٧٤)، قال الإسماعيلي: المعنى أنَّهم لم يَبيعوه ثمَّ جَعَلوه مَسجِداً، إلَّا أنَّ قول المالك: لا أطلُب ثَمنَه إلَّا إلى الله، لا يُصَيِّره وَقْفاً، وقد يقول الرجل هذا لعبدٍ، فلا يُصيِّرُه وَقْفاً، ويقوله للمُدَبَّرِ فيجوز بَيعُه.

وقال ابن المنيِّر: مُراد البخاري أنَّ الوَقف يَصِحّ بأيِّ لفظ دَلَّ عليه، إمَّا بمُجرَّدِه، وإمَّا بقَرِينةٍ، والله أعلم. كذا قال، وفي الجَزم بأنَّ هذا مُراده نَظَر، بل يحتمل أنَّه أراد أنَّه لا يصير بمُجرَّدِ ذلك وَقْفاً.

## ٣٥- باب قول الله عزّ وجلّ:

**﴿ يَٰٓأَيُّهَا ٱلَّذِينَ ءَامَنُوا۟ شَهَٰدَةُ بَيْنِكُمْ إِذَا حَضَرَ أَحَدَكُمُ ٱلْمَوْتُ حِينَ ٱلْوَصِيَّةِ ٱثْنَانِ ذَوَا عَدْلٍ مِّنكُمْ أَوْ ءَاخَرَانِ مِنْ غَيْرِكُمْ ﴾ إلى قوله: ﴿وَٱللَّهُ لَا يَهْدِى ٱلْقَوْمَ ٱلْفَٰسِقِينَ ﴾ ﴿ ٱلْأَوْلَيَٰنِ ﴾ [المائدة:١٠٧]: واحدهما أَوْلَى، ومنه: أَوْلى به.**

---

(١) بين يدي الحديث رقم (٢٣٥١).

﴿عُثِرَ﴾ [المائدة:١٠٧]: ظُهِرَ، ﴿أَعْثَرْنَا﴾ [الكهف:٢١]: أظهَرْنا.

٢٧٨٠- وقال لي عليُّ بنُ عبدِ الله: حدَّثنا يحيى بنُ آدمَ، حدَّثنا ابنُ أبي زائدةَ، عن محمَّدِ بنِ أبي القاسِمِ، عن عبدِ الملِكِ بنِ سعيد بنِ جُبَيرٍ، عن أبيه، عن ابنِ عبَّاسٍ رضي الله عنهما قال: خَرَجَ رجلٌ من بني سَهْمٍ معَ تميمٍ/ الدّارِيِّ وعَدِيِّ بنِ بَدّاءٍ، فمات السَّهْمِيُّ بأرضٍ ليسَ بها ٥/٤١٠ مُسلِمٌ، فلمَّا قَدِما بتَرِكَتِه فَقَدُوا جاماً من فِضّةٍ مُخَوَّصاً من ذَهَبٍ، فأَحلَفَهما رسولُ الله ﷺ، ثمَّ وُجِدَ الجامُ بمكَّةَ، فقالوا: ابْتَعْناه من تميمٍ وعَدِيٍّ، فقامَ رجلانِ من أولياء السَّهْميِّ فحَلَفا: لَشَهادتُنا أَحقُّ من شَهادَتِهما، وإنَّ الجامَ لِصاحِبِهم، قال: وفيهم نزلت هذه الآيةُ: ﴿يَٰٓأَيُّهَا ٱلَّذِينَ ءَامَنُواْ شَهَٰدَةُ بَيۡنِكُمۡ إِذَا حَضَرَ أَحَدَكُمُ ٱلۡمَوۡتُ﴾.

قوله: «باب قول الله عزَّ وجلَّ: ﴿يَٰٓأَيُّهَا ٱلَّذِينَ ءَامَنُواْ شَهَٰدَةُ بَيۡنِكُمۡ إِذَا حَضَرَ أَحَدَكُمُ ٱلۡمَوۡتُ حِينَ ٱلۡوَصِيَّةِ ٱثۡنَانِ ذَوَا عَدۡلٖ مِّنكُمۡ أَوۡ ءَاخَرَانِ مِنۡ غَيۡرِكُمۡ﴾ إلى قوله: ﴿وَٱللَّهُ لَا يَهۡدِي ٱلۡقَوۡمَ ٱلۡفَٰسِقِينَ﴾ [المائدة:١٠٦- ١٠٨]» كذا لأبي ذرٍّ، وساق في رواية الأَصِيلي وكَرِيمة الآيات الثلاث، قال الزَّجّاج في «المعاني»: هذه الآيات الثلاث من أشكَل ما في القرآن إعراباً وحكماً ومعنًى.

قوله: «﴿ٱلۡأَوۡلَيَٰنِ﴾: واحدُهما أَوْلى، ومنه: أَوْلى به» أي: أحقّ به، ووقع هذا في رواية الكُشْمِيهني لأبي ذرٍّ وحده، وكذا الذي بعده، والمعنى: وآخران، أي: شاهدان آخران يقومان مقام الشّاهدَينِ الأوَّلَين، ﴿مِنَ ٱلَّذِينَ ٱسۡتَحَقَّ عَلَيۡهِمُ﴾، أي: من الذين حقّ عليهم وهم أهل الميِّت وعَشيرَته، والأَوْلَيان، أي: الأحقّان بالشَّهادة لقَرابَتِهما ومَعرِفَتهما، وارتَفَعَ «الأَوْلَيان» بتقديرهما، كأنَّه قيل: مَن الشّاهدانِ؟ فأُجيبَ: الأَوْلَيان، أو هما بَدَلٌ من الضَّمير في «يقومان» أو من «آخران»، ويجوز أن يَرتَفِعا بـ«استَحقَّ» أي: من الذين استَحقَّ عليهم انتداب الأُولَيَينِ منهم للشَّهادة لاطِّلاعِهم على حَقيقة الحال، ولهذا قال أبو إسحاق الزَّجّاج: هذا الموضع من أصعَب ما في القرآن إعراباً، قال الشِّهاب السَّمين: ولقد صَدَقَ والله فيما قال. ثمَّ بَسَطَ القول في ذلك وخَتَمَه بأن قال: وقد جَمَعَ الزَّمَخْشَري ما قلته بأوجَز

عِبارة فقال ـ فذكر ما تقدَّم ـ فلذلك اقتَصَرت عليه.

**قوله:** ﴿ عُثِرَ﴾: ظُهِرَ، ﴿أَعْثَرْنَا﴾: **أظْهَرْنا**» قال أبو عُبيدة في «المجاز» قوله: «﴿ فَإِنْ عُثِرَ عَلَىٰٓ أَنَّهُمَا ٱسْتَحَقَّآ إِثْمًا ﴾، أي: فإن ظُهِرَ عليه. وروى الطَّبَري من طريق سعيد عن قَتَادة: ﴿ فَإِنْ عُثِرَ عَلَىٰٓ أَنَّهُمَا ٱسْتَحَقَّآ إِثْمًا ﴾ أي: اطُّلِعَ منهما على خيانة.

وأمَّا تفسير «أعثَرْنا» فقال الفَرّاء: قوله: ﴿ أَعْثَرْنَا عَلَيْهِمْ ﴾ أي: أظهَرْنا وأَطْلَعْنا، قال: وكذلك قوله: ﴿ فَإِنْ عُثِرَ﴾ أي: اطُّلِعَ.

**قوله:** «**وقال لي عليّ بن عبد الله**» أي: ابن الـمَديني، كذا لأبي ذرٍّ والأكثر، وفي رواية النَّسَفي: «وقال عليّ» بحذف المحاوَرة، وكذا جَزَمَ به أبو نُعيم، لكن أخرجه المصنِّف في «التاريخ» (١/ ٢١٥) فقال: «حدَّثنا عليّ بن المديني»، وهذا ممَّا يُقوِّي ما قَرَّرته غير مرَّةٍ من أنَّه يُعَبِّر بقوله: «وقال لي» في الأحاديث التي سَمِعَها، لكن حيثُ يكون في إسنادها عنده نَظَر، أو حيثُ تكون مَوقوفة، وأمَّا مَن زَعَمَ أنَّه يُعَبِّر بها فيما أخَذَه في المذاكَرة أو بالمناوَلة، فليس عليه دليل.

**قوله:** «**ابن أبي زائدة**» هو يحيى بن زكريّا، ومحمد بن أبي القاسم يقال له: الطَّويل، ولا يُعرَف اسم أبيه، وَثَّقَه يحيى بن معين وأبو حاتم، وتَوَقَّفَ فيه البخاري مع كَونه أخرج حديثه هذا هنا، فروى النَّسَفي عن البخاري قال: لا أعرِف محمد بن أبي القاسم هذا كما ينبغي، وفي نُسخَة الصَّغَاني: كما أشتَهي، وقد روى عنه أيضاً أبو أُسامة، وكان عليّ بن عبد الله ـ يعني: ابن المديني ـ استَحسَنَه. وزاد في نُسخَة الصَّغَاني أنَّ الفِرَبري قال: قلت للبخاري: رواه غير محمد بن أبي القاسم؟ قال: لا. وقد روى عنه أبو أُسامة أيضاً لكنَّه ليس بمشهورٍ. وروى عمر البُجَيري ـ بالموحَّدة والجيم مُصغَّراً ـ عن البخاري نحو هذا وزاد: قيل له: رواه ـ يعني: هذا الحديث ـ غير محمد بن أبي القاسم؟ فقال: لا، وهو غير مشهور. قلت: وما له في البخاري ولا لشيخه عبد الملِك بن سعيد بن جُبَير غير هذا الحديث الواحد، ورجال الإسناد ما بين عليّ بن عبد الله وابن عبَّاس كوفيُّونَ.

قوله: «خَرَجَ رجل من بني سَهْم» هو بُزَيل، بموحَّدةٍ وزاي/ مُصغَّر، وكذا ضَبَطَه ابن ٤١١/٥
ماكُولا، ووقع في رواية الكَلْبي عن أبي صالح عن ابن عبَّاس عن تميم نفسه، عند التِّرمِذي (٣٠٥٩) والطَّبَري (٧/ ١١٤): بُدَيل، بدال بدل الزّاي، ورأيته في نُسخَة صحيحة من «تفسير» الطَّبَري: بُرَيل براءٍ بغير نُقطة، ولابن مَندَهْ من طريق السُّدّي عن الكلبي: بُدَيل ابن أبي مارية، ومثله في رواية عِكرِمة وغيره عند الطَّبَري (٧/ ١١٥-١١٦) مُرسلاً لكنَّه لم يُسَمِّه، ووَهِمَ مَن قال فيه: بُدَيل بن وَرْقاء، فإنَّه خُزاعي وهذا سَهْمي، وكذا وَهَمَ مَن ضَبَطَه: بُذَيل، بالذّال المعجَمة، ووقع في رواية ابن جُرَيجٍ: أنَّه كان مسلماً، وكذا أخرجه سُنَيدٌ[1] في «تفسيره».

قوله: «مع تميم الدّاري» أي: الصحابي المشهور وذلك قبل أن يُسلِم تميم كما سيأتي، وعلى هذا فهو من مُرسَل الصحابي؛ لأَنَّ ابن عبَّاس لم يَحضُر هذه القِصَّة، وقد جاء في بعض الطُّرُق أنَّه رواها عن تميم نفسه، بَيَّنَ ذلك الكلبي في روايته المذكورة فقال: «عن ابن عبَّاس، عن تميم الدّاري قال: بَرِئَ الناس من هذه الآية غيري وغير عَديّ بن بَدّاء. وكانا نَصرانيَّينِ يختلفان إلى الشّام قبل الإسلام، فأتيا الشّام في تِجارَتهما وقَدِمَ عليهما مولًى لبَني سَهْم»، ويحتمل أن تكون القِصَّة وقعت قبل الإسلام ثمَّ تأخَّرَت المحاكمة حتَّى أسلَموا كلّهم، فإنَّ في القِصَّة ما يُشعِر بأنَّ الجميع تَحاكموا إلى النبي ﷺ، فلعلَّها كانت بمَكَّة سنة الفتح.

قوله: «وعَدِي بن بَدّاء» بفتح الموحَّدة وتشديد المهمَلة مع المدّ، لم تَختَلِف الرِّوايات في ذلك إلَّا ما رأيته في «كتاب القضاء» للكَرَابيسي فإنَّه سمَّاه البَدّاء بن عاصم، وأخرجه عن مُعلّى بن منصور عن يحيى بن أبي زائدة، ووقع عند الواقدي أنَّ عَدي بن بَدّاء كان أخا تميم الدّاري، فإن ثبت فلعلَّه أخوه لأُمِّه أو من الرَّضاعة، لكن في «تفسير» مُقاتِل بن حيّان: أنَّ رجلَينِ نصرانيَّينِ من أهل دارِينَ، أحدهما تميم والآخر يَماني.

---

(١) في (س): «بسنده» وهو خطأ، وسنيد هذا: هو ابن داود الحافظ أبو علي المصيصي، صاحب التفسير، مشهور.

**قوله: «فمات السَّهْمي بأرضٍ ليس بها مسلم»** في رواية الكلبي: «فمَرِضَ السَّهمي فأوصى إليهما وأمَرَهما أن يُبَلِّغا ما تَرَكَ أهله، قال تميم: فلمَّا مات أخَذنا من تَرِكَته جاماً وهو أعظَم تِجارَته، فبِعناه بألفِ درهم، فاقتَسَمتها أنا وعَديّ».

**قوله: «فلمَّا قَدِما بتَرِكَتِه فقَدوا جاماً»** في رواية ابن جُرَيجٍ عن عِكرِمة: أنَّ السَّهمي المذكور مَرِضَ فكَتَبَ وَصيَّته بيدِه ثمَّ دَسَّها في مَتاعه ثمَّ أوصى إليهما، فلمَّا مات فتَحا مَتاعه ثمَّ قَدِما على أهله فدَفَعا إليهم ما أرادا، ففَتَحَ أهله مَتاعه فوَجَدوا الوصيّة وفَقَدوا أشياء، فسألوهما عنها فجَحَدا، فرَفَعوهما إلى النبي ﷺ، فنزلَت هذه الآية إلى قوله: ﴿ ٱلْأَثِمِينَ ﴾، فأمَرَهم أن يَستَحلِفوهما.

**قوله: «جاماً»** بالجيمِ وتخفيف الميم، أي: إناءً.

**قوله: «مُخوَّصاً»** بخاءٍ مُعجَمة وواو ثقيلة بعدها مُهمَلة، أي: منقوشاً فيه صِفَة الخُوص، ووقع في بعض نُسَخ أبي داود: «مُخُوَّضاً» بالضَّاد المعجَمة، أي: مُموَّهاً، والأوَّل أشهَر، ووقع في رواية ابن جُرَيجٍ عن عِكرِمة: إناء من فِضَّة منقوش بذَهَبٍ، وزاد في روايته: أنَّ تميماً وعَدِيّاً لمَّا سُئِلا عنه قالا: اشتَرَيناه منه، فارتَفَعوا إلى النبي ﷺ فنزلَت: ﴿ فَإِنْ عُثِرَ عَلَىٰٓ أَنَّهُمَا ٱسْتَحَقَّآ إِثْمًا ﴾، ووقع في رواية الكلبي عن تميم: فلمَّا أسلَمتُ تأثَّمتُ، فأتيت أهله فأخبَرتهم الخبر، وأدَّيت إليهم خمس مئة درهم، وأخبَرتهم أنَّ عند صاحبي مثلها.

**قوله: «فقام رجلان من أولياء السَّهْمي»** أي: الميِّت، وقع في رواية الكلبي: فقام عَمْرو ابن العاص ورجل آخر منهم، وسَمّى مُقاتِل بن سليمان في تفسير الآخَر: المطَّلِب بن أبي وَدَاعة، وهو سَهْمي أيضاً، لكنَّه سمّى الأوَّل عبد الله بن عَمْرو بن العاص، وكذا جَزَمَ به يحيى بن سلام في «تفسيره»، وقول مَن قال: عَمْرو بن العاص أظهَر، والله أعلم.

واستُدِلَّ بهذا الحديث لجوازِ رَدّ اليمين على المدَّعي فيَحلِف ويَستَحِقّ، وسيأتي البحث فيه. واستَدَلَّ به ابن سُرَيج الشّافعي المشهور للحكمِ بالشّاهدِ واليمين، وتَكَلَّفَ في انتزاعه فقال: إنَّ قوله تعالى: ﴿ فَإِنْ عُثِرَ عَلَىٰٓ أَنَّهُمَا ٱسْتَحَقَّآ إِثْمًا ﴾ لا يَخلو إمَّا أن يُقِرّا، أو يَشهَد عليهما

شاهدانِ، أو شاهد وامرأتان، أو شاهد واحد، قال: وقد أجمَعوا على أنَّ الإقرار بعد الإنكار/ لا يُوجِب يَميناً على الطالب، وكذلك مع الشّاهدَينِ ومَعَ الشّاهد والمرأتين، فلم ٤١٢/٥ يَبقَ إلَّا شاهد واحد، فلذلك استَحقَّ الطالبان يَمينَهما مع الشّاهد الواحد. وهذا الذي قاله مُتَعَقَّبٌ بأنَّ القِصَّة وَرَدَت من طرق مُتعدِّدة في سبب النُّزول وليس في شيء منها أنَّه كان هناك مَن يَشهَد، بل في رواية الكلبي: فسألهم البيِّنة فلم يَجِدوا، فأمَرَهم أن يَستَحلِفوه ـ أي: عَدِيّاً ـ بما يَعظُم على أهل دِينِه.

واستُدِلَّ بهذا الحديث على جواز شهادة الكُفّار بناءً على أنَّ المراد بالغير: الكُفّارُ، والمعنى ﴿مِّنكُمْ﴾ أي: من أهل دِينِكُم ﴿أَوْ ءَاخَرَانِ مِنْ غَيْرِكُمْ﴾ أي: من غير أهل دينكُم، وبذلك قال أبو حنيفة ومَن تَبِعَه، وتُعُقِّبَ بأنَّه لا يقول بظاهرها فلا يُجيز شهادة الكُفّار على المسلمين، وإنَّما يُجيز شهادة بعض الكُفّار على بعض، وأُجيبَ بأنَّ الآية دَلَّت بمنطوقِها على قَبُول شهادة الكافر على المسلم، وبإيمائها على قَبُول شهادة الكافر على الكافر بطريق الأوْلى، ثمَّ دَلَّ الدَّليل على أنَّ شهادة الكافر على المسلم غير مَقبولة، فبَقيت شهادة الكافر على الكافر على حالها، وخَصَّ جماعة القَبُول بأهلِ الكتاب وبالوصيّة وبفَقْدِ المسلم حينئِذٍ، منهم ابن عبَّاس وأبو موسى الأشعَري وسعيد بن المسيّب وشُرَيح وابن سيرينَ والأوزاعي والثَّوري وأبو عُبيد وأحمد، وهؤلاءِ أخَذوا بظاهرِ الآية، وقَوّى ذلك عندهم حديث الباب، فإنَّ سياقه مطابق لظاهرِ الآية.

وقيل: المراد بالغير: العَشيرةُ، والمعنى: منكم أو من عَشيرَتكُم، أو آخران من غيركُم أو من غير عَشيرَتكُم، وهو قول الحسن، واحتَجَّ له النَّحّاس بأنَّ لفظ: «آخر» لا بُدّ أن يُشارك الذي قبله في الصِّفة، حتَّى لا يَسُوغَ أن تقول: مَرَرت برجلٍ كَريم ولَئيم آخر، فعلى هذا فقد وُصِفَ الاثنان بالعَدالة فيَتَعيَّن أن يكون الآخران كذلك، وتُعُقِّبَ بأنَّ هذا وإن ساغَ في الآية الكَرِيمة، لكن الحديث دَلَّ على خلاف ذلك، والصحابي إذا حَكَى سبب النُّزول كان ذلك في حكم الحديث المرفوع اتِّفاقاً، وأيضاً ففيما قال رَدُّ المختلَف فيه بالمختلَفِ فيه؛ لأنَّ اتِّصاف

الكافر بالعَدالة مُختَلَف فيه، وهو فَرْع قَبُول شهادته، فمَن قَبِلها وَصَفَه بها، ومَن لا فلا.

واعتَرَض أبو حَيَّان على المِثال الذي ذكره النَّحّاس بأنَّه غير مطابق، فلو قلت: جاءني رجل مسلم وآخر كافر صَحَّ؛ بخلاف ما لو قلت: جاءني رجل مسلم وكافر آخر، والآية من قبيل الأوَّل لا الثاني؛ لأنَّ قوله: ﴿أَوْ ءَاخَرَانِ﴾ من جنس قوله: اثنان؛ لأنَّ كلًّا منهما صِفة ﴿رَجُلَانِ﴾، كأنَّه قال: فرجلان اثنان ورجلان آخران.

وذهب جماعة من الأئمَّة إلى أنَّ هذه الآية منسوخَة، وأنَّ ناسخَها قولُه تعالى: ﴿مِمَّن تَرْضَوْنَ مِنَ ٱلشُّهَدَآءِ﴾ [البقرة: ٢٨٢]، واحتَجّوا بالإجماعِ على رَدّ شهادة الفاسق، والكافر شرٌّ من الفاسق. وأجابَ الأوَّلون بأنَّ النَّسخ لا يَثبُت بالاحتمال، وأنَّ الجمع بين الدَّليلَينِ أَوْلى من إلغاء أحدهما، وبأنَّ سورة المائدة من آخر ما نزلَ من القرآن، حتَّى صَحَّ عن ابن عبَّاس وعائشة وعَمْرو بن شُرَحبيل وجَمعٌ من السَّلَف: أنَّ سورة المائدة مُحكَمَة، وعن ابن عبَّاس: أنَّ الآية نزلَت فيمَن مات مُسافراً وليس عنده أحد من المسلمين، فإن اتُّهما استُحلِفا، أخرجه الطَّبَري (٧/ ١٠٨) بإسنادٍ رجاله ثِقات[1]، وأنكَرَ أحمد على مَن قال: إنَّ هذه الآية منسوخَة، وصَحَّ عن أبي موسى الأشعَري أنَّه عَمِلَ بذلك بعد النبيِّ ﷺ، فروى أبو داود (٣٦٠٥) بإسنادٍ رجاله ثِقات عن الشَّعبي قال: حَضَرَت رجلاً من المسلمين الوَفاةُ بِدَقُوقا ولم يَجِد أحداً من المسلمين، فأشهَدَ رجلَينِ من أهل الكتاب، فقَدِما الكوفة بتَرِكَتِه ووَصيّته فأُخبر الأشعَريُّ فقال: هذا لم يكن بعد الذي كان في عَهد رسول الله ﷺ، فأحلَفَهما بعد العصر: ما خانا ولا كَذَبا ولا كَتَما ولا بَدَّلا، وأمضى شهادتهما.

ورَجَّحَ الفَخْر الرَّازي وسَبَقَه الطَّبَري لذلك أنَّ قوله تعالى: ﴿يَٰٓأَيُّهَا ٱلَّذِينَ ءَامَنُوا۟﴾ خِطاب للمؤمنينَ، فلمَّا قال: ﴿أَوْ ءَاخَرَانِ﴾ وَضَحَ أنَّه أراد غير المخاطَبين، فتَعيَّنَ أنَّهما من غير المؤمنينَ، وأيضاً فجواز استشهاد المسلم ليس مشروطاً بالسَّفَر، وأنَّ/ أبا موسى حَكَمَ بذلك فلم يُنكِره أحد من الصحابة، فكان حُجَّة. ٤١٣/٥

(١) في إسناده عبد الله بن صالح كاتب الليث، وهو سيئ الحفظ!

وذهب الكَرَابيسي ثمَّ الطَّبَري وآخرون إلى أنَّ المراد بالشَّهادة في الآية: اليمينُ، قال: وقد سمّى اللهُ اليمينَ شهادةً في آية اللِّعان، وأيَّدوا ذلك بالإجماعِ على أنَّ الشّاهد لا يَلزَمه أن يقول: أشهَد بالله، وأنَّ الشّاهد لا يَمينَ عليه أنَّه شَهِدَ بالحقّ، قالوا: فالمراد بالشَّهادة اليمينُ، لقوله: ﴿فَيُقْسِمَانِ بِٱللَّهِ﴾، أي: يَحلِفان، فإن عُرِفَ أنَّهما حَلَفا على الإثم، رَجَعَت اليمينُ على الأولياء، وتُعُقِّبَ بأنَّ اليمين لا يُشتَرَط فيها عدد ولا عَدالة، بخلاف الشَّهادة، وقد اشتُرِطا في هذه القِصَّة، فقَوِيَ حَملها على أنَّها شهادة.

وأمَّا اعتلال مَن اعتَلَّ في رَدّها بأنَّها تُخالف القياس والأُصول لمَا فيها من قَبُول شهادة الكافر وحَبْس الشّاهد وتَحليفه، وشهادة المدَّعي لنفسِه واستحقاقه بمُجرَّدِ اليمين، فقد أجابَ مَن قال به بأنَّه حُكْم بنَفسِه مُستَغنًى عن نَظِيره، وقد قُبِلَت شهادة الكافر في بعض المواضع كما في الطِّبّ، وليس المراد بالحَبسِ السِّجنُ، وإنَّما المراد الإمساكُ لليمين ليَحلِف بعد الصلاة، وأمَّا تَحليف الشّاهد فهو مخصوص بهذه الصّورة عند قيام الرِّيبة، وأمَّا شهادة المدَّعي لنفسِه واستحقاقه بمُجرَّدِ اليمين، فإنَّ الآية تَضَمَّنَت نَقل الأَيمان إليهم عند ظُهور اللَّوْث[1] بخيانة الوَصيَّين، فيُشرَع لهما أن يَحلِفا ويَستَحِقّا كما يُشرَع لمدَّعي الدَّم في القَسامة أن يَحلِف ويَستَحِقّ، فليس هو من شهادة المدَّعي لنفسِه، بل من باب الحُكم له بيمينِه القائمة مَقام الشَّهادة لقوَّة جانبه، وأيُّ فَرْق بين ظُهور اللَّوْث في صِحَّة الدَّعوى بالدَّم، وظُهوره في صِحَّة الدَّعوى بالمال؟ وحَكَى الطَّبَري أنَّ بعضهم قال: المراد بقوله: ﴿ٱثْنَانِ ذَوَا عَدْلٍ مِّنكُمْ﴾: الوَصيَّان، قال: والمراد بقوله: ﴿شَهَٰدَةُ بَيْنِكُمْ﴾ معنى الحُضور لمَا يوصِيهما به الموصِي. ثم زُيِّف ذلك.

## ٣٦- باب قضاء الوَصيّ دُيون الميت بغير مَحْضَرٍ من الوَرَثة

**٢٧٨١- حدَّثنا محمَّدُ بنُ سابقٍ - أو الفَضْلُ بنُ يعقوبَ عنه - حدَّثنا شَيْبانُ أبو معاوية، عن**

---

(١) المراد باللَّوث هنا: أن يشهد شاهد واحد على إقرار المقتول قبل أن يموت أن فلاناً قتلني، أو يشهد شاهدان على عداوة بينهما أو تهديد منه أو نحو ذلك، وهو من التلوُّث: التلطُّخ. «اللسان» (لوث).

فِراسٍ قال: قال الشَّعْبيُّ: حدَّثني جابرُ بنُ عبدِ الله الأنصاريُّ رضي الله عنهما: أنَّ أباه استُشْهِدَ يومَ أُحدٍ وتَرَكَ سِتَّ بَناتٍ وتَرَكَ عليه دَيناً، فلمَّا حَضَرهُ جِذاذُ النَّخْلِ أَتيتُ رسولَ الله ﷺ فقلتُ: يا رسولَ الله، قد عَلِمْتَ أنَّ والدي استُشْهِدَ يومَ أُحدٍ وتَرَكَ عليه دَيناً كَثِيراً، وإنّي أُحِبُّ أن يَراكَ الغُرَماءُ، قال: «اذْهَب فبَيدِرْ كلَّ تَمْرٍ على ناحِيَةٍ» ففَعَلْتُ، ثمَّ دَعَوْتُه، فلمَّا نَظَرُوا إليه أُغْرُوا بي تلكَ الساعةَ، فلمَّا رَأى ما يَصْنَعُونَ طاف حَوْلَ أعظَمِها بَيدَراً ثلاثَ مَرّاتٍ، ثمَّ جَلَسَ عليه ثمَّ قال: «ادْعُ أصحابَكَ» فما زالَ يَكِيلُ لهم حتَّى أدَّى الله أمانةَ والدي، وأنا والله راضٍ أن يُؤَدِّيَ الله أمانةَ والدي ولا أَرجِعُ إلى أخَواتي تمرةً، فسَلِمَ والله البَيادِرُ كلُّها حتَّى إنّي أَنظُرُ إلى البَيدَرِ الَّذي عليه رسولُ الله ﷺ كأنَّه لم يَنْقُصْ تَمْرةً واحدةً.

قال أبو عبد الله: «أُغْرُوا بي» يعني: هَيَّجوا بي، ﴿فَأَغْرَيْنَا بَيْنَهُمُ ٱلْعَدَاوَةَ وَٱلْبَغْضَآءَ﴾ [المائدة:١٤].

قوله: «باب قَضاء الوَصيِّ ديونَ الميِّت بغير مَحْضَر من الوَرَثَة» قال الدَّاوُودي: لا خلاف بين العلماء في حكم هذه التَّرجمة أنَّه جائز.

قوله: «حدَّثنا محمَّد بن سابق، أو الفَضْل بن يعقوب عنه» هكذا وقع هنا بالشَّكّ، وقد روى البخاري عن أبي جعفر محمد بن سابق البغدادي مولى بني تميم بواسطةٍ في أوَّل حديث في الجهاد (٢٧٨٢) وهو عَقِب هذا سواءٌ،/ وفي المغازي (٤١٨٩و٤٢٢٨) والنِّكاح (٥١٦٢) والأشرِبة (٥٥٧٩)[1]، ولم يَروِ عنه بغير واسطة إلَّا في هذا الموضع مع التَّردُّد في ذلك، وأمَّا الفَضْل بن يعقوب، فتقدَّم ذِكْره في البيوع (٦٠٦١)، وأخرج عنه أيضاً في الجِزية (٣١٥٩) وغيرها، وشَيْبان: هو ابن عبد الرحمن، وفِراس: بكسر الفاء وتخفيف الراء. ٤١٤/٥

وحديث جابر المذكور يأتي الكلام عليه مُستَوفًى في علامات النُّبوَّة (٣٥٨٠)، وقد سَبَقَ في الصُّلح (٢٧٠٩) والاستقراض (٢٣٩٥و٢٣٩٦و٢٤٠٥) وفي الهِبَة (٢٦٠١) وغيرها[2].

---

(١) وفي موضعين آخرين: في المناقب (٣٥٦٦)، وفي الديات (٦٩٠٨).

(٢) انظر الموضع الأول في البيوع (٢١٢٧).

وقوله فيه: «اذهب فبَيدِرْ» بفتح الموحَّدة وسكون التَّحتانية بعدها دال مكسورة، بصِيغَة فعل الأمر، أي: اجعَلْ كلَّ صِنفٍ في بَيْدَر ـ أي: جَرِين ـ يَخُصُّه. ووقع في رواية أبي ذرٍّ عن السَّرَخْسي: «فبادِر».

وقوله: «ولا أَرجع إلى أَخَواتي تمرةً» كذا للأكثر بنَزْعِ الخافض، وللكُشْمِيهني: «بتمرةٍ» بإثباتِها.

قوله: «قال أبو عبد الله: أُغْرُوا بي؛ يعني: هَيِّجُوا بي ﴿فَأَغْرَيْنَا بَيْنَهُمُ ٱلْعَدَاوَةَ وَٱلْبَغْضَآءَ﴾»، وقع هذا للمُستَمْلي وحده و«أُغْرُوا» بضمِّ الهمزة مبنيٌّ لمَا لم يُسَمَّ فاعِله، يقال: أُغرِيَ بكذا: إذا لَهِجَ به وأُولِعَ، وقال أبو عُبيدة في «المجاز» في قوله تعالى: ﴿فَأَغْرَيْنَا بَيْنَهُمُ ٱلْعَدَاوَةَ وَٱلْبَغْضَآءَ﴾: الإغراء: التَّهييج والإفساد، والله أعلم.

خاتمة: اشتَمَلَ كتاب الوصايا وما معه من أبواب الوَقْف من الأحاديث المرفوعة على ستِّينَ حديثاً، المعَلَّق منها ثمانية عشر طريقاً والبقية موصولة، المكرَّر منها فيه وفيما مضى اثنان وأربعون حديثاً، والخالص ثمانية عشر حديثاً، وافقَه مسلمٌ على تخريجها سوى حديث عَمْرو بن الحارث: «ما تَرَكَ رسول الله ﷺ شيئاً»، وحديث ابن عبَّاس: «كان المال للوَلَدِ»، وحديثه: «هما واليانِ»، وحديثه في قِصَّة تميم الدّاري، وحديث الدَّين قبل الوصيّة، وأمَّا حديث: «لا صدقة إلَّا عن ظَهر غِنًى» فمذكور عند مسلم بالمعنى، وأمَّا حديث عثمان في بئر رُومَة فما هو عنده لكن تقدَّم في الشِّرب مختصراً مُعلَّقاً، وأغفَلَه المِزّي في «الأطراف» هنا وهناك.

وفيه من الآثار عن الصحابة فمَن بعدهم اثنان وعشرون أثراً، والله تعالى أعلم.

**تمَّ بحمد الله وتوفيقه الجزء الثامن من «فتح الباري»**

**ويليه الجزء التاسع وأوله:**

**كتاب الجهاد**

بِسْمِ ٱللَّهِ ٱلرَّحْمَٰنِ ٱلرَّحِيمِ

# كتاب الجهاد

قوله: «كتاب الجهاد» كذا لابن شَبّويه، وكذا للنَّسَفي لكن قَدَّمَ البسملة، وسقط «كتاب» للباقين واقتَصَروا على «باب فضل الجهاد»، لكن عند القابِسي: «كتاب فضل الجهاد» ولم يَذكُر «باب»، ثمَّ قال بعد أبواب كثيرة: «كتاب الجهاد. باب دعاء النبي ﷺ إلى الإسلام» وسيأتي[1]. ٣/٦

والجِهَاد بكسر الجيم أصله لغةً: المشقَّة، يقال: جَهَدتُ جهاداً: بلغتُ المشقَّة. وشرعاً: بَذْل الجَهْد في قتال الكفَّار، ويُطلَق أيضاً على مُجاهَدة النَّفس والشيطان والفُسّاق. فأمَّا مُجاهَدة النَّفس فعلى تعلُّم أُمور الدِّين، ثمَّ على العمل بها، ثمَّ على تعليمها، وأمَّا مُجاهَدة الشيطان فعلى دفع ما يأتي به من الشُّبُهات وما يُزيِّنه من الشَّهَوات، وأمَّا مُجاهَدة الكفَّار فتَقَع باليد والمال واللِّسان والقلب، وأمَّا مُجاهَدة الفُسّاق فباليد ثمَّ اللِّسان ثمَّ القلب، وقد روى النَّسائي (٣١٣٤) من حديث سَبْرة ـ بفتح المهمَلة وسكون الموحَّدة ـ بن الفاكِهِ ـ بالفاءِ وكسر الكاف بعدها هاء ـ في أثناء حديثٍ طويل، قال: «فيقول ـ أي: الشيطان يخاطب الإنسان ـ: تجاهدُ! فهو جَهْد النَّفس والمال».

واختُلِفَ في جهاد الكفَّار: هل كان أوَّلاً فرضُ عينٍ أو كفاية؟ وسيأتي البحث فيه في «باب وجوب النَّفير»[2].

## ١ - باب فضل الجهاد والسِّيَر

وقولِ الله تعالى: ﴿إِنَّ ٱللَّهَ ٱشْتَرَىٰ مِنَ ٱلْمُؤْمِنِينَ أَنفُسَهُمْ وَأَمْوَٰلَهُم بِأَنَّ لَهُمُ ٱلْجَنَّةَ﴾ الآيتَينِ إلى قوله: ﴿وَبَشِّرِ ٱلْمُؤْمِنِينَ﴾ [التوبة:١١١-١١٢].

---

(١) ورقم هذا الباب (١٠٢)، وأول حديث فيه رقمه (٢٩٤٠).

(٢) باب رقم (٢٧) بين يدي الحديث (٢٨٢٥).

قال ابنُ عبَّاسٍ: الحدودُ: الطاعةُ.

٢٧٨٢- حدَّثنا الحسنُ بنُ صَبّاحٍ، حدَّثنا محمَّدُ بنُ سابقٍ، حدَّثنا مالكُ بنُ مِغْوَلٍ، قال: سمعتُ الوليدَ بنَ العَيْزار ذكر عن أبي عَمرٍو الشَّيبانيِّ قال: قال عبدُ الله بنُ مسعودٍ ﷺ: سألتُ رسولَ الله ﷺ قلتُ: يا رسولَ الله، أيُّ العملِ أفضلُ؟ قال: «الصَّلاةُ على مِيقاتها» قلتُ: ثمَّ أيٌّ؟ قال: «ثمَّ بِرُّ الوالدَينِ» قلتُ: ثمَّ أيٌّ؟ قال: «الجهادُ في سبيلِ الله». فسَكَتُّ عن رسولِ الله ﷺ، ولو استزَدتُه لَزادَني.

٢٧٨٣- حدَّثنا عليُّ بنُ عبدِ الله، حدَّثنا يحيى بنُ سعيدٍ، حدَّثنا سفيانُ، قال: حدَّثني منصورٌ، عن مجاهدٍ، عن طاووسٍ، عن ابنِ عبَّاسٍ رضي الله عنهما قال: قال رسولُ الله ﷺ: «لا هِجْرةَ بعدَ الفَتْحِ، ولكن جهادٌ ونيَّةٌ، وإذا استُنفِرتُم فانفِرُوا».

٤/٦ ٢٧٨٤- حدَّثنا مُسدَّدٌ، حدَّثنا خالدٌ، حدَّثنا حبيبُ بنُ أبي عَمْرةَ، عن عائشةَ بنت طَلْحةَ، عن عائشةَ رضي الله عنها أنَّها قالت: يا رسولَ الله، نَرى الجهادَ أفضلَ العملِ، أفلا نجاهدُ؟ قال: «لَكُنَّ أفضلُ الجهادِ، حَجٌّ مَبْرورٌ».

قوله: «باب فضل الجهاد والسِّيَر» بكسر المهمَلة وفتح التَّحتانية: جمع سِيرَة، وأطلقَ ذلك على أبواب الجهاد لأنَّها مُتَلقَّاة من أحوال النبي ﷺ في غَزَواته.

قوله: «وقولِ الله تعالى: ﴿إِنَّ ٱللَّهَ ٱشْتَرَىٰ مِنَ ٱلْمُؤْمِنِينَ أَنفُسَهُمْ وَأَمْوَٰلَهُم بِأَنَّ لَهُمُ ٱلْجَنَّةَ﴾ الآيتَين إلى قوله: ﴿وَبَشِّرِ ٱلْمُؤْمِنِينَ﴾» كذا للنَّسفي وابن شَبّويه، وساقَ في رواية الأَصِيلي وكَرِيمة الآيتَين جميعاً، وعند أبي ذرٍّ إلى قوله: ﴿وَعْدًا عَلَيْهِ حَقًّا﴾ ثمَّ قال: إلى قوله: ﴿وَٱلْحَٰفِظُونَ لِحُدُودِ ٱللَّهِ وَبَشِّرِ ٱلْمُؤْمِنِينَ﴾، والمراد بالمبايَعة في الآية: ما وقع في ليلة العَقَبة من الأنصار، أو أعمُّ من ذلك، وقد وَرَدَ ما يدلُّ على الاحتمال الأوَّل عند أحمد (١٤٤٥٦) عن جابر، وعند الحاكم في «الإكليل» عن كعب بن مالك، وفي مُرسَل محمَّد بن كعب: قال عبد الله بن رَوَاحة: يا رسول الله، اشتَرِط لربِّك ولنفسِك ما شئتَ، قال: «أشتَرِطُ لربِّي أن تَعبُدُوه ولا تُشرِكوا به شيئاً، وأشتَرِط لنفسي أن تمنعوني ممَّا تمنعونَ منه أنفُسَكم» قالوا: فما

لنا إذا فعلْنا ذلك؟ قال: «الجنَّة» قالوا: رَبِحَ البيعُ، لا نَقِيلُ ولا نَستقيلُ، فنزل: ﴿إِنَّ ٱللَّهَ ٱشْتَرَىٰ﴾ الآية[1].

**قوله: «قال ابن عبَّاس: الحدودُ: الطاعة»** وَصَلَه ابن أبي حاتم (١٦٩٣) من طريق عليّ بن أبي طلحة عنه في قوله: ﴿وَتِلْكَ حُدُودُ ٱللَّهِ﴾ [الطلاق:١] يعني: طاعة الله. وكأنَّه تفسير باللّازم، لأنَّ مَن أطاعَ وَقَفَ عند امتثال أمره واجتناب نَهْيه.

ثم ذكر المصنف في الباب أربعة أحاديث:

**الأول:** حديث ابن مسعود: «أيُّ العمل أفضل؟» وقد تقدَّم الكلام عليه في المواقيت (٥٢٧)، وأغرَبَ الدَّاوودي فقال في شرح هذا الحديث: إنْ أوقَعَ الصلاة في ميقاتها كان الجهاد مُقدَّماً على بِرِّ الوالدين، وإن أخَّرَها كان البِرُّ مُقدَّماً على الجهاد. ولا أعرف له في ذلك مُستنَداً، فالذي يَظهَر أنَّ تقديم الصلاة على الجهاد والبِرّ لكَونها لازمةً للمُكلَّفِ في كلّ أحيانه، وتقديم البِرّ على الجهاد لتَوقُّفِه على إذن الأبوَين.

وقال الطَّبَري: إنَّما خَصَّ ﷺ هذه الثلاثة بالذِّكرِ، لأنَّها عُنْوان على ما سواها من الطاعات، فإنَّ مَن ضَيَّعَ الصلاة المفروضة حتَّى يَخرُج وقتُها من غير عُذر مع خِفَّة مُؤنَتها وعظيم فضلها، فهو لمَا سواها أضيَعُ، ومَن لم يَبَرَّ والدَيه مع وُفُور حقِّهما عليه، كان لغيرهما أقلَّ برّاً، ومَن تَرَكَ جهاد الكفَّار مع شِدَّة عداوتهم للدِّين، كان لجهاد غيرهم من الفُسّاق أترَك، فظَهَرَ أنَّ الثلاثة تجتمع في أنَّ مَن حافَظَ عليها كان لمَا سواها أحفَظ، ومَن ضَيَّعَها كان لمَا سواها أضيَع.

**الثاني:** حديث ابن عبَّاس: «لا هِجْرة بعد الفتح» وسيأتي شرحه بعد أبواب في «باب وجوب النَّفير» (٢٨٢٥).

**الثالث:** حديث عائشة: «جهادُكُنَّ الحجُّ»، وقد تقدَّم شرحه في كتاب الحجّ (١٥٢٠)، ووجه دخوله في هذا الباب من تقريره ﷺ لقولها: نَرَى الجهاد أفضلَ الأعمال.

---

(١) أخرج مرسلَ محمد بن كعب هذا الطبريُّ في «تفسيره» ١١/ ٣٥-٣٦، وإسناده إلى محمدٍ ضعيف.

**٢٧٨٥- حدَّثنا إسحاقُ، أخبرنا عَفّانُ، حدَّثنا همَّامٌ، حدَّثنا محمَّدُ بنُ جُحَادةَ، قال: أخبرني أبو حَصِينٍ، أنَّ ذَكْوانَ حدَّثه، أنَّ أبا هريرةَ ﷺ حدَّثه قال: جاء رجلٌ إلى رسولِ الله ﷺ، فقال: دُلَّني على عملٍ يَعْدِلُ الجهادَ؟ قال: «لا أجِدُه» قال: «هل تستطيعُ إذا خَرَجَ المجاهدُ أن تَدخُلَ مسجدَكَ فتقومَ ولا تَفتُرَ، وتصومَ ولا تُفطِرَ؟» قال: ومَن يستطيعُ ذلك؟ قال أبو هريرةَ: إنَّ فرسَ المجاهدِ لَيَسْتَنُّ في طِوَلِه، فيُكتَبُ له حسناتٍ.**

٥/٦ الرابع: قوله: «حدَّثنا إسحاق» كذا للأكثر غير منسوب، وللأَصِيلي وابن عساكر: حدَّثنا إسحاق بن منصور، وأمَّا أبو عليٍّ الجَيَّاني فقال: لم أرَه منسوباً لأحدٍ، وهو إمَّا ابنُ راهويه أو ابن منصور.

قوله: «جاء رجل» لم أقِفْ على اسمه.

قوله: «قال: لا أجِدُه» هو جواب النبي ﷺ.

وقوله: «قال: هل تستطيع؟» كلام مُستأنَف. ولمسلم (١٨٧٨) من طريق سُهَيل بن أبي صالح عن أبيه بلفظ: قيل: ما يَعدِل الجهادَ؟ قال: «لا تستطيعونَه»، فأعادوا عليه مرَّتين أو ثلاثاً، كلّ ذلك يقول: «لا تستطيعونَه»، وقال في الثَّالثة: «مَثَل المجاهدِ في سبيل الله» الحديث.

وأخرج الطبراني (٢٠/ ٤٤٠و٤٤١) نحو هذا الحديث من حديث سَهْل بن معاذ بن أنس عن أبيه، وقال في آخره: «لم يَبلُغ العُشْرَ من عمله»، وسيأتي بقيَّة الكلام عليه في الباب الذي يليه.

قوله: «قال: ومَن يستطيع ذلك؟» في رواية أبي بكر بن أبي شَيْبة عن سفيان: «قال: لا أستطيع ذلك»[1]، وهذه فضيلة ظاهرة للمجاهدِ في سبيل الله تقتضي أن لا يَعدِلَ الجهادَ شيءٌ من الأعمال، وأمَّا ما تقدَّم في كتاب العيدين من حديث ابن عبَّاس مرفوعاً (٩٦٩): «ما العملُ في أيامٍ أفضلُ منه في هذه» يعني أيامَ العشر، قالوا: ولا الجهادُ في سبيل الله؟ قال:

---

(١) أخرجه ابن أبي شَيْبة في «المصنف» ٥/ ٣٣٣ لكن عن همام، عن عفان، عن محمد بن جُحادة، به.

«ولا الجهاد»، فيحتمل أن يكون عمومُ حديث الباب خُصَّ بما دلَّ عليه حديث ابن عبَّاس، ويحتمل أن يكون الفضلُ الذي في حديث الباب مخصوصاً بمَن خرج قاصداً المخاطَرةَ بنفسِه وماله، فأُصيبَ كما في بقيَّة حديث ابن عبَّاس: «خَرَجَ يخاطرُ بنفسِه وماله فلم يَرجِعْ بشيءٍ» فمفهومه أنَّ مَن رَجَعَ بذلك لا يَنالُ الفضيلة المذكورة.

لكن يُشكِلُ عليه ما وقع في آخر حديث الباب: «وتَوَكَّلَ الله للمجاهِدِ...» إلى آخره.

ويُمكِن أن يُجاب بأنَّ الفضل المذكور أوَّلاً خاصٌّ بمَن لم يَرجِعْ، ولا يَلزَم من ذلك أن لا يكون لمن يَرجِعُ أجرٌ في الجملة كما سيأتي البحث فيه في الذي بعده.

وأشدُّ ممَّا تقدَّم في الإشكال ما أخرجه التِّرمِذي (٣٣٧٧) وابن ماجَهْ (٣٧٩٠) وأحمد (٢٢٠٤٥) وصحَّحه الحاكم (١/ ٤٩٦) من حديث أبي الدَّرداء مرفوعاً: «ألَا أُنبِّئكم بخير أعمالكم، وأزكاها عند مَليكِكم، وأرفَعِها في دَرَجاتكم، وخيرٌ لكم من إنفاق الذَّهب والوَرِق، وخيرٌ لكم من أن تَلقَوْا عدوَّكم فتَضرِبوا أعناقَهم ويَضرِبوا أعناقكم؟» قالوا: بلى، قال: «ذِكرُ الله»، فإنَّه ظاهر في أنَّ الذِّكر بمُجرَّدِه أفضلُ من أبلَغِ ما يقع للمجاهِدِ، وأفضل من الإنفاق، مع ما في الجهاد والنَّفَقة من النَّفع المتعدِّي[1].

قال عياض: اشتَمَلَ حديث الباب على تعظيم أمر الجهاد، لأنَّ الصيام وغيره ممَّا ذُكِرَ من فضائل الأعمال قد عَدَلَها كلَّها الجهادُ، حتَّى صارت جميع حالات المجاهد وتصرُّفاته المباحة مُعادلة لأجرِ المواظِب على الصلاة وغيرها، ولهذا قال ﷺ: «لا تستطيع ذلك»، وفيه أنَّ الفضائل لا تُدرَك بالقياس، وإنَّما هي إحسان من الله تعالى لمن شاءَ. واستَدلَّ به على أنَّ الجهاد أفضلُ الأعمال مُطلَقاً لمَا تقدَّم تقريره.

وقال ابن دَقِيق العيد: القياس يقتضي أن يكون الجهادُ أفضلَ الأعمال التي هي وسائل، لأنَّ الجهاد وسيلةٌ إلى إعلان الدِّين ونَشْره وإخماد الكفر ودَحْضه، ففضيلته بحَسَب فضيلة ذلك، والله أعلم.

---

(١) سيأتي للشارح كلام في الجمع بين هذه الأحاديث في كتاب الدعوات الباب رقم (١٦).

قوله: «قال أبو هريرة: إنَّ فرس المجاهد لَيَسْتَنُّ» أي: يَمرَح بنَشاطٍ، وقال الجَوْهري: هو أن يرفع يديه ويَطرَحهما معاً، وقال غيره: أن يَلَجَّ في عَدْوِه مُقبلاً أو مُدبِراً، وفي المثل: «استَنَّت الفِصالُ حتَّى القَرْعَى»(١) يُضرَب لمن يتشبَّه بمَن هو فوقَه.

وقوله: «في طِوَله» بكسر المهمَلة وفتح الواو: وهو الحبل الذي يُشَدّ به الدَّابَّة ويُمسَك طرفه ويُرسَل في المرعى.

وقوله «فيُكتَبُ له حسناتٍ» بالنَّصب على أنَّه مفعولٌ ثانٍ، أي: يُكتَب له الاستنان حسنات، وهذا القَدْر ذكره أبو حَصِينٍ عن أبي صالح هكذا موقوفاً، وسيأتي بعد بضعة وأربعينَ باباً في «باب الخيل لثلاثة» (٢٨٦٠) من طريق زيد بن أسلَمَ عن أبي صالح مرفوعاً»، ويأتي بقيَّة الكلام عليه مُستوفًى هناك إن شاء الله تعالى.

## ٢- بابٌ أفضلُ الناس مؤمنٌ مجاهدٌ بنفسه وماله في سبيل الله ٦/٦

وقولُه تعالى: ﴿يَٰٓأَيُّهَا ٱلَّذِينَ ءَامَنُواْ هَلۡ أَدُلُّكُمۡ عَلَىٰ تِجَٰرَةٖ تُنجِيكُم مِّنۡ عَذَابٍ أَلِيمٖ ١٠ تُؤۡمِنُونَ بِٱللَّهِ وَرَسُولِهِۦ وَتُجَٰهِدُونَ فِي سَبِيلِ ٱللَّهِ بِأَمۡوَٰلِكُمۡ وَأَنفُسِكُمۡۚ ذَٰلِكُمۡ خَيۡرٞ لَّكُمۡ إِن كُنتُمۡ تَعۡلَمُونَ ١١ يَغۡفِرۡ لَكُمۡ ذُنُوبَكُمۡ وَيُدۡخِلۡكُمۡ جَنَّٰتٖ تَجۡرِي مِن تَحۡتِهَا ٱلۡأَنۡهَٰرُ وَمَسَٰكِنَ طَيِّبَةٗ فِي جَنَّٰتِ عَدۡنٖۚ ذَٰلِكَ ٱلۡفَوۡزُ ٱلۡعَظِيمُ﴾ [الصف: ١٠- ١٢].

**٢٧٨٦- حدَّثنا أبو اليَمَان، أخبرنا شعيبٌ، عن الزُّهْريِّ، قال: حدَّثني عطاءُ بنُ يزيدَ اللَّيثيُّ، أنَّ أبا سعيدٍ الخُدْريَّ ﷺ حدَّثه قال: قيلَ: يا رسولَ الله، أيُّ الناسِ أفضلُ؟ فقال رسولُ الله ﷺ: «مُؤمِنٌ يُجاهِدُ في سبيلِ الله بنفسِه ومالِه» قالوا: ثمَّ مَن؟ قال: «مُؤمِنٌ في شِعْبٍ مِن الشِّعاب يَتَّقي اللهَ، ويَدَعُ الناسَ من شَرِّه».**

[طرفه في: ٦٤٩٤]

قوله: «بابٌ أفضل الناس مُؤمِن مجاهد» في رواية الكُشْمِيهنيّ: «يُجاهِد» بلفظ المضارع.

قوله: «وقوله: ﴿يَٰٓأَيُّهَا ٱلَّذِينَ ءَامَنُواْ هَلۡ أَدُلُّكُمۡ عَلَىٰ تِجَٰرَةٖ﴾» أي: تفسير هاتَين الآيتين، وقد

---

(١) الفِصَال: جمع فَصِيل، وهو ولدُ الناقة، والقَرْعى: جمع قَرِيع أو قَرِعٍ، من القَرَع: وهو جَرَبُ الإبل.

روى ابن أبي حاتم من طريق سعيد بن جُبَير: أنَّ هذه الآية لمَّا نزلت قال المسلمون: لو عَلِمنا هذه التِّجارة لَأعطَينا فيها الأموال والأهلِينَ، فنزلت: ﴿تُؤْمِنُونَ بِٱللَّهِ وَرَسُولِهِۦ وَتُجَٰهِدُونَ﴾ الآية، هكذا ذكره مُرسلاً، وروى هو والطَّبَري (٢٨/ ٨٩) من طريق قَتَادة قال: لولا أنَّ الله بيَّنها ودَلَّ عليها لَتَلَهَّفَ عليها رجال أن يكونوا يعلمونها حتَّى يَطلُبوها.

**قوله: «قيل: يا رسول الله»** لم أقِفْ على اسمه، وقد تقدَّم أنَّ أبا ذرٍّ سأله عن نحو ذلك.

**قوله: «أيُّ الناس أفضل؟»** في رواية مالك (٢/ ٤٤٥) من طريق عطاء بن يَسار مُرسلاً، ووَصَلَه التِّرمِذي (١٦٥٢) والنَّسائي (٢٥٦٩) وابن حِبّان (٦٠٤) من طريق إسماعيل بن عبد الرَّحمن عن عطاء بن يَسار عن ابن عبَّاس: «خير الناس منزلاً»[1]، وفي رواية للحاكم[2]: «أيُّ الناس أكملُ إيماناً؟»، وكأنَّ المراد بالمؤمنِ: مَن قامَ بما تَعيَّنَ عليه القيامُ به ثمَّ حَصَّلَ هذه الفضيلة، وليس المراد مَن اقتَصَرَ على الجهاد وأهمَلَ الواجبات العينيَّة، وحينئذٍ فيَظهَر فضلُ المجاهد لمَا فيه من بَذْل نفسه وماله لله تعالى، ولمَا فيه من النَّفع المتعدِّي، وإنَّما كان المؤمن المعتَزِلُ يَتلُوه في الفضيلة لأنَّ الذي يخالط الناسَ لا يَسلَم من ارتكاب الآثام فقد لا يَفِي هذا بهذا، وهو مُقيَّد بوقوع الفتن.

**قوله: «مُؤمِن في شِعْب»** في رواية مسلم (١٨٨٨/ ١٢٣) من طريق مَعمَر عن الزُّهْريّ: «رجلٌ مُعتَزِل».

**قوله: «يَتَّقي اللهَ»** في رواية مسلم (١٨٨٨/ ١٢٢) من طريق الزُّبَيدي عن الزُّهْريّ: «يَعبُد الله ربَّه»، وفي حديث ابن عبَّاس: «مُعتَزِل في شِعْب يقيم الصلاة ويُؤتي الزكاة، ويَعتَزِل شُرُور الناس»،/ وللتِّرمِذي (١٦٥٠) وحسَّنه والحاكم (٢/ ٦٨) وصحَّحه من ٧/٦
طريق ابن أبي ذُباب عن أبي هريرة: أنَّ رجلاً مَرَّ بشِعْبٍ فيه عين عَذْبة، فأعجَبَه فقال: لو

---

(١) لم يخرجه الترمذي من طريق إسماعيل بن عبد الرحمن عن عطاء، وإنما أخرجه من طريق بكير بن الأشج عن عطاء بن يسار.

(٢) في «المستدرك» ٢/ ٧١، ولكن من طريق الزهري عن عطاء بن يزيد عن أبي سعيد الخدري.

اعتَزَلتُ، ثمَّ استأذَنَ النبيَّ ﷺ فقال: «لا تفعلْ، فإنَّ مقامَ أحدكم في سبيل الله أفضلُ من صلاته في بيته سبعينَ عاماً».

وفي الحديث فضل الانفراد لمَا فيه من السلامة من الغِيبة واللَّغو ونحو ذلك، وأمَّا اعتزالُ الناس أصلاً فقال الجمهور: محلُّ ذلك عند وقوع الفتن كما سيأتي بسطُه في كتاب الفتن (٧٠٨٨)، ويُؤيِّد ذلك روايةُ بَعْجة بن عبد الله عن أبي هريرة مرفوعاً: «يأتي على الناس زمان يكون خيرُ الناس فيه منزلةً مَن أخَذَ بعِنانِ فرسه في سبيل الله يَطلُب الموت في مَظانِّه، ورجل في شِعْب من هذه الشِّعاب يقيم الصلاة ويُؤتي الزكاة ويَدَعُ الناسَ إلَّا من خير» أخرجه مسلم (١٨٨٩/ ١٢٧) وابن حِبّان (٤٦٠٠) من طريق أُسامة بن زيد اللَّيثي عن بَعْجة، وهو بموحَّدةٍ وجيم مفتوحتين بينهما مُهمَلة ساكنة.

قال ابن عبد البَرِّ: إنَّما أورَدتُ هذه الأحاديث بذِكْر الشِّعب والجبل، لأنَّ ذلك في الأغلَب يكون خالياً من الناس، فكلُّ موضع يَبعُد على الناس فهو داخل في هذا المعنى.

**٢٧٨٧- حدَّثنا أبو اليَمَان، أخبرنا شعيبٌ، عن الزُّهْريِّ، قال: أخبرني سعيدُ بنُ المسيّب، أنَّ أبا هريرةَ قال: سمعتُ رسولَ الله ﷺ يقول: «مَثَلُ المجاهدِ في سبيلِ الله ـ واللهُ أعلمُ بمَن يجاهدُ في سبيلِه ـ كمَثَلِ الصَّائمِ القائمِ، وتَوَكَّلَ اللهُ للمجاهدِ في سبيلِه بأن يَتوفَّاه أن يُدخِلَه الجنَّةَ، أو يَرجِعَه سالماً مع أجرٍ أو غَنيمةٍ».**

قوله: «**مَثَل المجاهد في سبيل الله ـ والله أعلمُ بمَن يجاهدُ في سبيله**» فيه إشارة إلى اعتبار الإخلاص، وسيأتي بيانه في حديث أبي موسى (٢٨١٠) بعد اثني عشر باباً.

قوله: «**كمَثَلِ الصَّائم القائم**»، ولمسلم (١٨٧٨) من طريق أبي صالح عن أبي هريرة: «كمَثَلِ الصَّائم القائم القانِت بآيات الله لا يَفتُر من صلاة ولا صيام»، زادَ النَّسائي من هذا الوجه[1]: «الخاشع الرّاكع الساجد»، وفي «الموطَّأ» (٢/ ٤٤٣) وابن حِبّان (٤٦٢١): «كمَثَل

(١) هي عنده برقم (٣١٢٧) من طريق سعيد بن المسيب عن أبي هريرة، وليست من طريق أبي صالح كما ذكر الحافظ.

الصَّائم القائم الدَّائم الذي لا يَفتُر من صيام ولا صلاة حتَّى يَرجِع»، ولأحمد (١٨٤٠١) والبَزّار من حديث النُّعمان بن بَشِير مرفوعاً: «مثلُ المجاهد في سبيل الله كمَثَلِ الصَّائم نهارَه القائم ليلَه»[1].

وشَبَّهَ حالَ الصَّائم القائم بحال المجاهد في سبيل الله في نَيْل الثَّواب في كلِّ حركة وسكون، لأنَّ المراد من الصَّائم القائم مَن لا يَفتُر ساعةً عن العبادة فأجره مُستمِرّ، وكذلك المجاهد لا تَضِيع ساعةٌ من ساعاته بغير ثواب لمَا تقدَّم (٢٧٨٥) من حديث: «أنَّ المجاهد لَتَستَنُّ فرسُه فيُكتَب له حسناتٍ»، وأصرحُ منه قوله تعالى: ﴿ذَٰلِكَ بِأَنَّهُمْ لَا يُصِيبُهُمْ ظَمَأٌ وَلَا نَصَبٌ﴾ الآيتين [التوبة:١٢٠-١٢١].

**قوله:** «**وتَوَكَّلَ اللهُ...**» إلى آخره، تقدَّم معناه مُفرَداً في كتاب الإيمان (٣٦) من طريق أبي زُرْعة عن أبي هريرة، وسياقه أتمُّ، ولفظه: «انتَدَبَ اللهُ»، ولمسلم (١٨٧٦/ ١٠٣) من هذا الوجه بلفظ: «تَضمَّنَ الله لمن خرج في سبيله لا يُخرِجه إلَّا إيمانٌ بي»، وفيه الْتِفات لأنَّ فيه انتقالاً من ضمير الحُضُور إلى ضمير الغَيْبة. وقال ابن مالك: فيه حذف القول والاكتِفاء بالمَقُول، وهو سائغ شائع سواء كان حالاً أو غير حال، فمن الحال قوله تعالى: ﴿وَيَسْتَغْفِرُونَ لِلَّذِينَ ءَامَنُوا۟ رَبَّنَا وَسِعْتَ﴾ [غافر:٧] أي: قائلين: ربَّنا، وهذا مثلُه؛ أي: قائلاً لا يُخرِجه... إلى آخره.

وقد اختَلَفَت الطُّرق عن أبي هريرة في سياقه، فرواه مسلم (١٨٧٦/ ١٠٤) من طريق الأعرَج عنه بلفظ: «تَكَفَّلَ الله لمن جاهَدَ في سبيله لا يُخرِجه من بيته إلَّا جهادٌ في سبيله وتصديقُ كلمته»، وسيأتي كذلك من طريق أبي الزِّناد في كتاب الخُمس (٣١٢٣)، وكذلك أخرجه مالك في «الموطَّأ» (٢/ ٤٤٣-٤٤٤) عن أبي الزِّناد في كتاب الخمس، وأخرجه الدَّارمي (٢٣٩١) من وجه آخر عن أبي الزِّناد بلفظ: «لا يُخرِجُه إلَّا الجهادُ في سبيل الله وتصديقُ كلماته».

---

(١) هو عند البزار (٣٢٢٢) لكن بلفظ: «مَثَل الغازي في سبيل الله مَثَل الصائم القائم حتى يرجعَ إلى بيته».

نعم أخرجه أحمد (٥٩٧٧) والنَّسائي (٣١٢٦) من حديث ابن عمر، فوقع في روايته التَّصريح بأنَّه من الأحاديث الإلهية، ولفظه: عن رسول الله ﷺ فيما يَحكي عن ربِّه قال: «أيُّما عبدٍ من عبادي خرج مجاهداً في سبيل ابتغاء مَرْضاتي، ضَمِنتُ له إن رَجَعْته أن أَرجِعَه بما أصاب من أجر أو غَنِيمة» الحديث، رجاله ثِقَات، وأخرجه التِّرمِذي (١٦٢٠) من حديث عُبادةَ[1] بلفظ: «يقول الله عزَّ وجلَّ: المجاهد في سبيلي هو عليَّ ضامنٌ إن رَجَعتُه رَجَعتُه بأجرٍ أو غنيمة» الحديث، وصحَّحه التِّرمِذي.

وقوله: «تَضمَّنَ الله» و«تَكَفَّلَ الله» و«انتَدَبَ الله» بمعنًى واحد، ومُحصَّله تحقيق الوَعْد المذكور في قوله تعالى: ﴿إِنَّ ٱللَّهَ ٱشْتَرَىٰ مِنَ ٱلْمُؤْمِنِينَ أَنفُسَهُمْ وَأَمْوَٰلَهُم بِأَنَّ لَهُمُ ٱلْجَنَّةَ﴾ [التوبة:١١١]، وذلك التحقيق على وجه الفضل منه سبحانه وتعالى،/ وقد عَبَّرَ ﷺ ٨/٦ عن الله سبحانه وتعالى بتفضيلِه بالثَّواب بلفظ الضَّمان ونحوه ممَّا جَرَت به عادة المخاطَبِين فيما تَطمَئِنُّ به نفوسُهم.

وقوله: «لا يُخرِجُه إلَّا الجهاد» نصّ على اشتراط خُلُوص النِّية في الجهاد، وسيأتي بسطُ القول فيه بعد أحد عشر باباً (٢٨١٠).

وقوله: «فهو عليَّ ضامن» أي: مضمون، أو معناه: أنَّه ذُو ضمان.

قوله: «بأن يَتوفَّاه أن يُدخِله الجنَّة» أي بأن يُدخِله الجنَّة إن توفَّاه، في رواية أبي زُرْعة الدِّمَشقي عن أبي اليَمَان: «إن توفَّاه» بالشَّرطية والفعل الماضي، أخرجه الطبراني[2]، هو أوضح.

قوله: «أن يُدخِلَه الجنَّة» أي: بغير حِساب ولا عذاب، أو المراد أن يُدخِله الجنَّة ساعةَ موته، كما وَرَدَ: «أنَّ أرواح الشُّهَداء تَسرَحُ في الجنَّة»[3]، وبهذا التَّقرير يَندَفِع إيرادُ مَن قال:

---

(١) هذا ذهولٌ من الحافظ رحمه الله، فهو عند الترمذي من طريق قتادة عن أنس، وليس من حديث عبادة.

(٢) في «مسند الشاميين» (٣٠١٥) من حديث أبي هريرة، وفي «الكبير» (٧٥٧٩) من حديث أبي أمامة الباهلي.

(٣) جزء من حديث أخرجه مسلم (١٨٨٧)، والترمذي (٣٠١١)، وابن ماجه (٢٨٠١) من حديث ابن مسعود.

ظاهر الحديث التَّسوية بين الشَّهيد والرّاجع سالماً، لأنَّ حصول الأجر يستلزم دخولَ الجنَّة، ومُحصَّل الجواب: أنَّ المراد بدخولِ الجنَّة دخول خاصٌّ.

**قوله: «أو يَرجِعَه»** بفتح أوَّله، وهو منصوب بالعَطفِ على «يَتوفَّاه».

**قوله: «مع أجر أو غنيمة»** أي: مع أجر خالص إن لم يَغنَمْ شيئاً، أو مع غنيمة خالصة معها أجر، وكأنَّه سَكَتَ عن الأجر الثَّاني الذي مع الغنيمة لنقصِه بالنِّسبة إلى الأجر الذي بلا غنيمة، والحامل على هذا التأويل أنَّ ظاهر الحديث أنَّه إذا غَنِمَ لا يَحصُل له أجر، وليس ذلك مُراداً، بل المراد: أو غنيمة معها أجرٌ أنقَصُ من أجر مَن لم يَغنَم، لأنَّ القواعد تقتضي أنَّه عند عَدَم الغنيمة أفضلُ منه وأتمُّ أجراً عند وجودها، فالحديث صريح في نفي الحِرْمان وليس صريحاً في نفي الجمع.

وقال الكِرْماني: معنى الحديث: أنَّ المجاهد إمَّا يُستَشهَد أو لا، والثَّاني لا يَنفَكُّ من أجرٍ أو غنيمة مع إمكانِ اجتماعهما، فهي قضيَّةٌ مانعة الخُلُوِّ لا الجمعِ.

وقد قيل في الجواب عن هذا الإشكال: إنَّ «أو» بمعنى الواو، وبه جَزَمَ ابن عبد البَرِّ والقُرْطُبي ورَجَّحَها التُّورِبِشْتي، والتقدير: بأجرٍ وغنيمة. وقد وقع كذلك في رواية لمسلم (١٨٧٦/ ١٠٤) من طريق الأعرَج عن أبي هريرة، رواه كذلك عن يحيى بن يحيى عن مغيرة ابن عبد الرَّحمن عن أبي الزِّناد، وقد رواه جعفر الفِرْيابي وجماعة عن يحيى بن يحيى فقالوا: أجر أو غنيمة، بصيغة «أو»، وقد رواه مالك في «الموطَّأ» (٢/ ٤٤٣-٤٤٤) بلفظ: «أو غنيمة» ولم يُختَلَف عليه إلَّا في رواية يحيى بن بُكَير عنه، فوقع فيه بلفظ: «وغنيمة»، ورواية يحيى بن بُكَير عن مالك فيها مَقالٌ.

ووقع عند النَّسائي (٣١٢٤) من طريق الزُّهْريّ عن سعيد بن المسيّب عن أبي هريرة بالواو أيضاً، وكذا (٣١٢٣) من طريق عطاء بن مِيناء عن أبي هريرة[1]، وكذلك أخرجه أبو داود (٢٤٩٤) بإسنادٍ صحيح عن أبي أُمامةَ بلفظ: «بما نالَ من أجر وغنيمة».

---

(١) وقع في المطبوع من «المجتبى» من الطريقين جميعاً بلفظ: «أو»، وكذا في «الكبرى» من طريق الزهري (٤٣١٧)، وطريق عطاء بن ميناء (٤٣١٦).

فإن كانت هذه الرِّوايات محفوظة تَعيَّنَ القول بأنَّ «أو» في هذا الحديث بمعنى الواو كما هو مذهب نُحاة الكوفيينَ، لكن فيه إشكالٌ صَعْب لأنَّه يقتضي من حيثُ المعنى أن يكون الضَّمان وقع بمجموع الأمرَين لكلِّ مَن رَجَعَ، وقد لا يَتَّفِق ذلك، فإنَّ كثيراً من الغُزاة يَرجِعُ بغير غنيمة، فما فرَّ منه الذي ادَّعى أنَّ «أو» بمعنى الواو وقع في نَظِيره، لأنَّه يَلزَم على ظاهرها أنَّ مَن رَجَعَ بغنيمةٍ رجعَ بغير أجر، كما يَلزَم على أنَّها بمعنى الواو: أنَّ كلّ غازٍ يُجمَع له بين الأجر والغنيمة معاً.

وقد روى مسلم (١٩٠٦/ ١٥٤) من حديث عبد الله بن عَمْرو بن العاص مرفوعاً: «ما من غازية تَغزُو في سبيل الله فيصيبونَ الغنيمة، إلَّا تَعجَّلوا ثلثَي أجرهم من الآخرة ويبقى لهم الثُّلث، فإن لم يصِيبوا غنيمةً تَمَّ لهم أجرُهم»، وهذا يُؤيِّد التأويل الأوَّل، وأنَّ الذي يَغنَمُ يَرجِع بأجرٍ لكنَّه أنقَصُ من أجر مَن لم يَغنَم، فتكون الغنيمة في مُقابَلة جُزء من أجر الغزو، فإذا قُوبلَ أجر الغانم بما حَصَلَ له من الدُّنيا وتَمتُّعه به بأجرِ مَن لم يَغنَم مع اشتراكهما في التَّعَب والمشقَّة، كان أجر مَن غَنِمَ دون أجر مَن لم يَغنَم، وهذا موافق لقولِ خَبَّاب في الحديث الصحيح الآتي (٤٠٤٧): فمنَّا مَن مات ولم يأكُل من أجره شيئاً... الحديث[1].

واستَشكَلَ بعضهم نقصَ ثواب المجاهد بأخذِه الغنيمةَ، وهو مخالف لمَا تدلُّ عليه أكثر الأحاديث،/ وقد اشتَهَرَ تَمدُّح النبي ﷺ بحِلِّ الغنيمة وجَعلِها من فضائل أمَّته، فلو كانت تُنقِصُ الأجر ما وقع التَّمدُّح بها. وأيضاً فإنَّ ذلك يستلزم أن يكون أجر أهل بَدْر أنقَصَ من أجر أهل أُحد مثلاً، مع أنَّ أهل بَدْر أفضل بالاتِّفاق. ٩/٦

وسبق إلى هذا الإشكال ابنُ عبد البَرِّ، وحكاه عياضٌ، وذكر أنَّ بعضهم أجاب عنه بأنَّه ضَعَّفَ حديث عبد الله بن عَمْرو لأنَّه من رواية حُميدِ بن هانئ وليس بمشهورٍ، وهذا مردود لأنَّه ثِقة يُحتَجّ به عند مسلم، وقد وَثَّقَه النَّسائي وابن يونس وغيرهما، ولا يُعرَف فيه تجريح لأحدٍ.

---

(١) وقد سلف أيضاً برقم (١٢٧٦).

ومنهم مَن حَمَلَ نقص الأجر على غنيمة أُخِذَت على غير وجهها، وظهورُ فساد هذا الوجه يُغْني عن الإطناب في رَدِّه، إذ لو كان الأمر كذلك لم يَبقَ لهم ثلث الأجر ولا أقلُّ منه.

ومنهم مَن حَمَلَ نقص الأجر على مَن قَصَدَ الغنيمة في ابتداء جهاده، وحَمَلَ تمامَه على مَن قَصَدَ الجهاد محضاً، وفيه نظرٌ؛ لأنَّ صَدْر الحديث مُصرِّح بأنَّ المقسَم راجع إلى مَن أخلَصَ لقوله في أوَّله: «لا يُخرِجه إلَّا إيمان بي وتصديق برُسُلي»[1].

وقال عياض: الوجه عندي إجراءُ الحديثَين على ظاهرهما واستعمالهما على وجههما. ولم يُجِب عن الإشكال المتعلِّق بأهلِ بدر.

وقال ابن دَقِيق العيد: لا تَعارُضَ بين الحديثَين، بل الحكم فيهما جارٍ على القياس، لأنَّ الأُجُور تَتَفاوَت بحَسَبِ زيادة المشقَّة فيما كان أجرُه بحَسَبِ مَشَقَّته، إذ للمَشَقَّة دخول في الأجر، وإنَّما المشكِل العملُ المتَّصِل بأخذِ الغنائم؛ يعني: فلو كانت تَنقُصُ الأجرَ لَمَا كان السَّلَف الصَّالح يُثابِرونَ عليها، فيُمكِن أن يُجابَ بأنَّ أخْذها من جِهَة تقديم بعض المصالح الجُزئية على بعض، لأنَّ أخذ الغنائم أوَّلُ ما شُرِعَ كان عَوناً على الدِّين وقُوَّة لضُعَفاء المسلمين، وهي مَصلَحة عُظْمى يُغتَفَر لها بعض النَّقص في الأجر من حيثُ هو.

وأمَّا الجواب عمَّن استَشكَلَ ذلك بحال أهل بدر، فالذي ينبغي أن يكون التَّقابلُ بين كمال الأجر ونقصانه لمن يَغزُو بنفسِه إذا لم يَغنَم أو يَغزُو فيَغنَم، فغايتُه أنَّ حالَ أهل بدر مثلاً عند عَدَم الغنيمة أفضلُ منه عند وجودها، ولا ينفي ذلك أن يكون حالهم أفضلَ من حال غيرهم من جِهَة أُخرى، ولم يَرِدْ فيهم نصٌّ أنَّهم لو لم يَغنَموا كان أجرُهم بحاله من غير زيادة، ولا يَلزَمُ من كَونِهم مغفوراً لهم، وأنَّهم أفضل المجاهدين، أن لا يكون وراءَهم مَرتَبةٌ أُخرى.

وأمَّا الاعتراض بحِلِّ الغنائم فغيرُ واردٍ، إذ لا يَلزَم من الحِلِّ ثبوتُ وفاءِ الأجر لكلِّ غازٍ، والمباح في الأصل لا يستلزم الثَّوابَ بنفسِه، لكن ثَبَتَ أنَّ أخذ الغنيمة واستيلاءَها

(١) هذا الحرف في رواية الحديث السالفة برقم (٣٦).

من الكفَّار يُحصِّل الثَّواب، ومع ذلك فمعَ صِحَّة ثبوت الفضل في أخذ الغنيمة، وصِحَّة التَّمدُّح بأخذِها، لا يَلزَمُ من ذلك أنَّ كلَّ غازٍ يَحصُل له من أجر غَزَاته نَظِيرُ مَن لم يَغنَم شيئاً البتَّة.

قلت: والذي مثَّل بأهلِ بَدْر أراد التَّهويل، وإلَّا فالأمر على ما تَقرَّرَ آخراً بأنَّه لا يَلزَم من كونهم مع أخذ الغنيمةَ أنقَصَ أجراً ممَّا لو لم يَحصُل لهم أخذُ الغنيمة، أن يكونوا في حال أخذهم الغنيمةَ مفضولينَ بالنِّسبة إلى مَن بعدهم كمَن شَهِدَ أُحداً، لكَونِهم لم يَغنَموا شيئاً، بل أجرُ البَدْري في الأصل أضعاف أجر مَن بعده، مِثال ذلك أن يقول[1]: لو فُرِضَ أنَّ أجر البدري بغير غنيمة ستُّ مئةٍ وأجر الأُحدي مثلاً بغير غنيمة مئةٌ، فإذا نَسَبْنا ذلك باعتبار حديث عبد الله بن عَمْرو، كان للبدريِّ لكَونِه أخَذَ الغنيمة مئتانِ، وهي ثلث السِّتِّ مئة، فيكون أكثرَ أجراً من الأُحدي، وإنَّما امتازَ أهل بدر بذلك لكَونِها أوَّل غزوة شَهِدَها النبي ﷺ في قتال الكفَّار، وكانت مَبدَأَ اشتهار الإسلام وقُوَّةَ أهله، فكان لمن شَهِدَها مِثلُ أجر مَن شَهِدَ المغازي التي بعدها جميعاً، فصارت لا يُوازيها شيء في الفضل، والله أعلم.

واختارَ ابن عبد البَرِّ أنَّ المراد بنقصِ أجر مَن غَنِمَ: أنَّ الذي لا يَغنَم يزداد أجرُه لحُزنِه على ما فاتَه من الغنيمة، كما يُؤجَر مَن أُصيبَ بمالِه، فكان الأجر لمَا نَقَصَ عن المضاعَفَة بسبب الغنيمة عند ذلك كالنَّقصِ من أصل الأجر، ولا يخفى مُبايَنة هذا التأويل لسياق حديث عبد الله بن عَمْرو الذي تقدَّم ذِكْره[2].

١٠/٦ وذكر بعض المتأخِّرينَ للتَّعبير بثلثَي الأجر في حديث عبد الله بن عَمْرو حِكْمة لطيفة بالغة، وذلك أنَّ الله أعَدَّ للمجاهدين ثلاث كرامات: دُنيَويَّتانِ وأُخرَوية، فالدُّنيَويتانِ: السلامة والغنيمة، والأُخرَوية: دخول الجنَّة، فإذا رَجَعَ سالماً غانماً، فقد حَصَلَ له ثلثا ما أعَدَّ الله له وبقي له عند الله الثُّلث، وإن رَجَعَ بغير غنيمة، عَوَّضَه الله عن ذلك ثواباً في

(١) في (س): يكون.

(٢) وهو عند مسلم برقم (١٩٠٦) (١٥٤).

مُقابَلة ما فاتَه، وكأنَّ معنى الحديث أنَّه يقال للمجاهد: إذا فاتَ عليك شيء من أمر الدُّنيا، عَوَّضتُك عنه ثواباً. وأمَّا الثَّواب المختَصُّ بالجهاد فهو حاصلٌ للفريقين معاً، قال: وغاية ما فيه عَدُّ ما يَتعلَّق بالنِّعمَتَين الدُّنيَويتَين أجراً بطريق الـمَجَاز، والله أعلم.

وفي الحديث أنَّ الفضائل لا تُدرَك دائماً بالقياس، بل هي بفضلِ الله. وفيه استعمال التَّمثيل في الأحكام، وأنَّ الأعمال الصَّالحة لا تَستَلزِم الثَّوابَ لأعيانِها، وإنَّما تَحصُل بالنِّية الخالصة إجمالاً وتفصيلاً، والله أعلم.

## ٣- باب الدعاء بالجهاد والشَّهادة للرِّجال والنساء

**وقال عمرُ: اللهمَّ ارزُقْني شهادةً في بلدِ رسولِكَ.**

**٢٧٨٨، ٢٧٨٩- حدَّثنا عبدُ الله بنُ يوسفَ، عن مالكٍ، عن إسحاقَ بنِ عبدِ الله بنِ أبي طَلْحةَ، عن أنسِ بنِ مالكٍ ﷺ أنَّه سمعَه يقول: كان رسولُ الله ﷺ يَدخُلُ على أمِّ حَرَام بنت مِلْحانَ فتُطْعِمُه، وكانت أمُّ حَرَام تحتَ عُبادةَ بنِ الصَّامتِ، فدَخَلَ عليها رسولُ الله ﷺ فأطْعَمَتْه وجَعَلَت تَفْلي رأسَه، فنامَ رسولُ الله ﷺ ثمَّ استَيقَظَ وهو يَضْحَكُ، قالت: فقلتُ: وما يُضحِكُكَ يا رسولَ الله؟ قال: «ناسٌ من أُمَّتي عُرِضوا عليَّ غُزَاةً في سبيلِ الله، يَرْكَبونَ ثَبَجَ هذا البحرِ ملوكاً على الأسِرَّةِ» ـ أو مِثلَ الملوكِ على الأسِرّة، شكَّ إسحاقُ ـ قالت: فقلتُ: يا رسولَ الله، ادْعُ اللهَ أن يجعلَني منهم، فدَعَا لها رسولُ الله ﷺ، ثمَّ وَضَعَ رأسَه ثمَّ استَيقَظَ وهو يَضْحَكُ، فقلتُ: وما يُضحِكُكَ يا رسولَ الله؟ قال: «ناسٌ من أُمَّتي عُرِضوا عليَّ غُزاةً في سبيل الله...» ـ كما قال في الأوَّلِ ـ قالت: فقلتُ: يا رسولَ الله، ادْعُ اللهَ أن يجعلَني منهم، قال: «أنتِ مِن الأوَّلِينَ». فرَكِبَتِ البحرَ في زمانِ معاويةَ بنِ أبي سفيانَ، فصُرِعَت عن دابَّتِها حين خَرَجَت مِن البحرِ فهَلَكَتْ.**

[ح ٢٧٨٨أطرافه في: ٢٧٩٩، ٢٨٧٧، ٢٨٩٤، ٦٢٨٢، ٧٠٠١]

[ح ٢٧٨٩أطرافه في: ٢٨٠٠، ٢٨٧٨، ٢٨٩٥، ٢٩٢٤، ٦٢٨٣، ٧٠٠٢]

**قوله: «باب الدُّعاء بالجهاد والشَّهادة للرِّجال والنِّساء»** قال ابن المنيِّر وغيره: وجهُ دخول هذه التَّرجمة في الفقه أنَّ الظَّاهر من الدُّعاء بالشَّهادة يستلزم طلبَ نَصْر الكافر على المسلم

وإعانةَ مَن يعصي الله على مَن يُطِيعه، لكنَّ القَصْد الأصلي إنَّما هو حصول الدَّرَجة العُليا المترتِّبة على حصول الشَّهادة، وليس ما ذكره مقصوداً لذاته وإنَّما يقع من ضَرُورة الوجود، فاغتُفِرَ حصولُ المصلحة العُظْمى من دفع الكفَّار وإذلالهم وقَهْرهم بقَصدِ قتلهم بحصولِ ما يقع في ضِمن ذلك من قتل بعض المسلمين، وجازَ تَمَنِّي الشَّهادةِ لمَا يدلُّ عليه من صِدْق مَن وَقَعَت له من إعلاء كلمة الله حتَّى بَذَلَ نفسَه في تحصيل ذلك.

١١/٦ ثم أورد المصنف فيه حديث أنس في قصَّة أمّ حَرَام، والمراد منه قول أمّ حَرَام: ادعُ الله أن يجعلني منهم، فدَعَا لها. وسيأتي الكلام على استيفاء شرحه في كتاب الاستئذان (٦٢٨٣) إن شاء الله تعالى، وهو ظاهرٌ فيما ترجم له في حقِّ النِّساء، ويُؤخَذ منه حكم الرِّجال بطريق الأَولى.

وأغرَبَ ابنُ التِّين فقال: ليس في الحديث تَمَنِّي الشَّهادة، وإنَّما فيه تَمَنِّي الغَزْو. ويُجاب بأنَّ الشَّهادة هي الثَّمَرة العُظْمى المطلوبة في الغزو.

وأمّ حَرَام، بفتح المهمَلتَين: هي خالةُ أنس[1]، ولم يُختَلَف على مالك في إسناده، لكن رواه بشر بن عمر عنه فقال: «عن أنس عن أمّ حَرَام»، وهو يوافق رواية محمَّد بن يحيى بن حَبّان عن أنس التي ستأتي (٢٧٩٩).

قوله: «وقال عُمَر...» إلى آخره، تقدَّم في أواخر الحجّ (١٨٩٠) بأتمَّ من هذا السِّياق، وتقدَّم هناك شرحه وبيان مَن وَصَلَه.

## ٤ - باب درجات المجاهدين في سبيل الله

يقال: هذه سَبِيلي، وهذا سَبِيلي.

قال أبو عبد الله: ﴿غُزًّى﴾ [آل عمران:١٥٦] واحدُها: غازٍ، ﴿هُمْ دَرَجَٰتٌ﴾ [آل عمران: ١٦٣] لهم درجاتٌ.

---

(١) جاء بعده في (أ): وقد جزم خليفة عن ابن الكلبي أن قصتها كانت في خلافة عثمان سنة ثمان وعشرين من الهجرة.

٢٧٩٠- حدَّثنا يحيى بنُ صالحٍ، حدَّثنا فُلَيحٌ، عن هلال بنِ عليٍّ، عن عطاءِ بنِ يَسارٍ، عن أبي هريرةَ ﷺ قال: قال رسولُ الله ﷺ: «مَن آمَنَ باللهِ وبِرسولِه، وأقامَ الصَّلاةَ، وصامَ رمضانَ، كان حقّاً على الله أن يُدخِلَه الجنَّةَ، جاهَدَ في سبيلِ الله، أو جَلَسَ في أرضِه التي وُلِدَ فيها» فقالوا: يا رسولَ الله، أفلا نُبشِّرُ الناسَ؟ قال: «إنَّ في الجنَّةِ مئةَ درجةٍ أعَدَّها اللهُ للمجاهِدِينَ في سبيلِ الله، ما بينَ الدَّرَجَتَين كما بينَ السَّماءِ والأرضِ، فإذا سألتُمُ اللهَ فاسألُوه الفِرْدَوْسَ، فإنَّه أوسَطُ الجنَّةِ وأعلَى الجنَّةِ ـ أُراه قال: وفوقَه عَرْشُ الرَّحمن ـ ومنه تَفَجَّرُ أنهارُ الجنَّة».

قال محمَّدُ بنُ فُلَيحٍ عن أبيه: «وفَوْقَه عَرْشُ الرَّحمن».

[طرفه في: ٧٤٢٣]

قوله: «باب دَرَجات المجاهدينَ في سبيل الله» أي: بيانها.

وقوله: «يقال: هذه سَبِيلي» أي: أنَّ السَّبيل يُذكَّر ويُؤنَّث، وبذلك جَزَمَ الفَرّاء فقال في قوله تعالى: ﴿لِيُضِلَّ عَن سَبِيلِ ٱللَّهِ بِغَيْرِ عِلْمٍ وَيَتَّخِذَهَا هُزُوًا﴾ [لقمان:٦] الضَّمير يعود على آيات القرآن، وإن شئت جَعَلتَه للسَّبيلِ لأنَّها قد تُؤنَّث، قال الله تعالى: ﴿قُلْ هَٰذِهِۦ سَبِيلِىٓ﴾ [يوسف:١٠٨]، وفي قراءة أُبيّ بن كعب: «وإن يَّرَوْا سبيلَ الرُّشْد لا يَتَّخِذُوها»[1] [الأعراف: ١٤٦]. انتهى، ويحتمل أن يكون قوله تعالى: ﴿هَٰذِهِۦ﴾ إشارة إلى الطَّريقة؛ أي: هذه الطَّريقة المذكورة هي سبيلي، فلا يكون فيه دليل على تأنيث السَّبيل.

قوله: ﴿غُزًّى﴾ بضمِّ المعجمة وتشديد الزّاي مع التَّنوين «واحدها: غازٍ» وقع هذا في رواية المُستَمْلي وحده، وهو من كلام أبي عُبيدة قال: وهو مِثل قُوَّل وقائل. انتهى.

قوله: «﴿هُمْ دَرَجَٰتٌ﴾: لهم دَرَجات» هو من كلام أبي عُبيدة أيضاً قال: قوله: ﴿هُمْ دَرَجَٰتٌ﴾ أي: منازلُ، ومعناه: لهم دَرَجات. وقال غيره: التقدير: هم ذَوُو دَرَجات.

قوله: «عن هلال بن علي» في رواية محمَّد بن فُلَيح عن أبيه (٧٤٢٣): حدَّثني هلال. ١٢/٦

(١) وهي قراءة شاذَّة، وقراءة الجماعة: «لا يتَّخِذوه» على التذكير.

قوله: «**عن عطاء بن يَسار**» كذا لأكثر الرُّواة عن فُلَيح، وقال أبو عامر العَقَدي: «عن فُلَيح عن هلال عن عبد الرَّحمن بن أبي عَمْرة» بدل: عطاء بن يَسار، أخرجه أحمد (٨٤١٩) وإسحاق في «مسندَيهما» عنه، وهو وهمٌ من فُلَيح في حال تحديثه لأبي عامر، وعند فُلَيح بهذا الإسناد حديثٌ غيرُ هذا سيأتي في الباب الذي بعد هذا لعلَّه انتَقَلَ ذِهْنُه من حديث إلى حديث، وقد نبَّه يونس بن محمَّد في روايته عن فُلَيح على أنَّه كان رُبَّما شكَّ فيه، فأخرج أحمد (٨٤٢٠) عن يونس، عن فُلَيح، عن هلال، عن عبد الرَّحمن بن أبي عَمْرة وعطاء بن يَسار، عن أبي هريرة، فذكر هذا الحديث، قال فُلَيح: ولا أعلمه إلَّا ابن أبي عَمْرة، قال يونس: ثمَّ حدَّثنا به فُلَيح فقال: عطاء بن يَسار، ولم يَشُكّ. انتهى، وكأنَّه رَجَعَ إلى الصواب فيه، ولم يَقِف ابن حِبّان على هذه العِلَّة فأخرجه (١٧٤٧) من طريق أبي عامر، والله الهادي إلى الصواب.

وقد وافَقَ فُلَيحاً على روايته إياه عن هلال عن عطاء عن أبي هريرة محمَّدُ بن جُحَادة عن عطاء، أخرجه التِّرمِذي (٢٥٢٩) من روايته مختصراً، ورواه زيد بن أسلَمَ عن عطاء بن يَسار فاختُلِفَ عليه: فقال هشامُ بنُ سعد وحفصُ بنُ مَيسَرة والدَّرَاوَرْديُّ عنه: عن عطاء عن معاذ بن جبل، أخرجه التِّرمِذي (٢٥٣٠) وابن ماجَهْ (٤٣٣١)، وقال همَّام عن زيد: عن عطاء عن عُبادةَ بن الصَّامت، أخرجه التِّرمِذي (٢٥٣١) والحاكم (١/ ٨٠) ورَجَّحَ رواية الدَّرَاوَرْدي ومَن تابَعَه على رواية همَّام، ولم يَتعرَّض لرواية هلال مع أنَّ بين عطاء بن يَسار ومعاذ انقطاعاً.

قوله: «**وصامَ رمضانَ...**» إلى آخره، قال ابن بَطَّال: لم يَذكُر الزكاة والحجّ لكَونِه لم يكن فُرِضَ.

قلت: بل سقط ذِكْره على أحد الرُّواة، فقد ثَبَتَ الحجُّ في التِّرمِذي (٢٥٣٠) في حديث معاذ بن جبل وقال فيه: «لا أدري أذكر الزكاة أم لا»، وأيضاً فإنَّ الحديث لم يُذكَر لبيانِ الأركان، فكان الاقتصار على ما ذكر، إن كان محفوظاً، لأنَّه هو المتكرِّر غالباً، وأمَّا الزكاةُ فلا تجب إلَّا على مَن له مال بشرطِه، والحجُّ فلا يَجِبُ إلَّا مرَّة على التَّراخي.

**قوله: «أو جَلَسَ في بيته»** فيه تأنيس لمن حُرِمَ الجهادَ وأنَّه ليس محروماً من الأجر، بل له من الإيمان والْتِزام الفرائض ما يُوصِلُه إلى الجنَّة وإن قَصُرَ عن درجة المجاهدين.

**قوله: «فقالوا: يا رسول الله»** الذي خاطَبَه بذلك هو معاذ بن جبل كما في رواية التِّرمِذي (٢٥٣٠)، أو أبو الدَّرداء كما وقع عند الطبراني[1]، وأصله في النَّسائي (٣١٣٢) لكن قال فيه: فقلنا.

**قوله: «إنَّ في الجنَّة مئة درجة»** قال الطِّيبي: هذا الجواب من أُسلوب الحَكِيم، أي: بَشِّرهم بدخولهم الجنَّة بما ذُكِرَ من الأعمال، ولا تَكتَفِ بذلك بل بَشِّرهم بالدَّرَجات، ولا تَقتَنِع بذلك بل بَشِّرهم بالفِردَوسِ الذي هو أعلاها.

قلت: لو لم يَرِد الحديثُ إلَّا كما وقع هنا لكان ما قال مُتَّجِهاً، لكن وَرَدَت في الحديث زيادة دَلَّت على أنَّ قوله: «في الجنَّة مئة درجة» تعليل لتَركِ البِشارة المذكورة، فعند التِّرمِذي (٢٥٣٠) من رواية معاذ المذكورة: قلت: يا رسول الله، ألا أُخبِر الناس؟ قال: «ذَرِ الناسَ يعملون[2]، فإنَّ في الجنَّة مئةَ درجة» فظَهَرَ أنَّ المراد: لا تُبشِّر الناس بما ذكرتُه من دخول الجنَّة لمن آمَنَ وعَمِلَ الأعمال المفروضة عليه، فيَقِفوا عند ذلك ولا يَتَجاوَزُوه إلى ما هو أفضلُ منه من الدَّرَجات التي تَحصُل بالجهاد، وهذه هي النُّكتة في قوله: «أعَدَّها الله للمجاهدين».

وإذا تَقرَّرَ هذا كان فيه تَعقُّب أيضاً على قول بعض شُرّاح «المصابيح»: سَوّى النبيُّ ﷺ بين الجهاد في سبيل الله وبين عَدَمه، وهو الجلوس في الأرض التي وُلِدَ المرء فيها، ووجه التّعقُّب أنَّ التَّسوية ليست كلَّ عمومها، وإنَّما هي في أصل دخول الجنَّة لا في تَفاوُت الدَّرَجات كما قَرَّرتُه، والله أعلم. وليس في هذا السِّياق ما ينفي أن يكون في الجنَّة دَرَجاتٌ أُخرى أُعدَّت لغير المجاهدين دون درجة المجاهدين.

---

(١) في «مسند الشاميين» (١٢٠٠)، ولم يقع عند الترمذي ذكر الجهاد والمجاهدين.

(٢) تحرف في (أ) و(س) إلى: يعلمون، بتقديم اللام، والتصويب من (ع) و«جامع الترمذي».

قوله: «كما بين السَّماء والأرض» في رواية محمَّد بن جُحَادة عند التِّرمِذي (٢٥٢٩): «ما بين كلّ دَرَجَتَين مئة عام»، وللطَّبَراني[١] من هذا الوجه:/ «خمسُ مئةِ عام»، فإن كانتا ١٣/٦ محفوظتَين كان اختلافُ العدد بالنِّسبة إلى اختلاف السَّير[٢]، زادَ التِّرمِذي (٢٥٣٢) من حديث أبي سعيد: «لو أنَّ العالَمِينَ اجتَمَعوا في إحداهنَّ لَوَسِعَتهم».

قوله: «أوسَطُ الجنَّة وأعلى الجنَّة» المراد بالأوسَطِ هنا: الأعدَل والأفضل كقوله تعالى: ﴿وَكَذَٰلِكَ جَعَلْنَٰكُمْ أُمَّةً وَسَطًا﴾ [البقرة:١٤٣]، فعلى هذا فعَطفُ الأعلى عليه للتأكيد.

وقال الطِّيبي: المراد بأحدِهما: العُلوُّ الحِسّي، وبالآخرِ: العُلوُّ المعنَوي. وقال ابن حِبّان: المراد بالأوسَطِ: السَّعَة، وبالأعلى: الفَوْقية.

قوله: «أُراه» بضمِّ الهمزة، وهو شكٌّ من يحيى بن صالح شيخ البخاري فيه، وقد رواه غيره عن فُلَيح فلم يَشُكَّ، منهم يونس بن محمَّد عند الإسماعيلي وغيره[٣].

قوله: «ومنه تَفَجَّرُ أنهار الجنَّة» أي: من الفِردَوس، ووَهِمَ مَن زَعَمَ أنَّ الضَّمير للعَرْش، فقد وقع في حديث عُبادةَ بن الصَّامت عند التِّرمِذي (٢٥٣١): «والفِردَوس أعلاها درجةً، ومنها ـ أي: من الدَّرَجة التي فيها الفِردَوس ـ تَفَجَّرُ أنهار الجنَّة الأربعة، ومِن فوقها يكون عرش الرَّحمن».

وروى إسحاق بن راهويه في «مُسنَده» من طريق شَيْبانَ عن قَتَادة عنه قال: «الفِردَوس أوسَط الجنَّة وأفضلها»، وهو يُؤيِّد التفسير الأوَّل.

قوله: «قال محمَّد بن فُلَيح عن أبيه: وفوقَه عَرْش الرَّحمن» يعني أنَّ محمَّداً روى هذا الحديث عن أبيه بإسناده هذا فلم يَشُكَّ كما شكَّ يحيى بن صالح، بل جَزَمَ عنه بقوله: «وفوقه عَرْش الرَّحمن».

---

(١) في «الأوسط» (٥٧٦٥) من حديث محمد بن جحادة عن عطاء بن أبي رباح عن أبي هريرة.

(٢) في إسناد الروايتين شريك ـ وهو ابن عبد الله النخعي ـ وهو سيئ الحفظ، والراوي عنه عند الطبراني يحيى الحمّاني، وهو ضعيف أيضاً.

(٣) ومنهم سُريج بن النعمان عند أحمد (٨٤٢١)، وفَزَارة بن عمر عنده أيضاً (٨٤٧٤).

قال أبو عليٍّ الجَيَّاني: وقع في رواية أبي الحسن القابِسي: «حدَّثنا محمَّد بن فُلَيح» وهو وهمٌ، لأنَّ البخاري لم يُدرِكه.

قلت: وقد أخرج البخاري رواية محمَّد بن فُلَيح لهذا الحديث في كتاب التَّوحيد (٧٤٢٣) عن إبراهيم بن المنذِر عنه بتمامه، ويأتي بقيَّة شرحه هناك، ورجالُ إسناده كلّهم مدنيُّون.

والفِردَوس: هو البُستان الذي يجمع كلّ شيء، وقيل: هو الذي فيه العِنَب، وقيل: هو بالرُّومِيَّة، وقيل: بالنَّبَطيَّة[1]، وقيل: بالسُّريانية، وبه جَزَمَ أبو إسحاق الزَّجّاج.

وفي الحديث فضيلة ظاهرة للمجاهدين، وفيه عِظَم الجنَّة وعِظَم الفِردَوس منها، وفيه إشارة إلى أنَّ درجة المجاهد قد يَنالُها غيرُ المجاهد، إمَّا بالنِّيَّة الخالصة أو بما يُوازِيه من الأعمال الصَّالحة، لأنَّه ﷺ أمَرَ الجميع بالدُّعاءِ بالفِردَوسِ بعد أن أَعلمَهم أنَّه أُعِدَّ للمجاهدين.

وقيل: فيه جواز الدُّعاء بما لا يَحصُل للدّاعي لمَا ذكرتُه، والأوَّل أَولى، والله أعلم.

**٢٧٩١- حدَّثنا موسى، حدَّثنا جَرِيرٌ، حدَّثنا أبو رَجَاءٍ، عن سَمُرَةَ قال: قال النبيُّ ﷺ: «رأيتُ اللَّيلةَ رجلَينِ أتَيَاني، فصَعِدا بي الشجرةَ، فأدخَلَاني داراً هي أحسنُ وأفضلُ، لم أرَ قَطُّ أحسنَ منها، قال: أمَّا هذه الدَّارُ فدارُ الشُّهَداءِ».**

**قوله: «حدَّثنا موسى»** هو ابن إسماعيل، وجَرِير: هو ابن حازم، وحديث سَمُرة تقدَّم بطوله في الجنائز (١٣٨٦)، وهذه القطعة شاهدة لحديث أبي هريرة المذكور قبله ومُفسِّرة، لأنَّ المراد بالأوسَطِ الأفضلُ لوَصفِه دارَ الشُّهَداء في حديث سَمُرة بأنَّها أحسنُ وأفضل.

## ٥- باب الغَدْوة والرَّوْحة في سبيل الله، وقابِ قوسِ أحدِكم في الجنَّة

**٢٧٩٢- حدَّثنا مُعلَّى بنُ أَسَدٍ، حدَّثنا وُهَيبٌ، حدَّثنا حُميدٌ، عن أنسِ بنِ مالكٍ ﷺ، عن النبيِّ ﷺ قال: «لَغَدْوةٌ في سبيلِ الله أو رَوْحةٌ، خيرٌ مِن الدُّنْيا وما فيها».**

[طرفاه في: ٢٧٩٦، ٦٥٦٨]

---

(١) تحرف في (س) إلى: بالقبطية، بالقاف.

**٢٧٩٣- حدَّثنا إبراهيمُ بنُ المنذِرِ، حدَّثنا محمَّدُ بنُ فُلَيحٍ، قال: حدَّثني أَبي، عن هلال بنِ عليٍّ، عن عبدِ الرَّحمن بنِ أبي عَمْرةَ، عن أبي هريرةَ ﷺ، عن النبيِّ ﷺ قال: «لَقَابُ قوسٍ في الجنَّةِ، خيرٌ ممَّا تَطلُعُ عليه الشمسُ وتَغرُب».**

**وقال: «لَغَدْوةٌ أو رَوْحةٌ في سبيلِ الله، خيرٌ ممَّا تَطلُعُ عليه الشمسُ وتَغرُبُ».**

[طرفه في: ٣٢٥٣]

١٤/٦ **٢٧٩٤- حدَّثنا قَبِيصةُ، حدَّثنا سفيانُ، عن أبي حازمٍ، عن سَهْلِ بنِ سعدٍ ﷺ، عن النبيِّ ﷺ قال: «الرَّوْحةُ والغَدْوةُ في سبيلِ الله، أفضلُ مِن الدُّنْيا وما فيها».**

[طرفاه في: ٢٨٩٢، ٣٢٥٠، ٦٤١٥]

قوله: «**باب الغَدْوة والرَّوْحة في سبيل الله**» أي: فَضْلها، والغَدْوة بالفتح: المرَّة الواحدة من الغُدُوّ: وهو الخروج في أيّ وقتٍ كان من أوَّل النَّهار إلى انتصافه، والرَّوْحة: المرَّة الواحدة من الرَّوَاح: وهو الخروج في أيّ وقتٍ كان من زَوَال الشمس إلى غُرُوبها.

قوله: «**في سبيل الله**» أي: الجهاد.

قوله: «**وقاب قوس أحدكم**» أي: قَدْره، والقابُ بتخفيف القاف وآخره موحَّدة، معناه: القَدْر، وكذلك القِيد بكسر القاف بعدها تحتانية ساكنة ثمَّ دال، وبالموحَّدة بدل الدَّال، وقيل: القاب ما بين مِقبَض القوس وسِيتِه، وقيل: ما بين الوَتَر والقوس، وقيل: المراد بالقوس هنا: الذِّراع الذي يُقاسُ به، وكأنَّ المعنى: بيان فضل قَدْر الذِّراع من الجنَّة.

قوله: «**عن أنس**» في رواية أبي إسحاق عن حُميدٍ: سمعتُ أنس بن مالك، وهو في الباب الذي يليه، والإسناد كلّه بصريُّون.

قوله: «**لَغَدْوة**» في رواية الكُشْمِيهنيّ: «الغَدْوة» بزيادة ألف في أوَّله بصيغة التَّعريف، والأوَّل أشهَر، واللّام للقَسَم.

قوله: «**خير من الدُّنْيا وما فيها**» قال ابن دَقِيق العيد: يحتمل وجهَين:

أحدهما: أن يكون من باب تنزيل المغيَّب منزلة المحسوس تحقيقاً له في النَّفس، لكَونِ

الدُّنيا محسوسة في النَّفس مُستَعظَمة في الطِّباع، فلذلك وَقَعَت المفاضَلة بها، وإلَّا فمن المعلوم أنَّ جميع ما في الدُّنيا لا يُساوي ذَرَّة ممَّا في الجنَّة.

**والثَّاني**: أنَّ المراد أنَّ هذا القَدْر من الثَّواب، خير من الثَّواب الذي يَحصُل لمن لو حَصَلَت له الدُّنيا كلُّها لَأنفَقَها في طاعة الله تعالى.

قلت: ويُؤيِّد هذا الثَّاني ما رواه ابن المبارَك في كتاب «الجهاد» (١٤) من مُرسَل الحسن قال: بَعَثَ رسول الله ﷺ جيشاً فيهم عبدُ الله بن رَوَاحة، فتأخَّرَ ليشهدَ الصلاة مع النبي ﷺ، فقال له النبي ﷺ: «والذي نفسي بيدِه، لو أنفَقتَ ما في الأرض ما أدرَكتَ فضلَ غَدْوَتهم».

والحاصل أنَّ المراد تسهيل أمر الدُّنيا وتعظيم أمر الجهاد، وأنَّ مَن حَصَلَ له من الجنَّة قَدْرُ سَوْط، يصير كأنَّه حَصَلَ له أمرٌ أعظم من جميع ما في الدُّنيا، فكيف بمَن حَصَلَ له منها أعلى الدَّرَجات؟! والنُّكتة في ذلك أنَّ سبب التأخير عن الجهاد المَيلُ إلى سبب من أسباب الدُّنيا، فنبَّه هذا المتأخِّر أنَّ هذا القَدْر اليسير من الجنَّة أفضل من جميع ما في الدُّنيا.

**قوله: «عن عبد الرَّحمن بن أبي عَمْرة»** هو الأنصاري، والإسناد كلُّه مدنيُّون.

**قوله: «لَقابُ قوسٍ في الجنَّة»** في حديث أنس في الباب الذي يليه: «لَقابُ قوس أحدكم» وهو المطابق لترجمة هذا الباب.

**قوله: «خير ممَّا تَطلُع عليه الشمس وتَغرُب»** هو المراد بقوله في الذي قبله: «خيرٌ من الدُّنيا وما فيها».

**قوله: «حدَّثنا سفيان»** هو الثَّوْري.

**قوله: «عن أبي حازم»** هو ابن دينار.

**قوله: «الرَّوْحة والغَدْوة في سبيل الله أفضلُ»** في رواية مسلم (١٨٨١/ ١١٤) من طريق وكيع عن سفيان: «غَدْوة أو رَوْحة في سبيل الله خير من الدُّنيا» والمعنى واحد، وفي الطبراني (٥٧٩٧) من طريق أبي غسَّان عن أبي حازم: «لَرَوْحة» بزيادة لام القَسَم.

## ٦- الحُور العِين وصفتهنَّ يَحارُ فيها الطَّرْفُ، شديدةُ سواد العَيْن، شديدةُ بياض العَين

﴿وَزَوَّجْنَٰهُم﴾ [الدخان:٥٤]: أنكَحْناهم.

**٢٧٩٥- حدَّثنا عبدُ الله بنُ محمَّدٍ، حدَّثنا معاويةُ بنُ عَمرٍو، حدَّثنا أبو إسحاقَ، عن حُميدٍ، قال: سمعتُ/ أنسَ بنَ مالكٍ ﷺ، عن النبيِّ ﷺ قال: «ما من عبدٍ يموتُ له عندَ الله خيرٌ يَسُرُّه أن يَرجعَ إلى الدُّنْيا وأنَّ له الدُّنْيا وما فيها، إلا الشَّهيدُ لمَا يَرَى من فضلِ الشَّهادةِ، فإنَّه يَسُرُّه أن يَرجعَ إلى الدُّنْيا فيُقتَلَ مرَّةً أُخرى».** ١٥/٦

[طرفه في: ٢٨١٧]

**٢٧٩٦- قال: وسمعتُ أنسَ بنَ مالكٍ عن النبيِّ ﷺ أنه قال: «لَرَوْحةٌ في سبيلِ الله أو غَدْوةٌ خيرٌ مِن الدُّنْيا وما فيها، ولَقابُ قوسِ أحدِكم مِن الجنَّةِ، أو موضعُ قِيدٍ - يعني سَوْطَه - خيرٌ مِن الدُّنْيا وما فيها، ولو أنَّ امرأةً من أهلِ الجنَّةِ اطَّلَعَت إلى أهلِ الأرضِ، لأضاءَت ما بينَهما ولَمَلأتْه رِيحاً، ولَنَصِيفُها على رأسِها خيرٌ مِن الدُّنْيا وما فيها».**

**قوله: «الحُور العين وصِفَتهنَّ»** كذا لأبي ذرٍّ بغير «باب» وثَبَتَ لغيره، ووقع عند ابن بَطَّال: «باب نزول الحُور العين ...» إلى آخره، ولم أرَه لغيره.

**قوله: «يَحار فيها الطَّرْف»** أي: يَتَحيَّر. قال ابن التِّين: هذا يُشعِر بأنَّه رأى أنَّ اشتقاق الحُور من الحَيْرة، وليس كذلك، فإنَّ الحُور بالواو والحَيْرة بالياء، وأمَّا قول الشَّاعر[1]:

حَوْراءُ عَيْناء من العِينِ الحِيرْ

فهو للإتباع.

قلت: لعلَّ البخاري لم يُرِد الاشتقاق الأصغر.

**قوله: «شديدة سواد العَيْن، شديدة بياض العَيْن»** كأنَّه يريد تفسير العِين، والعِين بالكسر جمع عَيْناء: وهي الواسعةُ العين الشَّديدة السَّواد والبياض، قاله أبو عُبيدة.

---

(١) هو منظور بن مرثد الأسدي كما في «شرح أدب الكاتب» للجواليقي ص٤٠٦.

**قوله:** «﴿وَزَوَّجْنَٰهُم بِحُورٍ﴾: **أنكَحْناهم**» هو قولُ أبي عُبيدة ولفظه: ﴿وَزَوَّجْنَٰهُم﴾ أي: جعلناهم أزواجاً، أي: اثنين اثنين، كما تقول: زَوَّجتُ النَّعل بالنَّعل. وقال في موضع آخر: أي: جعلنا ذُكرانَ أهل الجنَّة أزواجاً بحُورٍ من النِّساء.

وتُعقِّبَ بأنَّ زَوَّجَ لا يَتعدَّى بالباء، قاله الإسماعيلي وغيره، وفيه نظرٌ، لأنَّ صاحب «المحكم» حكاه لكن قال: إنَّه قليل، والله أعلم.

**قوله:** «**حدَّثنا عبد الله بن محمَّد**» هو الجُعْفيّ، ومعاوية بن عَمْرو: هو الأزدي، وهو من شيوخ البخاري يروي عنه تارةً بواسطةٍ كما هنا، وتارةً بلا واسطة كما في كتاب الجمعة (٩٣٦).

**قوله:** «**حدَّثنا أبو إسحاق**» هو الفَزَاري إبراهيم بن محمَّد.

واشتَمَلَ هذا السِّياق على أربعة أحاديث:

**الأوَّل:** يأتي شرحه بعد ثلاثة عشر باباً (٢٨١٧).

**الثَّاني:** تقدَّم شرحه في الذي قبله.

**الثَّالث والرّابع:** يأتي شرحهما في صفة الجنَّة من كتاب الرِّقاق (٦٥٦٧ و٦٥٦٨).

**وقوله في الباب:** «**ولَقابُ قوسِ أحدكم**» تقدَّم شرح «القاب» في الذي قبله.

**وقوله هنا:** «**أو موضع قِيد، يعني: سَوْطه**» شكٌّ من الراوي هل قال: «قاب» أو «قِيد»، وقد تقدَّم أنَّهما بمعنًى: وهو المِقدار.

**وقوله** «**يعني: سَوْطه**» تفسير للقِيد غير معروف، ولهذا جَزَمَ بعضهم بأنَّه تصحيف وأنَّ الصواب «قِدٌّ» بكسر القاف وتشديد الدَّال: وهو السَّوط المتَّخَذ من الجلد.

قلت: ودعوى الوَهْم في التفسير أسهل من دعوى التَّصحيف في الأصل، ولا سِيّما والقِيدُ بمعنى القابِ كما بيَّنته، والمقصود من ذلك لهذه التَّرجمة الأخيرُ.

**وقوله فيه:** «**ولَنَصيفُها**» بفتح النّون وكسر الصَّاد المهمَلة بعدها تحتانية ساكنة ثمَّ فاء: هو الخِمار، بكسر المعجمة وتخفيف الميم.

قال المهلَّب: إنَّما أورَدَ حديثَ أنس هذا ليبيِّنَ المعنى الذي من أجله يَتمنَّى الشَّهيدُ أن يَرجِعَ إلى الدُّنيا ليُقتَل مرَّة أُخرى في سبيل الله، لكَونِه يرى من الكَرَامة بالشَّهادة فوق ما في نفسه، إذ كلُّ واحدة يُعطَاها من الحُور العين لو اطَّلَعَت على الدُّنيا لَأضاءَت كلُّها. انتهى.

وروى ابن ماجَهْ (٢٧٩٨) من طريق شهْر بن حَوشَبٍ عن أبي هريرة قال: ذُكِرَ/ ١٦/٦ الشَّهيد عند النبي ﷺ فقال: «لا تَجِفُّ الأرض من دم الشَّهيد حتَّى تَبتَدِرَه زوجاته من الحُور العِين، وفي يد كلِّ واحدة منها حُلَّةٌ خير من الدُّنيا وما فيها»[1]، ولأحمد (١٧١٨٣) والطبراني من حديث عُبادةَ بن الصَّامت مرفوعاً: «إنَّ للشَّهيد عند الله سبع خِصال»، فذكر الحديث، وفيه: «ويُزوَّج اثنتَين وسبعينَ زوجة من الحُور العِين» إسناده حسن، وأخرجه التِّرمِذي (١٦٦٣) من حديث المِقدام بن مَعْدي كَرِبَ وصحَّحه.

## ٧- باب تمنِّي الشَّهادة

**٢٧٩٧- حدَّثنا أبو اليَمَان، أخبرنا شعيبٌ، عن الزُّهْريِّ، قال: أخبرني سعيدُ بنُ المسيّب، أنَّ أبا هريرةَ ﷺ قال: سمعتُ النبيَّ ﷺ يقول: «والذي نفسي بيدِه، لولا أنَّ رجالاً مِن المؤمنينَ لا تَطِيبُ أنفُسُهم أن يَتخلَّفوا عنِّي، ولا أجِدُ ما أحمِلُهم عليه، ما تَخلَّفْتُ عن سَرِيَّةٍ تَغْدُو في سبيلِ الله، والذي نفسي بيدِه، لَوَدِدْتُ أنِّي أُقتَلُ في سبيلِ الله ثمَّ أُحْيا، ثمَّ أُقتَلُ ثمَّ أُحْيا، ثمَّ أُقتَلُ ثمَّ أُحْيا، ثمَّ أُقتَلُ».**

قوله: «**باب تَمنِّي الشَّهادة**» تقدَّم توجيهه في أوَّل كتاب الجهاد، وأنَّ تَمنِّيها والقَصْد لها مُرغَّب فيه مطلوب.

وفي الباب أحاديثُ صريحة في ذلك منها عن أنس مرفوعاً: «مَن طلبَ الشَّهادة صادقاً، أُعطِيها ولو لم يُصِبها» أي: أُعطي ثوابها ولو لم يُقتَل، أخرجه مسلم (١٩٠٨)، وأصرحُ منه في المراد ما أخرجه الحاكم (٢/ ٧٧) بلفظ: «مَن سأل القتلَ في سبيل الله صادقاً ثمَّ مات، أعطاه الله أجر شهيد»، وللنَّسائي (٣١٤١) من حديث معاذ مثله، وللحاكم (٢/ ٧٧) من

---

(١) إسناده ضعيف لضعف شهر بن حوشب، وهو عند أحمد أيضاً من هذا الوجه برقم (٧٩٥٥).

حديث سَهْل بن حُنَيف مرفوعاً: «مَن سأل الله الشَّهادة بصِدقٍ بَلَّغَه الله منازلَ الشُّهَداء وإن مات على فِراشه».

**قوله: «أنَّ أبا هريرة»** هذا الحديث رواه عن أبي هريرة جماعة من التابعين منهم سعيد بن المسيّب هنا، وأبو زُرْعة بن عَمْرو في «باب الجهاد من الإيمان» من كتاب الإيمان (٣٦)، وأبو صالح وهو في «باب الجعائل والحُمْلان» في أثناء كتاب الجهاد (٢٩٧٢)، والأعرَج وهو في كتاب التمنِّي (٧٢٢٧)، وهمَّام وهو عند مسلم (١٨٧٦/ ١٠٦)، وسأذكرُ ما في رواية كلِّ واحد منهم من زيادة فائدة.

**قوله: «والذي نفسي بيدِه، لولا أنَّ رجالاً من المؤمنينَ لا تَطِيبُ أنفُسهم»** في رواية أبي زُرْعة (٣٦) وأبي صالح (٢٩٧٢): «لولا أن أشُقّ على أمَّتي»، ورواية الباب تُفسِّر المراد بالمشقَّة المذكورة: وهي أنَّ نفوسَهم لا تَطِيب بالتخلُّفِ ولا يَقدِرونَ على التأهُّب لعَجزِهم عن آلة السَّفَر من مركوب وغيره وتعذُّر وجوده عند النبي ﷺ، وصَرَّحَ بذلك في رواية همَّام[1] ولفظه: «لكن لا أجِدُ سَعَة فأحمِلهم، ولا يَجِدونَ سَعَة فيَتَّبِعوني، ولا تَطِيب أنفُسهم أن يَقعُدوا بعدي»، وفي رواية أبي زُرْعة عند مسلم (١٨٧٦/ ١٠٣) نحوه، ورواه الطبراني (٣٤٦٤) من حديث أبي مالك الأشعَري وفيه: «ولو خَرَجتُ ما بقي أحدٌ فيه خير إلَّا انطَلَقَ معي، وذلك يَشُقّ عليَّ وعليهم»، ووقع في رواية أبي صالح (٢٩٧٢) من الزِّيادة: «ويَشُقّ عليَّ أن يَتَخلَّفوا عنِّي».

**قوله: «والذي نفسي بيدِه لوَدِدْتُ»** وقع في رواية/ أبي زُرْعة المذكورة (٣٦) بلفظ: ١٧/٦
«ولَوَدِدت أنّي أُقتَل» بحذفِ القَسَم، وهو مُقدَّر لمَا بيَّنْته هذه الرِّواية، فظَهَرَ أنَّ اللّام لام القَسَم وليست بجواب «لولا».

وفَهِمَ بعض الشُّرّاح أنَّ قوله: «لَوَدِدتُ» معطوف على قوله: «ما قَعَدتُ» فقال: يجوز حذفَ اللّام وإثباتُها من جواب «لولا»، وجَعَلَ الوِدَادة مُمتَنِعة خَشْيةَ وجود المشقَّة لو

---

(١) هي عند مسلم برقم (١٨٧٦) (١٠٦).

وُجِدَت، وتقدير الكلام عنده: لولا أن أشُقَّ على أمَّتي لَوَدِدتُ أنّي أُقتَلُ في سبيل الله. ثمَّ شَرَعَ يتكلَّف استشكالَ ذلك والجواب عنه، وقد بيَّنت روايةُ الباب أنَّها جُملة مُستأنَفة وأنَّ اللّام جواب القَسَم.

ثمَّ النُّكتة في إيراد هذه الجملة عَقبَ تلك إرادة تَسْلية الخارجينَ في الجهاد عن مُرافَقَته لهم، وكأنَّه قال: الوجه الذي يسيرونَ له فيه من الفضل ما أتمنَّى لأجلِه أنّي أُقتَلُ مرَّاتٍ، فمهما فاتَكُم من مُرافَقَتي والقعود معي من الفضل يَحصُل لكم مثلُه أو فوقَه من فضل الجهاد، فراعى خواطرَ الجميع. وقد خرج النبي ﷺ في بعض المغازي وتَخلَّفَ عنه المشار إليهم، وكان ذلك حيثُ رَجَحَت مَصلَحة خروجه على مُراعاة حالهم، وسيأتي بيان ذلك في «باب مَن حَبَسَه العُذر» (٢٨٣٩).

**قوله: «أُقتَلُ في سبيل الله»** استَشكَلَ بعض الشُّرّاح صدورُ هذا التمنِّي من النبي ﷺ مع علمه بأنَّه لا يُقتَل.

وأجاب ابن التِّين بأنَّ ذلك لعلَّه كان قبل نزول قوله تعالى: ﴿وَٱللَّهُ يَعْصِمُكَ مِنَ ٱلنَّاسِ﴾ [المائدة:٦٧] وهو مُتعقَّبٌ، فإنَّ نزولها كان في أوائل ما قَدِمَ المدينة، وهذا الحديث صَرَّحَ أبو هريرة بأنَّه سمعَه من النبي ﷺ، وإنَّما قَدِمَ أبو هريرة في أوائل سنة سبع من الهجرة، والذي يَظهَر في الجواب أنَّ تَمنِّي الفضل والخير لا يستلزم الوقوعَ، فقد قال ﷺ: «وَدِدتُ لو أنَّ موسى صَبَرَ» كما سيأتي في مكانه (٣٤٠١)، وسيأتي في كتاب التمنِّي (٧٢٢٦ و٧٢٢٧) نظائرُ لذلك، وكأنَّه ﷺ أراد المبالَغة في بيان فضل الجهاد وتحريض المسلمين عليه، قال ابن التِّين: وهذا أشبَه.

وحكى شيخنا ابن الملقِّن: أنَّ بعض الناس زَعَمَ أنَّ قوله: «ولَوَدِدتُ» مُدرَج من كلام أبي هريرة، قال: وهو بعيد.

قال النَّوَوي: في هذا الحديث الحَضُّ على حُسْن النِّية، وبيان شِدَّة شَفَقة النبي ﷺ على أمَّته ورأفَته بهم واستحباب طلب القتل في سبيل الله، وجواز قول: وَدِدتُ حصولَ كذا من الخير، وإن عَلِمَ أنَّه لا يَحصُل.

وفيه تركُ بعض المصالح لمصلحةٍ راجحة أو أرجَحَ أو لدفع مَفسَدة.

وفيه جواز تَمَنِّي ما يمتنع في العادة، والسَّعي في إزالة المكروه عن المسلمين.

وفيه أنَّ الجهاد على الكفاية، إذ لو كان على الأعيان ما تَخلَّفَ عنه أحد. قلت: وفيه نظرٌ، لأنَّ الخِطاب إنَّما يَتوجَّه للقادر، وأمَّا العاجزُ فمَعذُور، وقد قال سبحانه: ﴿غَيْرُ أُوْلِي ٱلضَّرَرِ﴾ [النساء:٩٥]، وأدلَّة كَوْن الجهاد فرضَ كفايةٍ تُؤخَذ من غير هذا، وسيأتي البحث فيه في «باب وجوب النَّفير» (٢٨٢٥) إن شاء الله تعالى.

**٢٧٩٨- حدَّثنا يوسفُ بنُ يعقوبَ الصَّفّارُ، حدَّثنا إسماعيلُ ابنُ عُليَّةَ، عن أيوبَ، عن حُميدِ بنِ هلالٍ، عن أنسِ بنِ مالكٍ ﷺ قال: خَطَبَ النبيُّ ﷺ فقال: «أخَذَ الرّايةَ زيدٌ فأُصِيبَ، ثمَّ أخَذَها جعفرٌ فأُصِيبَ، ثمَّ أخَذَها عبدُ الله بنُ رَوَاحةَ فأُصِيبَ، ثمَّ أخَذَها خالدُ بنُ الوليدِ عن غيرِ إمْرةٍ ففُتِحَ له»، وقال: «ما يَسُرُّنا أنَّهم عندَنا» ـ قال أيوبُ: أو قال: «ما يَسُرُّهم أنَّهم عندَنا» ـ وعيناه تَذْرِفانِ.**

قوله: «**حدَّثنا يوسف بن يعقوب الصَّفّار**» بالمهمَلة وتشديد الفاء، كوفي ثقة يُكْنى أبا يعقوب، لم يُخرِّج عنه البخاري سوى هذا الحديث، ورجال الإسناد من شيخه إسماعيل ابن عُليَّة فصاعداً بصريُّون، وسيأتي شرح المتن في غزوة مُؤْتة من كتاب المغازي (٤٢٦٢).

ووجه دخوله في هذه التَّرجمة من قوله: «ما يَسُرُّهم أنَّهم عندنا» أي: لـمَا رأوا من الكَرامة بالشَّهادة، فلا يُعجِبهم أن يعودوا إلى الدُّنيا كما كانوا من غير أن يُستَشهدوا مرَّة أُخرى، وبهذا التَّقرير يَحصُل الجمعُ بين حديثَي الباب، ودليل ما ذكرتُه من الاستثناء ما سيأتي بعد أبواب من حديث أنس أيضاً (٢٨١٧) مرفوعاً: «ما أحدٌ يَدخُل الجنَّةَ يُحِبّ أن يَرجِعَ إلى الدُّنيا إلَّا الشَّهيد» الحديث.

## ٨- باب فضل من يُصرَع في سبيل الله فمات فهو منهم

وقولِ عَزَّ وجلَّ: ﴿وَمَن يَخْرُجْ مِنۢ بَيْتِهِۦ مُهَاجِرًا إِلَى ٱللَّهِ وَرَسُولِهِۦ ثُمَّ يُدْرِكْهُ ٱلْمَوْتُ فَقَدْ وَقَعَ أَجْرُهُۥ عَلَى ٱللَّهِ﴾ [النساء:١٠٠] وَقَعَ: وَجَبَ.

١٨/٦ ٢٧٩٩، ٢٨٠٠- حدَّثنا عبدُ الله بنُ يوسفَ، قال: حدَّثني اللَّيثُ، حدَّثنا يحيى، عن محمَّدِ ابنِ يحيى بنِ حَبّانَ، عن أنسِ بنِ مالكٍ، عن خالَتِه أمِّ حَرَام بنت مِلْحانَ قالت: نامَ النبيُّ ﷺ يوماً قريباً منّي، ثمَّ استيقَظَ يَتبسَّمُ، فقلتُ: ما أضحَكَكَ؟ قال: «أُناسٌ من أمَّتي عُرِضوا عليَّ يَرْكَبونَ هذا البحرَ الأخضَرَ كالملوكِ على الأسِرَّة» قالت: فادْعُ اللهَ أن يجعلَني منهم، فدَعَا لها، ثمَّ نامَ الثَّانيةَ ففعَلَ مِثلَها فقالت مِثلَ قولها، فأجابها مِثلَها، فقالت: ادْعُ الله أن يجعلَني منهم فقال: «أنتِ مِن الأوَّلِينَ». فخَرَجَت مع زوجِها عُبادةَ بنِ الصَّامتِ غازياً أوَّلَ ما رَكِبَ المسلمونَ البحرَ مع معاويةَ، فلمَّا انصَرَفوا من غَزْوِهم قافلِينَ فنَزَلوا الشَّامَ، فقُرِّبَت إليها دابَّةٌ لتَرْكَبَها فصَرَعَتْها فماتتْ.

قوله: «باب فضل مَن يُصرَع في سبيل الله فمات فهو منهم» أي: من المجاهدين، و«مَن» موصولة، وكأنَّه ضمَّنَها معنى الشَّرط فعَطَفَ عليها بالفاءِ وعَطَفَ الفعلَ الماضي على المستَقبَل وهو قليل، وكان نَسَقُ الكلام أن يقول: مَن صُرِعَ فمات، أو مَن يُصرَع فيموت، وقد سقط لفظ «فمات» من رواية النَّسَفي.

قوله: «وقول الله عزَّ وجلَّ: ﴿وَمَن يَخْرُجْ مِنۢ بَيْتِهِۦ مُهَاجِرًا﴾ الآية» أي: يَحصُل الثَّواب بقَصدِ الجهاد إذا خَلَصَت النِّية فحالَ بين القاصد وبين الفعل مانعٌ، فإنَّ قوله: ﴿ثُمَّ يُدْرِكْهُ ٱلْمَوْتُ﴾ أعمُّ من أن يكون بقتلٍ أو وقوع من دابَّته وغير ذلك، فتُناسب الآيةُ التَّرجمةَ.

وقد روى الطَّبَري (٥/ ٢٣٨و٢٣٩) من طريق سعيد بن جُبَير والسُّدّي وغيرهما: أنَّ الآية نزلت في رجل كان مسلماً مقيماً بمكَّة، فلمَّا سمع قولَه تعالى: ﴿أَلَمْ تَكُنْ أَرْضُ ٱللَّهِ وَٰسِعَةً فَتُهَاجِرُوا۟ فِيهَا﴾ [النساء:٩٧] قال لأهلِه وهو مريض: أَخرِجوني إلى جِهَة المدينة، فأخرجُوه فمات في الطَّريق، فنزلت، واسمه ضَمْرة على الصحيح، وقد أوضحتُ ذلك في كتابي في «الصحابة».

قوله: «وَقَعَ: وَجَبَ» ليس هذا في رواية المُستَمْلي وثَبَتَ لغيره، وهو تفسير أبي عُبيدة في «المجاز» قال: قوله: ﴿فَقَدْ وَقَعَ أَجْرُهُۥ عَلَى ٱللَّهِ﴾ أي: وَجَبَ ثوابُه.

ثم ذكر المصنف حديث أمّ حَرَام وقد تقدَّم قريباً (٢٧٨٨و٢٧٨٩) أنَّ شرحه سيأتي في كتاب الاستئذان (٦٢٨٢)، والشّاهد منه قوله فيه: «فقُرِّبَت إليها دابَّة لتَركَبَها فصَرَعَتها فماتت»، مع دعاء النبي ﷺ لها أن تكون من الأوَّلينَ، وأنَّهم كالملوكِ على الأسِرَّة في الجنَّة. وقوله في الرِّواية الماضية: «فصُرِعَت عن دابَّتها» لا يعارض قوله في هذه الرِّواية: «فقُرِّبَت لتَركَبها فصَرَعَتها» لأنَّ التقدير: فقُرِّبَت إليها دابَّة لتَركَبَها فرَكِبَتها فصَرَعَتها.

قال ابن بَطَّال: وروى ابن وَهْب من حديث عُقْبَةَ بن عامر مرفوعاً: «مَن صُرِعَ عن دابَّته في سبيل الله فمات فهو شهيد»، فكأنَّه لمَّا لم يكن على شرط البخاري أشارَ إليه في التَّرجمة. قلت: هو عند الطبراني (١٧/ ٨٩٢) وإسناده حسن.

قال: وفي حديث أمّ حَرَام أنَّ حُكْم الرّاجع من الغَزْو حكم الذّاهب إليه في الثَّواب.

ويحيى المذكور في هذا الإسناد: هو ابن سعيد الأنصاري، وفي الإسناد تابعيَّانِ: هو وشيخه، وصحابيَّانِ: أنس وخالته.

وقوله فيه: «أوَّل ما رَكِبَ المسلمونَ البحرَ مع معاوية» كان ذلك في سنة ثمانٍ وعشرين في خلافة عثمان.

## ٩- باب مَن يُنكَب في سبيل الله

**٢٨٠١- حدَّثنا حفصُ بنُ عمرُ الحوضِيُّ، حدَّثنا همَّامٌ، عن إسحاقَ، عن أنسٍ ﷺ قال: بَعَثَ/ النبيُّ ﷺ أقواماً من بني سُلَيم إلى بني عامرٍ في سبعينَ، فلمَّا قَدِمُوا قال لهم خالي: أتقدَّمُكم، فإن أمَّنوني حتَّى أُبلِّغَهم عن رسولِ الله ﷺ وإلا كنتُم منِّي قريباً، فتقدَّم فأمَّنُوه، فبينَما يُحدِّثُهم عن النبيِّ ﷺ إذْ أَومَؤُوا إلى رجلٍ منهم، فطَعَنَه فأنفَذَه، فقال: اللهُ أكبرُ، فُزْتُ وربِّ الكَعْبة. ثمَّ مالُوا على بقيَّةِ أصحابِه فقَتَلُوهم إلا رجلٌ أعرَجُ صَعِدَ الجبلَ ـ قال همَّامٌ: وأُراهُ آخرَ معه ـ فأَخبَرَ جِبْرِيلُ عليه السلام النبيَّ ﷺ أنَّهم قد لَقُوا ربَّهم فرَضِيَ عنهم وأرضاهم، فكنَّا نَقْرأُ أن بَلِّغوا قومَنا أن قد لَقِينا ربَّنا فرَضِيَ عنَّا وأرضانا، ثمَّ نُسِخَ بعدُ، فدَعَا عليهم أربعينَ صباحاً، على رِعْلٍ وذَكْوانَ وبني لِحْيانَ وبني عُصَيَّةَ الذين عَصَوُا اللهَ ورسولَه ﷺ.**

١٩/٦

٢٨٠٢- حدَّثنا موسى بنُ إسماعيلَ، حدَّثنا أبو عَوَانَةَ، عن الأسوَدِ - هو ابنُ قيسٍ - عن جُنْدُبِ بنِ سفيانَ: أنَّ رسولَ الله ﷺ كان في بعضِ المشاهدِ وقد دَمِيَت إصبَعُه فقال:

«هــلْ أنــتِ إلا إصبَــعٌ دَمِيــتِ وفــي سبيــلِ الله مــا لَقِيــتِ»

[ طرفه في: ٦١٤٦]

قوله: «باب مَن يُنكَب» بضمِّ أوَّله وسكون النُّون وفتح الكاف بعدها موحَّدة، والنَّكْبة: أن يصيب العُضْو شيء فيُدْمِيه، والمراد بيان فضل مَن وقع له ذلك في سبيل الله.

ثمَّ ذكر فيه حديثَين:

أحدهما: حديث أنس في قصَّة قتل خاله، وهو حَرَام بن مِلْحان، وسيأتي شرحه في كتاب المغازي في غزوة بئر مَعُونة (٤٠٩١).

وقوله فيه: «عن إسحاق» هو ابن عبد الله بن أبي طلحة.

قوله: «بَعَثَ النبيُّ ﷺ أقواماً من بني سُلَيم إلى بني عامر» قال الدِّمياطي: هو وهمٌ، فإنَّ بني سُلَيم مبعوثٌ إليهم، والمبعوث هم القُرّاء وهم من الأنصار.

قلت: التحقيق أنَّ المبعوث إليهم بنو عامر، وأمَّا بنو سُلَيم فغَدَروا بالقُرّاءِ المذكورينَ، والوَهْم في هذا السِّياق من حفص بن عمر شيخ البخاري، فقد أخرجه هو في المغازي (٤٠٩١) عن موسى بن إسماعيل عن همَّام فقال: بَعَثَ أخاً لأمِّ سُلَيم في سبعينَ راكباً، وكان رئيسُ المشركينَ عامر بن الطُّفَيل ... الحديث، ويأتي شرحه مُستَوفًى هناك، فلعلَّ الأصل: «بَعَثَ أقواماً معهم أخو أمّ سُلَيم إلى بني عامر» فصارت: من بني سُلَيم.

وقد تَكلَّفَ لتأويلِه بعضُ الشُّرّاح فقال: يُحمَل على أنَّ «أقواماً» منصوب بنَزْع الخافض، أي: بَعَثَ إلى أقوام من بني سُلَيم مُنضمّينَ إلى بني عامر، وحُذِفَ مفعول «بَعَثَ» اكتِفاءً بصفة المفعول عنه، أو «في» زائدة، ويكون «سبعينَ» مفعول «بَعَثَ»، ويحتمل أن تكون «مِن» ليست بيانية بل ابتدائية، أي: بَعَثَ أقواماً، ولم يَصِفهم، من بني سُلَيم، أي: من جِهَة بني سُلَيم. انتهى، وهذا أقرَبُ من التَّوجيه الأوَّل، ولا يخفى ما فيهما من التكلُّف.

وقوله في آخر الحديث: «على رِعْل» بكسر الرّاء وسكون المهمَلة بعدها لام: هم بطنٌ من بني سُلَيم، وكذا بعض مَن ذُكِرَ معهم، وسيأتي الحديث في أواخر الجهاد (٣٠٦٤): أنَّه دَعَا على أحياءٍ من بني سُلَيم حيثُ قتلوا القُرّاء، وهو أصرحُ في المقصود.

ثانيها: حديث جُندُبٍ، وسيأتي الكلام عليه في «باب ما يجوز من الشِّعر» من كتاب الأدب (٦١٤٦)، ووقع فيه بلفظ: «نُكِبَت إصبعُه»[١]، وهو الموافق للتَّرجمة، وكأنَّه أشارَ فيها إلى حديث معاذ الذي أُشير إليه في الباب الذي يليه.

وفي الباب ما أخرجه أبو داود (٢٤٩٩) والحاكم (٢/ ٧٨-٧٩) والطبراني (٣٤١٨) من حديث أبي مالك الأشعَري مرفوعاً: «مَن وَقَصَه فرسُه أو بعيرُه في سبيل الله، أو لَدَغَته هامَّةٌ، أو مات على أيِّ حَتْف شاءَ الله، فهو شهيد»[٢].

## ١٠- باب من يُجرَح في سبيل الله عزَّ وجلَّ ٢٠/٦

**٢٨٠٣- حدَّثنا عبدُ الله بنُ يوسفَ، أخبرنا مالكٌ، عن أبي الزِّناد، عن الأعرَجِ، عن أبي هريرةَ ﷺ، أنَّ رسولَ الله ﷺ قال: «والذي نفسي بيدِه، لا يُكلَمُ أحدٌ في سبيلِ الله ـ والله أعلمُ بمَن يُكلَمُ في سبيلِه ـ إلا جاءَ يومَ القِيامةِ واللَّوْنُ لونُ الدَّمِ، والرِّيحُ رِيحُ المِسْكِ».**

قوله: «باب مَن يُجرَح في سبيل الله» أي: فضلُه.

قوله: «لا يُكلَم» بضمِّ أوَّله وسكون الكاف وفتح اللّام، أي: يُجرَح.

قوله: «أحدٌ» قَيَّدَه في رواية همَّام عن أبي هريرة بالمسلم[٣].

قوله: «والله أعلم بمَن يُكلَم في سبيله» جُملة مُعتَرِضة قَصَدَ بها التَّنبيه على شرطيَّة الإخلاص في نَيْل هذا الثَّواب.

---

(١) هذا ليس لفظ البخاري، وإنما هو لفظ مسلم في «صحيحه» برقم (١٧٩٦) (١١٣)، وأما لفظ البخاري فهو موافق لرواية الباب هنا.

(٢) وإسناده ضعيف.

(٣) سلفت هذه الرواية في كتاب الطهارة برقم (٢٣٧).

قوله: «إلَّا جاء يومَ القيامة واللَّوْنُ لون الدَّم» في رواية همَّام عن أبي هريرة الماضية في كتاب الطَّهارة (٢٣٧): «تكون يوم القيامة كَهَيئَتِها إذا طُعِنَت تَفَجَّرُ دماً».

قوله: «والرِّيح ريح المِسْك» في رواية همَّام: «والعَرْف» بفتح المهمَلة وسكون الرّاء بعدها فاءٌ: وهو الرّائحة، ولأصحاب السُّنَن[1]، وصحَّحه التِّرمِذي (١٦٥٧) وابن حِبّان (٣١٨٥و٣١٩١) والحاكم[2] من حديث معاذ بن جبل: «مَن جُرِحَ جُرحاً في سبيل الله أو نُكِبَ نَكْبة، فإنَّها تجيءُ يومَ القيامة كأغزَرِ ما كانت، لونها الزَّعفرانُ وريحها المِسك»، وعُرِفَ بهذه الزِّيادة أنَّ الصِّفة المذكورة لا تَختَصّ بالشَّهيد، بل هي حاصلة لكلِّ مَن جُرِحَ، ويحتمل أن يكون المراد بهذا الجُرح: هو ما يموت صاحبُه بسببِه قبل اندِماله لا ما يَندَمِل في الدُّنيا، فإنَّ أثر الجِراحة وسَيَلان الدَّم يزول، ولا ينفي ذلك أن يكون له فضلٌ في الجملة، لكنَّ الظّاهر أنَّ الذي يجيء يومَ القيامة وجُرحه يَثعَبُ دماً»، مَن فارَقَ الدُّنيا وجرحُه كذلك، ويُؤيِّده ما وقع عند ابن حِبّان في حديث معاذ المذكور: «عليه طابَعُ الشُّهَداء».

وقوله: «كأغزَرِ ما كانت» لا يُنافي قوله: «كهَيئَتِها»، لأنَّ المراد بها لا يَنقُص شيئاً بطول العهْد.

قال العلماء: الحِكْمة في بَعْثه كذلك، أن يكون معه شاهدُ فضيلتِه ببَذْلِه نفسَه في طاعة الله تعالى.

واستُدِلَّ بهذا الحديث على أنَّ الشَّهيد يُدفَن بدمائه وثيابه ولا يُزالُ عنه الدَّم بغسلٍ ولا غيره، ليجيءَ يوم القيامة كما وَصَفَ النبي ﷺ. وفيه نظرٌ لأنَّه لا يَلزَم من غَسْل الدَّم في الدُّنيا أن لا يُبعَث كذلك، ويُغني عن الاستدلال لتَركِ غُسل الشَّهيد في هذا الحديث قوله ﷺ في شُهَداء أُحد: «زَمِّلُوهم بدمائهم» كما سيأتي بسطه في مكانه إن شاء الله تعالى[3].

---

(١) أخرجه أبو داود (٢٥٤١)، والنسائي (٣١٤١).

(٢) لم يخرج الحاكم في «مستدركه» هذه القطعة من حديث معاذٍ، وإنما أخرج فيه ٢/ ٧٧ قطعة أخرى منه.

(٣) بل سلف في كتاب الجنائز «باب من لم ير غسل الشهداء» عند حديث جابر بن عبد الله برقم (١٣٤٦).

## ١١- باب قولِ الله تعالى: ﴿هَلْ تَرَبَّصُونَ بِنَآ إِلَّآ إِحْدَى ٱلْحُسْنَيَيْنِ﴾ والحربُ سِجَالٌ

**٢٨٠٤- حدَّثنا يحيى بنُ بُكَير، حدَّثنا اللَّيثُ، قال: حدَّثني يونسُ، عن ابنِ شِهابٍ، عن عُبيدِ الله بنِ عبدِ الله، أنَّ عبدَ الله بنَ عبَّاسٍ أخبَره، أنَّ أبا سفيانَ أخبَره، أنَّ هِرَقْلَ قال له: سألتُكَ كيفَ كان قتالُكم إيّاه؟ فزَعَمْتَ أنَّ الحربَ بينكم سِجَالٌ أو دُوَلٌ، فكذلكَ الرُّسُلُ تُبتَلَى ثمَّ تكونُ لهم العاقبةُ.**

قوله: «باب قول الله عزَّ وجلَّ: ﴿قُلْ هَلْ تَرَبَّصُونَ بِنَآ إِلَّآ إِحْدَى ٱلْحُسْنَيَيْنِ﴾ [التوبة: ٥٢]» سيأتي في تفسير «براءَة»[1] تفسير/ ﴿إِحْدَى ٱلْحُسْنَيَيْنِ﴾ بأنَّه الفتح أو الشَّهادة، وبه ٢١/٦
تَتَبيَّن مُناسَبة قول المصنِّف بعد هذا: «والحرب سِجَال» وهو بكسر المهمَلة وتخفيف الجيم، أي: تارةً وتارةً، ففي غَلَبة المسلمين يكون لهم الفتح، وفي غَلَبة المشركينَ يكون للمسلمين الشَّهادة.

ثم أورَدَ المصنِّف طرفاً من حديث أبي سفيان في قصَّة هِرَقل، وقد تقدَّم شرحه في كتاب بَدْء الوحي (٧)، والغَرَض منه قوله فيه: «فزَعَمتَ أنَّ الحرب بينكم سِجَال أو دُوَل».

وقال ابن المنيِّر: التحقيقُ أنَّه ما ساقَ حديث هِرَقل إلَّا لقوله: «وكذلك الرُّسُل تُبتَلى ثمَّ تكون لهم العاقبة»، قال: فبِذلك يَتَحقَّق أنَّ لهم إحدى الحُسنَيين، إن انتَصَروا فلهم العاجلة والعاقِبة، وإن انتَصَرَ عدوُّهم فللرُّسُلِ العاقبة. انتهى.

وهذا لا يستلزم نفي التقدير الأوَّل ولا يعارضه، بل الذي يَظهَر أنَّ الأوَّل أَولى، لأنَّه من نَقْل أبي سفيان عن حال النبي ﷺ، وأمَّا الآخر فمن قول هِرَقل مُستَنِداً فيه إلى ما تَلَقَّفَه من الكتب.

**نُكْتة:** أفادَ القَزّاز أنَّ دال «دُوَل» مُثلَّثة.

---

(١) بل في سورة آل عمران: باب قوله: ﴿وَٱلرَّسُولُ يَدْعُوكُمْ فِىٓ أُخْرَىٰكُمْ﴾ [آل عمران:١٥٣] قبل الحديث (٤٥٦١).

## ١٢ - باب قولِ الله تعالى: ﴿مِّنَ ٱلْمُؤْمِنِينَ رِجَالٌ صَدَقُوا۟ مَا عَـٰهَدُوا۟ ٱللَّهَ عَلَيْهِ ۖ فَمِنْهُم مَّن قَضَىٰ نَحْبَهُۥ وَمِنْهُم مَّن يَنتَظِرُ ۖ وَمَا بَدَّلُوا۟ تَبْدِيلًا﴾

٢٨٠٥- حدَّثنا محمَّدُ بنُ سعيدٍ الخُزَاعيُّ، حدَّثنا عبدُ الأعلى، عن حُميدٍ قال: سألتُ أنساً. قال: وحدَّثني عَمرُو بنُ زُرَارةَ، حدَّثنا زيادٌ، قال: حدَّثني حُميدٌ الطَّوِيلُ، عن أنسٍ ﷺ قال: غابَ عمّي أنسُ بنُ النَّضْرِ عن قتالِ بدرٍ فقال: يا رسولَ الله، غِبتُ عن أوَّلِ قتالٍ قاتَلْتَ المشركينَ، لَئِنِ اللهُ أشهَدَني قتالَ المشركينَ لَيَرَيَنَّ اللهُ ما أصنَعُ. فلمَّا كان يومُ أُحدٍ وانكَشَفَ المسلمونَ قال: اللهمَّ إنّي أعتَذِرُ إليكَ ممَّا صَنَعَ هؤُلاءِ - يعني أصحابَه - وأبرَأُ إليكَ ممَّا صَنَعَ هؤُلاءِ. يعني المشركينَ - ثمَّ تقدَّم فاستَقْبلَه سعدُ بنُ معاذٍ فقال: يا سعدُ بنَ معاذٍ، الجنَّةَ وربِّ النَّضْرِ، إنّي أَجِدُ رِيحَها من دونِ أُحدٍ، قال سعدٌ: فما استطعتُ يا رسولَ الله ما صَنَعَ. قال أنسٌ: فوَجَدْنا به بِضْعاً وثمانينَ ضَرْبةً بالسَّيفِ، أو طَعْنةً برُمْحٍ، أو رَمْيةً بسَهْمٍ، ووَجَدْناه قد قُتِلَ وقد مثَّل به المشركونَ، فما عَرَفَه أحدٌ إلا أُختُه ببَنانِه.

قال أنسٌ: كنَّا نُرَى - أو نَظُنُّ - أنَّ هذه الآيةَ نزلت فيه وفي أشباهِه: ﴿مِّنَ ٱلْمُؤْمِنِينَ رِجَالٌ صَدَقُوا۟ مَا عَـٰهَدُوا۟ ٱللَّهَ عَلَيْهِ﴾ إلى آخرِ الآية [الأحزاب:٢٣].

[طرفاه في: ٤٠٤٨، ٤٧٨٣]

٢٨٠٦- وقال: إنَّ أُختَه - وهي تُسمَّى الرُّبَيِّعَ - كَسَرَت ثَنيَّةَ امرأةٍ فأمَرَ رسولُ الله ﷺ بالقِصاص، فقال أنسٌ: يا رسولَ الله، والذي بَعَثَكَ بالحقِّ لا تُكْسَرُ ثَنيَّتُها، فرَضوا بالأرشِ وتَرَكوا القِصاصَ، فقال رسولُ الله ﷺ: «إنَّ من عباد الله مَن لو أقسَمَ على الله لأبرَّه».

٢٢/٦ قوله: «باب قول الله عزَّ وجلَّ: ﴿مِّنَ ٱلْمُؤْمِنِينَ رِجَالٌ صَدَقُوا۟ مَا عَـٰهَدُوا۟ ٱللَّهَ عَلَيْهِ﴾ الآية» المراد بالمعاهَدة المذكورة ما تقدَّم ذِكْره من قوله تعالى: ﴿وَلَقَدْ كَانُوا۟ عَـٰهَدُوا۟ ٱللَّهَ مِن قَبْلُ لَا يُوَلُّونَ ٱلْأَدْبَـٰرَ﴾ [الأحزاب:١٥] وكان ذلك أوَّلَ ما خَرَجوا إلى أُحد، وهذا قول ابن إسحاق، وقيل: ما وقع ليلة العَقَبة من الأنصار إذ بايعوا النبيَّ ﷺ أن يُؤْوُه ويَنصُرُوه ويمنعُوه، والأوَّل أَولى.

وقوله: «﴿فَمِنْهُم مَّن قَضَىٰ نَحْبَهُۥ﴾» أي: مات، وأصل النَّحْب: النَّذْر، فلمَّا كان كلّ حيٍّ لا بدَّ له من الموت فكأنَّه نَذرٌ لازم له، فإذا مات فقد قَضَاه، والمراد هنا: مَن مات على عَهْده لمقابلَتِه بمَن يَنتَظِر ذلك. وأخرج ذلك ابن أبي حاتم بإسنادٍ حسن عن ابن عبَّاس.

قوله: «**حدَّثنا محمَّد بن سعيد الخُزَاعي**» هو بصري يُلقَّب بمَرْدويه، ما له في البخاري سوى هذا الحديث وآخر في غزوة خيبر (٤٢٠٨)، وعبد الأعلى: هو ابن عبد الأعلى السامِيُّ، بالمهمَلة.

قوله: «**سألتُ أنساً**» كذا أورَدَه وعَطَفَ عليه الطَّريق الأُخرى فأشعَرَ بأنَّ السِّياق لها، وأفادت رواية عبد الأعلى تصريح حُميدٍ له بالسَّماع من أنس فأُمِن تدليسُه.

وقد أخرجه مسلم (١٩٠٣) والتِّرمِذي (٣٢٠٠) والنَّسائي (ك٨٢٣٣) من رواية ثابت عن أنس.

قوله: «**حدَّثنا زياد**» لم أرَه منسوباً في شيء من الرِّوايات، وزَعَمَ الكَلَاباذي ومَن تَبِعَه أنَّه ابن عبد الله البَكّائي، بفتح الموحَّدة وتشديد الكاف، وهو صاحب ابن إسحاق وراوي «المغازي» عنه، وليس له ذِكْر في البخاري سوى هذا الموضع.

قوله: «**غابَ عمّي أنسُ بن النَّضْر**» زادَ ثابت عن أنس: الذي سُمّيتُ به.

قوله: «**عن قتال بَدْر**» زادَ ثابت: فكَبُرَ عليه ذلك.

قوله: «**أوَّل قتال**» أي: لأنَّ بدراً أوَّل غزوة خرج فيها النبي ﷺ بنفسِه مُقاتلاً، وقد تقدَّمها غيرُها لكن ما خرج فيها ﷺ بنفسِه مُقاتلاً.

قوله: «**لَئِن اللهُ أشهَدَني**» أي: أحضَرَني.

قوله: «**لَيَرَيَنَّ اللهُ ما أصنَع**» بتشديد النُّون للتأكيد، واللّام جواب القَسَم المقدَّر، ووقع في رواية ثابت عند مسلم (١٩٠٣): «لَيَراني الله» بتخفيف النّون بعدها تحتانية، وقوله: «ما أصنَعُ» أعرَبَه النَّوَوي بَدَلاً من ضمير المتكلِّم.

وفي رواية محمَّد بن طلحة عن حميدٍ الآتية في المغازي (٤٠٤٨): «لَيَرَيَنَّ الله ما أُجِدّ» وهو بضمِّ الهمزة وكسر الجيم وتشديد الدَّال، أو بفتح الهمزة وضمّ الجيم مأخوذ من الجِدّ ضِدّ الهَزْل، وزادَ ثابت: «وهابَ أن يقول غيرها» أي: خشيَ أن يَلتَزِمَ شيئاً فيَعجِزَ عنه فأبهَمَ، وعُرِفَ من السِّياق أنَّ مُراده أنَّه يبالغ في القتال وعَدَم الفِرار.

**قوله: «وانكَشَفَ المسلمونَ»** في رواية عبد الوهَّاب الثَّقفي عن حُميدٍ عند الإسماعيلي: وانهزَمَ الناس. وسيأتي بيان ذلك في غزوة أُحد (٤٠٤٨).

**قوله: «أعتَذِرُ»** أي: من فِرار المسلمين **«وأبرَأُ»** أي: من فعل المشركين.

**قوله: «ثمَّ تقدَّم»** أي: نحو المشركينَ **«فاستَقْبلَه سعدُ بن معاذ»** زادَ ثابتٌ عن أنس: مُنهَزِماً، كذا في «مُسنَد الطَّيالسي» (٢٠٤٤)[1]، ووقع عند النَّسائي (ك١١٣٣٨) مكانها: «مَهْيَمْ» وهو تصحيف فيما أظنُّ.

**قوله: «فقال: يا سعد بن معاذ، الجنَّةَ وربِّ النَّضْر»** كأنَّه يريد والده، ويحتمل أن يريد ابنه فإنَّه كان له ابن يُسمَّى النَّضْر وكان إذْ ذاكَ صغيراً. ووقع في رواية عبد الوهَّاب: «فوالله»، وفي رواية عبد الله بن بكر عن حُميدٍ عند الحارث بن أبي أُسامة عنه: «والذي نفسي بيدِه»، والظَّاهر أنَّه قال بعضَها والبقيَّةُ بالمعنى.

٢٣/٦ **وقوله: «الجنَّةَ»** بالنَّصب على تقدير عامل نَصْب، أي: أُريدُ الجنَّةَ، أو نحوه، ويجوز الرفع، أي: هي مطلوبي.

**قوله: «إنِّي أجِدُ ريحها»** أي: ريح الجنَّة **«من دون أُحد»**، وفي رواية ثابت[2]: واهاً لريح الجنَّة أجِدُها دون أُحد.

قال ابن بَطَّال وغيره: يحتمل أن يكون على الحقيقة وأنَّه وَجَدَ ريح الجنَّة حقيقة، أو

---

(١) وكذا وقع عند أحمد برقم (١٣٦٥٨).

(٢) أشار إليها الحافظ أول الباب، وهي عند مسلم (١٩٠٣)، والترمذي (٣٢٠٠)، والنسائي في «الكبرى» (٨٢٣٣)، وانظر «مسند أحمد» (١٣٠١٥).

وَجَدَ ريحاً طيِّبة ذَكَّرَه طِيبُها بطيبِ ريح الجنَّة، ويجوز أن يكون أراد أنَّه استَحضَرَ الجنَّة التي أُعدَّت للشَّهيد فتَصَوَّرَ أنَّها في ذلك الموضع الذي يقاتل فيه، فيكون المعنى: إنّي لَأعلم أنَّ الجنَّة تُكتَسَب في هذا الموضع فأشتاقُ لها. وقوله: «واهاً» قاله إمَّا تَعجُّباً وإمَّا تَشَوُّقاً إليها، فكأنَّه لمَّا ارتاحَ لها واشتاقَ إليها صارت له قُوَّةُ مَنِ استَنشَقَها حقيقةً.

**قوله: «قال سعد: فما استطعت يا رسول الله ما صَنَعَ أنس»** قال ابن بَطَّال: يريد ما استطعت أن أصِفَ ما صَنَعَ أنس من كَثْرة ما أغنَى وأبلَى في المشركين.

قلت: وقع عند يزيد بن هارون عن حُميدٍ: فقلت: أنا معك، فلم استَطِعْ أن أصنعَ ما صَنَعَ [1]، وظاهره أنَّه نَفَى استطاعة إقدامه الذي صَدَرَ منه حتَّى وقع له ما وقع من الصَّبر على تلك الأهوال، بحيثُ وَجَدَ في جسده ما يزيد على الثَّمانينَ من طَعْنة وضَرْبة ورَمْية، فاعتَرَفَ سعد بأنَّه لم يستطع أن يُقدِمَ إقدامَه، ولا يصنعَ صَنِيعَه، وهذا أَولى ممَّا تأوَّلَه ابن بَطَّال.

**قوله: «فوَجَدْنا به»** في رواية عبد الله بن بكر: قال أنس: فوَجَدْناه بين القتلى وبه.

**قوله: «بِضْعاً وثمانينَ»** لم أرَ في شيء من الرِّوايات بيان هذا البِضْع، وقد تقدَّم أنَّه ما بين الثلاث والتِّسع.

**وقوله: «ضَرْبةً بالسَّيفِ أو طَعْنةً برُمْحٍ أو رَمْيةً بسَهْمٍ»** أو هنا للتَّقسيم، ويحتمل أن تكون بمعنى الواو، وتفصيل مِقْدار كلِّ واحدة من المذكورات غير مُعيَّن.

**قوله: «وقد مُثِلَ به»** بضمِّ الميم وكسر المثلَّثة وتخفيفها وقد تُشدَّد، وهو من الـمُثْلة بضمِّ الميم وسكون المثلَّثة وتخفيفها: وهو قطع الأعضاء من أنف وأُذُن ونحوها.

**قوله: «فما عَرَفَه أحد إلَّا أُخته»** في رواية ثابت: فقالت عمَّتي الرُّبَيِّع بنت النَّضْر أُخته: فما عَرَفتُ أخي إلَّا ببَنانِه، زادَ النَّسائي (ك١١٣٣٨) من هذا الوجه: «وكان حسنَ البَنان»،

---

(١) أخرجه من هذا الطريق أحمد في «مسنده» (١٣٠٨٥)، والترمذي (٣٢٠١)، والنسائي في «الكبرى» (١١٣٣٩).

والبَنان: الإصبَع، وقيل: طَرَف الإصبَع. ووقع في رواية محمَّد بن طلحة المذكورة[١] بالشكِّ: «ببَنانِه أو بشامةٍ» بالشِّين المعجمة، والأُولى أكثر.

**قوله: «قال أنس: كنَّا نُرَى أو نَظُنّ»** شكٌّ من الراوي وهما بمعنًى واحد، وفي رواية أحمد (١٣٠٨٥) عن يزيد بن هارون عن حُميدٍ: «فكنَّا نقول»، وكذا لعبد الله بن بكر[٢]، وفي رواية أحمد بن سِنان عن يزيد: «وكانوا يقولونَ» أخرجه ابن أبي حاتم عنه، وكأنَّ التردُّد فيه من حُميدٍ، ووقع في رواية ثابت: «وأُنزِلَت هذه الآية» بالجَزْم.

**قوله: «وقال: إنَّ أُخته»** كذا وقع هنا عند الجميع ولم يُعيَّن القائل، وهو أنس بن مالك راوي الحديث، والضَّمير في قوله: «أُخته» لأنس بن النَّضْرِ[٣]، ويحتمل أن يكون فاعل «قال» واحداً من الرُّواة دون أنس ولم أقِفْ على تعيينه، ولا استَخرَجَ الإسماعيلي هذا الحديث هنا، وهي تُسمّى الرُّبَيِّع ـ بالتَّشديد ـ أي: أُخت أنس بن النَّضْر، وهي عمَّة أنس ابن مالك، وسيأتي شرح قِصَّتها في كتاب القِصاص[٤].

وفي قصَّة أنس بن النَّضْر من الفوائد: جواز بَذْل النَّفس في الجهاد، وفضل الوفاء بالعَهْدِ ولو شَقَّ على النَّفس حتَّى يَصِلَ إلى إهلاكها، وأنَّ طلب الشَّهادة في الجهاد لا يتناولُه النَّهي عن الإلقاء إلى التَّهلُكة.

وفيه فضيلة ظاهرة لأنس بن النَّضْر وما كان عليه من صِحَّة الإيمان وكَثْرة التَّوقِّي والتورُّع وقُوَّة اليقين.

قال الزَّين بن المنيِّر: من أبلَغِ الكلام وأفصَحِه قول أنس بن النَّضْر في حقّ المسلمين:

---

(١) والتي ستأتي عند البخاري برقم (٤٠٤٨).

(٢) يعني: عن حميد، وهذه الرواية عند الحارث بن أبي أسامة في «مسنده» كما أشار إلى ذلك سالفاً.

(٣) جاء في (أ) و(س): للنضر بن أنس، مقلوباً، وأثبتناه على الصواب.

(٤) انظر ما سيأتي في كتاب الديات: باب القصاص بين الرجال والنساء في الجراحات، بين يدي حديث رقم (٦٨٨٦)، وانظر حديث رقم (٦٨٩٤).

«أعتَذِرُ إليك»، وفي حقّ المشركين: «أبرأُ إليك»، فأشارَ إلى أنَّه لم يَرْضَ الأمرَينِ جميعاً مع تَغايُرهما[1] في المعنى.

وسيأتي في غزوة أُحد من المغازي (٤٠٤٨) بيان ما وَقَعَت الإشارة إليه هنا من انهزام بعض المسلمين ورجوعهم وعَفْو الله عنهم، رضي الله عنهم أجمعين.

**٢٨٠٧- حدَّثنا أبو اليَمَان، أخبرنا شعيبٌ، عن الزُّهْريِّ. وحدَّثنا إسماعيلُ، قال: حدَّثني أخي، عن سليمانَ، أُراه عن محمَّدِ بنِ أبي عَتِيقٍ، عن ابنِ شِهابٍ، عن خارجةَ بنِ زيدٍ، أنَّ زيدَ بنَ ثابتٍ ﷺ قال: نَسَخْتُ الصُّحُفَ في المصاحفِ، ففَقَدْتُ آيةً من سورةِ الأحزابِ كنتُ أسمَعُ رسولَ الله ﷺ يَقْرأُ بها، فلم أجِدْها إلا مع خُزَيمةَ بنِ ثابتٍ الأنصاريِّ الذي جَعَلَ رسولُ الله ﷺ شهادَته شهادةَ رجلَينِ، وهو قولُه: ﴿مِّنَ ٱلْمُؤْمِنِينَ رِجَالٌ صَدَقُوا۟ مَا عَـٰهَدُوا۟ ٱللَّهَ عَلَيْهِ﴾.**

[أطرافه في: ٤٠٤٩، ٤٦٧٩، ٤٧٨٤، ٤٩٨٦، ٤٩٨٨، ٤٩٨٩، ٧١٩١، ٧٤٢٥]

٢٤/٦ **قوله: «وحدَّثنا إسماعيل»** هو ابن أبي أُوَيس، وأخوه: هو أبو بكر عبد الحميد، وسليمان: هو ابن بلال.

**وقوله: «أُراه عن محمَّد بن أبي عَتِيق»** هو بضمِّ الهمزة، أي: أظنُّه، وهو قول إسماعيل المذكور.

**قوله: «عن خارجةَ بن زيد»** أي: ابن ثابت، وللزُّهْريّ في هذا الحديث شيخ آخر وهو عُبيد بن السَّبّاق، لكن اختَلَفَ خارجةُ وعُبيد في تعيين الآية التي ذكر زيد أنَّه وَجَدَها مع خُزَيمةَ، فقال خارجة: إنَّها قوله تعالى: ﴿مِّنَ ٱلْمُؤْمِنِينَ رِجَالٌ صَدَقُوا۟﴾، وقال عُبيد: إنَّها قوله تعالى: ﴿لَقَدْ جَآءَكُمْ رَسُولٌ مِّنْ أَنفُسِكُمْ﴾ [التوبة:١٢٨]، وقد أخرج البخاري الحديثَينِ جميعاً بالإسنادين المذكورَين فكأنَّهما جميعاً صَحّا عنده، ويُؤيِّد ذلك أنَّ شعيباً حدَّث عن الزُّهْريّ بالحديثَين جميعاً، وكذلك رواهما عن الزُّهْريّ جميعاً إبراهيمُ بن سعد كما سيأتي في فضائل القرآن (٤٩٨٦)، وفي رواية عُبيد بن السَّبّاق زيادات ليست في رواية

---

(١) هكذا في (س)، وفي (ع): تفاوتهما، ومعناهما واحد، وفي (أ): تقاربهما.

خارجة، وانفرَدَ خارجةُ بوَصفِ خُزَيمةَ بأنَّه «الذي جَعَلَ النبيُّ ﷺ شهادتَه شهادةَ رجلَين» وسأذكرُ ما في هذه الزِّيادة من بحث في تفسير سورة الأحزاب (٤٧٨٤) إن شاء الله تعالى.

والسِّياق الذي ساقه هنا لابن أبي عَتِيق، وأمَّا سياق شعيب فسيأتي بيانه في تفسير الأحزاب (٤٧٨٤) وقال فيه عن الزُّهْريّ: «أخبرني خارجةُ»، وتأتي بقيَّة مباحثِه في فضائل القرآن (٤٩٨٦) إن شاء الله تعالى.

## ١٣- بابٌ عملٌ صالحٌ قبل القتال

**وقال أبو الدَّرداءِ: إنّما تُقاتلون بأعمالِكم.**

وقولُه: ﴿يَٰٓأَيُّهَا ٱلَّذِينَ ءَامَنُواْ لِمَ تَقُولُونَ مَا لَا تَفۡعَلُونَ ۝٢ كَبُرَ مَقۡتًا عِندَ ٱللَّهِ أَن تَقُولُواْ مَا لَا تَفۡعَلُونَ ۝٣ إِنَّ ٱللَّهَ يُحِبُّ ٱلَّذِينَ يُقَٰتِلُونَ فِي سَبِيلِهِۦ صَفّٗا كَأَنَّهُم بُنۡيَٰنٞ مَّرۡصُوصٞ ۝٤﴾ [الصف].

**٢٨٠٨- حدَّثنا محمَّدُ بنُ عبدِ الرَّحيم، حدَّثنا شَبَابةُ بنُ سَوَّارٍ الفَزَاريُّ، حدَّثنا إسرائيلُ، عن أبي إسحاقَ، قال: سمعتُ البراءَ ﷺ يقول: أَتى النبيَّ ﷺ رجلٌ مُقنَّعٌ بالحديدِ فقال: يا رسولَ الله، أُقاتلُ أو أُسلِمُ؟ قال: «أسلمْ ثمَّ قاتلْ»، فأسلَمَ ثمَّ قاتَلَ فقُتِلَ، فقال رسولُ الله ﷺ: «عَمِلَ قليلاً وأُجِرَ كثيراً».**

قوله: «**بابٌ عملٌ صالح قبل القتال، وقال أبو الدَّرْداء: إنَّما تقاتلونَ بأعمالكم**» هكذا وقع عند الجميع، ولعلَّه كان قاله أبو الدَّرداء وقال: «إنَّما تقاتلونَ بأعمالكم»، وإنَّما قلت ذلك لأنَّني وجدتُ ذلك في «المجالَسة» (١١٣٥) للدِّينَوَري من طريق أبي إسحاق الفَزَاري، عن سعيد بن عبد العزيز، عن ربيعة بن يزيد أنَّ أبا الدَّرداء قال: أيّها الناس، عمل صالح قبل الغَزْو، فإنَّما تقاتلونَ بأعمالكم.

ثمَّ ظَهَرَ لي سببُ تفصيل البخاري، وذلك أنَّ هذه الطَّريق مُنقَطِعة بين ربيعة وأبي الدَّرداء، وقد روى ابن المبارَك في كتاب «الجهاد» (٥) عن سعيد بن عبد العزيز، عن ربيعة

ابن يزيد، عن أبي حَلبَس[1] ـ بفتح المهمَلة والموحَّدة بينهما لام ساكنة وآخره سين مُهمَلة ـ عن أبي الدَّرداء قال: «إنَّما تقاتلونَ بأعمالكم» ولم يَذكُر ما قبله، فاقتَصَرَ البخاري على ما وَرَدَ بالإسناد المتَّصِل فعَزَاه إلى أبي الدَّرداء، ولذلك جَزَمَ به عنه، واستَعمَلَ بقيَّة ما وَرَدَ عنه بالإسناد المنقَطِع في التَّرجمة إشارةً إلى أنَّه لم يُغفِلْه.

**قوله: «وقوله تعالى: ﴿يَٰٓأَيُّهَا ٱلَّذِينَ ءَامَنُواْ لِمَ تَقُولُونَ مَا لَا تَفۡعَلُونَ﴾ إلى قوله: ﴿بُنۡيَٰنٞ مَّرۡصُوصٞ﴾»** ذكر فيه حديث البَراء في قصَّة الذي قُتِلَ حين أسلَمَ.

قال ابن المنيِّر: مُناسَبة التَّرجمة والآية للحديث ظاهرة، وفي مُناسَبة التَّرجمة للآية خَفاءٌ وكأنَّه من جِهَة أنَّ الله عاتَبَ مَن قال: إنَّه يفعل الخير ولم يفعله، وأثنى على مَن وفَّى وثَبَتَ ٢٥/٦ عند القتال، أو من جِهَة أنَّه أنكَرَ على مَن قَدَّمَ على القتال قولاً غير مَرْضيٍّ فكَشَفَ الغيب أنَّه أخلَفَ، فمفهومه ثبوتُ الفضل في تقديم الصِّدق والعَزْم الصحيح على الوَفَاء، وذلك من أصلَحِ الأعمال. انتهى، وهذا الثَّاني أظهرُ فيما أرى، والله أعلم.

وقال الكِرْماني: المقصود من الآية في هذه التَّرجمة قوله في آخرها: ﴿صَفّٗا كَأَنَّهُم بُنۡيَٰنٞ مَّرۡصُوصٞ﴾ لأنَّ الصَّفّ في القتال من العمل الصَّالح قبل القتال. انتهى، وسيأتي تفسير قوله: ﴿مَّرۡصُوصٞ﴾ في التفسير.

**قوله: «حدَّثني محمَّد بن عبد الرَّحيم»** هو الحافظ المعروف بصاعقةَ، وإسرائيل: هو ابن يونس بن أبي إسحاق السَّبيعي.

**قوله: «أتى النبيَّ ﷺ رجل»** لم أقِفْ على اسمه، ووقع عند مسلم (١٩٠٠) من طريق

---

(١) كذا وقع للحافظ هنا وفي «تغليق التعليق» ٣/ ٤٣١ نقلاً عن كتاب «الجهاد» لابن المبارك: عن أبي حلبس، والذي في المطبوع منه: أو أبي حلبس، ولعلَّ هذا هو الصواب، فإن ربيعة وأبا حلبس ـ واسمه يونس بن ميسرة بن حلبس ـ كلاهما شيخٌ لسعيد بن عبد العزيز كما في كتب الرجال، وهذا الإسناد ليس متصلاً كما ذهب إليه الحافظ، فإن أبا حلبس ـ سواء كان يونس بن ميسرة أو أخاه يزيد ـ لا يُعرَف له سماع من أبي الدرداء، وروايته عنه في الكتب المسنَدة لا تقع إلا بواسطة أم الدرداء الصغرى أو أبي إدريس الخولاني، والله تعالى أعلم.

زكريَّا بن أبي زائدة عن أبي إسحاق أنَّه من الأنصار ثمَّ من بني النَّبيت ـ بفتح النّون وكسر الموحَّدة بعدها تحتانية ساكنة ثمَّ مُثنَّاة فوق ـ ولولا ذلك لَأمكَنَ تفسيره بعَمرِو بن ثابت بن وَقَش، بفتح الواو والقاف بعدها مُعجَمة، وهو المعروف بأُصَيرِم بني[1] عبد الأشهَل، فإنَّ بني عبد الأشهَل بطنٌ من الأنصار من الأوس وهم غير بني النَّبيت.

وقد أخرج ابن إسحاق في «المغازي» قصَّة عَمْرو بن ثابت بإسنادٍ صحيح عن أبي هريرة أنَّه كان يقول: أخبِروني عن رجل دَخَلَ الجنَّة لم يُصلِّ صلاة؟ ثمَّ يقول: هو عَمْرو ابن ثابت[2]. قال ابن إسحاق: قال الحُصَين بن محمَّد: قلت لمحمودِ بن لَبِيد: كيف كانت قِصَّته؟ قال: كان يأبى الإسلام، فلمَّا كان يومُ أُحد بَدَا له فأخَذَ سيفه حتَّى أتى القوم، فدَخَلَ في عُرْض الناس فقاتَلَ حتَّى وقع جريحاً، فوَجَدَه قومُه في المعركة فقالوا: ما جاء بك؟ أشَفَقةً على قومك، أم رَغْبةً في الإسلام؟ قال: بل رَغْبة في الإسلام، قاتلتُ مع رسول الله ﷺ حتَّى أصابني ما أصابني، فقال رسول الله ﷺ: «إنَّه من أهل الجنَّة».

وروى أبو داود (٢٥٣٧) والحاكم (٣/ ٢٨) من طريق محمَّد بن عَمْرو عن أبي سَلَمة عن أبي هريرة: كان عَمْرو يأبى الإسلامَ لأجلِ رِباً كان له في الجاهلية، فلمَّا كان يوم أُحد قال: أينَ قومي؟ قالوا: بأُحدٍ، فأخَذَ سيفه ولَحِقَهم، فلمَّا رأَوه قالوا: إليك عنَّا، قال: إنّي قد أسلمتُ، فقاتَلَ حتَّى جُرِحَ، فجاءه سعد بن معاذ فقال: خرجتُ غَضَباً لله ولرسولِه، ثمَّ مات فدَخَلَ الجنَّة وما صَلّى صلاةً.

فيُجمَع بين الرِّوايتَين بأنَّ الذين رأَوه وقالوا له: إليك عنَّا، ناسٌ غير قومه، وأمَّا قومه فما شَعروا بمَجيئِه حتَّى وَجَدُوه في المعركة.

ويُجمَع بينهما وبين حديث الباب بأنَّه جاء أوَّلاً إلى النبي ﷺ فاستَشارَه ثمَّ أسلَمَ ثمَّ قاتَلَ، فرآه أُولئكَ الذين قالوا له: إليك عنَّا. ويُؤيِّد هذا الجمعَ قولُه لهم: «قاتَلتُ مع رسول الله ﷺ» وكأنَّ قومه وَجَدُوه بعد ذلك فقالوا له ما قالوا.

---

(١) تحرف في (س) إلى: بأصرم بن.

(٢) انظر «سيرة ابن هشام» ٢/ ٩٠.

ويُؤيِّد الجمعَ أيضاً ما وقع في سياق حديث البَراء عند النَّسائي (ك٨٥٩٨)، فإنَّه أخرجه من رواية زهير بن معاوية عن أبي إسحاق نحو رواية إسرائيل، وفيه أنَّه قال لرسول الله ﷺ: لو أنّي حَمَلتُ على القوم فقاتلتُ حتَّى أُقتَلَ، أكان خيراً لي ولم أُصلِّ صلاة؟ قال: «نعم». ونحوه لسعيد بن منصور[1] من وجه آخر عن أبي إسحاق وزادَ في أوَّله أنَّه قال: أخيرٌ لي أن أُسلِم؟ قال نعم: «فأسلَمَ»، فإنَّه موافق لقولِ أبي هريرة: إنَّه دَخَلَ الجنَّة وما صَلّى لله صلاة.

وأمَّا كَونُه من بني عبد الأشهَل ونُسِبَ في رواية مسلم (١٩٠٠) إلى بني النَّبِيت، فيُمكِن أن يُحمَل على أنَّ له في بني النَّبيت نِسبةً ما، فإنَّهم إخوة بني عبد الأشهَل يجمعهم الانتسابُ إلى الأوس.

قوله: «مُقنَّع» بفتح القاف والنّون مُشدَّدة، وهو كِنايةٌ عن تغطية وجهه بآلة الحرب.

قوله: «وأُجِرَ كَثيراً» بالضَّمِّ على البناء، أي: أُجِرَ أجراً كثيراً.

وفي هذا الحديث أنَّ الأجر الكثير قد يَحصُل بالعمل اليسير فضلاً من الله وإحساناً.

## ١٤- باب من أتاه سهمٌ غَرْبٌ فقتله

**٢٨٠٩- حدَّثنا محمَّدُ بنُ عبدِ الله، حدَّثنا حسينُ بنُ محمَّدٍ أبو أحمدَ، حدَّثنا شَيْبانُ، عن قَتَادةَ، حدَّثنا/ أنسُ بنُ مالكٍ: أنَّ أمَّ الرُّبَيِّع بنتَ البَراءِ، وهي أمُّ حارثةَ بنِ سُرَاقةَ، أتتِ النبيَّ ﷺ فقالت: يا نبيَّ الله، ألَا تُحدِّثُني عن حارثةَ ـ وكان قُتِلَ يومَ بدرٍ أصابه سَهْمٌ غَرْبٌ ـ فإنْ كان في الجنَّةِ صَبَرتُ، وإن كان غيرَ ذلك اجتَهَدْتُ عليه في البُكاءِ، قال: «يا أمَّ حارثةَ، إنَّها جِنانٌ في الجنَّةِ، وإنَّ ابنَكِ أصابَ الفِردَوْسَ الأعلى».** ٢٦/٦

[أطرافه في: ٣٩٨٢، ٦٥٥٠، ٦٥٦٧]

قوله: «باب مَن أتاه سَهْمٌ غَرْبٌ» بتنوين «سهم» وبفتح المعجمة وسكون الرّاء بعدها موحَّدة، هذا هو الأشهَر، وسيأتي بيان الخلاف فيه.

---

(١) في «سننه» (٢٥٥٥).

قوله: «حدَّثنا محمَّد بن عبد الله» جَزَمَ الكَلَاباذي وتَبِعَه غير واحد بأنَّه الذُّهْلي، وهو محمَّد بن يحيى بن عبد الله، نَسَبَه البخاري إلى جدِّه، ووقع في رواية أبي عليّ بن السَّكَن: حدَّثنا محمَّد بن عبد الله بن المبارَك المخَرَّمي؛ بضمِّ الميم وفتح المعجمة وتشديد الرّاء، فإن لم يكن ابن السَّكَن نَسَبَه من قِبَل نفسه وإلَّا فما قاله هو المعتمَد. وقد أخرجه ابن خُزَيمةَ في التَّوحيد من «صحيحه» عن محمَّد بن يحيى الذُّهْلي عن حسين بن محمَّد[1] ـ وهو المَرُّوذي ـ بهذا الإسناد.

قوله: «أنَّ أمّ الرُّبَيِّع بنت البَراء» كذا لجميع رُوَاة البخاري، وقال بعد ذلك: «وهي أمّ حارثةَ بن سُرَاقة» وهذا الثَّاني هو المعتمَد، والأوَّل وهمٌ نبَّه عليه غيرُ واحد من آخرهم الدِّمياطي فقال: قوله: «أمّ الرُّبَيِّع بنت البَراء» وهمٌ، وإنَّما هي الرُّبَيِّع بنت النَّضْر عمَّة أنس ابن مالك بن النَّضْر بن ضَمضَم بن عَمْرو، وقد تقدَّم (٢٨٠٥) ذِكْر قتل أخيها أنس بن النَّضْر وذكرها في آخر حديثه قريباً، وهي أمّ حارثة بن سُرَاقة بن الحارث بن عَديٍّ من بني عَديِّ بن النَّجّار ذكره ابن إسحاق وموسى بن عُقْبةَ وغيرهما فيمَن شَهِدَ بدراً، واتَّفَقوا على أنَّه رَمَاه حِبّان ـ بكسر المهمَلة بعدها موحَّدة ثقيلة ـ بن العَرِقَة ـ بفتح المهمَلة وكسر الرَّاء بعدها قاف ـ وهو على حوض فأصاب نَحْره فمات.

قلت: ووقع في رواية ابن خُزَيمةَ المذكورة أنَّ الرُّبَيِّع بنت البَراء بحذفِ «أمّ» فهذا أشبَهُ بالصواب، لكن ليس في نَسَب الرُّبَيِّع بنت النَّضْر أحد اسمه البَراء، فلعلَّه كان فيه «الرُّبَيِّع عمَّة البَراء»، فإنَّ البراء بن مالك أخو أنس بن مالك، فكلٌّ منهما ابن أخيها أنسِ بن النَّضْر، وقد رواه التِّرمِذي (٣١٧٤) وابن خُزَيمةَ أيضاً (٢/ ٨٧٤) من طريق سعيد بن أبي عَرُوبة عن قَتَادة فقال: عن أنس: أنَّ الرُّبَيِّع بنت النَّضْر أتت النبيَّ ﷺ وكان ابنها حارثة بن سُرَاقة أُصيبَ يوم بدر... الحديث، ورواه النَّسائي (ك٨١٧٥) من طريق سليمان بن المغيرة عن ثابت عن أنس قال: انطَلَقَ حارثُة ابنُ عمَّتي فجاءت عمَّتي أمُّه.

---

(١) هو في كتاب «التوحيد» ٢/ ٨٧٢، لكن ليس فيه لفظة «الذهلي».

وحكى أبو نُعيم الأصبَهاني أنَّ الحَكَم بن عبد الملك رواه عن قَتَادة كذلك وقال: «حارثة بن سُرَاقة»، قال ابن الأثير في «جامع الأُصول»: الذي وقع في كتب النَّسَب والمغازي وأسماء الصحابة أنَّ أمّ حارثة هي الرُّبَيِّع بنت النَّضْر عمَّة أنس.

وأجاب الكِرْماني بأنَّه لا وهمَ للبخاري، لأنَّه ليس في رواية النَّسَفي إلَّا الاقتصارُ على قول أنس: «أنَّ أمّ حارثة بن سُرَاقة» قال: فيُحمَل على أنَّه كان في رواية الفِرَبْريّ حاشية لبعض الرُّواة غير صحيحة فأُلحِقَت بالمتنِ. انتهى، وقد راجَعتُ أصل النَّسَفي من نسخة ابن عبد البَرِّ فوَجَدتُها موافقة لرواية الفِرَبْريّ، فالنُّسخة التي وَقَعَت للكِرْماني ناقصة، وادِّعاء الزِّيادة في مِثل هذا الكتاب مردودٌ على قائله، والظّاهر أنَّ لفظ «أمّ» و«بنت» وَهمٌ كما تقدَّم توجيهه قريباً، والخَطْب فيه سَهْل، ولا يَقدَح ذلك في صِحَّة الحديث ولا في ضَبْط رُوَاته.

وقد وقع في رواية سعيد بن أبي عَرُوبة التي ضُبِطَ فيها اسم الرُّبَيِّع بنت النَّضْر وَهْمٌ في اسم ابنها فسمَّاه «الحارث» بدل «حارثة».

وقد روى هذا الحديث أبانُ عن قَتَادة فقال: إنَّ أمّ حارثة، لم يَزِدْ، أخرجه أحمد (١٤٠١٥)، وكذلك أخرجه (١٢٢٥٢) من رواية حمَّاد بن سَلَمة عن ثابت عن أنس، وسيأتي كذلك في المغازي (٦٥٦٧) من طريق حُميدٍ عن أنس.

ثمَّ شَرَعَ الكِرْماني في إبداء احتمالات بعيدة مُتكلَّفة لتوجيه الرِّواية التي في البخاري ٢٧/٦ فقال: يحتمل أن يكون للرُّبَيِّع ابن يُسمَّى الرَّبِيع ـ يعني: بالتَّخفيف ـ من زوج آخر غير سُرَاقة يُسمَّى البَراء، وأن يكون «بنت البراء» خبراً لـ«أنَّ»، وضمير «هي» راجع إلى الرُّبَيِّع، وأن يكون «بنت» صفة لوالدة الرُّبيِّع، فأطلقَ الأمّ على الجدَّة تَجوُّزاً، وأن تكون إضافة الأمّ إلى الرُّبَيِّع للبيان، أي: الأمّ التي هي الرُّبَيِّع، و«بنت» مُصحَّف من «عمَّة»، قال: وارتكاب بعض هذه التكلُّفات أَولى من تَخطِئة العُدُول الأثبات.

قلت: إنَّما اختارَ البخاري رواية شَيْبانَ على رواية سعيد، لتصريح شَيْبانَ في روايته

بتحديث أنس لقَتَادة، وللبخاري حِرصٌ على مِثْل ذلك إذا وَقَعَت الرِّواية عن مُدلِّس أو معاصر، وقد قال هو في تسمية مَن شَهِدَ بدراً: «وحارثة ابن الرُّبَيِّع، وهو حارثة بن سُرَاقة» فلم يَعتَمِد على ما وقع في رواية شَيْبانَ أنَّه حارثة ابن أمّ الرُّبَيِّع، بل جَزَمَ بالصواب، والرُّبَيِّع أمّه، وسُرَاقة أبوه.

قوله: «أصابه سَهْمٌ غَرْب» أي: لا يُعرَف راميه، أو لا يُعرَف من أينَ أتى، أو جاء على غير قصدٍ من راميه، قاله أبو عُبيد وغيره. والثَّابت في الرِّواية بالتَّنوين وسكون الرّاء، وأنكَرَه ابن قُتَيبة فقال: كذا تقوله العامَّة، والأجوَد فتحُ الرّاء والإضافة، وحكى الهَرَوي عن أبي زيد: إن جاء من حيثُ لا يُعرَف، فهو بالتَّنوين والإسكان، وإن عُرِفَ راميهِ لكن أصاب مَن لم يَقصِد، فهو بالإضافة وفتح الرّاء، قال: وذكره الأزهَري بفتح الرّاء لا غير، وحكى ابن دُرَيدٍ وابن فارس والقَزّاز وصاحب «المنتَهى» وغيرهم الوجهين مُطلَقاً، وقال ابن سِيدَهْ: أصابه سهم غَرَب وغَرْب: إذا لم يَدرِ مَن رماه، وقيل: إذا أتاه من حيثُ لا يدري، وقيل: إذا قَصَدَ غيرَه فأصابه، قال: وقد يُوصَف به.

قلت: فحَصَلْنا من هذا على أربعة أوجُه. وقصَّة حارثة مُنزَّلة على الثَّاني، فإنَّ الذي رَمَاه قَصَدَ غِرَّته فرماه وحارثة لا يَشعُر به، وقد وقع في رواية ثابت عند أحمد (١٢٢٥٢): أنَّ حارثة خرج نَظّاراً، زادَ النَّسائي (ك٨١٧٥) من هذا الوجه: ما خرج لقتالٍ.

قوله: «اجتَهَدَتُ عليه في البُكاء» قال الخطَّابي: أقرَّها النبيُّ ﷺ على هذا، أي: فيُؤخَذ منه الجواز.

قلت: كان ذلك قبل تحريم النَّوْح فلا دلالةَ فيه، فإنَّ تحريمه كان عَقِبَ غزوة أُحد، وهذه القصَّة كانت عَقِب غزوة بدر.

ووقع في رواية سعيد بن أبي عَرُوبة: «اجتهدتُ في الدُّعاء»[1] بدل قوله: «في البُكاء» وهو خطأ، ووقع ذلك في بعض النُّسَخ دون بعض، ووقع في رواية حُميدٍ الآتية في صفة

---

(١) أشار الحافظ ابن حجر سالفاً أن رواية سعيد هذه عند الترمذي (٣١٧٤) وابن خزيمة في «التوحيد» ٢/ ٨٧٤، إلا أنه بلفظ الدعاء عند الترمذي وحده، أما ابن خزيمة فعنده الحديث بلفظ البكاء.

الجنَّة من الرِّقاق (٦٥٦٧) وعند النَّسائي (ك٨١٧٤): «فإن كان في الجنَّة لم أبكِ عليه»، وهو دالٌّ على صِحَّة الرِّواية بلفظ البُكاء، وقال في رواية حُميدٍ هذه: «وإلَّا فسترى ما أصنعُه»، ونحوه في رواية حمَّاد عن ثابت عند أحمد (١٢٢٥٢).

**قوله: «إنَّها جِنانٌ في الجنَّة»** كذا هنا، وفي رواية سعيد بن أبي عَرُوبة: «إنَّها جِنان في جَنَّة»، وفي رواية أبانَ عند أحمد (١٤٠١٥): «إنَّها جِنان كثيرة في جَنَّة»، وفي رواية حُميدٍ المذكورة[1]: «أنَّها جِنان كثيرة» فقط، والضَّمير في قوله: «إنَّها جِنان» يُفسِّره ما بعده، وهو كقولهم: هي العرب تقول ما شاءَت، والقَصْد بذلك التَّفخيم والتَّعظيم، ومضى الكلام على «الفِردَوس» قريباً (٢٧٩٠).

## ١٥- باب من قاتل لتكون كلمةُ الله هي العليا

**٢٨١٠- حدَّثنا سليمانُ بنُ حربٍ، حدَّثنا شُعْبةُ، عن عَمرٍو، عن أبي وائلٍ، عن أبي موسى ﷺ قال:/ جاء رجلٌ إلى النبيِّ ﷺ فقال: الرجلُ يقاتلُ للمَغْنَمِ، والرجلُ يقاتلُ للذِّكْرِ، والرجلُ يقاتلُ ليُرَى مكانُه، فمَن في سبيلِ الله؟ قال: «مَن قاتَلَ لتكونَ كلمةُ الله هي العُلْيا، فهو في سبيلِ الله».** ٢٨/٦

**قوله: «باب مَن قاتَلَ لتكونَ كلمة الله هي العُلْيا»** أي: فَضْله، أو الجواب محذوف تقديره: فهو المعتبَر.

**قوله: «عن عَمْرو»** هو ابن مُرَّة.

**قوله: «عن أبي وائل عن أبي موسى»** في رواية غُندَر عن شُعْبة في فرض الخُمس (٣١٢٦): سمعت أبا وائل، حدَّثنا أبا موسى.

**قوله: «جاء رجل»** في رواية غُندَر المذكورة: «قال أعرابي» وهذا يدلُّ على وَهْم ما وقع عند الطبراني من وجه آخر عن أبي موسى أنَّه قال: يا رسول الله... فذكره، فإنَّ أبا موسى وإن جازَ أن يُبهِم نفسَه لكن لا يَصِفُها بكَونِه أعرابيّاً، وهذا الأعرابي يَصلُح أن يُفسَّر

---

(١) والآتية عند البخاري برقم (٦٥٦٧).

بلاحق بن ضُمَيرة، وحديثه عند أبي موسى المَدِيني في «الصحابة» من طريق عُفَير بن مَعْدان [عن سُليم أبي عامر][1]: سمعت لاحق بن ضُمَيرة الباهلي قال: وَفَدتُ على النبي ﷺ فسألته عن الرجل يَلتَمِس الأجرَ والذِّكر فقال: «لا شيء له» الحديث، وفي إسناده ضَعْف، ورُوِّينا في «فوائد» أبي بكر بن أبي الحديد بإسنادٍ ضعيف عن معاذ بن جبل أنَّه قال: يا رسول الله، كلُّ بني سَلِمة يقاتل، فمنهم مَن يقاتل رياءً... الحديث، فلو صَحَّ لاحتَمَلَ أن يكون معاذ أيضاً سأل عمَّا سأل عنه الأعرابي، لأنَّ سؤال معاذ خاصٌّ، وسؤال الأعرابي عامٌّ، ومعاذ أيضاً لا يقال له: أعرابي، فيُحمَل على التعدُّد.

**قوله: «الرجلُ يقاتل للمَغْنَم»** في رواية منصور عن أبي وائل الماضية في العلم (١٢٣): فقال: ما القتال في سبيل الله؟ فإنَّ أحدنا يقاتل.

**قوله: «والرجلُ يقاتل للذِّكْر»** أي: ليُذكَر بين الناس ويَشتَهِر بالشَّجاعة، وهي رواية الأعمَش عن أبي وائل الآتية في التَّوحيد (٧٤٥٨) حيثُ قال: ويقاتل شجاعةً.

**قوله: «والرجلُ يقاتل ليُرَى مكانُه»** في رواية الأعمَش: «ويقاتل رياءً» فمَرجِع الذي قبله إلى السُّمعة ومَرجِع هذا إلى الرِّياء، وكلاهما مذموم، وزادَ في رواية منصور (١٢٣) والأعمَش (٧٤٥٨): «ويقاتل حَمِيَّة» أي: لمن يقاتل لأجلِه من أهلٍ أو عَشِيرة أو صاحب، وزادَ في رواية منصور: «ويقاتل غَضَباً» أي: لأجلِ حَظّ نفسه، ويحتمل أن يُفسَّر القتال للحَمِيَّة بدفع المَضَرَّة، والقتال غَضَباً بجَلْب المنفعة.

فالحاصل من رواياتهم أنَّ القتال يقعُ بسبب خمسة أشياء: طلب المَغنَم، وإظهار الشَّجاعة، والرِّياء، والحميَّة، والغَضَب، وكلٌّ منها يتناوله المدحُ والذَّمّ، فلهذا لم يَحصُل الجواب بالإثبات ولا بالنَّفي.

---

(١) ما بين المعقوفين سقط من الأصول الخطية و(س)، واستدركناه من «الإصابة» ٥/ ٦٧١ للحافظ ابن حجر نفسه، ومن «أسد الغابة» ٤/ ٥١١ لابن الأثير، وأخرجه أيضاً أبو نعيم في «معرفة الصحابة» (٦٥٨٧) من هذا الوجه، والإسناد ضعيف لضعف عُفير بن مَعْدان، لكن يشهد له بلفظه حديث أبي أُمامة الباهلي عند النسائي (٣١٤٠)، وسنده حسن، وسيذكره الحافظ لاحقاً.

قوله: «مَن قاتَلَ لتكونَ كلمةُ الله هي العُلْيا فهو في سبيل الله» المراد بكلمة الله: دعْوة الله إلى الإسلام، ويحتمل أن يكون المراد أنَّه لا يكون في سبيل الله إلَّا مَن كان سببُ قتاله طلبَ إعلاء كلمة الله فقط، بمعنى أنَّه لو أضافَ إلى ذلك سبباً من الأسباب المذكورة أخَلَّ بذلك، ويحتمل أن لا يُخِلَّ إذا حَصَلَ ضِمناً لا أصلاً ومقصوداً، وبذلك صَرَّحَ الطَّبَري فقال: إذا كان أصلُ الباعث هو الأوَّلَ لا يَضُرّه ما عَرَضَ له بعد ذلك، وبذلك قال الجمهور، لكن روى أبو داود والنَّسائي من حديث أبي أُمامةَ بإسنادٍ جيِّد قال: جاء رجل فقال: يا رسول الله، أرأيت رجلاً غَزَا يَلتَمِس الأجرَ والذِّكر، ما له؟ قال: «لا شيء له» فأعادَها ثلاثاً كلَّ ذلك يقول: «لا شيء له» ثمَّ قال رسول الله ﷺ: «إنَّ الله لا يقبلُ من العمل إلَّا ما كان له خالصاً وابتُغيَ به وجهُه»[1]، ويُمكِن أن يُحمَل هذا على مَن قَصَدَ الأمرَين معاً على حَدٍّ واحد، فلا يخالف المرجَّحَ أوَّلاً.

فتصير المراتب خمساً: أن يَقصِدَ الشَّيئَين معاً، أو يَقصِدَ أحدهما صِرفاً، أو يَقصِد أحدهما ويَحصُل الآخرُ ضِمناً، فالمحذور أن يَقصِد غير الإعلاء، فقد يَحصُل الإعلاء ضِمناً، وقد لا يَحصُل ويَدخُل تحته مَرتَبتان، وهذا ما دلَّ عليه حديث أبي موسى، ودونَه أن يَقصِدهما معاً فهو محذور أيضاً على ما دلَّ عليه حديث أبي أُمامةَ،/ والمطلوب أن يَقصِد ٢٩/٦
الإعلاء صِرفاً، وقد يَحصُل غيرُ الإعلاء وقد لا يَحصُل، ففيه مَرتَبتانِ أيضاً.

قال ابن أبي جَمْرة: ذهب المحقِّقونَ إلى أنَّه إذا كان الباعثُ الأوَّل قَصْد إعلاء كلمة الله، لم يَضُرَّه ما انضافَ إليه، انتهى.

ويدلُّ على أنَّ دخول غير الإعلاء ضِمناً لا يَقدَحُ في الإعلاء، إذا كان الإعلاء هو الباعثَ الأصلي، ما رواه أبو داود (٢٥٣٥) بإسنادٍ حسن عن عبد الله بن حَوَالة قال: بَعَثَنا رسول الله ﷺ على أقدامنا لنَغنَم، فرَجَعْنا ولم نَغنَم شيئاً، فقال: «اللهمَّ لا تَكِلْهم إليَّ» الحديث.

---

(١) الحديث بهذا السياق عن أبي أمامة عند النسائي (٣١٤٠)، وبمعناه عند عن أبي داود (٢٥١٦) لكن من حديث أبي هريرة، وإسناده حسن.

وفي إجابة النبي ﷺ بما ذكر غايةُ البلاغة والإيجاز، وهو من جوامع كَلِمه ﷺ، لأنَّه لو أجابه بأنَّ جميع ما ذكره ليس في سبيل الله احتَمَلَ أن يكون ما عَدَا ذلك كلَّه في سبيل الله، وليس كذلك، فعَدَلَ إلى لفظٍ جامع عَدَلَ به عن الجواب عن ماهيَّة القتال إلى حال المقاتل، فتَضمَّنَ الجوابَ وزيادة، ويحتمل أن يكون الضَّمير في قوله: «فهو» راجعاً إلى القتال الذي في ضِمْن «قاتَلَ» أي: فقتاله قتالٌ في سبيل الله، واشتَمَلَ طلبُ إعلاء كلمة الله على طلب رِضَاه وطلب ثوابه وطلب دَحْض أعدائه، وكلّها مُتَلازمة.

والحاصل ممَّا ذُكِرَ أنَّ القتال مَنشَؤُه القُوَّة العقلية، والقُوَّة الغَضَبية، والقُوَّة الشَّهوانية، ولا يكون في سبيل الله إلَّا الأوَّل.

وقال ابن بَطَّال: إنَّما عَدَلَ النبيُّ ﷺ عن لفظ جواب السائل، لأنَّ الغَضَب والحميَّة قد يكونانِ لله [ولعَرَض الدنيا، وهو كلامٌ مشترَك][1]، فعَدَلَ النبي ﷺ عن ذلك إلى لفظٍ جامع، فأفادَ دفعَ الإلباس وزيادة الإفهام.

وفيه بيانُ أنَّ الأعمال إنَّما تُحتَسَب بالنِّية الصَّالحة، وأنَّ الفضل الذي وَرَدَ في المجاهد يَختَصُّ بمَن ذُكِرَ، وقد تقدَّم بعضُ مباحثه في أواخر كتاب العلم (١٢٣).

وفيه جواز السُّؤال عن العِلَّة وتقدُّمُ العِلْم على العمل، وفيه ذَمُّ الحِرْص على الدُّنيا وعلى القتال لحَظِّ النَّفس في غير الطاعة.

## ١٦- باب من اغبرّت قدماه في سبيل الله

وقولِ الله عزَّ وجلَّ: ﴿ مَا كَانَ لِأَهْلِ ٱلْمَدِينَةِ وَمَنْ حَوْلَهُم مِّنَ ٱلْأَعْرَابِ أَن يَتَخَلَّفُوا۟ عَن رَّسُولِ ٱللَّهِ ﴾ إلى قوله: ﴿ إِنَّ ٱللَّهَ لَا يُضِيعُ أَجْرَ ٱلْمُحْسِنِينَ ﴾ [التوبة: ١٢٠].

**٢٨١١- حدَّثنا إسحاقُ، أخبرنا محمَّدُ بنُ المبارَكِ، حدَّثنا يحيى بنُ حمزةَ، قال: حدَّثني يزيدُ ابنُ أبي مريمَ، أخبرنا عَبَايةُ بن رِفاعةَ بنِ رافعِ بنِ خَدِيجٍ، قال: أخبرني أبو عَبْسٍ، أنَّ رسولَ الله ﷺ قال: «ما اغبَرَّتا قَدَما عبدٍ في سبيلِ الله فتَمَسَّه النارُ».**

---

(١) ما بين المعقوفين من «شرح البخاري» لابن بطَّال ١/ ٢٠٣، ولا يتمُّ الكلام ولا يتَّضحُ إلا به.

قوله: «باب مَن اغبَرَّت قَدَماه في سبيل الله» أي: بيان ما له من الفَضْل.

قوله: «وقول الله عزَّ وجلَّ: ﴿ مَا كَانَ لِأَهْلِ ٱلْمَدِينَةِ وَمَنْ حَوْلَهُم مِّنَ ٱلْأَعْرَابِ أَن يَتَخَلَّفُوا۟ عَن رَّسُولِ ٱللَّهِ ﴾ إلى قوله: ﴿ إِنَّ ٱللَّهَ لَا يُضِيعُ أَجْرَ ٱلْمُحْسِنِينَ ﴾» قال ابن بَطَّال: مُناسَبة الآية للتَّرجمة أنَّه سبحانه وتعالى قال في الآية: ﴿وَلَا يَطَـُٔونَ مَوْطِئًا يَغِيظُ ٱلْكُفَّارَ ﴾ وفي الآية: ﴿إِلَّا كُتِبَ لَهُم بِهِۦ عَمَلٌ صَٰلِحٌ ﴾ قال: ففسَّرَ ﷺ العملَ الصَّالح أنَّ النار لا تَمسُّ مَن عَمِلَ بذلك، قال: والمراد بسبيل الله جميعُ طاعاته. انتهى، وهو كما قال، إلَّا أنَّ المتبادَر عند الإطلاق من لفظ «سبيل الله» الجهاد، وقد أورَدَه المصنِّف (٩٠٧) في «فضل المشي إلى الجمعة» استعمالاً للَّفظِ في عمومه، ولفظه هناك: «حَرَّمَه الله على النار».

وقال ابن المنيِّر: مطابَقة الآية من جِهَة أنَّ الله أثابَهم بخَطَواتهم وإن لم يباشِروا قتالاً، وكذلك دلَّ الحديث على أنَّ مَن اغبَرَّت قَدَماه في سبيل الله حَرَّمَه الله على النار، سواءٌ باشَرَ قتالاً أم لا. انتهى، ومِن تمام المناسَبة أنَّ الوَطْء يَتَضمَّن المشي المؤثِّر لتغبير القَدَم، ولا سيَّما في ذلك الزَّمان.

قوله: «حدَّثنا إسحاق» قال أبو عليٍّ الجَيَّاني: نَسَبه الأَصِيليُّ: ابنَ منصور.

قلت: وأخرجه الإسماعيلي من طريق إسحاق بن زيد الخطَّابي نزيل حَرّانَ عن محمَّد بن ٣٠/٦
المبارَك المذكور، لكن زادَ في آخر المتن قوله: «فتَمسّها النارُ أبداً» فالظّاهر أنَّه ابن منصور، ويُؤيِّده أنَّ أبا نُعيم أخرجه من طريق الحسن بن سفيان عن إسحاق بن منصور.

ويزيدُ المذكورُ في الإسناد بالزّاي، وعَبَاية بفتح المهمَلة، وأبو عَبْس بسكون الموحَّدة: هو ابن جَبْر، بفتح الجيم وسكون الموحَّدة.

قوله: «ما اغبَرَّتا» كذا في رواية المُستَمْلي بالتَّثنية وهو لغةٌ، وللباقين: «ما اغبَرَّت» وهو الأفصَح، زادَ أحمدُ من حديث أبي هريرة: «ساعةً من نهار»[1].

وقوله: «فتَمسَّه النار» بالنَّصب، والمعنى أنَّ المسَّ ينتفي بوجودِ الغُبار المذكور، وفي

---

(١) بل هو عنده من حديث مالك بن عبد الله الخثعمي برقم (٢١٩٦٢)، وإسناده صحيح.

ذلك إشارةٌ إلى عظيم قَدْر التصرُّف في سبيل الله، فإذا كان مُجرَّد مَسّ الغُبار للقَدَم يُحرِّم عليها النار، فكيف بمَن سَعَى وبَذَلَ جهدَه واستَنفَدَ وُسعَه!

وللحديث شواهد: منها ما أخرجه الطبراني في «الأوسَط» (٥٥٣٣) عن أبي الدَّرداء مرفوعاً: «مَن اغبَرَّت قَدَماه في سبيل الله، باعَدَ اللهُ منه النار مَسِيرة ألف عام للرّاكبِ المستَعجِل»، وأخرج ابن حِبّان (٤٦٠٤) من حديث جابر أنَّه كان في غَزَاةٍ فقال: «سمعت رسول الله ﷺ يقول... فذكر نحو حديث الباب، قال: فتَواثَبَ الناسُ عن دوابِّهم، فما رُئيَ أكثر ماشياً من ذلك اليوم.

## ١٧ - باب مسح الغُبار عن الناس في سبيل الله

**٢٨١٢- حدَّثنا إبراهيمُ بنُ موسى، أخبرَنا عبدُ الوهَّاب، حدَّثنا خالدٌ، عن عِكْرمةَ، أنَّ ابنَ عبَّاسٍ قال له ولعليِّ بنِ عبدِ الله: ائْتِيا أبا سعيدٍ فاسمَعا من حديثِه، فأتيناهُ وهو وأخوه في حائطٍ لهما يَسْقِيانِه، فلمَّا رآنا جاءَ فاحتَبَى وجَلَسَ فقال: كنَّا نَنقُلُ لَبِنَ المسجدِ لَبِنةً لَبِنةً، وكان عمَّارٌ يَنقُلُ لَبِنَتَين لَبِنَتَينِ، فمَرَّ به النبيُّ ﷺ ومَسَحَ عن رأسِه الغُبارَ وقال: «وَيْحَ عمَّارٍ تَقْتلُه الفِئةُ الباغِيةُ! عمَّارٌ يَدْعُوهم إلى الله ويَدْعونَه إلى النارِ».**

قوله: «**باب مَسْح الغُبار عن الرَّأس في سبيل الله**» قال ابن المنيِّر: ترجم بهذا وبالذي بعده دفعاً لتَوَهُّم كراهية غَسْل الغُبار ومَسْحه، لكَونِه من جُملة آثار الجهاد كما كَرِهَ بعض السَّلَف المسح بعد الوضوء.

قلت: والفَرْق بينهما من جِهَة أنَّ التَّنظيف مطلوب شرعاً، والغُبار أثر الجهاد، وإذا انقضى فلا معنى لبَقاءِ أثره. وأمَّا الوضوء فالمقصودُ به الصلاة، فاستُحِبَّ بقاءُ أثره حتَّى يَحصُل المقصود، فافتَرَقَ المسحانِ.

ثم أورد حديثَ أبي سعيد في قصَّة عمَّار في بناء المسجد، وقد تقدَّم الكلام عليه مُستَوفًى في «باب التَّعاوُن في بناء المسجد» في أوائل الصلاة (٤٤٧)، وفيه ما يَتعلَّق بقوله: «فأتيناه وهو وأخوه في حائط لهما»، والمراد منه هنا قوله: ومَرَّ به النبيُّ ﷺ فمَسَحَ عن رأسه الغُبار.

## ١٨- باب الغُسل بعد الحرب والغبار

٢٨١٣- حدَّثنا محمَّدٌ، أخبرنا عَبْدةُ، عن هشام بنِ عُرْوةَ، عن أبيه، عن عائشةَ رضي الله عنها: أنَّ رسولَ الله ﷺ لمَّا رَجَعَ يومَ الخندَقِ ووَضَعَ، واغتَسَلَ، فأتاه جِبْرِيلُ وقد عَصَبَ رأسَه الغُبارُ فقال: وَضَعْتَ السِّلاحَ؟ فوالله ما وَضَعتُه. فقال رسولُ الله ﷺ: «فأينَ؟» قال: هاهنا ـ وأومأَ إلى بني قُرَيظةَ.. قالت: فخَرَجَ إليهم رسولُ الله ﷺ.

قوله: «باب الغُسْل بعد الحرب والغُبار» تقدَّم توجيهه في الباب الذي قبله. وذكر فيه ٣١/٦ حديثَ عائشة في اغتِساله ﷺ لمَّا رَجَعَ من الخندق، وسيأتي الكلام عليه مُستَوفًى في المغازي (٤١١٧).

وقوله في هذه الرِّواية: «ووَضَعَ» أي: السِّلاح، وصَرَّحَ بذلك في رواية الأَصِيلي وغيره.

قوله: «حدَّثنا محمَّد» كذا للأكثر، ونَسَبَه أبو ذرٍّ فقال: ابن سَلَام.

وقوله: «عَصَبَ» بفتح المهمَلتَين والتَّخفيف، أي: أحاطَ به فصار عليه مِثلُ العِصابة.

## ١٩- باب فضل قول الله تعالى:

﴿وَلَا تَحْسَبَنَّ ٱلَّذِينَ قُتِلُوا۟ فِى سَبِيلِ ٱللَّهِ أَمْوَٰتًۢا ۚ بَلْ أَحْيَآءٌ عِندَ رَبِّهِمْ يُرْزَقُونَ﴾

إلى قوله: ﴿وَأَنَّ ٱللَّهَ لَا يُضِيعُ أَجْرَ ٱلْمُؤْمِنِينَ﴾ [آل عمران:١٦٩-١٧١]

٢٨١٤- حدَّثنا إسماعيلُ بنُ عبدِ الله، قال: حدَّثني مالكٌ، عن إسحاقَ بنِ عبدِ الله بنِ أبي طَلْحةَ، عن أنسِ بنِ مالكٍ ﷺ قال: دَعَا رسولُ الله ﷺ على الذين قتلوا أصحابَ بئرِ مَعُونةَ ثلاثينَ غَدَاةً، على رِعْلٍ وذَكْوانَ وعُصَيَّةَ عَصَتِ اللهَ ورسولَه. قال أنسٌ: أُنزِلَ في الذين قُتِلوا ببِئْرِ مَعُونةَ قرآنٌ قرأناه، ثمَّ نُسِخَ بعدُ: بَلِّغوا قومَنا أن قد لَقِينا ربَّنا فرَضِيَ عنَّا ورَضِينا عنه.

٢٨١٥- حدَّثنا عليُّ بنُ عبدِ الله، حدَّثنا سفيانُ، عن عَمرٍو، سمعَ جابرَ بنَ عبدِ الله رضي الله عنهما يقول: اصطَبَحَ ناسٌ الخمرَ يومَ أُحدٍ، ثمَّ قُتِلوا شُهَداءَ.

فقيلَ لسفيانَ: مِن آخرِ ذلك اليومِ؟ قال: ليس هذا فيه.

[طرفاه في: ٤٠٤٤، ٤٦١٨]

قوله: «باب فضل قول الله تعالى: ﴿وَلَا تَحْسَبَنَّ ٱلَّذِينَ قُتِلُوا۟ فِى سَبِيلِ ٱللَّهِ أَمْوَٰتًۢا ۚ بَلْ أَحْيَآءٌ عِندَ رَبِّهِمْ يُرْزَقُونَ﴾ إلى قوله: ﴿وَأَنَّ ٱللَّهَ لَا يُضِيعُ أَجْرَ ٱلْمُؤْمِنِينَ﴾» كذا لأبي ذرٍّ، وساقَ الأَصِيلي وكَرِيمة الآيتين، ومعنى قوله: «فضل قول الله» أي: فضل مَن وَرَدَ فيه قول الله، وقد حَذَفَ الإسماعيلي لفظ «فضل» من التَّرجمة.

ثم ذكر فيه حديثين:

أحدهما: حديث أنس في قصَّة الذين قُتِلوا في بئر مَعُونة، أورَدَها مختصرة، وستأتي بتمامها في المغازي (٤٠٨٨)، وأشارَ بإيراد الآية إلى ما وَرَدَ في بعض طرقه كما سأذكرُه هناك في آخره عند قوله: «فأنزَلَ فيهم: بَلِّغوا قومَنا أنّا قد لَقِينا ربَّنا فرضيَ عنَّا ورَضِينا عنه» زادَ عمر بن يونس عن إسحاق بن أبي طلحة فيه: فنُسِخَ بعدَما قرأناه زماناً وأنزَلَ الله تعالى ﴿وَلَا تَحْسَبَنَّ ٱلَّذِينَ قُتِلُوا۟ فِى سَبِيلِ ٱللَّهِ﴾ الآية.

ثانيهما: حديث جابر: «اصطَبَحَ ناسٌ الخمرَ يومَ أُحد ثمَّ قُتِلوا شُهَداء»، سيأتي في المغازي (٤٠٨٨) أنَّ والد جابر كان من جُملة مَن أشارَ إليهم.

قال ابن المنيِّر: مُطابَقَته للتَّرجمة فيه عُسْر، إلَّا أن يكون مرادُه أنَّ الخمر التي شَرِبُوها يومئذٍ لم تَضُرَّهم لأنَّ الله عزَّ وجلَّ أثنى عليهم بعد موتهم ورَفَعَ عنهم الخوفَ والحَزَنَ، وإنَّما كان ذلك لأنَّها كانت يومئذٍ مباحةً.

قلت: ويُمكِن أن يكون أورَدَه للإشارة إلى أحد الأقوال في سبب نزول الآية المترجِم بها، فقد روى التِّرمِذي (٣٠١٠) من حديث جابر أيضاً: أنَّ الله لمَّا كَلَّمَ والدَ جابر وتَمَنّى أنه يَرجِع إلى الدُّنيا ثمَّ قال: «يا ربّ، بَلِّغ مَن ورائي، فأنزَلَ الله ﴿وَلَا تَحْسَبَنَّ ٱلَّذِينَ قُتِلُوا۟ فِى سَبِيلِ ٱللَّهِ﴾ الآية».

قوله: «فقيل لسفيان: مِن آخر ذلك اليوم؟ قال: ليس هذا فيه» أي أنَّ في الحديث: «فقُتِلوا شُهَداءَ من آخر ذلك اليوم» فأنكَرَ ذلك سفيان، وقد أخرجه الإسماعيلي من طريق القَوَاريري عن سفيان بهذه الزِّيادة ولكن بلفظ: «اصطَبَحَ/ قومٌ الخمرَ أوَّلَ النَّهار وقُتِلوا ٣٢/٦

آخرَ النَّهار شُهَداء»، فلعلَّ سفيان كان نسِيَه ثمَّ تذكَّر، وقد أخرجه المصنِّف في المغازي (٤٠٤٤) عن عبد الله بن محمَّد عن سفيان بدون الزِّيادة، وأخرجه في تفسير المائدة (٤٦١٨) عن صَدَقة بن الفضل عن سفيان بإثباتها، وسيأتي بقيَّة شرحه في كتاب المغازي إن شاء الله تعالى.

## ٢٠- باب ظلِّ الملائكة على الشَّهيد

**٢٨١٦- حدَّثنا صَدَقةُ بنُ الفَضْلِ، قال: أخبرنا ابنُ عُيَينةَ، قال: سمعتُ محمَّدَ بنَ المُنكَدِر، أنَّه سمعَ جابراً يقول: جِيءَ بأَبي إلى النبيِّ ﷺ وقد مُثِّلَ به، ووُضِعَ بينَ يديهِ، فذهبتُ أكْشِفُ عن وجهِه فنَهَاني قومي، فسمعَ صوتَ نائحةٍ، فقيل: ابنةُ عَمرٍو - أو أُختُ عَمرٍو - فقال: «لِمَ تَبْكي - أو لا تَبْكي - ما زالَتِ الملائكةُ تُظِلُّه بأجنِحَتِها».**

**قلتُ لصَدَقةَ: أفيه «حتَّى رُفِعَ»؟ قال: رُبَّما قاله.**

قوله: «باب ظِلِّ الملائكة على الشَّهيد» ذكر فيه حديث جابر في قصَّة قتل أبيه، وسيأتي بيانه في غزوة أُحد (٤٠٨٠)، وهو ظاهر فيما ترجم له، وقد تقدَّم الكلام عليه في كتاب الجنائز (١٢٤٤).

قوله: «قلت لصَدَقةَ» القائل هو المصنِّف، وصَدَقة: هو ابن الفضل شيخه فيه، وقد تقدَّم في الجنائز (١٢٩٣) عن عليّ بن عبد الله - وهو ابن المَدِيني - عن سفيان، وفي آخره: «حتَّى رُفِعَ»، وكذلك رواه الحُميدي (١٢٦١) وجماعة عن سفيان.

## ٢١- باب تمنِّي المجاهد أن يرجع إلى الدّنيا

**٢٨١٧- حدَّثنا محمَّدُ بنُ بشَّارٍ، حدَّثنا غُندَرٌ، حدَّثنا شُعْبةُ، قال: سمعتُ قَتَادةَ، قال: سمعتُ أنسَ بنَ مالكٍ ﷺ، عن النبيِّ ﷺ قال: «ما أحدٌ يَدخُلُ الجنَّةَ يُحِبُّ أن يَرجِعَ إلى الدُّنْيا وله ما على الأرضِ من شيءٍ، إلا الشَّهيدُ يَتمنَّى أن يَرجِعَ إلى الدُّنْيا فيُقتَلَ عَشْرَ مرَّاتٍ لمَا يَرَى مِن الكَرَامة».**

قوله: «باب تَمَنِّي المجاهد أن يَرجِع إلى الدُّنْيا» أورَدَ فيه حديث قَتَادة: سمعت أنس بن مالك عن النبي ﷺ: «ما أحدٌ يَدخُل الجنَّة يُحِبُّ أن يَرجِع إلى الدُّنيا» الحديث، وقد وَرَدَ بلفظ التمنِّي وذلك فيما أخرجه النَّسائي (٣١٦٠) والحاكم (٢/ ٧٥) من طريق حمَّاد بن سَلَمة عن ثابت عن أنس قال: قال رسول الله ﷺ: «يُؤتَى بالرجل من أهل الجنَّة فيقول الله تعالى: يا ابن آدم، كيف وجدتَ منزلك؟ فيقول: أي ربّ، خيرُ منزل، فيقول: سَلْ وتَمَنَّهْ، فيقول: ما أسألك وأتمنّى أن تَرُدّني إلى الدُّنيا فأُقتَل في سبيلك عشر مرَّات؛ لمَا رأى من فضل الشَّهادة» الحديث، ولمسلم (١٨٨٧) من حديث ابن مسعود رَفَعَه في الشُّهَداء قال: «فاطَّلَعَ عليهم ربُّك اطِّلاعة، فقال: هل تَشتَهُونَ شيئاً؟ قالوا: نريد أن تُرَدّ أرواحُنا في أجسادنا حتَّى نُقتَل في سبيلك مرَّة أُخرى»، ولابن أبي شَيْبة (٥/ ٣٢١-٣٢٢) من مُرسَل سعيد بن جُبَير: أنَّ الخاطب بذلك حمزة بن عبد المطَّلِب ومُصعَب بن عُمَير، وللتِّرمِذي (٣٠١٠) وحسَّنه والحاكم (٣/ ٢٠٣-٢٠٤) وصحَّحه من حديث جابر قال: قال لي رسول الله ﷺ: «ألا أُخبِرك ما قال الله لأبيك؟ قال: يا عبد الله، تَمَنَّ عليَّ أُعطِك، قال: يا ربّ تُحيِيني فأُقتَل فيك ثانية، قال: إنَّه سبق منِّي أنَّهم إليها لا يُرجَعونَ».

قول شُعْبة في الإسناد: «سمعت قَتَادة» في رواية أبي خالد الأحمر عن شُعْبة: عن قَتَادة وحُميدٍ، كلاهما عن أنس، أخرجه مسلم (١٨٧٧/ ١٠٨).

٣٣/٦ قوله: «ما أحدٌ» في رواية أبي خالد: «ما من نفسٍ».

قوله: «يَدخُل الجنَّة» في رواية أبي خالد: «لها عند الله خير».

قوله: «وله ما على الأرض من شيء» في رواية أبي خالد: «وأنَّ لها الدُّنيا وما فيها».

قوله: «لمَا يَرَى من الكَرَامة» في رواية أبي خالد: «لمَا يرى من فضل الشَّهادة»، ولم يقل: «عشر مرَّات»، وكأنَّ أبا خالد ساقه على لفظ حُميدٍ، والله أعلم.

قال ابن بَطَّال: هذا الحديث أجَلُّ ما جاء في فضل الشَّهادة، قال: وليس في أعمال البِرّ ما تُبذَل فيه النَّفس غير الجهاد، فلذلك عَظُمَ فيه الثَّواب.

## ٢٢- باب الجنَّة تحت بارقة السّيوف

وقال المغيرةُ بنُ شُعْبَةَ: أخبرنا نبيُّنا ﷺ عن رسالةِ ربِّنا: «مَن قُتِلَ منَّا صارَ إلى الجنَّة».

وقال عمرُ للنبيِّ ﷺ: أليس قَتْلانا في الجنَّةِ وقَتْلاهم في النار؟ قال: «بَلَى».

٢٨١٨- حدَّثنا عبدُ الله بنُ محمَّدٍ، حدَّثنا معاويةُ بنُ عَمرٍو، حدَّثنا أبو إسحاقَ، عن موسى بنِ عُقْبَةَ، عن سالمٍ أبي النَّضْرِ مولى عمرَ بنِ عُبيدِ الله ـ وكان كاتبَه ـ قال: كَتَبَ إليه عبدُ الله بنُ أبي أوفَى رضي الله عنهما، أنَّ رسولَ الله ﷺ قال: «واعلَمُوا أنَّ الجنَّةَ تحتَ ظِلالِ السُّيوف».

تابَعَه الأُوَيسِيُّ، عن ابنِ أبي الزِّناد، عن موسى بنِ عُقْبَةَ.

[أطرافه في: ٢٨٣٣، ٢٩٦٦، ٣٠٢٤، ٧٢٣٧]

قوله: «باب الجنَّة تحت بارِقَة السُّيوف» هو من إضافة الصِّفة إلى الموصوف، وقد تُطلَق البارقةُ ويُراد بها نفس السَّيف فتكون الإضافة بيانيَّة، وقد أورَدَه بلفظ: «تحت ظِلال السُّيوف» وكأنَّه أشارَ بالتَّرجمة إلى حديث عمَّار بن ياسر، فأخرج الطبراني[1] بإسنادٍ صحيح عن عمَّار بن ياسر أنَّه قال يوم صِفّين: الجنَّة تحت الأبارقة، كذا وقع فيه، والصواب «البارقة» وهي السُّيوف اللّامعة، وكذا وقع على الصواب في ترجمة عمَّار من «طبقات ابن سعد» (٣/ ٢٥٧)، وروى سعيد بن منصور (٢٥٢١) بإسنادٍ رجاله ثِقات من مُرسَل أبي عبد الرَّحمن الحُبُلي مرفوعاً: «الجنَّة تحت الأبارقَة»، ويُمكِن تخريجه على ما قاله الخطَّابي: الأبارقة: جمعُ إبريق، وسُمّي السَّيف إبريقاً، فهو إفعيل من البَرِيق، ويقال: أبرَقَ الرجل بسيفِه: إذا لَمَعَ به، والبارقةُ: اللَّمَعان.

قال ابن المنيِّر: كأنَّ البخاري أراد أنَّ السُّيوف لمَّا كانت لها بارقةٌ، كان لها أيضاً ظِلّ. قال القُرْطُبي: وهو من الكلام النَّفيس الجامع المُوجَز المشتَمِل على ضُرُوب من البلاغة مع الوَجازةِ وعُذُوبة اللَّفظ، فإنَّه أفادَ الحضَّ على الجهاد، والإخبار بالثَّواب عليه، والحضَّ

(١) لم نقف عليه في المطبوع منه، وأورده الهيثمي في «المجمع» ٧/ ٢٤١ معزوّاً إلى الطبراني باللفظ المذكور.

على مُقارَبة العدوّ، واستعمال السُّيوف، والاجتماع حين الزَّحف حتَّى تصيرَ السُّيوف تُظِلُّ المتقاتلينَ. وقال ابن الجَوْزيّ: المراد أنَّ الجنَّة تَحصُل بالجهاد.

والظِّلال جمع: ظِلٍّ، وإذا تَدانَى الخَصمانِ صارَ كلٌّ منهما تحت ظلِّ سيف صاحبه لِحرصِه على رفعه عليه، ولا يكون ذلك إلَّا عند الْتِحام القتال.

**قوله: «وقال المغيرة...»** إلى آخره، هو طرف من حديث طويل وَصَلَه المصنِّف بتمامه في الجِزْية (٣١٥٩).

**وقوله هنا: «عن رسالة ربِّنا»** ثَبَتَ للكُشْمِيهنيِّ وحده، وهو كذلك في الطَّريق الموصولة، ويحتمل أن يكون حُذِفَ هنا اختصاراً.

**قوله: «وقال عُمَر...»** إلى آخره، هو طرفٌ من حديث سَهْل بن حُنَيف في قصَّة عمرة الحُدَيبية (٣١٨٢)، وسيأتي بتمامه موصولاً في المغازي (٤١٨٩)، وتقدَّمت الإشارة إليه في الشُّروط.

٣٤/٦ **قوله: «حدَّثنا عبد الله بن محمَّد»** هو الجُعْفيّ، وأبو إسحاق: هو الفَزَاري، وعمر بن عُبيد الله ـ أي: ابن مَعمَر ـ: هو التَّيْمي، وكان أميراً على حرب الخَوَارج.

**قوله: «وكان كاتبَه»** أي أنَّ سالماً كان كاتبَ عبد الله بن أبي أَوفى.

**قال: «كَتَبَ إليه عبد الله بن أبي أَوفى»** الضَّمير لعمر بن عُبيد الله.

قال الدَّارَقُطني في «التتبُّع»: أخرجا حديث موسى بن عُقْبَةَ عن أبي النَّضْر مولى عمر ابن عُبيد الله قال: كَتَبَ إليه عبد الله بن أبي أَوفى فقرأته... الحديث. قال: وأبو النَّضْر لم يسمع من ابن أبي أَوفى، فهو حُجَّة في رواية المكاتَبة.

وتُعقِّبَ بأنَّ شرط الرِّواية بالمكاتَبة عند أهل الحديث أن تكون الرِّواية صادرةً إلى المكتوب إليه، وابن أبي أَوفى لم يَكتُب إلى سالم إنَّما كَتَبَ إلى عمر بن عُبيد الله، فعلى هذا تكون روايةُ سالم له عن عبد الله بن أبي أَوفى من صُوَر الوِجَادة.

ويُمكِن أن يقال: الظّاهر أنَّه من رواية سالم عن مولاه عمر بن عُبيد الله بقراءتِه عليه، لأنَّه كان كاتِبَه[1]، عن عبد الله بن أبي أَوفى أنَّه كَتَبَ إليه، فيصير حينئذٍ من صُوَر المكاتَبة، وفيه تَعقُّب على مَن صَنَّفَ في رجال «الصحيحَين» فإنَّهم لم يَذكُروا لعمر بن عُبيد الله ترجمة، وقد ذكره ابن أبي حاتم وذكر له روايةً عن بعض التابعين ولم يَذكُر فيه جَرحاً.

**قوله: «واعلَموا أنَّ الجنَّة»** هكذا أورَدَه هنا مختصراً، وذكر طرفاً منه أيضاً بهذا الإسناد بعد أبواب (٢٨٣٣) في «باب الصَّبر عند القتال»، وأخرجه بعد أبواب كثيرة (٢٩٦٦) في «باب تأخير القتال حتَّى تَزُول الشمس» بهذا الإسناد مُطوَّلاً، ثمَّ أخرجه بعد أبواب أيضاً (٣٠٢٤) مُطوَّلاً من وجه آخر في النَّهي عن تَمنِّي لقاء العدوّ، ويأتي الكلام على شرحه هناك إن شاء الله تعالى.

**قوله: «تابَعَه الأُوَيسي، عن ابن أبي الزِّناد، عن موسى بن عُقْبَةَ»** قلت: الأُوَيسي هو عبد العزيز بن عبد الله، أحد شيوخ البخاري، وقد حدَّث عنه بهذا الحديث موصولاً خارجَ «الصحيح»، ورُوِّيناه في كتاب «الجهاد» (١٠) لابن أبي عاصم قال: حدَّثنا محمَّد بن إسماعيل البخاري به، وقد رواه عمر بن شَبَّة عن الأُوَيسي فبيَّن أنَّ ذلك كان يوم الخندق. قال المهلَّب: في هذه الأحاديث جوازُ القول بأنَّ قتلى المسلمين في الجنَّة، لكن على الإجمال لا على التَّعيين.

## ٢٣- باب مَن طلب الولدَ للجهاد

**٢٨١٩- وقال اللَّيثُ: حدَّثني جعفرُ بنُ رَبِيعةَ، عن عبدِ الرَّحمن بنِ هُرْمُزَ، قال: سمعتُ أبا هريرةَ ﷺ، عن رسولِ الله ﷺ قال: «قال سليمانُ بنُ داود عليهما السلام: لَأَطُوفَنَّ اللَّيلةَ على مئةِ امرأةٍ ـ أو تسعٍ وتسعينَ ـ كلُّهنَّ يأتي بفارسٍ يُجاهدُ في سبيلِ الله، فقال له صاحبُه: قُلْ: إن شاءَ الله، فلم يقل: إن شاءَ الله، فلم تَحمِلْ منهنَّ إلَّا امرأةٌ واحدةٌ جاءت بشِقِّ رجلٍ، والذي نفسُ محمَّدٍ بيدِه، لو قال: إن شاءَ الله، لجاهَدُوا في سبيلِ الله فُرْساناً أجمعونَ».**

[أطرافه في: ٣٤٢٤، ٥٢٤٢، ٦٦٣٩، ٦٧٢٠، ٧٤٦٩]

---

(١) زاد في (س) هنا لفظة «أبي»، وهي زيادة مقحمة لا وجه لها.

قوله: «باب من طَلَبَ الولد للجهاد» أي: ينوي عند المجامَعة حصولَ الولد ليجاهد في سبيل الله، فيَحصُل له بذلك أجرٌ وإن لم يقع ذلك.

قوله: «وقال اللَّيث...» إلى آخره، وَصَلَه أبو نُعيم في «المستَخرَج» من طريق يحيى بن بُكَير عن اللَّيث بهذا الإسناد، وسيأتي الكلام عليه في كتاب الأيمان والنُّذور (٦٦٣٩) إن شاء الله تعالى، ثمَّ تَعجَّلتُ فشَرَحتُه في ترجمة سليمان (٣٤٢٤).

## ٢٤- باب الشّجاعة في الحرب والجُبْن ٣٥/٦

**٢٨٢٠- حدَّثنا أحمدُ بنُ عبدِ الملِكِ بنِ واقدٍ، حدَّثنا حمَّادُ بنُ زيدٍ، عن ثابتٍ، عن أنسٍ ﷺ قال: كان النبيُّ ﷺ أحسنَ الناسِ وأشجَعَ الناسِ وأجوَدَ الناسِ، ولقد فَزِعَ أهلُ المدينةِ فكان النبيُّ ﷺ سَبَقَهم على فرسٍ، وقال: «وَجَدْناه بَحْراً».**

**٢٨٢١- حدَّثنا أبو اليَمَان، أخبرنا شعيبٌ، عن الزُّهْريِّ، قال: أخبرني عمرُ بنُ محمَّدِ بنِ جُبَير بنِ مُطعِم، أنَّ محمَّدَ بنَ جُبَير، قال: أخبرني جُبَيرُ بنُ مُطعِم: أنَّه بينَما هو يَسِيرُ مع رسولِ الله ﷺ ومعه الناسُ مَقْفلَهُ من حُنَينٍ، فعَلِقَتِ الناسُ يسألونَه حتَّى اضْطَرُّوه إلى سَمُرةٍ فخَطِفَت رِداءَه، فوَقَفَ النبيُّ ﷺ فقال: «أَعطُوني رِدَائي، لو كان لي عَدَدَ هذه العِضَاهِ نَعَمٌ، لَقَسَمْتُه بينكم، ثمَّ لا تَجِدُونني بخيلاً ولا كَذُوباً ولا جَباناً».**

[طرفه في: ٣١٤٨]

قوله: «باب الشَّجاعة في الحرب والجُبْن» أي: مَدْح الشَّجاعة وذَمّ الجُبن، والجُبْن بضمِّ الجيم وسكون الموحَّدة: ضِدُّ الشَّجاعة. وأورَدَ فيه حديثَين:

**أحدهما**: عن أنس قال: كان النبي ﷺ أشجَعَ الناس. وسيأتي شرحه بعد عشرين باباً (٢٨٥٧)، ومضى بعض شرحه في آخر الهِبة (٢٦٢٧).

وقوله: «وَجَدْناه بَحْراً» أي: واسعَ الجَرْي.

**ثانيهما**: حديث جُبَير بن مُطعِم في مَقفَله ﷺ من حُنَين، والغَرَض منه قوله في آخره: «ثمَّ لا تَجِدونَني بخيلاً ولا جَباناً»، وسيأتي شرحه في كتاب فَرْض الخُمس (٣١٤٨).

وعمر بن محمَّد بن جُبَير بن مُطعِم لم يَروِ عنه غيرُ الزُّهْريّ، وقد وَثَّقَه النَّسائي، وهذا مِثالٌ للردِّ على مَن زَعَمَ أنَّ شرط البخاري أن لا يرويَ الحديث الذي يُخرِجه أقلُّ من اثنين عن أقلَّ من اثنين، فإنَّ هذا الحديث ما رواه عن محمَّد بن جُبَير غيرُ ولده عمر، ثمَّ ما رواه عن عمر غيرُ الزُّهْريّ، هذا مع تَفرُّد الزُّهْريّ بالرِّواية عن عمر مُطلَقاً، وقد سمعَ الزُّهْريّ من محمَّد بن جُبَير أحاديث، وكأنَّه لم يسمع هذا منه فحَمَلَه عن ولده، والله أعلم.

وقوله فيه: «مَقْفَله» بفتح الميم وسكون القاف وفتح الفاء وباللّام، يعني: زمان رجوعه.

وقوله: «فعَلِقَت» بفتح العين وكسر اللّام الخفيفة بعدها قاف، وفي رواية الكُشْمِيهنيّ: «فطَفِقَت» وهو بوَزنِه ومعناه.

وقوله: «اضْطَرُّوه إلى سَمُرة» أي: ألْجَؤوهُ وإلى شجرة من شجر البادية ذات شَوْك.

وقوله: «فخَطِفَتْ» بكسر الطاء.

وقوله: «العِضَاه» بكسر المهمَلة بعدها مُعجَمة خفيفة وفي آخره هاء: هو شجر ذُو شَوْك، يُقرأ في الوَصْل وفي الوقف بالهاء.

وقوله: «نَعَمٌ» بفتح النّون والعين، كذا لأبي ذرٍّ بالرفع على أنَّه اسم كان، و«عددَ» بالنَّصب خبر مُقدَّم، ولغيره: «نِعَماً» بالنَّصب إمَّا على التَّمييز وإمَّا على أنَّه الخبر، و«عددُ» هو الاسم، والله أعلم.

## ٢٥- باب ما يتعوّذ من الجبن

**٢٨٢٢- حدَّثنا موسى بنُ إسماعيلَ، حدَّثنا أبو عَوَانةَ، حدَّثنا عبدُ المِلكِ بنُ عُمَير، سمعتُ عَمْرَو بنَ ميمونٍ الأَوْدِيَّ قال: كان سعدٌ يُعلِّمُ بَنِيه هؤُلاءِ الكلمات كما يُعلِّمُ المعلِّمُ الغِلْمانَ الكتابةَ، ويقول: إنَّ رسولَ الله ﷺ/ كان يَتَعَوَّذُ منهنَّ دُبُرَ الصَّلاة: «اللهمَّ إنّي أعوذُ بكَ مِن الجُبْنِ، وأعوذُ بكَ أن أُرَدَّ إلى أرذَلِ العُمُرِ، وأعوذُ بكَ من فِتْنةِ الدُّنْيا، وأعوذُ بكَ من عذابِ القبر». فحدَّثْتُ به مُصعَباً فصَدَّقَه.** ٣٦/٦

[أطرافه في: ٦٣٦٥، ٦٣٧٠، ٦٣٧٤، ٦٣٩٠]

**٢٨٢٣- حدَّثنا مُسدَّدٌ، حدَّثنا مُعتمِرٌ، قال: سمعتُ أَبي، قال: سمعتُ أنسَ بنَ مالكٍ ﷺ قال: كان النبيُّ ﷺ يقول: «اللهمَّ إنّي أعوذُ بكَ مِن العَجْزِ والكَسَلِ، والجُبْنِ والهَرَمِ، وأعوذُ بكَ من فِتْنةِ المَحْيا والمَمات، وأعوذُ بكَ من عذابِ القبرِ».**

[أطرافه في: ٤٧٠٧، ٦٣٦٧، ٦٣٧١]

قوله: «**باب ما يُتَعَوَّذ من الجُبْن**» كذا للجميع بضمِّ أوَّل «يُتَعَوَّذ» على البناء للمجهول.

وذكر فيه حديثين:

**أحدهما**: حديث سعد ـ وهو ابن أبي وَقَّاص ـ في التعوُّذ من الجُبن وغيره، وسيأتي شرحه في كتاب الدَّعَوات (٦٣٦٥) إن شاء الله تعالى.

وقوله في آخره: «**فحدَّثتُ به مُصعَباً فصَدَّقَه**» قائلُ ذلك هو عبد الملك بن عُمَير، ومُصعَب: هو ابن سعد بن أبي وَقَّاص، وأغرَبَ المِزِّي فقال في «الأطراف» في رواية عَمْرو ابن ميمون هذه عن سعد: لم يَذكُر البخاري مُصعَباً وذكره النَّسائي. كذا قال! وهو ثابت عند البخاري في جميع الرِّوايات.

وقوله في أوَّله: «**كان سعد يُعلِّم بَنيهِ**» لم أقِفْ على تعيينهم، وقد ذكر محمَّد بن سعد في «الطَّبقات» أولاد سعد فذكر من الذُّكُور أربعة عشر نفساً، ومِن الإناث سبعَ عشرةَ، وروى عنه الحديث منهم خمسة: عامر ومحمَّد ومُصعَب وعائشة وعمر.

**ثانيهما**: حديث أنس بن مالك في التعوُّذ من العجز والكَسَل وغيرهما، وسيأتي شرحه أيضاً في الدَّعَوات (٦٣٦٧).

والفرقُ بين العجز والكَسَل: أنَّ الكَسَل: تركُ الشيء مع القُدْرة على الأخذ في عمله، والعجز: عَدَم القُدرة.

## ٢٦- باب من حدّث بمَشَاهده في الحرب

**قاله أبو عثمانَ عن سعدٍ.**

**٢٨٢٤- حدَّثنا قُتَيبةُ بنُ سعيدٍ، حدَّثنا حاتمٌ، عن محمَّدِ بنِ يوسفَ، عن السائبِ بنِ يزيدَ**

**قال: صَحِبتُ طَلْحةَ بنَ عُبيدِ الله وسعداً والمِقْدادَ بنَ الأسوَدِ وعبدَ الرَّحمن بنَ عَوْفٍ رضي الله عنهم، فما سمعتُ أحداً منهم يُحدِّثُ عن رسولِ الله ﷺ، إلا أنّي سمعتُ طَلْحةَ يُحدِّثُ عن يومِ أُحدٍ.**

[طرفه في: ٤٠٦٢]

**قوله: «باب مَن حدَّث بمَشاهدِه في الحرب، قاله أبو عثمان»** أي: النَّهْدي **«عن سعد»** أي: ابن أبي وَقَّاص، وأشارَ بذلك إلى ما سيأتي موصولاً في المغازي (٤٣٢٦و٤٤٢٧) عن أبي عثمان عن سعد: إنّي أوَّل مَن رَمَى بسهم في سبيل الله، وإلى ما سيأتي أيضاً موصولاً في فَضْل طلحةَ (٣٧٢٢ و٣٧٢٣) عن أبي عثمان: لم يَبقَ مع النبي ﷺ في تلك الأيام التي قاتَلَ فيها غيرُ طلحة وسعد، عن حديثهما؛ أي: أنَّهما حدَّثاه بذلك.

**قوله: «حدَّثنا حاتم»** هو ابن إسماعيل، ومحمَّد بن يوسف: هو الكندي، وهو سِبطٌ للسائبِ المذكور، والسائب صحابي صغير ابن صحابيَّين، والإسناد كلُّه مدنيُّون إلَّا قُتَيبة.

**قوله: «وسعداً»** أي: ابن أبي وَقَّاص.

**قوله: «فما سمعتُ أحداً منهم يُحدِّث عن رسول الله ﷺ»** في رواية يحيى بن سعيد/ الأنصاري عن السائب: صَحِبتُ سعد بن مالك من المدينة إلى مكَّة، فما سمعته يُحدِّث عن النبي ﷺ بحديث واحد، أخرجه ابن ماجَهْ (٢٩)، وسعد بن مالك: هو ابن أبي وَقَّاص، وأخرجه آدم بن أبي إياس في «العلم» له من هذا الوجه فقال فيه: صَحِبتُ سعداً كذا وكذا سنةً. ٣٧/٦

**قوله: «إلَّا أنّي سمعت طَلْحة يُحدِّث عن يوم أُحد»** لم يُبيِّن[1] ما حدّث به من ذلك، وقد أخرج أبو يعلى (٦٥٩) من طريق يزيد بن خُصَيفة عن السائب بن يزيد عمَّن حدَّثه عن طلحة: أنَّه ظاهَرَ بين دِرعَين يوم أُحد[2].

---

(١) في (س): يعيّن.

(٢) ظاهر سياق الحافظ له أن الذي ظاهر بين درعين طلحة، وعليه بني كلامه لاحقاً، وهذا غير صحيح، =

قال ابن بَطَّال وغيره: كان كثير من كبار الصحابة لا يُحدِّثونَ عن رسول الله ﷺ خَشْيةَ المَزيد والنُّقصان. وقد تقدَّم بيان ذلك في العلم[1]، وأمَّا تحديث طلحة فهو جائز إذا أمِن الرِّياء والعُجَب، ويَتَرقّى إلى الاستحباب إذا كان هناك مَن يَقتَدي بفعلِه.

## ٢٧- باب وجوب النّفير وما يجب من الجهاد والنّيَّة

وقولِ الله عزَّ وجلَّ: ﴿ٱنفِرُواْ خِفَافًا وَثِقَالًا وَجَٰهِدُواْ بِأَمْوَٰلِكُمْ وَأَنفُسِكُمْ فِى سَبِيلِ ٱللَّهِ ۚ ذَٰلِكُمْ خَيْرٌ لَّكُمْ إِن كُنتُمْ تَعْلَمُونَ ﴿٤١﴾ لَوْ كَانَ عَرَضًا قَرِيبًا وَسَفَرًا قَاصِدًا لَّٱتَّبَعُوكَ وَلَٰكِنۢ بَعُدَتْ عَلَيْهِمُ ٱلشُّقَّةُ ۚ وَسَيَحْلِفُونَ بِٱللَّهِ﴾ الآية [التوبة:٤١-٤٢].

وقوله: ﴿يَٰٓأَيُّهَا ٱلَّذِينَ ءَامَنُواْ مَا لَكُمْ إِذَا قِيلَ لَكُمُ ٱنفِرُواْ فِى سَبِيلِ ٱللَّهِ ٱثَّاقَلْتُمْ إِلَى ٱلْأَرْضِ ۚ أَرَضِيتُم بِٱلْحَيَوٰةِ ٱلدُّنْيَا مِنَ ٱلْءَاخِرَةِ﴾ إلى قوله: ﴿عَلَىٰ كُلِّ شَىْءٍ قَدِيرٌ﴾ [التوبة: ٣٨].

ويُذكَرُ عن ابنِ عبَّاسٍ: ﴿فَٱنفِرُواْ ثُبَاتٍ﴾ [النساء:٧١]: سَرَايا مُتَفرِّقِينَ، ويقالُ: واحدُ الثُّبَات: ثُبَةٌ.

٢٨٢٥- حدَّثنا عَمرُو بنُ عليٍّ، حدَّثنا يحيى، حدَّثنا سفيانُ، قال: حدَّثني منصورٌ، عن مجاهدٍ، عن طاووسٍ، عن ابنِ عبَّاسٍ رضي الله عنهما: أنَّ النبيَّ ﷺ قال يومَ الفَتْح: «لا هِجْرةَ بعدَ الفَتْحِ، ولكن جهادٌ ونِيَّةٌ، وإذا استُنفِرتُم فانفِرُوا».

قوله: «باب وجوب النَّفير» بفتح النُّون وكسر الفاء، أي: الخروج إلى قتال الكفَّار، وأصل النَّفير: مُفارَقة مكان إلى مكان لأمرٍ حَرَّكَ ذلك.

قوله: «وما يجبُ من الجهاد والنّية» أي: وبيان القَدْر الواجب من الجهاد، ومشروعية النِّية في ذلك.

---

= فإن الذي فعل ذلك هو النبي ﷺ كما في الخبر نفسه عند أبي يعلى وغيره. وأخرجه أبو داود (٢٥٩٠) من هذا الطريق ولم يذكر فيه طلحة، وأخرجه أيضاً أحمد (١٥٧٢٢)، وابن ماجه (٢٨٠٦)، والنسائي في «الكبرى» (٨٥٢٩)، إلا أنهم وقفوا فيه عند السائب بن يزيد وجعلوه من حديثه.

(١) عند «باب الفهم في العلم» بين يدي الحديث (٧٢).

وللناس في الجهاد حالان: إحداهما: في زمن النبي ﷺ، والأُخرى: بعده.

فأمَّا الأُولى: فأوَّل ما شُرِعَ الجهادُ بعد الهجرة النبويَّة إلى المدينة اتِّفاقاً. ثمَّ بعد أن شُرِعَ هل كان فرضَ عَينٍ أو كفايةٍ؟ قولان مشهورانِ للعلماء، وهما في مذهب الشّافعي، وقال الماوَرْديّ: كان عَيناً على المهاجرينَ دون غيرهم. ويُؤيِّده وجوبُ الهجرة قبل الفتح في حقّ كلِّ مَن أسلَمَ إلى المدينة لنَصرِ الإسلام.

وقال السُّهَيلي: كان عيناً على الأنصار دون غيرهم. ويُؤيِّده مُبايعَتهم للنبي ﷺ ليلة العَقَبة على أن يُؤْوُوا رسولَ الله ﷺ ويَنصُرُوه، فيَخرُج من قولهما أنَّه كان عيناً على الطائفتَين كفايةً في حقّ غيرهم، ومع ذلك فليس في حقّ الطائفتَين على التَّعميم، بل في حقّ الأنصار إذا طَرَقَ المدينةَ طارق، وفي حقّ المهاجرينَ إذا أُريدَ قتالُ أحد من الكفَّار ابتداءً، ويُؤيِّد هذا ما وقع في قصَّة بدر فيما ذكره ابن إسحاق، فإنَّه كالصَّريح في ذلك.

وقيل: كان عيناً في الغزوة التي يَخرُج فيها النبيُّ ﷺ دون غيرها، والتحقيق أنَّه كان عيناً على مَن عَيَّنه النبيُّ ﷺ في حقّه ولو لم يَخرُج.

الحال الثَّاني: بعدَه ﷺ، فهو فرضُ كفاية على المشهور إلَّا أن تَدعُوَ الحاجة إليه،/ كأن ٣٨/٦
يَدهَمَ العدوُّ ويَتعيَّن على مَن عَيَّنه الإمام، ويَتأدّى فرضُ الكفاية بفعلِه في السَّنة مرَّةً عند الجمهور، ومِن حُجَّتهم أنَّ الجِزْية تجب بَدَلاً عنه، ولا تجبُ في السَّنة أكثرَ من مرَّة اتِّفاقاً، فليكن بَدَلُها كذلك.

وقيل: يَجِبُ كلَّما أمكَنَ، وهو قوي، والذي يَظهَر أنَّه استَمَرَّ على ما كان عليه في زمن النبي ﷺ إلى أن تكامَلَت فُتُوح مُعظَم البلاد وانتَشَرَ الإسلام في أقطار الأرض، ثمَّ صار إلى ما تقدَّم ذِكْره، والتحقيق أيضاً أنَّ جنس جهاد الكفَّار مُتَعيِّن على كلّ مسلم: إمَّا بيدِه، وإمَّا بلِسانِه، وإمَّا بمالِه، وإمَّا بقلبِه، والله أعلم.

**قوله: «وقولِ الله عزَّ وجلَّ: ﴿ٱنفِرُواْ خِفَافًا وَثِقَالًا﴾ الآية»** هذه الآية مُتأخِّرة عن التي بعدها، والأمر فيها مُقيَّد بما قبلها، لأنَّه تعالى عاتَبَ المؤمنينَ الذين يَتأخَّرونَ بعد الأمر

بالنَّفير، ثمَّ عَقَّبَ ذلك بأن قال: ﴿ٱنفِرُواْ خِفَافًا وَثِقَالًا﴾، وكأنَّ المصنِّف قَدَّمَ آية الأمر على آية العِتاب لعمومِها، وقد روى الطَّبَري (١٠/ ١٤٠) من رواية أبي الضُّحى قال: أوَّلُ ما نزل من «براءَة»: ﴿ٱنفِرُواْ خِفَافًا وَثِقَالًا﴾. وقد فَهِمَ بعض الصحابة من هذا الأمر العمومَ فلم يكونوا يَتَخلَّفونَ عن الغَزْو حتَّى مات منهم أبو أيوب الأنصاري والمِقداد بن الأسوَد وغيرهم.

ومعنى قوله: ﴿خِفَافًا وَثِقَالًا﴾: مُتأهِّبين أو غيرَ مُتأهِّبين، نِشاطاً أو غير نِشاط، وقيل: رجالاً ورُكباناً.

**قوله: «وقوله تعالى: ﴿يَٰٓأَيُّهَا ٱلَّذِينَ ءَامَنُواْ مَا لَكُمۡ إِذَا قِيلَ لَكُمُ ٱنفِرُواْ فِي سَبِيلِ ٱللَّهِ ٱثَّاقَلۡتُمۡ إِلَى ٱلۡأَرۡضِ﴾ الآية»** قال الطَّبَري: يجوز أن يكون قوله تعالى: ﴿إِلَّا تَنفِرُواْ يُعَذِّبۡكُمۡ عَذَابًا أَلِيمًا﴾ [التوبة: ٣٩] خاصّاً، والمراد به: مَن استَنفرَه رسولُ الله ﷺ فامتَنَعَ، وأخرج (١٠/ ١٣٥) عن الحسن البصري وعِكْرمة أنَّها منسوخة بقوله تعالى: ﴿وَمَا كَانَ ٱلۡمُؤۡمِنُونَ لِيَنفِرُواْ كَآفَّةً﴾ [التوبة: ١٢٢] ثمَّ تَعقَّبَ ذلك، والذي يَظهَر أنَّها مخصوصة وليست بمنسوخةٍ، والله أعلم. وطريق عِكْرمة أخرجها أبو داود (٢٥٠٥) من وجهٍ آخرَ حسنٍ عنه عن ابن عبَّاس.

**قوله: «ويُذكَر عن ابن عبَّاس: ﴿فَٱنفِرُواْ ثُبَاتٍ﴾: سَرَايا مُتفرِّقينَ»** وَصَلَه الطَّبَري (٥/ ١٦٥) من طريق عليّ بن أبي طلحة عنه بهذا، أي: اخرُجوا سَرِيَّة بعد سَرِيَّة، أو انفِروا جميعاً، أي: مُجتَمِعينَ.

وزَعَمَ بعضهم أنَّها ناسخةٌ لقوله تعالى: ﴿ٱنفِرُواْ خِفَافًا وَثِقَالًا﴾، والتحقيق أن لا نَسْخَ، بل المَرجِعُ في الآيتَينِ إلى تعيين الإمام وإلى الحاجة إلى ذلك.

تنبيه: وقع في رواية أبي ذرٍّ والقابِسي: «ثُباتاً» بالألف، وهو غَلَطٌ لا وجه له، لأنَّه جمعُ ثُبَة كما سترى.

**قوله: «ويقال: واحد الثُّبات: ثُبَة»** أي: بضمِّ المثلَّثة وتخفيف الموحَّدة بعدها هاء تأنيث،

وهو قول أبي عُبيدة في «المجاز» وزادَ: ومعناها: جماعات في تَفرِقة، ويُؤيِّده قوله بعده: ﴿أَوِ ٱنفِرُواْ جَمِيعًا﴾ [النساء:٧١]، قال: وقد تُجمَع ثُبَة على ثُبِينٍ.

وقال النَّحّاس: ليس من هذا ثُبَة الحوض: وهو وسَطُه، سُمّي بذلك لأنَّ الماء يَثُوب إليه، أي: يَرجِع إليه، ويجتمع فيه، لأنَّها من: ثابَ يَثُوب، وتصغيرها: ثُوَيبة، وثُبَة بمعنى الجماعة، من: ثَبَا يَثبُو، وتصغيرها: ثُبَيَّة، والله أعلم.

**قوله: «لا هِجْرة بعد الفَتْح»** أي: فتح مكَّة.

قال الخطَّابي وغيره: كانت الهجرة فرضاً في أوَّل الإسلام على مَن أسلَمَ لقِلَّة المسلمين بالمدينة وحاجتهم إلى الاجتماع، فلمَّا فتحَ الله مكَّة دَخَلَ الناس في دين الله أفواجاً، فسقط فرضُ الهجرة إلى المدينة وبقيَ فرض الجهاد والنِّية على مَن قامَ به، أو نزل به عدوٌّ. انتهى.

وكانت الحِكْمة أيضاً في وجوب الهجرة على مَن أسلَمَ، ليسلمَ من أذى ذَوِيه من الكفَّار، فإنَّهم كانوا يُعذِّبونَ مَن أسلَمَ منهم إلى أن يَرجِعَ عن دينه، وفيهم نزلت ﴿إِنَّ ٱلَّذِينَ تَوَفَّىٰهُمُ ٱلْمَلَٰٓئِكَةُ ظَالِمِىٓ أَنفُسِهِمْ قَالُواْ فِيمَ كُنتُمْ ۖ قَالُواْ كُنَّا مُسْتَضْعَفِينَ فِى ٱلْأَرْضِ ۚ قَالُوٓاْ أَلَمْ تَكُنْ أَرْضُ ٱللَّهِ وَٰسِعَةً فَتُهَاجِرُواْ فِيهَا﴾/ الآية [النساء:٩٧]، وهذه الهجرة باقية الحكم في حقّ مَن أسلَمَ ٣٩/٦ في دارِ الكفر وقَدَرَ على الخروج منها، وقد روى النَّسائي (٢٥٦٨) [١] من طريق بَهْز بن حَكِيم بن معاوية، عن أبيه، عن جدِّه مرفوعاً: «لا يقبلُ الله من مُشرِك عملاً بعدَما أسلَمَ أو يُفارقَ المشركينَ»، ولأبي داود من حديث سَمُرة مرفوعاً «أنا بَريءٌ من كلِّ مسلم يقيم بين أظهُر المشركين»[٢]، وهذا محمول على مَن لم يأمَن على دينه، وسيأتي مَزِيد لذلك في أبواب الهجرة من أوَّل كتاب المغازي إن شاء الله تعالى.

---

(١) وأخرجه ابن ماجه أيضاً برقم (٢٥٣٦).

(٢) لم يخرجه أبو داود من حديث سمرة، وإنما خرجه من حديث جرير بن عبد الله البجلي برقم (٢٦٤٥)، وهو عند الترمذي أيضاً (١٦٠٤)، وأما حديث سمرة فقد أخرجه الطبراني في «الكبير» (٦٩٠٥)، والحاكم ٢/ ١٥٤، والبيهقي في «السنن الكبرى» ٩/ ١٤٢ بلفظ: «لا تساكنوا المشركين ولا تجامعوهم، فمن ساكنهم أو جامعهم فليس منا»، وعند الطبراني: «فهو منهم».

قوله: «ولكن جهادٌ ونية» قال الطِّيبي وغيره: هذا الاستدراك يقتضي مخالَفةَ حكم ما بعده لمَا قبله، والمعنى: أنَّ الهجرة التي هي مُفارَقة الوطن التي كانت مطلوبةً على الأعيان إلى المدينة انقَطَعَت، إلَّا أنَّ المفارَقة بسبب الجهاد باقية، وكذلك المفارَقةُ بسبب نية صالحة كالفِرار من دار الكفر، والخروج في طلب العلم، والفِرار بالدِّين من الفتن والنِّية في جميع ذلك.

قوله: «وإذا استُنفِرتُم فانفِرُوا» قال النَّوَوي: يريد أنَّ الخيرَ الذي انقَطَعَ بانقطاع الهجرة يُمكِن تحصيلُه بالجهاد والنِّية الصَّالحة، وإذا أمَرَكم الإمام بالخروجِ إلى الجهاد ونحوِه من الأعمال الصَّالحة فاخرُجوا إليه.

وقال الطِّيبي: قوله: «ولكن جهاد» معطوف على محلّ مَدخول «لا هِجْرة» أي: الهجرة من الوطن إمَّا للفِرار من الكفَّار، أو إلى الجهاد، أو إلى غير ذلك كطلبِ العلم، فانقَطَعَت الأُولى وبقيَ الأُخرَيانِ فاغتَنِمُوهما ولا تَقاعَدُوا عنهما، بل إذا استُنفِرتُم فانفروا.

قلت: وليس الأمر في انقطاع الهجرة من الفِرار من الكفَّار على ما قال، وقد تقدَّم تحرير ذلك.

وقال ابن العربي: الهجرةُ هي الخروج من دار الحرب إلى دار الإسلام، وكانت فرضاً في عَهْد النبي ﷺ واستَمَرَّت بعده لمن خافَ على نفسه، والتي انقَطَعَت أصلاً هي القَصْد إلى النبي ﷺ حيثُ كان.

وفي الحديث بِشارةٌ بأنَّ مكَّة تبقى دارَ إسلام أبداً. وفيه وجوب تعيينِ الخروج في الغَزْو على مَن عَيَّنه الإمام، وأنَّ الأعمال تُعتبَر بالنِّيّات.

تكملة: قال ابن أبي جَمْرة ما مُحصَّله: إنَّ هذا الحديث يُمكِن تنزيلُه على أحوال السالك، لأنَّه أوَّلاً يُؤمَر بهجرة مألوفاتِهِ حتَّى يَحصُل له الفتحُ، فإذا لم يَحصُل له أُمِر بالجهاد، وهو مُجاهَدة النَّفس والشيطان مع النِّية الصَّالحة في ذلك.

## ٢٨- باب الكافر يقتل المسلم ثمّ يُسلِم فيُسدِّد بعدُ ويُقتَل

٢٨٢٦- حدَّثنا عبدُ الله بنُ يوسفَ، أخبرنا مالكٌ، عن أبي الزِّناد، عن الأعرَجِ، عن أبي هريرةَ ﷺ، أنَّ رسولَ الله ﷺ قال: «يَضْحَكُ اللهُ إلى رجلَينِ يَقتُلُ أحدُهما الآخرَ يَدخُلانِ الجنَّةَ، يقاتلُ هذا في سبيلِ الله فيُقتَل ثمَّ يتوبُ الله على القاتلِ فيُستَشهَدُ».

٢٨٢٧- حدَّثنا الحُمَيديُّ، حدَّثنا سفيانُ، حدَّثنا الزُّهْريُّ، قال: أخبرني عَنْبسةُ بنُ سعيدٍ عن أبي هريرةَ ﷺ قال: أتيتُ رسولَ الله ﷺ وهو بخَيْبرَ بعدَما افتَتَحُوها، فقلتُ: يا رسولَ الله، أَسهِمْ لي، فقال بعضُ بني سعيد بنِ العاصِ: لا تُسهِمْ له يا رسولَ الله، فقال أبو هريرةَ: هذا قاتلُ ابنِ قَوْقَلٍ، فقال ابنُ سعيد بنِ العاصِ: واعَجَباً لوَبْرٍ تَدَلَّى علينا من قَدُومِ ضَأْنٍ، يَنْعَى عليَّ قَتْلَ رجلٍ مسلمٍ أكْرَمَه اللهُ على يَدَيَّ ولم يُهِنِّي على يديه، قال: فلا أدري أسهَمَ له أم لم يُسهِمْ له.

قال سفيانُ: وحدَّثنيه السَّعِيدِيُّ، عن جدِّه، عن أبي هريرةَ. ٦/٤٠

السَّعِيدِيُّ: هو عَمرُو بنُ يحيى بنِ سعيدِ بنِ عَمرِو بنِ سعيدِ بنِ العاصِ.

[أطرافه في: ٤٦٣٧، ٤٦٣٨، ٤٧٢٩]

قوله: «باب الكافر يَقتُل المسلمَ ثمَّ يُسلِم» أي: القاتل «فيُسدِّد بعدُ» أي: يعيش على سَدَاد، أي: استقامة في الدِّين.

قوله: «ويُقتَل» في رواية النَّسَفي: «أو يُقتَل» وعليها اقتَصَرَ ابن بَطَّال والإسماعيلي، وهي أليَقُ بمُراد المصنِّف.

قال ابن المنيِّر: في التَّرجمة: «فيُسدِّد» والذي وقع في الحديث: «فيُستَشهَد» وكأنَّه نبَّه بذلك على أنَّ الشَّهادة ذُكِرَت للتَّنبيه على وجوه التَّسديد، وأنَّ كلَّ تسديدٍ كذلك وإن كانت الشَّهادةُ أفضل، لكن دخول الجنَّة لا يَختَصُّ بالشَّهيد، فجَعَلَ المصنِّف التَّرجمة كالشَّرح لمعنى الحديث.

قلت: ويَظهَرُ لي أنَّ البخاري أشارَ في التَّرجمة إلى ما أخرجه أحمد (٧٥٧٥) والنَّسائي

(٣١٠٩) والحاكم (٢/ ٧٢) من طريق أُخرى عن أبي هريرة مرفوعاً: «لا يجتمعانِ في النار: مسلمٌ قتل كافراً، ثمَّ سَدَّدَ المسلمُ وقارَبَ» الحديث.

**قوله: «عن أبي الزِّناد»** كذا هو في «الموطَّأ» (٢/ ٤٦٠)، ولمالك فيه إسنادٌ آخر رواه أيضاً عن إسحاق بن أبي طلحة عن أنس، أخرجه الدَّارَقُطني[١].

**قوله: «يَضْحَك الله إلى رجلين»** في رواية النَّسائي (٣١٦٥) من طريق ابن عُيَينةَ عن أبي الزِّناد: «إنَّ الله يَعجَبُ من رجلَين».

قال الخطَّابي: الضَّحِك الذي يَعتَري البشر عندما يَستَخِفُّهم الفرَح أو الطَّرَب غير جائز على الله تعالى، وإنَّما هذا مَثَلٌ ضُرِبَ لهذا الصَّنيع الذي يَحِلّ محلَّ الإعجاب عند البشر فإذا رأوه أضحَكهم، ومعناه الإخبار عن رِضا الله بفعلِ أحدهما وقَبُوله للآخرِ ومُجازاتهما على صَنِيعهما بالجنَّة معَ اختلاف حالَيهما، قال: وقد تأوَّلَ البخاريُّ الضَّحِكَ في موضع آخر على معنى الرَّحمة[٢]، وهو قريب، وتأويله على معنى الرِّضا أقرب، فإنَّ الضَّحِك يدلّ على الرِّضا والقَبُول. قال: والكِرام يُوصَفونَ عندما يسألهم السائل بالبِشْر وحُسْن اللِّقاء، فيكون المعنى في قوله: «يَضحَك الله» أي: يُجزِل العطاء. قال: وقد يكون معنى ذلك أن يُعَجِّبَ الله ملائكتَه ويُضحِكَهم من صَنيعهما، وهذا يُخرَّج على المجاز ومثله في الكلام يَكثُر.

وقال ابن الجَوْزيّ: كان أكثر السَّلَف يمتنعونَ من تأويل مِثل هذا ويُمِرّونَه كما جاء، وينبغي أن يُراعَى في مِثل هذا الإمرار اعتقادُ أنَّه لا تُشبِه صِفاتُ الله صِفاتِ الخلق، ومعنى الإمرار: عَدَمُ العلم بالمراد منه مع اعتقاد التَّنزيه.

---

(١) في كتاب «الصفات» له (٣١) من طريق عبد الرحمن بن يزيد بن تميم عن الزهري عن سعيد بن المسيب عن أبي هريرة.

(٢) هذا وقع عند الخطابي نفسه في كتابه «أعلام الحديث» في شرح البخاري بإثر الحديث رقم (٤٨٨٩) من «الصحيح»، لكن قال الحافظ ابن حجر عند ذلك الموضع من «الفتح»: لم أرَ ذلك في النسخ التي وقعت لنا من البخاري. قلنا: ومذهبُ السَّلف في هذه الصِّفة وأمثالها إمرارُها وإثباتُها على ظاهرها على ما يليق بجلال الله وكماله من غير تأويل ولا تمثيل بشيء من صفات المخلوقين، وهذا هو المذهب الحقُّ إن شاء الله، وقد سبق تقريرُ ذلك في حواشينا على «الفتح» مِراراً، والله تعالى أعلم.

قلت: ويدلُّ على أنَّ المراد بالضَّحِكِ الإقبالُ بالرِّضا تَعدِيَتُه بـ«إلى»، تقول: ضَحِكَ فلان إلى فلان: إذا تَوَجَّهَ إليه طَلْق الوجه مُظهِراً للرِّضا عنه.

**قوله: «يَدخُلان الجنَّة»** زادَ مسلم (١٩٠/ ١٢٩) من طريق همَّام عن أبي هريرة: قالوا: كيف يا رسول الله؟

**قوله: «يقاتل هذا في سبيل الله فيُقتَل»** زادَ همَّام: «فيَلِجُ الجنَّة».

قال ابن عبد البَرِّ: معنى هذا الحديث عند أهل العلم: أنَّ القاتل الأوَّل كان كافراً. قلت: وهو الذي استَنبَطَه البخاري في ترجمته، ولكن لا مانعَ أن يكون مسلماً لعموم قوله: «ثمَّ يتوبُ الله على القاتل» كما لو قتل مسلم مسلماً عَمداً بلا شُبهَة ثمَّ تابَ القاتل واستُشهِدَ في سبيل الله، وإنَّما يمنع دخولَ مثلِ هذا مَن يذهب إلى أنَّ قاتل المسلم عَمداً لا تُقبَل له توبة، وسيأتي البحث فيه في تفسير سورة النِّساء (٤٥٩٠) إن شاء الله تعالى.

ويُؤيِّد الأوَّلَ أنَّه وقع في رواية همَّام[1]: «ثمَّ يتوب الله على الآخَر فيَهدِيه إلى الإسلام»، وأصرح من ذلك ما أخرجه أحمد (١٠٦٣٦) من طريق الزُّهْريّ عن سعيد بن المسيّب عن أبي هريرة بلفظ:/ قيل: كيف يا رسول الله؟ قال: «يكون أحدهما كافراً فيَقتُل الآخرَ ثمَّ ٤١/٦
يُسلِمُ فيَغزُو فيُقتَل».

**قوله: «ثمَّ يتوب الله على القاتل فيُستَشْهَد»** زادَ همَّام[2]: «فيَهديهِ إلى الإسلام، ثمَّ يجاهدُ في سبيل الله فيُستَشهَد».

قال ابن عبد البَرِّ: يُستَفاد من هذا الحديث أنَّ كلّ مَن قُتِلَ في سبيل الله فهو في الجنَّة.

**قوله: «حدَّثنا الزُّهْري»** في رواية عليّ بن المَدِيني في المغازي (٤٢٣٧) عن سفيان: «سمعت الزُّهْريّ وسأله إسماعيلُ بن أُميَّة»، وفي رواية ابن أبي عمر في «مُسنَده» عن سفيان: سمعت إسماعيل بن أُميَّة يسأل الزُّهْريّ.

---

(١) التي ذكرها قبل قليل، وهي عند مسلم (١٨٩٠) (١٢٩).

(٢) عند مسلم (١٨٩٠) (١٢٩).

**قوله: «أخبَرني عَنْبسةُ»** بفتح المهمَلة وسكون النُّون **«بن سعيدٍ»** أي: ابنِ العاص بن سعيد بن العاص بن أُميَّة.

**قوله: «عن أبي هريرة»** في رواية الزُّبَيدي عن الزُّهْريّ التَّصريحُ بسماع عَنبَسةَ له من أبي هريرة، وسيأتي بيان ذلك في المغازي (٤٢٣٨).

**قوله: «فقال بعضُ بني سعيد بن العاص: لا تُسهِمْ له»** هو أَبَانُ بن سعيد كما بيَّنته رواية الزُّبَيدي.

**قوله: «قلت: هذا قاتل ابنِ قَوْقَل»** بقافَينِ وزن جعفر، يعني: النُّعمان بن مالك بن ثَعْلبة ابن أصرَم ـ بمُهمَلتَين وزن أحمد ـ بن فَهْم بن ثَعْلبة بن غَنْم ـ بفتح المعجمة وسكون النّون بعدها ميم ـ بن عَمْرو بن عوف الأنصاري الأَوْسي، وقَوقَل لقبُ ثَعْلبة، وقيل: لقب أصرَمَ، وقد يُنسَب النُّعمان إلى جدِّه فيقال: النُّعمان بن قَوقَل، وله ذِكْر في حديث جابر عند مسلم (١٥) قال: جاء النُّعمان بن قَوقَل فقال: يا رسول الله، أرأيتَ إذا صَلَّيتُ المكتوبات... الحديث.

وروى البَغَوي في «الصحابة»: أنَّ النُّعمان بن قَوقَل قال يوم أُحد: أقسَمتُ عليك يا ربّ أن لا تَغِيبَ الشمس حتَّى أطَأَ بعَرْجَتي في الجنَّة. فاستُشهِدَ ذلك اليوم، فقال النبي ﷺ: «لقد رأيته في الجنَّة». وذكر بعض أهل المغازي أنَّ صفوان بن أُميَّة هو الذي قتله. وهو مرجوح بهذا الحديث الذي في البخاري، ولعلَّهما جميعاً اشتَرَكا في قتله، وسيأتي بقيَّة شرح حديث أبي هريرة هذا في كتاب المغازي (٤٢٣٧).

والمراد منه هنا قول أبانَ: «أكرَمَه الله على يَدَيَّ ولم يُهِنّي على يديه» وأراد بذلك أنَّ النُّعمان استُشهِدَ بيد أبان فأكرَمَه الله بالشَّهادة ولم يُقتَل أبان على كفره فيَدخُل النار، وهو المراد بالإهانة، بل عاشَ أبانُ حتَّى تابَ وأسلَمَ، وكان إسلامه قبل خيبر بعد الحُدَيبية، وقال ذلك الكلامَ بحَضْرة النبي ﷺ وأقرَّه عليه، وهو موافق لمَا تَضمَّنَته التَّرجمة.

قوله: «من قَدُوم ضَأْن» قال ابن دَقِيق العيد: وقع للجميع هنا بالنّون، إلَّا في رواية الهَمْداني فباللّام وهو الصواب: وهو السِّدْر البَرّي. قلت: وسيأتي في غزوة خيبر (٤٢٣٨) بأبسطَ من هذا.

قوله: «فلا أدري أسهَمَ له أم لم يُسهِم» سيأتي في غزوة خيبر (٤٢٣٨) في آخره: «فقال له: يا أبانُ اجلِسْ، ولم يَقسِم لهم»، واحتَجَّ به مَن قال: إنَّ مَن حَضَرَ بعد فراغ الوَقْعة ولو كان خرج مَدَداً لهم، إنه لا يشارك مَن حَضَرَها، وهو قول الجمهور، وعند الكوفيين: يشاركهم، وأجاب عنهم الطَّحَاوي بأنَّ النبي ﷺ كان أرسله إلى نَجْد قبل أن يَشرَعَ في التَّجهيز إلى خيبر، فلذلك لم يَقسِمْ له، وأمَّا مَن أراد الخروج مع الجيش فعاقَه عائقٌ ثمَّ لَحِقَهم، فإنَّه الذي يُقسَم له كما أسهَمَ النبي ﷺ لعثمان وغيره ممَّن لم يَحضُر الوَقْعة، لكن كانوا ممَّن أراد الخروج معه، فعاقَهم عن ذلك عوائقُ شرعية.

قوله: «قال سفيان» أي: ابن عُيَينةَ، ووقع في رواية الحُميدي في «مُسنَده» (١١٠٩) عن سفيان: وحدَّثنيه السَّعيدي أيضاً، وفي رواية ابن أبي عمر: عن سفيان، سمعت السَّعيدي.

قوله: «وحدَّثنيه السَّعيدي» هو معطوف على قوله: «حدَّثنا الزُّهْريّ»، وهو موصول بالإسناد الذي قبله.

قوله: «السَّعيدي: هو عَمْرو...» إلى آخره، هو كلام البخاري، ووقع لغير أبي ذرٍّ: «قال أبو عبد الله» فذكره.

## ٢٩- باب من اختار الغزوَ على الصوم

**٢٨٢٨- حدَّثنا آدمُ، حدَّثنا شُعْبةُ، حدَّثنا ثابتٌ البُنَانيُّ، قال: سمعتُ أنسَ بنَ مالكٍ ﷺ قال:/ كان أبو طَلْحةَ لا يصومُ على عَهْدِ النبيِّ ﷺ من أجلِ الغَزْوِ، فلمَّا قُبِضَ النبيُّ ﷺ لم أرَه مُفطِراً إلا يومَ فِطْرٍ أو أضحَى.** ٤٢/٦

قوله: «باب مَن اختارَ الغَزْو على الصوم» أي: لئلَّا يُضعِفه الصوم عن القتال، ولا يمتنع ذلك لمن عَرَفَ أنَّه لا يَنقُصه كما سيأتي بعد ستَّة أبواب (٢٨٤٠).

قوله: «لا يصوم» في رواية أبي الوليد ـ عند أبي نُعيم ـ وعليّ بن الجَعْد كلاهما عن شُعْبة عند الإسماعيلي: «لا يَكادُ يصوم»، وفي رواية عاصم بن عليّ عن شُعْبة عند الإسماعيلي أيضاً: «كان قَلَّما يصوم»، فدَلَّ على أنَّ النَّفي في رواية آدم ليس على إطلاقه، وقد وافَقَ آدمَ سليمانُ بن حرب عند الإسماعيلي أيضاً.

قوله: «إلَّا يومَ فِطْر أو أضحى» أي: فكان لا يصومهما، والمراد بيوم الأضحى: ما تُشرَع فيه الأُضحيَّة، فتَدخُل أيام التَّشريق.

وفي هذه القصَّة إشعار بأنَّ أبا طلحة لم يكن يُلازم الغَزو بعد النبي ﷺ، وإنَّما تَرَكَ التطوُّع بالصوم لأجلِ الغَزْو خَشْيةَ أن يُضعِفَه عن القتال، مع أنَّه في آخر عمره رَجَعَ إلى الغَزو، فروى ابن سعد (٣/ ٥٠٧) والحاكم (٢/ ١٠٤) وغيرهما من طريق حمَّاد بن سَلَمة عن ثابت عن أنس: أنَّ أبا طلحة قرأ ﴿ٱنفِرُواْ خِفَافًا وَثِقَالًا﴾ قال: استَنفرَنا الله شيوخاً وشُبّاناً، جَهِّزوني، فقال له بنوه: نحنُ نَغزُو عنك، فأَبى فجَهَّزُوه، فغزَا في البحر فمات، فدَفَنُوه بعد سبعة أيام ولم يتغيَّر.

قال المهلَّب: مثَّل النبيُّ ﷺ المجاهدَ بالصَّائم لا يُفطِر ـ يعني: كما تقدَّم في أوَّل الجهاد ـ فلذلك قَدَّمَه أبو طلحة على الصوم، فلمَّا تَوَطَّأ الإسلام وعَلِمَ أنَّه صار في سَعَة، أراد أن يأخذَ حَظَّه من الصوم إذ فاتَه الغَزو، وفيه أنَّه كان لا يرى بصيام الدَّهر بأساً.

تنبيه: وقع عند الحاكم في «المستدرَك» (٢/ ١٠٤) من رواية حمَّاد بن سَلَمة عن ثابت عن أنس: أنَّ أبا طلحة أقامَ بعد رسول الله ﷺ أربعينَ سنة لا يُفطِر إلَّا يومَ فِطْر أو أضحى. وعلى الحاكم فيه مَأخَذان: أحدهما: أنَّ أصله في البخاري فلا يُستَدرَك، ثانيهما: أنَّ الزِّيادة في مِقْدار حياته بعد النبي ﷺ غَلَطٌ، فإنَّه لم يُقِمْ بعده سوى ثلاث أو أربع وعشرين سنة، فلعلَّها كانت أربعاً وعشرين فتغيَّرت.

## ٣٠- بابُ الشَّهادةُ سبعٌ سوى القتل

**٢٨٢٩- حدَّثنا عبدُ الله بنُ يوسفَ، أخبرنا مالكٌ، عن سُميٍّ، عن أبي صالحٍ، عن أبي**

هريرةَ ﷺ، أنَّ رسولَ الله ﷺ قال: «الشُّهَداءُ خمسةٌ: المطعونُ، والمبطونُ، والغَرِقُ، وصاحبُ الهَدْمِ، والشَّهيدُ في سبيلِ الله».

٢٨٣٠- حدَّثنا بِشْرُ بنُ محمَّدٍ، أخبرنا عبدُ الله، أخبرنا عاصمٌ، عن حفصةَ بنت سِيرِينَ، عن أنسِ بنِ مالكٍ ﷺ، عن النبيِّ ﷺ قال: «الطاعونُ شهادةٌ لكلِّ مسلمٍ».

[طرفه في: ٥٧٣٢]

قوله: «باب الشَّهادة سبع سوى القتل» اختُلِفَ في سبب تسمية الشَّهيد شهيداً، فقال النَّضْر بن شُمَيلٍ: لأنَّه حَيٌّ، فكأنَّ أرواحهم شاهدة، أي: حاضرة. وقال ابن الأنباري: لأنَّ الله وملائكته يَشهَدونَ له بالجنَّة. وقيل: لأنَّه يَشهَدُ عند خروج رُوحه ما أُعدَّ له من الكرامة. وقيل: لأنَّه يُشهَدُ له بالأمانِ من النار. وقيل: لأنَّ عليه شاهداً بكَونِه شهيداً./ ٤٣/٦ وقيل: لأنَّه لا يَشهَدُه عند موته إلَّا ملائكة الرَّحمة. وقيل: لأنَّه الذي يَشهَدُ يوم القيامة بإبلاغِ الرُّسُل.

وقيل: لأنَّ الملائكة تَشهَدُ له بحُسْن الخاتمة. وقيل: لأنَّ الأنبياء تَشهَد له بحُسْن الاتِّباع. وقيل: لأنَّ الله يَشهَد له بحُسْن نيته وإخلاصه. وقيل: لأنَّه يشاهد الملائكة عند احتضاره. وقيل: لأنَّه يُشاهد الـمَلَكُوت من دار الدُّنيا، ودار الآخرة. وقيل: لأنَّه مشهود له بالأمانِ من النار. وقيل: لأنَّ عليه علامة شاهدة بأنَّه قد نَجَا. وبعض هذه يَختَصُّ بمَن قُتِلَ في سبيل الله، وبعضها يَعُمّ غيره، وبعضها قد يُنازَع فيه.

وهذه التَّرجمة لفظ حديث أخرجه مالك (١/ ٢٣٣-٢٣٤) من رواية جابر بن عَتِيك ـ بفتح المهمَلة وكسر المثنَّاة بعدها تحتانية ساكنة ثمَّ كاف ـ: أنَّ النبي ﷺ جاء يعود عبد الله بن ثابت... فذكر الحديث، وفيه: «ما تَعُدّونَ الشَّهيدَ فيكم؟» قالوا: مَن يُقتَل في سبيل الله، وفيه: «الشُّهَداء سبعة» سوى القتل في سبيل الله، فذكر زيادة على حديث أبي هريرة: «الحريق، وصاحب ذات الجَنْب، والمرأة تموت بجُمْعٍ»، وتَوارَدَ مع أبي هريرة في المبطون والمطعون والغريق وصاحب الهَدْم.

فأمَّا صاحب ذات الجَنْب: فهو مرض معروف، ويقال: هو الشَّوْصة.

وأمَّا المرأة تموت بجُمْعٍ، فهو بضمِّ الجيم وسكون الميم، وقد تُفتَح الجيم وتُكسَر أيضاً: وهي النُّفساء، وقيل: التي يموت ولدها في بطنها ثمَّ تموت بسبب ذلك، وقيل: التي تموت بمُزدَلِفةَ، وهو خطأ ظاهر، وقيل: التي تموت عَذْراء، والأوَّل أشهَر.

قلت: حديث جابر بن عَتِيكٍ أخرجه أيضاً أبو داود (٣١١١) والنَّسائي (١٨٤٦) وابن حِبّان (٣١٨٩ و٣١٩٠)، وقد روى مسلم (١٩١٥/ ١٦٥) من طريق أبي صالح عن أبي هريرة شاهداً لحديث جابر بن عَتِيكٍ ولفظه: «ما تَعُدّونَ الشُّهَداءَ فيكم؟» وزادَ فيه ونَقَصَ، فمن زيادته: «ومَن مات في سبيل الله فهو شهيد»، ولأحمد (١٧٧٩٧و٢٢٧٥٦) من حديث عُبادةَ بن الصَّامت نحو حديث جابر بن عَتِيكٍ ولفظه: «وفي النُّفساء يَقتُلها ولدها جُمْعاً شهادةٌ»، وله (١٥٩٩٨و١٥٩٩٩) من حديث راشد بن حُبَيش نحوه، وفيه: «والسِّلّ»[1] وهو بكسر المهمَلة وتشديد اللّام، وللنَّسائي (٣١٦٣) من حديث عُقْبةَ بن عامر: «خمسٌ مَن قُبِضَ فيهنَّ فهو شهيد» فذكر فيهم النُّفساء.

وروى أصحاب السُّنَن[2] وصحَّحه التِّرمذي (١٤٢١) من حديث سعيد بن زيد مرفوعاً: «مَن قُتِلَ دون ماله فهو شهيد» وقال في الدِّين والدَّم والأهل مِثلَ ذلك، وللنَّسائي (٤٠٩٦) من حديث سُوَيد بن مُقرِن مرفوعاً: «مَن قُتِلَ دون مَظلِمَته فهو شهيد».

قال الإسماعيلي: التَّرجمة مخالفة للحديث. وقال ابن بَطَّال: لا تُخرَّج هذه التَّرجمة من الحديث أصلاً، وهذا يدلّ على أنَّه مات قبل أن يُهذِّب كتابه.

وأجاب ابن المنيِّر بأنَّ ظاهر كلام ابن بَطَّال أنَّ البخاري أراد أن يُدخِل حديثَ جابر بن عَتِيكٍ فأعجَلَته المنيَّةُ عن ذلك، وفيه نظرٌ، قال: ويحتمل أن يكون أراد التَّنبيه على أنَّ الشَّهادة لا تنحصرُ في القتل بل لها أسباب أُخَر، وتلك الأسباب اختَلَفَت الأحاديث في

---

(١) وقع في نسخنا من «المسند»: السَّيل، بزيادة الياء، وانظر التعليق عليه فيه.

(٢) أخرجه أبو داود (٤٧٧٢)، والنسائي (٤٠٩٥).

عددها، ففي بعضها خمسة، وفي بعضها سبعة، والذي وافَقَ شرطَ البخاري الخمسةُ، فنبَّه بترجمةٍ على أنَّ العددَ الوارد ليس على معنى التَّحديد. انتهى.

وقال بعض المتأخِّرينَ: يحتمل أن يكون بعض الرُّواة ـ يعني رُوَاة الخمسة ـ نسيَ الباقي.

قلت: وهو احتمال بعيد، لكن يُقرِّبه ما تقدَّم من الزِّيادة في حديث أبي هريرة عند مسلم (١٩١٥/ ١٦٥)، وكذا وقع لأحمد (٩٦٩٥) من وجه آخر عنه: «والـمَجنُوب شهيد» يعني صاحب ذات الجَنْب، والذي يَظهَر أنَّه ﷺ أُعلِمَ بالأقلِّ ثمَّ أُعلِمَ زيادةً على ذلك فذكرها في وقت آخر، ولم يَقصِد الحَصْر في شيء من ذلك.

وقد اجتَمَعَ لنا من الطُّرق الجيِّدة أكثرُ من عشرين خَصْلة، فإنَّ مجموع ما قَدَّمتُه ممَّا اشتَمَلَت عليه الأحاديث التي ذكرتها أربع عشرة خَصْلة، وتقدَّم في «باب مَن يُنكَب في سبيل الله» حديث أبي مالك الأشعَري مرفوعاً: «مَن وَقَصَه فرسُه أو بعيره، أو لَدَغَته هامَّة، أو مات على فِراشه على أيِّ حَتْف شاءَ الله تعالى، فهو شهيد»[1]، وصحَّح الدَّارَقُطني من حديث ابن عمر: «موتُ الغريب شهادة»[2]، ولابن حِبّان[3] من حديث أبي هريرة:

---

(١) وأشار في آخر شرح الباب المذكور وهو برقم (٩) من كتاب الجهاد، إلى أن حديث أبي مالك الأشعري أخرجه أبو داود، وهو عنده برقم (٢٤٩٩)، وسنده ضعيف.

(٢) في «العلل» للدارقطني سؤال (٢٧٩٤)، وقد وهمَ الحافظ رحمه الله هنا في أمرين: الأول: زعمه أن الدارقطني صحَّح من حديث ابن عمر، وإنما صحَّحه من حديث ابن عباس، الثاني: إيهامه أن هذا التصحيح الذي هو بمقابل التضعيف، وليس كذلك وإنما هو بمعنى الترجيح، وقد عابَ هو نفسُه في «التلخيص الحبير» ٢/ ١٤١ على عبد الحق الإشبيلي اغترارَه بكلام الدارقطني وادِّعاءَه أن الدارقطني صحَّحه من حديث ابن عمر. وقد ضعَّف الحافظ إسناد هذا الخبر، وهو من حديث ابن عباس عند ابن ماجه (١٦١٣).

(٣) في «المجروحين» له ٢/ ٥٩ بلفظ: «من مات مرابطاً أجرى الله عليه رزقَه من الجنة وبما عمله يوم القيامة ووقي فتنة القبر»، وإسناده ضعيف، وهو باللفظ الذي ساقه الحافظ عند عبد الرزاق في «مصنفه» (٩٦٢٢) بإسناد آخر عن أبي هريرة أشد ضعفاً من الذي لابن حبان، وأخرجه من طريق عبد الرزاق ابنُ ماجه (١٦١٥) لكن بلفظ: «من مات مريضاً».

٦/٤٤ «مَن مات مُرابطاً مات شهيداً» الحديث،/ وللطَّبَراني (١١٦٨٦) من حديث ابن عبَّاس مرفوعاً: «المرء يموت على فِراشه في سبيل الله شهيد»[١]، وقال ذلك أيضاً في المبطون واللَّديغ والغريق والشَّريق والذي يفترسه السَّبُع والخارِّ عن دابَّته وصاحب الهَدْم وذات الجَنْب، ولأبي داود (٢٤٩٣) من حديث أمّ حَرَام: «المائدُ في البحر الذي يصيبه القَيْءُ له أجرُ شهيد»، وقد تقدَّمت أحاديثُ فيمَن طلبَ الشَّهادة بنيةٍ صادقة أنَّه يُكتَب شهيداً في «باب تَمَنِّي الشَّهادة» (٢٧٩٧)، ويأتي في كتاب الطِّبّ (٥٧٣٤) حديث فيمَن صَبَرَ في الطاعون أنَّه شهيد، وتقدَّم[٢] حديث عُقْبَةَ بن عامر فيمَن صَرَعَته دابَّته وأنَّه عند الطبراني (١٧/ ٨٩٢)، وعنده (٩/ ٩٧١٨) من حديث ابن مسعود بإسنادٍ صحيح: إنَّ مَن يَتَرَدّى من رُؤوس الجبال، وتأكلُه السِّباع، ويَغرَق في البحار، لَشهيدٌ عند الله. ووَرَدَت أحاديث أُخرى في أُمور أُخرى لم أُعرِّج عليها لضَعفِها.

قال ابن التِّين: هذه كلُّها مِيتاتٌ فيها شِدَّة، تَفَضَّلَ الله على أمَّة محمَّد ﷺ بأن جَعَلَها تمحيصاً لذنوبهم، وزيادةً في أُجُورهم يُبلِّغهم بها مراتب الشُّهَداء.

قلت: والذي يَظهَر أنَّ المذكورينَ ليسوا في المرتَبة سواء، ويدلُّ عليه ما روى أحمد (١٤٢١٠) وابن حِبّان في «صحيحه» (٤٦٣٩) من حديث جابر، والدَّارمي (١٤٢٤) وأحمد (٥٤٠١١) والطَّحَاوي[٣] من حديث عبد الله بن حُبْشيٍّ، وابن ماجَهْ (٢٧٩٤) من حديث عَمْرو بن عَبَسَة[٤]: أنَّ النبي ﷺ سُئِلَ: أيُّ الجهاد أفضل؟ قال: «مَن عُقِرَ جوادُه وأُهريقَ دمُه»، وروى الحسن بن عليٍّ الحُلْواني في كتاب «المعرفة» له بإسنادٍ حسن من

---

(١) وإسناده ضعيف، قال الهيثمي في «المجمع» ٥/ ٣٠٠: فيه عمرو بن عطية بن الحارث الوادعي، وهو ضعيف.

(٢) ذكره الحافظ ابن حجر تحت باب رقم (٨) وهو: فضل من يُصرع في سبيل الله.

(٣) أخرجه الطحاوي في «شرح معاني الآثار» ١/ ٢٩٩ بقصة الصلاة فحسب، وأشار إلى هذا الحافظ نفسه في «إتحاف المهرة» ٦/ ٥٧٢.

(٤) تصحف في (أ) و(س) إلى: عنبسة، وما أثبتناه من (ع) وهو الصواب.

حديث علي بن أبي طالب قال: كلّ موتةٍ يموت بها المسلم فهو شهيد، غير أنَّ الشَّهادة تَتَفاضَل. وسيأتي شرح كثير من هذه الأمراض المذكورة في كتاب الطِّبّ، وكذا الكلام على حديث أنس في الطاعون (٥٧٣٢) إن شاء الله تعالى.

ويَتَحصَّل ممَّا ذُكِرَ في هذه الأحاديث أنَّ الشُّهَداء قِسمان: شهيد الدُّنيا وشهيد الآخرة: وهو مَن يُقتَل في حرب الكفَّار مُقبِلاً غير مُدبِر مُخلِصاً، وشهيد الآخرة: وهم مَن ذُكِرَ، بمعنى أنَّهم يُعطَونَ من جنس أجر الشُّهَداء ولا تجري عليهم أحكامهم في الدُّنيا. وفي حديث العِرْباض بن ساريَةَ عند النَّسائي (٣١٦٤) وأحمد (١٧١٥٩)، ولأحمد (١٧٦٥١) من حديث عُتْبة بن عبدٍ نحوه مرفوعاً: «يَختَصِم الشُّهَداء والمتوَفَّونَ على الفِراش في الذين يُتوَفَّونَ من الطاعون فيقول: انظُروا إلى جِراحهم، فإن أشبَهَت جِراحَ المقتولينَ فإنَّهم معهم ومنهم، فإذا جِراحُهم قد أشبَهَت جِراحَهم»، وإذا تَقرَّرَ ذلك فيكون إطلاق الشُّهَداء على غير المقتول في سبيل الله مَجازاً، فيَحتَجّ به مَن يُجيز استعمالَ اللَّفظ في حقيقته ومَجازه، والمانعُ يجيب بأنَّه من عموم المجاز، فقد يُطلَق الشَّهيدُ على مَن قُتِلَ في حرب الكفَّار، لكن لا يكون له ذلك في حكم الآخرة لعارضٍ يمنعُه كالانهزام وفساد النِّية، والله أعلم.

**قوله: «الشُّهَداء خمسةٌ» ثمَّ قال: «والشَّهيد في سبيل الله»** قال الطِّيبي: يَلزَم منه حملُ الشيء على نفسه، لأنَّ قوله: «خمسة» خبر للمُبتَدَأ، والمعدود بعده بيان له، وأجاب بأنَّه من باب قول الشّاعر: أنا أبو النَّجم وشِعْري شِعْري. ويحتمل أن يكون المراد بالشَّهيد في سبيل الله المقتولَ، فكأنَّه قال: والمقتول، فعَبَّرَ عنه بالشَّهيد، ويُؤيِّده قوله في رواية جابر بن عَتِيك: «الشُّهَداء سبعة سوى القتيل في سبيل الله»[1]، ويجوز أن يكون لفظ الشَّهيد مُكرَّراً في كلِّ واحد منها، فيكون من التَّفصيل بعد الإجمال، والتقدير: الشُّهَداء خمسة: الشَّهيد كذا، والشَّهيد كذا ... إلى آخره.

---

(١) والتي أشار إليها الحافظ ابن حجر في أول الباب وقال: هي في «الموطأ» ١/ ٢٣٣-٢٣٤.

## ٣١- باب قول الله عزَّ وجلَّ: ﴿لَّا يَسْتَوِي ٱلْقَٰعِدُونَ مِنَ ٱلْمُؤْمِنِينَ غَيْرُ أُوْلِي ٱلضَّرَرِ وَٱلْمُجَٰهِدُونَ فِي سَبِيلِ ٱللَّهِ بِأَمْوَٰلِهِمْ وَأَنفُسِهِمْ ۚ فَضَّلَ ٱللَّهُ ٱلْمُجَٰهِدِينَ بِأَمْوَٰلِهِمْ وَأَنفُسِهِمْ عَلَى ٱلْقَٰعِدِينَ دَرَجَةً ۚ وَكُلًّا وَعَدَ ٱللَّهُ ٱلْحُسْنَىٰ ۚ وَفَضَّلَ ٱللَّهُ ٱلْمُجَٰهِدِينَ عَلَى ٱلْقَٰعِدِينَ﴾ إلى قوله: ﴿غَفُورًا رَّحِيمًا﴾

٤٥/٦ ٢٨٣١- حدَّثنا أبو الوليدِ، حدَّثنا شُعْبةُ، عن أبي إسحاقَ، قال: سمعتُ البراءَ ﷺ يقول: لمَّا نزلتْ: ﴿لَّا يَسْتَوِي ٱلْقَٰعِدُونَ مِنَ ٱلْمُؤْمِنِينَ﴾ [النساء:٩٥] دَعَا رسولُ الله ﷺ زيداً، فجاءَهُ بكَتِفٍ فكَتَبَها، وشَكَا ابنُ أمِّ مَكْتومٍ ضَرارَتَه فنزلتْ: ﴿لَّا يَسْتَوِي ٱلْقَٰعِدُونَ مِنَ ٱلْمُؤْمِنِينَ غَيْرُ أُوْلِي ٱلضَّرَرِ﴾.

[طرفاه في: ٤٥٩٣، ٤٥٩٤]

٢٨٣٢- حدَّثنا عبدُ العزيزِ بنُ عبدِ الله، حدَّثنا إبراهيمُ بنُ سعدٍ الزُّهْريُّ، قال: حدَّثني صالحُ بنُ كَيْسانَ، عن ابنِ شِهابٍ، عن سَهْلِ بنِ سعدٍ الساعدِيِّ أنَّه قال: رأيتُ مروانَ بنَ الحَكَم جالساً في المسجدِ، فأقبَلْتُ حتَّى جَلستُ إلى جَنْبِه، فأخبَرَنا أنَّ زيدَ بنَ ثابتٍ أخبَره: أنَّ رسولَ الله ﷺ أملَى عليَّ: ﴿لَّا يَسْتَوِي ٱلْقَٰعِدُونَ مِنَ ٱلْمُؤْمِنِينَ .... وَٱلْمُجَٰهِدُونَ فِي سَبِيلِ ٱللَّهِ﴾.

قال: فجاءه ابنُ أمِّ مَكْتومٍ وهو يُمِلُّها عليَّ فقال: يا رسولَ الله، لو أستطيعُ الجهادَ لجاهدتُ ـ وكان رجلاً أعمَى ـ فأنزَلَ الله تباركَ وتعالى على رسولِه ﷺ وفَخِذُه على فَخِذي، فثَقُلَت عليَّ حتَّى خِفْتُ أنَّ تُرَضَّ فَخِذي، ثمَّ سُرِّيَ عنه. فأنزَلَ الله عزَّ وجلَّ: ﴿غَيْرُ أُوْلِي ٱلضَّرَرِ﴾.

[طرفه في: ٤٥٩٢]

قوله: «باب قول الله عزَّ وجلَّ: ﴿لَّا يَسْتَوِي ٱلْقَٰعِدُونَ مِنَ ٱلْمُؤْمِنِينَ غَيْرُ أُوْلِي ٱلضَّرَرِ﴾ [النساء: ٩٥]» ذكر فيه حديثَي البَراء بن عازب وزيد بن ثابت في سبب نزولها، وفيه ذِكْر ابن أمّ مكتوم، وسيأتي الكلام على ذلك مُستوفًى في تفسير سورة النِّساء (٤٥٩٢).

## ٣٢- باب الصَّبر عند القتال

٢٨٣٣- حدَّثنا عبدُ الله بنُ محمَّدٍ، حدَّثنا معاويةُ بنُ عَمرٍو، حدَّثنا أبو إسحاقَ، عن

موسى بنِ عُقْبَةَ، عن سالمٍ أبي النَّضْرِ، أنَّ عبدَ الله بنَ أبي أَوفَى كَتَبَ فقرأتُه: إنَّ رسولَ الله ﷺ قال: «إذا لَقِيتُمُوهم فاصبِرُوا».

قوله: «باب الصَّبْر عند القتال» ذكر فيه طرفاً من حديث ابن أبي أَوفى، وقد تقدَّم التَّنبيهُ عليه قريباً (٢٨١٨).

## ٣٣- باب التَّحريض على القتال

وقولِ الله عزَّ وجلَّ: ﴿حَرِّضِ ٱلْمُؤْمِنِينَ عَلَى ٱلْقِتَالِ﴾ [الأنفال:٦٥]

٢٨٣٤- حدَّثنا عبدُ الله بنُ محمَّدٍ، حدَّثنا معاويةُ بنُ عَمرٍو، حدَّثنا أبو إسحاقَ، عن حُميدٍ، قال: سمعتُ أنساً ﷺ يقول: خَرَجَ رسولُ الله ﷺ إلى الخندَقِ، فإذا المهاجرونَ والأنصارُ يَحفِرونَ في غَدَاةٍ باردةٍ، فلم يكن لهم عَبِيدٌ يعملونَ ذلك لهم، فلمَّا رَأَى ما بهم مِن النَّصَبِ والجوعِ قال:

«اللهمَّ إنَّ العيشَ عيشُ الآخرَهْ فاغفِرِ اللهمَّ للأنصارِ والمهاجرَهْ»

فقالوا مُجِيبِينَ له:

نحنُ الذين بايَعُوا محمَّدا على الجهادِ ما بَقِينا أبَدا

[أطرافه في: ٢٨٣٥، ٢٩٦١، ٣٧٩٥، ٣٧٩٦، ٤٠٩٩، ٤١٠٠، ٦٤١٣، ٧٢٠١]

قوله: «باب التَّحْريض على القتال» ذكر فيه حديث أنس في حَفْر الخندق، وسيأتي الكلام عليه مُستَوفًى في المغازي (٤٠٩٩).

وانتزاع التَّرجمة منه من جِهَة أنَّ في مُباشَرَته ﷺ الحفرَ بنفسِه تحريضاً للمسلمين على العمل ليتأسَّوْا به في ذلك.

## ٣٤- باب حفر الخندق

٢٨٣٥- حدَّثنا أبو مَعمَر، حدَّثنا عبدُ الوارثِ، حدَّثنا عبدُ العزيزِ، عن أنسٍ ﷺ قال:

جَعَلَ المهاجرونَ والأنصارُ يَحْفِرونَ الخندَقَ حَوْلَ المدينةِ ويَنقُلونَ التُّرابَ على مُتونِهم ويقولونَ:

نحـــنُ الـــذين بـــايَعُوا محمَّـــدا عـــلى الجهـــادِ مـــا بَقِينـــا أبـــدا

والنبيُّ ﷺ يُجِيبُهم ويقول:

«اللهـمَّ إنَّـهُ لا خـيرَ إلا خـيرُ الآخـرَهْ فبـــارِكْ في الأنـــصارِ والمهاجـــرَهْ»

٢٨٣٦- حدَّثنا أبو الوليدِ، حدَّثنا شُعْبةُ، عن أبي إسحاقَ، سمعتُ البراءَ ﷺ يقول: كان النبيُّ ﷺ يَنقُلُ ويقول: «لولا أنتَ ما اهْتَدَينا».

[أطرافه في: ٢٨٣٧، ٣٠٣٤، ٤١٠٤، ٤١٠٦، ٧٢٣٦]

٢٨٣٧- حدَّثنا حفصُ بنُ عمرَ، حدَّثنا شُعْبةُ، عن أبي إسحاقَ، عن البَراءِ ﷺ قال: رأيتُ رسولَ الله ﷺ يومَ الأحزابِ يَنقُلُ التُّرابَ ـ وقد وارَى التُّرابُ بياضَ بَطْنِه ـ وهو يقول:

«لـــولا أنـــتَ مـــا اهتَدَينـــا ولا تَـــصَدَّقْنا ولا صَلَّينـــا

فـــأنزِلِ الـــسَّكِينةَ علينـــا وثَبِّـــتِ الأقـــدامَ إن لاقَيْنـــا

إنَّ الأُلَـــى قـــد بَغَـــوْا علينـــا إذا أرادوا فِتْنـــةً أَبَيْنـــا»

قوله: «باب حَفْر الخندَق» ذكر فيه حديث أنس من وجه آخر، وسيأتي في المغازي (٤٠٩٩)، وسياقه هناك أتمُّ، وذكر فيه حديث البَراء بن عازب في ذلك من وجهَينِ، ويأتي هناك (٤١٠٤ و٤١٠٦) شرحه مُستَوفًى إن شاء الله تعالى.

## ٣٥- باب مَن حبسه العُذْرُ عن الغزو

٢٨٣٨- حدَّثنا أحمدُ بنُ يونسَ، حدَّثنا زهيرٌ، حدَّثنا حُميدٌ، أنَّ أنساً حدَّثهم قال: رَجَعْنا من غَزْوةِ تَبُوكَ مع النبيِّ ﷺ.

[طرفاه في: ٢٨٣٩، ٤٣٢٣]

٢٨٣٩- حدَّثنا سليمانُ بنُ حربٍ، حدَّثنا حمَّادٌ ـ هو ابنُ زيدٍ ـ عن حُميدٍ، عن أنسٍ ﷺ: أنَّ النبيَّ ﷺ/ كان في غَزَاةٍ فقال: «إنَّ أقواماً بالمدينةِ خَلْفَنا، ما سَلَكْنا شِعْباً ولا وادياً إلا وهم مَعَنا فيه، حَبَسَهم العُذْرُ». ٤٧/٦

**وقال موسى: حدَّثنا حمَّادٌ، عن حُميدٍ، عن موسى بنِ أنسٍ، عن أبيه، قال النبيُّ ﷺ.**

**قال أبو عبد الله: الأوَّلُ أصحُّ.**

**قوله: «باب مَن حَبَسَه العُذْر عن الغَزْو»** العُذر: الوَصْف الطارئ على المكلَّف المناسِب للتَّسهيلِ عليه. ولم يَذكُر الجواب، وتقديره: فله أجرُ الغازي إذا صَدَقَت نيَّتُه.

**قوله: «حدَّثنا زهير»** هو ابن معاوية أبو خَيْثمةَ الجُعْفيّ، وقَرَنَ روايتَه برواية حمَّاد بن زيد، مع أنَّ في رواية زهير تعيينَ الغزوة وتصريحَ حميد[1] بالتَّحديث، وفي كلٍّ منهما فائدة ليست في رواية حمَّاد، لكنَّه أراد أنَّ زهيراً لم يَنفَرِدْ بقوله: «عن حُميدٍ عن أنس»، وقد تابَعَهما على تركِ الواسطة بين حُميدٍ وأنسٍ مُعتَمِرُ بن سليمان وجماعة.

**قوله: «خَلْفَنا»** بسكون اللّام، أي: وراءَنا، وضَبَطَه بعضُهم بتشديد اللّام وسكون الفاء.

**قوله: «إلَّا وهم مَعَنا فيه حَبَسَهم العُذْر»** في رواية الإسماعيلي من طريقٍ أُخرى عن حمَّاد ابن زيدٍ: «إلَّا وهم معكم فيه بالنِّية»، ولابن حِبّان وأبي عَوَانةَ من حديث جابرٍ: «إلَّا شَرَكُوكم في الأجر»[2] بدلَ قوله: «إلَّا كانوا معكم»، والمرادُ بالعُذرِ: ما هو أعمُّ من المرض وعَدَمُ القُدْرة على السَّفَر، وقد رواه مسلمٌ من حديث جابرٍ بلفظ: «حَبَسَهم المرض»، وكأنَّه محمولٌ على الأغلَب.

**قوله: «وقال موسى»** أي: ابن إسماعيلَ **«حدَّثنا حمَّادٌ»** هو ابن سَلَمة.

**قوله: «قال أبو عبدِ الله»** هو المصنِّفُ **«الأوَّلُ عندي أصحُّ»** يعني حذفَ موسى بن أنسٍ من الإسناد، وقد خالَفَه الإسماعيليُّ في ذلك فقال: حمَّادٌ عالم بحديث حُميدٍ مُقدَّمٌ فيه على غيره. انتهى.

قلت: وإنَّما قال ذلك لتصريح حُميدٍ بتحديث أنس له كما تراه من رواية زهير، وكذلك قال مُعتَمِر.

---

(١) في الأصلين و(س): أنس، وما أثبتناه هو الصحيح، والمراد: تصريح حميد بالتحديث عن أنس.

(٢) أخرجه ابن حبان برقم (٤٧١٤)، وأبو عوانة ٥/ ٨٤-٨٥، ولكن ليس بهذا اللفظ، وإنما هو عند مسلم من حديث جابر (١٩١١) (١٥٩)، وعند أحمد برقم (١٤٢٠٨)، فانظره فيه.

قلت: ولا مانعَ من أن يكونا محفوظَينِ، فلعلَّ حُميداً سمعَه من موسى عن أبيه ثمَّ لقيَ أنساً فحدَّثه به أو سمعَه من أنسٍ، فثبَّته فيه ابنُه موسى، ويُؤيِّدُ ذلك أنَّ سياق حمَّاد عن حُميدٍ أتمُّ من سياق زهير ومَن وافقَه عن حُميد، فقد أخرجه أبو داود (٢٥٠٨) عن موسى بن إسماعيل بالإسناد المذكورِ بلفظ: «لقد تَرَكتُم بالمدينة أقواماً ما سِرتُم من مَسِيرٍ، ولا أنفقتُم من نَفَقةٍ، ولا قَطَعتُم من وادٍ إلَّا وهم معكم فيه» قالوا: يا رسول الله، وكيف يكونونَ مَعَنا وهم بالمدينة؟ قال: «حَبَسَهم العُذْرُ» وكذلك أورَدَه أحمد (١٢٦٢٩) عن عَفّانَ عن حمَّاد، وأخرجه (١٢٦٢٩) عن أبي كامل عن حمَّاد فلم يَذكُر في الإسناد حُميداً. نعم أخرجه أحمد (١٢٠٠٩) عن ابن أبي عَديٍّ عن حُميدٍ عن أنس، نحوَ سياق حمَّاد إلَّا أنَّه لم يَذكُر النَّفَقةَ.

قال المهلَّبُ: يَشهَدُ لهذا الحديث قولُه تعالى: ﴿لَّا يَسْتَوِى ٱلْقَٰعِدُونَ مِنَ ٱلْمُؤْمِنِينَ غَيْرُ أُو۟لِى ٱلضَّرَرِ﴾ الآية [النساء:٩٥]، فإنَّه فاضَلَ بين المجاهدين والقاعدينَ، ثمَّ استَثنى أُولي الضَّرَرِ من القاعدينَ، فكأنَّه ألحَقَهم بالفاضلينَ. وفيه أنَّ المرءَ يَبلُغُ بِنيَّته أجرَ العاملِ إذا مَنَعَه العذرُ عن العمل.

## ٣٦- باب فضل الصوم في سبيل الله

**٢٨٤٠- حدَّثنا إسحاقُ بنُ نَصْرٍ، حدَّثنا عبدُ الرزَّاق، أخبرنا ابنُ جُرَيج، قال: أخبرني يحيى بنُ سعيدٍ وسُهَيلُ بنُ أبي صالحٍ، أنَّهما سمعا النُّعْمانَ بنَ أبي عيَّاشٍ، عن أبي سعيدٍ الخُدْريِّ ﷺ، قال: سمعتُ النبيَّ ﷺ يقول: «مَن صامَ يوماً في سبيلِ الله، بَعَّدَ اللهُ وجهَه عن النارِ سبعينَ خَرِيفاً».**

٤٨/٦ قوله: «باب فضل الصوم في سبيلِ الله» قال ابن الجَوْزيّ: إذا أُطلِقَ ذِكرُ سبيل الله، فالمراد به الجهاد. وقال القُرْطُبي: سبيلُ الله طاعةُ الله، فالمراد: مَن صامَ قاصداً وجهَ الله.

قلت: ويحتملُ أن يكون ما هو أعمُّ من ذلك. ثمَّ وجدتُه في «فوائدِ أبي الطاهرِ الذُّهْلي» من طريق عبد الله بن عبد العزيز اللَّيْثي، عن المقبُري، عن أبي هريرة بلفظ: «ما من مُرابطٍ يُرابِطُ في سبيلِ الله فيصومُ يوماً في سبيلِ الله» الحديثَ.

وقال ابن دَقِيق العيد: العُرْفُ الأكثرُ استعمالُه في الجهاد، فإن حُمِلَ عليه كانت الفضيلةُ لاجتماع العبادتَين، قال: ويحتملُ أن يُرادَ بسبيلِ الله طاعَتُه كيف كانت، والأوَّل أقرَبُ، ولا يعارضُ ذلك أنَّ الفِطرَ في الجهاد أَولى، لأنَّ الصَّائمَ يَضعُفُ عن اللِّقاء كما تقدَّم تقريرُه في «باب مَن اختارَ الغزوَ على الصوم»، لأنَّ الفضلَ المذكورَ محمول على مَن لم يَخشَ ضَعفاً، ولا سيَّما مَن اعتادَ به فصار ذلك من الأُمورِ النِّسبية، فمَن لم يُضعِفْه الصوم عن الجهاد، فالصوم في حقِّه أفضلُ ليجمعَ بين الفضيلتَين، وقد تقدَّم مَزِيدٌ لذلك في كتاب الصيام في الكلام على الصوم في السَّفَر[1].

**قوله: «أخبَرني يحيى بن سعيد»** هو الأنصاري، وسُهَيل بن أبي صالح لم يُخرِج له البخاري موصولاً إلَّا هذا، ولم يَحتَجَّ به، لأنَّه قَرَنَه بيحيى بن سعيد، وقد اختُلِفَ في إسناده على سُهَيل فرواه الأكثر عنه هكذا، وخالَفَهم شُعْبةُ فرواه عنه عن صفوان بن يزيد عن أبي سعيد، أخرجه النَّسائي (٢٢٤٧) ولعلَّ لسُهَيل فيه شيخَينِ.

وأخرجه النَّسائي أيضاً (٢٢٤٥) من طريق أبي معاوية عن سُهَيل عن المقبُري عن أبي سعيد، ووَهِمَ فيه أبو معاوية، وإنَّما يرويه المقبُري عن أبي هريرة لا عن أبي سعيد، وإنَّما رواه سُهَيل من حديث أبي هريرة عن أبيه عنه لا عن المقبُري، كذلك أخرجه النَّسائي (٢٢٤٦) من طريق سعيد بن عبد الرَّحمن عن سُهَيل عن أبيه، وكذا أخرجه أحمد (٧٩٩٠) عن أنس ابن عِيَاض عن سُهَيل.

**قوله: «سبعينَ خَرِيفاً»** الخَرِيف: زمانٌ معلوم من السَّنة، والمراد به هنا: العامُ، وتخصيص الخريف بالذِّكرِ دونَ بقيَّة الفُصُولِ: الصَّيف والشِّتاء والرَّبيع، لأنَّ الخريفَ أزكى الفُصُول لكَونِه يُجنَى فيه الثِّمار.

ونَقَلَ الفاكِهانيّ أنَّ الخريفَ يجتمعُ فيه الحرارةُ والبرودةُ والرُّطُوبة واليُبُوسة دونَ غيره، ورُدَّ بأنَّ الرَّبيع كذلك.

---

(١) انظر البابين (٣٥) و(٣٦) من كتاب الصيام.

قال القُرْطُبي: وَرَدَ ذِكرُ السَّبعينَ لإرادة التَّكثير كثيراً. انتهى، ويُؤيِّدُه أنَّ النَّسائي أخرج الحديث المذكور (٢٢٥٤) عن عُقْبة بن عامر، والطبراني[1] عن عَمْرو بن عَبَسَةَ، وأبو يعلى (١٤٨٦) عن معاذ بن أنس، فقالوا جميعاً في رواياتهم: «مئة عام».

## ٣٧- باب فضل النّفقة في سبيل الله

**٢٨٤١- حدَّثني سعدُ بنُ حفصٍ، حدَّثنا شَيْبانُ، عن يحيى، عن أبي سَلَمةَ، أنَّه سمعَ أبا هريرةَ ﷺ، عن النبيِّ ﷺ قال: «مَن أنفقَ زوجَينِ في سبيلِ الله، دَعَاه خَزَنَةُ الجنَّةِ، كلُّ خَزَنَةِ بابٍ: أي فُلُ، هَلُمَّ» قال أبو بكرٍ: يا رسولَ الله، ذاكَ الذي لا تَوَى عليه، فقال النبيُّ ﷺ: «إنّي لأرجو أن تكونَ منهم».**

**٢٨٤٢- حدَّثنا محمَّدُ بنُ سِنانٍ، حدَّثنا فُلَيحٌ، حدَّثنا هلالٌ، عن عطاءِ بنِ يَسارٍ، عن أبي سعيدٍ الخُدْريِّ ﷺ: أنَّ رسولَ الله ﷺ قامَ على المِنْبرِ فقال: «إنَّما أخشَى عليكم مِن بَعْدي ما يُفتَحُ عليكم من بَرَكاتِ الأرضِ» ثمَّ ذَكَر زَهْرةَ الدُّنْيا فبَدَأ بإحداهما وثَنَّى بالأخرَى، فقامَ رجلٌ فقال: يا رسولَ الله، أوَيأتي الخيرُ بالشرِّ؟/ فسَكَتَ عنه النبيُّ ﷺ، قلنا: يُوحَى إليه، وسَكَتَ الناسُ كأنَّ على رُؤُوسِهم الطَّيرَ، ثمَّ إنَّه مَسَحَ عن وجهِه الرُّحَضاءَ، فقال: «أينَ السائلُ آنِفاً: أوَخيرٌ هو ـ ثلاثاً ـ؟ إنَّ الخيرَ لا يأتي إلا بالخيرِ، وإنَّه كلُّ ما يُنبِتُ الرَّبيعُ ما يَقتُلُ حَبَطاً أو يُلِمُّ، أكَلَت حتَّى إذا امتَدَّتْ خاصرَتاها استَقْبلَتِ الشمسَ فثَلَطَتْ وبالَتْ ثمَّ رَتَعَتْ، وإنَّ هذا المالَ خَضِرةٌ حُلْوةٌ، ونِعْمَ صاحبُ المسلمِ لمن أخَذَه بحقِّه فجَعَلَه في سبيلِ الله واليتامَى والمساكينِ، ومَن لم يأخذْ بحقِّه فهو كالآكِلِ الذي لا يَشْبَعُ ويكونُ عليه شهيداً يومَ القِيامةِ».**

٤٩/٦

قوله: «باب فضل النَّفَقة في سبيلِ الله» ذكر فيه حديثين:

أحدهما: عن أبي هريرة: «مَن أنفَقَ زوجين في سبيلِ الله» وقد تقدَّم في أوَّلِ الصوم (١٨٩٧) من وجهٍ آخرَ.

وقوله في هذا الإسناد: «عن أبي سَلَمة» يأتي الكلامُ عليه وعلى قوله: «أي فُلُ» في فضل

---

(١) في «الأوسط» (٣٢٤٩).

أبي بكر (٣٦٦٦)، وأنَّ الخطَّابي جَزَمَ أنَّه تَرخيمٌ من فلان، وجَزَمَ غيرُه بأنَّه لغةٌ فيه. وتقدَّم في «باب مَن لم يَرَ الوضوءَ إلَّا من المَخرَجَين» (١٧٩) التَّنبيهُ على وَهْم القابِسي في قوله: سعيد بن حفص.

**وقوله**: «**زوجَينِ**» أي: شيئَين من أيِّ نوعٍ كان ممَّا يُنفَقُ، والزَّوجُ يُطلَقُ على الواحد وعلى الاثنين، وهو هنا على الواحد جَزْماً.

**وقوله**: «**كلُّ خَزَنة باب**» كأنَّه من المقلوب، لأنَّ المرادَ: خَزَنةُ كلِّ باب.

قال المهلَّبُ: في هذا الحديث أنَّ الجهادَ أفضلُ الأعمال، لأنَّ المجاهدَ يُعطَى أجرَ المصلِّي والصَّائم والمتصدِّق وإن لم يفعل ذلك، لأنَّ بابَ الرَّيّان للصَّائمينَ، وقد ذُكِرَ في هذا الحديث أنَّ المجاهدَ يُدعَى من تلك الأبواب كلِّها بإنفاق قليل من المال في سبيلِ الله. انتهى.

وما جَرَى فيه على ظاهرِ الحديث يَرُدُّه ما قَدَّمتُه في الصِّيام (١٨٩٧) من زيادةٍ في الحديث لأحمد (٩٨٠٠) حيثُ قال فيه: «لكلِّ أهلِ عملٍ بابٌ يُدعَونَ بذلك العمل»، وهذا يدلُّ على أنَّ المرادَ بسبيلِ الله ما هو أعمُّ من الجهاد وغيره من الأعمال الصَّالحة.

**وقوله**: «**لا تَوَى عليه**» بالمثنَّاة، والأكثر أنَّه مقصور، وحكى ابن فارسٍ المدَّ.

**ثانيهما**: حديث أبي سعيد: «إنَّما أخشى عليكم مِن بَعْدي ما يُفتَحُ عليكم من بَرَكات الأرض»، وسيأتي شرحُه مُستَوفًى في الرِّقاق (٦٤٢٧) إن شاء الله تعالى.

والغَرَضُ منه هنا قوله: «فجَعَلَه في سبيلِ الله» فإنَّه مطابقٌ لمَا ترجم له، وقد روى النَّسائي (٣١٨٦) وصحَّحه ابن حِبّان (٤٦٤٧ و٦١٧١) من حديث خُرَيْم ـ بالرّاءِ مُصغَّر ـ ابن فاتِكٍ ـ بفاءٍ ومُثنَّاة مكسورةٍ ـ رَفَعَه: «مَن أنفَقَ نَفَقةً في سبيلِ الله، كُتِبَ له سبعُ مئةِ ضِعْف». قلت: وهو موافقٌ لقوله تعالى: ﴿مَّثَلُ ٱلَّذِينَ يُنفِقُونَ أَمْوَٰلَهُمْ فِى سَبِيلِ ٱللَّهِ كَمَثَلِ حَبَّةٍ﴾ الآية [البقرة:٢٦١].

**وقوله في هذه الرِّواية**: «**وإنَّه كلُّ ما يُنبِتُ الرَّبيعُ يَقتُلُ أو يُلِمُّ**» بضمِّ أوَّلَه وكسر اللّام وتشديد الميم، أي: يُقرِّبُ من القتل.

وقوله: «أكَلَت حتَّى إذا امتَدَّت» وَقَعَ في السِّياق حذفٌ تقديرُه: إلَّا آكِلةُ الخَضِرِ أكَلَت، وقد بُيِّنَ في الرِّواية الأُخرى، وكذا أثبَتَه الأَصِيلي هنا وسقط للباقينَ.

وكذا سقط قوله: «حَبَطاً» وهو بفتح المهمَلة والموحَّدة: وهو انتفاخُ البطن من كَثْرة الأكل.

## ٣٨- باب فضل من جهّز غازياً أو خَلَفه بخيرٍ

**٢٨٤٣- حدَّثنا أبو مَعمَر، حدَّثنا عبدُ الوارثِ، حدَّثنا الحسينُ، قال: حدَّثني يحيى، قال: حدَّثني أبو سَلَمةَ، قال: حدَّثني بُسْرُ بنُ سعيدٍ، قال: حدَّثني زيدُ بنُ خالدٍ ﷺ، أنَّ رسولَ الله ﷺ قال: «مَن جَهَّزَ غازياً في سبيلِ الله، فقد غَزَا، ومَن خَلَفَ غازياً في سبيلِ الله بخيرٍ، فقد غَزَا».**

٦/٥٠ قوله: «باب فضلِ مَن جَهَّزَ غازياً» أي: هَيَّأ له أسبابَ سفره «أو خَلَفَه» بفتح المعجمة، واللّام الخفيفة، أي: قامَ بحال مَن يَتركُه.

قوله: «حدَّثنا الحسين» هو المعلِّمُ، نَسَبَه الطَّبَراني (٥٢٣٠) عن حفص بن عمر عن أبي مَعمَر، وكذا صَرَّحَ به مسلم (١٨٩٤/ ١٣٦) في روايتِه من وجهٍ آخرَ عنه.

ويحيى: هو ابن أبي كثير، وفي الإسناد ثلاثة من التّابعينَ في نَسَقٍ: هو وأبو سَلَمة وبُسْرٌ، وهو بضمِّ الموحَّدة وسكون المهمَلة، وقد سمعَ أبو سَلَمة من زيد بن خالد وحدَّث عنه هنا بواسطةٍ، وحدَّث عنه بلا واسطةٍ في غير هذا عند أبي داود (٤٧) والتِّرمِذي (٢٣) وصحَّحه وغيرهما[1].

قوله: «فقد غَزَا» قال ابن حِبّان: معناه: أنَّه مِثلُه في الأجرِ وإن لم يَغزُ حقيقةً، ثمَّ أخرجه من وجهٍ آخرَ عن بُسرِ بن سعيد بلفظ: «كُتِبَ له مِثلُ أجره غير أنَّه لا يَنقُصُ من أجره شيء»[2].

ولابن ماجَهْ (٢٧٥٨) وابن حِبّان (٤٦٢٨) من حديث عمرَ نحوه بلفظ: «مَن جَهَّزَ

---

(١) ولفظ الحديث: «لولا أن أشقَّ على أمتي لأمرتهم بالسواك عند كل صلاة...» إلخ.

(٢) هو عنده بهذا اللفظ من حديث عطاء بن أبي رباح عن زيد بن خالد الجهني برقم (٤٦٣٣)، وأما حديث بسر بن سعيد عنه فهو عنده بسياق آخر برقم (٤٦٣٢).

غازياً حتَّى يَستَقِلَّ، كان له مِثلُ أجره حتَّى يموتَ أو يَرجِعَ»[1]، وأفادت فائدتَين: إحداهما: أنَّ الوَعْدَ المذكورَ مُرتَّبٌ على تمام التَّجهيزِ، وهو المرادُ بقوله: «حتَّى يَستَقِلَّ». ثانيهما: أنَّه يستوي معه في الأجرِ إلى أن تَنقَضيَ تلك الغزوة.

وأمَّا ما أخرجه مسلم (١٨٩٦) من حديث أبي سعيد: أنَّ رسولَ الله ﷺ بَعَثَ بَعْثاً وقال: «ليخرُجْ من كلِّ رجلَينِ رجل والأجرُ بينهما»، وفي رواية له (١٨٩٦/ ١٣٨): ثمَّ قال للقاعد: «وأيُّكم خَلَفَ الخارجَ في أهلِه وماله بخيرٍ، كان له مِثلُ نصفِ أجرِ الخارج»، ففيه إشارةٌ إلى أنَّ الغازي إذا جَهَّزَ نفسَه أو قامَ بكفاية مَن يَخلُفُه بعدَه، كان له الأجرُ مرَّتين.

وقال القُرْطُبي: لفظة «نصف» يُشبِه أن تكونَ مُقحَمة؛ أي: مَزِيدة من بعض الرُّواة، وقد احتَجَّ بها مَن ذهب إلى أنَّ المرادَ بالأحاديث التي وَرَدَت بمِثْل ثواب الفعلِ حصولُ أصلِ الأجرِ له بغير تضعيفٍ، وأنَّ التَّضعيفَ يَختَصُّ بمَن باشَرَ العمل، قال القُرْطُبي: ولا حُجَّةَ له في هذا الحديث لوجهَينِ: أحدُهما: أنَّه لا يتناولُ محلَّ النِّزاع، لأنَّ المطلوبَ إنَّما هو أنَّ الدَّالَّ على الخير مثلاً هل له مِثلُ أجرِ فاعلِه مع التَّضعيف أو بغير تضعيف؟ وحديث الباب إنَّما يقتضي المشارَكةَ والمشاطَرةَ فافتَرَقا، ثانيهما: ما تقدَّم من احتمال كَونِ لفظة: «نصف» زائدة.

قلت: ولا حاجةَ لدَعْوى زيادتِها بعدَ ثبوتِها في «الصحيح»، والذي يَظهَرُ في توجيهِها أنَّها أُطلِقَت بالنِّسبة إلى مجموع الثَّواب الحاصلِ للغازي والخالفِ له بخير، فإنَّ الثَّوابَ إذا انقَسَمَ بينهما نصفَينِ، كان لكلٍّ منهما مِثلُ ما للآخرِ، فلا تَعارُضَ بين الحديثين. وأمَّا مَن وُعِدَ بمِثْل ثواب العملِ وإن لم يعمله إذا كانت له فيه دلالة أو مُشارَكة أو نية صالحة، فليس على إطلاقه في عَدَم التَّضعيفِ لكلِّ أحدٍ، وصَرْفُ الخبرِ عن ظاهره يحتاجُ إلى مُستنَد، وكأنَّ مُستنَدَ القائلِ أنَّ العاملَ يباشرُ المشقَّة بنفسِه بخلاف الدَّالِّ ونحوِه، لكن مَن يُجهِّزُ الغازي بماله مثلاً وكذا مَن يَخلُفُه فيمَن يَترُكُ بعدَه، يباشرُ شيئاً من المشقَّة أيضاً، فإنَّ

---

(١) أخرجه بهذا اللفظ أحمد (١٢٦)، وابن ماجه (٢٧٥٨)، وأما ابن حبان فقد أخرجه (٤٦٢٨) عن عمر بلفظ: «ومن جهز غازياً في سبيل الله، فله مثل أجره».

الغازي لا يَتأتَّى منه الغَزْوُ إلَّا بعدَ أن يُكفَى ذلك العملَ، فصار كأنَّه يباشرُ معه الغَزوَ بخلاف مَن اقتَصَرَ على النِّية مثلاً، والله أعلم. وستكونُ لنا عَوْدةٌ إلى البحث في هذا الكلام على قوله: «﴿قُلْ هُوَ ٱللَّهُ أَحَدٌ﴾ تَعدِلُ ثلثَ القرآن» في شرح فضائل القرآن (٥٠١٣) إن شاء الله تعالى.

**٢٨٤٤- حدَّثنا موسى بنُ إسماعيلَ، حدَّثنا همَّامٌ، عن إسحاقَ بنِ عبدِ الله، عن أنسٍ ﷺ: أنَّ النبيَّ ﷺ لم يكن يَدخُلُ بيتاً بالمدينةِ غيرَ بيتِ أمِّ سُلَيم، إلا على أزواجِه، فقيلَ له، فقال: «إنِّي أرحمُها، قُتِلَ أخوها معي».**

**قوله: «عن إسحاق بن عبد الله»** أي: ابن أبي طلحة، وفي رواية عَمْرو بن عاصم عن همَّام: «أخبرنا إسحاق بن عبد الله بن أبي طلحة» أخرجه ابن سعدٍ (٨/ ٤٢٨) عنه[1]، وعند الإسماعيلي من طريق حِبّان بن هلال عن همَّام: حدَّثنا إسحاق.

٥١/٦ **قوله: «لم يكن يَدخُلُ بالمدينةِ بيتاً غيرَ بيتِ أم سُلَيم»** قال الحُميدي: لعلَّه أراد على الدَّوام، وإلَّا فقد تقدَّم أنَّه كان يَدخُلُ على أمّ حَرَام.

وقال ابن التِّين: يريدُ أنَّه كان يُكثِرُ الدُّخولُ على أمِّ سُلَيم، وإلَّا فقد دَخَلَ على أُختِها أمِّ حَرَام، ولعلَّها ـ أي: أمُّ سُليم ـ كانت شقيقة المقتول، أو وَجَدَت عليه أكثرَ من أمّ حَرَام.

قلت: لا حاجةَ إلى هذا التأويل، فإنَّ بيت أمِّ حَرَام وأمِّ سُلَيم واحد، ولا مانعَ أن تكونَ الأُختانِ في بيتٍ واحدٍ كبيرٍ لكلٍّ منهما فيه مَعزِل[2]، فنُسِبَ تارةً إلى هذه، وتارةً إلى هذه.

**قوله: «فقيل له»** لم أقِفْ على اسم القائل.

**قوله: «إنِّي أرحمُها، قُتِلَ أخوها معي»** هذه العِلَّةُ أَولى من قولِ مَن قال: إنَّما كان يَدخُلُ عليها لأنَّها كانت مَحرَماً له. وسيأتي بيانُ ما في هذه القصَّة في كتاب الاستئذان (٦٢٨١) إن شاء الله تعالى.

---

(١) وفي النسخ المطبوعة منه: «حدثنا»!

(٢) كذا في الأصلين، وفي (س): منزل.

والمرادُ بقوله: «أخوها» حَرَام بن مِلْحانَ الذي تقدَّم ذِكرُه في «بابِ مَن يُنكَبُ في سبيل الله» (٢٨٠١)، وستأتي قصَّة قتله في غزوة بئر مَعُونة من كتاب المغازي (٤٠٩١).

والمراد بقوله: «معي» أي: مع عسكري، أو على أمري وفي طاعَتي، لأنَّ النبي ﷺ لم يَشهَدْ بئر مَعُونة وإنَّما أمَرَهم بالذَّهاب إليها. وغَفَلَ القُرْطُبي فقال: قُتِلَ أخوها معه في بعض حُرُوبه وأظنُّه يومَ أُحد. ولم يُصِبْ في ظنِّه، والله أعلم.

تنبيه: قال ابن المنيِّر: مُطابَقةُ حديث أنس للتَّرجمة من جِهَة قوله: «أو خَلَفَه في أهلِه» لأنَّ ذلك أعمُّ من أن يكون في حياته أو بعدَ موتِه، والنبي ﷺ كان يَجبُرُ قلب أمِّ سُلَيم بزيارَتِها، ويُعلِّلُ ذلك بأنَّ أخاها قُتِلَ معه، ففيه: أنَّه خَلَفَه في أهلِه بخيرٍ بعدَ وفاته، وذلك من حُسن عَهدِه ﷺ.

## ٣٩- باب التَّحنُّط عند القتال

**٢٨٤٥- حدَّثنا عبدُ الله بنُ عبدِ الوهَّاب، حدَّثنا خالدُ بنُ الحارثِ، حدَّثنا ابنُ عَوْنٍ، عن موسى بنِ أنسٍ ـ قال: ذَكَر يومَ اليَمامةِ ـ قال: أَتى أنسٌ ثابتَ بنَ قيسٍ وقد حَسَرَ عن فَخِذَيه وهو يَتَحنَّطُ، فقال: يا عمِّ، ما يَحبِسُكَ ألَّا تَجِيءَ؟ قال: الآنَ يا ابنَ أخي، وجَعَلَ يَتَحنَّطُ. يعني مِن الحَنُوطَ ـ ثمَّ جاءَ فجَلَسَ، فذَكَر في الحديثِ انكِشافاً منَ الناسِ، فقال: هكذا عن وُجُوهِنا حتَّى نُضارِبَ القومَ، ما هكذا كنَّا نفعلُ مع رسولِ الله ﷺ، بِئْسَ ماعَوَّدتُم أقرانَكم.**

**رواه حمَّادٌ، عن ثابتٍ، عن أنسٍ.**

قوله: «**باب التحنُّط عند القتال**» أي: استعمال الحَنُوطِ وهو ما يُطيَّبُ به الميِّتُ، وقد تقدَّم بيانه في كتاب الجنائز (١٢٦٦).

قوله: «**عن موسى بن أنس**» أي: ابنِ مالك.

قوله: «**ذكر**» كذا للحَمُّوِي وللباقين: «وذكر» بزيادة الواو وهي للحال.

قوله: «**يوم اليَمامة**» أي: حين حارب المسلمون مُسَيلِمةَ الكذّاب وأتباعَه في خلافةِ أبي بكر الصِّدّيق.

**قوله: «أتى أنسُ بن مالك ثابتَ بن قيس»** بالنَّصب على المفعوليَّة.

قال الحُميدي: كذا قال، لم يقل: عن أنس، وأخرجه البَرْقانيُّ من وجه آخرَ فقال: عن موسى بن أنس عن أبيه قال: أتيتُ ثابت بن قيس.

قلت: وَصَلَه الطَّبَراني[1] والإسماعيلي من طريق ابن أبي زائدة عن ابن عَوْن، وقال ابن سعد في «الطَّبقات»: حدَّثنا الأنصاري، حدَّثنا ابن عَوْنٍ، حدَّثنا موسى بن أنس، عن أنس ابن مالك قال: لمَّا كان يومُ اليَمامة جئت إلى ثابت بن قيس بن شَمَّاس... فذكره، وأخرجه الحاكم في «المستدرَك» (٣/ ٢٣٤) من طريقٍ أُخرى عن الأنصاري كذلك.

**قوله: «وقد حَسَرَ»** بمُهمَلتَين مفتوحتين، أي: كَشَفَ، وزنَه ومعناه.

**قوله: «يا عمِّ»** إنَّما دَعاه بذلك لأنَّه كان أسَنَّ منه، ولأنَّه من قبيلة الخَزرَج.

٥٢/٦ **قوله: «ما يَحبِسُك؟»** أي: يُؤخِّرُكَ، وفي رواية الأنصاري: فقلت: يا عمّ، ألا تَرى ما يَلقى الناسُ، زاد معاذ بن معاذ عن ابن عَوْنٍ عند الإسماعيلي: ألَا تَجِيءُ، وكذا أخرجه خَلِيفة في «تاريخه»[2] عن معاذ وقال في جوابه: بَلى يا ابن أخي الآنَ.

**قوله: «ألّا»** بالتَّشديد، وتَجِيءَ بالنَّصب.

**قوله: «وجَعَلَ يَتَحنَّطُ، يعني: من الحَنُوط»** كذا في الأصل، وكأنَّ قائلَها أراد دفعَ مَن يَتوهَّمُ أنَّها من الحِنطة، ولم يقع ذلك في رواية الأنصاري المذكورة.

**قوله: «فذَكَر من الناسِ انكِشافاً»** في رواية ابن أبي زائدة: فجاء حتَّى جَلَسَ في الصَّفِّ والناسُ يَنكَشِفونَ؛ أي: يَنهَزِمونَ.

**قوله: «فقال: هكذا عن وُجوهِنا»** أي: افسَحُوا لي حتَّى أُقاتلَ.

**قوله: «ما هكذا كنَّا نفعلُ مع رسولِ الله ﷺ»** أي: بل كان الصفُّ لا يَنحَرِفُ عن موضعِه.

---

(١) تحرف في (ع) و(س) إلى: الطبري، وما أثبتناه من (أ)، وهو في «المعجم الكبير» للطبراني (١٣٢٢) من الطريق المذكورة.

(٢) «تاريخ خليفة بن خياط» ص١٠٧.

**قوله: «بِئْسَ ما عَوَّدْتُم أقرانَكم»** كذا للأكثر، ووقع في رواية المُستَمْلي: «عَوَّدكم أقرانُكم» أي: نُظَراؤُكم، وهو جمعُ قِرْنٍ بكسر القاف: وهو الذي يُعادِلُ الآخرَ في الشِّدَّة، والقَرْنُ بفتح[1] القاف: مَن يعادلُ في السِّنّ، وأراد ثابت بقوله هذا توبيخَ المنهزمين، أي: عَوَّدتُم نُظَراءَكم في القُوَّة من عدوِّكم الفِرارَ منهم حتَّى طَمِعوا فيكم، وزاد معاذ بن معاذ والأنصاري[2] وابن أبي زائدةَ في روايتِهم[3]: فتقدَّم فقاتَلَ حتَّى قُتِل.

**قوله: «رواه حمَّاد»** أي: ابن سَلَمة **«عن ثابتٍ عن أنس»** كذا قال، وكأنَّه أشارَ إلى أصل الحديث، وإلَّا فرواية حمَّاد أتمُّ من رواية موسى بن أنس، وقد أخرجه ابن سعد والطبراني (١٣٠٧) والحاكم (٣/ ٢٣٥) من طرقٍ عنه، ولفظُه: أنَّ ثابت بن قيس بن شَمَّاسٍ جاء يوم اليَمامة وقد تَحنَّطَ ولَبِسَ ثوبَينِ أبيضَين يُكفَّنُ فيهما، وقد انهَزَمَ القومُ فقال: اللهمَّ إنّي أبرأُ إليك ممَّا جاء به هؤلاءِ المشركون، وأعتَذِرُ إليك ممَّا صَنَعَ هؤلاءِ، ثمَّ قال: بئسَ ما عَوَّدتُم أقرانَكم منذُ اليوم، خَلُّوا بينَنا وبينهم ساعةً، فحَمَلَ فقاتَل حتَّى قُتِلَ، وكانت دِرعُه قد سُرِقَت فرآه رجلٌ فيما يرى النائمُ فقال: إنَّها في قِدْرٍ تحت إكافٍ بمكانِ كذا، فأوصاه بوصايا، فوجدوا الدِّرعَ كما قال وأنفَذُوا وصاياه. وأخرج الحاكم (٣/ ٢٣٥) قصَّة الدِّرع والوَصيَّة مُطوَّلةً من وجهٍ آخرَ عن بنت ثابت بن قيس المذكور، وفيها: أنَّه أوصى بعِتق بعض رقيقِه، وسَمّى الواقديُّ في كتاب «الرِّدَّة» من وجهٍ آخرَ مَن أوصى بعِتقِه: وهم سعدٌ وسالمٌ، وأفادَ الواقدي أنَّ رائيَ المنام هو بلال المؤذِّن.

قال المهلَّبُ وغيرُه: فيه جوازُ استهلاك النَّفس في الجهاد وتَرْك الأخذِ بالرُّخصة، والتَّهيئةُ للموت بالتحنُّطِ والتَّكفين. وفيه قُوَّةُ ثابت بن قيس وصِحَّة يقينه ونيتِه. وفيه التَّداعي إلى الحربِ والتَّحريض عليها وتوبيخ مَن يَفِرُّ. وفيه الإشارةُ إلى ما كان الصحابةُ عليه في عَهْد النبي ﷺ من الشَّجاعة والثَّبات في الحرب.

---

(١) تحرف في (أ) و(س) إلى: بكسر، وما أثبتناه من (ع) وهو الصواب.

(٢) في (س): الأنصاري، بإسقاط الواو، وهو خطأ.

(٣) في (س): روايتهما، وهو خطأ، فهي ثلاث روايات سبق أن خرَّجها الحافظ.

واستُدِلَّ به على أنَّ الفَخِذَ ليست عورةً، وقد مضى البحث فيه في أوائل كتاب الصلاة[1].

## ٤٠- باب فضل الطَّليعة

**٢٨٤٦- حدَّثنا أبو نُعيم، حدَّثنا سفيانُ، عن محمَّدِ بنِ المُنكَدِر، عن جابرٍ ﷺ قال: قال النبيُّ ﷺ: «مَن يَأتِيني بخبرِ القومِ؟» يومَ الأحزابِ، فقال الزُّبَيرُ: أنا، ثمَّ قال: «مَن يَأتِيني بخبرِ القومِ؟» قال الزُّبَيرُ: أنا، فقال النبيُّ ﷺ: «إنَّ لكلِّ نبيٍّ حَوَارِيّاً، وحَوَاريَّ الزُّبَيرُ».**

[أطرافه في: ٢٨٤٧، ٢٩٩٧، ٣٧١٩، ٤١١٣، ٧٢٦١]

قوله: «باب فضل الطَّليعة» أي: مَن يُبعَثُ إلى العدوِّ ليطَّلِعَ على أحوالهم، وهو اسمُ جنسٍ يَشمَلُ الواحدَ فما فوقَه، وقد تقدَّم في كتاب الشُّروط (٢٧٣١و٢٧٣٢) في حديث المِسوَر الطَّويل بيانُ ذلك.

قوله: «حدَّثنا سفيان» هو الثَّوْري.

٥٣/٦ قوله: «مَن يأتيني بخبرِ القومِ؟ يومَ الأحزاب» في رواية وَهْب بن كَيْسان عن جابر عند النَّسائي (ك٨٧٩٢): لمَّا اشتَدَّ الأمرُ يوم بني قُرَيظة قال رسول الله ﷺ: «مَن يأتينا بخبرهم» الحديث، وفيه: أنَّ الزُّبيرَ تَوَجَّهَ إلى ذلك ثلاث مرَّات، ومنه يَظهَرُ المراد بالقوم في رواية ابن المنكَدِر، وسيأتي بيانُ ذلك في المغازي (٤١١٣)، وأنَّ الأحزابَ من قريش وغيرهم لمَّا جاؤوا إلى المدينة وحَفَرَ النبي ﷺ الخندقَ بَلَغَ المسلمين أنَّ بني قُرَيظة من اليهود نَقَضُوا العَهْد الذي كان بينهم وبين المسلمين ووافَقُوا قريشاً على حربِ المسلمين، وسيأتي الكلام على شرح الحَوَاريِّ في المناقب (٣٧١٩) إن شاء الله تعالى.

## ٤١- بابٌ هل يُبعَث الطَّليعة وحدَه

**٢٨٤٧- حدَّثنا صَدَقةُ، أخبرنا ابنُ عُيَينةَ، حدَّثنا ابنُ المُنكَدِر، سمعَ جابرَ بنَ عبدِ الله رضي الله عنهما قال: نَدَبَ النبيُّ ﷺ الناسَ ـ قال صَدَقةُ: أظنُّه يومَ الخندَقِ ـ فانتَدَبَ الزُّبَيرُ، ثمَّ**

(١) في الباب رقم (١٢) منه: باب ما يُذكَر في الفخذ.

**نَدَبَ الناسَ، فانتَدَبَ الزُّبَيرُ، ثمَّ نَدَبَ الناسَ، فانتَدَبَ الزُّبَيرُ، فقال النبيُّ ﷺ: «إنَّ لكلِّ نبيٍّ حَوَارِيّاً، وحَوَاريَّ الزُّبَيرُ بنُ العَوَّامِ».**

قوله: «**باب هل يُبعَثُ الطَّليعةُ وحدَه**» ذَكَر فيه حديث جابر المذكورِ من رواية سفيان ابن عُيَينة.

وقوله: «**نَدَبَ النبيُّ ﷺ الناسَ، قال صَدَقةُ: أظنُّه يومَ الخندَق**» صَدَقةُ: هو ابن الفضل شيخُ البخاري فيه، وما ظنَّه هو الواقعُ، فقد رواه الحُميدي (١٢٣١) عن ابن عُيَينةَ فقال فيه: «يومَ الخندق» ولم يَشُكَّ.

وفي الحديث جواز استعمال التَّجَسُّسِ في الجهاد. وفيه مَنقَبةٌ للزُّبَير وقُوَّة قلبِه وصِحَّةُ يقينه.

وفيه جوازُ سفرِ الرجل وحدَه، وأنَّ النَّهيَ في السَّفَرِ وحدَه إنَّما هو حيثُ لا تَدعُو الحاجةُ إلى ذلك، وسيأتي مَزِيد بحثٍ في ذلك في أواخر الجهاد (٢٩٩٧) في «باب السَّير وحدَه».

واستَدلَّ به بعضُ المالكية على أنَّ طَلِيعة اللُّصوص المحاربين يُقتَل وإن كان لم يباشر قتلاً ولا سَلْباً، وفي أخذِه من هذا الحديث تكلُّفٌ.

## ٤٢- باب سفر الاثنين

**٢٨٤٨- حدَّثنا أحمدُ بنُ يونسَ، حدَّثنا أبو شِهابٍ، عن خالدٍ الحَذّاءِ، عن أبي قِلابةَ، عن مالكِ بنِ الحُوَيرِثِ قال: انصَرَفْتُ من عندِ النبيِّ ﷺ فقال لنا ـ أنا وصاحبٍ لي ـ: «أذِّنا وأَقِيما، ولْيَؤُمَّكما أكبرُكما».**

قوله: «**باب سفر الاثنين**» أي: جوازه، والمراد: سفرُ الشَّخصَين لا سفرُ يوم الاثنين، بخلافِ ما فَهِمَه الدَّاوودي ثمَّ اعتَرَضَ على البخاري.

ورَدَّه ابن التِّين بأنَّ البخاري أورَدَ فيه حديثَ مالك بن الحُوَيرِث: «أذِّنا وأقيما» وأشارَ بذلك إلى ما وقع في بعض طرقِه: أنَّ النبي ﷺ قال لهما ذلك حين أرادا السَّفرَ إلى قومِهما، فيُؤخَذُ الجوازُ من إذنِه لهما.

قلت: وكأنَّه لَمَّح بضَعْف الحديث الوارد في الزَّجرِ عن سفرِ الواحد والاثنين، وهو ما أخرجه أصحابُ «السُّنَن» من رواية عَمْرو بن شعيب، عن أبيه، عن جدِّه مرفوعاً: «الرّاكبُ شيطان، والرّاكبانِ شيطانان، والثلاثةُ رَكْب»[1]، قلت: وهو حديثٌ حسنُ الإسناد، وقد صحَّحه ابن خُزَيمةَ (٢٥٧٠) والحاكم (٢/ ١٠٢)، وأخرجه الحاكم (٢/ ١٠٢) من حديث أبي هريرة وصحَّحه، وترجم له ابن خُزَيمة: «النَّهي عن سفر الاثنين وأنَّ ما دونَ الثلاثة عُصاة»، لأنَّ معنى قوله: «شيطان» أي: عاصٍ.

وقال الطَّبَريُّ: هذا الزَّجرُ زَجْرُ أدَب وإرشاد لمَا يُخشَى على الواحد من الوَحْشَة والوَحْدة وليس بحرام، فالسائر وحدَه في فَلَاة، وكذا البائتُ في بيتٍ وحدَه، لا يأمَنُ من الاستيحاش لا سيَّما إذا كان ذا فِكرةٍ رديئةٍ وقلبٍ ضعيفٍ، والحقُّ أنَّ/ الناسَ يَتَباينونَ في ذلك، فيحتملُ أن يكون الزَّجرُ عن ذلك وقع لحَسْم المادَّة، فلا يتناولُ ما إذا وَقَعَت الحاجةُ لذلك. ٥٤/٦

وقيل في تفسير قوله: «الرّاكبُ شيطانٌ» أي: سفرُه وحدَه يَحمِلُه عليه الشيطان، أو أشبَهَ الشيطانَ في فعلِه.

وقيل: إنَّما كُرِهَ ذلك، لأنَّ الواحد لو مات في سفره ذلك لم يَجِدْ مَن يقومُ عليه، وكذلك الاثنان إذا ماتا أو أحدُهما لم يَجِدْ مَن يُعِينُه بخلاف الثلاثة، ففي الغالبِ تُؤمَنُ تلك الخَشْية.

قلت: وسيأتي الإلمامُ بشيءٍ من هذا بعدَ أبوابٍ كثيرةٍ (٢٩٩٨) في «باب السَّير وحدَه»، ومضى شرحُ حديث مالك بن الحُوَيرِث في كتاب الصلاة (٦٢٨).

## ٤٣- بابٌ الخيلُ معقودٌ في نواصيها الخير إلى يوم القيامة

**٢٨٤٩- حدَّثنا عبدُ الله بنُ مَسلَمةَ، حدَّثنا مالكٌ، عن نافعٍ، عن عبدِ الله بنِ عمرَ رضي الله عنهما قال: قال رسولُ الله ﷺ: «الخيلُ في نَواصِيها الخيرُ إلى يومِ القِيامةِ».**

[طرفه في: ٣٦٤٤]

---

(١) أخرجه أبو داود برقم (٢٦٠٧)، والترمذي (١٦٧٤)، والنسائي في «الكبرى» (٨٧٩٨)، وانظر تمام تخريجه في «المسند» (٦٧٤٨).

**٢٨٥٠- حدَّثنا حفصُ بنُ عمرَ، حدَّثنا شُعْبةُ، عن حُصَين وابنِ أبي السَّفَرِ، عن الشَّعْبيِّ، عن عُرْوةَ بنِ الجَعْدِ عن النبيِّ ﷺ قال: «الخيلُ معقودٌ في نَواصِيها الخيرُ إلى يومِ القِيامةِ».**

**قال سليمانُ عن شُعْبةَ: عن عُرْوةَ بنِ أبي الجَعْد.**

**تابَعَه مُسدَّدٌ، عن هُشَيمٍ، عن حُصَين، عن الشَّعْبيِّ، عن عُرْوةَ بنِ أبي الجَعْد.**

[أطرافه في: ٢٨٥٢، ٣١١٩، ٣٦٤٣]

قوله: «**باب الخيل معقودٌ في نَواصِيها الخير إلى يومِ القيامة**» هكذا ترجم بلفظ الحديث من غير مَزِيد، وقد استَنبَطَ منه ما يأتي في الباب بعدَه، وذكر فيه ثلاثة أحاديث:

**الأول**: حديثُ ابن عمر.

قوله: «**الخيل في نَواصِيها الخير**» كذا في «الموطَّأ» (٢/ ٤٦٧) ليس فيه: «معقودٌ»، ووقع بإثباتها عند الإسماعيلي من رواية عبد الله بن نافع عن مالك، وسيأتي في علامات النبوَّة (٣٦٤٤) من طريق عُبيد الله بن عمر عن نافعٍ بإثباتها، وذلك في رواية أبي ذرٍّ عن الكُشْمِيهنيّ وحدَه.

**الحديث الثاني**: حديثُ عُرْوةَ بن الجَعْد.

قوله: «**عن حُصَين**» بالتَّصغير: هو ابن عبد الرَّحمن، وابن أبي السَّفَر، بفتح المهمَلة والفاء: هو عبدُ الله.

قوله: «**عن عُرْوة بن الجَعْد**» في رواية زكريَّا عن الشَّعْبي: «حدَّثنا عُرْوة» وهو في الباب الذي بعدَه.

قوله: «**قال سليمان**» هو ابن حرب «**عن شُعْبة: عن عُرْوة بن أبي الجعد**» يعني أنَّ سليمانَ ابنَ حرب خالَفَ حفصَ بنَ عمر في اسم والدِ عُرْوة فقال حفص: عُرْوة بن الجَعد، وقال سليمان: عُرْوة بن أبي الجَعد، وطريق سليمانَ وَصَلَها الطَّبَراني (١٧/ ٣٩٧) عن أبي مسلم الكَجّي عنه، وأخرجها أبو نُعيم في «المستخرَج» من وجهٍ آخرَ عن أبي مسلم، قال الإسماعيلي: قال أكثر الرُّواة عن شُعْبة: «عُرْوة بن الجعد» إلَّا سليمان وابن أبي عَديٍّ.

قلت: وروايةُ ابن أبي عَدي عند النَّسائي (٣٥٧٥)، وتابَعَهما مسلمُ بنُ إبراهيم أخرجه ابن أبي خَيْثمةَ[1] عنه، ولشُعْبة فيه إسنادٌ آخرُ قال فيه: «عُرْوة بنُ الجعد» أيضاً، أخرجه مسلمٌ (١٨٧٣/ ٩٩) من طريقٍ غُندَر عنه عن أبي إسحاق، عن العَيْزار بن حُرَيثٍ، عن عُرْوةَ.

٥٥/٦ قوله: «تابَعَه مُسدَّد، عن هُشَيم، عن حُصَين...» إلى آخره، هكذا رُوِّيناه موصولاً في «مُسنَد مُسدَّد» رواية معاذ بن المثنَّى عنه، وقال فيه: «عُرْوة بن أبي الجَعد» كما قال البخاري، ولكن رواه أحمد في «مُسنَده» (١٩٣٥٤) عن هشيم فقال: «عُرْوة البارقي»، وكذا قال زكريَّا في الباب الذي بعدَه، وكذا أخرجه مسلم (١٨٧٣/ ٩٩) من طريق ابن فُضَيلٍ وابن إدريس عن حُصَين، وأخرجه من طريق جَرِير عن حُصَين فقال: عُرْوة بن الجعد، وصَوَّبَ ابن المَدِيني أنَّه عُرْوة بن أبي الجَعْد.

وذكر ابن أبي حاتم أنَّ اسم أبي الجَعدِ سعدٌ، وأمَّا الرُّشاطي فقال: هو عُرْوةُ بن عياض ابن أبي الجَعد، نُسِبَ في الرِّواية إلى جدِّه، قال: وكان ممَّن شَهِدَ فُتُوحَ الشّام ونزلها، ثمَّ نَقَلَه عثمان إلى الكوفة.

قلت: ويأتي في علامات النبوَّة (٣٦٤٣): أنَّه كان يَرتَبطُ الخيلَ الكثيرة حتَّى قال الرّاوي: رأيت في داره سبعينَ فرساً.

ولمُسدَّد في هذا الحديث شيخ آخرُ سيأتي في «باب حِلِّ الغنائم» (٣١١٩) عنه عن خالدٍ ـ وهو الطَّحّانُ ـ عن حُصَين، وقال فيه أيضاً: عُرْوة البارقي.

ووقع في رواية ابن إدريس عن حُصَين في هذا الحديث من الزِّيادة: «والإبلُ عِزٌّ لأهلها، والغنم بَرَكة»، أخرجه البَرْقاني في «مُستخرَجِه» ونبَّه عليه الحُميدي[2].

---

(١) في «تاريخه» السفر الثاني (١٤٠٤).

(٢) وأخرج رواية ابن إدريس هذه أيضاً ابنُ ماجه في «سننه» (٢٣٠٥)، وقد تَفرَّد بهذه الزيادة عبد الله بن إدريس من بين أصحاب حصين بن عبد الرحمن السلمي على ما هو مبيَّن في تعليقنا على الحديث عند ابن ماجه.

والبارقيُّ بالموحَّدة وكسر الرّاءِ بعدَها قاف: نِسبةٌ إلى بارقٍ: جبل باليمن، وقيل: ماءٌ بالسَّرَاة نزله بنو عَدِي بن حارثة بن عَمْرو، قبيلةٌ من الأَزْد، ولُقِّب به منهم سعد بن عَدِيّ فكان يقال له: بارِق، وزَعَم الرُّشَاطي أنَّه منسوبٌ إلى ذي بارق قبيلة من ذي رُعَين.

**الحديث الثالث:**

**٢٨٥١- حدَّثنا مُسدَّدٌ، حدَّثنا يحيى، عن شُعْبَةَ، عن أبي التَّيّاح، عن أنسِ بنِ مالكٍ ﷺ قال: قال رسولُ الله ﷺ: «البَرَكةُ في نَواصِي الخيلِ».**

[طرفه في: ٣٦٤٥]

**قوله: «حدَّثنا يحيى»** هو القطَّانُ، وأبو التَّيّاح: بمُثنَّاة وتحتانية ثقيلة وآخره مُهمَلة، والإسناد كلُّه بصريُّون.

**قوله: «البَرَكَة في نَواصِي الخيل»** كذا وقع، ولا بُدَّ فيه من شيءٍ محذوفٍ يَتعلَّقُ به المجرور، وأَولى ما يُقدَّرُ ما ثَبَتَ في روايةٍ أُخرى، فقد أخرجه الإسماعيلي من طريق عاصم ابن عليّ عن[1] شُعْبة بلفظ: «البَرَكة تَنزِلُ في نَواصِي الخيل»، وأخرجه من طريق ابن مَهْدي عن شُعْبة بلفظ: «الخير معقود في نَواصِي الخيل»، وسيأتي في علامات النبوَّة (٣٦٤٥) من طريق خالد بن الحارث عن شُعْبة بلفظ حديث عُرْوة البارقي، إلَّا أنَّه ليس فيه «إلى يوم القيامة».

قال عِيَاض: إذا كان في نَواصِيها البَرَكةُ، فيَبعُدُ أن يكون فيها شُؤمٌ، فيحتملُ أن يكون الشُّؤم الآتي ذِكرُه في غير الخيل التي ارتُبِطَت للجهاد، وأنَّ الخيلَ التي أُعدَّت له هي المخصوصةُ بالخير والبَرَكة، أو يقال: الخيرُ والشرّ يُمكِنُ اجتماعُهما في ذات واحدة، فإنَّه فسَّر الخير بالأجرِ والمغنَم، ولا يمنعُ ذلك أن يكون ذلك الفرسُ ممَّا يُتشاءَمُ به.

قلت: وسيأتي مَزيد لذلك بعدَ ثلاثة أبوابٍ (٢٨٥٨).

---

(١) تحرفت في (س) إلى: بن.

قوله: «الخيل» المرادُ بها ما يُتَّخَذُ للغَزْو بأن يُقاتَلَ عليه أو يُرتَبَط لأجل ذلك، لقوله في الحديث الآتي بعدَ أربعة أبواب: «الخيلُ لثلاثة» الحديث، فقد روى أحمد (٢٧٥٧٤) من حديث أسماء بنتِ يزيد مرفوعاً: «الخيل في نَواصِيها الخير معقود أبداً[1] إلى يوم القيامة، فمَن رَبَطَها عُدَّةً في سبيل الله وأنفَقَ عليه احتساباً، كان شِبَعُها وجُوعُها ورِيُّها وظَمَؤُها وأرواثُها وأبوالها فلاحاً في مَوَازينِه يوم القيامة» الحديث، ولقوله في رواية زكريَّا كما في الباب الذي يليه: «الأجر والمغنَم»، وقوله: «الأجر» بدلٌ من قوله: «الخير»، أو هو خبرُ مُبتَدَأ محذوفٍ، أي: هو الأجرُ والمغنمُ، ووقع عند مسلم (١٨٧٣/ ٩٩) من رواية جَرِير عن حُصَين: قالوا: بمَ ذاكَ يا رسول الله؟ قال: «الأجرُ والمغنَم».

قال الطِّيبي: يحتملُ أن يكون الخيرُ الذي فُسِّرَ بالأجرِ والمغنم استعارةً لظهوره ومُلازَمَتِه، وخصَّ الناصية لرِفْعة قَدْرها، وكأنَّه شَبَّهَه لظهوره بشيءٍ محسوسٍ معقودٍ على مكانٍ مُرتَفِعٍ، فنُسِبَ الخيرُ إلى لازم المشَبَّه به، وذكر الناصيةَ تجريداً للاستعارة.

والمراد بالناصية هنا: الشَّعر المسترسِل على الجبهة، قاله الخطَّابي وغيره.

قالوا: ويحتملُ أن يكون كَنَّى بالناصية عن جميع ذات الفرس، كما يقال: فلانٌ مُبارَكُ الناصية، ويُبعِّدُه لفظ الحديث الثَّالث، وقد روى مسلمٌ (١٨٧٢) من حديث/ ٥٦/٦ جَرِير قال: رأيت رسولَ الله ﷺ يَلْوي ناصية فرسِه بإصبَعِه ويقول... فذكر الحديث، فيحتملُ أن تكونَ الناصيةُ خُصَّت بذلك لكَونِها المقدَّمَ منها، إشارةً إلى أنَّ الفضلَ في الإقدام بها على العدوِّ دونَ المؤخَّرِ لمَا فيه من الإشارة إلى الإدبار.

واستُدِلَّ به على أنَّ الذي وَرَدَ فيها من الشُّؤم على غير ظاهره، لكن يحتملُ أن يكون المرادُ هنا جنس الخيل، أي: أنَّها بصَدَدِ أن يكون فيها الخيرُ، فأمَّا مَن ارتَبَطَها لعملٍ غير صالحٍ، فحصول الوِزْرِ لطَرَآن ذلك الأمر العارض، وسيأتي مَزِيدٌ لذلك في مكانِه بعدَ أبواب.

---

(١) سقط لفظ «أبداً» من (س).

قال عِياض: في هذا الحديث مع وَجِيز لفظه من البلاغة والعُذُوبة ما لا مَزِيدَ عليه في الحُسن، مع الجِناس السَّهل الذي بين الخيل والخير.

قال الخطَّابي: وفيه إشارةٌ إلى أنَّ المالَ الذي يُكتَسَبُ باتِّخاذِ الخيل من خيرِ وجوه الأموال وأطيَبها، والعرب تُسمّي المال خيراً كما تقدَّم في الوَصايا[1] في قوله تعالى: ﴿إِن تَرَكَ خَيْرًا ٱلْوَصِيَّةُ﴾ [البقرة:١٨٠].

وقال ابن عبد البَرِّ: فيه إشارةٌ إلى تفضيل الخيل على غيرها من الدَّوابّ، لأنَّه لم يأتِ عنه ﷺ في شيءٍ غيرِها مِثلُ هذا القول، وفي النَّسائي (٣٥٦٤و٣٩٤١) عن أنس بن مالك: لم يكن شيءٌ أحَبَّ إلى رسول الله ﷺ من الخيل.

## ٤٤- بابٌ الجهادُ ماضٍ مع البَرّ والفاجر

**لقولِ النبيِّ ﷺ: «الخيلُ معقودٌ في نَواصِيها الخيرُ إلى يومِ القِيامةِ».**

**٢٨٥٢- حدَّثنا أبو نُعيم، حدَّثنا زكريَّا، عن عامرٍ، حدَّثنا عُرْوةُ البارِقيُّ أنَّ النبيَّ ﷺ قال: «الخيلُ معقودٌ في نَواصِيها الخيرُ إلى يومِ القِيامةِ: الأجرُ والمغنَمُ».**

**قوله: «بابٌ الجهادُ ماضٍ مع البَرِّ والفاجر»** هذه التَّرجمة لفظُ حديث أخرجه بنحوِه أبو داود (٢٥٣٣) وأبو يعلى مرفوعاً وموقوفاً عن أبي هريرة، ولا بأسَ برُوَاته، إلَّا أنَّ مكحولاً لم يسمع من أبي هريرة. وفي الباب عن أنس أخرجه سعيد بن منصور (٢٣٦٧) وأبو داود أيضاً (٢٥٣٢)، وفي إسناده ضَعفٌ.

**قوله: «لقولِ النبي ﷺ: الخيلُ معقود...»** إلى آخره، سَبَقَه إلى الاستدلال بهذا الإمامُ أحمدُ، لأنَّه ﷺ ذكر بَقاءَ الخير في نَواصِي الخيل إلى يوم القيامة وفَسَّرَه بالأجرِ والمغنَم، والمغنمُ المقترِن بالأجرِ إنَّما يكون من الخيل بالجهاد، ولم يُقيّد ذلك بما إذا كان الإمام عادلاً، فدَلَّ على أن لا فرقَ في حصول هذا الفضل بين أن يكون الغَزْو مع الإمام العادل أو الجائر.

---

(١) في أول كتاب الوصايا.

وفي الحديث التَّرغيبُ في الغَزْو على الخيل، وفيه أيضاً بُشرَى ببَقاءِ الإسلام وأهله إلى يوم القيامة، لأنَّ من لازم بقاءِ الجهاد بقاءَ المجاهدين وهم المسلمون، وهو مِثْلُ الحديث الآخرِ: «لا تَزالُ طائفةٌ من أمَّتي يقاتلونَ على الحقِّ» الحديث[1].

واستَنبَطَ منه الخطَّابي إثباتَ سهم للفرسِ يَستَحِقُّه الفارسُ من أجلِه، فإن أراد السَّهمَ الزّائد للفارسِ على الرّاجل، فلا نِزاعَ فيه، وإن أراد أنَّ للفرسِ سهمَين غيرَ سهم راكبِه، فهو مَحَلُّ النِّزاع، ولا دلالةَ من الحديث عليه، وسيأتي القول فيه قريباً (٣١١٦) إن شاء الله تعالى.

تنبيه: حكى ابن التِّين أنَّه وقع في رواية أبي الحسن القابِسي في لفظ التَّرجمة: «الجهاد ماضٍ على البَرِّ والفاجر» قال: ومعناه أنَّه يَجِبُ على كلِّ أحد.

قلت: إلَّا أنَّه لم يقع في شيءٍ من النُّسَخِ التي وَقَفْنا عليها، وقد وجدتُه في نسخةٍ قديمةٍ من رواية القابِسيِّ كالجماعة، والذي يليقُ بلفظ الحديث ما وقع في سائرِ الأُصول بلفظ «مع» بدل «على»، والله أعلم.

تكملة: روى حديث: «الخيلُ معقودٌ في نَواصِيها الخير» جمعٌ من الصحابة غيرُ مَن تقدَّم ذِكرُهم: وهم ابن عمر وعُرْوة وأنس وجَرِير،/ وممَّن لم يَتقدَّم سَلَمةُ بن نُفَيل (ك٤٣٨٦) ٥٧/٦
وأبو هريرة (ك٤٣٨٧) عند النَّسائي، وعُتْبة بن عبدٍ عند أبي داود[2] (٢٥٤٢)، وجابر (١٤٧٩١) وأسماء بنت يزيد (٢٧٥٧٤و٢٧٥٩٢) وأبو ذرٍّ (٢١٥٧٠) عند أحمدَ، والمغيرة وابن مسعود (٥٣٩٦) عند أبي يعلى، وأبو كَبْشةَ عند أبي عَوَانة (٧٢٩٤) وابن حِبّان (٤٦٧٤) في «صحيحَيهما»، وحُذَيفةُ عند البَزّار (٢٩٤٢)، وسَوَادة بن الرَّبيع (٧/ ٦٤٨٠) وأبو أُمامةَ (٨/ ٧٩٩٤) وعَرِيب (١٧/ ٥٠٥) ـ وهو بفتح المهمَلة وكسر الرّاءِ بعدَها تحتانية ساكنة ثمَّ موحَّدة ـ المُلَيكي والنُّعمان بن بَشِير وسَهْل ابن الحنظليَّة (٦/ ٥٦٢٣) عند الطَّبَراني، وعن عليٍّ عند ابن أبي عاصم في «الجهاد».

---

(١) أخرجه مسلم (١٩٢٤) من حديث عقبة ولفظه: «لا تزال عصابة من أمتي يقاتلون على أمر الله، قاهرين لعدوهم...» إلخ.

(٢) برقم (٥٤٢)، وانظر تمام تخريجه والكلام عليه في «المسند» (١٧٦٣٨).

وفي حديث جابر من الزِّيادة: «في نَواصِيها الخيرُ والنَّيْل» وهو بفتح النُّون وسكون التَّحتانية بعدَها لامٌ، وزادَ أيضاً: «وأهلها مُعانُونَ عليها، فخُذوا بنَواصِيها وادعوا بالبَرَكة»، وقوله: «وأهلُها مُعانونَ عليها» في رواية سَلَمة بن نُفَيل أيضاً.

## ٤٥- باب من احتبَس فرساً في سبيل الله

لقولِه تعالى: ﴿وَمِن رِّبَاطِ ٱلْخَيْلِ﴾ [الأنفال:٦٠].

**٢٨٥٣- حدَّثنا عليُّ بنُ حفصٍ، حدَّثنا ابنُ المبارَكِ، أخبرنا طَلْحةُ بنُ أبي سعيدٍ، قال: سمعتُ سعيداً المَقبُريَّ يُحدِّثُ أنَّه سمعَ أبا هريرةَ ﷺ يقول: قال النبيُّ ﷺ: «مَنِ احتبَسَ فرساً في سبيلِ الله إيماناً بالله وتصديقاً بوَعْدِه، فإنَّ شِبَعَه ورِيَّه ورَوْثَه وبَوْلَه في مِيزانِه يومَ القِيامة».**

قوله: «باب مَن احتبَسَ فرساً في سبيلِ الله لقوله عزَّ وجلَّ: ﴿وَمِن رِّبَاطِ ٱلْخَيْلِ﴾» أي: بيان فضلِه، وروى ابن مَرْدويه في «التفسير» من حديث ابن عبَّاس في هذه الآية قال: إنّ الشيطانَ لا يستطيعُ ناصية فرسٍ.

قوله: «حدَّثنا عليّ بن حفص» هو المروَزي، قال البخاري في «التّاريخ» (٦/ ٢٧٠): لَقِيتُه بعَسقَلانَ سنة سبع عشرة.

قلت: وما أخرج عنه غيرَ هذا الحديث، وآخرَ في مناقب الزُّبير موقوفاً (٣٧٢١)، وآخرَ في آخر كتاب القَدَر (٦٦١٨) قَرَنَه فيه ببِشْر بن محمَّد. وقد تَعقَّبَ ابنُ أبي حاتم تسميتَه على البخاري في الجزءِ الذي جَمَعَ فيه أوهامَه، وقال: الصوابُ أنَّه ابن الحسن[1] بن نَشِيط؛ بفتح النّون وكسر المعجمة بوزن عَظِيم، قال[2]: وقد لقيَه أَبي ـ أي: بعَسقَلانَ ـ سنة سبع عشرة.

قلت: فيحتملُ أن يكون حفص اسم جدِّه، وقد وقع للبخاري نسبةُ بعض مشايخِه إلى أجدادهم.

---

(١) تحرف في (أ) و(س) إلى: الحسين، والتصويب من (ع) وكتاب «بيان خطأ البخاري» لابن أبي حاتم (٣٨٠).

(٢) أي: ابن أبي حاتم، وذلك في «الجرح والتعديل» ٦/ ١٨٠.

قوله: «أخبَرَنا طَلْحة بن أبي سعيد» هو المِصْري نزيل الإسكَندَريَّة، وكان أصلُه من المدينة، وليس له في البخاري سوى هذا الموضع، بل قال أبو سعيد بن يونس: ما روى حديثاً مُسنَداً غيره.

قوله: «وتصديقاً بوَعْدِه» أي: الذي وَعَدَ به من الثَّواب على ذلك، وفيه إشارةٌ إلى المَعَاد، كما أنَّ في لفظِ الإيمانِ إشارةً إلى المبدَأ.

وقوله «شِبَعَه» بكسر أوَّلِه، أي: ما يُشبَعُ به، وكذا قوله: «رِيَّه» بكسر الرّاءِ وتشديد التَّحتانية، ووقع في حديث أسماء بنت يزيد الذي أشرتُ إليه[1] في الباب الماضي: «ومَن رَبَطَها رياءً وسُمعةً» الحديث، وقال فيه: «فإنَّ شِبَعَها وجُوعَها ـ إلى آخره ـ خُسْرانٌ في مَوازينِه».

قال المهلَّب وغيرُه: في هذا الحديث جواز وَقْفِ الخيل للمُدافَعة عن المسلمين. ويُستَنبَطُ منه جوازُ وقف غير الخيل من المنقولات ومن غير المنقولات من باب الأَولى.

وقوله: «ورَوْثَه» يريدُ: ثوابَ ذلك، لا أنَّ الأرواثَ بعينِها تُوزَن.

وفيه أنَّ المرءَ يُؤجَرُ بنيتِه كما يُؤجَرُ العاملُ، وأنَّه لا بأسَ بذِكْر الشيءِ المستَقذَرِ بلفظه للحاجة لذلك.

وقال ابن أبي جَمْرة: يُستَفادُ من هذا الحديث أنَّ هذه الحسنات تُقبَلُ من صاحبِها لتنصيص الشّارع على أنَّها في ميزانِه، بخلاف غيرها فقد لا تُقبَلُ فلا تَدخُلُ الميزانَ. وروى ابن ماجَهْ (٢٧٩١) من حديث تميم الدَّارِيِّ مرفوعاً: «مَن ارتَبَطَ فرساً في سبيل الله ثمَّ عالَجَ عَلَفَه بيدِه، كان له بكلِّ حَبَّةٍ حسنة».

## ٤٦ - باب اسم الفرس والحمار ٥٨/٦

**٢٨٥٤ - حدَّثنا محمَّدُ بنُ أبي بكرٍ، حدَّثنا فُضَيلُ بنُ سليمانَ، عن أبي حازمٍ، عن عبدِ الله بنِ أبي قَتَادةَ، عن أبيه: أنَّه خَرَجَ مع رسولِ الله ﷺ، فتَخلَّفَ أبو قَتَادةَ مع بعضِ أصحابِه وهم**

(١) عند أحمد (٢٧٥٧٤) و(٢٧٥٩٢).

مُحرِمونَ وهو غيرُ مُحرِمٍ، فرَأَوْا حمارَ وَحْشٍ قبلَ أن يراهُ، فلمَّا رَأَوه تَرَكُوه حتَّى رآه أبو قَتَادةَ، فرَكِبَ فرساً له يقالُ له: الجَرَادةُ، فسألهم أن يُناوِلُوه سَوْطَه فأَبَوْا، فتناوَلَه فحَمَلَ فعقَرَه، ثمَّ أكَلَ فأكَلُوا فنَدِمُوا، فلمَّا أدرَكُوه قال: «هل معكم منه شيءٌ؟» قال: مَعَنا رِجْلُه، فأخَذَها النبيُّ ﷺ فأكَلَها.

٢٨٥٥- حدَّثنا عليُّ بنُ عبدِ الله بنِ جعفرٍ، حدَّثنا مَعْنُ بنُ عيسى، حدَّثنا أُبيُّ بنُ عبَّاسِ بنِ سَهْلٍ، عن أبيه، عن جدِّه قال: كان للنبيِّ ﷺ في حائطِنا فرسٌ يقالُ له: اللُّحَيْف.

قال أبو عبد الله: وقال بعضهم: اللُّخَيف.

قوله: «باب اسم الفرسِ والحمار» أي: مشروعيَّة تسميتِهما، وكذا غيرهما من الدَّوابِّ بأسماءٍ تخصُّها غيرِ أسماءِ أجناسها. وقد اعتَنى مَن ألَّفَ في السِّيرة النبويَّة بسَرْد أسماء ما وَرَدَ في الأخبار من خيلِه ﷺ وغيرِ ذلك من دَوابِّه، وفي الأحاديث الواردة في هذا الباب ما يُقوِّي قولَ مَن ذَكَر أنسابَ بعض الخيول العربية الأصيلة، لأنَّ الأسماءَ تُوضَعُ للتَّمييزِ بين أفراد الجنس.

وذكر البخاريُّ في هذا الباب أربعة أحاديثَ:

الأول: حديث أبي قَتَادة في قصَّة صيد الحمار الوَحْشي، وقد تقدَّمت مباحثُه في كتاب الحجّ (١٨٢١).

والغَرَضُ منه قوله فيه: «فرَكِبَ فرساً يقال له: الجَرَادة» وهو بفتح الجيم وتخفيف الرّاء، والجَرَادُ اسم جنس. ووقع في «السّيرة» لابن هشام (٣/ ٢٩٦): أنَّ اسمَ فرسِ أبي قَتَادة الحَزْوة؛/ أي: بفتح المهملة وسكون الزّاي بعدَها واو، فإمَّا أن يكون لها اسمان، وإمَّا ٥٩/٦
أنَّ أحدَهما تَصَحَّف، والذي في «الصحيح» هو المعتمَد.

ومحمَّد بن أبي بكر شيخ البخاري فيه: هو المقدَّمي، وحكى أبو عليٍّ الجَيَّاني أنَّه وقع في نسخة أبي زيد المروَزي: «محمَّد بن بكر» وهو غَلَطٌ.

الثاني: حديث سَهْل: وهو ابن سعد الساعدي.

قوله: «يقالُ له: **اللُّحَيف**» يعني بالمهمَلة والتَّصغير، قال ابن قُرقُولٍ: وضَبَطُوه عن ابن سِراج بوَزْن رَغِيف. قلت: ورَجَّحَه الدِّمْياطي وبه جَزَمَ الهَرَوي، وقال: سُمّي بذلك لطول ذَنَبِه، فَعِيلٌ بمعنى فاعِلٍ، وكأنَّه يُلحِفُ الأرض بذَنَبِه.

قوله: «وقال بعضُهم: **اللُّخَيف**» بالخاء المعجمة، وحَكَوْا فيه الوجهَين، وهذه رواية عبد المَهَيمِنِ بن عبَّاس بن سَهْل، وهو أخو أُبيِّ بن عبَّاس، ولفظه عند ابن مَندَهْ: كان لرسول الله ﷺ عند سعد بن مالك والد سَهْل ثلاثة أفراس، فسمعتُ النبي ﷺ يُسمّيهنَّ: لِزَاز ـ بكسر اللّام وبزايين الأولى خفيفة ـ والظَّرِبُ ـ بفتح المعجمة وكسر الرّاءِ بعدَها موحَّدة ـ واللُّخَيف.

وحكى سِبطُ ابن الجَوْزيّ أنَّ البخاري قَيَّدَه بالتَّصغير والمعجمة، قال: وكذا حكاه ابن سعد عن الواقدي، وقال: أهداه له ربيعةُ بن أبي البَراء عامر بن مالك العامري، وأبوه الذي يُعرَفُ بمُلاعِب الأسِنَّة، انتهى.

ووقع عند ابن أبي خَيْثمةَ: أهداه له فَرْوة بن عَمْرو.

وحكى ابن الأثير في «النِّهاية»: أنَّه رُويَ بالجيم بدلَ الخاء المعجمة، وسَبَقَه إلى ذلك صاحبُ «المغيث» ثمَّ قال: فإن صَحَّ فهو سهمٌ عَريضُ النَّصل كأنَّه سُمّي بذلك لسُرعَتِه. وحكى ابن الجَوْزيّ أنَّه رُويَ بالنّون بدل اللّام من النَّحَافة.

**٢٨٥٦- حدَّثني إسحاقُ بنُ إبراهيمَ، سمعَ يحيى بنَ آدمَ، حدَّثنا أبو الأحوَصِ، عن أبي إسحاقَ، عن عَمرِو بنِ ميمونٍ، عن معاذٍ ﷺ قال: كنتُ رِدْفَ النبيِّ ﷺ على حمارٍ يقالُ له: عُفَيرٌ، فقال: «يا معاذُ، هل تَدْري حقَّ الله على عبادِه، وما حقُّ العبادِ على الله؟» قلتُ: اللهُ ورسولُه أعلمُ، قال: «فإنَّ حقَّ الله على العبادِ أن يَعبُدُوه ولا يُشرِكوا به شيئاً، وحقَّ العبادِ على الله أن لا يُعذِّبَ مَن لا يُشرِكُ به شيئاً» فقلتُ: يا رسولَ الله، أفلا أُبشِّرُ به الناسَ؟ قال: «لا تُبشِّرْهم فيَتَّكِلُوا».**

[أطرافه في: ٥٩٦٧، ٦٢٦٧، ٦٥٠٠، ٧٣٧٣]

**الثالث**: حديث معاذ بن جبل.

**قوله**: «**عن عَمْرو بن ميمون**» هو الأَوْدي بفتح الهمزة وسكون الواو، من كبار التّابعينَ، وسيأتي أنَّه أدرَكَ الجاهليةَ في أخبار الجاهلية (٣٨٣٧). وأبو إسحاق الرَّاوي عنه: هو السَّبيعي، والإسنادُ كلُّه كوفيونَ إلَّا الصَّحابي، وأبو الأحوَص شيخ يحيى بن آدم فيه كنتُ أظنُّ أنَّه سلَّامٌ بالتَّشديد: وهو ابن سُلَيم، وعلى ذلك يدلُّ كلام المِزِّي، لكن أخرج هذا الحديثَ النَّسائيُّ (ك٥٨٤٦) عن محمَّد بن عبد الله بن المبارَكِ المُخرَّميِّ[1] عن يحيى بن آدم شيخ شيخ البخاري فيه فقال: عن عمَّار بن رُزَيق عن أبي إسحاق، والبخاري أخرجه ليحيى بن آدم عن أبي الأحوَصِ عن أبي إسحاق، وكُنْية عمَّار بن رُزَيق أبو الأحوَص، فهو هو، ولم أرَ مَن نبَّه على ذلك.

وقد أخرجه مسلم (٣٠/ ٤٩) عن أبي بكر بن أبي شَيْبة، وأبو داود (٢٥٥٩) عن هَنّاد ابن السَّرِيِّ، كلاهما عن أبي الأحوَص عن أبي إسحاق؛ وأبو الأحوَصِ هذا: هو سلَّام بن سُليم، فإنَّ أبا بكر وهَنّاداً أدرَكاه ولم يُدرِكا عمَّاراً، والله أعلم[2].

**قوله**: «**كنت رِدْفَ النبي ﷺ على حمارٍ يقالُ له: عُفَير**» بالمهمَلة والفاء مُصغَّر، مأخوذ من العَفَر: وهو لونُ التُّراب، كأنَّه سُمّي بذلك للونِه. والعُفْرة: حُمرة يخالطُها بياض، وهو تصغيرُ أعفرَ، أخرجُوه عن بناءِ أصلِه كما قالوا: سُوَيد، في تصغير أسوَدَ، ووَهِمَ مَن ضَبَطَه بالغين المعجمة، وهو غيرُ الحمار الآخرِ الذي يقال له: يَعفُور. وزَعَمَ ابن عَبْدوس أنَّهما واحد، وقوَّاه صاحبُ «الهَدْيِ»، ورَدَّه الدِّمْياطي فقال: عُفَيرٌ أهداه المُقَوقِس، ويَعفُورُ أهداه فَرْوة بن عَمْرو، وقيل بالعكس.

ويَعفُور بسكون المهملة وضمِّ الفاءِ: هو اسمُ ولد الظَّبْي، كأنَّه سُمّي بذلك لسُرعَتِه. قال الواقدي: نَفَقَ يَعفُور مُنصَرَفَ النبي ﷺ من حَجَّة الوَدَاع. وبه جَزَمَ النَّوَوي عن ابن

---

(١) تحرف في (س) إلى: المخزومي.

(٢) وقد وقع التصريح باسمه ـ سلّام بن سليم ـ عند مسلم.

الصلاح، وقيل: طَرَحَ نفسَه في بئرٍ يومَ مات رسولُ الله ﷺ، وقع ذلك في حديثٍ طويلٍ ذكره ابن حِبَّان في ترجمة محمَّد بن مَزْيَد[1] في «الضُّعَفاء»، وفيه: أنَّ النبي ﷺ غَنِمَه من خيبرَ، وأنَّه كَلَّمَ النبيَّ ﷺ، وذكر له أنَّه كان ليهودي، وأنَّه خرج من جدِّه ستّونَ حماراً لرُكُوب الأنبياء، فقال: ولم يَبقَ منهم غيري، وأنتَ خاتَمُ الأنبياء، فسمَّاه يَعفُوراً، وكان يَركَبُه في حاجته ويُرسِلُه إلى الرجل فيَقرَعُ بابَه برأسِه فيَعرِفُ أنَّه أُرسِلَ إليه، فلمَّا مات النبي ﷺ جاء إلى بئرِ أبي الهيثم بن التَّيِّهانِ فتَرَدّى فيها فصارت قبرَه، قال ابن حِبّان: لا أصلَ له وليس سندُه بشيء.

٦٠/٦ قوله: «أن تَعبُدُوه ولا تُشرِكُوا» في رواية الكُشْمِيهنيّ: «أن تَعبُدُوا» بحذف المفعول.

قوله: «فيَتَّكِلُوا» بتشديد المثنَّاة، وفي رواية الكُشْمِيهنيّ بسكون النّون، وقد تقدَّم شرح ذلك في أواخر كتاب العلم (١٢٨).

وسيأتي هذا الحديثُ في الرِّقاق (٦٥٠٠) من طريق أنس بن مالك عن معاذ، ولم يُسمَّ فيه الحمارُ، ونستكملُ بقيَّةَ الكلام عليه هناك إن شاء الله تعالى.

وتقدَّم في العلم (١٢٨) من حديث أنس بن مالك أيضاً، لكن فيما يَتعلَّقُ بشهادة أن لا إلهَ إلَّا الله، وهذا فيما يَتعلَّقُ بحقِّ الله على العباد، فهما حديثان، ووَهِمَ الحُميدي ومَن تَبِعَه حيثُ جَعَلُوهما حديثاً واحداً. نعم وقع في كلٍّ منهما مَنعهُ ﷺ أن يُخبِرَ بذلك الناسَ لئلَّا يتَّكلوا، ولا يَلزَمُ من ذلك أن يكونا حديثاً واحداً، وزادَ في الحديث الذي في العلم (١٢٨): «فأَخبر بها معاذ عند موتِه تأثُّماً» ولم يقع ذلك هنا، والله أعلم.

**٢٨٥٧- حدَّثنا محمَّدُ بنُ بشَّارٍ، حدَّثنا غُندَرٌ، حدَّثنا شُعْبةُ، سمعتُ قَتَادةَ، عن أنسِ بنِ مالكٍ ﷺ قال: كان فَزَعٌ بالمدينةِ فاستَعارَ النبيُّ ﷺ فرساً لنا يقالُ له: مندوبٌ، فقال: «ما رأَيْنا من فَزَعٍ، وإنْ وَجَدْناه لَبَحْراً».**

---

(١) في الأصلين و(س): مرثد، بالراء والمثلثة، وهو تصحيف، وجاء على الصواب في «المجروحين» لابن حبان ٢/ ٣٠٨، وذكره أيضاً بالزاي والمثناة الذهبيُّ في كتابه «المغني في الضعفاء» و«ميزان الاعتدال».

**الحديث الرابع**: حديث أنس في فرس أبي طلحة، وقد تقدَّم في أواخر الهِبَة (٢٦٢٧) مع شرحِه، وهو ظاهرٌ فيما ترجم به هنا.

## ٤٧- باب ما يُذكَر من شؤم الفرس

**٢٨٥٨- حدَّثنا أبو اليَمَان، أخبرنا شعيبٌ، عن الزُّهْريِّ، قال: أخبرني سالم بنُ عبدِ الله، أنَّ عبدَ الله بنَ عمرَ رضي الله عنهما، قال: سمعتُ النبيَّ ﷺ يقول: «إنَّما الشُّؤْمُ في ثلاثةٍ: في الفرسِ، والمرأةِ، والدَّارِ».**

**قوله: «باب ما يُذكَر من شُؤْم الفرس»** أي: هل هو على عمومِه، أو مخصوص ببعض الخيل؟ وهل هو على ظاهره أو مُؤوَّل؟ وسيأتي تفصيل ذلك.

وقد أشارَ بإيراد حديث سَهْلٍ بعدَ حديث ابن عمر إلى أنَّ الحَصْرَ الذي في حديث ابن عمر ليس على ظاهره، وبترجمة الباب الذي بعدَه وهي «الخيلُ لثلاثةٍ»، إلى أنَّ الشُّؤمَ مخصوص ببعض الخيل دونَ بعض، وكلُّ ذلك من لَطيفِ نظره، ودقيق فِكْره.

**قوله: «أخبَرني سالم»** كذا صَرَّحَ شعيب عن الزُّهْريّ بإخبار سالم له، وشَذَّ ابن أبي ذِئْب فأدخَلَ بين الزُّهْريّ وسالم محمَّدَ بن زيد[1] بن قُنفُذ[2].

واقتَصَرَ شعيب على سالم، وتابَعَه ابن جُرَيج عن ابن شِهَاب عند أبي عَوَانة[3]، وكذا عثمان بن عمر عن يونسَ عن الزُّهْريّ كما سيأتي في الطِّبِّ (٥٧٥٣)، وكذا قال أكثر أصحاب سفيان عنه عن الزُّهْريّ، ونَقَلَ التِّرمِذي (٢٨٢٤) عن ابن المَدِيني والحُميدي أنَّ سفيان كان يقول: لم يَروِ الزُّهْريّ هذا الحديث إلَّا عن سالم. انتهى، وكذا قال أحمد (٤٥٤٤) عن سفيان: إنَّما نَحفَظُه عن سالم.

لكنَّ هذا الحصرَ مردود، فقد حدَّث به مالك عن الزُّهْريّ عن سالم وحمزة ابني عبد الله ابن عمر عن أبيهما؛ ومالك من كبار الحُفّاظِ ولا سيَّما في حديث الزُّهْريّ.

---

(١) تحرف في (أ) و(س) إلى: زبيد، بزيادة باء.

(٢) عند النسائي في «الكبرى» (٩٢٣٥).

(٣) في الطب من «مستخرجه على مسلم» كما في «إتحاف المهرة» ٨/ ٣٩٥.

وكذا رواه ابن أبي عمر عن سفيان نفسِه، أخرجه مسلم (٢٢٢٥/ ١١٦) والتِّرمِذي (٢٨٢٤) عنه، وهو يقتضي رجوعَ سفيان عمَّا سبق من الحَصْر.

وأمَّا التِّرمِذي فجَعَلَ روايةَ ابن أبي عمر هذه مرجوحةً، وقد تابَعَ مالكاً أيضاً يونسُ من رواية ابن وَهْب عنه كما سيأتي في الطِّبِّ (٥٧٧٢)، وصالحُ بن كَيْسان عند مسلم (٢٢٢٥/ ١١٦)، وأبو أُوَيس عند أحمد (٦١٩٦)، ويحيى بن سعيد وابنُ أبي عَتِيق وموسى ابن عُقْبة، ثلاثتُهم عند النَّسائي (ك٩٢٣٩ و٩٢٤٠)، كلُّهم عن الزُّهْريّ عنهما.

ورواه إسحاق بن راشد عن الزُّهْريّ فاقتَصَرَ على حمزة، أخرجه النَّسائي (ك ٩٢٣٠)، وكذا أخرجه ابن خُزَيمة[1] وأبو عَوَانة من طريق عُقَيل، وأبو عَوَانةَ من طريق شَبيب بن سعيد، كلاهما عن الزُّهْريّ.

٦١/٦ ورواه القاسم بن مَبرُور عن يونسَ، فاقتَصَرَ على حمزة، أخرجه النَّسائي أيضاً (ك٩٢٣١)، وكذا أخرجه أحمد (٤٩٢٧) من طريق رَبَاح بن زيد عن مَعمَر مُقتَصِراً على حمزة، وأخرجه النَّسائي (ك٩٢٣٧) من طريق عبد الواحد عن مَعمَر فاقتَصَرَ على سالم، فالظّاهر أنَّ الزُّهْريّ يجمعُهما تارةً، ويُفرِدُ أحدَهما أُخرى.

وقد رواه إسحاقُ في «مُسنَده» عن عبد الرزَّاق عن مَعمَر عن الزُّهْريّ فقال: عن سالم أو حمزةَ أو كلاهما، وله أصلٌ عن حمزة من غير رواية الزُّهْريّ، أخرجه مسلم (٢٢٢٥/ ١١٨) من طريق عُتْبة بن مسلم عنه، والله أعلم.

**قوله: «إنَّما الشُّؤْم»** بضمّ المعجمة وسكون الهمزة، وقد تُسهَّلُ فتصيرُ واواً.

**قوله: «في ثلاثٍ»** يَتعلَّقُ بمحذوف تقديره: كائن، قاله ابن العربي، قال: والحصرُ فيها بالنِّسبة إلى العادة لا بالنِّسبة إلى الخِلْقة. انتهى، وقال غيره: إنَّما خُصَّت بالذِّكرِ لطُول مُلازَمَتِها.

---

(١) في التوكل من «صحيحه» كما في «إتحاف المهرة» ٨/ ٣٠٧.

وقد رواه مالك[١] وسفيان[٢] وسائرُ الرُّواة بحذف «إنَّما»، لكن في رواية عثمان بن عمر: «لا عَدْوى ولا طِيَرَةَ[٣]، وإنَّما الشُّؤمُ في ثلاثة»، قال مسلم: لم يَذكُر أحد في حديث ابن عمر: «لا عَدوى» إلَّا عثمان بن عمر[٤]. قلت: ومِثلُه في حديث سعد بن أبي وَقَّاصٍ الذي أخرجه أبو داود (٣٩٢١) لكن قال فيه: «إن تكن الطِّيَرة في شيء» الحديث. والطِّيَرة والشُّؤم بمعنى واحدٍ كما سأُبيِّنه في أواخرَ شرح الطِّبِّ (٥٧٥٣) إن شاء الله تعالى.

وظاهر الحديث أنَّ الشُّؤمَ والطِّيَرةَ في هذه الثلاثة، وقال ابن قُتَيبة: ووجهُه أنَّ أهلَ الجاهلية كانوا يَتَطيَّرونَ فنهاهم النبيُّ ﷺ وأعلمَهم أن لا طيرةَ، فلمَّا أَبَوْا أن يَنتَهُوا بَقِيَت الطِّيَرة في هذه الأشياءِ الثلاثة. قلت: فمشى ابنُ قُتَيبة على ظاهره، ويَلزَمُ على قوله أنَّ مَن تَشاءَمَ بشيءٍ منها نزل به ما يكره.

قال القُرْطُبي: ولا نظنُّ به أنَّه يَحمِلُه على ما كانت الجاهليةُ تَعتَقِدُه بناءً على أنَّ ذلك يَضُرُّ ويَنفَعُ بذاته، فإنَّ ذلك خطأ، وإنَّما عَنَى أنَّ هذه الأشياءَ هي أكثرُ ما يَتَطيَّرُ به الناسُ، فمَن وقع في نفسِه منها شيء أُبِيح له أن يَترُكَه ويَستَبدِلَ به غيرَه.

قلت: وقد وقع في رواية عمر العَسقَلاني ـ وهو ابن محمَّد بن زيد بن عبد الله بن عمر ـ عن أبيه عن ابن عمر كما سيأتي في النِّكاح (٥٠٩٤) بلفظ: ذَكَروا الشُّؤم فقال: «إن كان في شيءٍ ففي»، ولمسلم: «إن يَكُ من الشُّؤم شيءٌ حقٌّ»، وفي رواية عُتْبة بن مسلم[٥]: «إن كان الشُّؤم في شيء»، وكذا في حديث جابر عند مسلم (٢٢٢٧)، وهو موافقٌ لحديث سَهْل بن سعد ثاني حديثَي الباب، وهو يقتضي عَدَمَ الجَزْم بذلك بخلاف رواية الزُّهْريّ.

---

(١) ستأتي روايته عند البخاري برقم (٥٠٩٣).

(٢) عند الترمذي برقم (٢٨٢٤).

(٣) ستأتي (٥٧٥٣).

(٤) في «صحيح مسلم»: غير يونس بن يزيد. وكلاهما صحيح، فإن عثمان بن عمر إنما رواه عن يونس بن يزيد.

(٥) عند مسلم (٢٢٢٥) (١١٨).

قال ابن العربي: معناه: إن كان خَلَقَ الله الشُّؤم في شيءٍ ممَّا جَرَى من بعض العادة، فإنَّما يَخلُقُه في هذه الأشياءِ.

قال المازَرِيّ: مُجمَلُ هذه الرِّواية: إن يكن الشُّؤم حقّاً فهذه الثلاث أحقُّ به، بمعنى أنَّ النُّفوسَ يقعُ فيها التَّشاؤُم بهذه أكثر ممَّا يقعُ بغيرها.

وجاء عن عائشة أنَّها أنكَرَت هذا الحديثَ، فروى أبو داود الطَّيالسي في «مُسنَده» (١٦٤١) عن محمَّد بن راشد عن مكحولٍ قال: قيل لعائشة: إنَّ أبا هريرة قال: قال رسول الله ﷺ: «الشُّؤم في ثلاثة» فقالت: لم يَحفَظْ، إنَّه دَخَلَ وهو يقول: «قاتَلَ الله اليهودَ، يقولونَ: الشُّؤمُ في ثلاثة» فسمعَ آخرَ الحديث ولم يسمع أوَّله.

قلت: ومكحولٌ لم يسمع من عائشة فهو مُنقَطِع، لكن روى أحمد (٢٦٠٨٨) وابن خُزَيمة والحاكم (٢/ ٤٧٩) من طريق قَتَادة عن أبي حسَّان: أنَّ رجلَين من بني عامرٍ دَخَلا على عائشة فقالا: إنَّ أبا هريرة قال: إنَّ رسولَ الله ﷺ قال: «الطِّيَرةُ في الفرسِ والمرأة والدَّار» فغَضِبَت غَضَباً شديداً وقالت: ما قاله، وإنَّما قال: «إنَّ أهلَ الجاهلية كانوا يَتَطيَّرونَ من ذلك». انتهى.

ولا معنى لإنكار ذلك على أبي هريرة مع مُوافَقة مَن ذَكَرْنا من الصحابة له في ذلك، وقد تأوَّلَه غيرُها على أنَّ ذلك سِيقَ لبيانِ اعتقاد الناس في ذلك، لا أنَّه إخبارٌ من النبي ﷺ بثبوت ذلك، وسياق الأحاديث الصحيحة المتقدِّم ذِكْرُها يُبعِدُ هذا التأويلَ.

قال ابن العربي: هذا جوابٌ ساقط، لأنَّه ﷺ لم يُبعَث ليخبِرَ الناسَ عن مُعتَقَداتهم الماضية والحاصلة، وإنَّما بُعِثَ ليعلِّمَهم ما يَلزَمُهم أن يعتقدُوه، انتهى.

٦٢/٦ وأمَّا ما أخرجه التِّرمِذي (٢٨٢٤) من حديث حَكِيم بن معاوية قال: سمعتُ رسولَ الله ﷺ يقول: «لا شُؤمَ، وقد يكون اليُمْنُ في المرأة والدَّار والفرس»، ففي إسناده ضعفٌ مع مخالَفَته للأحاديث الصحيحة.

وقال عبد الرزَّاق في «مصنَّفه» (١٩٥٢٧) عن مَعمَر: سمعتُ مَن يُفسِّرُ هذا الحديثَ يقول: شُؤْمُ المرأة إذا كانت غيرَ وَلُود، وشُؤْم الفرسِ إذا لم يُغزَ عليه، وشُؤْم الدَّار جارُ السُّوء.

وروى أبو داود في الطِّبِّ (٣٩٢٢) عن ابن القاسم عن مالكٍ أنَّه سُئِلَ عنه فقال: كم من دارٍ سَكَنَها ناس فهَلَكُوا. قال المازَرِيّ: فيَحمِلُه مالك على ظاهره، والمعنى: أنَّ قَدَرَ الله ربَّما اتَّفَقَ ما يُكرَه عند سُكْنى الدَّار فتصيرُ في ذلك كالسَّبَب، فيُتَسامَحُ في إضافة الشيءِ إليه اتِّساعاً. وقال ابن العربي: لم يُرِدْ مالك إضافةَ الشُّؤم إلى الدَّار، وإنَّما هو عِبارةٌ عن جَرْي العادة فيها، فأشارَ إلى أنَّه ينبغي للمَرءِ الخروجُ عنها صيانةً لاعتقاده عن التعلُّق بالباطل.

وقيل: معنى الحديث أنَّ هذه الأشياءَ يَطُولُ تعذيبُ القلبِ بها، مع كراهة أمرها لـمُلازَمَتِها بالسُّكنى والصُّحبة ولو لم يعتقد الإنسانُ الشُّؤمَ فيها، فأشارَ الحديثُ إلى الأمرِ بفِراقها ليزُولَ التَّعذيبُ.

قلت: وما أشارَ إليه ابن العربي في تأويل كلام مالكٍ أَولى، وهو نَظِيرُ الأمرِ بالفِرَار من المجذوم مع صِحَّة نفي العَدْوى، والمراد بذلك حَسْم المادَّة وسَدُّ الذَّريعة، لئلَّا يوافقَ شيء من ذلك القَدَرَ فيعتقدُ مَن وقع له أنَّ ذلك من العَدْوى أو من الطِّيَرة، فيقعُ في اعتقاد ما نُهِيَ عن اعتقاده، فأُشيرَ إلى اجتناب مِثْل ذلك. والطَّريقُ فيمَن وقع له ذلك في الدَّار مثلاً أن يُبادرَ إلى التحوُّل منها، لأنَّه متى استَمَرَّ فيها رُبَّما حَمَلَه ذلك على اعتقاد صِحَّة الطِّيَرة والتَّشاؤُم.

وأمَّا ما رواه أبو داود (٣٩٢٤) وصحَّحه الحاكم[1] من طريق إسحاق بن أبي طلحة عن أنس: قال رجل: يا رسول الله، إنّا كنَّا في دارٍ كثيرٌ فيها عددُنا وأموالنا، فتَحوَّلنا إلى أُخرى فقَلَّ فيها ذلك، فقال: «ذَرُوها ذَميمةً»، وأخرج[2] من حديث فَرْوة بن مُسَيكٍ ـ بالمهمَلة مُصغَّراً ـ ما يدلُّ على أنَّه هو السائلُ، وله شاهدٌ من حديث عبد الله بن شَدّاد بن الهادِ ـ أحد كبار التّابعينَ وله رُؤْية ـ بإسنادٍ صحيحٍ إليه عند عبد الرزَّاق (١٩٥٢٦).

---

(١) تفرَّد الحافظ هنا بعزو هذا الحديث إلى الحاكم، وعند الإطلاق فالمراد به «المستدرك»، ولم نقف عليه فيه، حتى إن الحافظ نفسه رحمه الله لم يخرجه في كتابه «إتحاف المهرة».

(٢) يعني أبا داود (٣٩٢٣).

قال ابن العربيّ: ورواه مالك (٢/ ٩٧٢) عن يحيى بن سعيد مُنقَطِعاً، قال: والدَّارُ المذكورةُ في حديثه كانت دار مُكمِل ـ بضمِّ الميم وسكون الكاف وكسر الميم بعدَها لامٌ ـ وهو ابن عَوْف أخو عبد الرَّحمن بن عوف، قال: وإنَّما أمَرَهم بالخروج منها لاعتقادهم أنَّ ذلك منها، وليس كما ظنُّوا لأن الخالقَ جلَّ وعلا جَعَلَ ذلك وَفْقاً لظهور قَضَائه، وأمَرَهم بالخروجِ منها لئلَّا يقعَ لهم بعدَ ذلك شيءٌ فيَستَمِرَّ اعتقادُهم.

قال ابن العربي: وأفادَ وصفُها بكَونِها ذَميمةً جوازَ ذلك، وأنَّ ذِكرَها بقبيح ما وقع فيها سائغٌ من غير أن يعتقدَ أنَّ ذلك كان منها، ولا يمتنعُ ذَمُّ محلِّ المكروه وإن كان ليس منه شرعاً كما يُذَمُّ العاصي على معصيتِه، وإن كان ذلك بقَضاءِ الله تعالى.

وقال الخطَّابي: هو استثناءٌ من غير الجنس، ومعناه إبطالُ مذهب الجاهلية في التطيُّر، فكأنَّه قال: إن كانت لأحدِكم دار يكره سُكْناها، أو امرأةٌ يكره صُحبَتَها، أو فرسٌ يكره سَيْرَه فليُفارِقْه.

قال: وقيل: إنَّ شُؤمَ الدَّار ضِيقُها وسُوءُ جِوَارها، وشُؤمَ المرأة أن لا تَلِدَ، وشُؤمَ الفرسِ أن لا يُغزَى عليه.

وقيل: المعنى ما جاء بإسنادٍ ضعيفٍ رواه الدِّمياطي في «الخيل»: إذا كان الفرس ضَرُوباً فهو مشؤومٌ، وإذا حَنَّت المرأة إلى بَعْلها الأوَّل فهي مشؤومة، وإذا كانت الدَّار بعيدة من المسجدِ لا يُسمَعُ منها الأذانُ فهي مشؤومة.

وقيل: كان قوله ذلك في أوَّل الأمر، ثمَّ نُسِخَ ذلك بقوله تعالى: ﴿مَآ أَصَابَ مِن مُّصِيبَةٍ فِي ٱلْأَرْضِ وَلَا فِيٓ أَنفُسِكُمْ إِلَّا فِي كِتَٰبٍ﴾ الآية [الحديد:٢٢]، حكاه ابن عبد البَرِّ، والنَّسخُ لا يَثبُتُ بالاحتمال، لا سيَّما مع إمكانِ الجمع، ولا سيَّما وقد وَرَدَ في نفسِ هذا الخبرِ نفيُ التطيُّر ثمَّ إثباتُه في الأشياءِ المذكورة.

وقيل: يُحمَلُ الشُّؤم على معنى[1] قِلَّة الموافَقة وسُوءِ الطِّباع، وهو كحديث سعد بن أبي

---

(١) لفظ «معنى» سقط من (س).

وَقَّاصٍ رَفَعَه: «من سَعادة المرءِ المرأةُ الصَّالحة، والمسكَنُ الصَّالحُ، والمركَبُ الهَنيء، ومِن شَقاوةِ المرءِ المرأةُ السُّوءُ،/ والمسكَنُ السُّوء، والمركَبُ السُّوء» أخرجه أحمد (١٤٤٥). وهذا ٦٣/٦ يَختَصُّ ببعض أنواع الأجناس المذكورة دونَ بعض، وبه صَرَّحَ ابن عبد البَرِّ فقال: يكون لقوم دونَ قوم، وذلك كلُّه بقَدَرِ الله.

وقال المهلَّب ما حاصله: إنَّ المخاطَبَ بقوله: «الشُّؤم في ثلاثة» مَن التَزَمَ التطايُرَ ولم يستطعْ صَرْفَه عن نفسِه فقال لهم: إنَّما يقعُ ذلك في هذه الأشياءِ التي تُلازِمُ في غالب الأحوال، فإذا كان كذلك فاترُكُوها عنكم ولا تُعذِّبوا أنفُسَكم بها، ويدلُّ على ذلك تصديرُه الحديثَ بنفي الطِّيَرة. واستُدِلَّ لذلك بما أخرجه ابن حِبّان (٦١٢٣) عن أنس رَفَعَه: «لا طِيَرةَ، والطِّيَرةُ على مَن تَطيَّر، وإن تكن في شيءٍ ففي المرأة» الحديث، وفي صِحَّتِه نظرٌ، لأنَّه من رواية عُتْبَةَ بن حُميد عن عُبيد الله بن أبي بكر عن أنس، وعُتْبَةُ مُختلَفٌ فيه، وسيكون لنا عَوْدةٌ إلى بقيَّة ما يَتعلَّقُ بالتطيُّرِ والفَأْل في آخر كتاب الطِّبِّ (٥٧٥٣) حيثُ ذكره المصنِّفُ إن شاء الله تعالى.

تكميل: اتَّفَقَت الطُّرقُ كلُّها على الاقتصار على الثلاثة المذكورة، ووقع عند إسحاق[1] في رواية عبد الرزَّاق المذكورة: قال مَعمَرٌ: قالت أمُّ سَلَمة: «والسَّيف». قال أبو عمر[2]: رواه جُوَيرِيَة عن مالكٍ عن الزُّهْريّ، عن بعض أهل أمِّ سَلَمة، عن أمّ سلمة.

قلتُ: أخرجه الدَّارَقُطني في «غرائب مالكٍ» وإسناده صحيح إلى الزُّهْريّ، ولم يَنفَرِد به جُوَيريةُ، بل تابَعَه سعيد بن داود عن مالكٍ، أخرجه الدَّارَقُطني أيضاً قال: والمبهَمُ المذكور هو أبو عُبيدة بن عبد الله بن زَمْعة، سمَّاه عبدُ الرَّحمن بن إسحاق عن الزُّهْريّ في روايته.

قلت: أخرجه ابن ماجَهْ (١٩٩٥) من هذا الوجه موصولاً فقال: عن الزُّهْريّ، عن أبي عُبيدة بن عبد الله بن زَمْعة، عن زينب بنت أمّ سَلَمة، عن أمّ سَلَمة: أنَّها حدَّثت بهذه

---

(١) في (س): ابن إسحاق، بزيادة لفظ «ابن» وهو خطأ، فإن إسحاق هذا: هو إسحاق بن إبراهيم الدَّبَري، راوية «المصنَّف» عن عبد الرزاق، وهذه الرواية فيه برقم (١٩٥٢٧).

(٢) هو ابن عبد البر، وانظر كتابه «التمهيد» ٩/ ٢٧٩.

الثلاثة وزادت فيهنَّ: «والسَّيف». وأبو عُبيدة المذكورُ: هو ابن بنت أمّ سَلَمة، أمّه زينبُ بنت أمّ سَلَمة، وقد روى النَّسائي (ك٩٢٣٥) حديث الباب من طريق ابن أبي ذِئْب عن الزُّهْريّ، فأدرَجَ فيه السَّيف، وخالَفَ فيه في الإسناد أيضاً.

**٢٨٥٩- حدَّثنا عبدُ الله بنُ مَسلَمةَ، عن مالكٍ، عن أبي حازمِ بنِ دينارٍ، عن سَهْلِ بنِ سعدٍ الساعدِيِّ ﷺ، أنَّ رسولَ الله ﷺ قال: «إنْ كان في شيءٍ ففي المرأةِ، والفرسِ، والمَسكَنِ».**

[طرفه في: ٥٠٩٥]

**قوله:** «عن أبي حازم» هو سَلَمة بن دِينار.

**قوله:** «إنْ كان في شيءٍ ففي المرأةِ والفرسِ والمَسْكَن» كذا في جميع النُّسَخ، وكذا هو في «الموطَّأ» (٢/ ٩٧٢) لكن زاد في آخره: «يعني الشُّؤم»، وكذا رواه مسلم (٢٢٢٦)، ورواه إسماعيل بن عمر عن مالك ومحمَّد بن سليمان الحرّاني عن مالكٍ بلفظ: «إنْ كان الشُّؤم في شيءٍ، ففي المرأة...» إلى آخره، أخرجهما الدَّارَقُطني، لكن لم يقل إسماعيلُ: « في شيء»، وأخرجه أبو بكر بن أبي شَيْبَة[1] والطبراني (٥٧٤٧) من رواية هشام بن سعد عن أبي حازم قال: ذَكَروا الشُّؤم عند سَهْل بن سعد فقال... فذكره، وقد أخرجه مسلم (٢٢٢٦/ ١١٩) عن أبي بكر لكن لم يَسُقْ لفظَه.

## ٤٨- بابٌ الخيلُ لثلاثة

وقولُ الله عزَّ وجلَّ: ﴿ وَٱلْخَيْلَ وَٱلْبِغَالَ وَٱلْحَمِيرَ لِتَرْكَبُوهَا وَزِينَةً وَيَخْلُقُ مَا لَا تَعْلَمُونَ ﴾ [النحل:٨].

**٢٨٦٠- حدَّثنا عبدُ الله بنُ مَسلَمةَ، عن مالكٍ، عن زيد بنِ أسلَمَ، عن أبي صالحٍ السَّمّان، عن أبي هريرةَ ﷺ، أنَّ رسولَ الله ﷺ قال: «الخيلُ لثلاثةٍ: لرجلٍ أجرٌ، ولرجلٍ سِتْرٌ، وعلى رجلٍ وِزْرٌ، فأمَّا الذي له أجرٌ، فرجلٌ رَبَطَها في سبيلِ الله فأطالَ في مَرْجٍ أو رَوْضةٍ، فما أصابتْ في طِيَلِها ذلك مِن المَرْجِ أو الرَّوْضةِ كانت له حسناتٍ، ولو أنَّها قَطَعَت طِيَلَها فاستَنَّت شَرَفاً أو شَرَفَين،**

(١) في «مسنده» برقم (٩٤).

**كانت أَرْواثُها وآثارُها حسناتٍ له، ولو أنَّها مَرَّت بنَهرٍ فشَرِبَت منه ولم يُرِدْ أن يَسْقِيَها، كان ذلك حسناتٍ له، ورجلٌ رَبَطَها فَخْراً ورِئاءً ونِواءً لأهلِ الإسلامِ، فهي وِزْرٌ على ذلك».**

**وسُئِلَ رسولُ الله ﷺ عن الحُمُرِ، فقال: «ما أُنزِلَ عليَّ فيها إلا هذه الآيةُ الجامعةُ الفاذَّةُ:** ﴿فَمَن يَعْمَلْ مِثْقَالَ ذَرَّةٍ خَيْرًا يَرَهُۥ ۝٧ وَمَن يَعْمَلْ مِثْقَالَ ذَرَّةٍ شَرًّا يَرَهُۥ﴾ [الزلزلة:٧-٨]». ٦٤/٦

**قوله: «بابُ الخيل لثلاثة»** هكذا اقتَصَرَ على صَدْر الحديث، وأحالَ بتفسيره على ما وَرَدَ فيه، وقد فَهِمَ بعضُ الشُّرّاح منه الحصرَ فقال: اتِّخاذُ الخيل لا يَخرُجُ عن أن يكون مطلوباً أو مُباحاً أو ممنوعاً، فيَدخُل في المطلوب الواجبُ والمندوبُ، ويَدخُل في الممنوع المكروهُ والحرامُ بحَسَب اختلاف المقاصد.

واعتَرَضَ بعضُهم بأنَّ المباحَ لم يُذكَر في الحديث، لأنَّ القِسمَ الثَّاني الذي يُتَخيَّلُ فيه ذلك جاء مُقيَّداً بقوله: «ولم يَنسَ حقَّ الله فيها» فيَلتَحِقُ بالمندوب، قال: والسِّرُّ فيه أنَّه ﷺ غالباً إنَّما يَعتَني بذِكْرِ ما فيه حَضٌّ أو مَنعٌ، وأمَّا المباح الصِّرْف فيَسكُتُ عنه، لمَا عُرِفَ أنَّ سُكُوتَه عنه عَفوٌ. ويُمكِنُ أن يقال: القسم الثَّاني هو في الأصل المباحُ، إلَّا أنَّه رُبَّما ارتَقى إلى النَّدْبِ بالقَصدِ بخلاف القسم الأوَّل، فإنَّه من ابتدائه مطلوبٌ، والله أعلم.

**قوله: «وقول الله عزَّ وجلَّ: ﴿وَٱلْخَيْلَ وَٱلْبِغَالَ وَٱلْحَمِيرَ لِتَرْكَبُوهَا﴾ الآية»**، أي: أنَّ الله خَلَقَها للرُّكوب والزِّينة، فمَن استَعمَلَها في ذلك فعلَ ما أُبيحَ له، فإن اقتَرَنَ بفعلِه قَصدُ طاعةٍ ارتَقى إلى النَّدبِ، أو قَصدُ معصيةٍ حَصَلَ له الإثمُ، وقد دلَّ حديث الباب على هذا التَّقسيم.

**قوله: «عن زيد بن أسلَم»** الإسنادُ كلُّه مدنيُّون.

**قوله: «الخيلُ لثلاثةٍ»** في رواية الكُشْمِيهنيّ: «الخيلُ ثلاثةٌ»، ووجه الحصرِ في الثلاثة أنَّ الذي يَقتَني الخيل إمَّا أن يَقتَنيَها للرُّكوب أو للتِّجارة، وكلٌّ منهما إمَّا أن يَقتَرِنَ به فعلُ طاعة الله، وهو الأوَّلُ، أو بمعصيته، وهو الأخيرُ، أو يَتَجرَّدُ عن ذلك، وهو الثَّاني.

قوله: «في مَرْجٍ أو رَوْضةٍ» شكٌّ من الرّاوي، والـمَرْج: موضع الكَلَأ، وأكثر ما يُطلَقُ في الموضع المطمَئِنّ، والرَّوضةُ أكثر ما يُطلَقُ في الموضع المرتَفِع.

وقد مضى الكلامُ على قوله: «أرواثُها وآثارُها» قبلَ بابين.

قوله: «فما أصابت في طِيَلِها» بكسر الطاءِ المهمَلة وفتح التَّحتانية بعدَها لامٌ: هو الحبل الذي تُربَطُ به ويُطوَّلُ لها لتَرعى، ويقال له: طِوَلٌ، بالواو المفتوحة أيضاً كما تقدَّم في أوَّل الجهاد (٢٧٨٥)، وتقدَّم تفسير الاستنان هناك.

وقوله: «ولم يُرِدْ أن يَسْقيَها» فيه أنَّ الإنسانَ يُؤجَرُ على التَّفاصيل التي تَقَعُ في فعل الطاعة إذا قَصَدَ أصلَها وإن لم يَقصِدْ تلك التَّفاصيل. وقد تأوَّلَه بعض الشُّرّاح، فقال ابن المنيِّر: قيل: إنَّما أُجِرَ لأنَّ ذلك وقت لا يُنتَفعُ بشُربِها فيه، فيَغتَمّ صاحبُها بذلك فيُؤجَرُ. وقيل: إنَّ المرادَ حيثُ تَشرَبُ من ماءِ الغير بغير إذنِه، فيَغتَمُّ صاحبُها لذلك فيُؤجَرُ. وكلُّ ذلك عُدُول عن القَصْد.

قوله: «ورجل رَبَطَها فَخْراً» هكذا وقع بحذف أحد الثلاثة: وهو مَن رَبَطَها تَغَنّياً، وسيأتي بتمامه بهذا الإسناد بعينِه في علامات النبوَّة (٣٦٤٦)، وتقدَّم تامّاً من وجهٍ آخرَ عن مالكٍ في أواخر كتاب الشِّرب (٢٣٧١).

وقوله: «تَغَنّياً» بفتح المثنَّاة والمعجمة ثمَّ نونٍ ثقيلة مكسورة وتحتانية، أي: استغناءً عن الناس، تقولُ: تَغَنَّيتُ بما رَزَقَني الله تَغَنّياً، وتَغانَيتُ تَغانياً، واستَغنَيتُ استغناءً، كلُّها بمعنًى، وسيأتي بسطُ ذلك في فضائل القرآن (٥٠٢٣-٥٠٢٤) في الكلام على قوله: «ليس منَّا مَن لم يَتَغَنَّ بالقرآن».

وقوله: «تعفُّفاً» أي: عن السُّؤال، والمعنى: أنَّه يَطلُبُ بنِتاجها، أو بما يَحصُلُ من أُجرَتِها ممَّن يَركَبُها، أو نحوِ ذلك، الغِنى عن الناس والتعفُّفُ عن مَسْألتهم، ووقع في رواية سُهَيل عن أبيه عند مسلم (٩٨٧/ ٢٦): «وأمَّا الذي هي له سِترٌ، فالرجل يَتَّخِذُها تعفُّفاً وتكرُّماً وتجمُّلاً».

وقوله: «ولم يَنْسَ حقَّ الله في رِقابها» قيل: المراد حُسْنُ مِلكِها، وتَعَهُّد شِبَعِها ورِيِّها، والشَّفَقةُ عليها في الرُّكوب، وإنَّما خَصَّ رِقابَها بالذِّكرِ/ لأنَّها تُستَعارُ كثيراً في الحقوق ٦٥/٦ اللّازمة، ومنه قوله تعالى: ﴿فَتَحْرِيرُ رَقَبَةٍ﴾ [النساء:٩٢]، وهذا جواب مَن لم يُوجِب الزَّكاة في الخيل وهو قولُ الجمهور.

وقيل: المراد بالحقِّ إطراقُ فَحْلها، والحَملُ عليها في سبيل الله، وهو قول الحسن والشَّعْبي ومجاهد.

وقيل: المراد بالحقِّ الزَّكاةُ، وهو قولُ حمَّاد وأبي حنيفة، وخالَفَه صاحباه وفقهاء الأمصار، قال أبو عمر: لا أعلمُ أحداً سَبَقَه إلى ذلك.

قوله: «فَخْراً» أي: تَعاظُماً.

وقوله: «ورِئاءً» أي: إظهاراً للطاعة والباطنُ بخلافِ ذلك. ووقع في رواية سُهَيلٍ المذكورة[1]: «وأمَّا الذي هي عليه وِزْرٌ، فالذي يَتَّخِذُها أشَراً وبَطَراً وبَذَخاً ورياءً للناس».

قوله: «ونِواءً لأهلِ الإسلام» بكسر النُّون والمدِّ، هو مصدرٌ، تقولُ: ناوأتُ العدوَّ مُناوأةً ونِواءً، وأصلُه مِن ناءَ: إذا نَهَضَ، ويُستَعمَلُ في المعاداة، قال الخليل: ناوأتُ الرجلَ: ناهَضتُه بالعَداوة.

وحكى عياض عن الدَّاوودي الشّارح أنَّه وقع عنده: «ونَوى» بفتح النّون والقَصْر، قال: ولا يَصِحُّ ذلك. قلت: حكاه الإسماعيلي عن رواية إسماعيل بن أبي أُوَيسٍ، فإن ثبتَ فمعناه: وبُعداً لأهل الإسلام، أي: منهم.

والظّاهرُ أنَّ الواوَ في قوله: «ورياء ونِواءً» بمعنى «أو»، لأنَّ هذه الأشياءَ قد تَفترِقُ في الأشخاص، وكلُّ واحدٍ منها مذموم على حِدَتِه.

وفي هذا الحديث بيان أنَّ الخيلَ إنَّما تكونُ في نَواصِيها الخيرُ والبَرَكة، إذا كان اتِّخاذُها في الطاعة أو في الأُمورِ المباحة وإلَّا فهي مذمومة.

---

(١) وهي عند مسلم برقم (٩٨٧) (٢٦).

قوله: «وسُئِلَ رسولُ الله ﷺ» لم أقِفْ على تسمية السائل صريحاً، وسيأتي ما قيل فيه في كتاب الاعتصام (٧٣٥٦) إن شاء الله تعالى.

قوله: «عن الحُمُرِ فقال: ما أُنزِلَ عليَّ فيها إلَّا هذه الآيةُ الجامعةُ الفاذَّة» بالفاء وتشديد المعجمة، سمَّاها «جامعةً» لشُمُولها لجميع الأنواع من طاعة ومعصية، وسمَّاها «فاذَّة» لانفرادها في معناها.

قال ابن التِّين: والمرادُ أنَّ الآيةَ دَلَّت على أنَّ مَن عَمِلَ في اقتناء الحمير طاعةً، رأى ثوابَ ذلك، وإن عَمِلَ معصيةً رأى عِقابَ ذلك.

قال ابن بَطَّال: فيه تعليم الاستنباط والقياس، لأنَّه شَبَّهَ ما لم يَذكُر اللهُ حكمَه في كتابه ـ وهو الحُمُر ـ بما ذكره مِن عملِ مِثقال ذَرَّةٍ من خيرٍ أو شَرّ، إذ كان معناهما واحداً، قال: وهذا نفسُ القياس الذي يُنكِرُه مَن لا فهمَ عندَه. وتَعقَّبَه ابن المنيِّر بأنَّ هذا ليس من القياس في شيء، وإنَّما هو استدلالٌ بالعموم وإثباتٌ لصيغَتِه خلافاً لمن أنكَرَ أو وَقَفَ.

وفيه تحقيقٌ لإثبات العمل بظَوَاهر العموم، وأنَّها مُلزِمة حتَّى يدلَّ دليل التَّخصيص. وفيه إشارةٌ إلى الفَرْق بين الحكم الخاصِّ المنصوصِ والعامِّ الظّاهر، وأنَّ الظّاهرَ دونَ المنصوصِ في الدّلالة.

## ٤٩ - باب من ضرب دابّة غيره في الغزو

**٢٨٦١- حدَّثنا مسلمٌ، حدَّثنا أبو عَقيلٍ، حدَّثنا أبو المتوكِّلِ الناجيُّ قال: أتيتُ جابرَ بنَ عبدِ الله الأنصاريَّ فقلتُ له: حدِّثني بما سمعتَ من رسولِ الله ﷺ، قال: سافَرتُ معه في بعضِ أسفارِه ـ قال أبو عَقيلٍ: لا أدري غَزْوةً أَمْ عُمْرةً ـ فلمَّا أن أقبَلْنا قال النبيُّ ﷺ: «مَن أحَبَّ أن يَتعجَّلَ إلى أهلِه فلْيُعَجِّلْ»، قال جابرٌ: فأقبَلْنا وأنا على جملٍ لي أَرمَكَ ليس فيه شِيَةٌ والناسُ خَلْفي، فبَيْنا أنا كذلك إذ قامَ عليَّ، فقال لي النبيُّ ﷺ: «يا جابرُ، استَمْسِكْ»، فضَرَبَه بسَوْطِه ضَرْبةً فوَثَبَ البعيرُ مكانَه، فقال: «أتبِيعُ الجملَ؟» قلتُ: نعم، فلمَّا قَدِمْنا المدينةَ ودخل النبيُّ ﷺ المسجدَ في طَوائفِ أصحابِه، فدخلتُ عليه وعَقَلْتُ الجملَ في ناحيةِ البَلَاط، فقلتُ له: هذا**

جملُكَ،/ فخَرَجَ فجَعَلَ يُطِيفُ بالجملِ ويقول: «الجملُ جملُنا» فبَعَثَ النبيُّ ﷺ أَوَاقٍ من ذَهَبٍ ٦٦/٦
فقال: «أَعطُوها جابراً» ثمَّ قال: «استَوْفَيتَ الثَّمَنَ؟» قلتُ: نعم، قال: «الثَّمَنُ والجملُ لكَ».

قوله: «باب من ضرب دابَّة غيره في الغَزْو» أي: إعانةً له ورِفقاً به.

قوله: «حدَّثنا مسلم» هو ابن إبراهيم، وتقدَّم هذا الحديث بهذا الإسناد في المظالم (٢٤٧٠) مختصراً وساقه هنا تامّاً، وقد تقدَّمت مباحثُه مُستَوفاة في الشُّروطِ (٢٧١٨).

قوله: «أَمْ عُمْرة» في رواية الكُشْمِيهنيّ: «أو» بدل «أَمْ».

قوله: «فلْيُعَجِّلْ» في رواية الكُشْمِيهنيي: «فليَتعجَّل».

قوله: «أرمَكَ» براءٍ وكافٍ وزنِ أحمر، والمراد به: ما خالَطَ حُمرتَه سواد.

قوله: «ليس فيها شِيَة» بكسر المعجمة وفتح التَّحتانية الخفيفة، أي: علامة، والمراد أنَّه ليس فيه لُمْعةٌ من غير لونِه. ويحتملُ أن يريدَ: ليس فيه عَيْب ويُؤيِّدُه قوله: «والناس خَلْفي، فبينا أنا كذلك إذ قامَ عليَّ» لأنَّه يُشعِرُ بأنَّه أراد أنَّه كان قويّاً في سَيْره لا عَيبَ فيه من جِهَة ذلك، حتَّى كأنَّه صار قُدّامَ الناس، فطَرأَ عليه حينئذٍ الوقوفُ.

قوله: «إذ قامَ عليَّ» أي: وقف فلم يَسِرْ من التَّعَب.

## ٥٠- باب الرُّكوب على الدَّابّة الصَّعْبة والفُحُولة من الخيل

وقال راشدُ بنُ سعدٍ: كان السَّلَفُ يَستَحِبّونَ الفُحُولةَ لأنَّها أجرَأُ وأجسَرُ.

٢٨٦٢- حدَّثنا أحمدُ بنُ محمَّدٍ، أخبرنا عبدُ الله، أخبرنا شُعْبةُ، عن قَتَادةَ قال: سمعتُ أنسَ بنَ مالكٍ ﷺ قال: كان بالمدينةِ فَزَعٌ، فاستَعارَ النبيُّ ﷺ فرساً لأبي طَلْحةَ يقالُ له: مندوبٌ، فرَكِبَه وقال: «ما رأينا من فَزَعٍ، وإن وَجَدْناه لَبَحْراً».

قوله: «باب الرُّكوب على الدَّابَّةِ الصَّعْبة» بسكون العين، أي: الشَّديدة.

قوله: «والفُحُولة» بالفاء والمهمَلة: جمعُ فَحْل، والتاءُ فيه لتأكيد الجمع كما جَوَّزَه الكِرْماني، وأخَذَ المصنِّف رُكُوب الصَّعبة من رُكُوب الفَحْل، لأنَّه في الغالبِ أصعَبُ مُمارَسةً من الأُنثى، وأخَذَ كَونَه كان فحلاً من ذِكْره بضمير المذكَّر.

وقال ابن المنيِّر: هو استدلالٌ ضعيفٌ، لأنَّ العَوْدَ يَصِحُّ على اللَّفْظ، ولفظُ الفرسِ مُذكَّر وإن كان يقعُ على المؤنَّث، وعَكَسَه الجماعةُ فيجوزُ إعادة الضَّمير على اللَّفْظ وعلى المعنى، قال: وليس في حديث الباب ما يدلُّ على تفضيل الفُحُولة إلَّا أن نقولَ: أَثنى عليه الرَّسول وسَكَتَ عن الأُنثى، فثَبَتَ التَّفضيلُ بذلك.

وقال ابن بَطَّال: معلومٌ أنَّ المدينةَ لم تَخلُ عن إناثِ الخيل، ولم يُنقَل عن النبي ﷺ ولا جُملةٍ من أصحابه أنَّهم رَكِبوا غير الفُحُول، إلَّا ما ذُكِرَ عن سعد بن أبي وَقَّاص. كذا قال! وهو مَحَلُّ تَوقُّفٍ، وقد روى الدَّارَقُطني (٤١٦٩): أنَّ فرس المِقْداد كان أُنثى.

**قوله: «وقال راشد بن سعد»** هو المَقْرَئي، بفتح الميم وتُضَمُّ وسكون القاف وفتح الرّاءِ بعدَها همزة، تابعيٌّ وَسَطٌ، شاميٌّ، مات سنة ثلاث عشرة ومئة، وما له في البخاري سوى هذا الأثرِ الواحد.

**قوله: «كان السَّلَف»** أي: من الصحابة فمَن بعدَهم.

**وقوله: «أجرَأُ وأجسَرُ»** بهَمْز «أجرأ» من الجَراءَة، وبغير همزٍ من الجَرْي، و«أجسَرُ» بالجيم والمهمَلة من الجَسَارة، وحُذِف المفضَّل عليه اكتِفاءً بالسِّياق، أي: من الإناثِ أو المَخْصيَّة.

وروى أبو عُبيدة في كتاب «الخيل» له عن عبد الله بن مُحيريزٍ نحوَ هذا الأثرِ وزاد: وكانوا يَستَحِبّونَ إناثَ الخيل في الغارات والبَيَات.

٦٧/٦ وروى الوليد بن مسلم في «الجهاد» له من طريق عُبادةَ بن نُسَيٍّ/ ـ بنون ومُهمَلة مُصغَّراً ـ وابن مُحَيريزٍ: أنَّهم كانوا يَستَحِبّونَ إناث الخيل في الغارات والبَيَات ولمَا خفيَ من أُمورِ الحرب، ويَستَحِبّونَ الفُحُول في الصُّفُوفِ والحُصونِ ولمَا ظَهَرَ من أُمورِ الحرب. وروى عن خالد بن الوليد: أنَّه كان لا يقاتلُ إلَّا على أُنثى، لأنَّها تَدفَعُ البولَ، وهي أقلُّ صَهْلاً، والفَحْل يَحبِسُه في جريِه حتَّى يَنفَتِقَ ويُؤذي بصَهيلِه.

ثم ذكر المصنف حديث أنس في فرس أبي طلحة، وقد تقدَّم قريباً (٢٨٥٧) وأنَّ شرحَه سبق في كتاب الهِبة (٢٦٢٧).

وأحمد بن محمَّد شيخُه فيه: هو المروَزي، ولَقَبُه مَرْدويه، واسمُ جدِّه موسى، وقال الدَّارَقُطني: هو الذي لَقبُه شَبّويه، واسم جدِّه ثابتٌ، والأوَّل أكثر.

## ٥١- باب سِهَام الفرس

**٢٨٦٣- حدَّثنا عُبيدُ بنُ إسماعيلَ، عن أبي أُسامةَ، عن عُبيدِ الله، عن نافعٍ، عن ابنِ عمرَ رضي الله عنهما: أنَّ رسولَ الله ﷺ جَعَلَ للفرَسِ سَهْمَينِ، ولصاحبِه سَهْماً.**

**وقال مالكٌ: يُسهَمُ للخيلِ والبَرَاذِينِ منها لقولِه تعالى: ﴿ وَٱلْخَيْلَ وَٱلْبِغَالَ وَٱلْحَمِيرَ لِتَرْكَبُوهَا ﴾ [النحل:٨]. ولا يُسهَمُ لأكثرَ من فرسٍ.**

[طرفه في: ٤٢٢٨]

**قوله: «باب سِهام الفرس»** أي: ما يَستَحِقُّه الفارسُ من الغنيمة بسبب فرسِه.

**قوله: «وقال مالك: يُسهَمُ للخيلِ والبَرَاذين»** جمع بِرذَوْن بكسر الموحَّدة وسكون الرّاءِ وفتح المعجمة، والمراد: الجُفاةُ الخِلْقةِ من الخيل، وأكثرُ ما تُجلَبُ من بلاد الرُّوم، ولها جَلَدٌ على السَّير في الشِّعاب والجبال والوَعَرِ بخلاف الخيل العربية.

**قوله: «لقوله تعالى: ﴿ وَٱلْخَيْلَ وَٱلْبِغَالَ وَٱلْحَمِيرَ لِتَرْكَبُوهَا ﴾»** قال ابن بَطَّال: وجه الاحتجاج بالآية أنَّ الله تعالى امتَنَّ برُكُوب الخيل، وقد أسهَمَ لها رسولُ الله ﷺ. واسمُ الخيل يقعُ على البِرذَونِ والهَجِين بخلاف البغال والحمير، وكأنَّ الآيةَ استوعَبَت ما يُركَبُ من هذا الجنسِ لمَا يقتضيه الامتنانُ، فلمَّا لم يَنُصَّ على البِرذَونِ والهَجِين فيها دلَّ على دخولها في الخيل.

قلت: وإنَّما ذكر الهجينَ لأنَّ مالكاً ذكر هذا الكلام في «الموطَّأ» وفيه: «والهَجين»، والمراد بالهَجين: ما يكون أحدُ أبوَيه عربيّاً والآخرُ غيرَ عربي، وقيل الهَجِين: الذي أبوه فقط عربي، وأمَّا الذي أمُّه فقط عربية فيُسمَّى المقرِف. وعن أحمدَ: الهَجينُ: البِرذَون. ويحتملُ أن يكون أراد في الحكم.

وقد وقع لسعيد بن منصور وفي «المراسيل» لأبي داود (٢٨٧) عن مكحول: أنَّ النبي ﷺ هَجَّنَ الهَجينَ يومَ خيبرَ، وعَرَّبَ العِرابَ، فجَعَلَ للعربي سهمَين، وللهَجين سهماً، وهذا مُنقَطِع، ويُؤيِّدُه ما روى الشّافعي في «الأمّ» (٧/ ٣٥٦) وسعيد بن منصور (٢٧٧٢) من طريق عليّ بن الأقمَرِ قال: أغارَت الخيلُ فأدرَكَت العِرابُ، وتأخَّرَت البَراذِينُ، فقامَ المنذِر[1] الوادعي فقال: لا أجعَلُ ما أدرَكَ كمَن لم يُدرِك، فبَلَغَ ذلك عمر فقال: هَبِلَت[2] الوادعيَّ أمُّه، لقد أذكَرَت به، أمضُوها على ما قال. فكان أوَّل مَن أسهَمَ للبَراذِين دونَ سِهام العِراب وفي ذلك يقول شاعرُهم:

ومنَّا الذي قد سَنَّ في الخيل سُنَّةً وكانت سواءً قبلَ ذاكَ سِهامُها

وهذا مُنقَطِع أيضاً.

وقد أخَذَ أحمدُ بمُقتَضى حديث مكحول في المشهورِ عنه كالجماعة، وعنه: إن بَلَغَت البَراذينُ مَبالغَ العربية سُوّي بينهما، وإلَّا فُضِّلَت العربيةُ، واختارَها الجُوزَجاني وغيره. وعن اللَّيث: يُسهَمُ للبِرذَونِ والهَجِين دونَ سهم الفرس.

٦٨/٦ **قوله: «ولا يُسهَمُ لأكثرَ من فرس»** هو بقيَّةُ كلام مالكٍ، وهو قولُ الجمهور، وقال اللَّيثُ وأبو يوسف وأحمد وإسحاق: يُسهَمُ لفرسَينِ لا لأكثر، وفي ذلك حديث أخرجه الدَّارَقُطني (٤١٧٧) بإسنادٍ ضعيفٍ عن أبي عَمْرةَ قال: أسهَمَ لي رسولُ الله ﷺ لفرسي أربعةَ أسهم ولي سهماً، فأخَذْتُ خمسة أسهم.

قال القُرْطُبي: ولم يقل أحدٌ: إنَّه يُسهَمُ لأكثرَ من فرسَين إلَّا ما رُويَ عن سليمان بن موسى: أنَّه يُسهَمُ لكلِّ فرس سهمانِ بالغاً ما بَلَغَت، ولصاحبِه سهم، أي: غير سهمَيِ الفرس.

---

(١) في (أ) و(س): ابن المنذر، بزيادة لفظ «ابن»، والصواب حذفها كما في (ع)، واسمه المنذر بن أبي حُميضة الوادعي الهَمْداني، وهو عامل عمر بن الخطاب، وله إدراك كما قال الحافظ ابن حجر في «الإصابة» (٨٤٧١).

(٢) أي: ثَكِلَت، يعني: فَقَدتْه.

**قوله: «عن عُبيد الله»** هو ابن عمر العُمَري.

**قوله: «جَعَلَ للفرَسِ سَهْمَين ولصاحبِه سَهْماً»** أي: غير سهمَي الفرس، فيصيرُ للفارسِ ثلاثةُ أسهم، وسيأتي في غزوة خيبرَ (٤٢٢٨) أنَّ نافعاً فسَّرَه كذلك، ولفظُه: إذا كان مع الرجل فرسٌ فله ثلاثةُ أسهم، فإن لم يكن معه فرسٌ فله سهمٌ، ولأبي داود (٢٧٣٣) عن أحمد[1] عن أبي معاوية عن عُبيد الله بن عمر بلفظ: أسهَمَ لرجلٍ ولفرسِه ثلاثةَ أسهم: سهماً له، وسهمَين لفرسِه.

وبهذا التفسير يَتَبيَّنُ أن لا وهمَ فيما رواه أحمد بن منصور الرَّمادي، عن أبي بكر بن أبي شَيْبة، عن أبي أُسامة وابن نُمَير، كلاهما عن عُبيد الله بن عمر، فيما أخرجه الدَّارَقُطني بلفظ: «أسهَمَ للفارسِ سهمَين»، قال الدَّارَقُطني[2] عن شيخِه أبي بكر النَّيسابُوري: وَهِمَ فيه الرَّماديُّ وشيخُه.

قلت: لا، لأنَّ المعنى: أسهَمَ للفارسِ بسبب فرسِه سهمَين غيرَ سهمِه المختَصِّ به، وقد رواه ابن أبي شَيْبة في «مصنَّفه» (١٢/ ٣٩٦-٣٩٧) و«مُسنَده» بهذا الإسناد فقال: «للفرس»، وكذلك أخرجه ابن أبي عاصم في كتاب «الجهاد» له عن ابن أبي شَيْبة، وكأنَّ الرَّماديَّ رواه بالمعنى. وقد أخرجه أحمد عن أبي أُسامة وابن نُمَير معاً بلفظ: أسهَمَ للفرس[3].

وعلى هذا التأويل أيضاً يُحمَلُ ما رواه نُعيمُ بن حمَّاد عن ابن المبارَك عن عُبيد الله، مِثلَ رواية الرَّمادي، أخرجه الدَّارَقُطني (٤١٨١)، وقد رواه عليُّ بن الحسن بن شَقِيق ـ وهو أثبَتُ من نُعيم ـ عن ابن المبارَك بلفظ: أسهَمَ للفرس.

وتَمَسَّكَ بظاهر هذه الرِّواية بعضُ مَن احتَجَّ لأبي حنيفة في قوله: إن للفرسِ سهماً واحداً ولراكبِه سهمٌ آخرُ، فيكون للفارسِ سهمانِ فقط، ولا حُجَّة فيه لمَا ذكرنا. واحتُجَّ

---

(١) يعني أحمد بن حنبل، والحديث في «مسنده» برقم (٤٤٤٨) و(٤٩٩٩) بهذا الاسناد.

(٢) في «سننه» بإثر هذا الحديث برقم (٤١٨٠).

(٣) ليس عند أحمد لهذا الحديث رواية لأبي أسامة وابن نمير مقرونين، وإنما فقط من رواية ابن نمير وحده برقم (٦٢٩٧). وانظر «أطراف المسند» ٣/ ٥٤٩.

له أيضاً بما أخرجه أبو داود (٢٧٣٦) من حديث مُجمِّع بن جاريةَ ـ بالجيم والتَّحْتانية ـ في حديثٍ طويلٍ في قصَّة الحُدَيبيَة[1] قال: فأعطى للفارسِ سهمَين، وللرّاجل سهماً. وفي إسناده ضَعفٌ، ولو ثَبَتَ يُحمَلُ على ما تقدَّم لأنَّه يحتملُ الأمرَين، والجمعُ بين الرِّوايتَين أَولى، ولا سيَّما والأسانيدُ الأُولى أثبَتُ، ومع رُوَاتها زيادةُ علم، وأصرحُ من ذلك ما أخرجه أبو داود (٢٧٣٥) من حديث أبي عَمْرة: أنَّ النبي ﷺ أعطى للفرسِ سهمَين ولكلِّ إنسان سهماً، فكان للفارسِ ثلاثةُ أسهم، وللنَّسائي (٣٥٩٣) من حديث الزُّبير[2]: أنَّ النبي ﷺ ضَرَبَ له أربعة أسهم: سهمَين لفرسِه، وسهماً له، وسهماً لقَرابَتِه.

قال محمَّد بن سَحْنون: انفرَدَ أبو حنيفة بذلك دونَ فقهاءِ الأمصار، ونُقِلَ عنه أنَّه قال: أكرهُ أن أُفضِّلَ بهيمةً على مسلم، وهي شُبهَةٌ ضعيفةٌ، لأنَّ السِّهامَ في الحقيقة كلَّها للرجل.

قلت: لو لم يَثبُت الخبرُ لكانت الشُّبهَة قويةً، لأنَّ المرادَ المفاضَلة بين الرّاجل والفارس، فلولا الفرسُ ما ازدادَ الفارسُ سهمَين عن الرّاجل، فمَن جَعَلَ للفارسِ سهمَين فقد سَوَّى بين الفرسِ وبين الرجل.

وقد تُعقِّبَ هذا أيضاً، لأنَّ الأصلَ عَدَمُ المساواة بين البهيمة والإنسان، فلمَّا خرج هذا عن الأصل بالمساواة، فلتَكُن المفاضَلةُ كذلك، وقد فضَّلَ الحنفيةُ الدَّابَّة على الإنسانِ في بعض الأحكام فقالوا: لو قتل كلبَ صيدٍ قيمته أكثر من عشرة آلافٍ أدّاها، فإن قتل عبداً مسلماً لم يُؤدِّ فيه إلَّا دونَ عشرةِ آلاف درهم.

والحقُّ أنَّ الاعتمادَ في ذلك على الخبر، ولم يَنفَرِدْ أبو حنيفة بما قال، فقد جاء عن عمرَ وعليّ وأبي موسى، لكنَّ الثَّابتَ عن عمرَ وعليّ كالجمهور.

---

(١) وقع في الأصلين و(س) بدل الحديبية: خيبر، وما أثبتناه هو الصحيح الموافق لما في «سنن أبي داود» وغيره من كتب السِّير والتاريخ.

(٢) هكذا وقع للحافظ هنا نسبة هذا الحديث إلى الزبير، وهو وهمٌ منه، فإن الحديث عند النسائي من رواية يحيى بن عباد بن عبد الله بن الزبير عن جده؛ يعني أنه من رواية عبد الله بن الزبير، وكذلك ذكره الحافظ المزي في «التحفة» (٥٢٩١) في مسند عبد الله بن الزبير.

واستُدلَّ للجمهور من حيثُ المعنى بأنَّ الفرسَ يحتاجُ إلى مُؤنةٍ لِخدمَتِها وعَلَفِها، وبأنَّه يَحصُلُ بها من الغِنى في الحرب ما لا يخفى.

واستُدِلَّ به على أنَّ المشركَ إذا حَضَرَ الوَقْعة / وقاتَلَ مع المسلمين يُسهَمُ له، وبه قال ٦٩/٦ بعض التّابعينَ كالشَّعْبي، ولا حُجَّةَ فيه إذ لم يَرِدْ هنا صيغة عموم.

واستُدِلَّ للجمهور بحديث: «لم تُحَلَّ الغنائم لأحدٍ قبلَنا» وسيأتي في مكانه[1].

وفي الحديث حَضٌّ على اكتِساب الخيل واتِّخاذِها للغَزْو، لمَا فيها من البَرَكة وإعلاءِ الكلمة وإعظام الشَّوكة، كما قال تعالى: ﴿وَمِن رِّبَاطِ ٱلْخَيْلِ تُرْهِبُونَ بِهِۦ عَدُوَّ ٱللَّهِ وَعَدُوَّكُمْ﴾ [الأنفال:٦٠].

واختُلِفَ فيمَن خرج إلى الغَزْو ومعه فرسٌ فمات قبل حُضُور القتال، فقال مالك: يَستَحِقُّ سهمَ الفرس، وقال الشّافعي والباقون: لا يُسهَمُ له إلَّا إذا حَضَرَ القتالَ، فلو مات الفرسُ في الحربِ استَحقَّ صاحبُه، وإن مات صاحبُه استَمَرَّ استحقاقُه وهو للوَرَثة.

وعن الأوزاعي فيمَن وَصَلَ إلى موضع القتال فباعَ فرسَه: يُسهَمُ له، لكن يَستَحِقُّ البائعُ ممَّا غَنَموا قبلَ العَقْد، والمشتَري ممَّا بعدَه، وما اشتَبَهَ قُسِمَ. وقال غيرُه: يُوقَفُ حتَّى يَصطَلِحا. وعن أبي حنيفة: مَن دَخَلَ أرضَ العدوِّ راجلاً، لا يُقسَمُ له إلَّا سهم راجلٍ ولو اشتَرى فرساً وقاتَلَ عليه.

واختُلفَ في غُزَاة البحر إذا كان معهم خيلٌ، فقال الأوزاعي والشّافعي: يُسهَمُ لهم.

**تكميل**: هذا الحديث يَذكُرُه الأُصوليونَ في مسائل القياس في مسألة الإيماءِ، أي: إذا اقتَرَنَ الحكمُ بوَصْفٍ لولا أنَّ ذلك الوصفَ للتَّعليل لم يقع الاقترانُ، فلمَّا جاء في سياقٍ واحد: أنَّه ﷺ أعطى للفرسِ سهمَين وللرّاجل سهماً، دلَّ على افتِراق الحكم.

---

(١) سيأتي برقم (٣١٢٢) بلفظ: «أُحلَّت لي الغنائم»، وسلف برقم (٣٣٥) ضمن حديث: «أُعطيت خمساً» وفيه ما هو موافق للَّفظ الذي ساقه ابن حجر.

## ٥٢- باب من قادَ دابَّة غيره في الحرب

٢٨٦٤- حدَّثنا قُتَيبةُ، حدَّثنا سَهْلُ بنُ يوسفَ، عن شُعْبَةَ، عن أبي إسحاقَ: قال رجلٌ للبَراءِ بنِ عازبٍ رضي الله عنهما: أفرَرتُم عن رسولِ الله ﷺ يومَ حُنَينٍ؟ قال: لكنَّ رسولَ الله ﷺ لم يَفِرَّ، إنَّ هَوَازنَ كانوا قوماً رُماةً، وإنّا لمَّا لَقِيناهم حَمَلْنا عليهم فانهَزَموا، فأقبَلَ المسلمونَ على الغنائمِ واستَقبَلونا بالسِّهام، فأمَّا رسولُ الله ﷺ فلم يَفِرَّ، فلقد رأيتُه وإنَّه لَعلَى بغلتِه البيضاءِ، وإنَّ أبا سفيانَ آخِذٌ بلِجَامِها والنبيُّ ﷺ يقول:

«أنـــا النبـــيُّ لا كَـــذِبْ أنـــا ابـــنُ عبـــدِ المطَّلِـــبْ»

[أطرافه في: ٢٨٧٤، ٢٩٣٠، ٣٠٤٢، ٤٣١٥، ٤٣١٦، ٤٣١٧]

قوله: «باب مَن قادَ دابَّة غيرِه في الحرب» ذكر فيه حديثَ البراءِ بن عازب: أنَّ هَوَازنَ كانوا قوماً رُماةً... الحديث.

والغرضُ منه قوله فيه: «وأبو سفيان ـ وهو ابن الحارث بن عبد المطَّلِب ـ آخِذٌ بلِجَامها»، وسيأتي شرحُه مُستَوفًى في غزوة حُنَين من كتاب المغازي (٤٣١٦) إن شاء الله تعالى.

## ٥٣- باب الرِّكاب والغَرْز للدّابَّة

٢٨٦٥- حدَّثنا عُبيدُ بنُ إسماعيلَ، عن أبي أُسامةَ، عن عُبيدِ الله، عن نافعٍ، عن ابنِ عمرَ رضي الله عنهما، عن النبيِّ ﷺ: أنَّه كان إذا أدخَلَ رِجْلَه في الغَرْزِ واستَوَت به ناقتُه قائمةً، أهَلَّ من عندِ مسجدِ ذي الحُلَيفةِ.

قوله: «باب الرِّكاب والغَرْز للدّابَّة» قيل: الرِّكابُ يكون من الحديد والخَشَب، والغَرْز لا يكون إلَّا من الجلد وقيل: هما مُتَرادفان، أو الغَرزُ للجَمَل، والرِّكابُ للفرس.

وذكر فيه حديث ابن عمر: «أنَّ النبي ﷺ كان إذا أدخَلَ رجلَه في الغَرْزِ أهَلَّ» الحديث، وهو ظاهرٌ فيما ترجم له من الغَرْز، وأمَّا الرِّكابُ فألحَقَه به، لأنَّه في معناه.

وقال ابن بَطَّال: كأنَّه أشارَ إلى أنَّ ما جاء عن عمرَ أنَّه قال: اقطَعوا الرُّكُب، وثِبُوا على الخيل وَثْباً[1]؛ ليس على مَنع اتِّخاذ الرُّكُب أصلاً، وإنَّما أراد تدريبَهم على ركوب الخيل. ٧٠/٦

## ٥٤- باب رُكُوب الفرس العُرْي

**٢٨٦٦- حدَّثنا عَمرُو بنُ عَوْنٍ، حدَّثنا حمَّادٌ، عن ثابتٍ، عن أنسٍ ﷺ: استَقبَلَهم النبيُّ ﷺ على فرسٍ عُرْيٍ ما عليه سَرْجٌ، في عُنُقِه سيفٌ.**

**قوله: «باب ركوب الفرسِ العُرْي»** بضمِّ المهمَلة وسكون الرّاء، أي: ليس عليه سَرجٌ ولا أداةٌ، ولا يقال في الآدميينَ، إنَّما يقال: عُرْيان، قاله ابن فارس، قال: وهي من النَّوادر. انتهى.

وحكى ابن التِّين: أنَّه ضُبِطَ في الحديث بكسر الرّاء وتشديد التَّحتانية، وليس في كتبِ اللُّغة ما يساعدُه.

ذكر فيه حديث أنس: «أنَّ النبي ﷺ استَقبَلهم على فرس عُري ما عليه سَرْج في عُنُقِه سيف»، وهو طرفٌ من الحديث الذي تقدَّم (٢٦٢٧) في أنَّه استَعارَ فرساً لأبي طلحةَ، وقد أخرجه الإسماعيلي من طريقٍ أُخرى عن حمَّاد بن زيد، وفي أوَّله: «فَزِعَ أهلُ المدينة ليلةً، فتَلَقّاهم النبيُّ ﷺ قد سَبَقَهم إلى الصَّوت، وهو على فرسٍ بغير سَرْج» وفي رواية له: «وهو على فرسٍ لأبي طلحة»[2]، وقد سبق في «باب الشَّجاعة في الحرب» (٢٨٢٠) في حديث أوَّلُه: «كان النبي ﷺ أحسنَ الناس، وأشجَعَ الناس» بعضُ هذا الحديث، وقد سبق شرحُه في الهِبَة (٢٦٢٧).

وفيه ما كان عليه النبي ﷺ من التَّواضُع، والفُرُوسيَّة البالغة، فإنَّ الرُّكوبَ المذكورَ لا يفعلُه إلَّا مَن أحكمَ الرُّكوب، وأدمَنَ على الفُرُوسيَّة، وفيه تعليقُ السَّيفِ في العُنُق إذا احتاجَ إلى ذلك حيثُ يكون أعوَنَ له. وفي الحديث ما يشيرُ إلى أنَّه ينبغي للفارسِ أن يَتعاهَدَ الفُرُوسيةَ، ويُرَوِّضَ طِباعَه عليها لئلَّا يَفجَأَه شِدَّةٌ، فيكون قد استَعدَّ لها.

---

(١) أخرجه عبد الرزاق (١٩٩٩٤)، وابن أبي شَيْبة ١٢/ ٣٢٨، وأحمد (٣٠١).

(٢) وستأتي هذه الرواية عند البخاري برقم (٢٩٠٨).

## ٥٥- باب الفرس القَطُوف

**٢٨٦٧- حدَّثنا عبدُ الأعلى بنُ حمَّادٍ، حدَّثنا يزيدُ بنُ زُرَيعٍ، حدَّثنا سعيدٌ، عن قَتَادةَ، عن أنسِ بنِ مالكٍ ﷺ: أنَّ أهلَ المدينةِ فَزِعُوا مرَّةً، فرَكِبَ النبيُّ ﷺ فرساً لأبي طَلْحةَ كان يَقْطِفُ . أو كان فيه قِطافٌ ـ فلمَّا رَجَعَ قال: «وَجَدْنا فرسَكم هذا بَحْراً»، فكان بعدَ ذلك لا يُجارَى.**

قوله: «**باب الفرسِ القَطُوف**» أي: البَطيءِ المشي، قال أبو زيد وغيرُه: قَطَفَت الدَّابَّة تَقطِفُ قِطافاً وقُطُوفاً، والقَطُوفُ من الدوابِّ: المقارِبُ الخَطْوِ، وقيل: الضَّيِّقُ المشيِ، وقال الثَّعَالبي: إن مشى وَثْباً فهو قَطُوفٌ، وإن كان يرفعُ يديه ويقومُ على رجلَيه، فهو سَبُوت، وإن الْتَوى براكبِه، فهو قَمُوصٌ، وإن مَنَع ظَهْرَه، فهو شَمُوس.

ذكر فيه حديث أنس: أنَّ أهلَ المدينة فَزِعُوا مرَّةً، فرَكِبَ النبي ﷺ فرساً لأبي طلحة كان يَقطِف... الحديث.

وقوله: «**يَقطِف**» بكسر الطاءِ وبضمِّها، وقد سبق شرحُه في الهِبَة (٢٦٢٧).

وقوله: «**أو كان فيه قِطافٌ**» شكٌّ من الرّاوي، وسيأتي في «باب السُّرعة والرَّكض» (٢٩٦٩) من طريق محمَّدِ بن سِيرِينَ عن أنس بلفظ: فرَكِبَ فرساً لأبي طلحة بَطيئاً.

وقوله: «**لا يُجارَى**» بضمّ أوَّله، زادَ في نسخة الصَّغاني: قال أبو عبد الله: أي: لا يُسابَق، لأنَّه لا يُسبَقُ في الجَرْي.

وفيه بَرَكةُ النبي ﷺ لكَونِه رَكِبَ ما كان بَطيئاً فصار سابقاً، وسيأتي في رواية محمَّد بن سِيرِينَ المذكورة (٢٩٦٩): فما سُبِقَ بعدَ ذلك اليوم.

## ٥٦- باب السَّبْق بين الخيل ٧١/٦

**٢٨٦٨- حدَّثنا قَبِيصةُ، حدَّثنا سفيانُ، عن عُبيدِ الله، عن نافعٍ، عن ابنِ عمرَ رضي الله عنهما قال: أجرَى النبيُّ ﷺ ما ضُمِّرَ مِن الخيلِ مِن الحَفْياءِ إلى ثَنيَّةِ الوَدَاع، وأجرَى ما لم يُضمَّرْ مِن الثَّنيَّةِ إلى مسجدِ بني زُرَيقٍ.**

قال ابنُ عمرَ: وكنتُ فيمَن أجرَى.

قال عبدُ الله: حدَّثنا سفيانُ، قال: حدَّثني عُبيدُ الله، قال سفيانُ: بينَ الحَفْياءِ إلى ثَنيَّةِ الوَدَاع خمسةُ أميالٍ أو سِتَّةٌ، وبينَ ثَنيَّةَ إلى مسجدِ بني زُرَيقٍ مِيلٌ.

قوله: «باب السَّبْق بين الخيل» أي: مشروعية ذلك، والسَّبْقُ بفتح المهمَلة وسكون الموحَّدة: مصدرٌ، وهو المرادُ هنا، وبالتَّحريكِ: الرَّهْن الذي يُوضَعُ لذلك.

## ٥٧- باب إضمارِ الخيل للسَّبق

٢٨٦٩- حدَّثنا أحمدُ بنُ يونسَ، حدَّثنا اللَّيثُ، عن نافعٍ، عن عبدِ الله ﷺ: أنَّ رسولَ الله ﷺ سابَقَ بينَ الخيلِ التي لم تُضْمَرْ، وكان أَمَدُها مِن الثَّنِيَّةِ إلى مسجدِ بني زُرَيقٍ، وأنَّ عبدَ الله ابنَ عمرَ كان سابَقَ بها.

قال أبو عبد الله: أَمَداً: غايةً؛ ﴿فَطَالَ عَلَيْهِمُ ٱلْأَمَدُ﴾ [الحديد:١٦].

ثمَّ قال: «باب إضْمار الخيل للسَّبْق» إشارةً إلى أنَّ السُّنَّةَ في المسابقة أن يَتقدَّم إضمارُ الخيل، وإن كانت التي لا تُضمَرُ لا تَمتنِعُ المسابقةُ عليها.

## ٥٨- باب غاية السَّبْق للخيل المُضمَرة

٢٨٧٠- حدَّثنا عبدُ الله بنُ محمَّدٍ، حدَّثنا معاويةُ، حدَّثنا أبو إسحاقَ، عن موسى بنِ عُقْبةَ، عن نافعٍ، عن ابنِ عمرَ رضي الله عنهما قال: سابَقَ رسولُ الله ﷺ بينَ الخيلِ التي قد أُضمِرَت، فأرسَلَها مِن الحَفْياءِ وكان أَمَدُها ثَنيَّةَ الوَدَاع ـ فقلتُ لموسى: فكم كان بينَ ذلك؟ قال: سِتَّةُ أميالٍ أو سَبْعةٌ ـ وسابَقَ بينَ الخيلِ التي لم تُضمَرْ، فأرسَلَها من ثَنيَّةِ الوَدَاع، وكان أَمَدُها مسجدَ بني زُرَيقٍ ـ قلتُ: فكم بينَ ذلك؟ قال: مِيلٌ أو نحوُه ـ وكان ابنُ عمرَ ممَّن سابَقَ فيها.

ثمَّ قال: «باب غاية السَّبْق للخيلِ المُضْمَرة» أي: بيانُ ذلك وبيانُ غاية التي لم تُضمَر.

وذكر في الأبواب الثلاثة حديثَ ابن عمر في ذلك.

وقوله في الطَّريق الأُولى: «من الحَفْياء» بفتح المهمَلة وسكون الفاءِ بعدَها تحتانية ومدٌّ:

مكانٌ خارجَ المدينة من جِهَة...[١]، ويجوزُ القصرُ، وحكى الحازميُّ تقديمَ الياء التَّحتانية على الفاء، وحكى عياض ضمَّ أوَّله وخطَّأه.

٧٢/٦ وقوله فيها: «أَجْرى» قال في التي تليها: «سابَقَ» وهو بمعناه، وقال فيها: قال ابن عمر: وكنت فيمَن أجرى، وقال في الرِّواية التي تليها: وأنَّ عبد الله بن عمر كان ممَّن سابَقَ بها.

وسفيان في الرِّواية الأُولى: هو الثَّوْري، وشيخُه عُبَيد الله، بالتَّصغير: هو ابن عمرَ العُمَري.

والطَّريق الثَّانية عن اللَّيث مختصرةٌ، وقد أخرجها تامَّة النَّسائي (ك٤٤٠٩) عن قُتَيبةَ عن اللَّيث، وهو عند مسلم (١٨٧٠) لكن لم يَسُق لفظَه.

وقوله في الأُولى: «قال عبد الله: قال سفيان: حدَّثني عُبيدُ الله» فعبدُ الله: هو ابن الوليد العَدَني، كذا رُويناه في «جامع سفيان الثَّوْري» من روايتِه عنه، وأراد بذلك بيانَ تصريح الثَّوْري عن شيخِه بالتَّحديث، ووَهِمَ مَن قال فيه: وقال أبو عبد الله، وزاد الإسماعيلي من طريق إسحاق ـ وهو الأزرَقُ ـ عن الثَّوْري في آخره: قال ابن عمر: وكنتُ فيمَن أَجرى، فوَثَبَ بي فرسي جِداراً[٢]، وأخرجه مسلم (١٨٧٠) من طريق أيوبَ عن نافعٍ، وقال فيه: فسَبَقتُ الناسَ فطَفَّفَ بي الفرسُ مسجدَ بني زُرَيق؛ أي: جاوَزَ بي المسجدَ الذي كان هو الغايةَ، وأصلُ التطفيف: مُجاوَزَةُ الحدِّ.

وقوله في آخرِ الثَّانية: «قال أبو عبد الله» هو المصنِّفُ.

وقوله «أَمَداً: غايةً؛ ﴿فَطَالَ عَلَيْهِمُ ٱلْأَمَدُ﴾» وقع هذا في رواية المُستَمْلي وحده، وهو تفسيرُ أبي عُبيدة في «المجاز»، وهو مُتَّفَقٌ عليه عند أهل اللُّغة، قال النابغة:

سَبْقَ الجوادِ إذا استَولَى على الأمَدِ

ومعاوية في الرِّواية الثَّالثة: هو ابن عَمْرو الأزدي، وأبو إسحاق: هو الفَزَاري.

---

(١) هنا بياض في (ع) وأصل (س)، ولعله: من جهة سافلتها، فقد ذكر البكريُّ في رسم النقيع من كتابه «معجم ما استعجم» ص١٣٣٣ أن الحفياء بسافلة المدينة. وقوله: «من جهة» لم يرد في (أ).

(٢) وأخرجه من هذا الطريق أيضاً الترمذيُّ في «جامعه» (١٦٩٩).

**وقوله فيها: «قال سفيان»** هو موصولٌ بالإسناد المذكور، ولم يُسنِد سفيان ذلك. وقد ذكر نحوَه موسى بن عُقْبة في الرِّواية الثَّالثة، إلَّا أنَّ سفيان قال في المسافة التي بين الحَفْياءِ والثَّنِيّة: خمسةٌ أو ستَّةٌ، وقال موسى: ستَّةٌ أو سبعةٌ، وهو اختلافٌ قريبٌ، وقال سفيان في المسافة الثَّانية: مِيل أو نحوُه، وقد وقع في رواية التِّرمذي (١٦٩٩) من طريق عُبيد الله بن عمر إدراجُ ذلك في نفسِ الخبر، والخبرُ بالسِّتَّة وبالميل.

قال ابن بَطَّال: إنَّما ترجم لطريق اللَّيث بالإضمار وأورَدَه بلفظ: «سابَقَ بين الخيل التي لم تُضمَر»؛ ليشيرَ بذلك إلى تمام الحديث.

وقال ابن المنيِّر: لا يَلتَزِمُ ذلك في تَراجِمِه، بل رُبَّما ترجم مُطلَقاً لمَا قد يكون ثابتاً ولمَا قد يكون مَنفيّاً، فمعنى قوله: «إضمار الخيل للسَّبْق» أي: هل هو شرطٌ أم لا؟ فبيَّن بالرِّواية التي ساقها أنَّ ذلك ليس بشرطٍ، ولو كان غَرَضُه الاقتصارَ المجرَّد، لكان الاقتصار على الطَّرَفِ المطابق للتَّرجمة أَولى، لكنَّه عَدَلَ عن ذلك للنُّكْتة المذكورة، وأيضاً فلإزالة اعتقاد أنَّ التَّضميرَ لا يجوزُ لمَا فيه من مَشَقَّة سَوْقِها والخَطَرِ فيه، فبيَّن أنَّه ليس بممنوعٍ بل مشروعٌ، والله أعلم. قلتُ: ولا مُنافاةَ بين كلامه وكلام ابن بَطَّال، بل أفادَ النُّكتة في الاقتصار.

**قوله: «أُضمِرَت»** بضمِّ أوَّله.

**وقوله: «لم تُضمَر»** بسكون الضَّاد المعجمة، والمراد به أن تُعلَفَ الخيلُ حتَّى تَسمَنَ وتَقْوى ثمَّ يُقلَّلُ عَلَفُها بقَدْر القُوتِ وتُدخَلُ بيتاً وتُغشَّى بالجِلَال حتَّى تَحْمَى فتَعرَقَ، فإذا جَفَّ عَرَقُها خَفَّ لحمُها وقَوِيَت على الجَرْي.

وفي الحديث مشروعيةُ المسابقة، وأنَّه ليس من العَبَثِ بل من الرِّياضة المحمودة الموصِلة إلى تحصيل المقاصد في الغَزْو والانتفاع بها عند الحاجة، وهي دائرةٌ بين الاستحباب والإباحة بحَسَبِ الباعث على ذلك، قال القُرْطُبي: لا خلافَ في جواز المسابقة على الخيل وغيرها من الدَّوابِّ وعلى الأقدام، وكذا التَّرامي بالسِّهام واستعمال الأسلحة، لمَا في ذلك من التَّدريبِ على الحرب.

وفيه جوازُ إضمار الخيل، ولا يخفى اختصاصُ استحبابها بالخيل المعَدَّة للغَزْو. وفيه مشروعيةُ الإعلام بالابتداءِ والانتهاءِ عند المسابقة، وفيه نِسبةُ الفعل إلى الآمِرِ به؛ لأنَّ قوله: «سابَقَ» أي: أمَرَ أو أباحَ.

تنبيه: لم يَتعرَّض في هذا الحديث للمُراهَنة على ذلك، لكن تَرجَم التِّرمِذيُّ له «باب المراهَنة على الخيل»[1]، ولعلَّه أشارَ إلى ما أخرجه أحمد من رواية عبد الله بن عمر ـ المكبَّر ـ عن نافعٍ عن ابن عمر: أنَّ رسولَ الله ﷺ سابَقَ بين الخيل وراهَنَ[2]، وقد أجمعَ العلماءُ كما تقدَّم على جواز المسابقة بغير عِوَضٍ، لكن قَصَرَها مالك والشّافعي على الخُفِّ والحافرِ والنَّصْل، وخَصَّه بعضُ العلماءِ بالخيل،/ وأجازَه عطاء في كلِّ شيء، واتَّفقوا على جوازها ٧٣/٦
بعِوَضٍ بشرطِ أن يكون من غير المتسابِقين كالإمام، حيثُ لا يكون له معهم فرس، وجَوَّزَ الجمهورُ أن يكون من أحد الجانبَينِ من المتسابقَين، وكذا إذا كان معهما ثالثٌ مُحلِّل بشرطِ أن لا يُخرِجَ من عندِه شيئاً ليُخرِجَ العقدَ عن صورة القِمار، وهو أن يُخرِجَ كلٌّ منهما سَبَقاً، فمَن غَلَبَ أخَذَ السَّبَقَين، فاتَّفقوا على مَنعِه، ومنهم مَن شَرَطَ في المحلِّل أن يكون لا يَتحقَّقُ السَّبْق في مجلس السَّبَق.

وفيه أنَّ المرادَ بالمسابقة بالخيل كَونُها مركوبةً، لا مُجرَّدَ إرسال الفرسَين بغير راكبٍ، لقوله في الحديث: «وأن عبدَ الله بن عمر كان فيمَن سابَقَ بها» كذا استَدلَّ به بعضُهم، وفيه نظرٌ؛ لأنَّ الذي لا يَشتَرِطُ الرُّكوب لا يمنعُ صورة الرُّكوب، وإنَّما احتَجَّ الجمهور بأنَّ الخيلَ لا تَهتَدي بأنفُسِها لقَصدِ الغاية بغير راكبٍ، ورُبَّما نَفرَت، وفيه نظرٌ؛ لأنَّ الاهتداءَ لا يَختَصُّ بالرُّكوب، فلو أنَّ السَّائسَ كان ماهراً في الجَرْي بحيثُ لو كان مع كلِّ فرسٍ ساعٍ يَهدِيها إلى الغاية، لَأمكَنَ.

---

(١) الذي وقع عندنا في نسخ الترمذي: باب ما جاء في الرِّهان، وفي بعضها زيادة: والسَّبق. والحديث فيه برقم (١٦٩٩).

(٢) هو بهذا اللفظ عند أحمد برقم (٥٣٤٨)، لكن وقع في نسخة في هذا الموضع اضطراب في اسم راويه: هل هو عَبْد الله المكبَّر، أم أخوة عُبيد الله المصغَّر، وانظر التعليق عليه في «المسند». وقوله فيه: «راهَنَ» أي: جعل للسابق جُعْلاً على سَبْقه.

وفيه جوازُ إضافة المسجدِ إلى قوم مخصوصينَ، وقد ترجم له البخاري بذلك في كتاب الصلاة (٤٢٠). وفيه جوازُ مُعامَلة البهائم عند الحاجة بما يكون تعذيباً لها في غير الحاجة كالإجاعة والإجراء، وفيه تنزيلُ الخلق منازلَهم؛ لأنَّه ﷺ غايَرَ بين منزلة المضمَر وغير المضمَر، ولو خَلَطَهما لأتعَبَ غيرَ المضمَر.

## ٥٩- باب ناقة النبيّ ﷺ

**قال ابنُ عمرَ: أردَفَ النبيُّ ﷺ أُسامةَ على القَصْواءِ.**

**وقال المِسوَرُ: قال النبيُّ ﷺ: «ما خَلَأَتِ القَصْواءِ».**

**٢٨٧١- حدَّثنا عبدُ الله بنُ محمَّدٍ، حدَّثنا معاويةُ، حدَّثنا أبو إسحاقَ، عن حُميدٍ، قال: سمعتُ أنساً ﷺ يقول: كانت ناقةُ النبيِّ ﷺ يقالُ لها: العَضْباءُ.**

[طرفه في: ٢٨٧٢]

**طَوَّلَه موسى، عن حمَّادٍ، عن ثابتٍ، عن أنسٍ، عن النبيِّ ﷺ.**

**٢٨٧٢- حدَّثنا مالكُ بنُ إسماعيلَ، حدَّثنا زهيرٌ، عن حُميدٍ، عن أنسٍ ﷺ قال: كان للنبيِّ ﷺ ناقةٌ تُسمَّى العَضْباءَ لا تُسبَقُ ـ قال حُميدٌ: أو لا تَكادُ تُسبَقُ ـ فجاء أعرابيٌّ على قَعُودٍ فسَبَقَها، فشَقَّ ذلك على المسلمينَ حتَّى عَرَفَه فقال: «حقٌّ على الله أن لا يَرتَفِعَ شيءٌ مِن الدُّنْيا إلا وَضَعَه».**

قوله: «**باب ناقة النبي ﷺ**» كذا أفرَدَ الناقةَ في التَّرجمة إشارة إلى أنَّ العَضْباء والقَصْواء واحدةٌ.

قوله: «**وقال ابن عُمَر: أردَفَ النبيُّ ﷺ أُسامة على القَصْواء**» هو طرفٌ من حديثٍ وَصَلَه المصنِّفُ في الحجِّ (١٦٦٩) وقد تقدَّم شرحُه في حَجَّة الوَدَاع.

قوله: «**وقال المِسوَرُ: ما خَلَأَت القَصْواء**» هو طرفٌ من الحديث الطَّويل الماضي مع شرحِه في كتاب الشُّروط (٢٧٣١و٢٧٣٢) وفيه ضبطُ القَصْواء.

قوله: «**حدَّثنا معاوية**» هو ابن عَمْرو الأزْدي، وأبو إسحاق: هو الفَزَاري.

قوله: «طَوَّلَه موسى، عن حمَّاد، عن ثابتٍ، عن أنس» أي: رواه مُطوَّلاً، وهذا التَّعليق وقع في رواية المُستَمْلي وحدَه هنا، وموسى: هو ابن إسماعيل التَّبُوذَكي، وحمَّاد: هو ابن سَلَمة، ووقع في رواية مَن عَدَا الهَرَوي بعدَ سياق رواية زهيرٍ. وقد وَصَلَه أبو داود (٤٨٠٢) عن موسى بن إسماعيل المذكور، وليس سياقُه بأطولَ من سياق زهير بن معاوية عن حُميد، نعم هو أطوَلُ من سياق أبي إسحاق الفَزَاري، فتترجَّح روايةُ المُستَمْلي، وكأنَّه اعتَمَدَ روايةَ أبي إسحاق لمَا/ وقع فيها من التَّصريح بسماع حُميدٍ من أنس، وأشارَ إلى أنَّه رُوِيَ مُطوَّلاً من طريق ثابت، ثمَّ وَجَدَه من رواية حُميدٍ أيضاً مُطوَّلاً فأخرجه، والله أعلم. ٧٤/٦

قوله: «لا تُسبَقُ، قال حُميدٌ: أو لا تكادُ تُسبَق» شكٌّ منه، وهو موصولٌ بالإسناد المذكور، وفي بقيَّة الرِّوايات بغير شكٍّ.

وقوله: «أن لا يَرتَفِعَ شيءٌ من الدُّنْيا» وفي رواية موسى بن إسماعيل: «أن لا يرفعَ شيئاً»[1]، وكذا للمصنِّف في الرِّقاق (٦٥٠١)، وكذا قال النُّفَيلي عن زهير عند أبي داود (٤٨٠٣)، وفي رواية شُعْبة عند النَّسائي (٣٥٩٢): «أن لا يرفعَ شيء نفسَه في الدُّنيا».

وقوله: «فجاء أعرابي فسَبَقَها» في رواية ابن المبارَك وغيره عن حُميدٍ عند أبي نُعيم: فسابَقَها فسَبَقَها، وفي رواية شُعْبة: سابَقَ رسولَ الله ﷺ أعرابي، ولم أقِفْ على اسم هذا الأعرابي بعدَ التَّتبُّع الشَّديد.

قوله: «على قَعُودٍ» بفتح القاف: ما استَحقَّ الرُّكوبَ من الإبل، قال الجَوْهري: هو البَكْر حتَّى يُركَبَ، وأقلُّ ذلك أن يكون ابن سنتين إلى أن يَدخُلَ السادسةَ فيُسمَّى جملاً. وقال الأزهَري: لا يقال إلَّا للذَّكَر، ولا يقال للأُنثى: قَعُودةٌ، وإنَّما يقال لها: قَلُوصٌ، قال: وقد حكى الكِسائيُّ في «النَّوادر»: قَعُودةٌ للقَلُوص، وكلام الأكثر على خلافه، وقال الخليل: القَعُودةُ من الإبلِ: ما يَقتَعدُه[2] الرّاعي لحَمْل متاعه، والهاء فيه للمُبالَغة.

---

(١) وهي عند أبي داود برقم (٤٨٠٢).

(٢) في (أ): يعتقده، وفي (س): يقعده، وكلاهما تصحيف، وما أثبتناه من (ع) وهو الصحيح الثابت عن الخليل كما في «تاج العروس» مادة (قعد).

**قوله: «حتَّى عَرَفَه»** أي: عَرَفَ أثرَ المشقَّة، وفي رواية المصنِّف في الرِّقاق: «فلمَّا رأى ما في وُجوهِهم وقالوا: سُبِقَت العَضْباء... الحديث[1]».

والعَضْباءُ، بفتح المهمَلة وسكون المعجمة بعدَها موحَّدة ومدٌّ: هي المقطوعةُ الأُذنِ أو المشقوقةُ، وقال ابن فارس: كان ذلك لَقَباً لها لقوله: تُسمَّى العَضْباءَ، ولقوله: يقال لها: العَضْباء، ولو كانت تلك صِفَتَها لم يَحتَجْ لذلك، وقال الزَّمَخْشَري: العَضْباءُ منقول من قولهم: ناقةٌ عَضْباء، أي: قصيرةُ اليد. واختُلِفَ هل العَضْباءُ هي القَصْواءُ أو غيرُها، فجَزَمَ الحربيُّ بالأوَّل، وقال: تُسمّى العَضْباءَ والقَصْواء والجَدْعاء، وروى ذلك ابن سعد عن الواقدي، وقال غيرُه بالثَّاني، وقال: الجَدْعاءُ كانت شَهْباءَ، وكان لا يَحمِلُه عند نزول الوَحْي غيرُها، وذُكِرَ له عدَّةُ نُوقٍ غير هذه تَتبَّعَها مَن اعتَنى بجمع السِّيرة.

وفي الحديث اتِّخاذُ الإبل للرُّكوب والمسابقة عليها، وفيه التَّزهيدُ في الدُّنيا للإشارة إلى أنَّ كلَّ شيءٍ منها لا يَرتَفِعُ إلَّا اتَّضَعَ. وفيه الحثُّ على التَّواضُع. وفيه حُسْنُ خُلُق النبي ﷺ وتَواضُعُه وعَظَمتُه في صُدُورِ أصحابه.

## ٦٠- باب الغَزْو على الحمير

**قوله: «باب الغزو على الحمير»** كذا في رواية المستَمْلي وحده بغير حديث، وضمَّ النَّسَفي هذه الترجمةَ للتي بعدها فقال: «باب الغزو على الحمير، وبغلة النبي ﷺ البيضاء»، ولم يتعرَّض لذلك أحدٌ من الشراح، وهو مشكل على الحالين، لكن في رواية المستملي أسهل؛ لأنه يُحمَل على أنه وَضَعَ الترجمة وأَخْلى بياضاً للحديث اللائق بها فاستمرَّ ذلك، وكأنه أراد أن يكتب طريقاً لحديث معاذ: «كنت رِدفَ النبي ﷺ على حمار يقال له: عُفَير» وقد تقدم قريباً (٢٨٥٦) في «باب اسم الفرس والحمار»، وكونه كان راكبَه يحتمل أن يكون في الحضر وفي السفر، فيحصل مقصود الترجمة على طريقة من لا يُفرِّق بين المطلَق والعامِّ، والله أعلم.

---

(١) هو بهذا اللفظ عند أحمد (١٢٠١٠)، والنسائي (٣٥٨٨)، أما رواية البخاري في الرقاق (٦٥٠١) فهي بلفظ: فاشتدَّ ذلك على المسلمين وقالوا: سُبقت العضباء.

وأما رواية النَّسَفي فليس في حديثَي الباب إلا ذِكرُ البغلة خاصةً، ويمكن أن يكون أخلى آخرَ الباب بياضاً كما قلناه في رواية المستَمْلي، أو يُؤخَذ حكم الحمار من البغلة. وقد أخرج عبدُ بن حُميد (١٢٢٩) من حديث أنس: أن النبي ﷺ كان يوم خيبر على حمارٍ مَخطُوم بحبلٍ من لِيفٍ، وفي سنده مَقَال.

## ٦١- باب بغلة النبيّ ﷺ البيضاء

**قاله أنسٌ.**

**وقال أبو حُميدٍ: أَهدَى ملكُ أَيْلةَ للنبيِّ ﷺ بغلةً بيضاءَ.**

٧٥/٦ **٢٨٧٣- حدَّثنا عَمرُو بنُ عليٍّ، حدَّثنا يحيى، حدَّثنا سفيانُ، قال: حدَّثني أبو إسحاقَ، قال: سمعتُ عَمْرَو بنَ الحارثِ قال: ما تَرَكَ النبيُّ ﷺ إلا بَغْلتَه البيضاءَ وسلاحَه، وأرضاً تَرَكَها صَدَقةً.**

**٢٨٧٤- حدَّثنا محمَّدُ بنُ المثنَّى، حدَّثنا يحيى بنُ سعيدٍ، عن سفيانَ، قال: حدَّثني أبو إسحاقَ، عن البَراءِ ﷺ قال له رجلٌ: يا أبا عُمارةَ، وَلَّيتُم يومَ حُنَينٍ؟ قال: لا والله ما وَلَّى النبيُّ ﷺ، ولكنْ وَلَّى سَرَعانُ الناسِ، فلَقِيَهم هَوَازنُ بالنَّبْلِ، والنبيُّ ﷺ على بغلتِه البيضاءِ، وأبو سفيانَ بنُ الحارثِ آخِذٌ بلِجَامِها، والنبيُّ ﷺ يقول:**

**«أنـــا النبـــيُّ لا كَـــذِبْ أنـــا ابـــنُ عبـــدِ المُطَّلِـــبْ»**

**قوله: «باب بَغْلة النبي ﷺ البيضاءَ. قاله أنس»** يُشِيرُ إلى حديثه الطَّويل في قصَّة حُنَين، وسيأتي موصولاً مع شرحِه في المغازي (٤٣٣٧) وفيه: وهو على بَغلةٍ بيضاءَ.

**قوله: «وقال أبو حُميدٍ: أهدى مَلِكُ أَيْلةَ للنبي ﷺ بَغلةً بيضاءَ»**، يشيرُ إلى حديثه الطَّويل في غزوة تَبُوكَ، وقد مضى موصولاً في أواخر كتاب الزَّكاة (١٤٨١)، وفيه هذا القَدْرُ وزيادةٌ، وتقدَّمت الإشارة إلى اسم صاحبِ أيلةَ هناك مع بقيَّة شرح الحديث.

وممَّا يُنبَّه عليه هنا: أنَّ البغلةَ البيضاءَ التي كان عليها في حُنَين غيرُ البغلة البيضاءِ التي أهداها له مَلِك أيلةَ؛ لأنَّ ذلك كان في تَبُوكَ، وغزوة حُنَين كانت قبلَها، وقد وقع في مسلم

(١٧٧٥) من حديث العبَّاس: أنَّ البغلةَ التي كانت تحته في حُنَين أهداها له فَرْوة بن نُفَاثَة ـ بضمِّ النُّون بعدَها فاءٌ خفيفة ثمَّ مُثلَّثة ـ وهذا هو الصحيحُ، وذكر أبو الحسين بن عَبْدوس: أنَّ البغلةَ التي رَكِبَها يومَ حُنَين هي دُلدُلٌ، وكانت شَهْباءَ أهداها له المُقَوقِسُ، وأنَّ التي أهداها له فَرْوة يقال لها: فِضَّة، ذكر ذلك ابن سعد وذكر عكسَه، والصحيح ما في مسلم.

ثمَّ ذكر المصنِّف في الباب حديثَين:

**أحدهما**: حديث عَمْرو بن الحارث، وهو أخو جُوَيريَة أمّ المؤمنينَ، قال: ما تَرَكَ رسول الله ﷺ إلَّا بغلتَه البيضاءَ... الحديث، وقد تقدَّم في أوَّل الوَصَايا (٢٧٣٩) وأنَّ شرحَه يأتي في الوفاة آخرَ المغازي (٤٤٦١).

**ثانيهما**: حديث البَراء في قصَّة حُنَين، وقد تقدَّم قريباً (٢٨٦٤)، وفيه: والنبي ﷺ على بَغلةٍ بيضاءَ، وسيأتي شرحُه في المغازي (٤٣١٧) إن شاء الله تعالى.

واستُدِلَّ به على جواز اتِّخاذِ البِغَال وإنزاءِ الحُمُرِ على الخيل، وأمَّا حديثُ عليٍّ أنَّ النبي ﷺ قال: «إنَّما يفعلُ ذلك الذين لا يعلمون» أخرجه أبو داود (٢٥٦٥) والنَّسائي (٣٥٨٠) وصحَّحه ابن حِبّان (٤٦٨٢)، فقال الطَّحَاوي (٣/ ٢٧١): أخَذَ به قوم فحَرَّموا ذلك، ولا حُجَّةَ فيه، لأنَّ معناه الحَضُّ على تكثير الخيل لمَا فيها من الثَّواب، وكأنَّ المرادَ: الذين لا يعلمون الثَّوابَ المرتَّبَ على ذلك.

## ٦٢- باب جهاد النِّساء

**٢٨٧٥- حدَّثنا محمَّدُ بنُ كَثيرٍ، أخبرنا سفيانُ، عن معاويةَ بنِ إسحاقَ، عن عائشةَ بنت طَلْحةَ، عن عائشةَ أمِّ المؤمنينَ رضي الله عنها قالت: استَأذَنتُ النبيَّ ﷺ في الجهادِ، فقال: «جهادُكنَّ الحجُّ».**

**وقال عبدُ الله بنُ الوليدِ: حدَّثنا سفيانُ، عن معاويةَ، بهذا.**

**٢٨٧٦- حدَّثنا قَبِيصةُ، حدَّثنا سفيانُ، عن معاويةَ، بهذا.**

٧٦/٦ **وعن حَبِيبِ بنِ أبي عَمْرةَ، عن عائشةَ بنت طَلْحةَ،/ عن عائشةَ أمِّ المؤمنينَ، عن النبيِّ ﷺ سأله نِساؤُه عن الجهادِ، فقال: «نِعْمَ الجهادُ الحجُّ».**

**قوله: «باب جهاد النِّساء»** ذَكَر فيه حديث عائشة: «جهادُكنَّ الحجّ»، وقد تقدَّم في أوَّل الجهاد (٢٧٨٤)، ومضى شرحُه في كتاب الحجِّ (١٨٦١)، وله شاهدٌ من حديث أبي هريرة أخرجه النَّسائي (٢٦٢٦) بلفظ: «جهادُ الكبير ـ أي: العاجزِ الضَّعيفِ ـ والمرأةِ الحجُّ والعمرةُ».

**قوله فيه: «وقال عبدُ الله بن الوليد»** هو العَدَني، وروايتُه موصولة في «جامع سفيان»[1]، وقوله في الطَّريق الأُخرى: «وعن حَبيب بن أبي عَمْرة» هو موصولٌ من رواية قَبِيصةَ المذكورة. والحاصل أنَّ عنده فيه عن سفيان إسنادين، وقد وَصَلَه الإسماعيلي من طريق هَنّاد بن السَّرِيِّ عن قبيصةَ كذلك.

وقال ابن بَطَّال: دلَّ حديثُ عائشة على أنَّ الجهادَ غير واجبٍ على النِّساء، ولكن ليس في قوله: «جهادُكنَّ الحجّ» أنَّه ليس لهنَّ أن يَتطَوَّعنَ بالجهاد، وإنَّما لم يكن عليهنَّ واجباً لمَا فيه من مُغايَرة المطلوب منهنَّ من السَّتْر ومُجانَبة الرِّجال، فلذلك كان الحجُّ أفضلَ لهنَّ من الجهاد.

قلت: وقد لَمَّح البخاري بذلك في إيراده التَّرجمةَ مُجمَلةً وتعقيبِها بالتَّراجم المصرِّحة بخروجِ النِّساءِ إلى الجهاد.

## ٦٣- باب غزوِ المرأة في البحر

**٢٨٧٧، ٢٨٧٨- حدَّثنا عبدُ الله بنُ محمَّدٍ، حدَّثنا معاويةُ بنُ عَمرٍو، حدَّثنا أبو إسحاقَ ـ هو الفَزَاري ـ عن عبدِ الله بنِ عبدِ الرَّحمن الأنصاريِّ، قال: سمعتُ أنساً ﷺ يقول: دَخَلَ رسولُ الله ﷺ على ابنةِ مِلْحانَ فاتَّكأَ عندَها، ثمَّ ضَحِكَ، فقالت: لِمَ تَضْحَكُ يا رسولَ الله؟ فقال: «ناسٌ من أمَّتي يَركَبونَ البحرَ الأخضَرَ في سبيلِ الله، مَثَلُهم مَثَلُ الملوكِ على الأسِرَّة»**

---

(١) ووصلها أيضاً إسحاق بن راهويه في «مسنده» (١٠١٥) عن عبد الله بن الوليد العدني.

فقالت: يا رسولَ الله، ادْعُ اللهَ أن يجعلَني منهم، فقال: «اللهمَّ اجعَلْها منهم» ثمَّ عادَ فضَحِكَ، فقالت له مِثلَ ـ أو مِمَّ ـ ذلك، فقال لها مِثلَ ذلك، فقالت: ادْعُ اللهَ أن يجعلَني منهم، قال: «أنتِ مِن الأوَّلِينَ ولستِ مِن الآخرِينَ».

قال: قال أنسٌ: فتَزَوَّجَت عُبادةَ بنَ الصَّامتِ فرَكِبَتِ البحرَ مع بنت قَرَظَةَ، فلمَّا قَفَلَت رَكِبَت دابَّتَها، فوَقَصَت بها، فسَقَطَت عنها فماتَتْ.

قوله: «باب غَزْوِ المرأة في البحر» ذكر فيه حديث أنس في قصَّة أمّ حَرَام، وقد تقدَّم قريباً في «باب فضل مَن يُصرَعُ في سبيل الله» (٢٧٩٩و٢٨٠٠)، ويأتي شرحُه في كتاب الاستئذان (٦٢٨٢و٦٢٨٣) إن شاء الله تعالى.

وقوله في آخرِه: «قال أنس: فتَزَوَّجَتْ عُبادةَ بن الصَّامت» ظاهره أنَّها تزوَّجته بعدَ هذه المقالة، ووقع في رواية إسحاق عن أنس في أوَّل الجهاد (٢٧٨٨و٢٧٨٩) بلفظ: «وكانت أمّ حَرَام تحت عُبادة بن الصَّامت، فدَخَلَ عليها رسولُ الله ﷺ»، وظاهرُه أنَّها كانت حينئذٍ زوجتَه، فإمَّا أن يُحمَلَ على أنَّها كانت زوجتَه ثمَّ طَلَّقَها ثمَّ راجَعَها بعدَ ذلك، وهذا جواب ابن التِّين، وإمَّا أن يُجعَلَ قوله في رواية إسحاق: «وكانت تحت عُبادة» جُملةً مُعتَرضةً أراد الرّاوي وصفَها به غيرَ مُقيَّدٍ بحالٍ من الأحوال، وظهَرَ من رواية غيره أنَّه إنَّما تزوَّجها بعدَ ذلك، وهذا الثَّاني أَولى، لموافَقة محمَّد بن يحيى بن حَبّانَ عن أنس على أنَّ عُبادةَ تزوَّجها بعدَ ذلك كما سيأتي بعد اثني عشر باباً (٢٨٩٤و٢٨٩٥).

وقوله في آخره: «فرَكِبَت البحرَ مع بنتِ قَرَظة» هي زوجُ معاوية، واسمُها فاختةُ، وقيل: كَنُود، وكانت تحت عُتْبَةَ بن سَهْل قبلَ معاوية، ويحتملُ أن يكون معاوية تزوَّج الأُختَين واحدةً بعد أُخرى، / هذه رواية ابن وَهْب في «موطَّأيه»[1] عن ابن لهيعةَ عمَّن سمعَ قال: ٧٧/٦
ومعاويةُ أوَّلُ مَن رَكِبَ البحرَ للغَزَاة، وذلك في خلافة عثمان.

---

(١) في (أ) و(س): موطآته، والمثبت من (ع)، وهو الصواب، فإن ابن وهب صنف «الموطأ الكبير» و«الموطأ الصغير»، وانظر «وفيات الأعيان» لابن خلكان ٣/ ٣٦.

وأبوها قَرَظةُ ـ بفتح القاف والرّاءِ والظّاءِ المعجمة ـ: هو ابن عبد عَمْرو بن نَوفَل بن عبد مَنافٍ، وهي قُرَشيةٌ نَوفَليةٌ، وظنَّ بعضُ الشُّرّاح أنَّها بنتُ قَرَظةَ بن كعب الأنصاري فوَهِمَ، والذي قلتُه صَرَّحَ به خَلِيفة بنُ خيَّاطٍ في «تاريخه» وزادَ: أنَّ ذلك كان سنةَ ثمانٍ وعشرينَ، والبَلاذُري في «تاريخه» أيضاً، وذكر أنَّ قَرَظةَ بنَ عبد عَمْروٍ مات كافراً، فيكون لها هي رُؤْية، وكذا لأخيها مسلم بن قَرَظة الذي قُتِلَ يومَ الجمل مع عائشة.

**تنبيهانِ يَتعلَّقانِ بهذا الإسناد:**

**أحدُهما:** وَقَع في هذا الإسناد: «حدَّثنا أبو إسحاق ـ هو الفَزَاري ـ عن عبد الله بن عبد الرَّحمن الأنصاري» هكذا هو في جميع الرِّوايات ليس بينهما أحد، وزَعَمَ أبو مسعود في «الأطراف» أنَّه سقط بينهما زائدةُ بنُ قُدامة، وأقرَّه المِزِّي على ذلك وقوَّاه بأنَّ المسيَّبَ بن واضحٍ رواه عن أبي إسحاق الفَزَاري عن زائدةَ عن أبي طُوَالةَ، وقد قال أبو عليّ الجَيَّاني: تأمَّلتُه في «السِّيَر» لأبي إسحاق الفَزَاري، فلم أجِدْ فيها زائدةَ، ثمَّ ساقه من طريق عبد الملك بن حبيب عنه عن أبي طُوَالةَ، ليس بينهما زائدةٌ، ورواية المسيَّب بن واضح خطأٌ، وهو ضعيفٌ لا يُقضَى بزيادتِه على خطأ ما وقع في «الصحيح»، ولا سيَّما وقد أخرجه الإمامُ أحمد في «مُسنَده» (١٣٧٩٠) عن معاوية بن عَمْرو شيخِ شيخ البخاري فيه كما أخرجه البخاريُّ سواءً ليس فيه زائدة، وسبب الوَهْم من أبي مسعود أنَّ معاوية بن عَمْرو رواه أيضاً عن زائدةَ عن أبي طُوَالة، فظَنَّ أبو مسعود أنَّه عند معاوية بن عَمْرو عن أبي إسحاق عن زائدة، وليس كذلك، بل هو عنده عن أبي إسحاق وزائدة معاً، جمعهما تارةً وفَرَّقَهما أُخرى، أخرجه أحمد (١٣٧٩٠) عنه عاطفاً لروايتِه عن أبي إسحاق على روايتِه عن زائدة، وأخرجه الإسماعيلي من طريق أبي خَيْثمةَ عن معاوية بن عَمْرو عن زائدةَ وحدَه به، وكذا أخرجه أبو عَوَانةَ في «صحيحه» (٧٤٥٨) عن جعفرٍ الصَّائغ عن معاوية، فوَضَحَت صِحَّةُ ما وقع في «الصحيح»، ولله الحمد.

**ثانيهما:** هذا الحديثُ رواه عن أنس إسحاقُ بن أبي طلحة ومحمَّد بن يحيى بن حَبّان وأبو طُوَالةَ، فقال إسحاق في روايتِه عن أنس: كان رسولُ الله ﷺ يَدخُلُ على أمّ حَرَام،

وقال أبو طُوَالةَ في روايتِه: دَخَلَ رسولُ الله ﷺ على بنت مِلْحانَ، وكلاهما ظاهر في أنَّه من مُسنَد أنسٍ، وأمَّا محمَّد بن يحيى فقال: «عن أنس عن خالَتِه أمِّ حَرَام» وهو ظاهرٌ في أنَّه من مُسنَد أمّ حَرَام، وهو المعتمَد، وكأنَّ أنساً لم يَحضُر ذلك فحَمَلَه عن خالَتِه، وقد حدَّث به عن أمِّ حَرَام عُمَيرُ بن الأسوَد أيضاً كما سيأتي بعدَ أبوابٍ (٢٩٢٤)، وقد أحالَ المِزِّيّ برواية أبي طُوَالةَ في مُسنَد أنس على مُسنَد أمِّ حَرَام، ولم يفعل ذلك في رواية إسحاق بن أبي طلحة، فأوهَمَ خلافَ الواقع الذي حَرَّرتُه، والله الهادي.

## ٦٤- باب حمل الرجلِ امرأتَه في الغزو دون بعض نسائه

**٢٨٧٩- حدَّثنا حَجّاجُ بنُ مِنْهالٍ، حدَّثنا عبدُ الله بنُ عمرَ النُّمَيرِيُّ، حدَّثنا يونسُ، قال: سمعتُ الزُّهْريَّ، قال: سمعتُ عُرْوةَ بنَ الزُّبَير وسعيدَ بنَ المسيّب وعَلْقمةَ بنَ وَقَّاصٍ وعُبيدَ الله بنَ عبدِ الله، عن حديث عائشةَ، كلٌّ حدَّثني طائفةً مِن الحديث، قالت: كان النبيُّ ﷺ إذا أرادَ أن يَخرُجَ أقرَعَ بينَ نِسائِه، فأيَّتُهنَّ يَخرُجُ سَهْمُها خَرَجَ بها النبيُّ ﷺ، فأقرَعَ بينَنا في غَزْوةٍ غَزَاها، فخَرَجَ فيها سَهْمي، فخرجتُ مع النبيِّ ﷺ بعدَما أُنزِلَ الحِجابُ[1].**

قوله: «بابُ حَمْل الرجل امرأتَه في الغَزْوِ دونَ بعضِ نسائه» ذكر فيه طرفاً من حديث ٧٨/٦
عائشة في قصَّة الإفك، وهو ظاهرٌ فيما ترجم له، وسيأتي شرحُ حديث الإفك تامّاً في التفسير (٤٧٥٠)، وفيه التَّصريحُ بأنَّ حملَ عائشةَ معه كان بعدَ القُرعة بين نسائه.

## ٦٥- باب غزو النّساء وقتالهنّ مع الرجال

**٢٨٨٠- حدَّثنا أبو مَعمَر، حدَّثنا عبدُ الوارثِ، حدَّثنا عبدُ العزيزِ، عن أنسٍ ﷺ قال: لمَّا كان يومُ أُحد انهَزَمَ الناسُ عن النبيِّ ﷺ، قال: ولقد رأيتُ عائشةَ بنتَ أبي بكرٍ وأمَّ سُلَيم وإنَّهما لَمُشمِّرَتانِ أرَى خَدَمَ سُوقِهما تَنقُزانِ القِرَبَ - وقال غيرُه: تَنقُلان القِرَبَ - على مُتونِهما، ثمَّ تُفرِغانِه في أفواه القومِ، ثمَّ تَرجِعانِ فتَملآنِها، ثمَّ تَجِيئانِ فتُفرِغانِه في أفواهِ القومِ.**

[أطرافه في: ٢٩٠٢، ٣٨١١، ٤٠٦٤]

---

(١) في (س): قبل أن ينزل الحجاب، وهو خطأ.

قوله: «باب غَزْوِ النِّساءِ وقتالهنَّ مع الرِّجال» وقع في هذه التَّرجمة حديثُ الرُّبَيِّع بنتِ مُعوِّذٍ، وسيأتي بعدَ بابٍ (٢٨٨٢)، وفي حديث أمّ عَطيَّة الذي مضى في الحيض، وفي حديث ابن عبَّاس عند مسلم (١٨١٢١/ ١٣٧): كان يَغزُو بهنَّ فيُداوينَ الجَرحِى... الحديث، ووقع في حديثٍ آخرَ مُرسَل أخرجه عبد الرزَّاق، عن مَعمَر، عن الزُّهْريّ[1] قال: كان النِّساء يَشهَدنَ مع النبي ﷺ المشاهدَ ويَسقِين المقاتِلةَ ويُداوينَ الجرحى، ولأبي داود (٢٧٢٩) من طريق حَشرَجِ بن زياد عن جَدَّتِه: أنهنَّ خَرَجنَ مع النبي ﷺ في حُنَين، وفيه: أنَّ النبي ﷺ سألهنَّ عن ذلك فقُلن: خَرَجْنا نَغزِلُ الشَّعرَ، ونُعِينُ في سبيل الله، ونُداوي الجرحى، ونُناوِلُ السِّهام، ونَسقي السَّويقَ. ولم أرَ في شيءٍ من ذلك التَّصريحَ بأنهنَّ قاتَلنَ، ولأجل ذلك قال ابن المنيِّر: بَوَّبَ على قتالهنَّ وليس هو في الحديث، فإمَّا أن يريدَ أنَّ إعانَتَهنَّ للغُزاة غَزوٌ، وإمَّا أن يريدَ أنهنَّ ما ثَبَتنَ لسَقْي الجرحى ونحوِ ذلك إلّا وهنَّ بصَدَدِ أن يُدافعنَ عن أنفُسِهنَّ، وهو الغالبُ. انتهى، وقد وقع عند مسلم (١٨٠٩/ ١٣٤) من وجهٍ آخرَ عن أنس: «أنَّ أمَّ سُلَيم اتَّخذَت خِنجَراً يومَ حُنَين فقالت: اتَّخذْته إن دَنَا منِّي أحدٌ من المشركينَ بَقَرتُ به بطنَه.

ويحتملُ أن يكون غَرَضُ البخاري بالتَّرجمة أن يُبيِّنَ أنهنَّ لا يقاتلنَ وإن خَرَجنَ في الغَزْو، فالتقدير بقوله: «وقتالهنَّ مع الرِّجال» أي: هل هو سائغٌ، أو إذا خَرَجنَ مع الرِّجال في الغَزْو يَقتَصِرنَ على ما ذُكِرَ من مُداواة الجرحى ونحوِ ذلك؟

ثم ذكر المصنف حديثَ أنس: لمَّا كان يومُ أُحدٍ انهَزَمَ الناس... الحديثَ، والغَرَضُ منه قوله فيه: «ولقد رأيتُ عائشةَ بنتَ أبي بكر وأمَّ سُلَيم وإنَّهما لَمُشمِّرَتان»، وقد أخرجه في المغازي (٤٠٦٤) بهذا الإسناد بأتمَّ من هذا السِّياق، ويأتي شرحُه هناك إن شاء الله تعالى.

وقوله: «خَدَمَ سُوقِهما» بفتح الخاءِ المعجمة والدَّال المهمَلة، وهي الخَلاخيلُ، وهذه كانت قبلَ الحِجاب، ويحتملُ أنَّها كانت عن غير قَصدٍ للنَّظَر.

---

(١) هو عند عبد الرزاق برقم (٩٦٧٣) عن معمر عن إبراهيم... فذكره، وبرقم (٩٦٧٤) عن ابن جريج عن الزهري، مثله، وليس عنده معمر عن الزهري، إلا أن يكون إبراهيم تحرف عن الزهري، والله تعالى أعلم.

وقوله: «تَنقُزان» بضمِّ القاف بعدَها زايٌ، و«القِرَب» بكسر القاف وبالموحَّدة: جمعُ قِربةٍ.

وقوله: «وقال غيره: تَنقُلان القِرَبَ» يعني: باللّام دونَ الزّاي، وهي روايةُ جعفرِ بن مِهرانَ عن عبد الوارث، أخرجها الإسماعيلي.

وقوله: «تَنقُزان» قال الدَّاوودي: معناه: تُسرِعانِ المشيَ كالهَروَلة. وقال عياضٌ: قيل: معنى «تَنقُزانِ»: تَثِبان، والنَّقزُ: الوَثبُ والقَفزُ، كِنايةً عن[1] سُرعة السَّير، وضَبَطوا القِرَبَ بالنَّصب، وهو مُشكِلٌ على هذا التأويل، بخلاف رواية «تَنقُلان» قال: وكان بعضُ الشُّيوخ يقرؤُه برفع «القِرَب» على أنَّ الجملةَ حالٌ، وقد خَرَّجَ روايةَ النَّصْب على نَزْع الخافض، كأنَّه قال: تَثِبانِ بالقِرَب، قال: وضَبَطَه بعضُهم «تُنقِزانِ» بضمّ أوَّلِه،/ أي: تُحرِّكانِ القِرَبَ ٧٩/٦ لشدَّة عَدْوِهما، وتَصِحُّ على هذا رواية النَّصب.

وقال الخطَّابي: أحسَبُ الرِّوايةَ: «تَزفِران» بدل: تَنقُزان، والزَّفر: حَملُ القِرَبِ الثِّقال كما في الحديث الذي بعدَه.

## ٦٦- باب حَمْل النساء القربَ إلى الناس في الغزو

**٢٨٨١- حدَّثنا عَبْدانُ، أخبرنا عبدُ الله، أخبرنا يونسُ، عن ابنِ شِهابٍ، قال ثَعْلبةُ بنُ أبي مالكٍ: إنَّ عمرَ بنَ الخطَّاب ﷺ قَسَمَ مُرُوطاً بينَ نساءٍ من نساءِ المدينةِ، فبَقِيَ مِرْطٌ جيِّدٌ، فقال له بعضُ مَن عندَه: يا أميرَ المؤمنينَ، أَعطِ هذا ابنةَ رسولِ الله ﷺ التي عندَكَ؛ يريدونَ أمَّ كُلْثُومٍ بنتَ عليٍّ، فقال عمر: أمُّ سَلِيطٍ أحقُّ. وأمُّ سَلِيطٍ من نساءِ الأنصارِ ممَّن بايعَ رسولَ الله ﷺ، قال عمرُ: فإنَّها كانت تَزْفِرُ لنا القِرَبَ يومَ أُحدٍ.**

**قال أبو عبدِ الله: تَزْفِرُ: تَخِيط.**

[طرفه في: ٤٠٧١]

قوله: «بابُ حَمْلِ النِّساءِ القِرَبَ إلى الناسِ في الغَزْو» أي: جواز ذلك.

قوله: «قال ثَعْلبة بنُ أبي مالك» في رواية ابن وَهْب عن يونسَ عند أبي نُعيم في

---

(١) في (أ) و(ع): كأنه من، والمثبت من (س).

«المستَخرَج» عن ثَعْلبة القُرَظي ـ بضمِّ القاف وفتح الرّاءِ بعدَها مُعجَمة ـ مُختلَفٌ في صُحبَتِه، قال ابن معين: له رؤيةٌ[1]، وقال ابن سعد: قَدِمَ أبو مالك، واسمُه عبدُ الله بنُ سام، من اليمن وهو من كِندةَ، فتزوَّج امرأة من بني قُرَيظة فعُرِفَ بهم، وحالَفَ الأنصار.

قلت: وكانت اليهوديةُ قد فَشَتْ في اليمن، فلذلك صاهَرَهم أبو مالك، وكأنَّه قُتِلَ في بني قُرَيظةَ، فقد ذكر مُصعَبُ الزُّبيري: أنَّ ثعْلبة ممَّن لم يكن أَنبَتَ[2] فتُرِكَ، وكان ثَعْلبةُ إمامَ قومِه، وله حديثٌ مرفوعٌ عند ابن ماجَهْ (٢٤٨١)، لكن جَزَمَ أبو حاتم بأنَّه مُرسَلٌ، وقد صَرَّحَ الزُّهْريّ عنه بالإخبار في حديثٍ آخرَ سيأتي في «باب لواءِ النبي ﷺ» (٢٩٧٤).

**قوله: «فقال له بعضُ مَن عنده»** لم أقِفْ على اسمِه.

**قوله: «يريدونَ أمّ كُلْثُوم»** كان عمرُ قد تزوَّج أمَّ كُلثُوم بنت عليّ وأمُّها فاطمةُ، ولهذا قالوا لها: بنتُ رسول الله ﷺ، وكانت قد وُلِدَت في حياته، وهي أصغرُ بنات فاطمة عليها السلام.

**قوله: «أمّ سَلِيط»** كذا فيه بفتح المهمَلة وكسر اللّام وزن رَغِيف، ولم أرَ لها في كتب مَن صَنَّفَ في الصحابة ذِكْراً إلَّا في «الاستيعاب» فذكرها مختصرةً بالذي هنا، وقد ذكرها ابن سعد في طبقات النِّساءِ وقال: هي أمّ قيس بنت عُبيد بن زياد بن ثَعْلبة من بني مازن، تزوَّجها أبو سَلِيط بنُ أبي حارثة عَمْرو بن قيس من بني عَدِيِّ بن النَّجّار، فوَلَدَت له سَلِيطاً وفاطمة، يعني فلذلك يقال لها: أمّ سَلِيط، وذُكِرَ أنَّها شَهِدَت خيبر وحُنَيناً، وغَفَلَ عن ذِكْر شُهُودِها أُحداً، وهو ثابتٌ بهذا الحديث، وذَكَر في ترجمة أمِّ عُمارةَ الأنصارية (٨/ ٤١٥) شَبيهاً بهذه القصَّة من وجهٍ آخرَ عن عمرَ، لكن فيه: فقال بعضُهم: أعطِه صَفيَّة بنتَ أبي عُبيد زوجَ عبد الله بن عمر، وقال فيه أيضاً: لقد سمعتُ رسولَ الله ﷺ يقول: «ما التَفَتُّ يميناً ولا شمالاً يومَ أُحد إلَّا وأنا أراها تقاتل دوني»[3]، فهذا يُشعِرُ بأنَّ القصَّةَ تَعدَّدَت.

---

(١) تحرف في (س) إلى: رواية.

(٢) زاد هنا في (أ) و(س) كلمة «قوله»، وتصحف لفظ «أنبت» في (س) إلى: أثبت، وكلاهما خطأ، والصواب ما أثبتنا من (ع)، ومعناه: أنبت شعر قُبُله.

(٣) وإسناده ضعيف لا يصلح للاحتجاج به.

قوله: «تَزْفِر» بفتح أوَّلَه وسكون الزّاي وكسر الفاء، أي: تَحمِلُ، وزناً ومعنى.

قوله: «قال أبو عبد الله: تَزْفِرُ: تَخِيط» كذا في رواية المُستَمْلي وحدَه، وتُعقِّبَ بأنَّ ذلك لا يُعرَفُ في اللُّغة، وإنَّما الزَّفْرُ الحَمْل، وهو بوَزنِه ومعناه، قال الخليل: زَفَرَ بالحِمْل زَفْراً: نَهَضَ به. والزِّفْر أيضاً: القِرْبة نفسُها، وقيل: إذا كانت مملوءَةً ماءً، ويقال للإماءِ إذا حَمَلنَ القِرَبَ: زَوافرُ، والزِّفر أيضاً: البحرُ الفيَّاضُ، وقيل: الزّافر: الذي يعينُ في حمل القِربة.

قلت: وقع عند أبي نُعيم في «المستَخرَج» بعدَ أن أخرجه من طريق عبد الله بن وَهْب عن يونسَ: قال عبد الله: تَزفِرُ: تَحمِلُ، وقال أبو صالح كاتبُ اللَّيث: تَزفِرُ: تَخرُز. قلت: فلعلَّ هذا مُستنَد البخاري في تفسيره. ٨٠/٦

وسيأتي بقيَّةُ الكلام على فوائدِ هذا الحديث في غزوة أُحد (٤٠٧١) إن شاء الله تعالى.

## ٦٧- باب مُداواة النّساء الجرحى في الغزو

**٢٨٨٢- حدَّثنا عليُّ بنُ عبدِ الله، حدَّثنا بِشرُ بنُ المفضَّلِ، حدَّثنا خالدُ بنُ ذَكْوانَ، عن الرُّبَيِّع بنت مُعوِّذٍ قالت: كنَّا مع النبيِّ ﷺ نَسْقي، ونُداوي الجَرْحَى، ونَرُدُّ القتلَى إلى المدينةِ.**

[طرفاه في: ٢٨٨٣، ٥٦٧٩]

## ٦٨- باب ردِّ النّساء الجرحى والقتلى

**٢٨٨٣- حدَّثنا مُسدَّدٌ، حدَّثنا بِشرُ بنُ المفضَّل، عن خالدِ بنِ ذَكْوانَ، عن الرُّبَيِّع بنت مُعوِّذٍ قالت: كنَّا نَغْزُو مع النبيِّ ﷺ فنَسْقي القومَ، ونَخْدُمُهم، ونَرُدُّ الجَرْحَى والقتلَى إلى المدينة.**

قوله: «باب مُداواة النِّساءِ الجَرْحى» أي: من الرِّجال وغيرهم «في الغَزْو».

ثم قال بعده: «باب ردِّ النساء الجرحى والقتلى» كذا للأكثر، وزاد الكُشميهني: إلى المدينة.

قوله: «عن الرُّبَيِّع» بالتَّشديد، وأبوها مُعوِّذ بالتَّشديد أيضاً والذّال المعجمة، لها ولأبيها صُحْبة.

قوله: «كنَّا مع النبي ﷺ نَسْقي» كذا أورَدَه في الأوَّل مختصراً، وأورَدَه في الذي بعدَه وسياقه أتمُّ وأوفى بالمقصودِ، وزاد الإسماعيلي من طريقٍ أُخرى عن خالد بن ذَكْوان: ولا نُقاتل.

وفيه جوازُ مُعالَجَة المرأة الأجنبية الرجلَ الأجنبيَّ للضَّرُورة، قال ابن بَطَّال: ويَختَصُّ ذلك بذَوَات المَحَارم ثمَّ بالمتجالَّات منهنَّ؛ لأنَّ موضع الجُرْح لا يُلتَذُّ بلمسِه بل يَقشَعِرُّ منه الجلدُ، فإن دَعَت الضَّرُورةُ لغير المتجالّات، فليكن بغير مُباشَرةٍ ولا مَسٍّ، ويدلُّ على ذلك اتِّفاقُهم على أنَّ المرأة إذا ماتت ولم تُوجَد امرأة تُغسِّلُها أنَّ الرجلَ لا يباشرُ غَسْلَها بالمسّ، بل يُغسِّلُها من وراءِ حائلٍ في قول بعضِهم كالزُّهْريّ، وفي قول الأكثر: تُيمَّمُ، وقال الأوزاعي: تُدفَنُ كما هي.

قال ابن المنيِّر: الفرقُ بين حال المداواة وتغسيل الميِّتِ أنَّ الغُسلَ عبادةٌ، والمداواةَ ضَرُورة، والضَّرُوراتُ تُبِيحُ المحظورات.

## ٦٩- باب نَزْع السَّهم من البَدَن

**٢٨٨٤- حدَّثنا محمَّدُ بنُ العلاءِ، حدَّثنا أبو أُسامةَ، عن بُرَيد بنِ عبدِ الله، عن أبي بُرْدةَ، عن أبي موسى ﷺ قال: رُمِيَ أبو عامرٍ في رُكْبتِه فانتَهَيتُ إليه، فقال: انزِعْ هذا السَّهْمَ، فنَزَعتُه فنَزَا منه الماءُ، فدخلتُ على النبيِّ ﷺ فأخبرتُه، فقال: «اللهمَّ اغفِرْ لعُبيدٍ أبي عامرٍ».**

[طرفاه في: ٤٣٢٣، ٦٣٨٣]

٨١/٦ قوله: «بابُ نَزْع السَّهْم من البَدَن» ذكر فيه حديث أبي موسى في قصَّة عمِّه أبي عامر باختصار، وساقه في غزوة حُنَين بتمامه (٤٣٢٣)، وسيأتي شرحُه هناك إن شاء الله تعالى.

قال المهلَّب: فيه جواز نَزْع السَّهم من البَدَن وإن كان في غِبِّه الموتُ[1]، وليس ذلك من الإلقاءِ إلى التَّهلُكة إذا كان يَرجُو الانتفاعَ بذلك، قال: ومِثلُه البَطُّ والكَيُّ وغيرُ ذلك من الأُمورِ التي يُتَداوى بها.

وقال ابن المنيِّر: لعلَّه ترجم بهذا لئلَّا يُتَخَيَّلَ أنَّ الشَّهيدَ لا يُنزَعُ منه السَّهمُ بل يبقى فيه، كما أمَرَ بدَفْنِه بدمائه حتَّى يُبعَثَ كذلك، فبيَّن بهذه التَّرجمة أنَّ هذا ممَّا شُرِعَ، انتهى.

---

(١) أي: في عاقبته، وفي «اللسان» مادة (غبب): وغِبُّ كل شيء: عاقِبتُه.

والذي قاله المهلَّب أَولى؛ لأنَّ حديثَ الباب يَتعلَّقُ بمَن أصابه ذلك وهو في الحياة بعدُ، والذي أَبداه ابنُ المنيِّر يَتعلَّقُ بنَزعِه بعدَ الوفاة.

## ٧٠- باب الحراسة في الغزو في سبيل الله

**٢٨٨٥- حدَّثنا إسماعيلُ بنُ خَلِيلٍ، أخبرنا عليُّ بنُ مُسهِرٍ، أخبرنا يحيى بنُ سعيدٍ، أخبرنا عبدُ الله بنُ عامرِ بنِ رَبِيعةَ، قال: سمعتُ عائشةَ رضي الله عنها تقولُ: كان النبيُّ ﷺ سَهِرَ، فلمَّا قَدِمَ المدينةَ قال: «لَيتَ رجلاً من أصحابي صالحاً يَحرُسُني اللَّيلةَ» إذ سمعْنا صوتَ سلاحٍ، فقال: «مَن هذا؟» فقال: أنا سعدُ بنُ أبي وَقَّاصٍ، جِئتُ لأحرُسَكَ، فَنامَ النبيُّ ﷺ.**

[طرفه في: ٧٢٣١]

قوله: «باب الحِراسَةِ في الغَزْوِ في سبيلِ الله» أي: بيانُ ما فيها من الفضل. وذكر فيه حديثَين:

أحدهما: عن عائشة.

قوله: «أخبرنا يحيى بن سعيد» هو الأنصاري، وعبدُ الله بن عامر بن ربيعة: هو العَنَزي، له رُؤْيةٌ ولأبيه صُحْبة.

قوله: «كان النبي ﷺ سَهِرَ فلمَّا قَدِمَ المدينةَ قال: ليتَ رجلاً صالحاً من أصحابي يَحرُسُني اللَّيلةَ» هكذا في هذه الرِّواية ولم يُبيِّن زمانَ السَّهَر، وظاهرُه أنَّ السَّهَرَ كان قبلَ القُدُوم والقول بعدَه، وقد أخرجه مسلم (٢٤١٠/ ٤٠) من طريق اللَّيث عن يحيى بن سعيد، وقال فيه: سَهِر رسول الله ﷺ مَقدَمَه المدينةَ ليلةً فقال... فذكره، وظاهرُه أنَّ السَّهَرَ والقولَ معاً كانا بعدَ القُدُوم، وقد أخرجه النَّسائي (ك٨١٦٠) من طريق أبي إسحاق الفَزَاري عن يحيى ابن سعيد بلفظ: «كان رسولُ الله ﷺ أوَّلَ ما قَدِمَ المدينةَ يَسهَرُ من اللَّيل»، وليس المراد بقُدُومِه المدينة أوَّلَ قُدُومِه إليها من الهجرة؛ لأنَّ عائشةَ إذ ذاكَ لم تكن عنده، ولا كان سعدٌ أيضاً ممَّن سَبَقَ، وقد أخرجه أحمدُ (٢٥٠٩٣) عن يزيد بن هارون، عن يحيى بن سعيد بلفظ: أنَّ رسولَ الله ﷺ سَهِرَ ذات ليلةٍ وهي إلى جَنبِه، قالت: فقلت: ما شَأنُكَ يا رسول الله؟ الحديث. ٨٢/٦

وقد روى التِّرمِذي (٣٠٤٦) من طريق عبد الله بن شَقِيق عن عائشة قالت: كان النبي ﷺ يُحرَسُ حتَّى نزلت هذه الآيةُ: ﴿وَٱللَّهُ يَعۡصِمُكَ مِنَ ٱلنَّاسِ﴾ [المائدة:٦٧]، وإسنادُه حسنٌ، واختُلفَ في وصلِه وإرساله.

**قوله: «جِئتُ لأحرُسَكَ»** في رواية اللَّيث المذكورة: فقال: وقع في نفسي خَوفٌ على رسول الله ﷺ، فجئت أحرُسُه، فدَعَا له رسولُ الله ﷺ.

**قوله: «فنامَ النبي ﷺ»** زاد المصنِّف في التمنِّي (٧٢٣١) من طريق سليمانَ بن بلال عن يحيى بن سعيد: حتَّى سمعنا غَطِيطَه.

وفي الحديث الأخذُ بالحَذَرِ والاحتراس من العدوِّ، وأنَّ على الناس أن يَحرُسوا سُلطانَهم خَشْيةَ القتل. وفيه الثَّناءُ على مَن تَبرَّعَ بالخير وتسميتُه صالحاً، وإنَّما عاتَى النبي ﷺ ذلك مع قُوَّةِ تَوَكُّلِه للاستنانِ به في ذلك، وقد ظاهَرَ بين دِرعَين مع أنَّهم كانوا إذا اشتَدَّ البأسُ كان أمامَ الكلِّ، وأيضاً فالتوكُّل لا يُنافي تَعاطِي الأسباب؛ لأنَّ التوكُّلَ عملُ القلب، وهي عملُ البَدَن، وقد قال إبراهيم عليه السلام: ﴿وَلَٰكِن لِّيَطۡمَئِنَّ قَلۡبِي﴾ [البقرة:٢٦٠]، وقال عليه الصلاةُ والسلامُ: «اعقِلْها وتَوَكَّلْ»[1].

قال ابن بَطَّال: نُسِخَ ذلك كما دلَّ عليه حديثُ عائشة. وقال القُرْطُبي: ليس في الآية ما يُنافي الحِراسةَ، كما أنَّ إعلامَ الله نصرَ دينِه وإظهارَه، لا يمنعُ الأمرَ بالقتال وإعدادَ العُدَد، وعلى هذا فالمرادُ العِصمةُ من الفتنة والإضلال، أو إزهاقِ الرُّوح، والله أعلم.

**٢٨٨٦- حدَّثنا يحيى بنُ يوسفَ، أخبرنا أبو بكرٍ، عن أبي حَصِينٍ، عن أبي صالحٍ، عن أبي هريرةَ ﷺ، عن النبيِّ ﷺ قال: «تَعِسَ عبدُ الدِّينارِ والدِّرْهمِ والقَطِيفةِ والخَمِيصةِ، إن أُعطِيَ رَضِيَ، وإن لم يُعْطَ لم يَرْضَ».**

**لم يَرْفَعْه إسرائيلُ ومحمدُ بن جُحَادةَ عن أبي حَصِينٍ.**

[طرفاه في: ٢٨٨٧، ٦٤٣٥]

---

(١) أخرجه الترمذي (٢٥١٧) من حديث أنس بن مالك.

٢٨٨٧- وزادَنا عَمرٌو، قال: أخبرنا عبدُ الرَّحمن بنُ عبدِ الله بنِ دينارٍ، عن أبيه، عن أبي صالحٍ، عن أبي هريرةَ، عن النبيِّ ﷺ قال: «تَعِسَ عبدُ الدِّينار وعبدُ الدِّرْهمِ وعبدُ الخَمِيصةِ، إن أُعطِيَ رَضِيَ، وإن لم يُعْطَ سَخِطَ، تَعِسَ وانتَكَسَ، وإذا شِيكَ فلا انتَقَشَ، طُوبَى لعَبْدٍ آخِذٍ بعِنانِ فرسِه في سبيلِ الله، أشعَثَ رأسُه، مُغبَرَّةٍ قَدَماه، إن كان في الحِراسةِ كان في الحِراسةِ، وإن كان في السَّاقةِ كان في السَّاقةِ، إنِ استَأْذَنَ لم يُؤْذَنْ له، وإن شَفَعَ لم يُشفَّعْ».

وقال: «فتَعْساً» فكأنَّه يقول: فأتعَسَهم الله. طُوبَى: فُعْلَى من كلِّ شيءٍ طيِّبٍ، وهي ياءٌ حُوِّلَت إلى الواو، وهي مِن يَطِيبُ.

**ثانيهما**: عن أبي هريرة.

**قوله**: «وزادنا عَمْرو بن مرزوقٍ» هكذا، وعَمرٌو هو من شيوخ البخاري، وقد صَرَّحَ بسماعه منه في مواضعَ أُخرى، وجميعُ الإسناد سواه مدنيّونَ، وفيه تابعيانِ: عبدُ الله بنُ دينار وأبو صالح، والمراد بالزِّيادة قولُه في آخره: «تَعِسَ وانتَكَسَ...» إلى آخره، وقد وَصَلَه أبو نُعيم من طريق أبي مسلم الكَجّي وغيره عن عَمْرو بن مرزوق. وسيأتي مَزِيد لهذا في التمنِّي إن شاء الله تعالى[1].

**قوله**: «تَعِسَ عبدُ الدِّينار» الحديث سيأتي بهذا الإسناد والمتنِ في كتاب الرِّقاق (٦٤٣٥)، ونذكر شرحَه هناك إن شاء الله تعالى، والغَرَضُ منه هنا قوله في الطَّريق الثَّانية: «طُوبى لعبدٍ آخِذٍ بعِنانِ فرسِه» الحديث، لقوله: «إن كان في الحِراسة كان في الحِراسة».

**قوله**: «تَعِسَ» بفتح أوَّله وكسر المهمَلة، ويجوزُ فتحُها، وهو ضِدُّ: سَعِدَ، تقولُ: تَعِسَ فلانٌ، أي: شقيَ، وقيل: معنى التَّعْس: الكَبُّ على الوجه، قال الخليل: التَّعسُ: أن يَعثُرَ فلا يُفِيقُ من عَثْرتِه، وقيل: التَّعسُ: الشرُّ، وقيل: البُعْدُ، وقيل: الهلاكُ، وقيل: التَّعْسُ: أن يَخِرَّ على وجهه، والنَّكْسُ: أن يَخِرَّ على رأسِه، وقيل: تَعِسَ: أخطأَ حُجَّتَه وبُغيَتَه.

---

(١) صواب هذه الإحالة أن تكون بإثر شرح حديث عائشة السابق، فهو الذي سيأتي في كتاب التمنِّي برقم (٧٢٣١).

وقوله: «وانتكَسَ» بالمهمَلة، أي: عاوَدَه المرضُ، وقيل: إذا سقط اشتَغَلَ بسَقطَتِه حتَّى يَسقُطَ أُخرى، وحكى عياضٌ أنَّ بعضَهم رواه: «انتكَشَ» بالمعجمة وفَسَّرَه بالرُّجوع، وجَعَلَه دعاءً له لا عليه، والأوَّلُ أَولى.

قوله: «وإذا شِيكَ فلا انتَقَشَ» شِيكَ: بكسر المعجمة وسكون التَّحتانية بعدَها كافٌ، وانتَقَشَ: بالقاف والمعجمة، والمعنى: إذا أصابته الشَّوكةُ فلا وُجِدَ مَن يُخرِجُها منه بالمِنقاش، تقولُ: نَقَشتُ الشَّوكَ: إذا استَخرَجتَه. وذكر ابن قُتَيبةَ أنَّ بعضَهم رواه بالعين المهمَلة بدلَ القاف، ومعناه صحيحٌ، لكن مع ذِكْرِ الشَّوكة/ تقوى روايةُ القاف. ووقع في رواية الأَصِيلي عن أبي زيد المروَزي: «وإذا شِيتَ» بمُثنَّاة فَوْقانية بدل الكاف، وهو تغييرٌ فاحشٌ. ٨٣/٦

وفي الدُّعاءِ بذلك إشارةٌ إلى عَكسِ مقصودِه؛ لأنَّ مَن عَثَرَ فدَخَلَت في رجلِه الشَّوكةُ فلم يَجِدْ مَن يُخرِجُها، يصيرُ عاجزاً عن الحركة والسَّعي في تحصيل الدُّنيا.

وفي قوله: «طُوبى لعبدٍ...» إلى آخره، إشارةٌ إلى الحَضِّ على العمل بما يَحصُلُ به خيرُ الدُّنيا والآخرة.

قوله: «أشعَثَ» صفة لعبدٍ، وهو مجرورٌ بالفتحة لعَدَم الصَّرف، و«رأسُه» بالرفع الفاعل، قال الطِّيبي: «أشعَثَ رأسُه مُغبَرَّةً قدماه» حالان من قوله: «لعبدٍ» لأنَّه موصوفٌ.

وقال الكِرْماني: يجوزُ الرفعُ. ولم يُوجِّهه، وقال غيرُه: ويجوزُ في «أشعَثَ» الرفعُ على أنَّه صفةُ رأسٍ، أي: رأسُه أشعَثُ، وكذا قوله: «مُغبَرَّة قَدَماه».

قوله: «إن كان في الحِراسَةِ كان في الحِراسَةِ، وإن كان في السَّاقة كان في السَّاقة» هذا من المواضع التي اتَّحدَ فيها الشَّرطُ والجزاء لفظاً، لكنَّ المعنى مُختَلِف، والتقدير: إن كان المهمُّ في الحِراسة كان فيها، وقيل: معنى «فهو في الحِراسة» أي: فهو في ثواب الحِراسة، وقيل: هو للتَّعظيم، أي: إن كان في الحِراسة فهو في أمرٍ عظيم، والمراد منه لازمُه، أي: فعليه أن يأتي بلوازمِه، ويكون مُشتَغِلاً بخُوَيصَّة عملِه.

وقال ابن الجَوْزيّ: المعنى: أنَّه خاملُ الذِّكرِ لا يَقصِدُ السُّمُوَّ، فإن اتَّفَقَ له السَّيرُ سارَ، فكأنَّه قال: إن كان في الحراسة استمرَّ فيها، وإن كان في الساقة استمرَّ فيها.

**قوله: «إن استأذَنَ لم يُؤْذَنْ له، وإن شَفَعَ لم يُشفَّعْ»** فيه تَركُ حُبِّ الرِّياسة والشُّهرة، وفضلُ الخُمُول والتَّواضُع، وسيأتي مَزيدٌ لذلك في كتاب الرِّقاق (٦٤٣٥) إن شاء الله تعالى.

**قوله: «فتَعْساً، كأنَّه يقول: فأتعَسَهم الله»** وقع هذا في رواية المُستَمْلي، وهو على عادة البخاري في شرحِ اللَّفظة التي تُوافقُ ما في القرآن بتفسيرها، وهكذا قال أهل التفسير في قوله تعالى: ﴿وَٱلَّذِينَ كَفَرُواْ فَتَعْسًا لَّهُمْ﴾ [محمد:٨].

**قوله: «طُوبَى: فُعْلى من كلِّ شيءٍ طيِّبٍ، وهي ياءٌ حُوِّلَت إلى الواو، وهي من: يَطِيب»** كذا في رواية المُستَمْلي أيضاً، والقولُ فيه كالقول في الذي قبلَه، وقال غيرُه: المرادُ الدُّعاءُ له بالجنَّة؛ لأنَّ طُوبى أشهَرُ شجرها وأطيَبُه، فدَعَا له أن يَنالَها، ودخولُ الجنَّة ملزومُ نَيْلها.

**تكميل:** وَرَدَ في فضل الحِراسة عدَّةُ أحاديثَ ليست على شرط البخاري، منها حديث عثمان مرفوعاً: «حَرسُ ليلةٍ في سبيل الله خيرٌ من ألفِ ليلةٍ يُقامُ ليلُها ويُصامُ نهارُها» أخرجه ابن ماجَهْ (٢٧٦٦) والحاكم (٢/ ٨١)، وحديثُ سَهْل بن معاذ عن أبيه مرفوعاً: «مَن حَرَسَ وراءَ المسلمين مُتطوِّعاً، لم يَرَ النارَ بعينِه إلَّا تَحِلَّةَ القَسَم» أخرجه أحمدُ (١٥٦١٢)، وحديثُ أبي رَيْحانةَ مرفوعاً: «حُرِّمَت النارُ على عينٍ سَهِرَت في سبيل الله» أخرجه النَّسائي (٣١١٧)، ونحوُه للتِّرمِذي (١٦٣٩) عن ابن عبَّاس، وللطَّبَراني (١٩/ ١٠٠٣) من حديث معاويةَ بن حَيْدةَ، ولأبي يعلى (٤٣٤٦) من حديث أنس، وإسنادُها حسنٌ، وللحاكم (٢/ ٨٢) عن أبي هريرة نحوُه.

## ٧١- باب فضل الخدمة في الغزو

**٢٨٨٨- حدَّثنا محمَّدُ بنُ عَرْعَرَةَ، حدَّثنا شُعْبةُ، عن يونسَ بنِ عُبيدٍ، عن ثابتٍ البُنانيِّ، عن أنسِ بنِ مالكٍ ﷺ قال: صَحِبتُ جَرِيرَ بنَ عبدِ الله فكان يَخدُمُني ـ وهو أكبرُ من أنسٍ ـ قال جَرِيرٌ: إنّي رأيتُ الأنصارَ يَصْنَعونَ شيئاً لا أجِدُ أحداً منهم إلا أكرَمْتُه.**

**٢٨٨٩- حدَّثنا عبدُ العزيزِ بنُ عبدِ الله، حدَّثني محمَّدُ بنُ جعفرٍ، عن عَمرِو بنِ أبي عَمرٍو مولى المطَّلِبِ بنِ حَنْطَبٍ، أنَّه سمعَ أنسَ بنَ مالكٍ ﷺ يقول: خرجتُ مع رسولِ الله ﷺ إلى خَيْبرَ أخدُمُه،/ فلمَّا قَدِمَ النبيُّ ﷺ راجعاً وبَدَا له أُحدٌ قال: «هذا جبلٌ يُحِبُّنا ونُحِبُّه» ثمَّ أشارَ بيدِه إلى المدينةِ قال: «اللهمَّ إنّي أُحرِّمُ ما بينَ لابَتَيها كتَحْريمِ إبراهيمَ مكَّةَ، اللهمَّ بارِكْ لنا في صاعِنا ومُدِّنا».** ٨٤/٦

**٢٨٩٠- حدَّثنا سليمانُ بنُ داود أبو الرَّبيع، عن إسماعيلَ بنِ زكريَّا، حدَّثنا عاصمٌ، عن مُورِّقٍ العِجْليِّ، عن أنسٍ ﷺ قال: كنَّا مع النبيِّ ﷺ أكثرُنا ظِلًّا الذي يَستَظِلُّ بكِسائِه، وأمَّا الذين صاموا فلم يعملوا شيئاً، وأمَّا الذين أفطَروا فبَعَثُوا الرِّكَابَ وامتَهَنوا وعالَجُوا، فقال النبيُّ ﷺ: «ذهبَ المفطِرونَ اليومَ بالأَجرِ».**

قوله: «**باب الخِدْمة في الغَزْو**» أي: فضلها سواءٌ كانت من صغيرٍ لكبيرٍ أو عَكسُه أو مع المساواة، وأحاديث الباب الثلاثة يُؤخَذُ منها حكم هذه الأقسام، وثلاثتُها عن أنس:

**الأول:** قوله: «**حدَّثنا محمَّدُ بنُ عَرْعَرَةَ**» بمُهمَلتَين، وقد ذكر الطبراني في «الأوسَط» (٢٤١٥) أنَّه تَفرَّدَ به عن شُعْبة، وهو من كبار شيوخ البخاري ممَّن روى عنه الباقونَ بواسطةٍ.

قوله: «**صَحِبتُ جريرَ بنِ عبدِ الله**» في رواية مسلم (٢٥١٣) عن نَصْر بن عليٍّ عن محمَّد ابن عَرعَرةَ: خرجتُ مع جَرِير بن عبد الله البَجَلي في سفر.

قوله: «**فكان يَخدُمُني، وهو أكبرُ من أنسٍ**» فيه التِفات أو تجريد؛ لأنَّه قال: «من أنس» ولم يقل: مِنّي، وفي رواية مسلم (٢٥١٣) عن محمَّد بن المثنى عن ابن عَرعَرة: وكان جريرٌ أكبرَ من أنس. ولعلَّ هذه الجملةَ من قول ثابتٍ، وزادَ مسلم عن نَصرِ بن عليّ: فقلت: لا تفعل.

قوله: «**يَصنَعونَ شيئاً**» في رواية نصرٍ: يصنعونَ برسول الله ﷺ شيئاً؛ أي: من التَّعظيم، وأبهَمَ ذلك مُبالَغةً في تكثير ذلك.

قوله: «**لا أجِدُ أحداً منهم إلَّا أكْرَمْتُه**» في رواية نصرٍ: آلَيتُ ـ أي: حَلَفتُ ـ أن لا أصحَبَ أحداً منهم إلَّا خدمتُه، وفي روايةٍ للإسماعيلي من وجهٍ آخرَ عن ابن عَرعَرةَ: لا أزالُ أُحِبُّ الأنصار.

وفي هذا الحديث فضلُ الأنصار، وفضلُ جَرِير وتَواضُعُه ومَحَبَّتُه للنبي ﷺ، وهذا الحديث من الأحاديث التي أورَدَها المصنِّفُ في غير مَظِنَّتِها، وأليَقُ المواضع بها المناقب.

**الحديث الثاني**: حديثُ أنسٍ أيضاً: «خَرَجتُ مع رسول الله ﷺ إلى خيبرَ أخدُمُه» وسيأتي بأتمَّ من هذا السِّياق بعدَ بابين (٢٨٩٣).

**الحديث الثالث**: حديثُ أنسٍ أيضاً: وعاصمٌ: هو ابن سليمانَ، ومُورِّقٌ: بتشديد الرّاءِ المكسورة، وهما تابعيانِ في نَسَقٍ، والإسنادُ كلُّه بصريُّون.

**قوله**: «**كنَّا مع النبي ﷺ**» زادَ مسلمٌ (١١١٩) من وجهٍ آخرَ عن عاصم: في سفرٍ، فمنَّا الصَّائمُ ومنَّا المفطِرُ، قال: فنزلنا منزلاً في يوم حارٍّ.

**قوله**: «**أكثرُنا ظِلًّا مَن يَسْتَظِلُّ بكِسائِه**» في رواية مسلم (١١١٩): وأكثرُنا ظِلًّا صاحبُ الكِساء، وزادَ: ومنَّا مَن يَتَّقي الشمسَ بيدِه.

**قوله**: «**فأمَّا الذين صاموا فلم يَصْنَعوا شيئاً**» في رواية مسلم: فسقط الصُّوّام؛ أي: عَجَزوا عن العمل.

**قوله**: «**وأمَّا الذين أفطَروا فبَعَثوا الرِّكابَ**» أي: أثاروا الإبل لِخِدمَتِها وسَقيِها وعَلفِها، وفي رواية مسلم (١١١٩): فضَرَبوا الأبنية وسَقوا الرِّكابَ.

**قوله**: «**بالأجر**» أي: الوافر، وليس المراد نقص أجر الصُّوّام، بل المراد أنَّ المفطِرينَ حَصَلَ لهم أجرُ عملهم ومِثْلُ أجرِ الصُّوّام لتَعاطِيهم أشغالَهم وأشغالَ الصُّوّام، فلذلك قال: «بالأجرِ كلِّه» لوجودِ الصِّفات المقتضيَة لتحصيل الأجرِ منهم، قال ابن أبي صُفْرة: فيه أنَّ أجرَ الخِدْمة في الغَزْو أعظَمُ من أجرِ الصيام. قلت: وليس ذلك على العموم.

وفيه الحضُّ على المعاوَنة في الجهاد، وعلى أنَّ الفِطرَ في السَّفَرِ أَولى من الصيام، وأنَّ الصيامَ في السَّفَرِ جائز خلافاً لمن قال: لا يَنعَقِدُ، وليس في الحديث بيانُ كَونِه إذ ذاكَ كان صومَ فرضٍ أو تطوُّع.

٨٥/٦ وهذا الحديث من الأحاديث التي أورَدَها المصنِّفُ أيضاً في غير مَظِنَّتِها، لكَونِه لم يَذكُره في الصيام واقتَصَرَ على إيراده هنا، والله أعلم.

## ٧٢- باب فضل من حمل متاع صاحبه في السفر

**٢٨٩١- حدَّثنا إسحاقُ بنُ نَصْر، حدَّثنا عبدُ الرزَّاق، عن مَعمَر، عن همَّام، عن أبي هريرةَ ﷺ، عن النبيِّ ﷺ قال: «كلُّ سُلَامَى عليه صَدَقةٌ كلَّ يومٍ: يُعِينُ الرجلَ في دابَّتِه يُحامِلُه عليها أو يَرْفَعُ عليها مَتاعَه صَدَقةٌ، والكلمةُ الطيِّبةُ، وكلُّ خَطْوةٍ يَمْشِيها إلى الصَّلاةِ صَدَقةٌ، ودَلُّ الطَّريقِ صَدَقةٌ».**

قوله: «**باب فضل مَن حَمَلَ متاعَ صاحبِه في السَّفَر**» ذكر فيه حديث أبي هريرة، وهو ظاهرٌ فيما ترجم له؛ لأنَّه يتناولُ حالةَ السَّفَر من هذا الإطلاق بطريق الأَولى، والسُّلامىَ تقدَّم تفسيرُه في الصُّلح (٢٧٠٧) مع بعض الكلام عليه، ويأتي بَقيتُه بعدَ خمسينَ باباً في «باب مَن أخَذَ بالرِّكاب» (٢٩٨٩).

وقوله: «**حدَّثنا إسحاقُ بن نَصْر**» هو ابن إبراهيم بن نَصْر، نُسِبَ لجدِّه السَّعْدي، وهو بالمهمَلة الساكنة وفتح أوَّلِه، وقيل: بالضَّمِّ والمعجمة.

وقوله: «**كلَّ يومٍ**» منصوب على الظَّرفية.

وقوله: «**يُعِين**» يأتي توجيهُه.

وقوله: «**يُحامِلُه**» أي يُساعدُه في الرُّكوب وفي الحَمْل على الدَّابَّة. قال ابن بَطَّال: وبيَّن في الرِّواية الآتية في «باب مَن أخَذَ بالرِّكاب» (٢٩٨٩) أنَّ المرادَ مَن أعانَ صاحبَ الدَّابَّة عليها حيثُ قال: «ويُعِينُ الرجلَ على دابَّتِه» قال: وإذا أُجِرَ مَن فعل ذلك بدابَّة غيره، فإذا حَمَلَ غيرَه على دابَّة نفسِه احتساباً كان أعظمَ أجراً.

وقوله: «**دَلُّ الطَّريق**» بفتح الدَّالّ، أي: بيانُه لمن احتاجَ إليه، وهو بمعنى الدّلالة.

## ٧٣- باب فضل رباط يوم في سبيل الله

**وقولِ الله عزَّ وجلَّ: ﴿ يَٰٓأَيُّهَا ٱلَّذِينَ ءَامَنُواْ ٱصْبِرُواْ ﴾ إلى آخر الآية [آل عمران: ٢٠٠].**

٢٨٩٢- حدَّثنا عبدُ الله بنُ مُنِير، سمعَ أبا النَّضْرِ، حدَّثنا عبدُ الرَّحمن بنُ عبدِ الله بنِ دينارٍ، عن أبي حازمٍ، عن سَهْلِ بنِ سعدٍ الساعدِيِّ ﷺ، أنَّ رسولَ الله ﷺ قال: «رِباطُ يومٍ في سبيلِ الله، خيرٌ مِن الدُّنْيا وما عليها، وموضعُ سَوْطِ أحدِكم مِن الجنَّةِ، خيرٌ مِن الدُّنْيا وما عليها، والرَّوْحةُ يَرُوحُها العبدُ في سبيلِ الله أو الغَدْوةُ، خيرٌ مِن الدُّنْيا وما عليها».

قوله: «باب فضل رِباط يوم في سبيلِ الله، وقول الله عزَّ وجلَّ: ﴿ يَٰٓأَيُّهَا ٱلَّذِينَ ءَامَنُواْ ٱصْبِرُواْ وَرَابِطُواْ ﴾ الآية» الرِّباطُ ـ بكسر الرّاء وبالموحَّدة الخفيفة ـ: مُلازَمة المكان الذي بينَ المسلمين والكفَّار لحراسة المسلمين منهم، قال ابن التِّين: بشرطِ أن يكون غيرَ الوطن، قاله ابن حَبيب عن مالك.

قلت: وفيه نظرٌ في إطلاقه، فقد يكون وطنَه وينوي بالإقامة فيه دفعَ العدوّ، ومِن ثَمَّ اختارَ كثيرٌ من السَّلَفِ سُكْنى الثُّغُور، فبين المرابَطَة والحراسة عمومٌ وخصوصٌ وجهيٌّ، واستدلالُ المصنِّف بالآية اختيارٌ لأشهَرِ التَّفاسير، فعن الحسن البصري وقَتَادة: ﴿ٱصْبِرُواْ﴾ على طاعة الله ﴿وَصَابِرُواْ﴾ أعداءَ الله في الجهاد ﴿وَرَابِطُواْ﴾ في سبيل الله. وعن محمَّدِ بن كعبٍ القُرَظي:/ ﴿ٱصْبِرُواْ﴾ على الطاعة ﴿وَصَابِرُواْ﴾ لانتظار الوَعْد ﴿وَرَابِطُواْ﴾ العدوَّ ٨٦/٦
﴿وَٱتَّقُواْ ٱللَّهَ﴾ فيما بينَكم. وعن زيد بن أسلمَ: ﴿ٱصْبِرُواْ﴾ على الجهاد ﴿وَصَابِرُواْ﴾ العدوَّ ﴿وَرَابِطُواْ﴾ الخيلَ.

قال ابن قُتَيبةَ: أصلُ الرِّباطَ أن يَربِطَ هؤلاءِ خيلَهم وهؤلاءِ خيلَهم استعداداً للقتال، قال الله تعالى: ﴿وَأَعِدُّواْ لَهُم مَّا ٱسْتَطَعْتُم مِّن قُوَّةٍ وَمِن رِّبَاطِ ٱلْخَيْلِ﴾ [الأنفال:٦٠].

وأخرج ذلك ابن أبي حاتم وابن جَرِير وغيرهما، وتفسيرُه برِباط الخيل يَرجِعُ إلى الأوَّل.

وفي «الموطَّأ» (١/ ١٦١) عن أبي هريرة مرفوعاً: «وانتظارُ الصلاة فذلكُم الرِّباط»[1]، وهو في «السُّنَن» عن أبي سعيد[2]، وفي «المستدرَك» (٢/ ٣٠١) عن أبي سَلَمة بن عبد الرَّحمن

---

(١) ومن طريق مالك أخرجه أحمد (٨٠٢١)، ومسلم (٢٥١)، والنسائي (١٤٣).

(٢) حديث أبي سعيد ليس فيه ذكرُ الرباط، وحديثه مخرج في «سنن ابن ماجه» (٤٢٧).

ابن عوفٍ: أنَّ الآيةَ نزلت في ذلك، واحتَجَّ بأنَّه لم يكن في زمن رسول الله ﷺ غَزوٌ فيه رِباط. انتهى.

وحَملُ الآية على الأوَّل أظهَرُ، وما احتَجَّ به أبو سَلَمة لا حُجَّةَ فيه، ولا سيَّما مع ثبوتِ حديث الباب، فعلى تقدير تسليم أنَّه لم يكن في عَهدِ رسول الله ﷺ رِباطٌ، فلا يمنعُ ذلك من الأمر به والتَّرغيب فيه، ويحتملُ أن يكون المرادُ كلًّا من الأمرَين، أو ما هو أعمُّ من ذلك، وأمَّا التَّقييدُ باليوم في التَّرجمة وإطلاقُه في الآية، فكأنَّه أشارَ إلى أنَّ مُطلَقَها يُقيَّدُ بالحديث، فإنَّه يُشعِرُ بأنَّ أقلَّ الرِّباط يومٌ لسياقه في مقام المبالغة، وذِكرُه مع موضع سَوطٍ يشيرُ إلى ذلك أيضاً.

**قوله: «سمعَ أبا النَّضْر»** هو هاشم بن القاسم، والتقديرُ: أنَّه سمعَ، وهي تُحذَفُ من الخطِّ كثيراً.

**قوله: «خير من الدُّنْيا وما عليها»** تقدَّم في أوائل الجهاد (٢٧٩٤) من حديث سَهْل بن سعدٍ هذا مختصراً بلفظ: «وما فيها»، والتَّعبير بقوله: «وما عليها» أبلَغُ، وتقدَّم الكلامُ هناك على حديث الرَّوْحة والغَدْوة، وكذا على حديث: «موضع سَوطِ أحدِكم» لكن من حديث أنس (٢٧٩٦)، وسيأتي من حديث سَهْل بن سعد أيضاً في صفة الجنَّة (٣٢٥٠).

ووقع في حديث سَلْمانَ عند أحمد (٢٣٧٣٥) والنَّسائي (٣١٦٧) وابن حِبّان (٤٦٢٣): «رِباطُ يوم وليلةٍ خيرٌ من صيام شهر وقيامه»[1]، ولأحمد (٤٤٢) والتِّرمِذي (١٦٦٧) وابن ماجَهْ (٢٧٦٦) عن عثمان: «رِباطُ يوم في سبيل الله خيرٌ من ألفِ يوم فيما سواه من المنازل»، قال ابن بَزِيزةَ: ولا تَعارُضَ بينهما؛ لأنَّه يُحمَلُ على الإعلام بالزِّيادة في الثَّواب عن الأوَّل، أو باختلاف العامِلِينَ. قلت: أو باختلاف العمل بالنِّسبة إلى الكَثْرة والقِلَّة ولا يعارضانِ حديث الباب أيضاً، لأنَّ صيامَ شهر وقيامَه خيرٌ من الدُّنيا وما عليها.

---

(١) فات الحافظَ رحمه الله أن يعزوه إلى «صحيح مسلم»، فهو فيه برقم (١٩١٣)، وأما حديث عثمان التالي ففي سنده مقالٌ، وبذلك يندفع التعارض، والله أعلم.

## ٧٤- باب من غزا بصبيٍّ للخدمة

٢٨٩٣- حدَّثنا قُتَيبةُ، حدَّثنا يعقوبُ، عن عَمرٍو، عن أنسِ بنِ مالكٍ ﷺ، أنَّ النبيَّ ﷺ قال لأبي طَلْحةَ: «التَمِسْ غُلاماً من غِلْمانِكم يَخدُمُني حتَّى أخرُجَ إلى خَيْبَرَ» فخَرَجَ بي أبو طَلْحةَ مُرْدِفِي وأنا غلامٌ راهَقْتُ الحُلُمَ، فكنتُ أخدُمُ رسولَ الله ﷺ إذا نزلَ، فكنتُ أسمَعُه كثيراً يقول: «اللهمَّ إنّي أعوذُ بكَ مِن الهمِّ والحَزَنِ، والعَجْزِ والكَسَلِ، والبُخْلِ والجُبْنِ، وضَلَعِ الدَّيْن وغَلَبةِ الرِّجال». ثمَّ قَدِمْنا خَيْبَرَ، فلمَّا فَتَحَ الله عليه الحِصْنَ ذُكِرَ له جمالُ صَفِيَّةَ بنت حُيَيِّ بنِ أخطَبَ ـ وقد قُتِلَ زوجُها، وكانت عَرُوساً ـ فاصطَفاها رسولُ الله ﷺ لنفسِه، فخَرَجَ بها حتَّى بَلَغْنا سَدَّ الصَّهْباءِ حَلَّت، فبَنَى بها، ثمَّ صَنَعَ حَيْساً في نِطَعٍ صغيرٍ، ثمَّ قال رسولُ الله ﷺ: «آذِنْ مَن حَوْلَكَ» فكانت تلكَ وَلِيمةَ رسولِ الله ﷺ على صَفِيَّةَ، ثمَّ خَرَجْنا إلى المدينةِ، قال: فرأيتُ رسولَ الله ﷺ يُحَوِّي لها وراءَه بعَباءةٍ، ثمَّ يَجلِسُ عندَ بعيرِه فيَضَعُ رُكْبَتَه، فتَضَعُ صَفِيَّةُ/ رِجْلَها على رُكْبَتِه حتَّى تَرْكَبَ، فسِرْنا حتَّى إذا أشرَفْنا على المدينةِ نظرَ إلى أُحدٍ ٨٧/٦
فقال: «هذا جبلٌ يُحِبُّنا ونُحِبُّه» ثمَّ نظرَ إلى المدينةِ فقال: «اللهمَّ إنّي أُحرِّمُ ما بينَ لابَتَيها بمِثْل ما حَرَّمَ إبراهيمُ مكَّةَ، اللهمَّ باركْ لهم في مُدِّهم وصاعِهم».

قوله: «باب مَن غَزا بصبي للخِدْمة» يشيرُ إلى أنَّ الصبي لا يخاطَبُ بالجهاد، ولكن يجوزُ الخروجُ به بطريق التَّبعية.

ويعقوبُ المذكور في الإسناد: هو ابن عبد الرَّحمن الإسكَندَراني، وعَمرٌو: هو ابن أبي عَمرٍو مولى المطَّلِب، وسأذكرُ مُعظَمَ شرحِه في غزوة خيبرَ من كتاب المغازي (٤١٩٩) إن شاء الله تعالى.

وقد اشتَمَلَ على عدَّةٍ من أحاديث الاستعاذة، ويأتي شرحُها في الدَّعَوات (٦٣٦٣ و٦٣٦٩)، وقصَّةِ صفية بنت حُيَيّ والبناء بها، ويأتي شرح ذلك في النِّكاح (٥٠٨٥)، وقولِه ﷺ لأُحد: «هذا جبلٌ يُحِبُّنا ونُحِبُّه»، وقولِه عن المدينة: «اللهمَّ إنّي أُحرِّمُ ما بين لابَتَيها» وقد تقدَّم شرحُه في أواخر الحجِّ (١٨٦٩)، وقد تقدَّم من أصل الحديث شيءٌ يَتعلَّقُ بسَتْر العَوْرة في كتاب الصلاة (٣٧١)، لكنَّ ذلك القَدْرَ ليس في هذه الرِّواية.

والغَرَضُ من الحديث هنا صَدرُه، وقد استُشكِلَ من حيثُ إنَّ ظاهرَه أنَّ ابتداءَ خِدمة أنس للنبي ﷺ [ليس][1] من أوَّل ما قَدِمَ المدينةَ؛ لأنَّه صَحَّ عنه أنَّه قال: خَدَمتُ النبي ﷺ تسعَ سنينَ[2]، وفي رواية: عشرَ سنينَ[3]، وخيبرُ كانت سنةَ سبع، فيَلزَمُ أن يكون إنَّما خَدَمَه أربعَ سنينَ، قاله الدَّاوودِيُّ وغيرُه، وأُجيبُ بأنَّ معنى قوله لأبي طلحةَ: «التَمِسْ لي غُلاماً من غِلمانِكم» تعيينُ مَن يَخرُجُ معه في تلك السَّفرة، فعَيَّن له أبو طلحة أنساً، فيَنحَطُّ الالتِماسُ على الاستئذان في المسافَرة به، لا في أصل الخِدْمة، فإنَّها كانت مُتقدِّمةً، فيُجمَعُ بين الحديثَين بذلك.

وفي الحديث جوازُ استخدام اليتيم بغير أُجرةٍ، لأنَّ ذلك لم يقع ذِكرُه في هذا الحديث، وحَمْلُ الصِّبيانِ في الغَزو، كذا قاله بعضُ الشُّرّاح وتَبِعُوه، وفيه نظرٌ، لأنَّ أنساً حينئذٍ كان قد زادَ على خمسةَ عشرَ؛ لأنَّ خيبرَ كانت سنةَ سبعٍ من الهجرة، وكان عمرُه عند الهجرة ثمانِ سنينَ، ولا يَلزَمُ من عدم ذِكْر الأُجرة عدمُ وقوعِها.

**قوله: «هذا جبلٌ يُحِبُّنا ونُحِبُّه»** قيل: هو على الحقيقة، ولا مانعَ من وقوع مِثْل ذلك بأن يَخلُقَ الله المحبَّةَ في بعض الجمادات، وقيل: هو على المجاز، والمرادُ أهلُ أُحد، على حَدِّ قوله تعالى: ﴿ وَسْـَٔلِ ٱلْقَرْيَةَ ﴾ [يوسف:٨٢]، وقال الشّاعر[4]:

وما حُبُّ الدِّيارِ شَغَفْنَ قلبي ... ولكنْ حُبُّ مَن سَكَن الدِّيارا

## ٧٥- باب ركوب البحر

**٢٨٩٤، ٢٨٩٥- حدَّثنا أبو النُّعْمان، حدَّثنا حمَّادُ بنُ زيدٍ، عن يحيى، عن محمَّدِ بنِ يحيى بنِ حَبّانَ، عن أنسِ بنِ مالكٍ ﷺ قال: حدَّثتْني أمُّ حَرَام: أنَّ النبيَّ ﷺ قال يوماً في بيتِها، فاستَيقَظَ وهو يَضْحَكُ، قلت: يا رسولَ الله، ما يُضحِكُكَ؟ قال: «عَجِبتُ من قومٍ من أمَّتي يَركَبونَ**

---

(١) ما بين المعقوفين زيادة يقتضيها النص، ولست في الأصلين و(س).

(٢) أخرجه مسلم برقم (٢٣٠٩) (٥٣).

(٣) أخرجه مسلم برقم (٢٣٠٩) (٥١).

(٤) هو قيس بن الملوّح مجنون ليلى، وهو في «ديوانه» ص١٦٥.

البحرَ، كالملوكِ على الأسِرَّة» فقلتُ: يا رسولَ الله، ادْعُ اللهَ أن يجعلَني منهم، فقال: «أنتِ منهم». ثمَّ نامَ فاستيقَظَ وهو يَضْحَكُ، فقال مِثلَ ذلك مرَّتين أو ثلاثاً، قلتُ: يا رسولَ الله، ادْعُ اللهَ أن يجعلَني منهم، فيقول: «أنتِ مِن الأوَّلِينَ». فتزوَّجَ بها عُبَادةُ بنُ الصَّامتِ فخَرَجَ بها إلى الغَزْوِ، فلمَّا رَجَعَت قُرِّبَت دابَّةٌ لتَركَبَها، فوَقَعَت فاندَقَّت عُنُقُها.

قوله: «باب رُكُوب البحر» كذا أطلقَ التَّرجمة، وخصوصُ إيراده في أبواب الجهاد يشيرُ ٨٨/٦ إلى تخصيصِه بالغَزْو، وقد اختَلَفَ السَّلَفُ في جواز رُكُوبه، وتقدَّم في أوائل البيوع[1] قولُ مَطَرٍ الوَرّاق: ما ذكره الله إلَّا بحقٍّ، واحتَجَّ بقوله تعالى: ﴿هُوَ ٱلَّذِى يُسَيِّرُكُمْ فِى ٱلْبَرِّ وَٱلْبَحْرِ﴾ [يونس:٢٢][2] وفي حديث زهير بن عبد الله يرفعُه: «مَن رَكِبَ البحرَ إذا ارتَجَّ، فقد بَرِئَت منه الذِّمَّة»، وفي روايةٍ: «فلا يَلُومُنَّ إلَّا نفسَه» أخرجه أبو عُبيدٍ في «غريب الحديث» (١/ ٢٧٥)، وزهير مُختلَفٌ في صُحبَتِه، وقد أخرج البخاري حديثَه في «تاريخه» (٣/ ٤٢٦) فقال في روايته: «عن زهيرٍ عن رجلٍ من الصحابة» وإسنادُه حسنٌ[3]، وفيه تقييدُ المنع بالارتجاج، ومفهومُه الجواز عند عَدَمِه، وهو المشهورُ من أقوال العلماء، فإذا غَلَبَت السلامةُ فالبَرّ والبحرُ سواءٌ.

ومنهم مَن فرَّقَ بين الرجل والمرأة، وهو عن مالك، فمَنَعَه للمرأة مُطلَقاً، وهذا الحديثُ حُجَّةٌ للجمهور، وقد تقدَّم قريباً (٢٧٨٨و٢٧٨٩) أنَّ أوَّلَ مَن رَكِبَه للغَزْو معاويةُ ابنُ أبي سفيانَ في خلافة عثمان، وذكر مالكٌ: أنَّ عمر كان يمنعُ الناسَ من رُكُوب البحر حتَّى كان عثمانُ، فما زالَ معاوية يستأذنُه حتَّى أذِنَ له.

قوله: «عن يحيى» هو ابن سعيد الأنصاري. وقد سبق الحديثُ قريباً (٢٨٧٧و٢٨٧٨)، وأنَّ شرحَه سيأتي في كتاب الاستئذان (٦٢٨٢و٦٢٨٣).

---

(١) تحت باب رقم (١٠): باب التجارة في البحر.

(٢) هذا ذهول من الحافظ رحمه الله، فإن الآية التي استشهد بها هناك هي قوله تعالى: ﴿وَتَرَى ٱلْفُلْكَ فِيهِ مَوَاخِرَ لِتَبْتَغُوا۟ مِن فَضْلِهِۦ﴾ [فاطر:١٢].

(٣) بل في الإسناد مقالٌ كما بيَّنا في تعليقنا على الحديث في «مسند أحمد» (٢٠٧٤٩) و(٢٢٣٣٣).

## ٧٦- باب من استعان بالضُّعفاء والصَّالحين في الحرب

وقال ابنُ عبَّاسٍ: أخبرني أبو سفيانَ، قال: قال لي قَيصَرُ: سألتُكَ: أشرافُ الناسِ اتَّبَعُوه أم ضُعَفاؤُهم؟ فزَعَمْتَ: ضُعَفاءَهم، وهم أتْباعُ الرُّسُل.

٢٨٩٦- حدَّثنا سليمانُ بنُ حربٍ، حدَّثنا محمَّدُ بنُ طَلْحةَ، عن طَلْحةَ، عن مُصعَبِ بنِ سعدٍ قال: رأى سعدٌ ﷺ أنَّ له فَضلاً على مَن دُونَه، فقال النبيُّ ﷺ: «هل تُنصَرونَ وتُرزَقونَ إلا بضُعَفائكم».

٢٨٩٧- حدَّثنا عبدُ الله بنُ محمَّدٍ، حدَّثنا سفيانُ، عن عَمرٍو، سمعَ جابراً، عن أبي سعيدٍ الخُدْريِّ رضي الله عنهم، عن النبيِّ ﷺ قال: «يأتي زمانٌ يَغْزُو فِئامٌ مِن الناسِ، فيقالُ: فيكم مَن صَحِبَ النبيَّ ﷺ؟ فيقالُ: نعم، فيُفتَحُ عليه، ثمَّ يأتي زمانٌ فيقالُ: فيكم مَن صَحِبَ أصحابَ النبيِّ ﷺ؟ فيقالُ: نعم، فيُفتَحُ، ثمَّ يأتي زمانٌ فيقالُ: فيكم مَن صَحِبَ صاحبَ أصحاب النبيِّ ﷺ؟ فيقالُ: نعم، فيُفتَحُ».

[ طرفاه في: ٣٥٩٤، ٣٦٤٩]

قوله: «بابُ مَن استَعانَ بالضُّعفاءِ والصَّالحينَ في الحرب» أي: ببَرَكَتِهم ودُعائهم.

قوله: «وقال ابن عبَّاس: أخبَرني أبو سفيان» أي: ابن حربٍ، فذكر طرفاً من الحديث الطَّويل، وقد تقدَّم موصولاً في بَدءِ الوحي (٧)، والغَرَضُ منه قوله في الضُّعَفاءِ: «وهم أتباعُ الرُّسُل»، وطريق الاحتجاج به حِكايةُ ابن عبَّاس ذلك وتقريرُه له.

ثمَّ ذكر في الباب حديثَين:

الأول: قوله: «حدَّثنا محمَّدُ بنُ طلحةَ» أي: ابن مُصرِّفٍ.

وقوله: «عن طلحةَ» أي: ابن مُصرِّفٍ، وهو والدُ محمَّدِ بن طلحةَ الراوي عنه، ومُصعَب بن سعد، أي: ابن أبي وَقَّاصٍ.

وقوله: «رأى سعدٌ» أي: ابن أبي وَقَّاصٍ، وهو والد مُصعَب الراوي عنه، ثمَّ إنَّ صورةَ

هذا السِّياق مُرسَل، لأنَّ مُصعَباً لم يُدرِكْ زمان هذا القول، لكن هو محمولٌ على أنَّه سمعَ ذلك من أبيه، وقد وقع التَّصريحُ عن مُصعَبٍ بالرِّواية له عن أبيه عند الإسماعيلي، فأخرجه من طريق معاذ بن هانئ،/ حدَّثنا محمَّد بن طلحة، فقال فيه: «عن مُصعَب بن ٨٩/٦ سعد عن أبيه قال: قال رسول الله ﷺ»، فذكر المرفوع دونَ ما في أوَّلِه، وكذا أخرجه هو والنَّسائي (٣١٧٨) من طريق مِسعَرٍ، عن طلحة بن مُصرِّف، عن مُصعَب، عن أبيه، ولفظُه: أنَّه ظنَّ أنَّ له فضلاً على مَن دونَه... الحديث، ورواه عَمْرو بن مُرَّةَ عن مُصعَب بن سعد عن أبيه مرفوعاً أيضاً، لكنَّه اختصره، ولفظُه: «يُنصَرُ المسلمون بدعاءِ المستَضعَفين»، أخرجه أبو نُعيم في ترجمته في «الحِلية» (٥/ ١٠٠) من رواية عبد السلام بن حربٍ، عن أبي خالد الدَّالاني، عن عَمْرو بن مُرَّةَ، وقال: غريبٌ من حديث عَمْرو، تَفرَّدَ به عبد السلام.

**قوله: «رأى»** أي: ظنَّ، وهي روايةُ النَّسائي.

**قوله: «على مَن دونَه»** زاد النَّسائي: «من أصحاب رسول الله ﷺ» أي: بسبب شجاعَتِه ونحوِ ذلك.

**قوله: «هل تُنصَرونَ وتُرزَقونَ إلَّا بضُعَفائكم»** في رواية النَّسائي: «إنَّما نَصَرَ الله هذه الأمَّةَ بضَعَفَتِهم بدَعَواتهم وصلاتهم وإخلاصهم»[1]، وله شاهدٌ من حديث أبي الدَّرداءِ عند أحمد (٢١٧٣١) والنَّسائي (٣١٧٩) بلفظ: «إنَّما تُنصَرونَ وتُرزَقونَ بضُعَفائكم».

قال ابن بَطَّال: تأويلُ الحديث أنَّ الضُّعَفاءَ أشدُّ إخلاصاً في الدُّعاء، وأكثرُ خُشُوعاً في العبادة، لخَلاءِ قلوبهم عن التعلُّق بزُخرُفِ الدُّنيا.

وقال المهلَّب: أراد ﷺ بذلك حَضَّ سعدٍ على التَّواضُع ونفي الزَّهْوِ على غيره، وتَركِ احتقار المسلم في كلِّ حالةٍ، وقد روى عبد الرزَّاق (٩٦٩١) من طريق مكحولٍ في قصَّة سعد هذه زيادةً مع إرسالها، فقال: «قال سعد: يا رسول الله، أرأيت رجلاً يكون حاميةَ القوم، ويَدفَعُ عن أصحابه، أيكونُ نصيبُه كنصيبِ غيره؟» فذكر الحديثَ، وعلى هذا

---

(١) ولفظه في المطبوع من النسائي: «إنما ينصر الله هذه الأمة بضعيفها بدعوتهم وصلاتهم وإخلاصهم».

فالمراد بالفضل إرادةُ الزِّيادة من الغنيمة، فأعلمَه ﷺ أنَّ سِهامَ المقاتِلة سواءٌ، فإن كان القويُّ يَترجَّحُ بفضل شجاعتِه، فإنَّ الضَّعيفَ يَترجَّحُ بفضل دعائه وإخلاصه، وبهذا يَظهَرُ السِّرُّ في تعقيب المصنِّف له بحديث أبي سعيدٍ الثَّاني.

قوله: «عن عَمْرٍو» هو ابن دينار، وجابر: هو ابن عبد الله، وروايتُه عن أبي سعيد من رواية الأقران.

قوله: «يَغْزُو فِئامٌ» بكسر الفاءِ ويجوزُ فتحُها، وبهمزةٍ على التَّحتانية ويجوزُ تسهيلُها، أي: جماعةٌ، وسيأتي شرحُه في علامات النبوَّة (٣٥٩٤) وفضائل الصحابة (٣٦٤٩).

قال ابن بَطَّال: هو كقوله في الحديث الآخر[1]: «خيرُكم قَرْني، ثمَّ الذين يَلُونَهم، ثمَّ الذين يَلُونَهم»، لأنَّه يُفتَحُ للصَّحابة لفضلهم، ثمَّ للتَّابعينَ لفضلهم، ثمَّ لتابعيهم لفضلهم، قال: ولذلك كان الصلاحُ والفضلُ والنَّصرُ للطَّبقة الرَّابعة أقلَّ، فكيف بمَن بعدَهم، والله المستعان.

## ٧٧- بابٌ لا يقول: فلانٌ شهيدٌ

**قال أبو هريرةَ: عن النبيِّ ﷺ: «الله أعلمُ بمَن يُجاهِدُ في سبيلِه، والله أعلمُ بمَن يُكلَمُ في سبيلِه».**

**٢٨٩٨- حدَّثنا قُتَيبةُ، حدَّثنا يعقوبُ بنُ عبدِ الرَّحمن، عن أبي حازمٍ، عن سَهْلِ بنِ سعدٍ الساعدِيِّ ﷺ: أنَّ رسولَ الله ﷺ الْتَقَى هو والمشركونَ فاقتَتَلُوا، فلمَّا مالَ رسولُ الله ﷺ إلى عَسْكَرِه ومالَ الآخَرونَ إلى عَسْكَرِهم، وفي أصحابِ رسولِ الله ﷺ رجلٌ لا يَدَعُ لهم شاذَّةً ولا فاذَّةً إلا اتَّبَعَها يَضْرِبُها بسيفِه، فقالوا: ما أجزَأَ منَّا اليومَ أحدٌ كما أجزَأَ فلانٌ، فقال رسولُ الله ﷺ: «أمَا إنَّه من أهلِ النار» فقال رجلٌ مِن القوم: أنا صاحبُه، قال: فخَرَجَ معه كلَّما وَقَفَ وَقَفَ معه، وإذا أسرَعَ أسرَعَ معه، قال: فجُرِحَ الرجلُ جُرْحاً شديداً، فاستَعْجَلَ الموتَ، فوَضَعَ نَصْلَ سيفِه بالأرضِ وذُبابَهُ بينَ ثَدْيَيهِ، ثمَّ تَحامَلَ على/ سيفِه فقَتَلَ نفسَه،** ٩٠/٦

(١) سلف هذا الحديث عند البخاري برقم (٢٦٥١).

**فخَرَجَ الرجلُ إلى رسولِ الله ﷺ فقال: أشهَدُ أنَّكَ رسولُ الله، قال: «وما ذاكَ؟» قال: الرجلُ الذي ذَكَرْتَ آنِفاً أنَّه من أهلِ النار، فأعظَمَ الناسُ ذلك، فقلتُ: أنا لكم به، فخرجتُ في طَلَبِه، ثمَّ جُرِحَ جُرْحاً شديداً، فاستَعْجَلَ الموتَ، فوَضَعَ نَصْلَ سيفِه في الأرضِ وذُبابَهُ بينَ ثَدْيَيه، ثمَّ تَحامَلَ عليه فقَتَلَ نفسَه، فقال رسولُ الله ﷺ عندَ ذلك: «إنَّ الرجلَ لَيعملُ عملَ أهلِ الجنَّةِ فيما يَبدُو للناسِ، وهو من أهلِ النارِ، وإنَّ الرجلَ لَيعملُ عملَ أهلِ النارِ فيما يَبدُو للناسِ، وهو من أهلِ الجنَّة».**

[أطرافه في: ٤٢٠٢، ٤٢٠٧، ٦٤٩٣، ٦٦٠٧]

قوله: «**بابٌ لا يقالُ: فلان شهيدٌ**» أي: على سبيل القطع بذلك إلَّا إن كان بالوحي، وكأنَّه أشارَ إلى حديث عمرَ أنَّه خَطَبَ فقال: تقولونَ في مَغازِيكم: فلانٌ شهيدٌ، ومات فلانٌ شهيداً، ولعلَّه قد يكون قد أوقَرَ راحلتَه، ألا لا تقولوا ذلكم، ولكن قُولوا كما قال رسول الله ﷺ: «مَن مات في سبيل الله أو قُتِلَ، فهو شهيدٌ»، وهو حديثٌ حسنٌ أخرجه أحمدُ (٢٨٥) وسعيد بنُ منصور (٥٩٥) وغيرُهما من طريق محمَّد بن سِيرِينَ عن أبي العَجْفاءِ ـ بفتح المهملة وسكون الجيم ثمَّ فاء ـ عن عمرَ، وله شاهدٌ في حديثٍ مرفوعٍ أخرجه أبو نُعيم[1] من طريق عبد الله بن الصَّلتِ عن أبي ذرٍّ قال: قال رسول الله ﷺ: «مَن تَعُدّونَ الشَّهيدَ؟ قالوا: مَن أصابه السِّلاحُ قال: كم مَن أصابه السِّلاحُ وليس بشهيدٍ ولا حَميدَ، وكم مَن مات على فِراشه حَتْفَ أنفه عند الله صِدّيقٌ وشهيدٌ» وفي إسناده نظر، فإنَّه من رواية عبد الله بن خُبَيقٍ ـ بالمعجمة والموحَّدة والقاف، مُصغَّر ـ عن يوسف بن أسباطٍ الزّاهدِ المشهور، وعلى هذا فالمراد النَّهيُ عن تعيين وَصْفِ واحدٍ بعينِه بأنَّه شهيد، بل يجوزُ أن يقال ذلك على طريق الإجمال.

قوله: «**قال أبو هريرة عن النبي ﷺ: الله أعلمُ بمَن يُجاهِدُ في سبيلِه، والله أعلمُ بمَن يُكلَمُ في سبيلِه**» أي: يُجرَحُ، وهذا طرف من حديثٍ تقدَّم في أوائل الجهاد (٢٧٨٧) من طريق سعيد بن المسيّب عن أبي هريرة باللَّفْظ الأوَّل، ومن طريق الأعرَج (٢٨٠٣) عنه باللَّفْظ

(١) في «حلية الأولياء» ٨/ ٢٥١.

الثَّاني، ووجه أخذِ التَّرجمة منه يَظهَرُ من حديث أبي موسى الماضي (٢٨١٠): «مَن قاتَلَ لتكونَ كلمةُ الله هي العُليا، فهو في سبيل الله»، ولا يُطَّلعُ على ذلك إلَّا بالوحي، فمَن ثَبَتَ أنَّه في سبيل الله أُعطي حكمَ الشَّهادة، فقوله: «واللهُ أعلم بمَن يُكلَمُ في سبيلِه» أي: فلا يعلمُ ذلك إلَّا مَن أعلمَه الله، فلا ينبغي إطلاقُ كَونِ كلّ مقتول في الجهاد أنَّه في سبيل الله.

ثم ذكر المصنف حديث سَهْل بن سعد في قصَّة الذي بالَغَ في القتال حتَّى قال المسلمون: ما أجزَأ أحدٌ ما أجزَأ، ثمَّ كان آخرَ أمره أن قتل نفسَه، وسيأتي شرحه مُستوفًى في المغازي (٤٢٠٢) حيثُ ذكره المصنِّف، ووجه أخذِ التَّرجمة منه أنَّهم شَهِدوا برُجْحانِه في أمرِ الجهاد، فلو كان قُتِلَ لم يمتنع أن يَشهَدوا له بالشَّهادة، وقد ظَهَرَ منه أنَّه لم يقاتل لله، وإنَّما قاتَلَ غَضَباً لقومِه، فلا يُطلَقُ على كلّ مقتولٍ في الجهاد أنَّه شهيدٌ، لاحتمال أن يكون مِثلَ هذا، وإن كان مع ذلك يُعطَى حكمَ الشُّهَداءِ في الأحكام الظّاهرة، ولذلك أطبَقَ السَّلَف على تسمية المقتولينَ في بدرٍ وأُحد وغيرهما شُهَداء، والمراد بذلك الحكمُ الظّاهر المبنيُّ على الظَّنِّ الغالب، والله أعلم. وروى سعيد بن منصور (٢٤٩٤) بإسنادٍ صحيحٍ عن مجاهدٍ قال: لمَّا خرج رسولُ الله ﷺ إلى تَبُوكَ قال: «لا يَخرُج مَعَنا إلَّا مُقْوٍ[1]» فخَرَجَ رجلٌ على بَكْرٍ ضعيف فوُقِصَ فمات، فقال الناس: الشَّهيدُ الشَّهيدُ، فقال رسول الله ﷺ: «يا بلال، نادِ: إنَّ الجنَّةَ لا يَدخُلُها عاصٍ».

وفيه إشارةٌ إلى أنَّ الشَّهيدَ لا يَدخُلُ النارَ؛ لأنَّه ﷺ قال: «إنَّه من أهل النار» ولم يَتَبيَّن منه إلَّا قتلَ نفسِه،/ وهو بذلك عاصٍ لا كافر، لكن يحتملُ أن يكون النبي ﷺ اطَّلَعَ على كفره في الباطن، أو أنَّه استَحَلَّ قتلَ نفسِه، وقد يُتَعجَّبُ من المهلَّب حيثُ قال: إن حديثَ الباب ضِدُّ ما ترجم به البخاري لأنَّه قال: «لا يقال: فلانَ شهيد»، والحديث فيه ضِدُّ الشَّهادة! وكأنَّه لم يَتأمَّل مُرادَ البخاري، وهو ظاهرٌ كما قَرَّرتُه بحمد الله تعالى. ٩١/٦

(١) أي: ذو دابّة قوية، وقد تحرَّفت في الأصلين و(س) إلى: مقوى، وانظر «النهاية في غريب الحديث» مادة (قوا).

## ٧٨- باب التحريض على الرَّمْي

وقولِ الله عزَّ وجلَّ: ﴿وَأَعِدُّواْ لَهُم مَّا ٱسْتَطَعْتُم مِّن قُوَّةٍ وَمِن رِّبَاطِ ٱلْخَيْلِ تُرْهِبُونَ بِهِۦ عَدُوَّ ٱللَّهِ وَعَدُوَّكُمْ﴾ [الأنفال:٦٠].

**٢٨٩٩- حدَّثنا عبدُ الله بنُ مَسلَمةَ، حدَّثنا حاتمُ بنُ إسماعيلَ، عن يزيدَ بنِ أبي عُبيدٍ، قال: سمعتُ سَلَمةَ بنَ الأكْوَعِ ﷺ قال: مَرَّ النبيُّ ﷺ على نَفَرٍ من أسلَمَ يَنتَضِلونَ، فقال النبيُّ ﷺ: «ارمُوا بني إسماعيلَ، فإنَّ أباكُم كان رامياً، ارمُوا وأنا معَ بني فلانٍ» قال: فأمسَكَ أحدُ الفَرِيقَين بأيدِيهم، فقال رسولُ الله ﷺ: «ما لكم لا تَرْمُونَ؟» قالوا: كيفَ نَرْمي وأنتَ معهم؟ قال النبيُّ ﷺ: «ارمُوا فأنا مَعَكم كلِّكم».**

[طرفاه في: ٣٣٧٣، ٣٥٠٧]

قوله: «باب التَّحْريض على الرَّمْي، وقول الله عزَّ وجلَّ: ﴿وَأَعِدُّواْ لَهُم مَّا ٱسْتَطَعْتُم مِّن قُوَّةٍ وَمِن رِّبَاطِ ٱلْخَيْلِ﴾ الآية» لَمَّحَ بما جاء في تفسير القُوَّة في هذه الآية أنَّها الرَّميُ، وهو عند مسلم (١٩١٧و١٩١٨) من حديث عُقْبَةَ بن عامرٍ ولفظُه: سمعتُ رسولَ الله ﷺ يقول وهو على المِنبَرِ: «﴿وَأَعِدُّواْ لَهُم مَّا ٱسْتَطَعْتُم مِّن قُوَّةٍ﴾ أَلَا إنَّ القُوَّةَ الرَّميُ» ثلاثاً، ولأبي داود (٢٥١٣) وابن حِبّان[1] من وجهٍ آخرَ عن عُقْبَةَ بن عامر رَفَعَه: «إنَّ الله يُدخِلُ بالسَّهم الواحد ثلاثةً الجنَّةَ: صانعَه يَحتَسِبُ في صَنعَتِه الخيرَ، والرّامي به، ومُنبِلَه، فارموا واركَبوا، وأن تَرمُوا أحَبُّ إليَّ من أن تَركَبُوا» الحديث، وفيه: «ومَن تَرَكَ الرَّمي بعدَ ما عَلِمَه رَغْبةً عنه، فإنها نِعمة كفرَها»، ولمسلم (١٩١٩/ ١٦٩) من وجهٍ آخرَ عن عُقْبَةَ رَفَعَه: «مَن عَلِمَ الرَّميَ ثمَّ تَرَكَه فليس منَّا، أو فقد عصى»، ورواه ابن ماجَهْ (٢٨١٤) بلفظ: «فقد عَصَاني».

قال القُرْطُبي: إنَّما فسَّرَ القُوَّةَ بالرَّمي وإن كانت القُوَّةُ تَظهَرُ بإعداد غيره من آلات

---

(١) لم نقف عليه في المطبوع من ابن حبان، ولم يخرجه هو أيضاً في كتابه «إتحاف المهرة» (١٣٨٩٣)، والحديث عند أحمد أيضاً في «مسنده» (١٧٣٢٠).

الحرب، لكَون الرَّمي أشدَّ نِكايةً في العدوِّ وأسهلَ مُؤنةً؛ لأنَّه قد يَرمي رأسَ الكَتيبة فيُصابُ فينهزم مَن خَلفَه.

وذكر المصنِّفُ في الباب حديثَين:

**أحدهما**: حديث سَلَمة بن الأكوَع.

**قوله: «مَرَّ النبي ﷺ على نَفَرٍ من أسلَمَ»** أي: من بني أسلَمَ القبيلة المشهورة، وهي بلفظ أَفْعَل التَّفضيل، من السَّلامة.

**قوله: «يَنتَضِلونَ»** بالضَّاد المعجَمة، أي: يَترامَونَ، والتَّناضُل[1]: التَّرامي للسَّبق، ونَضَلَ فلانٌ فلاناً: إذا غَلَبَه.

**قوله: «وأنا مع بني فلان»** في حديث أبي هريرة في نحوِ هذه القصَّة عند ابن حِبّان (٤٦٩٥) والبَزّار[2]: «وأنا مع ابن الأدرَع» انتهى، واسم ابن الأدرَع مِحجَنٌ، وقع ذلك من حديث حمزة بن عَمْرو الأسلَمي في هذا الحديث عند الطبراني (٢٩٨٩) قال فيه: «وأنا مع مِحجَنِ بن الأدرَع»، ومثلُه في مُرسَل عُرْوةَ أخرجه السَّرّاجُ عن قُتَيبةَ عن ابن لَهِيعةَ عن أبي الأسوَدِ عنه، وهو صحابي معروفٌ له حديثٌ آخرُ في «الأدبِ المفرِد» (٣٤١) للبخاري، وفي أبي داود (٩٨٥) والنَّسائي (١٣٠١) وابن خُزَيمةَ (٧٢٤)، وقيل: اسمُ ابن الأدرَع سَلَمةُ، حكاه ابن مَندَهْ قال: والأدرَعُ لقبٌ، واسمه ذَكْوانُ، والله أعلم.

٩٢/٦ **قوله: «قالوا: كيف نَرْمي وأنتَ معهم؟»** اسم قائل ذلك منهم نَضْلةُ الأسلَمي، ذكره ابن إسحاق في «المغازي» عن سفيانَ بن فَرْوة الأسلَمي عن أشياخٍ من قومِه من الصحابة قالوا: بَيْنا مِحجَنُ بنُ الأدرع يُناضلُ رجلاً من أسلَمَ يقال له: نَضْلةُ... فذكر الحديث، وفيه: فقال نَضْلةُ ـ وألقى قوسَه من يدِه ـ: والله لا أَرمي معه وأنتَ معه.

---

(١) في (أ) و(ع): والنِّضال.

(٢) لم يخرج البزار هذه القطعة من الحديث، وإنما أخرج أوله فقط برقم (٨٠٢٤): أن النبي ﷺ مرَّ على ناس يرمون فقال: «ارمُوا بني إسماعيل، فإن أباكم كان رامياً».

**قوله: «وأنا معكم كلِّكم»** بكسر اللّام، ووقع في رواية عُرْوة: «وأنا مع جماعَتِكم»، والمراد بالمعيَّة معيَّةُ القَصدِ إلى الخير، ويحتملُ أن يكون قامَ مقامَ المحَلِّل، فيُخرَج السَّبَقُ من عندِه أو لا يخرجَ كما تقدَّم، ولا سيَّما وقد خَصَّه بعضُهم بالإمام.

قال المهلَّب: يُستَفادُ منه أنَّ مَن صار السُّلطان عليه في جُملة المناضلينَ، له أن لا يتعرَّض لذلك كما فعلَ هؤلاءِ القومُ حيثُ أمسَكُوا لكَونِ النبي ﷺ مع الفريق الآخر، خَشْيةَ أن يَغلِبُوهم فيكون النبي ﷺ مع مَن وقع عليه الغَلَب، فأمسَكوا عن ذلك تأدُّباً معه. انتهى، وتُعقِّبَ بأنَّ المعنى الذي أمسكوا له لم يَنحَصِر في هذا، بل الظّاهرُ أنَّهم أمسَكوا لمَّا استَشعَروا من قُوَّة قلوب أصحابهم بالغَلَبة حيثُ صار النبي ﷺ معهم، وذلك من أعظم الوجوه المشعِرة بالنَّصرِ. وقد وقع في رواية حمزةَ بن عَمْرو عند الطبراني (٢٩٨٩): فقالوا: مَن كنتَ معه فقد غَلَبَ، وكذا في رواية ابن إسحاق: فقال نَضْلةُ: لا نَغلِبُ مَن كنتَ معه.

واستُدِلَّ بهذا الحديث على أنَّ اليمن من بني إسماعيلَ، وفيه نظرٌ لمَا سيأتي في مناقب قريش (٣٥٠٧) من أنَّه استدلالٌ بالأخَصِّ على الأعمِّ.

وفيه أنَّ الجَدَّ الأعلى يُسمَّى أباً، وفيه التَّنويهُ بذِكْرِ الماهرِ في صناعتِه ببيانِ فضلِه وتطييب قلوب مَن هم دونَه.

وفيه حُسْنُ خُلُق النبي ﷺ ومعرفتُه بأُمورِ الحربِ، وفيه النَّدْبُ إلى اتِّباع خِصال الآباءِ المحمودة والعمل بمثلها، وفيه حُسْن أدَبِ الصحابة مع النبي ﷺ.

**٢٩٠٠- حدَّثنا أبو نُعيم، حدَّثنا عبدُ الرَّحمن ابنُ الغَسِيلِ، عن حمزةَ بنِ أبي أُسَيدٍ، عن أبيه، قال: قال النبيُّ ﷺ يومَ بدرٍ حين صَفَفْنا لقُرَيشٍ وصَفُّوا لنا: «إذا أكْثَبُوكم فعليكم بالنَّبْلِ».**

[طرفاه في: ٣٩٨٤، ٣٩٨٥]

**الحديث الثاني: حديث أبي أُسَيدٍ**، بضمِّ الهمزة، ووقع في رواية السَّرَخْسي وحدَه بفتحها، وهو خطأٌ.

وقوله: «إذا أكْثَبُوكم» كذا في نُسَخِ البخاري بمُثلَّثةٍ ثمَّ موحَّدةٍ، والكَثَبُ ـ بفتحتين ـ: القُرْب، فالمعنى: إذا دَنَوْا منكم. وقد استُشكِلَ بأنَّ الذي يليقُ بالدُّنُوِّ المطاعَنةُ بالرُّمح والمضارَبةُ بالسَّيف، وأمَّا الذي يليقُ برَمي النَّبل فالبُعدُ، وزَعَمَ الدَّاوودي أنَّ معنى «أكثَبُوكم»: كاثَرُوكم، قال: وذلك أنَّ النَّبلَ إذا رُمي في الجمع لم يُخطِئ غالباً، ففيه رَدعٌ لهم، وقد تُعقِّبَ هذا التفسير بأنَّه لا يُعرَفُ، وتفسيرُ الكَثَبِ بالكَثرة غريبٌ، والأوَّلُ هو المعتمَدُ، وقد بيَّنته روايةُ أبي داود (٢٦٦٣) حيثُ زادَ في آخره: «واستَبْقوا نَبْلَكم»، وفي روايةٍ له (٢٦٦٤): «ولا تَسُلّوا السُّيوف حتَّى يَغشَوْكم»، فظَهَرَ أنَّ معنى الحديث الأمرُ بترك الرَّمي بالنِّبال[1] حتَّى يَقرُبوا؛ لأنَّهم إذا رَمَوهم على بُعدٍ قد لا تَصِلُ إليهم وتذهبُ في غير منفعةٍ، وإلى ذلك الإشارةُ بقوله: «واستَبْقوا نَبلَكم»، وعَرَّفَ بقوله: «ولا تَسُلّوا السُّيوف حتَّى يَغشَوكم» أنَّ المراد بالقُربِ المطلوب في الرَّمي قُربٌ نِسبيٌّ، بحيثُ تَنالُهم السِّهام لأقرب قريبٍ بحيثُ يَلتَحِمونَ معهم.

والنَّبْلُ ـ بفتح النّون وسكون الموحَّدة ـ: جمعُ نَبلة، ويُجمَعُ أيضاً على نِبال: وهي السِّهامُ العربيةُ اللِّطاف.

تنبيه: وقع في إسناد هذا الحديث اختلافٌ سأُبيِّنه إن شاء الله تعالى في غزوة بدرٍ (٣٩٨٤).

## ٧٩- باب اللَّهو بالحِراب ونحوها

**٢٩٠١- حدَّثنا إبراهيمُ بنُ موسى، أخبرنا هشامٌ، عن مَعمَر، عن الزُّهْريِّ، عن ابنِ المسيّب، عن أبي هريرةَ ﷺ قال: بينا الحَبَشةُ يلعبونَ عندَ النبيِّ ﷺ بحِرَابهم، دَخَلَ عمرُ فأهوَى إلى الحصَى فحَصَبَهم بها، فقال: «دَعْهم يا عمرُ».**

٩٣/٦ **زادَ عليٌّ: حدَّثنا عبدُ الرزَّاق، أخبرنا مَعمَرٌ: «في المسجد».**

قوله: «بابُ اللهْوِ بالحِراب ونحوِها» أي: من آلات الحرب، وكأنَّه يشيرُ بقوله: «ونحوِها»

---

(١) في (س): بترك الرمي والقتال.

إلى ما روى أبو داود (٢٥١٣) والنَّسائي (٣٥٧٨) وصحَّحه ابن حِبّان[1] من حديث عُقْبَةَ بن عامر مرفوعاً: «ليس من اللهو» ـ أي: مشروع أو مطلوب ـ إلَّا تأديبُ الرجل فرسَه، ومُلاعَبتُه أهلَه، ورَميُه بقوسِه ونَبلِه».

ثم أورد فيه حديث أبي هريرة: «بينا الحبشةُ يَلعَبونَ عند النبي ﷺ» الحديثَ، ولم يقع في هذه الرِّواية ذِكرُ الحِراب، وكأنَّه أشارَ إلى ما وَرَدَ في بعض طرقِه كما تقدَّم بيانُه في «باب أصحاب الحِراب في المسجد» من كتاب الصلاة (٤٥٤) وذكرنا فوائدَه هناك، وفي كتاب العيدين (٩٥٠).

قال ابن التِّين: يحتملُ أن يكون عمرُ لم يَرَ رسولَ الله ﷺ ولم يعلم أنَّه رآهم، أو ظنَّ أنَّه رآهم واستَحْيا أن يمنعَهم، وهذا أَولى لقوله في الحديث: وهم يَلعَبونَ عند رسول الله ﷺ. قلت: وهذا لا يمنعُ الاحتمال المذكورَ أوَّلاً، ويحتملُ أن يكون إنكارُه لهذا شَبيهُ إنكاره على المغَنِّيَتَينِ، وكان من شِدَّتِه في الدِّين يُنكِرُ خلافَ الأَولى، والجِدّ في الجملة أَولى من اللَّعِبِ المباح، وأمَّا النبي ﷺ فكان بصَدَدِ بيانِ الجواز.

وقوله: «زادَ عليٌّ: حدَّثنا عبد الرزَّاق» وقع في رواية الكُشمِيهَني: زادَنا عليٌّ.

## ٨٠- باب المِجنّ ومن يتَّرِسُ بتُرس صاحبه

**٢٩٠٢- حدَّثنا أحمدُ بنُ محمَّدٍ، أخبرنا عبدُ الله، أخبرنا الأوزاعيُّ، عن إسحاقَ بنِ عبدِ الله ابنِ أبي طَلْحةَ، عن أنسِ بنِ مالكٍ ﷺ قال: كان أبو طَلْحةَ يَتترَّسُ مع النبيِّ ﷺ بتُرْسٍ واحدٍ، وكان أبو طَلْحةَ حسنَ الرَّمْيِ، فكان إذا رَمَى تَشرَّفَ النبيُّ ﷺ فيَنظُرُ إلى موضعِ نَبْلِه.**

**٢٩٠٣- حدَّثنا سعيدُ بنُ عُفَيرٍ، حدَّثنا يعقوبُ بنُ عبدِ الرَّحمن، عن أبي حازمٍ، عن سَهْلٍ قال: لمَّا كُسِرَت بَيضةُ النبيِّ ﷺ على رأسِه وأُدْمِيَ وَجْهُه وكُسِرَت رَبَاعيَتُه، وكان عليٌّ يَختلِفُ بالماءِ في المِجَنِّ وكانت فاطمةُ تَغسِلُه، فلمَّا رَأتِ الدَّمَ يزيدُ على الماءِ كَثْرةً، عَمَدَت إلى حصيرٍ فأحرَقَتْها وألصَقَتْها على جُرْحِه فرَقَأَ الدَّمُ.**

---

(١) لم نقف عليه في المطبوع من «صحيحه»، ولم يخرجه منه الحافظ نفسه في «إتحاف المهرة».

٢٩٠٤- حدَّثنا عليُّ بنُ عبدِ الله، حدَّثنا سفيانُ، عن عَمرٍو، عن الزُّهْريِّ، عن مالكِ بنِ أوسِ بنِ الحَدَثان، عن عمرَ ﷺ قال: كانت أموالُ بني النَّضِيرِ ممَّا أفاءَ اللهُ على رسولِه ﷺ، ممَّا لم يُوجِفِ المسلمونَ عليه بخيلٍ ولا رِكَابٍ، فكانت لرسولِ الله ﷺ خاصّةً، وكان يُنْفِقُ على أهلِه نَفَقةَ سَنَتِه، ثمَّ يجعلُ ما بَقِيَ في السِّلاح والكُرَاع عُدّةً في سبيلِ الله.

[أطرافه في: ٣٠٩٤، ٤٠٣٣، ٤٨٨٥، ٥٣٥٧، ٥٣٥٨، ٦٧٢٨، ٧٣٠٥]

٢٩٠٥- حدَّثنا مُسدَّدٌ، حدَّثنا يحيى، عن سفيانَ، قال: حدَّثني سعدُ بنُ إبراهيمَ، عن عبدِ الله بنِ شَدّادٍ، عن عليٍّ.

حدَّثنا قَبِيصةُ، حدَّثنا سفيانُ، عن سعدِ بنِ إبراهيمَ، قال: حدَّثني عبدُ الله بنُ شَدّادٍ، قال: سمعتُ عليّاً ﷺ يقول: ما رأيتُ النبيَّ ﷺ يُفَدِّي رجلاً بعدَ سعدٍ، سمعتُه يقول: «ارمِ فِداكَ أَبي وأُمِّي».

[أطرافه في: ٤٠٥٨، ٤٠٥٩، ٦١٨٤]

٩٤/٦ قوله: «بابُ المِجَنّ» في رواية ابن شَبّويه: «التِّرَسة والمجنّ» والتِّرَسة[1]: جمعُ تُرسٍ، والمِجَنُّ ـ بكسر الميم وفتح الجيم وتثقيل النّون ـ أي: الدَّرَقة.

قال ابن المنيِّر: وجه هذه التَّراجم دفعُ مَن يَتَخَيَّلُ أنَّ اتِّخاذَ هذه الآلات يُنافي التوكُّلَ، والحقُّ أنَّ الحَذَرَ لا يَرُدُّ القَدَرَ، ولكن يُضيِّقُ مسالكَ الوسوسة لمَا طُبِعَ عليه البشر.

قوله: «ومَن يَتَّرِسُ بتُرْس صاحبه» أي: فلا بأسَ به.

ثمَّ ذكر فيه أربعة أحاديثَ:

الأول: حديث أنس: «كان أبو طلحة يتترَّسُ مع النبي ﷺ بتُرسٍ واحدٍ» الحديث، أورَدَه مختصراً من هذا الوجه، وسيأتي بأتمَّ من هذا السِّياق في المناقب (٣٨١١) في غزوة أُحد، قيل: إنَّ الرّامي يحتاجُ إلى مَن يَستُرُه لشَغلِه يديه جميعاً بالرَّمي، فلذلك كان النبي ﷺ يُترِّسُه بتُرسِه.

---

(١) قوله: «والمجن والترسة» سقط من (س).

**ثانيها**: حديثُ سَهْلٍ، وهو ابن سعدٍ: «لمَّا كُسِرَت بَيْضة النبي ﷺ على رأسِه» الحديث، والغَرَضُ منه قوله: «وكان عليٌّ يختلفُ بالماءِ في المِجَنّ»، وقد تقدَّمت له طريق أُخرى قريباً[1]، ويأتي الكلام عليه في غزوة أُحد (٤٠٧٥) إن شاء الله تعالى.

**ثالثها**: حديثُ عمرَ: «كانت أموال بني النَّضير ممَّا أفاءَ الله على رسولِه» الحديث، ذكر منه طرفاً، وسيأتي شرحُه مُستَوفًى في كتاب فرض الخمس (٣٠٩٤) وفي الفرائض (٦٧٢٨).

والغَرَضُ منه قوله هنا: «ثمَّ يجعلُ ما بقي في السِّلاح والكُرَاع عُدَّةً» لأنَّ المِجَنَّ من جُملة آلات السِّلاح كما روى سعيد بن منصور (٢٤٤٦) بإسنادٍ صحيحٍ عن ابن عمر: أنَّه كانت عنده دَرَقةٌ فقال: لولا أنَّ عمرَ قال لي: احبِسْ سلاحَك، لَأعطَيت هذه الدَّرَقة لبعض أولادي.

**رابعها**: حديث عليّ في قوله ﷺ لسعد بن أبي وَقَّاصٍ: «ارم فداكَ أبي وأمّي»، وسيأتي شرحه مُستَوفًى في المناقب (٣٧٢٥) وفي غزوة أُحد (٤٠٥٨).

**وقوله فيه**: «**حدَّثنا قبيصة**» هو ابن عُقْبَةَ، وسفيان: هو الثَّوْري، وزَعَمَ أبو نُعيم في «المستَخرَج» أنَّ لفظ قبيصة هنا تصحيف ممَّن دونَ البخاري، وأنَّ الصوابَ: حدَّثنا قُتَيبةُ، وعلى هذا فسفيان: هو ابن عُيَينةَ؛ لأنَّ قُتَيبةَ لم يسمع من الثَّوْري، لكن لا أعرفُ لإنكاره معنًى، إذ لا مانعَ أن يكون عند السُّفيانَين، وقد أخرجه المصنِّفُ في الأدبِ (٦١٨٤) من طريق يحيى القطَّان عن سفيانَ الثَّوْري، ووقع في رواية النَّسَفي هنا: عن مُسدَّد عن يحيى أيضاً.

ودخول هذا الحديث هنا غير ظاهرٍ، لأنَّه لا يوافقُ واحداً من رُكنَي التَّرجمة، وقد أثبَتَ ابن شَبّويه في روايتِه قبلَه لفظ «باب» بغير ترجمة، وله مُناسَبةٌ بالتَّرجمة التي قبلَه من جِهَة أنَّ الرّامي لا يستغني عن شيءٍ يَقِي به عن نفسِه سِهامَ مَن يُراميه.

وفي حديث عليٍّ جوازُ التَّفدية، وسيأتي بسطُ ذلك بأدلَّتِه وبيانُ ما يعارضُه في كتاب الأدبِ (٦١٨٤) إن شاء الله تعالى.

---

(١) بل ستأتي قريباً برقم (٢٩١١).

## ٨١- باب الدَّرَق

**٢٩٠٦- حدَّثنا إسماعيلُ، قال: حدَّثني ابنُ وَهْب، قال عَمرٌو: حدَّثني أبو الأسوَدِ، عن عُرْوةَ، عن عائشةَ رضي الله عنها: دَخَلَ عليَّ رسولُ الله ﷺ وعندي جاريَتانِ تُغنِّيانِ بغِناءِ بُعَاثَ، فاضْطَجَعَ على الفِراشِ وحَوَّلَ وجهَه، فدَخَلَ أبو بكرٍ فانتَهَرَني وقال: مِزْمارةُ الشيطانِ عندَ رسولِ الله ﷺ! فأقبَلَ عليه رسولُ الله ﷺ فقال: «دَعْهُما». فلمَّا غَفَلَ غَمَزْتُهما فخَرَجَتا.**

**٢٩٠٧- قالت: وكان يومُ عِيدٍ يلعبُ السُّودانُ بالدَّرَقِ والحِرَاب، فإمَّا سألتُ رسولَ الله ﷺ وإمَّا قال:/ «تَشْتَهِينَ تَنْظُرِينَ؟» فقلت: نعم. فأقامَني وراءَه خَدِّي على خَدِّه، ويقول: «دُونَكم بني أَرفِدةَ». حتَّى إذا مَلِلتُ قال: «حَسْبُكِ؟» قلتُ: نعم، قال: «فاذهبِي».** ٩٥/٦

**قال أبو عبدِ الله: قال أحمدُ عن ابنِ وَهْب: «فلمَّا غَفَلَ».**

**قوله: «باب الدَّرَق»** جمع دَرَقةٍ، أي: جواز اتِّخاذِ ذلك أو مشروعيته.

**قوله: «حدَّثنا إسماعيل»** هو ابن أبي أُوَيس كما جَزَمَ به المِزِّي في «الأطراف»، وأغفَلَ ذلك في «التَّهذيب». وهذا الحديث قد تقدَّم في أوَّل العيدين (٩٤٩) عن أحمد عن ابن وَهْب، وبيَّنتُ هناك الاختلافَ في أبيه، وهو المرادُ بقوله في هذا الباب «قال أحمد» يعني: عن ابن وَهْب بهذا السَّنَد.

**وقوله فيه: «فقال: دَعْهُما، فلمَّا غَفَلَ غَمَزتُهما فخَرَجَتا»** في رواية أبي ذرٍّ: «عَمِلَ»[1] بدلَ «غَفَلَ»، وكذا في رواية أبي زيد المروَزي، قال عِيَاض: ورواية الأكثر هي الوجه.

## ٨٢- باب الحمائل وتعليق السَّيف بالعنق

**٢٩٠٨- حدَّثنا سليمانُ بنُ حربٍ، حدَّثنا حمَّادُ بنُ زيدٍ، عن ثابتٍ، عن أنسٍ ﷺ قال: كان النبيُّ ﷺ أحسنَ الناسِ، وأشجَعَ الناسِ، ولقد فَزِعَ أهلُ المدينةِ ليلةً فخَرَجُوا نحوَ الصوتِ،**

---

(١) تحرف في الأصلين و(س) إلى: عمد، بالدال، والصواب أنها باللام كما في النسخة اليونينية و«مشارق الأنوار» ٢/ ٨٨ للقاضي عياض.

**فاستَقْبَلهم النبيُّ ﷺ وقد استَبْرأَ الخبرَ وهو على فرسٍ لأبي طَلْحةَ عُرْيٍ، وفي عُنُقِه السَّيفُ، وهو يقول: «لم تُراعُوا، لم تُراعُوا» ثمَّ قال: «وَجَدْناه بَحْراً» أو قال: «إنَّه لَبَحْرٌ».**

**قوله: «باب الحمائل وتعليقِ السَّيف بالعُنُق»** الحَمائلُ بالمهمَلة: جمعُ حَمِيلة، وهي ما يُقلَّدُ به السَّيف.

وأورد فيه حديث أنس، وقد تقدَّم في «باب الفرس العُرْي» (٢٨٦٦) و«باب الشَّجاعة في الحرب» (٢٨٢٠)، وسياقه هنا أتمُّ، وسبق شرحه في الهِبَة (٢٦٢٧). والغَرَضُ منه هنا قوله: «وفي عُنُقِه السَّيف»، فدَلَّ على جواز ذلك.

**وقوله: «لم تُراعُوا»** وقع في رواية الحَمُّوِيّ والكُشْمِيهني مرَّتين.

قال ابن المنيِّر: مقصودُ المصنِّف من هذه التَّراجم أن يُبيِّن زِيَّ السَّلَف في آلة الحرب، وما سبق استعماله في زمن النبي ﷺ، ليكونَ أطيبَ للنَّفسِ وأَنفى للبِدعة.

## ٨٣- باب ما جاء في حِلْية السيوف

**٢٩٠٩- حدَّثنا أحمدُ بنُ محمَّدٍ، أخبرنا عبدُ الله، أخبرنا الأوزاعيُّ، قال: سمعتُ سليمانَ ابنَ حَبِيب، قال: سمعتُ أبا أُمامةَ يقول: لقد فَتَحَ الفُتُوحَ قومٌ ما كانت حِلْيةُ سيوفِهم الذَّهبَ ولا الفِضَّةَ، إنَّما كانت حِلْيتُهم العَلَابيَّ والآنُكَ والحديدَ.**

**قوله: «باب ما جاء في حِلْية السُّيوف»** أي: من الجواز وعَدَمه.

**قوله: «سمعتُ سليمان بن حبيب»** هو الـمُحَاربي قاضي دمشقَ في زمن عمر بن عبد العزيز وغيره، ومات سنة عشرين أو بعدَها، وليس له في البخاري سوى هذا الحديث.

**قوله: «لَقد فتَحَ الفُتُوحَ قوم»** وقع عند ابن ماجَهْ (٢٨٠٧) لتحديث أبي أُمامةَ بذلك سببٌ وهو: دَخَلْنا على أبي أُمامةَ فرأى في سيوفِنا شيئاً من حِلية فِضَّة، فغَضِبَ وقال... فذكره، وزادَ الإسماعيلي في روايتِه: أنَّه دَخَلَ عليه بحِمْص وزادَ فيه: لَأنتُم أبخَلُ من أهل الجاهلية، إنَّ الله يَرزُقُ الرجل منكم الدِّرهَمَ يُنفِقُه في سبيل الله بسبع مئةٍ ثمَّ أنتُم تُمسِكونَ،/ ٩٦/٦ وأخرجه هشام بن عمَّار في «فوائدِه» والطبراني (٧٤٩٣) من طريقِه من وجهٍ آخرَ عن

سليمانَ بن حبيب قال: نزلنا حِمصَ قافلينَ من الرُّوم، فإذا عبد الله بن أبي زكريَّا ومكحول، فانطَلَقنا إلى أبي أُمامةَ فإذا شيخٌ هَرِمٌ، فلمَّا تَكلَّمَ إذا رجل يَبلُغُ حاجتَه، ثمَّ قال: إنَّ رسولَ الله ﷺ بَلَّغَ ما أُرسِلَ به، وأنتُم تُبلِّغونَ عنَّا، ثمَّ نظرَ إلى سيوفِنا فإذا فيها شيء من الفِضَّة، فغَضِبَ حتَّى اشتَدَّ غَضَبُه.

**قوله:** «العَلَابي» بفتح المهمَلة وتخفيف اللّام وكسر الموحَّدة: جمع عِلْباء بسكون اللّام، وقد فسَّرَه الأوزاعي في رواية أبي نُعيم في «المستَخرَج» فقال: العَلَابي: الجلود الخامُ التي ليست بمدبوغةٍ، وقال غيرُه: العَلابي: العَصَب تُؤخَذُ رَطبةً فيُشَدُّ بها جُفونُ السُّيوف وتُلوَى عليها فتَجِفُّ، وكذلك تُلوَى رَطبةً على ما يُصدَعُ من الرِّماح، وقال الخطَّابي: هي عُصُبُ العُنُق، وهي أمتَنُ ما يكون من عَصَبِ البعير.

وزَعَم الدَّاوودي أنَّ العَلَابي ضربٌ من الرَّصاص، فأخطأَ كما نبَّه عليه القَزّازُ في «شرح غريب الجامع الصحيح»، وكأنَّه لمَّا رآه قُرِنَ بالآنُك ظنَّه ضرباً منه.

وزاد هشام بن عمَّار في روايتِه: «والحديد» وزادَ فيه أشياءَ لا تتعلَّقُ بالجهاد.

**والآنُك:** بالمدِّ وضمِّ النّون بعدَها كافٌ، وهو الرَّصاصُ، وهو واحدٌ لا جمعَ له، وقيل: هو الرَّصاص الخالصُ، وزَعَمَ الداوودي أنَّ الآنُك القِصْدير. وقال ابن الجَوْزيّ: الآنُك: الرَّصاصُ القَلَعي ـ وهو بفتح اللّام ـ منسوب إلى القَلَعة: موضع بالبادية يُنسَبُ ذلك إليه، وتُنسَبُ إليه السُّيوفُ أيضاً، فيقال: سيوفٌ قَلَعيَّةٌ، وكأنَّه مَعدِنٌ يُوجَدُ فيه الحديد والرَّصاص.

وفي هذا الحديث أنَّ تحليةَ السُّيوفِ وغيرها من آلات الحربِ بغير الفِضَّة والذَّهبِ أَولى، وأجاب مَن أباحَها بأنَّ تحليةَ السُّيوفِ بالذَّهبِ والفِضَّة إنَّما شُرِعَ لإرهاب العدوّ، وكان لأصحاب رسول الله ﷺ عن ذلك غُنيَة لشِدَّتِهم في أنفُسِهم، وقُوَّتِهم في إيمانِهم.

## ٨٤- باب من علَّق سيفه بالشجر في السفر عند القائلة

**٢٩١٠- حدَّثنا أبو اليَمَان، أخبرنا شعيبٌ، عن الزُّهْريِّ، قال: حدَّثني سِنانُ بنُ أبي سِنانٍ الدُّؤَليُّ، وأبو سَلَمةَ بنُ عبدِ الرَّحمن، أنَّ جابرَ بنَ عبدِ الله رضي الله عنهما أخبَره: أنَّه غَزَا مع**

رسولِ الله ﷺ قِبَلَ نَجْدٍ، فلمَّا قَفَلَ رسولُ الله ﷺ قَفَلَ معه، فأدرَكَتْهم القائلةُ في وادٍ كثيرِ العِضَاهِ، فنزلَ رسولُ الله ﷺ، وتَفرَّقَ الناسُ يَسْتَظِلّونَ بالشَّجَرِ، فنزلَ رسولُ الله ﷺ تحتَ شجرةٍ وعَلَّقَ بها سيفَه، ونِمْنا نومةً، فإذا رسولُ الله ﷺ يَدْعونا، وإذا عندَه أعرابيٌّ، فقال: «إنَّ هذا اختَرَطَ عليَّ سيفي وأنا نائمٌ، فاستَيقَظْتُ وهو في يدِه صَلْتاً، فقال: مَن يَمْنَعُكَ منِّي؟ فقلتُ: اللهُ» ثلاثاً؛ ولم يُعاقِبْه، وجَلَسَ.

[أطرافه في: ٢٩١٣، ٤١٣٤، ٤١٣٥، ٤١٣٦]

قوله: «باب مَن عَلَّقَ سيفَه بالشَّجَر في السَّفَر عند القائلة» ذكر فيه حديث جابر في قصَّة الأعرابي الذي اختَرَطَ سيفَ النبي ﷺ وهو نائمٌ، والغَرَضُ منه قوله: «فنزل تحت شجرةٍ فعلَّقَ بها سيفَه»، وسيأتي شرحُه في كتاب المغازي (٤١٣٥).

## ٨٥- باب لُبْس البَيْضة

٢٩١١- حدَّثنا عبدُ الله بنُ مَسلَمةَ، حدَّثنا عبدُ العزيزِ بنُ أبي حازمٍ، عن أبيه، عن سَهْلٍ رضي الله عنه:/ أنَّه سُئِلَ عن جُرْحِ النبيِّ ﷺ يومَ أُحدٍ فقال: جُرِحَ وجهُ النبيِّ ﷺ وكُسِرَت رَباعيتُه، ٩٧/٦ وهُشِمَتِ البَيضةُ على رأسِه، فكانت فاطمةُ عليها السلام تَغسِلُ الدَّمَ وعليٌّ يُمسِكُ، فلمَّا رَأَتْ أنَّ الدَّمَ لا يزيدُ إلا كَثْرةً أخَذَت حصيراً فأحرَقَتْه حتَّى صارَ رَماداً، ثمَّ ألزَقَتْه، فاستَمْسَكَ الدَّمُ.

قوله: «باب لُبْس البَيضة» بفتح الموحَّدة، وهي ما يُلبَسُ في الرَّأسِ من آلات السِّلاح، ذكر فيه حديثَ سَهْل بن سعد الماضي قبلَ أربعة أبوابٍ (٢٩٠٣) لقوله فيه: «وهُشِمَت البَيضةُ على رأسِه»، وقد تقدَّمت الإشارة إلى مكانِ شرحه[1].

## ٨٦- باب من لم ير كسر السّلاح عند الموت

٢٩١٢- حدَّثنا عَمرُو بنُ عبَّاسٍ، حدَّثنا عبدُ الرَّحمن، عن سفيانَ، عن أبي إسحاقَ، عن عَمرِو ابنِ الحارثِ قال: ما تَرَكَ النبيُّ ﷺ إلَّا سلاحَه، وبَغْلةً بيضاءَ، وأرضاً بخيبرَ جَعَلَها صَدَقةً.

---

(١) سيأتي شرحه برقم (٤٠٧٥).

قوله: «باب مَن لم يرَ كَسْرَ السِّلاح[1] عند الموت» كأنَّه يشيرُ إلى رَدِّ ما كان عليه أهلُ الجاهلية من كسر السِّلاح وعَقْر الدَّوابّ إذا مات الرَّئيسُ فيهم، ورُبَّما كان يَعهَدُ بذلك إليهم، قال ابن المنيِّر: وفي ذلك إشارة إلى انقطاع عمل الجاهلي الذي كان يعملُه لغير الله، وبُطْلان آثاره، وخُمول ذِكْره، بخلاف سُنَّة المسلمين في جميع ذلك. انتهى.

ولعلَّ المصنِّفَ لَمَّحَ بذلك إلى مَن نُقِلَ عنه: أنَّه كَسَرَ رُمحَه عند الاصطِدام حتَّى لا يَغنَمَه العدوُّ أن لو قُتِلَ، وكَسَرَ جَفْن سيفِه وضَرَبَ بسيفِه حتَّى قُتِل، كما جاء نحوُ ذلك عن جعفر ابن أبي طالب في غزوة مُؤْتَة، فأشارَ إلى أنَّ هذا شيءٌ فعلَه جعفرٌ وغيرُه عن اجتهاد، والأصلُ عدم جواز إتلاف المال؛ لأنَّه يفعلُ شيئاً مُحقَّقاً في أمرٍ غير مُحقَّقٍ.

وذكر فيه حديث عَمْرو بن الحارث الخُزاعي: «ما تَرَكَ النبيُّ ﷺ ـ أي: عند موتِه ـ إلَّا سلاحَه» الحديث، وقد تقدَّم في الوَصايا (٢٧٣٩)، وسيأتي شرحه في آخر المغازي (٤٤٦١). وزَعَمَ الكِرْماني أنَّ مُناسَبتَه للتَّرجمة: أنَّه ﷺ مات وعليه دَينٌ ولم يَبِع فيه شيئاً من سلاحه، ولو كان رَهَنَ دِرعَه، وعلى هذا فالمراد بكسر السِّلاح بيعُه؛ ولا يخفى بُعْدُه.

## ٨٧- باب تفرُّق الناس عن الإمام عند القائلة والاستظلال بالشجر

**٢٩١٣- حدَّثنا أبو اليَمَان، أخبرنا شعيبٌ، عن الزُّهْريِّ، حدَّثني سِنانُ بنُ أبي سِنانٍ وأبو سَلَمةَ، أنَّ جابراً أخبَرَه.**

**حدَّثنا موسى بنُ إسماعيلَ، حدَّثنا إبراهيمُ بنُ سعدٍ، أخبرنا ابنُ شِهابٍ، عن سِنانِ بنِ أبي سِنانٍ الدُّؤَليِّ، أنَّ جابرَ بنَ عبدِ الله رضي الله عنهما أخبَرَهُ: أنَّه غَزَا مع النبيِّ ﷺ فأدرَكَتْهم القائلةُ في وادٍ كثيرِ العِضَاه، فتَفرَّقَ الناسُ في العِضَاه يَستَظِلُّونَ بالشَّجَرِ، فنزل النبيُّ ﷺ تحتَ شجرةٍ فعَلَّقَ بها سيفَه ثمَّ نامَ، فاستَيقَظَ وعندَه رجلٌ وهو لا يَشعُرُ به، فقال النبيُّ ﷺ: «إنَّ هذا اختَرَطَ سيفي فقال: فمن يَمْنَعُكَ؟ قلتُ: اللهُ، فشامَ السَّيفَ، فها هو ذا جالسٌ» ثمَّ لم يُعاقِبْه.**

---

(١) زاد في (أ) و(س): وعَقْر الدواب، وهذه الزيادة ليست في (ع) ولا في شيء من نسخ اليونينية في ترجمة الباب.

قوله: «بابُ تَفرُّقِ الناسِ عن الإمام عند القائلةِ والاستِظْلال بالشَّجَر» ذكر فيه حديثَ جابر الماضي قبلَ بابين (٢٩١٠)/ من وجهَين، وهو ظاهرٌ فيما ترجم له، وقد تقدَّمت الإشارة إلى مكان شرحِه. ٩٨/٦

قال القُرْطُبي: هذا يدلُّ على أنَّه ﷺ كان في هذا الوَقْت لا يَحرُسُه أحدٌ من الناس، بخلاف ما كان عليه في أوَّل الأمر، فإنَّه كان يُحرَسُ حتَّى نزل قوله تعالى: ﴿وَٱللَّهُ يَعْصِمُكَ مِنَ ٱلنَّاسِ﴾ [المائدة:٦٧]. قلت: قد تقدَّم ذلك قبلَ أبوابٍ[1]، لكن قد قيل: إنَّ هذه القصَّةَ سببُ نزول قوله تعالى: ﴿وَٱللَّهُ يَعْصِمُكَ مِنَ ٱلنَّاسِ﴾، وذلك فيما أخرجه ابن أبي شَيْبَةَ من طريق محمَّدِ بن عَمْرو، عن أبي سَلَمة، عن أبي هريرة قال: كنَّا إذا نزلنا طَلَبنا للنبي ﷺ أعظَمَ شجرةٍ وأظَلَّها، فنزل تحت شجرةٍ، فجاء رجلٌ فأخَذَ سيفَه فقال: يا محمَّدُ، مَن يمنعُك مِنّي؟ قال: «الله»، فأنزَلَ الله: ﴿وَٱللَّهُ يَعْصِمُكَ مِنَ ٱلنَّاسِ﴾. وهذا إسنادٌ حسنٌ، فيحتملُ إن كان محفوظاً أن يقال: كان مُخيَّراً في اتِّخاذِ الحرس، فتَرَكَه مرَّةً لقُوَّة يقينه، فلمَّا وَقَعَت هذه القصَّةُ ونزلت هذه الآيةُ، تَرَكَ ذلك.

## ٨٨- باب ما قيل في الرِّماح

ويُذكَرُ عن ابنِ عمرَ: عن النبيِّ ﷺ: «جُعِلَ رِزْقي تحتَ ظِلِّ رُمْحي، وجُعِلَ الذِّلَّةُ والصَّغارُ على مَن خالَفَ أَمرِي».

٢٩١٤- حدَّثنا عبدُ الله بنُ يوسفَ، أخبرنا مالكٌ، عن أبي النَّضْرِ مولى عمرَ بنِ عُبيدِ الله، عن نافعٍ مولى أبي قَتَادةَ الأنصاريِّ، عن أبي قَتَادةَ ﷺ: أنَّه كان مع رسولِ الله ﷺ، حتَّى إذا كان ببعضِ طَرِيقِ مكَّةَ تَخلَّفَ مع أصحابٍ له مُحرِمينَ وهو غيرُ مُحرِمٍ، فرأى حماراً وَحْشيّاً، فاستَوَى على فرسِه، فسأل أصحابَه أن يُناوِلُوه سَوْطَه فأبَوْا، فسألهم رُمْحَه فأبَوْا، فأخَذَه ثمَّ شَدَّ على الحمار فقَتَلَه، فأكَلَ منه بعضُ أصحاب النبيِّ ﷺ وأبَى بعضٌ، فلمَّا أدرَكُوا رسولَ الله ﷺ سألُوه عن ذلك قال: «إنَّما هي طُعْمةٌ أطْعَمَكُمُوها اللهُ».

---

(١) انظر «باب الحراسة في الغزو في سبيل الله»، وأول حديث فيه (٢٨٨٥).

وعن زيد بنِ أسلَمَ، عن عطاءِ بنِ يَسارٍ، عن أبي قَتَادةَ في الحمار الوَحْشيِّ مِثلُ حديث أبي النَّضْرِ، قال: «هل معكم من لحمِه شيءٌ؟».

قوله: «باب ما قيل في الرِّماح» أي: في اتِّخاذِها واستعمالها، أي: من الفضل.

قوله: «ويُذكَر عن ابن عُمَر...» إلى آخره، هو طرفٌ من حديثٍ أخرجه أحمدُ (٥١١٤) من طريق أبي مُنِيب - بضمِّ الميم وكسر النّون ثمَّ تحتانية ساكنة ثمَّ موحَّدة - الجُرَشي بضمِّ الجيم وفتح الرّاءِ بعدَها مُعجَمةٌ، عن ابن عمر بلفظ: «بُعِثتُ بين يَدَي الساعة مع السَّيف، وجُعِلَ رِزقي تحت ظِلِّ رُمحي، وجُعِلَت الذِّلَّة والصَّغَار على مَن خالَفَ أمري، ومَن تَشَبَّهَ بقومٍ فهو منهم»[1]، وأخرج أبو داود (٤٠٣١) منه قوله: «مَن تَشَبَّهَ بقوم فهو منهم» حَسْبُ من هذا الوجه، وأبو مُنيب لا يُعرَفُ اسمُه، وفي الإسناد عبدُ الرَّحمن بن ثابت بن ثَوْبانَ مُختلَفٌ في توثيقه، وله شاهدٌ مُرسَلٌ بإسنادٍ حسنٍ أخرجه ابن أبي شَيْبَةَ (١٢/ ٣٤٩-٣٥٠) من طريق الأوزاعي عن سعيد بن جَبَلَةَ [عن طاووس][2] عن النبي ﷺ، بتمامه.

وفي الحديث إشارةٌ إلى فضل الرُّمح، وإلى حِلِّ الغنائم لهذه الأمَّة، وإلى أنَّ رِزقَ النبي ﷺ جُعِلَ فيها لا في غيرها من المكاسب، ولهذا قال بعضُ العلماءِ: إنَّها أفضلُ المكاسب، والمرادُ بالصَّغَار ـ وهو بفتح المهمَلة وبالمعجمة ـ: بَذلُ الجِزْية، وفي قوله: «تحت ظِلِّ رُمحي» إشارةٌ إلى أنَّ ظِلَّه ممدودٌ إلى أبدِ الآباد، والحِكْمة في الاقتصار على ذِكْرِ الرُّمح دونَ غيره من آلات الحربِ كالسَّيفِ: أنَّ عادتَهم جَرَت بجَعْل الرّايات في أطراف الرِّماح، فلمَّا كان ظِلُّ الرُّمح أسبَغَ، كان نِسبةُ الرِّزق إليه أليَقَ. وقد تَعَرَّضَ في الحديث الآخرِ لظِلِّ السَّيفِ كما سيأتي قريباً (٢٩٦٦) من قوله ﷺ:/ «الجنَّةُ تحت ظِلال السُّيوف» فنُسِبَ الرِّزقُ إلى ظِلِّ الرُّمح لمَا ذكرتُه أنَّ المقصودَ بذِكْرِ الرُّمح الرّايةُ، ونُسِبَت الجنَّة إلى ظِلِّ السَّيفِ؛ لأنَّ الشَّهادةَ تَقَعُ به غالباً، ولأنَّ ظِلَّ السَّيفِ يَكثُر ظهورُه بكثرة حركة السَّيفِ في يدِ المقاتل، ولأنَّ ظِلَّ السَّيف لا يَظهَرُ إلَّا بعدَ الضَّربِ به؛ لأنَّه قبلَ ذلك يكون مغموداً مُعلَّقاً. ٩٩/٦

(١) إسناده ضعيف كما هو مبيَّن في التعليق على الحديث في «مسند أحمد».

(٢) سقط من الأصلين و(س)، واستدركناه من «المصنف».

وذكر المصنف في الباب حديث أبي قَتَادة في قصَّة الحمار الوَحْشي بإسنادين لمالك، وقد تقدَّم شرحُه مُستوفًى في الحجِّ (١٨٢١)، والغَرَض منه قوله: «فسألهم رُمحَه فأبوا».

## ٨٩- باب ما قيل في درع النبيّ ﷺ والقميص في الحرب

وقال النبيُّ ﷺ: «أمَّا خالدٌ فقَدِ احتبَسَ أدراعَه في سبيلِ الله».

٢٩١٥- حدَّثنا محمَّدُ بنُ المثنَّى، حدَّثنا عبدُ الوهَّاب، حدَّثنا خالدٌ، عن عِكْرِمةَ، عن ابنِ عبَّاسٍ رضي الله عنهما قال: قال النبيُّ ﷺ وهو في قُبَّةٍ: «اللهمَّ إنِّي أنشُدُكَ عَهْدَكَ ووَعْدَكَ، اللهمَّ إن شِئتَ لم تُعبَدْ بعدَ اليوم». فأخَذَ أبو بكرٍ بيدِه فقال: حَسْبُكَ يا رسولَ الله، فقد ألحَحْتَ على ربِّكَ. وهو في الدِّرْعِ، فخَرَجَ وهو يقول: «﴿سَيُهْزَمُ ٱلْجَمْعُ وَيُوَلُّونَ ٱلدُّبُرَ ﴿٤٥﴾ بَلِ ٱلسَّاعَةُ مَوْعِدُهُمْ وَٱلسَّاعَةُ أَدْهَىٰ وَأَمَرُّ﴾ [القمر:٤٥-٤٦]».

وقال وُهَيبٌ: حدَّثنا خالدٌ: «يومَ بدرٍ».

[أطرافه في: ٣٩٥٣، ٤٨٧٥، ٤٨٧٧]

٢٩١٦- حدَّثنا محمَّدُ بنُ كَثيرٍ، أخبرنا سفيانُ، عن الأعمَشِ، عن إبراهيمَ، عن الأسوَدِ، عن عائشةَ رضي الله عنها قالت: تُوفِّيَ رسولُ الله ﷺ ودِرْعُه مَرهُونةٌ عندَ يهوديٍّ بثلاثينَ صاعاً من شعيرٍ.

وقال يَعْلَى: حدَّثنا الأعمَشُ: دِرْعٌ من حديدٍ.

وقال مُعلَّى: حدَّثنا عبدُ الواحدِ، حدَّثنا الأعمَش، وقال: رَهَنَه دِرْعاً من حديدٍ.

٢٩١٧- حدَّثنا موسى بنُ إسماعيلَ، حدَّثنا وُهَيبٌ، حدَّثنا ابنُ طاووسٍ، عن أبيه، عن أبي هريرةَ رضي الله عنه، عن النبيِّ ﷺ قال: «مَثَلُ البخيلِ والمتصدِّقِ مَثَلُ رجلَين عليهما جُبَّتانِ من حديدٍ، قد اضْطَرَّت أيدِيَهما إلى تَراقِيهما، فكلَّما هَمَّ المتصدِّقُ بصَدَقَتِه اتَّسَعَتْ عليه حتَّى تُعفِّيَ أثَرَه، وكلَّما هَمَّ البخيلُ بالصَّدَقةِ انقبَضَت كلُّ حَلْقةٍ إلى صاحبَتِها، وتَقَلَّصَت عليه، وانضمَّت يداهُ إلى تَراقِيه» فسمعَ النبيَّ ﷺ يقول: «فيَجْتَهِدُ أن يُوسِّعَها فلا تَتَّسِعُ».

قوله: «باب ما قيل في دِرْع النبي ﷺ» أي: من أيِّ شيءٍ كانت؟

وقوله: «والقميصِ في الحرب» أي: حكمُه وحكمُ لُبسِه.

قوله: «وقال النبي ﷺ: أمَّا خالدٌ فقد احتبَسَ أدراعَه في سبيلِ الله» هو طرفٌ من حديثٍ لأبي هريرة تقدَّم شرحُه في كتاب الزكاة (١٤٦٨)، والأدراعُ: جمعُ دِرْعٍ، وهو القميصُ المتَّخَذُ من الزَّرَد، وأشارَ المصنِّفُ بذِكْرِ هذا الحديث إلى أنَّ النبي ﷺ كما لَبِسَ الدِّرعَ فيما ذكره في الباب، ذكر الدِّرعَ ونَسَبَه إلى بعض الشُّجعانِ من الصحابة، فدَلَّ على مشروعيتِه وأنَّ لُبسَها لا ينافي التوكُّلَ.

ثم ذكر فيه أحاديث:

**الأول**: حديثُ ابن عبَّاسٍ في دعاءِ النبي ﷺ يومَ بدرٍ، والغَرَضُ منه قوله: «وهو في الدِّرعِ».

وقوله فيه: «حدَّثنا عبد الوهَّاب» هو ابن عبد المجيد الثَّقَفي.

١٠٠/٦ وقوله: «وقال وُهَيب» يعني: ابن خالدٍ/ «حدَّثنا خالدٌ: يومَ بدرٍ» يعني: أنَّ وُهَيب بن خالد رواه عن خالدٍ: وهو الحَذّاءُ شيخُ عبد الوهَّاب فيه، عن عِكْرِمةَ عن ابن عبَّاس، فزاد بعدَ قوله: «وهو في قُبَّةٍ»: يومَ بدر، وقد رواه محمَّدُ بن عبد الله بن حَوشَبٍ عن عبد الوهَّاب كذلك كما سيأتي في المغازي (٣٩٥٣)، وكذلك قال إسحاقُ بنُ راهويه عن عبد الوهَّاب الثَّقَفي، فلعلَّ محمَّدَ بن المثنَّى شيخ البخاري لم يَحفَظْها، وروايةُ وُهَيب وَصَلَها المؤلِّفُ في تفسير سورة القمر (٤٨٧٥)، ويأتي بيانُ ما استُشكِلَ من هذا الحديث في غزوة بدرٍ (٣٩٥٣)، وهو من مراسِيل الصحابة؛ لأنَّ ابن عبَّاس لم يَحضُر ذلك، وسيأتي ما فيه هناك.

**ثانيها**: حديثُ عائشةَ: «تُوفِّي النبي ﷺ ودِرعُه مَرهُونةٌ» الحديث.

قوله: «وقال يَعْلى: حدَّثنا الأعمَشُ: دِرْعٌ من حديد» يعني: أنّ يعلى ـ وهو ابن عُبيدٍ ـ رواه عن الأعمَشِ بالإسناد المذكور، فزادَ: أنَّ الدِّرعَ كانت من حديد، وقد وَصَلَه المؤلِّفُ في السَّلَم (٢٢٥١) كذلك.

قوله: «وقال مُعلَّى: عن عبد الواحد» يعني: أنَّ مُعلَّى بن أسَدٍ رواه عن عبد الواحد بن زياد فقال فيه أيضاً: «رَهَنَه دِرعاً من حديد»، وقد وَصَلَه المصنِّفُ في الاستقراض (٢٣٨٦)، وتقدَّم الكلامُ على شرحِه مُستوفًى في كتاب الرَّهن (٢٥٠٩).

ثالثها: حديثُ أبا هريرة في البخيل المتصدِّق، وقد تقدَّم شرحُه مُستوفًى في كتاب الزكاة (١٤٤٣).

والغَرَض منه هنا ذِكْر الجُبَّتين، فإنَّه رُوِيَ بالموحَّدة، وهو المناسبُ لذِكْرِ القميصِ في التَّرجمة، ورُوِيَ بالنُّون وهو المناسبُ للدِّرع، وقد تقدَّم بيانُ اختلاف الرُّواة في ذلك هناك.

والجُبَّة ـ بالموحَّدة ـ: ما قُطِعَ من الثِّياب مُشمَّراً، قاله في «المَطَالع»، ومَحَلُّ استشهاده للتَّرجمة ـ وإن كان الممثَّلُ به في المثل لا يُشتَرَطُ وجودُه فضلاً عن مشروعيتِه ـ من جِهَة أنَّه مُثِّلَ بدِرْع الكريم، فتشبيه الكريم المحمود بالدِّرع يُشعِرُ بأنَّ الدِّرعَ محمودٌ، وموضع الشَّاهدِ منه دِرعُ الكريم لا دِرعُ البخيل، وكأنَّه أقامَ الكريمَ مقامَ الشُّجاع لتَلازمِهما غالباً، وكذلك ضِدُّهما.

## ٩٠- باب الجُبّة في السفر والحرب

**٢٩١٨- حدَّثنا موسى بنُ إسماعيلَ، حدَّثنا عبدُ الواحدِ، حدَّثنا الأعمَشُ، عن أبي الضُّحَى مسلمٍ ـ هو ابنُ صُبَيح ـ عن مسروقٍ، قال: حدَّثني المغيرةُ بنُ شُعْبَةَ قال: انطَلَقَ رسولُ الله ﷺ لحاجَتِه، ثمَّ أقبَلَ، فتَلَقَّيتُه بماءٍ ـ وعليه جُبَّةٌ شاميَّةٌ ـ فمَضْمَضَ واستَنْشَقَ وغَسَلَ وجهَه، فذهب يُخرِجُ يديه من كُمَّيه ـ فكانا ضَيِّقَينِ، فأخرجَهما من تحتُ، فغَسَلَهما، ومَسَحَ برأسِه وعلى خُفَّيه.**

قوله: «باب الجبَّة في السَّفَر والحرب» ذكر فيه حديث المغيرة في قصَّة المسح على الخُفَّين، وفيه «وعليه جُبَّةٌ شاميةٌ»، وفيه: «فذهب يُخرِجُ يديه من كُمَّيه وكانا ضَيِّقَين»، وهو ظاهرٌ فيما ترجم له، وقد تقدَّم الكلامُ على الحديث مُستوفًى في «باب المسح على الخُفَّين» من كتاب الطَّهارة (١٨٢).

## ٩١- باب الحرير في الحرب

**٢٩١٩- حدَّثنا أحمدُ بنُ المِقْدام، حدَّثنا خالدُ بن الحارثِ، حدَّثنا سعيدٌ، عن قَتَادةَ، أنَّ أنساً حدَّثهم: أنَّ النبيَّ ﷺ رَخَّصَ لعبدِ الرَّحمن بنِ عَوْفٍ والزُّبَير في قَميصٍ من حريرٍ، من حِكّةٍ كانت بهما.**

[أطرافه في: ٢٩٢٠، ٢٩٢١، ٢٩٢٢، ٥٨٣٩]

١٠١/٦ **٢٩٢٠- حدَّثنا أبو الوليدِ، حدَّثنا همَّامٌ، عن قَتَادةَ، عن أنسٍ. حدَّثنا محمَّدُ بنُ سِنانٍ، حدَّثنا همَّامٌ، عن قَتَادةَ، عن أنسٍ ﷺ: أنَّ عبدَ الرَّحمن بنَ عَوْفٍ والزُّبَيرَ شَكَوَا إلى النبيِّ ﷺ - يعني: القَمْلَ - فأرخَصَ لهما في الحريرِ، فرأيتُه عليهما في غَزَاةٍ.**

**٢٩٢١- حدَّثنا مُسدَّدٌ، حدَّثنا يحيى، عن شُعْبَةَ، أخبرني قَتَادةُ، أنَّ أنساً حدَّثهم قال: رَخَّصَ النبيُّ ﷺ لعبدِ الرَّحمن بنِ عَوْفٍ والزُّبَير بنِ العَوّام في حريرٍ.**

**٢٩٢٢- حدَّثني محمَّدُ بنُ بشَّارٍ، حدَّثنا غُندَرٌ، حدَّثنا شُعْبَةُ: سمعتُ قَتَادةَ، عن أنسٍ: رَخَّصَ - أو رُخِّصَ - لهما لِحِكّةٍ بهما.**

**قوله: «باب الحرير في الحرب»** ذكر فيه حديث أنس في الرُّخصة للزُّبَير وعبد الرَّحمن بن عوف في قميص الحرير، ذكره من خمسة طرق، وفي رواية سعيد بن أبي عَرُوبة عن قَتَادة: «من حِكَّةٍ كانت بهما»، وكذا قال شُعْبَةُ في أحدِ الطَّريقَين، وفي رواية همَّام عن قَتَادة في أحدِ الطَّريقَين: «يعني: القملَ»، ورَجَّحَ ابنُ التِّين الرِّوايةَ التي فيها الحِكَّةُ وقال: لعلَّ أحدَ الرُّواة تأوَّلَها فأخطأ، وجَمَعَ الدَّاوودي باحتمال أن تكون إحدى العِلَّتَين بأحدِ الرجلَين، وقال ابن العربي: قد وَرَدَ أنَّه أرخَصَ لكلٍّ منهما، فالإفراد يقتضي أنّ لكلٍّ حُكْمَه.

قلت: ويُمكِنُ الجمعُ بأنَّ الحِكَّة حَصَلَت من القمل فنُسِبَت العِلَّةُ تارةً إلى السَّبَب، وتارةً إلى سبب السَّبب، ووقع في رواية محمَّد بن بشَّار عن غُندَر: «رَخَّصَ أو رُخِّص[1]» كذا

---

(١) كذا في (ع)، وهو الموافق لما في اليونينية ونُسخها، وفي (أ) و(س): «أو أرخص» بزيادة الألف في أوله.

بالشكّ، وقد أخرجه أحمدُ (١٣٦٨٢و١٣٨٨٥) عن غُندَر بلفظ: رَخَصَّ رسولُ الله ﷺ[١]، وكذا قال وكيعٌ عن شُعْبة كما سيأتي في كتاب اللِّباس (٥٨٣٩).

وأمَّا تقييدُه بالحرب، فكأنَّه أخَذَه من قوله في رواية همَّام: فرأيتُه عليهما في غَزاة، ووقع في رواية أبي داود (٤٠٥٦): في السَّفَرِ من حِكَّةٍ، وقد ترجم له في اللِّباس[٢]: «ما يُرَخَّصُ للرِّجال من الحرير للحِكَّة» ولم يُقيِّده بالحرب، فزَعَمَ بعضُهم أنَّ الحربَ في التَّرجمة بالجيم وفتح الرّاء، وليس كما زَعَمَ، لأنَّها لا يبقى لها في أبواب الجهاد مناسبةٌ، ويَلزَمُ منه إعادةُ التَّرجمة في اللِّباس، إذ الحِكَّةُ والجَرَبُ متقاربانِ.

وجَعَلَ الطَّبَريُّ جوازَه في الغَزْو مُستَنبَطاً من جوازه للحِكَّة فقال: دَلَّت الرُّخصة في لُبسِه بسبب الحِكَّة أنَّ مَن قَصَدَ بلُبسِه ما هو أعظَمُ من أذى الحِكَّة، كدفع سلاح العدوِّ ونحوِ ذلك، فإنَّه يجوزُ. وقد تَبِعَ التِّرمِذيُّ (١٧٢٢) البخاريَّ فترجم له: «باب ما جاء في لُبس الحرير في الحرب».

ثمَّ المشهور عن القائلينَ بالجواز أنَّه لا يَختَصُّ بالسَّفَر، وعن بعض الشّافعية: يَختَصُّ، وقال القُرْطُبي: الحديثُ حُجَّةٌ على مَن مَنَعَ إلَّا أن يَدَّعيَ الخَصُوصيَّةَ بالزُّبير وعبد الرَّحمن، ولا تَصِحُّ تلك الدَّعوى.

قلت: قد جَنَحَ إلى ذلك عمرُ ﷺ، فروى ابن عَساكر من طريق ابن عَوْن[٣] عن ابن سِيرِين: أنَّ عمرَ رأى على خالدِ بن الوليد قميصَ حريرٍ فقال: ما هذا؟ فذكر له خالد قصَّة عبد الرَّحمن بن عوف، فقال: وأنتَ مِثلُ عبد الرَّحمن؟ أو لك مِثل ما لعبد الرَّحمن؟ ثمَّ أمَرَ مَن حَضَرَه فمَزَّقُوه[٤]، رجالُه ثِقاتٌ إلَّا أنَّ فيه انقطاعاً.

---

(١) بل هي عند أحمد بالشك كرواية محمد بن بشار، والتي عنده بغير شك هي رواية يحيى بن سعيد القطان برقم (١٣٨٨٧).

(٢) أي: البخاري، ورقم الحديث فيه (٥٨٣٩).

(٣) تحرف في (س) إلى: عوف، بالفاء، وابن عون: هو عبد الله بن عون بن أَرطَبان المزني، مشهور بالرواية عن محمد بن سيرين.

(٤) «تاريخ دمشق» ١٦/ ٢٦٩.

وقد اختَلَفَ السَّلَف في لباسه، فمَنَعَ مالكٌ وأبو حنيفة مُطلَقاً، وقال الشّافعي وأبو يوسف بالجواز للضَّرُورة، وحكى ابن حَبيب عن ابن الماجشون: أنَّه يُستَحَبُّ في الحرب، وقال المهلَّب: لباسُه في الحربِ لإرهاب العدوّ، وهو مِثلُ الرُّخصة في الاختيال في الحربِ. انتهى، ووقع في كلام النَّوَوي تَبَعاً لغيره: أنَّ الحِكْمةَ في لُبسِ الحرير للحِكَّة لمَا فيه من البُرُودة، وتُعقِّبَ بأنَّ الحريرَ حارٌّ، فالصواب أنَّ الحِكَّةَ فيه لخاصِّيّة فيه لدفع ما تَنشَأُ عنه الحِكَّةُ كالقمل، والله أعلم.

## ٩٢- باب ما يذكر في السِّكّين ١٠٢/٦

**٢٩٢٣- حدَّثنا عبدُ العزيزِ بنُ عبدِ الله، قال: حدَّثني إبراهيمُ بنُ سعدٍ، عن ابنِ شِهابٍ، عن جعفرِ بنِ عَمرِو بنِ أُميَّة، عن أبيه قال: رأيتُ النبيَّ ﷺ يأكُلُ من كَتِفٍ يَحتَزُّ منها، ثمَّ دُعِيَ إلى الصَّلاةِ فصَلَّى ولم يَتوضَّأْ.**

**حدَّثنا أبو اليَمَان، أخبرنا شعيبٌ، عن الزُّهْريِّ، وزادَ: فألقَى السِّكِّينَ.**

**قوله: «باب ما يُذكَر في السِّكّين»** ذكر فيه حديث جعفر بن عَمْرو بن أُميَّة عن أبيه: رأيت النبيَّ ﷺ يَحتزُّ من كَتِفِ شاةٍ... الحديث، وفي الطَّريق الأُخرى: «فألقى السِّكّينَ»، وقد تقدَّم شرحُه في كتاب الطَّهارة (٢٠٨).

## ٩٣- باب ما قيل في قتال الرُّوم

**٢٩٢٤- حدَّثني إسحاقُ بنُ يزيدَ الدِّمَشْقيُّ، حدَّثنا يحيى بنُ حمزةَ، قال: حدَّثني ثَوْرُ بنُ يزيدَ، عن خالدِ بنِ مَعْدانَ، أنَّ عُمَيرَ بنَ الأسوَدِ العَنْسِيَّ حدَّثهُ: أنَّه أتى عُبادةَ بنَ الصَّامتِ وهو نازلٌ بساحِلِ حِمْصَ وهو في بناءٍ له ومعه أمُّ حَرَام، قال عُمَيرٌ: فحدَّثتْنا أمُّ حَرَام أنَّها سمعَتِ النبيَّ ﷺ يقول: «أوَّلُ جيشٍ من أمَّتي يَغزونَ البحرَ قد أَوجَبُوا» قالت أمُّ حَرَام: قلتُ: يا رسولَ الله، أنا فيهم؟ قال: «أنتِ فيهم»، ثمَّ قال النبيُّ ﷺ: «أوَّلُ جيشٍ من أمَّتي يَغزونَ مدينةَ قَيصَرَ مغفورٌ لهم» فقلتُ: أنا فيهم يا رسولَ الله؟ قال: «لا».**

**قوله: «باب ما قيل في قتال الرُّوم»** أي: من الفضلِ. واختُلِفَ في الرُّوم، فالأكثرُ أنَّهم من

ولد عِيصِ بن إسحاق بن إبراهيم، واسم جدِّهم قيل: روماني، وقيل: هو ابن ليطا بن يونانَ بن يافِثَ بن نوح.

**قوله: «عن خالد بن مَعْدانَ»** بفتح الميم وسكون المهملة، والإسنادُ كلُّه شاميونَ، وإسحاق بن يزيد شيخ البخاري فيه: هو إسحاق بن إبراهيم بن يزيد الفَراديسي، نُسِبَ لجدِّه.

**قوله: «عُمَير بن الأسوَد العَنْسي»** بالنّون والمهمَلة، وهو شامي قديمٌ يقال: اسمه عَمْرو، وعُمَير بالتَّصغير لقبُه، وكان عابداً مُخضرَماً، وكان عمر يُثني عليه، ومات في خلافة معاوية، وليس له في البخاري سوى هذا الحديث عند مَن يُفرِّقُ بينه وبين أبي عياضٍ عَمْرو ابن الأسوَد، والرّاجح التَّفرِقة.

وأمُّ حَرَام ـ بمُهمَلتَين ـ تقدَّم ذِكرُها في أوائل الجهاد (٢٧٨٨) في حديث أنس، وقد حدَّث عنها أنس بهذا الحديثَ بأتمَّ من هذا السِّياق، وأخرج الحسنُ بن سفيان هذا الحديثَ في «مُسنَده» عن هشام بن عمَّار عن يحيى بن حمزة بسندِ البخاري، وزادَ في آخره: قال هشام: رأيتُ قبرَها بالساحل.

**قوله: «يَغْزونَ مدينةَ قَيصَر»** يعني: القُسطَنطينيَّة.

قال المهلَّب: في هذا الحديث مَنقَبة لمعاوية؛ لأنَّه أوَّلُ مَن غَزَا البحرَ، ومَنقَبةٌ لولدِه يزيد، لأنَّه أوَّلُ مَن غزا مدينةَ قيصرَ.

وتَعقَّبَه ابن التِّين وابن المنيِّر بما حاصلُه: أنَّه لا يَلزَمُ من دخولِه في ذلك العموم أن لا يَخرُجَ بدليلٍ خاصٍّ، أذ لا يختلفُ أهلُ العلم أنَّ قوله ﷺ: «مغفورٌ لهم» مشروط بأن يكونوا من أهل المغفِرة، حتَّى لو ارتَدَّ واحد ممَّن غزاها بعدَ ذلك لم يَدخُل في ذلك العموم اتِّفاقاً، فدَلَّ على أنَّ المرادَ: مغفورٌ لمن وُجِدَ شرطُ المغفِرة فيه منهم. وأمَّا قولُ ابن التِّين: يحتملُ أن يكون لم يَحضُر مع الجيش؛/ فمردود، إلَّا أن يريدَ لم يباشر القتال، فيُمكِنُ، فإنَّه ١٠٣/٦
كان أميرَ ذلك الجيش بالاتِّفاق.

وجَوَّزَ بعضُهم أنَّ المرادَ بمدينة قَيصَر المدينة التي كان بها يومَ قال النبي ﷺ تلك المقالةَ، وهي حِمصُ، وكانت دارَ مملكته إذ ذاكَ، وهذا يَندَفِعُ بأنَّ في الحديث أن الذين يَغزُونَ البحرَ قبلَ ذلك، وأنَّ أمّ حَرَام فيهم، وحِمصُ كانت قد فُتِحَت قبلَ الغزوة التي كانت فيها أمُّ حَرَام، والله أعلم.

قلت: وكانت غزوةُ يزيدَ المذكورة في سنة اثنتَين وخمسينَ من الهجرة، وفي تلك الغَزاةِ مات أبو أيوبَ الأنصاري، فأوصى أن يُدفَنَ عند باب القُسطَنطينيَّة، وأن يُعفَّى قبرُه، ففُعِلَ به ذلك، فيقال: إنَّ الرُّومَ صاروا بعدَ ذلك يستسقون به.

وفي الحديث أيضاً التَّرغيب في سُكْنى الشّام.

وقوله: «قد أَوجَبُوا» أي: فعلوا فعلاً وَجَبَت لهم به الجنَّة.

## ٩٤- باب قتال اليهود

**٢٩٢٥- حدَّثنا إسحاقُ بنُ محمَّدٍ الفرْويُّ، حدَّثنا مالكٌ، عن نافعٍ، عن عبدِ الله بنِ عمرَ رضي الله عنهما، أنَّ رسولَ الله ﷺ قال: «تقاتلونَ اليهودَ، حتَّى يَختبئَ أحدُهم وراءَ الحجرِ، فيقولُ: يا عبدَ الله، هذا يهوديٌّ ورائي فاقتُلْه».**

[طرفه في: ٣٥٩٣]

**٢٩٢٦- حدَّثنا إسحاقُ بنُ إبراهيمَ، أخبرنا جَرِيرٌ، عن عُمارةَ بنِ القَعْقاع، عن أبي زُرْعةَ، عن أبي هريرةَ ﷺ، عن رسولِ الله ﷺ قال: «لا تقومُ الساعةُ حتَّى تُقاتلوا اليهودَ، حتَّى يقولَ الحجرُ وراءَه اليهوديُّ: يا مسلمُ، هذا يهوديٌّ ورائي فاقتُلْه».**

قوله: «باب قتال اليهود» ذكر فيه حديثَي ابن عمر وأبي هريرة في ذلك، وهو إخبارٌ بما يقعُ في مُستَقبَل الزَّمان.

قوله: «الفَرْوي» بفتح الفاءِ والرّاء[1]، منسوب إلى جدِّه أبي فَرْوة، وإسحاق هذا غير

(١) كذا وقع هنا، وظاهر العطف غير مرادٍ، والصواب ما قاله الحافظ نفسه في «تبصير المنتبه» ٣/ ١١٠٦: الفَرْوي بالفتح وسكون الراء، إسحاق بن محمد من شيوخ البخاري.

إسحاق بن عبد الله بن أبي فَرْوة الضَّعيف، وهو ـ أعني إسحاق بن عبد الله ـ عمُّ والد هذا، وإسحاق هذا رُبَّما روى عنه البخاري بواسطةٍ، وهذا الحديث ممَّا حدَّث به مالك خارج «الموطَّأ»، ولم يَنفَرِد به إسحاق المذكورُ، بل تابَعَه ابن وَهْب ومَعْن بن عيسى وسعيد ابن داود والوليد بن مسلم، أخرجها الدَّارَقُطني في «غرائب مالكٍ»، وأخرج الإسماعيلي طريق ابن وَهْب فقط.

**قوله:** «تقاتلونَ» فيه جواز مخاطَبة الشَّخص والمراد غيره ممَّن يقول بقوله، ويعتقدُ اعتقادَه؛ لأنَّه من المعلوم أنَّ الوقتَ الذي أشارَ إليه ﷺ لم يأتِ بعدُ، وإنَّما أراد بقوله: «تقاتلونَ» مخاطَبَةَ المسلمين. ويُستَفادُ منه أنَّ الخِطابَ الشِّفاهي يَعُمُّ المخاطَبين ومَن بعدَهم، وهو مُتَّفَقٌ عليه من جِهَة الحكم، وإنَّما وقع الاختلافُ فيه في حكم الغائبين: هل وقع بتلك المخاطَبة نفسِها، أو بطريق الإلحاق؟ وهذا الحديثُ يُؤيِّدُ مَن ذهب إلى الأوَّل.

وفيه إشارةٌ إلى بقاءِ دين المسلمين[1] إلى أن يَنزِلَ عيسى عليه السلام، فإنَّه الذي يقاتلُ الدَّجّالَ، ويَستأصِلُ اليهودَ الذين هم تَبَعُ الدَّجّال على ما وَرَدَ من طريقٍ أُخرى، وسيأتي بيانُها مُستَوفًى في علامات النبوَّة (٣٥٩٣) إن شاء الله تعالى.

## ٩٥- باب قتال التُّرك

**٢٩٢٧- حدَّثنا أبو النُّعْمان، حدَّثنا جَرِيرُ بنُ حازمٍ، قال: سمعتُ الحسنَ يقول: حدَّثنا عَمرُو بنُ تَغلِبَ/ قال: قال النبيُّ ﷺ: «من أشراطِ الساعةِ أن تُقاتِلوا قوماً يَنتَعِلونَ نِعالَ الشَّعرِ، وإنَّ من أشراطِ الساعةِ أن تُقاتِلوا قوماً عِراضَ الوجوه، كأنَّ وُجوهَهم المَجَانُّ المُطرَقةُ».** ٦/١٠٤

[طرفه في: ٣٥٩٢]

**٢٩٢٨- حدَّثني سعيدُ بنُ محمَّدٍ، حدَّثنا يعقوبُ، حدَّثنا أَبي، عن صالحٍ، عن الأعرَجِ، قال: قال أبو هريرةَ ﷺ: قال رسولُ الله ﷺ: «لا تقومُ الساعةُ حتَّى تقاتلوا التُّركَ، صِغارَ**

(١) هكذا في (أ) و(ع)، وفي (س): دين الإسلام.

**الأعيُنِ حُمْرَ الوجوهِ، ذُلْفَ الأُنوفِ، كأنَّ وُجوهَهم المَجَانُّ المُطرَقةُ، ولا تقومُ الساعةُ حتَّى تقاتلوا قوماً نِعالُهم الشَّعرُ».**

[أطرافه في: ٢٩٢٩، ٣٥٨٧، ٣٥٩٠، ٣٥٩١]

**قوله: «باب قتال التُّرك»** اختُلِفَ في أصل التُّرك، فقال الخطَّابي: هم بنو قَنطُوراءَ، أَمة كانت لإبراهيمَ عليه السلام. وقال كُراعٌ: هم الدَّيلم. وتُعقِّبَ بأنَّهم جنسٌ من التَّرك، وكذلك الغُزُّ، وقال أبو عَمْرو: هم من أولاد يافثَ، وهم أجناسٌ كثيرةٌ. وقال وَهْبُ بن مُنبِّه: هم بنو عمِّ[1] يأجُوجَ ومأجُوج، لمَّا بنى ذُو القَرنَين السَّدَّ كان بعضُ يأجوجَ ومأجوجَ غائبين، فتُرِكوا لم يَدخُلوا مع قومِهم، فسُمُّوا التُّركَ. وقيل: إنَّهم من نَسْل تُبَّع، وقيل: من ولد أفريدون بن سام بن نوح، وقيل: ابن يافث لصُلبِه، وقيل: ابن كومى بن يافث.

ذكر فيه حديثَين:

**أحدهما:** حديث عَمْرو بن تَغلِبَ، بفتح المثنَّاة وسكون المعجمة وكسر اللّام بعدَها موحَّدةٌ، والحسنُ: هو البصري، والإسناد كلُّه بصريُّون.

**قوله: «من أشراط الساعة»** زاد الكُشْمِيهني في أوَّلِه «إنَّ».

**قوله: «يَنتَعِلونَ نِعالَ الشَّعر»** هذا والحديث الذي بعدَه ظاهرٌ في أنَّ الذين يَنتَعِلونَ الشَّعر غيرُ التُّرك، وقد وقع في رواية للإسماعيلي من طريق محمَّدِ بن عبَّادٍ قال: بَلَغَني أنَّ أصحابَ بابَكَ كانت نِعالُهم الشَّعر. قلت: بابَكُ بموحَّدتَين مفتوحتين وآخرُه كافٌ، يقال له: الخُرَّمي، بضمِّ المعجمة وتشديد الرّاءِ المفتوحة، وكان من طائفةٍ من الزَّنادقة استباحوا المحرَّمات، وقامت لهم شَوْكة كبيرة في أيام المأمون، وغَلَبوا على كثيرٍ من بلاد العَجَم كطَبَرِستان والرَّيّ، إلى أن قُتِلَ بابَكُ المذكورُ في أيام المعتَصِم، وكان خروجُه في سنة إحدى ومئتَين أو قبلَها، وقتلُه في سنة اثنتَين وعشرينَ.

---

(١) في (أ) و(ع): بنو عمة، والمثبت من (س) و«تحفة الأحوذي» للمباركفوري حيث نقله عن الحافظ ابن حجر في «الفتح».

قوله: «المَجَانّ» بالجيم وتشديد النّون، جمع مِجَنٍّ وقد تقدَّم ذِكرُه قبلَ أبوابٍ (٢٩٠٣).

و«المُطرَقة»: التي أُلبِسَت الأطرِقةُ من الجلود، وهي الأغشيةُ، تقولُ: طارَقتُ بين النَّعلين، أي: جعلتُ إحداهما على الأُخرى. وقال الهَرَوي: هي التي أُطرِقَت بالعُصُب، أي: أُلبِسَت به.

ثانيهما: حديثُ أبي هريرة في ذلك.

## ٩٦- باب قتال الذين ينتعلون الشَّعر

**٢٩٢٩- حدَّثنا عليُّ بنُ عبدِ الله، حدَّثنا سفيانُ، قال الزُّهْريُّ: عن سعيد بنِ المسيّب، عن أبي هريرةَ ﷺ، عن النبيِّ ﷺ قال: «لا تقومُ الساعةُ حتَّى تُقاتِلوا قوماً نِعالُهم الشَّعرُ، ولا تقومُ الساعةُ حتَّى تُقاتِلوا قوماً كأنَّ وُجوهَهم المَجَانُّ المُطرَقةُ».**

**قال سفيانُ: وزادَ فيه أبو الزِّناد، عن الأعرَجِ، عن أبي هريرةَ روايةً: «صِغارَ الأعيُنِ، ذُلْفَ الأُنوفِ، كأنَّ وجوهَهم المَجَانُّ المُطرَقةُ».**

قوله: «باب قتال الذين يَنتَعِلونَ الشَّعر» ذكر فيه حديثَ أبي هريرة المذكورَ من وجهٍ آخرَ.

قوله: «قال سفيان:/ وزاد فيه أبو الزِّناد» هو موصولٌ بالإسناد المذكور، وأخطأ مَن زَعَمَ ١٠٥/٦
أنَّه مُعلَّقٌ، وقد وَصَلَه الإسماعيلي من طريق محمَّد بن عبَّاد عن سفيانَ بالإسنادين معاً.

قوله: «روايةً» هو عِوَضٌ عن قوله: «عن النبي ﷺ»، وقد وقع عند الإسماعيلي من طريق محمَّد بن عبَّاد عن سفيان بلفظ: «عن النبي ﷺ»، ووقع في الباب الذي قبلَه من وجهٍ آخرَ عن الأعرَجِ بلفظ: «قال رسول الله ﷺ»، وزادَ فيه: «حُمرَ الوجوه»، ولم يَذكُر «صِغارَ الأعيُن».

وقوله: «ذُلْفَ الأُنوف» أي: صِغارَها، والعربُ تقولُ: أملَحُ النِّساءِ الذُّلْفُ، وقيل: الذَّلَفُ: الاستواء في طرف الأنف، وقيل: قِصَرُ الأنفِ وانبِطاحُه. وسيأتي بقيَّة شرح هذا الحديث في علامات النبوَّة (٣٥٨٧) إن شاء الله تعالى.

## ٩٧- باب من صفَّ أصحابه عند الهزيمة ونزل عن دابّته فاستنصر

٢٩٣٠- حدَّثنا عَمرُو بنُ خالدٍ الحرَّانيُّ، حدَّثنا زهيرٌ، حدَّثنا أبو إسحاقَ، قال: سمعتُ البراءَ وسأله رجلٌ: أكنتُم فرَرتُم يا أبا عُمارةَ يومَ حُنَينٍ؟ قال: لا والله، ما وَلَّى رسولُ الله ﷺ، ولكنَّه خَرَجَ شُبّانُ أصحابِه وخِفافُهم حُسَّراً ليس بسلاحٍ، فأَتَوْا قوماً رُماةً جَمْعَ هَوَازنَ وبني نَصْرٍ، ما يَكادُ يَسْقُطُ لهم سَهْمٌ، فرَشَقُوهم رَشْقاً ما يَكادُونَ يُخطِئونَ، فأَقبَلوا هُنالكَ إلى النبيِّ ﷺ وهو على بغلتِه البيضاءِ، وابنُ عمِّه أبو سفيانَ بنُ الحارثِ بنِ عبدِ المطَّلِبِ يقودُ به، فنزل واستَنْصَرَ، ثمَّ قال:

«أنـــا النبـــيُّ لا كَـــذِبْ أنـــا ابـــنُ عبـــدِ المطَّلِـــبْ»

ثُمَّ صَفَّ أصحابَه.

قوله: «بابُ مَن صَفَّ أصحابَه عند الهزيمة» أي: صَفَّ مَن ثَبَتَ معه بعد هزيمة مَن انهَزَمَ.

ذكر فيه حديث البَراء في قصَّة حُنَين، وهو ظاهرٌ فيما ترجم له، ووقع في آخره: « ثمَّ صَفَّ أصحابه وذلك بعدَ أن نزل واستَنصَرَ»، والمراد بقوله: «واستَنصَرَ» أي: استَنصَرَ اللهَ بعدَ أن رمى الكفَّار بالتُّراب، وسيأتي شرح ذلك مُستَوفًى في كتاب المغازي (٤٣١٥) إن شاء الله تعالى.

## ٩٨- باب الدعاء على المشركين بالهزيمة والزّلزلة

٢٩٣١- حدَّثنا إبراهيمُ بنُ موسى، أخبرنا عيسى، حدَّثنا هشامٌ، عن محمَّدٍ، عن عَبِيدةَ، عن عليٍّ ﷺ قال: لمَّا كان يومُ الأحزابِ قال رسولُ الله ﷺ: «مَلأَ اللهُ بيوتَهم وقُبُورَهم ناراً، شَغَلُونا عن صلاةِ الوُسْطَى حين غابَتِ الشمسُ».

[أطرافه في: ٤١١١، ٤٥٣٣، ٦٣٩٦]

٢٩٣٢- حدَّثنا قَبِيصةُ، حدَّثنا سفيانُ، عن ابنِ ذَكْوانَ، عن الأعرَجِ، عن أبي هريرةَ ﷺ قال: كان النبيُّ ﷺ يَدْعُو في القُنُوت: «اللهمَّ أنْجِ سَلَمةَ بنَ هشام، اللهمَّ أنْجِ الوليدَ بنَ الوليدِ،

اللهمَّ أنْجِ عيَّاشَ بنَ أبي رَبِيعةَ، اللهمَّ أنْجِ المسْتَضْعَفِينَ مِن المؤمنينَ، اللهمَّ اشْدُد وَطْأتكَ على مُضَرَ، اللهمَّ سنينَ كسِنِي يوسفَ».

٢٩٣٣- حدَّثنا أحمدُ بنُ محمَّدٍ، أخبرنا عبدُ الله، أخبرنا إسماعيلُ بنُ أبي خالدٍ، أنَّه سمعَ عبدَ الله بنَ أبي أَوفَى رضي الله عنهما يقول: دَعَا رسولُ الله ﷺ يومَ الأحزاب على المشركينَ، فقال: «اللهمَّ مُنزِلَ الكتابِ، سَرِيعَ الحِسابِ، اللهمَّ اهزِمِ الأحزابَ، اللهمَّ اهزِمْهم وزَلْزِلهم». ١٠٦/٦

[أطرافه في: ٢٩٦٥، ٣٠٢٥، ٤١١٥، ٦٣٩٢، ٧٤٨٩]

٢٩٣٤- حدَّثنا عبدُ الله بنُ أبي شَيْبَةَ، حدَّثنا جعفرُ بنُ عَوْنٍ، حدَّثنا سفيانُ، عن أبي إسحاقَ، عن عَمرِو بنِ ميمونٍ، عن عبدِ الله ﷺ قال: كان النبيُّ ﷺ يُصلِّي في ظِلِّ الكَعْبةِ، فقال أبو جَهْلٍ وناسٌ من قُرَيشٍ، ونُحِرَت جَزُورٌ بناحيةِ مكَّةَ فأرسَلُوا فجاؤُوا من سَلَاها وطَرَحُوه عليه، فجاءت فاطمةُ فألقَتْه عنه، فقال: «اللهمَّ عليكَ بقُرَيشٍ، اللهمَّ عليكَ بقُرَيشٍ، اللهمَّ عليكَ بقُرَيشٍ» لأبي جَهْلِ بنِ هشام وعُتْبَةَ بنِ رَبِيعةَ وشَيْبَةَ بنِ رَبِيعةَ والوليد بنِ عُتْبَةَ وأُبيِّ بنِ خَلَفٍ وعُقْبَةَ بنِ أبي مُعَيطٍ. قال عبدُ الله: فلقد رأيتُهم في قَلِيبِ بدرٍ قتلَى.

قال أبو إسحاقَ: ونَسِيتُ السابعَ.

وقال يوسفُ بنُ إسحاقَ: عن أبي إسحاقَ: أُميَّةُ بنُ خَلَفٍ، وقال شعبةُ: أُميَّةُ أو أُبيٌّ.

والصَّحِيحُ أُميَّة.

٢٩٣٥- حدَّثنا سليمانُ بنُ حربٍ، حدَّثنا حمَّادٌ، عن أيوبَ، عن ابنِ أبي مُلَيكةَ، عن عائشةَ رضي الله عنها: أنَّ اليهودَ دخلوا على النبيِّ ﷺ، فقالوا: السّامُ عليكَ، ولَعَنتُهم، فقال: «ما لكِ؟» قالت: أوَلم تسمع ما قالوا؟ قال: «فلَمْ تَسمَعي ما قلتُ: وعليكم؟».

[أطرافه في: ٦٠٢٤، ٦٠٣٠، ٦٢٥٦، ٦٣٩٥، ٦٤٠١، ٦٩٢٧]

قوله: «بابُ الدُّعاءِ على المشركينَ بالهزيمةِ والزَّلْزَلة» ذكر فيه خمسةَ أحاديثَ:

الأول: حديث عليّ: «لمَّا كان يومُ الأحزاب» الحديث.

**قوله: «عن هشام»** هو الدَّستُوائي[١]، وزَعَمَ الأَصِيلي أنَّه ابن حسَّانَ، ورامَ بذلك تضعيفَ الحديث فأخطأَ من وجهَين، وتَجاسَرَ الكِرْماني فقال: المناسبُ أنَّه هشامُ بنُ عُرْوةَ. وسيأتي شرح هذا الحديث مُستَوفًى في تفسير سورة البقرة (٤٥٣٣) إن شاء الله تعالى.

وفيه الدُّعاءُ عليهم بأن يَملأَ الله بيوتَهم وقبورهم ناراً، وليس فيه الدُّعاء عليهم بالهزيمة، لكن يُؤخَذُ ذلك من لفظ الزَّلزَلة؛ لأنَّ في إحراق بيوتِهم غايةَ التَّزلزُل لنفوسهم.

**ثانيها:** حديثُ أبي هريرة في الدُّعاءِ في القُنُوت، وفيه: «اللهمَّ اشدُد وطأتك على مُضَر»، ودخولُه في التَّرجمة بطريق العموم؛ لأنَّ شِدَّةَ الوَطْأة يَدخُلُ تحتها ما ترجم به، فإنَّ المرادَ: اشدُدْ عليهم البأسَ والعقوبةَ والأخذَ الشَّديد.

وابن ذَكْوانَ المذكور في الإسناد: هو أبو الزِّناد، واسمُه عبدُ الله، وقد تقدَّم من وجهٍ آخرَ في كتاب الوتر[٢]، ويأتي شرحُه مُستَوفًى في التفسير (٤٥٦٠) إن شاء الله تعالى.

**ثالثها:** حديثُ ابن أبي أَوفى، وهو ظاهرٌ فيما ترجم له، والمرادُ الدُّعاءُ عليهم إذا انهَزَموا أن لا يَستَقِرَّ لهم قَرارٌ.

وقال الدَّاوودي: أراد أن تَطِيشَ عقولُهم، وتُرعَدَ أقدامُهم عند اللِّقاءِ فلا يَثبُتوا. وقد ذكر الإسماعيلي فيه من وجهٍ آخرَ زيادةً في هذا الدُّعاء، وسيأتي التَّنبيه عليها في «باب لا تَتَمنَّوا لقاءَ العدوّ» (٣٠٢٥) إن شاء الله تعالى.

**رابعها:** حديثُ عبد الله بن مسعود في قصَّة الجَزُور التي نُحِرَت بمكَّة، وفيه: «اللهمَّ عليك بقريش»، وفيه ما قرَّرتُه في الحديث الثَّاني.

١٠٧/٦ **قوله: «قال أبو إسحاق»** هو بالإسناد المذكور، وكأنَّه لمَّا حدَّث سفيانَ بهذا الحديث

---

(١) بل هو ابن حسَّان كما قال الأَصيلي، وقد نبَّه على هذا الوهم الذي وقع هنا الحافظُ ابن حجر نفسه فيما سيأتي في شرحه على الحديث رقم (٤١١١).

(٢) ليس في الوتر، بل في الاستسقاء (١٠٠٦)، من طريق المغيرة بن عبد الرحمن عن أبي الزناد عن الأعرج عن أبي هريرة.

كان نسي السابعَ. وقولُ المصنِّفِ: «قال يوسفُ بنُ أبي إسحاقَ عن أبي إسحاقَ: أُميَّةُ بنُ خَلَف، وقال شُعْبةُ: أُميَّةُ أو أُبيٌّ، والصحيحُ أُميَّة» أراد بذلك أنَّ أبا إسحاق حدَّث به مرَّةً فقال: أُبيُّ بنُ خَلَفٍ، وهذه روايةُ سفيانَ ـ وهو الثَّوْري ـ هنا، وحدَّث به أُخرى فقال: أُميَّةُ، وهي روايةُ شُعْبة، وحدَّث به أُخرى فشكّ فيه. ويوسفُ المذكور: هو ابن إسحاق بن أبي إسحاق، نَسَبَه إلى جدِّه، وقد وَصَلَ المصنِّف حديثه بطوله في الطَّهارة (٢٤٠)، وطريق شُعْبة وَصَلَها المؤلِّف أيضاً في كتاب الـمَبعَث (٣٨٥٤)، وقد بيَّنتُ في الطَّهارة أنَّ إسرائيلَ روى عن أبي إسحاقَ هذا الحديثَ، فسَمّى السابعَ، وذكرتُ ما فيه من البحث.

خامسها: حديث عائشة في قصَّة اليهود، وفيه: «فلم تَسمعي ما قلتُ: وعليكم؟» وكأنَّه أشارَ إلى ما وَرَدَ في بعض طرقِه في آخره: «يُستَجابُ لنا فيهم، ولا يُستَجابُ لهم فينا»، وقد ذكرها الإسماعيلي هنا من الوجه الذي أخرجه البخاري[1]، ففيه مشروعيةُ الدُّعاءِ على المشركينَ ولو خشيَ الدَّاعي أنَّهم يدعون عليه، وسيأتي الكلامُ عليه مُستوفًى في كتاب الاستئذان (٦٢٥٦) إن شاء الله تعالى.

## ٩٩- باب هل يرشد المسلم أهل الكتاب أو يعلّمهم الكتاب؟

**٢٩٣٦- حدَّثنا إسحاقُ، أخبرنا يعقوبُ بنُ إبراهيمَ، حدَّثنا ابنُ أخي ابنِ شِهابٍ، عن عمِّه، قال: أخبرني عُبيدُ الله بنُ عبدِ الله بنِ عُتْبَةَ بنِ مسعودٍ، أنَّ عبدَ الله بنَ عبَّاسٍ رضي الله عنهما أخبَرَهُ: أنَّ رسولَ الله ﷺ كَتَبَ إلى قَيصَرَ وقال: «فإن تَوَلَّيتَ فإنَّ عليكَ إثْمَ الأَرِيسِيِّينَ».**

[طرفه في: ٢٩٤٠]

قوله: «باب هل يُرشِدُ المسلمُ أهلَ الكتاب أو يُعلِّمُهم الكتابَ؟» المرادُ بالكتاب الأوَّل التَّوراةُ والإنجيلُ، وبالكتاب الثَّاني ما هو أعمُّ منهما ومِن القرآن وغير ذلك.

---

(١) وأخرجه أيضاً إسحاق بن راهويه في «مسنده» (١٦٨٥) عن سليمان بن حرب شيخ البخاري فيه بإسناده. والعجب أن الحافظ هنا لم يُشِرْ إلى أنه سيأتي عند البخاري نفسه برقم (٦٠٣٠) و(٦٤٠١) لكن من طريق عبد الوهاب الثقفي عن أيوب.

وأورد فيها طرفاً من حديث ابن عبَّاسٍ في شَأنِ هِرَقل، وقد ذكره بعدَ بابين من وجهٍ آخرَ عن ابن شِهاب بطوله (٢٩٤٠و٢٩٤١)، وإسحاق شيخُه فيه: هو ابن منصور، وهذه الطَّريق أهمَلَها المِزِّي في «الأطراف»، وإرشادُهم منه ظاهرٌ، وأمَّا تعليمُهم الكتابَ فكأنَّه استَنبَطَه مَن كَونِه كَتَبَ إليهم بعضَ القرآن بالعربية، وكأنَّه سَلَّطَهم على تعليمِه إذ لا يقرؤونَه حتَّى يُترجَم لهم، ولا يُترجَم لهم حتَّى يَعرفَ المترجِمُ كيفيةَ استخراجه.

وهذه المسألةُ ممَّا اختَلَفَ فيه السَّلَفُ، فمَنَعَ مالكٌ من تعليم الكافرِ القرآنَ، ورَخَّصَ أبو حنيفةَ، واختَلَفَ قولُ الشّافعي، والذي يَظهَرُ أنَّ الرّاجحَ التَّفصيلُ بين مَن يُرجَى منه الرَّغبةُ في الدِّين والدُّخول فيه مع الأمنِ منه أن يَتَسلَّطَ بذلك إلى الطَّعنِ فيه، وبين مَن يَتَحقَّقُ أنَّ ذلك لا يَنجَعُ فيه، أو يُظَنُّ أنَّه يَتَوصَّلُ بذلك إلى الطَّعنِ في الدِّين، والله أعلم. ويُفرَّقُ أيضاً بين القليل منه والكثير، كما تقدَّم في أوائل كتاب الحيض (٣٠٥).

## ١٠٠- باب الدعاء للمشركين بالهدى ليتألّفهم

**٢٩٣٧- حدَّثنا أبو اليَمَان، أخبرنا شعيبٌ، حدَّثنا أبو الزِّناد، أنَّ عبد الرَّحمن قال: قال أبو هريرةَ ﷺ: قَدِمَ طُفَيلُ بنُ عَمرٍو الدَّوْسيُّ وأصحابُه على النبيِّ ﷺ، فقالوا: يا رسولَ الله، إنَّ دَوْساً عَصَت وأبَتْ، فادْعُ اللهَ عليها، فقيل: هَلَكَت دَوْسٌ، قال: «اللهمَّ اهْدِ دَوْساً وائتِ بهم».**

[طرفاه في: ٤٣٩٢، ٦٣٩٧]

١٠٨/٦ قوله: «**بابُ الدُّعاءِ للمشركينَ بالهدى ليتألَّفَهم**» ذكر فيه حديث أبي هريرة في قُدُوم الطُّفَيل بن عَمْرو الدَّوسي، وقول النبي ﷺ: «اللهمَّ اهدِ دَوساً»، وهو ظاهرٌ فيما ترجم له.

وقوله: «**ليتألَّفَهم**» من تَفَقُّه المصنِّفَ إشارةً منه إلى الفَرْق بين المقامَين، وأنَّه ﷺ كان تارةً يَدعُو عليهم وتارةً يَدعُو لهم، فالحالة الأُولى حيثُ تَشتَدُّ شَوكَتُهم ويَكثُر أذاهم، كما تقدَّم في الأحاديث التي قبلَ هذا ببابٍ، والحالةُ الثَّانيةُ حيثُ تُؤمَنُ غائلتُهم ويُرجَى تألُّفُهم كما في قصَّة دَوسٍ، وسيأتي شرحُ الحديث المذكور في المغازي (٤٣٩٢) إن شاء الله تعالى.

## ١٠١- باب دعوة اليهود والنّصارى، وعلى ما يُقاتَلون عليه؟ وما كتب النبيُّ ﷺ إلى كسرى وقيصر، والدّعوة قبل القتال

٢٩٣٨- حدَّثنا عليُّ بنُ الجَعْدِ، أخبرنا شُعْبةُ، عن قَتَادةَ، قال: سمعتُ أنساً ﷺ يقول: لمَّا أرادَ النبيُّ ﷺ أن يَكتُبَ إلى الرُّومِ قيلَ له: إنَّهم لا يَقرَؤونَ كتاباً إلا أن يكونَ مَختُوماً، فاتَّخذَ خاتَماً من فِضّةٍ، فكأنّي أنظُرُ إلى بياضه في يدِه، ونَقَشَ فيه: محمَّدٌ رسولُ الله.

٢٩٣٩- حدَّثنا عبدُ الله بنُ يوسفَ، حدَّثنا اللَّيثُ، قال: حدَّثني عُقَيلٌ، عن ابنِ شِهابٍ، قال: أخبرني عُبيدُ الله بنُ عبدِ الله بنِ عُتْبَةَ، أنَّ عبدَ الله بنَ عبَّاسٍ أخبرَهُ: أنَّ رسولَ الله ﷺ بَعَثَ بكتابِه إلى كِسْرَى، فأمَرَه أن يَدْفَعَه إلى عَظِيمِ البحرَينِ، يَدْفَعُه عَظِيمُ البحرَين إلى كِسْرَى، فلمَّا قرأه كِسْرَى خَرَّقَه. فحَسِبتُ أنَّ سعيدَ بنَ المسيّب قال: فدَعَا عليهم النبيُّ ﷺ أن يُمَزَّقوا كلَّ مُمزَّقٍ.

قوله: «باب دعوة اليهود والنَّصارى» أي: إلى الإسلام.

وقوله: «وعلى ما يقاتلونَ» إشارة إلى أنَّ ما ذُكِرَ في الباب الذي بعدَه (٢٩٤٢) عن عليٍّ حيثُ قال: «نقاتلهم[1] حتى يكونوا مثلَنا»، وفيه أمرُه ﷺ له بالنُّزول بساحَتِهم ثمَّ دعائهم إلى الإسلام ثمَّ القتال، ووجه أخذِه من حديثَي الباب أنَّه ﷺ كَتَبَ إلى الرُّوم يَدعُوهم إلى الإسلام قبلَ أن يَتوجَّهَ إلى مُقاتَلَتِهم.

قوله: «وما كَتَبَ النبيُّ ﷺ إلى كِسْرى وقَيصَر» قد ذكر ذلك في الباب مُسنَداً.

وقوله: «والدَّعْوة قبلَ القتال» كأنَّه يشيرُ إلى حديث ابن عَوْنٍ في إغارة النبي ﷺ على بني المصطَلِق على غِرَّة، وهو مخرَّج عنده في كتاب العتق[2] (٢٥٤١)، وهو محمولٌ عند مَن يقول باشتراط الدُّعاءِ قبلَ القتال على أنَّه بَلَغَتهم الدَّعوةُ، وهي مسألةٌ خلافيةٌ: فذهب طائفة منهم عمرُ بن عبد العزيز إلى اشتراط الدُّعاءِ إلى الإسلام قبلَ القتال، وذهب الأكثر إلى أنَّ ذلك كان في بَدءِ الأمرِ قبلَ انتشار دعوة الإسلام، فإن وُجِدَ مَن لم تَبلُغْه الدَّعوةُ فلا

---

(١) في (س): تقاتلوهم، وهو خطأ.

(٢) تحرّف في الأصلين و(س) إلى: الفتن.

يُقاتَل حتَّى يُدعَى، نصَّ عليه الشّافعي، وقال مالك: مَن قَرُبَت دارُه قُوتِلَ بغير دعوةٍ لاشتهار الإسلام، ومَن بَعُدَت دارُه فالدَّعوةُ أقطَعُ للشَّكِّ. وروى سعيدُ بنُ منصورٍ (٢٤٨٨) بإسنادٍ صحيحٍ عن أبي عثمانَ النَّهْدي، أحدِ كبار التابعين، قال: كنَّا نَدعُو ونَدَع. قلتُ: وهو مُنزَّلٌ على الحالَين المتقدِّمَين.

١٠٩/٦ ثم ذكر في الباب حديثين:

أحدهما: حديثُ أنسٍ في اتِّخاذِ الخاتَم، وسيأتي الكلامُ عليه مُستَوفًى في كتاب اللِّباس (٥٨٧٠).

ثانيهما: حديثُ ابن عبَّاسٍ: «أنَّ النبي ﷺ بَعَثَ بكتابه إلى كِسرى»، وسيأتي شرحُه في أواخر المغازي (٤٤٢٤)، وفيه أنَّ المبعوثَ به كان عبدَ الله بنَ حُذافةَ السَّهْمي، ونذكر هناك ما يَتعلَّقُ بكِسْرى وما المرادُ بعظيم البحرين.

وفي الحديث الدُّعاءُ إلى الإسلام بالكلام والكتابة، وأنَّ الكتابةَ تقومُ مقام النُّطقِ. وفيه إرشادُ المسلم إلى الكفّار، وأنَّ العادةَ جَرَت بين الملوكِ بترك قتل الرُّسُل، ولهذا مَزَّقَ كِسرى الكتابَ ولم يَتعرَّض للرَّسول.

## ١٠٢ - باب دعاء النبيّ ﷺ النَّاسَ إلى الإسلام والنبوّة وأن لا يتّخذ بعضُهم بعضاً أرباباً من دون الله

وقولِه تعالى: ﴿ مَا كَانَ لِبَشَرٍ أَن يُؤْتِيَهُ ٱللَّهُ ﴾ إلى آخرِ الآية [آل عمران:٧٩].

**٢٩٤٠ - حدَّثنا إبراهيمُ بنُ حمزةَ، حدَّثنا إبراهيمُ بنُ سعدٍ، عن صالحِ بنِ كَيْسانَ، عن ابنِ شِهابٍ، عن عُبيدِ الله بنِ عبدِ الله بنِ عُتْبةَ، عن عبدِ الله بنِ عبَّاسٍ رضي الله عنهما أنَّه أخبَرَهُ: أنَّ رسولَ الله ﷺ كَتَبَ إلى قَيصَرَ يَدْعُوه إلى الإسلام، وبَعَثَ بكتابه إليه مع دِحْيةَ الكَلْبيِّ، وأمَرَه رسولُ الله ﷺ أن يَدْفَعَه إلى عَظِيمِ بُصْرَى ليَدْفَعَه إلى قَيصَرَ، وكان قَيصَرُ لمَّا كَشَفَ اللهُ عنه جنودَ فارسَ مَشَى من حِمْصَ إلى إيلِياءَ شُكْراً لمَا أبلاه اللهُ، فلمَّا جاء قَيصَرَ كتابُ رسولِ الله ﷺ قال حين قرأَه: التَمِسوا لي هاهنا أحداً من قومِه لأسألَهم عن رسولِ الله ﷺ.**

٢٩٤١- قال ابنُ عبَّاسٍ: فأخبرني أبو سفيانَ بن حَرْب أنَّه كان بالشَّامِ في رجالٍ من قُرَيشٍ قَدِموا تِجَاراً في المدّةِ التي كانت بينَ رسولِ الله ﷺ وبينَ كفَّار قُرَيشٍ. قال أبو سفيانَ: فوَجَدَنا رسولُ قَيصَرَ ببعضِ الشَّامِ، فانطُلِقَ بي وبِأصحابي حتَّى قَدِمْنا إيلِياءَ، فأُدخِلْنا عليه، فإذا هو جالسٌ في مَجْلِسِ مُلْكِه وعليه التاجُ، وإذا حَوْلَه عُظَماءُ الرُّومِ، فقال لتَرْجُمانِه: سَلْهم أيُّهم أقرَبُ نَسَباً إلى هذا الرجل الذي يَزْعُمُ أنَّه نبيٌّ؟ قال أبو سفيانَ: فقلتُ: أنا أقرَبُهم إليه نَسَباً، قال: ما قَرابةُ ما بينَكَ وبينَه؟ فقلتُ: هو ابنُ عَمٍّ، وليس في الرَّكْبِ يومَئذٍ أحدٌ من بني عبدِ مَنافٍ غيري. فقال قَيصَرُ: أَدْنُوه، وأمَرَ بأصحابي فجُعِلوا خلفَ ظَهْري عندَ كَتِفي، ثمَّ قال لتَرْجُمانِه: قُل لأصحابه: إنّي سائلٌ هذا الرجلَ عن الذي يَزْعُمُ أنَّه نبيٌّ، فإن كَذَبَ فكَذِّبُوه، قال أبو سفيانَ: والله لولا الحياءُ يومَئذٍ من أن يأْثُرَ أصحابي عنِّي الكَذِبَ لكَذَبتُه حين سألَني عنه، ولكنّي استَحْيَيتُ أن يأْثُروا الكَذِبَ عنِّي فصَدَقْتُه. ثمَّ قال لتَرْجُمانِه: قُل له: كيفَ نَسَبُ هذا الرجلِ فيكم؟ قلتُ: هو فينا ذُو نَسَبٍ، قال: فهل قال هذا القولَ أحدٌ منكم قبلَه؟ قلتُ: لا، فقال: كنتُم تَتَّهمونَه على الكَذِبِ قبلَ أن يقولَ ما قال؟ قلتُ: لا، قال: فهل كان من آبائِه من مَلِكٍ؟ قلتُ: لا، قال: فأشرافُ الناسِ/ يَتَّبِعونَه أم ضُعَفاؤُهم؟ قلتُ: بل ضُعَفاؤُهم، قال: فيزيدونَ ١١٠/٦ أم يَنقُصونَ؟ قلتُ: بل يزيدونَ، قال: فهل يَرْتَدُّ أحدٌ سَخْطةً لدِينِه بعدَ أن يَدخُلَ فيه؟ قلتُ: لا، قال: فهل يَغدِرُ؟ قلتُ: لا، ونحنُ الآنَ منه في مُدّةٍ نحنُ نَخافُ أن يَغدِرَ.

قال أبو سفيانَ: ولم يُمْكِنّي كلمةٌ أُدخِلُ فيها شيئاً أنتَقِصُه به ـ لا أخافُ أن تُؤْثَرَ عنِّي غيرُها، قال: فهل قاتَلتُمُوه أو قاتَلَكم؟ قلتُ: نعم، قال: فكيفَ كانت حربُه وحربُكم؟ قلتُ: دُوَلاً وسِجَالاً، يُدَالُ علينا المرَّةَ ونُدَالُ عليه الأخرَى، قال: فماذا يأمرُكم به؟ قال: يأمرُنا أن نَعبُدَ الله وحدَه لا نُشرِكُ به شيئاً، ويَنْهانا عمَّا كان يَعبُدُ آباؤُنا، ويأمرُنا بالصَّلاةِ، والصَّدَقةِ، والعَفَافِ، والوَفاءِ بالعَهْدِ، وأداءِ الأمانةِ، فقال لتَرْجُمانِه حين قلتُ ذلك له: قُل له: إنّي سألتُكَ عن نَسَبِه فيكم، فزَعَمْتَ أنَّه ذُو نَسَبٍ، وكذلك الرُّسُلُ تُبعَثُ في نَسَبِ قومِها، وسألتُكَ: هل قال أحدٌ منكم هذا القولَ قبلَه؟ فزَعَمْتَ أنْ لا، فقلتُ: لو كان أحدٌ منكم قال هذا القولَ قبلَه، قلتُ: رجلٌ يَأْتَمُّ بقولٍ قد قيلَ قبلَه، وسألتُكَ: هل كنتُم تَتَّهمونَه بالكَذِبِ قبلَ أن يقولَ

ما قال؟ فزَعَمْتَ أنْ لا، فعَرَفْتُ أنَّه لم يكن ليَدَعَ الكَذِبَ على الناسِ ويَكذِبَ على الله، وسألتُكَ: هل كان من آبائِه من مَلِكٍ؟ فزَعَمْتَ أنْ لا، فقلتُ: لو كان من آبائِه مَلِكٌ قلتُ: يَطلُبُ مُلْكَ آبائِه، وسألتُكَ: أشرافُ الناسِ يَتَّبِعونَه أم ضُعَفاؤُهم؟ فزَعَمْتَ أنَّ ضُعَفاءَهم اتَّبَعُوه، وهم أتْباعُ الرُّسُلِ، وسألتُكَ: هل يزيدونَ أو يَنقُصونَ؟ فزَعَمْتَ أنَّهم يزيدونَ، وكذلك الإيمانُ حتَّى يَتِمَّ، وسألتُكَ: هل يَرْتَدُّ أحدٌ سَخْطةً لدِينِه بعدَ أن يَدخُلَ فيه؟ فزَعَمْتَ أنْ لا، فكذلك الإيمانُ حين تُخالِطُ بَشاشَتُه القلوبَ لا يَسْخَطُه أحدٌ، وسألتُكَ: هل يَغدِرُ؟ فزَعَمْتَ أنْ لا، وكذلك الرُّسُلُ لا يَغدِرونَ، وسألتُكَ: هل قاتَلتُمُوه وقاتَلَكم؟ فزَعَمْتَ أنْ قد فعلَ، وأنَّ حربَكم وحربَه تكونُ دُوَلاً، ويُدَالُ عليكمُ المرَّةَ وتُدَالونَ عليه الأخرَى، وكذلك الرُّسُلُ تُبتَلَى وتكونُ لها العاقبةُ، وسألتُكَ بماذا يأمرُكم؟ فزَعَمْتَ أنَّه يأمرُكم أن تَعبُدوا اللهَ ولا تُشرِكوا به شيئاً، ويَنْهاكم عمَّا كان يَعبُدُ آباؤُكم، ويأمرُكم بالصَّلاةِ والصِّدْقِ والعَفَافِ والوَفاءِ بالعَهْدِ، وأداءِ الأمانةِ، قال: وهذه صفةُ نبيٍ قد كنتُ أعلمُ أنَّه خارجٌ، ولكن لم أعلَمْ أنَّه منكم، وإنْ يَكُ ما قلتَ حقّاً فيُوشِكُ أن يَمْلِكَ موضعَ قَدَميَّ هاتَينِ، ولو أَرجُو أن أخلُصَ إليه لَتَجَشَّمْتُ لِقاءَهُ، ولو كنتُ عندَه لَغَسَلْتُ قَدَمَيه.

قال أبو سفيانَ: ثمَّ دَعَا بكتابِ رسولِ الله ﷺ فقُرِئَ، فإذا فيه: «بسم الله الرَّحمن الرَّحيم، من محمَّدٍ عبدِ الله ورسولِه، إلى هِرَقْلَ عَظِيمِ الرُّومِ، سلامٌ على مَنِ اتَّبَعَ الهُدَى، أمَّا بعدُ: فإنِّي أدعُوكَ بدِعايةِ الإسلام، أسلِمْ تَسْلَمْ، وأسلِمْ يُؤْتِكَ اللهُ أجرَكَ مرَّتين، فإن تَوَلَّيتَ فعليكَ إثْمُ الأرِيسِيِّينَ،/ و﴿يَٰٓأَهۡلَ ٱلۡكِتَٰبِ تَعَالَوۡاْ إِلَىٰ كَلِمَةٖ سَوَآءِۭ بَيۡنَنَا وَبَيۡنَكُمۡ أَلَّا نَعۡبُدَ إِلَّا ٱللَّهَ وَلَا نُشۡرِكَ بِهِۦ شَيۡـٔٗا وَلَا يَتَّخِذَ بَعۡضُنَا بَعۡضًا أَرۡبَابٗا مِّن دُونِ ٱللَّهِۚ فَإِن تَوَلَّوۡاْ فَقُولُواْ ٱشۡهَدُواْ بِأَنَّا مُسۡلِمُونَ﴾ [آل عمران: ٦٤]». ١١١/٦

قال أبو سفيانَ: فلمَّا أن قَضَى مقالتَه، عَلَت أصواتُ الذين حَوْلَه من عُظَماءِ الرُّومِ وكَثُرَ لَغَطُهم، فلا أَدري ماذا قالوا، وأُمِرَ بنا فأُخرِجْنا، فلمَّا أن خرجتُ مع أصحابي وخَلَوْتُ بهم قلتُ لهم: لقد أَمِرَ أمْرُ ابنِ أبي كَبْشةَ، هذا مَلِكُ بني الأصفرِ يَخافُه.

قال أبو سفيانَ: والله ما زِلْتُ ذليلاً مُسْتَيقِناً بأنَّ أمرَه سيَظهَرُ، حتَّى أدخَلَ اللهُ قلبيَ الإسلامَ وأنا كارهٌ.

٢٩٤٢- حدَّثنا عبدُ الله بنُ مَسلَمةَ القَعْنبيُّ، حدَّثنا عبدُ العزيزِ بنُ أبي حازمٍ، عن أبيه، عن سَهْلِ بنِ سعدٍ ﷺ، سمعَ النبيَّ ﷺ يقول يومَ خَيْبَرَ: «لأُعطِيَنَّ الرّايةَ رجلاً يَفتَحُ الله على يديه»، فقاموا يَرْجونَ لذلك أيُّهم يُعْطَى، فغَدَوْا وكلُّهم يَرْجُو أن يُعْطَى، فقال: «أينَ عليٌّ؟» فقيل: يَشْتَكي عينَيهِ، فأمَرَ فدُعِيَ له فبَصَقَ في عينَيه، فبَرَأَ مكانَه حتَّى كأنَّه لم يكن به شيءٌ، فقال: نُقاتلُهم حتَّى يكونوا مِثلَنا؟ فقال: «على رِسْلِكَ حتَّى تَنزِلَ بساحَتِهم، ثمَّ ادْعُهم إلى الإسلام، وأخبِرْهم بما يَجِبُ عليهم، فوالله لأن يُهدَى بكَ رجلٌ واحدٌ، خيرٌ لكَ من حُمْرِ النَّعَم».

[أطرافه في: ٣٠٠٩، ٣٧٠١، ٤٢١٠]

٢٩٤٣- حدَّثنا عبدُ الله بنُ محمَّدٍ، حدَّثنا معاويةُ بنُ عَمرٍو، حدَّثنا أبو إسحاقَ، عن حُميدٍ، قال: سمعتُ أنساً ﷺ يقول: كان رسولُ الله ﷺ إذا غَزَا قوماً لم يُغِرْ حتَّى يُصبِحَ، فإن سمعَ أَذَاناً أمسَكَ، وإن لم يَسمَعْ أَذَاناً أغارَ بعدَما يُصبِحُ، فنزَلْنا خَيْبَرَ ليلاً.

٢٩٤٤- حدَّثنا قُتَيبةُ، حدَّثنا إسماعيلُ بنُ جعفرٍ، عن حُميدٍ، عن أنسٍ ﷺ: أنَّ النبيَّ ﷺ كان إذا غَزَا بنا...

٢٩٤٥- حدَّثنا عبدُ الله بنُ مَسلَمةَ، عن مالكٍ، عن حُميدٍ، عن أنسٍ ﷺ: أنَّ النبيَّ ﷺ خَرَجَ إلى خَيْبَرَ فجاءها ليلاً، وكان إذا جاء قوماً بليلٍ لا يُغِيرُ عليهم حتَّى يُصبِحَ، فلمَّا أصبَحَ خَرَجَت يهودُ بمَساحِيهم ومَكَاتِلِهم، فلمَّا رَأَوه قالوا: محمَّدٌ والخَمِيسُ، فقال النبيُّ ﷺ: «اللهُ أكبرُ، خَرِبَت خَيْبَرُ، إنّا إذا نزَلْنا بساحةِ قومٍ فساءَ صباحُ المنذَرِينَ».

٢٩٤٦- حدَّثنا أبو اليَمَان، أخبرنا شعيبٌ، عن الزُّهْريِّ، حدَّثني سعيدُ بنُ المسيّب، أنَّ أبا هريرةَ ﷺ قال:/ قال رسولُ الله ﷺ: «أُمِرتُ أن أُقاتلَ الناسَ حتَّى يقولوا: لا إلهَ إلا اللهُ، ١١٢/٦
فمَن قال: لا إلهَ إلا اللهُ، فقد عَصَمَ منِّي نفسَه ومالَه إلا بحقِّه، وحِسابُه على الله».

رواه عمرُ وابنُ عمرَ عن النبيِّ ﷺ.

قوله: «باب دعاءِ النبي ﷺ الناس إلى الإسلام والنبوَّةِ وأن لا يَتَّخِذَ بعضُهم بعضاً أرباباً من دونِ الله، وقوله تعالى: ﴿مَا كَانَ لِبَشَرٍ أَن يُؤْتِيَهُ ٱللَّهُ ٱلْكِتَٰبَ﴾ الآية» أورد فيه أحاديث:

أحدها: حديث ابن عبَّاس في كتاب النبي ﷺ إلى قَيصَر، وفيه حديثٌ عن أبي سفيانَ بن حربٍ، وقد تقدَّم بطوله في بَدءِ الوحي (٧) والكلام عليه مُستوفًى، وهو ظاهرٌ فيما تَرجَم به، ويأتي شيءٌ من الكلام عليه في تفسير سورة آل عِمرانَ إن شاء الله تعالى.

وأمَّا قوله تعالى: ﴿مَا كَانَ لِبَشَرٍ﴾ فالمراد من الآية الإنكارُ على مَن قال: ﴿كُونُوا۟ عِبَادًا لِّى مِن دُونِ ٱللَّهِ﴾ [آل عمران:٧٩]، ومِثلُها قوله تعالى: ﴿يَٰعِيسَى ٱبْنَ مَرْيَمَ ءَأَنتَ قُلْتَ لِلنَّاسِ﴾ الآية [المائدة:١١٦]، وقوله تعالى: ﴿ٱتَّخَذُوٓا۟ أَحْبَارَهُمْ وَرُهْبَٰنَهُمْ أَرْبَابًا مِّن دُونِ ٱللَّهِ﴾ الآية [التوبة:٣١].

ثانيها: حديث سَهْل بن سعد في إعطاء علي الرّاية يومَ خيبرَ، وسيأتي شرحه في المغازي (٤٢١٠)، والغَرَضُ منه قوله: «ثمَّ ادعُهم إلى الإسلام».

ثالثها: حديث أنس في تَركِ الإغارة على مَن سمع منهم الأذانَ، ذكره من وجهَين، وسيأتي شرحه في غزوة خيبرَ أيضاً (٤١٩٧)، وهو دالٌّ على جواز قتال مَن بَلَغَته الدَّعوةُ بغير دعوة، فيُجمَعُ بينه وبين حديث سَهْل الذي قبلَه بأنَّ الدَّعوةَ مُستحَبَّة لا شرطٌ، وفيه دلالةٌ على الحكم بالدَّليل لكَونِه كَفَّ عن القتال بمُجرَّدِ سماع الأذان، وفيه الأخذ بالأحوَطِ في أمر الدُّعاء؛ لأنَّه كَفَّ عنهم في تلك الحالة مع احتمال أن لا يكونَ ذاكَ على الحقيقة.

ووقع هنا: «فلمَّا أصبَحَ خَرَجَت يهودُ خيبر بمَساحِيهم»، ووقع في رواية حمَّاد بن سَلَمة عن ثابتٍ عن أنس عند مسلم (١٤٢٧/٨٧): «فأتيناهم حين بَزَغَت الشمس»، ويُجمَعُ بأنَّهم وَصَلُوا أوَّلَ البلدِ عند الصُّبح فنزلوا فصَلَّوا فتَوَجَّهوا، وأجرى النبي ﷺ فرسَه حينئذٍ في زُقَاق خيبر كما في الرِّواية الأُخرى (٣٧١)، فوَصَلَ في آخرِ الزُّقاق إلى أوَّل الحُصونِ حين بَزَغَت الشمس.

**رابعها**: حديث أبي هريرة: «أُمِرتُ أن أُقاتلَ الناسَ حتَّى يقولوا: لا إلهَ إلَّا الله» الحديث، وهو ظاهرٌ فيما ترجم به أوَّلاً حيثُ قال: «وعلامَ يُقاتَلون»[1]، وقد مضى شرحُه في كتاب الإيمانِ في الكلام على حديث ابن عمر (٢٥)، لكن في حديث ابن عمر زيادة إقامة الصلاة وإيتاءِ الزكاة، وقد وَرَدَت الأحاديثُ بذلك زائداً بعضُها على بعض، ففي حديث أبي هريرة الاقتصارُ على قولِ: لا إلهَ إلَّا الله، وفي حديثه من وجهٍ آخرَ عند مسلم (٢٢): «حتَّى يَشهَدوا أن لا إلهَ إلَّا الله وأنَّ محمَّداً رسُولُ الله»، وفي حديث ابن عمر ما ذكرتُ، وفي حديث أنسٍ الماضي في أبواب القِبلة (٣٩١): «فإذا صَلَّوْا واستَقبَلوا وأكلوا ذبيحتَنا».

قال الطَّبَري وغيره: أمَّا الأوَّلُ فقاله في حالة قتاله لأهل الأوثانِ الذين لا يُقِرّونَ بالتَّوحيد، وأمَّا الثَّاني فقاله في حالة قتال أهل الكتاب الذين يَعترِفونَ بالتَّوحيد ويَجحَدونَ نُبوَّتَه عموماً أو خُصوصاً، وأمَّا الثَّالث ففيه الإشارةُ إلى أنَّ مَن دَخَلَ في الإسلام وشَهِدَ بالتَّوحيد وبالنبوَّة ولم يعملْ بالطاعات، أنَّ حكمَهم أن يُقاتَلوا حتَّى يُذعِنوا إلى ذلك، وقد تقدَّمت الإشارة إلى شيءٍ من ذلك في أبواب القِبلة.

**قوله**: «رواه عُمَر وابن عُمَر عن النبي ﷺ» أي: مِثلَ حديث أبي هريرة، أمَّا روايةُ عمرَ فوَصَلَها المؤلِّفُ في الزكاة (١٣٩٩)، وأمَّا روايةُ ابن عمر فوَصَلَها المؤلِّفُ في الإيمان (٢٥).

## ١٠٣- باب من أراد غزوةً فورّى بغيرها، ومن أحبَّ الخروج يوم الخميس

**٢٩٤٧- حدَّثنا يحيى بنُ بُكَير، حدَّثني اللَّيثُ، عن عُقَيلٍ، عن ابنِ شِهابٍ، قال: أخبرني/ عبدُ الرَّحمن بنُ عبدِ الله بنِ كَعْبٍ ـ وكان قائدَ كعبٍ من بَنِيه ـ قال: سمعتُ كَعْبَ بنَ مالكٍ حين تَخلَّفَ عن رسولِ الله ﷺ: ولم يكن رسولُ الله ﷺ يريدُ غَزْوةً إلا وَرَّى بغيرِها.** ٦/١١٣

**٢٩٤٨- حدَّثنا أحمدُ بنُ محمَّدٍ، أخبرنا عبدُ الله، أخبرنا يونسُ، عن الزُّهْريِّ، قال: أخبرني عبدُ الرَّحمن بنُ عبدِ الله بنِ كَعْبِ بنِ مالكٍ، قال: سمعتُ كَعْبَ بنَ مالكٍ ﷺ يقول: كان رسولُ الله ﷺ قَلَّما يريدُ غَزْوةً يَغزُوها إلا وَرَّى بغيرِها، حتَّى كانت غَزْوةُ تَبُوكَ فغزَاها**

---

(١) وهو الباب السابق.

رسولُ الله ﷺ في حرٍّ شديدٍ، واستَقْبلَ سفراً بعيداً ومَفَازاً، واستَقْبلَ غَزْوَ عدوٍّ كثيرٍ، فجَلَّى للمسلمينَ أمرَهُ ليَتأهَّبوا أُهْبةَ عدوِّهم، وأخبَرهم بوَجْهِه الذي يريدُ.

٢٩٤٩- وعن يونسَ، عن الزُّهْريِّ، قال: أخبرني عبدُ الرَّحمن بنُ كَعْبِ بنِ مالكٍ، أنَّ كعبَ ابنَ مالكٍ ﷺ كان يقول: لَقَلَّما كان رسولُ الله ﷺ يَخرُجُ إذا خَرَجَ في سفرٍ إلا يومَ الخميس.

٢٩٥٠- حدَّثني عبدُ الله بنُ محمَّدٍ، حدَّثنا هشامٌ، أخبرنا مَعمَرٌ، عن الزُّهْريِّ، عن عبدِ الرَّحمن ابنِ كَعْبِ بنِ مالكٍ، عن أبيه ﷺ: أنَّ النبيَّ ﷺ خَرَجَ يومَ الخميسِ في غَزْوةِ تَبُوكَ، وكان يُحِبُّ أن يَخرُجَ يومَ الخميس.

قوله: «بابُ مَن أرادَ غَزْوةً فوَرّى بغيرِها، ومَن أحَبَّ الخروجَ» أي: السَّفرَ[1] «يوم الخميسَ» أمَّا الجملة الأُولى فمعنى «ورّى»: سَتَر، وتُستَعمَلُ في إظهار شيءٍ مع إرادة غيره، وأصلُه من الوَرْي ـ بفتحٍ ثمَّ سكون ـ: وهو ما يُجعَلُ وراءَ الإنسانِ؛ لأنَّ مَن وَرَّى بشيءٍ كأنَّه جَعَلَه وراءَه، وقيل: هو في الحربِ أخذُ العدوّ على غِرَّة، وقَيَّدَه السِّيرافي في «شرح سِيبَوَيه» بالهمزة، قال: وأصحابُ الحديث لم يَضبطوا فيه الهمزةَ، وكأنَّهم سَهَّلُوها.

وأمَّا الخروجُ يوم الخميس فلعلَّ سببَه ما رُوي من قوله ﷺ: «بُورِكَ لأمَّتي في بُكُورها يومَ الخميس»، وهو حديثٌ ضعيفٌ أخرجه الطبراني[2] من حديث نُبَيطٍ ـ بنونٍ وموحَّدة مُصغَّر ـ ابن شَريطٍ، بفتح المعجمة أوَّله. وكَونُه ﷺ كان يُحِبُّ الخروجَ يوم الخميس، لا يستلزمُ المواظَبةَ عليه لقيام مانعٍ منه، وسيأتي بعدَ بابٍ[3]: أنَّه خرج في بعض أسفاره يومَ السَّبت.

ثمَّ أورَدَ المصنِّفُ أطرافاً من حديث كعب بن مالك الطَّويل في قصَّة غزوة تَبُوكَ ظاهرةً فيما ترجم له، وروى سعيد بن منصور (٢٣٨١) عن مَهْدي بن ميمون عن واصل مولى أبي عُيَينة[4] قال: بَلَغَني أنَّ النبي ﷺ كان إذا سافرَ أحَبَّ أن يَخرُجَ يوم الخميس.

---

(١) كذا في الأصلين، ووقع في (س) خطأً: «إلى السفر» على أنه جزء من عنوان الباب.

(٢) في «المعجم الصغير» (٦٥)، بلفظ: «اللهم بارك لأمتي في بكورها يوم خميسها».

(٣) في شرحه على «باب الخروج آخر الشهر».

(٤) تصحف في (س) إلى: عتيبة.

وقوله في الطَّريقِ الثَّانية: «وعن يونسَ عن الزُّهْريّ» هو موصولٌ بالإسناد الأوَّل عن عبد الله ـ وهو ابن المبارَكِ ـ عن يونسَ، ووَهِم مَن زَعَمَ أنَّ الطَّريقَ الثَّانيةَ مُعلَّقة، وقد أخرجه الإسماعيلي من وجهٍ آخرَ عن ابن المبارَك عن يونسَ بالحديثَين جميعاً بالوجهَين، نعم تَوقَّفَ الدَّارَقُطني في هذه الرِّواية التي وقع فيها التَّصريحُ بسماع عبد الرَّحمن بن عبد الله بن كعب بن مالك من جدِّه، وقد أوضحتُ ذلك في المقدِّمة، والحاصلُ أنَّ رواية الزُّهْريّ للجُملة الأُولى هي عن عبد الرَّحمن بن عبد الله بن كعب بن مالك، وروايته للجُملة الثَّانية المتعلِّقة بيوم الخميسِ هي عن عمِّه عبد الرَّحمن بن كعب بن مالك،/ وقد سمعَ الزُّهْريُّ ٦/١١٤ منهما جميعاً، وحدَّث يونس عنه بالحديثَين مُفصَّلاً، وأراد البخاري بذلك دفع الوَهْم واللَّبْس عمَّن يُظَنُّ فيه اختلافاً، وسيأتي مزيدُ بسطٍ لذلك في المغازي[1] إن شاء الله تعالى.

## ١٠٤ - باب الخروج بعد الظُّهر

**٢٩٥١ - حدَّثنا سليمانُ بنُ حربٍ، حدَّثنا حمَّادُ بن زيدٍ، عن أيوبَ، عن أبي قِلابةَ، عن أنسٍ ﷺ: أنَّ النبيَّ ﷺ صلَّى بالمدينةِ الظُّهرَ أربعاً، والعصرَ بذي الحُلَيفةِ رَكْعتَينِ، وسمعتُهم يَصرُخونَ بهما جميعاً.**

قوله: «باب الخروج بعد الظُّهر» ذكر فيه حديث أنس، وقد تقدَّم في الحجّ (١٠٨٩)، وكأنَّه أورَدَه إشارة إلى أنَّ قوله ﷺ: «بُورِكَ لأمَّتي في بُكُورها» لا يمنع جواز التصرُّف في غير وقت البُكُور، وإنَّما خُصَّ البُكُور بالبَرَكة لكَونِه وقت النَّشاط، وحديث: «بُورِكَ لأمَّتي في بُكُورها» أخرجه أصحاب السُّنَن[2]، وصحَّحه ابن حِبّان (٤٧٥٤و٤٧٥٥) من حديث صخر الغامدي ـ بالغين المعجمة ـ، وقد اعتَنى بعض الحُفّاظ بجمع طرقه، فبَلَغَ عددُ مَن جاء عنه من الصحابة نحو العشرين نفساً.

---

(١) انظر شرح الحديثين (٣٩٥١) و(٤٤١٨).

(٢) أخرجه أبو داود (٢٦٠٦)، وابن ماجه (٢٢٣٦)، والترمذي (١٢١٢)، والنسائي في «الكبرى» (٨٧٨٢)، وهو حديث حسن، وانظر تمام تخريجه والكلام عليه في «مسند أحمد» برقم (١٥٤٣٨).

## ١٠٥- باب الخروج آخر الشهر

وقال كُرَيبٌ عن ابنِ عبَّاسٍ رضي الله عنهما: انطَلَقَ النبيُّ ﷺ مِن المدينةِ لخمسٍ بَقِينَ من ذي القَعْدةِ، وقَدِمَ مكَّةَ لأربعِ لَيالٍ خَلَونَ من ذي الحِجّة.

٢٩٥٢- حدَّثنا عبدُ الله بنُ مَسلَمةَ، عن مالكٍ، عن يحيى بنِ سعيدٍ، عن عَمْرةَ بنت عبدِ الرَّحمن، أنَّها سمعَت عائشةَ رضي الله عنها تقولُ: خَرَجْنا مع رسولِ الله ﷺ لخمسِ لَيالٍ بَقِينَ من ذي القَعْدةِ ولا نَرَى إلا الحجَّ، فلمَّا دَنَوْنا من مكَّةَ أمَرَ رسولُ الله ﷺ مَن لم يكن معه هَدْيٌ إذا طافَ بالبيتِ وسَعَى بينَ الصَّفا والمَرْوةِ أن يَحِلَّ، قالت عائشةُ: فدُخِلَ علينا يومَ النَّحْرِ بلحمِ بقرٍ، فقلتُ: ما هذا؟ فقال: نَحَرَ رسولُ الله ﷺ عن أزواجِه.

قال يحيى: فذَكَرتُ هذا الحديثَ للقاسِمِ بنِ محمَّدٍ فقال: أتتْكَ والله بالحديث على وجهِه.

قوله: «باب الخروج آخر الشَّهْر» أي: رَدّاً على مَن كَرِهَ ذلك من طريق الطِّيَرة، وقد نَقَلَ ابن بَطَّال أنَّ أهل الجاهلية كانوا يَتَحرَّونَ أوائل الشُّهُور للأعمال، ويكرهون التصرُّف في مُحاق القمر.

قوله: «وقال كُرَيبٌ عن ابن عبَّاس رضي الله عنهما: انطَلَقَ النبي ﷺ من المدينة لخمسٍ بَقِينَ» هو طرف من حديثٍ وَصَلَه المصنِّف في الحجّ (١٥٤٥)، ثم أورد حديث عَمْرة عن عائشة في ذلك، وقد مضى الكلام عليهما في كتاب الحجّ.

وفيه استعمال الفَصِيح في التأريخ، وهو ما دامَ في النِّصف الأوَّل من الشَّهر يُؤرِّخ بما خلا، وإذا دَخَلَ النِّصف الثَّاني يُؤرِّخ بما بقي.

وقد استُشكِلَ قول ابن عبَّاس وعائشة: «إنَّه خرج لخمسٍ بَقِينَ»، لأنَّ ذا الحجَّة كان أوَّله الخميس للاتِّفاق على أنَّ الوقفة كانت الجمعة، فيَلزَم من ذلك أن يكون خرج يومَ الجمعة، ولا يَصِحّ ذلك لقول أنس في الحديث الذي قبله: إنَّه ﷺ صَلّى الظُّهر بالمدينة أربعاً ثمَّ خَرَجَ. وأُجيب بأنَّ الخروج كان يوم السَّبت، وإنَّما قال الصحابة: «لخمسٍ بَقِينَ» بناءً على العدد، لأنَّ ذا القَعْدة كان أوَّله الأربِعاء، فاتَّفَقَ أن جاء ناقصاً، فجاء أوَّل ذي الحجَّة

الخميس، فظَهَرَ أنَّ الذي كان بقي من الشَّهر أربعٌ لا خمسٌ،/ كذا أجاب به جمعٌ من العلماء، ١١٥/٦
ويحتمل أن يكون الذي قال: «لخمسٍ بَقِينَ» أراد ضمَّ يوم الخروج إلى ما بقي؛ لأنَّ التأهُّب وقع في أوَّله، وإن اتَّفَقَ التأخير إلى أن صُلِّيت الظُّهر، فكأنَّهم لمَّا تأهَّبوا باتوا ليلة السَّبت على سفرٍ، اعتَدُّوا به من جُملة أيام السَّفَر، والله أعلم.

## ١٠٦- باب الخروج في رمضان

**٢٩٥٣- حدَّثنا عليُّ بنُ عبدِ الله، حدَّثنا سفيانُ، قال: حدَّثني الزُّهْريُّ، عن عُبيدِ الله، عن ابنِ عبَّاسٍ رضي الله عنهما قال: خَرَجَ النبيُّ ﷺ في رمضانَ فصامَ، حتَّى بَلَغَ الكَدِيدَ أفطَرَ.**

**قال سفيانُ: قال الزُّهْريُّ: أخبرني عُبيدُ الله عن ابنِ عبَّاسٍ... وساقَ الحديثَ.**

**قوله: «باب الخروج في رمضان»** ذكر فيه حديث ابن عبَّاس في ذلك، وقد مضى شرحه في كتاب الصيام (١٩٤٤)، وأراد به رَفْع وَهْم مَن يَتوهَّم كراهة ذلك.

## ١٠٧- باب التّوديع

**٢٩٥٤- وقال ابنُ وَهْب: أخبرني عَمرٌو، عن بُكَير، عن سليمانَ بنِ يَسارٍ، عن أبي هريرةَ ﷺ أنَّه قال: بَعَثَنا رسولُ الله ﷺ في بَعْثٍ فقال لنا: «إن لَقِيتُم فلاناً وفلاناً ـ لرجلَين من قُرَيشٍ سمَّاهما ـ فحَرِّقُوهما بالنار». قال: ثمَّ أتيناه نُوَدِّعُه حين أرَدْنا الخروجَ فقال: «إنّي كنتُ أمَرتُكم أن تُحرِّقوا فلاناً وفلاناً بالنار، وإنَّ النارَ لا يُعذِّبُ بها إلا الله، فإن أخَذْتُمُوهما فاقتُلوهما».**

[طرفه في: ٣٠١٦]

**قوله: «باب التَّوديع»** عند السَّفَر، أي: أعمُّ من أن يكون من المسافر للمقيم أو عَكْسه، وحديث الباب ظاهر للأوَّل، ويُؤخَذ الثَّاني منه بطريق الأَولى، وهو الأكثر في الوقوع.

**قوله: «وقال ابن وَهْب...»** إلى آخره، وَصَلَه النَّسائي (ك٨٧٥٣) والإسماعيلي من طريقه، وسيأتي موصولاً للمصنِّف من وجه آخر، ويأتي شرحه هناك بعد اثنين وأربعينَ باباً (٣٠١٦)، وفيه تسمية مَن أُبهم في هذا.

## ١٠٨- باب السمع والطاعة للإمام

**٢٩٥٥- حدَّثنا مُسدَّدٌ، حدَّثنا يحيى، عن عُبيدِ الله، قال: حدَّثني نافعٌ، عن ابنِ عمرَ رضي الله عنهما، عن النبيِّ ﷺ.**

**وحدَّثنا محمَّدُ بنُ صَبّاحٍ، حدَّثنا إسماعيلُ بنُ زكريَّا، عن عُبيدِ الله، عن نافعٍ، عن ابنِ عمرَ رضي الله عنهما، عن النبيِّ ﷺ قال: «السَّمْعُ والطاعةُ حقٌّ، ما لم يُؤْمَر بمَعْصِيةٍ، فإذا أُمِرَ بمَعْصِيةٍ فلا سَمْعَ ولا طاعةَ».**

[طرفه في: ٧١٤٤]

قوله: «**باب السَّمْع والطاعة للإمام**» زادَ في رواية الكُشْمِيهنيّ: «ما لم يأمر بمعصيةٍ»، والإطلاق محمول عليه كما هو في نصِّ الحديث.

١١٦/٦ ثم ساق حديثَ ابن عمر في ذلك من وجهَين، وساقه على لفظ الرِّواية الثَّانية، وسيأتي الكلام عليه في كتاب الأحكام (٧١٤٤) إن شاء الله تعالى، وساقه هناك[1] بلفظ الرِّواية الأُولى، وقيَّد التَّرجمة هناك بما وقع هنا في رواية الكُشْمِيهنيّ.

وقوله: «**فلا سَمعَ ولا طاعةَ**» بالفتح فيهما، والمراد نفيُ الحقيقة الشَّرعية لا الوجودية.

## ١٠٩- باب يُقاتَل من وراء الإمام، ويُتّقى به

**٢٩٥٦- حدَّثنا أبو اليَمَان، أخبرنا شعيبٌ، حدَّثنا أبو الزِّناد، أنَّ الأعرَجَ حدَّثه، أنَّه سمعَ أبا هريرةَ ﷺ، أنَّه سمعَ رسولَ الله ﷺ يقول: «نحنُ الآخِرونَ السابقونَ».**

**٢٩٥٧- وبهذا الإسناد: «مَن أطاعَني فقد أطاعَ الله، ومَن عَصاني فقد عَصَى الله، ومَن يُطِعِ الأميرَ فقد أطاعَني، ومَن يَعْصِ الأميرَ فقد عَصاني، وإنَّما الإمامُ جُنَّةٌ يُقاتَلُ من ورائه ويُتَّقَى به، فإن أمَرَ بتَقْوَى الله وعَدَلَ فإنَّ له بذلك أجراً، وإن قال بغيرِه فإنَّ عليه منه».**

[طرفه في: ٧١٣٧]

---

(١) في (س): هنا، وهو خطأ.

قوله: «**باب يُقاتَل مِن وراء الإمام ويُتَّقى به**» يقاتَل بفتح المثنَّاة، ولم يَزِد البخاري على لفظ الحديث. والمراد به المقاتَلة للدَّفع عن الإمام، سواء كان ذلك من خَلْفه حقيقةً، أو قُدّامه، ووَراء يُطلَق على المعنيَين.

قوله: «**نحنُ الآخِرونَ السابقونَ، وبهذا الإسناد: من أطاعني فقد أطاع الله**» الحديث، الجملة الأولى طرف من حديث سبق بيانُه في كتاب الجمعة (٨٧٦)، وسبق في الطَّهارة (٢٣٨) أنَّ عادتَه في إيراد هذه النُّسخة ـ وهي شعيب عن أبي الزِّناد عن الأعرَج عن أبي هريرة ـ أن يُصَدِّر بأوَّل حديث فيها، ويَعطِفَ الباقي عليه، لكَونِه سمعَها هكذا، وأنَّ مسلماً في نسخة مَعمَر عن همَّام عن أبي هريرة، سَلَكَ طريقاً نحو هذه، فإنَّه يقول في أوَّل كلّ حديث منها: فذَكَر أحاديثَ منها: وقال رسول الله ﷺ كَيتَ وكَيتَ.

وتَكلَّفَ ابن المنيِّر فقال: وجه مطابَقة التَّرجمة لقوله: «نحنُ الآخرون السابقونَ» الإشارة إلى أنَّه الإمام، وأنَّه يَجِب على كلّ أحدٍ أن يقاتلَ عنه ويَنصُره، لأنَّه وإن تأخَّرَ في الزَّمان لكنَّه مُتقدِّم في أخذ العَهْد على كلّ مَن تقدَّمه: أنَّه إن أدرَكَ زمانه أن يُؤمِنَ به ويَنصُره، فهم في الصُّورة أمامَه وفي الحقيقة خلَفه، فناسَبَ ذلك قوله: «يُقاتَل مِن ورائه» لأنَّه أعمُّ من أن يُرادَ بها الخلف أو الأَمام.

وقوله فيه: «**وإن قال بغيرِه، فإنَّ عليه منه**» كذا هنا، قيل: استَعمَلَ القول بمعنى الفعل حيثُ قال: «فإن قال بغيره» كذا قال بعض الشُّرّاح، وليس بظاهر، فإنَّه قَسِيمُ قوله: «فإن أمَر» فيُحمَل على أنَّ المراد: وإن أمَر، والتَّعبير عن الأمر بالقول لا إشكال فيه. وقيل: معنى «قال» هنا: حَكَمَ، ثمَّ قيل: إنَّه مُشتَقّ من القَيْل ـ بفتح القاف وسكون التَّحتانية ـ وهو المِلك الذي يُنفَّذُ حكمه بلغة حِميَر.

وقوله: «**فإنَّ عليه منه**» أي: وِزراً، وحُذِفَ في هذه الرِّواية على طريق الاكتِفاء لدلالة مُقابِله عليه، وقد ثَبَتَ في غير هذه الرِّواية كما سيأتي (٧١٣٧) إن شاء الله تعالى. ويحتمل أن تكون «مِن» في قوله: «فإنَّ عليه منه» تَبعيضية، أي: فإنَّ عليه بعض ما يقول، وفي رواية

أبي زيد المروَزي: «مُنَّةً» بضمِّ الميم وتشديد النّون بعدها هاء تأنيث، وهو تصحيف بلا رَيْب، وبالأوَّل جَزَمَ أبو ذَرّ.

وقوله: «إنَّما الإمام جُنَّة» بضمِّ الجيم، أي: سُتْرة، لأنَّه يمنع العدوَّ من أذى المسلمين، ويَكُفُّ أذى بعضهم عن بعض، والمراد بالإمام كلُّ قائم بأُمورِ الناس، والله أعلم. وسيأتي بقيَّة شرحه في كتاب الأحكام (٧١٣٧).

١١٧/٦ **١١٠- باب البيعة في الحرب أن لا يفرّوا، وقال بعضهم: على الموت**

**لقول الله عز وجل: ﴿لَّقَدْ رَضِىَ ٱللَّهُ عَنِ ٱلْمُؤْمِنِينَ إِذْ يُبَايِعُونَكَ تَحْتَ ٱلشَّجَرَةِ﴾**

**٢٩٥٨- حدَّثنا موسى بنُ إسماعيلَ، حدَّثنا جُوَيرِيَةُ، عن نافعٍ، قال: قال ابنُ عمرَ رضي الله عنهما: رَجَعْنا مِن العام المقْبِلِ، فما اجتَمَعَ منَّا اثنانِ على الشجرةِ التي بايَعْنا تحتَها، كانت رحمةً مِن الله. فسألْنا نافعاً: على أيِّ شيءٍ بايعَهم، على الموتِ؟ قال: لا، بل بايعَهم على الصَّبْر.**

**٢٩٥٩- حدَّثنا موسى بنُ إسماعيلَ، حدَّثنا وُهَيبٌ، حدَّثنا عَمرُو بنُ يحيى، عن عبَّاد بنِ تميمٍ، عن عبدِ الله بنِ زيدٍ ﷺ قال: لمَّا كان زمنُ الحَرّةِ أتَاه آتٍ فقال له: إنَّ ابنَ حَنظَلَةَ يُبايعُ الناسَ على الموتِ، فقال: لا أُبايعُ على هذا أحداً بعدَ رسولِ الله ﷺ.**

[طرفه في: ٤١٦٧]

قوله: «**باب البيعة في الحرب على أن لا يَفِرّوا، وقال بعضهم: على الموت**» كأنَّه أشارَ إلى أن لا تَنافيَ بين الرِّوايتَين لاحتمال أن يكون ذلك في مقامَين، أو أحدهما يستلزم الآخرَ.

١١٨/٦ قوله: «**لقوله تعالى: ﴿لَّقَدْ رَضِىَ ٱللَّهُ عَنِ ٱلْمُؤْمِنِينَ﴾ الآية** [الفتح:١٨]» قال ابن المنيِّر: أشارَ البخاري بالاستدلال بالآية إلى أنَّهم بايعوا على الصَّبر، ووجه أخذه منها قوله تعالى: ﴿فَعَلِمَ مَا فِى قُلُوبِهِمْ فَأَنزَلَ ٱلسَّكِينَةَ عَلَيْهِمْ﴾، والسَّكينة: الطُّمأنينة في مَوقِف الحرب، فدَلَّ ذلك على أنَّهم أضمروا في قلوبهم أن لا يَفِرُّوا، فأعانَهم على ذلك.

وتُعقِّبَ بأنَّ البخاري إنَّما ذكر الآية عَقِبَ القول الصَّائر إلى أنَّ المبايعة وَقَعَت على الموت، ووجه انتزاع ذلك منها أنَّ المبايعة فيها مُطلَقة، وقد أخبر سَلَمةُ بن الأكوَع ـ وهو

ممَّن بايعَ تحت الشجرة ـ أنَّه بايعَ على الموت، فدَلَّ ذلك على أنَّه لا تَنافيَ بين قولهم: بايَعُوه على الموت، وعلى عَدَم الفِرار، لأنَّ المراد بالمبايعة على الموت أن لا يَفِرّوا ولو ماتُوا، وليس المراد أن يقع الموت ولا بُدَّ، وهو الذي أنكَرَه نافع وعَدَلَ إلى قوله: «بل بايعَهم على الصَّبر» أي: على الثَّبات وعَدَم الفِرار، سواءٌ أفضى بهم ذلك إلى الموت أم لا، والله أعلم.

وسيأتي في المغازي (٤١٦٢) موافَقةُ المسيّب بن حَزْن ـ والد سعيد ـ لابن عمر على خَفاء الشجرة، وبيان الحِكْمة في ذلك: وهو أن لا يَحصُل بها افتِتان لمَا وقع تحتها من الخير، فلو بقيت لمَا أُمِن تعظيم بعض الجهّال لها، حتَّى رُبَّما أفضى بهم إلى اعتقاد أنَّ لها قُوَّة نفع أو ضَرّ، كما نراه الآن مُشاهَداً فيما هو دونها، وإلى ذلك أشارَ ابن عمر بقوله: «كانت رحمةً من الله» أي: كان خَفاؤُها عليهم بعد ذلك رحمةً من الله تعالى. ويحتمل أن يكون معنى قوله: «رحمة من الله» أي: كانت الشجرة موضعَ رحمة الله، ومحلَّ رضوانه، لنزول الرِّضا عن المؤمنينَ عندها.

ثم ذكر فيه خمسة أحاديث:

**أحدها**: حديث ابن عمر: «رَجَعْنا من العام المقبِل فما اجتَمَعَ منَّا اثنانِ على الشجرة التي بايعنا ـ أي: النبي ﷺ ـ تحتها» أي: في عمرة الحُدَيبية.

**قوله**: «**فسألْنا نافعاً**» قائل ذلك هو جُوَيريةُ بن أسماء الراوي عنه، وقد تَعقَّبَه الإسماعيلي بأنَّ هذا من قول نافع وليس بمُسنَد، وأُجيب بأنَّ الظّاهر أنَّ نافعاً إنَّما جَزَمَ بما أجاب به لمَا فَهِمَه عن مولاه ابن عمر، فيكون مُسنَداً بهذه الطَّريقة.

**ثانيها**: حديث عبد الله بن زيد، أي: ابن عاصم الأنصاري المازني.

**قوله**: «**لمَّا كان زمن الحَرَّة**» أي: الوَقْعة التي كانت بالمدينة في زمن يزيد بن معاوية سنة ثلاث وستّينَ، كما سيأتي بيان ذلك في موضعه (٤١٦٧) إن شاء الله تعالى.

**قوله**: «**إنَّ ابن حَنظَلة**» أي: عبد الله بن حَنظَلة بن أبي عامر الذي يُعرَف أبوه بغسيل الملائكة، والسَّبَب في تلقيبه بذلك أنَّه قُتِلَ بأُحدٍ وهو جُنُب فغَسَّلَته الملائكة، وعَلِقَت امرأته تلك اللَّيلة بابنِه عبد الله بن حَنظَلة، فمات النبي ﷺ وله سبع سنينَ، وقد حَفِظَ عنه.

وأتى الكِرْماني بأُعجُوبةٍ فقال: ابن حَنْظلة هو الذي كان يأخذ البيعة ليزيدَ بن معاوية، والمراد به نفس يزيد؛ لأنَّ جَدّه أبا سفيان كان يُكنى أيضاً أبا حَنظَلة، فيكون التقدير: إنَّ ابن أبي حَنظَلة، ثمَّ حُذِفَ لفظ «أبي» تخفيفاً، أو يكون نُسِبَ إلى عمّه حنظلة بن أبي سفيان استخفافاً واستهجاناً واستبشاعاً بهذه الكلمة المرَّة. انتهى، ولقد أطالَ رحمه الله في غير طائل، وأتى بغير الصواب، ولو راجَعَ موضعاً آخر من البخاري لهذا الحديث بعينِه، لَرأى فيه ما نصُّه: لمَّا كان يوم الحرَّة والناس يُبايِعونَ لعبد الله بن حنظلة، فقال عبد الله بن زيد: علامَ يُبايِع ابن حَنظَلة الناس؟ الحديث، وهذا الموضع في أثناء غزوة الحُدَيبية من كتاب المغازي (٤١٦٧)، فهذا يَرُدّ احتماله الثَّاني، وأمَّا احتماله الأوَّل فيَرُدُّه اتِّفاق أهل النَّقل على أنَّ الأمير الذي كان من قِبَل يزيد بن معاوية اسمه مسلم بن عُقْبة، لا عبد الله بن حَنظَلة، وأنَّ ابن حَنظَلة كان الأمير على الأنصار، وأنَّ عبد الله بن مُطِيع كان الأمير على مَن سواهم، وأنَّهما قُتِلا جميعاً في تلك الوَقْعة[1]، والله المستعان.

**قوله: «لا أُبايِع على هذا أحداً بعد رسول الله ﷺ»** فيه إيماءٌ إلى أنَّه بايعَ رسول الله ﷺ على ذلك، وليس بصريح، ولذلك عَقَّبَه المصنِّف بحديث سَلَمة بن الأكوَع لتصريحه فيه بذلك.

١١٩/٦ قال ابن المنيِّر: والحِكْمة في قول الصَّحابي: إنَّه لا يفعل ذلك بعد النبي ﷺ، أنَّه كان مُستَحقّاً للنبي ﷺ على كلّ مسلم أن يَقِيَه بنفسِه، وكان فرضاً عليهم أن لا يَفِرّوا عنه حتَّى يموتوا دونه، وذلك بخلاف غيره.

**٢٩٦٠- حدَّثنا المكِّيُّ بنُ إبراهيمَ، حدَّثنا يزيدُ بنُ أبي عُبيدٍ، عن سَلَمةَ ﷺ قال: بايعتُ النبيَّ ﷺ ثمَّ عَدَلْتُ إلى ظِلِّ شجرةٍ، فلمَّا خَفَّ الناسُ قال: «يا ابنَ الأكْوَعِ، ألَا تُبايِعُ؟» قال: قلتُ: قد بايعتُ يا رسولَ الله، قال: «وأيضاً» فبايعتُه الثَّانيةَ. فقلتُ له: يا أبا مسلمٍ، على أيِّ شيءٍ كنتُم تُبايِعونَ يومَئذٍ؟ قال: على الموتِ.**

[أطرافه في: ٤١٦٩، ٧٢٠٦، ٧٢٠٨]

---

(١) بل بقي عبد الله بن مطيع بعد هذه الوقعة حتى قُتل مع عبد الله بن الزبير بمكة سنة ثلاث وسبعين، أي: بعد عشر سنين من وقعة الحرَّة.

٢٩٦١- حدَّثنا حفصُ بنُ عمرَ، حدَّثنا شُعْبةُ، عن حُميدٍ، قال: سمعتُ أنساً ﷺ يقول: كانت الأنصارُ يومَ الخندَقِ تقولُ:

نحـــنُ الـــذين بـــايَعُوا محمَّـــدا عـــلى الجهـــاد مـــا حَيِينـــا أبـــدا

فأجابهم النبيُّ ﷺ فقال:

«اللهـمَّ لا عـيشَ إلَّا عـيشُ الآخـرَهْ فـــأكْرِمِ الأنـــصارَ والمهاجـــرَهْ»

٢٩٦٢، ٢٩٦٣- حدَّثنا إسحاقُ بنُ إبراهيمَ، سمعَ محمَّدَ بنَ فُضَيلٍ، عن عاصمٍ، عن أبي عثمانَ، عن مُجاشِعٍ ﷺ قال: أتيتُ النبيَّ ﷺ أنا وأخي، فقلتُ: بايِعْنا على الهِجْرةِ، فقال: «مَضَتِ الهِجْرةُ لأهلِها» فقلتُ: علامَ تُبايِعُنا؟ قال: «على الإسلامِ والجهادِ».

[ح٢٩٦٢ أطرافه في: ٣٠٧٨، ٤٣٠٥، ٤٣٠٧]

[ح٢٩٦٣ أطرافه في: ٣٠٧٩، ٤٣٠٦، ٤٣٠٨]

**ثالثها:** حديث سَلَمة، فقوله: «فقلت له: يا أبا مسلم» هي كُنْية سَلَمة بن الأكوَع، والقائل: «فقلت» الراوي عنه، وهو يزيد بن أبي عُبيد مولاه، وهذا الحديث أحد ثُلاثيّات البخاري، وقد أخرجه في الأحكام أيضاً (٧٢٠٨)، ويأتي الكلام عليه هناك إن شاء الله تعالى.

قال ابن المنيِّر: الحِكْمة في تَكْراره البيعةَ لسَلَمة أنَّه كان مِقداماً في الحرب، فأكَّد عليه العقْد احتياطاً. قلت: أو لأنَّه كان يقاتل قتال الفارس والرّاجل، فتَعَدَّدَت البيعة بتعدُّدِ الصِّفة.

**رابعها:** حديث أنس: كانت الأنصار يومَ الخندق تقول:

نحـــنُ الـــذين بـــايعوا محمَّـــدا عـــلى الجهـــاد مـــا بَقِينـــا أبـــدا

وهو ظاهرٌ فيما ترجم به، وقد تقدَّم موصولاً في أوائل الجهاد (٢٨٣٤)، ويأتي الكلام عليه في المغازي (٤٠٩٩) إن شاء الله تعالى.

**خامسها:** حديث مُجاشِعٍ: وهو ابن مسعود، وأخوه اسمه مُجالِد، بجيم، وسيأتي الكلام عليه في المغازي في غزوة الفتح (٤٣٠٥و٤٣٠٦) إن شاء الله تعالى.

## ١١١- باب عَزْم الإمام على الناس فيما يطيقون

**٢٩٦٤- حدَّثنا عثمانُ بنُ أبي شَيْبَةَ، حدَّثنا جَرِيرٌ، عن منصورٍ، عن أبي وائلٍ، قال: قال عبدُ الله ﷺ: لقد أتاني اليومَ رجلٌ فسألني عن أمرٍ ما دَرَيتُ ما أرُدُّ عليه، فقال: أرأيتَ رجلاً مُؤْدِياً نشيطاً نَخرُجُ مع أُمَرائنا في المغازي، فيَعزِمُ علينا في أشياءَ لا نُحْصِيها؟ فقلتُ له: والله لا أدري ما أقولُ لكَ، إلا أنّا كنَّا مع النبيِّ ﷺ فعسى أن لا يَعزِمَ علينا في أمرٍ إلا مرَّةً حتَّى نفعلَه، وإنَّ أحدَكم لن يزالَ بخيرٍ ما اتَّقَى اللهُ، وإذا شكَّ في نفسِه شيءٌ سألَ رجلاً فشَفَاه منه، وأوشَكَ أن لا تَجِدُوه، والذي لا إلهَ إلا هو، ما أذكُرُ ما غَبَرَ مِن الدُّنْيا إلَّا كالثَّغْبِ شُرِبَ صَفْوُه، وبَقِيَ كَدَرُه.**

قوله: «باب عَزْم الإمام على الناس فيما يُطِيقون» المراد بالعَزْم الأمر الجازم الذي لا تَرَدُّد فيه، والذي يَتعلَّق به الجارُّ والمجرور محذوف تقديره مثلاً: مَحَلّه، والمعنى: وجوب طاعة الإمام مَحَلُّه فيما لهم به طاقة.

قوله: «قال عبد الله» أي: ابن مسعود، وهذا الإسناد كلُّه كوفيّونَ.

قوله: «أتاني اليومَ رجل» لم أقِفْ على اسمِه.

قوله: «مُؤْدياً» بهمزةٍ ساكنة وتحتانية خفيفة، أي: كامل الأداء، أي: أداة الحرب، ولا يجوز حذفُ الهمزة منه لئلَّا يصير من أَودَى: إذا هَلَكَ، وقال الكِرْماني: معناه: قويّاً؛ وكأنَّه فسَّره باللّازم بالمعنى.

وقوله: «نشيطاً» بِنون وبمُعجَمة، من النَّشاط.

قوله: «نَخرُج مع أُمَرائنا» كذا في الرِّواية بالنُّون من قوله: نَخرُج، وعلى هذا فالمراد بقوله: «رجلاً» أحدُنا، أو هو محذوف الصِّفة، أي: رجلاً منَّا، وعلى هذا عَوَّلَ الكِرْماني؛ لأنَّ السِّياق يقتضي أن يقول: مع أُمرائه، وفيه حينئذٍ الْتِفات. ويحتمل أن يكون بالتَّحتانية بدل النّون، وفيه أيضاً الْتِفات.

قوله: «لا نُحْصيها» أي: لا نُطيقها، لقوله تعالى: ﴿عَلِمَ أَن لَّن تُحْصُوهُ﴾ [المزمل:٢٠]، قيل: لا ندري أهي طاعة أم معصية، والأوَّل مُطابِق لمَا فَهِمَ البخاري، فترَجَم به، والثَّاني موافق

لقول ابن مسعود: «وإذا شكَّ في نفسه شيء سأل رجلاً فشَفَاه منه»، أي: من تقوى الله أن لا يُقدِمَ المرء على ما يَشُكّ فيه حتَّى يسأل مَن عنده علمٌ فيدُلّه على ما فيه شِفاؤُه.

وقوله: «شكَّ في نفسه شيء» من المقلوب، إذ التقدير: وإذا شكَّ نفسُه في شيء، أو ضمّنَ «شكَّ» معنى: لَصِقَ، والمراد بالشيءِ ما يَتَرَدَّد في جوازه وعَدَمه.

وقوله: «حتَّى يَفْعلَه» غاية لقوله: «لا يَعزِم» أو للعَزم الذي يَتعلَّق به المستثنى وهو: مرَّة./ والحاصل أنَّ الرجل سأل ابنَ مسعود عن حكم طاعة الأمير، فأجابه ابنُ مسعود ١٢٠/٦ بالوجوب بشرطِ أن يكون المأمورُ به موافقاً لتقوى الله تعالى.

قوله: «ما غَبَرَ» بمُعجَمةٍ وموحَّدة مفتوحتين، أي: مَضَى، وهو من الأضداد، يُطلَق على ما مضى وعلى ما بقيَ، وهو هنا محتمِلٌ للأمرَين. قال ابن الجَوْزيّ: هو بالماضي هنا أشبَهُ كقوله: «ما أذكُر».

والثَّغْب: بمُثلَّثة مفتوحة ومُعجَمة ساكنة ويجوز فتحها، قال القَزّاز: وهو أكثر، وهو الغَدِير يكون في ظِلّ فيَبرُد ماؤُه ويَرُوق، وقيل: هو ما يَحتَفِره السَّيل في الأرض المنخَفِضة فيصير مِثلَ الأُخدُود، فيبقى الماءُ فيه فتَصفِقُه الرّيح فيصير صافياً بارداً، وقيل: هو نُقْرة في صخرة يَبقى فيها الماء كذلك، فشَبَّهَ ما مضى من الدُّنيا بما شُرِبَ من صَفْوه، وما بقي منها بما تأخَّرَ من كَدَره. وإذا كان هذا في زمان ابن مسعود، وقد مات هو قبل مَقتَل عثمان ووجود تلك الفتن العظيمة، فماذا يكون اعتقادُه فيما جاء بعد ذلك وهَلُمَّ جرّاً؟!

وفي الحديث أنَّهم كانوا يعتقدونَ وجوبَ طاعة الإمام، وأمَّا تَوقُّف ابن مسعود عن خصوص جوابه وعُدُوله إلى الجواب العامّ، فللإشكال الذي وقع له من ذلك، وقد أشارَ إليه في بقيَّة حديثه، ويُستَفاد منه التَّوقُّفُ في الإفتاء فيما أَشكَل من الأمر، كما لو أنَّ بعض الأجناد استَفتى أنَّ السُّلطان عَيَّنه في أمر مَخُوف بمُجرَّد التَّشَهّي، وكَلَّفَه من ذلك ما لا يُطِيق، فمَن أجابه بوجوب طاعة الإمام أشكَلَ الأمرُ لمَا وقع من الفساد، وإن أجابه بجواز الامتناع أشكَلَ الأمر لمَا قد يُفْضي به ذلك إلى الفتنة، فالصواب التَّوقُّف عن الجواب في ذلك وأمثاله، والله الهادي إلى الصواب.

**١١٢- بابٌ كان النبيّ ﷺ إذا لم يقاتل أول النهار أخّر القتال حتَّى تزول الشمس**

**٢٩٦٥- حدَّثنا عبدُ الله بنُ محمَّدٍ، حدَّثنا معاويةُ بنُ عَمرٍو، حدَّثنا أبو إسحاقَ - هو الفزاري - عن موسى بنِ عُقْبةَ، عن سالمٍ أبي النَّضْرِ مولى عمرَ بنِ عُبيدِ الله - وكان كاتباً له - قال: كَتَبَ إليه عبدُ الله بنُ أبي أَوفَى رضي الله عنهما فقرأتُه: إنَّ رسولَ الله ﷺ في بعضِ أيامِه التي لَقِيَ فيها انتَظَرَ حتَّى مالَتِ الشمسُ.**

**٢٩٦٦- ثمَّ قامَ في الناسِ خطيباً قال: «أيُّها الناسُ، لا تَتَمنَّوْا لقاءَ العدوِّ، وسَلُوا اللهَ العافيةَ، فإذا لَقِيتُمُوهم فاصبِرُوا، واعلَموا أنَّ الجنَّةَ تحتَ ظِلَال السُّيوف» ثمَّ قال: «اللهمَّ مُنزِلَ الكتاب، ومُجرِيَ السَّحاب، وهازمَ الأحزاب، اهزِمْهم وانصُرْنا عليهم».**

**قوله: «باب كان النبي ﷺ إذا لم يقاتل أوَّلَ النَّهار أخَّرَ القتال حتَّى تَزُول الشمس»** أي: لأنَّ الرّياح تَهُبُّ غالباً بعد الزَّوال فيَحصُل بها تبريدُ حِدَّة السِّلاح والحرب، وزيادةٌ في النَّشاط.

أورد فيه حديث عبد الله بن أبي أَوفى بمعنى ما تَرجَم به، لكن ليس فيه: «إذا لم يقاتل أوَّل النَّهار» وكأنَّه أشارَ بذلك إلى ما وَرَدَ في بعض طرقه، فعند أحمد (١٩١٤١) من وجه آخر عن موسى بن عُقْبة بهذا الإسناد: أنَّه كان ﷺ يُحِبّ أن يَنهَضَ إلى عدوّه عند زَوَال الشمس، ولسعيد بن منصور (٢٥١٨) من وجه آخر عن ابن أبي أَوفى: كان رسول الله ﷺ يُمهِل إذا زالَت الشمس ثمَّ يَنهَض إلى عدوّه، وللمصنِّف في الجِزْية (٣١٦٠) من حديث النُّعمان بن مُقرِّن: «كان إذا لم يقاتل أوَّل النَّهار انتَظَرَ حتَّى تَهُبّ الأرواح وتَحضُر الصَّلَوات، وأخرجه أحمد (٢٣٧٤٤) وأبو داود (٢٦٥٥) والتِّرمِذي (١٦١٣) وابن حِبّان (٤٧٥٧) من وجه آخر وصَحَّحاه، وفي روايتهم:/ «حتَّى تَزُولَ الشمس، وتَهُبّ الأرواح، ويَنزِل النَّصر»، فيَظهَرُ أنَّ فائدة التأخير لكَونِ أوقات الصلاة مَظِنَّة إجابة الدُّعاء، وهُبُوب الرّيح قد وقع النَّصرُ به في الأحزاب، فصار مَظِنَّةً لذلك، والله أعلم. ١٢١/٦

وقد أخرج التِّرمِذي (١٦١٢) حديث النُّعمان بن مُقرِن من وجه آخر عنه، لكن فيه انقطاع، ولفظه يوافق ما قلتُه، قال: غَزَوتُ مع النبي ﷺ، فكان إذا طَلَعَ الفجر أمسَكَ

حتَّى تَطلُع الشمس، فإذا طَلَعَت قاتَلَ، فإذا انتَصَفَ النَّهار أمسَكَ حتَّى تَزُول الشمس، فإذا زالَتِ الشمس قاتلَ، فإذا دَخَلَ وقتُ العصر أمسَكَ حتَّى يُصلّيَها ثمَّ يقاتل، وكان يقال: عند ذلك تَهِيج رياح النَّصر، ويَدعُو المؤمنونَ لجيوشِهم في صلاتهم.

تنبيه: وقع في رواية الإسماعيلي من هذا الوجه زيادة في الدُّعاء، وسيأتي التَّنبيه عليها في «باب لا تَتمنَّوْا لقاء العدوّ» (٣٠٢٥) مع بقيَّة الكلام على شرحه إن شاء الله تعالى.

## ١١٣ - باب استئذان الرجل الإمام

لقوله: ﴿إِنَّمَا ٱلْمُؤْمِنُونَ ٱلَّذِينَ ءَامَنُوا۟ بِٱللَّهِ وَرَسُولِهِۦ وَإِذَا كَانُوا۟ مَعَهُۥ عَلَىٰٓ أَمْرٍ جَامِعٍ لَّمْ يَذْهَبُوا۟ حَتَّىٰ يَسْتَـْٔذِنُوهُ ۚ إِنَّ ٱلَّذِينَ يَسْتَـْٔذِنُونَكَ﴾ إلى آخرِ الآية [النور:٦٢].

٢٩٦٧- حدَّثنا إسحاقُ بنُ إبراهيمَ، أخبرنا جَرِيرٌ، عن المغيرةِ، عن الشَّعْبيِّ، عن جابرِ ابنِ عبدِ الله رضي الله عنهما قال: غَزَوتُ مع رسولِ الله ﷺ، قال: فتَلاحَقَ بيَ النبيُّ ﷺ وأنا على ناضحٍ لنا قد أَعْيا فلا يَكادُ يَسِيرُ، فقال لي: «ما لِبَعيرِكَ؟» قال: قلتُ: أعْيا، قال: فتَخلَّفَ رسولُ الله ﷺ فزَجَرَه ودَعَا له، فما زالَ بينَ يَدَيِ الإبلِ قُدّامَها يَسِيرُ، فقال لي: «كيفَ تَرَى بعيرَكَ؟» قال: قلتُ: بخيرٍ، قد أصابتْه بَرَكَتُكَ، قال: «أفتَبِيعُنيهِ؟» قال: فاستَحْيَيتُ ـ ولم يكن لنا ناضحٌ غيرُه ـ قال: فقلتُ: نعم، قال: «فبِعْنيهِ»، فبِعْتُه إيّاه على أنَّ لي فَقَارَ ظَهْره حتَّى أبلُغَ المدينةَ، قال: فقلتُ: يا رسولَ الله، إنّي عَرُوسٌ، فاستَأذَنتُه فأذِنَ لي، فتقدَّمْتُ الناسَ إلى المدينة، حتى أتيتُ المدينةَ، فلَقِيَني خالي فسألني عن البعيرِ فأخبَرتُه بما صَنَعْتُ به فلامَني. قال: وقد كان رسولُ الله ﷺ قال لي حين استَأذَنتُه: «هل تَزَوَّجْتَ بِكْراً أم ثَيِّباً؟» فقلتُ: تَزَوَّجْتُ ثيِّباً، فقال: «فهَلَّا تَزَوَّجْتَ بِكْراً تُلاعِبُها وتُلاعِبُكَ؟» قلتُ: يا رسولَ الله، تُوفِّيَ والدي ـ أو استُشْهِدَ ـ ولي أخَواتٌ صِغارٌ، فكَرِهْتُ أن أتزَوَّجَ مِثلَهنَّ فلا تُؤدِّبُهنَّ ولا تقومُ عليهنَّ، فتَزَوَّجْتُ ثيِّباً لتقومَ عليهنَّ وتُؤدِّبَهنَّ، قال: فلمَّا قَدِمَ رسولُ الله ﷺ المدينةَ غَدَوْتُ عليه بالبعيرِ، فأعطاني ثَمَنَه ورَدَّه عليَّ.

قال المغيرةُ: هذا في قَضائِنا حسنٌ لا نَرَى به بأساً.

قوله: «باب استِئْذان الرجل» أي: من الرَّعية «الإمامَ» أي: في الرُّجُوع أو التخلُّف عن الخروج، أو نحو ذلك.

قوله: «﴿إِنَّمَا ٱلْمُؤْمِنُونَ ٱلَّذِينَ ءَامَنُوا۟ بِٱللَّهِ وَرَسُولِهِۦ وَإِذَا كَانُوا۟ مَعَهُۥ عَلَىٰٓ أَمْرٍ جَامِعٍ لَّمْ يَذْهَبُوا۟ حَتَّىٰ يَسْتَـْٔذِنُوهُ﴾» قال ابن التِّين: هذه الآية احتَجَّ بها الحسن على أنَّه ليس لأحد أن يذهب من العسكر حتَّى يستأذنَ الأمير، وهذا عند سائر الفقهاء كان خاصّاً بالنبي ﷺ. كذا قال، والذي يَظهَر أنَّ الخَصُوصيّة في عموم وجوب الاستئذان، وإلَّا فلو كان ممَّن عَيَّنه الإمام فطَرأ له ما يقتضي التخلُّفَ أو الرُّجُوع، فإنَّه يحتاج إلى الاستئذان.

١٢٢/٦ ثم أورد فيه حديث جابر في قصَّة جمله، وقد تقدَّم شرحه في كتاب الشُّروط (٢٧١٨)، والغرضُ منه هنا قوله: «إنّي عَرُوس فاستأذَنتُه فأذِنَ لي»، وسيأتي الكلام على ما يَتعلَّق بتَزويجِه في النِّكاح (٥٢٤٥).

تنبيه: قوله في آخر هذا الحديث: «قال المغيرة: هذا في قَضائنا حسنٌ لا نَرى به بأساً» هذا موصول بالإسناد المذكور إلى المغيرة: وهو ابن مِقسَم الضَّبّي أحد فقهاء الكوفة، ومُرادُه بذلك ما وقع من جابر من اشتراط رُكُوب جمله إلى المدينة. وأغرَبَ الدَّاوودي فقال: مرادُه جوازُ زيادة الغريم على حقّه، وأنَّ ذلك ليس خاصّاً بالنبي ﷺ. وقد تَعقَّبَه ابنُ التِّين بأنَّ هذه الزِّيادة لم تَرِدْ في هذه الطَّريق هنا، وهو كما قال.

## ١١٤ - باب مَن غزا وهو حديث عهدٍ بعِرْسه

فيه جابرٌ عن النبيّ ﷺ.

قوله: «باب مَن غَزَا وهو حديث عَهْد بعِرْسه» بكسر العين، أي: بزوجتِه، وبضمِّها، أي: بزمانِ عُرسه، وفي رواية الكُشْمِيهنيّ: «بعُرسٍ» وهو يُؤيِّد الاحتمال الثَّاني.

قوله: «فيه جابر عن النبي ﷺ» يشير إلى حديثه المذكور في الباب قبله، وأنَّ ذلك في بعض طرقه، وسيأتي في أوائل النِّكاح (٥٠٧٩) من طريق سيّار عن الشَّعْبي بلفظ: فقال: «ما يُعجِلُك؟» قلت: كنت حديث عَهد بعُرسٍ... الحديث.

## ١١٥- باب من اختار الغزو بعد البِناء

**فيه أبو هريرة عن النبيّ ﷺ.**

**قوله: «باب مَن اختارَ الغَزْو بعد البناء. فيه أبو هريرة عن النبي ﷺ»** يشير إلى حديثه الآتي في الخُمس (٣١٢٤) من طريق همَّام عنه فقال: «غَزَا نبي من الأنبياء، فقال: لا يَتبَعُني رجل مَلَكَ بُضْع امرأة ولمَّا يَبْنِ بها» الحديث، وسيأتي شرحه هناك، وترجم عليه في النِّكاح (٥١٥٧): «مَن أحَبَّ البناء بعد الغزو» وساقَ الحديث. والغَرَضُ هنا من ذلك أنَّ يَتفرَّغ قلبه للجهاد ويُقبِل عليه بنشاط، لأنَّ الذي يَعقِد عَقْده على امرأة يَبقى مُتعلِّق الخاطر بها، بخلاف ما إذا دَخَلَ بها، فإنَّه يصير الأمرُ في حقّه أخَفَّ غالباً، ونَظِيره الاشتغال بالأكل قبل الصلاة.

**تنبيهان:**

**أحدهما:** أورَدَ الدَّاوودي هذه التَّرجمة مُحرَّفةً، ثمَّ اعتَرَضَها، وذلك أنَّه وقع عنده: «باب مَن اختارَ الغَزْو قبل البناء»، فاعتَرَضَه بأنَّ الحديث فيه أنَّه اختارَ البناءَ قبل الغزو. قلت: وعلى تقدير صِحَّة ما وقع عند الدَّاوودي فلا يَلزَمُه الاعتراض، لأنَّه أورَدَ التَّرجمة مَورِدَ الاستفهام، فكأنَّه قال: ما حكم مَن اختارَ الغَزْو قبل البناء، هل يُمنَع كما دلَّ عليه الحديث، أو يَسُوغ؟ ويُحمَل الحديث على الأَولَويّة.

**ثانيهما:** قال الكِرْماني: كأنَّه اكتفى بالإشارة إلى هذا الحديث، لأنَّه لم يكن على شرطه. قلت: ولم يَستَحضِرْ أنَّه أورَدَه موصولاً في مكان آخر كما سيأتي قريباً، والجواب الصحيح أنَّه جَرَى على عادتِه الغالبة في أنَّه لا يعيدُ الحديث الواحد إذا اتَّحدَ مَخرَجُه في مكانين بصُورَتِه غالباً، بل يتصرَّف فيه بالاختصار ونحوه في أحد الموضعين.

## ١١٦- باب مبادَرة الإمام عند الفَزَع

**٢٩٦٨- حدَّثنا مُسدَّدٌ، حدَّثنا يحيى، عن شُعْبَةَ، حدَّثني قَتَادةُ، عن أنسِ بنِ مالكٍ ﷺ قال: كان بالمدينةِ فَزَعٌ، فرَكِبَ رسولُ الله ﷺ فرساً لأبي طَلْحةَ، فقال: «ما رأَيْنا من شيءٍ، وإن وَجَدْناه لَبَحْراً».**

قوله: «باب مُبادَرة الإمام عند الفَزَع» ذكر فيه حديث أنس في رُكُوب النبي ﷺ فرسَ أبي طلحة، وقد تقدَّم الكلام عليه في الهِبة (٢٦٢٧)، ومضى مِراراً منها في «باب الشَّجاعة في الحرب» (٢٨٢٠).

١٢٣/٦

## ١١٧- باب السرعة والرَّكض في الفزع

**٢٩٦٩- حدَّثنا الفَضْلُ بنُ سَهْلٍ، حدَّثنا حسينُ بنُ محمَّدٍ، حدَّثنا جَرِيرُ بنُ حازمٍ، عن محمَّدٍ، عن أنسِ بنِ مالكٍ ﷺ قال: فَزِعَ الناسُ فرَكِبَ رسولُ الله ﷺ فرساً لأبي طَلْحةَ بَطِيئاً، ثمَّ خَرَجَ يَرْكُضُ وحدَه، فرَكِبَ الناسُ يَرْكُضونَ خَلْفَه فقال: «لم تُراعُوا، إنَّه لَبَحْرٌ» فما سُبِقَ بعدَ ذلك اليومِ.**

قوله: «باب السُّرْعة والرَّكْض في الفَزَع» ذكر فيه حديث أنس المذكور من وجه آخر، وقد تقدَّم، ومحمَّد المذكور في إسناده: هو ابن سِيرِينَ.

## ١١٨- باب الخروج في الفزع وَحْدَه

قوله: «باب الخروج في الفَزَع وَحْده» كذا ثبتت هذه التَّرجمة بغير حديث، وكأنَّه أراد أن يَكتُب فيه حديثَ أنس المذكور من وجه آخر فاختُرِمَ قبل ذلك. قال الكِرْماني: ويحتمل أن يكون اكتَفى بالإشارة إلى الحديث الذي قبله. كذا قال، وفيه بُعْد.

وقد ضمَّ أبو عليّ بن شَبّويه هذه التَّرجمة إلى التي بعدها فقال: «باب الخروج في الفَزَع وحده، والجَعائل...» إلى آخره، وليس في أحاديث باب الجعائل مُناسَبة لذلك أيضاً، إلَّا أنَّه يُمكِن حَمْلُه على ما قلتُ أوَّلاً.

قال ابن بَطَّال: جُملة ما في هذه التَّراجم أنَّ الإمام ينبغي له أن يَشُحَّ بنفسِه، لمَا في ذلك من النَّظَر للمسلمين، إلَّا أن يكون من أهل الغَنَاء الشَّديد والثَّبات البالغ، فيحتمل أن يَسُوغ له ذلك، وكان في النبي ﷺ من ذلك ما ليس في غيره، ولا سيَّما مع ما عَلِمَ أنَّ الله يَعصِمُه ويَنصُره.

## ١١٩- باب الجعائل والحُمْلان في السَّبيل

وقال مجاهدٌ: قلتُ لابنِ عمرَ: الغَزْوَ، قال: إنّي أُحِبُّ أن أُعِينَكَ بطائفةٍ من مالي، قلتُ: أوسَعَ اللهُ عليَّ، قال: إنَّ غِناكَ لكَ، وإنّي أُحِبُّ أن يكونَ من مالي في هذا الوَجْه.

وقال عمرُ: إنَّ ناساً يأخذونَ من هذا المال ليُجاهِدُوا، ثمَّ لا يُجاهِدونَ، فمَن فعلَه فنحنُ أحقُّ بماله حتَّى نأخُذَ منه ما أخَذَ.

وقال طاووسٌ ومجاهدٌ: إذا دُفِعَ إليكَ شيءٌ تَخرُجُ به في سبيلِ الله، فاصنَعْ به ما شِئتَ وضَعْه عندَ أهلِكَ.

قوله: «باب الجعائل والحُمْلان في السَّبيل» الجعائل بالجيم: جمع جَعِيلة، وهي ما يجعله القاعدُ من الأُجرة لمن يَغزُو عنه، والحُمْلان، بضمِّ المهمَلة وسكون الميم: مصدر كالحَمْل، تقول: حَمَلَ حَمْلاً وحُمْلاناً.

قال ابن بَطَّال: إن أخرج الرجلُ من ماله شيئاً فتَطَوَّعَ به، أو أعانَ الغازي على غَزوه بفرس ونحوها، فلا نزاعَ فيه، وإنَّما اختلَفوا فيما إذا أجَّرَ نفسه أو فرسه في الغَزو، فكَرِهَ ذلك مالك وكَرِهَ أن يأخذَ جُعْلاً على أن يَتقدَّم إلى الحِصن، وكَرِهَ أصحاب أبي حنيفة الجعائل إلَّا إن كان بالمسلمين ضَعف وليس في بيت المال شيء، وقالوا: إن أعانَ بعضهم بعضاً جازَ، لا على وجه البَدَل.

وقال الشّافعي: لا يجوز أن يَغزُوَ بجُعلٍ يأخذه، وإنَّما يجوز من السُّلطان دون غيره، لأنَّ الجهاد فرضُ كفاية، فمَن فعلَه وقع عن الفَرْض، ولا يجوز أن يَستَحِقّ على غيره عِوَضاً. انتهى، ويُؤيِّده ما رواه عبد الرزَّاق (٩٤٥٩) من طريق ابن سِيرِينَ عن ابن عمر قال: يُمتِّع القاعدُ الغازيَ بما شاءَ، فأمَّا أنَّه يبيع غَزْوه فلا، ومِن وجه آخر عن ابن سِيرِين: سُئِلَ ابن عمر عن الجَعَائل، فكَرِهَه وقال: أرى الغازي يبيع غَزْوه، والجاعل يَفِرّ من غَزوه.

والذي يَظهَر أنَّ البخاري أشارَ إلى الخلاف فيما يأخذُه الغازي: هل يَستَحِقّه بسبب الغَزْو فلا يَتجاوَزه إلى غيره، أو يَملِكه فيتصرَّف فيه بما شاءَ كما سيأتي بيان ذلك.

قوله: «وقال مجاهد: قلت لابن عُمَر: الغَزْوَ» هو بالنَّصب على الإغراء، والتقدير: عليك الغزو، أو على حذف فعل، أي: أُريد الغزوَ، وفي رواية الكُشْمِيهنيّ: «أتغزُو؟» بالاستفهام. وهذا الأثر وَصَلَه في المغازي في غزوة الفتح (٤٣٠٩) بمعناه، وسيأتي بيانه هناك، ونبَّه به على مُراد ابن عمر بالأثرِ الذي رواه عنه ابن سِيرِينَ، وأنَّه لا يُكرَه إعانة الغازي.

قوله: «وقال عُمَر...» إلى آخره، وَصَلَه ابن أبي شَيْبة (١٢/ ٢٩٢) من طريق أبي إسحاق سليمان الشَّيباني عن عَمْرو بن أبي قُرّة قال: جاءنا كتاب عمر بن الخطَّاب: إنَّ ناساً، فذَكَر مثله، قال أبو إسحاق: فقمتُ إلى أُسَير بن عَمْرو فحدَّثته بها قال، فقال: صَدَقَ، جاءنا كتاب عمر بذلك. وأخرجه البخاري في «تاريخه» (٦/ ٣٦٤-٣٦٥) من هذا الوجه، وهو إسناد صحيح.

قوله: «وقال طاووسٌ ومجاهد...» إلى آخره، وصله ابن أبي شَيْبة بمعناه عنهما[1].

ثم أورد المصنف في الباب ثلاثة أحاديث:

**٢٩٧٠- حدَّثنا الحُمَيديُّ، حدَّثنا سفيانُ، قال: سمعتُ مالكَ بنَ أنسٍ سأل زيدَ بنَ أسلَمَ، فقال زيدٌ: سمعتُ أَبي يقول: قال عمرُ بنُ الخطَّاب ﷺ: حَمَلتُ على فرسٍ في سبيلِ الله فرأيتُه يُباعُ، فسألتُ النبيَّ ﷺ: آشْتَرِيه؟ فقال: «لا تَشتَرِه، ولا تَعُدْ في صَدَقَتِكَ».**

**٢٩٧١- حدَّثنا إسماعيلُ، قال: حدَّثني مالكٌ، عن نافعٍ، عن عبدِ الله بنِ عمرَ رضي الله عنهما: أنَّ عمرَ بنَ الخطَّاب حَمَلَ على فرسٍ في سبيلِ الله فوَجَدَه يُباعُ، فأرادَ أن يَبْتاعَه، فسأل رسولَ الله ﷺ فقال: «لا تَبْتَعْه، ولا تَعُدْ في صَدَقَتِكَ».**

١٢٤/٦ **٢٩٧٢- حدَّثنا مُسدَّدٌ، حدَّثنا يحيى بنُ سعيدٍ، عن يحيى بنِ سعيدٍ الأنصاريِّ، قال: حدَّثني أبو صالحٍ، قال: سمعتُ أبا هريرةَ ﷺ قال: قال رسولُ الله ﷺ: «لولا أن أشُقَّ على أمَّتي ما تَخلَّفْتُ عن سَرِيَّةٍ، ولكنْ لا أجِدُ حَمُولةً، ولا أجِدُ ما أحمِلُهم عليه، ويَشُقُّ عليَّ أن يَتخلَّفوا عنِّي، ولَوَدِدْتُ أنّي قاتَلْتُ في سبيلِ الله فقُتِلْتُ ثمَّ أُحْيِيتُ، ثمَّ قُتِلْتُ ثمَّ أُحْيِيتُ».**

---

(١) هو في مصنف ابن أبي شَيْبة» ١٢/ ٤٨٦، لكن عن مجاهد وعطاء، وليس عن طاووس.

**أحدها:** حديث عمر في قصَّة الفرس الذي حَمَلَ عليه فوَجَدَه يُباع، الحديث، وقد تقدَّم شرحه في الهِبة (٢٦٢٣).

**ثانيها:** حديث ابن عمر في هذه القصَّة نفسها، وقد تقدَّم أيضاً (١٤٨٩).

**ثالثها:** حديث أبي هريرة في التَّحريض على الغَزو، وقد تقدَّم في أوَّل الجهاد (٢٧٩٧).

ووجه دخول قصَّة فرس عمر من جِهَة أنَّ النبي ﷺ أقرَّ المحمولَ عليه على التصرُّف فيه بالبيع وغيره، فدَلَّ على تقوية ما ذهب إليه طاووسٌ من أنَّ للآخِذِ التصرُّفَ في المأخوذ، وقال ابن المنيِّر: كلُّ مَن أخَذَ مالاً من بيت المال على عمل، إذا أهمَل العمل يَرُدّ ما أخَذَ، وكذا الأخذ على عمل لا يَتأهَّل له، ويُحتاج إلى تأويل ما ذهب إليه عمرُ في الأمر المذكور بأن يُحمَل على الكراهة، وقد قال سعيد بن المسيّب: مَن أعانَ بشيءٍ في الغَزْو فإنَّه للَّذي يُعطاه إذا بَلَغَ رأس المغزَى،/ أخرجه ابن أبي شَيْبة (١٢/ ٤٨٥) وغيره، وروى مالك في «الموطَّأ» ١٢٥/٦
(٢/ ٤٤٩) عن ابن عمر: إذا بلغتَ وادي القُرى فشأنُك به؛ أي: تَصرَّفْ فيه، وهو قول اللَّيث والثَّوْري.

ووجه دخول حديث أبي هريرة أنَّه مُتعلِّق بالرُّكنِ الثَّاني من التَّرجمة: وهو الحُمْلانُ في سبيل الله، لقوله أوَّلاً: «ولا أجِدُ ما أحمِلُهم عليه».

## ١٢٠- باب الأجير

**وقال الحسنُ وابنُ سِيرِينَ: يُقسَمُ للأجِيرِ مِن المغْنَم.**

**وأخَذَ عَطِيَّةُ بنُ قيسٍ فرساً على النِّصْفِ، فبَلَغَ سَهْمُ الفرسِ أربعَ مئةِ دينارٍ، فأخَذَ مئتَين وأعطَى صاحبَه مئتَين.**

**٢٩٧٣- حدَّثنا عبدُ الله بنُ محمَّدٍ، حدَّثنا سفيانُ، حدَّثنا ابنُ جُرَيج، عن عطاءٍ، عن صَفْوانَ ابنِ يَعْلَى، عن أبيه ﷺ قال: غَزَوْتُ مع رسولِ الله ﷺ غَزْوةَ تَبُوكَ فحَمَلتُ على بَكْرٍ، فهو أوثَقُ أعمالي في نفسي، فاستأجَرتُ أَجِيراً فقاتَلَ رجلاً، فعَضَّ أحدُهما الآخرَ، فانتَزَعَ يدَه من فيهِ ونَزَعَ ثَنِيَّتَه، فأتى النبيَّ ﷺ فأهدَرَها فقال: «أيَدْفَعُ يدَه إليكَ فتَقْضَمُها كما يَقْضَمُ الفَحْلُ؟».**

قوله: «باب الأجير» للأجير في الغَزْو حالان: إمَّا أن يكون استُؤجِرَ للخِدْمة، أو استُؤجِرَ ليقاتل، فالأوَّل قال الأوزاعي وأحمد وإسحاق: لا يُسهَم له، وقال الأكثر: يُسهَم له لحديث سَلَمة: كنت أجيراً لطلحةَ أسُوسُ فرسه، أخرجه مسلم (١٨٠٧)، وفيه: أنَّ النبي ﷺ أسهَمَ له، وقال الثَّوْري: لا يُسهَم للأجير إلَّا إن قاتَلَ، وأمَّا الأجير إذا استُؤجِرَ ليقاتل فقال المالكية والحنفية: لا يُسهَم له، وقال الأكثر: له سهمُه. وقال أحمد: لواستأجَرَ الإمام قوماً على الغَزْو لم يُسهم لهم سوى الأُجرة، وقال الشّافعي: هذا فيمَن لم يَجِبْ عليه الجهاد، أمَّا الحُرّ البالغ المسلم إذا حَضَرَ الصَّفَّ فإنَّه يَتَعيَّن عليه الجهاد، فيُسهَم له ولا يَستَحِقُّ أُجرةً.

قوله: «وقال الحسن وابن سِيرِينَ: يُقسَم للأجيرِ من المغْنَم» وَصَلَه عبد الرزَّاق (٩٤٥٦) عنهما بلفظ: «يُسهَم للأجير»[1]، ووَصَلَه ابن أبي شَيْبة (١٢/ ٤٠٧) عنهما بلفظ: العبد والأجير إذا شَهِدا القتالَ أُعطُوا من الغنيمة.

قوله: «وأخَذَ عَطيَّة بن قيس فرساً على النِّصْف...» إلى آخره، وهذا الصَّنيع جائز عند مَن يُجيز المخابَرة، وقال بصِحَّتِه هنا الأوزاعي وأحمد خلافاً للثلاثة. وقد تقدَّمت مباحث المخابَرة في كتاب المزارَعة.

ثم ذكر المصنف حديث صفوان بن يعلى عن أبيه ـ وهو يعلى بن أُميَّة ـ قال: غَزَوتُ مع رسول الله ﷺ غزوة تَبُوك... الحديث، وسيأتي شرحُه في القِصاص (٦٨٩٣)، والغَرَض منه قوله: فاستأجَرت أجيراً.

قال المهلَّبُ: استَنبَطَ البخاري من هذا الحديث جوازَ استئجار الحُرّ في الجهاد، وقد خاطَبَ الله المؤمنينَ بقوله: ﴿وَٱعْلَمُوٓاْ أَنَّمَا غَنِمْتُم مِّن شَيْءٍ فَأَنَّ لِلَّهِ خُمُسَهُۥ﴾ الآية [الأنفال: ٤١]، فدَخَلَ الأجيرُ في هذا الخِطاب.

قلت: وقد أخرج الحديثَ أبو داود (٢٥٢٧) من وجه آخر عن يعلى بن أُميَّة أوضحَ من

---

(١) وجاء عند عبد الرزاق ما نصُّه: «لا سهم للأجير»، على النفي.

الذي هنا، ولفظه: أَذَّنَ رسول الله ﷺ في الغَزْو وأنا شيخ ليس لي خادم، فالتَمستُ أجيراً يَكْفيني وأُجري له سهمي، فوَجَدتُ رجلاً، فلمَّا دنا الرَّحيل أتاني فقال: ما أدري ما السُّهْمانُ[1] وما يَبلُغ، فسَمِّ لي شيئاً، كان السَّهمُ أو لم يكن، فسَمَّيتُ له ثلاثة دنانير... الحديث.

وقوله في هذه الرِّواية: «فهو أوثَقُ أعمالي»، في رواية السَّرَخْسي: «أحمالي» بالمهمَلة، وللمُستَملي بالجيم، والذي قاتَلَ الأجير هو يعلى بن أُميَّة نفسه كما رواه مسلم (١٦٧٣) من حديث عِمران بن حُصَين.

**تنبيهان:**

**الأوَّل:** وقع في رواية المُستَمْلي بين أثر عَطيَّة بن قيس وحديث يعلى بن أُميَّة «باب استعارة الفرس في الغَزْو»،/ وهو خطأ؛ لأنَّه يستلزم أن يَخلُو «باب الأجير» من حديث ١٢٦/٦
مرفوع، ولا مُناسَبة بينه وبين حديث يعلى بن أُميَّة، وكأنَّه وَجَدَ هذه التَّرجمة في الطُّرَّة خاليةً عن حديثٍ فظَنَّ أنَّ هذا موضعها، وإن كان كذلك فحكمها حكم التَّرجمة الماضية قريباً وهي: «باب الخروج في الفَزَع وحده»، وكأنَّه أراد أن يُورِدَ فيه حديث أنس في قصَّة فرس أبي طلحة أيضاً، فلم يَتَّفِقْ ذلك، ويُقوِّي هذا أنَّ ابن شَبّويه جَعَلَ هذه التَّرجمة مُستقِلَّة قبل «باب الأجير» بغير حديث، وأورَدَها الإسماعيليّ عَقِبَ «باب الأجير» وقال: لم يَذكُر فيها حديثاً.

**ثانيهما:** وقع في رواية أبي ذرٍّ تقديم «باب الجَعائل» وما بعده إلى هنا، وأخَّرَ ذلك الباقونَ وقَدَّموا عليه «باب ما قيل في لواء النبي ﷺ»، والخَطْب فيه قريب.

## ١٢١- باب ما قيل في لواء النبيّ ﷺ

**٢٩٧٤- حدَّثنا سعيدُ بنُ أبي مريمَ، قال: حدَّثنا اللَّيثُ، قال: أخبرني عُقَيلٌ، عن ابنِ شِهابٍ، قال: أخبرني ثَعْلبةُ بنُ أبي مالكٍ القُرَظيُّ: أنَّ قيسَ بنَ سعدٍ الأنصاريَّ ﷺ - وكان صاحبَ لواءِ رسولِ الله ﷺ - أرادَ الحجَّ فرَجَّلَ.**

---

(١) في (س): ما سهمك، وما أثبتناه من الأصلين، وهو الموافق للمطبوع من «سنن أبي داود».

**قوله: «باب ما قيل في لواء النبي ﷺ»** اللِّواء ـ بكسر اللّام والمدِّ ـ: هي الرّاية، ويُسمَّى أيضاً العَلَم، وكان الأصل أن يُمسِكها رئيس الجيش، ثمَّ صارت تُحمَل على رأسه، وقال أبو بكر بن العربي: اللِّواء غير الرّاية، فاللِّواء: ما يُعقَد في طرف الرُّمح ويُلوَى عليه، والرّاية: ما يُعقَد فيه ويُترَك حتَّى تَصفِقَه الرّياحُ.

وقيل: اللِّواء دون الرّاية، وقيل: اللِّواء العَلَم الضَّخم، والعَلَم علامة لمَحَلِّ الأمير يَدُور معه حيثُ دارَ، والرّاية يَتولَّاها صاحب الحرب.

وجَنَحَ التِّرمِذي إلى التَّفرِقة فترجم بالألوية، وأورَدَ حديث جابر (١٦٧٩): أنَّ رسول الله ﷺ دَخَلَ مكَّة ولواؤُه أبيض، ثمَّ ترجم للرّايات وأَورَدَ حديث البَراء (١٦٨٠): أنَّ راية رسول الله ﷺ كانت سَوداءَ مُربَّعة من نَمِرة، وحديث ابن عبَّاس: كانت رايته سوداءَ ولواؤُه أبيض، أخرجه التِّرمِذي (١٦٨١) وابن ماجَهْ (٢٨١٨)، وأخرج الحديث أبو داود والنَّسائي أيضاً[1]، ومثله لابن عَديٍّ من/ حديث أبي هريرة[2]، ولأبي يعلى (٢٣٧٠) من حديث بُرَيدةَ، وروى أبو داود (٢٥٩٣) من طريق سِماكٍ عن رجل من قومه عن آخر منهم: رأيت رايةَ رسول الله ﷺ صفراءَ[3]؛ ويُجمَع بينها باختلاف الأوقات. ١٢٧/٦

وروى أبو يعلى[4] عن أنس رَفَعَه: «إنَّ الله أكرَمَ أمَّتي بالألوية» إسناده ضعيف، ولأبي الشَّيخ[5] من حديث ابن عبَّاس: كان مكتوباً على رايته: لا إله إلَّا الله محمَّد رسول الله؛ وسنده واهٍ.

---

(١) أخرجه أبو داود برقم (٢٥٩١)، والنسائي في «الكبرى» (٨٥٥٢) من حديث البراء، وأخرجه أبو داود أيضاً برقم (٢٥٩٢)، والنسائي في «المجتبى» (٢٨٦٦) من حديث جابر، أما حديث ابن عباس فلم يخرجاه.

(٢) في «الكامل في الضعفاء» ٢/ ٢٤٠.

(٣) وإسناد ضعيف، سماك ـ وهو ابن حرب ـ فيه ضعف، وشيخه مبهم لا يُعرَف.

(٤) كما في «المطالب العالية» ٥/ ٢٦٨ لابن حجر.

(٥) في «أخلاق النبي ﷺ» ص١٤٤.

وقيل: كانت له راية تُسمّى العُقاب، سَوداء مُربَّعة، وراية تُسمّى الرّاية البيضاء، ورُبَّما جُعِلَ فيها شيء أسوَد.

وذكر المصنف في الباب ثلاثة أحاديث:

**أحدها: قوله: «عن ثَعْلبة بن أبي مالك»** تقدَّم ذِكْره في «باب حمل النِّساء القِرَبَ في الغَزو» (٢٨٨١).

**قوله: «أنَّ قيس بن سعد»** أي: ابن عُبادةَ الصَّحابي ابن الصَّحابي، وهو سيِّد الخَزرَج ابن سيِّدهم، وسيأتي للمصنِّف من حديث أنس في الأحكام (٧١٥٥): أنَّه كان عند رسول الله ﷺ بمنزلة صاحب الشُّرطة.

**قوله: «وكان صاحبَ لواء النبي ﷺ»** أي: الذي يَختَصّ بالخَزرَج من الأنصار، وكان النبي ﷺ في مَغازِيه يَدفَعُ إلى رأس كلّ قبيلة لواءً يقاتلون تحته. وأخرج أحمد (٣٤٨٦) بإسنادٍ قوي[1] من حديث ابن عبَّاس: أنَّ راية النبي ﷺ كانت تكون مع علي، وراية الأنصار مع سعد بن عُبادةَ... الحديث.

**قوله: «أرادَ الحجَّ فرَجَّلَ»** هو بتشديد الجيم، وأخطأ مَن قالها بالمهمَلة، واقتَصَرَ البخاري على هذا القَدْر من الحديث، لأنَّه موقوف وليس من غَرَضه في هذا الباب، وإنَّما أراد منه أنَّ قيس بن سعد كان صاحبَ اللِّواء النَّبوي، ولا يَتقرَّر في ذلك إلَّا بإذنِ النبي ﷺ، فهذا القَدْر هو المرفوع من الحديثَ تامّاً، وهو الذي يحتاج إليه هنا، وقد أخرج الإسماعيلي الحديث تامّاً من طريق اللَّيث التي أخرجها المصنِّف منها، فقال بعد قوله: «فرَجَّلَ»: أحدَ شِقَّي رأسه، فقامَ غلامٌ له فقَلَّدَ هَدْيه، فنَظَرَ قيسٌ هديَه وقد قُلِّدَ فأهَلَّ بالحجِّ ولم يُرجِّل شِقَّ رأسه الآخر. وأخرجه من طريقٍ أُخرى عن الزُّهْريّ بتمامه نحوه، وفي ذلك مَصِير من قيس بن سعد إلى أنَّ الذي يريد الإحرام إذا قَلَّدَ هَدْيه، يَدخُل في حكم المحرِم.

---

(١) بل إسناده ضعيف، فإن فيه عثمان الجزري، سُئل الإمام أحمد عنه فقال: روى أحاديث مناكير. وانظر تمام تخريجه والكلام عليه في «المسند».

وقرأت في كلام بعض المتأخِّرينَ أنَّ بعض الشّارحينَ تَحيَّر في شرح القَدْر الذي وقع في البخاري، وتَكلَّفَ له وجوهاً عَجيبة، فليُنظَر المراد بالشّارح المذكور فإنّي لم أقِفْ عليه. ثمَّ رأيت ما نَقَلَه المتأخِّر المذكور في كلام صاحب «المطالع» وأبهَمَ الشّارح الذي تَحيَّر وقال: إنَّه حمَّل الكلام ما لا يحتمله. وذَكَر الدِّمياطي في «الحاشية» أنَّ البخاري ذكر بقيَّة الحديث في آخر الكتاب، وليس في الكتاب شيء من ذلك.

**٢٩٧٥- حدَّثنا قُتَيبةُ بنُ سعيدٍ، حدَّثنا حاتمُ بنُ إسماعيلَ، عن يزيدَ بنِ أبي عُبيدٍ، عن سَلَمةَ ابنِ الأكْوَعِ ﷺ قال: كان عليٌّ ﷺ تخلَّفَ عن النبيِّ ﷺ في خَيْبرَ، وكان به رَمَدٌ، فقال: أنا أتخلَّفُ عن رسولِ الله ﷺ! فخَرَجَ عليٌّ فلَحِقَ بالنبيِّ ﷺ، فلمَّا كان مساءُ اللَّيلةِ التي فَتَحَها في صباحِها، فقال رسولُ الله ﷺ: «لأُعطِيَنَّ الرّايةَ ـ أو قال: لَيأخذَنَّ ـ غداً رجلٌ يُحِبُّه اللهُ ورسولُه. أو قال: يُحِبُّ اللهَ ورسولَه ـ يَفتَحُ اللهُ عليه» فإذا نحنُ بعليٍّ وما نَرْجُوه، فقالوا: هذا عليٌّ، فأعطاه رسولُ الله ﷺ، ففَتَحَ الله عليه.**

[طرفاه في: ٣٧٠٢، ٤٢٠٩]

**ثانيها**: حديث سَلَمة بن الأكوَع في قصَّة عليّ يوم خيبر، وسيأتي شرحه في كتاب المغازي (٤٢٠٩)، والغَرَض منه قوله: «لَأُعطينَّ الرّاية غداً رجلاً يُحِبّه الله ورسوله» فإنَّه مُشعِر بأنَّ الرّاية لم تكن خاصَّة بشخصٍ مُعيَّنٍ، بل كان يعطيها في كلّ غزوة لمن يريد، وقد أخرجه أحمد (٢٢٩٩٣) من حديث بُرَيدةَ بلفظ: «إنّي دافعٌ اللِّواءَ إلى رجل يُحِبّه الله ورسوله» الحديث، وهذا مُشعِرٌ بأنَّ الرّاية واللِّواء سواءٌ.

**٢٩٧٦- حدَّثنا محمَّدُ بنُ العلاءِ، حدَّثنا أبو أُسامةَ، عن هشام بنِ عُرْوةَ، عن أبيه، عن نافعِ ابنِ جُبَير، قال: سمعتُ العبَّاسَ يقول للزُّبَيرِ رضي الله عنهما: هاهُنا أمَرَكَ النبيُّ ﷺ أن تَركُزَ الرّايةَ.**

**ثالثها**: حديث نافع بن جُبَير: سمعت العبَّاس ـ أي: ابن عبد المطَّلِب ـ يقول للزُّبَير ـ أي: ابن العَوّام ـ: هاهنا أمَرَك النبي ﷺ أن تَركُز الرّاية. وهو طرف من حديث أورَدَه

المصنِّف في غزوة الفتح (٤٢٨٠)، وسيأتي شرحه مُستَوفًى هناك، وأُبيِّن هناك إن شاء الله تعالى ما في سياقه من صورة الإرسال والجوابَ عن ذلك، وأُبيِّن تعيين المكان المشار إليه وأنَّه الحَجُون، وهو بفتح المهمَلة وضمَّ الجيم الخفيفة.

قال الطَّبَري: في حديث عليٍّ أنَّ الإمام يُؤمِّر على الجيش مَن يُوثَق بقُوَّتِه وبَصِيرته ومعرفته، وسيأتي بقيَّة شرحه في المغازي إن شاء الله تعالى.

وقال المهلَّب: وفي حديث الزُّبير أنَّ الرّاية لا تُركَز إلَّا بإذنِ الإمام، لأنَّها علامةٌ على مكانه، فلا يُتصَرَّف فيها إلَّا بأمره.

وفي هذه الأحاديث استحبابُ اتِّخاذ الألوية في الحروب، وأنَّ اللِّواء يكون مع الأمير/ ١٢٨/٦ أو مَن يُقِيمه لذلك عند الحرب، وقد تقدَّم حديث أنس (١٢٤٦ و٢٧٩٨): «أخَذَ الرّايةَ زيدُ ابن حارثة فأُصيب، ثمَّ أخَذَها جعفرٌ فأُصيب» الحديث، ويأتي تمام شرحه في المغازي (٤٢٦٢) إن شاء الله تعالى أيضاً.

## ١٢٢- باب قول النبيِّ ﷺ: «نُصِرتُ بالرُّعب مسيرةَ شهر»

وقولِ الله عز وجَلَّ: ﴿سَنُلْقِي فِي قُلُوبِ ٱلَّذِينَ كَفَرُواْ ٱلرُّعْبَ بِمَآ أَشْرَكُواْ بِٱللَّهِ﴾ [آل عمران:١٥١].

قاله جابرٌ عن النبيِّ ﷺ.

**٢٩٧٧- حدَّثنا يحيى بنُ بُكَير، حدَّثنا اللَّيثُ، عن عُقَيلٍ، عن ابنِ شِهابٍ، عن سعيد بنِ المسيّب، عن أبي هريرةَ ﷺ، أنَّ رسولَ الله ﷺ قال: «بُعِثْتُ بجَوامعِ الكَلِم، ونُصِرتُ بالرُّعْبِ، فبَيْنا أنا نائمٌ أُتِيتُ بمفاتيحِ خزائنِ الأرضِ فوُضِعَت في يَدِي». قال أبو هريرةَ: وقد ذهبَ رسولُ الله ﷺ وأنتُم تَنتَثِلونَها.**

[أطرافه في: ٦٩٩٨، ٧٠١٣، ٧٢٧٣]

**٢٩٧٨- حدَّثنا أبو اليَمَان، أخبرنا شعيبٌ، عن الزُّهْريِّ، قال: أخبرني عُبيدُ الله بنُ عبدِ الله، أنَّ ابنَ عبَّاسٍ رضي الله عنهما أخبَره، أنَّ أبا سفيانَ أخبَرَهُ: أنَّ هِرَقْلَ أرسَلَ إليه ـ وهم**

بإيلِياءَ ـ ثمَّ دَعَا بكتاب رسولِ الله ﷺ، فلمَّا فَرَغَ من قراءةِ الكتاب كَثُرَ عندَه الصَّخَبُ، وارتَفَعَتِ الأصواتُ وأُخرِجْنا، فقلتُ لأصحابي حين أُخرِجْنا: لقد أَمِرَ أَمرُ ابنِ أبي كَبْشةَ، إنَّه يَخافُه مَلِكُ بني الأصفَر.

قوله: «باب قول النبي ﷺ: نُصِرْت بالرُّعْبِ مسيرةَ شهر. وقول الله عزَّ وجلَّ: ﴿سَنُلْقِي فِي قُلُوبِ ٱلَّذِينَ كَفَرُواْ ٱلرُّعْبَ﴾ قاله جابرٌ عن النبي ﷺ» يشير إلى حديثه الذي أوَّله «أُعطيتُ خمساً لم يُعطَهنَّ أحد من الأنبياء قبلي» فإنَّ فيه: «ونُصِرتُ بالرُّعبِ مسيرةَ شهر»، وقد تقدَّم شرحه في التيمُّم (٣٣٥)، ووقع في الطبراني من حديث أبي أُمامةَ: «شهراً أو شهرَين»[1]، وله (٦٦٧٤) من حديث السائب بن يزيد: «شهراً أمامي وشهراً خَلْفي».

وظهرَ لي أنَّ الحِكْمة في الاقتصار على الشَّهر أنَّه لم يكن بينه وبين الممالك الكِبار التي حولَه أكثرُ من ذلك، كالشّام والعراق واليمن ومِصْر، ليس بين المدينة النبويَّة للواحدة منها إلَّا شهر فما دونه، ودَلَّ حديث السائب على أنَّ التردُّد في الشَّهر والشَّهرَين إمَّا أن يكون الراوي سمعَه كما في حديث السائب، وإمَّا أنَّه لا أثر لتَرَدُّدِه، وحديث السائب لا يُنافي حديث جابر، وليس المراد بالخُصُوصيَّة مُجَرَّدَ حصول الرُّعب، بل هو وما يَنشَأ عنه من الظَّفَر بالعدوّ.

ثم ذكر المصنف في الباب حديثين:

**أحدهما**: حديث أبي هريرة الذي أوَّله: «بُعِثت بجوامع الكَلِم» وفيه: «ونُصِرتُ بالرُّعب، وبينا أنا نائم أُتيت بمفاتيح خزائن الأرض»، وسيأتي شرحه مُستَوفًى في كتاب التَّعبير (٦٩٩٨) إن شاء الله تعالى.

**وجوامعُ الكَلِم**: القرآن، فإنَّه تَقَعُ فيه المعاني الكثيرةُ بالألفاظِ القليلة، وكذلك يقع في الأحاديث النبويَّة الكثيرُ من ذلك.

---

(١) أخرج الطبراني حديث أبي أمامة في «معجمه الكبير» برقم (٧٩٣١) و(٨٠٠١)، وليس فيه اللفظ المذكور، وإنما هو عنده برقم (١١٠٤٧) في حديث ابن عباس.

ومفاتيح خزائن الأرض: المراد بها ما يُفتَح لأمَّتِه من بعده من الفُتُوح، وقيل: المعادن.

وقول أبي هريرة: «وأنتُم تَنتَثِلونَها» بوزنِ تَفتَعِلونَها ـ من النَّثْل بالنّون والمثلَّثة ـ أي: تَستَخرِجونَها، تقول: نَثَلتُ البِئر: إذا استخرجتَ ترابها.

ثانيها: حديث أبي سفيان في قصَّة هِرَقل، ذكر طرفاً منها، وقد تقدَّم بهذا الإسناد بطوله في بَدْء الوحي (٧)، والغَرَضُ منه هنا قوله: «إنَّه يَخافُه مَلِك بني الأصفَر» لأنَّه كان بين المدينة وبين المكان الذي كان قَيصَرُ يَنزِل فيه مُدَّة شهر أو نحوه.

## ١٢٣- باب حمل الزّاد في الغزو ١٢٩/٦

وقولِ الله عزَّ وجلَّ: ﴿وَتَزَوَّدُواْ فَإِنَّ خَيْرَ ٱلزَّادِ ٱلتَّقْوَىٰ﴾ [البقرة:١٩٧].

٢٩٧٩- حدَّثنا عُبيدُ بنُ إسماعيلَ، حدَّثنا أبو أُسامةَ، عن هشام، قال: أخبرني أبي وحدَّثتْني أيضاً فاطمةُ، عن أسماءَ رضي الله عنها قالت: صَنَعْتُ سُفْرةَ رسولِ الله ﷺ في بيتِ أبي بكرٍ حين أرادَ أن يُهاجرَ إلى المدينةِ، قالت: فلم نَجِدْ لسُفْرتِه ولا لسِقائِه ما نَربِطُها به، فقلتُ لأبي بكرٍ: والله ما أجِدُ شيئاً أَربِطُ به إلا نِطَاقي، قال: فشُقِّيه باثنين فاربُطِيه: بواحدٍ السِّقاءَ، وبِالآخَرِ السُّفْرةَ، ففَعَلْتُ، فلذلك سُمِّيَت ذاتَ النِّطاقَين.

[طرفاه في: ٣٩٠٧، ٥٣٨٨]

٢٩٨٠- حدَّثنا عليُّ بنُ عبدِ الله، أخبرنا سفيانُ، عن عَمرٍو؛ قال: أخبرني عطاءٌ، سمعَ جابرَ بنَ عبدِ الله رضي الله عنهما قال: كنَّا نَتَزَوَّدُ لحومَ الأضاحيِّ على عَهْدِ النبيِّ ﷺ إلى المدينة.

٢٩٨١- حدَّثنا محمَّدُ بنُ المثنَّى، حدَّثنا عبدُ الوهَّاب، قال: سمعتُ يحيى، قال: أخبرني بُشَيرُ بنُ يَسارٍ،/ أنَّ سُوَيدَ بنَ النُّعْمانِ ﷺ أخبَرَهُ: أنَّه خَرَجَ مع النبيِّ ﷺ عامَ خَيْبَرَ، حتَّى إذا ١٣٠/٦ كانوا بالصَّهْباءِ ـ وهي من خيبر، وهي أدنَى خَيْبَرَ ـ فصَلَّوُا العصرَ، فدَعَا النبيُّ ﷺ بالأطْعِمةِ، ولم يُؤتَ النبيُّ ﷺ إلا بسَوِيقٍ، فلُكْنا فأكَلْنا وشَرِبنا، ثمَّ قامَ النبيُّ ﷺ فمَضْمَضَ ومَضْمَضْنا وصَلَّينا.

٢٩٨٢- حدَّثنا بِشرُ بنُ مَرْحُومٍ، حدَّثنا حاتمُ بنُ إسماعيلَ، عن يزيدَ بنِ أبي عُبيدٍ، عن سَلَمةَ ﷺ قال: خَفَّت أزوادُ الناسِ وأملَقُوا، فأتَوُا النبيَّ ﷺ في نَحْرِ إبلِهم، فأَذِنَ لهم، فلَقِيَهم عمرُ فأخبَروه، فقال: ما بَقاؤُكم بعدَ إبلِكم؟ فدَخَلَ عمرُ على النبيِّ ﷺ فقال: يا رسولَ الله، ما بَقاؤُهم بعدَ إبلِهم؟ فقال رسولُ الله ﷺ: «نادِ في الناسِ يأتونَ بفَضْلِ أزْوادِهم» فدَعَا وبَرَّك عليهم، ثمَّ دَعَاهم بأوعِيَتِهم فاحتَثَى الناسُ حتَّى فرَغُوا، ثمَّ قال رسولُ الله ﷺ: «أشهَدُ أن لا إلهَ إلا اللهُ، وأنّي رسولُ الله».

قوله: «بابُ حَمْل الزّاد في الغَزْو، وقول الله عزَّ وجلَّ: ﴿وَتَزَوَّدُواْ فَإِنَّ خَيْرَ ٱلزَّادِ ٱلتَّقْوَىٰ﴾» أشارَ بهذه التَّرجمة إلى أنَّ حملَ الزّاد في السَّفَر ليس مُنافياً للتوكُّل، وقد تقدَّم في الحجّ (١٥٢٣) في تفسير الآية من حديث ابن عبَّاس ما يُؤيِّد ذلك.

ثمَّ ذكر فيه أربعة أحاديث:

أحدها: حديث أسماء بنت أبي بكر في تسميتها ذات النِّطاقَين، والغَرَضُ منه قولها: «فلم نَجِدْ لسُفرَتِه ولا لسِقائه ما نَربِطهما به» فإنَّه ظاهر في حمل آلة الزّاد في السَّفَر، وسيأتي الكلام على شرحه في أبواب الهجرة (٣٩٠٧).

والنِّطاق ـ بكسر النّون ـ: ما تَشُدُّ به المرأة وسَطَها ليرتفعَ به ثوبُها من الأرض عند المِهْنة.

ثانيها: حديث جابر: «كنَّا نَتَزَوَّد لحوم الأضاحي» الحديث، وسيأتي شرحه في كتاب الأضاحي (٥٥٦٧) إن شاء الله تعالى.

ثالثها: حديث سُوَيد بن النُّعمان وفيه: «فدَعَا النبي ﷺ بالأطعمة»، وفي رواية مالك: «بالأزواد»، وقد تقدَّم في الطَّهارة (٢٠٩) مع الكلام عليه.

وقوله في هذه الرِّواية: «فلُكْنا» بضمِّ اللّام، أي: أدَرْنا اللُّقمة في الفم.

وقوله: «وشَرِبْنا» قال الدَّاوودي: لا أُراه محفوظاً إلَّا إن كان أراد المضمضةَ. كذا قال، ويحتمل أن يكون بعضهم استَفَّ السَّويقَ، وبعضهم جَعَلَه في الماء وشَرِبَه، فلا إشكال.

رابعها: حديث سَلَمة ـ وهو ابن الأكوَع ـ: خَفَّت أزوادُ الناس وأملَقُوا، فأتوُا النبي ﷺ في نَحْر إبلهم... الحديث، وهو ظاهر فيما تَرجَم به.

وقوله فيه: «أملَقُوا» أي: فَنِيَ زادُهم، ومعنى «أملَقَ»: افتَقَرَ، وقد يأتي مُتعدّياً بمعنى: أَفنَى.

قوله: «فأتَوُا النبي ﷺ في نَحْر إبلهم» أي: بسبب نَحْر إبلهم، أو فيه حذف تقديره: فاستأذَنوه في نحر إبلهم.

قوله: «نادِ في الناس يأتونَ» أي: فهم يأتون، ولذلك رَفَعَه، وزادَ في الشَّرِكة (٢٤٨٤): «فبُسِطَ لذلك نِطع» وقد تقدَّم أنَّ فيه أربع لُغات: فتح النّون وكسرها، وفتح الطاء وسكونها.

قوله: «وبَرَّك» بالتَّشديد، أي: دَعَا بالبَرَكة.

وقوله: «عليهم» في رواية الكُشْمِيهنيّ: «عليه» أي: على الطَّعام، ومِثلُه في الشَّرِكة.

قوله: «فاحتَثى الناسُ» بمُهمَلة ساكنة ثمَّ مُثنَّاة ثمَّ مُثلَّثة، أي: أخَذوا حَثْيَةً حَثيةً.

وقوله: «قال رسول الله ﷺ: أشهَد» إلى آخر الشَّهادتَين، إشارة إلى أنَّ ظهور المعجِزَة ممَّا يُؤيِّد الرِّسالة.

وفي الحديث: حُسْنُ خُلُق رسول الله ﷺ، وإجابتُه إلى ما يَلتَمِس منه أصحابُه، وإجراؤُهم على العادة البشرية في الاحتياج إلى الزّاد في السَّفَر، ومَنقَبة ظاهرة لعمر دالَّة على قُوَّة يقينه بإجابة دعاء رسول الله ﷺ، وعلى حُسْن نظره للمسلمين، على أنَّه ليس في إجابة النبي ﷺ لهم على نَحْر إبلهم ما يَتَحَتَّم أنَّهم يَبقَونَ بلا ظَهْر، لاحتمال أن يَبعَث الله لهم ما يَحمِلهم من غَنِيمة ونحوها، لكن أجاب عمرَ إلى ما أشارَ به لتعجيل المعجِزة بالبَرَكة التي حَصَلَت في الطَّعام.

وقد وقع لعمر شبيهٌ بهذه القصَّة في الماء، وذلك فيما أخرجه ابن خُزَيمةَ (١٠١) وغيره، وستأتي الإشارة إليه في علامات النبوَّة.

وقول عمر: ما بَقاؤُكم بعد إبلكم؟ أي: لأنَّ تَوالي المشي رُبَّما أفضى إلى الهلاك، وكأنَّ عمر أخَذَ ذلك من النَّهي عن الحُمُر الأهلية يوم خيبر استبقاءً لظهورها.

قال ابن بَطَّال: استَنبَطَ منه بعض الفقهاء أنَّه يجوز للإمام في الغَلاء إلزامُ مَن عنده ما يَفضُل عن قُوتِه أن يُخرِجه للبيع، لمَا في ذلك من صلاح الناس، وفي حديث سَلَمة جوازُ المشُورة على الإمام بالمصلحة وإن لم يَتقدَّم منه الاستشارة.

## ١٢٤- باب حمل الزّاد على الرِّقاب

**٢٩٨٣- حدَّثنا صَدَقةُ بنُ الفَضْلِ، أخبرنا عَبْدةُ، عن هشام، عن وَهْب بنِ كَيْسانَ، عن جابرِ بنِ عبدِ الله رضي الله عنهما قال: خَرَجْنا ونحنُ ثلاثُ مئةٍ نَحْمِلُ زادَنا على رِقابِنا، ففَنِيَ زادُنا، حتَّى كان الرجلُ منَّا يأكُلُ في كلِّ يومٍ تَمْرةً. قال رجلٌ: يا أبا عبدِ الله، وأينَ كانت التَّمْرةُ تَقَعُ مِن الرجل؟! قال: لقد وَجَدْنا فَقْدَها حين فَقَدْناها، حتَّى أَتينا البحرَ، فإذا حوتٌ قد قَذَفَه البحرُ، فأكَلْنا منها ثمانيةَ عَشَرَ يوماً ما أحبَبْنا.**

قوله: «باب حَمْل الزّاد على الرِّقاب» أي: عند تعذُّر حمله على الدَّوابّ، ذكر فيه حديث جابر في قصَّة العَنبَر مُقتَصِراً على بعضه، والغَرَض منه قوله: «ونحنُ ثلاث مئة نَحمِل زادَنا على رقابنا»، وسيأتي شرحه مُستَوفى في أواخر المغازي (٤٣٦٠).

١٣١/٦

## ١٢٥- باب إرداف المرأة خلف أخيها

**٢٩٨٤- حدَّثنا عَمرُو بنُ عليٍّ، حدَّثنا أبو عاصمٍ، حدَّثنا عثمانُ بنُ الأسوَدِ، حدَّثنا ابنُ أبي مُلَيكةَ، عن عائشةَ رضي الله عنها أنَّها قالت: يا رسولَ الله، يَرجِعُ أصحابُكَ بأَجرِ حَجٍّ وعُمْرةٍ، ولم أزِدْ على الحجِّ؟! فقال لها: «اذهبي، وليُرْدِفْكِ عبدُ الرَّحمن». فأمَرَ عبد الرَّحمن أن يُعْمِرَها مِن التَّنعِيمِ، فانتَظَرَها رسولُ الله ﷺ بأعلَى مكَّةَ حتَّى جاءتْ.**

**٢٩٨٥- حدَّثنا عبدُ الله بن محمدٍ، حدَّثنا ابنُ عُيَينةَ، عن عَمرِو بنِ دينارٍ، عن عَمرِو بنِ أَوسٍ، عن عبدِ الرَّحمن بنِ أبي بكرٍ الصِّدِّيقِ رضي الله عنهما قال: أمَرَني النبيُّ ﷺ أن أُردِفَ عائشةَ وأُعمِرَها مِن التَّنعِيم.**

قوله: «باب إرْداف المرأة خَلْف أخيها» ذكر فيه حديثَ عائشة في ارتدافها في العمرة

خَلف أخيها عبد الرَّحمن، وحديثَ عبد الرَّحمن بن أبي بكر في ذلك، وقد تقدَّم الكلام عليهما مُستوفًى في كتاب الحجّ (١٥١٦)، ويُشبِه أن يكون وجهُ دخوله هنا حديث عائشة المتقدِّم (٢٨٧٥): «جهادكُنَّ الحجّ».

## ١٢٦- باب الارتداف في الغَزْو والحجّ

**٢٩٨٦- حدَّثنا قُتَيبةُ بنُ سعيدٍ، حدَّثنا عبدُ الوهَّاب، حدَّثنا أيوبُ، عن أبي قِلابةَ، عن أنسٍ ﷺ قال: كنتُ رَدِيفَ أبي طَلْحةَ، وإنَّهم لَيَصرُخونَ بهما جميعاً: الحجِّ والعُمْرة.**

قوله: «باب الارتِداف في الغَزْو والحجّ» ذكر فيه حديث أنس: «كنت رَدِيفَ أبي طلحة وإنَّهم لَيَصرُخونَ بهما»، وقد تقدَّم شرحه في الحجّ (١٥٤٨).

## ١٢٧- باب الرِّدْف على الحمار

**٢٩٨٧- حدَّثنا قُتَيبةُ، حدَّثنا أبو صَفْوانَ، عن يونسَ بنِ يزيدَ، عن ابنِ شِهابٍ، عن عُرْوةَ عن أُسامةَ بنِ زيدٍ رضي الله عنهما: أنَّ رسولَ الله ﷺ رَكِبَ على حمارٍ على إكَافٍ عليه قَطِيفةٌ، وأردَفَ أُسامةَ وراءَه.**

[أطرافه في: ٤٥٦٦، ٥٦٦٣، ٥٩٦٤، ٦٢٠٧]

**٢٩٨٨- حدَّثنا يحيى بنُ بُكَير، حدَّثنا اللَّيثُ، قال يونسُ: أخبرني نافعٌ، عن عبدِ الله ﷺ: أنَّ رسولَ الله ﷺ أقبَلَ يومَ الفَتْحِ من أعلَى مكَّةَ على راحلتِه مُرْدِفاً أُسامةَ بنَ زيدٍ ومعه بلالٌ ومعه عثمانُ بنُ طَلْحةَ مِن الحَجَبةِ حتَّى أناخَ في المسجدِ،/ فأمَرَه أن يأتيَ بمِفْتاح البيتِ، ففَتَحَ ١٣٢/٦ ودخل رسولُ الله ﷺ ومعه أُسامةُ وبلالٌ وعثمانُ، فمَكَثَ فيها نهاراً طويلاً، ثمَّ خَرَجَ فاستبَقَ الناسُ، فكان عبدُ الله بنُ عمرَ أوَّلَ مَن دَخَلَ، فوَجَدَ بلالاً وراءَ البابِ قائماً، فسأله: أينَ صَلَّى رسولُ الله ﷺ؟ فأشارَ له إلى المكانِ الذي صَلَّى فيه، قال عبدُ الله: فنَسِيتُ أن أسألَه: كم صَلَّى من سجدةٍ؟**

قوله: «باب الرِّدْف على الحمار» ذكر فيه حديث أُسامة بن زيد مختصراً في ارتدافه النبيَّ ﷺ،

وقد سَبَقَت الإشارة إليه في الصُّلح[1]، ويأتي شرحه مُستَوفًى في آخر تفسير آل عِمران (٤٥٦٦)، ويَظهَرُ وجهُ دخوله في أبواب الجهاد.

و حديثَ عبد الله ـ وهو ابن عمر ـ في صلاة النبي ﷺ في الكعبة، وقد تقدَّم في الصلاة (٣٩٧) وفي الحجّ (١٥٩٨). والغرضُ منه قوله في أوَّله: «أقبَلَ يومَ الفتح مُردِفاً أُسامةَ بن زيد»، لكنَّه كان يومئذٍ راكباً على راحلة.

## ١٢٨- باب من أخذ بالرِّكاب ونحوه

**٢٩٨٩- حدَّثنا إسحاقُ، أخبرنا عبدُ الرزَّاق، أخبرنا مَعمَرٌ، عن همَّام، عن أبي هريرةَ ﷺ قال: قال رسولُ الله ﷺ: «كلُّ سُلَامَى مِن الناسِ عليه صَدَقةٌ كلَّ يومٍ تَطلُعُ فيه الشمسُ: يَعْدِلُ بينَ الاثنين صَدَقةٌ، ويُعِينُ الرجلَ على دابَّتِه فيَحْمِلُ عليها ـ أو يَرْفَعُ عليها مَتاعَه ـ صَدَقةٌ، والكلمةُ الطيِّبةُ صَدَقةٌ، وكلُّ خُطْوةٍ يَخْطُوها إلى الصَّلاةِ صَدَقةٌ، ويُمِيطُ الأذَى عن الطَّرِيقِ صَدَقةٌ».**

قوله: «**باب مَن أخَذَ بالرِّكاب ونحوه**» أي: من الإعانة على الرُّكوب وغيره.

قوله: «**حدَّثنا إسحاق، أخبَرَنا عبد الرزَّاق**» كذا هو غيرُ منسوب، وقد تقدَّم في «باب فضل مَن حَمَلَ متاع صاحبه في السَّفَر» (٢٨٩١) عن إسحاق بن نَصْر عن عبد الرزَّاق، لكنَّ سياقه مُغايِر لسياقه هنا، وتقدَّم في الصُّلح (٢٧٠٧) عن إسحاق بن منصور عن عبد الرزَّاق مُقتَصِراً على بعضه، وهو أشبَه بسياقه هنا، فليُفسَّر به هذا المهمَل هنا.

قوله: «**كلُّ سُلَامَى**» بضمِّ المهمَلة وتخفيف اللّام، أي: أَنمُلة، وقيل: كلّ عَظْم مُجوَّف صغير، وقيل: هو في الأصل عَظْم يكون في فِرسِن البعير، واحده وجمعه سواءٌ، وقيل: جمعه: سُلَامَيَات.

وقوله: «**كلَّ يوم عليه صَدَقة**» بنَصْب «كلّ» على الظَّرفية، وقوله: «عليه» مُشكِل، قال

---

(١) تحت شرح حديث رقم (٢٦٩١).

ابن مالك: المعهود في «كلّ» إذا أُضيفَت إلى نَكِرة من خبر وتمييز وغيرهما أن تجيءَ على وَفْق المضاف، كقولة تعالى: ﴿كُلُّ نَفْسٍ ذَآئِقَةُ ٱلْمَوْتِ﴾ [آل عمران:١٨٥]، وهنا جاء على وَفْق «كلّ» في قوله: «كلُّ سُلَامى عليه صَدَقة»، وكان القياس أن يقول: عليها صَدَقة، لأنَّ السُّلامَى مؤنَّثة، لكن دلَّ مَجيئُها في هذا الحديث على الجواز، ويحتمل أن يكون ضمَّنَ السُّلامَى معنى العَظْم أو الـمَفصِل، فأعادَ الضَّميرَ عليه كذلك، والمعنى: على كلّ مسلم مُكلَّف بعددِ كلِّ مَفصِلٍ من عظامه صدقةٌ لله تعالى على سبيل الشُّكر له، بأنْ جَعَلَ عظامه مَفاصلَ يتمكَّن بها من القَبْض والبَسْط، وخُصَّت بالذِّكرِ لمَا في التصرُّف بها من دقائق الصَّنائع التي اختصَّ بها الآدمي.

**قوله: «يَعْدِل»** فاعله الشَّخصُ المسلم المكلَّف، وهو مُبتَدَأ على تقدير العَدْل، نحو: «تَسمَع بالمُعَيديِّ خير من أن تراه»، وقد قال سبحانه وتعالى: ﴿وَمِنْ ءَايَـٰتِهِۦ يُرِيكُمُ ٱلْبَرْقَ﴾ [الروم:٢٤].

**قوله: «ويُعِينُ الرجلَ على دابَّته فيَحْمِل عليها»** هو موضع التَّرجمة، فإنَّ قوله: «فيَحمِل عليها» أعمُّ من أن يريد: يَحمِل عليها المتاعَ أو الرّاكب.

**وقوله: «أو يَرْفَع عليها مَتاعَه»** إمَّا شكٌّ من الراوي أو تنويع، وحملُ الرّاكب أعمُّ من أن يَحمِلَه كما هو أو يُعينَه في الرُّكوب، فتَصِحُّ التَّرجمة. ١٣٣/٦

قال ابن المنيِّر: لا تُؤخَذ التَّرجمة من مُجرَّد صيغة الفعل، فإنَّه مُطلَق، بل من جِهَة عموم المعنى، وقد روى مسلم (١٧٧٥) من حديث العبَّاس في غزوة حُنَين قال: وأنا آخِذٌ برِكَاب رسول الله ﷺ... الحديث.

**قوله: «ويُمِيط الأذى عن الطَّريق»** تقدَّم في «باب إماطة الأذى عن الطَّريق» من هذا الوجه مُعلَّقاً[1]، وحكى ابن بَطَّال عن بعض مَن تقدَّمه أنَّ هذا من قول أبي هريرة موقوف، وتَعقَّبَه بأنَّ الفضائل لا تُدرَك بالقياس، وإنَّما تُؤخَذ توقيفاً من النبي ﷺ.

---

(١) سلف هذا الباب في كتاب المظالم، ورقمه فيه (٢٤).

## ١٢٩- باب كراهية السفر بالمصاحف إلى أرض العدوِّ

وكذلك يُروَى عن محمَّدِ بنِ بِشْرٍ، عن عُبيدِ الله، عن نافعٍ، عن ابنِ عمرَ، عن النبيِّ ﷺ.

وتابَعَه ابنُ إسحاقَ، عن نافعٍ، عن ابنِ عمرَ، عن النبيِّ ﷺ.

وقد سافرَ النبيُّ ﷺ وأصحابُه في أرضِ العدوِّ وهم يعلمونَ القرآنَ.

٢٩٩٠- حدَّثنا عبدُ الله بنُ مَسلَمةَ، عن مالكٍ، عن نافعٍ، عن عبدِ الله بنِ عمرَ رضي الله عنهما: أنَّ رسولَ الله ﷺ نَهَى أن يُسافرَ بالقرآنِ إلى أرضِ العدوِّ.

قوله: «باب كراهية السَّفَر بالمصاحف إلى أرض العدوّ» سقط لفظ: «كراهية» إلَّا للمُستَمْلي فأثبَتها، وبثُبوتِها يَندَفِع الإشكالُ الآتي.

قوله: «وكذلك يُرْوى عن محمَّد بن بِشْر عن عُبيد الله» هو ابنُ عمر «عن نافع عن ابن عُمَر، وتابَعَه ابنُ إسحاق عن نافع» أمَّا رواية محمَّد بن بشر، فوَصَلَها إسحاق بن راهويه في «مُسنَده» عنه ولفظه: كَرِهَ رسول الله ﷺ أن يُسافَر بالقرآن إلى أرض العدوّ مخافَة أن يَنالَه العدوُّ. وقال الدَّارَقُطني والبَرْقاني: لم يَروِه بلفظ الكراهة إلَّا محمَّد بن بشر.

وأمَّا مُتابَعة ابن إسحاق فهي بالمعنى؛ لأنَّ أحمد أخرجه (٥٤٦٥) من طريقه بلفظ: «نَهى أن يُسافرَ بالمصحَفِ إلى أرض العدوّ»، والنَّهي يقتضي الكراهة؛ لأنَّه لا يَنفَكُّ عن كراهة التَّنزيه أو التَّحريم.

قوله: «وقد سافرَ النبيُّ ﷺ وأصحابه في أرض العدوّ وهم يعلمونَ القرآنَ» أشارَ البخاريُّ بذلك إلى أنَّ المراد بالنَّهي عن السَّفَر بالقرآن السَّفرُ بالمصحَف، خَشْيةَ أن يَنالَه العدوُّ، لا السَّفَر بالقرآن نفسه، وقد تَعقَّبَه الإسماعيلي بأنَّه لم يقل أحد: إنَّ مَن يُحسِن القرآن لا يَغزُو العدوَّ في دارهم، وهو اعتراضُ مَن لم يفهم مُرادَ البخاري.

وادَّعى المهلَّب أنَّ مُرادَ البخاري بذلك تقويةُ القول بالتَّفرِقة بين العسكر الكثير والطائفة القليلة، فيجوز في تلك دون هذه، والله أعلم.

ثم ذكر المصنف حديثَ مالك في ذلك وهو بلفظ: «نَهى أن يُسافَر بالقرآن إلى أرض العدوّ»، وأورَدَه ابن ماجَهْ (٢٨٧٩) من طريق عبد الرَّحمن بن مَهْدي عن مالك وزادَ: «مَخافةَ أن يَنالَه العدوُّ»، ورواه ابن وَهْب عن مالك فقال: «خَشْيةَ أن يناله العدوّ»[1]، وأخرجه أبو داود (٢٦١٠) عن القَعْنبيِّ عن مالك فقال: قال مالك: أُراه مَخافة... فذكره،/ ١٣٤/٦ قال أبو عمر: كذا قال يحيى بن يحيى الأندَلُسي ويحيى بن بُكَير وأكثرُ الرُّواة عن مالك، جعلوا التَّعليل من كلامه ولم يرفعُوه؛ وأشارَ إلى أنَّ ابن وَهْب تَفرَّدَ برفعِها، وليس كذلك لمَا قَدَّمتُه من رواية ابن ماجَهْ (٢٨٧٩)، وهذه الزِّيادة رَفَعَها ابن إسحاق أيضاً كما تقدَّم[2]، وكذلك أخرجها مسلم (١٨٦٩/ ٩٣) والنَّسائي (ك٨٠٠٦) وابن ماجَهْ (٢٨٨٠) من طريق اللَّيث عن نافع، ومسلم (١٨٦٩/ ٩٤) من طريق أيوب بلفظ: «فإنّي لا آمَنُ أن يَنالَه العدوّ»، فصَحَّ أنَّه مرفوع وليس بمُدرَجٍ، ولعلَّ مالكاً كان يَجزِم به، ثمَّ صار يَشُكّ في رفعه فجَعَلَه من تفسير نفسه.

قال ابن عبد البَرِّ: أجمعَ الفقهاءُ أن لا يُسافَرَ بالمصحَفِ في السَّرايا والعسكر الصَّغير المَخُوف عليه، واختَلَفوا في الكبير المأمون عليه، فمَنَعَ مالك أيضاً مُطلَقاً، وفَصَّلَ أبو حنيفة، وأدارَ الشّافعيةُ الكراهةَ مع الخوف وجوداً وعَدَماً، وقال بعضهم كالمالكية.

واستُدِلَّ به على منع بيع المصحف من الكافر لوجودِ المعنى المذكور فيه، وهو التَّمَكُّن من الاستهانة به، ولا خلافَ في تحريم ذلك، وإنَّما وقع الاختلاف: هل يَصِحّ لو وقع ويُؤمَر بإزالة مِلكِه عنه أم لا؟

واستُدِلَّ به على منع تعلُّم الكافر القرآنَ: فمَنَعَ مالك مُطلَقاً، وأجازَ الحنفية مُطلَقاً، وعن الشّافعي قولان، وفَصَّلَ بعض المالكية بين القليل لأجل مَصلَحة قيام الحُجَّة عليهم

---

(١) رواية ابن وهب عن مالك أخرجها ابن الجارود في «المنتقى» (١٠٦٤)، وأبو عوانة في «صحيحه» (٧٢٣٩).

(٢) هذا سبقُ قلم من الحافظ رحمة الله، فالذي رفعها كما تقدم هو محمد بن بشر عند إسحاق بن راهويه، أما ابن إسحاق فلم يذكرها أصلاً في حديثه.

فأجازَه، وبين الكثير فمَنَعَه، ويُؤيِّده قصَّة هِرَقل[1] حيثُ كَتَبَ إليه النبي ﷺ بعض الآيات، وقد سبق في «باب هل يُرشِد الكافرَ» (٢٩٣٦) بشيءٍ من هذا، وقد نَقَلَ النَّوَوي الاتِّفاق على جواز الكتابة إليهم بمِثْل ذلك.

تنبيه: ادَّعى ابن بَطَّال أنَّ ترتيب هذا الباب وقع فيه غَلَطٌ من الناسخ، وأنَّ الصواب أن يُقدِّم حديث مالك قبل قوله: «وكذلك يُروى عن محمَّد بن بشر...» إلى آخره، قال: وإنَّما احتاجَ إلى المتابَعة، لأنَّ بعض الناس زادَ في الحديث: «مخافة أن يَنالَه العدوّ»، ولم تَصِحَّ هذه الزِّيادة عند مالك ولا عند البخاري. انتهى.

وما ادَّعاه من الغَلَط مردود، فإنَّه استَنَدَ إلى أنَّه لم يَتقدَّم شيء يُشَار إليه بقوله: كذلك، وليس كما قال، لأنَّه أشارَ بقوله: «كذلك» إلى لفظ التَّرجمة كما بيَّنتُه من رواية المُستَمْلي، وأمَّا ما ادَّعاه من سبب المتابَعة، فليس كما قال، فإنَّ لفظ الكراهية تَفرَّدَ به محمَّد بن بشر، ومُتابَعة ابن إسحاق له إنَّما هي في أصل الحديث، لكنَّه أفادَ أنَّ المراد بالقرآن المصحَف لا حامل القرآن.

## ١٣٠- باب التكبير عند الحرب

**٢٩٩١- حدَّثنا عبدُ الله بنُ محمَّدٍ، حدَّثنا سفيانُ، عن أيوبَ، عن محمَّدٍ، عن أنسٍ ﷺ قال: صَبَّحَ النبيُّ ﷺ خَيْبرَ وقد خَرَجوا بالمساحي على أعناقهم، فلمَّا رَأوه قالوا: هذا محمَّدٌ والخَمِيسُ، محمَّدٌ والخَمِيسُ، فلَجَؤوا إلى الحِصْنِ، فرَفَعَ النبيُّ ﷺ يديه وقال: «الله أكبرُ، خَرِبَت خَيْبرُ، إنّا إذا نزلْنا بساحةِ قومٍ فساءَ صباحُ المنذَرِينَ. وأصَبْنا حُمُراً فطَبَخْناها، فنادَى مُنادي النبيِّ ﷺ: إنَّ اللهَ ورسولَه يَنْهَيانِكم عن لحومِ الحُمُرِ، فأُكفِئَتِ القُدُورُ بما فيها.**

**تابَعَه عليٌّ، عن سفيانَ: رَفَعَ النبيُّ ﷺ يديهِ.**

قوله: «باب التكبير عند الحرب» أي: جوازه أو مشروعيَّته، وذكر فيه حديث أنس في قصَّة خيبر، وفيه قوله ﷺ: «الله أكبر، خَرِبَت خيبر»، وسيأتي شرحه مُستَوفًى في كتاب

(١) التي سلفت عند البخاري في أول كتابه برقم (٧).

المغازي (٤١٩٨)، والذي نادى بالنَّهي عن لحوم الحُمُر الأهلية هو أبو طلحة كما وقع عند مسلم (١٩٤٠/ ٣٥).

وقوله: «تابَعَه عليٌّ عن سفيان» يعني: عليَّ ابن المَدِيني شيخَه، وسيأتي في علامات النبوَّة (٣٦٤٧).

## ١٣١- باب ما يُكْره من رفع الصوت في التكبير ١٣٥/٦

**٢٩٩٢- حدَّثنا محمَّدُ بنُ يوسفَ، حدَّثنا سفيانُ، عن عاصمٍ، عن أبي عثمانَ، عن أبي موسى الأشعَرِيِّ ﷺ قال: كنَّا معَ رسولِ الله ﷺ، فكنَّا إذا أشرَفْنا على وادٍ هَلَّلْنا وكَبَّرْنا ارتَفَعَت أصواتُنا، فقال النبيُّ ﷺ: «يا أيُّها الناسُ، اربَعُوا على أنفُسِكم، فإنَّكم لا تَدْعونَ أصَمَّ ولا غائباً، إنَّه معكم، إنَّه سميعٌ قريبٌ، تباركَ اسمُه وتعالى جَدُّه».**

[أطرافه في: ٤٢٠٥، ٦٣٨٤، ٦٤٠٩، ٦٦١٠، ٧٣٨٦]

قوله: «باب ما يُكرَه من رَفْع الصوت في التكبير» أورَدَ فيه حديث أبي موسى: «كنَّا إذا أشرَفْنا على وادٍ هَلَّلنا وكَبَّرنا ارتَفَعَت أصواتنا» الحديث، وسيأتي شرحُه في كتاب الدَّعَوات (٦٣٨٤) إن شاء الله تعالى.

قوله: «اربَعُوا» بفتح الموحَّدة، أي: ارفُقُوا، قال الطَّبَري: فيه كراهيةُ رفع الصَّوت بالدُّعاءِ والذِّكر، وبه قال عامَّة السَّلَف من الصحابة والتابعين. انتهى، وتصرُّف البخاري يقتضي أنَّ ذلك خاصٌّ بالتَّكبير عند القتال، وأمَّا رفعُ الصَّوت في غيره فقد تقدَّم في كتاب الصلاة (٨٤١) حديثُ ابن عبَّاس: أنَّ رفع الصَّوت بالذِّكرِ كان على العَهْد النَّبوي إذا انصَرَفوا من المكتوبة. وتقدَّم البحث فيه هناك.

## ١٣٢- باب التسبيح إذا هبط وادياً

**٢٩٩٣- حدَّثنا محمَّدُ بنُ يوسفَ، حدَّثنا سفيانُ، عن حُصَين بنِ عبدِ الرَّحمن، عن سالمِ بنِ أبي الجَعْدِ، عن جابرِ بنِ عبدِ الله رضي الله عنهما قال: كنَّا إذا صَعِدْنا كَبَّرْنا، وإذا نزلْنا سَبَّحْنا.**

[طرفه في: ٢٩٩٤]

قوله: «باب التَّسْبيح إذا هَبَطَ وادياً» أَورَدَ فيه حديث جابر: «كنَّا إذا صَعِدْنا كَبَّرنا، وإذا نزلنا سَبَّحنا».

## ١٣٣- باب التكبير إذا علا شَرَفاً

**٢٩٩٤- حدَّثنا محمَّدُ بنُ بشَّارٍ، حدَّثنا ابنُ أبي عَدِيٍّ، عن شُعْبَةَ، عن حُصَين، عن سالمٍ، عن جابرٍ ﷺ قال: كنَّا إذا صَعِدْنا كَبَّرْنا، وإذا تَصَوَّبنا سَبَّحْنا.**

**٢٩٩٥- حدَّثنا عبدُ الله، قال: حدَّثني عبدُ العزيزِ بنُ أبي سَلَمَةَ، عن صالحِ بنِ كَيْسانَ، عن سالمِ بنِ عبدِ الله، عن عبدِ الله بنِ عمرَ رضي الله عنهما قال: كان النبيُّ ﷺ إذا قَفَلَ مِن الحجِّ أو العُمْرةِ ـ ولا أعلمُه إلا قال: الغَزْوِ ـ يقول كُلَّما أَوفَى على ثَنِيَّةٍ أو فَدْفَدٍ كبَّر ثلاثاً ثمَّ قال: «لا إلهَ إلا اللهُ وحدَه لا شَرِيكَ له، له المُلْكُ وله الحمدُ، وهو على كلِّ شيءٍ قديرٌ، آيِبونَ، تائبونَ، عابدونَ، ساجدونَ، لربِّنا حامدونَ، صَدَقَ الله وَعْدَه، ونَصَرَ عَبْدَه، وهَزَمَ الأحزابَ وحدَه».**

**قال صالحٌ: فقلتُ له: ألم يقل عبدُ الله: إن شاء الله؟ قال: لا.**

١٣٦/٦ ثمَّ قال: «باب التكبير إذا عَلا شَرَفاً» وأورَدَ فيه حديث جابر المذكور وفيه: «وإذا تَصَوَّبنا سَبَّحنا» أي: انحَدَرْنا، والتَّصويب: النُّزول والفَدْفَد ـ بِفاءَين مفتوحتين بينهما مُهمَلة ـ: هي الأرض الغَلِيظة ذات الحصى، وقيل: المستوية، وقيل: المكان المرتَفِع الصُّلْب.

وقوله: «حدَّثنا عبد الله، حدَّثني عبد العزيز بن أبي سَلَمَةَ» زَعَمَ أبو مسعود أنَّ عبد الله هو ابنُ صالح، وتَعقَّبَه الجَيَّاني بأنَّه وقع في رواية ابن السَّكَن: عبد الله بن يوسف، وهو المعتمَد، وسالم المذكور في إسناده: هو ابن أبي الجَعْد، وأمَّا سالم المذكور في الذي بعده، فهو ابنُ عبد الله بن عمر، وقد تقدَّم الحديث من طريق أُخرى عن ابن عمر في أواخر الحجّ (١٧٩٧)، والغَرَضُ من حديث ابن عمر قوله فيه: «كلَّما أوفَى على ثَنِيَّةٍ أو فَدفَد كبَّر ثلاثاً».

قال المهلَّب: تكبيره ﷺ عند الارتفاع استشعارٌ لكِبرياء الله عزَّ وجلَّ عند ما تقعُ عليه العين من عظيم خلقه، أنَّه أكبر من كلّ شيء، وتسبيحه في بطون الأودية مُستَنبَط من قصَّة يونس، فإنَّ بتسبيحِه في بطن الحوت نَجّاه الله من الظُّلُمات، فسَبَّحَ النبيُّ ﷺ في بطون الأودية

لينجِّيَه الله منها، وقيل: مُناسَبة التَّسبيح في الأماكن المنخَفِضة من جِهَة أنَّ التَّسبيح هو التَّنزيه، فناسَبَ تنزيهَ الله عن صِفات الانخفاض كما ناسَبَ تكبيره عند الأماكن المرتَفِعة. ولا يَلزَم من كَوْن جِهَتَي العُلوّ والسُّفْل مُحال على الله أن لا يُوصَف بالعُلوِّ؛ لأنَّ وصفه بالعُلوِّ من جِهَة المعنى، والمستَحيل كَونُ ذلك من جِهَة الحِسّ[1]، ولذلك وَرَدَ في صِفَته: العالي والعليّ والمتعالي، ولم يَرِدْ ضِدُّ ذلك وإن كان قد أحاطَ بكلِّ شيء علماً جلَّ وعزَّ.

## ١٣٤ - باب يُكتَب للمسافر مثلُ ما كان يعمل في الإقامة

**٢٩٩٦- حدَّثنا مَطَرُ بنُ الفَضْلِ، حدَّثنا يزيدُ بنُ هارونَ، حدَّثنا العَوّامُ، حدَّثنا إبراهيمُ أبو إسماعيلَ السَّكْسَكيُّ، قال: سمعتُ أبا بُرْدةَ، واصطَحَبَ هو ويزيدُ بنُ أبي كَبْشةَ في سفرٍ، فكان يزيدُ يصومُ في السَّفَرِ، فقال له أبو بُرْدةَ: سمعتُ أبا موسى مِراراً يقول: قال رسولُ الله ﷺ: «إذا مَرِضَ العبدُ أو سافرَ، كُتِبَ له مِثلُ ما كان يعملُ مُقِيماً صحيحاً».**

قوله: «**باب يُكتَب للمسافرِ ما كان يعمل في الإقامة**» أي: إذا كان سفرُه في غير معصية.

قوله: «**حدَّثنا العَوّام**» هو ابن حَوشَبٍ، بمُهمَلة ثمَّ مُعجَمة، وزن جعفر.

قوله: «**سمعت أبا بُرْدة**» هو ابن أبي موسى الأشعَري.

قوله: «**واصطَحَبَ هو ويزيد بن أبي كَبْشة في سفر**» أي: مع يزيد، ويزيد بن أبي كَبْشة هذا شاميّ، واسم أبيه حَيوِيلٌ، بفتح المهمَلة وسكون التَّحتانية وكسر الواو بعدها تحتانية أُخرى ساكنة ثمَّ لام، وهو ثِقة وَلِيَ خَراج السِّندِ لسليمان بن عبد الملك ومات في خلافته، وليس له في البخاري ذِكْر إلَّا في هذا الموضع.

قوله: «**فكان يزيد يصوم في السَّفَر**»، في رواية هُشَيم عن العَوّام بن حَوشَبٍ: وكان يزيد ابن أبي كَبْشة يصوم الدَّهر، أخرجه الإسماعيلي.

---

(١) مذهب السلف هو إثبات جهة العلوِّ لله تعالى على الحقيقة، وأنه تعالى فوق سماواته على عرشه بذاته من غير تمثيل ولا تكييف، وعلى ذلك تضافرت الأدلةُ من الكتاب والسنة، والله تعالى أعلم. انظر «شرح العقيدة الطحاوية» ٢/ ٣٧٥-٣٩١.

قوله: «قال رسول الله ﷺ» في رواية هُشَيم عن العَوّام عند أبي داود (٣٠٩١): سمعت النبيَّ ﷺ يقول غير مرَّة ولا مرَّتين.

قوله: «إذا مرض العبدُ أو سافرَ» في رواية هُشَيم: «إذا كان العبد يعمل عملاً صالحاً فشَغَلَه عن ذلك مرضٌ أو غيره[1]».

قوله: «كُتِبَ له مِثلُ ما كان يعمل مقيماً صحيحاً» هو من اللَّفّ والنَّشر المقلوب، فالإقامة في مقابل السَّفَر، والصِّحَّة في مقابل المرض، وهو في حقِّ مَن كان يعمل طاعةً فمُنعَ منها، وكانت نيَّته لولا المانعُ أن يَدُوم عليها، كما وَرَدَ ذلك صريحاً عند أبي داود (٣٠٩١) من طريق/ العَوّام بن حَوشَبٍ بهذا الإسناد في رواية هُشَيم، وعنده في آخره: «كأصلَح ما كان يعمل وهو صحيحٌ مقيم». ١٣٧/٦

ووقع أيضاً في حديث عبد الله بن عَمْرو بن العاص مرفوعاً: «إنَّ العبد إذا كان على طريقةٍ حسنة من العبادة ثمَّ مَرِض، قيل للمَلَكِ الموكَّل به: اكتُبْ له مِثلَ عمله إذا كان طَليقاً حتَّى أُطلِقه أو أكفِته إليَّ» أخرجه عبد الرزَّاق (٢٠٣٠٨) وأحمد (٦٨٩٥) وصحَّحه الحاكم (١/ ٣٤٨)، ولأحمد (١٢٥٠٣) من حديث أنس رَفَعَه: «إذا ابتَلى اللهُ العبد المسلم ببَلاءٍ في جسده، قال الله: اكتُبْ له صالح عمله الذي كان يعمله، فإن شَفَاه غَسَّلَه وطَهَّرَه، وإن قَبَضَه غَفرَ له ورَحِمه».

ولرواية إبراهيم السَّكسَكي عن أبي بُرْدة مُتابِع أخرجه الطبراني[2] من طريق سعيد بن أبي بُرْدة، عن أبيه، عن جَدّه بلفظ: «إنَّ الله يَكتُب للمريض أفضلَ ما كان يعمل في صِحَّته ما دامَ في وَثَاقه» الحديث، وفي حديث عائشة عند النَّسائي (١٧٨٤)[3]: «ما من امرِئٍ تكون له صلاة من اللَّيل يَغلِبه عليها نوم أو وَجَعٌ، إلَّا كُتِبَ له أجرُ صلاته وكان نومه عليه صَدَقةً».

---

(١) قوله: «أو غيره» سقط من (س)، وفي «سنن أبي داود» مكانه: «أو سفر».

(٢) في «المعجم الأوسط» له برقم (٨٦٠٩).

(٣) وأخرجه أيضاً أحمد (٢٥٤٦٤)، وأبو داود (١٣١٤).

قال ابن بَطَّال: وهذا كلُّه في النَّوافل، وأمَّا صلاة الفرائض فلا تَسقُط بالسَّفَرِ والمرض، والله أعلم. وتَعقَّبَه ابن المنيِّر بأنَّه تَحجَّرَ واسعاً، ولا مانعَ من دخول الفرائض في ذلك، بمعنى أنَّه إذا عَجَزَ عن الإتيان بها على الهيئة الكاملة أن يَكتُب له أجرَ ما عَجَزَ عنه، كصلاة المريض جالساً يُكتَب له أجر القائم. انتهى، وليس اعتراضه بجيِّدٍ، لأنَّهما لم يَتوارَدا على محَلٍّ واحد.

واستُدِلَّ به على أنَّ المريض والمسافر إذا تَكلَّفَ العملَ، كان أفضلَ من عمله وهو صحيح مُقِيم.

وفي هذه الأحاديث تَعقُّب على مَن زَعَمَ أنَّ الأعذار المرخِّصة لترْك الجماعة تُسقِط الكراهة والإثم خاصَّةً من غير أن تكون مُحصِّلةً للفضيلة، وبذلك جَزَمَ النَّوَوي في «شرح المهَذَّب»، وبالأوَّل جَزَمَ الرُّوياني في «التَّلخيص»، ويَشهَدُ لمَا قال حديثُ أبي هريرة رَفَعَه: «مَن تَوضَّأ فأحسنَ وضوءَه ثمَّ خرج إلى المسجد فوَجَدَ الناس قد صَلَّوا، أعطاه الله مِثلَ أجر مَن صَلّى وحَضَرَ، لا يَنقُص ذلك من أجره شيئاً» أخرجه أبو داود (٥٦٤) والنَّسائي (٨٥٥) والحاكم (١/ ٢٠٨-٢٠٩)، وإسناده قوي[1].

وقال السُّبكي الكبير في «الحلبيَّات»: مَن كانت عادتُه أن يُصلّيَ جماعة فتعذَّرَ فانفرَدَ، كُتِبَ له ثواب الجماعة، ومَن لم تكن له عادةً لكن أراد الجماعةَ فتعذَّرَ فانفرَدَ، يُكتَب له ثواب قَصْدِه لا ثوابُ الجماعة، لأنَّه وإن كان قصدُه الجماعة لكنَّه قصدٌ مُجرَّد، ولو كان يُنزَّل منزلةَ مَن صَلّى جماعة كان دون مَن جَمَّعَ، والأُولى سبقها فعلٌ، ويدلّ للأوَّل حديث الباب، وللثَّاني أنَّ أجر الفعل يُضاعَف وأجر القَصْد لا يُضاعَف، بدليلِ: «مَن هَمَّ بحسنة كُتِبَت له حسنةً واحدة» كما سيأتي في كتاب الرِّقاق (٦٤٩١)، قال: ويُمكِن أن يقال: إنَّ الذي صَلّى مُنفَرِداً، ولو كُتِبَ له أجرُ صلاة الجماعة لكَونِه اعتادَها، فيُكتَب له ثوابُ صلاة مُنفَرِد بالأصالة، وثوابُ مُجمِّع بالفضل. انتهى مُلخَّصاً.

---

(١) وانظر تمام تخريجه والكلام عليه في «المسند» (٨٩٤٧).

## ١٣٥- باب السَّير وحده

**٢٩٩٧- حدَّثنا الحُمَيديُّ، حدَّثنا سفيانُ، حدَّثنا محمَّدُ بنُ المُنكَدِر، قال: سمعتُ جابرَ ابنَ عبدِ الله رضي الله عنهما يقول: نَدَبَ النبيُّ ﷺ الناسَ يومَ الخندَقِ، فانتَدَبَ الزُّبَيرُ، ثمَّ نَدَبَهم فانتَدَبَ الزُّبَيرُ، ثمَّ نَدَبَهم فانتَدَبَ الزُّبَيرُ، قال النبيُّ ﷺ: «إنَّ لكلِّ نبيٍّ حَوَارِيّاً، وحَوَاريَّ الزُّبَير».**

**قال سفيانُ: الحَوَاريُّ: الناصر.**

**٢٩٩٨- حدَّثنا أبو الوليدِ، حدَّثنا عاصمُ بنُ محمَّدٍ، قال: حدَّثني أبي، عن ابنِ عمرَ رضي الله عنهما، عن النبيِّ ﷺ.**

**حدَّثنا أبو نُعيم، حدَّثنا عاصمُ بنُ محمَّدِ بنِ زيد بنِ عبدِ الله بنِ عمرَ، عن أبيه، عن ابنِ عمرَ، عن النبيِّ ﷺ قال: «لو يعلمُ الناسُ ما في الوَحْدةِ ما أعلمُ، ما سارَ راكبٌ بليلٍ وحدَه».**

١٣٨/٦ **قوله: «باب السَّير وحدَه» ذكر فيه حديثَين:**

**أحدهما:** عن جابر في انتداب الزُّبير وحده، وقد تقدَّم في «باب هل يُبعَث الطَّليعة وحده» (٢٨٤٧)، وتَعقَّبَه الإسماعيلي فقال: لا أعلمُ هذا الحديث كيف يَدخُل في هذا الباب! وقَرَّرَه ابن المنيِّر بأنَّه لا يَلزَمُ من كون الزُّبير انتَدَبَ أن لا يكون سارَ معه غيره مُتابعاً له. قلت: لكن قد وَرَدَ من وجه آخرَ ما يدلُّ على أنَّ الزُّبير تَوَجَّهَ وحده، وسيأتي في مناقب الزُّبير (٣٧٢٠) من طريق عبد الله بن الزُّبير ما يدلّ على ذلك، وفيه: قلت: يا أبَتِ، رأيتُك تَختَلِف، فقال: قال رسول الله ﷺ: «مَن يأتيني بخبرِ بني قُرَيظة؟» فانطَلَقتُ... الحديث.

**قوله: «قال سفيان[1]: الحَوَاريّ: الناصر»** هو موصول عن الحُميدي عنه.

**ثانيهما:** حديث ابن عمر.

**قوله: «لو يعلمُ الناس ما في الوَحْدة ما أعلمُ، ما سارَ راكب بليلٍ وحده»** ساقه على لفظ

---

(١) هو ابن عُيَينة، فإن الحميدي ـ وهو عبد الله بن الزبير بن عيسى القرشي المكي ـ لا يروي إلا عن سفيان ابن عيينة، وهو أثبت أصحابه فيه، وليست له رواية عن سفيان الثوري.

أبي نُعيم، وقوله: «ما أعلم» أي: الذي أعلمه من الآفات التي تَحصُل من ذلك. والوَحْدة: بفتح الواو ويجوز كسرها، ومَنَعَه بعضهم.

**تنبيهان:**

**أحدهما:** قال المِزِّي في «الأطراف»: قال البخاري: حدَّثنا أبو الوليد عن عاصم بن محمَّد به، وقال بعده: وأبو نُعيم عن عاصم، ولم يقل: حدَّثنا أبو نعيم، ولا في كتاب حمَّاد ابن شاكر: حدَّثنا أبو نُعيم. انتهى، والذي وقع لنا في جميع الرِّوايات عن الفِرَبْري عن البخاري: «حدَّثنا أبو نُعيم» وكذلك وقع في رواية النَّسَفي عن البخاري فقال: «حدَّثنا أبو الوليد» فساقَ الإسناد ثمَّ قال: «وحدَّثنا أبو الوليد وأبو نُعيم قالا: حدَّثنا عاصم» فذكره، وبذلك جَزَمَ أبو نُعيم الأصبهاني في «المستَخرَج»، فقال بعد أن أخرجه من طريق عَمْرو بن مرزوق عن عاصم بن محمَّد: «أخرجه البخاري عن أبي نُعيم وأبي الوليد»، فلعلَّ لفظ «حدَّثنا» في رواية أبي نُعيم سقط من رواية حمَّاد بن شاكر وحده.

**ثانيهما:** ذكر التِّرمِذي (١٦٧٣) أنَّ عاصم بن محمَّد تَفرَّدَ برواية هذا الحديث، وفيه نظرٌ، لأنَّ عمر بن محمَّد أخاه قد رواه معه عن أبيه، أخرجه النَّسائي (ك٨٧٩٩).

قال ابن المنيِّر: السَّير لمصلحة الحرب أخصُّ من السَّفَر، والخبر وَرَدَ في السَّفَر، فيُؤخَذ من حديث جابر جواز السَّفَر مُنفَرِداً للضَّرُورة والمصلحة التي لا تَنتَظِمُ إلَّا بالانفراد، كإرسال الجاسوس والطَّليعة، والكراهة لمَا عَدَا ذلك. ويحتمل أن تكون حالة الجواز مُقيَّدةً بالحاجة عند الأمْن، وحالة المنع مُقيَّدة بالخوفِ حيثُ لا ضَرُورةَ، وقد وقع في كتب المغازي بَعثُ كلٍّ من حُذَيفة ونُعيم بن مسعود وعبد الله بن أُنَيسٍ وخَوّات بن جُبَير وعَمرو بن أُميَّة وسالم بن عُمَير وبُسَيْسة في عدَّة مواطنَ، وبعضها في الصحيح[1]، وتقدَّم في الشُّروط شيء من ذلك[2]، ويأتي في باب الجاسوس بعد قليل (٣٠٠٧).

---

(١) حديث حذيفة عند مسلم برقم (١٧٨٨)، وعنده أيضاً من حديث أنس (١٩٠١) قال: بعث رسول الله ﷺ بسيسة عيناً...

(٢) تحت شرح حديث رقم (٢٧٣١) و(٢٧٣٢).

## ١٣٦- باب السرعة في السَّير

وقال أبو حُميدٍ: قال النبيُّ ﷺ: «إنّي مُتعجِّلٌ إلى المدينةِ، فمَن أرادَ أن يَتعجَّلَ معي فَلْيَتعجَّل».

٢٩٩٩- حدَّثنا محمَّدُ بنُ المثنَّى، حدَّثنا يحيى، عن هشام، قال: أخبرني أَبي، قال: سُئِلَ أُسامةُ بنُ زيدٍ رضي الله عنهما ـ كان يحيى يقول: وأنا أسمَعُ، فسقط عنِّي ـ عن مَسِيرِ النبيِّ ﷺ في حَجّةِ الوَدَاع فقال: فكان يَسِيرُ العَنَقَ، فإذا وَجَدَ فَجْوةً نصَّ. والنصُّ فوقَ العَنَق.

١٣٩/٦ ٣٠٠٠ - حدَّثنا سعيدُ بنُ أبي مريمَ، أخبرنا محمَّدُ بنُ جعفرٍ، قال: أخبرني زيدٌ ـ هو ابنُ أسلَمَ ـ عن أبيه قال: كنتُ مع عبدِ الله بنِ عمرَ رضي الله عنهما بطَرِيقِ مكَّةَ، فبَلَغَه عن صَفِيَّةَ بنت أبي عُبيدٍ شِدّةُ وَجَعٍ، فأسرَعَ السَّيرَ، حتَّى إذا كان بعدَ غُرُوبِ الشَّفَقِ ثمَّ نزلَ فصَلَّى المغربَ والعَتَمةَ جَمَعَ بينَهما، وقال: إنّي رأيتُ النبيَّ ﷺ إذا جَدَّ به السَّيرُ أَخَّرَ المغربَ وجَمَعَ بينَهما.

٣٠٠١- حدَّثنا عبدُ الله بنُ يوسفَ، أخبرنا مالكٌ، عن سُمَيٍّ مولى أبي بكرٍ، عن أبي صالحٍ، عن أبي هريرةَ ﷺ، أنَّ رسولَ الله ﷺ قال: «السَّفَرُ قِطْعةٌ مِن العذابِ، يَمْنَعُ أحدَكم نومَه وطعامَه وشرابَه، فإذا قَضَى أحدُكم نَهْمَتَه فلْيُعَجِّلْ إلى أهلِه».

قوله: «باب السُّرْعة في السَّير» أي: في الرُّجُوع إلى الوطن.

قوله: «وقال أبو حُميدٍ: قال النبي ﷺ: إنّي مُتَعجِّل...» إلى آخره، هو طرف من حديثٍ سبق في الزكاة بطوله (١٤٨١)، وتقدَّم الكلام عليه هناك.

ثمَّ ذكر فيه ثلاثة أحاديث:

أحدها: حديث أُسامة بن زيد في سَيْر العَنَق، وقد تقدَّم شرحه مُستَوفًى في الحجّ (١٦٦٦).

وقوله: «قال: سُئِلَ أُسامة بن زيد ـ كان يحيى يقول: وأنا أسمَع، فسقط عنِّي» القائل ذلك هو محمَّد بن المثنَّى شيخ البخاري، وقد أخرجه الإسماعيلي من طريق بُندار والدَّورَقي وغيرهما عن يحيى بن سعيد، وقال فيه: سُئِلَ أُسامة وأنا شاهدُه.

**ثانيها**: حديث ابن عمر في جمعه بين الصلاتَين لمَّا بَلَغَه وَجَعُ صَفيّة بنت أبي عُبيد، وهي زوجته، وقد تقدَّم في أواخر أبواب العمرة (١٨٠٥) بهذا الإسناد مع الكلام عليه.

**ثالثها**: حديث أبي هريرة: «السَّفَر قِطعةٌ من العذاب»، وقد تقدَّم شرحه في أواخر أبواب العمرة (١٨٠٤).

**وقوله**: «نَهْمته» بفتح النّون على المشهور، أي: رَغْبته.

قال المهلَّب: تَعجُّله ﷺ إلى المدينة ليريحَ نفسه ويُفرِح أهله، وتَعجُّله إلى المزدَلِفة ليَتعجَّلَ الوقوف بالـمَشعَرِ الحرام، وتعجُّل ابن عمر إلى زوجته ليُدرِكَ من حياتها ما يُمكِنه أن تَعهَدَ إليه بما لا تَعهَدُ إلى غيره.

## ١٣٧- باب إذا حمل على فرسٍ فرآها تباع

**٣٠٠٢- حدَّثنا عبدُ الله بنُ يوسفَ، أخبرنا مالكٌ، عن نافعٍ، عن عبدِ الله بنِ عمرَ رضي الله عنهما: أنَّ عمرَ بنَ الخطَّاب حَمَلَ على فرسٍ في سبيلِ الله، فوَجَدَه يُباعُ فأرادَ أن يَبْتاعَه، فسألَ رسولَ الله ﷺ، قال: «لا تَبْتَعْه، ولا تَعُدْ في صَدَقَتِكَ».**

**٣٠٠٣- حدَّثنا إسماعيلُ، حدَّثني مالكٌ، عن زيدِ بنِ أسلَمَ، عن أبيه، قال: سمعتُ عمرَ ابنَ الخطَّاب ﷺ يقول: حَمَلتُ على فرسٍ في سبيلِ الله، فابتاعَه ـ أو فأضاعَه ـ الذي كان عندَه، فأرَدْتُ أن أشتَرِيَه وظَنَنتُ أنَّه بائعُه برُخْصٍ، فسألتُ النبيَّ ﷺ فقال: «لا تَشْتَرِهِ وإنْ بِدِرْهمٍ، فإنَّ العائدَ في هِبَتِه كالكَلْبِ يعودُ في قَيْئِه».**

**قوله**: «**باب إذا حملَ على فرس فرآها تُباع**» ذكر فيه حديث ابن عمر في ذلك، وحديث عمر نفسه، وقد تقدَّما قريباً (٢٩٧٠و٢٩٧١) وبيان مكان شرحِهما (٢٦٢٣و٢٧٩٧). ١٤٠/٦

**وقوله**: «**ابتاعَه أو أضاعَه**» شكٌّ من الراوي، ولا معنى لقوله: «ابتاعَه» لأنَّه لم يَشترِه، وإنَّما عَرَضَه للبيع، فيحتمل أن يكون في الأصل: أباعَه[1]، فهو بمعنى. عَرَضَه للبيع، والله أعلم.

---

(١) تحرفت في (س) إلى: باعه، وما أثبتناه من الأصلين، وهو الصواب، وفي «مختار الصحاح» وغيره: أباعَ الشيءَ: عرضه للبيع.

## ١٣٨- باب الجهاد بإذْنِ الأبوَين

**٣٠٠٤- حدَّثنا آدمُ، حدَّثنا شُعْبةُ، حدَّثنا حبيبُ بنُ أبي ثابتٍ، قال: سمعتُ أبا العبَّاسِ الشّاعرَ ـ وكان لا يُتَّهَمُ في حديثِه ـ قال: سمعتُ عبدَ الله بنَ عَمرٍو رضي الله عنهما يقول: جاء رجلٌ إلى النبيِّ ﷺ فاستَأذَنَه في الجهاد، فقال: «أحَيٌّ والداكَ؟» قال: نعم، قال: «ففيهما فجاهِدْ».**

[طرفه في: ٥٩٧٢]

قوله: «باب الجهاد بإذْنِ الأبوَين» كذا أطلقَ، وهو قول الثَّوْري، وقيَّده بالإسلام الجمهورُ، ولم يقع في حديث الباب أنَّهما مَنَعاه، لكن لعلَّه أشارَ إلى حديث أبي سعيد الآتي.

قوله: «سمعت أبا العبَّاس الشّاعر، وكان لا يُتَّهَم في حديثه» تقدَّم القول في ذلك في «باب صوم داود» من كتاب الصيام (١٩٧٩)، وقد خالَفَ الأعمَشُ شُعْبَةَ، فرواه ابن ماجَهْ من طريق أبي معاوية، عن الأعمَش، عن حَبِيب بن أبي ثابت، عن عبد الله بن باباه، عن عبد الله ابن عَمْرو[1]، فلعلَّ لحبيبٍ فيه إسنادين، ويُؤيِّده أنَّ بكر بن بَكّارٍ رواه عن شُعْبة عن حَبيب عن عبد الله بن باباه كذلك[2].

قوله: «جاء رجل» يحتمل أن يكون هو جاهِمةَ بن العبَّاس بن مِرْداس، فقد روى النَّسائي (٣١٠٤) وأحمد (١٥٥٣٨) من طريق معاوية بن جاهمة: أنَّ جاهِمةَ جاء إلى النبي ﷺ فقال: يا رسول الله، أرَدتُ الغَزْو وجئتُ لأستَشيرَك، فقال: «هل لك من أمّ؟» قال: نعم، قال: «الزَمْها» الحديث، ورواه البيهقي (٩/ ٢٦) من طريق ابن جُرَيج، عن محمَّد بن طلحة بن رُكَانة، عن معاوية بن جاهِمةَ السُّلَمي، عن أبيه قال: «أتيتُ النبي ﷺ أستأذِنُه في

---

(١) هذا ذهول من الحافظ رحمه الله، فإن هذا الإسناد لحديث آخر عند ابن ماجه (١٢٢٩) ولفظه: «صلاة الجالس على النصف من صلاة القائم»، وهو من رواية قُطْبة عن الأعمش، وحديث الباب لم يخرِّجه ابن ماجه أصلاً، وقد أخرجه الطحاوي في «شرح المشكل» (٢١١٨)، وأبو نعيم في «الحلية» ٥/ ٦٨، والبيهقي في «شعب الإيمان» (٧٨٢٦) من طريق محمد بن كُناسة، عن الأعمش، بهذا الإسناد.

(٢) أخرجه من هذا الطريق أبو نعيم في «الحلية» ٥/ ٦٨.

الجهاد... فذكره. وقد اختُلِفَ في إسناده على محمَّد بن طلحة اختلافاً كثيراً بيَّنتُه في ترجمة جاهمة من كتابي في الصحابة[1].

**قوله: «فيهما فجاهِدْ»** أي: خَصِّصهما بجهاد النَّفس في رِضاهما.

ويُستَفاد منه جواز التَّعبير عن الشيء بضِدِّه إذا فُهِمَ المعنى، لأنَّ صيغة الأمر في قوله: «فجاهِدْ» ظاهرها إيصال الضَّرَر الذي كان يَحصُل لغيرهما لهما، وليس ذلك مُراداً قَطعاً، وإنَّما المراد إيصال القَدر المشتَرَك من كُلْفة الجهاد، وهو تعبُ البَدَن والمال، ويُؤخَذ منه أنَّ كلّ شيء يُتعِب النَّفس يُسمَّى جهاداً.

وفيه أنَّ برَّ الوالد قد يكون أفضل من الجهاد، وأنَّ المستَشار يشير بالنَّصيحة المحضة، وأنَّ المكلَّف يَستَفصِل عن الأفضل في أعمال الطاعة ليعملَ به، لأنَّه سمعَ فضل الجهاد فبادَرَ إليه، ثمَّ لم يَقنَع حتَّى استأذَنَ فيه، فدُلَّ على ما هو أفضلُ منه في حقّه، ولولا السُّؤال ما حَصَلَ له العلم بذلك.

ولمسلم (٢٥٤٩/٦) وسعيد بن منصور (٢٣٣٥) من طريق ناعم مولى أمّ سَلَمة عن عبد الله بن عَمْرو في نحو هذه القصَّة قال: «ارجِعْ إلى والدَيك فأحسِنْ صُحبتَهما»، ولأبي داود (٢٥٢٨) وابن حِبّان (٤١٩ و٤٢٣) من وجه آخر عن عبد الله بن عَمْرو: «ارجِع فأضحِكْهما كما أبكَيتَهما»، وأصرح من ذلك حديث أبي سعيد عند أبي داود (٢٥٣٠) بلفظ: «ارجِع فاستأذِنهما، فإنْ أذِنا لك فجاهِدْ، وإلَّا فبِرَّهما»، وصحَّحه ابن حِبّان (٤٢٢).

قال جُمهُور العلماء: يَحرُم الجهاد إذا مَنَعَ الأبوانِ أو أحدُهما بشرطِ أن يكونا مسلمَين،/ ١٤١/٦ لأنَّ برَّهما فرضُ عينٍ عليه، والجهاد فرضُ كفاية، فإذا تَعيَّنَ الجهاد فلا إذنْ، ويَشهَد له ما أخرجه ابن حِبّان (١٧٢٢) من طريق أُخرى عن عبد الله بن عَمْرو: جاء رجل إلى رسول الله ﷺ فسأله عن أفضل الأعمال، قال: «الصلاة.» قال: ثمَّ مَهْ؟ قال: «الجهاد» قال: فإنَّ لي والدَين، فقال: «آمُرُك بوالدَيك خيراً» فقال: والذي بَعَثَك بالحقِّ نبياً

(١) «الإصابة في تمييز الإصابة» (١٠٥٣).

لَأُجاهدَنَّ ولأترُكَنَّهما، قال: «فأنتَ أعلمُ[1]»، وهو محمول على جهاد فرض العين تَوفيقاً بين الحديثَين.

وهل يُلحَقُ الجدُّ والجدَّة بالأبوَين في ذلك؟ الأصحُّ عند الشّافعية: نعم، والأصحّ أيضاً: أن لا يُفرَّق بين الحُرّ والرَّقيق في ذلك لشُمُول طلب البِرّ، فلو كان الولد رقيقاً فأذِنَ له سيِّده لم يُعتبَر إذنُ أبوَيه، ولهما الرُّجُوع في الإذن إلَّا إن حَضَرَ الصَّفَّ، وكذا لو شَرَطا أن لا يقاتل فحَضَرَ الصَّفّ فلا أثرَ للشَّرط.

واستُدِلَّ به على تحريم السَّفَر بغير إذن، لأنَّ الجهاد إذا مُنِعَ مع فضيلته فالسَّفَر المباح أَولى، نعم إن كان سفرُه لتعلُّم فرضِ عين حيثُ يَتَعيَّن السَّفَر طريقاً إليه، فلا منعَ، وإن كان فرضَ كفاية ففيه خلاف.

وفي الحديث فضل برّ الوالدين وتعظيم حقّهما وكَثْرة الثَّواب على بِرّهما، وسيأتي بسط ذلك في كتاب الأدب (٥٩٧٢) إن شاء الله تعالى.

## ١٣٩- باب ما قيل في الجرس ونحوه في أعناق الإبل

**٣٠٠٥- حدَّثنا عبدُ الله بنُ يوسفَ، أخبرنا مالكٌ، عن عبدِ الله بنِ أبي بكرٍ، عن عبَّاد بنِ تميمٍ، أنَّ أبا بَشِيرٍ الأنصاريَّ ﷺ أخبَرَهُ: أنَّه كان مع رسولِ الله ﷺ في بعضِ أسفارِه ـ قال عبدُ الله: حَسِبتُ أنَّه قال: والناسُ في مَبِيتِهم ـ فأرسَلَ رسولُ الله ﷺ رسولاً: «أن لا تَبقَيَنَّ في رقبةِ بعيرٍ قِلادةٌ من وَتَرٍ أو قِلادةٌ إلا قُطِعَتْ».**

قوله: «**باب ما قيل في الجَرَس ونحوه في أعناق الإبل**» أي: من الكراهة، وقَيَّدَه بالإبل لوُرُودِ الخبر فيها بخُصوصِها.

قوله: «**عن عبد الله بن أبي بَكْر**» أي: ابن محمَّد بن عَمْرو بن حَزْم، وعبَّاد بن تميم: هو المازني، وهو وشيخه والراوي عنه أنصاريُّونَ مدنيُّون، وعبد الله وعبَّاد تابعيّان.

---

(١) في سنده حُيي بن عبد الله المعافري، وفيه مقالٌ، لا سيما فيما يتفرد به، وهذا منه، وأخرجه أيضاً من طريقه أحمد في «المسند» (٦٦٠٢).

**قوله: «أنَّ أبا بشير الأنصاري أخبَرَه»** ليس لأبي بَشير ـ وهو بفتح الموحَّدة ثمَّ مُعجَمة ـ في البخاري غير هذا الحديث الواحد، وقد ذَكَره الحاكم أبو أحمد فيمَن لا يُعرَف اسمه، وقيل: اسمه قيس بن عبد الحُرَير ـ بمُهمَلات مُصغَّر ـ بن عَمْرو، ذكر ذلك ابن سعد وساقَ نَسَبَه إلى مازن الأنصاري، وفيه نظرٌ؛ لأنَّه وقع في رواية عثمان بن عمر عن مالك عند الدَّارَقُطني نِسبةُ أبي بَشِير ساعديّاً، فإن كان قيس يُكنى أبا بشير أيضاً، فهو غير صاحب هذا الحديث، وأبو بَشِير المازني هذا عاشَ إلى بعد السِّتّينَ، وشَهِدَ الحرَّة وجُرِحَ بها ومات من ذلك.

**قوله: «في بعض أسفاره»** لم أقِفْ على تعيينها.

**قوله: «قال عبد الله: حَسِبْت أنَّه قال» عبد الله:** هو ابن أبي بكرٍ الراوي، وكأنَّه شكَّ في هذه الجملة، ولم أرَها من طريقه إلَّا هكذا.

**قوله: «فأرسَلَ»** قال ابن عبد البَرِّ: في رواية رَوْح بن عُبادةَ عن مالك: «أرسَلَ مولاه زيداً»، قال ابن عبد البَرِّ: وهو زيد بن حارثة فيما يَظهَرُ لي.

**قوله: «في رقبة بعيرٍ قِلادةٌ من وَتَر أو قِلادة»** كذا هنا بلفظ «أو»، وهي للشَّكِّ أو للتَّنويع، ووقع في رواية أبي داود (٢٥٥٢) عن القَعنَبي بلفظ: «ولا قِلادة» وهو من عَطْف العامِّ على الخاصّ، وبهذا جَزَمَ المهلَّب، ويُؤيِّد الأوَّل ما رُوي عن مالك أنَّه سُئِلَ عن القِلادة فقال: ما سمعتُ بكَراهَتِها إلَّا في الوَتَر.

**وقوله: «وَتَر»** بالمثنَّاة في جميع الرِّوايات، قال ابن الجَوْزيّ: رُبَّما صَحَّفَ مَن لا علمَ له بالحديث فقال: وَبَر، بالموحَّدة. قلت: حكى ابن التِّين أنَّ الدَّاوودي جَزَمَ بذلك،/ وقال: ١٤٢/٦
هو ما يُنزَع عن الجِمال يُشبِه الصُّوف، قال ابن التِّين: فصَحَّفَ.

قال ابن الجَوْزيّ: وفي المراد بالأوتار ثلاثة أقوال:

**أحدها:** أنَّهم كانوا يُقلِّدونَ الإبل أوتار القِسِيّ لئلَّا تُصيبَها العين بزَعمِهم، فأُمِروا بقطعِها إعلاماً بأنَّ الأوتار لا تَرُدّ من أمر الله شيئاً، وهذا قول مالك. قلت: وقع ذلك

مُتَّصِلاً بالحديث من كلامه في «الموطَّأ» (٢/ ٩٣٧) وعند مسلم (٢١١٥) وأبي داود (٢٥٥٢) وغيرهما، قال مالك: أُرى أنَّ ذلك من أجل العين، ويُؤيِّده حديث عُقْبة بن عامر رَفَعَه: «مَن عَلّقَ تميمةً فلا أتمَّ الله له» أخرجه أبو داود أيضاً[1]، والتَّميمة: ما عُلِّقَ من القَلائد خَشْية العين ونحو ذلك، قال ابن عبد البَرِّ: إذا اعتَقَدَ الذي قَلَّدَها أنَّها تَرُدّ العين، فقد ظنَّ أنَّها تَرُدّ القَدَر، وذلك لا يجوز اعتقاده.

**ثانيها**: النَّهي عن ذلك لئلَّا تَختَنِق الدَّابَّة بها عند شِدَّة الرَّكض، ويُحكى ذلك عن محمَّد ابن الحسن صاحب أبي حنيفة، وكلام أبي عُبيد يُرجِّحه، فإنَّه قال: نَهى عن ذلك؛ لأنَّ الدَّوابّ تَتأذّى بذلك ويَضِيق عليها نَفَسها ورَعْيها، ورُبَّما تَعَلَّقَت بشجرةٍ فاختَنَقَت أو تَعَوَّقَت عن السَّير.

**ثالثها**: أنَّهم كانوا يُعلِّقونَ فيها الأجراس، حكاه الخطَّابي وعليه يدلُّ تبويب البخاري، وقد روى أبو داود (٢٥٥٤) والنَّسائي (ك٨٧٦٠) من حديث أمّ حَبيبة أمّ المؤمنينَ مرفوعاً: «لا تصحَبُ الملائكة رُفقةً فيها جَرَس»، وأخرجه النَّسائي (٥٢٢٢) من حديث أمّ سَلَمة أيضاً، والذي يَظهَر أنَّ البخاري أشارَ إلى ما وَرَدَ في بعض طرقه، فقد أخرجه الدَّارَقُطني من طريق عثمان بن عمر المذكور بلفظ: «لا تَبقينَّ قِلادة من وَتَر ولا جَرَس في عُنُق بعير إلَّا قُطِعَ».

قلت: ولا فرق بين الإبل وغيرها في ذلك، إلَّا على القول الثَّالث، فلم تَجرِ العادة بتعليق الأجراس في رِقاب الخيل، وقد روى أبو داود (٢٥٥٣) والنَّسائي (٣٥٦٥) من حديث أبي وَهب الجُشَمي[2] رَفَعَه: «اربِطوا الخيل وقَلِّدُوها، ولا تُقلِّدُوها الأوتار»، فدَلَّ على أن لا اختصاص للإبل، فلعلَّ التَّقييد بها في التَّرجمة للغالب.

---

(١) وهم الحافظ في نسبته إلى أبي داود، فهو ليس عنده، وهو عند أحمد في «مسنده» برقم (١٧٤٠٤) و(١٧٤٢٢)، وانظر تمام تخريجه فيه، والحديث حسنٌ.

(٢) تحرّف في (ع) و(س) إلى: الحساني، وفي (أ) إلى: الجيشاني. وأبو وهب الجيشاني تابعي لا صحبة له، أما الصحابي فهو جُشَمي.

وقد حَمَلَ النَّضْر بن شُمَيلٍ الأوتار في هذا الحديث على معنى الثَّأر فقال: معناه: لا تَطلُبوا بها ذُحُول الجاهلية، قال القُرْطُبي: وهو تأويل بعيد، وقال النووي[1]: ضعيف. وإلى نحو قول النَّضْر جَنَحَ وكيع فقال: المعنى: لا تَركَبوا الخيل في الفتن، فإنَّ مَن رَكِبَها لم يَسلَم أن يَتعلَّق به وَتْرٌ يُطلَب به. والدَّليل على أنَّ المراد بالأوتار جمع الوَتَر بالتَّحريكِ لا الوَتْر بالإسكان، ما رواه أبو داود أيضاً (٣٦) من حديث رُوَيفِع بن ثابت رَفَعَه: «مَن عَقَدَ لحيتَه أو تَقَلَّدَ وَتَراً، فإنَّ محمَّداً منه بَريء»، فإنَّه عند الرُّواة أجمع بفتح المثنَّاة.

**والجَرَس** ـ بفتح الجيم والرّاء ثمَّ مُهمَلة ـ معروف، وحكى عياض إسكان الرّاء، والتحقيق أنَّ الذي بالفتح اسم الآلة، وبالإسكانِ اسم الصَّوت. وروى مسلم (٢١١٤) من حديث العلاء بن عبد الرَّحمن عن أبي هريرة رَفَعَه: «الجرس مِزمارُ الشيطان»، وهو دالٌّ على أنَّ الكراهية فيه لصوتِه، لأنَّ فيها شَبَهاً بصوتِ الناقُوس وشَكْله.

قال النَّوَوي وغيره: الجمهور على أنَّ النَّهي للكراهة وأنَّها كراهةُ تنزيه، وقيل: للتَّحريم، وقيل: يُمنَع منه قبل الحاجة، ويجوز إذا وَقَعَت الحاجة، وعن مالك: تَختَصُّ الكراهة من القَلائد بالوَتَر، ويجوز بغيرها إذا لم يُقصَد دفع العين. هذا كلّه في تعليق التَّمائم وغيرها ممَّا ليس فيه قرآن ونحوه، فأمَّا ما فيه ذِكْر الله فلا نهيَ فيه، فإنَّه إنَّما يُجعَل للتَّبرُّكِ به والتعوُّذ بأسمائه وذِكْره، وكذلك لا نهيَ عمَّا يُعلَّق لأجل الزِّينة ما لم يَبلُغ الخُيَلاء أو السَّرَف، واختَلَفوا في تعليق الجَرس أيضاً، ثالثها: يجوز بقَدْرِ الحاجة، ومنهم مَن أجازَ الصَّغير منها دون الكبير، وأغرَبَ ابن حِبّان[2] فزَعَمَ أنَّ الملائكة لا تصحبُ الرُّفقة التي يكون فيها الجرس إذا كان رسول الله ﷺ فيها.

## ١٤٠ - باب من اكتَتَبَ في جيش فخرجت امرأته حاجّةً أوكان له عذرٌ: هل يُؤذَن له؟

**٣٠٠٦- حدَّثنا قُتَيبةُ بنُ سعيدٍ، حدَّثنا سفيانُ، عن عَمرٍو، عن أبي مَعبَدٍ، عن ابنِ عبَّاسٍ**

---

(١) تحرف في (س) إلى: الثوري.

(٢) في «صحيحه» بإثر الحديث (٤٧٠٠).

١٤٣/٦ رضي الله عنهما،/ أنَّه سمعَ النبيَّ ﷺ يقول: «لا يَخلُوَنَّ رجلٌ بامرأةٍ، ولا تُسافرَنَّ امرأةٌ إلا ومعها مَحرَمٌ» فقامَ رجلٌ فقال: يا رسولَ الله، اكتُتِبتُ في غَزْوةِ كذا وكذا، وخَرَجَتِ امرأتي حاجّةً! قال: «اذهبْ فاحجُجْ مع امرأتِكَ».

قوله: «باب مَن اكتُتِبَ في جيش فخَرَجَت امرأته حاجَّةً أو كان له عُذْر: هل يُؤْذَن له؟» ذكر فيه حديث ابن عبَّاس في ذلك، وفيه قوله: «اذهب فاحجُج مع امرأتك» وقد سبق الكلام عليه في أواخر أبواب المحصَر من الحجّ[1].

ويُستَفاد منه أنَّ الحجّ في حقّ مثله أفضل من الجهاد؛ لأنَّه اجتَمَعَ له مع حَجّ التطوُّع في حقّه تحصيل حجّ الفَرْض لامرأتِه، وكان اجتماع ذلك له أفضل من مُجرَّد الجهاد الذي يَحصُل المقصود منه بغيره. وفيه مشروعية كتابة الجيش ونَظَرُ الإمام لرَعيتِه بالمصلحة.

## ١٤١- باب الجاسوس

وقولِ الله عزَّ وجلَّ: ﴿ يَٰٓأَيُّهَا ٱلَّذِينَ ءَامَنُواْ لَا تَتَّخِذُواْ عَدُوِّى وَعَدُوَّكُمْ أَوْلِيَآءَ ﴾ [الممتحنة:١].

التَّجَسُّسُ: التبحُّث.

٣٠٠٧- حدَّثنا عليُّ بنُ عبدِ الله، حدَّثنا سفيانُ، حدَّثنا عَمرُو بنُ دينارٍ، سمعتُه منه مرَّتينِ، قال: أخبرني حسنُ بنُ محمَّدٍ، قال: أخبرني عُبيدُ الله بنُ أبي رافعٍ، قال: سمعتُ عليّاً ﷺ يقول: بَعَثَني رسولُ الله ﷺ أنا والزُّبَيرَ والمِقْدادَ بنَ الأسوَدِ وقال: «انطَلِقوا حتَّى تأتُوا رَوْضةَ خاخٍ فإنَّ بها ظَعِينةً ومعها كتابٌ، فخُذُوه منها» فانطَلَقْنا تَعَادَى بنا خيلُنا، حتَّى انتَهَينا إلى الرَّوْضةِ، فإذا نحنُ بالظَّعِينةِ، فقلنا: أخرِجي الكتابَ، فقالت: ما معي من كتابٍ، فقلنا: لَتُخْرِجِنَّ الكتابَ، أو لَنُلقِيَنَّ الثِّيابَ، فأخرجَتْه من عِقَاصِها، فأتينا به رسولَ الله ﷺ، فإذا فيه: من حاطبِ بنِ أبي بَلْتَعةَ إلى أُناسٍ من المشركينَ من أهلِ مكَّةَ، يُخبِرُهم ببعضِ أمرِ رسولِ الله ﷺ، فقال رسولُ الله ﷺ: «يا حاطبُ، ما هذا؟» قال: يا رسولَ الله، لا تَعْجَلْ عليَّ، إنّي كنتُ امرأً

(١) بل سلف في أواخر جزاء الصيد من كتاب الحج برقم (١٨٦٢).

مُلْصَقاً في قُرَيشٍ، ولم أكُن من أنفُسِها، وكان مَن معكَ مِن المهاجرِينَ لهم قَرَاباتٌ بمكَّةَ يَحمُونَ بها أهلِيهم وأموالَهم، فأحبَبتُ إذْ فاتَني ذلك مِن النَّسَبِ فيهم أن أتَّخِذَ عندَهم يَداً يَحمُونَ بها قَرابَتي، وما فعلْتُ كُفْراً ولا ارتِداداً ولا رِضاً بالكُفْرِ بعدَ الإسلام، فقال رسولُ الله ﷺ: «قد صَدَقَكم» قال عمرُ: يا رسولَ الله، دَعْني أضْرِبْ عُنُقَ هذا المنافقِ، قال: «إنَّه قد شَهِدَ بَدْراً، وما يُدْرِيكَ لعلَّ اللهَ أن يكونَ قد اطَّلَعَ على أهلِ بدرٍ فقال: اعمَلُوا ما شِئتُم، فقد غَفَرتُ لكم».

قال سفيانُ: وأيُّ إسنادٍ هذا!

[أطرافه في: ٣٠٨١، ٣٩٨٣، ٤٢٧٤، ٤٨٩٠، ٦٢٥٩، ٦٩٣٩]

قوله: «باب الجاسوس» بجيم ومُهمَلتَين، أي: حكمه إذا كان من جِهَة الكفَّار، ومشروعيته إذا كان من جِهَة المسلمين.

قوله: «والتَّجَسُّس: التبحُّث» هو تفسيرُ أبي عُبيدةَ.

قوله: «وقول الله عزَّ وجلَّ: ﴿يَٰٓأَيُّهَا ٱلَّذِينَ ءَامَنُواْ لَا تَتَّخِذُواْ عَدُوِّى وَعَدُوَّكُمْ أَوْلِيَآءَ﴾ الآية» مُناسَبة الآية إمَّا لمَا سيأتي في التفسير (٤٨٩٠) أنَّ القصَّة المذكورة في حديث الباب كانت سبب نزولها، وإمَّا لأنه يَنتَزِع منها حكم جاسوس الكفَّار،/ فإذا اطَّلعَ عليه بعض المسلمين ١٤٤/٦
لا يَكتُمُ أمرَه، بل يرفعه إلى الإمام ليرى فيه رأيه. وقد اختَلَفَ العلماء في جواز قتل جاسوس الكفَّار، وسيأتي البحث فيه بعد أحد وثلاثينَ باباً[1].

ثم ذكر فيه حديث عليّ في قصَّة حاطب بن أبي بَلْتعةَ، وسيأتي الكلام على شرحه في تفسير سورة الممتَحَنة (٤٨٩٠) إن شاء الله تعالى، ونذكر فيه تسميةَ[2] المرأة وتسمية مَن عُرِفَ ممَّن كاتَبَه حاطبٌ من أهل مكَّة.

وقوله فيه: «رَوْضة خاخٍ» بمنقوطتَين من فوق، والظَّعينة بالظَّاءِ المعجمة: المرأة.

وقوله في آخره: «قال سفيان: وأيّ إسناد هذا!» أي: عَجَباً لجلالة رجاله، وصريح اتِّصاله.

---

(١) عند: باب الحربي إذا دخل دار الإسلام بغير أمان، تحت حديث (٣٠٥١).

(٢) قوله: تسمية، سقط من (س).

## ١٤٢- باب الكِسْوة للأُسارى

٣٠٠٨- حدَّثنا عبدُ الله بنُ محمَّدٍ، حدَّثنا ابنُ عُيَينةَ، عن عَمرٍو، سمعَ جابرَ بنَ عبدِ الله رضي الله عنهما قال: لمَّا كان يومُ بدرٍ أُتيَ بأُسارَى وأُتيَ بالعبَّاسِ ولم يكن عليه ثوبٌ، فنَظَرَ النبيُّ ﷺ له قميصاً، فوَجَدُوا قميصَ عبدِ الله بنِ أُبيٍّ يَقْدُرُ عليه، فكَساه النبيُّ ﷺ إيّاه، فلذلك نَزَعَ النبيُّ ﷺ قميصَه الذي ألبَسَه.

قال ابنُ عُيَينةَ: كانت له عندَ النبيِّ ﷺ يَدٌ، فأحَبَّ أن يُكافئَه.

قوله: «باب الكِسْوة للأُسارى» أي: بما يُواري عَوْراتهم، إذ لا يجوز النَّظَر إليها.

قوله: «عن عَمْرو» هو ابن دينار.

قوله: «لمَّا كان يومُ بدر أُتي بأُسارى» من المشركينَ.

قوله: «وأُتي بالعبَّاس» أي: ابن عبد المطَّلِب.

قوله: «يَقْدُر عليه» بضمِّ الدَّال، وإنَّما كان ذلك، لأنَّ العبَّاس كان بيِّنَ الطُّول، وكذلك كان عبد الله بن أُبيّ.

قوله: «فلذلك نَزَعَ النبي ﷺ قَميصه الذي ألبَسه» أي: لعبد الله بن أُبيّ عند دفنه، وقد تقدَّم شرح ذلك في أواخر الجنائز (١٣٥٠) وما يحتمل في ذلك من الإدراج.

وقوله في آخر هذا الحديث: «قال ابن عُيَينةَ: كانت له» أي: لعبد الله بن أُبيّ.

وقوله: «يدٌ» أي: نِعمة، وهو مُحصَّل ما سبق من قوله في الجنائز: «كانوا يَرَونَ...» إلى آخره.

## ١٤٣- باب فضل مَن أسلم على يديه رجلٌ

٣٠٠٩- حدَّثنا قُتَيبةُ بنُ سعيدٍ، حدَّثنا يعقوبُ بنُ عبدِ الرَّحمن بنِ محمَّدِ بنِ عبدِ الله بنِ عبدٍ القارِيُّ، عن أبي حازمٍ، قال: أخبرني سَهْلٌ ﷺ ـ يعني: ابنَ سعدٍ ـ قال: قال النبيُّ ﷺ يومَ خَيْبرَ: «لأُعطِيَنَّ الرّايةَ غداً رجلاً يُفتَحُ على يديه، يُحِبُّ اللهَ ورسولَه، ويُحِبُّه اللهُ ورسولُه»، فباتَ الناسُ ليلتَهم أيُّهم يُعْطَى، فغَدَوْا كلُّهم يَرْجُوه، فقال: «أينَ عليٌّ؟» فقيل: يَشْتكي عينَيهِ، فبَصَقَ

في عينَيهِ ودَعَا له، فبَرَأَ كأن لم يكن به وَجَعٌ، فأعطاه، فقال: أُقاتلُهم حتَّى يكونوا مِثلَنا؟ فقال: «انفُذْ على رِسْلِكَ حتَّى تَنزِلَ بساحَتِهم، ثمَّ ادْعُهم إلى الإسلام، وأخبِرْهم بما يَجِبُ عليهم، فوالله لأن يَهدِيَ اللهُ بكَ رجلاً، خيرٌ لكَ من أن يكونَ لكَ حُمْرُ النَّعَم».

قوله: «باب فضل مَن أسلَمَ على يديه رجل» ذكر فيه حديث سَهْل بن سعد في قصَّة عليّ يوم خيبر، والمراد منه/ قوله ﷺ: «لَأن يَهدِيَ اللهُ بك رجلاً واحداً، خيرٌ لك من حُمْر النَّعَم»، ١٤٥/٦ وهو ظاهر فيما ترجم له، وسيأتي شرح الحديث في المغازي (٤٢١٠) إن شاء الله تعالى.

## ١٤٤- باب الأُسارى في السّلاسل

٣٠١٠- حدَّثنا محمَّدُ بنُ بشَّارٍ، حدَّثنا غُندَرٌ، حدَّثنا شُعْبةُ، عن محمَّدِ بنِ زيادٍ، عن أبي هريرةَ ﷺ، عن النبيِّ ﷺ قال: «عَجِبَ اللهُ من قومٍ يَدخُلونَ الجنَّةَ في السَّلاسِل».

[طرفه في: ٤٥٥٧]

قوله: «باب الأُسارى في السَّلاسِل» ذكر فيه حديث أبي هريرة: «عَجِبَ الله من قوم يَدخُلونَ الجنَّة في السَّلاسل». وقد أخرجه أبو داود (٢٦٧٧) من طريق حمَّاد بن سَلَمة عن محمَّد بن زياد بلفظ: «يُقادُونَ إلى الجنَّة بالسَّلاسل»، وقد تقدَّم توجيه العَجَب في حقّ الله في أوائل الجهاد (٢٨٢٦)، وأنَّ معناه الرِّضا ونحو ذلك.

قال ابن المنيِّر: إن كان المراد حقيقة وضع السَّلاسل في الأعناق، فالتَّرجمة مطابقة، وإن كان المراد المجاز عن الإكراه، فليست مطابقة.

قلت: المراد بكَونِ السَّلاسل في أعناقهم مُقيَّد بحالة الدُّنيا، فلا مانعَ من حَمْلِه على حقيقته، والتقدير: يَدخُلونَ الجنَّة، وكانوا قبل أن يُسلِموا في السَّلاسل، وسيأتي في تفسير آل عِمران (٤٥٥٧) من وجه آخر عن أبي هريرة في قوله تعالى: ﴿كُنتُمْ خَيْرَ أُمَّةٍ أُخْرِجَتْ لِلنَّاسِ﴾ قال: خيرَ الناس للناس، تأتونَ بهم في السَّلاسل في أعناقهم حتَّى يَدخُلوا في الإسلام.

قال ابن الجَوْزيّ: معناه أنَّهم أُسِروا وقُيِّدُوا، فلمَّا عَرَفوا صِحَّة الإسلام دخلوا طَوعاً فدخلوا الجنَّة، فكان الإكراه على الأسر والتَّقييد هو السَّببَ الأوَّل، وكأنَّه أطلقَ على الإكراه التَّسَلسُلَ، ولمَّا كان هو السَّببَ في دخول الجنَّة أقامَ المسَبِّب مقامَ السَّبَب.

وقال الطِّيبي: ويحتمل أن يكون المراد بالسَّلسَلة الجَذْب الذي يَجذِبه الحقُّ مَن خَلَّصَ مِن[1] عباده من الضَّلالة إلى الهدى، ومِن الهبوط في مَهاوِي الطَّبيعة إلى العُرُوج للدَّرَجات العُلَى[2]. لكنَّ الحديث في تفسير آل عِمران (٤٥٥٧) يدلّ على أنَّه على الحقيقة، ونحوه ما أخرجه الطبراني[3] من طريق أبي الطُّفَيل رَفَعَه: «رأيت ناساً من أمَّتي يُساقونَ إلى الجنَّة في السَّلاسل كُرهاً» قلت: يا رسول الله، مَن هم؟ قال: «قوم من العَجَم يَسْبيهم المهاجرونَ فيُدخِلونَهم في الإسلام مُكرَهينَ».

وأمَّا إبراهيم الحربي فمَنَعَ حَمله على حقيقة التَّقييد وقال: المعنى: يُقادونَ إلى الإسلام مُكرَهينَ، فيكون ذلك سبب دخولهم الجنَّة، وليس المراد أنَّ ثَمَّ سِلسِلة. وقال غيره: يحتمل أن يكون المراد المسلمين المأسورينَ عند أهل الكفر، يموتونَ على ذلك أو يُقتَلونَ فيُحشَرونَ كذلك، وعَبَّرَ عن الحَشر بدخول الجنَّة لثبوتِ دخولهم عَقِبه، والله أعلم.

## ١٤٥- باب فضل من أسلم من أهل الكتابَين

**٣٠١١- حدَّثنا عليُّ بنُ عبدِ الله، حدَّثنا سفيانُ بنُ عُيَينةَ، حدَّثنا صالحُ بنُ حَيٍّ أبو حسنٍ، قال: سمعتُ الشَّعْبيَّ يقول: حدَّثني أبو بُرْدةَ، أنَّه سمعَ أباه، عن النبيِّ ﷺ قال: «ثلاثةٌ يُؤتَوْنَ أجرَهم مرَّتينِ: الرجلُ تكونُ له الأَمَةُ فيُعلِّمُها فيُحْسِنُ تعليمَها، ويُؤدِّبُها فيُحْسِنُ أدبَها، ثم يُعتِقُها فيَتَزَوَّجُها فله أجْرانِ، ومُؤمِنُ أهلِ الكتاب الذي كان مُؤمِناً ثمَّ آمَنَ بالنبيِّ ﷺ، فله أجْرانِ، والعبدُ الذي يُؤدِّي حقَّ الله ويَنْصَحُ لسيِّدِه».**

---

(١) لفظ «مِن» سقط من (أ) و(س)، واستدركناها من (ع).

(٢) لفظ «العُلى» سقط من (س).

(٣) قوله: الطبراني، سقط من (س)، وعزاه له الهيثمي في «مجمع الزوائد» ٥/ ٣٣٣ وزاد نسبته إلى البزار، وهو في «مسنده» برقم (٢٧٨٠)، وفي سنده مقالٌ.

ثُمَّ قال الشَّعْبيُّ: وأعطَيْتُكَها بغيرِ شيءٍ، وقد كان الرجلُ يَرْحَلُ في أهوَنَ منها إلى المدينة.

قوله: «باب فضل مَن أسلَمَ مِن أهل الكتابين» ذكر فيه حديث أبي بُرْدة وأنَّه سمعَ أباه ١٤٦/٦ يقول: «ثلاثة يُؤتَونَ أجرهم مرَّتين» الحديث، وقد تقدَّم الكلام عليه في العِتق (٢٥٤٤). قال المهلَّب: جاء النصُّ في هؤلاءِ الثلاثة ليُنبِّه به على سائر مَن أحسن في معنيَينِ في أيِّ فعل كان من أفعال البِرّ.

وقد تقدَّمت مباحث هذا الحديث في كتاب العلم (٩٧)، ويأتي الكلام على ما يَتعلَّق بمن يُعتِق الأمةَ ثمَّ يَتزوَّجها في كتاب النِّكاح (٥٠٨٣) إن شاء الله تعالى.

قال ابن المنيِّر: مؤمن أهل الكتاب لا بدَّ أن يكون مؤمناً بنبينا ﷺ لمَا أخَذَ اللهُ عليهم من العَهْد والميثاق، فإذا بُعِثَ فإيمانه مُستمِرّ، فكيف يَتعَدَّد إيمانه حتَّى يَتعَدَّدَ أجره؟ ثمَّ أجاب بأنَّ إيمانه الأوَّل بأنَّ الموصوف بكذا رسولٌ، والثَّاني بأنَّ محمَّداً هو الموصوف، فظَهَرَ التَّغايُر فثَبَتَ التعدُّد. انتهى، ويحتمل أن يكون تعدُّد أجره لكَونِه لم يُعانِدْ كما عانَدَ غيرُه ممَّن أضَلَّه الله على علم، فحَصَلَ له الأجر الثَّاني بمُجاهَدَتِه نفسَه على مخالَفة أنظاره.

## ١٤٦- باب أهل الدَّار يُبيَّتون، فيصاب الولْدان والذَّرَاريّ

﴿بَيَٰتًا﴾ [الأعراف:٤و٩٧، ويونس:٥٠]: ليلاً.

٣٠١٢- حدَّثنا عليُّ بنُ عبدِ الله، حدَّثنا سفيانُ، حدَّثنا الزُّهْريُّ، عن عُبيدِ الله، عن ابنِ عبَّاسٍ، عن الصَّعْبِ بنِ جَثَّامةَ رضي الله عنهم قال: مَرَّ بيَ النبيُّ ﷺ بالأَبواءِ - أو بوَدّانَ - فسُئلَ عن أهلِ الدَّار يُبيَّتونَ مِن المشركينَ فيُصابُ من نِسائِهم وذَرَاريِّهم، قال: «هُمْ مِنهُم».

وسمعتُه يقول: «لا حِمَى إلا لله ولرسولِه» ﷺ.

٣٠١٣- وعن الزُّهْريِّ، أنَّه سمعَ عُبيدَ الله، عن ابنِ عبَّاسٍ: حدَّثنا الصَّعْبُ في الذَّرَاريِّ.

كان عَمرٌو يُحدِّثُنا عن ابنِ شِهابٍ، عن النبيِّ ﷺ، فسمِعْناه مِن الزُّهْريِّ، قال: أخبرني عُبيدُ الله، عن ابنِ عبَّاسٍ، عن الصَّعْبِ قال: «هُم منهم»، ولم يقل كما قال عَمرٌو: «هم من آبائهم».

**قوله: «باب أهل الدَّار يُبيَّتونَ فيُصاب الولْدان والذَّرَاريّ»** أي: هل يجوز ذلك أم لا؟ ويُبيَّتونَ مَبنيٌّ للمفعول، وفُهِمَ من تقييده بإصابة مَن ذكر قَصْر الخلاف عليه، وجواز البَيَات إذا عَرِيَ عن ذلك، قال أحمد: لا بأسَ بالبَيات، ولا أعلم أحداً كَرِهَه.

**قوله: «بَياتاً: ليلاً»** كذا في جميع النُّسَخ بالموحَّدة ثمَّ التَّحتانية الخفيفة وبعد الألف مُثنَّاة، وهذه عادة المصنِّف إذا وقع في الخبر لفظة توافقُ ما وقع في القرآن أورَدَ تفسير اللَّفظ الواقع في القرآن، جمعاً بين المصلحتين وتَبرُّكاً بالأمرَين. ووقع عند غير أبي ذرٍّ من الزِّيادة هنا: «﴿لَنُبَيِّتَنَّهُۥ﴾ [النمل:٤٩]: ليلاً، بَيَّت: ليلاً»، وهذا جميع ما وقع في القرآن من هذه المادَّة، وهذه الأخيرة «بَيَّتَ» يريد قوله: ﴿بَيَّتَ طَآئِفَةٌ مِّنْهُمْ غَيْرَ ٱلَّذِى تَقُولُ﴾ [النساء:٨١] وهي في السَّبعة. قال أبو عُبيدة: كلّ شيء قُدِّرَ بليلٍ يُبيَّت، قال الشّاعر[1]: ١٤٧/٦

هَبَّـــت لتعـــذُلَني بليـــلٍ أســـمَعِ سَـفَهاً تَبيُّتُـكِ الملامـةَ فـاهجَعي

وأغرَبَ ابن المنيِّر فصَحَّفَ «بَياتاً» فجَعَلَها نياماً بنون وميم من النَّوم، فصارت هكذا: «فيُصاب الولدان والذَّراري نياماً ليلاً» ثمَّ تَعقَّبَه فقال: العَجَب من زيادته في التَّرجمة نياماً وما هو في الحديث إلَّا ضِمناً، إلَّا أنَّ الغالب أنَّهم إذا وقع بهم ليلاً كان أكثرهم نياماً، لكن ما الحاجة إلى التَّقييد بالنَّوم والحكمُ سواءٌ، نياماً كانوا أو أيقاظاً؟ إلَّا أن يقال: إنّ قتلهم نياماً أدخَلُ في الاغتيال من كَونهم أيقاظاً، فنبَّه على جواز مِثل ذلك. انتهى، وقد صَحَّفَ ثمَّ تَكلَّفَ. ومعنى البَيَات المراد في الحديث أن يُغارَ على الكفَّار باللَّيل بحيثُ لا يُميَّز بين أفرادهم.

**قوله: «عن عُبيد الله»** هو ابن عبد الله بن عُتْبَةَ، ووقع في رواية الحُميدي في «مُسنَده» (٧٨٢) عن سفيان عن الزُّهْريّ: أخبرني عُبيد الله.

**قوله: «فسُئِلَ»** لم أقِفْ على اسم السائل، ثمَّ وجدت في «صحيح ابن حِبّان» (١٣٧) من

---

(١) هو للنَّمِر بن تَولَب من قصيدة يصف نفسه فيها بالكرم ويعاتب زوجته على لومها فيه، وهذا البيت أول بيت فيها. انظر «خزانة الأدب» للبغدادي ١/ ٣١٧.

طريق محمَّد بن عَمْرو عن الزُّهْريّ بسندِه عن الصَّعْب قال: سألتُ رسول الله ﷺ عن أولاد المشركين: أنَقتُلُهم معهم؟ قال: «نعم» فظَهَرَ أنَّ الراوي هو السائل.

**قوله: «عن أهل الدَّار»** أي: المنزِل، هكذا في البخاري وغيره، ووقع في بعض النُّسَخ من مسلم (١٧٤٥/ ٢٦و٢٧): «سُئِلَ عن الذَّراري» قال عياض: الأوَّل هو الصواب. ووَجَّهَ النَّوَوي الثَّاني، وهو واضح.

**قوله: «هم منهم»** أي: في الحكم تلك الحالةَ، وليس المراد إباحةَ قتلهم بطريق القَصْد إليهم، بل المراد إذا لم يُمكِن الوصول إلى الآباء إلَّا بوَطءِ الذُّرّية، فإذا أُصيبوا لاختلاطهم بهم، جازَ قتلُهم.

**قوله: «وسمعته يقول»** كذا للأكثر، ولأبي ذرٍّ: «فسمعته» بالفاء، والأوَّل أوضح، وقوله: «لا حِمى إلَّا لله ولرسولِه» تقدَّم الكلام عليه في الشِّرب (٢٣٧٠).

**وقوله: «وعن الزُّهْري»** هو موصول بالإسناد الأوَّل، وكان ابن عُيَينةَ يُحدِّث بهذا الحديث مرَّتين: مرَّة مُجرَّداً هكذا، ومرَّة يَذكُر فيه سماعه إياه أوَّلاً من عَمْرو بن دينار عن الزُّهْريّ عن النبي ﷺ، ثمَّ يَذكُر سماعه إياه من الزُّهْريّ.

ونُنبِّه على نُكْتة في المتن: وهي أنَّ في رواية عَمْرو بن دينار قال: «هم من آبائهم»، وفي رواية الزُّهْريّ قال: «هم منهم»، وقد أوضحَ ذلك الإسماعيلي في روايته عن جعفر الفِرْيابي عن عليّ ابن المَدِيني، وهو شيخ البخاري فيه، فذَكَر الحديث وقال: قال علي: رَدَّدَه سفيان في هذا المجلس مرَّتين.

وقوله في سياق هذا الباب: «عن الزُّهْريّ عن النبي ﷺ» يُوهم أنَّ رواية عَمْرو بن دينار عن الزُّهْريّ هكذا بطريق الإرسال، وبذلك جَزَمَ بعض الشُّرّاح، وليس كذلك، فقد أخرجه الإسماعيلي من طريق العبَّاس بن يزيد، حدَّثنا سفيان قال: كان عَمْرو يُحدِّثنا قبل أن يَقدَم المدينةَ الزُّهْريّ عن الزُّهْريُّ، عن عُبيد الله، عن ابن عبَّاس، عن الصَّعب، قال سفيان: فقَدِمَ علينا الزُّهْريّ فسمعتُه يُعيده ويُبدِيه... فذَكَر الحديث، وزادَ الإسماعيلي في طريق جعفر

الفِرْيابي عن عليّ عن سفيان: وكان الزُّهْريّ إذا حدَّث بهذا الحديث قال: وأخبرني ابن كعب ابن مالك عن عمّه: أنَّ رسول الله ﷺ لمَّا بَعَثَ إلى ابن أبي الحُقيق نَهى عن قتل النِّساء والصبيان. انتهى، وهذا الحديث أخرجه أبو داود (٢٦٧٢) بمعناه من وجه آخر عن الزُّهْريّ[1]، وكأنَّ الزُّهْريّ أشارَ بذلك إلى نَسْخ حديث الصَّعب، وقال مالك والأوزاعي: لا يجوز قتل النِّساء والصِّبيان بحالٍ حتَّى لو تَتَرَّسَ أهل الحرب بالنِّساءِ والصِّبيان، أو تَحصَّنوا بحِصْن أو سفينة وجعلوا معهم النِّساء والصِّبيان، لم يَجُزْ رَمْيُهم ولا تحريقهم.

وقد أخرج ابن حِبّان (١٣٧) في حديث الصَّعب زيادة في آخره: ثمَّ نَهى عنهم يوم حُنَين، وهي مُدرَجة في حديث الصَّعب، وذلك بَيِّن في «سُنَن أبي داود» (٢٦٧٢) فإنَّه قال في آخره: قال سفيان: قال الزُّهْريّ: ثمَّ نَهى رسول الله ﷺ بعد ذلك عن قتل النِّساء والصِّبيان. ويُؤيِّد كونَ النَّهي في غزوة حُنَين ما سيأتي في حديث رِياح بن الرَّبيع الآتي: فقال لأحدِهم: «الحَقْ خالداً فقُل له: لا تَقتُل ذُرّية ولا عَسيفاً»، والعَسِيف/ ـ بمُهمَلتَين وفاء ـ: الأجير وزناً ومعنًى، وخالد أوَّل مشاهده مع النبي ﷺ غزوة الفتح، وفي ذلك العام كانت غزوة حُنَين. ١٤٨/٦

وأخرج الطبراني في «الأوسَط» (٦٧٣) من حديث ابن عمر قال: لمَّا دَخَلَ النبي ﷺ مكَّة أُتي بامرأةٍ مقتولة فقال: «ما كانت هذه تُقاتل» ونَهى... فذَكَر الحديث، وأخرج أبو داود في «المراسيل» (٣٣٣) عن عِكْرمة: «أنَّ النبي ﷺ رأى امرأةً مقتولةً بالطائفِ فقال: «ألم أنهَ عن قتل النِّساء، مَن صاحبها؟» فقال رجل: أنا يا رسول الله، أردَفتُها فأرادت أن تَصرَعني فتَقتُلني فقتلتها، فأمَرَ بها أن تُوارَى.

ويحتمل في هذه التعدُّد، والذي جَنَحَ إليه غيرهم الجمعُ بين الحديثَين كما تقدَّمت الإشارة إليه، وهو قول الشّافعي والكوفيينَ، وقالوا: إذا قاتَلَت المرأة جازَ قتلُها. وقال

---

(١) هو فيه من طريق سفيان عن الزهري، وفيه بإثره: قال الزهري: ثم نهى رسول الله ﷺ بعد ذلك عن قتل النساء والولدان.

ابن حَبيب من المالكية: لا يجوز القصدُ إلى قتلها إذا قاتلت، إلَّا إن باشَرَت القتلَ أو قَصَدَت إليه، قال: وكذلك الصبي المراهق.

ويُؤيِّد قولَ الجمهور ما أخرجه أبو داود (٢٦٦٩) والنَّسائي (ك٨٥٧١و٨٥٧٢) وابن حِبّان (٤٧٨٩) من حديث رِياح بن الرَّبيع ـ وهو بكسر الرّاء والتَّحتانية[1] ـ التَّميمي قال: كنَّا مع رسول الله ﷺ في غزوة، فرأى الناس مُجتَمعينَ، فرأى امرأةً مقتولةً فقال: «ما كانت هذه لِتُقاتل»، فإنَّ مفهومه أنَّها لو قاتَلَت لقُتِلَت، واتَّفَقَ الجميع كما نَقَل ابن بَطَّال وغيره على مَنْع القَصْد إلى قتل النِّساء والولدان، أمَّا النِّساء فلضَعفِهنَّ، وأمَّا الولدان فلقُصُورهم عن فعل الكفر، ولمَا في استبقائهم جميعاً من الانتفاع بهم إمَّا بالرِّقّ، أو بالفِداءِ فيمَن يجوز أن يُفادَى به، وحكى الحازمي قولاً بجواز قتل النِّساء والصِّبيان على ظاهر حديث الصَّعب، وزَعَمَ أنَّه ناسخ لأحاديث النَّهي، وهو غريب، وسيأتي الكلام على قتل المرأة المرتَدَّة في كتاب القِصاص[2].

وفي الحديث دليل على جواز العمل بالعامِّ حتَّى يَرِدَ الخاصُّ، لأنَّ الصحابة تَمسَّكوا بالعمومات الدَّالَّة على قتل أهل الشِّرك، ثمَّ نَهى النبي ﷺ عن قتل النِّساء والصِّبيان فخَصَّ ذلك العمومَ، ويحتمل أن يُستَدلّ به على جواز تأخير البيان عن وقت الخِطاب إلى وقت الحاجة.

ويُستَنبَط منه الردُّ على مَن يَتَخلَّى عن النِّساء وغيرهنَّ من أصناف الأموال زُهداً، لأنَّهم وإن كان قد يَحصُل منهم الضَّرَر في الدِّين، لكن يُتَوقَّف تَجنُّبهم على حصول ذلك الضَّرَر، فمتى حَصَلَ اجتُنِبَت وإلَّا فليتناول من ذلك بقَدْرِ الحاجة.

## ١٤٧- باب قتل الصِّبيان في الحرب

**٣٠١٤- حدَّثنا أحمدُ بنُ يونسَ، أخبرنا اللَّيثُ، عن نافعٍ، أنَّ عبدَ الله ﷺ أخبَرَهُ: أنَّ امرأةً**

---

(١) ويقال: رَبَاح، بفتح الراء والباء الموحَّدة.

(٢) بل في كتاب استتابة المرتدين: ٢ـ باب حكم المرتد والمرتدة.

**وُجِدَت في بعضِ مَغَازي النبيِّ ﷺ مقتولةً، فأنكَرَ رسولُ الله ﷺ قتلَ النِّساءِ والصِّبْيانِ.**

[طرفه في: ٣٠١٥]

قوله: «باب قتل الصِّبْيان في الحرب» أورَدَ فيه حديث ابن عمر من طريق ليث ـ وهو ابن سعد ـ بلفظ: «فأنكَرَ»./ ثمّ قال: «باب قتل النِّساء في الحرب» وأورَدَ الحديث المذكور من طريق عُبيد الله ـ وهو ابن عمر ـ بلفظ: «فنَهى». ١٤٩/٦

## ١٤٨- باب قتل النّساء في الحرب

**٣٠١٥- حدَّثنا إسحاقُ بنُ إبراهيمَ، قال: قلتُ لأبي أُسامةَ: حدَّثكم عُبيدُ الله، عن نافعٍ، عن ابنِ عمرَ رضي الله عنهما قال: وُجِدَتِ امرأةٌ مقتولةٌ في بعضِ مَغَازي رسولِ الله ﷺ، فنَهى رسولُ الله ﷺ عن قتلِ النِّساءِ والصِّبْيان.**

**وإسحاق بن إبراهيم** شيخه فيه: هو ابن راهويه، هكذا أورَدَه في «مُسنَده» بهذا السِّياق، وزادَ في آخره: «فأقرَّ به أبو أُسامة وقال: نعم» وعلى هذا فلا حُجَّة فيه لمن قال فيه: إنّ مَن قال لشيخِه: حدَّثكم فلان، فسَكَتَ، جازَ ذلك مع القَرِينة؛ لأنَّه تَبيَّنَ من هذه الطَّريق الأُخرى أنَّه لم يَسكُت.

وقد تقدَّمت أحكامه في الباب الذي قبله. ورواه الطبراني في «الأوسَط» (٤٢٣٩) من حديث أبي سعيد قال: نَهى رسول الله ﷺ عن قتل النِّساء والصِّبيان وقال: «هما لمن غَلَبَ».

## ١٤٩- باب لا يُعذَّبُ بعذاب الله

**٣٠١٦- حدَّثنا قُتَيبةُ بنُ سعيدٍ، حدَّثنا اللَّيثُ، عن بُكَير، عن سليمانَ بنِ يَسارٍ، عن أبي هريرةَ ﷺ أنَّه قال: بَعَثَنا رسولُ الله ﷺ في بَعْثٍ، فقال: «إنْ وَجَدتُم فلاناً وفلاناً فأَحرِقُوهما بالنار»، ثُمَّ قال رسولُ الله ﷺ حين أَرَدْنا الخروجَ: «إنّي أَمَرتُكم أن تُحرِقوا فلاناً وفلاناً، وإنَّ النارَ لا يُعذِّبُ بها إلا اللهُ، فإنْ وَجَدْتُموهما فاقتُلوهما».**

قوله: «باب لا يُعذَّب بعذاب الله» هكذا بَتَّ الحكم في هذه المسألة لوضوح دليلها عنده، ومَحَلُّه إذا لم يَتَعيَّن التَّحريقُ طريقاً إلى الغَلَبة على الكفَّار حالَ الحرب.

**قوله: «عن بُكَير»** بموحَّدة وكافٍ مُصغَّر، ولأحمد (٨٠٦٨) عن هشام بن القاسم، عن اللَّيث: «حدَّثني بُكَير بن عبد الله بن الأشَجّ» فأفادَ نِسبتَه وتصريحه بالتَّحديث.

**قوله: «عن أبي هريرة»** كذا في جميع الطُّرق عن اللَّيث ليس بين سليمان بن يَسار وأبي هريرة فيه أحدٌ، وكذلك أخرجه النَّسائي (ك٨٥٥٩و٨٧٥٣و٨٧٨١) من طريق عَمْرو بن الحارث وغيره عن بُكَير، ومضى قبل أبواب مُعلَّقاً، وخالَفَهم محمَّد بن إسحاق فرواه في «السِّيرة»[1] عن يزيد بن أبي حَبيب عن بُكَير، فأدخَلَ بين سليمان وأبي هريرة رجلاً: وهو أبو إسحاق الدَّوْسي، وأخرجه الدَّارمي (٢٤٦١) وابن السَّكَن وابن حِبّان في «صحيحه» (٥٦١١) من طريق ابن إسحاق[2]، وأشارَ التِّرمِذي إلى هذه الرِّواية، ونَقَلَ عن البخاري أنَّ رواية اللَّيث أصحّ، وسليمان قد صَحَّ سماعه من أبي هريرة، يعني: وهو غير مُدلِّس، فتكون رواية ابن إسحاق من الـمَزِيد في مُتَّصِل الأسانيد.

**قوله: «بَعَثَنا رسول الله ﷺ في بَعْث فقال: إن وَجَدْتُم فلاناً وفلاناً»** زادَ التِّرمِذي (١٥٧١) عن قُتَيبة بهذا الإسناد: رجلَين من قريش، وفي رواية ابن إسحاق: بَعَثَ رسول الله ﷺ سريةً أنا فيها. قلت: وكان أمير السَّرية المذكورة حمزة بن عَمْرو الأسلَمي، أخرجه أبو داود (٢٦٧٣) من طريقه بإسنادٍ صحيحٍ، لكن قال في روايته: «إن وجدتُم فلاناً فأحرِقُوه بالنار» هكذا بالإفراد، وكذلك رُويناه في «فوائد» عليّ بن حرب عن ابن عُيَينةَ عن ابن أبي نَجِيح مُرسلاً وسمَّاه هَبّار بن الأسوَد، ووقع في رواية ابن إسحاق: «إن وجدتُم هَبّار بن الأسوَد والرجل الذي سبق منه إلى/ زينب ما سَبَقَ، فحَرِّقُوهما بالنار» يعني: زينب بنت رسول الله ﷺ، وكان زوجُها أبو العاص بن الرَّبيع لمَّا أسَرَه الصحابة ثمَّ أطلقَه النبي ﷺ من المدينة، ٦/١٥٠

(١) انظر «سيرة ابن هشام» ١/ ٦٥٧.

(٢) لم يروه ابن حبان من طريق ابن إسحاق عن يزيد بن أبي حبيب، بل من طريق زيد بن أبي أنيسة عن يزيدعن أبي إسحاق الدوسي بإسقاط بكير وسليمان بن يسار من السند، كما أن الدارمي لم يذكر في سنده سليمان بن يسار.

شَرَطَ عليه أن يُجهِّز إليه ابنتَه زينب فجَهَّزَها، فتَبِعَها هَبّار بن الأسوَد ورفيقه فنَخَسا بعيرها فأَسقَطَت ومَرِضَت من ذلك، والقصَّة مشهورة عند ابن إسحاق وغيره، وقال في روايته: وكانا نَخَسا بزينب بنت رسول الله ﷺ حين خَرَجَت من مكَّة، وقد أخرجه سعيد بن منصور (٢٦٤٦) عن ابن عُيَينةَ عن ابن أبي نَجِيح: أنَّ هَبّار بن الأسوَد أصاب زينب بنت رسول الله ﷺ بشيءٍ وهي في خِدْرها فأَسقَطت، فبَعَثَ رسول الله ﷺ سريّةً فقال: «إن وجدتُموه فاجعَلُوه بين حُزمَتَي حَطَبٍ ثمَّ أشعِلوا فيه النار» ثمَّ قال: «إنّي لَأستَحيي من الله، لا ينبغي لأحدٍ أن يُعذِّبَ بعذاب الله» الحديث، فكأنَّ إفراد هَبّار بالذِّكرِ لكَونِه كان الأصل في ذلك، والآخر كان تَبَعاً له.

وسمَّى ابن السَّكَن في روايته من طريق ابن إسحاق الرجل الآخر نافعَ بن عبد قيس، وبه جَزَمَ ابن هشام في زوائد «السِّيرة» عليه، وحكى السُّهَيلي عن «مُسنَد البَزّار» أنَّه خالد ابن عبد قيس، فلعلَّه تَصَحَّف عليه، وإنَّما هو نافع، كذلك هو في النُّسَخ المعتمَدة من «مُسنَد البَزّار» (٨٠٦٧)، وكذلك أورَدَه ابن بَشكُوَالٍ[1] من «مُسنَد البَزّار»، وأخرجه محمَّد بن عثمان بن أبي شَيْبة في «تاريخه» من طريق ابن لَهِيعة كذلك.

قلت: وقد أسلَمَ هَبّار هذا، ففي رواية ابن أبي نَجِيح المذكورة: «فلم تُصِبه السَّرية وأصابه الإسلام فهاجَرَ» فذَكَر قصَّة إسلامه، وله حديث عند الطبراني (٢٢/ ٥٢٨و٥٢٩) وآخر عند ابن مَندَهْ، وذكر البخاري في «تاريخه» لسليمان بن يَسار عنه رواية في قصَّة جَرَت له مع عمر في الحجّ، وعاش هبَّار هذا إلى خلافة معاوية، وهو بفتح الهاء وتشديد الموحَّدة، ولم أقِفْ لرفيقِه على ذِكْر في الصحابة، فلعلَّه مات قبل أن يُسلِم.

**قوله: «ثمَّ قال رسول الله ﷺ حين أَرَدْنا الخروج»** في رواية ابن إسحاق: حتَّى إذا كان من الغَد، وفي رواية عَمْرو بن الحارث: فأتيناه نُودِّعه حين أَرَدنا الخروج، وفي رواية ابن لهيعة: فلمَّا ودَّعَنا، وفي حديث حمزة الأسلَمي: فوَلَّيتُ فناداني فرَجَعتُ.

---

(١) في كتابه «غوامض الأسماء المبهمة» ١/ ١٢٠.

قوله: «وإنَّ النار لا يُعذِّبُ بها إلَّا الله» هو خبر بمعنى النَّهي، ووقع في رواية ابن لهيعة: «وإنَّه لا ينبغي» وفي رواية ابن إسحاق: «ثمَّ رأيت أنَّه لا ينبغي أن يُعذِّب بالنار إلَّا الله»، وروى أبو داود (٢٦٧٥) من حديث ابن مسعود رَفَعَه: «إنَّه لا ينبغي أن يُعذِّب بالنار إلَّا ربُّ النار» وفي الحديث قصَّة.

واختَلَفَ السَّلَف في التَّحريق: فكَرِهَ ذلك عمرُ وابن عبَّاس وغيرهما مُطلَقاً، سواء كان ذلك بسبب كفر، أو في حال مُقاتَلة، أو كان قِصاصاً، وأجازَه عليّ وخالد بن الوليد وغيرهما، وسيأتي ما يَتعلَّق بالقِصاص قريباً.

وقال المهلَّب: ليس هذا النَّهيُ على التَّحريم، بل على سبيل التَّواضُع، ويدلّ على جواز التَّحريق فعلُ الصحابة، وقد سَمَلَ النبي ﷺ أعيُن العُرَنيِّينَ بالحديد المحمَّى، وقد حَرَقَ أبو بكر البُغاة بالنار بحَضْرة الصحابة، وحَرَّقَ خالد بن الوليد بالنار ناساً من أهل الرِّدَّة، وأكثر علماء المدينة يُجيزونَ تحريق الحُصون والمراكب على أهلها، قاله الثَّوريّ والأوزاعي.

وقال ابن المنيِّر وغيره: لا حُجَّة فيما ذُكِرَ للجواز، لأنَّ قصَّة العُرَنيِّينَ كانت قِصاصاً أو منسوخة كما تقدَّم[1]. وتجويز الصَّحابي مُعارَض بمَنْع صحابي آخر، وقصَّة الحُصون والمراكب مُقيَّدة بالضَّرُورة إلى ذلك إذا تَعيَّنَ طريقاً للظَّفَرِ بالعدوّ، ومنهم مَن قَيَّدَه بأن لا يكون معهم نساء ولا صِبيان كما تقدَّم.

وأمَّا حديث الباب، فظاهر النَّهي فيه التَّحريم، وهو نَسخٌ لأمره المتقدِّم، سواء كان بوَحيٍ إليه أو باجتهادٍ منه، وهو محمول على مَن قَصَد إلى ذلك في شخص بعينِه، وقد اختُلِفَ في مذهب مالك في أصل المسألة وفي التَّدخين وفي القِصاص بالنار.

وفي الحديث جواز الحكم بالشيءِ اجتهاداً ثمَّ الرُّجُوع عنه، واستحباب ذِكْر الدَّليل عند الحكم لرفع الإلباس، والاستنابة في الحدود ونحوها، وأنَّ طُولَ الزَّمان لا يرفع العقوبةَ عمَّن يَستَحِقّها. وفيه كراهة قتل مِثل البُرغُوث بالنار./ وفيه نسخُ السُّنَّة بالسُّنَّة، وهو اتفاق. ١٥١/٦

(١) عند شرح حديث أنس السالف عند البخاري برقم (٢٣٣).

وفيه مشروعية توديع المسافر لأكابر أهل بلده، وتوديع أصحابه له أيضاً.

وفيه جواز نَسْخ الحكم قبل العمل به، أو قبل التَّمَكُّن من العمل به، وهو اتِّفاقٌ إلَّا عن بعض المعتَزِلة فيما حكاه أبو بكر بن العربي. وهذه المسألة غير المسألة المشهورة في الأُصول في وجوب العمل بالناسخِ قبل العِلْم به، وقد تقدَّم شيء من ذلك في أوائل الصلاة في الكلام على حديث الإسراء (٣٤٩). وقد اتَّفَقوا على أنَّهم إن تمكَّنوا من العمل به، ثَبَتَ حكمه في حقّهم اتِّفاقاً، فإن لم يَتمكَّنوا فالجمهور أنَّه لا يَثبُت، وقيل: يَثبُت في الذِّمَّة كما لو كان نائماً ولكنَّه مَعذُور.

**٣٠١٧- حدَّثنا عليُّ بنُ عبدِ الله، حدَّثنا سفيانُ، عن أيوبَ، عن عِكْرِمةَ: أنَّ عليّاً ﷺ حَرَّقَ قوماً، فبَلَغَ ابنَ عبَّاسٍ فقال: لو كنتُ أنا لم أُحرِّقْهم، لأنَّ النبيَّ ﷺ قال: «لا تُعذِّبوا بعذابِ الله» ولَقَتَلتُهم كما قال النبيُّ ﷺ: «مَن بَدَّلَ دِينَه فاقتُلوه».**

[طرفه في: ٦٩٢٢]

**قوله: «عن أيوب»** صَرَّحَ الحُميدي (٥٣٣) عن سفيان بتحديث أيوب له به.

**قوله: «أنَّ عليّاً حَرَّقَ قوماً»** في رواية الحُميدي المذكورة: أنَّ عليّاً أحرَقَ المرتدِّينَ، يعني: الزَّنادقة، وفي رواية ابن أبي عمر ومحمَّد بن عبَّاد عند الإسماعيلي جميعاً عن سفيان قال: رأيت عَمْرو بن دينار وأيوب وعمَّاراً الدُّهْني اجتَمَعوا فتذاكروا الذين حَرَّقَهم عليّ، فقال أيوب... فذكر الحديث: فقال عمَّار: لم يُحرِّقهم، ولكن حَفرَ لهم حَفائر وخَرَّقَ بعضها إلى بعض ثمَّ دَخَّنَ عليهم، فقال عَمْرو بن دينار: قال الشّاعر:

لِتَرمِ بيَ المنايا حيثُ شاءَت ... إذا لم تَرمِ بي في الحُفرتَينِ
إذا ما أجَّجُوا حَطَباً وناراً ... هناك الموتُ نَقداً غيرَ دَينِ

وكأنَّ عَمْرو بن دينار أراد بذلك الردَّ على عمَّار الدُّهْني في إنكاره أصلَ التَّحريق. ثمَّ وجدتُ في الجزء الثَّالث من حديث أبي طاهر المخلِّص: حدَّثنا لُوَينٌ، حدَّثنا سفيان بن

عُيَينةَ؛ فذكره عن أيوب وحده، ثمَّ أورَدَه عن عمَّار وحده، قال ابن عُيَينةَ: فذكرته لعَمرِو ابن دينار فأنكَرَه وقال: فأينَ قوله: أوقَدتُ ناري ودَعَوت قَنبَراً؟ فظَهَرَ بهذا صِحَّة ما كنت ظننتُه، وسيأتي للمصنِّف في استتابة المرتدِّينَ (٦٩٢٢) في آخر الحدود من طريق حمَّاد ابن زيد، عن أيوب، عن عِكْرمة قال: «أُتي عليّ بزَنادقةٍ فأحرَقَهم»، ولأحمد (٢٥٥١) من هذا الوجه: أنَّ عليّاً أُتي بقوم من هؤلاءِ الزَّنادقة ومعهم كتبٌ، فأمَرَ بنارٍ فأُجِّجَت ثمَّ أحرَقَهم وكُتبَهم، وروى ابن أبي شَيْبة (١٠/ ١٤٢و١٢/ ٣٩٢) من طريق عبد الرَّحمن بن عُبيد عن أبيه قال: كان ناس يَعبُدونَ الأصنام في السِّرّ ويأخذونَ العطاء، فأُتيَ بهم عليٌّ فوَضَعَهم في السِّجن واستَشارَ الناس، فقالوا: اقتُلهم، فقال: لا، بل أصنعُ بهم كما صُنِعَ بأبينا إبراهيم، فحَرَّقَهم بالنار.

**قوله: «لأنَّ النبي ﷺ قال: لا تُعذِّبوا بعذاب الله»** هذا أصرحُ في النَّهي من الذي قبله، وزادَ أحمد (١٨٧١) وأبو داود (٤٣٥١) والنَّسائي (٤٠٦٠) من وجهٍ آخر عن أيوب في آخره: فبَلَغَ ذلك عليّاً فقال: وَيْحَ ابن عبَّاس[1]، وسيأتي الكلامُ على قوله: «مَن بَدَّلَ دينه فاقتُلوه» في استتابة المرتدِّينَ (٦٩٢٢) إن شاء الله تعالى.

## ١٥٠ - باب ﴿فَإِمَّا مَنًّا بَعْدُ وَإِمَّا فِدَآءً﴾ [محمد:٤]

**فيه حديثُ ثُمامةَ.**

**وقولُه عزَّ وجلَّ: ﴿مَا كَانَ لِنَبِيٍّ أَن يَكُونَ لَهُۥٓ أَسْرَىٰ حَتَّىٰ يُثْخِنَ فِي ٱلْأَرْضِ﴾ يعني: يَغلِبَ في الأرضِ ﴿تُرِيدُونَ عَرَضَ ٱلدُّنْيَا﴾ الآية [الأنفال:٦٧].**

**قوله: «باب ﴿فَإِمَّا مَنًّا بَعْدُ وَإِمَّا فِدَآءً﴾ فيه حديث ثُمامة»** كأنَّه يشير إلى حديث أبي هريرة في قصَّة إسلام ثُمامة بن أُثال، وستأتي موصولة مُطوَّلة في أواخر كتاب المغازي (٤٣٧٢)، والمقصود منها هنا قوله فيه: «إن تَقتُلْ تَقتُل ذا دم، وإن تُنعِمْ تُنعِم على شاكر، وإن كنت تريد المال فسَلْ منه ما شئت» فإنَّ النبي ﷺ أقرَّه على ذلك ولم يُنكِر عليه التَّقسيم، ثمَّ مَنَّ

---

(١) هذه الزيادة ليست عند النسائي.

عليه بعد ذلك، فكان في ذلك تقويةٌ لقول الجمهور: إنَّ الأمر في أسرى الكفرة من الرِّجال إلى الإمام، يفعل ما هو الأحَظُّ للإسلام والمسلمين.

١٥٢/٦ وقال الزُّهْريّ ومجاهد وطائفة: لا يجوز أخذ الفِداء من أسرى الكفَّار أصلاً، وعن الحسن وعطاء: لا تُقتَل الأُسارى، بل يُتَخَيَّر بين المنّ والفِداء، وعن مالك: لا يجوز المنُّ بغير فِداء، وعن الحنفية: لا يجوز المنّ أصلاً لا بفِداءٍ ولا بغيره، فيُرَدُّ الأسير حربيّاً، قال الطَّحَاوي: وظاهر الآية حُجَّة للجمهور، وكذا حديث أبي هريرة في قصَّة ثُمامة، لكن في قصَّة ثُمامة ذِكْر القتل.

وقال أبو بكر الرّازي: احتَجَّ أصحابنا لكراهة فِداء المشركينَ بالمال بقوله تعالى: ﴿ لَّوْلَا كِتَٰبٌ مِّنَ ٱللَّهِ سَبَقَ ﴾ الآية [الأنفال:٦٨]، ولا حُجَّة لهم؛ لأنَّ ذلك كان قبل حِلِّ الغنيمة، فإن فعلَه بعد إباحة الغنيمة فلا كراهة. انتهى، وهذا هو الصواب، فقد حكى ابن القَيِّم في «الهَدْي» اختلافاً: أيّ الأمرَين أرجَح؟ ما أشارَ به أبو بكر من أخذ الفِداء، أو ما أشارَ به عمر من القتل؟ فرَجَّحَت طائفة رأيَ عمر لظاهر الآية، ولمَا في القصَّة من حديث عمر من قول النبي ﷺ: «أبكي لمَا عُرِضَ على أصحابك من العذاب لأخذِهم الفِدَاء»[1] ورَجَّحَت طائفة رأيَ أبي بكر، لأنَّه الذي استَقَرَّ عليه الحال حينئذٍ، ولموافَقة رأيِه الكتابَ الذي سَبَقَ، ولموافَقة حديث: «سَبَقَت رحمتي غَضَبي»[2]، ولحصول الخير العظيم بعدُ من دخول كثير منهم في الإسلام والصُّحبة، ومَن وُلِدَ لهم مَن كان ومَن تَجدَّد، إلى غير ذلك ممَّا يُعرَف بالتأمُّل. وحملوا التَّهديدَ بالعذاب على مَن اختارَ الفِداء، فيُحصِّل عَرَض الدُّنيا مُجَرَّداً وعَفَا الله عنهم ذلك.

وحديث عمر المشار إليه في هذه القصَّة أخرجه أحمد (٢٠٨) مُطوَّلاً، وأصله في «صحيح مسلم» (١٧٦٣) بالسَّنَد المذكور.

---

(١) أخرجه مسلم (١٧٦٣) من حديث ابن عباس عن عمر.

(٢) سيأتي برقم (٣١٩٤)، وأخرجه مسلم (٢٧٥١).

قوله: «وقوله عزَّ وجلَّ: ﴿مَا كَانَ لِنَبِيٍّ أَن يَكُونَ لَهُۥٓ أَسْرَىٰ حَتَّىٰ يُثْخِنَ فِي ٱلْأَرْضِ﴾ يعني: يَغلِبَ في الأرض ﴿تُرِيدُونَ عَرَضَ ٱلدُّنْيَا﴾ الآية» كذا وقع في رواية أبي ذرٍّ وكَرِيمة، وسقط للباقينَ، وتفسير «يُثخِنَ» بمعنى: يَغلِب، قاله أبو عُبيدة، وزادَ: ويُبالغ. وعن مجاهد: الإثخانُ القتل، وقيل: المبالَغة فيه، وقيل: معناه: حتَّى يَتمكَّن في الأرض. وأصل الإثخان في اللُّغة: الشِّدَّة والقُوَّة.

وأشارَ المصنِّف بهذه الآية إلى قول مجاهد وغيره ممَّن مَنَعَ أخذَ الفِداء من أُسارى الكفَّار، وحُجَّتهم منها أنَّه تعالى أنكرَ إطلاق أسرى كفَّار بدرٍ على مال، فدَلَّ على عَدَم جواز ذلك بعدُ، واحتَجّوا بقوله تعالى: ﴿فَٱقْتُلُوا۟ ٱلْمُشْرِكِينَ حَيْثُ وَجَدتُّمُوهُمْ﴾ [التوبة:٥] قال: فلا يُستَثنى من ذلك إلَّا مَن يجوز أخذُ الجِزْية منه، وقال الضَّحّاك: بل قوله تعالى: ﴿فَإِمَّا مَنًّۢا بَعْدُ وَإِمَّا فِدَآءً﴾ ناسخٌ لقوله تعالى: ﴿فَٱقْتُلُوا۟ ٱلْمُشْرِكِينَ حَيْثُ وَجَدتُّمُوهُمْ﴾، وقال أبو عُبيد: لا نسخَ في شيء من هذه الآيات، بل هي مُحكَمة، وذلك أنَّه ﷺ عمل بما دَلَّت عليه كلُّها في جميع أحكامه: فقتل بعض الكفَّار يوم بدر، وفَدَى بعضاً، ومَنَّ على بعض، وكذا قتل بني قُرَيظة، ومَنَّ على بني المصطَلِق، وقتل ابن خَطَلٍ وغيره بمكَّة ومَنَّ على سائرهم، وسَبَى هَوَازنَ ومَنَّ عليهم، ومَنَّ على ثُمامة بن أُثال، فدَلَّ كلّ ذلك على ترجيح قول الجمهور: إنَّ ذلك راجعٌ إلى رأي الإمام. ومُحصَّل أحوالهم تخيير الإمام بعد الأسْر بين ضرب الجِزْية لمن شُرِعَ أخذها منه، أو القتل أو الاسترقاق أو المنّ بلا عِوَض أو بعِوَض، هذا في الرِّجال، وأمَّا النِّساء والصِّبيان فيُرَقُّونَ بنفسِ الأَسر، ويجوز المفاداة بالأسيرة الكافرة بأسير مسلم أو مسلمة عند الكفَّار، ولو أسلَمَ الأسيرُ زال القتلُ اتِّفاقاً، وهل يصير رقيقاً أو تبقى بقيَّة الخِصال؟ قولان للعلماء.

## ١٥١- باب هل للأسير أن يقتل أو يخدع الذين أسروه حتّى ينجوَ من الكَفَرة؟

فيه المِسوَرُ عن النبيِّ ﷺ.

١٥٣/٦ قوله: «باب هل للأسيرِ أن يَقتُل أو يَخدَع الذين أَسَرُوه حتَّى يَنْجُوَ من الكَفَرة؟ فيه المِسوَر عن النبي ﷺ» يشير بذلك إلى قصَّة أبي بَصِير، وقد تقدَّم بسطها في أواخر الشُّروط (٢٧٣١ و٢٧٣٢)، وهي ظاهرةٌ فيما ترجم له، وهي من مسائل الخلاف أيضاً، ولهذا لم يَبُتَّ[1] الحكم فيها، قال الجمهور: إن ائتَمَنُوه يَفِ لهم بالعَهْد، حتَّى قال مالك: لا يجوز أن يَهرُب منهم، وخالَفَه أشهَبُ فقال: لو خرج به الكافر ليفاديَ به فله أن يَقتُله. وقال أبو حنيفة والطَّبَري: إعطاؤُه العَهْدَ على ذلك باطل، ويجوز له أن لا يَفيَ لهم به. وقال الشّافعية: يجوز أن يَهرُب من أيديهم، ولا يجوز أن يأخذَ من أموالهم. قالوا: وإن لم يكن بينهم عهد، جازَ له أن يَتَخلَّص منهم بكلِّ طريق، ولو بالقتل وأخذ المال وتحريق الدَّار وغير ذلك، وليس في قصَّة أبي بَصِير تصريح بأنَّه كان بينه وبين مَن تَسَلَّمَه ليرُدَّه إلى المشركينَ عهدٌ، ولهذا تَعَرَّضَ للقتل، فقتل أحدَ الرجلَين وانفَلَتَ الآخر، ولم يُنكِر عليه النبي ﷺ كما تقدَّم مُستَوفًى.

## ١٥٢- باب إذا حرّق المشركُ المسلمَ هل يُحرَّق؟

**٣٠١٨- حدَّثنا مُعلَّى، حدَّثنا وُهَيبٌ، عن أيوبَ، عن أبي قِلابةَ، عن أنسِ بنِ مالكٍ ﷺ: أنَّ رَهْطاً من عُكْلٍ ثمانيةً قَدِموا على النبيِّ ﷺ فاجتَوَوُا المدينةَ، فقالوا: يا رسولَ الله، أَبغِنا رِسْلاً، قال: «ما أجِدُ لكم إلا أن تَلْحَقوا بالذَّوْدِ»، فانطَلَقوا فشَرِبوا من أبوالها وألبانِها حتَّى صَحُّوا وسَمِنُوا، وقتلوا الرّاعيَ واستاقُوا الذَّوْدَ، وكفروا بعدَ إسلامهم، فأتى الصَّرِيخُ النبيَّ ﷺ، فبَعَثَ الطَّلَبَ، فما تَرَجَّلَ النَّهارُ حتَّى أُتيَ بهم فقطعَ أيدِيَهم وأرجلَهم، ثُمّ أمَرَ بمَسامِيرَ فأُحْمِيَت فكَحَلَهم بها، وطَرَحَهم بالحَرَّةِ يَسْتَسقُونَ فما يُسقَوْنَ حتَّى ماتُوا.**

**قال أبو قِلابةَ: قتلوا وسَرَقوا وحارَبوا اللهَ ورسولَه ﷺ وسَعَوْا في الأرضِ فساداً.**

قوله: «باب إذا حَرَّقَ المشركُ المسلمَ هل يُحرَّق؟» أي: جَزاءً بفعلِه. هذه التَّرجمة تَلِيق أن تُذكَر قبل بابين، فلعلَّ تأخيرها من تصرُّف النَّقَلة، ويُؤيِّد ذلك أنَّهما سَقَطا جميعاً للنَّسَفي،

---

(١) هكذا في (س)، وفي (أ) و(ع): يُثبت.

وثَبَتَ عنده ترجمة: «إذا حَرَّقَ المشرك» تِلوَ ترجمة: «ولا يُعذَّب بعذاب الله»، وكأنَّه أشارَ بذلك إلى تخصيص النَّهي في قوله: «لا يُعذَّب بعذاب الله» بما إذا لم يكن ذلك على سبيل القِصاص، وقد تقدَّمت الإشارة إلى ذلك.

وقد أورد المصنف في الباب حديث أنس في قصَّة العُرَنيِّينَ، وليس فيه التَّصريح بأنَّهم فعلوا ذلك بالرِّعاء، لكنَّه أشارَ إلى ما وَرَدَ في بعض طرقه، وذلك فيما أخرجه مسلم (١٦٧١/ ١٤) من وجه آخر عن أنس قال: إنَّما سَمَلَ النبي ﷺ أعيُنَ العُرَنيينَ لأنَّهم سَمَلوا أعيُن الرِّعاء. قال ابن بَطَّال: ولو لم يَرِدْ ذلك لكان أخذُ ذلك من قصَّة العُرَنيِّينَ بطريق الأَولى، لأنَّه جازَ سَملُ أعيُنهم، وهو تعذيب بالنار، ولو لم يفعلوا ذلك بالمسلمين، فجوازه إنْ فعلوه أَولى.

وقد تقدَّم الكلام عليه مُستَوفًى في كتاب الطَّهارة في «باب أبوال الإبل»، وهو في أواخر أبواب الوضوء (٢٣٣) قُبَيل كتاب الغُسل.

**وقوله: «حدَّثنا مُعلّى»** بضمِّ الميم: وهو ابن أَسَد، وثَبَتَ كذلك في رواية الأَصِيلي وآخرينَ.

**وقوله فيه: «أبغِنا رِسْلاً»** أي: أعِنّا على طلبه، والرِّسل ـ بكسر الرّاء ـ: الدَّرُّ من اللَّبَن.

و**«الذَّوْد»** بفتح المعجمة وسكون الواو بعدها مُهمَلة: الثلاث من الإبل إلى العشرة، و**«الصَّريخ»** صوت المستَغيث، و**«تَرَجَّلَ»** بالجيم: أي: ارتَفَعَ.

## ١٥٣ - بابٌ ١٥٤/٦

**٣٠١٩- حدَّثنا يحيى بنُ بُكَير، حدَّثنا اللَّيثُ، عن يونسَ، عن ابنِ شِهابٍ، عن سعيد بنِ المسيّب وأبي سَلَمَةَ: أنَّ أبا هريرةَ ﷺ قال: سمعتُ رسولَ الله ﷺ يقول: «قَرَصَت نَمْلةٌ نبيّاً مِن الأنبياءِ، فأمَرَ بقَرْيةِ النَّمْلِ فأُحْرِقَت، فأوحَى اللهُ إليه: أنْ قَرَصَتْكَ نَمْلةٌ أحرَقْتَ أمّةً مِن الأمَمِ تُسبِّح».**

[طرفه في: ٣٣١٩]

قوله: «باب» كذا لهم بغير ترجمة، وهو كالفَصْل من الباب قبله، والمناسَبة بينهما أن لا يَتَجاوَزَ بالتَّحريق حيثُ يجوز إلى مَن لم يَستَوجِب ذلك، فإنَّه أورَدَ فيه حديثَ أبي هريرة في تحريق قرية النَّمْل، وأشارَ بذلك إلى ما وقع في بعض طرقه: «إنَّ الله أوحى إليه: فهَلّا نملةً واحدة»، فإنَّ فيه إشارة إلى أنَّه لو حَرَّقَ التي قَرَصَته وحدها لَمَا عُوتِبَ، ولا يخفى أنَّ صِحَّة الاستدلال بذلك مُتوقِّفة على أنَّ شرع مَن قبلنا هل هو شرع لنا؟ وسيأتي الكلام على شرحه مُستَوفًى في بَدْء الخلق (٣٣١٩) إن شاء الله تعالى.

## ١٥٤- باب حرق الدُّور والنخيل

**٣٠٢٠- حدَّثنا مُسدَّدٌ، حدَّثنا يحيى، عن إسماعيلَ، قال: حدَّثني قيسُ بنُ أبي حازمٍ، قال: قال لي جَرِيرٌ: قال لي رسولُ الله ﷺ: «ألَا تُرِيحُني من ذي الخَلَصةِ؟» وكان بيتاً في خَثْعَمَ يُسمَّى كَعْبَةَ اليَمَانيَةِ، قال: فانطَلَقْتُ في خمسينَ ومئةِ فارسٍ من أحمَسَ، وكانوا أصحابَ خيلٍ، قال: وكنتُ لا أثبُتُ على الخيلِ، فضَرَبَ في صَدْري حتَّى رأيتُ أثرَ أصابعِه في صَدْري، وقال: «اللهمَّ ثَبِّتْه واجعَلْه هادياً مَهْدِيّاً» فانطلَقَ إليها فكَسَرها وحَرَّقَها، ثمَّ بَعَثَ إلى رسولِ الله ﷺ يخبرُه، فقال رسولُ جَرِيرٍ: والذي بَعَثَكَ بالحقِّ، ما جِئتُكَ حتَّى تَرَكْتُها كأنَّها جملٌ أجوَفُ، أو أجرَبُ. قال: فبارَكَ في خيلِ أحمَسَ ورجالها خمسَ مرَّاتٍ.**

[أطرافه في: ٣٠٣٦، ٣٠٧٦، ٣٨٢٣، ٤٣٥٥، ٤٣٥٦، ٤٣٥٧، ٦٠٨٩، ٦٣٣٣]

**٣٠٢١- حدَّثنا محمَّدُ بنُ كَثيرٍ، أخبرنا سفيانُ، عن موسى بنِ عُقْبَةَ، عن نافعٍ، عن ابنِ عمرَ رضي الله عنهما قال: حَرَّقَ النبيُّ ﷺ نَخْلَ بني النَّضِير.**

قوله: «باب حَرْق الدُّور والنَّخيل» أي: التي للمشركين. كذا وقع في جميع النُّسَخ: «حَرْق» وضَبَطُوه بفتح أوَّله وإسكان الرّاء، وفيه نظرٌ؛ لأنَّه لا يقال في المصدَر: حَرْق، وإنَّما يقال: تحريق وإحراق؛ لأنَّه رُباعي، فلعلَّه كان «حَرَّقَ» بتشديد الرّاء بلفظ الفعل الماضي، وهو المطابق للفظِ الحديث، والفاعل محذوف تقديره: النبي ﷺ بفعلِه أو بإذنِه، وقد ترجم

في التي قبلها: «باب إذا حَرَّقَ»، وعلى هذا فقوله: «الدُّور» منصوب بالمفعولية، والنَّخيل كذلك نَسقاً عليه.

ثمَّ ذكر فيه حديثَين ظاهرَين فيما ترجم له:

**أحدهما**: عن جَرِير في قصَّة ذي الخَلَصة، بفتح المعجمة واللّام والمهمَلة، وحُكي تسكين اللّام، وسيأتي شرحه في أواخر المغازي (٤٣٥٥).

**وقوله فيه**: «**كَعْبة اليَمَانية**» أي: كعبة الجِهَة اليَمَانية على رأي البصريينَ.

**ثانيهما**: حديث ابن عمر: «حَرَّقَ رسول الله ﷺ نخل بني النَّضير»، أورَدَه مختصراً هكذا، وسيأتي بتمامه في المغازي (٤٠٣١و٤٠٣٢) مع شرحه إن شاء الله تعالى.

وقد ذهب الجمهور إلى جواز التَّحريق والتَّخريب في بلاد العدوّ، وكَرِهَه الأوزاعي ١٥٥/٦ واللَّيث وأبو ثَوْر، واحتَجّوا بوَصيّة أبي بكر لجيوشِه أن لا يفعلوا شيئاً من ذلك، وأجاب الطَّبَري بأنَّ النَّهي محمولٌ على القَصْد لذلك، بخلاف ما إذا أصابوا ذلك في حال القتال كما وقع في نَصْب المَنجَنيق على الطائف، وهو نحو ما أجاب به في النَّهي عن قتل النِّساء والصِّبيان، وبهذا قال أكثر أهل العلم، ونحو ذلك القتلُ بالتَّغريق، وقال غيره: إنَّما نَهى أبو بكر جيوشه عن ذلك؛ لأنَّه عَلِمَ أنَّ تلك البلاد ستُفتَحُ، فأراد إبقاءَها على المسلمين، والله أعلم.

## ١٥٥- باب قتل النائم المشرك

**٣٠٢٢- حدَّثنا عليُّ بنُ مسلمٍ، حدَّثنا يحيى بنُ زكريَّا بنِ أبي زائدةَ، قال: حدَّثني أَبي، عن أبي إسحاقَ، عن البَراءِ بنِ عازبٍ رضي الله عنهما قال: بَعَثَ رسولُ الله ﷺ رَهْطاً مِن الأنصار إلى أبي رافعٍ ليَقتُلوه، فانطَلَقَ رجلٌ منهم فدَخَلَ حِصْنَهم، قال: فدخلتُ في مَرْبَطِ دَوابَّ لهم، قال: وأغلَقوا باب الحِصْنِ، ثمَّ إنَّهم فَقَدوا حماراً لهم فخَرَجوا يَطلُبونَه، فخرجتُ فيمَن خَرَجَ أُرِيهم أنَّني أطلُبُه معهم، فوجدوا الحمارَ، فدخلوا ودخلتُ، وأغلَقوا بابَ الحِصْنِ ليلاً، فوَضَعوا المفاتيحَ في كُوّةٍ حيثُ أراها، فلمَّا ناموا أخَذْتُ المفاتيحَ ففَتحتُ باب**

الحِصْنِ، ثمَّ دخلتُ عليه فقلتُ: يا أبا رافعٍ، فأجابني، فتعمَّدْتُ الصوتَ فضَرَبتُه، فصاحَ، فخرجتُ، ثمَّ جِئتُ ثمَّ رَجَعْتُ كأنِّي مُغِيثٌ، فقلتُ: يا أبا رافعٍ، وغَيَّرتُ صوتي، فقال: ما لكَ لأمِّكَ الوَيلُ، قلتُ: ما شَأْنُكَ؟ قال: لا أدري مَن دَخَلَ عليَّ فضَرَبَني، قال: فوَضَعْتُ سيفي في بَطْنِه، ثمَّ تَحامَلْتُ عليه حتَّى قَرَعَ العَظْمَ، ثمَّ خرجتُ وأنا دَهِشٌ، فأتيتُ سُلَّماً لهم لأنزِلَ منه، فوَقَعْتُ فوُثِئَت رِجْلي، فخرجتُ إلى أصحابي فقلتُ: ما أنا ببارحٍ حتَّى أسمَعَ الناعيةَ، فما بَرِحْتُ حتَّى سمعتُ نَعَايا أبي رافعٍ تاجرِ أهلِ الحِجَاز، قال: فقُمْتُ وما بي قَلَبَةٌ، حتَّى أتينا النبيَّ ﷺ فأخبَرْناه.

[أطرافه في: ٣٠٢٣، ٤٠٣٨، ٤٠٣٩، ٤٠٤٠]

٣٠٢٣- حدَّثني عبدُ الله بنُ محمَّدٍ، حدَّثني يحيى بنُ آدمَ، حدَّثنا يحيى بنُ أبي زائدةَ، عن أبيه، عن أبي إسحاقَ، عن البَراءِ بنِ عازبٍ رضي الله عنهما قال: بَعَثَ رسولُ الله ﷺ رَهْطاً مِن الأنصار إلى أبي رافعٍ، فدَخَلَ عليه عبدُ الله بنُ عَتِيكٍ بيتَه ليلاً فقتلَه وهو نائمٌ.

قوله: «باب قتل المشرك النائم» ذكر فيه قصَّة قتل أبي رافع اليهودي من حديث البَراء ابن عازب، أورَدَه من وجهَين مُطوَّلاً ومختصراً، وسيأتي شرحها في كتاب المغازي (٤٠٣٨) إن شاء الله تعالى، وهي ظاهرة فيما ترجم له، لأنَّ الصَّحابي طلبَ قتلَ أبي رافع وهو نائم، وإنَّما ناداه ليتَحقَّق أنَّه هو لئلَّا يَقتُلَ غيره ممَّن لا غَرَض له إذ ذاكَ في قتله،/ وبعد أن أجابه ١٥٦/٦
كان في حكم النائم، لأنَّه حينئذٍ استَمَرَّ على خَبَال نومه، بدليل أنَّه بعد أن ضَرَبَه لم يَفِرَّ من مكانه، ولا تَحوَّلَ من مَضجَعه حتَّى عادَ إليه فقتله.

وفيه جواز التَّجسيس على المشركينَ وطلب غِرَّتهم، وجواز اغتيال ذَوِي الأذيَّة البالغة منهم، وكان أبو رافع يُعادي رسولَ الله ﷺ ويُؤلِّب عليه الناس. ويُؤخَذ منه جواز قتل المشرك بغير دعوة إن كان قد بَلَغَته الدَّعوةُ قبل ذلك، وأمَّا قتله إذا كان نائماً فمَحَلّه أن يُعلم أنَّه مُستمِرّ على كفره، وأنَّه قد يُئِسَ من فَلاحِه، وطريق العلم بذلك إمَّا بالوحي، وإمَّا بالقَرائنِ الدَّالَّة على ذلك.

## ١٥٦- باب لا تمنَّوْا لقاء العدوّ

٣٠٢٤- حدَّثنا يوسفُ بنُ موسى، حدَّثنا عاصمُ بنُ يوسفَ اليَرْبُوعِيُّ، حدَّثنا أبو إسحاقَ الفَزَاريُّ، عن موسى بنِ عُقْبَةَ، قال: حدَّثني سالمٌ أبو النَّضْرِ مولى عمرَ بنِ عُبيدِ الله؛ كنتُ كاتباً له، قال: كَتَبَ إليه عبدُ الله بنُ أبي أَوفَى حين خَرَجَ إلى الحَرُورِيَّةِ فقرأتُه فإذا فيه: إنَّ رسولَ الله ﷺ في بعضِ أيامِه التي لَقِيَ فيها العدوَّ انتَظَرَ حتَّى مالَتِ الشمس.

٣٠٢٥- ثمَّ قامَ في الناسِ فقال: «أيها الناس، لا تَمَنَّوْا لقاءَ العدوِّ، وسَلُوا اللهَ العافيةَ، فإذا لَقِيتُمُوهم فاصبِروا، واعلَمُوا أنَّ الجنَّةَ تحتَ ظِلَال السُّيوفِ» ثمَّ قال: «اللهمَّ مُنزِلَ الكتاب، ومُجرِيَ السَّحاب، وهازمَ الأحزاب، اهزِمْهم وانصُرْنا عليهم».

وقال موسى بنُ عُقْبَةَ: حدَّثني سالمٌ أبو النَّضْرِ: كنتُ كاتباً لعمرَ بنِ عُبيدِ الله، فأتاه كتابُ عبدِ الله بنِ أبي أَوفَى رضي الله عنهما، أنَّ رسولَ الله ﷺ قال: «لا تَمَنَّوْا لقاءَ العَدُو».

٣٠٢٦- وقال أبو عامرٍ: حدَّثنا مُغِيرةُ بنُ عبدِ الرَّحمن، عن أبي الزِّناد، عن الأعرَجِ، عن أبي هريرةَ ﷺ، عن النبيِّ ﷺ قال: «لا تَمَنَّوْا لقاءَ العدوِّ، فإذا لَقِيتُمُوهم فاصبِرُوا».

قوله: «باب لا تَمَنَّوْا لقاء العدوّ» ذكر فيه حديث عبد الله بن أبي أَوفى في ذلك، وقد تقدَّم مُقَطَّعاً في أبواب، منها: «الجنَّة تحت البارقة» (٢٨١٨) اقتَصَرَ على قوله: «واعلَموا أنَّ الجنَّة تحت ظِلال السُّيوف»، ومنها: «الصَّبر عند القتال» (٢٨٣٣)، واقتَصَرَ على قوله: «وإذا لَقِيتُمُوهم فاصبِرُوا»، ومنها: «الدُّعاء على المشركينَ بالهزيمة» (٢٩٣٣)، واقتَصَرَ على الفَصْل المتعلِّق بالحديث منه، وقد تقدَّم الكلام فيه على شيء في إسناده في أوَّل ترجمة، وأورَدَه بتمامه في «القتال بعد الزَّوال» (٢٩٦٦)، وتقدَّم الكلام فيما يَتعلَّق بذلك فيه.

قوله: «لا تَمَنَّوْا لقاء العدوّ وسَلُوا الله العافية، فإذا لَقيتُمُوهم فاصبِرُوا» قال ابن بَطَّال: حِكْمة النَّهي أنَّ المرء لا يعلمُ ما يَؤُول إليه الأمر، وهو نَظِير سؤال العافية من الفتن، وقد قال الصِّدّيق: لَأن أُعافَى فأشكُر، أحَبُّ إليَّ مِن أن أُبتَلى فأصبِر.

وقال غيره: إنَّما نَهى عن تمنِّي لقاء العدوّ لمَا فيه من صورة الإعجاب والاتكال على

النُّفوس، والوُثُوق بالقُوَّة وقِلَّة الاهتمام بالعدوّ، وكلّ ذلك يُباين الاحتياط والأخذ بالحَزْم. وقيل: يُحمَل النَّهي على ما إذا وقع الشكُّ في المصلحة أو حصول الضَّرَر، وإلَّا فالقتال فضيلة وطاعة.

ويُؤيِّد الأوَّلَ تعقيب النَّهي بقوله: «وسَلُوا الله العافيةَ»، وأخرج سعيد بن منصور (٢٥١٩) من طريق يحيى بن أبي كثير مُرسلاً: «لا تَمَنَّوا لقاءَ العدوّ، فإنَّكم لا تدرونَ عسى أن تُبتَلُوا بهم».

١٥٧/٦ وقال ابن دَقِيق العيد: لمَّا كان لقاءُ الموت من أشَقّ الأشياء على النَّفس، وكانت الأُمور الغائبةُ ليست كالأُمورِ المحقَّقة، لم يُؤمَن أن لا[1] تكونَ عند الوقوع كما ينبغي، فيُكرَه التمنِّي لذلك، ولمَا فيه ـ لو وَقَعَ ـ من احتمال أن يخالف الإنسانُ ما وَعَدَ من نفسه، ثمَّ أُمِر بالصَّبرِ عند وقوع الحقيقة. انتهى.

واستُدِلَّ بهذا الحديث على مَنْع طلب المبارَزَة، وهو رأي الحسن البصري، وكان عليٌّ يقول: لا تَدعُ إلى المبارَزَة، فإذا دُعِيتَ فأجِبْ تُنصَر، لأنَّ الدَّاعي باغٍ. وقد تقدَّم قول عليّ في ذلك.

قوله: «ثمَّ قال: اللهمَّ مُنزِلَ الكتاب...» إلى آخره، أشارَ بهذا الدُّعاء إلى وجوه النَّصر عليهم، فبالكتاب إلى قوله تعالى: ﴿قَٰتِلُوهُمۡ يُعَذِّبۡهُمُ ٱللَّهُ بِأَيۡدِيكُمۡ﴾ [التوبة:١٤]، وبمُجري السَّحاب إلى القُدْرة الظّاهرة في تسخير السَّحاب حيثُ تُحرِّكه الرّيح بمَشيئة الله تعالى، وحيثُ يَستَمِرّ في مكانه مع هُبُوب الرِّيح، وحيثُ تُمطِر تارةً وأُخرى لا تُمطِر، فأشارَ بحَرَكَتِه إلى إعانة المجاهدين في حَرَكَتهم في القتال، وبوقوفِه إلى إمساك أيدي الكفَّار عنهم، وبإنزال المطر إلى غَنِيمة ما معهم حيثُ يَتَّفِق قتلُهم، وبعَدَمِه إلى هزيمتهم حيثُ لا يَحصُل الظَّفَر بشيء منهم، وكلُّها أحوال صالحة للمسلمين، وأشارَ بهازم الأحزاب إلى التَّوَسُّل بالنِّعمة السابقة، وإلى تجريد التوكُّل، واعتقاد أنَّ الله هو المنفَرِدُ بالفعل.

---

(١) لفظه «لا» سقطت من (س)، ولا بدَّ منها ليصحَّ المعنى.

وفيه التَّنبيه على عِظَم هذه النِّعَم الثلاث، فإنَّ بإنزال الكتاب حَصَلَت النِّعمة الأُخرَوية، وهي الإسلام، وبإجراءِ السَّحاب حَصَلَت النِّعمة الدُّنيَوية، وهي الرِّزق، وبهزيمة الأحزاب حَصَلَ حِفْظ النِّعمَتين، وكأنَّه قال: اللهمَّ كما أنعَمتَ بعظيم النِّعمَتَين الأُخرَوية والدُّنيَوية وحَفِظتَهما، فأبقِهما.

وروى الإسماعيلي في هذا الحديث من وجه آخر أنَّه ﷺ دَعَا أيضاً فقال: «اللهمَّ أنتَ ربُّنا وربّهم، ونحنُ عَبيدك وهم عَبيدك، نَواصِينا ونَواصِيهم بيدِك، فاهزِمهم وانصُرنا عليهم»[1]، ولسعيد بن منصور (٢٥٢١) من طريق أبي عبد الرَّحمن الحُبُلي عن النبي ﷺ مُرسلاً نحوه، لكن بصيغة الأمر عَطفاً على قوله: «وسَلُوا الله العافية: فإن بُلِيتُم بهم فقولوا: اللهمَّ» فذكره، وزادَ: «وغُضّوا أبصاركم، واحمِلوا عليهم على بَرَكة الله».

**قوله: «وقال موسى بن عُقْبة...»** إلى آخره، هو معطوف على الإسناد الماضي، وكأنَّه يشير إلى أنَّه عنده بالإسناد الواحد على وجهَين مُطوَّلاً ومختصراً، وهذا ما في رواية أبي ذرٍّ، واقتَصَرَ غيره لهذا المتن المختصر على الإسناد المذكور ولم يَسُوقُوه مُطوَّلاً، والله أعلم.

**قوله: «وقال أبو عامر»** هو العَقَدي، وقال الكِرْماني: لعلَّه عبد الله بن بَرّاد الأشعَري. كذا قال ولم يُصِبْ، فإنَّه ما لابن بَرّاد روايةٌ عن المغيرة، وقد وَصَلَه مسلم (١٧٤١) والنَّسائي (ك٨٥٨٠) والإسماعيلي وغيرهم من طرق عن أبي عامر العَقَدي عن مغيرة به.

وفي الحديث استحباب الدُّعاء عند اللِّقاء والاستنصار، ووَصيَّة المقاتلينَ بما فيه صلاحُ أمرهم، وتعليمهم بما يحتاجونَ إليه، وسؤال الله تعالى بصفاته الحُسْنى وبنِعَمِه السالفة، ومُراعاة نَشَاط النُّفوس لفعل الطاعة، والحثّ على سُلُوك الأدب، وغير ذلك.

## ١٥٧- باب الحرب خَدْعةٌ

**٣٠٢٧- حدَّثنا عبدُ الله بنُ محمَّدٍ، حدَّثنا عبدُ الرزَّاق، أخبرنا مَعمَرٌ، عن همَّام، عن أبي**

---

(١) وذكره البيهقي في «السنن الكبرى» ٩/ ١٥٢ بإثر حديث موسى بن عقبة عن سالم أبي النضر، فقال: وقال أبو النضر: وبلغَنا أن النبي ﷺ دعا في مثل ذلك فقال: «أنت ربُّنا ...» فذكره.

هريرةَ ﷺ، عن النبيِّ ﷺ قال: هَلَكَ كِسْرَى، ثمَّ لا يكونُ كِسْرَى بعدَه، وقَيصَرُ لَيَهْلِكَنَّ، ثمَّ لا يكونُ قَيصَرُ بعدَه، ولَتُقْسَمَنَّ كُنوزُها في سبيلِ الله».

[أطرافه في: ٣١٢٠، ٣٦١٨، ٦٦٣٠]

٣٠٢٨- وسَمَّى الحربَ خَدْعةً.

[طرفه في: ٣٠٢٩]

١٥٨/٦ ٣٠٢٩- حدَّثنا أبو بكرِ بنُ أصرَمَ، أخبرنا عبدُ الله، أخبرنا مَعمَرٌ، عن همَّام بنِ مُنبِّهٍ، عن أبي هريرةَ ﷺ قال: سَمَّى النبيُّ ﷺ الحربَ خَدْعةً.

٣٠٣٠- حدَّثنا صَدَقةُ بنُ الفَضْل، أخبرنا ابنُ عُيَينةَ، عن عَمرٍو، سمعَ جابرَ بنَ عبدِ الله رضي الله عنهما قال: قال النبيُّ ﷺ: «الحربُ خَدْعةٌ».

قوله: «باب الحرب خَدْعة» أورده من طريق همَّام بن مُنبِّه عن أبي هريرة مُطوَّلاً ومختصراً، ومِن حديث جابر مختصراً، وفي أوَّل المطوَّل ذِكرُ كِسرى وقَيصَر، وسيأتي الكلام على هذا في علامات النبوَّة (٣٦١٨).

وقوله: «خَدْعة» بفتح المعجمة وبضمِّها مع سكون المهمَلة فيهما، وبضمِّ أوَّله وفتح ثانيه، قال النَّوَوي: اتَّفقوا على أنَّ الأُولى الأفصَح، حتَّى قال ثَعلَب: بَلَغَنا أنَّها لغة النبي ﷺ، وبذلك جَزَمَ أبو ذرٍّ الهَرَوي والقَزّاز، والثَّانية ضُبِطَت كذلك في رواية الأَصِيلي. قال أبو بكر بن طلحة: أراد ثَعلَبٌ أنَّ النبي ﷺ كان يَستَعمِل هذه البِنْية كثيراً لوَجازَة لفظها، ولكَونِها تُعطي معنى البِنيَتَين الأخيرتين، قال: ويُعطي معناها أيضاً الأمرَ باستعمال الحيلة مهما أمكَنَ ولو مرَّةً، وإلَّا فقاتل، قال: فكانت مع اختصارها كثيرة المعنى.

ومعنى «خَدْعة» بالإسكانِ أنَّها تَخدَع أهلها، من وَصْف الفاعل باسم المصدَر، أو أنَّها وصفُ المفعول كما يقال: هذا الدِّرهَم ضربُ الأمير، أي: مضروبُه. وقال الخطَّابي: معناه أنَّها مرَّة واحدة، أي: إذا خُدِعَ مرَّةً واحدة لم تُقَلْ عَثْرته.

وقيل: الحِكْمة في الإتيان بالتاءِ للدّلالة على الوَحْدة، فإنَّ الخِداع إن كان من المسلمين فكأنَّه حَضَّهم على ذلك ولو مرَّة واحدة، وإن كان من الكفَّار فكأنَّه حَذَّرَهم من مَكْرهم ولو وقع مرَّة واحدة، فلا ينبغي التَّهاوُن بهم لمَا يَنشَأ عنهم من الـمَفسَدة ولو قَلَّ.

وفي اللُّغة الثَّالثة صيغة المبالَغة كهُمَزَة ولُـمَزَة، وحكى المنذِري لغةً رابعة بالفتح فيهما، قال: وهو جمع خادِع، أي: إنَّ أهلها بهذه الصِّفة، وكأنَّه قال: أهل الحرب خَدَعةٌ. قلت: وحكى مَكّي ومحمَّد بن عبد الواحد لغةً خامسة: كسر أوَّله مع الإسكان، قرأتُ ذلك بخَطِّ مُغَلْطاي، وأصل الخَدْع إظهار أمر وإضمار خلافه.

وفيه التَّحريض على أخذ الحَذَر في الحرب، والنَّدب إلى خِداع الكفَّار، وأنَّ مَن لم يَتَيَقَّظ لذلك لم يأمَنْ أن ينعكس الأمر عليه، قال النَّوَوي: واتَّفَقوا على جواز خِداع الكفَّار في الحرب كيفما أمكَنَ، إلَّا أن يكون فيه نَقضُ عهدٍ أو أمانٍ فلا يجوز، قال ابن العربي: الخِداع في الحرب يقع بالتَّعريض وبالكَمِين ونحو ذلك.

وفي الحديث الإشارة إلى استعمال الرَّأي في الحرب، بل الاحتياج إليه آكَدُ من الشَّجاعة، ولهذا وقع الاقتصار على ما يشير إليه بهذا الحديث، وهو كقوله: «الحجّ عَرَفَة»[1]، قال ابن المنيِّر: معنى «الحرب خَدْعة» أي: الحرب الجيِّدة لصاحبِها، الكاملة في مقصودها، إنَّما هي المخادَعة لا المواجَهَة، وذلك لخَطَرِ المواجَهَة وحصول الظَّفَر مع المخادَعة بغير خَطَر.

**تكميل**: ذكر الواقدي أنَّ أوَّل ما قال النبي ﷺ: «الحرب خَدْعة» في غزوة الخندق.

## ١٥٨- باب الكذب في الحرب

**٣٠٣١- حدَّثنا قُتَيبةُ بنُ سعيدٍ، حدَّثنا سفيانُ، عن عَمرِو بنِ دينارٍ، عن جابرِ بنِ عبدِ الله رضي الله عنهما،/ أنَّ النبيَّ ﷺ قال: «مَن لكَعْبِ بنِ الأشرَفِ، فإنَّه قد آذَى اللهَ ورسولَه؟» قال** ١٥٩/٦

(١) أخرجه أحمد في «مسنده» (١٨٧٧٤)، وأبو داود (١٩٤٩)، وابن ماجه (٣٠١٥)، والترمذي (٨٨٩)، والنسائي (٣٠٤٤) من حديث عبد الرحمن بن يعمر الدِّيلي.

محمَّدُ بنُ مَسلَمةَ: أتُحِبُّ أن أقتلَه يا رسولَ الله؟ قال: «نعم» قال: فأتاه فقال: إنَّ هذا ـ يعني النبيَّ ﷺ ـ قد عَنّانا وسألَنا الصَّدَقةَ، قال: وأيضاً والله، قال: فإنّا اتَّبَعْناه فنكْرَه أن نَدَعَه حتَّى نَنظُرَ إلى ما يَصِيرُ أمرُه، قال: فلم يَزَلْ يُكلِّمُه حتَّى استَمْكَنَ منه فقتَلَه.

قوله: «باب الكذِب في الحرب» ذكر فيه حديث جابر في قصَّة قتل كعب بن الأشرَف، وسيأتي مُطوَّلاً مع شرحه في كتاب المغازي (٤٠٣٧).

قال ابن المنيِّر: التَّرجمة غير مطابِقة، لأنَّ الذي وقع منهم في قتل كعب بن الأشرَف يُمكِن أن يكون تعريضاً، لأنَّ قولهم: «عَنّانا» أي: كَلَّفَنا بالأوامرِ والنَّواهي، وقولهم: «سألنا الصَّدَقة» أي: طلبها منَّا ليضعَها مواضعَها، وقولهم: «فنكرَه أن نَدَعه...» إلى آخره، معناه: نكرَه فِراقَه، ولا شكَّ أنَّهم كانوا يُحِبّونَ الكَونَ معه أبداً. انتهى.

والذي يَظهَر أنَّه لم يقع منهم فيما قالوه شيءٌ من الكذِب أصلاً، وجميع ما صَدَرَ منهم تلويح كما سَبَقَ، لكن ترجم بذلك لقول محمَّد بن مَسلَمةَ للنبي ﷺ أوَّلاً: «ائذَن لي أن أقول، قال: قُل» فإنَّه يَدخُل فيه الإذنُ في الكذِب تصريحاً وتَلويحاً، وهذه الزِّيادة وإن لم تُذكَر في سياق حديث الباب، فهي ثابتة فيه كما في الباب الذي بعده، على أنَّه لو لم يُرِدْ ذلك، لمَا كانت التَّرجمة مُنافرةً للحديث، لأنَّ معناها حينئذٍ: باب الكذِب في الحرب هل يَسُوغ مُطلَقاً، أو يجوز منه الإيماءُ دون التَّصريح؟ وقد جاء من ذلك صريحاً ما أخرجه التِّرمِذي (١٩٣٩) من حديث أسماء بنت يزيد مرفوعاً: «لا يَحِلّ الكذِبُ إلَّا في ثلاث: تَحدُّث الرجل امرأتَه ليرُضِيَها، والكذِب في الحرب، وفي الإصلاح بين الناس»، وقد تقدَّم في كتاب الصُّلح (٢٦٩٢) ما في حديث أمّ كُلثُوم بنت عُقْبة لهذا المعنى من ذلك، ونَقلُ الخلاف في جواز الكذِب مُطلَقاً أو تقييده بالتَّلويح.

قال النَّوَوي: الظّاهر إباحة حقيقة الكذِب في الأُمور الثلاثة، لكنَّ التَّعريض أَولى. وقال ابن العربي: الكذِب في الحرب من المستَثنى الجائز بالنصِّ رِفقاً بالمسلمين لحاجتهم إليه، وليس للعقل فيه مجال، ولو كان تحريمُ الكذب بالعقل ما انقَلَبَ حَلالاً. انتهى.

ويُقوِّيه ما أخرجه أحمد (١٢٤٠٩) وابن حِبّان (٤٥٣٠) من حديث أنس في قصَّة الحجّاج بن علَاط الذي أخرجه النَّسائي (ك٨٥٩٢) وصحَّحه الحاكم[1] في استئذانه النبيَّ ﷺ أن يقول عنه ما شاءَ لمصلَحَتِه في استخلاص ماله من أهل مكَّة، وأذِنَ له النبي ﷺ، وإخباره لأهل مكَّة أنَّ أهل خيبر هزموا المسلمين، وغير ذلك ممَّا هو مشهور فيه، ولا يعارض ذلك ما أخرجه النَّسائي (٤٠٦٧) من طريق مُصعَب بن سعد عن أبيه في قصَّة عبد الله بن أبي سَرْح، وقول الأنصاري للنبي ﷺ لمَّا كَفَّ عن بيعته: هَلّا أومأتَ إلينا بعينِك! قال: «ما ينبغي لنبيٍّ أن تكون له خائنة الأعيُن»[2]، لأنَّ طريق الجمع بينهما أنَّ المأذون فيه بالخِدَاع والكذب في الحرب حالةُ الحرب خاصَّة، وأمَّا حال المبايَعة فليست بحال حرب، كذا قال، وفيه نظر لأنَّ قصَّة الحجّاج بن عِلاط أيضاً لم تكن في حال حرب.

والجواب المستقيم أن تقول: المنع مُطلَقاً من خصائص النبي ﷺ، فلا يتعاطى شيئاً من ذلك وإن كان مُباحاً لغيره، ولا يعارضُ ذلك ما تقدَّم (٢٩٤٧) من أنَّه كان إذا أراد غزوةً وَرَّى بغيرها، فإنَّ المراد أنَّه [إذا] كان يريد أمراً فلا يُظهِره، كأن يريدَ أن يَغزُوَ جهَةَ الشَّرق فيسأل عن أمر في جِهَة الغَرب، ويَتَجَهَّز للسَّفَر، فيَظُنّ مَن يراه ويسمعه أنَّه يريد جِهَة الغرب، وأمَّا أن يُصرِّح بإرادتِه الغربَ وإنَّما مُراده الشَّرق فلا، والله أعلم.

وقال ابن بَطَّال: سألت بعض شيوخي عن معنى هذا الحديث فقال:/ الكذِبُ المباح في ٦/١٦٠
الحرب ما يكون من المعاريض لا التَّصريح بالتأمين مثلاً، قال: وقال المهلَّب: موضع الشّاهد للتَّرجمة من حديث الباب قول محمَّد بن مَسلَمَةَ: «قد عَنَّانا، فإنَّه سألَنا الصَّدَقة» لأنَّ هذا الكلام يحتمل أن يُفهَم أنَّ اتِّباعهم له إنَّما هو للدُّنيا، فيكون كذِباً مَحضاً، ويحتمل أن يريد أنَّه أتعَبنا بما يقع لنا من مُحارَبة العرب، فهو من مَعارِيض الكلام، وليس فيه شيء من الكذب

(١) لم نقف عليه في المطبوع من «مستدرك الحاكم»، ولم يعزه إليه الحافظ ابن حجر في «إتحاف المهرة» ١/ ٥٦٦-٥٦٧ في مسند أنس، ولا في مسند الحجاج بن علاط منه ٤/ ٢٠٩.

(٢) وأخرجه أبو داود أيضاً برقم (٢٦٨٣)، وسنده حسن.

الحقيقي: الذي هو الإخبار عن الشيء بخلاف ما هو عليه. ثمَّ قال: ولا يجوز الكذِبُ الحقيقي في شيء من الدِّين أصلاً، قال: ومُحالٌ أن يأمر بالكذبِ مَن يقول: «مَن كذَبَ عليَّ مُتعمِّداً فليَتَبوَّأ مَقعَدَه من النار»[1]. انتهى، وقد تقدَّم جواب ذلك بما يُغني عن إعادته.

## ١٥٩- باب الفَتْك بأهل الحرب

**٣٠٣٢- حدَّثنا عبدُ الله بنُ محمَّدٍ، حدَّثنا سفيانُ، عن عَمرٍو، عن جابرٍ، عن النبيِّ ﷺ قال: «مَن لكَعْبِ بنِ الأشرَفِ؟»، فقال محمَّدُ بنُ مَسلَمَةَ: أتُحِبُّ أن أقتلَه؟ قال: «نعم» قال: فأْذَنْ لي فأقولَ، قال: «قد فعلْتُ».**

قوله: «باب الفَتْك بأهل الحرب» أي: جواز قتل الحربيِّ سِرّاً، وبين هذه التَّرجمة وبين التَّرجمة الماضية: وهي قتل المشرك النائم، عموم وخصوص وجهيٌّ.

وذكر هنا طرفاً من حديث جابر في قصَّة قتل كعب بن الأشرَف، وقد تقدَّم التَّنبيهُ عليه في الباب الذي قبله، وإنَّما فَتَكوا به لأنَّه نَقَضَ العَهْد، وأعانَ على حرب النبي ﷺ، وهَجَاه، ولم يقع لأحد ممَّن تَوَجَّهَ إليه تأمين له بالتَّصريح، وإنَّما أوهَموه ذلك وآنَسُوه حتَّى تمكَّنوا من قتله.

## ١٦٠- باب ما يجوز من الاحتيال، والحذر مع من يُخشى مَعرَّتُه

**٣٠٣٣- قال اللَّيثُ: حدَّثني عُقَيلٌ، عن ابنِ شِهابٍ، عن سالمِ بنِ عبدِ الله، عن عبدِ الله بنِ عمرَ رضي الله عنهما أنَّه قال: انطَلَقَ رسولُ الله ﷺ ومعه أُبيُّ بنُ كَعْبٍ قِبَلَ ابنِ صَيّادٍ ـ فحُدِّثَ به في نَخْلٍ ـ فلمَّا دَخَلَ عليه رسولُ الله ﷺ النَّخْلَ، طَفِقَ يَتَّقي بجُذُوعِ النَّخْلِ وابنُ صَيّادٍ في قَطِيفةٍ له فيها رَمْرَمةٌ، فرَأَتْ أُمُّ ابنِ صَيّادٍ رسولَ الله ﷺ فقالت: يا صافِ، هذا محمَّدٌ، فوَثَبَ ابنُ صَيّادٍ، فقال رسولُ الله ﷺ: «لو تَرَكَتْه بيَّنَ».**

قوله: «باب ما يجوز من الاحتيال والحذَر مع مَن يُخشى مَعَرَّته» بفتح الميم والمهمَلة وتشديد الرّاء، أي: شَرّه وفساده.

---

(١) سلف عند البخاري برقم (١٠٧).

قوله: «وقال اللَّيث...» إلى آخره، وَصَلَه الإسماعيلي من طريق يحيى بن بُكير وأبي صالح كلاهما عن اللَّيث، وقد عَلَّقَ المصنِّف طرفاً منه في أواخر الجنائز (١٣٥٥) كما مضى، وسيأتي شرحه قريباً بعد ستَّة عشر باباً (٣٠٥٦).

## ١٦١- باب الرّجَز في الحرب، ورفع الصوت في حفر الخندق

فيه سَهْلٌ وأنسٌ عن النبيِّ ﷺ، وفيه يزيدُ عن سَلَمةَ.

٣٠٣٤- حدَّثنا مُسدَّدٌ، حدَّثنا أبو الأحوَصِ، حدَّثنا أبو إسحاقَ، عن البَراءِ ﷺ قال: رأيتُ رسولَ الله ﷺ يومَ الخندَقِ وهو يَنقُلُ التُّرابَ حتَّى وَارَى التُّرابُ شَعرَ صَدْرِه ـ وكان رجلاً كثيرَ الشَّعرِ ـ وهو يَرتَجِزُ برَجَزِ عبدِ الله:

«اللهمَّ لولا أنتَ ما اهْتَدَينا ... ولا تَصَدَّقْنا ولا صَلَّينا ١٦١/٦
فأنزِلَنْ سَكِينةً علينا ... وثَبِّتِ الأقدامَ إنْ لاقَيْنا
إنَّ العِدَا قد بَغَوْا علينا ... إذا أرادوا فِتْنةً أبَيْنا»

يَرْفَعُ بها صوتَه.

قوله: «باب الرَّجَز في الحرب ورَفْع الصوت في حَفْر الخندَق» الرَّجَز ـ بفتح الرّاء والجيم والزّاي ـ من بُحُورِ الشِّعر على الصحيح، وجَرَت عادة العرب باستعماله في الحرب ليزيدَ في النَّشاط ويَبعَث الهِمَم.

وفيه جواز تَمَثُّل النبي ﷺ بشِعْر غيره، وسيأتي بسطُ ذلك في أوائل المغازي[1] إن شاء الله تعالى. وفيه جواز رفع الصَّوت في عمل الطاعة لينشِّط نفسَه وغيرَه.

قوله: «فيه سَهْل وأنس عن النبي ﷺ، وفيه يزيد عن سَلَمة» أمَّا حديث سَهْل ـ وهو ابن سعد ـ فوَصَلَه في غزوة الخندق (٤٠٩٨) وفيه: «اللهمَّ لا عيش إلَّا عيش الآخره» وسيأتي، وأمَّا حديث أنس فقد تقدَّم موصولاً في «باب حَفْر الخندق» في أوائل الجهاد (٢٨٣٥)، وفيه مِثلُ ذلك أيضاً بزيادةٍ.

---

(١) بل في مناقب الأنصار، عند حديث (٣٩٠٦).

وأمَّا حديث يزيد ـ وهو ابن أبي عُبيد ـ عن سَلَمة ـ وهو ابن الأكوَع ـ فسيأتي في غزوة خيبر (٤١٩٦) وفيه: «اللهمَّ لولا أنتَ ما اهتَدَينا» وقصَّة عامر بن الأكوَع، وسيأتي أيضاً بعد أربعة أبواب (٣٠٤١) ارتجازُ سَلَمة أيضاً بقوله: واليومُ يوم الرُّضَّعِ.

وقوله هنا في حديث البَراء: «**إنَّ العِدَا قد بَغَوْا علينا**» يأتي الكلام عليه في كتاب التمنِّي (٧٢٣٦) عَقِب كتاب الأحكام، وكأنَّ المصنِّف أشارَ في التَّرجمة بقوله: «ورفع الصَّوت في حفر الخندق» إلى أنَّ كراهة رفع الصَّوت في الحرب مُختَصَّة بحالة القتال، وذلك فيما أخرجه أبو داود (٢٦٥٦) من طريق قيس بن عُبَاد قال: كان أصحاب رسول الله ﷺ يكرهونَ الصَّوتَ عند القتال.

## ١٦٢- باب من لا يَثْبُتُ على الخيل

**٣٠٣٥- حدَّثنا محمَّدُ بنُ عبدِ الله بنِ نُمَير، حدَّثنا ابنُ إدرِيسَ، عن إسماعيلَ، عن قيسٍ، عن جَرِيرٍ ﷺ قال: ما حَجَبَني النبيُّ ﷺ مُنْذُ أسلَمْتُ، ولا رآني إلا تَبسَّمَ في وجهِه.**

[طرفاه في: ٣٨٢٢، ٦٠٩٠]

**٣٠٣٦- ولقد شَكَوْتُ إليه أنّي لا أثبُتُ على الخيلِ، فضَرَبَ بيدِه في صَدْري وقال: «اللهمَّ ثَبِّتْه، واجعَلْه هادياً مَهْدِيّاً».**

قوله: «**باب مَن لا يَثبُت على الخيل**» أي: ينبغي لأهل الخير أن يَدعُوا له بالثَّبات، وفيه إشارة إلى فضيلة رُكُوب الخيل والثَّبات عليها. ذكر فيه حديث جَرِير: «ما حَجَبني رسولُ الله ﷺ منذُ أسلمت» وسيأتي الكلام عليه في المناقب (٣٠٢٨).

وقوله: «**إلَّا تَبسَّمَ في وجهِه**» فيه الْتِفات من التكلُّم إلى الغَيْبة، ووقع في رواية السَّرَخْسي والكُشْمِيهنيّ على الأصل بلفظ: «في وجهي».

وقوله: «**ولقد شَكَوْتُ إليه أنّي لا أثبُت على الخيل**» هو موضع التَّرجمة، وقد تقدَّم في «باب حَرْق الدُّور والنَّخيل» (٣٠٢٠)، ويأتي شرحه في المغازي (٤٣٥٦) إن شاء الله تعالى.

وقوله: «هادياً مُهْدياً» زَعَمَ ابن بَطَّال أنَّ فيه تقديماً وتأخيراً، قال: لأنَّه لا يكون هادياً لغيره إلَّا بعد أن يَهتَديَ هو فيكون مُهديّاً. انتهى، وليست هنا صيغة ترتيبٍ.

## ١٦٣- باب دواء الجرح بإحراق الحصير، وغسل المرأة عن أبيها الدمَ عن وجهه، وحمل الماء في التُّرس

١٦٢/٦

٣٠٣٧- حدَّثنا عليُّ بنُ عبدِ الله، حدَّثنا سفيانُ، حدَّثنا أبو حازمٍ، قال: سألوا سَهْلَ بنَ سعدٍ الساعدِيَّ ﷺ: بأيِّ شيءٍ دُووِيَ جُرْحُ النبيِّ ﷺ؟ فقال: ما بَقِيَ أحدٌ مِن الناسِ أعلمُ به منّي، كان عليٌّ يَجِيءُ بالماءِ في تُرْسِه، وكانت ـ يعني: فاطمةَ ـ تَغسِلُ الدَّمَ عن وجهِه، وأُخِذَ حصيرٌ فأُحْرِقَ، ثمَّ حُشِيَ به جُرْحُ رسولِ الله ﷺ.

قوله: «باب دواء الجَرْح بإحراق الحصير، وغَسْل المرأة عن أبيها الدَّمَ عن وجهه، وحَمْل الماء في التُّرس» اشتَمَلَ هذا الباب على ثلاثة أحكام، وحديث الباب ظاهر فيها، وقد أفرَدَ الثَّاني منها في كتاب الطَّهارة (٢٤٣) وأورَدَ فيه هذا الحديث بعينِه، وسيأتي شرحه مُستَوفًى في المغازي (٤٠٧٥) إن شاء الله تعالى.

## ١٦٤- باب ما يكره من التنازع والاختلاف في الحرب، وعقوبة مَن عصى إمامه

وقال الله عزَّ وجلَّ: ﴿وَلَا تَنَٰزَعُواْ فَتَفْشَلُواْ وَتَذْهَبَ رِيحُكُمْ﴾ [الأنفال:٤٦] يعني: الحرب.

٣٠٣٨- حدَّثنا يحيى، حدَّثنا وكيعٌ، عن شُعْبَةَ، عن سعيد بنِ أبي بُرْدةَ، عن أبيه، عن جدِّه: أنَّ النبيَّ ﷺ بَعَثَ معاذاً وأبا موسى إلى اليمنِ، قال: «يَسِّرا ولا تُعسِّرا، وبَشِّرا ولا تُنفِّرا، وتَطاوَعا ولا تَختَلِفا».

٣٠٣٩- حدَّثنا عَمرُو بنُ خالدٍ، حدَّثنا زهيرٌ، حدَّثنا أبو إسحاقَ، قال: سمعتُ البراءَ بنَ عازبٍ رضي الله عنهما يُحدِّثُ قال: جَعَلَ النبيُّ ﷺ على الرَّجَّالةِ يومَ أُحدٍ ـ وكانوا خمسينَ رجلاً ـ عبدَ الله بنَ جُبَير فقال: «إنْ رأيتُمونا تَخطَفُنا الطَّيرُ، فلا تَبرَحُوا مكانَكم هذا حتَّى أُرسِلَ إليكم، وإنْ رأيتُمونا هَزَمْنا القومَ وأوطَأْناهم، فلا تَبرَحُوا حتَّى أُرسِلَ إليكم» فهَزَمُوهم، قال:

فأنا والله رأيتُ النِّساءَ يَشتَدِدْنَ، قد بَدَتْ خَلاخِلُهنَّ وأسْوُقُهنَّ، رافعاتٍ ثِيابَهنَّ، فقال أصحابُ ابنِ جُبَير: الغنيمةَ أيْ قومِ الغنيمةَ، ظَهَرَ أصحابُكم فما تنتظرونَ؟ فقال عبدُ الله بنُ جُبَير: أنَسِيتُم ما قال لكم رسولُ الله ﷺ؟ قالوا: والله لَنأتيَنَّ الناسَ فلَنُصِيبَنَّ مِن الغنيمةِ، فلمَّا أتَوْهم صُرِفَت وجوهُهم، فأقبَلوا مُنْهَزِمِينَ، فذاكَ إذْ يَدْعُوهم الرَّسولُ في أُخراهم، فلم يَبْقَ مع النبيِّ ﷺ/ غيرُ اثني عشرَ رجلاً، فأصابوا منَّا سبعينَ، وكان النبيُّ ﷺ وأصحابُه أصاب مِن المشركينَ يومَ بدرٍ أربعينَ ومئةً وسبعينَ أسيراً وسبعينَ قتيلاً. ١٦٣/٦

فقال أبو سفيانَ: أفي القومِ محمَّدٌ؟ ثلاثَ مرَّاتٍ، فنهاهم النبيُّ ﷺ أن يُجِيبُوه، ثمَّ قال: أفي القومِ ابنُ أبي قُحافةَ؟ ثلاثَ مرَّاتٍ، ثمَّ قال: أفي القومِ ابنُ الخطَّاب؟ ثلاثَ مرَّاتٍ، ثمَّ رَجَعَ إلى أصحابه فقال: أمَّا هؤُلاءِ فقد قُتِلُوا، فما مَلَكَ عمرُ نفسَه فقال: كَذَبْتَ والله يا عدوَّ الله، إنَّ الذين عَدَدْتَ لأحياءٌ كلُّهم، وقد بَقِيَ لكَ ما يَسُوؤُكَ، قال: يومٌ بيومِ بدرٍ، والحربُ سِجَالٌ، إنَّكم ستَجِدونَ في القومِ مُثْلةً لم آمُرْ بها ولم تَسُؤْني، ثمَّ أخَذَ يَرتَجِزُ: أُعلُ هُبَلْ، أُعلُ هُبَلْ، قال النبيُّ ﷺ: «ألَا تُجِيبونَه»؟ قالوا: يا رسولَ الله، ما نقولُ؟ قال: «قولوا: اللهُ أعلَى وأجَلُّ»، قال: إنَّ لنا العُزَّى ولا عُزَّى لكم، فقال النبيُّ ﷺ: «ألَا تُجِيبونَه؟» قال: قالوا: يا رسولَ الله، ما نقول؟ قال: «قولوا: اللهُ مَوْلانا ولا مولَى لكم».

[أطرافه في: ٣٩٨٦، ٤٠٤٣، ٤٠٦٧، ٤٥٦١]

قوله: «باب ما يُكرَه من التَّنازُع والاختِلاف في الحرب» أي: من المقاتلة في أحوال الحرب.

قوله: «وعقوبة مَن عصى إمامه» أي: بالهزيمة وحِرْمان الغنيمة.

قوله: «وقال الله عزَّ وجلَّ: ﴿وَلَا تَنَٰزَعُواْ فَتَفْشَلُواْ وَتَذْهَبَ رِيحُكُمْ﴾ يعني: الحرب» كذا لأبي ذرٍّ، وقوله: «يعني: الحرب» للكُشْمِيهنيّ وحده، ووقع في رواية الأَصِيلي في هذا الموضع: «قال قَتَادةُ: الرّيح: الحرب» وهذا قد وَصَلَه عبد الرزَّاق في «تفسيره» (٢/ ٢٦٠) عن مَعمَر عن قَتَادة بهذا نحوه، وهو تفسير مَجازيٌّ، فالمراد بالرّيح القُوَّةُ في الحرب، والفَشَل ـ بفتح الفاء والمعجمة ـ: الجُبن، يقال: فَشِلَ: إذا هابَ أن يُقدِمَ جُبناً.

وذَكَر في الباب حديثَين:

**أحدهما**: حديث أبي موسى، وفيه: «ولا تَختَلِفا»، وسيأتي شرحه في مكانه من أواخر المغازي (٤٣٤١و٤٣٤٢).

**ثانيهما**: حديث البَراء في قصَّة غَزَاة أُحد، والغَرَض منه أنَّ الهزيمة وَقَعَت بسبب مخالَفة الرُّماة لقول النبي ﷺ: «لا تَبرَحوا من مكانكم»، وسيأتي شرحه أيضاً مُستَوفًى في الكلام على غزوة أُحد (٤٠٤٣) إن شاء الله تعالى.

## ١٦٥- باب إذا فَزِعوا بالليل

**٣٠٤٠- حدَّثنا قُتَيبةُ بنُ سعيدٍ، حدَّثنا حمَّادٌ، عن ثابتٍ، عن أنسٍ ﷺ قال: كان رسولُ الله ﷺ أحسنَ الناسِ، وأجوَدَ الناسِ، وأشجَعَ الناسِ، قال: وقد فَزِعَ أهلُ المدينةِ ليلةً، سَمِعوا صوتاً، قال: فتَلَقّاهم النبيُّ ﷺ على فرسٍ لأبي طَلْحةَ عُرْيٍ وهو مُتقلِّدٌ سيفَه، فقال: «لم تُراعُوا، لم تُراعُوا»، ثمَّ قال رسولُ الله ﷺ: «وَجَدْتُه بَحْراً» يعني الفرسَ.**

قوله: «باب إذا فَزِعُوا باللَّيل» أي: ينبغي لأمير العسكر أن يَكشِفَ الخبر بنفسِه، أو بمَن يَندُبه لذلك.

ذكر فيه حديث أنس في فرس أبي طلحة، وقد تقدَّم شرحه في أواخر الهِبة (٢٦٢٧)، وتقدَّم في كتاب الجهاد مِراراً (٢٨٢٠و٢٨٥٧و٢٨٦٢).

## ١٦٦- باب من رأى العدوَّ فنادى بأعلى صوته: يا صباحاهْ، حتّى يُسمِع الناس ١٦٤/٦

**٣٠٤١- حدَّثنا المكِّيُّ بنُ إبراهيمَ، أخبرنا يزيدُ بنُ أبي عُبيدٍ، عن سَلَمةَ أنَّه أخبَره قال: خرجتُ مِن المدينةِ ذاهباً نحوَ الغابةِ، حتَّى إذا كنتُ بثَنيَّةِ الغابةِ لَقِيَني غُلامٌ لعبدِ الرَّحمن بنِ عَوْفٍ، قلتُ: وَيحَكَ، ما بكَ؟ قال: أُخِذَت لِقاحُ النبيِّ ﷺ، قلتُ: مَن أخَذَها؟ قال: غَطَفانُ وفَزَارةُ، فصَرَخْتُ ثلاثَ صَرَخاتٍ أسمَعْتُ ما بينَ لابَتَيها: يا صَبَاحاهْ، يا صَبَاحاهْ، ثمَّ اندَفَعْتُ حتَّى ألقاهم وقد أخَذُوها، فجَعَلْتُ أَرمِيهم وأقولُ: أنا ابنُ الأكْوَعِ، واليومُ يومُ**

الرُّضَّعِ، فاستَنْقَذْتُها منهم قبلَ أن يشربُوا، فأقبَلْتُ بها أَسُوقُها، فلَقِيَني النبيُّ ﷺ فقلتُ: يا رسولَ الله، إنَّ القومَ عِطاشٌ، وإنّي أعجَلتُهم أن يشربوا سِقْيَهم، فابعَثْ في إثْرِهم، فقال: «يا ابنَ الأكْوَعِ، مَلَكْتَ فأَسجِحْ، إنَّ القومَ يُقرَوْنَ في قومِهم».

[طرفه في: ٤١٩٤]

قوله: «باب مَن رأى العدوّ فنادى بأعلى صوته: يا صباحاهْ، حتَّى يُسمِع الناس» ذكر فيه حديث سَلَمة بن الأكوَع في قصَّة غَطَفانَ وفَزَارة، وسيأتي شرحه في غزوة ذي قَرَد من كتاب المغازي (٤١٩٤).

وقوله: «يا صَبَاحاهْ» هو مُنادى مُستَغاث، والألف للاستغاثة والهاء للسَّكت، وكأنَّه نادى الناس استغاثةً بهم في وقت الصَّباح. وقال ابن المنيِّر: الهاء للنُّدبة ورُبَّما سقطت في الوَصْل، وقد ثبتت في الرِّواية فيُوقَف عليها بالسُّكون، وكانت عادتهم يُغِيرونَ في وقت الصَّباح، فكأنَّه قال: تأهَّبوا لمَا دَهَمَكم صباحاً.

وقوله: «الرُّضَّع» بتشديد المعجمة بصيغة الجمع، والمراد بهم اللِّئام، أي: اليومُ يومُ هَلاك اللِّئام.

وقوله: «فأَسجِحْ» بهمزة قطع، أي: أحسِن أو ارفُقْ.

وقوله: «يُقرَوْنَ» بضمِّ أوَّله والتَّخفيف من القِرَى، والرّاء مفتوحة ومضمومة، وقيل: معنى الضَّمّ: يجمعونَ الماء واللَّبَن، وقيل: يَغزُونَ، بغَينٍ مُعجَمة وزاي، وهو تصحيف. قال ابن المنيِّر: موضع هذه التَّرجمة أنَّ هذه الدَّعوة ليست من دعوى الجاهلية المنهيّ عنها، لأنَّها استغاثة على الكفَّار.

## ١٦٧- باب من قال: خُذْها وأنا ابن فلانٍ

وقال سَلَمةُ: خُذْها وأنا ابنُ الأكْوَع.

٣٠٤٢- حدَّثنا عُبيدُ الله، عن إسرائيلَ، عن أبي إسحاقَ، قال: سأل رجلٌ البراءَ ﷺ فقال: يا أبا عُمارةَ، أوَلَّيتُم يومَ حُنَينٍ؟ قال البَراءُ وأنا أسمَعُ: أمَّا رسولُ الله ﷺ لم يُوَلِّ يومَئذٍ، كان أبو

سفيانَ بنُ الحارثِ آخِذاً بعِنانِ بغلتِه، فلمَّا غَشِيَه المشركونَ نزل فجَعَلَ يقول:

«أنـــا النبـــيُّ لا كَـــذِبْ أنـــا ابـــنُ عبـــدِ المطَّلِـــبْ»

قال: فما رُئِيَ مِن الناسِ يومَئذٍ أشَدُّ منه.

قوله: «باب مَن قال: خُذْها وأنا ابن فلان» هي كلمة تُقال عند التَّمدُّح، قال ابن المنيِّر: مَوقِعها من الأحكام أنَّها خارجة عن الافتِخار المنهيِّ عنه، لاقتضاءِ الحال ذلك. قلت: وهو قريب من جواز الاختيال ـ بالخاءِ المعجمة ـ في الحرب دون غيرها.

قوله: «وقال سَلَمةُ: خُذْها وأنا ابن الأكْوَع» هذا طرف من حديثه المذكور في الباب ١٦٥/٦ الذي قبله لكنَّه بمعناه، وقد أخرجه مسلم (١٨٠٧/ ١٣٢) بلفظه من طريق أُخرى عن سَلَمة بن الأكوَع وقال فيه: «فخَرَجتُ في آثار القوم وأَلحَقُ رجلاً منهم فأصُكُّه سهماً في رجله حتَّى خَلَصَ نَصْلُ السَّهم من كَتِفه، قال: قلت: خُذها وأنا ابن الأكوَعِ، واليوم يوم الرُّضَّعِ» الحديث.

ثم ذكر المصنف حديث البَراء بن عازب في ثبات النبي ﷺ يوم حُنَين وقوله: «أنا النبي لا كذِب، أنا ابن عبد المطَّلِب»، وسيأتي شرحه في غزوة حُنَين (٤٣١٥) إن شاء الله تعالى.

## ١٦٨ - باب إذا نزل العدوّ على حكم رجلٍ

٣٠٤٣- حدَّثنا سليمانُ بنُ حربٍ، حدَّثنا شُعْبةُ، عن سعدِ بنِ إبراهيمَ، عن أبي أُمامةَ ـ هو ابنُ سَهْلِ بنِ حُنَيف ـ عن أبي سعيدٍ الخُدْريِّ ﷺ قال: لمَّا نزلت بنو قُرَيظةَ على حُكْمِ سعدٍ . هو ابنُ معاذٍ ـ بَعَثَ رسولُ الله ﷺ، وكان قريباً منه، فجاء على حمارٍ، فلمَّا دَنَا قال رسولُ الله ﷺ: «قُومُوا إلى سَيِّدِكم»، فجاء فجَلَسَ إلى رسولِ الله ﷺ، فقال له: «إنَّ هؤُلاءِ نَزَلُوا على حُكْمِكَ» قال: فإنِّي أحكُمُ أن تُقتَلَ المقاتِلةُ، وأن تُسبَى الذُّرِّيَّةُ. قال: «لقد حَكَمتَ فيهم بحُكْمِ المَلِكِ».

[أطرافه في: ٣٨٠٤، ٤١٢١، ٦٢٦٢]

قوله: «باب إذا نزل العدوّ على حُكْم رجل» أي: فأجازَه الإمامُ نَفَذَ.

ذكر فيه حديث أبي سعيد في نزول بني قُرَيظة على حكم سعد بن مُعاذٍ، وسيأتي شرحه في غزوة بني قُرَيظة (٤١٢١) إن شاء الله تعالى.

قال ابن المنيِّر: يُستَفاد من الحديث لزومُ حكم المحَكَّم برِضا الخَصمَين.

## ١٦٩- باب قتل الأسير، وقتل الصَّبْر

**٣٠٤٤- حدَّثنا إسماعيلُ، قال: حدَّثني مالكٌ، عن ابنِ شِهابٍ، عن أنسِ بنِ مالكٍ ﷺ: أنَّ رسولَ الله ﷺ دَخَلَ عامَ الفَتْحِ وعلى رأسِه المِغْفَرُ، فلمَّا نَزَعَه جاء رجلٌ فقال: إنَّ ابنَ خَطَلٍ مُتعلِّقٌ بأستارِ الكَعْبةِ، فقال: «اقتُلوه».**

قوله: «**باب قتل الأسير وقتل الصَّبْر**» في رواية الكُشْمِيهنيّ: «قتل الأسير صَبراً» وهي أخصر.

أورَدَ فيه حديث أنس في قتل ابن خَطَلٍ، وقد تقدَّم شرحه في أواخر الحجّ (١٨٤٦)، وقد تقدَّم أنَّ الإمام يَتَخَيَّر ـ مُتَّبِعاً ما هو الأحَظُّ للإسلام والمسلمين ـ بين قتل الأسير، أو المنِّ عليه بفِداءٍ أو بغير فداءٍ، أو استِرقاقِه.

## ١٧٠- باب هل يستأسِرُ الرجل؟ ومن لم يستأسر، ومن ركع ركعتين عند القتل

**٣٠٤٥- حدَّثنا أبو اليَمَان، أخبرنا شعيبٌ، عن الزُّهْريِّ، قال: أخبرني عَمرُو بنُ أبي سفيانَ بنِ أَسِيد بنِ جاريةَ الثَّقَفيُّ ـ وهو حَلِيفٌ لبني زُهْرةَ، وكان من أصحاب أبي هريرةَ ـ أنَّ أبا هريرةَ ﷺ قال:/ بَعَثَ رسولُ الله ﷺ عَشَرةَ رَهْطٍ سَرِيَّةً عيناً، وأمَّرَ عليهم عاصمَ بنَ ثابتٍ الأنصاريَّ ـ جَدَّ عاصمِ بنِ عمرَ بن الخطَّاب ـ فانطَلَقُوا، حتَّى إذا كانوا بالهَدَأَةِ ـ وهو بينَ عُسْفانَ ومكَّةَ ـ ذُكِروا لحيٍّ من هُذَيلٍ يقالُ لهم: بنو لِحْيانَ، فنَفَروا لهم قريباً من مئتي رجلٍ كلُّهم رامٍ، فاقتَصُّوا آثارَهم حتَّى وَجَدوا مَأكَلَهم تَمْراً تَزَوَّدُوه مِن المدينةِ، فقالوا: هذا تَمْرُ يَثْرِبَ، فاقتَصُّوا آثارَهم، فلمَّا رآهم عاصمٌ وأصحابُه لجؤُوا إلى فَدْفَدٍ، وأحاطَ بهم القومُ، فقالوا لهم: انزِلُوا وأَعطُونا بأيدِيكم، ولكمُ العَهْدُ والمِيثاقُ ولا نَقتُلُ منكم أحداً.**

١٦٦/٦

فقال عاصمُ بنُ ثابتٍ أميرُ السَّرِيَّة: أمَّا أنا، فوالله لا أنزِلُ اليومَ في ذِمَّةِ كافرٍ، اللهمَّ أخبِرْ عنَّا نبيَّكَ، فرَمَوْهم بالنَّبْلِ، فقتلوا عاصماً في سَبْعةٍ، فنَزَل إليهم ثلاثةُ رَهْطٍ بالعَهْدِ والمِيثاق، منهم خُبَيبٌ الأنصاريُّ وابنُ دَثِنةَ ورجلٌ آخَرُ، فلمَّا استَمْكَنوا منهم أطْلَقوا أوتارَ قِسِيِّهم فأوثَقُوهم، فقال الرجلُ الثَّالثُ: هذا أوَّلُ الغَدْرِ، والله لا أصحَبُكم، إنَّ لي في هؤُلاءِ لَأُسوةً. يريدُ القتلى - وجَرَّروهُ وعالَجُوه على أن يَصْحَبَهم فأبَى، فقَتَلُوه، فانطَلَقُوا بخُبَيبٍ وابنِ دَثِنةَ حتَّى باعُوهما بمكَّةَ بعدَ وَقِيعةِ بدرٍ، فابتاعَ خُبَيباً بنو الحارثِ بنِ عامرِ بنِ نَوْفَلِ بنِ عبدِ مَنافٍ، وكان خُبَيبٌ هو قَتَلَ الحارثَ بنَ عامرٍ يومَ بدرٍ، فلَبِثَ خُبَيبٌ عندَهم أسيراً، فأخبرني عُبيدُ الله ابنُ عِياضٍ: أنَّ بنتَ الحارثِ أخبَرَتْه: أنَّهم حين اجتَمَعوا، استَعارَ منها موسى يَسْتَحِدُّ بها فأعارَتْه، فأخَذَ ابناً لي وأنا غافلةٌ حين أَتاه، قالت: فوَجَدْتُه مُجلِسَه على فَخِذِه والموسَى بيدِه، ففَزِعْتُ فَزْعةً عَرَفَها خُبَيبٌ في وجهي، فقال: تَخشَينَ أن أقتلَه؟ ما كنتُ لأفعلَ ذلك، والله ما رأيتُ أسيراً قَطُّ خيراً من خُبَيبٍ، والله لقد وجدتُه يوماً يأكُلُ من قِطْفِ عِنَبٍ في يدِه وإنَّه لَمُوثَقٌ في الحديدِ، وما بمكَّةَ من ثَمَرٍ، وكانت تقولُ: إنَّه لَرِزْقٌ مِن الله رَزَقَه خُبَيباً، فلمَّا خرجوا مِن الحَرَمِ ليَقتُلوه في الحِلِّ قال لهم خُبَيبٌ: ذَرُوني أركَعْ رَكْعتَينِ، فتركُوه فركَعَ ركعتَينِ، ثمَّ قال: لولا أن تظنُّوا أنَّ ما بي جَزَعٌ لَطَوَّلتُها، اللهمَّ أَحصِهم عَدَداً:

وما إنْ أُبالي حين أُقتَلُ مسلماً ... على أيِّ شِقٍّ كان لله مَصْرَعِي
وذلك في ذاتِ الإلهِ، وإن يَشَأْ ... يُبارِكْ على أوصالِ شِلْوٍ مُمَزَّعِ

فقَتَلَه ابنُ الحارثِ، فكان خُبَيبٌ هو سَنَّ الرَّكْعتَين لكلِّ امرِئٍ مسلمٍ قُتِلَ صَبْراً، فاستَجابَ اللهُ لعاصمِ بنِ ثابتٍ يومَ أُصِيبَ، فأخبَرَ النبيُّ ﷺ أصحابَه خَبَرَهم وما أُصِيبُوا، وبَعَثَ ناسٌ من كفَّار قُريشٍ إلى عاصمٍ حين حُدِّثوا أنَّه قُتِلَ ليُؤتَوْا بشيءٍ منه يُعرَفُ، وكان قد قَتَلَ رجلاً من عُظَمائهم يومَ بدرٍ، فبُعِثَ على عاصمٍ مِثلُ الظُّلَّةِ مِن الدَّبْرِ، فحَمَتْه من رسولهم، فلم يَقدِرُوا على أن يَقطَعوا من لحمِه شيئاً.

[أطرافه في: ٣٩٨٩، ٤٠٨٦، ٧٤٠٢]

١٦٧/٦ قوله: «باب هل يَسْتأسِر الرجل؟ ومَن لم يَسْتأسِر» أي: هل يُسلِّم نفسه للأسرِ أم لا؟ «ومَن صَلّى ركعتَين عند القتل» ذكر فيه حديث أبي هريرة في بَعْث عاصم بن ثابت ومَن معه مع بني لحيان، وقصَّة قتل خُبَيبِ بن عَديٍّ، وسيأتي شرحها مُستَوفًى في المغازي (٣٩٨٩)، وفيها ما ترجم له من الأُمور الثلاثة.

وقوله فيه: «فأخبَرَني عُبيد الله بن عياض» القائل «فأخبرني» هو ابن شِهاب كما سيأتي إيضاحه هناك.

## ١٧١- باب فَكاكِ الأسير

فيه عن أبي موسى، عن النبيِّ ﷺ.

٣٠٤٦- حدَّثنا قُتَيبةُ بنُ سعيدٍ، حدَّثنا جَرِيرٌ، عن منصورٍ، عن أبي وائلٍ، عن أبي موسى ﷺ قال: قال رسولُ الله ﷺ: «فُكُّوا العانيَ ـ يعني الأسيرَ ـ وأَطْعِموا الجائعَ، وعُودُوا المريضَ».

[أطرافه في: ٥١٧٤، ٥٣٧٣، ٥٦٤٩، ٧١٧٣]

٣٠٤٧- حدَّثنا أحمدُ بنُ يونسَ، حدَّثنا زهيرٌ، حدَّثنا مُطرِّفٌ، أنَّ عامراً حدَّثهم عن أبي جُحَيفةَ ﷺ قال: قلتُ لعليٍّ ﷺ: هل عندَكم شيءٌ مِن الوَحْي إلا ما في كتابِ الله؟ قال: لا والذي فلَقَ الحَبّةَ وبَرَأ النَّسَمةَ، ما أعلمُه إلا فَهْماً يُعْطِيه اللهُ رجلاً في القرآنِ، وما في هذه الصَّحِيفةِ، قلتُ: وما في الصَّحيفةِ؟ قال: العَقْلُ، وفَكَاكُ الأسيرِ، وأن لا يُقتَلَ مسلمٌ بكافرٍ.

قوله: «باب فكاك الأسير» أي: من أيدي العدوّ بمالٍ أو بغيره، والفَكاك ـ بفتح الفاء ويجوز كسرها ـ: التَّخليص.

وأورَدَ فيه حديثَين:

أحدهما: حديث أبي موسى: «فُكّوا العانيَ» أي: الأسير، كذا وقع تفسير العاني في الحديث، وهو بالمهمَلة والنّون وزن القاضي، والتفسير من قِبَل جَرِير أو قُتَيبة، وإلَّا فقد أخرج المصنِّف في الطِّبّ (٥٦٤٩) من طريق أبي عَوَانة عن منصور فلم يَذكُره، وأخرجه في الأطعمة (٥٣٧٣) من طريق الثَّوْري عن منصور، وقال في آخره: قال سفيان: العاني: الأسير.

قال ابن بَطَّال: فَكَاك الأسير واجبٌ على الكفاية، وبه قال الجمهور، وقال إسحاق بن راهويه: من بيت المال، ورُوِيَ عن مالك أيضاً، وقال أحمد: يُفادَى بالرُّؤُوس، وأمَّا بالمال فلا أعرفه. ولو كان عند المسلمين أُسارى وعند المشركينَ أُسارى واتَّفقوا على المفاداة تَعيَّنَت، ولم تَجُزْ مُفاداة أسارى المشركينَ بالمال.

ثانيهما: حديث أبي جُحَيفةَ: «قلت لعليٍّ: هل عندكم شيء من الوحي؟» الحديث، وقد مضى شرحه في كتاب العلم (١١١)، وسيأتي الكلام على بقيَّة ما فيه في الدِّيَات (٦٩٠٣) إن شاء الله تعالى.

## ١٧٢- باب فداء المشركين

**٣٠٤٨- حدَّثنا إسماعيلُ بنُ أبي أُوَيسٍ، حدَّثنا إسماعيلُ بنُ إبراهيمَ بنِ عُقْبَةَ، عن موسى ابنِ عُقْبَةَ، عن ابنِ شِهابٍ، قال: حدَّثني أنسُ بنُ مالكٍ ﷺ: أنَّ رجالاً مِن الأنصار استَأذَنوا رسولَ الله ﷺ فقالوا: يا رسولَ الله، ائذَنْ، فلْنَترُك لابنِ أُختِنا عبَّاسٍ فِداءَه، فقال: «لا تَدَعونَ منها دِرْهماً».**

**٣٠٤٩- وقال إبراهيمُ بنُ طَهْمان: عن عبدِ العزيزِ بنِ صُهَيبٍ، عن أنسٍ قال: إنَّ النبيَّ ﷺ أُتِيَ بمالٍ مِن البحرَينِ، فجاءه العبَّاسُ فقال: يا رسولَ الله، أعطِني، فإنِّي فادَيتُ نفسي، وفادَيتُ عَقيلاً. فقال: «خُذْ» فأعطاهُ في ثوبِه.**

**٣٠٥٠- حدَّثنا محمودٌ، حدَّثنا عبدُ الرزَّاق، أخبرنا مَعمَرٌ، عن الزُّهْريِّ، عن محمَّدِ بنِ جُبَير، عن أبيه ـ وكان جاء في أُسارَى بدرٍ ـ قال: سمعتُ النبيَّ ﷺ يقرأُ في المغربِ بالطُّورِ.** ١٦٨/٦

قوله: «باب فِداء المشركينَ» أي: بمالٍ يُؤخَذ منهم، تقدَّم في الباب الذي قبله القولُ في شيء من ذلك.

وأورَدَ فيه ثلاثة أحاديث:

أوَّلها: حديث أنس في استئذان الأنصار أن يَترُكوا للعبَّاس فِداءَه، وقد تقدَّم إيراده في كتاب العِتق (٢٥٣٧).

ثانيها: حديثه قال: «أُتي بمال من البحرَين، فقال العبَّاس: أعطِني، فإنّي فادَيتُ نفسي وعَقِيلاً» وأورَدَه مُعلَّقاً مختصراً، وقد تقدَّم بأتمَّ منه في المساجد (٤٢١) وبيان مَن وَصَلَه.

وقوله: «**فاديتُ نفسي وعَقيلاً**» يريد ابنَ أبي طالب، ويقال: إنَّه أُسِرَ معهما أيضاً الحارث ابن نَوفَل بن الحارث بن عبد المطَّلِب، وإنَّ العبَّاس افتَداه أيضاً. وقد ذكر ابنُ إسحاق كيفيةَ ذلك.

واستَدلَّ به ابن بَطَّال على جواز إعطاء بعض الأصناف من الزكاة، ولا دلالةَ فيه؛ لأنَّ المال لم يكن من الزكاة، وعلى تقدير كَونِه منها فالعبَّاس ليس من أهل الزكاة. فإن قيل: إنَّما أعطاه من سهم الغارِمينَ كما أشارَ إليه الكِرْماني، فقد تُعُقِّب، ولكنَّ الحقَّ أنَّ المال المذكور كان من الخَرَاج أو الجِزْية، وهما من مال الـمَصَالح، وسيأتي بيان ذلك في كتاب الجِزْية (٣١٦٥).

ثالثها: حديث جُبَير بن مُطعِم: «سمعت النبيَّ ﷺ يقرأ في المغرب بالطُّور» ذكره لقوله فيه: «وكان جاء في أُسارَى بدر» أي: في طلب فِداء أُسارى بدر، وقد تقدَّم شرح المتن في القراءة في الصلاة (٧٦٥)، ويأتي الكلام على ما تَضمَّنَته هذه الأحاديث الثلاثة في غزوة بدر من كتاب المغازي (٤٠١٨و٤٠٢٣) إن شاء الله تعالى.

## ١٧٣ - باب الحربيّ إذا دخل دارَ الإسلام بغير أمانٍ

**٣٠٥١- حدَّثنا أبو نُعيم، حدَّثنا أبو العُمَيس، عن إيَاسِ بنِ سَلَمَةَ بنِ الأكْوَع، عن أبيه قال: أَتى النبيَّ ﷺ عينٌ مِن المشركينَ ـ وهو في سفرٍ ـ فجَلَسَ عندَ أصحابِه يتحدَّثُ، ثمَّ انفتَلَ، فقال النبيُّ ﷺ: «اطلُبُوه واقتُلوه» فقَتَلَه، فنَفَّلَه سَلَبَه.**

قوله: «باب الحربي إذا دَخَلَ دارَ الإسلام بغيرِ أمانٍ» هل يجوز قتلُه؟ وهي من مسائل الخلاف.

قال مالك: يَتَخَيَّر فيه الإمام، وحكمُه حكم أهل الحرب، وقال الأوزاعي والشّافعي: إن ادَّعى أنَّه رسول قُبِلَ منه، وقال أبو حنيفة وأحمد: لا يُقبَل ذلك منه، وهو فَيْءٌ للمسلمين.

قوله: «أبو العُمَيس» بالمهمَلتَين مُصغَّر.

**قوله: «عن إياس»** بكسر الهمزة وتخفيف التَّحتانية، وفي رواية الطَّحَاوي (٣/ ٢٢٧) من طريق أُخرى عن أبي نُعيم عن أبي العُمَيس: حدَّثنا إياس.

**قوله: «أتى النبيَّ ﷺ عَيْن من المشركينَ»** لم أقِفْ على اسمه. ووقع في رواية عِكْرمة بن عمَّار عن إياس عند مسلم (١٧٥٤) أنَّ ذلك كان في غزوة هَوَازنَ.

وسُمّي الجاسوسُ عيناً؛ لأنَّ جُلّ عمله بعينِه، أو لشِدَّة اهتمامه بالرُّؤْية واستغراقه فيها، كأنَّ جميع بَدَنه صار عيناً.

**قوله: «فجَلَسَ عند أصحابه يَتَحدَّث ثمَّ انفَتَلَ»** في رواية النَّسائي (ك ٨٧٩٣) من طريق جعفر بن عَوْن عن أبي العُمَيس: «فلمَّا طَعِمَ انسَلَّ»، وفي رواية عِكْرمة عند مسلم (١٧٥٤): «فقَيَّدَ الجملَ ثمَّ تقدَّم يَتَغَدّى مع القوم وجَعَلَ يَنظُر، وفينا ضَعْفة ورِقَّة في الظَّهر، إذ خرج يَشتَدّ».

**قوله: «اطلُبُوه واقتُلوه»** زادَ أبو نُعيم في «المستَخرَج» من طريق يحيى الحِمّاني عن أبي العُمَيس: «أدرِكُوه فإنَّه عَيْن»، زادَ أبو داود (٢٦٥٣) عن الحسن بن عليّ عن أبي نُعيم فيه: فسَبَقتُهم إليه فقتَلته. ١٦٩/٦

**قوله: «فقتَلْته، فنَفَّلَه سَلَبَه»** كذا فيه، وفيه الْتِفات من ضمير المتكلِّم إلى الغَيْبة، وكان السِّياق يقتضي أن يقول: فنَفَّلَني، وهي رواية أبي داود، وزادَ هو ومسلم من طريق عِكْرمة ابن عمَّار المذكور: «فاتَّبَعَه رجل من أسلَمَ على ناقة وَرْقاءَ، فخرجتُ أعدُو حتَّى أخَذتُ بخِطام الجمل فأنختُه، فلمَّا وَضَعَ رُكبتَه بالأرض اختَرَطتُ سيفي فأضرِبُ رأسه فنَدَرَ، فجئتُ براحلتِه وما عليها أقُودها، فاستَقبَلَني رسول الله ﷺ فقال: «مَن قتل الرجل؟» قالوا: ابن الأكوَع، قال: «له سَلَبُه أجمعُ»، وترجم عليه النَّسائي (ك٨٦٢٤): «قَتْل عُيون المشركينَ».

وقد ظَهَرَ من رواية عِكْرمة الباعثُ على قتله، وأنَّه اطَّلَعَ على عورة المسلمين وبادَرَ ليُعلِمَ أصحابه فيَغتَنمونَ غِرَّتَهم، وكان في قتله مَصلَحة للمسلمين، قال النَّوَوي: فيه قتل

الجاسوس الحربي الكافر، وهو باتِّفاق. وأمَّا المعاهَد والذِّمّي فقال مالك والأوزاعي: يَنتَقِض عهدُه بذلك، وعند الشّافعية خلاف. أمَّا لو شُرِطَ عليه ذلك في عَهْده فيَنتَقِضُ اتِّفاقاً.

وفيه حُجَّة لمن قال: إنَّ السَّلَب كلَّه للقاتل، وأجاب مَن قال: لا يَستَحِقّ ذلك إلَّا بقول الإمام، أنَّه ليس في الحديث ما يدلُّ على أحد الأمرَين، بل هو مُحتَمِل لهما، لكن أخرجه الإسماعيلي من طريق محمَّد بن ربيعة عن أبي العُمَيس بلفظ: قامَ رجل فأخبر النبيَّ ﷺ أنَّه عين للمشركين، فقال: «مَن قتله فله سَلَبُه»، قال: فأدرَكتُه فقَتَلته، فنَفَّلَني سَلَبَه. فهذا يُؤيِّد الاحتمال الثَّاني، بل قال القُرْطُبي: لو كان[1] القاتل يَستَحِقّ السَّلَب بمُجرَّدِ القتل، لم يكن لقول النبي ﷺ: «له سَلَبُه أجمعُ» مَزِيد فائدة، وتُعقِّبَ باحتمال أن يكون هذا الحكم إنَّما ثَبَتَ من حينئذٍ.

وقد استُدِلَّ به على جواز تأخير البيان عن وقت الخِطاب؛ لأنَّ قوله تعالى: ﴿وَٱعۡلَمُوٓاْ أَنَّمَا غَنِمۡتُم مِّن شَيۡءٖ﴾ [الأنفال:٤١] عامٌّ في كلّ غنيمة، فبيَّن ﷺ بعد ذلك بزمنٍ طويلٍ أنَّ السَّلَب للقاتل، سواء قيَّدْنا ذلك بقول الإمام أم لا، وأمَّا قول مالك: لم يَبلُغني أنَّ النبي ﷺ قال ذلك إلَّا يوم حُنَين، فإن أراد أنَّ ابتداء هذا الحكم كان يوم حُنَين، فهو مردود، لكن على غير مالك ممَّن مَنَعَه، فإنَّ مالكاً إنَّما نَفى البلاغَ له، وقد ثَبَتَ في «سُنَن أبي داود» (٢٧١٩و٢٧٢٠) عن عوف بن مالك أنَّه قال لخالدِ بن الوليد في غزوة مُؤْتة: إنَّ النبي ﷺ قَضَى بالسَّلَبِ للقاتل؛ وكانت مُؤْتة قبل حُنَين بالاتِّفاق.

وقال القُرْطُبي: فيه أنَّ للإمام أن يُنفِّل جميع ما أخَذَته السَّريةُ من الغنيمة لمن يراه منهم، وهذا يَتوقَّف على أنَّه لم يكن غنيمة إلَّا ذلك السَّلَب. قلت: وما أبداه احتمالاً هو الواقع، فقد وقع في رواية عِكْرمة بن عمَّار أنَّ ذلك كان في غزوة هَوَازن، وقد اشتَهَرَ ما وقع فيها بعد ذلك من الغنائم.

قال ابن المنيِّر: ترجمَ بالحربيِّ إذا دَخَلَ بغير أمان وأورَدَ الحديث المتعلِّق بعين المشركينَ،

---

(١) تحرف في (س) إلى: لو قال.

وهو جاسوسهم، وحكمُ الجاسوس مخالفٌ لحكم الحربي المطلَق الدَّاخل بغير أمانٍ، فالدَّعوى أعمُّ من الدَّليل. وأُجيب بأنَّ الجاسوس المذكور أوهَمَ أنَّه ممَّن له أمان، فلمَّا قضى حاجتَه من التجسُّس انطَلَقَ مُسرِعاً، ففُطِنَ له، فظَهَرَ أنَّه حربيٌّ دَخَلَ بغير أمانٍ، وقد تقدَّم بيانُ الاختلاف فيه.

## ١٧٤- باب يقاتَلُ عن أهل الذِّمّة ولا يُستَرَقُّون

**٣٠٥٢- حدَّثنا موسى بنُ إسماعيلَ، حدَّثنا أبو عَوَانةَ، عن حُصَين، عن عَمرِو بنِ ميمونٍ، عن عمرَ ﷺ قال: وأُوصِيهِ بذِمّةِ الله وذِمّةِ رسولِه ﷺ، أن يُوفَى لهم بعَهْدِهم، وأن يُقاتَلَ مِن وَرائِهم، ولا يُكلَّفوا إلا طاقَتَهم.**

قوله: «باب يقاتَلُ عن أهل الذِّمَّة ولا يُستَرَقّونَ» أي: ولو نَقَضُوا العَهْد، أورَدَ فيه طرفاً ١٧٠/٦ من قصَّة قتل عمر بن الخطَّاب، وهو قوله: «وأُوصيه بذِمَّة الله وذِمَّة رسوله» الحديث، وسيأتي مبسوطاً في المناقب (٣٧٠٠).

وقد تَعقَّبَه ابن التِّين بأنَّه ليس في الحديث ما يدلُّ على ما ترجمَ به من عَدَم الاسترقاق، وأجاب ابن المنيِّر بأنَّه أُخِذَ من قوله: «وأُوصيه بذِمَّة الله» فإنَّ مُقتَضى الوَصيَّة بالإشفاق أن لا يُدخَلوا في الاسترقاق، والذي قال: إنَّهم يُستَرَقّونَ إذا نَقَضوا العَهْد ابنُ القاسم، وخالَفَه أشهَبُ والجمهور، ومَحِلّ ذلك إذا سَبَى الحربيُّ الذِّمّيَّ، ثمَّ أسَرَ المسلمون الذِّمّيَّ. وأغربَ ابن قُدامةَ فحكى الإجماع، وكأنَّه لم يَطَّلِعْ على خلاف ابن القاسم، وكأنَّ البخاري اطَّلَعَ عليه فلذلك ترجمَ به.

## ١٧٥- باب جوائز الوَفْد

## ١٧٦- بابٌ هل يُستَشفَعُ إلى أهل الذِّمّة؟ ومعاملتُهم

**٣٠٥٣- حدَّثنا قَبِيصةُ، حدَّثنا ابنُ عُيَينةَ، عن سليمانَ الأحوَلِ، عن سعيد بنِ جُبَير، عن ابنِ عبَّاسٍ رضي الله عنهما أنَّه قال: يومُ الخميسِ، وما يومُ الخميسِ! ثمَّ بَكَى حتَّى خَضَبَ دَمْعُه**

الحَصْباءَ، فقال: اشْتَدَّ برسولِ الله ﷺ وَجَعُه يومَ الخميسِ، فقال: «ائتُوني بكتابٍ أكتُبْ لكم كتاباً لن تَضِلُّوا بعدَه أبداً»، فتَنازَعُوا، ولا ينبغي عندَ نبيٍّ تَنازُعٌ، فقالوا: هَجَرَ رسولُ الله ﷺ! قال: «دَعُوني، فالذي أنا فيه خيرٌ ممَّا تَدْعوني إليه» وأوصَى عندَ موتِه بثلاثٍ: «أخرِجوا المشركينَ من جَزِيرةِ العرب، وأَجِيزوا الوَفْدَ بنحوِ ما كنتُ أُجِيزُهم»، ونَسِيتُ الثَّالثةَ.

وقال يعقوبُ بنُ محمَّدٍ: سألتُ المغيرةَ بنَ عبدِ الرَّحمن عن جزيرةِ العربِ، فقال: مكَّةُ والمدينةُ واليَمامةُ واليمن. وقال يعقوبُ: والعَرْجُ أوَّلُ تِهامةَ.

قوله: «باب جوائز الوفد»، «باب هل يُستَشْفَع إلى أهل الذِّمَّة؟ ومُعامَلَتهم» كذا في جميع النُّسَخ من طريق الفِرَبْري، إلَّا أنَّ في رواية أبي عليّ بن شَبّويه عن الفِرَبْري تأخير ترجمة «جوائز الوَفْد» عن التَّرجمة «هل يُستَشفَع» وكذا هو عند الإسماعيلي، وبه يَرتَفِع الإشكالُ، فإنَّ حديث ابن عبَّاس مطابق لترجمة جوائز الوَفْد لقوله فيه: «وأَجيزوا الوفدَ» بخلاف التَّرجمة الأُخرى، وكأنَّه ترجم بها وأَخلى بياضاً ليُورِد فيها حديثاً يناسبُها، فلم يَتَّفِقْ ذلك.

ووقع للنَّسَفي حذفُ ترجمة «جوائز الوَفد» أصلاً، واقتَصَرَ على ترجمة «هل يُستَشفَعُ»، وأورَدَ فيها حديث ابن عبَّاس المذكور، وعكسُه رواية محمَّد بن حمزة عن الفِرَبْري، وفي مُناسَبَته لها غُمُوض، ولعلَّه من جِهَة أنَّ الإخراج يقتضي رفعَ الاستشفاع، والحضّ على إجازة الوَفد يقتضي حُسنَ المعامَلة، أو لعلَّ «إلى» في التَّرجمة بمعنى اللّام، أي: هل يُستَشفَع لهم عند الإمام، وهل يُعامَلونَ؟ ودلالة «أخرِجُوهم من جزيرة العرب» و«أَجيزوا الوفدَ» لذلك ظاهرة، والله أعلم.

وسيأتي شرح حديث ابن عبَّاس المذكور في الوَفاة من آخر المغازي (٤٤٣١).

وقوله: «حدَّثنا قَبيصة، حدثنا ابن عُيينة» كذا لأكثر الرُّواة عن الفِرَبْري، وكذا في رواية النَّسَفي، ولم يقع في الكتاب لقبيصةَ رواية عن سفيان بن عُيَينةَ إلَّا هذه، وروايته فيه عن سفيان الثَّوْري كثيرة جدّاً، وحكى الجَيَّاني عن رواية ابن السَّكَن عن الفِرَبْري في هذا «قُتَيبة» بدل: قَبيصة، وروايته عن قُتَيبة لهذا الحديث بعينِه ستأتي في أواخر المغازي

(٤٤٣١)، وقُتَيبة مشهور بالرِّواية عن ابن عُيَينةَ دون قبيصة، والحديث حديث ابن عُيَينةَ لا الثَّوْري.

قوله: «وقال يعقوب بن محمَّد» أي: ابن عيسى الزُّهْريّ، وأثره هذا وَصَلَه إسماعيل ١٧١/٦ القاضي في كتاب «أحكام القرآن» عن أحمد بن المعَدَّل عن يعقوب، وأخرجه يعقوب بن شَيْبة عن أحمد بن المعدَّل عن يعقوب بن محمَّد عن مالك بن أنس مثله، وقال الزُّبير بن بَكّارٍ في «أخبار المدينة»: أُخبِرتُ عن مالك عن ابن شِهاب قال: جزيرة العرب المدينةُ. قال الزُّبير: قال غيره: جزيرة العرب ما بين العُذَيبِ إلى حَضرَموت، قال الزُّبير: وهذا أشبهُ، وحَضرَموت آخر اليمن.

وقال الخليل بن أحمد: سُمّيَت جزيرةَ العرب؛ لأنَّ بحر فارسَ وبحر الحبشة والفُرات ودِجْلة أحاطَت بها، وهي أرض العرب ومَعدِنُها. وقال الأصمعي: هي ما لم يَبلُغه مُلْك فارس من أقصى عَدَن إلى أطراف الشّام. وقال أبو عُبيد: من أقصى عَدَن إلى ريف العراق طُولاً، ومِن جُدَّة وما والاها من الساحل إلى أطراف الشّام عَرْضاً.

قوله: «قال يعقوب: والعَرْج أوَّل تِهامة» العَرْج ـ بفتح المهمَلة وسكون الرّاء بعدها جيم ـ: موضع بين مكَّة والمدينة، وهو غير العَرَج بفتح الرّاء الذي من الطائف.

وقال الأصمعي: جزيرة العرب ما بين أقصى عَدَنِ أبيَنَ إلى ريف العراق طُولاً، ومِن جُدَّة وما والاها إلى أطراف الشّام عَرضاً، وسُمّيَت جزيرةَ العرب لإحاطة البحار بها، يعني: بحر الهند وبحر القُلزُم وبحر فارس وبحر الحبشة، وأُضيفَت إلى العرب، لأنَّها كانت بأيديهم قبل الإسلام وبها أوطانهم ومنازلهم، لكن الذي يُمنَع المشركون من سُكْناه منها الحِجاز خاصَّةً، وهو مكَّة والمدينة واليَمامة وما والاها، لا فيما سوى ذلك ممَّا يُطلَق عليه اسم جزيرة العرب، لاتِّفاق الجميع على أنَّ اليمن لا يُمنَعونَ منها مع أنَّها من جُملة جزيرة العرب، هذا مذهب الجمهور، وعن الحنفية: يجوز مُطلَقاً إلَّا المسجد، وعن مالك: يجوز دخولهم الحَرَم للتِّجارة، وقال الشّافعي: لا يَدخُلونَ الحَرَم أصلاً إلَّا بإذنِ الإمام لمصلحة المسلمين خاصَّة.

## ١٧٧- باب التَّجمُّل للوفود

٣٠٥٤- حدَّثنا يحيى بنُ بُكَير، حدَّثنا اللَّيثُ، عن عُقَيلٍ، عن ابنِ شِهابٍ، عن سالمِ بنِ عبدِ الله، أنَّ ابنَ عمرَ رضي الله عنهما قال: وَجَدَ عمرُ حُلَّةَ إستبرَقٍ تُباعُ في السُّوقِ، فأتى بها رسولَ الله ﷺ فقال: يا رسولَ الله، ابتَعْ هذه الحُلَّةَ فتَجَمَّلْ بها للعيدِ والوَفْدِ، فقال رسولُ الله ﷺ: «إنَّما هذه لباسُ مَن لا خَلاقَ له ـ أو إنَّما يَلْبَسُ هذه مَن لا خَلاقَ له.» فلَبِثَ ما شاءَ الله، ثمَّ أرسَلَ إليه النبيُّ ﷺ بجُبَّةِ دِيباجٍ، فأقبَلَ بها عمرُ حتَّى أتى بها رسولَ الله ﷺ، فقال: يا رسولَ الله، قلتَ: «إنَّما هذه لباسُ مَن لا خَلاقَ له ـ أو إنَّما يَلْبَسُ هذه مَن لا خَلاقَ له.» ثمَّ أرسَلْتَ إليَّ بهذه؟! فقال: «تَبِيعُها، أو تُصِيبُ بها بعضَ حاجَتِكَ».

قوله: «باب التجمُّل للوَفْد» ذكر فيه حديث ابن عمر في حُلَّة عُطارِدٍ، وسيأتي شرحه في اللِّباس (٥٨٤١).

قال ابن المنيِّر: موضع التَّرجمة أنَّه ما أنكَرَ عليه طلبَه للتجمُّل للوُفُودِ ولمَا ذَكَر، وإنَّما أنكَرَ التجمُّلَ بهذا الصِّنف المنهي عنه.

## ١٧٨- بابٌ كيف يُعرَضُ الإسلام على الصبيّ؟

٣٠٥٥- حدَّثنا عبدُ الله بنُ محمَّدٍ، حدَّثنا هشامٌ، أخبرنا مَعمَرٌ، عن الزُّهْريِّ، أخبرني سالم ابنُ عبدِ الله،/ عن ابنِ عمرَ رضي الله عنهما أنَّه أخبَرَهُ: أنَّ عمرَ انطَلَقَ في رَهْطٍ من أصحاب النبيِّ ﷺ مع النبيِّ ﷺ قِبَلَ ابنِ صَيّادٍ، حتَّى وَجَدَه يلعبُ مع الغِلْمانِ عندَ أُطُمِ بني مَغَالَةَ، وقد قارَبَ يومَئذٍ ابنُ صَيّادٍ يَحتلِمُ، فلم يَشعُرْ بشيءٍ حتَّى ضَرَبَ النبيُّ ﷺ ظَهْرَه بيدِه، ثمَّ قال النبيُّ ﷺ: «أتشهَدُ أنِّي رسولُ الله؟» فنَظَرَ إليه ابنُ صَيّادٍ فقال: أشهَدُ أنَّكَ رسولُ الأمِّيِّينَ، فقال ابنُ صَيّادٍ للنبيِّ ﷺ: أتشهَدُ أنِّي رسولُ الله؟ قال له النبيُّ ﷺ: «آمنتُ بالله ورُسُلِه»، قال النبيُّ ﷺ: «ماذا تَرَى؟» قال ابنُ صَيّادٍ: يأتيني صادقٌ وكاذبٌ، قال النبيُّ ﷺ: «خُلِطَ عليكَ الأمرُ»، قال النبيُّ ﷺ: «إنِّي قد خَبَأْتُ لكَ خَبِيئاً!» قال ابنُ صَيّادٍ: هو الدُّخُّ، قال النبيُّ ﷺ: «اخسَأْ، فلَنْ تَعْدُوَ قَدْرَكَ»، قال عمرُ: يا رسولَ الله، ائذَنْ لي فيه أضْرِبْ عُنُقَه، قال النبيُّ ﷺ: «إنْ يكنْ هو فلَنْ تُسلَّطَ عليه، وإنْ لم يكنْ هو فلا خيرَ لكَ في قتلِه».

١٧٢/٦

**٣٠٥٦- قال ابنُ عمرَ: انطلَقَ النبيُّ ﷺ وأُبيُّ بنُ كَعْبٍ يأتيانِ النَّخْلَ الذي فيه ابنُ صَيّادٍ، حتَّى إذا دَخَلَ النَّخْلَ طَفِقَ النبيُّ ﷺ يَتَّقي بجُذُوعِ النَّخْلِ وهو يَخْتِلُ ابنَ صيَّادٍ أن يَسْمَعَ مِنِ ابنِ صَيّادٍ شيئاً قبلَ أن يراهُ، وابنُ صَيّادٍ مُضطَجِعٌ على فِراشِه في قَطِيفةٍ له فيها رَمْزةٌ، فرأتْ أمُّ ابنِ صَيّادٍ النبيَّ ﷺ وهو يَتَّقي بجُذُوعِ النَّخْلِ، فقالت لابنِ صَيّادٍ: أي صافِ ـ وهو اسمُه .! فثارَ ابنُ صَيّادٍ، فقال النبيُّ ﷺ: «لو تَرَكَتْه بيَّنَ».**

**٣٠٥٧- وقال سالم: قال ابنُ عمرَ: ثُمَّ قامَ النبيُّ ﷺ في الناسِ فأثنَى على الله بما هو أهلُه، ثمَّ ذكرَ الدَّجّالَ فقال: «إنّي أُنذِرُكُمُوه، وما من نبيٍّ إلا قد أنذَرَه قومَه، لقد أنذَرَه نوحٌ قومَه، ولكنْ سأقولُ لكم فيه قولاً لم يَقُلْه نبيٌّ لقومِه: تَعْلَمونَ أنَّه أعوَرُ، وإنَّ الله ليس بأعوَرَ».**

[أطرافه في: ٣٣٣٧، ٣٤٣٩، ٤٤٠٢، ٦١٧٥، ٧١٢٣، ٧١٢٧، ٨٤٠٧]

قوله: «**باب كيف يُعرَض الإسلام على الصبي؟**» ذكر فيه حديث ابن عمر في قصَّة ابن صَيّاد، وقد تقدَّم توجيه هذه التَّرجمة في «باب (٧٩) هل يُعرَض الإسلام على الصبي؟» في كتاب الجنائز.

ووجه مشروعية عَرْض الإسلام على الصبي في حديث الباب من قوله ﷺ لابن صَيّاد: «أتشهَدُ أنّي رسول الله؟» وكان إذ ذاكَ لم يَحتَلِمْ، فإنَّه يدلّ على المدَّعَى، ويدلُّ على صِحَّة إسلام الصبي، وأنَّه لو أقرَّ لَقُبِلَ، لأنَّه فائدةُ العَرْض.

قوله: «**أنَّ عُمَر انطَلَقَ...**» إلى آخره، هذا الحديث فيه ثلاث قِصَص أورَدَها المصنِّف تامَّةً في الجنائز (١٣٥٤) من طريق يونس، وهنا من طريق مَعمَر، وفي الأدب (٦١٧٣) من طريق شعيب، واقتَصَرَ في الشَّهادات (٢٦٣٨) على الثَّانية، وذكرها أيضاً فيما مضى من الجهاد (٣٠٣٣) من وجه آخر، واقتَصَرَ في الفتن (٧١٢٣و٧١٢٧) على الثَّالثة، وقد مضى شرح أكثر مُفرَداته في الجنائز (١٣٥٥).

وقوله: «**قِبَل ابن صَيّاد**» بكسر القاف وفتح الموحَّدة، أي: إلى جِهَته.

وقوله: «**وقد قارَبَ ابن صَيّاد يومئذٍ يَحْتَلِم**» في رواية يونس (١٣٥٤) وشعيب (٦١٧٣):

«وقد قارَبَ ابن صَيّاد الحُلُمَ»، ولم يقع ذلك في رواية الإسماعيلي فاعتَرَضَ به فقال: لا يَلزَمُ من كونِه غُلاماً أن يكون لم يَحتلِمْ.

١٧٣/٦ **قوله: «أشهَد أنَّك رسول الأمّيينَ»** فيه إشعار بأنَّ اليهود الذين كان ابن صَيّاد منهم كانوا مُعتَرِفينَ ببِعْثة رسول الله ﷺ، لكن يَدَّعونَ أنَّها مخصوصة بالعرب، وفساد حُجَّتهم واضح جدّاً، لأنَّهم إذا أقرُّوا بأنَّه رسول الله استَحالَ أن يَكذِبَ على الله، فإذا ادَّعى أنَّه رسوله إلى العرب وإلى غيرها، تَعيَّنَ صِدقُه، فوَجَبَ تصديقُه.

**قوله: «فقال ابن صَيّاد: أتشهَدُ أنّي رسول الله؟»** في حديث أبي سعيد عند التِّرمِذي (٢٢٤٧): فقال: أتشهَدُ أنتَ أنّي رسول الله؟

**قوله: «قال له النبي ﷺ: آمنتُ بالله ورُسُله»** وَللمُستَملي: «ورسوله» بالإفراد، وفي حديث أبي سعيد: «آمنتُ بالله وملائكته وكتبه ورُسُله واليوم الآخر».

قال الزَّين بن المنيِّر: إنَّما عَرَضَ النبي ﷺ الإسلامَ على ابن صَيّاد بناءً على أنَّه ليس الدَّجّال المحَذَّر منه. قلت: ولا يَتَعيَّنُ ذلك، بل الذي يَظهَر أنَّ أمره كان مُحتَمَلاً، فأراد اختبارَه بذلك، فإن أجاب غَلَبَ ترجيحُ أنَّه ليس هو، وإن لم يُجِبْ تمادى الاحتمال، أو أراد باستنطاقه إظهارَ كذبه المنافي لدَعْوى النبوَّة، ولمَّا كان ذلك هو المرادَ، أجابه بجوابٍ مُنصِف فقال: «آمنت بالله ورُسُله».

وقال القُرْطُبي: كان ابن صَيّاد على طريقة الكَهَنة يُخبِر بالخبرِ فيَصِحّ تارةً ويَفسُد أُخرى، فشاعَ ذلك ولم يَنزِلْ في شَأنه وحيٌ، فأراد النبي ﷺ سُلُوك طريقةٍ يختبر حالَه بها، أي: فهو السَّبَب في انطِلاق النبي ﷺ إليه.

وقد روى أحمد (١٤٩٥٥) من حديث جابر قال: وَلَدَت امرأةٌ من اليهود غُلاماً مَمسُوحة عينُه، والأُخرى طالعة ناتئة، فأشفَقَ النبي ﷺ أن يكون هو الدَّجّال، وللتِّرمِذي (٢٢٤٨) عن أبي بَكْرة مرفوعاً: «يَمكُث أبو الدَّجّال وأمّه ثلاثينَ عاماً لا يُولَد لهما، ثمَّ يولد لهما غُلام أضَرُّ شيء وأقلُّه منفعةً» قال: ونَعَتَهما، فقال: «أمَّا أبوه فطويل ضَرْبُ اللَّحم، كأنَّ

أنفه مِنقار، وأمَّا أمّه ففِرضاخيَّة[١] ـ أي: بفاء مفتوحة وراء ساكنة وبمُعجَمتين، والمعنى: أنَّها ضخمة طويلة الثَّدَيَينِ[٢] ـ قال: فسمعنا بمولُودٍ بتلك الصِّفة، فذهبت أنا والزُّبير بن العَوّام حتَّى دَخَلْنا على أبوَيهِ ـ يعني: ابن صَيّاد ـ فإذا هما بتلك الصِّفة[٣]، ولأحمد (٢١٣١٩) والبَزّار (٣٩٨٣)[٤] من حديث أبي ذرٍّ قال: بَعَثَني النبي ﷺ إلى أمّه فقال: «سَلْها كم حَمَلَت به؟» فقالت: حَمَلتُ به اثني عشر شهراً، فلمَّا وقع صاحَ صياحَ الصبيِّ ابنِ شهر. انتهى، فكأنَّ ذلك هو الأصل في إرادة استكشاف أمره.

**قوله: «ماذا تَرَى؟ قال ابن صَيّاد: يأتيني صادقٌ وكاذبٌ»** في حديث جابر عند التِّرمِذي[٥] ونحوه لمسلم (٢٩٢٦): فقال: أرى حقّاً وباطلاً، وأرى عَرشاً على الماء، وفي حديث أبي سعيد عنده (٢٩٢٥): أرى صادقَين وكاذباً، ولأحمد (١١٦٢٩): أرى عَرشاً على البحر حولَه الحِيتان[٦].

**قوله: «قال: لُبِسَ»** بضمِّ اللّام وتخفيف الموحَّدة المكسورة بعدها مُهمَلة، أي: خُلِطَ، وفي حديث أبي الطُّفَيل عند أحمد (٢٣٧٩٦) فقال: «تَعوَّذوا بالله من شَرّ هذا».

**قوله: «إنّي قد خَبَأْتُ لك خِبْئاً»** بكسر المعجمة وبفتحها وسكون الموحَّدة بعدها همز، وبفتح المعجمة وكسر الموحَّدة بعدها تحتانية ساكنة ثمَّ همز، أي: أخفَيتُ لك شيئاً.

---

(١) في (س): فرضاخة، وما أثبتناه من الأصلين، وكلاهما صحيح، والياء فيها للمبالغة. انظر «لسان العرب» مادة (فرضخ). وأما ضبطُ الحافظ لهذه الكلمة بفتح الفاء فسبقُ قلم، والصواب أنها بكسر الفاء.

(٢) تحرف في (س) إلى: طويلة اليدين.

(٣) وإسناده ضعيف لضعف علي بن زيد بن جدعان، وقد وهَّى هذا الحديثَ الحافظُ نفسِه فيما سيأتي في شرحه على الحديث (٧٣٥٥) من كتاب الاعتصام، لكنه أخطأ هناك وعزاه إلى أبي داود.

(٤) وهو حديث منكر كما هو مبيَّن في التعليق على «مسند أحمد».

(٥) لم نقف عليه في «سنن الترمذي»، وهو بهذه السياقة من حديث جابر عند أحمد في «المسند» برقم (١٤٩٥٥).

(٦) كذا وقع للحافظ، وفي نسخ «المسند»: «حوله الحيّات»، والحديث في إسناده علي بن زيد بن جدعان، وهو ضعيف.

قوله: «هو الدُّخّ» بضمِّ المهمَلة بعدها مُعجَمة، وحكى صاحب «المحكم» الفتح، ووقع عند الحاكم: «الزَّخّ» بفتح الزّاي بدل الدَّال، وفَسَّرَه بالجِماع، واتَّفَقَ الأئمَّة على تغليطه في ذلك، ويَرُدّه ما وقع في حديث أبي ذرٍّ المذكور: «فأراد أن يقول: الدُّخَان، فلم يستطع فقال: الدُّخّ»، وللبَزّار (١٣٣٤) والطبراني في «الأوسَط» (٣٨٧٥) من حديث زيد بن حارثة قال: «كان النبي ﷺ خَبَأَ له سورة الدُّخّان» وكأنَّه أطلقَ السُّورة وأراد بعضها، فإنَّ عند أحمد (٦٣٦٠) عن عبد الرزَّاق في حديث الباب: وخَبَأَ[1] له: ﴿يَوْمَ تَأْتِي ٱلسَّمَآءُ بِدُخَانٍ مُّبِينٍ﴾.

وأمَّا جواب ابن صَيّاد بالدُّخّ، فقيل: إنَّه اندَهَشَ فلم يقع من لفظ الدُّخان إلَّا على بعضه، وحكى الخطَّابي أنَّ الآية حينئذٍ كانت مكتوبة في يد النبي ﷺ فلم يَهتَدِ ابن صَيّاد منها إلَّا لهذا القَدْر الناقص على طريقة الكَهَنة، ولهذا قال له النبي ﷺ: «لن تَعدُوَ قَدْرك» أي: قَدرَ مِثلك من الكُهّان الذين يَحفَظونَ من إلقاء شياطينهم ما يَحفَظونَه مُختَلَطاً صِدقُه بكذبِه. وحكى أبو موسى المَدِيني: أنَّ السِّرّ في/ امتحان النبي ﷺ له بهذه الآية الإشارةُ إلى أنَّ عيسى ابن مريم يَقتُل الدَّجّال بجبل الدُّخان، فأراد التَّعريض لابن صيّاد بذلك. ١٧٤/٦

واستَبعَدَ الخطَّابي ما تقدَّم وصَوَّبَ أنَّه خَبَأَ له الدُّخَّ، وهو نبت يكون بين البَساتين، وسبب استبعاده له أنَّ الدُّخان لا يُخبَأُ في اليد ولا الكُمّ. ثمَّ قال: إلَّا أن يكون خَبَأ له اسم الدُّخان في ضميره، وعلى هذا فيقال: كيف اطَّلَعَ ابن صَيّاد أو شيطانه على ما في الضَّمير؟ ويُمكِن أن يُجابَ باحتمال أن يكون النبي ﷺ تَحدَّث مع نفسه أو أصحابه بذلك قبل أن يختبرَه، فاستَرَقَ الشيطانُ ذلك أو بعضه.

قوله: «اخسَأ» سيأتي الكلام عليها في كتاب الأدب (٦١٧٣) في بابٍ مُفرَدٍ.

قوله: «فلن تَعْدُو قَدْرَك» أي: لن تُجاوِز ما قَدَّرَ الله فيك، أو مِقدار أمثالك من الكُهّان. قال العلماء: استَكشَفَ النبي ﷺ أمرَه ليُبيِّن لأصحابه تمويهه، لئلَّا يَلتَبِس حالُه على ضعيف لم يَتمكَّن في الإسلام، ومُحصَّل ما أجاب به النبي ﷺ أنَّه قال له على طريق الفَرْض

(١) في (س): وخبأت له، وما أثبتناه من الأصلين وهو الموافق لرواية «المسند».

والتنزُّل: إن كنت صادقاً في دَعواك الرِّسالة، ولم يَختَلِط عليك الأمر، آمنت بك، وإن كنت كاذباً وخُلِطَ عليك الأمرُ فلا، وقد ظَهَرَ كذِبُك والْتِباس الأمر عليك فلا تَعدُو قدرَك.

**قوله: «إنْ يكن هو»** كذا للأكثر، وللكُشْمِيهنيّ: «إن يكُنْه» على وصل الضَّمير، واختارَ ابن مالك جوازَه، ثمَّ الضَّمير لغير مذكور لفظاً، وقد وقع في حديث ابن مسعود عند أحمد (٣٦١٠): «إن يكن هو الذي تَخافُ فلَن تستطيعَه»، وفي مُرسَل عُرْوة عند الحارث بن أبي أُسامة: «إن يكن هو الدَّجّال».

**قوله: «فلَنْ تُسلَّطَ عليه»** في حديث جابر[1]: «فلستَ بصاحبِه، إنَّما صاحبه عيسى ابن مريم».

**قوله: «وإن لم يكن هو، فلا خيرَ لك في قَتْله»** قال الخطَّابي: وإنَّما لم يأذَن النبيُّ ﷺ في قتله مع ادِّعائه النبوَّةَ بحَضرَتِه، لأنَّه كان غير بالغ، ولأنَّه كان من جُملة أهل العَهْد. قلت: الثَّاني هو المتعيِّن، وقد جاء مُصرَّحاً به في حديث جابر عند أحمد (١٤٩٥٥)، وفي مُرسَل عُرْوة: «فلا يَحِلُّ لك قتله»، ثمَّ إنَّ في السُّؤال عندي نظراً، لأنَّه لم يُصرِّح بدَعْوى النبوَّة، وإنَّما أوهَمَ أنَّه يَدَّعي الرِّسالة، ولا يَلزَمُ من دعوى الرِّسالة دعوى النبوَّة، قال الله تعالى: ﴿أَنَّآ أَرۡسَلۡنَا ٱلشَّيَٰطِينَ عَلَى ٱلۡكَٰفِرِينَ﴾ الآية [مريم:٨٣].

**قوله: «قال ابن عُمَر: انطَلَقَ النبي ﷺ هو وأُبيّ بن كَعْب»** هذه هي القصَّة الثَّانية من هذا الحديث، وهو موصول بالإسناد الأوَّل، وقد أفرَدَها أحمد (٦٣٦٣) عن عبد الرزَّاق بإسناد حديث الباب، ووقع في حديث جابر: ثمَّ جاء النبي ﷺ ومعه أبو بكر وعمر ونَفَر من المهاجرينَ والأنصار وأنا معهم، ولأحمد (٢٣٧٩٦) من حديث أبي الطُّفَيل: أنَّه حَضَرَ ذلك أيضاً[2]، وقد تقدَّم في الجنائز (١٣٥٤و١٣٥٥) شرح ما في هذا الفَصْل من المفرَدات وبيان اختلاف الرُّواة.

---

(١) أخرجه أحمد في «مسنده» (١٤٩٥٥).

(٢) لكن إسناده ضعيف، وعليه فلا يصحُّ عدُّ أبي الطفيل من حضر.

وقوله: «طَفِقَ» أي: جَعَلَ. و«يَتَّقي» أي: يَستَتِر. و«يَختِل» أي: يسمع في خُفْية. ووقع في حديث جابر: رَجَاءَ أن يسمع من كلامه شيئاً ليعلم أصادقٌ هو أم كاذب.

قوله: «أيْ صافِ» بمُهمَلة وفاء وزن باغٍ، زادَ في رواية يونس[1]: «هذا محمَّد»، وفي حديث جابر: فقالت: يا عبد الله، هذا أبو القاسم قد جاء» وكأنَّ الراوي عَبَّرَ باسمِه الذي تَسمَّى به في الإسلام، وأمَّا اسمه الأوَّل فهو صافٍ.

قوله: «لو تَرَكتْه بيَّن» أي: أظهَر لنا من حاله ما نَطَّلِع به على حقيقته، والضَّمير لأمِّ ابن صَيّاد، أي: لو لم تُعلِمْه بمَجيئِنا لَتمادى على ما كان فيه فسمعنا ما يُستكشَف به أمره. وغَفَلَ بعض الشُّرّاح فجَعَلَ الضَّمير للزَّمزَمة، أي: لو لم يتكلَّم بها لفَهِمنا كلامه، لكن عَدَم فهمنا لمَا يقول كَونُه يُهَمهِم. كذا قال، والأوَّل هو المعتمَد.

قوله: «وقال سالم: قال ابن عُمَر» هذه هي القصَّة الثَّالثة، وهي موصولة بالإسناد المذكور، وقد أفرَدَها أحمد أيضاً (٦٣٦٥)، وسيأتي الكلام عليها في الفتن (٧١٢٣).

وفي قصَّة ابن صَيّاد اهتمامُ الإمام بالأُمورِ التي يُخشَى منها الفسادُ والتَّنقيب عليها، وإظهار كذِب المدَّعي الباطل وامتحانه بما يَكشِف حاله، والتَّجَسُّس على أهل الرِّيَب، وأنَّ النبي ﷺ كان يجتهدُ فيما لم يُوحَ إليه فيه.

١٧٥/٦ وقد اختَلَفَ العلماء في أمر ابن صَيّاد اختلافاً كثيراً،/ سأستَوفيه إن شاء الله تعالى في الكلام على حديث جابر: «أنَّه كان يَحلِفُ أنَّ ابن صَيّاد هو الدَّجّال» حيثُ ذكره المصنِّف في كتاب الاعتصام (٧٣٥٥) إن شاء الله تعالى.

وفيه الردُّ على مَن يَدَّعي الرَّجْعةَ إلى الدُّنيا لقوله ﷺ لعمر: «إن يكن هو الذي تخاف فلن تستطيعه»، لأنَّه لو جازَ أنَّ الميِّت يَرجِع إلى الدُّنيا، لَمَا كان بين قتل عمر له حينئذٍ وكَونِ عيسى ابن مريم هو الذي يَقتُله بعد ذلك مُنافاةٌ، والله أعلم.

---

(١) سلفت عند البخاري برقم (١٣٥٥).

## ١٧٩- باب قول النبيّ ﷺ لليهود: «أسلِموا تَسلَموا»

قاله المَقبُريُّ، عن أبي هريرةَ.

قوله: «باب قول النبي ﷺ لليهودِ: أسلِموا تَسْلَموا، قاله المقبُري عن أبي هريرة» هو طرف من حديث سيأتي موصولاً مع الكلام عليه في الجِزْية (٣١٦٧).

## ١٨٠- باب إذا أسلم قومٌ في دار الحرب ولهم مالٌ وأرَضُونَ فهي لهم

٣٠٥٨- حدَّثنا محمودٌ، حدَّثَنا عبدُ الرزَّاق، أخبرنا مَعمَرٌ، عن الزُّهْريِّ، عن عليِّ بنِ حسينٍ، عن عَمرِو بنِ عثمانَ بنِ عَفّانَ، عن أُسامةَ بنِ زيدٍ قال: قلتُ: يا رسولَ الله، أينَ تَنزِلُ غداً ـ في حَجَّتِه ـ؟ قال: «وهل تَركَ لنا عَقيلٌ مَنزِلاً؟» ثمَّ قال: «نحنُ نازِلونَ غداً بخَيْفِ بني كِنانةَ المحَصَّبِ، حيثُ قاسَمَتْ قُرَيشٌ على الكُفْرِ»، وذلك أنَّ بني كِنانةَ حالَفَت قُرَيشاً على بني هاشمٍ أن لا يُبايِعُوهم ولا يُؤْوُوهم.

قال الزُّهْريُّ: والخَيْفُ: الوادي.

قوله: «باب إذا أسلَمَ قوم في دار الحرب ولهم مال وأَرَضُونَ فهي لهم» أشارَ بذلك إلى الردّ على مَن قال من الحنفية: إنَّ الحربيّ إذا أسلَمَ في دار الحرب وأقامَ بها حتَّى غَلَبَ المسلمون عليها، فهو أحقُّ بجميع ماله إلَّا أرضَه وعَقَاره، فإنَّها تكون فَيئاً للمسلمين، وقد خالَفَهم أبو يوسف في ذلك فوافَقَ الجمهور، ويوافق التَّرجمةَ حديث أخرجه أحمد (١٨٧٧٨) عن صخر ابن العَيْلة البَجَلي قال: فرَّ قوم من بني سُلَيم عن أرضهم فأخَذتُها، فأسلَموا وخاصَمُوني إلى النبي ﷺ، فرَدَّها عليهم وقال: «إذا أسلَمَ الرجل فهو أحقُّ بأرضِه وماله»[1].

قوله: «حدَّثنا محمود» هو ابن غَيْلان.

وقوله: «حدَّثنا عبد الله» هو ابن المبارَك، وهذه رواية أبي ذرٍّ وحده، وللباقين: عبد الرزَّاق، بدل: عبد الله، وبه جَزَمَ الإسماعيلي وأبو نُعَيم[2]. ١٧٦/٦

(١) وأخرجه أيضاً أبو داود برقم (٣٠٦٧)، وإسناده ضعيف.

(٢) وهو الصواب، فإن محمود بن غيلان لا تُعرف له رواية عن ابن المبارك، إذ لم يدرك السماع منه فيما =

قوله: «قلت: يا رسول الله، أينَ تَنزِلُ غداً؟» الحديث ذكره مختصراً، وقد تقدَّم في «باب توريث دُور مكَّة وشرائها» من كتاب الحجّ (١٥٨٨) بتمامه، وتقدَّم شرحه هناك، وفيه ما ترجم له هنا، لكنَّه مَبنيٌّ على أنَّ مكَّة فُتِحَت عَنْوة، والمشهور عند الشّافعية أنَّها فُتِحَت صُلحاً، وسيأتي تحرير مباحث ذلك في غزوة الفتح من كتاب المغازي (٤٢٨٨) إن شاء الله تعالى.

ويُمكِن أن يقال: لمَّا أقرَّ النبي ﷺ عَقيلاً على تصرُّفه فيما كان لأخَوَيه عليّ وجعفر وللنبي ﷺ من الدُّور والرِّباع بالبيع وغيره، ولم يُغيِّر النبي ﷺ ذلك ولا انتَزَعَها ممَّن هي في يده لمَّا ظَفِرَ، كان في ذلك دلالة على تقرير مَن بيدِه دار أو أرض إذا أسلَمَ وهي في يده بطريق الأَولى.

وقال القُرْطُبي: يحتمل أن يكون مُرادُ البخاري أنَّ النبي ﷺ مَنَّ على أهل مكَّة بأموالهم ودُورهم من قبل أن يُسلِموا، فتقرير مَن أسلَمَ يكون بطريق الأَولى.

قوله: «وذلك أنَّ بني كِنانة حالَفَت قُرَيشاً على بني هاشم أن لا يُبايِعُوهم ولا يُؤْوُوهم» هكذا وقع هذا القَدْر معطوفاً على حديث أُسامة، وذَكَر الخطيب[1] أنَّ هذا مُدرَج في رواية الزُّهْريّ عن عليّ بن الحسين عن عَمْرو بن عثمان عن أُسامة، وإنَّما هو عند الزُّهْريّ عن أبي سَلَمة عن أبي هريرة، وذلك أنَّ ابن وَهْب رواه عن يونس عن الزُّهْريّ ففَصَلَ بين الحديثَين، وروى محمَّد بن أبي حفصة عن الزُّهْريّ الحديث الأوَّل فقط، وروى شعيب والنُّعمان بن راشد وإبراهيم بن سعد والأوزاعي عن الزُّهْريّ الحديث الثَّاني فقط، لكن عن أبي سَلَمة عن أبي هريرة.

قلت: أحاديث الجميع عند البخاري، وطريق ابن وَهْب عنده لحديث أُسامة في الحجّ (١٥٨٨)، ولحديث أبي هريرة في التَّوحيد (٧٤٧٩)، وأخرجهما مسلم معاً في الحجّ

---

= يغلب على ظننا، وبين وفاتيهما ٥٨ سنة على أقل تقدير، أما ما وقع للحافظ ابن حجر هنا من عزو ذلك لرواية أبي ذر، فإنه لم يرد في نسخ اليونينية، ولم يقع إلا له وللعيني في «عمدة القاري» ـ أحدهما ناقلٌ عن الآخر ـ ولعل ذلك وقع خطأً في الأصل الذي رجع إليه أحدهما من «الصحيح»، والله تعالى أعلم.

(١) في كتابه «الفصل للوصل المدرج في النقل» ٢/ ٦٩٠.

(١٣١٤ و١٣٥١)، وقد قَدَّمت في الكلام على حديث أُسامة في الحجّ ما وقع فيه من إدراج أيضاً، والله المستعان.

**٣٠٥٩- حدَّثنا إسماعيلُ، قال: حدَّثني مالكٌ، عن زيدِ بنِ أسلَمَ، عن أبيه: أنَّ عمرَ بنَ الخطَّاب ﷺ استَعْمَلَ مَوْلًى له يُدعَى هُنَيّاً على الحِمَى، فقال: يا هُنَيُّ، اضْمُمْ جَناحَكَ عن المسلمينَ، واتَّقِ دعوةَ المسلمين فإنَّ دعوةَ المظلومِ مُسْتَجابةٌ، وأَدخِلْ ربَّ الصُّرَيمةِ وربَّ الغُنَيمةِ، وإيّايَ ونَعَمَ ابنِ عَوْفٍ ونَعَمَ ابنِ عَفّانَ، فإنَّهما إن تَهلِكْ ماشيَتُهما يَرجِعا إلى نَخْلٍ وزَرْعٍ، وإنَّ ربَّ الصُّرَيمةِ وربَّ الغُنَيمةِ إن تَهلِكْ ماشيَتُهما يأتِني ببَيِّنةٍ فيقولُ: يا أميرَ المؤمنينَ، يا أميرَ المؤمنين! أفتارِكُهم أنا لا أبا لكَ؟! فالماءُ والكَلأُ أيسَرُ عليَّ مِن الذَّهبِ والوَرِقِ، وايْمُ الله، إنَّهم لَيُرَوْنَ أنّي قد ظَلَمتُهم، إنَّها لَبِلادُهم، قاتَلُوا عليها في الجاهليَّةِ، وأسلَمُوا عليها في الإسلام، والذي نفسي بيدِه، لولا المالُ الذي أَحمِلُ عليه في سبيلِ الله، ما حَمَيتُ عليهم من بلادِهم شِبْراً.**

قوله: «**أنَّ عُمَر بن الخطَّاب استَعْمَلَ مَوْلى له يُدْعى هُنَيّاً**» بالنّون مُصغَّر بغير همز، وقد يُهمَز، وهذا المولى لم أرَ مَن ذكره في الصحابة مع إدراكه، وقد وجدتُ له رواية عن أبي بكر وعمر وعَمرو بن العاص، روى عنه ابنه عُمَير وشيخ من الأنصار وغيرهما، وشَهِدَ صِفّينَ مع معاوية، ثمَّ تَحوَّلَ إلى عليّ لمَّا قُتِلَ عمَّار، ثمَّ وجدتُ في كتاب «أخبار مكَّة» لعمر بن شَبَّة أنَّ آل هُنَيٍّ يَنتَسِبونَ في هَمْدانَ، وهم موالي آل عمر. انتهى، ولولا أنَّه كان من الفُضَلاء النُّبَهاء الموثوق بهم لَمَا استَعمَلَه عمر.

قوله: «**على الحِمَى**»، بيَّن ابن سعد (٥/ ١١-١٢) من طريق عُمَير بن هُنَي عن أبيه: أنَّه كان على حِمى الرَّبَذَة. وقد تقدَّم بعض ذلك في كتاب الشّرب (٢٣٧٠).

قوله: «**اضْمُم جَناحَك عن المسلمين**» أي: اكفُف يدَك عن ظُلمهم، وفي رواية مَعْن بن عيسى عن مالك عند الدَّارَقُطني في «الغرائب»: «اضمُم جَناحَك للناس»، وعلى هذا فمعناه: استُرهم بجَناحك، وهو كِناية عن الرَّحمة والشَّفَقة.

قوله: «واتَّقِ دعوة المسلمين» في رواية الإسماعيلي والدَّارَقُطني (٤٥٧٦) وأبي نُعيم: (٣/ ٢٠٢): دعوة المظلوم[١].

قوله: «وأَدخِلْ» بهمزة مفتوحة ومُعجَمة مكسورة، والصُّرَيمة بالمهمَلة مُصغَّر، وكذا الغُنيمة، أي: صاحب القِطعة القليلة من الإبل والغنم، ومُتعلِّق الإدخال محذوف والمراد المرعى.

قوله: «وإيَّايَ» فيه تحذير المتكلِّم نفسه، وهو شاذٌّ عند النُّحاة، كذا قيلَ، والذي يَظهَر أنَّ الشُّذُوذ في لفظه، وإلَّا فالمراد في التحقيق إنَّما هو تحذير المخاطَب، وكأنَّه بتحذير نفسِه حَذَّرَه بطريق الأَولى، فيكون أبلَغَ، ونحوه نهيُ المرءِ نفسَه ومراده نَهيُ مَن يخاطبه كما سيأتي قريباً في «باب الغُلُول» (٣٠٧٣).

وقوله فيه: «ابن عَوْف» هو عبد الرَّحمن، وابن عَفّان: هو عثمان، وخَصَّهما بالذِّكرِ على طريق المِثال لكَثرة نَعَمِهما؛ لأنَّهما كانا من مَياسِير الصحابة، ولم يُرِدْ بذلك مَنعَهما البتَّةَ، وإنَّما أراد أنَّه إذا لم يَسَع المرعى إلَّا نَعَمَ أحد الفريقَين، فنَعَمُ المقِلِّينَ أَولى، فنهاه عن إيثارهما على غيرهما، أو تقديمهما قبل غيرهما، وقد بيَّن حِكْمةَ ذلك في نفس الخبر.

١٧٧/٦ قوله: «ببيتِه» كذا للأكثر بمُثنَّاة قبلها تحتانية ساكنة بلفظ مُفرَد البيت، وللكُشْمِيهنيّ بنون قبل التَّحتانية بلفظ جمع البَنينَ، والمعنى متقارب.

قوله: «يا أمير المؤمنينَ، يا أمير المؤمنينَ» حَذَف المَقُول لدلالة السِّياق عليه، ولأنَّه لا يَتَعيَّن في لفظ، والتقدير: يا أمير المؤمنين أنا فقير، يا أمير المؤمنين أنا أحقُّ، ونحو ذلك.

قوله: «أفَتارِكهم أنا» استفهام إنكار، ومعناه: لا أترُكهم محتاجِينَ.

وقوله: «لا أبا لك» بفتح الهمزة والموحَّدة، وظاهره الدُّعاء عليه، لكنَّه على مَجازِه لا على حقيقته، وهو بغير تنوين؛ لأنَّه صار شَبيهاً بالمضاف، وإلَّا فالأصل: لا أبَ لك[٢]، والحاصل

---

(١) وهو لفظ البخاري هنا في غير رواية أبي ذر الهروي.

(٢) في (س): لا أبا لك، وهو تحريف.

أنَّهم لو مُنِعوا من الماء والكَلأ لـهَلَكَت مواشيهم، فاحتاجَ إلى تعويضهم بصرفِ الذَّهب والفِضَّة لهم لسَدِّ خُلَّتهم، ورُبَّما عارَضَ ذلك الاحتياجُ إلى النَّقد في صَرْفه في مُهِمٍّ آخر.

**قوله: «إنَّهم لَيُرَوْنَ»** بضمِّ التَّحتانية أوَّلَه بمعنى الظَّنّ، وبفتحها بمعنى الاعتقاد.

**وقوله: «أنّي قد ظلمتُهم»** قال ابن التِّين: يريد أربابَ المواشي الكثيرة. كذا قال، والذي يَظهَر لي أنَّه أراد أربابَ المواشي القليلة، لأنَّهم المعظَم والأكثر، وهم أهل تلك البلاد من بوادي المدينة، ويدلُّ على ذلك قولُ عمر: «إنَّها لَبلادُهم» وإنَّما ساغَ لعمر ذلك؛ لأنَّه كان مَوَاتاً فحَماه لنَعَم الصَّدَقة لمصلحة عموم المسلمين. وقد أخرج ابن سعد في «الطَّبقات» (٣/ ٣٢٦) عن مَعْن بن عيسى، عن مالك، عن زيد بن أسلَمَ، عن عامر بن عبد الله بن الزُّبير، عن أبيه: أنَّ عمر أتاه رجلٌ من أهل البادية فقال: يا أمير المؤمنينَ، بلادنا قاتَلْنا عليها في الجاهلية وأسلمْنا عليها في الإسلام، ثمَّ تُحمَى علينا؟ فجَعَلَ عمر يَنفُخ ويَفتِل شاربه، وأخرجه الدَّارَقُطني في «غرائب مالك» من طريق ابن وَهْب عن مالك بنحوِه، وزادَ: فلمَّا رأى الرجل ذلك أَلَحَّ عليه، فلمَّا أكثر عليه قال: المالُ مال الله، والعبادُ عباد الله، ما أنا بفاعل.

وقال ابن المنيِّر: لم يَدخُل ابنُ عَفّان ولا ابن عوف في قوله: «قاتَلوا عليها في الجاهلية»، فالكلام عائد على عموم أهل المدينة لا عليهما، والله أعلم.

وقال المهلَّب: إنَّما قال عمرُ ذلك لأنَّ أهل المدينة أسلَموا عَفواً، وكانت أموالهم لهم، ولهذا ساوَمَ بني النَّجّار بمكانِ مسجده، قال: فاتَّفَقَ العلماء على أنَّ مَن أسلَمَ من أهل الصُّلح، فهو أحقُّ بأرضِه، ومَن أسلَمَ من أهل العَنْوة، فأرضه فَيْءٌ للمسلمين، لأنَّ أهل العَنْوة غُلِبوا على بلادهم كما غُلِبوا على أموالهم، بخلاف أهل الصُّلح في ذلك. وفي نقل الاتِّفاق نظرٌ لمَا بيَّنّا أوَّلَ الباب، وهو ومَن بعده حملوا الأرض على أرض أهل المدينة التي أسلَمَ أهلُها عليها، وهي في مِلْكهم، وليس المراد ذلك هنا، وإنَّما حَمَى عمرُ بعض الـمَوَات ممَّا فيه نبات من غير مُعالَجَة أحد، وخَصَّ إبلَ الصَّدَقة وخيولَ المجاهدين، وأذِنَ لمن كان مُقِلًّا أن يَرعى فيه مواشيَه رِفقاً به، فلا حُجَّة فيه للمخالف.

وأمَّا قوله: «يَرَونَ أنّي ظَلَمتُهم» فأشارَ به إلى أنَّهم يَدَّعونَ أنَّهم أَولى به، لا أنَّهم مُنِعوا حقَّهم الواجب لهم.

قوله: «لولا المالُ الذي أَحمِل عليه في سبيل الله» أي: من الإبل التي كان يَحمِل عليها مَن لا يَجِدُ ما يَركَب، وجاء عن مالك: أنَّ عدَّة ما كان في الحِمى في عَهْد عمر بَلَغَ أربعينَ ألفاً من إبل وخيل وغيرها.

وفي الحديث ما كان فيه عمر من القُوَّة وجَوْدة النَّظَر والشَّفَقة على المسلمين. وهذا الحديث ليس في «الموطَّأ»[1]، قال الدَّارَقُطني في «غرائب مالك»: هو حديث غريب صحيح.

## ١٨١- باب كتابة الإمامِ الناسَ

**٣٠٦٠- حدَّثنا محمَّدُ بنُ يوسفَ، حدَّثنا سفيانُ، عن الأعمَشِ، عن أبي وائلٍ، عن حُذَيفةَ ﷺ قال:/ قال النبيُّ ﷺ: «اكتُبوا لي مَن تَلَفَّظَ بالإسلام مِن الناسِ»، فكَتَبْنا له ألفاً وخمسَ مئةِ رجلٍ، فقلنا: نَخافُ ونحنُ ألفٌ وخمسُ مئةٍ؟! فلقد رأيتُنا ابتُلِينا حتَّى إنَّ الرجلَ لَيُصلِّي وحدَه وهو خائفٌ.** ١٧٨/٦

**حدَّثنا عَبْدانُ، عن أبي حمزةَ، عن الأعمَش: فوَجَدْناهم خمسَ مئةٍ.**

**قال أبو معاويةَ: ما بينَ سِتِّ مئةٍ إلى سَبْعِ مئةٍ.**

قوله: «باب كتابة الإمام الناسَ» أي: من المقاتِلة وغيرهم، والمراد ما هو أعمُّ من كتابَته بنفسِه أو بأمره.

قوله: «حدَّثنا محمَّد بن يوسف» هو الفِرْيابي، وسفيان: هو الثَّوْري.

قوله: «اكتُبوا لي مَن تَلَفَّظَ بالإسلام» في رواية أبي معاوية عن الأعمَش عند مسلم: (١٤٩): «احصُوا» بدل: «اكتُبوا»، وهي أعمُّ من اكتُبوا، وقد يُفسَّر احصُوا باكتُبوا.

قوله: «فقلنا: نَخافُ» هو استفهام تَعجُّب وحُذِفَت منه أداة الاستفهام وهي مُقدَّرة،

---

(١) بل هو فيه ٢/ ١٠٠٣ في أول كتاب دعوة المظلوم: باب ما يُتَّقى من دعوة المظلوم.

وزادَ أبو معاوية في روايته: «فقال: إنَّكم لا تدرونَ لعلَّكم أن تُبتَلَوا»، وكأنَّ ذلك وقع عند تَرَقُّب ما يُخاف منه، ولعلَّه كان عند خروجهم إلى أُحد أو غيرها. ثمَّ رأيت في شرح ابن التِّين الجَزْمَ بأنَّ ذلك كان عند حَفْر الخندق. وحكى عن الدَّاوودي احتمال أنَّ ذلك وقع لمَّا كانوا بالحُدَيبية؛ لأنَّه قد اختُلفَ في عددهم: هل كانوا ألفاً وخمس مئة، أو ألفاً وأربع مئة، أو غير ذلك ممَّا سيأتي في مكانه.

**وأمَّا قول حُذَيفة: «فلقد رأيتُنا ابتُلينا...»** إلى آخره، فيُشبِه أن يكون أشارَ بذلك إلى ما وقع في أواخر خلافة عثمان من وِلاية بعض أُمَراء الكوفة كالوليد بن عُقْبة، حيثُ كان يُؤخِّر الصلاة، أو لا يقيمُها على وجهها، وكان بعض الوَرِعينَ يُصلّي وحده سِرّاً ثمَّ يُصلّي معه خَشْيةً من وقوع الفتنة، وقيل: كان ذلك حين أتمَّ عثمانُ الصلاة في السَّفَر، وكان بعضهم يَقصُر سِرّاً وحده خَشْيةَ الإنكار عليه، ووَهِمَ مَن قال: إن ذلك كان أيامَ قتل عثمان؛ لأنَّ حُذَيفة لم يَحضُر ذلك. وفي ذلك عَلَمٌ من أعلام النبوَّة من الإخبار بالشيءِ قبل وقوعه، وقد وقع أشدُّ من ذلك بعد حُذَيفة في زمن الحجّاج وغيره.

**قوله: «حدَّثنا عَبْدان، عن أبي حمزة، عن الأعمَش: فوَجَدْناهم خمسَ مئة»** يعني: أنَّ أبا حمزة خالَفَ الثَّوريَّ عن الأعمَش في هذا الحديث بهذا السَّنَد، فقال: خمس مئة، ولم يَذكُر الألْف.

**قوله: «قال أبو معاوية: ما بين سِتّ مئة إلى سبع مئة»** أي: أنَّ أبا معاوية خالَفَ الثَّوريَّ أيضاً عن الأعمَش بهذا الإسناد في العِدَّة، وطريق أبي معاوية هذه وَصَلَها مسلم (١٤٩) وأحمد (٢٣٢٥٩) والنَّسائي (ك٨٨٢٤) وابن ماجَهْ (٤٠٢٩)، وكأنَّ رواية الثَّوْري رَجَحَت عند البخاري، فلذلك اعتَمَدَها لكَونِه أحفظَهم مُطلَقاً وزادَ عليهم، وزيادة الثِّقة الحافظ مُقدَّمة، وأبو معاوية وإن كان أحفظَ أصحاب الأعمَش بخصوصِه، ولذلك اقتَصَرَ مسلم على روايته، لكنَّه لم يَجزِمْ بالعدد، فقَدَّمَ البخاري رواية الثَّوْري لزيادتِها بالنِّسبة لرواية الاثنين، ولجَزمِها بالنِّسبة لرواية أبي معاوية، وأمَّا ما ذكره الإسماعيلي: أنَّ يحيى بن سعيد الأُمَوي وأبا بكر بن عيَّاش وافَقا أبا حمزة في قوله: خمس مئة، فتَتَعارَض

الأكثريَّة والأحفظيَّة، فلا يخفى بعدَ ذلك التَّرجيحُ بالزِّيادة، وبهذا يَظهَر رُجْحانُ نظر البخاري على غيره.

وسَلَكَ الدَّاوودي الشّارح طريقَ الجمع فقال: لعلَّهم كُتِبوا مرَّاتٍ في مواطن. وجمع بعضهم بأنَّ المراد بالألفِ وخمس مئة جميعُ مَن أسلَمَ من رجل وامرأة وعبد وصبي، وبما بين السِّتِّ مئة إلى السَّبع مئة الرِّجالُ خاصَّة، وبالخمس مئة المقاتِلةُ خاصَّة،/ وهو أحسن ١٧٩/٦
من الجمع الأوَّل، وإن كان بعضهم أبطَلَه بقوله في الرِّواية الأُولى: ألف وخمس مئة رجل، لإمكانِ أن يكون الراوي أراد بقوله: «رجل»: نفس، وجَمَعَ بعضهم بأنَّ المراد بالخمس مئة المقاتِلةُ من أهل المدينة خاصَّة، وبما بين السِّت مئة إلى السَّبع مئة هم ومَن ليس بمُقاتل، وبالألفِ وخمس مئة هم ومَن حولهم من أهل القُرى والبَوادي.

قلت: ويَخدِشُ في وجوه هذه الاحتمالات كلِّها اتِّحادُ مَخرَج الحديث، ومَدارُه على الأعمَش بسندِه، واختلافُ أصحابه عليه في العدد المذكور، والله أعلم.

وفي الحديث مشروعيَّة كتابة دواوين الجيوش، وقد يَتعيَّن ذلك عند الاحتياج إلى تمييز مَن يَصلُح للمُقاتَلة ممَّن لا يَصلُح، وفيه وقوع العقوبة على الإعجاب بالكَثْرة، وهو نحو قوله تعالى: ﴿وَيَوْمَ حُنَيْنٍ إِذْ أَعْجَبَتْكُمْ كَثْرَتُكُمْ﴾ الآية [التوبة:٢٥].

وقال ابن المنيِّر: موضع التَّرجمة من الفقه أن لا يُتَخَيَّل أنَّ كتابة الجيش وإحصاء عَدَده يكون ذَريعةً لارتفاع البَرَكة، بل الكتابة المأمورُ بها لمصلحةٍ دينيّة، والمؤاخَذَة التي وَقَعَت في حُنَين كانت من جِهَة الإعجاب.

**٣٠٦١- حدَّثنا أبو نُعيم، حدَّثنا سفيانُ، عن ابنِ جُرَيج، عن عَمرِو بنِ دينارٍ، عن أبي مَعبَدٍ، عن ابنِ عبَّاسٍ رضي الله عنهما قال: جاءَ رجلٌ إلى النبيِّ ﷺ فقال: يا رسولَ الله، إنّي كتَبتُ في غَزْوةِ كذا وكذا، وامرأتي حاجّةٌ! قال: «ارجِعْ فحُجَّ مع امرأتِكَ».**

ثم ذكر المصنف حديث ابن عبَّاس: «قال رجل: يا رسول الله، إنّي اكتُتِبتُ في غزوة كذا».

وهو يُرجِّح الرِّوايةَ الأُولى بلفظ: «اكتُبوا»، لأنَّها مُشعِرة بأنَّه كان من عادتهم كتابةُ مَن يَتعيَّن للخروج في المغازي، وقد تقدَّم شرح الحديث في الحجّ (١٨٦٢) مُستوفًى.

## ١٨٢- باب إنّ الله يؤيّدُ الدِّينَ بالرجل الفاجر

**٣٠٦٢- حدَّثنا أبو اليَمَان، أخبرنا شعيبٌ، عن الزُّهْريّ (ح) وحدَّثني محمودُ بنُ غَيْلانَ، حدَّثنا عبدُ الرزَّاق، أخبرنا مَعمَرٌ، عن الزُّهْريِّ، عن ابنِ المسيّب، عن أبي هريرةَ ﷺ قال: شَهِدْنا مع رسولِ الله ﷺ، فقال لرجلٍ ممَّن يَدَّعي الإسلامَ: «هذا مِن أهلِ النارِ»، فلمَّا حَضَرَ القتالُ قاتَلَ الرجلُ قتالاً شديداً، فأصابتْه جِراحةٌ فقيل: يا رسولَ الله، الذي قلتَ: إنَّه من أهلِ النار، فإنَّه قد قاتَلَ اليومَ قتالاً شديداً، وقد مات! فقال النبيُّ ﷺ: «إلى النارِ» قال: فكادَ بعضُ الناسِ أن يَرْتابَ، فبينَما هم على ذلك إذ قيلَ: إنَّه لم يَمُت، ولكنَّ به جِراحاً شديداً، فلمَّا كان مِن اللَّيلِ لم يَصْبِر على الجِراح فقتلَ نفسَه، فأُخبِرَ النبيُّ ﷺ بذلك فقال: «اللهُ أكبرُ، أشهَدُ أنّي عبدُ الله ورسولُه»، ثمَّ أمَرَ بلالاً فنادَى بالناس: «إنَّه لا يَدخُلُ الجنَّةَ إلا نفسٌ مُسلِمةٌ، وإنَّ الله لَيُؤيِّدُ هذا الدِّينَ بالرجل الفاجرِ».**

[أطرافه في: ٤٢٠٣، ٤٢٠٤، ٦٦٠٦]

قوله: «باب إنَّ الله لَيُؤيِّد الدّين بالرجل الفاجر» ذكر فيه حديث أبي هريرة في قصَّة الرجل الذي قاتلَ، وقال النبي ﷺ: «إنَّه من أهل النار» وظهَرَ بعد ذلك أنَّه قتل نفسَه، وسيأتي شرحه مُستوفًى في المغازي (٤٢٠٣)، وهو ظاهر فيما ترجمَ به، وساقه هنا على لفظ مَعمَر، وهذا هو السَّبَب في عَطْفه لطريقِه على طريق شعيب.

وقال المهلَّب وغيره: لا يُعارِض هذا قوله ﷺ: «لا نَستَعين بمُشرِك»، لأنَّه إمَّا خاصٌّ بذلك الوقت، وإمَّا أن يكون المرادُ به الفاجرَ غيرَ المشرك. قلت: الحديث أخرجه مسلم (١٨١٧)، وأجاب عنه الشّافعي بالأوَّل، وحُجَّة النَّسخ شهودُ صفوان بن أُميَّة حُنَيناً مع النبي ﷺ وهو مُشرِك، وقصَّته مشهورة في المغازي.

وأجاب غيره في الجمع بينهما بأوجُهٍ غير هذه: منها:/ أنَّه ﷺ تَفرَّسَ في الذي قال له: «لا أستَعين بمُشرِكٍ» الرَّغبةَ في الإسلام فرَدَّه رَجاءَ أن يُسلِمَ فصَدَقَ ظنُّه. ٦/١٨٠

ومنها: أنَّ الأمر فيه إلى رأي الإمام. وفي كلٍّ منهما نظرٌ من جِهَة أنَّها نَكِرة في سياق النَّفي، فيحتاج مُدَّعي التَّخصيص إلى دليل.

وقال الطَّحَاوي: قصَّة صفوان لا تُعارِض قوله: «لا أستَعينُ بمُشرِكٍ»، لأنَّ صفوان خرج مع النبي ﷺ باختياره لا بأمرِ النبي ﷺ له بذلك. قلت: وهي تَفرِقة لا دليلَ عليها ولا أثرَ لها، وبيان ذلك أنَّ المخالِف لا يقول به مع الإكراه، وأمَّا الأمر فالتَّقرير يقوم مقامَه.

قال ابن المنيِّر: موضع التَّرجمة من الفقه أن لا يُتَخَيَّل في الإمام إذا حَمى حَوْزة الإسلام وكان غيرَ عادل، أنَّه يُطرَح النَّفعُ [به] في الدِّين لفُجُوره فيجوز الخروجُ عليه، فأراد أنَّ هذا التَّخَيُّل مُندَفِع بهذا النصّ، وأنَّ الله قد يُؤيِّد دينَه بالفاجر، وفجورُه على نفسه.

## ١٨٣ - باب من تأمّر في الحرب من غير إمرةٍ إذا خاف العدوَّ

**٣٠٦٣- حدَّثنا يعقوبُ بنُ إبراهيمَ، حدَّثنا ابنُ عُليَّةَ، عن أيوبَ، عن حُميد بنِ هلالٍ، عن أنسِ بنِ مالكٍ ﷺ قال: خَطَبَ رسولُ الله ﷺ فقال: «أخَذَ الرّايةَ زيدٌ فأُصِيبَ، ثمَّ أخَذَها جعفرٌ فأُصِيبَ، ثمَّ أخَذَها عبدُ الله بنُ رَوَاحةَ فأُصِيبَ، ثمَّ أخَذَها خالدُ بنُ الوليدِ عن غيرِ إمْرةٍ ففَتَحَ اللهُ عليه، وما يَسُرُّني ـ أو قال: ما يَسُرُّهم ـ أنَّهم عندَنا». وقال: وإنَّ عينَيه لَتَذرِفانِ.**

قوله: «**باب مَن تَأمَّرَ في الحرب من غير إمْرة إذا خافَ العدوَّ**» أي: جازَ ذلك، ذكر فيه حديث أنس في قصَّة أخذ خالدٍ الرّايةَ في يوم مُؤْتة، وسيأتي شرحه في كتاب المغازي (٤٢٦٢) إن شاء الله تعالى، وهو ظاهر فيما ترجمَ له به أيضاً.

قال ابن المنيِّر: يُؤخَذ من حديث الباب أنَّ مَن تعيَّن لِولايةٍ وتعذَّرَت مُراجَعةُ الإمام، أنَّ الوِلاية تَثبُت لذلك المتعيِّن شرعاً، وتجب طاعتُه حُكماً. كذا قال، ولا يخفى أنَّ مَحَلّه ما إذا اتَّفقَ الحاضرونَ عليه. قال: ويُستَفاد منه صِحَّةُ مذهب مالك في أنَّ المرأة إذا لم يكن لها وليٌّ إلَّا السُّلطان، فتعذَّرَ إذنُ السُّلطان، أن يُزوِّجَها الآحادُ، وكذا إذا غابَ إمام الجمعة قَدَّمَ الناسُ لأنفُسِهم.

## ١٨٤ - باب العَوْن بالمَدَد

٣٠٦٤- حدَّثنا محمَّدُ بنُ بشَّارٍ، حدَّثنا ابنُ أبي عَدِيٍّ، وسَهْلُ بنُ يوسفَ، عن سعيدٍ، عن قَتَادةَ، عن أنسٍ ﷺ: أنَّ النبيَّ ﷺ أتاهُ رِعْلٌ وذَكْوانُ وعُصَيَّةُ وبنو لِحْيانَ، فزَعَموا أنَّهم أسلَموا، واستَمدُّوه على قومِهم، فأمَدَّهم النبيُّ ﷺ بسبعينَ مِن الأنصار، قال أنسٌ: كنَّا نُسَمِّيهم القُرَّاءَ، يَحطِبونَ بالنَّهار ويُصلُّونَ باللَّيلِ، فانطَلَقوا بهم حتَّى بَلَغوا بئرَ مَعُونةَ غَدَرُوا بهم وقَتلُوهم، فقَنَتَ شَهْراً يَدْعُو على رِعْلٍ وذَكْوانَ وبني لِحْيانَ.

قال قَتَادةُ: وحدَّثنا أنسٌ: أنَّهم قرؤُوا بهم قرآناً: ألَا بَلِّغوا عنَّا قومَنا، بأنَّا قد لَقِينا ربَّنا، فرَضِيَ عنَّا وأَرضانا، ثمَّ رُفِعَ ذلك بعدُ.

قوله: «باب العَوْن بالمَدَد» بفتح الميم: ما يَمُدّ به الأمير بعضَ العسكر من الرِّجال.

ذكر فيه حديث أنس في قصَّة بئر مَعُونة، وسيأتي شرحه مُستَوفًى في المغازي (٤٠٨٨)، وهو ظاهرٌ فيما ترجمَ به أيضاً.

قال ابن المنيِّر: وفيه أنَّ الاجتهاد والعمل بالظّاهرِ لا يَضُرُّ صاحبَه أن يقع التخلُّفُ ممَّن ظنَّ به الوَفاءَ. ١٨١/٦

تنبيه: قال الدِّمياطي: قوله في هذه الطَّريق: «أتاه رِعلٌ وذَكْوان وعُصَيَّة ولحيان» وَهمٌ، لأنَّ هؤلاءِ ليسوا أصحابَ بئر مَعُونة، وإنَّما هم أصحاب الرَّجيع. وهو كما قال، وسأُبيِّنُ ذلك واضحاً في المغازي إن شاء الله تعالى.

## ١٨٥ - باب من غلب العدوَّ، فأقام على عَرْصتِهم ثلاثاً

٣٠٦٥- حدَّثنا محمَّدُ بنُ عبدِ الرَّحيم، حدَّثنا رَوْحُ بنُ عُبادةَ، حدَّثنا سعيدٌ، عن قَتَادةَ قال: ذكر لنا أنسُ بنُ مالكٍ، عن أبي طَلْحةَ رضي الله عنهما، عن النبيِّ ﷺ: أنَّه كان إذا ظَهَرَ على قومٍ أقامَ بالعَرْصةِ ثلاثَ لَيالٍ.

تابَعَه معاذٌ وعبدُ الأعلى: حدَّثنا سعيدٌ، عن قَتَادةَ، عن أنسٍ، عن أبي طَلْحةَ، عن النبيِّ ﷺ.

[طرفه في: ٣٩٧٦]

قوله: «باب مَن غَلَبَ العدوَّ فأقامَ على عَرْصَتهم ثلاثاً» العَرْصة ـ بفتح المهمَلتَين وسكون الرّاء بينهما ـ: هي البُقْعة الواسعة بغير بناء من دار وغيرها.

قوله: «ذكر لنا أنس بن مالك عن أبي طَلْحة» كذا رواه قَتَادة، ورواه ثابت عن أنس بغير ذِكْر أبي طلحة، وهذه الطَّريق عن رَوْح بن عُبادة عن سعيد ـ وهو ابن أبي عَرُوبة ـ مختصرة، وقد أورَدَها المصنِّف في المغازي (٣٩٧٦) في غزوة بدر عن شيخ آخرَ عن رَوْح بأتمَّ من هذا السِّياق، ويأتي شرحه هناك إن شاء الله تعالى.

قوله: «تابَعَه معاذ وعبد الأعلى عن قَتَادةَ...» إلى آخره، أمَّا مُتابَعة معاذ ـ وهو ابن معاذ العَنبَري ـ فوَصَلَها أصحاب «السُّنَن» الثلاثة[1] من طريقه، ولفظه: «أحَبَّ أن يقيم بالعَرْصة ثلاثاً».

وأمَّا مُتابَعة عبد الأعلى ـ وهو ابن عبد الأعلى السامِيّ، بالمهمَلة ـ فوَصَلَها أبو بكر بن أبي شَيْبة (١٢/ ٣٥٣) عنه، ومِن طريقه الإسماعيلي، وأخرجها مسلم (٢٨٧٥) عن يوسف ابن حمَّاد عنه.

قال المهلَّب: حِكْمة الإقامة لإراحة الظَّهْر والأنفُس، ولا يخفى أنَّ محَلَّه إذا كان في أمنٍ من عدوٍّ طارق، والاقتصار على ثلاث يُؤخَذ منه أنَّ الأربعة إقامة.

وقال ابن الجَوْزيّ: إنَّما كان يقيم ليُظهِرَ تأثير الغَلَبة وتنفيذَ الأحكام وقِلَّة الاحتفال، فكأنَّه يقول: مَن كانت فيه قُوَّة منكم فليَرجِعْ إلينا.

وقال ابن المنيِّر: يحتمل أن يكون المراد أن تَقَعَ ضيافةُ الأرض التي وَقَعَت فيها المعاصي بإيقاع الطاعة فيها بذِكْرِ الله، وإظهار شِعَار المسلمين، وإذا كان ذلك في حكم الضِّيافة ناسَبَ أن يقيم عليها ثلاثاً، لأنَّ الضّيافة ثلاثة.

## ١٨٦ - باب من قسم الغنيمة في غَزْوه وسفره

**وقال رافعٌ: كنَّا مع النبيِّ ﷺ بذي الحُلَيفةِ فأصَبْنا غنماً وإبلاً، فعَدَلَ عَشَرةً مِن الغنمِ ببعيرٍ.**

---

(١) أخرجه أبو داود (٢٦٩٥)، والترمذي (١٥٥١)، والنسائي في «الكبرى» (٨٦٠٣).

٣٠٦٦- حدَّثنا هُدْبةُ بنُ خالدٍ، حدَّثنا همَّامٌ، عن قَتادةَ، أنَّ أنساً أخبَره قال: اعتَمَرَ النبيُّ ﷺ مِن الجِعْرانةِ حيثُ قَسَمَ غَنائمَ حُنَيْنٍ.

قوله: «باب مَن قَسَمَ الغنيمة في غَزْوه وسفره» أشارَ بذلك إلى الردِّ على قول الكوفيين: إنَّ الغنائم لا تُقسَم في دار الحرب، واعتَلُّوا بأنَّ المِلكَ لا يَتِمُّ عليها إلَّا بالاستيلاء، ولا يَتِمُّ الاستيلاءُ إلَّا بإحرازها في دار الإسلام، وقال الجمهور:/ هو راجع إلى نظرِ الإمام ١٨٢/٦ واجتهاده، وتمام الاستيلاء يَحصُل بإحرازها بأيدي المسلمين، ويدلّ على ذلك أنَّ الكفَّار لو أَعتقوا حينئذٍ رقيقاً لم يَنفُذ عِتقُهم، ولو أسلَمَ عبد الحربيِّ ولَحِقَ بالمسلمين صار حُرّاً.

ثمَّ ذكر طرفاً من حديث رافع ـ وهو ابن خَدِيج ـ مُعلَّقاً، وسيأتي بتمامه موصولاً مع شرحه في كتاب الذَّبائح (٥٥٠٣).

وحديث أنس: «اعتَمَرَ النبي ﷺ من الجِعْرانة حيثُ قَسَمَ غنائم حُنَين»، وهو طرف من حديثه المتقدِّم في الحجّ (١٧٨٠) بهذا الإسناد، وسيأتي في غزوة الحُدَيبية أيضاً (٤١٤٨) بتمامه، وكِلا الحديثَين ظاهرٌ فيما ترجمَ له.

## ١٨٧- باب إذا غَنِمَ المشركون مال المسلم ثمّ وجده المسلم

٣٠٦٧- وقال ابنُ نُمَير: حدَّثنا عُبيدُ الله، عن نافعٍ، عن ابنِ عمرَ رضي الله عنهما قال: ذهبَ فرسٌ له فأخَذَه العدوُّ، فظَهَرَ عليه المسلمونَ، فرُدَّ عليه في زمنِ رسولِ الله ﷺ، وأَبَقَ عَبْدٌ له فلَحِقَ بالرُّومِ، فظَهَرَ عليهم المسلمونَ، فرَدَّه عليه خالدُ بنُ الوليد بعدَ النبيِّ ﷺ.

[طرفاه في: ٣٠٦٨، ٣٠٦٩]

٣٠٦٨- حدَّثنا محمَّدُ بنُ بشَّارٍ، حدَّثنا يحيى، عن عُبيدِ الله، قال: أخبرني نافعٌ: أنَّ عَبْداً لابنِ عمرَ أَبَقَ فلَحِقَ بالرُّومِ، فظَهَرَ عليه خالدُ بنُ الوليد فرَدَّه على عبدِ الله، وأنَّ فرساً لابنِ عمرَ عارَ فلَحِقَ بالرُّومِ، فظَهَرَ عليه فرَدُّوه على عبدِ الله.

قال أبو عبد الله: عارَ مُشتَقٌّ من العَيْر، وهو حمارُ وَحْشٍ، أي: هَرَب.

**٣٠٦٩- حدَّثنا أحمدُ بنُ يونسَ، حدَّثنا زهيرٌ، عن موسى بنِ عُقْبَةَ، عن نافعٍ، عن ابنِ عمرَ رضي الله عنهما: أنَّه كان على فرسٍ يومَ لَقِيَ المسلمونَ، وأميرُ المسلمينَ يومَئذٍ خالدُ بنُ الوليدِ، بَعَثَه أبو بكرٍ، فأخَذَه العدوُّ، فلمَّا هُزِمَ العدوُّ رَدَّ خالدٌ فرسَه.**

**قوله: «باب إذا غَنِمَ المشركونَ مال المسلم ثمَّ وَجَدَه المسلم»** أي: هل يكون أحقَّ به، أو يَدخُل الغنيمة؟ وهذا ممَّا اختُلِفَ فيه، فقال الشّافعي وجماعة: لا يَملِك أهلُ الحرب بالغَلَبة شيئاً من مال المسلمين، ولصاحبِه أخذُه قبل الغنيمة[1] وبعدها. وعن عليّ والزُّهري وعمرو بن دينار والحسن: لا يُرَدّ أصلاً، ويَختَصّ به أهلُ المغانم.

وقال عمر وسليمان بن ربيعة وعطاء واللَّيث ومالك وأحمد وآخرون، وهي رواية عن الحسن أيضاً، ونَقَلَها ابن أبي الزِّناد عن أبيه عن الفقهاء السَّبعة: إن وَجَدَه صاحبُه قبل القِسْمة فهو أحقُّ به، وإن وَجَدَه بعد القِسْمة فلا يأخذُه إلَّا بالقِسْمة، واحتَجّوا بحديث عن ابن عبَّاس مرفوعاً بهذا التَّفصيل أخرجه الدَّارَقُطني (٤٢٠١)، وإسناده ضعيف جدّاً. وعن أبي حنيفة كقول مالك إلَّا في الآبِق، فقال هو والثَّوْري: صاحبه أحقُّ به مُطلَقاً.

**قوله: «وقال ابن نُمَير»** يعني: عبد الله، وطريقه هذه وَصَلَها أبو داود (٢٦٩٩) وابن ماجَهْ (٢٨٤٧).

**قوله: «ذَهَبَ» وقوله: «فأخَذَه»** في رواية الكُشْمِيهنيّ: «ذَهَبَت» وقال: «فأخَذَها»، والفرس اسم جنس يُذكَّر ويُؤنَّث.

١٨٣/٦ **قوله: «في زَمَن رسول الله ﷺ»** كذا وقع في رواية ابن نُمَير: أنَّ قصَّة الفرس/ في زمن النبي ﷺ، وقصَّة العبد بعد النبي ﷺ، وخالَفَه يحيى ـ وهو القطَّانُ ـ عن عُبيد الله ـ وهو العُمَري ـ كما هي الرِّواية الثَّانية في الباب فجَعَلَهما معاً بعد النبي ﷺ، وكذا وقع في رواية موسى بن عُقْبة عن نافع، وهي الرِّواية الثَّالثة في الباب، فصَرَّحَ بأنَّ قصَّة الفرس كانت في زمن أبي بكر، وقد وافَقَ ابنَ نُمَير إسماعيلُ بن زكريا، أخرجه الإسماعيلي من طريقه،

---

(١) في (س): القسمة.

وأخرجه من طريق ابن المبارَك عن عُبيد الله فلم يُعيِّن الزَّمان، لكن قال في روايته: «إنَّه افتَدى الغلامَ برُومِيَّين»، وكأنَّ هذا الاختلاف هو السَّبَب في ترك المصنِّف الجَزْمَ في التَّرجمة بالحكم لتَرَدُّدِ الرُّواة في رفعه ووقفه، لكن للقائل به أن يَحتَجَّ بوقوع ذلك في زمن أبي بكر الصِّدّيق والصحابةُ مُتَوافرونَ من غير نكيرٍ منهم.

**وقوله في رواية موسى بن عُقْبة: «يومَ لَقِيَ المسلمونَ»** كذا هنا بحذفِ المفعول، وبيَّنه الإسماعيلي في روايته عن محمَّد بن عثمان بن أبي شَيْبة، وأبو نُعيم من طريق أحمد بن يحيى الحُلْواني، كلاهما عن أحمد بن يونس شيخ البخاري فيه، فقال فيه: «يوم لقي المسلمون طَيِّئاً وأَسَداً»، وزادَ فيه سببَ أخذ العدوّ لفرسِ ابن عمر ففيه: «فاقتَحَمَ الفرسُ بعبد الله ابن عمر جُرفاً فصَرَعَه وسقط ابن عمر فعارَ الفرس»، والباقي مثله.

وروى عبد الرزَّاق (٩٣٥٣) أنَّ العبد الذي أَبَقَ لابن عمر كان يوم اليرموك، أخرجه عن مَعمَر عن أيوب عن نافع عنه.

**قوله: «قال أبو عبد الله: عارَ»** بمُهمَلةٍ وراءٍ **«مُشتَقّ من العَيْر: وهو حمارُ وحشٍ، أي: هَرَبَ»** قال ابن التِّين: أراد أنَّه فعلَ فعلَه في النِّفار. وقال الخليل: يقال: عارَ الفرسُ والكلبُ عِياراً، أي: أفلَتَ وذَهَبَ. وقال الطَّبَري: يقال ذلك للفرسِ إذا فعلَه مرَّةً بعد مرَّةٍ، ومنه قيل للبَطَّال من الرِّجال الذي لا يَثبُت على طريقة: عَيَّار، ومنه: سهمٌ عايِر: إذا كان لا يُدرَى من أينَ أَتى.

## ١٨٨- باب من تكلَّم بالفارسيَّة والرِّطَانة

**وقولِ الله عزَّ وجلَّ:** ﴿وَٱخۡتِلَٰفُ أَلۡسِنَتِكُمۡ وَأَلۡوَٰنِكُمۡ﴾ [الروم:٢٢]، **وقال:** ﴿أَرۡسَلۡنَا مِن رَّسُولٍ إِلَّا بِلِسَانِ قَوۡمِهِۦ﴾ [إبراهيم:٤].

**٣٠٧٠- حدَّثنا عَمرُو بنُ عليٍّ، حدَّثنا أبو عاصمٍ، أخبرنا حَنظَلَةُ بنُ أبي سفيانَ، أخبرنا سعيدُ بنُ مِينا، قال: سمعتُ جابرَ بنَ عبدِ الله رضي الله عنهما قال: قلتُ: يا رسولَ الله، ذَبَحْنا**

بُهَيمةً لنا وطَحَنْتُ صاعاً من شعيرٍ، فتَعالَ أنتَ ونَفَرٌ، فصاحَ النبيُّ ﷺ فقال: «يا أهلَ الخندَقِ، إنَّ جابراً قد صَنَعَ سُوراً، فحَيَّ هَلاً بكم».

[طرفاه في: ٤١٠١، ٤١٠٢]

٣٠٧١- حدَّثنا حِبّانُ بنُ موسى، أخبرنا عبدُ الله، عن خالدِ بنِ سعيدٍ، عن أبيه، عن أمِّ خالدٍ بنت خالدِ بنِ سعيدٍ قالت: أتيتُ رسولَ الله ﷺ مع أَبي وعليَّ قميصٌ أصفَرُ، قال رسولُ الله ﷺ: «سَنَهْ سَنَهْ» ـ قال عبدُ الله: وهي بالحبَشيَّة: حَسَنةٌ ـ قالت: فذهبتُ ألعَبُ بخاتَمِ النبوّةِ فزَبَرَني أَبي، قال رسولُ الله ﷺ: «دَعْها»، ثمَّ قال رسولُ الله ﷺ: «أَبْلِي وأَخلِقي، ثمَّ أَبْلِي وأَخلِقي، ثمَّ أَبْلِي وأَخلِقي».

قال عبدُ الله: فبَقِيَت حتَّى ذَكَرَ.

[أطرافه في: ٣٨٧٤، ٥٨٢٣، ٥٨٤٥، ٥٩٩٣]

٣٠٧٢- حدَّثنا محمَّدُ بنُ بشَّارٍ، حدَّثنا غُندَرٌ، حدَّثنا شُعْبةُ، عن محمَّدِ بنِ زيادٍ، عن أبي هريرةَ ﷺ: أنَّ الحسنَ بنَ عليٍّ أخَذَ تَمْرةً من تَمْرِ الصَّدَقةِ فجَعَلَها في فِيهِ، فقال النبيُّ ﷺ بالفارسِيَّة: «كِخْ كِخْ، أما تَعرِفُ أنّا لا نأكُلُ الصَّدَقةَ؟!».

١٨٤/٦ قوله: «باب مَن تَكلَّمَ بالفارِسية» أي: بلسان الفُرس، قيل: إنَّهم يَنتَسِبونَ إلى فارس بن كومرت، واختُلِفَ في كومرت، قيل: إنَّه من ذُرّية سام بن نوح، وقيل: من ذُرّية يافث بن نوح، وقيل: إنَّه ولد آدم لصُلبِه، وقيل: إنَّه آدم نفسه، وقيل لهم: الفُرس؛ لأنَّ جَدّهم الأعلى وُلِدَ له سبعةَ عشرَ ولداً، كان كلٌّ منهم شُجاعاً فارساً فسُمُّوا الفُرس، وفيه نظرٌ، لأنَّ الاشتقاق يَختَصّ باللِّسانِ العربي، والمشهور أنَّ إسماعيل بن إبراهيم عليهما السلام أوَّل مَن ذُلِّلَت له الخيل، والفُرُوسية تَرجِعُ إلى الفَرَس من الخيل، وأمَّة الفُرس كانت موجودة.

قوله: «والرِّطَانة» بكسر الرّاء ويجوز فتحها، هو كلامُ غير العربيّ، قالوا: فِقهُ هذا الباب يَظهَر في تأمين المسلمين لأهل الحرب بألسِنَتِهم، وسيأتي مَزيدٌ لذلك في أواخر الجِزْية في «باب إذا قالوا: صَبَأنا، ولم يقولوا: أسلمنا».

وقال الكِرْماني: الحديث الأوَّل كان في غزوة الخندق، والآخرانِ بالتَّبعيّة. كذا قال، ولا يخفى بُعدُه، والذي أشرتُ إليه أقربُ.

**قوله: «وقول الله عزَّ وجلَّ: ﴿وَٱخْتِلَٰفُ أَلْسِنَتِكُمْ وَأَلْوَٰنِكُمْ﴾ وقال: ﴿وَمَآ أَرْسَلْنَا مِن رَّسُولٍ إِلَّا بِلِسَانِ قَوْمِهِۦ﴾»** كأنَّه أشارَ إلى أنَّ النبي ﷺ كان يَعرف الألسِنة، لأنَّه أُرسِلَ إلى الأُمَم كلِّها على اختلاف ألسِنَتهم، فجميع الأُمَم قومه بالنِّسبة إلى عموم رسالَته، فاقتَضى أن يعرف ألسِنَتهم ليَفهَمَ عنهم ويفهموا عنه، ويحتمل أن يقال: لا يستلزم ذلك نُطْقه بجميع الألسِنة، لإمكانِ التُّرجُمان الموثوق به عندهم.

ثم ذكر المصنف في الباب ثلاثة أحاديث:

**أحدها:** طرف من حديث جابر في قصَّة بَرَكة الطَّعام الذي صَنَعَه بالخندق، وسيأتي بتمامه بهذا الإسناد مع شرحه في المغازي (٤١٠١) إن شاء الله تعالى، والغَرَض منه قوله: «إنَّ جابراً قد صَنَعَ سُوراً» وهو بضمِّ المهمَلة وسكون الواو، قال الطَّبَري: السُّور بغير همز: الصَّنيع من الطَّعام الذي يُدعَى إليه، وقيل: الطَّعام مُطلَقاً، وهو بالفارسيّة، وقيل: بالحبشيّة، وبالهمز: بقيَّة الشيء، والأوَّل هو المراد هنا.

قال الإسماعيلي: السُّور: كلُّه[1] بالفارسية، قيل له: أليس هو الفَضْلة؟ قال: لم يكن هناك شيء فَضَلَ ذلك منه، إنَّما هو بالفارسيّة مَن أتى دعوة.

وأشارَ المصنِّف إلى ضَعْف ما وَرَدَ من الأحاديث الواردة في كراهة الكلام بالفارسيّة كحديث: «كلام أهل النار بالفارسية»، وكحديث: «مَن تَكلَّمَ بالفارسية زادت في خُبثِه، ونَقَصَت من مُرُوءَته» أخرجه الحاكم في «مُستدرَكه» (٤/ ٨٨) وسنده واهٍ، وأخرج فيه أيضاً (٤/ ٨٧) عن عمر رفعه: «مَن أحسنَ العربيةَ فلا يتكلَّمنَّ بالفارسية، فإنَّه يُورِث النِّفاقَ» الحديث، وسنده واهٍ أيضاً.

**ثانيها:** حديث أمّ خالد بنت خالد، وسيأتي بهذا الإسناد في كتاب الأدب (٥٩٩٣)، ويأتي

---

(١) تحرف في (س) إلى: كلمة. والمراد أن السُّورَ كلُّ الطعام.

شرحه في اللِّباس (٥٨٢٣)، والغَرَض منه قوله: «سَنَهْ سَنَهْ»، وهو بفتح النُّون وسكون الهاء، وفي رواية الكُشْمِيهنيّ: «سَناه» بزيادة ألف والهاء فيهما للسَّكْت، وقد تُحذَف، قال ابن قُرقُولٍ: هو بفتح النّون الخفيفة عند أبي ذرٍّ، وشَدَّدَها الباقون، وهي بفتح أوَّله للجميع إلَّا القابِسيَّ فكسره.

**قوله في آخره: «قال عبد الله: فبَقِيَتُ حتَّى ذَكَر»** أي: ذَكَر الراوي من بقائها أمَداً طويلاً، وفي نسخة الصَّغَاني وغيرها: «حتَّى ذكرتْ»، ولبعضِهم: «حتَّى دَكِنَ» بمُهمَلة وآخره نون، أي: اتَّسَخَ، وسيأتي في كتاب الأدب (٥٩٩٣).

ووقع في نسخة الصَّغاني هنا من الزِّيادة في آخر الباب: قال أبو عبد الله ـ هو المصنِّف ـ: لم تَعِش امرأة مِثلَ ما عاشَتْ هذه، يعني: أمّ خالد. قلت: وإدراك موسى بن عُقْبة لها دالٌّ على طُول عمرها، لأنَّه لم يَلقَ من الصحابة غيرَها.

١٨٥/٦ تنبيه: خالد بن سعيد المذكور في السَّنَد شيخ عبد الله ـ وهو ابن المبارَك ـ: هو خالد/ ابن سعيد بن عَمْرو بن سعيد بن العاص أخو إسحاق بن سعيد، وليس له في البخاري سوى هذا الحديث الواحد، وقد كَرَّرَه عنه كما نبَّهتُ عليه، وفي طَبَقَته خالد بن سعيد بن أبي مريم المدني، لكن لم يُخرِّج له البخاري ولا لابن المبارَك عنه رواية، وأوهَمَ الكِرْمانيُّ أنَّ شيخ ابن المبارَك هنا هو خالد بن الزُّبير بن العَوّام، ولا أدري من أينَ له ذلك! بل لم أرَ لخالدِ بن الزُّبير رواية في شيءٍ من الكتب السِّتَّة.

ثمَّ راجَعتُ كلامه فعلِمتُ مُراده، فإنَّه قال: لفظ «خالد» مذكور هنا ثلاث مِرار، والثَّاني غير الأوَّل: وهو خالد بن الزُّبير بن العَوّام، والثَّالث غير الثَّاني: وهو خالد بن سعيد بن العاص؛ فقوله: «والثَّاني» يُوهِمُ أنَّ المراد خالد بن سعيد، وإنَّما مُرادُه خالد المذكور في كُنْية أمّ خالد، وكان يُغْني عن هذا التطويل أن يقول: إنَّ أمّ خالد سَمَّت ولدها باسم والدها، وكان الزُّبير بن العَوّام تزوَّجها فوَلَدَت له خالد بن الزُّبير، فهذا يُوضح المراد مع مَزيدِ الفائدة، والذي نبَّه عليه ليس تحته كبيرُ أمرٍ، فإنَّ خالد بن سعيد الراوي عن أمّ

خالد لا يَظُنّ أحدٌ أنَّه أبوها إلَّا مَن يَقِفُ مع مُجَرَّد التَّجويز العقلي، فإنَّ من المقطوع به عند المحدِّثينَ أنَّ عبد الله بن المبارَك ما أدرَكَها فضلاً عن أن يرويَ عن أبيها، وأبوها استُشهِدَ في خلافة أبي بكر أو عمر، فانحَصَرَت الفائدة في التَّنبيه على سبب كُنْية أمّ خالد.

**ثالثها**: حديث أبي هريرة: «أنَّ الحسن بن عليّ أخَذَ تمرةً من تمر الصَّدَقة» الحديث، والغَرَض منه قوله: «كِخ كِخ»، وهي كلمة زَجْر للصَّبي عمَّا يريد فعله، وقد تقدَّم شرحه في أواخر كتاب الزكاة (١٤٨٥).

وقد نازَعَ الكِرْمانيُّ في كَونِ الألفاظ الثلاثة عَجميّةً، لأنَّ الأوَّل يجوز أن يكون من تَوافُق اللُّغَتين، والثَّاني يجوز أن يكون أصله «حَسَنه» فحَذَفَ أوَّله إيجازاً، والثَّالث من أسماء الأصوات.

وقد أجاب عن الأخير ابن المنيِّر فقال: وجه مُناسَبَته أنَّه ﷺ خاطَبَه بما يفهمه ممَّا لا يتكلَّم به الرجل مع الرجل، فهو كمخاطَبَة العَجمي بما يفهمه من لُغَته. قلت: وبهذا يُجاب عن الباقي، ويُزاد بأنَّ تجويزه حذفَ أوَّل حرف من الكلمة لا يُعرَف، وتشبيهه بقوله: «كَفى بالسَّيف شا»[1] لا يَتَّجِه، لأنَّ حذف الأخير معهود في التَّرخيم، والله أعلم.

## ١٨٩- باب الغُلول

### وقولِ الله عزَّ وجلَّ: ﴿وَمَن يَغْلُلْ يَأْتِ بِمَا غَلَّ﴾ [آل عمران:١٦١]

**٣٠٧٣- حدَّثنا مُسدَّدٌ، حدَّثنا يحيى، عن أبي حَيّانَ، قال: حدَّثني أبو زُرْعةَ، قال: حدَّثني أبو هريرةَ ﷺ قال: قامَ فينا النبيُّ ﷺ فذكر الغُلُولَ فعَظَّمَه وعَظَّمَ أمرَه، قال: «لا أُلْفِيَنَّ أحدَكم يومَ القِيامةِ على رَقَبتِه شاةٌ لها ثُغَاءٌ، على رقبتِه فرسٌ له حَمْحَمةٌ، يقول: يا رسولَ الله، أغِثْني،**

---

(١) أي: شاهداً. وهو باللفظ الذي ذكره الحافظ عند عبد الرزاق (١٧٩١٨) عن الحسن البصري في الرجل يجد مع امرأته رجلاً، قال: قال رسول الله ﷺ: «كفى بالسيف شا» يريد أن يقول: شاهداً فلم يتمَّ كلامه حتى قال: «إذاً يتتابع فيه السكران والغيران» وهذا مُرسَل لكن رجاله ثقات، وقد روي موصولاً عند أبي داود (٤٤١٧) وابن ماجه (٢٦٠٦) بلفظ «كفى بالسيف شاهداً»، وسنده ضعيف.

فأقولُ: لا أملِكُ لكَ شيئاً، قد أبلَغتُكَ. وعلى رقبتِه بعيرٌ له رُغَاءٌ، يقول: يا رسولَ الله، أغِثْني، فأقولُ: لا أملِكُ لكَ شيئاً، قد أبلَغتُكَ، وعلى رقبتِه صامتٌ، فيقول: يا رسولَ الله، أغِثْني، فأقولُ: لا أملِكُ لكَ شيئاً، قد أبلَغتُكَ، أو على رقبتِه رِقاعٌ تَخفِقُ، فيقول: يا رسولَ الله، أغِثْني، فأقولُ: لا أملِكُ لكَ شيئاً، قد أبلَغتُكَ».

وقال أيوبُ، عن أبي حَيّانَ: «فرسٌ له حَمْحَمةٌ».

قوله: «باب الغُلُول» بضَمِّ المعجمة واللام، أي: الخيانة في المغنَم، قال ابن قُتَيبة: سُمِّي بذلك لأن آخِذَه يَغُلُّه في مَتاعه، أي: يُخفيه فيه. ونَقَلَ النَّووي الإجماعَ على أنَّه من الكبائر.

قوله: «وقول الله عزَّ وجلَّ: ﴿وَمَن يَغْلُلْ يَأْتِ بِمَا غَلَّ يَوْمَ ٱلْقِيَٰمَةِ﴾» أورَدَ فيه حديث أبي هريرة: «قامَ فينا النبي ﷺ فذَكَر الغُلُول فعَظَّمَه» الحديث. ويحيى: هو القطَّان، وأبو حَيّان: هو يحيى بن سعيد التَّيْمي.

١٨٦/٦ قوله: «لا أُلفِيَنَّ» بضمِّ أوَّله وبالفاء، أي: لا أجِدُ، هكذا الرِّوايةُ للأكثر بلفظ النَّفي المؤكَّد، والمراد به النَّهي، وبالفاءِ وكذا عند الحَمُّوِيّ والمُستَمْلي، لكن رُوِيَ بفتح الهمزة وبالقاف من اللِّقاء، وكذا لبعض رُوَاة مسلم، والمعنى قريب. ومنهم مَن حَذَفَ الألف على أنَّ اللّام للقَسَم، وفي توجيهه تكلُّف، والمعروف أنَّه بلفظ النَّفي المراد به النَّهي، وهو وإن كان من نهي المرءِ نفسَه، فليس المرادُ ظاهرَه، وإنَّما المراد نَهيُ مَن يخاطبه عن ذلك، وهو أبلغُ.

قوله: «أحدَكم يومَ القيامة على رقبته» في رواية مسلم (١٨٣١): «يجيء يومَ القيامة وعلى رقبته» وهو حالٌ من الضَّمير في «يَجيء»، و«شاةٌ» فاعل الظَّرف لاعتماده، أي: هي حالة شَنِيعة ولا ينبغي لكم أن أراكم عليها يوم القيامة. وفي حديث عُبادةَ بن الصَّامت في «السُّنَن»: «إياكم والغُلُولَ، فإنَّه عارٌ على أهله يوم القيامة»(١).

قوله: «على رَقَبتِه شاة لها ثُغاء» بضمِّ المثلَّثة وتخفيف المعجمة وبالمدِّ: صوت الشّاة، يقال: ثَغَت تَثغُو.

---

(١) أخرجه ابن ماجه (٢٨٥٠)، وأحمد في «مسنده» (٢٢٧١٤)، والحديث حسنٌ.

وقوله: «فرس له حَمحَمة» يأتي في آخر الحديث.

قوله: «لا أملِك لك شيئاً» أي: من المغفِرة، لأنَّ الشَّفاعة أمرُها إلى الله.

وقوله: «قد بَلَّغتُك» أي: فليس لك عُذر بعد الإبلاغ، وكأنَّه ﷺ أبرَزَ هذا الوعيد في مقام الزَّجْر والتَّغليظ، وإلَّا فهو في القيامة صاحب الشَّفاعة في مُذنِبي الأمَّة.

قوله: «بعير له رُغَاء» بضمِّ الرّاء وتخفيف المعجمة وبالمدِّ: صوت البعير.

قوله: «صامِت» أي: الذَّهب والفِضَّة، وقيل: ما لا رُوحَ فيه من أصناف المال.

وقوله: «رِقاعٌ تَخفِق» أي: تَتقعقَع وتَضطَرِب إذا حَرَّكَتها الرّياح، وقيل: معناه: تَلمَع، والمراد بها الثِّياب، قاله ابن الجَوْزيّ، وقال الحُميدي: المراد بها ما عليه من الحقوق المكتوبة في الرِّقاع؛ واستَبعَدَه ابن الجَوْزيّ، لأنَّ الحديث سِيقَ لِذِكْرِ الغُلُول الحِسّي، فحَملُه على الثّياب أنسَب. وزادَ في رواية مسلم (١٨٣١): «نفسٌ لها صِياح» وكأنَّه أراد بالنَّفسِ ما يَغُلّه من الرَّقيق من امرأة أو صبي.

قال المهلَّب: هذا الحديث وعيدٌ لمن أنفَذَه الله عليه من أهل المعاصي، ويحتمل أن يكون الحملُ المذكور لا بدَّ منه عقوبة له بذلك ليُفتَضَح على رُؤُوس الأشهاد، وأمَّا بعد ذلك فإلى الله الأمرُ في تعذيبه أو العفو عنه.

وقال غيره: هذا الحديث يُفسِّر قوله عزَّ وجلَّ: ﴿يَأْتِ بِمَا غَلَّ يَوْمَ ٱلْقِيَـٰمَةِ﴾ [آل عمران: ١٦١] أي: يأتِ به حاملاً له على رقبته، ولا يقال: إنَّ بعضَ ما يُسرَق من النَّقد أخَفُّ من البعير مثلاً، والبعير أرخَصُ ثمناً، فكيف يُعاقَب الأخَفّ جِنايةً بالأثقَل، وعكسُه؟ لأنَّ الجواب: أنَّ المراد بالعقوبة بذلك فضيحةُ الحامل على رُؤُوس الأشهاد في ذلك الموقِف العظيم، لا بالثِّقَل والخِفَّة.

قال ابن المنيِّر: أظنّ الأُمَراء فهموا تجريسَ السارق ونحوه من هذا الحديث. وقد تقدَّم شرح بعض هذا الحديث في أوائل الزكاة (١٤٠٢).

تكميل: قال ابن المنذِر: أجمعوا على أنَّ على الغالِّ أن يُعيدَ ما غَلَّ قبل القِسْمة، وأمَّا

بعدها فقال الثَّوْري والأوزاعي واللَّيث ومالك: يَدفَع إلى الإمام خُمسَه، ويَتَصَدَّق بالباقي، وكان الشّافعي لا يرى بذلك ويقول: إن كان مَلَكه فليس عليه أن يَتَصَدَّق به، وإن كان لم يَملِكه فليس له الصَّدَقة بمال غيره، قال: والواجب أن يَدفعَه إلى الإمام كالأموال الضَّائعة.

قوله: «وقال أيوب، عن أبي حَيّان: فرس له حَمْحَمة» كذا للأكثر في الموضعين: «فرس له حَمحَمة» بمُهمَلتَين مفتوحتين بينهما ميم ساكنة ثمَّ ميم قبل الهاء، وهو صوت الفرس عند العَلْف، وهو دون الصَّهيل، ووقع في رواية الكُشْمِيهنيّ في الرِّواية الأُولى: «على رقبته له حَمحَمة» بحذفِ لفظ فرس، وكذا هو في رواية النَّسَفي وأبي عليّ بن شَبّويه، فعلى هذا تكون فائدة ذِكْر طريق أيوب التَّنصيصَ على ذِكْر الفرس.

ولمسلم (١٨٣١) من طريق ابن عُليَّة عن أبي حيّان بالإسناد الأول: «فرس له حمحة» وهو الموجود في الروايات كلها، وطريق أيوب وَصَلَها مسلم (٨٣١/ ٢٥) من طريق حمَّاد ومِن طريق عبد الوارث، جميعاً عن أيوب عن أبي حَيّان عن أبي زُرْعة عن أبي هريرة، ولم يَسُقْ لفظها،/ وقد رُويناها في «كتاب الزكاة» ليوسف القاضي بالحديث بتمامه، وفيه: «ويَجيء رجل على عُنُقه فرس له حَمحَمة»، ورأيت في بعض النُّسَخ في الرِّواية الأُولى: «فرس له حَمحةٌ» بميم واحدة، ولا معنى له، فإن كان مضبوطاً فكأنَّه نبَّه بهذه الرِّواية المعلَّقة على وجه الصواب. ١٨٧/٦

## ١٩٠- باب القليل من الغُلول

**ولم يَذكُر عبدُ الله بن عمرٍو عن النبيّ ﷺ أنَّه حَرَّقَ مَتاعَه، وهذا أصحُّ.**

**٣٠٧٤- حدَّثنا عليُّ بنُ عبدِ الله، حدَّثنا سفيانُ، عن عَمرٍو، عن سالمِ بنِ أبي الجَعْدِ، عن عبدِ الله بنِ عَمرٍو قال: كان على ثَقَلِ النبيِّ ﷺ رجلٌ يقالُ له: كِرْكِرَةُ، فمات، فقال رسولُ الله ﷺ: «هوَ في النارِ» فذَهَبوا يَنظُرونَ إليه فوَجَدُوا عَباءَةً قد غَلَّها.**

**قال أبو عبد الله: قال ابنُ سَلَام: كَرْكَرةُ، يعني بفتحِ الكاف، وهو مضبوطٌ كذا.**

قوله: «باب القليل من الغُلُول» أي: هل يَلتَحِقُ بالكثير في الحكم أم لا؟

قوله: «ولم يَذكُر عبدُ الله بن عَمْرو عن النبي ﷺ أنَّه حَرَّقَ مَتاعَه» يعني: في حديثه الذي ساقه في الباب في قصَّة الذي غَلَّ العَباءَة.

وقوله: «وهذا أصحُّ» أشارَ إلى تضعيف ما رُوِيَ عن عبد الله بن عَمْرو في الأمر بحَرْق رَحْل الغالّ، والإشارة بقوله: «هذا» إلى الحديث الذي ساقه، والأمر بحرق رَحْل الغالِّ أخرجه أبو داود (٢٧١٣) من طريق صالح بن محمَّد بن زائدة اللَّيثي المدني أحد الضُّعَفاء، قال: دخلتُ مع مَسلَمةَ بن عبد الملك أرض الرُّوم فأُتيَ برجلٍ قد غَلَّ، فسأل سالماً ـ أي: ابن عبد الله بن عمر ـ عنه فقال: سمعت أَبي يُحدِّث عن عمر عن النبي ﷺ قال: «إذا وجدتُم الرجل قد غَلَّ، فأحرِقوا مَتاعَه»، ثمَّ ساقه من وجه آخر عن سالم موقوفاً (٢٧١٤)، قال أبو داود: هذا أصحّ. وقال البخاري في «التاريخ»: يَحتَجّونَ بهذا الحديث في إحراق رَحْل الغالّ، وهو باطل ليس له أصل، وراويه لا يُعتَمَد عليه. وروى التِّرمِذي (١٤٦١) عنه أيضاً أنَّه قال: صالحٌ مُنكَر الحديث، وقد جاء في غير حديثٍ ذِكرُ الغالّ، وليس فيه الأمر بحَرْق مَتاعه. قلت: وجاء من غير طريق صالح بن محمَّد، أخرجه أبو داود أيضاً (٢٧١٥) من طريق زهير بن محمَّد عن عَمْرو بن شعيب عن أبيه عن جَدّه، ثمَّ أخرجه من وجه آخر عن زهير عن عَمْرو بن شعيب موقوفاً عليه، وهو الرّاجح، وقد أَخَذَ بظاهر هذا الحديث أحمد في رواية، وهو قول مكحول والأوزاعي، وعن الحسن: يُحرَق متاعُه كلُّه إلَّا الحيوان والمصحَف، وقال الطَّحَاوي: لو صَحَّ الحديث لاحتَمَلَ أن يكون حين كانت العقوبة بالمال.

تنبيه: حكى بعض الشُّرّاح عن رواية الأَصِيلي أنَّه وقع فيها هنا: «ويُذكَر عن عبد الله ابن عَمْرو...» إلى آخره، بدل قوله: «ولم يَذكُر عبد الله بن عَمْرو»، فإن كان كما ذكر فقد عُرِفَ المراد بذلك، ويكون قوله: «هذا أصحّ» إشارةً إلى أنَّ حديث الباب الذي لم يَذكُر فيه التَّحريق، أصحُّ من الرِّواية التي ذَكَرها بصيغة التَّمريض، وهي التي أشرتُ إليها من نسخة عَمْرو بن شعيب.

قوله: «عن عَمْرو» هو ابن دينار، وكذا هو عند ابن ماجَهْ (٢٨٤٩) عن هشام بن عمَّار عن سفيان.

قوله: «على ثَقَل» بمُثلَّثةٍ وقاف مفتوحتين: العِيال وما يَثقُل حَملُه من الأمتِعة.

قوله: «كِرْكِرة» ذكر الواقدي أنَّه كان أسودَ يُمسِك دابَّة رسول الله ﷺ في القتال، وروى أبو سعيد النَّيسابُوري في «شَرَف المصطَفى»: أنَّه كان نُوبِيّاً أهداه له هَوْذةُ بن عليّ الحنفي صاحب اليَمامة فأعتَقَه، وذكر البَلاذُريُّ أنَّه مات في الرِّقّ.

١٨٨/٦ واختُلِفَ في ضَبْطه، فذَكَر عياض أنَّه يقال بفتح الكافَين وبكسرهما، وقال النَّوَوي: إنَّما اختُلفَ في كافه الأُولى، وأمَّا الثَّانية فمكسورة اتِّفاقاً، وقد أشارَ البخاري إلى الخلاف في ذلك بقوله في آخر الحديث: «قال ابن سَلَام: كَركَرة»، وأراد بذلك أنَّ شيخه محمَّد بن سَلَام رواه عن ابن عُيَينةَ بهذا الإسناد بفتح الكاف، وصَرَّحَ بذلك الأَصِيلي في روايته فقال: يعني بفتح الكاف، والله أعلم. قال عياض: هو للأكثر بالفتح في رواية عليٍّ، وبالكسر في رواية ابن سَلَام، وعند الأَصِيلي بالكسر في الأوَّل، وقال القابِسي: لم يكن عند المروَزي فيه ضبطٌ، إلَّا أنّي أعلمُ أنَّ الأوَّل خلاف الثَّاني.

وفي الحديث تحريمُ قليل الغُلُول وكثيرِه.

وقوله: «هو في النار» أي: يُعذَّب على معصيته، أو المراد: هو في النار إن لم يَعفُ اللهُ عنه.

## ١٩١- باب ما يُكرَه من ذبح الإبل والغنم في المغانم

**٣٠٧٥- حدَّثنا موسى بنُ إسماعيلَ، حدَّثنا أبو عَوَانةَ، عن سعيد بنِ مسروقٍ، عن عَبَايةَ ابنِ رِفاعةَ، عن جدِّه رافعٍ قال: كنَّا مع النبيِّ ﷺ بذي الحُلَيفةِ فأصاب الناسَ جوعٌ، وأصَبْنا إبلاً وغنماً ـ وكان النبيُّ ﷺ في أُخرَيَات الناسِ ـ فعَجِلُوا فنَصَبوا القُدُورَ، فأمَرَ بالقُدُورِ فأُكْفِئَت ثمَّ قَسَمَ، فعَدَلَ عَشَرةً مِن الغنمِ ببعيرٍ فنَدَّ منها بعيرٌ، وفي القومِ خيلٌ يسيرةٌ، فطَلَبُوه فأَعياهم، فأهوَى إليه رجلٌ بسَهْمٍ فحَبَسَه اللهُ، فقال: «هذه البهائمُ لها أَوَابدُ كأوابدِ الوَحْشِ، فما نَدَّ عليكم فاصنَعوا به هكذا».**

**فقال جَدّي: إنّا نَرْجُو ـ أو نخافُ ـ أن نَلْقَى العدوَّ غداً وليس مَعَنا مُدًى، أفنَذبَحُ بالقَصَبِ؟ فقال: «ما أنهرَ الدَّمَ وذُكِرَ اسمُ الله عليه، فكُلْ، ليس السِّنَّ والظُّفُرَ، وسأُحدِّثُكم عن ذلك: أمَّا السِّنُّ فعَظْمٌ، وأمَّا الظُّفُرُ فمُدَى الحَبَشة».**

قوله: «**باب ما يُكرَه من ذبح الإبل والغنم في المغانم**» ذكر فيه حديث رافع بن خَدِيج في ذَبحهم الإبلَ التي أصابوها لأجل الجوع، ونَصْبهم، وأمرِ النبي ﷺ بإكفاءِ القُدُور، وفيه قصَّة البعير الذي نَدَّ، وفيه السُّؤالُ عن الذَّبح بالقَصَب، وسيأتي الكلامُ على شرحِه مُستوفًى في كتاب الذَّبائح (٥٤٩٨)، وقد مضى في الشَّرِكة (٢٤٨٨) وغيرها[1]، وموضع التَّرجمة منه أمره ﷺ بإكفاء القُدُور، فإنَّه مُشعِرٌ بكراهة ما صَنَعوا من الذَّبح بغير إذنٍ.

وقال المهلَّب: إنَّما أكفأ القُدُورَ ليُعلَمَ أنَّ الغنيمةَ إنَّما يَستَحِقّونَها بعدَ قِسمَتِه لها، وذلك أنَّ القصَّةَ وقعت في دار الإسلام، لقوله فيها: «بذي الحُلَيفة».

وأجاب ابن المنيِّر بأنَّه قد قيل: إنَّ الذَّبحَ إذا كان على طريق التعدّي، كان المذبوح مَيْتةً، وكأنَّ البخاري انتَصَرَ لهذا المذهب، أو حَمَلَ الإكفاءَ على العقوبة بالمال، وإن كان ذلك المال لا يَختَصُّ بأُولئكَ الذين ذَبحُوا، لكن لمَّا تَعَلَّقَ به طَمَعُهم، كانت النِّكاية حاصلةً لهم. قال: وإذا جَوَّزْنا هذا النَّوع من العقوبة، فعقوبة صاحبِ المال في ماله أَولى، ومِن ثَمَّ قال مالك: يُراقُ اللَّبَن المغشوش ولا يُترَكُ لصاحبِه وإن زَعَمَ أنَّه ينتفعُ به بغير البيع، أدَباً له. انتهى.

وقال القُرْطُبي: المأمُورُ بإكفائه إنَّما هو المرقُ، عقوبةً للَّذين تَعجَّلُوا، وأمَّا نفس اللَّحم فلم يُتلَف، بل يُحمَلُ على أنَّه جُمِعَ ورُدَّ إلى المغانم، لأنَّ النَّهيَ عن إضاعة المال تقدَّم، والجِنايةُ بطَبخِه لم تَقَعْ من الجميع، إذ من جُملَتِهم أصحابُ الخُمس، ومِن الغانمينَ مَن لم يباشر ذلك، وإذا لم يُنقَل أنَّهم أحرَقُوه وأتلَفُوه، تَعيَّنَ تأويلُه على وَفْق القواعد الشَّرعية، ولهذا/ قال في الحُمُرِ الأهلية لمَّا أمَرَ بإراقَتِها: «إنَّها رِجْس»، ولم يقل ذلك في هذه القصَّة، فدَلَّ على أنَّ لحومَها لم تُترَك بخلاف تلك، والله أعلم. ١٨٩/٦

(١) لم يمض إلَّا في الشركة في موضعين برقم (٢٤٨٨) و(٢٥٠٧).

وسيأتي بيانُ ما أُبيحُ للغازي من الأكل من المغانم ما داموا في بلاد العدوِّ في «باب ما يصيبُ من الطَّعام في أرض الحرب» في أواخرِ فرض الخمس (٣١٥٣-٣١٥٥).

## ١٩٢- باب البِشارة في الفتوح

**٣٠٧٦- حدَّثنا محمَّدُ بنُ المثنَّى، حدَّثنا يحيى، حدَّثنا إسماعيلُ، قال: حدَّثني قيسٌ، قال: قال لي جَرِيرُ بنُ عبد الله ﷺ: قال لي رسولُ الله ﷺ: «ألَا تُرِيحُني من ذي الخَلَصةِ!» وكان بيتاً فيه خَثْعَمُ يُسمَّى كَعْبَةَ اليَمَانيةِ، فانطَلَقْتُ في خمسينَ ومئةٍ من أَحمَسَ ـ وكانوا أصحابَ خيلٍ. فأخبَرتُ النبيَّ ﷺ أنّي لا أثبُتُ على الخيلِ، فضَرَبَ في صَدْري حتَّى رأيتُ أثَرَ أصابعِه في صَدْري فقال: «اللهمَّ ثَبِّتْه واجعَلْه هادياً مَهْدِيّاً»، فانطَلَقَ إليها فكَسَرها وحَرَّقَها، فأرسَلَ إلى النبيِّ ﷺ يُبشِّرُه، فقال رسولُ جَرِيرٍ لرسول الله: يا رسولَ الله، والذي بَعَثَكَ بالحقِّ، ما جِئتُكَ حتَّى تَرَكْتُها كأنَّها جملٌ أجرَبُ، فبارَكَ على خيلِ أَحمَسَ ورجالها خمسَ مرَّاتٍ.**

**قال مُسدَّدٌ: «بيتٌ في خَثْعَمَ».**

قوله: «باب البِشارة في الفُتُوح» ذكر فيه حديث جَرِير في قصَّة ذي الخَلَصة. وسيأتي شرحه في أواخر المغازي (٤٣٥٥)، والمراد منه قوله في آخره: «فأرسَلَ إلى النبي ﷺ يُبشِّرُه».

وقوله في آخرِه: «قال مُسدَّد: بيت في خَثعَم» يريدُ أن مُسدَّداً رواه عن يحيى القطَّان بالإسناد الذي ساقه المصنِّفُ عن محمَّد بن المثنَّى عن يحيى، فقال بدلَ قوله: «وكان بيتاً فيه خثعم»: «بيتٌ في خَثعَم» وهذه الرِّواية هي الصواب، وقد رواه أحمد في «مُسنَده» (١٩٢٠٤) عن يحيى فقال: «بيتاً لخثعَم»، وهي موافقةٌ لرواية مُسدَّد.

## ١٩٣- باب ما يُعطَى البشير

**وأعطَى كعبُ بنُ مالكٍ ثوبَيْنِ حين بُشِّرَ بالتَّوْبة.**

قوله: «باب ما يُعطَى للبشير، وأَعطى كعب بن مالك ثوبين حين بُشر بالتوبة» يشير إلى حديثه الطويل في قصة تخلُّفه في غزوة تبوكَ، وسيأتي في المغازي (٤٤١٨)، وهو ظاهر فيما ترجمَ له، وسيأتي أن البشير هو سَلَمة بن الأكْوع.

## ١٩٤- باب لا هجرة بعد الفتح

٣٠٧٧- حدَّثنا آدمُ بنُ أبي إياسٍ، حدَّثنا شَيْبانُ، عن منصورٍ، عن مجاهدٍ، عن طاووسٍ، عن ابنِ عبَّاسٍ رضي الله عنهما قال: قال النبيُّ ﷺ يومَ فَتْح مكَّةَ: «لا هِجْرةَ، ولكن جهادٌ ونيَّةٌ، وإذا استُنفِرتُم فانفِرُوا».

٣٠٧٨، ٣٠٧٩- حدَّثنا إبراهيمُ بنُ موسى، أخبرنا يزيدُ بنُ زُرَيعٍ، عن خالدٍ، عن أبي عثمانَ النَّهْديِّ، عن مُجاشِعِ بنِ مسعودٍ قال: جاء مُجاشِعٌ بأخيه مُجالِد بنِ مسعودٍ إلى النبيِّ ﷺ فقال: هذا مُجالِدٌ يُبايِعُكَ على الهِجْرةِ، فقال: «لا هِجْرةَ بعدَ فَتْحِ مكَّةَ، ولكن أُبايِعُه على الإسلام».

٣٠٨٠- حدَّثنا عليُّ بنُ عبدِ الله، حدَّثنا سفيانُ، قال عَمرٌو وابنُ جُرَيج: سمعتُ عطاءً يقول: ذهبتُ مع عُبيد بنِ عُمَير إلى عائشةَ رضي الله عنها وهي مُجاوِرةٌ بثَبِيرٍ، فقالت لنا: انقَطَعَتِ الهِجْرةُ منذُ فَتَحَ اللهُ على نبيِّه ﷺ مكَّةَ. ٦/١٩٠

[طرفاه في: ٣٩٠٠، ٤٣١٢]

قوله: «باب لا هِجْرةَ بعدَ الفتح» أي: فتح مكَّةَ، أو المراد ما هو أعمُّ من ذلك، إشارةً إلى أنَّ حكم غير مكَّةَ في ذلك حكمها، فلا تجبُ الهجرةُ من بلدٍ قد فَتَحَه المسلمون، أمَّا قبلَ فتح البلدِ فمَن به من المسلمين أحدُ ثلاثة:

**الأوَّل**: قادر على الهجرة منها لا يُمكِنُه إظهارُ دينِه ولا أداءُ واجباته، فالهجرة منه واجبةٌ.

**الثَّاني**: قادرٌ لكنَّه يُمكِنُه إظهارُ دينِه وأداءُ واجباته، فمُستَحَبَّة لتكثير المسلمين بها ومَعُونَتِهم، وجهاد الكفَّار والأمنِ من غَدْرهم، والرّاحة من رُؤْية المنكَرِ بينهم.

**الثَّالث**: عاجزٌ بعُذْرٍ من أسرٍ أو مرضٍ أو غيره، فتَجُوزُ له الإقامةُ، فإن حَمَلَ على نفسِه وتَكلَّفَ الخروجَ منها، أُجِرَ.

وقد ذكر المصنِّفُ في الباب ثلاثةَ أحاديثَ:

**أحدها**: حديث ابن عبَّاس، وقد تقدَّم في «باب وجوب النَّفير» (٢٨٢٥) في أوائل الجهاد.

الثاني: حديث مُجاشِع بن مسعود، وقد تقدَّم في «باب البيعة في الحرب» (٢٩٦٢ و٢٩٦٣).

الثالث: حديث عائشة: «انقَطَعَت الهجرة منذُ فتَحَ اللهُ على نبيه مكَّة»، وسيأتي بأتمَّ من هذا السِّياق في «باب الهجرة إلى المدينة» (٣٩٠٠) أوَّل المغازي.

## ١٩٥- باب إذا اضطُرَّ الرجل إلى النَّظَر في شعور أهل الذِّمّة والمؤمناتِ إذا عَصَيْن اللهَ، وتَجريدِهنَّ

**٣٠٨١- حدَّثني محمَّدُ بنُ عبدِ الله بنِ حَوْشَبٍ الطائفيُّ، حدَّثنا هُشَيمٌ، أخبرنا حُصَينٌ، عن سعدِ بنِ عُبيدةَ، عن أبي عبدِ الرَّحمن وكان عثمانيّاً، فقال لابنِ عَطِيَّةَ وكان عَلَوِيّاً: إنّي لأعلَمُ ما الذي جَرَّأَ صاحبَكَ على الدِّماءِ، سمعتُه يقول: بَعَثَني النبيُّ ﷺ والزُّبَيرَ فقال: «ائتُوا رَوْضةَ كذا، وتَجِدونَ بها امرأةً أعطاها حاطِبٌ كتاباً»، فأتينا الرَّوضةَ فقلنا: الكتابَ، قالت: لم يُعْطِني، فقلنا: لَتُخْرِجِنَّ أو لأُجَرِّدَنَّكِ، فأخرجَتْ من حُجْزَتِها، فأرسَلَ إلى حاطبٍ، فقال: لا تَعْجَلْ، والله ما كفرتُ ولا ازدَدْتُ للإسلام إلا حُبّاً، ولم يكن أحدٌ من أصحابِكَ إلا وله بمكَّةَ مَن يَدْفَعُ اللهُ به عن أهلِه ومالِه، ولم يكن لي أحدٌ، فأحببتُ أن أتَّخِذَ عندَهم يَداً، فصَدَّقَه النبيُّ ﷺ، فقال عمرُ: دَعْني أضْرِبْ عُنُقَه، فإنَّه قد نافَقَ، فقال: «ما يُدْرِيكَ لعلَّ اللهَ اطَّلَعَ على أهلِ بدرٍ فقال: اعمَلُوا ما شِئتُم»، فهذا الذي جَرَّأه.**

١٩١/٦ قوله: «باب إذا اضْطُرَّ الرجل إلى النَّظَرِ في شُعُورِ أهلِ الذِّمَّةِ، والمؤمناتِ إذا عَصَينَ الله، وتجريدِهنَّ» أوْرَدَ فيه حديث عليّ في قصَّة المرأة التي كَتَبَ معها حاطبٌ إلى أهل مكَّةَ، ومُناسَبَتُه للتَّرجمة ظاهرة في رُؤْية الشَّعر من قوله في الرِّوايات الأُخرى: «فأخرجَتْه مِن عِقَاصها» وهي ذَوائبُها المضفورةُ، وفي التَّجريد من قول عليّ: «لَأُجَرِّدنَّكِ»، وقد تقدَّم في «باب الجاسوس» (٣٠٠٧) من وجهٍ آخرَ عن علي، ويأتي شرحه في تفسير سورة الممتَحِنة (٤٨٩٠).

وقوله في الإسناد: «عن أبي عبد الرَّحمن» هو السُّلَمي.

وقوله: «وكان عثمانياً» أي: يُقدِّمُ عثمانَ على عليّ في الفضل.

وقوله: «فقال لابن عَطيّة» هو حِبّان، بكسر المهمَلة وبالموحَّدة، على الصحيح كما سيأتي في استتابة المرتدِّينَ (٦٩٣٩).

وقوله: «وكان عَلَوِيّاً» أي: يُقدِّمُ عليّاً في الفضل على عثمان، وهو مذهبٌ مشهورٌ لجماعةٍ من أهل السُّنَّة بالكوفة.

قال ابن المنيِّر: ليس في الحديث بيانُ هل كانت المرأة مسلمةً أو ذِمّيَّةً، لكن لمَّا استَوى حكمُها في تحريم النَّظَرِ لغير حاجةٍ، شَمَلَهما الدَّليل. وقال ابن التِّين: إن كانت مُشرِكة لم تُوافِق التَّرجمة؛ وأُجيبَ بأنَّها كانت ذات عَهدٍ، فحكمُها حكمُ أهل الذِّمَّة.

وقوله: «فأخرجت من حُجْزتِها» كذا هنا بحذف المفعول، وفي الأُخرى: «فأخرجته»، والحُجْزة ـ بضمِّ المهمَلة وسكون الجيم بعدَها زاي ـ: مَعقِدُ الإزار والسَّراويل، ووقع في رواية القابِسي: «من حُزَّتها» بحذفِ الجيم، قيل: هي لغةٌ عامّيةٌ، وتقدَّم في «باب الجاسوس» (٣٠٠٧): أنَّها أخرجته من عِقَاصها، وجُمِعَ بينهما بأنَّها أخرجته من حُجزَتِها فأخفَته في عِقاصها، ثمَّ اضطُرَّت إلى إخراجه أو بالعكس، أو بأن تكونَ عَقِيصتُها طويلة بحيثُ تَصِلُ إلى حُجزَتِها، فرَبَطَته في عَقيصَتِها وغَرَزَته بحُجْزتها، وهذا الاحتمال أرجَحُ.

وأجاب بعضهم باحتمال أن يكون معها كتابانِ إلى طائفَتين، أو المراد بالحُجزة العُقْدة مُطلَقاً، وتكونُ روايةُ العَقِيصة أوضحَ من رواية الحُجزة، أو المراد بالحُجْزَة الحبل؛ لأنَّ الحَجْزَ هو شَدُّ وسَط يَدَي البعير بحَبلٍ ثمَّ يُخالَفُ فتُعقَدُ رجلاه، ثمَّ يُشَدُّ طرفاه إلى حَقْوَيه، ويُسمَّى أيضاً الحِجَاز.

## ١٩٦- باب استقبال الغُزاة

**٣٠٨٢- حدَّثنا عبدُ الله بنُ الأسوَدِ، حدَّثنا يزيدُ بنُ زُرَيعٍ وحُميدُ بنُ الأسوَدِ، عن حبيبِ ابنِ الشَّهيدِ، عن ابنِ أبي مُلَيكةَ، قال ابنُ الزُّبَير لابنِ جعفرٍ رضي الله عنهم: أتذْكُرُ إذ تَلَقَّينا رسولَ الله ﷺ أنا وأنتَ وابنُ عبَّاسٍ؟ قال: نعم، فحَمَلَنا وتَرَكَكَ.**

**٣٠٨٣- حدَّثنا مالكُ بنُ إسماعيلَ، حدَّثنا ابنُ عُيَينةَ، عن الزُّهْريِّ، قال: قال السائبُ بنُ يزيدَ ﷺ: ذَهَبْنا نَتلَقَّى رسولَ الله ﷺ معَ الصِّبْيانِ إلى ثَنيَّةِ الوَدَاع.**

[طرفاه في: ٤٤٢٦، ٤٤٢٧]

**قوله: «باب استِقْبال الغُزاة»** أي: عند رُجوعِهم.

**قوله: «حدَّثنا عبد الله بن الأسوَد»** في رواية الكُشْمِيهنيّ: «بن أبي الأسوَدِ» وهو عبد الله ابن محمَّد بن حُميد بن[1] الأسوَد، وحُميد جَدُّه يُكنَى أبا الأسود، وهو الذي قَرَنَه بيزيدَ بن زُرَيع، فنُسِبَ تارةً إلى جدِّه وأُخرى إلى جَدِّ أبيه، وما لحُميد بن الأسوَدِ في البخاري سوى هذا الحديث وآخر في تفسير سورة البقرة (٤٥٣٦)، وقَرَنَه فيه أيضاً بيزيدَ بن زُرَيع. وعبد الله شيخ البخاري يُكنى أبا بكر، وهو بها أشهَرُ، وكان من الحُفّاظ، وهو ابنُ أُخت عبد الرَّحمن ابن مَهْدي.

**قوله: «قال ابن الزُّبَير لابن جعفر»** كلٌّ منهما يُسمَّى عبد الله.

١٩٢/٦ **قوله: «قال: نعم، فحَمَلَنا وتَرَكَك»** ظاهره أنَّ القائلَ: «فحَمَلَنا» هو عبد الله بن جعفر، وأنَّ المتروكَ هو ابن الزُّبير، وأخرجه مسلم (٢٤٢٧) من طريق أبي أُسامة وابن عُليَّة كلاهما عن حَبيب بن الشَّهيد بهذا الإسناد مقلوباً، ولفظه: قال عبد الله بن جعفر لابن الزُّبير» جَعَلَ المستَفهِمَ عبدَ الله بن جعفر والقائل: «فحَمَلَنا» عبد الله بن الزُّبير، والذي في البخاري أصحّ، ويُؤيِّدُه ما تقدَّم في الحجِّ (١٧٩٨) عن ابن عبَّاس قال: لمَّا قَدِمَ رسول الله ﷺ مكَّةَ استَقبَلَته أُغَيلِمةٌ من بني عبد المطَّلِب، فحَمَلَ واحداً بين يديه وآخر خَلفَه»، فإنَّ ابن جعفر من بني عبد المطَّلِب بخلاف ابن الزُّبير، وإن كان عبد المطَّلِب جَدَّ أبيه، لكنَّه جَدُّه لأمِّه، وأخرج أحمد (١٧٦٠) والنَّسائي (ك١٠٨٣٨) من طريق خالد بن سارَة عن عبد الله بن جعفر: أنَّ النبي ﷺ حَمَلَه خلفَه، وحَمَلَ قُثَمَ بن عبَّاس بين يديه.

---

(١) لفظ «بن» سقط من (س).

وقد حكى ابن التِّين عن الدَّاوودي أنَّه قال: في هذا الحديث من الفوائدِ حِفظُ اليتيم؛ يشيرُ إلى أنَّ جعفر بن أبي طالب كان مات، فعَطَفَ النبيُّ ﷺ على ولدِه عبد الله فحَمَلَه بين يديه، وهو كما قال، وأغرَبَ ابنُ التِّين فقال: إنَّ في الحديث النصَّ بأنَّه ﷺ حَمَلَ ابن عبَّاس وابن الزُّبير ولم يَحمِل ابنَ جعفر، قال: ولعلَّ الدَّاوودي ظنَّ أنَّ قوله: «فحَمَلَنا وتَرَكَك» من كلام ابن جعفر، وليس كذلك. كذا قال، والذي قاله الدَّاوودي هو الظَّاهرُ من سياق البخاري، فما أدري كيف قال ابن التِّين: إنَّه نصٌّ في خلافه، وقد نبَّه عِياضٌ على أنَّ الذي وقع في البخاري هو الصوابُ، قال: وتأويل رواية مسلم (٢٤٢٧) أن يُجعَلَ الضَّميرُ في «حَمَلَنا» لابن جعفر، فيكون المتروكُ ابنَ الزُّبير. قال: ووقع على الصواب أيضاً عند ابن أبي شَيْبة (٩/ ٣٤-٣٥) وابن أبي خَيْثمة وغيرهما.

قلت: وقد روى أحمد (١٧٤٢) الحديث عن ابن عُليَّة، فبيَّن سببَ الوَهْم، ولفظه مِثلُ مسلم لكن زاد بعدَ قوله: «قال: نعم»: «قال: فحَمَلَنا» قال أحمد: وحدَّثنا به مرَّةً أُخرى فقال فيه: «قال: نعم، فحَمَلَنا» يعني: وأسقَطَ «قال» التي بعدَ نعم. قلت: وبإثباتها توافقُ روايةَ البخاري، وبحذفِها تُخالفُها، والله أعلم.

وفي حديث ابن جعفر أيضاً جواز الفَخْر بما يقعُ من إكرام النبي ﷺ، وثبوت الصُّحبة له ولابن الزُّبير ـ وهما متقاربانِ في السِّنِّ ـ وقد حَفِظا غيرَ هذا.

ثم ذكر المصنف حديث السائب بن يزيد في الملاقاة، وسيأتي في أواخرِ المغازي (٤٤٢٦و٤٤٢٧)، ووقع لابن التِّين هنا في المراد بثَنيَّة الوَدَاع شيء رَدَّه عليه شيخنا ابنُ المُلَقِّن، والصواب مع ابن التِّين.

## ١٩٧- بابٌ ما يقول إذا رجع من الغزو

**٣٠٨٤- حدَّثنا موسى بنُ إسماعيلَ، حدَّثنا جُوَيرِيَةُ، عن نافعٍ، عن عبدِ الله ﷺ: أنَّ النبيَّ ﷺ كان إذا قَفَلَ كبَّر ثلاثاً قال: «آيِبونَ إن شاءَ الله، تائبونَ، عابدونَ، حامدونَ، لربِّنا ساجدونَ، صَدَقَ اللهُ وَعْدَه، ونَصَرَ عبدَه، وهَزَمَ الأحزابَ وحدَه».**

٣٠٨٥- حدَّثنا أبو مَعمَر، حدَّثنا عبدُ الوارثِ، قال: حدَّثني يحيى بنُ أبي إسحاقَ، عن أنسِ بنِ مالكٍ ﷺ قال: كنَّا مع النبيِّ ﷺ مَقْفَلَه من عُسْفانَ ورسولُ الله ﷺ على راحلتِه، وقد أردَفَ صَفِيَّةَ بنتَ حُيَيٍّ، فعَثَرَت ناقتُه فصُرِعا جميعاً، فاقتَحَمَ أبو طَلْحةَ فقال: يا رسولَ الله، جَعَلَني اللهُ فِداءَكَ، قال: «عليكَ المرأةَ»، فقَلَبَ ثَوْباً على وجهِه وأتاها، فألقاهُ عليها، وأصلَحَ لهما مَركَبَهما، فرَكِبا، واكتَنَفْنا رسولَ الله ﷺ، فلمَّا أشرَفْنا على المدينةِ قال: «آيِبونَ، تائبونَ، عابدونَ، لربِّنا حامدونَ»، فلم يَزَلْ يقول ذلك حتَّى دَخَلَ المدينةَ.

١٩٣/٦ ٣٠٨٦- حدَّثنا عليٌّ، حدَّثنا بِشرُ بنُ المفضَّلِ، حدَّثنا يحيى بنُ أبي إسحاقَ، عن أنسِ بنِ مالكٍ ﷺ: أنَّه أقبَلَ هو وأبو طَلْحةَ مع النبيِّ ﷺ، ومع النبيِّ ﷺ صَفِيَّةُ يُردِفُها على راحلتِه، فلمَّا كان ببعضِ الطَّريقِ عَثَرَتِ الدابَّةُ، فصُرِعَ النبيُّ ﷺ والمرأةُ، وإنَّ أبا طَلْحةَ؛ قال: أحسِبُ قال: اقتَحَمَ عن بعيرِه، فأتى رسولَ الله ﷺ فقال: يا نبيَّ الله، جَعَلَني اللهُ فِداءَكَ، هل أصابكَ من شيءٍ؟ قال: «لا، ولكن عليكَ المرأةَ» فألقَى أبو طَلْحةَ ثوبَه على وجهِه فقَصَدَ قَصْدَها، فألقَى ثوبَه عليها، فقامَتِ المرأةُ، فشَدَّ لهما على راحلتِهما فرَكِبَا، فسارُوا، حتَّى إذا كانوا بظَهْرِ المدينةِ ـ أو قال: أشرَفوا على المدينةِ ـ قال النبيُّ ﷺ: «آيِبونَ، تائبونَ، عابدونَ، لربِّنا حامدونَ»، فلم يَزَلْ يقولُها حتَّى دَخَلَ المدينةَ.

قوله: «باب ما يقول إذا رَجَعَ من الغَزْو» ذكر فيه حديثَين:

أحدهما: حديث ابن عمر في قوله: «آيِبونَ تائبونَ» الحديث، وقد تقدَّم شرحُه في أواخرِ الحجِّ (١٧٩٧).

ثانيهما: حديث أنس في قصَّة وقوع صَفيَّة عن الناقة، أخرجه من وجهَين، الثَّاني منهما في رواية الكُشْمِيهنيّ وحدَه، وسيأتي شرحه في غزوة خيبرَ (٤١٩٧) إن شاء الله تعالى.

وقوله فيه: «كنَّا مع النبي ﷺ مَقْفَلَه من عُسْفان» قال الدِّمياطي: هذا وهمٌ؛ لأنَّ غزوة عُسْفان إلى بني لِحْيانَ كانت سنة ستٍّ، وإرداف صَفيّة كان في غزوة خيبرَ سنة سبعٍ، وجَوَّزَ بعضهم أن يكون في طريق خيبرَ مكانٌ يقال له: عُسفان، وهو مردودٌ، والذي يَظهَرُ أنَّ

الراوي أضافَ المَقفَل إلى عُسفان، لأنَّ غزوةَ خيبرَ كانت عَقِبَها، وكأنَّه لم يَعتَدَّ بالإقامة المتخلِّلة بين الغَزوَتَين لتَقارُبهما، وهذا كما قيل في حديث سَلَمة بن الأكوَع الآتي في تحريم المُتْعة في غزوة أوطاس (٥١١٧و٥١١٨)، وإنَّما كان تحريم المتعة بمكَّةَ، فأضافَها إلى أوطاس لتَقارُبهما، والعلمُ عند الله تعالى.

## ١٩٨- باب الصلاة إذا قَدِم من سفرٍ

**٣٠٨٧- حدَّثنا سليمانُ بنُ حربٍ، حدَّثنا شُعْبةُ، عن مُحارِب بنِ دِثَارٍ، قال: سمعتُ جابرَ ابنَ عبدِ الله رضي الله عنهما قال: كنتُ مع النبيِّ ﷺ في سفرٍ، فلمَّا قَدِمْنا المدينةَ قال لي: «ادخُلِ المسجدَ فصَلِّ رَكْعتَين».**

**٣٠٨٨- حدَّثنا أبو عاصمٍ، عن ابنِ جُرَيج، عن ابنِ شِهابٍ، عن عبدِ الرَّحمن بنِ عبدِ الله ابنِ كَعْبٍ، عن أبيه وعَمِّه عُبيدِ الله بنِ كعبٍ، عن كَعْبٍ ﷺ: أنَّ النبيَّ ﷺ كان إذا قَدِمَ من سفرٍ ضُحًى دَخَلَ المسجدَ، فصَلَّى رَكْعتَين قبلَ أن يَجلِسَ.**

قوله: «باب الصلاة إذا قَدِمَ من سفرٍ» ذكر فيه حديث جابر في ذلك، وقد تقدَّم في أبواب الصلاة (٤٤٣)، وهو ظاهرٌ فيما ترجم له، وكذا الذي بعدَه، وحديث كعب بن مالك تقدَّم في الصلاة أيضاً، وهو طرفٌ من حديثه الطَّويل (٤٤١٨).

## ١٩٩- باب الطَّعام عند القدوم ١٩٤/٦

**وكان ابنُ عمرَ يُفطِرُ لمن يَغْشاه.**

**٣٠٨٩- حدَّثنا محمَّدٌ، أخبرنا وَكِيعٌ، عن شُعْبةَ، عن مُحارِب بنِ دِثَار، عن جابرِ بنِ عبدِ الله رضي الله عنهما: أنَّ رسولَ الله ﷺ لمَّا قَدِمَ المدينةَ نَحَرَ جَزُوراً أو بقرةً.**

**زادَ معاذٌ، عن شُعْبةَ، عن مُحارِبٍ، سمعَ جابرَ بنَ عبدِ الله: اشْتَرَى منِّي النبيُّ ﷺ بعيراً بأُوقِيَّتَين ودِرْهمٍ أو دِرْهَمَينِ، فلمَّا قَدِمَ صِراراً أمَرَ ببقرةٍ فذُبِحَت، فأكَلُوا منها، فلمَّا قَدِمَ المدينةَ أمَرَني أن آتيَ المسجدَ فأُصلِّيَ رَكْعتَينِ، ووَزَنَ لي ثَمَنَ البعيرِ.**

**٣٠٩٠- حدَّثنا أبو الوليدِ، حدَّثنا شُعْبةُ، عن مُحاربِ بنِ دِثارٍ، عن جابرٍ قال: قَدِمْتُ من سفرٍ، فقال النبيُّ ﷺ: «صَلِّ رَكْعتَين».**

صِرارٌ: موضعٌ ناحيةً بالمدينة.

قوله «**باب الطَّعام عند القُدُوم**» أي: من السَّفَر، وهذا الطَّعام يقال له: النَّقيعة، بالنّون والقاف، قيل: اشتُقَّ من النَّقْع: وهو الغُبارُ، لأنَّ المسافرَ يأتي وعليه غُبارُ السَّفَر، وقيل: النَّقيعة من اللَّبَن: إذا بَرَدَ، وقيل غير ذلك.

قوله: «**وكان ابن عُمَر يُفطِرُ لمن يَغْشاه**» أي: لأجل مَن يَغْشاه، والأصلُ فيه أنَّ ابن عمر كان لا يصومُ في السَّفَرِ لا فرضاً ولا تَطوُّعاً، وكان يُكثِرُ من صوم التطوُّع في الحَضَر، وكان إذا سافرَ أفطرَ، وإذا قَدِمَ صامَ إمَّا قَضاءً إن كان سافرَ في رمضان، وإمَّا تَطوُّعاً إن كان في غيره، لكنَّه يُفطِرُ أوَّلَ قُدُومِه لأجل الذين يَغشَونَه للسَّلام عليه، والتَّهنِئة بالقُدُوم ثمَّ يصوم.

ووقع في روايةالكُشْمِيهنيّ: «يصنع» بدل «يُفطِرُ» والمعنى صحيحٌ، لكنَّ الأوَّلَ أصوَبُ، فقد وَصَلَه إسماعيلُ القاضي في كتاب «أحكام القرآن» من طريق أيوبَ عن نافع قال: كان ابن عمر إذا كان مقيماً لم يُفطِر، وإذا كان مسافراً لم يَصُم، فإذا قَدِمَ أفطَرَ أياماً لغاشيتِه ثمَّ يصوم.

قال ابن بَطَّال: فيه إطعام الإمام والرَّئيسِ أصحابَه عند القُدُوم من السَّفَر، وهو مُستَحَبٌّ عند السَّلَف، ويُسمَّى النَّقيعة، بنون وقاف وزن: عَظِيمة. ونَقَلَ عن المهلَّب: أنَّ ابن عمر كان إذا قَدِمَ مَن سفرٍ أطعَمَ مَن يأتيه ويُفطِرُ معهم ويَترُكُ قَضاءَ رمضان؛ لأنَّه كان لا يصومُ في السَّفَرِ، فإذا انتهى الطَّعامُ ابتَدَأ قضاءَ رمضان. قال: وقد جاء هذا مُفسَّراً في كتاب «الأحكام» لإسماعيلَ القاضي. وتَعقَّبَه ابن بَطَّال بأنَّ الأثرَ الذي أخرجه إسماعيلُ ليس فيه ما ادَّعاه المهلَّب، يعني: من التَّقييد برمضان، وإن كان يتناولُه بعمومِه، وإنَّما حَمَلَ المهلَّبَ على ذلك ما جاء عن ابن عمر: أنَّه كان يقول فيمَن نَوَى الصومَ ثمَّ أفطَرَ: إنَّه مُتَلاعبٌ، وأنَّه دُعيَ إلى وليمةٍ فحَضَرَ ولم يأكل، واعتَذَرَ بأنَّه نوى الصوم، فاحتاجَ أن

يُقيِّدَه بقَضاءِ رمضان، والحقُّ أنَّه لا يحتاجُ إلى ذلك إذا حُمِلَ على الصُّورة التي ابتَدَأتُ بها، وهو أنَّه لا ينوي الصومَ حينئذٍ بل يَقصِدُ الفِطرَ لأجل ما ذُكِرَ، ثمَّ يَستأنِفُ الصومَ تَطوُّعاً كان أو قَضاءً، والله أعلم.

ثم ذكر المصنف حديث جابر في قصَّة بيع جملِه من طريق مُحاربٍ عنه باختصار، ١٩٥/٦ والغَرَض منه قوله: فلمَّا قَدِمَ صِراراً أمَرَ ببقرةٍ فذُبِحَت فأكلوا منها... الحديث.

وصِرار: بكسر المهمَلة والتَّخفيف، ووَهِمَ مَن ذكره بمُعجَمة أوَّلَه، وهو موضعٌ بظاهر المدينة على ثلاثة أميالٍ منها من جِهَة المشرِق.

وقوله في أوَّلِ السَّنَد: «حدَّثنا محمَّد» هو ابن سَلَام، وقد حدَّث به عن وكيع، وممَّن يُسمَّى محمَّداً من شيوخ البخاري: محمَّد بن المثنَّى، ومحمَّد بن العلاء، وغيرهما، ولكن تَقرَّرَ أنَّ البخاري حيثُ يُطلِقُ محمَّداً لا يريدُ إلَّا الذُّهْلي، أو ابن سَلَام، ويُعرَفُ تعيين أحدِهما من معرفة مَن يروي عنه، والله أعلم.

وقوله: «زاد معاذ» أي: ابن معاذ العَنبَري، وهو موصولٌ عند مسلم (١٥٩٩/ ١١٥)، وأراد البخاري بإيراد طريق أبي الوليد الإشارةَ إلى أنَّ القَدْرَ الذي ذكره طرفٌ من الحديث، وبهذا يَندَفِعُ اعتراضُ مَن قال: إنَّ حديثَ أبي الوليد لا يطابقُ التَّرجمةَ، وأنَّ اللَّائقَ به الباب الذي قبلَه. والحاصلُ أنَّ الحديثَ عند شُعْبة عن مُحارِب، فروى وكيع طرفاً منه: وهو ذَبحُ البقرة عند قُدُوم المدينة، وروى أبو الوليد وسليمان بن حرب عنه طرفاً منه: وهو أمرُه جابراً بصلاة ركعتَين عند القُدُوم، وروى عنه معاذ جميعَه وفيه قصَّة البعير وذِكْر ثمنه، لكن باختصار، وقد تابَعَ كلًّا من هؤلاءِ عن شُعْبة في سِياقه جماعةٌ.

خاتمة: اشتَمَلَ كتاب الجهاد من أوَّلِه إلى هنا من الأحاديث المرفوعة على ثلاث مئة وستَّة وسبعينَ حديثاً، المعلَّق منها أربعونَ طريقاً، والبقيَّة موصولة، المكرَّر منها فيه وفيما مضى مئتانِ وستَّة وستّونَ، والخالص مئة وعشرة أحاديثَ، وافَقَه مسلم على تخريجِها سوى حديث أبي هريرة: «الجنَّة مئة درجة»، وحديثه: «لولا أنَّ رجالاً»، وحديث جابر: «اصطَبَحَ

ناسٌ الخمرَ»، وحديث المغيرة: «بَلَّغَنا نبيّنا»، وحديث سَهْل بن حُنَيف في قول عمر، وحديث السائب بن يزيد عن طلحة، وحديث أنس عن أبي طلحة، وحديثه في قصَّة ثابت بن قيس، وحديث سَهْل في أسماءِ الخيل، وحديث أنس في العَضْباء لا تُسبَق، وحديث سعدٍ: «إنَّما تُنصَرونَ بضُعَفائكم»، وحديث سَلَمة: «ارموا وأنا مع ابن الأدرَع»، وحديث أبي أُسَيد: «إذا أكثَبُوكم»، وحديث أبي أُمامة في حِلْية السُّيوف، وحديث ابن عمر: «بُعِثت بين يَدَي الساعة»، وحديث ابن عبَّاس في الدُّعاءِ ببدر، لكن أخرجه مسلم[1] (١٧٦٣) من طريقٍ أُخرى عن ابن عبَّاس عن عمر، وحديث عَمْرو بن تَغلِبَ في قتال التُّرك، وحديث أبي هريرة في التَّحريق، وحديث ابن مسعود فيما غَبَرَ من الدُّنيا، وحديث قيس بن سعد في التَّرجيل، وحديث العبَّاس في الرّاية، وحديث جابر في التَّسبيح، وحديث أبي موسى: «إذا مَرِضَ العبد»، وحديث ابن عمر في السَّيْر وحدَه، وحديث أبي هريرة في الأُسارى، وحديث ابن عبَّاس مع عليّ، وحديث أبي هريرة في قصَّة قتل خُبَيب، وفيه حديثُ بنت عِياض، وحديث سَلَمة في عين المشركينَ، وحديث عمرَ في هُنيٍّ، وحديث عبد الله بن عَمْرو في قصَّة الغالِّ، وحديث السائب بن يزيد في الـمَلَاقاة.

وفيه من الآثار عن الصحابة فمَن بعدَهم سبعة وعشرونَ أثراً. والله أعلم.

---

(١) قوله: «مسلم» سقط من (س).

بِسْمِ ٱللَّهِ ٱلرَّحْمَٰنِ ٱلرَّحِيمِ

# كتاب فَرْض الخُمُس

١٩٦/٦

قوله: «بسمِ الله الرَّحمن الرَّحيم. كتاب فَرْضِ الخُمُس» كذا وقع عند الإسماعيلي، وللأكثر «باب»، وحَذَفَه بعضهم، وثبتت البسملةُ للأكثرِ. والخمس، بضمّ المعجمة والميم: ما يُؤخَذُ من الغنيمة، والمراد بقوله: «فرض الخمس» أي: وقت فرضه، أو كيفية فرضِه، أو ثبوت فرضِه، والجمهور على أنَّ ابتداءَ فرض الخمس كان بقوله تعالى: ﴿وَٱعْلَمُوٓاْ أَنَّمَا غَنِمْتُم مِّن شَيْءٍ فَأَنَّ لِلَّهِ خُمُسَهُۥ وَلِلرَّسُولِ﴾ الآيةَ [الأنفال:٤١]، وكانت الغنائمُ تُقسَم على خمسة أقسام: فيُعزَلُ خُمُسٌ منها يُصرَفُ فيمَن ذُكِرَ في الآية، وسيأتي البحث في مُستَحِقّيه بعدَ أبواب (٣١١٣)، وكان خُمُس هذا الخمس لرسول الله ﷺ، واختُلِفَ فيمَن يَستَحِقُّه بعدَه: فمذهبُ الشّافعي: أنَّه يُصرَفُ في المصالحِ، وعنه: يُرَدُّ على الأصناف الثَّمانية المذكورينَ في الآية، وهو قولُ الحنفية مع اختلافهم فيهم كما سيأتي، وقيل: يَختَصُّ به الخليفة، ويُقسَم أربعة أخماس الغنيمة على الغانمينَ إلَّا السَّلَب، فإنَّه للقاتل على الرّاجح كما سيأتي.

وذكر المصنِّف في الباب ثلاثةَ أحاديثَ:

**٣٠٩١- حدَّثنا عَبْدانُ، أخبرنا عبدُ الله، أخبرنا يونسُ، عن الزُّهْريِّ، قال: أخبرني عليُّ بنُ الحسينِ، أنَّ حسينَ بنَ عليٍّ عليهما السلام أخبَره، أنَّ عليّاً قال: كانت لي شارفٌ من نَصِيبي من المغْنَمِ يومَ بدرٍ، وكان النبيُّ ﷺ أعطاني شارفاً من الخُمُسِ، فلمَّا أرَدْتُ أن أبتَنيَ بفاطمةَ بنت رسولِ الله ﷺ واعَدْتُ رجلاً صَوّاغاً من بني قَينُقاع أن يَرْتَحِلَ معي، فنأتيَ بإذْخِرٍ أرَدْتُ أن أبيعَه الصَّوّاغِينَ، وأستَعِينَ به في وَلِيمةِ عُرْسي، فبينا أنا أجمعُ لشارِفَيَّ مَتاعاً من الأقتاب والغَرائرِ والحِبال، وشارفاي مُناخَتانِ إلى جَنْبِ حُجْرةِ رجلٍ من الأنصار، فرجَعتُ حين جَمَعْتُ ما جَمَعْتُ، فإذا شارِفَاي قد أُجِبَّت أسنِمَتُهما، وبُقِرَت خَواصِرُهما، وأُخِذَ من أكْبادهما،**

فلم أملِكْ عينَيَّ حين رأيتُ ذلك المنظَرَ منهما، فقلتُ: مَن فعلَ هذا؟ فقالوا: فعلَ حمزةُ بنُ عبدِ المطَّلِبِ، وهو في هذا البيتِ في شَرْبٍ من الأنصار، فانطَلَقْتُ حتَّى أدخُلَ على النبيِّ ﷺ. وعندَه زيدُ بنُ حارثةَ ـ فعَرَفَ النبيُّ ﷺ في وَجْهي الذي لَقِيتُ، فقال النبيُّ ﷺ: «ما لكَ؟» فقلتُ: يا رسولَ الله، ما رأيتُ كاليومِ قَطُّ، عَدَا حمزةُ على ناقَتَيَّ فأَجَبَّ أسنِمَتَهما، وبَقَرَ خَواصِرَهما، وها هو ذا في بيتٍ معه شَرْبٌ.

فدَعَا النبيُّ ﷺ بِردائه فارتَدَى، ثمَّ انطَلَقَ يَمْشي، واتَّبَعْتُه أنا وزيدُ بنُ حارثةَ، حتَّى جاء البيتَ الذي فيه حمزةُ فاستَأْذَنَ، فأذِنوا لهم، فإذا هم شَرْبٌ، فطَفِقَ رسولُ الله ﷺ يَلُومُ حمزةَ فيما فعلَ، فإذا حمزةُ قد ثَمِلَ مُحْمَرَّةً عيناه، فنَظَرَ حمْزةُ إلى رسولِ الله ﷺ، ثمَّ صَعَّدَ النَّظَرَ فنَظَرَ إلى رُكْبَتيهِ، ثمَّ صَعَّدَ النَّظَرَ فنَظَرَ إلى سُرَّتِه، ثمَّ صَعَّدَ النَّظَرَ فنَظَرَ إلى وجهِه، ثمَّ قال حمزةُ: هل أنتُم إلا عَبِيدٌ لأبي؟ فعَرَفَ رسولُ الله ﷺ أنَّه قد ثَمِلَ، فنكَصَ رسولُ الله ﷺ على عَقِبَيه القَهْقَرَى، وخَرَجْنا معه.

١٩٩/٦ أحدها: حديث عليّ بن أبي طالب في قصَّة الشّارفَينِ.

قوله: «كانت لي شارِف من نصيبي من المغْنَمِ يومَ بدرٍ» الشّارف: المُسِنّ من النُّوقِ، ولا يقالُ للذَّكَرِ عند الأكثرِ، وحكى إبراهيم الحربي عن الأصمعي جوازَه، قال عياض: جمعُ فاعلٍ على فُعُلٍ ـ بضمَّتَين ـ قليل.

قوله: «وكان النبي ﷺ أعْطاني شارِفاً من الخُمُس» قال ابن بَطَّال: ظاهرُه أنَّ الخمسَ شُرِعَ يومَ بدر، ولم يختلف أهلُ السّير أنَّ الخمسَ لم يكن يومَ بدر، وقد ذكر إسماعيلُ القاضي في غزوة بني قُرَيظة قال: قيل: إنَّه أوَّلُ يوم فُرِضَ فيه الخمس، قال: وقيل: نزل بعدَ ذلك، قال: ولم يأتِ ما فيه بيان شافٍ، وإنَّما جاء صريحاً في غَنائم حُنَين.

قال ابن بَطَّال: وإذا كان كذلك فيحتاجُ قولُ عليّ إلى تأويل. قال: ويُمكِنُ أن يكون ممَّا ذَكَر ابنُ إسحاق[1] في سَريَّة عبد الله بن جَحْش التي كانت في رَجَب قبلَ بدرٍ بشهرَينِ، وإنَّ

(١) انظر «سيرة ابن هشام» ١/ ٦٠٣.

ابن إسحاق قال: ذكر لي بعضُ آل جَحْش أنَّ عبد الله قال لأصحابه: إنَّ لرسول الله ﷺ ممَّا غَنِمنا الخُمسَ، وذلك قبلَ أن يَفرِضَ الله الخمسَ، فعَزَلَ له الخمس، وقَسَم سائر الغنيمة بين أصحابه، قال: فوقع رِضا الله بذلك، قال: فيُحمَلُ قولُ عليّ: وكان قد أعطاني شارفاً من الخمس، أي: من الذي حَصَلَ من سَريّة عبد الله بن جَحْش.

قلت: ويُعكِّرُ عليه أنَّ في الرِّواية الآتية في المغازي (٤٠٠٣): وكان النبي ﷺ أعطاني ممَّا أفاءَ الله عليه من الخمس يومئذٍ، والعَجَب أنَّ ابن بَطَّال عَزا هذه الرِّوايةَ لأبي داود، وجَعَلَها شاهدة لمَا تأوَّلَه، وغَفَلَ عن كَونِها في البخاري الذي شَرَحَه، وعن كَونِ ظاهرها شاهداً عليه لا له، ولم أقِف على ما نَقَلَه عن أهل السّير صريحاً في أنَّه لم يكن في غَنائم بدرٍ خُمْسٌ[1]، والعَجَب أنَّه يُثبِتُ في غنيمة السَّرية التي قبل بدر الخمسَ، ويقول: إنَّ الله رضي بذلك، ويَنفيه في يوم بدرٍ مع أنَّ الأنفالَ التي فيها التَّصريح بفَرض الخُمس نزل غالبُها في قصَّة بدرٍ، وقد جَزَمَ الدَّاوودي الشّارحُ بأنَّ آية الخمس نزلت يومَ بدر.

وقال السُّبْكي: نزلت الأنفالُ في بدرٍ وغَنائمِها، والذي يَظهَرُ أنَّ آية قِسْمة الغنيمة نزلت بعدَ تَفرِقة الغنائم، لأنَّ أهل السّير نَقَلوا أنَّه ﷺ قَسمَها على السَّواءِ وأعطاها لمن شَهِدَ الوَقْعة أو غابَ لعُذرٍ تكرُّماً منه، لأنَّ الغنيمةَ كانت أوَّلاً بنصِّ أوَّل سورة الأنفال للنبي ﷺ، قال: ولكن يُعكِّرُ على ما قال أهلُ السّير حديثُ عليّ، يعني حديثَ الباب، حيثُ قال: وأعطاني شارفاً من الخمس يومئذٍ[2]. فإنَّه ظاهرٌ في أنَّه كان فيها خُمْسٌ.

قلت: ويحتملُ أن تكونَ قِسْمة غنائم بدر وَقَعَت على السَّواءِ بعدَ أن أُخرج الخُمسُ للنبي ﷺ، على ما تقدَّم من قصَّة سَريَّة عبد الله بن جَحْش، وأفادت آية الأنفال ـ وهي قوله تعالى: ﴿وَٱعۡلَمُوٓاْ أَنَّمَا غَنِمۡتُم﴾ إلى آخرها ـ بيان مَصرِف الخُمس، لا مشروعيةَ أصل الخُمْس، والله أعلم.

---

(١) جاء في هامش (أ) ما يفيد أنه أراد هنا التعبير بالمصدر، فقال: تخميس.

(٢) يعني: الرواية الآتية عند البخاري برقم (٤٠٠٣).

وأمَّا ما نَقَلَه عن أهل السّير فأخرجه ابن إسحاق[1] بإسنادٍ حسنٍ يُحتَجُّ بمِثلِه عن عُبادة ابن الصَّامت قال: فلمَّا اختَلَفنا في الغنيمة وساءَت أخلاقُنا، انتَزَعَها الله منَّا، فجَعَلَها لرسولِه، فقَسَمها على الناس عن بَوَاءٍ[2]، أي: على سواء، ساقه مُطوَّلاً، وأخرجه أحمد (٢٢٧٤٧) والحاكم (٢/ ١٣٦و٣٢٦) من طريقِه، وصحَّحه ابن حِبّان (٤٨٥٥) من وجهٍ آخرَ ليس فيه ابن إسحاق.

**قوله: «أبتَني بفاطمة»** أي: أدخُلَ بها، والبناء: الدُّخول بالزَّوجة، وأصلُه أنَّهم كانوا مَن أراد ذلك بُنيت له قُبَّة فخَلا فيها بأهلِه.

واختُلِفَ في وقتِ دخول عليّ بفاطمة، وهذا الحديث يُشعِرُ بأنَّه كان عَقِبَ وقعة بدرٍ، ولعلَّه كان في شَوّالٍ سنة اثنتَينِ، فإنَّ وقعةَ بدر كانت في رمضان منها، وقيل: تَزَوَّجَها في السَّنة الأُولى، ولعلَّ قائل ذلك أراد العَقدَ، ونَقَلَ ابن الجَوْزيّ أنَّه كان في صَفَرٍ سنةَ اثنتَينِ، وقيل: في رَجَب، وقيل: في ذي الحِجَّة، قلت: وهذا الأخيرُ يُشبِه أن يُحمَلَ على شهر الدُّخول بها، وقيل: تأخَّرَ دخوله بها إلى سنة ثلاث، فدَخَلَ بها بعدَ وقعة أُحد، حكاه ابن عبد البَرِّ، وفيه بُعْد.

٦/٢٠٠ **قوله: «واعَدْت رجلاً صَوّاغاً»** بفتح الصَّاد المهمَلة والتَّشديدِ، ولم أقِفْ على اسمِه،/ ووقع في رواية ابن جُرَيج في الشِّربِ (٢٣٧٥): طابع بمُهمَلتَين وموحَّدة، وطالِعٌ بلام بدلَ الموحَّدة، أي: مَن يدلُّه ويُساعدُه، وقد يقالُ: إنَّه اسمُ الصَّائغِ المذكورِ، كذا قال بعضهم، وفيه بُعد.

**قوله: «مُناخَتان»** كذا للأكثرِ، وهو باعتبار المعنى لأنَّهما ناقَتان، وفي روايةِ كَرِيمةَ: مُناخَان، باعتبار لفظِ الشّارف.

**قوله: «إلى جَنْبِ حُجْرةِ رجلٍ من الأنصار»** لم أقِفْ على اسمه.

---

(١) انظر «السيرة» لابن هشام ١/ ٦٤٢.

(٢) تصحف في (ع) إلى: نواء، وتحرف في (س) إلى: سواء، وجاء على الصواب في (أ) كما في «السيرة النبوية» لابن هشام.

قوله: «فرَجَعْتُ حين جَمَعْتُ ما جَمَعْتُ» زاد في رواية ابن جُرَيج عن ابن شِهاب في الشِّربِ (٢٣٧٥): وحمزة بن عبد المطَّلِب يشربُ في ذلك البيت ـ أي: الذي أناخَ الشّارفَين بجانبِه ـ ومعه قَيْنة ـ بفتح القاف وسكون التَّحتانية بعدَها نون: هي الجاريةُ المغَنّية ـ فقالت: ألا يا حَمزُ للشُّرُفِ النِّواء» ـ والشُّرُفِ: جمع شارف كما تقدَّم، والنِّواء، بكسر النّون والمدِّ مخفَّفاً، جمعُ ناوية: وهي الناقةُ السَّمينة، وحكى الخطّابي أنَّ ابن جَرِير الطَّبَري رواه: ذا الشَّرَف، بفتح الشّينِ، وفَسَّرَه بالرِّفعة، وجَعَلَه صفةً لحمزة، وفَتَح نون النَّوى[1] وفَسَّرَه بالبُعدِ، أي: الشَّرَفِ البعيد، أي: مَنالُه بعيد، قال الخطّابي: وهو خطأٌ وتصحيفٌ.

وحكى الإسماعيلي أنَّ أبا يعلى حدَّثه به من طريق ابن جُرَيج، فقال: الثِّواء، بالثّاء المثلَّثة، قال: فلم يَضْبِطْه. ووقع في رواية القابِسي والأَصِيلي: النِّوى بالقَصرِ، وهو خطأٌ أيضاً، وقال الدَّاوودي: النّوى: الخِبَاء[2]، وهذا أفحَشُ في الغَلَط.

وحكى المرزُباني في «مُعجَم الشُّعَراءِ» أنَّ هذا الشِّعرَ لعبد الله بن السائبِ بن أبي السائب المخزُومي جَدِّ أبي السائبِ المخزُومي المدني، وبقيّتُه:

..... وهـنَّ مُعَقَّلاتٌ بالفِناءِ
ضَعِ السِّكّين في اللَّبّاتِ منها وضَرِّجْهنَّ حمزةُ بالدِّماءِ
وعَجِّل من أطايبِها لشَرْبٍ قَديداً من طَبيخٍ أو شِواءِ

والشَّرْب ـ بفتح المعجمة وسكون الرّاءِ بعدَها موحَّدة ـ: جمعُ شارِب، كتاجرٍ وتَجْرٍ، والفِناءِ بكسر الفاءِ والمدَّ: الجانبُ، أي: جانبُ الدَّار التي كانوا فيها، والقَديدُ: اللَّحمُ المطبوخ، والتَّضريجُ بمُعجَمة وجيم: التَّلطيخ.

---

(١) كذا ذكر النووي في «شرح مسلم» عند شرح الحديث (١٩٧٩) أن الطبري رواه بفتح النون مقصوراً.

(٢) تصحفت في (س) إلى: الخباء، بالخاء المعجمة، وفي (ع) إلى: الحياء، وجاءت على الصواب في «مشارق الأنوار» للقاضي عياض ٢/ ٣٣، وفي «عمدة القاري» للعيني ١٢/ ٢١٨، حيث جاء فيهما ما نصُّه: وفسَّره الداوودي بالخِبَاء والكَرامة.

فإن كان ثابتاً فقد عُرِف بعض المبهَم في قوله: في شَرْبٍ من الأنصار، لكنَّ المخزُومي ليس من الأنصار، وكأنَّ قائل ذلك أطلقَه عليهم بالمعنى الأعمّ.

وأراد الذي نَظَمَ هذا الشِّعرَ وأمَرَ القَينة أن تُغنّي به أن يَبعَثَ همَّة حمزةَ، لمَا عُرِفَ من كَرَمِه، على نَحر الناقتَين ليأكُلوا من لحمِهما، وكأنَّه قال: انهَض إلى الشُّرُفِ فانحَرها، وقد تَبيَّن ذلك من بقيَّة الشِّعرِ. وفي قولها: للشُّرُف، بصيغة الجمعِ، مع أنَّه لم يكن هناك إلَّا ثِنتان، دلالة على جواز إطلاق صيغة الجمع على الاثنين، وقوله: يا حَمزَ، تَرخيم، وهو بفتح الزّاي، ويجوزُ ضمُّها.

**قوله: «قد أُجِبَّت»** وقع مِثله في رواية عَنْبَسة في المغازي، وهو بضمّ أوَّله، وفي رواية الكُشْمِيهنيّ هنا: قد جُبَّت، بضمِّ الجيم بغير ألِفٍ، أي قُطعت، وهو الصواب، وعند مسلم (١٩٧٩/ ٢) من طريق ابن وَهْب عن يونسَ: قد اجتُبّت، وهو صوابٌ أيضاً، والجَبُّ: الاستئصال في القطع.

**قوله: «وأُخِذَ من أكْبادهما»** زاد ابن جُرَيج[1]: قلت لابن شِهاب: ومِن السَّنام؟! قال: قد جَبَّ أسنمَتَهما، والسَّنام: ما على ظَهرِ البعير.

**وقوله: «بَقَرَ»** بفتح الموحَّدة والقاف، أي: شَقَّ.

**قوله: «فلم أملِك عينيَّ حين رأيت»** في رواية الكُشْمِيهنيّ: حيثُ رأيت، والمراد أنَّه بَكى من شِدَّة القَهرِ الذي حَصَلَ له، وفي رواية ابن جُرَيج (٢٣٧٥): رأيت مَنظَراً أفظَعَني، بفاءٍ وظاءٍ مُشالةٍ مُعجَمةٍ، أي: نزل بي أمر مُفظِع، أي: مُخيف مَهُول، وذلك لتَصَوُّره تأخُّرَ الابتناء بزوجَتِه بسبب فوات ما يُستَعانُ به عليه، أو لخَشْية أن يُنسَبَ في حقِّها إلى تَقصيرٍ لا لـمُجرّد فوات الناقَتَين.

**قوله: «حتَّى أَدخُلَ»** كذا فيه بصيغة المضارعِ، مُبالَغة في استحضار صورة الحال.

**قوله: «فطَفِقَ يَلُومُ حمزة»** في رواية ابن جُرَيج (٢٣٧٥): فدَخَلَ على حمزة، فتَغَيَّظَ عليه.

---

(١) سلفت برقم (٢٣٧٥).

قوله: «هل أنتُم إلَّا عَبيدٌ لأبي» في رواية ابن جُرَيج (٢٣٧٥): لآبائي، قيل: أراد أنَّ أباه ٢٠١/٦ عبدَ المطَّلِب جَدٌّ للنبي ﷺ ولعليّ أيضاً، والجَدُّ يُدعى سيِّداً، وحاصله أنَّ حمزة أراد الافتِخارَ عليهم بأنَّه أقرَبُ إلى عبد المطَّلِبِ منهم.

قوله: «القَهْقَرى» هو المشيُ إلى خَلف، وكأنَّه فعلَ ذلك خَشْية أن يزدادَ عَبَثُ حمزة في حال سُكْره، فيَنتَقِلَ من القول إلى الفعل، فأراد أن يكون ما يقعُ من حمزة بمَرأًى منه ليدفَعه إن وقع منه شيء.

قوله: «وخَرَجْنا معه» زاد ابن جُرَيج (٢٣٧٥): وذلك قبلَ تحريم الخمر، أي: ولذلك لم يُؤاخِذِ النبيُّ ﷺ حمزة بقوله، وفي هذه الزِّيادة رَدٌّ على مَن احتَجَّ بهذه القصَّة على أنَّ طَلاقَ السَّكرانِ لا يقعُ، فإنَّه إذا عُرِفَ أنَّ ذلك كان قبلَ تحريم الخمرِ، كان تركُ المؤاخَذَة لكَونِه لم يُدخِل على نفسِه الضَّرَر، والذي يقول: يقعُ طَلاقُ السَّكران، يَحتَجُّ بأنَّه أدخَلَ على نفسِه السُّكْر، وهو مُحَرَّمٌ عليه، فعُوقِبَ بإمضاء الطَّلاق عليه، فليس في هذا الحديث حُجَّةٌ لإثباتِ ذلك ولا نفيِه.

قال أبو داود: سمعت أحمد بن صالح يقول: في هذا الحديث أربع وعشرونَ سُنَّةً.

قلت: وفيه أنَّ الغانمَ يُعطى من الغنيمة من جِهَتَين: من الأربعة أخماسٍ بحقّ الغنيمة، ومِن الخمس إذا كان ممَّن له فيه حقٌّ، وأنَّ لمالكِ الناقة الانتفاعَ بها في الحَمْل عليها. وفيه الإناخةُ على باب الغير إذا عُرِفَ رِضاه بذلك وعَدَمَ تَضَرُّره به، وأنَّ البُكاءَ الذي يَجلُبُه الحُزنُ غيرُ مذمومٍ، وأنَّ المرءَ قد لا يَملِكُ دَمعَه إذا غَلَبَ عليه الغَيظ.

وفيه ما رُكِّبَ في الإنسان من الأسَفِ على فوتِ ما فيه نَفعُه وما يحتاجُ إليه. وأنَّ استعداءَ المظلوم على مَن ظَلَمَه، وإخبارَه بما ظُلِمَ به خارجٌ عن الغيبة والنَّميمة. وفيه قَبُولُ خبرِ الواحد، وجوازُ الاجتماع في الشُّربِ المباح، وجوازُ تَناوُل ما يُوضَعُ بين أيدي القومِ، وجواز الغِناءِ بالمباح من القول، وإنشاد الشِّعرِ والاستماع من الأمَة، والتَّخَيُّر فيما يأكُلُه، وأكل الكَبِدِ وإن كانت دماً.

وفيه أنَّ السُّكْرَ كان مُباحاً في صَدرِ الإسلام، وهو رَدٌّ على مَن زَعَمَ أنَّ السُّكرَ لم يُبَح قَطّ، ويُمكِن حَمْلُ ذلك على السُّكْرِ الذي يُفقَد معه التَّمييز من أصلِه.

وفيه مشروعية وليمة العُرسِ، وسيأتي شرحها في النِّكاح (٥١٦٦). ومشروعية الصِّياغة والتَّكَسُّب بها، وقد تقدَّم في أوائل البيوع (٢٠٨٩)، وجواز جمع الإذخِر وغيره من المباحات والتَّكَسُّب بذلك، وقد تقدَّم في أواخرِ الشِّربِ (٢٣٧٥)، وفيه الاستعانةُ في كلِّ صِناعةٍ بالعارفِ بها.

قال المهلَّب: وفيه أنَّ العادةَ جَرَت بأنَّ جِنايةَ ذَوِي الرَّحِم مُغتَفَرةٌ. قلت: وفيه نظرٌ، لأنَّ ابن شَبّة[1] روى عن أبي بكر بن عيَّاش: أنَّ النبي ﷺ أغرَمَ حمزةَ ثمنَ الناقتَين[2].

وفيه عِلَّة تحريم الخمرِ، وفيه أنَّ للإمام أن يمضي إلى بيت مَن بَلَغَه أنَّهم على مُنكَرٍ ليغيِّره.

وقال غيره: فيه حِلُّ تَذكية الغاصب، لأنَّ الظّاهرَ أنَّه ما بَقَرَ خَواصرهما وجَبَّ أسنِمَتَهما إلَّا بعدَ التَّذكية المعتبَرة. وفيه سُنَّة الاستئذان في الدُّخول، وأنَّ الإذنَ للرَّئيسِ يَشمَلُ أتباعَه، لأنَّ زيد بن حارثة وعليّاً دَخَلا مع النبي ﷺ، وهو الذي كان استأذَنَ فأذِنوا له. وأنَّ السَّكرانَ يُلامُ إذا كان يَعقِلُ اللَّوم، وأنَّ للكبير في بيتِه أن يُلقي رِداءَه تخفيفاً، وأنَّه إذا أراد لقاء أتباعه يكون على أكمَل هَيئَةٍ، لأنَّه ﷺ لمَّا أراد أن يَخرُجَ إلى حمزة أخَذَ رِداءَه. وأنَّ الصَّاحي لا ينبغي له أن يخاطبَ السَّكران، وأنَّ الذّاهبَ من بين يَدَي زائل العقل لا يُوَلّيه ظهرَه كما تقدَّم.

وفيه إشارةٌ إلى عِظَم قَدْر عبد المطَّلِب، وجواز المبالَغة في المدح، لقول حمزة: هل أنتم إلَّا عَبيدٌ لأبي! ومُرادُه كالعَبيد، ونُكْتة التَّشبيه أنَّهم كانوا عنده في الخُضُوع له، وجواز تصرُّفِه في مالهم في حُكم العبيد. وفيه أنَّ الكلامَ يختلفُ باختلاف القائلينَ.

---

(١) تحرف في الأصلين و(س) إلى: ابن أبي شَيْبة، وجاء على الصواب كما أثبتناه في شرح النووي على مسلم عند الحديث (١٩٧٩)، حيث قال: في كتاب عمر بن شبة من رواية أبي بكر بن عياش...، وكذلك جاء عند القرطبي في «المفهم» ٥/ ٢٤٩.

(٢) لكنه مرسلٌ، بل مُعضَل كما ترى فلا حجة فيه.

قلت: وفي كثيرٍ من هذه الانتزاعات نظرٌ، والله أعلم.

**٣٠٩٢- حدَّثنا عبدُ العزيزِ بنُ عبدِ الله، حدَّثنا إبراهيمُ بنُ سعْدٍ، عن صالحٍ، عن ابنِ شِهابٍ، قال: أخبرني عُرْوةُ بنُ الزُّبَير، أنَّ عائشةَ أمَّ المؤمنينَ رضي الله عنها أخبرَتْه: أنَّ فاطمةَ عليها السلام بنتَ رسولِ الله ﷺ سألت أبا بكرٍ الصِّدِّيقَ بعدَ وفاةِ رسولِ الله ﷺ أن يَقْسِمَ لها مِيراثَها؛ ما تَرَكَ رسولُ الله ﷺ ممَّا أفاءَ اللهُ عليه.**

[أطرافه في: ٣٧١١، ٤٠٣٥، ٤٢٤٠، ٦٧٢٥]

**٣٠٩٣- فقال لها أبو بكرٍ: إنَّ رسولَ الله ﷺ قال: «لا نُورَثُ، ما تَرَكْنا صَدَقةٌ» فغَضِبَت فاطمةُ بنتُ رسولِ الله ﷺ، فهَجَرَت أبا بكرٍ، فلم تَزَل مُهاجِرَتَه حتَّى تُوُفِّيَت، وعاشَت بعدَ رسولِ الله ﷺ سِتَّةَ أشهُرٍ، قالت: وكانت فاطمةُ تسألُ أبا بكرٍ نَصِيبَها ممَّا تَرَكَ رسولُ الله ﷺ من خَيْبَرَ وفَدَك، وصَدَقتَه بالمدينةِ، فأبَى أبو بكرٍ عليها ذلك، وقال: لستُ تاركاً شيئاً كان رسولُ الله ﷺ يعملُ به إلا عَمِلْتُ به، فإنّي أخشَى إن تَرَكْتُ شيئاً من أمرِه أن أزِيغَ، فأمَّا صَدَقَتُه بالمدينةِ فدَفَعَها عمرُ إلى عليٍّ وعبَّاسٍ، وأمّا خَيْبَرُ وفَدَك فأمسَكَها عمرُ، وقال: هما صَدَقةُ رسولِ الله ﷺ، كانتا لحقُوقِه التي تَعرُوه ونَوائبِه، وأمرُهما إلى وليِّ الأمرَ. قال: فهُما على ذلك إلى اليوم.** ٦/١٩٧

**قال أبو عبد الله: اعتراكَ، افتَعَلْت، من عَرَوتُه فأصبتُه، ومنه: يَعرُوه، واعتَراني.**

[طرفه في: ٣٧١٢، ٤٠٣٦، ٤٢٤١، ٦٧٢٦]

**الثاني:** حديث عائشة في قصَّة فاطمة.

**قوله:** «**عن صالح**» هو ابن كَيْسان.

**قوله:** «**أنَّ فاطمة سألت أبا بَكْر**» زاد مَعمَرٌ عن الزُّهْريّ: والعبَّاس أتيا أبا بكر، وسيأتي في الفرائض (٦٧٢٥).

**قوله:** «**ما تَرَكَ**» هو بَدَلٌ من قوله: «ميراثها»، وفي رواية الكُشْمِيهنيّ: ممَّا تَرَكَ.

٢٠٢/٦ وفي هذه القصَّة رَدٌّ على مَن قرأ قوله: «لا يُورَث» بالتَّحتانية أوَّلَه، و«صَدَقةً» بالنَّصب على الحال، وهي دعوى من بعض الرّافضة، فادَّعى أنَّ الصوابَ في قراءة هذا الحديث هكذا، والذي تَوارَدَ عليه أهلُ الحديث في القديم والحديث: «لا نُورَث» بالنّون و«صَدَقةٌ» بالرفعِ، وأنَّ للكلام جُملَتان، و«ما تَرَكنا» في موضع الرفع بالابتداءِ، و«صَدَقة» خبرُه. ويُؤيِّدُه وُرُوده في بعض طرقِ الصحيح (٤٢٤٠): «ما تَرَكْنا فهو صَدَقة». وقد احتَجَّ بعضُ المحدِّثينَ على بعض الإمامية بأنَّ أبا بكر احتَجَّ بهذا الكلام على فاطمة رضي الله عنهما فيما الْتَمسَتْ منه مِن الذي خَلَّفَه رسول الله ﷺ من الأراضيِّ، وهما من أفصَح الفُصَحاءِ وأعلمِهم بمَدلُولات الألفاظِ، ولو كان الأمرُ كما يقرؤُه الرّافضي لم يكن فيما احتَجَّ به أبو بكر حُجَّةٌ، ولا كان جوابُه مطابقاً لسؤالها، وهذا واضح لمن أنصَفَ.

**قوله: «ممَّا أفاءَ الله عليه»** سيأتي بيانه قريباً.

**قوله: «إنَّ رسولَ الله ﷺ»** في رواية مَعمَر (٦٧٢٥): سمعت رسولَ الله ﷺ، وهو يَرُدُّ تأويلَ الدَّاوودي الشّارح في قوله: إنَّ فاطمة حَمَلَت كلام أبي بكر على أنَّه لم يَسمَع ذلك من رسول الله ﷺ، وإنَّما سمعَه من غيره، ولذلك غَضِبَت. وما قَدَّمتُه من التأويل أولى.

**قوله: «فغَضِبَت فاطمة فهَجَرَت أبا بَكْر، فلم تَزَل مُهاجرَته»** في رواية مَعمَر (٦٧٢٦): فهَجَرَته فاطمة فلم تُكَلِّمه حتَّى ماتت، ووقع عند عمر بن شَبَّة[1] من وجهٍ آخرَ عن مَعمَر: فلم تُكَلِّمه في ذلك المال، وكذا نَقَلَ التِّرمِذي عن بعض مشايخِه: أنَّ معنى قول فاطمة لأبي بكر وعمر: لا أُكلِّمُكما، أي: في هذا الميراثِ. وتَعقَّبَه الشّاشي بأنَّ قَرِينة قوله: غَضِبَت، تَدُلُّ على أنَّها امتَنَعَت من الكلام جُملةً، وهذا صريحُ الهَجْر، وأمَّا ما أخرجه أحمد (١٤) وأبو داود (٢٩٧٣) من طريق أبي الطُّفَيل قال: أرسَلَت فاطمة إلى أبي بكر: أنتَ ورِثتَ رسولَ الله ﷺ أم أهلُه؟ قال: لا بل أهلُه، قالت: فأينَ سَهم رسول الله ﷺ؟ قال: سمعت رسولَ الله ﷺ يقول: «إنَّ الله إذا أطعَمَ نبيّاً طُعمةً ثمَّ قَبَضَه، جَعَلَها للَّذي يقومُ من بعدِه» فرأيت أن أرُدَّه على المسلمين. قالت: فأنتَ وما سَمِعتَ. فلا يعارضُ ما في

---

(١) في «تاريخ المدينة» ١/ ١٩٧.

«الصحيح» من صريح الهُجْران، ولا يدلُّ على الرِّضا بذلك، ثمَّ مع ذلك ففيه لفظةٌ مُنكَرةٌ، وهي قولُ أبي بكر: بل أهله، فإنَّه مُعارِضٌ للحديث الصحيح: «إنَّ النبي لا يُورَث»[1]، نعم روى البيهقي (٦/ ٣٠١) من طريق الشَّعْبي: أنَّ أبا بكر عادَ فاطمة، فقال لها علي: هذا أبو بكر يستأذنُ عليكِ. قالت: أتُحِبُّ أن آذَنَ له؟ قال: نعم، فأذِنَت له، فدَخَلَ عليها فتَرَضّاها حتَّى رضيت»، وهو وإن كان مُرسلاً، فإسناده إلى الشَّعْبي صحيح، وبه يزولُ الإشكالُ في جواز تمادي فاطمة عليها السلامُ على هَجرِ أبي بكر.

وقد قال بعض الأئمَّة: إنَّما كانت هِجرَتُها انقباضاً عن لقائه والاجتماع به، وليس ذلك من الهِجرانِ المحرَّم، لأنَّ شرطَه أن يَلتَقيا فيُعرِضُ هذا وهذا، وكأنَّ فاطمة عليها السلام لمَّا خَرَجَت غَضبَى من عندِ أبي بكر تمادت في اشتغالها بحُزنِها، ثمَّ بمرضِها.

وأمَّا سببُ غَضَبِها مع احتجاج أبي بكر بالحديث المذكورِ، فلاعتقادها تأويل الحديث على خِلاف ما تَمسَّكَ به أبو بكر، وكأنَّها اعتقَدَت تخصيص العموم في قوله: «لا نُورَث»، ورأت أنَّ مَنافعَ ما خَلَّفَه من أرضٍ وعَقارٍ لا يمتنعُ أن تُورَثَ عنه، وتَمسَّكَ أبو بكر بالعمومِ، واختَلَفا في أمرٍ مُحتَمِلٍ للتأويل، فلمَّا صَمَّمَ على ذلك انقَطَعَت عن الاجتماع به لذلك، فإن ثَبَتَ حديث الشَّعْبي أزالَ الإشكال، وأَخلِقْ بالأمرِ أن يكون كذلك، لمَا عُلِمَ من وُفُور عقلها ودينها عليها السلام.

وسيأتي في الفرائض زيادةٌ في هذه القصَّة (٦٧٢٦)، ويأتي الكلام فيها إن شاء الله تعالى، وقد وقع في حديث أبي سَلَمة عن أبي هريرة عند التِّرمِذي (١٦٠٨): جاءت فاطمة إلى أبي بكر، فقالت: مَن يَرِثُك؟ قال: أهلي ووَلَدي، قالت: فما لي لا أرِثُ أبي؟ قال أبو بكر: سمعت رسولَ الله ﷺ يقول: «لا نُورَث» ولكنّي أعُولُ مَن كان رسولُ الله ﷺ يَعُولُه.

**قوله: «وكانت فاطمة تَسألُ أبا بكر/ نصيبَها ممَّا تَرَكَ رسول الله ﷺ من خيبرَ وفَدَك وصَدَقتَه بالمدينة»** هذا يُؤيِّدُ ما تقدَّم من أنَّها لم تَطلُب من جميع ما خَلَّفَ، وإنَّما طلبَت شيئاً مخصوصاً، فأمَّا خيبرُ ففي رواية مَعمَر المذكورة: وسهمه من خيبرَ، وقد روى أبو داود ٢٠٣/٦

(١) انظر حديث عمر بن الخطاب الآتي عند البخاري برقم (٣٠٩٤).

(٣٠١٠) بإسنادٍ صحيحٍ إلى سَهْل بن أبي حَثْمة قال: قَسَّمَ رسولُ الله ﷺ خيبرَ نصفَين: نصفَها لنَوائبِه وحاجته، ونصفَها بين المسلمين، قَسَّمَها بينهم على ثمانيةَ عشرَ سهماً، ورواه بمعناه (٣٠١١-٣٠١٤) من طرقٍ أُخرى عن بُشير بن يَسار[1] مُرسلاً ليس فيه سَهْل.

وأمَّا فَدَك، وهي بفتح الفاءِ والمهمَلة بعدَها كافٌ: بلدٌ بينها وبين المدينة ثلاث مَراحل، فكان من شأنِها ما ذكر أصحابُ المغازي قاطبةً: أنَّ أهل فَدَك كانوا من يهود، فلمَّا فُتِحَت خيبرُ أرسَلَ أهلُ فَدَك يَطلُبونَ من النبي ﷺ الأمانَ، على أن يَترُكوا البلدَ ويَرحَلُوا، وروى أبو داود (٣٠١٦) من طريق ابن إسحاق عن الزُّهْريّ وغيره قالوا: بَقِيَت بقيَّة من خيبرَ تَحصَّنُوا، فسألوا النبيَّ ﷺ أن يَحقِنَ دِماءَهم ويُسيِّرَهم ففعَلَ، فسمعَ بذلك أهل فَدَك فنزلوا على مِثْل ذلك، وكانت لرسول الله ﷺ خاصَّة، ولأبي داود أيضاً (٢٩٧١) من طريق مَعمَر عن ابن شِهاب: صالح النبيُّ ﷺ أهلَ فَدَك وقُرَى سمَّاها وهو يُحاصرُ قوماً آخرينَ. يعني بقيَّة أهل خيبرَ.

وأمَّا صَدَقتُه بالمدينة، فروى أبو داود (٣٠٠٤) من طريق مَعمَر عن الزُّهْريّ عن عبد الرَّحمن بن كعب بن مالك عن رجلٍ من أصحاب النبي ﷺ، فذكر قصَّةَ بني النَّضير، وقال في آخره: فكانَت نخلُ بني النَّضير لرسول الله ﷺ خاصَّةً، أعطاها اللهُ إياه، فقال: ﴿وَمَآ أَفَآءَ ٱللَّهُ عَلَىٰ رَسُولِهِۦ مِنْهُمْ﴾ الآية [الحشر:٦]، قال: فأعطى أكثرَها للمُهاجرينَ، وبقي منها صَدَقةُ رسول الله ﷺ التي في أيدي بني فاطمة.

وروى عمر بن شَبَّة (١/ ١٧٣) من طريق أبي عَونٍ[2] عن الزُّهْريّ قال: كانت صَدَقة

---

(١) إنما هي طرقٌ عن يحيى بن سعيد الأنصاري راويه عن بُشَير بن يسار، ثم إنها ليس فيها مرسلٌ سوى آخر طريقين في «السنن»، وأما الطريقان الآخران فموصولان، لكنه قال في أحدهما: عن نفرٍ من أصحاب رسول الله ﷺ، وقال في الآخر: عن رجال من أصحاب النبي ﷺ.

(٢) كذا جاء في الأصلين، موافقاً ما جاء في المطبوع من «تاريخ المدينة» لابن شبة: عن أبي عون، وإنما هو عبد الواحد بن أبي عون، لكننا لم نقف في مصادر ترجمته على أن كنيته أبو عون، فلعلَّها كانت كذلك، أو أنه سقط من الأصل قديماً قوله: «ابن» حيث هو ابن أبي عون، والله أعلم.

النبي ﷺ بالمدينة أموالاً لـمُخَيرِيق ـ بالمعجمة والقاف مُصغَّراً، وكان يهوديّاً من بقايا بني قَينُقاع نازلاً ببني النَّضير ـ فشَهِدَ أُحداً فقُتِلَ به، فقال النبي ﷺ: «مُخيريقٌ سابِقُ يهودَ» وأوصى مُخيريقٌ بأمواله للنبي ﷺ، ومِن طريق الواقدي بسندِه (١/ ١٧٥) عن عبد الله بن كعب قال: قال مُخيريق: إن أُصِبتُ فأموالي لمحمَّدٍ، يَضَعُها حيثُ أراه الله، فهي عامَّة صَدَقة رسول الله ﷺ. قال: وكانت أموال مُخيريقٍ في بني النَّضير[1]. وعلى هذا فقوله في الحديث الآتي (٣٠٩٤): وهما يَختَصِمانِ فيما أفاءَ الله على رسولِه مَن بني النَّضير، شَمِلَ جميع ذلك.

**قوله: «لستُ تارِكاً شيئاً كان رسولُ الله ﷺ يعملُ به إلَّا عَمِلْتُ به»** في رواية شعيب عن الزُّهْريّ الآتية في المناقب (٣٧١٢): وإنّي والله لا أُغَيِّرُ شيئاً من صَدَقات رسول الله ﷺ عن حالها التي كانت عليه في عَهدِ رسول الله ﷺ. وهذا تَمسَّكَ به مَن قال: إنَّ سهم النبي يَصرِفُه الخليفةُ بعدَه لمن كان النبيُّ ﷺ يَصرِفُه له، وما بقي منه يُصرَفُ في المصالحِ، وعن الشّافعي: يُصرَفُ في المصالحِ، وهو لا يُنافي الذي قبلَه، وفي وجه: هو للإمام، وقال مالك والثَّوْري: يجتهدُ فيه الإمامُ. وقال أحمد: يُصرَفُ في الخيل والسِّلاح، وقال ابن جَرِير: يُرَدُّ إلى الأربعة. قال ابن المنذِر: كان أحقَّ الناس بهذا القول مَن يُوجِبُ قَسْمَ الزكاة بين جميع الأصناف، فإن فُقِدَ صِنفٌ رُدَّ على الباقين؛ يعني الشّافعيَّ، وقال أبو حنيفة: يُرَدُّ مع سهم ذَوِي القُربى إلى الثلاثة، وقيل: يُرَدُّ خُمُس الخمس من الغنيمة إلى الغانمِينَ، ومِن الفَيءِ إلى المصالحِ.

**قوله: «فأمَّا صَدَقتُه»** أي: صَدَقة النبي ﷺ.

**قوله: «فدَفَعَها عمرُ إلى عليّ وعبَّاس»** سيأتي بيانُ ذلك في الحديث الذي يليه.

---

(١) قصة مُخيريق هذه لا تصح أسانيدها، قال ابن رجب في «شرحه» على البخاري ٢/ ٤٨٥: رواها ابن سعد بأسانيد متعددة، وفيها ضعف، والله أعلم. قلنا: الصحيح أن صدقة رسولِ الله ﷺ هذه التي في المدينة إنما هي مما أفاء الله عليه من أموال بني النضر كما جاء منصوصاً عليه في رواية عقيل عن ابن شهاب لحديث عائشة، وستأتي عند البخاري برقم (٤٢٤٠)، وفيه: أن فاطمة أرسلت إلى أبي بكر تسأله ميراثها مما أفاء الله عليه بالمدينة، وكما في حديث الرجل من أصحاب النبي ﷺ الذي عند أبي داود (٣٠٠٤)، وذكره الحافظ، وإسناده صحيح.

قوله: «وأمَّا خيبر» أي: الذي كان يَخُصُّ النبيَّ ﷺ منها «وفَدَك، فأمسَكَها عُمَر» أي: لم يَدفَعها لغيره، وبيَّن سببَ ذلك، وقد ظَهَرَ بهذا أنَّ صَدَقة النبي ﷺ تَختَصُّ بما كان من بني النَّضير، وأمَّا سهمُه من خيبرَ وفَدَك فكان حُكمُه إلى مَن يقومُ بالأمرِ بعدَه، وكان أبو بكر يُقدِّمُ نَفَقةَ نساءِ النبي ﷺ وغيرها ممَّا كان يَصرِفُه فيَصرِفُه من مالِ خيبرَ وفَدَك، وما فَضَلَ من ذلك جَعَله في المصالحِ، وعَمِلَ عمرُ بعدَه بذلك، فلمَّا كان عثمانُ تَصَرَّفَ في فَدَك بحَسَبِ ما رآه،/ فروى أبو داود (٢٩٧٢) من طريق مغيرةَ بن مِقسَم قال: جَمَعَ عمر بن عبد العزيز بني مروانَ، فقال: إنَّ رسولَ الله ﷺ كان يُنفِقُ من فَدَك على بني هاشم، ويُزوِّجُ أيِّمَهم، وإنَّ فاطمة سألته أن يجعلَها لها فأَبى، وكانت كذلك في حياة النبي ﷺ وأبي بكر وعمر، ثمَّ أُقطِعَها مروان، يعني: في أيام عثمان. قال الخطّابي: إنَّما أقطَعَ عثمانُ فَدَك لمروانَ، لأنَّه تأوَّلَ أنَّ الذي يَختَصُّ بالنبي ﷺ يكون للخليفة بعدَه، فاستَغنى عثمانُ عنها بأموالِه، فوَصَلَ بها بعضَ قَرابَتِه. ٢٠٤/٦

ويَشهَدُ لصَنيع أبي بكر حديثُ أبي هريرة المرفوعُ الآتي بعدَ بابٍ (٣٠٩٦) بلفظ: «ما تَرَكتُ بعدَ نَفَقة نِسائي ومَؤُونة عاملي فهو صَدَقة» فقد عَمِلَ أبو بكر وعمر بتفصيل ذلك بالدَّليل الذي قامَ لهما، وسيأتي تمام البحث في قوله: «لا نُورَث» في كتاب الفرائض (٦٧٢٦) إن شاء الله تعالى.

قوله: «فهما على ذلك إلى اليوم» هو كلام الزُّهْريّ أي: حين حدَّث بذلك.

قوله: «قال أبو عبد الله» أي: المصنِّف «اعتَراك: افتَعَلْت» كذا فيه، ولعلَّه كان: افتَعَلَكَ، وكذا وقع في «المجاز» لأبي عُبيدة.

وقوله: «مِن عَرَوْتُه فأصَبتُه، ومنه: يَعرُوه واعتَراني» أراد بذلك شرحَ قوله: يَعرُوه، وبيَّن تصاريفَه، وأنَّ معناه الإصابة، كيفما تَصَرَّفَ، وأشارَ إلى قوله تعالى: ﴿إِن نَّقُولُ إِلَّا ٱعۡتَرَىٰكَ بَعۡضُ ءَالِهَتِنَا بِسُوٓءٖ﴾ [هود:٥٤]، وهذه عادة البخاري يُفسِّرُ اللَّفظة الغريبة من الحديث بتفسير اللَّفظة الغريبة من القرآن.

٣٠٩٤- حدَّثنا إسحاقُ بنُ محمَّدٍ الفَرْوِيُّ، حدَّثنا مالكُ بنُ أنسٍ، عن ابنِ شِهابٍ، عن مالكِ بنِ أوسِ بنِ الحَدَثانِ ـ وكان محمَّدُ بنُ جُبَير ذكر لي ذِكْراً من حديثِه ذلك، فانطَلَقْتُ حتَّى أدخُلَ على مالكِ بنِ أوسٍ فسألتُه عن ذلك الحديث، فقال مالكٌ ـ: بينما أنا جالسٌ في أهلي حين مَتَعَ النَّهارُ، إذا رسولُ عمرَ بنِ الخطّاب يأتيني، فقال: أجِبْ أميرَ المؤمنينَ، فانطَلَقْتُ معه حتَّى أدخُلَ على عمرَ، فإذا هو جالسٌ على رِمالِ سَرِيرٍ ليسَ بينَه وبينَه فِراشٌ، مُتَّكِئٌ على وِسادةٍ من أدَمٍ، فسَلَّمْتُ عليه ثمَّ جَلستُ، فقال: يا مالِ، إنَّه قَدِمَ علينا من قومِكَ أهلُ أبياتٍ، وقد أمَرتُ فيهم برَضْخٍ، فاقبِضْه فاقسِمْه بينَهم، فقلتُ: يا أميرَ المؤمنينَ، لو أمَرْتَ له غيري، قال: فاقبِضْه أيُّها المَرْءُ.

فبينما أنا جالسٌ عندَه أتاه حاجبُه يَرْفَا، فقال: هل لكَ في عثمانَ وعبدِ الرَّحمن بنِ عَوْفٍ والزُّبَير وسعدِ بنِ أبي وَقَّاصٍ يَسْتَأذِنونَ؟ قال: نعم، فأَذِنَ لهم، فدخلوا، فسَلَّموا وجَلَسُوا، ثمَّ جَلَسَ يَرْفَا يَسِيراً، ثمَّ قال: هل لكَ في عليٍّ وعبَّاسٍ؟ قال: نعم، فأذِنَ لهما، فدَخَلا، فسَلَّما فجَلَسا.

فقال عبَّاسٌ: يا أميرَ المؤمنينَ، اقضِ بيني وبينَ هذا ـ وهما يَختَصِمانِ فيما أفاءَ اللهُ على رسولِه من مالِ بني النَّضِيرِ ـ فقال الرَّهْطُ، عثمانُ وأصحابُه: يا أميرَ المؤمنينَ، اقضِ بينَهما وأرِحْ أحدَهما من الآخَرِ، فقال عمرُ: تَئِدَكُم، أنشُدُكم بالله الذي بإذْنِه تقومُ السَّماءُ والأرضُ، هل تعلمونَ أنَّ رسولَ الله ﷺ قال: «لا نُورَثُ، ما تَرَكْنا صَدَقةٌ» يريدُ رسولُ الله ﷺ نفسَه؟ قال الرَّهْطُ: قد قال ذلك، فأقبَلَ عمرُ على عليٍّ وعبَّاسٍ، فقال: أنشُدُكما،/ تَعلَمانِ أنَّ رسولَ الله ﷺ قد قال ذلك؟ قال ١٩٨/٦
عمرُ: فإنّي أُحدِّثُكم عن هذا الأمرِ: إنَّ اللهَ قد خَصَّ رسولَه ﷺ في هذا الفَيءِ بشيءٍ لم يُعْطِه أحداً غيرَه، ثمَّ قرأ ﴿وَمَآ أَفَآءَ ٱللَّهُ عَلَىٰ رَسُولِهِۦ مِنْهُمْ﴾ إلى قولِه: ﴿قَدِيرٌ﴾ [الحشر:٦]، فكانت هذه خالصةً لرسولِ الله ﷺ، ووالله ما احتازَها دونكم، ولا استأثَرَ بها عليكم، قد أعطاكمُوهُ وبثَّها فيكم حتَّى بَقِيَ منها هذا المالُ، فكان رسولُ الله ﷺ يُنْفِقُ على أهلِه نَفَقةَ سَنَتِهم من هذا المال، ثمَّ يأخذُ ما بَقِيَ فيجعلُه مَجْعَلَ مال الله، فعَمِلَ رسولُ الله ﷺ بذلك حياتَه، أنشُدُكم بالله، هل تَعْلَمونَ ذلك؟ قالوا: نعم، ثمَّ قال لعليٍّ وعبَّاسٍ: أنشُدُكما اللهَ، هل تَعلَمانِ ذلك؟

قال عمرُ: ثمَّ تَوَفَّى اللهُ نبيَّه ﷺ، فقال أبو بكرٍ: أنا وليُّ رسولِ الله ﷺ، فقبَضَها أبو بكرٍ، فعَمِلَ فيها بما عَمِلَ رسولُ الله ﷺ، واللهُ يعلمُ إنَّه فيها لَصادقٌ بارٌّ راشدٌ تابعٌ للحقِّ، ثمَّ تَوَفَّى اللهُ أبا بكرٍ، فكنتُ أنا وليَّ أبي بكرٍ، فقَبَضْتُها سنتين من إمارَتي أعمَلُ فيها بما عَمِلَ رسولُ الله ﷺ، وما عَمِلَ فيها أبو بكرٍ، واللهُ يعلمُ إنّي فيها لَصادقٌ بارٌّ راشدٌ تابعٌ للحقِّ، ثمَّ جِئتُماني تُكَلِّماني وكَلِمتُكما واحدةٌ، وأمرُكما واحدٌ، جِئتَني يا عبَّاسُ تسألُني نَصِيبَكَ مِن ابنِ أخِيكَ، وجاءني هذا ـ يريدُ عليّاً ـ يريدُ نَصِيبَ امرأتِه من أبِيها، فقلتُ لكما: إنَّ رسولَ الله ﷺ قال: «لا نُورَثُ، ما تَرَكْنا صَدَقةٌ» فلمَّا بَدَا لي أن أدفَعَه إليكما، قلتُ: إن شِئتُما دَفَعْتُها إليكما على أنَّ عليكما عَهْدَ الله ومِيثاقَه لَتعْمَلانِ فيها بما عَمِلَ فيها رسولُ الله ﷺ، وبِما عَمِلَ فيها أبو بكرٍ، وبِما عَمِلْتُ فيها مُنْذُ وَلِيتُها، فقلتُما: ادْفَعْها إلينا، فبِذلك دَفَعْتُها إليكما، فأنشُدُكم بالله، هل دَفَعْتُها إليهما بذلك؟ قال الرَّهْطُ: نعم، ثمَّ أقبَلَ على عليٍّ وعبَّاسٍ، فقال: أنشُدُكما بالله، هل دَفَعْتُها إليكما بذلك؟ قالا: نعم، قال: فتَلْتَمِسانِ منِّي قَضاءً غيرَ ذلك؟ فوالله الذي بإذْنِه تقومُ السَّماءُ والأرضُ، لا أقضي فيها قَضاءً غيرَ ذلك، فإن عَجَزْتُما عنها فادْفَعاها إليَّ، فإنّي أكْفِيكُماها.

الحديث الثالث: حديث عمرَ مع العبَّاس وعلي، وقع قبلَه في رواية أبي ذرٍّ وحدَه قصَّة فَدَك، وكأنَّها ترجمةٌ لحديثٍ من أحاديث الباب، وقد بيَّنت أمر فَدَك في الذي قبلَه.

قوله: «حدَّثنا إسحاق بن محمَّد الفَرْوي» هو شيخ البخاري الذي تقدَّم قريباً في «باب قتال اليهود» (٢٩٢٥)، وقد حدَّث عنه بواسطةٍ كما تقدَّم في الصُّلحِ (٢٦٩٣)، وفي رواية ابن شَبّويه عن الفِرَبري: حدَّثنا محمَّد بن إسحاق الفَروي، وهو مقلوب، وحكى عياض عن رواية القابِسي مِثلَه، قال: وهو وهمٌ.

قلت: وهذا الحديثُ ممَّا رواه مالكٌ خارجَ «الموطَّأ»، وفي هذا الإسناد لطيفة من علوم الحديث ممَّا لم يَذكُره ابن الصَّلاح: وهي تَشابُه الطَّرَفَينِ، مِثالُه ما وقع هنا: ابن شِهاب عن مالكٍ، وعنه مالك: الأعلى ابن أوس والأدنى ابن أنس.

قوله: «وكان محمَّد بن جُبَير» أي: ابن مُطعِم «قد ذكر لي ذِكْراً من حديثه ذلك» أي: الآتي ذِكْره.

**قوله: «فانطَلَقْت حتَّى أدخُلَ»** كذا فيه بصيغة المضارَعة في موضع الماضي في الموضعينِ، وهي مُبالَغةٌ لإرادة استحضار صورة الحال، ويجوزُ ضمّ «أدخُلَ» على أنَّ «حتَّى» عاطفة، أي: انطَلَقتُ فدخلت، والفتح على أن «حتَّى» بمعنى: كي[1].

**قوله: «مالك بن أوس»** ابن الحَدَثانِ ـ بفتح المهمَلتَين والمثلَّثة ـ، وهو نَصْريّ ـ بالنّون المفتوحة والصَّاد المهمَلة الساكنة ـ وأبوه صحابي، وأمَّا هو فقد ذُكِرَ في الصحابة، وقال ابن أبي حاتم وغيره: لا تَصِحُّ له صُحْبة، وحكى ابن أبي خَيْثمة عن مُصعَبٍ أو غيره: أنَّه رَكِبَ الخيلَ في الجاهلية. قلت: فعلى هذا لعلَّه لم يَدخُل المدينةَ إلَّا بعدَ موتِ النبي ﷺ كما وقع لقيس بن أبي حازم: دَخَلَ أبوه وصَحِبَ، وتأخَّرَ هو مع إمكانِ ذلك، وقد تَشارَكَ أيضاً في أنَّه قيل في كلٍّ منهما: إنَّه أخَذَ عن العشرة، وليس لمالك بن أوس هذا في البخاري سوى هذا الحديث وآخرَ في البيوع (٢١٣٤)، وفي صَنيع ابن شِهاب ذلك أصلٌ في طلبِ عُلوّ الإسناد، لأنَّه لم يَقنَع بالحديث عنه حتَّى دَخَلَ عليه ليشافهَه به، وفيه حِرصُ ابن شِهاب على طلبِ الحديث وتحصيلِه.

**تنبيه:** ظنَّ قومٌ أنَّ الزُّهْريّ تَفرَّدَ برواية هذا الحديثِ، فقال أبو عليّ الكَرَابيسي: أنكَرَه قومٌ، وقالوا: هذا من مُستَنكَرِ ما رواه ابن شِهاب، قال: فإن كانوا عَلِموا أنَّه ليس بفَردٍ فهَيهاتَ، وإن لم يعلموا فهو جَهل، فقد رواه عن مالك بن أوس عِكْرمة بن خالد[2]، وأيوب ابن خالد، ومحمَّد بن عَمْرو بن عطاء وغيرهم.

**قوله: «حينَ مَتَعَ النَّهار»** بفتح الميم والمثنَّاة الخفيفة بعدَها مُهمَلة، أي: عَلَا وامتَدَّ، وقيل: هو ما قبلَ الزَّوال، ووقع في رواية مسلم (١٧٥٧/ ٤٩) من طريق جُوَيرية عن مالك: حين تعالى النَّهار، وفي رواية يونسَ عن ابن شِهاب عند عمر بن شَبَّة (١/ ٢٠٢-٢٠٤): بعدَما ارتَفَعَ النَّهار.

---

(١) في (س): «إلى أن»، وهو وجه صحيح أيضاً في معنى «حتى» في إفادتها انتهاء الغاية.

(٢) أخرج روايته أحمد (٣٤٩)، والنسائي (٤١٤٨).

٦/٢٠٥ قوله: «إذا رسولُ عُمَرَ» لم أقِفْ على اسمه، ويحتملُ أن يكون هو يَرْفا الحاجب الآتي ذِكرُه.

قوله: «على رِمالِ سَريرٍ» بكسر الرّاءِ وقد تُضمّ، وهو ما يُنسَجُ من سَعَفِ النَّخلِ. وأغرَبَ الدَّاوودي فقال: هو السَّريرُ الذي يُعمَلُ من الجريدِ، وفي رواية جُوَيرية: فوَجَدته في بيتِه جالساً على سَرير مُفضِياً إلى رِماله، أي: ليس تحته فِراش، والإفضاء إلى الشيءِ لا يكون بحائل، وفيه إشارةٌ إلى أنَّ العادةَ أن يكون على السَّرير فِراشٌ.

قوله: «فقال: يا مالِ» كذا هو بالتَّرخيمِ، أي: يا مالك، ويجوزُ في اللّام الكسرُ على الأصل، والضَّمُّ على أنَّه صارَ اسماً مُستَقِلًّا، فيُعرَبُ إعراب المنادى المفرَد.

قوله: «إنَّه قَدِمَ علينا من قومِك» أي: من بني نَصر بن معاوية بن بكر بن هَوَازِن. وفي رواية جُوَيرية عند مسلم (١٧٥٧/ ٤٩): دَفَّ أهلُ أبياتٍ، أي: وَرَدَ جماعةٌ بأهليهم شيئاً بعدَ شيءٍ يسيرونَ قليلاً قليلاً، والدَّفيف: السَّير اللَّيِّن، وكأنَّهم كانوا قد أصابهم جَدْب في بلادهم، فانتَجَعوا المدينةَ.

قوله: «برَضْخٍ» بفتح الرّاءِ وسكون المعجمة بعدَها خاء مُعجَمة، أي: عَطيَّةٍ غير كثيرة ولا مُقدَّرة.

وقوله: «لو أمَرْتَ به غيري» قاله تَحرُّجاً من قَبُول الأمانة، ولم يُبيِّن ما جَرَى له فيه اكتِفاءً بقَرِينة الحال، والظّاهرُ أنَّه قَبَضَه لعَزْم عمرَ عليه ثاني مرَّة.

قوله: «أتاه حاجبُه يَرْفَا» بفتح التَّحتانية وسكون الرّاءِ بعدَها فاء مُشبَعة بغير همزٍ، وقد تُهمَزُ، وهي روايتُنا من طريق أبي ذرٍّ، ويَرفا هذا كان من مَوالي عمرَ، أدرَكَ الجاهليةَ، ولا تُعرَفُ له صُحْبة، وقد حَجَّ مع عمرَ في خلافة أبي بكر، وله ذِكْرٌ في حديث ابن عمر، قال: قال عمرُ لِمَولًى له يقالُ له: يَرفَا: إذا جاء طعامُ يزيد بن أبي سفيان فأعلِمْني، فذكر قصَّةً. وروى سعيد بن منصور[1] عن أبي الأحوَصِ عن أبي إسحاق عن يَرفَا، قال: قال لي عمر: إنّي أنزَلت نفسي من مال المسلمين منزلة مال اليتيم، وهذا يُشعِرُ بأنَّه عاشَ إلى خلافة معاوية.

---

(١) في قسم التفسير من «سننه» (٧٨٨).

قوله: «هل لك في عثمان» أي: ابن عَفّان «وعبد الرَّحمن»، ولم أرَ في شيءٍ من طرقه زيادةً على الأربعة المذكورينَ إلَّا في روايةٍ للنَّسائي (ك٦٢٧٥)، وعمر بن شَبَّة (١/ ٢٠٥-٢٠٦) من طريق عَمْرو بن دينار عن ابن شِهاب، وزاد فيها: وطلحة بن عُبيد الله، وكذا في رواية الأُمامي[١] عن ابن شِهاب عند عمر بن شَبَّة أيضاً (١/ ٢٠٨-٢٠٩)، وكذا أخرجه أبو داود (٢٩٧٥) من طريق أبي البَختَرِي عن رجلٍ لم يُسمِّه قال: دَخَلَ العبَّاس وعليّ، فذكر القصَّةَ بطولها، وفيها ذِكْرُ طلحة، لكن لم يُذكَر عثمان.

قوله: «فأذِنَ لهم فدَخَلُوا» في رواية شعيب في المغازي (٤٠٣٣): فأدخَلهم.

قوله: «ثمَّ قال: هل لك في عليٍّ وعبَّاس» زاد شعيب: يستأذنان.

قوله: «فقال عبَّاس: يا أمير المؤمنينَ، اقضِ بيني وبين هذا» زاد شعيب ويونس[٢] فاستَبَّ عليٌّ وعبَّاس، وفي رواية عُقيل عن ابن شِهاب في الفرائضِ[٣]: اقض بيني وبين هذا الظّالم، استَبَّا، وفي رواية جُوَيرية[٤]: وبين هذا الكاذبِ الآثِم الغادرِ الخائن. ولم أرَ في شيءٍ من الطُّرقِ أنَّه صَدَرَ من عليّ في حقِّ العبَّاس شيء، بخِلاف ما يُفهَم قوله في رواية عُقيل: استبّا.

واستَصْوَبَ المازَرِي صَنيع مَن حَذَفَ هذه الألفاظَ من هذا الحديث، وقال: لعلَّ بعضَ الرُّواة وهِمَ فيها، وإن كانت محفوظةً فأجوَدُ ما تُحمَلُ عليه أنَّ العبَّاس قالها إدلالاً[٥] على عليّ، لأنَّه كان عنده بمنزلة الولدِ، فأراد رَدْعَه عمَّا يعتقدُ أنَّه مُخطِئٌ فيه، وأنَّ هذه الأوصافَ يَتَّصِفُ بها لو كان يفعلُ ما يفعلُه عن عَمْد، قال: ولا بُدَّ من هذا التأويل لوقوع ذلك بمَحضَر الخليفة ومَن ذُكِرَ معه، ولم يَصدُر منهم إنكار لذلك مع ما عُلِمَ من تَشَدُّدِهم في إنكار المنكَر.

---

(١) هو عبد الرحمن بن عبد العزيز بن عبد الله الأنصاري، من ولد أبي أُمامة بن سهل بن حُنَيف.

(٢) أما رواية شعيب فعند البخاري برقم (٤٠٣٣) وأما رواية يونس فهي عند عمر بن شبة في «تاريخ المدينة» ١/ ٢٠٢-٢٠٤.

(٣) بل في الاعتصام (٧٣٠٥).

(٤) عند مسلم (١٧٥٧) (٤٩).

(٥) أي: اجترأ عليه، لكونه عمَّه.

**قوله: «وهما يَختَصِمانِ فيما أفاءَ الله على رسولِه من مال بني النَّضير»** يأتي القول فيه قريباً.

**قوله: «فقال الرَّهْط»** في رواية مسلم (١٧٥٧/ ٤٩): فقال القوم، وزادَ: فقال مالك بن أوس: يُخيَّلُ إليَّ أنَّهم قد كانوا قَدَّمُوهم لذلك. قلت: ورأيت في رواية مَعمَر عن الزُّهْريّ في «مُسنَد ابن أبي عمر»: فقال الزُّبير بن العَوّام: اقض بينهما. فأفادت تعيين مَن باشَرَ سؤالَ عمرَ في ذلك.

٢٠٦/٦ **قوله: «تَئِدَكُم»** كذا في رواية أبي ذرٍّ، بفتح المثنَّاة وكسر التَّحتانية مهموزاً، وفتح الدَّال، قال ابن التِّين: أصلها: تَيدَكم، والتُّؤَدةُ: الرِّفقُ، ووقع في رواية الأَصِيلي بكسر أوَّله وضمِّ الدَّال، وهو اسمُ فعلٍ كرُوَيداً، أي: اصبِروا وأَمهِلوا وعلى رِسْلِكم. وقيل: إنَّه مصدر تادَ يَتِيد، كما يقالُ: سِيروا سَيْركم، ورُدَّ بأنَّه لم يُسمَع في اللُّغة. ويُؤيِّدُ الأوَّل ما وقع في رواية عُقيل (٥٣٥٨) وشعيب (٤٠٣٣): اتَّئدوا، أي: تمهَّلوا، وكذا عند مسلم (١٧٥٧/ ٤٩) وأبي داود (٢٩٦٣)[1]، وللإسماعيلي من طريق بشر بن عمر عن مالك: فقال عمر: اتَّئِد، بلفظ الأمرِ للمُفرَد.

**قوله: «أنشُدُكما، تَعلَمانِ أنَّ رسولَ الله ﷺ قد قال ذلك»** كذا فيه، وفي رواية مسلم: قالا: نعم[2]. ومعنى «أنشُدُكما»: أسألُكما رافعاً نَشِيدتي، أي: صوتي.

**قوله: «إنَّ الله قد خَصَّ رسولَه ﷺ في هذا الفَيءِ بشيءٍ»** في رواية مسلم (١٧٥٧/ ٤٩): بخاصَّةٍ لم يَخصُص بها غيره، وفي رواية عَمْرو بن دينار عن ابن شِهاب في التفسير (٤٨٨٥): كانت أموال بني النَّضير ممَّا أفاءَ اللهُ على رسولِه، فكانت له خاصَّةً، وكان يُنفِقُ على أهلِه منها نَفَقةَ سنةٍ، ثمَّ يجعلُ ما بقي في السِّلاح والكُراع عُدَّةً في سبيل الله، وفي رواية سفيان عن مَعمَر عن الزُّهْريّ الآتية في النَّفَقات (٥٣٥٧): كان النبي ﷺ يبيعُ نخل بني النَّضير، ويَحبِسُ لأهلِه قُوتَ سَنَتِهم؛ أي: ثَمَر النَّخل، وفي رواية أبي داود (٢٩٦٧) من

---

(١) لكنه عندهما بلفظ المثنى: اتَّئِدا.

(٢) وهو أيضاً في رواية شعيب عن الزهري الآتية عند البخاري برقم (٤٠٣٣)، وفي رواية عُقيل عن ابن شهاب برقم (٥٣٥٨) بلفظ: قالا: قد قال ذلك.

طريق أُسامة بن زيد عن ابن شِهاب: كانت لرسول الله ﷺ ثلاث صَفَايا: بنو النَّضير، وخيبر، وفَدَك: فأمَّا بنو النَّضير فكانت حُبساً لنَوائبِه، وأمَّا فَدَك فكانت حُبساً لأبناءِ السَّبيل، وأمَّا خيبرُ فجزَّأها بين المسلمين ثمَّ قَسَمَ جُزءاً لنَفَقة أهلِه، وما فضَلَ منه جَعَلَه في فقراءِ المهاجرينَ. ولا تَعارُضَ بينهما لاحتمال أن يُقسِّمَ في فقراءِ المهاجرينَ وفي مُشترَى السِّلاح والكُراع، وذلك مُفسِّرٌ لرواية مَعمَر عند مسلم (١٧٥٧/ ٥٠): ويجعلُ ما بقي منه مَجعَلَ مال الله[1].

وزادَ أبو داود (٢٩٧٥) في رواية أبي البَختَري المذكورة: وكان يُنفِقُ على أهلِه ويَتَصَدَّقُ بفضلِه. وهذا لا يعارضُ حديث عائشة: أنَّه ﷺ تُوفِّي ودِرعه مرهونة على شَعير[2]، لأنَّه يُجمَعُ بينهما بأنَّه كان يَدَّخِرُ لأهلِه قُوتَ سَنَتِهم، ثمَّ في طول السَّنة يحتاجُ لمن يَطرُقُه إلى إخراج شيءٍ منه فيُخرِجُه، فيحتاجُ إلى أن يُعَوِّضَ مَن يأخذُ منها عِوَضَه، فلذلك استَدانَ.

**قوله: «ما احتازَها»** كذا للأكثر بحاءٍ مُهمَلةٍ وزايٍ مُعجَمةٍ، وفي رواية الكُشْمِيهنيّ بخاءٍ مُعجَمةٍ وراءٍ مُهمَلة، هذا ظاهرٌ في أنَّ ذلك كان مُختَصّاً بالنبي ﷺ، إلَّا أنَّه واسَى به أقرِباءَه وغيرَهم بحَسَبِ حاجتهم، ووقع في رواية عِكْرِمةَ بن خالد عن مالك بن أوس عند النَّسائي (٤١٤٨) ما يُؤيِّدُ ذلك.

**قوله: «ثمَّ قال لعليّ وعبَّاس: أنشُدُكما الله هل تَعْلَمانِ ذلك؟»** زاد في رواية عُقيل (٥٣٥٨): قالا: نعم.

**قوله: «ثمَّ تَوَفَّى اللهُ نبيَّه ﷺ، فقال أبو بكر: أنا وليُّ رسول الله ﷺ، فقَبَضَها أبو بَكْر، فعَمِلَ فيها بما عَمِلَ رسول الله ﷺ»** زاد في رواية عُقيل (٥٣٥٨): وأنتما حينئذٍ ـ وأقبَلَ على عليّ وعبَّاس ـ تَزعُمانِ أنَّ أبا بكر كذا وكذا، وفي رواية شعيب (٤٠٣٣): كما تقولان. وفي رواية مسلم (١٧٥٧/ ٤٩) من الزِّيادة: فجئتُما، تَطلُبُ ميراثَك من ابن أخيك، ويَطلُبُ هذا

---

(١) وهو لفظ رواية مالك عن ابن شهاب التي عند البخاري هنا أيضاً، وقد ذَهَلَ الحافظُ رحمه الله إذ اقتصر على نسبتها إلى رواية معمر عند مسلم.

(٢) سلف في «الصحيح» برقم (٢٩١٦).

ميراث امرأته من أبيها، فقال أبو بكر: قال رسول الله ﷺ: «لا نُورَثُ، ما تَرَكْنا صَدَقة» فرأيتُماهُ كاذباً آثِماً غادراً خائناً؟! وكأنَّ الزُّهْريّ كان يُحدِّثُ به تارةً فيُصرِّح، وتارةً فيَكْنِي، وكذلك مالك، وقد حُذِفَ ذلك في رواية بِشْر بن عمر عنه عند الإسماعيلي وغيره. وهو نَظِيرُ ما سبق من قول العبَّاس لعليٍّ.

وهذه الزِّيادة من رواية عمرَ عن أبي بكر حُذِفَت من رواية إسحاق الفَرْوي شيخ البخاري، وقد ثَبَتَتْ أيضاً في رواية بشر بن عمر عنه عند أصحاب السُّنَنِ[1] والإسماعيلي، وعَمرو بن مرزوق وسعيد بن داود، كلاهما عند الدَّارَقُطني[2]، كلاهما عن مالكٍ، على ما قال جُوَيرية[3] عن مالكٍ، واجتماعُ هؤلاءِ عن مالكٍ يدلُّ على أنَّهم حَفِظُوه.

وهذا القَدْرُ المحذوفُ من رواية إسحاق ثَبَتَ من روايتِه في موضعٍ آخرَ من الحديثِ، لكن جَعَلَ القصَّةَ فيه لعمرَ حيثُ قال: جئتَني يا عبَّاس تَسألُني/ نصيبك من ابن أخيك، ٢٠٧/٦ وفيه: فقلت لكما: إنَّ رسولَ الله ﷺ قال: «لا نُورَث...» فاشتَمَلَ هذا الفَصلُ على مخالَفة إسحاق لبقيَّة الرُّواة عن مالكٍ في كَونِهم جعلوا القصَّةَ عند أبي بكر، وجعلوا الحديثَ المرفوعَ من حديث أبي بكر من رواية عمر عنه، وإسحاق الفَرْوي جعل القصَّةَ عند عمرَ، وجَعَلَ الحديث المرفوع من روايتِه عن النبي ﷺ بغير واسطة أبي بكر.

وقد وقع في رواية شعيب عن ابن شِهَاب (٤٠٣٣) نَظِيرُ ما وقع في رواية إسحاق الفَرْوي سواءً، وكذلك وقع في رواية يونسَ عن ابن شِهاب عند عمر بن شَبَّة (١/ ٢٠٢-٢٠٤)، وأمَّا رواية عُقيل الآتية في الفرائض (٦٧٢٨)[4]، فاقتَصَرَ فيها على أنَّ القصَّةَ وَقَعَت

---

(١) أخرجه أبو داود (٢٩٦٣)، والترمذي (١٦١٠)، والنسائي في «الكبرى» (٦٢٧٦).

(٢) لم نقف عليه في «سنن الدارقطني» ولا في «علل الدارقطني»، فلعله في «الموطآت» له، ولم نقف عليه مطبوعاً. وأخرجه من طريق عمرو بن مرزوق أيضاً حمادُ بن إسحاق البغدادي في «تركة النبي ﷺ» ص٨٢-٨٣.

(٣) عند مسلم (١٧٥٧) (٤٩) وغيره.

(٤) رواية عُقيل جاءت قبل الفرائض في كتاب النفقات برقم (٥٣٥٨).

عند عمرَ بغير ذِكْرِ الحديث المرفوع أصلاً، وهذا يُشعِرُ بأنَّ لسياق إسحاق الفَرْوي أصلاً، فلعلَّ القِصَّتَين محفوظتان، واقتَصَرَ بعض الرُّواة على ما لم يَذكُره الآخَرُ، ولم يَتعرَّض أحدٌ من الشُّرّاح لبيانِ ذلك.

وفي ذلك إشكال شديد، وهو أنَّ أصلَ القصَّة صريح في أنَّ العبَّاس وعليّاً قد عَلِما بأنَّه ﷺ قال: «لا نُورَث» فإن كانا سمعاه من النبي ﷺ فكيف يَطلُبانِه من أبي بكر؟ وإن كانا إنَّما سمعاه من أبي بكر أو في زَمَنِه، بحيثُ أفادَ عندهما العلمَ بذلك، فكيف يَطلُبانِه بعدَ ذلك من عمر؟ والذي يَظهَرُ ـ والله أعلمُ ـ حَمْلُ الأمر في ذلك على ما تقدَّم في الحديث الذي قبلَه في حقِّ فاطمة، وأنَّ كلًّا من عليٍّ وفاطمة والعبَّاس اعتَقَدَ أنَّ عمومَ قوله: «لا نُورَث» مخصوص ببعض ما يُخلِّفُه دونَ بعض، ولذلك نَسَبَ عمر إلى عليّ وعبَّاس أنَّهما كانا يعتقدانِ ظُلْمَ مَن خالَفَهما في ذلك.

وأمَّا مخاصَمةُ عليٍّ وعبَّاس بعدَ ذلك ثانياً عند عمرَ، فقال إسماعيل القاضي فيما رواه الدَّارَقُطني من طريقِه: لم يكن في الميراثِ، إنَّما تَنازَعا في وِلاية الصَّدَقة، وفي صَرْفِها كيف تُصرَف. كذا قال! لكن في رواية النَّسائي[1] وعمر بن شَبَّة (١/ ٢٠٦-٢٠٧) من طريق أبي البَختَري ما يدلُّ على أنَّهما أراد أن يُقسَم بينهما على سبيل الميراثِ، ولفظه في آخره: ثمَّ جئتُماني الآنَ تَختَصِمان، يقول هذا: أُريدُ نصيبي من ابن أخي، ويقول هذا: أُريدُ نَصِيبي من امرأتي، والله لا أقضي بينَكما إلَّا بذلك. أي: إلَّا بما تقدَّم من تَسْليمهما لهما على سبيل الوِلاية. وكذا وقع عند النَّسائي (٤١٤٨) من طريق عِكْرمة بن خالد عن مالك بن أوس نحوَه، وفي «السُّنَنِ» لأبي داود (٢٩٦٣) وغيره، أرادا أنَّ عمرَ يَقسِمُها بينهما لينفَرِد كلٌّ منهما بنَظَرِ ما يَتولّاه، فامتَنَعَ عمر من ذلك، وأراد أن لا يقعَ عليها اسمُ قَسْم، ولذلك أقسَمَ على ذلك، وعلى هذا اقتَصَرَ أكثر الشُّرّاح واستَحسَنُوه، وفيه من النَّظَرِ ما تقدَّم.

وأعجَبُ من ذلك جَزْم ابن الجَوْزيّ ثمَّ الشَّيخ مُحيي الدّين بأنَّ علياً وعبَّاساً لم يَطلُبا من عمرَ إلَّا ذلك، مع أنَّ السِّياقَ صريح في أنَّهما جاءاه مرَّتين في طلبِ شيءٍ واحدٍ، لكنَّ

---

(١) هذا ذهول من الحافظ رحمه الله تعالى، فإن النسائي لم يُخرِّجه من رواية أبي البختري.

العُذرَ لابن الجَوْزيّ والنَّووي أنَّهما شَرَحا اللَّفظَ الواردَ في مسلم دونَ اللَّفْظ الواردِ في البخاري، والله أعلم.

وأمَّا قولُ عَمَرَ: جئتَني يا عبَّاس تَسألُني نصيبَك من ابن أخيك، فإنَّما عَبَّرَ بذلك لبيان قِسْمة الميراثِ كيف يُقسَمُ أن لو كان هناك ميراث، لا أنَّه أراد الغَضَّ منهما بهذا الكلام.

وزاد الأُمامي عن ابن شِهاب عند عمر بن شَبَّة (١/ ٢٠٨-٢٠٩) في آخره: فأصلِحا أمرَكما وإلَّا لم يَرجِعْ والله إليكما، فقاما وتَرَكا الخُصُومة وأُمضيت صَدَقةً، وزاد شعيب (٤٠٣٤) في آخره: قال ابن شِهاب: فحدَّثت به عُرْوة فقال: صَدَقَ مالك بن أوس، أنا سمعت عائشة تقولُ... فذكر حديثاً، قال: فكانت هذه الصَّدَقة بيد عليّ مَنَعَها عبَّاساً فغَلَبَه عليها، ثمَّ كانت بيد الحسنِ، ثمَّ بيد الحسين، ثمَّ بيد عليّ بن الحسين والحسن بن الحسن، ثمَّ بيد زيد بن الحسن، وهي صَدَقة رسول الله ﷺ حقّاً، وروى عبد الرزَّاق (٩٧٧٢) عن معمَر عن الزُّهريّ مثلَه، وزاد في آخره: قال مَعمَر ثمَّ كانت بيد عبد الله بن حسن حتَّى وَلِيَ هؤلاءِ - يعني بني العبَّاس - فقَبَضُوها، وزادَ إسماعيلُ القاضي أنَّ إعراضَ العبَّاس عنها كان في خلافة عثمان.

قال عمر بن شَبَّة (١/ ٢١٨): سمعت أبا غسَّان - هو محمَّد بن يحيى المدني - يقول: إنَّ الصَّدَقةَ المذكورةَ اليومَ بيد الخليفة تُكتَب في عَهدِه، يُوَلِّي عليها مِن قِبَلِه مَن يَقبِضُها، ويُفرِّقُها في أهل الحاجة من أهل المدينة. قلت: كان ذلك على رأسِ المئتَينِ، ثمَّ تغيَّرتِ الأُمورُ، والله المستعان. ٢٠٨/٦

واختَلَفَ العلماءُ في مَصرِف الفَيء:

فقال مالك: الفَيءُ والخمسُ سواءٌ، يُجعَلان في بيتِ المال ويُعطي الإمامُ أقاربَ النبيّ ﷺ بحَسَبِ اجتهاده.

وفرَّقَ الجمهور بين خُمُسِ الغنيمة وبين الفَيءِ، فقالوا: الخمسُ موضوع فيما عَيَّنه الله فيه من الأصناف المسَمَّينَ في آية الخمس من سورة الأنفال لا يُتَعدَّى به إلى غيرهم، وأمَّا الفَيءُ فهو الذي يَرجِعُ النَّظَرُ في مَصرِفِه إلى رأي الإمام بحَسَبِ المصلحة.

وانفرَدَ الشّافعي كما قال ابن المنذِر وغيرُه بأنَّ الفَيءَ يُخمَّس، وأنَّ أربعة أخماسه للنبي ﷺ، وله خُمُسُ الخمس كما في الغنيمة، وأربعة أخماس الخمس لمستَحِقٍّ نَظِيرها من الغنيمة.

وقال الجمهور: مَصرِف الفَيء كلُّه إلى رسول الله ﷺ، واحتَجّوا بقول عمرَ: فكانت هذه لرسول الله ﷺ خاصَّة، وتأوَّلَ الشّافعي قول عمرَ المذكورَ بأنَّه يريدُ الأخماس الأربعة.

قال ابن بَطَّال: مُناسَبةُ ذِكْرِ حديث عائشة في قصَّة فاطمة في «باب فرض الخمس» أنَّ الذي سألت فاطمةُ أن تأخُذَه من جُملَتِه خيبر، والمراد به سَهمُه ﷺ منها وهو الخمسُ، وسيأتي في المغازي (٤٢٤٠و٤٢٤١) بلفظ: ممَّا أفاءَ الله عليه بالمدينة وفَدَك، وما بقي من خُمُسِ خيبرَ.

وفي حديث عمرَ أنَّه يَجِبُ أن يُولَّى أمرَ كلِّ قبيلة كبيرُهم، لأنَّه أعرَفُ باستحقاق كلِّ رجلٍ منهم، وأنَّ للإمام أن يُنادي الرجلَ الشَّريف الكبير باسمِه وبالتَّرخيم حيثُ لم يُرِد بذلك تَنقيصه. وفيه استعفاءُ المرء من الوِلاية وسؤالُه الإمامَ ذلك بالرِّفقِ. وفيه اتِّخاذُ الحاجبِ، والجلوس بين يَدَي الإمام، والشَّفاعة عنده في إنفاذ الحُكم، وتَبيين الحاكم وجه حُكمِه. وفيه إقامةُ الإمام مَن يَنظُرُ على الوقفِ نيابة عنه، والتَّشريك بين الاثنين في ذلك، ومنه يُؤخَذُ جواز أكثرَ منهما بحَسَبِ المصلحة.

وفيه جواز الادِّخار خِلافاً لقول مَن أنكَرَه من مُتشدِّدي المتزهِّدينَ، وأنَّ ذلك لا يُنافي التوكُّلَ. وفيه جوازُ اتِّخاذِ العَقَار، واستغلال مَنفَعَته. ويُؤخَذُ منه جواز اتِّخاذِ غير ذلك من الأموال التي يَحصُلُ بها النَّماء والمنفعةُ من زِراعةٍ وتِجارةٍ وغير ذلك.

وفيه أنَّ الإمامَ إذا قامَ عنده الدَّليلُ صارَ إليه وقضى بمُقتَضاه، ولم يَحتَجْ إلى أخذِه من غيره، ويُؤخَذُ منه جوازُ حُكم الحاكم بعلمِه، وأنَّ الأتباعَ إذا رأوا من الكبير انقباضاً لم يُفاتِحُوه حتَّى يُفاتِحَهم بالكلام.

واستُدِلَّ به على أنَّ النبي ﷺ كان لا يَملِكُ شيئاً من الفَيءِ ولا خُمُسَ الغنيمة إلَّا قَدْرَ حاجته وحاجة مَن يَمُونُه، وما زادَ على ذلك كان له فيه التصرُّف بالقَسْم والعطيَّة.

وقال آخرون: لم يجعل الله لنبيِّه مِلكَ رَقَبةِ ما غَنمَه، وإنَّما مَلَّكَه مَنافعَه، وجَعَلَ له منه قَدْرَ حاجته، وكذلك القائم بالأمرِ بعدَه.

وقال ابن الباقِلّاني في الردِّ على مَن زَعَمَ أنَّ النبي ﷺ يُورَثُ: احتَجّوا بعموم قوله تعالى: ﴿يُوصِيكُمُ ٱللَّهُ فِيٓ أَوۡلَٰدِكُمۡ﴾ [النساء:١١]، فقال: أمَّا مَن أنكَرَ العموم فلا استغراقَ عنده لكلِّ مَن مات أنَّه يُورَث، وأمَّا مَن أثبَتَه فلا يُسلَّمُ دخولُ النبيِّ ﷺ في ذلك، ولو سُلِّمَ دخولُه لَوَجَبَ تخصيصُه لِصِحَّة الخبرِ، وخبرُ الآحاد يُخصِّصُ وإن كان لا يَنسَخُ، فكيف بالخبرِ إذا جاء مِثلَ مجيءِ هذا الخبرِ، وهو: «لا نُورَث».

## ١- باب أداء الخُمُس من الدِّين

**٣٠٩٥- حدَّثنا أبو النُّعْمان، حدَّثنا حمَّادٌ، عن أبي جَمْرةَ الضُّبَعيِّ، قال: سمعتُ ابنَ عبَّاسٍ رضي الله عنهما يقول: قَدِمَ وَفْدُ عبدِ القيس فقالوا: يا رسولَ الله، إنّا هذا الحيَّ من رَبِيعةَ بينَنا وبينَكَ كفَّارُ مُضَرَ، فلسنا نَصِلُ إليكَ إلا في الشَّهْرِ الحرام، فمُرْنا بأمرٍ نأخُذُ منه ونَدْعُو إليه مَن وراءَنا، قال: «آمرُكم بأربعٍ، وأنهاكم عن أربعٍ: الإيمانِ بالله شهادةِ أن لا إلهَ إلا الله ـ وعَقَدَ بيدِه ـ وإقامِ الصَّلاةِ، وإيتاءِ الزكاةِ، وصِيام رمضانَ، وأن تُؤدُّوا لله خُمُسَ ما غَنِمتُم، وأنهاكم عن الدُّبّاءِ والنَّقِيرِ والحَنتَمِ والمزَفَّت».**

٢٠٩/٦ قوله: «باب أداء الخُمُسِ من الدِّين» أورَدَ فيه حديثَ ابن عبَّاس في قصَّة وفدِ عبد القيس. وقد تقدَّم شرحُه في كتاب الإيمان (٥٣)، وترجم عليه هناك «أداء الخمس من الإيمان» وهو على قاعدَتِه في تَرادُف الإيمانِ والإسلام والدِّين، وقد تقدَّم في كتاب الإيمان من شرح ذلك ما فيه كفاية، وتقدَّم في أوَّل الخمس بيان ما يَتعلَّقُ به.

## ٢- باب نفقة نساء النبيّ ﷺ بعد وفاته

**٣٠٩٦- حدَّثنا عبدُ الله بنُ يوسفَ، أخبرنا مالكٌ، عن أبي الزِّناد، عن الأعرَجِ، عن أبي هريرةَ ﷺ، أنَّ رسولَ الله ﷺ قال: «لا يَقْتَسِمُ وَرَثَتي ديناراً، ما تَرَكْتُ بعدَ نَفَقةِ نِسائي ومَؤُونةِ عاملي، فهو صَدَقةٌ».**

**٣٠٩٧- حدَّثنا عبدُ الله بنُ أبي شَيْبَةَ، حدَّثنا أبو أُسامةَ، حدَّثنا هشامٌ، عن أبيه، عن عائشةَ، قالت: تُوفِّيَ رسولُ الله ﷺ وما في بيتي من شيءٍ يأكُلُه ذُو كَبِدٍ، إلا شَطْرُ شعيرٍ في رَفٍّ لي، فأكَلْتُ منه حتَّى طالَ عليَّ، فكِلْتُه ففَنِيَ.**

[طرفه في: ٦٤٥١]

**٣٠٩٨- حدَّثنا مُسدَّدٌ، حدَّثنا يحيى، عن سفيانَ، قال: حدَّثني أبو إسحاقَ، قال: سمعتُ عَمْرَو بنَ الحارثِ قال: ما تَرَكَ النبيُّ ﷺ إلا سلاحَه وبغلتَه البيضاءَ وأرضاً تَرَكَها صَدَقةً.**

**قوله: «باب نَفَقة نساءِ النبي ﷺ بعدَ وفاته»** ذكر فيه ثلاثة أحاديثَ:

**أحدها:** حديث أبي هريرة: «لا يَقتَسِمُ وَرَثَتي ديناراً». وقد تقدَّم بهذا الإسناد في أواخرِ الوقفِ (٢٧٧٦)، وقد تقدَّم ما يتعلَّقُ بشرحِه قبلُ ببابٍ، وسيأتي بقيَّة ما يَتعلَّقُ منه بالميراثِ في الفرائض (٦٧٢٩).

واختُلِفَ في المراد بقوله: «عاملي» فقيل الخليفةُ بعدَه، وهذا هو المعتمَدُ، وهو الذي يوافقُ ما تقدَّم في حديث عمرَ. وقيل: يريدُ بذلك العاملَ على النَّخل، وبه جَزَمَ الطَّبَري وابن بَطَّال، وأبعَدَ مَن قال: المرادُ بعاملِه حافرُ قبره عليه الصلاةُ والسلام، وقال ابن دِحْيَةَ في «الخصائص»: المرادُ بعاملِه خادمُه، وقيل: العاملُ على الصَّدَقة، وقيل: العاملُ فيها كالأجير.

**وقوله في هذه الرِّواية: «ديناراً»** كذا وقع في رواية مالك عن أبي الزِّناد في الصحيحَين فقيل: هو تنبيه بالأدنى على الأعلى، وأخرجه مسلم من رواية سفيان بن عُيَينةَ عن أبي الزِّناد، بلفظ: «ديناراً ولا دِرهَماً» وهي زيادةٌ حسنةٌ[1]، وتابَعَه عليها سفيان الثَّوْري عن أبي الزِّناد عند التِّرمِذي في «الشَّمائل» (٣٨٥)، واستُدِلَّ به على أُجرة القَسّام.

---

(١) أخرج مسلم هذا الحديث (١٧٦٠) من طريق سفيان بن عيينة عن أبي الزناد، لكنه لم يسُق لفظَه، وأحال على لفظ مالك عن أبي الزناد، بقوله: نحوه، وليس في رواية مالك عنده ذكر الدرهم، لكن وقع ذكر الدرهم في رواية سفيان بن عيينة عند أحمد (٧٣٠٣)، فلعل الحافظ رحمه الله وقف على الرواية التي في «المسند» وتسمَّح بعزوها إلى مسلم، والله أعلم. على أنه سلف ذكرُ الدرهم في رواية عبد الله بن يوسف عن مالك أيضاً عند البخاري برقم (٢٧٧٦) لكن ذَهِل عنه الحافظ رحمه الله.

**ثانيها**: حديث عائشة في قصَّة الشَّعير الذي كان في رَفِّها فكالَتْه ففَنِيَ، وسيأتي بسندِه ومتنِه وشرحِه في الرِّقاق (٦٤٥١)، وتقدَّم الإلمام بشيءٍ من ذلك في «باب ما يُستَحَبُّ من الكَيل» أوائلَ البيوع (٢١٢٨).

قال ابن المنيِّر: وجه دخول حديث عائشة في التَّرجمة: أنَّها لو لم تَستَحِقَّ النَّفقةَ بعدَ موتِ النبي ﷺ، لأخَذَ الشَّعيرَ منها.

٦/٢١٠ **ثالثها**: حديث أبي إسحاق ـ وهو السَّبيعي ـ عن عَمْرو بن الحارث: ما تَرَكَ النبي ﷺ إلَّا سلاحَه... الحديثَ، وقد تقدَّم في الوصايا (٢٧٣٩)، وأنَّ شرحَه يأتي مُستوفًى في أواخرِ المغازي (٤٤٦١).

ووقع عند القابِسي في أوَّلِه: «حدَّثنا يحيى عن سفيان» فسقطَ عليه شيخ البخاري مُسدَّدٌ، ولا بُدَّ منه، نبَّه عليه الجيّاني، ولو كان على ظاهرِ ما عنده لَأمكَنَ أن يكون يحيى هو ابن موسى أو ابن جعفر، وسفيان: هو ابن عُيَينةَ.

## ٣- باب ما جاء في بيوت أزواج النبيِّ ﷺ، وما نُسِب من البيوت إليهنّ

وقولِ الله عزَّ وجل: ﴿ وَقَرْنَ فِي بُيُوتِكُنَّ ﴾ [الأحزاب:٣٣] و﴿ لَا تَدْخُلُوا بُيُوتَ النَّبِيِّ إِلَّا أَن يُؤْذَنَ لَكُمْ ﴾ [الأحزاب: ٥٣].

**٣٠٩٩- حدَّثنا حِبّانُ بنُ موسى ومحمَّدٌ، قالا: أخبرنا عبدُ الله، أخبرنا مَعمَرٌ ويونسُ، عن الزُّهْريِّ، قال: أخبرني عُبَيدُ الله بنُ عبدِ الله بنِ عُتْبةَ بنِ مسعودٍ، أنَّ عائشةَ رضي الله عنها زوجَ النبيِّ ﷺ قالت: لمَّا ثَقُلَ رسولُ الله ﷺ استأذَنَ أزواجَه أن يُمَرَّضَ في بيتي، فأذِنَّ له.**

**٣١٠٠- حدَّثنا ابنُ أبي مريمَ، حدَّثنا نافعٌ، سمعتُ ابنَ أبي مُلَيكةَ قال: قالت عائشةُ رضي الله عنها: تُوفِّيَ النبيُّ ﷺ في بيتي، وفي نَوْبَتي، وبين سَحْري ونَحْري، وجَمَعَ الله بينَ رِيقي ورِيقِه، قالت: دَخَلَ عبدُ الرَّحمن بسواكٍ، فضَعُفَ النبيُّ ﷺ عنه، فأخَذْتُه فمَضَغْتُه، ثمَّ سَنَنْتُه به.**

**٣١٠١- حدَّثنا سعيدُ بنُ عُفَيرٍ، قال: حدَّثني اللَّيثُ، قال: حدَّثني عبدُ الرَّحمن بنُ خالدٍ، عن ابنِ شِهابٍ، عن عليِّ بنِ حسينٍ، أنَّ صَفِيَّةَ زوجَ النَّبيِّ ﷺ أخبَرَتْهُ: أنَّها جاءت رسولَ الله**

ﷺ تَزُورُه وهو مُعْتكِفٌ في المسجدِ، في العَشْرِ الأواخرِ من رمضانَ، ثمَّ قامَت تَنْقَلِبُ، فقامَ معها رسولُ الله ﷺ، حتَّى إذا بَلَغَ قريباً من باب المسجدِ عندَ باب أمِّ سَلَمةَ زوجِ النبيِّ ﷺ مَرَّ بهما رجلان من الأنصار، فسَلَّما على رسولِ الله ﷺ ثمَّ نَفَذا، فقال لهما رسولُ الله ﷺ: «على رِسْلِكُما» قالا: سبحانَ الله يا رسولَ الله! وكَبُرَ عليهما ذلك، فقال: «إنَّ الشيطانَ يَبلُغُ من الإنسانِ مَبلَغَ الدَّمِ، وإنِّي خَشِيتُ أن يَقْذِفَ في قلوبِكما شيئاً».

٣١٠٢- حدَّثنا إبراهيمُ بنُ المنذِرِ، حدَّثنا أنسُ بنُ عِياضٍ، عن عُبَيدِ الله، عن محمَّدِ بنِ يحيى بنِ حَبّانَ، عن واسِعِ بنِ حَبّانَ، عن عبدِ الله بنِ عمرَ رضي الله عنهما، قال: ارتَقَيتُ فوقَ بيتِ حفصةَ، فرأيتُ النبيَّ ﷺ يَقْضي حاجَتَه مُسْتَدبِرَ القِبْلةِ مُسْتَقبِلَ الشَّام.

٣١٠٣- حدَّثنا إبراهيمُ بنُ المنذِرِ، حدَّثنا أنسُ بنُ عِياضٍ، عن هشام، عن أبيه، أنَّ عائشةَ رضي الله عنها قالت: كان رسولُ الله ﷺ يُصلّي العصرَ والشمسُ لم تَخرُج من حُجْرَتِها.

٣١٠٤- حدَّثنا موسى بنُ إسماعيلَ، حدَّثنا جُوَيرِيةُ، عن نافعٍ، عن عبدِ الله ﷺ، قال: قامَ النبيُّ ﷺ خطيباً، فأشارَ نحوَ مَسْكَنِ عائشةَ فقال: «هاهُنا الفِتْنةُ ـ ثلاثاً ـ من حيثُ يَطلُعُ قَرْنُ الشيطانِ».

[أطرافه في: ٣٢٧٩، ٣٥١١، ٥٢٩٦، ٧٠٩٢، ٧٠٩٣]

٣١٠٥- حدَّثنا عبدُ الله بنُ يوسفَ، أخبرنا مالكٌ، عن عبدِ الله بنِ أبي بكرٍ، عن عَمْرةَ بنتِ عبدِ الرَّحمن، أنَّ عائشةَ زوجَ النبيِّ ﷺ أخبَرَتْها: أنَّ رسولَ الله ﷺ كان عندَها، وأنَّها سمعَتْ صوتَ إنسانٍ يَسْتَأذِنُ في بيتِ حفصةَ، فقلتُ: يا رسولَ الله، هذا رجلٌ يَسْتَأذِنُ في بيتِكَ، فقال رسولُ الله ﷺ: «أُراه فلاناً ـ لعَمِّ حفصةَ من الرَّضاعةِ ـ، الرَّضاعةُ تُحرِّمُ ما يَحرُمُ من الوِلادةِ». ٢١١/٦

قوله: «باب ما جاء في بيوتِ أزواج النبي ﷺ وما نُسِبَ من البيوتِ إليهنَّ، وقول الله عزَّ وجلَّ: ﴿وَقَرْنَ فِي بُيُوتِكُنَّ﴾ و﴿لَا تَدْخُلُوا بُيُوتَ النَّبِيِّ إِلَّا أَن يُؤْذَنَ لَكُمْ﴾» قال ابن المنيِّر: غَرَضُه بهذه التَّرجمة أن يُبيِّنَ أنَّ هذه النِّسبةَ تُحقِّقُ دَوام استحقاقهنَّ للبيوتِ ما بَقِين، لأنَّ نَفَقَتَهنَّ وسُكناهنَّ من خصائصِ النبيِّ ﷺ، والسِّرُّ فيه حَبْسهنَّ عليه.

ثمَّ ذكر فيه سبعة أحاديثَ:

**الأول**: حديث عائشة: استأذَنَ أزواجَه أن يُمرَّضَ في بيتي، ذكره مختصراً.

**ثانيها**: حديثها: تُوفِّي في بيتي وفي نَوبَتي... الحديث، وفيه ذِكرُ السِّواكِ مع عبد الرَّحمن، وسيأتي الكلامُ عليهما مُستوفًى في أواخرِ المغازي (٤٤٣٨) إن شاء الله تعالى.

**ثالثها**: حديث صَفيّة بنت حُيَيّ: أنَّها جاءت تَزُورُه وهو مُعتكِف، والغَرَض منه قولها فيه: عند باب أمّ سَلَمة، وقد تقدَّم شرحُه في الاعتكاف (٢٠٣٥).

**رابعها**: حديث ابن عمر: ارتَقَيت فوقَ بيت حفصة، وقد تقدَّم شرحُه في الطَّهارة (١٤٥).

**خامسها**: حديث عائشة: كان يُصلّي العصرَ والشمسُ لم تَخرُج من حُجرَتِها، وقد تقدَّم شرحُه في المواقيتِ (٥٢٢).

**سادسها**: حديث عبد الله ـ وهو ابن عمر ـ: «الفتنة هاهنا»، وسيأتي شرحه في الفتنِ (٧٠٩٢)، والغَرَض منه قوله: وأشارَ نحو مَسكَن عائشة، واعتَرَض الإسماعيلي بأنَّ ذِكرَ المسكَنِ لا يُناسِبُ ما قَصَدَ، لأنَّه يستوي فيه المالكُ والمستَعير وغيرهما.

**سابعها**: حديث عائشة: أنَّها سمعَت صوت إنسانٍ يستأذنُ في بيت حفصة، وقد تقدَّم بهذا الإسناد في الشَّهادات (٢٦٤٦)، ويأتي شرحه في الرَّضاع (٥٠٩٩).

**تنبيه**: وقع في سياقه في الشَّهادات زيادة على سبيل الوَهْم في رواية أبي ذرٍّ، وكذا في رواية الأَصِيلي عن شيخيه[1]، وقد ضُرِبَ عليها في بعض نُسَخِ أبي ذرٍّ، والصوابُ حذفُها، ولفظُ الزِّيادة: فقلت: يا رسول الله، أراه فلاناً، لعَمِّ حفصة من الرَّضاعة، فقالت عائشة. فهذا القَدْر زائد، والصواب حذفه كما نبَّه عليه صاحبُ «المشارق».

قال الطَّبَري: قيل: كان النبي ﷺ مَلَّكَ كلًّا من أزواجه البيتَ الذي هي فيه، فسَكَنَّ بعدَه فيهنَّ بذلك التَّمليكِ، وقيل: إنَّما لم يُنازعهنَّ في مساكنِهنَّ لأنَّ ذلك من جُملة مَؤُونتهنّ

---

(١) تحرف في (ع) و(س) إلى: شيخه، بالإفراد، وشيخا الأصيلي هما أبو زيد المروزي وأبو أحمد الجُرْجاني.

التي كان النبي ﷺ استثناها لهنَّ ممَّا كان بيدِه أيامَ حياته، حيثُ قال: «ما تَرَكت بعدَ نَفَقة نِسائي»[1]. قال: وهذا أرجَحُ، ويُؤيِّدُه أنَّ وَرَثَتَهنَّ لم يَرِثنَ عنهنَّ منازلَهنَّ، ولو كانت البيوت مِلكاً لهنَّ لانتقَلَت إلى وَرَثَتِهنَّ، وفي تَركِ وَرَثَتِهنَّ حقوقَهم منها دلالة على ذلك، ولهذا زِيدَت بيوتُهنَّ في المسجدِ النَّبوي بعدَ موتِهنَّ لعموم نَفعِه للمسلمين كما فعلَ فيما كان يُصرَفُ لهنَّ من النَّفَقات، والله أعلم.

وادَّعى المهلَّب أنَّ النبي ﷺ كان حَبَسَ عليهنَّ بيوتهنَّ، ثمَّ استَدلَّ به على أنَّ مَن حَبَسَ داراً جازَ له أن يَسكُنَ منها في موضعٍ. وتَعقَّبَه ابن المنيِّر بمَنْع أصل الدَّعوى، ثمَّ على التنزُّل لا يوافقُ ذلك مذهبَه إلَّا إن صَرَّحَ بالاستثناءِ، ومِن أينَ له ذلك؟

## ٤- باب ما ذُكر من درع النبيِّ ﷺ وعصاهُ وسيفِه وقَدَحِه وخاتَمِه، وما استَعمل الخلفاءُ بعده من ذلك ممّا لم تُذكَر قسمتُه، ومن شَعره ونَعْله وآنيته ممّا تَبرَّكَ أصحابُه وغيرُهم بعد وفاته

٢١٢/٦

**٣١٠٦- حدَّثنا محمَّدُ بنُ عبدِ الله الأنصاريُّ، قال: حدَّثنا أبي، عن ثُمامةَ، عن أنسٍ: أنَّ أبا بكرٍ ﷺ لمَّا استُخْلِفَ بَعَثَه إلى البحرَينِ، وكَتَبَ له هذا الكتابَ وخَتَمَه بخاتَم النَّبيِّ ﷺ، وكان نَقْشُ الخاتَمِ ثلاثةَ أسطُرٍ: محمَّدٌ سَطْرٌ، ورسولُ سَطْرٌ، والله سَطْرٌ.**

**٣١٠٧- حدَّثنا عبدُ الله بنُ محمَّدٍ، حدَّثنا محمَّدُ بنُ عبدِ الله الأسَدِيُّ، حدَّثنا عيسى بنُ طَهْمانَ، قال: أخرجَ إلينا أنسٌ نَعْلَين جَرْداوَين لهما قِبالَانِ، فحدَّثني ثابتٌ البُنانيُّ بعدُ عن أنسٍ أنَّهما نَعْلا النبيِّ ﷺ.**

[طرفاه في: ٥٨٥٧، ٥٨٥٨]

**٣١٠٨- حدَّثنا محمَّدُ بنُ بشَّارٍ، حدَّثنا عبدُ الوهَّاب، حدَّثنا أيوبُ، عن حُميد بنِ هلالٍ، عن أبي بُرْدةَ، قال: أخرجَت إلينا عائشةُ رضي الله عنها كِساءً مُلبَّداً، وقالت: في هذا نُزِعَ رُوحُ النبيِّ ﷺ.**

---

(١) سلف برقم (٣٠٩٦).

وزادَ سليمانُ، عن حُميدٍ، عن أبي بُرْدةَ، قال: أخرجَتْ إلينا عائشةُ إزاراً غَلِيظاً ممَّا يُصْنَعُ باليمنِ، وكِساءً من هذه التي تَدْعُونَها الملبَّدةَ.

[طرفه في: ٥٨١٨]

٣١٠٩- حدَّثنا عَبْدانُ، عن أبي حمزةَ، عن عاصمٍ، عن ابنِ سِيرِينَ، عن أنسِ بنِ مالكٍ ﷺ: أنَّ قَدَحَ النبيِّ ﷺ انكَسَرَ، فاتُّخِذَ مكانَ الشَّعْبِ سِلْسِلةً من فِضّةٍ.

قال عاصمٌ: رأيتُ القَدَحَ وشَرِبتُ فيه.

[طرفه في: ٥٦٣٨]

٣١١٠- حدَّثنا سعيدُ بنُ محمَّدٍ الجَرْمِيُّ، حدَّثنا يعقوبُ بنُ إبراهيمَ، حدَّثنا أبي، أنَّ الوليدَ ابنَ كَثيرٍ حدَّثه، عن محمَّدِ بنِ عَمرِو بنِ حَلْحَلةَ الدُّؤَيليّ حدَّثه، أنَّ ابنَ شِهابٍ حدَّثه، أنَّ عليَّ ابنَ حسينٍ حدَّثهُ: أنَّهم حين قَدِموا المدينةَ من عندِ يزيدَ بنِ معاويةَ مَقْتَلَ حسين بنِ عليٍّ لَقِيَه المِسوَرُ بنُ مَخْرَمةَ، فقال له: هل لكَ إليَّ من حاجةٍ تَأْمُرُني بها؟ فقلتُ له: لا، فقال: فهل أنتَ مُعْطِيَّ سيفَ رسولِ الله ﷺ، فإنّي أخافُ أن يَغْلِبَكَ القومُ عليه، وايمُ الله لَئِن أعطَيتَنيه لا يُخلَصُ إليهم أبداً حتَّى تُبلَغَ نفسي، إنَّ عليَّ بنَ أبي طالبٍ خَطَبَ ابنةَ أبي جَهْلٍ على فاطمةَ، فسمعتُ رسولَ الله ﷺ يَخْطُبُ الناسَ في ذلك على مِنبَرِه هذا ـ وأنا يومَئذٍ مُحتَلِمٌ ـ فقال: «إنَّ فاطمةَ منّي، وأنا أتَخَوَّفُ أن تُفْتَنَ في دِينِها» ثمَّ ذكر صِهْراً له من بني عبدِ شَمْسٍ، فأثنَى عليه في مُصاهَرَتِه إيّاه، قال: «حدَّثَني فصَدَقَني، ووَعَدَني فوَفَى لي، وإنّي لستُ أُحرِّمُ حَلالاً ولا أُحِلُّ حَرَاماً، ولكنْ والله لا تَجتَمِعُ بنتُ رسولِ الله ـ ﷺ ـ وبنتُ عدوِّ الله أبداً».

٢١٣/٦ ٣١١١- حدَّثنا قُتَيبةُ بنُ سعيدٍ، حدَّثنا سفيانُ، عن محمَّدِ بنِ سُوقةَ، عن مُنْذِرٍ، عن ابنِ الحنفيَّةِ، قال: لو كان عليٌّ ﷺ ذاكراً عثمانَ ﷺ ذكره يومَ جاءَه ناسٌ فشَكَوْا سُعَاةَ عثمانَ، فقال لي عليٌّ: اذهب إلى عثمانَ فأخبِرْه أنَّها صَدَقةُ رسولِ الله ﷺ، فمُرْ سُعاتَكَ يعملوا بها، فأتيتُه بها فقال: أغنِها عَنّا، فأتيتُ بها عليّاً فأخبَرتُه، فقال: ضَعْها حيثُ أخَذْتَها.

[طرفه في: ٣١١٢]

**٣١١٢- قال الحُمَيديُّ: حدَّثنا سفيانُ، حدَّثنا محمَّدُ بنُ سُوقةَ، قال: سمعتُ مُنْذِراً الثَّوْرِيَّ، عن ابنِ الحنفيَّةِ، قال: أرسَلَني أَبي: خُذْ هذا الكتابَ فاذهبْ به إلى عثمانَ، فإنَّ فيه أمرَ النبيِّ ﷺ في الصَّدَقة.**

**قوله: «باب ما ذُكِرَ من دِرْعِ النبي ﷺ وعَصاه وسيفه وقَدَحه وخاتَمه، وما استَعْمَلَ الخلفاء بعدَه من ذلك»** الغَرَض من هذه التَّرجمة تثبيت أنَّه ﷺ لم يُورَث ولا بِيعَ موجودُه، بل تُرِكَ بيد مَن صارَ إليه للتَّبرُّكِ به، ولو كانت ميراثاً لَبِيعَت وقُسِّمَت، ولهذا قال بعدَ ذلك: مِمَّا لم تُذكَر قِسمَتُه.

**وقوله «مِمَّا تَبرَّكَ أصحابُه»** أي: به، وحَذَفَه للعلم به، كذا للأَصِيلي، ولأبي ذرٍّ عن شيخَيه: شَرِكَ، بالشّين من الشَّرِكة وهو ظاهر، وفي رواية الكُشْمِيهنيّ: مِمَّا يَتبَرَّكُ به أصحابُه، وهو يُقوِّي روايةَ الأَصِيلي.

وأمَّا قول المهلَّب: إنَّه إنما ترجم بذلك ليتأسَّى به وُلاةُ الأُمورِ في اتِّخاذِ هذه الآلات، ففيه نظر، وما تقدَّم أَولى، وهو الأليَقُ لدخولِه في أبواب الخُمس.

ثمَّ ذكر فيه أحاديث ليس فيها مِمَّا ترجم به إلَّا الخاتَم والنَّعل والسَّيف، وذكر فيه الكِساءَ والإزارَ ولم يُصرِّح بهما في التَّرجمة، فمِمَّا ذكره في التَّرجمة ولم يُخرِّج حديثه في الباب الدِّرع، ولعلَّه أراد أن يَكتُبَ فيها حديثَ عائشة: أنَّه ﷺ تُوفِّي ودِرعُه مرهونة. فلم يَتَّفِقْ ذلك، وقد سبق في البيوع (٢٠٦٨) والرَّهنِ (٢٥٠٩).

ومِن ذلك العصا ولم يقع لها ذِكْرٌ في الأحاديث التي أورَدَها، ولعلَّه أراد أن يَكتُبَ حديثَ ابن عبَّاس: أنَّه ﷺ كان يَستَلِمُ الرُّكن بمِحجَنٍ، وقد مضى في الحجِّ (١٦٠٧)، وسيأتي في حديث عليٍّ في تفسير سورة ﴿وَٱلَّيۡلِ إِذَا يَغۡشَىٰ﴾ (٤٩٤٨) ذِكرُ المِخصَرةِ، وأنَّه ﷺ جَعَلَ يَنكُتُ بها في الأرضِ، وهي عَصا يُمسِكُها الكبيرُ يَتَّكِئُ عليها، وكان قَضِيبُه ﷺ من شَوْحَط، وكانت عند الخلفاءِ بعدَه حتَّى كَسَرَها جَهْجاه الغِفاري في زمن عثمان.

ومِن ذلك الشَّعر، ولعلَّه أراد أن يَكتُبَ فيه حديثَ أنسٍ الماضي في الطَّهارة (١٧٠) في قول ابن سِيرِين: عندنا شَعرٌ مِن شعر النبي ﷺ صارَ إلينا من قِبَل أنسٍ.

وأمَّا قوله: «وآنيتِه» بعدَ ذِكْر القَدَح، فمن عَطفِ العامِّ على الخاصِّ، ولم يَذكُر في الباب من الآنية سوى القَدَحِ، وفيه كفايةٌ لأنَّه يدلُّ على ما عَدَاه.

وأما الأحاديث التي أوردها في الباب:

فالأول منها: حديث أنس في الخاتَمِ، والغَرَض منه قوله فيه: إنَّ أبا بكر خَتَمَ الكتابَ بخاتَم النبي ﷺ، فإنَّه مطابقٌ لقوله في التَّرجمة: وما استَعمَلَ الخلفاء من ذلك، وسيأتي في اللِّباس (٥٨٧٩) فيه من الزِّيادة: أنَّه كان في يد أبي بكر، وفي يد عمرَ بعدَه، وأنَّه سقط من يد عثمان، ويأتي شرحه مُستَوفًى هناك إن شاء الله تعالى.

٢١٤/٦ الثاني: حديثه: أنَّه أخرج نَعلين جَرْداوَين، بالجيمِ، أي: لا شَعرَ عليهما، وقيل: خَلَقَين[1].

قوله: «لهما» في رواية الكُشْمِيهنيّ: لها «قِبَالان» بكسر القاف وتخفيف الموحَّدة.

قوله: «فحدَّثني ثابت» القائل هو عيسى بن طَهْمان راوي الحديث عن أنس، وكأنَّه رأى النَّعلين مع أنسٍ، ولم يَسمَع منه نِسبَتَهما فحدَّثه بذلك ثابت عن أنس، وسيأتي شرحه في اللِّباس أيضاً (٥٨٥٧) إن شاء الله تعالى.

الثالث: حديث عائشة.

قوله: «عن أبي بُرْدةَ» هو ابن أبي موسى.

قوله: «كِساءً مُلبَّداً» أي: ثَخُنَ وسَطُه وصَفُقَ حتَّى صارَ يُشبِه اللِّبْدَ، ويقالُ: المراد هنا المرَقَّع.

قوله: «وزاد سليمان» هو ابن المغيرة «عن حُميدٍ» هو ابن هلال، وَصَلَه مسلم (٢٠٨٠/ ٣٤) عن شَيْبانَ بن فرُّوخ عن سليمان بن المغيرة به، وسيأتي بقيَّة شرحِه في كتاب اللِّباس أيضاً (٥٨١٨).

الرابع: حديث أنس.

قوله: «عن أبي حمزة» هو السُّكَّري.

---

(١) في (س): خَلَقتين، بالتأنيث، وهو خطأ، فإنه لم يُسمع في كلام العرب تأنيث الخَلَق، فيما قاله الكسائي.

**قوله: «عن عاصمٍ عن ابن سِيرِينَ»** كذا للأكثرِ، ووقع في رواية أبي زيد المروَزي بإسقاط ابن سِيرِينَ، وهو خطأٌ، وقد أخرجه البَزّار في «مُسنَده» (٦٧٣٩) عن البخاري بهذا الإسناد، وقال: لا نَعلَمُ رواه عن عاصم هكذا إلَّا أبا حمزة، وقال الدَّارَقُطني: خالَفَه شَريكٌ، فقال: عن عاصم عن أنس لم يَذكُر ابن سِيرِينَ، والصحيح قول أبي حمزة. قلت: قد رواه أبو عَوَانةَ عن عاصم ففَصَلَ بعضه عن أنس، وبعضه عن ابن سِيرِينَ عن أنس، وسيأتي بيانه في الأشرِبة (٥٦٣٨)، ونبَّه على ذلك أبو عليّ الجَيَّاني، وسيأتي بيانه هناك إن شاء الله تعالى.

**قوله: «أنَّ قَدَحَ النبي ﷺ انكَسَرَ فاتُّخِذَ»** في رواية أبي ذرٍّ بضمّ المثنَّاة على البناءِ للمفعول، وفي رواية غيره بفتحها على البناءِ للفاعل، والضَّميرُ للنبي ﷺ أو لأنسٍ، وجَزَمَ بعضُ الشُّرّاح بالثَّاني، واحتَجَّ بروايةٍ بلفظ: فجَعَلتُ مكان الشَّعْبِ سِلسِلة[1]، ولا حُجَّةَ فيه لاحتمال أن يكون «فجُعِلتْ» بضمِّ الجيم على البناءِ للمجهول، فرَجَعَ إلى الاحتمال لإبهام الجاعل.

**قوله: «قال عاصم»** هو الأحوَلُ الراوي **«رأيتُ القَدَحَ، وشَرِبتُ فيه»**.

**الخامس:** حديثُ المِسوَرِ بن مَخرَمةَ في خِطْبة عليٍّ بنتَ أبي جَهْلٍ، وسيأتي الكلامُ عليه مُستَوفًى في النِّكاح (٥٢٣٠).

والغَرَضُ منه ما دارَ بين المِسوَرِ بن مَخرَمةَ وعليّ بن الحسين في أمرِ سيفِ النبي ﷺ، وأراد المِسوَرُ بذلك صيانةَ سيفِ النبي ﷺ لئلَّا يأخذَه مَن لا يعرفُ قَدْرَه، والذي يَظهَرُ أنَّ المرادَ بالسَّيفِ المذكورِ ذُو الفَقَار الذي تَنفَّلَه يومَ بدرٍ ورأى فيه الرُّؤيا يومَ أُحدٍ[2].

وقال الكِرْماني: مُناسَبةُ ذِكْرِ المِسوَرِ لقصَّة خِطْبة بنتِ أبي جَهْل عند طلبِه للسَّيفِ، من

---

(١) أخرجها البيهقي في «الكبرى» ١/ ٢٩.

(٢) كما جاء في حديث ابن عباس عند أحمد (٢٤٤٥)، وابن ماجه (٢٨٠٨)، والترمذي بإثر (١٥٦١)، وإسناده حسن.

جِهَة أنَّ رسولَ الله ﷺ كان يَحتَرِزُ عمَّا يُوجِبُ وقوعَ التَّكدير بين الأقرِباءِ، أي: فكذلك ينبغي أن تُعطيَني السَّيفَ حتَّى لا يَحصُلَ بينَك وبين أقرِبائك كُدُورةٌ بسببِه، أو كما أنَّ رسولَ الله ﷺ كان يُراعي جانبَ بني عمِّه العَبشَميِّينَ، فأنتَ أيضاً راعِ جانبَ بني عمِّك النَّوفَليِّينَ، لأنَّ المِسوَرَ نَوفَليٌّ. كذا قال! والمِسوَرُ زُهْري لا نَوفَلي[1].

قال: أو كما أنَّ رسولَ الله ﷺ كان يُحِبُّ رَفاهيَةَ خاطرِ فاطمةَ عليها السلام، فأنا أيضاً أُحِبُّ رَفاهيةَ خاطرِك لكَونِك ابنَ ابنِها، فأعطِني السَّيفَ حتَّى أحفظَه لك. قلت: وهذا الأخيرُ هو المعتمَدُ، وما قبلَه ظاهرُ التكلُّفِ، وسأذكرُ إشكالاً يتعلَّقُ بذلك في كتاب المناقب[2] إن شاء الله تعالى

**السادس: قوله: «عن محمَّدِ بنِ سُوقةَ»** بضمِّ المهمَلة وسكون الواو، ثِقةٌ عابدٌ مشهورٌ، وهو وشيخُه مُنذِرُ: وهو ابنُ يَعْلَى أبو يعلى الثَّوْري، كوفيانِ قَرِينانِ من صِغار التابعينَ.

**قوله: «لو كان عليّ ذاكراً عثمانَ»** زادَ الإسماعيلي عن الحسن بن سفيانَ عن قُتَيبةَ: ذاكراً عثمانَ بسُوءٍ، وروى ابن أبي شَيْبةَ (١٥/ ٢٢٧-٢٢٨) من وجهٍ آخرَ عن محمَّدِ بن سُوقةَ: حدَّثني مُنذِرٌ قال: كنَّا عند ابن الحنفية فنالَ بعضُ القوم من عثمانَ، فقال: مَه، فقلنا له: كان[3] أبوك يَسُبُّ عثمانَ! فقال: ما سَبَّه، ولو سَبَّه يوماً لَسَبَّه يومَ جئتُه، فذكره.

٦/٢١٥ **قوله: «جاءه ناسٌ فشَكَوْا سُعاةَ عثمانَ»**/ لم أقِفْ على تعيين الشّاكي ولا المشكُوِّ. والسُّعاةُ، جمعُ ساعٍ: وهو العاملُ الذي يَسعَى في استخراج الصَّدَقة ممَّن تجبُ عليه، ويَحمِلُها إلى الإمام.

**قوله: «فقال لي علي: اذهب إلى عثمانَ فأخبِرْه أنَّها صَدَقةُ رسولِ الله ﷺ»** أي: أنَّ الصَّحيفةَ التي أرسَلَ بها إلى عثمانَ مكتوبٌ فيها بيانُ مَصارفِ الصَّدَقات، وقد بيَّن في الرِّواية الثَّانية

---

(١) بل هو نوفليٌّ زُهْريّ، لأن المسور هو ابن مخرمة بن نوفل بن وُهَيب بن عبد مناف بن زهرة بن كلاب، وإنما نسبه الكرماني إلى جدِّه الأدنى.

(٢) باب (٢٩): مناقب فاطمة عليها السلام، بين يدي الحديث (٣٧٦٧).

(٣) وقع في الأصلين و(س): أكان، بزيادة همزة الاستفهام، والمثبت من الطبعات المحققة لـ «مصنف ابن أبي شيبة» على الخبرية، والخبر هنا أليق بالسياق من الاستفهام.

أنَّه قال له: خُذْ هذا الكتابَ، فإنَّ فيه أمرَ النبي ﷺ في الصَّدَقة، وفي رواية ابن أبي شَيْبَةَ (١٥/ ٢٢٧-٢٢٨): خُذ كتابَ السُّعاة، فاذهَبْ به إلى عثمانَ.

**قوله: «أغنِها»** بهمزةٍ مفتوحةٍ ومُعجَمةٍ ساكنةٍ وكسر النّون، أي: اصرِفها، تقولُ: أغنِ وجهَك عنِّي، أي: اصرِفه، ومِثلُه قوله تعالى: ﴿لِكُلِّ ٱمْرِيٍٕ مِّنْهُمْ يَوْمَئِذٍ شَأْنٌ يُغْنِيهِ﴾ [عبس:٣٧]، أي: يَصُدُّه ويَصرِفُه عن غيره، ويقالُ: قوله: «اغنِها عَنّا» بألِفِ وصلٍ من الثُّلاثي، وهي كلمةٌ معناها التَّركُ والإعراض، ومنه: ﴿وَٱسْتَغْنَى ٱللَّهُ﴾ [التغابن:٦]، أي: تَرَكَهم الله، لأنَّ كلَّ مَن استَغنى عن شيءٍ تَرَكَه، تقولُ: غَنِيَ فلانٌ عن كذا فهو غانٍ، بوَزنِ عَلِمَ فهو عالمٌ، وفي رواية ابن أبي شَيْبَةَ: لا حاجةَ لنا فيه.

وقيل: كان علمُ ذلك عند عثمانَ فاستَغنَى عن النَّظَرِ في الصَّحيفة.

وقال الحُميدي في «الجمع»: قال بعضُ الرُّواة عن ابن عُيَينةَ: لم يَجِدْ عليٌّ بُدّاً حين كان عنده علمٌ منه أن يُنهيَه إليه، ونَرى أنَّ عثمانَ إنَّما رَدَّه لأنَّ عنده علماً من ذلك فاستَغنى عنه.

ويُستَفادُ من الحديث بَذلُ النَّصيحة للأُمَراءِ، وكَشفُ أحوال مَن يقعُ منه الفسادُ من أتباعهم، وللإمام التَّنقيبُ عن ذلك، ويحتملُ أن يكون عثمانُ لم يَثبُت عنده ما طُعِنَ به على سُعَاته، أو ثَبَتَ عنده وكان التَّدبيرُ يقتضي تأخيرَ الإنكار، أو كان الذي أنكَرَه من المستَحَبّات لا من الواجبات، ولذلك عَذَرَه عليٌّ ولم يَذكُره بسوءٍ.

**قوله: «فأخبَرتُه فقال: ضَعْها حيثُ أخَذْتها»** في رواية ابن أبي شَيْبَةَ (١٥/ ٢٢٧-٢٢٨): ضَعْه موضعَه.

**قوله: «وقال الحُمَيدي...»** إلى آخره، هو في كتاب «النَّوادر» له بهذا الإسناد، والحُميدي من شيوخِ البخاري في الفقه والحديث كما تقدَّم في أوَّل هذا الكتاب، وأراد بروايتِه هذه بيانَ تصريح سفيانَ بالتَّحديث، وكذا التَّصريحُ بسماع محمَّدِ بن سُوقةَ عن مُنذِر.

ولم أقِفْ في شيءٍ من طرقِه على تعيين ما كان في الصَّحيفة، لكن أخرج الخطّابي في «غريبِ الحديث» (٢/ ١٧٧) من طريق عَطيَّةَ عن ابن عمرَ قال: بَعَثَ عليّ إلى عثمانَ بصَحيفةٍ فيها: لا

تأخُذوا الصَّدَقةَ من الزُّخَّة ولا من النُّخَّة، قال الخطّابي: النُّخَّةُ ـ بنونٍ ومُعجَمةٍ ـ: أولاد الغنم، والزُّخَّةُ ـ بزاي[1] ومُعجَمةٍ أيضاً ـ: أولادُ الإبلِ. انتهى، وسندُه ضعيفٌ لكنَّه ممَّا يُحتمَل.

## ٥- باب الدّليل على أنّ الخُمُسَ لنوائب رسول الله ﷺ والمساكين، وإيثارِ النبيّ ﷺ أهلَ الصُّفَّة والأراملَ حين سألته فاطمة وشكتْ إليه الطّحنَ والرَّحى أن يُخدِمَها من السّبْي، فوَكَلها إلى الله تعالى

**٣١١٣- حدَّثنا بَدَلُ بنُ المحبَّرِ، أخبرنا شُعْبةُ، قال: أخبرني الحَكمُ، قال: سمعتُ ابنَ أبي ليلَى، أخبرنا عليٌّ: أنَّ فاطمةَ عليها السلام اشْتكَت ما تَلْقَى من الرَّحَى ممَّا تَطْحَنُه، فبَلَغَها أنَّ رسولَ الله ﷺ أُتِيَ بسَبْيٍ، فأتَتْه تسألُه خادماً فلم تُوافِقْه، فذكرت لعائشةَ، فجاء النبيُّ ﷺ فذكرت ذلك عائشةُ له، فأتانا وقد دخَلْنا مَضاجعَنا، فذَهَبنا لنَقُومَ، فقال: «على مكانِكما» حتَّى وجَدْتُ بَرْدَ قَدَمَيه على صَدْري، فقال: «ألا أدُلُّكما على خيرٍ ممَّا سألْتُماه؟ إذا أخَذْتُما مَضاجِعَكما فكَبِّرا الله أربعاً وثلاثينَ، واحمَدا ثلاثاً وثلاثينَ، وسَبِّحا ثلاثاً وثلاثينَ، فإنَّ ذلك خيرٌ لكما ممَّا سألْتُما».**

[أطرافه في: ٣٧٠٥، ٥٣٦١، ٥٣٦٢، ٦٣١٨]

٢١٦/٦ قوله: «**بابُ الدَّليلِ على أنَّ الخُمُسَ**» أي: خُمُسَ الغنيمة «**لِنَوائبِ رسول الله ﷺ والمساكين**» النَّوائبُ جمعُ نائبةٍ: وهو ما يَنُوبُ الإنسانَ من الأمرِ الحادثِ «**وإيثار النبي ﷺ أهلَ الصُّفَّة والأراملَ حين سألته فاطمةُ وشَكَت إليه الطَّحنَ**» في رواية الكُشْمِيهنيّ: الطَّحينَ «**والرَّحى أن يُخدِمَها من السَّبيِ، فوَكَلَها إلى الله تعالى**».

ثم ذكر حديث علي: أنَّ فاطمةَ اشتكَت ما تَلقَى من الرَّحى ممَّا تَطحَن، فبَلَغَها أنَّ النبي ﷺ أُتِي بسَبْيٍ، فأتته تسألُه خادماً، فذكر الحديثَ، وفيه: «ألا أدُلُّكما على خيرٍ ممَّا سألتُما؟» فذكر الذِّكرَ عند النَّومِ، وسيأتي شرحُه في كتاب الدَّعَوات (٦٣١٨) إن شاء الله تعالى.

---

(١) وقع في الأصلين و(س): الرخة براء ومعجمة، ويغلب على ظننا أنه تصحيف وقع من النُّسّاخ، لأن تمام كلام الخطابي يدل على أنها ترجع إلى مادة (زخّ) بالزاي المعجمة، وهو الذي في «النهاية» و«اللسان» وغيرهما من كتب اللغة، حيث أوردوا هذا الخبر في مادة (زخّ).

وليس فيه ذِكرُ أهل الصُّفَّة ولا الأرامل، وكأنَّه أشارَ بذلك إلى ما وَرَدَ في بعض طرقِ الحديث كَعادتِه، وهو ما أخرجه أحمدُ (٨٣٨) من وجهٍ آخرَ عن عليّ في هذه القصَّة مُطوَّلاً، وفيه: «والله لا أُعطيكم وأدَعَ أهلَ الصُّفَّة تُطوى بُطونُهم من الجوع لا أجِدُ ما أُنفِقُ عليهم، ولكن أبيعُهم وأُنفِقُ عليهم أثمانَهم».

وفي حديث الفضل بن الحسن الضَّمْري عن ضُباعةَ أو أمِّ الحَكم بنتِ الزُّبير[1] قالت: أصاب النبي ﷺ سَبياً، فذهبت أنا وأُختي فاطمةُ نَسألُه، فقال «سَبَقَكما يَتامى بدرٍ» الحديثَ، أخرجه أبو داود (٢٩٨٧)، وتقدَّم من حديث ابن عمرَ في الهِبَة (٢٦١٣): أنَّ النبي ﷺ أمَرَ فاطمةَ أن تُرسِلَ السِّترَ إلى أهل بيتٍ بهم حاجةٌ.

قال إسماعيلُ القاضي: هذا الحديثُ يدلُّ على أنَّ للإمام أن يَقسِمَ الخمسَ حيثُ يرى، لأنَّ الأربعةَ الأخماسِ استحقاقٌ للغانمينَ، والذي يَختَصُّ بالإمام هو الخمس، وقد مَنَعَ النبي ﷺ ابنتَه وأعَزَّ الناس عليه من أقرَبيه، وصَرَفَه إلى غيرهم. وقال نحوَه الطَّبَري: لو كان سهم ذَوِي القُربى قِسماً مفروضاً لَأخدَمَ ابنتَه، ولم يكن ليدَعَ شيئاً اختارَه الله لها وامتَنَّ به على ذَوِي القُربى. وكذا قال الطَّحَاوي، وزادَ: وأنَّ أبا بكرٍ وعمرَ أخَذا بذلك وقَسَما جميعَ الخمس، ولم يجعلا لذَوِي القُربى منه حقّاً مخصوصاً به، بل بحَسَبِ ما يرى الإمام، وكذلك فعلَ عليّ.

قلت: في الاستدلال بحديث عليّ هذا نظرٌ، لأنَّه يحتملُ أن يكون ذلك من الفَيءِ، وأمَّا خُمسُ الخُمس من الغنيمة، فقد روى أبو داود (٢٩٨٤) من طريق عبد الرَّحمن بن أبي ليلى

---

(١) كذا جعل الحافظُ رواية الفضل بن الحسن عن ضباعة أو أم الحكم بنت الزبير، وكذلك هو في نسخته من «سنن أبي داود» التي بخطه، لكنه أشار في هامشها إلى أنه في رواية ابن داسه عن الفضل بن الحسن عن ابن أم الحكم أو ضباعة ابنتي الزبير، عن إحدهما، وهو الصحيح لا محالة، لأن الحديث جاء في موضع آخر من «سنن أبي داود» (٥٠٦٦) بذكر ابن أم الحكم أو ضباعة، وأثبته الحافظ في نسخته في الموضع الثاني مشيراً إلى أنه ثبت في روايتي ابن الأعرابي واللُّؤلؤي، وسقط للباقين، فالصحيح إثباته. وانظر تعليقنا على «سنن أبي داود» (٢٩٨٧) لزاماً.

عن عليّ قال: قلت: يا رسولَ الله، إن رأيت أن تُوَلّيني حقَّنا من هذا الخمس... الحديثَ، وله (٢٩٨٣) من وجهٍ آخرَ عنه: ولّاني رسولُ الله ﷺ خُمسَ الخمس فوَضَعتُه مواضعَه حياتَه... الحديثَ، فيحتملُ أن تكونَ قصَّةُ فاطمةَ وَقَعَت قبلَ فرض الخمس، والله أعلمُ، وهو بعيدٌ، لأنَّ قوله تعالى: ﴿وَٱعْلَمُوٓاْ أَنَّمَا غَنِمْتُم مِّن شَيْءٍ فَأَنَّ لِلَّهِ خُمُسَهُۥ﴾ الآيةَ [الأنفال:٤١] نزلت في غزوة بدرٍ، وقد مضى قريباً أنَّ الصحابةَ أخرجوا الخمسَ من أوَّل غنيمةٍ غَنِمُوها من المشركينَ[1]، فيحتملُ أنَّ حِصَّةَ خُمسِ الخمس ـ وهو حقُّ ذَوِي القُربى من الفَيءِ المذكورِ ـ لم يَبلُغ قَدرَ الرَّأسِ الذي طلبَته فاطمةُ فكان حقُّها من ذلك يسيراً جدّاً، يَلزَمُ منه أن لو أعطاها الرَّأسَ أثَّرَ في حقِّ بقيَّة المستَحِقّينَ ممَّن ذُكِرَ.

وقال المهلَّبُ: في هذا الحديث أنَّ للإمام أن يُؤثِرَ بعضَ مُستَحِقّي الخمس على بعضٍ، ويُعطي الأوكَدَ فالأوكَدَ. ويُستَفادُ من الحديث حَمْلُ الإنسانِ أهلَه على ما يَحمِلُ عليه نفسَه من التَّقلُّل والزُّهدِ في الدُّنيا والقُنُوع بما أعَدَّ الله لأوليائه الصَّابرينَ في الآخرة.

قلت: وهذا كلُّه بناءً على ما يقتضيه ظاهرُ التَّرجمة، وأمَّا مع الاحتمال الذي ذكرته أخيراً فلا يُمكِنُ أن يُؤخَذَ من ذِكْرِ الإيثار عَدَمُ وقوع الاشتراكِ في الشيءِ، ففي تَركِ القِسْمة وإعطاءِ أحدِ المستَحِقّينَ دونَ الآخرِ إيثارُ الآخِذِ على الممنوعِ، فلا يَلزَمُ منه نفيُ الاستحقاق، وسيأتي مَزيدٌ في هذه المسألة بعدَ ثمانية أبوابٍ (٣١٣١و٣١٣٢).

## ٦ - باب قول الله تعالى: ﴿فَأَنَّ لِلَّهِ خُمُسَهُۥ وَلِلرَّسُولِ﴾ ٢١٧/٦

**يعني: وللرَّسول قَسْمُ ذلك، وقال رسولُ الله ﷺ: «إنَّما أنا قاسِمٌ وخازنٌ، والله يُعْطِي».**

**قوله: «بابُ قوله تعالى: ﴿فَأَنَّ لِلَّهِ خُمُسَهُۥ وَلِلرَّسُولِ﴾، يعني: وللرَّسولِ قَسْمُ ذلك»** هذا اختيارٌ منه لأحدِ الأقوال في تفسير هذه الآية، والأكثرُ على أنَّ اللّامَ في قوله: «للرَّسول» للمِلكِ، وأنَّ للرَّسول خُمسَ الخمس من الغنيمة سواءٌ حَضَرَ القتالَ أو لم يَحضُر، وهل كان يَملِكُه أو لا؟ وجهانِ للشّافعية، ومالَ البخاري إلى الثَّاني واستَدلَّ له.

---

(١) انظر شرح الحديث (٣٠٩١).

قال إسماعيلُ القاضي: لا حُجَّةَ لمن ادَّعى أنَّ الخمسَ يَملِكُه النبي ﷺ بقوله تعالى: ﴿وَٱعۡلَمُوٓاْ أَنَّمَا غَنِمۡتُم مِّن شَيۡءٖ فَأَنَّ لِلَّهِ خُمُسَهُۥ وَلِلرَّسُولِ﴾ لأنَّه تعالى قد قال: ﴿يَسۡـَٔلُونَكَ عَنِ ٱلۡأَنفَالِۖ قُلِ ٱلۡأَنفَالُ لِلَّهِ وَٱلرَّسُولِ﴾، وقد اتَّفقوا على أنَّه قبلَ فرض الخمس كان يُعطي الغنيمةَ للغانمينَ بحَسَبِ ما يُؤدّي إليه اجتهادُه، فلمَّا فُرِضَ الخمسُ تَبيَّن أنَّ للغانمِينَ أربعةَ أخماسِ الغنيمة لا يشاركُهم فيها أحدٌ، وإنَّما خُصَّ النبيُّ ﷺ بنِسْبة الخمس إليه إشارةً إلى أنَّه ليس للغانمينَ فيه حقٌّ بل هو مُفوَّضٌ إلى رأيِه، وكذلك إلى الإمام بعدَه، وقد تقدَّم نَقلُ الخِلاف فيه في الباب الأوَّل، وأجمعوا على أنَّ اللّامَ في قوله تعالى: ﴿لِلَّهِ﴾ للتَّبرُّكِ إلَّا ما جاء عن أبي العالية[1]، فإنَّه قال: تُقسَمُ الغنيمةُ على خمسةِ أسهم، ثمَّ السَّهم الأوَّلُ يُقسَمُ قِسمَين: قِسمٌ لله وهو للفقراءِ، وقِسمُ الرَّسول له، وأمَّا مَن بعدَه فيَضَعُه الإمامُ حيثُ يراه. ٢١٨/٦

**قوله: «وقال رسولُ الله ﷺ: إنَّما أنا قاسِمٌ وخازنٌ، والله يُعْطي»** لم يقع هذا اللَّفظُ في سياقٍ واحدٍ، وإنَّما هو مأخوذٌ من حديثَين:

أمَّا حديثُ: «إنَّما أنا قاسمٌ» فهو طرفٌ من حديث أبي هريرة المذكورِ في الباب (٣١١٧)، وتقدَّم في العلم (٧١) من حديث معاويةَ بلفظ: «وإنَّما أنا قاسمٌ والله يُعطي» في أثناءِ حديثٍ.

وأمَّا حديثُ: «إنَّما أنا خازنٌ واللهُ يُعطي» فهو طرفٌ من حديث معاويةَ المذكورِ، ويأتي موصولاً في الاعتصام (٧٣١٢) بهذا اللَّفظ.

**٣١١٤- حدَّثنا أبو الوليدِ، حدَّثنا شُعْبةُ، عن سليمانَ ومنصورٍ وقَتَادةَ، سمعوا سالمَ بنَ أبي الجَعْدِ، عن جابرِ بنِ عبدِ الله رضي الله عنهما، قال: وُلِدَ لرجلٍ منَّا من الأنصار غُلامٌ فأرادَ أن يُسمِّيَه محمَّداً ـ قال شُعْبةُ في حديث منصورٍ: إنَّ الأنصاريَّ قال: حَمَلتُه على عُنُقي، فأتيتُ به النبيَّ ﷺ، وفي حديث سليمانَ: وُلِدَ له غلامٌ فأرادَ أن يُسمِّيَه محمَّداً ـ قال: «سَمُّوا باسمي ولا تَكَنَّوْا بكُنيَتي، فإنِّي إنَّما جُعِلْتُ قاسِماً أُقسِمُ بينكم».**

**وقال حُصَينٌ: «بُعِثْتُ قاسِماً أقسِمُ بينكم».**

---

(١) أخرجه عنه الطبري في «تفسيره» ١٠/ ٣-٤.

وقال عَمرٌو: أخبرنا شُعْبةُ، عن قَتَادةَ، قال: سمعتُ سالماً، عن جابرٍ: أرادَ أن يُسمِّيَه القاسِمَ، فقال النبيُّ ﷺ: «سَمُّوا باسمي ولا تَكْتَنُوا بكُنيَتي».

[أطرافه في: ٣١١٥، ٣٥٣٨، ٦١٨٦، ٦١٨٧، ٦١٨٩، ٦١٩٦]

٣١١٥- حدَّثنا محمَّدُ بنُ يوسفَ، حدَّثنا سفيانُ، عن الأعمَشِ، عن سالمِ بنِ أبي الجَعْدِ، عن جابرِ بنِ عبدِ الله الأنصاريِّ قال: وُلِدَ لرجلٍ منَّا غُلامٌ فسمَّاه القاسِمَ، فقالتِ الأنصارُ: لا نَكْنيكَ أبا القاسِمِ ولا نُنْعِمُكَ عَيناً، فأتى النبيَّ ﷺ فقال: يا رسولَ الله، وُلِدَ لي غُلامٌ فسَمَّيتُه القاسِمَ، فقالتِ الأنصارُ: لا نَكْنيكَ أبا القاسِمِ ولا نُنْعِمُكَ عَيناً، فقال النبيُّ ﷺ: «أحسنَتِ الأنصارُ، سَمُّوا باسمي ولا تَكَنَّوْا بكُنْيتي، فإنَّما أنا قاسِمٌ».

٣١١٦- حدَّثنا حِبّانُ بنُ موسى، أخبرنا عبدُ الله، عن يونسَ، عن الزُّهْريِّ، عن حُميد بنِ عبدِ الرَّحمن، أنَّه سمعَ معاويةَ يقولُ: قال رسولُ الله ﷺ: «مَن يُرِدِ اللهُ به خيراً يُفقِّهْه في الدِّينِ، واللهُ المُعْطي وأنا القاسِمُ، ولا تَزالُ هذه الأمّةُ ظاهِرينَ على مَن خالَفَهم حتَّى يأتيَ أمرُ الله وهم ظاهرونَ».

٣١١٧- حدَّثنا محمَّدُ بنُ سِنانٍ، حدَّثنا فُلَيحٌ، حدَّثنا هلالٌ، عن عبدِ الرَّحمن بنِ أبي عَمْرةَ، عن أبي هريرةَ ﷺ، أنَّ رسولَ الله ﷺ قال: «ما أُعْطِيكم ولا أمنَعُكم، إنَّما أنا قاسِمٌ أضَعُ حيثُ أُمِرتُ».

٣١١٨- حدَّثنا عبدُ الله بنُ يزيدَ، حدَّثنا سعيدٌ، قال: حدَّثني أبو الأسوَدِ، عن ابنِ أبي عيَّاشٍ ـ واسمُه نُعْمانُ ـ عن خَوْلةَ الأنصاريَّةِ رضي الله عنها، قالت: سمعتُ النبيَّ ﷺ يقول: «إنَّ رجالاً يَتَخَوَّضونَ في مال الله بغيرِ حقٍّ، فلهمُ النارُ يومَ القِيامة».

ثمَّ ذكر المصنِّفُ في الباب أربعةَ أحاديثَ:

**الأول**: حديث جابر ذكره من طرق.

قوله: «عن سليمانَ» هو الأعمَش، وبيَّن البخاري الاختلافَ على شُعْبة: هل أراد الأنصاري أن يُسمّي ابنَه محمَّداً أو القاسمَ، وأشارَ إلى تَرَجُّح أنَّه أراد أن يُسمّيه القاسمَ برواية سفيانَ ـ وهو الثَّوْري ـ له عن الأعمَشِ فسمَّاه القاسمَ، ويَتَرَجَّحُ أنَّه أيضاً من حيثُ

المعنى، لأنَّه لم يقع الإنكارُ من الأنصار عليه إلَّا حيثُ لَزِمَ من تسمية ولدِه القاسمَ أن يصيرَ يُكَنى أبا القاسم. وسيأتي البحثُ في هذه المسألة في كتاب الأدبِ (٦١٨٦) إن شاء الله تعالى.

**قوله: «قال شُعْبةُ في حديث منصورٍ: إنَّ الأنصاري قال: حَمَلتُه على عُنُقي»** هذا يقتضي أن يكون الحديثُ من رواية جابرٍ عن الأنصاري، بخِلاف رواية غيره، فإنَّها من مُسنَد جابرٍ.

**قوله: «وقال حُصَينٌ: بُعِثْت قاسِماً أقسِمُ بينكم»** هو من رواية شُعْبة عن حُصَين أيضاً، كما سيأتي في الأدبِ (٦١٩٦).

**قوله: «وقال عَمرٌو»** هو ابن مرزوقٍ، وهو من شيوخِ البخاري، وطريقُه هذه وَصَلَها أبو نُعيم في «المستَخرَج»، وكأنَّ شُعْبة كان تارةً يُحدِّثُ به عن بعض مشايخِه دونَ بعضٍ، وتارةً يجمعُهم ويَفصِلُ ألفاظَهم.

**وقوله: «لا تكْتَنُوا»** وقع في رواية الكُشْمِيهنيّ: «ولا تكَنَّوا» بفتح الكاف وتشديد النّون.

**وقوله في روايةِ سُفيانَ عن الأعمَشِ: «لا نَكْنيك ولا نُنعِمُكَ عَيناً»** وقع في رواية الكُشْمِيهنيّ بالجَزْم فيهما في الموضعينِ، ومعنى قوله: لا نُنعِمُكَ عيناً: لا نُكرِمك ولا نُقِرُّ عينَك بذلك، وسيأتي في الأدبِ (٦١٨٩) من الزِّيادة من وجهٍ آخرَ عن جابرٍ: أنَّ النبي ﷺ قال للأنصاريِّ: «سَمِّ ابنَك عبدَ الرَّحمن».

**الثاني:** حديثُ معاويةَ، وهو يَشتَمِلُ على ثلاثة أحكام: «مَن يُرِد الله به خيراً يُفقِّهه في الدّين»، وقد تقدَّم شرحُ صَدْرِه في كتاب العلم (٧١)، ويأتي شرحُ الأخير منه في الاعتصام (٧٣١٢)، والغَرَضُ منه قولُه: «واللهُ المعطي وأنا القاسم»، وهذا مطابقٌ لأحاديث الباب.

**الحديث الثالث: حديث أبي هريرة.**

**قوله: «ما أُعْطيكم ولا أمنَعُكم»** في رواية أحمد (١٠٢٥٧) عن سُرَيجِ[1] بن النُّعمانِ عن فُلَيحٍ، في أوَّلِه: «والله»[2]، والمعنى: لا أتصَرَّفُ فيكم بعَطيّةٍ ولا مَنْعٍ برأيي.

---

(١) تصحف في (س) إلى: شريح.

(٢) في (س): والله المعطي، بزيادة: المعطي، وهي زيادة مُقحَمة.

وقوله: «إنَّما أنا قاسمٌ أضَعُ حيثُ أُمِرتُ» أي: لا أُعطي أحداً ولا أمنَعُ أحداً إلَّا بأمرِ الله، وقد أخرجه أبو داود (٢٩٤٩) من طريق همَّام عن أبي هريرة بلفظ: «إن أنا إلَّا خازنٌ».

الرابع: قوله: «حدَّثنا عبدُ الله بنُ يَزيدَ» هو أبو عبد الرَّحمن المقرئ.

٢١٩/٦ قوله: «حدَّثنا سعيدٌ» زادَ المُستَمْلي: ابن أبي أيوبَ،/ وأبو الأسوَد: هو النَّوفَلي الذي يقالُ له: يتيمُ عُرْوةَ، والنُّعمانُ بنُ أبي عيَّاشٍ ـ بالتَّحتانية والمعجمة ـ أنصاري، وهو زُرَقي، وبذلك وَصَفَه الدَّورَقي[1]، واسمُ أبي عيَّاشٍ عُبيد ـ وقيل: زيد ـ بنُ معاويةَ بن الصَّامت.

قوله: «عن خَوْلةَ الأنصارية» في رواية الإسماعيلي: بنتِ ثامرٍ الأنصارية، وزادَ في أوَّلِه «الدُّنيا خَضِرةٌ حُلوةٌ، وإنَّ رجالاً...»، وأخرجه التِّرمذي (٢٣٧٤) من طريق سعيد المقبُري عن أبي الوليد، سمعت خَوْلةَ بنتَ قيسٍ ـ وكانت تحت حمزةَ بن عبد المطَّلِبِ ـ سمعت رسولَ الله ﷺ يقول: «إنَّ هذا المالَ خَضِرةٌ حُلوةٌ، مَن أصابه بحقِّه بُورِكَ له فيه، ورُبَّ مُتَخَوِّضٍ فيما شاءَت نفسُه من مال الله ورسولِه ليس له يومَ القيامة إلَّا النار». قال التِّرمذي: حسنٌ صحيحٌ، وأبو الوليد اسمُه عُبيدٌ.

قلت: فرَّقَ غيرُ واحدٍ بين خَوْلةَ بنتِ ثامرٍ وبين خَوْلةَ بنتِ قيسٍ، وقيل: إنَّ قيسَ بنَ قَهْدٍ ـ بالقاف ـ لَقَبُه ثامرٌ، وبذلك جَزَمَ عليّ بنُ المديني، فعلى هذا فهي واحدةٌ.

وقوله: «خَضِرةٌ» أُنِّثَ على تأويل الغنيمة، بدليل قوله: «من مال الله»، ويحتملُ ما هو أعمُّ من ذلك.

وقوله: «خَضِرةٌ» أي: مُشتَهاةٌ، والنُّفوسُ تميلُ إلى ذلك، وقوله: «من مال الله» مُظهَرٌ أُقيم مقامَ المضمَرِ إشعاراً بأنَّه لا ينبغي التَّخوُّضُ في مال الله ورسولِه والتصرُّفُ فيه بمُجرَّدِ التَّشَهّي، وقوله: «ليس له يومَ القيامة إلَّا النار» حكمٌ مُرتَّبٌ على الوَصفِ المناسبِ: وهو الخوضُ في مال الله، ففيه إشعارٌ بالعِلِّيّة.

---

(١) كذا في الأصلين و(س): الدورقي، ويغلب على ظننا أنها تحرفت عن: الجوزقي، والجَوْزقي هذا له مستخرج على «صحيح مسلم»، وله أيضاً كتاب «المتفق الكبير»، وقد أشار إليهما الحافظ في عدة مواضع من شرحه هذا، فلعل الجوزقي أورده في «المتفق»، ولم نقف على كتابيه مطبوعَين، فالله أعلم.

قوله: «يَتَخَوَّضونَ» بالمعجَمَتَين «في مال الله بغير حقٍّ» أي: يتصرَّفونَ في مال المسلمين بالباطل، وهو أعمُّ من أن يكون بالقِسْمة وبغيرها، وبذلك يناسبُ التَّرجمةَ.

تنبيه: قال الكِرْماني: مُناسَبةُ حديث خَوْلَةَ للتَّرجمة خَفيةٌ، ويُمكِنُ أن تُؤخَذَ من قوله: «يَتَخَوَّضونَ في مال الله بغير حقٍّ» أي: بغير قِسْمة حقٍّ، واللَّفظُ وإن كان عامّاً، لكن خَصَّصناه بالقِسْمة لتُفهَمَ منه التَّرجمةُ.

قلت: ولا يحتاجُ إلى قَيْد الاعتذار لأنَّ قوله: «بغير حقٍّ» يَدخُلُ في عمومِه الصُّورةُ المذكورةُ، فيَصِحُّ الاحتجاجُ به على شرطية القِسْمة في أموال الفَيءِ والغنيمة بحُكْم العَدْل، واتِّباع ما وَرَدَ في الكتاب والسُّنَّة، وكأنَّ المصنِّفَ أراد بإيراده تخويفَ مَن يخالفُ ذلك.

ويُستَفادُ من هذه الأحاديث أنَّ بين الاسم والمسَمّى به مُناسَبةً، لكن لا يَلزَمُ اطِّرادُ ذلك. وأنَّ مَن أخَذَ من الغنائم شيئاً بغير قَسْم الإمام كان عاصياً. وفيه رَدعُ الوُلاة أن يأخذوا من المال شيئاً بغير حقِّه، أو يمنعُوه من أهلِه.

## ٧- باب قولِ النبيِّ ﷺ: «أُحلّت لكم الغنائم»

وقال الله عزَّ وجلَّ: ﴿وَعَدَكُمُ ٱللَّهُ مَغَانِمَ كَثِيرَةً تَأْخُذُونَهَا﴾ الآية [الفتح: ٢٠]، فهي للعامّةِ، حتَّى يُبيِّنَه الرَّسولُ ﷺ.

**٣١١٩- حدَّثنا مُسدَّدٌ، حدَّثنا خالدٌ، حدَّثنا حُصَينٌ، عن عامرٍ، عن عُرْوةَ البارِقيِّ ﷺ، عن النبيِّ ﷺ قال: «الخيلُ معقودٌ في نَواصِيها الخيرُ: الأجرُ والمَغنَمُ إلى يومِ القِيامَة».**

**٣١٢٠- حدَّثنا أبو اليَمَان، أخبرنا شعيبٌ، حدَّثنا أبو الزِّناد، عن الأعرَجِ، عن أبي هريرةَ ﷺ، أنَّ رسولَ الله ﷺ قال: «إذا هَلَكَ كِسْرَى فلا كِسْرَى بعدَه، وإذا هَلَكَ قَيصَرُ فلا قَيصَرَ بعدَه، والذي نفسي بيدِه لَتُنفَقَنَّ كُنُوزُهما في سبيلِ الله».**

[طرفاه في: ٣٦١٩، ٦٦٢٩]

**٣١٢١- حدَّثنا إسحاقُ، سمعَ جَرِيراً، عن عبدِ المَلِكِ، عن جابرِ بنِ سَمُرةَ ﷺ، قال: قال**

رسولُ الله ﷺ: «إذا هَلَكَ كِسْرَى فلا كِسْرَى بعدَه، وإذا هَلَكَ قَيصَرُ فلا قَيصَرَ بعدَه، والذي نفسي بيدِه لَتُنفَقَنَّ كُنُوزُهما في سبيلِ الله».

٢٢٠/٦ ٣١٢٢- حدَّثنا محمَّدُ بنُ سِنانٍ، حدَّثنا هُشَيمٌ، أخبرنا سيّارٌ، حدَّثنا يزيدُ الفَقِيرُ، حدَّثنا جابرُ بنُ عبدِ الله رضي الله عنهما، قال: قال رسولُ الله ﷺ: «أُحِلَّت لِيَ الغنائمُ».

٣١٢٣- حدَّثنا إسماعيلُ، قال: حدَّثني مالكٌ، عن أبي الزِّناد، عن الأعرَجِ، عن أبي هريرةَ ﷺ، أنَّ رسولَ الله ﷺ قال: «تكَفَّلَ اللهُ لمن جاهَدَ في سبيلِه لا يُخرِجُه إلا الجهادُ في سبيلِه، وتصديقُ كلماته، بأن يُدخِلَه الجنَّةَ، أو يَرجِعَه إلى مَسْكَنِه الذي خَرَجَ منه معَ ما نالَ من أجرٍ أو غَنيمةٍ».

قوله: «بابُ قولِ النبي ﷺ: أُحِلَّت لكم الغنائم» كذا للجميعِ، ووقع عند ابن التِّين: «أُحِلَّت لي» وهو أشبَهُ، لأنَّه ذُكِرَ بهذا اللَّفْظ في هذا الباب، وهذا الثَّاني طرفٌ من حديث جابرٍ الماضي في التيمُّم (٣٣٥)، وقد تقدَّم بيانُ ما كان مَن قبلَنا يصنعُ في الغنيمة.

قوله: «وقال الله عزَّ وجلَّ: ﴿وَعَدَكُمُ ٱللَّهُ مَغَانِمَ كَثِيرَةً تَأْخُذُونَهَا﴾ الآيَةَ» هذه الآيةُ نزلت في أهل الحُدَيبية بالاتِّفاق، ولمَّا انصَرَفوا من الحُدَيبية فَتَحوا خيبرَ، كما سيأتي في مكانِه.

قوله: «فهي للعامَّة» أي: الغنيمةُ لعموم المسلمين ممَّن قاتَلَ.

قوله: «حتَّى يُبيِّنَه الرَّسول» أي: حتَّى يُبيِّنَ الرَّسولُ مَن يَستَحِقُّ ذلك ممَّن لا يَستَحِقُّه، وقد وقع بيانُ ذلك بقوله تعالى: ﴿وَٱعْلَمُوٓاْ أَنَّمَا غَنِمْتُم مِّن شَيْءٍ فَأَنَّ لِلَّهِ خُمُسَهُۥ﴾ الآيَةَ [الأنفال:٤١].

ثم ذكر فيه ستة أحاديث:

أحدها: حديثُ عُرْوةَ البارِقيّ في الخيل، وقد تقدَّم الكلامُ عليه في الجهاد (٢٨٥٠)، والغَرَضُ منه قوله في آخره: «الأجرُ والمغنَم».

ثانيها: حديثُ أبي هريرة: «إذا هَلَكَ كِسرى فلا كِسرى بعدَه»، وسيأتي الكلامُ عليه في علامات النبوَّة (٣٦١٨)،/ والغَرَضُ منه قولُه: «لَتُنفَقَنَّ كُنُوزُهما في سبيل الله»، وقد أُنفِقَت كنوزُهما في المغانم. ٢٢١/٦

**ثالثها**: حديثُ جابرِ بنِ سَمُرةَ مِثلُه، وإسحاقُ: هو ابن راهويه، وجَرِيرٌ: هو ابن عبد الحميد، وعبدُ الملِك: هو ابن عُمَير، وذكر أبو عليٍّ الجَيَّاني أنَّه لم يَرَ إسحاقَ هذا منسوباً لأحدٍ من الرُّواة، لكن وَجَدناه بعدَه في «مُسنَد إسحاقَ» بهذا السِّياق، فغَلَبَ على الظَّنِّ أنَّه المراد.

**رابعها**: حديثُ جابرِ بنِ عبد الله، ذكره مختصراً بلفظ: «أُحِلَّت لي الغنائم»، وقد تقدَّم شرحُه مُستَوفًى في التيمُّم (٣٣٥).

**خامسها**: حديثُ أبي هريرة: «تَكَفَّلَ الله لمن جاهَدَ في سبيلِه»، وقد تقدَّم شرحُه في أوائل الجهاد (٢٧٨٧)، والغَرَضُ منه قوله في آخره: «من أجرٍ أو غنيمةٍ».

**٣١٢٤- حدَّثنا محمَّدُ بنُ العلاءِ، حدَّثنا ابنُ المبارَكِ، عن مَعمَر، عن همَّام بنِ مُنبِّهٍ، عن أبي هريرةَ ﷺ، قال: قال النَّبيُّ ﷺ: «غَزَا نبيٌّ من الأنبياءِ، فقال لقومِه: لا يَتبَعْني رجلٌ مَلَكَ بُضْعَ امرأةٍ وهو يريدُ أن يَبنيَ بها، ولمّا يَبْنِ بها، ولا أحدٌ بَنَى بيوتاً ولم يَرْفَعْ سُقُوفَها، ولا آخَرُ اشتَرَى غنماً أو خَلِفاتٍ وهو يَنتَظِرُ وِلادَها. فغَزَا، فدَنَا من القَرْيةِ صلاةَ العصرِ أو قريباً من ذلك، فقال للشمسِ: إنَّكِ مأمُورةٌ وأنا مأمورٌ، اللهمَّ احبِسْها علينا، فحُبِسَت حتَّى فَتَحَ الله عليه، فجَمَعَ الغنائمَ، فجاءت ـ يعني النارَ ـ لتَأكُلَها فلم تَطْعَمْها، فقال: إنَّ فيكم غُلُولاً، فلْيُبايِعْني من كلِّ قَبيلةٍ رجلٌ، فلَزِقَت يدُ رجلٍ بيدِه، فقال: فيكمُ الغُلُولُ، فلْتُبايِعْني قَبيلتُكَ، فلَزِقَت يدُ رجلَين أو ثلاثةٍ بيدِه، فقال: فيكمُ الغُلُولُ، فجاؤُوا برأسٍ مثلِ رأْسِ بقرةٍ من الذَّهبِ فوَضَعُوها، فجاءتِ النارُ فأكَلَتْها، ثمَّ أحَلَّ الله لنا الغنائمَ، رأى ضَعْفَنا وعَجْزَنا فأحَلَّها لنا».**

[طرفه في: ٥١٥٧]

**سادسها**: حديثُه في قصَّة النبيّ الذي غَزَا القريةَ.

**قوله**: «عن ابن المبارَك» كذا في جميع الرِّوايات، لكن قال أبو نُعيم في «المستخرَج» أخرجه البخاري عن محمَّدِ بن العلاءِ عن ابن المبارَكِ أو غيره. وهذا الشكُّ إنَّما هو من أبي نُعيم، فقد أخرجه الإسماعيلي عن أبي يعلى عن محمَّدِ بن العلاءِ عن ابن المبارَكِ وحدَه به.

قوله: «غَزا نبيٌّ من الأنبياء» أي: أراد أن يَغزُوَ، وهذا النبي: هو يُوشَعُ بنُ نون كما رواه الحاكم (٢/ ١٣٩-١٤٠) من طريق كعبِ الأحبار، وبيَّن تسميةَ القرية كما سيأتي، وقد وَرَدَ أصلُه من طريقٍ مرفوعةٍ صحيحةٍ أخرجها أحمدُ (٨٣١٥) من طريق هشام عن محمَّدِ بن سِيرِينَ عن أبي هريرة، قال: قال رسولُ الله ﷺ: «إنَّ الشمسَ لم تُحبَس لبَشَرٍ إلَّا ليوشَعَ بن نُون ليالِيَ سارَ إلى بيتِ المقدِس». وأغرَبَ ابن بَطَّال[1] فقال في «باب استئذانِ الرجل الإمامَ»: في هذا المعنى حديثٌ لداود عليه الصلاةُ والسلامُ أنَّه قال في غزوةٍ خرج إليها: «لا يَتبَعْني مَن مَلَكَ بُضعَ امرأةٍ ولم يَبْنِ بها، أو بنى داراً ولم يَسكُنها»، ولم أقِف على ما ذكره مُسنَداً.

لكن أخرج الخطيبُ في «ذَمِّ النُّجُوم» له من طريق أبي حُذَيفةَ البخاري[2] في «المبتَدَأ» له بإسنادٍ له عن عليّ، قال: سأل قومٌ يُوشَعَ منه أن يُطلِعَهم على بَدْءِ الخلقِ وآجالهم، فأراهم ذلك في ماءٍ من غَمامةٍ أمطَرَها الله عليهم، فكان أحدُهم يعلمُ متى يموت، فبَقُوا على ذلك إلى أن قاتَلهم داودُ على الكفرِ، فأخرجوا إلى داود مَن لم يَحضُر أجَلُه، فكان يُقتَل من أصحاب داود ولا يُقتَل منهم، فشَكا إلى الله ودَعاه، فحُبِسَت عليهم الشمسُ فزيدَ في النَّهار، فاختَلَطَت الزِّيادةُ باللَّيل والنَّهار، فاختَلَطَ عليهم حِسابُهم.

قلت: وإسنادُه ضعيفٌ جدّاً، وحديثُ أبي هريرة المشارُ إليه عند أحمد أَولى، فإنَّ رجالَ إسناده مُحتَجٌّ بهم في الصحيح. فالمعتمَدُ أنَّها لم تُحبَس إلَّا ليوشَعَ، ولا يعارضُه ما ذكره ابن إسحاقَ في «المبتَدَأ» من طريق يحيى بن عُروةَ بن الزُّبير عن أبيه: أنَّ الله لمَّا أمَرَ موسى بالمسير ببني إسرائيلَ أمَرَه أن يَحمِلَ تابُوتَ يوسفَ، فلم يُدَلَّ عليه حتَّى كادَ الفجرُ أن

---

(١) هذا نقله ابن بطال عن المهلب شارح البخاري، ولم يقله ابن بطال من عند نفسه، ويؤيده أنه لما شَرَعَ في شرح هذا الحديث، وقد أعاد البخاريُّ ذكره مختصراً في كتاب النكاح برقم (٥١٥٧) إلى قوله: «ولم يَبْن بها» قال: قال المهلّب: تمام الحديث: «أورجل بنى داراً، ولم يسكُنها»، فدل على أن هذا من تمام كلام المهلّب. وهذا الذي أشار إليه المهلب هو لفظ رواية سعيد بن المسيب عن أبي هريرة عند ابن أبي عاصم في «الجهاد» (١١)، لكن ليس فيه أن القصة لداود، فالله أعلم.

(٢) في (س): والبخاري، بإضافة الواو، وهو خطأ، وأبو حذيفة هذا: اسمه إسحاق بن بشر مولى بني هاشم، وهو متهم بالكذب، استوطن بُخارَى فنُسب إليها، له ترجمة في «تاريخ بغداد» ٦/ ٣٢٦.

يَطلُعَ، وكان وَعَدَ بني إسرائيلَ أن يسير بهم إذا طَلَعَ الفجر، فدَعَا ربَّه أن يُؤخِّرَ الطُّلُوعَ حتَّى فَرَغَ من أمرِ يوسفَ، ففَعَلَ؛ لأنَّ الحصرَ إنَّما وقع في حقٍّ يُوشَعَ بطلوع الشمسِ، فلا ينفي أن يُحبَسَ طلوعُ الفجرِ لغيره، وقد اشتَهَرَ حَبسُ الشمسِ ليوشَعَ حتَّى قال أبو تمَّام في قصيدةٍ:

فـــوالله لا أدري أأحـــلامُ نـــائمٍ ألَمَّت بنا أم كـان في الرَّكـبِ يُوشَـعُ

ولا يعارضُه أيضاً ما ذكره يونسُ بنُ بكيرٍ في زياداته في «مغازي ابن إسحاقَ»: أنَّ النبي ﷺ لمَّا أخبر قريشاً صَبيحةَ الإسراءِ أنَّه رأى العِيرَ التي لهم، وأنَّها تَقدَمُ مع شُرُوقِ الشمسِ، فدَعَا اللهَ فحُبِسَت الشمسُ حتَّى دَخَلَت العيرُ، فهذا مُنقَطِعٌ، لكن وقع في «الأوسَطِ» للطَّبَراني (٤٠٣٩) من حديث جابرٍ: أنَّ النبي ﷺ أمَرَ الشمسَ فتأخَّرَت ساعةً من نهارٍ. وإسنادُه حسنٌ[١]، ووجه الجمع أنَّ الحصرَ محمولٌ على ما مضى للأنبياءِ قبلَ نبينا ﷺ، فلم تُحبَس الشمسُ إلَّا ليوشَعَ، وليس فيه نفيُ أنَّها تُحبَسُ بعدَ ذلك لنبيِّنا ﷺ.

وروى الطَّحَاوي[٢] والطبراني في «الكبير» (٢٤/ ٣٨٢و٣٩٠و٣٩١) والحاكم والبيهقي في «الدَّلائل»[٣]/ عن أسماءَ بنتِ عُمَيسٍ: أنَّه ﷺ دَعَا لمَّا نامَ على رُكْبة عليّ ففاتَته صلاةُ العصرِ، فرُدَّت الشمسُ حتَّى صَلّى عليٌّ ثمَّ غَرَبَت. وهذا أبلَغُ في المعجِزَة، وقد أخطَأ ابن الجَوزيّ بإيراده له في «الموضوعات» (١/ ٣٥٥)، وكذا ابن تَيميَّةَ في كتاب الردِّ على الرَّوافض[٤]، في زَعْم وضعِه، والله أعلم[٥]. ٦/٢٢٢

---

(١) لكن فيه عنعنة أبي الزبير عن جابر!

(٢) في «شرح مشكل الآثار» (١٠٦٧) و(١٠٦٨).

(٣) لم نقف عليه في مطبوع «المستدرك» و«الدلائل»!

(٤) هو كتابه «منهاج السنة النبوية».

(٥) قال الإمام الذهبي في «تلخيص الموضوعات» ص١١٨: أسانيدها ساقطة ليست بصحيحة. وقال: لورُدَّت لعليّ لكان ردَّها يوم الخندق للنبي ﷺ بطريق الأَولى... ثم هذه الحادثة العظيمة لو وقعت لاشتهرت وتوفرت الهمم والدواعي على نقلها، إذ هي في نقض العادات جارية مجرى طوفان نوح وانشقاق القمر.

وأمَّا ما حكى عياضٌ: أنَّ الشمسَ رُدَّت للنبي ﷺ يومَ الخندقِ لمَّا شُغِلوا عن صلاة العصرِ حتَّى غَرَبَت الشمسُ، فرَدَّها الله عليه حتَّى صَلّى العصرَ ـ كذا قال وعَزَاه للطَّحَاوي، والذي رأيته في «مُشكِل الآثار» للطَّحَاوي ما قَدَّمتُ ذِكرَه من حديث أسماءَ، فإن ثَبَتَ ما قال[1]، فهذه قصَّةٌ ثالثةٌ، والله أعلم.

وجاء أيضاً أنَّها حُبِسَت لموسى لمَّا حَمَلَ تابُوتَ يوسفَ، كما تقدَّم قريباً، نحوه.

وجاء أيضاً أنَّها حُبِسَت لسليمانَ بن داود عليهما السلام، وهو فيما ذكره الثَّعلَبي، ثمَّ البَغَوي عن ابن عبَّاسٍ قال: قال لي عليٌّ: ما بَلَغَك في قول الله تعالى حِكايةً عن سليمانَ عليه الصَّلاةُ والسلامُ: ﴿رُدُّوهَا عَلَيَّ﴾ [ص:٣٣]؟ فقلت: قال لي كعبٌ: كانت أربعةَ عشرَ فرساً عَرَضَها، فغابَت الشمسُ قبلَ أن يُصلّي العصرَ، فأمَرَ بردِّها فضَرَبَ سُوقَها وأعناقَها بالسَّيفِ فقتلها، فسَلَبَه الله مُلكَه أربعةَ عشرَ يوماً، لأنَّه ظَلَمَ الخيلَ بقَتْلها، فقال عليٌّ: كَذَبَ كعبٌ، وإنَّما أراد سليمانُ جهادَ عدوِّه، فتَشاغَلَ بعَرْض الخيل حتَّى غابَت الشمسُ، فقال للملائكة الموكَّلينَ بالشمسِ بإذنِ الله لهم: رُدُّوها عليَّ، فرَدُّوها عليه حتَّى صَلَّى العصرَ في وقتِها، وإنَّ أنبياءَ الله لا يَظلِمونَ ولا يأمرونَ بالظُّلمِ.

قلت: أورَدَ هذا الأثرَ جماعةٌ ساكِتينَ عليه جازمينَ بقولهم: قال ابن عبَّاسٍ: قلت لعليّ. وهذا لا يَثبُتُ عن ابن عبَّاسٍ ولا عن غيره، والثَّابتُ عن جُمهُورِ أهل العلم بالتفسير من الصحابة ومَن بعدَهم أنَّ الضَّميرَ المؤنَّثَ في قوله: ﴿رُدُّوهَا﴾ للخيل، والله أعلم.

قوله: «بُضْعَ امرأةٍ» بضمِّ الموحَّدة وسكون المعجمة، البُضعُ يُطلَقُ على الفَرْجِ والتَّزويجِ والجِماع، والمعاني الثلاثةُ لائقةٌ هنا، ويُطلَقُ أيضاً على المَهْر وعلى الطَّلاق، وقال الجَوْهري: قال ابن السِّكّيتِ: البُضع: النِّكاحُ، يقالُ: مَلَكَ فلانٌ بُضعَ فلانةَ.

قوله: «ولمَّا يَبْنِ بها» أي: ولم يَدخُل عليها، لكنَّ التَّعبيرَ بـ«لمَّا» يُشعِرُ بتوقُّع ذلك، قاله الزَّمَخشَري في قوله تعالى: ﴿وَلَمَّا يَدْخُلِ ٱلْإِيمَٰنُ فِى قُلُوبِكُمْ﴾ [الحجرات:١٤]، ووقع في رواية

(١) بل لم يثبت ذلك، وانظر التعليق السابق.

سعيد بن المسيّب عن أبي هريرة عند النَّسائي (ك٨٨٢٧) وأبي عَوَانَةَ (٦٦٠٥) وابن حِبّان (٤٨٠٧): «لا ينبغي لرجلٍ بنى داراً ولم يَسكُنها، أو تَزَوَّجَ امرأةً ولم يَدخُل بها»، وفي التَّقييد بعَدَم الدُّخول ما يُفهِم أنَّ الأمرَ بعدَ الدُّخول بخِلاف ذلك، ولا يخفى فرقُ ما بين الأمرَينِ، وإن كان بعدَ الدُّخول رُبَّما استَمَرَّ تعلُّقُ القلبِ، لكن ليس هو كما قبلَ الدُّخول غالباً.

**قوله: «ولم يَرْفَعْ سُقُوفَها»** في «صحيح مسلم» (١٧٤٧) و«مُسنَد أحمد» (٨٢٣٨): «ولمَّا يرفعْ سُقُفها» وهو بضمِّ القاف والفاءِ[1] لتُوافقَ هذه الرِّوايةَ، ووَهِمَ مَن ضَبَطَ بالإسكان وتَكلَّفَ في توجيه الضَّمير المؤنَّثِ للسُّقُف.

**قوله: «أو خَلِفاتٍ»** بفتح المعجمة وكسر اللّام بعدَها فاءٌ خفيفةٌ: جمعُ خَلِفةٍ، وهي الحاملُ من النُّوقِ، وقد يُطلَقُ على غير النُّوقِ، و«أو» في قوله: «غنماً أو خَلِفاتٍ» للتَّنويعِ، ويكون قد حُذِفَ وصفُ الغنم بالحَمْل لدلالة الثَّاني عليه، أو هو على إطلاقه، لأنَّ الغنمَ يَقِلُّ صَبرُها فيُخشَى عليها الضَّياعُ، بخِلاف النُّوقِ، فلا يُخشى عليها إلَّا مع الحَمْل، ويحتملُ أن يكون قوله: «أو» للشَّكِّ، أي: هل قال: غنماً بغير صفةٍ، أو خَلِفاتٍ، أي: بصفة أنَّها حوامل، كذا قال بعضُ الشُّرّاح، والمعتمَدُ أنَّها للتَّنويعِ، فقد وقع في رواية أبي يعلى عن محمَّدِ بن العلاءِ[2]: «ولا رجلٌ له غَنَمٌ أو بَقَرٌ أو خَلِفاتٌ».

**قوله: «وهو يَنتَظِرُ وِلادَها»** بكسر الواو، وهو مصدرُ ولدَ وِلاداً ووِلادةً.

**قوله: «فغَزَا»** أي: بمَن تَبِعَه ممَّن لم يَتَّصِف بتلك الصِّفة.

**قوله: «فدَنَا من القَرْيَة»** هي أَريحا ـ بفتح الهمزة وكسر الرّاءِ بعدَها تحتانيةٌ ساكنةٌ ومُهمَلةٌ مع القَصْرِ ـ سمَّاها الحاكم (١/ ١٣٩-١٤٠) في روايتِه عن كعبٍ، وفي رواية مسلم (١٧٤٧): «فأدنى للقرية» أي: قَرَّبَ جيوشَه قِبَلها.

**قوله: «فقال للشمسِ: إنَّك مأمُورةٌ»** في رواية سعيد بن المسيّب: «فلقيَ العدوَّ عند غَيبُوبة

---

(١) كذا قال الحافظ، وهو سَبْق قلم منه رحمه الله، وإنما أراد: بضم السين والقاف.

(٢) يعني عند الإسماعيلي في «مستخرجه»، فقد أشار الحافظ إلى روايته في أول شرح هذا الحديث.

٢٢٣/٦ الشمس»، وبيَّن الحاكم في روايتِه عن كعبٍ سببَ ذلك،/ فإنَّه قال: إنَّه وصَلَ إلى القرية وقتَ عَصرِ يوم الجمعة، فكادت الشمسُ أن تَغرُبَ ويَدخُلَ اللَّيل[1]، وبهذا يَتبيَّنُ معنى قوله: «وأنا مأمُورٌ»، والفَرقُ بين المأمُورَينَ: أنَّ أمرَ الجمادات أمرُ تسخيرٍ، وأمرَ العُقَلاءِ أمرُ تَكليفٍ، وخِطابُه للشَّمسِ يحتملُ أن يكون على حقيقتِه، وأنَّ الله تعالى خَلَقَ فيها تمييزاً وإدراكاً، كما سيأتي البحثُ فيه في الفتنِ[2]، في سجودِها تحت العَرْشِ واستئذانِها من أين تَطلُعُ، ويحتملُ أن يكون ذلك على سبيل استحضاره في النَّفسِ لمَا تَقرَّرَ أنَّه لا يُمكِنُ تَحوُّلُها عن عادتِها إلَّا بخَرْقِ العادة، وهو نحو قول الشّاعر:

شَكَا إلـيَّ جَـمَلي طُـولَ السُّـرَى

ومِن ثَمَّ قال: «اللهمَّ احبِسها»، ويُؤيِّدُ الاحتمالَ الثَّاني أنَّ في رواية سعيد بن المسيّب: فقال: «اللهمَّ إنَّها مأمُورةٌ وإنّي مأمُورٌ، فاحبِسها عليَّ حتَّى تقضيَ بيني وبينهم، فحَبَسَها الله عليه».

**قوله: «اللهمَّ احبِسْها علينا»** في رواية أحمد (٨٢٣٨): «اللهمَّ احبِسها عليَّ شيئاً»، وهو منصوبٌ نصبَ المصدَرِ، أي: قَدْرَ ما تَنقَضي حاجتُنا من فتح البلد.

قال عياضٌ: اختُلِفَ في حَبْسِ الشمسِ هنا، فقيل: رُدَّت على أدراجها، وقيل: وُقِفَت، وقيل: بُطِّئت حَرَكَتُها، وكلُّ ذلك مُحتَمَلٌ، والثَّالثُ أرجَحُ عند ابن بَطَّال وغيره. ووقع في ترجمة هارونَ بن يوسفَ الرَّمادي: أنَّ ذلك كان في رابعَ عِشريّ حُزَيرانَ، وحينئذٍ يكون النَّهارُ في غاية الطُّول.

**قوله: «فحُبِسَت حتَّى فَتَحَ الله عليه»** في رواية أبي يعلى: «فواقَعَ القومَ فظَفِرَ».

**قوله: «فجَمَعَ الغنائمَ فجاءت، يعني النارَ»** في رواية عبد الرزَّاق عند أحمد (٨٢٣٨) ومسلم (١٧٤٧): «فجمعوا ما غَنموا فأقبَلَت النار»، زادَ في رواية سعيد بن المسيّب: «وكانوا إذا غَنِموا غنيمةً بَعَثَ الله عليها النارَ فتأكُلُها».

---

(١) لم نجده في «مطبوع المستدرك»، ولا ذكره الذهبي في «تلخيص المستدرك»، فالله أعلم.

(٢) بل في الرقاق عند شرح الحديث (٦٥٠٦).

قوله: «**فلم تَطْعَمْها**» أي: لم تَذُقْ لها طَعماً، وهو بطريق المبالَغة.

قوله: «**فقال: إنَّ فيكم غُلُولاً**» هو السَّرِقةُ من الغنيمة، كما تقدَّم.

قوله: «**فلْيُبايِعْني من كلِّ قبيلةٍ رجلٌ، فلَزِقَتْ**» فيه حذفٌ يَظهَرُ من سياق الكلام، أي: فبايَعُوه فلَزِقَت.

قوله: «**فلَزِقَت يدُ رجلَين أو ثلاثةٍ**» في رواية أبي يعلى[1]: «فلَزِقَت يدُ رجلٍ أو رجلَين»، وفي رواية سعيد بن المسيّب: «رجلان» بالجَزْم، قال ابن المنيِّر: جَعَلَ الله علامةَ الغُلُول إلزاقَ يد الغالِّ، وفيه تنبيه على أنَّها يدٌ عليها حقٌّ يُطلَبُ أن يَتخلَّصَ منه، أو أنَّها يدٌ ينبغي أن يُضرَبَ عليها ويُحبَسَ صاحبُها حتَّى يُؤدّيَ الحقَّ إلى الإمام، وهو من جِنسِ شهادة اليد على صاحبِها يومَ القيامة.

قوله: «**فيكم الغُلُول**» زادَ في رواية سعيد بن المسيّب: «فقالا: أجَلْ، غَلَلْنا».

قوله: «**فجاؤوا برَأْسٍ مِثْلِ رأسِ بقرةٍ من الذَّهبِ فوَضَعُوها، فجاءت النارُ فأكَلَتْها، ثمَّ أحَلَّ الله لنا الغنائمَ**» في رواية النَّسائي (ك٨٨٢٧): فقال رسولُ الله ﷺ عند ذلك: «إنَّ الله أطعَمَنا الغنائمَ رحمةً رَحِمَنا بها، وتخفيفاً خَفَّفَه عنَّا».

قوله: «**رأى ضَعْفَنا وعَجْزَنا فأحَلَّها لنا**» في رواية سعيد بن المسيّب: «لمَا رأى مِن ضَعفِنا».

وفيه إشعارٌ بأنَّ إظهارَ العجزِ بين يَدَي الله تعالى يَستَوجِبُ ثبوتَ الفضل، وفيه اختصاصُ هذه الأمَّة بحِلِّ الغنيمة، وكان ابتداءُ ذلك من غزوة بدرٍ، وفيها نزل قوله تعالى: ﴿فَكُلُواْ مِمَّا غَنِمْتُمْ حَلَٰلًا طَيِّبًا﴾ [الأنفال:٦٩]، فأحَلَّ الله لهم الغنيمةَ، وقد ثَبَتَ ذلك في «الصحيح» (٤٦٥٣) من حديث ابن عبَّاسٍ، وقد قَدَّمتُ في أوائل فرض الخمس أنَّ أوَّلَ غنيمةٍ خُمِّسَت غنيمةُ السَّرِيَّة التي خرج فيها عبدُ الله بنُ جَحْشٍ، وذلك قبلَ بدرٍ بشهرَينِ، ويُمكِنُ الجَمعُ بما ذكر ابن سعدٍ: أنَّه ﷺ أخَّرَ غنيمةَ تلك السَّرِية حتَّى رَجَعَ من بدرٍ، فقَسَمَها مع غنائم أهل بدرٍ.

---

(١) روايته عند الإسماعيلي في «المستخرج» كما سلف بيانه، وجاء في رواية عبد الرزاق عن معمر عند ابن المنذر في «الأوسط» ١١/ ٦٤: «فلصقت يد رجل أو رجلين أو ثلاثة».

قال المهلَّبُ: في هذا الحديث أنَّ فِتَنَ الدُّنيا تَدعُو النَّفسَ إلى الهَلَع ومحبَّة البَقاءِ، لأنَّ مَن مَلَكَ بُضعَ امرأةٍ ولم يَدخُل بها، أو دَخَلَ بها وكان على قُربٍ من ذلك، فإنَّ قلبَه مُتعلِّقٌ بالرُّجُوع إليها، ويَجِدُ الشيطانُ السَّبيلَ إلى شَغْل قلبِه عمَّا هو عليه من الطاعة، وكذلك غيرُ المرأة من أحوال الدُّنيا. وهو كما قال، لكن تقدَّم ما يُعكِّرُ على إلحاقه ما[1] بعدَ الدُّخول وإن لم يَطُل بما قبلَه، ويدلُّ على التَّعميم في الأُمورِ الدُّنيَوية ما وقع في رواية سعيد بن المسيّب من الزِّيادة: «أو له حاجةٌ في الرُّجُوع».

٢٢٤/٦ وفيه أنَّ الأُمورَ المهمَّةَ لا ينبغي أن تُفوَّضَ إلَّا لحازم فارغِ البال لها،/ لأنَّ مَن له تعلُّقٌ رُبَّما ضَعُفَت عَزيمَتُه، وقَلَّت رَغبَتُه في الطاعة، والقلبُ إذا تَفرَّقَ ضَعُفَ فعلُ الجوارحِ، وإذا اجتَمَعَ قويَ.

وفيه أنَّ مَن مضى كانوا يَغزُونَ ويأخذونَ أموالَ أعدائهم وأسلابَهم، لكن لا يتصرَّفونَ فيها بل يجمعونَها، وعلامةُ قَبُول غَزوِهم ذلك أن تَنزِلَ النارُ من السَّماءِ فتأكُلَها، وعلامةُ عَدَم قَبُولِه أن لا تَنزِلَ، ومِن أسباب عَدَم القَبُول أن يقعَ فيهم الغُلُول، وقد مَنَّ الله على هذه الأمَّة ورَحِمَها لشَرَفِ نبيِّها عنده، فأحَلَّ لهم الغنيمةَ، وسَتَرَ عليهم الغُلُولَ، فطَوَى عنهم فضيحةَ أمرِ عَدَم القَبُول، فلله الحمدُ على نِعَمِه تَتْرى.

ودخل في عموم أكل النار الغنيمةَ السَّبْيُ[2]، وفيه بُعدٌ، لأنَّ مُقتَضاه إهلاكُ الذُّرّية ومَن لم يقاتل مِن النِّساءِ، ويُمكِنُ أن يُستَثنَوا من ذلك، ويَلزَم استثناؤُهم من تحريم الغنائم عليهم، ويُؤيِّدُه أنَّهم كانت لهم عَبيدٌ وإماءٌ، فلو لم يَجُزْ لهم السَّبْيُ لمَا كان لهم أرِقّاءُ. ويُشكِلُ على الحظر أنَّه كان السارقُ يُستَرَقُّ كما في قصَّة يوسفَ، ولم أرَ مَن صَرَّحَ بذلك[3].

---

(١) تحرف في (س) إلى: بما.

(٢) جاء ذكر السبي في (أ) و(س) معطوفاً على الغنيمة بواو العطف، وهو خطأ. والتصويب في (ع)، وكذلك جاء في «تحفة الأحوذي» نقلاً عن الحافظ.

(٣) من قوله: «يُشكل على الحظر» إلى هنا، سقط من الأصلين، وأثبتناه من (س) ومن «تحفة الأحوذي»، لكن جاء في (س): يُشكل على الحصر، بدل: الحظر.

وفيه مُعاقَبةُ الجماعة بفعل سُفَهائها، وفيه أنَّ أحكامَ الأنبياءِ قد تكونُ بحَسَبِ الأمرِ الباطنِ كما في هذه القصَّة، وقد تكونُ بحَسَبِ الأمرِ الظّاهرِ كما في حديث: «إنَّكم تَختَصِمونَ إليَّ» الحديث[1].

واستَدلَّ به ابن بَطَّال على جواز إحراق أموال المشركينَ. وتُعقِّبَ بأنَّ ذلك كان في تلك الشَّريعة، وقد نُسِخَ بحِلِّ الغنائم لهذه الأمَّة. وأُجيبَ عنه بأنَّه لا يخفى عليه ذلك، ولكنَّه استَنبَطَ من إحراق الغنيمة بأكل النار جوازَ إحراق أموال الكفَّار إذا لم يُوجَد السَّبيلُ إلى أخذِها غنيمةً، وهو ظاهرٌ، لأنَّ هذا القَدرَ لم يَرِدِ التَّصريحُ بنَسخِه، فهو مُحتَمَلٌ، على أنَّ شرعَ مَن قبلَنا شرعٌ لنا ما لم يَرِدْ نَسْخُه.

واستُدِلَّ به أيضاً على أنَّ قتالَ آخرِ النَّهار أفضلُ من أوَّلِه. وفيه نظرٌ، لأنَّ ذلك في هذه القصَّة إنَّما وقع اتِّفاقاً كما تقدَّم، نعم في قصَّة النُّعمانِ بن مُقرِّنٍ مع المغيرة بن شُعْبة في قتال الفُرسِ التَّصريحُ باستحباب القتال حين تَزُولُ الشمسُ وتَهُبُّ الرِّياح[2]، فالاستدلالُ به يُغني عن هذا.

## ٨- بابُ الغنيمة لمن شهد الوَقْعة

**٣١٢٥- حدَّثنا صَدَقةُ، أخبرنا عبدُ الرَّحمن، عن مالكٍ، عن زيد بنِ أسلَمَ، عن أبيه، قال: قال عمرُ ﷺ: لولا آخرُ المسلمينَ ما فتحتُ قَرْيةً إلا قَسَمْتُها بينَ أهلِها كما قَسَمَ النبيُّ ﷺ خَيْبَرَ.**

**قوله:** «**بابٌ**» بالتَّنوينِ «**الغنيمةُ لمن شَهِدَ الوَقْعةَ**» هذا لفظُ أثرٍ أخرجه عبدُ الرزَّاق (٩٦٨٩) بإسنادٍ صحيحٍ عن طارقِ بن شِهابٍ: أنَّ عمرَ كَتَبَ إلى عمَّارٍ: أنَّ الغنيمةَ لمن شَهِدَ الوَقْعةَ. ذكره في قصَّةٍ.

**قوله:** «**حدَّثنا صَدَقة**» هو ابن الفضل، وقد تقدَّم هذا الحديثُ سنداً ومتناً في المزارَعة (٢٣٣٤)، ووجه أخذِه من التَّرجمة أنَّ عمرَ في هذا الحديث أيضاً قد صَرَّحَ بما دلَّ عليه هذا

---

(١) أخرجه أحمد (٢٥٦٧٠) من حديث أم سلمة، وأبو داود (٣٥٨٤) و(٣٥٨٥).

(٢) سيأتي عند البخاري برقم (٣١٦٠)، وهو أيضاً عند الترمذي برقم (١٦١٣).

الأثرُ، إلَّا أنَّه عارَضَ عنده حُسنَ النَّظَرِ لآخرِ المسلمين فيما يَتعلَّقُ بالأرض خاصَّةً، فوَقَفَها على المسلمين وضَرَبَ عليها الخَرَاجَ الذي يجمعُ مَصلَحَتَهم، وتأوَّلَ قوله تعالى: ﴿وَٱلَّذِينَ جَآءُو مِنۢ بَعۡدِهِمۡ﴾ الآيةَ [الحشر:١٠].

وروى أبو عُبيدٍ في «كتاب الأموال» (١٥١) من طريق أبي[١] إسحاقَ عن حارثةَ بن مُضرِّبٍ عن عمرَ: أنَّه أراد أن يَقسِمَ السَّوادَ، فشاوَرَ في ذلك، فقال له عليٌّ: دَعْهم يكونوا مادَّةً للمسلمين، فتَرَكَهم. ومِن طريق عبد الله بن أبي قيسٍ (١٥٢): أنَّ عمرَ أراد قِسْمةَ الأرضِ، فقال له معاذ: إن قَسَمتها صارَ الرِّيعُ العظيمُ في أيدي القوم يَبِيدُون[٢]، فيصيرُ إلى الرجل الواحد أو المرأة، ويأتي القومُ يَسُدّونَ من الإسلام مَسَدّاً ولا يَجِدونَ شيئاً، فانظُر أمراً يَسَعُ أوَّلَهم وآخرَهم. فاقتَضى رأيُ عمرَ تأخيرَ قَسْم الأرضِ، وضربَ الخَراجَ عليها للغانمينَ ولمن يَجيءُ بعدَهم، فبقي ما عَدا ذلك على اختصاص الغانمينَ به، وبه قال الجمهورُ.

٢٢٥/٦ وذهب أبو حنيفةَ إلى أنَّ الجيشَ إذا فَصَلُوا من دار الإسلام مَدَداً لجيشٍ آخرَ فوافَوْهُم بعدَ الفتح، أنَّهم يَشترِكونَ معهم في الغنيمة، واحتَجَّ بما قَسَمَ ﷺ للأشعَرِيِّينَ لمَّا قَدِموا مع جعفرٍ من[٣] خيبرَ، وبما قَسَمَ النبي ﷺ لمن لم يَحضُر الوَقْعةَ كعثمانَ في بدرٍ ونحوِ ذلك. فأمَّا قصَّةُ الأشعَرِيِّينَ فسيأتي سياقُها في غزوة خيبرَ (٤٢٣٠)، والجوابُ عنها سيأتي بعدَ أبوابٍ (٣١٣٦).

وأمَّا الجوابُ عن مِثْل قصَّة عثمانَ[٤] فأجاب الجمهورُ عنها بأجوبةٍ:

أحدها: أنَّ ذلك خاصٌّ له وبمَن[٥] كان مِثلَه.

---

(١) تحرف في (أ) و(س) إلى: ابن.

(٢) تحرف في (س) إلى: يبتدرون.

(٣) غُيرت في (س) إلى: «إلى خيبر» لظنِّ تعلُّق الجار والمجرور بـ«قدموا»، وإنما يتعلقان بـ«قسم».

(٤) ستأتي قصة عثمان برقم (٣٦٩٨).

(٥) المثبت من الأصلين، وفي (س): خاصٌّ به لا بمن كان مثلَه. هكذا بنفي القياس، ولعل ما في الأصلين هو الصحيح، لتعليل النبي ﷺ إعطاءه بقوله: «انطلق في حاجة الله وحاجة رسوله»، وهذا التعليل عامٌّ في كل ما يصدُق عليه أنه في حاجة الله، والله أعلم.

**ثانيها**: أنَّ ذلك حيثُ كانت الغنيمةُ كلُّها للنبي ﷺ عند نزول ﴿يَسْـَٔلُونَكَ عَنِ ٱلْأَنفَالِ﴾ [الأنفال:١]، ثمَّ نزلت بعدَ ذلك ﴿وَٱعْلَمُوٓاْ أَنَّمَا غَنِمْتُم مِّن شَىْءٍ فَأَنَّ لِلَّهِ خُمُسَهُۥ وَلِلرَّسُولِ﴾ [الأنفال:٤١]، فصارت أربعةُ أخماسِ الغنيمة للغانمِينَ.

**ثالثها**: على تقدير أن يكون ذلك بعدَ فرض الخمس، فهو محمولٌ على أنَّه أعطاهُ[1] من الخمس، وإلى ذلك جَنَحَ المصنِّفُ، كما سيأتي.

**رابعها**: التَّفرِقةُ بين مَن كان في حاجةٍ تَتَعَلَّقُ بمَنفَعة الجيش أو بإذنِ الإمام، فيُسهَمُ له بخِلاف غيره، وهذا مشهورُ مذهبِ مالكٍ.

وقال ابن بَطَّال: لم يَقسِمِ النبيُّ ﷺ في غير مَن شَهِدَ الوَقْعةَ إلَّا في خيبرَ، فهي مُستَثناةٌ من ذلك، فلا يُجعَلُ أصلاً يُقاسُ عليه، فإنَّه قَسَمَ لأصحاب السَّفينة لشِدَّة حاجتهم، ولذلك أعطى الأنصارَ عِوَضَ ما كانوا أعطوا المهاجرينَ أوَّلَ ما قَدِموا عليهم[2]. قال الطَّحَاوي: ويحتملُ أن يكون ﷺ استَطابَ أنفُسَ أهل الغنيمة بما أعطى الأشعَريينَ وغيرَهم، وهذا كلُّه في الغنيمة المنقولة، وقد تقدَّم في المزارَعة (٢٣٣٤) بيانُ الاختلاف في الأرض التي يَملِكُها المسلمون عَنْوةً.

قال ابن المنذِر: ذهب الشّافعي إلى أنَّ عمرَ استَطابَ أنفُسَ الغانمينَ الذين افتَتَحوا أرضَ السَّواد، وأنَّ الحُكمَ في أرض العَنْوة أن تُقسَمَ كما قَسَمَ النبيُّ ﷺ خيبرَ. وتُعقِّبَ بأنَّه مخالفٌ لتعليل عمرَ بقوله: لولا آخرُ المسلمين، لكن يُمكِنُ أن يقال: معناه: لولا آخرُ المسلمين ما استَطَبتُ أنفُسَ الغانمينَ، وأمَّا قولُ عمرَ: كما قَسَمَ رسولُ الله ﷺ خيبرَ، فإنَّه يريدُ بعضَ خيبر لا جميعَها. قاله الطَّحَاوي، وأشارَ (٣/ ٢٥١) إلى ما رُوي عن يحيى بن سعيد عن بُشَير بن يَسارٍ: أنَّ النبي ﷺ لمَّا قَسَمَ خيبرَ عَزَلَ نصفَها لنَوائبِه وما يَنزِلُ به، وقَسَمَ النِّصفَ الباقي بين المسلمين، فلم يكن لهم عُمّالٌ فدَفَعُوها إلى اليهودِ ليَعمَلُوها على

---

(١) في (س): إعطاء.

(٢) يعني ما ورد في حديث أنس السالف عند البخاري برقم (٢٦٣٠).

نصفِ ما يَخرُجُ منها، الحديثَ، والمرادُ بالذي عَزَلَه ما افتُتِحَ صُلحاً، وبالذي قَسَمَه ما افتُتِحَ عَنْوةً، وسيأتي بيانُ ذلك بأدلَّتِه في المغازي (٤٢٣٥) إن شاء الله تعالى.

قال ابن المنيِّر: ترجم البخاري بأنَّ الغنيمةَ لمن شَهِدَ الوَقْعةَ، وأخرج قولَ عمرَ المقتَضي لوقفِ الأرض المغنومة، وهذا ضِدُّ ما ترجم به، ثمَّ أجاب بأنَّ المطابقَ لترجمته قولُ عمرَ: كما قَسَمَ رسولُ الله ﷺ خيبرَ، فأومأ البخاري إلى ترجيح القِسْمة الناجزة، والحُجَّةُ فيه أنَّ الآتي الذي لم يُوجَد بعدُ لا يَستَحِقُّ شيئاً من الغنيمة الحاضرة، بدليل أنَّ الذي يَغيبُ عن الوَقْعة لا يَستَحِقُّ شيئاً بطريق الأَولى.

قلت: ويحتملُ أن يكون البخاري أراد التَّوفيقَ بين ما جاء عن عمرَ: أنَّ الغنيمةَ لمن شَهِدَ الوَقْعةَ، وبين ما جاء عنه: أنَّه يرى أن تُوقَفَ الأرض، بحَمل الأوَّل على أنَّ عُمومَه مخصوصٌ بغير الأرضِ.

قال ابن المنيِّر: وجه احتجاج عمرَ بقوله تعالى: ﴿وَٱلَّذِينَ جَآءُو مِنۢ بَعۡدِهِمۡ﴾ الآيةَ [الحشر:١٠] أنَّ الواوَ عاطفةٌ، فيَحصُلُ اشتراكُ مَن ذُكِرَ في الاستحقاق، والجملةُ في قوله تعالى: ﴿يَقُولُونَ﴾ في موضع الحال، فهي كالشَّرطِ للاستحقاق، والمعنى: أنَّهم يَستَحِقّونَ في حال الاستغفار، ولو أعرَبْناها استئنافيةً لَلَزِمَ أنَّ كلَّ مَن جاء بعدَهم يكون مُستَغفِراً لهم، والواقعُ بخِلافه فتَعيَّنَ الأوَّل.

واختُلِفَ في الأرض التي أبقاها عمرُ بغير قِسْمةٍ، فذهب الجمهورُ إلى أنَّه وقَفَها لنوائب المسلمين، وأجرى فيها الخَرَاجَ، ومَنَعَ بيعَها، وقال بعضُ الكوفيين: أبقاها مِلكاً لمن كان بها من الكفرة، وضَرَبَ عليهم الخراجَ، وقد اشتَدَّ نَكِيرُ كثيرٍ من فقهاءِ أهل الحديث على هذه المقالة، ولبَسْطِها موضعٌ غيرُ هذا، والله أعلم.

## ٩- باب من قاتل للمَغنَم هل يَنقُص من أجره؟ ٢٢٦/٦

**٣١٢٦- حدَّثنا محمَّدُ بنُ بشَّارٍ، حدَّثنا غُندَرٌ، حدَّثنا شُعْبةُ، عن عَمرٍو، قال: سمعتُ أبا وائلٍ، قال: حدَّثنا أبو موسى الأشعَرِيُّ ﷺ قال: قال أعرابيٌّ للنبيِّ ﷺ: الرجلُ يقاتلُ للمَغْنَمِ،**

**والرجلُ يقاتلُ ليُذكَرَ، ويقاتلُ ليُرَى مكانُه، مَن في سبيلِ الله؟ فقال: «مَن قاتَلَ لتكونَ كلمةُ الله هي العُلْيا، فهو في سبيلِ الله».**

**قوله «بابُ مَن قاتَلَ للمَغْنَمِ هل يَنقُصُ من أجرِه؟»** ذكر فيه حديثَ أبي موسى: قال أعرابي للنبي ﷺ: الرجلُ يقاتلُ للمَغنَم... الحديثَ، وقد تقدَّم شرحُه في أثناءِ الجهاد (٢٨١٠).

قال ابن المنيِّر: أراد البخاري أنَّ قَصْدَ الغنيمة لا يكون مُنافياً للأجرِ ولا مُنقِصاً إذا قُصِدَ معه إعلاءُ كلمة الله، لأنَّ السَّبَبَ لا يستلزمُ الحصرَ، ولهذا يَثبُتُ الحُكمُ الواحدُ بأسبابٍ مُتعدِّدةٍ، ولو كان قَصدُ الغنيمة يُنافي قَصْدَ الإعلاءِ لمَا جاء الجوابُ عامّاً، ولَقال مثلاً: مَن قاتَلَ للمَغنَم فليس هو في سبيل الله. قلت: وما ادَّعى أنَّه مُرادُ البخاري فيه بُعدٌ، والذي يَظهَرُ أنَّ النَّقصَ من الأجرِ أمرٌ نِسبيٌّ، كما تقدَّم تحريرُ ذلك في أوائل الجهاد (٣١٢٦)، فليس مَن قَصَدَ إعلاءَ كلمة الله مَحْضاً في الأجرِ، مِثلَ مَن ضمَّ إلى هذا القَصدِ قَصداً آخرَ من غنيمةٍ أو غيرها.

وقال ابن المنيِّر في موضعٍ آخرَ: ظاهرُ الحديث أنَّ مَن قاتَلَ للمَغنَم ـ يعني خاصَّةً ـ فليس في سبيل الله، وهذا لا أجرَ له البتَّةَ، فكيف تَرْجَم له بنقصِ الأجرِ؟ وجوابُه ما قَدَّمته.

## ١٠ - باب قِسمة الإمام ما يَقدَمُ عليه ويَخبأ لمن لم يحضره أو غاب عنه

**٣١٢٧- حدَّثنا عبدُ الله بنُ عبدِ الوهَّاب، حدَّثنا حمَّادُ بنُ زيدٍ، عن أيوبَ، عن عبدِ الله بنِ أبي مُلَيكةَ: أنَّ النبيَّ ﷺ أُهدِيَت له أقبيةٌ من دِيباجٍ مُزَرَّرةٌ بالذَّهبِ، فقَسَمَها في ناسٍ من أصحابه، وعَزَلَ منها واحداً لِمَخْرَمةَ بنِ نَوْفَلٍ، فجاء ومعه ابنُه المِسوَرُ بنُ مَخْرَمةَ، فقامَ على الباب، فقال: ادْعُه لي، فسمعَ النبيُّ ﷺ صوتَه، فأخَذَ قَباءً فتَلَقّاه به واستَقْبلَه بأزرارِه، فقال: «يا أبا المِسوَرِ، خَبَأْتُ هذا لكَ، يا أبا المِسوَرِ، خَبَأْتُ هذا لكَ» وكان في خُلُقِه شِدّةٌ.**

**ورواه ابنُ عُلَيَّةَ، عن أيوبَ.**

قال حاتمُ بنُ وَرْدانَ: حدَّثنا أيوبُ، عن ابنِ أبي مُلَيكةَ، عن المِسوَر بن مَخرَمة: قَدِمَتْ على النبيِّ ﷺ أَقبِيةٌ.

تابَعَه اللَّيثُ، عن ابنِ أبي مُلَيكةَ.

قوله «بابُ قِسْمةِ الإمام ما يَقدَمُ عليه» أي: من جِهَة أهل الحرب.

قوله «ويَخْبَأُ لمن لم يَحضُرْه» أي: في مجلسِ القِسْمة، أو غابَ عنه، أي: في غير بلدِ القِسْمة. قال ابن المنيِّر: فيه رَدٌّ لمَا اشتَهَرَ بين الناس أنَّ الهديةَ لمن حَضَرَ. قلت: قد سبق الكلامُ في الهِبَة (٢٥٩٩) على شيءٍ من ذلك.

قوله: «عن عبد الله بنِ أبي مُلَيكةَ: أنَّ النبي ﷺ» هذا هو المعتمَدُ أنَّه من هذا الوجه مُرسَلٌ، ووقع في رواية الأَصِيلي عن ابن أبي مُلَيكة عن المِسوَرِ، وهو وهمٌ، ويدلُّ عليه أنَّ المصنِّفَ قال في آخره: رواه ابن عُلَيَّةَ عن أيوبَ. أي: مِثلَ الرِّواية الأُولى، قال: وقال حاتمُ بنُ وردانَ عن أيوبَ عن ابن أبي مُلَيكة عن المِسوَرِ، وتابَعَه اللَّيثُ عن ابن أبي مُلَيكة. فاتَّفَقَ اثنانِ عن أيوبَ على إرساله، ووَصَلَه ثالثٌ عن أيوبَ، ووافَقَه آخرُ عن شيخِهم، واعتَمَدَ البخاريُّ الموصولَ لحفظِ مَن وَصَلَه، وروايةُ إسماعيلَ ابن عُلَيَّةَ تأتي موصولةً في الأدبِ (٦١٣٢)،/ وروايةُ حاتم بن وَرْدانَ تقدَّمت موصولةً في الشَّهادات (٢٦٥٧)، وروايةُ اللَّيث تقدَّمت موصولةً في الهِبَة (٢٥٩٩)، وسيأتي شرحُ الحديث في كتاب اللِّباس (٥٨٠٠) إن شاء الله تعالى. ٢٢٧/٦

والغَرَضُ منه قوله: أنَّ النبي ﷺ أُهديتْ له أَقبيةٌ، وقوله فيه: «خَبَأتُ لك هذا»، وهو مطابقٌ لمَا ترجم به.

قال ابن بَطَّال: ما أُهدي إلى النبي ﷺ من المشركينَ فحَلالٌ له أخذُه، لأنَّه فَيءٌ، وله أن يَهَبَ منه ما شاءَ ويُؤثِرَ به مَن شاءَ كالفَيءِ، وأمَّا مَن بعدَه فلا يجوزُ له أن يَختَصَّ به، لأنَّه إنَّما أُهدي إليه لكَونِه أميرَهم، وقد مضى ما يَتعلَّقُ بذلك في كتاب الهِبَة (٢٦١٥).

## ١١- باب كيف قسم النبيُّ ﷺ قريظةَ والنَّضير، وما أعطى من ذلك مِن نوائبه

**٣١٢٨- حدَّثنا عبدُ الله بنُ أبي الأسوَدِ، حدَّثنا مُعتمِرٌ، عن أبيه، قال: سمعتُ أنسَ بنَ مالكٍ ﷺ يقول: كان الرجلُ يجعلُ للنبيِّ ﷺ النَّخَلاتِ حتَّى افتَتَحَ قُرَيظةَ والنَّضِيرَ، فكان بعدَ ذلك يَرُدُّ عليهم.**

قوله «باب كيف قَسَمَ النبي ﷺ قُرَيظةَ والنَّضيرَ، وما أعطى من ذلك من نَوائبِه» ذكر فيه حديثَ أنسٍ: كان الرجلُ يجعلُ للنبيِّ ﷺ النَّخَلات حتَّى افتَتَحَ قُرَيظةَ والنَّضيرَ، وهو مختصرٌ من حديثٍ سيأتي بتمامه مع بيانِ الكيفية المترجَم بها في المغازي (٤٠٣٠)، وتقدَّم التَّنبيه عليه في أواخرِ الهِبَة (٢٦٣٠).

ومُحَصَّلُ القصَّة أنَّ أرضَ بني النَّضير كانت ممَّا أفاءَ الله على رسولِه، وكانت له خالِصةً، لكنَّه آثَرَ بها المهاجرينَ وأمَرَهم أن يُعِيدوا إلى الأنصار ما كانوا واسَوْهُم به لمَّا قَدِموا عليهم المدينةَ ولا شيءَ لهم، فاستَغنى الفريقانِ جميعاً بذلك، ثمَّ فُتِحَت قُرَيظةُ لمَّا نَقَضوا العَهْدَ فحُوصِروا فنزلوا على حُكم سعدِ بن معاذ، وقَسَمَها النبي ﷺ في أصحابه وأعطى من نصيبِه في نوائبِه ـ أي: في نفقات أهلِه ومَن يَطْرأُ عليه ـ ويجعلُ الباقي في السِّلاح والكُراع عُدَّةً في سبيل الله، كما ثَبَتَ في «الصحيحين»[1] من حديث مالكِ بن أوسٍ عن عمرَ، في بعض طرقِه مختصراً.

## ١٢- باب بَركة الغازي في ماله حيّاً وميِّتاً مع النبيّ ﷺ ووُلاةِ الأمر

**٣١٢٩- حدَّثنا إسحاقُ بنُ إبراهيمَ، قال: قلتُ لأبي أُسامةَ: أحدَّثكم هشامُ بنُ عُرْوةَ، عن أبيه، عن عبدِ الله بنِ الزُّبَير قال: لمَّا وَقَفَ الزُّبَيرُ يومَ الجملِ دَعَاني فقُمْتُ إلى جَنْبِه، فقال: يا بنيَّ، إنَّه لا يُقتَل اليومَ إلا ظالمٌ أو مظلومٌ، وإنّي لا أُراني إلا سأُقتَلُ اليومَ مظلوماً، وإنَّ من أكبرِ همِّي لَدَيْني، أفتُرَى يُبْقي دَينُنا من مالِنا شيئاً؟! فقال: يا بنيَّ بِعْ مالَنا واقْضِ دَيني. وأوصَى**

---

(١) البخاري (٤٨٨٥) ومسلم (١٧٥٧) (٤٨).

بالثُّلثِ وثُلُثِه لبَنيه - يعني بني عبدِ الله بنِ الزُّبَير، يقول: ثُلُثُ الثُّلثِ - فإنْ فَضَلَ من مالِنا فضلٌ بعدَ قَضاءِ الدَّين شيءٌ فثُلثُه لولدِكَ - قال هشامٌ: وكان بعضُ ولدِ عبدِ الله قد وازَى بعضَ بني الزُّبَير - خُبَيبٌ وعبَّادٌ - وله يومَئذٍ تسعةُ بَنينَ وتسعُ بناتٍ - قال عبدُ الله: فجَعَلَ يُوصِيني بدَينِه ويقول: يا بنيَّ، إن عَجَزْتَ عن شيءٍ منه فاستَعِنْ عليه مَوْلاي، قال: فوالله ما دَرَيتُ ما أرادَ، حتَّى قلتُ: يا أبةِ مَن مَوْلاكَ؟ قال: الله، قال: فوالله ما وَقَعْتُ في كُرْبةٍ من دَينِه إلا قلتُ: يا مولى الزُّبَير اقضِ عنه دَينَه، فيَقْضِيه،/ فقُتِلَ الزُّبَيرُ ﷺ ولم يَدَعْ ديناراً ولا دِرْهماً إلا أرَضِينَ، منها الغابةُ وإحدَى عَشْرةَ داراً بالمدينةِ، ودارَينِ بالبَصْرةِ، وداراً بالكوفةِ، وداراً بمِصْرَ. ٢٢٨/٦

قال: وإنَّما كان دَينُه الذي عليه أنَّ الرجلَ كان يأتيهِ بالمال فيَستَودِعُه إيّاه، فيقول الزُّبَيرُ: لا ولكنَّه سَلَفٌ، فإنّي أخشَى عليه الضَّيْعةَ. وما وليَ إمارةً قَطُّ ولا جِبايةَ خَرَاجٍ ولا شيئاً، إلا أن يكونَ في غَزْوةٍ مع النبيِّ ﷺ أو مع أبي بكرٍ وعمرَ وعثمانَ رضي الله عنهم، قال عبدُ الله بنُ الزُّبَير: فحَسَبتُ ما عليه من الدَّين فوَجَدْتُه ألفَي ألفٍ ومئتَي ألفٍ، قال: فلَقِيَ حَكِيمُ بنُ حِزام عبدَ الله بنَ الزُّبَير، فقال: يا ابنَ أخي، كم على أخي من الدَّينِ؟ فكَتَمَه، وقال: مئةُ ألفٍ، فقال حَكِيمٌ: والله ما أُرَى أموالَكم تَسَعُ لهذه، فقال له عبدُ الله: أفَرأَيتَكَ إن كانت ألفَي ألفٍ ومئتَي ألفٍ؟ قال: ما أُراكم تُطِيقونَ هذا، فإن عَجَزْتُم عن شيءٍ منه فاستَعِينوا بي، قال: وكان الزُّبَيرُ اشْتَرَى الغابةَ بسبعينَ ومئةِ ألفٍ، فباعَها عبدُ الله بألفِ ألفٍ وسِتِّ مئةِ ألفٍ، ثمَّ قامَ، فقال: مَن كان له على الزُّبَير حقٌّ فلْيوافِنا بالغابةِ، فأتاه عبدُ الله بنُ جعفرٍ، وكان له على الزُّبَير أربعُ مئةِ ألفٍ، فقال لعبدِ الله: إن شِئتُم تَرَكْتُها لكم، قال عبدُ الله: لا، قال: فإن شِئتُم جَعَلتُمُوها فيما تُؤخِّرونَ إنْ أخَّرتُم، قال عبدُ الله: لا، قال: قال: فاقطَعُوا لي قِطْعةً، فقال عبدُ الله: لكَ من هاهُنا إلى هاهُنا، قال: فباعَ منها فقَضَى دَينَه فأوفاه، وبَقِيَ منها أربعةُ أسهمٍ ونِصْفٌ، فقَدِمَ على معاويةَ وعِندَه عَمرُو بنُ عثمانَ والمنذِرُ بنُ الزُّبَير وابنُ زَمْعةَ، فقال له معاويةُ: كم قُوِّمَتِ الغابةُ؟ قال: كلُّ سَهْمٍ مئةَ ألفٍ، قال: كم بَقِيَ؟ قال: أربعةُ أسهمٍ ونِصْفٌ، فقال المنذِرُ بنُ الزُّبَير: قد أخَذْتُ سَهْماً بمئةِ ألفٍ، وقال عَمرُو بنُ عثمانَ: قد أخَذْتُ سَهْماً بمئةِ ألفٍ، وقال ابنُ زَمْعةَ: قد

أخَذْتُ سَهْماً بمئةِ ألفٍ، فقال معاويةُ: كم بَقِيَ؟ فقال: سَهْمٌ ونِصْفٌ، قال: قد أخَذْتُه بخمسينَ ومئةِ ألفٍ، قال: فباعَ عبدُ الله بنُ جعفرٍ نَصِيبَه من معاويةَ بِستِّ مئةِ ألفٍ، فلمَّا فَرَغَ ابنُ الزُّبَير من قَضاءِ دَينِهِ قال بنو الزُّبَير: اقسِمْ بينَنا مِيراثَنا، قال: لا والله لا أَقسِمُ بينكم حتَّى أُناديَ بالموسِمِ أربعَ سنينَ: ألا مَن كان له على الزُّبَير دَينٌ فلْيأتِنا فلْنَقْضِه، قال: فجَعَلَ كلَّ سنةٍ يُنادي بالموسِمِ، فلمَّا مَضَى أربعُ سنينَ قَسَمَ بينَهم، قال: وكان للزُّبَيرِ أربعُ نِسْوةٍ، ورَفَعَ الثُّلثَ، فأصاب كلَّ امرأةٍ ألفُ ألفٍ ومئتا ألفٍ، فجميعُ مالِه خمسونَ ألفَ ألفٍ ومئتا ألفٍ.

قوله: «بابُ بَرَكَةِ الغازي في ماله» هو بالموحَّدة من البَرَكة، وصَحَّفَها بعضُهم فقال: تَرِكَةَ، بالمثنَّاة، قال عياضٌ: وهي وإن كانت مُتَّجِهَةً باعتبار أنَّ في القصَّة ذِكرَ ما خَلَّفَه الزُّبير، لكنَّ قوله: «حَيّاً وميِّتاً مع النبي ﷺ ووُلاة الأمر» يدلُّ على أنَّ الصوابَ ما وقع عند الجمهور بالموحَّدة، وقصَّةُ الزُّبير بن العَوّام في دينه وما جَرى لابنِه عبد الله في وفاته من الأحاديث المذكورة في غير مَظِنَّتِها، والذي يَدخُلُ في المرفوع منه قولُ ابن الزُّبير: وما ولي إمارةً قَطُّ/ ولا جِبايةَ خَراجٍ ولا شيئاً، إلَّا أن يكون في غزوةٍ مع النبي ﷺ وهذا القَدرُ هو ٢٢٩/٦
المطابقُ للتَّرجمة، وما عَدا ذلك كلُّه موقوفٌ. وقد ذَكَرُوه في مُسنَد الزُّبير، والأَولى أن يُذكَرَ في مُسنَد عبد الله بن الزُّبير، إلَّا أن يُحمَلَ على أنَّه تَلَقّى ذلك عن أبيه، ومع ذلك فلا بُدَّ من ذِكْره في حديث عبد الله بن الزُّبير، لأنَّ أكثرَه موقوفٌ عليه، وقد روى التِّرمِذي (٣٧٤٦) من وجهٍ آخرَ عن هشام بن عُرْوةَ عن أبيه، قال: أوصى الزُّبيرُ إلى ابنِه عبد الله يومَ الجمل، وقال: ما منِّي عُضوٌ إلَّا وقد خرج مع رسول الله ﷺ.

قوله: «قلت لأبي أُسامةَ: أحدَّثكم هشامُ بنُ عُرْوةَ...» إلى آخره، لم يقل في آخره: نعم، وهو ثابتٌ في «مُسنَد إسحاقَ بن راهويه»، بهذا الإسناد، ولم أرَ هذا الحديثَ بتمامه إلَّا من طريق أبي أُسامةَ، وقد ساقه أبو ذرٍّ الهَرَوي في روايتِه من وجهٍ آخرَ عنه عالياً فقال: حدَّثنا أبو إسحاقَ المُستَمْلي، حدَّثنا محمَّدُ بنُ عُبيدٍ، حدَّثنا جُوَيريةُ بنُ محمَّدٍ، حدَّثنا أبو أُسامةَ، ووَقَفتُ على قِطَعٍ منه من رواية عليّ بن مُسهِر وغيره، سأُبيِّنها إن شاء الله تعالى.

قوله: «لمّا وَقَفَ الزُّبَيرُ يومَ الجمل» يريدُ الوَقْعةَ المشهورةَ التي كانت بين عليّ بن أبي طالبٍ ومَن معه وبين عائشةَ رضي الله عنها ومَن معها، ومِن جُملَتِهم الزُّبير، ونُسِبَت الوَقْعةُ إلى الجمل، لأنَّ يعلى بنَ أُميَّةَ الصَّحابيَّ المشهورَ كان معهم، فأركَبَ عائشةَ على جملٍ عظيم اشتَراه بمئة دينارٍ، وقيل: ثمانينَ، وقيل: أكثرَ من ذلك، فوَقَفَت به في الصَّفِّ، فلم يَزَل الذين معها يقاتلونَ حولَ الجمل حتَّى عُقِرَ الجملُ، فوَقَعَت عليهم الهزيمة، هذا مُلخَّصُ القصَّة، وسيأتي الإلمامُ بشيءٍ من سببِها في كتاب الفتنِ (٧١٢١) إن شاء الله تعالى، وكان ذلك في جُمادى الأُولى أو الآخرة سنةَ ستٍّ وثلاثينَ.

قوله: «لا يُقتَل اليومَ إلَّا ظالمٌ أو مظلومٌ» قال ابن بَطَّال: معناه ظالمٌ عند خَصمِه، مظلومٌ عند نفسِه، لأنَّ كلًّا من الفريقَين كان يَتأوَّلُ أنَّه على الصواب، وقال ابن التِّين: معناه أنَّهم إمَّا صحابيٌّ مُتأوِّلٌ فهو مظلومٌ، وإمَّا غيرُ صحابي قاتَلَ لأجل الدُّنيا فهو ظالمٌ، وقال الكِرْماني: إن قيل: جميعُ الحُرُوب كذلك، فالجوابُ أنَّها أوَّلُ حربٍ وَقَعَت بين المسلمين. قلت: ويحتملُ أن تكونَ «أو» للشَّكِّ من الراوي، وأنَّ الزُّبيرَ إنَّما قال أحدَ اللَّفظَينِ، أو للتَّنويعِ، والمعنى: لا يُقتَل اليومَ إلَّا ظالمٌ، بمعنى أنَّه ظنَّ أنَّ الله يُعَجِّلُ للظّالم منهم العقوبةَ، أو لا يُقتَل اليومَ إلَّا مظلومٌ، بمعنى أنَّه ظنَّ أنَّ الله يُعَجِّلُ له الشَّهادةَ، وظنَّ على التقديرَين أنَّه يُقتَل مظلوماً: إمَّا لاعتقاده أنَّه كان مُصيباً، وإمَّا لأنَّه كان سمعَ من النبي ﷺ ما سمعَ عليٌّ، وهو قوله لمَّا جاءه قاتلُ الزُّبير: «بَشِّر قاتلَ ابنِ صَفيَّةَ بالنار»، ورَفَعَه إلى النبيِّ ﷺ، كما رواه أحمدُ (٦٨١) وغيرُه[1] من طريق زِرِّ بن حُبَيشٍ عن عليّ، بإسنادٍ صحيحٍ.

ووقع عند الحاكم (٣/ ٣٦٤-٣٦٥) من طريق عَتّام بن عليّ عن هشام بن عُرْوةَ في هذا الحديث مختصراً، قال: والله لَئِن قُتِلتُ لَأُقتَلنَّ مظلوماً، والله ما فعلتُ وما فعلتُ؛ يعني شيئاً من المعاصي.

---

(١) اللفظ المذكور لم يرفعه عليٌّ إلى النبي ﷺ، بل هو من قوله، ثم قال بإثره: سمعت رسول الله ﷺ يقول: «إن لكل نبي حواريّاً، وإن حواريَّ الزبير»، وقد جاءت روايةٌ عند الخطيب البغدادي في «الفصل للوصل» ١/ ١٤٥-١٤٦ جُعِل فيها هذا اللفظ من كلام النبي ﷺ، ووهَّمها الخطيب. انظر بيان ذلك عنده.

**قوله: «وإنّي لا أُراني»** بضمِّ الهمزة من الظَّنِّ، ويجوزُ فتحُها بمعنى الاعتقاد، وظنُّه أنَّه سيُقتَل مظلوماً قد تَحقَّقَ، لأنَّه قُتِلَ غَدْراً بعدَ أن ذَكَّرَه عليٌّ، فانصَرَفَ عن القتال، فنامَ بمكانٍ، ففَتَكَ به رجلٌ من بني تميم يُسمَّى عَمرَو بنَ جُرمُوزٍ ـ بضمِّ الجيم والميم بينهما راءٌ ساكنةٌ وآخرُه زايٌ ـ فروى ابن أبي خَيْثمةَ في «تاريخه»[1] من طريق عبد الرَّحمن بن أبي ليلى قال: إنّا لمعَ عليٍّ لمَّا التَقى الصَّفّانِ، فقال: أينَ الزُّبَير؟ فجاء الزُّبير، فجعلنا نَنظُرُ إلى يد عليٍّ يشيرُ بها إذ ولَّى الزُّبيرُ قبلَ أن يقعَ القتال. وروى الحاكم (٣/ ٣٦٦و٣٦٧) من طرقٍ مُتعدِّدةٍ: أنَّ عليّاً ذَكَّرَ الزُّبيرَ بأنَّ النبي ﷺ قال له: «لَتُقاتِلَن عليّاً وأنتَ ظالمٌ له» فرَجَعَ لذلك. وروى يعقوبُ بنُ سفيانَ وخَليفةُ في «تاريخهما»[2] من طريق عَمرِو بن جاوَانَ ـ بالجيم ـ قال: فانطَلَقَ الزُّبيرُ مُنصَرِفاً، فقتله عَمرُو بنُ جُرمُوزٍ بوادي السِّباع.

**قوله: «وإنَّ من أكبرِ همِّي لَدَيني»** في رواية عَتّام: انظُر يا بنيَّ دَيني، فإنّي لا أدَعُ شيئاً أهمَّ إليَّ منه.

**قوله «وأوصى بالثُّلث»** أي: ثلثِ ماله **«وثُلُثِه»** أي: ثلثِ الثُّلث، وقد فسَّرَه في الخبر.

**قوله «فإن فَضَلَ من مالِنا فضلٌ بعدَ قَضاءِ الدَّين فثُلُثُه لولدِك»** قال المهلَّبُ: معناه: ثلثُ ذلك الفضل الذي أَوصى به من الثُّلثِ لبَنيهِ. كذا قال، وهو كلامٌ معروفٌ من خارجٍ، لكنَّه لا يُوضحُ اللَّفظَ الواردَ، وضَبَطَ بعضُهم قوله: فثَلِّثْه لولدِك، بتشديد اللّام بصيغة الأمرِ، من التَّثليث، وهو أقربُ. ٦/ ٢٣٠

**قوله: «قال هشامٌ»** هو ابن عُرْوةَ راوي الخبر، وهو مُتَّصِلٌ بالإسناد المذكور.

**قوله: «وكان بعضُ ولدِ عبدِ الله»** أي: ابن الزُّبير **«قد وازَى»** بالزّايِ، أي: ساوى، وفيه استعمالُ وازَى بالواو خِلافاً للجَوْهري، فإنَّه قال: يقالُ: آزى بالهمز، ولا يقالُ: وازى، والمرادُ: أنَّه ساواهم في السِّنّ.

---

(١) ومن طريقه أخرجه ابن عساكر في «تاريخ دمشق» ١٨/ ٤٢١.

(٢) لم نقف عليه في المطبوع من «المعرفة والتاريخ» ليعقوب بن سفيان، وهو في «تاريخ خليفة» ص١٨٦.

قال ابن بَطَّال: يحتملُ أن يُريد ساوى بنو عبد الله في أنصِبائهم من الوصية أولادَ الزُّبير في أنصِبائهم من الميراثِ. قال: وهذا أَولى، وإلَّا لم يكن لذِكْرِ كَثْرة أولاد الزُّبير معنًى.

قلت: وفيه نظرٌ، لأنَّه في تلك الحالة لم يَظهَر مِقدارُ المال المورُوثِ ولا الموصَى به، وأمَّا قوله: لا يكون له معنًى، فليس كذلك، لأنَّ المرادَ أنَّه إنَّما خَصَّ أولادَ عبد الله دونَ غيرهم، لأنَّهم كثُروا وتأهَّلوا حتَّى ساوَوْا أعمامَهم في ذلك، فجَعَلَ لهم نصيباً من المال، لتتَوَفَّرَ على أبيهم حِصَّتُه.

**وقوله:** «خُبَيب» بالمعجمة والموحَّدتَين مُصغَّرٌ، وهو أكبرُ ولدِ عبد الله بن الزُّبير، وبه كان يَكْنِيه مَن لا يريدُ تعظيمَه، لأنَّه كُنِي في الأوَّل بكُنْية جدِّه لأمِّه أبي بكرٍ.

**وقوله:** «خُبَيبٌ وعبَّادٌ» بالرفعِ، أي: هم خُبَيبٌ وعبَّاد وغيرُهما، واقتَصَرَ عليهما كالمِثال، وإلَّا ففي أولاده أيضاً مَن ساوى بعضَ ولدِ الزُّبير في السِّنِّ، ويجوزُ جَرُّه على أنَّه بيانٌ للبعض[1].

**وقوله:** «وله» أي: للزُّبَير، وأغرَبَ الكِرْماني فجَعَلَه ضميراً لعبد الله، فلا يُغتَرُّ به.

**وقوله:** «تسعةُ بَنِينَ وتسعُ بناتٍ» فأمَّا أولادُ عبد الله إذ ذاكَ فهم خُبَيبٌ وعبَّاد، وقد ذُكِرا، وهاشمٌ وثابتٌ، وأمَّا سائرُ ولدِه فوُلِدوا بعدَ ذلك، وأمَّا أولادُ الزُّبير فالتِّسعةُ الذُّكُورُ هم:

عبدُ الله وعُرْوةُ والمنذِرُ أمُّهم أسماءُ بنتُ أبي بكرٍ، وعَمْروٌ وخالدٌ أمُّهما أمُّ خالدِ بنتُ خالدِ بن سعيد، ومُصعَبٌ وحمزةُ أمُّهما الرَّبابُ بنتُ أنيفٍ، وعُبيدةُ وجعفرٌ أمُّهما زينبُ بنتُ بشرٍ، وسائرُ ولدِ الزُّبير غير هؤلاءِ ماتوا قبلَه.

والتِّسعُ الإناثُ هُنَّ: خديجةُ الكُبرى وأمُّ الحسن وعائشةُ أمُّهنَّ أسماءُ بنتُ أبي بكرٍ، وحَبيبةُ وسَوْدةُ وهِندٌ أمُّهنَّ أمُّ خالدٍ، ورَمْلةُ أمُّها الرَّباب، وحفصةُ أمُّها زينب، وزينبُ أمُّها أمُّ كُلثُوم بنتُ عُقْبةَ.

---

(١) الظاهر أن الحافظ أراد جواز الجر على أنه بيان لبني الزبير، فأطلق المضاف وأراد المضاف إليه، بالنظر إلى المعنى.

قوله: «إلَّا أَرَضِينَ منها الغابة» كذا فيه، وصوابُه «منهما» بالتَّثنية[١]. و«الغابةُ» بالغَين المعجمة والموحَّدة الخفيفة: أرضٌ عظيمةٌ شهيرةٌ من عَوالي المدينة.

قوله: «وداراً بمِصْرَ» استُدِلَّ به على أنَّ مِصرَ فُتِحَت صُلحاً، وفيه نظرٌ، لأنَّه لا يَلزَمُ من قولِنا: فُتِحَت عَنْوةً امتناعُ بناءِ أحدِ الغانمِينَ ولا غيرِهم فيها.

قوله: «لا ولكنَّه سَلَفٌ» أي: ما كان يَقبِضُ من أحدٍ وَدِيعةً إلَّا إن رضيَ صاحبُها أن يجعلَها في ذِمَّتِه، وكان غَرَضُه بذلك أنَّه كان يخشى على المال أن يَضِيعَ فيُظَنُّ به التَّقصيرُ في حِفظِه، فرأى أن يجعلَه مضموناً، لِيكُونَ أوثَقَ لصاحبِ المال وأبقى لِمُرُوءتِه. زادَ ابن بَطَّال: وليَطيبَ له رِبحُ ذلك المال. قلت: وروى الزُّبيرُ بنُ بَكّارٍ[٢] من طريق هشام بن عُرْوةَ أنَّ كلًّا من عثمانَ وعبد الرَّحمن بن عوفٍ ومُطيع بن الأسوَدِ وأبي العاص بن الرَّبيع وعبد الله بن مسعودٍ والمِقداد بن عَمرٍو أوصى إلى الزُّبير بن العَوّام.

قوله: «وما وليَ إمارةً[٣] قَطُّ...» إلى آخره، أي: أنَّ كَثرةَ ماله ما حَصَلَت من هذه الجهات المقتَضية لظَنِّ السَّوءِ بأصحابها، بل كان كَسبُه من الغنيمة ونحوِها. وقد روى الزُّبيرُ بنُ بَكّارٍ[٤] بإسناده أنَّ الزُّبيرَ كان له ألفُ مملوكٍ يُؤدُّونَ إليه الخراجَ، وروى يعقوبُ بنُ سفيانَ (٢/ ٤١٤) مِثلَه من وجهٍ آخرَ.

قوله: «قال عبدُ الله بنُ الزُّبَير» هو مُتَّصِلٌ بالإسناد المذكور. ٢٣١/٦

---

(١) كذا قال الحافظُ، وكأنه وقع له لفظ «أرْضَين» مثنى، فناسب ذلك عنده أن يكون الضمير العائد بالتثنية أيضاً، مع أن الذي في روايات البخاري دون اختلاف كما في اليونينية والقسطلاني أن لفظ «أرَضِين» بفتح الراء وكسر الضاد، جمع أرض.

(٢) وأخرجه أيضاً ابن أبي شَيْبة في «المصنف» ١١/ ١٩٨ عن أبي أسامة عن هشام بن عمرو، لكن دون ذكر أبي العاص.

(٣) وقع في الأصلين: «خراجاً» بدل «إمارة» وهو سهوٌ نظنه من الناسخ، لأن الحافظ قد ذكر هذا الحرف على الصواب في أول شرح هذا الباب.

(٤) وأخرجه أيضاً أبو نعيم في «معرفة الصحابة» (٤٣٨)، والبيهقي ٨/ ٩، وابن عبد البر في «جامع بيان العلم ٢/ ١٣.

وقوله: «فحَسَبْت» بفتح السِّين المهمَلة من الحِساب.

قوله: «فلَقِيَ حَكيمُ بنُ حِزَام» بالرفع على الفاعلية، وعبدَ الله بالنَّصب على المفعوليّة. قال ابن بَطَّال: إنَّما قال له: مئةُ ألفٍ، وكَتَمَ الباقي، لئلَّا يَستَعظِمَ حَكيمٌ ما استَدانَ به الزُّبيرُ، فيَظُنُّ به عَدَمَ الحَزم وبعبد الله عَدَمَ الوفاءِ بذلك، فيَنظُرُ إليه بعين الاحتياج إليه، فلمَّا استَعظَمَ حَكيمٌ أمرَ مئة ألفٍ، احتاجَ عبدُ الله أن يَذكُرَ له الجميعَ ويُعرِّفَه أنَّه قادرٌ على وفائه، وكان حَكيمُ بنُ حِزام ابنَ عمِّ الزُّبير بن العَوّام، قال ابن بَطَّال: ليس في قوله: مئةُ ألفٍ، وكِتمانِه الزّائدَ كذبٌ، لأنَّه أخبر ببعض ما عليه وهو صادقٌ.

قلت: لكن مَن يَعتَبِرُ مفهومَ العَدَدِ يراه إخباراً بغير الواقع، ولهذا قال ابن التِّين في قوله: فإن عَجَزتُم عن شيءٍ فاستَعينوا بي، مع قوله في الأوَّل: ما أُراكم تُطيقونَ هذا، بعضُ التَّجَوُّزِ، وكذا في كِتمانِ عبد الله بن الزُّبير ما كان على أبيه، وقد روى يعقوبُ بنُ سفيانَ (٢/ ٤١٣) من طريق عبد الله بن المبارَكِ: أنَّ حَكيمَ بنَ حِزام بَذَلَ لعبد الله بن الزُّبير مئةَ ألفٍ، إعانةً له على وفاءِ دين أبيه، فامتَنَعَ، فبَذَلَ له مئتَي ألفٍ فامتَنَعَ، إلى أربع مئة ألفٍ، ثمَّ قال: لم أُرِدْ منك هذا، ولكن تَنطَلِقُ معي إلى عبد الله بن جعفرٍ، فانطَلَقَ معه وبعبد الله بن عمرَ يَستَشفِعُ بهم عليه، فلمَّا دخلوا عليه، قال: أجئتَ بهؤلاءِ تَستَشفِعُ بهم عليَّ؟ هي لك. قال: لا أُريدُ ذلك. قال: فأعطِني بها نَعليك هاتَين أو نحوَها، قال: لا أُريد، قال: فهي عليك إلى يوم القيامة؟ قال: لا، قال: فحُكمُك؟ قال: أُعطيك بها أرضاً، فقال: نعم، فأعطاه. قال: فرَغِبَ معاويةُ فيها فاشتَراها منه بأكثرَ من ذلك.

قوله: «وكان الزُّبَيرُ اشْتَرى الغابةَ بسبعينَ ومئةِ ألفٍ فباعَها عبدُ الله» أي: ابن الزُّبير «بألفِ ألفٍ وستِّ مئةِ ألفٍ» كأنَّه قَسَمَها ستَّةَ عشرَ سهماً، لأنَّه قال بعدَ ذلك لمعاويةَ: إنَّها قُوِّمَت كلُّ سهم بمئة ألفٍ.

قوله: «فأتاه عبدُ الله بنُ جعفرٍ» أي: ابن أبي طالبٍ.

قوله: «قال عبدُ الله» أي: ابن الزُّبير.

**قوله:** «فباعَ منها» أي: من الغابة والدُّورِ، لا من الغابة وحدَها، لأنَّه تقدَّم أنَّ الدَّينَ ألفا ألفٍ[1] ومئتا ألفٍ، وأنَّه باعَ الغابةَ بألفِ ألفٍ وستِّ مئة ألفٍ، وقد جاء من وجهٍ آخرَ أنَّه باعَ نصيبَ الزُّبير من الغابة لعبد الله بن جعفرٍ في دَينه، فذكر الزُّبيرُ بنُ بَكّارٍ في ترجمة حَكيم ابن حِزام عن عمِّه مُصعَبِ بن عبد الله بن مصعب بن ثابت بن عبد الله بن الزُّبير قال: سمعت أبي يقول: قال عبدُ الله بنُ الزُّبير: قُتِلَ أبي وتَرَكَ دَيناً كثيراً، فأتيت حَكيمَ بنَ حِزام أستَعينُ برأيِه وأستَشيرُه، فذكر قصَّةً وفيها: فقال: ابن أخي، ذكرتَ دَينَ أبيك، فإن كان تَرَكَ مئةَ ألفٍ فنصفُها عليَّ، قلت: أكثرُ من ذلك، إلى أن قال: لله أنتَ! كم تَرَكَ أبوك؟ قال: فذكرت له أحسَبُ ألفَي ألفٍ، قال: ما أراد أبوك إلَّا أن يَدَعَنا عالةً، قلت: فإنَّه تَرَكَ وفاءً، وإنَّما جئت أستَشيرُك، منها سبْعُ مئة ألفٍ لعبد الله بن جعفرٍ، وله شِركٌ في الغابة، فقال: اذهَب فقاسِمه، فإن سألك البيعَ قبلَ القِسْمة فلا تَبِعه، ثمَّ اعرِض عليه، فإن رَغِبَ فبِعه، قال: فجئت فجَعَلَ أمرَ القِسْمة إليَّ، فقَسَمتها وقلت: اشتَرِ منِّي إن شئت، فقال: قد كان لي دَينٌ وقد أخَذتُها منك به، قال: قلت: هي لك، فبَعَثَ معاويةُ فاشتَراها كلَّها منه بألفَي ألفٍ.

ويُمكِنُ الجمعُ بإطلاق الكلِّ على المعظَمِ، فقد تقدَّم أنَّه كان بقي منها بغير بيعٍ أربعةُ أسهم ونصفٌ بأربع مئة ألفٍ وخمسينَ ألفاً، فيكون الحاصلُ من ثَمَنِها إذ ذاكَ ألفَ ألفٍ ومئةَ ألفٍ وخمسينَ ألفاً خاصَّةً، فيَبقى من الدَّين ألفُ ألفٍ وخمسونَ ألفاً، وكأنَّه باعَ بها شيئاً من الدُّورِ. وقد وقع عند أبي نُعيم في «المستَخرَج» من طريق عليّ بن مُسهِرٍ عن هشام/ بن ٢٣٢/٦
عُرْوةَ قال: تُوفِّي الزُّبيرُ وتَرَكَ عليه من الدَّين ألفَي ألفٍ فضَمِنَها عبدُ الله بنُ الزُّبير فأدَّاها، ولم تَقَعْ في التَّرِكة دارُه التي بمكَّةَ ولا التي بالكوفة ولا التي بمِصرَ. هكذا أورَدَه مختصراً، فأفادَ أنَّه كان له دارٌ بمكَّةَ، ولم يقع ذِكرُها في الحديث الطَّويل، ويُستَفادُ منه ما أوَّلتُه، لأنَّه تقدَّم أنَّه كان له إحدى عشرةَ داراً بالمدينة ودارانِ بالبصرة، غيرَ ما ذُكِرَ.

---

(١) تحرف في (ع) و(س) إلى: ألف ألف، وهو خطأ.

وروى أبو العبَّاس السَّرّاج في «تاريخه»: حدَّثنا أحمدُ بنُ أبي السَّفَرِ حدَّثنا أبو أُسامةَ بسندِه المذكورِ قال: لمَّا قَدِمَ ـ يعني عبدَ الله بنَ الزُّبير ـ مكَّةَ فاستَقرَّ عنده، أي: ثَبَتَ قتلُ الزُّبير، نظرَ فيما عليه من الدَّين، فجاءه عبدُ الله بنُ جعفرٍ فقال: إنَّه كان لي على أخي شيءٌ، ولا أحسَبُه تَرَكَ به وفاءً، أفتُحِبُّ أن أجعَلَه في حِلٍّ؟ فقال له ابن الزُّبير: وكم هو؟ قال: أربعُ مئة ألفٍ، قال: فإنَّه تَرَكَ بها وفاءً بحَمْدِ الله.

**قوله: «فقَدِمَ على معاويةَ»** أي: في خِلافَتِه، وهذا فيه نظرٌ، لأنَّه ذكر أنَّه أخَّرَ القِسْمةَ أربعَ سنينَ استبراءً للدَّين كما سيأتي، فيكون آخرُ الأربع سنةَ أربعينَ، وذلك قبلَ أن يجتمعَ الناسُ على معاويةَ، فلعلَّ هذا القَدْرَ من الغابة كان ابن الزُّبير أخَذَه من حِصَّتِه أو من نصيبِ أولاده، ويُؤيِّدُه أنَّ في سياق القصَّة ما يُؤخَذُ منه أنَّ هذا القَدْرَ دارَ بينهم بعدَ وفاءِ الدَّينِ، ولا يمنعُه قوله بعدَ ذلك: فلمَّا فَرَغَ عبدُ الله من قَضاءِ الدَّين، لأنَّه يُحمَلُ على أنَّ قصَّةَ وِفادتِه على معاويةَ كانت بعدَ وفاءِ الدَّينِ، وما اتَّصَلَ به من تأخُّرِ القِسْمة بين الوَرَثة لاستبراءِ بقيَّة مَن له دَينٌ، ثمَّ وفَدَ بعدَ ذلك، وبهذا يَندَفِعُ الإشكالُ المتقدِّمُ، وتكونُ وِفادتُه على معاويةَ في خِلافَتِه جَزْماً، والله أعلم.

**قوله: «وقال ابن زَمْعةَ»** هو عبدُ الله **«قد أخذت سهماً مئةَ ألفٍ[1]»** هو بنصبِ مئةٍ على نَزْع الخافض.

**قوله: «فباعَ عبدُ الله بنُ جعفرٍ نصيبَه من معاويةَ»** أي: بعدَ ذلك **«بستِّ مئة ألفٍ»** أي: فرَبِحَ مئتَي ألفٍ.

**قوله: «وكان للزُّبَيرِ أربعُ نِسْوةٍ»** أي: مات عنهنَّ، وهنَّ أمُّ خالدٍ والرَّبابُ وزينبُ المذكوراتُ قبل، وعاتكةُ بنتُ زيدٍ أُختُ سعيد بن زيدٍ أحدِ العشرة، وأمَّا أسماءُ وأمُّ كُلثُوم فكان طَلَّقَهما، وقيل: أعادَ أسماءَ وطَلَّقَ عاتكةَ فقُتِلَ وهي في عِدَّتها منه، فصُولِحَت كما سيأتي.

---

(١) كذا وقع للحافظ! مع أن روايات البخاري حسب ما في اليونينية والقسطلاني لم تختلف أن نص قول ابن زمعة: «قد أخذت سهماً بمئة ألفٍ» بذكر الجارِّ، فالله أعلم.

قوله: «ورَفَعَ الثُّلثَ» أي: الموصَى به.

قوله: «فأصاب كلَّ امرأةٍ ألفُ ألفٍ ومئتا ألفٍ» هذا يقتضي أنَّ الثُّمُنَ كان أربعةَ آلاف ألفٍ وثمانِ مئة ألفٍ.

قوله: «فجميع مالِه خمسونَ ألفَ ألفٍ ومئتا ألفٍ» في رواية أبي نُعيم من طريق أبي مسعود الراوي عن أبي أُسامة: أنَّ ميراث الزُّبير قُسِمَ على خمسينَ ألفَ ألفٍ ومئتَي ألفٍ ونيِّف، زادَ على رواية إسحاق: ونيِّف، وفيه نظر؛ لأنَّه إذا كان لكلِّ زوجة ألف ألف ومئتا ألف، فنصيب الأربع أربعة آلاف ألف وثمان مئة ألف، وهذا هو الثُّمُن، ويَرتَفِع مَن ضَرَبَه في ثمانيةٍ ثمانيةٌ وثلاثونَ ألف ألف وأربع مئة ألف، وهذا القَدْر هو الثُّلثان، فإذا ضُمَّ إليه الثُّلث الموصَى به، وهو قَدْر نصف الثُّلثَين وجُملَته تسعةَ عشرَ ألفَ ألفٍ ومئتا ألف، كان جُملة ماله على هذا سبعةً وخمسينَ ألفَ ألفٍ وستَّ مئة ألف.

وقد نبَّه على ذلك قديماً ابن بَطَّال ولم يُجِب عنه، لكنَّه وَهِمَ فقال: وتسع مئة ألف. وتَعقَّبَه ابن المنيِّر فقال: الصواب: وستّ مئة ألف، وهو كما قال[1].

وقال ابن التِّين: نَقَصَ عن التَّحرير سبعةُ آلاف ألفٍ وأربعُ مئة ألف، يعني: خارجاً عن قَدْر الدَّين، وهو كما قال، وهذا تَفاوُت شديد في الحِساب.

وقد ساقَ البَلاذُري في «تاريخه»[2] هذا الحديث عن الحسين بن عليّ بن الأسوَد عن أبي أُسامة بسندِه، فقال فيه: وكان للزُّبَير أربعُ نِسوة، فأصاب كلَّ امرأةٍ من ثُمُنِ عَقاراته ألفُ ألف ومئة ألف، وكان الثُّمُن أربعة آلاف ألف وأربع مئة ألف، وكان ثلثا المال الذي اقتَسَمَه الوَرَثةُ خمسة وثلاثينَ ألف ألف ومئتَي ألف. وكذلك أخرجه ابن سعد (٣/ ١٠٨-١٠٩) عن أبي أُسامة، فعلى هذا إذا انضمَّ إليه نصفه وهو سبعة عشر ألف ألف وستّ مئة ألف، كان جميع المال اثنين وخمسينَ ألف ألف وثمان مئة ألف، فيزيد عمَّا وقع في الحديث ألفَي ألف وستّ مئة ألف، وهو أقرَب من الأوَّل،/ فلعلَّ المراد أنَّ القَدر المذكور، وهو أنَّ لكلِّ زوجة ٦/٢٣٣

(١) في (س): وهو كما قال ابن التين، بإسقاط «وقال». وهو خطأ.

(٢) «أنساب الأشراف» ٩/ ٤٢٥-٤٢٦.

ألف ألف ومئة ألف كان لو قُسِمَ المال كلّه بغير وفاءِ الدَّين، لكن خرج الدَّين من حِصَّة كلّ أحد منهم، فيكون الذي يُورَث ما عَدا ذلك، وبهذا التَّقرير يَخِفّ الوَهم في الحِساب، ويَبقى التَّفاوُت أربع مئة ألف فقط.

لكن روى ابن سعد (٣/ ١١٠) بسندٍ آخر ضعيف عن هشام بن عُرْوة عن أبيه: أنَّ تَرِكة الزُّبير بَلَغَت أحداً أو اثنين وخمسينَ ألف ألف، وهذا أقرَب من الأوَّل، لكنَّه أيضاً لا تحرير فيه، وكأنَّ القوم أُتُوا من عَدَم إلقاء البالِ لتحرير الحِساب، إذ الغَرَض فيه ذِكْر الكَثْرة التي نَشَأت عن البَرَكة في تَرِكة الزُّبير، إذ خَلَّفَ دَيناً كثيراً ولم يُخلِّف إلَّا العَقار المذكور، ومع ذلك فبُورِكَ فيه حتَّى تَحصَّلَ منه هذا المال العظيم.

وقد جَرَت للعربِ عادة بإلغاءِ الكُسور تارةً، وجَبْرها أُخرى، فهذا من ذاكَ، وقد وقع إلغاء الكُسور في هذه القصَّة في عدَّة روايات بصِفاتٍ مُختَلِفة: ففي رواية عليّ بن مُسهِر عن هشام عند أبي نُعيم: بَلَغَ ثُمنُ نساء الزُّبير ألفَ ألفٍ، وتَرَكَ عليه من الدَّين ألفَي ألف، وفي رواية عَتّام بن عليٍّ عن هشام عند يعقوب بن سفيان (٢/ ٤١٥): أنَّ الزُّبير قال لابنِه: انظُر دَيني، وهو ألف ألف ومئتا ألف، وفي رواية أبي معاوية عن هشام: أنَّ قيمة ما تَرَكَه الزُّبير كان خمسينَ ألف ألف، وفي رواية السَّرَّاج: أنَّ جُملة ما حَصَلَ من عَقاره نيِّفٌ وأربعونَ ألف ألف، وعند ابن سعد (٣/ ١١٠) من حديث ابن عُيَينَةَ: أنَّ ميراثه قُسِمَ على أربعينَ ألف ألف، وهكذا أخرجه الحُميدي في «النَّوادر» عن سفيان عن هشام بن عُرْوة، وفي «المجالَسة» للدِّينَوَري (٢٢٠٠) من طريق محمَّد بن عُبيد عن أبي أُسامة: أنَّ الزُّبير تَرَكَ من العُرُوض قيمة خمسينَ ألف ألف.

والذي يَظهَر أنَّ الرُّواة لم يَقصِدوا إلى التَّحرير البالغ في ذلك كما تقدَّم، وقد حكى عياض عن ابن سعد ما تقدَّم، ثمَّ قال: فعلى هذا يَصِحُّ قوله: إنَّ جميع المال خمسونَ ألف ألف، ويَبقى الوَهْم في قوله: ومئتا ألف، قال: فإنَّ الصواب أن يقول: مئة ألف واحدة، قال: وعلى هذا فقد وقع في الأصل الوَهمُ في لفظ: مئتا ألف، حيثُ وقع في نصيب الزَّوجات، وفي الجملة فإنَّما الصواب: مئة ألف واحدة، حيثُ وقع في الموضعين.

قلت: وهو غَلَطٌ فاحش يُتَعجَّب من وقوع مِثله فيه، مع تَيقُّظه للوَهْم الذي في الأصل، وتَفرُّغ باله للجمع والقِسْمة، وذلك أنَّ نصيب كلِّ زوجة إذا كان ألف ألف ومئة ألف، لا يَصِحّ معه أن يكون جميع المال خمسينَ ألف ألف ومئة ألف، بل إنَّما يَصِحّ أن يكون جميع المال خمسينَ ألف ألف ومئة ألف، إذا كان نصيب كلِّ زوجة ألف ألف وثلاثة وأربعينَ ألفاً وسبع مئةٍ وخمسينَ على التَّحرير.

وقرأت بخَطِّ القُطْب الحَلَبي عن الدِّمياطي: أنَّ الوَهْم إنَّما وقع في رواية أبي أُسامة عند البخاري في قوله في نصيب كلّ زوجة: إنَّه ألف ألف ومئتا ألف، وأنَّ الصواب أنَّه ألف ألف سواء بغير كسر، وإذا اختَصَّ الوَهم بهذه اللَّفظة وحدها، خرج بقيَّة ما فيه على الصِّحَّة، لأنَّه يقتضي أن يكون الثُّمُن أربعة آلاف ألف، فيكون ثُمناً من أصل اثنين وثلاثينَ، وإذا انضمَّ إليه الثُّلث صارَ ثمانيةً وأربعينَ، وإذا انضمَّ إليها الدَّين صارَ الجميع خمسينَ ألف ألف ومئتَي ألف، فلعلَّ بعض رُوَاته لمَّا وقع له ذِكْر مئتا ألف عند الجملة، ذكرها عند نصيب كلّ زوجة سَهواً، وهذا توجيه حسن، ويُؤيِّده ما روى أبو نُعيم في «المعرفة» (٤٣٩) من طريق أبي مَعشَر عن هشام عن أبيه قال: وَرِثَت كلُّ امرأة للزُّبَير رُبُع الثُّمُن ألف ألف دِرهَم.

وقد وَجَّهَه الدِّمياطي أيضاً بأحسن منه، فقال ما حاصله: إنَّ قوله: فجميع مال الزُّبير خمسونَ ألف ألف ومئتا ألف، صحيح، والمراد به قيمة ما خَلَّفَه عند موته، وأنَّ الزّائد على ذلك، وهو تسعة آلاف ألف وستّ مئة ألف، بمُقتَضى ما يَحصُل من ضرب ألف ألف ومئتَي ألف، وهو رُبُع الثُّمُن في ثمانية مع ضمّ الثُّلث كما تقدَّم، ثمَّ قَدرُ الدَّين حتَّى يَرتَفِع من الجميع تسعة وخمسونَ ألف ألف وثمان مئة ألف، حَصَلَ هذا الزّائد من نَماء العَقَارات والأراضي في/ المدَّة التي أخَّرَ فيها عبد الله بن الزُّبير قَسم التَّرِكة استبراءً للدَّين كما تقدَّم، ٢٣٤/٦
وهذا التَّوجيه في غاية الحُسن لعَدَم تكلُّفه وتبقية الرِّواية الصحيحة على وجهها، وقد تَلقّاه الكِرْماني، فذكره مُلخَّصاً، ولم يَنسُبه لقائله، ولعلَّه من تَوارُد الخواطر، والله أعلم.

وأمَّا ما ذكره الزُّبير بن بَكّارٍ في «النَّسَب» في ترجمة عاتكة، وأخرجه الحاكم في «المستدرَك» (٣/ ٣٦٧-٣٦٨): أنَّ عبد الله بن الزُّبير صالح عاتكةَ بنت زيد عن نصيبها من الثُّمُن على ثمانينَ ألفاً. فقد استَشكَلَه الدِّمياطي، وقال: بينه وبين ما في «الصحيح» بَوْنٌ بعيد، والعَجَب من الزُّبير كيف ما تَصَدّى لتحرير ذلك.

قلت: ويُمكِن الجمع بأن يكون القَدرُ الذي صُولِحَت به قَدْر ثلثَي العُشر من استحقاقها وكان ذلك برِضاها، ورَدَّ عبد الله بن الزُّبير بقيَّة استحقاقها على مَن صالَحَها له، ولا يُنافي ذلك أصلَ الجملة، وأمَّا ما أخرجه الواقدي[1]، عن أبي بكر بن أبي سَبْرة، عن هشام بن عُرْوة، عن أبيه قال: قيمة ما تَرَكَ الزُّبير أحد وخمسونَ ألف ألف. فلا يعارض ما تقدَّم لعَدَم تحريره، وقال ابن عُيَينَةَ: قُسِمَ مال الزُّبير على أربعينَ ألف ألف. أخرجه ابن سعد (٣/ ١١٠)، وهو محمول على إلغاء الكسر.

وفي هذا الحديث من الفوائد: نَدْب الوصية عند حُضُور أمر يُخشى منه الفَوْت، وأنَّ للوَصي تأخير قِسْمة الميراث حتَّى تُوفَّى ديونُ الميِّت، وتُنفَّذ وصاياه إن كان له ثلث، وأنَّ له أن يَستَبرِئ أمر الدُّيون وأصحابها قبل القِسْمة، وأن يُؤخِّرها بحَسَبِ ما يُؤدّي إليه اجتهادُه، ولا يخفى أنَّ ذلك يَتَوقَّف على إجازة الوَرَثة، وإلَّا فمَن طلبَ القِسْمة بعد وفاءِ الدَّين الذي وقع العلم به وصَمَّمَ عليها أُجيبَ إليها، ولم يَتَرَبَّص به انتظار شيء مُتوَهَّم، فإذا ثَبَتَ بعد ذلك شيء استُعيدَ منه.

وبهذا يَتَبيَّنُ ضعفُ مَن استَدلَّ بهذه القصَّة لمالكٍ حيثُ قال: إنَّ أجَل المفقود أربع سنينَ، والذي يَظهَر أنَّ ابن الزُّبير إنَّما اختارَ التأخير أربعَ سنينَ لأنَّ المدُن الواسعة التي يُؤتى الحِجازُ من جِهَتها إذ ذاكَ كانت أربعاً: اليمن والعراق والشّام ومصر، فبَنى على أنَّ كلّ قُطر لا يَتأخَّر أهله في الغالب عن الحجّ أكثرَ من ثلاثة أعوام فيَحصُل[2] استيعابهم في مُدَّة الأربع، ومنهم في طول المدَّة يَبلُغ الخبرُ مَن وراءَهم من الأقطار. وقيل: لأنَّ الأربع

---

(١) وأخرجه عنه ابن سعد في «الطبقات» ٣/ ١١٠، وقد ضعفه الحافظ قبلُ بقليل.

(٢) في (س): فيحسن.

هي الغاية في الآحاد بحَسَبِ ما يُمكِن أن يَتَرَكَّب منه العشرات، لأنَّ فيها واحداً واثنين وثلاثة وأربعة، ومجموع ذلك عشرة، واختارَ الموسِم، لأنَّه مَجمَع الناس من الآفاق.

وفيه جواز التَّربُّص بوفاءِ الدَّين إذا لم تكن التَّرِكة نَقداً، أو لم يَختَر صاحبُ الدَّين إلَّا النَّقد. وفيه جواز الوصية للأحفاد إذا كان مَن يَحجُبهم من الآباء موجوداً، وفيه أنَّ الاستدانة لا تُكرَه لمن كان قادراً على الوفاء. وفيه جواز شِراء الوارث من التَّرِكة. وأنَّ الهِبة لا تُملَك إلَّا بالقبضِ، وأنَّ ذلك لا يُخرِج المال عن مِلك الأوَّل، لأنَّ ابن جعفر عَرَضَ على ابن الزُّبير أن يُحلِّلَهم من دَينِه الذي كان على الزُّبير، فامتَنَعَ ابن الزُّبير. وفيه بيان جُود ابن جعفر لسَماحَتِه بهذا المال العظيم، وأنَّ مَن عَرَضَ على شخص أن يَهَبَه شيئاً فامتَنَعَ، أنَّ الواهب لا يُعَدّ راجعاً في هِبَته، وأمَّا امتناع ابن الزُّبير فهو محمول على أنَّ بقيَّة الوَرَثة وافَقُوه على ذلك، وعَلِمَ أنَّ غير البالغينَ يُنفِذونَ له ذلك إذا بَلَغُوا، وأجاب ابن بَطَّال بأنَّ هذا ليس من الأمر المحكوم به عند التَّشَاحِّ، وإنَّما يُحكَم به في شَرَفِ النُّفوس ومَحاسن الأخلاق. انتهى. والذي يَظهَر أنَّ ابن الزُّبير تَحمَّلَ بالدَّين كلِّه على ذِمَّته، والتَزَمَ وفاءَه، ورضيَ الباقونَ بذلك كما تقدَّمت الإشارة إليه قريباً، لأنَّهم لو لم يَرضَوْا لم يُفِدْهم تركُ بعض أصحاب الدَّين دَينَه لنقصِ الموجود في تلك الحالة عن الوفاء، لظهورِ قِلَّته وعِظَم كَثْرة الدَّين.

وفيه مُبالَغة الزُّبير في الإحسان لأصدقائه، لأنَّه رضي أن يَحفَظَ لهم ودائعَهم في غَيبَتهم، ٢٣٥/٦
ويقوم بوَصاياهم على أولادهم بعد موتهم، ولم يَكتَفِ بذلك حتَّى احتاطَ لأموالهم وَدِيعةً أو وصيَّة بأن كان يَتَوصَّل إلى تصييرها في ذِمَّته مع عَدَم احتياجه إليها غالباً، وإنَّما يَنقُلها من اليد للذِّمَّة مُبالَغة في حِفْظها لهم.

وفي قول ابن بَطَّال المتقدِّم: كان يفعل ذلك ليطيبَ له رِبح ذلك المال، نظرٌ، لأنَّه يَتَوقَّف على ثبوت أنَّه كان يتصرَّف فيه بالتِّجارة، وأنَّ كَثْرة ماله إنَّما زادت بالتِّجارة، والذي يَظهَر خِلاف ذلك، لأنَّه لو كان كذلك لكان الذي خَلَّفَه حال موته يَفي بالدَّين

ويزيد عليه، والواقع أنَّه كان دون الدَّين بكثير، إلَّا أنَّ الله تعالى بارَكَ فيه بأن ألقى في قلب مَن أراد شِراء العَقَار الذي خَلَّفَه الرَّغبة في شرائه، حتَّى زادَ على قيمته أضعافاً مُضاعَفة، ثمَّ سَرَت تلك البَرَكةُ إلى عبد الله بن جعفر لِمَا ظَهَرَ منه في هذه القصَّة من مكارم الأخلاق، حتَّى رَبِحَ في نصيبه من الأرض ما أربَحَه معاويةُ.

وفيه أن لا كراهة في الاستكثار من الزَّوجات والخَدَم، وقال ابن الجَوْزيّ: فيه رَدٌّ على مَن كَرِهَ جمع الأموال الكثيرة من جَهَلة المتزهِّدينَ. وتُعقِّبَ بأنَّ هذا الكلام لا يناسب مقامَه من حيثُ كونه لَهِجاً بالوعظ، فإنَّ من شأنِ الواعظ التَّحريضَ على الزُّهد في الدُّنيا والتَّقلُّل منها، وكَونُ مثلِ هذا لا يُكرَه للزُّبَير وأنظاره لا يَطَّرِدُ.

وفيه بَرَكة العَقَار والأرض لمَا فيه من النَّفع العاجل والآجِل بغير كثير تَعَب، ولا دخول في مكروه كاللَّغوِ الواقع في البيع والشِّراء. وفيه إطلاق اللَّفظ المشتَرَك لمن يُظَنُّ به معرفة المراد، والاستفهام لمن لم يَتَبيَّن له، لأنَّ الزُّبير قال لابنِه: استَعِنْ عليه بمولاي، والمولى لفظ مُشتَرَك، فجَوَّزَ ابن الزُّبير أن يكون أراد بعض عُتَقائه مثلاً، فاستَفهَمَه فعَرَفَ حينئذٍ مُرادَه.

وفيه منزلة الزُّبير عند نفسه، وأنَّه في تلك الحالة كان في غاية الوُثُوق بالله والإقبال عليه، والرِّضا بحُكمِه والاستعانة به، ودَلَّ ذلك على أنَّه كان في نفسه مُحِقّاً مُصيباً في القتال، ولذلك قال: إنَّ أكبر هَمّه دَينُه، ولو كان يعتقد أنَّه غير مُصيب، أو أنَّه آثِم باجتهاده ذلك، لكان اهتمامه بما هو فيه من أمر القتال أشدّ، ويحتمل أن يكون اعتَمَدَ على أنَّ المجتَهِد يُؤجَر على اجتهاده ولو أخطَأ.

وفيه شِدَّة أمر الدَّين، لأنَّ مِثل الزُّبير مع ما سبق له من السَّوابق، وثَبَتَ له من المناقب، رَهِبَ من وُجُودِ[1] مُطالَبة مَن له في جِهَته حقٌّ بعد الموت. وفيه استعمال التَّجَوُّز في كثير من الكلام كما تقدَّم، وقد وقع ذلك أيضاً في قوله: أربع سنينَ في المواسم، لأنَّه إن عَدَّ مَوسِم

(١) في (ع): وجوب، وفي (س): وجوه. وأظنهما تحريفاً عن «وجود».

سنة ستّ وثلاثينَ، فلم يُؤخِّر ذلك إلَّا ثلاث سنينَ ونصفاً، وإن لم يَعُدَّه فقد أخَّرَ ذلك أربع سنينَ ونصفاً، ففيه إلغاء الكسر أو جَبْرُه. وفيه قُوَّة نفسِ عبد الله بن الزُّبير لعَدَم قَبُوله ما سأله حَكيم بن حِزَام من المعاوَنة، وما سأله عبد الله بن جعفر من المحالَلةِ.

## ١٣- بابٌ إذا بَعَث الإمامُ رسولاً في حاجةٍ، أو أمره بالمُقام، هل يُسهَم له؟

**٣١٣٠- حدَّثنا موسى، حدَّثنا أبو عَوَانةَ، حدَّثنا عثمانُ بنُ مَوْهَبٍ، عن ابنِ عمرَ رضي الله عنهما، قال: إنَّما تَغيَّبَ عثمانُ عن بدرٍ فإنَّه كانت تحتَه بنتُ رسولِ الله ﷺ، وكانت مريضةً، فقال له النبيُّ ﷺ: «إنَّ لكَ أجرَ رجلٍ ممَّن شَهِدَ بَدْراً وسَهْمَه».**

[أطرافه في: ٣٦٩٨، ٣٧٠٤، ٤٠٦٦، ٤٥١٣، ٤٥١٤، ٤٦٥٠، ٤٦٥١، ٧٠٩٥]

**قوله: «بابٌ إذا بَعَثَ الإمامُ رسولاً في حاجةٍ أو أمَرَه بالمُقام»** أي: ببلدِه **«هل يُسهَمُ له»** أي: مع الغانمِينَ أم لا؟

**قوله: «حدَّثنا موسى»** هو ابن إسماعيلَ.

وقوله: **«عثمانُ بنُ مَوهَبٍ»** بوَزنِ جعفرٍ، قال أبو عليٍّ الجَيَّاني: وقع في نسخة أبي محمَّدٍ عن أبي أحمد ـ يعني الأَصِيلي عن الجُرْجاني ـ: عَمرو بن عبد الله، وهو غَلَطٌ.

وذكر الحديثَ عن ابن عمرَ مختصراً في قصَّة تَخلُّفِ عثمانَ عن بدرٍ، وسيأتي مُطوَّلاً بهذا الإسناد على الصواب في مناقب عثمانَ (٣٦٩٨)، وقد تقدَّم بيانُ الاختلاف في هذه المسألة في «باب الغنيمة لمن شَهِدَ الوَقْعةَ» (٣١٢٥).

## ١٤- بابٌ

٢٣٦/٦

**ومن الدّليل على أنّ الخُمُسَ لنوائبِ المسلمين ما سأل هَوَازنُ النبيَّ ﷺ برَضَاعه فيهم، فتَحلَّلَ من المسلمينَ، وما كان النبيُّ ﷺ يَعِدُ الناسَ أن يُعْطِيَهم من الفَيءِ والأنفال من الخُمُس، وما أعطَى الأنصارَ، وما أعطَى جابرَ بنَ عبدِ الله مِن تَمْر خَيْبَرَ.**

٢٣٨/٦ قوله: «بابٌ» بالتَّنوين «ومِن الدَّليل» هو عَطفٌ على التَّرجمة التي قبلَ ثمانية أبوابٍ حيثُ قال: «الدَّليلُ على أنَّ الخُمسَ لنوائبِ رسول الله ﷺ»، وقال هنا: «لِنَوائبِ المسلمين»، وقال بعدَ بابٍ: «ومِن الدَّليل على أنَّ الخُمسَ للإمام»، والجمعُ بين هذه التَّراجم أنَّ الخمسَ لنوائبِ المسلمين وإلى النبي ﷺ، مع تَوَلِّي قِسمَتِه أن يأخذَ منه ما يحتاجُ إليه بقَدْرِ كفايتِه، والحُكمُ بعدَه كذلك، يَتولّى الإمامُ ما كان يَتولّاه، هذا مُحصَّلُ ما ترجم به المصنِّف، وقد تقدَّم توجيهُه وتَبيينُ الاختلاف فيه. وجَوَّزَ الكِرْماني أن تكونَ كلُّ ترجمةٍ على وَفْقِ مذهبٍ من المذاهبِ، وفيه بُعدٌ، لأنَّ أحداً لم يقل: إنَّ الخمسَ للمسلمين دونَ النبي ﷺ ودونَ الإمام، ولا للنبي ﷺ دونَ المسلمين وكذا للإمام، فالتَّوجيه الأوَّلُ هو اللّائق، وقد أشارَ الكِرْماني أيضاً إلى طريق الجمع بينها، فقال: لا تَفاوُتَ من حيثُ المعنى، إذ نَوائبُ رسول الله ﷺ نوائبُ المسلمين، والتصرُّفُ فيه له وللإمام بعدَه.

قلت: والأَولى أن يقال: ظاهرُ لفظِ التَّراجم التَّخالُف، ويَرتَفِعُ بالنَّظَرِ في المعنى إلى التَّوافُقِ، وحاصلُ مذاهبِ العلماءِ أكثرُ من ثلاثةٍ:

**أحدُها**: قولُ أئمَّة المخالَفة: يُؤخَذُ من الخمس سهمُ الله[1]، ثمَّ يُقسَمُ الباقي خمسةً كما في الآية.

**الثَّاني**: عن ابن عبَّاسٍ: خُمُسُ الخمس لله ولرسول الله ﷺ، وأربعةٌ للمذكورينَ، وكان النبيُّ ﷺ يَرُدُّ سهمَ الله ورسولِه لِذَوي القُربى، ولا يأخذُ لنفسِه شيئاً.

**الثَّالث**: قولُ زين العابدين: الخمسُ كلُّه لِذَوي القُربى، والمرادُ باليتامى يتامى ذَوِي القُربى، وكذلك المساكينُ وابن السَّبيل، أخرجه ابن جَرِيرٍ عنه (١٠/ ٨)، لكنَّ السَّنَدَ إليه واهٍ.

**الرّابع**: هو للنبي ﷺ، فخُمُسُه لخاصَّتِه، وباقيه لتصرُّفِه.

**الخامس**: هو للإمام يتصرَّفُ فيه بالمصلحة كما يتصرف في الفَيء.

---

(١) في (س): الخمس يؤخذ من سهم الله. والمثبت من الأصلين، وهو الصحيح.

**السادس**: يُرصَد لمصالح المسلمين.

**السابع**: يكون بعدَ النبيِّ ﷺ لذَوي القُربَى ومَن ذُكِرَ بعدَهم في الآية.

**قوله: «ما سأل هَوَازِنُ النبيَّ ﷺ برَضَاعه فيهم، فتَحلَّلَ من المسلمين»** هَوَازِنُ فاعلٌ، والمرادُ القبيلةُ، وأطلقَها على بعضِهم مجازاً، و«النبيَّ» بالنَّصب على المفعولية، وقوله: «برَضَاعه» أي: بسبب رضاعه، لأنَّ حَليمةَ السَّعديةَ مُرضِعَتَه كانت منهم، وقد ذكر قصَّةَ سؤال هَوَازنَ من طريق المِسوَرِ بن مَخرَمةَ ومروانَ موصولةً، ولكن ليس فيها تَعرُّضٌ لذِكْرِ الرَّضاع، وإنَّما وقع ذلك فيما أخرجه ابن إسحاقَ في «المغازي»[1] من طريق عَمرِو بن شعيبٍ عن أبيه عن جدِّه، فذكر القصَّةَ مُطوَّلةً، وفيها شِعرُ زهير بن صُرَدَ حيثُ قال فيه:

امنُن على نِسوةٍ قد كنت تَرضَعُها ... إذ فُوكَ يَملَؤُه من مَحْضِها الدُّرَرُ

وسيأتي بيانُ ما في سياقه من فائدةٍ زائدةٍ عند الكلام على حديث المِسوَرِ في المغازي (٤٣١٨ و٤٣١٩) إن شاء الله تعالى. وتقدَّم شرحُ بعض ألفاظِه في أواخرِ العِتْق (٢٥٣٩و٢٥٤٠).

**قوله: «وما كان النبي ﷺ يَعِدُ الناسَ أن يُعْطيَهم من الفَيءِ والأنفال من الخُمُسِ، وما أعطى الأنصارَ،/ وما أعطى جابرَ بنَ عبدِ الله من تَمْرِ خيبرَ»** أمَّا حديثُ الوَعدِ من الفَيءِ ٢٣٩/٦
فيَظهَرُ من سياق حديث جابرٍ، وأمَّا حديثُ الأنفال من الخمس فمذكورٌ في الباب من حديث ابن عمرَ، وأمَّا حديثُ إعطاءِ الأنصار فتقدَّم من حديث أنسٍ قريباً (٣١٢٨)، وأمَّا حديثُ إعطاءِ جابرٍ من تمرِ خيبرَ فهو في حديثٍ أخرجه أبو داود (٣٦٣٢)، وظَهَرَ من سياقه أنَّ حديثَ جابرٍ الذي ترجم به المصنِّفُ للباب طرفٌ منه[2].

---

(١) ومن طريقه أخرجه الطبراني في «الكبير» (٥٣٠٤)، وأبو نعيم في «معرفة الصحابة» (٣٠٦٩)، والبيهقي في «دلائل النبوة» ٥/ ١٩٤-١٩٦، وانظر «السيرة النبوية» لابن هشام ٢/ ٤٨٩.

(٢) في الأصلين: وظهر من سياقه أن حديث جابر الذي خَتَم به المصنف الباب طرف منه. والمثبت من (س)، وهو أوضح، لاحتمال ما في الأصلين أن يقصد به حديث جابر الذي ختم به الترجمة أو حديث جابر الذي ختم به أحاديث الباب. وحديث جابر الذي ختم به أحاديث الباب لا علاقة له بخيبر، وإنما هو في الجِعرانة، والجعرانة بعد غزو هوازن كما في حديث أحمد (١٤٨٢٠).

ثم ذكر المصنف في الباب سبعة أحاديث:

٣١٣١، ٣١٣٢- حدَّثنا سعيدُ بنُ عُفَيرٍ، قال: حدَّثني اللَّيثُ، قال: حدَّثني عُقَيلٌ، عن ابنِ شِهابٍ، قال: وزَعَمَ عُرْوةُ أنَّ مروانَ بنَ الحَكَمِ والمِسوَرَ بنَ مَخْرَمةَ أخبَراهُ: أنَّ رسولَ الله ﷺ قال حين جاءَه وَفْدُ هَوَازنَ مسلمينَ، فسألُوه أن يَرُدَّ إليهم أموالَهم وسَبْيَهم، فقال لهم رسولُ الله ﷺ: «أحَبُّ الحديثِ إليَّ أصدَقُه، فاختارُوا إحدَى الطائفتَين: إمَّا السَّبْيَ، وإمَّا المالَ، وقد كنتُ استَأْنَيتُ بهم»، وقد كان رسولُ الله ﷺ انتَظَرَهُم بضْعَ عَشْرةَ ليلةً حين قَفَلَ من الطائفِ، فلمَّا تَبيَّن لهم أنَّ رسولَ الله ﷺ غيرُ رادٍّ إليهم إلا إحدَى الطائفَتَين، قالوا: فإنّا نَخْتارُ سَبْيَنا، فقامَ رسولُ الله ﷺ في المسلمينَ، فأثنَى على الله بما هو أهلُه، ثمَّ قال: «أمَّا بعدُ، فإنَّ إخوانَكم هؤُلاءِ قد جاؤونا تائبِينَ، وإنّي قد رأيتُ أن أرُدَّ إليهم سَبْيَهم، مَن أحَبَّ أن يُطيِّبَ فلْيَفْعَل، ومَن أحَبَّ منكم أن يكونَ على حَظِّه حتَّى نُعْطِيَه إيّاه من أوَّلِ ما يُفِيءُ الله علينا فلْيَفْعَل»، فقال الناسُ: قد طَيَّبْنا ذلك لِرسُول الله، فقال لهم رسولُ الله ﷺ: «إنّا لا نَدْري مَن أذِنَ منكم في ذلك ممَّن لم يأذَن، فارجِعوا حتَّى يَرْفَعَ إلينا عُرَفاؤُكم أمرَكم» فرَجَعَ الناسُ، فكَلَّمَهم عُرَفاؤُهم، ثمَّ رَجَعوا إلى رسولِ الله ﷺ، فأخبَروه أنَّهم قد طَيَّبوا وأَذِنُوا. فهذا الذي بَلَغَنا عن سَبْيِ هَوَازنَ.

٣١٣٣- حدَّثنا عبدُ الله بنُ عبدِ الوهَّاب، حدَّثنا حمَّادٌ، حدَّثنا أيوبُ، عن أبي قِلابةَ، قال: وحدَّثني القاسِمُ بنُ عاصمٍ الكُلَيبِيُّ ـ وأنا لحديث القاسِمِ أحفظُ ـ عن زَهْدَمٍ، قال: كنَّا عندَ أبي موسى، فأُتِيَ ذِكْرُ دَجاجةٍ، وعندَه رجلٌ من بني تَيمِ الله أحمَرُ كأنَّه من الموالي، فدَعاه للطَّعام، فقال: إنّي رأيتُه يأكُلُ شيئاً فقَذِرْتُه، فحَلَفْتُ أنْ لا آكُلَ فقال: هَلُمَّ فأُحَدِّثْكُم عن ذاكَ: إنّي أتيتُ النبيَّ ﷺ في نَفَرٍ من الأشعَرِيِّينَ نَسْتَحمِلُه، فقال: «والله لا أحمِلُكم وما عندي ما أحمِلُكم»، وأُتِيَ رسولُ الله ﷺ بنَهْبِ إبلٍ، فسأل عنَّا، فقال: «أينَ النَّفَرُ الأشعَرِيّونَ؟» فأمَرَ لنا بخَمسِ ذَوْدٍ غُرِّ الذُّرَى، فلمَّا انطَلَقْنا قلنا: ما صَنَعْنا؟! لا يُبارَكُ لَنا، فرَجَعْنا إليه فقلنا: إنّا سألناكَ أن تَحمِلَنا، فحَلَفْتَ أن لا تَحمِلَنا، أفَنَسِيتَ؟ قال: «لستُ أنا حَمَلتُكم، ولكنَّ الله

**حَمَلَكم، وإنّي والله إن شاء الله لا أحلِفُ على يَمِينٍ فأرَى غيرَها خيراً منها، إلا أتيتُ الذي هو خيرٌ، وتَحَلَّلْتُها».**

[أطرافه في: ٤٣٨٥، ٥٥١٧، ٥٥١٨، ٦٣٢٣، ٦٦٤٩، ٦٦٧٨، ٦٦٨٠، ٦٧١٨، ٦٧١٩، ٦٧٢١، ٧٥٥٥]

**الأول**: حديثُ المِسوَرِ، وقد نَبَّهت عليه، وتقدَّم بعضُه بهذا الإسناد بعينِه في الوَكالة (٢٣٠٧و٢٣٠٨).

**الثاني**: حديثُ أبي موسى الأشعَري.

**قوله**: «**قال: وحدَّثني القاسِمُ بن عاصمٍ الكُلَيبي**» بموحَّدةٍ مُصغَّرٌ، والقائلُ ذلك هو أيوب، بيَّن ذلك عبدُ الوهَّاب الثَّقَفي عن أيوبَ كما سيأتي في الأيمان والنُّذور (٦٦٤٩).

**قوله**: «**فأتى ذِكْرُ دَجاجةٍ**» كذا لأبي ذرٍّ: «فأَتى» بصيغة الفعل الماضي من الإتيان، و«ذِكْر» بكسر الذّال وسكون الكاف، و«دَجاجةٍ» بالجرِّ والتَّنوين على الإضافة، وكذا للنَّسَفي، وفي رواية الأَصِيلي: «فأُتي» بضمِّ الهمزة على البناءِ لمَا لم يُسمَّ فاعلُه، و«ذَكَرَ» بفتحتين، و«دَجاجةً» بالنَّصب والتَّنوين على المفعولية، كأنَّ الراوي لم يَستَحضِر اللَّفظَ كلَّه وحَفِظَ منه لفظَ دجاجةٍ، قال عياضٌ: وهذا أشبَه لقوله في الطَّريق الأُخرى (٦٦٤٩): «فأُتي بلحم دَجاجٍ»، ولقوله في حديث الباب: فدَعَاه للطَّعام، أي: الذي فيه الدَّجاجة، وسيأتي في النُّذور (٦٦٤٩) بلفظ: فأُتي بطعام فيه دَجاجٌ. وهو المراد.

**قوله**: «**وعنده رجلٌ من بني تَيْمِ الله**» هو نِسبةٌ إلى بطنٍ من بني بكرِ بن عبد مَناةَ، وسيأتي الكلامُ على شرحِه مُستوفًى في الأيمانِ والنُّذورِ، وأُبيِّن هناك ما قيل في اسمِه، ومُناسَبتُه للتَّرجمة من جِهَة أنَّهم سألوه فلم يَجِدْ ما يَحمِلُهم عليه، ثمَّ حَضَرَ شيءٌ من الغنائم فحَمَلهم منها، وهو محمولٌ على أنَّه حَمَلهم على ما يَختَصُّ بالخُمس، وإذا كان له التصرُّفُ بالتَّنجيزِ من غير تعليقٍ، فكذا له التصرُّفُ بتنجيزِ ما عَلَّقَ.

**٣١٣٤- حدَّثنا عبدُ الله بنُ يوسفَ، أخبرنا مالكٌ، عن نافعٍ، عن ابنِ عمرَ رضي الله عنهما: أنَّ رسولَ الله ﷺ بَعَثَ سَرِيَّةً فيها عبدُ الله بنُ عمرَ قِبَلَ نَجْدٍ، فغَنِموا إبلاً كثيرةً، فكانت** ٢٣٧/٦

**سِهامُهُم اثنَي عَشَرَ بعيراً، أو أحدَ عَشَرَ بعيراً، ونُفِّلوا بعيراً بعيراً.**

[طرفه في: ٤٣٣٨]

**٣١٣٥- حدَّثنا يحيى بنُ بُكَير، أخبرنا اللَّيثُ، عن عُقَيلٍ، عن ابنِ شِهابٍ، عن سالمٍ، عن ابنِ عمرَ رضي الله عنهما: أنَّ رسولَ الله ﷺ كان يُنفِّلُ بعضَ مَن يَبعَثُ من السَّرايا لأنفُسِهم خاصّةً سِوَى قِسْمِ عامّةِ الجيش.**

**الثالث**: حديث ابن عمر.

**قوله**: «**بَعَثَ سَرِيَّةً**» ذكرها المصنِّفُ في المغازي بعدَ غزوة الطائفِ (٤٣٣٨)، وسيأتي بيانُ ذلك في مكانِه.

**قوله**: «**قِبَلَ نَجْدٍ**» بكسر القاف وفتح الموحَّدة، أي: جِهَتَها.

**قوله**: «**فغَنِموا إبلاً كثيرةً**» في روايةٍ عند مسلم (١٧٤٩/ ٣٧): فأصَبْنا إبلاً وغنماً.

**قوله**: «**فكانت سِهامُهُم**» أي: أنصِباؤُهم، والمرادُ أنَّه بَلَغَ نصيبُ كلِّ واحدٍ منهم هذا القَدْرَ، وتَوَهَّمَ بعضُهم أنَّ ذلك جميعُ الأنصِباءِ، قال النَّوَوي: وهو غَلَطٌ.

**قوله**: «**اثنَي عَشَرَ بعيراً، أو أحدَ عَشَرَ بعيراً ونُفِّلوا بعيراً بعيراً**» هكذا رواه مالكٌ[1] بالشكِّ والاختصار وإبهامِ الذي نَفَّلهم، وقد وقع بيانُ ذلك في رواية ابن إسحاقَ عن نافعٍ عند أبي داود (٢٧٤٣) ولفظُه: فخَرَجتُ فيها فأصَبْنا نَعَماً كثيراً، وأعطانا أميرُنا بعيراً بعيراً لكلِّ إنسانٍ، ثمَّ قَدِمْنا على النبي ﷺ فقَسَمَ بينَنا غَنِيمتَنا، فأصاب كلَّ رجلٍ منَّا اثنا عشرَ بعيراً بعدَ الخَمْس. وأخرجه أبو داود أيضاً (٢٧٤١) من طريق شعيبِ بن أبي حمزةَ عن نافعٍ، ولفظُه: بَعَثَنا رسولُ الله ﷺ في جيشٍ قِبَلَ نَجدٍ وانبَعَثَت[2] سريَّة من الجيش، وكان سُهمانُ الجيش اثني عشرَ بعيراً اثني عشرَ بعيراً، ونَفَّلَ أهلَ السَّريَّة بعيراً بعيراً، فكانت سُهْمانُهم ثلاثةَ عشرَ بعيراً ثلاثةَ عشرَ بعيراً. وأخرجه ابن عبد البَرِّ (٢٤/ ٣٨-٣٩و٤٧) من هذا الوجه وقال في روايتِه: إنَّ ذلك الجيشَ كان أربعةَ آلافٍ.

---

(١) وهو في «الموطأ» ٢/ ٤٥٠.

(٢) تحرفت في (س) إلى: وأتبعت.

قال ابن عبد البَرِّ: اتَّفَقَ جماعةُ رُواة «الموطَّأ» على روايتِه بالشكِّ إلَّا الوليدَ بنَ مسلم، فإنَّه رواه عن شعيبٍ ومالكٍ جميعاً فلم يَشُكَّ، وكأنَّه حَمَلَ روايةَ مالكٍ على رواية شعيبٍ. قلت: وكذا أخرجه أبو داود (٢٧٤٤) عن القَعْنبي عن مالكٍ واللَّيث بغير شكٍّ، فكأنَّه أيضاً حَمَلَ روايةَ مالكٍ على رواية اللَّيث. قال ابن عبد البَرِّ: وقال سائرُ أصحاب نافعٍ: اثني عشرَ بعيراً. بغير شكٍّ، لم يقع الشكُّ فيه إلَّا من مالكٍ.

قوله: «**ونُفِّلوا بعيراً بعيراً**» بِلفظِ الفعل الماضي من غير مُسمًّى، والنَّفَلُ: زيادةٌ يُزادُها الغازي على نصيبِه من الغنيمة، ومنه نَفلُ الصلاة: وهو ما عَدا الفَرض.

واختَلَفَ الرُّواةُ في القَسم والتَّنفيلِ:/ هل كانا جميعاً من أمير ذلك الجيش أو من النبي ٢٤٠/٦
ﷺ، أو أحدُهما من أحدِهما، فروايةُ ابن إسحاقَ[1] صريحةٌ أنَّ التَّنفيلَ كان من الأمير والقَسمَ من النبي ﷺ، وظاهرُ رواية اللَّيث عن نافعٍ عند مسلم (١٧٤٩/ ٣٦) أنَّ ذلك صَدَرَ من أمير الجيش، وأنَّ النبي ﷺ كان مُقرِّراً لذلك، مُجيزاً له، لأنَّه قال فيه: ولم يُغيِّره النبيُّ ﷺ، وفي رواية عبد الله بن عمرَ عنده أيضاً: ونَفَّلَنا رسولُ الله ﷺ بعيراً بعيراً، وهذا يُمكِنُ أن يُحمَلَ على التَّقرير، فتجتمعُ الرِّوايتان، قال النَّوَوي: معناه أنَّ أميرَ السَّرية نَفَّلَهم فأجازَه النبي ﷺ، فجازَت نِسبَتُه لكُلٍّ منهما.

وفي الحديث أنَّ الجيشَ إذا انفرَدَ منه قِطعةٌ فغَنِموا شيئاً، كانت الغنيمةُ للجميعِ، قال ابن عبد البَرِّ: لا يختلفُ الفقهاءُ في ذلك، أي: إذا خرج الجيشُ جميعُه ثمَّ انفرَدَت منه قِطعةٌ. انتهى، وليس المرادُ الجيشَ القاعدَ في بلاد الإسلام، فإنَّه لا يُشارِكُ الجيشَ الخارجَ إلى بلاد العدوِّ، بل قال ابن دَقيقِ العيد: إنَّ الحديثَ يُستَدلُّ به على أنَّ المنقَطِعَ من الجيش عن الجيش الذي فيه الإمامُ يَنفَرِدُ بما يَغنَمُه، قال: وإنَّما قالوا بمُشارَكة الجيش لهم إذا كانوا قريباً منهم يَلحَقُهم عَونُه وغَوثُه لو احتاجوا. انتهى، وهذا القَيدُ في مذهبِ مالكٍ، وقال إبراهيمُ النَّخَعي: للإمام أن يُنفِّلَ السَّريَّةَ جميعَ ما غَنِمَته دونَ بقيَّة الجيش مُطلَقاً، وقيل: إنَّه انفرَدَ بذلك.

---

(١) عند أبي داود (٢٧٤٣).

وفيه مشروعيةُ التَّنفيل، ومعناه تخصيصُ مَن له أثرٌ في الحربِ بشيءٍ من المال، لكن خَصَّه عَمرُو بنُ شعيبٍ بالنبي ﷺ دونَ مَن بعدَه، نعم وكَرِهَ مالكٌ أن يكون بشرطٍ من أمير الجيش، كأن يُحرِّضَ على القتال ويَعِدَ بأن يُنفِّلَ الرُّبُعَ إلى الثُّلثِ قبلَ القَسْمِ، واعتَلَّ بأنَّ القتالَ حينئذٍ يكون للدُّنيا، قال: فلا يجوزُ مِثلُ هذا. انتهى، وفي هذا رَدٌّ على مَن حكى الإجماعَ على مشروعيتِه.

وقد اختَلَفَ العلماءُ: هل هو من أصل الغنيمة، أو من الخمس، أو من خُمُسِ الخمس، أو ممَّا عدا الخمس، على أقوالٍ، والثلاثةُ الأُوَلُ في[1] مذهبِ الشّافعي، والأصحُّ عندهم أنَّها من خُمُسِ الخمس، ونَقَلَه مُنذِرُ بنُ سعيد عن مالكٍ، وهو شاذٌّ عندهم. قال ابن بَطَّال: وحديثُ الباب يَرُدُّ على هذا القول، لأنَّهم نُفِّلوا نصفَ السُّدُسِ، وهو أكثرُ من خُمُسِ الخمس، وهذا واضحٌ، وقد زادَه ابن المنيِّر إيضاحاً فقال: لو فرَضنا أنَّهم كانوا مئةً، لكان قد حَصَلَ لهم ألفٌ ومئتا بعيرٍ، ويكون الخمسُ من الأصل ثلاثَ مئة بعيرٍ، وخُمسُها ستّونَ، وقد نَطَقَ الحديثُ بأنَّهم نُفِّلوا بعيراً بعيراً، فتكونُ جُملةُ ما نُفِّلوا مئةَ بعيرٍ، وإذا كان خُمُسُ الخمس ستّينَ، لم يَفِ كلُّه ببعيرٍ بعيرٍ لكُلِّ من المئة، وهكذا كيفما فرضتَ العَدَدَ. قال: وقد ألجأَ هذا الإلزامُ بعضَهم فادَّعى أنَّ جميعَ ما حَصَلَ للغانمِينَ كان اثني عشرَ بعيراً، فقيل له: فيكون خُمُسُها ثلاثةَ أبعِرةٍ، فيَلزَمُ أن تكونَ السَّريَّةُ كلُّها ثلاثةَ رجالٍ، كذا قيلَ، قال ابن المنيِّر: وهو سَهوٌ على التَّفريع المذكورِ، بل يَلزَمُ أن يكون أقلَّ من رجلٍ بناءً على أنَّ النَّفَلَ من خُمُسِ الخمس.

وقال ابن التِّين: قد انفَصَلَ مَن قال من الشّافعية بأنَّ النَّفَلَ من خُمُسِ الخمس بأوجُهٍ: منها: أنَّ الغنيمةَ لم تكن كلُّها أبعِرةً، بل كان فيها أصنافٌ أُخرى، فيكون التَّنفيلُ وقع من بعض الأصناف دونَ بعضٍ، ثانيها: أن يكون نَفَّلَهم من سهمِه من هذه الغَزاة وغيرها، فضمَّ هذا إلى هذا، فلذلك زادت العِدَّة، ثالثها: أن يكون نَفَّلَ بعضَ الجيش دونَ بعضٍ. قال: وظاهرُ السِّياق يَرُدُّ هذه الاحتمالات. قال: وقد جاء أنَّهم كانوا عشرةً، وأنَّهم غَنِموا

---

(١) حرف «في» سقط من (س)، والجادة إثباته، كما في الأصلين.

مئةً وخمسينَ بعيراً، فخَرَجَ منها الخمسُ وهو ثلاثونَ، وقَسَمَ عليهم البقيَّةَ، فحَصَلَ لكلِّ واحدٍ اثنا عشرَ بعيراً ثمَّ نُفِّلوا بعيراً بعيراً، فعلى هذا فقد نُفِّلوا ثُلثَ الخمس. قلت: إن ثَبَتَ هذا لم يكن فيه رَدٌّ للاحتمال الأخير، لأنَّه يحتملُ أن يكون الذين نُفِّلوا ستَّةً من العشرة، والله أعلم.

قال الأوزاعي وأحمدُ وأبو ثَوْر وغيرُهم: النَّفَلُ من أصل الغنيمة. وقال مالكٌ وطائفةٌ: لا نَفَلَ إلَّا من الخمس. وقال الخطّابي: أكثرُ ما رُويَ من الأخبار يدلُّ على أنَّ النَّفَلَ من أصل الغنيمة.

والذي يَقرُبُ من حديث الباب أنَّه كان من الخمس؛ لأنَّه أضافَ الاثني عشرَ إلى سُهمانِهم، فكأنَّه أشارَ إلى أنَّ ذلك قد تَقرَّرَ لهم استحقاقُه من الأخماس الأربعة الموزَّعة عليهم، فيَبقى النفَلُ من الخمس. ٦/٢٤١

قلت: ويُؤيِّدُه ما رواه مسلمٌ (١٧٥٠/ ٣٩) في حديث الباب من طريق الزُّهْريّ، قال: بَلَغَني عن ابن عمرَ قال: نَفَّلَ رسولُ الله ﷺ سَريةً بَعَثَها قِبَلَ نَجدٍ من إبلٍ جاؤوا بها نَفَلاً سوى نصيبهم من المغنَم، لم يَسُق مسلمٌ لفظَه وساقه الطَّحَاوي[1]، ويُؤيِّدُه أيضاً ما رواه مالكٌ عن عبد ربِّه بن سعيد عن عَمرِو بن شعيبٍ: أنَّ النبي ﷺ قال: «ما لي ممَّا أفاءَ الله عليكم إلَّا الخمسَ، وهو مردودٌ عليكم»[2]، وَصَلَه النَّسائي (٤١٣٩) من وجهٍ آخرَ حسنٍ عن عَمرِو بن شعيبٍ عن أبيه عن جدِّه، وأخرجه أيضاً (٤١٣٨) بإسنادٍ حسنٍ من حديث عُبادةَ بن الصَّامت[3]، فإنَّه يدلُّ على أنَّ ما سوى الخمس للمُقاتلة.

---

(١) كذا قال الحافظ رحمه الله، ولم نجده عند الطحاوي في شي من كتبه المطبوعة بهذا اللفظ، ولا عزاه إليه هو في «إتحاف المهرة» (٩٦٨٠)، فلعله أراد البيهقي، فهو عنده ٦/ ٣١٣ من طريق ابن وهب عن يونس عن الزهري، بهذا اللفظ الذي ساقه.

(٢) هو عند مالك في «الموطأ» برواية يحيى الليثي ٢/ ٤٥٧-٤٥٨، لكن وقع في «المطبوع» منه: عبد الرحمن ابن سعيد، بدل: عبد ربه بن سعيد، وهو خطأ، وانظر «التمهيد» ٢٠/ ٣٧.

(٣) وصَحَّ من حديث عمرو بن عبسة عند أبي داود (٢٧٥٥).

وروى مالكٌ أيضاً (٢/ ٤٥٦) عن أبي الزِّناد أنَّه سمعَ سعيدَ بنَ المسيّب قال: كان الناسُ يُعطَونَ النَّفَلَ من الخمس. قلت: وظاهرُه اتِّفاقُ الصحابة على ذلك. وقال ابن عبد البَرِّ: إن أراد الإمامُ تفضيلَ بعض الجيش لمعنًى فيه، فذلك من الخمس لا من رأسِ الغنيمة، وإن انفرَدَت قِطعةٌ فأراد أن يُنفِّلَها ممَّا غَنِمَت دونَ سائرِ الجيش، فذلك من غير الخمس، بشرطِ أن لا يزيدَ على الثُّلثِ. انتهى، وهذا الشَّرطُ قال به الجمهور. وقال الشّافعي: لا يَتَحَدَّد، بل هو راجعٌ إلى ما يراه الإمامُ من المصلحة، ويدلُّ له قوله تعالى: ﴿قُلِ ٱلْأَنفَالُ لِلَّهِ وَٱلرَّسُولِ﴾ [الأنفال:١] ففوَّضَ إليه أمرَها، والله أعلم. وقال الأوزاعي: لا يُنفِّلُ من أوَّل الغنيمة، ولا يُنفِّلُ ذهباً ولا فِضَّةً. وخالَفَه الجمهور، وحديثُ الباب من رواية ابن إسحاقَ يدلُّ لمَا قالوا[1].

واستُدِلَّ به على تَعيُّنِ قِسْمة أعيانِ الغنيمة لا أثمانِها. وفيه نظرٌ، لاحتمال أن يكون وقع ذلك اتِّفاقاً أو بياناً للجواز، وعند المالكية فيه أقوالٌ ثالثُها التَّخيير. وفيه أنَّ أميرَ الجيش إذا فعلَ مَصلَحةً لم يَنقُضْها الإمامُ.

**الرابع**: حديثه: كان يُنفِّلُ بعضَ مَن يَبعَثُ من السَّرايا لأنفُسِهم خاصَّةً سوى قِسْم عامَّة الجيش.

وأخرجه مسلمٌ (١٧٥٠/ ٤٠) وزادَ في آخره: والخمسُ واجبٌ في ذلك كلِّه. وليس فيه حُجَّةٌ، لأنَّ النَّفَلَ من الخُمس لا من غيره، بل هو مُحتمِلٌ لكُلٍّ من الأقوال. نعم فيه دليلٌ على أنَّه يجوزُ تخصيصُ بعض السَّرية بالتَّنفيل دونَ بعضٍ.

قال ابن دَقيقِ العيد: للحديث تعلُّقٌ بمسائل الإخلاص في الأعمال، وهو موضعٌ دقيقُ المأخَذِ، ووجه تعلُّقِه به أنَّ التَّنفيلَ يقعُ للتَّرغيبِ في زيادة العمل، والمخاطَرة في الجهاد، ولكن لم يَضُرَّهم ذلك قطعاً لكَونِه صَدَرَ لهم من النبي ﷺ، فيدلُّ على أنَّ بعضَ المقاصدِ الخارجة عن مَحْض التعبُّدِ لا تَقدَحُ في الإخلاص، لكنْ ضبطُ قانونِها وتمييزُها ممَّا تَضُرُّ مُداخَلتُه مُشكِلٌ جدّاً.

---

(١) يدل لما قالوا مِن جوازِ التنفيل من أول الغنيمة، وليس فيه ذكر الذهب والفضة، وهو عند أبي داود (٢٧٤٣).

٣١٣٦- حدَّثنا محمَّدُ بنُ العلاءِ، حدَّثنا أبو أُسامةَ، حدَّثنا بُرَيدُ بنُ عبدِ الله، عن أبي بُرْدةَ، عن أبي موسى ﷺ، قال: بَلَغَنا مَخْرَجُ النبيِّ ﷺ ونحنُ باليمنِ، فخَرَجْنا مُهاجِرينَ إليه ـ أنا وأخَوانِ لي أنا أصغرُهم: أحدُهما أبو بُرْدةَ والآخَرُ أبو رُهْمٍ ـ إمَّا قال: في بِضْعٍ وإمَّا قال: في ثلاثةٍ وخمسينَ أو اثنَين وخمسينَ رجلاً من قومي، فرَكِبْنا سَفِينةً، فألْقَتْنا سَفِينتُنا إلى النَّجَاشيِّ بالحَبَشةِ، ووافَقْنا جعفرَ بنَ أبي طالبٍ وأصحابَه عندَه، فقال جعفرٌ: إنَّ رسولَ الله ﷺ بَعَثَنا هاهُنا وأمَرَنا بالإقامةِ، فأَقِيموا مَعَنا، فأقَمْنا معه حتَّى قَدِمْنا جميعاً، فوافَقْنا النبيَّ ﷺ حين افتَتَحَ خَيْبرَ فأسهَمَ لنا ـ أو قال: فأعطانا ـ منها، وما قَسَمَ لأحدٍ غابَ عن فتحِ خَيْبرَ منها شيئاً إلا لمن شَهِدَ معه، إلا أصحابَ سَفِينَتِنا مع جعفرٍ وأصحابِه، قَسَمَ لهم معهم.

[أطرافه في: ٣٨٧٦، ٤٢٣٠، ٤٢٣٣]

الخامس: حديثُ أبي موسى في مَجيئِهم من الحبشة، وفي آخره: «وما قَسَمَ لأحدٍ غابَ عن فتح خيبرَ منها شيئاً إلَّا لمن شَهِدَ معه، إلَّا أصحابَ سفينَتِنا مع جعفرٍ وأصحابه، قَسَمَ لهم معهم»، وسيأتي شرحُه مُستَوفًى في غزوة خيبرَ من كتاب المغازي (٤٢٣٠)، والغَرَضُ منه هذا الكلامُ الأخير.

قال ابن المنيِّر: أحاديثُ الباب مطابقةٌ لمَا ترجم به، إلَّا هذا الأخيرَ، فإنَّ ظاهرَه أنَّه عليه الصلاةُ والسلامُ قَسَمَ لهم من أصل الغنيمة لا من الخمس، إذ لو كان من الخمس لم يكن لهم بذلك خَصُوصيَّةٌ، والحديثُ ناطقٌ بها، قال: لكنَّ وجهَ المطابقة أنَّه إذا جازَ للإمام أن يجتهدَ ويَنفُذَ اجتهادُه في الأخماس الأربعة المختَصَّة بالغانمينَ، فيَقسِمُ منها لمن لم يَشهَد الوَقْعةَ، فلأن يَنفُذَ اجتهادُه في الخمس الذي لا يَستَحِقُّه مُعيَّنٌ، وإن استَحقَّه صِنفٌ مخصوصٌ، أَولى.

وقال ابن التِّين: يحتملُ أن يكون أعطاهم برِضا بقيَّة الجيش. انتهى، وهذا جَزَمَ به موسى بنُ عُقْبةَ في «مغازيه»، ويحتملُ أن يكون إنَّما أعطاهم من الخمس، وبهذا جَزَمَ أبو عُبيدٍ في كتاب «الأموال»، وهو الموافقُ لترجمة البخاري. وأمَّا قولُ ابن المنيِّر: لو كان من

الخمس لم يكن هناك تخصيصٌ، فظاهرٌ، لكن يحتملُ أن يكون من الخمس وخَصَّهم بذلك دونَ غيرهم ممَّن كان من شأنِه أن يُعطَى من الخمس،/ ويحتملُ أن يكون أعطاهم من جميع الغنيمة لكَونِهم وصَلوا قبلَ قِسْمة الغنيمة وبعدَ حَوزِها، وهو أحدُ القولَين للشّافعي، وهذا الاحتمالُ يَتَرَجَّحُ بقوله: «أسهَمَ لهم»، لأنَّ الذي يُعطى من الخمس لا يقالُ في حقِّه: أسهَمَ له، إلَّا تَجوُّزاً، ولأنَّ سياقَ الكلام يقتضي الافتِخارَ، ويستدعي الاختصاصَ بما لم يقع لغيرهم كما تقدَّم، والله أعلم. ٢٤٢/٦

**٣١٣٧- حدَّثنا عليٌّ، حدَّثنا سفيانُ، حدَّثنا محمَّدُ بنُ المُنكَدِر، سمعَ جابراً ﷺ قال: قال رسولُ الله ﷺ: «لو قد جاءَنا مالُ البحرَين لقد أعطَيتُكَ هكذا وهكذا وهكذا» فلم يَجِئ حتَّى قُبِضَ النبيُّ ﷺ، فلمَّا جاء مالُ البحرَين أمَرَ أبو بكرٍ مُنادياً فنادَى: مَن كان له عندَ رسولِ الله ﷺ دَينٌ أو عِدَةٌ فلْيأتِنا، فأتيتُه فقلتُ: إنَّ رسولَ الله ﷺ قال لي كذا وكذا. فحَثَا لي ثلاثاً، وجَعَلَ سفيانُ يَحْثُو بكَفَّيه جميعاً، ثمَّ قال لنا: هكذا قال لنا ابنُ المُنكَدِر.**

**وقال مرَّةً: فأتيتُ أبا بكرٍ، فسألتُ فلم يُعْطِني، ثمَّ أتيتُه فلم يُعْطِني، ثمَّ أتيتُه الثَّالثةَ، فقلتُ: سألتُكَ فلم تُعْطِني، ثمَّ سألتُكَ فلم تُعْطِني، ثمَّ سألتُكَ فلم تُعْطِني، فإمَّا أن تُعْطِيَني وإمَّا أن تَبْخَلَ عنِّي. قال: قلتَ: تَبْخَلُ عنِّي! ما مَنَعْتُكَ من مرَّةٍ إلا وأنا أُرِيدُ أن أُعْطِيَكَ.**

**قال سفيانُ: وحدَّثنا عَمرٌو، عن محمَّدِ بنِ عليٍّ، عن جابرٍ: فحَثَى لي حَثْيَةً، وقال: عُدَّها، فوَجَدْتُها خمسَ مئةٍ، فقال: خُذْ مِثْلَيها مرَّتين. وقال ـ يعني ابنَ المُنكَدِر: وأيُّ داءٍ أدوأُ من البُخْلِ؟!**

**السادس**: حديث جابر.

**قوله**: «**حدَّثنا عليٌّ**» هو ابن عبد الله المَدِيني، وسفيانُ: هو ابن عُيَينةَ.

**قوله**: «**لو قد جاءنا مالُ البحرَين**» سيأتي بيانُ ذلك في أوَّل «باب الجِزْية» (٣١٥٨) من حديث عَمرِو بن عوفٍ، وأنَّه من الجِزْية، لكن فيه: فقَدِمَ أبو عُبيدةَ بمالٍ من البحرَين، فيُحمَلُ على أنَّ الذي وَعَدَ به النبيُّ ﷺ جابراً كان بعدَ السَّنة التي قَدِمَ فيها أبو عُبيدةَ بالمال،

وظهَرَ بذلك جِهَةُ المال المذكورِ وأنَّه من الجِزْية، فأغنى ذلك عن قول ابن بَطَّال: يحتملُ أن يكون من الخُمس أو من الفَيء.

**قوله: «أمَرَ أبو بكرٍ مُنادياً فنادى»** لم أقِفْ على اسمِه، ويحتملُ أن يكون بلالاً.

**قوله: «فحَثَا لي»** بالمهمَلة والمثلَّثة.

**قوله: «وقال مرَّةً»** القائلُ: هو سفيانُ بهذا السَّنَد، وقد تقدَّم الحديثُ في الهِبَة (٢٥٩٨) بالسَّنَد الأوَّل بدون هذه الزِّيادة إلى آخرها، وتقدَّمت الزِّيادةُ بهذا الإسناد في الكَفالة والحَوَالة (٢٢٩٦) إلى قوله: خذ مِثلَيها.

**قوله: «قال سفيان»** هو مُتَّصِلٌ بالسَّنَد المذكورِ، وعَمرٌو: هو ابن دينارٍ، ومحمَّدُ بنُ عليّ، أي: ابن الحسين بن علي. وظَهَرَ من هذه الرِّواية المرادُ من قوله في رواية ابن المنكَدِرِ: فحَثَا لي ثلاثاً. لكنَّ قوله: فحَثى لي حَثْيَةً، مع قوله في الرِّواية التي قبلَها: وجَعَلَ سفيانُ يَحثُو بكَفَّيه، يقتضي أنَّ الحَثْيَةَ ما يُؤخَذُ باليَدين جميعاً، والذي قاله أهلُ اللُّغة: أنَّ الحَثْيَةَ: ما يَملأُ الكَفَّ، والحَفْنَةَ: ما يَملأُ الكَفَّين. نعم ذكر أبو عُبيدٍ الهَرَوي أنَّ الحَثْيَةَ والحَفْنَةَ بمعنًى، وهذا الحديثُ شاهدٌ لذلك.

**وقوله: «حَثْيَةً»** من: حَثَى يَحثِي، ويجوزُ «حَثْوةً» من: حَثَا يَحثُو، وهما لُغَتان.

**وقوله «تَبْخَلُ عنِّي»** أي: من جِهَتي.

**قوله: «وقال يعني ابن المنكَدِر»** الذي قال: «وقال» هو سفيانُ، والذي قال: «يعني» هو عليّ بنُ المديني.

**قوله: «وأيُّ داءٍ أَدْوَى من البُخْل»** قال عياضٌ: كذا وقع «أَدوى»[1] غير مهموزٍ، من دَوِيَ: إذا كان به مرضٌ في جَوفِه، والصوابُ: أدوأُ، بالهمزِ، لأنَّه من الدَّاءِ، فيُحمَلُ على أنَّهم سَهَّلوا الهمزةَ.

---

(١) كذا وقع للقاضي عياض والحافظ: أدوى، غير مهموز، مع أن الذي في اليونينية دون خلاف بين روايات البخاري: أدوأ، بالهمز!

ووقع في رواية الحُميدي في «مُسنَده» (١٢٣٣) عن سفيانَ في هذا الحديث: وقال ابن المنكَدِرِ في حديثه[1]، فظَهَرَ بذلك اتِّصالُه إلى أبي بكرٍ، بخِلاف رواية الأَصِيلي، فإنَّها تُشعِرُ بأنَّ ذلك من كلام ابن المنكَدِرِ، وقد رُويَ حديثُ: «أيُّ داءٍ أدوأُ من البخل»[2]، وقد تقدَّم في الكَفالة (٢٢٩٦) توجيه وفاءِ أبي بكرٍ لعِدَات النبي ﷺ، وكذا في كتاب الهِبَة (٢٥٩٨)، وأنَّ وعدَه ﷺ لا يجوزُ إخلافُه، فنُزِّلَ منزلةَ الضَّمانِ في الصِّحَّة، وقيل: إنَّما فعلَه أبو بكرٍ على سبيل التطوُّع، ولم يكن يَلزَمُه قَضاءُ ذلك، وما تقدَّم في «باب مَن أُمِرَ بإنجاز الوَعْد» من كتاب الشَّهادات (٢٦٨٣) أَولى، وأنَّ جابراً لم يَدَّع أنَّ له دَيناً في ذِمَّة النبي ﷺ، فلم يُطالِبْه أبو بكرٍ ببيِّنةٍ، ووَفَّى ذلك له من بيتِ المال الموكول الأمرِ فيه إلى اجتهاد الإمام، وعلى ذلك يَحُومُ[3] المصنِّفُ وبه ترجمَ.

وإنَّما أخَّرَ أبو بكرٍ إعطاءَ جابرٍ حتَّى قال له ما قال، إمَّا لأمرٍ أهمَّ من ذلك، أو خَشْيةَ أن يَحمِلَه ذلك على الحِرْصِ على الطَّلَبِ، أو لئلَّا يَكثُرَ الطالبونَ لِمِثْل ذلك، ولم يُرِدْ به المنعَ على الإطلاق، ولهذا قال: ما من مرَّةٍ إلَّا وأنا أُريدُ أن أُعطيَك، وسيأتي في أوائل الجِزْية (٣١٥٨) بيانُ الخِلاف في مَصرِفِها، وظاهرُ إيراد البخاري هذا الحديثَ هنا أنَّ مَصرِفَها عنده مَصرِفُ الخمس، والله أعلم.

**٣١٣٨- حدَّثنا مسلمُ بنُ إبراهيمَ، حدَّثنا قُرَّةُ بنُ خالدٍ، حدَّثنا عَمرُو بنُ دينارٍ، عن جابرِ ابنِ عبدِ الله رضي الله عنهما، قال: بينَما رسولُ الله ﷺ يَقْسِمُ غَنيمةً بالجِعْرانةِ، إذ قال له رجلٌ: اعدِلْ، قال: «لقد شَقِيتُ إن لم أَعدِلْ».**

**الحديث السابع: قوله: «حدَّثنا قُرَّة»** بضمِّ القاف وتشديد الرّاءِ ثمَّ هاءٍ، وفي الإسناد

---

(١) الذي في «مسند الحميدي»: وزاد ابن المنكدر قال جابر: ثم أتيت أبا بكر... وذكر فيه مقالة أبي بكر تلك، وسيأتي في الرواية (٤٣٨٣) ما يدل على أن هذه المقالة من قول أبي بكر حيث جاء فيها: قال جابر: فلقيت أبا بكر...

(٢) أخرجه البخاري في «الأدب المفرد» (٢٩٦) من حديث جابر، وإسناده صحيح.

(٣) في (أ): جزم.

بصريَّانِ هو والراوي عنه، وحِجازيَّانِ شيخُه والضَّحّاك، وقد خالَفَ زيدُ بنُ الحُباب مسلمَ بنَ إبراهيمَ فيه، فقال: عن قُرَّةَ عن أبي الزُّبير، بدلَ: عَمرِو بن دينارٍ، أخرجه مسلمٌ (١٠٦٣/ ١٤٢)، وسياقُه أتمُّ، وروايةُ البخاري أرجَحُ،/ فقد وافَقَ شيخَه على ذلك عن ٢٤٣/٦
قُرَّةَ عثمانُ بنُ عُمر[١] عند الإسماعيلي، والنَّضْرُ بنُ شُمَيلٍ عند أبي نُعيم[٢]، فاتِّفاقُ هؤلاءِ الحُفّاظِ الثلاثة أرجَحُ من انفراد زيد بن الحُباب عنهم، ويحتملُ أن يكون الحديثُ عند قُرَّةَ عن شيخَين، بدليل أنَّ في رواية أبي الزُّبير زيادةً على ما في رواية هؤلاءِ كلِّهم عن قُرَّةَ عن عَمرٍو[٣]، وسيأتي شرحُه مُستَوفًى في استتابة المرتدِّينَ عند الكلام على حديث أبي سعيد (٦٩٣٣) في المعنى، وفي حديث أبي سعيد بيانُ تسمية القائل المذكور.

وقوله في هذه الرِّواية: «لقد شَقِيتُ» بضمِّ المثنَّاة للأكثرِ، ومعناه ظاهرٌ ولا محذورَ فيه، والشَّرطُ لا يستلزمُ الوقوعَ، لأنَّه ليس ممَّن لا يَعدِلُ حتَّى يَحصُلَ له الشَّقاءُ، بل هو عادلٌ فلا يَشقَى. وحكى عياضٌ فتحَها ورَجَّحَه النَّوَوي، وحكاه الإسماعيلي عن رواية شيخِه المَنِيعي[٤] من طريق عثمانَ بن عمر عن قُرَّةَ، والمعنى: لقد شقيت، أي: ضَلَلتَ أنتَ أيّها التابعُ حيثُ تَقتَدي بمَن لا يَعدِلُ، أو حيثُ تَعتَقِدُ في نبيِّك هذا القولَ الذي لا يَصدُرُ عن مُؤمِنٍ.

## ١٥- باب ما مَنَّ النبيُّ ﷺ على الأُسارى من غير أن يُخمِّس

**٣١٣٩- حدَّثنا إسحاقُ بنُ منصورٍ، أخبرنا عبدُ الرزَّاق، أخبرنا مَعمَرٌ، عن الزُّهْريِّ، عن محمَّدِ بنِ جُبَير، عن أبيه ﷺ، أنَّ النبيَّ ﷺ قال في أُسارَى بدرٍ: «لو كان المُطْعِمُ بنُ عَدِيٍّ حيّاً، ثمَّ كَلَّمَني في هؤُلاءِ النَّتْنَى لَتَرَكتُهم له».**

[طرفه في: ٤٠٢٤]

---

(١) تحرف في (س) إلى: عثمان بن عَمرو، وإنما هو عثمان بن عُمر بن فارس العبْدي.

(٢) وكذلك قال أبو عامر العقدي عند أحمد (١٤٥٦١).

(٣) وبدليل أنه رواه أيضاً عن أبي الزبير يحيى بن سعيد الأنصاري عند مسلم (١٠٦٣).

(٤) هو أبو القاسم عبد الله بن محمد البغوي، وإنما نسبه الإسماعيلي منيعيّاً لجده أبي أمه أحمد بن منيع.

قوله: «باب ما مَنَّ النبيُّ ﷺ على الأُسارى من غيرِ أن يُخمِّسَ» أراد بهذه التَّرجمة أنَّه كان له ﷺ أن يتصرَّفَ في الغنيمة بما يراه مَصلَحةً، فيُنفِّل من رأسِ الغنيمة، وتارةً من الخمس، واستُدِلَّ على الأوَّل بأنَّه كان يَمُنُّ على الأُسارى من رأسِ الغنيمة وتارةً من الخمس، فدَلَّ على أنَّه كان له أن يُنفِّلَ من رأسِ الغنيمة، وقد تقدَّم بيانُ الاختلاف في ذلك[1].

وذكر فيه حديثَ جُبَير بن مُطعِم: «لو كان المطعِمُ حَيّاً وكَلَّمَني في هؤلاءِ النَّتنَى لَتَرَكتهم له».

قال ابن بَطَّال: وجه الاحتجاج به أنَّه ﷺ لا يجوزُ في حقِّه أن يُخبِرَ عن شيءٍ لو وقع لَفَعَلَه وهو غيرُ جائزٍ، فدَلَّ على أنَّ للإمام أن يَمُنَّ على الأُسارى بغير فِداءٍ، خِلافاً لمن مَنَعَ ذلك كما تقدَّم، واستُدِلَّ به على أنَّ الغنائمَ لا يَستقِرُّ مِلكُ الغانمينَ عليها إلَّا بعدَ القِسْمة، وبه قال المالكيةُ والحنفية، وقال الشَّافعي: يَملِكونَ بنفسِ الغنيمة، والجوابُ عن حديث الباب أنَّه محمولٌ على أنَّه كان يستطيبُ أنفُسَ الغانمينَ، وليس في الحديث ما يمنعُ ذلك، فلا يَصلُحُ للاحتجاج به. وللفريقين احتجاجاتٌ أُخرى وأجوبةٌ تَتَعلَّقُ بهذه المسألة لم أُطِلْ بها هنا، لأنَّها لا تُؤخَذُ من حديث الباب لا نفياً ولا إثباتاً.

واستَبعَدَ ابن المنيِّر الحَمْلَ المذكورَ، فقال: إنَّ طِيبَ قلوب الغانمينَ بذلك من العُقُودِ الاختياريّة، فيحتملُ أن لا يُذعِنَ بعضُهم، فكيف بَتَّ القولَ بأنَّه يُعطِيه إياهم مع أنَّ الأمرَ موقوفٌ على اختيار مَن يُحتمَلُ أن لا يَسمَحَ؟ قلت: والذي يَظهَرُ أنَّ هذا كان باعتبار ما تقدَّم في أوَّل الأمرِ: أنَّ الغنيمةَ كانت للنبي ﷺ يتصرَّفُ فيها حيثُ شاءَ، وفَرضُ الخُمس إنَّما نزل بعدَ قِسْمة غنائم بدرٍ كما تَقرَّرَ، فلا حُجَّةَ إذاً في هذا الحديث لمَا ذكرنا.

وقد أنكَرَ الدَّاوودي دخولَ التَّخميسِ في أُسارى بدرٍ، فقال: لم يقع فيهم غيرُ أمرَين: إمَّا المنُّ بغير فِداءٍ، وإمَّا الفِداءُ بمالٍ، ومَن لم يكن له مالٌ عَلَّمَ أولادَ الأنصار الكتابةَ[2]،

---

(١) في الباب السابق.

(٢) قصة فداء بعضهم بتعليم أولاد الأنصار الكتابة، أخرجها أحمد (٢٢١٦)، والحاكم ٢/ ١٤١، والبيهقي ٦/ ٣٢٢، وإسنادها صحيح.

وأطالَ في ذلك، ولم يأتِ بطائلٍ. ولا يَلزَمُ من وقوع شيءٍ أو شيئَين ممَّا خُيِّرَ فيه مَنْعُ التَّخييرِ، وقد قتَل النبيُّ ﷺ منهم عُقْبَةَ بنَ أبي مُعَيطٍ[1] وغيرَه، وادِّعاؤُه أنَّ قُريشاً لا يَدخُلونَ تحت الرِّقِّ يحتاجُ إلى دليلٍ خاصٍّ،/ وإلَّا فأصلُ الخِلاف هل يُستَرَقُّ العربيُّ أو لا، ٢٤٤/٦ ثابتٌ مشهورٌ، والله أعلم، وسيأتي بقيَّةُ شرحِه في غزوة بدرٍ (٤٠٢٤) إن شاء الله تعالى.

وقوله: «النَّتْنَى» بنونَين مفتوحتين بينهما مثنَّاة ساكنةٌ مقصورٌ: جمعُ نَتِنٍ أو نَتينٍ، كزَمِنٍ وزَمْنَى[2]، أو جَرِيحٍ وجَرْحى، ورُويَ بمُهمَلةٍ فموحَّدةٍ ساكنةٍ[3]، وهو تصحيفٌ، وأبعَدَ مَن جَعَلَه هو الصوابَ.

## ١٦ - بابٌ

**ومِن الدَّليل على أنَّ الخُمُسَ للإمام، وأنَّه يُعْطي بعضَ قَرابَتِه دونَ بعض ما قَسَمَ النبيُّ ﷺ لبني المطَّلِبِ وبني هاشم من خُمس خَيْبَرَ.**

**قال عمرُ بنُ عبدِ العزيز: لم يَعُمَّهم بذلك ولم يَخُصَّ قريباً دونَ مَن أحوَجُ إليه، وإن كان الذي أعطَى لمَا يَشْكُو إليه من الحاجةِ، ولمَا مَسَّهُم في جَنْبِه من قَومِهم وحُلَفائهم.**

قوله: «باب ومِن الدَّليلِ على أنَّ الخُمُسَ للإمام» تقدَّم توجيه ذلك قبلُ ببابٍ.

قوله: «وقال[4] عمرُ بنُ عبدِ العزيزِ: لم يَعُمَّهم» أي: لم يَعُمَّ قريشاً.

وقوله: «ولم يَخُصَّ قريباً دونَ مَن أحوَجُ إليه» أي: دونَ مَن هو أحوَجُ إليه، قال ابن مالكٍ: فيه حذفُ العائدِ على الموصول، وهو قليلٌ، ومنه قراءةُ يحيى بن يَعمَرَ: «تَماماً على الذي أَحسَنُ» [الأنعام:١٥٤] بضمِّ النُّون، أي: الذي هو أحسنُ، قال: وإذا طالَ الكلامُ فلا

---

(١) أخرج قصة قتله عبد الرزاق (٩٣٩٤) من حديث ابن عباس. وانظر «شرح مشكل الآثار» (٤٥١٤).

(٢) في الأصلين: «وزَمين»، وما أثبتناه من (س) هو المناسب لسياق الكلام، على أن «زمين» مستعمل أيضاً عند العرب بمعنى زَمِن.

(٣) أي: السَّبْي.

(٤) كذا في الأصلين و(س): وقال، بإثبات الواو، مع أن الذي في روايات البخاري دون اختلاف كما في اليونينية بحذف الواو.

ضَعْفَ، ومنه: ﴿وَهُوَ ٱلَّذِى فِى ٱلسَّمَآءِ إِلَٰهٌ وَفِى ٱلْأَرْضِ إِلَٰهٌ﴾ [الزخرف:٨٤] أي: وفي الأرض هو إلهٌ.

قوله: «وإن كان الذي أعْطى» أي: أبعَدَ قَرابةً ممَّن لم يُعْطِ، ووقع في هذا اختصارٌ اقتَضى توقُّفاً في فَهمِه، وقد مَنَّ اللهُ وله الحمدُ بتوجيهِه، وسياقُه عند عمرَ بن شَبَّةَ في «أخبار المدينة» (١/ ٢١٤) موصولاً مُطوَّلاً، فقال فيه: وقَسَمَ لهم قَسْماً لم يَعُمَّ عامَّتَهم ولم يَخُصَّ به قريباً دونَ مَن أحوَجُ منه، ولقد كان يومَئذٍ فيمَن أعطى مَن هو أبعَدُ قَرابةً، أي: ممَّن لم يُعطَ.

وقوله: «لِمَا يَشْكُو» تعليلٌ لعَطيَّة الأبعَدِ قَرابةً.

وقوله: «في جَنْبِه» أي: جانبِه.

وقوله: «من قومِهم وحُلَفائهم» أي: وحُلَفاءِ قومِهم بسبب الإسلام، وأشارَ بذلك إلى ما لَقيَ النبيُّ ﷺ وأصحابُه بمكَّةَ من قريشٍ بسبب الإسلام، وسيأتي بسطُه في موضعِه[1] إن شاء الله تعالى.

**٣١٤٠- حدَّثنا عبدُ الله بنُ يوسفَ، حدَّثنا اللَّيثُ، عن عُقَيلٍ، عن ابنِ شِهَاب، عن ابنِ المسيّب، عن جُبَير بنِ مُطعِم، قال: مَشَيتُ أنا وعثمانُ بنُ عَفّانَ إلى رسولِ الله ﷺ، فقلنا: يا رسولَ الله، أعطَيتَ بني المطَّلِبِ وتَرَكْتَنا ونحنُ وهم منكَ بمَنزِلةٍ واحدةٍ! فقال رسولُ الله ﷺ: «إنَّما بنو المطَّلِبِ وبنو هاشمٍ شيءٌ واحدٌ».**

**وقال اللَّيثُ: حدَّثني يونسُ. وزادَ: قال جُبَيرٌ: ولم يَقْسِمِ النبيُّ ﷺ لبَني عبدِ شَمْسٍ ولا لبَني نَوْفَلٍ.**

**وقال ابنُ إسحاقَ: عبدُ شَمْسٍ وهاشمٌ والمطَّلِبُ إخوةٌ لأمٍّ[2]، وأمُّهم عاتكةُ بنتُ مُرّةَ، وكان نَوْفَلٌ أخاهم لأبِيهم.**

[طرفاه في: ٣٥٠٢، ٤٢٢٩]

---

(١) في كتاب مناقب الأنصار، باب ما لقي النبي ﷺ وأصحابه من المشركين بمكة، الأحاديث (٣٨٥٢-٣٨٥٦).

(٢) يعني: إخوة أشقاء.

قوله: «عن ابن المسيّب» في رواية يونسَ عن ابن شِهاب عند أبي داود (٢٩٧٨): أخبرني سعيدُ بنُ المسيّب.

قوله: «عن جُبَير بنِ مُطعِم» في المغازي (٤٢٢٩) من رواية يونسَ عن ابن شِهابٍ عن سعيد بن المسيّب: أنَّ جُبَيرَ بنَ مُطعِم أخبَرَه.

قوله: «مَشَيتُ أنا وعثمانُ بنُ عَفّانَ» زادَ أبو داود (٢٩٧٨) والنَّسائي (٤١٣٦) من طريق يونسَ عن ابن شِهابٍ: فيما قَسَمَ من الخمس بين بني هاشم وبني المطَّلِب، ولهما[1] من رواية ابن إسحاقَ عن ابن شِهابٍ: وَضَعَ سهمَ ذوي القُربى في بني هاشم وبني المطَّلِبِ، وتَرَكَ بني نَوفَلٍ وبني عبد شمسٍ./ وإنَّما اختَصَّ جُبَيرٌ وعثمانُ بذلك، لأنَّ عثمانَ ٢٤٥/٦ من بني عبد شمسٍ، وجُبَيرَ بنَ مُطعِم من بني نَوفَلٍ، وعبدُ شَمْسٍ ونَوفَلٌ وهاشمٌ والمطَّلِبُ سواءٌ، الجميعُ بنو عبد مَنافٍ، فهذا معنى قولهما: ونحنُ وهم منك بمنزلةٍ واحدةٍ، أي: في الانتساب إلى عبد مَنافٍ. ووقع في رواية أبي داود المذكورة (٢٩٧٨): وقَرابَتُنا وقَرابَتُهم منك واحدةٌ، وله (٢٩٨٠) في رواية ابن إسحاقَ: فقلنا: يا رسولَ الله، هؤلاءِ بنو هاشم لا نُنكِرُ فضلَهم للموضع الذي وَضَعَك الله به منهم، فما بالُ إخوانِنا بني المطَّلِبِ أعطَيتَهم وتَرَكْتنا.

قوله: «شيءٌ واحدٌ» للأكثر بالشّين المعجمة المفتوحة والهمزة، وقال عياضٌ: رُويناه هكذا في البخاري بغير خِلافٍ. انتهى، وقد وجدته في أصلي هنا من رواية الكُشْمِيهنيّ، وفي المغازي (٤٢٢٩) من رواية المُستَمْلي، وفي مناقب قريشٍ (٣٥٠٢) من روايتِه ورواية الحَمُّوِيّ: بكسر المهمَلة وتشديد التَّحتانية[2]، وكذلك كان يرويه يحيى بن مَعِينٍ وحدَه، قال الخطّابي: هو أجوَدُ في المعنى، وحكاها عياضٌ روايةً خارجَ «الصحيح»، وقال: الصوابُ روايةُ الكافَّة، لقوله فيه: وشَبَّكَ بين أصابعِه، وهذا دليلٌ على الاختلاط والامتزاج كالشيءِ الواحد، لا على التَّمثيل والتَّنظير. وهذه الزِّيادةُ التي أشارَ إليها وَقَعَت في رواية ابن إسحاقَ

---

(١) عند أبي داود برقم (٢٩٨٠)، وعند النسائي (٤١٣٧).

(٢) أي: سِيٌّ، ومعناه: سواء، أو مثل.

المذكورة، ولفظُه: فقال: إنّا وبنو المطَّلِبِ لم نَفترِقْ في جاهليةٍ ولا إسلام، وإنَّما نحنُ وهم شيءٌ واحدٌ، وشَبَّكَ بين أصابعِه.

ووقع في رواية أبي زيدٍ المروَزي: «شيءٌ أَحدٌ» بغير واوٍ بهمز الألِف، فقيل: هما بمعنًى، وقيل: الأحد: الذي يَنفَرِدُ بشيءٍ لا يشاركُه فيه غيرُه، والواحدُ: أوَّلُ العَدَدِ، وقيل: الأحدُ: المنفَرِدُ بالمعنى، والواحدُ: المنفَرِدُ بالذّات، وقيل: الأحدُ لنفي ما يُذكَرُ معه من العَدَدِ، والواحدُ اسمٌ لمفتاح العَدَد ومن جنسِه، وقيل: لا يقالُ: «أحدٌ» إلَّا لله تعالى. حكاه جميعَه عياضٌ.

**قوله: «وقال اللَّيثُ: حدَّثني يونس»** أي: بهذا الإسناد، **«وزادَ: قال جُبَيرٌ: ولم يَقْسِم النبي ﷺ لبني عبدِ شَمْسٍ ولا لبني نَوْفَلٍ»** هو عندي من رواية عبد الله بن يوسفَ أيضاً عن اللَّيث، فهو مُتَّصِلٌ، ويحتملُ أن يكون مُعلَّقاً، وقد وَصَلَه المصنِّفُ في المغازي (٤٢٢٩) عن يحيى بن بُكيرٍ عن اللَّيث عن يونسَ بتمامه، وزادَ أبو داود (٢٩٧٨) في رواية يونسَ بهذا الإسناد: وكان أبو بكرٍ يَقسِمُ الخمسَ نحوَ قَسْم رسول الله ﷺ، غيرَ أنَّه لم يكن يُعطي قُربى رسول الله ﷺ [ما كان النبيُّ ﷺ يُعطِيهم][1]، وكان عمرُ يُعطيهم منه وعثمانُ بعدَه، وهذه الزِّيادةُ بيَّن الذُّهْلي في «جمْع حديث الزُّهْريّ» أنَّها مُدرَجةٌ من كلام الزُّهْريّ، وأخرج ذلك مُفصَّلاً من رواية اللَّيث عن يونسَ، وكأنَّ هذا هو السِّرُّ في حذفِ البخاري هذه الزِّيادةَ مع ذِكْره لرواية يونسَ. وروى مسلمٌ[2] وأبو داود (٢٩٨٢) والنَّسائي (٤١٣٣) وغيرُهم[3] من طريق ابن شِهابٍ عن يزيدَ بن هُرمُزَ عن ابن عبَّاسٍ في سهم ذي القُربى قال: هو لقُربى رسول الله ﷺ قَسَمَه لهم النبي ﷺ، وقد كان عمرُ عَرَضَ علينا من ذلك شيئاً رأيناه دونَ

---

(١) ما بين معقوفين لم يَرِد في الأصلين عندنا ولا في (س)، والصواب إثباته لما في حذفه من فساد المعنى، لأنه ينقلب نفياً عامّاً، وإنما لم يعطهم أبو بكر كما كان رسول الله ﷺ يعطيهم، أي: سواءً، وهو ثابت في مصوَّرتنا من نسخة الحافظ لـ«سنن أبي داود» التي بخطِّه.

(٢) لم يخرجه مسلم من طريق الزهري، وإنما أخرج أصل الحديث برقم (١٨١٢) من طرق عن يزيد بن هرمز. وليس فيه قصة عمر.

(٣) منهم أحمد في «مسنده» (٢٩٤١).

حقِّنا، فرَدَدناه. وللنَّسائي (٤١٣٤) من وجهٍ آخرَ: وقد كان عمرُ دَعانا أن يُنكِحَ أيِّمَنا، ويُخدِمَ[1] عائلَنا، ويقضي عن غارمِنا، فأَبيْنا إلَّا أن يُسلِّمَه لنا، قال: فتَرَكْناه.

**قوله: «وقال ابن إسحاقَ...»** إلى آخره، وَصَلَه المصنِّفُ في «التاريخ»[2].

**وقوله: «عاتكَةُ بنتُ مُرَّةَ»** أي: ابن هلالٍ من بني سُلَيم.

**وقوله: «وكان نَوْفَلٌ أخاهم لأبيهم»** لم يُسمِّ أمَّه، وهي واقدةُ ـ بالقاف ـ بنتُ أبي عَدِيّ، واسمُه نَوفَلُ بنُ عُبادةَ، من بني مازنِ بن صَعصَعةَ. وذكر الزُّبيرُ بنُ بَكّارٍ في «النَّسَبِ»[3] أنَّه كان يقالُ لهاشم والمطَّلِبِ: البَدْران، ولعبد شَمْسٍ ونَوفَلٍ: الأبهَران، وهذا يدلُّ على أنَّ بين هاشم والمطَّلِبِ ائتِلافاً سَرَى في أولادهما من بعدِهما، ولهذا لمَّا كَتَبَت قريشٌ الصَّحيفةَ بينهم وبين بني هاشم وحَصَرُوهم في الشِّعبِ، دَخَلَ بنو المطَّلِبِ مع بني هاشم، ولم تَدخُل بنو نَوفَلٍ وبنو عبد شمسٍ، وستأتي الإشارةُ إلى ذلك في أوَّل المبعَثِ[4] إن شاء الله تعالى.

وفي الحديث حُجَّةٌ للشّافعي ومَن وافقَه أنَّ سهمَ ذَوِي القُربى لبني هاشم والمطَّلِبِ خاصَّةً دونَ بقيَّة قَرابة النبي ﷺ من قريشٍ، وعن عمر بن عبد العزيزِ: هم بنو هاشم خاصَّةً، وبه قال زيدُ بنُ أرقَمَ وطائفةٌ من الكوفيينَ،/ وهذا الحديثُ يدلُّ لإلحاق بني المطَّلِبِ ٢٤٦/٦
بهم، وقيل: هم قريشٌ كلُّها، لكن يُعطِي الإمامُ منهم مَن يراه، وبهذا قال أصبَغ، وهذا الحديثُ حُجَّةٌ عليه، وفيه تَوهينُ قول مَن قال: إنَّ النبي ﷺ إنَّما أعطاهم بعِلَّة الحاجة، إذ لو أعطاهم بعِلَّة الحاجة لم يَخُصَّ قوماً دونَ قوم، والحديثُ ظاهرٌ في أنَّه أعطاهم بسبب النُّصرة وما أصابهم بسبب الإسلام من بقيَّة قومِهم الذين لم يُسلِموا، والملخَّصُ أنَّ الآيةَ نصَّت على استحقاق قُربَى النبي ﷺ، وهي مُتحقِّقةٌ في بني عبد شَمْسٍ لأنَّه شقيقٌ، وفي بني نَوفَلٍ إذا لم تُعتبَر قَرابةُ الأمِّ.

---

(١) في رواية النسائي التي بين أيدينا: يُحذِي.

(٢) «الأوسط» ١/ ٦.

(٣) وعنه الفاكهي في «أخبار مكة» (١٠٩).

(٤) بل في مناقب الأنصار، عند شرح الحديث (٣٨٨٢).

واختَلَفَ الشّافعيَّةُ في سبب إخراجهم، فقيل: العِلَّةُ القَرابةُ مع النُّصرة، فلذلك دَخَلَ بنو هاشم وبنو المطَّلِبِ، ولم يَدخُل بنو عبد شمسٍ وبنو نَوفَلٍ، لِفقدانِ جُزءِ العِلَّة أو شرطِها، وقيل: الاستحقاقُ بالقَرابة، ووُجِدَ ببني عبد شمسٍ ونَوفَلٍ مانعٌ لكَونِهم انحازوا عن بني هاشم وحارَبُوهم. والثَّالثُ: أنَّ القُربَى عامٌّ مخصوصٌ بيَّنته السُّنَّة.

قال ابن بَطَّال: وفيه رَدٌّ لقول الشّافعي: إنَّ خُمُسَ الخمس يُقسَمُ بين ذَوِي القُربى، لا يُفضَّلُ غَنيّ على فقيرٍ، وأنَّه يُقسَمُ بينهم للذَّكَرِ مِثلُ حَظِّ الأُنثَيَين.

قلت: ولا حُجَّةَ فيه لمَا ذكر لا إثباتاً ولا نفياً، أمَّا الأوَّلُ: فليس في الحديث إلَّا أنَّه قَسَمَ خُمسَ الخُمس بين بني هاشم والمطَّلِبِ، ولم يَتَعرَّض لتفضيلٍ ولا عَدَمِه، وإذا لم يَتَعرَّض فالأصلُ في القِسْمة إذا أُطلِقَت التَّسويةُ والتَّعميم، فالحديثُ إذاً حُجَّةٌ للشّافعي لا عليه.

ويُمكِنُ التَّوَصُّلُ إلى التَّعميم بأن يأمرَ الإمامُ نائبَه في كلِّ إقليم بِضبطِ مَن فيه، ويجوزُ النَّقلُ من مكانٍ إلى مكانٍ للحاجة، وقيل: لا بل تختصُّ كلُّ ناحيةٍ بمَن فيها. وأمَّا الثَّاني: فليس فيه تَعرُّضٌ لكيفية القَسمِ، لكنَّ ظاهرَه التَّسويةُ، وبها قال المُزَني وطائفةٌ، فيحتاجُ مَن جَعَلَ سبيلَه سبيلَ الميراثِ إلى دليلٍ، والله أعلم.

وذهب الأكثرُ إلى تَعميم ذَوِي القُربى في قِسْمة سهمِهم عليهم بخِلاف اليتامى، فيختصُّ الفقراءَ منهم عند الشّافعي وأحمدَ، وعن مالكٍ: يَعُمُّهم في الإعطاءِ، وعن أبي حنيفةَ: يَخُصُّ الفقراءَ من الصِّنفَينِ. وحُجَّةُ الشّافعي أنَّهم لمَّا مُنِعوا[1] الزكاةَ عُمُّوا بالسَّهمِ، ولأنَّهم أُعطوا بجِهَة القرابة إكراماً لهم، بخِلَاف اليتامى فإنَّهم أُعطوا لسَدِّ الخُلَّة.

واستُدِلَّ به على جواز تأخير البيانِ عن وقتِ الخِطاب إلى وقتِ الحاجة، فإنَّ ذَوِي القُربى لفظٌ عامٌّ خُصَّ ببني هاشم والمطَّلِبِ، قال ابن الحاجب: ولم يُنقَل اقترانٌ إجمالي مع أنَّ الأصلَ عَدَمُه.

---

(١) في (أ): «وقيل: إنهم لما منعوا»، بدل: «وحجة الشافعي أنهم لما منعوا».

## ١٧ - باب من لم يُخمِّس الأسلاب، ومن قتل قتيلاً فله سَلَبُه من غير أن يُخمِّس، وحُكمِ الإمام فيه

قوله: «بابُ مَن لم يُخمِّس الأسلابَ» السَّلَبُ ـ بفتح المهمَلة واللّام بعدَها موحَّدةٌ ـ: هو ما يُوجَدُ مع المحاربِ من مَلبُوسٍ وغيره عند الجمهور، وعن أحمدَ: لا تَدخُلُ الدَّابَّة، وعن الشّافعي: يَختَصُّ بأدَاة الحرب. ٦/٢٤٧

قوله: «ومَن قَتَلَ قتيلاً فله سَلَبُه من غيرِ أن يُخمِّسَ، وحُكْمِ الإمام فيه» أمَّا قوله: «ومَن قتل قتيلاً فله سَلبُه» فهو قِطعةٌ من حديث أبي قَتَادة ثاني حديثَي الباب، وقد أخرجه المصنِّفُ بهذا القَدْرِ حَسبُ من حديث أنسٍ[1]، وأمَّا قوله: «من غير أن يُخمِّسَ» فهو من تَفَقُّهِه، وكأنَّه أشارَ بهذه التَّرجمة إلى الخِلاف في المسألة، وهو شهيرٌ، وإلى ما تَضمَّنَته التَّرجمةُ ذهب الجمهور، وهو أنَّ القاتل يَستَحِقُّ السَّلَبَ، سواءٌ قال أميرُ الجيش قبلَ ذلك: مَن قتل قتيلاً فله سَلَبُه، أو لم يقل ذلك، وهو ظاهرُ حديث أبي قَتَادة ثاني حديثَي الباب، وقالوا[2]: إنَّه فتوى من النبي ﷺ وإخبارٌ عن الحُكم الشَّرعي.

وعن المالكية والحنفية: لا يَستَحِقُّه القاتلُ إلَّا إن شَرَطَ له الإمامُ ذلك. وعن مالكٍ: يُخيَّرُ الإمامُ بين أن يُعطي القاتلَ السَّلَبَ أو يُخمِّسَه، واختارَه إسماعيلُ القاضي، وعن إسحاقَ: إذا كَثُرَت الأسلابُ خُمِّسَت، وعن مكحولٍ والثَّوري: يُخمَّسُ مُطلَقاً، وقد حُكِي عن الشّافعي أيضاً، وتَمسَّكوا بعموم قوله: ﴿وَٱعۡلَمُوٓاْ أَنَّمَا غَنِمۡتُم مِّن شَيۡءٖ فَأَنَّ لِلَّهِ خُمُسَهُۥ﴾ [الأنفال:٤١] ولم يَستَثنِ شيئاً.

واحتَجَّ الجمهورُ بقوله ﷺ: «مَن قتل قتيلاً فله سَلَبُه»، فإنَّه خَصَّصَ ذلك العمومَ. وتُعقِّبَ بأنَّه ﷺ لم يقل: «مَن قتل قتيلاً فله سَلَبُه» إلَّا يومَ حُنَين، قال مالكٌ: لم يَبلُغني ذلك

---

(١) كذا قال الحافظ، وهو ذهُول منه رحمه الله، فإن البخاري لم يخرجه من حديث أنس، وإنما أخرجه من حديث أنس أحمدُ (١٢١٣١)، وأبو داود (٢٧١٨) من طريق حماد بن سلمة، عن إسحاق بن عبد الله بن أبي طلحة، عن أنس. وقد ذكره الحافظ نفسه في «الدراية» ٢/ ١٢٧ فلم ينسبه لغير أبي داود.

(٢) أي: الجمهور، وتحرف في (س) إلى: قال!

في غير حُنَين. وأجاب الشّافعي وغيرُه بأنَّ ذلك حُفِظَ عن النبي ﷺ في عدَّة مواطنَ، منها يومُ بدرٍ كما في أوَّل حديثَي الباب، ومنها حديثُ حاطبِ بن أبي بَلْتَعةَ: أنَّه قتل رجلاً يومَ أُحدٍ/ فسَلَّمَ له رسولُ الله ﷺ سَلَبَه، أخرجه البيهقي (٦/ ٣٠٨)، ومنها (٦/ ٣٠٩) حديثُ جابرٍ: أنَّ عُقَيلَ بنَ أبي طالبٍ قتل يومَ مُؤْتةَ رجلاً فنَفَّلَه النبيُّ ﷺ دِرعَه. ثمَّ كان ذلك مُقرَّراً عند الصحابة كما روى مسلمٌ (١٧٥٣) من حديث عوفِ بن مالكٍ في قِصَّتِه مع خالدِ بنِ الوليد وإنكاره عليه أخذَه السَّلَبَ من القاتل... الحديثَ بطوله، وكما روى الحاكم (٢/ ٧٦-٧٧) والبيهقي (٦/ ٣٠٧-٣٠٨) بإسنادٍ صحيحٍ عن سعدِ بن أبي وَقَّاصٍ: أنَّ عبدَ الله بنَ جَحْشٍ قال يومَ أُحدٍ: تعالَ بنا نَدعُو، فدَعَا سعدٌ، فقال: اللهمَّ ارزُقْني رجلاً شديداً بأسُه، فأُقاتِلُه ويقاتلُني، ثمَّ ارزُقني عليه الظَّفَرَ حتَّى أقتُلَه وآخُذَ سَلَبَه، الحديثَ، وكما روى أحمدُ[1] بإسنادٍ قوي عن عبد الله بن الزُّبير قال: كانت صفيةُ في حِصنِ حسَّان بن ثابتٍ يومَ الخندق، فذكر الحديثَ في قصَّة قتلها اليهودي، وقولها لحسَّان: انزِل فاسلُبه، فقال: ما لي بسَلَبِه حاجةٌ. وكما روى ابن إسحاقَ في «المغازي»[2] في قصَّة قتل عليٍّ بن أبي طالبٍ عَمرَو بنَ عبد وُدٍّ يومَ الخندقِ أيضاً، فقال له عُمر: هَلّا استَلَبتَ دِرعَه، فإنَّه ليس للعربِ خيرٌ منها، فقال: إنَّه اتَّقاني بسَوأتِه.

٢٤٨/٦

وأيضاً فالنبي ﷺ إنَّما قال ذلك يومَ حُنَين بعدَ أن فَرَغَ القتال، كما هو صريحٌ في ثاني حديثَي الباب، حتَّى قال مالكٌ: يُكرَه للإمام أن يقول: مَن قتل قتيلاً فله سَلَبُه، لئلَّا تَضعُفَ نياتُ المجاهدين، ولم يقل النبي ﷺ ذلك إلَّا بعدَ انقضاءِ الحرب، وعن الحنفية: لا كراهةَ في ذلك، وإذا قاله قبلَ الحرب أو في أثنائها استَحقَّ القاتلُ.

---

(١) لم نجده في «مسند أحمد» وهو في «سيرة ابن هشام» ٢/ ٢٢٨ عن ابن إسحاق، قال: حدثني يحيى بن عباد ابن عبد الله بن الزبير عن أبيه عباد، قال: كانت صفية بنت عبد المطلب... فذكره مرسلاً. والذي في «مسند أحمد» (١٤٠٩): عن عبد الله بن الزبير، قال: لمّا كان يوم الخندق وكنت أنا وعمر بن أبي سلمة في الأُطُم الذي فيه نساءُ رسول الله ﷺ، أطم حسان... ولم يذكر فيه صفية وقصتها.

(٢) ومن طريقه أخرجه البيهقي ٦/ ٣٠٨.

ثم أخرج المصنف فيه حديثين:

٣١٤١- حدَّثنا مُسدَّدٌ، حدَّثنا يوسفُ بنُ الماجِشُون، عن صالحِ بنِ إبراهيمَ بنِ عبدِ الرَّحمن بنِ عَوْفٍ، عن أبيه، عن جدِّه، قال: بينا أنا واقفٌ في الصَّفِّ يومَ بدرٍ، فنَظَرتُ عن يَمِيني وشِمالي، فإذا أنا بغُلامَين من الأنصار حديثةٍ أسنانُهما، تَمَنَّيتُ أن أكونَ بينَ أضْلَعِ منهما، فغَمَزَني أحدُهما، فقال: يا عمِّ، هل تَعرِفُ أبا جَهْلٍ؟ قلتُ: نعم، ما حاجَتُكَ إليه يا ابنَ أخي؟ قال: أُخبِرتُ أنَّه يَسُبُّ رسولَ الله ﷺ، والذي نفسي بيدِه، لَئِن رأيتُه لا يُفارِقُ سَوادي سَوادَه حتَّى يموتَ الأعجَلُ منَّا، فتعجَّبتُ لذلك، فغَمَزَني الآخَرُ، فقال لي مِثلَها، فلم أنشَبْ أن نظرتُ إلى أبي جَهْلٍ يَجُولُ في الناسِ، فقلتُ: ألا إنَّ هذا صاحبُكما الذي سألتُماني، فابتَدَراه بسيفَيهما فضَرَباه حتَّى قَتَلاه، ثمَّ انصَرَفا إلى رسولِ الله ﷺ فأخبَراه، فقال: «أيُّكما قَتَلَه؟» قال كلُّ واحدٍ منهما: أنا قتلتُه، فقال: «هل مَسَحْتُما سيفَيكما؟» قالا: لا، فنَظَرَ في السَّيفَين، فقال: «كِلاكما قَتَلَه، سَلَبُه لمعاذِ بنِ عَمرِو بنِ الجَمُوحِ»، وكانا معاذَ ابنَ عَفْراءَ ومعاذَ بنَ عَمرِو بنِ الجَمُوح.

قال محمّدٌ: سَمِعَ يوسفُ صالحاً، وسمعَ إبراهيم أَباهُ عبدَ الرَّحمن بنَ عوفٍ.

[طرفاه في: ٣٩٦٤، ٣٩٨٨]

أحدهما: حديثُ عبد الرَّحمن بن عوفٍ في قصَّة قتل أبي جَهْل.

والغَرَضُ منه هنا قوله في آخره: «كِلاكما قتله، سَلَبُه لمعاذ بن عَمرِو بن الجَمُوح»، فقد احتَجَّ به مَن قال: إنَّ إعطاءَ القاتل السَّلَبَ مُفوَّضٌ إلى رأي الإمام، وقَرَّره الطَّحَاوي وغيرُه بأنَّه لو كان يَجِبُ للقاتل، لكان السَّلَبُ مُستَحَقّاً بالقتل، ولكان جَعَلَه بينهما لاشتراكِهما في قتله، فلمَّا خَصَّ به أحدَهما، دلَّ على أنَّه لا يُستَحقُّ بالقتل، وإنَّما يُستَحقُّ بتعيين الإمام.

وأجاب الجمهورُ بأنَّ في السِّياق دلالةً على أنَّ السَّلَبَ يَستَحِقُّه مَن أثخَنَ في القتل ولو شارَكَه غيرُه في الضَّربِ أو الطَّعنِ.

قال المهلَّبُ: نظرُه ﷺ في السَّيفَين واستلالُه لهما، هو ليرى ما بَلَغَ الدَّمُ من سيفَيهما

ومِقدارَ عُمقِ دخولهما في جِسم المقتول، ليحكمَ بالسَّلَبِ لمن كان في ذلك أبلَغ، ولذلك سألهما أوَّلاً: هل مَسَحتُما سيفَيكما أم لا؟ لأنَّهما لو مَسَحاهما لمَا تَبيَّن المرادُ من ذلك، وإنَّما قال: «كِلاكما قتله» وإن كان أحدُهما هو الذي أثخَنَه، ليطيِّبَ نفسَ الآخر.

وقال الإسماعيلي: أقولُ: إنَّ الأنصاريَّينِ ضَرَباه فأثخَناه وبَلَغا به المَبلَغَ الذي يُعلَمُ معه أنَّه لا يجوزُ بَقاؤُه على تلك الحال إلَّا قَدرَ ما يَطفأ، وقد دلَّ قوله: «كِلاكما قتله» على أنَّ كلًّا منهما وصَلَ إلى قَطع الحِشوة وإبانَتِها، أو بما يُعلَمُ أنَّ عملَ كلٍّ من سيفَيهما كَعمل الآخرِ، غيرَ أنَّ أحدَهما سبق بالضَّربِ فصارَ في حُكم المثبِتِ لجِراحه حتَّى وَقَعَت به ضربةُ الثَّاني، فاشتَرَكا في القتل، إلَّا أنَّ أحدَهما قتله وهو مُمتَنِعٌ، والآخرُ قتله وهو مُثبَتٌ، فلذلك قضى بالسَّلَب للسابقِ إلى إثخانِه، وسيأتي تتمَّةُ شرحِه في غزوة بدرٍ (٣٩٨٨) مع قول ابن مسعودٍ: إنَّه قتله، وتأتي كيفيةُ الجمع هناك إن شاء الله تعالى.

**قوله**: «**حديثةٍ**» بالجرِّ صفةٌ للغُلامَين، و«**أسنانُهما**» بالرفع.

**قوله**: «**بين أَضْلُعٍ منهما**» كذا للأكثر بفتح أوَّلِه وسكون المعجمة وضمِّ اللّام فجمعُ ضِلَعٍ، ورُوي بضمِّ اللّام[1] وفتح العين من الضَّلاعة: وهي القُوَّة، ووقع في رواية الحَمُّوِيّ وحدَه: بين أصلحَ منهما، بالصَّاد والحاءِ المهمَلتَين، ونَسَبَه ابن بَطَّال لـمُسدَّدٍ شيخِ البخاري، وقال: خالَفَه إبراهيمُ بنُ حمزةَ عند الطَّحَاوي (٣/ ٢٢٧-٢٢٨)، وموسى بن إسماعيلَ عند ابن سَنْجَرٍ[2]، وعَفّانُ عند ابن أبي شَيْبة[3]، كلُّهم عن يوسفَ شيخِ البخاري فيه، فقالوا: «أضلع» بالضّاد المعجمة والعين، قال: واجتماعُ ثلاثةٍ من الحُفّاظِ أَولى من انفراد واحدٍ. انتهى، وقد ظَهَرَ أنَّ الخِلافَ على الرُّواة عن الفِرَبْري، فلا يليقُ الجَزْمُ بأنَّ مُسدَّداً نَطَقَ به

---

(١) كذا وقع في الأصلين و(س): بضم اللام، وهو سَبْق قلم، لأن قول الحافظ بعده: من الضلاعة، وهي القوة، يدل على أنه أراد أنه بفتح اللام والعين، يعني: على وزن أفعَل التفضيل، ويؤيده قول القاضي عياض وابن الأثير في «النهاية» بأنه معناه: بين رجلين أقوى منهما وأشد.

(٢) هو الحافظ محمد بن عبد الله بن سَنْجرَ الجُرجاني، صنف مسنداً. انظر ترجمته في «تذكرة الحفاظ» ٢/ ٥٧٩.

(٣) وكذلك أخرجه من طريق عفان أبو عوانة (٦٦٣٧).

هكذا[1]، وقد رواه أحمدُ في «مُسنَده» (١٦٧٣)، وأبو يعلى (٨٦٦) عن عُبيد الله القواريري وبشرِ بن الوليد وغيرهما[2]، كلُّهم عن يوسفَ كالجماعة، وكذلك أخرجه الإسماعيلي من طريق عثمانَ بن أبي شَيْبةَ عن عَفّانَ كذلك.

**قوله: «لا يُفارِقُ سَوَادِي سَوادَه»** بفتح السِّين: وهو الشَّخْص. ٢٤٩/٦

**قوله: «حتَّى يموتَ الأعْجَلُ منَّا»** أي: الأقرَبُ أجَلاً، وقيل: إنَّ لفظَ «الأعجَلِ» تحريفٌ، وإنَّما هو الأعجَز، وهو الذي يقعُ في كلام العربِ كثيراً، والصوابُ ما وقع في الرِّواية لوضوح معناه.

**قوله: «قال محمَّدٌ»** هو المصنِّفُ **«سمعَ يوسفُ»** يعني ابنَ الماجِشُون **«صالحاً»** يعني ابن إبراهيمَ بن عبد الرَّحمن بن عوفٍ المذكورَ في الإسناد **«وسمعَ إبراهيمُ أباه عبدَ الرَّحمن بنَ عوفٍ»** وهذه الزِّيادةُ لأبي ذرٍّ وأبي الوَقْت هنا، وتقدَّم في الوكالة (٢٣٠١) في حديثٍ آخرَ بهذا الإسناد مِثلُه، وبيَّنت هناك سماعَ إبراهيمَ من أبيه، وأمَّا سماعُ يوسفَ من صالحٍ فوقع في رواية عَفّانَ عند الإسماعيلي، ولعلَّ البخاري أشارَ إلى أنَّ الذي أدخَلَ بين يوسفَ وصالحٍ في هذا الحديث رجلاً لم يَضبِطْ، وذلك فيما أخرجه البَزّار (١٠١٣)، والرجلُ هو عبدُ الواحد بنُ أبي عَونٍ، ويحتملُ أن يكون يوسفُ سمعَه من صالحٍ وثبَّته فيه عبدُ الواحد، والله أعلم.

**٣١٤٢- حدَّثنا عبدُ الله بنُ مَسلَمةَ، عن مالكٍ، عن يحيى بنِ سعيدٍ، عن ابنِ أفلَحَ، عن أبي محمَّدٍ مولى أبي قَتَادةَ، عن أبي قَتَادةَ ﷺ، قال: خَرَجْنا مع رسولِ الله ﷺ عامَ حُنَينٍ، فلمَّا التَقَينا كانت للمسلمينَ جَوْلةٌ، فرأيتُ رجلاً من المشركينَ عَلَا رجلاً من المسلمينَ، فاستَدْبَرتُ حتَّى أتيتُه من ورائه حتَّى ضَرَبتُه بالسَّيفِ على حَبْلِ عاتِقِه، فأقبَلَ عليَّ فضمَّني ضمّةً وَجَدْتُ منها**

---

(١) على أنه رواه يحيى بن محمد بن يحيى الذهلي عند ابن المنذر في «الأوسط» ١١/ ١٢٤، ومعاذ بن المثنى عند الحاكم ٣/ ٤٢٥، كلاهما عن مسدّد، فقالا: بين أضلع، بالضاد المعجمة والعين. كالجماعة.

(٢) رواه مسلم كذلك (١٧٥٢) عن يحيى بن يحيى التميمي، عن يوسف بن الماجِشون. كالجماعة.

رِيحَ الموتِ، ثمَّ أدرَكَه الموتُ فأرسَلَني، فلَحِقْتُ عمرَ بنَ الخطّاب، فقلتُ: ما بالُ الناسِ؟ قال: أمرُ الله، ثمَّ إنَّ الناسَ رَجَعُوا، وجَلَسَ النبيُّ ﷺ، فقال: «مَن قَتَلَ قتيلاً له عليه بَيِّنَةٌ فله سَلَبُه» فقُمْتُ فقلتُ: مَن يَشْهَدُ لي؟ ثمَّ جَلَستُ، ثمَّ قال: «مَن قَتَلَ قتيلاً له عليه بَيِّنَةٌ فله سَلَبُه» فقُمْتُ فقلتُ: مَن يَشْهَدُ لي؟ ثمَّ جلستُ، ثمَّ قال الثَّالثةَ مِثلَه[1]، فقال رجلٌ: صَدَقَ يا رسولَ الله، وسَلَبُه عندي، فأَرْضِه عنِّي، فقال أبو بكرٍ الصِّدِّيقُ ﷺ: لا ها اللّهِ إذاً، لا يَعْمِدُ إلى أَسَدٍ من أُسدِ الله يقاتِلُ عن الله ورسولِه، يُعْطِيكَ سَلَبَه، فقال النبيُّ ﷺ: «صَدَقَ» فأعطاه، فابتَعْتُ به مَخْرَفاً في بني سَلِمةَ، فإنَّه لَأَوَّلُ مالٍ تَأَثَّلتُه في الإسلام.

الحديث الثاني: حديثُ أبي قَتَادة، وسيأتي شرحُه مُستوفًى في المغازي (٤٣٢١)، وقوله فيه: عن ابن أفلَحَ، نَسَبَه إلى جدِّه، وهو عمرُ بنُ كثير بن أفلَحَ، وفي الإسناد ثلاثةٌ من التابعينَ في نَسَقٍ، وكلُّهم مَدَنيّونَ إلَّا الراوي عن مالكٍ، وقد نزلها.

وقوله «فاستَدبَرْت» كذا للأكثر، وللكُشْمِيهني: «فاستَدَرْت» بغير موحَّدةٍ.

قوله: «فقال رجلٌ: صَدَقَ يا رسولَ الله، وسَلَبُه عندي» لم أقِفْ على اسمِه. واستُدِلَّ به على دخول مَن لا يُسهَمُ له في عموم قوله: «مَن قتل قتيلاً»، وعن الشّافعي في قولٍ، وبه قال مالكٌ: لا يَستَحِقُّ السَّلَبَ إلَّا مَن استَحقَّ السَّهمَ، لأنَّه قال: إذا لم يَستَحِقَّ السَّهمَ، فلا يَستَحِقُّ السَّلَبَ بطريق الأَولى، وعُورِضَ بأنَّ السَّهمَ عُلِّق على المَظِنَّة، والسَّلَبُ يُستَحَقُّ بالفعل فهو أَولى، وهذا هو الأصح.

---

(١) زاد بعده في «إرشاد الساري»: فقمتُ، فقال رسول الله ﷺ: «ما لك يا أبا قتادة؟» فاقتصصتُ عليه القصة، وهذه الزيادة لم ترد في النسخ الخطية التي عندنا من «صحيح البخاري» كما لم ترد في النسخة اليونينية، فقد قال مُصحح الطبعة السلطانية ما نصه: ثابتة في المطبوع السابق، ولم نجدها في نسخة خطية يوثق بها من النسخ التي عندنا. قلنا: وهي ثابتة في رواية أبي داود في «السنن» (٢٧١٧) عن عبد الله بن مسلمة القعنبي شيخ البخاري في هذا الحديث، وهي كذلك ثابتة في رواية غيره للموطأ، فقد ذكرها يحيى الليثي في روايته ٢/ ٤٥٤، وأبو مصعب الزهري (٩٤٠)، والشافعي في «الأم» ٧/ ٢٣٩، وعبد الله بن يوسف عند المصنِّف فيما سيأتي برقم (٤٣٢١)، وعبد الله بن وهب عند الطحاوي في «شرح مشكل الآثار» (٤٧٨٥).

واستُدِلَّ به على أنَّ السَّلَبَ للقاتل في كلِّ حالٍ، حتَّى قال أبو ثَوْر وابن المنذِر: يَستَحِقُّه ولو كان المقتولُ مُنهَزِماً، وقال أحمدُ: لا يَستَحِقُّه إلَّا بالمبارَزَة، وعن الأوزاعي: إذا التَقى الزَّحفانِ فلا سَلَبَ.

واستُدِلَّ به على أنَّه مُستَحَقٌّ للقاتل الذي أثخَنَه بالقتل، دونَ مَن ذَفَّف[1] عليه، كما سيأتي في قصَّة ابن مسعودٍ مع أبي جَهْل في غزوة بدرٍ (٣٩٦٢).

واستُدِلَّ به على أنَّ السَّلَبَ يَستَحِقُّه القاتلُ من كلِّ مقتولٍ، حتَّى لو كان المقتولُ امرأةً، وبه قال أبو ثَوْر وابن المنذِرِ، وقال الجمهورُ: شرطُه أن يكون المقتولُ من المقاتِلة.

واتَّفقوا على أنَّه لا يُقبَلُ قولُ مَن ادَّعى السَّلَبَ إلَّا ببيِّنةٍ تَشهَدُ له بأنَّه قتله، والحُجَّةُ فيه قوله في هذا الحديث: «له عليه بيِّنةٌ» فمفهومُه أنَّه إذا لم تكن له بيِّنةٌ لا يُقبَل، وسياقُ أبي قَتَادة يَشهَدُ لذلك، وعن الأوزاعي: يُقبَلُ قوله بغير بيِّنةٍ، لأنَّ النبي ﷺ أعطاه لأبي قَتَادة بغير بيِّنةٍ. وفيه نظرٌ، لأنَّه وقع في «مغازي الواقدي»: أنَّ أوسَ بنَ خَوْليٍّ شَهِدَ لأبي قَتَادة[2]، وعلى تقدير أن لا يَصِحَّ فيُحمَلُ على أنَّ النبي ﷺ عَلِمَ أنَّه القاتلُ بطريقٍ من الطُّرقِ، وأبعَدَ مَن قال من المالكية: إنَّ المرادَ بالبيِّنة هنا الذي أقرَّ له أنَّ السَّلَبَ عنده فهو شاهدٌ، والشّاهدُ الثَّاني وجودُ السَّلَبِ، فإنَّه بمنزلة الشّاهدِ على أنَّه قتله، ولذلك جُعِلَ لَوْثاً[3] في باب القَسامة، وقيل: إنَّما استَحقَّه أبو قَتَادة بإقرار الذي هو بيدِه، وهو ضعيفٌ، لأنَّ الإقرارَ إنَّما يفيدُ إذا كان المالُ منسوباً لمن هو بيدِه فيُؤاخَذُ بإقراره، والمالُ هنا منسوبٌ لجميع الجيش. ونَقَلَ ابن عَطيَّةَ عن أكثر الفقهاءِ أنَّ البيِّنةَ هنا شاهدٌ واحدٌ يُكتَفى به.

---

(١) تحرف في (س) إلى: ذهب. يقال: ذَفَّف على الجريح ودَفَّف، بالدال المهملة، أي: أَجهزَ عليه. انظر «النهاية» لابن الأثير، مادتي (ذفف) و(دفف).

(٢) الذي في «مغازي الواقدي» ٣/ ٩٠٨ أن الذي شهد لأبي قتادة اثنان هما: عبد الله بن أُنيس، والأسود بن الخزاعي. والله أعلم.

(٣) اللَّوث: أن يشهد شاهد واحدٌ على إقرار المقتول قبل أن يموت أن فلاناً قتلني، أو يشهد شاهدان على عداوةٍ بينهما، أو تهديد منه له أو نحو ذلك، وهو من التلوّث: التلطُّخ. يقال: لاثه في التراب ولوّثَه. قاله في «النهاية».

## ١٨- باب ما كان رسول الله ﷺ يعطي المؤلَّفةَ قلوبُهم وغيرَهم من الخُمُس ونحوه

رواه عبدُ الله بنُ زيدٍ عن النبيِّ ﷺ.

٦/٢٥٢ قوله: «باب ما كان رسول ﷺ يُعْطي المؤلَّفةَ قلوبُهم» سيأتي بيانُهم، وأنَّهم مَن أسلَمَ ونيتُه ضعيفةٌ، أو كان يُتَوقَّع بإعطائه إسلامُ نُظَرائه، في تفسير براءَة (٤٦٦٧).

قوله: «وغيرهم» أي: غير المؤلَّفة ممَّن تَظهَر له المصلحة في إعطائه.

قوله: «من الخُمس ونحوه» أي: من مال الخَرَاج والجِزْية والفَيء، قال إسماعيل القاضي: في إعطاء النبي ﷺ للمُؤلَّفة من الخمس دلالة على أنَّ الخمس إلى الإمام، يفعلُ فيه ما يرى من المصلحة. وقال الطَّبَري: استَدلَّ بهذه الأحاديث مَن زَعَمَ أنَّ النبي ﷺ كان يُعطي مِن أصل الغنيمة لغير المقاتلينَ، قال: وهو قول مردود بدليل القرآن والآثار الثَّابتة. واختُلِفَ بعد ذلك من أينَ كان يُعطي المؤلَّفة؟ فقال مالك وجماعة: من الخمس، وقال الشّافعي وجماعة: من خُمُس الخمس، قيل: وليس في أحاديث الباب شيء صريح بالإعطاءِ من نفس الخمس.

قوله: «رواه عبدُ الله بن زيد عن النبي ﷺ» يشير إلى حديثه الطَّويل في قصَّة حُنَين، وسيأتي هناك (٤٣٣٠) موصولاً مع الكلام عليه، والغَرَض منه هنا قوله: لمَّا أفاءَ الله على رسوله يوم حُنَين قَسَمَ في الناس في المؤلَّفة قلوبهم، الحديث.

ثمَّ أورَدَ في الباب تسعة أحاديث:

**٣١٤٣- حدَّثنا محمَّدُ بنُ يوسفَ، حدَّثنا الأوزاعيُّ، عن الزُّهْريِّ، عن سعيد بنِ المسيّب وعُرْوةَ بنِ الزُّبَير، أنَّ حَكِيمَ بنَ حِزام ﷺ قال: سألتُ رسولَ الله ﷺ فأعطاني، ثمَّ سألتُه فأعطاني، ثمَّ قال لي: «يا حَكِيمُ، إنَّ هذا المالَ خَضِرٌ حُلْوٌ، فمَن أخَذَه بسَخاوةِ نفسٍ بُورِكَ له فيه، ومَن أخَذَه بإشْراف نفسٍ لم يُبارَك له فيه، وكان كالذي يأكُلُ ولا يَشْبَعُ، واليَدُ العُلْيا خيرٌ من اليد السُّفْلَى» قال حَكِيمٌ: فقلتُ: يا رسولَ الله، والذي بَعَثَكَ بالحقِّ لا أرزَأُ أحداً بعدَكَ شيئاً**

حتَّى أُفارقَ الدُّنْيا، فكان أبو بكرٍ يَدْعُو حَكِيماً ليُعْطِيَه العطاءَ فيَأْبى أن يقبلَ منه شيئاً، ثمَّ إنَّ عمرَ دَعاه ليُعْطِيَه فأبَى أن يقبلَ، فقال: يا مَعْشَرَ المسلمينَ، إنّي أَعرِضُ عليه حقَّه الذي قَسَمَ الله له من هذا الفَيءِ فيَأْبى أن يأخذَه، فلم يَرْزَأْ حَكِيمٌ أحداً من الناسِ بعدَ النبيِّ ﷺ حتَّى تُوفِّيَ.

٣١٤٤- حدَّثنا أبو النُّعْمان، حدَّثنا حمَّادُ بنُ زيدٍ، عن أيوبَ، عن نافعٍ، أنَّ عمرَ بنَ الخطّاب ﷺ قال: يا رسولَ الله، إنَّه كان عليَّ اعتِكافُ يومٍ في الجاهليَّةِ، فأمَرَه أن يَفِيَ به، قال: وأصاب عمرُ جارِيَتَين من سَبْيِ حُنَينٍ فوَضَعَهما في بعضِ بيوتِ مكَّةَ، قال: فمَنَّ رسولُ الله ﷺ على سَبْيِ حُنَينٍ، فجعلوا يَسْعَوْنَ في السِّكَكِ، فقال عمرُ: يا عبدَ الله، انظُرْ ما هذا، قال: مَنَّ رسولُ الله ﷺ على السَّبْيِ، قال: اذهبْ فأرسِلِ الجارِيَتَين. ٦/٢٥٠

قال نافعٌ: ولم يَعتَمِرْ رسولُ الله ﷺ من الجِعْرانةِ، ولو اعتَمَرَ لم يَخْفَ على عبدِ الله.

وزادَ جَرِيرُ بنُ حازمٍ، عن أيوبَ، عن نافعٍ، عن ابنِ عمرَ، وقال: من الخُمس.

ورواه مَعمَرٌ، عن أيوبَ، عن نافعٍ، عن ابنِ عمرَ في النَّذْرِ، ولم يقل: يوم.

أحدهما: حديث حَكيم بن حِزام: سألتُ رسول الله ﷺ فأعطاني... الحديث بطوله، وفيه قصَّته مع عمر، وقد تقدَّم الكلام على ذلك مُستوفًى في كتاب الزكاة (١٤٧٢).

ثانيها: حديث ابن عمر في نَذر عمر في الجاهلية، وفيه: وأصاب عمر جاريتَين من سَبي حُنَين. وهو موضع التَّرجمة.

قوله: «عن نافع أنَّ عُمَر قال: يا رسول الله، إنَّه كان عليَّ اعتِكافُ يوم» كذا رواه حمَّاد بن زيد عن أيوب عن نافع مُرسلاً، ليس فيه ابن عمر، وسيأتي في المغازي (٤٣٢٠) أنَّ البخاري نَقَلَ أنَّ بعضهم رواه عن حمَّاد بن زيد موصولاً، وهو عند مسلم (١٦٥٦/ ٢٨) وابن خُزَيمةَ (٢٢٢٨) لكن في القصَّة الثَّالثة المتعلِّقة بعمرة الجِعرانة لا في جميع الحديث[1]، وذكر هنا أنَّ

(١) كذا قال الحافظ رحمه الله، مع أن الظاهر من سياق الرواية عند مسلم وابن خزيمة أن ذكر نذر عمر جاء معطوفاً على قول ابن عمر بأنه ﷺ لم يعتمر من الجِعْرانة، حيث جاء عندهما: قال: لم يعتمر منها، وقال: وكان عمر نذر... وسيذكر الحافظ في المغازي أن الإسماعيلي أخرجه في «مستخرجه» من طريق أحمد بن عبدة الضبي شيخ مسلم وابن خزيمة في هذا الحديث، مصرحاً فيه بوصل قصة نذر عمر من رواية ابن عمر، مخالف ما قاله هنا.

٢٥٣/٦ مَعمَراً وَصَلَه أيضاً عن أيوب،/ ورواية مَعمَر وَصَلَها في المغازي (٤٣٢٠) وهو في قصَّة النَّذر فقط، وذكر في المغازي أيضاً أنَّ حمَّاد بن سَلَمة رواه موصولاً، وسيأتي بيان ذلك واضحاً أيضاً هناك، وأنَّه أيضاً في النَّذر فقط، ويأتي الكلام على ما يَتعلَّق منه بالنَّذرِ في كتاب الأيمان والنُّذور (٦٦٩٧).

والذي قَدَّمتُه اتَّفَقَ عليه جميع رُوَاة البخاري إلَّا الجُرْجاني فقال: عن نافع عن ابن عمر. وهو وهمٌ منه، ويَظهَر ذلك من تصرُّف البخاري هنا، وهو في المغازي، وبذلك جَزَمَ أبو عليٍّ الجَيَّاني، وقال الدَّارَقُطني: حديث حمَّاد بن زيد مُرسَل، وحديث جَرِير بن حازم موصول، وحمَّاد أثبَتُ في أيوب من جَرِير، فأمَّا رواية مَعمَر الموصولة فهي في قصَّة النَّذر فقط دون قصَّة الجاريتَينِ، قال: وقد روى سفيان بن عُيَينةَ عن أيوب حديث الجاريتَين فوَصَلَه عنه قوم وأرسَلَه آخرون.

**قوله: «فأمَرَه»** في رواية جَرِير بن حازم عند مسلم (١٦٥٦/ ٢٨) أنَّ سؤاله لذلك وقع وهو بالجِعرانة بعدَ أن رَجَعَ إلى الطائف.

**قوله: «وأصاب عُمَر جاريتَين من سَبْي حُنَينٍ»** أي: من هَوَازِن، لم أرَ مَن سمَّاهما، وفي رواية ابن عُيَينةَ عند الإسماعيلي موصولاً: أنَّ عمر قال، فذكر حديث النَّذر، قال: فأمَرَني أن أعتكِفَ فلم أعتكِفْ حتَّى كان بعدَ حُنَين، وكان النبيُّ ﷺ أعطاني جارية، فبينا أنا مُعتكِفٌ إذ سمعت تكبيراً، الحديث.

**قوله: «قال: مَنَّ رسول الله ﷺ على السَّبْي»** ستأتي صفة ذلك في المغازي[1] (٤٣١٨)، وفي هذا السِّياق حذفٌ تقديره: فنَظَرَ أو سأل عن سبب سَعْيهم في السِّكَك، فقيل له، فقال لعمرَ، وفي رواية ابن عُيَينةَ المذكورة: فقلت: ما هذا؟ فقالوا: السَّبْي أسلَموا، فأرسَلهم النبي ﷺ، فقلت: والجارية فأَرسِلُوها.

**قوله: «قال: اذهب فأرسِل الجاريتَين»** يُستَفاد منه الأخذ بخبرِ الواحد.

---

(١) وقد سلفت قصة سبي حُنين أيضاً في هذا الكتاب، برقم (٣١٣١).

تنبيه: اتَّفَقَت الرِّوايات كلُّها على أنَّ قوله: «ورواه مَعمَر» بفتح الميمَين بينهما مُهمَلة ساكنة، وحكى بعض الشُّرّاح أنَّه بضمِّ الميم وبعد العين مُثنَّاة مفتوحة ثمَّ ميم مكسورة، وهو تصحيف.

**قوله: «قال نافع: ولم يَعتَمِرْ رسولُ الله ﷺ من الجِعرانةِ، ولو اعتَمَرَ لم يَخْفَ على عبد الله»** هكذا رواه أبو النُّعمان شيخ البخاري مُرسَلاً، ووَصَلَه مسلم (١٦٥٦/ ٢٨) وابن خُزَيمةَ (٢٢٢٨) جميعاً عن أحمد بن عَبْدة عن حمَّاد بن زيد، فقال في روايته عن نافع: ذُكِرَ عند ابن عمر عمرةُ رسول الله ﷺ من الجِعْرانة، فقال: لم يَعتَمِر منها. وقد ذكرت في أبواب العمرة الأحاديث الواردة في اعتماره من الجِعْرانة (١٧٧٨)، وتقدَّم في أواخر الجهاد في «باب مَن قَسَمَ الغنيمة في غَزوِه» (٣٠٦٦) أيضاً حديث أنس في ذلك، وذكرت في أبواب العمرة (١٧٧٥) سبب خَفاء عمرة النبي ﷺ من الجِعْرانة على كثير من أصحابه، فليُراجَع منه، ومَن حَفِظَ حُجَّةٌ على مَن لم يَحفَظ.

قال ابن التِّين: ليس كلُّ ما عَلِمَه ابنُ عمر حدَّث به نافعاً، ولا كلُّ ما حدَّث به نافعاً حَفِظَه. قلت: وهذا يَرُدُّه رواية مسلم التي ذكرتُها. فإنَّ حاصله أنَّ ابن عمر كان يعرفها ولم يُحدِّث بها نافعاً، ودَلَّت رواية مسلم على أنَّ ابن عمر كان ينفيها.

قال: وليس كلُّ ما عَلِمَه ابن عمر لم يَدخُل عليه فيه نِسيان. انتهى، وهذا أيضاً يقتضي أنَّه كان عَرَفَ بها ونسيَها، وليس كذلك بل لم يعرف بها لا هو ولا عَدَدٌ كثيرٌ من الصحابة.

**٣١٤٥- حدَّثنا موسى بنُ إسماعيلَ، حدَّثنا جَرِيرُ بنُ حازمٍ، حدَّثنا الحسنُ، قال: حدَّثني عَمرُو بنُ تَغلِبَ ﷺ، قال: أعطَى رسولُ الله ﷺ قوماً ومَنَعَ آخَرِينَ، فكأنَّهم عَتَبوا عليه، فقال: «إنّي أُعْطي قوماً أخافُ ظَلَعَهم وجَزَعَهم، وأَكِلُ أقواماً إلى ما جَعَلَ اللهُ في قلوبهم من الخيرِ والغَنَاءِ، منهم عَمرُو بنُ تَغلِبَ» فقال عَمرُو بنُ تَغلِبَ: ما أُحِبُّ أنَّ لي بكلمةِ رسولِ الله ﷺ حُمْرَ النَّعَم.**

**زادَ أبو عاصمٍ عن جَرِيرٍ، قال: سمعتُ الحسنَ يقول: حدَّثنا عَمرُو بنُ تَغلِبَ: أنَّ رسولَ الله ﷺ أُتِيَ بمالٍ ـ أو بسَبْيٍ ـ فقَسَمَه... بهذا.**

**ثالثها**: حديث عَمْرو بن تَغلِبَ ـ بفتح المثنَّاة وسكون المعجمة وكسر اللّام بعدها موحَّدة ـ وهو النَّمَري، بفتح النّون والميم.

**قوله**: «**أخافَ ظَلَعَهم**» بفتح الظّاء المعجمة المُشَالة واللّام وبالمهمَلة، أي: اعوِجاجهم «**وجَزَعهم**» بالجيم والزّاي بوَزنِه، وأصل الظَّلَع: المَيْل، وأُطلِقَ هنا على مرض القلبِ وضَعْف اليقين.

**قوله**: «**والغَنَاء**» بفتح المعجمة ثمَّ النّون ومدٌّ: وهو الكفاية، وفي رواية الكُشْمِيهنيّ بالكسر والقَصْر بلفظِ ضِدِّ الفقر.

**وقوله**: «**بكلمةِ رسول الله ﷺ**» أي: التي قالها في حقّه، وهي إدخاله إياه في أهل الخير والغَناء، وقيل: المراد الكلمة التي قالها في حقّ غيره، فالمعنى: لا أُحِبُّ أن يكون لي حُمر النَّعَم بَدَلاً من الكلمة المذكورة التي لي، أو يكون لي ذلك وتُقالُ تلك الكلمة في حقّي.

٢٥٤/٦ **قوله**: «**زادَ أبو عاصم عن جَرِير**» هو ابن حازم، وقد تقدَّم موصولاً في أواخر الجمعة (٩٢٣) عن محمَّد بن مَعمَر عن أبي عاصم، وهو من المواضع التي تَمَسَّكَ بها مَن زَعَمَ أنَّ البخاري قد يُعلِّقُ عن بعض شيوخه ما بينه وبينهم فيه واسطة مِثل هذا، فإنَّ أبا عاصم شيخه، وقد عَلَّقَ عنه هذا هنا، ولمَّا ساقه موصولاً أدخَلَ بينه وبين أبي عاصم واسطة.

**قوله**: «**أو بسَبْي**» في رواية الكُشْمِيهنيّ: بشيءٍ. وهو أشمَل.

**٣١٤٦- حدَّثنا أبو الوليدِ، حدَّثنا شُعْبةُ، عن قَتَادةَ، عن أنسٍ ﷺ، قال: قال النبيُّ ﷺ: «إنّي أُعْطي قُرَيشاً أتألَّفُهم، لأنَّهم حديثُ عَهْدٍ بجاهليَّةٍ».**

[أطرافه في ٣١٤٧، ٣٥٢٨، ٣٧٧٨، ٣٧٩٣، ٤٣٣١، ٤٣٣٢، ٤٣٣٣، ٤٣٣٤، ٤٣٣٧، ٥٨٦٠، ٦٧٦٢، ٧٤٤١]

٢٥١/٦ **٣١٤٧- حدَّثنا أبو اليَمَان، أخبرنا شعيبٌ، حدَّثنا الزُّهْريُّ، قال: أخبرني أنسُ بنُ مالكٍ: أنَّ ناساً من الأنصار قالوا لرسولِ الله ﷺ حين أفاءَ الله على رسولِه ﷺ من أموال هَوَازِنَ ما أفاءَ، فطَفِقَ يُعْطي رجالاً من قُرَيشٍ المئةَ من الإبلِ، فقالوا: يَغْفِرُ الله لرسولِ الله، يُعْطي قُرَيشاً ويَدَعُنا، وسيوفُنا تَقْطُرُ من دمائهم، قال أنسٌ: فحُدِّثَ رسولُ الله ﷺ بمَقَالتِهم، فأرسَلَ إلى**

الأنصار فجمعَهم في قُبّةٍ من أَدَمٍ، ولم يَدْعُ معهم أحداً غيرَهم، فلمَّا اجتَمَعوا جاءهم رسولُ الله ﷺ فقال: «ما كان حديثٌ بَلَغَني عنكم؟» قال له فُقَهاؤُهم: أمَّا ذَوُو آرائنا يا رسولَ الله فلم يقولوا شيئاً، وأمَّا أُناسٌ منَّا حديثةٌ أسنانُهم فقالوا: يَغْفِرُ الله لرسولِ الله، يُعْطي قُرَيشاً ويَتْرُكُ الأنصارَ، وسيوفُنا تَقْطُرُ من دمائهم! فقال رسولُ الله ﷺ: «إنّي لأُعطي رجالاً حَدِيثِي عهدٍ بكُفْرٍ، أما تَرْضَوْنَ أن يذهبَ الناسُ بالأموال، وتَرجِعوا إلى رِحالكم برسولِ الله؟ فوالله ما تَنْقَلِبونَ به خيرٌ ممَّا يَنْقَلِبونَ به» قالوا: بلى يا رسولَ الله، قد رَضِينا، فقال لهم: «إنَّكم سَتَرَوْنَ بعدي أَثَرَةً شديدةً، فاصبِروا حتَّى تَلْقَوُا اللهَ ورسولَه ﷺ على الحوضِ».

قال أنسٌ: فلم نَصْبِرْ.

٣١٤٨- حدَّثنا عبدُ العزيزِ بنُ عبدِ الله الأُوَيسِيُّ، حدَّثنا إبراهيمُ، عن صالحٍ، عن ابنِ شِهابٍ، قال: أخبرني عمرُ بنُ محمَّدِ بنِ جُبَير بنِ مُطعِمٍ، أنَّ محمَّدَ بنَ جُبَيرٍ، قال: أخبرني جُبَيرُ ابنُ مُطعِمٍ: أنَّه بَيْنا هو مع رسولِ الله ﷺ ومعه الناسُ مَقْفَلَه من حُنَينٍ، عَلِقَت رسولَ الله ﷺ الأعرابُ يسألونَه، حتَّى اضْطَرُّوه إلى سَمُرةٍ، فخَطِفَت رِداءَه، فوَقَفَ رسولُ الله ﷺ، ثم قال: «أعطُوني رِدائي، فلو كان عَدَدُ هذه العِضَاهِ نَعَماً لَقَسَمْتُه بينكم، ثمَّ لا تَجِدونَني بخيلاً ولا كَذُوباً ولا جَباناً».

رابعها: حديث أنس في عَطيَّة المؤلَّفينَ يوم حُنَينٍ، ذكره مُطوَّلاً ومختصراً، وسيأتي شرحه مُستَوفًى في غزوة حُنَين (٤٣٣١-٤٣٣٤)، فقد ذكره هناك من أربعة أوجُه عن أنس.

خامسها: حديث جُبَير بن مُطعِم.

وإبراهيمُ في إسناده: هو ابن سعد، وصالح: هو ابن كَيْسانَ، وعمر بن محمَّد بن جُبَير تقدَّم ذِكرُه في أوائل الجهاد في «باب الشَّجاعة في الحرب» (٢٨٢١) مع الكلام على بعض شرح المتن.

وقوله: «مَقْفَلَه من حُنَينٍ» أي: مَرجِعَه، كذا للكُشْمِيهنيّ، ووقع لغيره هنا: مُقبِلاً، وهو منصوب على الحال.

و«السَّمُرة» بفتح المهمَلة وضمّ الميم: شجرة طويلة مُتَفرِّقة الرَّأس، قليلة الظِّلّ، صغيرة الوَرَق والشَّوك، صُلْبة الخَشَب، قاله ابن التِّين، وقال القَزّاز: والعِضاه: شجر الشَّوك كالطَّلْح والعَوسَج والسِّدر، وقال الدَّاوودي: السَّمُرةُ هي العِضاه، وقال الخطّابي: ورق السَّمُرة أثبَت وظِلّها أكثَف، ويقال: هي شجرة الطَّلح. واختُلِفَ في واحد العِضاه، فقيل: عَضَةٌ بفتحتين، مِثل: شَفَة وشِفاه، والأصل: عَضَهَة وشَفَهَة، فحُذِفَت الهاء، وقيل: واحدها عِضاهَة.

قوله: «فخَطِفَت رِداءَه» في مُرسَل عَمْرو بن سعيد عند عمر بن شَبَّة في «كتاب مكَّة»: حتَّى عَدَلوا بناقَتِه عن الطَّريق، فمَرَّ بسَمُراتٍ فانتَهَسْنَ ظَهْره، وانتَزَعنَ رِداءَه، فقال: «ناوِلوني رِدائي» فذكر نحو حديث جُبَير بن مُطعِم، وفيه: فنزل ونزل الناس معه، فأقبَلَتْ هَوَازِنُ فقالوا: جِئنا نَستَشفِع بالمؤمنينَ إليك، ونَستَشفِع بك إلى المؤمنينَ، فذكر القصَّة.

وفيه ذَمُّ الخِصال المذكورة: وهي البخل والكذِب والجُبن، وأنَّ إمام المسلمين لا يَصلُح أن يكون فيه خَصْلة منها. وفيه ما كان في النبي ﷺ من الحِلم وحُسْن الخُلُق وسَعَة الجُود والصَّبر على جُفاة الأعراب.

وفيه جواز وصف المرء نفسَه بالخِصال الحميدة عند الحاجة، كخوفِ ظنِّ أهل الجهل به خِلاف ذلك، ولا يكون ذلك من الفَخر المذمُوم. وفيه رِضا السائل للحقِّ بالوعدِ إذا تَحقَّقَ من الواعد التَّنجيز.

وفيه أنَّ الإمام مُخيَّر في قَسْم الغنيمة: إن شاءَ بعد فراغ الحرب، وإن شاءَ بعد ذلك، وقد تقدَّم البحث فيه[1].

**٣١٤٩- حدَّثنا يحيى بنُ بُكَير، حدَّثنا مالكٌ، عن إسحاقَ بنِ عبدِ الله، عن أنسِ بنِ مالكٍ ﷺ، قال: كنتُ أمشي مع النبيِّ ﷺ وعليه بُرْدٌ نَجْرانيٌّ غَلِيظُ الحاشيةِ، فأدرَكَه أعرابيٌّ فجَذَبَه جَذْبةً شديدةً، حتَّى نظرتُ إلى صَفْحةِ عاتقِ النبيِّ ﷺ قد أثَّرَت به حاشيةُ الرِّداءِ من شِدَّةِ جَذْبَتِه، ثمَّ قال: مُرْ لي من مال الله الذي عندَكَ، فالتَفَتَ إليه فضَحِكَ، ثمَّ أمَرَ له بعطاءٍ.**

[طرفاه في: ٥٨٠٩، ٦٠٨٨]

---

(١) في باب «من قسم الغنيمة في غزوه وسفره» من كتاب الجهاد والسير، عند شرح الحديث (٣٠٦٦).

٣١٥٠- حدَّثنا عثمانُ بنُ أبي شَيْبةَ، حدَّثنا جَرِيرٌ، عن منصورٍ، عن أبي وائلٍ، عن عبدِ الله ﷺ، قال: لمَّا كان يومُ حُنَينٍ آثَرَ النبيُّ ﷺ أُناساً في القِسْمة: فأعطَى الأقرَعَ بنَ حابسٍ مئةً من الإبلِ، وأعطَى عُيَينةَ مِثلَ ذلك، وأعطَى أُناساً من أشرافِ العربِ فآثَرَهم يومَئذٍ في القِسْمةِ، قال رجلٌ: والله إنَّ هذه القِسْمةَ ما عُدِلَ فيها، وما أُرِيدَ بها وَجْهُ الله! فقلتُ: والله لأخبِرَنَّ النبيَّ ﷺ، فأتيتُه فأخبَرتُه، فقال: «فمَن يَعْدِلُ إذا لم يَعْدِلِ اللهُ ورسولُه! رَحِمَ الله موسى، قد أُوذِيَ بأكثرَ من هذا فصَبَرَ».

[أطرافه في: ٣٤٠٥، ٤٣٣٥، ٤٣٣٦، ٦٠٥٩، ٦١٠٠، ٦٢٩١، ٦٣٣٦]

٣١٥١- حدَّثنا محمودُ بنُ غَيْلانَ، حدَّثنا أبو أُسامةَ، حدَّثنا هشامٌ، قال: أخبرني أبي، عن أسماءَ بنتِ أبي بكرٍ رضي الله عنهما، قالت: كنتُ أنقُلُ النَّوَى من أرضِ الزُّبَير التي أقطَعَه رسولُ الله ﷺ على رأسي، وهي منِّي على ثُلُثَي فَرْسَخٍ.

وقال أبو ضَمْرةَ: عن هشام، عن أبيه: أنَّ النبيَّ ﷺ أقطَعَ الزُّبَيرَ أرضاً من أموال بني النَّضِير.

[طرفه في: ٥٢٢٤]

٣١٥٢- حدَّثنا أحمدُ بنُ المِقْدامِ، حدَّثنا الفُضَيلُ بنُ سليمانَ، حدَّثنا موسى بنُ عُقْبةَ، قال: أخبرني نافعٌ، عن ابنِ عمرَ رضي الله عنهما: أنَّ عمرَ بنَ الخطّاب أجلَى اليهودَ والنَّصارَى من أرضِ الحِجاز، وكان رسولُ الله ﷺ لمَّا ظَهَرَ على أهلِ خَيْبرَ أرادَ أن يُخرِجَ اليهودَ منها، وكانت الأرضُ ـ لمَّا ظَهَرَ عليها ـ لليهودِ وللرَّسولِ وللمسلمينَ، فسأل اليهودُ رسولَ الله ﷺ أن يَتْرُكَهم على أن يَكْفُوا العملَ ولهم نِصْفُ الثَّمَرِ، فقال رسولُ الله ﷺ: «نَتْرُكُكم على ذلك ما شِئْنا» فأُقِرُّوا، حتَّى أجْلَاهم عمرُ في إمارَتِه إلى تَيْماءَ وأَرِيحا.

سادسها: حديث أنس في قصَّة الأعرابي الذي جَبَذَ رِداءَ النبي ﷺ، وهو في معنى الذي قبله.

ونَجْران ـ بنون وجيم ـ وزن شَعْبان: بلدة مشهورة، وسيأتي شرحه في الأدب (٦٠٨٨)، والغَرَض منه قوله: ثمَّ أمَرَ له بعطاءٍ.

**سابعها**: حديث ابن مسعود قال: لمَّا كان يومُ حُنَينٍ آثَرَ النبيُّ ﷺ أُناساً في القِسْمة، الحديث، وسيأتي شرحه في غزوة حُنَين (٤٣٣٥) إن شاء الله تعالى.

وعُيَينةُ ـ بمُهمَلةٍ وتحتانية مُصغَّراً ـ: هو ابن حِصْن الفَزَاري.

**ثامنها**: حديث أسماء بنت أبي بكر: كنت أنقُل النَّوى من أرض الزُّبير الحديث، وسيأتي في كتاب النِّكاح (٥٢٢٤) بأتمَّ من هذا السِّياق، ويأتي شرحه هناك.

وقوله: «**وقال أبو ضَمْرة**» هو أنس بن عياض، وهشام: هو ابن عُروة بن الزُّبير، والغَرَض بهذا التَّعليق بيان فائدتَين:

إحداهما: أنَّ أبا ضَمْرة خالَفَ أبا أُسامة في وصله، فأرسَلَه.

ثانيتهما: أنَّ في رواية أبي ضَمْرة تعيين الأرض المذكورة، وأنَّها كانت ممَّا أفاءَ الله على رسوله من أموال بني النَّضير فأقطَعَ الزُّبير منها، وبذلك يَرتَفِع استشكال الخطّابي حيثُ قال: لا أدري كيف أقطَعَ النبي ﷺ أرض المدينة وأَهلُها قد أسلَموا راغِبين في الدِّين، إلَّا أن يكون المراد ما وقع من الأنصار أنَّهم جعلوا للنبي ﷺ ما لا يَبلُغه الماءُ[1] من أرضهم، فأقطَعَ النبيُّ ﷺ مَن شاءَ منه.

**تاسعها**: حديث ابن عمر في مُعامَلة أهل خيبر، وفيه قصَّة إجلاء عمر لهم باختصار، وقد مَرَّ شرحه في كتاب المزارَعة (٢٣٢٨)، وقوله فيه: «نَترُككم» من التَّرك، وفي رواية الكُشْمِيهنيّ: «نُقِرّكم» من التَّقرير.

٢٥٥/٦ وقوله هنا: «**وكانت الأرض لمَّا ظَهَرَ عليها لليهودِ وللرَّسولِ ﷺ وللمسلمينَ**» كذا للأكثرِ، وفي رواية ابن السَّكَن[2]: لمَّا ظَهَرَ عليها لله وللرَّسول وللمسلمين، فقد قيل: إنَّ هذا هو الصواب.

---

(١) تحرفت في (س) إلى: المَأْمَن!

(٢) وهي أيضاً رواية أبي الوقت وابن عساكر كما في اليونينية والقسطلاني.

وقال ابن أبي صُفْرة: والذي في الأصل صحيح أيضاً، قال: والمراد بقوله: لمَّا ظَهَرَ عليها، أي: لمَّا ظَهَرَ على فتح أكثرها قبل أن يسأله اليهودُ أن يصالحوه فكانت لليهود، فلمَّا صالحهم على أن يُسلِمُوا له الأرض كانت لله ولرسولِه، ويحتمل أن يكون على حذف مُضَاف، أي: ثَمَرة الأرض، ويحتمل أن يكون المراد بالأرض ما هو أعمُّ من المفتَتَحة وغير المفتَتَحة، والمراد بظهوره عليها غَلَبَتُه لهم، فكان حينئذٍ بعضُ الأرض لليهودِ وبعضها للرَّسول وللمسلمين.

وقال ابن المنيِّر: أحاديث الباب مطابقة للتَّرجمة إلَّا هذا الأخير، فليس فيه للعطاءِ ذِكْرٌ، ولكن فيه ذِكْر جِهَات مطابقة للتَّرجمة، قد عُلِمَ من مكان آخر أنَّها كانت جِهاتِ عطاء، فبهذه الطَّريق يَدخُل تحت التَّرجمة، والله أعلم.

## ١٩ - باب ما يصيبُ من الطَّعام في أرض الحرب

**قوله: «باب ما يصيب»** أي: المجاهد **«من الطَّعام في أرض الحرب»** أي: هل يَجِب تخميسه في الغانمِينَ، أو يُباح أكله للمُقاتلينَ؟ وهي مسألة خِلاف، والجمهور على جواز أخذ الغانمينَ من القُوت وما يصلح به وكُلّ طعام يُعتاد أكلُه عموماً، وكذلك عَلَف الدَّوابّ، سواء كان قبل القِسْمة أو بعدها، بإذنِ الإمام وبغير إذنه. والمعنى فيه: أنَّ الطَّعام يَعِزّ في دار الحرب فأُبيحَ للضَّرُورة. والجمهور أيضاً على جواز الأخذ ولو لم تكن الضَّرُورة ناجزة.

واتَّفَقوا على جواز رُكُوب دَوابّهم، ولُبس ثيابهم، واستعمال سلاحهم في حال الحرب، ورَدِّ ذلك بعد انقضاء الحرب،/ وشَرَطَ الأوزاعي فيه إذن الإمام، وعليه أن يَرُدَّه كلَّما ٢٥٦/٦
فرَغَت حاجته، ولا يَستَعمِله في غير الحرب، ولا يَنتَظِر بردِّه انقضاء الحرب لئلَّا يُعرِّضَه للهَلاكِ، وحُجَّتُه حديث رُوَيفِع بن ثابت مرفوعاً: «مَن كان يُؤمِن بالله واليوم الآخر فلا يأخذ دابَّةً من المغنَم فيَركَبها حتَّى إذا أعجَفَها رَدَّها إلى المغانم» وذكر في الثَّوب كذلك، وهو حديث حسن، أخرجه أبو داود (٢٧٠٨) والطَّحاوي (٣/ ٢٥١)، ونُقِلَ عن أبي يوسف أنَّه حَمَلَه على ما إذا كان الآخِذُ غيرَ مُحتاج، يُبقي به دابَّته أو ثوبه، بخِلاف مَن ليس له ثوب ولا دابَّة.

وقال الزُّهْريّ: لا يأخذ شيئاً من الطَّعام ولا غيره إلَّا بإذنِ الإمام، وقال سليمان بن موسى: يأخذ إلَّا إن نَهى الإمام.

وقال ابن المنذِر: قد وَرَدَت الأحاديث الصحيحة في التَّشديد في الغُلُول، واتَّفَقَ علماء الأمصار على جواز أكل الطَّعام، وجاء الحديث بنحوِ ذلك فليُقتَصَر عليه، وأمَّا العَلَف فهو في معناه.

وقال مالك: يُباح ذبحُ الأنعام للأكل كما يجوز أخذ الطَّعام، وقَيَّدَه الشّافعي بالضَّرُورة إلى الأكل حيثُ لا طعام، وقد تقدَّم في «باب ما يُكرَه من ذبح الإبل» في أواخر الجهاد (٣٠٧٥) شيء من ذلك.

ثم ذكر المصنف في الباب ثلاثة أحاديث:

**٣١٥٣- حدَّثنا أبو الوليدِ، حدَّثنا شُعْبةُ، عن حُميد بنِ هلالٍ، عن عبدِ الله بنِ مُغفَّلٍ ﷺ، قال: كنَّا مُحاصِرينَ قَصْرَ خَيْبَرَ، فرَمَى إنسانٌ بجِرَابٍ فيه شَحْمٌ، فنَزَوْتُ لآخُذَه، فالتَفَتُّ فإذا النبيُّ ﷺ، فاستَحْيَيتُ منه.**

[طرفاه في: ٤٢١٤، ٥٥٠٨]

**أحدها: قوله: «عن عبد الله بن مُغفَّل»** بالمعجمة والفاء وزن محمَّد، وفي رواية بَهْزِ بن أسَد عن شُعْبة عند مسلم (١٧٧٢/ ٧٣): سمعت عبد الله بن مُغفَّل، وفي رواية سليمان بن المغيرة عن حُميد بن هلال: حدَّثني عبد الله بن مُغفَّل[1]، والإسناد كلُّه بصريُّون.

**قوله: «فرَمَى إنسان»** لم أقِفْ على اسمه، ولأبي داود (٢٧٠٢)[2] من طريق سليمان بن المغيرة: دُلِّيَ بجِرَاب يوم خيبر فالتَزَمتُه.

**قوله: «بجِرَاب»** بكسر الجيم.

---

(١) رواية سليمان بن المغيرة عند مسلم برقم (١٧٧٢) (٧٢)، لكن لم يقع فيها تصريح حميد بن هلال بالتحديث من عبد الله بن مغفل، فلعل الحافظ أراد عزوها لأحمد (١٦٧٩١) والنسائي (٤٤٣٥) فقد وقع عندهما تصريحه بالتحديث، والله أعلم.

(٢) وهو أيضاً عند النسائي (٤٤٣٥).

**قوله: «فنَزَوْت»** بالنّون والزّاي، أي: وثَبتُ مُسرِعاً، ووقع في رواية سليمان بن المغيرة[١]: فالتَزَمته فقلت: لا أُعطي اليوم أحداً من هذا شيئاً، وقد أخرج ابن وَهْب[٢] بسندٍ مُعضَل: أنَّ صاحب المغانم كعب بن عَمْرو بن زيد الأنصاري أخَذَ منه الجِراب، فقال النبي ﷺ: «خَلِّ بينه وبين جِرابه» وبهذا يَتبيَّنُ معنى قوله: فاستَحيَيت من رسول الله ﷺ. ولعلَّه استَحيا من فعله ذلك ومِن قوله معاً، وموضع الحُجَّة منه عَدَم إنكار النبي ﷺ، بل في رواية مسلم (١٧٧٢/ ٧٢) ما يدلّ على رِضاه فإنَّه قال فيه: فإذا رسولُ الله ﷺ مُتبسِّماً، وزادَ أبو داود الطَّيالسي (٩٥٩) في آخره: فقال: «هو لك»، وكأنَّه عَرَفَ شِدَّة حاجته إليه، فسَوَّغَ له الاستئثار به.

**وفي قوله: «فاستَحْيَيت»** إشارة إلى ما كانوا عليه من توقير النبي ﷺ، ومِن مُعاناة التنزُّه عن خَوَارم المرُوءَة.

وفيه جواز أكل الشُّحُوم التي تُوجَد عند اليهود، وكانت مُحرَّمة على اليهود، وكَرِهَها مالك، وعنه وعن أحمد تحريمها، وسيأتي ذلك في باب مُفرَد في كتاب الذَّبائح[٣]، إن شاء الله تعالى.

**٣١٥٤- حدَّثنا مُسدَّدٌ، حدَّثنا حمَّادُ بنُ زيدٍ، عن أيوبَ، عن نافعٍ، أن ابنَ عمرَ رضي الله عنهما، قال: كنَّا نُصِيبُ في مَغازِينا العَسَلَ والعِنَبَ، فنأكُلُه ولا نَرْفَعُه.**

**ثانيها:** حديث ابن عمر: كنَّا نُصيبُ في مغازينا العَسَل والعِنَب فنأكُلُه ولا نَرفَعُه. رواه يونس بن محمَّد عند أبي نُعيم، وأحمد بن إبراهيم عند الإسماعيلي[٤]، كلاهما عن حمَّاد بن زيد، فزادَ فيه: والفواكِه، ورواه الإسماعيلي من طريق ابن المبارَك عن حمَّاد بن زيد بلفظ كنَّا نُصيب العَسَل والسَّمْن في المغازي فنأكُله، ومِن طريق جَرِير بن حازم عن أيوب بلفظ:

---

(١) عند أحمد (١٦٧٩١)، ومسلم (١٧٧٢) (٧٢)، وأبي داود (٢٧٠٢)، والنسائي (٤٤٣٥).

(٢) هو في «المدونة» ٢/ ٣٧.

(٣) ورقم الباب فيه (٢٢)، وأول حديث فيه (٥٥٠٨).

(٤) ومن طريقه أخرجه البيهقي ٩/ ٥٩.

أصَبنا طعاماً وأغناماً يوم اليرموك فلم يُقسَم. وهذا الموقوفُ لا يُغايِر الأوَّل لاختلاف السِّياق، وللأوَّل حُكم المرفوع للتَّصريح بكَونِه في زمن رسول الله ﷺ، وأمَّا يوم اليرموك فكان بعده، فهو موقوف يوافق المرفوع.

قوله: «ولا نَرْفَعه» أي: ولا نَحمِله على سبيل الادِّخار، ويحتمل أن يريد: ولا نَرفَعه إلى مُتوَلِّي أمر الغنيمة، أو إلى النبي ﷺ، ولا نَستأذِنه في أكله اكتِفاءً بما سبق فيه من الإذن.

**٣١٥٥- حدَّثنا موسى بنُ إسماعيلَ، حدَّثنا عبدُ الواحدِ، حدَّثنا الشَّيبانيُّ، قال: سمعتُ ابنَ أبي أوفَى رضي الله عنهما يقول: أصابتْنا مَجاعةٌ لَيالِيَ خَيْبرَ، فلمَّا كان يومُ خَيْبرَ وَقَعْنا في الحُمُرِ الأهلِيَّةِ فانتَحَرْناها، فلمَّا غَلَتِ القُدُورُ نادَى مُنادي رسولِ الله ﷺ: أَكفِؤُوا القُدُورَ فلا تَطْعَموا من لحومِ الحُمُرِ شيئاً. قال عبدُ الله: فقلنا: إنَّما نَهَى النبيُّ ﷺ لأنَّها لم تُخمَّسْ.**

**قال: وقال آخرونَ: حَرَّمَها البَتَّةَ.**

**وسألتُ سعيدَ بنَ جُبَير فقال: حَرَّمَها البَتَّةَ.**

[أطرافه في: ٤٢٢٠، ٤٢٢٢، ٤٢٢٤، ٥٥٢٦]

**ثالثها:** حديث عبد الله بن أبي أَوفى في ذبحهم الحُمُرَ الأهلية يوم خيبر، وفيه الأمر بإراقَتِها، وفيه اختلافهم في سبب النَّهي: هل هو لكَونِها لم تُخمَّس، أو لتحريم الحُمُر الأهلية؟ وسيأتي البحث في ذلك في كتاب الذَّبائح[1]. والغَرَض منه هنا: أنَّه يُشعِر بأنَّ عادتهم جَرَت بالإسراع إلى المأكولات وانطلاق الأيدي فيها، ولولا ذلك ما أَقْدَموا بحَضرة النبي ﷺ على ذلك،/ وقد ظَهَرَ أنَّه لم يأمرهم بإراقة لحوم الحُمُر إلَّا لأنَّها لم تُخمَّس، ٢٥٧/٦
وأمَّا حديث ثَعْلبة بن الحَكم قال: أصَبنا يوم خيبر غنماً، فذكر الأمر بإكفائها، وفيه: «فإنَّها لا تَحِلّ النُّهبة»[2]، قال ابن المنذِر: إنَّما كان ذلك لأجل ما وقع من النُّهبة، لأنَّ أكل نَعَم أهل الحرب غير جائز. ومِن أحاديث الباب حديث عبد الله بن أبي أَوفى أيضاً: أصَبْنا طعاماً يوم

(١) عند شرح حديث الحكم بن عمرو الغفاري وابن عباس الآتي برقم (٥٥٢٩).
(٢) أخرجه ابن ماجه (٣٩٣٨).

خيبر، فكان الرجل يَجيء فيأخذ منه مِقدار ما يَكْفيه ثمَّ يَنصَرِف. أخرجه أبو داود (٢٧٠٤) والحاكم (٢/ ١٢٦) والطَّحاوي (٣/ ٢٥٢) ولفظه: فيأخذ منه حاجته.

**قوله: «قال عبد الله»** هو ابن أبي أَوفى راوي الحديث، وبيَّن ذلك في المغازي (٤٢٢٠) من وجه آخر عن الشَّيباني بلفظ: قال ابن أبي أَوفى: فتَحدَّثنا، فذكر نحوه، ولمسلم (١٩٣٧/ ٢٦) من طريق عليّ بن مُسهِر عن الشَّيباني قال: فتَحدَّثنا بينَنا، أي: الصحابة.

**وقوله: «وقال آخَرونَ»** أي: من الصحابة. والحاصل أنَّ الصحابة اختلَفوا في عِلَّة النَّهي عن لحم الحُمُر: هل هو لذاتها أو لعارضٍ؟ وسيأتي في المغازي (٤٢٢٠) في هذا الحديث قولُ مَن قال: لأنَّها كانت تأكُل العَذِرة.

**قوله: «وسألت سعيد بن جُبَير»** قائل ذلك هو الشَّيباني، ورواية الشَّيباني عن سعيد بن جُبَير لغير هذا الحديث عند النَّسائي (٥٢٨٩).

بِسْمِ ٱللَّهِ ٱلرَّحْمَٰنِ ٱلرَّحِيمِ

# كتاب الجِزْيَة

## ١ - باب الجزية والموادَعة مع أهل الذِّمَّةِ والحرب ٢٥٧/٦

وقولِ الله عز وجَلَّ: ﴿ قَٰتِلُواْ ٱلَّذِينَ لَا يُؤْمِنُونَ بِٱللَّهِ وَلَا بِٱلْيَوْمِ ٱلْآخِرِ وَلَا يُحَرِّمُونَ ﴾ إلى قوله: ﴿وَهُمْ صَٰغِرُونَ﴾ [التوبة:٢٩] يعني: أذِلَّاءُ، والمَسْكَنة مَصْدَرُ المِسْكين، فُلانٌ أسْكَنُ من فُلانٍ، أي: أحوجُ منه. ولم يذهب إلى السُّكون.

وما جاء في أخذِ الجِزْيةِ من اليهودِ والنَّصارَى والمَجُوسِ والعَجَم.

وقال ابنُ عُيَينةَ: عن ابنِ أبي نَجِيحٍ، قلتُ لمجاهدٍ: ما شأنُ أهلِ الشَّامِ عليهم أربعةُ دَنانيرَ، وأهلُ اليمنِ عليهم دينارٌ؟ قال: جُعِلَ ذلك من قِبَلِ اليَسار.

قوله: «باب الجِزْية» كذا للأكثرِ، ووقع عند ابن بَطَّال وأبي نُعيم: كتاب الجِزْية، ووقع لجميعِهم البسملة أوَّلَه سوى أبي ذرٍّ.

قوله: «الجِزْية والموادَعة مع أهل الذِّمَّة والحرب» فيه لَفٌّ ونَشْرٌ مُرتَّبٌ، لأنَّ الجِزْية مع ٢٥٩/٦ أهل الذِّمَّة، والموادَعة مع أهل الحرب.

والجِزْية: من جَزَأتُ الشيءَ: إذا قَسمتَه، ثمَّ سُهِّلَت الهمزة، وقيل: من الجزاءِ، أي: لأنَّها جزاء تَركِهم ببلاد الإسلام، أو من الإجزاء، لأنَّها تَكفي مَن تُوضَع عليه في عِصْمة دمه.

والموادَعة: المتارَكة، والمراد بها مُتارَكة أهل الحرب مُدَّة مُعيَّنة لمصلحةٍ، قال ابن المنيِّر: وليس في أحاديث الباب ما يوافقها إلَّا الحديث الأخير في تأخير النُّعمان بن مُقرِّن القتال وانتظارِه زوال الشمس. قلت: وليست هذه الموادَعة المعروفة، والذي يَظهَر أنَّ الصواب ما وقع عند أبي نُعيم من إثبات لفظ «كتاب» في صَدْر هذه التَّرجمة، ويكون الكتاب معقوداً للجِزيَة والمهادَنة، والأبواب المذكورة بعد ذلك مُفرَّعة عنه، والله أعلم.

قال العلماء: الحِكْمة في وضع الجِزْية أنَّ الذُّلّ الذي يَلحَقهم يَحمِلهم[1] على الدُّخول في الإسلام مع ما في مخالَطة المسلمين من الاطِّلاع على محاسن الإسلام. واختُلِفَ في سنة مشروعيتها، فقيل: في سنة ثمان، وقيل: في سنة تسع.

**قوله: «وقول الله عزَّ وجلَّ: ﴿ قَٰتِلُواْ ﴾» إلى آخره**، هذه الآية هي الأصل في مشروعية الجِزْية، ودَلَّ مَنطُوق الآية على مشروعيتها مع أهل الكتاب، ومفهومها أنَّ غيرهم لا يشاركهم فيها.

**قوله: «يعني: أذِلّاء»** هو تفسير ﴿وَهُمْ صَٰغِرُونَ﴾ قال أبو عُبيدةَ في «المجاز»: الصَّاغِر: الذَّليل الحقير. قال: وقوله: ﴿عَن يَدٍ﴾ أي: عن طِيب نفس، وكلُّ مَن أطاعَ لقاهرٍ وأعطاه عن [غير][2] طيب نفس من يده فقد أعطاه عن يدِه، وقيل: معنى قوله: ﴿عَن يَدٍ﴾ أي: نِعْمة منكم عليهم، وقيل: يُعطيها مِن يده ولا يَبعَثُ بها.

وعن الشّافعي: المراد بالصَّغار هنا: التِزام حُكم الإسلام، وهو يَرجِع إلى التفسير اللُّغَوي، لأنَّ الحُكم على الشَّخص بما لا يعتقده ويُضطَرُّ إلى احتماله يستلزم الذُّلّ.

**قوله: «والمَسْكَنة مَصْدَر المِسْكين، فلان أسكَنُ من فلان: أحوَج منه، ولم يذهب إلى السُّكون»** هذا الكلام ثَبَتَ في كلام أبي عُبيدة في «المجاز»، والقائل: ولم يذهب إلى السُّكون، قيل: هو الفِرَبْري الراوي عن البخاري، أراد أن يُنبِّهَ على أنَّ قول البخاري: «أسكَن» من المسكَنة لا من السُّكون، وإن كان أصل المادَّة واحداً، ووجه ذِكْر المسكَنة هنا أنَّه لمَّا فسَّر الصَّغَارَ بالذِّلَّة، وجاء في وصف أهل الكتاب أنَّهم ﴿ضُرِبَتْ عَلَيْهِمُ ٱلذِّلَّةُ وَٱلْمَسْكَنَةُ﴾ [البقرة:٦١] ناسَبَ ذِكرَ المسكَنة عند ذِكْر الذِّلَّة.

**قوله: «وما جاء في أخذ الجِزْية من اليهود والنَّصارى والمَجُوس والعَجَم»** هذه بقيَّة التَّرجمة، قيل: وعَطفُ العَجَم على مَن تقدَّم ذِكْره من عَطفِ الخاصِّ على العامِّ، وفيه نظر،

---

(١) في (س): يلحقهم ويحملهم، بواو العطف بينهما، وهي مقحمة لا يستقيم المعنى بها.

(٢) لفظة «غير» سقطت من الأصلين و(س)، وأثبتناه من «المجاز» لأبي عُبيدة، وبإثباتها يستقيم المعنى.

والظّاهر أنَّ بينهما خصوصاً وعموماً وجهياً، فأمَّا اليهود والنَّصارى فهم المراد بأهل الكتاب بالاتِّفاق، وأمَّا المجُوس فقد ذُكِرَ مُستنَدُه في الباب.

وفرَّقَ الحنفية، فقالوا: تُؤخَذ من مَجُوس العَجَم دون مَجُوس العرب، وحكى الطَّحَاوي عنهم: تُقبَل الجِزْية من أهل الكتاب ومِن جميع كفَّار العَجَم، ولا يُقبَل من مُشرِكي العرب إلَّا الإسلامُ أو السَّيفُ. وعن مالك: تُقبَل من جميع الكفَّار إلَّا مَن ارتَدَّ، وبه قال الأوزاعي وفقهاء الشّام، وحكى ابنُ القاسم عنه: لا تُقبَل من قريش، وحكى ابن عبد البَرِّ الاتِّفاقَ على قَبُولها من المجُوس، لكن حكى ابن التِّين عن عبد الملك: أنَّها لا تُقبَل إلَّا من اليهود والنَّصارى فقط، ونَقَلَ أيضاً الاتِّفاق على أنَّه لا يَحِلّ نِكاح نِسائهم ولا أكل ذَبائحهم، لكن حكى غيره عن أبي ثَور حِلَّ ذلك، قال ابن قُدامةَ: هذا خِلافُ إجماع مَن تقدَّمه.

قلت: وفيه نظر، فقد حكى ابن عبد البَرِّ عن سعيد بن المسيّب: أنَّه لم يكن يرى بذبيحة المجُوسي بأساً إذا أمَرَه المسلم بذَبحِها، وروى ابن أبي شَيبة (٤/ ١٧٨و١٧٩) عنه وعن عطاء وطاووسٍ وعَمرو بن دينار: أنَّهم لم يكونوا يَرَونَ بأساً بالتَّسَرّي بالمجُوسية.

وقال الشّافعي: تُقبَل من أهل الكتاب عَرَباً كانوا أو عَجَماً، ويَلتَحِقُ بهم المجُوسُ في ذلك، واحتَجَّ بالآية المذكورة، فإنَّ مفهومها أنَّها لا تُقبَل من غير أهل الكتاب، وقد أخَذَها النبي ﷺ من المجُوس، فدَلَّ على إلحاقهم بهم واقتَصَرَ عليه./ وقال أبو عُبيد: ثبتت الجِزْية ٦/ ٢٦٠
على اليهود والنَّصارى بالكتاب، وعلى المجُوس بالسُّنَّة. واحتَجَّ غيره بعموم قوله في حديث بُرَيدةَ وغيره: «فإذا لَقِيتَ عدوَّك من المشركينَ فادعُهم إلى الإسلام، فإن أجابوا وإلَّا فالجِزْية»[1]، واحتَجّوا أيضاً بأنَّ أخذها من المجُوس يدلّ على ترك مفهوم الآية، فلمَّا انتَفى تخصيصُ أهل الكتاب بذلك دلَّ على أن لا مفهوم لقوله: ﴿مِّنْ أَهْلِ ٱلْكِتَٰبِ﴾ [البقرة:١٠٩].

---

(١) أخرجه أحمد (٢٢٩٧٨)، ومسلم (١٧٣١)، وأبو داود (٢٦١٢)، وابن ماجه (٢٨٥٨)، والترمذي (١٦١٧).

وأُجيبَ بأنَّ المجُوس كان لهم كتاب ثمَّ رُفِعَ، وروى الشّافعي (٤/ ٢٥٤) وغيره[١] في ذلك حديثاً عن عليٍّ، وسيأتي في هذا الباب ذِكْره. وتُعقِّبَ بقوله تعالى: ﴿إِنَّمَآ أُنزِلَ ٱلْكِتَٰبُ عَلَىٰ طَآئِفَتَيْنِ مِن قَبْلِنَا﴾ [الأنعام:١٥٦]، وأُجيبَ بأنَّ المراد ممَّا اطَّلَعَ عليه القائلونَ وهم قريش، لأنَّهم لم يَشتَهِر عندهم من جميع الطَّوائف مَن له كتاب إلَّا اليهود والنَّصارى، وليس في ذلك نفيُ بقيَّة الكتب المُنزَلة كالزَّبُورِ وصُحُف إبراهيم وغير ذلك.

**قوله: «وقال ابن عُيَينةَ...»** إلى آخره، وَصَلَه عبد الرزَّاق (١٠٠٩٤) عنه به، وزادَ بعد قوله: أهل الشّام: من أهل الكتاب تُؤخَذ منهم في الجِزْية... إلى آخره، وأشارَ بهذا الأثر إلى جواز التَّفاوُت في الجِزْية، وأقلُّ الجِزْية عند الجمهور دينار لكلِّ سنة، وخَصَّه الحنفية بالفقيرِ، وأمَّا المتوسِّط فعليه ديناران، وعلى الغني أربعة، وهو موافق لأثرِ مجاهد كما دلَّ عليه حديث عمر[٢]، وعند الشّافعية: أنَّ للإمام أن يُماكِس حتَّى يأخذها منهم، وبه قال أحمد، وروى أبو عُبيد[٣] من طريق أبي إسحاق عن حارثة بن مُضرِّب عن عمر: أنَّه بَعَثَ عثمان بن حُنَيف بوضع الجِزْية على أهل السَّواد ثمانيةً وأربعينَ وأربعةً وعشرين واثني عشر، وهذا على حِساب الدّينار باثني عشر، وعن مالك: لا يُزاد على الأربعينَ، ويُنقَصُ منها عمَّن لا يُطيق. وهذا مُحتَمَل أن يكون جَعَلَه على حِساب الدّينار بعشرةٍ، والقَدر الذي لا بُدَّ منه دينار، وفيه حديث مسروق عن معاذ: أنَّ النبي ﷺ حين بَعَثَه إلى اليمن قال: «خُذْ من كلِّ حالم ديناراً»، أخرجه أصحاب السُّنَن[٤] وصحَّحه التِّرمِذي (٦٢٣) والحاكم (١/ ٣٩٨).

واختَلَفَ السَّلَف في أخذها من الصبي: فالجمهور: لا، على مفهوم حديث معاذ، وكذا لا تُؤخَذ من شيخ فانٍ، ولا زَمِن، ولا امرأة، ولا مجنون، ولا عاجز عن الكَسب، ولا أجير، ولا من أصحاب الصَّوامع والدّيارات في قولٍ، والأصحُّ عند الشّافعية الوجوب على مَن ذُكِرَ آخراً.

---

(١) وأخرجه عبد الرزاق في «مصنفه» (١٠٠٢٩)، والبيهقي ٩/ ١٨٨.

(٢) سيأتي ذكره.

(٣) في «الأموال» (١٠٣).

(٤) أخرجه أبوداود (١٥٧٧)، والنسائي (٢٤٥٠).

ثم ذكر المصنف في الباب ثلاثة أحاديث، يشتمل الأخير على حديثين:

**٣١٥٦- حدَّثنا عليُّ بنُ عبدِ الله، قال: حدَّثنا سفيانُ، قال: سمعتُ عَمْراً قال: كنتُ جالساً مع جابرِ بنِ زيدٍ وعَمرِو بنِ أوسٍ فحدَّثهما بَجَالةُ سنةَ سبعينَ ـ عامَ حَجَّ مُصعَبُ بنُ الزُّبَير بأهلِ البَصْرةِ ـ عندَ دَرَجِ زَمْزَمَ، قال: كنتُ كاتباً لِجَزْءِ بنِ معاويةَ عمِّ الأحنَفِ، فأتانا كتابُ عمرَ بنِ الخطّاب قبلَ موتِه بسنةٍ: فرِّقوا بينَ كلِّ ذي مَحرَمٍ من المَجُوسِ، ولم يكن عمرُ أخَذَ الجِزْيةَ من المَجُوس.**

**٣١٥٧- حتَّى شَهِدَ عبدُ الرَّحمن بنُ عوفٍ أنَّ رسولَ الله ﷺ أخَذَها من مَجُوسِ هَجَرَ.**

**أحدها:** حديث عبد الرَّحمن بن عوف.

**قوله: «سمعت عَمْراً»** هو ابن دينار.

**قوله: «كنت جالساً مع جابر بن زيد»** هو أبو الشَّعثاء البصري **«وعَمْرو بن أوس»** هو الثَّقَفي المتقدِّم ذِكْر روايته عن عبد الرَّحمن بن أبي بكر في الحجّ (١٧٨٤)، وعن عبد الله بن عَمْرو في التهجُّد (١١٣١)، وليست له هنا رواية، بل ذكره عَمْرو بن دينار ليبيِّنَ أنَّ بَجَالةَ لم يَقصِدْه بالتحدُّثِ، وإنَّما حدَّث غيرَه فسمعَه هو، وهذا وجه من وجوه التَّحَمُّل بالاتِّفاق، وإنَّما اختَلَفوا هل يَسُوغُ أن يقول: حدَّثنا؟ والجمهور على الجواز، ومَنَعَ منه النَّسائي وطائفة قليلة، وقال البَرْقاني: يقول: سمعت فلاناً.

**قوله: «فحدَّثهما بَجَالة»** هو بفتح الموحَّدة والجيم الخفيفة، تابعي شهير كبير تميمي بصري، وهو ابن عَبَدة: بفتح المهمَلة والموحَّدة، ويقال فيه: عَبْد، بالسُّكون بلا هاء، وما له في البخاري سوى هذا الموضع.

**قوله: «عام حَجَّ مُصعَب بن الزُّبَير بأهلِ البَصْرة»** أي: وحَجَّ حينئذٍ بَجَالةُ معه، وبذلك صَرَّحَ أحمد (١٦٥٧) في روايته عن سفيان، وكان مُصعَب أميراً على البصرة من قِبَل أخيه عبد الله بن الزُّبير، وقُتِلَ مُصعَب بعد ذلك بسنةٍ أو سنتين.

قوله: «كنت كاتباً لِجَزْء» بفتح الجيم وسكون الزّاي بعدها همزة، هكذا يقوله المحدِّثون، وضَبَطَه أهل النَّسَب بكسر الزّاي بعدها تحتانية ساكنة ثمَّ همزة، ومَن قاله بلفظ التَّصغير فقد صَحَّفَ، وهو ابن معاوية بن حُصَين[1] بن عُبادةَ التَّميمي السَّعْدي، عمُّ الأحنَف بن قيس، وهو معدود في الصحابة، وكان عامل عمر على الأهواز. ووقع في رواية التِّرمِذي: أنَّه كان على مَناذِر[2]./ قلت: هي من قرى الأهواز. وذكر البَلاذُري أنَّه عاشَ إلى خلافة معاوية، ووَلِيَ لزياد بعض عمله. ٢٦١/٦

قوله: «قبل موته بسنةٍ» كان ذلك سنة اثنتَين وعشرينَ، لأنَّ عمر قُتِلَ سنة ثلاث.

قوله: «فرِّقوا بين كلّ ذي مَحرَم من المَجُوس» زادَ مُسدَّد وأبو يعلى (٨٦٠) في روايتهما: اقتُلوا كلَّ ساحر[3]. قال: فقَتَلْنا في يومٍ ثلاث سَواحر، وفرَّقنا بين المحارم منهم، وصَنَعَ طعاماً فدَعاهم وعَرَضَ السَّيف على فَخِذَيه، فأكَلوا بغير زَمزَمة، قال الخطّابي: أراد عمر بالتَّفرِقة بين المحارم من المجُوس منعَهم من إظهار ذلك وإفشاء عُقُودهم به، وهو كما شَرَطَ على النَّصارى أن لا يُظهِروا صَليبَهم.

قلت: قد روى سعيد بن منصور (٢١٨١) من وجه آخر عن بَجَالةَ ما يُبيِّن سبب ذلك، ولفظه: أن فرِّقوا بين المجُوس وبين مَحارِمهم كيما نُلحِقهم بأهل الكتاب. فهذا يدلّ على أنَّ ذلك عند عمر شرط في قَبُول الجِزْية منهم، وأمَّا الأمر بقتل الساحر فهو من مسائل الخِلاف، وقد وقع في رواية سعيد بن منصور المذكورة من الزِّيادة: واقتُلوا كلَّ ساحر وكاهن، وسيأتي الكلام على حُكم الساحر في «باب هل يُعفى عن الذِّمّي إذا سَحَرَ» (٣١٧٥).

قوله: «ولم يكن عُمَر أخَذَ الجِزْية من المَجُوس حتَّى شَهِدَ عبد الرَّحمن بن عوف» قلت:

---

(١) تحرف في الأصلين و(س) إلى: حصن، وهو خطأ صوبناه من «عمدة القاري» للعيني ١٥/ ٧٩ حيث ضبطه بالحروف، فقال: بضم الحاء المهملة وفتح الصاد المهملة، وانظر «جمهرة أنساب العرب» لابن حزم ص٢١٧. وذكره الحافظ في «التقريب» في ترجمة الأحنف على الصواب.

(٢) تحرفت في (س) إلى: تنادر، وانظر «معجم ما استعجم» ٤/ ١٢٦٣.

(٣) وفي الرواية أيضاً زيادة: وانْهَوْهم عن الزمزمة.

إن كان هذا من جُملة كتاب عمر فهو مُتَّصِل، وتكون فيه رواية عمر عن عبد الرَّحمن بن عوف، وبذلك وقع التَّصريح في رواية التِّرمِذي (١٥٨٦) ولفظه: فجاءنا كتاب عمر: انظُر مَجُوسَ مَن قِبَلك، فخُذ منهم الجِزْية، فإنَّ عبد الرَّحمن بنَ عوف أخبرني، فذكره، لكنَّ أصحاب الأطراف ذَكَروا هذا الحديث في ترجمة بَجَالة بن عبدة عن عبد الرَّحمن بن عوف، وليس بجيِّدٍ، وقد أخرج أبو داود (٣٠٤٤) من طريق قُشَير بن عَمْرو عن بَجَالة عن ابن عبَّاس قال: جاء رجل من مَجُوسِ هَجَرَ إلى النبي ﷺ، فلمَّا خرج قلت له: ما قضى الله ورسوله فيكم؟ قال: شَرّ، الإسلام أو القتل. قال: وقال عبد الرَّحمن بن عوف: قَبِلَ منهم الجِزْية. قال ابن عبَّاس: فأخَذَ الناس بقول عبد الرَّحمن وتَرَكوا ما سمعتُ. وعلى هذا فبَجَالةُ يرويه عن ابن عبَّاس سماعاً، وعن عمر كتابةً، كلاهما عن عبد الرَّحمن بن عوف، وروى أبو عُبيد[1] بإسنادٍ صحيح عن حُذَيفة: لولا أنّي رأيتُ أصحابي أخَذوا الجِزْية من المجُوس ما أخَذتُها.

وفي «الموطَّأ» (١/ ٢٧٨) عن جعفر بن محمَّد عن أبيه: أنَّ عمر قال: لا أدري ما أصنعُ بالمجُوسِ؟ فقال عبد الرَّحمن بن عوف: أشهَدُ لَسمعتُ رسولَ الله ﷺ يقول: «سُنّوا بهم سُنَّةَ أهل الكتاب»، وهذا مُنقَطِع مع ثِقة رجاله.

ورواه ابن المنذِر[2] والدَّارَقُطني في «الغرائب»[3] من طريق أبي عليّ الحنفي عن مالك فزادَ فيه: عن جَدّه، وهو مُنقَطِع أيضاً، لأنَّ جَدّه عليّ بن الحسين لم يَلحَق عبد الرَّحمن بن عوف ولا عمر، فإن كان الضَّمير في قوله: عن جَدّه يعود على محمَّد بن عليّ، فيكون مُتَّصِلاً، لأنَّ جَدّه الحسين بن عليّ سمعَ من عمر بن الخطّاب ومِن عبد الرَّحمن بن عوف،

---

(١) الذي في «الأموال» لأبي عبيد (٨٩) أن هذا من قول أبي موسى الأشعري، وكذلك هو عند حميد بن زنجويه في «الأموال» (١٣٨)، لكن رواه الدارقطني (٢١٤٥) فجعله من رواية أبي موسى الأشعري، عن حذيفة بن اليمان قوله. فلعل الحافظ عَنَى هذا، والله أعلم.

(٢) كذا نسب الحافظُ الحديثَ هنا لابن المنذر، وقد خرجه في «الدراية» ٢/ ١٣٤، فنسبه إلى البزار، بدل ابن المنذر، وكذلك صنع صاحب «نصب الراية»، وهو عند البزار برقم (١٠٥٦).

(٣) ومن طريقه ابن عبد البر في «التمهيد» ٢/ ١١٥.

وله شاهد من حديث مسلم بن العلاء بن الحَضرَمي، أخرجه الطبراني (١٩/ ١٠٥٩) في آخر حديث بلفظ: «سُنّوا بالمجُوسِ سُنَّة أهل الكتاب». قال أبو عمر: هذا من الكلام العامِّ الذي أُريدَ به الخاصّ، لأنَّ المراد سُنَّة أهل الكتاب في أخذ الجِزْية فقط. قلت: وقع في آخر رواية أبي عليٍّ الحنفي: قال مالك: في الجِزْية.

واستُدِلَّ بقوله: «سُنَّة أهل الكتاب» على أنَّهم ليسوا أهل كتاب. لكن روى الشّافعي (٤/ ٢٥٤) وعبد الرزَّاق (١٠٠٢٩) وغيرهما بإسنادٍ حسن[1] عن عليّ: كان المجُوس أهل كتاب يقرؤونَه وعلم يَدرُسونَه، فشَرِبَ أميرُهم الخمر فوقع على أُخته، فلمَّا أصبَحَ دَعَا أهل الطَّمَع فأعطاهم، وقال: إنَّ آدم كان يُنكِح أولادَه بناتِه، فأطاعُوه وقتل مَن خالَفَه فأُسرِي على كتابهم، وعلى ما في قلوبهم منه، فلم يَبقَ عندهم منه شيء، وروى عبْد بن حُميدٍ[2] في تفسير سورة البُرُوج بإسنادٍ صحيح عن ابن أَبزَى: لمَّا هَزَمَ المسلمون أهل فارسَ قال عمر: اجتَمِعُوا. فقال: إنَّ المجُوس ليسوا أهل كتاب فنَضَع عليهم، ولا من عَبَدة الأوثان فنُجري عليهم أحكامهم،/ فقال علي: بل هم أهل كتاب، فذكر نحوه، لكن قال: وقع على ابنته، وقال في آخره: فوَضَعَ الأُخدُود لمن خالَفَه. فهذا حُجَّة لمن قال: كان لهم كتاب. ٢٦٢/٦

وأمَّا قول ابن بَطَّال: لو كان لهم كتاب ورُفِعَ لَرُفِعَ حُكمه، ولمَا استُثِني حِلُّ ذبائحهم ونكاح نسائهم، فالجواب أنَّ الاستثناء وقع تَبَعاً للأثرِ الوارد في ذلك، لأنَّ في ذلك شُبهَة تقتضي حَقن الدَّم، بخِلاف النِّكاح فإنَّه ممَّا يُحتاط له.

وقال ابن المنذِر: ليس تحريم نسائهم وذبائحهم مُتَّفَقاً عليه، ولكنَّ الأكثر من أهل العلم عليه.

وفي الحديث قَبُول خبر الواحد، وأنَّ الصَّحابي الجليل قد يَغيب عنه علمُ ما اطَّلَعَ عليه غيرُه من أقوال النبي ﷺ وأحكامه، وأنَّه لا نقص عليه في ذلك. وفيه التمسُّك بالمفهومِ،

---

(١) كذا قال الحافظ، مع أن في إسناده أبا سعد البقال، وهو ضعيف الحديث!

(٢) وهو عند حميد بن زنجويه في «الأموال» (١٣٩). والطبري في «تفسيره» ٣٠/ ١٣٢.

لأنَّ عمر فَهِمَ من قوله: «أهل الكتاب» اختصاصَهم بذلك حتَّى حدَّثه عبد الرَّحمن بن عوف بإلحاق المجُوس بهم، فرَجَعَ إليه.

**ثانيهما**: حديث عمرو بن عوف.

**٣١٥٨- حدَّثنا أبو اليَمَان، أخبرنا شعيبٌ، عن الزُّهْريِّ، قال: حدَّثني عُروةُ بنُ الزُّبَير، عن المِسوَرِ بنِ مَخْرَمةَ، أنَّه أخبَره أنَّ عَمرَو بنَ عوفٍ الأنصاريَّ ـ وهو حَلِيفٌ لبني عامرِ بنِ لُؤيٍّ، وكان شَهِدَ بَدراً ـ أخبَرَهُ: أنَّ رسولَ الله ﷺ بَعَثَ أبا عُبَيدةَ بنَ الجرّاح إلى البحرَين يأتي بجِزْيَتِها، وكان النبيُّ ﷺ هو صالح أهلَ/ البحرَين وأمَّرَ عليهم العلاءَ بنَ الحَضْرَمِيِّ، فقَدِمَ** ٢٥٨/٦ **أبو عُبَيدةَ بمالٍ من البحرَينِ، فسمعَتِ الأنصارُ بقُدُومِ أبي عُبَيدةَ فَوَافَتْ صلاةَ الصُّبْحِ مع النبيِّ ﷺ، فلمَّا صَلَّى بهم الفَجْرَ انصَرَفَ فتَعَرَّضوا له، فتَبسَّمَ رسولُ الله ﷺ حين رآهم وقال: «أظنُّكم قد سمعتُم أنَّ أبا عُبَيدةَ قد جاءَ بشيءٍ!» قالوا: أجَل يا رسولَ الله، قال: «فأبشِروا وأمِّلوا ما يَسُرُّكم، فوالله لا الفَقْرَ أخشَى عليكم، ولكن أخشَى عليكم أن تُبْسَطَ عليكمُ الدُّنْيا كما بُسِطَت على مَن كان قبلَكم، فتَنافَسُوها كما تَنافَسُوها، وتُهلِكَكم كما أهلَكَتهُم».**

[طرفاه في: ٤٠١٥، ٦٤٢٥]

**قوله**: «**الأنصاري**» المعروف عند أهل المغازي أنَّه من المهاجرينَ، وهو موافق لقوله هنا: وهو حَليفٌ لبني عامر بن لُؤيّ، لأنَّه يُشعِر بكَونِه من أهل مكَّة، ويحتمل أن يكون وصَفَه بالأنصاري بالمعنى الأعمّ، ولا مانع أن يكون أصله من الأوس والخَزرَج ونزل مكَّة وحالَفَ بعض أهلها، فبهذا الاعتبار يكون أنصاريّاً مُهاجريّاً، ثمَّ ظَهَرَ لي أنَّ لفظة الأنصاري وَهمٌ، وقد تَفرَّدَ بها شعيب عن الزُّهْريّ، ورواه أصحاب الزُّهْريّ كلُّهم عنه بدونها في «الصحيحَين» وغيرهما[1]، وهو معدود في أهل بدر باتِّفاقهم، ووقع عند موسى ابن عُقْبة في «المغازي» أنَّه عُمَير بن عوف بالتَّصغيرِ، وسيأتي في الرِّقاق (٦٤٢٥) من طريق

---

(١) سيأتي بدونها عند البخاري برقم (٤٠١٥) و(٦٤٢٥)، عند مسلم (٢٩٦١). لكن لم ينفرد بها شعيب بن أبي حمزة فيما جزم به الحافظ رحمه الله، بل تابعه على ذكرها يونس بن يزيد الأيلي ومعمر بن راشد عند الطبراني ١٧/ (٤٠) و(٤٢).

موسى بن عُقْبة عن الزُّهْريّ بغير تصغير، وكأنَّه كان يقال فيه بالوجهَينِ، وقد فرَّقَ العسكري بين عُمَير بن عوف وعَمرو بن عوف، والصواب الوِحدة.

قوله: «بَعَثَ أبا عُبيدَة بن الجرّاح إلى البحرَين» أي: البلد المشهور بالعراق[1]، وهي بين البصرة وهَجَر.

وقوله: «يأتي بجِزْيَتِها» أي: بجِزيَة أهلها، وكان غالب أهلها إذ ذاكَ المجُوس، ففيه تقوية للحديث الذي قبله، ومِن ثَمَّ ترجم عليه النَّسائي (ك٨٧١٣): «أخذ الجِزْية من المجُوس»، وذكر ابن سعد (٤/ ٣٥٩-٣٦٠) أنَّ النبي ﷺ بعد قِسْمة الغنائم بالجِعْرَانة أرسَلَ العلاء إلى المنذِر بن ساوَى عامل الفُرسِ على البحرَين يَدعُوه إلى الإسلام فأسلَمَ، وصالح مَجُوس تلك البلاد على الجِزْية[2].

قوله: «وكان النبي ﷺ هو صالح أهل البحرَين» كان ذلك في سنة الوُفُود سنة تسع من الهجرة، والعلاء بن الحَضرَمي صحابي شهير، واسم الحَضْرَمي عبد الله بن مالك بن ربيعة، وكان من أهل حَضرَموت، فقَدِمَ مكَّة فحالَفَ بها بني مَخزُوم، وقيل: كان اسم الحَضرَمي في الجاهلية زهرمهر[3]، وذكر عمر بنُ شَبَّة في «كتاب مكَّة» عن أبي غسَّان عن عبد العزيز ابن عِمران: أنَّ كِسرى لمَّا أغارَ بنو تميم وبنو شَيْبانَ على ماله أرسَلَ إليهم عسكراً عليهم زهرمهر[4]، فكانت وقعة ذي قارٍ، فقتلوا الفُرس وأسَروا أميرهم، فاشتَراه صخر بن رَزِين الدِّيلي، فسَرَقَه منه رجل من حَضرَمَوت، فتَبِعَه صخر حتَّى افتَدَاه منه فقَدِمَ به مكَّة، وكان صَنّاعاً فعَتَقَ وأقامَ بمكَّة ووُلِدَ له أولاد نُجَباء، وتَزَوَّجَ أبو سفيان

---

(١) كذا قال الحافظ رحمه الله: إنها بالعراق وإنها بين البصرة وهجر، ولعل عبارة العيني أدقّ منها، حيث قال في «عمدة القاري» ٤/ ١٦١: بين البصرة وعُمان. وهو موافق لما جاء في «معجم البلدان» لياقوت، حيث قال: البحرين اسم جامع لبلاد على ساحل بحر الهند بين البصرة وعمان.

(٢) هذا الأثر في إسناده متروكان.

(٣) تحرف في (أ) إلى: زهر، وفي (س) إلى: زهرمز.

(٤) تحرفت في (س) إلى: زهرمز.

ابنتَه الصَّعبة فصارت دَعْواهم في آل حرب، ثمَّ تَزَوَّجَها عُبيد الله بن عثمان والد طلحة أحد العشرة، فوَلَدَت له طلحة.

قال: وقال غيرُ عبد العزيز: إنَّ كُلثُوم بن رَزِين أو أخاه الأسوَد خرج تاجراً، فرأى بحَضرَموتَ عبداً فارساً نَجّاراً يقال له: زهرمهر[1]، فقَدِمَ به مكَّة ثمَّ اشتَراه من مَولاه، وكان حِميَرِيّاً يُكنى أبا رِفاعةَ، فأقامَ بمكَّة فصارَ يقال له: الحَضرَمي، حتَّى غَلَبَ على اسمه، فجاوَرَ أبا سفيان وانقَطَعَ إليه، وكان آل رَزِين حُلَفاء لحربِ بن أُميَّة، وأسلَمَ العلاء قديماً، ومات الثلاثة المذكورونَ أبو عُبيدة، والعلاء باليمن، وعَمرو بن عوف، في خلافة عمر رضي الله عنهم[2].

**قوله: «فقَدِمَ أبو عُبيدَة»** تقدَّم في كتاب الصلاة (٤٢١) بيان المال المذكور وقَدرُه، وقصَّة العبَّاس في الأخذ منه، وهي التي ذُكِرَت هنا أيضاً.

**قوله: «فسمعَت الأنصار بقُدُومِ أبي عُبيدَة فَوَافَتْ صلاة الفجر»** يُؤخَذ منه أنَّهم كانوا لا يجتمعونَ/ في التَّجميع في كلّ الصَّلَوات إلَّا لأمر يَطرأ، وكانوا يُصلّونَ في مساجدهم، إذ ٢٦٣/٦
كان لكلِّ قبيلة مسجد يجتمعونَ فيه، فلِأجل ذلك عَرَفَ النبي ﷺ أنَّهم اجتَمَعوا لأمرٍ، ودَلَّتِ القَرِينة على تعيين ذلك الأمر، وهو احتياجهم إلى المال للتَّوسِعة عليهم، فأبوَا إلَّا أن يكون للمُهاجرينَ مِثلُ ذلك، وقد تقدَّم هناك من حديث أنس (٤٢١)، فلمَّا قَدِمَ المالُ رأوا أنَّ لهم فيه حقّاً. ويحتمل أن يكون وعَدَهم بأن يُعطيهم منه إذا حَضَرَ، وقد وَعَدَ جابراً بعد هذا أن يُعطيه من مال البحرَين فوَفَّى له أبو بكر[3].

**قوله: «فتَعَرَّضوا له»** أي: سألُوه بالإشارة.

**قوله: «قالوا: أجَلْ يا رسول الله»** قال الأخفَش: «أجَل» في المعنى مِثل «نعم» لكنَّ «نَعَم» يَحسُن أن تُقال في جواب الاستفهام، و«أجَل» أحسن من «نعم» في التَّصديق.

---

(١) تحرفت في (أ) إلى: هرمز، وفي (س) إلى: زهرمز.

(٢) يعني أن الثلاثة ماتوا في خلافة عمر، لا أن عبيدة توفي باليمن.

(٣) سلف عند البخاري برقم (٢٢٩٦).

قوله: «فأبشِرُوا» أمر معناه الإخبار بحصول المقصود.

قوله: «فتَنافَسُوها» يأتي الكلام عليه في كتاب الرِّقاق (٦٤٢٥) إن شاء الله تعالى.

وفي هذا الحديث أنَّ طلب العطاء من الإمام لا غَضاضة فيه. وفيه البُشرى من الإمام لأتباعه، وتوسيع أمَلهم منه. وفيه من أعلام النبوَّة إخباره ﷺ بما يُفتَح عليهم. وفيه أنَّ المنافَسة في الدُّنيا قد تَجُرّ إلى هَلاك الدّين. ووقع في حديث عبد الله بن عَمْرو بن العاص عند مسلم (٢٩٦٢) مرفوعاً: «تَتَنافَسونَ، ثمَّ تَتَحاسَدونَ، ثمَّ تَتَدابَرونَ، ثمَّ تَتَباغَضونَ» أو نحو ذلك، وفيه إشارة إلى أنَّ كلّ خَصْلة من المذكورات مُسَبَّبة عن التي قبلها، وسيأتي بقيَّة الكلام على ذلك في الرِّقاق (٦٤٢٥)، إن شاء الله تعالى.

**ثالثها:**

**٣١٥٩- حدَّثنا الفَضْلُ بنُ يعقوبَ، حدَّثنا عبدُ الله بنُ جعفرٍ الرَّقِّيُّ، حدَّثنا المعتَمِرُ بنُ سليمانَ، حدَّثنا سعيدُ بنُ عُبَيدِ الله الثَّقَفيُّ، حدَّثنا بَكْرُ بنُ عبدِ الله المُزَنيُّ وزيادُ بنُ جُبَير، عن جُبَير بنِ حَيَّةَ، قال: بَعَثَ عمرُ الناسَ في أفناءِ الأمصار يقاتلونَ المشركينَ، فأسلَمَ الهُرْمُزانُ، فقال: إنّي مُستَشِيرُكَ في مغازيَّ هذه، قال: نعم، مَثَلُها ومَثَلُ مَن فيها من الناسِ من عدوِّ المسلمينَ مَثَلُ طائرٍ له رأسٌ وله جَناحانِ وله رِجْلان، فإن كُسِرَ أحدُ الجناحَين نَهَضَتِ الرِّجْلان بجَناحٍ والرَّأسِ، فإن كُسِرَ الجناحُ الآخَرُ نَهَضَتِ الرِّجْلانِ والرَّأسُ، وإن شُدِخَ الرَّأسُ ذَهَبَتِ الرِّجْلانِ والجناحانِ والرَّأسُ، فالرَّأسُ كِسْرَى والجناحُ قَيصَرُ، والجناحُ الآخَرُ فارسُ، فمُرِ المسلمينَ فلْيَنفِروا إلى كِسْرَى.**

**وقال بَكْرٌ وزيادٌ جميعاً، عن جُبَير بنِ حَيَّةَ، قال: فنَدَبَنا عمرُ، واستَعْمَلَ علينا النُّعْمانَ بنَ مُقرِّنٍ، حتَّى إذا كنَّا بأرضِ العدوِّ خَرَجَ علينا عاملُ كِسْرَى في أربعينَ ألفاً، فقامَ تَرْجُمانٌ فقال: ليُكلِّمْني رجلٌ منكم، فقال المغيرةُ: سَل عَمَّ شِئتَ، فقال: ما أنتمْ؟ قال: نحنُ أُناسٌ من العربِ كنَّا في شَقاءٍ شديدٍ وبَلاءٍ شديدٍ، نَمَصُّ الجلدَ والنَّوَى من الجوعِ، ونَلْبَسُ الوَبَرَ والشَّعرَ، ونَعبُدُ الشَّجَرَ والحجرَ، فبينا نحنُ كذلك إذ بَعَثَ ربُّ السَّماوات وربُّ الأرَضِينَ ـ تعالى ذِكْرُه وجَلَّت**

عَظَمَتُه ـ إلينا نبيّاً من أنفُسِنا نَعْرِفُ أباه وأمَّه، فأمَرَنا نبيُّنا رسولُ ربِّنا ﷺ أن نُقاتلَكم حتَّى تَعبُدوا الله وحدَه، أو تُؤدُّوا الجِزْيَةَ، وأخبَرنا نبيُّنا ﷺ عن رسالةِ ربِّنا أنَّه مَن قُتِلَ منَّا صارَ إلى الجنَّةِ في نَعِيمٍ لم يَرَ مِثلَها قَطُّ، ومَن بَقِيَ منَّا مَلَكَ رِقابَكم.

[طرفه في: ٧٥٣٠]

٣١٦٠- فقال النُّعْمانُ: رُبَّما أشهَدَكَ اللهُ مِثلَها مع النبيِّ ﷺ فلم يُندِّمْكَ ولم يُخْزِكَ، ولكنّي شَهِدْتُ القتالَ مع رسولِ الله ﷺ، كان إذا لم يقاتلْ في أوَّلِ النَّهار انتظَرَ حتَّى تَهُبَّ الأرواحُ، وتَحضُرَ الصَّلَواتُ.

قوله: «حدَّثنا المعتَمِر بن سليمان» كذا في جميع النُّسَخ بسكون العين المهمَلة وفتح المثنَّاة وكسر الميم، وكذا وقع في «مُستَخرَج الإسماعيلي» وغيره في هذا الحديث، وزَعَمَ الدِّمياطي أنَّ الصواب المعمَّر بفتح المهمَلة وتشديد الميم المفتوحة بغير مُثنَّاة، قال: لأنَّ عبد الله بن جعفر الرَّقِّي لا يروي عن المعتمِر البصري. وتُعقِّبَ بأنَّ ذلك ليس بكافٍ في رَدِّ الرِّوايات الصحيحة، وهَبْ أنَّ أحدهما لم يَدخُل بلد الآخر، أما يجوز أن يكونا التَقَيا مثلاً في الحجّ أو في الغَزو؟ وما ذكره مُعارَض بمِثلِه، فإنَّ المعمَّر بن سليمان رَقِّي، وسعيد بن عُبيد الله بصري، فمَهما استَبعدَ من لقاء الرَّقِّيِّ البصريَّ، جاء مِثلُه في لقاء الرَّقّي للبصري، وأيضاً فالذين جمعوا رجال البخاري لم يَذكُروا فيهم المعمَّر بن سليمان الرَّقّي، وأطبَقوا على ذِكْر المعتمِر بن سليمان التَّيْمي البصري.

وأغرَبَ الكِرْماني فحكى أنَّه قيل: الصواب في هذا مَعمَر بن راشد، يعني: شيخ عبد الرزَّاق. قلت: وهذا هو الخطأ بعينِه، فليست لعبد الله بن جعفر الرَّقّي عن مَعمَر بن راشد روايةٌ أصلاً، والله المستعان.

ثمَّ رأيت سَلَفَ الدِّمياطي فيما جَزَمَ به، فقال ابن قُرقُولٍ في «المطالع»: وقع في التَّوحيد (٧٥٣٠) وفي الجِزْية (٣١٥٩) عن الفضل بن يعقوب عن عبد الله بن جعفر: عن مُعتَمِر بن سليمان عن سعيد بن عُبيد الله، كذا للجميع في الموضعينِ، قالوا: وهو وهم، وإنَّما هو

المعمَّر بن سليمان الرَّقّي، وكذا كان في أصل الأَصِيلي فزادَ فيه التاء وأصلَحَه في الموضعينِ، قال الأَصِيلي: المعتمِر هو الصحيح، وقال غيره: المعمَّر هو الصحيح، والرَّقّي لا يروي عن المعتمِر، قال: ولم يَذكُر الحاكم ولا الباجيُّ في رجال البخاري المعمَّر بن سليمان، بل قال الباجيُّ في ترجمة عبد الله بن جعفر: يروي عن المعتمِر. ولم يَذكُر له البخاري عنه رواية[1].

**قوله: «حدَّثنا سعيد بن عُبيد الله الثَّقفي»** هو ابن جُبَير بن حَيَّة المذكور بعدُ، وزياد بن جُبَير شيخه هو عمُّه[2].

**قوله: «عن جُبَير بن حَيَّة»** هو جَدّ زياد[3]، وحَيَّة أبوه بمُهمَلة وتحتانية مُثقَّلة، وهو من كِبار التابعينَ، واسم جدِّه مسعود بن مُعتِّب بمُهمَلة ومُثنَّاة ثمَّ موحَّدة، ومنهم مَن عَدَّه في الصحابة، وليس ذلك عندي ببعيدٍ، لأنَّ مَن شَهِدَ الفُتُوح في وسَط خلافة عمر يكون في عَهد النبي ﷺ مُميِّزاً، وقد نَقَلَ ابن عبد البَرِّ أنَّه لم يبقَ في سنة حَجَّة الوداع من قريش وثقيف أحدٌ إلَّا أسلَمَ وشَهِدَها، وهذا منهم، وهو من بيت كبير، فإنَّ عمَّه عُرْوة بن مسعود كان رئيس ثقيف في زمانه، والمغيرة بن شُعْبة ابن عمّه./ ووقع في رواية الطَّبَري[4] ٢٦٤/٦
من طريق مُبارَك بن فَضَالَةَ عن زياد بن جُبَير: حدَّثني أبي. ولسعيد حفيده رواية أُخرى في الأشرِبة (٥٤٨٤) والتَّوحيد (٧٥٣٠)، وعَمّه زياد بن جُبَير تقدَّمت له روايات أُخرى في الصوم (١٩٩٤) والحجّ (١٧١٣). وذكر أبو الشَّيخ أنَّ جُبَير بن حَيَّة وليَ إمرة أصبَهانَ ومات في خلافة عبد الملك بن مروان.

---

(١) هذه العبارة نقلها الحافظ عن القاضي عياض، فاختصرها اختصاراً أوهم أن جملة «ولم يذكر له البخاري عنه رواية» من قول الباجيّ، ولم يذكرها الباجي في «التعديل والتجريح» ٢/ ٨١٤، وإنما هي من قول القاضي عياض في «المشارق» ١/ ٣٩٦ حيث قال: ولم يذكر البخاري في «التاريخ» لابن جعفر الرقي رواية عن المعتمر.

(٢) في (س): ابن عمه، وهو خطأ.

(٣) هذا سبق قلم من الحافظ رحمه الله، لأن جبيراً أبو زياد، وليس جدَّه.

(٤) في «تاريخه» ٤/ ١١٧-١٢٠.

**قوله: «بَعَثَ عُمَر الناس في أفناء الأمصار»** أي: في مجموع البلاد الكِبار، والأفناء بالفاءِ والنّون ممدود: جمع فِنوٍ، بكسر الفاء وسكون النّون، ويقال: فلان من أفناءِ الناس: إذا لم تُعيَّن قبيلتُه.

والمِصْر: المدينة العظيمة، ووقع عند الكِرْماني: الأنصار، بالنّون بدلَ الميم، وشَرَحَ عليه، ثمَّ قال: وفي بعضها: الأمصار.

**قوله: «فأسلَمَ الهُرْمُزان»** في السِّياق اختصار كثير، لأنَّ إسلام الهُرمُزانِ كان بعد قتال كثير بينه وبين المسلمين بمدينة تُسْتَرَ، ثمَّ نزل على حُكم عمر فأسَرَه أبو موسى الأشعَري وأرسَلَ به إلى عمر مع أنس، فأسلَمَ فصارَ عمر يُقرِّبه ويستشيره، ثمَّ اتَّفَقَ أنَّ عُبيد الله ـ بالتَّصغير ـ بنَ عمر بن الخطّاب اتَّهَمَه بأنَّه واطَأ أبا لُؤلُؤة على قتل عمر، فعَدَا على الهُرمُزانِ فقتله بعد قتل عمر، وستأتي قصَّة إسلام الهُرمُزانِ بعد عشرة أبواب (١١). وهو بضمِّ الهاء وسكون الرّاء وضمّ الميم بعدها زاي، وكان من عُظَماء الفُرس.

**قوله: «إنّي مُستَشيرك في مغازيَّ»** بالتَّشديد، وهذه إشارة إلى ما في قَصْده، ووقع في رواية ابن أبي شَيْبة (١٣/٨-١٢) من طريق مَعقِل بن يَسار: أنَّ عمر شاوَرَ الهُرمُزان في فارس وأصبَهانَ وأذْرَبِيجان أي: بأيِّها يَبدَأ، وهذا يُشعِر بأنَّ المراد أنَّه استَشارَه في جِهات مخصوصة، والهُرمُزان كان من أهل تلك البلاد، وكان أعلمَ بأحوالها من غيره، وعلى هذا ففي قوله في حديث الباب: فالرَّأس كِسرى، والجناح قَيصَر، والجناح الآخر فارس. نظرٌ، لأنَّ كِسرى هو رأس أهل فارس، وأمَّا قَيصَر صاحب الرُّوم فلم يكن كِسرى رأساً لهم. وقد وقع عند الطَّبَري (٤/١١٧-١٢٠) من طريق مُبارَك بن فَضَالة المذكورة قال: فإنَّ فارس اليوم رأسٌ وجناحان، وهذا موافق لرواية ابن أبي شَيْبة (١٣/٨-١٢) وهو أَولى، لأنَّ قَيصَر كان بالشّام ثمَّ ببلاد الشَّمال، ولا تعلُّق لهم بالعراق وفارس والمشرِق، ولو أراد أن يجعل كِسرى رأس الملوك، وهو مَلِك المشرق، وقَيصَر مَلِك الرُّوم دونه، ولذلك جَعَلَه جَناحاً، لكان المناسب أن يجعل الجناح الثَّاني ما يُقابله من جِهَة اليمين: كملوكِ الهند والصِّين مثلاً، لكن دَلَّت

الرِّواية الأُخرى على أنَّه لم يُرِد إلَّا أهل بلاده التي هو عالمٌ بها، وكأنَّ الجيوش إذ ذاكَ كانت بالبلاد الثلاثة، وأكثرها وأعظَمها بالبلدة التي فيها كِسرى، لأنَّه كان رأسَهم.

**قوله: «فمُرِ المسلمين فلْيَنفِروا إلى كِسْرى»** في رواية مُبارَك أنَّ الهُرمُزان قال: فاقطَع الجناحَين يَلِن لك الرَّأس. فأنكَرَ عليه عمر فقال: بل أَقطَعُ الرَّأس أوَّلاً، فيحتمل أنَّه لمَّا أنكَرَ عليه عادَ فأشارَ عليه بالصواب.

**قوله: «واستَعْمَلَ علينا النُّعْمان بن مُقرِّن»** بالقاف وتشديد الرّاء: وهو المُزَني، وكان من أفاضل الصحابة، هاجَرَ هو وإخوة له سبعة، وقيل: عشرة، وقال ابن مسعود: إنَّ للإيمانِ بيوتاً، وإنَّ بيت آل مُقرِّن من بيوت الإيمان، وكان النُّعمان قَدِمَ على عمر بفتح القادسية، ففي رواية ابن أبي شَيْبة (١٣/ ٨-١٢) المذكورة: فدَخَلَ عمر المسجد فإذا هو بالنُّعمانِ يُصلّي فقَعَدَ، فلمَّا فَرَغَ قال: إنّي مُستَعمِلُك، قال: أمَّا جابياً فلا، ولكن غازياً، قال: فإنَّك غازٍ، فخَرَجَ معه الزُّبير وحُذَيفة وابن عمرُ والأشعَث وعَمرو بن مَعدي كَرِبَ، وفي رواية الطَّبَري (٤/ ١١٧-١٢٠) المذكورة: فأراد عمر المسير بنفسِه، ثمَّ بَعَثَ النُّعمان ومعه ابن عمر وجماعة، وكَتَبَ إلى أبي موسى أن يسير بأهل البصرة، وإلى حُذَيفة أن يسير بأهل الكوفة، حتَّى يجتمعوا بنَهاوَند ـ وهي بفتح النّون والهاء والواو وسكون النون الثَّانية ـ قال: وإذا التَقَيتُم فأميرُكم النُّعمان بن مُقرِّن.

**قوله: «حتَّى إذا كنَّا بأرضِ العدوّ»** وقد عُرِفَ من رواية الطَّبَري أنَّها نَهاوَند.

**قوله: «خَرَجَ علينا عامل كِسْرى»** سمَّاه مُبارَك بن فضالة في روايته: بُنداراً، وعند ابن أبي شَيْبة (١٣/ ٨-١٢): أنَّه ذُو الحاجبَين[1]، فلعلَّ أحدهما لَقَبُه.

٢٦٥/٦ **قوله: «فقامَ تَرْجُمان»** في رواية الطَّبَري من الزِّيادة: فلمَّا اجتَمَعوا أرسَلَ بُندارٌ إليهم: أن أرسِلوا إلينا رجلاً نكلِّمه، فأرسَلُوا إليه المغيرة، وفي رواية ابن أبي شَيْبة (١٣/ ٩و١٢): وكان بينهم نهر، فسَرَّحَ إليهم المغيرة، فعَبَرَ النَّهر، فشاوَرَ ذُو الحاجبَين[1] أصحابه: كيف

---

(١) تحرف في الأصلين و(س) في الموضعين إلى: الجناحين، والتصويب من النسخ المحققة من «مصنف ابن =

نَقعُد للرَّسولِ؟ فقالوا له: اقعُد في هيئة المِلك وبَهجَته، فقَعَدَ على سَريره ووَضَعَ التاجَ على رأسه، وقامَ أبناء الملوك حَولَ سِماطَينِ عليهم أساوِر الذَّهب والقِرَطة والدّيباج، قال: فأذِنَ للمغيرة، فأخَذَ بضَبعَيه رجلان ومعه رُمحه وسيفه، فجَعَلَ يَطعُن برُمحِه في بُسُطهم ليتَطيَّرُوا، وفي رواية الطَّبَري: قال المغيرة: فمَضَيت ونَكَّست رأسي، فدُفِعْتُ، فقلت لهم: إنَّ الرُّسلَ لا يُفعل بهم هذا.

**قوله: «ما أنتم»** هكذا خاطَبَه بصيغة مَن لا يَعقِل احتقاراً له، وفي رواية ابن أبي شَيْبة (٩/١٣): فقال: إنَّكم مَعشَر العرب أصابكم جُوع وجَهْد فجئتُم، فإن شئتُم مِرناكم ـ بكسر الميم وسكون الرّاء، أي: أعطَيناكم المِيرةَ، أي: الزّاد ـ ورَجَعتُم. وفي رواية الطَّبَري: إنَّكم معشرَ العرب أطوَلُ الناس جوعاً، وأبعَدُ الناس من كلّ خير، وما مَنَعَني أن آمُرَ هؤلاءِ الأساوِرة أن يَنتَظِمُوكم بالنُّشَّاب إلَّا تَنَجُّساً لِجيَفِكم. قال: فحَمِدتُ الله وأثنَيت عليه، ثمَّ قلت: ما أخطَأتَ شيئاً من صِفَتِنا، كذلك كُنّا، حتَّى بَعَثَ الله إلينا رسوله.

**قوله: «نَعْرِف أباه وأمّه»** زادَ في رواية ابن أبي شَيْبة: في شَرَف منَّا، أوسَطنا حَسَباً، وأصدَقنا حديثاً.

**قوله: «فأمَرَنا نبيُّنا رسولُ ربِّنا أن نُقاتلَكم حتَّى تَعبُدوا الله وحدَه، أو تُؤدّوا الجِزْية»** هذا القَدْر هو الذي يُحتاج إليه في هذا الباب، وفيه إخبار المغيرة أنَّ النبي ﷺ أمَرَ بقتال المَجُوس حتَّى يُؤدّوا الجِزْية، ففيه دفع لقول مَن زَعَمَ أنَّ عبد الرَّحمن بن عوف تَفرَّدَ بذلك، وزادَ في رواية الطَّبَري: وإنّا والله لا نَرجِعُ إلى ذلك الشَّقاء أبداً، حتَّى نَغلِبَكم على ما في أيديكم.

**قوله: «فقال النُّعْمان»** هكذا وقع في هذه الرِّواية مختصراً، قال ابن بَطَّال: قول النُّعمان للمغيرة: رُبَّما أشهَدَك الله مِثلها، أي: مِثل هذه الشِّدَّة.

---

= أبي شَيْبة»، وكذلك جاء عند ابن أبي عمر العدني كما في «إتحاف الخيرة» للبوصيري (٦٣٢٨)، والطبري في «تاريخه» ٤/ ١٤٢، والحاكم ٣/ ٢٩٣، وأبي نعيم في «أخبار أصبهان» ١/ ٢١. وسيأتي على الصواب في (أ) عند ذكر وقوعه من على بغلته ومَصْرعه.

وقوله: «فلم يُندِّمْك» أي: ما لَقيتَ معه من الشِّدَّة «ولم يُحزِنْكَ» أي: لو قُتِلت معه لعلمِك بما تصير إليه من النَّعيم وثواب الشَّهادة. قال[1]: وقوله: ولكنّي شَهِدتُ... إلى آخره، كلام مُستأنَف وابتداء قصَّة أُخرى. انتهى.

وقد بيَّن مُبارَك بن فَضَالة في روايته عن زياد بن جُبَير ارتباط كلام النُّعمان بما قبله، وبسياقه يَتَبيَّن أنَّه ليس قصَّةً مُستأنَفةً، وحاصله أنَّ المغيرة أنكَرَ على النُّعمان تأخير القتال، فاعتَذَرَ النُّعمان بما قاله. وما أوَّلَ به قولَه: فلم يُندِّمك... إلى آخره، فيه أيضاً نظر، والذي يَظهَر أنَّه أراد بقوله: فلم يُندِّمك، أي: على التأنّي والصَّبر حتَّى تَزُول الشمس، وقوله: «ولم يُحزِنك» شرَحَه على أنَّه بالمهمَلة والنّون من الحُزن، وفي رواية المُستَمْلي بالخاءِ المعجمة بغير نون، وهو أوجَه لوِفاق ما قبله، وهو نَظِير ما تقدَّم في وفد عبد القيس: «غير خَزايا ولا نَدامى»[2].

ولفظ مُبارَك مُلخَّصاً: أنَّهم أرسَلوا إليهم: إمَّا أن تَعبُروا إلينا النَّهر أو نَعبُر إليكم، قال النُّعمان: اعبُروا إليهم، قال: فتَلاقَوا، وقد قَرَنَ بعضهم بعضاً، وألقَوا حَسَك الحديد خَلفهم لئلَّا يَفِرُّوا، قال: فرأى المغيرة كَثرتهم، فقال: لم أرَ كاليوم فشَلاً أنَّ عدوّنا يُترَكون يَتأهَّبونَ، أما والله لو كان الأمر إليَّ لقد أعجَلتُهم، وفي رواية ابن أبي شَيْبة (١٣/ ١٠): فصافَفناهم، فرَشَقُونا حتَّى أسرَعوا فينا، فقال المغيرة للنُّعمانِ: إنَّه قد أُسرِعَ في الناس فلو حَمَلتَ، فقال النُّعمان: إنَّك لَذُو مناقب، وقد شَهِدت مع رسول الله ﷺ مِثلها، وفي رواية الطَّبَري (٤/ ١١٩): قد كان الله أشهَدَك أمثالها، وإنه والله ما مَنَعَني أن أُناجِزَهم إلَّا شيء شَهِدتُه من رسول الله ﷺ.

قوله: «حتَّى تَهُبَّ الأرواح» جمع ريح، وأصله الواو، لكن لمَّا انكَسَرَ ما قبل الواو الساكنة انقَلَبَت ياء، والجمع يَرُدّ الأشياء إلى أُصولها، وقد حكى ابن جِنّي جمع ريح على أرياح.

---

(١) القائل ابن بطال.

(٢) سلف عند البخاري برقم (٥٣).

قوله: «وتَحضُرَ الصَّلَوات» في رواية ابن أبي شَيْبة[١] (١٣/ ١٠-١١): وتَزُول الشمس، وهو بالمعنى، وزادَ في رواية الطَّبَري (٤/ ١١٩):/ ويَطِيب القتال، وفي رواية ابن أبي شَيْبة: ٢٦٦/٦
ويَنزِل النَّصر، وزادَ «معاً» واللَّفظ لمبارَكِ بن فضالة عن زياد بن جُبَير[٢]: فقال النُّعمان: اللهمَّ إنّي أسألك أن تُقِرَّ عيني اليوم بفتحٍ يكون فيه عِزّ الإسلام وذُلّ الكفر والشَّهادة لي، ثمَّ قال: إنّي هازّ اللِّواء فتَيسَّروا للقتال، وفي رواية ابن أبي شَيْبة: فليَقضِ الرجل حاجتَه وليَتَوضَّأ، ثمَّ هازُّه الثَّانيةَ فتأهَّبُوا، وفي رواية ابن أبي شَيْبة: فليَنظُر الرجل إلى نفسه[٣] ويَرُمَّ[٤] من سلاحه، ثمَّ هازُّه الثَّالثةَ فاحمِلُوا، ولا يَلْوِيَنَّ أحد على أحد ولو قُتِلتُ، فإن قُتِلتُ فعلى الناس حُذَيفة. قال[٥]: فحَمَلَ وحَمَلَ الناس، فوالله ما عَلِمت أنَّ أحداً يومَئذٍ يريد أن يَرجِعَ إلى أهله حتَّى يُقتَل أو يَظفَر، فثَبَتوا لنا، ثمَّ انهَزَموا، فجَعَلَ الواحد يقع على الآخر فيَقتُل سبعة، وجَعَلَ الحَسَك الذي جَعَلُوه خلفهم يَعقِرهم، وفي رواية ابن أبي شَيْبة: ووقع ذُو الحاجبين[٦] عن بغلة شَهْباء فانشَقَّ بطنُه، ففَتَحَ الله على المسلمين، وفي رواية الطَّبَري: وجَعَلَ النُّعمان يَتقدَّم باللِّواءِ، فلمَّا تَحقَّقَ الفتحُ جاءته نُشّابة في خاصرته فصَرَعَته، فسَجّاه أخوه مَعقِل ثوباً وأخَذَ اللِّواء، ورَجَعَ الناس فنزلوا وبايعوا حُذَيفة، فكَتَبَ بالفتح إلى عمر مع رجل من المسلمين. قلت: وسمَّاه سيفٌ في «الفُتوح» طَريف بن سهم، وعند ابن أبي شَيْبة (١٣/ ١٢) من طريق عليّ بن زيد بن جُدْعان عن أبي عثمان ـ هو النَّهْدي ـ أنَّه ذهب بالبِشارة إلى عمر، فيُمكِن أن يكونا تَرافَقا، وذكر الطَّبَري أنَّ ذلك كان سنة تسع عشرة، وقيل: سنة إحدى وعشرينَ.

---

(١) هذه الفقرة من الحديث أخرجها أبو داود (٢٦٥٥)، والترمذي (١٦١٣)، والنسائي في «الكبرى» (٨٥٨٣)، وفيها هذه الألفاظ التي ذكر الحافظ أنها في رواية ابن أبي شَيْبة.

(٢) يعني الرواية التي عند الطبري.

(٣) الذي في النسخ المحققة من «مصنف ابن أبي شَيْبة»: إلى شِسْعِه، بدل: إلى نفسه.

(٤) تحرف في (س) إلى: ويرمي، ويَرُمُّ من رَمَّ الشيءَ يَرُمُّه رَمّاً، أي: أصلَحَه.

(٥) هذا في رواية الطبري.

(٦) تحرف في (ع) و(س) إلى: الجناحين.

وفي الحديث مَنقَبة للنُّعمان. ومعرفة المغيرة بالحربِ وقوَّة نفسه وشهامَته وفَصاحَته وبلاغَته، ولقد اشتَمَلَ كلامه هذا الوجيز على بيان أحوالهم الدُّنيَوية من المَطعَم والمَلبَس ونحوهما، وعلى أحوالهم الدِّينية أوَّلاً وثانياً، وعلى مُعتَقَدهم من التَّوحيد والرِّسالة والإيمان بالمَعَاد، وعلى بيان مُعجِزات الرَّسول ﷺ، وإخباره بالمغيَّبات ووقوعها كما أخبَرَ. وفيه فضل المشُورة، وأنَّ الكبير لا نَقصَ عليه في مُشاوَرة مَن هو دونه. وأنَّ المفضول قد يكون أميراً على الأفضل، لأنَّ الزُّبير بن العَوّام كان في جيش عليه فيه النُّعمان ابن مُقرِّن، والزُّبير أفضل منه اتِّفاقاً، ومِثلُه تأمير عَمْرو بن العاص على جيش فيه أبو بكر وعمر كما سيأتي في أواخر المغازي (٤٣٥٨).

وفيه ضرب المثل، وجَوْدة تَصَوُّر الهُرْمُزان، ولذلك استَشارَه عمر، وتشبيهُ الغائبِ المحسوس[1] بحاضرٍ محسوس لتقريبِه إلى الفَهْم، وفيه البِداءَة بقتال الأهمِّ فالأهمِّ، وبيان ما كان العرب عليه في الجاهلية من الفقر وشَظَف العيش. والإرسال إلى الإمام بالبِشارة. وفضل القتال بعد زوال الشمس على ما قبله، وقد تقدَّم ذلك في الجهاد (٢٩٦٥)، ولا يعارضه ما تقدَّم: أنَّه ﷺ كان يُغير صباحاً[2]، لأنَّ هذا عند المصافَفة، وذاكَ عند الغارة.

## ٢- باب إذا وادع الإمام ملك القرية هل يكون ذلك لبقيّتهم؟

**٣١٦١- حدَّثنا سَهْلُ بنُ بَكّارٍ، حدَّثنا وُهَيبٌ، عن عَمرِو بنِ يحيى، عن عبَّاسٍ الساعدِيِّ، عن أبي حُميدٍ الساعدِيِّ، قال: غَزَوْنا مع النبيِّ ﷺ تَبُوكَ، وأهْدَى مَلِكُ أيلةَ للنبيِّ ﷺ بَغْلةً بيضاءَ، وكَساه بُرْداً، وكَتَبَ له ببَحْرِهم.**

قوله: «**باب إذا وادَعَ الإمام مَلِك القَرْيَة هل يكون ذلك لبَقيّتِهم؟**» أي: لبقيَّة أهل القرية. أورد فيه طرفاً من حديث أبي حُميدٍ الساعدي: غَزَونا مع النبي ﷺ تَبُوك فأهدى مَلِك أيلةَ بَغلة، الحديث، وقد تقدَّم بتمامه في كتاب الزكاة (١٤٨١).

---

(١) في (س): لغائب المجوس.

(٢) كما سيأتي في حديث أنس في باب غزوة خيبر برقم (٤١٩٧): أن رسول الله ﷺ إذا أتى قوماً بليل لم يُغِرْ بهم حتى يصبح.

وقوله: «وكَساه بُرْداً» كذا فيه بالواو، ولأبي ذرٍّ بالفاءِ، وهو أَولى، لأنَّ فاعل «كَسا» هو النبيُّ ﷺ.

٢٦٧/٦ وقوله: «ببَحْرِهم» أي: بقريَتِهم.

قال ابن المنيِّر: لم يقع في لفظ الحديث عند البخاري صيغة الأمان، ولا صيغة الطَّلَب، لكنَّه بَناه على العادة في أنَّ المِلك الذي أهدى إنَّما طلب إبقاء مُلكه، وإنَّما يَبقى مُلكه ببَقاءِ رَعيّته، فيُؤخَذ من هذا أنَّ موادَعَته موادَعةٌ لرَعيّته.

قلت: وهذا القَدْر لا يَكفي في مطابقة الحديث للتَّرجمة، لأنَّ العادة بذلك معروفة من غير الحديث، وإنَّما جَرى البخاري على عادته في الإشارة إلى بعض طرق الحديث الذي يُورِده، وقد ذكر ذلك ابن إسحاق في «السّيرة»[1] فقال: لمَّا انتهى النبي ﷺ إلى تَبُوك أتاه يُحَنَّة بن رُؤبة صاحب أيلةَ فصالحه وأعطاه الجِزْية، وكَتَبَ له رسول الله ﷺ كتاباً فهو عندهم: «بسم الله الرَّحمن الرَّحيم. هذه أَمَنةٌ من الله ومحمَّدٍ النبي رسول الله ليُحَنَّة بن رُؤبة وأهل أَيْلةَ» فذكره.

قال ابن بَطَّال: العلماء مُجمِعونَ على أنَّ الإمام إذا صالَحَ مَلِك القرية، أنَّه يَدخُل في ذلك الصُّلحِ بَقيتُهم، واختَلَفوا في عَكس ذلك، وهو ما إذا استأمَنَ لطائفة مُعيَّنة: هل يَدخُل هو فيهم؟ فذهب الأكثر إلى أنَّه لا بدَّ من تعيينه لفظاً، وقال أصبَغُ وسَحْنون: لا يحتاج إلى ذلك، بل يَكتَفي بالقَرِينة، لأنَّه لم يأخذ الأمان لغيره إلَّا وهو يَقصِد إدخال نفسه.

## ٣- باب الوَصاةِ بأهل ذمَّة رسول الله ﷺ

**والذِّمَّةُ: العهدُ، والإلُّ: القرابةُ.**

**٣١٦٢- حدثنا آدمُ بن أبي إياسٍ، حدَّثنا شُعْبةُ، حدَّثنا أبو جَمْرةَ، قال: سَمعتُ جُويريةَ ابنَ قُدامةَ التَّميميَّ، قال: سَمعتُ عمرَ بنَ الخطّاب ﷺ، قلنا: أَوصِنا يا أميرَ المؤمنينَ، قال: أُوصيكم بذِمَّة الله، فإنَّه ذمَّةُ نبيِّكم، ورِزقُ عِيالِكم.**

---

(١) انظر «السيرة» لابن هشام ٢/ ٥٢٥.

قوله: «باب الوَصاة بأهلِ ذِمَّة رسول الله ﷺ» الوَصَاة ـ بفتح الواو والمهمَلة مُخفَّفاً ـ بمعنى الوَصيَّة، تقول: وصَّيته وأَوصَيته تَوْصيةً، والاسم الوَصَاة والوَصيَّة. وقد تقدَّم بسطه في أوَّل كتاب الوصايا[1].

قوله: «والذِّمَّة: العَهْد، والإلُّ: القَرابة» هو تفسير الضَّحّاك في قوله تعالى: ﴿لَا يَرْقُبُونَ فِي مُؤْمِنٍ إِلًّا وَلَا ذِمَّةً﴾ [التوبة:١٠]، وهو كقول الشّاعر:

وأشهَدُ أنَّ إلَّكَ من قريشٍ كإلِّ السَّقْب من رَأْل النَّعامِ[2]

وقال أبو عُبيدة في «المجاز»: الإلُّ: العَهْدُ والميثاق واليمين، ومَجاز الذِّمَّة: التَّذَمُّم، والجمع: ذِمَم. وقال غيره: يُطلَق الإلُّ أيضاً على العَهْد وعلى الجِوَار. وعن مجاهد: الإلُّ: الله، وأنكَرَه عليه غيرُ واحد.

قوله: «حدَّثنا أبو جَمْرة» هو ـ بالجيم والرّاء ـ الضُّبَعي، صاحب ابن عبَّاس، وجُوَيريةُ ابن قُدامةَ ـ بالجيم مُصغَّرٌ ـ ما له في البخاري سوى هذا الموضع، وهو مختصر من حديث طويل في قصَّة مَقتَل عمر (٣٧٠٠)، وسأذكرُ ما فيه من فائدة زائدة في الكلام على حديث عمر المذكور في مناقبه (٣٦٩٣). وقيل: إنَّ جُوَيريةَ هذا هو جارية بن قُدَامةَ الصَّحابي المشهور، وقد بيَّنتُ في كتابي في الصحابة ما يُقوِّيه، فإن ثَبَتَ وإلَّا فهو من كِبار التابعينَ.

قوله: «أُوصيكم بذِمَّةِ الله، فإنَّه ذِمَّة نبيكم، ورِزْق عيالِكم» في رواية عَمْرو بن ميمون (٣٧٠٠): وأُوصيه بذِمَّة الله وذِمَّة رسوله أن يُوفي لهم بعَهدِهم، وأن يقاتل مِن ورائِهم، وأن لا يُكلَّفُوا إلَّا طاقتَهم. قلت: ويُستَفاد من هذه الزِّيادة أن لا يُؤخَذ من أهل الجِزْية إلَّا قَدرُ ما يُطِيقُ المأخوذ منه.

وقوله في هذه الرِّواية: «ورِزق عيالكم» أي: ما يُؤخَذ منهم من الجِزْية والخَراج.

---

(١) قبل الحديث (٢٧٣٨).

(٢) البيت لحسان بن ثابت. وقوله: السَّقْب: ولد الناقة، ورأْل النعام: ولدها، انظر «اللسان» (ألل) و(سقب) وأراد أنه ضعيف النَّسب في قريش، وأن قرابته فيهم كقرابة ولد النعام بولد الناقة.

قال المهلَّب: في الحديث الحضُّ على الوفاء بالعَهْدِ، وحُسن النَّظَر في عَواقب الأُمور، والإصلاح لمعاني المال وأُصول الاكتِساب.

## ٤- باب ما أَقطَع النبيُّ ﷺ من البحرَين، وما وَعَد من مال البحرَين والجِزْية، ولمن يُقسَم الفيءُ والجزية؟ ٢٦٨/٦

٣١٦٣- حدَّثنا أحمدُ بنُ يونُسَ، حدَّثنا زهيرٌ، عن يحيى بنِ سعيدٍ، قال: سمعتُ أنساً ﷺ قال: دَعَا النبيُّ ﷺ الأنصارَ ليَكتُبَ لهم بالبحرَين، فقالوا: لا والله حتَّى تَكْتُبَ لإخوانِنا من قُرَيشٍ بمِثلِها، فقال: «ذاكَ لهم ما شاءَ اللهُ على ذلك» يقولونَ له، قال: «فإنَّكم سَتَرَونَ بعدي أَثَرَةً، فاصبِروا حتَّى تَلْقَوني».

٣١٦٤- حدَّثنا عليُّ بنُ عبدِ الله، حدَّثنا إسماعيلُ بنُ إبراهيمَ، قال: أخبرني رَوْحُ بنُ القاسِمِ، عن محمَّدِ بنِ المُنكَدِر، عن جابرِ بنِ عبدِ الله رضي الله عنهما، قال: كان رسولُ الله ﷺ قال لي: «لو قد جاءَنا مالُ البحرَين قد أعطَيتُكَ هكذا وهكذا وهكذا». فلمَّا قُبِضَ رسولُ الله ﷺ وجاء مالُ البحرَين، قال أبو بكرٍ: مَن كانت له عندَ رسولِ الله ﷺ عِدَةٌ فلْيأتِني، فأتيتُه فقلتُ: إنَّ رسولَ الله ﷺ قد كان قال لي: «لو قد جاءَنا مالُ البحرَين لأعطَيتُكَ هكذا وهكذا وهكذا» فقال لي: احثُهْ، فحَثَوتُ حَثْيَةً، فقال لي: عُدَّها، فعَدَدْتُها، فأَعطاني خمسَ مئةٍ، فأعطاني ألفاً وخمسَ مئةٍ.

٣١٦٥- وقال إبراهيمُ بنُ طَهْمانَ، عن عبدِ العزيزِ بنِ صُهَيبٍ، عن أنسٍ: أُتِيَ النبيُّ ﷺ بمالٍ من البحرَين، فقال: «انثُروه في المسجدِ»، فكان أكثرَ مالٍ أُتِيَ به رسولُ الله ﷺ، إذ جاءَه العبَّاسُ، فقال: يا رسولَ الله، أَعطِني فإنّي فادَيتُ نفسي وفادَيتُ عَقِيلاً، فقال: «خُذْ» فحَثَا في ثوبِه، ثمَّ ذهبَ يُقِلُّه فلم يَستَطِعْ، فقال: اؤمُرْ بعضَهم يَرْفَعْه إليَّ، قال: «لا» قال: فارفَعْه أنتَ عليَّ، قال: «لا» فنَثَرَ منه، ثمَّ ذهب يُقِلُّه فلم يَسْتَطِع، فقال: اؤمُرْ بعضَهم يَرْفَعْه عليَّ، قال: «لا» قال: فارفَعْه أنتَ عليَّ، قال: «لا» فنَثَرَ منه، ثمَّ احتَمَلَه على كاهِلِه ثمَّ انطَلَقَ، فما زالَ يُتبِعُه بَصَرَه حتَّى خَفِيَ علينا، عَجَباً من حِرْصِه، فما قامَ رسولُ الله ﷺ وثَمَّ منها دِرْهمٌ.

قوله: «باب ما أقطَعَ النبيُّ ﷺ من البحرَين، وما وَعَدَ من مال البحرَين والجِزْية، ولمن يُقسَم الفَيءُ والجِزْية» اشتَمَلَت هذه التَّرجمة على ثلاثة أحكام، وأحاديث الباب ثلاثة مُوزَّعة عليها على التَّرتيب.

فأمَّا إقطاعه ﷺ من البحرَين فالحديث الأوَّل دالٌّ على أنَّه ﷺ هَمَّ بذلك، وأشارَ على الأنصار به مِراراً، فلمَّا لم يقبلوا تَرَكَه، فنَزَّلَ المصنِّف ما بالقُوَّة منزلة ما بالفعل، وهو في حقّه ﷺ واضح، لأنَّه لا يأمر إلَّا بما يجوز فعله، والمراد بالبحرَين البلد المشهور بالعراق، وقد تقدَّم في فرض الخمس[1]: أنَّ النبي ﷺ كان صالحهم وضَرَبَ عليهم الجِزْية، وتقدَّم في كتاب الشِّرب (٢٣٧٦) في الكلام على هذا الحديث: أنَّ المراد بإقطاعها للأنصار تخصيصُهم بما يَتَحصَّل من جِزيَتها وخَراجها، لا تَمليك رَقَبَتها، لأنَّ أرض الصُّلح لا تُقسَم ولا تُقطَع.

٦/٢٦٩ وأمَّا ما وَعَدَ من مال البحرَين والجِزْية، فحديث جابر دالٌّ عليه، وقد مضى في الخمس (٣١٣٧) مشروحاً.

وأمَّا مَصرِف الفَيء والجِزْية، فعَطفُ الجِزْية على الفَيء من عَطف الخاصّ على العامّ، لأنَّها من جُملة الفَيء، قال الشّافعي وغيره من العلماء: الفَيء: كلّ ما حَصَلَ للمسلمين ممَّا لم يُوجِفوا عليه بخيلٍ ولا رِكاب، وحديث أنس المعلَّق يُشعِر بأنَّه راجع إلى نظر الإمام، يُفضِّل مَن شاءَ بما شاءَ، وقد تقدَّم الحديث بهذا الإسناد المعلَّق بعينِه في المساجد من كتاب الصلاة (٤٢١)، وذكرت هناك مَن وَصَلَه وبعضَ فوائده، وأعادَه في الجهاد وغيرِه بأخصَرَ من هذا، وتقدَّم في الخمس (٣١٣٧): أنَّ المال الذي أُتِيَ به من البحرَين كان من الجِزْية، وأنَّ مَصرِف الجِزْية مَصرِف الفَيء، وتقدَّم بيان الاختلاف في مَصرِف الفَيء، وأنَّ المصنِّف يَختار أنَّه إلى نظر الإمام، والله أعلم.

وروى عبد الرزَّاق (٩٧٧٢) في حديث عمر الطَّويل حين دَخَلَ عليه العبَّاس وعليّ يَختَصِمانِ، قال: قرأ عمر: ﴿مَّآ أَفَآءَ ٱللَّهُ عَلَىٰ رَسُولِهِۦ مِنْ أَهْلِ ٱلْقُرَىٰ﴾ الآيَةَ [الحشر:٧]، فقال[2]:

---

(١) بل في هذا الكتاب نفسه برقم (٣١٥٨).

(٢) تحرفت في (س) إلى: فقالوا.

استَوعَبَتْ هذه المسلمين، ورواه أبو عُبيد[1] من وجه آخر، وقال فيه: فاستَوعَبَت هذه الآية الناسَ، فلم يَبقَ أحد إلَّا له فيها حقٌّ، إلَّا بعض مَن تَملِكونَ من أرِقّائكم، قال أبو عُبيد: حُكم الفَيء والخراج والجِزْية واحد، ويَلتَحِق به ما يُؤخَذ من مال أهل الذِّمَّة من العُشر إذا اتَّجَروا في بلاد الإسلام، وهو حقُّ المسلمين يُعَمُّ به الفقير والغني، وتُصرَف منه أُعطية المقاتلة وأرزاق الذُّرّية وما يَنُوب الإمامَ من جميع ما فيه صلاح الإسلام والمسلمين.

واختَلَفَ الصحابة في قَسْم الفَيء: فذهب أبو بكر إلى التَّسوية، وهو قول عليٍّ وعطاء واختيار الشّافعي، وذهب عمر وعثمان إلى التَّفضيل، وبه قال مالك، وذهب الكوفيونَ إلى أنَّ ذلك إلى رأي الإمام: إن شاءَ فضَّلَ، وإن شاءَ سَوّى، قال ابن بَطَّال: أحاديث الباب حُجَّة لمن قال بالتَّفضيل، كذا قال، والذي يَظهَر أنَّ مَن قال بالتَّفضيل يَشتَرِط التَّعميم، بخِلاف مَن قال: إنَّه إلى نظر الإمام، وهو الذي تَدُلّ عليه أحاديث الباب، والله أعلم. وروى أبو داود (٢٩٥٣) من حديث عوف بن مالك: كان النبي ﷺ إذا جاءه فَيءٌ قَسَمه من يومه، فأعطى الآهِلَ حَظَّين، وأعطى العَزَب[2] حَظّاً واحداً.

وقال ابن المنذِر: انفرَدَ الشّافعي بقوله: إنَّ في الفَيء الخمسَ كَخُمس الغنيمة، ولا يُحفَظُ ذلك عن أحد من الصحابة ولا مَن بعدَهم، لأنَّ الآيات التاليات لآية الفَيء معطوفات على آية الفَيء من قوله: ﴿لِلْفُقَرَآءِ ٱلْمُهَٰجِرِينَ﴾ [الحشر:٨] إلى آخرها، فهي مُفسِّرةٌ لمَا تقدَّم من قوله: ﴿مَّآ أَفَآءَ ٱللَّهُ عَلَىٰ رَسُولِهِۦ مِنْ أَهْلِ ٱلْقُرَىٰ﴾ [الحشر:٧]، والشّافعي حَمَلَ الآية الأُولى على أنَّ القِسْمة إنَّما وَقَعَت لمن ذُكِرَ فيها فقط، ثمَّ لمَّا رأى الإجماعَ على أنَّ أُعطيةَ المقاتِلة وأرزاق الذُّرّية وغير ذلك من مال الفَيء، تأوَّلَ أنَّ الذي ذُكِرَ في الآية هو الخمس، فجَعَلَ خُمس الفَيء واجباً لهم، وخالَفَه عامَّة أهل العلم اتِّباعاً لعمرَ، والله أعلم.

---

(١) في «الأموال» (٤١). وفات الحافظ رحمه الله أن يخرجه من النسائي (٤١٤٨)، فإنه فيه بالإسناد نفسه.

(٢) وقع في الأصلين و(س): الأعزب، والمثبت من الأصل الخطي الذي بخط الحافظ لـ «سنن أبي داود»، وهو الأفصح في لغة العرب.

وفي قصَّة العبَّاس دلالة على أنَّ سهم ذَوِي القُربى من الفَيء لا يَختَصّ بفقيرهم، لأنَّ العبَّاس كان من الأغنياء، قال إسحاق بن منصور: قلت لأحمد في قول عمر: ما على الأرض مسلم إلَّا وله في هذا الفَيء حقٌّ إلَّا ما مَلَكَت أيمانكم؛ قال: يقول: الفَيء للغَني وللفقيرِ، وكذا قال إسحاق بن راهويه.

## ٥- باب إثم من قتل مُعاهَداً بغير جُرْم

**٣١٦٦- حدَّثنا قيسُ بنُ حفصٍ، حدَّثنا عبدُ الواحدِ، حدَّثنا الحسنُ بنُ عَمرٍو، حدَّثنا مجاهدٌ، عن عبدِ الله بنِ عَمرٍو رضي الله عنهما، عن النبيِّ ﷺ قال: «مَن قَتَلَ مُعاهَداً لم يَرَحْ رائحةَ الجنَّةِ، وإنَّ رِيحَها تُوجَدُ من مَسِيرةِ أربعينَ عاماً».**

[طرفه في: ٦٩١٤]

٦/٢٧٠ قوله: «باب إثْم مَن قتلَ مُعاهَداً بغيرِ جُرْم» كذا قَيَّدَه في التَّرجمة، وليس التَّقييد في الخبر، لكنَّه مُستَفاد من قواعد الشَّرع، ووقع منصوصاً في رواية أبي معاوية الآتي ذِكرُها[1] بلفظ «بغير حقّ»، وفيما أخرجه النَّسائي (٤٧٤٨) وأبو داود (٢٧٦٠) من حديث أبي بكرة بلفظ: «مَن قتل نفساً مُعاهَدةً بغير حِلِّها، حَرَّمَ الله عليه الجنَّة»، وسيأتي الكلام على المتن في الدِّيات (٦٩١٤)، فإنَّه ذكره فيه بهذا الإسناد بعينِه. وعبد الواحد شيخ شيخه: هو ابن زياد، والحسن بنُ عَمْرو: هو الفُقَيمي، بالفاءِ والقاف مُصغَّراً، كوفي ثقة، ما له في البخاري سوى هذا الحديث، وآخرَ في الأدب (٥٩٩١).

قوله: «مجاهد عن عبد الله بن عَمْرو» أي: ابن العاص، كذا قال عبد الواحد عن الحسن ابن عَمْرو، وتابَعَه أبو معاوية عند ابن ماجَهْ (٢٦٨٦)، وعَمرو بن عبد الغَفّار الفُقَيمي عند الإسماعيلي، فهؤلاءِ ثلاثة رَوَوه هكذا[2]، وخالَفَهم مروان بن معاوية فرواه عن الحسن بن

---

(١) هي عند ابن أبي شَيْبة في «المصنف» ٩/ ٤٢٦، والبيهقي ٨/ ١٣٣. وأخرجه ابن ماجه أيضاً من طريق أبي معاوية، لكنه لم يَقُل في روايته: «بغير حق».

(٢) وكذلك رواه عبد الرحمن بن مغراء عن الحسن بن عمرو عند البزار (٢٣٧٣).

عَمْرو فزادَ فيه رجلاً بين مجاهد وعبد الله بن عَمْرو: وهو جُنادةُ بن أبي أُميَّة، أخرجه من طريقه النَّسائي (٤٧٥٠)[1]، ورَجَّحَ الدَّارَقُطني رواية مروان لأجل هذه الزِّيادة، لكنَّ سماع مجاهد من عبد الله بن عَمْرو ثابت، وليس هو بمُدلِّس، فيحتمل أن يكون مجاهدٌ سمعَه أوَّلاً من جُنادةَ ثمَّ لَقي عبد الله بن عَمْرو، أو سمعاه معاً وثَبَّته فيه جُنادةُ فحدَّث به عن عبد الله بن عَمْرو تارةً، وحدَّث به عن جُنادةَ أُخرى، ولعلَّ السِّرّ في ذلك ما وقع بينهما من زيادة أو اختلاف لفظ، فإنَّ لفظ النَّسائي (٤٧٥٠) من طريقه: «مَن قتل قتيلاً من أهل الذِّمَّة لم يَجِدْ ريح الجنَّة»، فقال: «من أهل الذِّمَّة» ولم يقل: «مُعاهَداً» وهو بالمعنى، ووقع في رواية أبي معاوية: «بغير حقّ» كما تقدَّم، ووقع في رواية الجميع: «أربعينَ عاماً» إلَّا عَمْرو ابن عبد الغَفّار، فقال: «سبعينَ»، ووقع مِثله في حديث أبي هريرة عند التِّرمِذي (١٤٠٣).

**تنبيهان:**

**أحدهما:** اتَّفَقَت النُّسَخ على أنَّ الحديث من مُسنَد عبد الله بن عَمْرو بن العاص، إلَّا ما رواه الأَصِيلي عن الجُرْجاني عن الفِرَبري فقال: عبد الله بن عمر، بضمِّ العين بغير واو، وهو تصحيف نبَّه عليه الجَيَّاني.

**ثانيهما:** قوله: «لم يَرَح» بفتح الياء والرّاء، وأصله: يَراح، أي: وَجَدَ الرِّيح، وحكى ابن التِّين ضمَّ أوَّله وكسر الرّاء، قال: والأوَّل أجوَد، وعليه الأكثر، وحكى ابن الجَوْزيّ ثالثةً: وهو فتح أوَّله وكسر ثانيه، من: راحَ يَريح، والله أعلم.

## ٦- باب إخراج اليهود من جزيرة العرب

**وقال عمرُ عن النبيِّ ﷺ: «أُقِرُّكم ما أقرَّكمُ الله».**

**٣١٦٧- حدَّثنا عبدُ الله بنُ يوسفَ، حدَّثنا اللَّيثُ، قال: حدَّثني سعيدٌ المَقبُريُّ، عن أبيه، عن أبي هريرةَ ﷺ، قال: بينَما نحنُ في المسجدِ خَرَجَ النبيُّ ﷺ، فقال: «انطَلِقوا إلى يهودَ» فخَرَجْنا حتَّى جِئْنا بيتَ المِدْراسِ، فقال: «أَسلِموا تَسْلَموا، واعلَموا أنَّ الأرضَ لله ورسولِه،**

(١) وهو أيضاً في «مسند أحمد» (٦٧٤٥).

وإنّي أُرِيدُ أن أُجْلِيَكم من هذه الأرضِ، فمَن يَجِدُ منكم بمالِه شيئاً فلْيَبِعْه، وإلا فاعلَمُوا أنَّ الأرضَ لله ورسولِه».

[طرفاه في: ٦٩٤٤، ٧٣٤٨]

٣١٦٨- حدَّثنا محمَّدٌ، حدَّثنا ابنُ عُيَينةَ، عن سليمانَ بن أبي مُسلم، سمعَ سعيدَ بنَ جُبَير، سمعَ ابنَ عبَّاسٍ رضي الله عنهما يقول: يومُ الخميسِ وما يومُ الخميسِ! ثمَّ بَكَى حتَّى بَلَّ دَمْعُه الحصى، قلتُ: يا أبا عبَّاسٍ، ما يومُ الخميسِ؟ قال: اشْتَدَّ برسولِ الله ﷺ وَجَعُه فقال: «ائْتوني بكَتِفٍ أكتُبْ لكم كتاباً لا تَضِلُّوا بعدَه أبداً» فتَنازَعُوا، ولا ينبغي عندَ نبيٍّ تَنازُعٌ، فقالوا: ما له، أَهَجَرَ؟ استَفْهِمُوه، فقال: «ذَرُوني فالذي أنا فيه خيرٌ ممَّا تَدْعونني إليه» فأمَرَهم بثلاثٍ، فقال: «أَخرِجوا المشركينَ من جَزِيرةِ العربِ، وأَجِيزوا الوَفْدَ بنحوِ ما كنتُ أُجِيزُهم». والثَّالثةُ إمَّا أن سَكَتَ عنها، وإمَّا أن قالها فنَسِيتُها. قال سفيانُ: هذا من قولِ سليمانَ.

٦/٢٧١ قوله: «باب إخراج اليهود من جزيرة العرب» تقدَّم الكلام على جزيرة العرب في «باب هل يُستَشفَع إلى أهل الذِّمَّة» من كتاب الجهاد (٣٠٥٣)، وتقدَّم فيه حديث ابن عبَّاس ثاني حديثَي الباب، ولفظه: «أخرِجوا المشركينَ»، وكأنَّ المصنِّف اقتَصَرَ على ذِكْر اليهود لأنَّهم يُوَحِّدونَ الله تعالى إلَّا القليل منهم، ومع ذلك أمَرَ بإخراجهم، فيكون إخراج غيرهم من الكفَّار بطريق الأَولى.

قوله: «وقال عُمَر عن النبي ﷺ: أُقِرُّكم ما أَقَرَّكم الله» هو طرف من قصَّة أهل خيبر، وقد تقدَّم موصولاً في المزارَعة (٢٣٣٨) مع الكلام عليه.

ثم ذكر فيه حديثين:

أحدهما: حديث أبي هريرة في قوله ﷺ لليهودِ: «أسلِموا تَسلَموا»، وسيأتي بأتمَّ من هذا السِّياق في كتاب الإكراه (٦٩٤٤) وفي الاعتصام (٧٣٤٨)، ولم أرَ مَن صَرَّحَ بنَسَبِ اليهود المذكورينَ، والظَّاهر أنَّهم بقايا من اليهود تأخَّروا بالمدينة بعد إجلاء بني قَينُقاع وقُرَيظة والنَّضير والفَراغ من أمرهم، لأنَّه كان قبل إسلام أبي هريرة، وإنَّما جاء أبو هريرة

بعد فتح خيبر كما سيأتي بيان ذلك كلّه في المغازي (٤٢٣٤)، وقد أقرَّ النبي ﷺ يهود خيبر على أن يعملوا في الأرض كما تقدَّم (٢٣٣٨)، واستَمَرُّوا إلى أن أجلاهم عمر، ويحتمل والله أعلم أن يكون النبي ﷺ بعد أن فتَحَ ما بقي من خيبر هَمَّ بإجلاءِ مَن بقي ممَّن صالح من اليهود، ثمَّ سألُوه أن يُبقيَهم ليعمَلوا في الأرض فبقّاهم، أو كان قد بقي بالمدينة من اليهود المذكورينَ طائفةٌ استَمَرّوا فيها، مُعتَمِدينَ على الرِّضا بإبقائهم للعمل في أرض خيبر، ثمَّ مَنَعَهم النبي ﷺ من سُكْنى المدينة أصلاً، والله أعلم، بل سياق كلام القُرْطُبي في «شرح مسلم» يقتضي أنَّه فَهِمَ أنَّ المراد بذلك بنو النَّضير، ولكن لا يَصِحُّ ذلك لتقدُّمِه على مجيء أبي هريرة، وأبو هريرة يقول في هذا الحديث: إنَّه كان مع النبي ﷺ.

و«**بيت المِدْراس**» بكسر أوَّله: هو البيت الذي يُدرَس فيه كتابُهم، أو المراد بالمِدراس العالِم الذي يُدرِّس كتابهم، والأوَّل أرجَحُ، لأنَّ في الرِّواية الأُخرى: حتَّى أتى المِدراس.

وقوله: «**أسلِموا تَسْلَموا**» من الجِناس الحسن، لسُهُولة لفظه وعَدَم تكلُّفه، وقد تقدَّم نَظِيرُه في كتاب هِرَقل (٧): «أسلِمْ تَسلَمْ».

وقوله: «**اعلَموا**» جُملة مُستأنَفة، كأنَّهم قالوا في جواب قوله: «أسلِموا تَسلَموا»: لِمَ قلتَ هذا وكَرَّرتَه؟ فقال: اعلَموا أنّي أُريدُ أن أُجلِيَكم، فإن أسلمتُم سَلِمتُم من ذلك وممَّا هو أشَقُّ منه.

وقولهم: «**قد بَلَّغْت**»[1] كلمة مَكْر ومُداجاة ليدافعُوه بما يُوهِمه ظاهرُها، ولذلك قال ﷺ: «ذلك أُريد» أي: التَّبليغ.

قوله: «**فمَن يَجِد منكم بماله**» من الوِجْدان، أي: يَجِد مُشتَرياً، أو من الوَجْد، أي: المحبَّة، أي: يُحِبّه، والغَرَض أنَّ منهم مَن يَشُقّ عليه فِراق شيء من ماله ممَّا يَعسُر تحويله، فقد أذِنَ له في بيعه.

---

(١) هذا الحرف من الحديث لم يرد في هذا الطريق، وإنما هو في الطريقين الآتيين برقم (٦٩٤٤) و(٧٣٤٨).

**ثانيهما**: حديث ابن عبَّاس فيما قال النبي ﷺ عند وفاته، والغَرَض منه قوله: «أخرِجوا المشركينَ من جزيرة العرب»، ووقع في رواية الجُرْجاني: «أخرِجوا اليهود»، والأوَّل أثبَت.

**قوله: «حدَّثنا محمَّد، حدَّثنا ابن عُيَينةَ»** محمَّد هذا: هو ابن سَلَام، وقد تقدَّم في كتاب الوضوء (٢٤٣) في حديث آخر: حدَّثنا محمَّد بن سَلَام حدَّثنا ابن عُيَينةَ، وسيأتي الكلام على شرح المتن في الوفاة آخرَ المغازي (٤٤٣١) إن شاء الله تعالى.

٢٧٢/٦ قال الطَّبَري: فيه أنَّ على الإمام إخراجَ كلِّ مَن دانَ بغير دين الإسلام من كلّ بلد غَلَبَ عليها المسلمون عَنْوةً إذا لم يكن بالمسلمين ضَرُورة إليهم، كَعمل الأرض ونحو ذلك، وعلى ذلك أقرَّ عمر مَن أقرَّ بالسَّواد والشّام[1]، وزَعَمَ أنَّ ذلك لا يَختَصُّ بجزيرة العرب، بل يَلتَحِق بها ما كان على حكمها.

## ٧- بابٌ إذا غدر المشركون بالمسلمين هل يُعفَى عنهم؟

**٣١٦٩- حدَّثنا عبدُ الله بنُ يوسفَ، حدَّثنا اللَّيثُ، قال: حدَّثني سعيدٌ، عن أبي هريرةَ ﷺ، قال: لمَّا فُتِحَت خَيْبرُ أُهدِيَت للنبيِّ ﷺ شاةٌ فيها سُمٌّ، فقال النبيُّ ﷺ: «اجمَعُوا لي مَن كان هاهُنا من يهودَ» فجُمِعوا له، فقال: «إنّي سائلُكم عن شيءٍ، فهل أنتم صادقِيَّ عنه؟» فقالوا: نعم، فقال لهم النبيُّ ﷺ: «مَن أبوكم؟» قالوا: فلانٌ، قال: «كَذَبتُم، بل أبوكم فلانٌ» قالوا: صَدَقْتَ، قال: «فهل أنتم صادقِيَّ عن شيءٍ إن سألتُ عنه؟» فقالوا: نعم يا أبا القاسِمِ، وإن كَذَبْنا عَرَفْتَ كَذِبَنا كما عَرَفْتَه في أبِينا، فقال لهم: «مَن أهلُ النار؟» قالوا: نكونُ فيها يَسِيراً، ثمَّ تَخْلُفونَنَا فيها، فقال النبيُّ ﷺ: «اخسَؤوا فيها، والله لا نخلُفُكم فيها أبداً» ثمَّ قال: «هل أنتم صادقيَّ عن شيءٍ إن سألتُكم عنه؟» قالوا: نعم يا أبا القاسِمِ، قال: «هل جَعَلْتُم في هذه الشّاةِ سُمّاً؟» قالوا: نعم، قال: «ما حَمَلَكم على ذلك؟» قالوا: أرَدْنا إن كنتَ كاذباً نَسْتَرِيحُ، وإن كنتَ نبيّاً لم يَضُرَّكَ.**

[طرفاه في: ٤٢٤٩، ٥٢٧٧]

---

(١) انظر قوله في ذلك فيما سلف برقم (٢٣٣٤).

قوله: «باب إذا غَدَرَ المشركونَ بالمسلمين هل يُعْفى عنهم؟» ذكر فيه حديث أبي هريرة في قصَّة اليهود في سمِّ الشّاة بعد فتح خيبر، وسيأتي الكلام عليه مُستَوفًى في المغازي (٤٢٤٩)، ولم يَجزِم البخاري بالحُكم إشارة إلى ما وقع من الاختلاف في مُعاقَبة المرأة التي أهدَت السُّمَّ، وسيأتي بسطه هناك إن شاء الله تعالى.

## ٨- باب دعاء الإمام على مَن نكَث عهداً

٣١٧٠- حدَّثنا أبو النُّعْمان، حدَّثنا ثابتُ بنُ يزيدَ، حدَّثنا عاصمٌ، قال: سألتُ أنساً ﷺ عن القُنُوتِ، قال: قبلَ الرُّكُوعِ، فقلتُ: إنَّ فلاناً يَزْعُمُ أنَّكَ قلتَ: بعدَ الرُّكُوعِ، فقال: كَذَبَ، ثمَّ حَدَّثَ عن النبيِّ ﷺ أنَّه قَنَتَ شَهْراً بعدَ الرُّكُوعِ يَدْعُو على أحياءٍ من بني سُلَيم، قال: بَعَثَ أربعينَ أو سبعينَ ـ يَشُكُّ فيه ـ من القُرّاءِ إلى أُناسٍ من المشركينَ، فعَرَضَ لهم هؤُلاءِ فقتَلُوهم، وكان بينَهم وبينَ النبيِّ ﷺ عَهْدٌ، فما رأيتُه وَجَدَ على أحدٍ ما وَجَدَ عليهم.

قوله: «باب دعاء الإمام على مَن نكَثَ عَهْداً» ذكر فيه حديث أنس في القُنُوت. وقد سبق شرحه مُستَوفًى في كتاب الوِتر (١٠٠١).

وقوله: «حدَّثنا ثابت بن يزيد» أوَّله تحتانية، ووَهِمَ مَن قال فيه: زيد، بغير ياء، وعاصم ٢٧٣/٦ شيخه: هو الأحوَل، والإسناد كلُّه بصريُّون.

## ٩- باب أمان النِّساء وجِوارهنّ

٣١٧١- حدَّثنا عبدُ الله بنُ يوسفَ، أخبرنا مالكٌ، عن أبي النَّضْرِ مولى عمرَ بنِ عُبَيدِ الله، أنَّ أبا مُرّةَ مولى أُمِّ هانئٍ ابنةِ أبي طالبٍ أنه أخبَره، أنَّه سمعَ أُمَّ هانئٍ بنتَ أبي طالبٍ تقولُ: ذهبتُ إلى رسولِ الله ﷺ عامَ الفَتْحِ، فوَجَدْتُه يَغْتَسِلُ وفاطمةُ ابنتُه تَستُرُه، فسَلَّمْتُ عليه، فقال: «مَن هذه؟» فقلتُ: أنا أُمُّ هانئٍ بنتُ أبي طالبٍ، فقال: «مَرْحباً بأُمِّ هانئٍ»، فلمَّا فَرَغَ من غُسْلِه قامَ فصَلَّى ثمانيَ رَكَعاتٍ مُلْتَحِفاً في ثوبٍ واحدٍ، فقلتُ: يا رسولَ الله، زَعَمَ ابنُ أُمّي عليٌّ أنَّه قاتلٌ رجلاً قد أجَرْتُه: فلانَ بنَ هُبَيرةَ. فقال رسولُ الله ﷺ: «قد أجَرْنا مَن أجَرْتِ يا أُمَّ هانئٍ»، قالت أُمُّ هانئٍ: وذلك ضُحًى.

قوله: «باب أمان النِّساء وجِوارِهنَّ» الجِوار ـ بكسر الجيم وضمّها ـ: المجاوَرة، والمراد به هنا الإجارة، تقول: جاوَرتُه أُجاوِرُه مُجاوَرةً وجِواراً، وأجَرتُه أُجيرُه إجارةً وجِواراً. ذكر فيه حديث أُمّ هانئ، وقد تقدَّم في أوائل الصلاة (٣٥٧) ما يتعلَّق بالمراد بفلان ابن هُبَيرة وغير ذلك من فوائده.

ووقع هنا للداوودي الشّارح وهمٌ، فإنَّه قال: قوله: عام الحُدَيبية، وهمٌ من عبد الله بن يوسف، والذي قاله غيره: يوم الفتح، وتَعقَّبَه ابن التِّين بأنَّ الرِّوايات كلَّها على خِلاف ما قال الدَّاوودي، وليس فيها إلَّا يوم الفتح على الصواب.

قال ابن المنذِر: أجمعَ أهل العلم على جواز أمان المرأة، إلَّا شيئاً ذكره عبد الملك ـ يعني: ابن الماجِشُون صاحب مالك ـ لا أحفظ ذلك عن غيره، قال: إنَّ أمر الأمان إلى الإمام، وتأوَّلَ ما وَرَدَ ممَّا يخالف ذلك على قَضايا خاصَّة، قال ابن المنذِر: وفي قول النبي ﷺ: «يَسعى بذِمَّتِهم أدناهم»[1] دلالة على إغفال هذا القائل. انتهى، وجاء عن سَحْنون مِثل قول ابن الماجِشُون، فقال: هو إلى الإمام، إن أجازَه جازَ، وإن رَدَّه رُدَّ.

## ١٠ - باب ذمّة المسلمين وجوارهم واحدةٌ يسعى بها أَدناهم

**٣١٧٢- حدَّثنا محمَّدٌ، حدَّثنا وكيعٌ، عن الأعمَشِ، عن إبراهيمَ التَّيْميِّ، عن أبيه، قال: خَطَبَنا عليٌّ فقال: ما عندَنا كتابٌ نَقْرَؤُه إلَّا كتابَ الله وما في هذه الصَّحِيفةِ، فقال: فيها الجِراحاتُ وأسنانُ الإبلِ، والمدينةُ حَرَمٌ ما بين عَيرٍ إلى كذا، فمَن أحدَثَ فيها حَدَثاً أو آوى فيها مُحدِثاً فعليه لَعْنةُ الله والملائكةِ والناسِ أجمعينَ، لا يُقبَلُ منه صَرْفٌ ولا عَدْلٌ، ومَن تَوَلَّى غيرَ مَوالِيهِ فعليه مِثلُ ذلك، وذِمّةُ المسلمينَ واحدةٌ، فمَن أخفَرَ مسلماً فعليه مِثلُ ذلك.**

٢٧٤/٦ قوله: «باب ذِمَّة المسلمين وجِوارُهم واحدة يَسْعى بذِمَّتِهم أدناهم» ذكر فيه حديث عليّ في الصَّحيفة، ومحمَّد شيخه: هو ابن سلام، نَسَبَه ابن السَّكَن، والغَرَض منه قوله فيه:

---

(١) سيأتي قريباً برقم (٣١٧٩).

«وذِمَّة المسلمين واحدة، فمَن أخفرَ مسلماً فعليه مِثلُ ذلك» أي: مِثلُ ما ذُكِرَ من الوعيد في حقّ مَن أحدَثَ في المدينة حَدَثاً، وهو ظاهر فيما يَتعلَّق بصَدْر التَّرجمة.

**وأمَّا قوله: «يَسعَى بذِمَّتِهم أدناهم»** فأشارَ به إلى ما وَرَدَ في بعض طرقه، وقد تقدَّم بيانه في فضل المدينة في أواخر الحجّ (١٨٧٠)، ويأتي بهذا اللَّفظ بعد خمسة أبواب (٣١٧٩)، ودخل في قوله: «أدناهم» ـ أي: أقلُّهم ـ كلُّ وضيع بالنصِّ، وكلُّ شريف بالفَحْوى، فدَخَلَ في أدناهم المرأةُ والعبدُ والصبيُّ والمجنون، فأمَّا المرأة فتقدَّم في الباب الذي قبله.

وأمَّا العبد فأجازَ الجمهور أمانَه قاتَلَ أو لم يقاتل، وقال أبو حنيفة: إن قاتَلَ جازَ أمانُه وإلَّا فلا، وقال سَحْنون: إذا أَذِنَ له سيِّده في القتال صَحَّ أمانه، وإلَّا فلا.

وأمَّا الصبيُّ، فقال ابن المنذِر: أجمعَ أهل العلم أنَّ أمان الصبي غيرُ جائز. قلت: وكلام غيره يُشعِر بالتَّفرِقة بين المراهق وغيره، وكذلك المميِّز الذي يَعقِل، والخِلافُ عن المالكية والحنابلة.

وأمَّا المجنون، فلا يَصِحّ أمانه بلا خِلاف كالكافر. لكن قال الأوزاعي: إن غَزَا الذِّمّي مع المسلمين فأمَّنَ أحداً، فإن شاءَ الإمام أمضاه وإلَّا فليَرُدَّه إلى مأمَنه.

وحكى ابن المنذِر عن الثَّوْري أنَّه استَثنى من الرِّجال الأحرارِ الأسيرَ في أرض الحرب، فقال: لا يَنفُذ أمانه، وكذلك الأجير. وقد مضى كثير من فوائد هذا الحديث في فضل المدينة، وتأتي بقيّته في كتاب الفرائض (٦٧٥٥) إن شاء الله تعالى.

## ١١ - بابٌ إذا قالوا: صَبأْنا ولم يُحسِنوا: أسلَمْنا

**وقال ابنُ عمرَ: فجَعَلَ خالدٌ يَقتُلُ، فقال النبيُّ ﷺ: «أبرَأُ إليكَ ممَّا صَنَعَ خالدٌ».**

**وقال عمرُ: إذا قال: مَتَّرْس فقد آمَنَه، إنَّ الله يعلمُ الألسِنةَ كلَّها.**

**وقال: تَكلَّمْ لا بأسَ.**

**قوله: «باب إذا قالوا»** أي: المشركون حين يقاتَلونَ **«صَبأْنا»** أي: وأرادوا الإخبار بأنَّهم أسلَموا **«ولم يُحسِنوا: أسلَمْنا»** أي: جرياً منهم على لُغَتهم، هل يكون ذلك كافياً في رفع

القتال عنهم أم لا؟ قال ابن المنيِّر: مقصود التَّرجمة أنَّ المقاصد تُعتبَر بأدلتها كيفما كانت الأدلَّة، لفظية أو غير لفظية، بأيِّ لغة كانت.

قوله: «وقال ابن عُمَر: فجَعَلَ خالد يَقتُل، فقال النبي ﷺ: أبرَأُ إليك ممَّا صَنَعَ خالد» هذا طرف من حديث طويل أخرجه المؤلِّف في غزوة الفتح[1] من المغازي (٤٣٣٩)، ويأتي الكلام عليه مُستَوفًى هناك، وحاصله: أنَّ خالد بن الوليد غَزا بأمرِ النبي ﷺ قوماً فقالوا: صَبَأنا، وأرادوا أسلمنا، فلم يقبل خالد ذلك منهم وقَتَلهم، بناءً على ظاهر اللَّفظ، فبَلَغَ النبيَّ ﷺ ذلك فأنكَرَه، فدَلَّ على أنَّه يُكتَفى من كلِّ قوم بما يُعرَف من لُغَتهم. وقد عَذَرَ النبي ﷺ خالد بن الوليد في اجتهاده، ولذلك لم يُقِد منه.

وقال ابن بَطَّال: لا خِلاف أنَّ الحاكم إذا قضى بجَور أو بخِلاف قول أهل العلم أنَّه مردود، لكن يُنظَر فإن كان على وجه الاجتهاد فإنَّ الإثم ساقط، وأمَّا الضَّمان فيَلزَم عند الأكثر. وقال الثَّوْري وأهل الرَّأي[2] وأحمد وإسحاق: ما كان في قتل أو جِراح ففي بيت المال. وقال الأوزاعي والشَّافعي وصاحبا أبي حنيفة: على العاقلة. وقال ابن الماجِشونِ: لا يَلزَم فيه ضَمان. وسيأتي البحث في ذلك في كتاب الأحكام (٧١٨٩)، وهذا من المواضع التي يُتَمسَّك بها في أنَّ البخاري يُتَرجِم ببعض ما وَرَدَ في الحديث، وإن لم يُورِده في تلك التَّرجمة، فإنَّه ترجم بقوله: «صَبَأنا» ولم يُورِدها، واكتَفى بطرفِ الحديث الذي وَقَعَت هذه اللَّفظة فيه.

قوله: «وقال عُمَر: إذا قال: مَتَّرْس، فقد آمَنَه، إنَّ الله يَعْلم الألسِنة كلَّها» وَصَلَه عبد الرزَّاق (٩٤٢٩) من طريق أبي وائل قال: جاءنا كتاب عمر ونحنُ نُحاصر قَصر فارس فقال: إذا حاصَرتُم قَصراً / فلا تقولوا: انزِل على حُكم الله، فإنَّكم لا تدرونَ ما حكمُ الله، ولكن أنزِلُوهم على حُكمِكم، ثمَّ اقضوا فيهم، وإذا لقيَ الرجلُ الرجلَ فقال: لا تَخَف، فقد ٢٧٥/٦

(١) بل في «باب بعث النبي ﷺ خالد بن الوليد إلى بني جذيمة».

(٢) كذا قال الحافظ: وأهل الرأي! مع أن الذي قاله ابن بطّال: وأبو حنيفة. وهو الصحيح في العبارة، لافتراق أبي يوسف ومحمد صاحبيه عنه في هذه المسالة.

آمَنَه، وإذا قال: مَتَّرس، فقد آمَنَه، إنَّ الله يعلم الألسِنة كلّها. وأوَّل هذا الأثر أخرجه مسلم (١٧٣١) من طريق بُرَيدةَ مرفوعاً في حديث طويل.

و«مَتَّرْس» كلمة فارسية معناها: لا تخفْ، وهي بفتح الميم وتشديد المثنَّاة وإسكان الرّاء بعدها مُهمَلة، وقد تُخفَّف التاء، وبه جَزَمَ بعض مَن لَقِيناه من العَجَم، وقيل: بإسكانِ المثنَّاة وفتح الرّاء، ووقع في «الموطَّأ» (٢/ ٤٤٨) رواية يحيى بن يحيى الأندَلُسي: مَطَّرس، بالطاءِ بدل المثنَّاة[1]، قال ابن قُرقُولٍ: هي كلمة أعجمية، والظّاهر أنَّ الراوي فخَّمَ المثنَّاة فصارت تُشبِه الطاء، كما يقع من كثير من الأندَلُسيينَ.

**قوله: «وقال: تَكلَّمْ لا بأس»** فاعل «قال» هو عمر، وروى ابن أبي شَيْبة (١٢/ ٤٥٦-٤٥٧ و١٣/ ٢٤-٢٥)، ويعقوب بن سفيان في «تاريخه» من طرق بإسناد صحيح عن أنس ابن مالك، قال: حاصَرنا تُستَرَ، فنزل الهُرمُزانُ على حُكم عمر، فلمَّا قَدِمَ به عليه استَعجَمَ، فقال له عمر: تَكلَّمْ لا بأس عليك. وكان ذلك تأميناً من عمر. ورُويناه مُطوَّلاً في «سنن سعيد بن منصور» (٢٦٧٠) حدَّثنا هُشَيمٌ أخبرنا حُميدٌ، وفي «نسخة إسماعيل بن جعفر» من طريق ابن خُزَيمةَ عن عليّ بن حُجْر عنه عن حُميدٍ عن أنس قال: بَعَثَ معي أبو موسى بالهُرمُزانِ إلى عمر، فجَعَلَ عمر يُكلِّمه فلا يتكلَّم، فقال له: تَكلَّم، قال: أكلام حَيٍّ أم كلام ميِّت؟ قال: تَكلَّمْ لا بأس، فذكر القصَّة، قال: فأراد قتلَه، فقلتُ: لا سبيل إلى ذلك، قد قلتَ له: تَكلَّم لا بأس، فقال: مَن يَشهَد لك؟ فشَهِدَ لي الزُّبير بمِثْل ذلك، فتَرَكَه فأسلَمَ، وفَرَضَ له في العطاء.

قال ابن المنيِّر: يُستَفاد منه أنَّ الحاكم إذا نَسِي حُكمَه فشَهِدَ عنده اثنانِ به نَفَّذَه. وأنَّه إذا تُوقِّفَ في قَبُول شهادة الواحد فشَهِدَ الثَّاني بوَفقِه انتَفَت الرِّيبة، ولا يكون ذلك قَدْحاً في شهادة الأوَّل.

---

(١) وهي رواية سعيد بن منصور (٢٦٠٠)، وابن أبي شَيْبة ١٢/ ٤٥٧ من طريق أبي وائل، ورواية ابن أبي شَيْبة ١٢/ ٤٥٥ من طريق أبي عطية الوادعي. وقال أبو عبيد في «الأموال» بإثر (٥٢٢): العرب كل شيء تكلّمَه الفرُسُ بالتاء تجعله بالطاء، مثل حديث عمر: «مطرس»، مثل «تفليس» جعله حبيب: طفليس.

وقوله: «إنَّ الله يعلم الألسِنة كلّها» المراد اللُّغات، ويقال: إنَّها ثِنتانِ وسبعونَ لغة: ستَّة عشر في ولد سام، ومِثلُها في ولد حام، والبقيَّة في ولد يافِثَ.

## ١٢ - باب الموادعة والمصالحة مع المشركين بالمال وغيره، وإثم من لم يَفِ بالعهد

﴿وَإِن جَنَحُواْ لِلسَّلْمِ﴾ جَنَحُوا: طَلَبوا السَّلْمَ ﴿فَٱجْنَحْ لَهَا﴾ الآيَةَ [الأنفال:٦١].

٣١٧٣- حدَّثنا مُسدَّدٌ، حدَّثنا بِشرٌ ـ هو ابنُ المفضَّلِ ـ حدَّثنا يحيى، عن بُشَيرِ بنِ يَسارٍ، عن سَهْلِ بنِ أبي حَثْمةَ، قال: انطَلَقَ عبدُ الله بنُ سَهْلٍ ومُحيِّصةُ بنُ مسعودِ بنِ زيدٍ إلى خَيْبرَ، وهي يومَئذٍ صُلْحٌ، فتفرَّقا، فأتى مُحيِّصةُ إلى عبدِ الله بنِ سَهْلٍ وهو يَتَشَحَّطُ في دَمٍ قتيلاً، فدَفَنَه ثمَّ قَدِمَ المدينةَ، فانطَلَقَ عبدُ الرَّحمن بنُ سَهْلٍ ومُحيِّصةُ وحُوَيِّصةُ ابنا مسعودٍ إلى النبيِّ ﷺ، فذهب عبدُ الرَّحمن يتكلَّمُ، فقال: «كَبِّرْ كَبِّرْ» وهو أحدَثُ القومِ فسَكَتَ، فتكلَّما، فقال: «أتَحلِفونَ وتَستَحِقُّونَ دمَ قاتلِكم ـ أو صاحبِكم .؟» قالوا: وكيفَ نَحلِفُ ولم نَشْهَد ولم نَرَ؟ قال: «فتُبرِئُكم يهودُ بخمسينَ» فقالوا: كيفَ نأخُذُ أيمانَ قومٍ كفَّارٍ؟ فعَقَلَه النبيُّ ﷺ من عندِه.

قوله: «باب الموادَعة والمصالَحة مع المشركينَ بالمال وغيره» أي: بالأسرى.

قوله: «﴿وَإِن جَنَحُواْ لِلسَّلْمِ﴾ جَنَحوا: طَلَبوا السَّلْم ﴿فَٱجْنَحْ لَهَا﴾» أي: أنَّ هذه الآية دالَّة على مشروعية المصالَحة مع المشركينَ، وتفسير ﴿جَنَحُواْ﴾ بطَلَبوا، هو للمصنِّف، وقال غيره: معنى ﴿جَنَحُواْ﴾: مالُوا، وقال أبو عُبيدة: السِّلْم والسَّلْم واحدٌ، وهو الصُّلح./ وقال أبو عمرو: والسَّلْم ـ أي: بالفتح ـ: الصُّلح، والسِّلم بالكسر: الإسلام. ومعنى الشَّرط في الآية أنَّ الأمر بالصُّلح مُقيَّد بما إذا كان الأحَظَّ للإسلام المصالحةُ، أمَّا إذا كان الإسلام ظاهراً على الكفر ولم تَظهَرِ المصلحةُ في المصالحة فلا. ٢٧٦/٦

ذكر فيه حديث سَهْل بن أبي حَثْمة في قصَّة عبد الله بن سَهْل وقَتْله بخيبر. والغَرَض منه قوله: انطَلَقَ إلى خيبر وهي يومَئذٍ صُلح.

وفَهِمَ المهلَّب من قوله في آخره: فعَقَلَه النبي ﷺ من عنده؛ أنَّه يوافق[١] قوله في التَّرجمة: والمصالحة مع المشركينَ بالمال، فقال: إنَّما وَدَاه من عنده استئلافاً لليهودِ، وطَمعاً في دخولهم في الإسلام. وهذا الذي قاله يَرُدّه ما في نفس الحديث من غير هذه الطَّريق (٦٨٩٨): فكَرِهَ النبي ﷺ أن يُبطِل دَمَه، فإنَّه مُشعِر بأنَّ سبب إعطائه دِيَتَه من عنده كان تطييباً لقلوب أهله، ويحتمل أن يكون كلٌّ منهما سبباً لذلك. وبهذا تَتِمُّ التَّرجمة.

وأمَّا أصل المسألة فاختُلِفَ فيه، فقال الوليد بن مسلم: سألت الأوزاعي عن موادَعة إمامِ المسلمين أهلَ الحرب على مالٍ يُؤدِّيه إليهم، فقال: لا يَصلُح ذلك إلَّا عن ضَرُورة، كشَغْل المسلمين عن حربهم، قال: ولا بأس أن يصالحهم على غير[٢] شيء يُؤدُّونَه إليهم[٣]، كما وقع في الحُدَيبية.

وقال الشّافعي: إذا ضَعُفَ المسلمون عن قتال المشركينَ جازَت لهم مُهادَنتُهم على غير شيء يُعطونَهم، لأنَّ القتل للمسلمين شهادة، وأنَّ الإسلام أعَزُّ من أن يُعطَى المشركون على أن يَكُفّوا عنهم، إلَّا في حالة مَخافة اصطِلام[٤] المسلمين لكَثْرة العدوّ، لأنَّ ذلك من معاني الضَّرُورات، وكذلك إذا أُسِرَ رجلٌ مسلم فلم يُطلَق إلَّا بفِديَة جازَ.

**وأمَّا قول المصنِّف: «وإثم مَن لم يَفِ بالعَهْد»** فليس في حديث الباب ما يُشعِر به، وسيأتي البحث فيه في كتاب القَسامة من كتاب الدِّيات (٦٨٩٨) إن شاء الله تعالى.

**تنبيه:** قوله في نَسَب مُحَيِّصةَ بن مسعود: ابن زيد، يقال: إنَّ الصواب: كعب، بدل زيد.

---

(١) في (أ): يوازن.

(٢) لفظة «غير» سقطت من الأصلين، وأثبتناها على الصواب من (س)، موافقة ما جاء في «شرح ابن بطال» ٥/ ٣٥٦، حيث جاء فيه نص كلام الأوزاعي: لا بأس أن يصالحهم الإمام على غير خراج يؤدُّونه إليه ولا فدية إذا كان ذلك نَظَراً للمسلمين وإبقاءً عليهم، وقد صالح رسول الله ﷺ قريشاً عام الحديبية على غير خراج أدته قريش إلى رسول الله ﷺ ولا فدية.

(٣) يعني للمسلمين.

(٤) الاصطلام: الاستئصال، والمراد: خشية أن يُبادُوا ويُستأصَلوا، انظر «اللسان» (صلم).

## ١٣- باب فضل الوفاء بالعهد

**٣١٧٤- حدَّثنا يحيى بنُ بُكَير، حدَّثنا اللَّيثُ، عن يونسَ، عن ابنِ شِهابٍ، عن عُبَيدِ الله ابنِ عبدِ الله بنِ عُتْبَةَ، أنَّ عبدَ الله بنَ عبَّاسٍ أخبَره: أنَّ أبا سفيانَ بنَ أُمَيَّةَ أخبَرَهُ: أنَّ هِرَقْلَ أرسَلَ إليه في رَكْبٍ من قُرَيشٍ كانوا تِجاراً بالشَّام في المدّةِ التي مادَّ فيها رسولُ الله ﷺ أبا سفيانَ في كفَّار قُرَيشٍ.**

قوله: «**باب فضل الوفاء بالعَهْد**» ذكر فيه طرفاً من حديث أبي سفيان في قصَّة هِرَقل (٧).

قال ابن بَطَّال: أشارَ البخاري بهذا إلى أنَّ الغَدْر عند كلّ أمَّة قبيحٌ مذمومٌ، وليس هو من صِفات الرُّسُل.

## ١٤- بابٌ هل يُعفى عن الذِّمّيِّ إذا سَحَرَ؟

**وقال ابنُ وَهْب: أخبرني يونسُ، عن ابنِ شِهابٍ، سُئِل: أَعَلى مَن سَحَرَ من أهلِ العَهْدِ قَتْلٌ؟ قال: بَلَغَنا أنَّ رسولَ الله ﷺ قد صُنِعَ له ذلك فلم يَقتُل مَن صَنَعَه، وكان من أهلِ الكتابِ.**

**٣١٧٥- حدَّثنا محمَّدُ بنُ المثنَّى، حدَّثنا يحيى، حدَّثنا هشامٌ، قال: حدَّثنا أبي، عن عائشةَ: أنَّ النبيَّ ﷺ سُحِرَ حتَّى كان يُخَيَّلُ إليه أنَّه صَنَعَ شيئاً ولم يَصْنَعْه.**

[أطرافه في: ٣٢٦٨، ٥٧٦٣، ٥٧٦٥، ٥٧٦٦، ٦٠٦٣، ٦٣٩١]

٢٧٧/٦ قوله: «**بابٌ هل يُعْفى عن الذِّمّي إذا سَحَرَ؟**» قال ابن بَطَّال: لا يُقتَل ساحرُ أهل العَهْد، لكن يُعاقَب، إلَّا إن قَتَل بسحره فيُقتَل، أو أحدَثَ حَدَثاً فيُؤخَذ به، وهو قول الجمهور، وقال مالك: إن أدخَلَ بسحره ضَرَراً على مسلم نَقَضَ عَهْدَه بذلك.

وقال أيضاً: يُقتَل الساحرُ ولا يُستَتاب، وبه قال أحمد وجماعة، وهو عندهم كالزِّنديق.

وقوله «**وقال ابن وَهْب...**» إلى آخره، وَصَلَه ابن وَهْب في «جامعه» هكذا.

قوله: «**وكان من أهل الكتاب**» قال الكِرْماني: ترجم بلفظ «الذِّمّي»، وسُئِلَ الزُّهْريّ بلفظ «أهل العَهْد»، وأجاب بلفظ «أهل الكتاب»، فالأوَّلان مُتَقاربان، وأمَّا أهل الكتاب فمُراده مَن له منهم عَهْد، وكأنَّ الأمر في نفس الأمر كذلك.

قال ابن بَطَّال: لا حُجَّة لابن شِهاب في قصَّة الذي سَحَرَ النبيَّ ﷺ، لأنَّه كان لا يَنتَقِم لنفسِه، ولأنَّ السِّحر لم يَضُرَّه في شيء من أُمور الوحي ولا في بَدَنه، وإنَّما كان اعتَراه شيء من التَّخَيُّل، وهذا كما تقدَّم أنَّ عِفريتاً تَفَلَّتَ عليه ليقطَع صلاته فلم يَتمكَّن من ذلك[1]، وإنَّما نالَه من ضَرَر السِّحر ما يَنال المريضَ من ضَرَر الحُمّى. قلت: ولهذا الاحتمال لم يَجزِم المصنِّف بالحُكم.

ثم ذكر طرفاً من حديث عائشة: أنَّ النبي ﷺ سُحِرَ، وأشارَ بالتَّرجمة إلى ما وقع في بقيَّة القصَّة: أنَّ النبي ﷺ لمَّا عُوفِيَ أمَرَ بالبِئرِ فرُدِمَت، وقال: كَرِهتُ أن أُثيرَ على الناس شَرّاً، وسيأتي الكلام على شرحه مستوفًى حيثُ ذكره المصنِّف تامّاً في كتاب الطِّبّ (٥٧٦٣) إن شاء الله تعالى.

## ١٥- باب ما يُحذَر من الغَدْر

وقولِ الله عزَّ وجلَّ: ﴿وَإِن يُرِيدُوٓاْ أَن يَخۡدَعُوكَ فَإِنَّ حَسۡبَكَ ٱللَّهُ﴾ الآية [الأنفال:٦٢].

**٣١٧٦- حدَّثنا الحُمَيديُّ، حدَّثنا الوليدُ بنُ مسلمٍ، حدَّثنا عبدُ الله بنُ العلاءِ بنِ زَبْرٍ، قال: سمعتُ بُسْرَ بنَ عُبَيدِ الله، أنَّه سمعَ أبا إدرِيسَ قال: سمعتُ عوفَ بنَ مالكٍ قال: أتيتُ النبيَّ ﷺ في غَزْوةِ تَبُوكَ ـ وهو في قُبّةٍ من أدَمٍ ـ فقال: «اعدُد سِتّاً بينَ يَدَيِ السّاعة: مَوْتي، ثمَّ فَتحُ بيتِ المقدِسِ، ثمَّ مُوْتانٌ يأخذُ فيكم كقُعَاصِ الغنمِ، ثمَّ استِفاضةُ المالِ حتَّى يُعْطَى الرجلُ مئةَ دينارٍ فيَظَلُّ ساخِطاً، ثمَّ فِتْنةٌ لا يَبْقَى بيتٌ من العربِ إلا دَخَلَتْه، ثمَّ هُدْنةٌ تكونُ بينكم وبينَ بني الأصفرِ فيَغدِرونَ، فيأتُونكم تحتَ ثمانينَ غايةً، تحتَ كلِّ غايةٍ اثنا عَشَرَ ألفاً».**

قوله: «باب ما يُحذَر» بضمِّ أوَّله مُخفَّفاً ومُثقَّلاً «من الغَدْر».

قوله: «وقول الله عزَّ وجلَّ: ﴿وَإِن يُرِيدُوٓاْ أَن يَخۡدَعُوكَ فَإِنَّ حَسۡبَكَ ٱللَّهُ﴾ الآيةَ» هو بالجرِّ عَطفاً على لفظ الغَدر، و«حَسْبُ» بإسكان المهمَلة، أي: كافٍ. وفي هذه الآية إشارة

(١) سلف برقم (٤٦١).

إلى أنَّ احتمالَ طلب العَدُوّ للصُّلح خَديعةً لا يمنع من الإجابة إذا ظَهَرَت للمسلمين، بل يَعزِم ويَتَوَكَّل على الله سبحانه.

**قوله: «سمعت بُسْر بن عُبيد الله»** بضمِّ الموحَّدة وسكون المهمَلة، والإسناد كلّه شاميونَ إلَّا شيخ البخاري، وفي تصريح عبد الله بن العلاء بالسَّماع له من بُسر دلالة على أنَّ الذي وقع في رواية الطبراني (١٨/ ٧٠) من طريق دُحَيم عن الوليد عن عبد الله بن العلاء عن زيد بن واقد عن بُسر بن عُبيد الله، فزاد في الإسناد زيدَ بن واقد، فهو من الـمَزِيد في مُتَّصِل الأسانيد. وقد أخرجه أبو داود (٥٠٠٠) وابن ماجه (٤٠٤٢و٤٠٩٥) والإسماعيلي وغيرهم من طرق ليس فيها زيد بن واقد.

**قوله: «أتيتُ النبي ﷺ في غَزْوة تَبُوك وهو في قُبَّة من أدَم»** زادَ في رواية المؤمَّل بن الفضل عن الوليد عند أبي داود (٥٠٠٠): فسَلَّمت فرَدَّ، فقال: «ادخُل» فقلت: أكُلِّي يا رسول الله؟ قال: «كلُّك» فدخلتُ. فقال الوليد: قال عثمان بن أبي العاتكة: إنَّما قال ذلك من صِغَر القُبَّة.

٢٧٨/٦ **قوله: «سِتّاً»** أي: ستّ علامات لقيام الساعة، أو لظهورِ أشراطها المقتَرِبة منها.

**قوله: «ثمَّ مُوْتان»** بضمِّ الميم وسكون الواو، قال القَزّاز: هو الموت. وقال غيره: الموت الكثير الوقوع، ويقال: بالضَّمِّ لغة تميم، وغيرهم يَفتَحونَها، ويقال للبَليد: مَوْتان القلب، بفتح الميم والسُّكون، وقال ابن الجَوْزيّ: يَغلَط بعض المحدِّثينَ فيقول: مَوَتان، بفتح الميم والواو، وإنَّما ذاكَ اسم الأرض التي لم تُحيَ بالزَّرع والإصلاح.

تنبيه: في رواية ابن السَّكَن: «ثمَّ مَوتَتان» بلفظ التَّثنية، وحينئذٍ فهو بفتح الميم.

**قوله: «كعُقَاص الغنم»** بضمِّ العين المهمَلة وتخفيف القاف[1] وآخره مُهمَلة: هو داء يأخذ الدَّوابَّ فيسيل من أُنوفها شيء فتموت فُجاءةً. قال أبو عُبيد: ومنه أُخِذَ الإقعاصُ، وهو

---

(١) كذا ضبطه الحافظ بتقديم العين على القاف، وهو سهوٌ منه رحمه الله تعالى، فالداء المذكور إنما هو بتقديم القاف على العين، كما جاء في كتب اللغة، وقد جاء على الصواب في اليونينية وفروعها، وكذلك في «عمدة القاري» للعيني ١٥/ ١٠٠، وفي «إرشاد الساري» للقسطلانيّ ٥/ ٢٤١.

القتل مكانَه. وقال ابن فارس: العُقاص[1] داء يأخذ في الصَّدر كأنَّه يَكسِر العُنُق. ويقال: إنَّ هذه الآية ظَهَرَت في طاعون عَمَواسٍ في خلافة عمر، وكان ذلك بعد فتح بيت المقدِس.

**قوله: «ثمَّ استِفاضة المال»** أي: كَثرته، وظهَرَت في خلافة عثمان عند تلك الفُتوح العظيمة، والفتنة المشار إليها افتُتِحَت بقتل عثمانَ، واستَمَرَّت الفتن بعده، والسادسة لم تَجِئْ بعدُ.

**قوله: «هُدْنة»** بضمِّ الهاء وسكون المهمَلة بعدها نون: هي الصُّلح على ترك القتال بعد التحرُّك فيه.

**قوله: «بني الأصفَر»** هم الرُّوم.

**قوله: «غاية»** أي: راية، وسُمّيت بذلك لأنَّها غاية المتَّبِع إذا وَقَفت وَقَفَ.

ووقع في حديث ذي مِخْبَر ـ بكسر الميم وسكون المعجمة وفتح الموحَّدة ـ عند أبي داود في نحو هذا الحديث، بلفظ: «رايةً» بدل: «غاية»[2]، وفي أوَّله: «سَتُصالحونَ الرُّوم صُلحاً آمِناً، ثمَّ تَغزُونَ أنتم وهم عدوّاً فتُنصَرونَ، ثمَّ تَنزِلونَ مَرْجاً فيرفع رجلٌ من أهل الصَّليب الصَّليبَ، فيقول: غَلَبَ الصَّليبُ، فيَغضَب رجلٌ من المسلمين فيقوم إليه فيَدفَعه، فعند ذلك تَغدِرُ الرُّوم، ويجتمعونَ للمَلحَمة فيأتونَ» فذكره.

ولابن ماجه (٤٠٩٠) من حديث أبي هريرة مرفوعاً: «إذا وَقَعَتِ الملاحمُ بَعَثَ الله بَعْثاً من الموالي يُؤيِّد الله بهم الدِّين»، وله (٤٠٩٢) من حديث معاذ بن جبل مرفوعاً: «المَلحَمة الكُبرى وفَتح القُسطَنطينيّةِ وخروجُ الدَّجّال في سبعة أشهُر»، وله (٤٠٩٣) من حديث

---

(١) كذا مشى الحافظ على ضبطه أولاً سهواً، فنسب إلى ابن فارس أنه فسَّر العقاص بتقديم العين على القاف بأنه الداء الذي يأخذ في الصدر، وإنما قال ابن فارس ذلك في «معجم مقاييس اللغة» في مادة (قعص) فقال: القاف والعين والصاد أصل صحيح يدل على داء يدعوا إلى الموت... ثم ذكر ذلك.

(٢) الحديث عند أبي داود بالأرقام (٢٧٦٧) و(٤٢٩٢) و(٤٢٩٣) لكن لم يقع في شيء من هذه الروايات ذكر إتيانهم تحت ثمانين راية، ولم نقف عليها من حديث ذي مخبر إلا في «الآحاد والمثاني» لابن أبي عاصم (٢٦٦٢). وهي كذلك عند الطبراني في «الكبير» ١٨/ (٩٨)، والحاكم في «المستدرك» ٣/ ٥٤٧ من وجه آخر عن عوف بن مالك الأشجعي.

عبد الله بن بُسْر رَفَعَه: «بين الـمَلحَمة وفَتْح المدينة ستُّ سنينَ، ويَخرُج الدَّجّالُ في السابعة»[١]، وإسناده أصحُّ من إسناد حديث معاذ.

قال ابن الجَوْزيّ: رواه بعضهم: «غابةً» بموحَّدة بدل التَّحتانية، والغابة: الأَجَمَة، كأنَّه شَبَّهَ كَثْرة الرِّماح بالأَجَمة. وقال الخطّابي: الغابة: الغَيْضة، فاستُعيرَت للرّايات تُرفَع لرُؤساء الجيش لمَا يُشرَع معها من الرِّماح، وجُملة العَدَد المشار إليه تسع مئة ألفٍ وستّونَ ألفاً، ولعلَّ أصلَه ألفُ ألفٍ فأُلغيت كُسورُه. ووقع مِثلُه في رواية ابن ماجَهْ (٤٠٨٩م) من حديث ذي مِخبَر، ولفظه: «فيجتمعونَ للمَلْحَمة، فيأتونَ تحت ثمانينَ غابةً[٢]، تحت كلّ غابة اثنا عشرَ ألفاً».

ووقع عند الإسماعيلي من وجه آخر عن الوليد بن مسلم، قال: تَذاكَرنا هذا الحديث وشَيخاً من شيوخ المدينة، فقال: أخبرَني سعيد بن المسيّب عن أبي هريرة، أنَّه كان يقول في هذا الحديث مكان: «فتح بيت المقدِس»: «عمران بيت المقدِس».

قال المهلَّب: فيه أنَّ الغَدْر من أشراط الساعة. وفيه أشياءُ من علامات النبوَّة قد ظَهَرَ أكثرُها. وقال ابن المنيِّر: أمَّا قصَّة الرُّوم فلم تجتمع إلى الآن، ولا بَلَغَنا أنَّهم غَزَوا في البَرّ في هذا العَدَد، فهي من الأُمور التي لم تَقَعْ بعدُ.

وفيه بِشارةٌ ونِذارة، وذلك أنَّه دلَّ على أنَّ العاقبة للمؤمنينَ مع كثرة ذلك الجيش، وفيه إشارة إلى أنَّ عَدَد جيوش المسلمين سيكون أضعافَ ما هو عليه./ ووقع في رواية للحاكم (٤/ ٤٢٣) ٢٧٩/٦
من طريق الشَّعْبي عن عوف بن مالك في هذا الحديث: أنَّ عوف بن مالك قال لمعاذ في طاعون عَمَواسٍ: إنَّ رسول الله ﷺ قال لي: «اعدُدْ ستّاً بين يَدَي الساعة» فقد وقع منهنَّ ثلاث، يعني: موته ﷺ، وفتحَ بيت المقدِس، والطاعون، قال: وبقي ثلاث، فقال له معاذ: إنَّ لهذا أهلاً[٣].

---

(١) هذه الأحاديث الثلاثة التي ساقها الحافظ ضعيفة الأسانيد.

(٢) كذا وقع للحافظ في رواية ابن ماجه، مع أن الذي في أصول ابن ماجه التي اعتمدناها في طبعتنا: غاية، بالياء بدل الباء.

(٣) الذي في المطبوع من «المستدرك»، وكذا في الأصل الخطي الذي عندنا منه: إنَّ لهذا مدَّة.

تنبيه: ووقع في «الفتن» لنُعيم بن حمَّاد (١٣٢٤) أنَّ هذه القصَّة تكون في زمن المهدي على يد مَلِك من آل هِرَقل.

## ١٦- بابٌ كيف يُنبَذ إلى أهل العهد

وقولِ الله عزَّ وجلَّ: ﴿ وَإِمَّا تَخَافَنَّ مِن قَوْمٍ خِيَانَةً فَانبِذْ إِلَيْهِمْ عَلَىٰ سَوَاءٍ ﴾ الآية [الأنفال:٥٨].

٣١٧٧- حدَّثنا أبو اليَمَان، أخبرنا شعيبٌ، عن الزُّهْريِّ، أخبرني حُميدُ بنُ عبدِ الرَّحمن، أنَّ أبا هريرةَ قال: بَعَثَني أبو بكرٍ ﷺ فيمَن يُؤذِّنُ يومَ النَّحْرِ بمِنًى: لا يَحُجُّ بعدَ العام مشركٌ، ولا يَطُوفُ بالبيتِ عُرْيانٌ، ويَوْمُ الحجِّ الأكبرِ يومُ النَّحْرِ، وإنَّما قيل: الأكبرُ، من أجلِ قولِ الناسِ: الحجُّ الأصغرُ. فنبَذَ أبو بكرٍ إلى الناسِ في ذلك العام، فلم يَحُجَّ عامَ حَجَّةِ الوَدَاع الذي حَجَّ فيه النبيُّ ﷺ مشركٌ.

قوله: «بابٌ كيف يُنبَذ إلى أهل العَهْد، وقول الله عزَّ وجلَّ: ﴿ وَإِمَّا تَخَافَنَّ مِن قَوْمٍ خِيَانَةً فَانبِذْ إِلَيْهِمْ عَلَىٰ سَوَاءٍ ﴾» أي: اطرَحْ إليهم عَهدَهم، وذلك بأن يُرسِل إليهم مَن يُعلِمُهم بأنَّ العَهْد انتَقَضَ[1]، قال ابن عبَّاس: أي: على مِثل، وقيل: على عَدْل، وقيل: أعلِمْهم أنَّك قد حارَبتَهم حتَّى يصيروا مِثلَك في العلم بذلك. وقال الأزهَري: المعنى: إذا عاهَدتَ قوماً فخَشِيتَ منهم النَّقض، فلا تُوقِعْ بهم بمُجرَّد ذلك حتَّى تُعلِمَهم.

ثم ذكر فيه حديث أبي هريرة: بَعَثَني أبو بكر فيمَن يُؤذِّن يوم النَّحر بمِنًى، الحديث، وقد تقدَّم في الحجّ (١٦٢٢) أنَّه سيُشرَحُ في تفسير براءَة (٤٦٥٥). قال المهلَّب: خَشِيَ رسولُ الله ﷺ غَدْرَ المشركينَ، فلذلك بَعَثَ مَن يُنادي بذلك.

## ١٧- باب إثْم من عاهَد ثمّ غَدَر

وقولِ الله عزَّ وجلَّ: ﴿ ٱلَّذِينَ عَٰهَدتَّ مِنْهُمْ ثُمَّ يَنقُضُونَ عَهْدَهُمْ فِي كُلِّ مَرَّةٍ ﴾ الآية [الأنفال:٥٦].

---

(١) في الأصلين: انقضى، والمثبت من (س) أدق في المعنى.

٣١٧٨- حدَّثنا قُتَيبةُ بنُ سعيدٍ، حدَّثنا جَرِيرٌ، عن الأعمَشِ، عن عبدِ الله بنِ مُرّةَ، عن مسروقٍ، عن عبدِ الله بنِ عَمرٍو رضي الله عنهما، قال: قال رسولُ الله ﷺ: «أربعُ خِلالٍ مَن كُنَّ فيه كان مُنافقاً خالصاً: مَن إذا حدَّث كَذَبَ، وإذا وَعَدَ أخلَفَ، وإذا عاهَدَ غَدَرَ، وإذا خاصَمَ فَجَرَ، ومَن كانت فيه خَصْلةٌ منهنَّ كانت فيه خَصْلةٌ من النِّفاق حتَّى يَدَعَها».

٣١٧٩- حدَّثنا محمَّدُ بنُ كَثيرٍ، أخبرنا سفيانُ، عن الأعمَشِ، عن إبراهيمَ التَّيْميِّ، عن أبيه، عن عليٍّ ﷺ، قال: ما كَتَبنا عن النبيِّ ﷺ إلا القرآنَ وما في هذه الصَّحِيفةِ، قال النبيُّ ﷺ: «المدينةُ حَرَامٌ ما بينَ عائرٍ إلى كذا، فمَن أحدَثَ حَدَثاً أو آوى مُحدِثاً، فعليه لَعْنةُ الله والملائكةِ والناسِ أجمعينَ، لا يُقبَلُ منه عَدْلٌ ولا صَرْفٌ، وذِمّةُ المسلمينَ واحدةٌ يَسْعَى بها أَدْناهُم، فمَن أخفرَ مسلماً فعَلَيه لَعْنةُ الله والملائكةِ والناسِ أجمعينَ، لا يُقبَلُ منه صَرْفٌ ولا عَدْلٌ، ومَن والَى قوماً بغيرِ إذْنِ مَوالِيهِ فعَلَيه لَعْنةُ الله والملائكةِ والناسِ أجمعينَ، لا يُقبَلُ منه صَرْفٌ ولا عَدْلٌ».

٢٨٠/٦ ٣١٨٠- قال: وقال أبو موسى: حدَّثنا هاشمُ بنُ القاسِمِ، حدَّثنا إسحاقُ بنُ سعيدٍ، عن أبيه، عن أبي هريرةَ ﷺ، قال: كيفَ أنتم إذا لم تَجتَبُوا ديناراً ولا دِرْهماً؟ فقيلَ له: وكيفَ تَرَى ذلك كائناً يا أبا هريرةَ؟ قال: إي والذي نفسُ أبي هريرةَ بيدِه، عن قولِ الصَّادقِ المصدوقِ، قالوا: عمَّ ذاكَ؟ قال: تُنتَهَكُ ذِمّةُ الله وذِمّةُ رسولِه ﷺ، فيَشُدُّ الله عزَّ وجلَّ قلوبَ أهلِ الذِّمّةِ فيَمْنَعونَ ما في أيدِيهم.

قوله: «باب إثْم مَن عاهَدَ ثمَّ غَدَرَ» الغَدْر حَرَام باتِّفاقٍ، سواءً كان في حقّ المسلم أو الذِّمّي.

قوله: «وقول الله عزَّ وجلَّ: ﴿ٱلَّذِينَ عَٰهَدتَّ مِنْهُمْ﴾» ذكر فيه ثلاثة أحاديث:

أحدها: حديث عبد الله بن عَمْرو في علامات المنافق، وهو ظاهرٌ فيما تَرجَم له، وقد مضى شرحُه في كتاب الإيمان (٣٤).

ثانيها: حديث علي: ما كَتَبنا عن النبي ﷺ إلَّا القرآن... الحديث، وقد تقدَّم التَّنبيه عليه قريباً (٣١٧٢)، والمراد منه قوله: «مَن أخفرَ مسلماً» وهو بالخاءِ المعجمة والفاء، أي: نَقَضَ عَهدَه.

**ثالثها**: حديث أبي هريرة.

**قوله**: «**وقال أبو موسى**» هو محمَّد بن المثنَّى شيخُ البخاري، وقد تكرَّرَ نَقلُ الخِلاف في هذه الصِّيغة هل تقوم مقامَ العَنعَنة فتُحمَل على السَّماع، أو لا تُحمَل على السَّماع، إلَّا ممَّن جَرَت عادتُه أن يَستَعمِلها فيه؟ وبهذا الأخير جَزَمَ الخطيب.

وهذا الحديث قد وَصَلَه أبو نُعيم في «المستَخرَج»[1] من طريق موسى بن العبّاس عن أبي موسى مثله، ووقع في بعض نُسَخ البخاري: حدَّثنا أبو موسى، والأوَّل هو الصحيح، وبه جَزَمَ الإسماعيلي وأبو نُعيم وغيرهما.

و«**إسحاق بن سعيد**» أي: ابن عَمْرو بن سعيد بن العاص، وقد وافَقَه أخوه خالد بنُ سعيد، أخرجه الإسماعيلي من طريقه بنحوِه.

**قوله**: «**إذا لم تَجتَبُوا**» من الجِباية ـ بالجيم والموحَّدة وبعد الألِف تحتانية ـ أي: لم تأخُذُوا من الجِزْية والخَرَاج شيئاً.

**قوله**: «**تُنتَهَك**» بضمِّ أوَّلِه، أي: تُتَناوَل ممَّا لا يَحِلّ من الجَوْر والظُّلم.

**قوله**: «**فيَمْنَعونَ ما في أيديهم**» أي: يمتنعونَ من أداء الجِزْية.

قال الحُميدي: أخرج مسلم (٢٨٩٦) معنى هذا الحديث من وجه آخر عن سُهَيل عن أبيه عن أبي هريرة رفعه: «مَنَعَت العراق دِرهَمَها وقَفِيزَها» وساقَ الحديث بلفظ الفعل الماضي، والمراد به ما يُستَقبَل مُبالَغةً في الإشارة إلى تَحقُّق وقوعه، ولمسلم عن جابر أيضاً (٢٩١٣) مرفوعاً[2]: يُوشِك أهل العراق أن لا يُجبَى إليهم قَفِيزٌ[3] ولا دِرهَم» قالوا: ممَّ ذلك؟ قال: من قِبَل العَجَم، يمنعونَ ذلك.

وفيه عَلَمٌ من أعلام النبوَّة، والتَّوصية بالوفاءِ لأهل الذِّمَّة لمَا في الجِزْية التي تُؤخَذ

---

(١) ووصله أيضاً أحمد (٨٣٨٦) عن أبي النضر هاشم بن القاسم، به.

(٢) المعروف في رواية هذا الحديث أن هذا من قول جابر، لم يرفعْه، وهو في حكم الرفع.

(٣) تحرفت في الأصلين و(س) إلى: بعير.

منهم من نَفْع المسلمين، وفيه التَّحذير من ظُلمهم، وأنَّه متى وقع ذلك نَقَضوا العَهْدَ، فلم يَجتَبِ المسلمون منهم شيئاً فتَضيقَ أحوالهم.

وذكر ابن حَزم أنَّ بعض المالكية احتَجَّ بقوله في حديث أبي هريرة: «مَنَعَت العراق دِرهَمَها» الحديث، على أنَّ الأرض المغنومة لا تُقسَم ولا تُباع، وأنَّ المراد بالمنع مَنعُ الخَراج. ورَدَّه بأنَّ الحديث وَرَدَ في الإنذار بما يكون من سُوء العاقبة، وأنَّ المسلمين سيُمنَعونَ حقوقَهم في آخر الأمر، وكذلك وَقَعَ.

## ١٨- بابٌ

٢٨١/٦

**٣١٨١- حدَّثنا عَبْدانُ، أخبرنا أبو حمزةَ، قال: سمعتُ الأعمَشَ قال: سألتُ أبا وائلٍ: شَهِدْتَ صِفِّينَ؟ قال: نعم، فسمعتُ سَهْلَ بنَ حُنَيف يقول: اتَّهِمُوا رأيَكم، رأيتُني يومَ أبي جَنْدَلٍ فلَوْ أستطيعُ أن أرُدَّ أمرَ النبيِّ ﷺ لَرَدَدْتُه، وما وَضَعْنا أسيافَنا على عَواتِقِنا لأمرٍ يُفظِعُنا إلا أسهَلْنَ بنا إلى أمرٍ نَعْرِفُه غيرِ أمرِنا هذا.**

[أطرافه في: ٣١٨٢، ٤١٨٩، ٤٨٤٤، ٧٣٠٨]

**٣١٨٢- حدَّثنا عبدُ الله بنُ محمَّدٍ، حدَّثنا يحيى بنُ آدمَ، حدَّثنا يزيدُ بنُ عبدِ العزيزِ، عن أبيه، حدَّثنا حبيبُ بنُ أبي ثابتٍ، قال: حدَّثني أبو وائلٍ، قال: كنَّا بصِفِّينَ، فقامَ سَهْلُ بنُ حُنَيف فقال: أيُّها الناسُ، اتَّهِمُوا أنفُسَكم، فإنّا كنَّا مع النبيِّ ﷺ يومَ الحُدَيبِيَةِ ولو نَرَى قتالاً لَقاتَلْنا، فجاء عمرُ بنُ الخطّاب، فقال: يا رسولَ الله، ألسْنا على الحقِّ وهم على الباطلِ؟ فقال: «بَلَى» فقال: أليسَ قَتْلانا في الجنَّة وقَتْلاهم في النار؟! قال: «بَلَى» قال: فعَلَامَ نُعْطي الدَّنِيَّةَ في دِينِنا؟ أنَرجِعُ ولم يَحْكمِ اللهُ بينَنا وبينَهم؟ فقال: «يا ابنَ الخطّاب، إنّي رسولُ الله، ولن يُضيِّعَني اللهُ أبداً»، فانطَلَقَ عمرُ إلى أبي بكرٍ، فقال له مِثلَ ما قال للنبيِّ ﷺ، فقال: إنَّه رسولُ الله، ولن يُضيِّعَه اللهُ أبداً، فنزلت سورةُ الفَتْحِ، فقرأَها رسولُ الله ﷺ على عمرَ إلى آخرِها، قال عمرُ: يا رسولَ الله، أوَفَتْحٌ هو؟ قال: «نَعَم».**

**٣١٨٣- حدَّثنا قُتَيبةُ بنُ سعيدٍ، حدَّثنا حاتمُ بنُ إسماعيلَ، عن هشام بنِ عُرْوةَ، عن أبيه، عن أسماءَ بنتِ أبي بكرٍ رضي الله عنهما، قالت: قَدِمَتْ عليَّ أُمّي وهي مشركةٌ في عَهْدِ قُرَيشٍ، إذ عاهَدوا رسولَ الله ﷺ ومُدَّتِهم مع أبيها، فاستَفْتَتْ رسولَ الله ﷺ، فقالت: يا رسولَ الله، إنَّ أُمّي قَدِمَت عليَّ وهي راغِبةٌ، فأصِلُها؟ قال: «نعم، صِلِيها».**

**قوله:** «بابٌ» كذا هو بلا ترجمة عند الجميع، وهو كالفَصْل من الباب الذي قبله، وذكر فيه حديثَين:

**أحدهما:** عن سَهْل بن حُنَيف في قصَّة الحُدَيبية، وذكَره من وجهَينِ، والطَّريق الأُولى منهما مختصرة، وقد ساقه منها بتمامه في الاعتصام (٧٣٠٨)، وقد تقدَّمت الإشارة إلى فوائده في الكلام على حديث المِسوَر في كتاب الشُّروط (٢٧١١و٢٧١٢)، وسيأتي ما يَتعلَّق منه بصِفِّينَ في كتاب الفتن[1] إن شاء الله تعالى.

**والثَّاني:** حديث أسماء بنت أبي بكر في وُفُود أمّها.

ووجه تعلُّق الأوَّل من جِهَة ما آلَ إليه أمر قريش في نَقضِها العَهْدَ من الغَلَبة عليهم وقَهرهم بفتح مكَّة، فإنَّه يُوضِحُ أنَّ مَآل الغَدْر مذموم ومُقابِل ذلك مَمدُوح. ومِن هنا يَتَبيَّن تعلُّق الحديث الثَّاني، ووَجهُه أنَّ عَدَم الغَدْر اقتضى جواز صِلَة القريب ولو كان على غير دين الواصل، وقد تقدَّم حديثُ أسماء في الهِبة (٢٦٢٠) مشروحاً.

**وقول سَهْل بن حُنَيف:** «يوم أبي جَنْدَل» أراد به يوم الحُدَيبية، وإنَّما نَسَبَه لأبي جَندَل، لأنَّه لم يكن فيه على المسلمين أشدُّ من قِصَّته كما تقدَّم بيانه.

**وعبد العزيز بن سِيَاه** في إسناده: بالمهمَلة المكسورة بعدها تحتانية خفيفة وبالهاءِ وصلاً ووقفاً، وهو مصروف مع أنَّه أعجمي، وكأنَّه ليس بعَلَم عندهم. ٢٨٢/٦

وإنَّما قال سَهْل بن حُنَيف لأهل صِفِّينَ ما قال، لمَّا ظَهَرَ من أصحاب عليّ كَراهةُ التَّحكيم، فأعلمَهم بما جَرَى يوم الحُدَيبية من كراهة أكثر الناس للصُّلحِ، ومع ذلك

---

(١) بين يدي الحديث (٧١٢١).

فأعقَبَ خيراً كثيراً، وظهَرَ أنَّ رأيَ النبيِّ ﷺ في الصُّلح أتمُّ وأحمدُ من رأيهم في المناجَزَة، وستأتي بقيَّة فوائده في كتاب التفسير (٤٨٤٤) والاعتصام (٧٣٠٨) إن شاء الله تعالى.

## ١٩- باب المصالحة على ثلاثة أيام، أو وقتٍ معلومٍ

**٣١٨٤- حدَّثنا أحمدُ بنُ عثمانَ بنِ حَكِيمٍ، حدَّثني شُرَيحُ بنُ مَسلَمَةَ، حدَّثنا إبراهيمُ بنُ يوسفَ بنِ أبي إسحاقَ، قال: حدَّثني أبي، عن أبي إسحاقَ، قال: حدَّثني البَراءُ ﷺ: أنَّ النبيَّ ﷺ لمَّا أرادَ أن يَعْتَمِرَ أرسَلَ إلى أهلِ مكَّةَ يَسْتَأْذِنُهم ليَدخُلَ مكَّةَ، فاشْتَرَطوا عليه أن لا يُقِيمَ بها إلا ثلاثَ لَيالٍ، ولا يَدخُلَها إلا بِجُلُبّانِ السِّلاح، ولا يَدْعُوَ منهم أحداً، قال: فأخَذَ يَكتُبُ الشَّرْطَ بينهم عليُّ بنُ أبي طالبٍ، فكَتَبَ: هذا ما قاضَى عليه محمَّدٌ رسولُ الله، فقالوا: لو عَلِمْنا أنَّكَ رسولُ الله لم نَمْنَعْكَ ولَبايَعْناكَ، ولكنِ اكتُب: هذا ما قاضَى عليه محمَّدُ بنُ عبدِ الله، فقال: «أنا والله محمَّدُ بنُ عبدِ الله، وأنا والله رسولُ الله» ـ قال: وكان لا يَكتُبُ ـ قال: فقال لعليٍّ: «امحُ رسولَ الله» فقال عليٌّ: والله لا أَمْحاهُ أبداً، قال: «فأَرِنيه» قال: فأَراه إيّاهُ فمَحَاه النبيُّ ﷺ بيدِه، فلمَّا دَخَلَ ومَضَى الأيامُ أتَوْا عليّاً، فقالوا: مُرْ صاحبَكَ فلْيَرْتَحِلْ، فذكرَ ذلك عليٌّ ﷺ لرسولِ الله ﷺ، فقال: «نعم» فارتَحَلَ.**

قوله: «**باب المصالَحة على ثلاثة أيام، أو وَقْت معلوم**» أي: يُستَفاد من وقوع المصالحة على ثلاثة أيام جوازُها في وقت معلوم ولو لم تكن ثلاثةً، وأورد فيه حديثَ البَراء في العمرة، وقد تقدَّم في الصُّلح (٢٦٩٨)، وسيأتي شرح ما يَتعلَّق بكتابة الصُّلح منه في كتاب المغازي (٤٢٥١) إن شاء الله تعالى.

## ٢٠- باب الموادَعة من غير وقتٍ
## وقولِ النبيّ ﷺ: «أُقِرُّكم على ما أَقَرَّكم الله»

قوله: «**باب الموادَعة من غير وقتٍ، وقول النبي ﷺ: أُقِرُّكم على ما أقرَّكم الله**» هو طرف من حديث مُعامَلة أهل خيبر، وقد تقدَّم شرحه في المزارَعة (٢٣٢٩و٢٣٣٠) وبيان الاختلاف في أصل المسألة، وأمَّا ما يَتعلَّق بالجهاد فالموادَعة فيه لا حَدَّ لها معلومٌ لا يجوز غيره، بل ذلك راجع إلى رأي الإمام بحَسَبِ ما يراه الأَحَظَّ والأحوَطَ للمسلمين.

## ٢١- باب طَرْح جِيَفِ المشركين في البئر، ولا يُؤْخذ لهم ثمنٌ

٣١٨٥- حدَّثنا عَبْدانُ بنُ عثمانَ، قال: أخبرني أبي، عن شُعْبَةَ، عن أبي إسحاقَ، عن عَمرِو ابنِ ميمونٍ، عن عبدِ الله ﷺ، قال: بينا النبيُّ ﷺ ساجدٌ وحَولَه ناسٌ من قُرَيشٍ من المشركينَ، إذ جاءَهُ عُقْبَةُ بنُ أبي مُعَيطٍ بِسَلَى جَزُورٍ،/ وقَذَفَه على ظَهْرِ النبيِّ ﷺ، فلم يَرْفَع ٢٨٣/٦ رأسَه حتَّى جاءت فاطمةُ عليها السلام فأخَذَت من ظَهْرِه، ودَعَت على مَن صَنَعَ ذلك، فقال النبيُّ ﷺ: «اللهمَّ عليكَ المَلأَ من قُرَيشٍ، اللهمَّ عليكَ أبا جَهْلِ بنَ هشام وعُتْبَةَ بنَ رَبِيعةَ وشَيْبَةَ بنَ رَبِيعةَ وعُقْبَةَ بنَ أبي مُعَيطٍ وأُميَّةَ بنَ خَلَفٍ ـ أو أُبيَّ بنَ خَلَفٍ ـ.» فلقد رأيتُهم قُتِلوا يومَ بدرٍ، فأُلْقوا في بئرٍ، غيرَ أُميَّةَ ـ أو أُبيٍّ ـ فإنَّه كان رجلاً ضَخْماً، فلمَّا جَرُّوه تَقَطَّعَت أَوصالُه قبلَ أن يُلْقَى في البِئْر.

قوله: «باب طَرْح جِيَف المشركينَ في البِئْر، ولا يُؤْخَذ لهم ثَمَنٌ» ذكر فيه حديث ابن مسعود في دعاء النبي ﷺ على أبي جَهْل بن هشام وغيره من قريش، وفيه: «فلقد رأيتُهم قُتِلوا يوم بدر فأُلقوا في بئر» وقد تقدَّم بهذا الإسناد في كتاب الطهارة (٢٤٠) ومضى شرحه أيضاً، ويأتي في المغازي (٣٩٦٠) مَزيدٌ لذلك.

قوله: «ولا يُؤْخَذ لهم ثَمَن» أشارَ به إلى حديث ابن عبَّاس: إنَّ المشركينَ أرادوا أن يَشتَروا جسدَ رجل من المشركينَ فأبى النبي ﷺ أن يبيعهم. أخرجه التِّرمِذي (١٧١٥) وغيره[1]، وذكر ابن إسحاق في «المغازي»[2]: أنَّ المشركينَ سألوا النبيَّ ﷺ أن يبيعهم جسد نَوفَل بن عبد الله بن المغيرة، وكان اقتَحَمَ الخندق؛ فقال النبي ﷺ: «لا حاجة لنا بثَمَنِه ولا جسده» قال ابن هشامٍ: بَلَغَنا عن الزُّهْريّ أنَّهم بَذَلوا فيه عشرة آلاف. وأَخْذُه من حديث الباب من جِهَة أنَّ العادة تَشهَد أنَّ أهل قتلى بدر لو فهموا أنَّه يُقبَل منهم فِداءُ أجسادهم، لَبَذَلوا فيها ما شاءَ الله، فهذا شاهد لحديث ابن عبَّاس، وإن كان إسناده غيرَ قويّ.

---

(١) أخرجه أحمد في «مسنده» (٢٢٣٠)، وإسناده ضعيف كما سينبّه عليه الحافظ قريباً.

(٢) انظر «السيرة» لابن هشام ٢/ ٢٥٣.

٢٨٤/٦

## ٢٢- باب إثم الغادر للبَرّ والفاجر

**٣١٨٦، ٣١٨٧- حدَّثنا أبو الوليدِ، حدَّثنا شُعْبةُ، عن سليمانَ الأعمَشِ، عن أبي وائلٍ، عن عبدِ الله. وعن ثابتٍ، عن أنسٍ، عن النبيِّ ﷺ، قال: «لكلِّ غادرٍ لواءٌ يومَ القِيامةِ ـ قال أحدُهما: يُنصَبُ، وقال الآخَرُ: يُرَى ـ يومَ القِيامةِ يُعرَفُ به».**

قوله: «**باب إثْم الغادر للبَرِّ والفاجر**» أي: سواء كان من بَرّ لفاجرٍ أو بَرّ، أو من فاجرٍ لبَرٍّ أو فاجر. وبين هذه التَّرجمة والتَّرجمة السابقة بثلاثة أبواب (٣١٧٨) عمومٌ وخصوصٌ.

ذكر فيه أربعة أحاديث:

**أحدها**: حديثُ ابن مسعود وأنس معاً: «لِكلِّ غادرٍ لواءٌ».

وقوله: «**وعن ثابت**» قائلُ ذلك هو شُعْبة، بيَّنه مسلم (١٧٣٧) في روايته من طريق عبد الرَّحمن بن مَهدي عن شُعْبة عن ثابت عن أنس، وقد أخرجه الإسماعيلي عن أبي خَليفة عن أبي الوليد شيخ البخاري فيه بالإسنادين معاً، قال في موضعين: وبهذا يُرَدُّ على مَن جَوَّزَ أن يكون ذلك معطوفاً على قوله: عن أبي الوليد، فيكون من رواية الأعمَش عن ثابت، وليس كذلك، ولم يَرْقُم المِزِّيُّ في «التَّهذيب» في رواية الأعمَش عن ثابت رَقْمَ البخاريِّ.

قوله: «**قال أحدهما: يُنصَب، وقال الآخَر: يُرى يوم القيامة يُعرَف به**» ليس في رواية مسلم (١٧٣٧) المذكورة «يُنصَب» ولا «يُرى». وقد زادَ مسلم (١٧٣٦/ ١٢) من طريق غُندَر[1] عن شُعْبة: «يقال: هذه غَدرةُ فلان»، وله (١٧٣٨/ ١٦) من حديث أبي سعيد: «يُرفَع له بقَدرِ غَدْرَته»، وله من حديثه من وجه آخر: «عند اسْتِه»، قال ابن المنيِّر: كأنَّه عُومِلَ بنقيض قَصْده، لأنَّ عادة اللِّواء أن يكون على الرَّأس، فنُصِبَ عند السُّفْل زيادةً في فضيحَته، لأنَّ الأعيُنَ غالباً تَمتَدّ إلى الأَلوية، فيكون ذلك سبباً لامتدادها لِلّتي بَدَت له ذلك اليوم، فيزداد بها فضيحةً.

---

(١) هو من رواية ابن أبي عدي وغُندَر، كلاهما عن شعبة، عن الأعمش، عن أبي وائل، عن ابن مسعود.

**ثالثها:** حديث ابن عمر في ذلك.

**٣١٨٨- حدَّثنا سليمانُ بنُ حربٍ، حدَّثنا حمَّادُ بنُ زيدٍ، عن أيوبَ، عن نافعٍ، عن ابنِ عمرَ رضي الله عنهما، قال: سمعتُ النبيَّ ﷺ يقول: «لِكلِّ غادرٍ لواءٌ يُنصَبُ بغَدْرَتِه يوم القيامة».**

[أطرافه في: ٦١٧٧، ٦١٧٨، ٦٩٦٦، ٧١١١]

**قوله: «يُنصَب بغَدْرَتِه»** أي: بقَدرِ غَدْرَته كما في رواية مسلم (١٧٣٨).

قال القُرْطُبيّ: هذا خِطاب منه للعربِ بنحو ما كانت تَفعل، لأنَّهم كانوا يرفعونَ للوفاءِ رايةً بيضاءَ، وللغَدرِ رايةً سَوداءَ، لِيَلُوموا الغادرَ ويَذُمُّوه، فاقتَضى الحديثُ وقوعَ مِثْل ذلك للغادرِ ليشتَهِر بصِفَتِه في القيامة فيَذُمَّه أهل الموقِف، وأمَّا الوفيُّ فلم يَرِد فيه شيء ولا يَبعُد أن يقعَ كذلك، وقد ثَبَتَ لواءُ الحمد لنبيِّنا ﷺ[1].

وقد تقدَّم تفسيرُ الغَدر قريباً، والكلامُ على اللِّواء وما الفَرق بينه وبين الرّاية في باب مُفرَد في كتاب الجهاد[2].

وفي الحديث غِلَظ تحريم الغَدر، لا سيَّما من صاحب الوِلاية العامَّة، لأنَّ غَدره يَتعدَّى ضَرَرُه إلى خَلْق كثير، ولأنَّه غير مُضطَرٍّ إلى الغَدر لقُدرَتِه على الوفاء.

وقال عياض: المشهور أنَّ هذا الحديث وَرَدَ في ذمِّ الإمام إذا غَدَرَ في عُهُوده لرعيَّتِه أو لمقاتِلَتِه، أو للإمامة التي تَقَلَّدَها والتَزَمَ القيامَ بها، فمتى خانَ فيها أو تَرَكَ الرِّفق فقد غَدَرَ بعَهدِه، وقيل: المراد نَهيُ الرَّعيّة عن الغَدْر بالإمام، فلا تَخرُج عليه ولا تتعرَّض لمعصيتِه، لمَا يَترَتَّب على ذلك من الفتنة. قال: والصحيح الأوَّل.

قلت: ولا أدري ما المانعُ من حَملِ الخبر على أعمَّ من ذلك، وسيأتي مَزيدُ بيانٍ لذلك في كتاب الفتن (٧١١١)، حيثُ أورَدَه المصنِّف فيه أتمَّ ممَّا هنا، وأنَّ الذي فَهِمَه ابن عمرَ راوي الحديث هو هذا، والله أعلم.

---

(١) أخرجه أحمد (١٢٤٦٩)، والترمذي (٣٦١٠) من حديث أنس بن مالك، وإسناد أحمد جيّد. وقد روي من غير حديث أنس أيضاً من طرق فيها ضعف.

(٢) في «باب ما قيل في لواء النبي ﷺ» برقم (١٢١).

وفيه أنَّ الناس يُدعَونَ يوم القيامة بآبائهم، لقوله فيه: «هذه غَدْرة فلان بن فلان»، وهي رواية ابن عمر الآتية في الفتن (٦١٧٧).

قال ابن دَقِيق العيد: وإن ثَبَتَ أنَّهم يُدعَونَ بأمَّهاتهم فقد يُقال: يُخَصّ هذا من العموم. وتَمَسَّكَ به قوم في ترك الجهاد مع وُلاة الحرب[1] الذين يَغدِرونَ، كما حكاه الباجيُّ.

**٣١٨٩- حدَّثنا عليُّ بنُ عبدِ الله، حدَّثنا جَرِيرٌ، عن منصورٍ، عن مجاهدٍ، عن طاووسٍ، عن ابنِ عبَّاسٍ رضي الله عنهما، قال: قال رسولُ الله ﷺ يومَ فتْحِ مكَّةَ: «لا هِجْرةَ، ولكن جهادٌ ونيَّةٌ، وإذا استُنفِرتُم فانفِرُوا». وقال يومَ فَتْحِ مكَّةَ: «إنَّ هذا البلدَ حَرَّمَه الله يومَ خَلَقَ السَّماوات والأرضَ، فهو حَرَامٌ بحُرْمةِ الله إلى يومِ القِيامةِ، وإنَّه لم يَحِلَّ القتالُ فيه لأحدٍ قبلي، ولم يَحِلَّ لي إلا ساعةً من نهارٍ، فهو حَرَامٌ بحُرْمةِ الله إلى يومِ القِيامة: لا يُعْضَدُ شَوكُه، ولا يُنفَّرُ صَيدُه، ولا يَلْتَقِطُ لُقَطتَه إلَّا مَن عَرَّفَها، ولا يُختَلَى خَلَاهُ»، فقال العبَّاسُ: يا رسولَ الله، إلَّا الإذْخِرَ، فإنَّه لِقَينِهم ولبيوتِهم، قال: «إلا الإذْخِرَ».**

**رابعها: حديث ابن عبَّاس: «لا هِجْرة بعد الفتح» ساقه بتمامه.**

وقد تقدَّم شرحه في أواخر الجهاد (٣٠٧٧)، وباقيه في الحجّ (١٥٨٧و١٨٣٣و١٨٣٤).

وفي تعلُّقه بالتَّرجمة غُمُوض، قال ابن بَطَّال: وجهُه أنَّ مَحارم الله عُهودُه إلى عباده، فمَن انتَهَكَ منها شيئاً كان غادراً، وكان النبيُّ ﷺ لمَّا فتَحَ مكَّة أمَّنَ الناس، ثمَّ أخبر أنَّ القتال بمكَّة حَرَام، فأشارَ إلى أنَّهم آمِنونَ من أن يَغدِرَ بهم أحد فيما حَصَلَ لهم من الأمان.

وقال ابن المنيِّر: وجهُه أنَّ النصّ على أنَّ مكَّة اختَصَّت بالحُرمة إلَّا في الساعة المستَثناة لا تَختَصُّ بالمؤمنِ البَرّ فيها، إذ كلّ بُقعة كذلك، فدَلَّ على أنَّها اختَصَّت بما هو أعمّ من ذلك.

وقال الكِرْماني: يُمكِن أن يُؤخَذ من قوله: «وإذا استُنفِرتُم فانفِرُوا» إذ معناه: لا تَغدِروا بالأئمَّة ولا تُخالِفُوهم، لأنَّ إيجاب الوفاء بالخروجِ مُستَلزِم لتحريم الغَدر، أو أشارَ

---

(١) في (س): ولاة الجور. والمثبت على الصواب من الأصلين، لأن المقصود من يُوليه الإمامُ للحرب والقتال.

إلى أنَّ النبي ﷺ لم يَغدِر باستحلال القتال بمكَّة،/ بل كان بإحلال الله له ساعة، ولولا ٦/٢٨٥
ذلك لمَا جازَ له.

قلت: ويحتمل أن يكون أشارَ بذلك إلى ما وقع من سبب الفتح الذي ذُكِرَ في الحديث، وهو غَدر قريش بخُزاعةَ حُلَفاءِ النبيِّ ﷺ لمَّا تَحارَبوا مع بني بكر حُلَفاء قريش، فأمدَّت قريش بني بكر وأعانُوهم على خُزاعةَ، وبَيَّتُوهم فقتلوا منهم جماعة، وفي ذلك يقول شاعرُهم[1] يخاطب النبيَّ ﷺ:

إنَّ قريشاً أخلَفُوك المَوعِدا ونَقَضُوا ميثاقَكَ المؤكَّدا

وسيأتي شرح ذلك في المغازي (٤٣١٣) مُفصَّلاً، فكان عاقبة نَقْض قريش العَهْدَ بما فعلوه أن غَزَاهم المسلمون حتَّى فتحوا مكَّة، واضطُرّوا إلى طلب الأمان، وصاروا بعد العِزّ والقُوَّة في غاية الوَهْن إلى أن دخلوا في الإسلام، وأكثرهم لذلك كارهٌ، ولعلَّه أشارَ بقوله في التَّرجمة بالبَرِّ إلى المسلمين وبالفاجرِ إلى خُزَاعة، لأنَّ أكثرهم إذ ذاكَ لم يكن أسلَمَ بعدُ، والله أعلم.

**خاتمة**: اشتَمَلَت أحاديث فَرْض الخُمس والجِزْية والموادَعة ـ وهي في التحقيق بقايا الجهاد، وإنَّما أفرَدَها زيادة في الإيضاح، كما أُفرِدَت العمرة وجزاء الصَّيد من كتاب الحجّ ـ من الأحاديث المرفوعة على مئة وستَّة عشر حديثاً، المعلَّق منها سبعة عشر طريقاً والبقيَّة موصولة، المكرَّر منها فيها وفيما مضى سبعة وستّونَ حديثاً والبقيَّة خالصة، وافَقَه مسلم على تخريجها سوى حديث أنس في صفة نَقش الخاتَم، وحديثه في النَّعلينِ، وحديثه في القَدَح، وحديث أبي هريرة: «ما أُعطيكم ولا أمنَعُكم»، وحديث خَوْلة: «إنَّ رجالاً يَتَخَوّضون[2]» وحديث تَرِكَة الزُّبير، وحديث سؤال هَوَازِن من طريق عَمْرو بن شعيب، وحديث إعطاء

---

(١) وهو عمرو بن سالم الخزُاعي. وسيأتي مصرَّحاً باسمه مع بعض شعره في كتاب المغازي «باب غزوة الفتح» كما ذكر الحافظ.

(٢) تحرَّفت في (س) إلى: يخوضون.

جابر من تمر خيبر، وحديث ابن عمر: لم يَعتَمِر من الجِعْرَانة، وحديثه: كنَّا نُصيب في مغازينا العَسَل، فهذه في الخُمس، وحديث عبد الرَّحمن بن عوف في المجُوس، وحديث عمر فيه، وحديث ابن عَمْرو: «مَن قتل مُعاهَداً»، وحديث ابن شِهاب فيمَن سَحَرَ، وحديث عوف في الملاحم، وحديث أبي هريرة: «كيف أنتم إذا لم تَجتَبوا ديناراً ولا دِرهَماً».

وفيها من الآثار عن الصحابة فمَن بعدَهم عشرون أثراً، والله أعلم.

بِسْمِ ٱللَّهِ ٱلرَّحْمَٰنِ ٱلرَّحِيمِ

# كتاب بَدْء الخَلْق

قوله: «بسم الله الرَّحمن الرحيم. كتاب بَدْء الخَلْق» كذا للأكثر، وسقطت البَسْملةُ لأبي ذرٍّ، وللنَّسَفي: «ذِكْر» بَدَلَ كتاب، وللصَّغَانيّ: «أبواب» بدلَ كتاب. و«بَدْء الخلق» بفتح أوله وبالهمز، أي: ابتداؤُه، والمراد: خَلْق المخلوق. ٢٨٦/٦

## ١ - باب ما جاء في قولِ الله تعالى: ﴿وَهُوَ ٱلَّذِى يَبْدَؤُا۟ ٱلْخَلْقَ ثُمَّ يُعِيدُهُۥ وَهُوَ أَهْوَنُ عَلَيْهِ﴾ [الروم:٢٧]

قال الرَّبِيعُ بنُ خُثَيمٍ والحسنُ: كلٌّ عليه هَيِّنٌ.

هَيْنٌ وهَيِّنٌ، مِثلُ: لَيْنٍ ولَيِّنٍ، ومَيْتٍ ومَيِّتٍ، وضَيْقٍ وضَيِّقٍ.

﴿أَفَعَيِينَا﴾ [ق:١٥]: أفأعْيا علينا حين أنشأكم وأنشأ خَلْقَكُم.

لُغُوبٌ: النَّصَب.

﴿أَطْوَارًا﴾ [نوح:١٤]: طَوْراً كذا، وطَوْراً كذا، عَدَا طَوْرَه: قَدْرَه.

قوله: «باب ما جاء في قول الله تعالى: ﴿وَهُوَ ٱلَّذِى يَبْدَؤُا۟ ٱلْخَلْقَ ثُمَّ يُعِيدُهُۥ وَهُوَ أَهْوَنُ عَلَيْهِ﴾ وقال الرَّبيع بنُ خُثَيمٍ» بالمعجمة والمثلَّثة مُصغَّرٌ، وهو كوفيٌّ من كِبار التابعينَ، والحسن: هو البصري. ٢٨٧/٦

قوله: «كُلٌّ عليه هَيِّنٌ» أي: البَدْء والإعادة، أي: أنَّهما حَمَلا ﴿أَهْوَنُ﴾ على غير التَّفضيل، وأنَّ المراد بها الصِّفة، كقوله: الله أكبر، وكقول الشّاعر:

لَعَمرُك ما أدري وإنّي لَأوجَلُ[1]

أي: وإنّي لَوَجِلٌ.

---

(١) صدر بيت للشاعر معن بن أوس المزني، وتمامه: على أيّنا تَغدُو المنيَّة أوَّلُ، انظر «اللسان» (وجل).

وأثر الرَّبيع وَصَلَه الطَّبَري (٢١/ ٣٦) من طريق مُنذِر الثَّوْري عنه نحوه، وأمَّا أثر الحسن فروى الطَّبَري أيضاً من طريق قَتَادة ـ وأظنّه عن الحسن ـ ولكنَّ لفظه: وإعادته أهوَن عليه من بَدئِه، وكلٌّ على الله هَيِّن[1]، وظاهر هذا اللَّفظ إبقاء صيغة أَفعَل على بابها، وكذا قال مجاهد فيما أخرجه ابن أبي حاتم وغيره، وقد ذكر عبد الرزَّاق في «تفسيره» (٢/ ١٠٢) عن مَعمَر عن قَتَادة: أنَّ ابن مسعود كان يقرؤُها: «وهو عليه هَيِّن»، وحكى بعضُهم عن ابن عبَّاس أنَّ الضَّمير للمخلوقِ، لأنَّه ابتَدأ نُطفةً ثمَّ عَلَقةً ثمَّ مُضغةً، والإعادة أن يقول له: كُن فيكون، فهو أهوَن على المخلوق. انتهى، ولا يَثبُت هذا عن ابن عبَّاس، بل هو من تفسير الكلبي كما حكاه الفَرّاء[2]، لأنَّه يقتضي تخصيصه بالحيوان، ولأنَّ الضَّمير الذي بعده وهو قوله: ﴿وَلَهُ ٱلْمَثَلُ ٱلْأَعْلَىٰ﴾ يصير معطوفاً على غير المذكور قبله قريباً. وقد روى ابن أبي حاتم عن ابن عبَّاس بإسناد صحيح في قوله: ﴿أَهْوَنُ عَلَيْهِ﴾ أي: أيسَر.

وقال الزَّجّاج: خُوطِبَ العباد بما يَعقِلونَ؛ لأنَّ عندهم أنَّ البَعْث أهوَن من الابتداء، فجَعَلَه مثلاً وله المثل الأعلى، وذكر الرَّبيع عن الشافعي في هذه الآية قال: ﴿وَهُوَ أَهْوَنُ عَلَيْهِ﴾ أي: في القُدْرة عليه، لا أنَّ شيئاً يَعظُم على الله، لأنَّه يقول لمَا لم يكن: كُن، فيَخرُج مُتَّصِلاً، وأخرجه أبو نُعيم[3]، وأخرج ابن أبي حاتم نحوه عن الضَّحّاك، وإليه نَحَا الفَرّاء، والله أعلم.

---

(١) كذا قال الحافظ رحمه الله تعالى: وأظنه عن الحسن، وإنما الذي في النسخ المحققة من «تفسير الطبري» أن هذا التفسير من قول قتادة لا الحسن. وأما تفسير الحسن الذي ذكره البخاري فقد أخرجه عنه ابن المنذر في «تفسيره» فيما أشار إليه السيوطي في «الدر المنثور»، ولم نقف عليه في المطبوع من «تفسير ابن المنذر».

(٢) في «معاني القرآن» ٢/ ٣٢٤ بسنده عن حبان بن علي العنزي، عن الكلبي، عن أبي صالح باذام، عن ابن عباس. وهذا سند ضعيف جداً.

(٣) أخرجه في «حلية الأولياء» ٩/ ١١٤ لكن من رواية محمد بن عبد الله بن عبد الحكم، عن الشافعي، فلعله انتقل نَظَرُ الحافظ إلى إسناد الخبر الذي يليه في «الحلية» فإنه من طريق الربيع عن الشافعي، ونصُّ العبارة عنده: وهو أهون عليه، قال: في العِبْرة عندكم، إنما يقول لِشيء لم يكن: كن، فيخرج مفصَّلاً بعينيه وأذنيه وسمعه ومفاصله... ليس أن شيئاً يعظُم على الله عزّ وجلّ.

قوله: «وهَيْن وهَيِّن مِثل: لَيْن ولَيِّن، ومَيْت ومَيِّت، وضَيْق وضَيِّق» الأوَّل بالتَّشديد والثَّاني بالتَّخفيف في الجميع[1]، قال أبو عُبيدة في تفسير الفُرقان في قوله تعالى: ﴿لِّنُحْيِۦَ بِهِۦ بَلْدَةً مَّيْتًا﴾ [الفرقان:٤٩]: هي مُخفَّفة بمنزلة هَين ولَين وضَيق، بالتَّخفيف فيها والتَّشديد، وسيأتي ذلك أيضاً في آخر تفسير سورة النَّحل[2]، وعن ابن الأعرابي: إنَّ العرب تَمدَح بالهَيْن اللَّيْن مُخفَّفاً وتَذُمّ بهما مُثقَّلاً، فالهَيْن بالتَّخفيف من الـهَوْن: وهو السَّكينة والوَقَار، ومنه: يمشونَ هَوْناً، وعينه واو، بخِلاف الهَيِّن بالتَّشديد.

قوله: «﴿أَفَعَيِينَا﴾ أفأعيا علينا حين أنشَأكم وأنشأ خَلْقكم» كأنَّه أراد أنَّ معنى قوله:/ ﴿أَفَعَيِينَا﴾ استفهام إنكار، أي: ما أعجَزَنا الخلقُ الأوَّل حين أنشأناكم، وكأنَّه عَدَلَ عن التكلُّم إلى الغَيْبة لمراعاة اللَّفظ الوارد في القرآن في قوله تعالى: ﴿هُوَ أَعْلَمُ بِكُمْ إِذْ أَنشَأَكُم مِّنَ ٱلْأَرْضِ﴾ [النجم:٣٢] وقد روى الطَّبَري (٢٦/ ١٥٦) من طريق ابن أبي نَجِيح عن مجاهد في قوله تعالى: ﴿أَفَعَيِينَا بِٱلْخَلْقِ ٱلْأَوَّلِ﴾ يقول: أفأعيا علينا حين أنشَأْناكم خلقاً جديداً فتَشُكّوا في البَعْث؟ وقال أهل اللُّغة: عَيِيتُ بالأمرِ: إذا لم أعرفْ وجهه، ومنه العِيُّ في الكلام. ٦/ ٢٨٨

قوله: «لُغُوبٌ: النَّصَب» أي: تفسير قوله: ﴿وَمَا مَسَّنَا مِن لُّغُوبٍ﴾ [ق:٣٨] أي: من نَصَب، والنَّصَب: التَّعَب وزناً ومعنًى، وهذا تفسير مجاهد[3] فيما أخرجه ابن أبي حاتم، وأخرج من طريق قَتَادة، قال: أكذَبَ اللهُ جلَّ وعلا اليهودَ في زَعْمهم أنَّه استَراحَ في اليوم السابع، فقال: ﴿وَمَا مَسَّنَا مِن لُّغُوبٍ﴾ أي: من إعياء.

وغَفَلَ الدَّاوودِيُّ الشّارح فظَنَّ أنَّ النَّصَب في كلام المصنِّف بسكون الصَّاد، وأنَّه أراد ضبط اللُّغُوب، فقال مُتعقِّباً عليه: لم أرَ أحداً نَصَبَ اللّام؛ أي: في الفعل، قال: وإنَّما هو بالنَّصب: الأحمق.

---

(١) كذا قال الحافظ رحمه الله، وهو سَبْق قلم منه، لأن الذي في روايات البخاري دون اختلاف إنما تقديم التخفيف على التشديد، حسب ما في اليونينية والقسطلّاني.

(٢) باب (١٦) قبل الحديث (٤٧٠٧) من كتاب التفسير.

(٣) ومن قبله ابنُ عباس فيما أخرجه عنه الطبري في «تفسيره» ٢٦/ ١٧٩.

قوله: «أَطْواراً: طَوْراً كذا وطَوْراً كذا» يريد تفسير قوله تعالى: ﴿وَقَدْ خَلَقَكُمْ أَطْوَارًا﴾ والأطوار: الأحوال المختَلِفة، واحدها طَوْر بالفتح، وأخرج ابن أبي حاتم من طريق عليّ ابن أبي طلحة عن ابن عبَّاس في معنى الأطوار: كَونَه مرَّةً نُطفةً ومرَّةً عَلَقة... إلى آخره، وأخرج الطَّبَري (٢٩/ ٩٥) عن ابن عبَّاس وجماعة نحوه، وقال: المراد اختلاف أحوال الإنسان من صِحَّة وسُقْم، وقيل: معناه: أصنافاً في الألوان واللُّغات.

ثم ذكر المصنف في الباب أربعة أحاديث:

**٣١٩٠- حدَّثنا محمَّدُ بنُ كَثيرٍ، أخبرنا سفيانُ، عن جامعِ بنِ شَدّادٍ، عن صَفْوانَ بنِ مُحرِزٍ، عن عِمْرانَ بنِ حُصَين رضي الله عنهما، قال: جاء نَفَرٌ من بني تميم إلى النبيِّ ﷺ، فقال: «يا بني تميمٍ أبشِرُوا» فقالوا: بَشَّرْتَنا فأعطِنا، فتغيَّر وجهُه، فجاءه أهلُ اليمنِ، فقال: «يا أهلَ اليمنِ اقبَلوا البُشْرَى إذ لم يَقْبلْها بنو تميمٍ» قالوا: قَبِلْنا، فأخَذَ النبيُّ ﷺ يُحدِّثُ بَدْءَ الخلقِ والعَرْشِ، فجاء رجلٌ فقال: يا عِمْرانُ، راحلتَكَ تَفَلَّتَت، لَيتَني لم أقُمْ.**

[أطرافه في: ٤٣٦٥، ٤٣٨٦، ٧٤١٨]

**٣١٩١- حدَّثنا عمرُ بنُ حفصِ بنِ غِياثٍ، حدَّثنا أبي، حدَّثنا الأعمَشُ، حدَّثنا جامعُ بنُ شَدّادٍ، عن صَفْوانَ بنِ مُحرِزٍ، أنَّه حدَّثه عن عِمْرانَ بنِ حُصَين رضي الله عنهما، قال: دخلتُ على النبيِّ ﷺ، وعَقَلْتُ ناقَتي بالباب، فأتاه ناسٌ من بني تميمٍ، فقال: «اقبَلُوا البُشْرَى يا بني تميمٍ» قالوا: قد بَشَّرْتَنا فأَعطِنا ـ مرَّتين ـ ثمَّ دَخَلَ عليه ناسٌ من اليمنِ، فقال: «اقبَلُوا البُشْرَى يا أهلَ اليمنِ أَنْ لم يَقبَلْها بنو تميمٍ» قالوا: قد قَبِلْنا يا رسولَ الله، قالوا: جِئْنا نَسْأَلُكَ عن هذا الأمرِ، قال: «كان الله ولم يكن شيءٌ غيرُه، وكان عَرْشُه على الماءِ، وكَتَبَ في الذِّكْرِ كلَّ شيءٍ، وخَلَقَ السَّماواتِ والأرضَ» فنادَى مُنادٍ: ذَهَبَت ناقَتُكَ يا ابنَ الحُصَينِ، فانطَلَقْتُ فإذا هي يَقْطَعُ دونَها السَّرابُ، فوالله لَوَدِدْتُ أنّي كنتُ تَرَكتُها.**

أحدها: حديث عمران بن حُصَين.

قوله: «عن صَفْوان بن مُحرِز عن عِمْران» في رواية أبي عاصم عن سفيان في المغازي (٤٣٨٦): حدَّثنا صفوان حدَّثنا عِمران.

**قوله: «جاء نَفَر من بني تميم»** يعني: وفدَهم، وسيأتي بيان وقت قُدُومِهم، ومَن عُرِفَ منهم في أواخر المغازي[1].

**قوله: «أَبشِرُوا»** بهمزة قطع من البِشَارة.

**قوله: «فقالوا: بَشَّرْتَنا»** القائل ذلك منهم الأقرَعُ بن حابس، ذكره ابن الجَوْزيّ.

**قوله: «فتغيَّر وجهُه»** إمَّا للأسَفِ عليهم كيف آثَروا الدُّنيا، وإمَّا لكَونِه لم يَحضُره ما يُعطيهم فيَتألَّفهم به، أو لكُلٍّ منهما.

**قوله: «فجاءه أهل اليمن»** هم الأشعَريُّونَ قومُ أبي موسى، وقد أورَدَ البخاري حديث عِمران هذا، وفيه ما يُستَأنس به لذلك. ثمَّ ظَهَرَ لي أنَّ المراد بأهل اليمن هنا نافع بن زيد[2] الحِمْيَري مع مَن وَفَدَ معه من أهل حِميَر، وقد ذكرت مُستنَد ذلك في «باب قُدُوم الأشعَريينَ وأهل اليمن» (٤٣٨٦)، وأنَّ هذا هو السِّرُّ في عَطْف أهل اليمن على الأشعَريينَ، مع أنَّ الأشعَريينَ من جُملة أهل اليمن، لمَّا كان زمان قُدُوم الطائفَتَين مُختَلِفاً، ولكلٍّ منهما قصَّة غير قصَّة الآخرينَ، وقع العَطْف.

**قوله: «اقبَلوا البُشْرى»** بضمِّ أوَّله وسكون المعجمة والقَصْر، أي: اقبَلوا منِّي ما يقتضي أن تَبْشَروا، إذا أخَذتُم به بالجنَّة، كالتَّفقُّهِ في الدِّين والعمل به، وحكى عياض أنَّ في رواية الأَصِيلي: «اليُسرى» بالتَّحتانية والمهمَلة، قال: والصواب الأوَّل.

**قوله: «إذ لم يقبلها»** في الرِّواية الأُخرى: «أَن لم يَقبَلها»، وهو بفتح «أن» أي: من أجل تَركِهم لها، ويُروى بكسر «إن».

**قوله: «فأخَذَ النبي ﷺ يُحدِّث بَدْءَ الخلق والعَرْش»**، أي: عن بَدْء الخلق وعن حال العرش، وكأنَّه ضمَّنَ «يُحدِّث» معنى: يَذكُر، وكأنَّهم سألوا عن أحوال هذا العالم، وهو

---

(١) عند باب (٧٤) «قدوم الأشعريين وأهل اليمن» بين يدي الحديث (٤٣٨٦).

(٢) تحرف في الأصلين إلى: يزيد، بدل: زيد، وجاء على الصواب في (س) موافقاً لما جاء في «أسد الغابة» لابن الأثير الجزري، و«الإصابة» للحافظ.

الظّاهر، ويحتمل أن يكونوا سألوا عن أوَّل جِنس المخلوقات، فعلى الأوَّل يقتضي السِّياق أنَّه أخبر أنَّ أوَّل شيء خُلِقَ منه السَّماواتُ والأرضُ، وعلى الثَّاني يقتضي أنَّ العرش والماء تقدَّم خَلْقُهما قبل ذلك، ووقع في قصَّة نافع بن زيد[1]: نَسألك عن أوَّل هذا الأمر.

**قوله: «قالوا: جِئْنا نَسألك»** كذا للكُشْمِيهنيّ، ولغيره: جِئناك لنَسألَك، زادَ في التَّوحيد (٧٤١٨): ونَتفَقَّه في الدِّين، وكذا هي في قصَّة نافع بن زيد التي أشرت إليها آنِفاً.

**قوله: «عن هذا الأمر»** أي: الحاضر الموجود، والأمر يُطلَق ويُراد به المأمُور، ويراد به الشَّأن والحُكم والحثّ على الفعل، غير ذلك.

٢٨٩/٦ **قوله: «كان اللهُ ولم يكن شيءٌ غيرُه»** في الرِّواية الآتية في التَّوحيد (٧٤١٨): «ولم يكن شيءٌ قبلَه»، وفي رواية غير البخاري: «ولم يكن شيءٌ معه»[2]، والقصَّة مُتَّحِدة، فاقتَضى ذلك أنَّ الرِّواية وَقَعَت بالمعنى، ولعلَّ راويها أخَذَها من قوله ﷺ في دُعائه في صلاة اللَّيل، كما تقدَّم من حديث ابن عبَّاس: «أنتَ الأوَّلُ فليس قبلَك شيءٌ»[3]، لكنَّ روايةَ الباب أصرح في العَدَم، وفيه دلالة على أنَّه لم يكن شيء غيره لا الماء ولا العرش ولا غيرهما، لأنَّ كلّ ذلك غير الله تعالى، ويكون قوله: «وكان عرشُه على الماء» معناه أنَّه خَلَقَ الماء سابقاً ثمَّ خَلَقَ العرش على الماء، وقد وقع في قصَّة نافع بن زيد الحِميَري بلفظ: «كان عَرشُه على الماءِ، ثمَّ خَلَقَ القلمَ، فقال: اكتُب ما هو كائن، ثمَّ خَلَقَ السَّماوات والأرض وما فيهنَّ»، فصَرَّحَ بترتيبِ المخلوقات بعد الماء والعرش.

---

(١) ذكره الحافظ ابن حجر في «الإصابة» ٦/ ٤٠٦، وعزاه لابن شاهين في «الصحابة»، وقال: فيه عدة مجاهيل.

(٢) لم نقف على هذه الرواية في شيء من كتب الحديث التي عندنا، وهي بمعنى رواية الباب كما سيذكره الحافظ قريباً.

(٣) هذا جزء من حديث أبي هريرة الذي أخرجه أحمد (٨٩٦٠) ومسلم (٢٧١٣)، وأبو داود (٥٠٥١)، والترمذي (٣٤٠٠)، وابن ماجه (٣٨٧٣). ولم نقف عليه من حديث ابن عباس.

**قوله: «وكان عَرْشُه على الماء، وكَتَبَ في الذِّكْر كلَّ شيء، وخَلَقَ السَّماوات والأرض»** هكذا جاءت هذه الأُمور الثلاثة معطوفةً بالواو، ووقع في الرِّواية التي في التَّوحيد (٧٤١٨): «ثمَّ خَلَقَ السَّماوات والأرض»، ولم يقع بلفظ «ثمَّ» إلَّا في ذِكْر خَلْق السَّماوات والأرض.

وقد روى مسلم (٢٦٥٣) من حديث عبد الله بن عَمْرو مرفوعاً: «أنَّ الله قَدَّرَ مقادير الخلائق قبل أن يَخلُق السَّماوات والأرض بخمسينَ ألف سنة، وكان عَرشه على الماء»، وهذا الحديث يُؤيِّد رواية مَن روى: «ثمَّ خَلَقَ السَّماوات والأرض»، باللَّفْظ الدَّالِّ على التَّرتيب.

**تنبيه:** وقع في بعض الكتب في هذا الحديث: «كان الله ولا شيء معه، وهو الآن على ما عليه كان»، وهي زيادة ليست في شيء من كتب الحديث، نبَّه على ذلك العَلّامة تَقي الدّين ابن تَيميةَ، وهو مُسلَّم في قوله: «وهو الآن» إلى آخره، وأمَّا لفظ: «ولا شيء معه» فرواية الباب بلفظ: «ولا شيء غيرُه» بمعناها، ووقع في ترجمة نافع بن زيد الحِميَري المذكورة: «كان الله لا شيءَ غيره» بغير واو.

**قوله: «وكان عرشُه على الماءِ»** قال الطِّيبي: هو فصل مُستَقِلّ لأنَّ القديم مَن لم يَسبِقه شيء، ولم يعارضه في الأَزَليَّةِ[1]، لكن أشارَ بقوله: وكان عرشه على الماء» إلى أنَّ الماء والعرش كانا مَبدَأ هذا العالَم لكَونِهما خُلِقا قبل خلق السَّماوات والأرض، ولم يكن تحت العرش إذ ذاكَ إلَّا الماء.

ومُحصَّل الحديث أنَّ مُطلَق قوله: «وكان عَرشُه على الماء» مُقيَّد بقوله: «ولم يكن شيء غيره»، والمراد بكان في الأوَّل الأزَلية وفي الثَّاني الحَدَث بعد العَدَم. وقد روى أحمد (١٦١٨٨) والتِّرمِذي (٣١٠٩) وصحَّحه من حديث أبي رَزِين العُقَيلي مرفوعاً: أنَّ الماء خُلِقَ قبل العرش[2] وروى السُّدّي في «تفسيره» بأسانيد مُتعدِّدة: إنَّ الله لم يَخلُق شيئاً ممَّا خَلَقَ قبل الماء، وأمَّا ما رواه أحمد (٢٢٧٠٥) والتِّرمِذي (٢١٥٥ و٣٣١٩)[3] وصحَّحه من

---

(١) في (س): الأولية.

(٢) لفظ الحديث هو: «... وخلق عرشه على الماء».

(٣) وهو أيضاً عند أبي داود (٤٧٠٠).

حديث عُبادةَ بن الصَّامت مرفوعاً: «أوَّل ما خَلَقَ الله القلمُ، ثمَّ قال: اكتُبْ، فجَرَى بما هو كائن إلى يوم القيامة»، فيُجمَع بينه وبين ما قبله بأنَّ أوَّلية القَلم بالنِّسبة إلى ما عَدا الماء والعرش، أو بالنِّسبة إلى ما صَدَرَ منه من الكتابة، أي: إنَّه قيل له: اكتُب أوَّل ما خُلِقَ، وأمَّا حديث: «أوَّل ما خَلَقَ الله العقل»[1] فليس له طريق تَثْبُتُ، وعلى تقدير ثبوته فهذا التقدير الأخير هو تأويله، والله أعلم.

وحكى أبو العلاء الهَمَذانيّ[2] أنَّ للعلماءِ قولَين في أيّهما خُلِقَ أوَّلاً العرش أو القلم؟ قال: والأكثر على سَبْق خلق العرش، واختارَ ابن جَرِير ومَن تَبِعَه الثَّاني، وروى ابن أبي حاتم[3] من طريق سعيد بن جُبَير عن ابن عبَّاس قال: خَلَقَ الله اللَّوح المحفوظ لمسيرة مئة[4] عام، فقال للقَلَم قبل أن يَخلُق الخلق وهو على العرش: اكتُب، فقال: وما أكتُب؟ قال: علمي في خلقي إلى يوم القيامة» ذكره في تفسير سورة «سبحان»، وليس فيه سَبق خلق القَلم على العرش، بل فيه سَبق العرش. وأخرج البيهقي في «الأسماء والصِّفات» (٨٠٤) من طريق الأعمَش عن أبي ظَبْيانَ عن ابن عبَّاس قال: أوَّل ما خَلَقَ الله القَلم، فقال له: اكتُب، فقال: يا ربّ وما أكتُب؟ قال: اكتُب القَدَر،/ فجَرَى بما هو كائن من ذلك اليوم إلى قيام الساعة. وأخرج سعيد بن منصور عن أبي عَوَانة عن أبي بشر عن مجاهد قال: بَدءُ الخلقِ العرشُ والماءُ والهواءُ، وخُلِقَتِ الأرضُ من الماء. والجمعُ بين هذه الآثار واضح. ٦/٢٩٠

---

(١) أخرجه أبو نعيم في «حلية الأولياء» ٧/ ٣١٨ من حديث عائشة. وفي إسناده سهل بن المرزبان بن محمد، ولم نقف له على ترجمة، وقال أبو نعيم: لا أعلم له راوياً عن الحميدي وأراه واهماً فيه.

(٢) تصحف في (س) إلى: الهمداني، بالدال المهملة، وأبو العلاء هذا: هو الحسن بن أحمد بن الحسن العطار، شيخ همْدان. مترجم في «سير أعلام النبلاء» ٢١/ ٤٠.

(٣) تحرف في (س) إلى: ابن أبي حازم، والصحيح ما أثبتنا، وهو في «تفسيره» (٣٣٩٠).

(٤) وقع في الأصلين و(س): خمس مئة، بدل: مئة، ولعله وقع كذلك للحافظ لأنه نقله بواسطة كتاب «العُلو للعلي الغفار» للحافظ الذهبي (٢٨٨)؛ فقد جاء فيه كما جاء هنا: خمس مئة. والمثبت على الصواب كما جاء في «تفسير ابن أبي حاتم» المطبوع في عدة مواضع (٣٣٩٠)، و(٦٨٦٥) و(١٤٩٧٩)، ونقله عنه كذلك ابن كثير في «تفسيره»، والسيوطي في «الدر المنثور».

قوله: «وكَتَبَ» أي: قَدَّرَ «في الذِّكر» أي: في محلّ الذِّكر، أي: في اللَّوح المحفوظ «كُلَّ شيء» أي: من الكائنات.

وفي الحديث جواز السُّؤال عن مَبدَأ الأشياء والبحث عن ذلك، وجواز جواب العالم بما يَستَحضِره من ذلك، وعليه الكَفّ إن خَشي على السائل ما يَدخُل على مُعتَقَده. وفيه أنَّ جِنسَ الزَّمان ونوعَه حادث. وأنَّ الله أوجَدَ هذه المخلوقات بعد أن لم تكن، لا عن عَجز عن ذلك بل مع القُدرة.

واستَنبَطَ بعضهم من سؤال الأشعَريينَ عن هذه القصَّة أنَّ الكلام في أُصول الدّين وحدوث العالَم[1] مُستمِرّانِ في ذُرّيتهم حتَّى ظَهَرَ ذلك منهم في أبي الحسن الأشعَري. أشارَ إلى ذلك ابن عساكر.

قوله: «فنادى مُنادٍ» في الرِّواية الأُخرى (٣١٩٠): فجاء رجل فقال: يا عِمران. ولم أقِفْ على اسمه في شيء من الرِّوايات.

قوله: «ذَهَبَت ناقَتُك يا ابن الحُصَين» أي: انفَلَتَت، ووقع في الرِّواية الأُولى (٣١٩٠): فجاء رجل فقال: يا عِمران، راحلتك؛ أي: أدرِكْ راحلتَك، فهو بالنَّصب، أو ذَهَبَت راحلتُك، فهو بالرفعِ، ويُؤيِّده الرِّواية الأُخرى ولم أقِف على اسم هذا الرجل.

وقوله: «تَفَلَّتَت» بالفاءِ، أي: شَرَدَت.

قوله: «فإذا هي يَقْطَع» بفتح أوَّله «دُونَها السَّرابُ» بالضَّمِّ، أي: يَحُول بيني وبين رُؤيَتها، والسَّراب ـ بالمهمَلة ـ معروف، وهو ما يُرى نهاراً في الفلاة كأنَّه ماءٌ.

قوله: «فوالله لَوَدِدْت أنّي كنت تَرَكْتُها» في التَّوحيد (٧٤١٨): أنَّها ذَهَبَت ولم أقُم؛ يعني: لأنَّه قامَ قبل أن يُكمِل النبيُّ ﷺ حديثه في ظنِّه، فتأسَّفَ على ما فاتَه من ذلك.

وفيه ما كان عليه من الحِرص على تحصيل العلم. وقد كنت كثير التطَلُّب لتحصيل ما

---

(١) في (س): العلم، وهو تحريف.

ظنَّ عِمران أنَّه فاتَه من هذه القصَّة، إلى أن وقَفت على قصَّة نافع بن زيد الحِميَري[١]، فقَوِيَ في ظنّي أنَّه لم يَفُته شيء من هذه القصَّة بخصوصِها، لخُلُوِّ قصَّة نافع بن زيد عن قَدرٍ زائد على حديث عِمران، إلَّا أنَّ في آخره بعد قوله «وما فيهنَّ»[٢]: «واستَوى على عَرْشه عزَّ وجلَّ».

**٣١٩٢- وروى عيسى، عن رَقَبَةَ، عن قيس بنِ مُسلِمٍ، عن طارقِ بنِ شِهابٍ، قال: سمعتُ عمرَ ﷺ يقول: قامَ فينا النبيُّ ﷺ مَقاماً، فأَخبرَنا عن بَدْءِ الخلقِ حتَّى دَخَلَ أهلُ الجنَّةِ منازلَهم، وأهلُ النار منازلَهم، حَفِظَ ذلك مَن حَفِظَه، ونَسِيَه مَن نَسِيَه.**

**الحديث الثَّاني**: حديث عمر قال: قامَ فينا رسول الله ﷺ مقاماً فأخبرنا عن بَدْء الخلق حتَّى دَخَلَ أهلُ الجنَّة منازلهم، الحديث.

**قوله: «وروى عيسى عن رَقَبة»** كذا للأكثرِ، وسقط منه رجل، فقال ابن الفَلَكي: ينبغي أن يكون بين عيسى ورَقَبة أبو حمزة، وبذلك جَزَمَ أبو مسعود، وقال الطَّرْقي: سقط أبو حمزة من كتاب الفِرَبْري، وثَبَتَ في رواية حمَّاد بن شاكر، فعنده عن البخاري: روى عيسى عن أبي حمزة عن رَقَبة قال، وكذا قال ابن رُمَيح عن الفِرَبْريّ.

قلت: وبذلك جَزَمَ أبو نُعيم في «المستَخرَج»، وهو يروي «الصحيح» عن الجُرْجاني عن الفِرَبري، فالاختلاف فيه حينئذٍ عن الفِرَبْريّ، ثمَّ رأيته سقط أيضاً من رواية النَّسَفي، لكن جَعَلَ بين عيسى ورَقَبة ضَبَّةً، ويَغلِب على الظَّنّ أنَّ أبا حمزة أُلحِقَ في رواية الجُرْجاني، وقد وَصَفُوه بقِلَّة الإتقان، وعيسى المذكور: هو ابن موسى البخاري، ولقبُه غُنْجارٌ، بمُعجَمةٍ مضمومة ثمَّ نون ساكنة ثمَّ جيم، وليس له في البخاري إلَّا هذا الموضع، وقد وصَلَ الحديثَ المذكور من طريق عيسى المذكور عن أبي حمزة ـ وهو محمَّد بنُ ميمون السُّكَّري ـ عن رَقَبة: الطبرانيُّ في «مُسنَد رَقَبة» المذكور، وهو بفتح الرّاء والقاف والموحَّدة

---

(١) ذكرها الحافظ في «الإصابة» ٦/ ٤٠٦.

(٢) يعني بعد قوله: خلق السماوات والأرض.

الخفيفة، ابن مَصقَلَةَ بفتح الميم وسكون الصَّاد المهمَلة ـ وقد تُبدَّل سيناً ـ بعدها قاف، ولم يَنفَرِد به عيسى، فقد أخرجه أبو نُعيم من طريق عليّ بن الحسن بن شَقِيق عن أبي حمزة نحوه، لكن بإسنادٍ ضعيفٍ.

**قوله: «حتَّى دَخَلَ أهلُ الجنَّة»** هي غاية قوله: أخبرنا، أي: أخبرنا عن مُبتَدَأ الخلق شيئاً بعد شيء إلى أن انتهى الإخبار عن حال الاستقرار في الجنَّة والنار، ووَضَعَ الماضي موضع المضارع مُبالَغة للتَّحقُّقِ المستَفاد من خبر الصَّادق،/ وكان السِّياق يقتضي أن يقول: حتَّى ٢٩١/٦ يَدخُل. ودَلَّ ذلك على أنَّه أخبر في المجلس الواحد بجميع أحوال المخلوقات منذُ ابتُدِئَت إلى أن تَفنَى إلى أن تُبعَث، فشَمِلَ ذلك الإخبار عن المبدَأ والمعاش والمعاد، وفي تيسير إيراد ذلك كلّه في مجلس واحد من خَوَارق العادة أمر عظيم، ويُقرِّب ذلك مع كَون مُعجِزاته لا مِرْيَة في كَثرتها أنَّه ﷺ أُعطِيَ جوامع الكَلِم.

ومِثلُ هذا من جِهَة أُخرى ما رواه التِّرمِذي (٢١٤١) من حديث عبد الله بن عَمْرو بن العاص قال: خَرَجَ علينا رسول الله ﷺ وفي يده كتابان، فقال للَّذي في يده اليُمنى: «هذا كتاب من ربّ العالمين فيه أسماء أهل الجنَّة وأسماء آبائهم وقَبائِلهم، ثمَّ أُجمِلَ على آخرهم، فلا يُزاد فيهم ولا يُنقَصُ منهم أبداً» ثمَّ قال للَّذي في شِماله مِثله في أهل النار، وقال في آخر الحديث: فقال بيدَيه فنَبَذَهما، ثمَّ قال: «فرَغَ ربُّكم من العباد، فريق في الجنَّة وفريق في السَّعير»، وإسناده حسن[1].

ووجه الشَّبَه بينهما أنَّ الأوَّل فيه تيسير القول الكثير في الزَّمَن القليل، وهذا فيه تيسير الجُرم الواسع في الظَّرف الضَّيِّق، وظاهر قوله: فنَبَذَهما، بعد قوله: وفي يده كتابانِ، أنَّهما كانا مَرئيَّين لهم، والله أعلم.

ولحديث الباب شاهد من حديث حُذَيفة سيأتي في كتاب القَدَر (٦٦٠٤) إن شاء الله تعالى، ومِن حديث أبي زيد الأنصاري أخرجه أحمد (٢٢٨٨٨) ومسلم (٢٨٩٢) قال: صَلّى

---

(١) في سنده أبو قَبِيل مختلفٌ فيه، وقد ضعَّفه الحافظ في «تعجيل المنفعة» في ترجمة عبيد بن أبي قُرّة البغدادي، وذكر أنه كان يكثر النقل عن الكتب القديمة. وانظر تمام الكلام عليه في «مسند أحمد» (٦٥٦٣).

بنا رسول الله ﷺ صلاة الصُّبح، فصَعِدَ المِنبَر فخَطَبَنا حتَّى حَضَرَتِ الظُّهر، ثمَّ نزل فصَلّى بنا الظُّهر، ثمَّ صَعِدَ المِنبَر فخَطَبَنا ثمَّ صَلّى العصر كذلك حتَّى غابَت الشمس، فحدَّثنا بما كان وما هو كائن، فأعلمُنا أحفظُنا. لفظ أحمد. وأخرجه (١١٠٣٨و١١١٤٣) من حديث أبي سعيد مختصراً ومُطوَّلاً.

وأخرجه التِّرمِذي (٢١٩١) من حديثه مُطوَّلاً، وترجم له «باب ما قامَ به النبي ﷺ ممَّا هو كائن إلى يوم القيامة»، ثمَّ ساقه بلفظ: صَلّى بنا رسول الله ﷺ يوماً صلاة العصر، ثمَّ قامَ يُحدِّثنا فلم يَدَع شيئاً يكون إلى قيام السّاعة إلَّا أخبرنا به، حَفِظَه مَن حَفِظَه، ونَسيه مَن نَسيه، ثمَّ ساقَ الحديث. وقال: حسن. وفي الباب عن حُذَيفة وأبي زيد بن أخطَبَ وأبي مريم والمغيرة بن شُعْبة. انتهى، ولم يقع له حديثُ عمر حديثُ الباب وهو على شرطه، وأفادَ حديث أبي زيد بيان المقام المذكور زماناً ومكاناً في حديث عمر ﷺ، وأنَّه كان على المِنبَر من أوَّل النَّهار إلى أن غابَت الشمس، والله أعلم.

**٣١٩٣- حدَّثنا عبدُ الله بنُ أبي شَيْبَةَ، عن أبي أحمدَ، عن سفيانَ، عن أبي الزِّناد، عن الأعرَجِ، عن أبي هريرةَ ﷺ، قال: قال رسول الله ﷺ: «قال اللهُ تعالى: يَشْتِمُني ابنُ آدمَ وما ينبغي له أن يَشْتِمَني، وتَكَذَّبَني وما ينبغي له، أمَّا شَتْمُه فقولُه: إنَّ لي ولداً، وأمَّا تَكْذِيبُه فقولُه: ليسَ يُعِيدُني كما بَدَأني».**

[أطرافه في: ٤٩٧٤، ٤٩٧٥]

**ثالثها:** حديث أبي هريرة، وهو من الإلهيّات.

**قوله:** «**عن أبي أحمد**» هو محمَّد بن عبد الله بن الزُّبير الزُّبيريّ، وسفيان: هو الثَّوْري.

**قوله:** «**يَشْتِمني ابنُ آدم**» بكسر التاء من «يَشتمني»، والشَّتم: هو الوَصْف بما يقتضي النَّقص، ولا شكَّ أنَّ دعوى الولد لله يستلزم الإمكان المتداعي للحدوثِ، وذلك غاية النَّقص في حقّ الباري سبحانه وتعالى، والمراد من الحديث هنا قوله: «ليس يُعيدني كما بَدَأني» وهو قول مُنكِري البَعْث من عُبّاد الأوثان.

**٣١٩٤- حدَّثنا قُتَيبةُ، حدَّثنا مُغِيرةُ بنُ عبدِ الرَّحمن القُرَشِيُّ، عن أبي الزِّناد، عن الأعرَجِ، عن أبي هريرةَ ﷺ، قال: قال رسولُ الله ﷺ: «لمَّا قَضَى اللهُ الخلقَ كَتَبَ في كتابِه، فهو عندَه فوقَ العَرْش: أنَّ رحمتي غَلَبَت غَضَبِي».**

[أطرافه في: ٧٤٠٤، ٧٤٢٢، ٧٤٥٣، ٧٥٥٣، ٧٥٥٤]

**رابعها: حديث أبي هريرة أيضاً.**

**قوله:«لمَّا قضى اللهُ الخلقَ»** أي: خَلَقَ الخلق، كقوله تعالى: ﴿فَقَضَىٰهُنَّ سَبْعَ سَمَٰوَاتٍ﴾ [فصلت:١٢]، أو المراد: أوجَدَ جِنسَه، و«قضى» يُطلَق بمعنى حَكَمَ وأتقَنَ وفرَغَ وأمضى.

**قوله: «كَتَبَ في كتابه»** أي: أمَرَ القَلم أن يَكتُب في اللَّوح المحفوظ، وقد تقدَّم في حديث عُبادةَ بن الصَّامت قريباً: «فقال للقَلَمِ: اكتُب، فجَرى بما هو كائن»[1]، ويحتمل أن يكون المراد بالكتاب اللَّفظ الذي قَضاه، وهو كقوله تعالى: ﴿كَتَبَ ٱللَّهُ لَأَغْلِبَنَّ أَنَا۠ وَرُسُلِيٓ﴾ [المجادلة:٢١].

**قوله: «فهو عنده فوق العَرْش»** قيل: معناه: دون العرش، وهو كقوله تعالى: ﴿بَعُوضَةً فَمَا فَوْقَهَا﴾ [البقرة:٢٦]، والحامل على هذا التأويل استبعاد أن يكون شيء من المخلوقات فوق العرش، ولا محذور في إجراء ذلك على ظاهره، لأنَّ العرش خَلْقٌ من خلق الله، ويحتمل أن يكون المراد بقوله: «فهو عنده» أي: ذِكْره أو عِلْمه، فلا تكون العِنديّة مكانيةً، بل هي إشارة إلى كمال كَونه مَخفيّاً عن الخلق، مرفوعاً عن حَيِّز إدراكهم، وحكى الكِرْماني أنَّ بعضهم زَعَمَ أنَّ لفظ «فوقَ» زائد، كقوله:/ ﴿فَإِن كُنَّ نِسَآءً فَوْقَ ٱثْنَتَيْنِ﴾ [النساء:١١] ٢٩٢/٦ والمراد: اثنتانِ فصاعداً. ولم يَتعقَّبْه، وهو مُتعقَّب، لأنَّ محلّ دعوى الزِّيادة ما إذا بقي الكلام مستقيماً مع حذفها كما في الآية، وأمَّا في الحديث فإنَّه يَبقى مع الحذف: فهو عنده العرش، وذلك غير مستقيم.

**قوله: «أنَّ رحمتي»** بفتح «أنَّ» على أنَّها بدل من: كَتَبَ، وبكسرها على حِكاية مضمون

---

(١) وقد أشار الحافظ ابن حجر ـ رحمه الله ـ هناك إلى أن أحمد (٢٢٧٠٥) والترمذي (٢١٥٥) و(٣٣١٩) أخرجاه.

الكتاب.

قوله: «غَلَبَتْ» في رواية شعيب عن أبي الزِّناد في التَّوحيد (٧٤٢٢): «سَبَقَت» بدل: «غَلَبَت»، والمراد من الغَضَب لازمه: وهو إرادة إيصال العذاب إلى مَن يقع عليه الغَضَب، لأنَّ السَّبْق والغَلَبة باعتبار التعلُّق، أي: تعلُّق الرَّحمة غالبٌ سابقٌ على تعلُّق الغَضَب، لأنَّ الرَّحمة مُقتَضى ذاته المقدَّسة، وأمَّا الغَضَب فإنَّه مُتوقِّف على سابقةِ عملٍ من العبد الحادث، وبهذا التَّقرير يَندَفِع استشكال مَن أورَدَ وقوع العذاب قبل الرَّحمة في بعض المواطن، كمَن يَدخُل النار من الموحِّدينَ ثمَّ يَخرُج بالشَّفاعة وغيرها.

وقيل: معنى الغَلَبة: الكَثرة والشُّمُول، تقول: غَلَبَ على فلان الكَرَم، أي: أكثر أفعالِه، وهذا كلّه بناء على أنَّ الرَّحمة والغَضَب من صِفات الذّات، وقال بعض العلماء: الرَّحمة والغَضَب من صِفات الفعل، لا من صِفات الذّات، ولا مانع من تقدُّم بعض الأفعال على بعض، فتكون الإشارة بالرَّحمة إلى إسكان آدم الجنَّةَ أوَّلَ ما خُلِقَ مثلاً، ومُقابلُها ما وقع من إخراجه منها، وعلى ذلك استَمَرَّت أحوال الأُمَم بتقدُّمِ الرَّحمة في حَقِّهم بالتَّوسِيع عليهم من الرِّزق وغيره، ثمَّ يقع بهم العذاب على كفرهم[1].

وأمَّا ما أشكَلَ من أمر مَن يُعذَّب من الموحِّدينَ، فالرَّحمة سابقة في حقّهم أيضاً، ولولا وجودُها لخُلِّدوا أبداً.

وقال الطِّيبيُّ: في سَبْق الرَّحمة إشارة إلى أنَّ قِسط الخلق منها أكثر من قِسطهم من الغَضَب، وأنَّها تَنالُهم من غير استحقاق، وأنَّ الغَضَب لا يَنالهم إلَّا باستحقاقٍ، فالرَّحمة تَشمَل الشَّخص جَنيناً ورضيعاً وفَطيماً وناشئاً، قبل أن يَصدُر منه شيء من الطاعة، ولا يَلحَقه الغَضَب إلَّا بعد أن يَصدُر عنه من الذُّنُوب ما يَستَحِقّ معه ذلك.

---

(١) كذا أجرى الحافظُ رحمه الله تعالى اللفظين على غير ظاهرهما، والصحيح إجراء مثل هذه الأمور في حقّ الله سبحانه وتعالى على ظاهرها دون تأويل لها، كما هو مذهب السلف رضوان الله تعالى عنهم. وانظر «شرح العقيد الطحاوية» ٤/ ٦٨٤-٦٨٨ لابن أبي العز.

## ٢- باب ما جاء في سبع أَرضِين

وقولِ الله سبحانه وتعالى: ﴿ٱللَّهُ ٱلَّذِى خَلَقَ سَبْعَ سَمَٰوَٰتٍ وَمِنَ ٱلْأَرْضِ مِثْلَهُنَّ﴾ [الطلاق:١٢].

السَّقْفُ المرفوعُ: السَّماء.

﴿سَمْكَهَا﴾ [النازعات:٢٨]: بناءَها.

﴿ٱلْحُبُكِ﴾ [الذاريات:٧]: استِواؤُها وحُسْنُها.

﴿وَأَذِنَتْ﴾ [الانشقاق:٢]: سمعَت وأطاعَتْ.

﴿وَأَلْقَتْ﴾ [الانشقاق:٤]: أخرجَت ما فيها من الموتَى.

﴿وَتَخَلَّتْ﴾ [الانشقاق:٤] عنهم.

﴿طَحَىٰهَا﴾ [الشمس:٦]: دَحَاها.

﴿بِٱلسَّاهِرَةِ﴾ [النازعات:١٤]: وجه الأرضِ، كان فيها الحيوانُ نومُهم وسَهَرُهم.

قوله: «باب ما جاء في سبع أرضِينَ» أو في بيان وضعها. ٢٩٣/٦

قوله: «وقول الله سبحانه وتعالى: ﴿ٱللَّهُ ٱلَّذِى خَلَقَ سَبْعَ سَمَٰوَٰتٍ وَمِنَ ٱلْأَرْضِ مِثْلَهُنَّ﴾ الآية» قال الدَّاوودي: فيه دلالة على أنَّ الأرضِينَ بعضُها فوق بعض مِثل السَّماوات. ونُقِلَ عن بعض المتكلِّمينَ أنَّ المِثليّة في العَدَد خاصَّةً، وأنَّ السَّبع مُتَجاوِرة، وحكى ابن التِّين عن بعضهم: أنَّ الأرض واحدة، قال: وهو مردود بالقرآن والسُّنَّة. قلت: لعلَّه القول بالتَّجاوُرِ، وإلَّا فيصير صريحاً في المخالَفة، ويدلّ للقول الظّاهر ما رواه ابن جَرِير (٢٨/ ١٥٣) من طريق شُعْبة عن عَمْرو بن مُرَّة عن أبي الضُّحى عن ابن عبَّاس في هذه الآية: ﴿وَمِنَ ٱلْأَرْضِ مِثْلَهُنَّ﴾ قال: في كلّ أرض مِثل إبراهيم، ونحو ما على الأرض من الخَلْق. هكذا أخرجه مختصراً، وإسناده صحيح. وأخرجه الحاكم (٢/ ٤٩٣) والبيهقي[1] من طريق عطاء بن السائب عن أبي الضُّحى مُطوَّلاً، وأوَّله: أي: سبع أرضينَ، في كلّ أرض آدمُ كَآدمِكم، ونوحٌ كَنوحِكم،

---

(١) في «الأسماء والصفات» (٨٣١).

وإبراهيمُ كإبراهيمِكم، وعيسى كَعيسى، ونبيٌّ كَنبيِّكم. قال البيهقي: إسناده صحيح[١]، إلَّا أنَّه شاذٌّ بمَرَّة.

وروى ابن أبي حاتم من طريق مجاهد عن ابن عبَّاس قال: لو حَدَّثتُكم بتفسير هذه الآية لكفرتُم، وكفركم تكذيبكم بها. ومِن طريق سعيد بن جُبَير عن ابن عبَّاس نحوه، وزادَ: وهنَّ مكتوبات[٢] ـ هكذا ـ بعضهنَّ على بعض.

وظاهر قوله تعالى: ﴿وَمِنَ ٱلْأَرْضِ مِثْلَهُنَّ﴾ يَرُدُّ أيضاً على أهل الهيئة قولَهم: أن لا مسافة بين كلّ أرض وأرض وإن كانت فوقها، وأنَّ السّابعة صَمّاء لا جَوف لها، وفي وَسَطها المَركَز، وهي نُقطة مُقدَّرة مُتوَهَّمة، إلى غير ذلك من أقوالهم التي لا بُرهان عليها. وقد روى أحمد (٨٨٢٨) والتِّرمِذي (٣٢٩٨) من حديث أبي هريرة مرفوعاً: «إنَّ بين كلّ سماء وسماء خمس مئة عام، وأنَّ سُمْك كلّ سماء كذلك، وأنَّ بين كلّ أرض وأرض خمس مئة عام»، وأخرجه إسحاق بن راهويه والبَزّار (٤٠٧٥) من حديث أبي ذرٍّ نحوه، ولأبي داود (٤٧٢٣ و٤٧٢٤ و٤٧٢٥) والتِّرمِذي (٣٣٢٠) من حديث العبَّاس بن عبد المطَّلِب[٣] مرفوعاً: «بين كلِّ سماء وسماء إحدى أو اثنتانِ وسبعونَ سنةً»، وجُمِعَ بين الحديثَين بأنَّ اختلاف المسافة بينهما باعتبار بُطء السَّير وسُرعَته.

قوله: «السقف المرفوع: السَّماء» هو تفسير مجاهد، أخرجه عبد بن حُميدٍ وابن أبي حاتم وغيرهما من طريق ابن أبي نَجِيح عنه، ومِن طريق قَتَادة نحوه، وسيأتي عن عليّ مِثله في «باب الملائكة»[٤]، ولابن أبي حاتم من طريق الرَّبيع بن أنس: السَّقف المرفوع: العرش،

---

(١) قال البيهقي ذلك بعد أن أورده أيضاً من طريق عمرو بن مرة عن أبي الضحى برقم (٨٣٢).

(٢) كذا جاء في الأصلين و(س): مكتوبات. وربما يكون معنى ذلك بالنظر إلى الأصل «كتب» الذي يدل على جمع شيء إلى شيء، كما قال ابن فارس. وهذا الأثر أخرجه أيضاً أبو الشيخ في «العظمة» (٦٧)، وفي «طبقات المحدثين بأصبهان» له أيضاً ١/ ٤٢٩-٤٣٠ فقال فيه: سماء تحت أرض وأرض فوق سماء مطويات بعضها فوق بعض.

(٣) وهو أيضاً في «مسند أحمد» (١٧٧٠) وإسناده وإسناد حديث أبي هريرة وحديث أبي ذر، كلها ضعيفة.

(٤) الباب رقم (٦)، عند شرح الحديث (٣٢٠٧).

كذا قال، والأوَّل أكثر، وهو يقتضي الردّ على مَن قال: إنَّ السَّماء كُرِيَّة، لأنَّ السَّقف في اللُّغة العربية لا يكون كُرِيّاً[1]!

قوله: ﴿سَمْكَهَا﴾ بفتح المهمَلة وسكون الميم «بناءَها» بالمدِّ، يريد تفسير قوله تعالى: ﴿رَفَعَ سَمْكَهَا﴾ أي: رَفَعَ بُنيانها، وهو تفسير ابن عبَّاس، أخرجه ابن أبي حاتم من طريق عليّ بن أبي طلحة عنه، ومن طريق ابن أبي نَجِيح عن مجاهد مِثلَه، وزادَ: بغير عَمَدٍ، ومن طريق قَتَادة مِثلَه. ٦/٢٩٤

قوله: «والحُبُك: استِواؤُها وحُسْنها» هو تفسير ابن عبَّاس، أخرجه ابن أبي حاتم (١٨٦٥٠) من طريق عطاء بن السائب عن سعيد بن جُبَير عنه، وأخرج[2] من طريق سعد الإسكاف عن عِكْرمة عنه بلفظ ﴿ذَاتِ ٱلْحُبُكِ﴾ أي: البَهاء والجمال، غير أنَّها كالبُرْدِ المسَلسَل، ومِن طريق عليّ بن أبي طلحة عنه قال: ﴿ذَاتِ ٱلْحُبُكِ﴾ أي: الخَلْق الحسَن.

والحُبُك ـ بضمَّتَين ـ: جمع حَبِيكة، كطُرُق وطَرِيقة، وزناً ومعنًى، وقيل: واحدها: حِبَاك، كَمِثَال ومُثُل، وقيل: الحُبُك: الطَّرِيق التي تُرى في السَّماء من آثار الغَيْم، وروى الطَّبَري (٢٦/ ١٩٠) عن الضَّحّاك نحوه، وقيل: هي النُّجُوم، أخرجه الطَّبَري (٢٦ / ١٨٩ و١٩٠) بإسنادٍ حسنٍ عن الحسن، وروى الطَّبَري (٢٦/ ١٩٠-١٩١) عن عبد الله بن عَمْرو أنَّ المراد بالسَّماءِ هنا السَّماء السابعة.

قوله: «﴿وَأَذِنَتْ﴾: سمعَتْ وأطاعَتْ» يريد تفسير قوله تعالى: ﴿إِذَا ٱلسَّمَآءُ ٱنشَقَّتْ ۝١ وَأَذِنَتْ لِرَبِّهَا وَحُقَّتْ﴾ ومعنى سَمْعِها وإطاعَتِها قَبُولُها ما يُراد منها، وروى ابن أبي حاتم من طريق سعيد بن جُبَير عن ابن عبَّاس قال: ﴿وَأَذِنَتْ لِرَبِّهَا﴾ أي: أطاعَت، ومِن طريق الضَّحّاك ﴿وَأَذِنَتْ لِرَبِّهَا﴾ أي: سمعَت، ومِن طريق سعيد بن جُبَير ﴿وَحُقَّتْ﴾ أي: حُقَّ لها أن تُطيع.

---

(١) ويرى شيخ الإسلام ابن تيمية أن الأرض وسائر الأفلاك مستديرة كُرية الشكل (أي: كروية الشكل) كما ذكر أبو الحسين بن المنادي وأبو محمد بن حزم وأبو الفرج بن الجوزي وغيرهم: أنه متفق عليه بين علماء المسلمين، وأنه الذي جزم به علماء الهيئة المتقدمون منهم والمتأخرون. انظر «مجموع الفتاوى» ٥/ ١٥٠-١٥٢، و«جامع الرسائل» ٤/ ١٣٤-١٣٧. قلنا: وقد ثبت في العلم الآن بما لا يدع مجالاً للشكِّ أن الأرض كرويّة الشكل، وأن السماء محيطة بها وبكل الأجرام والأفلاك الأخرى.

(٢) وعنه أبو الشيخ في «العظمة» (٥٤٥)، وسعد الإسكاف متروك.

قوله: «﴿وَأَلْقَتْ﴾ أخرجت ما فيها من الموتى ﴿وَتَخَلَّتْ﴾ أي: عنهم» يريد تفسير بقيَّة الآيات، وهو عند ابن أبي حاتم من طريق مجاهد نحوه، ومِن طريق سعيد بن جُبَير: ألقَت ما استَودَعَها اللهُ من عباده، وتَخلَّت عنهم إليه.

قوله: «﴿طَحَىٰهَا﴾: دَحَاها» هو تفسير مجاهد، أخرجه عبد بن حُميدٍ وغيره من طريقه، والمعنى: بَسَطَها يميناً وشِمالاً من كلِّ جانب، وأخرج ابن أبي حاتم أيضاً من طريق ابن عبَّاس والسُّدّي وغيرهما: دَحَاها، أي: بَسَطَها.

قوله: «بالساهرةِ: وَجْه الأرض كان فيها الحيوان نومهم وسَهَرهم» هو تفسير عِكْرمة أخرجه ابن أبي حاتم، أو المراد بالأرضِ: أرض القيامة، وأخرج ابن أبي حاتم من طريق مُصعَب بن ثابت عن أبي حازم عن سَهْل بن سعد في قوله: ﴿فَإِذَا هُم بِٱلسَّاهِرَةِ﴾ قال: أرض بيضاء عَفراء كالخُبْزَة، وسيأتي من وجه آخر عن أبي حازم مرفوعاً في الرِّقاق (٦٥٢١)، لكن ليس فيه تفسير الساهرة.

**٣١٩٥- حدَّثنا عليُّ بنُ عبدِ الله، أخبرنا ابنُ عُلَيَّةَ، عن عليِّ بنِ المبارَكِ، حدَّثنا يحيى بنُ أبي كَثيرٍ، عن محمَّدِ بنِ إبراهيمَ بنِ الحارثِ، عن أبي سَلَمةَ بنِ عبدِ الرَّحمن، وكانت بينَه وبينَ أُناسٍ خُصُومةٌ في أرضٍ، فدَخَلَ على عائشةَ فذكر لها ذاكَ، فقالت: يا أبا سَلَمةَ، اجتَنِبِ الأرضَ، فإنَّ رسولَ الله ﷺ قال: «مَن ظَلَمَ قِيدَ شِبْرٍ طُوِّقَه من سَبْعِ أرَضِينَ».**

**٣١٩٦- حدَّثنا بِشرُ بنُ محمَّدٍ، أخبرنا عبدُ الله، عن موسى بنِ عُقْبَةَ، عن سالمٍ، عن أبيه، قال: قال النبيُّ ﷺ: «مَن أخَذَ شيئاً من الأرضِ بغيرِ حقِّه خُسِفَ به يومَ القِيامةِ إلى سَبْعِ أرَضِينَ».**

**٣١٩٧- حدَّثنا محمَّدُ بنُ المثنَّى، حدَّثنا عبدُ الوهَّاب، حدَّثنا أيوبُ، عن محمَّدِ بنِ سِيرِينَ، عن ابنِ أبي بَكْرةَ، عن أبي بَكْرةَ ﷺ، عن النبيِّ ﷺ، قال: «إنَّ الزَّمانُ قد استَدارَ كهَيئةِ يومَ خَلَقَ اللهُ السَّماواتِ والأرضَ، السَّنةُ اثنا عَشَرَ شَهْراً، منها أربعةٌ حُرُمٌ: ثلاثةٌ مُتَواليات: ذُو القَعْدةِ وذُو الحِجّةِ والمحرَّمُ، ورَجَبُ مُضَرَ، الذي بينَ جُمادَى وشَعْبانَ».**

**٣١٩٨- حدَّثنا عُبَيدُ بنُ إسماعيلَ، حدَّثنا أبو أُسامةَ، عن هشام، عن أبيه، عن سعيد بنِ زيد بنِ عَمرِو بنِ نُفَيلٍ: أنَّه خاصَمَتْه أَروَى في حقٍّ زَعَمَت أنَّه انتَقَصَهُ لها إلى مروانَ، فقال سعيدٌ: أنا أنتَقِصُ من حقِّها شيئاً؟! أشهَدُ لَسَمعتُ رسولَ الله ﷺ يقول: «مَن أَخَذَ شِبْراً من الأرضِ ظُلْماً، فإنَّه يُطَوَّقُه يومَ القِيامةِ من سَبْعِ أَرَضِينَ».**

**وقال ابنُ أبي الزِّناد: عن هشام، عن أبيه، قال: قال لي سعيدُ بنُ زيدٍ: دخلتُ على النبيِّ ﷺ.**

ثم ذكر المصنف في الباب أربعة أحاديث:

**أحدها:** حديثُ عائشة: «مَن ظَلَمَ قِيدَ شِبْر»، وقد تقدَّم شرحه مُستَوفًى في كتاب المظالم (٢٤٥٣).

**ثانيها:** حديث ابن عمر في المعنى، وقد تقدَّم هناك أيضاً (٢٤٥٤).

**وعبد الله** في إسناده: هو ابن المبارَك، والراوي عنه بشر بن محمَّد مَروَزيٌّ سمعَ من ابن المبارَك بخُراسان، وهو يُؤيِّد البحث الذي قَدَّمتُه من أنَّه لا يَلزَم من كَوْن هذا الحديث ليس في كتب ابن المبارَك بخُراسان أن لا يكون حدَّث به هناك، ويحتمل أن يكون بِشرٌ صَحِبَ ابن المبارَك فسمعَه منه بالبصرة، فيَصِحُّ أنَّه لم يُحدِّث به إلَّا بالبصرة، والله أعلم.

**ثالثها:** حديث أبي بكرة: «إنَّ الزَّمان قد استَدارَ كَهَيئة»، وسيأتي بأتمَّ من هذا السِّياق في آخر المغازي (٤٤٠٦) في الكلام على حَجَّة الوَدَاع، ويأتي شرحه في تفسير براءَة (٤٦٦٢)، ومضى شرح أكثره في العلم (٦٧ و١٠٥) وبعضه في الحجّ (١٧٤١).

**قوله: «عن محمَّد بن سِيرِينَ عن ابن أبي بَكْرة عن أبي بَكْرة»** اسم ابن أبي بكرة عبد الرَّحمن كما تقدَّم في «باب رُبَّ مُبلَّغٍ أَوعى من سامع» في كتاب العلم (٦٧) من وجه آخر عن أيوب، وذكر أبو عليٍّ الجَيَّاني أنَّه سقط من نسخة الأَصِيلي هنا: عن ابن أبي بكرة، وثَبَتَ لسائرِ الرُّواة عن الفِرَبْري.

قلت: وكذا ثَبَتَ في رواية النَّسَفي عن البخاري، قال الجَيَّاني: ووقع في رواية القابِسي هنا: أيوب عن محمَّد بن أبي بَكْرة،/ وهو وهم فاحش. قلت: وافَقَ الأَصِيلي لكن صَحَّفَ ٢٩٥/٦

«عن» فصارت «ابن» فلذلك وَصَفَه بفُحْشِ الوَهْم، وسيأتي هذا الحديث بالسَّنَد المذكور هنا في «باب حَجَّة الوَدَاع» من كتاب المغازي (٤٤٠٦) على الصواب للجماعة أيضاً حتَّى الأَصِيلي، واستَمَرَّ القابِسي على وهْمه فقال هناك أيضاً: عن محمَّد بن أبي بكرة.

رابعها: حديث سعيد بن زيد في قصته مع أروى بنت أُنيس في مخاصمتها له في الأرض، وقد تقدمت مباحثه مستوفاةً في كتاب المظالم (٢٤٥٢).

**قوله: «كهَيئةِ»** الكاف صفة مصدرٍ محذوفٍ تقديره: استَدارَ استدارةً مِثل صِفَته يوم خَلَقَ السَّماء. والزَّمان: اسم لقليل الوقت وكثيره، وزَعَمَ يوسف بن عبد الملك في كتابه «تفضيل الأزمِنة» أنَّ هذه المقالة صَدَرَت من النبي ﷺ في شهر مارس، وهو آذار، وهو بَرْمَهات بالقِبطية[1]، وفيه يستوي اللَّيل والنَّهار عند حُلُولِ الشمس بُرجَ الحَمَل.

**قوله: «وقال ابن أبي الزِّناد عن هشام»** أي: ابن عُرْوة **«عن أبيه، قال لي سعيد بن زيد»** أراد المصنِّف بهذا التَّعليق بيان لقاء عُرْوة سعيداً، وقد لَقِيَ عُرْوةُ مَن هو أقدمُ وفاةً من سعيد كوالِدِه الزُّبير وعليّ وغيرهما.

## ٣- باب في النُّجوم

**وقال قَتَادةُ: ﴿وَلَقَدْ زَيَّنَّا ٱلسَّمَآءَ ٱلدُّنْيَا بِمَصَٰبِيحَ﴾ [الملك:٥]: خَلَقَ هذه النُّجُومَ لثلاثٍ: جَعَلَها زِينةً للسَّماءِ، ورُجُوماً للشَّياطينِ، وعلاماتٍ يُهتَدَى بها، فمَن تَأَوَّلَ فيها بغيرِ ذلك أخطأَ وأضاعَ نَصِيبَه، وتَكلَّفَ ما لا عِلْمَ له به.**

**وقال ابنُ عبَّاسٍ: هَشِيماً مُتغيِّراً.**

**والأَبُّ: ما يأكُلُ الأنعامُ، والأنامُ: الخلق. بَرزَخ: حاجبٌ.**

**وقال مجاهدٌ: ﴿أَلْفَافًا﴾ [النبأ:١٦]: مُلْتفَّةً، والغُلْبُ: الملتَفَّة.**

**﴿فِرَٰشًا﴾ [البقرة:٢٢]: مِهاداً كقولِه: ﴿وَلَكُمْ فِى ٱلْأَرْضِ مُسْتَقَرٌّ﴾ [البقرة:٣٦].**

**﴿نَكِدًا﴾ [الأعراف:٥٨]: قليلاً.**

---

(١) والسنة القبطية تبدأ عندهم من بداية الخريف، وهو يقابل عند غيرهم شهر أيلول. انظر «الخطط المقريزية» ١/ ٢٦٣ وما بعدها.

قوله: «باب في النُّجُوم. وقال قَتَادةُ...» إلى آخره، وَصَلَه عبد بن حُميدٍ من طريق شَيْبانَ عنه به، وزادَ في آخره: وإنَّ ناساً جَهَلةً بأمرِ الله قد أحدَثوا في هذه النُّجُوم كهانةً: مَن غَرَسَ بنَجم كذا كان كذا، ومَن سافرَ بنَجْم كذا كان كذا، ولَعَمري ما من النُّجُوم نجم إلَّا ويُولَد به الطَّويل والقصير، والأحمر والأبيض، والحسَن والدَّميم، وما عِلْمُ هذه النُّجُوم وهذه الدَّابَّة وهذا الطائر بشيءٍ مِن هذا الغيب؟! انتهى، وبهذه الزِّيادة تَظهَر مُناسَبة إيراد المصنِّف ما أورَدَه من تفسير الأشياء التي ذكرها من القرآن، وإن كان ذِكرُ بعضها وقع استطراداً، والله أعلم.

قال الدَّاوودي: قول قَتَادة في النُّجُوم حسن، إلَّا قوله: أخطَأ وأضاعَ نصيبَه[1]. فإنَّه قَصَّرَ في ذلك، بل قائل ذلك كافر. انتهى، ولم يَتَعيَّنِ الكفرُ في حقّ مَن قال ذلك، وإنَّما يَكفُر مَن نَسَبَ الاختراع إليها، وأمَّا مَن جَعَلَها علامةً على حدوث أمر في الأرض فلا، وقد تقدَّم تقرير ذلك وتفصيله في الكلام على حديث زيد بن خالد فيمَن قال: «مُطِرْنا بنَوءِ كذا» في «باب الاستسقاء» (١٠٣٨).

وقال أبو عليّ الفارسيّ في قوله تعالى: ﴿وَجَعَلْنَٰهَا رُجُومًا لِّلشَّيَٰطِينِ﴾: الضَّمير للسَّماءِ، أي: وجعلنا شُهُبَها رُجُوماً على حذف مُضافٍ، فصارَ الضَّمير للمُضاف إليه. وذكر ابن دِحْية في «التَّنوير» من طريق أبي عثمان النَّهْدي عن سَلْمان الفارسي قال: النُّجُوم كلّها مُعلَّقة كالقَناديل من السَّماء الدُّنيا كَتعليقِ القَناديل في المساجد.

قوله: «وقال ابن عبَّاس: هَشِيماً مُتغيِّراً» لم أرَه عنه من طريق موصولة[2]، لكن ذكره

---

(١) تحرف في (س) إلى: نفسه.

(٢) كذا قال الحافظ رحمه الله تعالى، ظناً منه أن ابنَ عباس قال ذلك في تفسير قوله تعالى: ﴿فَأَصْبَحَ هَشِيمًا تَذْرُوهُ ٱلرِّيَٰحُ﴾ [الكهف: ٤٥]، وتبعه العيني، وإنما قال ابن عباس ذلك في تفسير قوله تعالى: ﴿فَجَعَلَهُۥ غُثَآءً أَحْوَىٰ﴾ [الأعلى:٥]، فقال: هَشِيماً متغيِّراً. أخرجه عنه ابن جرير الطبري في «تفسيره» ٣٠/ ١٥٣. وإسماعيل بن أبي زياد هذا الذي ذكره الحافظ هو الشامي ذكره في «اللسان» ونقل تضعيفه عن الدارقطني والخليلي، بل قال الدارقطني: متروك الحديث.

إسماعيل بن أبي زياد في «تفسيره» عن ابن عبَّاس. وقال أبو عُبيدة: قوله: ﴿هَشِيمًا﴾ أي: يابساً مُتفتِّتاً ﴿تَذْرُوهُ ٱلرِّيَٰحُ﴾ أي: تُفرِّقه.

**قوله: «والأَبُّ ما يَأكُل الأنعام»** هو تفسير ابن عبَّاس أيضاً، وَصَلَه ابن أبي حاتم من طريق عاصم بن كُلَيب عن أبيه عنه[1] قال: الأبّ:/ ما أنبَتَت الأرض ممَّا تأكُله الدَّوابُّ ولا ٢٩٦/٦
يأكُله الناس، ومِن طريق ابن عبَّاس قال: الأبُّ: الحَشيش، ومِن طريق عطاء والضَّحّاك: الأبُّ: هو كلّ شيء يَنبُت على وجه الأرض، زادَ الضَّحّاك: إلَّا الفاكِهَة.

وروى ابن جَرِير من طريق إبراهيم التَّيْمي: أنَّ أبا بكر الصِّدّيق سُئِلَ عن الأبِّ، فقال: أيُّ سماءٍ تُظِلّني، وأيُّ أرضٍ تُقِلُّني إذا قلتُ في كتاب الله بغير علم؟! وهذا مُنقَطِع[2]، وعن عمر (٣٠/ ٥٩) أنَّه قال: عَرَفنا الفاكِهةَ فما الأَبُّ؟ ثمَّ قال: إنَّ هذا لهو التكلُّف. فهو صحيح عنه، أخرجه عبد بن حُميدٍ من طرق صحيحة عن أنس عن عمر، وسيأتي بيان ذلك في كتاب الاعتصام (٧٢٩٣) إن شاء الله تعالى.

**قوله: «والأنام: الخلق»** هو تفسير ابن عبَّاس أيضاً، أخرجه ابن أبي حاتم من طريق عليّ ابن أبي طلحة عنه في قوله تعالى: ﴿وَٱلْأَرْضَ وَضَعَهَا لِلْأَنَامِ﴾ [الرَّحمن:١٠] قال: للخَلْقِ، والمراد بالخلقِ المخلوق، ومِن طريق سِماك عن عِكْرمة عن ابن عبَّاس قال: الأنام: الناس، وهذا أخصُّ من الذي قبله. ومِن طريق الحسن قال: الجِنّ والإنس. وعن الشَّعْبي قال: هو كلُّ ذي رُوح.

**قوله: «بَرْزَخ: حاجب»** في رواية المُستَمْلي والكُشْمِيهنيّ: حاجز بالزّايِ، وهذا تفسير ابن عبَّاس أيضاً، وَصَلَه ابن أبي حاتم من الوجه المذكور أولاً.

---

(١) ووَصَلَه الطبري أيضاً في «تفسيره» ٣٠/ ٦٠، وابن خزيمة في «صحيحه» (٢١٧٤) من طريق سعيد بن جبير، عن ابن عباس.

(٢) لم نقف على هذا الأثر عن أبي بكر عند ابن جرير، ولم ينسبه إليه السيوطي في «الدر المنثور»، وإنما نسبه لأبي عبيد في «فضائل القرآن» ولعبد بن حميد. وهو عند أبي عُبيد ص٣٧٥. لكن أخرج الطبري منه قول أبي بكر دون ذكر الأبّ ١/ ٣٥ من طريقين عن أبي معمر عبد الله بن سَخْبرة عن أبي بكر، وهو منقطع أيضاً.

قوله: «وقال مجاهد: ﴿أَلْفَافًا﴾ مُلتَفَّة، والغُلْب: الملتَفَّة» وَصَلَهما عبد بن حُميدٍ من طريق ابن أبي نَجِيح عن مجاهد قال: ﴿وَجَنَّٰتٍ أَلْفَافًا﴾ قال: مُلتَفَّة، ومِن طريقه قال: ﴿وَحَدَآئِقَ غُلْبًا﴾ [عبس:٣٠] أي: مُلتَفَّة، وروى ابن أبي حاتم من طريق عاصم بن كُلَيب عن أبيه عن ابن عبَّاس: الحدائق: ما التَفَّتْ، والغُلْب: ما غَلُظَ. ومِن طريق عِكْرمة عنه: الغُلْب: شجر بالجبل[1] لا يَحمِل يُستَظَلّ به. ومِن طريق ابن أبي طلحة عنه قال: ﴿وَجَنَّٰتٍ أَلْفَافًا﴾ أي: مُجتَمِعة.

وقال أهل اللُّغة: الألفاف جمع لِفٍّ أو لَفيف. وعن الكِسائي: هو جمع الجمع. وقال الطَّبَري: اللفّاء: هي الغليظة[2]، وليس الالتِفاف من الغِلَظ في شيء إلَّا أن يُرادَ أنَّه غَلُظَ بالالتِفاف.

قوله: «﴿فِرَٰشًا﴾: مِهاداً كقوله: ﴿وَلَكُمْ فِي ٱلْأَرْضِ مُسْتَقَرٌّ﴾» هو قول قَتَادة والرَّبيع بن أنس، وَصَلَه الطَّبَري (١/ ١٦٢) عنهما، ومِن طريق السُّدّي بأسانيدِه: ﴿فِرَٰشًا﴾: هي فِراش يُمشَى عليها، وهي المِهاد والقَرار.

قوله: ﴿نَكِدًا﴾: قليلاً» أخرجه ابن أبي حاتم (٨٦٢٠) من طريق السُّدّي قال: ﴿لَا يَخْرُجُ إِلَّا نَكِدًا﴾ [الأعراف:٥٨] قال: النَّكِد: الشيءُ القليلُ الذي لا يَنفَع، و(٨٦١٩) مِن طريق عليّ بن أبي طلحة عن ابن عبَّاس قال: هذا مَثَل ضُرِبَ للكافر كالبلدِ السَّبِخة المالحة التي لا تَخرُج منها البَرَكة.

## ٤ - باب صفةِ ﴿ٱلشَّمْسُ وَٱلْقَمَرُ بِحُسْبَانٍ﴾ [الرحمن:٥]

**قال مجاهدٌ: كحُسْبانِ الرَّحَى. وقال غيرُه: بحِسابٍ ومنازلَ لا يَعْدُوانِها، حُسْبانٌ: جماعةُ الحِسابِ، مِثلُ شِهابٍ وشُهْبانٍ.**

---

(١) كذا في (أ) و(س): بالجبل، وسقطت العبارة برمتها من (ع)، والذي في «تفسير الطبري» ٣٠/ ٥٨ من هذا الطريق أيضاً: في الجنة، وهو الذي في «الدر المنثور» للسيوطي نقلاً عن عبد بن حميد وابن المنذر!

(٢) اختلفت الأصول في ضبط نص الطبري، فالذي في (أ): اللفاء، جمع لفيفة، وهي الغليظة، والذي في (ع): اللف جمع لفيف وهي الغليظة، وفي (س): اللفاف جمع لفيفة وهي الغليظة، والمثبت من النسخ المحققة من «تفسير الطبري». والظاهر أن ما عدا ذلك مما جاء في الأصلين و(س) مقحم، والله أعلم.

ضُحَاها: ضَوْؤُها. ﴿أَن تُدْرِكَ ٱلْقَمَرَ﴾ [يس:٤٠]: لا يَسْتُرُ ضَوْءُ أحدِهما ضَوْءَ الآخَرِ، ولا ينبغي لهما ذلك، ﴿سَابِقُ ٱلنَّهَارِ﴾: يَتطالَبانِ حَثِيثَين، ﴿نَسْلَخُ﴾ [يس:٣٧]: نُخرِجُ أحدَهما من الآخَرِ، ونُجْري كلَّ واحدٍ منهما. ﴿وَاهِيَةٌ﴾ [الحاقة:١٦] وَهْيُها: تَشَقُّقُها، ﴿أَرْجَآئِهَا﴾: ما لم يَنْشَقَّ منها فهُمْ على حافَتَيْها، كقولكَ: على أرجاءِ البِئْر. ﴿وَأَغْطَشَ﴾ [النازعات:٢٩] و﴿جَنَّ﴾ [الأنعام:٧٦]: أظْلَمَ. وقال الحسنُ: ﴿كُوِّرَتْ﴾ [التكوير:١]: تُكَوَّرُ حتَّى يذهبَ ضَوْؤُها.

﴿وَٱلَّيْلِ وَمَا وَسَقَ﴾ [الانشقاق:١٧] أي: جَمَعَ من دابّةٍ، ﴿ٱتَّسَقَ﴾ [الانشقاق:١٨]: استَوَى.

﴿بُرُوجًا﴾ [الحجر:١٦]: منازلَ الشمسِ والقمر. فالحَرُورُ: بالنَّهار مع الشمس، وقال ابنُ عبَّاسٍ ورُؤْبةُ: الحَرُورُ باللَّيلِ، والسَّمُومُ بالنَّهار.

يقالُ: ﴿يُولِجُ﴾ [الحج:٦١]: يُكَوِّر، ﴿وَلِيجَةً﴾ [التوبة:١٦]: كلُّ شيءٍ أدخَلْتَه في شيءٍ.

٢٩٨/٦ قوله: «باب صِفَة ﴿ٱلشَّمْسُ وَٱلْقَمَرُ بِحُسْبَانٍ﴾» أي: تفسير ذلك.

وقوله: «قال مجاهد: كحُسْبانِ الرَّحى» وَصَلَه الفِرْيابي في «تفسيره» من طريق ابن أبي نَجِيح عن مجاهد، ومُراده أنَّهما يجريانِ على حَسَب الحركة الرَّحَوية الدَّورية وعلى وضعها.

وقوله: «وقال غيره: بحِسابٍ ومنازلَ لا يَعدُوانِها» ووقع في نسخة الصَّغاني: هو ابن عبَّاس، وقد وَصَلَه عبد بن حُميدٍ من طريق أبي مالك ـ وهو الغِفاريّ ـ مِثله، وروى الحربيّ والطَّبَري (٢٧/ ١١٥) عن ابن عبَّاس نحوه بإسنادٍ صحيحٍ، وبه جَزَمَ الفَرّاء.

قوله: «حُسْبان: جماعة الحِساب» يعني: أنَّ حُسبان جَمعُ حِساب[1] كشُهْبان جمع شِهاب، وهذا قول أبي عُبيدة في «المجاز»، وقال الإسماعيلي: مَن جَعَلَه من الحِساب احتَمَلَ الجمعَ واحتَمَلَ المصدر، تقول: حَسَبتُ حُسباناً، ثمَّ هو من الحِساب بالفتح، ومِن الظَّنّ بالكسر؛ أي: في الماضي.

قوله: «ضُحاها: ضَوْؤُها» وَصَلَه عبد بن حُميدٍ من طريق ابن أبي نَجِيح عن مجاهد قال:

---

(١) في (س): جماعة الحساب.

﴿وَٱلشَّمۡسِ وَضُحَىٰهَا﴾ قال: ضَوؤُها. قال الإسماعيلي: يريد أنَّ الضُّحى يقع في صَدْر النَّهار وعنده تَشتَدّ إضاءَة الشمس، وروى ابن أبي حاتم من طريق قتادة والضحاك قال: ضُحاها: النهار.

**قوله:** «﴿أَن تُدۡرِكَ ٱلۡقَمَرَ﴾: **لا يَستُر ضَوءُ أحدهما ضَوءَ الآخر...**» إلى آخره، وَصَلَه الفِرْيابي في «تفسيره» من طريق ابن أبي نَجِيح عن مجاهد بتمامه.

**قوله:** «﴿نَسۡلَخُ﴾: **نُخرِج...**» إلى آخره، وَصَلَه الفِرْيابي من طريقه أيضاً، بلفظ: يَخرُج أحدُهما من الآخر، ويجري كلٌّ منهما في فَلَكٍ.

**قوله:** «﴿وَاهِيَةٌ﴾: **وَهْيُها تَشَقُّقها**» هو قول الفَرّاء، وروى الطَّبَري (٢٩/ ٥٧) عن ابن عبَّاس في قوله: ﴿وَاهِيَةٌ﴾، قال: مُتَمَزِّقة ضعيفة.

**قوله:** ﴿أَرۡجَآئِهَا﴾: **ما لم يَنْشَقَّ منها فَهُم على حافتَيها**» يريد تفسير قوله تعالى: ﴿وَٱلۡمَلَكُ عَلَىٰٓ أَرۡجَآئِهَا﴾ [الحاقة:١٧]، ووقع في رواية الكُشْمِيهنيّ[1]: فهو على حافتَيها[2]، وكأنَّه أُفرِدَ باعتبار لفظ المَلَك، وجُمِعَ باعتبار الجِنس، وروى عبد بن حُميدٍ من طريق قَتَادة في قوله: ﴿وَٱلۡمَلَكُ عَلَىٰٓ أَرۡجَآئِهَا﴾ أي: على حافَات السَّماء، وروى الطَّبَري (٢٩/ ٥٨) عن سعيد بن المسيّب مِثله، وعن سعيد ابن جُبَير[3]: على حافات الدُّنيا، وصوَّبَ الأوَّلَ، وأخرج (٢٩/ ٥٧) عن ابن عبَّاس قال: والمَلَكُ على حافَاتِ السَّماء حين تَشَقَّقُ، والأرجاء بالمدِّ: جمع رَجاً بالقَصْرِ، والمراد النَّواحي.

---

(١) جاء في (أ): في رواية غير الكُشميهني. وكذلك جاء في «عمدة القاري» ١٥/ ١١٧، وما أثبتناه من (س) هو الصواب، لموافقته ما جاء في اليونينية وشرح القسطلاني: بأن ذلك في رواية الكشميهني.

(٢) تحرفت في (س) إلى: حافتها.

(٣) كذا عزا الحافظُ رحمه الله هذا التفسير لسعيد بن جبير وليس هو في «تفسير الطبري»، بل ولا في شيء من التفاسير المسندة التي بأيدينا، ولم يذكره السيوطيُّ في «الدر المنثور». ولم نقف على ذلك من تفسير سعيد ابن جبير إلا في التفاسير غير المسندة مثل «النكت والعيون» للماوردي، «وزاد المسير» لابن الجوزي، وغيرهما، والذي وقفنا عليه عن ابن جبير أنه فسَّرها كتفسير قتادة وسعيد بن المسيب، وذلك عند الطبري ٢٩/ ٥٨ من طريقين عنه. ولم يذكر الطبري خلافاً في تفسير هذه الآية.

قوله: «﴿وَأَغْطَشَ﴾ و﴿جَنَّ﴾: أظْلَمَ» يريد تفسير قوله تعالى: ﴿وَأَغْطَشَ لَيْلَهَا﴾ وتفسير قوله: ﴿فَلَمَّا جَنَّ عَلَيْهِ ٱلَّيْلُ﴾، أي: أظلَمَ، في الموضعينِ، والأوَّل تفسيرقَتَادة أخرجه عبد بن حُميدٍ من طريقه، قال: قوله: ﴿وَأَغْطَشَ لَيْلَهَا﴾ أي: أظلَمَ ليلَها، وقد تَوقَّف فيه الإسماعيلي، فقال: معنى ﴿وَأَغْطَشَ لَيْلَهَا﴾ جعَلَه مُظلِماً، وأمَّا أغطَشَ غير مُتعدٍّ فإن ساغَ فهُوَ صحيح المعنى، ولكنَّ المعروف أظلَمَ الوقتُ: جاءت ظُلمَته، وأظلَمْنا: وقَعنا في ظُلمة. قلت: لم يُرِد البخاري القاصرَ، لأنَّه في نفس الآية مُتعدٍّ، وإنَّما أراد تفسير قوله: «أغطَشَ» فقط. وأمّا الثَّاني فهو تفسير أبي عُبيدة، قال في قوله تعالى: ﴿فَلَمَّا جَنَّ عَلَيْهِ ٱلَّيْلُ﴾، أي: غَطّى عليه وأظلَمَ.

قوله: «وقال الحسن: ﴿كُوِّرَتْ﴾: تُكَوَّرُ حتَّى يذهب ضَوْؤُها» وَصَلَه ابن أبي حاتم من طريق أبي رَجَاءٍ عنه، وكأنَّ هذا كان يقوله قبل أن يَسمَع حديث أبي سَلَمة عن أبي هريرة الآتي ذِكْره في هذا الباب (٣٢٠٠)، وإلَّا فمعنى التَّكوير اللَّفّ، تقول: كَوَّرتُ العِمامة تكويراً: إذا لَفَفتَها، والتَّكوير أيضاً الجمعُ، تقول: كَوَّرتُه: إذا جَمَعتَه، وقد أخرج الطَّبَري (٣٠/ ٦٤) من طريق عليّ بن أبي طلحة عن ابن عبَّاس ﴿إِذَا ٱلشَّمْسُ كُوِّرَتْ﴾ يقول: أظلَمَت، ومِن طريق الرَّبيع بن خُثَيم قال: ﴿كُوِّرَتْ﴾ أي: رُمي بها، ومِن طريق أبي يحيى عن مجاهد ﴿كُوِّرَتْ﴾ قال: اضمَحَلَّت. قال الطَّبَري: التَّكوير في الأصل الجمع، وعلى هذا فالمراد أنَّها تُلَفّ ويُرمَى بها فيذهب ضَوؤُها.

قوله: «﴿وَٱلَّيْلِ وَمَا وَسَقَ﴾، أي: جَمَعَ من دابَّة» وَصَلَه عبد بن حُميدٍ من طريق مُبارَك بن فَضَالة عن الحسن نحوه.

٦/٢٩٩ قوله: «﴿ٱتَّسَقَ﴾: استوى»/ وَصَلَه عبد بن حُميدٍ أيضاً من طريق منصور عنه[1] في قوله: ﴿وَٱلْقَمَرِ إِذَا ٱتَّسَقَ﴾ قال: استَوى.

قوله: «﴿بُرُوجًا﴾: منازل الشمس والقمر» وَصَلَه ابن حُميدٍ، وروى الطَّبَري (١٩/ ٢٩)

---

(١) يعني عن الحسن البصري أيضاً.

من طريق مجاهد، قال: البُروجُ: الكَواكِب، ومِن طريق أبي صالح (١٩/ ٢٩)، قال: هي النُّجُوم الكِبار، وقيل: هي قُصورٌ في السَّماء، رواه عبد بن حُميدٍ من طريق يحيى بن رافع، ومِن طريق قَتَادة، قال: هي قُصُور على أبواب السَّماء فيها الحَرَس.

وعند أهل الهيئة أنَّ البُروجَ غير المنازل، فالبُرُوج اثنا عشرَ، والمنازل ثمانية وعشرونَ، وكُلّ بُرج عِبارة عن منزلتَين وثلث منها.

**قوله: «فالحَرُور بالنَّهارِ مع الشمس»** وَصَلَه إبراهيم الحربي عن الأثرَم عن أبي عُبيدة، قال: الحَرُور بالنَّهار مع الشمس، وقال الفَرّاء: الحَرُور: الحرّ الدَّائم ليلاً كان أو نهاراً، والسَّمُوم بالنَّهار خاصَّة.

**قوله: «وقال ابن عبَّاس ورُؤْبة: الحَرُور باللَّيلِ والسَّمُوم بالنَّهار»** أمَّا قول ابن عبَّاس فلم أرَه موصولاً عنه بعدُ، وأمَّا قول رُؤْبة ـ وهو ابن العَجّاج التَّمِيميُّ الرّاجز المشهور ـ فذكره أبو عُبيدة عنه في «المجاز»، وقال السُّدّي: المراد بالظِّلِّ والحَرُور في الآية: الجنَّة والنار، أخرجه ابن أبي حاتم عنه.

**قوله: «يقال: ﴿يُولِجُ﴾: يُكَوِّر»** كذا في رواية أبي ذرٍّ، ورأيت في رواية ابن شَبّويه: يكوِّن بنونٍ، وهو أشبَه، وقال أبو عُبيدة: يُولِج، أي: يَنقُصُ من اللَّيل فيزيد في النَّهار، وكذلك النَّهار، وروى عبد بن حُميدٍ من طريق مجاهد، قال: ما نَقَصَ من أحدهما دَخَلَ في الآخر يَتَقاصّانِ ذلك في الساعات. ومِن طريق قَتَادة نحوه، قال: يُولِج ليل الصَّيف في نهاره، أي: يُدخِل، ويُدخِل نهار الشِّتاء في ليله.

**قوله: «﴿وَلِيجَةً﴾ كلّ شيءٍ أدخَلْتَه في شيء»** هو قول أبي عُبيدة، قال: قوله: ﴿مِن دُونِ ٱللَّهِ وَلَا رَسُولِهِۦ وَلَا ٱلْمُؤْمِنِينَ وَلِيجَةً﴾: كلُّ شيء أدخلتَه في شيءٍ ليس منه فهو وليجةٌ، والمعنى: لا تَتَّخِذوا أولياءَ ليسوا من المسلمين.

**٣١٩٩- حدَّثنا محمَّدُ بنُ يوسفَ، حدَّثنا سفيانُ، عن الأعمَشِ، عن إبراهيمَ التَّيْميِّ، عن أبيه، عن أبي ذرٍّ ﷺ، قال: قال النبيُّ ﷺ لأبي ذرٍّ حين غَرَبَتِ الشمسُ: أتدْري أينَ تذهبُ؟»** ٦/٢٩٧

قلتُ: الله ورسولُه أعلمُ، قال: «فإنَّها تذهبُ حتَّى تَسجُدَ تحتَ العَرْشِ، فتَسْتَأْذِنَ فيُؤْذَنُ لها، ويُوشِكُ أن تَسجُدَ فلا يُقبَلَ منها، وتَسْتَأْذِنَ فلا يُؤْذَنَ لها، فيقَالُ لها: ارجِعي من حيثُ جِئتِ، فتَطلُعُ من مَغْرِبِها، فذلك قولُه تعالى: ﴿ وَٱلشَّمْسُ تَجْرِى لِمُسْتَقَرٍّ لَّهَا ۚ ذَٰلِكَ تَقْدِيرُ ٱلْعَزِيزِ ٱلْعَلِيمِ ﴾ [يس:٣٨]».

[أطرافه في: ٤٨٠٢، ٤٨٠٣، ٧٤٢٤، ٧٤٣٣]

٣٢٠٠- حدَّثنا مُسدَّدٌ، حدَّثنا عبدُ العزيزِ بنُ المختار، حدَّثنا عبدُ الله الدَّاناجُ، قال: حدَّثني أبو سَلَمةَ بنُ عبدِ الرَّحمن، عن أبي هريرةَ ﷺ، عن النبيِّ ﷺ، قال: «الشمسُ والقمرُ مُكوَّرانِ يومَ القِيامة».

٣٢٠١- حدَّثنا يحيى بنُ سليمانَ، قال: حدَّثني ابنُ وَهْب، قال: أخبرني عَمرٌو، أنَّ عبد الرَّحمن بنَ القاسِمِ حدَّثه، عن أبيه، عن عبدِ الله بنِ عمرَ رضي الله عنهما، أنَّه كان يُخبِرُ عن النبيِّ ﷺ قال: «إنَّ الشمسَ والقمرَ لا يَخسِفانِ لموتِ أحدٍ ولا لحياتِه، ولكنَّهما آيةٌ من آياتِ الله، فإذا رأيتُمُوه فصَلُّوا».

٣٢٠٢- حدَّثنا إسماعيلُ، حدَّثني مالكٌ، عن زيد بنِ أسلَمَ، عن عطاءِ بنِ يَسارٍ، عن عبدِ الله بنِ عبَّاسٍ رضي الله عنهما، قال: قال النبيُّ ﷺ: «إنَّ الشمسَ والقمرَ آيتانِ من آياتِ الله، لا يَخسِفانِ لموتِ أحدٍ ولا لحياتِه، فإذا رأيتُم ذلك فاذكُروا الله».

٣٢٠٣- حدَّثنا يحيى بنُ بُكَير، حدَّثنا اللَّيثُ، عن عُقَيلٍ، عن ابنِ شِهابٍ، قال: أخبرني عُرْوةُ، أنَّ عائشةَ رضي الله عنها أخبَرَتْه: أنَّ رسولَ الله ﷺ يومَ خَسَفَتِ الشمسُ قامَ فكبَّر وقرأَ قراءةً طويلةً، ثمَّ رَكَعَ رُكُوعاً طويلاً، ثمَّ رَفَعَ رأسَه، فقال: «سمعَ الله لمن حَمِدَه»، وقامَ كما هو فقرأَ قراءةً طويلةً، وهي أدنَى من القراءةِ الأُولى، ثمَّ رَكَعَ رُكُوعاً طويلاً، وهي أدنَى من الرَّكْعةِ الأُولى، ثمَّ سَجَدَ سجوداً طويلاً، ثمَّ فعلَ في الرَّكْعةِ الآخرةِ مِثلَ ذلك، ثمَّ سَلَّمَ، وقد تَجلَّتِ الشمسُ، فخَطَبَ الناسَ فقال في كُسُوفِ الشمسِ والقمرِ: «إنَّهما آيتانِ من آياتِ الله، لا يَخسِفانِ لموتِ أحدٍ ولا لحياتِه، فإذا رأيتُمُوهما فافزَعُوا إلى الصَّلاة».

**٣٢٠٤- حدَّثنا محمَّدُ بنُ المثنَّى، حدَّثنا يحيى، عن إسماعيلَ، قال: حدَّثني قيسٌ، عن أبي مسعودٍ ﷺ، عن النبيِّ ﷺ قال: «الشمسُ والقمرُ لا يَنْكَسِفانِ لموتِ أحدٍ ولا لحياتِه، ولكنَّهما آيتانِ من آياتِ الله، فإذا رأيتُمُوهما فصَلُّوا».**

ثم ذكر المصنف في الباب ستة أحاديث:

**أولها:** حديث حديث أبي ذرٍّ في تفسير قوله تعالى: ﴿وَٱلشَّمْسُ تَجْرِى لِمُسْتَقَرٍّ لَّهَا﴾، وسيأتي شرحه مُستوفًى في تفسير سورة يسٓ (٤٨٠٢)، والغَرَض منه هنا بيان سَيْر الشمس في كلّ يوم وليلة، وظاهره مُغايِر لقول أهل الهيئة: إنَّ الشمس مُرصَّعة في الفَلَك، فإنَّه يقتضي أنَّ الذي يسير هو الفَلَك، وظاهر الحديث أنَّها هي التي تَسير وتجري، ومِثله قوله تعالى في الآية الأُخرى: ﴿كُلٌّ فِى فَلَكٍ يَسْبَحُونَ﴾ [الأنبياء:٣٣]، أي: يَدُورونَ.

قال ابن العربي: أنكَرَ قوم سجودها، وهو صحيح مُمكِنٌ، وتأوَّلَه قوم على ما هي عليه من التَّسخير الدَّائم، ولا مانع أن تَخرُجَ عن مَجراها فتَسجُدَ ثمَّ تَرجِعَ. قلت: إن أراد بالخروجِ الوقوفَ فواضح، وإلَّا فلا دليل على الخروج، ويحتمل أن يكون المراد بالسُّجُودِ سجودَ مَن هو مُوكَّل بها من الملائكة، أو تَسجُد بصورة الحال فيكون عِبارة عن الزِّيادة في الانقياد والخُضُوع في ذلك الحين.

**ثانيها:** حديث أبي هريرة.

**قوله: «عن عبد الله الدَّانَاج»** بِتخفيف النّون وآخره جيم، هو لَقَبُه، ومعناه: العالِم بلغة الفُرس، وهو في الأصل: داناه، فعُرِّبَ، وعبد الله المذكور تابعيٌّ صغير، واسم أبيه فَيرُوز، وذكر البَزّار أنَّه لم يَروِ عن أبي سَلَمة بن عبد الرَّحمن غيرَ هذا الحديث، ووقع في روايته (٨٦٩٦) من طريق يونس بن محمَّد عن عبد العزيز بن المختار عنه: سمعت أبا سَلَمة يُحدِّث في زمن خالد القَسْريّ في هذا المسجد، وجاء الحسن ـ أي: البصري ـ فجَلَسَ إليه، فقال أبو سَلَمة: حدَّثنا أبو هريرة... فذكره، ومِثله أخرجه الإسماعيلي، وقال: في مسجد البصرة، ولم

يقل: خالد القَسْري، وأخرجه الخطّابي[١] من طريق يونس، بهذا الإسناد، فقال: في زمن خالد بن عبد الله بن أَسِيدٍ ـ أي: بفتح الهمزة ـ وهو أصحُّ، فإنَّ خالداً هذا كان قد وَلِيَ البصرة لعبد الملك قبل الحجّاج بخِلاف خالدٍ القَسْري.

**قوله: «مُكوَّران»** زادَ في رواية البَزّار ومَن ذُكِر معه: «في النار»، فقال الحسن: وما ذَنبُهما؟ فقال أبو سَلَمة:/ أُحَدِّثك عن رسول الله ﷺ وتقول: وما ذَنبُهما؟ قال البَزّار: لا يُروى عن أبي هريرة إلّا من هذا الوجه. انتهى، ووقع في رواية ابن أبي شَيْبَةَ عن يونسَ بسنده: إنّما أُحدِّثك عن رسول الله ﷺ، فسكتَ الحَسَن[٢]. ٦/٣٠٠

وأخرج أبو يعلى معناه من حديث أنس، وفيه: «ليراهما مَن عَبَدَهما»[٣] كما قال تعالى: ﴿إِنَّكُمْ وَمَا تَعْبُدُونَ مِن دُونِ ٱللَّهِ حَصَبُ جَهَنَّمَ﴾ [الأنبياء:٩٨]، وأخرجه الطَّيالسي (٢٢١٧) من هذا الوجه مختصراً. وأخرج ابن وَهْب[٤] في كتاب «الأهوال» عن عطاء بن يَسار في قوله تعالى: ﴿وَجُمِعَ ٱلشَّمْسُ وَٱلْقَمَرُ﴾ [القيامة:٩] قال: يُجمَعانِ يوم القيامة ثمَّ يُقذَفانِ في النار، ولابن أبي حاتم عن ابن عبَّاس نحوه موقوفاً أيضاً.

قال الخطّابي: ليس المراد بكَونِهما في النار تعذيبَهما بذلك، ولكنَّه تَبكيتٌ لمن كان يَعبُدهما في الدُّنيا ليعلَموا أنَّ عبادتهم لهما كانت باطلاً. وقيل: إنَّهما خُلِقا من النار فأُعيدا فيها. وقال الإسماعيلي: لا يَلزَم من جَعلهما في النار تعذيبُهما، فإنَّ لله في النار ملائكةً

---

(١) في «أعلام الحديث» وهو شرحُه على البخاري ٢/ ١٤٧٥-١٤٧٦، لكن لم نقف في النسخة المطبوعة منه على ما ذكره الحافظ من أن خالداً هو ابن عبد الله بن أَسِيد، لا خالد القسْريُّ، وقد وقع ذلك عند الطحاوي في «شرح مشكل الآثار» (١٨٣).

(٢) من قوله: «ووقع في رواية ابن أبي شَيْبة» إلى هنا، سقط من (س). وقد وقع ذلك أيضاً في رواية الطحاوي.

(٣) أخرجه أبو يعلى في «مسنده» رواية ابن حمدان (٤١١٦)، ولفظه: «الشمس والقمر ثوران عقيران في النار»، والزيادة المذكورة ليست في هذه الرواية، وليست أيضاً في «مسنده الكبير» الذي برواية ابن المقرىء إذ لم يرد ذكرها في روايته التي ذكرها الحافظ في «المطالب العالية» (٤٥٥٣)، ولم يُشر الحافظ هناك إلى أي زيادةَ عند من خرّج الحديث غيره.

(٤) ومن طريقه الطبري في «تفسيره» ٢٩/ ١٨٠.

وحِجارةً وغيرها، لتكونَ لأهل النار عذاباً وآلة من آلات العذاب وما شاءَ الله من ذلك، فلا تكون هي مُعذَّبةً.

وقال أبو موسى المديني في «غريب الحديث»: لمّا وُصِفا بأنَّهما يَسبَحانِ في قوله: ﴿كُلٌّ فِي فَلَكٍ يَسْبَحُونَ﴾، وأنَّ كلّ مَن عُبِدَ من دون الله إلَّا مَن سَبَقَت له الحُسنى يكون في النار وكانا في النار، يُعذَّب بهما أهلُها بحيثُ لا يَبرَحانِ منها، فصارا كأنَّهما زَمِنان عَقِيران.

**ثالثها**: بقية الأحاديث عن عبد الله بن عمر ومَن بعده في ذكر الكسوف، وقد تقدمت كلُّها مشروحةً في كتاب الكسوف[1].

**وقوله في الحديث الأخير**: «**عن أبي مسعود**» كذا في الأُصول بأداة الكُنْية، وهو أبو مسعود البَدْري، ووقع في بعض النُّسَخ: عن ابن مسعود، بالموحَّدة والنّون، وهو تصحيف.

## ٥- باب ما جاء في قوله: «وهوَ الَّذي أَرسَلَ الرِّيَاحَ نُشُراً بينَ يَدَيْ رَحمتِه»[2]

**﴿قَاصِفًا﴾ [الإسراء:٦٩]: تَقْصِفُ كلَّ شيءٍ.**

**﴿لَوَٰقِحَ﴾ [الحجر:٢٢]: مَلاقِحَ مُلْقِحةً.**

**﴿إِعْصَارٌ﴾ [البقرة:٢٦٦]: رِيحٌ عاصفٌ تَهُبُّ من الأرضِ إلى السَّماءِ كعَمُودٍ فيه نارٌ.**

**﴿صِرٌّ﴾ [آل عمران:١٧٧]: بَرْدٌ.**

**نُشُراً: مُتفرِّقةً.**

**قوله: «باب ما جاء في قوله تعالى: وهو الذي أرسَلَ الرّياحَ نُشُراً بين يَدَي رحمتِه»** نُشُراً، بضمِّ النّون والمعجمة، وسيأتي تفسيره في الباب.

---

(١) حديث عبد الله بن عمر سلف برقم (١٠٤٢)، وحديث عبد الله بن عباس سلف برقم (١٠٥٢)، وحديث عائشة سلف برقم (١٠٤٤)، وحديث ابن مسعود سلف برقم (١٠٤١).

(٢) كذلك قرأها أبو عمرو وابن كثير ونافع: «نُشُراً» بضم النون والشين، وكذلك قرأها ابن عامر لكنه أسكن الشين، وقرأها حمزة والكسائي وخلف والمفضّل عن عاصم: بفتح النون وسكون الشين، وقرأها عاصم في غير رواية المفضّل عنه: بالباء المضمومة وسكون الشين. انظر «زاد المسير» عند تفسير الآية (٥٧) من سورة الأعراف.

قوله: «﴿قَاصِفًا﴾: تَقْصِف كلّ شيء» يريد تفسير قوله تعالى: ﴿فَيُرْسِلَ عَلَيْكُمْ قَاصِفًا مِّنَ ٱلرِّيحِ﴾، قال أبو عُبيدة: هي التي تَقصِف كلَّ شيء، أي: تَحطِمُ، وروى الطَّبَري (١٥/ ١٢٥) من طريق ابن جُرَيج، قال: قال ابن عبَّاس: القاصف التي تُغْرِق[1]. هكذا ذكره مُنقَطِعاً.

٣٠١/٦ قوله: «﴿لَوَٰقِحَ﴾: مَلاقِحَ مُلقِحةً» يريد تفسير قوله تعالى: ﴿وَأَرْسَلْنَا ٱلرِّيَٰحَ لَوَٰقِحَ﴾،/ وأنَّ أصل لَواقِحَ مَلاقِحُ، وواحدها: مُلقِحة، وهو قول أبي عُبيدة وِفاقاً لابن أبي إسحاق، وأنكَرَه غيرهما، قالوا: لواقح جمع لاقحةٍ ولاقحٍ.

وقال الفَرّاء: فإن قيل: الرّيح مُلقِحة، لأنَّها تُلقِح الشَّجَر، فكيف قيل لها: لَواقح؟ فالجواب على وجهَين:

أحدهما: أن تُجعَل الرّيح هي التي تُلقِح بمرُورها على التُّراب والماء، فيكون فيها اللِّقاح، فيقال: ريح لاقحٌ، كما يقال: ماءٌ لاقح، ويُؤيِّده وصف ريح العذاب بأنَّها عَقيم.

ثانيهما: أنَّ وصفها باللَّقْح لكَونِ اللَّقح يقع فيها كما تقول: ليلٌ نائم.

وقال الطَّبَري: الصواب أنَّها لاقحة من وجه، مُلْقِحة من وجهٍ، لأنَّ لَقْحها حَملُها الماءَ، وإلقاحها عملُها في السَّحاب. ثمَّ أخرج (١٤/ ٢٠) من طريقٍ قويٍّ عن ابن مسعود قال: يُرسِل الله الرّياح فتَحمِل الماء فتُلقِح السَّحاب، وتَمُرّ به فيَدِرُّ كما تَدِرُّ اللِّقْحةُ، ثمَّ تُمطِر.

وقال الأزهَري: جَعَلَ الرّيح لاقحاً لأنَّها تُقِلّ السَّحابَ وتَصرِفه، ثمَّ تَمُرّ به فتَستَدِرُّه، والعرب تقول للرّيح الجَنُوب: لاقح وحامل، وللشَّمال: حائل وعَقيم.

قوله: «﴿إِعْصَارٌ﴾: ريح عاصف تَهُبّ من الأرض إلى السَّماء كعَمُود فيه نار» يريد تفسير قوله تعالى: ﴿فَأَصَابَهَآ إِعْصَارٌ﴾ وهو تفسير أبي عُبيدة بلفظه، وروى الطَّبَري (٣/ ٧٥) عن السُّدّي، قال: الإعصار: الرِّيح، والنار السَّمُوم، وعن الضَّحّاك قال: الإعصار ريحٌ فيها بَردٌ شديد. والأوَّل أظهَر لقوله تعالى: ﴿فِيهِ نَارٌ﴾ [البقرة:٢٦٦].

---

(١) في (س) تفرّق. من التفريق.

**قوله:** ﴿صِرٌّ﴾: بَرْد» يريد تفسير قوله تعالى: ﴿رِيحٍ فِيهَا صِرٌّ﴾ قال أبو عُبيدة: الصِّرّ شِدَّة البَرْد. وقد أخرج ابن أبي حاتم من طريق مَعمَر، قال: كان الحسن يقول: ﴿فَأَصَابَهَآ إِعْصَارٌ﴾ يقول: صِرٌّ: بَرْدٌ. كذا قال.

**قوله:** «نُشُراً: مُتَفرِّقة» هو مُقتَضى كلام أبي عُبيدة، فإنَّه قال: قوله: «نُشُراً»، أي: من كلّ مَهَبّ وجانب وناحية.

**٣٢٠٥- حدَّثنا آدمُ، حدَّثنا شُعْبةُ، عن الحَكَمِ، عن مجاهدٍ، عن ابنِ عبَّاسٍ رضي الله عنهما، عن النبيِّ ﷺ قال: «نُصِرتُ بالصَّبَا، وأُهْلِكَت عادٌ بالدَّبُور».**

**٣٢٠٦- حدَّثنا مَكِّيُّ بنُ إبراهيمَ، حدَّثنا ابنُ جُرَيج، عن عطاءٍ، عن عائشةَ رضي الله عنها، قالت: كان النبيُّ ﷺ إذا رأى مَخِيلةً في السَّماءِ أقبَلَ وأدبَرَ ودخلَ وخَرَجَ وتغيَّر وجهُه، فإذا أمطَرَتِ السَّماءُ سُرِّيَ عنه، فعَرَّفَتْه عائشةُ ذلك، فقال النبيُّ ﷺ: «وما أَدري لعلَّه كما قالَ قومٌ: ﴿فَلَمَّا رَأَوْهُ عَارِضًا مُّسْتَقْبِلَ أَوْدِيَتِهِمْ﴾ الآيةَ [الأحقاف:٢٤]».**

[طرفه في: ٤٨٢٩]

ثمَّ ذكر المصنِّف في الباب حديثَين:

**أحدهما:** حديث ابن عباس.

**قوله:** «عن الحكم» هو ابن عُتَيبة، بالمثنَّاة والموحَّدة، مُصغَّر.

**قوله:** «نُصِرْت بالصَّبَا» بفتح المهمَلة وتخفيف الموحَّدة، مقصور: هي الرِّيح الشَّرقية، والدَّبُور بفتح أوَّله وتخفيف الموحَّدة المضمومة، مُقابِلُها، يشير ﷺ إلى قوله تعالى في قصَّة الأحزاب: ﴿فَأَرْسَلْنَا عَلَيْهِمْ رِيحًا وَجُنُودًا لَّمْ تَرَوْهَا﴾ [الأحزاب:٩]، وروى الشّافعي (١/ ٢٩١) بإسنادٍ فيه انقطاع: أنَّ النبي ﷺ قال: «نُصِرتُ بالصَّبا، وكانت عذاباً على مَن كان قبلنا». وقيل: إنَّ الصَّبا هي التي حَمَلَت ريح قميص يوسف إلى يعقوب قبل أن يَصِل إليه.

قال ابن بَطَّال: في هذا الحديث تفضيل بعض المخلوقات على بعضٍ. وفيه إخبار المرء

عن نفسه بما فضَّلَه الله به على سبيل التحدُّث بالنِّعمة لا على الفَخر. وفيه الإخبار عن الأُمَم الماضية وإهلاكها.

**ثانيها**: حديثُ عائشة، وقد تقدَّم شرحه في كتاب الاستسقاء (١٠٣٢).

**وقوله فيه**: «**مَخِيلة**» بفتح الميم وكسر المعجمة بعدها تحتانية ساكنة: هي السَّحابة التي يُخَالُ فيها المطر.

**قوله**: «**فإذا أمطَرَتِ السَّماءُ سُرّي عنه**» فيه رَدٌّ على مَن زَعَمَ أنَّه لا يقال: أمطَرَت، إلَّا في العذاب، وأمَّا الرَّحمة فيقال: مَطَرَت.

**وقوله**: «**سُرّي عنه**» بضمِّ المهمَلة وتشديد الرّاء بلفظ المجهول، أي: كُشِفَ عنه.

وفي الحديث تَذَكُّر ما يَذهَل المرءُ عنه ممَّا وقع للأُمَم الخالية، والتَّحذير من السَّير في سبيلهم خَشْيةً من وقوع مِثل ما أصابهم. وفيه شَفَقَتُه ﷺ على أمَّته ورأفَتُه بهم كما وصَفَه الله تعالى.

قال ابن العربي: فإن قيل: كيف يَخشى النبيُّ ﷺ أن يُعذَّب القومُ وهو فيهم، مع قوله تعالى: ﴿ وَمَا كَانَ ٱللَّهُ لِيُعَذِّبَهُمْ وَأَنتَ فِيهِمْ ﴾ [الأنفال:٣٣] ؟! والجواب أنَّ الآية نزلت بعد هذه القصَّة، ويَتَعيَّن الحَمْل على ذلك، لأنَّ الآية دَلَّت على كَرامةٍ له ﷺ ورِفعَةٍ، فلا يُتَخَيَّل انحِطاطُ دَرَجَته أصلاً.

قلت: ويُعكِّر عليه أنَّ آية الأنفال كانت في المشركينَ من أهل بدرٍ، وفي حديث عائشة إشعارٌ بأنَّه كان يُواظِب على ذلك من صَنيعه: كان إذا رأى فعلَ كذا. والأَولى في الجواب أن يقال: إنَّ في آية الأنفال احتمالَ التَّخصيص بالمذكورِينَ، أو بوقتٍ دون وقت، أو مقام الخوف يقتضي غَلَبَةَ عَدَم الأمن من مَكر الله. وأولى من الجميع أن يقال: خَشِيَ على مَن ليس هو فيهم أن يقع بهم العذاب، أمَّا المؤمن فشفقةً عليه لإيمانِه، وأمَّا الكافر فلِرَجَاءِ إسلامه، وهو بُعِثَ رحمةً للعالمينَ.

٣٠٢/٦

## ٦- بابُ ذِكْر الملائكة

**وقال أنسٌ: قال عبدُ الله بنُ سَلَامٍ للنبيِّ ﷺ: إنَّ جِبْرِيلَ عليه السلام عدوُّ اليهودِ من الملائكة.**

**وقال ابنُ عبَّاسٍ: ﴿لَنَحْنُ ٱلصَّآفُّونَ﴾ [الصافات:١٦٥]: الملائكة.**

**«إذا قال أحدُكم: آمين، والملائكةُ في السّماءِ، فوافَقَتْ إحداهما الأُخرى، غُفِرَ له ما تَقدَّم مِن ذَنْبِه».**

قوله: «باب ذِكْر الملائكة» جمع مَلَكٍ بفتح اللّام، فقيل: مُخَفَّف من مَأْلَك[1]، وقيل: مُشتَقّ من الأَلُوكة: وهي الرِّسالة، وهذا قول سِيبويه والجمهور، وأصله: لاكَ، وقيل: أصله الـمَلْك، بفتح ثمَّ سكون: وهو الأخذ بقُوَّة، وحينئذٍ لا مَدخَل للميم فيه. وأصل وزنه: مَفعَل، فتُرِكَت الهمزة لكَثرة الاستعمال وظَهَرَت في الجمع، وزِيدَت الهاء إمَّا للمُبالَغة وإمَّا لتأنيثِ الجمع، وجُمِعَ على القَلْب، وإلَّا لَقيل: مآلكة[2].

وعن أبي عُبيدة: الميم في المَلَك أصلية، وزنه: فَعَلٌ، كأَسَد، هو من المَلْك بالفتح وسكون اللّام: وهو الأَخذ بقُوَّة، وعلى هذا فوزن ملائكة: فَعائِلة. ويُؤيِّده أنَّهم جَوَّزوا في جمعه: أملاك، وأفعال لا يكون جمعاً لمَا في أوَّله ميم زائدة.

قال جُمهُور أهل الكلام من المسلمين: الملائكة أجسامٌ لطيفة أُعطيَتْ قُدرةً على التَّشكُّل بأشكال مُختَلِفة، ومَسكَنها السَّماواتُ، وأبطَلَ مَن قال: إنَّها الكَواكِب، أو أنَّها الأنفُس الخيِّرة التي فارَقَت أجسادَها، وغير ذلك من الأقوال التي لا يُوجَد في الأدلَّة السَّمْعية شيءٌ منها.

وقد جاء في صفة الملائكة وكَثرتهم أحاديث: منها ما أخرجه مسلم (٢٩٩٦) عن عائشة مرفوعاً: «خُلِقَت الملائكة من نُور» الحديث، ومنها ما أخرجه التِّرمِذي (٢٣١٢) وابن ماجَهْ (٤١٩٠) والبَزّار (٣٩٢٥) من حديث أبي ذرٍّ مرفوعاً: «أطَّتِ السَّماء وحُقَّ لها أن تَئِطَّ، ما فيها موضع أربع أصابع إلَّا وعليه مَلَكٌ ساجد» الحديث، ومنها ما أخرجه الطبراني

---

(١) تصحفت في (س) إلى: مالك.

(٢) تصحفت في (س) إلى: مالكة.

(١٧٥١) من حديث جابر مرفوعاً: «ما في السَّماوات السَّبع موضع قَدَم ولا شِبرٍ ولا كَفٍّ إلَّا وفيه مَلَكٌ قائم أو راكِع أو ساجد»، وللطبري[١] (٢٣/ ١١٢) نحوه من حديث عائشة.

وذكر في «ربيع الأبرار» عن سعيد بن المسيّب، قال: الملائكة ليسوا ذُكُوراً ولا إناثاً، ولا يأكلون ولا يشربونَ، ولا يَتَناكَحونَ ولا يَتَوالَدُونَ.

قلت: وفي قصَّة الملائكة مع إبراهيم وسارةَ ما يُؤيِّد أنَّهم لا يأكلون[٢]، وأمَّا ما وقع في قصَّة الأكل من الشجرة أنَّها شجرة الخُلْد التي تأكُل منها الملائكة فليس بثابتٍ[٣]. وفي هذا وما وَرَدَ من القرآن رَدٌّ على مَن أنكَرَ وجودَ الملائكة من الملاحدة.

وقَدَّمَ المصنِّف ذِكْر الملائكة على الأنبياء لا لكَونِهم أفضلَ عنده، بل لتقدُّمِهم في الخلْق، ولسَبقِ ذِكْرهم في القرآن في عدَّة آيات، كقوله تعالى: ﴿كُلٌّ ءَامَنَ بِٱللَّهِ وَمَلَٰٓئِكَتِهِۦ وَكُتُبِهِۦ وَرُسُلِهِۦ﴾ [البقرة:٢٨٥]، ﴿وَمَن يَكۡفُرۡ بِٱللَّهِ وَمَلَٰٓئِكَتِهِۦ وَكُتُبِهِۦ وَرُسُلِهِۦ﴾ [النساء:١٣٦]، ﴿وَلَٰكِنَّ ٱلۡبِرَّ مَنۡ ءَامَنَ بِٱللَّهِ وَٱلۡيَوۡمِ ٱلۡأٓخِرِ وَٱلۡمَلَٰٓئِكَةِ وَٱلۡكِتَٰبِ﴾ [البقرة:١٧٧] وقد وقع في حديث جابر الطَّويل عند مسلم (١٢١٨) في صفة الحجّ: «أبدَأُ بما بَدَأ الله به»، ورواه النَّسائي (٢٩٦٢) بصيغة الأمر: «فابدَؤوا بما بَدَأ الله به». ولأنَّهم وسائط بين الله وبين الرُّسُل في تَبليغ الوَحي والشَّرائع، فناسَبَ أن يُقدَّم الكلامُ فيهم على الأنبياء، ولا يَلزَم من ذلك أن يكونوا أفضل من الأنبياء، وقد ذكرت مسألة تفضيل الملائكة في كتاب التَّوحيد عند شرح حديث: «ذكرتُه في مَلإٍ خيرٍ منهم» (٧٤٠٥)، والله أعلم.

ومِن أدلَّة كَثْرتهم ما يأتي في حديث الإسراء[٤]: «أنَّ البيت المعمور يَدخُله كلَّ يوم سبعونَ ألف مَلَك ثمَّ لا يعودونَ».

---

(١) تحرف في (س) إلى: وللطبراني!

(٢) يعني ما جاء في قوله تعالى: ﴿فَلَمَّا رَءَآ أَيۡدِيَهُمۡ لَا تَصِلُ إِلَيۡهِ نَكِرَهُمۡ وَأَوۡجَسَ مِنۡهُمۡ خِيفَةً﴾ [هود: ٧٠].

(٣) يعني ما أخرجه الطبري في «تفسيره» ١/ ٢٣٥، وابن أبي حاتم في «تفسيره» (٣٨٢) من قول وهب بن منبّه من قوله. وأخرجه الطبري أيضاً ١/ ٢٣١ عن يعقوب بن عتبة الثقفي من قوله أيضاً.

(٤) هو الحديث (٣٢٠٧).

قوله: «وقال أنس: قال عبد الله بن سلام...» إلى آخره، هو طرف من حديث وَصَلَه ٣٠٧/٦ المصنِّف في كتاب الهجرة (٣٩٣٨)، وسيأتي بأتمَّ من هذا السِّياق هناك مع شرحه.

قوله: «وقال ابن عبَّاس: ﴿لَنَحْنُ ٱلصَّآفُّونَ﴾: الملائكة» وَصَلَه عبد الرزَّاق[1] من طريق سِماك عن عِكْرمة عنه. وللطبري (٢٣/ ١١١) عن عائشة مرفوعاً: «ما في السَّماء موضعُ قدمٍ إلَّا عليه مَلَكٌ قائم أو ساجد، فذلك قوله تعالى: ﴿وَإِنَّا لَنَحْنُ ٱلصَّآفُّونَ﴾».

ثمَّ ذكر المصنِّف في الباب أحاديثَ تزيد على ثلاثينَ حديثاً، وهو من نَوادر ما وقع في هذا الكتاب، أعني كَثرة ما فيه من الأحاديث، فإنَّ عادة المصنِّف غالباً يَفصِلُ الأحاديث بالتَّراجم ولم يصنع ذلك هنا.

وقد اشتَمَلَت أحاديث الباب على ذِكْر بعض مَن اشتَهَرَ من الملائكة كجِبْريلَ، ووقع ذِكْره في أكثر أحاديثه، وميكائيل وهو في حديث سَمُرة (٣٢٣٦) وحده، والمَلَك الموكَّل بتصوير ابن آدم، ومالك خازن النار، ومَلَك الجبال، والملائكة الذين في كلِّ سماء، والملائكة الذين يَنزِلونَ في السَّحاب، والملائكة الذين يَدخُلونَ البيت المعمور، والملائكة الذين يَكتُبونَ الناس يوم الجمعة، وخَزَنة الجنَّة، والملائكة الذين يَتَعاقَبونَ.

ووقع ذِكْر الملائكة على العموم في كَونهم لا يَدخُلونَ بيتاً فيه تصاوير، وأنَّهم يُؤمِّنونَ على قراءة المصلِّي، ويقولون: ربّنا ولك الحمد، ويَدعُونَ لـمُنتَظِر الصلاة، ويَلعَنونَ مَن هَجَرَت فِراش زوجها، وما بعد الأوَّل مُحتَمَل أن يكون المراد خاصّاً منهم.

---

(١) الذي في مطبوع «تفسير عبد الرزاق» ٢/ ١٥٨ أن هذا من تفسير قتادة لا ابن عباس، وقد وقع فيه قبل تفسير قتادة تفسير قوله تعالى: ﴿مَآ أَنتُمْ عَلَيْهِ بِفَٰتِنِينَ إِلَّا مَنْ هُوَ صَالِ ٱلْجَحِيمِ﴾ عن ابن عباس بالإسناد الذي أشار إليه الحافظ، فلعله سبق نظر من الحافظ رحمه الله. لكن يعكر عليه ويؤيد صنيع الحافظ أنه ذكره أيضاً في «تغليق التعليق» ٣/ ٤٩٤ مبيّناً أنه أيضاً في «تفسير عبد بن حميد» عن عبد الرزاق بالإسناد الذي أشار إليه، وأيضاً فإن السيوطي قد خرج تفسير ابن عباس هذا من عبد الرزاق، فالأظهر أنه «تفسير عبد الرزاق» لكنه سقط من المطبوع، والله أعلم. وقد جاء من تفسير ابن عباسٍ أيضاً لكن بإسناد آخر عند الطبري ٢٣/ ١١٢.

فأمَّا جِبْريل فقد وصَفَه الله تعالى بأنَّه رُوح القُدُس، وبأنَّه الرُّوح الأمين، وبأنَّه رسول كريم، ذُو قُوَّة مَكِين، مُطاع أَمِين، وسيأتي في التفسير أنَّ معناه عبدُ الله، وهو وإن كان سُرْيانيّاً لكنَّه وقع فيه موافَقةٌ مِن حيثُ المعنى للُغة العرب، لأنَّ الجَبْر هو إصلاح ما وَهَى، وجِبْريل مُوكَّل بالوحي الذي يَحصُل به الإصلاح العامّ، وقد قيل: إنَّه عربي، وإنَّه مُشتَقّ من جَبَرُوت الله، واستُبعدَ للاتِّفاق على مَنع صرفه.

وفي اللَّفظة ثلاثَ عشرةَ لغةً أوَّلها: جِبْريل بكسر الجيم وسكون الموحَّدة وكسر الرّاء وسكون التَّحتانية بغير همز ثمَّ لام خفيفة، وهي قراءة أبي عَمْرو وابن عامر ونافع ورواية عن عاصم، ثانيها: بفتح الجيم، قرأها ابن كثير، ثالثها: مِثله، لكن بفتح الرّاء ثمَّ همزة، قرأها حمزة والكِسائي، رابعها: مِثله، بحذفِ ما بين الهمزة واللّام، قرأها يحيى ابن يَعمَر ورُويت عن عاصم. خامسها: بتشديد اللّام، رُوِيَت عن عاصم. سادسها: بزيادة أَلِف بعد الرّاء ثمَّ همزة ثمَّ ياء ثمَّ لام خفيفة، قرأها عِكْرمة. سابعها: مِثلها بغير همز، قرأها الأعمَش. ثامنها: مِثل السادسة إلَّا أنَّها بياءٍ قبل الهمزة. تاسعها: جَبرالُ بفتح ثمَّ سكون وأَلِف بعد الرّاء ولام خفيفة. عاشرها: مِثله لكن بياء بعد الأَلِف، قرأها طلحة بن مُصرِّف. حادي عشرها: جَبرين مِثل ابن كثير، لكن بنون. ثاني عشرها: مِثله لكن بكسر الجيم. ثالث عشرها: مِثل حمزة لكن بنون بدل اللّام. لخَّصته من «إعراب السَّمين»[1].

وروى الطَّبَري عن أبي العالية قال: جِبْريل من الكُرُوبيينَ وهم سادة الملائكة. وروى الطبراني (١٢٠٦١) من حديث ابن عبَّاس قال: قال رسول الله ﷺ لجِبْريل: «على أيِّ شيءٍ أنتَ؟» قال: على الرّيح والجنود، قال: «وعلى أيّ شيء ميكائيلُ؟» قال: على النَّبات والقَطْر، قال: «وعلى أيِّ شيء مَلَك الموت؟» قال: على قَبض الأرواح... الحديث، وفي إسناده محمَّد ابن عبد الرَّحمن بن أبي ليلى وقد ضُعِّفَ لسُوءِ حِفظه ولم يُترَك.

---

(١) المطبوع باسم «الدر المصون في علم الكتاب المكنون».

وروى التِّرمذي (٣٦٨٠) من حديث أبي سعيد مرفوعاً: «وَزِيراي[١] من أهل السَّماء جِبْريل وميكائيل» الحديث. وفي الحديث الذي أخرجه الطبري[٢] (١/ ٢٠٣) في كيفية خلق آدم ما يدلُّ على أنَّ خَلق جِبْريل كان قبل خلق آدم، وهو مُقتَضى عموم قوله تعالى: ﴿ وَإِذْ قُلْنَا لِلْمَلَٰٓئِكَةِ ٱسْجُدُواْ لِآدَمَ ﴾، وفي التفسير أيضاً أنَّه يموت قبل موت مَلَك الموت بعد فَناءِ العالَم[٣]، والله أعلم. وأمَّا ميكائيلُ، فروى الطبراني[٤] عن أنس: أنَّ النبي ﷺ قال لِجبْريلَ: «ما لي لم أرَ ميكائيلَ ضاحكاً؟» قال: ما ضَحِكَ منذُ خُلِقَتِ النار./ وأمَّا مَلَك ٣٠٨/٦
التَّصوير فلم أقِفْ على اسمه، وأمَّا مالكٌ خازن النار فيأتي ذِكْره في تفسير سورة الزُّخرُف (٤٨١٩) إن شاء الله تعالى، وأمَّا مَلَك الجبال فلم أقِف على اسمه أيضاً.

ومِن مشاهير الملائكة إسرافيلُ، ولم يقع له ذِكْرٌ في أحاديث الباب، وقد روى النقّاش: أنَّه أوَّل مَن سَجَدَ من الملائكة فجُوزِيَ بوِلاية اللَّوح المحفوظ. وروى الطبراني[٥] (١٢٠٦١) من حديث ابن عبَّاس: أنَّه الذي نزل على النبي ﷺ فخَيَّرَه بين أن يكون نبيّاً عبداً أو نبيّاً مَلِكاً، فأشارَ إليه جِبْريلُ: أن تَواضَعْ، فاختارَ أن يكون نبيّاً عبداً. وروى أحمد (١١٠٣٩) والتِّرمذي (٢٤٣١و٣٢٤٣) عن أبي سعيد قال: قال رسول الله ﷺ: «كيف أنعَمُ وصاحبُ القَرْن قد التَقَمَ القَرْن وحَنَى جبهتَه وانتَظَرَ أن يُؤذَن له؟!» الحديث.

وقد اشتَمَلَ «كتاب العَظَمة» لأبي الشَّيخ من ذِكْر الملائكة على أحاديث وآثار كثيرة، فليَطلُبْها منه مَن أراد الوقوف على ذلك. وفيه عن عليّ: أنَّه ذكر الملائكة فقال: منهم الأُمَناء

---

(١) تحرفت في (س) إلى: وزيد أي.

(٢) تحرف في (س) إلى: الطبراني.

(٣) وذلك فيما رواه إسحاق بن راهويه في «مسنده» (١٠)، وأبو الشيخ في «العظمة» (٣٨٦)، والبيهقي في «البعث والنشور» (٦٠٩) وغيرهم من حديث أبي هريرة مرفوعاً، وفي إسناده راوٍ مبهم.

(٤) كذا نسبه الحافظ رحمه الله إلى الطبراني، ولم ينسبه إليه الهيثمي في «المجمع» ١٠/ ٣٨٥، واقتصر هو ومن قبله المنذري في «الترغيب والترهيب» ٤/ ٤٦٠-٤٦١ على عزوه لأحمد، وهو في «مسنده» (١٣٣٤٣)، وإسناده ضعيف.

(٥) في «الكبير» (١٢٠٦١) وفي «الأوسط» (٦٩٣٧) بإسنادين عن ابن عباس.

على وَحيِه، والحَفَظة لعباده، والسَّدَنة لجِنانِه، والثَّابتة في الأرض السُّفلى أقدامهم، المارقة من السَّماء العُليا أعناقهم، الخارجة عن الأقطار أكنافهم، الماسَّة لقوائم العرش أكتافهم.

٣٢٠٧- حدَّثنا هُدْبةُ بنُ خالدٍ، حدَّثنا همَّامٌ، عن قَتَادةَ. وقال لي خَلِيفةُ: حدَّثنا يزيدُ بنُ زُرَيعٍ، حدَّثنا سعيدٌ وهشامٌ، قالا: حدَّثنا قَتَادةُ، حدَّثنا أنسُ بنُ مالكٍ، عن مالكِ بنِ صَعْصَعةَ رضي الله عنهما، قال: قال النبيُّ ﷺ: «بَيْنا أنا عندَ البيتِ بينَ النائمِ واليَقْظانِ ـ وذكر بينَ الرجلَين ـ فأُتِيتُ بطَسْتٍ من ذَهَبٍ مَلآنَ حِكْمةً وإيماناً، فشُقَّ من النَّحْرِ إلى مَرَاقِّ البَطْنِ، ثمَّ غُسِلَ البَطْنُ بماءِ زَمْزَمَ، ثمَّ مُلِئَ حِكْمةً وإيماناً، وأُتِيتُ بدابّةٍ أبيضَ دونَ البَغْلِ وفَوْقَ الحمار البُراقُ، فانطَلَقْتُ مع جِبْرِيلَ، حتَّى أتينا السَّماءَ الدُّنْيا، قيل: مَن هذا؟ قيل: جِبْرِيلُ، قيل: مَن معكَ؟ قيل: محمَّدٌ، قيل: وقد أُرسِلَ إليه؟ قال: نعم، قيل: مَرْحباً به، ولَنِعْمَ المجِيءُ جاءَ، فأتيتُ على آدمَ فسَلَّمْتُ عليه، فقال: مَرْحباً بكَ مِنِ ابنٍ ونبيٍّ، فأتينا السَّماءَ الثَّانيةَ، قيل: مَن هذا؟ قال: جِبْرِيلُ، قيل: مَن معكَ؟ قال: محمَّدٌ، قيل: أُرسِلَ إليه؟ قال: نعم، قيل: مَرْحباً به، ولَنِعْمَ المجِيءُ جاء، فأتيتُ على عيسى ويحيى، فقالا: مَرْحباً بكَ من أخٍ ونبيٍّ، فأتينا السَّماءَ الثَّالثةَ، قيل: مَن هذا؟ قال: جِبْرِيلُ، قيل: مَن معكَ؟ قال: محمَّدٌ، قال: وقد أُرسِلَ إليه؟ قال: نعم، قيل: مَرْحباً به، ولَنِعْمَ المجِيءُ جاء، فأتيتُ على يوسفَ فسَلَّمْتُ، فقال: مَرْحباً بكَ من أخٍ ونبيٍّ، فأتينا السَّماءَ الرّابعةَ. قيل: مَن هذا؟ قال: جِبْرِيلُ، قيل: مَن معكَ؟ قال: محمَّدٌ، قيل: وقد أُرسِلَ إليه؟ قال: نعم، قيل: مَرْحباً به، ونِعْمَ المجِيءُ جاءَ، فأتيتُ على إدرِيسَ فسَلَّمْتُ عليه، فقال: مَرْحباً من أخٍ ونبيٍّ، فأتينا السَّماءَ الخامسةَ، قيل: مَن هذا؟ قيل: جِبْرِيلُ، قيل: ومَن معكَ؟ قال: محمَّدٌ، قيل: وقد أُرسِلَ إليه؟ مَرْحباً به، ولَنِعْمَ المجِيءُ جاءَ، فأتينا على هارونَ فسَلَّمْتُ، فقال: مَرْحباً بكَ من أخٍ ونبيٍّ، فأتينا على السَّماءِ السادسةِ، قيل: مَن هذا؟ قيل: جِبْرِيلُ، قيل: مَن معكَ؟ قيل: محمَّدٌ، قيل: وقد أُرسِلَ إليه؟ مَرْحباً به، ونِعْمَ المجِيءُ جاء، فأتيتُ على موسى فسَلَّمْتُ، فقال: مَرْحباً بكَ من أخٍ ونبيٍّ، فلمَّا جاوَزْتُ بَكَى، فقيل: ما أبكاكَ؟ قال: يا ربِّ، هذا الغُلامُ الذي بُعِثَ بعدي يَدخُلُ الجنَّةَ من أمَّتِه أفضلُ ممَّا يَدخُلُ من أمَّتي! فأتينا السَّماءَ السابعةَ، قيل: مَن هذا؟ قيل: جِبْرِيلُ، قيل: مَن معكَ؟ قيل: محمَّدٌ، قيل:

وقد أُرسِلَ إليه؟ مَرْحباً به، ولَنِعْمَ المجِيءُ جاء، فأتيتُ على إبراهيمَ/ فسَلَّمْتُ، فقال: مَرْحباً ٣٠٣/٦
بكَ مِنِ ابنٍ ونبيٍّ، فرُفِعَ لِيَ البيتُ المعمورُ، فسألتُ جِبْرِيلَ، فقال: هذا البيتُ المعمورُ، يُصلّي فيه كلَّ يومٍ سَبْعونَ ألفَ مَلَكٍ، إذا خَرَجوا لم يعودوا إليه آخرَ ما عليهم، ورُفِعَت لي سِدْرةُ المنتَهَى، فإذا نَبِقُها كأنَّه قِلالُ هَجَرَ، ووَرَقُها كأنَّه آذانُ الفُيُولِ، في أصلها أربعةُ أنهارٍ: نَهْرانِ باطنان، ونَهْرانِ ظاهران، فسألتُ جِبْرِيلَ، فقال: أمَّا الباطنانِ ففي الجنَّةِ، وأمَّا الظّاهرانِ النِّيلُ والفُراتُ. ثمَّ فُرِضَت عليَّ خمسونَ صلاةً، فأقبَلْتُ حتَّى جِئتُ موسى، فقال: ما صَنَعْتَ؟ قلتُ: فُرِضَت عليَّ خمسونَ صلاةً، قال: أنا أعلمُ بالناسِ منكَ، عالَجْتُ بني إسرائيلَ أشَدَّ المعالَجَةِ، وإنَّ أمَّتَكَ لا تُطِيقُ، فارجِعْ إلى ربِّكَ فسَلْه، فرَجَعْتُ فسألتُه، فجَعَلَها أربعينَ، ثمَّ مِثلَه ثمَّ ثلاثينَ، ثمَّ مِثلَه فجَعَلَ عِشْرِينَ، ثمَّ مِثلَه فجَعَلَ عَشْراً، فأتيتُ موسى، فقال مِثلَه، فجَعَلَها خمساً، فأتيتُ موسى، فقال: ما صَنَعْتَ؟ قلتُ: جَعَلَها خمساً، فقال مِثلَه، قلتُ: سَلَّمْتُ، فنُودِيَ: إنّي قد أمضَيتُ فرِيضَتي، وخَفَّفْتُ عن عبادي، وأجزي الحسنةَ عَشْراً».

وقال همَّامٌ، عن قَتَادةَ، عن الحسنِ، عن أبي هريرةَ ﷺ، عن النبيِّ ﷺ: في البيتِ المعمور.

[أطرافه في: ٣٣٩٣، ٣٤٣٠، ٣٨٨٧]

الحديث الأول: حديث الإسراء، أورَدَه بطوله من طريق قَتَادة عن أنس عن مالك بن صَعصَعة، وسأذكرُ شرحه في السّيرة النبويَّة (٣٨٨٧) قُبَيل أبواب الهجرة إن شاء الله تعالى، والغَرَض منه هنا ما يَتعلَّق بالملائكة، وقد ساقه هنا على لفظ خَليفة، وهناك على لفظ هُدبة ابن خالد، وسأُبيِّنُ ما بينهما من التَّفاوُت إن شاء الله تعالى.

وقوله: «بطَسْتٍ من ذَهَبٍ مَلْآن» كذا للأكثرِ، وللكُشْمِيهني: «مَلأى»، والتَّذكير باعتبار الإناء، والتأنيث باعتبار الطَّست لأنَّها مؤنَّثة، ووجَدتُ بخَطِّ الدِّمياطي: «مُلِئَ» بضمِّ الميم على لفظ الفعل الماضي، فعلى هذا لا تَغايُر بينه وبين قوله: «مَلآن».

وقوله «مَراقّ البَطْن» بفتح الميم وتخفيف الرّاء وتشديد القاف: هو ما سَفُلَ من البطن ورَقَّ من جِلْده، وأصله مَراقِق، وسُمّيت بذلك لأنَّها موضع رِقَّة الجلد.

وقوله: «بدابَّةٍ أبيضَ» ذَكَّرَه باعتبار كونِه مركوباً.

وقوله في آخره: «وقال همَّام عن قَتَادةَ...» إلى آخره، يريد أنَّ همَّاماً فَصَلَ في سياقه قصَّة البيت المعمور من قصَّة الإسراء، فروى أصلَ الحديث عن قَتَادة عن أنس، وقصَّةَ البيت عن قَتَادة عن الحسن، وأمَّا سعيد: وهو ابن أبي عَرُوبة، وهشام: وهو الدَّستُوائي، فأدرَجا قصَّة البيت المعمور في حديث أنس، والصواب رواية همَّام، وهي موصولة هنا عن هُدبة عنه، ووهمَ مَن زَعَمَ أنَّها مُعلَّقة، فقد روى الحسن بن سفيان في «مُسنَده»[1] الحديث بطوله عن هُدبة فاقتَصَّ الحديث إلى قوله: «فرُفِعَ لي البيت المعمور» قال قَتَادة: فحدَّثنا الحسن عن أبي هريرة: «أنَّه رأى البيت المعمور يَدخُله كلَّ يوم سبعونَ ألف مَلَكٍ ولا يعودونَ فيه»، وأخرجه الإسماعيلي عن الحسن بن سفيان، وأبو يعلى[2] والبَغَوي[3] وغير واحد كلّهم عن هُدبة به مُفصّلاً، وعُرِفَ بذلك مُراد البخاري بقوله: في البيت المعمور[4].

وأخرج الطَّبَري (٢٧/ ١٧) من طريق سعيد بن أبي عَرُوبة عن قَتَادة، قال: ذُكِرَ لنا أنَّ رسول الله ﷺ قال: «البيتُ المعمور مسجدٌ في السَّماء بحِذاءِ الكعبة لو خَرَّ لَخَرَّ عليها، يَدخُله سبعونَ ألف مَلَكٍ كلَّ يوم إذا خَرَجوا منه لم يعودُوا»، وهذا وما قبله يُشعِر بأنَّ قَتَادة كان تارةً يُدرِج قصَّة البيت المعمور في حديث أنس وتارةً يَفصِلها، وحين يَفصِلها تارةً يَذكُر سندها وتارةً يُبهِمُه.

وقد روى إسحاق في «مسنده» والطَّبَري (٢٧/ ١٧ و١٨) وغير واحد من طريق خالد

---

(١) وعنه ابن حبان (٤٨).

(٢) لم نقف عليه في المطبوع من «مسند أبي يعلى»، فلعله في «الكبير» الذي برواية ابن المقرىء، وقد أخرجه البيهقي في «دلائل النبوة» ٢/ ٣٧٨ من طريق إسماعيل بن أحمد الخلال الجرجاني، عن أبي يعلى الموصلي.

(٣) في «معجم الصحابة» بإثر الحديث (٢٠٥٥)، لكنه لم يَسُق لفظه.

(٤) وكذلك فصله عمرو بن عاصم عن همام عند أبي عوانة (٣٣٨). لكن أخرجه أحمد (١٢٥٠٥)، ومسلم (١٦٢)، وغيرهما، من طريق حماد بن سلمة عن ثابت عن أنس رفعه، فذكر فيه قصة البيت المعمور، فالله أعلم.

ابن عَرعَرة عن عليّ: أنَّه سُئِلَ عن السَّقف المرفوع قال: السَّماءُ. وعن البيت المعمور قال: بيت في السَّماء بِحيَال البيت، حُرمَته في السَّماء كَحُرمة هذا في الأرض، يَدخُله كلَّ يوم سبعونَ ألف مَلَك ولا يعودونَ إليه، وفي رواية للطَّبَري (٢٧/ ١٧) أنَّ السائل عن ذلك هو عبد الله بن الكَوَّاء، ولابن مَرْدَويه عن ابن عبَّاس نحوه وزاد: وهو على مِثل البيت الحرام، لو سقط لسقط عليه. ومن حديث عائشة نحوه بإسناد صالح، ومِن حديث عبد الله بن عَمْرو نحوه بإسناد ضعيف،/ وهو عند الفاكِهي في «كتاب مكَّة» بإسناد صحيح عنه، لكن ٣٠٩/٦
موقوفاً عليه. وروى ابن مَرْدويه أيضاً وابن أبي حاتم من حديث أبي هريرة مرفوعاً نحو حديث عليّ، وزادَ: «وفي السَّماء نَهرٌ يقال له: نهر الحيوان، يَدخُله جِبْريلُ كلّ يوم فيَنغمِس ثمَّ يَخرُج فيَنتَفِضُ، فيَخِرُّ عنه سبعونَ ألف قَطْرة، يَخلُق الله من كلّ قَطْرة مَلَكاً، فهم الذين يُصلّونَ فيه ثمَّ لا يعودونَ إليه»، وإسناده ضعيف، وقد روى ابن المنذِر نحوه بدون ذِكْر النَّهر من طريق صحيحة عن أبي هريرة لكن موقوفاً.

وجاء عن الحسن ومحمَّد بن عبَّاد بن جعفر: أنَّ البيت المعمور هو الكعبة، والأوَّل أكثر وأشهَر.

وأكثر الرِّوايات أنَّه في السَّماء السابعة، وجاء من وجه آخر عن أنس مرفوعاً[1]: أنَّه في السَّماء الرّابعة. وبه جَزَمَ شيخُنا في «القاموس»، وقيل: هو في السَّماء السادسة، وقيل: هو تحت العرش، وقيل: إنَّه بناهُ آدم لمَّا أُهبِطَ إلى الأرض، ثمَّ رُفِعَ زمن الطُّوفان، وكأنَّ هذا شُبْهةُ مَن قال: إنَّه الكعبة، ويُسمَّى البيتُ المعمور الضُّراحَ والضَّريحَ.

**٣٢٠٨- حدَّثنا الحسنُ بنُ الرَّبيعِ، حدَّثنا أبو الأحوَصِ، عن الأعمَشِ، عن زيد بنِ وَهْب، قال عبدُ الله: حدَّثنا رسولُ الله ﷺ - وهو الصَّادقُ المصدوقُ - قال: «إنَّ أحدَكم يُجمَعُ خَلْقُه في بَطْنِ أمِّه أربعينَ يوماً، ثمَّ يكونُ عَلَقةً مِثلَ ذلك، ثمَّ يكونُ مُضْغةً مِثلَ ذلك، ثمَّ يَبعَثُ الله مَلَكاً ويُؤْمَرُ بأربعِ كلماتٍ، ويقالُ له: اكتُب عملَه ورِزْقَه، وشَقِيٌّ أو سعيدٌ، ثمَّ يُنفَخُ فيه الرُّوحُ، فإنَّ**

(١) عند عبد بن حميد (١٢١٠).

الرجلَ منكم لَيعمَلُ حتَّى ما يكونُ بينَه وبينَ الجنَّةِ إلا ذِراعٌ، فيَسبِقُ عليه كتابُه فيعملُ بعملِ أهلِ النار، ويعملُ حتَّى ما يكونُ بينَه وبينَ النار إلا ذِراعٌ، فيَسبِقُ عليه الكتابُ فيعملُ بعملِ أهلِ الجنَّة».

[أطرافه في: ٣٣٢٢، ٦٥٩٤، ٧٤٥٤]

٣٢٠٩- حدَّثنا ابن سَلَام، أخبرنا مَخلَدٌ، أخبرنا ابنُ جُرَيج، قال: أخبرني موسى بنُ عُقْبَةَ، عن نافعٍ، قال: قال أبو هريرةَ ﷺ: عن النبيِّ ﷺ ـ وتابَعَه أبو عاصمٍ، عن ابنِ جُرَيج، قال: أخبرني موسى بنُ عُقْبَةَ، عن نافعٍ، عن أبي هريرةَ، عن النبيِّ ﷺ ـ قال: «إذا أحَبَّ الله العبدَ نادَى جِبْرِيلَ: إنَّ اللهَ يُحِبُّ فلاناً فأَحِبِّهُ، فيُحِبُّه جِبْرِيلُ، فيُنادي جِبْرِيلُ في أهلِ السَّماء: إنَّ اللهَ يُحِبُّ فلاناً فأحِبُّوه، فيُحِبُّه أهلُ السَّماءِ، ثمَّ يُوضَعُ له القَبُولُ في الأرضِ».

[طرفاه في: ٦٠٤٠، ٧٤٨٥]

٣٢١٠- حدَّثنا محمَّدٌ، حدَّثنا ابنُ أبي مريمَ، أخبرنا اللَّيثُ، حدَّثنا ابنُ أبي جعفرٍ، عن محمَّدِ ابنِ عبدِ الرَّحمن، عن عُرْوةَ بنِ الزُّبَير، عن عائشةَ رضي الله عنها، أنَّها سمعَت رسولَ الله ﷺ يقول: «إنَّ الملائكةَ تَنزِلُ في العَنانِ ـ وهو السَّحابُ ـ فتَذكُرُ الأمرَ قُضِيَ في السَّماءِ، فتَسْتَرِقُ الشَّياطينُ السَّمْعَ فتسمعُه، فتُوحِيه إلى الكُهّان، فيَكذِبونَ مَعَها مئةَ كَذْبةٍ من عندِ أنفُسِهم». ٣٠٤/٦

[أطراف في: ٣٢٨٨، ٥٧٦٢، ٦٢١٣، ٥٧٦١]

٣٢١١- حدَّثنا أحمدُ بنُ يونسَ، حدَّثنا إبراهيمُ بنُ سعدٍ، حدَّثنا ابنُ شِهابٍ، عن أبي سَلَمةَ والأغَرِّ، عن أبي هريرةَ ﷺ، قال: قال النبيُّ ﷺ: «إذا كان يومُ الجمعةِ كان على كلِّ بابٍ من أبواب المسجدِ الملائكةُ، يَكتُبونَ الأوَّلَ فالأوَّلَ، فإذا جَلَسَ الإمامُ طَوَوُا الصُّحُفَ وجاؤُوا يَسْتَمِعونَ الذِّكْرَ».

٣٢١٢- حدَّثنا عليُّ بنُ عبدِ الله، حدَّثنا سفيانُ، حدَّثني الزُّهْريُّ، عن سعيد بنِ المسيّب، قال: مَرَّ عمرُ في المسجدِ وحسَّانُ يُنشِدُ، فقال: كنتُ أُنشِدُ فيه وفيه مَن هو خيرٌ منكَ، ثمَّ التَفَتَ

إلى أبي هريرةَ، فقال: أنشُدُكَ بالله، أسمعتَ رسولَ الله ﷺ يقول: «أجِبْ عنِّي، اللهمَّ أيِّدْه برُوحِ القُدُسِ»؟ قال: نعم.

٣٢١٣- حدَّثنا حفصُ بنُ عمرَ، حدَّثنا شُعْبةُ، عن عَدِيِّ بنِ ثابتٍ، عن البَراءِ ﷺ، قال: قال النبيُّ ﷺ لحسَّانَ: «اهْجُهم - أو هاجِهِم - وجِبْريلُ معكَ».

[أطرافه في: ٤١٢٣، ٤١٢٤، ٦١٥٣]

٣٢١٤- حدَّثنا موسى بنُ إسماعيلَ، حدَّثنا جريرٌ (ح) وحدَّثنا إسحاقُ، أخبرنا وَهْبُ بنُ جَرِيرٍ، قال: حدَّثنا أَبي، قال: سمعتُ حُميدَ بنَ هلالٍ، عن أنسِ بنِ مالكٍ ﷺ، قال: كأنِّي أنظُرُ إلى غُبارٍ ساطعٍ في سِكَّةِ بني غَنْمٍ. زادَ موسى: مَوْكِب جِبْريلَ.

٣٢١٥- حدَّثنا فَرْوةُ، حدَّثنا عليُّ بنُ مُسهِرٍ، عن هشام بنِ عُرْوةَ، عن أبيه، عن عائشةَ رضي الله عنها: أنَّ الحارثَ بنَ هشام سأل النبيَّ ﷺ: كيفَ يأتيكَ الوَحْيُ؟ قال: «كلُّ ذاكَ يأتي المَلَكُ: أحياناً في مِثْل صَلْصَلةِ الجَرَسِ، فيَفْصِمُ عنِّي وقد وَعَيتُ ما قال، وهو أشَدُّه علَيَّ، ويَتَمثَّلُ لِي المَلَكُ أحياناً رجلاً فيُكلِّمُني، فأَعِي ما يقولُ».

٣٢١٦- حدَّثنا آدمُ، حدَّثنا شَيْبانُ، حدَّثنا يحيى بنُ أبي كَثيرٍ، عن أبي سَلَمةَ، عن أبي هريرةَ ﷺ، قال: سمعتُ النبيَّ ﷺ يقول: «مَن أنفَقَ زوجَين في سبيلِ الله دَعَتْه خَزَنةُ الجنَّة: أيْ فُلُ، هَلُمَّ» فقال أبو بكرٍ: ذاكَ الذي لا تَوَى عليه، فقال النبيُّ ﷺ: «أرجو أن تكونَ منهم».

٣٢١٧- حدَّثني عبدُ الله بنُ محمَّدٍ، حدَّثنا هشامٌ، أخبرنا مَعمَرٌ، عن الزُّهْريِّ، عن أبي سَلَمةَ، عن عائشةَ رضي الله عنها، أنَّ النبيَّ ﷺ قال لها: «يا عائشةُ، هذا جِبْريلُ يقرأُ عليكِ السلامَ» فقالت: وعليه السلامُ ورحمةُ الله وبَرَكاتُه، تَرَى ما لا أرَى، تريدُ النبيَّ ﷺ. ٣٠٥/٦

[أطرافه في: ٣٧٦٨، ٦٢٠١، ٦٢٤٩، ٦٢٥٣]

٣٢١٨- حدَّثنا أبو نُعيم، حدَّثنا عمرُ بنُ ذَرٍّ (ح) قال: حدَّثنا يحيى، حدَّثنا وكيعٌ، عن عمرَ ابنِ ذَرٍّ، عن أبيه، عن سعيد بنِ جُبَير، عن ابنِ عبَّاسٍ رضي الله عنهما، قال: قال رسولُ الله ﷺ

لِجبْريل: «أَلَا تَزُورُنا أكثرَ ممَّا تَزُورُنا؟» قال: فنزلتْ: ﴿وَمَا نَتَنَزَّلُ إِلَّا بِأَمْرِ رَبِّكَ لَهُۥ مَا بَيْنَ أَيْدِينَا وَمَا خَلْفَنَا﴾ الآيةَ [مريم:٦٤].

[طرفاه في: ٤٧٣١، ٧٤٥٥]

٣٢١٩- حدَّثنا إسماعيلُ، قال: حدَّثني سليمانُ، عن يونسَ، عن ابنِ شِهابٍ، عن عُبَيدِ الله ابنِ عبدِ الله بنِ عُتْبَةَ بنِ مسعودٍ، عن ابنِ عبَّاسٍ رضي الله عنهما، أنَّ رسولَ الله ﷺ قال: «أقرَأَني جِبْريلُ على حَرْفٍ، فلم أزَلْ أستَزِيدُه حتَّى انتَهَى إلى سَبْعةِ أحرُفٍ».

[طرفه في: ٤٩٩١]

٣٢٢٠- حدَّثنا محمَّدُ بنُ مُقاتلٍ، أخبرنا عبدُ الله، أخبرنا يونسُ، عن الزُّهْريِّ، قال: حدَّثني عُبَيدُ الله بنُ عبدِ الله، عن ابنِ عبَّاسٍ رضي الله عنهما، قال: كان رسولُ الله ﷺ أجوَدَ الناسِ، وكان أجوَدُ ما يكونُ في رمضانَ حين يَلْقاه جِبْريلُ، وكان جِبْريلُ يَلْقاه في كلِّ ليلةٍ من رمضانَ فيُدارِسُه القرآنَ، فلَرسُولُ الله ﷺ حين يَلْقاه جِبْريلُ أجوَدُ بالخيرِ من الرِّيحِ المُرْسَلة.

وعن عبدِ الله: أخبرنا مَعمَرٌ... بهذا الإسناد، نحوَه.

وروى أبو هريرةَ وفاطمةُ رضي الله عنهما، عن النبيِّ ﷺ: أنَّ جِبْريلَ كان يُعارِضُه القرآنَ.

٣٢٢١- حدَّثنا قُتَيبةُ، حدَّثنا ليثٌ، عن ابنِ شِهابٍ: أنَّ عمرَ بنَ عبدِ العزيزِ أخَّرَ العصرَ شيئاً، فقال له عُروةُ: أما إنَّ جِبريلَ قد نَزَلَ فصَلَّى أمامَ رسولِ الله ﷺ، فقال عمرُ: اعلَمْ ما تقولُ يا عُرْوةُ. قال: سمعتُ بَشِيرَ بنَ أبي مسعودٍ يقول: سمعتُ أبا مسعودٍ يقول: سمعتُ رسولَ الله ﷺ يقول: «نَزَلَ جِبْريلُ فأمَّني فصَلَّيتُ معه، ثمَّ صَلَّيتُ معه، ثمَّ صَلَّيتُ معه، ثمَّ صَلَّيتُ معه، ثمَّ صَلَّيتُ معه» يَحْسُبُ بأصابعِه خمسَ صَلَواتٍ.

٣٢٢٢- حدَّثنا محمَّدُ بنُ بشَّارٍ، حدَّثنا ابنُ أبي عَدِيٍّ، عن شُعْبَةَ، عن حَبيبِ بنِ أبي ثابتٍ، عن زيد بنِ وَهْب، عن أبي ذرٍّ ﷺ، قال: قال النبيُّ ﷺ: «قال لي جِبْريلُ: مَن ماتَ من أمَّتِكَ لا يُشرِكُ بالله شيئاً دَخَلَ الجنَّةَ ـ أو لم يَدخُلِ النارَ.» قال: وإن زَنَى وإن سَرَقَ؟ قال: «وإنْ».

٣٢٢٣- حدَّثنا أبو اليَمَان، أخبرنا شعيبٌ، حدَّثنا أبو الزِّناد، عن الأعرَجِ، عن أبي هريرةَ ﷺ، عن النبيِّ ﷺ: «الملائكةُ يَتعاقَبونَ: ملائكةٌ باللَّيلِ، وملائكةٌ بالنَّهار، ويجتمعونَ في صلاةِ الفَجْرِ وفي صلاة العصرِ، ثمَّ يَعرُجُ إليه الذين بَاتُوا فيكم فيسألُهم ـ وهو أعلمُ ـ فيقول: كيفَ تَرَكْتُم عبادي؟ فقالوا: تَرَكْناهم يُصلُّونَ، وأتيناهم يُصلُّونَ». ٣٠٦/٦

الحديث الثاني: حديث ابن مسعود: حدَّثنا الصَّادق المصدوق، وسيأتي شرحه في كتاب القَدَر (٦٥٩٤)، والغَرَض منه قوله فيه: «ثمَّ يَبعَث الله مَلَكاً ويُؤمَر بأربع كلمات»، فإنَّ فيه أنَّ الملَك مُوكَّل بما ذُكِرَ عند تصوير الآدمي، وسيأتي ما وقع فيه من الاختلاف هناك. والمراد بقوله: «الصَّادق» أي: في قوله، و«المصدوق» أي: فيما وعَدَه به ربّه.

الحديث الثالث: حديث أبي هريرة، أورَدَه من طريقَين موصولة ومُعلَّقة وساقه على لفظ المعلَّقة، وهي مُتابَعة أبي عاصم، وقد وَصَلَها في الأدب (٦٠٤٠) عن عَمْرو بن عليّ عن أبي عاصم، وساقه على لفظه هنا، وهو أحد المواضع التي يُستَدلّ بها على أنَّه قد يُعلِّق عن بعض مشايخه ما هو عنده عنه بواسطة، لأنَّ أبا عاصم من شيوخه.

قوله: «إذا أحَبَّ اللهُ العبدَ...» إلى آخره، زادَ رَوح بن عُبادةَ عن ابن جُرَيج في آخره عند الإسماعيلي: «وإذا أبغَض فمِثل ذلك»، وقد أخرجه أحمد (١٠٦٧٤) عن رَوْح بدون الزِّيادة[1]، وسيأتي تمام شرحه في كتاب الأدب (٦٠٤٠) إن شاء الله تعالى.

الحديث الرابع: حديث عائشة.

قوله: «حدَّثنا محمَّد، حدَّثنا ابن أبي مريم» قال الجَيَّاني: محمَّد هذا: هو الذُّهْلي، كذا قال، وقد قال أبو ذرٍّ بعد أن ساقه: محمَّد هذا هو البخاري، وهذا هو الأرجَح عندي، فإنَّ الإسماعيلي وأبا نُعيم لم يَجِدا الحديث من غير رواية البخاري فأخرجاه عنه، ولو كان عند غير البخاري لمَا ضاقَ عليهما مَخرَجُه، ونصف هذا الإسناد الأعلى مدنيُّون ونصفه الأدنى

---

(١) الحديث أخرجه أحمد عن رَوح بن عبادة وعن عبد الله بن الحارث المخزومي، ويظهر أنه ساق لفظ رواية عبد الله بن الحارث، لأن إسحاق بن راهويه قد روى هذا الحديث (٣٧٥) عن عبد الله بن الحارث فلم يذكر هذه الزيادة.

مِصريّونَ، وللَّيثِ في هذا الحديث شيخ آخر سيأتي في «صفة إبليس» قريباً (٣٢٨٨)، ويأتي شرحه مُستَوفًى في الطِّبّ (٥٧٦٢).

وقوله: «العَنان» هو السَّحاب وزناً ومعنى، وواحده عَنانةٌ كسَحَابة كذلك، وقوله: وهو السَّحاب، من تفسير بعض الرُّواة أدرَجَه في الخبر.

**الحديث الخامس**: حديث أبي هريرة، وقد تقدَّم شرحه في الجمعة (٩٢٩).

**وقوله فيه: «عن أبي سَلَمةَ»** هو: ابن عبد الرَّحمن.

وقوله: «والأغَرّ» كذا للأكثر بالمعجمة والرّاء الثَّقيلة، ووقع في رواية الكُشْمِيهنيّ: والأعرَج، بالعين المهمَلة الساكنة وآخره جيم، والأوَّل أرجَح، فإنَّه مشهور من رواية الأغَرّ[1]. ورواه يحيى بن سعيد الأنصاري عن الزُّهْريّ عن أبي سَلَمة وسعيد بن المسيّب وأبي عبد الله الأغَرِّ، ثلاثتهم عن أبي هريرة[2]، أفادَه الجَيَّاني عن ابن السَّكَن، قال: وبانَ بذلك أنَّ الحديث حديث الأغَرّ لا الأعرَج.

قلت: بل وَرَدَ من رواية الأعرَج أيضاً، أخرجه النَّسائي (ك١٧٠١) من طريق عُقَيل ومِن طريق عَمْرو بن الحارث، كلاهما عن الزُّهْريّ عن الأعرَج عن أبي هريرة، فظَهَرَ أنَّ الزُّهْريّ حَمَلَه عن جماعة، وكان تارةً يُفرِده عن بعضهم، وتارةً يَذكُره عن اثنين منهم، وتارةً عن ثلاثة، والله أعلم.

وقد تقدَّم في الجمعة (٩٢٩) من رواية ابن أبي ذِئْب. وأخرجه مسلم (٨٥٠/ ٢٤) من
٣١٠/٦ رواية يونس عن الزُّهْريّ عن الأغَرّ وحده، وأخرجه النَّسائي أيضاً (ك١٧٠٢) من/ رواية شعيب بن أبي حمزة عن الزُّهْريّ عن أبي سَلَمة والأغَرّ، جَمَعَ بينهما كإبراهيم بن سعد،

---

(١) أقحم هنا في الأصلين و(س) بعد كلمة «الأغر» عبارة نصها: نعم أخرجه النسائي من وجهين آخرين عن الزهري عن الأعرج وحده. وليس هنا محلها، لأن الحافظ سيذكرها بعدُ رداً على الجيّاني بأن الحديث حديث الأغر لا الأعرج، فمحلها هناك أليق بسياق الكلام.

(٢) أخرجه من طريق يحيى بن سعيد الطبراني في «الأوسط» (٤٢٣٦)، والدارقطني في «العلل» ٨/ ٦٦، وابن عبد البر في «التمهيد» ٢٢/ ٢٥.

وأخرجه مسلم (٨٥٠/ ٢٤) والنَّسائي (ك١٧٠٥) من طريق سفيان عن الزُّهْريّ عن سعيد وحده، ورواه مالك عن الزُّهْريّ عن أبي سَلَمة وحده.

**الحديث السادس**: حديث أبي هريرة في الدُّعاء لحسَّان، والغَرَض منه ذِكْر رُوح القُدُس، وقد تقدَّم شرحه في المساجد (٤٥٣) من كتاب الصلاة، وبيَّنت أنَّه من رواية سعيد بن المسيّب عن أبي هريرة أو عن حسَّان، وأنَّه لم يَحضُر مُراجَعتَه لحسَّان. وقد أخرجه الإسماعيلي من رواية عبد الجبَّار بن العلاء عن سفيان، قال: ما حَفِظتُ عن الزُّهْريّ إلَّا عن سعيد عن أبي هريرة، فعلى هذا فكأنَّ أبا هريرة حدَّث سعيداً بالقصَّة بعد وقوعها بمُدَّةٍ، ولهذا قال الإسماعيلي: سياق البخاري صُورَته صورة الإرسال، وهو كما قال، وقد ظَهَرَ الجواب عنه بهذه الرِّواية.

**الحديث السابع**: حديث البَراء بن عازب في ذِكْر حسَّان أيضاً، والغَرَض منه الإشارة إلى أنَّ المراد برُوح القُدُس في الحديث الذي قبله جِبْريل، وسيأتي شرحه في كتاب الأدب (٦١٥٣).

**وقوله: «قال النبي ﷺ لحسَّان»** يقتضي أنَّه من مُسنَد البَراء بن عازب، ولكن أخرجه التِّرمِذي[1] من رواية يزيد بن زُرَيعٍ عن شعبة[2]، فجَعَلَه من رواية البَراء عن حسَّان.

**الحديث الثامن**: حديث أنس: كأنّي أنظُر إلى غُبارٍ ساطعٍ في سِكَّة بني غَنْم، السِّكَّة ـ بكسر المهمَلة والتَّشديد ـ: الزُّقاق، وبنو غَنْم ـ بفتح المعجمة وسكون النّون ـ: بطنٌ من الخَزرَج، وهو من ولد غَنْم بن مالك بن النَّجّار، منهم أبو أيوب الأنصاري وآخرون. ووَهِمَ مَن زَعَمَ أنَّ المراد بهم هنا بنو غَنْم حَيٌّ من بني تَغلِبَ ـ بفتح المثنَّاة وسكون المعجمة ـ فإنَّ أُولئكَ لم يكونوا بالمدينة يومَئذٍ.

**قوله: «زادَ موسى: مَوكِب جِبْريل»** موسى: هو ابن إسماعيل التَّبُوذَكي. ومُراده أنَّه روى هذا الحديث عن جَرِير بن حازم بالإسناد المذكور، فزادَ في المتن هذه الزِّيادة.

---

(١) بل هو عند النسائي في «الكبرى» (٥٩٨١)، وقد استدرك الحافظ على نفسه فيما سيأتي برقم (٦١٥٣).

(٢) تحرف في الأصلين و(س) إلى: سعيد.

وطريق موسى هذه موصولة في المغازي (٤١١٨) عنه، وهو ممَّا يدلّ على أنَّه قد يُعلِّق عن بعض مشايخه ما سمعَه منه، فلم يَطَّرِد له في ذلك عمل مُستمِرّ، فإنَّ كلًّا من أبي عاصم وموسى من مشايخه، وقد عَلَّقَ عن أبي عاصم ما أخَذَه عنه بواسطة، وعَلَّقَ عن موسى ما أخَذَه عنه بغير واسطة، ففيه رَدٌّ على مَن قال: كلّ ما يُعلِّقه عن مشايخه محمولٌ على أنَّه سمعَه منهم، وفيه رَدٌّ على مَن قال: إنَّ الذي يَذكُر عن مشايخه من ذلك يكون ممَّا حَمَلَه عنهم بالمناوَلة، لأنَّه صَرَّحَ في المغازي بتحديث موسى له بهذا الحديث، فلو كان مُناوَلةً لم يُصرِّح بالتَّحديث.

**وقوله: «مَوكِب جِبْريل»** يجوز فيه الحركات الثلاث كَنظائره، ورَجَّحَ ابن التِّين الخفض. وإسحاق المذكور في الرِّواية الأُولى: هو ابن راهويه، كما نَسَبَه ابن السَّكَن، وجَزَمَ به الكَلَاباذي، وسيأتي بقيَّة شرح المتن في كتاب المغازي (٤١١٨) إن شاء الله تعالى.

**الحديث التاسع**: حديثُ عائشة: أنَّ الحارث بن هشام سأل عن كيفية مجيء الوحي، وقد تقدَّم شرحه في أوَّل الكتاب[1]، وقَدَّمت أنَّ عامر بن صالح الزُّبيري رواه عن هشام فجَعَلَه من رواية عائشة عن الحارث بن هشام، وأنّي وجدت له مُتابعاً على ذلك عند ابن مَندَهْ، وهو يَتَضمَّن الردّ على الحاكم حيثُ زَعَمَ أنَّ عامر بن صالح تَفرَّدَ بالزِّيادة المذكورة، والمتابع المذكور أخرجه ابن مَندَهْ من طريق عبد الله بن الحارث عن هشام عن أبيه[2] عن عائشة عن الحارث بن هشام قال: سألتُ.

**الحديث العاشر**: حديث أبي هريرة: «مَن أنفَقَ زوجَين»، وقد تقدَّم الكلام عليه في أوَّل الجهاد (٢٨٤١)، والغَرَض منه ذِكْر خَزَنة الجنَّة.

**وقوله في الإسناد: «حدَّثنا يحيى بن أبي كَثير عن أبي سَلَمةَ عن أبي هريرة»** قال الإسماعيلي في الجهاد: أدخَلَ الأوزاعي بين يحيى وأبي سَلَمة في هذا الحديث محمَّد بن إبراهيم التَّيْمي.

---

(١) الحديث رقم (٢).

(٢) قوله: عن أبيه، سقط من (س)، واستدركناه من الأصلين، لكن تحرف في (ع) قوله: «عن هشام» إلى: بن هشام.

قلت: روايته عنه عند النَّسائي (٣١٨٤)، ويحيى معروف بالرِّواية عن أبي سَلَمة، فلعلَّ محمَّداً ثَبَّتَه[١] في هذا الحديث.

**الحديث الحادي عشر**: حديثُ عائشة في سلام جِبْريل، وسيأتي الكلام عليه في المناقب (٣٧٦٨).

**الحديث الثاني عشر**: حديثُ ابن عبَّاس في نزول قوله تعالى: ﴿وَمَا نَتَنَزَّلُ إِلَّا بِأَمْرِ رَبِّكَ﴾ وسيأتي شرحه في تفسير سورة مريم (٤٧٣١)، وسياقه هنا على لفظ وكيع، ويحيى الراوي عنه: هو ابن موسى، ويقال: ابن جعفر، وعمر بن ذرٍّ، بضمِّ العين اتِّفاقاً، وغَلِطَ مَن قال فيه: عَمْرو.

**الحديث الثالث عشر**: حديثه في الأحرُف السَّبعة، وسيأتي شرحه في فضائل القرآن (٤٩٩١). وإسماعيل شيخ البخاري فيه:/ هو ابن أبي أُوَيس وسليمان: هو ابن بلال[٢]. ٣١١/٦

**الحديث الرابع عشر**: حديثه في مُدارَسة جِبْريلَ في رمضان، وقد تقدَّم شرحه في كتاب الصيام (١٩٠٢). ويونس: هو ابن يزيد الأَيْلي، وقد خالَفَه مَعمَرٌ عن الزُّهْريّ في إسناده فقال: عن عُرْوة عن عائشة، أخرجه النَّسائي (٢٠٩٦) وقال: هذا خطأ والصواب رواية يونس[٣].

**وقوله: «وعن عبد الله أخبَرَنا مَعمَر بهذا الإسناد»** هو موصول عن محمَّد بن مُقاتل، وكأنَّ ابن المبارَك كان يفصل الرِّواية فيه عن شيخَيه، وقد تقدَّم نَظِيرُ ذلك في بَدْء الوحي (٦).

**الحديث الخامس عشر والسادس عشر**:

**قوله: «وروى أبو هريرة وفاطمة رضي الله عنهما عن النبي ﷺ: أنَّ جِبْريل كان يُعارِضه القرآن»** أمَّا حديث أبي هريرة فوَصَلَه في فضائل القرآن (٤٩٩٨)، ويأتي شرحه هناك إن

---

(١) في (س): أثبته.

(٢) من قوله: وإسماعيل، إلى هنا، وقع في الأصلين و(س) خطأً عند شرح الحديث الحادي عشر، وهو وهم نظنه وقع للنساخ قديماً، فنقلناه إلى موضعه اللائق به هنا.

(٣) من قوله: ويونس، إلى هنا، وقع كذلك في الأصلين و(س) خطأً عند شرح الحديث الحادي عشر، وهو وهم وقع للنساخ فيما نظن، فنقلناه إلى موضعه اللائق به هنا.

شاء الله تعالى، وأمَّا حديث فاطمة فوَصَلَه في علامات النبوَّة (٣٦٢٤)، ويأتي شرحه هناك أيضاً إن شاء الله تعالى.

**الحديث السابع عشر**: حديثُ أبي مسعود في صلاة جِبرِيلَ بالنبي ﷺ، وتقدَّم مشروحاً في أوائل الصلاة (٥٢١).

وقوله: «**فصَلّى أمام رسول الله ﷺ**» بفتح الهمزة من «أَمام»، وحكى ابن مالك أنَّه رُوِيَ بالكسر واستَشكَلَه، لأنَّ «إمام» معرفة، والموضع موضع الحال، فوَجَبَ جَعلُه نكِرةً بالتأويل.

**الحديث الثامن عشر**: حديثُ أبي ذرٍّ، وقد تقدَّم مضموماً إلى حديث آخر في كتاب الاستقراض (٢٣٨٨)، ويأتي مُطوَّلاً في الاستئذان (٦٢٦٨)، ويأتي شرحه هناك إن شاء الله تعالى.

وقوله هنا: «**قال: وإن زَنى؟**» لم يُعيِّن القائل، وبيَّن في تلك الرِّواية أنَّه أبو ذرٍّ الراوي.

وقوله في آخره: «**قال: وإنْ**» فيه دلالة على جواز حَذْف فعل الشَّرط والاكتِفاء بحَرفِه، قاله ابن مالك. وفيه نظر، لأنَّه يَتَبيَّن بالرِّواية الأُخرى أنَّ هذا من تصرُّف بعض الرُّواة.

**الحديث التاسع عشر**: حديثُ أبي هريرة: «**الملائكة يَتَعاقَبونَ**»، تقدَّم مشروحاً في أوائل الصلاة (٥٥٥).

**الحديث العشرون**: حديث أبي هريرة: «إذا قال أحدكم: آمينَ» الحديث، وهو بإسناد الذي قبله عن أبي اليَمَان عن شعيب عن أبي الزِّناد عن الأعرَج عنه، ووقع في كثير من النُّسَخ هنا «باب إذا قال أحدكم:» إلى آخر الحديث، فصارَ ترجمة بغير حديث، وصارت الأحاديث التي تَتلُوه لا تعلُّق لها به فأشكَلَ أمرُه جدّاً، وسقط لفظ «باب» من رواية أبي ذرٍّ فخَفَّ الإشكال، لكن لو قال: وبهذا الإسناد، أو: وبه قال، أو نحو ذلك لَزالَ الإشكال، وقد صَنَعَ ذلك الإسماعيلي، فإنَّه ساقَ حديث: «يَتعاقَبونَ» فلمَّا فَرَغَ قال: وبهذا الإسناد: «إذا قال أحدكم» فساقه من طريقَين عن أبي الزِّناد كذلك، وظهَرَ بهذا أنَّ هذا الحديث وما بعده من الأحاديث بقيَّة ترجمة ذِكْر الملائكة، والله أعلم.

٣٢٢٤- حدَّثنا محمَّدٌ، حَدّثنا مَخلَدٌ، أخبرنا ابنُ جُرَيج، عن إسماعيلَ بنِ أُميَّةَ، أنَّ نافعاً حدَّثه، أنَّ القاسِمَ بنَ محمَّدٍ حدَّثه، عن عائشةَ رضي الله عنها، قالت: حَشَوْتُ وِسادةً للنبيِّ ﷺ فيها تماثيلُ كأنَّها نُمْرُقةٌ، فجاء فقامَ بينَ البَابَين، وجَعَلَ يتغيَّرُ وَجْهُه، فقلتُ: ما لنا يا رسولَ الله؟ قال: «ما بالُ هذه الوِسادةِ؟» قلت: وِسادةٌ جَعَلْتُها لكَ لتَضْطَجِعَ عليها، قال: «أما عَلِمْتِ أنَّ الملائكةَ لا تَدخُلُ بيتاً فيه صورةٌ؟ وأنَّ مَن صَنَعَ الصُّورةَ يُعذَّبُ يومَ القِيامةِ، فيقول: أَحيُوا ما خَلَقتُم؟».

٣٢٢٥- حدَّثنا ابنُ مُقاتِلٍ، أخبرنا عبدُ الله، أخبرنا مَعمَرٌ، عن الزُّهْريِّ، عن عُبَيدِ الله بنِ عبدِ الله، أنَّه سمعَ ابنَ عبَّاسٍ رضي الله عنهما يقول: سمعتُ أبا طَلْحةَ يقول: سمعتُ رسولَ الله ﷺ يقول: «لا تَدخُلُ الملائكةُ بيتاً فيه كلبٌ ولا صورةُ تماثِيلَ». ٣١٢/٦

[أطرافه في: ٣٢٢٦، ٣٣٢٢، ٤٠٠٢، ٥٩٤٩، ٥٩٥٨]

٣٢٢٦- حدَّثنا أحمدُ، حدَّثنا ابنُ وَهْب، أخبرنا عَمرٌو، أنَّ بُكَيرَ بنَ الأشَجِّ حدَّثه، أنَّ بُسْرَ ابنَ سعيدٍ حدَّثه، أنَّ زيدَ بنَ خالدٍ الجُهَنيَّ ﷺ حدَّثه ـ ومع بُسْرِ بنِ سعيدٍ عُبَيدُ الله الخَوْلانيُّ الذي كان في حَجْرِ ميمونةَ رضي الله عنها زوجِ النبيِّ ﷺ ـ حدَّثهما زيدُ بنُ خالدٍ، أنَّ أبا طَلْحةَ حدَّثه، أنَّ النبيَّ ﷺ قال: «لا تَدخُلُ الملائكةُ بيتاً فيه صورةٌ».

قال بُسْرٌ: فمَرِضَ زيدُ بنُ خالدٍ فعُدْناهُ، فإذا نحنُ في بيتِه بسِتْرٍ فيه تَصاوِيرُ، فقلتُ لعُبيدِ الله الخَوْلانيِّ: ألم يُحدِّثْنا في التَّصاوِيرِ؟! فقال: إنَّه قال: «إلا رَقْمٌ في ثوبٍ» ألا سمعتَه؟ قلتُ: لا، قال: بلى قد ذَكَرَ.

٣٢٢٧- حدَّثنا يحيى بنُ سليمانَ، قال: حدَّثني ابنُ وَهْب، قال: حدَّثني عُمرُ، عن سالمٍ، عن أبيه، قال: وَعَدَ النبيَّ ﷺ، جِبْريلُ فقال: «إنّا لا نَدخُلُ بيتاً فيه صورةٌ ولا كلبٌ».

[طرفه في: ٥٩٦٠]

٣٢٢٨- حدَّثنا إسماعيلُ، قال: حدَّثني مالكٌ، عن سُميٍّ، عن أبي صالحٍ، عن أبي هريرةَ ﷺ، أنَّ رسولَ الله ﷺ قال: «إذا قال الإمامُ: سمعَ الله لمن حَمِدَه، فقولوا: اللهمَّ ربَّنا ولكَ الحمدُ، فإنَّه مَن وافَقَ قولُه قولَ الملائكةِ، غُفِرَ له ما تقدَّم من ذَنْبِه».

٣٢٢٩- حدَّثنا إبراهيمُ بنُ المنذِرِ، حدَّثنا ابن فُلَيحٍ، حدَّثنا أبي، عن هلال بنِ عليٍّ، عن عبدِ الرَّحمن بنِ أبي عَمْرةَ، عن أبي هريرةَ ﷺ، عن النبيِّ ﷺ، قال: «إنَّ أحدَكم في صلاةٍ ما دامَتِ الصَّلاةُ تَحبِسُه، والملائكةُ تقولُ: اللهمَّ اغفِرْ له وارحَمْه، ما لم يَقُمْ من صلاتِه أو يُحدِثْ».

٣٢٣٠- حدَّثنا عليُّ بنُ عبدِ الله، حدَّثنا سفيانُ، عن عَمرٍو، عن عطاءٍ، عن صَفْوانَ بنِ يَعْلَى، عن أبيه ﷺ، قال: سمعتُ النبيَّ ﷺ يقرأُ على المِنْبر: «ونَادَوا يا مَالِ».

قال سفيانُ: في قراءةِ عبدِ الله: «ونادَوْا يا مالِ».

[طرفاه في: ٣٢٦٦، ٤٨١٩]

٣٢٣١- حدَّثنا عبدُ الله بنُ يوسفَ، أخبرنا ابنُ وَهْب، قال: أخبرني يونسُ، عن ابنِ شِهابٍ، قال: حدَّثني عُرْوةُ، أنَّ عائشةَ رضي الله عنها حدَّثَتْه، أنَّها قالت للنبيِّ ﷺ: هل أتى عليكَ يومٌ/ كان أشَدَّ من يومِ أُحدٍ؟ قال: «لقد لَقِيتُ من قومِكِ، وكان أشَدَّ ما لَقِيتُ منهم يومَ العَقَبةِ إذ عَرَضْتُ نفسي على ابنِ عبدِ ياليلَ بنِ عبدِ كُلَالٍ فلم يُجِبْني إلى ما أرَدْتُ، فانطَلَقْتُ وأنا مهمومٌ على وجهي، فلم أستَفِقْ إلا وأنا بقَرْنِ الثَّعالبِ، فرَفَعْتُ رأسي، فإذا أنا بسَحَابةٍ قد أظَلَّتْني، فنَظَرتُ فإذا فيها جِبْريلُ، فناداني، فقال: إنَّ اللهَ قد سمعَ قولَ قومِكَ لكَ وما رَدُّوا عليكَ، وقد بَعَثَ إليكَ مَلَكَ الجبال لتَأمُرَه بما شِئتَ فيهم، فناداني مَلَكُ الجبال فسَلَّمَ عليَّ، ثمَّ قال: يا محمَّدُ، فقال: ذلك فيما شِئتَ؟ إن شِئتَ أن أُطْبِقَ عليهم الأخشَبَين»، قال النبيُّ ﷺ: «بل أرجو أن يُخرِجَ الله من أصلابِهم مَن يَعبُدُ اللهَ وحدَه لا يُشرِكُ به شيئاً».

٣١٣/٦

[طرفه في: ٧٣٨٩]

٣٢٣٢- حدَّثنا قُتيبةُ، حدَّثنا أبو عَوانةَ، حدَّثنا أبو إسحاقَ الشَّيْبانيُّ، قال: سألتُ زِرَّ بنَ حُبَيشٍ عن قولِ الله تعالى: ﴿فَكَانَ قَابَ قَوْسَيْنِ أَوْ أَدْنَىٰ ۝٩ فَأَوْحَىٰٓ إِلَىٰ عَبْدِهِۦ مَآ أَوْحَىٰ﴾ [النجم: ٩-١٠] قال: حدَّثنا ابنُ مسعودٍ: أنَّه رأى جِبْريلَ له سِتُّ مئةِ جَناحٍ.

[طرفاه في: ٤٨٥٦، ٤٨٥٧]

٣٢٣٣- حدَّثنا حفصُ بنُ عُمرَ، حدَّثنا شُعْبةُ، عن الأعمَشِ، عن إبراهيمَ، عن عَلْقمةَ، عن عبدِ الله ﷺ: ﴿ لَقَدْ رَأَىٰ مِنْ ءَايَٰتِ رَبِّهِ ٱلْكُبْرَىٰٓ ﴾ [النجم:١٨] قال: رأى رَفْرَفاً أخضَرَ سَدَّ أُفُقَ السَّماءِ.

[طرفه في: ٤٨٥٨]

٣٢٣٤- حدَّثنا محمَّدُ بنُ عبدِ الله بنِ إسماعيلَ، حدَّثنا محمَّدُ بنُ عبدِ الله الأنصاريُّ، عن ابنِ عَونٍ، أنبأَنا القاسِمُ، عن عائشةَ رضي الله عنها، قالت: مَن زَعَمَ أنَّ محمَّداً رأى ربَّه فقد أعظَمَ، ولكن قد رأَى جِبْريلَ في صُورَتِه وخَلْقِهِ سادّاً ما بينَ الأُفق.

[أطرافه في: ٣٢٣٥، ٤٦١٢، ٤٨٥٥، ٧٣٨٠، ٧٥٣١]

٣٢٣٥- حدَّثنا محمَّدُ بنُ يوسفَ، حدَّثنا أبو أُسامةَ، حدَّثنا زكرِيَّا بنُ أبي زائدةَ، عن ابنِ الأشوَعِ، عن الشَّعْبيِّ، عن مسروقٍ، قال: قلتُ لعائشةَ: فأينَ قولُه: ﴿ ثُمَّ دَنَا فَتَدَلَّىٰ ۝٨ فَكَانَ قَابَ قَوْسَيْنِ أَوْ أَدْنَىٰ ﴾ [النجم:٨-٩]؟ قالت: ذاكَ جِبْريلُ كان يأتيهِ في صورةِ الرجل، وإنَّما أَتى هذه المرَّةَ في صُورَتِه التي هي صُورَتُه، فسَدَّ الأُفُقَ.

٣٢٣٦- حدَّثنا موسى، حدَّثنا جَرِيرٌ، حدَّثنا أبو رَجَاءٍ، عن سَمُرةَ، قال: قال النبيُّ ﷺ: «رأيتُ اللَّيلةَ رجلَين أَتَياني، فقالا: الذي يُوقِدُ النارَ مالكٌ خازنُ النار، وأنا جِبْريلُ، وهذا مِيكائيلُ».

٣٢٣٧- حدَّثنا مُسدَّدٌ، حدَّثنا أبو عَوَانةَ، عن الأعمَشِ، عن أبي حازمٍ، عن أبي هريرةَ ﷺ، قال: قال رسولُ الله ﷺ: «إذا دَعَا الرجلُ امرأته إلى فِراشه فأبَت، فباتَ غَضْبانَ، لَعَنَتْها الملائكةُ حتَّى تُصْبِحَ». ٣١٤/٦

تابَعَه شُعْبةُ وأبو حمزةَ وابنُ داود وأبو معاويةَ، عن الأعمَش.

[طرفاه في: ٥١٩٣، ٥١٩٤]

٣٢٣٨- حدَّثنا عبدُ الله بنُ يوسفَ، أخبرنا اللَّيثُ، قال: حدَّثني عُقَيلٌ، عن ابنِ شِهابٍ، قال: سمعتُ أبا سَلَمةَ، قال: أخبرني جابرُ بنُ عبدِ الله رضي الله عنهما، أنَّه سمعَ النبيَّ ﷺ

يقول: ثُمَّ فَتَرَ الوَحْيُ عنِّي فَتْرَةً، فبَيْنا أنا أمشي سمعتُ صوتاً من السَّماءِ، فرَفَعْتُ بصري قِبَلَ السَّماءِ، فإذا المَلَكُ الذي قد جاءني بحِراءٍ قاعدٌ على كُرْسِيٍّ بينَ السَّماءِ والأرضِ، فَجُئِثْتُ[1] منه حتَّى هَوَيتُ إلى الأرضِ، فجِئتُ أهلي، فقلتُ: زَمِّلوني زَمِّلوني، فأنزَلَ الله تعالى: ﴿يَٰٓأَيُّهَا ٱلْمُدَّثِّرُ ۝١ قُمْ فَأَنذِرْ﴾ إلى قوله: ﴿وَٱلرُّجْزَ فَٱهْجُرْ﴾.

قال أبو سَلَمةَ: والرِّجْزُ: الأوثان.

٣٢٣٩- حدَّثنا محمَّدُ بنُ بشَّارٍ، حدَّثنا غُندَرٌ، حدَّثنا شُعْبةُ، عن قَتَادةَ.

وقال لي خَلِيفةُ: حدَّثنا يزيدُ بنُ زُرَيعٍ، حدَّثنا سعيدٌ، عن قَتَادةَ، عن أبي العاليةِ، حدَّثنا ابنُ عمِّ نبيِّكم، يعني ابنَ عبَّاسٍ رضي الله عنهما، عن النبيِّ ﷺ قال: «رأيتُ ليلةَ أُسرِيَ بي موسى رجلاً آدمَ طُوالاً جَعْداً، كأنَّه من رجال شَنُوءةَ، ورأيتُ عيسى رجلاً مَرْبُوعاً، مَرْبُوعَ الخَلْقِ إلى الحُمْرةِ والبياض، سَبِطَ الرَّأسِ، ورأيتُ مالكاً خازنَ النار، والدَّجّالَ» في آياتٍ أَراهنَّ اللهُ إيّاه، ﴿فَلَا تَكُن فِي مِرْيَةٍ مِّن لِّقَآئِهِۦ﴾.

قال أنسٌ وأبو بَكْرةَ، عن النبيِّ ﷺ: «تَحرُسُ الملائكةُ المدينةَ من الدَّجّال».

[طرفه في: ٣٣٩٦]

**الحديث الحادي والعشرون:** حديثُ عائشة: «حَشَوتُ وِسادةً» تقدَّم في البيوع (٢١٠٥)، ويأتي شرحه في اللِّباس (٥٩٥٧)، ومحمَّد شيخ البخاري فيه: هو ابن سَلَام، وقد تقدَّم قبل أبواب حديثٌ آخر قال فيه: حدَّثنا ابن سَلَام حدَّثنا مَخلَدُ بن يزيد.

**الحديث الثاني والعشرون:** حديثُ أبي طلحة، وشيخ البخاري فيه: هو أحمد بن صالح

---

(١) ضبطَه الحافظ في تفسير سورة المدثر عند شرح الحديث (٤٩٥٤) بضم المهملة وكسر المثلثة بعدها مثناة تحتانية ساكنة، ثم مثناة فوقانية، وقال: ومعناها إن كانت محفوظة: سقطتُ على وجهي حتى صِرْت كمن حُثي عليه الترابُ. قلنا: لم يقع ذلك في شيء من روايات البخاري هنا حسب ما في اليونينية، وإنما فيها: «فجئِثتُ» عند الحموي والمستملي، وعند الباقين: «فجئثت» بهمزة مكسورة بدل المثلثة الأولى. وجُئِثت، أي: سقطتُ، وجُئثت، أي: رُعِبتُ. ولعل ما ذكره الحافظ وقع له في بعض الأصول التي لم تعتمد في اليونينية، والله أعلم.

كما جَزَمَ به أبو نُعيم[١]، قال الدَّارَقُطني[٢]: لم يَذكُرِ الأوزاعيُّ ابنَ عبَّاس في إسناده، يعني: حيثُ رواه عن الزُّهْريّ عن عُبيد الله، قال: والقول قول مَن أثبَتَه، قال: ورواه سالم أبو النَّضْر عن عُبيد الله نحو رواية الأوزاعي.

قلت: هو عند التِّرمِذي (١٧٥٠) والنَّسائي (٥٣٤٩) من طريق أبي النَّضْر عن عُبيد الله ٣١٥/٦ ابن عبد الله قال: دخلتُ على أبي طلحة، نحوه، وأخرج النَّسائي رواية الأوزاعي: فأثبَتَ ابن عبَّاس تارةً (ك٩٦٨٣)، وأسقَطَه تارةً (ك٩٦٨٢)، ورَجَّحَ رواية مَن أثبَتَه، وسيأتي شرحه مُستَوفًى في كتاب اللِّباس (٥٩٤٩) إن شاء الله تعالى.

**الحديث الثالث والعشرون:** حديث ابن عمر.

**قوله: «حدَّثني عَمْرو»** كذا للأكثرِ، وظنَّ بعضهم أنَّه ابن الحارث، وهو خطأ، لأنَّه لم يُدرِك سالماً، والصواب: عمر، بضمِّ العين بغير واو، وهو ابن محمَّد بن زيد بن عبد الله بن عمر بن الخطّاب، وثَبَتَ كذلك في رواية الكُشْمِيهنيّ، وكذا وقع في اللِّباس (٥٩٦٠) عن يحيى بن سليمان، بهذا الإسناد.

**وقوله: «وَعَدَ النبيَّ ﷺ جِبْرِيلُ، فقال: إنّا لا نَدخُل»** كذا أورَدَه هنا مختصراً، وساقه في اللِّباس بتمامه، وسيأتي شرحه هناك إن شاء الله تعالى.

**الحديث الرابع والعشرون:** حديثُ أبي هريرة: «إذا قال الإمام: سمعَ الله لمن حَمِدَه» تقدَّم مشروحاً في صِفَة الصلاة (٧٩٦).

**الحديث الخامس والعشرون:** حديثه: «أحدكم في صلاةٍ ما دامَت الصلاة تَحبِسُه»، وقد تقدَّم مشروحاً أيضاً في صفة الصلاة (٦٤٧)، وابن فُلَيحٍ: هو محمَّد، ووقع في بعض النُّسَخ: ابن أفلَحَ، وهو تصحيف.

**الحديث السادس والعشرون:** حديث يعلى بن أمية.

---

(١) يعني شيخه في طريق حديث أبي طلحة الثاني (٣٢٢٦).

(٢) رجع الحافظ إلى الكلام على الطريق الأول لحديث أبي طلحة (٣٢٢٥).

**قوله: «حدَّثنا سفيان»** هو ابن عُيَينةَ، وَعمرو: هو ابن دينار، وعطاء: هو ابن أبي رَباح، وصفوان بن يعلى، أي: ابن أُميَّة، وفي الإسناد ثلاثة من التابعينَ في نَسَق، وهم مَكّيونَ.

**قوله: «يقرأ على المِنبَر: ونادَوْا يا مالِ»** في رواية الكُشْمِيهنيّ: ﴿وَنَادَوْاْ يَٰمَٰلِكُ﴾ [الزخرف: ٧٧]، وسيأتي الكلامُ عليه في التفسير (٤٨١٩).

**قوله: «قال سفيان»** هو ابن عُيَينة: **«في قراءة عبد الله»** أي: ابن مسعود **«ونادَوا يا مالِ»** يعني بغير كافٍ[١].

**الحديث السابع والعشرون:** حديثُ عائشة: أنَّها قالت للنبي ﷺ: هل أتى عليك يومٌ كان أشدّ من يوم أُحد، الحديث.

**قوله: «ابن عبدِ يالِيلَ»** بتحتانية وبعد الألِف لامٌ مكسورة ثمَّ تحتانية ساكنة ثمَّ لام **«ابن عبد كُلَالٍ»** بضمِّ الكاف وتخفيف اللّام وآخره لام، واسمه كِنانة، والذي في المغازي أنَّ الذي كَلَّمَه هو عبدُ يالِيلَ نفسُه، وعند أهل النَّسَب أنَّ عبدَ كُلالٍ أخوه لا أبوه، وأنَّه عبد يالِيلَ بن عَمْرو بن عُمَير بن عوف، ويقال: اسم عبد يالِيلَ مسعود[٢]. وله أخٌ أعمى له ذِكْرٌ في السّيرة في قَذف النُّجُوم عند المبعَث النَّبوي[٣]. وكان ابن عبد يالِيلَ من أكابر أهل الطائف من ثقيف، وقد روى عبد بن حُميدٍ في «تفسيره» من طريق ابن أبي نَجِيح عن مجاهدٍ في قوله تعالى: ﴿عَلَىٰ رَجُلٍ مِّنَ ٱلْقَرْيَتَيْنِ عَظِيمٍ﴾ [الزخرف:٣١] قال: نزلت في عُتْبَةَ بن ربيعة وابن عبد يالِيلَ الثَّقفي، ومِن طريق قَتَادة قال: هما الوليد بن المغيرة وعُرْوة بن مسعود، ورواه ابن أبي حاتم من وجه آخر عن مجاهد، وقال فيه: يعني كِنانةَ، وروى الطَّبَري

---

(١) وهذه القراءة شاذة، لم يقرأ بها أحدٌ من القراء المشهورين. وقال الزجاج فيما نقله عنه ابن الجوزي في «زاد المسير»: أكرهها لمخالفة المصحف.

(٢) في (ع) و(س): اسم ابن عبد ياليل مسعود، بزيادة «ابن»، والمثبت من (أ) موافقاً ما جاء في «عمدة القاري» ١٥/ ١٤٢، لأن اسم ابن عبد ياليل كنانة كما قال قريباً.

(٣) الذي في «دلائل النبوة» للبيهقي ٢/ ٢٤١، و«الدرر» لابن عبد البر ص٣٦ من مرسل الشعبي أن المذكور في القصة هو عبد ياليل نفسه لا أخوه، فالله أعلم.

(٢٥/ ٦٦) من طريق السُّدّي قال: هما الوليد بن المغيرة وكِنانة بن عبد بن عَمْرو بن عُمَير عظيمُ أهل الطائف.

وقد ذكر موسى بن عُقْبة وابن إسحاق أنَّ كِنانة بن عبد ياليلَ وَفَدَ مع وفد الطائف سنة عشر فأسلَموا، وذكره ابن عبد البَرِّ في الصحابة لذلك، لكن ذكر المدائني[1] أنَّ الوَفد أسلَموا إلَّا كِنانة، فخَرَجَ إلى الرُّوم ومات بها بعد ذلك، والله أعلم. وذكر موسى بن عُقْبة في «المغازي» عن ابن شِهاب: أنَّه ﷺ لمَّا مات أبو طالب تَوَجَّهَ إلى الطائف رَجَاءَ أن يُؤوُوه، فعَمَدَ إلى ثلاثة نَفَرٍ من ثقيف وهم سادتُهم، وهم إخوة: عبد ياليلَ وحَبيب ومسعود بنو عَمْرو، فعَرَضَ عليهم نفسه وشَكا إليهم ما انتَهَكَ منه قومه، فرَدّوا عليه أقبَح ردٍّ. وكذا ذكره ابن إسحاق بغير إسناد مُطوَّلاً، وذكر ابن سعد أنَّ ذلك كان في شَوّال سنة عشر من المبعَث، وأنَّه كان بعد موت أبي طالب وخديجة.

**قوله: «على وَجْهي»** أي: على الجِهَة المواجهَة لي.

**قوله: «بقَرْنِ الثَّعالب»** هو ميقاتُ أهل نَجد، ويقال له: قَرْن المنازل أيضاً، وهو على يوم وليلة من مكَّة، وقَرْن: كلّ جبل صغير مُنقَطِعٍ من جبل كبير، وحكى عياضٌ/ أنَّ بعض ٣١٦/٦
الرُّواة ذكره بفتح الرّاء، قال: وهو غَلَط، وحكى القابِسي: أنَّ مَن سَكَّنَ الرّاء أراد الجبل، ومَن حَرَّكَها أراد الطَّريق التي تتفرق[2] منه، وأفادَ ابن سعد أنَّ مُدَّة إقامَته ﷺ بالطائفِ كانت عشرة أيام.

**قوله: «مَلَك الجبال»** أي: الموكَّل بها.

**قوله: «فسَلَّمَ عليَّ ثمَّ قال: يا محمَّد، فقال: ذلك فيما شِئتَ إن شِئتَ»** كذا لأبي ذرٍّ عن شيخَيه، وله عن الكُشْمِيهنيّ مِثله، إلَّا أنَّه قال: «فما شئت». وقد رواه الطبراني[3] عن

---

(١) تحرف في (س) إلى: المديني، وإنما هو أبو الحسن علي بن محمد المدائني، له كتاب «أخبار ثقيف». مترجم في «سير أعلام النبلاء» ١٠/ ٤٠٠-٤٠٢.

(٢) في (ع): تفرق، وفي (س): بقرب.

(٣) في «الأوسط» (٨٩٠٢).

مِقدام بن داود عن عبد الله بن يوسف شيخ البخاري، فقال: «يا محمَّد إنَّ الله بَعَثَني إليك، وأنا مَلَك الجبال، لتأمُرني بأمرِك، فما شئتَ؟ إن شئتَ».

**قوله: «ذلك»** مُبتَدَأ وخبره محذوف تقديره: كما عَلِمتَ، أو كما قال جِبْريل.

**وقوله «ما شئت»** استفهام وجَزاؤُه[1] مُقدَّر، أي: إن شئتَ فعلتُ.

**قوله: «الأخشَبين»** بالمعجَمَتَين، هما جبلا مكَّة: أبو قُبَيسٍ والذي يُقابلُه، وكأنَّه قُعَيقِعان، وقال الصَّغاني: بل هو الجبل الأحمر الذي يُشرِف على قُعَيقِعان، ووَهِمَ مَن قال: هو ثَوْر، كالكِرْماني، وسُمِّيا بذلك لصلابَتِهما وغِلَظ حِجارَتِهما، والمراد بإطباقهما أن يَلتَقيا على مَن بمكَّة، ويحتمل أن يريد أنَّهما يصيرانِ طَبَقاً واحداً.

**قوله: «بل أرجو»** كذا لأكثرهم، وللكُشمِيهَني: «أنا أرجو».

وفي هذا الحديث بيان شَفَقة النبي ﷺ على قومه، ومَزيد صَبره وحِلْمه، وهو موافق لقوله تعالى: ﴿ فَبِمَا رَحْمَةٍ مِّنَ ٱللَّهِ لِنتَ لَهُمْ ﴾ [آل عمران:١٥٩]، وقوله: ﴿ وَمَآ أَرْسَلْنَـٰكَ إِلَّا رَحْمَةً لِّلْعَـٰلَمِينَ ﴾ [الأنبياء:١٠٧].

**الحديث الثامن والعشرون:** حديثُ ابن مسعود في قوله تعالى: ﴿ فَكَانَ قَابَ قَوْسَيْنِ ﴾ [النجم: ٩]، وسيأتي الكلام عليه في تفسير سورة النَّجم (٤٨٥٦).

**الحديث التاسع والعشرون:** حديثُه في قوله تعالى: ﴿ لَقَدْ رَأَىٰ مِنْ ءَايَـٰتِ رَبِّهِ ٱلْكُبْرَىٰٓ ﴾ [النجم: ١٨]، وسيأتي الكلامُ عليه أيضاً في تفسير سورة النَّجم (٤٨٥٨).

**وقوله فيه: «رأى رَفْرَفاً أخضَر»** كذا للأكثرِ، وفي رواية الحَمُّوِيّ والمُستَمْلي: «خَضِراً» وهو بفتح أوَّله وكسر ثانيه مصروفاً، يقولون: أخضَرُ خَضِرٌ، كما قالوا: أعوَرُ عَوِرٌ، ولبعضِهم بسكون ثانيه بلفظ التأنيث، ويحتاج إلى ثبوت أنَّ الرَّفرَف يُؤنَّث، وقد زَعَمَ

---

(١) كذا وقع في الأصلين و(س)، فأوهم رجوعَ الضمير في «جزاؤه» إلى الاستفهام، وحق العبارة أن تكون: «ما شئت استفهام، وإن شئت شرط، جزاؤه مقدر». فسقطت للنساخ عبارة «وإن شئت شرط»، وعندها يصح عود الضمير على الشرط.

بعضهم أنَّه جمع رَفرَفة، فعلى هذا فيتَّجه. وقال الكِرْماني تَبَعاً للخطّابي: يحتمل أن يكون جِبْريل بَسَطَ أجنِحَته كما يُبسَط الثَّوب، وهذا لا يخفى بُعدُه.

**الحديث الثلاثون:** حديثُ عائشة، ذكره من وجهين: أحدهما: من رواية القاسم عنها قالت: مَن زَعَمَ أنَّ محمَّداً رأى ربَّه فقد أعظَم، أي: دَخَلَ في أمرٍ عظيم، أو الخبر محذوف[1]. والثاني من رواية مسروق قال: قلت لعائشة: فأينَ قوله: ﴿ثُمَّ دَنَا فَتَدَلَّىٰ﴾ الحديث نحوه. ومحمَّد بن يوسف شيخه فيه: هو البِيكَنْدي، كما جَزَمَ به أبو عليٍّ الجَيَّاني، وابن أشْوَع بالمعجمة، وزن أحمد، واسمه سعيد بن عَمْرو بن أشْوَع نُسِبَ لجدِّه، وللأكثر ابن الأشْوَعِ، ووَهِمَ مَن قال هنا: عن أبي الأشْوَعِ، فإنَّها ليست كُنيَتَه، وسيأتي شرحه أيضاً في تفسير سورة النَّجم (٤٨٥٥).

**الحديث الحادي والثلاثون:** حديث سَمُرة: «رأيت اللَّيلة رجلَين أتياني» ذكره مختصراً جدّاً، وقد مضى مُطوَّلاً في أواخر الجنائز (١٣٨٦)، والمقصود منه ذِكرُ مالكٍ خازن النار وجِبْريلَ وميكائيلَ.

**الحديث الثاني والثلاثون:** حديثُ أبي هريرة: «إذا دَعَا الرجلُ امرأتَه إلى فِراشه» الحديثَ.

**قوله: «تابَعَه شُعْبة وأبو حمزة وابنُ داود وأبو معاوية عن الأعمَش»** أي: عن أبي حازم عن أبي هريرة، فأمَّا مُتابَعة شُعْبة فوَصَلَها المؤلِّف في النِّكاح (٥١٩٣)، وسيأتي شرح المتن هناك. وأمَّا مُتابَعة أبي حمزة فلم أجدها، وأمَّا مُتابَعة ابن داود ـ وهو عبد الله الخُرَيبي، بالمعجمة والرّاء والموحَّدة مُصغَّر ـ فوَصَلَها مُسدَّد في «مُسنَده الكبير» عنه،/ وأمَّا مُتابَعة أبي ٣١٧/٦
معاوية فوَصَلَها مسلم (١٤٣٦/ ١٢٢) والنَّسائي[2] من طريقه.

---

(١) كذا وقع في الأصلين و(س)، ولعل الصواب: أو المفعول محذوف، كما جاء في «الكواكب الدراري» للكرماني ١٣/ ١٧٩، وهذا المفعول المحذوف قد صُرِّح به في رواية مسلم (١٧٧)، وهو الفرية ولفظه: أعظم على الله الفِريةَ.

(٢) في الملائكة من «السنن الكبرى» كما في «تحفة الأشراف» (١٣٤٠٤).

**الحديث الثالث والثلاثون:** حديثُ جابر في فَتْرة الوَحْي، وقد تقدَّم مشروحاً في بَدْء الوحي (٤).

**الحديث الرابع والثلاثون:** حديث ابن عباس في رُؤْية الأنبياء ومالك خازن النار وغير ذلك، وسيأتي شرحه في أحاديث الأنبياء (٣٣٩٦) إن شاء الله تعالى.

قال الإسماعيلي: جمع البخاريُّ بين روايتي شعبة وسعيد، وساقه على لفظ سعيد، وفي روايته زيادة ظاهرة على رواية شعبة، قلت سأبيِّن ذلك هناك إن شاء الله تعالى.

**الحديث الخامس والثلاثون والسادس والثلاثون:**

**قوله: «قال أنس وأبو بَكْرة: عن النبي ﷺ: تحرُس الملائكة المدينةَ من الدَّجال»** أما حديث أنس فوصله المؤلف في فضل المدينة أواخرَ الحج (١٨٨١)، وتقدم الكلام عليه هناك، وكذا حديث أبي بَكْرة، وقد وصله المؤلف أيضاً في الفتن (٧١٢٥)[1]، ويأتي الإلمامُ بما يتعلق به هناك إن شاء الله تعالى.

**وقوله: «آدمَ طُوَالاً»** هو بمدِّ ألف «آدم» كلفظ جدِّ البشر، والمراد هنا وصف موسى بالأُدْمة: وهي لونٌ بين البياض والسواد.

## ٧- باب ما جاء في صفةِ الجنَّةِ وأنّها مخلوقةٌ

**قال أبو العاليَةِ: ﴿مُطَهَّرَةٌ﴾ [البقرة:٢٥]: من الحيضِ والبَوْلِ والبُصاق.**

**﴿كُلَّمَا رُزِقُواْ﴾: أُتوا بشيءٍ، ثمَّ أُتوا بآخرَ ﴿قَالُواْ هَٰذَا ٱلَّذِى رُزِقْنَا مِن قَبْلُ﴾: أُوتِينا من قبل ﴿وَأُتُواْ بِهِۦ مُتَشَٰبِهًا﴾: [البقرة:٢٥] يُشبِه بعضُه بعضاً، ويَختلِفُ في الطَّعْمِ.**

**﴿قُطُوفُهَا﴾: يَقْطِفونَ كيفَ شاؤُوا ﴿دَانِيَةٌ﴾ [الحاقة:٢٣]: قريبةٌ.**

**﴿ٱلْأَرَآئِكِ﴾ [الكهف:٣١]: السُّرُر.**

**وقال الحسنُ: النَّضْرةُ في الوجوه، والسُّرُورُ في القَلْب.**

**وقال مجاهدٌ: ﴿سَلْسَبِيلًا﴾ [الإنسان:١٨]: حديدةُ الجِرْية.**

---

(١) وقد سلف عنده أيضاً في «فضائل المدينة» (١٨٧٩).

﴿غَوْلٌ﴾: وَجَعُ البَطْنِ ﴿يُنزَفُونَ﴾ [الصافات:٤٧]: لا تذهبُ عُقُولُهم.

وقال ابنُ عبَّاسٍ: ﴿دِهَاقًا﴾ [النبأ:٣٤]: مُمتَلِئاً. كواعِبَ: نَواهِدَ. الرَّحِيقُ: الخمرُ، التَّسْنيمُ: يَعْلُو شرابَ أهلِ الجنَّة، ﴿خِتَـٰمُهُۥ﴾: طِينُه ﴿مِسْكٌ﴾ [المطففين:٢٦]. ﴿نَضَّاخَتَانِ﴾ [الرَّحمن:٦٦]: فيّاضَتانِ.

يقالُ: ﴿مَّوْضُونَةٍ﴾ [الواقعة:١٥]: منسوجةٌ، منه: وَضِينُ الناقةِ. والكُوبُ: ما لا أُذُنَ له ولا عُرْوةَ، والأباريقُ: ذَوَاتُ الآذانِ والعُرَا. ﴿عُرُبًا﴾ [الواقعة:٣٧] مُثقَّلةً، واحدُها عَرُوبٌ، مِثلُ: صَبُورٍ وصُبُرٍ، يُسمِّيها أهلُ مكَّةَ: العَرِبةَ، وأهلُ المدينةِ: الغَنِجةَ، وأهلُ العراق: الشَّكِلةَ.

وقال مجاهدٌ: ﴿فَرَوْحٌ﴾ [الواقعة:٨٩]: جَنَّةٌ ورَخَاءٌ، والرَّيْحانُ: الرِّزْقُ، والمنضُودُ: المَوْزُ، والمَخْضُودُ: المُوقَرُ حَمْلاً، ويقالُ أيضاً: لا شَوْكَ له، والعُرُبُ: المحَبَّباتُ إلى أزواجهنَّ. ويقالُ: ﴿مَّسْكُوبٍ﴾ [الواقعة:٣١]: جارٍ. ﴿وَفُرُشٍ مَّرْفُوعَةٍ﴾ [الواقعة:٣٤]: بعضُها فوقَ بعضٍ. ﴿لَغْوًا﴾: باطلاً. ﴿تَأْثِيمًا﴾ [الواقعة:٢٥]: كَذِباً. ﴿أَفْنَانٍ﴾ [الرحمن:٤٨]: أغصانٌ. ﴿وَجَنَى ٱلْجَنَّتَيْنِ دَانٍ﴾ [الرَّحمن:٥٤]: ما يُجتَنَى قريبٌ. ﴿مُدْهَآمَّتَانِ﴾ [الرَّحمن:٦٤]: سَوْداوانِ من الرِّيِّ.

قوله: «باب ما جاء في صِفَة الجنَّة وأنَّها مخلوقة» أي: موجودة الآن، وأشارَ بذلك إلى الردّ على مَن زَعَمَ من المعتَزِلة أنَّها لا تُوجَد إلَّا يومَ القيامة، وقد ذكر المصنِّف في الباب أحاديثَ كثيرةً دالَّةً على ما تَرجَم به: فمنها ما يَتعلَّق بكَونِها موجودةً الآن، ومنها ما يَتعلَّق بصِفَتِها. وأصرحُ ممَّا ذكره في ذلك ما أخرجه أحمد (٨٣٩٨) وأبو داود (٤٧٤٤)[1] بإسنادٍ قوي عن أبي هريرة، عن النبي ﷺ قال: «لمَّا خَلَقَ الله الجنَّة قال لِجبْريل: اذهب فانظُر إليها» الحديث. ٦/٣٢٠

قوله: «وقال أبو العالية: ﴿مُّطَهَّرَةٌ﴾ من الحيض والبَوْل والبُصاق ﴿كُلَّمَا رُزِقُوا۟ مِنْهَا﴾...» إلى آخره، وَصَلَه ابن أبي حاتم (٢٥٥و٢٦٢) من طريقه مُفرَّقاً دون أوَّله، وأخرج من طريق مجاهد نحوه (٢٦٥) وزادَ: ومِن المنيِّ والولد، ومِن طريق قَتَادة (٢٦٦) لكن قال: من الأذى والإثم، وروي هذا عن قَتَادة موصولاً، قال: عن أبي نَضْرة عن أبي سعيد

(١) وهو أيضاً عند الترمذي (٢٥٦٠)، والنسائي (٣٧٦٣).

مرفوعاً، ولا يَصِحُّ إسناده[1]. وأخرج الطَّبَري (١/ ١٧٦) نحو ذلك عن عطاء وأتمَّ منه، وروى ابن أبي حاتم أيضاً من طريق يحيى بن أبي كثير قال: يَطُوف الوِلْدان على أهل الجنَّة بالفواكِه فيأكلونها، ثمَّ يُؤتَونَ بمِثلها، فيقول أهل الجنَّة: هذا الذي أتيتُمونا به آنِفاً، فيقولونَ لهم: كُلوا، فإنَّ اللَّون واحدٌ والطَّعم مُختَلِفٌ. وقيل: المراد بالقَبْلية هنا ما كان في الدُّنيا، وروى ابن أبي حاتم أيضاً (٢٥٧) والطَّبَري (١/ ١٧١) ذلك من طريق السُّدّي بأسانيدِه قال: أُتوا بالثَّمَرة في الجنَّة، فلمَّا نظروا إليها قالوا: هذا الذي رُزِقنا من قبل في الدُّنيا./ ٣٢١/٦ ورَجَّحَ هذا الطَّبَري من جِهَة ما دَلَّت عليه الآية من عموم قولهم ذلك في كلّ ما رُزِقُوه، قال: فيَدخُل في ذلك أوَّل رِزق رُزِقُوه، فيَتَعيَّن أن لا يكون قبله إلَّا ما كان في الدُّنيا.

**قوله: «يُشبِه بعضه بعضاً ويَختلِف في الطَّعْم»** هو كقول ابن عبَّاس[2]: ليس في الدُّنيا ممَّا في الجنَّة إلَّا الأسماءُ. وقال الحسن: معنى قوله: ﴿مُتَشَٰبِهًا﴾ أي: خِياراً لا رَداءَةَ فيه.

**تنبيه:** وقع في رواية الكُشْمِيهنيّ: ﴿هَٰذَا ٱلَّذِى رُزِقْنَا مِن قَبْلُ﴾: أُتِينا، ولغيره: أُوتينا، وهو الصواب، قال ابن التِّين: هو مِن أُوتِيتُه، بمعنى: أُعطِيتُه، وليس مِن أَتيتُه بالقَصْرِ بمعنى: جئتُه.

**قوله: «﴿قُطُوفُهَا﴾: يَقْطِفونَ كيف شاؤوا. ﴿دَانِيَةٌ﴾: قريبة»** أمَّا قوله: يَقطِفونَ كيف شاؤُوا، فرواه عبد بن حُميدٍ من طريق إسرائيل عن أبي إسحاق عن البَراء، قال في قوله: ﴿قُطُوفُهَا دَانِيَةٌ﴾ قال: يَتَناوَل منها حيثُ شاءَ، وأمَّا قوله: ﴿دَانِيَةٌ﴾ قريبة، فرواه ابن أبي حاتم (٧٧٠٩) من طريق الثَّوْري عن أبي إسحاق عن البَراء أيضاً، ومِن طريق قَتَادة قال: دَنَت فلا يَرُدُّ أيديَهم عنها بُعدٌ ولا شَوكٌ.

**قوله: «﴿ٱلْأَرَآئِكِ﴾: السُّرَر»** رواه عبد بن حُميدٍ بإسنادٍ صحيح من طريق حُصَين عن مجاهد عن ابن عبَّاس، قال: ﴿ٱلْأَرَآئِكِ﴾: السُّرُر في الحِجَال. ومِن طريق منصور عن مجاهد

---

(١) أخرجه ابن الأعرابي في «معجمه» (٢٠٤) و(٢٠٥)، وأبو نعيم في «صفة الجنة» (٣٦٣).

(٢) أخرجه الطبري ١/ ١٧٤.

نحوه، ولم يَذكُر ابنَ عبَّاس. ومِن طريق الحسن ومِن طريق عِكْرمة جميعاً: أنَّ الأريكة هي الحَجَلة على السَّرير. وعن ثَعلَب: الأريكة لا تكون إلَّا سَريراً مُتَّخَذاً في قُبَّة عليه شَوَارُهُ[1].

قوله: «**وقال الحسن: النَّضْرة في الوَجْه، والسُّرُور في القَلْب**» رواه عبد بن حُميدٍ من طريق مُبارَك بن فَضَالة عن الحسن في قوله تعالى: ﴿وَلَقَّىٰهُمْ نَضْرَةً وَسُرُورًا﴾ [الإنسان:١١] فذكره.

قوله: «**وقال مجاهد: ﴿سَلْسَبِيلًا﴾: حَدِيدة الجِرْيَة**» وَصَلَه سعيد بن منصور وعبد بن حُميدٍ من طريق مجاهد.

وحَدِيدة، بفتح المهمَلة وبدالَين مُهمَلتَين أيضاً، أي: قوية الجِرية[2]. وذكر عياض أنَّ القابِسي رواها: حريدة، براءٍ بدل الدَّال الأُولى وفَسَّرَها بلَيِّنة، قال: والذي قاله لا يُعرَف، وإنَّما فَسَّرُوا السَّلسبيل بالسَّهلة اللَّيِّنة الجِرْية.

قلت: يشير بذلك إلى تفسير قَتَادة، رواه عبد بن حُميدٍ عنه، قال في قوله تعالى: ﴿عَيْنًا فِيهَا تُسَمَّىٰ سَلْسَبِيلًا﴾ قال: سَلِسَةً لهم يُصرِّفونَها حيثُ شاؤوا، وقد روى عبد بن حُميدٍ أيضاً عن مجاهد قال: تجري شبيهَ السَّيل، وهذا يُؤيِّد رواية الأَصِيلي أنَّه أراد: قُوَّة الجرْي، والذي يَظهَر أنَّهما لم يَتوارَدا على محلٍّ واحد، بل أراد مجاهد صفةَ جرْي العَين، وأراد قَتَادةُ صفةَ الماء.

وروى ابن أبي حاتم عن عِكْرمة قال: السَّلسبيل اسم العين المذكورة، وهو ظاهر الآية، ولكن استُبعدَ لوقوع الصَّرف فيه، وأبعَدَ مَن زَعَمَ أنَّه كلام مَفصُول من فعل أمر واسمٍ مفعولٍ.

قوله: «**﴿غَوْلٌ﴾: وَجَعُ البَطْن ﴿يُنزَفُونَ﴾: لا تذهب عُقُولهم**» رواه عبد بن حُميدٍ من طريق مجاهد، قال في قوله: ﴿لَا فِيهَا غَوْلٌ وَلَا هُمْ عَنْهَا يُنزَفُونَ﴾ فذكره.

قوله: «**وقال ابن عبَّاس: ﴿دِهَاقًا﴾: مُمتَلِئَة**» وَصَلَه عبد بن حُميدٍ من طريق عِكْرمة عنه، قال: الكأس الدِّهاق: الممتَلِئَة المتتابعة، وسيأتي في أيام الجاهلية (٣٨٣٩ و٣٨٤٠) من وجه آخر.

---

(١) الشَّوَار، بفتح الشين: متاع البيت.

(٢) أي: الجَرَيان.

قوله: «﴿كَوَاعِبَ﴾: نَواهِدَ» وَصَلَه ابن أبي حاتم من طريق عليّ بن أبي طلحة عن ابن عبَّاس، قال في قوله تعالى: ﴿وَكَوَاعِبَ أَتْرَابًا﴾ قال: نَواهِد. انتهى، وهو جمع ناهدٍ، والناهد: هي التي بَدَا نَهْدُها.

قوله: «الرَّحيق: الخمر» وَصَلَه ابن جَرِير (٣٠/ ١٠٦) من طريق عليّ بن أبي طلحة عن ابن عبَّاس في قوله تعالى: ﴿رَّحِيقٍ مَّخْتُومٍ﴾ [المطففين:٢٥]، قال: الخمر خُتِمَ بالمِسكِ، وقيل: الرَّحيق: هو الخالص من كلّ شيء.

قوله: «التَّسْنيم: يَعْلُو شرابَ أهل الجنَّة» وَصَلَه عبد بن حُميدٍ بإسنادٍ صحيحٍ عن سعيد ابن جُبَير عن ابن عبَّاس قال: التَّسنيم يَعلُو شراب أهل الجنَّة، وهو صِرْفٌ للمُقرَّبِينَ، ويُمزَج لأصحاب اليمين.

قوله: «﴿خِتَـٰمُهُۥ﴾: طِينُه ﴿مِسْكٌ﴾» وَصَلَه ابن أبي حاتم من طريق مجاهد في قوله: ﴿خِتَـٰمُهُۥ مِسْكٌ﴾ قال: طينه مِسك. قال ابن القَيِّم في «حادي الأرواح»: تفسير مجاهد هذا يحتاج إلى تفسير، والمراد ما يَبقى آخرَ الإناء من الدُّرْدِيّ مثلاً. قال: وقال بعض الناس: معناه آخِرُ شُربهم يُختَم برائحة المِسك./ قلت: هذا أخرجه ابن أبي حاتم أيضاً من طريق أبي الدَّرداء قال في قوله: ﴿خِتَـٰمُهُۥ مِسْكٌ﴾ قال: هو شراب أبيض مِثل الفِضَّة يَختِمونَ به آخِرَ شرابهم، وعن سعيد بن جُبَير: خِتامه: آخِرُ طَعْمه. ٣٢٢/٦

قوله: «﴿نَضَّاخَتَانِ﴾: فيّاضَتان» وَصَلَه ابنُ أبي حاتم من طريق عليّ بن أبي طلحة عن ابن عبَّاس.

قوله: «يقال: ﴿مَّوْضُونَةٍ﴾: منسوجة، منه وَضِين الناقة» هو قول الفَرّاء، قال في قوله: ﴿مَّوْضُونَةٍ﴾ أي: منسوجة، وإنَّما سَمَّتِ العرب وَضِينَ الناقة وضيناً لأنَّه منسوج. وقال أبو عُبيدة في «المجاز» في قوله: ﴿عَلَىٰ سُرُرٍ مَّوْضُونَةٍ﴾ يقال: مُتَداخِلة، كما يُوصَل حَلَق الدِّرع بعضها في بعض مُضاعَفةً. قال: والوَضِين: البِطَان إذا نُسِجَ بعضُه على بعض مُضاعَفاً، وهو وَضِينٌ في موضع موضون. وروى ابن أبي حاتم من طريق الضَّحّاك في قوله: ﴿مَّوْضُونَةٍ﴾

قال: التَّوضينُ: التَّشبيك والنَّسْج، يقول: وسَطُها مُشَبَّك منسوج. ومِن طريق عِكْرمة في قوله: ﴿مَّوْضُونَةٍ﴾ قال: مُشَبَّكة بالدُّرِّ والياقُوت.

**قوله: «والكُوب: ما لا أُذُن له ولا عُرْوة، والأباريق: ذَوات الآذان والعُرا»** هو قول الفَرّاء سواء، وروى عبد بن حُميدٍ من طريق قَتَادة، قال: الكُوب: الذي دون الإبريق ليس له عُرْوة.

**قوله: «﴿عُرُبًا﴾: مُثقَّلة»** أي: مضمومة الرّاء **«واحدها: عَرُوب، مِثل: صَبُور وصُبُر»** أي: على وزنِهِ، وهذا قول الفَرّاء، وحكَى عن الأعمَش، قال: كنت أسمَعُهم يقولون: «عُرْباً» بالتَّخفيف، وهو كالرُّسُل والرُّسْل بالتَّخفيف في لغة تميم وبكر. قال الفَرّاء: والوجه التَّثقيل؛ لأنَّ كلّ فَعُول أو فَعيل أو فِعَال جُمِعَ على هذا المِثال فهو مُثقَّل، مُذكَّراً كان أو مؤنَّثاً. قلت: مُرادهم بالتَّثقيل الضَّمّ، وبالتَّخفيف الإسكان.

**قوله: «يُسمّيها أهل مكَّة العَرِبة...»** إلى آخره، جَزَمَ الفَرّاء بأنَّها الغَنِجة. وأخرجه ابن أبي حاتم عن عِكْرمة، ومِن طريق بُرَيدةَ قال: هي الشَّكِلة بلغة أهل مكَّة، والمغنُوجةُ بلغة أهل المدينة، ومِثله في «كتاب مكَّة» للفاكِهي(١٦٩٦)، وروى ابن أبي حاتم من طريق زيد بن أسلَمَ قال: هي الحسنة الكلام، ومِن طريق جعفر بن محمَّد عن أبيه عن جَدّه (١٨٧٩٠) مرفوعاً: «العُرُبُ كلامُهنَّ عربيٌّ»، وهو ضعيف مُنقَطِع، وأخرج الطَّبَري (٢٧/ ١٨٧) من طريق تميم بن حَذْلَم[1] في قوله: ﴿عُرُبًا﴾ قال: العَرِبة: الحسنةُ التَّبَعُّل، كانت العرب تقول إذا كانت المرأة حسنةَ التَّبَعُّل: إنَّها لَعَرِبةٌ. ومِن طريق عبد الله بن عُبيد بن عُمَير المكّي (٢٧/ ١٨٨) قال: العَرِبة التي تَشتَهي زوجها، ألا تَرى أنَّ الرجل يقول للناقة: إنَّها لَعَرِبةٌ؟

**قوله: «وقال مجاهد: ﴿فَرَوْحٌ﴾: جَنَّة ورَخاء، والرَّيحان: الرِّزْق»** يريد تفسير قوله تعالى: ﴿فَرَوْحٌ وَرَيْحَانٌ﴾، قال الفِرْيابي: حدَّثنا ورقاءُ عن ابن أبي نَجِيح عن مجاهد في قوله: ﴿فَرَوْحٌ﴾ قال: جَنَّة ﴿وَرَيْحَانٌ﴾ قال: رِزق. وأخرجه البيهقي في «البعث» (٣٣١) من طريق آدم عن ورقاء بسندِه بلفظ: ﴿فَرَوْحٌ وَرَيْحَانٌ﴾ قال: الرَّوح: جَنَّة ورَخاء، والرَّيحان: الرِّزق.

---

(١) تحرف في الأصلين و(س) إلى: حذام.

قوله: «والمنضُود: الموْز، والمَخْضُود: المُوقَر حَمْلاً، ويقال أيضاً: الذي لا شَوْك له» وَصَلَه الفِرْيابي والبيهقي (٢٧٨) عن مجاهد في قوله: ﴿وَطَلْحٍ مَّنضُودٍ﴾ [الواقعة:٢٩] قال: الموز المتراكم. والسِّدْر المخضود: المُوقَر حَمْلاً. ويقال أيضاً: الذي لا شوكَ فيه، وذلك لأنَّهم كانوا يَعجَبونَ بوَجٍّ وظِلاله من طَلْح وسِدْر. قلت: وَجٌّ بفتح الواو وتشديد الجيم بالطائف.

وكأنَّ عِياضاً لم يَقِف على ذلك فزَعَمَ في أواخر «المشارق» أنَّ الذي وقع في البخاري تَخليط، قال: والصواب: والطَّلح: الموز، والمنضُود: المُوْقَر حَمْلاً الذي نُضِّدَ بعضُه على بعض من كَثرة حَمْله. كذا قال، وقد نَقَلَ الطَّبري (٢٧/ ١٨٠و١٨٢) القولَين عن جمعٍ من العلماء بأسانيدِه إليهم، فنَقَلَ الأوَّل عن مجاهد والضَّحّاك وسعيد بن جُبَير، ونَقَلَ الثَّاني عن ابن عبَّاس وقَتَادة وعِكْرمة وقَسَامة بن زهير وغيرهم[1]، وكأنَّ عياضاً استبعَدَ تفسير الخَضْد بالثِّقل، لأنَّ الخَضْد في اللُّغة القَطع، وقد نَقَلَ أهل اللُّغة أيضاً أنَّ الخَضْد التَّثَنّي، وعليه يُحمَل التأويل الأوَّل، أي: أنَّه من كَثرة حَمْله انثَنى، وأمَّا التأويل الذي ذكره هو،/ ٣٢٣/٦ فقد نَقَلَ الطَّبَري اتِّفاق أهل التأويل من الصحابة والتابعينَ على أنَّ المراد بالطَّلح المنضُود: الموز، وأسنَدَ عن عليّ أنَّه كان يقولها: والطَّلع، بالعينِ، قال: فقيل له: أفلا تُغيِّرها؟ قال: إنَّ القرآن لا يُهاجُ[2] اليوم. فظَهَرَ بذلك فساد الاعتراض، وأنَّ الذي وقع في الأصل هو الصواب، والله أعلم.

قوله: «والعُرُب: المحَبَّبات إلى أزواجهنَّ» كذا أخرجه عبد بن حُميدٍ والفِرْيابي والطَّبَري (٢٧/ ١٨٨) وغيرهم من طريق مجاهد وغيره، ورواه الفِرْيابي من وجه آخر عن مجاهد قال: العُرُب: العَواشق، وأخرج الطَّبَري (٢٧/ ١٨٨) نحوه عن أمّ سَلَمة مرفوعاً.

قوله: «﴿مَّسْكُوبٍ﴾: جارٍ» يريد تفسير قوله تعالى: ﴿وَمَآءٍ مَّسْكُوبٍ﴾.

---

(١) الذي نقله الطبري عن هؤلاء هو تفسير الطلح بالموز، وليس تفسير النَّضْد بأنه الموقر حَمْلاً، وإنما نقل تفسير النضد بأنه ما نُضِد بعضه فوق بعض وجُمع بعضُه إلى بعض عن ابن عباس لا غير في رواية عنه.

(٢) قال ابن عبد البر في «التمهيد» ٨/ ٢٩٧: هذا عندي معناه: لا ينبغي أن يبدّل.

وقوله: «﴿وَفُرُشٍ مَّرْفُوعَةٍ﴾ بعضها فوق بعض» وَصَلَه والذي قبله الفِرْيابي أيضاً عن مجاهد. وقال أبو عُبيدة في «المجاز»: المرفوعة: العالية، تقول: بناء مُرتَفِع، أي: عالٍ. وروى ابن حِبّان (٧٤٠٥) والتِّرمِذي (٢٥٤٠ و٣٢٩٤) من حديث أبي سعيد الخُدري في قوله: ﴿وَفُرُشٍ مَّرْفُوعَةٍ﴾ قال: «ارتفاعها مَسِيرة خمس مئة عام»[1]، قال القُرْطُبي: معناه أنَّ الفُرُش في الدَّرَجة[2]، وهذا القَدْر ارتفاع، قال: وقيل: المراد بالفُرُشِ المرفوعة: النِّساء المرتَفِعات القَدر لحُسنِهنَّ وجمالهنَّ.

قوله: «﴿لَغْوًا﴾: باطلاً، ﴿تَأْثِيمًا﴾: كَذِباً» يريد تفسير قوله تعالى: ﴿لَا يَسْمَعُونَ فِيهَا لَغْوًا وَلَا تَأْثِيمًا﴾، وقد وَصَلَه أيضاً الفِرْيابي عن مجاهد كذلك.

قوله: «﴿أَفْنَانٍ﴾: أغصانٌ» يريد تفسير قوله تعالى: ﴿ذَوَاتَآ أَفْنَانٍ﴾.

وقوله: «﴿وَجَنَى ٱلْجَنَّتَيْنِ دَانٍ﴾ ما يُجتَنى من قريب» وَصَلَ ذلك الطَّبَري[3] (٢٧/ ١٤٨) عن مجاهد، وعن الضَّحّاك: يعني ﴿أَفْنَانٍ﴾: ألوان من الفاكِهَة. وواحدها على هذا فَنٌّ، وعلى الأوَّل فنَنٌ.

قوله: «﴿مُدْهَآمَّتَانِ﴾ سَوْداوانِ من الرِّيِّ» وَصَلَه الفِرْيابي عن مجاهد بلفظ: مُسوادَّتان. وقال الفَرّاء: قوله: ﴿مُدْهَآمَّتَانِ﴾ يعني: خَضراوانِ إلى السَّواد من الرِّيّ، وعن عَطيَّة: كادتا أن تكونا سَوداوَين من شِدَّة الرِّيِّ، وهما خَضْراوانِ إلى السَّواد من الرِّيّ.

**٣٢٤٠- حدَّثنا أحمدُ بنُ يونسَ، حدَّثنا اللَّيثُ بنُ سعدٍ، عن نافعٍ، عن عبدِ الله بنِ عمرَ رضي الله عنهما، قال: قال رسولُ الله ﷺ: «إذا مات أحدُكم فإنَّه يُعرَضُ عليه مَقْعَدُه بالغَدَاةِ والعَشِيِّ، فإنْ كان من أهلِ الجنَّةِ فمن أهلِ الجنَّةِ، وإنْ كان من أهلِ النارِ فمن أهلِ النارِ».**

---

(١) هو مرفوع إلى النبي ﷺ، وأخرجه أيضاً أحمد في «مسنده» (١١٧١٩)، وإسناده ضعيف.

(٢) هذا نقله الترمذي قبل القرطبي بإثر حديث أبي سعيد الخدري المذكور.

(٣) يعني تفسير الأفنان بالأغصان، وأما تفسير الآية الثانية، فقد قالَ ابن عباس فيما نقله عنه الطبري ٢٧/ ١٥٠: ثمارها دانية.

٣١٨/٦ ٣٢٤١- حدَّثنا أبو الوليدِ، حدَّثنا سَلْمُ بنُ زَرِيرٍ، حدَّثنا أبو رَجَاءٍ، عن عِمْرانَ بنِ حُصَين، عن النبيِّ ﷺ قال: «اطَّلَعْتُ في الجنَّةِ فرأيتُ أكثرَ أهلِها الفقراءَ، واطَّلَعْتُ في النارِ فرأيتُ أكثرَ أهلِها النِّساءَ».

[أطرافه: ٥١٩٨، ٦٤٤٩، ٦٥٤٦]

٣٢٤٢- حدَّثنا سعيدُ بنُ أبي مريمَ، حدَّثنا اللَّيثُ، قال: حدَّثني عُقَيلٌ، عن ابنِ شِهابٍ، قال: أخبرني سعيدُ بنُ المسيّب، أنَّ أبا هريرةَ ﷺ، قال: بَيْنا نحنُ عندَ النبيِّ ﷺ إذ قال: «بَيْنا أنا نائمٌ رأيتُني في الجنَّةِ، فإذا امرأةٌ تَتَوضَّأُ إلى جانبِ قَصْرٍ، فقلتُ: لمن هذا القَصْرُ؟ فقالوا: لعمرَ ابنِ الخطّابِ، فذَكَرتُ غَيْرَتَه، فوَلَّيتُ مُدْبِراً»، فبَكَى عُمرُ، وقال: أعليكَ أغارُ يا رسولَ الله؟!

[أطرافه في: ٣٦٨٠، ٥٢٢٧، ٧٠٢٣، ٧٠٢٥]

٣٢٤٣- حدَّثنا حَجّاجُ بنُ مِنْهالٍ، حدَّثنا همَّامٌ، قال: سمعتُ أبا عِمْرانَ الجَوْنيَّ يُحدِّثُ، عن أبي بكرِ بنِ عبدِ الله بنِ قيسٍ الأشعَرِيِّ، عن أبيه، عن النبيِّ ﷺ قال: «الخيمةُ دُرّةٌ مُجوَّفةٌ طُولُها في السَّماءِ ثلاثونَ مِيلاً، في كلِّ زاوِيةٍ منها للمُؤمِنِ أهلٌ لا يَراهُمُ الآخَرونَ».

قال أبو عبدِ الصَّمَد والحارثُ بنُ عُبَيدٍ، عن أبي عِمْرانَ: «سِتّونَ مِيلاً».

[طرفه في: ٤٨٧٩]

٣٢٤٤- حدَّثنا الحُمَيديُّ، حدَّثنا سفيانُ، حدَّثنا أبو الزِّناد، عن الأعرَجِ، عن أبي هريرةَ ﷺ، قال: قال رسولُ الله ﷺ: «قال اللهُ: أعدَدْتُ لعِبادِي الصَّالحينَ ما لا عَينٌ رَأتْ، ولا أُذُنٌ سمعَتْ، ولا خَطَرَ على قَلْبِ بَشَرٍ» فاقرؤُوا إن شِئتُم: ﴿فَلَا تَعْلَمُ نَفْسٌ مَّآ أُخْفِيَ لَهُم مِّن قُرَّةِ أَعْيُنٍ﴾ [السجدة:١٧].

[أطرافه في: ٤٧٧٩، ٤٧٨٠، ٧٤٩٨]

٣٢٤٥- حدَّثنا محمَّدُ بنُ مُقاتِلٍ، أخبرنا عبدُ الله، أخبرنا مَعمَرٌ، عن همَّام بنِ مُنبِّهٍ، عن أبي هريرةَ ﷺ، قال: قال رسولُ الله ﷺ: «أوَّلُ زُمْرةٍ تَلِجُ الجنَّةَ صُورَتُهم على صورةِ القمرِ ليلةَ

البَدْرِ، لا يَبْصُقونَ فيها ولا يَمْتَخِطُونَ ولا يَتَغَوَّطونَ، آنيَتُهم فيها الذَّهبُ، أَمشاطُهم من الذَّهبِ والفِضّةِ، ومَجامِرُهم الأَلُوّةُ، ورَشْحُهم المِسْكُ، ولكلِّ واحدٍ منهم زوجَتانِ، يَرَى مُخَّ سُوقِهما من وراءِ اللَّحْمِ من الحُسْنِ، لا اختِلافَ بينَهم ولا تَباغُضَ، قلوبُهم قلبُ رجلٍ واحدٍ، يُسبِّحونَ اللهَ بُكْرةً وعَشِيّاً».

[أطرافه في: ٣٢٤٦، ٣٢٥٤، ٣٣٢٧]

٣٢٤٦- حدَّثنا أبو اليَمَان، أخبرنا شعيبٌ، حدَّثنا أبو الزِّناد، عن الأعرَجِ، عن أبي هريرةَ ﷺ، أنَّ رسولَ الله ﷺ قال: «أوَّلُ زُمْرةٍ تَدخُلُ الجنَّةَ على صورةِ القمرِ ليلةَ البَدْرِ، والذين على أثَرِهم كأشَدِّ كوكبٍ إضاءةً، قلوبُهم على قَلْبِ رجلٍ واحدٍ، لا اختِلافَ بينَهم ولا تَباغُضَ، لكلِّ امرِئٍ منهم زوجَتانِ، كلُّ واحدةٍ منهما يَرَى مُخَّ ساقِها من وراءِ لحمِها من الحُسْنِ، يُسبِّحونَ اللهَ بُكْرةً وعَشِيّاً، لا يَسْقَمونَ ولا يَمْتَخِطُونَ ولا يَبْصُقونَ، آنيَتُهم الذَّهبُ والفِضّةُ، وأمشاطُهُم الذَّهبُ، ووَقُودُ مَجامِرِهمُ الأَلُوّةُ ـ قال أبو اليَمَان: يعني العُودَ ـ ورَشْحُهم المِسْك». ٦/٣١٩

وقال مجاهدٌ: الإبكارُ: أوَّلُ الفجرِ، والعَشِيُّ: مَيلُ الشَّمسِ إلى أن ـ أُراه ـ تَغرُبَ.

ثم ذكر المصنف في الباب ستة عشر حديثاً:

**الأول**: حديث ابن عمر في عَرْض مَقعَد الميِّت عليه، وقد تقدَّم شرحه في أواخر الجنائز (١٣٧٩)، وهو من أوضح الأدلَّة على مقصود التَّرجمة.

وقوله في آخره: «فمن أهل النار» زادَ إبراهيم بن شَريك عن أحمد بن يونس شيخ البخاري فيه: «حتَّى يَبعَثَه الله يوم القيامة» أخرجه الإسماعيلي، وقد تقدَّمت هذه الزِّيادةُ أيضاً والكلامُ عليها في الجنائز[1].

**الثاني**: حديثُ أبي رَجَاء ـ وهو العُطاردي ـ عن عِمران بن حُصَين في أكثر أهل الجنَّة، وسيأتي شرحه في كتاب الرِّقاق (٦٤٤٩)، مع بيان الاختلاف فيه على أبي رَجَاء، والغَرَض منه هنا قوله: «اطَّلَعت في الجنَّة» فإنَّه يدلّ على أنَّها موجودةٌ حالةَ اطِّلاعه، وهو مقصود التَّرجمة.

---

(١) عند شرح حديث أنس برقم (١٣٧٤)، حيث ذكر روايات أخرى تشتمل على هذه الزيادة.

و«سَلْم» بفتح المهمَلة وسكون اللّام و«زَرِير» بوزن عَظِيم، أوّله زاي بعدها راء وآخره راء أيضاً.

**الثالث**: حديثُ أبي هريرة في قصَّة القَصر الذي رأى لعمرَ في الجنَّة، وسيأتي شرحه في مناقبه (٣٦٨٠)، والغَرَض منه هنا قوله: «رأيتُني في الجنَّة»، وهذا وإن كان مَناماً لكنَّ رُؤيا الأنبياء حقٌّ، ومِن ثَمَّ أعمَلَ حُكم غَيْرة عمر حتَّى امتَنَعَ من دخول القَصر. وقد روى أحمد (٢٢١٢٠) من حديث معاذ قال: إنَّ عمر من أهل الجنَّة، وذلك أنَّ النبي ﷺ كان ما يرى في يَقَظَته أو نومه سواء، وأنَّه قال: «بَيْنا أنا في الجنَّة إذ رأيت فيها جارية[1] فقلت: لمن هذه؟ فقيل: لعمر بن الخطّاب».

**الرابع**: حديثُ أبي موسى: «الخَيمة دُرَّة مُجوَّفة طولها» كذا للأكثرِ، وللسَّرَخْسي والمُستَمْلي: «دُرٌّ مُجوَّف طوله» وقع عندهما بصيغة المذكَّر، ووجهه أنَّ المقصود معنى الخَيْمة، وهو الشيء الساتر ونحو ذلك، وسيأتي شرح هذا الحديث في تفسير سورة الرَّحمن (٤٨٧٩).

وقوله: «**وقال أبو عبد الصَّمَد والحارث بن عُبيد عن أبي عِمْران: سِتّونَ ميلاً**» يعني: أنَّهما رَوَيا هذا الحديث بهذا الإسناد، فقالا: «ستّونَ» بدل قول همَّام: «ثلاثونَ»، وطريق أبي عبد الصَّمَد ـ وهو عبد العزيز بن عبد الصَّمَد العَمِّي ـ وصلها المؤلِّف هناك، وطريق الحارث بن عُبيد ـ وهو أبو[2] قُدامةَ ـ وَصَلَها مسلم (٢٨٣٨/ ٢٣) ولفظه: «إنَّ للعبد في الجنَّة لخيمةً من لُؤلُؤة مُجوَّفة طولها ستّونَ ميلاً».

٣٢٤/٦ **الحديث الخامس**: حديثُ أبي هريرة فيما أُعِدَّ لأهل الجنَّة، سيأتي شرحه في تفسير سورة السَّجدة (٤٧٧٩).

**الحديث السادس والسابع**: حديثُ أبي هريرة في صفة أهل الجنَّة، أورَدَه من طريقَينِ،

---

(١) كذا قال الحافظ رحمه الله، وإنما الرواية في حديث معاذ بذكر دارٍ لا جاريةٍ، عند أحمد وغيره.

(٢) في (أ) و(س): ابن قدامة، ولم يرد في شيء من مصادر ترجمته أنه ابن قدامة، وإنما كنيته أبو قدامة كما جاء في (ع) على الصواب.

وقد ذكره من طريق ثالثة سيأتي في هذا الباب أيضاً (٣٢٥٤)، وقد ذُكِر بعضه في «صفة آدم» (٣٣٢٧) من وجه رابع.

**قوله: «أوَّل زُمْرة»** أي: جماعة.

**قوله: «صُورَتهم على صورة القمر ليلةَ البَدْر»** أي: في الإضاءَة، وسيأتي بيان ذلك في الرِّقاق (٦٥٤٢)، بلفظ: «يَدخُل الجنَّة من أمَّتي سبعونَ ألفاً تُضيء وجوهُهم إضاءَة القمر ليلةَ البدر»، وفي الرِّواية الثَّانية هنا: «والذين على أثَرهم كأشدِّ كوكبٍ إضاءَةً»، زادَ مسلم (٢٨٣٤/ ١٦) في رواية أُخرى: «ثمَّ هم بعد ذلك منازلُ».

**قوله: «لا يَبْصُقونَ فيها ولا يَمْتَخِطونَ ولا يَتَغَوَّطُونَ»** زادَ في «صفة آدم» (٣٣٢٧): «ولا يَبُولونَ ولا يَتفُلونَ»[1]، وفي الرِّواية الثَّانية (٣٢٤٦): «لا يَسقَمونَ»، وقد اشتَمَلَ ذلك على نَفْي جميع صِفات النَّقص عنهم.

ولمسلم (٢٨٣٥/ ١٩) من حديث جابر: «يأكُل أهل الجنَّة ويشربونَ ولا يَبُولون ولا يَتَغَوَّطونَ، طعامهم ذلك جُشاءٌ كريح المِسْك»، وكأنَّه مختصر ممَّا أخرجه النَّسائي[2] (ك١١٤١٤) من حديث زيد بن أرقَمَ قال: جاء رجل من أهل الكتاب فقال: يا أبا القاسم، تَزعُم أنَّ أهل الجنَّة يأكلون ويشربونَ؟ قال: «نعم، إنَّ أحدهم لَيُعطَى قُوَّة مئة رجلٍ في الأكل والشُّرب والجِماع» قال: الذي يأكُل ويشرب تكون له الحاجة وليس في الجنَّة أذًى! قال: «تكون حاجةُ أحدهم رَشْحاً يَفِيض من جلودهم كرَشْح المِسك»، وسَمّى الطبراني[3] في روايته هذا السائل ثَعْلبة بن الحارث.

قال ابن الجَوْزيّ: لمَّا كانت أغذية أهل الجنَّة في غاية اللَّطافة والاعتدال، لم يكن فيها أذًى ولا فَضْلةً تُستَقذَرُ، بل يَتولَّد عن تلك الأغذية أطيَبُ ريحٍ وأحسنُه.

---

(١) الزيادة بذكر البول، وأما التفل فهو والبصاق بمعنىً، وقد ورد في هذه الرواية كما ترى.

(٢) وهو في «مسند أحمد» أيضاً (١٩٢٦٩). وجاء عنده وعند النسائي: رجل من اليهود.

(٣) في «الأوسط» (٧٧٤١).

قوله: «آنيتُهم فيها الذَّهب» زادَ في الرِّواية الثَّانية (٣٢٤٦): «والفِضَّة»، وقال في الأمشاط عكس ذلك، وكأنَّه اكتَفى في الموضعين بذِكْرِ أحدهما عن الآخر، فإنَّه يحتمل أن يكون الصِّنفانِ لكُلٍّ منهم، ويحتمل أن يكون أحد الصِّنفَين لبعضِهم والآخر للبعض الآخر، ويُؤيِّده حديث أبي موسى مرفوعاً: «جَنَّتانِ من ذهب آنيتُهما وما فيهما، وجَنَّتانِ من فِضَّة آنيتُهما وما فيهما» الحديث مُتَّفَق عليه[1]، ويُؤيِّد الأوَّل ما أخرجه الطبراني[2] بإسنادٍ قوي عن أنس مرفوعاً: «إنَّ أدنى أهل الجنَّة درجةً لَمن يقوم على رأسه عشرةُ آلاف خادم، بيد كلّ واحد صَحْفتانِ: واحدة من ذهب والأُخرى من فِضَّة» الحديث.

تنبيه: المشط بتثليث الميم، والأفصَح ضمُّها.

قوله: «ومَجامِرُهم الأَلُوَّة» الأَلُوَّة: العُود الذي يُبَخَّر به، قيل: جُعِلَت مَجامرُهم نفسَ العُود، لكن في الرِّواية الثَّانية (٣٢٤٦): «ووقود مَجامرهم الأَلُوَّة»، فعلى هذا في رواية الباب تَجوُّز، ووقع في رواية الصَّغاني بعد قوله: «الأَلُوَّة»: قال أبو اليَمَان: يعني العُود.

والمجامر: جمع مِجْمَرة، وهي المِبخَرة، سُمّيَت مِجْمَرة؛ لأنَّها يُوضَع فيها الجَمْر ليفُوحَ به ما يُوضَع فيها من البَخُور.

والأَلُوَّة: بفتح الهمزة ويجوز ضمّها وبضمِّ اللّام وتشديد الواو، وحكى ابن التِّين كسر الهمزة وتخفيف الواو، والهمزة أصلية، وقيل: زائدة، قال الأصمعي: أُراها فارسيةً عُرِّبَت.

وقد يقال: إنَّ رائحة العُود إنَّما تَفُوح بوضعه في النار، والجنَّة لا نار فيها، ومِن ثَمَّ قال الإسماعيلي بعد تخريج الحديث المذكور: يُنظَر هل في الجنَّة نار؟ ويُجاب باحتمال أن يَشتَعِل بغير نار، بل بقوله: كُن، وإنَّما سُمّيت مِجْمَرة باعتبار ما كان في الأصل، ويُحتمل أن يَشتَعِل بنارٍ لا ضَرَر فيها ولا إحراق، أو يَفُوح بغير اشتعال، ونحو ذلك ما أخرجه

---

(١) سيأتي برقم (٤٨٧٨)، وهو عند مسلم برقم (١٨٠).

(٢) في «الأوسط» (٧٦٧٤) وإسناده ضعيف لضعف الحسن بن كثير بن يحيى أبي كثير في إسناده وجهالة يحيى بن سعيد اليمامي.

التِّرمِذي[١] من حديث ابن مسعود مرفوعاً: «إنَّ الرجل في الجنَّة لَيَشتَهي الطَّير فيَخِرُّ بين يديه مَشويّاً»، وفيه الاحتمالات المذكورة، وقد ذكر نحو ذلك ابن القَيِّم في الباب الثَّاني والأربعينَ من «حادي الأرواح»، وزادَ في الطَّير: أو يُشوى خارجَ الجنَّة، أو بأسبابٍ قُدِّرَت لإنضاجه ولا تَتَعيَّن النار، قال: وقريب من ذلك قوله تعالى: ﴿هُمْ وَأَزْوَاجُهُمْ فِي ظِلَالٍ﴾ [يس:٥٦]، ﴿أُكُلُهَا دَآئِمٌ وَظِلُّهَا﴾ [الرعد:٣٥] وهي لا شمس فيها.

وقال القُرْطُبي: قد يقال: أيُّ حاجة لهم إلى المشط وهم مُرْد وشُعُورهم لا تَتَّسِخ؟/ وأيّ حاجة لهم إلى البَخُور وريحهم أطيَبُ من المِسك؟ قال: ويُجاب بأنَّ نعيم أهل الجنَّة ٣٢٥/٦ من أكل وشُرب وكِسوةٍ وطيبٍ ليس عن ألم جُوعٍ أو ظمإٍ أو عُرْيٍ أو نَتْن، وإنَّما هي لَذّاتٌ مُتَتالية ونِعَم مُتَوالية، والحِكْمة في ذلك أنَّهم يُنَعَّمونَ بنوعِ ما كانوا يَتَنَعَّمونَ به في الدُّنيا.

وقال النَّوَوي: مذهب أهل السُّنَّة أنَّ تَنَعُّم أهل الجنَّة على هيئة تَنَعُّم أهل الدُّنيا إلَّا ما بينهما من التَّفاضُل في اللَّذَّة، ودَلَّ الكتاب والسُّنَّة على أنَّ نعيمهم لا انقطاع له[٢].

**قوله: «ولِكلِّ واحد منهم زوجَتانِ»** أي: من نساء الدُّنيا[٣]، فقد روى أحمد (١٠٩٣٢) من وجه آخر عن أبي هريرة مرفوعاً في صفة أدنى أهل الجنَّة منزلة: «وإنَّ له من الحُور العين لاثنتَين وسبعينَ زوجةً سوى أزواجه من الدُّنيا»، وفي سنده شَهْر بن حَوشَبٍ وفيه مقال، ولأبي يعلى في حديث الصُّوْر الطَّويل من وجه آخر عن أبي هريرة في حديث

---

(١) كذا قال الحافظ والعيني في «عمدة القاري» ١٥/ ١٥٤، وهو ذهول منهما رحمهما الله، لأن الحديث ليس عند الترمذي، ولم يعزُه له المنذري في «الترغيب والترعيب» ٤/ ٥٢٧، ولا ابن كثير في «تفسيره» عند تفسير قوله: ﴿وَلَحْمِ طَيْرٍ مِّمَّا يَشْتَهُونَ﴾ [الواقعة:٢١]، ومما يؤيد ذلك أن الحافظ نفسه قد ذكره في «المطالب العالية بزوائد المسانيد الثمانية» (٤٦١٦) وعزاه الحافظُ للبزار (٢٠٣٢) وأبي يعلى والحسن بن عرفة، قلنا: وهو أيضاً عند الشاشي في «مسنده» (٨٥٨)، وأبي نعيم في «صفة الجنة» (٣٤١)، والبيهقي في «البعث والنشور» (٣١٨)، وغيرهم، وفي إسناده حميد بن عطاء الأعرج، وهو ضعيف.

(٢) من ذلك قوله تعالى: ﴿أُكُلُهَا دَآئِمٌ وَظِلُّهَا﴾ [الرعد:٣٥].

(٣) كذا قال الحافظ، وتبعه العيني رحمهما الله، مع أنه وقع تقييدهما عند البخاري نفسه برقم (٣٢٥٤) و(٣٣٢٧) من وجهين آخرين عن أبي هريرة أنهما من الحُور العين.

مرفوع[١]: «فيَدخُل الرجلُ على ثِنتَين وسبعينَ زوجة ممَّا يُنشِئ الله وزوجَتَين من ولد آدم»، وأخرجه التِّرمِذي (٢٥٦٢) من حديث أبي سعيد رفعه: «إنَّ أدنى أهل الجنَّة الذي له ثمانونَ ألف خادم وثِنتانِ وسبعونَ زوجة»، وقال: غريب[٢]، ومِن حديث المِقدام بن مَعدي كَرِبَ عنده (١٦٦٣): «للشَّهيد ستُّ خِصال» الحديث، وفيه: «ويَتَزَوَّج ثِنتَين وسبعينَ زوجةً من الحُور العين»[٣]، وفي حديث أبي أُمامةَ عند ابن ماجَهْ (٤٣٣٧) والدَّارمي رفعه: «ما أحد يَدخُل الجنَّة إلَّا زَوَّجَه الله ثِنتَين وسبعينَ من الحُور العين، وسبعينَ وثِنتَين من أهل الدُّنيا»[٤]، وسنده ضعيف جدّاً، وأكثر ما وَقَفتُ عليه من ذلك ما أخرج أبو الشَّيخ في «العَظَمة» والبيهقي في «البَعث» (٣٧٣) من حديث عبد الله بن أبي أَوفى رفعه: «إنَّ الرجل من أهل الجنَّة لَيُزوَّج خمس مئة حَوْراء، وإنّه[٥] لَيُفضي إلى أربعة آلاف بِكر وثمانية آلاف ثَيِّب»، وفيه راوٍ لم يُسمَّ، وفي الطبراني من حديث ابن عبَّاس[٦]: «إنَّ الرجل من أهل الجنَّة ليُفضي إلى مئة عَذْراء». وقال ابن القَيِّم: ليس في الأحاديث الصحيحة زيادة على زوجَتَين سوى ما في حديث أبي موسى: «إنَّ في الجنَّة للمؤمنِ لخيمةً من لُؤلُؤة له فيها أهلُونَ يَطُوف عليهم».

---

(١) وإسناده ضعيف، كما قال الحافظ في باب نفخ الصور من كتاب الرقاق، الباب رقم (٤٣).

(٢) وهو أيضاً في «مسند أحمد» (١١٧٢٣)، وإسناده ضعيف.

(٣) وهو أيضاً في «مسند أحمد» (١٧١٨٢)، وابن ماجه (٢٧٩٩).

(٤) كذا ساق الحافظ هذه الرواية بهذا اللفظ! مع أن الرواية عند ابن ماجه: «إلا زوَّجه اللهُ ثنتين وسبعين زوجة، ثنتين من الحور العين وسبعين من ميراثه من أهل النار»، وكذلك رواه أبو نعيم في «صفة الجنة» (٣٧٠) إلا أنه قال: «من أهل الدنيا»، وكذا رواه البيهقي في «البعث والنشور» (٣٦٧) إلا أنه قال: «من أهل الجنة»!

(٥) في (أ) و(س): أو أنه. وهو تحريف.

(٦) كذا قال الحافظ رحمه الله، وهو سبق قلم منه، فإنه أراد ذكر أبي هريرة، فسبق قلمه فذكر ابن عباس، لأن الحديث الذي عند الطبراني في «الأوسط» (٧١٨) إنما هو حديث أبي هريرة، وهو الذي صححه الضياء كما سينقله الحافظ عنه، وكما نقله عنه ابن كثير في «النهاية في الفتن والملاحم» ٢/ ٣٨٢. ومنشأ الوهم أن الحديث روي عن ابن عباس أيضاً عند أبي يعلى (٢٤٣٦) وغيره لكن إسناده ضعيف.

قلت: الحديث الأخير صحَّحه الضِّياء، وفي حديث أبي سعيد عند مسلم (١٨٨) في صفة أدنى أهل الجنَّة: «ثمَّ يَدخُل عليه زوجَتاه»، والذي يَظهَر أنَّ المراد أنَّ أقلّ ما لكلِّ واحد منهم زوجَتان، وقد أجاب بعضهم باحتمال أن تكون التَّثنية تَنظيراً لقوله: جَنَّتانِ وعينان، ونحو ذلك، أو المراد تَثنية التَّكثير والتَّعظيم نحو: لَبَّيكَ وسعدَيكَ، ولا يخفى ما فيه.

واستدلَّ أبو هريرة بهذا الحديث على أنَّ النِّساء في الجنَّة أكثرُ مِن الرِّجال، كما أخرجه مسلم (٢٨٣٤/ ١٤) من طريق ابن سِيرِينَ عنه، وهو واضح لكن يعارضُه قوله ﷺ في حديث الكُسُوف المتقدِّم (١٠٥٢): «رأيتُكُنَّ أكثر أهل النار»، ويُجاب بأنَّه لا يَلزَم من أكثريّتِهنَّ في النار نفيُ أكثريَّتِهنَّ في الجنَّة، لكن يُشكِلُ على ذلك قوله ﷺ في الحديث الآخَر: «اطَّلَعتُ في الجنَّة فرأيتُ أقلَّ ساكنها النِّساء»[1]، ويحتمل أن يكون الراوي رواه بالمعنى الذي فَهِمَه من أنَّ كَونهنَّ أكثرَ ساكني النار، يَلزَم منه أن يكنَّ أقلَّ ساكني الجنَّة، وليس ذلك بلازم لمَا قَدَّمتُه، ويحتمل أن يكون ذلك في أوَّل الأمر قبل خروج العُصاة من النار بالشَّفاعة، والله أعلم.

تنبيه: قال النَّوَوي: كذا وقع «زوجَتانِ» بتاءِ التأنيث، وهي لغة تكرَّرَت في الحديث، والأشهرُ[2] خِلافُها، وبه جاء القرآن، وذكر أبو حاتم السِّجِستاني: أنَّ الأصمعي كان يُنكِر زوجةً، ويقول: إنَّما هي زوج، قال: فأنشَدْناه قولَ الفَرَزدَق:

وإنَّ الـذي يَـسعَى لِيُفـسِدَ زوجَتِـي ... لَساعٍ[3] إلى أُسْـدِ الـشَّرى يَـستَبيلُها[4]

قال: فسَكَتَ. ثمَّ ذكر له شواهدَ أُخرى.

---

(١) أخرجه أحمد (١٩٨٣٧)، ومسلم (٢٧٣٨)، والنسائي في «الكبرى» (٩٢٢٢)، بلفظ: «إن أقل ساكني الجنة النساء».

(٢) في (س): والأكثر.

(٣) كذا جاء في الأصلين و(س)، والرواية: كساعٍ.

(٤) تصحفت في (س) إلى: يستنيلها.

قوله: «**مُخَّ سُوقهما من وراء اللَّحْم**» في الرِّواية الثَّالثة (٣٢٥٤): «والعظم»، والمخُّ بضمِّ الميم وتشديد المعجمة: ما في داخِل العظم، والمراد به وصفها بالصَّفاءِ البالغ، وأنَّ ما في داخِل العظم لا يَستَتِر بالعظم واللَّحم والجِلد.

٣٢٦/٦ ووقع عند التِّرمِذي (٢٥٣٣): «لَيُرى بياض ساقها من وراء سبعينَ حُلَّةً حتَّى يُرى مُخُّها»، ونحوه لأحمد (١١٧١٥) من حديث أبي سعيد، وزادَ: «يَنظُر وجهَه في خَدِّها أصفى من المِرآة».

قوله: «**قَلْب رجلٍ واحدٍ**» في رواية الأكثر بالإضافة، وللمُستَمْلي بالتَّنوين: «قلبٌ واحدٌ»، وهو من التَّشبيه الذي حُذِفَت أداتُه، أي: كقلبِ رجل واحد، وقد فسَّرَه بقوله: «لا تَحاسُدَ بينهم ولا اختلاف» أي: أنَّ قلوبهم طُهِّرَت عن مذموم الأخلاق.

قوله: «**يُسبِّحونَ اللهَ بُكْرة وعَشيّاً**» أي: قَدْرُهما، قال القُرْطُبي: هذا التَّسبيح ليس عن تكليف وإلزام، وقد فسَّرَه جابر في حديثه عند مسلم (٢٨٣٥) بقوله: «يُلهَمونَ التَّسبيح والتَّكبير كما يُلهَمون النَّفَس»، ووجه التَّشبيه أنَّ تَنفُّس الإنسان لا كُلفة عليه فيه، ولا بُدّ له منه، فجَعَلَ تَنفُّسهم تسبيحاً، وسببه أنَّ قلوبهم تَنوَّرَت بمعرفة الرَّبِّ سبحانه وامتَلَأت بحُبِّه، ومَن أحَبَّ شيئاً أكثرَ من ذِكْره.

وقد وقع في خبر ضعيف: «إنَّ تحت العرش سِتارةً مُعلَّقةً فيه ثمَّ تُطوَى، فإذا نُشِرَت كانت علامةَ البُكُور، وإذا طُوِيَت كانت علامةَ العَشِيّ».

قوله في آخر الرِّواية الثانية: «**قال مجاهد: الإبكار: أوَّل الفجر، والعَشيّ: مَيلُ الشمس إلى أن ـ أُراه ـ تَغرُبَ**» كذا في الأصل، وكأنَّ المصنِّف شكَّ في لفظ «تَغرُب» فأدخَلَ قبلها: أُراه، وهو بضمِّ الهمزة، أي: أظنّه، فهي جُملة مُعتَرِضة بين «أن» والفعل، وقد وَصَلَه عبد بن حُميدٍ والطَّبَري (٣/ ٢٦٢) وغيره من طريق ابن أبي نَجِيح عن مجاهد بلفظ: إلى أن تَغيب، وهو بالمعنى الذي ظنَّه المصنِّف، قال الطَّبَري: الإبكار: مصدر، تقول: أبكَرَ فلانٌ في حاجته يُبْكِر إبكاراً، إذا خرج من بين طلوع الفجر إلى وقت الضُّحى، وأمَّا العَشي فمن

بعد الزَّوال، قال الشّاعر[1]:

فلا الظِّلَّ من بَرْد الضُّحى تستطيعُهُ ولا الفَيءَ من بَرْد العَشيِّ تَذُوقُ

قال: والفَيء يكون من عند زوال الشمس ويَتَناهى بمَغِيبِها.

**٣٢٤٧- حدَّثنا محمَّدُ بنُ أبي بكرٍ المُقدَّميُّ، حدَّثنا فُضَيلُ بنُ سليمانَ، عن أبي حازمٍ، عن سَهْلِ بنِ سعدٍ ﷺ، عن النبيِّ ﷺ، قال: «لَيَدخُلَنَّ من أمَّتي سَبْعونَ ألفاً ـ أو سَبْعُ مئةِ ألفٍ ـ لا يَدخُلُ أوَّلُهم حتَّى يَدخُلَ آخرُهم، وجوهُهم على صورةِ القمرِ ليلةَ البَدْر».**

[أطرافه في: ٦٥٤٣، ٦٥٥٤]

**٣٢٤٨- حدَّثنا عبدُ الله بنُ محمَّدٍ الجُعْفيُّ، حدَّثنا يونسُ بنُ محمَّدٍ، حدَّثنا شَيْبانُ، عن قَتَادةَ، حدَّثنا أنسٌ ﷺ، قال: أُهدِيَ للنبيِّ ﷺ جُبَّةُ سُنْدُسٍ، وكان يَنْهَى عن الحريرِ، فعَجِبَ الناسُ منها، فقال: «والذي نَفْسُ محمَّدٍ بيدِه، لَمَنادِيلُ سعدِ بنِ معاذٍ في الجنَّةِ أحسنُ من هذا».**

**٣٢٤٩- حدَّثنا مُسدَّدٌ، حدَّثنا يحيى بنُ سعيدٍ، عن سفيانَ، قال: حدَّثني أبو إسحاقَ، قال: سمعتُ البراءَ بنَ عازبٍ رضي الله عنهما قال: أُتِيَ رسولُ الله ﷺ بثوبٍ من حريرٍ، فجعلوا يَعْجَبونَ من حُسْنِه ولِينِه، فقال رسولُ الله ﷺ: «لَمَنادِيلُ سعدِ بنِ معاذٍ في الجنَّةِ أفضلُ من هذا».**

[أطرافه في: ٣٨٠٢، ٥٨٣٦، ٦٦٤٠]

**٣٢٥٠- حدَّثنا عليُّ بنُ عبدِ الله، حدَّثنا سفيانُ، عن أبي حازمٍ، عن سَهْلِ بنِ سعدٍ الساعِديِّ، قال: قال رسولُ الله ﷺ: «موضعُ سَوْطٍ في الجنَّةِ، خيرٌ من الدُّنْيا وما فيها».**

**٣٢٥١- حدَّثنا رَوْحُ بنُ عبدِ المؤمِنِ، حدَّثنا يزيدُ بنُ زُرَيعٍ، حدَّثنا سعيدٌ، عن قَتَادةَ، حدَّثنا أنسُ بنُ مالكٍ ﷺ، عن النبيِّ ﷺ، قال: «إنَّ في الجنَّةِ لَشجرةً يَسِيرُ الرّاكِبُ في ظِلِّها مئةَ عامٍ لا يَقْطَعُها».**

---

(١) هو حميد بن ثور الهلالي، انظر «لسان العرب» مادة (فيأ). ووقع في (س): «يستطيعه» و«يذوق» بتذكير الضمير، وهو تصحيف، لأن الشاعر أراد به وصف سَرْحَةٍ، وهي شجرة معروفة، وهي مؤنثة.

٣٢٥٢- حدَّثنا محمَّدُ بنُ سِنانٍ، حدَّثنا فُلَيحُ بنُ سليمانَ، حدَّثنا هلالُ بنُ عليٍّ، عن عبدِ الرَّحمن بنِ أبي عَمْرةَ، عن أبي هريرةَ ﷺ، عن النبيِّ ﷺ، قال: «إنَّ في الجنَّةِ لَشجرةً يَسِيرُ الرّاكِبُ في ظِلِّها مئةَ سنةٍ»، واقرؤُوا إن شِئتُمْ: ﴿وَظِلٍّ مَّمْدُودٍ﴾ [الواقعة:٣٠].

[طرفه في: ٤٨٨١]

٣٢٥٣- «ولَقابُ قوسِ أحدِكم في الجنَّةِ خيرٌ ممَّا طَلَعَت عليه الشَّمسُ أو تَغرُب».

٣٢٥٤- حدَّثنا إبراهيمُ بنُ المنذِرِ، حدَّثنا محمَّدُ بنُ فُلَيحٍ، حدَّثنا أبي، عن هلالٍ، عن عبدِ الرَّحمن بنِ أبي عَمْرةَ، عن أبي هريرةَ ﷺ، عن النبيِّ ﷺ: «أوَّلُ زُمْرةٍ تَدخُلُ الجنَّةَ على صورةِ القمرِ ليلةَ البَدْرِ، والذين على آثارهم كأحسنِ كوكبٍ دُرِّيٍّ في السَّماءِ إضاءةً، قلوبُهم على قَلْبِ رجلٍ واحدٍ، لا تَباغُضَ بينَهم ولا تَحاسُدَ، لكلِّ امرِئٍ زوجَتانِ من الحُورِ العِين، يَرَى مُخَّ سُوقِهنَّ من وراءِ العَظْمِ واللَّحْم».

٣٢٥٥- حدَّثنا حَجّاجُ بنُ مِنهالٍ، حدَّثنا شُعْبةُ، قال: عَدِيُّ بنُ ثابتٍ أخبرني، قال: سمعتُ البراءَ ﷺ، عن النبيِّ ﷺ، قال: لمَّا مات إبراهيمُ، قال: «إنَّ له مُرْضِعاً في الجنَّة».

٣٢٥٦- حدَّثنا عبدُ العزيزِ بنُ عبدِ الله، قال: حدَّثني مالكٌ، عن صَفْوانَ بنِ سُلَيم، عن عطاءِ بنِ يَسارٍ، عن أبي سعيدٍ الخُدْريِّ ﷺ، عن النبيِّ ﷺ، قال: «إنَّ أهلَ الجنَّةِ يَتَراءَوْنَ أهلَ الغُرَفِ من فوقِهم كما تَتَراءَون الكَوكبَ الدُّرِّيَّ الغابرَ في الأُفُقِ من المشرِقِ أو المغربِ، لتَفاضُلِ ما بينَهم» قالوا: يا رسولَ الله، تلكَ منازلُ الأنبياءِ لا يَبلُغُها غيرُهم؟ قال: «بَلَى والذي نفسي بيدِه، رجالٌ آمَنوا بالله وصَدَّقوا المرسَلِينَ».

[طرفه في: ٦٥٥٦]

**الحديث الثامن**: حديثُ سَهْل بن سعد في عَدَد مَن يَدخُل الجنَّة بغير حِساب، وسيأتي شرحه في الرِّقاق (٦٥٤٣) إن شاء الله تعالى.

**الحديث التاسع**: حديثُ أنس: أُهدي للنبي ﷺ جُبَّة سُندُس، الحديث، وسيأتي شرحه

في كتاب اللِّباس[1]، ومضى مُعظَمه في كتاب الهِبة (٢٦١٥)، والغَرَض منه هنا ذِكْر مَناديل سعد بن معاذٍ في الجنَّة.

**الحديث العاشر**: حديثُ البَراء بن عازب في ذلك، وذكره عَقِب حديث أنس، لأنَّ في حديث أنس تَعجُّبُ الناس منها، وبيَّن ذلك في حديث البَراء حيثُ وقع فيه: «فجعلوا يَعجَبونَ من حُسنِه ولينِه»، وسيأتي شرحه أيضاً في اللِّباس (٥٨٣٦) إن شاء الله تعالى.

**الحديث الحادي عشر**: حديثُ سَهْل بن سعد: «موضعُ سَوطٍ في الجنَّة خير من الدُّنيا وما فيها»، وقد تقدَّم شرحه في أوَّل الجهاد (٢٧٩٦) من حديث أنس.

**الحديث الثاني عشر**: حديثُ أنس: «إنَّ في الجنَّة لَشجرةً».

**قوله**: «**حدَّثنا رَوْح بن عبد المؤمِن**» هو بفتح الرّاء، وهو بصريٌّ مشهور، وكذا بقيَّة رجال الإسناد، وسعيد: هو ابن أبي عَرُوبة، وليس لرَوح بن عبد المؤمن في البخاري سوى هذا الحديث الواحد، وقد أخرجه التِّرمِذي (٣٢٩٣) من طريق مَعمَر عن قَتَادة، وزادَ في آخر الحديث: «وإن شئتُم فاقرَؤوا ﴿وَظِلٍّ مَّمْدُودٍ﴾ [الواقعة: ٣٠]».

**الحديث الثالث عشر**: حديثُ أبي هريرة في ذلك، وفيه الزِّيادة المشار إليها، وفيه: «ولَقابُ قوس»، وهذا الأخير تقدَّم في الجهاد (٢٧٩٣) مع الكلام عليه، والشجرة المذكورة قال ابن الجَوزيّ[2]: يقال إنَّها: طُوبى.

قلت: وشاهد ذلك في حديث عُتْبَةَ بن عبدٍ السُّلَمي عند أحمد (١٧٦٤٢) والطبراني (١٧/ ٣١٢) وابن حِبّان (٧٤١٤)، فهذا هو المعتمَد، خِلافاً لمن قال: إنَّما نُكِّرَت للتَّنبيه على اختلاف جِنسها بحَسَبِ شَهَوات أهل الجنَّة.

**قوله**: «**يسير الرّاكِب**» أي: أيُّ راكِب فُرِضَ، ومنهم مَن حَمَلَه على الوَسَط المعتَدِل.

---

(١) تحت باب «مس الحرير من غير لُبس» (٢٦).

(٢) كذا قال الحافظ رحمه الله، وأما العيني في «عمدة القاري» ١٥/ ١٥٨، فنقل هذا الاحتمال عن الخطابي.

وقوله: «في ظِلِّها» أي: في نَعيمها وراحَتها، ومنه قولهم: عيشٌ ظَليلٌ، وقيل: معنى «ظِلِّها» ناحيتها، وأشارَ بذلك إلى امتدادها،/ ومنه قولهم: أنا في ظِلِّك، أي: ناحيتك، قال القُرْطُبي: والمُحوِج إلى هذا التأويل أنَّ الظِّلّ في عُرف أهل الدُّنيا ما يَقي من حَرّ الشمس وأذاها، وليس في الجنَّة شمس ولا أذىً، وروى ابن أبي حاتم (١٨٧٨١) وابن أبي الدُّنيا في «صفة الجنَّة» (٤٥) عن ابن عبَّاس قال: الظِّلّ الممدود شجرة في الجنَّة على ساقٍ، قَدْر ما يسير الرّاكِب المُجِدّ في ظِلّها مئة عام من كلّ نَواحِيها، فيَخرُج أهل الجنَّة يَتحدَّثونَ في ظِلّها، فيَشتَهي بعضُهم اللهوَ، فيُرسِل اللهُ ريحاً فيُحرِّك تلك الشجرة بكلِّ لهوٍ كان في الدُّنيا. ٣٢٧/٦

**الحديث الرابع عشر**: تقدَّم في السادس.

**الحديث الخامس عشر**: حديثُ البَراء: لمَّا مات إبراهيم ـ يعني ابنَ النبي ﷺ ـ فقال النبي ﷺ: «إنَّ له مُرضِعاً في الجنَّة»، وقد تقدَّم الكلام عليه في الجنائز (١٣٨٢).

**الحديث السادس عشر**: حديثُ أبي سعيد في تَفاضُل أهل الجنَّة.

**قوله: «عن صَفْوان بن سُلَيم»** عند مسلم (٢٨٣١) في رواية ابن وَهْب عن مالك: أخبرني صفوان[1]، وهذا من صحيح أحاديث مالك التي ليست في «الموطَّأ»، ووَهِمَ أيوب بن سُوَيدٍ فرواه عن مالك عن زيد بن أسلَمَ بدل صفوان، ذكره الدَّارَقُطني في «الغرائب»، وكأنَّه دَخَلَ له إسنادُ حديثٍ في إسناد حديث، فإنَّ رواية مالك عن زيدٍ بدل صفوان بهذا[2] السَّنَد وقعت[3] عليه في حديث آخر سيأتي في أواخر الرِّقاق (٦٥٤٩) وفي التَّوحيد (٧٥١٨).

**قوله: «عن أبي سعيد»** في رواية فُلَيحٍ عن هلال بن عليّ عن عطاء بن يَسار: عن أبي هريرة، أخرجه التِّرمِذي (٢٥٥٦) وصحَّحه، وابنُ خُزَيمةَ، ونَقَلَ الدَّارَقُطني في «الغرائب»

---

(١) الذي في مطبوع «صحيح مسلم» وفي أصلٍ خطي مُتقَنٍ عندنا منه: أخبرني مالك بن أنس عن صفوان ابن سليم.

(٢) تحرفت في (أ) و(س) إلى: فهذا.

(٣) تحرفت في (س) إلى: وقفت عليه.

عن الذُّهْلي أنَّه قال: لَست أدفَعُ حديث فُلَيحٍ، يجوز أن يكون عطاء بن يَسار حدَّث به عن أبي سعيد وعن أبي هريرة. انتهى، وقد رواه أيوب بن سُوَيدٍ عن مالك، فقال: عن أبي حازم عن سَهْل بن سعد، ذكره الدَّارَقُطني في «الغرائب» وقال: إنَّه وهمَ فيه أيضاً.

قلت: ولكن له أصلٌ من حديث سَهْل بن سعد عند مسلم (٢٨٣٠)، ويأتي أيضاً في «باب صفة الجنَّة والنار» في الرِّقاق (٦٥٥٥) من حديث سَهْل أيضاً، لكنَّه مختصر عند الشَّيخَين.

**قوله**: «تَتَراءَوْنَ» في رواية لمسلم (٢٨٣١): «تَرونَ»، والمعنى: أنَّ أهل الجنَّة تَتَفاوَت منازلهم بحَسَبِ دَرَجاتهم في الفضل، حتَّى إنَّ أهل الدَّرَجات العُلا لَيراهم مَن هو أسفَلَ منهم كالنُّجُوم، وقد بيَّن ذلك في الحديث بقوله: «لِتَفاضُلِ ما بينَهم».

**قوله**: «الدُّرّي» هو النَّجم الشَّديد الإضاءَة، وقال الفَرّاء: هو النَّجم العظيم المِقدار، وهو بضمِّ المهمَلة وكسر الرّاء المشدَّدة بعدها تحتانية ثقيلة، وقد تُسَكَّن، وبعدها همزة ومدّ، وقد يُكسَر أوَّله على الحالَين، فتلك أربع لُغات، ثمَّ قيل: إنَّ المعنى مُختَلِف، فبالتَّشديد كأنَّه منسوب إلى الدُّرّ لبَياضه وضيائه، وبالهمزِ كأنَّه مأخوذ من دَرَأَ، أي: دَفَعَ، لاندِفاعه عند طلوعه. ونَقَلَ ابن الجَوزيّ عن الكِسائي تثليث الدَّال، قال: فبالضَّمِّ نِسبة إلى الدُّرّ، وبالكسر الجاري، وبالفتح اللّامع.

**قوله**: «الغابر» كذا للأكثرِ، وفي رواية «الموطَّأ»: «الغابِر» بالتَّحتانية بدل الموحَّدة، قال عياض: كأنَّه الدَّاخِل في الغُرُوب. وفي رواية التِّرمِذي (٢٥٥٦): «الغارب»، وفي رواية الأَصِيلي بالمهمَلة والزّاي، قال عياض: معناه: الذي يَبعُد للغُرُوب، وقيل: معناه الغائب، ولكن لا يَحسُن هنا، لأنَّ المراد أنَّ بُعده عن الأرض كَبُعدِ غُرَف الجنَّة عن رَبَضِها في رأي العين.

والرِّواية الأُولى هي المشهورة، ومعنى الغابر هنا: الذّاهب، وقد فسَّرَه في الحديث بقوله: «من المشرِق إلى[1] المغرب»، والمراد بالأُفُق السَّماء.

---

(١) كذا وقع في الأصلين و(س): «من المشرق إلى المغرب»، مع أن الذي في اليونينية والقسطلّاني دون اختلاف في روايات البخاري: «من المشرق أو المغرب» بذكر «أو» بدل «إلى».

وفي رواية مسلم (٢٨٣١): «من الأُفُق من المشرِق أو المغرب»، قال القُرْطُبي: «من» الأُولى لابتداءِ الغاية، أو هي للظَّرفية، و«مِن» الثَّانية مُبيِّنة لها، وقد قيل: إنَّها تَرِد لانتهاءِ الغاية أيضاً، قال: وهو خروج عن أصلها، وليس معروفاً عند أكثر النَّحويينَ، قال: ووقع في نُسَخ البخاري: «إلى المشرِق»[1]، وهو أوضح.

٣٢٨/٦ ووقع في رواية سَهْل بن سعد[2] عند مسلم (٢٨٣١): «كما تَراءَونَ الكوكب الدُّرّي في الأُفُق الشَّرقي أو الغَربي»، واستَشكَلَه ابن التِّين، وقال: إنَّما تَغُور الكَواكِب في المغرب خاصَّةً، فكيف وقع ذِكرُ المشرِق؟ وهذا مُشكِل على رواية الغايِر بالتَّحتانية، وأمَّا بالموحَّدة فالغابر يُطلَق على الماضي والباقي، فلا إشكال.

**قوله: «قال: بلى»** قال القُرْطُبي: «بلى» حَرفُ جواب وتصديق، والسِّياق يقتضي أن يكون الجواب بالإضراب عن الأوَّل وإيجاب الثَّاني، فلعلَّها كانت بل فغُيِّرت ببَلَى[3].

**وقوله: «رجال»** خبر مُبتَدَأ محذوف تقديره: هم رجال، أي: تلك المنازل منازل رجال آمَنُوا. قلت: حكى ابن التِّين أنَّ في رواية أبي ذرٍّ: «بَل» بدل: «بلى» ويُمكِن توجيه «بلى» بأنَّ

---

(١) كذا قال الحافظ رحمه الله، متابعاً في ذلك للقرطبي في «المفهم» ٧/ ١٧٦ حيث قال: وقد رواه البخاري: «في المشرق». قلنا: وهو سَبْق قلم، لأن رواية البخاري دون اختلاف في الروايات عنه كما في اليونينية والقسطلاني: «في الأفق من المشرق». وقد سبق القرطبيَّ إلى نقل نحو هذه العبارة القاضي عياض في «إكمال المعلم» ٨/ ٣٦٢، فأتى بها على الصواب.

(٢) كذا قال الحافظ، وهو ذهول منه رحمه الله، لأن الحديث حديث أبي سعيد الخدري، لا حديث سهل، ومنشأ الوهم أن أبا حازم سلمة بن دينار روى هذا الحديث عن سهل دون هذا اللفظ الذي أشار إليه الحافظ، ثم قال أبو حازم: فحدثت النعمان بن أبي عياش، فقال: سمعت أبا سعيد الخدري يقول:... فذكر هذا اللفظ. على أن حديث أبي سعيد الخدري مخرج في البخاري (٦٥٥٥) وذهل عنه الحافظ أيضاً.

(٣) العبارة في «المفهم» ٧/ ١٧٦: فكأنه تُسُومح فيها، فوُضعت «بلى» موضع «بل». وهذه العبارة أوضح، لأن العبارة التي نقلها الحافظ تحتمل أن يكون حصل فيها تحريف، على أن استعمال «بلى» هنا قد يكون هو الأنسب إذا جُعلت العبارة جملتين، جملة خبرية أقرَّهم النبي ﷺ عليها، وهي قولهم: تلك مَنازل الأنبياء، وجملة استفهامية وهي قولهم: لا يبلغها غيرهم؟ وهي التي وقع الجواب عنها بـ«بلى»، والله أعلم، وبذلك تكون الدرجة مشتركة بين الأنبياء وأولئك الرجال. وسيذكر الحافظ نحو هذا التوجيه قريباً.

التقدير: نعم هي منازل الأنبياء بإيجاب الله تعالى لهم ذلك، ولكن قد يَتَفَضَّل الله تعالى على غيرهم بالوصول إلى تلك المنازل.

وقال ابن التِّين: يحتمل أن تكون «بلى» جواب النَّفي في قولهم: «لا يَبلُغها غيرهم»، وكأنَّه قال: بلى يَبلُغُها رجال غيرهم.

**قوله: «وصَدَّقوا المرسَلينَ»** أي: حقَّ تصديقهم، وإلَّا لكان كلُّ مَن آمَنَ بالله وصَدَّقَ رُسُلَه وَصَلَ إلى تلك الدَّرَجة، وليس كذلك، ويحتمل أن يكون التَّنكير في قوله: «رجال» يشير إلى ناس مخصوصينَ موصوفينَ بالصِّفة المذكورة، ولا يَلزَم أن يكون كلُّ مَن وُصِفَ بها كذلك، لاحتمال أن يكون لمن بَلَغَ تلك المنازل صفةٌ أُخرى، وكأنَّه سَكَتَ عن الصِّفة التي اقتَضَت لهم ذلك، والسِّرّ فيه أنَّه قد يَبلُغها مَن له عمل مخصوص، ومَن لا عمل له كان بُلوغُها إنَّما هو برحمة الله تعالى.

وقد وقع في رواية التِّرمِذي (٣٦٥٨) من وجهٍ آخر عن أبي سعيد: «وإنَّ أبا بكر وعمر لمنهم وأنعَما». وروى التِّرمِذي (٢٥٢٧) أيضاً عن عليّ مرفوعاً: «إنَّ في الجنَّة لَغُرَفاً تُرى ظهورها من بُطونها، وبُطونُها من ظهورها». فقال أعرابي: لمن هي يا رسول الله؟ قال: «هي لمن ألانَ الكلام، وأدامَ الصيام، وصَلّى باللَّيل والناس نيام».

وقال ابن التِّين: قيل: إنَّ المعنى أنَّهم يَبلُغونَ دَرَجات الأنبياء.

وقال الدَّاوودي: يعني أنَّهم يَبلُغونَ هذه المنازل التي وَصَفَ، وأمَّا منازل الأنبياء فإنَّها فوق ذلك. قلت: وقع في حديث أبي هريرة عند أحمد (٨٤٢٣) والتِّرمِذي (٢٥٥٦): قال: «بلى والذي نفسي بيدِه، وأقوامٌ آمَنوا بالله ورسوله» هكذا فيه بزيادة الواو العاطفة، ففَسَدَ تأويل الدَّاوودي، والله المستعان.

ويحتمل أن يقال: إنَّ الغُرَف المذكورة لهذه الأمَّة، وأمَّا مَن دونهم فهم الموحِّدونَ مِن غيرهم، أو أصحاب الغُرَف الذين دخلوا الجنَّة من أوَّل وهْلةٍ، ومَن دونهم مَن دَخَلَ بالشَّفاعة. ويُؤيِّد الذي قبله قوله في صِفَتهم: «هم الذين آمَنوا بالله وصَدَّقوا المرسَلينَ»،

وتصديق جميع المرسَلينَ إنَّما يَتحقَّق لأمَّة محمَّد ﷺ بخِلاف مَن قبلَهم من الأُمَم، فإنَّهم وإن كان فيهم مَن صَدَّقَ بمَن سَيَجيءُ من بعده من الرُّسُل، فهو بطريق التَّوقُّع لا بطريق الواقع، والله أعلم.

## ٨- باب صفة أَبواب الجنَّة

**وقال النبيُّ ﷺ: «مَن أنفَقَ زوجَينِ دُعِيَ من باب الجنَّة».**

**فيه عُبادةُ عن النبيِّ ﷺ.**

**٣٢٥٧- حدَّثنا سعيدُ بنُ أبي مريمَ، حدَّثنا محمَّدُ بنُ مُطرِّفٍ، قال: حدَّثني أبو حازمٍ، عن سَهْلِ بنِ سعدٍ ﷺ، عن النبيِّ ﷺ، قال: «في الجنَّةِ ثمانيةُ أبوابٍ، فيها باب يُسمَّى الرَّيّانَ، لا يَدخُلُه إلا الصَّائمونَ».**

**قوله: «باب صِفَة أبواب الجنَّة»** هكذا ترجم بالصِّفة، ولعلَّه أراد بالصِّفة العَدَد أو التَّسمية، فإنَّه أورَدَ فيه حديث سَهْل بن سعد مرفوعاً: «في الجنَّة ثمانية أبواب» الحديث، وقال فيه: قال النبي ﷺ: «مَن أنفَقَ زوجَين في/ سبيل الله دُعي من باب الجنَّة»، وأشارَ بهذا ٣٢٩/٦
إلى حديث أسنَدَه في الصيام (١٨٩٧) وفي الجهاد (٢٨٤١) من حديث أبي هريرة، وفيه: «فمَن كان من أهل الجهاد دُعي من باب الجهاد، ومَن كان مِن أهل الصلاة دُعي من باب الصلاة» الحديث[1]، وقد سبق شرح حديث سَهْل بن سعد في الصيام (١٨٩٦)، وحديث أبي هريرة فيه وفي الجهاد، ويأتي بقيَّةُ شرحه في فضل أبي بكر (٣٦٦٦) إن شاء الله تعالى.

**قوله: «فيه عُبادة»** كأنَّه يشير إلى ما وَصَلَه هو في ذِكْر عيسى من أحاديث الأنبياء (٣٤٣٥) من طريق جُنادةَ بن أبي أُميَّة عن عُبادةَ بن الصَّامت عن النبي ﷺ قال: «مَن شَهِدَ أن لا إله إلَّا الله» الحديث، وفيه: «أدخَلَه الله من أبواب الجنَّة الثَّمانية أيَّها شاءَ»، وقد وَرَدَت هذه العِدَّة لأبواب الجنَّة في عدَّة أحاديث: منها، حديث أبي هريرة المعلَّق في الباب[2]،

---

(١) وهذا اللفظ عنده في الصوم (١٨٩٧).

(٢) كذا قال الحافظ رحمه الله، مع أنه لم يرد في شيء من طرق حديث أبي هريرة هذا ذكر لعدد أبواب الجنة، إلا في رواية عند ابن عبد البر ٧/ ١٩١ بإسناد فيه رجلان متهمان بوضع الحديث كما قال ابن عبد البر.

ومنها: حديث عُبادةَ المعلَّق فيه أيضاً، وعن عمر عند أحمد (١٢١) وأصحاب السُّنَن[١]، وعن عُتْبةَ بن عبدٍ عند التِّرمِذي[٢] وابن ماجَهْ (١٦٠٤).

وورَدَ في صفة أبواب الجنَّة أنَّ ما بين المِصراعين مَسيرة أربعينَ سنة، مِن حديث أبي سعيد (١١٢٣٩) ومعاوية بن حَيْدة (٢٠٠٢٥) ولَقِيط بن عامر[٣]، وأحاديث الثلاثة عند أحمد، وهي مرفوعة، ولها شاهد عند مسلم (٢٩٦٧) من حديث عُتْبةَ بن غَزوانَ، لكنَّه موقوف.

تنبيه: وقع حديثُ سَهْل المسنَد مُقدَّماً على الحديثَين المعلَّقَين في رواية أبي ذرٍّ، ووقع لغيره تأخير المسنَد عن المعلَّقَين.

## ٩- باب صفة النار وأنها مخلوقةٌ

﴿وَغَسَّاقًا﴾ [النبأ:٢٥] يقالُ: غَسَقَتْ عينُه، ويَغْسِقُ الجُرْحُ، وكأنَّ الغَسَّاقَ والغَسِيق واحدٌ.

﴿غِسْلِينٍ﴾ [الحاقة:٣٦]: كلُّ شيءٍ غَسَلْتَه فخَرَجَ منه شيءٌ فهو غِسْلِينٌ، فِعْلِين من الغَسْلِ، من الجُرْحِ والدَّبَر.

وقال عِكْرِمةُ: ﴿حَصَبُ جَهَنَّمَ﴾ [الأنبياء:٩٨]: حَطَبُ بالحَبَشيَّة.

وقال غيره: ﴿حَاصِبًا﴾ [الإسراء:٦٨]: الرِّيحُ العاصفُ، والحاصبُ: ما تَرْمي به الرِّيحُ، ومنه: ﴿حَصَبُ جَهَنَّمَ﴾: يُرْمَى به في جهنَّمَ، هم حَصَبُها، ويقالُ: حَصَبَ في الأرض: ذَهَبَ، والحَصَبُ مُشتَقٌّ من حَصْباءِ الحِجارة.

﴿صَدِيدٍ﴾ [إبرهيم:١٦]: قَيحٌ ودَمٌ.

﴿خَبَتْ﴾ [الإسراء:٩٧]: طَفِئَتْ.

---

(١) أخرجه أبوداود (١٦٩)، وابن ماجه (٤٧٠)، والترمذي (٥٥)، والنسائي (١٤٨)، وذهل الحافظ رحمه الله عن وجود الحديث عند مسلم، وهو فيه برقم (٢٣٤).

(٢) لم نقف عليه عند الترمذي وهو في «مسند أحمد» (١٧٦٣٩).

(٣) حديث لقيط من زيادات عبد الله بن أحمد في «المسند» (١٦٢٠٦)، ولفظه: «وإن للجنة ثمانية أبواب، ما منهما بابان إلا يسير الراكب بينهما سبعين عاماً». وإسناده ضعيف مسلسل بالمجاهيل.

﴿تُورُونَ﴾ [الواقعة:٧١]: تَسْتَخْرِجونَ، أَورَيتُ: أوقَدْت. ﴿لِلْمُقْوِينَ﴾ [الواقعة:٧٣]: للمسافِرينَ، والقِيُّ: القَفْر.

وقال ابنُ عبَّاسٍ: ﴿صِرَٰطِ ٱلْجَحِيمِ﴾ [الصافات:٢٣]: ﴿سَوَآءِ ٱلْجَحِيمِ﴾ [الصافات:٥٥] ووَسَطُ الجحيم. ﴿لَشَوْبًا مِّنْ حَمِيمٍ﴾ [الصافات: ٦٧]: يُخلَطُ طعامُهم، ويُساطُ بالحَمِيم.

﴿زَفِيرٌ وَشَهِيقٌ﴾ [هود:١٠٦]: صوتٌ شديدٌ، وصوتٌ ضَعِيفٌ.

﴿وِرْدًا﴾ [مريم: ٨٦]: عِطاشاً. ﴿غَيًّا﴾ [مريم:٥٩]: خُسْراناً.

وقال مجاهدٌ: ﴿يُسْجَرُونَ﴾ [غافر:٧٢]: تُوقَدُ لهم النار.

﴿وَنُحَاسٌ﴾ [الرَّحمن:٣٥]: الصُّفْرُ يُصَبُّ على رُؤُوسِهم.

يقالُ: ﴿ذُوقُوا۟﴾ [آل عمران:١٨١]: باشِروا وجَرِّبُوا، وليسَ هذا من ذَوْقِ الفَم.

﴿مَّارِجٍ﴾ [الرَّحمن:١٥]: خالصٍ من النار، مَرَجَ الأميرُ رَعِيَّتَه إذا خَلَّاهم يَعْدُو بعضُهم على بعضٍ، ﴿فَهُمْ فِىٓ أَمْرٍ مَّرِيجٍ﴾ [ق:٥]: أمْرٍ مُلْتَبِس، مَرَجَ أمرُ الناس: اختَلَطَ، ﴿مَرَجَ ٱلْبَحْرَيْنِ﴾ [الرَّحمن:١٩]: مَرَجْتَ دابَّتَكَ: تَرَكْتَها.

٣٣١/٦ قوله: «باب صِفَة النار وأنَّها مخلوقة» القول فيه كالقول في «باب صفة الجنَّة» سواءٌ.

قوله: «غَسّاقاً، يقال: غَسَقَتْ عينُهُ، ويَغْسِق الجُرْحُ» وهذا مأخوذ من كلام أبي عُبيدة، فإنَّه قال في قوله تعالى: ﴿إِلَّا حَمِيمًا وَغَسَّاقًا﴾: الحميم: الماء الحارّ، والغَسّاق: ما هَمَى وسالَ، يقال: غَسَقتْ من العين ومِن الجُرْح، ويقال: عينُه تَغسِق، أي: تَسِيل، والمراد في الآية ما سالَ من أهل النار من الصَّديد، رواه الطَّبَري (٣٠/ ١٣) من قول قَتَادة ومِن قول إبراهيم وعَطيَّة بن سعد وغيرهم، وقيل: من دُمُوعهم، أخرجه أيضاً من قول عِكْرمة وغيره.

وقيل: الغَسّاق: البارد الذي يُحرِق ببَرْدِه، رواه أيضاً (٣٠/ ١٤) من قول ابن عبَّاس ومجاهد وأبي العالية، قال أبو عُبيد الهَرَوي: مَن قرأه بالتَّشديد أراد السائل، ومَن قرأه

بالتَّخفيف أراد البارد[١]. وقيل: الغَسّاق: المنتِن، رواه الطَّبَري عن عبد الله بن بُرَيدةَ، وقال: إنَّها بالطُّخَارِيَّة[٢]، وله شاهد من حديث أبي سعيد أخرجه التِّرمِذي (٢٥٨٤م) والحاكم (٤/ ٦٠١-٦٠٢) مرفوعاً: «لو أنَّ دَلواً من غَسّاق يُهراقُ إلى الدُّنيا لَأنتَنَ أهلُ الدُّنيا»[٣]، وأخرج الطَّبَري (٣٠/ ١٤) من حديث عبد الله بن عَمرو[٤] موقوفاً: الغَسّاق القَيْح الغليظ، لو أنَّ قَطْرة منه تُهراقُ بالمغربِ لَأنتَنَ أهلُ المشرِق.

**قوله: «وكأنَّ الغَسّاق والغَسِيقَ واحد»** كذا لأبي ذرٍّ، والغسيقُ بوَزنِ فعيل، ولغيره: والغَسَق، بفتحتينِ، قال الطَّبَري في قوله تعالى: ﴿وَمِن شَرِّ غَاسِقٍ إِذَا وَقَبَ﴾ [الفلق:٣] الغاسق: اللَّيل إذا لَبِسَ الأشياءَ وغَطّاها، وإنَّما أُريدَ بذلك هُجُومُه على الأشياء هُجُومَ السَّيل، وكأنَّ المراد بالآية السائلُ من الصَّديد الجامع بين شِدَّة البَرد وشِدَّة النَّتْن، وبهذا تجتمع الأقوال، والله أعلم.

**قوله: «﴿غِسْلِينٍ﴾: كلُّ شيء غَسَلْتَه فخَرَجَ منه شيءٌ فهو غِسْلين، فِعْلِين من الغُسْل، من الجُرْح والدَّبَر»** هو كلام أبي عُبيدة في «المجاز»، وقد روى الطَّبَري (٢٩/ ٦٥) من طريق عليّ بن أبي طلحة عن ابن عبَّاس قال: الغِسلينُ: صَديدُ أهل النار، والدَّبَر ـ بفتح المهمَلة والموحَّدة ـ: هو ما يصيب الإبل من الجِراحات.

تنبيه: قوله تعالى في هذه الآية: ﴿وَلَا طَعَامٌ إِلَّا مِنْ غِسْلِينٍ﴾ يعارضه ظاهر قوله تعالى في الآية الأُخرى: ﴿لَّيْسَ لَهُمْ طَعَامٌ إِلَّا مِن ضَرِيعٍ﴾ [الغاشية:٦]، وجُمِعَ بينهما بأنَّ الضَّريع من الغِسْلِين، وهذا يَرُدّه ما سيأتي في التفسير أنَّ الضَّريع نبات، وقيل: الاختلاف بحَسَبِ مَن

---

(١) قال ابن الجوزي في «زاد المسير» ٩/ ٩: قرأ ابن كثير ونافع وأبو عمرو وابن عامر «غَسَاقاً» بالتخفيف، وقرأ حمزة والكسائي والمفضل وحفص عن عاصم بالتشديد.

(٢) هذه النسبة إلى طُخارِسْتان، وهي اليوم في أفغانستان، قاعدتها بَلْخ.

(٣) وله شاهد أيضاً بهذا اللفظ الذي ذكره الحافظ من حديث عبد الله بن عمرو بن العاص عند ابن المبارك في «مسنده» (١٤٧). وإسناده حسن في المتابعات.

(٤) تحرف في (س) إلى: عُمر.

يَطعَم من أهل النار، فمَن اتَّصَفَ بالصِّفة الأُولى، فطعامه من غِسلين، ومَن اتَّصَفَ بالثَّانية فطعامه من ضَرِيع، والله أعلم.

قوله: «وقال عِكْرمة: ﴿حَصَبُ جَهَنَّمَ﴾: حَطَب بالحَبَشية، وقال غيره: ﴿حَاصِبًا﴾: الرِّيح العاصف، والحاصب: ما تَرمي/ به الرِّيحُ ومنه: ﴿حَصَبُ جَهَنَّمَ﴾: يُرمى به في جهنَّم، هم حَصَبُها» أمَّا قول عِكْرمة فوَصَلَه ابن أبي حاتم من طريق عبد الملك بن أبجَر، سمعت عِكْرمة بهذا، وروى الطَّبَري (١٧/ ٩٤) عن مجاهد مِثله، لكن لم يقل: بالحَبَشية. وروى الفَرّاء عن عليٍّ وعائشة: أنَّهما قَرآها: «حَطَب» بالطاءِ، وروى الطَّبَري عن ابن عبَّاس: أنَّه قرأها بالضّاد المعجمة[1]، قال: وكأنَّه أراد أنَّهم الذين تُسجَر بهم النار، لأنَّ كلَّ شيء هُيِّجَت به النارُ فهو حَضَبٌ لها. ٣٣٢/٦

وأمَّا قول غيره، فقال أبو عُبيدة في قوله تعالى: ﴿أَوْ يُرْسِلَ عَلَيْكُمْ حَاصِبًا﴾: أي ريحاً عاصفاً تَحصِب.

وفي قوله: ﴿حَصَبُ جَهَنَّمَ﴾: كلّ شيء ألقَيتَه في النار فقد حَصَبتَها به، وروى الطَّبَري عن الضَّحّاك قال في قوله: ﴿حَصَبُ جَهَنَّمَ﴾ قال: تُحصَب بهم جهنَّم، وهو الرَّمْي، يقول: يُرمى بهم فيها.

قوله: «ويقال: حَصَبَ في الأرض: ذَهَبَ، والحَصَب مُشتَقٌّ من حَصْباء الحِجارة» روى الطَّبَري (١٥/ ١٢٣) عن ابن جُرَيج في قوله: ﴿أَوْ يُرْسِلَ عَلَيْكُمْ حَاصِبًا﴾ قال: مَطَر الحِجارة.

قوله: «﴿صَدِيدٍ﴾: قَيْح ودم» قال أبو عُبيدة في قوله تعالى: ﴿وَيُسْقَىٰ مِن مَّآءٍ صَدِيدٍ﴾ قال: الصَّديد: القَيح والدَّم.

قوله: «﴿خَبَتْ﴾: طَفِئَتْ» أخرج الطَّبَري من طريق ابن أبي نَجِيح عن مجاهد[2] في قوله

---

(١) وكلا القراءتين معدود في القراءات الشاذة.

(٢) لم يسُق الطبريُّ لفظ تفسير مجاهد، وإنما أحال على لفظ تفسير ابن عباس قبله، ونصه: كلما أحرقتهم تسعَّر بهم حَطباً، فإذا أحرقتهم فلم تُبقِ منهم شيئاً صارت جَمراً يتوهج، فذلك خُبُوُّها. وهو بلفظ «طفئت» عند ابن أبي الدنيا في «صفة النار» (١٠٦).

تعالى: ﴿كُلَّمَا خَبَتْ﴾ قال: طَفِئَت، ومِن طريق عليّ بن أبي طلحة (١٥/ ١٦٨) عن ابن عبَّاس: سَكَنَت، ومِثله قال أبو عُبيدة، ورُجِّحَ لأنَّهم يقولونَ للنار إذا سَكَنَ لهَبُها وعَلا الجَمْرَ رَمادٌ: خَبَت، فإن طَفِيءَ مُعظَم الجَمْر قالوا: خَمَدَت، فإن طُفِيءَ كلُّه قالوا: هَمَدَت، ولا شكَّ أنَّ نار جهنَّم لا تَطفَأ.

**قوله: «﴿تُورُونَ﴾: تَستَخرِجونَ، أَورَيتُ: أوقَدْت»** يريد تفسير قوله تعالى: ﴿أَفَرَءَيْتُمُ ٱلنَّارَ ٱلَّتِي تُورُونَ﴾ وهو قول أبي عُبيدة، قال في قوله تعالى: ﴿تُورُونَ﴾ أي: تَستَخرِجونَ، من أَورَيتُ، قال: وأكثر ما يقال: وَرَّيتُ.

**قوله: «﴿لِّلْمُقْوِينَ﴾: للمسافرينَ، والقِيُّ: القَفْر»** روى الطَّبَري (٢٧/ ٢٠١) من طريق عليّ ابن أبي طلحة عن ابن عبَّاس قال: ﴿لِّلْمُقْوِينَ﴾ للمسافرينَ، ومِن طريق قَتَادة والضَّحّاك مِثله، ومِن طريق مجاهد قال: ﴿لِّلْمُقْوِينَ﴾ أي: المستَمتِعينَ المسافر والحاضر، وقال الفَرّاء: قوله تعالى: ﴿وَمَتَٰعًا لِّلْمُقْوِينَ﴾ أي: مَنفَعةً للمسافرينَ إذا نزلوا بالأرضِ، والأرض القِيُّ ـ يعني: بكسر القاف والتَّشديد ـ: القَفْر الذي لا شيء فيه، ورَجَّحَ هذا الطَّبَريُّ، واستَشهَدَ على ذلك.

**قوله: «وقال ابن عبَّاس: ﴿صِرَٰطِ ٱلْجَحِيمِ﴾ ﴿سَوَآءِ ٱلْجَحِيمِ﴾ ووَسَطُ الجحيم»** روى الطَّبَري (٢٣/ ٦٠) من طريق عليّ بن أبي طلحة عن ابن عبَّاس في قوله تعالى: ﴿فَٱطَّلَعَ فَرَءَاهُ فِي سَوَآءِ ٱلْجَحِيمِ﴾ [الصافات:٥٥] قال: في وَسَط الجحيم، ومِن طريق قَتَادة والحسن مِثله.

**قوله: «﴿لَشَوْبًا مِّنْ حَمِيمٍ﴾: يُخلَط طعامُهم ويُساط بالحميم»** روى الطَّبَري (٢٣/ ٦٥) من طريق السُّدّي قال في قوله تعالى: ﴿ثُمَّ إِنَّ لَهُمْ عَلَيْهَا لَشَوْبًا مِّنْ حَمِيمٍ﴾ الشَّوب: الخَلْط، وهو المَزْج، وقال أبو عُبيدة: تقول العرب: كلّ شيء خَلَطتَه بغيره فهو مَشُوب.

**قوله: «﴿زَفِيرٌ وَشَهِيقٌ﴾: صوت شديد وصوت ضعيف»** هو تفسير ابن عبَّاس، أخرجه الطَّبَري (١٢/ ١١٦) وابن أبي حاتم (١١٢٢٤) من طريق عليّ بن أبي طلحة عنه، ومِن طريق أبي العالية[1] قال: الزَّفير في الحَلْق، والشَّهيق في الصَّدر، ومِن طريق قَتَادة[2] قال: هو

(١) هو عند الطبري ١٢/ ١١٦.

(٢) هو عند الطبري ١٢/ ١١٧.

كصوتِ الحمار أوَّله زَفِير وآخره شهيق، وقال الدَّاوودي: الشَّهيق هو الذي يَبقى بعد الصَّوت الشَّديد من الحمار.

**قوله: «﴿وِرْدًا﴾: عِطاشاً»** روى ابن أبي حاتم من طريق عليّ بن أبي طلحة عن ابن عبَّاس في قوله: ﴿وَنَسُوقُ ٱلْمُجْرِمِينَ إِلَىٰ جَهَنَّمَ وِرْدًا﴾ قال: عِطاشاً، ومِن طريق مجاهد قال: مُنقَطِعة أعناقهم من الظَّمأ، وقوله: ﴿وِرْدًا﴾ هو مصدر وَرَدتْ، والتقدير: ذَوِي وِرْد، وهذا يُنافي العَطَش، لكن لا يَلزَم من الوُرُود على الماء الوصول إلى تَناوُله، فسيأتي في حديث الشَّفاعة (٧٤٣٩): «أنَّهم يَشْكُونَ العَطَشَ فتُرفَع لهم جهنَّمُ سَرابَ ماءٍ، فيقال: ألا تَرِدُونَ؟ فيَرِدُونها فيَتَساقَطونَ فيها».

**قوله: «﴿غَيًّا﴾: خُسْراناً»** أخرجه ابن أبي حاتم من هذا الوجه في قوله تعالى: ﴿فَسَوْفَ يَلْقَوْنَ غَيًّا﴾ قال: خُسراناً، وروى ابن أبي حاتم من طريق أبي عُبيدة بن عبد الله بن مسعود عن أبيه/ في هذه الآية، قال: وادٍ في جهنَّم بعيد القَعْر خبيثِ الطَّعم. ٣٣٣/٦

**قوله: «وقال مجاهد: ﴿يُسْجَرُونَ﴾: تُوقَد لهم النار»** كذا في رواية أبي ذرٍّ، ولغيره: «بهم»، وهو أوضح، وكذا أخرجه عبد بن حُميدٍ من طريق ابن أبي نَجِيح عن مجاهد، به.

**قوله: «﴿وَنُحَاسٌ﴾: الصُّفْر يُصَبّ على رُؤُوسهم»** أخرجه عبد بن حُميدٍ من طريق منصور عن مجاهد في قوله تعالى: ﴿يُرْسَلُ عَلَيْكُمَا شُوَاظٌ مِّن نَّارٍ﴾ قال: قِطعة من نار حَمراء ﴿وَنُحَاسٌ﴾ قال: يُذَاب الصُّفْر فيُصَبّ على رُؤوسهم.

**قوله: «يقال: ﴿ذُوقُوا۟﴾: باشِروا وجَرِّبوا، وليس هذا من ذَوْق الفَم»** لم أرَ هذا لغير المصنِّف، وهو كما قال، والذَّوق يُطلَق ويُراد به حقيقتُه: وهو ذَوْق الفم، ويُطلَق ويُراد به الذَّوق المعنَوي: وهو الإدراك، وهو المراد في قوله: ﴿ذُوقُوا۟ مَا كُنتُمْ تَعْمَلُونَ﴾ [العنكبوت:٥٥]، وقوله: ﴿ذَٰلِكُمْ فَذُوقُوهُ﴾ [الأنفال:١٤]، وقوله: ﴿ذُقْ إِنَّكَ أَنتَ ٱلْعَزِيزُ ٱلْكَرِيمُ﴾ [الدخان:٤٩]، وكذلك في قوله: ﴿لَا يَذُوقُونَ فِيهَا ٱلْمَوْتَ﴾ [الدخان:٥٦]، وبَلَغَني عن بعض علماء العصر أنَّه فسَّره هنا بمعنى التَّخَيُّل، وجَعَلَ الاستثناءَ مُتَّصِلاً، وهو دقيق، وروى

ابن أبي حاتم من طريق أبي بَرْزة الأسلَمي مرفوعاً، والطَّبَري (٣٠/ ١٧) من حديث عبد الله ابن عَمْرو موقوفاً: لم يَنزِل على أهل النار آيةٌ أشدُّ من هذه الآية: ﴿فَذُوقُواْ فَلَن نَّزِيدَكُمْ إِلَّا عَذَابًا﴾ [النبأ:٣٠].

**قوله: «﴿مَّارِجٍ﴾: خالصٍ من النار»** روى الطَّبَري (٢٧/ ١٢٦) من طريق عليّ بن أبي طلحة عن ابن عبَّاس في قوله تعالى: ﴿وَخَلَقَ ٱلْجَآنَّ مِن مَّارِجٍ مِّن نَّارٍ﴾ قال: من خالص النار، ومِن طريق الضَّحّاك عن ابن عبَّاس قال: خُلِقَت الجِنُّ من مارِجٍ، وهو لسان النار الذي يكون في طرَفها إذا التَهَبَت. وسيأتي قول مجاهد في ذلك في تفسير سورة الرَّحمن إن شاء الله تعالى. وقال الفَرّاء: المارج: نارٌ دون الحِجاب، ويُرَى جِلْدُ[1] السَّماء منها، ومنها هذه الصَّواعق.

**قوله: «مَرَجَ الأميرُ رَعيَّتَه: إذا خَلّاهم يَعدُو بعضهم على بعض، ﴿فَهُمْ فِيٓ أَمْرٍ مَّرِيجٍ﴾ أمرٍ مُلتَبِس، ومَرِجَ أمرُ الناس: اختَلَطَ»** في رواية الكُشْمِيهنيّ: «أمر مُنتَشِر» وهو تصحيف، قال أبو عُبيدة في قوله تعالى: ﴿فَهُمْ فِيٓ أَمْرٍ مَّرِيجٍ﴾ أي: مُختَلِطٍ، يقال: مَرِجَ أمر الناس، أي: اختَلَطَ وأُهمِلَ، وروى الطَّبَري (٢٦/ ١٥٠) عن ابن عبَّاس في قوله تعالى: ﴿فَهُمْ فِيٓ أَمْرٍ مَّرِيجٍ﴾ قال: مختلف[2]، ومِن طريق سعيد بن جُبَير ومجاهد قال: مُلتَبِس، ومِن طريق قَتَادة قال: مَن تَرَكَ الحقَّ مَرِجَ عليه رأيُه، والتَبَسَ عليه دِينُه.

**قوله: «﴿مَرَجَ ٱلْبَحْرَيْنِ يَلْتَقِيَانِ﴾: مَرَجْتَ دابَّتَك: تَرَكْتَها»** قال أبو عُبيدة في قوله تعالى: ﴿مَرَجَ ٱلْبَحْرَيْنِ يَلْتَقِيَانِ ۝١٩ بَيْنَهُمَا﴾ هو كقولك: مَرَجْتَ دابَّتَك: خَلَّيتَ عنها وتَرَكتَها. وقال الفَرّاء: قوله: ﴿مَرَجَ ٱلْبَحْرَيْنِ يَلْتَقِيَانِ﴾ قال: أرسَلَهما ثمَّ يَلتَقيانِ بعدُ.

وروى الطَّبَري من طريق عليّ بن أبي طلحة عن ابن عبَّاس[3] قال: المراد بالبحرَين هنا

---

(١) تحرف في (أ) إلى: ويروى جلو، وفي (ع) و(س) إلى: ويروى خلق. والتصويب من «معاني القرآن» للفراء ٣/ ١١٥، ونقله عنه على الصواب الأزهري في «تهذيب اللغة» ١١/ ٥١.

(٢) في (س): مختلط، والمثبت من الأصلين، موافقاً لما جاء في الطبعات المحققة من «تفسير الطبري».

(٣) كذا قال الحافظ رحمه الله، وإنما هو عند الطبري ٢٧/ ١٢٨ من طريق عطية العوفي عن ابن عباس، وليس من طريق علي بن أبي طلحة عنه!

بحرُ السَّماء والأرض، يَلتَقيانِ كلَّ عام، ومِن طريق سعيد بن جُبَير وابن أَبزَى مثله، ومِن طريق قَتَادة والحسن قال: هما بحرا فارس والرُّوم، قال الطَّبَري: والأوَّل أَولى، لأنَّه سبحانه وتعالى قال بعد ذلك: ﴿يَخْرُجُ مِنْهُمَا ٱللُّؤْلُؤُ وَٱلْمَرْجَانُ﴾ [الرَّحمن:٢٢] وإنَّما يَخرُج اللُّؤلُؤ من أصداف بحر الأرض عن قَطْر السَّماء. قلت: وفي هذا دفْعٌ لمن جَزَمَ بأنَّ المراد بهما البحر الحُلْو والبحر المِلْح، وجَعَلَ قوله: ﴿مِنْهُمَا﴾ من مَجاز التَّغليب.

**٣٢٥٨- حدَّثنا أبو الوليدِ، حدَّثنا شُعْبةُ، عن مُهاجرٍ أبي الحسنِ، قال: سمعتُ زيدَ بنَ وَهْب، يقول: سمعتُ أبا ذرٍّ ﷺ يقول: كان النبيُّ ﷺ في سفرٍ فقال: «أبرِدْ» ثمَّ قال: «أبرِدْ» حتَّى فاءَ الفَيءُ ـ يعني للتُّلُولِ ـ ثمَّ قال: «أَبرِدُوا بالصَّلاةِ، فإنَّ شِدَّةَ الحرِّ من فَيْحِ جهنَّمَ».**

**٣٢٥٩- حدَّثنا محمَّدُ بنُ يوسفَ، حدَّثنا سفيانُ، عن الأعمَشِ، عن ذَكْوانَ، عن أبي سعيدٍ ﷺ، قال: قال النبيُّ ﷺ: «أَبرِدُوا بالصَّلاةِ، فإنَّ شِدَّةَ الحرِّ مِن فَيْحِ جهنَّمَ».**

**٣٢٦٠- حدَّثنا أبو اليَمَان، أخبرنا شعيبٌ، عن الزُّهْريِّ، قال: حدَّثنا أبو سَلَمةَ بنُ عبدِ الرَّحمن، أنَّه سمعَ أبا هريرةَ ﷺ يقول: قال رسولُ الله ﷺ: «اشْتكَتِ النارُ إلى ربِّها، فقالت: ربِّ أكَلَ بعضي بعضاً، فأَذِنَ لها بنَفَسَين: نَفَسٍ في الشِّتاءِ، ونَفَسٍ في الصَّيفِ، فأشَدُّ ما تَجِدونَ من الحرِّ، وأشَدُّ ما تَجِدونَ من الزَّمْهَرِيرِ».**

**٣٢٦١- حدَّثني عبدُ الله بنُ محمَّدٍ، حدَّثنا أبو عامرٍ ـ هو العَقَدِيّ ـ حدَّثنا همَّامٌ، عن أبي جَمْرةَ الضُّبَعيِّ، قال: كنتُ أُجالسُ ابنَ عبَّاسٍ بمكَّةَ، فأخَذَتْني الحُمَّى، فقال: ابرُدْها عنكَ بماءِ زَمْزَمَ، فإنَّ رسولَ الله ﷺ قال: «الحُمَّى من فَيْحِ جهنَّمَ، فابرُدُوها بالماءِ ـ أو قال: بماءِ زَمْزَمَ.» شكَّ همَّامٌ.**

**٣٢٦٢- حدَّثنا عَمرُو بنُ عبَّاسٍ، حدَّثنا عبدُ الرَّحمن، حدَّثنا سفيانُ، عن أبيه، عن عَبَايةَ ابنِ رِفَاعةَ، قال: أخبرني رافعُ بنُ خَدِيجٍ، قال: سمعتُ النبيَّ ﷺ يقول: «الحُمَّى من فَوْرِ جهنَّمَ، فابرُدُوها عنكم بالماءِ».**

[طرفه في: ٥٧٢٦]

٣٢٦٣- حدَّثنا مالكُ بنُ إسماعيلَ، حدَّثنا زُهيرٌ، حدَّثنا هشامٌ، عن عُرْوةَ، عن عائشةَ رضي الله عنها، عن النبيِّ ﷺ، قال: «الحُمَّى من فَيْحِ جهنَّمَ، فابرُدُوها بالماءِ».

[طرفه في: ٥٧٢٥]

٣٢٦٤- حدَّثنا مُسدَّدٌ، عن يحيى، عن عُبَيدِ الله، قال: حدَّثني نافعٌ، عن ابنِ عمرَ رضي الله عنهما، عن النبيِّ ﷺ، قال: «الحُمَّى من فَيْحِ جهنَّمَ، فابرُدُوها بالماءِ».

[طرفه في: ٥٧٢٣]

٣٢٦٥- حدَّثنا إسماعيلُ بنُ أبي أُوَيسٍ، قال: حدَّثني مالكٌ، عن أبي الزِّناد، عن الأعرَجِ، عن أبي هريرةَ ﷺ، أنَّ رسولَ الله ﷺ قال: «نارُكم جُزْءٌ من سبعينَ جُزْءاً من نار جهنَّمَ» قيل: يا رسولَ الله، إنْ كانت لَكافيةً! قال: «فُضِّلَت عليهنَّ بتسعةٍ وسِتِّينَ جُزْءاً، كلُّهنَّ مِثلُ حَرِّها».

٣٢٦٦- حدَّثنا قُتَيبةُ بنُ سعيدٍ، حدَّثنا سفيانُ، عن عَمرٍو، سمعَ عطاءً يُخبِرُ، عن صَفْوانَ ابنِ يَعْلَى، عن أبيه: أنَّه سمعَ النبيَّ ﷺ يقرأُ على المِنبَرِ: ﴿وَنَادَوْاْ يَٰمَٰلِكُ﴾ [الزخرف:٧٧].

٣٢٦٧- حدَّثنا عليٌّ، حدَّثنا سفيانُ، عن الأعمَشِ، عن أبي وائلٍ، قال: قيلَ لأُسامةَ: لو أتيتَ فلاناً فكَلَّمْتَه، قال: إنَّكم لَتُرَوْنَ أنّي لا أُكلِّمُه إلا أُسمِعُكم! إنّي أُكلِّمُه في السِّرِّ دونَ أن أفتَحَ باباً لا أكونُ أوَّلَ مَن فَتَحَه، ولا أقولُ لرجلٍ ـ أن كان عليَّ أميراً ـ: إنَّه خيرُ الناسِ، بعدَ شيءٍ سمعتُه من رسولِ الله ﷺ، قالوا: وما سمعتَه يقول؟ قال: سمعتُه يقول: «يُجاءُ بالرجل يومَ القِيامةِ فيُلْقَى في النار، فتَنْدَلِقُ أقتابُه في النارِ، فيَدُورُ كما يَدُورُ الحمارُ برَحَاهُ، فيجتمعُ أهلُ النارِ عليه، فيقولونَ: يا فلانُ، ما شأنُكَ؟ أليسَ كنتَ تَأمُرُنا بالمعروفِ وتَنْهانا عن المنكَرِ؟ قال: كنتُ آمرُكم بالمعروفِ ولا آتِيه، وأنهاكم عن المنكَرِ وآتِيه».

رواه غُندَرٌ، عن شُعْبةَ، عن الأعمَش.

[طرفه في: ٧٠٩٨]

ثم ذكر المصنف في الباب عشرة أحاديث:

**الأول**: حديثُ أبي ذرٍّ في الأمر بالإبراد، وفيه قصَّة، وقد تقدَّم شرحه في المواقيت من كتاب الصلاة (٥٣٥)، والغَرَض منه قوله: «فإنَّ شِدَّة الحرّ من فَيْح جهنَّم».

**الثاني**: حديثُ أبي سعيد في ذلك، وليس فيه قصَّة، وقد تقدَّم كذلك (٥٣٨).

**الثالث**: حديثُ أبي هريرة: «اشتكَت النارُ إلى ربّها» الحديث، وقد تقدَّم كذلك (٥٣٧).

وهذه الأحاديثُ من أقوى الأدلَّة على ما ذهب إليه الجمهور من أنَّ جهنَّمَ موجودةٌ الآنَ.

**الرابع**: حديثُ ابن عبَّاس في أنَّ الحُمّى من فَيْح جهنَّم.

**الخامس**: حديثُ رافع بن خَدِيج في ذلك.

**السادس**: حديثُ عائشة في ذلك.

٣٣٤/٦ **السابع**: حديثُ ابن عمر في ذلك، وسيأتي شرح/ الجميع في الطِّبّ (٥٧٢٣ و٥٧٢٥ و٥٧٢٦) إن شاء الله تعالى.

**الثامن**: حديث أبي هريرة.

**قوله**: «نارُكم جُزْءٌ» زادَ مسلم في روايته: «جُزء واحد»[1].

**قوله**: «من سبعينَ جُزْءاً» في رواية لأحمد (٨٩٢١): «من مئة جُزءٍ»، والجمع بأنَّ المراد المبالَغةُ في الكَثْرة لا العَدَدُ الخاصّ أو الحُكمُ للزّائدِ، زادَ التِّرمِذي من حديث أبي سعيد (٢٥٩٠): «لِكلِّ جُزء منها حَرّها»[2].

**قوله**: «إن كانت لكافيةً» «إنْ» هي المخفَّفة من الثَّقيلة، أي: إنَّ نار الدُّنيا كانت مُجزِئةً لتعذيبِ العُصاة.

**قوله**: «فُضِّلَت عليهنَّ» كذا هنا، والمعنى: على نيران الدُّنيا، وفي رواية مسلم (٢٨٤٣): «فُضِّلَت عليها» أي: على النار.

---

(١) الحديث عند مسلم (٢٨٤٣)، لكن ليس فيه هذه الزيادة التي ذكرها الحافظ، ولم يذكرها أيضاً الحميديُّ في «جمعه» (٢٤٦٤). وقد أخرج الحديث بذكرها الطبراني في «مسند الشاميين» (٣٢٧٧)، والآجري في «الشريعة» ص٣٩٥ من هذا الطريق نفسه، وأخرجه أيضاً عبد الرزاق (٢٠٨٩٧)، وأحمد (٨١٢٦)، والترمذي (٢٥٨٩) من طريق همام بن منبه عن أبي هريرة.

(٢) هذه الزيادةَ وردت في حديث الباب أيضاً.

قال الطِّيبي ما مُحصَّله: إنَّما أعادَ ﷺ حِكاية تفضيل نار جهنَّم على نار الدُّنيا، إشارةً إلى المنع من دعوى الإجزاء، أي: لا بدَّ من الزِّيادة ليتَميَّز ما يَصدُر من الخالق من العذاب على ما يَصدُر من خَلْقه.

**قوله: «مِثل حَرّها»** زادَ أحمد (٧٣٢٧) وابن حِبّان (٧٤٦٣) من وجه آخر[1] عن أبي هريرة: «وضُرِبَت بالبحر مرَّتين، ولولا ذلك ما انتَفَعَ بها أحد»، ونحوه للحاكم (٤/ ٥٩٣) وابن ماجَهْ (٤٣١٨) عن أنس[2]، وزاد: «فإنَّها لَتَدعُو الله أن لا يُعيدها فيها»، وفي «الجامع» لابن عُيَينةَ عن ابن عبَّاس رضي الله عنهما: هذه النار ضُرِبَت بماءِ البحر سبع مرَّات، ولولا ذلك ما انتَفَعَ بها أحدٌ.

**التاسع**: حديثُ يعلى بن أُميَّة، وقد تقدَّمت الإشارة إليه في «باب الملائكة» (٣٢٣٠).

**العاشر**: حديثُ أُسامة بن زيد.

**قوله: «لو أتيتَ فلاناً فكَلَّمْتَه»** هو عثمان كما في «صحيح مسلم» (٢٩٨٩)، وسيأتي بيان ذلك وبيان السَّبَب فيه في كتاب الفتن (٧٠٩٨)، وكذا طريق غُندَر عن شُعْبة التي عَلَّقَها المصنِّف هنا، فقد وَصَلَها هناك، والله أعلم.

## ١٠- باب صفة إبليس وجنوده

**وقال مجاهدٌ: ﴿وَيُقْذَفُونَ﴾ [الصافات:٨]: يُرمَوْنَ، ﴿دُحُورًا﴾ [الصافات:٩]: مَطْرُودِينَ، ﴿وَاصِبٌ﴾: دائمٌ.**

**وقال ابنُ عبَّاسٍ: ﴿مَّدْحُورًا﴾ [الأعراف:١٨]: مَطْرُوداً.**

**يقالُ: ﴿مَّرِيدًا﴾ [النساء:١١٧]: مُتَمَرِّداً. بَتَّكَه: قَطَّعَه.**

**﴿وَاسْتَفْزِزْ﴾ [الإسراء:٦٤]: استَخِفَّ ﴿بِخَيْلِكَ﴾: الفُرْسانُ، والرَّجْلُ: الرَّجّالةُ، واحدُها راجِلٌ، مِثلُ: صاحِبٍ وصَحْبٍ، وتاجِرٍ وتَجْرٍ.**

---

(١) من طريق سفيان بن عيينة عن أبي الزناد.

(٢) بإسنادين ضعيفين جداً.

﴿لَأَحْتَنِكَنَّ﴾ [الإسراء:٦٢]: لأستأصِلَنَّ.

﴿قَرِينٌ﴾ [الصافات:٥١]: شيطانٌ.

قوله: «باب صِفَة إبليس وجنوده» إبليسُ اسمٌ أعجميٌّ عند الأكثر، وقيل: مُشتَقٌّ من أبلَسَ: إذا أَيِسَ، قال ابن الأنباري: لو كان عربيّاً لَصُرِفَ كإِكليل، وقال الطَّبَري: إنَّما لم يُصرَف وإن كان عربياً لِقِلَّة نَظِيره في كلام العرب فشَبَّهُوه بالعَجمي. وتُعقِّبَ بأنَّ ذلك ليس من موانع الصَّرف، وبأنَّ له نظائر كإِخْريطٍ وإِصْلِيتٍ، واستُبعدَ كَونُه مُشتَقّاً أيضاً بأنَّه لو كان كذلك لكان إنَّما سُمّي إبليس بعد يَأسه من رحمة الله بطَرْدِه ولَعْنه، وظاهرُ القرآن أنَّه كان يُسمَّى بذلك قبل ذلك، كذا قيلَ، ولا دلالة فيه، لجواز أن يُسمَّى بذلك باعتبار ما سَيقعُ له، نعم روى الطَّبَري (١/ ٢٢٤) وابن أبي الدُّنيا[1] عن ابن عبَّاس قال: كان اسمُ إبليس حيثُ كان مع الملائكة عَزَازيلُ ثمَّ أَبْلَسَ[2] بعدُ. وهذا يُؤيِّد ذلك القول، والله أعلم.

ومِن أسمائه الحارث والحَكَم، وكُنيَته أبو مُرَّة. وفي كتاب «ليس» لابن خالويه: كُنيَته أبو الكُرُوبيينَ.

وقوله: «وجنوده» كأنَّه يشير بذلك إلى حديث أبي موسى الأشعَري مرفوعاً، قال: «إذا أصبَحَ إبليسُ بَثَّ جنودَه، فيقول: مَن أضَلَّ مسلماً ألبَستُه التاج» الحديث، أخرجه ابن حِبّان (٦١٨٩) والحاكم (٤/ ٣٥٠) والطبراني. ولمسلم (٢٨١٣/ ٦٦) من حديث جابر: سمعت رسول الله ﷺ يقول: «عرشُ إبليس على البحر، فيَبعَث سَرَاياه فيَفتِنونَ الناس، فأعظَمُهم عنده أعظَمُهم فتنةً».

واختُلِفَ: هل كان من الملائكة ثمَّ مُسِخَ لمَّا طُرِدَ، أو لم يكن منهم أصلاً؟ على قولَين مشهورَين، سيأتي بيانهما في التفسير إن شاء الله تعالى[3].

---

(١) وهو عند ابن أبي حاتم في «تفسيره» (٣٦١) و(٨٢٤٢) بإسناد صحيح إلى ابن عباس.

(٢) تحرف في الأصلين و(س) إلى: إبليس.

(٣) لم نرَ للحافظ كلاماً عن هذا البحث في التفسير، فالله أعلم!

قوله: «وقال مجاهد: ﴿وَيُقْذَفُونَ﴾: يُرْمَوْنَ، ﴿دُحُورًا﴾: مَطْرُودينَ» يريد تفسير قوله تعالى: ﴿وَيُقْذَفُونَ مِن كُلِّ جَانِبٍ دُحُورًا﴾ الآيَة [الصافات:٨-٩]، وقد وَصَلَه عبد بن حُميدٍ من طريق ابن أبي نَجِيح عن مجاهد كذلك، وهذه صفة مَن يَسترِق السَّمع من الشَّياطين، وسيأتي بيانه في التفسير أيضاً (٤٩٢١). ٦/٣٤٠

قوله: «وقال ابن عبَّاس: ﴿مَّدْحُورًا﴾: مَطْرُوداً» يريد تفسير قوله تعالى: ﴿فَتُلْقَىٰ فِي جَهَنَّمَ مَلُومًا مَّدْحُورًا﴾ [الإسراء:٣٩]، وقد وَصَلَه الطَّبَري من طريق عليّ بن أبي طلحة (١٥/ ٩٠)، وإنَّما ذكره البخاري هنا استطراداً لذِكْره دُحُوراً قبلَه، وإن كان لا يَتعلَّق بإبليس وجنوده.

قوله: «ويقال: ﴿مَّرِيدًا﴾: مُتَمَرِّداً» هو قول أبي عُبيدة، قال في قوله تعالى: ﴿وَإِن يَدْعُونَ إِلَّا شَيْطَانًا مَّرِيدًا﴾ أي: مُتَمَرِّداً.

قوله: «بَتَّكَه: قَطَّعَه» قال أبو عُبيدة في قوله: ﴿فَلَيُبَتِّكُنَّ آذَانَ الْأَنْعَامِ﴾ [النساء: ١١٩] أي: لَيُقطِّعُنَّ، يقال: بَتَّكَه: قَطَّعَه.

قوله: «﴿وَاسْتَفْزِزْ﴾: استَخِفَّ، ﴿بِخَيْلِكَ﴾: الفُرْسان، والرَّجْل: الرَّجّالة، واحدها: راجِل، مِثل: صاحِب وصَحْبٍ، وتاجِر وتَجْر» هو كلام أبي عُبيدة أيضاً.

قوله: «﴿لَأَحْتَنِكَنَّ﴾: لَأستَأصِلَنَّ» قال أبو عُبيدة في قوله تعالى: ﴿لَأَحْتَنِكَنَّ ذُرِّيَّتَهُ إِلَّا قَلِيلًا﴾ يقول: لَأستَمِيلَنَّهم ولَأستأصِلَنَّهم، يقال: احتَنَكَ فلانٌ ما عند فلان: إذا أخَذَ جميع ما عنده.

قوله: «﴿قَرِينٌ﴾: شيطان» روى ابن أبي حاتم من طريق ابن أبي نَجِيح عن مجاهد في قوله تعالى: ﴿قَالَ قَائِلٌ مِّنْهُمْ إِنِّي كَانَ لِي قَرِينٌ﴾ قال: شيطان، وعن غير مجاهد خِلافُه، وروى الطَّبَري (٢٤/ ١١١) عن مجاهد والسُّدّي في قوله تعالى: ﴿وَقَيَّضْنَا لَهُمْ قُرَنَاءَ﴾ [فصلت:٢٥] قال: شياطين.

**٣٢٦٨- حدَّثنا إبراهيمُ بنُ موسى، أخبرنا عيسى، عن هشام، عن أبيه، عن عائشةَ رضي الله عنها، قالت: سُحِرَ النبيُّ ﷺ - وقال اللَّيثُ: كَتَبَ إليَّ هشامٌ: أنَّه سمعَه ووَعاه عن أبيه عن**

عائشةَ قالت: سُحِرَ النبيُّ ﷺ ـ حتَّى كان يُخَيَّلُ إليه أنَّه يَفْعَلُ الشَّيءَ وما يَفْعَلُه، حتَّى كان ذاتَ يومٍ دَعَا ودَعا، ثمَّ قال: «أشَعَرْتِ أنَّ الله أفتاني فيما فيه شِفائي؟ أتاني رجلان فقَعَدَ أحدُهما عندَ رأسي، والآخَرُ عندَ رِجْلَيَّ، فقال أحدُهما للآخَر: ما وَجَعُ الرجل؟ فقال: مَطبُوبٌ، قال: ومَن طَبَّه؟ قال: لَبِيدُ بنُ الأعصَمِ، قال: في ماذا؟ قال في مُشْطٍ ومُشاقةٍ وجُفِّ طَلْعةٍ ذَكَرٍ، قال: فأينَ هو؟ قال في بئرِ ذَرْوانَ» فخَرَجَ إليها النبيُّ ﷺ، ثمَّ رَجَعَ فقال لعائشةَ حين رَجَعَ: «نخلُها كأنَّه رُؤُوسُ الشَّياطينِ» فقلتُ: استَخْرَجْتَه؟ فقال: «لا، أمَّا أنا فقد شَفاني اللهُ، وخَشِيتُ أن يُثِيرَ ذلك على الناسِ شَرّاً»، ثمَّ دُفِنَتِ البِئْر.

٣٣٥/٦ ٣٢٦٩- حدَّثنا إسماعيلُ، قال: حدَّثني أخي، عن سليمانَ بنِ بلالٍ، عن يحيى بنِ سعيدٍ، عن سعيد بنِ المسيّب، عن أبي هريرةَ ﷺ، أنَّ رسولَ الله ﷺ قال: «يَعْقِدُ الشيطانُ على قافيةِ رأسِ أحدِكم ـ إذا هو نامَ ـ ثلاثَ عُقَدٍ، يَضْرِبُ كلَّ عُقْدةٍ مكانَها: عليكَ ليلٌ طويلٌ فارقُدْ، فإنِ استَيقَظَ فذكر اللهَ انحَلَّت عُقْدةٌ، فإن تَوضَّأ انحَلَّت عُقْدةٌ، فإن صَلَّى انحَلَّت عُقَدُه كلُّها، فأصبَحَ نشيطاً طيِّبَ النَّفْسِ، وإلا أصبَحَ خَبِيثَ النَّفْسِ كَسْلانَ».

٣٢٧٠- حدَّثنا عثمانُ بنُ أبي شَيْبَةَ، حدَّثنا جَرِيرٌ، عن منصورٍ، عن أبي وائلٍ، عن عبدِ الله ﷺ، قال: ذُكِرَ عندَ النبيِّ ﷺ رجلٌ نامَ ليلةً حتَّى أصبَحَ، قال: «ذاكَ رجلٌ بالَ الشيطانُ في أُذُنَيه ـ أو قال: في أُذُنِه ـ».

٣٢٧١- حدَّثنا موسى بنُ إسماعيلَ، حدَّثنا همَّامٌ، عن منصورٍ، عن سالمِ بنِ أبي الجَعْدِ، عن كُرَيبٍ، عن ابنِ عبَّاسٍ رضي الله عنهما، عن النبيِّ ﷺ قال: «أمَا إنَّ أحدَكم إذا أتى أهلَه وقال: باسْمِ الله، اللهمَّ جَنِّبْنا الشيطانَ وجَنِّبِ الشيطانَ ما رَزَقْتَنا، فرُزِقا ولَداً، لم يَضُرَّه الشيطانُ».

٣٢٧٢- حدَّثنا محمَّدٌ، أخبرنا عَبْدةُ، عن هشام بنِ عُرْوةَ، عن أبيه، عن ابنِ عمرَ رضي الله عنهما، قال: قال رسولُ الله ﷺ: «إذا طَلَعَ حاجبُ الشمسِ فدَعُوا الصَّلاةَ حتَّى تَبْرُزَ، وإذا غابَ حاجبُ الشمسِ فدَعُوا الصَّلاةَ حتَّى تَغِيبَ».

٣٢٧٣- «ولا تَحيَّنوا بصلاتكم طلوعَ الشمسِ ولا غُرُوبَها، فإنَّها تَطلُعُ بينَ قَرْنَي شيطانٍ . أو الشيطان .» لا أدري أيَّ ذلك قال هشامٌ.

٣٢٧٤- حدَّثنا أبو مَعمَر، حدَّثنا عبدُ الوارثِ، حدَّثنا يونسُ، عن حُميد بنِ هلالٍ، عن أبي صالحٍ، عن أبي سعيدٍ الخُدْريِّ، قال: قال النبيُّ ﷺ: «إذا مَرَّ بينَ يَدَي أحدِكم شيءٌ وهو يُصلِّي فلْيَمْنَعْه، فإن أَبى فلْيَمْنَعْه، فإن أَبى فليقاتِلْه، فإنَّما هو شيطانٌ».

٣٢٧٥- وقال عثمانُ بنُ الهيثَم: حدَّثنا عَوْفٌ، عن محمَّدِ بنِ سِيرِينَ، عن أبي هريرةَ ﷺ، قال: وَكَّلَني رسولُ الله ﷺ بحِفْظِ زكاةِ رمضانَ، فأتاني آتٍ فجَعَلَ يَحْثُو من الطَّعام، فأَخَذْتُه فقلتُ: لأرفَعَنَّكَ إلى رسولِ الله ﷺ... فذكر الحديثَ، فقال: «إذا أَوَيتَ إلى فِراشكَ فاقرَأْ آيةَ الكُرْسِيِّ، لن يَزالَ عليكَ من الله حافظٌ، ولا يَقْرَبُكَ شَيطانٌ حتَّى تُصْبِحَ، فقال النبيُّ ﷺ: «صَدَقَكَ وهو كَذُوبٌ، ذاكَ شيطانٌ».

٣٣٦/٦ ٣٢٧٦- حدَّثنا يحيى بنُ بُكَير، حدَّثنا اللَّيثُ، عن عُقَيلٍ، عن ابنِ شِهابٍ، قال: أخبرني عُرْوةُ بنُ الزُّبَير، قال أبو هريرةَ ﷺ: قال رسولُ الله ﷺ: «يأتي الشيطانُ أحدَكُم، فيقولُ: مَن خَلَقَ كذا؟ مَن خَلَقَ كذا؟ حتَّى يقولَ: مَن خَلَقَ ربَّكَ؟ فإذا بَلَغَه، فلْيَسْتَعِذ بالله ولْيَنتَهِ».

٣٢٧٧- حدَّثنا يحيى بنُ بُكَير، حدَّثنا اللَّيثُ، قال: حدَّثني عُقَيلٌ، عن ابنِ شِهابٍ، قال: حدَّثني ابنُ أبي أنسٍ مولى التَّيْميِّينَ، أنَّ أباه حدَّثه، أنَّه سمعَ أبا هريرةَ ﷺ يقول: قال رسولُ الله ﷺ: «إذا دَخَلَ رمضانُ فُتِّحَت أبوابُ السَّماء، وغُلِّقَت أبوابُ جهنَّمَ، وسُلْسِلَتِ الشَّياطين».

٣٢٧٨- حدَّثنا الحُمَيديُّ، حدَّثنا سفيانُ، حدَّثنا عَمرٌو، قال: أخبرني سعيدُ بنُ جُبَير، قال: قلتُ لابنِ عبَّاسٍ[1]، فقال: حدَّثنا أُبيُّ بنُ كَعْبٍ أنَّه سمعَ رسولَ الله ﷺ يقول: «إنَّ موسى قال لفَتاه: ﴿ءَاتِنَا غَدَآءَنَا﴾، ﴿قَالَ أَرَءَيْتَ إِذْ أَوَيْنَآ إِلَى ٱلصَّخْرَةِ فَإِنِّى نَسِيتُ ٱلْحُوتَ وَمَآ أَنسَىٰنِيهُ إِلَّا ٱلشَّيْطَٰنُ أَنْ أَذْكُرَهُۥ﴾، ولم يَجِدْ موسى النَّصَبَ حتَّى جاوَزَ المكانَ الذي أَمَرَ اللهُ به».

---

(١) قال الحافظ عند شرح الحديث (٦٦٧٢) أن تقدير مَقُول سعيدٍ المحذوف قد ذُكر في تفسير سورة الكهف، بلفظ: قلت لابن عباسٍ: إن نَوفاً البِكالي، فذكر قصة، فقال ابن عباس رادّاً عليه: حدثنا أُبيّ بن كعبٍ. قلنا: يعني الحديث الآتي برقم (٤٧٢٥).

**٣٢٧٩- حدَّثنا عبدُ الله بنُ مَسلَمة، عن مالكٍ، عن عبدِ الله بنِ دينارٍ، عن عبدِ الله بنُ عمرَ رَضِيَ الله عنهما، قال: رأيتُ رسولَ الله ﷺ يُشِيرُ إلى المشرِقِ، فقال: «ها إنَّ الفِتْنَةَ هاهنا، إنَّ الفِتْنَةَ هاهنا، من حيثُ يَطلُعُ قَرْنُ الشيطانِ».**

**٣٢٨٠- حدَّثنا يحيى بنُ جعفرٍ، حدَّثنا محمَّدُ بنُ عبدِ الله الأنصاريُّ، حدَّثني ابنُ جُرَيج، قال: أخبرني عطاءٌ، عن جابرٍ ﷺ، عن النبيِّ ﷺ، قال: «إذا استَجْنَحَ اللَّيلُ ـ أو كان جُنْحُ اللَّيْلِ ـ فكُفّوا صِبْيانَكُم، فإنَّ الشَّياطينَ تَنتَشِرُ حينَئذٍ، فإذا ذهبَ ساعةٌ من العِشاءِ فخَلُّوهم، وأغلِقْ بابَكَ واذكُرِ اسمَ الله، وأطْفِئْ مِصْباحَكَ واذكُرِ اسمَ الله، وأوكِ سِقاءَكَ واذكُرِ اسمَ الله، وخَمِّر إناءَكَ واذكُرِ اسمَ الله، ولو تَعرُضُ عليه شيئاً».**

[أطرافه في: ٣٣٠٤، ٣٣١٦، ٥٦٢٣، ٥٦٢٤، ٦٢٩٥، ٦٢٩٦]

ثم ذكر المصنف في الباب سبعة وعشرين حديثاً:

**الأول**: حديثُ عائشة قالت: «سُحِرَ النبي ﷺ» الحديث، وسيأتي شرحه في كتاب الطِّبّ (٥٧٦٣)، ووجه إيراده هنا من جِهَة أنَّ السِّحر إنَّما يَتِمُّ باستعانة الشَّياطين على ذلك، وسيأتي إيضاح ذلك هناك، وقد أشكَلَ ذلك على بعض الشُّرّاح.

**قوله**: «**وقال اللَّيث: كَتَبَ إليَّ هشام بن عُرْوة...**» إلى آخره، رُويناه موصولاً في «نسخة عيسى بن حمَّاد» رواية أبي بكر بن أبي داود عنه.

**الحديث الثاني**: حديثُ أبي هريرة في عَقْد الشيطان على رأس النائم، تقدَّم شرحه في صلاة اللَّيل (١١٤٢)، وأخو إسماعيل: هو أبو بكر عبد الحميد بن أبي أُوَيس، ووَهِمَ مَن سمَّاه عبد الله.

**الحديث الثالث**: حديثُ ابن مسعود في بَول الشيطان في أُذُن النائم عن الصلاة، تقدَّم شرحه في صلاة اللَّيل أيضاً (١١٤٤).

**الحديث الرابع**: حديثُ ابن عبَّاس في النَّدب إلى التَّسمية عند الجِماع، يأتي شرحه في كتاب النِّكاح (٥١٦٥) إن شاء الله تعالى.

**الحديث الخامس**: حديثُ ابن عمر في النَّهي عن الصلاة عند طلوع الشمس، تقدَّم شرحه في الصلاة (٥٨٣)، والقائل: لا أدري أيَّ ذلك قال هشام، هو عبدةُ بن سليمان الراوي عنه.

**وقوله**: «**حاجب الشمس**» هو طرفُ قُرصها الذي يَبدُو عند طلوع الشمس ويَبقى عند الغُرُوب.

وقَرْنا الشيطان: جانبا رأسه، يقال: إنَّه يَنتَصِب في مُحاذاة مَطلَع الشمس حتَّى إذا طَلَعَت كانت بين جانبَي رأسه لِتَقَع السَّجدةُ له إذا سَجَدَ عَبَدةُ الشمس لها، وكذا عند غُرُوبها، وعلى هذا فقوله: «تَطلُع بين قَرنَي الشيطان» أي: بالنِّسبة إلى مَن يُشاهد الشمس عند طلوعها، فلو شاهَدَ الشيطانَ لَرآه مُنتَصِباً عندها. وقد تَمسَّكَ به مَن رَدَّ على أهل الهيئة القائلينَ بأنَّ الشمس في السَّماء الرّابعة، والشَّياطين قد مُنِعوا من وُلُوج السَّماء، ولا حُجَّة فيه لمَا ذكرنا، والحقّ أنَّ الشمس في الفَلَك الرّابع، والسماوات السَّبع عند أهل الشَّرع غير الأفلاك، خِلافاً لأهل الهيئة.

ومحمَّد شيخ البخاري فيه: هو ابن سَلَام، ثبتَ كذلك عند ابن السَّكَن، وبه جَزَمَ أبو نُعيم والجَيَّاني.

**السادس**: حديثُ أبي سعيد في الإذن بقتال[1] المارّ بين يَدَي المصلِّي، تقدَّم شرحه في الصلاة (٥٠٩).

**السابع**: حديث أبي هريرة في حِفظ زكاة رمضان، تقدَّم شرحه في كتاب الوَكَالة (٢٣١١).

**الثامن**: حديثُه: «يأتي الشيطانُ».

**قوله**: «**مَن خَلَقَ ربَّك؟ فإذا بَلَغَه فلْيَسْتَعِذْ بالله ولْيَنتَهِ**» أي: عن الاسترسال معه في ذلك، بل يَلجَأ إلى الله في دفعه، ويعلم/ أنَّه يريد إفساد دِينه وعقله بهذه الوَسوَسة، فينبغي أن ٣٤١/٦
يجتهد في دفعها بالاشتغال بغيرها.

---

(١) في (أ) و(ع): بقتل، والمثبت من (س)، وهو أدقّ في المعنى.

قال الخطّابي: وجه هذا الحديث أنَّ الشيطان إذا وَسوَسَ بذلك فاستَعاذَ الشَّخصُ بالله منه، وكَفَّ عن مُطاوَلَته في ذلك، اندَفَعَ، قال: وهذا بخِلاف ما لو تَعَرَّضَ أحدٌ من البشر بذلك، فإنَّه يُمكِن قطْعه بالحُجَّة والبُرهان، قال: والفَرْق بينهما أنَّ الآدميَّ يقعُ منه الكلام بالسُّؤال والجواب، والحال معه مَحصُور، فإذا راعى الطَّريقة وأصاب الحُجَّة انقَطَعَ، وأمَّا الشيطان فليس لوَسوَسَتِه انتهاء، بل كلَّما أُلزِمَ حُجَّةً رَاغَ إلى غيرها، إلى أن يُفضي بالمرءِ إلى الحَيْرة، نعوذ بالله من ذلك.

قال الخطّابي: على أنَّ قوله: «مَن خَلَقَ ربّك» كلام مُتَهافِت يَنقُض آخرُه أوَّلَه، لأنَّ الخالق يستحيل أن يكون مخلوقاً، ثمَّ لو كان السُّؤال مُتَّجِهاً لاستَلزَمَ التَّسَلسُل، وهو مُحال، وقد أثبَتَ العقل أنَّ المحدَثات مُفتَقِرة إلى مُحدِث، فلو كان هو مُفتَقِراً إلى مُحدِث لكان من المحدَثات، انتهى.

والذي نَحَا إليه من التَّفرِقة بين وَسوَسة الشيطان ومخاطَبة البشر فيه نظرٌ، لأنَّه ثَبَتَ في مسلم (١٣٤/ ٢١٢) من طريق هشام بن عُرْوة عن أبيه في هذا الحديث: «لا يَزال الناس يَتَساءَلونَ حتَّى يقال: هذا خَلَقَ اللهُ الخلقَ، فمَن خَلَقَ الله؟ فمَن وَجَدَ من ذلك شيئاً فليقل: آمنتُ بالله» فسَوَّى في الكَفّ عن الخَوْض في ذلك بين كلّ سائل عن ذلك من بَشَر وغيره. وفي رواية لمسلم (١٣٥/ ٢١٥) عن أبي هريرة قال: سألني عنها اثنان. وكأنَّ السُّؤال عن ذلك لمَّا كان واهياً لم يَستَحِقّ جواباً، أو الكَفّ عن ذلك نَظِير الأمر بالكَفِّ عن الخَوض في الصِّفات والذّات.

قال المازَرِيّ: الخواطرُ على قِسمَين: فالتي لا تَستَقِرُّ ولا يَجلِبُها شُبهَةٌ هي التي تَندَفِع بالإعراض عنها، وعلى هذا يُنزَّلُ الحديثُ، وعلى مِثلها يَنطَلِق اسمُ الوَسْوَسة، وأمَّا الخواطر المستَقِرَّة الناشئَة عن الشُّبهَة فهي التي لا تَندَفِع إلَّا بالنَّظَرِ والاستدلال. وقال الطِّيبي: إنَّما أمَرَ بالاستعاذَة والاشتغال بأمرٍ آخر، ولم يأمر بالتأمُّل والاحتجاج، لأنَّ العلم باستغناءِ الله جلَّ وعلا عن المُوجِد أمر ضَرُوري لا يقبَل المناظَرة، ولأنَّ الاسترسال في الفِكْر في ذلك لا يزيد المرء إلَّا حَيرةً، ومَن هذا حالُه فلا عِلاجَ له إلَّا اللَّجَأُ[1] إلى الله تعالى والاعتصام به.

---

(١) في (س): الملجأ. وهو صحيح أيضاً في المصدرية.

وفي الحديث إشارة إلى ذَمّ كَثْرة السُّؤال عمَّا لا يعني المرء، وعمَّا هو مُستَغنٍ عنه، وفيه عَلَم من أعلام النبوَّة، لإخباره بوقوع ما سَيقَعُ فوَقَعَ، وسيأتي مَزيدٌ لهذا في كتاب الاعتصام[1] إن شاء الله تعالى.

**الحديث التاسع**: حديثُ أبي هريرة: «إذا دَخَلَ رمضانُ صُفِّدَت الشَّياطين»، تقدَّم شرحه في الصيام (١٨٩٨و١٨٩٩).

**العاشر**: حديثُ أُبيِّ بن كعب في قصَّة موسى والخَضِر، سيأتي شرحه في التفسير (٤٧٢٥).

**الحادي عشر**: حديث ابن عمر في طلوع الفتنة من قِبَل المشرِق، سيأتي شرحه في الفتن (٧٠٩٢)، وحاصله أنَّ مَنشَأ الفتن من جِهَة المشرِق، وكذا وَقَعَ.

**الثاني عشر**: حديثُ جابر.

ومحمَّد بن عبد الله الأنصاري المذكور في السَّنَد هو من شيوخ البخاري، وحدَّث عنه هنا بواسطةٍ.

**قوله: «إذا استَجْنَحَ اللَّيل، أو كان جُنْح اللَّيل»** في رواية الكُشْمِيهنيّ: أو قال: جَنحَ اللَّيلُ، وهو بضمِّ الجيم وبكسرها، والمعنى: إقباله بعد غُروب الشمس، يقال: جَنَحَ اللَّيل: أقبَلَ، واستَجنَحَ: حانَ جُنْحه، أو وَقَعَ. وحكى عياض أنَّه وقع في رواية أبي ذرٍّ: «استَنجَعَ» بالعين المهمَلة بدل الحاء، وهو تصحيف، وعند الأَصِيلي: «وأوَّل اللَّيل» بدل قوله: «أو كان جُنْح اللَّيل»، و«كان» في قوله: «وكان جُنح اللَّيل» تامَّة، أي: حَصَلَ.

**قوله: «فخَلُّوهم»** كذا للأكثر بفتح الخاء المعجمة، وللسَّرَخْسي بضمِّ الحاء المهمَلة، قال ابن الجَوْزيّ: إنَّما خِيفَ على الصِّبيان في تلك الساعة لأنَّ النَّجاسة التي تَلُوذ بها الشَّياطين موجودة معهم غالباً، والذِّكر الذي يَحرَزُ منهم مفقود من الصِّبيان غالباً، والشَّياطين عند انتشارهم يَتعلَّقونَ بما يُمكِنهم التعلُّق به، فلذلك خِيفَ على الصِّبيان في ذلك الوقت. والحِكْمة في انتشارهم حينئذٍ أنَّ حَرَكَتهم في اللَّيل أمكَنُ منها لهم في النَّهار، لأنَّ الظَّلام

---

(١) تحت باب (٣): ما يكره من كثرة السؤال وتكلُّف ما لا يعنيه.

أجمع للقُوى الشيطانية من غيره، وكذلك كلّ سواد. ولهذا قال في حديث أبي ذرٍّ: فما يَقطَع الصلاة؟ قال: «الكلبُ الأسوَدُ شيطانٌ» أخرجه مسلم (٥١٠).

٣٤٢/٦ قوله: «وأغلِق بابك» هو خِطابٌ لـمُفرَدٍ، والمراد به كلُّ أحد، فهو عامٌّ بحَسَبِ المعنى، ولا شكَّ أنَّ مُقابَلة المفرَد بالمفرَدِ تُفيد التَّوزيع، وسيأتي بقيَّة الكلام على فوائد هذا الحديث في كتاب الأدب (٦٢٩٥و٦٢٩٦) إن شاء الله تعالى.

**٣٢٨١- حدَّثنا محمودُ بنُ غَيْلانَ، حدَّثنا عبدُ الرزَّاق، أخبرنا مَعمَرٌ، عن الزُّهْريِّ، عن عليِّ بنِ حُسينٍ، عن صَفِيَّةَ بنتِ حُيَيٍّ، قالت: كان رسولُ الله ﷺ مُعْتكِفاً، فأتيتُه أزُورُه ليلاً، فحدَّثْتُه ثمَّ قُمْتُ فانقَلَبتُ، فقامَ معي ليَقْلِبني - وكان سَكَنُها في دار أُسامةَ بنِ زيدٍ - فمَرَّ رجلانِ من الأنصار، فلمَّا رأَيا النبيَّ ﷺ أسرَعا، فقال النبيُّ ﷺ: «على رِسْلِكما، إنَّها صَفِيَّةُ بنتُ حُيَيٍّ» فقالا: سبحانَ الله يا رسولَ الله! قال: «إنَّ الشيطانَ يَجْري من الإنسانِ مَجرَى الدَّمِ، وإنّي خَشِيتُ أن يَقْذِفَ في قلوبِكما سُوءاً - أو قال: شيئاً».**

٣٣٧/٦ **٣٢٨٢- حدَّثنا عَبْدانُ، عن أبي حمزةَ، عن الأعمَشِ، عن عَدِيِّ بنِ ثابتٍ، عن سليمانَ بنِ صُرَدٍ، قال: كنتُ جالساً مع النبيِّ ﷺ ورجلان يَستبّان، فأحدُهما احمرَّ وجهُه وانتَفَخَتْ أَوْداجُه، فقال النبيُّ ﷺ: «إنّي لأعلَمُ كلمةً لو قالها ذهبَ عنه ما يَجِدُ، لو قال: أعوذُ بالله من الشيطانِ، ذهبَ عنه ما يَجِدُ». فقالوا له: إنَّ النبيَّ ﷺ قال: تَعَوَّذْ بالله من الشيطان، فقال: وهل بي جُنونٌ؟!**

[طرفاه في: ٦٠٤٨، ٦١١٥]

**٣٢٨٣- حدَّثنا آدمُ، حدَّثنا شُعْبةُ، حدَّثنا مَنصُورٌ، عن سالمِ بنِ أبي الجَعْدِ، عن كُرَيبٍ، عن ابنِ عبَّاسٍ، قال: قال النبيُّ ﷺ: «لو أنَّ أحدَكم إذا أَتى أهلَه، قال: جَنِّبني الشيطانَ وجَنِّبِ الشيطانَ ما رَزَقْتَني، فإن كان بينَهما ولدٌ، لم يَضُرَّه الشيطانُ ولم يُسلَّطْ عليه».**

**قال: وحدَّثنا الأعمَشُ، عن سالمٍ، عن كُرَيبٍ، عن ابنِ عبَّاسٍ... مِثلَه.**

**٣٢٨٤- حدَّثنا محمودٌ، حدَّثنا شَبَابةُ، حدَّثنا شُعْبةُ، عن محمَّدِ بنِ زيادٍ، عن أبي هريرةَ ﷺ،**

عن النبيِّ ﷺ، أنَّه صَلَّى صلاةً، فقال: «إنَّ الشيطانَ عَرَضَ لي فشَدَّ عليَّ يَقْطَعُ الصَّلاةَ عليَّ، فأمكَنَني اللهُ منه...» فذكره.

٣٢٨٥- حدَّثنا محمَّدُ بنُ يوسفَ، حدَّثنا الأوزاعيُّ، عن يحيى بنِ أبي كَثيرٍ، عن أبي سَلَمةَ، عن أبي هريرةَ ﷺ، قال: قال النبيُّ ﷺ: «إذا نُودِيَ بالصَّلاةِ أدبَرَ الشيطانُ وله ضُرَاطٌ، فإذا قُضِيَ أقبَلَ، فإذا ثُوِّبَ بها أدبَرَ، فإذا قُضِيَ أقبَلَ حتَّى يَخْطِرَ بينَ الإنسانِ وقَلْبِه، فيقول: اذكُرْ كذا وكذا، حتَّى لا يَدْرِي أثلاثاً صَلَّى أم أربعاً، فإذا لم يَدْرِ ثلاثاً صَلَّى أو أربعاً سَجَدَ سجدَتَيِ السَّهْو».

٣٢٨٦- حدَّثنا أبو اليَمَان، أخبرنا شعيبٌ، عن أبي الزِّناد، عن الأعرَجِ، عن أبي هريرةَ ﷺ، قال: قال النبيُّ ﷺ: «كلُّ بني آدمَ يَطْعُنُ الشيطانُ في جَنْبِه بإصبَعَيه حين يُولَدُ، غيرَ عيسى ابنِ مريمَ، ذهب يَطْعُنُ فطَعَن في الحِجَابِ».

[طرفاه في: ٣٤٣١، ٤٥٤٨]

٣٢٨٧- حدَّثنا مالكُ بنُ إسماعيلَ، حدَّثنا إسرائيلُ، عن المغيرةِ، عن إبراهيمَ، عن عَلْقمةَ، قال: قَدِمْتُ الشَّامَ، قالوا: أبو الدَّرْداءِ! قال: أفِيكمُ الذي أجارَهُ الله من الشيطانِ على لسانِ نبيِّه ﷺ؟

حدَّثنا سليمانُ بنُ حَرْبٍ، حدَّثنا شُعْبةُ، عن مُغِيرةَ، وقال: الذي أجارَه الله على لسانِ نبيِّه ﷺ؛ يعني: عمَّاراً.

[أطرافه في: ٣٧٤٢، ٣٧٤٣، ٣٧٦١، ٤٩٤٣، ٤٩٤٤، ٦٢٧٨]

٣٢٨٨- قال: وقال اللَّيثُ: حدَّثني خالدُ بنُ يزيدَ، عن سعيد بنِ أبي هلالٍ، أنَّ أبا الأسوَدِ ٣٣٨/٦ أخبَرَه، عن عُرْوةَ، عن عائشةَ رضي الله عنها، عن النبيِّ ﷺ، قال: «الملائكةُ تَحدَّثُ في العَنانِ . والعَنانُ: الغَمامُ ـ بالأمرِ يكونُ في الأرضِ، فتَسْمَعُ الشَّياطينُ الكلمةَ فتَقُرُّها في أُذُنِ الكاهنِ كما تُقَرُّ القارُورةُ، فيزيدونَ معها مئةَ كَذِبةٍ».

٣٢٨٩- حدَّثنا عاصمُ بنُ عليٍّ، حدَّثنا ابنُ أبي ذِئْبٍ، عن سعيدٍ المَقبُريِّ، عن أبيه، عن أبي هريرةَ ﷺ، عن النبيِّ ﷺ، قال: «التَّثاؤُبُ من الشيطانِ، فإذا تَثاءَبَ أحدُكم فلْيَرُدَّه ما استَطاعَ، فإنَّ أحدَكم إذا قال: ها، ضَحِكَ الشيطانُ».

[طرفاه في: ٦٢٢٣، ٦٢٢٦]

٣٢٩٠- حدَّثنا زكرِيَّا بنُ يحيى، حدَّثنا أبو أُسامةَ، قال: هشامٌ أخبرنا، عن أبيه، عن عائشةَ رضي الله عنها، قالت: لمَّا كان يومُ أُحدٍ هُزِمَ المشركونَ، فصاحَ إبْلِيسُ: أيْ عبادَ الله، أُخْراكُم، فرَجَعَتْ أُولاهم، فاجتَلَدَت هي وأُخراهم، فنَظَرَ حُذَيفةُ فإذا هو بأبيه اليَمَان، فقال: أيْ عبادَ الله، أَبي أَبي. فوالله ما احتَجَزُوا حتَّى قَتَلُوه، فقال حُذَيفةُ: غَفَرَ الله لكم، قال عُرْوةُ: فما زالَت في حُذَيفةَ منه بقيَّةُ خيرٍ حتَّى لَحِقَ بالله.

[أطرافه في: ٣٨٢٤، ٤٠٦٥، ٦٦٦٨، ٦٨٨٣، ٦٨٩٠]

٣٢٩١- حدَّثنا الحسنُ بنُ الرَّبيعِ، حدَّثنا أبو الأحوَصِ، عن أشعَثَ، عن أبيه، عن مسروقٍ، قال: قالت عائشةُ رضي الله عنها: سألتُ النبيَّ ﷺ عن الْتِفاتِ الرجل في الصَّلاةِ، فقال: «هو اختِلاسٌ يَختلِسُ الشيطانُ من صلاةِ أحدِكُم».

٣٢٩٢- حدَّثنا أبو المغيرةِ، حدَّثنا الأوزاعيُّ، قال: حدَّثني يحيى، عن عبدِ الله بنِ أبي قَتَادةَ، عن أبيه، عن النبيِّ ﷺ.

وحدَّثني سليمانُ بنُ عبدِ الرَّحمن، حدَّثنا الوليدُ، حدَّثنا الأوزاعيُّ، قال: حدَّثني يحيى بنُ أبي كَثيرٍ، قال: حدَّثني عبدُ الله بنُ أبي قَتَادةَ، عن أبيه، قال: قال النبيُّ ﷺ: «الرُّؤْيا الصَّالحةُ من الله، والحُلُمُ من الشيطان، فإذا حَلَمَ أحدُكم حُلُماً يَخافُه فلْيَبصُقْ عن يَسارِه، وليَتَعوَّذْ بالله من شَرِّها، فإنَّها لا تَضُرُّه».

[أطرافه في: ٥٧٤٧، ٦٩٨٤، ٦٩٨٦، ٦٩٩٥، ٦٩٩٦، ٧٠٠٥، ٧٠٤٤]

٣٢٩٣- حدَّثنا عبدُ الله بنُ يوسفَ، أخبرنا مالكٌ، عن سُميٍّ مولى أبي بكرٍ، عن أبي صالحٍ، عن أبي هريرةَ ﷺ، أنَّ رسولَ الله ﷺ قال: «مَن قال: لا إلهَ إلا الله وحدَه لا شَريكَ له، له المُلْكُ وله الحمدُ، وهو على كلِّ شيءٍ قديرٌ في يومٍ مئةَ مرَّةٍ، كانت له عَدْلَ عَشْرِ رِقابٍ، وكُتِبَت له مئةُ حسنةٍ، ومُحِيَت عنه مئةُ سيِّئةٍ، وكانت له حِرْزاً من الشيطانِ يومَه ذلك حتَّى يُمسِيَ، ولم يأتِ أحدٌ بأفضلَ ممَّا جاء به إلا أحدٌ عَمِلَ أكثرَ من ذلك».

[طرفه في: ٦٤٠٣]

٣٣٩/٦ ٣٢٩٤- حدَّثنا عليُّ بنُ عبدِ الله، حدَّثنا يعقوبُ بنُ إبراهيمَ، حدَّثنا أبي، عن صالحٍ، عن ابنِ شِهابٍ، قال: أخبرني عبدُ الحميد بنُ عبدِ الرَّحمن بنِ زيدٍ، أنَّ محمَّدَ بنَ سعدِ بنِ أبي وَقَّاصٍ أخبَره، أنَّ أباه سعدَ بنَ أبي وَقَّاصٍ قال: استأذَنَ عمرُ على رسولِ الله ﷺ وعندَه نساءٌ من قُرَيشٍ يُكلِّمْنَهُ ويَستكْثِرْنَهُ، عالِيةً أصواتُهنَّ، فلمَّا استأذَنَ عمرُ قُمْنَ يَبتَدِرْنَ في الحِجابِ، فأذِنَ له رسولُ الله ﷺ، ورسولُ الله ﷺ يَضْحَكُ، فقال عمرُ: أضحَكَ الله سِنَّكَ يا رسولَ الله! قال: «عَجِبتُ من هؤُلاءِ اللائي كُنَّ عندي، فلمَّا سمعْنَ صوتَكَ ابتَدَرْنَ الحِجابَ»، قال عمرُ: فأنتَ يا رسولَ الله كنتَ أحقَّ أن يَهَبْنَ، ثمَّ قال: أي عدوّاتِ أنفُسِهنَّ أتهَبْنَني ولا تَهَبْنَ رسولَ الله؟ قُلْنَ: نعم، أنتَ أفَظُّ وأغلَظُ من رسولِ الله، قال رسولُ الله ﷺ: «ما لَقِيَكَ الشيطانُ قَطُّ سالِكاً فجّاً، إلا سَلَكَ فجّاً غيرَ فجِّكَ».

[طرفاه في: ٣٦٨٣، ٦٠٨٥]

٣٢٩٥- حدَّثنا إبراهيمُ بنُ حمزةَ، قال: حدَّثني ابنُ أبي حازمٍ، عن يزيدَ، عن محمَّدِ بنِ إبراهيمَ، عن عيسى بنِ طَلْحةَ، عن أبي هريرةَ ﷺ، عن النبيِّ ﷺ قال: «إذا استيقَظَ ـ أُراه أحدُكم ـ من مَنامِه فتَوضَّأ فلْيَستَنثِرْ ثلاثاً، فإنَّ الشيطانَ يَبيتُ على خَيْشُومِه».

الثالث عشر: حديثُ صَفيَّة، تقدَّم في الاعتكاف (٢٠٣٥)، وفيه: أنَّ الله جَعَلَ للشيطانِ قُوَّة على التَّوصُّل إلى باطن الإنسان، وقيل: وَرَدَ على سبيل الاستعارة، أي: إنَّ وسوسَتَه تَصِل في مَسَامِّ البَدَن مثل جَرْي الدَّم من البَدَن.

الرابع عشر: حديثُ سليمان بن صُرَدٍ في الاستعاذَة، يأتي في الأدب (٦٠٤٨). والوَدَج ـ بفتح الدَّال وبالجيم ـ: عِرق في العُنُق.

الخامس عشر: حديثُ ابن عبَّاس، تقدَّم في الرابع.

وقوله: «قال: وحدَّثنا الأعمَش» قائل ذلك: هو شُعْبة، فله فيه شيخان.

السادس عشر: حديثُ أبي هريرة.

قوله: «حدَّثنا محمود» هو ابن غَيْلان، وقد تقدَّم هذا الحديث بهذا الإسناد في أواخر الصلاة (١٢١٠).

وقوله هنا: «فذكره»، أي: ذكر تمام الحديث، وتمامه هناك: «فذَعَتُّه، ولقد هَمَمتُ أن أُوثِقَه إلى سارية» الحديث. وقد تقدَّم هناك شرح قوله «فذَعَتُّه»، ويأتي الكلام على بقيَّة فوائده في أحاديث الأنبياء في ترجمة سليمان عليه السلام (٣٤٢٣)، ويأتي الكلام على إمكان رُؤْية الجِنّ في أوَّل الباب الذي يلي هذا.

وفي الحديث إباحةُ رَبْط مَن يُخشَى هربُه ممَّن في قِبَلِه[1] حقّ، وفيه إباحة العمل اليسير في الصلاة، وأنَّ المخاطَبة فيها إذا كانت بمعنى الطَّلَب من الله لا تُعَدّ كلاماً، فلا تَقطَع الصلاة، لقوله ﷺ في بعض طرق هذا الحديث: «أعوذ بالله منك» كما سيأتي إن شاء الله تعالى.

**الحديث السابع عشر**: حديثُ أبي هريرة: «إذا نُودي بالصلاة أدبَرَ الشيطان»، وقد تقدَّم شرحه في أواخر الصلاة في الكلام على سجود السَّهو (١٢٣١).

**الثامن عشر**: حديثُه: «كُلّ بني آدم يَطعُن الشيطانُ في جَنبِه بإصبَعَيه» وسيأتي شرحه في ترجمة مريم[2] من أحاديث الأنبياء (٣٤٣١).

وقوله: «في جَنْبه» كذا للأكثر بالإفراد، ولأبي ذرٍّ والجُرْجاني[3]: «جَنبَيهِ» بالتَّثنية، وذكر عياض أنَّ في كتابه من رواية الأَصِيلي: «جَنيه» بالإفراد، لكن بياء مُثنَّاة من تحت بدل الموحَّدة، قال: وهو تصحيف. قلت: لعلَّ نُقطَته سقطت من القَلم، فلا ينبغي أن يُعَدّ ذلك رواية، والله المستعان.

والمراد بالحِجَاب: الجِلدةُ التي فيها الجنين، أو الثَّوب الملفوف على الطِّفل.

**التاسع عشر**: حديثُ أبي الدَّرداء في فَضل عمَّار، أورَدَه مختصراً جدّاً من وجهَينِ، وسيأتي بتمامه في المناقب (٣٧٤٢)، والغَرَض منه قوله: الذي أجارَه الله من الشيطان، فإنَّه يُشعِر بأنَّ له مَزيَّةً بذلك على غيره، ومُقتَضاه أنَّ للشيطانِ تَسَلُّطاً على مَن لم يُجِرهُ اللهُ منه.

---

(١) تصحف في (س) إلى: قتله.

(٢) في (س): ترجمة عيس ابن مريم، وهو خطأ.

(٣) سقطت واو العطف من (س)، فصَارت: ولأبي ذر الجرجاني، والمثبت على الصواب من الأصلين عندنا.

**العشرون**: حديثُ عائشة في ذِكْر الكُهّان، أورَدَه مُعلَّقاً عن اللَّيث، وقد تقدَّمت الإشارة إليه في «صفة الملائكة» (٣٢١٠)، وقد وَصَلَه أبو نُعيم في «المستَخرَج» من طريق أبي حاتم الرّازي عن أبي صالح كاتب اللَّيث عنه، وقال: يقال: إنَّ البخاري حَمَلَه عن عبد الله بن صالح.

**الحادي والعشرون**: حديثُ أبي هريرة في التَّثاؤُب، وسيأتي شرحه في الأدب (٦٢٢٣)، وبيان الاختلاف فيه على سعيد المقبُري، هل هو عنده عن أبي هريرة بلا واسطة، أو بواسطة أبيه.

**الثاني والعشرون**: حديثُ عائشة في قصَّة قتل والد حُذَيفة، وسيأتي شرحها في غزوة أُحد[1] (٤٠٦٥).

**الثالث والعشرون**: حديثها في الالتِفات في الصلاة، وقد تقدَّم شرحه في الصلاة (٧٥١).

**الرابع والعشرون**: حديثُ أبي قَتَادة: «الرُّؤيا الصَّالحة من الله، والحُلم من الشيطان» الحديث، وأورَدَه من وجهَينِ، وسيأتي شرحه في التَّعبير (٦٩٨٤)، وفائدة الطَّريق الثَّانية، وإن كانت الأُولى أعلى منها، التَّصريح فيها بتحديث عبد الله بن أبي قَتَادة ليحيى بن أبي كثير.

**الخامس والعشرون**: حديثُ أبي هريرة في فضل قول: لا إله إلَّا الله، وسيأتي شرحه في الدَّعَوات (٦٤٠٣).

**السادس والعشرون**: حديثُ سعد: «استأذَنَ عمر على النبي ﷺ وعنده نِسوةٌ» الحديث، وسيأتي شرحه في المناقب (٣٦٨٣).

**السابع والعشرون**: حديثُ أبي هريرة في الأمر بالاستنثار، وفيه: «فإنَّ الشيطان يَبِيت على خَيشُومه»، والخَيشُوم ـ بفتح الخاء المعجمة وبسكون الياء التَّحتانية وضمّ المعجمة وسكون الواو ـ: هو الأنف، وقيل: المَنخِر. ٣٤٣/٦

(١) بل في باب ﴿إِذْ هَمَّت طَّآئِفَتَانِ مِنكُمْ أَن تَفْشَلَا وَٱللَّهُ وَلِيُّهُمَا ۗ وَعَلَى ٱللَّهِ فَلْيَتَوَكَّلِ ٱلْمُؤْمِنُونَ﴾ الباب رقم (١٨) من المغازي.

وقوله: «فلْيَستَنثِرْ» أكثر فائدة من قوله: فليَستَنشِق، لأنَّ الاستنثار يقع على الاستنشاق بغير عَكس، فقد يَستَنشِق ولا يَستَنثِر، والاستنثار من تمام فائدة الاستنشاق، لأنَّ حقيقة الاستنشاق جَذْبُ الماء بريح الأنف إلى أقصاه، والاستنثار إخراج ذلك الماء، والمقصود من الاستنشاق تَنظيف داخِل الأنف، والاستنثار يُخرِج ذلك الوَسَخ مع الماء، فهو من تمام الاستنشاق. وقيل: إنَّ الاستنثار مأخوذ من النَّثْرة: وهي طرف الأنف، وقيل: الأنف نفسه، فعلى هذا فمَن استَنشَقَ فقد استَنثَرَ، لأنَّه يَصدُق أنَّه تَناوَلَ الماء بأنفِه أو بطرفِ أنفه، وفيه نظر.

ثمَّ إنَّ ظاهر الحديث أنَّ هذا يقع لكلِّ نائم، ويحتمل أن يكون مخصوصاً بمَن لم يَحتَرِس من الشيطان بشيء من الذِّكر، لحديث أبي هريرة المذكور قبل حديث سعد فإنَّ فيه: «وكانت له حِرزاً من الشيطان» (٣٢٩٣)، وكذلك آية الكُرسي، وقد تقدَّم فيه (٣٢٧٥) «ولا يَقرَبُك شيطان»، ويحتمل أن يكون المراد بنَفي القُرب هنا أنَّه لا يَقرَب من المكان الذي يُوَسوِس فيه: وهو القلب، فيكون مَبيتُه على الأنف، ليتَوصَّل منه إلى القلب إذا استَيقَظَ، فمَن استَنثَرَ مَنَعَه من التَّوصُّل إلى ما يَقصِد من الوَسوَسة، فحينئذٍ فالحديث مُتَناوِل لكلِّ مُستَيقِظ.

ثمَّ إنَّ الاستنشاق من سُنَن الوضوء اتِّفاقاً لكلِّ مَن استَيقَظَ أو كان مُستَيقِظاً، وقالت طائفة بوجوبه في الغُسلُ وطائفة بوجوبه في الوضوء أيضاً، وهل تَتأدّى السُّنَّة بمُجرَّدِه بغير استنثار أم لا؟ خِلافٌ، وهو محلّ بحث وتأمُّل. والذي يَظهَر أنَّها لا تَتِمّ إلَّا به لمَا تقدَّم، والله أعلم.

## ١١ - باب ذِكْر الجنّ وثوابهم وعقابهم

لقولِه: ﴿ يَٰمَعۡشَرَ ٱلۡجِنِّ وَٱلۡإِنسِ أَلَمۡ يَأۡتِكُمۡ رُسُلٞ مِّنكُمۡ يَقُصُّونَ عَلَيۡكُمۡ ءَايَٰتِي ﴾ [الأنعام: ١٣٠] الآية.

﴿بَخۡسٗا﴾ [الجن:١٣]: نَقْصاً.

وقال مجاهدٌ: ﴿ وَجَعَلُواْ بَيۡنَهُۥ وَبَيۡنَ ٱلۡجِنَّةِ نَسَبٗا ﴾ [الصافات: ١٥٨]: قال كفَّارُ قُرَيشٍ: الملائكةُ بناتُ الله، وأُمَّهاتُهنَّ بناتُ سَرَواتِ الجِنّ. قال الله: ﴿وَلَقَدۡ عَلِمَتِ ٱلۡجِنَّةُ إِنَّهُمۡ لَمُحۡضَرُونَ ﴾ [الصافات: ١٥٨]: ستُحْضَرُ للحِساب، ﴿جُندٞ مُّحۡضَرُونَ ﴾ [يس:٧٥]: عندَ الحِساب.

**٣٢٩٦- حدَّثنا قُتَيبةُ، عن مالكٍ، عن عبدِ الرَّحمن بنِ عبدِ الله بنِ عبدِ الرَّحمن بنِ أبي صَعْصَعةَ الأنصاريِّ، عن أبيه أنَّه أخبَره، أنَّ أبا سعيدٍ الخُدْريَّ ﷺ قال له: إنّي أراك تُحِبُّ الغنمَ والباديةَ، فإذا كنتَ في غَنَمِكَ وباديَتِكَ فأذَّنْتَ بالصَّلاةِ فارفَعْ صوتَكَ بالنِّداءِ، فإنَّه «لا يَسْمَعُ مَدَى صوتِ المؤذِّنِ جِنٌّ ولا إنسٌ ولا شيءٌ، إلا شَهِدَ له يومَ القِيامة».**

**قال أبو سعيدٍ: سمعتُه من رسولِ الله ﷺ.**

قوله: «**بابُ ذِكْرِ الجِنّ وثوابهم وعِقابهم**» أشارَ بهذه التَّرجمة إلى إثبات وجود الجِنّ وإلى كَونهم مُكلَّفينَ، فأمَّا إثبات وجودهم فقد نَقَلَ إمام الحرمَين في «الشّامل» عن كثير من الفلاسفة والزَّنادقة والقَدَرية أنَّهم أنكَروا وجودَهم رأساً، قال: ولا يُتعجَّب ممَّن أنكَرَ ذلك من غير المشرِّعينَ، إنَّما العَجَب من المشرِّعينَ مع نصوص القرآن والأخبار المتواترة، قال: وليس في قضية العقل ما يَقدَح في إثباتهم. قال: وأكثرُ ما استَرَوَحَ إليه مَن نَفاهم حُضُورُهم/ عند الإنس بحيثُ لا يَرَونَهم ولو شاؤوا لَأبدَوا أنفُسهم، قال: وإنَّما يَستَبعدُ ٣٤٤/٦
ذلك مَن لم يُحِطْ علماً بعجائب المقدورات.

وقال القاضي أبو بكر: وكثير من هؤلاءِ يُثبِتونَ وجودهم قديماً[1] ويَنفُونَه الآن، ومنهم مَن يُثبِتهم وينفي تَسَلُّطَهم على الإنس.

وقال عبد الجبَّار المعتَزِلي: الدَّليل على إثباتهم السَّمع دونَ العقل، إذ لا طريق إلى إثبات أجسام غائبة، لأنَّ الشيء لا يدلُّ على غيره من غير أن يكون بينهما تعلُّق، ولو كان إثباتهم باضطِرارٍ لمَا وقع الاختلاف فيه، إلَّا أنّا قد عَلِمنا بالاضطِرار أنَّ النبي ﷺ كان يَتَدَيَّنُ بإثباتهم، وذلك أشهَر من أن يُتَشاغَل بإيراده.

وإذا ثَبَتَ وجودهم فقد تقدَّم في أوائل «صفة النار» تفسير قوله تعالى: ﴿وَخَلَقَ ٱلْجَآنَّ مِن مَّارِجٍ مِّن نَّارٍ﴾ [الرَّحمن:١٥].

---

(١) لفظه: «قديماً» سقطت من (ع) و(س)، وأثبتناها من (أ).

واختُلِفَ في صِفَتهم، فقال القاضي أبو بكر الباقلّاني: قال بعض المعتَزِلة: الجِنُّ أجساد رقيقة بَسيطة، قال: وهذا عندنا غير مُمتَنِع إن ثَبَتَ به سَمْع. وقال أبو يعلى بن الفَرّاء: الجِنّ أجسام مُؤلَّفة وأشخاص مُمثَّلة، يجوز أن تكونَ رقيقة وأن تكونَ كَثيفة، خِلافاً للمُعتَزِلة في دَعْواهم أنَّها رقيقة، وأنَّ امتناع رُؤيَتِنا لهم من جِهَة رِقَّتها. وهو مردود، فإنَّ الرِّقَّة ليست بمانعةٍ عن الرُّؤْية، ويجوز أن يخفى عن رُؤيَتنا بعضُ الأجسام الكَثيفة إذا لم يَخلُقِ الله فينا إدراكَها.

وروى البيهقي في «مناقب الشّافعي» بإسناده عن الرَّبيع، سمعت الشّافعي يقول: مَن زَعَمَ أنَّه يرى الجِنّ أبطَلْنا شهادتَه، إلَّا أن يكون نبيّاً. انتهى، وهذا محمول على مَن يَدَّعي رُؤيَتَهم على صُوَرهم التي خُلِقوا عليها، وأمَّا مَن ادَّعى أنَّه يرى شيئاً منهم بعد أن يَتَطَوَّر على صُورٍ شَتَّى من الحيوان، فلا يَقدَح فيه، وقد تَوارَدَتِ الأخبار بتَطَوُّرهم في الصُّوَر.

واختَلَفَ أهلُ الكلام في ذلك، فقيل: هو تخييل فقط ولا يَنتَقِل أحدٌ عن صُورَته الأصلية، وقيل: بل يَنتَقِلونَ لكن لا باقتدارهم على ذلك، بل بضربٍ من الفعل إذا فعلَه انتقَلَ كالسِّحرِ. وهذا قد يَرجِع إلى الأوَّل، وفيه أثرٌ عن عمر أخرجه ابن أبي شَيْبة (١٠/ ٣٩٧) بإسنادٍ صحيحٍ: أنَّ الغِيلان ذُكِروا عند عمر فقال: إنَّ أحداً لا يستطيع أن يَتَحوَّل عن صُورَته التي خَلَقَه الله عليها، ولكن لهم سَحَرة كسَحَرَتِكم، فإذا رأيتُم ذلك فأَذِّنوا.

وإذا ثَبَتَ وجودُهم فقد اختُلِفَ في أصلهم، فقيل: إنَّ أصلَهم من ولدِ إبليس، فمَن كان منهم كافراً سُمّي شيطاناً، وقيل: إنَّ الشَّياطين خاصَّة أولاد إبليس، ومَن عَدَاهم ليسوا من ولدِه، وحديث ابن عبَّاس الآتي في «تفسير سورة الجِنّ» (٤٩٢١) يُقوِّي أنَّهم نوع واحد من أصل واحد، واختَلَفَ صِنفُه، فمَن كان كافراً سُمّي شيطاناً وإلَّا قيل له: جِنّي.

وأمَّا كَونُهم مُكلَّفينَ، فقال ابن عبد البَرِّ: الجِنّ عند الجماعة مُكلَّفونَ، وقال عبد الجبَّار: لا نَعلم خِلافاً بين أهل النَّظَر في ذلك، إلَّا ما حكى زُرْقان[1] عن بعض الحَشْوِيَّةِ أنَّهم

(١) هو محمد بن شدّاد بن عيسى، أبو يعلى المسمَعي، المتكلّم المعتزلي، وزرقان لقبُه. انظر ترجمته «سير أعلام النبلاء» ١٣/ ١٤٨.

مُضطَرّونَ إلى أفعالهم وليسوا مُكلَّفينَ، قال: والدَّليل للجماعة ما في القرآن من ذَمِّ الشَّياطين والتحرُّز من شَرِّهم وما أُعدّ لهم من العذاب، وهذه الخِصال لا تكونُ إلَّا لمن خالَفَ الأمر وارتكَبَ النَّهي مع تمكُّنه من أن لا يفعل، والآيات والأخبار الدَّالَّة على ذلك كثيرة جدّاً.

وإذا تَقرَّرَ كَونُهم مُكلَّفينَ، فقد اختلَفوا، هل كان فيهم نبيٌّ منهم أم لا؟ فروى الطَّبَري (٨/ ٣٦) من طريق الضَّحّاك بن مُزاحم إثبات ذلك، قال: ومَن قال بقول الضَّحّاك احتَجَّ بأنَّ الله تعالى أخبر أنَّ من الجِنّ والإنس رُسُلاً أُرسِلوا إليهم، فلو جازَ أنَّ المراد برُسُل الجِنّ رُسُل الإنس لجازَ عَكسُه وهو فاسدٌ. انتهى.

وأجاب الجمهور عن ذلك بأنَّ معنى الآية أنَّ رُسُل الإنس رُسُلٌ من قِبَل الله إليهم، ورُسُل الجِنّ بَثَّهم اللهُ في الأرض فسمعوا كلامَ الرُّسُل من الإنس وبَلَّغوه قومَهم، ولهذا قال قائلهم: ﴿إِنَّا سَمِعْنَا كِتَٰبًا أُنزِلَ مِنۢ بَعْدِ مُوسَىٰ﴾ الآية [الأحقاف:٣٠].

واحتَجَّ ابن حَزم بأنَّه ﷺ قال: «وكان النبي يُبعَث إلى قَومِه»[1] قال: وليس الجِنّ من قوم الإنس، فثَبَتَ أنَّه كان منهم أنبياءُ إليهم، قال: ولم يُبعَث إلى الجِنّ من الإنس نبيٌّ إلَّا نَبيُّنا ﷺ لعموم بعثَته إلى الجِنّ والإنس باتِّفاقٍ. انتهى،/ وقال ابن عبد البَرِّ: لا يختلفونَ أنَّه ٣٤٥/٦
ﷺ بُعِثَ إلى الإنس والجِنّ. وهذا ممَّا فُضِّلَ به على الأنبياء، ونُقِلَ عن ابن عبَّاس في قوله تعالى في سورة غافر: ﴿وَلَقَدْ جَآءَكُمْ يُوسُفُ مِن قَبْلُ بِٱلْبَيِّنَٰتِ﴾ [غافر:٣٤] قال: هو رسول الجِنّ[2]. وقال إمام الحرمَين في «الإرشاد» في أثناء الكلام مع العِيسَوية: وقد عَلِمنا ضَرُورةً أنَّه ﷺ ادَّعى كونَه مبعوثاً إلى الثَّقَلَينِ.

وقال ابن تَيميّةَ: اتَّفَقَ على ذلك علماء السَّلَف من الصحابة والتابعينَ وأئمَّة المسلمين. قلت: وثَبَتَ التَّصريح بذلك في حديث: «وكان النبي يُبعَث إلى قومه وبُعِثتُ إلى الإنس

---

(١) هذا جزء من حديث أخرجه البخاري (٤٣٨)، ومسلم (٥٢١) (٣) من حديث جابر بن عبد الله.

(٢) جاء بعد هذا في (ع) و(س): وهذا ذكره. فلعل الحافظ أراد أن يخرجه فلم يحضُره موضعه، والله أعلم. ولم نقف عليه في شيء من المصادر التي بين أيدينا.

والجِنّ» فيما أخرجه البَزّار (٤٧٧٦)[١]، وعن ابن الكلبي: كان النبي يُبعَث إلى الإنس فقط، وبُعِثَ محمَّد ﷺ إلى الإنس والجِنّ.

وإذا تَقرَّرَ كَونُهم مُكلَّفينَ، فهم مُكلَّفونَ بالتَّوحيد وأركان الإسلام، وأمَّا ما عَداه من الفُرُوع فاختُلِفَ فيه لمَا ثَبَتَ من النَّهي عن الرَّوث والعظم، وأنَّهما زادُ الجِنّ، وسيأتي في السّيرة النبويَّة (٣٨٦٠) حديث أبي هريرة وفي آخره: «فقلت: ما بالُ الرَّوثِ والعظمِ؟ قال: هما طعامُ الجِنّ» الحديث، فدَلَّ على جواز تَناوُلهم للرَّوثِ وذلك حَرَام على الإنس، وكذلك روى أحمد (٢٥١٠) والحاكم (٢/ ١٠٢) من طريق عِكْرمة عن ابن عبَّاس قال: خَرَجَ رجل من خيبرَ فتَبِعَه رجلان وآخَرُ يَتلُوهما، يقول: ارجِعا حتَّى رَدَّهما، ثمَّ لَحِقَه فقال له. إنَّ هذَينِ شيطانان، فإذا أتيتَ رسولَ الله ﷺ فاقرأْ عليه السلام وأَخبِره أنّا في جَمْع صَدَقاتنا، ولو كانت تَصلُح له لبَعَثْنا بها إليه. فلمَّا قَدِمَ الرجل المدينةَ أخبر النبيَّ ﷺ بذلك فنَهى عن الخَلْوة؛ أي: عن السَّفَر مُنفَرِداً.

واختُلِفَ أيضاً هل يأكلون ويشربونَ ويَتَناكَحونَ أم لا؟ فقيل بالنَّفي وقيل بمُقابلِه، ثمَّ اختَلَفوا فقيل: أَكلُهم وشُربُهم تَشَمُّم واستِرواحٌ لا مَضْغ ولا بَلْع. وهو مردود بما رواه أبو داود (٣٧٦٨)[٢] من حديث أُميَّة بن مَخْشيّ قال: كان رسول الله ﷺ جالساً ورجل يأكُل ولم يُسمِّ، ثمَّ سَمّى في آخِره، فقال النبي ﷺ: «ما زالَ الشيطان يأكُل معه فلمَّا سَمّى استقاءَ ما في بطنه»، وروى مسلم (٢٠٢٠/ ١٠٦) من حديث ابن عمر قال: قال رسول الله ﷺ: «لا يأكُلَنَّ أحدُكم بشِماله ويشرب بشِماله، فإنَّ الشيطانَ يأكُل بشِماله ويشرب بشِماله».

---

(١) جاء بعد هذا في (ع) و(س): بلفظ. ولعل الناسخ أخطأ في إيرادها هنا، وأن محلها قبل سياق الحديث، لتكون العبارة: وثبت التصريح في حديث بلفظ؛ والله أعلم.

قلنا: والحديث إسناده ضعيف، فيه سالم أبو حماد، جهَّله أبو حاتم الرازي كما في «الجرح والتعديل» ٤/ ١٩٢، فقول الحافظ: «وثبت... إلخ» تساهلٌ منه رحمه الله.

(٢) وهو أيضاً عند النسائي في «الكبرى» (٦٧٢٥).

وروى ابن عبد البَرِّ (١١/ ١١٦) عن وَهب بن مُنبِّه: أنَّ الجِنّ أصناف فخالِصُهم رِيحٌ لا يأكلون ولا يشربونَ ولا يَتوالَدُونَ، وجِنس منهم يقع منهم ذلك، ومنهم السَّعالَى والغُول والقُطرُب. وهذا إن ثَبَتَ كان جامعاً للقولَين الأوَّلَين، ويُؤيِّده ما روى ابن حِبّان (٦١٥٦) والحاكم (٢/ ٤٥٦) من حديث أبي ثَعْلبة الخُشَني قال: قال رسول الله ﷺ: «الجِنّ على ثلاثة أصناف: صِنف لهم أجنِحة يَطيرونَ في الهواء، وصِنف حَيّات وعَقارب[1]، وصِنف يَحُلّونَ ويَظعَنونَ»، وروى ابن أبي الدُّنيا[2] من حديث أبي الدَّرداء مرفوعاً نحوَه، لكن قال في الثَّالث: «وصِنفٌ عليهم الحِساب والعِقاب»، وسيأتي شيء من هذا في الباب الذي يليه، وروى ابن أبي الدُّنيا من طريق يزيد بن يزيد بن جابر ـ أحد ثِقات الشّاميينَ من صِغار التابعينَ ـ قال: ما من أهل بيتٍ إلَّا وفي سَقْف بيتهم من الجِنّ، وإذا وُضِعَ الغَداءُ نزلوا فتَغَدَّوا معهم، والعَشاءُ كذلك[3].

واستَدلَّ مَن قال بأنَّهم يَتناكَحونَ بقوله تعالى: ﴿لَمْ يَطْمِثْهُنَّ إِنسٌ قَبْلَهُمْ وَلَا جَآنٌّ﴾ [الرَّحمن: ٥٦]، وبقوله تعالى: ﴿أَفَتَتَّخِذُونَهُۥ وَذُرِّيَّتَهُۥٓ أَوْلِيَآءَ مِن دُونِى﴾ [الكهف: ٥٠]، والدّلالة من ذلك ظاهرة.

واعتَلَّ مَن أنكَرَ ذلك بأنَّ الله تعالى أخبر أنَّ الجانّ خُلِقَ من نارٍ، وفي النار من اليُبُوسة والخِفَّة ما يَمتنعُ معه التَّوالُد. والجواب أنَّ أصلهم من النار كما أنَّ أصل الآدميِّ من التُّراب، وكما أنَّ الآدميَّ ليس طيناً حقيقة كذلك الجِنّي ليس ناراً حقيقة، وقد وقع في «الصحيح»[4] في قصَّة تَعرُّض الشيطان للنبي ﷺ أنَّه قال: «فأخَذتُه فخَنَقتُه حتَّى وجدتُ بَرْد رِيقِه على

---

(١) كذا قال الحافظ، مع أن الذي في حديث أبي ثعلبة عند ابن حبان والحاكم وغيرهما: حيات وكلاب، وإنما ذكر العقارب في حديث أبي الدرداء الذي أشار إليه الحافظ.

(٢) في كتاب «الهواتف» (١٥٦)، وفي «مكايد الشيطان» (١).

(٣) في كتاب «مكايد الشيطان» له (٤) وفيه: من الجن من المسلمين.

(٤) الذي عند البخاري (١٢١٠)، ومسلم (٥٤١) من حديث أبي هريرة بلفظ: «فأمكنني الله منه فذَعَتُّه»، وأما اللفظ المذكور فهو عند أحمد في «مسنده» (٣٩٢٦) من حديث ابن مسعود، ونحوه برقم (١١٧٨٠) من حديث أبي سعيد.

يَدَيَّ». قلت: وبهذا الجواب يَندَفِع إيراد مَن استَشكَلَ قولَه تعالى: ﴿إِلَّا مَنْ خَطِفَ ٱلْخَطْفَةَ فَأَتْبَعَهُۥ شِهَابٌ ثَاقِبٌ﴾ [الصافات:١٠] فقال: كيف تُحرِق النارُ النارَ؟

٣٤٦/٦ وأمَّا قول المصنِّف: «وثوابهم وعِقابهم»/ فلم يَختلِف مَن أثبَتَ تكليفَهم أنَّهم يُعاقَبونَ على المعاصي، واختُلِفَ هل يُثابونَ؟ فروى الطَّبَري (٣٠/ ٢٦) وابن أبي حاتم من طريق أبي الزِّناد موقوفاً قال: إذا دَخَلَ أهلُ الجنَّة الجنَّةَ، وأهلُ النار النارَ قال الله لِمُؤمني الجِنّ وسائر الأُمَم ـ أي من غير الإنس ـ: كونوا تراباً، فحينئذٍ يقول الكافر: ﴿يَٰلَيْتَنِي كُنتُ تُرَٰبًا﴾، وروى ابن أبي الدُّنيا عن ليث بن أبي سُلَيم قال: ثواب الجِنّ أن يُجارُوا من النار، ثمَّ يقال لهم: كونوا تراباً، ورُوي عن أبي حنيفة نحوُ هذا القول.

وذهب الجمهور إلى أنَّهم يُثابونَ على الطاعة، وهو قول الأئمَّة الثلاثة والأوزاعي وأبي يوسف ومحمَّد بن الحسن وغيرهم، ثمَّ اختَلَفوا هل يَدخُلونَ مَدخَل الإنس؟ على أربعة أقوال: أحدها: نعم، وهو قول الأكثر، وثانيها: يكونونَ في رَبَض الجنَّة، وهو منقول عن مالك وطائفة، وثالثها: أنَّهم أصحاب الأعراف، ورابعها: التَّوقُّف عن الجواب في هذا. وروى ابن أبي حاتم من طريق أبي يوسف قال: قال ابن أبي ليلى في هذا: لهم ثواب، قال: فوَجَدنا مِصداقَ ذلك في كتاب الله تعالى: ﴿وَلِكُلٍّ دَرَجَٰتٌ مِّمَّا عَمِلُوا۟﴾ [الأنعام:١٣٢].

قلت: وإلى هذا أشارَ المصنِّف بقوله قبلها: ﴿يَٰمَعْشَرَ ٱلْجِنِّ وَٱلْإِنسِ أَلَمْ يَأْتِكُمْ رُسُلٌ مِّنكُمْ﴾ [الأنعام:١٣٠]، فإن قوله تعالى: ﴿وَلِكُلٍّ دَرَجَٰتٌ مِّمَّا عَمِلُوا۟﴾ يلي الآية التي بعد هذه الآية، واستَدلَّ بهذه الآية أيضاً ابن عبد الحَكم. واستَدلَّ ابن وَهْب بمِثْل ذلك بقوله تعالى: ﴿أُو۟لَٰٓئِكَ ٱلَّذِينَ حَقَّ عَلَيْهِمُ ٱلْقَوْلُ فِىٓ أُمَمٍ قَدْ خَلَتْ مِن قَبْلِهِم مِّنَ ٱلْجِنِّ وَٱلْإِنسِ﴾ الآيَة [الأحقاف:١٨]، فإنَّ الآية بعدها أيضاً: ﴿وَلِكُلٍّ دَرَجَٰتٌ مِّمَّا عَمِلُوا۟﴾. وروى أبو الشَّيخ في «تفسيره»[1] عن مُغِيث بن سُميّ ـ أحدِ التابعينَ ـ قال: ما من شيء إلَّا وهو يَسمَع زَفير جهنَّم إلَّا الثَّقَلَين اللَّذَينِ عليهم الحِساب والعِقاب. ونُقِلَ عن مالك أنَّه استَدلَّ على أنَّ عليهم العِقاب

(١) وهو أيضاً في «العظمة» له (١١٧١).

ولهم الثَّواب بقوله تعالى: ﴿وَلِمَنْ خَافَ مَقَامَ رَبِّهِۦ جَنَّتَانِ﴾ [الرَّحمن:٤٦]، ثمَّ قال: ﴿فَبِأَيِّ ءَالَآءِ رَبِّكُمَا تُكَذِّبَانِ﴾ والخِطاب للإنسِ والجِنّ، فإذا ثَبَتَ أنَّ فيهم مُؤمِنينَ، والمؤمن من شأنِه أن يَخاف مقام ربِّه ثَبَتَ المطلوب، والله أعلم.

**قوله:** «﴿بَخْسًا﴾: نُقْصاناً» يريد تفسير قوله تعالى حِكايةً عن الجِنّ: ﴿فَمَن يُؤْمِنْ بِرَبِّهِۦ فَلَا يَخَافُ بَخْسًا وَلَا رَهَقًا﴾ [الجن:١٣]، قال يحيى الفرّاء: البَخْس: النَّقص، والرَّهَق: الظُّلم، ومفهوم الآية أنَّ مَن يَكفُر فإنَّه يخاف، فدَلَّ ذلك على ثبوت تكليفهم.

**قوله:** «وقال مجاهد: ﴿وَجَعَلُوا۟ بَيْنَهُۥ وَبَيْنَ ٱلْجِنَّةِ نَسَبًا﴾» وَصَلَه الفِرْيابي من طريق ابن أبي نَجِيح عن مجاهد به، وفيه: فقال أبو بكر: فمَن أمَّهاتُهم؟ قالوا: بنات سَرَوات الجِنّ... إلى آخره، وفيه: قال: عَلِمَتِ الجِنُّ أنَّهم سيُحضَرونَ للحِساب.

قلت: وهذا الكلام الأخير هو المتعلِّق بالتَّرجمة، وسَرَوات بفتح المهمَلة والرّاء جمع سَرِيَّة بتخفيف الرّاء أي: شريفة.

ووقع هنا في رواية أبي ذرٍّ: «وأمَّهاتهنَّ»، ولغيره: «وأمَّهاتهم» وهو أصوَب، ووقع أيضاً لغير الكُشْمِيهنيّ: «جندٌ مُحضَرٌ»[1] بالإفراد، وروايته أشبَه.

**قوله:** «﴿جُندٌ مُّحْضَرُونَ﴾ عند الحِساب» وَصَلَه الفِرْيابي أيضاً بالإسناد المذكور عن مجاهد.

ثمَّ ذكر المصنِّف حديث أبي سعيد: «لا يَسمَع مَدى صوت المؤذِّن جِنّ ولا إنس إلَّا شَهِدَ له»، وقد تقدَّم مشروحاً في كتاب الأذان (٦٠٩)، والغَرَض منه هنا أنَّه يدلّ على أنَّ الجِنّ يُحشَرونَ يوم القيامة، والله أعلم.

## ١٢- باب قولِه تعالى: ﴿وَإِذْ صَرَفْنَآ إِلَيْكَ نَفَرًا مِّنَ ٱلْجِنِّ﴾ إلى قولِه: ﴿أُو۟لَٰٓئِكَ فِى ضَلَٰلٍ مُّبِينٍ﴾ [الأحقاف:٢٩]

﴿مَصْرِفًا﴾ [الكهف:٥٣]: مَعْدِلاً، ﴿صَرَفْنَآ﴾ أي: وَجَّهْنا.

---

(١) تحرف في (أ) و(س) إلى: محضرون.

قوله: «باب قوله تعالى: ﴿وَإِذْ صَرَفْنَآ إِلَيْكَ نَفَرًا مِّنَ ٱلْجِنِّ﴾ [الأحقاف:٢٩] إلى قوله: ﴿أُوْلَٰٓئِكَ فِي ضَلَٰلٍ مُّبِينٍ﴾ [الأحقاف:٣٢]» سيأتي القول في تَعيينهم وتعيين بلدهم في التفسير (٤٩٢١) إن شاء الله تعالى.

قوله: «﴿صَرَفْنَآ﴾ أي: وَجَّهْنا» هو تفسير المصنِّف.

٣٤٧/٦ وقوله: «﴿مَصْرِفًا﴾: مَعْدِلاً» هو تفسير أبي عُبيدة، واستَشهَدَ بقول أبي كبير ـ بالموحَّدة ـ الهُذَلي:

أزهيرُ هل عن شَيْبةٍ[1] من مَصرِفِ أم لا خُلُودَ لباذِلٍ مُتكلِّفِ

تنبيه: لم يَذكُر المصنِّف في هذا الباب حديثاً، واللّائق به حديث ابن عبَّاس الذي تقدَّم في صفة الصلاة (٧٧٣) في تَوَجُّه النبي ﷺ إلى عُكاظ واستماع الجِنّ لقراءتِه، وسيأتي شرحه بتمامه في التفسير (٤٩٢١) إن شاء الله تعالى، وقد أشارَ إليه المصنِّف بالآية التي صَدَّرَ بها هذا الباب.

## ١٣ - باب قول الله تعالى: ﴿وَبَثَّ فِيهَا مِن كُلِّ دَآبَّةٍ﴾

وقال ابنُ عبَّاسٍ: الثُّعْبانُ: الحيَّةُ الذَّكَرُ منها، يقالُ: الحيّاتُ أجناسٌ: الجانُّ والأفاعي والأساوِد.

﴿ءَاخِذٌۢ بِنَاصِيَتِهَآ﴾ [هود:٥٦]: في مُلْكِه وسُلْطانِه.

ويقالُ: ﴿صَٰٓفَّٰتٍ﴾: بُسُطٌ أجنِحَتُهُنَّ. ﴿وَيَقْبِضْنَ﴾ [الملك:١٩]: يَضْرِبنَ بأجنِحَتِهِنَّ.

قوله: «باب قول الله تعالى: ﴿وَبَثَّ فِيهَا مِن كُلِّ دَآبَّةٍ﴾» كأنَّه أشارَ إلى سَبْق خلق الملائكة والجِنّ على الحيوان، أو سَبقِ جميع ذلك على خلق آدم، والدَّابَّة لغةً: ما دَبَّ من الحيوان، واستَثنى بعضهم الطَّير لقوله تعالى: ﴿وَمَا مِن دَآبَّةٍ فِي ٱلْأَرْضِ وَلَا طَٰٓئِرٍ يَطِيرُ بِجَنَاحَيْهِ﴾

---

(١) في الأصلين و(س): ميتة، والمثبت من «مجاز القرآن» لأبي عُبيدة ١/ ٤٠٧، ومن كتب اللغة التي أورَدْته كـ«الصحاح» و«المحكم» و«اللسان» وغيرها.

[الأنعام:٣٨]، والأوَّل أشهَر لقوله تعالى: ﴿مَّا مِن دَآبَّةٍ إِلَّا هُوَ ءَاخِذٌۢ بِنَاصِيَتِهَآ﴾. وعُرفاً: ذَواتُ الأربع، وقيل: يَختَصّ بالفرسِ، وقيل: بالحمار، والمراد هنا المعنى اللُّغَوي. وفي حديث أبي هريرة عند مسلم (٢٧٨٩): «إنَّ خلقَ الدَّوابِّ كان يوم الأربِعاء»[1]، وهو دالٌّ على أنَّ ذلك قبل خلق آدم.

**قوله: «وقال ابن عبَّاس: الثُّعْبان: الحيَّة الذَّكَر»** وَصَلَه ابن أبي حاتم[2] من طريقه، وقيل: الثُّعبان الكبير من الحيّات ذَكَراً كان أو أُنثى.

**قوله: «يقال: الحيّات أجناسٌ، الجانّ والأفاعي والأساوِد»** في رواية الأَصِيلي: الجانّ أجناس، قال عياض: الأوَّل هو الصواب، قلت: هو قول أبي عُبيدة، قاله في تفسير سورة القَصص، قال في قوله: ﴿كَأَنَّهَا جَآنٌّ﴾ [النمل:١٠]، وفي قوله: ﴿حَيَّةٌ تَسْعَىٰ﴾ [طه:٢٠]: كأنَّها جانٌّ من الحيّات أو من حَيَّة الجانِّ، فجَرَى على أنَّ ذلك شيء واحد، وقيل: صارتِ العصا في أوَّل الحال جانّاً:/ وهي الحيَّة الصَّغيرة، ثمَّ صارت ثُعباناً، فحينئذٍ ألقى العصا، وقيل: اختَلَفَ وَصْفُها باختلاف أحوالها: فكانت كالحيَّة في سَعْيها، وكالجانِّ في حَرَكَتها، وكالثُّعبانِ في ابتلاعها. ٣٤٨/٦

والأفاعي جمع أفعى: وهي الأُنثى من الحيّات، والذَّكَر منها أُفعُوان بضمِّ الهمزة والعين، وكُنْية الأُفعُوان أبو حَيّان وأبو يحيى، لأنَّه يعيش ألف سنة[3]، وهو الشُّجاع الأسوَد الذي يُواثِب الإنسانَ، ومِن صفة الأفعى إذا فُقِئَت عينُها عادت ولا تُغمِض حَدَقَتَها البَتَّةَ.

والأَساوِد جمع أسوَد، قال أبو عُبيد: هي حيَّة فيها سواد، وهي أخبَث الحيّات. ويقال له: أسوَدُ سالخٌ، لأنَّه يَسلَخ جِلدَه كلّ عام. وفي «سُنَن أبي داود» (٢٦٠٣) والنَّسائي

---

(١) كذا قال الحافظ، وهو ذهول منه رحمه الله، ففي «صحيح مسلم»: «وخلق النور يوم الأربعاء، وبثَّ فيها الدوابَّ يوم الخميس»، على أنَّ في هذا الحديث مقالاً ذكرناه في تعليقنا على «مسند أحمد» برقم (٨٣٤١) فراجِعه.

(٢) في «تفسيره» (٨٧٩٤).

(٣) هذا زَعْمٌ لا يقوم على أساس علمي، والمعروف الآن أن الحيات التي في حدائق الحيوان قد يعيش القليل منها ثلاثين عاماً أو أكثر بقليل.

(ك٧٨١٣) عن ابن عمر مرفوعاً: «أعوذ بالله من أَسَد وأَسوَدَ»[١]، وقيل: هي حَيَّة[٢] رَقشاء دقيقة العُنُق، عَريضة الرَّأس، ورُبَّما كانت ذاتَ قَرنَين، والهاء في الحيَّة للوَحْدة، كدَجَاجة، وقد عَدَّ لها ابن خالويه في كتاب «ليس» سبعينَ اسماً.

**قوله: «﴿ءَاخِذٌۢ بِنَاصِيَتِهَآ﴾: في مُلْكه وسُلْطانه»** قال أبو عُبيدة في قوله تعالى: ﴿مَّا مِن دَآبَّةٍ إِلَّا هُوَ ءَاخِذٌۢ بِنَاصِيَتِهَآ﴾ أي: في قَبْضَته ومُلكه وسُلطانه، وخَصَّ الناصية بالذِّكرِ على عادة العرب في ذلك، تقول: ناصية فلان في يد فلان: إذا كان في طاعَته، ومِن ثَمَّ كانوا يَجُزّونَ ناصيةَ الأسير إذا أطلقُوه.

**قوله: «ويقال: ﴿صَٰٓفَّٰتٍ﴾: بُسُطٌ أجنِحَتُهنَّ، وقوله: ﴿وَيَقْبِضْنَ﴾: يَضْرِبْنَ بأجنِحَتِهنَّ»** هو قول أبي عُبيدة أيضاً، قال في قوله تعالى: ﴿أَوَلَمْ يَرَوْاْ إِلَى ٱلطَّيْرِ فَوْقَهُمْ صَٰٓفَّٰتٍ﴾ أي: باسطات أجنِحَتَهنَّ، ﴿وَيَقْبِضْنَ﴾: يَضرِبْنَ بأجنِحَتِهنَّ، وروى ابن أبي حاتم (١٤٧٠٠) من طريق ابن أبي نَجِيح عن مجاهد في قوله تعالى: ﴿صَٰٓفَّٰتٍ﴾ قال: بُسُطٌ أجنِحَتهنَّ.

**٣٢٩٧- حدَّثنا عبدُ الله بنُ محمَّدٍ، حدَّثنا هشامُ بنُ يوسفَ، حدَّثنا مَعمَرٌ، عن الزُّهْريِّ، عن سالمٍ، عن ابنِ عمرَ رضي الله عنهما، أنَّه سمعَ النبيَّ ﷺ يَخْطُبُ على المِنبَرِ، يقول: «اقتُلوا الحيّاتِ، واقتُلوا ذا الطُّفْيَتَينِ والأبتَرَ، فإنَّهما يَطْمِسانِ البَصَرَ ويَسْتَسْقِطانِ الحَبَلَ».**

[أطرافه في: ٣٣١٠، ٣٣١٢، ٤٠١٦]

**٣٢٩٨- قال عبدُ الله: فبَيْنا أنا أُطاردُ حَيَّةً لأَقتُلَها، فناداني أبو لُبابةَ: لا تَقتُلْها، فقلتُ: إنَّ رسولَ الله ﷺ قد أمَرَ بقَتلِ الحيّات، فقال: إنَّه نَهَى بعدَ ذلك عن ذَوَاتِ البيوتِ، وهي العَوامِرُ.**

[طرفاه في: ٣٣١١، ٣٣١٣]

**٣٢٩٩- وقال عبدُ الرزَّاق عن مَعمَر: فرآني أبو لُبابةَ أو زيدُ بنُ الخطّاب.**

**وتابَعَه يونسُ وابنُ عُيَينةَ وإسحاقُ الكَلْبيُّ والزُّبَيدِيُّ.**

---

(١) وأخرجه أيضاً أحمد (٦١٦١)، وإسناده ضعيف.

(٢) زاد في (س): رقيقة، وهي مُقحَمة.

**وقال صالحٌ وابنُ أبي حَفْصةَ وابنُ مُجمِّعٍ، عن الزُّهْريِّ، عن سالمٍ، عن ابنِ عمرَ: رآني أبو لُبابةَ وزيدُ بنُ الخطّاب.**

ثم ذكر المصنف في الباب أحاديث:

**الأول:** حديثُ أبي لُبابة:

**قوله: «واقتُلوا ذا الطُّفْيَتَين»** تثنية طُفيَة بضمِّ الطاء المهمَلة وسكون الفاء: وهي خُوصة المُقْل، والطُّفَى خُوص المقْل، شُبِّهَ به الخطّ الذي على ظَهْر الحيَّة، وقال ابن عبد البَرِّ: يقال: إنَّ ذا الطُّفيَتَين جنس من الحيّات يكون على ظهره خَطّانِ أبيضان.

**قوله: «والأبتَر»** هو مقطوع الذَّنَب، زادَ النَّضْر بن شُمَيلٍ: أنَّه أزرَق اللَّون لا تَنظُر إليه حامل إلَّا أَلقَتْ، وقيل: الأبتَر: الحيَّة القصيرة الذَّنَب، قال الدَّاوودي: هو الأفعى التي تكون قَدر شِبر أو أكثر قليلاً، وقوله: «والأبتَر» يقتضي التَّغايُر بين ذي الطُّفيَتَين والأبتَر، ووقع في الطَّريق الآتية (٣٣١١): «لا تَقتُلوا الجِنَّان إلَّا كلَّ أبتَرَ ذي طُفيَتَين»، وظاهره اتِّحادهما، لكن لا ينفي المغايرة.

**قوله: «فإنَّهما يَطْمِسانِ البَصَرَ»** أي يَمحُوانِ نُورَه، وفي رواية ابن أبي مُلَيكة عن ابن عمر (٣٣١١): «ويُذهِب البَصَرَ»، وفي حديث عائشة (٣٣٠٨): «فإنَّه يَلتَمِس البَصَرَ».

**قوله: «ويَستَسقِطانِ الحَبَل»** هو بفتح المهمَلة والموحَّدة: الجَنين، وفي رواية ابن أبي مُلَيكة عن ابن عمر الآتية بعد أحاديث (٣٣١١): «فإنَّه يُسقِط الولد»، وفي حديث عائشة الآتي بعد أحاديث (٣٣٠٨): «ويصيب الحَبَل»، وفي رواية أُخرى عنها (٣٣٠٩): «ويُذهِب الحَبَل»، وكلُّها بمعنًى.

**قوله: «قال عبد الله»** هو ابن عمر، وفي رواية يونس عن الزُّهْريّ التي يأتي التَّنبيه عليها: قال ابن عمر: فكنت لا أترُك حَيَّةً إلَّا قَتَلتُها، حتَّى طارَدتُ حَيَّةً من ذَوات البيوت، الحديث.

**وقوله: «أُطارد»** أي: أتَّبع وأطلُب.

**قوله: «فناداني أبو لُبابة»** بضمِّ اللّام وبموحَّدتَين، صحابي مشهور اسمه بَشِير بفتح الموحَّدة وكسر المعجمة، وقيل: مُصغَّر، وقيل: بتحتانية ومُهمَلة مُصغَّر، وقيل: رِفاعة، وقيل: بل اسمُه كُنْيَتُه، ورِفاعة وبَشِير أخَوَاه، واسم جَدّه زَنبَر، بزاي ونون وموحَّدة، وزن جعفر، وهو أَوسيٌّ من بني أُميَّة بن زيد، وشَذَّ مَن قال: اسمه مروان، وليس له في «الصحيح» إلَّا هذا الحديث، وكان أحدَ النُّقَباء وشَهِدَ أُحداً، ويقال: شَهِدَ بدراً، واستَعمَلَه النبيُّ ﷺ على المدينة، وكانت معه رايةُ قومِه يوم الفتح، ومات في أوَّل خلافة عثمان[1] على الصحيح.

٣٤٩/٦ **قوله: «إنَّه نَهى بعد ذلك عن ذَوات البيوت»** أي: اللّاتي يُوجَدْنَ في البيوت، وظاهره التَّعميم في جميع البيوت، وعن مالك تخصيصه ببيوتِ أهل المدينة، وقيل: يَختَصّ ببيوتِ المدُن دون غيرها، وعلى كلّ قولٍ فتُقتَل في البَراري والصَّحاري من غير إنذار، وروى التِّرمِذي[2] عن ابن المبارَك: أنَّها الحيَّة التي تكون كأنَّها فِضَّة ولا تَلتَوي في مِشيَتها.

**قوله: «وهي العَوَامر»** هو كلام الزُّهْريّ أُدرِجَ في الخبر، وقد بيَّنه مَعمَر في روايته عن الزُّهْريّ فساقَ الحديث، وقال في آخره: قال الزُّهْريّ: وهي العَوامر. قال أهل اللُّغة: عُمّار البيوت: سُكّانُها من الجِنّ، وتسميتهنَّ عَوامِرَ لطول لُبْثهنَّ في البيوت، مأخوذ من العمر وهو طول البَقاء، وعند مسلم (٢٢٣٦/ ١٤٠) من حديث أبي سعيد مرفوعاً: «إنَّ لهذه البيوت عَوامِر، فإذا رأيتُم منها شيئاً فحَرِّجوا عليه ثلاثاً، فإن ذهب وإلَّا فاقتُلوه»، واختُلِفَ في المراد بالثلاثِ، فقيل: ثلاث مرَّات، وقيل: ثلاثة أيام، ومعنى قوله: «حَرِّجوا عليهنَّ» أن يقال لهنَّ: أنتُنَّ في ضِيقٍ وحَرَج إن لَبِثت عندنا، أو ظَهَرت لنا، أو عُدت إلينا.

**قوله: «وقال عبد الرزَّاق عن مَعمَر: فرآني أبو لُبابة أو زيد بن الخطّاب»** يريد أنَّ مَعمَراً

---

(١) كذا وقع في الأصلين و(س): في أول خلافة عثمان، وهو خطأ، لعله سبْق قلم، صوابه: أول خلافة علي لأن الحافظ نفسه قال في «التقريب»: عاش إلى خلافة علي ولم يقل أحدٌ من المتقدمين إنه مات في خلافة عثمان، سوى ما قاله الذهبي في «تاريخ الإسلام» ولم يُسبَق إليه.

(٢) بإثر الحديث رقم (١٤٨٣). وصح أيضاً عن ابن مسعود عند أبي داود (٥٢٦١) أنه قال: اقتلوا الحيات كلها إلا الجانّ الأبيض الذي كأنه قضيب فضة.

رواه عن الزُّهْريّ بهذا الإسناد على الشكِّ في اسم الذي لَقِيَ عبدَ الله بن عمر، وروايته هذه أخرجها مسلم (٢٢٣٣/ ١٣٠) ولم يَسُقْ لفظها، وساقه أحمد (١٥٧٤٨) والطبراني (٤٤٩٨) من طريقه.

**قوله: «وتابَعَه يونس»** أي: ابن يزيد **«وابن عُيَينةَ»** أي: سفيان **«وإسحاق الكَلْبي والزُّبَيدي»** أي: إنَّ هؤلاءِ الأربعة تابَعُوا مَعمَراً على روايته بالشك المذكور.

فأمَّا رواية يونس فوَصَلَها مسلم (٢٢٣٣/ ١٣٠) ولم يَسُق لفظَها وساقه أبو عَوَانة.

وأمَّا رواية ابن عُيَينةَ فأخرجها أحمد (٤٥٥٧) والحُميدي (٦٢٠) في «مُسنَدَيهما» عنه، ووَصَلَها مسلم (٢٢٣٣/ ١٢٨) وأبو داود (٥٢٥٢) من طريقه، وفي رواية مسلم: وكان ابن عمر يَقتُل كلّ حَيَّة وَجَدَها، فأبصَرَه أبو لُبابة بن عبد المنذِر أو زيد بن الخطّاب.

وأمَّا رواية إسحاق وهو ابن يحيى الكلبي فرُويناها في «نُسخَته»، وأمَّا رواية الزُّبَيدي، وهو محمَّد بن الوليد الحِمْصي، فوَصَلَها مسلم (٢٢٣٣/ ١٢٩)، وفي روايته: قال عبد الله ابن عمر: فكنت لا أترُك حَيَّة أراها إلَّا قتلتُها، وزادَ في روايته: قال الزُّهْريّ: ونَرى ذلك من سُمِّيَّتِها.

**وقوله: «وقال صالح وابن أبي حفصة وابن مُجمِّع»** إلى آخره، يعني أنَّ هؤلاءِ الثلاثة رَوَوا الحديث عن الزُّهْريّ فجمعوا فيه بين أبي لُبَابة وزيد بن الخطّاب، فأمَّا رواية صالح ـ وهو ابن كَيْسانَ ـ فوَصَلَها مسلم (٢٢٣٣/ ١٣٠) ولم يَسُق لفظها، وساقه أبو عَوَانة.

وأمَّا رواية ابن أبي حفصة ـ واسمه محمَّد ـ فرُويناها في «نُسخَته» من طريق أبي أحمد بن عَدِيٍّ موصولة.

وأمَّا رواية ابن مُجمِّع: وهو إبراهيم بن إسماعيل بن مُجمِّع ـ بالجيم وتشديد الميم ـ الأنصاري المدني، فوَصَلَها البَغَويُّ[1] وابن السَّكَن في كتاب «الصحابة».

---

(١) في «معجم الصحابة» (٨٢٤).

قال ابن السَّكَن: لم أجِدْ مَن جَمَعَ بين أبي لُبابة وزيد بن الخطّاب إلَّا ابن مُجمِّع هذا وجعفر بن بُرْقانَ، وفي روايتهما عن الزُّهْريّ مقال. انتهى، وغَفَلَ عمَّا ذكره البخاري وهو عنده عن الفِرَبْريّ عنه، فسبحان مَن لا يَذهَل، ويحتمل أنَّه لم تقعْ له موصولة من رواية ابن أبي حفصة وصالح، فصارَ مَن رواه بالجمع أربعة، لكن ليس فيهم مَن يُقارب الخمسة الذين رَوَوه بالشكِّ إلَّا صالح بن كَيْسانَ.

وسيأتي في الباب الذي يليه من وجه آخر أنَّ الذي رأى ابنَ عمر هو أبو لُبابة بغير شكّ، وهو يُرجِّح ما جَنَحَ إليه البخاري من تقديمه لرواية هشام بن يوسف عن مَعمَر المقتَصِرة على ذِكْر أبي لُبابة، والله أعلم. وليس لزيد بن الخطّاب أخي عمر رواية في «الصحيح» إلَّا في هذا الموضع.

وزَعَمَ الدَّاوودي أنَّ الجِنّ لا تَتمثَّل بذي الطُّفيَتَين والأبتَر، فلذلك أُذِنَ في قتلهما. وسيأتي التّعقُّب عليه بعد قليل[1].

وفي الحديث النَّهيُ عن قتل الحيّات التي في البيوت إلَّا بعد الإنذار، إلَّا أن يكون أَبتَرَ أو ذا طُفيَتَين فيجوز قتلُه بغير إنذار، ووقع في حديث أبي سعيد عند مسلم (٢٢٣٦/ ١٤٠) الإذنُ في قتل غيرهما بعد الإنذار، وفيه: «فإن ذهب وإلَّا فاقتُلوه، فإنَّه كافر»، قال القرطبي: والأمر في ذلك للإرشاد، نعم ما كان منها مُحقَّق الضَّرَر وَجَبَ دفعُه.

٣٥٠/٦

## ١٤- بابٌ: خير مال المسلم غنمٌ يَتْبع بها شَعَفَ الجبال

**٣٣٠٠- حدَّثنا إسماعيلُ بنُ أبي أُوَيسٍ، قال: حدَّثني مالكٌ، عن عبدِ الرَّحمن بنِ عبدِ الله ابنِ عبدِ الرَّحمن بنِ أبي صَعْصَعةَ، عن أبيه، عن أبي سعيدٍ الخُدْريِّ ﷺ قال: قال رسولُ الله ﷺ: «يُوشِكُ أن يكونَ خيرَ مال المسلمِ غَنَمٌ يَتْبَعُ بها شَعَفَ الجبالِ، ومَواقِعَ القَطْرِ، يَفِرُّ بدِينِه من الفِتَن».**

---

(١) عند شرح الحديث (٣٣١١).

٣٣٠١- حدَّثنا عبدُ الله بنُ يوسفَ، أخبرنا مالكٌ، عن أبي الزِّناد، عن الأعرَجِ، عن أبي هريرةَ ﷺ، أنَّ رسولَ الله ﷺ قال: «رأسُ الكُفْرِ نحوَ المشرِقِ، والفَخْرُ والخُيَلاءُ في أهلِ الخيلِ والإبلِ، والفَدّادِينَ أهلِ الوَبَرِ، والسَّكِينةُ في أهلِ الغنمِ».

[أطرافه في: ٣٤٩٩، ٤٣٨٨، ٤٣٨٩، ٤٣٩٠]

٣٣٠٢- حدَّثنا مُسدَّدٌ، حدَّثنا يحيى، عن إسماعيلَ، قال: حدَّثني قيسٌ، عن عُقْبَةَ بنِ عَمرٍو أبي مسعودٍ، قال: أشارَ رسولُ الله ﷺ بيدِه نحوَ اليمنِ، فقال: «الإيمانُ يَمانٍ ها هُنا، ألا إنَّ القَسْوةَ وغِلَظَ القلوبِ في الفَدّادينَ عندَ أُصولِ أذْناب الإبلِ، حيثُ يَطلُعُ قَرْنا الشيطانِ في رَبيعةَ ومُضَرَ».

[أطرافه في: ٣٤٩٨، ٤٣٨٧، ٥٣٠٣]

٣٣٠٣- حدَّثنا قُتَيبةُ، حدَّثنا اللَّيثُ، عن جعفرِ بنِ رَبيعةَ، عن الأعرَجِ، عن أبي هريرةَ ﷺ، أنَّ النبيَّ ﷺ قال: «إذا سمعتُم صِياحَ الدِّيَكةِ، فاسألوا اللهَ من فَضْلِه، فإنَّها رَأتْ مَلَكاً، وإذا سمعتُم نَهيقَ الحمارِ، فتَعَوَّذوا بالله من الشيطانِ، فإنها رأتْ شيطاناً».

٣٣٠٤- حدَّثنا إسحاقُ، أخبرنا رَوْحٌ، أخبرنا ابنُ جُرَيج، قال: أخبرني عطاءٌ، سمعَ جابرَ ابنَ عبدِ الله رضي الله عنهما، قال رسولُ الله ﷺ: «إذا كان جُنْحُ اللَّيلِ - أو أَمسَيتُم - فكُفّوا صِبْيانَكم، فإنَّ الشَّياطينَ تَنتَشِرُ حينَئذٍ، فإذا ذَهبَتْ ساعةٌ من اللَّيلِ فخَلُّوهُم، وأَغلِقوا الأبوابَ واذكُروا اسمَ الله، فإنَّ الشيطانَ لا يَفتَحُ باباً مُغلَقاً».

قال: وأخبرني عَمرُو بنُ دينارٍ، سمعَ جابرَ بنَ عبدِ الله، نحوَ ما أخبرني عطاءٌ ولم يَذكُر: «واذكُروا اسمَ الله».

٣٣٠٥- حدَّثنا موسى بنُ إسماعيلَ، حدَّثنا وُهَيبٌ، عن خالدٍ، عن محمَّدٍ، عن أبي هريرةَ ﷺ، عن النبيِّ ﷺ قال: «فُقِدَت أُمّةٌ من بني إسرائيلَ لا يُدْرَى ما فَعلَتْ، وإنّي لا أُراها إلا الفأرَ، إذا وُضِعَ لها أَلْبانُ الإبلِ لم تَشْرَبْ، وإذا وُضِعَ لها أَلْبانُ الشّاءِ شَرِبَتْ». فحدَّثْتُ كَعْباً، فقال: أنتَ سمعتَ النبيَّ ﷺ يقولُه؟ قلتُ: نعم، فقال لي مِراراً، فقلتُ: أَفأقرَأُ التَّوراةَ؟!

٣٥١/٦ ٣٣٠٦- حدَّثنا سعيدُ بنُ عُفَيرٍ، عن ابنِ وَهْب، قال: حدَّثني يونسُ، عن ابنِ شِهابٍ، عن عُرْوةَ، يُحدِّثُ عن عائشةَ رضي الله عنها، أنَّ النبيَّ ﷺ قال للوَزَغ: «الفُوَيسِقُ» ولم أسمَعْه أمَرَ بقَتْلِه.

وزَعَمَ سعدُ بنُ أبي وَقَّاصٍ أنَّ النبيَّ ﷺ أمَرَ بقَتْلِه.

٣٣٠٧- حدَّثنا صَدَقةُ بنُ الفَضْل، أخبرنا ابنُ عُيَينةَ، حدَّثنا عبدُ الحميد بنُ جُبَير بنِ شَيْبةَ، عن سعيد بنِ المسيّب، أنَّ أمَّ شَرِيكٍ أخبَرَتْهُ: أنَّ النبيَّ ﷺ أمَرَها بقَتْلِ الأَوزاغِ.

[طرفه في: ٣٣٥٩]

٣٣٠٨- حدَّثنا عُبَيدُ بنُ إسماعيلَ، حدَّثنا أبو أُسامةَ، عن هشامٍ، عن أبيه، عن عائشةَ رضي الله عنها، قالت: قال رسولُ الله ﷺ: «اقتُلوا ذا الطُّفْيتَينِ، فإنَّه يَلْتمِسُ البَصَرَ ويُصِيبُ الحَبَلَ».

تابَعَهُ حمَّادُ بن سَلَمةَ.

[طرفه في: ٣٣٠٩]

٣٣٠٩- حدَّثنا مُسدَّدٌ، حدَّثنا يحيى، عن هشامٍ، قال: حدَّثني أبي، عن عائشةَ، قالت: أمَرَ النبيُّ ﷺ بقَتْلِ الأَبتَرِ وقال: «إنَّه يُصِيبُ البَصَرَ، ويُذهِبُ الحَبَلَ».

٣٣١٠- حدَّثنا عَمرُو بنُ عليٍّ، حدَّثنا ابنُ أبي عَدِيٍّ، عن أبي يونسَ القُشَيرِيِّ، عن ابنِ أبي مُلَيكةَ: أنَّ ابنَ عمرَ كان يَقتُلُ الحيّاتِ ثمَّ نَهَى، قال: إنَّ النبيَّ ﷺ هَدَمَ حائطاً له فوَجَدَ فيه سِلْخَ حَيَّةٍ، فقال: «انظُروا أينَ هو» فنَظَروا فقال: «اقتُلوه». فكنتُ أقتُلُها لذلك.

٣٣١١- فلَقِيتُ أبا لُبابةَ فأخبَرَني أنَّ النبيَّ ﷺ قال: «لا تَقتُلوا الجِنّانَ إلا كلَّ أبتَرَ ذي طُفْيَتَينِ، فإنَّه يُسْقِطُ الولدَ ويُذهِبُ البَصَرَ، فاقتُلوه».

٣٣١٢- حدَّثنا مالكُ بنُ إسماعيلَ، حدَّثنا جَرِيرُ بنُ حازمٍ، عن نافعٍ، عن ابنِ عمرَ: أنَّه كان يَقتُلُ الحيّاتِ.

٣٣١٣- فحدَّثه أبو لُبَابةَ: أنَّ النبيَّ ﷺ نَهَى عن قَتْلِ جِنّانِ البيوتِ، فأمسَكَ عنها.

**الثاني**[1]: حديثُ أبي سعيد الخُدري: «يُوشِك أن يكون خير مال المسلم» الحديث، وقد تقدَّم في أوائل الإيمان (١٩)، ويأتي شرحه في كتاب الفتن (٧٠٨٨).

**تنبيهان:**

**الأوَّل**: ذكر المِزِّي في «الأطراف» تَبَعاً لأبي مسعود: أنَّ البخاري أورَدَ الحديث من هذه الطَّريق في الجِزْية، وهو وَهمٌ، وإنَّما هو في بَدْء الخلق.

**الثَّاني**: وقع في أكثر الرِّوايات/ قبل حديث أبي سعيد هذا «باب خير مال المسلم غَنَم يَتبَع بها شَعَف الجبال»، وسقطت هذه التَّرجمة من رواية النَّسَفي، ولم يَذكُرها الإسماعيلي أيضاً، وهو اللّائق بالحال، لأنَّ الأحاديث التي تَلي حديث أبي سعيد ليس فيها ما يَتعلَّق بالغنم إلَّا حديث أبي هريرة المذكور بعده. ٣٥٢/٦

**الثالث**: حديثُ أبي هريرة.

**قوله**: «**رأس الكُفْر نحو المشرِق**» في رواية الكُشْمِيهنيّ: «قِبَل المشرِق» وهو بكسر القاف وفتح الموحَّدة، أي: من جِهَته، وفي ذلك إشارة إلى شِدَّة كفر المجُوس، لأنَّ مملَكة الفُرس ومَن أطاعَهم من العرب كانت من جِهَة المشرِق بالنِّسبة إلى المدينة، وكانوا في غاية القوةِ[2] والتَّكَبُّر والتَّجَبُّر حتَّى مَزَّقَ مَلِكُهم كتابَ النبيِّ ﷺ، كما سيأتي في موضعه (٤٤٢٤)، واستَمرَّتِ الفتن من قِبَل المشرِق، كما سيأتي بيانه واضحاً في الفتن (٧٠٩٢).

**قوله**: «**والفَخْر**» بالخاءِ المعجمة معروف، ومنه الإعجاب بالنَّفسِ «**والخُيَلاء**» بضمِّ المعجمة وفتح التَّحتانية والمدّ: الكِبر واحتقار الغير.

**قوله**: «**الفَدّادِينَ**» بتشديد الدَّال عند الأكثر، وحكى أبو عُبيد عن أبي عَمْرو الشَّيباني أنَّه خَفَّفَها، وقال: إنَّه جمع فَدّان، والمراد به البَقَر التي يُحرَث عليها، وقال الخطّابي: الفَدّان: آلة

---

(١) كذا جعل الحافظُ حديث أبي سعيد الخدري الحديثَ الثاني باعتبار دخول أحاديث هذا الباب ضمن الباب السابق حيث جاء في بعض الروايات كذلك، بحذف ترجمة هذا الباب.

(٢) في (س): القسوة.

الحَرْث والسِّكَّة، فعلى الأوَّل فالفَدّادونَ جمع فدّان: وهو مَن يَعلُو صوتُه في إبله وخيله وحَرثه ونحو ذلك، والفَدِيد: هو الصَّوت الشَّديد. وحكى الأخفَش ووَهّاه أنَّ المراد بالفَدّادين: مَن يَسكُن الفَدافد جمع فَدفَد: وهي البَراري والصَّحاري، وهو بعيد. وحكى أبو عُبيدة مَعمَر بن المثنَّى أنَّ الفَدّادينَ هم أصحاب الإبل الكثيرة من المئتَين إلى الألف.

وعلى ما حكاه أبو عَمْرو الشَّيباني من التَّخفيف، فالمراد أصحاب الفَدّادينَ على حذف مُضافٍ، ويُؤيِّد الأوَّل لفظ الحديث الذي بعده: «وغِلَظ القلوب في الفَدّادينَ عند أُصول أذناب الإبل». وقال أبو العبَّاس: الفَدّادونَ هم الرُّعاة والجمّالونَ.

وقال الخطّابي: إنَّما ذَمَّ هؤلاءِ لاشتغالهم بمُعالَجة ما هم فيه عن أُمور دينهم، وذلك يُفضي إلى قساوة القلب.

**قوله: «أهلِ الوَبَر»** بفتح الواو والموحَّدة، أي: ليسوا من أهل المَدَر، لأنَّ العرب تُعبِّر عن أهل الحَضَر بأهل المَدَر، وعن أهل البادية بأهل الوَبَر، واستَشكَلَ بعضهم ذِكْر الوَبَر بعد ذِكْر الخيل، وقال: إنَّ الخيل لا وَبَرَ لها، ولا إشكال فيه، لأنَّ المراد ما بيَّنتُه.

**وقوله في آخر الحديث**[1]: **«في ربيعة ومُضَر»** أي: الفَدّادينَ منهم.

**قوله: «والسَّكينة»** تُطلَق على الطُّمأنينة والسُّكون والوَقار والتَّواضُع. قال ابن خالويه: لا نَظِير لها ـ أي في وزنها ـ إلَّا قولهم: على فلان ضَريبة، أي: خَراجٌ معلوم. وإنَّما خَصَّ أهل الغنم بذلك لأنَّهم غالباً دون أهل الإبل في التَّوسُّع والكَثرة، وهما مِن سبب الفَخر والخُيَلاء، وقيل: أراد بأهل الغنم أهلَ اليمن لأنَّ غالب مواشيهم الغنم، بخِلاف ربيعة ومُضَر فإنَّهم أصحاب إبل، وروى ابن ماجه (٢٣٠٤) من حديث أمّ هانئ: أنَّ النبي ﷺ قال لها: «اتَّخِذي الغنم، فإنَّ فيها بَرَكة».

**الرابع: حديثُ أبي مسعود.**

**قوله: «حدَّثنا يحيى»** هو القَطّان، وإسماعيل: هو ابن أبي خالد، وقيس: هو ابن أبي حازم.

---

(١) أي: حديث أبي مسعود التالي لحديث أبي هريرة.

قوله: «أشارَ رسول الله ﷺ بيدِه نحوَ اليمن فقال: الإيمانُ يَمانٍ» فيه تَعقُّب على مَن زَعَمَ أنَّ المرادَ بقوله: «يَمان» الأنصار، لكَونِ أصلهم من أهل اليمن، لأنَّ في إشارَته إلى جِهَة اليمن ما يدلّ على أنَّ المراد به أهلها حينئذٍ لا الذين كان أصلهم منها، وسبب الثَّناء على أهل اليمن إسراعُهم إلى الإيمان وحُسنُ قَبُولهم، وقد تقدَّم قَبُولهم البُشرى حين لم تَقبَلْها بنو تميم في أوَّل بَدْء الخلق (٣١٩٠)، وسيأتي بقيَّة شرحه في أوَّل المناقب (٣٤٩٨)، وبيان الاختلاف بقوله: «الإيمان يَمان».

وقوله: «قَرْنا الشيطان» أي: جانبا رأسه. قال الخطّابي: ضُرِبَ المثل بقَرنَي الشيطان فيما لا يُحمَد من الأُمور.

وقوله: «أرَقّ أفئِدة»[1] أي: إنَّ غِشاء قلب أحدهم رقيق، وإذا رَقَّ الغِشاء أسرَعَ نفوذ الشيء إلى ما وراءَه.

الحديث الخامس: حديثُ أبي هريرة.

قوله: «عن جعفر بن ربيعة» هذا الحديث ممَّا اتَّفَقَ الأئمَّة/ الخمسة أصحاب الأُصول ٣٥٣/٦
على إخراجه عن شيخ واحد، وهو قُتَيبة، بهذا الإسناد[2].

قوله: «إذا سمعتُم صِياح الدِّيَكَة» بكسر المهمَلة وفتح التَّحتانية: جمع ديك، وهو ذَكَر الدَّجاج، وللدِّيكِ خَصيصة ليست لغيره من معرفة الوقت اللَّيلي، فإنَّه يُقسِّط أصواته فيها تَقسيطاً لا يَكاد يَتفاوَت، ويُوالي صياحَه قبل الفجر وبعده فلا يَكاد يُخطِئ، سواء أطالَ اللَّيلُ أم قَصُرَ، ومِن ثَمَّ أفتى بعض الشّافعية باعتماد الدّيك المجرَّب في الوقت، ويُؤيِّده الحديثُ الذي سأذكرُه عن زيد بن خالد.

قوله: «فإنَّها رَأت مَلَكاً» بفتح اللّام. قال عياض: كأَن السَّبَب فيه رَجَاء تأمين الملائكة

---

(١) هذا الحرف لم يَرِدْ في رواية حديث الباب، وإنما جاء في رواية حديث أبي هريرة الآتية في المغازي برقم (٤٣٨٨) بلفظ: «أتاكم أهل اليمن هم أرقّ أفئدة وألين قلوباً، الإيمان يمان...» الحديث.

(٢) أخرجه مسلم (٢٧٢٩)، وأبو داود (٥١٠٢)، والترمذي (٣٤٥٩)، والنسائي في «الكبرى» (١٠٧١٤).

على دُعائه واستغفارهم له وشهادتهم له بالإخلاص. ويُؤخَذ منه استحباب الدُّعاء عند حُضُور الصَّالحينَ تَبرُّكاً بهم، وصحَّح ابن حِبّان (٥٧٣١) وأخرجه أبو داود (٥١٠١) وأحمد (٢١٦٧٩)[١] من حديث زيد بن خالد رَفَعَه: «لا تَسُبّوا الدِّيك، فإنَّه يَدعُو إلى الصلاة»، وعند البَزّار (٣٧٦٩) من هذا الوجه سبب قوله ﷺ ذلك، وأنَّ ديكاً صَرَخَ فلَعَنَه رجل، فقال ذلك[٢].

قال الحَلِيمي: يُؤخَذ منه أنَّ كلَّ مَن استُفيدَ منه الخيرُ لا ينبغي أن يُسبَّ ولا أن يُستَهانَ به، بل يُكرَمُ ويُحسَنُ إليه. قال: وليس معنى قوله: «فإنَّه يَدعُو إلى الصلاة» أن يقول بصوتِه حقيقةً: صَلّوا، أو حانَت الصلاة، بل معناه أنَّ العادة جَرَت بأنَّه يَصرُخ عند طلوع الفجر وعند الزَّوال، فِطرةً فَطَرَه الله عليها.

**قوله: «وإذا سمعتُم نُهاقَ الحمير[٣]»** زادَ النَّسائي (ك١٠٧١٢) والحاكم (٤/ ٢٨٣-٢٨٤)[٤] من حديث جابر: «ونُباح الكِلاب».

**قوله: «فإنَّها رَأَت شيطاناً»** روى الطبراني من حديث أبي رافع رَفَعَه: «لا يَنهَقُ الحمار حتَّى يرى شيطاناً أو يَتَمثَّل له شيطان، فإذا كان ذلك فاذكُروا الله وصَلُّوا عليَّ»[٥].

قال عياض: وفائدة الأمر بالتعوُّذِ لمَا يُخشَى من شرِّ الشيطان وشرِّ وَسْوَسَته، فيُلجَأ إلى

---

(١) وهو أيضاً في «السنن الكبرى» للنسائي (١٠٧١٥).

(٢) وهو أيضاً في «مسند أحمد» (١٧٠٣٤).

(٣) كذا وقع في الأصلين و(س)، والظاهر أنه تصرُّفٌ من الحافظ رحمه الله تعالى، أراد أن يُوائم بين هذا الحرف من الحديث وبين التأنيث الوارد في قوله: «فإنها رأت شيطاناً»، لأنه رأى أنه لا يسوغ تأنيث الحمار، وإلا فلا خلاف بين روايات البخاري حسب ما جاء في اليونينية والقسطلاني وحسب ما في النسخ التي بأيدينا، أن لفظ الرواية هنا: «نهيق الحمار» على الإفراد! وقد ذكر القاري في «شرح المشكاة» أن التأنيث على تأويل الدابة ورعاية المقابلة.

(٤) وهو أيضاً عند أبي داود (٥٠١٣).

(٥) لم نقف عليه في شيء من كتب الطبراني المطبوعة، وهو في «عمل اليوم والليلة» لابن السُّني (٣١٤)، وإسناده ضعيف جداً.

الله في دَفْع ذلك.

قال الدَّاوودي: يُتَعَلَّمُ من الدّيك خمسُ خِصال: حُسن الصَّوت، والقيام في السَّحَر، والغَيرة، والسَّخاء، وكَثرة الجِماع.

**السادس**: حديثُ جابر، أورَدَه من وجه آخر، وسيأتي شرحه في أثناء هذا الباب، والقائل: قال: وأخبرني عَمْرو، هو ابن جُرَيج، وإسحاق المذكور في أوَّله: هو ابن راهويه كما عند أبي نُعيم، ويحتمل أن يكون ابنَ منصور. وقد أهمَلَ المِزِّي في «الأطراف» تَبَعاً لخَلَفٍ عَزْوَه إلى هذا الموضع

**السابع**: حديثُ أبي هريرة.

**قوله**: «**عن خالد**» هو الحَذّاء، ومحمَّد: هو ابن سِيرِينَ، والإسناد كلّه بصريُّون إلى أبي هريرة.

**قوله**: «**وإنّي لا أُراها إلَّا الفأر**» بإسكانِ الهمزة، وعند مسلم (٢٩٩٧/ ٦٢) من طريق أُخرى عن ابن سِيرِينَ، بلفظ: «الفأرة مِسْخٌ، وآية ذلك أنَّه يُوضَع بين يديها لَبَن الغنم فتَشرَبُه، ويُوضَع بين يديها لَبَن الإبل فلا تَشرَبه».

**قوله**: «**فحدَّثْت كَعْباً**» قائل ذلك هو أبو هريرة، ووقع في رواية مسلم (٢٩٩٧/ ٦٢): فقال له كعب: أنتَ سمعت هذا؟

**قوله**: «**فقلت: أفأقرَأُ التَّوْراة؟!**» هو استفهام إنكار، وفي رواية مسلم (٢٩٩٧/ ٦٢): أفأُنزِلَت عليَّ التَّوراة؟!

وفيه أنَّ أبا هريرة لم يكن يأخذ عن أهل الكتاب[1]، وأنَّ الصَّحابي الذي يكون كذلك

---

(١) بل ثبت ذلك عن أبي هريرة، وصحبته لكعب الأحبار معروفة عند أهل العلم، ولا أدلَّ على ذلك مما رواه مسلم في «التمييز»، وعنه ابن عساكر في «تاريخ دمشق» ٦٧/ ٣٥٩ بإسناد صحيح عن بسر بن سعيد، قال: اتقوا الله وتحفَّظُوا من الحديث، فوالله لقد رأَيْنا نجالس أبا هريرة فيحدث عن رسول الله ﷺ، ويحدثنا عن كعب، ثم يقوم، فأسمع بعض من كان معنا يجعل حديث رسول الله ﷺ عن كعب، وحديث كعب عن رسول الله ﷺ. وقد يكون الحافظ قَصَدَ أنه لا يأخذ عن أهل الكتاب تديّناً، وهذا ليس خاصّاً بأبي هريرة.

إذا أخبر بما لا مجالَ للرَّأي والاجتهاد فيه يكون للحديث حُكمُ الرفع، وفي سُكُوت كعب عن الردّ على أبي هريرة دلالة على تَورُّعه، وكأنَّهما جميعاً لم يَبلُغهما حديث ابن مسعود، قال: وذُكِرَ عند النبي ﷺ القِرَدة والخنازير، فقال: «إنَّ الله لَم يجعل للمَسخِ نَسلاً ولا عَقِباً، وقد كانت القِرَدة والخنازير قبل ذلك»[1]، وعلى هذا يُحمَل قوله ﷺ: «لا أُراها إلَّا الفأر»، فكأنَّه كان يَظُنّ ذلك ثمَّ أُعلِمَ بأنَّها ليست هي هي.

قال ابن قُتَيبة: إن صَحَّ هذا الحديث وإلَّا فالقِرَدة والخنازير هي المُسُوخ بأعيانِها تَوالَدَت. قلت: الحديث صحيح، وسيأتي مزيدٌ لذلك في أواخر أحاديث الأنبياء.

**الثامن**: حديثُ عائشة: «أنَّ النبي ﷺ قال للوَزَغِ: فُوَيسِق، ولم أسمَعه أمَرَ بقَتْله» هو قول عائشة رضي الله عنها.

قال ابن التِّين: هذا لا حُجَّة فيه، لأنَّه لا يَلزَمُ من عَدَمِ سماعها عَدَم الوقوع، وقد حَفِظَ غيرُها كما تَرى. قلت: قد جاء عن عائشة من وجه آخر عند أحمد (٢٤٥٣٤) وابن ماجه (٣٢٣١): أنَّه/ كان في بيتها رُمح موضوع، فسُئِلَت، فقالت: نَقتُل به الوَزَغ، فإنَّ النبي ﷺ أخبرَنا أنَّ إبراهيم لمَّا أُلقي في النار لم يكن في الأرض دابَّة إلَّا أطفأت عنه النار، إلَّا الوَزَغ فإنَّها كانت تَنفُخ عليه، فأمَرَ النبي ﷺ بقتلها. انتهى، والذي في «الصحيح» أصحُّ، ولعلَّ عائشة سمعَت ذلك من بعض الصحابة وأطلقَت لفظ أخبرنا مَجازاً، أي: أخبر الصحابةُ، كما قال ثابت البُنَاني: خَطَبَنا عِمران[2]، وأراد أنَّه خَطَبَ أهل البصرة، فإنَّه لم يَسمَع منه، والله أعلم. ٦/٣٥٤

**قوله**: «**وزَعَمَ سعدُ بن أبي وقّاص**» قائل ذلك يحتمل أن يكون عُرْوة فيكون مُتَّصِلاً فإنَّه سمعَ من سعد، ويحتمل أن تكون عائشة فيكون من رواية القَرِين عن قَرِينه، ويحتمل أن يكون من قول الزُّهْريّ فيكون مُنقَطِعاً، وهذا الاحتمال الأخير أرجَحُ، فإنَّ الدَّارَقُطني

---

(١) أخرجه أحمد (٣٧٠٠)، ومسلم (٢٦٦٣) (٣٢)، وغيرهما.

(٢) كذا قال الحافظ هنا، وهو وهمٌ، والصواب كما في ترجمة الحسن البصري من «التهذيب» له، حيث نقل عن علي بن المديني في قول الحسن: خَطَبَنا ابنُ عباس بالبصرة، قال: إنما أراد: خطبَ أهلَ البصرة، كقول ثابت: قَدِمَ علينا عمرانُ بن حصين.

أخرجه في «الغرائب» من طريق ابن وَهْب عن يونس ومالك معاً، عن ابن شِهاب عن عُرْوة عن عائشة: أنَّ النبي ﷺ قال للوَزَغِ: «فُوَيسِق»، وعن ابن شِهاب عن سعد بن أبي وَقَّاص: أنَّ رسول الله ﷺ أمَرَ بقتل الوَزَغ.

وقد أخرج مسلم (٢٢٣٩) والنَّسائي (٢٨٨٦) وابن ماجه (٣٢٣٠) وابن حِبّان (٣٩٦٣) حديث عائشة من طريق ابن وَهْب، وليس عندهم حديث سعد. وقد أخرج مسلم (٢٢٣٨ / ١٤٤) وأبو داود (٥٢٦٢) وأحمد (١٥٢٣) وابن حِبّان (٥٦٣٥) من طريق مَعمَر عن الزُّهْريّ عن عامر بن سعد عن أبيه: أنَّ النبي ﷺ أمَرَ بقتل الوَزَغ، وسمَّاه فُوَيسِقاً. وكأنَّ الزُّهْريّ وَصَلَه لمعمَر وأرسَلَه ليونُس، ولم أرَ مَن نبَّه على ذلك من الشُّرّاح ولا من أصحاب الأطراف، فللَّه الحمد.

**التاسع**: حديثُ أمّ شَريك: «أنَّ النبي ﷺ أمَرَها بقتل الأوزاغ». هكذا أورَدَه مختصراً، وسيأتي بأتمَّ من هذا في قصَّة إبراهيم من أحاديث الأنبياء (٣٣٥٩)، وقد تقدَّم في الذي قبله حديثُ عائشة بأتمَّ منه.

وأمّ شَرِيك: اسمها غُزَيَّةُ بالمعجَمَتَين مُصغَّر، وقيل: غُزَيلة، يقال: هي عامرية قُرَشية، ويقال: أنصارية، ويقال: دَوسيةٌ.

**العاشر**: حديثُ عائشة في قتل ذي الطُّفيَتَين والأَبتَر. أورَدَه بإسنادين إليها في كلّ واحد منهما، وأورد بعده حديثَ ابن عمر في ذلك عن أبي لُبابة من وجهَينِ، وقد تقدَّم من وجه آخر في أوَّل الباب.

**قوله في أوَّل طريقَي حديث عائشة: «تابَعَه حمَّاد بن سَلَمة»** يريد أنَّ حمَّاداً تابَعَ أبا أُسامة في روايته إيّاه عن هشام، واسم أبي أُسامة أيضاً حمَّاد، ورواية حمَّاد بن سَلَمة وَصَلَها أحمد (٢٥٠٢٥) عن عَفّانَ عنه.

**قوله**[1]: **«عن أبي يونس القُشَيري»** هو حاتم بن أبي صَغِيرة، وهو بصري ومَن دونه،

---

(١) هكذا شرع الحافظُ في شرح حديث ابن عمر (٣٣١٠-٣٣١٣)، ولم يميزه بالرقم، مكتفياً بالإشارة إلى أنه سبق من وجه آخر أولَ الباب حيث رقمه هناك، وهو حديث واحد.

وأمَّا مَن فوقَه فمدنيٌّ.

**قوله: «أنَّ ابن عُمَر كان يَقتُل الحيّات ثمَّ نَهى»** هو بفتح النُّون، وفاعل «نَهى» هو ابن عمر، وقد بيَّن بعد ذلك سببَ نَهيِه عن ذلك. وكان ابن عمر أوَّلاً يأخذ بعموم أمره ﷺ بقتل الحيّات. وقد أخرج أبو داود (٥٢٤٩) من حديث عائشة[1] مرفوعاً: «اقتُلوا الحيّات، فمَن تَرَكَهنَّ مَخافةَ ثأرِهنَّ فليس مِنّي».

**قوله: «إنَّ النبي ﷺ هَدَمَ حائطاً له، فوَجَدَ فيه سِلْخَ حَيَّة»** هو بكسر السِّين المهمَلة وسكون اللّام بعدها مُعجَمة: وهو جِلدُها، كذا وقع هنا مرفوعاً، وأخرجه مسلم (٢٢٣٣/ ١٣١) من وجه آخر موقوفاً، فأخرج من طريق اللَّيث عن نافع: أنَّ أبا لُبابة كَلَّمَ ابن عمر ليفتحَ له باباً في داره يَستَقرِب بها إلى المسجد، فوَجَدَ الغِلمانُ جلد جانٍّ، فقال ابن عمر: التَمِسُوه فاقتُلوه، فقال أبو لُبابة: لا تَقتُلوه، ومن طريق يحيى بن سعيد وعمر بن نافع عن نافع نحوه.

ويحتمل أن تكونَ القصَّة وَقَعَت مرَّتين، ويدلُّ لذلك قول ابن عمر في هذه الرِّواية: وكنت أقتلُها لذلك، وهو القائل: فلَقِيتُ أبا لُبابة.

**قوله: «لا تَقتُلوا الجِنّان إلَّا كلَّ ذي[2] طُفْيَتَين»** إن كان الاستثناء مُتَّصِلاً، ففيه تَعقُّب على مَن زَعَمَ أنَّ ذا الطُّفْيتَين والأبتَر ليس من الجِنّان، ويحتمل أن يكون مُنقَطِعاً، أي: لكن كلّ ذي طُفيتَين فاقتُلوه.

---

(١) بل هو من حديث عبد الله بن مسعود، وأخرجه كذلك النسائي (٣١٩٣)، ومن حديث ابن عباس أيضاً عند أبي داود (٥٢٥٠)، ومنشأ الوهم ـ والله أعلم ـ أن عائشة روت عن النبي ﷺ النهي عن قتل جنان البيوت إلا الأبتر وذا الطُّفْيتين، وأنه قال: «من تركهما فليس منا»، وهو عند أحمد برقم (٢٤٠١٠)، ولذلك اختلط الأمر على الحافظ رحمه الله.

(٢) كذا جاء في الأصلين و(س)، مع أن الذي في روايات البخاري دون اختلاف أن نص الحديث هنا: «إلا كل أبتر ذي طفيتين»، فلعل ما وقع هنا سقط وقع في النسخة التي اعتمدها الحافظ في الشرح، ويدل عليه كلامه هنا عند تقدير الاستثناء المنقطع، حيث قدر الكلام بقوله: لكن كل ذي طفيتين فاقتلوه، ولم يذكر «أبتر».

والجِنّان، بكسر الجيم وتشديد النّون جمع جانٍّ: وهي الحيَّة الصَّغيرة، وقيل: الرَّقيقة الخفيفة، وقيل: الدَّقيقة البيضاء.

## ١٥ - [بابٌ إذا وقع الذُّباب في شراب أحدِكم فليَغمِسْه فإنّ في إحدى جَناحَيهِ داءً وفي الآخر شفاءً، وخمسٌ من الدوابِّ فواسق يُقتَلن في الحَرَم]

٣٣١٤- حدَّثنا مُسدَّدٌ، حدَّثنا يزيدُ بنُ زُرَيعٍ، حدَّثنا مَعمَرٌ، عن الزُّهْريِّ، عن عُرْوةَ، عن عائشةَ رضي الله عنها، عن النبيِّ ﷺ، قال: «خمسٌ فَواسِقُ يُقتَلْنَ في الحَرَم: الفأْرةُ والعَقْرَبُ والحُدَيّا والغُرابُ والكلبُ العَقُورُ».

٣٣١٥- حدَّثنا عبدُ الله بنُ مَسلَمةَ، أخبرنا مالكٌ، عن عبدِ الله بنِ دينارٍ، عن عبدِ الله بنِ عمرَ رضي الله عنهما، أنَّ رسولَ الله ﷺ قال: «خمسٌ من الدَّوابِّ مَن قَتَلَهنَّ وهو مُحرِمٌ فلا جُناحَ عليه: العَقْرَبُ والفأرةُ والكلبُ العَقُورُ والغُرابُ والحِدَأَةُ».

٣٣١٦- حدَّثنا مُسدَّدٌ، حدَّثنا حمَّادُ بنُ زيدٍ، عن كَثيرٍ، عن عطاءٍ، عن جابرِ بنِ عبدِ الله رضي الله عنهما، رَفَعَه، قال: «خَمِّروا الآنيةَ، وأَوْكُوا الأسقِيةَ، وأَجِيفوا الأبوابَ، واكفِتُوا صِبْيانكم عندَ المساءِ، فإنَّ للجِنِّ انتشاراً وخَطْفةً، وأطْفِئوا المصابيحَ عندَ الرُّقَادِ، فإنَّ الفُوَيسِقةَ رُبَّما اجتَرَّتِ الفَتِيلةَ فأَحرَقَت أهلَ البَيتِ».

قال ابنُ جُرَيج وحبيبٌ، عن عطاءٍ: «فإنَّ للشَّياطين».

٣٣١٧- حدَّثنا عَبْدةُ بنُ عبدِ الله، أخبرنا يحيى بنُ آدمَ، عن إسرائيلَ، عن منصورٍ، عن إبراهيمَ، عن عَلْقمةَ، عن عبدِ الله، قال: كنَّا مع رسولِ الله ﷺ في غارٍ فنزلتْ: ﴿وَٱلْمُرْسَلَٰتِ عُرْفًا﴾ [المرسلات:١]، فإنَّا لَنتَلَقّاها مِن فيهِ إذ خَرَجَتْ حَيَّةٌ من جُحْرِها، فابتَدَرْناها لنَقتُلَها، فسَبَقَتْنا فدَخَلَت جُحْرَها، فقال رسولُ الله ﷺ: «وُقِيَتْ شَرَّكم كما وُقِيتُم شَرَّها».

وعن إسرائيلَ، عن الأعمَشِ، عن إبراهيمَ، عن عَلْقمةَ، عن عبدِ الله، مِثلَه، قال: وإنّا لَنتَلَقّاها من فيهِ رَطْبةً.

وتابَعَه أبو عَوَانةَ، عن مُغِيرةَ.

وقال حفصٌ وأبو معاويةَ وسليمانُ بنُ قَرْمٍ: عن الأعمَشِ، عن إبراهيمَ، عن الأسوَدِ، عن عبدِ الله.

٣٥٦/٦ ٣٣١٨- حدَّثنا نَصْرُ بنُ عليٍّ، أخبرنا عبدُ الأعلى، حدَّثنا عُبَيدُ الله بنُ عمرَ، عن نافعٍ، عن ابنِ عمرَ رضي الله عنهما، عن النبيِّ ﷺ قال: «دَخَلَتِ امرأةٌ النارَ في هِرّةٍ رَبَطَتْها فلم تُطْعِمْها، ولم تَدَعْها تَأكُلُ من خَشَاشِ الأرضِ».

قال: وحدَّثنا عُبَيدُ الله، عن سعيدٍ المَقبُريِّ، عن أبي هريرةَ، عن النبيِّ ﷺ، مِثلَه.

٣٣١٩- حدَّثنا إسماعيلُ بنُ أبي أُوَيسٍ، قال: حدَّثني مالكٌ، عن أبي الزِّناد، عن الأعرَجِ، عن أبي هريرةَ ﷺ، أنَّ رسولَ الله ﷺ قال: «نَزَلَ نبيٌّ من الأنبياءِ تحتَ شجرةٍ فلَدَغَتْه نَمْلةٌ، فأمَرَ بجَهَازِه فأُخرِجَ من تحتِها، ثمَّ أمَرَ ببَيتِها فأُحْرِقَ بالنار، فأَوحَى اللهُ إليه: فهَلَّا نَمْلةً واحدةً؟!».

تنبيه: وقع في رواية السَّرَخْسي هنا «باب إذا وقع الذُّباب في شراب أحدكم فليَغمِسه» ولا معنى لذِكْره هنا، ووقع عنده أيضاً «باب خمس من الدَّوابّ فواسق»، وسقط من رواية غيره، وهو أَولى.

الحادي عشر: حديث عائشة وابن عُمَر في الخمسِ التي لا جُناح على المحْرِم في قتلهنَّ.

٣٥٥/٦ وقع في حديث عائشة: «الحُدَيّا»، وفي حديث ابن عمر:/ «الحِدَأَة»، والحُدَيّا بصيغة التَّصغير، وقد أنكَرَ ثابت في «الدَّلائل» هذه الصِّيغة، وقال: الصواب الحُدَيْأة أو الحُدّية، أي: بهمزةٍ وزيادة هاء، أو بالتَّشديد بغير همز، قال: والصواب أنَّ الحُدَيّا[1] ليس من هذا، وإنَّما هو من التحدّي، يقولون: فلان يَتَحَدّى فلاناً، أي: يُنازعه ويُغالِبُه.

---

(١) تحرف في (س) إلى: الحديأة بزيادة التاء في آخره، والتصويب من الأصلين، وفي «اللسان» مادة (حدا): وتحدّاه: باراه ونازعه الغَلَبة، وهي الحُدَيّا.

وعن أبي حاتم[١]: أهل الحِجاز يقولون لهذا الطائر: الحُدَيّا، ويجمعونَه الحداويّ[٢]، وكلاهما خطأ. وأمَّا الأزهَري، فصَوَّبَه وقال: الحُدَيّا تصغير الحِدَوْ[٣].

وقد تقدَّم شرح الحديث مُستَوفًى في كتاب الحجّ (١٨٢٦و١٨٢٩).

**الثاني عشر**: حديثُ جابر.

**قوله**: «**حدَّثنا كَثير**» هو ابن شِنظِيرٍ، بكسر المعجمة وسكون النّون بعدها ظاء مُعجَمة، بصري، قد قال فيه ابنُ معين: ليس بشيء، قال الحاكم: مرادُه بذلك أنَّه ليس له من الحديث ما يَشتَغِل به. وقد قال فيه ابن معين مرَّة: صالح، وكذا قال أحمد. وقال ابن عَديّ: أرجو أن تكون أحاديثه مستقيمة.

قلت: وما له في البخاري سوى هذا الحديث، وقد تُوبِعَ عليه كما تراه في آخر الحديث، وآخَر في «السلام على المصلِّي» (١٢١٧)، وله متابع عند مسلم (٥٤٠) من رواية أبي الزُّبير عن جابر.

**قوله**: «**رَفَعَه**» كذا هنا، ووقع عند الإسماعيلي من وجهَين عن حمَّاد بن زيد، قال: قال رسول الله ﷺ.

**قوله**: «**خَمِّروا الآنية**» أي: غَطُّوها، ومضى في الرِّواية التي في «صفة إبليس» (٣٢٨٠): «وخَمِّر إناءَك واذكُر اسمَ الله ولو أن تَعرُضَ عليه شيئاً» وهو بضمِّ الرّاء وبكسرها، وسيأتي مزيدٌ لذلك في الأشرِبة (٥٦٢٣).

---

(١) وقع في (أ) و(س): ابن أبي حاتم، بإقحام لفظة «ابن»، وجاء على الصواب في (ع)، وأبو حاتم هذا هو سهْل بن محمد السجِستاني النحوي اللغوي المعروف، له ترجمة في «سير أعلام النبلاء» ١٢/ ٢٦٨.

(٢) المثبت من الأصلين، كالذي جاء في «المُغرِب» للمُطرِّزي، وفي (س): الحدادي، بدّالين، وكذلك جاء في «تهذيب اللغة» للأزهري، و«لسان العرب» لابن منظور.

(٣) تحرف في الأصلين و(س) إلى: الحدي، والتصويب من «تهذيب اللغة» للأزهري ٥/ ١٢٢، و«لسان العرب» لابن منظور مادة (حدأ).

قوله: «وأَوْكِئُوا» بكسر الكاف بعدها همزة[١]، أي: اربُطُوها وشُدُّوها، والوِكاء: اسم ما يُشَدُّ به فم القِربة.

قوله: «وأَجِيفُوا» بالجيم والفاء، أي: أغلِقُوها، تقول: أجَفتُ الباب: إذا أغلَقتَه. وقال القَزّاز: تقول: جَفأت الباب: أغلَقته. قال ابن التِّين: لم أرَ مَن ذكره هكذا غيره[٢]، وفيه نظرٌ، فإنَّ «أَجِيفوا» لامه فاء، و«جَفَأت» لامه همزة. زادَ في الرِّواية الماضية (٣٣٠٤): «وأغلِقوا الأبواب واذكُروا اسمَ الله، فإنَّ الشيطان لا يَفتَح باباً مُغلَقاً».

قوله: «واكفِتُوا» بهمزة وصل وكسر الفاء، ويجوز ضمُّها بعدها مُثنَّاة، أي: ضُمُّوهم إليكم، والمعنى: امنَعُوهم من الحركة في ذلك الوقت.

قوله: «عند المساءِ» في الرِّواية المتقدِّمة في هذا الباب (٣٣٠٤): «إذا جَنَحَ[٣] اللَّيل أو أمسَيتُم، فكُفّوا صِبيانَكم».

قوله: «فإنَّ للجِنِّ انتشاراً وخَطْفَةً» بفتح الخاء المعجمة والطاء المهمَلة والفاء، في الرِّواية الماضية (٣٣٠٤): «فإنَّ الشَّياطين تَنتَشِر حينئذٍ، وإذا ذَهَبَت ساعةٌ من اللَّيل»، وفي رواية الكُشْمِيهنيّ: «فإذا ذَهَبَ» وكأنَّه ذَكَّرَه باعتبار الوقت.

قوله: «فإنَّ الفُوَيسِقة» هي الفأرة، قد تقدَّم تفسير ذلك في الحجّ[٤].

قوله: «اجتَرَّت» بالجيم وتشديد الرّاء، في رواية الإسماعيلي: «ربَّما جَرَّت»، وسيأتي في الاستئذان (٦٢٩٣) حديث ابن عمر مرفوعاً: «لا تَترُكوا النار في بيوتكم حين تَنامُون».

---

(١) كذا ضبطها الحافظ هنا، مع أنه لم تختلف روايات البخاري حسب ما في اليونينية والقسطلاني أن ضَبْطَها هنا: وأوكُوا بضم الكاف بعدها واو، فالله أعلم.

(٢) بل سبق القزازَ إلى ذِكْر ذلك أبو زيد الأنصاري فيما نقله عنه ابن سِيدَهْ في «المخصص» ١/ ٥١٠، وحكى شارح «القاموس» عن الزجاج أنها لغة في «أجْفأ».

(٣) الرواية هناك دون اختلاف: «إذا كان جنحُ الليل».

(٤) عند باب «ما يقتل المحرم من الدواب» بين يدي الحديث (١٨٢٩).

قال النَّوَوي: هذا عامّ يَدخُل فيه نار السِّراج وغيره، وأمَّا القناديل المعلَّقة، فإن خِيفَ بسببِها حريقٌ دَخَلَت في ذلك، وإن حَصَلَ الأمن منها كما هو الغالب فلا بأس بها لانتفاءِ العِلَّة.

وقال القُرْطُبي: جميع أوامر هذا الباب من باب الإرشاد إلى المصلحة، ويحتمل أن تكون للنَّدْبِ، ولا سيَّما في حقّ مَن يفعل ذلك بنيَّة امتثال الأمر.

وقال ابن العربي: ظنَّ / قوم أنَّ الأمر بغَلْقِ الأبواب عامٌّ في الأوقات كلّها، وليس كذلك ٣٥٧/٦ وإنَّما هو مُقيَّد باللَّيل، وكأنَّ اختصاص اللَّيل بذلك لأنَّ النَّهار غالباً محلّ التَّيقُّظ بخِلاف اللَّيل، والأصل في جميع ذلك يَرجِع إلى الشيطان، فإنَّه هو الذي يَسُوق الفأرة إلى حَرْق الدَّار.

**قوله: «قال ابن جُرَيج وحَبيب عن عطاء: فإنَّ للشيطان»** يعني أنَّ ابن جُرَيج وحَبيباً ـ وهو المعلِّم ـ رَوَيا هذا الحديث عن عطاء عن جابر[1] كما رواه كثير بن شِنظِيرٍ، إلَّا أنَّهما قالا في روايتهما: «فإنَّ للشيطان» بدل قول كثير في روايته: «فإنَّ للجِنّ»، ورواية ابن جُرَيج قد تقدَّمت موصولة في أوائل هذا الباب (٣٣٠٤)، ورواية حَبيب وَصَلَها أحمد (١٤٨٩٨) وأبو يعلى (١٧٧١) من طريق حمَّاد بن سَلَمة عن حَبِيب المذكور.

**الحديث الثالث عشر**: حديثُ ابن مسعود في قصَّة الحيَّة.

**قوله: «وعن إسرائيل عن الأعمَش»** يعني أنَّ يحيى بن آدم رواه عن إسرائيل عن شيخَين أفرَدَهما، ولم يُختلَف عليه في أنَّه من رواية إبراهيم ـ وهو النَّخَعي ـ عن عَلقَمة.

**قوله: «رَطْبة»** أي: غَضَّة طَرِيّة في أوَّل ما تَلاها ووُصِفَت هي بالرُّطُوبة، والمراد بالرُّطوبة رُطوبةُ فيه، أي: أنَّهم أخَذُوها عنه قبل أن يَجِفّ رِيقُه من تِلاوَتها، ويحتمل أن يكون وَصَفَها بالرُّطوبة لسُهُولتِها، والأوَّل أشبَه.

**وقوله: «وُقِيَت شَرَّكم»** أي: قَتلُكم إياها هو شرٌّ بالنِّسبة إليها، وإن كان خيراً بالنِّسبة إليهم. وفيه جواز قتل الحيَّة في الحَرَم، وجواز قتلها في جُحْرها، والجُحر بضمِّ الجيم وسكون المهمَلة معروف.

---

(١) في الأصلين و(س): عائشة، بدل: جابر، وهو خطأ.

**قوله: «وتابَعَه أبو عَوَانة عن مغيرة»** أي: عن إبراهيم. وطريق أبي عَوَانة ستأتي في تفسير المرسَلات (٤٩٣١)[١].

**قوله: «وقال حفص»** هو ابن غِيَاث **« وأبو معاوية وسليمان بن قَرْم عن الأعمَش عن إبراهيم عن الأسوَد عن عبد الله»** يعني أنَّ هؤلاءِ الثلاثة خالَفوا إسرائيل، فجعلوا الأسوَدَ بدل عَلقَمة.

ورواية حفص وَصَلَها المؤلِّف في الحجّ (١٨٣٠)، وأمَّا رواية أبي معاوية فأخرجها أحمد عنه (٤٠٦٩)، وهي عند مسلم (٢٢٣٤/ ١٣٧)، وأمَّا رواية سليمان بن قَرْم فلم أقف عليها موصولة.

**الحديث الرابع عشر والخامس عشر**: حديث ابن عمر وأبي هريرة معاً، وهو من طريق عُبيد الله ـ بالتصغير ـ وهو ابن عمر العُمَري عن نافع عن ابن عمر، وعن سعيد المقبُري عن أبي هريرة.

والقائل: «قال: وحدَّثنا عُبيد الله» هو ابن عبد الأعلى المذكور في الإسناد المذكور، وهو ابن عبد الأعلى البصري.

**قوله: «دَخَلَت امرأة»** لم أقِفْ على اسمها، ووقع في روايةٍ أنَّها حِميَرية، وفي أُخرى أنَّها من بني إسرائيل، كذا لمسلم (٩٠٤)، ولا تَضادَّ بينهما، لأنَّ طائفة من حِميَر كانوا قد دخلوا في اليهودية، فنُسِبَت إلى دينها تارة وإلى قبيلتها أُخرى[٢].

**قوله: «في هِرَّة»** أي: بسبب هِرَّة. ووقع في رواية همَّام عن أبي هريرة عند مسلم (٢٦١٩) من جَرّى هِرَّة، وهو بمعناه، وجَرَّى بفتح الجيم وتشديد الرّاء مقصور، ويجوز فيه المدُّ، والهِرَّة

---

(١) وهي مُعلَّقة هناك أيضاً لكن عن يحيى بن حماد، عن أبي عوانة. ويحيى بن حماد شيخ البخاري.

(٢) زاد بعد هذا في الأصلين و(س) عبارة نصها: «وقد وقع ما يدل على ذلك في كتاب «البعث» للبيهقي وأبداهُ عياض احتمالاً، وأغرب النووي فأنكره»، وهذه العبارة لا تعلق لها بما قبلها، وإنما محلها بعد قليل حيث سيبسُط الحافظ القول في كون عذاب هذه المرأة بسبب الكفر أو بسبب تعذيب الهرة. وهو ما وقع الاختلافُ فيه بين عياض والنووي، وسيذكر الحافظ نص كل منهما. ولهذا ناسب حذف هذه العبارة من هنا.

أُنثى السِّنَّور، والهِرّ الذَّكَر، ويُجمَع الهِرّ على: هِرَرة، كقِرْدٍ وقِرَدة، وتُجمَع الهِرَّة على: هِرَر، كقِرْبة وقِرَب. ووقع في حديث جابر الماضي في الكُسوف: «وعُرِضَت عليَّ النار فرأيت فيها امرأة من بني إسرائيل تُعذَّب في هِرَّة لها» الحديث[1].

قوله: «**من خَشَاش الأرض**» بفتح المعجمة، ويجوز ضمّها وكسرها، وبمُعجَمَتَين بينهما ألِف الأُولى خفيفة، والمراد هَوامّ الأرض وحَشَراتها من فأرة ونحوها، وحكى النَّوَوي أنَّه رُوي بالحاءِ المهمَلة، والمراد نبات الأرض، قال: وهو ضعيف أو غَلَط.

وظاهر هذا الحديث أنَّ المرأة عُذِّبَت بسبب قتل هذه الهِرَّة بالحبسِ، قال عياض: يحتمل أن تكون المرأةُ كافرةً فعُذِّبَت بالنار حقيقة، أو بالحِساب لأنَّ «مَن نُوقِشَ الحِساب عُذِّبَ»[2]، ثمَّ يحتمل أن تكون المرأة كافرة فعُذِّبَت بكفرها وزيدَت عذاباً بسبب ذلك، أو مسلمة وعُذِّبَت بسبب ذلك./ قال النَّوَوي: الذي يَظهَر أنَّها كانت مسلمة، وإنَّما دَخَلَت النار بهذه المعصية، كذا قال. ٣٥٨/٦

ويُؤيِّد كَونَها كافرةً ما أخرجه البيهقي في «البَعْث والنُّشُور» (٤٨)، وأبو نُعيم في «تاريخ أصبَهانَ» (٢/ ١٨٤) من حديث عائشة، وفيه قصَّة لها مع أبي هريرة، وهو بتمامه عند أحمد (١٠٧٢٧).

وفيه جواز اتِّخاذ الهِرَّة ورِباطها إذا لم يُهمَل إطعامها وسَقيُها، ويَلتَحِق بذلك غير الهِرَّة ممَّا في معناها، وأنَّ الهِرّ لا يُملَك، وإنَّما يَجِب إطعامه على مَن حَبَسَه. كذا قال القُرْطُبي، وليس في الحديث دلالة على ذلك.

وفيه وجوب نَفَقة الحيوان على مالكه. كذا قال النَّوَوي، وفيه نظر، لأنَّه ليس في الخبر أنَّها كانت مِلكَها[3]، لكن في قوله: «هِرَّة لها»، كما هي رواية همَّام، ما يُقرِّبُ ذلك[4].

---

(١) هو في الكسوف، من «صحيح مسلم» (٩٠٤)، ولم يخرجه البخاري.

(٢) جزء من حديث أخرجه البخاري (٦٥٣٦)، ومسلم (٢٨٧٦) من حديث عائشة رضي الله عنها.

(٣) في (س): في ملكها. بزيادة «في».

(٤) في (س): يقرب من ذلك. بزيادة «من».

**الحديث السادس عشر: حديثُ أبي هريرة:**

**قوله: «حدَّثنا إسماعيل»** هو ابن أبي أُوَيس.

**قوله: «نزل نبي من الأنبياء»** قيل: هو العُزَير، وروى الحَكيم التِّرمِذي في «النَّوادر» أنَّه موسى عليه السلام، وبذلك جَزَمَ الكَلَاباذي في «معاني الأخبار»، والقُرْطُبي في «التفسير».

**قوله: «فلَدَغَتْه»** بالدَّال المهمَلة والغَين المعجمة، أي: قَرَصَته، وليس هو بالذّال المعجمة والعين المهمَلة، فإنَّ ذاكَ معناه الإحراق.

**قوله: «فأمَرَ بجَهَازه»** بفتح الجيم، ويجوز كسرها، بعدها زاي، أي: مَتاعه.

**قوله: «ثمَّ أمَرَ ببيتِها فأُحْرِقَ»** أي: بيت النَّمل، وفي رواية الزُّهْريّ الماضية في الجهاد (٣٠١٩): «فأمَرَ بقريَة النَّمل فأُحرِقَتْ»، وقريَة النَّمل: موضع اجتماعهنَّ، والعرب تُفرِّق في الأوطان، فيقولونَ لِمَسْكَنِ الإنسان وطَن، ولِمَسْكَنِ الإبل عَطَن، وللأسَدِ عَرين وغابة، وللظَّبي كِناس، وللذِّئب[1] وِجَار، وللطائرِ عُشّ، وللزُّنبُورِ كُور، ولليَرْبُوع نافِقاء، وللنَّمل قَرْية.

**قوله: «فهَلّا نَمْلةً واحدةً؟!»** يجوز فيه النَّصب على تقدير عامل محذوف تقديره: فهَلّا أحرَقتَ نملةً واحدةً، وهي التي آذَتْك، بخِلاف غيرها فلم يَصدُر منها جِناية.

واستُدِلَّ بهذا الحديث على جواز إحراق الحيوان المؤذي بالنار من جِهَة أنَّ شرع مَن قبلَنا شرعٌ لنا، إذا لم يأتِ في شَرْعنا ما يرفعه، ولا سيَّما إن وَرَدَ على لسان الشّارع ما يُشعِر باستحسانِ ذلك، لكن وَرَدَ في شرعنا النَّهي عن التَّعذيب بالنار[2].

قال النَّوَوي: هذا الحديث محمول على أنَّه كان في شرع ذلك النبيِّ جوازُ قَتل النَّمل وجواز التَّعذيب بالنار، فإنَّه لم يقع عليه العَتب في أصل القتل ولا في الإحراق، بل في

---

(١) في (س): وللضَّبِّ، والمثبت من الأصلين، وفي «اللسان»: والوجار: جحر الضَّبع والأسد والذئب والثعلب ونحو ذلك.

(٢) سلف عند البخاري برقم (٢٩٥٤) من حديث أبي هريرة.

الزِّيادة على النَّملة الواحدة، وأمَّا في شرعنا فلا يجوز إحراق الحيوان بالنار إلَّا في القِصاص بشَرطِه، وكذا لا يجوز عندنا قتل النَّمل لحديث ابن عبَّاس في السُّنَن[1]: أنَّ النبي ﷺ نَهى عن قتل النَّملة والنَّحلة. انتهى، وقد قَيَّدَ غيرُه كالخطّابي النَّهيَ عن قتله من النَّمل بالسُّلَيماني، وقال البَغَوي: النَّمل الصَّغير الذي يُقال له: الذَّرّ، يجوز قَتلُه، ونَقَلَه صاحب «الاستقصاء» عن الصَّيمَري، وبه جَزَمَ الخطّابي.

وفي قوله: أنَّ القتل والإحراق كان جائزاً في شرع ذلك النبيِّ، نظرٌ، لأنَّه لو كان كذلك لم يُعاتَب أصلاً ورأساً إذا ثَبَتَ أنَّ الأذى طَبعُه.

وقال عياض: في هذا الحديث دلالة على جواز قتل كلّ مُؤذٍ. ويقال: إنَّ لهذه القصَّة سبباً، وهو أنَّ النبيَّ مَرَّ على قريَة أهلَكَها الله تعالى بذنوب أهلها، فوَقَفَ مُتَعجِّباً، فقال: يا ربّ، قد كان فيهم صِبيان ودَوابّ ومَن لم يَقتَرِف ذَنباً، ثمَّ نزل تحت شجرة فجَرَت له هذه القصَّة، فنبَّهه الله جلَّ وعلا على أنَّ الجِنس المؤذي يُقتَل وإن لم يُؤذِ، وتُقتَل أولاده وإن لم تَبلُغِ الأذى. انتهى، وهذا هو الظّاهر وإن ثبتت هذه القصَّة تَعيَّنَ المصير إليه. والحاصل أنَّه لم يُعاتَب إنكاراً لمَا فعلَ بل جواباً له وإيضاحاً لِحِكْمة شُمُول الهَلاك لجميع أهل تلك القرية، فضَرَبَ له المثل بذلك، أي: إذا اختَلَطَ مَن يَستَحِقّ الإهلاك بغيره وتَعيَّنَ إهلاك الجميع طريقاً إلى إهلاك المستَحِقّ جازَ إهلاك الجميع، ولهذا نظائر كتَتَرُّسِ الكفَّار بالمسلمين وغير ذلك، والله سبحانَه أعلم.

وقال الكِرْماني: النَّمل غير مُكلَّف، فكيف أُشِيرَ في الحديث إلى أنَّه لو أحرَقَ نملةً واحدةً جازَ مع أنَّ القِصاص إنَّما يكون بالمِثْل لقوله تعالى:/ ﴿وَجَزَٰٓؤُاْ سَيِّئَةٖ سَيِّئَةٞ مِّثۡلُهَا﴾ [الشورى: ٤٠]، ثمَّ أجاب بتجويزِ أنَّ التَّحريقَ كان جائزاً عنده، ثمَّ قال: يَرِدُ على قولنا: كان جائزاً لو كان كذلك لمَا ذُمَّ عليه. وأجاب أنه قد يُذَمّ الرَّفيع القَدْر على خِلاف الأَولَى. انتهى، والتَّعبير بالذَّمِّ في هذا لا يليق بمقام النبيِّ، فينبغي أن يُعَبَّر بالعِتاب. ٦/٣٥٩

(١) أخرجه أبو داود (٥٢٦٧)، وابن ماجه (٣٢٢٤)، وهو في «مسند أحمد» (٣٠٦٦). وسنده صحيح.

وقال القُرْطُبي: ظاهر هذا الحديث أنَّ هذا النبيَّ إنَّما عاتَبَه الله حيثُ انتَقَمَ لنفسِه بإهلاكِ جَمعٍ آذاه منه واحد، وكان الأَولى به الصَّبر والصَّفح، وكأنَّه وقع له أنَّ هذا النَّوع مُؤذٍ لبني آدم وحُرمة بني آدم أعظَم من حُرمة الحيوان، فلو انفرَدَ هذا النَّظَر ولم يَنضمَّ إليه التَّشَفّي لم يُعاتَب. قال: والذي يُؤيِّد هذا: التمسُّكُ بأصل عِصمة الأنبياء وأنَّهم أعلمُ بالله وبأحكامه من غيرهم وأشدُّهم له خَشْية. انتهى.

**تكملة:** النَّملة واحدة النَّمل وجمع الجمع نِمال. والنَّمل أعظَم الحيوانات حِيلة في طلب الرِّزق، ومِن عَجِيب أمره أنَّه إذا وَجَدَ شيئاً ولو قَلَّ أنذَرَ الباقينَ، ويَحتكِر في زمن الصَّيف للشِّتاءِ، وإذا خافَ العَفَن على الحَبّ أخرجه إلى ظاهر الأرض، وإذا حَفرَ مكانه اتَّخذَها تَعاريجَ لئلَّا يجري إليها ماء المطر، وليس في الحيوان ما يَحمِل أثقَل منه غيره، والذَّرُّ في النَّمل كالزُّنبُورِ في النَّحل.

**قوله: «أمَّة من الأُمَم تُسَبِّح»**[1] استُدِلَّ به على أنَّ الحيوان يُسبِّح الله تعالى حقيقة، ويَتأيَّد به قول مَن حَمَلَ قوله تعالى: ﴿وَإِن مِّن شَيْءٍ إِلَّا يُسَبِّحُ بِحَمْدِهِۦ﴾ [الإسراء:٤٤] على الحقيقة. وأُجيبَ بأنَّ ذلك لا يمنعُ الحملَ على المجاز، بأن يكون سبباً للتَّسبيح[2].

**٣٣٢٠- حدَّثنا خالدُ بنُ مَخلَدٍ، حدَّثنا سليمانُ بنُ بلالٍ، قال: حدَّثني عُتْبةُ بنُ مسلمٍ، قال: أخبرني عُبَيدُ بنُ حُنَيْنٍ، قال: سمعتُ أبا هريرةَ ﷺ يقول: قال النبيُّ ﷺ: «إذا وَقَعَ الذُّبابُ في شراب أحدِكم فلْيَغمِسْهُ ثمَّ لينزِعْهُ، فإنَّ في إحدَى جَناحَيهِ داءً والأُخرى شِفاءً».**

[طرفه في: ٥٧٨٢]

---

(١) هذه الجملة لم ترد في طريق حديث أبي هريرة في هذا الباب، وإنما هي في الطريق السالفة في الجهاد برقم (٣٠١٩)، وقد أشار الحافظ هناك إلى أنه سيأتي الكلام عليها مستوفى في بدء الخلق، فلذلك أوردها هنا، والله أعلم.

(٢) وقع في (س) بعد هذا: باب إذا وقع الذباب في شراب أحدكم فليغمسه، فإن في إحدى جناحيه داءً، وفي الأخرى شفاءً. وذكر الحافظ أنه في رواية أبي ذر عن بعض شيوخه وسقط للباقين، وأن الأولى حذفه، فلذلك حذفناه، على أنه مكرر أيضاً، لأنه نفسه عنوان الباب الذي قبله.

٣٣٢١- حدَّثنا الحسنُ بنُ الصَّبّاح، حدَّثنا إسحاقُ الأزرَقُ، حدَّثنا عَوْفٌ، عن الحسنِ وابنِ سِيرِينَ، عن أبي هريرةَ ﷺ، عن رسولِ الله ﷺ قال: «غُفِرَ لامرأةٍ مُومِسَةٍ مَرَّت بكَلْبٍ على رأسِ رَكِيٍّ يَلْهَثُ، قال: كادَ يَقتُلُه العَطَشُ، فنَزَعَت خُفَّها فأَوْثَقَتْه بخِمارِها، فنَزَعَت له من الماءِ، فغُفِرَ لها بذلكَ».

[طرفه في: ٣٤٦٧]

٣٣٢٢- حدَّثنا عليُّ بنُ عبدِ الله، حدَّثنا سفيانُ، قال: حَفِظتُه من الزُّهْريِّ كما أنَّكَ هاهُنا، أخبرني عُبَيدُ الله، عن ابنِ عبَّاسٍ، عن أبي طَلْحةَ رضي الله عنهم، عن النبيِّ ﷺ، قال: «لا تَدْخُلُ الملائكةُ بيتاً فيه كلبٌ ولا صورةٌ».

٣٣٢٣- حدَّثنا عبدُ الله بنُ يوسفَ، أخبرنا مالكٌ، عن نافعٍ، عن عبدِ الله بنِ عمرَ رضي الله عنهما: أنَّ رسولَ الله ﷺ أمَرَ بقَتْلِ الكِلَاب. ٦/٣٦٠

٣٣٢٤- حدَّثنا موسى بنُ إسماعيلَ، حدَّثنا همَّامٌ، عن يحيى، قال: حدَّثني أبو سَلَمةَ، أنَّ أبا هريرةَ ﷺ حدَّثه، قال: قال رسولُ الله ﷺ: «مَن أمسَكَ كلباً يَنقُصُ من عَمَلِه كلَّ يومٍ قِيراطٌ، إلا كلبَ حَرْثٍ أو كلبَ ماشيةٍ».

٣٣٢٥- حدَّثنا عبدُ الله بنُ مَسلَمةَ، حدَّثنا سليمانُ، قال: أخبرني يزيدُ بنُ خُصَيفةَ، قال: أخبرني السائبُ بنُ يزيدَ، سمعَ سفيانَ بنَ أبي زهيرٍ الشَّنَئيَّ، أنَّه سمعَ رسولَ الله ﷺ يقول: «مَنِ اقتَنَى كلباً لا يُغْني عنه زَرْعاً ولا ضَرْعاً، نَقَصَ من عملِه كلَّ يومٍ قِيراطٌ». فقال السائبُ: أنتَ سمعتَ هذا من رسولِ الله ﷺ؟ قال: إي وربِّ هذه القِبْلةِ.

الحديث السابع عشر: حديثُ أبي هريرة في الذُّباب إذا وقع في الإناء، وسيأتي شرحه في كتاب الطِّبّ (٥٧٨٢).

تنبيه: وقع قبل هذا الحديث في رواية أبي ذرٍّ عن بعض شيوخه: «باب إذا وقع الذُّباب» وساقه بلفظ الحديث، وحُذِفَ عند الباقين وهو أَولى، فإنَّ الأحاديث التي بعده لا تعلُّق لها بذلك كما تقدَّم نَظِيره.

**الحديث الثامن عشر**: حديثُ أبي هريرة في المرأة التي سَقَتِ الكلبَ، وسيأتي شرحه في أواخر أحاديث الأنبياء في ترجمة عيسى ابن مريم[1].

**الحديث التاسع عشر**: حديثُ أبي طلحة في الصُّورة، وسيأتي شرحه في كتاب اللِّباس (٥٩٤٩).

**الحديث العشرون**: حديثُ ابن عمر قال: أمَرَ النبي ﷺ بقتل الكلابِ، وسيأتي شرحه في كتاب الصَّيد[2].

**الحديث الحادي والعشرون**: حديثُ أبي هريرة: «مَن أمسَكَ كلباً يَنقُص من عمله»، وقد تقدَّم شرحه في المزارَعة (٢٣٢٢).

**الحديث الثاني والعشرون**: حديثُ سفيان بن أبي زهير في المعنى، وسبق شرحُه هناك أيضاً (٢٣٢٣).

**خاتمة**: اشتَمَلَ كتاب بَدْء الخلق من الأحاديث المرفوعة على مئة وستّينَ حديثاً: المعلَّق منها اثنانِ وعشرونَ طريقاً والبقيَّة موصولة، المكرَّر منها فيه وفيما مضى ثلاثة وتسعونَ حديثاً، والخالص سبعة وستّونَ حديثاً، وافَقَه مسلم على تخريجها سوى حديث عِمران بن حُصَين في بَدْء الخلق، وحديث عمر فيه، وحديث أبي هريرة في «تكوير الشمس والقمر»، وحديث ابن عبَّاس في زيارة جِبْريل، وحديث ابن عمر في الكلب، وحديث يعلى بن أُميَّة: «ونادَوْا يا مالِ»، وحديث ابن مسعود في رُؤْية جِبْريل، وحديث عائشة في الرُّؤْية، وحديث عِمران: «اطَّلَعت في الجنَّة»، وحديث سَهْل في دَرَجات الجنَّة، وحديث أنس: «في الجنَّة شجرة»، وحديث أبي هريرة فيه، وحديث ابن عبَّاس في الحُمّى، وحديث عائشة في قتل والد حُذَيفة، وحديث أبي هريرة: «إذا وقع الذُّباب في الإناء».

وفيه عن الصحابة ومَن بعدَهم أربعونَ أثراً، والله الهادي إلى الصواب.

---

(١) بل بعده بثلاثة أبواب من كتاب أحاديث الأنبياء، بين يدي الحديث (٣٤٦٧).

(٢) لم نقف للحافظ على كلام يتعلق بقتل الكلاب في كتاب الصيد!

تم بحمد الله وتوفيقه الجزء التاسع من «فتح الباري»

ويليه الجزء العاشر وأوله:

كتاب أحاديث الأنبياء

بِسْمِ ٱللَّهِ ٱلرَّحْمَٰنِ ٱلرَّحِيمِ

# كتاب أحاديث الأنبياء

٣٦١/٦

قوله: «بسم الله الرحمن الرحيم. كتاب أحاديث الأنبياء» كذا في رواية كَرِيمة في بعض النُّسَخ، وفي رواية أبي عليّ بن شَبّويه نحوه، وقَدَّمَ الآية الآتية في التَّرجمة على الباب، ووَقَعَ في ذِكْر عَدَد الأنبياء حديث أبو ذرٍّ مرفوعاً: أنَّهم مئة ألف وأربعة وعشرونَ ألفاً، الرُّسُل منهم ثلاث مئة وثلاثة عشر، صَحَّحَه ابن حِبّان[1].

والأنبياء جمع نبيّ، وقد قُرِئَ بالهمزة فقيل: هو الأصل وتركُه تسهيل، وقيل: الذي بالهمز من النَّبَأ، والذي بغير همز من النُّبوَّة: وهي الرِّفعة، والنُّبوَّة نِعْمة يَمُنّ بها على مَن يشاء ولا يَبلُغها أحد بعِلمِه ولا كَشْفِه، ولا يَستَحِقّها باستعدادِ وِلايته، ومعناها الحقيقي شرعاً: مَن حَصَلَت له النبوَّة. وليست راجِعةً إلى جِسم النبي ولا إلى عَرَض من أعراضه، بل ولا إلى عِلْمه بكَونِه نبيّاً، بل المرجِع إلى إعلام الله له بأنّي نبَّأتُك أو جَعَلتُك نبيّاً، وعلى هذا فلا تَبطُل بالموت كما لا تَبطُل بالنَّومِ والغَفْلة.

## ١ - باب خلق آدمَ صلوات الله عليه وذُرِّيّتِه

﴿صَلْصَٰلٍ﴾: طينٌ خُلِطَ برَمْلٍ، فصَلْصَلَ كما يُصَلْصِلُ الفَخّارُ، ويقال: مُنتِنٌ، يُرِيدونَ به صَلَّ، كما يقال: صَرَّ البابُ وصَرْصَرَ عندَ الإغلاق، مِثلُ: كَبْكَبتُه، يعني: كَبَبتُه.

---

(١) في «صحيحه» برقم (٣٦١) لكن بلفظ: «مئة ألف وعشرون ألفاً...»، وسنده فيه ضعيف جدّاً، وروي بإسناد آخر عن أبي ذر عند أحمد (٢١٥٤٦) دون ذكر عدد الأنبياء، إلّا أنه ضعيف أيضاً، وله شاهد من حديث أبي أمامة عند أحمد (٢٢٢٨٨) بلفظ: «مئة ألف وأربعة وعشرون ألفاً، الرسل من ذلك ثلاث مئة وخمسة عشر» وسنده ضعيف جدّاً، لكن يصحُّ منه عدد الرسل، فقد أخرجه الطبراني في «الكبير» (٧٥٤٥)، والحاكم في «المستدرك» ٢/ ٢٦٢ بسند صحيح عن أبي أمامة قال: يا رسول الله كم كانت الرسل؟ قال: «ثلاث مئة وثلاثة عشر».

﴿فَمَرَّتْ بِهِۦ﴾ [الأعراف:١٨٩]: استَمرَّ بها الحملُ فأتمَّتْه.

﴿أَلَّا تَسْجُدَ﴾ [الأعراف:١٢]: أن تَسجُدَ.

وقولِ الله تعالى: ﴿وَإِذْ قَالَ رَبُّكَ لِلْمَلَٰٓئِكَةِ إِنِّي جَاعِلٌ فِي ٱلْأَرْضِ خَلِيفَةً﴾ [البقرة:٣٠].

قال ابنُ عبَّاسٍ: ﴿لَّمَّا عَلَيْهَا حَافِظٌ﴾ [الطارق:٤]: إلّا عليها حافظٌ.

﴿فِي كَبَدٍ﴾ [البلد:٤]: في شِدّةِ خَلْقٍ.

«وَرِياشاً» [الأعراف:٢٦]: المال.

وقال غيرُه: الرِّياشُ والرِّيشُ واحدٌ: وهو ما ظَهَرَ مِن اللِّباس.

﴿مَا تُمْنُونَ﴾ [الواقعة:٥٨]: النُّطْفةُ في أرحامِ النِّساء.

وقال مجاهدٌ: ﴿عَلَىٰ رَجْعِهِۦ لَقَادِرٌ﴾ [الطارق:٨]: النُّطْفةُ في الإحليلِ.

كلُّ شيءٍ خَلَقَه فهو شَفْعٌ، السماءُ شَفْعٌ، ﴿وَٱلْوَتْرِ﴾ [الفجر:٣]: اللهُ عزَّ وجلَّ.

﴿فِيٓ أَحْسَنِ تَقْوِيمٍ﴾ [التين:٤]: في أحسنِ خَلقٍ.

﴿أَسْفَلَ سَٰفِلِينَ﴾ [التين:٥]: إلّا مَن آمَنَ.

﴿خُسْرٍ﴾ [العصر:٢]: ضَلالٍ، ثمَّ استثنى فقال: إلا مَن آمَنَ.

﴿لَّازِبٍ﴾ [الصافات:١١]: لازمٌ.

نُنشِئَكم في أيِّ خلقٍ نَشاءُ.

﴿نُسَبِّحُ بِحَمْدِكَ﴾ [البقرة:٣١]: نُعظِّمُكَ.

وقال أبو العاليَةِ: ﴿فَتَلَقَّىٰٓ ءَادَمُ مِن رَّبِّهِۦ كَلِمَٰتٍ﴾ [البقرة:٣٧]، فهو قولُه: ﴿رَبَّنَا ظَلَمْنَآ أَنفُسَنَا﴾ [الأعراف:٢٣].

﴿فَأَزَلَّهُمَا﴾ [البقرة:٣٦]: فاستَزَلَّهما.

﴿يَتَسَنَّهْ﴾ [البقرة:٢٥٩]: يَتغيَّرْ.

﴿ءَاسِنٍ﴾ [محمد:١٥]: مُتَغيِّرٌ.

والمسنونُ: المتغيِّر.

﴿حَمَإٍ﴾ [الحجر:٣٣]: جمعُ حَمْأَةٍ: وهو الطِّينُ المتغيِّر.

﴿يَخْصِفَانِ﴾: أخْذُ الخِصَاف، ﴿مِن وَرَقِ ٱلْجَنَّةِ﴾ [الأعراف:٢٢]: يُؤَلِّفان الوَرَقَ، ويَخصِفان بعضَه إلى بعضٍ.

﴿سَوْءَٰتِهِمَآ﴾: كِنايةٌ عن فَرْجِهما.

﴿وَمَتَٰعٌ إِلَىٰ حِينٍ﴾ [الأعراف:٢٤]: هاهنا إلى يومِ القيامةِ، الحِينُ عندَ العربِ من ساعةٍ إلى ما لا يُحصَى عَدَدُه.

﴿وَقَبِيلُهُۥ﴾: جِيلُه الذي هو منهم.

قوله: «باب خلق آدم وذُرّيته» ذكر المصنِّف آثاراً، ثمَّ أحاديث تتعلَّق بذلك، وممَّا لم يَذكُره ٣٦٤/٦ ما رواه التِّرمِذي والنَّسائي والبزَّار وصَحَّحَه ابن حِبّان من طريق سعيد المقبُري وغيره عن أبي هريرة مرفوعاً: «إنَّ الله خَلَقَ آدمَ من تراب فجعله طيناً ثمَّ تَرَكَه، حتَّى إذا كان حَمأً مسنوناً خَلَقَه وصَوَّرَه ثمَّ تَرَكَه، حتَّى إذا كان صَلْصالاً كالفَخّار كان إبليس يَمُرّ به فيقول: لقد خُلِقت لأَمرٍ عظيم، ثمَّ نَفَخَ الله فيه من روحه، فكان أوَّل ما جَرَى فيه الرّوح بَصَرُه وخَياشيمُه، فعَطَسَ فقال: الحمد لله، فقال الله: يَرحَمك ربُّك» الحديث[1].

وفي الباب عِدَّة أحاديث:

منها: حديث أبي موسى مرفوعاً: «إنَّ الله خلق آدم من قَبضةٍ قَبَضَها من جميع الأرض، فجاء بنو آدم على قَدْر الأرضِ» الحديث، أخرجه أبو داود (٤٦٩٣) والتِّرمِذي (٢٩٥٥) وصَحَّحَه ابن حِبّان (٦١٦٠).

---

(١) هذا اللفظ المذكور أخرجه أبويعلى في «مسنده» (٦٥٨٠)، وسنده ضعيف، وأخرجه الترمذي (٣٣٦٨)، والنسائي في «الكبرى» (٩٩٧٥)، والبزار في «مسنده» (٨٤٧٨)، وابن حبان (٦١٦٧) دون أوله في قصة مرور إبليس بالصلصال، وسنده قوي، ويشهد لأوله حديث أنس عند مسلم (٢٦١١) وسيذكره الحافظ قريباً.

ومنها: حديث أنس رَفَعَه: «لمَّا خَلَقَ الله آدمَ تَرَكَه ما شاءَ أن يَدَعَه، فجَعَلَ إبليس يُطِيف به، فلمَّا رآه أجوَفَ عَرَفَ أنَّه لا يَتَمالَك» رواه أحمد (١٢٥٣٩) ومسلم (٢٦١١).

وآدمُ اسمٌ سُرْياني، وهو عند أهل الكتاب: آدام بإشباع فتحة الدّال بوَزنِ: خاتام، وزنه: فاعال، وامتَنَعَ صَرْفُه للعُجْمة والعَلَمية. وقال الثَّعلَبي: التُّراب بالعِبرانية آدامُ، فسُمّيَ آدم به، وحُذِفَت الألف الثّانية. وقيل: هو عربي، جَزَمَ به الجَوْهري والجَواليقي، وقيل: هو بوَزنِ أَفعَل من الأُدْمة، وقيل: من الأَدِيم لأنَّه خُلِقَ من أَديم الأرض، وهذا عن ابن عبَّاس، ووَجَّهوه بأن يكون كأعيَنَ ومُنِعَ الصَّرف للوَزنِ والعَلَمية، وقيل: هو من أَدَمتُ بين الشَّيئين: إذا خَلَطت بينهما، لأنَّه كان ماءً وطيناً فخُلِطا جميعاً.

**قوله: «﴿صَلْصَٰلٍ﴾ طينٌ خُلِطَ برَمْلٍ، فصَلْصَلَ كما يُصَلْصِل الفَخّار»** هو تفسير الفَرّاء، هكذا ذكره، وقال أبو عُبيدة: الصَّلصال: اليابس الذي لم تُصِبْه نار، فإذا نَقَرتَه صَلَّ فسُمِعَت له صَلصَلة، فإذا طُبِخَ بالنار فهو فَخّار، وكلّ شيء له صوت فهو صَلصال. وروى الطَّبَري (١٤/ ٢٧) عن قَتَادة بإسنادٍ صحيحٍ نحوَه.

**قوله: «ويقال: مُنتِن، يريدونَ به: صَلَّ، كما يقولون: صَرَّ البابُ وصَرْصَرَ عند الإغلاق، مِثْل: كَبْكَبْته، يعني: كَبَبْته»** أمَّا تفسيره بالـمُنتِن، فرواه الطَّبَري (١٤/ ٢٨) عن مجاهد، وروى عن ابن عبَّاس: أنَّ المنتِن تفسيره المسنون، وأمَّا بقيَّته فكأنَّه من كلام المصنِّف.

**قوله: «﴿فَمَرَّتۡ بِهِۦ﴾: استَمرَّ بها الحمل فأتَمَّتْه»** هو قولُ أبي عُبيدة.

**قوله: «﴿أَلَّا تَسۡجُدَ﴾: أن تَسجُد»** يعني أنَّ «لا» زائدة، وأخَذَه من كلام أبي عُبيدة، وكذا قاله وزادَ: و«لا» من حُروف الزَّوائد كقولِ الشّاعر[1]:

ويَلْحَيْنَنـــي في اللهـــو أن لا أُحِبَّـــه ... ولِلَّهـــوِ داعٍ دائـــبٌ غـــيرُ غافـــلِ

وقيل: ليست زائدة، بل فيه حذف تقديره: ما مَنَعَك من السُّجود فحَمَلَك على أن لا تَسجُد؟

---

(١) هو الشاعر الأُموي عبد الله بن محمد المعروف بالأحوص، وهو من شواهد أبي عبيدة في «مجاز القرآن» ١/ ٣٩٤، والمبرد في «الكامل» ١/ ١٠٩.

قوله: «وقول الله عزَّ وجلَّ: ﴿وَإِذْ قَالَ رَبُّكَ لِلْمَلَٰٓئِكَةِ إِنِّي جَاعِلٌ فِي ٱلْأَرْضِ خَلِيفَةً﴾» كذا وَقَعَ هنا، ووَقَعَ في رواية أبي عليّ بن شَبّويه في صَدْر التَّرجمة، وهو أَولى، ومِثلُه للنَّسَفي، ولبعضِهم هنا «باب».

والمراد بالخليفة آدم، أسنَدَه الطَّبَري (١/ ١٩٩و٢٠٠) من طريق ابن سابطٍ مرفوعاً قال: والأرض مكَّة. وذكر الطَّبَري أنَّ مُقتَضى ما نَقَلَه السُّدّي عن مشايخه أنَّه خليفة الله في الأرض، ومن وجه آخر أنَّهم يَعنُونَ بني آدم يَخلُف بعضُهم بعضاً، ومن ثَمَّ قالت الملائكة: ﴿أَتَجْعَلُ فِيهَا مَن يُفْسِدُ فِيهَا﴾ الآيَة،/ وحَكَى الماوَرْدي قولَين آخرَين: أنَّه خليفة الملائكة ٣٦٥/٦ أو خليفة الجِنّ، وكلٌّ منهما بناءً على أنَّه كان في الأرض مَن سَكَنَها قبل آدم.

وذكر الطَّبَري[1] قال: زَعَمَ أبو عُبيدة أنَّ «إذ» في قوله: ﴿وَإِذْ قَالَ رَبُّكَ﴾ صِلَة، ورُدَّ عليه فقال القُرطُبي: إنَّ جميع المفسِّرينَ رَدُّوه حتَّى قال الزَّجّاج: إنَّها جَراءَة من أبي عُبيدة.

قوله: «قال ابن عباس: ﴿لَمَّا عَلَيْهَا حَافِظٌ﴾: إلّا عليها حافظٌ» وَصَلَه ابن أبي حاتم وزادَ: إلّا عليها من الملائكة، وقال أبو عُبيدة في قوله: ﴿إِن كُلُّ نَفْسٍ لَّمَّا عَلَيْهَا حَافِظٌ﴾: «ما» زائدة.

قوله: «﴿فِي كَبَدٍ﴾: في شِدَّة خَلقٍ» هو قول ابن عبَّاس أيضاً، رُوِّيناه في «تفسير ابن عُيَينَة» بإسنادٍ صحيحٍ، وزاد في آخره: «ثمَّ ذكر مَولِده ونَباتَ أسنانه»، وأخرجه الحاكم في «المستدرَك» (٢/ ٥٢٣)، وقال أبو عُبيدة: الكَبَد: الشِّدَّة، قال لَبِيدٌ:

يا عينُ هَلّا بَكَيتِ أربَدَ إذْ قُمنا وقامَ الخُصومُ في كَبَدِ

قوله: «(ورِياشاً)[2]: المال» هو قول ابن عبَّاس أيضاً، وَصَلَه ابن أبي حاتم (٥/ ١٤٥٧) من طريق عليّ بن أبي طلحة عنه.

قوله: «وقال غيره: الرِّيَاش والرِّيش واحد: وهو ما ظَهَرَ من اللِّباس» هو قول أبي عُبيدة،

---

(١) في «تفسيره» ١/ ١٩٥، وقد أشار إليه ولم يُسمِّه، فقال: زعم بعض المنسوبين إلى العلم بلغات العرب من أهل البصرة... إلخ.

(٢) سيأتي التعليق على هذه القراءة في كتاب التفسير في أول تفسير سورة الأعراف.

وزادَ: تقول: أعطاني رِيشَه، أي: كِسْوتَه، قال: والرِّياش أيضاً المعاش.

قوله: «﴿مَّا تُمْنُونَ﴾: النُّطْفة في أرحام النِّساء» هو قول الفَرّاء قال: يقال: أَمْنى ومَنَى، والأوَّل أكثر، وقوله: «تُمْنونَ» يعني: النُّطَف إذا قُذِفَت في أرحام النِّساء، أأنتم تَخلُقونَ ذلك أم نحن.

قوله: «وقال مجاهد: ﴿عَلَىٰ رَجْعِهِۦ لَقَادِرٌ﴾: النُّطْفة في الإحليل» وَصَلَه الفِرْيابي من طريق ابن أبي نَجِيح عنه، وقيل: معناه: قادِرٌ على رَجْع النُّطفة التي في الإحليل إلى الصُّلب، وهو مُحتَمَل، ويُعكِّر على تفسير مجاهد أنَّ بقيَّة الآيات دالَّة على أنَّ الضَّمير للإنسان ورَجْعِه يوم القيامة لقوله: ﴿يَوْمَ تُبْلَى ٱلسَّرَآئِرُ ...﴾ إلى آخره [الطارق:٩].

قوله: «كلّ شيء خَلَقَه فهو شَفْع؛ السماء شَفْع، والوَتْر اللهُ» هو قول مجاهد أيضاً، وَصَلَه الفِرْيابي والطَّبَري (٣٠/ ١٧١) ولفظه: «كلُّ خَلْقِ الله شَفْع؛ السماء والأرض، والبَرّ والبحر، والجِنّ والإنس، والشمس والقمر، ونحو هذا شَفْع، والوَتْر: اللهُ وحده»، وبهذا زالَ الإشكال، فإنَّ ظاهر إيراد المصنِّف في اقتِصاره على قوله: «السماء شَفْع» يُعتَرض عليه بأنَّ السَّماوات سبع والسَّبع ليس بشَفعٍ، وليس ذلك مُرادَ مجاهد، وإنَّما مرادُه كلّ شيء له مُقابِل يُقابله ويُذكَر معه، فهو بالنِّسبة إليه شَفْع، كالسماءِ والأرض، والإنس والجِنّ... إلى آخره، وروى الطَّبَري (٢٧/ ٨) عن مجاهد أيضاً قال في قوله تعالى: ﴿وَمِن كُلِّ شَيْءٍ خَلَقْنَا زَوْجَيْنِ﴾ [الذاريات:٤٩]: الكفر والإيمان، والشَّقاء والسَّعادة، والهدى والضَّلالة، واللَّيل والنَّهار، والسماء والأرض، والجِنّ والإنس، والوِترُ الله. وروى (٣٠/ ١٧١) من طريق أبي صالح نحوه.

وأخرجَ (٣٠/ ١٧٠) عن ابن عبَّاس من طريق صحيحة أنَّه قال: الوِترُ: يوم عَرَفة، والشَّفع: يوم النَّحر. وفي رواية: أيام النَّحر. وهذا يناسب ما فَسَّروا به قوله قبل ذلك: ﴿وَلَيَالٍ عَشْرٍ﴾ أنَّ المراد بها عشر ذي الحِجَّة.

قوله: «﴿فِيٓ أَحْسَنِ تَقْوِيمٍ﴾ في أحْسَن خَلقٍ ﴿أَسْفَلَ سَٰفِلِينَ﴾ إلَّا مَن آمَنَ» هو تفسير مجاهد، أخرجه الفِرْيابي أيضاً.

قوله: «﴿خُسْرٍ﴾ ضَلال، ثمَّ استثْنى فقال: إلّا مَن آمَنَ» هو تفسير مجاهد أخرجه الفِرْيابي أيضاً، قال في قوله: ﴿إِنَّ ٱلْإِنسَٰنَ لَفِى خُسْرٍ﴾ يعني: في ضَلال، ثمَّ استثنى فقال: إلاّ مَن آمَنَ، وكأنَّه ذكره بالمعنى، وإلّا فالتِّلاوةُ ﴿إِلَّا ٱلَّذِينَ ءَامَنُوا۟﴾.

قوله: «﴿لَّازِبٍ﴾: لازم» يريد تفسير قوله تعالى: ﴿فَٱسْتَفْتِهِمْ أَهُمْ أَشَدُّ خَلْقًا أَم مَّنْ خَلَقْنَآ إِنَّا خَلَقْنَٰهُم مِّن طِينٍ لَّازِبٍ﴾، وقد روى الطَّبَري (٢٣/ ٤٣) عن مجاهد في قوله: ﴿مِّن طِينٍ لَّازِبٍ﴾ قال: لازق، ومن طريق عليّ بن أبي طلحة عن ابن عبَّاس قال: من التُّراب والماء فيصيرُ طيناً يَلزَق. وأمَّا تفسيره باللّازمِ فكأنَّه بالمعنى، وهو تفسير أبي عُبيدة قال: معنى اللّازب: اللّازم، قال النابغة:

ولا يَحسَبونَ الشرَّ ضَرْبةَ لازبِ

أي: لازمٍ.

قوله: «نُنشِئكم في أيّ خلق نَشاء» يريد تفسير قوله تعالى:/ ﴿وَنُنشِئَكُمْ فِى مَا لَا تَعْلَمُونَ﴾ ٣٦٦/٦ [الواقعة:٦١] وقوله: «في أيِّ خلقٍ نَشاء» هو تفسير قوله: ﴿فِى مَا لَا تَعْلَمُونَ﴾.

قوله: «﴿نُسَبِّحُ بِحَمْدِكَ﴾: نُعظِّمك» هو تفسير مجاهد، نَقَلَه الطَّبَري وغيره عنه.

قوله: «وقال أبو العاليَة: ﴿فَتَلَقَّىٰٓ ءَادَمُ مِن رَّبِّهِۦ كَلِمَٰتٍ﴾ هو قوله تعالى: ﴿رَبَّنَا ظَلَمْنَآ أَنفُسَنَا﴾» وَصَلَه الطَّبَري بإسنادٍ حسنٍ، واستُشكِلَ بأنَّ ظاهرَ الآيات أنَّ هذا التَّلقّي كان قبل الهُبوط، لأنَّ بعده ﴿ٱهْبِطُوا۟ مِنْهَا جَمِيعًا﴾ [البقرة:٣٨]، ويُمكِن الجواب بأنَّ قوله: ﴿قُلْنَا ٱهْبِطُوا۟﴾ كان سابقاً للتَّلقّي، وليس في الآيات صيغة ترتيب.

قوله: «وقال: ﴿فَأَزَلَّهُمَا﴾ استزَلَّهما ﴿يَتَسَنَّهْ﴾ يَتغيَّر ﴿ءَاسِنٍ﴾: متغيِّر[1]، والمسنون: المتغيِّر ﴿حَمَإٍ﴾ جمع حَمْأة: وهو الطِّين المتغيِّر» كذا وَقَعَ عند أبي ذرٍّ، وهو يُوهِم أنَّه من كلام أبي العاليَة، وليس كذلك بل هي من تفسير أبي عُبيدة، وكأنَّه كان في الأصل: «وقال

(١) لفظ «متغيِّر» ليس في (أ) و(س)، وأثبتناه من (ع)، وهو الموافق لروايات «الصحيح» كما في النسخة اليونينية.

غيره». ووَقَعَ في رواية الأَصِيلي وغيره بحذفِ «قال»، فكان الأمر فيه أَشكَلَ.

وقوله: ﴿فَأَزَلَّهُمَا﴾، أي: دَعَاهما إلى الزَّلَّة، وإيراد قوله: «﴿يَتَسَنَّهْ﴾: يَتغيَّر» في أثناء قصَّة آدم ذُكِرَ بطريق التَّبعية للمسنونِ، لأنَّه قد يقال: إنَّه مُشتَقّ منه، قال الكِرْماني هنا بعد أن قال: إنَّ تفسير ﴿يَتَسَنَّهْ﴾ و﴿ءَاسِنٍ﴾: لعلَّه ذكره بالتَّبعية لقوله: ﴿مَّسْنُونٍ﴾، وفي هذا تكثير لحَجْمِ الكتاب لا لتكثير الفوائد، والله أعلم بمقصودِه.

قلت: وليس من شأن الشّارح أن يَعتَرِض على الأصل بمِثْل هذا، ولا ارتيابَ في أنَّ إيراد شرح غريب الألفاظ الواردة في القرآن فوائدُ، وادِّعاؤُه نفيَ تكثيرِ الفائدة مردود، وهذا الكتاب وإن كان أصلُ موضوعه إيراد الأحاديث الصَّحيحة، فإنَّ أكثر العلماء فَهِموا من إيراده أقوالَ الصَّحابة والتابعينَ وفقهاء الأمصار أنَّ مقصوده أن يكون كتابه جامعاً للرِّواية والدِّراية، ومن جُملة الدِّراية شرحُ غريب الحديث، وجَرَت عادتُه أنَّ الحديث إذا وَرَدَت فيه لفظة غريبة وَقَعَت أو أصلُها أو نَظِيره في القرآن أن يشرح اللَّفظة القرآنية، فيفيد تفسيرَ القرآن وتفسير الحديث معاً، ولمَّا لم يَجِدْ في بَدْءِ الخلق وقَصَص الأنبياء ونحو ذلك أحاديث توافق شرطَه، سَدَّ مكانها ببيان تفسير الغريب الواقع في القرآن، فكيف يَسُوغ نَفْيُ الفائدة عنه.

قوله: «﴿يَخْصِفَانِ﴾: أَخْذُ الخِصَاف ﴿مِن وَرَقِ ٱلْجَنَّةِ﴾: يُؤَلِّفان الوَرَق ويَخصِفان بعضَه إلى بعض» هو تفسير أبي عُبيدة، وروى الطَّبَري (٨/ ١٤٢) عن مجاهد في قوله: ﴿يَخْصِفَانِ﴾ قال: يُرقِّعان كهَيْئة الثَّوب، وتقول العرب: خَصَفتُ النَّعل، أي: خَرَزتُها.

قوله: «﴿سَوْءَٰتِهِمَا﴾ كِناية عن فَرْجَيهما» هو تفسير أبي عُبيدة أيضاً.

قوله: «﴿وَمَتَٰعٌ إِلَىٰ حِينٍ﴾ الحينُ عند العرب من ساعةٍ إلى ما لا يُحصَى عَدَده، وهو هاهنا إلى يوم القيامة» قال أبو عُبيدة في قوله: ﴿وَمَتَٰعٌ إِلَىٰ حِينٍ﴾، أي: إلى وقت يوم القيامة، ورواه الطَّبَري (٨/ ١٤٥) من طريق ابن عبَّاس نحوه.

قوله: «﴿وَقَبِيلُهُۥ﴾ جِيلُه الذي هو منهم» هو تفسير أبي عُبيدة أيضاً، وروى الطَّبَري

(٨/ ١٥٣) عن مجاهد في قوله: ﴿وَقِيلِهِۦ﴾ قال: الجِنّ والشَّياطين.

ثمَّ ذكر المصنِّف في الباب أحدَ عشرَ حديثاً، أفرَدَ الأخير منها ببابٍ في بعض النُّسَخ:

**٣٣٢٦- حدَّثنا عبدُ الله بنُ محمَّدٍ، حدَّثنا عبدُ الرَّزّاق، عن مَعمَر، عن همَّام، عن أبي هريرةَ ﷺ، عن النبيِّ ﷺ قال: «خَلَقَ الله آدمَ وطولُه سِتّونَ ذِراعاً، ثمَّ قال: اذهبْ فسَلِّم على أولئكَ مِن الملائكةِ فاستَمِعْ ما يُحيّونَكَ، تَحِيَّتُكَ وتَحِيَّةُ ذُرِّيَّتِكَ، فقال: السَّلامُ عليكم، فقالوا: السَّلامُ عليكَ ورحمةُ الله، فزادُوه: ورحمةُ الله، فكلُّ مَن يَدخُلُ الجنَّةَ على صورةِ آدمَ، فلم يَزلِ الخلقُ يَنقُصُ حتَّى الآنَ».**

[طرفه في: ٦٢٢٧]

**الحديث الأول:** حديثُ أبي هريرة: «خَلَقَ الله آدم وطوله ستّونَ ذِراعاً» كذا وَقَعَ من هذا الوجه، وعبد الله الراوي عن مَعمَر: هو ابن المبارَك، وقد رواه عبد الرَّزّاق (١٩٤٣٥) عن مَعمَر فقال: «خَلَقَ الله آدم على صورته وطولُه ستّونَ ذِراعاً»، وهذه الرِّواية تأتي في أوَّل الاستئذان (٦٢٢٧)، وقد تقدَّم الكلام على معنى هذه اللَّفظة في أثناء كتاب العِتق (٢٥٥٩)، وهذه الرِّواية تُؤيِّد قول مَن قال: إنَّ الضَّمير لآدم، والمعنى أنَّ الله تعالى أوجَدَه على الهيئة التي خَلَقَه عليها، لم يَنتَقِلْ في النَّشأة أحوالاً، ولا تَرَدَّدَ في الأرحام أطواراً كذُرِّيتِه، بل خَلَقَه الله رجلاً كاملاً سويّاً من أوَّل ما نَفَخَ فيه الرُّوح، ثمَّ عَقَّبَ ذلك بقوله: «وطولُه ستّونَ ذِراعاً» فعادَ الضَّميرُ أيضاً على آدم.

وقيل: معنى قوله: «على صورته» أي: لم يُشارِكه في خلقه أحد، إبطالاً لقولِ أهل الطَّبائع، وخُصَّ بالذِّكرِ تنبيهاً بالأعلى على الأدنى، والله أعلم.

**قوله:** «سِتّونَ ذِراعاً» يحتمل أن يريد بقَدْرِ ذِراع نفسِه، ويحتمل أن يريد بقَدْر[1] الذِّراع المتعارَف يومئذٍ عند/ المخاطَبينَ، والأوَّل أظهَرُ، لأنَّ ذِراعَ كلِّ أحد بقَدْرِ رُبُعه، فلو كان بالذِّراع المعهود لكانت يدُه قصيرةً في جَنْب طول جسده. ٣٦٧/٦

(١) من قوله: «ذراع» إلى هنا سقط من (س).

قوله: «فلمَّا خَلَقَه قال: اذهب فسَلِّمْ» سيأتي شرحه في أوَّل الاستئذان (٦٢٢٧).

قوله: «فكلُّ مَن يَدخُل الجنَّة على صورة آدم» أي: على صِفَته، وهذا يدلُّ على أنَّ صفات النَّقص من سوادٍ وغيره تَنتِفي عند دخول الجنَّة، وقد تقدَّم بيان ذلك في «باب صفة الجنَّة» (٣٢٤٥)، وزاد عبد الرَّزّاق في روايته هنا: «وطوله ستّونَ ذِراعاً»، وإثبات الواو فيه لئلّا يُتوهَّم أنَّ قوله: «طوله» تفسير لقوله: «على صورة آدم»، وعلى هذا فقوله: «طوله...» إلى آخره، من الخاصِّ بعد العامِّ، ووَقَعَ عند أحمد (١٠٩١٣) من طريق سعيد بن المسيّب عن أبي هريرة مرفوعاً: «كان طول آدم ستّينَ ذِراعاً في سبعة أذرُع عَرْضاً»[1]، وأمَّا ما روى عبد الرَّزّاق (٩٠٩٦) من وجه آخر موقوفاً[2]: «أنَّ آدم لمَّا أُهبِطَ كانت رِجلاه في الأرض ورأسُه في السماء، فحَطَّه الله إلى ستّينَ ذِراعاً»، فظاهره أنَّه كان مُفرِط الطُّول في ابتداء خلقه، وظاهر الحديث الصَّحيح أنَّه خُلِقَ في ابتداء الأمر على طول ستّينَ ذِراعاً، وهو المعتمَد، وروى ابن أبي حاتم[3] بإسنادٍ حسنٍ عن أُبيِّ بن كعب مرفوعاً: «إنَّ الله خَلَقَ آدم رجلاً طُوالاً كثير شَعرِ الرَّأس، كأنَّه نخلة سَحُوق».

قوله: «فلم يزل الخلقُ يَنقُص حتَّى الآن» أي: إنَّ كلّ قَرْن تكون نَشأتُه في الطّول أقصَرَ من القَرْن الذي قبله، فانتهى تَناقُص الطّول إلى هذه الأُمَّة واستَقرَّ الأمر على ذلك، وقال ابن التِّين: قوله: «فلم يزل الخلق يَنقُص» أي: كما يزيد الشَّخص شيئاً فشيئاً، ولا يَتَبيَّن ذلك فيما بين الساعَتَين ولا اليومين حتَّى إذا كَثُرَت الأيام تَبيَّن، فكذلك هذا الحُكم في النَّقص. ويُشكِل على هذا ما يُوجَد الآن من آثار الأُمَم السالفة كديار ثَمُود، فإنَّ مَساكنَهم تَدُلّ على أنَّ قاماتهم لم تكن مُفرِطةَ الطُّول على حَسَب ما يقتضيه التَّرتيب السابق، ولا شَكَّ

---

(١) وسنده ضعيف، فيه علي بن زيد بن جُدْعان، وهو ضعيف، وقد تفرَّد بزيادة: «في سبعة أذرع عرضاً».

(٢) في (س): مرفوعاً، وهو خطأ، وهو في «المصنف» من طريق معمر عن قتادة من قوله.

(٣) في «تفسيره» (١/ ٨٧ و٨٨)، وسنده ضعيف وليس كما قال الحافظ، فإنه من رواية الحسن البصري عن أُبيِّ بن كعب، والحسن لم يسمع من أُبيّ، فهو منقطع، وأخرجه الطبري في «تفسيره» ٨/ ١٤٣ من هذا الطريق أيضاً فوقفه على أُبيّ.

أنَّ عَهْدهم قديم، وأنَّ الزَّمان الذي بينهم وبين آدم، دون الزَّمان الذي بينهم وبين أوَّل هذه الأُمَّة، ولم يَظهَر لي إلى الآن ما يُزيل هذا الإشكال.

٣٣٢٧- حدَّثنا قُتَيبةُ بنُ سعيدٍ، حدَّثنا جَرِيرٌ، عن عُمارةَ، عن أبي زُرْعةَ، عن أبي هريرةَ ﷺ قال: قال رسولُ الله ﷺ: «إنَّ أوَّلَ زُمْرةٍ يَدخُلونَ الجنَّةَ على صورةِ القمرِ ليلةَ البَدْرِ، ثمَّ الذينَ يَلُونَهم على أشَدِّ كَوْكَبٍ دُرِّيٍّ في السماءِ إضاءةً، لا يَبُولونَ ولا يَتَغَوَّطونَ ولا يَتْفِلونَ ولا يَمْتَخِطونَ، أمشاطُهم الذَّهَبُ، ورَشْحُهم المِسْكُ، ومَجامِرُهم الأَلُوَّةُ - الأَلَنْجُوجُ: عودُ الطِّيبِ - وأَزواجُهم الحُورُ العِينُ، على خلقِ رجلٍ واحدٍ؛ على صورةِ أبيهم آدمَ، سِتُّونَ ذِراعاً في السماء».

٣٣٢٨- حدَّثنا مُسدَّدٌ، حدَّثنا يحيى، عن هشامِ بنِ عُرْوةَ، عن أبيه، عن زينبَ بنت أبي سَلَمةَ، عن أمِّ سَلَمةَ: أنَّ أمَّ سُلَيم قالت: يا رسولَ الله، إنَّ الله لا يَسْتَحْيي مِن الحقِّ، فهَل على المرأةِ الغُسْلُ إذا احتَلَمَتْ؟ قال: «نعم، إذا رَأتِ الماءَ» فضَحِكَت أمُّ سَلَمةَ فقالت: تحتَلِمُ المرأةُ؟ فقال رسولُ الله ﷺ: «فبِمَ يُشبِهُ الولدُ؟!».

٣٣٢٩- حدَّثنا محمَّدُ بنُ سَلَامٍ، أخبرنا الفَزَاريُّ، عن حُميدٍ، عن أنسٍ ﷺ قال: بَلَغَ عبدَ الله ابنَ سَلَامٍ مَقْدَمُ رسولِ الله ﷺ المدينةَ، فأتاه فقال: إنّي سائلُكَ عن ثلاثٍ لا يَعْلَمُهُنَّ إلّا نبيٌّ، قال: ما أوَّلُ أشراط الساعةِ؟ وما أوَّلُ طعامٍ يأكلُه أهلُ الجنَّةِ؟ ومن أيِّ شيءٍ يَنزِعُ الولدُ إلى أبيه، ومن أيِّ شيءٍ يَنزِعُ إلى أخوالِه؟ فقال رسولُ الله ﷺ: «خَبَّرَني بهِنَّ آنِفاً جِبْريلُ» قال: فقال عبدُ الله: ذاكَ عدوُّ اليهودِ مِن الملائكةِ، فقال رسولُ الله ﷺ: «أمَّا أوَّلُ أشراطِ الساعةِ، فنارٌ تَحشُرُ الناسَ مِن المشرقِ إلى المغربِ، وأمَّا أوَّلُ طعامٍ يأكلُه أهلُ الجنَّةِ فزيادةُ كَبِدِ حوتٍ، وأمَّا الشَّبَهُ في الولدِ فإنَّ الرجلَ إذا غَشِيَ المرأةَ فسَبَقَها ماؤُه كان الشَّبَهُ له، وإذا سَبَقَ ماؤُها كان الشَّبَه لها»، قال: أشهَدُ أنَّكَ رسولُ الله، ثمَّ قال: يا رسولَ الله، إنَّ اليهودَ قومٌ بُهُتٌ، إنْ عَلِموا بإسلامي قبلَ أن تسألَهم بَهَتُوني عندَكَ، فجاءتِ اليهودُ، ودَخَلَ عبدُ الله البيتَ، فقال رسولُ الله ﷺ: «أيُّ رجلٍ فيكم عبدُ الله بنُ سَلَامٍ؟» قالوا: أعلَمُنا وابنُ أعلمِنا، وأخيَرُنا وابنُ أخيَرِنا، فقال رسولُ الله ﷺ: «أفرأيتُم إنْ أسلَمَ عبدُ الله؟» قالوا: أعاذَه اللهُ من ذلك، فخَرَجَ

عبدُ الله إليهم فقال: أشهَدُ أن لا إلهَ إلا الله، وأشهَدُ أنَّ محمَّداً رسولُ الله، فقالوا: شَرُّنا وابنُ شَرِّنا، ووَقَعوا فيه.

[أطرافه في: ٣٩١٩، ٣٩٣٨، ٤٤٨٠]

٣٣٣٠- حدَّثنا بِشرُ بنُ محمَّدٍ، أخبرنا عبدُ الله، أخبرنا مَعمَرٌ، عن همَّام، عن أبي هريرةَ ﷺ، عن النبيِّ ﷺ نحوَه: «لولا بنو إسرائيلَ لم يَخنَزِ اللَّحْمُ، ولولا حَوّاءُ لم تَخُنْ أُنثَى زوجَها».

الحديث الثاني: حديثُ أبي هريرة في صفة الجنَّة، وقد تقدَّم في «باب صفة الجنَّة» (٣٢٤٥).

وقوله: «الأَلَنْجُوج» بفتح الهمزة واللّام وسكون النُّون بجيمَين الأولى مضمومة والواو ساكنة: هو العود الذي يُتَبخَّر به، ولفظ الألَنجوج هنا تفسير الأَلُوَّة، والعود تفسير التَّفسير.

وقوله في آخره: «على خَلْق رجل واحد» هو بفتح أوَّل «خَلْق» لا بضمِّه.

وقوله: «ستّونَ ذِراعاً في السماء» أي: في العُلوّ والارتفاع.

الحديث الثالث: حديثُ أمّ سَلَمةَ في سؤالها عن غُسل المرأة إذا احتَلَمَت، وقد تقدَّم الكلام عليه في الطَّهارة (١٣٠)، والغرض منه قوله في آخره: «فبِمَ يُشبِه الولدُ؟».

الحديث الرابع: حديثُ أنس في قصَّة إسلام عبد الله بن سَلَام، وسيأتي بأتمَّ من هذا السِّياق في أوائل الهجرة (٣٩٣٨)، والغرض منه بيان سبب الشَّبَه، وقد عَلَّلَه هنا بالسَّبْق، وفي حديث ثوبان عند مسلم (٣١٥) بالعُلوِّ، وسأذكُرُ وَجْهَ الجمع بينهما في المكان المذكور إن شاء الله تعالى.

الحديث الخامس: حديثُ أبي هريرة.

قوله: «عن النبي ﷺ نحوه» لم يَسبِق للمَتنِ المذكور طريق يعود عليها هذا الضَّمير، وكأنَّه يشير به إلى أنَّ اللَّفظ الذي حدَّثه به شيخُه هو بمعنى اللَّفظ الذي ساقَه، فكأنَّه كَتَبَ من حِفْظه وتَرَدَّدَ في بعضه، ويُؤيِّده أنَّه وَقَعَ في نُسخَة الصَّغاني بعد قوله: «نحوه»: يعني[1]، ولم أرَه من طريق ابن المبارَك عن مَعمَر إلّا عند المصنِّف، وسيأتي عنده في ذِكْر

(١) وهي ثابتة أيضاً في النسخة اليونينية دون الإشارة إلى أي اختلاف في نسخ «الصحيح».

موسى عليه السلام (٣٣٩٩) من رواية عبد الرَّزّاق عن مَعمَر بهذا اللَّفظ، إلّا أنَّه زاد في آخره: «الدَّهرَ»، ولم يذكر: «يَخْنَز اللَّحم»، وهو عند مسلم[١] (١٤٧٠) من طريق عبد الرزاق[٢].

**قوله: «لولا بنو إسرائيل لم يَخنَز اللَّحْم»** يَخنَز بفتح أوَّله وسكون الخاء وكسر النّون، وبفتحِها أيضاً بعدها زاي، أي: يُنتِن، والخَنَز: التغيُّر والنَّتْن، قيل: أصله أنَّ بني إسرائيل ادَّخَروا لحم السَّلْوى وكانوا نُهوا عن ذلك فعُوقِبوا بذلك، حكاه القُرطُبي، وذكره غيره عن قَتَادة، وقال بعضهم: معناه: لولا بنو إسرائيل سَنُّوا ادِّخار اللَّحم حتَّى أنتَنَ، لمَا ادُّخِرَ فلم يُنتِن.

وروى أبو نُعَيم في «الحِلية» (٤/ ٣٨) عن/ وَهْب بن مُنبِّه قال: في بعض الكتب: لولا ٣٦٨/٦
أنّي كَتَبتُ الفسادَ على الطَّعام لخَزَنَه الأغنياءُ عن الفقراء.

**قوله: «ولولا حَوّاءُ»** أي: امرأة آدم، وهي بالمدِّ، قيل: سُمّيَت بذلك لأنَّها أمُّ كلِّ حيٍّ، وسيأتي صفة خَلْقها في الحديث الذي بعده.

**وقوله: «لم تَخُن أُنثى زوجَها»** فيه إشارة إلى ما وَقَعَ من حَوّاء في تزيينها لآدم الأكلَ من الشَّجَرة حتَّى وَقَعَ في ذلك، فمعنى خيانَتها: أنَّها قَبِلَت ما زَيَّنَ لها إبليسُ حتَّى زَيَّنَته لآدم، ولمَّا كانت هي أمّ بنات آدم أَشبَهَتْها بالوِلادة ونَزْعِ العِرق، فلا تكادُ امرأة تَسلَم من خيانة زوجها بالفعلِ أو بالقولِ، وليس المرادُ بالخيانة هنا ارتكابَ الفواحش حاشا وكَلّا، ولكن لمَّا مالَت إلى شَهوَة النَّفس من أكل الشَّجَرة وحَسَّنَت ذلك لآدم، عُدَّ ذلك خيانةً له، وأمَّا مَن جاء بعدها من النِّساء فخيانةُ كلّ واحدةٍ منهنَّ بحَسَبها، وقريب من هذا حديث: «جَحَدَ آدم فجَحَدَت ذُرّيتُه»[٣].

---

(١) هكذا في (أ) وفي (ع) بإسقاط لفظ «وهو»، وعلى كلا الحالين فهذا ذهول من الحافظ رحمه الله، فإنَّ قوله: «يخنز اللحم» ثابت في رواية عبد الرزاق عند الشيخين.

(٢) من قوله: «ولم يذكر» إلى هنا سقط من (س).

(٣) قطعة من حديث أخرجه الترمذي (٣٠٧٦) و(٣٣٦٨)، وابن حبان (٦١٦٧) من حديث أبي هريرة مرفوعاً، وهو حديث جيِّد.

وفي الحديث إشارة إلى تَسْلية الرِّجال فيما يقع لهم من نسائهم بما وَقَعَ من أمّهنَّ الكبرى، وأنَّ ذلك من طَبعهنَّ فلا يُفرَط في لَوْم مَن وَقَعَ منها شيء من غير قصد إليه أو على سبيل النُّدور، وينبغي لهنَّ أن لا يتمكَّنَّ بهذا في الاسترسال في هذا النَّوع، بل يَضبِطنَ أنفُسَهنَّ ويُجاهِدنَ هَواهُنَّ، والله المستعان.

الحديث السادس:

**٣٣٣١- حدَّثنا أبو كُرَيبٍ وموسى بنُ حِزامٍ قالا: حدَّثنا حسينُ بنُ عليٍّ، عن زائدةَ، عن مَيسَرةَ الأشجَعيِّ[1]، عن أبي حازمٍ، عن أبي هريرةَ ﷺ قال: قال رسولُ الله ﷺ: «استَوْصُوا بالنِّساءِ، فإنَّ المرأةَ خُلِقَت من ضِلَعٍ، وإنَّ أعوَجَ شيءٍ في الضِّلَعِ أعلاهُ، فإن ذهبْتَ تُقِيمُه كَسَرْتَه، وإن تَرَكْتَه لم يزلْ أعوَجَ، فاستَوْصُوا بالنِّساء».**

[طرفاه في: ٥١٨٤، ٥١٨٦]

قوله: «موسى بن حِزام» بكسر المهمَلة بعدها زاي خفيفة، وهو تِرمِذيٌّ نزلَ بَلْخ، وثَّقه النَّسائي وغيره، وكان زاهداً عالماً بالسُّنَّة، وما له في البخاري إلّا هذا الموضع.

قوله: «عن مَيسَرة» هو ابن عُمارة الأشجَعي الكوفي، وما له في البخاري سوى هذا الحديث، وقد ذكره في النِّكاح من وجه آخر (٥١٨٦)، وله حديث آخر في تفسير آل عِمران (٤٥٥٧).

قوله: «استَوْصوا» قيل: معناه: تَواصَوْا بهنَّ، والباء للتَّعدية، والاستفعال بمعنى الإفعال كالاستجابة بمعنى الإجابة، وقال الطِّيبي: السّين للطَّلَب وهو للمُبالَغة، أي: اطلُبوا الوصيَّة من أنفُسكم في حقّهنَّ، أو اطلُبوا الوصية من غيركم بهنَّ كمَن يعود مريضاً فيُستَحَبُّ له أن يَحُثَّه على الوصية، والوصيةُ بالنِّساءِ آكَدُ لضعفِهنَّ واحتياجهنَّ إلى مَن يقوم بأمرهِنَّ.

وقيل: معناه: اقبَلوا وصيَّتي فيهِنَّ واعمَلوا بها، وارفُقوا بهنَّ وأحسِنوا عِشرَتهنَّ. قلت: وهذا أوجَهُ الأوجُه في نظري، وليس مخالفاً لمَا قال الطِّيبي.

قوله: «خُلِقَت من ضِلَع» بكسر المعجَمة وفتح اللّام، ويجوز تسكينها، قيل: فيه إشارة

---

(١) وقع خطأً في (س): عن ميسرة عن الأشجعي. وميسرة: هو ابن عمار، ويقال: ابن تمام الأشجعي الكوفي.

إلى أنَّ حَوّاء خُلِقَت من ضِلَع آدم الأيسَر، وقيل: من ضِلَعه القصير، أخرجه ابن إسحاق وزادَ: «اليُسرى من قبل أن يَدخُل الجنَّة، وجُعِلَ مكانه لحم»، ومعنى «خُلِقَت» أي: أُخرِجَت كما تخرج النَّخلة من النَّواة. وقال القُرطُبي: يحتمل أن يكون معناه: أنَّ المرأة خُلِقَت من مبلغ ضِلَع[1] فهي كالضِّلَع. زاد في رواية الأعرَج عن أبي هريرة عند مسلم (١٤٦٨/ ٥٩): «لن تَستَقيمَ لك على طريقة».

قوله: «**وإنَّ أعْوَج شيء في الضِّلَع أعْلاه**» قيل: فيه إشارة إلى أنَّ أعوَج ما في المرأة لسانها، وفي استعمال «أعوَج» استعمالٌ لـ«أفعلَ» في العُيوب وهو شاذٌّ، وفائدة هذه المقدِّمة أنَّ المرأة خُلِقَت من ضِلَع أعوَج، فلا يُنكَر اعوِجاجُها، أو الإشارة إلى أنَّها لا تَقبَل التَّقويم كما أنَّ الضِّلَع لا يقبلُه.

قوله: «**فإن ذهبْتَ تُقيمُه كَسَرْتَه**» قيل: هو ضربُ مَثَل للطَّلاق، أي: إن أردت منها أن تَترُك اعوِجاجَها أفضى الأمر إلى فِراقها، ويُؤيِّده قوله في رواية الأعرَج عن أبي هريرة عند مسلم (١٤٦٨/ ٥٩): «وإن ذهبتَ تُقيمها كَسَرتها، وكَسْرُها طَلاقُها».

ويُستَفاد من حديث الباب أنَّ الضِّلع مُذكَّر، خِلافاً لمن جَزَمَ بأنَّه مؤنَّث واحتَجَّ برواية مسلم، ولا حُجَّة فيه، لأنَّ التَّأنيث في روايته للمرأة، وقيل: إنَّ الضِّلَع يُذكَّر ويُؤنَّث، وعلى هذا فاللَّفظان صحيحان.

الحديث السابع:

**٣٣٣٢- حدَّثنا عمرُ بنُ حفصٍ، حدَّثنا أبي، حدَّثنا الأعمَشُ، حدَّثنا زيدُ بنُ وَهْب، حدَّثنا عبدُ الله، حدَّثنا رسولُ الله ﷺ - وهو الصّادِقُ المصدوقُ -: «إنَّ أحدَكم يُجمَعُ في بَطْنِ أمِّه أربعينَ يوماً، ثمَّ يكونُ عَلَقةً مِثلَ ذلك، ثمَّ يكونُ مُضْغةً مِثلَ ذلك، ثمَّ يَبْعَثُ الله إليه مَلَكاً بأربعِ كلماتٍ، فيُكتَبُ عملُه وأجَلُه ورِزْقُه، وشَقيٌّ أَمْ سعيدٌ، ثمَّ يُنفَخُ فيه الرُّوحُ، فإنَّ الرجلَ لَيَعْمَلُ بعَملِ أهلِ النار حتَّى ما يكونُ بينَه وبينَها إلَّا ذِراعٌ، فيَسبِقُ عليه الكتابُ فيَعْمَلُ بعملِ**

(١) كذا في الأصلين و(س)، وفي «المفهم» للقرطبي ٤/ ٢٢٢: من مثل ضلع؛ وهو أوجه.

أهلِ الجنَّةِ فيَدخُلُ الجنَّةَ، وإنَّ الرجلَ لَيَعْمَلُ بعملِ أهلِ الجنَّةِ حتَّى ما يكونُ بينَه وبينَها إلَّا ذِراعٌ، فيَسبِقُ عليه الكتابُ فيَعْمَلُ بعملِ أهلِ النارِ فيَدخُلُ النارَ».

٣٣٣٣- حدَّثنا أبو النُّعْمان، حدَّثنا حمَّادُ بنُ زيدٍ، عن عُبيدِ الله بنِ أبي بكرِ بنِ أنسٍ، عن أنسِ بنِ مالكٍ ﷺ، عن النبيِّ ﷺ قال: «إنَّ الله وَكَّلَ في الرَّحِمِ مَلَكاً فيقولُ: يا ربِّ نُطْفَةٌ، يا ربِّ عَلَقَةٌ، يا ربِّ مُضْغَةٌ، فإذا أرادَ أن يَخلُقَها قال: يا ربِّ أذَكَرٌأم أُنثَى؟ يا ربِّ شَقيٌّ أم سعيدٌ؟ فما الرِّزْقُ؟ فما الأجَلُ؟ فيُكتَبُ كذلك في بَطْنِ أمِّه».

٣٣٣٤- حدَّثنا قيسُ بنُ حفصٍ، حدَّثنا خالدُ بنُ الحارثِ، حدَّثنا شُعْبَةُ، عن أبي عِمْرانَ الجَوْنيِّ، عن أنسٍ يرفعُه: «إنَّ الله يقول لأَهْوَنِ أهلِ النارِ عذاباً: لو أنَّ لكَ ما في الأرضِ من شيءٍ كنتَ تَفْتَدي به؟ قال: نعم، قال: فقد سألتُكَ ما هو أهوَنُ من هذا وأنتَ في صُلْبِ آدمَ: أن لا تُشرِكَ بي، فأبَيْتَ إلا الشِّرْكَ».

[طرفاه في: ٦٥٣٨، ٦٥٥٧]

٣٣٣٥- حدَّثنا عمرُ بنُ حفصِ بنِ غِياثٍ، حدَّثنا أبي، حدَّثنا الأعمَشُ، قال: حدَّثني عبدُ الله بنُ مُرّةَ، عن مَسْروقٍ، عن عبدِ الله ﷺ قال: قال رسولُ الله ﷺ: «لا تُقتَلُ نفسٌ ظُلْماً إلّا كان على ابنِ آدمَ الأوَّلِ كِفْلٌ من دَمِها، لأنَّه أوَّلُ مَن سَنَّ القتلَ».

[طرفاه في: ٦٨٦٧، ٧٣٢١]

حديثُ عبد الله: وهو ابن مسعود «يُجمَع خلق أحدِكُم في بطن أمّه» الحديث بتمامه، وسيأتي شرحه في كتاب القَدَر (٦٥٩٤) مُستَوفًى إن شاء الله تعالى، ومُناسَبته للتَّرجمة من قوله فيها: «ذُرّيته»، فإنَّ فيه بيانَ خلق ذُرّية آدم.

الحديث الثامن: حديثُ أنس في ذلك، وسيأتي أيضاً هناك (٦٥٩٥).

٣٦٩/٦ الحديث التاسع: حديثُ أنسٍ/ أيضاً.

قوله: «يرفعُه» هي لفظة يَستَعمِلها المحدِّثون في موضع: قال رسول الله ﷺ، ونحو ذلك.

قوله: «إنَّ الله تعالى يقول لأهوَن أهل النار عذاباً» يقال: هو أبو طالب، وسيأتي شرحه في أواخر كتاب الرِّقاق (٦٥٣٨) إن شاء الله تعالى، ومُناسَبته للتَّرجمة من قوله: «وأنتَ في صُلْب آدم»، فإنَّ فيه إشارةً إلى قوله تعالى: ﴿وَإِذْ أَخَذَ رَبُّكَ مِنۢ بَنِىٓ ءَادَمَ مِن ظُهُورِهِمْ ذُرِّيَّاتِهِمْ[1] وَأَشْهَدَهُمْ عَلَىٰٓ أَنفُسِهِمْ﴾ الآيةَ [الأعراف:١٧٢].

**الحديث العاشر**: حديثُ عبد الله، وهو ابن مسعود: «لا تُقتَل نفس ظُلماً إلّا كان على ابنِ آدم الأوَّل كِفْلٌ من دمها»، وسيأتي شرحه في القِصاص (٦٨٦٧).

وأورَدَه هنا ليُلمِّح بقصَّة ابنَي آدم حيثُ قتل أحدُهما الآخرَ، ولم يَصِحَّ على شرطه شيء من قِصَّتهما، وفيما قَصَّه الله علينا في القرآن من ذلك كفايةٌ عن غيره. واختُلِفَ في اسم القاتل، فالمشهور قابيل بوَزنِ المقتول لكن أوَّله هاء، وقيل: اسم المقتول «قَيْنٌ» بلفظ الحدّاد، وقيل: قابِنٌ، بزيادة ألِف.

وذكر السُّدّي في «تفسيره» عن مشايخه بأسانيدِه: أنَّ سبب قَتْل قابيل لأخيه هابيل: أنَّ آدم كان يُزوِّج ذَكَر كلّ بطن من ولده بأُنثى الآخر، وأنَّ أُخت قابيل كانت أحسنَ من أُخت هابيل، فأراد قابيل أن يَستأثِر بأُختِه فمَنَعَه آدم، فلمَّا أَلَحَّ عليه أمَرَهما أن يُقرِّبا قُرْباناً، فقَرَّبَ قابيل حُزْمة من زَرْع وكان صاحب زرع، وقَرَّبَ هابيل جَذَعةً سَمينة وكان صاحب مَواشٍ، فنزلت نار فأكَلَت قُرْبان هابيل دون قابيل، وكان ذلك سَبَبَ الشرِّ بينهما، وهذا هو المشهور.

ونَقَلَ الثَّعلَبي بسندٍ واهٍ عن جعفر الصّادِق: أنَّه أنكَرَ أن يكون آدم زَوَّجَ ابناً له بابنةٍ له، وإنَّما زَوَّجَ قابيل جِنّية، وزَوَّجَ هابيل حُورية، فغَضِبَ قابيل فقال: يا بُنيَّ، ما فعلتُه إلّا بأمرِ الله، فقَرِّبا قُرباناً. وهذا لا يَثبُت عن جعفر[2] ولا عن غيره، ويَلزَم منه أنَّ بني آدم من ذُرّية إبليس، لأنَّه أبو الجِنّ كلِّهم، أو من ذُرّية الحُورِ العِين، وليس لذلك أصل ولا شاهد.

---

(١) كذا قرأ نافع وابن عامر وأبو عمرو بالألف وكسر التاء، وقرأ الباقون: ﴿ذُرِّيَّتَهُمْ﴾، انظر «حجة القراءات» لابن زنجلة ص ٣٠١-٣٠٢.

(٢) تحرف في (س) إلى: جابر.

## ٢- بابُ الأرواح جنودٌ مجنَّدةٌ

**٣٣٣٦- قال: وقال اللَّيثُ: عن يحيى بنِ سعيدٍ، عن عَمْرةَ، عن عائشةَ رضي الله عنها قالت: سمعتُ النبيَّ ﷺ يقول: «الأَرواحُ جنودٌ مُجنَّدةٌ، فما تَعارَفَ منها ائْتَلَفَ، وما تَناكَرَ منها اختَلَفَ».**

**وقال يحيى بنُ أيوبَ: حدَّثني يحيى بنُ سعيدٍ، بهذا.**

قوله: «**باب الأرواح جنود مُجنَّدَة**» كذا ثَبَتَت هذه التَّرجمة في مُعظَم الرِّوايات، وهي مُتعلِّقة بترجمة خَلْق آدمَ وذُرِّيتِه، للإشارة إلى أنَّهم رُكِّبوا من الأجسام والأرواح.

قوله: «**وقال اللَّيث**» وَصَلَه المصنِّف في «الأدب المفرَد» (٩٠٠) عن عبد الله بن صالح عنه.

قوله: «**الأرواح جنود مُجنَّدَة...**» إلى آخره، قال الخَطّابي: يحتمل أن يكون إشارةً إلى معنى التَّشاكُل في الخير والشرّ والصلاح والفساد، وأنَّ الخيِّرَ من الناس يَحِنّ إلى شَكْله، والشِّرّير نَظِير ذلك يَميل إلى نَظِيره، فتَعارُف الأرواح يقع بحَسَبِ الطِّباع التي جُبِلَت عليها من خير وشَرٍّ، فإذا اتَّفَقَت تَعارَفَت، وإذا اختَلَفَت تَناكَرَت.

ويحتمل أن يُرادَ الإخبار عن بَدْء الخلق في حال الغيب على ما جاء أنَّ الأرواح خُلِقَت قبل الأجسام، وكانت تَلتَقي فتَتشاءَم، فلمَّا حَلَّت بالأجسام تَعارَفَت بالأمرِ الأوَّل، فصارَ تَعارُفُها وتَناكُرها على ما سَبَقَ من العَهْد المتقدِّم.

وقال غيره: المراد أنَّ الأرواح أوَّل ما خُلِقَت خُلِقَت على قِسمَينِ، ومعنى تَقابُلها أنَّ الأجساد التي فيها الأرواح إذا التَقَت في الدُّنيا ائتَلَفَت أو اختَلَفَت، على حَسَب ما خُلِقَت عليه الأرواح في الدُّنيا إلى غير ذلك بالتَّعارُف.

٣٧٠/٦ قلت: ولا يُعكِّر عليه/ أنَّ بعض المتنافِرين رُبَّما ائتَلَفا، لأنَّه محمول على مَبدَأ التَّلاقي، فإنَّه يَتعلَّق بأصلِ الخِلْقة بغير سبب. وأمَّا في ثاني الحال فيكون مُكتَسَباً لتَجَدُّدِ وصفٍ يقتضي الأُلفة بعد النُّفرة كإيمان الكافر وإحسان المسيء.

وقوله: «جنود مُجنَّدة» أي: أجناس مُجنَّسة، أو جُموع مُجمَّعة.

قال ابن الجَوْزي: ويُستَفاد من هذا الحديث أنَّ الإنسان إذا وَجَدَ من نفسه نُفْرة ممَّن له فضيلة أو صلاح، فينبغي أن يَبحَثَ عن المقتَضي لذلك ليسعى في إزالته، حتَّى يَتَخلَّص من الوصْف المذموم، وكذلك القول في عَكْسه.

وقال القُرطبي: الأرواح وإن اتَّفَقَت في كَونها أرواحاً لكنَّها تَتَمايزُ بأُمورٍ مُختَلِفة تتنوَّع بها، فتَتَشاكَل أشخاص النَّوع الواحد وتَتَناسَب بسَبَبِ ما اجتَمَعَت فيه من المعنى الخاصّ لذلك النَّوع للمُناسَبة، ولذلك نُشاهد أشخاص كلِّ نوع تألَفُ نوعها وتَنفِر من مخالِفها، ثمَّ إنّا نَجِدُ بعض أشخاص النَّوع الواحد يتآلف وبعضها يَتَنافَر، وذلك بحَسَبِ الأُمور التي يَحصُل الاتِّفاق والانفِراد بسَبَبها.

قوله: «وقال يحيى بن أيوب» هو المِصري «حدَّثني يحيى بن سعيد بهذا» يعني: مِثلَ الذي قبله، وقد وَصَلَه الإسماعيلي من طريق سعيد بن أبي مريم عن يحيى بن أيوب به، ورُوِّيناه موصولاً في «مُسنَد أبي يَعْلى» (٤٣٨١) وفيه قصَّة في أوَّله عن عَمْرةَ بنت عبد الرحمن، قالت: كانت امرأة مَزّاحة بمكَّة فنزلت على امرأة مِثْلها في المدينة، فبَلَغَ ذلك عائشةَ، فقالت: صَدَقَ حِبّي، سمعت رسول الله ﷺ، فذكر مِثله. ورُوِّيناه في «فوائد أبي بكر بن زُنبور» من طريق اللَّيث أيضاً بسندِه الأوَّل بهذه القصَّة بمعناها.

قال الإسماعيلي: أبو صالح ليس من شرط هذا الكتاب ولا يحيى بن أيوب في الأُصول، وإنَّما يُخرِّج له البخاري في الاستشهاد، فأورَدَ البخاري هذا الحديث من الطَّريقَين بلا إسناد، فصارَ أقوى ممَّا لو ساقَه بإسناده. انتهى، وكان سببُ ذلك أنَّ الناظرَ في كتابه رُبَّما اعتَقَدَ أنَّ له عنده إسناداً آخر، ولا سيَّما وقد ساقَه بصيغة الجَزْم، فيَعتَقِد أنَّه على شرطه، وليس الأمر كذلك. قلت: وللمَتنِ شاهد من حديث أبي هريرة أخرجه مسلم (٢٦٣٨).

## ٣- باب قول الله عزَّ وجلَّ: ﴿ وَلَقَدْ أَرْسَلْنَا نُوحًا إِلَىٰ قَوْمِهِۦ ﴾ [هود:٢٥]

قال ابنُ عبَّاسٍ: ﴿ بَادِىَ ٱلرَّأْىِ ﴾ [هود:٢٧]: ما ظَهَرَ لنا.

﴿أَقْلِعِي﴾ [هود:٤٤]: أَمسِكِي.

﴿وَفَارَ ٱلتَّنُّورُ﴾ [هود:٤٠]: نَبَعَ الماءُ.

وقال عِكْرِمةُ: وجهُ الأرض.

وقال مجاهدٌ: ﴿ٱلْجُودِيِّ﴾ [هود:٤٤]: جبلٌ بالجزيرة.

دَأْبٌ[1]: حالٌ.

٣٣٣٧- حدَّثنا عَبْدانُ، أخبرنا عبدُ الله، عن يونُسَ، عن الزُّهْريِّ، قال سالمٌ: وقال ابنُ عمرَ رضي الله عنهما: قامَ رسولُ الله ﷺ في الناسِ فأثْنَى على الله بما هو أهلُه، ثمَّ ذكر الدَّجّالَ فقال: «إنّي لأُنذِرُكُمُوه، وما من نبيٍّ إلا أنذَرَه قومَه، لقد أنذَرَ نوحٌ قومَه، ولكنِّي أقولُ لكم فيه قولاً لم يَقُلْه نبيٌّ لقومِه: تعلمونَ أنَّه أعوَرُ، وأنَّ اللهَ ليس بأعوَرَ».

٣٣٣٨- حدَّثنا أبو نُعَيم، حدَّثنا شَيْبانُ، عن يحيى، عن أبي سَلَمةَ: سمعتُ أبا هريرةَ ﷺ قال:/ قال رسولُ الله ﷺ: «ألَا أُحدِّثُكم حديثاً عن الدَّجّالِ ما حدَّثَ به نبيٌّ قومَه: إنَّه أعوَرُ، وإنَّه يَجِيءُ معه بمِثَالِ الجنَّةِ والنارِ، فالتي يقول: إنَّها الجنَّةُ، هي النارُ، وإنّي أُنذِرُكم كما أنذَرَ به نوحٌ قومَه». ٣٧١/٦

٣٣٣٩- حدَّثنا موسى بنُ إسماعيلَ، حدَّثنا عبدُ الواحدِ بنُ زيادٍ، حدَّثنا الأعمَشُ، عن أبي صالحٍ، عن أبي سعيدٍ قال: قال رسولُ الله ﷺ: «يَجِيءُ نوحٌ وأُمَّتُه فيقولُ اللهُ تعالى: هل بَلَّغْتَ؟ فيقولُ: نَعَم أيْ ربِّ، فيقول لأُمَّتِه: هل بَلَّغَكم؟ فيقولون: لا، ما جاءَنا من نبيٍّ، فيقولُ لنوحٍ: مَن يَشهَدُ لكَ؟ فيقول: محمَّدٌ ﷺ وأُمَّتُه، فنَشْهَدُ أنَّه قد بَلَّغَ، وهو قولُه جلَّ ذِكرُه: ﴿وَكَذَٰلِكَ جَعَلْنَٰكُمْ أُمَّةً وَسَطًا لِّتَكُونُوا۟ شُهَدَآءَ عَلَى ٱلنَّاسِ﴾ [البقرة:١٤٣]».

والوَسَطُ: العَدْل.

[طرفاه في: ٤٤٨٧، ٧٣٤٩]

---

(١) يعني في قوله تعالى: ﴿مِثْلَ دَأْبِ قَوْمِ نُوحٍ﴾ [غافر: ٣١].

٣٣٤٠- حدَّثنا إسحاقُ بنُ نَصْرٍ، حدَّثنا محمَّدُ بنُ عُبيدٍ، حدَّثنا أبو حَيّانَ، عن أبي زُرْعةَ، عن أبي هريرةَ ﷺ قال: كنَّا معَ النبيِّ ﷺ في دُعْوةٍ، فرُفِعَتْ إليه الذِّراعُ ـ وكانت تُعجِبُه ـ فنَهَسَ منها نَهْسةً وقال: «أنا سَيِّدُ الناسِ يومَ القيامةِ، هل تَدْرونَ بمَن يَجمَعُ اللهُ الأوَّلينَ والآخِرينَ في صَعِيدٍ واحدٍ، فيُبصِرُهم الناظرُ، ويَسْمَعُهم الدَّاعي، وتَدْنُو منهم الشمسُ، فيقول بعضُ الناس: ألَا تَرَوْنَ إلى ما أنتُم فيه، إلى ما بَلَغكم؟ ألَا تَنظُرونَ إلى مَن يَشْفَعُ لكم إلى ربِّكم؟ فيقول بعضُ الناس: أبوكم آدمُ، فيأتونَه فيقولون: يا آدمُ، أنتَ أبو البشرِ، خَلَقَكَ اللهُ بيَدِه، ونَفَخَ فيكَ من رُوحِه، وأمَرَ الملائكةَ فسَجَدوا لكَ، وأسكَنَكَ الجنَّةَ، ألَا تَشْفَعُ لنا إلى ربِّكَ؟ ألَا تَرَى ما نحنُ فيه وما بَلَغَنا؟ فيقول: ربِّي غَضِبَ غَضَباً لم يَغْضَبْ قبلَه مِثلَه، ولا يَغْضَبُ بعدَه مِثلَه، ونَهاني عن الشَّجَرةِ فعَصَيتُ، نَفْسي نَفْسي، اذهَبُوا إلى غيري، اذهَبُوا إلى نوحٍ، فيأتُونَ نوحاً فيقولون: يا نوحُ، أنتَ أوَّلُ الرُّسُلِ إلى أهلِ الأرضِ، وسَمّاكَ اللهُ عبداً شَكُوراً، أمَا تَرَى إلى ما نحنُ فيه؟ ألَا تَرَى إلى ما بَلَغَنا؟ ألَا تَشْفَعُ لنا إلى ربِّكَ؟ فيقول: ربِّي غَضِبَ اليومَ غَضَباً لم يَغْضَبْ قبلَه مِثلَه، ولا يَغْضَبُ بعدَه مِثلَه، نَفْسي نَفْسي، ائْتُوا النبيَّ، فيأتُوني، فأسجُدُ تحتَ العَرْشِ، فيقال: يا محمَّدُ، ارفَعْ رأسَكَ، واشفَعْ تُشَفَّعْ، وسَلْ تُعْطَهْ».

قال محمَّدُ بنُ عُبيدٍ: لا أحفَظُ سائرَه.

[طرفاه في: ٣٣٦١، ٤٧١٢]

٣٣٤١- حدَّثنا نَصْرُ بنُ عليِّ بنِ نَصْرٍ، أخبرنا أبو أحمدَ، عن سفيانَ، عن أبي إسحاقَ، عن الأسوَدِ بنِ يزيدَ، عن عبدِ الله ﷺ: أنَّ رسولَ الله ﷺ قرأ: ﴿فَهَلْ مِن مُّدَّكِرٍ﴾ [القمر:١٥] مِثلَ قراءةِ العامَّة.

[أطرافه في: ٣٣٤٥، ٣٣٧٦، ٤٨٦٩، ٤٨٧٠، ٤٨٧١، ٤٨٧٢، ٤٨٧٣، ٤٨٧٤]/

قوله: «باب قول الله تعالى: ﴿وَلَقَدْ أَرْسَلْنَا نُوحًا إِلَىٰ قَوْمِهِۦ﴾» كذا لأبي ذرٍّ، ويُؤيِّده ما وَقَعَ ٣٧٢/٦
في التَّرجمة من شرح الكلمات اللّاتي من هذه القصَّة في سورة هود، وفي رواية الحفْصي: ﴿وَٱتْلُ عَلَيْهِمْ نَبَأَ نُوحٍ﴾ إلى قوله: ﴿مِنَ ٱلْمُسْلِمِينَ﴾، وللباقين: ﴿إِنَّآ أَرْسَلْنَا نُوحًا إِلَىٰ قَوْمِهِۦٓ أَنْ

أَنذِرْ قَوْمَكَ مِن قَبْلِ أَن يَأْتِيَهُمْ عَذَابٌ أَلِيمٌ﴾ إلى آخرِ السّورة، وقد ذُكِرَ بعضُ هذا الأخير في رواية أبي ذرٍّ قبل الأحاديث المرفوعة.

ونوحٌ: هو ابن لَـمْك، بفتح اللّام وسكون الميم بعدها كاف، ابن مَتُّوشَلَخ بفتح الميم وتشديد المثنّاة المضمومة بعدها واو ساكنة وفتح الشّين المعجَمة واللّام بعدها مُعجَمة، ابن خَنُوخ بفتح المعجَمة وضمّ النُّون الخفيفة بعدها واو ساكنة ثمَّ مُعجَمة: وهو إدريس فيما يقال. وقد ذكر ابن جَرِير أنَّ مَولِدَ نوح كان بعد وفاة آدم بمئةٍ وستَّة وعشرينَ عاماً[1]، وأنَّه بُعِثَ وهو ابن ثلاث مئةٍ وخمسين، وقيل غير ذلك، وأنَّه عاشَ بعد الطّوفان ثلاث مئة سنة وخمسين، وقيل: إنَّ مُدَّة عُمُره ألف سنة إلّا خمسين عاماً قبل البِعْثة وبعدها وبعد الغَرَق، فالله أعلم. وصَحَّحَ ابن حِبّان (٦١٩٠) من حديث أبي أُمامةَ: «أنَّ رجلاً قال: يا رسول الله، أنبيٌّ كان آدم؟ قال: نعم. قال: فكَم كان بينه وبين نوح؟ قال: عشرة قُرون».

قوله: «قال ابن عبَّاس: ﴿بَادِيَ ٱلرَّأْيِ﴾: ما ظَهَرَ لنا» وَصَلَه ابن أبي حاتم من طريق عطاء عنه[2]، أي: أوَّلَ النَّظَرِ قبل التَّأمُّل.

قوله: «﴿أَقْلِعِي﴾ أَمسِكي ﴿وَغِيضَ ٱلْمَآءُ﴾ نَبَعَ الماءُ» وَصَلَ ذلك ابنُ أبي حاتم أيضاً (١٠٨٤٥) من طريق عليّ بن أبي طلحة عن ابن عبَّاس.

قوله: «وقال عِكْرمة: وَجْه الأرض» وَصَلَه ابن جَرِير (١٢/ ٣٨) من طريق أبي إسحاق الشَّيباني عن عِكْرمة في قوله: ﴿وَفَارَ ٱلتَّنُّورُ﴾ قال: وجهُ الأرض.

قوله: «وقال مجاهد: ﴿ٱلْجُودِيِّ﴾ جبلٌ بالجزيرة» وَصَلَه ابن أبي حاتم (٦/ ٢٠٣٧) من

---

(١) أخرج ابن حبان في «صحيحه» (٦١٩٠) وغيره بسند صحيح عن أبي أمامة: أنَّ رجلاً قال لرسول الله ﷺ: كم كان بين آدم ونوح؟ قال: «عشرة قرون». والقَرْن على الراجح من الأقوال: مئة سنة، فيكون بين آدم ونوح عليهما السلام ألف سنة تقريباً، والله تعالى أعلم.

(٢) كذا قال الحافظ، وذكره في كتابه «التغليق» ٤/ ٨ عن ابن أبي حاتم بإسناده إلى عثمان بن عطاء عن أبيه عن ابن عباس، والذي في «تفسير ابن أبي حاتم» ٦/ ٢٠٢٢ بالإسناد نفسه لكن بإسقاط ابن عباس. وقد أخرجه عن ابن عباسٍ الطبريُّ في «تفسيره» ١٢/ ٢٨ من طريق ابن جريج عن عطاء الخراساني عنه.

طريق ابن أبي نَجِيح عنه، وزادَ: تَشامَخَت الجبالُ يوم الغَرَق، وتَواضَعَ هو لله، فلم يَغرَق وأُرسيَت عليه سفينةُ نوحٍ.

**قوله: «دَأْبٌ: حالٌ»** وَصَلَه الفِرْيابي من طريق مجاهد أيضاً.

ثم ذكر المصنف في الباب خمسة أحاديث:

**الأول:** حديثُ ابن عمر في ذِكْر الدَّجّال، وسيأتي شرحه في الفتن (٧١٢٣)، والغرض منه قوله فيه: «ولقد أنذَرَ نوحٌ قومَه»، وخَصَّ نوحاً بالذِّكرِ لأنَّه أوَّل مَن ذكره، وهو أوَّل الرُّسُل المذكورينَ في قوله تعالى: ﴿شَرَعَ لَكُم مِّنَ ٱلدِّينِ مَا وَصَّىٰ بِهِۦ نُوحًا﴾ [الشورى:١٣].

**الثاني:** حديثُ أبي هريرة في المعنى كذلك.

**الثالث:** حديثُ أبي سعيد في شهادة أمَّة محمَّد ﷺ لنوحٍ بالتَّبليغِ، وسيأتي شرحه في تفسير سورة البقرة (٤٤٨٧)، ويأتي في تفسير سورة نوح (٤٩٢٠) بيانُ السَّبَب في عبادة قوم نوحٍ الأصنامَ.

**الرابع:** حديثُ أبي هريرة في الشَّفاعة.

**قوله فيه: «دُعْوَة»** بضمِّ أوَّله[1]: الوَليمة.

**وقوله: «فرُفعَت إليه الذِّراع»** أي: ذِراعُ الشّاة، وسيأتي بيان ذلك في الأطعمة[2].

**قوله: «فنَهَسَ»** بنونٍ ومُهمَلة، أي: أخَذَ منها بأطراف أسنانه، ووَقَعَ في رواية أبي ذرٍّ بالمعجَمة وهو قريب من المهمَلة.

**قوله: «أنا سَيِّد الناس يومَ القيامة»** خَصَّه بالذِّكرِ لظُهورِ ذلك له يومَئذٍ، حيثُ تكون الأنبياء كلُّهم تحتَ لوائه، ويَبعَثه الله المقامَ المحمود كما سيأتي بيانه في الرِّقاق (٦٥٦٥) مع تَتِمَّة شرح الحديث إن شاء الله تعالى.

والغرضُ منه هنا قوله: «فيقولون: يا نوح، أنتَ أوَّل الرُّسُل إلى أهل الأرض، وسَمّاك اللهُ

---

(١) ويفتح ويكسر أيضاً كما في القسطلّاني.

(٢) انظر شرحه على حديث أنس بن مالك الآتي في الأطعمة برقم (٥٣٨٥).

عبداً شَكوراً»، فأمَّا كَونُه أوَّلَ الرُّسُل فقد استُشكِلَ بأنَّ آدم كان نبيّاً، وبالضَّرورة تعلمُ أنَّه كان على شريعة من العبادة، وأنَّ أولاده أخَذُوا ذلك عنه، فعلى هذا فهو رسول إليهم، فيكون هو أوَّلَ رسول، فيحتمل أن تكون الأوَّلية في قول أهل الموقِف لنوحٍ مُقيَّدة بقولهم: إلى أهل الأرض؛ لأنَّه في زمن آدم لم يكن للأرضِ أهل، أو لأنَّ رسالة آدم إلى بَنِيهِ كانت كالتَّربية للأولاد، ويحتمل أن يكون المراد أنَّه رسول أُرسِلَ إلى بَنِيهِ وغيرهم من الأُمَم الذينَ أُرسِلَ إليهم مع تَفرُّقهم في عِدَّة بلاد، وآدم إنَّما أُرسِلَ/ إلى بَنِيهِ فقط، وكانوا مُجتَمِعينَ في بلدةٍ واحدة، واستَشكَلَه بعضهم بإدريس، ولا يَرِدُ؛ لأنَّه اختُلِفَ في كَونه جَدَّ نوح كما تقدَّم، وقد تقدَّم شيء من هذا في أوَّل كتاب التيمُّم (٣٣٥) فيما يَتعلَّق بخَصُوصِيّة نبيِّنا بعموم البِعْثة عليه وعلى جميع الأنبياء عليهم الصلاة والسَّلام. ٣٧٣/٦

وأمَّا قولهم: «وسَمّاك الله عبداً شَكُوراً» فإشارة إلى قوله تعالى: ﴿إِنَّهُۥ كَانَ عَبۡدٗا شَكُورٗا﴾ [الإسراء:٣]، وروى عبد الرَّزّاق بسندٍ مقطوعٍ: أنَّ نوحاً كان إذا ذهب إلى الغائط قال: الحمدُ لله الذي رَزَقَني لَذَّتَه، وأبقى فيَّ قوَّتَه، وأذهَب عنِّي أذاه[1].

الخامس: حديثُ ابن مسعود في قراءة ﴿فَهَلۡ مِن مُّدَّكِرٖ﴾، وسيأتي في تفسير «اقتَرَبَت» (٤٨٧٤).

## ٤ - بابٌ

﴿وَإِنَّ إِلۡيَاسَ لَمِنَ ٱلۡمُرۡسَلِينَ ﴿١٢٣﴾ إِذۡ قَالَ لِقَوۡمِهِۦٓ أَلَا تَتَّقُونَ ﴿١٢٤﴾ أَتَدۡعُونَ بَعۡلٗا وَتَذَرُونَ أَحۡسَنَ ٱلۡخَٰلِقِينَ ﴿١٢٥﴾ ٱللَّهَ رَبَّكُمۡ وَرَبَّ ءَابَآئِكُمُ ٱلۡأَوَّلِينَ ﴿١٢٦﴾ فَكَذَّبُوهُ فَإِنَّهُمۡ لَمُحۡضَرُونَ ﴿١٢٧﴾ إِلَّا عِبَادَ ٱللَّهِ ٱلۡمُخۡلَصِينَ ﴿١٢٨﴾ وَتَرَكۡنَا عَلَيۡهِ فِي ٱلۡأٓخِرِينَ﴾ قال ابنُ عبَّاسٍ: يُذكَرُ بخيرٍ ﴿سَلَٰمٌ عَلَىٰٓ إِلۡ يَاسِينَ ﴿١٣٠﴾ إِنَّا كَذَٰلِكَ نَجۡزِي ٱلۡمُحۡسِنِينَ ﴿١٣١﴾ إِنَّهُۥ مِنۡ عِبَادِنَا ٱلۡمُؤۡمِنِينَ﴾ [الصافات:١٢٣-١٣٢].

يُذكَرُ عن ابنِ مسعودٍ وابنِ عبَّاسٍ: أنَّ إلْياسَ هو إدريسُ.

---

(١) لم نقف عليه عند عبد الرزاق، وهو عند ابن أبي شيبة في «مصنفه» ١/ ٢ و١٠/ ٤٥٤، وروي مثله عن النبي ﷺ مرفوعاً من حديث ابن عمر عند ابن السني في «عمل اليوم والليلة» (٢٥)، وسنده ضعيف.

قوله: «باب ﴿ وَإِنَّ إِلْيَاسَ لَمِنَ ٱلْمُرْسَلِينَ ﴿١٢٣﴾ إِذْ قَالَ لِقَوْمِهِۦٓ أَلَا تَتَّقُونَ ﴾ إلى ﴿وَتَرَكْنَا عَلَيْهِ فِى ٱلْءَاخِرِينَ ﴾» سقط لفظ «باب» من رواية أبي ذرٍّ، وكأنَّ المصنِّف رَجَحَ عنده كَونُ إدريس ليس من أجداد نوح، فلهذا ذكره بعده، وسأذكُرُ ما في ذلك في الباب الذي يَليهِ.

وإلياس بهمزة قطع، وهو اسم عِبْراني. وأمَّا قوله تعالى: ﴿ سَلَٰمٌ عَلَىٰٓ إِلْ يَاسِينَ ﴾ فقرأه الأكثر بصورة الاسم المذكور وزيادة ياء ونون في آخره، وقرأ أهل المدينة: «آل ياسين» بفصل آل من ياسين، وكان بعضهم يَتأوَّل أنَّ المراد سلامٌ على آل محمَّد ﷺ، وهو بعيد، ويُؤيِّد الأوَّلَ أنَّ الله تعالى إنَّما أخبر في كلّ موضع ذكر فيه نبيّاً من الأنبياء في هذه السُّورة، بأنَّ السَّلام عليه، فكذلك السَّلامُ في هذا الموضع على إلياس المُبدَأ بذِكْره، وإنَّما زِيدَت فيه الياء والنُّون كما قالوا في إدريس: إدراسينَ، والله أعلم.

قوله: «قال ابن عبَّاس» وَصَلَه ابن جَرِير (٢٣/ ٦٨) من طريق عليّ بن أبي طلحة عن ابن عبَّاس في قوله تعالى: ﴿ سَلَٰمٌ عَلَىٰٓ إِلْ يَاسِينَ ﴾[1]: يُذكَر بخيرٍ.

قوله: «ويُذكَر عن ابن مسعود وابن عبَّاس: أنَّ إلْياس هو إدريس» أمَّا قول ابن مسعود فوَصَلَه عبد بن حُميدٍ وابن أبي حاتم (٤/ ١٣٣٦) بإسنادٍ حسنٍ عنه قال: إلياس هو إدريس، ويعقوب هو إسرائيل. وأمَّا قول ابن عبَّاس فوَصَلَه جُوَيبِر في «تفسيره» عن الضَّحّاك عنه، وإسناده ضعيف، ولهذا لم يَجزِم به البخاري.

وقد أخَذَ أبو بكر بن العربي من هذا أنَّ إدريس لم يكن جَدّاً لنوحٍ، وإنَّما هو من بني إسرائيل، لأنَّ إلياس قد وَرَدَ أنَّه من بني إسرائيل، واستُدِلَّ على ذلك بقوله عليه السلام للنبي ﷺ: «مَرحَباً بالنبي الصالح والأخ الصالح»[2]، ولو كان من أجداده لقالَ له كما قال له آدم وإبراهيم: «والابن الصالح»، وهو استدلال جيِّد، إلّا أنَّه قد يُجاب عنه بأنَّه قال ذلك على سبيل التَّواضُع والتَّلطُّف، فليس ذلك نَصّاً فيما زَعَمَ.

---

(١) هذا ذهولٌ من الحافظ، والصواب: في قوله تعالى: ﴿ وَتَرَكْنَا عَلَيْهِ فِى ٱلْءَاخِرِينَ ﴾.

(٢) سلف ضمن حديث الإسراء والمعراج الطويل برقم (٣٤٩).

وقد قال ابن إسحاق في أوَّل «السِّيرة النَّبوية» لمَّا ساقَ النَّسَب الكريم، فلمَّا بَلَغَ إلى نوح قال: ابن لَـمْك بن مَتُّوشَلَخ بن خَنُوخ: وهو إدريس النبي فيما يَزعُمونَ، وأشارَ بذلك إلى أنَّ هذا القول مأخوذ عن أهل الكتاب. واختُلِفَ في ضبطه، فالأكثر: خَنُوخ بمُعجَمَتَين بعد الأولى نون بوَزنِ ثَمُود، وقيل: بزيادة ألِف في أوَّله وسكون المعجَمة الأولى، وقيل غير ذلك، لكن بحذفِ الواو، وقيل كذلك لكن بدل الخاء الأولى هاء، وقيل: كالثّاني لكن بدل المعجَمة مُهمَلة.

واختُلِفَ في لفظ إدريس، فقيل: هو عربي واشتِقاقُه من الدِّرَاسة، وقيل له ذلك لكَثْرة دَرْسه الصُّحُف، وقيل: بل هو سُرْياني، وفي حديث أبي ذرٍّ الطَّويل الذي صَحَّحَه ابن حِبّان (٣٦١) أنَّه كان سُريانيّاً[1]، ولكن لا يَمنَعُ/ ذلك كونَ لفظ إدريس عربيّاً إذا ثَبَتَ بأنَّ له اسمَين. ٣٧٤/٦

## ٥- باب ذِكْرِ إدريس عليه السَّلام

### وقولِ الله تعالى: ﴿وَرَفَعْنَٰهُ مَكَانًا عَلِيًّا﴾ [مريم:٥٧]

**٣٣٤٢- قال عَبْدانُ: أخبرنا عبدُ الله، أخبرنا يونسُ، عن الزُّهْريّ (ح) حدَّثنا أحمدُ بنُ صالحٍ، حدَّثنا عَنْبَسةُ، حدَّثنا يونسُ، عن ابنِ شِهابٍ، قال: قال أنسُ بنُ مالكٍ: كان أبو ذرٍّ ﷺ يُحدِّثُ أنَّ رسولَ الله ﷺ قال: «فُرِجَ عن سَقْفِ بيتي وأنا بمَكّةَ، فنزلَ جِبْريلُ ففَرَجَ صَدْري، ثمَّ غَسَلَه بماءِ زَمْزَمَ، ثمَّ جاءَ بطَسْتٍ من ذهبٍ مُمتَلِئٍ حِكْمةً وإيماناً فأفرَغَها في صَدْري، ثمَّ أطبَقَه، ثمَّ أخَذَ بيَدِي فعَرَجَ بي إلى السماءِ، فلمَّا جاءَ إلى السماءِ الدُّنْيا قال جِبْريلُ لخازنِ السماء: افتَحْ، قال: مَن هذا؟ قال: هذا جِبْريلُ، قال: مَعَكَ أحدٌ؟ قال: معي محمَّدٌ، قال: أُرسِلَ إليه؟ قال: نعم، فافتَحْ، فلمَّا عَلَوْنا السماءَ إذا رجلٌ عن يَمِينِه أَسوِدةٌ وعن يَساره أسوِدةٌ، فإذا نظرَ قِبَلَ يَمِينِه ضَحِكَ، وإذا نظرَ قِبَلَ شِمالِه بَكَى، فقال: مَرْحباً بالنبيِّ الصالحِ، والابنِ الصالحِ، قلتُ: مَن هذا يا جِبْريلُ؟ قال: هذا آدمُ، وهذه الأَسوِدةُ عن يَمِينِه وعن شِمالِه نَسَمُ بَنِيهِ، فأهلُ**

---

(١) وإسناده ضعيف جدّاً.

اليَمِين منهم أهلُ الجنَّةِ، والأَسوِدةُ التي عن شِمالِه أهلُ النارِ، فإذا نظرَ قِبَلَ يَمِينِه ضَحِكَ، وإذا نظرَ قِبَلَ شِمالِه بَكَى، ثمَّ عَرَجَ بي جِبْرِيلُ حتَّى أَتى السماءَ الثّانيةَ فقال لخازنِها: افتَحْ، فقال له خازنُها مِثلَ ما قال الأوَّلُ، ففَتَحَ».

قال أنسٌ: فذَكَر أنَّه وَجَدَ في السَّماواتِ إدريسَ وموسى وعيسى وإبراهيمَ، ولم يُثبِتْ لي كيفَ منازلُهم، غيرَ أنَّه قد ذَكَر أنَّه وَجَدَ آدمَ في السماءِ الدُّنْيا وإبراهيمَ في السادسةِ، وقال أنسٌ: «فلمَّا مرَّ جِبْرِيلُ بإدريسَ قال: مَرْحباً بالنبيِّ الصالحِ والأخِ الصالحِ، فقلتُ: مَن هذا؟ قال: هذا إدريسُ، ثمَّ مَرَرتُ بموسى فقال: مَرْحباً بالنبيِّ الصالحِ والأخِ الصالحِ، وقلتُ: مَن هذا؟ قال: هذا موسى، ثمَّ مَرَرتُ بعيسى فقال: مَرْحباً بالنبيِّ الصالحِ والأخِ الصالحِ، قلتُ: مَن هذا؟ قال: عيسى، ثمَّ مَرَرتُ بإبراهيمَ فقال: مَرْحباً بالنبيِّ الصالحِ والابنِ الصالحِ، قلتُ: مَن هذا؟ قال: هذا إبراهيمُ».

قال: وأخبرني ابنُ حَزْمٍ: أنَّ ابنَ عبَّاسٍ وأبا حَيّةَ الأنصاريَّ كانا يقولانِ: قال النبيُّ ﷺ: «ثمَّ عُرِجَ بي حتَّى ظَهَرتُ لمُستَوَى أسمَعُ صَرِيفَ الأقلامِ».

قال ابنُ حَزْمٍ وأنسُ بنُ مالكٍ رضي الله عنهما: قال النبيُّ ﷺ: «ففَرَضَ اللهُ عليَّ خمسينَ صلاةً، فرَجَعْتُ بذلكَ حتَّى أَمُرَّ بموسى، فقال موسى: ما الذي فُرِضَ على أُمَّتِكَ؟ قلتُ: فَرَضَ عليهم خمسينَ صلاةً، قال:/ فراجِعْ ربَّكَ، فإنَّ أُمَّتَكَ لا تُطِيقُ ذلك، فرَجَعْتُ فراجَعْتُ ٣٧٥/٦
ربِّي فوَضَعَ شَطْرَها، فرَجَعْتُ إلى موسى، فقال: راجِعْ ربَّكَ، فذكرَ مِثلَه، فوَضَعَ شَطْرَها، فرَجَعْتُ إلى موسى فأخبَرتُه فقال: راجِعْ ربَّكَ، فإنَّ أُمَّتَكَ لا تُطِيقُ ذلك، فرَجَعْتُ فراجَعْتُ ربِّي فقال: هي خمسٌ وهي خمسونَ، لا يُبدَّلُ القولُ لديَّ، فرَجَعْتُ إلى موسى فقال: راجِعْ ربَّكَ، فقلتُ: قدِ استَحْيَيتُ من ربِّي، ثمَّ انطَلَقَ حتَّى أَتى السِّدْرةَ المنتَهى، فغَشِيَها ألوانٌ لا أدري ما هي، ثمَّ أُدخِلْتُ الجنَّةَ فإذا فيها جَنابِذُ اللُّؤْلُؤِ، وإذا ترابُها المِسْكُ».

قوله: «باب ذِكْر إدريس» سقط لفظ «باب» من رواية أبي ذرٍّ، وزاد في رواية الحَفْصي: «وهو جَدّ أبي نوح، وقيل: جَدّ نوح».

قلت: الأوَّل أَولى من الثّاني كما تقدَّم، ولعلَّ الثّاني أطلقَ ذلك مَجازاً لأنَّ جَدَّ الأب جَدٌّ، ونَقَلَ بعضهم الإجماعَ على أنَّه جدٌّ لنوحٍ، وفيه نظر، لأنَّه إن ثَبَتَ ما قال ابن عبَّاس: أنَّ إلياس هو إدريس، لَزِمَ أن يكون إدريس من ذُرّية نوح، لا أنَّ نوحاً من ذُرّيته، لقوله تعالى في سورة الأنعام [٨٤-٨٥]: ﴿وَنُوحًا هَدَيْنَا مِن قَبْلُ وَمِن ذُرِّيَّتِهِۦ دَاوُۥدَ وَسُلَيْمَٰنَ﴾ إلى أن قال: ﴿وَعِيسَىٰ وَإِلْيَاسَ﴾، فدَلَّ على أنَّ إلياسَ من ذُرّية نوح، سواء قلنا: إنَّ الضَّمير في قوله: ﴿وَمِن ذُرِّيَّتِهِۦ﴾ لنوحٍ أو لإبراهيم، لأنَّ إبراهيم من ذُرّية نوح، فمَن كان من ذُرّية إبراهيم فهو من ذُرّية نوح لا مَحالةَ.

وذكر ابن إسحاق في «المبتَدَأ»: أنَّ إلياس هو ابن نُسَيّ بن فِنحاص بن العَيْزار بن هارون أخي موسى بن عِمران، فالله أعلم. وذكر وهبٌ في «المبتَدَأ»: أنَّ إلياس عُمِّر كما عُمِّرَ الخَضِر[1]، وأنَّه يبقى إلى آخر الدُّنيا في قصَّة طويلة، وأخرج الحاكم في «المستدرَك» (٢/ ٦١٦) من حديث أنس: أنَّ إلياس اجتَمَعَ بالنبي ﷺ وأكَلا جميعاً، وأنَّ طوله ثلاث مئة ذِراع، وأنَّه قال: إنَّه لا يأكل في السَّنة إلّا مرَّة واحدة، أورَدَه الذَّهبي[2] في ترجمة يزيد بن يزيد البَلَوي، وقال: إنَّه خبر باطل.

**قوله**: «**وقوله تعالى**: ﴿وَرَفَعْنَٰهُ مَكَانًا عَلِيًّا﴾» ثمَّ ساقَ حديث الإسراء من رواية أبي ذرٍّ، وقد تقدَّم شرحه في أوائل الصلاة (٣٤٩) وكأنَّه أشارَ بالتَّرجمة إلى ما وَقَعَ فيه أنَّه وَجَدَه في السماء الرّابعة، وهو مكانٌ عليٌّ بغير شَكّ.

واستَشكَلَ بعضهم ذلك بأنَّ غيره من الأنبياء أرفَعُ مكاناً منه، ثمَّ أجابَ بأنَّ المراد أنَّه لم يُرفَع إلى السماء مَن هو حَيٌّ غيره، وفيه نظر، لأنَّ عيسى أيضاً قد رُفِعَ وهو حَيٌّ على الصَّحيح، وكَونُ إدريس رُفِعَ وهو حيّ لم يَثبُت من طريق مرفوعة قوية، وقد روى الطَّبَري (١٦/ ٩٦): أنَّ كعباً قال لابن عبَّاس في قوله تعالى: ﴿وَرَفَعْنَٰهُ مَكَانًا عَلِيًّا﴾ أنَّ إدريس سأل

---

(١) سلف التعليق على حياة الخضر عند آخر شرح الحديث (٦٠١).

(٢) في «ميزان الاعتدال» ٤/ ٤٤١.

صديقاً له من الملائكة، فحَمَلَه بين جناحَيهِ ثمَّ صَعِدَ به، فلمَّا كان في السماء الرّابعة تَلَقّاه مَلَكُ الموت فقال له: أُريد أن تُعلِمَني كم بقي من أجَلِ إدريس؟ قال: وأين إدريس؟ قال: هو مَعي، فقال: إنَّ هذا لَشيءٌ عَجيبٌ، أُمِرتُ بأن أقبِضَ روحه في السماء الرّابعة، فقلت: كيف ذلك وهو في الأرض؟ فقَبَضَ روحَه، فذلك قوله تعالى: ﴿وَرَفَعْنَٰهُ مَكَانًا عَلِيًّا﴾، وهذا من الإسرائيليات، والله أعلمُ بصِحَّة ذلك. وذكر ابن قُتَيبة: أنَّ إدريس رُفِعَ وهو ابن ثلاث مئة وخمسين سنة.

وفي حديث أبي ذرٍّ الطَّويل الذي صَحَّحَه ابن حِبّان (٣٦١)[1]: أنَّ إدريس كان نبيّاً رسولاً، وأنَّه أوَّلُ مَن خَطَّ بالقَلَم، وذكر ابن إسحاق له أوَّلياتٍ كثيرةً، منها أنَّه أوَّل مَن خاطَ الثّياب.

تنبيه: وَقَعَ في أكثر الرِّوايات: «وقال عَبْدان»، وفي روايتنا من طريق أبي ذرٍّ: «حدَّثنا عبدان» ووَصَلَه أيضاً الجوزَقي من طريق محمَّد بن اللَّيث عن عبد الله بن عثمان ـ وهو عبدان ـ به.

## ٦- باب قول الله تعالى:

## ﴿وَإِلَىٰ عَادٍ أَخَاهُمْ هُودًا﴾ [الأعراف:٦٥]

وقولِه: ﴿إِذْ أَنذَرَ قَوْمَهُۥ بِٱلْأَحْقَافِ﴾ إلى قولِه: ﴿كَذَٰلِكَ نَجْزِى ٱلْقَوْمَ ٱلْمُجْرِمِينَ﴾ [الأحقاف:٢١-٢٥].

فيه عن عطاءٍ وسليمانَ، عن عائشةَ، عن النبيِّ ﷺ.

وقولِ الله عزَّ وجلَّ: ﴿وَأَمَّا عَادٌ فَأُهْلِكُوا۟ بِرِيحٍ صَرْصَرٍ﴾ شديدةٍ ﴿عَاتِيَةٍ﴾ قال ابنُ عُيَينةَ: عَتَت على الخُزّان ﴿سَخَّرَهَا عَلَيْهِمْ سَبْعَ لَيَالٍ وَثَمَٰنِيَةَ أَيَّامٍ حُسُومًا﴾ مُتتابعةً ﴿فَتَرَى ٱلْقَوْمَ فِيهَا صَرْعَىٰ كَأَنَّهُمْ أَعْجَازُ نَخْلٍ خَاوِيَةٍ﴾ أُصولُها ﴿فَهَلْ تَرَىٰ لَهُم مِّنۢ بَاقِيَةٍ﴾ [الحاقة:٦-٨]: بَقيَّةٍ.

قوله: «باب قول الله تعالى: ﴿وَإِلَىٰ عَادٍ أَخَاهُمْ هُودًا﴾» هو هود بن عبد الله بن رَباح بن ٣٧٦/٦
جاوَرَ بن عاد بن عَوْص بن إرَم بن سام بن نوح. وسَمّاه أخاً لهم لكَونِه من قبيلَتِهم لا من

(١) بل إسناده ضعيف جدّاً.

جِهَة أُخوَّة الدّين، هذا هو الرّاجِح في نَسَبه. وأمَّا ابن هشام فقال: اسمه عابر بن أرفَخشَذ ابن سام بن نوح.

قوله: «﴿إِذْ أَنذَرَ قَوْمَهُۥ بِٱلْأَحْقَافِ﴾ إلى قوله: ﴿كَذَٰلِكَ نَجْزِى ٱلْقَوْمَ ٱلْمُجْرِمِينَ﴾» الأحقاف: جمع حِقْف بكسر المهمَلة، وهو المعوَجُّ من الرَّمل، والمراد به هنا مساكنُ عاد، وروى عبد ابن/ حُميدٍ من طريق قَتَادة: أنَّهم كانوا يَنزِلونَ الرَّمْل بأرضِ الشِّحْرِ وما والاها، وذكر ابن قُتَيبة: أنَّهم كانوا ثلاثَ عشرةَ قبيلة يَنزِلونَ الرَّمل بالدَّوِّ والدَّهناء وعالِج ووَبَار وعُمان إلى حَضْرَموتَ، وكانت ديارهم أخصبَ البلاد وأكثرها جِناناً، فلمَّا سَخِطَ الله جلَّ وعَلا عليهم جعلها مَفاوِز. ٣٧٧/٦

قوله: «فيه عطاء وسليمان عن عائشة عن النبي ﷺ» أمَّا رواية عطاء ـ وهو ابن أبي رَباح ـ فوَصَلَها المؤلِّف في «باب ذِكْر الرّيح» من بَدْء الخلق (٣٢٠٦)، وأوَّله: «كان إذا رأى مَخِيلةً أقبَلَ وأدبَرَ»، وفي آخره: «وما أدري لعلَّه كما قال قوم عاد: ﴿فَلَمَّا رَأَوْهُ عَارِضًا مُّسْتَقْبِلَ أَوْدِيَتِهِمْ﴾» الآيةَ [الأحقاف:٢٤]، وأمَّا رواية سليمان ـ وهو ابن يَسار ـ فوَصَلَها المؤلِّف في تفسير سورة الأحقاف (٤٨٢٨و٤٨٢٩)، ويأتي بقيَّة الكلام عليه هناك إن شاء الله تعالى.

قوله: «وقول الله عزَّ وجلَّ: ﴿وَأَمَّا عَادٌ فَأُهْلِكُوا۟ بِرِيحٍ صَرْصَرٍ﴾ شديدةٍ ﴿عَاتِيَةٍ﴾ قال ابن عُيَينةَ: عَتَت على الخُزّان» أمَّا تفسير الصَّرصَر بالشَّديدة، فهو قول أبي عُبيدة في «المجاز».

وأمَّا تفسير ابن عُيَينةَ فرُوِّيناه في «تفسيره» رواية سعيد بن عبد الرحمن المخزومي عنه، عن غير واحد في قوله: ﴿عَاتِيَةٍ﴾ قال: عَتَت على الخُزّان، وما خَرَجَ منها إلّا مِقدارُ الخاتَم. وقد وَقَعَ هذا مُتَّصِلاً بحديث ابن عبَّاس الذي في هذا الباب عند الطبراني (١٢٤١٦) من طريق مسلم الأعوَر عن مجاهد عن ابن عبَّاس، وأخرجه ابن مَرْدويه من وجه آخر عن مسلم الأعوَر فبيَّن أنَّ الزّيادة مُدرَجة عن مجاهد، وجاء نحوها عن عليّ موقوفاً، أخرجه ابن أبي حاتم من طريقه قال: «لم يُنزِل الله شيئاً من الرّيح إلّا بوَزنٍ على يَدَي مَلَك، إلّا يومَ عادٍ، فإنَّه أذِنَ لها دون الخُزّان فَعَتَتْ على الخُزّان»، ومن طريق قَبِيصَة بن ذُؤَيب أحد كِبار

التابعينَ نحوه بإسنادٍ صحيحٍ.

قوله: «﴿حُسُومًا﴾: مُتَتابعة» هو تفسير أبي عُبيدة، قال في قوله: ﴿سَخَّرَهَا عَلَيْهِمْ﴾ أي: أدامَها ﴿سَبْعَ لَيَالٍ وَثَمَانِيَةَ أَيَّامٍ حُسُومًا﴾: وِلاءً مُتَتابعةً. وقال الخليل: هو من الحَسْم، بمعنى: القَطْع.

قوله: «﴿أَعْجَازُ نَخْلٍ خَاوِيَةٍ﴾: أُصولها ﴿فَهَلْ تَرَىٰ لَهُم مِّنۢ بَاقِيَةٍ﴾: بقيَّة» هو تفسير أبي عُبيدة أيضاً قال: قوله: ﴿خَاوِيَةٍ﴾ أي: أُصولها، وهي على رأي مَن أنَّثَ النَّخل، وشَبَّهَهم بأعجاز النَّخل إشارة إلى عِظَم أجسامهم، قال وَهْب بن مُنبِّه: كان رأس أحدهم مِثل القُبَّة، وقيل: كان طوله اثنَي عشر ذِراعاً، وقيل: كان أكثر من عشرة، وروى ابن الكَلْبي قال: كان طولُ أقصَرِهم ستّينَ ذِراعاً وأطوَلِهم مئة، والكَلْبي تالفٌ[1]. وفي قوله: ﴿فَهَلْ تَرَىٰ لَهُم مِّنۢ بَاقِيَةٍ﴾ أي: من بقيَّة، وفي التَّفسير: أنَّ الرّيح كانت تَحمِل الرَّجل فتَرفَعه في الهواء ثمَّ تُلقيه فتَشدَخُ رأسه فيبقى جُثَّة بلا رأس، فذلك قوله: ﴿كَأَنَّهُمْ أَعْجَازُ نَخْلٍ خَاوِيَةٍ﴾، وأعجاز النَّخل هي التي لا رؤوس لها.

ثمَّ ذكر المصنِّف في الباب ثلاثة أحاديث:

**٣٣٤٣- حدَّثنا محمَّدُ بنُ عَرْعَرَةَ، حدَّثنا شُعْبةُ، عن الحَكَم، عن مجاهدٍ، عن ابنِ عبَّاسٍ رضي الله عنهما، عن النبيِّ ﷺ قال: «نُصِرتُ بالصَّبا، وأُهْلِكَت عادٌ بالدَّبُورِ».**

**٣٣٤٤- قال: وقال ابنُ كَثير: عن سفيانَ، عن أبيه، عن ابنِ أبي نُعْمٍ، عن أبي سعيدٍ ﷺ قال: بَعَثَ عليٌّ ﷺ إلى النبيِّ ﷺ بذُهَيبةٍ، فقَسَمَها بينَ الأربعةِ: الأقرَعِ بنِ حابسٍ الحَنْظَليِّ ثمَّ المُجَاشعيِّ، وعُيَينةَ بنِ بَدْرٍ الفَزَاريِّ، وزيدٍ الطائيِّ ثمَّ أحدِ بني نَبْهانَ، وعَلْقمةَ بنِ عُلَاثةَ العامريِّ أحدِ بني كِلابٍ، فغَضِبَت قريشٌ والأنصارُ قالوا: يُعْطي صَنادِيدَ أهلِ نَجْدٍ ويَدَعُنا! قال: «إنَّما أتألَّفُهم»، فأقبَلَ رجلٌ غائرُ العينَينِ، مُشْرِفُ الوَجْنتَين، ناتئُ الجَبِين، كَثُّ اللِّحْيةِ محلوقٌ، فقال: اتَّقِ اللهَ يا محمَّدُ، فقال: «مَن يُطِعِ اللهَ إذا عَصَيتُ؟ أيأمَنُني اللهُ على أهلِ الأرضِ**

---

(١) تصحفت في (س) إلى: بألف.

ولا تَأمَنُوني؟!» فسأله رجلٌ قَتْلَه ـ أحسبُه خالدَ بنَ الوليد ـ فمَنَعَه، فلمَّا وَلَّى قال: «إنَّ من ضِئْضِئِ هذا ـ أو في عَقِبِ هذا ـ قومٌ يَقْرَؤونَ القرآنَ لا يُجاوِزُ حَناجِرَهم، يَمْرُقونَ مِن الدِّين مُرُوقَ السَّهْمِ مِن الرَّمِيَّةِ، يَقتُلونَ أهلَ الإسلامِ ويَدَعُونَ أهلَ الأوْثانِ، لئِنْ أنا أدرَكْتُهم لأقتُلَنَّهم قَتْلَ عادٍ».

[أطرافه في: ٣٦١٠، ٤٣٥١، ٤٦٦٧، ٥٠٥٨، ٦١٦٣، ٦٩٣١، ٦٩٣٣، ٧٤٣٢، ٧٥٦٢]

٣٣٤٥- حدَّثنا خالدُ بنُ يزيدَ، حدَّثنا إسرائيلُ، عن أبي إسحاقَ، عن الأسوَدِ، قال: سمعتُ عبدَ الله قال: سمعتُ النبيَّ ﷺ يَقرأُ: ﴿فَهَلْ مِن مُّدَّكِرٍ﴾ [القمر:١٥].

أحدها: حديثُ ابن عبَّاس وفيه: «وأُهلِكَت عادٌ بالدَّبور»، ووَرَدَ في صفة إهلاكهم بالرِّيح ما أخرجه ابن أبي حاتم (١٠/ ٣٣٦٩) من حديث ابن عمر، والطبراني (١٢٤١٦) من حديث ابن عبَّاس رَفَعاه: «ما فَتَحَ الله على عادٍ من الرِّيح إلّا موضعَ الخاتَم، فمرَّت بأهلِ البادية فحَمَلَتهم ومَواشيَهم وأموالهم بين السماء والأرض، فرآهم الحاضرةُ فقالوا: هذا عارضٌ مُمطِرُنا، فألقَتهم عليهم فهَلَكوا جميعاً»[1].

ثانيها: حديث أبي سعيد الخُدْري في ذِكْر الخوارج.

قوله: «وقال ابن كَثير: عن سُفْيان» كذا وَقَعَ هنا، وأورَدَه في تفسير براءَة (٤٦٦٧) قائلاً: «حدَّثنا محمَّد بن كثير» فوَصَلَه لكنَّه لم يَسُقه بتمامه، وإنَّما اقتَصَرَ على طَرَف من أوَّله، وسيأتي الكلام عليه مُستَوفًى في المغازي (٤٣٥١) إن شاء الله تعالى.

والغرض منه هنا قوله: «لَئِن أنا أدرَكتُهم لَأقتُلَنَّهم قتلَ عاد» أي: قتلاً لا يُبقي منهم أحداً، إشارة إلى قوله تعالى: ﴿فَهَلْ تَرَىٰ لَهُم مِّنۢ بَاقِيَةٍ﴾، ولم يُرِدْ أنَّه يَقتُلهم بالآلة التي قُتِلَت بها عادٌ بعينِها، ويحتمل أن يكون من الإضافة إلى الفاعل ويُراد به القتل الشَّديد القويُّ، إشارة إلى أنَّهم موصوفونَ بالشِّدَّة والقوَّة، ويُؤيِّده أنَّه وَقَعَ في طريق أُخرى (٤٣٥١): «قتل ثَمُود».

---

(١) وحديث ابن عمر أخرجه الطبراني أيضاً (١٣٥٥٣)، وفي كلا الحديثين ـ حديث ابن عمر وحديث ابن عباس ـ مسلم بن كيسان الملائي، وهو ضعيف منكر الحديث.

**ثالثها:** حديثُ عبد الله: «سمعت النبي ﷺ/ يقرأ: ﴿فَهَلْ مِن مُّدَّكِرٍ﴾»، وسيأتي في ٣٧٨/٦
التَّفسير إن شاء الله تعالى (٤٨٧٢)[1].

## ١٧ - باب قول الله تعالى: ﴿وَإِلَىٰ ثَمُودَ أَخَاهُمْ صَٰلِحًا﴾ [الأعراف:٧٣]

وقوله: ﴿كَذَّبَ أَصْحَٰبُ ٱلْحِجْرِ﴾ [الحجر:٨٠] الحِجْرُ: موضعُ ثَمُودَ.

وأمَّا «حَرْثٌ حِجْرٌ»: حَرامٌ، وكلُّ ممنوعٍ فهو حِجْرٌ ومنه: حِجْرٌ محجورٌ[2].

والحِجْرُ: كلُّ بناءٍ بَنَيتَه، وما حَجَرْتَ عليه من الأرضِ فهو حِجْرٌ، ومنه سُمِّيَ حَطِيمُ البيتِ حِجْراً، كأنَّه مُشتَقٌّ من محطومٍ، مِثْلُ: قَتِيلٍ من مقتولٍ، ويقال للأُنثَى مِن الخيل: حِجْر، ويقال للعَقْلِ: حِجْرٌ وحِجًى. وأمَّا حَجْرُ اليَمامَة: فهو المَنزِل.

قوله: «باب قول الله تعالى: ﴿وَإِلَىٰ ثَمُودَ أَخَاهُمْ صَٰلِحًا﴾ وقوله: ﴿كَذَّبَ أَصْحَٰبُ ٱلْحِجْرِ﴾» ٣٧٩/٦
هو صالح بن عُبيد بن أسيف[3] بن ناسخ[4] بن عُبيد بن حاجز بن ثَمُود بن عابر بن إرَم بن سام بن نوح، وكانت منازلهم بالحِجْر، وهو بين تَبُوك والحِجاز.

قوله: «الحِجْر: موضع ثَمُود، وأمَّا حَرْثٌ حِجْرٌ: حَرامٌ» هو تفسير أبي عُبيدة، قال في قوله تعالى: ﴿وَقَالُوا۟ هَٰذِهِۦٓ أَنْعَٰمٌ وَحَرْثٌ حِجْرٌ﴾ [الأنعام:١٣٨]، أي: حَرَام.

قوله: «وكلُّ ممنوع فهو حِجْر، ومنه: حِجْر محجور» قال أبو عُبيدة في قوله تعالى: ﴿وَيَقُولُونَ حِجْرًا مَّحْجُورًا﴾ [الفرقان:٢٢] أي: حَراماً مُحَرَّماً.

---

(١) تنبيه: قدَّم الحافظ ابن حجر الباب التالي (وهو الباب ١٧ من كتاب الأنبياء) فوضعه هنا (قبل الباب السابع) ليكون الكلام على نبي الله صالح عليه السلام وقومه من ثمودَ بعد الكلام على نبي الله هود وقومه من عاد، فاقتضى ذلك أن تكون الأحاديث المرقمة في «صحيح البخاري» من رقم (٣٣٧١) إلى (٣٣٨١) متقدمة عن ترتيبها المتسلسل، فنحن في ترتيب طبع الشرح راعينا ترتيب الشارح، وفي ترقيم أحاديث «صحيح البخاري» راعينا ترتيب هذه الأحاديث في النسخ المتداولة من «الصحيح».

(٢) يعني في قوله تعالى: ﴿وَيَقُولُونَ حِجْرًا مَّحْجُورًا﴾ [الفرقان: ٢٢].

(٣) «بن أسيف» ليس في (أ) و(ع)، وأثبتناه من (س).

(٤) في (س): ماشخ.

قوله: «والحِجْر: كلّ بناء بَنَيته، وما حَجَرْتَ عليه من الأرض فهو حِجْر، ومنه سُمّي حَطِيم البيت حِجْراً» قال أبو عُبيدة: ومن الحرام سُمّي حِجْر الكعبة، وقال غيره: سُمّي حَطيماً لأنَّه أُخرِجَ من البيت وتُرِكَ هو مَحطوماً، وقيل: الحَطيم: ما بين الرُّكن والباب، سُمّي حَطيماً لازدِحام الناس فيه.

قوله: «كأنَّه مُشتَقّ من محطوم» أي: الحَطيم «مِثل: قتيل، من مقتول» وهذا على رأي الأكثر، وقيل: سُمّي حَطيماً لأنَّ العرب كانت تَطرَح فيه ثيابها التي تطوف فيها، وتَترُكها حتَّى تَتَحَطَّم وتَفسُد بطولِ الزَّمان، وسيأتي هذا فيما بعدُ عن ابن عبَّاس، فعلى هذا هو فَعِيل بمعنى فاعل، وقيل: سُمّي حَطيماً لأنَّه كان من جُملة الكعبة فأُخرِجَ عنها، وكأنَّه كُسِرَ منها، فيَصِحُّ لهم فعيل بمعنى مفعول. وقوله: «مُشتَقّ» ليس هو محمولاً على الاشتِقاق الذي حَدَثَ اصطِلاحُه.

قوله: «ويقال للأُنثى من الخيل: حِجْر، ويقال للعَقْلِ: حِجْر وحِجَى» هو قول أبي عُبيدة قال في قوله تعالى: ﴿لِّذِى حِجْرٍ﴾ [الفجر:٥]، أي: عَقْل، قال: ويقال للأُنثى من الخيل: حِجْر.

قوله: «وأمَّا حَجْر اليَمامة: فهو المنزِلُ» ذكره استطراداً، وإلّا فهذا بفتح أوَّله: هي قَصَبةُ اليَمامة، البلد المشهور بين الحِجاز واليمن[1].

ثم ذكر المصنف في الباب حديثَ عبد الله بن زَمْعة في ذِكْر عاقر الناقة.

**٣٣٧٧- حدَّثنا الحُمَيديُّ، حدَّثنا سفيانُ، حدَّثنا هشامُ بنُ عُرْوةَ، عن أبيه، عن عبدِ الله ابنِ زَمْعةَ، قال: سمعتُ النبيَّ ﷺ ـ وذكر الذي عَقَرَ الناقةَ ـ قال: «انتَدَبَ لها رجلٌ ذو عِزٍّ ومَنَعةٍ في قَومِه، كأَبي زَمْعةَ».**

[أطرافه في: ٤٩٤٢، ٥٢٠٤، ٦٠٤٢]

قوله: «ومَنَعة» بفتح الميم والنُّون والمهمَلة.

---

(١) قال الأستاذ حمد الجاسر ـ رحمه الله ـ في تعليقه على كتاب «الأماكن» للحازمي ١/ ٣٢٤: حَجْر اليمامة: هو قاعدة اليمامة التي قامت مدينة الرياض على أنقاضها.

**قوله:** «في قومه» كذا للأكثر، وللكُشْمِيهني والسَّرَخْسي: «في قوَّة».

**قوله:** «كأبي زَمْعة» هو الأسوَد بن عبد المطَّلِب بن أسَد بن عبد العُزّى، وسيأتي بيان ذلك في التَّفسير حيثُ ساقَه المصنِّف مُطوَّلاً (٤٩٤٢)، وليس لعبد الله بن زَمعة في البخاري غير هذا الحديث، وهو يَشتَمِل على ثلاثة أحاديث، وقد فرَّقَها في النِّكاح (٥٢٠٤) وغيره (٦٠٤٢).

وعاقرُ الناقة: اسمه قُدار بن سالف، قيل: كان أحمرَ أزرق أصهَب. وذكر ابن إسحاق في «المبتَدَأ» وغير واحد: أنَّ سبب عَقْرهم الناقةَ أنَّهم كانوا اقتَرَحوها على صالح عليه السلام، فأجابَهم إلى ذلك بعد أن تَعَنَّتوا في وصفها، فأخرج الله له ناقةً من صخرة بالصِّفة المطلوبة، فآمَنَ بعضٌ وكفرَ بعضٌ، واتَّفَقوا على أن يَترُكوا الناقة ترعى حيثُ شاءَت، وتَرِدُ الماء يوماً بعد يوم، وكانت إذا وَرَدَت تشرب ماءَ البئر كلَّه، وكانوا يَرفَعونَ حاجتهم من الماء في يومهم للغَدِ، ثمَّ ضاقَ بهم الأمر في ذلك، فانتَدَبَ تِسعةُ رَهْطٍ، منهم قُدار المذكور، فباشَرَ عَقرَها، فلمَّا بَلَغَ ذلك صالحاً عليه السلام أعلمَهم بأنَّ العذاب سيقعُ بهم بعد ثلاثة أيام، فوَقَعَ كذلك كما أخبر الله سبحانه وتعالى في كتابه.

وأخرج أحمد (١٤١٦٠) وابن أبي حاتم (٥/ ١٥١٦) من حديث جابر رَفَعَه: «إنَّ الناقة كانت تَرِدُ يومَها فتشربُ جميع/ الماء، ويَحتَلِبونَ منها مِثل الذي كانت تشرب»، وفي سنده ٣٨٠/٦ إسماعيل بن عيّاش، وفي روايته عن غير الشّاميينَ ضعف، وهذا منها[1].

ثم ذكر المصنف حديثَ ابن عمر في بئر ثَمُود.

**٣٣٧٨- حدَّثنا محمَّدُ بنُ مِسْكِينٍ أبو الحسنِ، حدَّثنا يحيى بنُ حسَّانَ بنِ حَيّانَ أبو زكريّا، حدَّثنا سليمانُ، عن عبدِ الله بنِ دِينارٍ، عن ابنِ عمرَ رضي الله عنهما: أنَّ رسولَ الله ﷺ لمَّا نزلَ**

---

(١) إسماعيل بن عياش في أحد أسانيد ابن أبي حاتم في «تفسيره»، وخلا منه إسناد أحمد، والحديث قويٌّ، واللفظ الذي ساقه الحافظ هو بنحوه عند ابن أبي الدنيا في «العقوبات» (١٤٨)، والفاكهي في «أخبار مكة» (١٤٥٥)، والطبراني في «الأوسط» (٩٠٦٩).

الحِجْرَ في غَزْوةِ تَبُوكَ، أَمَرَهم أن لا يَشْرَبوا من بِئْرِها، ولا يَسْتَقُوا منها، فقالوا: قد عَجَنَّا منها واستَقَينا، فأمَرَهم أن يَطرَحُوا ذلك العَجِينَ، ويُهَرِيقُوا ذلك الماءَ.

ويُروَى عن سَبْرَةَ بنِ مَعْبَدٍ وأبي الشَّمُوسِ: أنَّ النبيَّ ﷺ أمَرَ بإلْقاءِ الطَّعام.

وقال أبو ذرٍّ، عن النبيِّ ﷺ: «مَنِ اعْتَجَنَ بمائِه».

[طرفه في: ٣٣٧٩]

٣٣٧٩- حدَّثنا إبراهيمُ بنُ المنذِر، حدَّثنا أنسُ بنُ عِياضٍ، عن عُبيدِ الله، عن نافعٍ: أنَّ عبدَ الله بنَ عمرَ رضي الله عنهما أخبَره: أنَّ الناسَ نَزَلوا معَ رسولِ الله ﷺ أرضَ ثَمُودَ؛ الحِجْرَ، فاستَقَوْا من بئْرِها، واعْتَجَنوا به، فأمَرَهم رسولُ الله ﷺ أن يُهَرِيقوا ما استَقَوْا من بِئرِها، وأن يَعْلِفوا الإبلَ العَجِينَ، وأمَرَهم أن يَسْتَقوا مِن البِئْرِ التي كان تَرِدُها الناقة.

تابَعَه أُسامةُ عن نافعٍ.

٣٣٨٠- حدَّثنا محمَّدٌ، أخبرنا عبدُ الله، عن مَعمَر، عن الزُّهْريِّ، قال: أخبرني سالم بنُ عبدِ الله، عن أبيه ﷺ: أنَّ النبيَّ ﷺ لمَّا مرَّ بالحِجْرِ قال: «لا تَدخُلوا مَساكنَ الذينَ ظَلَمُوا، إلا أن تكونوا باكِينَ، أن يُصِيبَكم ما أَصابَهم» ثمَّ تَقنَّعَ بِرِدائِه وهو على الرَّحْل.

٣٣٨١- حدَّثني عبدُ الله بنُ محمَّدٍ، حدَّثنا وَهْبٌ، حدَّثنا أَبي، سمعتُ يونُسَ، عن الزُّهْريِّ، عن سالمٍ: أنَّ ابنَ عمرَ قال: قال رسولُ الله ﷺ: «لا تَدخُلوا مَساكِنَ الذينَ ظَلَموا أنفُسَهم، إلا أن تكونوا باكِينَ، أن يُصِيبَكم مِثلُ ما أصابهم».

قوله: «حدَّثنا سليمان» هو ابن بلال.

قوله: «فأمَرَهم أن يَطْرَحوا ذلك العجينَ ويُهَرِيقوا ذلك الماء» بيَّن في رواية نافع عَقِب هذا عن ابن عمر أنَّه أمَرَهم أن يُهريقوا ما استَقَوا من بئرها وأن يَعلِفوا الإبل العَجين.

قوله: «ويُرْوى عن سَبْرة بن مَعْبَد وأبي الشَّموس: أنَّ النبي ﷺ أمَرَ بإلْقاءِ الطَّعام» أمَّا حديث سَبْرة بن مَعبَد فوَصَلَه أحمد[1] والطبراني (٦٥٥٠-٦٥٥٢) من طريق عبد العزيز

(١) لم يخرجه أحمد في «مسنده»، ولم يذكره الحافظ نفسه في أحاديث سبرة في كتابه «أطراف المسند»، ولا في =

ابن الرَّبيع بن سَبْرة بن مَعبَد، عن أبيه عن جَدّه سَبْرة ـ وهو بفتح المهمَلة وسكون الموحَّدة ـ الجُهَني قال: قال رسول الله ﷺ لأصحابه حين راحَ من الحِجر: «مَن كان عَجَنَ منكم من هذا الماء عَجينَه، أو حاسَ به حَيْساً، فليُلقِه»، وليس لسَبْرةَ بن مَعبَد في البخاري إلّا هذا الموضع، وقد أغفَلَه المِزّي في «الأطراف» كالذي بعده.

وأمَّا حديث أبي الشَّمُوس ـ وهو بمُعجَمةٍ ثمَّ مُهمَلة، وهو بَكْري لا يُعرَف اسمه ـ فوَصَلَ حديثه البخاري في «الأدب المفرَد»[1] والطبراني (٢٢/ ٨٢٦) وابن مَندَهْ من طريق سُلَيم بن مُطير عن أبيه عنه قال: كنَّا مع رسول الله ﷺ في غزوة تَبُوك... فذكر الحديث، وفيه: «فألقى ذو العَجين عَجِينَه، وذو الحَيْس حَيسَه»، ورواه ابن أبي عاصم[2] من هذا الوجه وزادَ: فقلت: يا رسول الله، قد حَسَيتُ حَيْسةً، أفأُلقِمها راحلَتي؟ قال: «نعم».

**قوله: «وقال أبو ذرٍّ عن النبي ﷺ: مَن اعتَجَنَ بمائِه»** وَصَلَه البزَّار (٣٩٧١) من طريق عبد الله بن قُدامةَ عنه: أنَّهم كانوا مع النبي ﷺ في غزوة تَبُوك، فأتَوْا على وادٍ فقال لهم النبي ﷺ: «إنَّكم بوادٍ مَلعونٍ فأَسرِعوا، وقال: مَن اعتَجَنَ عَجِينَه، أو طَبَخَ قِدراً فليَكُبَّها» الحديث، وقال: لا أعلمه إلّا بهذا الإسناد[3].

**قوله في آخر حديث نافع: «وأمَرَهم أن يَسْتقُوا من البِئْر التي كان تَرِدها الناقةُ»** في رواية الكُشْمِيهني: «التي كانت تَرِدها الناقة»، وتَضَمَّنَت هذه الرِّواية زيادةً على الرِّوايات الماضية.

وسُئِلَ شيخنا الإمام البُلقِيني: من أين عُلمَت تلكَ البئر؟ فقال: بالتَّواتُرِ، إذ لا يُشتَرَط فيه الإسلام. انتهى، والذي يَظهَر أنَّ النبي ﷺ عَلِمَها بالوحي، ويُحمَل كلام الشَّيخ على مَن سيجيءُ بعد ذلك.

---

= «تغليق التعليق» ٤/ ١٩.

(١) كذا وقع هنا، وفي «تغليق التعليق» ٤/ ٢٠ عزاه إلى «الكنى المفرد»، ولم نقف عليه في المطبوع من الكتابين.

(٢) في «الآحاد والمثاني» (٢٦١٢).

(٣) وهو إسناد ضعيف، عبد الله بن قدامة لا يُعرَف، والراوي عنه هو علي بن زيد بن جُدْعان، وهو ضعيف.

وفي الحديث كراهة الاستقاء من بِئَار ثَمُود، ويَلتَحِق بها نظائرُها من الآبار والعُيون التي كانت لمن هَلَكَ بتعذيبِ الله تعالى على كفره. واختُلِفَ في الكراهة المذكورة: هل هي للتَّنزيه أو للتَّحريم؟ وعلى التَّحريم هل يَمتَنِع صِحَّة التطهُّر من ذلك الماء أم لا؟ وقد تقدَّم كثير من مباحث هذا الحديث في «باب الصلاة في مواضع الخَسْف والعذاب» من أوائل الصلاة (٤٣٣).

**قوله: «تابَعَه أُسامة»** يعني: ابن زيد اللَّيثي **«عن نافع»** أي: عن ابن عمر، رُوِّينا هذه الطَّريق موصولة في حديث حَرمَلة عن ابن وَهْب قال: «أخبرنا أُسامة بن زيد» فذكر مِثلَ حديث عُبيد الله: وهو ابن عمر العُمَري، وفي آخره: وأمَرَهم أن يَنزِلوا على بئر ناقة صالح ويَستقُوا منها.

**قوله: «حدَّثنا محمَّدٌ»** هو ابن مُقاتلٍ، وعبدُ الله: هو ابن المبارَك.

**قوله: «لا تَدخُلوا مَساكنَ الذينَ ظَلَموا»** زاد في رواية الكُشْمِيهني: «أنفُسَهم»، وهذا يَتَناوَلُ مَساكنَ ثَمُودَ وغيرهم ممَّن هو كصِفَتِهم، وإن كان السَّبَبُ وَرَدَ فيهم.

**قوله في الرواية الأخرى: «حدَّثنا وَهْبٌ»** هو ابن جَرِير بن حازمٍ، ويونسُ: هو ابن يزيدَ الأَيْلي.

**قوله: «إلّا أن تكونوا باكينَ»** كذا للجميع، لكن زَعَمَ ابن التِّين أنَّه وَقَعَ في رواية القابِسي: «إلّا أن تكونوا باكِيينَ» بتحتانيتَين، قال: وليس بصحيحٍ؛ لأنَّ الياءَ الأولى مكسورةٌ في الأصلِ، فاستُثقِلَت الكسرةُ وحُذِفَت إحدى الياءَين لالتِقاءِ الساكنَين.

**قوله: «أن يُصيبَكم ما أصابهم»** أي: كَراهيةَ أو خَشْيةَ أن يُصيبَكم، والتَّقديرُ عند الكوفيينَ: لئلّا يُصيبَكم، ويُؤيِّدُ الأوَّلَ أنَّه وَقَعَ في روايةٍ لأحمدَ: «إلّا أن تكونوا باكِينَ، فإن لم تكونوا باكينَ فتَباكَوْا، خَشْيةَ أن يُصيبَكم ما أصابهم»[1].

---

(١) هذه الرواية بهذا اللفظ لم نقف عليها عند أحمد ولا غيره، وأقرب الروايات إليها رواية عبد الله بن وهب عن يونس بن يزيد في هذا الحديث عند مسلم (٢٩٨٠) (٣٩) ففيها: «... إلّا أن تكونوا باكين حذراً أن يصيبكم ما أصابهم».

وروى أحمدُ (١٤١٦٠) والحاكمُ (٢/ ٣٢٠و٣٤٠-٣٤١) بإسنادٍ حسنٍ عن جابرٍ قال: لمَّا مرَّ/ رسولُ الله ﷺ بالحِجرِ قال: «لا تسألوا الآيات، فقد سألها قومُ صالحٍ، وكانت ٣٨١/٦ الناقةُ تَرِدُ من هذا الفَجِّ وتَصدُرُ من هذا الفَجِّ، فعَتَوْا عن أمرِ ربِّهم، وكانت تشربُ يوماً ويَشرَبونَ لَبَنَها يوماً، فعَقَروها فأخَذَتهم صَيحةٌ أهمَدَ اللهُ مَن تحت أديمِ السماءِ منهم إلّا رجلاً واحداً كان في حَرَمِ الله، وهو أبو رِغالٍ، فلمَّا خَرَجَ من الحَرَمِ أصابه ما أصابَ قومَه»، وروى عبدُ الرَّزّاق عن مَعمَر عن الزُّهْري قال: أبو رِغالٍ هو الجدُّ الأعلى لثَقيفٍ، وهو بكسر الرّاءِ وتخفيفِ الغَين المعجَمة.

تنبيه: وَقَعَ هذا البابُ في أكثرِ نُسَخِ البخاري مُتأخِّراً عن هذا الموضع بعِدَّة أبوابٍ، والصَّوابُ إثباتُه هنا، وهذا ممَّا يُؤيِّدُ ما حكاه أبو الوليد الباجيّ عن أبي ذرٍّ الهَرَوي: أنَّ نُسْخةَ الأصلِ من البخاري كانت ورقاً غيرَ مَحبُوكٍ، فرُبَّما وُجِدَت الورقةُ في غير موضعِها فنُسِخَت على ما وُجِدَت، فوَقَعَ في بعضِ التَّراجِمِ إشكالٌ بحَسَبِ ذلك، وإلّا فقد وَقَعَ في القرآن ما يدلُّ على أنَّ ثَمُودَ كانوا بعدَ عادٍ كما كان عادٌ بعدَ قومِ نوحٍ.

## ٧- باب قول الله تعالى:

﴿وَيَسْـَٔلُونَكَ عَن ذِى ٱلْقَرْنَيْنِ﴾ إلى قوله: ﴿سَبَبًا﴾ [الكهف:٨٣-٨٤]: طريقاً

إلى قوله: ﴿ءَاتُونِى زُبَرَ ٱلْحَدِيدِ﴾ واحدُها: زُبْرةٌ، وهي القِطَعُ، ﴿حَتَّىٰٓ إِذَا سَاوَىٰ بَيْنَ ٱلصَّدَفَيْنِ﴾ يقال عن ابن عبَّاسٍ: الجبلَين. و﴿ٱلسَّدَّيْنِ﴾: الجبلَين، ﴿خَرْجًا﴾: أجْراً، ﴿قَالَ ٱنفُخُوا۟ حَتَّىٰٓ إِذَا جَعَلَهُۥ نَارًا قَالَ ءَاتُونِىٓ أُفْرِغْ عَلَيْهِ قِطْرًا﴾: أَصُبُّ عليه رَصَاصاً، ويقال: الحديدُ، ويقال: الصُّفْر، وقال ابنُ عبَّاسٍ: النُّحاس. ﴿فَمَا ٱسْطَٰعُوٓا۟ أَن يَظْهَرُوهُ﴾: يَعْلوه، اسْطَاعَ: استَفعَلَ من: طُعْتُ له، فلذلك فُتِحَ أَسْطاعَ يُسطِيع، وقال بعضُهم: استَطاعَ يَستَطيع. ﴿وَمَا ٱسْتَطَٰعُوا۟ لَهُۥ نَقْبًا ﴿٩٧﴾ قَالَ هَٰذَا رَحْمَةٌ مِّن رَّبِّى فَإِذَا جَآءَ وَعْدُ رَبِّى جَعَلَهُۥ دَكَّآءَ﴾: ألزَقَه بالأرضِ، ويقال: ناقةٌ دَكّاءُ: لا سَنامَ لها، والدَّكْداكُ مِن الأرضِ مِثلُه، حتَّى صَلُبَ وتَلَبَّدَ ﴿وَكَانَ وَعْدُ رَبِّى حَقًّا ﴿٩٨﴾ ۞ وَتَرَكْنَا بَعْضَهُمْ يَوْمَئِذٍ يَمُوجُ فِى بَعْضٍ﴾.

﴿ حَتَّىٰٓ إِذَا فُتِحَتْ يَأْجُوجُ وَمَأْجُوجُ وَهُم مِّن كُلِّ حَدَبٍ يَنسِلُونَ ﴾ [الأنبياء:٩٦]، قال قَتَادةُ: حَدَبٌ: أَكَمَةٌ.

قال رجلٌ للنبيِّ ﷺ: رأيتُ السَّدَّ مِثلَ البُرْدِ المحَبَّرِ، قال: «رأيتَه».

٣٨٢/٦ قوله: «باب قول الله تعالى: ﴿وَيَسْـَٔلُونَكَ عَن ذِى ٱلْقَرْنَيْنِ﴾ إلى قوله: ﴿سَبَبًا﴾» كذا لأبي ذرٍّ، وساقَ غيرُه الآية، ثمَّ اتَّفقوا: «إلى قوله تعالى: ﴿ءَاتُونِى زُبَرَ ٱلْحَدِيدِ﴾»، وفي إيراد المصنِّف ترجمة ذي القَرنَين قبل إبراهيم، إشارةٌ إلى توهين قول مَن زَعَمَ أنَّه الإسكَندَر اليوناني، لأنَّ الإسكَندَر كان قريباً من زمن عيسى عليه السلام، وبين زمن إبراهيم وعيسى أكثرُ من ألفَي سنة، والذي يَظهَر أنَّ الإسكَندَر المتأخِّر لُقِّبَ بذي القَرنَين تشبيهاً بالمتقدِّم، لسَعَة مُلكه وغَلَبَته على البلاد الكثيرة، أو لأنَّه لمَّا غَلَبَ على الفُرس وقتل مَلِكَهم، انتَظَمَ له مُلك المملكتَين الواسعتَين: الرُّوم والفُرس، فلُقِّبَ ذا القَرنَين لذلك، والحقُّ أنَّ الذي قَصَّ الله نَبَأَه في القرآن هو المتقدِّم، والفرقُ بينهما من أوجُهٍ:

أحدها: ما ذكرتُه، والذي يدلّ على تَقَدُّم ذي القَرنَين ما روى الفاكِهيّ من طريق عُبيد ابن عُمَير، أحد كِبار التابعينَ: أنَّ ذا القَرنَين حَجَّ ماشياً، فسمعَ به إبراهيم فتَلَقّاه[1]، ومن طريق عطاء عن ابن عبَّاس: أنَّ ذا القَرنَين دَخَلَ المسجد الحرام فسَلَّمَ على إبراهيم وصافَحَه، ويقال: إنَّه أوَّل مَن صافَحَ. ومن طريق عثمان بن ساج: أنَّ ذا القَرنَين سأل إبراهيم أن يَدعُوَ له فقال: وكيف وقد أفسَدتُم بِئْري؟ فقال: لم يكن ذلك عن أمري، يعني: أنَّ بعض الجند فعلَ ذلك بغير عِلمه. وذكر ابن هشام في «التّيجان»: أنَّ إبراهيم تَحاكَمَ إلى ذي القَرنَين في شيء فحَكَمَ له، وروى ابن أبي حاتم من طريق عِلْباءَ بن أحمرَ[2]: أنَّ ذا القَرنَين قَدِمَ مكَّة فوَجَدَ إبراهيم وإسماعيل يبنيانِ الكعبة، فاستَفهَمهما عن ذلك فقالا: نحنُ عبدانِ مأموران، فقال: مَن يَشهَد لكما؟ فقامَت خمسة أكبُشٍ فشَهِدَت، فقال: قد صَدَقتُما،

---

(١) رواه الفاكهي في «أخبار مكة» (٨٣٥)، لكن عن عبد الله بن عبيد بن عمير، لا عن أبيه. وأثر ابن عباس عنده برقم (٨٣٦). وأما أثر عثمان بن ساج فهو عن وهب بن منبِّه، وهو عنده أيضاً برقم (١٠٥٥).

(٢) تحرف في (أ) و(س) إلى: علي بن أحمد.

قال: وأظنّ الأكبُش المذكورة حجارة، ويحتمل أن تكون غَنَماً. فهذه الآثار يَشُدّ بعضها بعضاً، وتدلُّ على قِدَم عَهد ذي القَرنَين.

**ثاني الأوجُه**: قال الفَخْر الرّازي في «تفسيره»: كان ذو القَرنَين نبيّاً، وكان الإسكَندَر كافراً، وكان مُعلِّمُه أرَسطا طاليس، وكان يأتمرُ بأمره،/ وهو من الكفّار بلا شَكٍّ. وسأذكُرُ ٣٨٣/٦
ما جاء في أنَّه كان نبيّاً أم لا.

**ثالثها**: كان ذو القَرنَين من العرب كما سنذكر بعدُ، وأمَّا الإسكَندَر فهو من اليونان، والعرب كلُّها من ولد سام بن نوح بالاتِّفاق، وإن وَقَعَ الاختلاف هل هم كلّهم من بني إسماعيل أو لا؟ واليونان من ولد يافث بن نوح على الرّاجِح، فافتَرَقا. وشُبهَة مَن قال: إنَّ ذا القَرنَين هو الإسكَندَر، ما أخرجه الطَّبَري ومحمَّد بن ربيع الجيزي في «كتاب الصَّحابة الذينَ نزلوا مِصرَ» بإسنادٍ فيه ابن لَهِيعة: أنَّ رجلاً سأل النبيَّ ﷺ عن ذي القَرنَين فقال: «كان من الرُّوم فأُعطي مُلكاً، فصارَ إلى مِصر وبنى الإسكَندَرية، فلمَّا فَرَغَ أتاه مَلَك فعَرَجَ به فقال: انظُر ما تحتك، قال: أرى مدينةً واحدةً، قال: تلكَ الأرضُ كلُّها، وإنَّما أراد الله أن يُريَك وقد جَعَلَ لك في الأرض سُلطاناً، فسِرْ فيها، وعَلِّم الجاهل وثبِّت العالم»، وهذا لو صَحَّ لرَفَعَ النِّزاع، ولكنَّه ضعيف، والله أعلم.

وقد اختُلِفَ في ذي القَرنَين، فقيل: كان نبيّاً، كما تقدَّم، وهذا مَرويٌّ أيضاً عن عبد الله بن عَمْرو بن العاص، وعليه ظاهر القرآن، وأخرج الحاكم (١/ ٣٦) من حديث أبي هريرة قال النبي ﷺ: «لا أدري ذو القَرنَين كان نبيّاً أو لا»، وذكر وَهْب في «المبتَدَأ»: أنَّه كان عبداً صالحاً، وأنَّ الله بَعَثَه إلى أربعة أُمَم: أمَّتَين بينهما طول الأرض، وأُمَّتَين بينهما عَرْض الأرض، وهي ناسك ومنسك، وتاويل وهاويل، فذكر قصَّة طويلة حكاها الثَّعلَبي في «تفسيره».

وقال الزُّبَير في أوائل كتاب «النَّسَب»: حدَّثنا إبراهيم بن المنذِر، عن عبد العزيز بن عِمران، عن هشام بن سَعْد، عن سعيد بن أبي هلال، عن القاسم بن أبي بَزَّة، عن أبي الطُّفَيل: سمعت ابن الكَوّا يقول لعليّ بن أبي طالب: أخبِرني ما كان ذو القَرنَينِ؟ قال: كان

رجلاً أحَبَّ اللهَ فأحَبَّه، بَعَثَه الله إلى قومه فضَرَبوه على قَرْنه ضربة ماتَ منها، ثمَّ بَعَثَه الله إليهم فضَرَبوه على قَرْنه ضربة ماتَ منها، ثمَّ بَعَثَه الله فسُمّي ذو القَرنَين. وعبد العزيز ضعيف، ولكن تُوبعَ عن أبي الطُّفَيل، أخرجه سفيان بن عُيَينةَ في «جامعه» عن ابن أبي حسين عن أبي الطُّفَيل نحوه، وزادَ: وناصَحَ اللهَ فناصَحَه، وفيه: لم يكن نبيّاً ولا مَلِكاً. وسنده صحيح سمعناه في «الأحاديث المختارة» (٥٥٥) للحافظِ الضِّياء، وفيه إشكال؛ لأنَّ قوله: «لم يكن نبيّاً» مُغايِر لقوله: «بَعَثَه الله إلى قومه»، إلّا أن يُحمَل البعثُ على غير رسالة النبوَّة.

وقيل: كان مَلَكاً من الملائكة، حكاه الثَّعلَبي، وهذا مَرويٌّ عن عمر أنَّه سمعَ رجلاً يقول: يا ذا القَرنَين، فقال: تُسَمّيه بأسماءِ الملائكة؟ وحَكَى الجاحظ في «الحيوان»: أنَّ أمّه كانت من بنات آدم، وأنَّ أباه كان من الملائكة، قال: واسم أبيه فيرى، واسم أمّه عيرى.

وقيل: كان من الملوك، وعليه الأكثر، وقد تقدَّم من حديث عليّ ما يُومِئ إلى ذلك، وسيأتي في ترجمة موسى (٣٤٠٠) في الكلام على أخبار الخَضِر.

واختُلِفَ في سبب تسميته ذا القَرنَين، فتقدَّم قول علي، وقيل: لأنَّه بَلَغَ المشرقَ والمغرب، أخرجه الزُّبَير بن بَكّارٍ من طريق سليمان بن أسيدٍ عن ابن شِهاب قال: إنَّما سُمّي ذا القَرنَين لأنَّه بَلَغَ قرنَ الشمس من مغربها، وقرنَ الشمس من مَطلَعها، وقيل: لأنَّه مَلَكَهما. وقيل: رأى في مَنامه أنَّه أخَذَ بقَرنَي الشمس، وقيل: كان له قَرنانِ حقيقة، وهذا أنكَرَه عليّ في رواية القاسم بن أبي بزَّة، وقيل: لأنَّه كان له ضَفِيرتان تواريهما ثيابه، وقيل: لأنَّه كانت له غَديرتان طويلَتان من شَعره حتَّى كان يَطَأ عليهما، وتسمية الضَّفيرة من الشَّعر قَرناً معروف، ومنه قول أمّ عَطيَّة: «وضَفَرْنا شَعرَها ثلاثةَ قُرون»[1]، ومنه قول جميل:

فلَثَمتُ فاهَا آخِذاً بقُرونِها

وقيل: كانت صَفْحتا رأسه من نحاس، وقيل: لتاجه قرنانِ، وقيل: كان في رأسه شِبْهُ

(١) سلف عند البخاري برقم (١٢٦٢).

القرنين، وقيل: لأنه دخل النور والظلمة.

وقيل: لأنَّه عُمِّرَ حتَّى فَنِيَ في زَمَنه قَرنانِ من الناس، وقيل: لأنَّ قَرنَي الشيطان عند مَطلِع الشمس وقد بَلَغَه، وقيل: لأنَّه كان كريمَ الطَّرَفَين: أمّه وأبوه من بيت شَرَف، وقيل: لأنَّه كان إذا قاتَلَ قاتَلَ بيدَيه ورِكابَيهِ جميعاً، وقيل:/ لأنَّه أُعطيَ عِلمَ الظّاهر والباطن، وقيل: ٣٨٤/٦
لأنَّه مَلَكَ فارسَ والرُّوم.

وقد اختُلِفَ في اسمه، فروى ابن مَرْدويه من حديث ابن عبَّاس، وأخرجه الزُّبَير في كتاب «النَّسَب» عن إبراهيم بن المنذِر، عن عبد العزيز بن عِمران، عن إبراهيم بن إسماعيل ابن أبي حبيبة، عن داود بن الحُصَين، عن عِكْرمة، عن ابن عبَّاس قال: ذو القَرنَين عبدُ الله ابن الضَّحّاك بن مَعَدِّ بن عدنان، وإسناده ضعيف جدّاً لضعفِ عبد العزيز وشيخه، وهو مُباين لمَا تقدَّم أنَّه كان في زمن إبراهيم، فكيف يكون من ذُرّيته، لا سيما على قول مَن قال: كان بين عدنان وإبراهيم أربعونَ أباً أو أكثر، وقيل: اسمه الصَّعْب، وبه جَزَمَ كعب الأحبار، وذكره ابن هشام في «التِّيجان» عن ابن عبَّاس أيضاً، وقال أبو جعفر بن حبيب في كتاب «المحَبَّر»: هو المنذِر بن أبي القَيْس، أحد ملوك الحيرة، وأُمّه ماءُ السماء ماوية بنت عَوْف بن جُشَم، قال: وقيل: اسمه الصَّعب بن قَرْن بن همّال من ملوك حِمَير، وقال الطَّبَري: هو إسكندروس بن فيلبوس، وقيل: فيلبس، وبالثّاني جَزَمَ المسعودي، وقيل: اسمه الهَمَيْسع، ذكره الهَمْداني في كتاب «النَّسَب» قال: وكُنْيته أبو الصَّعب، وهو ابن عَمْرو بن عريب بن زيد بن كَهْلان بن سَبَأ، وقيل: ابن عبد الله بن قرين بن منصور بن عبد الله بن الأزْدِ، وقيل: بإسقاط عبد الله الأوَّل.

وأمَّا قول ابن إسحاق الذي حكاه ابن هشام عنه: أنَّ اسم ذي القَرنَين مَرزُبان بن مردية، بدال مُهمَلة، وقيل: بزاي، فقد صُرِّحَ بأنَّه الإسكَندَر، ولذلك اشتَهرَ على الألسِنة لشُهرة «السِّيرة» لابن إسحاق، قال السُّهَيلي: والظّاهر من عِلم الأخبار أنَّهما اثنان: أحدهما كان على عَهد إبراهيم، ويقال: إنَّ إبراهيم تَحاكَمَ إليه في بئر السَّبع بالشّام، فقضى لإبراهيم،

والآخر كان قريباً من عَهْد عيسى.

قلت: لكنَّ الأشبَه أنَّ المذكور في القرآن هو الأوَّل، بدليلِ ما ذُكِرَ في ترجمة الخَضِر حيثُ جرى ذِكْرُه في قصَّة موسى قريباً[1] أنَّه كان على مُقدِّمة ذي القَرنَينِ، وقد ثَبَتَت قصَّة الخَضِر مع موسى، وموسى كان قبل زمن عيسى قطعاً، وتأتي بقيَّة أخبار الخَضِر هناك إن شاء الله تعالى. فهذا على طريق مَن يقول: إنَّه الإسكَندَر، وحَكَى السُّهَيلي أنَّه قيل: إنَّه رجل من ولد يونان بن يافث، اسمه هرمس، ويقال: هرديس. وحَكَى القُرطُبي المفسِّر تَبَعاً للسُّهَيلي أنَّه قيل: إنَّه أَفرِيدون، وهو الملك القديم للفُرسِ الذي قتل الضَّحّاكَ الجبّار الذي يقول فيه الشّاعر[2]:

فكأنَّه الضَّحّاك في فَتَكاتِهِ ... بالعالَمِينَ وأنتَ أَفرِيدونُ

وللضَّحّاكِ قِصَص طويلة ذكرها الطَّبَري وغيره. والذي يُقوِّي أنَّ ذا القَرنَين من العرب، كَثْرة ما ذَكَروه في أشعارهم، قال أعشى بني ثَعْلبة:

والصَّعبُ ذو القَرنَين أمسى ثاوياً ... بالحِنْو في جَدَثٍ هناك مُقِيمُ

والحِنْو ـ بكسر المهمَلة وسكون النُّون ـ في ناحية المشرق.

وقال الرَّبيع بن ضبع[3]:

والصَّعبُ ذو القَرنَين عُمِّرَ مُلكُه ... ألفَينِ أَمسى بعد ذاكَ رَمِيماً

وقال قُسّ بن ساعدة:

والصَّعبُ ذو القَرنَين أَصبَحَ ثاوِياً ... بالحِنْو[4] بين مَلاعِب الأرواحِ

---

(١) سيأتي في هذا الكتاب: باب (٢٧): حديث الخضر مع موسى.

(٢) هو أبو تمام حبيب بن أوس الطائي، وهذا البيت من قصيدة يمدح بها الأفشين أحد قادة الجيوش في الدول العباسية زمن المأمون والمعتصم، وهو في «ديوانه» ص٣٠٧-٣١٠.

(٣) تحرف في (س) إلى: ضبيع، بالتصغير.

(٤) في (أ): بالهد، وفي (ع): بالحد، وفي (س): باللحد، وكل تحريف على الحنو. ووقع في (ع) و(س) في آخر البيت: الأرياح، والأفصح في جمع الريح: الأرواح، بالواو.

وقال تُبَّع الحِميَري:

قد كان ذو القَرنَين قبلي مسلماً مَلِكاً تَدِينُ له الملوكُ وتُحشَدُ
من بعدِه بَلقِيسُ كانت عَمَّتي مَلَكَتهم حتَّى أَتاها الهُدهُدُ

وقال بعض الحارثيينَ يَفتَخِر بكَونِ ذي القَرنَين من اليمن، يخاطب قوماً من مُضَر: ٣٨٥/٦

سَمّوا لنا واحداً منكم فنَعرِفَهُ في الجاهليةِ لاسم المُلْكِ مُحتمِلا
كالتُّبَّعِينَ وذي القَرنَينِ يَقبلُهُ أهل الحِجَى وأحقُّ القولِ ما قُبِلا

وقال النُّعمان بن بشير الأنصاري، الصَّحابي ابن الصَّحابي:

ومَن ذا يُعادِينا من الناس مَعشَرٌ كِرامٌ وذو القَرنَين مِنّا وحاتمُ

ويُؤخَذ من أكثر هذه الشَّواهد أنَّ الرّاجِح في اسمه الصَّعب، ووَقَعَ ذِكْر ذي القَرنَين أيضاً في شعر امرِئ القيس وأوس بن حُجْر وطَرَفة بن العَبْد وغيرهم.

وأخرج الزُّبَير بن إبراهيم بن المنذِر عن محمَّد بن الضَّحّاك بن عثمان عن أبيه عن سفيان الثَّوري قال: بَلَغَني أنَّه مَلَكَ الدُّنيا كلَّها أربعة: مُؤمِنان وكافران، سليمانُ النبي عليه السلام وذو القَرنَين، ونمرودُ وبُختَنَصَّرُ. ورواه وكيع في «تفسيره» عن العلاء بن عبد الكريم سمعت مجاهداً يقول: مَلَكَ الأرض أربعةٌ، فسَمّاهم.

**قوله:** «﴿سَبَبًا﴾: **طريقاً**» هو قول أبي عُبيدة في «المجاز»، وروى ابن أبي شَيْبة (١١/ ٥٦٣-٥٦٤) من حديث عليّ مرفوعاً أنَّه قيل له: كيف بَلَغَ ذو القرنَينِ المشرقَ والمغرب؟ قال: سُخِّرَ له السَّحاب، وبُسِطَ له النُّور، وبَدَت له الأسبابُ.

**قوله:** «﴿زُبَرَ ٱلْحَدِيدِ﴾: **واحدُها: زُبْرة، وهي القِطَع**» هو قول أبي عُبيدة أيضاً قال: زُبَر الحديد، أي: قِطَع الحديد، واحدها: زُبْرة.

**قوله:** «﴿حَتَّىٰٓ إِذَا سَاوَىٰ بَيْنَ ٱلصَّدَفَيْنِ﴾ **يقال عن ابن عبَّاس: الجبلَين**» وَصَلَه ابن أبي حاتم من طريق عليّ بن أبي طلحة عن ابن عبَّاس في قوله: ﴿بَيْنَ ٱلصَّدَفَيْنِ﴾ قال: بين الجبلَينِ، وقال أبو عُبيدة: قوله: ﴿بَيْنَ ٱلصَّدَفَيْنِ﴾ أي: ما بين الناحيتَين من الجبلين.

قوله: «والسَّدَّين: الجبلَين» روى ابن أبي حاتم من حديث عُقْبة بن عامر مرفوعاً في قصَّة ذي القَرنَين، وأنَّه سارَ حتَّى بَلَغَ مَطلِعَ الشمس، ثمَّ أتى السَّدَّين، وهما جبلان لَيِّنان يَزلَق عنهما كلُّ شيء فبنى السَّدَّينِ، وفي إسناده ضعف، والسَّدَّين: بالفتح والضَّمّ بمعنًى، قاله الكِسَائي، وقال أبو عَمْرو بن العلاء: ما كان من صُنع الله فبالضَّمِّ، وما كان من صُنع الآدمي فبالفتح، وقيل: بالفتح ما رأيتَه، وبالضَّمِّ ما تَوارَى عنك.

قوله: «﴿خَرْجًا﴾: أجْراً» روى ابن أبي حاتم من طريق ابن جُرَيج عن عطاء عن ابن عبَّاس قال: ﴿خَرْجًا﴾ قال: أجراً عظيماً.

قوله: «﴿ءَاتُونِيٓ أُفْرِغْ عَلَيْهِ قِطْرًا﴾: أصُبّ عليه رَصَاصاً، ويقال: الحديد، ويقال: الصُّفْر. وقال ابن عبَّاس: النُّحاس» أمَّا القول الأوَّل والثّاني فحكاهما أبو عُبيدة، قال في قوله: ﴿أُفْرِغْ عَلَيْهِ قِطْرًا﴾، أي: أصُبّ عليه حديداً ذائباً، وجعله قومٌ الرَّصاص. انتهى، والرَّصاص: بفتح الرّاء وبكسرها أيضاً، وأمَّا الثّالث فرواه ابن أبي حاتم من طريق الضَّحّاك قال: ﴿أُفْرِغْ عَلَيْهِ قِطْرًا﴾ قال: صُفْراً.

وأمَّا قول ابن عبَّاس فوَصَلَه ابن أبي حاتم بإسنادٍ صحيحٍ إلى عِكْرمة عن ابن عبَّاس قال: ﴿أُفْرِغْ عَلَيْهِ قِطْرًا﴾ قال: النُّحاس. ومن طريق السُّدّي قال: القِطْر: النُّحاس المذاب، وبناه لهم بالحديد والنُّحاس. ومن طريق وَهْب بن مُنبِّه قال: شَرَّفَه بزُبَرِ الحديد والنُّحاس المذاب، وجَعَلَ خِلَاله[1] عِرقاً من نُحاس أَصفَر، فصارَ كأنَّه بُرْدٌ مُحبَّر من صُفْرة النُّحاس وحُمْرَته وسواد الحديد.

قوله: «﴿فَمَا ٱسْطَٰعُوٓاْ أَن يَظْهَرُوهُ﴾: يَعْلوه» هو قول أبي عُبيدة قال: ﴿فَمَا ٱسْطَٰعُوٓاْ أَن يَظْهَرُوهُ﴾، أي: أن يَعلُوه، تقول: ظَهَرتُ فوق الجبل، أي: عَلَوته.

قوله: «اسطاعَ: استَفْعَلَ من: طُعْت له، فلذلك فُتِحَ أَسطاعَ يُسطِيع، وقال بعضهم: استَطاعَ يستطيع» يعني: بفتح الهمزة من/ «أسطاعَ» وضمِّ الياء من «يُسطِيع». ٣٨٦/٦

(١) في (س): وجعل له، وهو خطأ.

قوله: «﴿جَعَلَهُۥ دَكَّآءَ﴾: ألزَقَه بالأرضِ، ويقال: ناقةٌ دَكّاءُ: لا سَنامَ لها، والدَّكْداك من الأرض مِثْله، حتَّى صَلُبَ وتَلبَّدَ» قال أبو عُبيدة: ﴿جَعَلَهُۥ دَكَّآءَ﴾ أي: تَرَكَه مَدكوكاً، أي: ألزَقَه بالأرضِ، ويقال: ناقة دَكّاءُ، أي: لا سَنام لها مُستَوية الظَّهر، والعرب تَصِف الفاعل والمفعول بمصدَرهما، فمِن ذلك: جعله دَكّاً[1]، أي: مَدكوكاً.

قوله: «وقال قَتادةُ: حَدَبٌ: أَكَمَة» قال عبد الرَّزّاق في «التَّفسير» (٢/ ٢٧) عن مَعمَر عن قَتادة في قوله: ﴿حَتَّىٰٓ إِذَا فُتِحَتۡ يَأۡجُوجُ وَمَأۡجُوجُ وَهُم مِّن كُلِّ حَدَبٖ يَنسِلُونَ﴾ قال: من كلّ أكَمَة.

ويَأجُوج ومَأجُوج قبيلتان من ولد يافث بن نوح، روى ابن مَرْدويه والحاكم من حديث حُذَيفة مرفوعاً: «يَأجُوج أمَّة ومَأجُوج أمَّة، كلُّ أمَّة أربع مئة ألف رجل، لا يموت أحدهم حتَّى يَنظُرَ إلى ألف رجل من صُلْبه، كلّهم قد حَمَلَ السِّلاح، لا يَمُرّونَ على شيء إذا خَرَجوا إلّا أكَلوه، ويأكلونَ مَن ماتَ منهم»[2]، وسيأتي مَزِيد لذلك في كتاب الفتن (٧١٣٥) إن شاء الله تعالى.

وقد أشارَ النَّوَوي وغيره إلى حكاية مَن زَعَمَ أنَّ آدم نامَ فاحتَلَمَ، فاختَلَطَ مَنيُّه بتراب فتَوَلَّدَ منه ولدُ يَأجُوج ومَأجُوج من نَسْلِهِ، وهو قول مُنكَر جدّاً لا أصل له إلّا عن بعض أهل الكتاب. وذكر ابن هشام في «التِّيجان»: أنَّ أمَّةً منهم آمنوا بالله، فتَرَكَهم ذو القَرنَين لمَّا بنى السَّدَّ بأرمِينِيَةَ، فسُمُّوا التُّرك لذلك.

قوله: «وقال رجل للنبي ﷺ: رأيتُ السَّدَّ مِثْل البُرْد المحَبَّر، قال: رأيتَه» وَصَلَه ابن أبي عمر من طريق سعيد بن أبي عَرُوبة عن قَتَادة عن رجل من أهل المدينة: أنَّه قال للنبي ﷺ:

---

(١) وهي قراءة ابن كثير ونافع وأبي عمرو وابن عامر من السبعة، وقرأ الباقون: «دكَّاءَ». انظر «السبعة» لابن مجاهد ص٤٠٢.

(٢) لم نقف عليه في «مستدرك الحاكم»، ولم يخرجه الحافظ نفسه منه في كتابه «إتحاف المهرة»، وأخرجه الطبراني في «الأوسط» (٣٨٥٥)، وابن عدي في «الكامل» ٦/ ١٦٨ بإسناد تالف، وقال ابن عدي: منكر موضوع. وسيأتي كلام الحافظ عليه في كتاب الفتن.

يا رسول الله، قد رأيت سَدّ يَأجُوج ومَأجُوج، قال: «كيف رأيته؟» قال: مِثل البُرْد المحَبَّر، طريقة حمراء، وطريقة سوداء، قال: «قد رأيتَه»، ورواه الطبراني[1] من طريق سعيد بن بشير عن قَتَادة عن رجلين عن أبي بكرة: «أنَّ رجلاً أتى النبي ﷺ فقال» فذكر نحوه وزاد فيه زيادة مُنكَرة وهي: «والذي نفسي بيدِه، لقد رأيتُه ليلة أُسري بي: لَبِنة من ذهبٍ ولَبِنة من فِضَّة»، وأخرجه البزَّار (٣٦٦٨) من طريق يوسف بن أبي مريم الحَنفي عن أبي بكرة ورجل رأى السَّدّ، فساقَه مُطوَّلاً[2].

ثمَّ ذكر المصنِّف في الباب ثلاثة أحاديث موصولة:

**٣٣٤٦- حدَّثنا يحيى بنُ بُكَيرٍ، حدَّثنا اللَّيثُ، عن عُقَيلٍ، عن ابنِ شِهابٍ، عن عُرْوةَ بنِ الزُّبَير: أنَّ زينبَ بنتَ أبي سَلَمةَ حدَّثتْه، عن أمِّ حبيبةَ بنت أبي سفيانَ، عن زينبَ بنتِ جَحْشٍ رضي الله عنهُنَّ: أنَّ النبيَّ ﷺ دَخَلَ عليها فَزِعاً يقول: «لا إلهَ إلا اللهُ، وَيلٌ للعرَبِ من شَرٍّ قدِ اقتَرَبَ، فُتِحَ اليومَ من رَدْمِ يَأجُوجَ ومَأجُوجَ مِثلُ هذه» وحَلَّقَ بإصْبَعِه الإبهامِ والتي تَلِيها، قالت زينبُ بنتُ جَحْشٍ: فقلتُ: يا رسولَ الله، أنَهلِكُ وفينا الصالحونَ؟ قال: «نعم، إذا كَثُرَ الخَبَث».**

[أطرافه في: ٣٥٩٨، ٧٠٥٩، ٧١٣٥]

**٣٣٤٧- حدَّثنا مسلمُ بنُ إبراهيمَ، حدَّثنا وُهَيبٌ، حدَّثنا ابنُ طاووسٍ، عن أبيه، عن أبي هريرةَ ﷺ، عن النبيِّ ﷺ، قال: «فَتَحَ اللهُ من رَدْمِ يَأجُوجَ ومَأجُوجَ مِثلَ هذه» وعَقَدَ بيَدِه تسعينَ.**

[طرفه:٧١٣٦]

**٣٣٤٨- حدَّثنا إسحاقُ بنُ نَصْرٍ، حدَّثنا أبو أُسامةَ، عن الأعمَشِ، حدَّثنا أبو صالحٍ، عن أبي سعيدٍ الخُدْريِّ ﷺ، عن النبيِّ ﷺ، قال: «يقول الله تعالى: يا آدمُ، فيقول: لَبَّيكَ وسَعْدَيكَ، والخيرُ في يَدَيكَ، فيقول: أخرِجْ بَعْثَ النارِ، قال: وما بَعْثُ النار؟ قال: من كلِّ ألفٍ تسعَ مئةٍ وتسعةً وتسعينَ، فعندَه يَشِيبُ الصَّغِيرُ، وتَضَعُ كلُّ ذاتِ حَملٍ حملَها، وتَرى الناسَ سَكْرَى وما**

---

(١) في «مسند الشاميين» (٢٧٥٨)، وسنده ضعيف جدّاً، وكذا الذي قبله لا يصحُّ.

(٢) وسنده مسلسل بالضعفاء والمجاهيل.

هم بسَكْرى، ولكنَّ عذابَ الله شديدٌ» قالوا: يا رسولَ الله، وأيُّنا ذلك الواحدُ؟ قال: «أَبشِروا، فإنَّ مِنْكم رجلاً، ومن يَأجُوجَ ومَأجُوجَ ألفٌ» ثمَّ قال: «والذي نفسي بيَدِه، إنّي أَرجُو أن تكونوا رُبُعَ أهلِ الجنَّة» فكَبَّرْنا، فقال: «أَرجُو أن تكونوا ثُلُثَ أهلِ الجنَّة» فكَبَّرْنا، فقال: «أَرجُو أن تكونوا نِصْفَ أهلِ الجنَّة» فكَبَّرْنا، فقال: «ما أنتُم في الناسِ إلَّا كالشَّعرةِ السَّوْداءِ في جِلْدِ ثَوْرٍ أبيضَ» أو «كشَعرةٍ بيضاءَ في جِلْدِ ثَوْرٍ أسوَدَ».

[أطرافه في: ٤٧٤١، ٦٥٣٠، ٧٤٨٣]

**أحدها:** حديثُ زينب بنت جَحْش في ذِكْر رَدْم يَأجُوج ومَأجُوج، وسيأتي شرحه مُستوفًى في آخر كتاب الفتن (٧١٣٥).

**ثانيها:** حديثُ أبي هريرة نحوه باختصارٍ، ويأتي هناك أيضاً (٧١٣٦).

**ثالثها:** حديثُ أبي سعيد في بَعْث النار، وسيأتي شرحه في أواخر الرِّقاق (٦٥٣٠). والغرض منه هنا ذِكْر يَأجُوج ومَأجُوج والإشارة إلى كَثْرتهم، وأنَّ هذه الأُمَّة بالنِّسبة إليهم نحو عُشر عُشر العُشر، وأنَّهم من ذُرِّية آدم رَدّاً على مَن قال خِلافَ ذلك.

## ٨- باب قولِ الله تعالى: ﴿وَٱتَّخَذَ ٱللَّهُ إِبْرَٰهِيمَ خَلِيلًا﴾ [النساء:١٢٥]

**وقولِه:** ﴿إِنَّ إِبْرَٰهِيمَ كَانَ أُمَّةً قَانِتًا لِّلَّهِ﴾ [النحل:١٢٠].

**وقولِه:** ﴿إِنَّ إِبْرَٰهِيمَ لَأَوَّٰهٌ حَلِيمٌ﴾ [التوبة:١١٤].

**وقال أبو مَيسَرةَ:** الرَّحِيمُ بلِسَان الحَبَشة.

**قوله:** «باب قولِ الله تعالى: ﴿وَٱتَّخَذَ ٱللَّهُ إِبْرَٰهِيمَ خَلِيلًا﴾ وقولِه: ﴿إِنَّ إِبْرَٰهِيمَ كَانَ أُمَّةً قَانِتًا لِّلَّهِ﴾ وقولِه: ﴿إِنَّ إِبْرَٰهِيمَ لَأَوَّٰهٌ حَلِيمٌ﴾» وكأنَّه أشارَ بهذه الآيات إلى ثَناءِ الله تعالى على إبراهيم عليه السلام، وإبراهيم بالسُّريانية معناه: أبٌ راحم، والخليل فَعِيل بمعنى فاعل، وهو من الخُلَّة ـ بالضَّمِّ ـ: وهي الصَّداقة والمحبَّة التي تَخلَّلَت القلبَ فصارت خِلالَه، وهذا صحيح بالنِّسبة إلى ما في قلب إبراهيم من حُبِّ الله تعالى، وأمَّا إطلاقه في حَقِّ الله تعالى فعلى سبيل المقابَلة. ٣٨٩/٦

وقيل: الخُلَّة أصلها الاستصفاءُ، وسُمّي بذلك لأنَّه يوالي ويُعادي في الله تعالى، وخُلَّة الله له نصرُه وجعلُه إماماً.

وقيل: هو مُشتَقّ من الخَلَّة، بفتح المعجَمة: وهي الحاجة، سُمّي بذلك لانقِطاعه إلى ربّه وقَصْرِه حاجتَه عليه. وسيأتي تفسير الآية في تفسير النَّحل إن شاء الله تعالى.

وإبراهيم: هو ابن آزَرَ، واسمه تارَحُ ـ بمُثنّاةٍ وراء مفتوحة وآخره حاء مُهمَلة ـ بن ناحُور ـ بنونٍ ومُهمَلة مضمومة ـ بن شارُوخ ـ بمُعجَمة وراء مضمومة وآخره مُعجَمة ـ ابنِ راغوه ـ بغَينٍ مُعجَمة ـ بن فالَخ ـ بفاءٍ ولام مفتوحة بعدها مُعجَمة ـ بن عبير، ويقال: عابَر ـ وهو بمُهمَلةٍ وموحَّدة ـ بن شالخ ـ بمُعجَمَتَين ـ بن أرفَخشَذ بن سام بن نوح، لا يختلف جُمهور أهل النَّسَب ولا أهل الكتاب في ذلك، إلّا في النُّطق ببعضِ هذه الأسماء. نعم ساقَ ابن حِبّان في أوَّل «تاريخه» خِلافَ ذلك، وهو شاذٌّ.

**قوله: «وقال أبو مَيسَرة: الرحيم بلِسان الحَبَشَة»** يعني: الأوّاه، وهذا الأثر وَصَلَه وكيع في «تفسيره» من طريق أبي إسحاق عن أبي مَيسَرة عَمْرو بن شُرَحبيل قال: الأوّاه: الرحيم بلِسان الحبَشَة.

وروى ابن أبي حاتم[1] من طريق ابن مسعود بإسنادٍ حسنٍ قال: الأوّاه: الرحيم، ولم يَقُل: بلسان الحبشة، ومن طريق عبد الله بن شَدّاد، أحد كِبار التابعينَ، قال: قال رجل: يا رسول الله، ما الأوّاه؟ قال: «الخاشع المتضَرِّع في الدُّعاء»[2]، ومن طريق ابن عبَّاس قال: الأوّاه: الموقِن، ومن طريق مجاهد قال: الأوّاه: الحَفيظ، الرجل يُذنِب الذَّنب سِرّاً ثمَّ يتوب منه سِرّاً، ومن وجه آخر عن مجاهد قال: الأوّاه: المُنِيب الفقيه المُوقِن[3]. ومن طريق الشَّعبي قال: الأوّاه: المسبِّح، ومن طريق كعب الأحبار في قوله: «أوّاهٌ» قال: كان إذا ذكر النار قال: أوّاهِ من عذاب الله. ومن طريق أبي ذرٍّ قال: كان رجل يَطُوف بالبيتِ ويقول في

---

(١) في «تفسيره» (٦/ ١٨٩٦).

(٢) أخرجه ابن أبي حاتم (٦/ ١٨٩٦)، وفي سنده شهر بن حوشب، وهو ضعيف.

(٣) تحرف في (س) إلى: الموفق.

دُعائه: أَوَّه أَوَّه، فقال النبي ﷺ: «إنَّه لَأوّاهٌ» رجاله ثِقات إلّا أنَّ فيه رجلاً مُبهَماً.

وذكر أبو عُبيدة أنَّه فَعّال من التَّأوُّه، ومعناه: مُتَضَرِّع شَفَقاً ولُزوماً لطاعة ربّه.

ثم ذكر المصنِّف في الباب عشرين حديثاً:

**٣٣٤٩- حدَّثنا محمَّدُ بنُ كَثير، أخبرنا سفيانُ، حدَّثنا المغيرةُ بنُ النُّعْمان، قال: حدَّثني سعيدُ بنُ جُبَير، عن ابنِ عبَّاسٍ رضي الله عنهما، عن النبيِّ ﷺ، قال: «إنَّكم محشورونَ حُفاةً عُراةً غُرْلاً» ثمَّ قرأَ: «﴿كَمَا بَدَأْنَآ أَوَّلَ خَلْقٍ نُّعِيدُهُۥ وَعْدًا عَلَيْنَآ إِنَّا كُنَّا فَٰعِلِينَ﴾ [الأنبياء:١٠٤]، وأوَّلُ مَن يُكْسَى يومَ القيامةِ إبراهيمُ، وإنَّ أُناساً من أصحابي يُؤْخَذُ بهم ذاتَ الشِّمال، فأقولُ: أصحابي، أصحابي! فيقال: إنَّهم لم يزالُوا مُرتَدِّينَ على أعقابِهم منذُ فارَقْتَهم،/ فأقولُ كما قال العبدُ الصالحُ: ﴿وَكُنتُ عَلَيْهِمْ شَهِيدًا مَّا دُمْتُ فِيهِمْ﴾ إلى قوله: ﴿ٱلْحَكِيمُ﴾ [المائدة:١١٧-١١٨]».** ٣٨٧/٦

[أطرافه في: ٣٤٤٧، ٤٦٢٥، ٤٦٢٦، ٤٧٤٠، ٦٥٢٤، ٦٥٢٥، ٦٥٢٦]

**٣٣٥٠- حدَّثنا إسماعيلُ بنُ عبدِ الله، قال: أخبرني أخي عبدُ الحميدِ، عن ابنِ أبي ذِئْبٍ، عن سعيدٍ المقبُريِّ، عن أبي هريرةَ ﷺ، عن النبيِّ ﷺ، قال: «يَلْقَى إبراهيمُ أباه آزَرَ يومَ القيامةِ، وعلى وَجْه آزَرَ قَتَرةٌ وغَبَرةٌ، فيقول له إبراهيمُ: ألم أقُل لكَ: لا تَعْصِني؟ فيقول أبوه: فاليومَ لا أَعصِيكَ، فيقول إبراهيمُ: يا ربِّ، إنَّكَ وعَدْتَني أن لا تُخزِيَني يومَ يُبعَثونَ، فأيُّ خِزْيٍ أخزَى من أَبي الأبعَدِ؟ فيقول الله تعالى: إنّي حَرَّمْتُ الجنَّةَ على الكافرِينَ، ثمَّ يقال: يا إبراهيمُ، ما تحتَ رِجْلَيكَ؟! فيَنظُرُ، فإذا هو بذِيخٍ مُلتَطِخٍ، فيُؤْخَذُ بقوائمِه فيُلقَى في النارِ».**

[طرفاه في: ٤٧٦٨، ٤٧٦٩]

**٣٣٥١- حدَّثنا يحيى بنُ سليمانَ، قال: حدَّثني ابنُ وَهْبٍ، قال: أخبرني عَمْرٌو: أنَّ بُكَيراً حدَّثه، عن كُرَيبٍ مولى ابنِ عبَّاسٍ، عن ابنِ عبَّاسٍ رضي الله عنهما، قال: دَخَلَ النبيُّ ﷺ البيتَ، فوَجَدَ فيه صورةَ إبراهيمَ وصورةَ مريمَ، فقال ﷺ: «أمَّا هُم، فقد سَمِعوا أنَّ الملائكةَ لا تَدخُلُ بيتاً فيه صورةٌ، هذا إبراهيمُ مُصوَّرٌ، فما له يَستَقسِمُ؟!».**

٣٣٥٢- حدَّثنا إبراهيمُ بنُ موسى، أخبرنا هشامٌ، عن مَعمَر، عن أيوبَ، عن عِكْرمةَ، عن ابنِ عبَّاسٍ رضي الله عنهما: أنَّ النبيَّ ﷺ لمَّا رَأى الصُّوَرَ في البيتِ، لم يَدخُلْ حتَّى أمَرَ بها فمُحِيَت، ورَأى إبراهيمَ وإسماعيلَ عليهما السَّلام بأيدِيهما الأَزلامُ، فقال: «قاتَلَهم اللهُ! والله إنِ استَقْسَما بالأَزلامِ قَطُّ».

٣٣٥٣- حدَّثنا عليُّ بنُ عبدِ الله، حدَّثنا يحيى بنُ سعيدٍ، حدَّثنا عُبيدُ الله، قال: حدَّثني سعيدُ بنُ أبي سعيدٍ، عن أبيه، عن أبي هريرةَ ﷺ: قيل: يا رسولَ الله، مَن أكرَمُ الناسِ؟ قال: «أتقاهُم» فقالوا: ليس عن هذا نَسألُكَ، قال: «فيوسفُ نبيُّ الله ابنُ نبيِّ الله ابنِ نبيِّ الله ابنِ خليلِ الله» قالوا: ليس عن هذا نَسألُكَ، قال: «فعن مَعادِنِ العربِ تسألون؟ خِيارُهم في الجاهليَّةِ خِيارُهم في الإسلامِ، إذا فَقُهوا».

قال أبو أُسامةَ ومُعتَمِرٌ: عن عُبيدِ الله، عن سعيدٍ، عن أبي هريرةَ، عن النبيِّ ﷺ.

٣٣٥٤- حدَّثنا مُؤمَّلٌ، حدَّثنا إسماعيلُ، حدَّثنا عَوْفٌ، حدَّثنا أبو رَجاءٍ، حدَّثنا سَمُرةُ، قال: قال رسولُ الله ﷺ: «أَتاني اللَّيلةَ آتِيَانِ، فأَتَيْنا على رجلٍ طويلٍ لا أَكادُ أرَى رأسَه طُولاً، وإنَّه إبراهيمُ ﷺ».

[أطرافه في: ٣٣٧٤، ٣٣٨٣، ٣٤٩٠، ٤٦٨٩]

٣٣٥٥- حدَّثني بَيَانُ بنُ عَمرٍو، حدَّثنا النَّضْرُ، أخبرنا ابنُ عَوْنٍ، عن مجاهدٍ: أنَّه سمعَ ابنَ عبَّاسٍ رضي الله عنهما، وذَكَروا له الدَّجّالَ بينَ عينَيه مكتوبٌ: كافرٌ، أو: ك ف ر، قال: لم أسمَعْه، ولكنَّه قال: «أمَّا إبراهيمُ فانظُروا إلى صاحبِكم، وأمَّا موسى فجَعْدٌ آدمُ على جملٍ أحمرَ مخطومٍ بخُلْبةٍ، كأنِّي أنظُرُ إليه انحَدَرَ في الوادي».

٣٣٥٦- حدَّثنا قُتَيبةُ بنُ سعيدٍ، حدَّثنا مُغِيرةُ بنُ عبدِ الرحمن القُرَشيُّ، عن أبي الزِّنادِ، عن الأعرَجِ، عن أبي هريرةَ ﷺ، قال: قال رسولُ الله ﷺ: «اختَتَنَ إبراهيمُ عليه السلام وهو ابنُ ثمانينَ سنةً بالقَدُّوم».

تابَعَه عبدُ الرحمن بنُ إسحاقَ، عن أبي الزِّناد، وتابَعَه عَجْلانُ، عن أبي هريرةَ، ورواه محمَّدُ

ابنُ عَمرٍو، عن أبي سَلَمةَ.

[طرفه في: ٦٢٩٨]

حدَّثنا أبو اليَمَان، أخبرنا شعيبٌ، حدَّثنا أبو الزِّناد وقال: «بالقَدُومِ» مُخفَّفةً.

**أحدها:** حديثُ ابن عبَّاس في صفة الحَشْر، والمقصود منه قوله: «وأوَّل مَن يُكسى يوم/ القيامة إبراهيم عليه السلام»، وروى البيهقي في «الأسماء» من وجه آخر[1] عن ابن عبَّاس ٣٩٠/٦ مرفوعاً: «أوَّل مَن يُكسى إبراهيمُ حُلَّةً من الجنَّة، ويُؤتى بكُرسي فيُطرَح عن يمين العَرش، ويُؤتى بي فأُكسى حُلَّةً لا يقوم لها البشر».

ويقال: إنَّ الحكمة في خَصُوصيَّة إبراهيم بذلك، لكَونِه أُلقي في النار عُرياناً، وقيل: لأنَّه أوَّل مَن لَبِسَ السَّراويل، ولا يَلزَم من خَصُوصيّته عليه السلام بذلك تفضيلُه على نبيِّنا محمَّد ﷺ؛ لأنَّ المفضول قد يَمتاز بشيءٍ يُخَصُّ به ولا يَلزَم منه الفضيلة المطلَقة. ويُمكِن أن يقال: لا يَدخُل النبي ﷺ في ذلك، على القول بأنَّ المتكلِّم لا يَدخُل في عموم خِطابه. وسيأتي مَزيدٌ لهذا في أواخر الرِّقاق (٦٥٢٤).

وقد ثَبَتَ لإبراهيم عليه السلام أوَّليّات أُخرى كثيرة: منها: أوَّل مَن ضافَ الضَّيف، وقَصَّ الشّارب، واختَتَنَ، ورأى الشَّيب، وغير ذلك، وقد أتيتُ على ذلك بأدلَّةٍ في كتابي «إقامة الدَّلائل على معرفة الأوائل». وسيأتي شرح حديث الباب مُستَوفًى في أواخر الرِّقاق إن شاء الله تعالى.

**ثانيها:** حديثُ أبي هريرة: «يلقى إبراهيمُ أباه آزَرَ يوم القيامة»، وسيأتي شرحه في تفسير الشُّعَراء (٤٧٦٨ و٤٧٦٩) إن شاء الله تعالى.

**ثالثها:** حديثُ ابن عبَّاس في رُؤية الصّوَر في البيت، أخرجه من وجهَينِ، وقد مضى أيضاً في الحجّ (١٦٠١)، ويأتي شرحه فيما يَتعلَّق بالأزلام في تفسير سورة المائدة إن شاء الله تعالى[2].

---

(١) بل هو عنده ص٣٩٥ من هذا الوجه الذي عند البخاري، لكن من رواية شعبة عن المغيرة بن النعمان.

(٢) كتاب التفسير: ١٠ـ باب قوله: ﴿إِنَّمَا ٱلْخَمْرُ وَٱلْمَيْسِرُ وَٱلْأَنصَابُ وَٱلْأَزْلَٰمُ رِجْسٌ مِّنْ عَمَلِ ٱلشَّيْطَٰنِ﴾.

رابعها: حديثُ أبي هريرة: «قيل: يا رسول الله، مَن أكرَمُ الناس؟» وسيأتي شرحه في قصَّة يعقوب (٣٣٧٤).

قوله: «وقال أبو أُسامة ومُعتَمِر عن عُبيد الله عن سعيد عن أبي هريرة» يعني: أنَّهما خالَفا يحيى القَطّان في الإسناد فلم يقولا فيه: «عن سعيد عن أبيه»، ورواية أبي أُسامة وَصَلَها المصنِّف في قصَّة يوسف (٣٣٨٣)، ورواية مُعتَمِر وَصَلَها المؤلِّف في قصَّة يعقوب (٣٣٧٤).

خامسها: حديثُ سَمُرة في المنام الطَّويل الذي تقدَّم مع بعض شرحه في آخر الجنائز (١٣٨٦)، ذكر منه هنا طَرَفاً وهو قوله: «فأتينا على رجل طويل لا أكادُ أرى رأسه طولاً، وإنَّه إبراهيم عليه السلام»، وسيأتي شرحه مُستَوفًى إن شاء الله تعالى في كتاب التَّعبير (٧٠٤٧).

سادسها: حديثُ ابن عبَّاس، وقد سَبَقَ في الحجّ (١٥٥٥)، ويأتي شرحه في ذِكْر الدَّجّال (٧١٣١) وغيره (٥٩١٣)، والغرض منه قوله: «أمَّا إبراهيم فانظُروا إلى صاحبكم»، وأشارَ بذلك إلى نفسه، فإنَّه كان أشبَهَ الناس بإبراهيم عليه السلام.

سابعها: حديثُ أبي هريرة: «اختَتَنَ إبراهيم وهو ابن ثمانينَ سنةً بالقَدّوم» رُوِّيناه بالتَّشديد عن الأَصِيلي والقابِسي، ووَقَعَ في رواية غيرهما بالتَّخفيفِ، قال النَّوَوي: لم يختلف الرُّواة عند مسلم في التَّخفيف، وأنكَرَ يعقوبُ بن شَيْبة التَّشديد أصلاً.

واختُلِفَ في المراد به فقيل: هو اسم مكان، وقيل: اسم آلة النَّجّار، فعلى الثّاني هو بالتَّخفيفِ لا غير، وعلى الأوَّل ففيه اللُّغَتان، هذا قول الأكثر، وعَكَسَه الدّاوودي، وقد أنكَرَ ابن السِّكّيت التَّشديد في الآلة، ثمَّ اختُلِفَ في المراد به، فقيل: هي قرية بالشّام، وقيل: ثَنِيَّة بالسَّراة، والرّاجِح أنَّ المراد في الحديث الآلة، فقد روى أبو يَعْلى[1] من طريق عُليّ بن رَباح قال: أُمِرَ إبراهيم بالخِتان، فاختَتَنَ بقَدُوم فاشتَدَّ عليه، فأوحى الله إليه: أن عَجِلتَ قبل أن نأمُرك بآلَتِه، فقال: يا ربّ كرهتُ أن أُؤَخِّر أمرَك.

قوله: «حدَّثنا أبو اليَمَان، حدَّثنا شعيب، حدَّثنا أبو الزِّناد، وقال: بالقَدُوم، مُخفَّفَة» يعني:

---

(١) أخرجه من طريقه ابن عساكر في «الأمر بالاختتان» (١٣).

أنَّه روى الحديث المذكور بالإسناد المذكور أوَّلاً وصَرَّحَ بتخفيفِ الدّال، وهذا يُؤيِّد رواية الأَصِيلي والقابِسي.

تنبيه: وَقَعَ في بعض النُّسَخ تقديم رواية أبي اليَمَان بعد رواية قُتَيبة، والذي هنا هو المعتمَد.

**قوله: «تابَعَه عبد الرحمن بن إسحاق عن أبي الزِّناد، وتابَعَه ابن[1] عَجْلان عن أبيه عن أبي هريرة، ورواه محمَّد بن عَمْرو عن أبي سَلَمةَ عن أبي هريرة»** أمَّا مُتابَعة عبد الرحمن بن إسحاق، فوَصَلَها مُسدَّد في «مُسنَده» عن بشر بن المفَضَّل عنه، ولفظه: «اختَتَنَ إبراهيم بعدَما مرَّت به ثمانونَ واختَتَنَ بالقَدوم».

وأمَّا مُتابَعة عَجْلان، فوَصَلَها أحمد (٩٦٢٢) عن يحيى القَطّان عن ابن عَجْلان مِثل رواية قُتَيبة.

وأمَّا رواية محمَّد بن عَمْرو، فوَصَلَها أبو يَعْلى في «مُسنَده» (٩٥٨١) من هذا الوجه ٣٩١/٦ ولفظه: «اختَتَنَ إبراهيم على رأس ثمانينَ سنة، واختَتَنَ بالقَدُوم». فاتَّفَقَت هذه الرِّوايات على أنَّه كان ابنَ ثمانينَ سنة عند اختتانه.

ووَقَعَ في «الموطَّأ» موقوفاً عن أبي هريرة[2]، وعند ابن حِبّان (٦٢٠٤) مرفوعاً: «أنَّ إبراهيم اختَتَنَ وهو ابن مئة وعشرينَ سنة»، والظّاهر أنَّه سقط من المتن شيء، فإنَّ هذا القَدْر هو مِقدار عُمُره، ووَقَعَ في آخر كتاب «العَقِيقة» لأبي الشَّيخ من طريق الأوزاعي عن يحيى بن سعيد عن سعيد بن المسيّب موصولاً مرفوعاً مِثلُه، وزادَ: «وعاشَ بعد ذلك ثمانينَ سنة»[3]، فعلى هذا يكون عاشَ مئَتَي سنة، والله أعلم، وجَمَعَ بعضهم بأنَّ الأوَّل حُسِبَ من مَبدَأ نُبوَّته، والثّاني من مَبدَأ مَولِده.

---

(١) لفظ «ابن» سقط من (س).

(٢) الذي وقفنا عليه في «الموطأ» من رواية أبي مصعب الزهري ـ أحد رواة «الموطأ» ـ برقم (١٩٢٩) هو عن سعيد ابن المسيب من قوله: اختتن إبراهيم بالقدوم، وهو ابن عشرين ومئة سنة، وعاش بعد ذلك ثمانين سنة.

(٣) وأخرجه ابن حبان في «صحيحه» (٦٢٠٤) من طريق ابن جريج عن يحيى بن سعيد به. وانظر الحديث (٨٢٨١) من «مسند أحمد» والتعليق عليه.

الحديث الثامن:

٣٣٥٧- حدَّثنا سعيدُ بنُ تَلِيدٍ الرُّعَينيُّ، أخبرنا ابنُ وَهْبٍ، قال: أخبرني جَرِيرُ بنُ حازمٍ، عن أيوبَ، عن محمَّدٍ، عن أبي هريرةَ ﷺ، قال: قال رسولُ الله ﷺ: «لم يَكذِبْ إبراهيمُ إلَّا ثلاثاً».

٣٣٥٨- حدَّثنا محمَّدُ بنُ محبوبٍ، حدَّثنا حمَّادُ بنُ زيدٍ، عن أيوبَ، عن محمَّدٍ، عن أبي هريرةَ ﷺ، قال: لم يَكذِبْ إبراهيمُ عليه السلام إلا ثلاثَ كَذَباتٍ: ثِنتَين منهنَّ في ذاتِ الله عزَّ وجلَّ: قولُه: ﴿إِنِّي سَقِيمٌ﴾ [الصافات:٨٩] وقولُه: ﴿بَلْ فَعَلَهُۥ كَبِيرُهُمْ هَٰذَا﴾ [الأنبياء:٦٣]، وقال: بَيْنا هو ذاتَ يومٍ وسارةُ إذْ أَتى على جَبّارٍ مِن الجبابرةِ، فقيلَ له: إنَّ هاهُنا رجلاً معه امرأةٌ من أحسنِ الناسِ، فأرسَلَ إليه فسأَله عنها، فقال: مَن هذه؟ قال: أُخْتي، فأَتى سارةَ، قال: يا سارةُ، ليس على وَجْه الأرضِ مُؤْمِنٌ غيري وغيرُكِ، وإنَّ هذا سأَلني عنكِ فأخبَرْتُه أنَّكِ أُخْتي، فلا تُكذِّبيني، فأرسَلَ إليها، فلمَّا دَخَلَت عليه ذهبَ يَتَناوَلُها بيَدِه، فأُخِذَ، فقال: ادْعي اللهَ لي ولا أَضُرُّكِ، فدَعَتِ اللهَ فأُطْلِقَ، ثمَّ تَناوَلها الثّانيةَ فأُخِذَ مِثلَها أو أشَدَّ، فقال: ادْعي اللهَ لي ولا أَضُرُّكِ، فدَعَتْ فأُطْلِقَ، فدَعَا بعضَ حَجَبَتِه، فقال: إنَّكم لم تَأْتُوني بإنسانٍ، إنَّما أتيتُموني بشيطانٍ، فأخدَمَها هاجَرَ، فأتتْه وهو قائمٌ يُصَلّي، فأوْمأَ بيَدِه: مَهْيَمْ؟ قالت: رَدَّ اللهُ كَيدَ الكافرِ- أو الفاجِرِ - في نَحْرِه، وأخدَمَ هاجَرَ».

قال أبو هريرةَ: تلكَ أُمُّكم يا بني ماءِ السماءِ.

قوله: «حدَّثنا سعيد بن تَلِيد» بفتح المثنّاة وكسر اللّام وبعد التَّحتانية الساكنة مُهمَلة «الرُّعيني» بمُهمَلتَين ونون مُصغَّر، مِصري مشهور. وأيوب: هو السَّخْتياني، ومحمَّد: هو ابن سِيرِين. وقد أورَدَه المصنِّف من وجهَين عن أيوب، وساقَه على لفظ حمَّاد بن زيد عن أيوب، ولم يقع التَّصريح برفعِه في روايته، وقد رواه في النِّكاح (٥٠٨٤) عن سليمان بن حَرْب عن حمَّاد بن زيد، فصَرَّحَ برفعِه لكن لم يَسُق لفظه، ولم يقع رفعُه هنا في رواية النَّسَفي ولا كَرِيمة، وهو المعتمَد في رواية حمَّاد بن زيد، وكذا رواه عبد الرَّزّاق عن مَعمَر غيرَ مرفوع، والحديث في الأصل مرفوع كما في رواية جَرِير بن حازم، وكما في رواية هشام بن

حسَّان عن ابن سِيرِين عند النَّسائي (ك٨٣١٦) والبزَّار وابن حِبّان (٥٧٣٧)، وكذا تقدَّم في البيوع (٢٢١٧) من رواية الأعرَج عن أبي هريرة مرفوعاً، ولكنَّ ابن سِيرِين كان غالباً لا يُصرِّح برفع كثير من حديثه.

**قوله: «لم يَكذِب إبراهيم عليه الصلاة والسَّلام إلّا ثلاث كَذَبات»** قال أبو البَقَاء: الجيِّد أن يقال بفتح الذّال في الجمع، لأنَّه جمع كَذْبة بسكونِ الذّال، وهو اسم لا صفة؛ لأنَّك تقول: كَذَبَ كَذْبةً، كما تقول: رَكَعَ ركعةً، ولو كان صفةً لسُكِّن[1] في الجمع. وقد أُورِدَ على هذا الحَصْر ما رواه مسلم (١٩٤/ ٣٢٧) من حديث أبي زُرْعة عن أبي هريرة في حديث الشَّفاعة الطَّويل، فقال في قصَّة إبراهيم: «وذكر كَذَباته»، ثمَّ ساقَه من طريق أُخرى من هذا الوجه وقال في آخره: وزاد في قصَّة إبراهيم: وذكر قوله في الكوكب: ﴿هَٰذَا رَبِّي﴾ [الأنعام:٧٦]، وقوله لآلهتِهم: ﴿بَلْ فَعَلَهُۥ كَبِيرُهُمْ هَٰذَا﴾، وقوله: ﴿إِنِّي سَقِيمٌ﴾. انتهى.

قال القُرطُبي: ذِكْر الكوكب يقتضي أنَّها أربع، وقد جاء في رواية ابن سِيرِين بصيغة الحَصْر، فيحتاج في ذِكْر الكوكب إلى تأويل. قلت: الذي يَظهَر أنَّها وهمٌ من بعض الرُّواة، فإنَّه ذكر قوله في الكوكب بدل قوله في سارةَ، والذي اتَّفَقَت عليه الطُّرق ذِكرُ سارةَ دون الكوكب، وكأنَّه لم يُعَدَّ مع أنَّه أدخَلُ من ذِكْر سارةَ لمَا يقال: إنَّه قاله في حال الطُّفولية، فلم يَعُدَّها لأنَّ حال الطُّفولية ليست بحال تكليف، وهذه طريقة ابن إسحاق.

وقيل: إنَّما قال ذلك بعد البُلوغ، لكنَّه قاله على طريق الاستفهام الذي يُقصَد به التَّوبيخ، وقيل: قاله على طريق الاحتجاج على قومه تنبيهاً على أنَّ الذي يَتغيَّر لا يَصلُح للرُّبوبية، وهذا قول الأكثر أنَّه قاله تَوبيخاً لقومِه، أو تَهكُّماً بهم وهو المعتمَد، ولهذا لم يُعَدّ ذلك في الكذَبات.

وأمَّا إطلاقه الكذِب على الأُمور الثلاثة، فلِكَونِه قال قولاً يَعتَقِده السامع كذِباً، لكنَّه إذا حُقِّقَ لم يكن كذِباً، لأنَّه من باب المعاريض المحتمِلة للأمرَين، فليس بكذِبٍ محض،

---

(١) تحرف في (س) إلى: لكن.

فقوله: ﴿إِنِّي سَقِيمٌ﴾ يحتمل أن يكون أرادَ: إنّي سَقيمٌ، أي: سأَسقَمُ، واسم الفاعل يُستَعمَل بمعنى المستَقبَل كثيراً، ويحتمل أنَّه أرادَ: إنّي سَقيمٌ بما قُدِّرَ عليَّ من الموت، أو سقيمُ الحُجَّة على الخروج معكم، وحَكَى النَّوَوي عن بعضهم: أنَّه كان تأخُذه الحُمّى في ذلك الوقت، وهو بعيد، لأنَّه لو كان كذلك لم يكن كَذِباً لا تصريحاً ولا تعريضاً.

وقوله: ﴿بَلْ فَعَلَهُۥ كَبِيرُهُمْ﴾ قال القُرطُبي: هذا قاله تمهيداً للاستدلال على أنَّ الأصنام ليست بآلهةٍ، وقطعاً لقومِه في قولهم: إنَّها تَضُرّ وتَنفَع، وهذا الاستدلال يُتَجوَّز فيه في الشَّرط المتَّصِل،/ ولهذا أردَفَ قوله: ﴿بَلْ فَعَلَهُۥ كَبِيرُهُمْ هَٰذَا﴾ بقوله: ﴿فَسْـَٔلُوهُمْ إِن كَانُوا۟ يَنطِقُونَ﴾ [الأنبياء:٦٣]، قال ابن قُتَيبة: معناه: إن كانوا يَنطِقونَ فقد فعلَه كبيرُهم هذا، فالحاصل أنَّه مُشتَرَط بقوله: ﴿إِن كَانُوا۟ يَنطِقُونَ﴾، أو أنَّه أسنَدَ إليه ذلك لكَونِه السَّبَب. وعن الكِسائي أنَّه كان يَقِفُ عند قوله: ﴿بَلْ فَعَلَهُۥ﴾، أي: فعلَه مَن فعلَه، كائناً مَن كان، ثمَّ يَبتَدِئ ﴿كَبِيرُهُمْ هَٰذَا﴾ وهذا خبرٌ مُستَقِلّ، ثمَّ يقول: ﴿فَسْـَٔلُوهُمْ﴾ إلى آخره، ولا يخفى تكلُّفُه. ٣٩٢/٦

وقوله: «هذه أُختي» يُعتَذَرُ عنه بأنَّ مُرادَه أنَّها أُخته في الإسلام كما سيأتي واضحاً، قال ابن عَقيل: دلالة العقل تَصرِف ظاهر إطلاق الكَذِب على إبراهيم، وذلك أنَّ العقل قَطَعَ بأنَّ الرَّسول ينبغي أن يكون موثوقاً به ليُعلَم صِدقُ ما جاء به عن الله، ولا ثقةَ مع تجويز الكذب عليه، فكيف مع وجود الكذِب منه، إنَّما أطلقَ عليه ذلك لكَونِه بصورة الكذِب عند السامع، وعلى تقديره فلم يَصدُرْ ذلك من إبراهيم عليه السلام ـ يعني: إطلاق الكذِب على ذلك ـ إلّا في حال شِدَّة الخوف لعُلوِّ مقامه، وإلّا فالكذِبُ المَحْض في مِثل تلكَ المقامات يجوز، وقد يجبُ لتَحَمُّلِ أخَفِّ الضَّرَرَين دفعاً لأعظَمِهما، وأمَّا تسميته إياها كَذَباتٍ فلا يريد أنَّها تُذَمُّ، فإنَّ الكذب وإن كان قبيحاً مُخِلًّا، لكنَّه قد يَحسُن في مواضعَ وهذا منها.

قوله: «ثِنتَين منهنَّ في ذات الله» خَصَّهما بذلك لأنَّ قصَّة سارةَ وإن كانت أيضاً في ذات الله، لكن تَضَمَّنَت حَظّاً لنفسِه ونَفعاً له، بخِلاف الثِّنتَين الأخيرتَين، فإنَّهما في ذات الله مَحضاً،

وقد وَقَعَ في رواية هشام بن حسَّان المذكورة[١]: «إنَّ إبراهيم لم يَكذِب قَطُّ إلّا ثلاثَ كَذَبات، كلّ ذلك في ذات الله»، وفي حديث ابن عبَّاس عند أحمد (٢٥٤٦): «والله إن جادَلَ[٢] بهنَّ إلّا عن دِينِ الله».

**قوله: «بَيْنا هو ذات يوم وسارةُ»** في رواية مسلم (٢٣٧١): «وواحدة في شَأْن سارةَ»، فإنَّه قَدِمَ أرض جَبّار ومعه سارة، وكانت أحسنَ الناس، واسم الجبّار المذكور عَمْرو بن امرِئِ القيس بن سَبَأ، وكان على مِصر، ذكره السُّهَيلي، وهو قول ابن هشام في «التّيجان»، وقيل: اسمه صادوقٌ، وحكاه ابن قُتَيبة، وكان على الأُردُنّ، وقيل: سِنان بن عِلوان بن عُبيد بن عَريج بن عِملاق بن لاوَذَ بن سام بن نوح، حكاه الطَّبَري، ويقال: إنَّه أخو الضَّحّاك الذي مَلَكَ الأقاليم.

**قوله: «فقيل له: إنَّ هذا رجل»** في رواية المُستَمْلي: «إنَّ هاهنا رجلاً»، وفي كتاب «التّيجان»: أنَّ قائل ذلك رجل كان إبراهيم يَشتَري منه القمح، فنَمَّ عليه عند الملك، وذكر أنَّ من جُملة ما قاله للمَلِكِ: إنّي رأيتها تَطحَن، وهذا هو السَّبَب في إعطاء الملك لها هاجَرَ في آخر الأمر، وقال: إنَّ هذه لا تَصلُح أن تَخدُمَ نفسها.

**قوله: «من أحْسَن الناس»** في «صحيح مسلم» (١٦٢/ ٢٥٩) في حديث الإسراء الطَّويل من رواية ثابت عن أنس في ذِكْر يوسف: «أُعطي شطرَ الحُسن»، زاد أبو يَعْلى من هذا الوجه: «أُعطي يوسف وأُمّه شَطر الحُسن»[٣] يعني: سارةَ، وفي رواية الأعرَج الماضية في أواخر البيوع (٢٢١٧): «هاجَرَ إبراهيم بسارةَ، فدَخَلَ بها قرية فيها مَلِك أو جَبّار، فقيل: دَخَلَ إبراهيم بامرأةٍ هي من أحسن النِّساء»، واختُلِفَ في والد سارةَ مع القول بأنَّ اسمه هاران، فقيل: هو مَلِك حَرّان، وأنَّ إبراهيم تزوَّجَها لمَّا هاجَرَ من بلاد قومه إلى حَرّان،

---

(١) عند النسائي في «الكبرى» (٨٣١٦)، وابن حبان (٥٧٣٧).

(٢) في نسخ «المسند» لدينا: «إن حاوَلَ»، والمعنى واحد.

(٣) هو عند أبي يعلى برقم (٣٣٧٣) و(٣٤٩٩) لكن كرواية مسلم دون الزيادة المذكورة، وأخرجه بهذه الزيادة الطبري في «تفسيره» ١٢/ ٢٠٧، والحاكم ٢/ ٥٧٠ من هذا الوجه.

وقيل: هي ابنة أخيه، وكان ذلك جائزاً في تلكَ الشَّريعة، حكاه ابن قُتَيبة والنَّقّاش، واستُبعِدَ، وقيل: بل هي بنت عَمّه، وتوافقَ الاسمان، وقد قيل في اسم أبيها: توبل.

قوله: «**فأرسَلَ إليه فسأله عنها فقال: مَن هذه؟ قال: أُخْتي، فأَتى سارةَ فقال: يا سارةُ، ليس على وَجْه الأرض...**» إلى آخره، هذا ظاهر في أنَّه سأله عنها أوَّلاً ثمَّ أعلمَها بذلك لئلّا تُكذِبَه عنده، وفي رواية هشام بن حسَّان أنَّه قال لها: «إنَّ هذا الجبّار إن يعلمْ أنَّك امرأتي يَغلِبْني عليك، فإن سألك فأخبِريه أنَّك أُختي، وإنَّك أُختي في الإسلام، فلمَّا دَخَلَ أرضه/ رآها بعض أهل الجبّار فأتاه فقال: لقد قَدِمَ أرضك امرأة لا ينبغي لها أن تكون إلّا لك، فأرسَلَ إليها» الحديث، فيُمكِن أن يُجمَع بينهما بأنَّ إبراهيم أحَسَّ بأنَّ الملك سَيَطلُبُها منه، فأوصاها بما أوصاها، فلمَّا وَقَعَ ما حَسِبَه أعادَ عليها الوصية. ٣٩٣/٦

واختُلِفَ في السَّبَب الذي حَمَلَ إبراهيم على هذه التوصية، مع أنَّ ذلك الظّالم يريد اغتِصابَها على نفسها، أُختاً كانت أو زوجةً، فقيل: كان من دين ذلك الملك أن لا يَتعرَّض إلّا لذواتِ الأزواج، كذا قيلَ، ويحتاج إلى تَتِمَّة: وهو أنَّ إبراهيم أراد دفعَ أعظم الضَّرَرَين بارتكاب أخَفِّهما، وذلك أنَّ اغتِصاب الملك إياها واقعٌ لا مَحالَةَ، لكن إن عَلِمَ أنَّ لها زوجاً في الحياة حَمَلَته الغَيْرة على قتله وإعدامه، أو حَبْسه وإضراره، بخِلاف ما إذا عَلِمَ أنَّ لها أخاً، فإنَّ الغَيْرة حينئذٍ تكون من قِبَل الأخ خاصَّة لا من قِبَل الملك، فلا يُبالي به. وقيل: أراد إن عَلِمَ أنَّك امرأتي ألزَمَني بالطَّلاق، والتَّقرير الذي قَرَّرتُه جاء صريحاً عن وَهْب بن مُنبِّه فيما أخرجه عبد بن حُميدٍ في «تفسيره» من طريقه. وقيل: كان من دين الملك أنَّ الأخ أحقّ بأن تكون أُخته زوجتَه من غيره، فلذلك قال: هي أُختي، اعتماداً على ما يَعتَقِده الجبّار، فلا ينازعُه فيها، وتُعقِّبَ بأنَّه لو كان كذلك لَقال: هي أُختي وأنا زوجها، فلمَ اقتَصَرَ على قوله: هي أُختي؟ وأيضاً فالجواب إنَّما يفيد لو كان الجبّار يريد أن يَتزوَّجها، لا أن يَغتَصِبَها نفسها.

وذكر المنذِري في «حاشية السُّنَن» عن بعض أهل الكتاب: أنَّه كان من رأي الجبّار المذكور أنَّ مَن كانت مُتزوِّجة، لا يَقرَبها حتَّى يَقتُل زوجها، فلذلك قال إبراهيم: هي أُختي، لأنَّه

إن كان عادِلاً خَطَبَها منه ثمَّ يرجو مُدافَعتَه عنها، وإن كان ظالماً خَلَصَ من القتل، وليس هذا ببعيدٍ ممَّا قَرَّرتُه أوَّلاً، وهذا أُخِذَ من كلام ابن الجَوْزي في «مُشكِل الصحيحين»، فإنَّه نَقَلَه عن بعض علماء أهل الكتاب أنَّه سأله عن ذلك فأجابَ به.

**قوله: «ليس على وَجْه الأرض مُؤْمِن غيري وغيرُك»** يُشكِل عليه كَونُ لوط كان معه كما قال تعالى: ﴿فَـَٔامَنَ لَهُۥ لُوطٌ﴾ [العنكبوت:٢٦]، ويُمكِن أن يُجابَ بأنَّ مُراده بالأرضِ، الأرضُ التي وَقَعَ له فيها ما وَقَعَ، ولم يكن معه لوط إذ ذاكَ.

**قوله: «فلمَّا دَخَلَت عليه ذهبَ يَتَناوَلها بيدِه فأُخِذَ»** كذا في أكثر الرِّوايات، وفي بعضها: «ذهب يُناوِلها يدَه»، وفي رواية مسلم (٢٣٧١): «فقامَ إبراهيم إلى الصلاة، فلمَّا دخلَتْ عليه ـ أي: على الملك ـ لم يَتَمالَك أن بَسَطَ يده إليها فقُبِضَت يده قبضةً شديدة»، وفي رواية أبي الزِّناد عن الأعرَج[1] من الزِّيادة: «فقامَ إليها فقامَت تَوضَّأُ وتُصَلِّي»، وقوله في هذه الرِّواية: «فغُطَّ» هو بضمِّ المعجَمة في أوَّله، وقوله: «حتَّى رَكَضَ برِجلِه» يعني: أنَّه اختَنَقَ حتَّى صارَ كأنَّه مصروع، قيل: الغَطُّ صوت النائم من شِدَّة النَّفخ، وحَكَى ابن التِّين أنَّه ضُبِطَ في بعض الأُصول: «فغَطَّ» بفتح الغَين، والصَّواب ضمُّها، ويُمكِن الجمع بأنَّه عُوقِبَ تارةً بقَبضِ يده، وتارةً بانصِراعه.

**وقوله: «فدَعَتْ»** من الدُّعاء في رواية الأعرَج المذكورة (٢٢١٧) ولفظه: «فقالت: اللهمَّ إن كنت تعلم أنّي آمَنتُ بك وبرسولِك، وأحصَنتُ فرجي إلّا على زوجي، فلا تُسَلِّط عليَّ الكافر»، ويُجاب عن قولها: «إن كنتَ» مع كَونها قاطعةً بأنَّه سبحانه وتعالى يعلم ذلك، بأنَّها ذكرته على سبيل الفَرْض هَضماً لنفسِها.

**قوله: «فقال: ادْعِي اللهَ لي ولا أَضُرُّك»** في رواية مسلم (٢٣٧١): «فقال لها: ادعي الله أن يُطلِق يَدَيَّ، ففَعَلَت»، في رواية أبي الزِّناد المذكورة (٢٢١٧): قال أبو سَلَمَةَ: قال أبوهريرة: قالت: اللهمَّ إن يَمُت يقولوا: هي التي قتلته، قال: فأُرسِلَ.

---

(١) سلفت في «الصحيح» برقم (٢٢١٧).

قوله: «ثمَّ تَناوَلَها الثّانية» في رواية الأعرَج: «ثمَّ قامَ إليها فقامَت تَوضَّأُ وتُصَلّي».

قوله: «فأُخِذَ مِثلَها أو أشَدَّ» في رواية مسلم (٢٣٧١): «فقُبِضَت أشدَّ من القَبضة الأولى».

قوله: «فدَعا بعضَ حَجَبَتِه» بفتح المهمَلة والجيم والموحَّدة: جمع حاجِب، في رواية مسلم: «ودَعا الذي جاءَ بها» ولم أقِفْ على اسمه.

قوله: «إنَّك لم تَأتِني بإنسانٍ، إنَّما أتيتني بشيطانٍ» في رواية الأعرَج: «ما أرسَلتُم إليَّ إلّا شيطاناً، ارجِعوها إلى إبراهيم»، وهذا يناسب ما وَقَعَ له من الصَّرع،/ والمراد بالشيطان المتمرِّد من الجِنّ، وكانوا قبل الإسلام يُعظِّمونَ أمر الجنِّ جدّاً، ويَرَونَ كلَّ ما وَقَعَ من الخوارق من فعلهم وتصرُّفهم. ٣٩٤/٦

قوله: «فأخدَمَها هاجَرَ» أي: وهَبَها لها لتَخدُمها، لأنَّه أعظَمَها أن تَخدُم نفسها. وفي رواية مسلم: «فأخرِجها من أرضي وأعطِها آجَرَ» ذكرها بهمزةٍ بدل الهاء، وهي كذلك في رواية الأعرَج، والجيم مفتوحة على كلِّ حال، وهي اسم سُرْياني، ويقال: إنَّ أباها كان من ملوك القِبط، وإنَّها من حَفْن ـ بفتح المهمَلة وسكون الفاء ـ: قرية بمِصرَ، قال اليعقوبي: كانت مدينة. انتهى، وهي الآن كَفْر من عمل أَنْصِنا بالبَرِّ الشَّرقي من الصَّعيد في مُقابَلة الأُشمونين، وفيها آثار عظيمة باقية.

قوله: «فأتَتْه» في رواية الأعرج: «فأقبَلَت تمشي، فلمَّا رآها إبراهيم».

قوله: «مَهْيَم» في رواية المُستَمْلي: «مَهياً»، وفي رواية ابن السَّكَن: «مَهْين» بنون وهي بدل الميم، وكأنَّ المُستَمْلي لمَّا سمعَها بنون ظَنَّها نون تنوين، ويقال: إنَّ الخليل أوَّل مَن قال هذه الكلمة، ومعناها: ما الخبر؟

قوله: «رَدَّ الله كَيدَ الكافر ـ أو الفاجِر ـ في نَحْره» هذا مَثَل تقوله العرب لمن أراد أمراً باطلاً فلم يَصِلْ إليه، ووَقَعَ في رواية الأعرَج (٢٢١٧): «أشَعَرْتَ أنَّ الله كَبَتَ الكافر وأخدَمَ وليدة» أي: جارية للخِدمة، وكَبَتَ بفتح الكاف والموحَّدة ثمَّ مُثنّاة، أي: رَدَّه خاسئاً، ويقال: أصله: كَبَد، أي: بَلَغَ الهَمُّ كَبِدَه، ثمَّ أُبدِلَت الدّال مُثنّاة، ويحتمل أن يكون «وأخدَمَ» معطوفاً

على «كَبَتَ»، ويحتمل أن يكون فاعل «أخدَمَ» هو الكافر، فيكون استئنافاً.

**قوله: «قال أبو هريرة: تلكَ أمّكم يا بني ماء السماء»** كأنَّه خاطَبَ بذلك العرب لكَثْرة مُلازَمَتهم للفَلَوات التي بها مواقع القَطْر لأجلِ رَعْي دَوابّهم، ففيه مُتَمسَّك لمن زَعَمَ أنَّ العرب كلَّهم من ولد إسماعيل، وقيل: أراد بماءِ السماء زَمزَم، لأنَّ الله أنبَعَها لهاجَرَ، فعاشَ ولدُها بها فصاروا كأنَّهم أولادها، قال ابن حِبّان في «صحيحه»: كلّ مَن كان من ولد إسماعيل يقال له: ماء السماء، لأنَّ إسماعيل ولدُ هاجَرَ، وقد رُبّي بماءِ زَمزَم، وهي من ماء السماء.

وقيل: سُمُّوا بذلك لخُلوصِ نَسَبهم وصَفَائه، فأشبَهَ ماءَ السماء، وعلى هذا فلا مُتمَسَّك فيه، وقيل: المراد بماءِ السماء عامر ولدُ عَمْرو بن عامر بن بُقيا بن حارثة بن الغِطْريف وهو جَدُّ الأوس والخَزرَج، قالوا: إنَّما سُمّي بذلك، لأنَّه كان إذا قُحِطَ الناسُ أقامَ لهم ماله مقام المطر، وهذا أيضاً على القول بأنَّ العرب كلَّها من ولد إسماعيل، وسيأتي زيادة في هذه المسألة في أوائل المناقب (٣٥٠٧) إن شاء الله تعالى.

وفي الحديث مشروعيّة أُخوَّة الإسلام، وإباحة المعاريض، والرُّخصَة في الانقياد للظّالمِ والغاصب، وقَبُول صِلة الملك الظّالم، وقَبُول هدية المشرِك، وإجابة الدُّعاء بإخلاص النّية، وكفاية الرَّبّ لمن أخلَصَ في الدُّعاء بعملِه الصالح، وسيأتي نَظِيره في قصَّة أصحاب الغار (٣٤٦٥).

وفيه ابتلاءُ الصالحينَ لرفع دَرَجاتهم، ويقال: إنَّ الله كَشَفَ لإبراهيم حتَّى رأَى حال الملك مع سارةَ مُعايَنة، وأنَّه لم يَصِلْ منها إلى شيء، ذُكر ذلك في «التّيجان»، ولفظه: فأمَرَ بإدخال إبراهيم وسارة عليه، ثمَّ نَحّى إبراهيم إلى خارج القصر وقامَ إلى سارةَ، فجَعَلَ اللهُ القصرَ لإبراهيم كالقارورة الصّافية، فصارَ يراهما ويَسمَع كلامهما.

وفيه أنَّ مَن نابَه أمرٌ مُهمّ من الكَرْب، ينبغي له أن يَفزَع إلى الصلاة. وفيه أنَّ الوُضوء كان مشروعاً للأُمَمِ قبلنا، وليس مُختَصّاً بهذه الأُمَّة ولا بالأنبياءِ، لثُبوتِ ذلك عن سارةَ، والجمهور على أنَّها ليست بنبيَّةٍ.

٣٣٥٩- حدَّثنا عُبيدُ الله بنُ موسى ـ أو ابنُ سَلَامٍ عنه ـ أخبرنا ابنُ جُرَيجٍ، عن عبدِ الحميد ابنِ جُبَير، عن سعيد بنِ المسيّبِ، عن أمِّ شَرِيكٍ رضي الله عنها: أنَّ رسولَ الله ﷺ أمَرَ بقَتْلِ الوَزَغِ، وقال: «كان يَنفُخُ على إبراهيمَ عليه السلام».

٣٣٦٠- حدَّثنا عمرُ بنُ حفصِ بنِ غِياثٍ، حدَّثنا أَبي، حدَّثنا الأعمَشُ، قال: حدَّثني إبراهيمُ، عن عَلْقمةَ، عن عبدِ الله ﷺ، قال: لمَّا نزلتْ: ﴿ٱلَّذِينَ ءَامَنُواْ وَلَمْ يَلْبِسُوٓاْ إِيمَٰنَهُم بِظُلْمٍ﴾ [الأنعام:٨٢] قُلْنا: يا رسولَ الله، أيُّنا لا يَظلِمُ نفسَه؟ قال: «ليس كما تقولونَ ﴿وَلَمْ يَلْبِسُوٓاْ إِيمَٰنَهُم بِظُلْمٍ﴾: بشِرْكٍ، أوَلم تَسْمَعوا إلى قولِ لُقْمانَ لابنِه: ﴿يَٰبُنَيَّ لَا تُشْرِكْ بِٱللَّهِ إِنَّ ٱلشِّرْكَ لَظُلْمٌ عَظِيمٌ﴾ [القمان:٣١]؟».

الحديث التاسع:

قوله: «حدَّثنا عُبيد الله بن موسى أو ابن سَلَام عنه» كأنَّ البخاري شَكَّ في سماعه له من عُبيد الله بن موسى ـ وهو من أكبر مشايخه ـ وتَحقَّقَ أنَّه سمعَه من محمَّد بن سلام عنه فأورَدَه هكذا، وقد وَقَعَ له نَظِيرُ هذا في أماكنَ عديدة.

قوله: «عن عبد الحميد بن جُبَير» هو ابن شَيْبة بن عثمان الحَجَبي، والإسناد كلّه حِجازيونَ من ابن جُرَيج فصاعداً، وفي رواية الإسماعيلي من طريق يحيى القَطّان وأبي عاصم عن ابن جُرَيج: أخبرني عبد الحميد.

٣٩٥/٦ قوله: «أُمّ شَرِيك» في رواية أبي/ عاصم: «إحدى نساء بني عامر بن لُؤَيّ»، ولفظ المتن: أنَّها استأمَرَت النبيَّ ﷺ في قتل الوَزَغات فأمَرَ بقتلهِنَّ، ولم يَذكُر الزّيادة، والوَزَغات بالفتح: جمع وَزَغة، وهي بالفتح أيضاً، وذكر بعض الحُكماء أنَّ الوَزَغ أصَمُّ، وأنَّه لا يَدخُل في مكان فيه زَعفَران، وأنَّه يَلقَحُ بفيه، وأنَّه يَبِيض، ويقال لكِبارها: سامُّ أبرَص، وهو بتشديد الميم.

الحديث العاشر: حديثُ ابن مسعود: لمَّا نزل ﴿ٱلَّذِينَ ءَامَنُواْ وَلَمْ يَلْبِسُوٓاْ إِيمَٰنَهُم بِظُلْمٍ﴾ الحديث، مضى شرحه في كتاب الإيمان (٣٢).

قال الإسماعيلي: كذا أورَدَ هذا الحديث في ترجمة إبراهيم، ولا أعلم فيه شيئاً من قصَّة إبراهيم. كذا قال، وخفيَ عليه أنَّه حكاية عن قول إبراهيم عليه السلام؛ لأنَّه سبحانه لمَّا فَرَغَ من حكاية قول إبراهيم في الكوكب والقمر والشمس، ذكر مُحاجَّة قومه له، ثمَّ حَكَى أنَّه قال لهم: ﴿وَكَيْفَ أَخَافُ مَآ أَشْرَكْتُمْ وَلَا تَخَافُونَ أَنَّكُمْ أَشْرَكْتُم بِٱللَّهِ مَا لَمْ يُنَزِّلْ بِهِۦ عَلَيْكُمْ سُلْطَٰنًا ۚ فَأَىُّ ٱلْفَرِيقَيْنِ أَحَقُّ بِٱلْأَمْنِ﴾ [الأنعام:٨١] فهذا كلّه عن إبراهيم، وقوله: ﴿إِن كُنتُمْ تَعْلَمُونَ﴾ خِطابٌ لقومِه، ثمَّ قال: ﴿ٱلَّذِينَ ءَامَنُوا۟﴾ إلى آخره، يعني: أنَّ الذينَ هم أحقُّ بالأمنِ هم الذينَ آمنوا، وقال بعد ذلك: ﴿وَتِلْكَ حُجَّتُنَآ ءَاتَيْنَٰهَآ إِبْرَٰهِيمَ عَلَىٰ قَوْمِهِۦ﴾، فظَهَرَ تعلُّق ذلك بترجمة إبراهيم، وروى الحاكم في «المستدرَك» (٢/ ٣١٦) من حديث عليّ رضي الله عنه: أنَّه قرأ هذه الآية: ﴿ٱلَّذِينَ ءَامَنُوا۟ وَلَمْ يَلْبِسُوٓا۟ إِيمَٰنَهُم بِظُلْمٍ﴾ قال: نزلت هذه الآية في إبراهيم وأصحابه. واقتَصَرَ الكِرْماني على قوله: مُناسَبة هذا الحديث لقصَّة إبراهيم اتِّصال هذه الآية بقوله: ﴿وَتِلْكَ حُجَّتُنَآ ءَاتَيْنَٰهَآ إِبْرَٰهِيمَ عَلَىٰ قَوْمِهِۦ﴾.

## ٩- [بابٌ]

**٣٣٦١- حدَّثنا إسحاقُ بنُ إبراهيمَ بنِ نَصْرٍ، حدَّثنا أبو أُسامةَ، عن أبي حَيّانَ، عن أبي زُرْعةَ، عن أبي هريرةَ ﷺ، قال: أُتِيَ النبيُّ ﷺ يوماً بلَحْم، فقال: «إنَّ الله يَجمَعُ يومَ القيامةِ الأوَّلينَ والآخرِينَ في صَعِيدٍ واحدٍ، فيُسمِعُهم الدّاعي، ويَنفُذُهم البَصَرُ، وتَدْنو الشمسُ منهم» فذكر حديثَ الشَّفاعة: «فيأتونَ إبراهيمَ فيقولون: أنتَ نبيُّ الله، وخليلُه مِن الأرضِ، اشفَعْ لنا إلى ربِّكَ، فيقول ـ فذكر كَذَباته ـ: نَفْسي نَفْسي، اذهبوا إلى موسى».**

**تابَعَه أنسٌ، عن النبيِّ ﷺ.**

الحديث الحادي عشر: حديثُ أبي هريرة في الشَّفاعة، ذكر طَرَفاً منه، والغرض منه قول أهل الموقِف لإبراهيم: أنتَ نبيُّ الله وخليله من الأرض. ووَقَعَ عند إسحاق بن راهويه (١٨٤) ومن طريقه الحاكم في «المستدرَك» (٢/ ٥٤٩-٥٥٠) من وجه آخر عن أبي زُرْعة عن أبي هريرة في هذا الحديث: «فيقولون: يا إبراهيم، أنتَ خليل الرحمن، قد سمعَ بخُلَّتِك أهل

السَّماوات والأرض»، وقد تقدَّم القول في معنى الخُلَّة، ويأتي (٦٥٦٥) شرح حديث الشَّفاعة في الرِّقاق.

**قوله: «أمر بقتل الوَزَغ وقال: كان ينفخ على إبراهيم عليه السلام»** ووقع في حديث عائشة عند ابن ماجه (٣٢٣١) وأحمد (٢٥٦٤٣ و٢٥٨٢٧): أن إبراهيم لـمّا أُلقي في النار لم يكن في الأرض دابة إلّا أطفأت عنه، إلّا الوزغ فإنها كانت تنفخُ عليه، فأمر النبي ﷺ بقتلها.

**قوله: «تابَعَه أنس عن النبي ﷺ»** وَصَلَه المؤلِّف في التَّوحيد (٧٤١٠) وفي غيره وسيأتي.

٣٩٩/٦ تنبيه: وَقَعَ في رواية الحَمُّوِيّ والكُشْمِيهني قبل حديث أبي هريرة هذا ما صورته: «يَزِفّونَ النَّسَلان في المشي»، وفي رواية المُستَمْلي والباقين: «باب» بغير ترجمة، وسقط ذلك من رواية النَّسَفي، ووَهِمَ مَن وَقَعَ عنده «باب يَزِفّونَ النَّسلان» فإنَّه كلام لا معنى له، والذي يَظهَر ترجيحُ ما وَقَعَ عند المُستَمْلي، وقوله: «باب» بغير ترجمة يقع عندهم كالفصل من الباب، وتعلُّقه بما قبله واضح، فإنَّ الكلّ من ترجمة إبراهيم، وأمَّا تفسير هذه الكلمة من القرآن فإنَّها من جُملة قصَّة إبراهيم عليه السلام مع قومه حين كَسَّرَ أصنامهم، قال الله تعالى: ﴿فَأَقْبَلُوٓاْ إِلَيْهِ يَزِفُّونَ﴾ [الصافات:٩٤] قال مجاهد: الوَزِيف النَّسلان، أخرجه الطَّبَري (٢٣/ ٧٤)، وابن أبي حاتم (١٧٢٣٥) من طريق السُّدّي قال: رَجَعَ إبراهيم عليه السلام إلى آلهتهم فإذا هي في بَهْو عظيم مُستَقبِلَ باب البَهْو صَنَم عظيم إلى جنبه أصغرُ منه، بعضها إلى جنب بعض، فإذا هم قد جَعَلوا طعاماً بين يَدَي الأصنام وقالوا: إذا رجعنا وَجَدْنا الآلهة بَرَّكَت في طعامنا فأكَلنا، فلمَّا نظرَ إليهم إبراهيم قال: ﴿أَلَا تَأْكُلُونَ ۝٩١ مَا لَكُمْ لَا تَنطِقُونَ﴾ فأخَذَ حديدةً فبَقَرَ كلَّ صَنَم في حافَتَيهِ، ثمَّ عَلَّقَ الفأس في الصَّنَم الأكبر ثمَّ خَرَجَ، فلمَّا رجعوا جَمَعوا لإبراهيم الحَطَب حتَّى إنَّ المرأة لَتَمرَض فتقول: لَئِن عافاني الله لَأجمَعَن لإبراهيم حَطَباً. فلمَّا جمعوا له وأكثروا من الحَطَب وأرادوا إحراقه، قالت السماء والأرض والجبال والملائكة: ربَّنا خليلك إبراهيم يُحرَق؟ قال: أنا أعلم به، وإن دعاكم فأغِيثوه. فقال إبراهيم: اللهمَّ أنتَ الواحد في السماء، وأنا الواحد في الأرض، ليس أحدٌ في

الأرض يَعبُدك غيري، حسبيَ الله ونِعمَ الوكيل». انتهى، وأظنّ البخاري إن كانت التَّرجمة محفوظة، أشارَ إلى هذا القَدْر، فإنَّه يناسب قولهم في حديث الشَّفاعة: «أنتَ خليلُ الله من الأرض».

٣٣٦٢- حدَّثنا أحمدُ بنُ سعيدٍ أبو عبدِ الله، حدَّثنا وَهْبُ بنُ جَرِير، عن أبيه، عن أيوبَ، عن عبدِ الله بنِ سعيدِ بنِ جُبَير، عن أبيه، عن ابنِ عبَّاسٍ رضي الله عنهما، عن النبيِّ ﷺ، قال: «يرحمُ الله أمَّ إسماعيلَ، لولا أنَّها عَجِلَت لكان زَمْزَمُ عَيناً مَعِيناً».

٣٣٦٣- قال الأنصاريُّ: حدَّثنا ابنُ جُرَيجٍ، قال: أمَّا كَثيرُ بنُ كَثير فحدَّثني، قال: إنِّي وعُثْمانَ بنَ أبي سليمانَ جلوسٌ معَ سعيد بنِ جُبَير، فقال: ما هكذا حدَّثني ابنُ عبَّاسٍ ولكنَّه قال: أقبَلَ إبراهيمُ بإسماعيلَ وأُمِّه عليهم السَّلام وهي تُرضِعُه، معها شَنَّةٌ ـ لم يرفعْه ـ ثمَّ جاءَ بها إبراهيمُ وبابنِها إسماعيلَ.

٣٣٦٤- وحدَّثنا عبدُ الله بنُ محمَّدٍ، حدَّثنا عبدُ الرَّزّاق، أخبرنا مَعمَرٌ، عن أيوبَ السَّخْتِيانيِّ، وكَثيرِ بنِ كَثيرِ بنِ المطَّلِبِ بنِ أبي وَدَاعةَ ـ يزيدُ أحدُهما على الآخَرِ ـ عن سعيد بنِ جُبَير، قال ابنُ عبَّاسٍ: أوَّلَ ما اتَّخذَ النِّساءُ المِنْطَقَ من قِبَلِ أمِّ إسماعيلَ، اتَّخذَت مِنْطَقاً لتُعفِّيَ أثَرَها على سارةَ، ثمَّ جاء بها إبراهيمُ وبابنِها إسماعيلَ ـ وهي تُرضِعُه ـ حتَّى وَضَعَهما عندَ البيتِ عندَ دَوْحةٍ فوقَ الزَّمزَمِ، في أعلى المسجدِ، وليس بمَكَّةَ يومَئذٍ أحدٌ، وليس بها ماءٌ، فوَضَعَهما هُنالكَ، ووَضَعَ عندَهما جِراباً فيه تَمْرٌ وسِقاءً فيه ماءٌ، ثمَّ قَفَّى إبراهيمُ مُنْطَلِقاً، فتَبِعَتْه أمُّ إسماعيلَ، فقالت: يا إبراهيمُ، أينَ تذهبُ وتَترُكُنا بهذا الوادي الذي ليس فيه إنسٌ ولا شيءٌ؟ فقالت له ذلك مِراراً، وجَعَلَ لا يَلْتَفِتُ إليها، فقالت له: آللهُ أمَرَكَ بهذا؟ قال: نعم، قالت: إذاً لا يُضَيِّعَنا، ثمَّ رَجَعَت، فانطَلَقَ إبراهيمُ حتَّى إذا كان عندَ الثَّنِيَّةِ حيثُ لا يَرَوْنَه استَقبَلَ بوَجْهِه البيتَ، ثمَّ دَعا بهؤلاءِ الكلماتِ، ورَفَعَ يَدَيه، فقال: ﴿رَّبَّنَآ إِنِّيٓ أَسۡكَنتُ مِن ذُرِّيَّتِي بِوَادٍ غَيۡرِ ذِي زَرۡعٍ﴾ حتَّى بَلَغَ: ﴿يَشۡكُرُونَ﴾ [إبراهيم:٣٧] وجَعَلَت أمُّ إسماعيلَ تُرضِعُ إسماعيلَ، وتَشْرَبُ من ذلك الماءِ، حتَّى إذا نَفِدَ ما في السِّقاءِ عَطِشَت وعَطِشَ ابنُها، وجَعَلَت

تَنظُرُ إليه يَتَلَوَّى ـ أو قال: يَتَلَبَّطُ ـ فانطَلَقَت كَراهيَةَ أن تَنظُرَ إليه، فوَجَدَتِ الصَّفَا أقرَبَ جبلٍ في الأرضِ يَلِيها، فقامَت عليه، ثمَّ استَقبَلَتِ الواديَ تَنظُرُ هل تَرَى أحداً؟ فلم تَرَ أحداً، فهَبَطَت مِن الصَّفا، حتَّى إذا بَلَغَتِ الواديَ رَفَعَت طَرَفَ دِرْعِها، ثمَّ سَعَتْ سَعْيَ الإنسانِ المجهودِ حتَّى جاوَزَتِ الواديَ، ثمَّ أتتِ المَرْوةَ فقامَت عليها، فنَظَرَت هل تَرَى أحداً؟ فلم تَرَ أحداً، ففَعَلَت ذلك سبعَ مرَّاتٍ.

قال ابنُ عبَّاسٍ: قال النبيُّ ﷺ: «فذلك سَعْيُ الناسِ بينَهما».

فلمَّا أشرَفَت على المَرْوةِ سمعَت صوتاً، فقالت: صَهٍ ـ تريدُ نفسَها ـ ثمَّ تَسَمَّعَت أيضاً، فقالت: قد أسمَعْتَ إن كان عندَكَ غَوَاثٌ، فإذا هي بالمَلَكِ عندَ موضعِ زَمْزَمَ، فبَحَثَ بعَقِبِه ـ أو قال: بجناحِه ـ حتَّى ظَهَرَ الماءُ، فجَعَلَت تُحَوِّضُه وتقولُ بيَدِها هكذا، وجَعَلَت تَغرِفُ مِن الماءِ في سِقائها، وهو يَفُورُ بعدَما تَغرِف.

قال ابنُ عبَّاسٍ: قال النبيُّ ﷺ: «يرحمُ الله أمَّ إسماعيلَ، لو تَرَكَت زَمْزَمَ ـ أو قال: لو لم تَغرِف مِن الماءِ ـ لكانت زَمْزَمُ عَيناً مَعِيناً».

قال: فشَرِبَت وأرضَعَت ولدَها، فقال لها المَلَكُ: لا تَخافُوا الضَّيْعةَ، فإنَّ هذا بيتُ الله/ يَبْني هذا الغلامُ وأبوه، وإنَّ الله لا يُضِيعُ أهلَه ـ وكان البيتُ مُرْتَفِعاً مِن الأرضِ كالرَّابيةِ تَأتيه السُّيولُ، فتَأخُذُ عن يَمِينِه وشِمالِه ـ فكانت كذلك حتَّى مرَّت بهم رُفْقةٌ من جُرْهُمَ ـ أو أهلُ بيتٍ من جُرْهُمَ ـ مُقبِلينَ من طريقِ كَدَاءٍ، فنزلوا في أسفَلِ مَكَّةَ، فرَأَوْا طائراً عائفاً، فقالوا: إنَّ هذا الطائرَ لَيَدورُ على ماءٍ، لَعَهْدُنا بهذا الوادي وما فيه ماءٌ. فأرسَلوا جَرِيّاً أو جَرِيَّيْنِ، فإذا هم بالماءِ، فرجعوا فأخبَروهم بالماءِ، فأقبَلوا ـ قال: وأُمُّ إسماعيلَ عندَ الماءِ ـ فقالوا: أتأذَنِينَ لنا أن نَنزِلَ عندَكِ؟ فقالت: نعم، ولكن لا حَقَّ لكم في الماءِ، قالوا: نعمْ.

قال ابنُ عبَّاسٍ: قال النبيُّ ﷺ: «فألفَى ذلك أمَّ إسماعيلَ، وهي تُحِبُّ الأُنسَ».

فنزلوا وأرسَلُوا إلى أهلِيهم، فنزلوا معهم، حتَّى إذا كان بها أهلُ أبياتٍ منهم، وشَبَّ الغلامُ وتَعلَّمَ العربيَّةَ منهم، وأنفَسَهم وأعجَبَهم حينَ شَبَّ، فلمَّا أدرَكَ زَوَّجوه امرأةً منهم،

وماتت أمُّ إسماعيلَ، فجاء إبراهيمُ بعدَما تزوَّجَ إسماعيلُ يُطالِعُ تَرِكَتَه، فلم يَجِدْ إسماعيلَ فسأل امرأتَه عنه، فقالت: خَرَجَ يَبتَغي لنا، ثمَّ سألها عن عَيشِهم وهيئتِهم، فقالت: نحنُ بشَرٍّ، نحنُ في ضِيقٍ وشِدّةٍ، فشَكَتْ إليه، قال: فإذا جاء زوجُكِ فاقرَئي عليه السلامَ وقولي له: يُغيِّرُ عَتَبَةَ بابِه، فلمَّا جاء إسماعيلُ كأنَّه آنَسَ شيئاً، فقال: هل جاءَكم من أحدٍ؟ قالت: نعم، جاءنا شيخٌ كَذا وكَذا، فسألَنا عنكَ فأخبَرتُه، وسألَني كيفَ عَيشُنا، فأخبَرتُه أنّا في جَهْدٍ وشِدّةٍ، قال: فهَل أوْصاكِ بشيءٍ؟ قالت: نعم، أمَرَني أن أقرَأَ عليكَ السَّلامَ، ويقول: غَيِّرْ عَتَبَةَ بابكَ، قال: ذاكِ أَبي، وقد أمَرَني أن أُفارِقَكِ، الحَقِي بأهلِكِ، فطَلَّقَها وتزوَّجَ منهم أُخرَى، فلَبِثَ عنهم إبراهيمُ ما شاءَ الله، ثمَّ أتاهم بعدُ فلم يَجِدْه، فدَخَلَ على امرأتِه فسألها عنه، فقالت: خَرَجَ يَبتَغي لنا، قال: كيفَ أنتم؟ وسألها عن عَيشِهم وهيئتِهم، فقالت: نحنُ بخيرٍ وسَعَةٍ، وأثنَتْ على الله، فقال: ما طعامُكم؟ قالت: اللَّحْمُ، قال: فما شرابُكم؟ قالت: الماءُ، قال: اللهمَّ بارِكْ لهم في اللَّحْمِ والماءِ.

قال النبيُّ ﷺ: «ولم يكن لهم يومَئذٍ حَبٌّ، ولو كان لهم دَعَا لهم فيه».

قال: فهما لا يَخْلو عليهما أحدٌ بغيرِ مَكّةَ إلا لم يُوافِقاه، قال: فإذا جاء زوجُكِ فاقرئي عليه السلامَ، ومُرِيهِ يُثبِتُ عَتَبَةَ بابه، فلمَّا جاء إسماعيلُ قال: هل أتاكم من أحدٍ؟ قالت: نعم، أتانا شيخٌ حَسَنُ الهَيئةِ ـ وأثنَتْ عليه ـ فسألني عنكَ فأخبَرتُه، فسألني كيفَ عَيشُنا فأخبَرتُه أنّا بخيرٍ، قال: فأوْصاكِ بشيءٍ؟ قالت: نعم، هو يَقرأُ عليكَ السَّلامَ، ويأمُرُكَ أن تُثبِتَ عَتَبَةَ بابكَ، قال: ذاكِ أَبي، وأنتِ العَتَبَةُ، أمَرَني أن أُمْسِكَكِ، ثمَّ لَبِثَ عنهم ما شاءَ الله، ثمَّ جاء بعدَ ذلك وإسماعيلُ يَبْري نَبْلاً له تحتَ دَوْحةٍ قريباً من زَمْزَمَ، فلمَّا رآه قامَ إليه، فصَنَعا كما يَصْنَعُ الوالدُ بالولدِ، والولدُ بالوالدِ، ثمَّ قال: يا إسماعيلُ، إنَّ الله أمَرَني بأمرٍ، قال: فاصْنَعْ ما أمَرَكَ ربُّكَ، قال: وتُعِينُني؟ قال: وأُعِينُكَ، قال:/ فإنَّ الله أمَرَني أن أَبنيَ هاهُنا بيتاً ـ وأشارَ إلى أَكَمةٍ مُرْتَفِعةٍ على ما حَوْلَها ـ قال: فعندَ ذلك رَفَعا القواعدَ مِن البيتِ، فجَعَلَ إسماعيلُ يأتي بالحجارةِ وإبراهيمُ يَبْني، حتَّى إذا ارتَفَعَ البناءُ جاءَ بهذا الحجرِ فوَضَعَه له، فقامَ عليه، وهو يبني وإسماعيلُ يُناوِلُه الحجارةَ، وهما يقولان:

﴿رَبَّنَا تَقَبَّلْ مِنَّآ إِنَّكَ أَنتَ ٱلسَّمِيعُ ٱلْعَلِيمُ﴾ [البقرة:١٢٧] قال: فجَعَلا يَبنِيانِ حتَّى يَدُورا حَوْلَ البيتِ، وهما يقولان: ﴿رَبَّنَا تَقَبَّلْ مِنَّآ إِنَّكَ أَنتَ ٱلسَّمِيعُ ٱلْعَلِيمُ﴾.

٣٣٦٥- حدَّثنا عبدُ الله بنُ محمَّدٍ، حدَّثنا أبو عامرٍ عبدُ الملكِ بنُ عَمرٍو، قال: حدَّثنا إبراهيمُ بنُ نافعٍ، عن كَثيرِ بنِ كَثير، عن سعيد بنِ جُبَير، عن ابنِ عبَّاسٍ رضي الله عنهما، قال: لمَّا كان بينَ إبراهيمَ وبينَ أهلِه ما كان، خَرَجَ بإسماعيلَ وأُمِّ إسماعيلَ، ومعهم شَنَّةٌ فيها ماءٌ، فجَعَلَت أمُّ إسماعيلَ تَشْرَبُ مِن الشَّنَّةِ، فيَدِرُّ لَبَنُها على صَبِيِّها، حتَّى قَدِمَ مَكَّةَ فوَضَعَها تحتَ دَوْحةٍ، ثمَّ رَجَعَ إبراهيمُ إلى أهلِه، فاتَّبَعَتْه أمُّ إسماعيلَ حتَّى لمَّا بَلَغوا كَدَاءً نادَتْه من وَرائِه: يا إبراهيمُ، إلى مَن تَترُكُنا؟ قال: إلى الله، قالت: رَضِيتُ بالله، قال: فرَجَعَت فجَعَلَت تشربُ مِن الشَّنَّةِ ويَدِرُّ لبنُها على صبيِّها، حتَّى لمَّا فَنِيَ الماءُ قالت: لو ذهبتُ فنَظَرتُ لعلِّي أُحِسُّ أحداً، قال: فذهبَت فصَعِدَتِ الصَّفَا فنَظَرَت ونَظَرَت هل تُحِسُّ أحداً؟ فلم تُحِسَّ أحداً، فلمَّا بَلَغَتِ الواديَ سَعَت وأتتِ المَرْوةَ، ففَعَلَت ذلك أشواطاً، ثمَّ قالت: لو ذهبتُ فنَظَرتُ ما فعلَ ـ تَعْني: الصبيَّ ـ فذهبَت فنَظَرَت فإذا هو على حالِه كأنَّه يَنْشَغُ للموتِ، فلم تُقِرَّها نفسُها، فقالت: لو ذهبتُ فنَظَرتُ لعلِّي أُحِسُّ أحداً؟ فذهبَت فصَعِدَتِ الصَّفا، فنَظَرَت ونَظَرَت فلم تُحِسَّ أحداً، حتَّى أتمَّت سبعاً، ثمَّ قالت: لو ذهبتُ فنَظَرتُ ما فعلَ، فإذا هي بصوتٍ، فقالت: أغِثْ إن كان عندَكَ خيرٌ، فإذا جِبْرِيلُ، قال: فقال بعَقِبِه هكذا، وغَمَزَ عَقِبَه على الأرضِ، قال: فانبَثَقَ الماءُ، فدَهِشَت أمُّ إسماعيلَ، فجَعَلَت تَحفِزُ.

قال: فقال أبو القاسمِ: «لو تَرَكَتْه كان الماءُ ظاهراً».

قال: فجَعَلَت تشربُ مِن الماءِ، ويَدِرُّ لبنُها على صبيِّها، قال: فمرَّ ناسٌ من جُرْهُمَ ببَطْنِ الوادي، فإذا هم بطَيرٍ كأنَّهم أنكَروا ذاكَ، وقالوا: ما يكونُ الطَّيرُ إلا على ماءٍ، فبَعَثوا رسولهم فنَظَرَ، فإذا هم بالماءِ، فأتاهم فأخبَرَهم، فأتَوْا إليها فقالوا: يا أمَّ إسماعيلَ، أتأذَنِينَ لنا أن نكونَ مَعَكِ، أو نَسكُنَ معكِ؟ فبَلَغَ ابنُها فنَكَحَ فيهم امرأةً، قال: ثمَّ إنَّه بَدَا لإبراهيمَ، فقال لأهلِه: إنِّي مُطَّلِعٌ تَرِكَتي، قال: فجاءَ فسَلَّمَ، فقال: أينَ إسماعيلُ؟ فقالت امرأتُه: ذهب يَصِيدُ، قال: قولي

له إذا جاء: غَيِّرْ عَتَبَةَ بابكَ، فلمَّا جاء أخبَرَتْه، قال: أنتِ ذاكِ، فاذهبي إلى أهلِكِ، قال: ثمَّ إنَّه بَدَا لإبراهيمَ، فقال لأهلِه: إنّي مُطَّلِعٌ تَرِكَتي، قال: فجاء فقال: أينَ إسماعيلُ؟ فقالت امرأتُه: ذهب يَصِيدُ، فقالت: ألا تَنزِلُ فتَطْعَمَ وتَشْرَبَ؟ فقال: وما طعامُكم؟ وما شرابُكم؟ قالت: طعامُنا اللَّحْمُ وشرابُنا الماءُ، قال: اللهمَّ بارِكْ لهم في طعامِهم وشرابِهم.

قال: فقال أبو القاسمِ ﷺ: «بَرَكةٌ بدَعْوةِ إبراهيمَ».

قال: ثمَّ إنَّه بَدَا لإبراهيمَ، فقال لأهلِه: إنّي مُطَّلِعٌ تَرِكَتي، فجاء فوافَقَ إسماعيلَ من وراءِ زَمْزَمَ يُصلِحُ نَبْلاً له، فقال: يا إسماعيلُ، إنَّ ربَّكَ أمَرَني أن أَبنِيَ له بيتاً، قال: أطِعْ ربَّكَ، قال: إنَّه أمَرَني أن تُعِينَني عليه، قال: إذاً أفعلَ ـ أو كما قال ـ قال: فقاما فجَعَلَ إبراهيمُ يبني وإسماعيلُ يُناوِلُه الحجارةَ، ويقولان: ﴿رَبَّنَا تَقَبَّلْ مِنَّآ إِنَّكَ أَنتَ ٱلسَّمِيعُ ٱلْعَلِيمُ﴾ قال: حتَّى ارتَفَعَ البناءُ، وضَعُفَ الشيخُ على نَقْلِ الحجارةِ، فقامَ على حَجَرِ المَقَامِ، فجَعَلَ يُناوِلُه الحجارةَ، ويقولان: ﴿رَبَّنَا تَقَبَّلْ مِنَّآ إِنَّكَ أَنتَ ٱلسَّمِيعُ ٱلْعَلِيمُ﴾.

الحديث الثاني عشر: حديثُ ابن عباس في قصَّة إسماعيل وزَمْزَمَ، ساقه من ثلاثةِ طرقٍ:

الأولى: قوله: «عن عبد الله بن سعيد بن جُبَير» وَقَعَ في رواية ابن السَّكَن والإسماعيلي من طريق حَجّاج بن الشّاعر عن وَهْب بن جَرِير زيادة: «أُبيِّ بن كعب»، ورواه النَّسائي (ك٨٣١٨) عن أحمد بن سعيد شيخ البخاري بإسقاط عبد الله بن سعيد بن جُبَير وزيادة أُبيِّ ابن كعب، قال النَّسائي: قال أحمد بن سعيد: قال وَهْب: وحدَّثنا حمَّاد بن زيد عن أيوب عن عبد الله بن سعيد بن جُبَير عن أبيه، ولم يَذكُر أُبيَّ بن كعب، فوَضَحَ أنَّ وَهْب بن جَرِير كان إذا رواه عن أبيه لم يَذكُر عبد الله بن سعيد وذكر أُبيَّ بن كعب، وإذا رواه عن حمَّاد بن زيد ذكر عبدَ الله بن سعيد ولم يَذكُر أُبيَّ بن كعب.

وفي رواية النَّسائي (ك٨٣١٩) أيضاً: قال وَهْب بن جَرِير: أتيت سلّام بن أبي مُطِيع فحَدَّثته بهذا عن حمَّاد بن زيد، فأنكَرَه إنكاراً شديداً ثمَّ قال لي: فأبوك ما يقولُ؟ قلت: يقول: عن أيوب عن سعيد بن جُبَير، فقال: قد غَلِطَ، إنَّما هو أيوب عن عِكْرِمة بن خالد.

انتهى، وليس ببعيدٍ أن يكون لأيوبَ فيه عِدَّة طرق، فإنَّ إسماعيل ابن عُلَيَّة من كِبار الحُفّاظ، وقد قال فيه: «عن أيوب نُبِّئت عن سعيد بن جُبَير عن ابن عبَّاس»، ولم يَذكُر/ ٦/٤٠٠ أُبيّاً، وهو ممَّا يُؤيِّد رواية البخاري، أخرجه الإسماعيلي من وجهَين عن إسماعيل، أحدهما هكذا والآخر قال فيه: «عن أيوب عن عبد الله بن سعيد بن جُبَير»، وقد رواه مَعمَر عن أيوب عن سعيد بن جُبَير بلا واسطة كما أخرجه البخاري كما ترى.

وقد عابَ الإسماعيلي على البخاري إخراجَه روايةَ أيوب لاضطِرابها، والذي يَظهَر أنَّ اعتماد البخاري في سياق الحديث إنَّما هو على رواية مَعمَر عن كثير بن كثير عن سعيد بن جُبَير، وإن كان أخرجه مقروناً بأيوبَ، فرواية أيوب إمّا عن سعيد بن جُبَير بلا واسطة، أو بواسطة ولده عبد الله، ولا يَستَلزِمُ ذلك قَدحاً لثقة الجميع، فظَهَرَ أنَّه اختلاف لا يَضُرّ، لأنَّه يَدُور على ثِقاتٍ حُفّاظ: إن كان بإثبات عبد الله بن سعيد بن جُبَير وأُبيّ بن كعب، فلا كلام، وإن كان بإسقاطهما فأيوبُ قد سمعَ من سعيد بن جُبَير، وأمَّا ابن عبَّاس فإن كان لم يَسمَعه من النبي ﷺ، فهو من مُرسَل الصَّحابة، ولم يَعتَمِد البخاري على هذا الإسناد الخالص كما ترى، وقد سَبَقَ إلى الاعتذار عن البخاري ورَدِّ كلام الإسماعيلي بنحو هذا الحافظُ أبو عليٍّ الجَيّاني في «تقييد المهمَل».

**الطريق الثانية**: قوله: «وقال الأنصاري: حدَّثنا ابن جُرَيجٍ قال: أمَّا كثير بن كثير فحدَّثني قال: إنّي وعثمانَ بن أبي سليمان جلوس مع سعيد بن جُبَير فقال: ما هكذا حدَّثني ابن عبَّاس، ولكنَّه قال: أقبَلَ إبراهيم بإسماعيل وأُمِّه عليهم السلام وهي تُرضِعُه، معها شَنَّة، لم يَرفَعه، هكذا ساقَه مختصراً مُعلَّقاً، وقد وَصَلَه أبو نُعَيم في «المستَخرَج» عن فاروق الخَطّابي عن عبد العزيز بن معاوية عن الأنصاري: وهو محمَّد بن عبد الله، لكنَّه أورَدَه مختصراً أيضاً، وكذلك أخرجه عمر بن شَبَّة في «كتاب مكَّة» عن محمَّد بن عبد الله الأنصاري، وزاد في روايته: «إنّي وعثمان وعمر بن أبي سليمان وعثمان بن حُبْشِيّ جلوس مع سعيد بن جُبَير»، فكأنَّه كان عند الأنصاري كذلك.

وقد رواه الأزرَقي[١] من طريق مسلم بن خالد الزِّنجي، والفاكِهي من طريق محمَّد بن جُعشُم، كلاهما عن ابن جُرَيج، فبيَّن فيه سبب قول سعيد بن جُبَير: «ما هكذا حدَّثني ابن عبَّاس»، ولفظه: عن ابن جُرَيج عن كثير بن كثير قال: كنت أنا وعثمان بن أبي سليمان وعبد الله بن عبد الرحمن بن أبي حسين في أُناس مع سعيد بن جُبَير بأعلى المسجد ليلاً، فقال سعيد بن جُبَير: سَلُوني قبل أن لا تَرَوْني، فسأله القوم فأكثروا، فكان ممَّا سُئِلَ عنه أن قال رجل: أحقٌّ ما سمعنا في المقام، مَقام إبراهيم، أنَّ إبراهيم حين جاء من الشّام حَلَفَ لامرأتِه أن لا يَنزِلَ بمكَّة حتَّى يَرجِعَ، فقدَّمت[٢] إليه امرأة إسماعيل المقام فوَضَعَ رِجله عليه لا يَنزِل؟ فقال سعيد بن جُبَير: ليس هكذا حدَّثنا ابن عبَّاس، ولكن» فساقَ الحديث بطولِه.

وأخرجه الفاكِهي عن ابن أبي عمر عن عبد الرَّزّاق بلفظ: فقال: يا مَعشَرَ الشَّباب، سَلُوني، فإنّي قد أوشَكتُ أن أذهَبَ من بين أظهُركم. فأكثرَ الناس مسألته، فقال له رجل: أصلَحَك الله، أرأيت هذا المقامَ، هو كما كنَّا نَتَحَدَّث؟ قال: وما كنت تَتَحَدَّث؟ قال: كنَّا نقول: إنَّ إبراهيم حين جاء عَرَضَت عليه امرأة إسماعيل النُّزول، فأَبى أن يَنزِلَ، فجاءته بذا الحجر فوَضَعَته له، فقال: ليس كذلك. وهكذا أخرجه الإسماعيلي من طرق عن مَعمَر.

قوله: «أوَّل ما اتَّخذَ النِّساءُ المِنْطَق» بكسر الميم وسكون النُّون وفتح الطاء: هو ما يُشَدّ به الوَسَط، ووَقَعَ في رواية ابن جُرَيج: النُّطُق بضمِّ النُّون والطاء: وهو جمع مِنطَق، وكان السَّبَب في ذلك أنَّ سارةَ كانت وَهَبَت هاجَرَ لإبراهيم، فحَمَلَت منه بإسماعيل، فلمَّا ولدَته غارَت منها فحَلَفَت لَتَقطَعَنَّ منها ثلاثة أعضاء، فاتَّخذَت هاجَرُ مِنطَقاً فشَدَّت به وَسَطَها وهَرَبَت وجَرَّت ذَيلَها لتُخفِيَ أثرها على سارةَ، ويقال: إنَّ إبراهيم شَفَعَ فيها/ وقال لسارةَ: ٦/٤٠١
حَلِّلي يمينك بأن تَثقُبي أُذُنيها وتَخفِضيها، وكانت أوَّل مَن فعلَ ذلك. ووَقَعَ في رواية ابن عُلَيَّة عند الإسماعيلي: «أوَّل ما اتَّخذَت[٣] العرب جَرّ الذُّيول عن أمّ إسماعيل» وذكر الحديث.

---

(١) في «أخبار مكة» له ٢/ ٣٩-٤١.

(٢) في (ع) و(س): فقرَّبت.

(٣) في (س): أحدث.

ويقال: إنَّ سارةَ اشتَدَّت بها الغَيْرة فخَرَجَ إبراهيمُ بإسماعيل وأُمِّه إلى مكَّة لذلك. وروى ابن إسحاق عن ابن أبي نَجِيح عن مجاهد وغيره: إنَّ الله لمَّا بَوَّأ لإبراهيم مكان البيت خَرَجَ بإسماعيل وهو طِفل صغير وأُمّه، قال: وحُمِلوا فيما حُدِّثتُ على البُراق.

**قوله: «حتَّى وَضَعَهما» في رواية الكُشْمِيهني: «فوَضَعَهما».**

**قوله: «عند دَوْحة»** بفتح المهمَلة وسكون الواو ثمَّ مُهمَلة: هي الشَّجَرة الكبيرة.

**قوله: «فوق الزَّمزم»** في رواية الكُشْمِيهني: «فوق زمزم» وهو المعروف، وسيأتي شرح أمرها في أوائل السيرة النبوية (٣٥٢٢).

**قوله: «في أعْلى المسجد»** أي: مكان المسجد، لأنَّه لم يكن حينئذٍ بُنيَ.

**قوله: «وسِقاء فيه ماء»** السِّقاء بكسر أوَّله: قِربة صغيرة، وفي رواية إبراهيم بن نافع عن كثير التي بعد هذه الرِّواية: «ومعها شَنَّة» بفتح المعجَمة وتشديد النّون: وهي القِرْبة العَتِيقة.

**قوله: «ثمَّ قَفّى إبراهيم»** أي: ولّى راجِعاً إلى الشّام. وفي رواية ابن إسحاق: «فانصَرَفَ إبراهيم إلى أهله بالشّام وتَرَكَ إسماعيل وأُمّه عند البيت».

**قوله: «فتَبِعَتْه أمّ إسماعيل»** في رواية ابن جُرَيج: «فأدرَكَته بكَدَاء»، وفي رواية عمر بن شَبَّة من طريق عطاء بن السائب عن سعيد بن جُبَير: أنَّها نادَته ثلاثاً فأجابَها في الثّالثة، فقالت له: مَن أمَرَكَ بهذا؟ قال: الله.

**قوله: «إذاً لا يُضَيِّعَنا»** في رواية عطاء بن السائب: «فقالت: لن يُضَيِّعنا»، وفي رواية ابن جُرَيج: «فقالت: حَسْبي»، وفي رواية إبراهيم بن نافع عن كثيرٍ المذكورة بعد هذا الحديث في الباب: «فقالت: رضيت بالله».

**قوله: «حتَّى إذا كان عند الثَّنيَّة»** بفتح المثلَّثة وكسر النُّون وتشديد التَّحتانية، وقوله: «من طريق كَدَاء» بفتح الكاف ممدود: هو الموضع الذي دَخَلَ النبي ﷺ مكَّة منه، وهو معروف، وقد مضى الكلام عليه في الحجّ (١٥٧٦)، ووَقَعَ في رواية الأَصِيلي: «البَنيّة» بالموحَّدة بدل المثلَّثة، وهو تصحيف، وضَبَطَ ابن الجَوْزي كُدَى بالضَّمِّ والقصر، وقال:

هي التي بأسفل مكَّة عند قُعَيقِعان، قال: لأنَّه وَقَعَ في الحديث: أنَّهم نزلوا بأسفَل مكَّة. قلت: وذلك ليس بمانعٍ أن يَرجِعَ من أعلى مكَّة، فالصَّواب ما وَقَعَ في الأُصول بفتح الكاف والمدّ.

**قوله:** «﴿رَّبَّنَآ إِنِّيٓ أَسۡكَنتُ مِن ذُرِّيَّتِي﴾» في رواية الكُشْمِيهني: «ربِّ إنّي أسكَنتُ»، والأوَّل هو الموافق للتِّلاوة.

**قوله:** «**حتَّى إذا نَفِدَ ما في السِّقاء عَطِشَتْ**» زاد الفاكِهي من حديث أبي جَهْم: «فانقَطَعَ لبنُها»، وفي رواية: «وكان إسماعيلُ حينئذٍ ابن سنتَين».

**قوله:** «**فجَعَلَت تَنظُر إليه يَتَلوَّى، أو قال: يَتَلبَّط**» في رواية الكُشْمِيهني: «يَتَلَمَّظ»، وهي رواية مَعمَر أيضاً، ومعنى «يَتَلبَّط» وهو بموحَّدةٍ ومُهمَلة: يَتَمرَّغ ويَضرِب بنفسِه الأرض، ويَقرُب منها رواية عطاء بن السائب: «فلمَّا ظَمِئَ إسماعيل جَعَلَ يَضرِب الأرض بعَقِبَيه»، وفي رواية إبراهيم بن نافع[1]: «كأنَّه يَنشَغُ للموت» وهو بفتح الياء وسكون النُّون وفتح المعجَمة بعدها غَين مُعجَمة، أي: يَشهَقُ ويَعلُو صوته ويَنخَفِض كالذي ينازِع.

**قوله:** «**ثمَّ استَقبَلَت الوادي**» في رواية عطاء بن السائب: «والوادي يومَئذٍ عميق»، وفي حديث أبي جَهْم: «تَستَغيث ربَّها وتدعوه».

**قوله:** «**ثمَّ سَعَت سَعْيَ الإنسان المجهود**» أي: الذي أصابه الجَهْد، وهو الأمر المُشِقّ.

**قوله:** «**سبعَ مرَّات**» في حديث أبي جَهْم: «وكان ذلك أوَّل ما سُعيَ بين الصَّفا والمروَة»، وفي رواية إبراهيم بن نافع: «أنَّها كانت في كلّ مرَّة تَتَفَقَّد إسماعيل وتَنظُر ما حَدَثَ له بعدها»، وقال في روايته: «فلم تُقِرَّها نفسُها» وهو بضمِّ أوَّله وكسر القاف، ونفسها بالرفع الفاعل، أي: لم تَترُكها نفسها مُستَقِرَّة فتُشاهدَه في حال الموت فرَجَعَت، وهذا في المرَّة الأخيرة.

**قوله:** «**فقالت: صَهٍ**»/ بفتح المهمَلة وسكون الهاء وبكسرها مُنوَّنة، كأنَّها خاطَبَت نفسها ٦/٤٠٢

(١) أي: التي عند البخاري برقم (٣٣٦٥).

فقالت لها: اسكُتي، وفي رواية إبراهيم بن نافع وابن جُرَيج[1]: «فقالت: أغِثني إن كان عندك خير».

**قوله: «إن كان عندك غَوَاثٌ»** بفتح أوَّله للأكثر وتخفيف الواو وآخره مُثلَّثة، قيل: وليس في الأصوات فَعَالٌ بفتح أوَّله غيره، وحَكَى ابن الأثير ضَمَّ أوَّله، والمراد به على هذا المستَغيثُ، وحَكَى ابن قُرقُولٍ كسرَه أيضاً، والضَّمّ رواية أبي ذرٍّ، وجزاء الشَّرط محذوف تقديره: فأغِثْني.

**قوله: «فإذا هي بالملَك»** في رواية إبراهيم بن نافع وابن جُرَيج: فإذا جِبْريل، وفي حديث عليّ عند الطَّبَري (١/ ٥٥١) بإسنادٍ حسنٍ: فناداها جِبْريل فقال: مَن أنتِ؟ قالت: أنا هاجَرُ أمُّ ولدِ إبراهيمَ، قال: فإلى مَن وَكَلَكما؟ قالت: إلى الله، قال: وَكَلَكما إلى كافٍ[2].

**قوله: «فبَحَثَ بعَقِبِه، أو قال: بجناحه»** شَكٌّ من الراوي، وفي رواية إبراهيم بن نافع: «فقال بعَقِبِه هكذا، وغَمَزَ عَقِبَه على الأرض» وهي تُعيِّن أنَّ ذلك كان بعَقِبِه. وفي رواية ابن جُرَيج: «فرَكَضَ جِبْريلُ برِجلِه»، وفي حديث عليّ: ففَحَصَ الأرض بإصبَعِه، فنَبَعَت زَمزَم، وقال ابن إسحاق في روايته: فزَعَمَ العلماءُ أنَّهم لم يزالُوا يَسمَعونَ أنَّها همزةُ جِبْريلَ.

**قوله: «حتَّى ظَهَرَ الماءُ»** في رواية ابن جُرَيج: «ففاضَ الماء»، وفي رواية ابن نافع: «فانبَثَقَ الماء» وهي بنونٍ وموحَّدة ومُثلَّثة وقاف، أي: تَفَجَّرَ.

**قوله: «فجَعَلَت تُحوِّضه»** بحاءٍ مُهمَلة وضاد مُعجَمة وتشديد، أي: تجعله مِثل الحوض، وفي رواية ابن نافع: «فدَهِشَت أمُّ إسماعيل فجَعَلَت تَحفِر»، وفي رواية الكُشْمِيهني من رواية ابن نافع: «تَحفِن» بنونٍ بدل الرّاء، والأوَّل أصوَب، ففي رواية عطاء بن السائب: «فجَعَلَت تَفحَص الأرض بيدَيها».

---

(١) رواية إبراهيم عند البخاري (٣٣٦٥)، ورواية ابن جريج عند الأزرقي في «أخبار مكة» ٢/ ٣٩-٤١ والفاكهي.

(٢) هذا موقوف على عليٍّ رضي الله عنه، والإسناد إليه ضعيف وليس كما قال الحافظ: حسنٌ، فإنَّ فيه مؤمَّل ابن إسماعيل، وهو سيئ الحفظ كثير الخطأ لا يُحتمل تفردُّه، وقد وقع له في هذا الخبر ألفاظ منكرة.

قوله: «**وتقول بيدِها هكذا**» هو حكايةُ فعلها، وهذا من إطلاق القول على الفعل، وفي حديث عليّ: «فجَعَلَت تَحبِس الماء، فقال: دَعيهِ، فإنَّها رَوَاءٌ».

قوله: «**لو تَرَكت زَمْزَم، أو قال: لو لم تَغرِف من زَمْزَم**» شَكٌّ من الراوي، وفي رواية ابن نافع: «لو تَرَكته»، وهذا القَدْر صَرَّحَ ابن عبَّاس برفعِه عن النبي ﷺ، وفيه إشعار بأنَّ جميع الحديث مرفوع.

قوله: «**عَيناً مَعِيناً**» أي: ظاهراً جارياً على وجه الأرض، وفي رواية ابن نافع: «كان الماء ظاهراً» فعلى هذا فقوله: «مَعيناً» صفة الماء، فلذلك ذكره، ومَعِين: بفتح أوَّله إن كان من عانَهُ، فهو بوَزنِ مَفعِل، وأصله مَعْيونٌ فحُذِفَت الواو، وإن كان من الـمَعْن: وهو المبالَغة في الطَّلَب، فهو بوَزْن فَعِيل.

قال ابن الجَوْزي: كان ظُهور زَمزَم نِعمةً من الله مَحْضة بغير عمل عامل، فلمَّا خالَطَها تحويطُ هاجَرَ داخَلَها كسبُ البشر، فقُصِرَت على ذلك، فأغنى ذلك عن توجيه تذكير مَعِين، مع أنَّ الموصوف ـ وهو العين[1] ـ مؤنَّث.

قوله: «**لا تَخافُوا الضَّيعة**» بفتح المعجَمة وسكون التَّحتانية، أي: الهلاك، وفي حديث أبي جَهْم: «لا تَخافي أن يَنفَد الماء»، وفي رواية عليّ بن الوازع عن أيوب عند الفاكِهي: «لا تَخافي على أهل هذا الوادي ظَمأً، فإنَّها عين يَشرَب بها ضِيفانُ الله»، زاد في حديث أبي جَهْم: «فقالت: بَشَّرَك الله بخيرٍ».

قوله: «**فإنَّ هذا بيت الله**» في رواية الكُشْمِيهني: «فإنَّ هاهنا بيتَ الله».

قوله: «**يَبْني هذا الغلام**» كذا فيه بحذفِ المفعول، وفي رواية الإسماعيلي: «يبنيه»، زاد ابن إسحاق في روايته: «وأشارَ لها إلى البيت وهو يومَئذٍ مَدَرةٌ حمراءُ فقال: هذا بيت الله العَتيق، واعلَمي أنَّ إبراهيم وإسماعيل يَرفَعانِه».

قوله: «**وكان البيت مُرْتَفِعاً من الأرض كالرّابِية**» بالموحَّدة ثمَّ المثنّاة، وروى ابن أبي حاتم

---

(١) تحرف في (س) إلى: المعين.

من حديث عبد الله بن عَمْرو بن العاص قال: لمَّا كان زمن الطُّوفان رُفِعَ البيت، وكان الأنبياء يَحُجّونَه ولا يعلمونَ مكانه، حتَّى بَوَّأه الله لإبراهيم وأعلَمَه مكانه [١]، وروى البيهقي في «الدَّلائل» (٢/ ٤٤-٤٥) من طريق أُخرى عن عبد الله بن عَمْرو مرفوعاً: «بَعَثَ الله جِبْريل إلى آدم فأمَرَه ببناءِ البيت، فبناه آدم، ثمَّ أمَرَه بالطَّواف به وقيل له: أنتَ أوَّل الناس، وهذا أوَّل بيت وُضِعَ للنّاس»[٢]، وروى عبد الرَّزّاق عن ابن جُرَيج عن عطاء: أنَّ آدم أوَّل مَن بنى البيت، وقيل:/ بَنَته الملائكة قبله، وعن وَهْب بن مُنَبِّه: أوَّل مَن بناه شِيثُ بن آدم. والأوَّل أثبَت، وسيأتي مَزِيد لذلك آخر شرح هذا الحديث. ٦/٤٠٣

**قوله: «فكانت»** أي: هاجَرُ **«كذلك»** أي: على الحال الموصوفة، وفيه إشعار بأنَّها كانت تَغْتَذي بماءِ زَمزَم، فيَكفِيها عن الطَّعام والشَّراب.

**قوله: «حتَّى مرَّت بهم رُفْقة»** بضمِّ الرّاء وسكون الفاء ثمَّ قاف: وهم الجماعة المختَلِطونَ، سواء كانوا في سَفَر أم لا.

**قوله: «من جُرْهُم»** هو ابن قَحْطان بن عامر بن شالَخ بن أَرفَخشَذ بن سام بن نوح، وقيل: ابن يَقطُن، قال ابن إسحاق[٣] : وكان جُرهم وأخوه قَطُورا أوَّل مَن تَكلَّمَ بالعربية عند تَبَلبُل الألسُن، وكان رئيس جُرهم مُضاض بن عَمْرو، ورئيس قَطورا السَّمَيدَع، ويُطلَق على الجميع جُرهُم، وفي رواية عطاء بن السائب: وكانت جُرهم يومئذٍ بوادٍ قريب من مكَّة، وقيل: إنَّ أصلهم من العَمالقةِ.

**قوله: «مُقبِلينَ من طريق كَدَاء فنزلوا في أسفَل مكَّة»** وَقَعَ في جميع الرِّوايات بفتح الكاف والمدّ، واستَشكَلَه بعضهم بأنَّ كَداء بالفتح والمدّ في أعلى مكَّة، وأمَّا الذي في أسفل مكَّة فبالضَّمِّ والقصر، يعني: فيكون الصَّواب هنا بالضَّمِّ والقصر، وفيه نظر؛ لأنَّه لا مانع أن

---

(١) وأخرجه بهذا اللفظ أيضاً الطبري في «تفسيره» ١/ ٥٤٦-٥٤٧ من طريق أبي قلابة عن عبد الله بن عمرو، وأبو قلابة لا يُعرَف له سماع من عبد الله.

(٢) وإسناده ضعيف، في إسناده غير راوٍ مجروحٍ.

(٣) انظر «السيرة» لابن هشام ١/ ١١١.

يَدخُلوها من الجِهَة العُليا ويَنزِلوا من الجِهَة السُّفلى.

**قوله: «فرَأَوْا طائراً عائفاً»** بالمهمَلة والفاء: هو الذي يَحُوم على الماء ويَتَرَدَّد ولا يمضي عنه.

**قوله: «فأرسَلوا جَرِيّاً»** بفتح الجيم وكسر الرّاء وتشديد التَّحتانية، أي: رسولاً، وقد يُطلَق على الوكيل وعلى الأجير، قيل: سُمّي بذلك لأنَّه يَجري مَجرى مُرسِله أو موكِّله، أو لأنَّه يجري مُسرِعاً في حوائجه، وقوله: «جَريّاً أو جَريَّين» شَكٌّ من الراوي: هل أرسَلوا واحداً أو اثنينِ، وفي رواية إبراهيم بن نافع: «فأرسَلوا رسولاً»[1]، ويَحتَمِل الزّيادة على الواحد، ويكون الإفراد باعتبار الجِنس لقوله: «فإذا هم بالماء» بصيغة الجمع، ويحتمل أن يكون الإفراد باعتبار المقصود بالإرسال، والجمع باعتبار مَن يَتبَعُه من خادِم ونحوه.

**قوله: «فألفَى ذلك»** بالفاءِ، أي: وَجَدَ **«أُمَّ إسماعيل»** بالنَّصبِ على المفعولية **«وهي تُحِبّ الأُنسَ»** بضمِّ الهمزة: ضِدّ الوَحْشة، ويجوز الكسر، أي: تُحِبّ جِنسَها.

**قوله: «وشَبَّ الغلام»** أي: إسماعيل، وفي حديث أبي جَهْم: ونَشَأ إسماعيل بين وِلْدانهم.

**قوله: «وتَعلَّمَ العربيةَ منهم»** فيه إشعار بأنَّ لسان أمّه وأبيه لم يكن عربياً، وفيه تضعيف لقولِ مَن روى أنَّه أوَّل مَن تَكلَّمَ بالعربية، وقد وَقَعَ ذلك من حديث ابن عبَّاس عند الحاكم في «المستدرَك» (٢/ ٥٥٢-٥٥٣) بلفظ: أوَّل مَن نَطَقَ بالعربية إسماعيل[2]، وروى الزُّبَير بن بَكّارٍ في «النَّسَب» من حديث عليّ بإسنادٍ حسنٍ قال: أوَّل مَن فتَقَ الله لسانه بالعربية الـمُبِينة إسماعيل؛ وبهذا القَيْد يُجمَع بين الخبرَين، فتكون أوَّليَّتُه في ذلك بحَسَبِ الزّيادة في البيان، لا الأوَّلية المطلَقة، فيكون بعد تعلُّمه أصلَ العربية من جُرهم ألهَمَه الله العربية الفصيحة الـمُبِينة، فنَطَقَ بها، ويَشهَد لهذا ما حكاه ابن هشام عن الشَّرقي بن قَطَاميّ: أنَّ عربية إسماعيل كانت أفصَحَ من عربيّة يَعرُب بن قَحْطان وبقايا حِمَير وجُرهم. ويحتمل أن تكون الأوَّلية في الحديث مُقيَّدة بإسماعيل بالنِّسبة إلى بقيَّة إخوَته من ولد إبراهيم، فإسماعيل أوَّل

---

(١) لفظ رواية إبراهيم بن نافع عند البخاري (٣٣٦٥): فبعثوا رسولهم.

(٢) وهو على وقفه إسناده ضعيف جداً.

مَن نَطَقَ بالعربية من ولد إبراهيم، وقال ابن دُرَيدٍ في «كتاب الوِشاح»: أوَّل مَن نَطَقَ بالعربية يَعرُب بن قَحْطان ثمَّ إسماعيل. قلت: وهذا لا يوافق مَن قال: إنَّ العرب كلَّها من ولد إسماعيل، وسيأتي الكلام فيه في أوائل السِّيرة النَّبوية (٣٥٠٧).

قوله: «وأنفَسَهم» بفتح الفاء بلفظ أفعَل التَّفضيل من النَّفاسة، أي: كَثُرَت رغبتُهم فيه، ووَقَعَ عند الإسماعيلي: «وأنَسَهم» بغير فاء من الأُنس، وقال الكِرْماني: «أنفَسهم» أي: رغَّبهم في مُصاهَرَته لنَفاسَتِه عندهم، وقال ابن الأثير: «أنفَسَهم» عَطفاً على قوله: «تَعلَّمَ العربية» أي: رَغَّبَهم فيه إذ صارَ نفيساً عندهم.

قوله: «زَوَّجوه امرأةً منهم» حَكَى الأزرَقي عن ابن إسحاق: أنَّ اسمها عُمارة بنت سعد ابن أُسامة، وفي حديث أبي جَهْم: أنَّها/ بنت صُدَي، ولم يُسمِّها، وحَكَى السُّهَيلي أنَّ اسمها جُدَيّ بنت سعد، وعند عمر بن شَبَّة: أنَّ اسمها حُبَّى بنت أسعَد بن عَملَق، وعند الفاكِهي عن ابن إسحاق: أنَّه خَطَبَها إلى أبيها فزَوَّجَها منه. ٤٠٤/٦

قوله: «وماتتْ» هاجَرُ، أي: في خِلال ذلك.

قوله: «فجاء إبراهيم بعدَما تزوَّجَ إسماعيل» في رواية عطاء بن السائب: «فقَدِمَ إبراهيم وقد ماتت هاجَر».

قوله: «يُطالِعُ تَرِكَته» بكسر الرّاء، أي: يَتَفَقَّد حال ما تَرَكَه هناك، وضَبَطَها بعضهم بالسُّكون وقال: التَّرِكة بالكسر: بيض النَّعام، ويقال لها: التَّرِيكة، قيل لها ذلك لأنَّها حين تبيض تَترُك بيضَها وتذهب، ثمَّ تعود تَطلُبه فتَحضُن ما وَجَدَت سواء كان هو أم غيره، وفيها ضَرَبَ الشّاعر المَثَل بقوله:

كتاركةٍ بيضَها بالعَراءِ وحاضنةٍ بيضَ أُخرى صَباحا

قال ابن التِّين: هذا يُشعِر بأنَّ الذَّبيح إسحاق؛ لأنَّ المأمور بذَبحِه كان عندما بَلَغَ السَّعيَ، وقد قال في هذا الحديث: إنَّ إبراهيم تَرَكَ إسماعيل رضيعاً وعادَ إليه وهو مُتزوِّج، فلو كان هو المأمورَ بذَبحِه لَذُكِرَ في الحديث أنَّه عادَ إليه في خِلال ذلك بين زمان الرَّضاع والتَّزويج،

وتُعقِّبَ بأنَّه ليس في الحديث نفيُ هذا المجيء، فيحتمل أن يكون جاء وأُمِرَ بالذَّبحِ ولم يُذكَر في الحديث.

قلت: وقد جاء ذِكْر مَجيئِه بين الزَّمانَين في خبر آخر، ففي حديث أبي جَهْم[1]: «كان إبراهيم يزور هاجَرَ كلّ شهر على البُراق، يَغدُو غَدوَة فيأتي مكَّة ثمَّ يَرجِع فيَقِيل في مَنزِله بالشّام»، وروى الفاكِهي من حديث عليّ بإسنادٍ حسنٍ نحوه، وأنَّ إبراهيم كان يزور إسماعيل وأُمَّه على البُراق، فعلى هذا فقوله: «فجاء إبراهيم بعدَما تزوَّجَ إسماعيل» أي: بعد مَجيئِه قبل ذلك مِراراً، والله أعلم.

**قوله: «فقالت: خَرَجَ يَبتَغي لنا»** أي: يَطلُب لنا الرِّزق، وفي رواية ابن جُرَيج: «وكان عَيشُ إسماعيل الصَّيد يَخرُج فيَتَصَيَّد»، وفي حديث أبي جَهْم: «وكان إسماعيل يرعى ماشيتَه ويَخرُج مُتنكِّباً قَوسَه فيرمي الصَّيد»، وفي حديث ابن إسحاق: «وكانت مَسارحُه التي يرعى فيها السِّدرة إلى السِّرِّ من نواحي مكَّة».

**قوله: «ثمَّ سألها عن عَيشِهم»** زاد في رواية عطاء بن السائب: «وقال: هل عندك ضيافةٌ؟».

**قوله: «فقالت: نحنُ بشَرٍّ، نحنُ في ضيق وشِدَّة، فشَكَت إليه»** في حديث أبي جَهْم: «فقال لها: هل من مَنزِل؟ قالت: لاها اللّٰهِ إذَن، قال: فكيف عَيشُكم؟ قال: فذكرت جَهداً فقالت: أمَّا الطَّعام فلا طعام، وأمَّا الشّاءُ فلا تَحلُب إلّا المِصْر ـ أي: الشَّخْب ـ وأمَّا الماء فعلى ما ترى من الغِلَظ». انتهى، والشَّخْب، بفتح المعجَمة وسكون الخاء المعجَمة ثمَّ موحَّدة: السَّيَلان.

**قوله: «جاءنا شيخ كذا وكذا»** في رواية عطاء بن السائب: «كالمستَخِفَّة بشأنِه».

**قوله: «عَتَبة بابك»** بفتح المهمَلة والمثنّاة والموحَّدة: كِناية عن المرأة، وسَمّاها بذلك لمَا فيها من الصِّفات الموافقة لها: وهو حِفْظ الباب، وصَوْن ما هو داخله، وكونها مَحَلَّ الوَطْء.

ويُستَفاد منه أنَّ تغيير عَتَبة الباب يَصِحّ أن يكون من كِنايات الطَّلاق، كأن يقول مثلاً:

---

(١) هو عند الفاكهي في «أخبار مكة».

غَيَّرت عَتَبة بابي، أو عَتَبة بابي مُغيَّرة، ويَنوي بذلك الطَّلاق فيقع، أُخبِرت بذلك عن شيخنا الإمام البُلْقِيني، وتمامه التَّفريع على شرع مَن قبلنا إذا حكاه النبي ﷺ ولم يُنكِره.

قوله: «وتزوَّجَ منهم امرأة أُخرى» ذكر الواقدي وتَبِعَه المسعودي ثمَّ السُّهَيلي: أنَّ اسمها سامَةُ بنت مُهَلهِل بن سعد، وقيل: اسمها عاتكة، ورأيت في نُسخَة قديمة من «كتاب مكَّة» لعمر بن شَبَّة: أنَّها بَشَامة بنت مُهَلهِل بن سعد بن عَوْف، وهي مضبوطة «بَشَامة» بموحَّدةٍ ثمَّ مُعجَمة خفيفة قال: وقيل: اسمها جدة[1] بنت الحارث بن مُضَاض، وحَكَى ابن سعد عن ابن إسحاق أنَّ اسمها رَعْلة بنت مضاض بن عَمْرو الجُرهمية، وعن ابن الكَلْبي: أنَّها رعلة بنت يَشجُب بن يَعرُب بن لَوْذان بن جُرهُم، وذكر الدّارَقُطني في «المختَلِف» أنَّ اسمها السَّيِّدة بنت مُضاض، وحكاه السُّهَيلي أيضاً، وفي حديث أبي جَهْم: «ونَظَرَ إسماعيل إلى/ بنت مضاض بن عَمْرو فأعجَبَتْه فخَطَبَها إلى أبيها فتزوَّجَها»، وحَكَى محمَّد بن أسعد[2] الجَوّاني أنَّ اسمها هالة بنت الحارث، وقيل: الخَيفاء[3]، وقيل: سَلمى، فحَصَلنا من اسمها على ثمانية أقوال، ومن اسم أبيها على أربعة. ٦/٤٠٥

قوله: «نحنُ بخيرٍ وسَعَة» في حديث أبي جَهْم: «نحنُ في خير عيش بحَمدِ الله، ونحنُ في لَبَن كثير، ولحم كثير، وماء طيِّب».

قوله: «ما طعامكم؟ قالت: اللَّحْم، قال: فما شرابكم؟ قالت: الماء» في حديث أبي جَهْم ذكر اللَّبَن مع اللَّحم والماء.

قوله: «اللهمَّ بارِكْ لهم في اللَّحْم والماء» في رواية إبراهيم بن نافع (٣٣٦٥): «اللهمَّ باركْ لهم في طعامهم وشرابهم، قال: قال أبو القاسم ﷺ: بَرَكَةٌ بدَعْوة إبراهيم» وفيه حذف

---

(١) كذا وقع عند الحافظ، ووقع اسمها في كتب التاريخ والأدب: جندلة، وانظر «الاشتقاق» لابن دريد ص٤١.

(٢) تحرف في (س) إلى: سعد. وهو محمد بن أسعد بن علي، أبو علي، شرف الدِّين الجَوّاني المالكي، عالم بالأنساب، أصله من الموصل، مولده ووفاته بمصر، له «طبقات الطالبيين» و«تاج الأنساب»، توفي سنة ثمان وثمانين وخمس مئة. انظر «الأعلام» للزركلي ٦/ ٣١.

(٣) هكذا في (أ)، وفي (ع) و(س): الحنفاء.

تقديره: في طعام أهل مكَّة وشرابهم بَرَكة.

**قوله: «فهما لا يَخْلو عليهما أحد بغيرِ مكَّة إلّا لم يوافقاه»** في رواية الكُشْمِيهني: «لا يَخلُوان» بالتَّثنية، قال ابن القُوطية: خَلَوتُ بالشيءِ واختَلَيتُ: إذا لم أخلِطْ به غيره، ويقال: أخلى الرجلُ اللَّبَن: إذا لم يشرب غيره.

وفي حديث أبي جَهْم: «ليس أحد يَخلُو على اللَّحم والماء بغير مكَّة إلّا اشتَكى بطنه»، وزاد في حديثه وكذا في حديث عطاء بن السائب نحوه: «فقالت له: انزِلْ رَحِمَك الله فاطعَمْ واشرَب. قال: إنّي لا أستَطيع النُّزول. قالت: فإنّي أراك شَعِثاً، أفلا أغسِلُ رأسك وأَدهنه؟ قال: بلى إن شئتِ. فجاءَتْه بالمقام، وهو يومئذٍ أبيض مِثل المَهاة، وكان في بيت إسماعيل مُلقًى فوَضَعَ قدمه اليُمنى وقَدَّمَ إليها شِقّ رأسه وهو على دابَّته، فغَسَلَت شِقّ رأسه الأيمَن، فلمَّا فَرَغَ حَوَّلَت له المقام حتَّى وَضَعَ قدمه اليُسرى وقدمَ إليها برأسِه، فغَسَلَت شِقّ رأسه الأيسَر، فالأثر الذي في المقام من ذلك، ظاهر فيه موضع العَقِب والإصبَع»، وعند الفاكِهي من وجه آخر عن ابن جُرَيج عن رجل عن سعيد بن جُبَير عن ابن عبَّاس: أنَّ سارةَ داخَلَتها غَيْرة، فقال لها إبراهيم: لا أنزِلُ حتَّى أرجِعَ إليك، ونحوه في رواية عطاء ابن السائب عند عمر بن شَبَّة.

**قوله: «هل أتاكم من أحد؟»** في رواية عطاء بن السائب: «فلمَّا جاء إسماعيل وَجَدَ ريح أبيه، فقال لامرأتِه: هل جاءك أحد؟ قالت: نعم، شيخ أحسن الناس وجهاً، وأطيَبهم ريحاً».

**قوله: «يُثبِّت عَتَبة بابه»** زاد في حديث أبي جَهْم: «فإنَّها صلاحُ المنزِل».

**قوله: «أن أُمْسِكك»** زاد في حديث أبي جَهْم: «ولقد كنت عليَّ كَرِيمة، وقد ازدَدتِ عليَّ كَرامةً، فوَلَدَت لإسماعيل عشرة ذُكور»، زاد مَعمَر[1] في روايته: «فسمعت رجلاً يقول: كان إبراهيم يأتي على البُراق» يعني: في كلّ مرَّة، وفي رواية عمر بن شَبَّة: «وأُعجِبَ إبراهيم بجدَّة بنت الحارث، فدَعا لها بالبَرَكة».

---

(١) وروايته عند الإسماعيلي في «المستخرج» كما سلف.

قوله: «يَبْري» بفتح أوَّله وسكون الموحَّدة، والنَّبْل ـ بفتح النُّون وسكون الموحَّدة ـ: السَّهم قبل أن يُركَّب فيه نَصْلُه وريشه، وهو السَّهم العربي. ووَقَعَ عند الحاكم (٢/ ٥٥١-٥٥٢) من رواية إبراهيم بن نافع في هذا الحديث: «يُصلِح بيتاً له»، وكأنَّه تصحيف، والذي في البخاري هو الموافق لغيرها من الرِّوايات.

قوله: «دَوْحة» هي التي نزلَ إسماعيل وأُمّه تحتها أوَّلَ قُدومهما كما تقدَّم، ووَقَعَ في رواية إبراهيم بن نافع[1]: «من وراءِ زَمزَمَ».

قوله: «فصَنَعا كما يَصْنَعُ الوالد بالولدِ، والولدُ بالوالد» يعني: من الاعتناق والمصافَحة وتقبيل اليد ونحو ذلك، وفي رواية مَعمَر: قال: سمعت رجلاً يقول: بَكَيا حتَّى أجابَهما الطَّير؛ وهذا إن ثَبَتَ يدلّ على أنَّه تَباعَدَ لقاؤُهما.

قوله: «إنَّ الله أمَرَني بأمرٍ» في رواية إبراهيم بن نافع: «إنَّ ربَّك أمَرَني أن أبنيَ له بيتاً»، ووَقَعَ في حديث أبي جَهْم عند الفاكِهي: «أنَّ عُمُرَ إبراهيم كان يومئذٍ مئة سنة، وعمر إسماعيل ثلاثينَ سنة».

قوله: «وتُعِينُني؟ قال: وأُعينك» في رواية الكُشْمِيهني: «فأُعينك» بالفاءِ، وفي رواية إبراهيم بن نافع: «إنَّ الله قد أمَرَني أن تُعينني عليه، قال: إذن أفعلَ» بنصب اللّام.

قال ابن التِّين: يحتمل أن يقال: أمَرَه الله أن يبنيَ أوَّلاً وحده، ثمَّ أمَرَه أن يُعينه إسماعيل، قال: فيكون الحديث الثّاني مُتأخِّراً بعد الأوَّل. قلت: ولا يخفى تكلُّفُه، بل الجمع بينهما ٤٠٦/٦ مُمكِن بأن يكون أمَرَه أن/ يبني وأنَّ إسماعيل يُعينه، فقال إبراهيم لإسماعيل: إنَّ الله أمَرَني أن أبنيَ البيت وتُعِينني. وتَخلَّلَ بين قوله: أبني البيت، وبين قوله: وتُعِينني، قول إسماعيل: فاصنَع ما أمَرَك ربُّك.

قوله: «وأشارَ إلى أَكَمة» بفتح الهمزة والكاف، وقد تقدَّم بيان ذلك في أوائل الكلام على هذا الحديث، وللفاكِهي من حديث عثمان: «فبناه إبراهيمُ وإسماعيل وليس معهما يومئذٍ

(١) عند المصنف (٣٣٦٥)، والحاكم ٢/ ٥٥١-٥٥٢.

غيرُهما» يعني: في مُشارَكَتهما في البناء، وإلّا فقد تقدَّم أنَّه كان قد نزلَ الجُرْهُميونَ مع إسماعيل.

**قوله: «رَفَعا القواعدَ من البيت»** في رواية أحمد عن عبد الرَّزّاق عن مَعمَر عن أيوب عن سعيد عن ابن عبَّاس: القواعدُ التي رَفَعَها إبراهيم، كانت قواعد البيت قبل ذلك[1]، وفي رواية مجاهد عند ابن أبي حاتم[2]: أنَّ القواعد كانت في الأرض السابعة، ومن طريق سعيد ابن جُبَير عن ابن عبَّاس: رَفَعَ القواعد التي كانت قواعدَ البيت قبل ذلك، ومن طريق عطاء قال: قال آدم: يا ربِّ إنّي لا أسمَع أصوات الملائكة، قال: ابن لي بيتاً ثمَّ احفُفْ به كما رأيتَ الملائكة تَحُفّ ببيتي الذي في السماء[3].

وفي حديث عثمان وأبي جَهْم: «فبَلَغَ إبراهيمُ من الأساس، أساسِ آدم، وجَعَلَ طوله في السماء تِسعة أذرُع، وعَرضه في الأرض ـ يعني: دوْره ـ ثلاثينَ ذِراعاً»، وكان ذلك بذِراعهم، وزاد أبو جَهم: «وأدخَلَ الحِجْرَ في البيت، وكان قبل ذلك زَرْباً لغنم إسماعيل، وإنَّما بناه بحجارةٍ بعضُها على بعض، ولم يجعل له سَقفاً، وجَعَلَ له باباً، وحَفَرَ له بئراً عند بابه خِزانةً للبيت، يُلقى فيها ما يُهدَى للبيت»، وفي حديثه أيضاً: «إنَّ الله أوحى إلى إبراهيم: أنِ اتَّبع السَّكينة، فحَلَّقَت على موضع البيت كأنَّها سَحابة، فحَفَرا يريدان أساسَ آدم الأوَّل»، وفي حديث عليّ عند الطَّبَري (١/ ٥٥١) والحاكم (٢/ ٥٥١): رأى على رأسه في موضع البيت مِثلَ الغَمامة فيه مِثلُ الرَّأس، فكَلَّمَه فقال: يا إبراهيمُ، ابنِ على ظِلِّي ـ أو على قَدْري ـ ولا تَزِدْ ولا تَنقُص، وذلك حين يقول الله: ﴿وَإِذْ بَوَّأْنَا لِإِبْرَاهِيمَ مَكَانَ الْبَيْتِ﴾ الآية [الحج:٢٦][4].

---

(١) لم نقف عليه عند أحمد في «المسند»، وهو في «مصنف عبد الرزاق» (٩١٠٧) بلفظ: فقاما يحفران عن القواعد، فعند ذلك رفع القواعد من البيت.

(٢) في «تفسيره» (١/ ٢٣١).

(٣) أخرجه عبد الرزاق في «المصنف» (٩٠٩٢).

(٤) هذا موقوف على عليٍّ، وإسناده إليه ضعيف كما أشرنا إلى ذلك فيما سلف ص٨٠.

قوله: «جاء بهذا الحَجَر» يعني: المَقَام، وفي رواية إبراهيم بن نافع (٣٣٦٥): «حتَّى ارتَفَعَ البناء وضَعُفَ الشَّيخ عن نقل الحجارة، فقامَ على حَجَر المقام»، زاد في حديث عثمان[1]: «ونزلَ عليه الرُّكن والمقام، فكان إبراهيم يقوم على المقام يبني عليه ويَرفَعه له إسماعيل، فلمَّا بَلَغَ الموضعَ الذي فيه الرُّكن وَضَعَه يومئذٍ موضعه، وأخَذَ المقام فجعله لاصقاً بالبيت، فلمَّا فَرَغَ إبراهيم من بناء الكعبة جاءه جِبْريل فأراه المناسكَ كلَّها، ثمَّ قامَ إبراهيم على المقام فقال: يا أيّها الناس، أجِيبوا ربَّكم، فوَقَفَ إبراهيم وإسماعيل تلكَ المواقف، وحَجَّه إسحاقُ وسارةُ من بيت المَقدِس، ثمَّ رَجَعَ إبراهيم إلى الشّام فماتَ بالشّام».

وروى الفاكِهي بإسنادٍ صحيحٍ من طريق مجاهد عن ابن عبَّاس قال: «قامَ إبراهيم على الحجر فقال: يا أيّها الناس، كُتِبَ عليكم الحجّ، فأسمَعَ مَن في أصلاب الرِّجال وأرحام النِّساء، فأجابَه مَن آمَنَ ومَن كان سَبَقَ في عِلم الله أنَّه يَحُجّ إلى يوم القيامة: لَبَّيكَ اللهمَّ لَبَّيكَ».

وفي حديث أبي جَهْم: «ذهب إسماعيلُ إلى الوادي يَطلُب حجراً، فنزلَ جِبْريل بالحجرِ الأسود، وقد كان رُفِعَ إلى السماء حين غَرِقَت الأرض، فلمَّا جاء إسماعيل فرأى الحجر الأسود قال: من أين هذا، مَن جاءَك به؟ قال إبراهيم: مَن لم يَكِلْني إليك ولا إلى حجرك»، ورواه ابن أبي حاتم من طريق السُّدّي نحوه، وأنَّه كان بالهندِ وكان ياقوتةً بيضاءَ مِثل الثَّغَامة ـ وهي بالمثلَّثة والمعجَمة ـ: طير أبيض كبير، وروى الفاكِهي من طريق أبي بِشْر عن سعيد بن جُبَير عن ابن عبَّاس قال: والله ما بَنَياه بقَصَّةٍ ولا مَدَرٍ، ولا كان لهما من السَّعَة والأعوان ما يَسقُفانه، ومن حديث عليّ: كان إبراهيم يبني كلَّ يوم سافاً.

ومن حديث عبد الله بن عَمْرو بن العاص عنده وعند ابن أبي حاتم: أنَّه كان بناه من خمسة أجبُل: من حِراء وثَبيرٍ ولُبنان وجبل الطُّور وجبل الخَمر، قال ابن أبي حاتم: جبل الخَمر ـ يعني: بفتح الخاء المعجَمة ـ هو جبل بيت المَقدِس. وقال عبد الرَّزّاق (٩٠٩٢) عن ابن/ جُرَيج عن عطاء: إنَّ آدم بناه من خمسة أجبُل: حِراء وطور زِيتا وطور سَيْناءَ ٤٠٧/٦

(١) يعني عند الفاكهي في «أخبار مكة».

والجُودي ولُبنان، وكان رَبَضُه من حِراء، ومن طريق محمَّد بن طلحة التَّيْمي قال: سمعت أنَّه أسَّسَ البيت من ستَّة أجبُل: من أبي قُبَيسٍ ومن الطّور ومن قُدْس ومن وَرِقان ومن رَضْوَى ومن أُحُد.

**الطريق الثالثة: قوله: «حدَّثنا أبو عامر»** هو العَقَدي، وإبراهيم بن نافع: هو المخزومي المكِّي.

**قوله: «لمَّا كان بين إبراهيم وبين أهله»** يعني: سارةَ **«ما كان»** يعني: من غَيْرة سارةَ لمَّا وَلدَت هاجَرُ إسماعيلَ، وقد مَضَت بقيَّة شرح الحديث ضِمن الذي قبله.

## ١٠ - [باب]

**الحديث الثالث عشر:**

**٣٣٦٦- حدَّثنا موسى بنُ إسماعيلَ، حدَّثنا عبدُ الواحدِ، حدَّثنا الأعمَشُ، حدَّثنا إبراهيمُ التَّيْميُّ، عن أبيه، قال: سمعتُ أبا ذرٍّ ﷺ، قال: قلتُ: يا رسولَ الله، أيُّ مسجدٍ وُضِعَ في الأرضِ أوَّلُ؟ قال: «المسجدُ الحرامُ» قال: قلتُ: ثمَّ أيٌّ؟ قال: «المسجدُ الأقصَى» قلتُ: كم كان بينَهما؟ قال: «أربعونَ سنةً، ثمَّ أينَما أدرَكَتْكَ الصَّلاةُ بعدُ فصَلِّهْ، فإنَّ الفَضْلَ فيه».**

[طرفه في: ٣٤٢٥]

**قوله: «عبد الواحد»** هو ابن زياد، وإبراهيم التَّيْمي: هو ابن يزيد بن شَرِيك، وفي رواية ٤٠٨/٦ لمسلمٍ (٢/٥٢٠) وابن خُزَيمةَ (١٢٩٠) من طريق أُخرى عن الأعمَش عن إبراهيم التَّيْمي: كنت أنا وأبي نَجلِس في الطَّريق فيَعرِضُ عليَّ القرآن وأعرِضُ عليه، فقرأ القرآن فسَجَدَ، فقلت: تَسجُد في الطَّريق؟ قال: نعم، سمعت أبا ذرٍّ... فذكره.

**قوله: «أيُّ مسجد وُضِعَ في الأرض أوَّلُ»** بضمِّ اللّام، قال أبو البَقَاء: وهي ضَمَّة بناءٍ لقطعِه عن الإضافة، مثل: قبلُ وبعدُ، والتَّقدير: أوَّلُ كلّ شيء، ويجوز الفتح مصروفاً وغير مصروف.

**قوله: «ثمَّ أيٌّ»** بالتَّنوين وتَـرْكه كما تقدَّم في حديث ابن مسعود (٢٧٨٢): «أيّ

الأعمال أفضل»، وهذا الحديث يُفسِّر المراد بقوله تعالى: ﴿إِنَّ أَوَّلَ بَيْتٍ وُضِعَ لِلنَّاسِ لَلَّذِى بِبَكَّةَ﴾ [آل عمران:٩٦]، ويدلّ على أنَّ المراد بالبيت بيتُ العبادة لا مُطلَق البيوت، وقد وَرَدَ ذلك صريحاً عن عليٍّ أخرجه إسحاق بن راهويه وابن أبي حاتم (٣/ ٧٠٧) وغيرهما بإسنادٍ صحيحٍ عنه قال: كانت البيوت قبلَه، ولكنَّه كان أوَّل بيت وُضِعَ لعبادة الله.

**قوله: «المسجد الأقصى»** يعني: مسجد بيت الـمَقدِس، قيل له: الأقصى لبُعدِ المسافة بينه وبين الكعبة، وقيل: لأنَّه لم يكن وراءَه موضع عبادة، وقيل: لبُعدِه عن الأقذار والخبائث، والـمَقدِس: المطهَّر عن ذلك.

**قوله: «أربعونَ سنةً»** قال ابن الجَوْزي: فيه إشكال، لأنَّ إبراهيم بنى الكعبة وسليمانُ بنى بيت الـمَقدِس، وبينهما أكثر من ألف سنة. انتهى، ومُستنَده في أنَّ سليمان عليه السلام هو الذي بنى المسجد الأقصى ما رواه النَّسائي (٦٩٣) من حديث عبد الله بن عَمْرو بن العاص مرفوعاً بإسنادٍ صحيحٍ: «أنَّ سليمان لمَّا بنى بيت الـمَقدِس سألَ الله تعالى خِلالاً ثلاثاً» الحديث، وفي الطبراني (٤٤٧٧) من حديث رافع بن عميرةَ: «أنَّ داود عليه السلام ابتَدَأ ببناءِ بيت الـمَقدِس، ثمَّ أوحى الله إليه: إنّي لأَقضِي بناءَه على يد سليمان» وفي الحديث قصَّة[1]، قال: وجوابه أنَّ الإشارة إلى أوَّل البناء ووَضْع أساس المسجد، وليس إبراهيمُ أوَّل مَن بنى الكعبة، ولا سليمان أوَّل مَن بنى بيت الـمَقدِس، فقد رُوينا أنَّ أوَّل مَن بنى الكعبة آدم، ثمَّ انتَشَرَ ولدُه في الأرض، فجائز أن يكون بعضهم قد وَضَعَ بيت الـمَقدِس، ثمَّ بنى إبراهيم الكعبةَ بنَصِّ القرآن، وكذا قال القُرطُبي: إنَّ الحديث لا يدلّ على أنَّ
٤٠٩/٦ إبراهيم/ وسليمان لمَّا بَنَيا المسجدين ابتَدَآ وَضْعَهما لهما، بل ذلك تجديد لمَا كان أسَّسَه غيرهما.

قلت: وقد مَشَى ابن حِبّان في «صحيحه» (٦٢٢٨) على ظاهر هذا الحديث فقال: في هذا الخبر رَدٌّ على مَن زَعَمَ أنَّ بين إسماعيل وداود ألفَ سنة؛ ولو كان كما قال لكان بينهما

---

(١) وفي إسناده محمد بن أيوب بن سويد، متَّهم بالوضع.

أربعونَ سنة، وهذا عين المحال لطولِ الزَّمان بالاتِّفاق بين بناء إبراهيم عليه السلام البيتَ وبين موسى عليه السلام، ثمَّ إنَّ في نَصِّ القرآن أنَّ قصَّة داود في قتل جالوتَ كانت بعد موسى بمُدَّةٍ. وقد تَعقَّبَ الحافظُ الضّياءُ بنحو ما أجابَ به ابن الجَوْزي.

وقال الخَطّابي: يُشبِه أن يكون المسجد الأقصى أوَّل ما وُضِعَ بناه بعضُ أولياء الله قبل داود وسليمان، ثمَّ داودُ وسليمان فزادا فيه ووَسَّعاه، فأُضيفَ إليهما بناؤُه، قال: وقد يُنسَب هذا المسجد إلى إيلِياءَ، فيحتمل أن يكون هو بانِيهِ أو غيره، ولست أُحقِّقُ لِمَ أُضيفَ إليه؟

قلت: الاحتمال الذي ذكره أوَّلاً موجَّه، وقد رأيت لغيره أنَّ أوَّل مَن أسَّسَ المسجد الأقصى آدم عليه السلام، وقيل: الملائكة، وقيل: سام بن نوح عليه السلام، وقيل: يعقوب عليه السلام، فعلى الأوَّلَين يكون ما وَقَعَ ممَّن بعدهما تجديداً، كما وَقَعَ في الكعبة، وعلى الأخيرَين يكون الواقع من إبراهيم أو يعقوب أصلاً وتأسيساً، ومن داود تجديداً لذلك وابتداءَ بناءٍ فلم يَكمُل على يده حتَّى أكمَلَه سليمان عليه السلام، لكنَّ الاحتمال الذي ذكره ابن الجَوْزي أوجَهُ، وقد وَجَدتُ ما يَشهَد له ويُؤيِّد قول مَن قال: إنَّ آدم هو الذي أسَّسَ كلًّا من المسجدين، فذكر ابن هشام في كتاب «التّيجان»: أنَّ آدم لمَّا بنى الكعبة أمَرَه الله بالسَّير إلى بيت الـمَقدِس وأن يبنيَه، فبناه ونَسَكَ فيه، وبناء آدم للبيت مشهور، وقد تقدَّم قريباً حديث عبد الله بن عَمْرو: أنَّ البيت رُفِعَ زمنَ الطُّوفان حتَّى بَوَّأه الله لإبراهيم. وروى ابن أبي حاتم من طريق مَعمَر عن قَتَادة قال: وَضَعَ الله البيت مع آدم لمَّا هَبَطَ، ففَقَدَ أصوات الملائكة وتسبيحهم، فقال الله له: يا آدم، إنّي قد أَهبَطتُ بيتاً يُطافُ به كما يُطاف حول عَرشي، فانطَلِقْ إليه، فخَرَجَ آدمُ إلى مكَّة، وكان قد هَبَطَ بالهندِ، ومُدَّ له في خَطْوِه، فأتى البيت فطافَ به. وقيل: إنَّه لمَّا صَلّى إلى الكعبة أُمِرَ بالتَّوَجُّه إلى بيت الـمَقدِس فاتَّخذَ فيه مسجداً وصَلّى فيه ليكونَ قِبلة لبعضِ ذُرّيته.

وأمَّا ظَنُّ الخَطّابي أنَّ إيلِيَاء اسم رجل، ففيه نظرٌ، بل هو اسم البلد فأُضيفَ إليه المسجد، كما

يقال: مسجد المدينة، ومسجد مكَّة. وقال أبو عُبيد البكري في «مُعجَم البلدان»: إيلِيَاء مدينة بيت المَقدِس، فيها ثلاث لُغات: مَدّ آخره، وقصرُه، وحذف الياء الأولى، قال الفَرَزدَق:

لَوَى ابنُ أبي الرَّقْراقِ عينَيهِ بعدَما دَنَا مِن أعالي إيلِيَاءَ وغَوَّرا

وعلى ما قاله الخَطّابي يُمكِن الجمع بأن يقال: إنَّها سُمّيت باسم بانيها كغيرها، والله أعلم.

قوله: «فصَلِّهْ» بهاءٍ ساكنة، وهي هاء السَّكت، وللكُشْمِيهني بحذفِها.

قوله: «فإنَّ الفَضْل فيه» أي: في فعل الصلاة إذا حَضَرَ وقتُها، زاد من وجه آخر عن الأعمَش (٣٤٢٥) في آخره: «والأرض لك مسجد» أي: للصلاة فيه، وفي «جامع سفيان ابن عُيَينةَ» عن الأعمَش: «فإنَّ الأرض كلَّها مسجد» أي: صالحة للصلاة فيها، ويُخَصُّ هذا العموم بما وَرَدَ فيه النَّهي، والله أعلم.

**٣٣٦٧- حدَّثنا عبدُ الله بنُ مَسْلَمةَ، عن مالكٍ، عن عَمْرِو بنِ أبي عَمرٍو مولى المطَّلِبِ، عن أنسِ بنِ مالكٍ ﷺ: أنَّ رسولَ الله ﷺ طَلَعَ له أُحُدٌ، فقال: «هذا جبلٌ يُحِبُّنا ونُحِبُّه، اللهمَّ إنَّ إبراهيمَ حَرَّمَ مَكَّةَ، وإنّي أُحَرِّمُ ما بينَ لابَتَيْها».**

**رواه عبدُ الله بنُ زيدٍ، عن النبيِّ ﷺ.**

**٣٣٦٨- حدَّثنا عبدُ الله بنُ يوسفَ، أخبرنا مالكٌ، عن ابنِ شِهابٍ، عن سالم بنِ عبدِ الله: أنَّ ابنَ أبي بكرٍ أخبَرَ عبدَ الله بنَ عمرَ، عن عائشةَ رضي الله عنهم زوجِ النبيِّ ﷺ، أنَّ رسولَ الله ﷺ قال: «ألم تَرَيْ أنَّ قومَكِ لمَّا بَنَوُا الكَعْبةَ اقتَصَروا عن قواعدِ إبراهيمَ؟!» فقلتُ: يا رسولَ الله، ألا تَرُدُّها على قواعدِ إبراهيمَ؟ فقال: «لولا حِدْثانُ قومِكِ بالكُفْر».**

**فقال عبدُ الله بنُ عمرَ: لَئِن كانت عائشةُ سمعَت هذا من رسولِ الله ﷺ، ما أَرَى أنَّ رسولَ الله ﷺ تَرَكَ استِلامَ الرُّكْنَين اللَّذَين يَلِيَانِ الحِجْرَ، إلَّا أنَّ البيتَ لم يُتَمَّم على قواعدِ إبراهيمَ.**

**وقال إسماعيلُ: عبدُ الله بنُ محمَّدِ بنِ أبي بكرٍ.**

**٣٣٦٩- حدَّثنا عبدُ الله بنُ يوسفَ، أخبرنا مالكُ بنُ أنسٍ، عن عبدِ الله بنِ أبي بكرِ بنِ**

محمَّدِ بنِ عَمْرِو بنِ حَزْمٍ، عن أبيه، عن عَمْرِو بنِ سُلَيم الزُّرَقيِّ، أخبرني أبو حُميدٍ الساعدِيُّ ﷺ: أنَّهم قالوا: يا رسولَ الله، كيفَ نُصَلِّي عليكَ؟ فقال رسولُ الله ﷺ: «قولوا: اللهمَّ صَلِّ على محمَّدٍ وأزواجِه وذُرِّيَّتِه، كما صَلَّيتَ على آلِ إبراهيمَ، وبارِكْ على محمَّدٍ وأزواجِه وذُرِّيَّتِه، كما بارَكْتَ على آلِ إبراهيمَ، إنَّكَ حَمِيدٌ مَجِيدٌ».

[طرفه في: ٦٣٦٠]

٣٣٧٠- حدَّثنا قيسُ بنُ حفصٍ وموسى بنُ إسماعيلَ، قالا: حدَّثنا عبدُ الواحدِ بنُ زيادٍ، حدَّثنا أبو قُرَّةَ مسلمُ بنُ سالمٍ الهَمْدانيُّ، قال: حدَّثني عبدُ الله بنُ عيسى، سمعَ عبدَ الرحمن بنَ أبي ليلى، قال: لَقِيَني كَعْبُ بنُ عُجْرةَ، فقال: ألا أُهْدي لكَ هَدِيَّةً سمعتُها مِن النبيِّ ﷺ؟ فقلتُ: بَلَى، فأَهدِها لي، فقال: سألْنا رسولَ الله ﷺ فقُلْنا: يا رسولَ الله، كيفَ الصَّلاةُ عليكم أهلَ البيتِ؟ فإنَّ الله قد عَلَّمَنا كيفَ نُسلِّمُ، قال: «قولوا: اللهمَّ صَلِّ على محمَّدٍ وعلى آلِ محمَّدٍ، كما صَلَّيتَ على إبراهيمَ وعلى آلِ إبراهيمَ، إنَّكَ حَمِيدٌ مَجِيدٌ، اللهمَّ بارِكْ على محمَّدٍ وعلى آلِ محمَّدٍ، كما بارَكْتَ على إبراهيمَ وعلى آلِ إبراهيمَ، إنَّكَ حَمِيدٌ مَجِيدٌ».

[طرفاه في: ٤٧٩٧، ٦٣٥٧]

٣٣٧١- حدَّثنا عُثْمانُ بنُ أبي شَيْبةَ، حدَّثنا جَرِيرٌ، عن منصورٍ، عن المِنْهال، عن سعيد بنِ جُبَير، عن ابنِ عبَّاسٍ رضي الله عنهما، قال: كان النبيُّ ﷺ يُعوِّذُ الحسنَ والحسينَ، ويقول: «إنَّ أباكما كان يُعوِّذُ بها إسماعيلَ وإسحاقَ: أعوذُ بكلماتِ الله التامَّةِ، من كلِّ شيطانٍ وهامَّةٍ، ومن كلِّ عينٍ لامَّةٍ».

الحديث الرابع عشر، والخامس عشر: حديثُ أنسٍ موصولاً وعبدِ الله بن زيد مُعلَّقاً في حَرَم المدينة وذِكْر أُحُد، والغرض منهما ذِكْر إبراهيم وأنَّه حَرَّم مكَّة، وقد تقدَّم الكلام عليهما في أواخر الحجّ، وتقدَّم حديث عبد الله بن زيد موصولاً هناك[1].

---

(١) حديث أنس سلف في أواخر الحج برقم (١٨٦٧) بمعناه، وأما حديث عبد الله بن زيد فسلف موصولاً في كتاب البيوع برقم (٢١٢٩) وليس في الحج.

**الحديث السادس عشر**: حديثُ عائشة في قصَّة بناء الكعبة، تقدَّم شرحه في أثناء الحجّ أيضاً (١٥٨٣).

**قوله**: «وقال إسماعيل: عبد الله بن أبي بَكْر» يعني: أنَّ إسماعيل بن أبي أُوَيْس روى الحديث المذكور عن مالك كما/ رواه عبد الله بن يوسف فقال بدل قول عبد الله بن يوسف: «أنَّ ابن أبي بكر أخبر»: «أنَّ عبد الله بن أبي بكر أخبَرَ»، وأبو بكر جَدُّ عبد الله المذكور هو الصِّدّيق، وقد ساقَ المصنِّف حديث إسماعيل في التَّفسير (٤٤٨٤) ولفظه: «عبد الله بن محمَّد بن أبي بكر» وهو الواقع، وكأنَّه عند التَّعليق نَسَبَه لجدِّه، وأغفَلَ المِزّيُّ ذِكْر هذا التَّعليق في أحاديث الأنبياء. ٦/٤١٠

**الحديث السابع عشر**: حديثُ أبي حُميدٍ الساعدي في صفة الصلاة على النبي ﷺ، وسيأتي شرحه في الدَّعَوات (٦٣٦٠). والغرض منه قوله فيه: «كما صَلَّيتَ على إبراهيم».

**الحديث الثامن عشر**: حديثُ كعب بن عُجْرة في صفة الصلاة على النبي ﷺ، وسيأتي شرحه في الدَّعَوات أيضاً (٦٣٥٧)، وقد أورَدَه في أواخر تفسير الأحزاب (٤٧٩٧)، وتأتي الإشارة إليه هناك إن شاء الله تعالى.

ووَهِمَ المِزّي في «الأطراف» فعَزَا رواية كعب بن عُجْرة هذه إلى الصلاة فقال: روى البخاري في الصلاة عن قيس بن حفص وموسى بن إسماعيل كلاهما عن عبد الواحد بن زياد... إلى آخر كلامه، واغتَرَّ بذلك شيخُنا ابن الملقِّن، فإنَّه لمَّا وَصَلَ إلى شرح هذا الحديث هنا أحالَ بشرحِه على الصلاة وقال: تقدَّم في الصلاة، وكأنَّه تَبِعَ شيخه مُغَلْطاي في ذلك فإنَّه كذلك صَنَعَ، ولم يَتقدَّم هذا الحديث عند البخاري في كتاب الصلاة أصلاً، والله الهادي إلى الصَّواب.

**الحديث التاسع عشر**: حديثُ ابن عبَّاس في التَّعويذ بكلمات الله التامَّة.

**قوله**: «حدَّثنا جَرِير» لعثمان بن أبي شَيْبة فيه شيخ آخر، أخرجه الإسماعيلي عن عِمران ابن موسى وإبراهيم بن موسى قالا: حدَّثنا عثمان بن أبي شَيْبة، حدَّثنا جَرِير وأبو حفص

الأبّار ـ فرَّقَهما ـ عن منصور.

**قوله: «عن منصور»** هو ابن المعتمِر **«عن المِنهال»** هو ابن عَمْرو، والإسناد إلى سعيد بن جُبَير كوفيُّونَ، وقد رواه النَّسائي (ك١٠٧٨٠) من طريق جَرِير عن الأعمَش عن المِنهال فقال: «عن عبد الله بن الحارث» بدل سعيد، ولم يَذكُر فيه: عن ابن عبَّاس، ورواه الإسماعيلي من طريق أبي حفص الأبّار عن الأعمَش ومنصور، فحَمَلَ رواية الأعمش على رواية منصور، والصَّواب التَّفصيل، ولذلك لم يُخرِّج البخاريُّ[1] رواية الأبّار.

**قوله: «إنَّ أباكما»** يريد إبراهيم عليه السلام، وسَمّاه أباً لكَونِه جَدّاً أعلى.

**قوله: «بكلمات الله»** قيل: المراد بها كلامه على الإطلاق، وقيل: أقضيتُه، وقيل: ما وَعَدَ به كما قال تعالى: ﴿وَتَمَّتْ كَلِمَتُ رَبِّكَ ٱلْحُسْنَىٰ عَلَىٰ بَنِىٓ إِسْرَٰٓءِيلَ﴾ [الأعراف:١٣٧]، والمراد بها قوله تعالى: ﴿وَنُرِيدُ أَن نَّمُنَّ عَلَى ٱلَّذِينَ ٱسْتُضْعِفُوا۟ فِى ٱلْأَرْضِ﴾ [القصص:٥]، والمراد بالتامَّة: الكاملة، وقيل: النافعة، وقيل: الشّافية، وقيل: المبارَكة، وقيل: القاضية التي تَمضي وتَستَمِرُّ، ولا يَرُدُّها شيء، ولا يَدخُلها نقص ولا عَيْب.

قال الخَطّابي: كان أحمد يَستَدِلّ بهذا الحديث على أنَّ كلام الله غيرُ مخلوق، ويَحتَجُّ بأنَّ النبي ﷺ لا يستعيذ بمخلوقٍ.

**قوله: «من كلّ شيطان»** يَدخُل تحته شياطين الإنس والجِنّ.

**قوله: «وهامَّة»** بالتَّشديد: واحدة الهوامّ ذوات السُّموم، وقيل: كلّ ما له سُمٌّ يَقتُل، فأمَّا ما لا يَقتُل سمُّه فيقال له: السَّوَامّ، وقيل: المراد كلّ نَسَمة تَهُمُّ بسوءٍ.

**قوله: «ومن كلّ عين لامَّة»** قال الخَطّابي: المراد به كلُّ داء وآفة تُلِمّ بالإنسان من جنون وخَبَل. وقال أبو عُبيد: أصله من ألـمَمْت إلماماً، وإنَّما قال: «لامَّة» لأنَّه أراد أنَّها ذات لَـمَمٍ، وقال ابن الأنباري: يعني أنَّها تأتي في وقتٍ بعدَ وقت، وقال: «لامَّة» ليُؤاخيَ لفظ: «هامَّة» لكَونِه أخَفَّ على اللِّسان.

---

(١) لفظ «البخاري» سقط من (س).

## ١١- باب قوله تعالى: ﴿ وَنَبِّئْهُمْ عَن ضَيْفِ إِبْرَٰهِيمَ إِذْ دَخَلُواْ عَلَيْهِ ﴾ الآية

﴿لَا نَوْجَلْ﴾ [الحجر:٥١-٥٣]: لا تَخَفْ

﴿وَإِذْ قَالَ إِبْرَٰهِـۧمُ رَبِّ أَرِنِي كَيْفَ تُحْيِ ٱلْمَوْتَىٰ﴾ الآية [البقرة:٢٦٠]

**٣٣٧٢- حدَّثنا أحمدُ بنُ صالحٍ، حدَّثنا ابنُ وَهْب، قال: أخبرني يونسُ، عن ابنِ شِهابٍ، عن أبي سَلَمةَ بنِ/ عبدِ الرحمن وسعيد بنِ المسيّبِ، عن أبي هريرةَ ﷺ، أنَّ رسولَ الله ﷺ قال: «نحنُ أحقُّ بالشَّكِّ من إبراهيمَ إذ قال: ﴿رَبِّ أَرِنِي كَيْفَ تُحْيِ ٱلْمَوْتَىٰ قَالَ أَوَلَمْ تُؤْمِن قَالَ بَلَىٰ وَلَٰكِن لِّيَطْمَئِنَّ قَلْبِي﴾، ويرحمُ اللهُ لُوطاً، لقد كانَ يَأوِي إلى رُكْنٍ شديدٍ، ولو لَبِثْتُ في السِّجْنِ طولَ ما لَبِثَ يوسفُ، لأجَبتُ الدّاعيَ».**

[أطرافه في: ٣٣٧٥، ٣٣٨٧، ٤٥٣٧، ٤٦٩٤، ٦٩٩٢]

٦/٤١١ قوله: «باب قوله تعالى: ﴿ وَنَبِّئْهُمْ عَن ضَيْفِ إِبْرَٰهِيمَ ﴾ الآية، ﴿لَا نَوْجَلْ﴾: لا تَخَفْ» كذا اقتَصَرَ في هذا الباب على تفسير هذه الكلمة، وبذلك جَزَمَ الإسماعيلي وقال: ساقَ الآيتَين بلا حديث. انتهى، والتَّفسير المذكور مَرويٌّ عن عِكْرمة عند ابن أبي حاتم، ولعلَّه كان عَقِبَ هذا في الأصل بياضٌ فحُذِفَ.

وقصَّة أضياف إبراهيم أورَدَها ابن أبي حاتم من طريق السُّدِّي مُبيَّنة، وفيها: أنَّه لمَّا قَرَّبَ إليهم العِجلَ قالوا: إنّا لا نأكُل طعاماً إلّا بثَمَنٍ، قال إبراهيم: إنَّ له ثَمَناً، قالوا: وما ثَمَنُه؟ قال: تَذكُرونَ اسم الله على أوَّله، وتَحمَدونَه على آخره، قال: فنَظَرَ جِبْريل إلى ميكائيلَ فقال: حُقَّ لهذا أن يَتَّخِذه ربُّه خليلاً، فلمَّا رأى أنَّهم لا يأكلونَ فَزِعَ منهم. ومن طريق عثمان بن مِحصَن قال: كانوا أربعةً: جِبْريل وميكائيل وإسرافيل ورَفاييل. ومن طريق نوح بن أبي شَدّاد: أنَّ جِبْريل مَسَحَ بجناحَيه العِجلَ فقامَ يَدرُج حتَّى لَحِقَ بأُمِّه في الدّار.

قوله: «﴿وَإِذْ قَالَ إِبْرَٰهِـۧمُ رَبِّ أَرِنِي كَيْفَ تُحْيِ ٱلْمَوْتَىٰ﴾» كذا وَقَعَ هذا الكلام لأبي ذرٍّ مُتَّصِلاً بالباب، ووَقَعَ في رواية كَرِيمة بدلَه[1] قولُه: ﴿ وَلَٰكِن لِّيَطْمَئِنَّ قَلْبِي ﴾، وحَكَى

(١) في (س): بدل، وهو خطأ.

الإسماعيلي أنَّه وَقَعَ عنده: «باب قوله: ﴿وَإِذْ قَالَ إِبْرَٰهِـۧمُ ...﴾» إلى آخره، وسقط كلُّ ذلك للنَّسَفي، فصارَ حديث أبي هريرة تكملةَ الباب الذي قبله، فكَمُلَت به الأحاديث عشرينَ حديثاً، وهو مُتَّجِه.

**قوله: «عن أبي سَلَمةَ بن عبد الرحمن وسعيد بن المسيّب»** في رواية الطَّبَري (٣/ ٤٩) من طريق عَمْرو بن الحارث عن يونس عن الزُّهْري: «أخبرني أبو سَلَمةَ وسعيد» كذا قال يونس بن يزيد عن الزُّهْري، ورواه مالك عن الزُّهْري فقال: أنَّ سعيد بن المسيّب وأبا عُبيدٍ[1] أخبَراه عن أبي هريرة، وسيأتي ذلك للمصنِّف قريباً (٣٣٨٧)، وتابَعَ مالكاً أبو أُوَيس عن الزُّهْري، أخرجه أبو عَوَانة (٢٣٢) من طريقه، ورَجَحَ ذلك عند النَّسائي (ك١٠٩٨٤) فاقتَصَرَ عليه، وكأنَّ البخاري جَنَحَ إلى تصحيح الطَّريقَين فأخرجهما معاً، وهو نظرٌ صحيح، لأنَّ الزُّهْري صاحب حديث، وهو معروف بالرِّواية عن هؤلاءِ، فلعلَّه سمعَه منهم جميعاً، ثمَّ هو من الأحاديث التي حدَّث بها مالك خارج «الموطَّأ» واشتهرَ أنَّ جُوَيرِيةَ تفرَّد به عنه، ولكن تابَعَه سعيد بن داود عن مالك، أخرجه الدّارَقُطني في «غرائب مالك» من طريقه[2].

**قوله: «نحنُ أحقّ بالشكِّ من إبراهيم»** سقط لفظُ «الشكّ» من بعض الرِّوايات.

واختَلَفَ السَّلَف في المراد بالشكِّ هنا، فحَمَلَه بعضهم على ظاهره وقال: كان ذلك قبل النبوَّة، وحَمَلَه أيضاً الطَّبَري على ظاهره وجَعَلَ سببَه حُصول وَسوَسة الشيطان، لكنَّها لم تَستَقِرَّ ولا زَلزَلَت الإيمان الثّابت، واستَنَدَ في ذلك إلى ما أخرجه هو وعبد بنُ حُميدٍ وابن أبي حاتم (٢/ ٥٠٩) والحاكم (١/ ٦٠و٤/ ٢٦٠-٢٦١) من طريق عبد العزيز الماجِشُون عن محمَّد بن المنكَدِر عن ابن عبَّاس قال: أرجى آية في القرآن هذه الآية: ﴿وَلَٰكِن لِّيَطْمَئِنَّ قَلْبِي﴾ الآية، قال ابن عبَّاس: هذا لمَا يَعرِضُ في الصُّدور ويُوَسوِس به الشيطان، فرضيَ الله

---

(١) تحرف في الأصلين و(س) إلى: عبيدة، وأبو عبيدٍ هذا: هو سعد بن عبيدٍ مولى عبد الرحمن بن أزهر.

(٢) وأخرجه من طريقه أيضاً الطحاوي في «شرح مشكل الآثار» (٣٢٨).

من إبراهيم عليه السلام بأن قال: بلى، ومن طريق مَعمَر عن قَتَادة عن ابن عبَّاس نحوه، ومن طريق عليّ بن زيد عن سعيد بن المسيّب عن ابن عبَّاس نحوه، وهذه طرق يَشُدّ بعضُها بعضاً، وإلى ذلك جَنَحَ عطاء، فروى ابن أبي حاتم (٢/ ٥٠٨) من طريق ابن جُرَيج: سألت عطاءً عن هذه الآية قال: دَخَلَ قلبَ إبراهيمَ بعضُ/ ما يَدخُل قلوبَ الناس، فقال ٤١٢/٦
ذلك، وروى الطَّبَري (٣/ ٤٧) من طريق سعيد عن قَتَادة قال: ذُكِرَ لنا أنَّ إبراهيم أتى على دابَّة تَوَزَّعَتها الدَّوابُّ والسِّباع، ومن طريق حَجّاج عن ابن جُرَيج قال: بَلَغَني أنَّ إبراهيم أتى على جِيفَة حِمار عليه السِّباع والطَّير، فعَجِبَ وقال: ربِّ لقد عَلمتُ لَتَجمَعَنَّها، ولكن ربِّ أرِني كيف تُحيي الموتى.

وذهب آخرونَ إلى تأويل ذلك، فروى الطَّبَري وابن أبي حاتم من طريق السُّدّي قال: لمَّا اتَّخذَ اللهُ إبراهيم خليلاً استأذَنه مَلَك الموت أن يُبشِّره، فأذِنَ له؛ فذكر قصَّة معه في كيفية قَبْض روح الكافر والمؤمن، قال: فقامَ إبراهيم يَدعُو ربَّه: ربِّ أرِني كيف تُحيي الموتى حتَّى أعلمَ أنّي خليلُك، وروى ابن أبي حاتم من طريق أبي العَوّام عن أبي سعيد قال: ليطمَئِنَّ قلبي بالخُلَّة، ومن طريق قيس بن مسلم عن سعيد بن جُبَير قال: ليطمَئِنَّ قلبي أنّي خليلُك، ومن طريق الضَّحّاك عن ابن عبَّاس: لأعلمَ أنَّك أجَبْتَ دُعائي، ومن طريق عليّ بن أبي طلحة عنه: لأعلم أنَّك تُجيبني إذا دَعَوتُك. وإلى هذا الأخير جَنَحَ القاضي أبو بكر الباقِلّاني.

وحَكَى ابن التِّين عن الدّاوودي الشّارح أنَّه قال: طلبَ إبراهيمُ ذلك لتذهبَ عنه شِدَّةُ الخوف، قال ابن التِّين: وليس ذلك بالبيِّن.

وقيل: كان سببُ ذلك أنَّ نُمرودَ لمَّا قال له: ما ربُّك؟ قال: ربِّي الذي يُحيي ويُميت، فذكر ما قَصَّ اللهُ ممَّا جَرَى بينهما، فسأل إبراهيمُ بعد ذلك ربّه أن يُريَه كيفية إحياء الموتى من غير شَكٍّ منه في القُدرة، ولكن أحَبَّ ذلك واشتاقَ إليه، فأراد أن يَطمَئِنّ قلبُه بحصولِ ما أرادَه، أخرجه الطَّبَري (٣/ ٤٩) عن ابن إسحاق. وأخرج ابن أبي حاتم من طريق الحَكَم بن أبانَ عن عِكْرمة قال: المراد ليطمَئِنَّ قلبي أنَّهم يعلمونَ أنَّك تُحيي الموتى.

وقيل: معناه: أقدِرْني على إحياء الموتى، فتأدَّبَ في السُّؤال، وقال ابن الحَصّار: إنَّما سأل أن يُحيِيَ الله الموتى على يَدَيه، فلهذا قيل له في الجواب: ﴿فَصُرْهُنَّ إِلَيْكَ﴾.

وحَكَى ابن التِّين عن بعض مَن لا تحصيل عنده أنَّه أراد بقوله: ﴿قَلْبِي﴾ رجلاً صالحاً كان يَصحَبُه سأله عن ذلك، وأبعَدُ منه ما حكاه القُرطُبي المفسِّر عن بعض الصّوفية: أنَّه سأل من ربّه أن يُريَه كيف يُحيي القلوبَ، وقيل: أراد طُمأنينة النَّفس بكَثْرة الأدلَّة، وقيل: مَحبَّة المراجَعة في السُّؤال.

ثمَّ اختَلَفوا في معنى قوله ﷺ: «نحنُ أحقُّ بالشكّ» فقال بعضهم: معناه: نحن أشدُّ اشتياقاً إلى رُؤية ذلك من إبراهيم، وقيل: معناه: إذا لم نَشُكَّ نحنُ فإبراهيم أَولى أن لا يَشُكّ، أي: لو كان الشكّ مُتطرِّقاً إلى الأنبياء لكنت أنا أحقَّ به منهم، وقد عَلمتُم أنّي لم أشُكَّ، فاعلَموا أنَّه لم يَشُكّ؛ وإنَّما قال ذلك تَواضُعاً منه، أو من قبل أن يُعلِمه الله بأنَّه أفضل من إبراهيم، وهو كقوله في حديث أنس عند مسلم (٢٣٦٩): أنَّ رجلاً قال للنبي ﷺ: يا خير البَرِيّة! قال: «ذاكَ إبراهيم».

وقيل: إنَّ سبب هذا الحديث أنَّ الآية لمَّا نزلت قال بعض الناس: شَكَّ إبراهيمُ ولم يَشُكَّ نبيُّنا، فبَلَغَه ذلك فقال: «نحنُ أحقّ بالشكِّ من إبراهيم»، وأراد ما جَرَت به العادة في المخاطَبة لمن أراد أن يَدفَعَ عن آخر شيئاً، قال: مهما أردتَ أن تقوله لفلانٍ فقُله لي، ومقصوده: لا تَقُل ذلك. وقيل: أراد بقوله: «نحنُ» أمَّتَه الذينَ يجوز عليهم الشكُّ، وأخرجه هو منه بدلالة العِصْمة. وقيل: معناه: هذا الذي تَرَونَ أنَّه شَكٌّ، أنا أَولى به، لأنَّه ليس بشَكٍّ إنَّما هو طلب لمزِيد البيان.

وحَكَى بعض علماء العربية أنَّ «أفعل» رُبَّما جاءت لنفي المعنى عن الشَّيئين، نحو قوله تعالى: ﴿أَهُمْ خَيْرٌ أَمْ قَوْمُ تُبَّعٍ﴾ [الدخان:٣٧]، أي: لا خيرَ في الفريقَينِ، ونحو قول القائل: الشيطانُ خيرٌ من فلان، أي: لا خيرَ فيهما، فعلى هذا فمعنى قوله: «نحنُ أحقُّ بالشكِّ من إبراهيم» لا شَكَّ عندنا جميعاً.

وقال ابن عَطيّة: تَرجَمَ الطَّبَري في «تفسيره» فقال: وقال آخرونَ: شَكَّ إبراهيم في القُدْرة؛ وذكر أثر ابن عبَّاس وعطاء، قال ابن عَطيّة: ومَحمَل قول ابن عبَّاس عندي: «إنَّها أرجى آية» لمَا فيها من الإدلال على الله وسؤال الإحياء في الدُّنيا، أو لأنَّ الإيمان يكفي فيه الإجمالُ ولا/ يَحتاج إلى تنقير وبحث. قال: ومَحمَل قول عطاء: «دَخَلَ قلبَ إبراهيم بعضُ ما يَدخُل قلوب الناس» أي: من طلب المعايَنة. قال: وأمَّا الحديث فمَبنيٌّ على نفي الشكّ، والمراد بالشكِّ فيه الخواطر التي لا تَثبُت، وأمَّا الشكُّ المصطَلَح: وهو التوقُّفُ بين الأمرَين من غير مَزِيَّة لأحدِهما على الآخر، فهو مَنفيٌّ عن الخليل قطعاً؛ لأنَّه يَبعُد وقوعُه ممَّن رَسَخَ الإيمان في قلبه، فكيف بمَن بَلَغَ رُتْبة النبوَّة. قال: وأيضاً فإنَّ السُّؤال لمَّا وَقَعَ بكيفَ، دَلَّ على حال شيء موجود مُقرَّر عند السائل والمسؤول، كما تقول: كيف عِلمُ فلان؟ فكيف في الآية سؤال عن هيئة الإحياء، لا عن نفس الإحياء، فإنَّه ثابت مُقرَّر. ٤١٣/٦

وقال ابن الجَوْزي: إنَّما صارَ أحقَّ من إبراهيم لمَا عانى من تكذيب قومه، ورَدّهم عليه، وتَعَجُّبهم من أمر البَعث، فقال: أنا أحقّ أن أسأل ما سأل إبراهيم، لعظيمِ ما جَرَى لي مع قومي المنكِرينَ لإحياءِ الموتى، ولمعرفتي بتفضيلِ الله لي، ولكن لا أسألُ في ذلك.

قوله: ﴿ قَالَ أَوَلَمْ تُؤْمِن ﴾ الاستفهام للتَّقريرِ، ووجهه أنَّه طلب الكيفية، وهو مُشعِر بالتَّصديق بالإحياء.

قوله: ﴿ قَالَ بَلَىٰ وَلَٰكِن لِّيَطْمَئِنَّ قَلْبِي ﴾ أي: ليزيدَ سكوناً بالمشاهَدة المنضَمَّة إلى اعتقاد القلب، لأنَّ تَظاهُر الأدلَّة أسكَنُ للقلوب، وكأنَّه قال: أنا مُصَدِّق، ولكن للعِيان لطيفُ معنًى.

وقال عياض: لم يَشُكّ إبراهيمُ بأنَّ الله يُحيي الموتى، ولكن أراد طُمأنينة القلب وتَرْك المنازَعة لمشاهَدة الإحياء، فحَصَلَ له العلمُ الأوَّل بوقوعِه، وأراد العلمَ الثّاني بكيفيَّتِه ومُشاهَدَته، ويحتمل أنَّه سأل زيادة اليقين وإن لم يكن في الأوَّل شَكٌّ، لأنَّ العلوم قد تَتَفاوَت في قوَّتها، فأراد التَّرقِّي من عِلم اليقين إلى عين اليقين، والله أعلم.

قوله: «ويرحم الله لوطاً...» إلى آخره، يأتي الكلام عليه قريباً في ترجمة لوط (٣٣٧٥).

قوله: «ولو لَبِثْتُ في السِّجْن طول ما لَبِثَ يوسف لَأَجَبْت الدّاعي» أي: لأسرَعت الإجابة في الخروج من السِّجن، ولمَا قَدَّمت طلب البراءَة، فوَصَفَه بشِدَّة الصَّبر حيثُ لم يُبادِر بالخروج، وإنَّما قاله ﷺ تَواضُعاً، والتَّواضُع لا يَحُطُّ مَرتَبة الكبير، بل يزيده رِفعةً وجَلالاً، وقيل: هو من جِنس قوله: «لا تُفضِّلوني على موسى[1]»، وقد قيل: إنَّه قاله قبل أن يعلم أنَّه أفضل من الجميع، وسيأتي تكملةٌ لهذا الحديث في قصَّة يوسف (٣٣٨٧).

## ١٢- باب قول الله تعالى:

﴿وَٱذۡكُرۡ فِي ٱلۡكِتَٰبِ إِسۡمَٰعِيلَ إِنَّهُۥ كَانَ صَادِقَ ٱلۡوَعۡدِ﴾ [مريم:٥٤]

**٣٣٧٣- حدَّثنا قُتَيبةُ بنُ سعيدٍ، حدَّثنا حاتمٌ، عن يزيدَ بنِ أبي عُبيدٍ، عن سَلَمةَ بنِ الأكوَعِ ﷺ، قال: مرَّ النبيُّ ﷺ على نَفَرٍ من أسلَمَ يَنتَضِلونَ، فقال رسولُ الله ﷺ: «ارْمُوا بني إسماعيلَ، فإنَّ أباكم كان رامِياً، ارْمُوا وأنا معَ ابنِ فلانٍ» قال: فأمسَكَ أحدُ الفَرِيقَين بأيدِيهم، فقال رسولُ الله ﷺ: «ما لكم لا تَرْمُونَ؟» فقالوا: يا رسولَ الله، نَرْمي وأنتَ معهم؟! قال: «ارْمُوا وأنا معكم كلِّكم».**

قوله: «باب قول الله تعالى: ﴿وَٱذۡكُرۡ فِي ٱلۡكِتَٰبِ إِسۡمَٰعِيلَ إِنَّهُۥ كَانَ صَادِقَ ٱلۡوَعۡدِ﴾» تقدَّم في أواخر الشَّهادات سببُ تسميته صادقَ الوَعْد[2].

ثم ذكر المصنف حديثَ سَلَمةَ بن الأكوَع: «ارموا بني إسماعيل»، وقد تقدَّم شرحه في «باب التَّحريض على الرَّمي» من كتاب الجهاد (٢٨٩٩)، واحتَجَّ به المصنِّف على أنَّ اليمن من بني إسماعيل كما سيأتي في أوائل المناقب (٣٥٠٧) مع الكلام عليه.

---

(١) هكذا في (أ)، وهو الصواب، وتحرف في (ع) و(س) إلى: يونس، والحديث سلف عند البخاري برقم (٢٤١١) من حديث أبي هريرة مرفوعاً لكن بلفظ: «لا تخيِّروني على موسى».

(٢) تحت باب (٢٨): من أمَرَ بإنجاز الوعد.

قوله: «وأنا مع ابن فلان» وَقَعَ في رواية الكُشْمِيهني: «وأنا مع بني فلان»، وكذا هو في الجهاد، قيل: والصَّواب الأوَّل، لقوله في حديث أبي هريرة: «وأنا مع ابن الأدرَع»[1]، وقد تقدَّم تسمية ابن/ الأدرَع في الجهاد، وقد تقدَّم كثير من أخبار إسماعيل فيما مضى قريباً. ٦/٤١٤

## ١٣ - قصّة إسحاق بن إبراهيم النبيِّ عليهما السلام

فيه ابنُ عمرَ وأبو هريرةَ، عن النبيِّ ﷺ.

قوله: «قصَّة إسحاق بن إبراهيم النبي عليهما السلام» ذكر ابن إسحاق: أنَّ هاجَرَ لمَّا حَمَلَت بإسماعيل غارَت سارةُ فحَمَلَت بإسحاق، فوَضَعَتا معاً، فشَبَّ الغلامان. ونُقِلَ عن بعض أهل الكتاب خِلافُ ذلك، وأنَّ بين مَولِديهما ثلاث عشرة سنة، والأوَّل أَولى.

قوله: «فيه ابن عمر وأبو هريرة» كأنَّه يشير بحديث ابن عمر إلى ما سيأتي في قصَّة يوسف (٣٣٨٢)، وبحديث أبي هريرة إلى الحديث المذكور في الباب الذي يَليه، وأغرَبَ ابن التِّين فقال: لم يَقِف البخاري على سنده فأرسَلَه، وهو كلام مَن لم يفهم مقاصد البخاري، لأنَّه يَستَلزِم أن يكون البخاري أثبَتَ في كتابه حديثاً لا يَعرف له سنداً، ومع ذلك ذكره مُرسَلاً، ولم تَجرِ للبخاري بذلك عادةٌ حتَّى يُحمَل هذا الموضعُ عليها، ونحوه قول الكِرْماني: قوله: «فيه» أي: في الباب، حديث من رواية ابن عمر في قصَّة إسحاق بن إبراهيم عليهما السَّلام؛ فأشارَ البخاري إليه إجمالاً ولم يَذكُره بعينِه، لأنَّه لم يكن بشرطِه انتهى، وليس الأمر كذلك لمَا بيَّنته، والله المستعان.

## ١٤ - باب ﴿ أَمْ كُنتُمْ شُهَدَآءَ إِذْ حَضَرَ يَعْقُوبَ ٱلْمَوْتُ إِذْ قَالَ لِبَنِيهِ ﴾ الآيةَ [البقرة:١٣٣]

٣٣٧٤- حدَّثنا إسحاقُ بنُ إبراهيمَ، سمعَ المعتَمِرَ، عن عُبيد الله، عن سعيد بنِ أبي سعيدٍ المقبُريِّ، عن أبي هريرةَ ﷺ، قال: قيلَ للنبيِّ ﷺ: مَن أكرَمُ الناسِ؟ قال: «أكرَمُهم أتقاهم»

---

(١) أخرجه البزار (٨٠٢٤)، وابن حبان (٤٦٩٥) وإسناده حسن.

**قالوا: يا نبيَّ الله، ليس عن هذا نَسألُكَ، قال: «فأكرَمُ الناسِ يوسفُ نبيُّ الله ابنُ نبيِّ الله ابنِ نبيِّ الله، ابنِ خليلِ الله» قالوا: ليس عن هذا نَسألُكَ، قال: «أفعَن مَعادِنِ العربِ تسألونَني؟» قالوا: نعم، قال: «فخِيارُكم في الجاهليَّةِ خِيارُكم في الإسلامِ، إذا فَقُهوا».**

**قوله: «باب ﴿ أَمْ كُنتُمْ شُهَدَآءَ إِذْ حَضَرَ يَعْقُوبَ ٱلْمَوْتُ إِذْ قَالَ لِبَنِيهِ ﴾ الآيَةَ»** أورَدَ فيه حديث أبي هريرة: «أكرَمُ الناس يوسف نبي الله ابن نبي الله» الحديث، ومُناسَبته لهذه التَّرجمة من جِهَة مُوافَقة الحديث للآية في سياق نَسَب يوسف عليه السلام، فإنَّ الآية تَضَمَّنَت أنَّ يعقوب خاطَبَ أولاده عند موته مُحرِّضاً لهم على الثَّبات على الإسلام، وقال له أولاده: إنَّهم يَعبُدونَ إلهه وإله آبائه إبراهيمَ وإسماعيل وإسحاق، ومن جُملة أولاد يعقوب يوسف عليهم السَّلام، فنَصَّ الحديث على نَسَب يوسف، وأنَّه ابن يعقوب بن إسحاق بن إبراهيم، وزاد أنَّ الأربعة أنبياء في نَسَقٍ.

**قوله: «حدَّثنا إسحاق بن إبراهيم»** هو ابن راهويه الإمام المشهور.

**قوله: «سمعَ المعتَمِرَ»** أي: أنَّه سمعَ المعتمِر، وهم يَحذِفونَ «أنَّه» خَطّاً كما يَحذِفونَ «قال» خَطّاً، ولا بُدَّ من ثُبوتها لفظاً. وعُبيد الله: هو ابن عمر العُمَري.

**قوله: «أكرَمُهم أتقاهم»** هو موافق لقوله تعالى: ﴿ إِنَّ أَكْرَمَكُمْ عِندَ ٱللَّهِ أَتْقَىٰكُمْ ﴾ [الحجرات:١٣].

**قوله: «قالوا: يا نبي الله، ليس عن هذا نَسألك، قال: فأكرَمُ الناس يوسُف»** الجواب الأوَّل من جِهَة الشَّرَف بالأعمال الصالحة، والثّاني من جِهَة الشَّرَف بالنَّسَبِ الصالح.

**قوله: «أفعن مَعادِن العرب»** أي: أُصولِهم التي يُنسَبونَ إليها ويَتَفاخَرونَ بها، وإنَّما جُعِلَت مَعادِنَ لمَا فيها من الاستعداد المتفاوِت، أو شَبَّهَهم بالمعادنِ لكَونِهم أوعيةَ الشَّرَف، كما أنَّ المعادن أوعيةٌ للجواهر.

**قوله:/ «فخياركم في الجاهلية خياركم في الإسلام إذا فَقُهوا»** يحتمل أن يريد بقوله: ٤١٥/٦
«خياركم» جمع خيِّر، ويحتمل أن يريد أفعلَ التَّفضيل، تقول في الواحد: خَيْر وأخْيَر، ثمَّ

القسمة رُباعية، فإنَّ الأفضل مَن جَمَعَ بين الشَّرَف في الجاهلية والشَّرَف في الإسلام، وكان شَرَفُهم في الجاهلية بالخِصال المحمودة من جِهَة مُلاءَمة الطَّبع ومُنافَرته، خُصوصاً بالانتِساب إلى الآباء المتَّصِفينَ بذلك، ثمَّ الشَّرَف في الإسلام بالخِصال المحمودة شرعاً، ثمَّ أرفَعُهم مَرتَبةً مَن أضافَ إلى ذلك التفقُّهَ في الدِّين، ومُقابِل ذلك مَن كان مشروفاً في الجاهلية واستَمرَّ مشروفاً في الإسلام، فهذا أدنى المراتب، والقسم الثّالث: مَن شَرُفَ في الإسلام وفَقُهَ، ولم يكن شريفاً في الجاهلية، ودونَه مَن كان كذلك لكن لم يَتَفَقَّه، والقسم الرّابع: مَن كان شريفاً في الجاهلية ثمَّ صارَ مشروفاً في الإسلام، فهذا دون الذي قبله، فإن تَفَقَّهَ فهو أعلى رُتْبةً من الشَّريف الجاهل.

## ١٥- بابٌ ﴿وَلُوطًا إِذْ قَالَ لِقَوْمِهِۦٓ أَتَأْتُونَ ٱلْفَٰحِشَةَ﴾ إلى قوله: ﴿فَسَآءَ مَطَرُ ٱلْمُنذَرِينَ﴾ [النمل:٥٤-٥٨]

**٣٣٧٥- حدَّثنا أبو اليَمَان، أخبرنا شعيبٌ، حدَّثنا أبو الزِّنادِ، عن الأعرَجِ، عن أبي هريرةَ ﷺ، أنَّ النبيَّ ﷺ قال: «يَغفِرُ اللهُ لِلُوطٍ، إنْ كان لَيَأوِي إلى رُكْنٍ شديدٍ».**

قوله: «بابٌ ﴿وَلُوطًا إِذْ قَالَ لِقَوْمِهِۦٓ أَتَأْتُونَ ٱلْفَٰحِشَةَ﴾ إلى قوله: ﴿فَسَآءَ مَطَرُ ٱلْمُنذَرِينَ﴾» يقال: إنَّه لوط بن هاران بن تارخ، وهو ابن أخي إبراهيم عليه السلام، وقد قَصَّ الله تعالى قِصَّته مع قومه في الأعراف وهود والشُّعَراء والنَّمل والصّافَّات وغيرها، وحاصلها أنَّهم ابتَدَعوا وَطْءَ الذُّكور، فدَعَاهم لوط إلى التَّوحيد وإلى الإقلاع عن الفاحشة، فأصَرُّوا على الامتناع، ولم يَتَّفِق أن يُساعدَه منهم أحدٌ، وكانت مدائنهم تُسَمّى سَدُوم، وهي بغَوْرِ زُغَر من البلاد الشّامية، فلمَّا أراد الله إهلاكهم بَعَثَ جِبْريل وميكائيل وإسرافيل إلى إبراهيم فاستضافوه، فكان ما قَصَّ الله في سورة هود، ثمَّ تَوَجَّهوا إلى لوط فاستضافوه، فخافَ عليهم من قومه وأراد أن يُخفِيَ عليهم خبرَهم، فنَمَتْ عليهم امرأتُه، فجاؤوا إليه وعاتَبوه على كِتمانه أمرهم، وظَنُّوا أنَّهم ظَفِروا بهم، فأهلَكَهم الله على يد جِبْريل، فقَلَبَ مدائنَهم بعد أن خَرَجَ عنهم لوط بأهلِ بيته، إلّا امرأتَه فإنَّها تأخَّرَت مع

قومها، أو خَرَجَت مع لوطٍ فأدرَكَها العذاب، فقَلَبَ جِبْريل المدائنَ بطَرَفِ جناحه، فصارَ عالِيُها سافلَها، وصارَ مكانَها بُحَيْرةٌ مُنتِنةٌ لا يُنتَفَع بمائها ولا بشيءٍ ممَّا حولها.

قوله: «يَغفِر الله للوطٍ إن كان لَيأوي إلى رُكْنٍ شديدٍ» أي: إلى الله سبحانه وتعالى، يشير ﷺ إلى قوله تعالى: ﴿لَوْ أَنَّ لِي بِكُمْ قُوَّةً أَوْ ءَاوِيٓ إِلَىٰ رُكْنٍ شَدِيدٍ﴾ [هود:٨٠]، ويقال: إنَّ قوم لوط لم يكن فيهم أحد يَجتَمِع معه في نَسَبه، لأنَّهم من سَدُوم، وهي من الشّام، وكان أصل إبراهيم ولوط من العراق، فلمَّا هاجَرَ إبراهيم إلى الشّام هاجَرَ معه لوط، فبَعَثَ الله لوطاً إلى أهل سَدُوم، فقال: لو أنَّ لي مَنَعةً وأقارب وعَشيرةً لكنت أستَنصِر بهم عليكم ليدفعوا عن ضِيفاني، ولهذا جاء في بعض طرق هذا الحديث كما أخرجه أحمد (١٠٩٠٣) من طريق محمَّد بن عَمْرو عن أبي سَلَمةَ عن أبي هريرة عن النبي ﷺ قال: «قال لوط: لو أنَّ لي بكم قوَّةً أو آوي إلى رُكنٍ شديدٍ، قال: فإنه كان يأوي إلى رُكْن شديد ولكنَّه عَنَى عَشِيرتَه، فما بَعَثَ الله نبيّاً إلّا في/ ذُرْوةٍ من قومه»، زاد ابن مَرْدَويه من هذا الوجه: «ألم تَرَ إلى قول قوم ٤١٦/٦
شعيب: ﴿وَلَوْلَا رَهْطُكَ لَرَجَمْنَٰكَ﴾ [هود:٩١]»، وقيل: معنى قوله: «لقد كان يأوي إلى رُكْن شديد» أي: إلى عشيرته، لكنَّه لم يَأْوِ إليهم، وأوى إلى الله. انتهى، والأوَّل أظهَر لمَا بيَّنّاه.

وقال النَّوَوي: يجوز أنَّه لمَّا اندَهَش بحال الأضياف قال ذلك، أو أنَّه التَجَأ إلى الله في باطنه وأظهَرَ هذا القولَ للأضياف اعتذاراً، وسَمَّى العشيرة رُكناً لأنَّ الرُّكن يُستَنَد إليه ويُمتَنَع به، فشَبَّهَهم بالرُّكنِ من الجبل لشِدَّتِهم ومَنَعَتهم، وسيأتي في الباب الذي بعده تفسير الرُّكن بلفظٍ آخر.

## ١٦- باب

﴿فَلَمَّا جَآءَ ءَالَ لُوطٍ ٱلْمُرْسَلُونَ ۝٦١ قَالَ إِنَّكُمْ قَوْمٌ مُّنكَرُونَ﴾ [الحجر:٦١-٦٢]

﴿بِرُكْنِهِۦ﴾ [الذاريات:٣٩]: بمَن معه لأنَّهم قوَّتُه.

﴿تَرْكَنُوٓاْ﴾ [هود:١١٣]: تَمِيلوا. فأنكَرَهم ونكِرَهم واستَنكَرَهم، واحدٌ.

﴿يُهْرَعُونَ﴾ [هود:٧٨]: يُسرِعونَ.

دابِرٌ: آخِرٌ.

صَيْحةٌ: هَلَكةٌ.

﴿لِّلْمُتَوَسِّمِينَ﴾ [الحجر:٧٥]: للنّاظِرينَ.

﴿لَبِسَبِيلٍ﴾ [الحجر:٧٦]: لَبِطريقٍ.

**٣٣٧٦- حدَّثنا محمودٌ، حدَّثنا أبو أحمدَ، حدَّثنا سفيانُ، عن أبي إسحاقَ، عن الأسوَدِ، عن عبدِ الله ﷺ: قال: قرأَ النبيُّ ﷺ: ﴿فَهَلْ مِن مُّدَّكِرٍ﴾.**

قوله: «باب ﴿فَلَمَّا جَآءَ ءَالَ لُوطٍ ٱلْمُرْسَلُونَ قَالَ إِنَّكُمْ قَوْمٌ مُّنكَرُونَ﴾» أي: أنكَرَهم لوط.

قوله: «برُكْنِه: بمَن معه لأنَّهم قوَّته» هو تفسير الفَرّاء، وقال أبو عُبيدة: فتَولَّى برُكنِه وبجانبِه سواء، إنَّما يعني ناحيتَه. وقال في قوله: ﴿أَوْ ءَاوِىٓ إِلَىٰ رُكْنٍ شَدِيدٍ﴾ أي: عَشيرة عزيزة مَنِيعة.

كذا أورَدَ المصنِّف هذه الجملة في قصَّة لوط، وهو وهمٌ، فإنَّها من قصَّة موسى والضَّمير لفِرعَون، والسَّبَب في ذلك أنَّ ذلك وَقَعَ تِلْوَ قصَّة لوط، حيثُ قال تعالى في آخر قصَّة لوط: ﴿وَتَرَكْنَا فِيهَآ ءَايَةً لِّلَّذِينَ يَخَافُونَ ٱلْعَذَابَ ٱلْأَلِيمَ﴾ ثمَّ قال عَقِب ذلك: ﴿وَفِى مُوسَىٰٓ إِذْ أَرْسَلْنَٰهُ إِلَىٰ فِرْعَوْنَ بِسُلْطَٰنٍ مُّبِينٍ ﴿٣٨﴾ فَتَوَلَّىٰ بِرُكْنِهِۦ﴾، أو ذكره استطراداً لقوله في قصَّة لوط: ﴿أَوْ ءَاوِىٓ إِلَىٰ رُكْنٍ شَدِيدٍ﴾ [هود:٨٠].

قوله: «تَركَنوا: تَميلوا» قال أبو عُبيدة في قوله: ﴿وَلَا تَرْكَنُوٓاْ إِلَى ٱلَّذِينَ ظَلَمُواْ﴾: لا تَعدِلوا إليهم ولا تَميلوا، تقول: رَكَنتُ إلى قولك، أي: أحبَبْتُه وقَبِلته، وهذه الآية لا تتعلَّق بقصَّة لوط أصلاً. ثمَّ ظَهَرَ لي أنَّه ذكر هذه اللَّفظة من أجل مادَّة (رَكَنَ) بدليلِ إيراده الكلمة الأُخرى وهي ﴿وَلَا تَرْكَنُوٓاْ﴾.

قوله: «فأنكَرَهم ونكِرَهم واستَنكَرَهم، واحد» قال أبو عُبيدة: نَكِرَهم وأنكَرَهم واحد، وكذلك استَنكَرَهم. وهذا الإنكار من إبراهيم غير الإنكار من لوط، لأنَّ إبراهيم أنكَرَهم لمَّا لم يأكلوا من طعامه، وأمَّا لوط فأنكَرَهم لمَّا لم يُبالُوا بمجيءِ قومه إليهم، ولكن لها

تعلُّق مع كَونها لإبراهيم بقصَّة لوط.

**قوله:** «﴿يُهْرَعُونَ﴾: يُسرِعونَ» قال أبو عُبيدة: يُهرَعونَ إليه، أي: يُستَحثُّون إليه، قال الشّاعر:

بمُعجَلاتٍ نحوَهم مَهارِعُ[1]

أي: سِرَاع. وقيل: معناه يُزعَجونَ مع الإسراع.

**قوله:** «دابِرٌ: آخِرٌ» قال أبو عُبيدة في تفسير قوله: ﴿أَنَّ دَابِرَ هَٰٓؤُلَآءِ﴾ [الحجر: ٦٦] أي: آخرهم.

**قوله:** «صَيحة: هَلَكَة» هو تفسير قوله: ﴿إِن كَانَتْ إِلَّا صَيْحَةً وَٰحِدَةً﴾ [يس:٢٩]، ولم أعرف وَجْهَ دخوله هنا، لكن لعلَّه أشارَ إلى قوله: ﴿فَأَخَذَتْهُمُ ٱلصَّيْحَةُ مُشْرِقِينَ﴾ [الحجر:٧٣] فإنَّها تتعلَّق بقومِ لوط.

**قوله:** «﴿لِّلْمُتَوَسِّمِينَ﴾: للنّاظرينَ» قال الفَرّاء في قوله تعالى: ﴿إِنَّ فِي ذَٰلِكَ لَأَيَٰتٍ لِّلْمُتَوَسِّمِينَ﴾ أي: للمُتَفَكِّرينَ، ويقال: للنّاظرينَ المتفرِّسينَ، وقال أبو عُبيدة:، أي: المتبصِّرينَ المتثبِّتينَ.

**قوله:** «﴿لَبِسَبِيلٍ﴾: لَبِطَريقٍ» هو تفسير أبي عُبيدة، والضَّمير في قوله: ﴿وَإِنَّهَا﴾ يعود على مدائن قوم لوط، وقيل: يعود على الآيات.

ثم أورد المصنف حديثَ عبد الله ـ وهو ابن مسعود ـ قال: «قرأ النبي ﷺ: ﴿فَهَلْ مِن مُّدَّكِرٍ﴾» يعني: بالدال المهملة، وسيأتي بيان ذلك في تفسير القمر (٤٨٧٢).

**تنبيهان:**

**أحدُهما:** هذه التَّفاسير وَقَعَت في رواية المُستَمْلي وحده.

**ثانيهما:** أورَدَ المصنِّف عَقِبَ هذا قصَّة ثَمُود وصالح، وقد قَدَّمتُها في مكانها عَقِب قصَّة عادٍ وهود[2]، وكأنَّ السَّبَب في إيرادها هنا أنَّه لمَّا أورَدَ التَّفاسير من سورة الحِجْر، كان

---

(١) في (س): نهارع، وفيها أيضاً: «أي: نسارع»، والمثبت من أصولنا و«مجاز القرآن» لأبي عبيدة ١/ ٢٩٤.

(٢) يعني عقب الباب رقم (٦) من كتاب أحاديث الأنبياء.

٦/٤١٧ آخرها قوله: ﴿وَإِنَّهَا لَبِسَبِيلٍ مُّقِيمٍ ﴿٧٦﴾ إِنَّ فِي / ذَٰلِكَ لَآيَةً لِّلْمُؤْمِنِينَ ﴿٧٧﴾ وَإِن كَانَ أَصْحَابُ الْأَيْكَةِ لَظَالِمِينَ ﴿٧٨﴾ فَانتَقَمْنَا مِنْهُمْ وَإِنَّهُمَا لَبِإِمَامٍ مُّبِينٍ ﴿٧٩﴾ وَلَقَدْ كَذَّبَ أَصْحَابُ الْحِجْرِ الْمُرْسَلِينَ﴾ إلى آخره، فجاءت قصَّة ثَمُود ـ وهم أصحاب الحِجر في هذه السّورة ـ تاليةً لقصَّة قوم لوط، وتَخلَّل بينهما قصَّة أصحاب الأَيْكة مختصرة، فأورَدَها مَن أورَدَها على ذلك، وقد قَدَّمتُ الاعتذار على ذلك فيما مضى.

## ١٨ - باب ﴿أَمْ كُنتُمْ شُهَدَاءَ إِذْ حَضَرَ يَعْقُوبَ الْمَوْتُ﴾ [البقرة:١٣٣]

**٣٣٨٢- حدَّثنا إسحاقُ بنُ منصورٍ، أخبرنا عبدُ الصَّمَد، حدَّثنا عبدُ الرحمن بنُ عبدِ الله، عن أبيه، عن ابنِ عمرَ رضي الله عنهما، عن النبيِّ ﷺ أنَّه قال: «الكَرِيمُ ابنُ الكَرِيمِ ابنِ الكَرِيمِ ابنِ الكَرِيم: يوسفُ بنُ يعقوبَ بنِ إسحاقَ بنِ إبراهيمَ» عليهم السَّلام.**

[طرفاه في: ٣٣٩٠، ٤٦٨٨]

**قوله: «باب ﴿أَمْ كُنتُمْ شُهَدَاءَ إِذْ حَضَرَ يَعْقُوبَ الْمَوْتُ﴾»** كذا ثبتت هذه التَّرجمةُ هنا، وهي مُكرَّرةٌ كما سَبَقَ قريباً، والصَّوابُ أنَّ حديثَها تِلوَ حديث الباب الذي يَليها، وهي من قصَّة يوسف عليه السلام.

**وقوله: «أخبَرَنا عبدُ الصَّمَد»** هو ابن عبد الوارث.

**قوله: «يوسُفُ بنُ يعقوبَ بنِ إسحاقَ بنِ إبراهيمَ»** وفي رواية الطبراني[1] من طريق أبي عُبيدة بن عبد الله بن مسعودٍ عن أبيه: «يوسفُ بنُ يعقوب بن إسحاقَ ذَبيحِ الله»، ولَه[2] من حديث ابن عبَّاسٍ: قالوا: يا رسولَ الله، مَن السَّيِّدُ؟ قال: «يوسفُ بنُ يعقوب»[3]، قالوا: فما في أمَّتِك سَيِّدٌ؟ قال: «رجلٌ أُعطيَ مالاً حلالاً، ورُزِقَ سَماحةً» وإسنادُه ضعيفٌ.

---

(١) في «المعجم الكبير» (١٠٢٧٨)، وإسناده ضعيف.

(٢) في «الأوسط» (٧٠٠٦).

(٣) وقع هنا في (س) زيادة: «بن إسحاق ذبيح الله»، وليست في أصولنا، ولفظ: «ذبيح الله» في هذه الرواية ليس عند الطبراني في «الأوسط» ولا في «مجمع الزوائد» للهيثمي ٣/ ١٢٨ و٨/ ٢٠٢.

## ١٩- باب قول الله تعالى:

﴿لَّقَدْ كَانَ فِي يُوسُفَ وَإِخْوَتِهِۦٓ ءَايَٰتٌ لِّلسَّآئِلِينَ﴾ [يوسف:٧]

٣٣٨٣- حدَّثني عُبيدُ بنُ إسماعيلَ، عن أبي أُسامةَ، عن عُبيدِ الله، قال: أخبرني سعيدُ بنُ أبي سعيدٍ، عن أبي هريرةَ ﷺ: سُئِلَ رسولُ الله ﷺ: مَن أكرَمُ الناسِ؟ قال: «أتقاهم لله» قالوا: ليس عن هذا نَسألُكَ، قال: «فأكرَمُ الناسِ يوسفُ نبيُّ الله ابنُ نبيِّ الله ابنِ نبيِّ الله ابنِ خليلِ الله» قالوا: ليس عن هذا نَسألُكَ، قال: «فعن مَعادِنِ العربِ تسألونَني؟ الناسُ مَعادِنُ، خِيارُهم في الجاهليَّةِ خِيارُهم في الإسلامِ، إذا فَقُهوا».

أَخبرنا محمَّدُ بنُ سَلَامٍ، أَخبرني عَبْدةُ، عن عُبيدِ الله، عن سعيدٍ، عن أبي هريرةَ ﷺ، عن النبيِّ ﷺ... بهذا.

٣٣٨٤- حدَّثنا بَدَلُ بنُ المحَبَّرِ، أخبرنا شُعْبةُ، عن سَعْدِ بنِ إبراهيمَ، قال: سمعتُ عُرْوةَ ابنَ الزُّبَيرِ، عن عائشةَ رضي الله عنها، أنَّ النبيَّ ﷺ قال لها: «مُرِي أبا بكرٍ يُصَلِّي بالناسِ» قالت: إنَّه رجلٌ أَسِيفٌ، متى يَقُمْ مَقامَكَ رَقَّ، فعادَ فعادَتْ، قال شُعْبةُ: فقال في الثَّالثةِ أو الرّابعة: «إنَّكُنَّ صَوَاحبُ يوسفَ، مُرُوا أبا بكرٍ...».

٣٣٨٥- حدَّثنا الرَّبيعُ بنُ يحيى البَصْريُّ، حدَّثنا زائدةُ، عن عبدِ الملكِ بنِ عُمَيرٍ، عن أبي بُرْدةَ بنِ أبي موسى، عن أبيه، قال: مَرِضَ النبيُّ ﷺ فقال: «مُرُوا أبا بكرٍ فلْيُصَلِّ بالناس» فقالت عائشة: إنَّ أبا بكرٍ رجلٌ كذا، فقال مِثلَه، فقالت مِثلَه، فقال: «مُرُوا أَبا بكرٍ، فإنَّكُنَّ صَوَاحبُ يوسفَ» فأمَّ أبو بكرٍ في حياةِ رسولِ الله ﷺ.

وقال حسينٌ، عن زائدةَ: «رجلٌ رَقِيقٌ».

٣٣٨٦- حدَّثنا أبو اليَمَان، أخبرنا شعيبٌ، حدَّثنا أبو الزِّنادِ، عن الأعرَجِ، عن أبي هريرةَ ﷺ، قال: قال رسولُ الله ﷺ: «اللهمَّ أَنْجِ عيّاشَ بنَ أبي رَبِيعةَ، اللهمَّ أَنْجِ سَلَمةَ بنَ هشامٍ، اللهمَّ أَنْجِ الوليدَ بنَ الوليدِ، اللهمَّ أَنْجِ المستَضعَفِينَ مِن المؤمنينَ، اللهمَّ اشدُدْ وَطْأتَكَ على مُضَرَ، اللهمَّ اجْعَلْها سِنِينَ كسِنِي يوسفَ».

٣٣٨٧- حدَّثنا عبدُ الله بنُ محمَّدِ بنِ أسماءَ ابنُ أخي جُوَيرِيةَ، حدَّثنا جُوَيرِيةُ بنُ أسماءَ، عن مالكٍ، عن الزُّهْريّ: أنَّ سعيدَ بنَ المسيّبِ وأبا عُبيدٍ أخبَراه، عن أبي هريرةَ ﷺ، قال: قال رسولُ الله ﷺ: «يرحمُ الله لُوطاً، لقد كان يَأوي إلى رُكْنٍ شديدٍ، ولو لَبِثْتُ في السِّجْنِ ما لَبِثَ يوسفُ ثمَّ أتاني الدّاعي لأجَبتُه».

٣٣٨٨- حدَّثنا محمَّدُ بنُ سَلَامٍ، أخبرنا ابنُ فُضَيلٍ، حدَّثنا حُصَينٌ، عن شَقِيقٍ، عن مَسْروقٍ، قال: سألتُ أمَّ رُومانَ، وهي أمُّ عائشةَ، لمَّا قيلَ فيها ما قيلَ، قالت: بينَما أنا معَ عائشةَ جالسَتانِ، إذ وَلَجَت علينا امرأةٌ مِن الأنصار وهي تقولُ: فعلَ الله بفلانٍ وفَعَل، قالت: فقلتُ: لِمَ؟ قالت: إنَّه تَمَا ذِكْرَ الحديثِ، فقالت عائشةُ: أيُّ حديثٍ؟ فأخبَرتْها، قالت: فسمعَه أبو بكرٍ ورسولُ الله؟ قالت: نعم، فخَرَّت مَغْشِيّاً عليها، فما أفاقَتْ إلا وعليها حُمَّى بنافِضٍ، فجاء النبيُّ ﷺ فقال: «ما لهذِه؟» قلتُ: حُمَّى أخَذَتْها من أجْلِ حديثٍ تُحُدِّثَ به، فقَعَدَت، فقالت: والله لَئِن حَلَفتُ لا تُصَدِّقونني، ولَئِنِ اعْتَذَرتُ لا تَعْذِرُونَني، فمَثَلي ومَثَلُكم كمَثَلِ يعقوبَ وبَنِيه، فاللهُ المستَعانُ على ما تَصِفُونَ، فانصَرَفَ النبيُّ ﷺ، فأنزَلَ اللهُ ما أنزَلَ، فأخبَرها، فقالت: بحَمْدِ الله لا بحَمْدِ أحدٍ.

[أطرافه في: ٤١٤٣، ٤٦٩١، ٤٧٥١]

٣٣٨٩- حدَّثنا يحيى بنُ بُكَيرٍ، حدَّثنا اللَّيثُ، عن عُقَيلٍ، عن ابنِ شِهابٍ، قال: أخبرني عُرْوةُ: أنَّه سأل عائشةَ رضي الله عنها زوجَ النبيِّ ﷺ: أرأيتِ قولَ الله: ﴿حَتَّىٰٓ إِذَا ٱسْتَيْـَٔسَ ٱلرُّسُلُ وَظَنُّوٓاْ أَنَّهُمْ قَدْ كُذِبُواْ﴾ [يوسف:١١٠] أو كُذِّبوا؟ قالت: بل كَذَّبَهم قومُهم، فقلتُ: والله لقد استَيقَنوا أنَّ قومَهم كَذَّبوهم، وما هو بالظَّنِّ، فقالت: يا عُرَيَّةُ، لقد استَيقَنوا بذلك، قلتُ: فلعلَّها «كُذِبُوا»، قالت: مَعاذَ الله! لم تكنِ الرُّسُلُ تَظُنُّ ذلك بربِّها، وأمَّا هذه الآيةُ، قالت: هم أتباعُ الرُّسُلِ الذينَ آمنوا بربِّهم، وصَدَّقوهم، وطالَ عليهم البلاءُ، واستَأخَرَ عنهم النَّصْرُ، حتَّى إذا استَيأسَت ممَّن كَذَّبَهم من قومِهم، وظنُّوا أنَّ أتباعَهم كَذَّبوهم، جاءَهم نَصْرُ الله.

قال أبو عبد الله: ﴿ٱسْتَيْـَٔسُواْ﴾: استفعَلوا، من يَئِسْتُ ﴿مِنْهُ﴾ [يوسف:٨٠]: من يوسفَ. ﴿وَلَا تَاْيْـَٔسُواْ مِن رَّوْحِ ٱللَّهِ﴾ [يوسف:٨٧]: مَعْناه: من الرَّجاءِ.

[أطرافه في: ٤٥٢٥، ٤٦٩٥، ٤٦٩٦]

٣٣٩٠- أخبرني عَبْدةُ، حدَّثنا عبدُ الصَّمَد، عن عبدِ الرحمن، عن أبيه، عن ابنِ عمرَ رضي الله عنهما، أنَّ النبيَّ ﷺ قال: «الكَرِيمُ ابنُ الكَرِيمِ ابنِ الكَرِيمِ ابنِ الكَرِيمِ، يوسفُ بنُ يعقوبَ بنِ إسحاقَ بنِ إبراهيمَ» عليهم السَّلام.

قوله: «باب قول الله تعالى: ﴿لَّقَدْ كَانَ فِي يُوسُفَ وَإِخْوَتِهِۦٓ ءَايَٰتٌ لِّلسَّآئِلِينَ﴾» اسمُ إخوة ٦/٤١٩ يوسف: رُوبيلُ بضمِّ الرّاءِ وسكونِ الواو وكسر الموحَّدة بعدَها تحتانيةٌ ساكنةٌ، ثمَّ لامٌ وهو أكبرُهم، وشَمعُونُ بالشّين المعجَمة، ولاوي، ويهوذا، وداني، ونفتالي بفاءٍ ومُثنّاةٍ، وكاد، وإسبر، وإيشاجر، ورايلون، وبنيامينُ، وهم الأسباط، وقد اختُلِفَ فيهم فقيل: كانوا أنبياءَ، ويقال: لم يكن فيهم نبيٌّ، وإنَّما المرادُ بالأسباط قبائلُ من بني إسرائيلَ، فقد كان فيهم من الأنبياءِ عَدَدٌ كثيرٌ.

ثم ذكر المصنف في الباب سبعة أحاديث:

**أحدها**: حديثُ أبي هريرة في أكرَمِ الناس، أي: أصلاً، ذكره من وجهَين عن عُبيد الله ابنِ عمرَ.

**ثانيها**: قال فيه: «أخبرنا محمَّدُ بنُ سَلَام أخبرني عَبْدة» وهو ابن سليمانَ. ووَقَعَ في «المستَخرَج» لأبي نُعَيم أنَّ البخاري أخرجه عن عثمانَ بن أبي شَيْبَةَ عن عَبْدة، فالله أعلم، وقد تقدَّم شرحُه قريباً (٣٣٧٤).

**الحديث الثاني**: حديثُ عائشةَ: «مُروا أبا بكرٍ فليُصَلِّ بالناس»، وقد تقدَّم شرحُه في أبواب الإمامة (٦٧٩)، وأورَدَه هنا مختصراً، والغرضُ منه قوله: «إنَّكُنَّ صَوَاحبُ يوسفَ».

وقوله في أوَّلِ الإسناد: «حدَّثنا الرَّبيعُ بنُ يحيى» في رواية أبي ذرٍّ بغير ألِفٍ ولامٍ، وزاد في رواية كَرِيمة: «البَصْري»، ووَقَعَ في نُسخَة: «حدَّثنا النَّضرُ حدَّثنا زائدة»، وهو غَلَطٌ فاحشٌ

تصحيفٌ من «البصري»، وقد تقدَّم ذِكرُ مُناسَبتِه هناك، وقد قَصَّ الله تعالى قصَّةَ يوسف مُطوَّلةً في سورةٍ لم يَذكُر فيها قصَّةً لغيره، وقد روى ابن حِبّان (٦٢٠٦) من طريق محمَّدِ بن عَمرٍو عن أبي سَلَمةَ عن أبي هريرة مرفوعاً: «رَحِمَ الله يوسف، لولا الكلمةُ التي قالها ﴿ٱذۡكُرۡنِي عِندَ رَبِّكَ﴾ [يوسف:٤٢] ما لَبِثَ في السِّجنِ ما لَبِثَ».

**الثالث**: حديث أبي موسى في المعنى، وقد تقدم أيضاً.

**الرابع**: حديثُ أبي هريرة في الدُّعاءِ عند الرفع من الرُّكوع: «اللهمَّ أنجِ المستَضعَفينَ»، وقد تقدَّم شرحُه في الصلاة أيضاً (٧٩٧و٨٠٤و١٠٠٦)، والغرضُ منه قوله: «اجعَلها عليهم سنين كَسِني يوسف»، المرادُ بسِني يوسف ما قَصَّه الله من ذِكْر السِّنينَ المجدِبة في زمانه، ويقال: اسمُ الملكِ الذي رأى الرُّؤيا الرَّيّانُ بنُ الوليد من ذُرّية لاوذ بن سام بن نوحٍ.

**الخامس**: حديثُه في ذِكْر لوطٍ ويوسف، وقد تقدَّم في ترجمة إبراهيمَ (٣٣٧٢).

**السادس**: حديثُ أمِّ رُومانَ والدة عائشةَ في قصَّة الإفكِ، أَورَدَهُ لقولِ عائشةَ فيه: «فمَثَلي ومَثَلُكم كمَثَلِ يعقوب وبَنيه»، وسيأتي في تفسير النّورِ (٤٧٥٧) في سياق قصَّة الإفكِ عن عائشةَ بلفظ: «والتَمَستُ اسمَ يعقوب فلم أجِده، فقلت: ما أجِدُ لي ولكم مثلاً إلّا أبا يوسف»، ويأتي الكلامُ على ما قيل في هذا الإسناد من التَّعليلِ بالانقطاع، والجوابُ عنه في غزوة بني المصطَلِق من كتاب المغازي (٤١٤٣) إن شاء الله تعالى.

**السابع**: حديثُ عائشةَ في تفسير قوله تعالى: ﴿حَتَّىٰٓ إِذَا ٱسۡتَيۡـَٔسَ ٱلرُّسُلُ﴾، وسيأتي شرحُه في آخرِ تفسير سورة يوسف (٤٦٩٥).

٦/٤٢٠ **قوله**: «﴿ٱسۡتَيۡـَٔسُواْ﴾: استَفْعَلوا من يَئِسْتُ، ﴿مِنۡهُ﴾: من يوسُفَ» وَقَعَ في كثيرٍ/ من الرِّوايات «افتَعَلوا»، والصَّوابُ الأوَّل. وفي «تفسير ابن أبي حاتم» من طريق ابن إسحاقَ: ﴿فَلَمَّا ٱسۡتَيۡـَٔسُواْ﴾، أي: لمَّا حَصَلَ لهم اليأسُ من يوسف.

**قوله**: «﴿وَلَا تَاْيۡـَٔسُواْ مِن رَّوۡحِ ٱللَّهِ﴾: معناه: من الرَّجاء» وروى ابن أبي حاتم من طريق سعيد بن بَشيرٍ عن قَتادة: «لا تَيأسوا من رَوْح الله، أي: من رحْمة الله».

تنبيه: مُطابقَةُ هذا الحديث للتَّرجمة وقوعُ الآية في سورة يوسف، ودخولُه هو في عمومِ قوله: ﴿ وَمَآ أَرۡسَلۡنَا مِن قَبۡلِكَ إِلَّا رِجَالٗا نُّوحِيٓ إِلَيۡهِم ﴾ [يوسف:١٠٩]، وكان مُقامُه في السِّجنِ تلكَ المدَّةَ الطَّويلةَ إلى أن جاءه النَّصرُ من عندِ الله تعالى بعدَ اليأسِ، لأنَّه أمَرَ الفتى الذي ظنَّ أنَّه ناجٍ أن يَذكُرَ قِصَّتَه، وأنَّه حُبِسَ ظُلماً، فلم يَذكُرها إلّا بعدَ سبع سنين، وفي مِثل هذا يَحصُلُ اليأسُ في العادة المطَّرِدة.

**الحديث الثامن**: حديثُ ابن عمرَ: «الكريمُ ابن الكريم» الحديث، تقدَّم شرحُه قبلَ هذا (٣٣٨٢).

وعَبْدةُ شيخُ المصنِّف: هو ابن عبد الله المروَزي، وعبدُ الصَّمَد: هو ابن عبد الوارثِ، وعبدُ الرحمن: هو ابن عبد الله بن دينارٍ.

## ٢٠- باب قول الله تعالى: ﴿ وَأَيُّوبَ إِذۡ نَادَىٰ رَبَّهُۥٓ ﴾ الآيةَ [الأنبياء:٨٣]

﴿ ٱرۡكُضۡ ﴾ [ص:٤٢]: اضْرِبْ.

﴿ يَرۡكُضُونَ ﴾ [الأنبياء:١٢]: يَعْدُونَ.

**٣٣٩١- حدَّثنا عبدُ الله بنُ محمَّدٍ الجُعْفيُّ، حدَّثنا عبدُ الرَّزّاق، أخبرنا مَعمَرٌ، عن همَّام، عن أبي هريرةَ ﷺ، عن النبيِّ ﷺ، قال: «بَيْنا أيوبُ يَغتَسِلُ عُرْياناً، خَرَّ عليه رِجْلُ جَرادٍ من ذهبٍ، فجَعَلَ يَحْثي في ثَوْبِه، فنادَى ربُّه: يا أيوبُ، ألم أكُن أغنَيتُكَ عمَّا تَرَى؟ قال: بلى يا ربِّ، ولكن لا غِنَى لي عن بَرَكَتِكَ».**

قوله: «باب قولِ الله تعالى: ﴿ وَأَيُّوبَ إِذۡ نَادَىٰ رَبَّهُۥٓ ﴾ الآيةَ» يقال: هو أيوبُ بنُ ساري ابن رغوال بن عيصو بن إسحاقَ بن إبراهيمَ، وقيل: اسمُ أبيه موص، والباقي سواءٌ، وقيل: مَوص بن رزاح بن عيص، وقيل: أيوبُ بنُ رزاح بن موص بن عيصو، ومنهم مَن زاد بين موص وعيصو ليفزن، وزَعَمَ بعضُ المتأخِّرينَ أنَّه من ذُرِّية رُومِ بن عيص، ولا يَثبُتُ ذلك.

وحَكَى ابن عساكرَ أنَّ أمَّه بنتُ لوطٍ عليه السلام، وأنَّ أباه كان ممَّن آمَنَ بإبراهيمَ، وعلى هذا فكان قبلَ موسى. وقال ابن إسحاقَ: الصَّحيحُ أنَّه كان من بني إسرائيلَ، ولم يَصِحَّ في نَسَبِه شيءٌ إلّا أنَّ اسمَ أبيه آمص، والله أعلم. وقال الطَّبَري: كان بعدَ شعيبٍ. وقال ابن أبي خَيْثمةَ: كان بعدَ سليمانَ، وكان عيصو تزوَّجَ بشمت بنت عمِّه إسماعيلَ، فرُزِقَ منها رغوال، وهو بغَينٍ مُعجَمةٍ.

قوله: «﴿ٱرْكُضْ﴾: اضْرِب، ﴿يَرْكُضُونَ﴾: يَعْدونَ» روى ابن جَرِير (٢٣/ ١٦٦) من طريق شُعْبَةَ عن قَتَادة في قوله: ﴿ٱرْكُضْ بِرِجْلِكَ﴾ قال: ضَرَبَ برِجلِه الأرضَ فإذا عينان تَنبَعان، فشَرِبَ من إحداهما واغتَسَلَ من الأُخرى.

وقال الفَرّاءُ في قوله تعالى: ﴿إِذَا هُم مِّنْهَا يَرْكُضُونَ﴾ أي: يَهرُبونَ. وأخرج الطَّبَري (١٧/ ٨) من طريق مجاهدٍ في قوله: ﴿لَا تَرْكُضُواْ﴾ [الأنبياء:١٣]، أي: لا تَفِرّوا.

قوله: «بَيْنا أيوبُ يغتسل» أصلُ «بَيْنا» بينَ أُشبِعَت الفتحة، ويَغتَسِلُ خبرُ المبتَدَأ، والجملةُ في مَحَلِّ الجر بإضافة بين إليه، والعاملُ «خَرَّ عليه»، أو هو مُقدَّرٌ و«خَرَّ» مُفسِّرٌ له، ووَقَعَ عند أحمد (٨٠٣٨) وابن حِبّان (٦٢٢٩و٦٢٣٠) من طريق بشير بن نَهِيكٍ عن أبي هريرة: «لمَّا عافى الله أيوبَ أمطَرَ عليه جَراداً من ذهبٍ».

قوله: «عُرْياناً» تقدَّم القولُ فيه في كتاب الغُسلِ (٢٧٩).

قوله: «خَرَّ عليه» أي: سقط عليه.

وقوله: «رِجلُ جَرادٍ» أي: جماعةُ جَرادٍ، والجَرادُ: اسمُ جمعٍ، واحدُه: جَرادةٌ، كتَمْرٍ وتمرةٍ، وحَكَى ابن سِيدَهْ: أنَّه يقال للذَّكَرِ: جَرادٌ، وللأُنثى: جَرادةٌ.

قوله: «يَحْثي» بالمثلَّثة، أي: يأخُذُ بيدَيه جميعاً، وفي رواية بشير بن نَهِيكٍ: «يَلتَقِط».

٤٢١/٦ قوله: «في ثَوْبِه» في حديث ابن عبَّاسٍ عند ابن أبي حاتم:/ «فجَعَلَ أيوبُ يَنشُرُ طَرَفَ ثوبِه فيأخُذُ الجَرادَ فيجعلُه فيه، فكلَّما امتَلَأت ناحيةٌ نَشَرَ ناحيةً».

قوله: «فناداه ربُّه» يحتملُ أن يكونَ بواسطةٍ أو بإلهامٍ، ويحتملُ أن يكونَ بغير واسطةٍ.

قوله: «قال: بلى» أي: أغنَيتني.

قوله: «ولكن لا غِنَى لي» بالقصرِ بغير تنوينٍ، وخبرُ «لا» قوله: لي، أو قوله: عن بَرَكَتِك، وفي رواية بشير بن نَهِيكٍ: «فقال: ومَن يَشبَعُ من رَحمَتِك» أو قال: «من فضلِك».

وفي الحديث جوازُ الحِرصِ على الاستكثار من الحلال في حَقِّ مَن وَثِقَ من نفسِه بالشُّكرِ عليه، وفيه تسميةُ المال الذي يكون من هذه الجِهَة بَرَكَةً، وفيه فضلُ الغني الشّاكرِ، وسيأتي بقيَّةُ مباحثِ هذه الخَصْلة الأخيرة في الرِّقاق إن شاء الله تعالى[1].

واستَنبَطَ منه الخَطّابي جوازَ أخذِ النِّثار في الإملاكِ، وتَعقَّبَه ابن التِّين فقال: هو شيءٌ خَصَّ الله به نبيه أيوبَ، وهو بخِلاف النِّثار فإنَّه من فعلِ الآدمي، فيُكرَه لمَا فيه من السَّرَفِ، ورُدَّ عليه بأنَّه أُذِنَ فيه من قِبَلِ الشّارع إن ثَبَتَ الخبر، ويُستأنَسُ فيه بهذه القصَّة، والله أعلم.

تنبيه: لم يَثبُت عند البخاري في قصَّة أيوبَ شيءٌ، فاكتَفى بهذا الحديث الذي على شرطِه. وأصحُّ ما وَرَدَ في قِصَّتِه ما أخرجه ابن أبي حاتمٍ وابن جرير[2] وصَحَّحَه ابن حِبّان (٢٨٩٨) والحاكمُ (٢/ ٥٨١-٥٨٢) من طريق نافع بن يزيدَ عن عُقَيل عن الزُّهْري عن أنسٍ: «أنَّ أيوبَ عليه السلام ابتُلي فلَبِثَ في بَلائِه ثلاثَ عشرةَ سنةً، فرَفَضَه القريبُ والبعيدُ إلّا رجلين من إخوانه، فكانا يَغدُوان إليه ويَروحان، فقال أحدُهما للآخر: لقد أذنَبَ أيوبُ ذَنباً عظيماً، وإلّا لكُشِفَ عنه هذا البلاء، فذكره الآخرُ لأيوبَ، يعني: فحَزِنَ ودَعَا الله حينئذٍ فخَرَجَ لحاجته وأمسَكَت امرأتُه بيدِه، فلمَّا فَرَغَ أبطَأت عليه، فأوحى الله إليه: أن اركُضْ برِجلِك، فضَرَبَ برِجلِه الأرضَ فنَبَعَت عينٌ فاغتَسَلَ منها، فرَجَعَ صحيحاً، فجاءت امرأتُه فلم تَعرِفْه، فسألته عن أيوبَ فقال: إنّي أنا هو، وكان له أندَرانِ[3]: أحدُهما للقمح، والآخرُ للشَّعيرِ، فبَعَثَ الله له سَحابةً فأفرَغَت في أَندَرِ القمحِ الذَّهَبَ حتَّى فاضَ، وفي أندَرِ الشَّعير الفِضَّةَ حتَّى فاضَ».

---

(١) في الباب رقم (١٦) منه: باب فضل الفقر.

(٢) تحرف في (س) إلى: ابن جريج. وهذا الحديث في «تفسير» ابن جرير الطبري ٢٣/ ١٦٧.

(٣) الأندَر: البيدر، وهو الموضع الذي يُداس ويُذرَّى به القمح والشعير.

وروى ابن أبي حاتم نحوَه من حديث ابن عبَّاسٍ، وفيه: «فكَسَاه الله حُلَّةً من حُلَلِ الجنَّة، فجاءت امرأتُه فلم تَعرِفه فقالت: يا عبدَ الله، هل أبصرتَ المبتَلى الذي كان هنا، فلعلَّ الذِّئابَ ذهبَت به؟ فقال: ويحَكِ أنا هو»، وروى ابن أبي حاتم من طريق عبد الله بن عُبيد ابن عُمَيرٍ نحوَ حديث أنسٍ، وفي آخره: «قال: فسَجَدَ وقال: وعِزَّتِكَ لا أرفَعُ رأسي حتَّى تَكشِفَ عنِّي، فكَشَفَ عنه»، وعن الضَّحّاكِ عن ابن عبَّاسٍ: «رَدَّ الله على امرأتِه شَبابَها حتَّى وَلدَت له ستَّةً وعشرينَ ولداً ذَكَراً».

وذكر وهبُ بنُ مُنبِّهٍ ومحمَّدُ بنُ إسحاقَ في «المبتَدَأ» قصَّةً مُطوَّلةً جدّاً، وحاصلُها: أنَّه كان بحَوْرانَ، وكان له البَثَنيَّةُ سَهلُها وجبلُها، وله أهلٌ ومالٌ كثيرٌ ووَلَدٌ، فسُلِبَ ذلك كلَّه شيئاً فشيئاً، وهو يَصبِرُ ويَحتَسِب، ثمَّ ابتُلي في جسدِه بأنواعٍ من البلاءِ حتَّى أُلقيَ خارجاً من البلد، فرَفَضَه الناسُ إلّا امرأتَه، فبَلَغَ من أمرها أنَّها كانت تَخدُمُ بالأُجْرة وتُطعِمُه إلى أن تَجنَّبَها الناسُ خَشْيةَ العَدْوى، فباعَت إحدى ضَفيرتيها من بعضِ بنات الأشراف، وكانت طويلةً حسنةً فاشتَرَت له به طعاماً طيِّباً، فلمَّا أحضَرَته له حَلَفَ أن لا يأكلَه حتَّى تُخبِرَه من أين لها ذلك، فكَشَفَت عن رأسِها، فاشتَدَّ حُزنُه وقال حينئذٍ: ربِّ إني مسَّني الضُّرُّ وأنت أرحمُ الراحمين، فعافاه الله تعالى. وروى ابن أبي حاتم عن مجاهدٍ: أنَّ أيوبَ أوَّلُ مَن أصابه الجُدَري.

ومن طريق الحسن: أنَّ إبليس أتى امرأته فقال لها: إن أكَلَ أيوبُ ولم يُسمِّ عُوفي، فعَرَضت ذلك على أيوبَ فحَلَفَ لَيَضرِبَنَّها مئةً، فلمَّا عُوفيَ أمَرَه الله أن يأخُذَ عُرجوناً فيه مئةُ شِمْراخٍ فيضربَها ضربةً واحدةً، وقيل: بل قَعَدَ إبليسُ على الطَّريق في صورة طَبيبٍ، فقال لها: إذا داوَيتُه فقال: أنتَ شَفَيتني، قَنَعتُ بذلك، فعَرَضَت ذلك عليه فغَضِبَ وكان ما كان. وذكر الطَّبَري أنَّ اسمَها ليا بنتُ يعقوب، وقيل: رحمةُ بنتُ/ يوسف بن يعقوب، وقيل: بنتُ إفرائيم أو ميشا بن يوسف، وأفادَ ابن خالويه أنَّه يقال لها: أمُّ زيدٍ. ٤٢٢/٦

واختُلِفَ في مُدَّة بَلائِه، فقيل: ثلاثَ عشرةَ سنةً، كما تقدَّم، وقيل: ثلاثُ سنين، وهذا

قولُ وَهْبٍ، وقيل: سبعُ سنين، وهو عن الحسن وقَتَادة، وقيل: إنَّ امرأته قالت له: ألا تَدعُو الله ليُعافيَك، فقال: قد عِشتُ صحيحاً سبعينَ سنةً، أفلا أصبِرُ سبعَ سنين؟ والصَّحيحُ ما تقدَّم أنَّه لَبِثَ في بَلائه ثلاثَ عشرةَ سنةً. وروى الطَّبَري أنَّ مُدَّةَ عمره كانت ثلاثاً وتسعينَ سنةً، فعلى هذا فيكون عاشَ بعدَ أن عُوفي عشرَ سنين، والله أعلم.

## ٢١- بابٌ ﴿وَٱذۡكُرۡ فِي ٱلۡكِتَٰبِ مُوسَىٰٓۚ إِنَّهُۥ كَانَ مُخۡلَصٗا وَكَانَ رَسُولٗا نَّبِيّٗا ٥١ وَنَٰدَيۡنَٰهُ مِن جَانِبِ ٱلطُّورِ ٱلۡأَيۡمَنِ وَقَرَّبۡنَٰهُ نَجِيّٗا﴾ كلَّمه ﴿وَوَهَبۡنَا لَهُۥ مِن رَّحۡمَتِنَآ أَخَاهُ هَٰرُونَ نَبِيّٗا﴾ [مريم:٥١-٥٣]

يقال للواحدِ وللاثنَينِ، ويقال: خَلَصوا نَجِيّاً: اعْتَزَلوا نَجِيّاً، والجميعُ أَنْجِيةٌ يَتَناجَوْنَ.

تَلَقَّفُ: تَلَقَّمُ.

٣٣٩٢- حدَّثنا عبدُ الله بنُ يوسفَ، حدَّثنا اللَّيثُ، قال: حدَّثني عُقَيلٌ، عن ابنِ شِهابٍ، سمعتُ عُرْوةَ، قال: قالت عائشةُ رضي الله عنها: فرَجَعَ النبيُّ ﷺ إلى خَدِيجةَ يَرْجُفُ فُؤادُه، فانطَلَقَت به إلى وَرَقةَ بنِ نَوْفَلٍ - وكان رجلاً تَنَصَّرَ، يَقْرأُ الإنجيلَ بالعربيَّةِ - فقال وَرَقةُ: ماذا تَرَى؟ فأخبَرَه، فقال وَرَقةُ: هذا الناموسُ الذي أنزَلَ اللهُ على موسى، وإنْ أدرَكَني يومُكَ أنصُرْكَ نَصْراً مُؤَزَّراً.

الناموسُ: صاحبُ السِّرِّ الذي يُطلِعُه بما يَستُرُه عن غيرِه.

قوله: «بابٌ ﴿وَٱذۡكُرۡ فِي ٱلۡكِتَٰبِ مُوسَىٰٓۚ إِنَّهُۥ كَانَ مُخۡلَصٗا وَكَانَ رَسُولٗا نَّبِيّٗا﴾ إلى قوله: ﴿نَجِيّٗا﴾» في رواية أبي ذرٍّ: «قولُ الله: واذكُر...» إلى آخره، وليس فيه «بابٌ»، وساقَ في رواية كَرِيمة إلى قوله: ﴿أَخَاهُ هَٰرُونَ نَبِيّٗا﴾.

قوله: «يقال للواحدِ والاثنَين» زاد الكُشْمِيهني: «والجميعِ: نَجيٌّ». «ويقال: خَلَصوا: اعتَزَلوا نَجيّاً، والجميعُ أنجِيةٌ يَتَناجَوْنَ» قال أبو عُبيدة في قوله تعالى: ﴿خَلَصُواْ نَجِيّٗا﴾ [يوسف:٨٠]: أي: اعتَزَلوا نَجيّاً يَتَناجَوْنَ، والنَّجِيُّ يقعُ لفظُه على الواحدِ والجمع أيضاً. وقد يُجمَعُ فيقال: نَجيٌّ وأنجِيةٌ، قال لَبيدٌ:

وشَـهِدتُ أنجيـةَ الأُفاقـةِ عاليـاً كَعْبـي، وأردافُ الملـوكِ شُـهودُ[1]

وموسى: هو ابن عِمرانَ بن لاهب بن عازر بن لاوي بن يعقوب عليه السلام، لا اختلافَ في نَسَبِه، ذكر السُّدّي في «تفسيره» بأسانيدِه أنَّ بَدْءَ أمرِ موسى أنَّ فِرعَون رأى كأنَّ ناراً أقبَلَت من بيتِ المَقدِس، فأحرَقَت دورَ مِصرَ وجميعَ القِبْطِ إلّا دورَ بني إسرائيلَ، فلمَّا استيقَظَ جَمَعَ الكَهَنةَ والسَّحَرةَ فقالوا: هذا غلامٌ يولدُ من هؤلاءِ يكون خَرابُ مِصرَ على يدِه، فأمَرَ بقتل الغِلْمان، فلمَّا وُلِدَ موسى أوحى الله إلى أمِّه أنْ أرضِعيه، فإذا خِفتِ عليه فألقيه في اليَمِّ، قالوا: فكانت تُرضِعُه، فإذا خافَت شيئاً جَعَلَته في تابوتٍ وألقَته في البحر، وجَعَلَت الحبلَ عندها، فنَسِيَت الحبلَ يوماً فجَرَى به النّيلُ حتَّى وَقَفَ على باب
٦/٤٢٣ فِرعَون، فالتَقَطَه الجواري فأحضَروه عند امرأتِه، ففَتَحَت التابوتَ فرأته فأعجَبَها،/ فاستَوهَبَته من فِرعَون فوَهَبَه لها، فربَّته حتَّى كان من أمره ما كان.

**قوله: «تَلَقَّفُ: تَلَقَّمُ»** هو تفسيرُ أبي عُبيدة، قاله في سورة الأعراف[2].

ثم أورَدَ المصنِّفُ طَرَفاً من حديث بَدْءِ الوحي، وقد تقدَّم شرحُه بتمامه في أوَّل الكتاب (٣)، والغرضُ منه قوله: «الناموسُ الذي أُنزِلَ على موسى».

**قوله: «الناموسُ: صاحبُ السِّرِّ الذي يُطلِعُه بما يَستُرُه عن غيرِه»** هو قولُ المصنِّف، وقد تقدَّم قولُ مَن خَصَّه بسِرِّ الخير.

## ٢٢- باب قول الله عزَّ وجلَّ: ﴿وَهَلْ أَتَىٰكَ حَدِيثُ مُوسَىٰٓ إِذْ رَءَا نَارًا﴾ إلى قوله: ﴿بِٱلْوَادِ ٱلْمُقَدَّسِ طُوًى﴾ [طه:٩-١٢]

**﴿ءَانَسْتُ﴾: أبصَرتُ ﴿نَارًا لَّعَلِّىٓ ءَاتِيكُم مِّنْهَا بِقَبَسٍ﴾ الآيةَ.**

**قال ابنُ عبَّاسٍ: ﴿ٱلْمُقَدَّسِ﴾: المبارَك.**

---

(١) الأفاقة: اسم موضع في البحرين، وأرداف الملوك: هم الذين يَخلُفونهم في القيام بأمر المملكة، بمنزلة الوزراء واحدهم ـ رِدْف. انظر «اللسان» (ردف) و(أفق).

(٢) الآية (١١٧)، والقراءة المذكورة قرأ بها السبعة إلّا عاصماً في رواية حفص عنه فإنه قرأ: ﴿تَلْقَفُ﴾ ساكنة اللام خفيفة القاف. انظر «السبعة» لابن مجاهد ص٢٩٠.

﴿طُوًى﴾: اسمُ الوادي.

﴿سِيرَتَهَا﴾ [طه:٢١]: حالَتَها.

﴿ٱلنُّهَىٰ﴾ [طه:١٢٨]: التُّقَى.

﴿بِمَلْكِنَا﴾ [طه:٨٧]: بأمرِنا.

﴿هَوَىٰ﴾ [طه:٨١]: شَقِيَ.

﴿فَٰرِغًا﴾ [القصص:١٠]: إلا من ذِكْرِ موسى.

﴿رِدْءًا﴾ [القصص:٣٤]: كي يُصدِّقَني، ويقال: مُغِيثاً أو مُعِيناً.

﴿يَبْطِشَ﴾ [القصص:١٩] ويَبْطُش.

﴿يَأْتَمِرُونَ﴾ [القصص:٢٠]: يَتَشاورونَ.

والجذْوةُ: قِطْعةٌ غَلِيظةٌ مِن الخشبِ ليس فيها لهبٌ.

﴿سَنَشُدُّ﴾ [القصص:٣٥]: سنُعِينُكَ، كلَّما عَزَّزْتَ شيئاً، فقد جَعَلْتَ له عَضُداً.

وقال غيرُه: كلَّما لم يَنْطِق بحَرْفٍ، أو فيه تَمتَمةٌ، أو فَأْفأةٌ، فهِيَ عُقْدةٌ.

﴿أَزْرِى﴾ [طه:٣١]: ظَهْرِي.

﴿فَيُسْحِتَكُم﴾ [طه:٦١]: فيُهْلِكَكم.

﴿ٱلْمُثْلَىٰ﴾ [طه:٦٣]: تأنيثُ الأمثَلِ، يقول: بدِينِكم، يقال: خُذِ المُثْلَى، خُذِ الأمثَلَ.

﴿ثُمَّ ٱئْتُوا۟ صَفًّا﴾ [طه:٦٤]: يقال: هل أتيتَ الصَّفَّ اليومَ؟ يعني: المصَلَّى الذي يُصَلَّى فيه.

﴿فَأَوْجَسَ﴾ [طه:٦٧]: أضْمَرَ خَوْفاً، فذهبَتِ الواوُ من ﴿خِيفَةً﴾ لكَسْرةِ الخاء.

﴿فِى جُذُوعِ ٱلنَّخْلِ﴾ [طه:٧١]: على جُذوع.

﴿خَطْبُكَ﴾ [طه:٩٥]: بالُكَ.

﴿مِسَاسَ﴾ [طه:٩٧]: مَصْدَرُ ماسَّه مِساساً.

﴿لَنَنسِفَنَّهُۥ﴾ [طه:٩٧]: لَنُذْرِيَنَّه.

الضَّحاءُ: الحَرُّ.

﴿قُصِّيهِ﴾ [القصص:١١]: اتَّبِعي أَثَرَه، وقد يكونُ أن تَقُصَّ الكلامَ؛ ﴿نَحْنُ نَقُصُّ عَلَيْكَ﴾ [يوسف:٣].

﴿عَن جُنُبٍ﴾ [القصص:١١]: عن بُعْدٍ، وعن جَنابةٍ وعن اجْتِنابٍ، واحدٌ.

قال مجاهدٌ: ﴿عَلَىٰ قَدَرٍ﴾ [طه:٤٠]: مَوْعِدٌ.

﴿وَلَا تَنِيَا﴾ [طه:٤٢]: لا تَضْعُفا.

﴿مَكَانًا سُوًى﴾: مَنصَفٌ بينَهم.

﴿يَبَسًا﴾ [طه:٧٧]: يابساً.

﴿مِّن زِينَةِ ٱلْقَوْمِ﴾ [طه:٨٧]: الحُلِيِّ الذي استَعاروا من آلِ فِرْعَونَ.

فقَذَفتُها: ألقَيتُها.

﴿أَلْقَى﴾: صَنَعَ.

﴿فَنَسِيَ﴾ موسى، هم يقولونه: أخطأَ الرَّبُّ ﴿أَلَّا يَرْجِعُ إِلَيْهِمْ قَوْلًا﴾ [طه:٨٩] في العِجْل.

قوله: «باب قول الله عزَّ وجلَّ: ﴿وَهَلْ أَتَىٰكَ حَدِيثُ مُوسَىٰٓ إِذْ رَءَا نَارًا﴾ إلى قوله: ﴿بِٱلْوَادِ ٱلْمُقَدَّسِ طُوًى﴾» سقط لفظُ «باب» عند أبي ذرٍّ وكَرِيمة.

٤٢٤/٦ قوله: «﴿ءَانَسْتُ﴾: أبصَرْت» قال أبو عُبيدة في قوله: ﴿ءَانَسَ مِن جَانِبِ ٱلطُّورِ نَارًا﴾/ [القصص:٢٩] أي: أبصَرَ.

قوله: «قال ابن عبَّاسٍ: المقدَّسُ: المبارَكُ، طُوًى: اسمُ الوادي» هكذا وَقَعَ هذا التَّفسيرُ وما بعدَه في رواية أبي ذرٍّ عن المُستَمْلي والكُشْمِيهني خاصَّةً، ولم يَذكُره جميعُ رواة البخاري هنا، وإنَّما ذَكَروا بعضَه في تفسير سورة طه، وها أنا أشرَحُه هنا وأُبيِّنُ إذا أُعِيدَ في تفسير «طه» إن شاء الله تعالى ما سَبَقَ منه هنا. وقولُ ابن عبَّاسٍ هذا وَصَلَه ابن أبي حاتم من طريق عليّ بن أبي طلحةَ عن ابن عبَّاسٍ به، وروى هو والطَّبَري (١٦/ ١٤٥) من وجهٍ آخرَ عن ابن عبَّاسٍ أنَّه سُمّي طُوًى، لأنَّ موسى طَواه ليلاً. قال الطَّبَري: فعلى هذا فالمعنى: إنَّك بالوادي المقدَّس طَوَيتَه، وهو مصدَرٌ أُخرِجَ من غير لفظِه، كأنَّه قال: طَوَيتَ الوادي المقدَّسَ طُوًى.

وعن سعيد بن جُبَير قال: قيل له: طوًى، أي: طَأِ الأرضَ حافياً، وروى الطَّبَري عن مجاهدٍ مِثلَه، وعن عِكْرمةَ، أي: طَأِ الوادي، ومن وجهٍ آخرَ عنه[1] عن ابن عبَّاسٍ كذلك، وروى ابن أبي حاتم من طريق مُبشِّرِ بن عُبيدٍ، والطَّبَري من طريق الحسن قال: قيل له: طُوًى، لأنَّه قُدِّسَ مرَّتَين.

وقال الطبري: قال آخرون: معنى قوله: ﴿ طُوًى ﴾ أي: ثِنًى، أي: ناداه ربُّه مرَّتَين: إنَّك بالوادي المقدَّسِ، وأنشَدَ لذلك شاهداً قولَ عَديِّ بن زيدٍ:

أَعــاذِلُ إنَّ اللَّــومَ في غــير حِينِــهِ عــليَّ طِــوًى مــن غَيِّــكِ المتــرَدِّدِ

وقال أبو عُبيدة: طِوًى يكسر أوَّلَه قومٌ، كقولِ الشّاعر[2]:

وإنْ كـان حيَّانـا عِـدًى آخـرَ الدَّهـرِ

قال: ومَن جَعَلَ طوى اسمَ أرضٍ لم يُنوِّنه، ومَن جعله اسمَ الوادي صَرَفَه، ومَن جعله مصدراً بمعنى: نُودِي مرَّتَين، صَرَفَه تقولُ: نادَيتُه ثِنًى وطوًى، أي: مرَّةً بعدَ مرَّةٍ، وأنشَدَ البيتَ المذكورَ.

**قوله: «سِيرَتَها: حالتَها»** وَصَلَه ابن أبي حاتم من طريق عليّ بن أبي طلحةَ عن ابن عبَّاسٍ في قوله تعالى: ﴿سَنُعِيدُهَا سِيرَتَهَا ٱلْأُولَىٰ﴾ يقول: حالتَها الأولى، ورواه ابن جَرِير (١٦/ ١٥٧) كذلك. ومن طريق مجاهدٍ وقَتَادة: سيرتَها: هيئتَها.

**قوله: «والنُّهى: التُّقى»** وَصَلَه الطَّبَري (١٦/ ٢٣١) من طريق عليّ بن أبي طلحةَ عن ابن عبَّاسٍ في قوله تعالى: ﴿يَمْشُونَ فِي مَسَٰكِنِهِمْ ۗ إِنَّ فِي ذَٰلِكَ لَءَايَٰتٍ لِّأُو۟لِي ٱلنُّهَىٰ﴾ قال: لأولي التُّقى. ومن طريق سعيدٍ عن قَتَادة ﴿لِّأُو۟لِي ٱلنُّهَىٰ﴾: لأولي الوَرَع. قال الطَّبَري: خَصَّ أولي النُّهى لأنَّهم أهلُ التفكُّرِ والاعتبار.

**قوله: «بمَلْكِنا: بأمرِنا»** وَصَلَه ابن أبي حاتم والطَّبَري من طريق عليّ بن أبي طلحةَ عن

---

(١) لفظ «عنه» سقط من (س)، ورواية عكرمة عن ابن عباس هذه عند الطبري ١٦/ ١٤٦.

(٢) هو الأخطل، انظر «ديوانه» ص١٢٨.

ابن عبَّاسٍ في قوله: ﴿مَآ أَخۡلَفۡنَا مَوۡعِدَكَ بِمَلۡكِنَا﴾ يقول: بأمرِنا، ومن طريق سعيدٍ عن قَتَادة: بمَلْكِنا، أي: بطاقَتِنا، وكذا قال السُّدّي، ومن طريق ابن زيدٍ: بهَوانا. واختَلَفَ أهلُ القراءة في ميمِ «مَلْكِنا» فقرؤوا بالضَّمِّ وبالفتح وبالكسر[1]، ويُمكِنُ تخريجُ هذه التَّأويلات على هذه القراءات.

قوله: «﴿هَوَىٰ﴾: شَقِيَ» وَصَلَه ابن أبي حاتم من الطَّريق المذكورة في قوله تعالى: ﴿وَمَن يَحۡلِلۡ عَلَيۡهِ غَضَبِي فَقَدۡ هَوَىٰ﴾ قال: يعني: شقيَ. وكذا أخرجه الطَّبَري (١٦/ ١٩٤).

قوله: «﴿فَٰرِغًا﴾: إلّا من ذِكْرِ موسى» وَصَلَه سعيدُ بنُ عبد الرحمنِ المخزومي في «تفسير» ابن عُيَينَةَ من طريق عِكْرِمةَ عن ابن عبَّاسٍ في قوله تعالى: ﴿وَأَصۡبَحَ فُؤَادُ أُمِّ مُوسَىٰ فَٰرِغًا﴾ قال: من كلِّ إلّا من ذِكْر موسى، وأخرج الطَّبَري (٢٠/ ٣٥) من طريق سعيد بن جُبَير عن ابن عبَّاسٍ نحوَه، ومن طريق عليّ بن أبي طلحةَ عن ابن عبَّاسٍ: ﴿فَٰرِغًا﴾: لا تَذكُر إلّا موسى، ومن طريق مجاهدٍ وقَتَادة نحوَه، ومن طريق الحسن البصري: أصبَحَ فارغاً من العَهدِ الذي عُهِدَ إليها أنَّه سيُرَدُّ عليها. وقال أبو عُبيدة في قوله ﴿فَٰرِغًا﴾ أي: من الحُزنِ لعِلمِها أنَّه لم يَغرَق. ورَدَّ ذلك الطَّبَري وقال: إنَّه مخالفٌ لجميع أقوال أهلِ التَّأويل. وأُمُّ موسى: اسمُها بادونا، وقيل: أباذخت، ويقال: بوخيذ.

٦/٤٢٥ قوله: «﴿رِدۡءٗا﴾: كَي يُصدِّقَني» وَصَلَه ابن أبي حاتم من الطَّريق المذكورة قبلُ، وروى/ الطَّبَري (٢٠/ ٧٥) من طريق السُّدّي قال: كَيما يُصدِّقَني، ومن طريق مجاهدٍ وقَتَادة: ﴿رِدۡءٗا﴾ أي: عَوناً.

قوله: «ويقال: مُغيثاً أو مُعيناً» يعني بالمعجَمة والمثلَّثة وبالمهمَلة والنّونِ؛ قال أبو عُبيدة في قوله: ﴿رِدۡءٗا يُصَدِّقُنِيٓ﴾ أي: مُعِيناً، يقال فيه: أردَأتُ فلاناً على عدوِّه، أي: أكنَفتُه وأعَنتُه، أي: صِرتُ له كَنَفاً.

---

(١) قرأ نافع وعاصم بفتح الميم على المصدر، وقرأ حمزة والكسائي بضمها، وبكسرها قرأ ابن كثير وأبو عمرو وابن عامر. انظر «حجة القراءات» لابن زنجلة ص٤٦١.

**قوله: «يَبْطِشُ، ويَبْطُش»** يعني: بكسر الطاءِ وبضمِّها، قال أبو عُبيدة في تفسير قوله تعالى: ﴿فَلَمَّآ أَنْ أَرَادَ أَن يَبْطِشَ بِٱلَّذِى هُوَ عَدُوٌّ لَّهُمَا﴾: بالطاءِ مكسورةً ومضمومةً لُغتان. قلت: الكسرُ القراءةُ المشهورةُ هنا، وفي قوله تعالى: ﴿يَوْمَ نَبْطِشُ ٱلْبَطْشَةَ ٱلْكُبْرَىٰٓ﴾ [الدخان:١٦]، والضَّمُّ قراءةُ أَبي[1] جعفرٍ، ورُويت عن الحسن أيضاً.

**قوله: «﴿يَأْتَمِرُونَ﴾: يَتَشاورونَ»** قال أبو عُبيدة في قوله تعالى: ﴿إِنَّ ٱلْمَلَأَ يَأْتَمِرُونَ بِكَ لِيَقْتُلُوكَ﴾ أي: يَهمّونَ بك ويتآمَرونَ ويَتَشاورونَ. انتهى، وهي بمعنى يتآمَرونَ، ومنه قولُ الشّاعر[2]:

أَرى النـاسَ قـد أَحـدَثوا شِـيمةً وفي كـلِّ حادثـةٍ يُؤْتَمَـرْ

وقال ابن قُتَيبةَ: معناه: يأمرُ بعضُهم بعضاً، كقوله: ﴿وَأْتَمِرُوا۟ بَيْنَكُم بِمَعْرُوفٍ﴾ [الطلاق:٦].

**قوله: «والجَذْوَةُ: قِطْعةٌ غليظةٌ من الخشبِ ليس فيها لهبٌ»** قال أبو عُبيدة في قوله تعالى: ﴿أَوْ جَذْوَةٍ مِّنَ ٱلنَّارِ﴾ [القصص:٢٩] أي: قِطعةً غليظةً من الحَطَبِ ليس فيها لهبٌ، قال الشّاعرُ[3]:

باتَـتْ حَواطِـبُ لـيلى يَلتَمِـسنَ لهـا جَـزْلَ الجَـذَا غـيرَ خَـوّارٍ ولا دَعِـرِ

والجَذوَةُ: مُثلَّثةُ الجيم.

**قوله: «﴿سَنَشُدُّ﴾: سَنُعِينُك، كلَّما عَزَّزْتَ شيئاً فقد جَعَلْتَ له عَضُداً»** وقال أبو عُبيدة في قوله تعالى: ﴿سَنَشُدُّ عَضُدَكَ بِأَخِيكَ﴾ [القصص:٣٥] أي: سنُقوّيك به ونُعِينُك، تقولُ: شَدَّ فلانٌ عَضُدَ فلانٍ: إذا أعانَه، وهو من: عاضَدْتُه على أمره، أي: عاوَنتُه.

**قوله: «وقال غيرُه: كلَّما لم يَنْطِقْ بحَرْفٍ، أو فيه تَمْتَمةٌ أو فَأْفَأةٌ، فهي عُقْدةٌ»** هو قولُ أبي عُبيدة، قال في قوله تعالى: ﴿وَٱحْلُلْ عُقْدَةً مِّن لِّسَانِى﴾ [طه:٢٧]: العُقدةُ في اللِّسان ما لم يَنطِق

---

(١) تحرف في (س) إلى: «ابن»، وأبو جعفر هذا: هو يزيد بن القعقاع المدني أحد القراء العشرة.

(٢) هو النَّمِر بن تَولَب كما في «تفسير الطبري» ٢٠/ ٥٢.

(٣) هو تميم بن مقبل كما في «تفسير الطبري» ٢٠/ ٦٩.

بحرفٍ أو كانت فيه مُسْكةٌ من تَمتَمةٍ أو فأفأةٍ.

وروى الطَّبَري (١٦/ ١٥٩) من طريق السُّدّي قال: لمَّا تَحرَّكَ موسى أخَذَته آسيةُ امرأةُ فِرعَون ترقِّصُه ثمَّ ناوَلَته لِفرعَون، فأخَذَ موسى بلحيتِه فنَتَفَها، فاستَدعى فِرعَونُ الذَّبّاحينَ، فقالت آسيةُ: إنَّه صبيٌّ لا يَعقِل، فوَضَعَت له جَمراً وياقوتاً وقالت: إن أخَذَ الياقوتَ فاذبَحْه، وإن أخَذَ الجَمرةَ فاعرف أنَّه لا يَعقِل، فجاء جِبْريلُ فطَرَحَ في يدِه جمرةً فطَرَحَها في فيه، فاحتَرَقَ لسانُه، فصارت في لسانه عُقدةٌ من يومِئذٍ. ومن طريق مجاهدٍ وسعيد بن جُبَير نحوَ ذلك.

والتَّمتَمةُ: هي التردُّدُ في النُّطقِ بالمثنّاة الفَوْقانية، والفَأفأةُ بالهمزة: التردُّدُ في النُّطقِ بالفاء.

**قوله: «﴿أَزْرِى﴾: ظَهْري»** قال أبو عُبيدة في قوله تعالى: ﴿ٱشْدُدْ بِهِۦٓ أَزْرِى﴾ أي: ظَهري، ويقال: قد آزَرَني، أي: كان لي ظَهراً ومُعيناً. وأَورَدَ الطبري[1] بإسنادٍ لَيِّنٍ عن ابن عبَّاسٍ في قوله: ﴿ٱشْدُدْ بِهِۦٓ أَزْرِى﴾ قال: ظَهْري.

**قوله: «﴿فَيُسْحِتَكُم﴾: فيُهْلِكَكم»** وَصَلَه الطَّبَري (١٦/ ١٧٨) من طريق عليّ بن أبي طلحةَ عن ابن عبَّاسٍ، وهو قولُ أبي عُبيدة قال: وتقولُ: سَحَتَه وأسحَتَه، بمعنًى، قال الطَّبَري: سَحَتَ أكثرُ من أسحَتَ، وروى من طريق قَتَادة في قوله: ﴿فَيُسْحِتَكُم﴾ أي: يَستأصِلَكم، والخِطابُ للسَّحَرة، ويقال: إنَّ اسمَ رُؤَسائهم: عاذور وسابور وحطحط والمصفا.

**قوله: «﴿ٱلْمُثْلَىٰ﴾: تأنيثُ الأمثَلِ، يقول: بدينِكم. يقال: خُذ المُثْلى، خُذ الأمثَلَ»** قال أبو عُبيدة في قوله: ﴿بِطَرِيقَتِكُمُ ٱلْمُثْلَىٰ﴾ [طه:٦٣] أي: بسُنَّتِكم ودينِكم وما أنتم عليه، والـمُثْلى تأنيثُ الأمثَلِ، تقول: خذ الـمُثْلى منهما للأُنثَيَينِ، وخُذ الأمثَلَ منهما إذا كان ذَكَراً، والمرادُ بالـمُثْلى: الفُضْلى.

٦/٤٢٦ **قوله: «﴿ثُمَّ ٱئْتُوا۟ صَفًّا﴾ يقال:/ هل أتيت الصَّفَّ اليومَ، يعني: المصَلّى الذي يُصَلّى فيه»**

---

(١) قوله: الطبري، سقط من (س)، وهذا الأثر أخرجه الطبري في «تفسيره» ١٦/ ١٦٠ بإسناده عن محمد بن سعد عن أبيه عن عمه، قال: ثني أبي عن أبيه عن ابن عباس، فذكره، وهو إسناد ضعيف كما ذكر الحافظ.

قال أبو عُبيدة في قوله: ﴿ثُمَّ ٱئْتُوا۟ صَفًّا﴾ أي: صُفوفاً، وله معنًى آخرُ من قولهم: هل أتيت الصَّفَّ اليومَ؟ أي: المصلَّى الذي يُصَلّى فيه.

**قوله: «﴿فَأَوْجَسَ﴾: أضْمَرَ خَوْفاً، فذهبَت الواوُ من ﴿خِيفَةً﴾ لكَسْرةِ الخاء»** قال أبو عُبيدة في قوله تعالى: ﴿فَأَوْجَسَ مِنْهُمْ خِيفَةً﴾ أي: فأضمَرَ منهم خيفةً، أي: خَوفاً، فذهبَت الواوُ فصارت ياءً من أجلِ كسرة الخاء. قال الكِرْماني: مِثلُ هذا الكلام لا يَليقُ بجَلالة هذا الكتاب أن يُذكَرَ فيه. انتهى، وكأنَّه رأى فيه ما يخالفُ اصطِلاحَ المتأخِّرينَ من أهلِ عِلمِ التَّصريفِ فقال ذلك حيثُ قالوا في مِثل هذا: أصلُ «خيفة» خَوفةٌ، فقُلِبَت الواوُ ياءً لسُكونها[1] بعدَ كسرةٍ، وما عَرَفَ أنَّه كلامُ أحد الرُّؤوسِ العلماءِ باللِّسان العربي، وهو أبو عُبيدة مَعمَرُ بنُ المثنَّى البصري.

**قوله: «﴿فِى جُذُوعِ ٱلنَّخْلِ﴾: على جُذوع»** هو قولُ أبي عُبيدة، واستَشهَدَ بقولِ الشّاعر[2]:

هُمُ صَلَبوا العَبديَّ في جِذْعِ نخلةٍ

وقال: إنَّما جاء «على» موضع «في» إشارةً لبيان شِدَّة التَّمَكُّن في الظَّرْفية.

**قوله: «﴿خَطْبُكَ﴾: بالُك»** قال أبو عُبيدة في قوله: ﴿قَالَ فَمَا خَطْبُكَ﴾ أي: ما بالُك وشأنُك؟ قال الشّاعرُ[3]:

يا عَجَباً ما خَطبُهُ وخَطْبي

وروى الطَّبَري (١٦/ ٢٠٤) من طريق السُّدّي في قولِ الله: ﴿قَالَ فَمَا خَطْبُكَ﴾ قال: ما لَك يا سامريّ؟ واسمُ السامري المذكورِ يأتي.

**قوله: «﴿مِسَاسَ﴾: مَصْدَرُ ماسَّه مِسَاساً»** قال الفرّاء: قوله: ﴿لَا مِسَاسَ﴾ أي: لا أَمَسُّ ولا أُمَسّ، والمرادُ أنَّ موسى أمَرَهم أن لا يُؤاكِلوه ولا يخالطوه، وقُرِئَ: «لا مَساسَ» بفتح

---

(١) في (س): لكونها، وهو تحريف.

(٢) هو سويد بن أبي كاهل اليشكري كما في «لسان العرب» (عبد).

(٣) هو رؤبة بن العجّاج كما في «تفسير القرطبي» ١٣/ ٢٦٨.

الميم[1]، وهي لغةٌ فاشيَةٌ، واسمُ السامري موسى بنُ طفر، وكان من قومٍ يَعبُدونَ البقرَ. وقال أبو عُبيدة في قوله تعالى: ﴿لَا مِسَاسَ﴾: إذا كُسِرت الميم جازَ النَّصبُ والرفعُ والجرُّ بالتَّنوين، وجاءت هنا مَنفيةً ففُتِحَت بغير تنوينٍ، قال النابغةُ:

فأصبَحَ من ذاكَ كالسامري إذ قال موسى له: لا مِساسا

قال: والمماسَّةُ والمخالَطةُ واحدٌ، قال: ومنهم مَن جعلها اسماً فكَسَرَ آخرَها بغير تنوينٍ، قال الشّاعر:

تَميمٌ كرَهطِ السامريِّ وقولِه ألا لا يريدُ السامري مَساسِ

أجراها مجرى قَطَامِ وحَذَامِ.

**قوله: «﴿لَنَنسِفَنَّهُۥ﴾: لَنُذرِيَنَّه»** وَصَلَه الطَّبَري (١٦/ ٢٠٩) من طريق عليّ بن أبي طلحةَ عن ابن عبَّاسٍ في قوله: ﴿لَنَنسِفَنَّهُۥ فِي ٱلْيَمِّ نَسْفًا﴾ يقول: لَنُذرينَّه في البحر.

**قوله: «الضَّحَاء: الحَرُّ»** قال أبو عُبيدة في قوله تعالى: ﴿وَأَنَّكَ لَا تَظْمَؤُا۟ فِيهَا وَلَا تَضْحَىٰ﴾ [طه:١١٩] أي: لا تَعطَشُ ولا تَضْحى للشمس فتَجِدَ الحَرَّ، وروى الطَّبَري (١٦/ ٢٢٣) من طريق عليّ بن أبي طلحةَ عن ابن عبَّاسٍ: لا يُصيبُك فيها عَطَشٌ ولا حَرٌّ. قلت: وهذا الموضعُ وَقَعَ استطراداً، وإلّا فلا تعلُّقَ له بقصَّة موسى عليه السلام.

**قوله: «﴿قُصِّيهِ﴾: اتَّبِعي أثَرَهُ، وقد يكون أن تَقصَّ الكلامَ، ﴿نَحْنُ نَقُصُّ عَلَيْكَ﴾»** أمَّا الأوَّلُ فهو قولُ مجاهدٍ والسُّدّي وغيرهما أخرجه ابن جَرِير (١٦/ ٣٨ و٣٩)، وقال أبو عُبيدة في قوله تعالى: ﴿وَقَالَتْ لِأُخْتِهِۦ قُصِّيهِ﴾ أي: اتَّبِعي أثرَه، تقولُ: قَصَصتُ آثارَ القومِ، وأمَّا الثّاني فهو من قِبَلِ المصنِّف. وأُختُ موسى اسمُها مريمُ، وافقَتها في ذلك مريمُ بنتُ عِمرانَ والدةُ عيسى عليه السلام.

**قوله: «﴿عَن جُنُبٍ﴾: عن بُعْدٍ، وعن جَنابةٍ وعن اجْتِنابٍ، واحدٌ»** روى الطَّبَري (٢٠/ ٣٩) من طريق مجاهدٍ في قوله: ﴿عَن جُنُبٍ﴾ قال: عن بُعدٍ. وقال أبو عُبيدة في قوله تعالى:

---

(١) وهي قراءة شاذّة، انظر «المحتسب» لابن جنّي ٢/ ٥٦.

﴿فَبَصُرَتْ بِهِۦ عَن جُنُبٍ﴾ أي: عن بُعدٍ وتَجنُّبٍ، ويقال: ما تأتينا إلّا عن جَنابةٍ وعن جُنُبٍ، قال الشّاعرُ[1]:

فلا تَحرِمنِّي نائلاً عن جَنابةٍ فإنّي امرُؤٌ وَسْطَ القِباب غريبُ

وفي حديث الفُتون[2] الطَّويلِ عن ابن عبَّاسٍ: الجُنُب أن يَسمُوَ بَصَرُ الإنسان إلى الشيءِ البعيد وهو إلى جنبِه لم يَشعُر.

قوله: «قال مجاهدٌ: ﴿عَلَىٰ قَدَرٍ﴾: موعدٍ» وَصَلَه الفِرْيابي من طريق ابن أبي نَجِيح عنه، ٤٢٧/٦ روى الطَّبَري (١٦/ ١٦٧) من طريق العَوْفي عن ابن عبَّاسٍ في قوله: ﴿عَلَىٰ قَدَرٍ يَٰمُوسَىٰ﴾ أي: على ميقاتٍ.

قوله: «﴿وَلَا تَنِيَا﴾: لا تَضْعُفا» وَصَلَه الفِرْيابي أيضاً عن مجاهدٍ، وروى الطَّبَري (١٦/ ١٦٨) من طريق عليّ بن أبي طلحةَ عن ابن عبَّاسٍ في قوله: ﴿وَلَا تَنِيَا فِي ذِكْرِي﴾ قال: لا تُبطِئا.

قوله: «﴿مَكَانًا سُوًى﴾: مَنصَفٌ بينهم» وَصَلَه الفِرْيابي أيضاً عن مجاهدٍ، وقال أبو عُبيدة: بضمِّ أوَّلِه وبكسره كعُدًى وعِدًى، والمعنى: النِّصفُ والوَسَط.

قوله: «﴿يَبَسًا﴾: يابساً» وَصَلَه الفِرْيابي من طريق ابن أبي نَجِيح عن مجاهدٍ في قوله: ﴿فَٱضْرِبْ لَهُمْ طَرِيقًا فِى ٱلْبَحْرِ يَبَسًا﴾ أي: يابساً، وقال أبو عُبيدة في قوله: ﴿طَرِيقًا فِى ٱلْبَحْرِ يَبَسًا﴾: مُتَحرِّكُ الحروفِ، وبعضُهم يُسكِّنُ الباءَ، وتقولُ: شاةٌ يَبَسٌ بالتَّحريكِ، أي: يابسةٌ ليس لها لَبَنٌ.

قوله: «﴿مِّن زِينَةِ ٱلْقَوْمِ﴾: الحُلِيُّ الذي استَعاروا من آلِ فِرْعَونَ» وَصَلَه الفِرْيابي من طريق ابن أبي نَجِيح عن مجاهدٍ في قوله: ﴿وَلَٰكِنَّا حُمِّلْنَآ أَوْزَارًا مِّن زِينَةِ ٱلْقَوْمِ﴾ أي: الحُلي الذي استَعاروا من آلِ فِرعَون، وهي الأثقالُ، أي: الأوزار، وروى الطَّبَري (١٦/ ١٩٩) من طريق ابن زيدٍ قال: الأوزارُ: الأثقالُ، وهي الحُلي الذي استَعاروه من آلِ فِرعَون، وليس المرادُ بها الذُّنوب، ومن طريق قَتَادة قال: كان الله وَقَّتَ لموسى ثلاثينَ ليلةً ثمَّ أتمَّها بعشرٍ،

---

(١) هو علقمة بن عبدة كما في «مجاز القرآن» لأبي عبيدة ٢/ ٩٨.

(٢) تحرف في الأصلين و(س) إلى: القنوت. والحديث أخرجه النسائي في «الكبرى» (١١٢٦٣).

فلمَّا مَضَت الثلاثونَ قال السامري لبني إسرائيل: إنَّما أصابكم الذي أصابكم عُقوبةً بالحُلي الذي كان معكم، وكانوا قد استَعاروا ذلك من آلِ فِرعَون فساروا وهي معهم، فقَذَفوها إلى السامري فصَوَّرَها صورةَ بقرةٍ، وكان قد صَرَّ في ثوبِه قَبضةً من أثرِ حافر فرسِ جِبْريلَ، فقَذَفَها مع الحُلي في النار فأخرج عِجلاً يَخُور.

**قوله: «فقَذَفْتها: ألقَيتُها، ﴿أَلْقَى﴾: صَنَعَ»** وَقَعَ في رواية الكُشْمِيهني: ﴿فَقَذَفْنَٰهَا﴾ [طه:٨٧]، وَصَلَه الفِرْيابي من طريق ابن أبي نَجِيحٍ عن مجاهدٍ في قوله تعالى: ﴿فَقَبَضْتُ قَبْضَةً مِّنْ أَثَرِ ٱلرَّسُولِ﴾ [طه:٩٦]، ﴿فَقَذَفْنَٰهَا﴾ قال: ألقَيناها، وفي قوله: ﴿أَلْقَى ٱلسَّامِرِيُّ﴾ أي: صَنَعَ، وفي قوله: ﴿فَنَبَذْتُهَا﴾ أي: ألقَيتُها.

**قوله: «﴿فَنَسِيَ﴾: موسى، هم يقولونه: أخطأَ الرَّبَّ»** وَصَلَه الفِرْيابي عن مجاهدٍ كذلك، وروى الطَّبَري (١٦/ ٢٠٠) من طريق السُّدّي قال: لمَّا خَرَجَ العِجلُ فخارَ قال لهم السامري: هذا إلهكم وإله موسى، فنَسِيَ، أي: فنسيَ موسى وضَلَّ، ومن طريق قَتَادة نحوُه قال: نَسي موسى ربَّه. ومن طريق سعيد بن جُبَير عن ابن عبَّاسٍ: ﴿فَنَسِيَ﴾ أي: السامريُّ نَسي ما كان عليه من الإسلام.

**قوله: «﴿أَلَّا يَرْجِعُ إِلَيْهِمْ قَوْلًا﴾: في العِجْل»** وَصَلَه الفِرْيابي عن مجاهدٍ كذلك، وقال أبو عُبيدة: تقديرُ القراءة بالضَّمِّ: أنَّه لا يَرجِعُ، ومَن لم يَضُمَّ العينَ نَصَبَ بأَنْ[1].

تنبيه: لَمَّح المصنِّفُ بهذه التَّفاسير لمَا جَرَى لموسى في خروجِه إلى مَدينَ، ثمَّ في رُجوعِه إلى مِصرَ، ثمَّ في أخباره مع فِرعَون، ثمَّ في غَرَقِ فِرعَون، ثمَّ في ذهابه إلى الطُّور، ثمَّ في عبادة بني إسرائيلَ العِجلَ، وكأنَّه لم يَثبُت عنده في ذلك من المرفوعات ما هو على شرطِه، وأصحُّ ما وَرَدَ في جميع ذلك ما أخرجه النَّسائي (ك١١٣٢٥) وأبو يَعْلى (٢٦١٨) بإسنادٍ حسنٍ[2] عن ابن

---

(١) وهي قراءة شاذّة، وقراءة الجمهور: «يرجعُ» بالرفع.

(٢) ذكره بطوله الحافظُ ابن كثير في «البداية والنهاية» ١/ ٢٨٠-٢٨٦، وقال في آخره بعد أن عزاه للنسائي وابن جرير وابن أبي حاتم: والأشبه والله أعلم أنه موقوف، وكونه مرفوعاً فيه نظر، وغالبه متلقًّى من الإسرائيليات، وفيه شيء يسير مصرَّحٌ برفعه في أثناء الكلام، وفي بعض ما فيه نظر ونكارة، والأغلب أنه =

عبَّاسٍ في حديث الفُتون[1] الطَّويلِ في قَدْرِ ثلاثِ ورقاتٍ، وهو في تفسير طه عنده وعند ابن أبي حاتم وابن جَرِير (١٦/ ١٦٤-١٦٧) وابن مَرْدويه وغيرهم ممَّن خَرَّجَ التَّفسيرَ المسنَدَ.

**٣٣٩٣- حدَّثنا هُدْبةُ بنُ خالدٍ، حدَّثنا همَّامٌ، حدَّثنا قَتَادةُ، عن أنسِ بنِ مالكٍ، عن مالكِ ابنِ صَعْصَعة: أنَّ رسولَ الله ﷺ حدَّثهم عن ليلةَ أُسْرِيَ به: «حتَّى أَتى السماءَ الخامسةَ، فإذا هارونُ قال: هذا هارونُ، فسَلِّمْ عليه، فسَلَّمْتُ عليه، فرَدَّ ثمَّ قال: مَرْحباً بالأخِ الصالحِ، والنبيِّ الصالحِ».**

**تابَعَه ثابتٌ وعبّادُ بنُ أبي عليٍّ، عن أنسٍ، عن النبيِّ ﷺ.**

ثم ذكر المصنِّفُ طَرَفاً من حديث الإسراءِ من رواية قَتَادة عن أنسٍ عن مالكِ بن صَعصَعةَ، وسيأتي بتمامه في السِّيرة النَّبوية (٣٨٨٧)، واقتَصَرَ منه هنا على قوله: «حتَّى أتى السماءَ الخامسةَ فإذا هارون» الحديثَ، بهذه القصَّة خاصَّةً، ثمَّ قال: «تابَعَه ثابتٌ وعبّادُ بنُ أبي عليّ عن أنسٍ»، وأراد بذلك أنَّ هذَينِ تابَعا قَتَادةَ عن أنسٍ في ذِكْر هارونَ في السماءِ الخامسة، لا في جميع الحديث، بل ولا في الإسناد، فإنَّ روايةَ ثابتٍ موصولةٌ في «صحيح مسلم» (١٦٢/ ٢٥٩) من طريق حمَّادِ بن سَلَمةَ عنه، ليس فيها ذِكرُ مالكِ بن صَعْصَعةَ، نعم فيها ذِكرُ هارونَ في السماءِ الخامسة، وكذلك في رواية عبّادِ بن أبي عليّ، وهو بصري، ليس له/ في البخاري ذِكْرٌ إلّا في هذا الموضع، ووافَقَ ثابتاً في أنَّه لم يَذكُر لأنسٍ فيه شيخاً، وقد ٤٢٨/٦
وافَقَهما شَرِيكٌ عن أنسٍ في ذلك وفي كَونِ هارونَ في الخامسة، وسيأتي حديثُه في أثناءِ السِّيرة النَّبوية[2]. وأمَّا قَتَادة فقال: عن أنسٍ عن مالكِ بن صَعصَعةَ، وأمَّا الزُّهْري فقال: عن أنسٍ عن أبي ذرٍّ، كما مضى في أوَّل الصلاة (٣٤٩)، ولم يَذكُر في حديثِه هارونَ أصلاً، وإلى هذا أشارَ المصنِّفُ بالمتابَعة، والله أعلم.

---

= كلام كعب الأحبار، وقد سمعت شيخنا أبا الحجاج المزي يقول ذلك، والله أعلم.

(١) تحرَّف في الأصلين و(س) إلى: القنوت.

(٢) برقم (٣٥٧٠) لكنه مختصر جدّاً، وأما روايته المطوَّلة فستأتي في التوحيد برقم (٧٥١٧) لكن وقع فيها أنَّ هارون في الرابعة وليس في الخامسة.

## ٢٣- باب ﴿ وَقَالَ رَجُلٌ مُّؤْمِنٌ مِّنْ ءَالِ فِرْعَوْنَ يَكْتُمُ إِيمَـٰنَهُۥٓ ﴾ إلى قوله: ﴿ مُسْرِفٌ كَذَّابٌ ﴾ [غافر:٢٨]

قوله: «باب ﴿ وَقَالَ رَجُلٌ مُّؤْمِنٌ مِّنْ ءَالِ فِرْعَوْنَ يَكْتُمُ إِيمَـٰنَهُۥٓ ﴾ إلى قوله: ﴿مُسْرِفٌ كَذَّابٌ ﴾» كذا وَقَعَت هذه التَّرجمةُ بغير حديثٍ، ولعلَّه أخلى بياضاً في الأصلِ فوُصِلَ كنظائره، ووَقَعَ هذا في رواية النَّسَفي[1] مضموماً إليه ما في الباب الذي بعدَه، وهو مُتَّجِهٌ.

واختُلِفَ في اسم هذا الرجلِ، فقيل: هو يُوشَعُ بنُ نونٍ، وبه جَزَمَ ابن التِّين، وهو بعيدٌ لأنَّ يُوشَعَ كان من ذُرِّية يوسف عليه السلام، ولم يكن من آلِ فِرعَون، وقد قيل: إنَّ قوله: ﴿مِّنْ ءَالِ فِرْعَوْنَ ﴾ مُتعلِّقٌ بيكتُمُ إيمانَه، والصَّحيحُ أنَّ المؤمنَ المذكورَ كان من آلِ فِرعَون، واستَدَلَّ لذلك الطَّبَري بأنَّه لو كان من بني إسرائيلَ لم يُصْغِ فِرعَونُ إلى كلامه ولم يَستَمِع منه. وذكر الثَّعلَبي عن السُّدّي ومقاتلٍ: أنَّه ابن[2] عمِّ فِرعَون، وقيل: اسمُه شمعان، بالشّين المعجَمة، قال الدّارَقُطني في «المؤتَلِف»: لا يُعرَفُ شمعان بالشّين المعجَمة إلّا هذا، وصَحَّحَه السُّهَيلي، وعن الطبري: اسمُه حيزور، وقيل: حزقيل بن برحايا، وقيل: حربيال، قاله وهبُ بنُ مُنبِّهٍ، وقيل: حابوت، وعن ابن إسحاق[3]: اسمُه حبيبٌ، وهو ابن عمِّ فِرعَون، وأخرجه عبدُ بن حُميدٍ، وقيل: هو حبيبٌ النَّجّارُ، وهو غَلَطٌ، وذكر الوزيرُ أبو القاسم المغربي في «أدب الخواصّ»: أنَّ اسمَ صاحبِ فِرعَون حَوْتَكةُ بنُ سودِ بن أسلَمَ من قُضاعةَ، وعزاه لرواية أبي هريرة.

## ٢٤- باب قول الله تعالى: ﴿ وَهَلْ أَتَىٰكَ حَدِيثُ مُوسَىٰٓ ﴾ [طه:٩] ﴿وَكَلَّمَ ٱللَّهُ مُوسَىٰ تَكْلِيمًا ﴾ [النساء:١٦٤]

**٣٣٩٤- حدَّثنا إبراهيمُ بنُ موسى، أخبرنا هشامُ بنُ يوسفَ، أخبرنا مَعمَرٌ، عن الزُّهْريِّ، عن سعيد بنِ المسيّبِ، عن أبي هريرةَ ﷺ، قال: قال رسولُ الله ﷺ: «ليلةَ أُسْرِيَ بي رأيتُ**

---

(١) في (ع): المستملي!

(٢) في (س): ابن ابن، بتكرار لفظ «ابن» وهو خطأ.

(٣) تحرف في (س) إلى: ابن عباس.

موسى، وإذا هو رجلٌ ضَرْبٌ رَجِلٌ كأنَّه من رجال شَنُوءةَ، ورأيتُ عيسى فإذا هو رجلٌ رَبْعةٌ أحمرُ كأنَّما خَرَجَ من دِيماسٍ، وأنا أشبَهُ ولدِ إبراهيمَ به، ثمَّ أُتِيتُ بإناءَين في أحدِهما لَبَنٌ وفي الآخَرِ خمرٌ، فقال: اشرَبْ أيَّهما شئتَ، فأخَذْتُ اللَّبَنَ فشَرِبتُه، فقيل: أخَذْتَ الفِطْرةَ، أمَا إنَّكَ لو أخَذْتَ الخمرَ، غَوَتْ أُمَّتُكَ».

[أطرافه في: ٣٤٣٧، ٤٧٠٩، ٥٥٧٦، ٥٦٠٣]

٣٣٩٥- حدَّثني محمَّدُ بنُ بشّار، حدَّثنا غُندَرٌ، حدَّثنا شُعْبةُ، عن قَتَادةَ، قال: سمعتُ أبا العاليَةِ، حدَّثنا ابنُ عَمِّ نبيِّكم ـ يعني: ابنَ عبَّاسٍ ـ عن النبيِّ ﷺ، قال: «لا يَنبَغي لعبدٍ أن يقول: أنا خيرٌ من يونُسَ بنِ مَتَّى» ونَسَبَه إلى أبيه.

[أطرافه في: ٣٤١٣، ٤٦٣٠، ٧٥٣٩]

٣٣٩٦- وذَكَر النبيُّ ﷺ ليلةَ أُسْرِيَ به، فقال: «موسى آدمُ طُوَالٌ، كأنَّه من رجال شَنُوءةَ»، وقال: «عيسى جَعْدٌ مَرْبوعٌ». وذَكَر مالكاً خازنَ النار، وذكر الدَّجّالَ.

٣٣٩٧- حدَّثنا عليُّ بنُ عبدِ الله، حدَّثنا سفيانُ، حدَّثنا أيوبُ السَّخْتِيانيُّ، عن ابنِ سعيدِ ابنِ جُبَير، عن أبيه، عن ابنِ عبَّاسٍ رضي الله عنهما: أنَّ النبيَّ ﷺ لمَّا قَدِمَ المدينةَ، وَجَدَهم يصومونَ يوماً ـ يعني: يومَ عاشُوراءَ ـ فقالوا: هذا يومٌ عظيمٌ، وهو يومٌ نَجَّى اللهُ فيه موسى، وأغرَقَ آلَ فِرْعَونَ، فصامَ موسى شُكْراً لله، فقال: «أنا أَوْلَى بموسى منهم»، فصامَه وأمَرَ بصيامِه.

قوله: «باب قول الله تعالى: ﴿وَهَلْ أَتَىٰكَ حَدِيثُ مُوسَىٰٓ﴾، ﴿وَكَلَّمَ ٱللَّهُ مُوسَىٰ تَكۡلِيمٗا﴾» ٦/٤٢٩

ذكر في الباب ثلاثةَ أحاديث:

أحدها: حديثُ أبي هريرة في صفة موسى وعيسى وغير ذلك.

ثانيها: حديثُ ابن عبَّاسٍ في ذلك، وفيه ذِكرُ يونُسَ.

ثالثها: حديثُه في صوم عاشُوراءَ.

وقوله في حديث أبي هريرة: «رأيت موسى وإذا هو رجلٌ ضَرْبٌ» بفتح المعجَمة وسكونِ الرّاءِ بعدَها موحَّدةٌ، أي: نحيفٌ.

قوله: «رَجِلٌ» بفتح الرّاءِ وكسر الجيم، أي: دَهِينُ الشَّعرِ مُسترَسِلُه، وقال ابن السِّكِّيت: شَعرٌ رَجِلٌ، أي: غيرُ جَعدٍ.

قوله: «كأنَّه من رجال شَنُوءةَ» بفتح المعجَمة وضمِّ النّونِ وسكونِ الواو بعدَها همزةٌ ثمَّ هاءُ تأنيثٍ: حَيٌّ من اليمن يُنسَبونَ إلى شَنُوءةَ: وهو عبدُ الله بنُ كعبِ بن عبد الله بن مالكِ ابن نَصْر بن الأزْدِ، ولُقِّبَ شَنُوءةَ لشَنَآنٍ كان بينه وبين أهلِه، والنِّسبةُ إليه شَنُوئيّ بالهمز بعدَ الواو وبالهمز بغير واوٍ، قال ابن قُتَيبةَ: سُمّي بذلك من قولِك: رجلٌ فيه شَنُوءةٌ، أي: تَقَزُّزٌ، والتقزُّزُ بقافٍ وزايين: التَّباعُدُ من الأدْناس، قال الدّاوودي: رجالُ الأزدِ معروفونَ بالطُّولِ. انتهى، ووَقَعَ في حديث ابن عمرَ عند المصنِّف (٣٤٣٨) بعدُ: «كأنَّه من رجال الزُّطّ»: وهم معروفونَ بالطّولِ والأُدْمة.

قوله: «ورأيت عيسى» سيأتي الكلامُ على ذلك في ترجمة عيسى (٣٤٣٧).

قوله: «وأنا أشبَهُ ولدِ إبراهيمَ به» أي: الخليلَ عليه السلام، وزاد مسلمٌ (١٦٧) من رواية أبي الزُّبَير عن جابرٍ: «ورأيت جِبْريلَ فإذا أقرَبُ الناس به شَبَهاً دِحْية».

قوله: «ثمَّ أُتِيتُ بإناءَين» سيأتي الكلامُ عليه في حديث الإسراءِ في السِّيرة النَّبوية (٣٨٨٧) إن شاء الله تعالى.

وقوله في حديث ابن عبَّاسٍ: «سمعْتُ أبا العاليَة» هو الرِّياحي، بكسر الرّاءِ وتخفيفِ التَّحتانية ثمَّ مُهمَلةٍ، واسمُه رُفَيعٌ بالفاءِ مُصغَّرٌ، وروى عن ابن عبَّاسٍ آخرُ يقال له: أبو العاليَة، وهو البَرّاءُ بالتَّشديد، نِسبةً إلى بَرْي السِّهام، واسمُه زيادُ بنُ فيروزَ، وقيل غيرُ ذلك، وحديثُه عن ابن عبَّاسٍ سَبَقَ في تقصير الصلاة (١٠٨٥).

قوله: «لا يَنبَغي لعبدٍ» يأتي الكلامُ عليه في ترجمة يونُسَ عليه السلام (٣٤١٣).

قوله: «وذكر النبي ﷺ ليلةَ أُسْريَ به» في رواية الكُشْمِيهني: «ليلةَ أُسري بي» على الحكاية. وهذا الحديثُ الواحدُ أفرَدَه أكثرُ الرُّواة فجَعَلوه حديثَين: أحدُهما يَتعلَّقُ بيونُسَ عليه السلام، والثّاني حديثٌ آخر.

وقوله: «فقال: موسى آدمُ طُوَالٌ» زَعَمَ ابن التِّين أنَّه وَقَعَ هنا: «آدمُ جَسيمٌ طوالٌ»،

ولم أرَ لفظَ: «جَسيم» في هذه الرِّواية. وقوله: «آدمُ» بالمدِّ، أي: أسمَر، وطُوَالٌ: بضمِّ المهمَلة وتخفيفِ الواو.

وأما حديثُ ابن عبَّاسٍ في صوم عاشُوراءَ، سَبَقَ شرحُه في كتاب الصِّيام (٢٠٠٤).

## ٢٥- باب قول الله تعالى: ﴿وَوَٰعَدْنَا مُوسَىٰ ثَلَٰثِينَ لَيْلَةً﴾ إلى قوله: ﴿وَأَنَا۠ أَوَّلُ ٱلْمُؤْمِنِينَ﴾ [الأعراف:١٤٢-١٤٣]

يقال: دَكَّه: زَلْزَلَه، ﴿فَدُكَّتَا﴾ [الحاقة:١٤]: فدُكِكْنَ، جَعَلَ الجبالَ كالواحدةِ، كما قال الله عزَّ وجلَّ: ﴿أَنَّ ٱلسَّمَٰوَٰتِ وَٱلْأَرْضَ كَانَتَا رَتْقًا﴾ [الأنبياء:٣٠] ولم يَقُل: كُنَّ رَتْقاً: مُلتَصِقتَينِ.

﴿وَأُشْرِبُوا۟﴾ [البقرة:٩٣]: ثوبٌ مُشَرَّبٌ: مصبوغٌ.

قال ابنُ عبَّاسٍ: ﴿فَٱنۢبَجَسَتْ﴾ [الأعراف:١٦٠]: انفَجَرَتْ.

﴿وَإِذْ نَتَقْنَا ٱلْجَبَلَ﴾ [الأعراف:١٧١]: رَفَعْنا.

٣٣٩٨- حدَّثنا محمَّدُ بنُ يوسفَ، حدَّثنا سفيانُ، عن عَمْرِو بنِ يحيى، عن أبيه، عن أبي سعيدٍ ﷺ، عن النبيِّ ﷺ: قال: «الناسُ يَصْعَقونَ يومَ القيامةِ، فأكونُ أوَّلَ مَن يُفِيقُ، فإذا أنا بموسى آخِذٌ بقائمةٍ من قوائمِ العَرْشِ، فلا أدري أفاقَ قبلي، أم جُوزِيَ بصَعْقةِ الطُّور؟».

٣٣٩٩- حدَّثني عبدُ الله بنُ محمَّدٍ الجُعْفيُّ، حدَّثنا عبدُ الرَّزّاق، أخبرنا مَعمَرٌ، عن همَّام، عن أبي هريرةَ ﷺ، قال: قال النبيُّ ﷺ: «لولا بنو إسرائيلَ لم يَخنَزِ اللَّحْمُ، ولولا حَوّاءُ لم تَخُن أُنثَى زوجَها الدَّهْرَ».

قوله: «باب قول الله تعالى: ﴿وَوَٰعَدْنَا مُوسَىٰ ثَلَٰثِينَ لَيْلَةً﴾ إلى قوله: ﴿وَأَنَا۠ أَوَّلُ ٱلْمُؤْمِنِينَ﴾» ٦/٤٣٠ ساقَ في رواية كَرِيمة الآيتَين كِلْتَيهما.

وقوله: «﴿وَأَتْمَمْنَٰهَا بِعَشْرٍ﴾» فيه إشارةٌ إلى أنَّ المواعَدة وَقَعَت مرَّتَينِ، وقوله: ﴿صَعِقًا﴾ أي: مَغشيّاً عليه.

قوله: «يقال: دَكَّه: زَلْزَلَه» هذا ذكره هنا لقوله في قصَّة موسى عليه السلام: ﴿فَلَمَّا تَجَلَّىٰ رَبُّهُۥ لِلْجَبَلِ جَعَلَهُۥ دَكًّا﴾ قال أبو عُبيدة: ﴿جَعَلَهُۥ دَكًّا﴾ أي: مُستَوياً مع وجه

الأرضِ، وهو مصدَرٌ جُعِلَ صفةً، ويقال: ناقةٌ دَكّاءُ، أي: ذاهبةُ السَّنام مُستوٍ ظَهرُها. ووَقَعَ عند ابن مَرْدويه مرفوعاً: «إنَّ الجبلَ ساخَ في الأرضِ فهو يهوي فيها إلى يومِ القيامة»، وسندُه واهٍ، وأخرجه ابن أبي حاتم من طريق أبي مالكٍ رَفَعَه: «لمَّا تَجلَّى اللهُ للجبلِ طارَتْ لعَظَمَتِه ستَّةُ أجبُلٍ، فوَقَعَت ثلاثةٌ بمكَّةَ: حِراء وثَوْرٌ وثَبِيرٌ، وثلاثةٌ بالمدينة: أُحُدٌ ورَضْوَى ووَرِقان»، وهذا غريبٌ مع إرساله.

قوله: «فدُكِّكنَ، جَعَلَ الجبالَ كالواحدةِ كما قال الله عزَّ وجلَّ: ﴿أَنَّ ٱلسَّمَٰوَٰتِ وَٱلْأَرْضَ كَانَتَا رَتْقًا﴾ ولم يَقُل: كُنَّ رَتقاً» ذكر هذا استطراداً، إذ لا تعلُّقَ له بقصَّة موسى، وكذا قوله: «رَتقاً: مُلتَصِقَتَين»، وقال أبو عُبيدة: الرَّتْقُ: التي ليس فيها ثَقبٌ، ثمَّ فَتَقَ الله السماءَ بالمطرِ، وفَتَقَ الأرضَ بالشَّجَر.

قوله: «﴿وَأُشْرِبُواْ﴾، ثوبٌ مُشْرَبٌ: مصبوغٌ» يشيرُ إلى أنَّه ليس من الشُّربِ، وقال أبو عُبيدة في قوله تعالى: ﴿وَأُشْرِبُواْ فِي قُلُوبِهِمُ ٱلْعِجْلَ﴾، أي: سُقُوه حتَّى غَلَبَ عليهم، وهو من مَجاز الحذفِ، أي: أُشرِبوا في قلوبهم حُبَّ العِجل. ومَن قال: إنَّ العِجلَ أُحرِقَ ثمَّ ذُرِّي في الماءِ فشَرِبوه، فلم يُعرَف في كلام العرب، لأنَّها لا تقولُ في الماء: أُشرِبَ فلانٌ في قلبِه.

قوله: «قال ابن عبَّاسٍ: انبَجَسَت: انفَجَرَتْ» وَصَلَه ابن أبي حاتم من طريق عليّ بن أبي طلحةَ عنه كذلك.

قوله: «﴿وَإِذْ نَتَقْنَا ٱلْجَبَلَ﴾: رَفَعْنا» وَصَلَه ابن أبي حاتم من طريق عليّ بن أبي طلحةَ عنه أيضاً.

ثم ذكر المصنف في الباب حديثين:

**أحدهما**: حديثُ أبي هريرة[1] في أنَّ الناسَ يُصعَقونَ، وسيأتي شرحُه قريباً (٣٤٠٨).

**ثانيهما**: حديثُه: «لولا بنو إسرائيلَ لم يَخنَزِ اللَّحمُ» وسَبَقَ شرحُه في ترجمة آدمَ (٣٣٣٠).

---

(١) هذا سبق قلمٍ من الحافظ رحمه الله، والصواب أنه من حديث أبي سعيد، والذي سيأتي هو حديث أبي هريرة.

٤٣١/٦

## ٢٦- بابٌ

**طُوفانٍ من السَّيل، يقال للموتِ الكَثير: طُوفانٌ.**

**القُمَّل [الأعراف: ١٣٣]: الحُمْنانُ يُشبِه صِغارَ الحَلَم.**

**﴿حَقِيقٌ﴾ [الأعراف:١٠٥]: حَقٌّ.**

**﴿سُقِطَ﴾ [الأعراف:١٤٩]: كلُّ مَن نَدِمَ فقد سُقِطَ في يدِه.**

قوله: «بابٌ» كذا لهم بغير ترجمةٍ، وهو كالفصل من الباب الذي قبلَه، وتعلُّقُه به ظاهرٌ، وسقط جميعُه من رواية النَّسَفي.

قوله: «**طُوفانٍ من السَّيلِ، ويقال للموتِ الكَثيرِ: طُوفانٌ**» قال أبو عُبيدة: الطُّوفانُ مجازُه: من السَّيلِ، وهو من الموت: المتتابِع الذَّريع.

قوله: «**القُمَّلُ: الحُمْنانُ يُشبِه صِغارَ الحَلَم**» قال أبو عُبيدةُ: القُمَّلُ عند العربِ هي الحُمنانُ، قال الأثرَمُ الراوي عنه: والحُمنانُ ـ يعني: بالمهمَلة ـ ضربٌ من القِرْدان، وقيل: هي أصغَر، وقيل: أكبر، وقيل: الدَّبَا، بفتح المهمَلة وتخفيفِ الموحَّدة مقصورٌ.

قوله: «﴿حَقِيقٌ﴾: حَقٌّ» قال أبو عُبيدة في قوله تعالى: ﴿حَقِيقٌ عَلَىٰٓ﴾ مجازُه: حَقٌّ عليَّ أن لا أقولَ على الله إلّا الحقَّ، وهذا على قراءة مَن قرأ: «حقيقٌ عليَّ» بالتَّشديد[1]، وأمَّا مَن قرأها «عَلَى» فإنَّه يقول: معناه: حَريصٌ أو مُحِقٌّ.

قوله: «﴿سُقِطَ﴾: كلُّ مَن نَدِمَ فقد سُقِطَ في يدِه» قال أبو عُبيدة في قوله: ﴿وَلَمَّا سُقِطَ فِيٓ أَيۡدِيهِمۡ﴾: يقال لكلِّ مَن نَدِمَ وعَجَزَ عن شيءٍ: سُقِطَ في يدِه.

## ٢٧- باب حديث الخَضِر مع موسى عليهما السلام

**٣٤٠٠- حدَّثنا عَمْرو بنُ محمَّدٍ، حدَّثنا يعقوبُ بنُ إبراهيمَ، قال: حدَّثني أبي، عن صالحٍ، عن ابنِ شِهابٍ: أنَّ عُبيدَ الله بنَ عبدِ الله أخبَره عن ابنِ عبَّاسٍ: أنَّه تَمارَى هو والحُرُّ بنُ قيسٍ**

---

(١) وهي قراءة نافع من السبعة، وقرأ الباقون «عَلَى». انظر «السبعة» لابن مجاهد ص٢٨٧.

الفَزَاريُّ في صاحبِ موسى، قال ابنُ عبَّاسٍ: هو خَضِرٌ، فمرَّ بهما أُبيُّ بنُ كَعْبٍ، فدَعاه ابنُ عبَّاسٍ، فقال: إنّي تَمارَيتُ أنا وصاحبي هذا في صاحبِ موسى الذي سأل السَّبيلَ إلى لُقِيِّه، هل سمعتَ رسولَ الله ﷺ يَذكُرُ شأنَه؟ قال: نعم، سمعتُ رسولَ الله ﷺ يقول: «بينَما موسى في مَلإٍ من بني إسرائيلَ، جاءه رجلٌ فقال: هل تعلمُ أحداً أعلمَ منكَ؟ قال: لا، فأوْحَى اللهُ إلى موسى: بَلَى، عبدُنا خَضِرٌ، فسأل موسى السَّبيلَ إليه، فجُعِلَ له الحوتُ آيةً، وقيلَ له: إذا فَقَدْتَ الحوتَ فارجِعْ، فإنَّكَ ستَلْقاهُ، فكان يَتبَعُ الحوتَ في البحرِ، فقال لموسى فَتاهُ: ﴿أَرَءَيْتَ إِذْ أَوَيْنَآ إِلَى ٱلصَّخْرَةِ فَإِنِّى نَسِيتُ ٱلْحُوتَ وَمَآ أَنسَانِيهُ[1] إِلَّا ٱلشَّيْطَٰنُ أَنْ أَذْكُرَهُۥ﴾، فقال موسى: ﴿ذَٰلِكَ مَا كُنَّا نَبْغِ فَٱرْتَدَّا عَلَىٰٓ ءَاثَارِهِمَا قَصَصًا﴾، فوَجَدَا خَضِراً، فكان من شأنِهما الذي قَصَّ اللهُ في كتابِه».

٣٤٠١- حدَّثنا عليُّ بنُ عبدِ الله، حدَّثنا سفيانُ، حدَّثنا عَمْرو بنُ دِينارٍ، قال: أخبرني سعيدُ ابنُ جُبَيرٍ، قال: قلتُ لابنِ عبَّاسٍ: إنَّ نَوْفاً البِكَاليَّ يَزعُمُ أنَّ موسى صاحبَ الخَضِرِ ليس هو موسى بني إسرائيلَ، إنَّما هو موسى آخَرُ. فقال: كَذَبَ عدوُّ الله، حدَّثنا أُبيُّ بنُ كَعْبٍ، عن النبيِّ ﷺ: «أنَّ موسى قامَ خَطِيباً في بني إسرائيلَ، فسُئِلَ: أيُّ الناسِ أعلمُ؟ فقال: أنا، فعَتِبَ اللهُ عليه إذ لم يَرُدَّ العِلْمَ إليه، فقال له: بَلَى، لي عبدٌ بمَجْمَعِ البحرَين/ هو أعلمُ منكَ، قال: أيْ ربِّ، ومَن لي به؟ ـ ورُبَّما قال سفيانُ: أيْ ربِّ، وكيفَ لي به؟ ـ قال: تَأخُذُ حوتاً فتَجْعَلُه في مِكْتَلٍ، حيثُما فَقَدْتَ الحوتَ فهو ثَمَّ ـ ورُبَّما قال: فهو ثَمَّهْ ـ وأخَذَ حوتاً فجعلَه في مِكْتَلٍ، ثمَّ انطَلَقَ هو وفَتاه يُوشَعُ بنُ نُونٍ، حتَّى أتيَا الصَّخْرةَ وَضَعا رؤوسَهما، فرَقَدَ موسى، واضْطَرَبَ الحوتُ فخَرَجَ فسَقَطَ في البحرِ، ﴿فَٱتَّخَذَ سَبِيلَهُۥ فِى ٱلْبَحْرِ سَرَبًا﴾، فأمسَكَ اللهُ عن الحوتِ جِرْيَةَ الماءِ، فصارَ مِثْلَ الطَّاقِ ـ فقال هكذا مِثْلُ الطاق ـ فانطَلَقا يَمْشِيان بَقيَّةَ ليلَتِهما ويومِهما، حتَّى إذا كان مِن الغَدِ ﴿قَالَ لِفَتَىٰهُ ءَاتِنَا غَدَآءَنَا لَقَدْ لَقِينَا مِن سَفَرِنَا هَٰذَا نَصَبًا﴾، ولم يَجِدْ موسى النَّصَبَ حتَّى جاوَزَ حيثُ أمَرَه اللهُ، قال له فَتاهُ: ﴿أَرَءَيْتَ إِذْ أَوَيْنَآ إِلَى ٱلصَّخْرَةِ فَإِنِّى نَسِيتُ ٱلْحُوتَ وَمَآ أَنسَانِيهُ إِلَّا ٱلشَّيْطَٰنُ أَنْ أَذْكُرَهُۥ وَٱتَّخَذَ سَبِيلَهُۥ فِى ٱلْبَحْرِ عَجَبًا﴾، فكان للحوتِ سَرَباً، ولهما عَجَباً، قال له

٦/٤٣٢

(١) «أنسانيهِ» بفتح السين وكسر الهاء هي قراءة السبعة غير حفص عن عاصم فقرأها بضم الهاء مع فتح السين، وغير الكسائي فقرأها بإمالة السين مع كسر الهاء. انظر «السبعة» لابن مجاهد ص٣٩٣.

موسى: ﴿ذَٰلِكَ مَا كُنَّا نَبْغِي[1] فَٱرْتَدَّا عَلَىٰٓ ءَاثَارِهِمَا قَصَصًا﴾؛ رَجَعا يَقُصّانِ آثارَهما.

حتَّى انتَهَيا إلى الصَّخرةِ، فإذا رجلٌ مُسجًّى بثوبٍ، فسَلَّمَ موسى، فرَدَّ عليه فقال: وأنَّى بأرضِكَ السَّلامُ؟ قال: أنا موسى، قال: موسى بني إسرائيلَ؟ قال: نعم، أتيتُكَ لتُعلِّمَني مما عُلِّمتَ رُشْداً، قال: يا موسى، إنّي على عِلْمٍ من عِلْمِ الله عَلَّمَنِيهِ اللهُ لا تَعلَمُه، وأنتَ على عِلْمٍ من عِلْمِ الله عَلَّمَكَه اللهُ لا أعلمُه، قال: هل أَتَّبِعُكَ؟ قال: ﴿إِنَّكَ لَن تَسْتَطِيعَ مَعِىَ صَبْرًا ﴿٦٧﴾ وَكَيْفَ تَصْبِرُ عَلَىٰ مَا لَمْ تُحِطْ بِهِۦ خُبْرًا﴾ إلى قولِه: ﴿إِمْرًا﴾ [الكهف: ٦٧-٧١]، فانطَلَقا يَمْشِيانِ على ساحِلِ البحرِ، فمرَّت بهما سَفِينةٌ كَلَّموهم أن يَحْمِلوهم، فعَرَفوا الخَضِرَ فحَمَلوه بغيرِ نَوْلٍ، فلمَّا رَكِبا في السَّفِينةِ جاء عُصْفورٌ فوَقَعَ على حَرْفِ السَّفِينةِ، فنَقَرَ في البحرِ نَقْرةً أو نَقْرَتَينِ، قال له الخَضِرُ: يا موسى، ما نَقَصَ عِلْمي وعِلْمُكَ من عِلْمِ الله إلَّا مِثلَ ما نَقَصَ هذا العُصْفورُ بمِنْقارِه مِن البحرِ، إذْ أخَذَ الفَأسَ فنَزَعَ لَوْحاً، قال: فلم يَفْجَأْ موسى إلَّا وقد قَلَعَ لَوْحاً بالقَدُّومِ، فقال له موسى: ما صَنَعْتَ؟! قومٌ حَمَلونا بغيرِ نَوْلٍ عَمَدْتَ إلى سَفِينَتِهم فخَرَقْتَها لتُغرِقَ أهلَها، لقد جئتَ شيئاً إمْراً، قال: ألم أقل لكَ: إنَّك لا تستطيعُ معي صبراً؟ ﴿قَالَ لَا تُؤَاخِذْنِى بِمَا نَسِيتُ وَلَا تُرْهِقْنِى مِنْ أَمْرِى عُسْرًا﴾. فكانتِ الأُولَى من موسى نِسْياناً، فلمَّا خَرَجا مِن البحرِ مَرُّوا بغلامٍ يَلْعَبُ معَ الصِّبْيان، فأخَذَ الخَضِرُ برأسِه فقَلَعَه بيَدِه هكذا ـ وأوْمأَ سفيانُ بأطرافِ أصابعِه كأنَّه يَقْطِفُ شيئاً ـ فقال له موسى: ﴿أَقَتَلْتَ نَفْسًا زَكِيَّةًۢ بِغَيْرِ نَفْسٍ لَّقَدْ جِئْتَ شَيْـًٔا نُّكْرًا ﴿٧٤﴾ قَالَ أَلَمْ أَقُل لَّكَ إِنَّكَ لَن تَسْتَطِيعَ مَعِىَ صَبْرًا ﴿٧٥﴾ قَالَ إِن سَأَلْتُكَ عَن شَىْءٍۭ بَعْدَهَا فَلَا تُصَٰحِبْنِىٓ قَدْ بَلَغْتَ مِن لَّدُنِّى عُذْرًا ﴿٧٦﴾ فَٱنطَلَقَا حَتَّىٰٓ إِذَآ أَتَيَآ أَهْلَ قَرْيَةٍ ٱسْتَطْعَمَآ أَهْلَهَا فَأَبَوْا۟ أَن يُضَيِّفُوهُمَا فَوَجَدَا فِيهَا جِدَارًا يُرِيدُ أَن يَنقَضَّ﴾ مائلاً ـ أوْمأَ بيَدِه هكذا، وأشارَ سفيانُ كأنَّه يَمْسَحُ شيئاً إلى فوقُ، فلم أسمَعْ سفيانَ يَذكُرُ «مائلاً» إلَّا مَرَّةً ـ قال: قومٌ أتيناهم فلم يُطْعِمونا ولم يُضَيِّفونا، عَمَدْتَ إلى حائطِهم؟! ﴿لَوْ شِئْتَ لَتَّخَذْتَ عَلَيْهِ أَجْرًا ﴿٧٧﴾ قَالَ هَٰذَا فِرَاقُ بَيْنِى وَبَيْنِكَ سَأُنَبِّئُكَ بِتَأْوِيلِ مَا لَمْ تَسْتَطِع عَّلَيْهِ صَبْرًا﴾» قال النبيُّ ﷺ: «وَدِدْنا أنَّ موسى كان صَبَرَ،

---

(١) «نبغي» قرأها ابن كثير بإثبات الياء وصلاً ووقفاً، وأثبتها أبو عمرو ونافع والكسائي وصلاً لا وقفاً، وقرأها عاصم وابن عامر وحمزة بحذف الياء مطلقاً. انظر «السبعة» لابن مجاهد ص ٤٠٣.

فقَصَّ اللهُ علينا من خَبرِهما».

قال سفيانُ: قال النبيُّ ﷺ: «يرحمُ اللهُ موسى، لو كان صَبَرَ يُقَصُّ علينا من أمرِهما».

وقرأَ ابنُ عبَّاسٍ: أمامَهم مَلِكٌ يأخُذُ كلَّ سفينةٍ صالحةٍ غَصْباً، وأمَّا الغلامُ فكان كافراً وكان أبوَاهُ مُؤْمِنَين.

ثُمَّ قال لي سفيانُ: سمعتُه منه مرَّتَينِ، وحَفِظتُه منه.

قيلَ لسفيانَ: حَفِظتَه قبلَ أن تَسْمعَه من عَمرٍو، أو تَحفَّظْتَه من إنسانٍ؟ فقال: ممَّن أتحفَّظُه؟ ورواه أحدٌ عن عَمرٍو غيري؟! سمعتُه منه مرَّتَين أو ثلاثاً وحَفِظتُه منه.

٣٤٠٢- حدَّثنا محمَّدُ بنُ سعيدٍ الأصبهانيُّ، أخبرنا ابنُ المبارَكِ، عن مَعمَر، عن همَّامِ بنِ مُنبِّهٍ، عن أبي هريرةَ ﷺ، عن النبيِّ ﷺ قال: «إنَّما سُمِّيَ الخَضِرَ، أنَّه جَلَسَ على فَرْوةٍ بيضاءَ، فإذا هي تَهتَزُّ من خَلْفِه خَضْراءَ».

٦/٤٣٣ قوله: «باب حديث الخَضِر مع موسى عليهما السَّلام» ذكر فيه حديث ابن عبَّاس عن أُبيّ ابن كعب من وجهَينِ، وسيأتي أوَّلهما بأتمَّ من سياقه في تفسير سورة الكَهف (٤٧٢٥) ونَستَوفي شرحَه هناك، ووَقَعَ هنا في رواية أبي ذرٍّ عن المُستَمْلي خاصَّة عن الفِرَبْري: «حدَّثنا عليّ بن خَشرَم حدَّثنا سفيان بن عُيَينة، الحديث بطولِه»، وقد تقدَّم التَّنبيه على مِثل ذلك في كتاب العلم (٧٤).

وذكر المصنف في هذا الباب حديثُ أبي هريرة: «إنَّما سُمّيَ الخَضِرُ لأنَّه جَلَسَ على فَرْوةٍ بيضاءَ، فإذا هي تَهتَزُّ من خَلفِه خَضراءَ»، وتعلُّقُه بالباب ظاهرٌ من جِهَة ذِكْر الخَضِرِ فيه.

وقد زاد عبدُ الرَّزّاق في «مُصنَّفِه»[1] بعدَ أن أخرجه بهذا الإسناد: الفَرْوة: الحَشيشُ الأبيضُ وما أشبَهَه. قال عبدُ الله بنُ أحمد بعدَ أن رواه عن أبيه[2] عنه: أظنُّ هذا تفسيراً من عبد الرَّزّاق. انتهى. وجَزَمَ بذلك عياضٌ، وقال الحَرْبي: الفَرْوةُ من الأرضِ قِطعةٌ يابسةٌ

(١) لم نقف عليه في المطبوع منه!

(٢) في «المسند» (٨٢٢٨).

من حَشيشٍ، وهذا موافقٌ لقولِ عبد الرَّزّاق، وعن ابن الأعرابي: الفَرْوةُ أرضٌ بيضاءُ ليس فيها نَباتٌ، وبهذا جَزَمَ الخَطّابي ومَن تَبِعَه، وحُكي عن مجاهدٍ أنَّه قيل له: الخَضِرُ؛ لأنَّه كان إذا صَلَّى اخضَرَّ ما حولَه.

والخَضِر قد اختُلِفَ في اسمه قبل ذلك وفي اسم أبيه وفي نَسَبِه وفي نُبوَّته وفي تعميره، فقال وَهْب بن مُنبِّه: هو بَلْيا، بفتح الموحَّدة وسكون اللّام بعدها تحتانية، ووُجِدَ بخَطِّ الدِّمياطي في أوَّل الاسم بنُقطتَينِ، وقيل: كالأوَّل بزيادة ألِفٍ بعد الياء، وقيل: اسمه إلياس، وقيل: اليَسَع، وقيل: عامر، وقيل: خَضْرون، والأوَّل أثبَت، ابن مَلكان بن فالغ ابن عابر بن شالخ بن أَرفَخشَذ بن سام بن نوح، فعلى هذا فمَولِدُه قبل إبراهيم الخليل، لأنَّه يكون ابن عمِّ جَدِّ إبراهيم، وقد حَكَى الثَّعلَبي قولَين في أنَّه كان قبل الخليل أو بعده، قال وَهْب: وكُنْيته أبو العبَّاس، وروى الدّارَقُطني في «الأفراد» من طريق مُقاتل عن الضَّحّاك عن ابن عبَّاس قال: هو ابن آدم لصُلْبِه، وهو ضعيف مُنقَطِع، وذَكَر أبو حاتم السِّجِستاني في «المعمَّرينَ» أنَّه ابن قابيل بن آدم، رواه عن أبي عُبيدة وغيره، وقيل: اسمه إِرميا بن طيفا، حكاه ابن إسحاق عن وَهْب، وإرميا بكسر أوَّله، وقيل: بضمِّه، وأشبَعها بعضهم واواً.

واختُلِفَ في اسم أبيه فقيل: ملكان، وقيل: كليان، وقيل: عاميل، وقيل: قابل، والأوَّل أشهَر، وعن إسماعيل بن أبي أُوَيس: هو المعمر بن مالك بن عبد الله بن نصر/ بن الأزد، ٦/٤٣٤ وحَكَى السُّهَيلي عن قوم: أنَّه كان مَلَكاً من الملائكة وليس من بني آدم، وعن ابن لَهِيعة: كان ابنَ فِرعَون نفسه، وقيل: ابن بنت فِرعَون، وقيل: اسمه خضرونَ بن عابيل بن معمر ابن عيصو بن إسحاق بن إبراهيم، وقيل: كان أبوه فارسيّاً، رواه الطَّبَري من طريق عبد الله بن شوذب، وحَكَى ابن ظَفَر في «تفسيره» أنَّه كان من ذُرّية بعض مَن آمَنَ بإبراهيم، وقيل: إنَّه الذي أماته الله مئة عام ثمَّ بَعَثَه، فلا يموت حتَّى يُنفَخ في الصُّور، وروى الدّارَقُطني في الحديث المذكور قال: مُدَّ للخَضِرِ في أجَله حتَّى يُكذِّب الدَّجّال.

وقال عبد الرَّزّاق في «مُصنَّفه» (٢٠٨٢٤) عن مَعمَر في قصَّة الذي يَقتُله الدَّجّال ثمَّ يُحييه: بَلَغَني أنَّه الخَضِر! وكذا قال إبراهيم بن سفيان الراوي عن مسلم في «صحيحه»، وروى ابن إسحاق في «المبتَدَأ» عن أصحابه: أنَّ آدم أخبر بَنيهِ عند الموت بأمرِ الطُّوفان، ودَعا لمن يَحفَظ جسده بالتَّعمير حتَّى يَدفِنه، فجَمَعَ نوح بَنيهِ لمَّا وَقَعَ الطّوفان وأعلمَهم بذلك فحَفِظوه، حتَّى كان الذي تولَّى دفنَه الخَضِر.

وروى خَيْثمة بن سليمان من طريق جعفر الصّادِق عن أبيه: أنَّ ذا القَرنَين كان له صديق من الملائكة، فطلب منه أن يدلَّه على شيء يَطولُ به عُمُره، فدَلَّه على عين الحياة وهي داخل الظُّلمة، فسارَ إليها والخَضِر على مُقدّمَته، فظَفِرَ بها الخضر ولم يَظفَر بها ذو القَرنَين. وروى عن مكحول عن كعب الأحبار قال: أربعة من الأنبياء أحياءٌ أمانٌ لأهلِ الأرض: اثنان في الأرض: الخَضِر وإلياس، واثنان في السماء: إدريس وعيسى. وحَكَى ابن عَطيَّة والبَغَوي عن أكثر أهل العلم أنَّه نبيٌّ، ثمَّ اختَلَفوا هل هو رسول أم لا؟ وقالت طائفة منهم القُشَيري: هو وليٌّ. وقال الطَّبَري في «تاريخه»: كان الخَضِر في أيام أفريدون في قول عامَّة علماء الكتاب الأوَّل، وكان على مُقدّمة ذي القَرنَين الأكبر.

وأخرج النَّقّاش أخباراً كثيرة تَدُلّ على بقائه لا تقوم بشيءٍ منها حُجَّة. قاله ابن عَطيّة، قال: ولو كان باقياً لكان له في ابتداء الإسلام ظُهور، ولم يَثبُت شيء من ذلك. وقال الثَّعلَبي في «تفسيره»: هو مُعمَّر على جميع الأقوال، مَحجوب عن الأبصار، قال: وقد قيل: إنَّه لا يموت إلّا في آخر الزَّمان حين يُرفَع القرآن.

قال القُرطُبي: هو نبيٌّ عند الجمهور، والآية تَشهَد بذلك، لأنَّ النبي ﷺ لا يَتعلَّم ممَّن هو دونه، ولأنَّ الحُكم بالباطنِ لا يَطَّلِع عليه إلّا الأنبياء.

وقال ابن الصلاح: هو حَيٌّ عند جُمهور العلماء والعامَّة معهم في ذلك، وإنَّما شَذَّ بإنكاره بعض المحدِّثينَ. وتَبِعَه النَّوَوي وزادَ: أنَّ ذلك مُتَّفَق عليه بين الصّوفية وأهل الصلاح، وحكاياتهم في رُؤْيَته والاجتماع به أكثر من أن تُحصَر. انتهى، والذي جَزَمَ بأنَّه غير موجود

الآن البخاري وإبراهيم الحَرْبي وأبو جعفر بن المنادي[١] وأبو يَعْلى بن الفَرّاء وأبو طاهر العبادي وأبو بكر بن العربي وطائفة، وعُمدَتُهم الحديث المشهور عن ابن عمر وجابر[٢] وغيرهما أنَّ النبي ﷺ قال في آخر حياته: «لا يبقى على وجه الأرض بعد مئة سنة ممَّن هو عليها اليوم أحدٌ» قال ابن عمر: أراد بذلك انخِرامَ قَرْنِه. وأجابَ مَن أثبَتَ حياتَه بأنَّه كان حينئذٍ على وجه البحر، أو هو مخصوص من الحديث كما خُصَّ منه إبليس بالاتِّفاق.

ومن حُجَج مَن أنكَرَ ذلك قوله تعالى: ﴿ وَمَا جَعَلْنَا لِبَشَرٍ مِّن قَبْلِكَ ٱلْخُلْدَ ﴾ [الأنبياء:٣٤] وحديث ابن عبَّاس: ما بَعَثَ الله نبيّاً إلّا أخَذَ عليه الميثاق: لَئِن بُعِثَ محمَّد وهو حَيّ لَيُؤمِنَنَّ به ولَيَنصُرَنَّه، أخرجه البخاري[٣]، ولم يأتِ في خبر صحيح أنَّه جاء إلى النبي ﷺ ولا قاتَلَ معه، وقد قال ﷺ يوم بدر: «اللهمَّ إن تُهلِكْ هذه العِصابة لا تُعبَدْ في الأرض»[٤]، فلو كان الخضرُ موجوداً لم يَصِحَّ هذا النَّفي، وقال ﷺ: «رَحِمَ الله موسى، لَوَدِدْنا لو كان صَبَرَ حتَّى يُقَصَّ علينا من خبرهما»، فلو كان الخَضِر موجوداً لمَا حَسُنَ هذا التمنِّي، ولَأحضَرَه بين يَدَيه وأراه العجائب، وكان أدعى لإيمان الكفرة لا سيما أهل الكتاب.

وجاء في اجتماعه بالنبي ﷺ حديث ضعيف أخرجه ابن عَديٍّ (٦/ ٦٢) من طريق كثير ابن عبد الله بن عَمْرو بن عَوْف عن أبيه/ عن جَدّه: أنَّ النبي ﷺ سمعَ وهو في المسجد ٦/٤٣٥ كلاماً فقال: «يا أنس، اذهَبْ إلى هذا القائل فقل له: يَستَغفِر لي» فذهب إليه فقال: قل له: إنَّ الله فضَّلَكَ على الأنبياء بما فضَّلَ به رمضانَ على الشُّهور. قال: فذهبوا يَنظُرونَ فإذا هو

---

(١) كذا نسبه الحافظ هنا إلى أبي جعفر بن المنادي، ولعله سبقُ قلمٍ منه، فقد نسبه ابنُ الجوزي في «المنتظم» ١/ ٣٦٣ إلى أبي الحسين بن المنادي، وهو حفيد هذا، وكذا نسبه إليه الحافظُ نفسه في ترجمة الخضر من «الإصابة» ٢/ ٣٠٠.

(٢) حديث ابن عمر سلف برقم (١١٦)، وأخرجه مسلم (٢٥٣٧)، وحديث جابر أخرجه مسلم (٢٥٣٨).

(٣) لم نقف على هذا الأثر عند البخاري لا في «صحيحه» ولا في غيره، وقد سبقه في عزوه للبخاريّ ابنُ كثير في غير موضع من كتابه «البداية والنهاية»! وإنما روي نحوه عن عليٍّ ﷺ عند الطبري في «تفسيره» ٣/ ٣٣٢ بسند ضعيف، والله تعالى أعلم.

(٤) أخرجه أحمد (٢٠٨)، ومسلم (١٧٦٣) (٥٨) وغيرهما من حديث عمر.

الخَضِر، إسناده ضعيف. وروى ابن عساكر[١] من حديث أنس نحوه بإسنادٍ أَوْهى منه، وروى الدّارَقُطني في «الأفراد» من طريق عطاء عن ابن عبَّاس مرفوعاً: «يَجتَمِع الخَضِرُ وإلياسُ كلَّ عام في الموسِم، فيَحلِق كلُّ واحد منهما رأسَ صاحبه، ويتفرَّقانِ عن هؤلاءِ الكلمات: باسْمِ الله ما شاءَ الله» الحديث، في إسناده محمَّد بن أحمد بن زَبْد ـ بمُعجَمة ثمَّ موحَّدة ساكنة ـ وهو ضعيف. وروى ابن عساكر من طريق هشام بن خالد عن الحسن بن يحيى عن ابن أبي رَوّاد نحوه، وزادَ: ويَشرَبان من ماءِ زَمزَمَ شَربةً تَكفِيهما إلى قابل[٢]، وهذا مُعضَل. ورواه أحمد في «الزُّهد»[٣] بإسناد حسن عن ابن أبي رَوّاد وزادَ: أنَّهما يصومان رمضان ببيتِ المَقدِس، وروى الطَّبَري من طريق عبد الله بن شَوْذَب نحوه. وروي عن عليّ: أنَّه دَخَلَ الطَّواف فسمعَ رجلاً يقول: يا مَن لا يَشغَله سَمعٌ عن سَمْع... الحديث، فإذا هو الخَضِر، أخرجه ابن عساكر من وجهَين في كلٍّ منهما ضعف، وهو في «المجالَسة» (١٠٢) من الوجه الثّاني.

وجاء في اجتماعه ببعضِ الصَّحابة فمَن بعدهم أخبارٌ أكثرها واهي الإسناد، منها ما أخرجه ابن أبي الدُّنيا والبيهقي[٤] من حديث أنس: لمَّا قُبِضَ النبيُّ ﷺ دَخَلَ رجل فتَخَطّاهم ـ فذكر الحديث في التَّعزية ـ فقال أبو بكر وعلي: هذا الخَضِر، في إسناده عبّاد بن عبد الصَّمَد، وهو واهٍ. وروى سيْف في «الرِّدَّة» نحوه بإسناد آخر مجهول. وروى ابن أبي حاتم من طريق جعفر بن محمَّد عن أبيه عن عليّ نحوه. وروى ابن وَهْب من طريق ابن المنكَدِر: «أنَّ عمر صَلّى على جِنازة، فسمعَ قائلاً يقول: لا تَسبِقْنا ـ فذكر القصَّة وفيها: أنَّه دَعَا للميِّتِ ـ فقال عمر: خُذوا الرجلَ، فتَوارَى عنهم، فإذا أثر قدمِه ذِراع، فقال عمر: هذا والله الخَضِرُ، في إسناده مجهول مع انقطاعه. وروى أحمد في «الزُّهد» من طريق مِسعَر عن

---

(١) في «تاريخ دمشق» ١٦/ ٤٢٢-٤٢٣.

(٢) المصدر السابق ١٦/ ٤٢٨، وهو موقوف على ابن أبي رواد من كلامه.

(٣) «الزهد» ص٢٣٠، لكنه من رواية عبد الله بن أحمد وليس من رواية أبيه.

(٤) في «دلائل النبوة» ٧/ ٢٦٩.

مَعْن بن عبد الرحمن عن عَوْن بن عبد الله قال: بينا رجل بمِصر في فِتْنة ابن الزُّبَير مَهموماً إذ لَقيه رجل فسأله، فأخبَرَه باهتِمامه بما فيه الناس من الفتن، فقال: قل: اللهمَّ سَلِّمني وسَلِّم منِّي، قال: فقالها فسَلِمَ. قال مسعر: يَرَونَ أنَّه الخَضِر.

وروى يعقوب بن سفيان في «تاريخه» (١/ ٥٧٧) وأبو عَرُوبة من طريق رِياح ـ بالتَّحتانية ـ بن عُبيدة قال: رأيت رجلاً يُماشي عمرَ بن عبد العزيز مُعتَمِداً على يَدَيه، فلمَّا انصَرَفَ قلت له: مَن الرجل؟ قال: رأيتَه؟ قلت: نعم. قال: أحسَبُك رجلاً صالحاً، ذاكَ أخي الخَضِرُ بَشَّرَني أنّي سأَلي وأعدِل. لا بأس برجاله، ولم يقع لي إلى الآن خبر ولا أثر بسند جيِّد غيره[1]، وهذا لا يعارض الحديثَ الأوَّل في مئة سنة، فإنَّ ذلك كان قبل المئة!

وروى ابن عساكر[2] من طريق كُرْز بن وَبَرة قال: أتاني أخ لي من أهل الشّام فقال: اقبَل منِّي هذه الهدية، إنَّ إبراهيم التَّيْمي حدَّثني قال: كنت جالساً بفِناء الكعبة أذكُر الله، فجاءني رجل فسَلَّمَ عليَّ، فلم أرَ أحسنَ وجهاً منه ولا أطيَبَ رِيحاً، فقلت: مَن أنت؟ فقال: أنا أخوك الخَضِر، قال: فعلَّمَه شيئاً إذا فعلَه رأَى النبي ﷺ في المنام. وفي إسناده مجهول وضعيف. وروى ابن عساكر (٣٨/ ٣٣-٣٤) في ترجمة أبي زُرْعة الرّازي بسند صحيح[3]: أنَّه رأى وهو شابٌّ رجلاً نَهاه عن غِشْيان أبواب الأُمَراء، ثمَّ رآه بعدَ أن صارَ شيخاً كبيراً على حالَته الأولى، فنَهاه عن ذلك أيضاً، قال: فالتَفَتّ لأُكلِّمه فلم أرَه، فوَقَعَ في نفسي أنَّه الخَضِر. وروى عمر الجُمَحي في «فوائده» والفاكِهي في «كتاب مكَّة» بسندٍ فيه مجهول عن جعفر بن محمَّد: أنَّه رأى شيخاً كبيراً يُحدِّث أباه ثمَّ ذهبَ، فقال له أبوه: رُدَّه عليَّ، قال: فتَطَلَّبته فلم أقدِرْ عليه، فقال لي/ أبي: ذاكَ الخَضِرُ. وروى البيهقي[4] من طريق الحجّاج بن ٤٣٦/٦

(١) في إسناده ضمرة بن ربيعة الفلسطيني، وهذا رجل صدوق لكن له أوهام وعنده مناكير، وهذا الخبر من جملة مناكيره، والله تعالى أعلم.

(٢) في «تاريخ دمشق» ١٦/ ٤٣٠.

(٣) كيف هذا وفيه طاهر بن سهل الإسفراييني شيخ ابن عساكر، وقد غمزه ابن عساكر نفسه في ترجمته من «التاريخ» ٢٤/ ٤٥١ ونعته بالجهل في الحديث وعدم الثقة.

(٤) في «شعب الإيمان» (٤٨٥٦)، وإسناده ضعيف لانقطاعه، الحجاج بن فرافصة لم يدرك ابنَ عمر.

فُرافِصَة: أنَّ رجلين كانا يَتَبايعان عند ابن عمر، فقامَ عليهم رجل فنَهاهما عن الحَلِف بالله ووَعَظَهم بمَوعِظَةٍ، فقال ابن عمر لأحدِهما: اكتُبها منه، فاستَعادَه حتَّى حَفِظَها ثمَّ تَطَلَّبَه فلم يَرَه، قال: وكانوا يُرَونَ أنَّه الخَضِر.

## ٢٨- بابٌ

**٣٤٠٣- حدَّثني إسحاقُ بنُ نَصْرٍ، حدَّثنا عبدُ الرَّزّاق، عن مَعمَر، عن همَّامِ بنِ مُنبِّهٍ، أنَّه سمعَ أبا هريرةَ ﷺ يقول: قال رسولُ الله ﷺ: «قيلَ لبني إسرائيلَ: ﴿وَٱدۡخُلُواْ ٱلۡبَابَ سُجَّدٗا وَقُولُواْ حِطَّةٞ﴾ فبَدَّلُوا، ودَخَلُوا يَزْحَفونَ على أَسْتاهِهم، وقالوا: حَبَّةٌ في شَعْرَةٍ».**

[طرفاه في: ٤٤٧٩، ٤٦٤١]

**٣٤٠٤- حدَّثنا إسحاقُ بنُ إبراهيمَ، حدَّثنا رَوْحُ بنُ عُبَادةَ، حدَّثنا عَوْفٌ، عن الحسنِ ومحمَّدٍ وخِلَاسٍ، عن أبي هريرةَ ﷺ، قال: قال رسولُ الله ﷺ: «إنَّ موسى كان رجلاً حَيِيّاً سَتِيْراً، لا يُرَى من جِلْدِه شيءٌ استِحْياءً منه، فآذاهُ مَن آذاه مِن بني إسرائيلَ فقالوا: ما يَسْتَتِرُ هذا التَّستُّرَ إلَّا من عَيبٍ بجِلْدِه: إمّا بَرَصٍ، وإمّا أُدْرةٍ، وإمّا آفةٍ، وإنَّ اللهَ أرادَ أن يُبَرِّئَه ممَّا قالوا لموسى، فخَلَا يوماً وَحْدَه فوَضَعَ ثِيابَه على الحجَرِ، ثمَّ اغتَسَلَ، فلمَّا فَرَغَ أقبَلَ إلى ثِيابِه ليأخُذَها، وإنَّ الحجرَ عَدَا بثوبِه، فأخَذَ موسى عَصَاهُ وطَلَبَ الحجرَ، فجَعَلَ يقول: ثَوْبي حَجَرُ، ثَوْبي حَجَرُ، حتَّى انتَهَى إلى مَلإٍ من بني إسرائيلَ، فرَأَوْه عُرْياناً أحسنَ ما خَلَقَ اللهُ، وأبرَأَه ممَّا يقولون، وقامَ الحجرُ فأخَذَ ثوبَه فلَبِسَه، وطَفِقَ بالحجرِ ضَرْباً بعَصَاهُ، فوالله إنَّ بالحجرِ لَنَدَباً من أثَرِ ضَرْبِه ثلاثاً أو أربعاً أو خمساً، فذلكَ قولُه: ﴿يَٰٓأَيُّهَا ٱلَّذِينَ ءَامَنُواْ لَا تَكُونُواْ كَٱلَّذِينَ ءَاذَوۡاْ مُوسَىٰ فَبَرَّأَهُ ٱللَّهُ مِمَّا قَالُواْۚ وَكَانَ عِندَ ٱللَّهِ وَجِيهٗا﴾ [الأحزاب:٦٩]».**

**٣٤٠٥- حدَّثنا أبو الوليدِ، حدَّثنا شُعْبةُ، عن الأعمَشِ، قال: سمعتُ أبا وائلٍ، قال: سمعتُ عبدَ الله ﷺ قال: قَسَمَ النبيُّ ﷺ قَسْماً فقال رجلٌ: إنَّ هذه لَقِسْمةٌ ما أُرِيدَ بها وَجْهُ الله، فأَتيتُ النبيَّ ﷺ فأخبَرتُه، فغَضِبَ حتَّى رأيتُ الغضبَ في وجهِه، ثمَّ قال: «يرحمُ اللهُ موسى، قد أُوذِيَ بأكثَرَ من هذا فصَبَرَ».**

**قوله: «بابٌ»** كذا لأبي ذرٍّ وغيره بغير ترجمةٍ، وهو كالفَصْل من الباب الذي قبلَه، وتعلُّقُه به ظاهرٌ، وأورَدَ فيه أحاديثَ:

**أحدها:** حديثُ أبي هريرة: «قيل لبني إسرائيلَ: ادخُلوا البابَ سُجَّداً»، وسيأتي شرحُه في تفسير الأعراف (٤٦٤١).

**ثانيها:** حديثه: «إنَّ موسى كان رجلاً حَيِيّاً» بفتح المهمَلة وكسر التَّحتانية الخفيفة بعدَها أُخرى مُثقَّلةٌ، بوَزنِ فَعِيلٍ من الحياء.

**وقوله:** «سَتِيراً» بوَزنِه من السِّترِ، ويقال: سِتِّيراً بالتَّشديد.

**قوله في الإسناد:** «حدَّثنا عَوْفٌ» هو الأعرابي.

**قوله:** «عن الحسنِ ومحمَّدٍ وخِلَاسٍ» أمَّا الحسنُ: فهو البصري، وأمَّا محمَّدٌ: فهو ابن سِيرِين، وسماعُه من أبي هريرة ثابتٌ، فقد أخرج أحمدُ (١٠٦٧٨) هذا الحديثَ عن رَوْحٍ عن عَوْفٍ عن محمَّدٍ وحدَه[1] عن أبي هريرة.

وأمَّا خِلَاسٌ، فبكسر المعجَمة وتخفيفِ/ اللّام وآخرُه مُهمَلةٌ: هو ابن عَمرو، بصري، ٤٣٧/٦ يقال: إنَّه كان على شُرَطة علي، وحديثُه عنه في التِّرمِذي (٩١٤) والنَّسائي (٤٨١١ و٥٠٤٩) وجَزَمَ يحيى القَطّانُ بأنَّ روايتَه عنه من صَحِيفة، وقال أبو داود عن أحمدَ: لم يَسمَعْ خِلَاسٌ من أبي هريرة. وقال ابن أبي حاتم عن أبي زُرْعةَ: كان يحيى القَطّانُ يقول: روايتُه عن عليّ من كتابٍ، وقد سمعَ من عمَّار وعائشةَ وابن عبَّاسٍ. قلت: إذا ثَبَتَ سماعُه من عمَّار وكان على شُرَطة عليٍّ، كيف يَمتَنِعُ سماعُه من علي؟ وقال أبو حاتم: يقال: وَقَعَت عنده صَحيفةٌ عن علي، وليس بقَوي، يعني: في عليٍّ. وقال صالحُ بنُ أحمد عن أبيه: كان يحيى القَطّانُ يَتوقَّى أن يُحدِّثَ عن خِلَاسٍ عن عليّ خاصَّةً. وأطلقَ بقيَّةُ الأئمَّة توثيقَه.

قلت: وما له في البخاري سوى هذا الحديثِ، وقد أخرجه له مقروناً بغيره، وأعادَه سنداً

---

(١) بل مقروناً بخِلاس، ورواية محمد وحده عن أبي هريرة أخرجها الطحاوي في «شرح مشكل الآثار» (٦٧).

ومَتناً في تفسير الأحزاب (٤٧٩٩)، وله عنه حديثٌ آخرُ أخرجه في الأيمان والنُّذورِ مقروناً أيضاً بمحمَّدِ بن سِيرِين عن أبي هريرة (٦٦٦٩)، ووَهِمَ المِزّي فنَسَبَه إلى الصوم.

وأمَّا الحسنُ البصري فلم يَسمَعْ من أبي هريرة عند الحُفّاظِ النُّقّاد، وما وَقَعَ في بعضِ الرِّوايات ممَّا يخالفُ ذلك فهو محكومٌ بوَهمِه عندهم، وما له في البخاري عن أبي هريرة سوى هذا مقروناً، وله حديثٌ آخرُ في بَدْءِ الخلق (٣٣٢١) مقروناً بابن سِيرِين، وثالثٌ ذكره في أوائلِ الكتاب في الإيمان (٤٧) مقروناً بابن سِيرِين أيضاً.

**قوله: «لا يُرى من جِلْدِه شيءٌ استِحْياءً منه»** هذا يُشعِرُ بأنَّ اغتِسالَ بني إسرائيلَ عُراةً بمَحضَرٍ منهم كان جائزاً في شرعِهم، وإنَّما اغتَسَلَ موسى وحدَه استحياءً.

**قوله: «وإمّا أُدْرةٍ»** بضمِّ الهمزة وسكونِ الدّال على المشهور، وبفتحَتَين أيضاً فيما حكاه الطَّحاوي عن بعضِ مشايخِه ورَجَّحَ الأوَّلَ، وتقدَّم بيانُه في كتاب الغُسل (٢٧٨)، ووَقَعَ في رواية ابن مَرْدويه من طريق عثمانَ بن الهيثم عن عَوْفٍ الجزمُ بأنَّهم قالوا: إنَّه آدَرُ.

**قوله: «فخَلَا يوماً وحدَه فوَضَعَ ثيابَه»** في رواية الكُشْمِيهني: ثياباً، أي: ثياباً له، والأوَّلُ هو المعروف، وظاهرُه أنَّه دَخَلَ الماءَ عُرياناً، وعليه بَوَّبَ المصنِّفُ في الغُسلِ: «مَن اغتَسَلَ عُرياناً»، وقد قَدَّمتُ توجيهَه في كتاب الغُسلِ، ونَقَلَ ابن الجَوْزي عن الحسن بن أبي بكرٍ النَّيسابوري: أنَّ موسى نزلَ إلى الماءِ مُؤْتَزِراً، فلمَّا خَرَجَ تَتبَّعَ الحجرَ والمِئزَرُ مُبتَلٌّ بالماءِ فعَلِموا عند رُؤيَتِه أنَّه غيرُ آدَرَ، لأنَّ الأُدْرةَ تَبِينُ تحت الثَّوب المبلولِ بالماءِ. انتهى، وهذا إن كان هذا الرجلُ قاله احتمالاً، فيُحتَملُ، لكنّ المنقول يخالفُه، لأنَّ في رواية عليّ بن زيدٍ[1] عن أنسٍ عند أحمد (١٣٧٦٤) في هذا الحديث: «إنَّ موسى كان إذا أراد أن يَدخُلَ الماءَ لم يُلقِ ثوبَه حتَّى يواريَ عورتَه في الماء».

**قوله: «عَدَا بثوبِه»** بالعين المهمَلة، أي: مضى مُسرِعاً.

---

(١) أي: ابن جُدْعان، وهو ضعيف عند الجمهور، وحديث أبيّ الذي أخرجه البخاري يُغني عن الاستدلال بهذا الحديث.

قوله: «ثَوْبي حجرُ، ثَوْبي حجرُ»[١] أي: أعطِني ثوبيَ، أو رُدَّ ثوبيَ، و«حجرُ» بالضَّمِّ على حذفِ حرف النِّداءِ، وتقدَّم في الغُسلِ بلفظ: «ثوبي يا حجرُ».

قوله: «وأبرَأه ممَّا يقولون» في رواية قَتَادة عن الحسن عن أبي هريرة عند ابن مَرْدويه وابن خُزَيمةَ: «وأعدَلَه صورةً»، وفي روايتِه: «فقالت بنو إسرائيلَ: قاتَلَ الله الأفّاكينَ. وكانت براءَته»، وفي رواية رَوْح بن عُبَادة المذكورة[٢]: «فرأَوْه كأَحسنِ الرِّجال خلقاً، فبَرَّأه ممَّا قالوا».

قوله: «وقامَ حجرٌ فأخَذَ بثوبِه» قلت: كذا فيه، وفي «مُسنَد إسحاق بن إبراهيم» (١١٨) شيخِ البخاري فيه: «وقامَ الحجر» بالألفِ واللّام، وكذا أخرجه أبو نُعَيم وابن مَرْدويه من طريقِه.

قوله: «فوالله إنَّ بالحجرِ لَنَدَباً» ظاهرُه أنَّه بقيَّةُ الحديث، وقد بيَّن في رواية همَّام في الغُسلِ (٢٧٨) أنَّه قولُ أبي هريرة.

قوله: «ثلاثاً أو أربعاً أو خمساً» في رواية همَّام المذكورة: «ستَّةً أو سبعةً»، ووَقَعَ عند ابن مَرْدويه من رواية حبيبِ بن سالم عن أبي هريرة الجزمُ بستِّ ضَرَباتٍ.

قوله: «فذلك قوله تعالى: ﴿يَٰٓأَيُّهَا ٱلَّذِينَ ءَامَنُواْ لَا تَكُونُواْ كَٱلَّذِينَ ءَاذَوْاْ مُوسَىٰ فَبَرَّأَهُ ٱللَّهُ مِمَّا قَالُواْ﴾» لم يقع هذا في رواية همَّام، وروى ابن مَرْدويه من طريق عِكْرمةَ عن أبي هريرة قال: قرأ رسول الله ﷺ ﴿يَٰٓأَيُّهَا ٱلَّذِينَ ءَامَنُواْ لَا تَكُونُواْ كَٱلَّذِينَ/ ءَاذَوْاْ مُوسَىٰ﴾ الآيةَ، قال: «إنَّ بني ٤٣٧/٦
إسرائيلَ كانوا يقولون: إنَّ موسى آدَرُ، فانطَلَقَ موسى إلى النَّهر يَغتَسِلُ» فذكر نحوَه، وفي رواية عليّ بن زيدٍ المذكورة قريباً[٣] في آخره: «فرأَوه ليس كما قالوا، فأنزَلَ تعالى: ﴿يَٰٓأَيُّهَا ٱلَّذِينَ ءَامَنُواْ لَا تَكُونُواْ كَٱلَّذِينَ ءَاذَوْاْ مُوسَىٰ﴾».

---

(١) زاد في (س) وحدها بعد هذا: «هو بفتح الياء الأخيرة من ثوبي»، وليست في أصولنا الخطية، ولم تُضبَط الياء في شيء من روايات «الصحيح» المعتمدة في النسخة اليونينية. وكلا الوجهين في ياء المتكلم: التسكين والفتح، جائز.

(٢) وهي عند أحمد (١٠٦٧٨).

(٣) وهي من حديث علي بن زيد عن أنس عند أحمد (١٣٧٦٤)، لكن ليس فيها ما ذكره الحافظ، والله أعلم.

وفي الحديث جوازُ المشي عُرياناً للضَّرورة، وقال ابن الجَوْزيّ: لمَّا كان موسى في خَلْوةٍ وخَرَجَ من الماءِ فلم يَجِدْ ثوبَه، تَبِعَ الحجرَ بناءً على أن لا يُصادِفَ أحداً وهو عُريان، فاتَّفَقَ أنَّه كان هناك قومٌ فاجتازَ بهم، كما أنَّ جوانبَ الأنهار وإن خَلَتْ غالباً، لا يُؤمَنُ وجودُ قومٍ قريباً منها، فبنى الأمرَ على أنَّه لا يراه أَحدٌ لأجلِ خَلاءِ المكان، فاتَّفَقَ رؤيةُ مَن رآه. والذي يَظهَرُ أنَّه استمرَّ يَتبَعُ الحجرَ على ما في الخبرِ حتَّى وقَفَ على مَجلِسٍ لبني إسرائيلَ كان فيهم مَن قال فيه ما قال، وبهذا تَظهَرُ الفائدة، وإلّا فلو كان الوقوفُ على قومٍ منهم في الجملة، لم يقع ذلك الموقِعَ.

وفيه جوازُ النَّظَرِ إلى العَورة عند الضَّرورة الدّاعية لذلك من مُداواةٍ أو براءَةٍ من عَيبٍ، كما لو ادَّعى أحدُ الزَّوجَين على الآخرِ البَرَصَ ليفسَخَ النِّكاحَ فأنكَرَ. وفيه أنَّ الأنبياءَ في خَلقِهم وخُلُقِهم على غاية الكمال، وأنَّ مَن نَسَبَ نبيّاً من الأنبياءِ إلى نقصٍ في خِلْقَتِه فقد آذاه، ويُخشى على فاعِلِه الكفر. وفيه مُعجِزةٌ ظاهرةٌ لموسى عليه السلام، وأنَّ الآدمي يَغلِبُ عليه طِباعُ البشرِ، لأنَّ موسى عَلِمَ أنَّ الحجرَ ما سارَ بثوبِه إلّا بأمرٍ من الله، ومع ذلك عامَلَه مُعامَلةَ مَن يَعقِلُ حتَّى ضَرَبَه. ويحتملُ أنَّه أراد بيانَ مُعجِزةٍ أُخرى لقومِه بتأثير الضَّربِ بالعَصا في الحجر. وفيه ما كان في الأنبياءِ عليهم الصلاةُ والسَّلامُ من الصَّبرِ على الجُهّال واحتمال أذاهم، وجعل الله تعالى العاقبةَ لهم على مَن آذاهم.

وقد روى أحمدُ بنُ مَنِيعٍ في «مُسنَدِه» بإسنادٍ حسنٍ والطَّحاوي[1] وابن مَرْدويه من حديث عليٍّ: أنَّ الآيةَ المذكورةَ نزلت في طَعنِ بني إسرائيلَ على موسى بسَبَبِ هارونَ؛ لأنَّه تَوَجَّهَ معه إلى زيارةٍ فماتَ هارونُ فدَفَنَه موسى، فطَعَنَ فيه بعضُ بني إسرائيل، وقالوا: أنتَ قتلته، فبَرَّأه الله تعالى بأن رَفَعَ لهم جسدَ هارونَ وهو ميِّتٌ فخاطَبَهم بأنَّه ماتَ. وفي الإسناد ضعفٌ، ولو ثَبَتَ لم يكن فيه ما يَمنَعُ أن يكونَ في الفريقَين معاً، لصِدقِ أنَّ كلًّا منهما آذى موسى فبَرَّأه الله ممَّا قالوا، والله أعلم.

---

(١) في «شرح مشكل الآثار» بإثر الحديث (٦٧).

ثم أورد المصنف في الباب حديثَ ابن مسعودٍ في قولِ الرجلِ: «إنَّ هذه لَقِسمةٌ ما أُريدَ بها وجهُ الله»، والغرضُ منه ذِكرُ موسى، وقد تقدَّم في أواخر فرضِ الخُمسِ من الجهاد في «باب ما كان النبي ﷺ يُعطي من المؤلَّفة» (٣١٥٠) وعُيِّنَ هناك موضعُ شرحِه، والله أعلم.

## ٢٩- باب ﴿يَعْكُفُونَ عَلَىٰٓ أَصْنَامٍ لَّهُمْ﴾ [الأعراف:١٣٨]

﴿مُتَبَّرٌ﴾ [الأعراف:١٣٩]: خُسْرانٌ.

﴿وَلِيُتَبِّرُواْ﴾: يُدمِّروا ﴿مَا عَلَوْاْ﴾ [الإسراء:٧]: ما غَلَبوا.

**٣٤٠٦- حدَّثنا يحيى بنُ بُكَير، حدَّثنا اللَّيثُ، عن يونُسَ، عن ابنِ شِهابٍ، عن أبي سَلَمةَ ابنِ عبدِ الرحمن، أنَّ جابرَ بنَ عبدِ الله رضي الله عنهما قال: كنَّا معَ رسولِ الله ﷺ نَجْني الكَبَاثَ، وإنَّ رسولَ الله ﷺ قال: «عليكم بالأسوَدِ منه، فإنَّه أطيَبُه» قالوا: أكنتَ تَرْعَى الغنمَ؟ قال: «وهَلْ من نبيٍّ إلَّا وقدْ رَعَاها؟!».**

[طرفه في: ٥٤٥٣]

قوله: «بابٌ ﴿يَعْكُفُونَ عَلَىٰٓ أَصْنَامٍ لَّهُمْ﴾. ﴿مُتَبَّرٌ﴾: خُسْرانٌ، ﴿وَلِيُتَبِّرُواْ﴾: يُدمِّروا ﴿مَا عَلَوْاْ﴾: ما غَلَبوا» ثمَّ ساقَ حديثَ جابرٍ: كنَّا مع رسولِ الله ﷺ نَجْني الكَبَاثَ، وإنَّ رسولَ الله ﷺ قال: «عليكم بالأسوَدِ منه فإنَّه أطيبُه» قالوا: أكنت/ تَرعى الغنمَ؟ قال: «وهل من نبيّ ٤٣٩/٦ إلّا وقد رَعَاها؟!» والكَبَاثُ ـ بفتح الكاف والموحَّدة الخفيفة وآخرُه مُثلَّثةٌ ـ: هو ثَمَرُ الأراكِ، ويقال ذلك للنَّضيجِ منه، كذا نَقَلَه النَّوَوي عن أهلِ اللُّغة، وقال أبو عُبيدٍ: هو ثَمَرُ الأَرَاكِ إذا يَبِسَ وليس له عَجَمٌ، وقال القَزّازُ: هو الغَضُّ من ثَمَرِ الأراكِ، وإنَّما قال له الصَّحابةُ: «أكنتَ ترعى الغنمَ؟» لأنَّ في قوله لهم: «عليكم بالأسودِ منه» دلالةٌ على تمييزِه بين أنواعه، والذي يُميِّزُ بين أنواع ثَمَرِ الأراكِ غالباً مَن يُلازِمُ رَعْيَ الغنمِ على ما أَلِفوه.

وقوله في التَّرجمة: «باب ﴿يَعْكُفُونَ عَلَىٰٓ أَصْنَامٍ لَّهُمْ﴾» أي: تفسيرُ ذلك، والمرادُ تفسيرُ قوله تعالى: ﴿وَجَٰوَزْنَا بِبَنِيٓ إِسْرَٰٓءِيلَ ٱلْبَحْرَ فَأَتَوْاْ عَلَىٰ قَوْمٍ يَعْكُفُونَ عَلَىٰٓ أَصْنَامٍ لَّهُمْ﴾، ولم يُفسِّر المؤلِّفُ من الآية إلّا قوله تعالى فيها: ﴿إِنَّ هَٰٓؤُلَآءِ مُتَبَّرٌ مَّا هُمْ فِيهِ﴾ فقال: إنَّ تفسيرَ مُتبَّر: خُسرانٌ، وهذا

أخرجه الطَّبَري (٩/ ٤٦) من طريق عليّ بن أبي طلحةَ عن ابن عبَّاسٍ قال في قوله: ﴿إِنَّ هَٰٓؤُلَآءِ مُتَبَّرٌ مَّا هُمْ فِيهِ﴾ قال: خُسرانٌ، والخسرانُ تفسيرُ التَّتبير الذي اشتُقَّ منه المتبَّر، وأمَّا قوله: ﴿وَلِيُتَبِّرُواْ﴾: ليُدمِّروا، فذكره استطراداً، وهو تفسيرُ قَتَادة أخرجه الطَّبَري (١٥/ ٤٣) من طريق سعيدٍ[1] عنه في قوله: ﴿وَلِيُتَبِّرُواْ مَا عَلَوْاْ تَتْبِيرًا﴾ قال: ليُدمِّروا ما غَلَبوا عليه تدميراً.

وأمَّا حديثُ جابرٍ في رَعْي الغنم، فمُناسَبتُه للتَّرجمة غيرُ ظاهرةٍ، وقال شيخُنا ابن المُلقِّن في «شرحِه»: قال بعضُ شيوخِنا: لا مُناسَبةَ [له]، قال شيخُنا: بل هي ظاهرةٌ لدخولِ عيسى فيمَن رَعى الغنمَ. كذا رأيت في النُّسخَة، وكأنَّه سَبقُ قَلَمٍ وإنَّما هو موسى لا عيسى، وهذا مُناسبٌ لذِكْر المتنِ في أخبار موسى، وأمَّا مُناسَبةُ التَّرجمة للحديث فلا، والذي يَهجِسُ في خاطري أنَّه كان بين التَّفسير المذكورِ وبين الحديث بياضٌ أُخليَ لحديثٍ ليُدخَلَ في التَّرجمة، ولترجمةٍ تَصلُحُ لحديث جابرٍ، ثمَّ وُصِلَ ذلك كما في نظائره.

ومُناسَبةُ حديث جابرٍ لقَصَصِ موسى من جِهَة عمومِ قوله: «وهَل من نبي إلّا وقد رَعاها»، فدَخَلَ فيه موسى كما أشارَ إليه شيخُنا، بل وَقَعَ في بعضِ طرق هذا الحديث: «ولقد بُعِثَ موسى وهو يَرعى الغنمَ»، وذلك فيما أخرجه النَّسائي في التَّفسير[2] من طريق أبي إسحاقَ عن نَصرِ بن حَزْنٍ قال: افتَخَرَ أهلُ الإبل والشّاء، فقال النبي ﷺ: «بُعِثَ موسى وهو راعي غَنَمٍ» الحديثَ، ورجالُ إسنادِه ثِقاتٌ، ويُؤيِّدُ هذا الذي قلتُ أنَّه وَقَعَ في رواية النَّسَفي «باب» بغير ترجمةٍ، وساقَ فيه حديثَ جابرٍ ولم يَذكُر شيئاً قبلَه، وكأنَّه حَذَفَ البابَ الذي فيه التَّفاسيرُ الموقوفةُ كما هو الأغلَبُ من عادَتِه، واقتَصَرَ على الباب الذي فيه الحديثُ المرفوع.

وقد تَكلَّفَ بعضُهم وجهَ المناسَبة ـ وهو الكِرْماني ـ فقال: وجه المناسَبة بينهما أنَّ بني إسرائيلَ كانوا مُستَضعَفِينَ جُهّالاً، ففَضَّلهم الله على العالَمينَ، وسياقُ الآية يدلُّ عليه ـ أي: فيما يَتعلَّقُ ببني إسرائيلَ ـ فكذلك الأنبياءُ كانوا أوَّلاً مُستَضعَفينَ بحيثُ إنَّهم كانوا يَرعَونَ

---

(١) بل هو عنده من طريق معمر وليس من طريق سعيد، ولعلَّ سعيداً هنا محرَّف عن معمر.

(٢) من «سننه الكبرى» (١١٢٦٢).

الغنمَ. انتهى، والذي قاله الأئمَّةُ: أنَّ الحكمةَ في رِعاية الأنبياءِ للغنم ليأخُذوا أنفُسَهم بالتَّواضُعِ، وتَعتادَ قلوبُهم بالخَلْوة، ويَتَرَقَّوا من سياسَتِها إلى سياسة الأُمَمِ، وقد تقدَّم إيضاحُ هذا في أوائلِ الإجارة (٢٢٦٢)، ولم يَذكُر المصنِّفُ من الآيات بالعِبارة والإشارة إلّا قوله: ﴿مُتَبَّرٌ مَّا هُمْ فِيهِ﴾ ولا شَكَّ أنَّ قوله: ﴿وَهُوَ فَضَّلَكُمْ عَلَى الْعَالَمِينَ﴾ [الأعراف:١٤٠] إنَّما ذُكِرَ بعدَ هذا، فكيف يُحمَلُ على أنَّه أشارَ إليه دونَ ما قبلَه، فالمعتمَدُ ما ذكرتُه. ونَقَلَ الكِرْماني عن الخَطّابي قال: أراد أنَّ الله لم يَضَع النبوَّةَ في أبناءِ الدُّنيا والمترَفينَ منهم، وإنَّما جعلها في أهلِ التَّواضُع كرُعاة الشّاءِ وأصحاب الحِرَف. قلت: وهذه أيضاً مناسبةٌ للمَتنِ لا لخُصوصِ التَّرجمة، وقد نَقَلَ القُطبُ الحَلَبي هذا عن الخَطّابي ثمَّ قال: ويُنظَرُ في وجه مُناسَبة هذا الحديث للتَّرجمة، والله أعلم.

## ٣٠- باب

﴿وَإِذْ قَالَ مُوسَىٰ لِقَوْمِهِ إِنَّ اللَّهَ يَأْمُرُكُمْ أَن تَذْبَحُوا بَقَرَةً﴾ الآيةَ [البقرة:٦٧]

قال أبو العاليَةِ: العَوَانُ: النَّصَفُ بينَ البِكْرِ والهَرِمة.

﴿فَاقِعٌ﴾: صافٍ.

﴿لَّا ذَلُولٌ﴾: لم يُذِلَّها العملُ.

﴿تُثِيرُ الْأَرْضَ﴾: ليست بذَلُولٍ تُثيرُ الأرضَ، ولا تَعمَلُ في الحَرْث.

﴿مُسَلَّمَةٌ﴾: مِن العُيوب.

﴿لَّا شِيَةَ﴾: بياضٌ.

﴿صَفْرَاءُ﴾ إن شئتَ سوْداءُ، ويقال: صَفْراءُ، كقولِه: ﴿جِمَالَتٌ صُفْرٌ﴾ [المرسلات:٣٣].

﴿فَادَّارَأْتُمْ﴾ [البقرة:٧٢]: اختَلَفتُم.

قوله: «﴿وَإِذْ قَالَ مُوسَىٰ لِقَوْمِهِ إِنَّ اللَّهَ يَأْمُرُكُمْ أَن تَذْبَحُوا بَقَرَةً﴾ الآيةَ» لم يذكر فيه سوى ٦/٤٤٠ شيء من التَّفسير عن أبي العاليَة، وقصَّةُ البقرة أورَدَها آدمُ بنُ أبي إياسٍ في «تفسيره» قال:

حدَّثنا أبو جعفرٍ الرّازي عن الرَّبيع بن أنسٍ عن أبي العاليَة في قوله تعالى: ﴿إِنَّ ٱللَّهَ يَأْمُرُكُمْ أَن تَذْبَحُوا۟ بَقَرَةً﴾ قال: كان رجلٌ من بني إسرائيلَ غَنيّاً ولم يكن له ولدٌ وكان له قريبٌ وارثٌ، فقتَلَه ليرِثَه ثمَّ ألقاه على مَجمَع الطَّرِيقِ، وأتى موسى فقال: إنَّ قريبي قُتِلَ، وأتى إليّ أمرٌ عظيمٌ، وإنّي لا أجِدُ أحداً يُبيِّنُ لي قاتلَه غيرَك يا نبي الله، فنادى موسى في الناس: مَن كان عنده عِلمٌ من هذا فليُبيِّنه، فلم يكن عندهم عِلمٌ، فأوحى الله إليه: قل لهم: فليَذبَحوا بقرةً، فعَجِبوا وقالوا: كيف نَطلُبُ معرفةَ مَن قتل هذا القتيلَ فنُؤمَرُ بذَبْح بقرةٍ؟ وكان ما قَصَّه الله تعالى قال: ﴿إِنَّهُۥ يَقُولُ إِنَّهَا بَقَرَةٌ لَّا فَارِضٌ وَلَا بِكْرٌ﴾ يعني: لا هَرِمةٌ ولا صغيرةٌ ﴿عَوَانٌۢ بَيْنَ ذَٰلِكَ﴾ أي: نَصَفٌ بين البِكرِ والهَرِمة ﴿قَالُوا۟ ٱدْعُ لَنَا رَبَّكَ يُبَيِّن لَّنَا مَا لَوْنُهَا ۚ قَالَ إِنَّهُۥ يَقُولُ إِنَّهَا بَقَرَةٌ صَفْرَآءُ فَاقِعٌ لَّوْنُهَا﴾ أي: صافٍ ﴿تَسُرُّ ٱلنَّٰظِرِينَ﴾ أي: تُعجِبُهم ﴿قَالُوا۟ ٱدْعُ لَنَا رَبَّكَ﴾ الآيةَ ﴿قَالَ إِنَّهُۥ يَقُولُ إِنَّهَا بَقَرَةٌ لَّا ذَلُولٌ﴾، أي: لم يُذِلَّها العملُ ﴿تُثِيرُ ٱلْأَرْضَ﴾ يعني: ليست بذَلولٍ فتُثيرُ الأرضَ ﴿وَلَا تَسْقِى ٱلْحَرْثَ﴾، يقول: ولا تَعمَلُ في الحَرثِ ﴿مُسَلَّمَةٌ﴾ أي: من العُيوب ﴿لَّا شِيَةَ فِيهَا﴾، أي: لا بياضَ ﴿قَالُوا۟ ٱلْـَٰٔنَ جِئْتَ بِٱلْحَقِّ﴾ قال: ولو أنَّ القومَ حينَ أُمِروا بذَبحِ بقرةٍ استعَرَضوا[1] أيَّ بقرةٍ كانت لأجزأت عنهم، ولكنَّهم شَدَّدوا فشُدِّدَ عليهم، ولولا أنَّهم استَثنَوا فقالوا: ﴿وَإِنَّآ إِن شَآءَ ٱللَّهُ لَمُهْتَدُونَ﴾ لمَا اهتَدَوْا إليها أبداً، فبَلَغَنا أنَّهم لم يَجِدوها إلّا عند عجوزٍ، فأغْلَت عليهم في الثَّمَنِ، فقال لهم موسى: أنتم شَدَّدتُم على أنفُسِكم، فأعطوها ما سألت، فذَبَحوها، فأخَذوا عَظماً منها فضَرَبوا به القتيلَ فعاشَ، فسَمّى لهم قاتلَه، ثمَّ ماتَ مكانه فأُخِذَ قاتلُه، وهو قريبُه الذي كان يريدُ أن يَرِثَه فقَتَلَه الله على سوء عملِه.

وأخرج ابن جَرِير (١/ ٣٣٩-٣٤٠) هذه القصَّةَ مُطوَّلةً من طريق العَوْفي عن ابن عبَّاسٍ، ومن طريق السُّدّي كذلك، وأخرجها هو وابن أبي حاتم وعبدُ بنُ حُميدٍ بإسنادٍ صحيحٍ عن محمَّدِ بن سِيرِين عن عَبِيدة بن عَمرٍو السَّلْماني أحدِ كِبار التابعين.

---

(١) تحرف في (س) إلى: استرضوا.

وأمَّا قوله: «﴿صَفْرَآءُ﴾ إن شئت سوداءُ، ويقال: صَفْراءُ، كقوله: ﴿جِمَٰلَتٌ صُفْرٌ﴾» فهو قولُ أبي عُبيدة، قال في قوله تعالى: ﴿صَفْرَآءُ فَاقِعٌ لَّوْنُهَا﴾: إن شئت صفراءُ، وإن شئت سوداءُ، كقوله: ﴿جِمَٰلَتٌ صُفْرٌ﴾، أي: سُودٌ، والمعنى أنَّ الصُّفرةَ يُمكِنُ حَملُها على معناها المشهور، وعلى معنى السَّوادِ كما في قوله: ﴿جِمَٰلَتٌ صُفْرٌ﴾ فإنَّها فُسِّرَت بأنَّها صُفرٌ تَضرِبُ إلى سوادٍ. وقد روي عن الحسن أنَّه أخَذَ أنَّها سوداءُ من قوله: ﴿فَاقِعٌ لَّوْنُهَا﴾.

وقوله: «﴿فَٱدَّٰرَءْتُمْ﴾: اختَلَفتُم»، هو قولُ أبي عُبيدة أيضاً، قال: وهو من التَّدارُؤِ: وهو التَّدافُع.

## ٣١- وفاةُ موسى، وذِكرُه بعدُ

٣٤٠٧- حدَّثنا يحيى بنُ موسى، حدَّثنا عبدُ الرَّزّاق، أخبرنا مَعمَرٌ، عن ابنِ طاووسٍ، عن أبيه، عن أبي هريرةَ ﷺ قال: أُرسِلَ مَلَكُ الموتِ إلى موسى عليهما السَّلام، فلمَّا جاءَه صَكَّه، فرَجَعَ إلى ربِّه فقال: أرسَلْتَني إلى عبدٍ لا يُرِيدُ الموتَ، قال: ارجِعْ إليه، فقُلْ له: يَضَعُ يدَه على مَتْنِ ثَوْرٍ، فلَه بما غَطَّى يَدُه بكلِّ شَعَرةٍ سنةٌ، قال: أيْ ربِّ، ثمَّ ماذا؟ قال: ثمَّ الموتُ، قال: فالآنَ، قال: فسألَ اللهَ أن يُدْنِيَه مِن الأرضِ المقدَّسةِ رَمْيةً بحَجَرٍ. قال أبو هريرةَ: فقال رسولُ الله ﷺ: «لو كنتُ ثَمَّ، لأرَيتُكم قَبْرَه من جانبِ الطَّريقِ، تحتَ الكَثِيبِ الأحمرِ».

قال: وأخبرنا مَعمَرٌ، عن همَّام: حدَّثنا أبو هريرةَ، عن النبيِّ ﷺ... نحوَه.

قوله: «وفاةُ موسى وذِكرُه بعدُ» كذا لأبي ذرٍّ بإسقاط «باب» ولغيره بإثباته. وقوله: «وذِكرُه بعدُ» بضمِّ دال «بعدُ» على البناء.

ثم أورد فيه أحاديث:

الأول: حديثُ أبي هريرة في قصَّة موسى مع مَلَكِ الموت، أورَدَه موقوفاً من طريق طاووسٍ عنه، ثمَّ عَقَّبَه برواية همَّام عنه مرفوعاً، وهذا هو المشهورُ عن عبد الرَّزّاق، وقد رَفَعَ محمَّدُ بنُ يحيى عنه روايةَ طاووسٍ أيضاً، أخرجه الإسماعيلي.

قوله: «أُرسِلَ مَلَكُ الموتِ إلى موسى عليهما السَّلامُ فلمَّا جاءَه صَكَّه» أي: ضَرَبَه على

عينِه، وفي رواية همَّام عن أبي هريرة عند أحمد (٨١٧٢) ومسلمٍ (٢٣٧٢/ ١٥٨): «جاء مَلَكُ الموت إلى موسى فقال: أجِبْ ربَّك، فلَطَمَ موسى عينَ مَلَكِ الموت ففقَأَها»، وفي رواية عمَّار بن أبي عمَّار عن أبي هريرة عند أحمد (١٠٩٠٤) والطَّبَري[1]: «كان مَلَكُ الموت يأتي الناسَ عِياناً، فأتى موسى فلَطَمَه ففقَأ عينَه».

٦/٤٤٢ **قوله: «لا يريدُ الموتَ»** زاد همَّامٌ: «وقد فقَأَ عيني، فرَدَّ الله/ عليه عينَه»، وفي رواية عمَّار: «فقال: يا ربِّ، عبدُك موسى فقَأ عيني، ولولا كَرامَتُه عليك لَشَقَقتُ عليه».

**قوله: «فقُل له: يَضَعُ يدَه»** في رواية أبي يونُسَ[2]: «فقل له: الحياةَ تريد؟ فإن كنت تريدُ الحياةَ فضَعْ يدَك».

**قوله: «على مَتْن»** بفتح الميمِ وسكونِ المثنّاة: هو الظَّهر، وقيل: مُكتَنَفُ الصُّلْبِ بين العَصَبِ واللَّحمِ، وفي رواية عمَّار: «على جِلْد ثَورٍ».

**قوله: «فلَه بما غَطّى يدُه»** في رواية الكُشْمِيهني: «بما غَطَّت يَدُه».

**قوله: «ثمَّ الموتُ»** في رواية أبي يونس: «قال: فالآنَ يا ربِّ من قريبٍ»، وفي رواية عمَّار: «فأتاه فقال له: ما بعدَ هذا؟ قال: الموتُ، قال: فالآنَ»، و«الآنَ» ظَرفُ زمانٍ غيرُ مُتمكِّنٍ، وهو اسمٌ لزمان الحال الفاصلِ بين الماضي والمستَقبَل.

**قوله: «فسأل اللهَ أن يُدْنِيَه من الأرضِ المقدَّسَةِ رَمْيةً بحجرٍ»** قد تقدَّم شرحُ ذلك وبيانُه في الجنائز (١٣٣٩).

**قوله: «فلو كنتُ ثَمَّ»** بفتح المثلَّثة، أي: هناك.

**قوله: «من جانبِ الطَّريق»** في رواية المُستَمْلي والكُشْمِيهني: «إلى جانبِ الطَّريق» وهي روايةُ همَّام.

**قوله: «تحتَ الكَثِيبِ الأحمر»** في روايتهما: «عند الكَثِيبِ الأحمر» وهي روايةُ همَّام أيضاً،

---

(١) في «التاريخ» ١/ ٤٣٤.

(٢) عند أحمد في «المسند» (٨٦١٦).

والكَثيبُ بالمثلَّثة وآخرُه موحَّدةٌ وزنُ عظيمٍ: الرَّملُ المجتَمِع، وزَعَمَ ابن حِبّان أنَّ قبرَ موسى بمَدْيَنَ بين المدينة وبيتِ المَقدِس، وتَعقَّبَه الضِّياءُ بأنَّ أرضَ مَدْيَنَ ليست قريبةً من المدينة ولا من بيتِ المَقدِس، قال: وقد اشتَهرَ عن قبرٍ بأَرِيحا عنده كَثِيبٌ أحمرُ أنَّه قبرُ موسى، وأَرِيحا من الأرضِ المقدَّسة، وزاد عمَّارٌ في روايتِه: «فشَمَّه شَمَّةً فقَبَضَ روحَه، وكان يأتي الناسَ خُفيةً» يعني: بعدَ ذلك، ويقال: إنَّه أتاه بتُفّاحةٍ من الجنَّة فشَمَّها فماتَ.

وذكر السُّدِّي في «تفسيره»: أنَّ موسى لمَّا دَنَتْ وفاتُه مَشَى هو وفَتَاه يُوشَعُ بنُ نونٍ، فجاءت ريحٌ سوداء، فظَنَّ يُوشَعُ أنَّها الساعةُ فالتَزَمَ موسى، فانسَلَّ موسى من تحتِ القميصِ، فأقبَلَ يُوشَعُ بالقميص. وعن وَهْب بن مُنبِّهٍ: أنَّ الملائكةَ تَوَلَّوا دفنَه والصلاةَ عليه، وأنَّه عاشَ مئةً وعشرينَ سنةً.

**قوله: «قال: وأخبَرَنا مَعمَرٌ عن همَّام...»** إلى آخره، هو موصولٌ بالإسناد المذكورِ، ووَهِمَ مَن قال: إنَّه مُعلَّقٌ، فقد أخرجه أحمدُ (٨١٧٢) عن عبد الرَّزّاق عن مَعمَر، ومسلمٌ (٢٣٧٢/ ١٥٨) عن محمَّدِ بن رافعٍ عن عبد الرَّزّاق كذلك.

**وقوله في آخره: «نحوه»** أي: إنَّ روايةَ مَعمَر عن همَّام بمعنى روايتِه عن ابن طاووسٍ لا بلفظه، وقد بيَّنتُ ذلك فيما مضى.

قال ابن خُزَيمةَ: أنكَرَ بعضُ المبتَدِعة هذا الحديثَ وقالوا: إن كان موسى عَرَفَه فقد استَخَفَّ به، وإن كان لم يَعرِفْه فكيف لم يُقتَصَّ له من فَقْءِ عينِه؟ والجوابُ: أنَّ الله لم يَبعَث مَلَكَ الموت إلى موسى وهو يريدُ قَبضَ روحِه حينئذٍ، وإنَّما بَعَثَه إليه اختباراً، وإنَّما لَطَمَ موسى مَلَكَ الموت لأنَّه رأى آدميّاً دَخَلَ دارَه بغير إذنِه، ولم يعلم أنَّه مَلَكُ الموت، وقد أباحَ الشّارعُ فَقْءَ عين الناظرِ في دار المسلم بغير إذنٍ، وقد جاءت الملائكةُ إلى إبراهيمَ وإلى لوطٍ في صورة آدميينَ فلم يَعرِفاهم ابتداءً، ولو عَرَفَهم إبراهيمُ لمَا قَدَّمَ لهم المأكولَ، ولو عَرَفَهم لوطٌ لمَا خافَ عليهم من قومِه. وعلى تقدير أن يكونَ عَرَفَه، فمِن أين لهذا المبتَدِع مشروعيةُ القِصاص بين الملائكة والبشرِ؟ ثمَّ من أين له أنَّ مَلَكَ الموت طلبَ القِصاصَ من موسى فلم يُقتَصَّ له؟

ولخَّصَ الخَطّابي كلامَ ابن خُزَيمةَ وزاد فيه: أنَّ موسى دَفَعَه عن نفسِه لمَا رُكِّبَ فيه من الحِدَّة، وأنَّ الله رَدَّ عينَ مَلَكِ الموت ليعلمَ موسى أنَّه جاءه من عندِ الله، فلهذا استَسلَمَ حينئذٍ. وقال النَّوَوي: لا يَمتَنِعُ أن يأذَنَ الله لموسى في هذه اللَّطْمة امتحاناً للملطوم. وقال غيرُه: إنَّما لَطَمَه لأنَّه جاء لقَبْض روحِه من قَبلِ أن يُخيِّرَه، لمَا ثَبَتَ أنَّه لم يُقبَض نبيٌّ حتَّى يُخيَّرَ، فلهذا لمَّا خَيَّرَه في المرَّة الثّانية أذعَنَ، قيل: وهذا أَولى الأقوال بالصَّواب، وفيه نظرٌ، لأنَّه يعودُ أصلُ السُّؤال فيقال: لِمَ أقدَمَ مَلَكُ الموت على قَبْضِ نبي الله وأخَلَّ بالشَّرطِ؟ فيعودُ الجوابُ: أنَّ ذلك وَقَعَ امتحاناً.

وزَعَمَ بعضُهم أنَّ معنى قوله: «فقَأَ عينَه» أي: أبطَلَ حُجَّتَه، وهو مردودٌ بقوله في نفسِ الحديث: «فرَدَّ الله عينَه»، وبقوله: «لَطَمَه وصَكَّه»/ وغير ذلك من قرائنِ السِّياق، وقال ابن قُتَيبةَ: إنَّما فقَأَ موسى العينَ التي هي تخييلٌ وتمثيلٌ، وليست عيناً حقيقةً، ومعنى «رَدَّ الله عينَه» أي: أعادَه إلى خِلْقَتِه الحقيقية، وقيل: على ظاهره، ورَدَّ الله إلى مَلَكِ الموت عينَه البشريةَ ليرجِعَ إلى موسى على كمال الصّورة، فيكون ذلك أقوى في اعتباره، وهذا هو المعتمَد. وجَوَّزَ ابن عَقيلٍ أن يكونَ موسى أُذِنَ له أن يَفعلَ ذلك بمَلَكِ الموت، وأُمِرَ مَلَكُ الموت بالصَّبرِ على ذلك، كما أُمِرَ موسى بالصَّبرِ على ما يصنعُ الخَضِر. ٦/٤٤٣

وفيه أنَّ المَلَكَ يتصوَّر بصورة الإنسان، وقد جاء ذلك في عِدَّة أحاديثَ. وفيه فضلُ الدَّفنِ في الأرضِ المقدَّسة، وقد تقدَّم شرحُ ذلك في الجنائز (١٣٣٩).

واستُدِلَّ بقوله: «فلَكَ بكلِّ شَعرةٍ سنةٌ» على أنَّ الذي بقي من الدُّنيا كثيرٌ جدّاً؛ لأنَّ عَدَدَ الشَّعرِ الذي تواريه اليدُ قَدْرُ المدَّة التي بين موسى وبعثة نبينا ﷺ مرَّتَين وأكثر. واستُدِلَّ به على جواز الزّيادة في العُمُرِ، وقد قال به قومٌ في قوله تعالى: ﴿وَمَا يُعَمَّرُ مِن مُّعَمَّرٍ وَلَا يُنقَصُ مِنْ عُمُرِهِۦٓ إِلَّا فِى كِتَٰبٍ﴾ [فاطر:١١] أنَّه زيادةٌ ونقصٌ في الحقيقة، وقال الجمهورُ: والضَّميرُ في قوله: ﴿مِنْ عُمُرِهِۦٓ﴾ للجِنسِ لا للعينِ، أي: ولا يُنقَصُ من عُمُرِ آخرَ، وهذا كقولهم: عندي ثوبٌ ونصفُه، أي: ونصفُ ثوبٍ آخرَ. وقيل: المرادُ بقوله: ﴿وَلَا يُنقَصُ مِنْ

عُمُرِهِۦٓ﴾ أي: وما يذهبُ من عمره، فالجميعُ معلومٌ عند الله تعالى.

والجوابُ عن قصَّة موسى: أنَّ أجَلَه قد كان قَرُبَ حضورُه ولم يَبقَ منه إلّا مِقدارُ ما دارَ بينه وبين مَلَكِ الموت من المراجَعَتَينِ، فأُمِرَ بقَبضِ روحِه أوَّلاً مع سَبْقِ علمِ الله أنَّ ذلك لا يقعُ إلّا بعدَ المراجَعة، وإن لم يُطلِعْ مَلَكَ الموت على ذلك أوَّلاً، والله أعلم.

**٣٤٠٨- حدَّثنا أبو اليَمَان، أخبرنا شعيبٌ، عن الزُّهْريِّ، قال: أخبرني أبو سَلَمةَ بنُ عبدِ الرحمن وسعيدُ بنُ المسيّبِ، أنَّ أبا هريرةَ ﷺ قال: استَبَّ رجلٌ مِن المسلمينَ ورجلٌ مِن اليهودِ، فقال المسلمُ: والذي اصْطَفَى محمَّداً ﷺ على العالَمِينَ - في قَسَمٍ يُقسِمُ به - فقال اليهوديُّ: والذي اصْطَفَى موسى على العالَمِينَ، فرَفَعَ المسلمُ عندَ ذلك يدَه فلَطَمَ اليهوديَّ، فذهب اليهوديُّ إلى النبيِّ ﷺ، فأخبَره الذي كان من أمرِه وأمرِ المسلمِ، فقال: «لا تُخيِّروني على موسى، فإنَّ الناسَ يَصْعَقونَ، فأكونُ أوَّلَ مَن يُفِيقُ، فإذا موسى باطِشٌ بجانبِ العَرْشِ، فلا أدري أكان فيمَن صَعِقَ فأفاقَ قبلي، أو كان ممَّنِ استَثنَى اللهُ».**

**الحديث الثاني:** حديثُ أبي هريرة أيضاً.

قوله: «أخبَرَني أبو سَلَمةَ بنُ عبدِ الرحمن وسعيدُ بنُ المسيّب» كذا قال شعيبٌ عن الزُّهْري، وتابَعَه محمَّدُ بنُ أبي عَتيقٍ عن ابن شِهابٍ كما سيأتي في التَّوحيد (٧٤٧٢)، وقال إبراهيمُ بنُ سعدٍ: «عن الزُّهْري عن أبي سلمة والأعرج» كما سيأتي في الرقاق (٦٥١٧)[1]، والحديث محفوظ للزهري على الوجهَين. وقد جَمَعَ المصنِّفُ بين الرِّوايتَين في التَّوحيد إشارةً إلى ثُبوتِ ذلك عنه على الوجهَينِ، وله أصلٌ من حديث الأعرَجِ من رواية عبد الله بن الفضل عنه وسيأتي بعدَ ثلاثة أبوابٍ (٣٤١٤)، ومن طريق أبي الزِّنادِ عنه كما سيأتي في الرِّقاق (٦٥١٨)، ومن طريق أبي سَلَمةَ عن أبي هريرة أخرجه التِّرمِذي (٣٢٤٥) وابن ماجَهْ (٤٢٧٤) من طريق محمَّدِ بن عَمرٍو عنه، ورواه مع أبي هريرة أبو سعيدٍ، وقد تقدَّم في الإشخاص (٢٤١٢) بتمامه.

---

(١) وسلف كذلك في الإشخاص والخصومة برقم (٢٤١١).

قوله: «استَبَّ رجلٌ من المسلمينَ ورجلٌ من اليهود» وَقَعَ في رواية عبد الله بن الفضل سببُ ذلك، وأوَّلُ حديثِه: «بينَما يهوديٌّ يَعرِضُ سِلعةً أُعطِيَ بها شيئاً كَرِهَه فقال: لا والذي اصطَفى موسى على البشر»، ولم أقِفْ على اسم هذا اليهودي في هذه القصَّة، وزَعَمَ ابن بَشكُوالَ أنَّه فِنحاصُ ـ بكسر الفاءِ وسكونِ النّونِ ومُهمَلتَين ـ وعزاه لابن إسحاقَ، والذي ذكره ابن إسحاقَ لِفِنحاصَ مع أبي بكرٍ الصِّدّيق في لَطمِه إياه قصَّةٌ أُخرى في نزولِ قوله تعالى: ﴿لَّقَدْ سَمِعَ ٱللَّهُ قَوْلَ ٱلَّذِينَ قَالُوٓاْ إِنَّ ٱللَّهَ فَقِيرٌ وَنَحْنُ أَغْنِيَآءُ﴾ الآيةَ [آل عمران:١٨١]. وأمَّا كَونُ اللّاطمِ في هذه القصَّة هو الصِّدّيقَ، فهو مُصرَّحٌ به فيما أخرجه سفيانُ بنُ عُيَينةَ في «جامعِه» وابن أبي الدُّنيا في كتاب «البَعث» من طريقِه عن عَمرِو بن دينارٍ عن عطاءٍ، وابن جُدْعانَ عن سعيد بن المسيّب قال: كان بين رجلٍ من أصحاب النبي ﷺ وبين رجلٍ من اليهودِ كلامٌ في شيءٍ ـ فقال عَمرو بنُ دينارٍ: هو أبو بكرٍ الصِّدّيقُ ـ فقال اليهودي: والذي اصطَفى موسى على البشرِ، فلَطَمَه المسلم... الحديثَ.

قوله: «فرَفَعَ المسلمُ يدَه عند ذلك فلَطَمَ اليهودي» أي: عند سماعه قولَ اليهودي: «والذي اصطَفى موسى على العالَمينَ» وإنَّما صَنَعَ ذلك لمَا فَهِمَه من عمومِ لفظِ العالَمينَ فدَخَلَ فيه محمَّدٌ ﷺ، وقد تَقرَّرَ عند المسلم أنَّ محمَّداً أفضل، وقد جاء ذلك مُبيَّناً في حديث أبي سعيدٍ[1] أنَّ الضّاربَ قال لليهودي حينَ قال ذلك: «أيْ خبيثُ، على محمَّدٍ؟!»، فدَلَّ على أنَّه لَطَمَ اليهودي عُقوبةً له على كذِبه عنده. ووَقَعَ/ في رواية إبراهيمَ بن سعدٍ (٦٥١٧): «فلَطَمَ وجهَ اليهودي»، ووَقَعَ عند أحمد (٧٥٨٦) من هذا الوجه: «فلَطَمَ عين اليهودي»، وفي رواية عبد الله بن الفضل (٣٤١٤): «فسمعَه رجلٌ من الأنصار فلَطَمَ وجهَه وقال: أتقولُ هذا ورسولُ الله ﷺ بين أظهُرِنا»، وكذا وَقَعَ في حديث أبي سعيدٍ: أنَّ الذي ضَرَبَه رجلٌ من الأنصار، وهذا يُعكِّرُ على قولِ عَمرِو بن دينارٍ: إنَّه أبو بكرٍ الصِّدّيق، إلّا إن كان المرادُ بالأنصار المعنى الأعمَّ، فإنَّ أبا بكرٍ الصِّدّيقُ ﷺ من أنصار رسولِ الله ﷺ قطعاً، بل هو رأسُ مَن نَصَرَه ومُقدَّمُهم وسابقُهم.

---

(١) سلف برقم (٢٤١٢).

قوله: «فأخبَرَه الذي كان من أمرِ المسلم» زاد في رواية إبراهيمَ بن سعدٍ: «فدَعا النبيُّ ﷺ المسلمَ فسأله عن ذلك فأخبَرَه»، وفي رواية ابن الفضل: «فقال ـ أي: اليهودي ـ: يا أبا القاسمِ، إنَّ لي ذِمَّةً وعَهداً، فما بالُ فلانٍ لَطَمَ وجهي؟ فقال: لِمَ لَطَمْتَ وجهَه؟ ـ فذكره ـ فغَضِب النبي ﷺ حتَّى رُئِيَ في وجهه»، وفي حديث أبي سعيدٍ: «فقال: ادعوه ـ أي: فجاءَ ـ فقال: أضربتَه؟ قال: سمعته بالسّوقِ يَحلِف» فذكر القصَّةَ.

قوله: «لا تُخيِّروني على موسى» في رواية ابن الفضل: «فقال: لا تُفضِّلوا بين أنبياءِ الله»، وفي حديث أبي سعيدٍ: «لا تُخيِّروا بين الأنبياء».

قوله: «فإنَّ الناسَ يُصْعَقونَ فأكونُ أوَّلَ مَن يُفيق» في رواية إبراهيم بن سعدٍ[1]: «فإنَّ الناسَ يَصعَقونَ يومَ القيامة فأَصعَقُ معهم، فأكونُ أوَّلَ مَن يُفيق»، لم يُبيِّن في رواية الزُّهْري من الطَّريقَين مَحَلَّ الإفاقة من أيِّ الصَّعقتَين، ووَقَعَ في رواية عبد الله بن الفضل: «فإنَّه يُنفَخُ في الصُّورِ فيَصعَقُ مَن في السَّماوات ومَن في الأرضِ إلّا مَن شاءَ الله، ثمَّ يُنفَخُ فيه أُخرى فأكونُ أوَّلَ مَن بُعِثَ»، وفي رواية الكُشْمِيهني: «أوَّلُ مَن يُبعَث»، والمرادُ بالصَّعْق غَشْيٌ يَلحَقُ مَن سمعَ صوتاً أو رأى شيئاً يُفزَعُ منه.

وهذه الرِّوايةُ ظاهرةٌ في أنَّ الإفاقةَ بعدَ النَّفخَة الثّانية، وأصرَحُ من ذلك روايةُ الشَّعبي عن أبي هريرة في تفسير الزُّمَرِ (٤٨١٣) بلفظ: «إنّي أوَّلُ مَن يَرفَعُ رأسَه بعدَ النَّفخَة الأخيرة»، وأمَّا ما وَقَعَ في حديث أبي سعيدٍ: «فإنَّ الناسَ يَصعَقونَ يومَ القيامة فأكونُ أوَّلَ مَن تَنشَقُّ عنه الأرض»، كذا وَقَعَ بهذا اللَّفظِ في كتاب الإشخاص (٢٤١٢)، ووَقَعَ في غيرها (٣٣٩٨): «فأكونُ أوَّلَ مَن يُفِيق»، وقد استُشكِلَ، وجَزَمَ المِزّي فيما نَقَلَه عنه ابن القَيِّم في «كتاب الرُّوح»: أنَّ هذا اللَّفظَ وهمٌ من راويه، وأنَّ الصَّوابَ ما وَقَعَ في رواية غيره: «فأكونُ أوَّلَ مَن يُفيق» وأنَّ كَونَه ﷺ أوَّلَ مَن تَنشَقُّ عنه الأرضُ صحيحٌ، لكنَّه في حديثٍ آخرَ ليس فيه قصَّةُ موسى، انتهى.

---

(١) التي في الإشخاص برقم (٢٤١١).

ويُمكِنُ الجمعُ بأنَّ النَّفخَةَ الأولى يَعقُبُها الصَّعقُ من جميع الخلق أحيائهم وأمواتهم، وهو الفَزَعُ كما وَقَعَ في سورة النَّملِ: ﴿فَفَزِعَ مَن فِي ٱلسَّمَٰوَٰتِ وَمَن فِي ٱلْأَرْضِ﴾ [النمل:٨٧] ثمَّ يَعقُبُ ذلك الفَزَعُ للموتى زيادةً فيما هم فيه وللأحياءِ موتاً، ثمَّ يُنفَخُ الثّانيةَ للبَعثِ فيُفيقونَ أجمَعينَ، فمَن كان مقبوراً انشَقَّت عنه الأرضُ فخَرَجَ من قبره، ومَن ليس بمقبورٍ لا يَحتاجُ إلى ذلك. وقد ثَبَتَ أنَّ موسى ممَّن قُبِرَ في الحياة الدُّنيا، ففي «صحيح مسلم» (٢٣٧٥/ ١٦٤) عن أنسٍ أنَّ النبي ﷺ قال: «مَرَرتُ على موسى ليلةَ أُسرِيَ بي عند الكَثيبِ الأحمرِ، وهو قائمٌ يُصَلّي في قبره»، أخرجه عَقِبَ حديث أبي هريرة وأبي سعيدٍ المذكورَين، ولعلَّه أشارَ بذلك إلى ما قَرَّرتُه.

وقد استُشكِلَ كَونُ جميع الخلق يَصعَقونَ مع أنَّ الموتى لا إحساسَ لهم، فقيل: المرادُ أنَّ الذينَ يَصعَقونَ هم الأحياء، وأمَّا الموتى فهم في الاستثناءِ في قوله تعالى: ﴿إِلَّا مَن شَآءَ ٱللَّهُ﴾ [النمل:٨٧]، أي: إلّا مَن سَبَقَ له الموتُ قبلَ ذلك فإنَّه لا يَصعَق، وإلى هذا جَنَحَ القُرطُبي، ولا يعارضُه ما وَرَدَ في هذا الحديث أنَّ موسى ممَّن استَثنى اللهُ؛ لأنَّ الأنبياءَ أحياءٌ عند الله وإن كانوا في صورة الأموات بالنِّسبة إلى أهلِ الدُّنيا، وقد ثَبَتَ ذلك للشُّهَداء، ولا شَكَّ أنَّ الأنبياءَ أرفَعُ رُتبةً من الشُّهَداءِ، ووَرَدَ التَّصريحُ بأنَّ الشُّهَداءَ ممَّن استَثنى الله، أخرجه إسحاقُ بنُ راهويه وأبو يَعْلى من طريق زيد بن أسلَمَ عن أبيه عن أبي هريرة(١).

٤٤٥/٦ وقال عياضٌ: يحتملُ أن يكونَ المرادُ صَعْقةَ فزعٍ بعدَ البَعثِ حينَ تَنشَقُّ/ السماءُ والأرض، وتَعقَّبَه القُرطُبي بأنَّه صَرَّحَ ﷺ بأنَّه حينَ يَخرُجُ من قبره يلقى موسى وهو مُتعلِّقٌ بالعرشِ، وهذا إنَّما هو عند نَفْخة البَعْث. انتهى، ويَرُدُّه قوله صريحاً كما تقدَّم: «إنَّ الناسَ يَصعَقونَ فأَصعَقُ معهم» إلى آخرِ ما تقدَّم، قال: ويُؤيِّدُه أنَّه عَبَّرَ بقوله: «أَفاقَ» لأنَّه

---

(١) وأخرجه أيضاً الحاكم في «المستدرك» ٢/ ٢٥٣ من طريق عمر بن محمد ـ وهو ابن زيد بن عبد الله بن عمر ـ عن زيد بن أسلم به، وصحح إسناده، وهو كما قال، ولفظ الحديث: أن النبي ﷺ سأل جبريل عن هذه الآية: ﴿وَنُفِخَ فِي ٱلصُّورِ فَصَعِقَ مَن فِي ٱلسَّمَٰوَٰتِ وَمَن فِي ٱلْأَرْضِ إِلَّا مَن شَآءَ ٱللَّهُ﴾ [الزمر: ٦٨] مَن الذين لم يشأ الله أن يصعقهم؟ قال: هم شهداء الله عز وجل.

إنَّما يقال: أفاقَ من الغَشْي، وبُعِثَ من الموت، وكذا عَبَّرَ عن صَعْقة الطُّور بالإفاقة؛ لأنَّها لم تكن موتاً بلا شَكٍّ، وإذا تَقرَّرَ ذلك كلُّه ظَهَرَ صِحَّةُ الحَملِ على أنَّها غَشيةٌ تَحصُلُ للنّاس في الموقِف. هذا حاصلُ كلامه وتَعقُّبِه.

**قوله: «فأكونُ أوَّلَ مَن يُفيق»** لم تَختَلِف الرِّواياتُ في «الصحيحين» في إطلاق الأوَّلية، ووَقَعَ في رواية إبراهيمَ بن سعدٍ عند أحمد (٧٥٨٦) والنَّسائي (ك٧٧١٠و١١٣٩٣): «فأكونُ في أوَّل مَن يُفيق» أخرجه أحمدُ عن أبي كاملٍ، والنَّسائي من طريق يونُسَ بن محمَّدٍ، كلاهما عن إبراهيمَ، فعُرِفَ أنَّ إطلاقَ الأوَّلية في غيرها محمولٌ عليها، وسببُه التردُّدُ في موسى عليه السلام كما سيأتي، وعلى هذا يُحمَلُ سائرُ ما وَرَدَ في هذا الباب، كحديث أنسٍ عند مسلمٍ[1] رَفَعَه: «أنا أوَّلُ مَن تَنشَقُّ عنه الأرض»، وحديث عبد الله بن سَلَامٍ عند الطبراني (١٤٩٨٢).

**قوله: «فإذا موسى باطشٌ بجانبِ العَرْش»** أي: آخِذٌ بشيءٍ من العَرشِ بقوَّةٍ، والبَطْشُ: الأخذُ بقوَّةٍ، وفي رواية ابن الفضل[2]: «فإذا موسى آخِذٌ بالعَرش»، وفي حديث أبي سعيدٍ[3]: «آخِذٌ بقائمةٍ من قوائمِ العَرش»، وكذا في رواية محمَّدِ بن عَمرٍو عن أبي سَلَمةَ عن أبي هريرة[4].

**قوله: «فلا أدري أكان ممَّن صَعِقَ فأَفاقَ قبلي، أو كان ممَّن استَثْنى اللهُ»** أي: فلم يكن ممَّن صَعِقَ، أي: فإن كان أفاقَ قبلي فهي فضيلةٌ ظاهرةٌ، وإن كان ممَّن استَثنى اللهُ فلم يَصعَق، فهي فضيلةٌ أيضاً. ووَقَعَ في حديث أبي سعيدٍ: «فلا أدري كان فيمَن صَعِقَ ـ أي: فأفاقَ قبلي ـ أم حُوسِبَ بصَعقَتِه الأولى» أي: التي صَعِقَها لمَّا سأل الرُّؤيةَ، وبيَّن ذلك ابن

---

(١) كذا نسبه الحافظ إلى مسلم من حديث أنس فوهمَ، وإنما هو عند مسلم (٢٢٧٨) من حديث أبي هريرة لكن بلفظ: «أول من ينشقُّ عنه القبر»، وأما حديث أنس فعند أبي يعلى (٤٣٠٥) وبنحوه عند أحمد (١٢٤٦٩).

(٢) ستأتي برقم (٣٤١٤).

(٣) سلف برقم (٢٤١٢).

(٤) عند الترمذي (٣٢٤٥)، وابن ماجه (٤٢٧٤).

الفضل في روايتِه بلفظ: «أحُوسِبَ بصَعقَتِه يومَ الطُّور»، والجمعُ بينه وبين قوله: «أو كان ممَّن استَثنى الله»، أنَّ في رواية ابن الفضل وحديث أبي سعيدٍ بيانَ السَّبَبِ في استثنائه، وهو أنَّه حُوسِبَ بصَعقَتِه يومَ الطّور فلم يُكلَّف بصَعقةٍ أُخرى.

والمرادُ بقوله: «ممَّن استَثنى الله» قوله: ﴿إِلَّا مَن شَآءَ ٱللَّهُ﴾، وأغرَبَ الدّاوودي الشّارحُ فقال: معنى قوله: «استَثنى اللهُ» أي: جعله ثانياً لي، كذا قال، وهو غَلَطٌ شَنيعٌ. وقد وَقَعَ في مُرسَلِ الحسن في كتاب «البَعْث» لابن أبي الدُّنيا في هذا الحديث: «فلا أدري أكان ممَّن استَثنى اللهُ أن لا تُصيبَه النَّفخَةُ، أو بُعِثَ قبلي».

وزَعَمَ ابن القَيِّم في كتاب «الرُّوح» أنَّ هذه الرِّوايةَ، وهو قوله: «أكان ممَّن استَثنى الله»، وهمٌ من بعضِ الرُّواة، والمحفوظُ: «أو جُوزيَ بصَعقة الطّور»، قال: لأنَّ الذينَ استَثنى الله قد ماتوا من صعقة النَّفخَة، لا من الصَّعقة الأُخرى، فظَنَّ بعضُ الرُّواة أنَّ هذه صَعقةُ النَّفخَة، وأنَّ موسى داخلٌ فيمَن استَثنى الله، قال: وهذا لا يَلْتَئِمُ على سياق الحديث، فإنَّ الإفاقة حينئذٍ هي إفاقةُ البَعْث، فلا يَحسُنُ التردُّدُ فيها، وأمَّا الصَّعقةُ العامَّةُ فإنَّها تَقَعُ إذا جمعهم الله تعالى لفصل القضاءِ فيَصعَقُ الخلقُ حينئذٍ جميعاً إلّا مَن شاءَ الله، ووَقَعَ التردُّدُ في موسى عليه السلام. قال: ويدلُّ على ذلك قوله: «وأكونُ أوَّلَ مَن يُفيق»، وهذا دالٌّ على أنَّه ممَّن صَعِقَ، وتَرَدَّدَ في موسى هل صَعِقَ فأفاقَ قبلَه أم لم يَصعَق؟ قال: ولو كان المرادُ الصَّعقةَ الأولى، لَلَزِمَ أن يكونَ النبي ﷺ جَزَمَ بأنَّه ماتَ، وتَرَدَّدَ في موسى هل ماتَ أم لا، والواقعُ أنَّ موسى قد كان ماتَ لمَا تقدَّم من الأدلَّة، فدَلَّ على أنَّها صَعقةُ فَزَعٍ لا صَعقةُ موتٍ، والله أعلم.

ووَقَعَ في رواية محمَّدِ بن عَمرٍو عن أبي سَلَمةَ عند ابن مَرْدويه: «أنا أوَّلُ مَن تَنشَقُّ عنه الأرضُ يومَ القيامة، فأنفُضُ التُّرابَ عن رأسي، فآتي قائمةَ العَرشِ فأَجِدُ موسى قائماً عندها، فلا أدري أنفَضَ التُّرابَ عن رأسِه قبلي، أو كان ممَّن استَثنى الله»، ويَحتَمِلُ قوله في هذه الرِّواية: «أنفَضَ التُّرابَ قبلي» تجويزَ المعيّة في الخروجِ من القبرِ، أو هي كِنايةٌ عن الخروجِ

من القبرِ، وعلى كلِّ تقديرٍ ففيه فضيلةٌ لموسى كما/ تقدَّم. ٤٤٦/٦

تكميلٌ: زَعَمَ ابن حَزْمٍ أنَّ النَّفَخات يومَ القيامة أربعٌ: الأولى: نَفْخةُ إماتةٍ يموتُ فيها مَن بقي حَيّاً في الأرضِ، والثّانيةُ: نَفْخةُ إحياءٍ يقومُ بها كلُّ ميِّتٍ ويُنشَرونَ من القُبورِ ويُجمَعونَ للحِساب، والثّالثةُ: نَفْخةُ فزَعٍ وصَعقٍ يُفيقونَ منها كالمَغْشيّ عليه لا يموتُ منها أحدٌ، والرّابعةُ: نَفْخةُ إفاقةٍ من ذلك الغَشْي.

وهذا الذي ذكره من كَونِ الثِّنتَين أربعاً ليس بواضحٍ، بل هما نَفخَتان فقط، ووَقَعَ التَّغايُرُ في كلِّ واحدةٍ منهما باعتبار مَن يَستَمِعُهما، فالأولى: يموتُ بها كلُّ مَن كان حَيّاً ويُغشَى على مَن لم يَمُت ممَّن استَثنى الله، والثّانيةُ: يعيشُ بها مَن ماتَ ويُفيقُ بها مَن غُشِيَ عليه، والله أعلم.

قال العلماءُ في نَهيِه ﷺ عن التَّفضيلِ بين الأنبياء: إنَّما نَهى عن ذلك مَن يقوله برأيِه، لا مَن يقوله بدليلٍ، أو مَن يقوله بحيثُ يُؤَدّي إلى تنقيصِ المفضولِ، أو يُؤَدّي إلى الخصومة والتَّنازُع، أو المرادُ: لا تُفضِّلوا بجميع أنواع الفضائلِ بحيثُ لا يُترَكُ للمفضولِ فضيلةٌ، فالإمامُ مثلاً إذا قلنا: إنَّه أفضل من المؤَذِّن، لا يَستَلزِم نقص فضيلة المؤَذِّن بالنِّسبة إلى الأذان، وقيل: النَّهي عن التَّفضيل إنَّما هو في حَقّ النبوَّة نفسها، كقوله تعالى: ﴿لَا نُفَرِّقُ بَيْنَ أَحَدٍ مِّن رُّسُلِهِۦ﴾ [البقرة:٢٨٥]، ولم يَنهَ عن تفضيل بعض الذَّوات على بعض، لقوله: ﴿تِلْكَ ٱلرُّسُلُ فَضَّلْنَا بَعْضَهُمْ عَلَىٰ بَعْضٍ﴾ الآية [البقرة:٢٥٣]. وقال الحَلِيمي: الأخبار الواردة في النَّهي عن التَّخيير إنَّما هي في مُجادَلة أهل الكتاب، وتفضيل بعض الأنبياء على بعض بالمخايَرة، لأنَّ المخايرة إذا وَقَعَت بين أهل دينَين لا يُؤمَنُ أن يَخرُج أحدُهما إلى الإزراء بالآخرِ فيُفضي إلى الكفر، فأمَّا إذا كان التَّخيير مُستَنِداً إلى مُقابَلة الفضائل لتحصيلِ الرُّجْحان، فلا يَدخُلُ في النَّهي، وسيأتي مزيدٌ لذلك في قصَّة يونس إن شاء الله تعالى (٣٤١٤).

**٣٤٠٩- حدَّثنا عبدُ العزيزِ بنُ عبدِ الله، حدَّثنا إبراهيمُ بنُ سعدٍ، عن ابنِ شِهابٍ، عن حُميدِ بنِ عبدِ الرحمن، أنَّ أبا هريرةَ قال: قال رسولُ الله ﷺ: «احتَجَّ آدمُ وموسى، فقال له**

موسى: أنتَ آدمُ الذي أخرَجتْكَ خَطِيئتُكَ مِن الجنَّةِ، فقال له آدمُ: أنتَ موسى الذي اصْطَفاكَ اللهُ برِسالاتِه وبِكلامِه، ثمَّ تَلُومُني على أمرٍ قُدِّرَ عليَّ قبلَ أن أُخْلَقَ؟» فقال رسولُ الله ﷺ: «فحَجَّ آدمُ موسى» مرَّتَين.

[أطرافه في: ٤٧٣٦، ٤٧٣٨، ٦٦١٤، ٧٥١٥]

٣٤١٠- حدَّثنا مُسدَّدٌ، حدَّثنا حُصَينُ بنُ نُمَير، عن حُصَين بنِ عبدِ الرحمن، عن سعيدِ بنِ جُبَير، عن ابنِ عبَّاسٍ رضي الله عنهما قال: خَرَجَ علينا النبيُّ ﷺ يوماً، قال: «عُرِضَت عليَّ الأُمَمُ، ورأيتُ سواداً كثيراً سَدَّ الأُفُقَ، فقيل: هذا موسى في قومِه».

[أطرافه في: ٥٧٠٥، ٥٧٥٢، ٦٤٧٢، ٦٥٤١]

الحديث الثالث: حديث أبي هريرة: «احتَجَّ آدم وموسى»، سيأتي شرحه في كتاب القَدَر (٦٦١٤)، والغرض منه شهادة آدم لموسى أنَّ الله اصطَفاه.

تنبيه: قوله: «ثمَّ تَلومُني» كذا للأكثر بالمثلَّثة والميم المشدَّدة، ووَقَعَ للأَصِيلي والمُستَمْلي بالموحَّدة وتخفيفِ الميم.

الحديث الرابع: حديث ابن عبَّاس في عرض الأُمَم، أورَدَه مختصراً، وسيأتي بتمامه مع شرحه في الرِّقاق (٦٥٤١) إن شاء الله تعالى، وفيه أنَّ أمَّةَ موسى أكثرُ الأُمَم بعدَ أمَّة محمَّدٍ ﷺ.

## ٣٢- باب قولِ الله تعالى: ﴿وَضَرَبَ ٱللَّهُ مَثَلًا لِّلَّذِينَ ءَامَنُوا۟ ٱمْرَأَتَ فِرْعَوْنَ﴾ إلى قولِه: ﴿وَكَانَتْ مِنَ ٱلْقَٰنِتِينَ﴾ [التحريم:١١-١٢]

٣٤١١- حدَّثنا يحيى بنُ جعفرٍ، حدَّثنا وَكِيعٌ، عن شُعْبَةَ، عن عَمْرِو بنِ مُرَّةَ، عن مُرَّةَ الهَمْدانيِّ، عن أبي موسى ﷺ، قال: قال رسولُ الله ﷺ: «كَمُلَ مِن الرِّجالِ كَثيرٌ، ولم يَكمُلْ مِن النِّساءِ إلا آسِيةُ امرأةُ فِرْعَونَ، ومريمُ بنتُ عِمْرانَ، وإنَّ فضلَ عائشةَ على النِّساءِ، كفَضْلِ الثَّرِيدِ على سائرِ الطَّعام».

[أطرافه في: ٣٤٣٣، ٣٧٦٩، ٥٤١٨]

قوله: «باب قول الله تعالى: ﴿وَضَرَبَ ٱللَّهُ مَثَلًا لِّلَّذِينَ ءَامَنُوا۟ ٱمْرَأَتَ فِرْعَوْنَ﴾ إلى قولِه: ﴿وَكَانَتْ مِنَ ٱلْقَـٰنِتِينَ﴾» كذا للأكثر، وسقط من رواية أبي ذرٍّ ﴿لِّلَّذِينَ ءَامَنُوا۟ ٱمْرَأَتَ فِرْعَوْنَ﴾، والغرض من هذه التَّرجمة ذِكْر آسية: وهي بنت مُزاحِم امرأة فِرعَون، قيل: إنَّها من بني إسرائيل، وإنَّها عَمَّة موسى، وقيل: إنَّها من العَماليق، وقيل: ابنة عَمّ فِرعَون. وأمَّا مريم فسيأتي ذِكْرها مُفرَداً بعدُ[1].

قوله: «عن عَمْرو بن مُرَّة عن مُرَّة الهَمْداني» مُرَّة والد عَمْرو غير مُرَّة شيخه، وهو عَمْرو ابن مُرَّة بن عُبيد الله بن طارق الجَمَلي ـ بفتح الجيم والميم ـ المرادي، ثقةٌ عابد من صِغار التابعينَ،/ وقد وَقَعَ في الأطعمة (٥٤١٨): عَمْرو بن مُرَّة الجَمَلي، وأمَّا شيخه مُرَّة: فهو ابن ٤٤٧/٦
شَرَاحيل، مُخضرَم ثقة عابد أيضاً من كبار التابعينَ، يقال له: مُرَّة الطيِّب، ومُرَّة الخير.

قوله: «كَمُلَ» بضمِّ الميم وبفتحِها.

قوله: «ولم يَكمُل من النِّساء إلّا آسيةُ امرأة فِرْعَون ومريمُ بنت عِمْران» استُدِلَّ بهذا الحَصْر على أنَّهما نبيّتان، لأنَّ أكمَلَ النَّوع الإنساني الأنبياء ثمَّ الأولياء والصِّدّيقونَ والشُّهَداء، فلو كانتا غير نبيّتَين لَلَزِمَ ألّا يكون في النِّساء وليّةٌ ولا صِدّيقة ولا شهيدة، والواقع أنَّ هذه الصِّفات في كثير منهنَّ موجودة، فكأنَّه قال: ولم يُنبَّأ من النِّساء إلّا فلانة وفلانة، ولو قال: لم تَثبُت صفة الصِّدّيقية أو الوِلاية أو الشَّهادة إلّا لفلانةَ وفلانة، لم يَصِحَّ، لوجودِ ذلك في غيرهنَّ، إلّا أن يكون المراد في الحديث كمالَ غير الأنبياء، فلا يَتِمُّ الدَّليل على ذلك لأجلِ ذلك، والله أعلم.

وعلى هذا فالمراد مَن تَقَدَّم زمانَه ﷺ، ولم يَتعرَّض لأحدٍ من نساء زمانه إلّا لعائشة، وليس فيه تصريح بأفضليّة عائشة رضي الله عنها على غيرها، لأنَّ فضل الثَّريد على غيره من الطَّعام إنَّما هو لمَا فيه من تيسير المؤنة، وسُهولة الإساغة، وكان أجَلَّ أطعِمَتهم يومئذٍ، وكلُّ هذه الخِصال لا تَستَلزِم ثُبوتَ الأفضلية له من كلّ جِهَة، فقد يكون مفضولاً بالنِّسبة

(١) في الباب رقم (٤٨).

لغيره من جِهات أُخرى.

وقد وَرَدَ في هذا الحديث من الزّيادة بعد قوله: «ومريم ابنة عِمران»: «وخديجة بنت خوَيلِد وفاطمة بنت محمَّد»، أخرجه الطبراني عن يوسف بن يعقوب القاضي عن عَمْرو ابن مرزوق عن شُعْبة بالسَّنَدِ المذكور هنا[١]، وأخرجه أبو نُعَيم في «الحِلية» (٥/ ٩٩) في ترجمة عَمْرو بن مُرَّة أحد رواته عند الطبراني بهذا الإسناد[٢]، وأخرجه الثَّعلَبي في «تفسيره» من طريق عَمْرو بن مرزوق به، وقد وَرَدَ من طريق صحيح ما يقتضي أفضليَّةَ خديجة وفاطمة على غيرهما، وذلك فيما سيأتي في قصَّة مريم من حديث عليّ (٣٤٣٢) بلفظ: «خيرُ نسائها خديجة»، وجاء في طريق أُخرى ما يقتضي أفضلية خديجة وفاطمة، وذلك فيما أخرجه ابن حِبّان (٧٠١٠) وأحمد (٢٦٦٨) وأبو يَعْلى (٢٧٢٢) والطبراني وأبو داود في كتاب «الزُّهد» والحاكم (٣/ ١٨٥) كلّهم من طريق موسى بن عُقْبة عن كُرَيب عن ابن عبَّاس[٣] رضي الله عنهما قال: قال رسول الله ﷺ: «أفضل نساء أهل الجنَّة خديجة بنت خُوَيلِد وفاطمة بنت محمَّد ومريم بنت عِمران وآسية امرأة فِرعَون»، وله شاهد من حديث أبي هريرة في «الأوسط» للطَّبَراني (٧٤٢٨)، ولأحمد (١١٦١٨) في حديث أبي سعيد رَفَعَه: «فاطمة سَيِّدة نساء أهل الجنَّة إلّا ما كان من مريم بنت عِمران»، وإسناده حسن، وإن ثَبَتَ ففيه حُجَّة لمن قال: إنّ آسية امرأة فِرعَون ليست نبيّةً، وسيأتي في مناقب فاطمة قوله ﷺ لها: «إنَّها سَيِّدة نساء أهل الجنَّة»[٤] مع مَزِيد بسطٍ لهذه المسألة هناك إن شاء الله تعالى، ويأتي في الأطعمة (٥٤١٨) زيادة فيما يَتعلَّق بالثَّريد.

---

(١) وهمَ الحافظُ ابن حجر رحمه الله في عزو هذه الزيادة إلى الطبراني، فالحديث عنده في «المعجم الكبير» ٢٣/ (١٠٦) بهذا الإسناد لكن من دون الزيادة المذكورة، وإنما هي عند الطبري في «تفسيره» ٣/ ٢٦٣ عن المثنى بن إبراهيم عن آدم بن أبي إياس عن شعبة به، وشيخ الطبري لم نقف له على ترجمة.

(٢) ولم يذكر فيه الزيادة أيضاً.

(٣) كلهم رووه من طريق عِلباء عن عكرمة عن ابن عباس، غير الطبراني فقد أخرجه في «الكبير» (١٢١٧٩) و«الأوسط» (١١٠٧) من طريق إبراهيم بن عقبة ـ وليس موسى بن عقبة ـ عن كريب به.

(٤) تحت باب: مناقب قرابة رسول الله ﷺ، بين يدي الحديث رقم (٣٧١١).

قال القُرطُبي: الصَّحيح أنَّ مريم نبيّة، لأنَّ الله تعالى أَوحى إليها بواسطة الملَك، وأمَّا آسية فلم يَرِدْ ما يدلُّ على نُبوَّتها.

وقال الكِرْماني: لا يَلزَم من لفظة الكمال ثبوتُ نُبوَّتها، لأنَّه يُطلَق لتمام الشيء وتَناهِيه في بابه، فالمراد بُلوغُها النِّهايةَ في جميع الفضائل التي للنِّساء، قال: وقد نُقِلَ الإجماع على عَدَم نُبوَّة النِّساء. كذا قال، وقد نُقِلَ عن الأشعَري أنَّ من النِّساء من نُبِّئَ، وهُنَّ ستٌّ: حَوّاء وسارة وأُمّ موسى وهاجَر وآسية ومريم، والضّابط عنده أنَّ مَن جاءه الملَك عن الله بحُكم من أمر أو نَهي أو بإعلام ممَّا سيأتي، فهو نبيّ، وقد ثَبَتَ مجيء الملَك لهؤلاءِ بأُمور شَتَّى من ذلك من عند الله عزَّ وجلَّ، ووَقَعَ التَّصريح بالإيحاءِ لبعضِهِنَّ في القرآن.

وذَكَر ابن حَزْم في «المِلَل والنِّحَل» أنَّ هذه المسألة لم يَحدُث التَّنازُع فيها إلّا في عصره بقُرطُبة، وحَكَى عنهم أقوالاً ثالثها الوَقْف، قال: وحُجَّة المانعينَ قوله تعالى: ﴿ وَمَآ أَرۡسَلۡنَا مِن قَبۡلِكَ إِلَّا رِجَالٗا ﴾ [يوسف:١٠٩] قال: وهذا لا حُجَّة فيه، فإنَّ أحداً لم يَدَّع فيهِنَّ الرِّسالة، وإنَّما الكلام في النبوَّة فقط. قال: وأصرَحُ ما وَرَدَ في ذلك قصَّة مريم، وفي قصَّة أمّ موسى ما يدلّ على ثُبوت ذلك لها من مُبادَرَتها بإلقاءِ/ ولدها في البحر بمُجرَّدِ الوحي إليها بذلك، ٤٤٨/٦
قال: وقد قال الله تعالى بعد أن ذكر مريمَ والأنبياء بعدها: ﴿أُوْلَٰٓئِكَ ٱلَّذِينَ أَنۡعَمَ ٱللَّهُ عَلَيۡهِم مِّنَ ٱلنَّبِيِّـۧنَ ﴾ [مريم:٥٨] فدَخَلَت في عمومه، والله أعلم.

ومن فضائل آسيةَ امرأة فِرعَون أنَّها اختارَت القتل على الـمُلْك، والعذابَ في الدُّنيا على النَّعيم الذي كانت فيه، وكانت فِراسَتُها في موسى عليه السلام صادِقة حين قالت: ﴿ قُرَّتُ عَيۡنٖ لِّي ﴾ [القصص:٩].

## ٣٣- باب ﴿إِنَّ قَٰرُونَ كَانَ مِن قَوۡمِ مُوسَىٰ ﴾ الآية [القصص:٧٦]

﴿لَتَنُوٓأُ﴾: لَتُثقِلُ.

قال ابنُ عبَّاسٍ: ﴿أُوْلِي ٱلۡقُوَّةِ﴾: لا يرفعُها العُصْبةُ مِن الرِّجال، يقال: ﴿ٱلۡفَرِحِينَ﴾: المَرِحِينَ.

﴿وَيْكَأَنَّ ٱللَّهَ﴾ [القصص:٨٢] مِثْلُ: ألم تَرَ أنَّ الله ﴿يَبْسُطُ ٱلرِّزْقَ لِمَن يَشَآءُ... وَيَقْدِرُ﴾: ويُوسِّعُ عليه ويُضَيِّق.

قوله: «باب ﴿إِنَّ قَٰرُونَ كَانَ مِن قَوْمِ مُوسَىٰ﴾ الآية» هو قارون بن يصفد بن يصهر ابنُ عَمّ موسى، وقيل: كان عَمَّ موسى، والأوَّل أصحّ، فقد روى ابن أبي حاتم بإسناد صحيح عن ابن عبَّاس: أنَّه كان ابنَ عمّ موسى. قال: وكذا قال قَتَادة وإبراهيم النَّخَعي وعبد الله بن الحارث وسِماك بن حَرْب.

واختُلِفَ في تفسير بَغْي قارون فقيل: الحَسَد، لأنَّه قال: ذهب موسى وهارون بالأمرِ فلم يَبقَ لي شيء. وقيل: إنَّه واطَأ امرأةً من البَغَايا أن تَقذِفَ موسى بنفسِها، فألهَمَها الله أن اعتَرَفَت بأنَّه هو الذي حَمَلَها على ذلك. وقيل: الكِبْر، لأنَّه طَغى بكَثْرة ماله. وقيل: هو أوَّل مَن أطالَ ثيابه حتَّى زادَت على قامَته شِبراً.

قوله: «﴿لَتَنُوٓأُ﴾: لَتُثقِل» هو تفسير ابن عبَّاس أورَدَه ابن أبي حاتم من طريق عليّ بن أبي طلحة عنه في قوله: ﴿مَآ إِنَّ مَفَاتِحَهُۥ لَتَنُوٓأُ بِٱلْعُصْبَةِ﴾ يقول: تُثقِل[1].

قوله: «قال ابن عبَّاس: ﴿أُوْلِي ٱلْقُوَّةِ﴾: لا يرفعُها العُصْبة من الرِّجال» واختُلِفَ في العُصبة، فقيل: عشرة، وقيل: خمسة عشر، وقيل: أربعونَ، وقيل: من عشرة إلى أربعينَ.

قوله: «الفَرِحِينَ: المَرِحِينَ» هو تفسير ابن عبَّاس أورَدَه ابن أبي حاتم أيضاً من طريق ابن أبي طلحة عنه في قوله: ﴿إِنَّ ٱللَّهَ لَا يُحِبُّ ٱلْفَرِحِينَ﴾ أي: المَرِحينَ، والمعنى: أنَّهم يَبطَرونَ فلا يَشكُرونَ الله على نِعَمه.

قوله: «﴿وَيْكَأَنَّ ٱللَّهَ﴾ مِثْلُ: ألم تَرَ أنَّ الله» هو قول أبي عُبيدة، واستَشهَدَ بقولِ الشّاعر[2]:

---

(١) انظر لزاماً «زاد المسير» ٦/ ٢٤٠.

(٢) قيل: هو زيد بن عمرو بن نفيل، وقيل: نُبيه بن الحجاج السَّهمي. انظر «خزانة الأدب» للبغدادي ٦/ ٤١٥.

وَيْكَأَنْ مَنْ يَكُنْ لَهُ نَشَبٌ يُحْـ ـبَبْ وَمَنْ يَفْتَقِرْ يَعِشْ عَيْشَ ضُرِّ

وذهب قُطرُب إلى أنَّ «وَيْ» كلمة تَفَجُّع و«كأنَّ» حرف تشبيه، وعن الفَرّاء: هي كلمة موصولة.

قوله: «﴿يَبْسُطُ ٱلرِّزْقَ لِمَن يَشَآءُ... وَيَقْدِرُ﴾: يُوسِّعُ عليه ويُضَيِّق» قال أبو عُبيدة في قوله: ﴿قُلْ إِنَّ رَبِّى يَبْسُطُ ٱلرِّزْقَ لِمَن يَشَآءُ﴾: يوسِّع ويُكثِر، وفي قوله: ﴿وَيَقْدِرُ﴾ هو مِثل قوله: ﴿وَمَن قُدِرَ عَلَيْهِ رِزْقُهُۥ﴾ [الطلاق:٧] أي: ضاقَ.

تنبيه: لم يَذكُر المصنِّف في قصَّة قارون إلّا هذه الآثار، وهي ثابتة في رواية المُستَمْلي والكُشْمِيهني فقط.

وقد أخرج ابن أبي حاتم بإسناد صحيح[1] عن ابن عبَّاس قال: كان موسى يقول لبني إسرائيل: إنَّ الله يأمرُكم بكذا، حتَّى دَخَلَ عليهم في أموالهم فشَقَّ ذلك على قارونَ، فقال لبني إسرائيل: إنَّ موسى يقول: مَن زَنى رُجِمَ، فتعالَوْا نَجعَلْ لبَغِيٍّ شيئاً حتَّى تقول: إنَّ موسى فعلَ بها، فيُرجَم فنَستَريح منه، ففَعَلوا ذلك، فلمَّا خَطَبَهم موسى قالوا له: وإن كنتَ أنتَ؟ قال: وإن كنت أنا. فقالوا: فقد زَنَيتَ، فجَزِعَ، فأرسَلوا إلى المرأة فلمَّا جاءت عَظُمَ عليها موسى، وسأَلها بالذي فلَقَ البحر لبني إسرائيل إلّا صَدَقَت، فأقَرَّت بالحقِّ، فخَرَّ موسى ساجِداً يبكي، فأَوحى الله إليه: إنّي أمَرتُ الأرض أن تُطيعَك، فأْمُرها/ بما ٤٤٩/٦ شئت، فأمَرَها فخَسَفَت بقارونَ ومَن معه.

وكان من قصَّة قارون أنَّه حَصَّلَ أموالاً عظيمة جدّاً حتَّى قيل: كانت مفاتيح خزائنه من جُلودٍ تُحمَل على أربعينَ بَغلاً، وكان يَسكُن تِنِّيس، فحُكِيَ أنَّ عبد العزيز الجَرَويّ[2] ظَفِرَ ببعضِ كُنوز قارون وهو أمير على تِنِّيس، فلمَّا ماتَ تأمَّرَ ابنه عليّ مكانه وتَوَرَّعَ ابنه الحسن بن عبد العزيز عن ذلك، فيقال: إنَّ عليّاً كَتَبَ إلى أخيه الحسن: إنّي استَطَبتُ لك

(١) بل أحسن أحواله أن يكون حسناً، وهو عند ابن أبي حاتم في «التفسير» ٩/ ٣٠٠٥.

(٢) تحرف في (س) إلى: الحروري، والتصويب من (أ) و(ع)، وقد سلف ضبط هذا الحرف عند الحديث (١٣٠٣).

من مال أبيك مئة ألف دينار فخُذها، فقال: أنا تَرَكت الكثير من ماله لأنَّه لم يَطِبْ لي، فكيف آخُذُ هذا القليل؟ وقد روى البخاري في هذا «الصَّحيح» عن الحسن بن عبد العزيز هذا.

## ٣٤- باب قول الله تعالى: ﴿وَإِلَىٰ مَدْيَنَ أَخَاهُمْ شُعَيْبًا﴾ [الأعراف:٨٥]:

### إلى أهلِ مَدْينَ، لأنّ مدينَ بلدٌ

ومِثلُه: ﴿وَسْـَٔلِ ٱلْقَرْيَةَ﴾ [يوسف:٨٢]، واسألِ العِيرَ؛ يعني: أهلَ القَرْيةِ، وأهلَ العِير.

﴿وَرَآءَكُمْ ظِهْرِيًّا﴾ [هود:٩٢]: لم يَلْتَفِتوا إليه، يقال إذا لم تَقْضِ حاجَتَه: ظَهَرْتَ حاجَتي، وجَعَلْتَني ظِهْرِيّاً. قال: الظِّهْرِيُّ: أن تَأْخُذَ مَعَكَ دابّةً، أو وِعاءً تَستَظهِرُ به.

مَكَانَتُهم ومَكانُهم واحدٌ.

﴿يَغْنَوْاْ﴾ [الأعراف:٩٢]: يَعِيشوا.

﴿تَأْسَ﴾ [المائدة:٢٦]: تَحزَنْ، ﴿ءَاسَىٰ﴾ [الأعراف:٩٣]: أحزَنُ.

وقال الحسنُ: ﴿إِنَّكَ لَأَنتَ ٱلْحَلِيمُ ٱلرَّشِيدُ﴾ [هود:٨٧]: يَسْتَهزِئونَ به.

وقال مجاهدٌ: لَيْكةُ: الأَيكةُ.

﴿يَوْمِ ٱلظُّلَّةِ﴾ [الشعراء:١٨٩]: إظْلالُ العذابِ عليهم.

قوله: «باب قول الله تعالى: ﴿وَإِلَىٰ مَدْيَنَ أَخَاهُمْ شُعَيْبًا﴾» هو شعيب بن ميكيل بن يشجن[1] بن لاوي بن يعقوب، كذا قال ابن إسحاق، ولا يَثبُت، وقيل: يشجن بن عنقا بن مَدْيَن بن إبراهيم، وقيل: هو شعيب بن صفور بن عنقا بن ثابت بن مَدْيَن، وكان مَدين ممَّن آمَنَ بإبراهيم لمَّا أُحرِقَ. وروى ابن حِبّان (٣٦١) في حديث أبي ذرٍّ الطَّويل: «أربعة من العرب: هود وصالح وشعيب ومحمَّد»[2]، فعلى هذا هو من العرب العاربة، وقيل: إنَّه من بني عَنَزة بن أسَد، ففي حديث سَلَمةَ بن سعيد العَنَزي: أنَّه قَدِمَ على النبي ﷺ

(١) هكذا في (أ) و(ع)، وفي (س) في الموضعين: يشجر.

(٢) وإسناده ضعيف.

فانتَسَبَ إلى عَنَزة فقال: «نِعمَ الحيُّ عَنَزة، مَبغيٌّ عليهم منصورونَ، رَهْط شعيب وأَختان موسى»، أخرجه الطبراني (٦٣٦٤)، وفي إسناده مَجاهيل.

قوله: «إلى أهل مَدْيَن، لأنَّ مَدْيَن بَلَد، ومِثْله: ﴿ وَسْـَٔلِ ٱلْقَرْيَةَ ﴾، واسأل العِير، يعني: أهلَ القرية، وأهلَ العير» هو قول أبي عُبيدة قاله في تفسير سورة هود.

قوله: «﴿ وَرَآءَكُمْ ظِهْرِيًّا ﴾: لم يَلْتَفِتوا إليه، ويقال إذا لم تَقْضِ حاجَتَه: ظَهَرْتَ حاجَتي، وجَعَلْتني ظِهْريّاً، قال: الظِّهْري: أن تَأْخُذ مَعَك دابَّة أو وِعاءً تَستَظهِرُ به» قال أبو عُبيدة في قوله: ﴿ وَرَآءَكُمْ ظِهْرِيًّا ﴾ أي: ألقَيتُموه خلفَ ظُهوركم، فلم تَلتَفِتوا إليه، وتقول للَّذي لا يقضي حاجتك ولا يَلتَفِت إليها: ظَهَرْتَ بحاجتي وجَعَلتَها ظِهريّة، أي: خلف ظَهرِك، قال الشّاعر[1]:

وَجَدْنا بني البَرْصاء من ولدِ الظَّهْرِ

أي: من الذينَ يَظهَرون بهم ولا يَلتَفِتونَ إليهم.

قوله: «مكانتُهم ومكانُهم واحد» هكذا وَقَعَ، وإنَّما هو في قصَّة شعيب ﴿ مَكَانَتِكُمْ ﴾ في قوله: ﴿ وَيَٰقَوْمِ ٱعْمَلُوا۟ عَلَىٰ مَكَانَتِكُمْ ﴾ [هود: ٩٣]، ثمَّ هو قول أبي عُبيدة قال في تفسير سورة يسٓ في قوله: ﴿عَلَىٰ مَكَانَتِهِمْ ﴾[2] المكانُ والمكانة واحد.

قوله: «﴿ يَغْنَوْا۟ ﴾: يعيشوا» قال أبو عُبيدة في قوله تعالى: ﴿ كَأَن لَّمْ يَغْنَوْا۟ فِيهَا ﴾ أي: لم يَنزِلوا فيها ولم يعيشوا فيها، قال: والـمَغنَى: الدّار، الجمع مَغاني، يعني: بالغَين المعجَمة.

قوله: «﴿ تَأْسَ ﴾: تَحْزَن، ﴿ءَاسَىٰ ﴾: أحْزَنُ» قال أبو عُبيدة في قوله: ﴿فَكَيْفَ ءَاسَىٰ ﴾، أي: أحزَنُ وأتندَّمُ وأتوَجَّع، والمصدَر: الأسى، وأمَّا قوله: «﴿ تَأْسَ ﴾: تَحزَن» فهو من قوله تعالى

---

(١) هو أرطاة بن سُهيَّة كما في «المحكم» لابن سيده ٤/ ٢٨٩، و«لسان العرب» و«تاج العروس» (ظهر). وأرطاة هذا شاعر مخضرم، أدرك الجاهلية والإسلام.

(٢) في الأصلين و(س): «على مكانتكم»، وهو خطأ، فإنَّ هذه الآية في سورة هود، أما التي في سورة يس فهي التي أثبتنا.

٦/٤٥٠ لموسى: ﴿فَلَا تَأْسَ عَلَى ٱلْقَوْمِ ٱلْفَٰسِقِينَ﴾ [المائدة:٢٦]، وذَكَره/ المصنِّف هنا استطراداً.

قوله: «وقال الحسن: ﴿إِنَّكَ لَأَنتَ ٱلْحَلِيمُ ٱلرَّشِيدُ﴾ يَسْتَهْزِئونَ به» وَصَلَه ابن أبي حاتم من طريق أبي المَلِيح عن الحسن البصري بهذا، وأراد الحسن أنَّهم قالوا له ذلك على سبيل الاستعارة التَّهَكُّمية، ومُرادهم عكسُ ذلك.

قوله: «وقال مجاهد: لَيْكَةُ: الأيكَة، ﴿يَوْمِ ٱلظُّلَّةِ﴾: إظْلالُ العذاب عليهم» وَصَلَه ابن أبي حاتم من طريق ابن أبي نَجِيح عن مجاهد في قوله: ﴿كَذَّبَ أَصْحَٰبُ لَيْكَةَ﴾ [الشعراء: ١٧٦] كذا قرأها، وهي قراءة أهل مكَّة ابنِ كثير وغيره[1]، وفي قوله: ﴿عَذَابُ يَوْمِ ٱلظُّلَّةِ﴾ قال: إظلال العذاب إياهم.

تنبيه: لم يَذكُر المصنِّف في قصَّة شعيب سوى هذه الآثار، وهي للكُشْمِيهني والمُستَمْلي فقط، وقد ذكر الله تعالى قِصَّته في الأعراف وهود والشُّعَراء والعنكَبوت وغيرها، وجاء عن قَتَادة أنَّه أُرسِلَ إلى أمَّتَين: أصحاب مَدْيَن وأصحاب الأيكة، ورَجَّحَ بأنَّه وُصِفَ في أصحاب مَديَن بأنَّه أخوهم بخِلاف أصحاب الأيكة، وقال في أصحاب مَديَن: أَخذتهم الرَّجْفةُ والصَّيحة[2]، وفي أصحاب الأيكة ﴿فَأَخَذَهُمْ عَذَابُ يَوْمِ ٱلظُّلَّةِ﴾ [الشعراء:١٨٩]، والجمهور على أنَّ أصحاب مَديَن هم أصحاب الأيكة، وأجابوا عن ترك ذِكْر الأُخوَّة في أصحاب الأيكة، بأنَّه لمَّا كانوا يَعبُدونَ الأيكة ووَقَعَ في صَدْر الكلام بأنَّهم أصحاب الأيكة، ناسَبَ أن لا يَذكُر الأُخوَّة، وعن الثّاني بأنَّ المغايَرة في أنواع العذاب إن كانت تَقتَضي المغايرةَ في المعَذَّبين، فليكن الذينَ عُذِّبوا بالرَّجفة غير الذينَ عُذِّبوا بالصَّيحة، والحقّ أنَّهم أصابهم جميع ذلك، فإنَّهم أصابهم حرٌّ شديد فخَرَجوا من البيوت فأظَلَّتهم سَحابة فاجتَمَعوا تحتها فرَجَفَت بهم الأرض من تحتهم وأخَذَتهم الصَّيحة من فوقهم، وسيأتي الكلام على الأيكة في التَّفسير[3] إن شاء الله تعالى.

---

(١) قرأها هكذا من السبعة ابنُ كثير ونافع وابن عامر، وقرأ الباقون: «أصحابُ الأَيْكةِ».

(٢) الرجفة في الآية (٩١) من سورة الأعراف، والصيحة في الآية (٩٤) من سورة هود.

(٣) في تفسير سورة الشعراء عند الآية (١٧٦).

## ٣٥- باب قول الله تعالى: ﴿ وَإِنَّ يُونُسَ لَمِنَ ٱلْمُرْسَلِينَ ﴾ إلى قوله: ﴿وَهُوَ مُلِيمٌ﴾ [الصافات:١٣٩-١٤٢]

قال مجاهدٌ: مُذْنِبٌ.

﴿ ٱلْمَشْحُونِ ﴾ [الصافات:١٤٠]: المُوقَر.

﴿ فَلَوْلَآ أَنَّهُۥ كَانَ مِنَ ٱلْمُسَبِّحِينَ ﴾ الآيةَ ﴿فَنَبَذْنَٰهُ بِٱلْعَرَآءِ ﴾: بوَجْه الأرضِ ﴿وَهُوَ سَقِيمٌ ﴿١٤٥﴾ وَأَنۢبَتْنَا عَلَيْهِ شَجَرَةً مِّن يَقْطِينٍ ﴿١٤٦﴾﴾: من غيرِ ذات أصلٍ، الدُّبَّاءِ ونحوِه ﴿ وَأَرْسَلْنَٰهُ إِلَىٰ مِاْئَةِ أَلْفٍ أَوْ يَزِيدُونَ ﴿١٤٧﴾ فَـَٔامَنُواْ فَمَتَّعْنَٰهُمْ إِلَىٰ حِينٍ ﴿١٤٨﴾﴾.

﴿وَلَا تَكُن كَصَاحِبِ ٱلْحُوتِ إِذْ نَادَىٰ وَهُوَ مَكْظُومٌ﴾ [القلم:٤٨]: كَظِيمٌ مَغْمومٌ.

٣٤١٢- حدَّثنا مُسدَّدٌ، حدَّثنا يحيى، عن سفيانَ، قال: حدَّثني الأعمَش (ح) حدَّثنا أبو نُعَيم، حدَّثنا سفيانُ، عن الأعمَشِ، عن أبي وائلٍ، عن عبدِ الله ﷺ، عن النبيِّ ﷺ، قال: «لا يقولَنَّ أحدُكم: إنّي خيرٌ من يونُسَ».

زادَ مُسدَّدٌ: «يونُسَ بنِ مَتَّى».

[طرفاه في: ٤٦٠٣، ٤٨٠٤]

٣٤١٣- حدَّثنا حفصُ بنُ عمرَ، حدَّثنا شُعْبةُ، عن قَتَادةَ، عن أبي العاليَةِ، عن ابنِ عبَّاسٍ رضي الله عنهما، عن النبيِّ ﷺ قال: «ما يَنبَغي لعبدٍ أن يقولَ: إنّي خيرٌ من يونُسَ بنِ مَتَّى». ونَسَبَه إلى أبيه.

٣٤١٤- حدَّثنا يحيى بنُ بُكَير، عن اللَّيثِ، عن عبدِ العزيزِ بنِ أبي سَلَمةَ، عن عبدِ الله بنِ الفَضْلِ، عن الأعرَجِ، عن أبي هريرةَ ﷺ، قال: بينَما يهوديٌّ يَعْرِضُ سِلْعَتَه، أُعْطِيَ بها شيئاً كَرِهَه، فقال: لا والذي اصْطَفَى موسى على البشرِ، فسمعَه رجلٌ مِن الأنصار، فقامَ فلَطَمَ وجهَه، وقال: تقولُ: والذي اصْطَفَى موسى على البشرِ، والنبيُّ ﷺ بينَ أظْهُرِنا؟ فذهب إليه فقال: أبا القاسمِ، إنَّ لي ذِمّةً وعَهْداً، فما بالُ فلانٍ لَطَمَ وجهي؟ فقال: «لِمَ لَطَمْتَ وجهَه؟»

فذكره، فغَضِبَ النبيُّ ﷺ حتَّى رُئِيَ في وجهِه، ثمَّ قال: «لا تُفضِّلوا بينَ أنبياءِ الله، فإنَّه يُنفَخُ في الصُّورِ، فيَصْعَقُ مَن في السَّماواتِ ومَن في الأرضِ، إلَّا مَن شاءَ الله، ثمَّ يُنفَخُ فيه أُخرَى فأكونُ أوَّلَ مَن بُعِثَ، فإذا موسى آخِذٌ بالعَرْشِ، فلا أدري أحُوسِبَ بصَعْقَتِه يومَ الطُّور، أم بُعِثَ قبلي».

٣٤١٥- «ولا أقولُ: إنَّ أحداً أفضلُ من يونُسَ بنِ مَتَّى».

[أطرافه في: ٣٤١٦، ٤٦٠٤، ٤٦٣١، ٤٨٠٥]

٣٤١٦- حدَّثنا أبو الوليدِ، حدَّثنا شُعْبةُ، عن سعدِ بنِ إبراهيمَ، سمعتُ حُميدَ بنَ عبدِ الرحمن، عن أبي هريرةَ، عن النبيِّ ﷺ، قال: «لا يَنبَغي لعبدٍ أن يقول: أنا خيرٌ من يونُسَ بنِ مَتَّى».

٤٥١/٦ قوله: «باب قول الله تعالى: ﴿وَإِنَّ يُونُسَ لَمِنَ ٱلْمُرْسَلِينَ﴾ إلى قوله: ﴿وَهُوَ مُلِيمٌ﴾» هو يونس ابن مَتَّى، بفتح الميم وتشديد المثنّاة مقصور، ووَقَعَ في «تفسير» عبد الرَّزّاق أنَّه اسم أمّه، وهو مردود بما في حديث ابن عبَّاس في هذا الباب: «ونَسَبَه إلى أبيه» فهذا أصحُّ، ولم أقِفْ في شيء من الأخبار على اتِّصال نَسَبه، وقد قيل: إنَّه كان في زمن ملوك الطَّوائف من الفُرس.

قوله: «قال مجاهد: مُذْنِب» يعني: تفسير قوله: ﴿وَهُوَ مُلِيمٌ﴾، وقد أخرجه ابن جَرِير (٢٣/ ٩٩) من طريق مجاهد قال: ﴿فَٱلْتَقَمَهُ ٱلْحُوتُ وَهُوَ مُلِيمٌ﴾ من ألامَ الرجلُ: إذا أتى بما يُلام عليه. ثمَّ قال الطَّبَري: المُلِيم: هو المكتَسِب اللَّوم.

قوله: «﴿ٱلْمَشْحُونِ﴾: المُوقَر» وَصَلَه ابن أبي حاتم من طريق ابن أبي نَجِيح عن مجاهد قال: المشحون: المملوء، ومن طريق سعيد بن جُبَير عن ابن عبَّاس: المشحون: المُوقَر.

قوله: «﴿فَلَوْلَآ أَنَّهُۥ كَانَ مِنَ ٱلْمُسَبِّحِينَ﴾ الآية ﴿فَنَبَذْنَٰهُ بِٱلْعَرَآءِ﴾: بوَجْه الأرض» قال أبو عُبيدة في قوله: ﴿فَنَبَذْنَٰهُ بِٱلْعَرَآءِ﴾ أي: بوجه الأرض، والعرب تقول: نَبَذْتُه بالعَراءِ، أي: بالأرضِ الفضاء، قال الشّاعر:

ونَبَذتُ بالبلدِ العَراءِ ثيابي

والعَرَاء: الذي لا شيءَ فيه يواري من شَجَر ولا غيره، وقال الفَرّاء: العَراء: المكان الخالي.

قوله: «﴿مِّن يَقْطِينٍ﴾: من غير ذاتِ أصل: الدُّبّاءِ ونحوه» وَصَلَه عبد بن حُميدٍ من طريق مجاهد وزادَ: ليس لها ساق، وكذا قال أبو عُبيدة: كلّ شجرة لا تقوم على ساقٍ فهي يقطين نحو الدُّبّاء والحَنظَل والبِطّيخ، والمشهور أنَّه القَرْع، وقيل: التّين، وقيل: الموز، وجاء في حديث مرفوع في القَرع: «هي شجرةُ أخي يونس»[1].

قوله: «﴿وَلَا تَكُن كَصَاحِبِ ٱلْحُوتِ إِذْ نَادَىٰ وَهُوَ مَكْظُومٌ﴾: كَظيمٌ مَغْموم» كذا فيه، والذي قاله أبو عُبيدة في قوله تعالى: ﴿إِذْ نَادَىٰ وَهُوَ مَكْظُومٌ﴾: أي: من الغَمّ مِثل: كَظيم. وروى ابن أبي حاتم من طريق عليّ بن أبي طلحة عن ابن عبَّاس في قوله: ﴿وَهُوَ مَكْظُومٌ﴾ يقول: مغموم.

ثمَّ ذكر حديث ابن مسعود: «لا يقولن أحدكم: إنّي خير من يونس بن مَتَّى»، وحديث ابن عبَّاس: «لا ينبغي لعَبد أن يقول: إنّي خير من يونس بن مَتَّى، ونَسَبَه إلى أبيه»، وحديث أبي هريرة في قصَّة المسلم الذي لَطَمَ اليهودي، وقد تقدَّم شرحها في أواخر قصَّة موسى (٣٤٠٨)، وقال في آخره في هذه الرِّواية: «ولا أقول: إنَّ أحداً أفضل من يونس بن مَتَّى»، وحديثه من وجه آخر مختصراً مُقتَصِراً على مِثل لفظ حديثِ ابن عبَّاس.

وقد وَقَعَ في حديث عبد الله بن جعفر عند الطبراني[2] بلفظ: «لا ينبغي لنبي أن يقول...» إلى آخره، وهذا يُؤيِّد أنَّ قوله في الطَّريق الأولى: «إني» المراد بها النبي ﷺ، وفي رواية للطَّبَراني (١١١٢٢) في حديث ابن عبَّاس: «ما ينبغي لأحد أن يقول: أنا عند الله خيرٌ من يونس»، وفي رواية للطَّحاوي: «إنَّه سَبَّحَ الله في الظُّلُمات»[3] فأشارَ إلى جِهَة الخيرية المذكورة.

وأمَّا قوله في الرِّواية الأولى: «ونَسَبَه إلى أبيه» ففيه إشارة إلى الردّ على/ مَن زَعَمَ أنَّ مَتَّى ٤٥٢/٦
اسم أمّه، وهو مَحكيٌّ عن وَهْب بن مُنبِّه في «المبتَدَأ»، وذكره الطَّبَري وتَبِعَه ابن الأثير في

---

(١) ذكره المناوي في «الفتح السماوي بتخريج أحاديث القاضي البيضاوي» (٨٤٤) وقال: قال الوليّ العراقي: لم أقف عليه، وقال الحافظ ابن حجر: لم أجده.

(٢) في «المعجم الكبير» (١٤٧٧٩)، وعزوه لأبي داود (٤٦٧٠)، ولعبد الله بن أحمد في زوائده على «المسند» (١٧٥٧) أولى.

(٣) أخرجه الطحاوي في «شرح معاني الآثار» ٤/ ٣١٦ من حديث علي ﷺ.

«الكامل»، والذي في «الصَّحيح» أصحّ. وقيل: سبب قوله: «ونَسَبَه إلى أبيه» أنَّه كان في الأصل يونس بن فلان فنسيَ الراوي اسم الأب وكَنّى عنه بفلان، وقيل: إن ذلك هو السَّبَب في نِسبَته إلى أمّه، فقال الذي نَسي اسم أبيه: يونس بنُ مَتَّى وهي أمّه، ثمَّ اعتَذَرَ فقال: ونَسَبَه ـ أي: شيخه ـ إلى أبيه، أي: سَمّاه فنَسَبَه، ولا يَخفى بُعدُ هذا التَّأويل وتكلُّفه.

قال العلماء: إنَّما قال ﷺ ذلك تَواضُعاً إن كان قاله بعد أن أُعلمَ أنَّه أفضلُ الخلق، وإن كان قاله قبل عِلمه بذلك فلا إشكال، وقيل: خَصَّ يونس بالذِّكرِ لمَا يُخشَى على مَن سمع قِصَّته أن يقع في نفسه تنقيص له، فبالَغَ في ذِكْر فضله لسَدِّ هذه الذَّريعة.

وقد روى قِصَّته السُّدّي في «تفسيره» بأسانيدِه عن ابن مسعود وغيره: أنَّ الله بَعَثَ يونس إلى أهل نِينَوى، وهي من أرض الموصِل، فكذَّبوه، فوَعَدَهم بنزولِ العذاب في وقت مُعيَّن، وخَرَجَ عنهم مُغاضِباً لهم، فلمَّا رأوا آثار ذلك خَضَعوا وتَضَرَّعوا وآمنوا، فرَحِمَهم الله فكَشَفَ عنهم العذاب، وذهب يونس فرَكِبَ سفينةً فلَجَّجَت به، فاقتَرَعوا فيمَن يَطرَحونَه منهم، فوَقَعَت القُرعة عليه ثلاثاً، فالتَقَمَه الحوت.

وروى ابن أبي حاتم من طريق عَمْرو بن ميمون عن ابن مسعود بإسناد صحيح إليه نحو ذلك، وفيه: وأصبَحَ يونس فأشرَفَ على القرية فلم يَرَ العذاب وَقَعَ عليهم، وكان في شريعتهم مَن كَذَبَ قُتِلَ، فانطَلَقَ مُغاضباً حتَّى رَكِبَ سفينة ـ وقال فيه ـ: فقال لهم يونس: إنَّ معهم عبداً آبِقاً من ربّه، وإنَّها لا تسير حتَّى تُلقُوه، فقالوا: لا نُلقيك يا نبي الله أبداً، قال: فاقتَرَعوا فخَرَجَ عليه ثلاث مرَّات، فألقَوه فالتَقَمَه الحوت فبَلَغَ به قَرارَ الأرض، فسمعَ تسبيح الحَصى ﴿فَنَادَىٰ فِي ٱلظُّلُمَٰتِ أَن لَّآ إِلَٰهَ إِلَّآ أَنتَ﴾ الآية.

وروى البزَّار (٨٢٢٧) وابن جَرِير (١٧/ ٨١) من طريق عبد الله بن رافع[1] عن أبي هريرة رَفَعَه: «لمَّا أراد الله حَبْسَ يونس في بطن الحوت، أمَرَ الله الحوتَ أن لا يَكسِرَ له عَظماً ولا يَخدِش له لحماً، فلمَّا انتهى به إلى قَعْر البحر سَبَّحَ الله، فقالت الملائكة: يا ربّنا إنّا

(١) تحرف في الأصلين و(س) إلى: نافع. وعبد الله بن رافع هذا هو المدني مولى أم سلمة.

نَسمَع صوتاً ضعيفاً بأرض غريبة، قال: ذاكَ عبدي يونس، فشَفَعوا له، فأمَرَ الحوتَ فقَذَفَه في الساحل» قال ابن مسعود: كهَيْئة الفَرْخ ليس عليه ريش.

وروى ابن أبي حاتم من طريق السُّدّي عن أبي مالك قال: لَبِثَ في بطن الحوت أربعينَ يوماً، ومن طريق جعفر الصّادِق قال: سبعة أيام، ومن طريق قَتَادة قال: ثلاثاً، ومن طريق الشَّعبي قال: التَقَمَه ضُحًى، ولَفَظَه عَشيَّة.

## ٣٦- باب قوله تعالى: ﴿ وَسْـَٔلْهُمْ عَنِ ٱلْقَرْيَةِ ٱلَّتِى كَانَتْ حَاضِرَةَ ٱلْبَحْرِ إِذْ يَعْدُونَ فِى ٱلسَّبْتِ ﴾ يَتعدَّوْنَ، يُجاوِزونَ في السَّبْت ﴿إِذْ تَأْتِيهِمْ حِيتَانُهُمْ يَوْمَ سَبْتِهِمْ شُرَّعًا ﴾: شَوارعَ، إلى قوله: ﴿ كُونُوا۟ قِرَدَةً خَـٰسِـِٔينَ ﴾

قوله: «باب قوله تعالى: ﴿ وَسْـَٔلْهُمْ عَنِ ٱلْقَرْيَةِ ٱلَّتِى كَانَتْ حَاضِرَةَ ٱلْبَحْرِ ﴾ [الأعراف:١٦٣-١٦٦]» الجمهور أنَّ القرية المذكورة أيلةَ، وهي التي على طريق الحاجّ الذّاهب إلى مكَّةَ من مصر، وحَكَى ابن التِّين عن الزُّهْري أنَّها طَبَريَّة.

قوله: «﴿ إِذْ يَعْدُونَ فِى ٱلسَّبْتِ ﴾: يَتعدَّوْنَ، يَتجاوَزونَ» قال أبو عُبيدة في قوله تعالى: ﴿ إِذْ يَعْدُونَ فِى ٱلسَّبْتِ ﴾: أي: يَتعدَّونَ فيه عمَّا أُمِروا به ويَتجاوَزُون.

قوله: «﴿ شُرَّعًا ﴾: شوارعَ ـ إلى قوله: ﴿ كُونُوا۟ قِرَدَةً خَـٰسِـِٔينَ ﴾» هو قول أبي عُبيدة أيضاً.

قوله: «﴿ بَـِٔيسٍ ﴾: شديد»، قال أبو عُبيدة في قوله تعالى: ﴿ بِعَذَابٍۭ بَـِٔيسٍ ﴾، أي: شديد وزناً ومعنًى، قال الشّاعر[1]:

حَنَقاً عليَّ وما ترى لي فيهم أمراً بَئيسا

وهذا على إحدى القراءتَين، والأُخرى بوَزنِ حِذْرٍ[2]، وقُرِئَ شاذّاً بوَزنِ هَيْن وهَيِّن مُذكَّرين. ٤٥٣/٦

تنبيه: لم يَذكُر المصنِّف في هذه القصَّة حديثاً مُسنَداً، وقد روى عبد الرَّزّاق[3] من حديث

---

(١) هو ذو الإصبع العَدْواني كما في «مجاز القرآن» لأبي عبيدة ١/ ٢٣١.

(٢) وهي قراءة ابن عامر من السبعة، قرأ: «بِئْسٍ»، وهكذا قرأ نافع إلّا أنه سهّل الهمز فقرأ: «بِيسٍ». انظر «السبعة» لابن مجاهد ص٢٩٦.

(٣) في «تفسيره» ٢/ ٢٤٠-٢٤١.

ابن عبَّاس بسند فيه مُبهَم، وحكاه مالك عن يزيد بن رُومان مُعضَلاً، وكذا قال قَتَادة: إن أصحاب السَّبت كانوا من أهل أَيلَة، وإنَّهم لمَّا تَحيَّلوا على صيد السَّمَك بأن نَصَبوا الشِّباك يوم السَّبت، ثمَّ صادوها يوم الأحد، فأنكَرَ عليهم قوم ونَهَوهم فأغلَظوا لهم، فقالت طائفة أُخرى: دَعُوهم واعتَزِلوا بنا عنهم، فأصبَحوا يوماً فلم يَرَوا الذينَ اعتَدَوا فتحوا أبوابهم، فأمَروا رجلاً أن يَصعَد على سُلَّم، فأشرَفَ عليهم فرآهم قد صاروا قِرَدة، فدخلوا عليهم فجَعَلوا يَلُوذونَ بهم، فيقول الذينَ نَهَوهم: ألم نَقُل لكم، ألم نَنهَكم؟ فيشيرونَ برؤوسِهم.

وروى ابن أبي حاتم من طريق مجاهد عن ابن عبَّاس: إنَّهم لم يعيشوا إلّا قليلاً وهَلَكوا.

وروى ابن جَرِير (٩/ ١٠١) من طريق العَوْفي عن ابن عبَّاس: صارَ شَبابُهم قِرَدةً وشيوخهم خنازيرَ.

## ٣٧- باب قوله تعالى: ﴿ وَءَاتَيْنَا دَاوُۥدَ زَبُورًا ﴾ [النساء:١٦٣]

**والزُّبُر: الكتبُ، واحدُها زَبُورٌ، زَبَرْتُ: كَتَبتُ.**

**﴿وَلَقَدْ ءَاتَيْنَا دَاوُۥدَ مِنَّا فَضْلًا يَٰجِبَالُ أَوِّبِى مَعَهُۥ﴾ [سبأ:١٠]: قال مجاهدٌ: سَبِّحي معه.**

**﴿وَٱلطَّيْرَ وَأَلَنَّا لَهُ ٱلْحَدِيدَ ۝١٠ أَنِ ٱعْمَلْ سَٰبِغَٰتٍ﴾ [سبأ:١٠-١١]: الدُّروعَ.**

**﴿وَقَدِّرْ فِى ٱلسَّرْدِ﴾ [سبأ:١١]: المسامِير والحَلَقِ، ولا تُرِقَّ المِسْمارَ فيَسلَسَ، ولا تُعظِّم فيَنفَصِمَ.**

**﴿أَفْرِغْ﴾ [البقرة:٢٥]: أنزِلْ.**

**﴿بَسْطَةً﴾ [البقرة:٢٤٧]: زيادةً وفَضْلاً.**

**﴿وَٱعْمَلُوا۟ صَٰلِحًا إِنِّى بِمَا تَعْمَلُونَ بَصِيرٌ﴾ [سبأ:١٠].**

**٣٤١٧- حدَّثنا عبدُ الله بنُ محمَّدٍ، حدَّثنا عبدُ الرَّزّاق، أخبرنا مَعمَرٌ، عن همَّام، عن أبي هريرةَ ﷺ، عن النبيِّ ﷺ قال: «خُفِّفَ على داودَ عليه السلام القرآنُ، فكانَ يأمرُ بدَوابِّه فتُسرَجُ،**

فيَقْرأُ القرآنَ قبلَ أن تُسرَجَ دَوابُّه، ولا يأكلُ إلَّا من عملِ يدِه».

رواه موسى بنُ عُقْبةَ، عن صَفْوانَ، عن عطاءِ بنِ يَسارٍ، عن أبي هريرةَ، عن النبيِّ ﷺ.

٣٤١٨- حدَّثنا يحيى بنُ بُكَيرٍ، حدَّثنا اللَّيثُ، عن عُقَيلٍ، عن ابنِ شِهابٍ، أنَّ سعيدَ بنَ المسيّبِ أخبَره وأبا سَلَمةَ بنَ عبدِ الرحمن، أنَّ عبدَ الله بنَ عَمرٍو رضي الله عنهما قال: أُخْبِرَ رسولُ الله ﷺ أنّي أقولُ: والله لأصومَنَّ النَّهارَ، ولأقومَنَّ اللَّيلَ ما عِشْتُ، فقال له رسولُ الله ﷺ: «أنتَ الذي تقولُ: والله لأصومَنَّ النَّهارَ، ولأقومَنَّ اللَّيلَ ما عِشْتُ؟» قلتُ: قد قلتُه، قال: «إنَّكَ لا تستطيعُ ذلك، فصُمْ وأفطِرْ، وقُمْ ونَمْ، وصُم مِن الشَّهْرِ ثلاثةَ أيامٍ، فإنَّ الحسنةَ بعَشْرِ أمثالِها، وذلك مِثلُ صيامِ الدَّهْر»، فقلتُ: إنّي أُطِيقُ أفضلَ من ذلك يا رسولَ الله، قال: «فصُمْ يوماً، وأفطِرْ يومين»، قال: قلتُ: إنّي أُطِيقُ أفضلَ من ذلك، قال: «فصُمْ يوماً، وأفطِرْ يوماً، وذلك صيامُ داودَ، وهو أعْدَلُ الصِّيام»، قلتُ: إنّي أُطِيقُ أفضلَ منه يا رسولَ الله، قال: «لا أفضلَ من ذلك».

٣٤١٩- حدَّثنا خَلّادُ بنُ يحيى، حدَّثنا مِسعَرٌ، حدَّثنا حبيبُ بنُ أبي ثابتٍ، عن أبي العبَّاسِ، عن عبدِ الله بنِ عَمْرِو بنِ العاصِ، قال: قال لي رسولُ الله ﷺ: «ألم أُنبَّأْ أنَّكَ تقومُ اللَّيلَ وتصومُ النَّهارَ؟» فقلتُ: نعم، فقال: «فإنَّكَ إذا فعلْتَ ذلك، هَجَمَتِ العينُ، ونَفِهَتِ النَّفْسُ، صُمْ من كلِّ شهرٍ ثلاثةَ أيامٍ، فذلك صومُ الدَّهْرِ، أو كصومِ الدَّهْر» قلتُ: إنّي أجِدُ بي ـ قال مِسعَرٌ: يعني: قوّةً ـ قال: «فصُمْ صومَ داودَ عليه السلام، وكان يصومُ يوماً، ويُفطِرُ يوماً، ولا يَفِرُّ إذا لاقَى».

قوله: «باب قول الله تعالى: ﴿وَءَاتَيْنَا دَاوُۥدَ زَبُورًا﴾» هو داود بن إيشا ـ بكسر الهمز وسكون التَّحتانية بعدها مُعجَمة ـ بن عَوبَد ـ بوَزنِ جعفر بمُهمَلة وموحَّدة ـ بن باعَرَ ـ بموحَّدة ومُهمَلة مفتوحة ـ بن سلمون بن يارب ـ بتحتانية وآخره موحَّدة ـ بن رامَ بن حضرون ـ بمُهمَلة ثمَّ مُعجَمة ـ بن فارص ـ بفاء وآخره مُهمَلة ـ بن يَهُوذا بن يعقوب. ٦/٤٥٤

قوله: «والزُّبُر: الكُتب، واحدها: زَبُور، زَبَرْتُ: كَتَبتُ» قال أبو عُبيدة في قوله تعالى:

﴿زُبُرِ ٱلْأَوَّلِينَ﴾ [الشعراء:١٩٦]، أي: كُتب الأوَّلينَ، واحدها: زَبُور، وقال الكِسائي: زَبور بمعنى مَزبُور، تقول: زَبَرتُه فهو مزبور، مِثل: كَتَبتُه فهو مكتوب، وقُرِئَ بضمِّ أوَّله وهو جمع زَبْر. قلت: الضَّمّ قراءة حمزة.

قوله: «﴿أَوِّبِي مَعَهُۥ﴾ قال مجاهد: سَبِّحي معه» وَصَلَه الفِرْيابي من طريق مجاهد مِثله، وعن الضَّحاك: هو بلسان الحبشة، وقال قَتَادة: معنى أوِّبي: سِيري.

قوله: «﴿أَنِ ٱعْمَلْ سَٰبِغَٰتٍ﴾: الدُّروعَ» قال أبو عُبيدة في قوله تعالى: ﴿أَنِ ٱعْمَلْ سَٰبِغَٰتٍ﴾، أي: دُروعاً واسعةً طويلة.

قوله: «﴿وَقَدِّرْ فِي ٱلسَّرْدِ﴾: المسامِرِ والحَلَق، ولا تُرِقَّ المِسْمارَ فيَسْلَس، ولا تُعظِّمْ فيَنفَصِمَ» كذا في رواية الكُشْمِيهني، ولغيره: «لا تُدِقَّ» بالدّال بدل الرّاء، وعندهم: «فيَتَسَلسَل» وفي آخره: «فيَفصِمَ» بغير نون، ووافَقَه الأَصِيلي في قوله: «فيَسْلَس» وهو بفتح اللّام ومعناه: فيَخرُج من الثَّقب برِفق، أو يصير مُتَحرِّكاً، فيَلِين عند الخروج، وأمَّا الرِّواية الأُخرى: «فيَتَسَلسَل» أي: يصير كالسِّلسِلة في اللِّين، والأوَّل أوجَه، والفَصْم بالفاءِ: القطعُ من غير إبانة. وهذا التَّفسير وَصَلَه الفِرْيابي من طريق مجاهد في قوله: ﴿وَقَدِّرْ فِي ٱلسَّرْدِ﴾ أي: قَدِّر المسامير والحَلَق، وروى إبراهيم الحَرْبي في «غريب الحديث» من طريق مجاهد في قوله: ﴿وَقَدِّرْ فِي ٱلسَّرْدِ﴾: لا تُرِقَّ المسامير فيَسْلَس، ولا تُغلِظْه فيَفصِمَها. وقال أبو عُبيدة: يقال: دِرع مُسرَّدة، أي: مُستَديرة الحَلَق، قال أبو ذُؤَيب:

وعليهما مسرودَتانِ قَضاهُما داودُ أو صَنَعُ السَّوابغِ تُبَّعُ

وهو مِثل مِسمار السَّفينة.

قوله: «﴿أَفْرِغْ﴾: أَنزِلْ» لم أعرف المراد من هذه الكلمة هنا، واستَقرَيتُ قصَّة داود في المواضع التي ذُكِرَت فيها فلم أجِدْها، وهذه الكلمة والتي بعدها في رواية الكُشْمِيهني وحده.

قوله: ﴿بَسْطَةً﴾ زيادةً وفَضْلاً» قال أبو عُبيدة في قوله: ﴿وَزَادَهُۥ بَسْطَةً فِي ٱلْعِلْمِ وَٱلْجِسْمِ﴾، أي: زيادة وفضلاً وكَثْرة، وهذه الكلمة في قصَّة طالوت وكأنَّه ذكرها لمَّا

كان آخرها مُتعلِّقاً بداود، فلَمَّحَ بشيء من قصَّة طالوت، وقد قَصَّها الله في القرآن.

**ثم ذكر ثلاثة أحاديث**: الأول: حديث همَّام عن أبي هريرة: «خُفِّفَ على داود القرآن»، في رواية الكُشْمِيهني: «القراءة». قيل:/ المراد بالقرآن: القراءة، والأصل في هذه اللَّفظة ٤٥٥/٦ الجمعُ، وكلّ شيء جمعتَه فقد قرأتَه، وقيل: المراد الزَّبور، وقيل: التَّوراة، وقرآنُ[1] كلِّ نبي يُطلَق على كتابه الذي أوحي إليه، وإنَّما سَمّاه قرآناً للإشارة إلى وقوع المعجزة به كوقوع المعجزة بالقرآن، أشارَ إليه صاحب «المصابيح»، والأوَّل أقرَب، وإنَّما تَرَدَّدوا بين الزَّبور والتَّوراة، لأنَّ الزَّبور كلّه مواعظ، وكانوا يَتَلَقَّونَ الأحكام من التَّوراة.

قال قَتَادة: كنَّا نَتَحَدَّث أنَّ الزَّبور مئة وخمسونَ سورة، كلُّها مواعظُ وثَناء، ليس فيه حلال ولا حرام، ولا فرائض ولا حدود، بل كان اعتماده على التَّوراة، أخرجه ابن أبي حاتم وغيره.

وفي الحديث: أنَّ البَرَكة قد تقعُ في الزَّمَن اليسير حتَّى يقعَ فيه العمل الكثير، قال النَّوَوي: أكثر ما بَلَغَنا من ذلك من كان يقرأ أربع خَتَمات باللَّيلِ وأربعاً بالنَّهار، وقد بالَغَ بعض الصّوفية في ذلك فادَّعى شيئاً مُفرِطاً، والعلم عند الله.

**قوله**: «بدَوابِّه» في رواية موسى بن عُقْبة الآتية: «بدابَّتِه» بالإفراد، وكذا هو في التَّفسير (٤٧١٣)، ويُحمَل الإفراد على الجِنس، أو المراد بها ما يَختَصّ برُكوبه، وبالجمع ما يُضاف إليها ممَّا يَركَبه أتباعه.

**قوله**: «**فيَقْرأ القرآن قبل أن تُسرَج**» في رواية موسى: «فلا تُسرَج حتَّى يقرأَ القرآن».

**قوله**: «**ولا يأكل إلّا من عمل يده**» تقدَّم شرحه في أوائل البيوع (٢٠٧٣)، وأنَّ فيه دليلاً على أنَّه أفضل المكاسب، وقد استُدِلَّ به على مشروعية الإجارة من جِهَة أنَّ عمل اليد أعمُّ من أن يكون للغير أو للنَّفسِ، والذي يَظهَر أنَّ الذي كان يعمله داودُ بيدِه هو نَسْج الدُّروع، وألانَ الله له الحديدَ، فكان يَنسِج الدُّروع ويبيعها ولا يأكل إلّا من ثَمَن ذلك مع

---

(١) تحرف في (س) إلى: وقراءة.

كَونِه كان من كِبار الملوك، قال الله تعالى: ﴿وَشَدَدْنَا مُلْكَهُۥ﴾ [ص:٢٠]، وفي حديث الباب أيضاً ما يدلّ على ذلك، وأنَّه مع سَعَته بحيثُ إنَّه كان له دَوابُّ تُسرَج إذا أراد أن يَركَب، ويَتولّى خِدمتَها غيرُه، ومع ذلك كان يَتورَّع ولا يأكل إلّا ممَّا يعمل بيدِه.

**قوله: «رواه موسى بن عُقْبة، عن صَفْوان بن سُلَيم...»** إلى آخره، وَصَلَه المصنِّف في كتاب «خلق أفعال العِباد» (٥٩٩) عن أحمد بن أبي عَمْرو عن أبيه ـ وهو حفص بن عبد الله ـ عن إبراهيم بن طَهْمان عن موسى بن عُقْبة.

**الحديث الثاني والثالث:** حديث عبد الله بن عَمْرو بن العاص في مُراجَعة النبي ﷺ له في قيام اللَّيل وصيام النَّهار، أورَدَه من طريقَينِ، وقد تقدَّم في صلاة اللَّيل (١١٣١)، والغرض منه قوله: «صيام داود».

## ٣٨- بابٌ أحبُّ الصَّلاة إلى الله صلاةُ داود، وأحبُّ الصِّيام إلى الله صيامُ داود: كان ينامُ نصفَ الليل، ويقومُ ثُلُثَه، وينامُ سُدُسَه، ويصومُ يوماً ويُفطِرُ يوماً

**قال عليٌّ: وهو قولُ عائشةَ: ما أَلْفاهُ السَّحَرُ عندي إلَّا نائماً.**

**٣٤٢٠- حدَّثنا قُتَيبةُ بنُ سعيدٍ، حدَّثنا سفيانُ، عن عَمْرِو بنِ دِينارٍ، عن عَمْرِو بنِ أَوْسٍ الثَّقَفِيِّ، سمعَ عبدَ الله بنَ عَمرٍو، قال: قال لي رسولُ الله ﷺ: «أَحَبُّ الصِّيامِ إلى الله صيامُ داودَ، كان يصومُ يوماً ويُفطِرُ يوماً، وأَحَبُّ الصَّلاةِ إلى الله صلاةُ داودَ، كان يَنامُ نِصْفَ اللَّيلِ، ويقومُ ثُلُثَه، ويَنامُ سُدُسَه».**

**قوله: «بابٌ أحبُّ الصلاة إلى الله صلاة داود...»** إلى آخره، يشير إلى الحديث المذكور قبله.

**قوله: «قال علي: هو قول عائشة: ما ألفاه السَّحَرُ عندي إلّا نائماً»** هكذا وَقَعَ في رواية المُستَمْلي والكُشْمِيهني، وأمَّا غيرهما فذَكَر الطَّريق الثّالثة مضمومة إلى ما قبله دون الباب، ودون قول علي، ولم أرَه منسوباً، وأظنُّه عليّ بن المَدِيني شيخ البخاري، وأراد/ ٤٥٦/٦ بذلك بيانَ المراد بقوله: «ويَنام سُدُسه» أي: السُّدُس الأخير، وكأنَّه قال: يوافق ذلك

حديث عائشة: «ما ألفاه» بالفاءِ، أي: وَجَدَه، والضَّمير للنبي ﷺ، والسَّحَر الفاعل، أي: لم يجيءِ السَّحَرُ والنبي ﷺ عندي إلّا وَجَدَه نائماً، كما تقدَّم بيان ذلك في قيام اللَّيل (١١٣١).

## ٣٩- باب ﴿وَٱذْكُرْ عَبْدَنَا دَاوُۥدَ ذَا ٱلْأَيْدِ ۖ إِنَّهُۥٓ أَوَّابٌ﴾ إلى قوله: ﴿وَشَدَدْنَا مُلْكَهُۥ وَءَاتَيْنَٰهُ ٱلْحِكْمَةَ وَفَصْلَ ٱلْخِطَابِ﴾

قال مجاهدٌ: الفَهْمُ في القضاء.

﴿وَلَا تُشْطِطْ﴾ [ص:٢٢]: لا تُسْرِفْ.

﴿وَٱهْدِنَآ إِلَىٰ سَوَآءِ ٱلصِّرَٰطِ ﴿٢٢﴾ إِنَّ هَٰذَآ أَخِى لَهُۥ تِسْعٌ وَتِسْعُونَ نَعْجَةً﴾ يقال للمرأةِ: نَعْجةٌ، ويقال لها أيضاً: شاةٌ ﴿وَلِىَ نَعْجَةٌ وَٰحِدَةٌ فَقَالَ أَكْفِلْنِيهَا﴾ [ص:٢٣] مِثْلُ: ﴿وَكَفَّلَهَا زَكَرِيَّا﴾ [آل عمران:٣٧]: ضَمَّها.

﴿وَعَزَّنِى﴾: غَلَبَني، صارَ أعَزَّ منّي، أعزَزْتُه: جَعَلْتُه عَزيزاً ﴿فِى ٱلْخِطَابِ﴾ يقال: المحاوَرة.

﴿قَالَ لَقَدْ ظَلَمَكَ بِسُؤَالِ نَعْجَتِكَ إِلَىٰ نِعَاجِهِۦ ۖ وَإِنَّ كَثِيرًا مِّنَ ٱلْخُلَطَآءِ لَيَبْغِى﴾ إلى قوله: ﴿أَنَّمَا فَتَنَّٰهُ﴾ قال ابنُ عبَّاسٍ: اختبَرناه. وقرأ عمرُ: «فَتَنَّاهُ»: بتشديدِ التاءِ. ﴿فَٱسْتَغْفَرَ رَبَّهُۥ وَخَرَّ رَاكِعًا وَأَنَابَ﴾.

٣٤٢١- حدَّثنا محمَّدٌ، حدَّثنا سَهْلُ بنُ يوسفَ، قال: سمعتُ العَوّامَ، عن مجاهدٍ قال: قلتُ لابنِ عبَّاسٍ: أنسْجُدُ في «صٓ»؟ فقرأَ: ﴿وَمِن ذُرِّيَّتِهِۦ دَاوُۥدَ وَسُلَيْمَٰنَ﴾ حتَّى أتى ﴿فَبِهُدَىٰهُمُ ٱقْتَدِهْ﴾ [الأنعام:٩٠]، فقال ابن عباس رضي الله عنه: نبيُّكم ﷺ ممَّن أُمِرَ أن يَقْتَدِيَ بهم.

[أطرافه في: ٤٦٣٢، ٤٨٠٦، ٤٨٠٧]

٣٤٢٢- حدَّثنا موسى بنُ إسماعيلَ، حدَّثنا وُهَيبٌ، حدَّثنا أيوبُ، عن عِكْرِمةَ، عن ابنِ عبَّاسٍ رضي الله عنهما قال: ليس «صٓ» من عَزائمِ السُّجودِ، ورأيتُ النبيَّ ﷺ يَسجُدُ فيها.

قوله: «باب ﴿وَٱذْكُرْ عَبْدَنَا دَاوُۥدَ ذَا ٱلْأَيْدِ ۖ إِنَّهُۥٓ أَوَّابٌ﴾ إلى قوله: ﴿وَشَدَدْنَا مُلْكَهُۥ وَءَاتَيْنَٰهُ ٱلْحِكْمَةَ وَفَصْلَ ٱلْخِطَابِ﴾ [ص:١٧-٢٠]» الأَيْد: القوَّة، وكان داود موصوفاً بفَرْطِ الشَّجاعة، والأوّاب

يأتي تفسيره قريباً.

**قوله: «قال مجاهد: الفَهْم في القضاء»** أي: المراد بفصل الخِطاب، وروى ابن أبي حاتم من طريق أبي بِشر عن مجاهد، قال: الحكمة: الصَّواب. ومن طريق ليث عن مجاهد: فصل الخِطاب: إصابة القضاء وفهمه، ومن طريق ابن جُرَيج عن مجاهد، قال: فصل الخِطاب: العَدْل في الحُكم وما قال من شيء أنفَذَه. وقال الشَّعبي: فصل الخِطاب: قوله: أمَّا بعد، وفي ذلك حديث مُسنَد من طريق بلال بن أبي بُرْدة عن أبيه عن جَدّه، قال: «أوَّل مَن قال: أمَّا بعدُ: داودُ النبيُّ ﷺ، وهو فَصْل الخِطاب»، أخرجه ابن أبي حاتم[1]، وذكر ابن جَرِير (٢٣/ ١٤٠) بإسناد صحيح[2] عن الشَّعبي مِثله، وروى ابن أبي حاتم من طريق شُرَيح قال: فصل الخِطاب: الشُّهود والأيمان، ومن طريق أبي عبد الرحمن السُّلَمي نحوه.

**قوله: «﴿وَلَا تُشْطِطْ﴾: لا تُسرِفْ»** كذا وَقَعَ هنا، وقال الفَرّاء: معناه لا تَجُرْ، وروى ابن جَرِير (٢٣/ ١٤٢) من طريق قَتَادة في قوله: ﴿وَلَا تُشْطِطْ﴾ أي: لا تَمِلْ، ومن طريق السُّدّي قال: لا تَحِفْ.

**قوله: «يقال للمرأةِ: نَعْجة، ويقال لها أيضاً: شاة»** قال أبو عُبيدة في قوله: ﴿وَلِيَ نَعْجَةٌ وَٰحِدَةٌ﴾ أي: امرأة، قال الأعشى:

فرَمَيتُ غَفْلَةَ عينِه عن شاته ... فأصَبتُ حَبَّة قلبها وطِحالِها

**قوله: «﴿فَقَالَ أَكْفِلْنِيهَا﴾، مِثْل ﴿وَكَفَّلَهَا زَكَرِيَّا﴾: ضَمَّها»** قال أبو عُبيدة في قوله تعالى: ﴿أَكْفِلْنِيهَا وَعَزَّنِي فِي ٱلْخِطَابِ﴾ هو/ كقوله: ﴿وَكَفَّلَهَا زَكَرِيَّا﴾، أي: ضَمَّها إليه، وتقول: كَفَلْتُ بالنَّفسِ أو بالمال: ضَمِنته. ٤٥٧/٦

**قوله: «﴿وَعَزَّنِي﴾: غَلَبني صارَ أعَزّ منِّي، أعْزَزْتُه: جَعَلْته عَزيزاً، ﴿فِي ٱلْخِطَابِ﴾ يقال:**

---

(١) في «تفسيره» ـ كما في «تفسير ابن كثير» ٧/ ٥١، لكن إسناده إلى بلال ضعيف جداً، فيه عبد العزيز بن أبي ثابت، وهو متروك الحديث.

(٢) بل ضعيف، فيه جابر بن نوح، والحافظ ابن حجر نفسه ضعَّفه في «تقريب التهذيب».

**المحاوَرة»** قال أبو عُبيدة في قوله: ﴿وَعَزَّنِي فِي ٱلْخِطَابِ﴾: أي: صارَ أعزَّ منِّي فيه.

وروى الطَّبَري (٢٣/ ١٤٤) من طريق العَوْفي عن ابن عبَّاس، قال: إن دَعا ودَعَوتُ كان أكثر منِّي، وإن بَطَشْتُ وبَطَشَ كان أشدَّ منِّي. ومن طريق قَتَادة قال: معناه: قَهَرَني وظَلَمَني.

وأمَّا قوله: «يقال: المحاوَرة» فمُراده تفسير الخِطاب بالمحاوَرة، وهي بالحاءِ المهمَلة، أي: المراجَعة بين الخَصْمَينِ، وهذا تفسير قوله تعالى: ﴿وَعَزَّنِي فِي ٱلْخِطَابِ﴾.

**قوله: «الخُلَطاء: الشُّرَكاء»** حكاه ابن جَرِير أيضاً.

**قوله: «﴿فَتَنَّٰهُ﴾ قال ابن عبَّاس: اختبَرناهُ، وقرأ عمر: فَتَّنَّاهُ، بتشديد التاء»** أمَّا قول ابن عبَّاس فوَصَلَه ابن جَرِير (٢٣/ ١٤٦) وابن أبي حاتم من طريق عليّ بن أبي طلحة عنه، وأمَّا قراءة عمر فمذكورة في الشَّواذّ[1]، ولم يَذكُرها أبو عُبيد في القراءات المشهورة، ونُقِلَ التَّشديد أيضاً عن أبي رَجَاء العُطاردي والحسن البصري.

ثم ذكر حديث ابن عبَّاس في السُّجود في «صٓ» أورَدَه من وجهَينِ، ومحمَّد شيخه في الطَّريق الأولى: هو ابن سَلَام، والعَوّام: هو ابن حَوشَبٍ، بمُهمَلة ثمَّ مُعجَمة.

**قوله: «أنسجُد»** بنون، وللكُشْمِيهنيّ والمُستَمْلي: «أأسجُد»، وسيأتي شرح الحديث في التَّفسير (٤٨٠٦) إن شاء الله تعالى.

## ٤٠ - قولُ الله تعالى: ﴿وَوَهَبْنَا لِدَاوُۥدَ سُلَيْمَٰنَ ۚ نِعْمَ ٱلْعَبْدُ إِنَّهُۥٓ أَوَّابٌ﴾ [ص:٣٠]: الرّاجِعُ المُنِيب

**وقولُه:** ﴿وَهَبْ لِي مُلْكًا لَّا يَنۢبَغِي لِأَحَدٍ مِّنۢ بَعْدِيٓ﴾ [ص:٣٥]، **وقولُه:** ﴿وَٱتَّبَعُوا۟ مَا تَتْلُوا۟ ٱلشَّيَٰطِينُ عَلَىٰ مُلْكِ سُلَيْمَٰنَ﴾ [البقرة:١٠٢].

**﴿وَلِسُلَيْمَٰنَ ٱلرِّيحَ غُدُوُّهَا شَهْرٌ وَرَوَاحُهَا شَهْرٌ ۖ وَأَسَلْنَا لَهُۥ عَيْنَ ٱلْقِطْرِ﴾: أذَبْنا له عينَ الحديدِ**

---

(١) والتشديد فيها على سبيل المبالَغة، وانظر «المحتسب» لابن جنِّي ٢/ ٢٣٢.

﴿وَمِنَ ٱلْجِنِّ مَن يَعْمَلُ بَيْنَ يَدَيْهِ﴾ إلى قوله: ﴿مِن مَّحَٰرِيبَ﴾ قال مجاهدٌ: بُنْيانٌ ما دونَ القُصور ﴿وَتَمَٰثِيلَ وَجِفَانٍ كَٱلْجَوَابِ﴾ [سبأ:١٢-١٣]: كالحِيَاض للإبل، وقال ابنُ عبَّاسٍ: كالجَوْبةِ مِن الأرض ﴿وَقُدُورٍ رَّاسِيَٰتٍ﴾ إلى قوله: ﴿ٱلشَّكُورُ ﴿١٣﴾ فَلَمَّا قَضَيْنَا عَلَيْهِ ٱلْمَوْتَ مَا دَلَّهُمْ عَلَىٰ مَوْتِهِۦٓ إِلَّا دَآبَّةُ ٱلْأَرْضِ﴾: الأرَضة ﴿تَأْكُلُ مِنسَأَتَهُۥ﴾: عَصَاه ﴿فَلَمَّا خَرَّ﴾ إلى قوله: ﴿ٱلْمُهِينِ﴾ [سبأ:١٢-١٤].

﴿حُبَّ ٱلْخَيْرِ عَن ذِكْرِ رَبِّى﴾، ﴿فَطَفِقَ مَسْحًۢا بِٱلسُّوقِ وَٱلْأَعْنَاقِ﴾ [ص:٣٢-٣٣]: يَمْسَحُ أعرافَ الخيلِ وعَرَاقيبَها.

﴿ٱلْأَصْفَادِ﴾ [ص:٣٨]: الوَثاق.

قال مجاهدٌ: ﴿ٱلصَّٰفِنَٰتُ﴾ [ص:٣١]: صَفَنَ الفَرَسُ: رَفَعَ إحدَى رِجْلَيه حتَّى تكونَ على طَرَفِ الحافر.

﴿ٱلْجِيَادُ﴾ [ص:٣١]: السِّراع.

﴿جَسَدًا﴾ [ص٣٤]: شيطاناً.

﴿رُخَآءً﴾: طيِّبةً ﴿حَيْثُ أَصَابَ﴾ [ص٣٦]: حيثُ شاءَ.

﴿فَٱمْنُنْ﴾: أعطِ ﴿بِغَيْرِ حِسَابٍ﴾ [ص:٣٩]: بغيرِ حَرَجٍ.

قوله: «قولُ الله تعالى: ﴿وَوَهَبْنَا لِدَاوُۥدَ سُلَيْمَٰنَ﴾» في رواية غير أبي ذرٍّ: «باب قول الله».

قوله: «﴿نِعْمَ ٱلْعَبْدُ إِنَّهُۥٓ أَوَّابٌ﴾ الرّاجِعُ المنيب» هو تفسير الأوّاب. وقد أخرج ابن جَرِير[1] من طريق مجاهد قال: الأوّاب: الرَّجّاع عن الذُّنوب، ومن طريق قَتَادة قال: المطيع، ومن طريق السُّدّي قال: هو المسبِّح.

قوله: «﴿مِن مَّحَٰرِيبَ﴾ قال مجاهد: بُنْيانٌ ما دون القُصور» وَصَلَه عبد بن حُميدٍ عنه كذلك. وقال أبو عُبيدة: المحاريب جمع مِحراب، وهو مُقدَّم كلِّ بيت، وهو أيضاً المسجد والمصَلَّى.

---

(١) تحرف في (س) إلى: جريج. وهذا الأثر عند ابن جرير الطبري في «تفسيره» ٢٣/ ١٣٦.

قوله: «﴿وَجِفَانٍ كَٱلْجَوَابِ﴾ كالحِياض للإبلِ، وقال ابن عبَّاس: كالجَوْبةِ من الأرض» أمَّا قول مجاهد فوَصَلَه عبد بن حُميدٍ عنه، وأمَّا قول ابن عبَّاس فوَصَلَه ابن أبي حاتم عنه، وقال أبو عُبيدة: الجوابي جمع جابيَةٍ، وهو الحوض الذي يُجبَى فيه الماء.

قوله: «﴿دَآبَّةُ ٱلْأَرْضِ﴾ الأَرَضَة».

قوله: «مِنْسأته: عَصَاه» هو قول ابن عبَّاس، وَصَلَه ابن أبي حاتم من طريق عليّ بن أبي طلحة عنه، قال أبو عُبيدة: المِنسأة: العصا. ثمَّ ذكر تصريفها، وهي مِفْعلة من نَسأتُ: إذا زَجَرتَ/ الإبلَ، أي: ضَرَبتَها بالمِنسأة. ٤٥٩/٦

قوله: «﴿فَطَفِقَ مَسْحًا بِٱلسُّوقِ وَٱلْأَعْنَاقِ﴾: يَمْسَح أعْرافَ الخيل وعَراقيبها» هو قول ابن عبَّاس، أخرجه ابن جَرِير (٢٣/ ١٥٦) من طريق عليّ بن أبي طلحة عنه، وزاد في آخره: «حُبّاً لها»، وروى من طريق الحسن قال: كَشَفَ عَراقيبَها وضَرَبَ أعناقها، وقال: لا تَشغَليني عن عبادة ربّي مرَّة أُخرى.

قال أبو عُبيدة: ومنه قوله: مَسَحَ عِلاوَتَه: إذا ضَرَبَ عُنُقه. قال ابن جَرِير: وقول ابن عبَّاس أقرَبُ إلى الصَّواب.

قوله: «﴿ٱلْأَصْفَادِ﴾: الوَثَاق» روى ابن جَرِير (٢٣/ ١٦٢) من طريق السُّدّي قال: ﴿مُقَرَّنِينَ فِى ٱلْأَصْفَادِ﴾ أن تجمعَ اليدين إلى العُنُق بالأغلال. وقال أبو عُبيدة: الأصفاد: الأغلال، واحدها صَفَدٌ، ويقال للغِطاءِ أيضاً: صَفَد.

قوله: «قال مجاهد: ﴿ٱلصَّٰفِنَٰتُ﴾، صَفَنَ الفَرَسُ: رَفَعَ إحدى رِجْلَيه حتَّى تكون على طَرَف الحافر» وَصَلَه الفِرْيابي من طريقه، قال: صَفَنَ الفَرَس... إلى آخره، لكن قال: «يَدَيه»، ووَقَعَ في أصل البخاري: «رِجلَيه»، وصَوَّبَ عياض ما عند الفِرْيابي. وقال أبو عُبيدة: الصّافن: الذي يجمع بين يَدَيه، ويثني مُقدَّم حافر إحدى رِجلَيه.

قوله: «﴿ٱلْجِيَادُ﴾: السِّرَاع» وَصَلَه الفِرْيابي من طريق مجاهد أيضاً. وروى ابن جَرِير (٢٣/ ١٥٤) من طريق إبراهيم التَّيْمي: أنَّها كانت عشرينَ فرساً ذوات أجنِحة.

قوله: «﴿جَسَدًا﴾: شيطاناً» قال الفِرْيابي: حدَّثنا ورقاءُ عن ابن أبي نَجِيح عن مجاهد في قوله: ﴿وَأَلْقَيْنَا عَلَىٰ كُرْسِيِّهِۦ جَسَدًا﴾ قال: شيطاناً يقال له: آصف، قال له سليمان: كيف تَفتِن الناس؟ قال: أرِني خاتَمك أُخبِرْك، فأعطاه، فنَبَذَه آصف في البحر فساخَ، فذهب مُلك سليمان، وَقَعَدَ آصف على كُرسيِّه، ومَنَعَه الله نساء سليمان فلم يَقرَبْهنَّ، فأنكَرَته أمّ سليمان، وكان سليمان يَستَطعِم ويُعرِّفهم بنفسِه، فيُكذِّبونَه، حتَّى أعطَته امرأة حوتاً فطَيَّبَ بطنه، فوَجَدَ خاتَمه في بطنه فرَدَّ الله إليه مُلكَه، وفَرَّ آصف فدَخَلَ البحر[1].

وروى ابن جَرِير (٢٣/ ١٥٧) من وجه آخر[2] عن مجاهد: أنَّ اسمه آصر، آخره راء، ومن طريق عليّ بن أبي طلحة عن ابن عبَّاس: أنَّ اسم الجِنّي صخر، ومن طريق السُّدّي كذلك[3]، وأخرج القصَّة من طريقه مُطوَّلة، والمشهور أنَّ آصف اسم الرجل الذي كان عنده عِلمٌ من الكتاب، والله أعلم.

قوله: «﴿رُخَآءً﴾: طيِّبة» في رواية الكُشْمِيهني: «طَيِّباً»، رواه الفِرْيابي من الوجه المذكور في قوله: ﴿رُخَآءً﴾ قال: طيِّبة.

قوله: «﴿حَيْثُ أَصَابَ﴾: حيثُ شاءَ» وَصَلَه الفِرْيابي كذلك.

قوله: «﴿فَٱمْنُنْ﴾: أعطِ ﴿بِغَيْرِ حِسَابٍ﴾: بغير حَرَجٍ» وَصَلَه الفِرْيابي من طريق مجاهد كذلك، وقال أبو عُبيدة في قوله: «بغير حِساب» أي: بغير ثواب ولا جزاء، أو بغير مِنَّة ولا قِلَّة.

ثم أورد المصنف أربعة أحاديث:

أولها: حديث أبي هريرة في تَفَلُّت العِفريت على النبي ﷺ.

---

(١) لم يصح في هذا شيءٌ عن النبي ﷺ، وإنما هو منقولٌ عن ابن عباس ومجاهد والسدي وقتادة وغيرهم، والظاهر أنَّه مما تُلُقي من الأخبار عن بني إسرائيل، فإن في كثيرٍ منها نكارةً شديدةً، كما قال ابن كثير رحمه الله. وانظر بسط ذلك في «البداية والنهاية» لابن كثير ٢/ ٢٤، و«التفسير» له ٧/ ٥٧-٥٩، و«البحر المحيط» لأبي حيان ٧/ ٣٩٧، و«عمدة القاري» للعيني ٣٦/ ١٤، و«روح المعاني» للألوسي ٢٣/ ١٩٩.

(٢) بل من نفس طريق ورقاء.

(٣) الذي في طريق السُّدي اسمه: حبقيق، وليس آصر.

**٣٤٢٣- حدَّثنا محمَّدُ بنُ بشّار، حدَّثنا محمَّدُ بنُ جعفرٍ، حدَّثنا شُعْبةُ، عن محمَّدِ بنِ زيادٍ، عن أبي هريرةَ، عن النبيِّ ﷺ: «إنَّ عِفْرِيتاً مِن الجِنِّ تَفَلَّتَ البارِحةَ ليَقْطَعَ عليَّ صَلاتي، فأمكَنَني اللهُ منه، فأخَذْتُه، فأرَدْتُ أن أربُطَه على ساريةٍ من سَوَاري المسجدِ حتَّى تَنظُروا إليه كلُّكم، فذَكَرتُ دَعْوةَ أخي سليمانَ: ربِّ هَبْ لي مُلْكاً لا ينبغي لأحدٍ مِن بَعْدي، فرَدَدْتُه خاسِئاً».**

**عِفْرِيتٌ: مُتَمرِّدٌ من إنسٍ أو جانٍّ، مِثلُ زِبْنِيَةٍ: جماعَتُها الزَّبَانيَةُ.**

**قوله: «تَفَلَّتَ عليَّ»** بتشديد اللّام، أي: تَعرَّضَ لي فَلْتةً، أي: بَغتةً.

**قوله: «البارِحةَ»** أي: اللَّيلة الخالية الزّائلة، والبارح: الزّائل، ويقال: من بعد الزَّوال إلى آخر النَّهار البارحةُ.

**قوله: «فذَكَرْتُ دَعْوة أخي سليمان»** أي: قوله: ﴿وَهَبْ لِي مُلْكًا لَّا يَنۢبَغِي لِأَحَدٍ مِّنۢ بَعْدِيٓ﴾ وفي هذا إشارة إلى أنه ﷺ كان يقدر على ذلك إلّا[1] أنَّه تَرَكَه رِعاية لسليمان عليه السلام، ويحتمل أن تكون خَصُوصيَّة سليمان استخدامَ الجِنّ في جميع ما يريده لا في هذا القَدْر فقط، واستَدَلَّ الخَطّابي بهذا الحديث على أنَّ أصحاب سليمان كانوا يَرَونَ الجِنّ في أشكالهم وهيئتهم حال تصرُّفهم، قال: وأمَّا قوله تعالى: ﴿إِنَّهُۥ يَرَىٰكُمْ هُوَ وَقَبِيلُهُۥ مِنْ حَيْثُ لَا تَرَوْنَهُمْ﴾ [الأعراف:٢٧] فالمراد الأكثر الأغلَب من أحوال بني آدم، وتُعقِّبَ بأنَّ نفي رُؤية الإنس للجِنِّ على هيئتهم ليس بقاطع من الآية بل ظاهرُها أنَّه مُمكِن، فإنَّ نفي رُؤيَتنا إياهم مُقيَّد بحال رُؤيَتهم لنا، ولا يَنفي إمكان رُؤيتنا لهم في غير تلكَ الحالة. ويحتمل العموم، وهذا الذي فَهِمَه أكثر العلماء، حتَّى قال الشّافعي: مَن زَعَمَ أنَّه يَرى الجِنّ أبطَلْنا شهادته، واستَدَلَّ بهذه الآية، والله أعلم.

**قوله: «عِفْريت: مُتَمرِّدٌ من إنس أو جانٍّ، مِثْل: زِبْنِيَة، جماعَتُه: زَبَانِيَة»** الزَّبانية في الأصل اسم أصحاب الشُّرطة، مُشتَقّ من الزَّبْن: وهو الدَّفع، وأُطلِقَ على الملائكة، ذلك لأنَّهم يَدفَعونَ الكفّار في النار، وواحد/ الزَّبانية زِبْنِيَة، وقيل: زِبْنيّ، وقيل: زابن، وقيل: زَبَانيّ، ٦/٤٦٠

(١) قوله: «أنه ﷺ كان يقدر على ذلك إلّا» سقط من (س).

وقال قوم: لا واحد له من لفظه، وقيل: واحده زِبْنِيتٌ وزن عِفريت، ويقال: عِفْرِيَة لغة مُستَقِلَّة ليست مأخوذةً من عِفريت، ومُراد المصنِّف بقوله: «مِثل زِبْنية» أي: أنَّه قيل في عِفريت: عِفْرية، وهي قراءة رُويَت في الشَّواذّ عن أبي بكر الصِّدِّيق، وعن أبي رَجَاء العُطاردي وأبي السَّمّال، بالمهمَلة واللّام، وقال ذو الرُّمَّة:

كـأنَّـه كوكـبٌ في إثـر عِفْرِيَـةٍ مُـصوَّبٌ في ظَـلام اللَّيـل مُنْقـضِبُ[1]

وقد تقدَّم كثير من بيان أحوال الجِنّ في «باب صفة إبليس وجنوده» من بَدْء الخلق[2].

قال ابن عبد البَرّ: الجِنُّ على مراتب، فالأصل جِنّي، فإن خالَطَ الإنس قيل: عامر، ومَن تَعرَّضَ منهم للصِّبيان قيل: أرواح، ومن زاد في الخُبث قيل: شيطان، فإن زاد على ذلك قيل: مارِدٌ، فإن زاد على ذلك قيل: عِفْريت.

وقال الرّاغِب: العِفريت من الجِنّ هو العارِم الخبيث، وإذا بُولِغَ فيه قيل: عِفْريت نِفْريت.

وقال ابن قُتَيبة: العِفْريت: المُوثَق الخَلْقِ، وأصله من العِفْر: وهو التُّراب، ورجلٌ عِفِرٌّ، بكسر أوَّله وثانيه وتثقيل ثالثه: إذا بُولِغَ فيه أيضاً.

**٣٤٢٤- حدَّثنا خالدُ بنُ مَخلَدٍ، حدَّثنا مُغِيرةُ بنُ عبدِ الرحمن، عن أبي الزِّنادِ، عن الأعرَجِ، عن أبي هريرةَ، عن النبيِّ ﷺ قال: «قال سليمانُ بنُ داودَ: لأَطُوفَنَّ اللَّيلةَ على سبعينَ امرأةً، تَحمِلُ كلُّ امرأةٍ فارساً يجاهدُ في سبيلِ الله، فقال له صاحبُه: إنْ شاءَ الله، فلم يَقُلْ، ولم تَحمِلْ شيئاً إلَّا واحداً ساقطاً أَحدُ شِقَّيهِ» فقال النبيُّ ﷺ: «لو قالها لَجاهَدوا في سبيلِ الله».**

**قال شعيبٌ وابنُ أبي الزِّنادِ: «تسعينَ»، وهو أصحُّ.**

**قوله: «حدَّثنا مُغيرة بن عبد الرحمن»** هو الحِزَامي وليس بالمخزومي، واسم جَدّ الحِزامي عبد الله بن خالد بن حِزام، واسم جَدّ المخزومي الحارث بن عبد الله.

**قوله: «قال سليمان بن داود: لَأطوفَنَّ اللَّيلةَ»** في رواية الحَمُّوِيّ والمُستَمْلي: «لأُطِيفَن»

---

(١) في الأصلين و(س): منتصب، والمثبت من «ديوان ذي الرمّة» ص١١١، وهو الصواب، ومعناه: مُنقَضٌّ.

(٢) ورقم الباب فيه (١١).

وهما لُغَتان. طافَ بالشيءِ، وأطافَ به: إذا دارَ حوله، وتَكَرَّرَ عليه، وهو هنا كِناية عن الجِماع، واللّام جواب القَسَم وهو محذوف، أي: والله لَأطوفَنَّ، ويُؤيِّده قوله في آخره: «لم يَحنَث» لأنَّ الحِنْث لا يكون إلّا عن قَسَم، والقَسَم لا بدَّ له من مُقسَمٍ به.

قوله: «على سبعينَ امرأة» كذا هنا من رواية مُغِيرة، وفي رواية شعيب كما سيأتي في الأيمان والنُّذور (٦٦٣٩): «فقال: تسعينَ»، وقد ذَكَرالمصنِّف ذلك عَقِب هذا الحديث، ورَجَّحَ تسعينَ بتقديم المثنّاة على سبعين، وذَكَر أنَّ ابن أبي الزِّناد رواه كذلك.

قلت: وقد رواه سفيان بن عُيَينةَ عن أبي الزِّناد فقال: «تسعينَ» وسيأتي في كفَّارة الأيمان (٦٧٢٠) من طريقه، ولكن رواه مسلم (١٦٥٤/ ٢٣) عن ابن أبي عمر عن سفيان فقال: «سبعينَ» بتقديم السِّين، وكذا هو في «مُسنَد الحُميدي» (١١٧٤) عن سفيان، وكذا أخرجه مسلم (١٦٥٤/ ٢٥) من رواية وَرْقاء عن أبي الزِّناد[1].

وأخرجه الإسماعيلي والنَّسائي (ك٨٩٨٣) وابن حِبّان (٤٣٣٧) من طريق هشام بن عُرْوة عن أبي الزِّناد، قال: «مئة امرأة»، وكذا قال طاووس عن أبي هريرة كما سيأتي في الأيمان والنُّذور[2] من رواية مَعمَر، وكذا قال أحمد عن عبد الرَّزّاق، [و]مِن[3] رواية هشام ابن حُجَير عن طاووس: «تسعينَ»، وستأتي في كفَّارة الأيمان (٦٧٢٠).

ورواه مسلم (١٦٥٤/ ٢٤) عن عبد بن حُميدٍ عن عبد الرَّزّاق فقال: «سبعينَ»، وسيأتي في التَّوحيد (٧٤٦٩) من رواية أيوب عن ابن سِيرِين عن أبي هريرة: «كان لسليمان ستّونَ امرأة». ورواه أحمد (٧١٣٧) وأبو عَوَانة (٥٩٩٤) من طريق هشام عن ابن سِيرِين فقال: «مئة امرأة»، وكذا قال عِمران بن خالد عن ابن سِيرِين عند ابن مَرْدويه، وتقدَّم في الجهاد

---

(١) الذي في المطبوع من «صحيح مسلم» من رواية ورقاء بلفظ: تسعين.

(٢) بل في كتاب النكاح برقم (٥٢٤٢).

(٣) الواو زيادة منّا يقتضيها السِّياق، فإنَّ رواية أحمد عن عبد الرزاق إنما هي عن معمر بلفظ: «مئة امرأة»، وهي في «مسنده» برقم (٧٧١٥)، ولم يخرِّج رواية هشام بن حجير التي أشار إليها الحافظ، حتى الحافظ نفسه لم يذكرها له في كتابه «أطراف المسند»، والله تعالى أعلم.

(٢٨١٩) من طريق جعفر بن ربيعة عن الأعرَج فقال: «مئة امرأة أو تِسع وتسعين» على الشكّ.

فمُحصَّل الرِّوايات ستّونَ وسبعونَ وتسعونَ وتسع وتسعونَ ومئة، والجمع بينها أنَّ السِّتّينَ كُنَّ حرائرَ وما زاد عليهِنَّ كُنَّ سَرَاريَّ أو بالعكس، وأمَّا السَّبعونَ فللمُبالَغة، وأمَّا التِّسعونَ والمئة فكُنَّ دون المئة وفوقَ التِّسعينَ، فمَن قال: تِسعونَ، ألغى الكسر، ومن قال: مئة، جَبَرَه، ومن ثَمَّ وَقَعَ التردُّد في رواية جعفر.

وأمَّا قول بعض الشُّرّاح: ليس في ذِكْر القليل نفيُ الكثير، وهو من مفهوم العَدَد، وليس بحُجَّة عند الجمهور، فليس بكافٍ في هذا المقام، وذلك أنَّ مفهوم العَدَد مُعتبَر عند كثيرينَ، والله أعلم.

وقد حَكَى وَهْب بن مُنبِّه في «المبتَدَأ»: أنَّه كان لسليمان ألف امرأة: ثلاث مئة مَهِيرة، وسبع مئة سُرِّيَّة، ونحوه/ ممَّا أخرج الحاكم في «المستدرَك» (٢/ ٥٨٩) من طريق أبي مَعشَر عن محمَّد بن كعب قال: بَلَغَنا أنَّه كان لسليمان ألفُ بيت من قواريرَ على الخشب فيها ثلاث مئة صَريحة وسبع مئة سُرِّيّة. ٤٦١/٦

قوله: «تَحمِل كلّ امرأة فارساً يُجاهد في سبيل الله» هذا قاله على سبيل التَّمَنّي للخيرِ، وإنَّما جَزَمَ به لأنَّه غَلَبَ عليه الرَّجاءُ، لكَونِه قَصَدَ به الخير وأمرَ الآخرة، لا لغَرَضِ الدُّنيا.

قال بعض السَّلَف: نبَّه ﷺ في هذا الحديث على آفة التَّمَنّي والإعراض عن التَّفويض، قال: ولذلك نسيَ الاستثناءَ ليمضيَ فيه القدرُ.

قوله: «فقال له صاحبه: إن شاء الله» في رواية مَعمَر عن طاووسٍ الآتية (٥٢٤٢): «فقال له الملَك»، وفي رواية هشام بن حُجَير (٦٧٢٠): «فقال له صاحبه، قال سفيان: يعني الملَك»، وفي هذا إشعار بأنَّ تفسير صاحبه بالملَكِ ليس بمرفوع، لكن في «مُسنَد الحُميدي» (١١٧٤) عن سفيان: «فقال له صاحبه أو الملَك» بالشكِّ، ومِثلها لمسلم (١٦٥٤/ ٢٣)، وفي الجملة ففيه رَدٌّ على مَن فَسَّرَ صاحبه بأنَّه الذي عنده عِلم من الكتاب، وهو آصِف ـ بالمدِّ وكسر

المهمَلة[١] بعدها فاء ـ بن بَرْخِيا، بفتح الموحَّدة وسكون الرّاء وكسر المعجَمة بعدها تحتانية.

وقال القُرطُبي في قوله: «فقال له صاحبه أو الملَك»، إن كان «صاحبُه» فيعني به وزيرَه من الإنس والجِنّ، وإن كان الملَك فهو الذي كان يأتيه بالوحي، وقال: وقد أبعَدَ مَن قال: المراد به خاطره. وقال النَّوَوي: قيل: المراد بصاحبِه الملَك، وهو الظّاهر من لفظه، وقيل: القَرِين، وقيل: صاحبٌ له آدميّ. قلت: ليس بين قوله: صاحبه والملَك مُنافاة، إلّا أنَّ لفظة: «صاحبه» أعمُّ، فمِن ثَمَّ نَشَأ لهم الاحتمال، ولكنّ الشكَّ لا يُؤَثِّر في الجزم، فمَن جَزَمَ بأنَّه الملَك حُجَّة على مَن لم يَجزِم.

**قوله: «فلم يَقُلْ»** قال عياض: بُيِّنَ في الطَّريق الأُخرى بقوله: «فنَسيَ». قلت: هي رواية ابن عُيَينةَ عن شيخه (٦٧٢٠)، وفي رواية مَعمَر (٥٢٤٢) قال: «ونسيَ أن يقول: إن شاء الله». ومعنى قوله: «فلم يَقُل» أي: بلسانه، لا أنَّه أَبى أن يُفوِّض إلى الله، بل كان ذلك ثابتاً في قلبه، لكنَّه اكتَفى بذلك أوَّلاً ونسي أن يُجريَه على لسانه لمَّا قيل له، لشيءٍ عَرَضَ له.

**قوله: «فطافَ بهنَّ»** في رواية ابن عُيَينة: «فأطافَ بهنَّ»[٢] وقد تقدَّم توجيهه.

**قوله: «إلّا واحداً ساقطاً أحدُ شِقَّيه»** في رواية شعيب (٦٦٣٩): «فلم يَحمِل منهنَّ إلّا امرأةٌ واحدة جاءت بشِقِّ رجل»، وفي رواية أيوب عن ابن سِيرِين (٧٤٦٩): «ولدَت شِقَّ غلام»، وفي رواية هشام عنه[٣]: «نصف إنسان»، وهي رواية مَعمَر[٤]، حَكَى النَّقّاش في «تفسيره»: أنَّ الشِّقّ المذكور هو الجسد الذي أُلقيَ على كُرسيّه؛ وقد تقدَّم قولُ غير واحد من المفسِّرينَ: أنَّ المراد بالجسدِ المذكور شيطان، وهو المعتمَد، والنَّقّاش صاحب مَناكير.

**قوله: «لو قالها لَجاهَدوا في سبيل الله»** في رواية شعيب: «لو قال: إن شاء الله» وزاد في

---

(١) كذا قال، والذي في «القاموس»: آصَفُ كهاجَرَ: كاتب سليمان.

(٢) هذه اللفظة عند المصنف من رواية معمر (٥٢٤٢)، أما رواية ابن عيينة التي عند البخاري (٦٧٢٠) فبلفظ: «فطاف بهن».

(٣) أخرجها أحمد في «المسند» (١٠٥٨٠).

(٤) ستأتي برقم (٥٢٤٢).

آخره: «فُرساناً أجمَعونَ»، وفي رواية ابن سِيرِين: «لو استَثنى لَحَمَلَت كلُّ امرأة منهنَّ فوَلَدَت فارساً يقاتل في سبيل الله»، وفي رواية طاووس: «لو قال: إن شاء الله، لم يَحنَث، وكان دَرَكاً لحاجته». كذا عند المصنِّف (٦٧٢٠) من رواية هشام بن حُجَير، وعند أحمد (٧٧١٥) ومسلم (١٦٥٤/ ٢٤) مِثله من رواية مَعمَر، وعند المصنِّف (٥٢٤٢) من طريق معمر: «وكان أرجى لحاجته». وقوله: «دَرَكاً» بفتحتَين من الإدراك، وهو كقوله تعالى: ﴿لَّا تَخَافُ دَرَكًا﴾ [طه:٧٧]، أي: لَحاقاً، والمراد أنَّه كان يَحصُل له ما طلبَ، ولا يَلزَمُ من إخباره ﷺ بذلك في حَقِّ سليمان في هذه القصَّة أن يقع ذلك لكلِّ مَن استَثنى في أُمنيَّته، بل في الاستثناء رَجْوُ الوقوع، وفي ترك الاستثناء خَشْيةُ عَدَم الوقوع، وبهذا يُجاب عن قول موسى للخَضِر: ﴿سَتَجِدُنِيٓ إِن شَآءَ ٱللَّهُ صَابِرًا﴾ [الكهف:٦٩] مع قول الخَضِر له آخِراً: ﴿ذَٰلِكَ تَأۡوِيلُ مَا لَمۡ تَسۡطِع عَّلَيۡهِ صَبۡرًا﴾ [الكهف:٨٢]، والله أعلم.

٤٦٢/٦ وفي الحديث فضلُ فعل الخير وتَعاطي أسبابه، وأن كثيراً من/ المباح والـمَلاذِّ يصير مُستَحَبّاً بالنّية والقصد. وفيه استحبابُ الاستثناء لمن قال: سأفعلُ كذا، وأنَّ إتباع المشيئةِ اليمينَ يَرفَع حُكمَها، وهو مُتَّفَق عليه بشرطِ الاتِّصال، وسيأتي بيان ذلك في الأيمان والنُّذور (٦٦٣٩) مع بَسطٍ فيه.

وقد استَدَلَّ بهذا الحديث مَن قال: الاستثناء إذا أعقبَ اليمين ولو تَخلَّلَ بينهما شيء يسير لا يَضُرّ، فإنَّ الحديث دَلَّ على أنَّ سليمان لو قال: إن شاء الله، عَقِبَ قول الملَك له قُل: إن شاء الله، لَأفادَ مع التَّخَلُّل بين كلامَيهِ بمِقدار كلام الملَك، وأجابَ القُرطُبي باحتمال أن يكون الملَك قال ذلك في أثناء كلام سليمان، وهو احتمال مُمكِن يَسقُط به الاستدلال المذكور.

وفيه أنَّ الاستثناء لا يكون إلّا باللَّفظِ، ولا يكفي فيه النِّية. وهو اتِّفاق إلّا ما حُكيَ عن بعض المالكية. وفيه ما خُصَّ به الأنبياء من القوَّة على الجِماع الدّالِّ ذلك على صِحَّة البُنية وقوَّة الفُحوليّة وكمال الرُّجوليّة مع ما هم فيه من الاشتغال بالعبادة والعلوم، وقد وَقَعَ للنبي ﷺ من ذلك أبلَغُ المعجزة، لأنَّه مع اشتغاله بعبادة ربّه وعلومه ومُعالَجَة الخَلْق، كان

مُتقلِّلاً من المآكِل والمشارب المقتَضية لضعفِ البَدَن على كَثْرة الجِماع، ومع ذلك فكان يَطُوف على نسائه في ليلة بغُسلٍ واحد وهُنَّ إحدى عشرة امرأة، وقد تقدَّم في كتاب الغُسل (٢٦٨)، ويقال: إنَّ كلّ مَن كان أتقى لله فشَهوَته أشدُّ، لأنَّ الذي لا يَتَّقي يَتَفرَّج بالنَّظَرِ ونحوه.

وفيه جواز الإخبار عن الشيء ووقوعه في المستَقبَل بناء على غَلَبة الظَّنّ، فإنَّ سليمان عليه السلام جَزَمَ بما قال، ولم يكن ذلك عن وحي وإلّا لَوَقَعَ، كذا قيلَ، وقال القُرطُبي: لا يظنُّ بسليمان عليه السلام أنَّه قَطَعَ بذلك على ربِّه إلّا مَن جَهِلَ حال الأنبياء وآدابَهم مع الله تعالى.

وقال ابن الجَوْزي: فإن قيل: من أين لسليمان أن يُخلَق من مائه هذا العَدَد في ليلة؟ لا جائزٌ أن يكون بوَحْي، لأنَّه ما وَقَعَ، ولا جائزٌ أن يكون الأمر في ذلك إليه، لأنَّ الإرادة لله. والجواب: أنَّه من جِنس التَّمَنّي على الله، والسُّؤال له أن يَفعلَ، والقَسَم عليه كقولِ أنس ابن النَّضر: «والله لا تُكسَر سِنُّها»[1]، ويحتمل أن يكون لمَّا أجابَ الله دعوتَه أن يهبَ له مُلكاً لا ينبغي لأحد من بعده، كان هذا عنده من جُملة ذلك فجَزَمَ به. وأقرَبُ الاحتمالات ما ذكرتُه أوَّلاً، وبالله التَّوفيق.

قلت: ويحتمل أن يكون أُوحي إليه بذلك مُقيَّداً بشرطِ الاستثناء، فنَسيَ الاستثناء فلم يقع ذلك لِفقْدان الشَّرط، ومن ثَمَّ ساغَ له أوَّلاً أن يَحلِف. وأبعَدَ مَن استَدَلَّ به على جواز الحَلِف على غَلَبة الظَّنّ.

وفيه جواز السَّهو على الأنبياء، وأنَّ ذلك لا يَقدَحُ في عُلوِّ مَنصِبهم. وفيه جواز الإخبار عن الشيء أنَّه سيقعُ، ومُستنَدُ المخبِر الظَّنُّ مع وجود القَرِينة المقوِّية لذلك.

وفيه جواز إضمار المقسَم به في اليمين لقوله: «لَأطوفَنَّ» مع قوله عليه السلام: «لم يَحنَث»، فدَلَّ على أنَّ اسم الله فيه مُقدَّر، فإن قال أحدٌ بجواز ذلك، فالحديث حُجَّة له بناءً على أنَّ شرع مَن قبلنا شرعٌ لنا، إذا وَرَدَ تقريره على لسان الشّارع، وإن وَقَعَ الاتِّفاق على عَدَم الجواز، فيُحتاج إلى تأويله كأن يقال: لعلَّ التلفُّظ باسم الله وَقَعَ في الأصل وإن لم يقع

---

(١) سيأتي هذا عند البخاري برقم (٤٦١١) في حديث أنس بن مالك.

في الحكاية، وذلك ليس بمُمتَنِع، فإنَّ مَن قال: «والله لَأطوفَنَّ» يَصدُق أنَّه قال: «لَأطوفَن»، فإنَّ اللّافظ بالمركَّبِ لافظٌ بالمفرَدِ، وفيه حُجَّة لمن قال: لا يُشتَرَط التَّصريح بمُقسَم به مُعيَّن، فمَن قال: أحلِفُ أو أشهَدُ ونحو ذلك، فهو يمين، وهو قول الحنفية، وقَيَّدَه المالكية بالنِّيّة، وقال بعض الشّافعية: ليست بيمين مُطلَقاً.

وفيه جواز استعمال لو ولولا، وسيأتي الكلام عليه في باب مُفرَد عَقَدَه له المصنِّف في أواخر الكتاب. وفيه استعمال الكِناية في اللَّفظ الذي يُستَقبَح ذِكْره لقوله: «لَأطوفَنَّ» بدل قوله: لَأُجامعَنَّ.

**الحديث الثالث:**

**٣٤٢٥- حدَّثنا عمرُ بنُ حفصٍ، حدَّثنا أَبي، حدَّثنا الأعمَشُ، حدَّثنا إبراهيمُ التَّيْميُّ، عن أبيه، عن أبي ذرٍّ ﷺ قال: قلتُ: يا رسولَ الله، أيُّ مسجدٍ وُضِعَ أوَّلُ؟ قال: «المسجدُ الحرامُ». قلتُ: ثمَّ أيٌّ؟ قال: «ثمَّ المسجدُ الأقصَى» قلتُ: كم كان بينَهما؟ قال: «أربعونَ» ثمَّ قال: «حيثُما أدرَكَتْكَ الصَّلاةُ فصَلِّ، والأرضُ لكَ مسجدٌ».**

**قوله: «حدَّثنا إبراهيم التَّيْمي عن أبيه»** هو يزيد بن شَرِيك.

**قوله: «أيُّ مسجد وُضِعَ أوَّلُ»** تقدَّم التَّنبيه عليه في أثناء قصَّة إبراهيم عليه السلام (٣٣٦٦).

**وقوله: «أدرَكَتك الصلاة»** أي: وقتُ الصلاة، وفيه إشارة إلى المحافَظَة على الصلاة في أوَّل وقتها، ويَتَضَمَّن ذلك/ النَّدبَ إلى معرفة الأوقات. وفيه إشارة إلى أنَّ المكان الأفضل للعبادة إذا لم يَحصُل، لا يُترَكُ المأمور به لفَوَاتِه، بل يفعلُ المأمور في المفضول، لأنَّه ﷺ كأنَّه فَهِمَ عن أبي ذرٍّ من تخصيصه السُّؤال عن أوَّل مسجد وُضِعَ، أنَّه يريد تخصيصَ صلاته فيه، فنبَّه على أنَّ إيقاع الصلاة إذا حَضَرَت لا يَتَوقَّف على المكان الأفضل. ٤٦٣/٦

وفيه فضيلة الأُمَّة المحمَّدية لمَا ذُكِرَ أنَّ الأُمَم قبلهم كانوا لا يُصَلُّونَ إلّا في مكان مخصوص، وقد تقدَّم التَّنبيه عليه في كتاب التيمُّم (٣٣٥).

وفيه الزِّيادة على السُّؤال في الجواب لا سيما إذا كان للسائلِ في ذلك مَزِيدُ فائدة.

الحديث الرابع:

٣٤٢٦- حدَّثنا أبو اليَمَان، أخبرنا شعيبٌ، حدَّثنا أبو الزِّنادِ، عن عبدِ الرحمن حدَّثه: أنَّه سمعَ أبا هريرةَ ﷺ، أنَّه سمعَ رسولَ الله ﷺ يقول: «مَثَلي ومَثَلُ الناسِ، كمَثَلِ رجلٍ استَوْقَدَ ناراً، فجَعَلَ الفَراشُ وهذه الدَّوابُّ تَقَعُ في النارِ».

٣٤٢٧- وقال: «كانتِ امرأتانِ معهما ابناهُما، جاء الذِّئْبُ فذهبَ بابنِ إحداهما، فقالت صاحبتُها: إنَّما ذهبَ بابنِكِ، وقالت الأُخرَى: إنَّما ذهبَ بابنِكِ، فتَحاكَما إلى داودَ، فقَضَى به للكُبْرى، فخَرَجَتا على سليمانَ بنِ داودَ فأخبَرَتاه، فقال: ائْتُوني بالسِّكِّين أشُقُّه بينَهما، فقالت الصُّغْرَى: لا تَفْعَلْ يَرْحَمُكَ الله، هو ابنُها، فقَضَى به للصُّغْرَى».

قال أبو هريرةَ: والله إنْ سمعتُ بالسِّكِّين إلّا يومَئذٍ، وما كنَّا نقولُ إلّا المُدْيَةَ.

[طرفه في: ٦٧٦٩]

قوله في الإسناد: «عن عبد الرحمن» هو الأعرَج، وهو كذلك في نُسخَة شعيب عن أبي الزِّناد عند الطبراني[1].

قوله: «أنَّه سمعَ رسولَ الله ﷺ يقول: مَثَلي ومَثَلُ الناس كمَثَلِ رجل استَوقَدَ ناراً، فجَعَلَ الفَراشُ وهذه الدَّوابُّ تقعُ في النار. وقال: كانت امرأتان معهما ابناهما» هكذا أورَدَه، ومُراده الحديثُ الثّاني؛ فإنَّه هو الذي يَدخُل في ترجمة سليمان، وكأنَّه ذكر ما قبله ـ وهو طَرَفٌ من حديث طويل ـ لكَونِه سمعَ نُسخَة شعيب عن أبي الزِّناد، وهذا الحديث مُقدَّم على الآخر، وسمعَ الإسناد في السابق دون الذي يَلِيه، فاحتاجَ أن يَذكُر شيئاً من لفظ الحديث الأوَّل لأجلِ الإسناد، وقد تقدَّم في الطَّهارة للمصنِّف مِثلُ هذا الصَّنيع، فذكر من هذه النُّسخَة بعينِها حديث: «لا يَبولَنَّ أحدكم في الماء الدّائم» (٢٣٩) وذكر قبله طَرَفاً من حديث: «نحنُ الآخرونَ السابقونَ» أيضاً، ولمَّا ذكر في الجمعة (٨٧٦) حديث: «نحنُ الآخرونَ

(١) في «مسند الشاميين» وبداية النسخة عنده برقم (٣٢٣١)، أما حديث «مثلي ومثل الناس» فعنده برقم (٣٣٤٨)، وأما حديث «كانت امرأتان» فعنده برقم (٣٣٢٠).

السابقونَ» لم يَضُمَّ معه شيئاً، وذكر في الجهاد (٢٩٥٧) حديث: «مَن أطاعَني فقد أطاعَ الله» الحديث، فقال قبله: «نحنُ الآخرونَ السابقونَ» أيضاً، وذكر في الدِّيات (٦٨٨٨) حديث: «لو اطَّلَعَ عليك رجل» وقَدَّمَ ذلك قبله أيضاً، لكنَّه أورَدَ حديث المرأتين في الفرائض (٦٧٦٩)، ولم يَضُمَّ معه في أوَّله شيئاً من الحديث الآخر، وكذا في بقيَّة هذه النُّسخَة، فلم يَطَّرِد للمصنِّف في ذلك عمل، وكأنَّه حيثُ ضَمَّ إليه شيئاً أراد الاحتياط، وحيثُ لم يَضُمَّ نبَّه على الجواز، والله أعلم.

وأمَّا مسلم فإنَّه في نُسخَة همَّام عن أبي هريرة، يُنبِّه على أنَّه لم يَسمَع الإسناد في كلّ حديث منها، فإنَّه يَسُوق الإسناد إلى أبي هريرة، ثمَّ يقول: فذكر أحاديث منها كذا وكذا. وصَنِيعه في ذلك حسن جدّاً، والله أعلم.

تنبيه: لم أرَ الحديث الأوَّل تامّاً في «صحيح البخاري»، وقد أورَدَه الحُميدي في «الجمع» من طريق شعيب هذه، وساقَ المتن بتمامه وقال: إنَّه لفظ البخاري وإنَّ مسلماً أخرجه (٢٢٨٤/ ١٧) من رواية مُغِيرة وسفيان عن أبي الزِّناد به، ومن طريق همَّام عن أبي هريرة، وكذلك أطلقَ المِزّي أنَّ البخاري أخرجه في أحاديث الأنبياء، فإنْ كان عَنَى هذا الموضع، فليس هو فيه بتمامه، وإن كان عَنى موضعاً آخر، فلم أرَه فيه. ثمَّ وجدتُه في «باب الانتهاء عن المعاصي» من كتاب الرِّقاق (٦٤٨٣)، ويأتي شرحه هناك إن شاء الله تعالى.

قوله: «مَثَلي» أي: في دُعائي الناسَ إلى الإسلام المنقِذ لهم من النار «ومَثَلُ» ما تُزيِّن لهم أنفسُهم من التَّمادي على الباطل «كمَثَلِ رجل...» إلى آخره، والمراد تمثيلُ الجملة بالجملة، لا تمثيلَ فردٍ بفرد.

قوله: «استَوْقَدَ» أي: أوقَدَ، وزيادة السّين والتاء للإشارة إلى أنَّه عالَجَ إيقادها وسَعَى في تحصيل آلاتها. ووَقَعَ في حديث جابر عند مسلم (٢٢٨٥): «مَثَلي ومَثَلكم كمَثَلِ رجل أوقَدَ ناراً»، زاد أحمد (٨١١٧) ومسلم (٢٢٨٤/ ١٨) من رواية همَّام عن أبي هريرة: «فلمّا أضاءت ما حولَه»[1].

---

(١) وهذه الزيادة أيضاً في رواية شعيب عن أبي الزناد لكن فيما سيأتي عند البخاري برقم (٦٤٨٣).

**قوله: «فجَعَلَ الفَراشُ»** بفتح الفاء والشِّين المعجَمة، معروف ويُطلَق الفراشُ أيضاً على غَوْغاء الجَراد الذي يَكثُر ويَتَراكَم. وقال في «المحكَم»: الفَراش: دَوابُّ مِثل البَعوض واحدتها فَراشة، وقد شَبَّهَ الله تعالى الناس في المحشَر بالفراش المبثوث، أي: في الكَثْرة والانتِشار والإسراع إلى الدّاعي.

**قوله: «وهذه الدَّوابّ تقع في النار»** قلت: منها البَرغَش والبعوض، ووَقَعَ في حديث جابر[1]: «فجَعَلَ الجَنَابد والفراشُ» والجَنابد جمع جُنبُد، وهو على القلب، والمعروف: الجَنادِب، جمع جُندُب بفتح الدّال وضمّها، والجيم مضمومة وقد/ تُكسَر، وهو على خِلقة الجَرادة يَصِرّ في اللَّيل صَرّاً شديداً، وقيل: إنّ ذَكَر الجرادِ يُسَمّى أيضاً الجُندُب. ٤٦٤/٦

**قوله: «تَقَع في النار»** كذا فيه، وإنَّما هو في نُسخَة شعيب كما أخرجه أبو نُعَيم في «المستَخرَج»: «وهذه الدَّوابّ التي تَقَعْنَ في النار يَقَعْنَ فيها»[2]، قال النَّوَوي: مقصود الحديث أنَّه ﷺ شَبَّهَ المخالِفينَ له بالفَراش، وتَساقُطَهم في نار الآخرة بتَساقُطِ الفراش في نار الدُّنيا، مع حِرْصهم على الوقوع في ذلك ومَنعِه إياهم، والجامع بينهما اتِّباع الهوى وضعفُ التَّمييز وحِرْص كلٍّ من الطائفتَين على هلاك نفسه.

وقال القاضي أبو بكر بن العربي: هذا مَثَلٌ كثير المعاني، والمقصود أنَّ الخلق لا يأتونَ ما يَجُرّهم إلى النار على قصد الهَلَكة، وإنَّما يأتونَه على قصد المنفَعة واتِّباع الشَّهْوة، كما أنَّ الفَراش يَقتَحِم النار لا ليَهلك فيها، بل لمَا يُعجِبه من الضِّياء.

وقد قيل: إنَّها لا تُبصِر بحالٍ، وهو بعيد، وإنَّما قيل: إنَّها تكون في ظُلمة فإذا رأت الضّياءَ اعتَقَدَت أنَّها كُوَّة يَظهَر منها النّور، فتَقصِده لأجلِ ذلك فتحترِق وهي لا تَشعُر.

وقيل: إنَّ ذلك لضعفِ بَصَرها، فتَظُنّ أنَّها في بيت مُظلِم وأنَّ السِّراج مثلاً كوَّةٌ فترمي بنفسِها إليه، وهي من شِدَّة طَيَرانها تُجاوِزه فتَقَع في الظُّلمة فتَرجِع إلى أن تحترق.

---

(١) عند أحمد (١٤٨٨٧)، ومسلم (٢٢٨٥) وغيرهما، ووقع عندهم جميعاً: «الجنادب» بتقديم الدال على الأصل، ولم نقف على الرواية التي ذكرها الحافظ.

(٢) فات الحافظَ هنا أنه سيأتي بهذا اللفظ من حديث شعيب أيضاً فيما سيأتي عند البخاري برقم (٦٤٨٣).

وقيل: إنَّها تَتَضَرَّر بشِدَّة النّور فتَقصِد إطفاءَه، فلِشِدَّة جهلها تورِّط نفسها فيما لا قُدرة لها عليه، ذكر مُغَلْطاي أنَّه سمعَ بعض مشايخ الطِّبّ يقوله.

وقال الغَزالي: التَّمثيل وَقَعَ على صورة الإكباب على الشَّهَوات من الإنسان بإكباب الفَراش على التَّهافُت في النار، ولكنّ جهل الآدمي أشدُّ من جهل الفَراش، لأنَّها باغتِرارها بظواهر الضَّوء إذا احتَرَقَت انتهى عذابها في الحال، والآدمي يبقى في النار مُدَّة طويلة أو أبداً، والله المستعان.

**قوله: «وقال: كانت امرأتان»** ليس في سياق البخاري تصريحٌ برفعِه، وهو مرفوع عنده عن أبي اليَمَان عن شعيب في أواخر كتاب الفرائض (٦٧٦٩) أورَدَه هناك، وكذا هو في نُسخَة شعيب عند الطبراني[1] وغيره، وفي رواية النَّسائي (٥٤٠٢) من طريق عليّ بن عيّاش عن شعيب: حدَّثني أبو الزِّناد ممَّا حدَّثه عبد الرحمن الأعرَج، ممَّا ذكر أنَّه سمعَ أبا هريرة يُحدِّث به عن رسول الله ﷺ قال: «بينَما امرأتان».

قلت: ولم أقِفْ على اسم واحدة من هاتَين المرأتين، ولا على اسم واحد من ابنَيهما في شيء من الطُّرق.

**قوله: «فتَحاكَما»** في رواية الكُشْمِيهني: «فتَحاكَمَتا»، وفي رواية شعيب: «فاختَصَما»[2].

**قوله: «فقضى به للكُبْرى...»** إلى آخره، قيل: كان ذلك على سبيل الفُتْيا منهما لا الحُكم، ولذلك ساغَ لسليمان أن يَنقُضَه، وتَعقَّبَه القُرطُبي بأنَّ في لفظ الحديث أنَّه قضى بأنَّهما تَحاكَما، وبأنَّ فُتيا النبي وحُكمه سواءٌ في وجوب تنفيذ ذلك. وقال الدَّاوودي: إنَّما كان منهما على سبيل المشاوَرة، فوَضَحَ لداود صِحَّةُ رأي سليمان فأمضاه.

وقال ابن الجَوْزي: استَوَيا عند داود في اليد، فقَدَّمَ الكبرى للسِّنّ. وتَعقَّبَه القُرطُبي وحَكَى أنَّه قيل: كان من شرع داود أن يَحكُم للكُبرى، قال: وهو فاسد لأنَّ الكِبَر والصِّغَر

---

(١) في «مسند الشاميين» (٣٣٢٠).

(٢) رواية شعيب هذه عند النسائي (٥٤٠٤).

وصفٌ طَرْدي كالطّولِ والقِصَر والسَّواد والبياض، ولا أثر لشيءٍ من ذلك في التَّرجيح، قال: وهذا ممَّا يكاد يُقطَع بفسادِه.

قال: والذي ينبغي أن يقال: إنَّ داود عليه السلام قضى به للكُبرى لسَبَبٍ اقتَضى به عنده ترجيحَ قولها، إذ لا بَيِّنة لواحدة منهما، وكَونُه لم يُعيِّن في الحديث اختصاراً، لا يَلزَم منه عَدَمُ وقوعه، فيحتمل أن يقال: إنَّ الولد الباقي كان في يد الكبرى وعَجَزَت الأُخرى عن إقامة البيِّنة، قال: وهذا تأويلٌ حسنٌ جارٍ على القواعد الشَّرعية، وليس في السِّياق ما يأباه ولا يَمنَعه، فإن قيل: فكيف ساغَ لسليمان نَقضُ حُكمه؟ فالجواب أنَّه لم يَعمَدْ إلى نَقضِ الحُكم، وإنَّما احتالَ بحيلة لطيفة أظهَرَت ما في نفس الأمر، وذلك أنَّهما لمَّا أخبَرَتا سليمان بالقصَّة فدَعَا بالسِّكّين ليشُقَّه بينهما، ولم يَعزِمْ على ذلك في الباطن، وإنَّما أراد استكشاف الأمر، فحَصَلَ مقصوده لذلك لجَزَع الصُّغرى الدّالِّ على عظيم الشَّفَقة، ولم يَلتَفِتْ إلى إقرارها بقولها: هو ابن الكبرى، لأنَّه عَلِمَ أنَّها آثَرَت/ حياته، فظَهَرَ له من قَرِينة ٤٦٥/٦
شَفَقة الصُّغرى وعَدَمِها في الكبرى ـ مع ما انضافَ إلى ذلك من القَرِينة الدّالَّة على صِدقها ـ ما هَجَمَ به على الحُكم للصُّغرى.

ويحتمل أن يكون سليمان عليه السلام ممَّن يَسُوغ له أن يحكمَ بعِلمِه، أو تكون الكبرى في تلكَ الحالة اعتَرَفَت بالحقِّ لمَّا رأت من سليمان الجِدَّ والعَزْم في ذلك. ونَظِير هذه القصَّة ما لو حَكَمَ حاكم على مُدَّعٍ مُنكِرٍ بيمين، فلمَّا مضى ليُحَلِّفه حَضَرَ مَن استَخرَجَ من المنكِر ما اقتَضى إقرارَه بما أراد أن يَحلِف على جَحْده، فإنَّه ـ والحالة هذه ـ يَحكُم عليه بإقراره، سواء كان ذلك قبل اليمين أو بعدها، ولا يكون ذلك من نَقضِ الحُكم الأوَّل، ولكن من باب تبدُّل الأحكام بتبدُّلِ الأسباب.

وقال ابن الجَوْزي: استَنبَطَ سليمانُ لمَّا رأى الأمر مُحتَمَلاً فأجادَ، وكلاهما حَكَمَ بالاجتهاد، لأنَّه لو كان داودُ حَكَمَ بالنَّصِّ لمَا ساغَ لسليمان أن يحكمَ بخِلافه. ودَلَّت هذه القصَّة على أنَّ الفِطْنة والفَهْم مَوهِبة من الله لا تتعلَّق بكِبَرِ سِنّ ولا صِغَره.

وفيه أنَّ الحقّ في جِهَة واحدة، وأنَّ الأنبياء يَسُوغُ لهم الحكمُ بالاجتهاد، وإنْ كان وجود النَّصّ مُمكِناً لَدَيهم بالوحي، لكن في ذلك زيادة في أُجورهم، ولعِصمَتِهم من الخطأ في ذلك إذ لا يُقَرُّونَ ـ لعِصمَتِهم ـ على الباطل.

وقال النَّوَوي: إنَّ سليمان فعلَ ذلك تَحيُّلاً على إظهار الحقّ، فكان كما لو اعتَرَفَ المحكوم له بعد الحُكم أنَّ الحقّ لخَصمِه.

وفيه استعمال الحِيَل في الأحكام لاستخراجِ الحقوق، ولا يَتأتّى ذلك إلّا بمَزِيد الفِطنة ومُمارَسة الأحوال.

قوله: «لا تَفْعَل يرحمُك الله» وَقَعَ في رواية مسلم (١٧٢٠/ ٢٠) والإسماعيلي من طريق وَرْقاء عن أبي الزِّناد: «لا، يرحمُك الله». قال القُرطُبي: ينبغي على هذه الرِّواية أن يَقِفَ قليلاً بعد «لا» حتَّى يَتَبيَّن للسامع أنَّ الذي بعده كلام مُستأنَف، لأنَّه إذا وَصَلَه بما بعده يَتوهَّم السامعُ أنَّه دُعاءٌ عليه، وإنَّما هو دعاء له، ويَزُول الإبهام في مِثل هذا بزيادة واو، كأن يقول: لا ويرحمك الله.

وفيه حُجَّة لمن قال: إنَّ الأُمّ تَستَلحِقُ، والمشهور من مذهب مالك والشّافعي: أنَّه لا يَصِحُّ، وقد تَعرَّضَ المصنِّف لذلك في أواخر كتاب الفرائض (٦٧٦٩)، ويأتي البحث فيه هناك إن شاء الله تعالى.

قوله: «قال أبو هريرة» يعني: بالإسناد إليه وليس تعليقاً، وقد وَقَعَ كذلك في رواية الإسماعيلي من طريق وَرْقاء عن أبي الزِّناد.

والمُدْية مُثلَّثة الميم، قيل للسِّكّينِ ذلك، لأنَّها تَقطَع مَدَى حياة الحيوان، والسِّكّين تُذكَّر وتُؤنَّث، قيل لها ذلك، لأنَّها تُسكِّن حركة الحيوان.

## ٤١ - باب قولِ الله تعالى: ﴿وَلَقَدْ ءَاتَيْنَا لُقْمَٰنَ ٱلْحِكْمَةَ أَنِ ٱشْكُرْ لِلَّهِ﴾ إلى قوله: ﴿فَخُورٍ﴾ [لقمان:١٢-١٨]

﴿وَلَا تُصَعِّرْ﴾: الإعْراضُ بالوَجْه.

٣٤٢٨- حدَّثنا أبو الوليدِ، حدَّثنا شُعْبةُ، عن الأعمَشِ، عن إبراهيمَ، عن عَلْقمةَ، عن عبدِ الله قال: لمَّا نزلت: ﴿ٱلَّذِينَ ءَامَنُواْ وَلَمْ يَلْبِسُوٓاْ إِيمَٰنَهُم بِظُلْمٍ﴾ [الأنعام:٨٢] قال أصحابُ النبيِّ ﷺ: أيُّنا لم يَلْبِس إيمانَه بظُلْمٍ؟ فنزلتْ: ﴿لَا تُشْرِكْ بِٱللَّهِ إِنَّ ٱلشِّرْكَ لَظُلْمٌ عَظِيمٌ﴾ [لقمان:١٣].

٣٤٢٩- حدَّثنا إسحاقُ، أخبرنا عيسى بنُ يونُسَ، حدَّثنا الأعمَشُ، عن إبراهيمَ، عن عَلْقمةَ، عن عبدِ الله ﷺ، قال: لمَّا نزلت ﴿ٱلَّذِينَ ءَامَنُواْ وَلَمْ يَلْبِسُوٓاْ إِيمَٰنَهُم بِظُلْمٍ﴾ شَقَّ ذلك على المسلمينَ، فقالوا: يا رسولَ الله، أيُّنا لا يَظلمُ نفسَه؟ قال: «ليس ذلك، إنَّما هو الشِّرْكُ، ألم تَسْمَعوا ما قال لُقْمانُ لابنِه وهو يَعِظُه: ﴿يَٰبُنَيَّ لَا تُشْرِكْ بِٱللَّهِ إِنَّ ٱلشِّرْكَ لَظُلْمٌ عَظِيمٌ﴾».

قوله: «باب قول الله تعالى: ﴿وَلَقَدْ ءَاتَيْنَا لُقْمَٰنَ ٱلْحِكْمَةَ﴾ إلى قوله: ﴿فَخُورٍ﴾» اختُلِفَ في ٤٦٦/٦ لُقمان فقيل: كان حَبَشيّاً، وقيل: كان نُوبياً. واختُلِفَ هل كان نبيّاً؟ قال السُّهَيلي: كان نوبيّاً من أهل أَيلة، واسم أبيه عنقا بن شيرون. وقال غيره: هو ابن باعور بن ناحر بن آزَرَ، فهو ابن أخي إبراهيم، وذكر وَهْب في «المبتَدَأ»: أنَّه كان ابن أُخت أيوب، وقيل: ابن خالتِه.

وروى الثَّوري في «تفسيره» عن أشعَث عن عِكْرمة عن ابن عبَّاس قال: كان لُقمان عبداً حَبَشيّاً نَجّاراً. وفي «مُصنَّف ابن أبي شَيْبة» (١٣/ ٢١٤) عن خالد بن ثابت[1] الرَّبَعي أحد التابعينَ مِثلُه، وحَكَى أبو عُبيد البَكْري في «شرح الأمالي»: أنَّه كان مولى لقوم من الأزدِ، وروى الطَّبَري (٢١/ ٦٧) من طريق يحيى بن سعيد الأنصاري عن سعيد بن المسيّب: كان لقمانُ من سودان مِصرَ ذو مَشافر، أعطاه الله الحكمة ومَنَعَه النبوَّة.

وفي «المستدرَك» (٢/ ٤٢٢) بإسناد صحيح عن أنس قال: كان لُقمان عند داود وهو يَسرُد الدِّرع، فَجعل لقمان يَتَعَجَّب ويريد أن يسأله عن فائدته، فتَمنَعُه حِكمَته أن يسأل.

---

(١) كذا وقع في أصول «الفتح»، وهو كذلك في «مصنف ابن أبي شيبة»: ثابت، والصواب أنَّ اسمه خالد بن باب، بموحَّدتين، هكذا سمَّاه غير واحدٍ ممن ترجم له منهم البخاري في «التاريخ الكبير» ٣/ ١٤١، وابن أبي حاتم في «الجرح والتعديل» ٣/ ٣٢٢ وقال: ترك أبو زرعة حديثه.

وهذا صريح في أنَّه عاصَرَ داود عليه السلام، وقد ذكره ابن الجَوْزي في «التَّلقيح» بعد إبراهيم قبل إسماعيل وإسحاق، والصَّحيح أنَّه كان في زمن داود.

وقد أخرج الطَّبَري (٢١/ ٦٧) وغيره عن مجاهد: أنَّه كان قاضياً على بني إسرائيل زمنَ داود عليه السلام، وقيل: إنَّه عاشَ ألف سنة، نُقِلَ عن ابن إسحاق وهو غَلَطٌ ممَّن قالَه، وكأنَّه اختَلَطَ عليه بلُقمان بن عاد، وقيل: إنَّه كان يُفتي قبل بَعْث داود، وأغرَبَ الواقدي فزَعَمَ: أنَّه كان بين عيسى ونبيِّنا عليهما الصلاة والسَّلام، وشُبْهته ما حكاه أبو عُبيد البَكْري: أنَّه كان عبداً لبني الحَسْحاس بن الأزدِ.

والأكثر أنَّه كان صالحاً. قال شُعْبة عن الحكم عن مجاهد: كان صالحاً ولم يكن نبيّاً، وقيل: كان نبيّاً، أخرجه ابن أبي حاتم وابن جَرِير من طريق إسرائيل عن جابر عن عِكْرمة. قلت: وجابر هو الجُعْفي ضعيف، ويقال: إنَّ عِكْرمة تفرَّد بقوله: كان نبيّاً، وقيل: كان لرجل من بني إسرائيل فأعتَقَه وأعطاه مالاً يَتَّجِرُ فيه.

وروى ابن أبي حاتم من طريق سعيد بن بشير عن قَتَادة: أنَّ لُقمان خُيِّرَ بين الحكمة والنبوَّة فاختارَ الحكمة، فسُئِلَ عن ذلك فقال: خِفتُ أن أضعُفَ عن حمل أعباء النبوَّة. وفي سعيد بن بشير ضعف.

وقد روى سعيد بن أبي عَرُوبة عن قَتَادة في قوله تعالى: ﴿وَلَقَدْ ءَاتَيْنَا لُقْمَٰنَ ٱلْحِكْمَةَ﴾ قال: التفقُّه في الدِّين، ولم يكن نبيّاً، وقد تقدَّم تفسير المراد بالحكمة في أوائل كتاب العلم (٧٥) في شرح حديث ابن عبَّاس: «اللهمَّ عَلِّمه الحكمة».

وقيل: كان خَيّاطاً، وقيل: كان نَجّاراً.

وقوله: «﴿وَإِذْ قَالَ لُقْمَٰنُ لِٱبْنِهِۦ﴾» قال السُّهَيلي: اسم ابنه بارانَ، بموحَّدة وراء مُهمَلة، وقيل فيه بالدّال في أوَّله، وقيل: اسمه أنعَمُ، وقيل: شَكُور، وقيل: ماثان[1].

---

(١) تحرف في (أ) و(ع) إلى: ماثلي. وفي (س) إلى: بابلي، وانظر «عمدة القاري» للعيني ١٩/ ١١٢، و«روح المعاني» للألوسي ٢١/ ٨٤.

قوله: «﴿ وَلَا تُصَعِّرْ ﴾: الإعْراض بالوَجْه» هو تفسير لقوله تعالى: ﴿ وَلَا تُصَعِّرْ خَدَّكَ لِلنَّاسِ ﴾ وهو تفسير عِكْرمة، أورَدَه عنه الطَّبَري (٢١/ ٧٥)، وأورَدَ من طريق عليّ بن أبي طلحة عن ابن عبَّاس في قوله: ﴿ وَلَا تُصَعِّرْ خَدَّكَ لِلنَّاسِ ﴾: لا تَتَكَبَّر عليهم. قال الطَّبَري: أصل الصَّعَر ـ يعني: بالمهمَلتَين ـ: داء يأخُذ الإبل في أعناقها حتَّى يُلْفِتَ أعناقها عن رؤوسها، فيُشَبَّه به الرجلُ المتكبِّر المعرِض عن الناس، انتهى.

وقوله: «﴿تُصَعِّرْ﴾» هي قراءة عاصم وابن كثير وأبي جعفر، وقال أبو عُبيد في «القراءات» له: حدَّثنا هُشَيم عن يونس عن الحسن: أنَّه قرأها كذلك، وقرأها الباقونَ «تُصاعِرْ»، قال أبو عُبيد: والأوَّل أحَبُّ إليَّ لمَا في الثّانية من المفاعَلة، والغالب أنَّه من اثنينِ، وتكون الأولى أشمَلَ في اجتناب ذلك. وقال الطَّبَري: القراءتان مشهورتان ومعناهما صحيح، والله أعلم.

ثم ذكر المصنف حديثَ ابن مسعود في نزول قوله تعالى: ﴿ ٱلَّذِينَ ءَامَنُوا۟ وَلَمْ يَلْبِسُوٓا۟ إِيمَـٰنَهُم بِظُلْمٍ ﴾، وسيأتي شرحه في تفسير الأنعام (٤٦٢٩)، أورَدَه من وجهَينِ، وإسحاق شيخه في الطَّريق الثّانية هو ابن راهويه، وبذلك جَزَمَ أبو نُعَيم في «المستَخرَج».

## ٤٢ - باب ﴿وَٱضْرِبْ لَهُم مَّثَلًا أَصْحَـٰبَ ٱلْقَرْيَةِ ﴾ الآيَةَ [يس:١٣]

﴿ فَعَزَّزْنَا ﴾ [يس:١٤]: قال مجاهدٌ: شَدَّدْنا.

وقال ابنُ عبَّاسٍ: ﴿طَـٰٓئِرُكُم ﴾ [يس:١٩]: مَصائبُكم.

قوله: «باب ﴿وَٱضْرِبْ لَهُم مَّثَلًا أَصْحَـٰبَ ٱلْقَرْيَةِ ﴾ الآية، ﴿فَعَزَّزْنَا ﴾ قال مجاهد: شَدَّدْنا، وقال ابن عبَّاس: ﴿طَـٰٓئِرُكُم ﴾: مَصائبكم» أمَّا قول مجاهد، فوَصَلَه الفِرْيابي من طريق ابن أبي نَجِيح عنه بهذا، وأمَّا قول ابن عبَّاس فوَصَلَه ابن أبي حاتم من طريق عليّ بن أبي طلحة عنه به. ٦/٤٦٧

والقرية المراد بها: أنطاكِيَةُ فيما ذكر ابن إسحاق ووَهْب في «المبتَدَأ»، ولعلَّها كانت مدينةً بالقُربِ من هذه الموجودة، لأنَّ الله أخبر أنَّه أهلَكَ أهلها، وليس لذلك أثرٌ في هذه المدينة الموجودة الآن، ولم يَذكُر المصنِّف في ذلك حديثاً مرفوعاً.

وقد روى الطبراني (١١١٥٢) من حديث ابن عبَّاس مرفوعاً: «السُّبَّق ثلاثة: يُوشَعُ إلى موسى، وصاحبُ يسّ إلى عيسى، وعليٌّ إلى محمَّد ﷺ» وفي إسناده حُسين بن حسن[1] الأشقَر، وهو ضعيف، فإن ثَبَتَ دَلَّ على أنَّ القصَّة كانت في زمن عيسى أو بعده، وصَنيع المصنِّف يقتضي أنَّها قبل عيسى.

وروى ابن إسحاق في «المبتَدَأ» عن أبي طُوَالة عن كعب الأحبار: أنَّ اسم صاحب يسّ حبيبٌ النَّجّار، وروى الثَّوري في «تفسيره» عن عاصم عن أبي مِجْلَز قال: كان اسمه حبيب بن مُرّي، وعن شبيب بن بشر عن عِكْرمة عن ابن عبَّاس: هو حبيب النَّجّار، وعن السُّدّي: كان قَصّاراً، وقيل: كان إسكافاً.

قال ابن إسحاق: واسم الرُّسُل الثلاثة: صادق وصدوق وشلوم، وقال ابن جُرَيج عن وَهْب بن سليمان عن شعيب الجَبَئي ـ بالجيم والموحَّدة والهمز بلا مَدّ ـ: كان اسم الرَّسولَين شَمعون ويُوحَنا، واسم الثّالث بولِص، وعن قَتَادة: كانوا رُسُلاً من قِبَل المسيح، والله أعلم.

## ٤٣ - باب قول الله تعالى: ﴿ذِكْرُ رَحْمَتِ رَبِّكَ عَبْدَهُۥ زَكَرِيَّآ﴾ إلى قوله: ﴿لَمْ نَجْعَل لَّهُۥ مِن قَبْلُ سَمِيًّا﴾ [مريم:٢-٧]

قال ابنُ عبَّاسٍ: مِثْلاً.

يقال: ﴿رَضِيًّا﴾ مَرْضِيّاً.

﴿عِتِيًّا﴾ [مريم:٨]: عَصِيّاً، عَتَا يَعْتُو.

قوله: ﴿ثَلَٰثَ لَيَالٍ سَوِيًّا﴾ [مريم:٨-١٠] ويقال: صَحِيحاً.

﴿فَخَرَجَ عَلَىٰ قَوْمِهِۦ مِنَ ٱلْمِحْرَابِ فَأَوْحَىٰٓ إِلَيْهِمْ أَن سَبِّحُوا۟ بُكْرَةً وَعَشِيًّا﴾ [مريم:١١]، ﴿فَأَوْحَىٰٓ﴾: فأشارَ.

﴿يَٰيَحْيَىٰ خُذِ ٱلْكِتَٰبَ بِقُوَّةٍ﴾ إلى قوله: ﴿وَيَوْمَ يُبْعَثُ حَيًّا﴾ [مريم:١٢-١٥].

---

(١) تحرف في (س) إلى: حُسين بن حُسين. وحُسين هذا منكر الحديث وبعضهم اتهمه بالكذب.

﴿حَفِيًّا﴾ [مريم:٤٧]: لَطِيفاً.

﴿عَاقِرًا﴾ [مريم:٥]: الذَّكَرُ والأُنثَى سواءٌ.

٣٤٣٠- حدَّثنا هُدْبةُ بنُ خالدٍ، حدَّثنا همَّامُ بنُ يحيى، حدَّثنا قَتَادةُ، عن أنسِ بنِ مالكٍ، عن مالكِ بنِ صَعْصَعةَ: أنَّ نبيَّ الله ﷺ حدَّثهم عن ليلةَ أُسْرِيَ به: «ثُمَّ صَعِدَ حتَّى أَتى السماءَ الثّانيةَ، فاستَفْتَحَ، قيل: مَن هذا؟ قال: جِبْرِيلُ، قيل: ومَن مَعَكَ؟ قال: محمَّدٌ، قيل: وقد أُرسِلَ إليه؟ قال: نعم. فلمَّا خَلَصْتُ فإذا يحيى وعيسى وهما ابنا خالةٍ، قال: هذا يحيى وعيسى، فسَلِّمْ عليهما، فسَلَّمْتُ فرَدَّا، ثمَّ قالا: مَرْحباً بالأخِ الصالحِ، والنبيِّ الصالحِ».

قوله: «باب قول الله تعالى: ﴿ذِكْرُ رَحْمَتِ رَبِّكَ عَبْدَهُۥ زَكَرِيَّآ﴾ إلى قوله: ﴿لَمْ نَجْعَل لَّهُۥ مِن قَبْلُ سَمِيًّا﴾» في زكريّا أربع لُغات: المدّ والقصر، وحذف الألف مع تخفيف الياء، وفيه تشديدها أيضاً وحذفها، وقال الجَوْهري: لا يُصرَف مع المدّ والقصر. ٦/٤٦٨

قوله: «قال ابن عبَّاس: مِثلاً» وَصَلَه ابن أبي حاتم من طريق عليّ بن أبي طلحة عن ابن عبَّاس في قوله تعالى: ﴿هَلْ تَعْلَمُ لَهُۥ سَمِيًّا﴾ يقول: هل تعلم له مِثلاً أو شِبْهاً، ومن طريق سِماك بن حَرْب عن عِكْرمة عن ابن عبَّاس في قوله: ﴿لَمْ نَجْعَل لَّهُۥ مِن قَبْلُ سَمِيًّا﴾ قال: لم يُسَمَّ يحيى قبلَه غيرُه، وأخرجه الحاكم في «المستدرَك» (٢/ ٣٧٢).

قوله: «يقال: ﴿رَضِيًّا﴾: مَرْضيّاً» حكاه الطَّبَري قال: مَرضيّاً: ترضاه أنتَ وعِبادُك.

قوله: «﴿عِتِيًّا﴾: عَصِيّاً، عَتَا يَعتُو» كذا فيه بالصّادِ المهمَلة والصَّواب بالسِّين، وروى الطَّبَري (١٦/ ٥١) بإسنادٍ صحيح عن ابن عبَّاس قال: ما أدري أكان رسول الله ﷺ يقرأ عِتيّاً أو عِسِيّاً.

وقال أبو عُبيدة في قوله تعالى: ﴿وَقَدْ بَلَغْتُ مِنَ ٱلْكِبَرِ عِتِيًّا﴾: كلّ مُبالِغٍ من كِبَر أو كفر أو فسادٍ فقد عَتا يَعتُو عِتيّاً.

قوله: «﴿ثَلَٰثَ لَيَالٍ سَوِيًّا﴾ ويقال: صحيحاً» هو قول عبد الرحمن بن زيد بن أسلَمَ أخرجه ابن أبي حاتم عنه، قال في قوله: ﴿ثَلَٰثَ لَيَالٍ سَوِيًّا﴾: وأنتَ صحيح، فحُبِسَ لسانه فكان لا

يستطيع أن يتكلَّم وهو يقرأ التَّوراة ويُسبِّح، ولا يستطيع أن يُكلِّم الناس، أخرجه ابن أبي حاتم من طريقه، وأخرج من طريق أبي عبد الرحمن السُّلَمي قال: اعتَقَلَ لسانُه من غير مرض.

قوله: «﴿فَأَوْحَىٰٓ﴾: فأشارَ» هو قول محمَّد بن كعب ومجاهد وغير واحد، أخرجه ابن أبي حاتم عنهم.

قوله: «﴿حَفِيًّا﴾: لطيفاً» هو قول ابن عبَّاس، أخرجه ابن أبي حاتم من طريق عليّ بن أبي طلحة عنه.

وقال أبو عُبيدة في قوله: ﴿إِنَّهُۥ كَانَ بِى حَفِيًّا﴾، أي: مُحتَفياً، يقال: تَحفَّيتُ بفلان.

قوله: «﴿عَاقِرًا﴾ الذَّكَرُ والأُنثى سواءٌ» قال أبو عُبيدة: العاقر: التي لا تَلِدُ، والعاقر: الذي لا يَلِد، قال عامر بن الطُّفَيل:

لَبِئسَ الفتى إن كنتُ أعوَرَ عاقراً جَباناً فما عُذْري لَدَى كلِّ مَحضَرِ

وقال أيضاً: لفظ الذَّكَر فيه مِثل لفظ الأُنثى. قال الثَّعلَبي: وُلِد يحيى وعُمْرُ زكريَّا مئة وعشرونَ سنة، وقيل: تسعينَ، وقيل: اثنين وتسعينَ، وقيل: مئة إلّا سنتَين، وقيل: إلّا سنة.

ثم أورَدَ المصنِّف طَرَفاً من حديث الإسراء من رواية أنس عن مالك بن صَعصَعة، والغرض منه ذِكْر يحيى بن زكريَّا، وقال فيه وفي عيسى ابن مريم: إنَّهما ابنا خالةٍ، وزكريَّا: هو ابن أدن، ويقال: ابن: بشوى، ويقال: ابن بارخيا، ويقال: ابن أَخي[1] ابن بارخيا، ومريم بنت عِمران بن ناشي، وهما من ذُرِّية سليمان بن داود عليهما السَّلام، واسم أمّ مريم حَنَّة، بمُهمَلة ونون، بنت فاقود، واسم أُختها والدة يحيى إيشاع، قال ابن إسحاق في «المبتَدَأ»: كانت حَنَّة عند عِمران، وأُختها عند زكريَّا، وكانت حَنَّة أُمسِكَ عنها الولد، ثمَّ حَمَلَت بمريم فماتَ عِمرانُ وهي حامل.

وروى ابن أبي حاتم من طريق عبد الرحمن بن القاسم: سمعت مالك بن أنس يقول: بَلَغَني أنَّ عيسى ابن مريم ويحيى بن زكريَّا كان حَمْلُهما جميعاً، فبَلَغَني أنَّ أمّ يحيى قالت

---

(١) في (س): ابن أبي.

لمريم: إنّي أرى ما في بطني يَسجُد لمَا في بطنك، قال مالك: أراه لفضلِ عيسى على يحيى. وقال الثَّعلَبي: وُلِد يحيى قبل عيسى بستَّة أشهُر.

واختُلِفَ في قوله: ﴿وَءَاتَيْنَٰهُ ٱلْحُكْمَ صَبِيًّا﴾ [مريم:١٢] فقيل: نُبِّئ وهو ابن سبع سنين، وقيل: أقلّ من ذلك، والمراد بالحُكْم الفَهْم في الدِّين.

قال ابن إسحاق: كان زكريَّا وابنُه آخرَ مَن بُعِثَ من بني إسرائيل قبل عيسى، وقال أيضاً: أراد بنو إسرائيل قتل زكريَّا ففرَّ منهم، فمرَّ بشجرة فانفَلَقَت له فدَخَلَ فيها فالْتأمَت عليه، فأخَذَ الشيطان بهُدْبة ثوبه، فرأَوها فوَضَعوا المِنشار على الشَّجَرة، فنَشَروها حتَّى قَطَعوه من وَسَطه في جَوْفها.

وأمَّا يحيى فقُتِلَ بسَبَبِ امرأة أراد مَلِكُهم أن/ يَتزوَّجها، فقال له يحيى: إنَّها لا تَحِلّ لك ٤٦٩/٦
لكَونِها كانت بنت امرأته، فتَوَصَّلَت إلى الملك حتَّى قتل يحيى، قال ابن إسحاق: كان ذلك قبل أن يُرفَع عيسى. وروى أصل هذه القصَّة الحاكم في «المستدرَك» (٣/ ٥٥٥) من حديث عبد الله بن الزُّبَير، وروى أيضاً (٢/ ٥٩١-٥٩٢) من حديث ابن عبَّاس: أنَّ دمَ يحيى كان يَفُور حتَّى قتل عليه بُختُنَصَّر من بني إسرائيل سبعينَ ألفاً فسَكَنَ.

## ٤٤- باب قول الله تعالى:

﴿وَٱذْكُرْ فِى ٱلْكِتَٰبِ مَرْيَمَ إِذِ ٱنتَبَذَتْ مِنْ أَهْلِهَا مَكَانًا شَرْقِيًّا﴾ [مريم:١٦]

﴿إِذْ قَالَتِ ٱلْمَلَٰٓئِكَةُ يَٰمَرْيَمُ إِنَّ ٱللَّهَ يُبَشِّرُكِ بِكَلِمَةٍ﴾ [آل عمران:٤٥] ﴿إِنَّ ٱللَّهَ ٱصْطَفَىٰٓ ءَادَمَ وَنُوحًا وَءَالَ إِبْرَٰهِيمَ وَءَالَ عِمْرَٰنَ عَلَى ٱلْعَٰلَمِينَ﴾ إلى قوله: ﴿يَرْزُقُ مَن يَشَآءُ بِغَيْرِ حِسَابٍ﴾ [آل عمران:٣٣-٣٧]، قال ابنُ عبَّاسٍ: وآلُ عِمْرانَ: المؤمنونَ من آلِ إبراهيمَ، وآلِ عِمْرانَ، وآلِ ياسِينَ، وآلِ محمَّدٍ ﷺ، يقول: ﴿إِنَّ أَوْلَى ٱلنَّاسِ بِإِبْرَٰهِيمَ لَلَّذِينَ ٱتَّبَعُوهُ﴾ [آل عمران:٦٨]: وهم المؤمنونَ.

ويقال: آلُ يعقوبَ: أهلُ يعقوبَ، فإذا صَغَّروا «آلَ» ثمَّ رَدُّوه إلى الأصلِ، قالوا: أُهَيلٌ.

٣٤٣١- حدَّثنا أبو اليَمَان، أخبرنا شعيبٌ، عن الزُّهْريِّ، قال: حدَّثني سعيدُ بنُ المسيّبِ،

قال: قال أبو هريرةَ ﷺ: سمعتُ رسولَ الله ﷺ يقول: «ما مِن بني آدمَ مَوْلودٌ إلا يَمَسُّه الشيطانُ حينَ يُولَدُ، فيَسْتَهِلُّ صارخاً من مَسِّ الشيطانِ، غيرَ مريمَ وابنِها»، ثمَّ يقول أبو هريرةَ: ﴿وَإِنِّيٓ أُعِيذُهَا بِكَ وَذُرِّيَّتَهَا مِنَ ٱلشَّيۡطَٰنِ ٱلرَّجِيمِ﴾ [آل عمران:٣٦].

قوله: «باب قول الله تعالى: ﴿وَٱذۡكُرۡ فِي ٱلۡكِتَٰبِ مَرۡيَمَ إِذِ ٱنتَبَذَتۡ مِنۡ أَهۡلِهَا مَكَانٗا شَرۡقِيّٗا﴾. وقوله: ﴿إِذۡ قَالَتِ ٱلۡمَلَٰٓئِكَةُ يَٰمَرۡيَمُ إِنَّ ٱللَّهَ يُبَشِّرُكِ﴾ وقوله: ﴿إِنَّ ٱللَّهَ ٱصۡطَفَىٰٓ ءَادَمَ وَنُوحٗا﴾» هذه التَّرجمة معقودة لأخبار مريم عليها السَّلام، وقد قَدَّمتُ شيئاً من شأنها في الباب الذي قبله. ومريم بالسُّريانية: الخادِم، وسُمّيت به والدة عيسى فامتَنَعَ الصَّرفُ للتَّأنيثِ والعَلَميَّة، ويقال: إنَّ مريم بلسان العرب مَن تُكثِر من زيارة الرِّجال من النِّساء، كالزِّير: وهو من يُكثِر زيارة النِّساء، واستَشهَدَ مَن زَعَمَ هذا بقولِ رُؤبة:

قلتُ لِزِيرٍ لم تَصِلْه مَرْيَمُهْ

حكاه أبو حَيّان في تفسير سورة البقرة، وفيه نظرٌ.

قوله: «قال ابن عبَّاس: ﴿وَءَالَ عِمۡرَٰنَ﴾: المؤمنونَ من آلِ إبراهيم وآلِ عِمْران وآلِ ياسين وآلِ محمَّد ﷺ، يقول: ﴿إِنَّ أَوۡلَى ٱلنَّاسِ بِإِبۡرَٰهِيمَ لَلَّذِينَ ٱتَّبَعُوهُ﴾ وهم المؤمنون» وَصَلَه ابن أبي حاتم من طريق عليّ بن أبي طلحة عنه، وحاصله أنَّ المراد بالاصطِفاءِ بعضُ آلِ عِمران، وإن كان اللَّفظ عامّاً فالمراد به الخُصوص.

قوله: «ويقال: آلُ يعقوب: أهل يعقوب، إذا صَغَّروا آلَ رَدُّوه إلى الأصل، قالوا: أُهَيْل» اختُلِفَ في «آلَ» فقيل: أصله: أهلٌ، فقُلِبَت الهاء همزة، بدليلِ ظُهور ذلك في التَّصغير، وهو يَرُدّ الأشياء إلى أصلها، وهذا قول سيبويه والجمهور، وقيل: أصله: أوَلٌ، من آلَ يؤولُ: إذا رَجَعَ، لأنَّ الإنسان يَرجِع إلى آلِهِ، فتَحرَّكَت الواو وانفَتَحَ ما قبلها فقُلِبَت ألِفاً، وتصغيره على أُوَيل.

قوله: «عن الزُّهْري، قال: حدَّثني سعيد بن المسيّب» كذا قال أكثر أصحاب الزُّهْري، وقال الزُّبَيدي: عن الزُّهْري عن أبي سَلَمة عن أبي هريرة، أخرجه الطَّبَري (٣/ ٢٤٠).

قوله: «ما مِن بني آدم مولود إلّا يَمَسُّه الشيطان حين يولد» في رواية/ سعيد بن المسيّب ٦/٤٧٠ عن أبي هريرة[1] الماضية في «باب صفة إبليس» (٣٢٨٦) بيانُ المسّ المذكور ولفظه: «كلّ بني آدم يَطعُن الشيطانُ في جنبَيه بإصبَعِه حين يولد، غير عيسى ابن مريم ذهب يَطعُن فطَعَنَ في الحِجاب» أي: في الـمَشِيمة التي فيها الولد.

قال القُرطُبي: هذا الطَّعن من الشيطان هو ابتداء التَّسليط، فحَفِظَ الله مريمَ وابنها منه ببَرَكة دَعْوة أمّها حيثُ قالت: ﴿وَإِنِّيٓ أُعِيذُهَا بِكَ وَذُرِّيَّتَهَا مِنَ ٱلشَّيۡطَٰنِ ٱلرَّجِيمِ﴾ ولم يكن لمريم ذُرّية غير عيسى. ووَقَعَ في رواية مَعمَر عن الزُّهْري عند مسلم (٢٣٦٦/ ١٤٦): «إلّا نَخَسَه الشَّيطان» بنون وخاء مُعجَمة ثمَّ مُهمَلة.

قوله: «فيَسْتَهِلّ صارخاً من مَسّ الشيطان» في رواية مَعمَر المذكورة: «من نَخْسة الشيطان» أي: سبب صُراخ الصَّبي أوَّلَ ما يولد الألمُ من نخس الشيطان إياه، والاستهلال: الصِّياح.

قوله: «غيرَ مريم وابنها» تقدَّم في «باب إبليس» بذِكْر عيسى خاصَّة، فيحتمل أن يكون هذا بالنِّسبة إلى المسّ، وذاكَ بالنِّسبة إلى الطَّعن في الجنب، ويحتمل أن يكون ذاكَ قبل الإعلام بها زادَ، وفيه بُعْد، لأنَّه حديث واحد، وقد رواه خِلَاس عن أبي هريرة بلفظ: «كلّ بني آدم قد طَعَنَ الشيطانُ فيه حين وُلِدَ، غير عيسى وأُمّه، جَعَلَ الله دون الطَّعنة حِجاباً، فأصاب الحِجابَ ولم يُصِبهما»[2]، والذي يَظهَر أنَّ بعض الرُّواة حَفِظَ ما لم يَحفَظ الآخر، والزّيادة من الحافظ مقبولة، وأمَّا قول بعضهم: يحتمل أن يكون من العَطْف التَّفسيري، والمقصود الابن، كقولِك: أعجَبَني زيد وكَرَمُه، فهو تَعَسُّف شديد.

قوله: «ثمَّ يقول أبو هريرة: ﴿وَإِنِّيٓ أُعِيذُهَا بِكَ﴾...» إلى آخره، فيه بيانٌ، لأنَّ في رواية أبي صالح عن أبي هريرة إدراجاً[3]، وأنَّ تِلاوة الآية موقوفة على أبي هريرة.

---

(١) بل من رواية الأعرج، عن أبي هريرة... فذكره بلفظه.

(٢) لم نقف على رواية خلاس هذه فيما بين أيدينا من مصادر!

(٣) أخرجه الطبري في «تفسيره» ٣/ ٢٣٩-٢٤٠.

## ٤٥- بابٌ ﴿وَإِذْ قَالَتِ ٱلْمَلَٰٓئِكَةُ يَٰمَرْيَمُ إِنَّ ٱللَّهَ ٱصْطَفَىٰكِ﴾ الآية إلى قوله: ﴿أَيُّهُمْ يَكْفُلُ مَرْيَمَ﴾ [آل عمران:٤٢-٤٤]

يقال: ﴿يَكْفُلُ﴾ يَضُمّ. كَفَلَها: ضَمَّها، مُخَفَّفةً، ليس من كَفالةِ الدُّيون وشِبْهِها.

٣٤٣٢- حدَّثني أحمدُ بنُ أبي رَجَاءٍ، حدَّثنا النَّضْرُ، عن هشامٍ، قال: أخبرني أَبي، قال: سمعتُ عبدَ الله بنَ جعفرٍ، قال: سمعتُ عليّاً ﷺ، يقول: سمعتُ النبيَّ ﷺ، يقول: «خيرُ نسائِها مريمُ ابنةُ عِمْرانَ، وخيرُ نسائِها خَدِيجةُ».

[طرفه في: ٣٨١٥]

قوله: «﴿وَإِذْ قَالَتِ ٱلْمَلَٰٓئِكَةُ يَٰمَرْيَمُ إِنَّ ٱللَّهَ ٱصْطَفَىٰكِ﴾ الآية إلى قوله: ﴿أَيُّهُمْ يَكْفُلُ مَرْيَمَ﴾، يقال: يَكْفُل: يَضُمّ، كَفَلَها: ضَمَّها، مُخَفَّفةً، ليس من كَفَالة الدُّيون وشِبْهها» أشارَ بقوله: «مُخَفَّفة» إلى قراءة الجمهور، وقرأها الكوفيُّونَ «كَفَّلها» بالتَّشديد، أي: كَفَّلها الله زكريَّا، وفي قراءتهم «زكريَّا» بالقَصْر إلّا أنَّ أبا بكر بن عيّاش قرأه بالمدِّ، فاحتاجَ إلى أن يقرأ: «زكريَّاءَ» بفتح الهمزة، وقال أبو عُبيدة في قوله تعالى: ﴿وَكَفَّلَهَا زَكَرِيَّا﴾ يقال: كَفَلها، بفتح الفاء وكسرها، أي: ضَمَّها، وفي قوله: ﴿أَيُّهُمْ يَكْفُلُ مَرْيَمَ﴾ أي: يَضُمّ. انتهى، وكسر الفاء هو في قراءة بعض التابعينَ.

واستُدِلَّ بقوله تعالى: ﴿إِنَّ ٱللَّهَ ٱصْطَفَىٰكِ﴾ على أنَّها كانت نبيَّة، وليس بصريح في ذلك، وأُيِّدَ بذِكْرها مع الأنبياء في سورة/ مريم، ولا يَمنَعُ وصفُها بأنَّها صِدّيقة، فقد وُصِفَ يوسف بذلك. وقد نُقِلَ عن الأشعَري: أنَّ في النِّساء عِدَّة نبيّات، وحَصَرَهُنَّ ابن حَزْم في ستٍّ: حَوّاء وسارة وهاجَر وأُمّ موسى وآسيَة ومريم. ولم يذكر القُرطُبي سارةَ وهاجَر، ونَقَلَه في «التَّمهيد» عن أكثر الفقهاء، وقال القُرطُبي: الصَّحيح أنَّ مريم نبيَّة، وقال عياض: الجمهور على خِلافه. وذكر النَّوَوي في «الأذكار» أنَّ الإمام[1] نَقَلَ الإجماع على أنَّ مريم ليست نبيَّة، ونسبه في «شرح المهذب» لجماعة، وجاء عن الحسن: ليس في النِّساء نبيَّة

٤٧١/٦

(١) يعني إمام الحرمين الجُويني كما يأتي بعدُ في الباب التالي.

ولا في الجِنّ. وقال السُّبكي الكبير: اختُلف في هذه المسألة ولم يَصِحَّ عندي في ذلك شيء، ونَقَلَه السُّهَيلي في آخر «الرَّوض» عن أكثر الفقهاء[1].

**قوله: «حدَّثنا النَّضْر»** هو ابن شُمَيلٍ، وهشام: هو ابن عُرْوة بن الزُّبَير، وعبد الله بن جعفر، أي: ابن أبي طالب. قال الدّارَقُطني: رواه أصحاب هشام بن عُرْوة عنه هكذا، وخالَفَهم ابن جُرَيج وابن إسحاق، فرَوَياه عن هشام عن أبيه عن عبد الله بن الزُّبَير عن عبد الله بن جعفر، زاد في الإسناد عبدَ الله بن الزُّبَير، والصَّواب إسقاطه، والله أعلم.

**قوله: «خيرُ نسائها مريمُ»** أي: نساء أهل الدُّنيا في زمانها، وليس المراد أنَّ مريم خير نسائها، لأنَّه يصير كقولهم: زيد أفضلُ إخوانه، وقد صَرَّحوا بمَنعِه، فهو كما لو قيل: فلان أفضل الدُّنيا. وقد رواه النَّسائي (ك٨٢٩٧) من حديث ابن عبَّاس بلفظ: «أفضل نساء أهل الجنَّة»، فعلى هذا فالمعنى: خير نساء أهل الجنَّة مريم، وفي رواية: «خير نساء العالَمينَ»[2]، وهو كقوله تعالى: ﴿وَٱصْطَفَىٰكِ عَلَىٰ نِسَآءِ ٱلْعَٰلَمِينَ﴾، وظاهره أنَّ مريم أفضل من جميع النِّساء، وهذا لا يَمتَنِع عند مَن يقول: إنَّها نبيّة، وأمَّا مَن قال: ليست بنبيّة، فيَحمِله على عالَمِي زمانها، وبالأوَّل جَزَمَ الزَّجّاج وجماعة، واختارَه القُرطُبي، ويحتمل أيضاً أن يُرادَ نساء بني إسرائيل، أو نساء تلكَ الأُمَّة، أو «مِن» فيه مُضمَرة، والمعنى: أنَّها من جُملة النِّساء الفاضلات، ويَدفَعُ ذلك حديث أبي موسى المتقدِّم (٣٤١١) بصيغة الحَصْر: أنَّه لم يَكمُل من النِّساء غيرها وغير آسية.

**قوله: «وخيرُ نسائها خديجة»** أي: نساء هذه الأُمَّة، قال القاضي أبو بكر بن العربي: خديجة أفضل نساء الأُمَّة مُطلَقاً لهذا الحديث. وقد تقدَّم في آخر قصَّة موسى حديث أبي موسى (٣٤١١) في ذِكْر مريم وآسية، وهو يقتضي فضلَهما على غيرهما من النِّساء، ودَلَّ هذا الحديث على أنَّ مريم أفضل من آسية، وأنَّ خديجة أفضل نساء هذه الأُمَّة، وكأنَّه لم

---

(١) يعني كونَ مريم نبيّة، انظر «الروض الأنف» ٤/ ٢٦٨.

(٢) أخرجها ابن حبان (٦٩٥١).

يَتعرَّض في الحديث الأوَّل لنساءِ هذه الأُمَّة، حيثُ قال: «ولم يَكمُل من النِّساء» أي: من نساء الأمم الماضية، إلّا إن حملْنا الكمال على النبوَّة فيكون على إطلاقه. وعند النَّسائي (ك٨٢٩٧) بإسنادٍ صحيح عن ابن عبَّاس: «أفضل نساء أهل الجنَّة خديجة وفاطمة ومريم وآسية»، وعند التِّرمذي (٣٨٧٨) بإسنادٍ صحيح عن أنس: «حَسبُك من نساء العالمينَ» فذكرهنَّ، وللحاكمِ (٣/ ١٥١) من حديث حُذَيفة: «أنَّ رسول الله ﷺ أتاه مَلَك فبَشَّره أنَّ فاطمة سَيِّدة نساء أهل الجنَّة»، وسيأتي مَزِيدٌ لذلك في ترجمة خديجة من مناقب الصَّحابة (٣٨١٥).

## ٤٦- باب قول الله تعالى: ﴿ إِذْ قَالَتِ ٱلْمَلَٰٓئِكَةُ يَٰمَرْيَمُ إِنَّ ٱللَّهَ يُبَشِّرُكِ بِكَلِمَةٍ مِّنْهُ ٱسْمُهُ ٱلْمَسِيحُ عِيسَى ٱبْنُ مَرْيَمَ ﴾ [آل عمران:٤٥-٤٧]

﴿ يُبَشِّرُكِ ﴾ ويَبْشُرُكِ: واحدٌ ﴿وَجِيهًا ﴾ [آل عمران:٤٥]: شَرِيفاً.

وقال إبراهيمُ: المَسِيحُ: الصِّدِّيق.

وقال مجاهدٌ: الكَهْلُ: الحَلِيمُ، والأكمَه: مَن يُبصِرُ بالنَّهار ولا يُبصِرُ باللَّيل. وقال غيرُه: مَن يُولَدُ أعمَى.

٤٧٢/٦ قوله: «باب قول الله تعالى: ﴿ إِذْ قَالَتِ ٱلْمَلَٰٓئِكَةُ يَٰمَرْيَمُ إِنَّ ٱللَّهَ يُبَشِّرُكِ بِكَلِمَةٍ مِّنْهُ ٱسْمُهُ ٱلْمَسِيحُ عِيسَى ٱبْنُ مَرْيَمَ ﴾» وَقَعَ في رواية أبي ذرٍّ بزيادة واو في أوَّل هذه الآية، وهو غلطٌ، وإنَّما وَقَعَت الواو في أوَّل الآية التي قبلها، وأمَّا هذه فبغير واو.

قوله: «﴿ يُبَشِّرُكِ ﴾ ويَبشُرُكِ واحدٌ» يعني: بفتح أوَّله وسكون الموحَّدة وضمّ المعجَمة، وبضمِّ أوَّله وفتح الموحَّدة وتشديد المعجَمة، والأولى ـ وهي بالتَّخفيفِ ـ قراءة يحيى بن وثّاب وحمزة والكِسائي، والبشير: هو الذي يُخبِر المرءَ بما يَسُرّه من خير، وقد يُطلَق في الشرّ مَجازاً.

قوله: «﴿وَجِيهًا ﴾ أي: شريفاً» قال أبو عُبيدة: الوَجيه: الذي يَشرُف وتوجِّهُه الملوك،

أي: تُشرِّفه، وانتَصَبَ قوله: «وجيهاً» على الحال.

**قوله: «وقال إبراهيم: المَسِيح: الصِّدّيق»** وَصَلَه سفيان الثَّوري في «تفسيره» رواية أبي حُذَيفة موسى بن مسعود عنه عن منصور عن إبراهيم: هو النَّخَعي، قال: المسيح: الصِّدّيق. قال الطَّبَري: مُرادُ إبراهيم بذلك أنَّ الله مَسَحَه فطَهَّرَه من الذُّنوب، فهو فَعِيل بمعنى مفعول.

قلت: وهذا بخِلاف تسمية الدَّجّال المسيح فإنَّه فَعيل بمعنى فاعل، يقال: إنَّه سُمّي بذلك لكَونِه يَمسَح الأرض، وقيل: سُمّي بذلك لأنَّه ممسوح العين، فهو بمعنى مفعول، قيل في المسيح عيسى أيضاً: إنَّه مُشتَقٌّ من مَسْح الأرض، لأنَّه لم يكن يَستَقِرّ في مكان، ويقال: سُمّي بذلك لأنَّه كان لا يَمسَح ذا عاهَة إلّا بَرِئَ، وقيل: لأنَّه مُسِحَ بدُهنِ البَرَكة، مَسَحَه زكريَّا، وقيل: يحيى، وقيل: لأنَّه كان ممسوح الأخمَصَينِ، وقيل: لأنَّه كان جميلاً يقال: مَسَحَه الله، أي: خَلَقَه خلقاً حسناً، ومنه قولهم: به مَسْحة من جَمال. وأغرَبَ الدَّاوودي فقال: لأنَّه كان يَلبَس المُسُوح[1].

**قوله: «وقال مجاهد: الكَهْل: الحليم»** وَصَلَه الفِرْيابي من طريق ابن أبي نَجِيح عن مجاهد في قوله: ﴿وَكَهۡلٗا وَمِنَ ٱلصَّٰلِحِينَ﴾ قال: الكَهل: الحليم. انتهى، وقد قال أبو جعفر النَّحّاس: إنَّ هذا لا يُعرَف في اللُّغة، وإنَّما الكَهلُ عندهم: مَن ناهَزَ الأربعينَ أو قارَبَها، وقيل: مَن جاوَزَ الثلاثينَ، وقيل: ابن ثلاث وثلاثين. انتهى، والذي يَظهَر أنَّ مجاهداً فَسَّرَه بلازِمِه الغالب، لأنَّ الكَهل غالباً يكون فيه وَقارٌ وسَكِينة.

وقد اختَلَفَ أهل العربية في قوله: ﴿وَكَهۡلٗا﴾ [آل عمران:٤٦] هل هو معطوف على قوله: ﴿وَجِيهٗا﴾ أو هو حال من الضَّمير في «يُكلِّم»، أي: يُكلِّمهم صغيراً وكَهلاً، وعلى الأوَّل يتَّجه تفسير مجاهد.

**قوله: «الأكمَه: مَن يُبصِر بالنَّهار ولا يُبصِر باللَّيلِ، وقال غيره: مَن يولد أعْمى»** أمَّا قول مجاهد فوَصَلَه الفِرْيابي أيضاً، وهو قول شاذٌّ تفرَّد به مجاهد، والمعروف أنَّ ذلك هو

---

(١) جمع مِسْح: وهو ثوب غليظ يُصنَع من الشَّعر.

الأعشى.

٤٧٣/٦ وأمَّا قول غيره فهو قول الجمهور، وبه جَزَمَ أبو عُبيدة، وأخرجه الطَّبَري/ (٣/ ٢٧٦) عن ابن عبَّاس، وروى عبد بن حُميدٍ من طريق سعيد عن قَتَادة: كنَّا نَتحَدَّث أنَّ الأكمَه: الذي يولد وهو مضموم العين. ومن طريق عِكْرمة: الأكمَه: الأعمى. وكذا رواه الطَّبَري (٣/ ٢٧٧) عن السُّدّي، وعن ابن عبَّاس أيضاً، وعن الحسن ونحوهم.

قال الطَّبَري: الأشبَه بتفسير الآية قول قَتَادة، لأنَّ عِلاجَ مِثل ذلك لا يَدَّعيه أحد، والآية سِيقَت لبيان مُعجِزة عيسى عليه السلام، فالأشبَه أن يُحمَل المرادُ عليها، ويكون أبلَغَ في إثبات المعجزة، والله أعلم.

**٣٤٣٣- حدَّثنا آدمُ، حدَّثنا شُعْبةُ، عن عَمْرِو بنِ مُرّةَ، قال: سمعتُ مُرّةَ الهَمْدانيَّ يُحدِّثُ، عن أبي موسى الأشعَرِيِّ ﷺ، قال: قال النبيُّ ﷺ: «فَضْلُ عائشةَ على النِّساءِ كفَضْلِ الثَّرِيدِ على سائرِ الطَّعامِ، كَمَلَ مِن الرِّجال كَثيرٌ، ولم يَكمُلْ مِن النِّساءِ إلا مريمُ بنتُ عِمْرانَ، وآسِيَةُ امرأةُ فِرْعَونَ».**

**٣٤٣٤- وقال ابنُ وَهْب: أخبرني يونسُ، عن ابنِ شِهابٍ، قال: حدَّثني سعيدُ بنُ المسيّبِ، أنَّ أبا هريرةَ قال: سمعتُ رسولَ الله ﷺ يقول: «نساءُ قريشٍ خيرُ نساءٍ رَكِبنَ الإبلَ: أَحْناهُ على طِفْلٍ، وأَرْعاهُ على زوجٍ في ذاتِ يدِه». يقول أبو هريرةَ على إثْرِ ذلكَ: ولم تَركَبْ مريمُ بنتُ عِمْرانَ بَعِيراً قَطُّ.**

**تابَعَه ابنُ أخي الزُّهْريِّ وإسحاقُ الكَلْبيُّ، عن الزُّهْريّ.**

[طرفاه في: ٥٠٨٢، ٥٣٦٥]

ثم ذكر المصنف حديثين:

**أحدهما:** حديث أبي موسى الأشعَري في فضل مريم وآسية، وقد تقدَّم شرحه في آخر قصَّة موسى عليه السلام (٣٤١١).

**ثانيهما:** حديث أبي هريرة في فضل نساء قريش.

**قوله: «وقال ابن وَهْب...»** إلى آخره، وَصَلَه مسلم (٢٥٢٧/ ٢٠١) عن حَرمَلة عن ابن وَهْب، وكذلك أخرجه الإسماعيلي عن الحسن بن سفيان عن حَرمَلة، وسيأتي للمصنِّف موصولاً من وجه آخر عن ابن وَهْب في النِّكاح[1].

قال القُرطُبي: هذا تفضيل لنساءِ قريش على نساء العرب خاصَّة، لأنَّهم أصحاب الإبل غالباً، وسيأتي بقيَّة شرحه في كتاب النِّكاح (٥٠٨٢) إن شاء الله تعالى.

**قوله: «أحْناه»** أشفَقُه، حَنَى يَحنُو ويَحني من الثُّلاثي، وأحنى يُحني من الرُّباعي: أشفَقَ عليه وعَطَفَ، والحانيَةُ: التي تقوم بوَلَدِها بعد موت الأب، قال: وحَنَت المرأة على ولدها: إذا لم تَتزوَّج بعد موت الأب. قال ابن التِّين: فإن تزوَّجَت فليست بحانية. قال الحسن في الحانية: التي لها ولد ولا تَتزوَّج. وفي بعض الكتب: أحنَّى بتشديد النُّون والتَّنوين، حكاه ابن التِّين، وقال: لعلَّه مأخوذ من الحَنان، بفتح المهملة وتخفيف النون: وهو الرَّحمة، وحَنَّت المرأة على ولدها وإلى زوجها سواء كان بصوت أم لا، ومن الذي بالصَّوتِ حَنين الجِذْع، وأصله ترجيعُ صوت الناقة على أثر ولدها، وكان القياس: أحناهُنَّ، لكن جَرَى لسان العرب بالإفراد.

**وقوله: «ولم تَركَب مريمُ بعيراً قَطّ»** إشارة إلى أنَّ مريم لم تَدخُل في هذا التَّفضيل، بل هو خاصٌّ بمَن يَركَب الإبل، والفضل الوارد في خديجة وفاطمة وعائشة هو بالنِّسبة إلى جميع النِّساء إلّا مَن قيل: إنَّها نبيّة، فإن ثَبَتَ في حَقّ امرأة أنَّها نبيّة فهي خارجة بالشَّرعِ، لأنَّ دَرَجة النبوَّة لا شيء بعدها، وإن لم يَثبُت فيحتاج مَن يُخرِجُهنَّ إلى دليل خاصّ لكلٍّ منهنَّ، فأشارَ أبو هريرة إلى أنَّ مريم لم تَدخُل في هذا العموم، لأنَّه قَيَّدَ أصل الفضل بمَن يَركَب الإبل، ومريم لم تَركَب بعيراً قَطُّ.

وقد اعتَرَض بعضهم فقال: كأنَّ أبا هريرة ظنَّ أنَّ البعير لا يكون إلّا من الإبل، وليس كما ظنَّ، بل يُطلَق البعير على الحِمار، وقال ابن خالويه: لم يكن إخوة يوسف رُكباناً إلّا على

---

(١) ما سيأتي في النكاح (٥٠٨٢) هو عن أبي اليمان عن شعيب عن أبي الزناد عن الأعرج عن أبي هريرة.

أحمِرة، ولم يكن عندهم إبل، وإنَّما كانت تَحمِلهم في أسفارهم وغيرها الأحمِرة، وكذا قال مجاهد هنا: البعير: الحِمار، وهي لغة حكاها الكَوَاشي[1].

واستُدِلَّ بقوله: ﴿ وَٱصْطَفَىٰكِ عَلَىٰ نِسَآءِ ٱلْعَٰلَمِينَ ﴾ [آل عمران:٤٢] على أنَّها كانت نبيَّة، ويُؤيِّده ذِكْرها في سورة مريم بمِثل ما ذُكِرَ به الأنبياء، ولا يَمنَع وصفها بأنَّها صِدّيقة، فإنَّ يوسف وُصِفَ بذلك مع كَونه نبيّاً، وقد نُقِلَ عن الأشعَري: أنَّ في النِّساء نبيّات، وجَزَمَ ابن حَزْم بستٍّ: حَوّاء وسارة وهاجَر وأُمّ موسى وآسية ومريم، ولم يَذكُر القُرطُبي سارة ولا هاجر، ونَقَلَه السُّهَيلي في آخر «الرَّوض» عن أكثر الفقهاء.

وقال القُرطُبي: الصَّحيح أنَّ مريم نبيّة، وقال عياض: الجمهور على خِلافه. وذَكَر النَّوَوي في «الأذكار» عن إمام الحَرَمَين: أنَّه نَقَلَ الإجماع على أنَّ مريم ليست نبيَّة، ونَسَبَه في «شرح المهَذَّب» لجماعة، وجاء عن الحسن البصري: ليس في النِّساء نبيَّة ولا/ في الجِنّ، ٤٧٣/٦
وقال السُّبكي: اختُلِفَ في هذه المسألة ولم يَصِحَّ عندي في ذلك شيء.

**قوله: «يقول أبو هريرة على إثْر ذلك: ولم تركَبْ مريمُ بنت عِمْران بعيراً قَطّ»** في رواية لأحمد (١٠٩١) وأبي يَعْلى (٦٦٧٣): «وقد عَلِمَ رسول الله ﷺ أنَّ مريم لم تَركَب بعيراً قَطُّ» أراد أبو هريرة بذلك أنَّ مريم لم تَدخُل في النِّساء المذكورات بالخيرية، لأنَّه قَيَّدَهنَّ برُكوب الإبل، ومريم لم تكن ممَّن يَركَب الإبل، وكأنَّه كان يرى أنَّها أفضل النِّساء مُطلَقاً.

**قوله: «تابَعَه ابن أخي الزُّهْري وإسحاقُ الكَلْبي عن الزُّهْري»** أمَّا مُتابَعة ابن أخي الزُّهْري: وهو محمَّد بن عبد الله بن مسلم، فوَصَلها أبو أحمد بن عَديٍّ في «الكامل» من طريق الدَّراوَرْدي عنه، وأمَّا مُتابَعة إسحاق الكَلْبي فوَصَلها الذُّهْلي في «الزُّهْريات» عن يحيى بن صالح عنه.

---

(١) هاتان الفِقرتان تقدَّمتا في أول الباب الذي قبل هذا، قال مصحح طبعة بولاق: والنسخ التي بأيدينا متفقة على إثباته في المحلين مع تفاوت يسير جدّاً، وإنما أعادها هنا لمناسبة المقام لها.

## ٤٧- باب قوله تعالى: ﴿يَٰٓأَهۡلَ ٱلۡكِتَٰبِ لَا تَغۡلُواْ فِي دِينِكُمۡ﴾ إلى: ﴿وَكِيلٗا﴾ [النساء:١٧١]

قال أبو عُبيدٍ: كَلِمتُه: كُنْ فكانَ.

وقال غيرُه: ﴿وَرُوحٞ مِّنۡهُ﴾: أَحْياهُ فجَعَلَه رُوحاً ﴿وَلَا تَقُولُواْ ثَلَٰثَةٌ﴾.

٣٤٣٥- حدَّثنا صَدَقةُ بنُ الفَضْلِ، حدَّثنا الوليدُ، عن الأَوْزاعيِّ، قال: حدَّثني عُمَيرُ بنُ هانئٍ، قال: حدَّثني جُنَادةُ بنُ أبي أُميَّةَ، عن عُبَادةَ ﷺ، عن النبيِّ ﷺ، قال: «مَن شَهِدَ أن لا إلهَ إلّا اللهُ وحدَه لا شَرِيكَ له، وأنَّ محمَّداً عبدُه ورسولُه، وأنَّ عيسى عبدُ الله ورسولُه، وكَلِمتُه أَلقاها إلى مريمَ ورُوحٌ منه، والجنَّةُ حَقٌّ، والنارُ حَقٌّ، أدخَلَه اللهُ الجنَّةَ على ما كان مِن العملِ».

قال الوليدُ: وحدَّثني ابنُ جابرٍ، عن عُمَيرٍ، عن جُنَادةَ وزادَ: «مِن أبوابِ الجنَّةِ الثَّمانيةِ أيَّها شاءَ».

قوله: «باب قوله تعالى: ﴿يَٰٓأَهۡلَ ٱلۡكِتَٰبِ لَا تَغۡلُواْ فِي دِينِكُمۡ﴾ إلى ﴿وَكِيلٗا﴾» قال عياض: وَقَعَ في رواية الأَصِيلي: ﴿قُلۡ يَٰٓأَهۡلَ ٱلۡكِتَٰبِ﴾، ولغيره بحذفِ «قُل» وهو الصَّواب. قلت: هذا هو الصَّواب في هذه الآية التي هي من سورة النِّساء، لكن قد ثَبَتَ «قُل» في الآية الأُخرى في سورة المائدة ﴿قُلۡ يَٰٓأَهۡلَ ٱلۡكِتَٰبِ لَا تَغۡلُواْ فِي دِينِكُمۡ غَيۡرَ ٱلۡحَقِّ﴾ الآية [المائدة: ٧٧]، ولكنّ مُرادَ المصنِّف آية سورة النِّساء، بدليلِ إيراده لتفسير بعض ما وَقَعَ فيها، فالاعتراض مُتَّجِه.

قوله: «قال أبو عُبيد: كَلِمتُه: كُنْ فكان» هكذا في جميع الأُصول، والمراد به أبو عُبيد القاسم بن سَلّام، ووَقَعَ نَظِيره في كلام أبي عُبيدة مَعمَر بن المثنَّى، وفي «تفسير عبد الرَّزّاق» (١/ ١٧٧) عن مَعمَر عن قَتَادة مِثلُه.

قوله: «وقال غيره: ﴿وَرُوحٞ مِّنۡهُ﴾: أحْياه فجعله روحاً» هو قول أبي عُبيدة، قال في قوله تعالى: ﴿وَكَلِمَتُهُۥٓ أَلۡقَىٰهَآ إِلَىٰ مَرۡيَمَ﴾ قوله: كُن فكان، ﴿وَرُوحٞ مِّنۡهُ﴾: الله تَبارَكَ وتعالى أحياه فجعله روحاً، ﴿وَلَا تَقُولُواْ ثَلَٰثَةٌ﴾: أي: لا تقولوا: هم ثلاثة.

قوله: ﴿وَلَا تَقُولُوا۟ ثَلَٰثَةٌ﴾ هو بقيَّة الآية التي فَسَّرَها أبو عُبيدة.

قوله: «عن الأَوْزاعي» في رواية الإسماعيلي من طريق عليّ بن المَدِيني عن الوليد: حدَّثنا الأوزاعي.

قوله: «عن عُبَادةَ» هو ابن الصّامت، في رواية ابن المَدِيني المذكورة: حدَّثني عُبَادة، وفي رواية مسلم (٢٨/ ٤٦) عن جُنَادة: حدَّثنا عُبَادةُ بن الصّامت.

٤٧٥/٦ قوله: «وأنَّ عيسى عبدُ الله ورسولُه» زاد ابن/ المَدِيني في روايته: «وابن أمَته». قال القُرطُبي: مقصود هذا الحديث التَّنبيه على ما وَقَعَ للنَّصارى من الضَّلال في عيسى وأُمّه، ويُستَفاد منه ما يُلقَّنه النَّصراني إذا أسلَمَ.

قال النَّوَوي: هذا حديث عظيم الموقِع، وهو من أجمَع الأحاديث المشتَمِلة على العقائد، فإنَّه جُمِع فيه ما يَخرُج عنه جميع مِلَل الكفر على اختلاف عقائدهم وتَباعُدهم.

وقال غيره: في ذِكْر عيسى تعريضٌ بالنَّصارى وإيذانٌ بأنَّ إيمانهم مع قولهم بالتَّثليثِ شِركٌ مَحضٌ، وكذا قوله: «عَبْده»، وفي ذِكْر «رسوله» تعريض باليهودِ في إنكارهم رسالتَه وقَذفِه بما هو مُنزَّه عنه وكذا أُمّه، وفي قوله: «وابن أَمَته» تشريف له، وكذا تسميته بالرُّوحِ ووَصْفه بأنَّه «منه» كقوله تعالى: ﴿وَسَخَّرَ لَكُم مَّا فِى ٱلسَّمَٰوَٰتِ وَمَا فِى ٱلْأَرْضِ جَمِيعًا مِّنْهُ﴾ [الجاثية: ١٣] فالمعنى: أنَّه كائن منه، كما أنَّ معنى الآية الأُخرى: أنَّه سَخَّرَ هذه الأشياء كائنةً منه، أي: أنَّه مُكوِّن كلّ ذلك ومُوجِده بقُدرَتِه وحِكمَته.

وقوله: ﴿وَكَلِمَتُهُۥٓ﴾ إشارة إلى أنَّه حُجَّة الله على عِباده أبدَعَه من غير أب، وأنطَقَه في غير أوانه، وأحيا الموتى على يده، وقيل: سُمّي كلمة الله لأنَّه أوجَدَه بقوله: كُن، فلمَّا كان بكلامه سُمّي به، كما يقال: سيف الله، وأسَد الله، وقيل: لمَا قال في صِغَره: إنّي عبدُ الله.

وأمَّا تسميته بالرُّوحِ فلمَا كان أقدَرَه عليه من إحياء الموتى، وقيل: لكَونِه ذا روح وُجِدَ من غير جُزء من ذي روح.

وقوله: «أدخَلَه الله الجنَّة من أيِّ أبواب الجنَّة شاءَ»[1] يقتضي دخوله الجنَّة وتخييره في الدُّخول من أبوابها، وهو بخِلاف ظاهر حديث أبي هريرة الماضي في بَدْء الخلق[2] فإنَّه يقتضي أنَّ لكلِّ داخلِ الجنَّة باباً مُعيَّناً يَدخُل منه، قال: ويُجمَع بينهما بأنَّه في الأصل مُخيَّر، لكنَّه يَرى أنَّ الذي يَختَصّ به أفضلُ في حقّه، فيختاره فيَدخُله مُختاراً لا مجبوراً ولا ممنوعاً من الدُّخول من غيره.

قلت: ويحتمل أن يكون فاعل «شاءَ»: هو الله، والمعنى: أنَّ الله يُوفِّقه لعملٍ يُدخِله برحمة الله من الباب المعَدِّ لعاملِ ذلك العمل.

**قوله: «قال الوليد»** هو ابن مسلم، وهو موصول بالإسناد المذكور، وقد أخرجه مسلم (٢٨) عن داود بن رُشَيد عن الوليد بن مسلم عن ابن جابر وحدَه به، ولم يَذكُر الأوزاعي، وأخرجه من وجه آخر عن الأوزاعي.

**قوله: «عن جُنَادةَ، وزادَ»** أي: عن جُنَادة عن عُبَادة بالحديث المذكور وزاد في آخره، وكذا أخرجه مسلم (٢٨/ ٤٦) بالزّيادة، ولفظه: «أدخَلَه الله من أيّ أبواب الجنَّة الثَّمانية شاءَ»، وقد تقدَّمت الإشارة إليه في صفة الجنَّة من بَدْء الخلق (٣٢٥٧)، وقد تقدَّم الكلام على ما يَتعلَّق بدخولِ جميع الموحِّدينَ الجنَّةَ في كتاب الإيمان (٢٢) بما أغنى عن إعادَته.

**ومعنى قوله: «على ما كان من العمل»** أي: من صلاح أو فساد، لكنّ أهل التَّوحيد لا بُدَّ لهم من دخول الجنَّة، ويحتمل أن يكون معنى قوله: «على ما كان من العمل» أي: يَدخُل أهلُ الجنَّة الجنَّةَ على حَسَب أعمال كلٍّ منهم في الدَّرَجات.

**تنبيه:** وَقَعَ في رواية الأوزاعي وحده: فقال في آخره: «أدخَلَه الله الجنَّة على ما كان عليه من العمل» بدل قوله في رواية ابن جابر: «من أبواب الجنَّة الثَّمانية أيّها شاءَ»، وبيَّنه مسلم (٢٨/ ٤٦) في روايته، وأخرج مسلم (٢٩) من هذا الحديث قِطعةً من طريق الصُّنابِحي عن

---

(١) هذا معنى رواية ابن جابر التي علَّقها البخاري بإثر رواية الأوزاعي.

(٢) بل في كتاب الصوم برقم (١٨٩٧).

عُبَادة: «مَن شَهِدَ أن لا إله إلّا الله وأنَّ محمَّداً رسول الله، حَرَّمَ الله عليه النار»، وهو يُؤيِّد ما سيأتي ذِكْره في الرِّقاق في شرح حديث أبي ذرٍّ (٦٤٤٣و٦٤٤٤) أنَّ بعض الرُّواة يَختَصِر الحديث، وأنَّ المتعيِّن على مَن يتكلَّم على الأحاديث أن يجمع طرقها ثمَّ يجمع ألفاظ المتون إذا صَحَّت الطُّرق ويشرحها على أنَّه حديث واحد، فإنَّ الحديث أَولى ما فُسِّرَ بالحديث.

قال البَيْضاوي: في قوله: «على ما كان عليه من العمل» دليل على المعتَزِلة من وجهَين: دَعْواهم أنَّ العاصي يُخلَّد/ في النار، وأنَّ مَن لم يَتُبْ يجب دخولُه في النار، لأنَّ قوله: «على ما كان من العمل» حالٌ من قوله: «أدخَلَه الله الجنَّة» والعمل حينئذٍ غير حاصل، ولا يُتصوَّر ذلك في حَقِّ مَن ماتَ قبل التَّوبة إلّا إذا أُدخِلَ الجنَّة قبل العُقوبة. وأمَّا ما ثَبَتَ من لازم أحاديث الشَّفاعة أنَّ بعض العُصاة يُعذَّب ثمَّ يَخرُج، فيُخَصّ به هذا العموم، وإلّا فالجميع تحت الرَّجاء، كما أنَّهم تحت الخوف، وهذا معنى قول أهل السُّنَّة: إنَّهم في خَطَر المَشِيئة. ٤٧٦/٦

## ٤٨ - باب قول الله:

﴿وَٱذْكُرْ فِى ٱلْكِتَٰبِ مَرْيَمَ إِذِ ٱنتَبَذَتْ مِنْ أَهْلِهَا﴾ [مريم:١٦]

نَبَذْناه: ألقَيْناه.

اعْتَزَلَت شَرْقِيّاً: ممَّا يَلِي الشَّرْقَ.

﴿فَأَجَآءَهَا﴾ [مريم:٢٣]: أفعلْتُ من جِئْتُ، ويقال: ألْجَأها، اضْطَرَّها.

«تَسَّاقَطْ»: تَسْقُطْ.

﴿قَصِيًّا﴾ [مريم:٢٢]: قاصياً.

﴿فَرِيًّا﴾ [مريم:٢٧]: عظيماً.

قال ابنُ عبَّاسٍ: «نِسْياً»: لم أكُن شيئاً. وقال غيرُه: النِّسْيُ: الحقِير.

وقال أبو وائلٍ: عَلِمَت مريمُ أنَّ التَّقيَّ ذو نُهْيةٍ حينَ قالت: ﴿إِن كُنتَ تَقِيًّا﴾ [مريم:١٨].

وقال وَكِيعٌ، عن إسرائيلَ، عن أبي إسحاقَ، عن البراءِ: ﴿سَرِيًّا﴾ [مريم:٢٤]: نَهرٌ صغيرٌ، بالسُّرْيانيَّة.

قوله: «باب قول الله تعالى: ﴿وَٱذْكُرْ فِى ٱلْكِتَٰبِ مَرْيَمَ إِذِ ٱنتَبَذَتْ مِنْ أَهْلِهَا﴾ الآية» هذا الباب معقود لأخبار عيسى عليه السلام، والأبواب التي قبله لأخبار أمّه مريم، وقد روى الطَّبَري (١٦/ ٥٩) من طريق السُّدّي قال: أصاب مريمَ حيضٌ، فخَرَجَت من المسجد، فأقامَت شَرقيَّ المِحراب.

قوله: «نَبَذْناه: ألقَيْناه» وَصَلَه الطَّبَري من طريق عليّ بن أبي طلحة عن ابن عبَّاس في قوله تعالى: ﴿فَنَبَذْنَٰهُ﴾ قال: ألقيناه. وقال أبو عُبيدة في قوله: ﴿إِذِ ٱنتَبَذَتْ﴾، أي: اعتَزَلَت وتَنَحَّت.

قوله: «اعْتَزَلَت شَرْقيّاً: ممَّا يَلي الشَّرْقَ» قال أبو عُبيدة في قوله: ﴿مَكَانًا شَرْقِيًّا﴾: ممَّا يَلي الشَّرق، وهو عند العرب خير من الغَربيِّ الذي يَلي الغربَ.

قوله: «﴿فَأَجَآءَهَا﴾: أفعَلْتُ من جِئْتُ، ويقال: ألْجَأَها اضْطَرَّها» قال أبو عُبيدة في قوله: ﴿فَأَجَآءَهَا ٱلْمَخَاضُ﴾: مَجازُه: أفعَلَها مِن جاءت، وأجاءها غيرُها إليه، يعني فهو من مَزِيد جاء، قال زُهَير:

وجارٍ سارَ[1] مُعتَمِداً إليكم أَجاءَتْه المخافةُ والرَّجاءُ

والمعنى: ألجَأَته. وقال الزَّمَخشَري: إنَّ أجاءَ منقول من جاءَ، إلّا أنَّ استعماله تَغيَّرَ بعد النَّقل إلى معنى الإلجاء.

قوله: «تَسَّاقَطْ: تَسْقُطْ» هو قول أبي عُبيدة، وضُبِطَ تُسقِط بضمٍّ أوَّله من الرُّباعي[2]، والفاعل النَّخلةُ عند مَن قرأها بالمثنّاة، أو الجِذعُ عند مَن قرأها بالتَّحتانية.

قوله: «﴿قَصِيًّا﴾: قاصياً» هو تفسير مجاهد، أخرجه الطَّبَري (١٦/ ٦٣) عنه، وقال أبو

---

(١) تحرفت في الأصلين إلى: وجا وسار، وفي (س) إلى: وجاء وسار.

(٢) هذا معنى كلام أبي عبيدة في «مجاز القرآن» ٢/ ٥-٦، حيث جعل صيغة «تسَّاقط» التي تفيد اللزوم في موضع صيغة «تُسقِط» التي تفيد التعدية، واستشهد لجواز ذلك بشواهد من الشعر. والمثبت من أصل الصحيح من اليونينية، ووجهُه بقاء الفعل «تسّاقط» على أصله في اللزوم، والله أعلم.

عُبيدة في قوله: ﴿مَكَانًا قَصِيًّا﴾، أي: بعيداً.

**قوله: «﴿فَرِيًّا﴾: عَظيماً»** هو تفسير مجاهد، وَصَلَه الطَّبَري (١٦/ ٧٦) من طريق ابن أبي نَجِيح عنه، ومن طريق سعيد عن قَتَادة كذلك، قال أبو عُبيدة في قوله: ﴿لَقَدْ جِئْتِ شَيْـًٔا فَرِيًّا﴾، أي: عَجَباً فائقاً.

**قوله: «قال ابن عبَّاس: نِسْياً: لم أكُنْ شيئاً»** وَصَلَه ابن جَرِير (١٦/ ٦٦) من طريق ابن جُرَيج، أخبرني عطاء عن ابن عبَّاس في قوله: ﴿يَٰلَيْتَنِى مِتُّ قَبْلَ هَٰذَا وَكُنتُ نَسْيًا﴾، أي: لم أُخلَق ولم أكُن شيئاً.

**قوله: «وقال غيره: النَّسْي: الحقير»** هو قول السُّدّي، وقيل: هو ما سقط في منازل المرتَحِلينَ من رُذَالة أمتِعَتهم، وروى الطَّبَري (١٦/ ٦٦) من طريق سعيد عن قَتَادة، قال في قوله: ﴿وَكُنتُ نَسْيًا﴾: أي: شيئاً لا يُذكَر.

**قوله: «وقال أبو وائل: عَلِمَت مريم أنَّ التَّقيَّ ذو نُهْية حين قالت: ﴿إِن كُنتَ تَقِيًّا﴾»** وَصَلَه عبد بن حُميدٍ من طريق عاصم قال: قرأ أبو وائل ﴿إِنِّىٓ أَعُوذُ بِٱلرَّحْمَٰنِ مِنكَ إِن كُنتَ تَقِيًّا﴾ قال: لقد عَلِمَت مريم أنَّ التَّقي ذو نُهية. وقوله: «نُهية» بضمِّ النُّون وسكون الهاء، أي: ذو عقل وانتِهاء عن فعل القبيح، وأغرَبَ مَن قال: إنَّه اسم رجل يقال له: تقيٌّ كان مشهوراً بالفسادِ فاستَعاذَت منه.

**قوله: «وقال وكيع عن إسرائيل...»** إلى آخره، ذكر خَلَفٌ في «الأطراف» أنَّ البخاري وَصَلَه عن يحيى عن وكيع، وأنَّ ذلك وَقَعَ في التَّفسير، ولم نَقِفْ عليه في شيء من النُّسَخ، فلعلَّه في رواية حمَّاد بن شاكِر عن البخاري.

**قوله: «﴿سَرِيًّا﴾: نهر صغير بالسُّرْيانية»** كذا ذَكَره موقوفاً من حديث البراء مُعلَّقاً، وأورَدَه الحاكم في «المستدرَك» (٢/ ٣٧٣) وابن أبي حاتم من طريق الثَّوري، والطَّبَري (١٦/ ٦٩) من طريق شُعْبة، كلاهما عن أبي إسحاق مِثله، وأخرجه ابن مَرْدويه من طريق آدم عن إسرائيل به، لكن لم يَقُل: بالسُّريانية، وإنَّما قال البراء: السّرِي: الجَدوَل؛ وهو النَّهر الصَّغير.

وقد ذكر أبو عُبيدة أنَّ السَّري: النَّهر الصَّغير بالعربية أيضاً، وأنشَدَ للَبيد بن ربيعة:

فرَمَى بها عُرضَ السَّرِيِّ فغادَرا مَسجُورةً مُتَجاوِراً قُلَّامُها

والعُرْض بالضَّمِّ: الناحية، وروى الطَّبَري (١٦/ ٦٩) من طريق حُصَينٍ عن عَمْرو بن ميمون قال: السَّري: الجَدوَل، ومن طريق الحسن البصري قال: السَّري هو عيسى، وهذا شاذٌّ. وقد روى ابن مَرْدويه في «تفسيره» من حديث ابن عمر/ مرفوعاً: «السَّري في هذه الآية ٤٧٩/٦ نهرٌ أخرجه الله لمريمَ لتشربَ منه».

ثم ذكر المصنف في الباب عشرة أحاديث:

**٣٤٣٦- حدَّثنا مسلمُ بنُ إبراهيمَ، حدَّثنا جَرِيرُ بنُ حازمٍ، عن محمَّدِ بنِ سِيرِينَ، عن أبي هريرةَ، عن النبيِّ ﷺ قال: «لم يتكلَّمْ في المَهْدِ إلا ثلاثةٌ: عيسى، وكان في بني إسرائيلَ رجلٌ يقال له: جُرَيجٌ، كان يُصَلِّي فجاءَتْهُ أمُّه فدَعَتْه، فقال: أُجِيبُها أو أُصَلِّي؟ فقالت: اللهمَّ لا تُمِتْه حتَّى تُرِيَه وجوهَ المُومِسَاتِ، وكان جُرَيجٌ في صَومَعَتِه، فتَعرَّضَت له امرأةٌ وكَلَّمَتْه فأبَى، فأتتْ راعياً فأمكَنَتْه من نفسِها، فوَلَدَت غلاماً، فقالت: مِن جُرَيج، فأتَوْه فكَسَروا صَومَعَتَه، وأنزَلوه وسَبُّوه، فتَوضَّأَ وصَلَّى، ثمَّ أتى الغلامَ فقال: مَن أبوكَ يا غلامُ؟ قال: الرّاعي، قالوا: نَبْني صَومَعتَكَ من ذهبٍ؟ قال: لا، إلَّا من طِينٍ، وكانتِ امرأةٌ تُرضِعُ ابناً لها من بني إسرائيلَ، فمرَّ بها رجلٌ راكِبٌ ذو شارَةٍ، فقالت: اللهمَّ اجْعَلِ ابني مِثلَه، فتَركَ ثَدْيَها، وأقبَلَ على الرّاكِبِ، فقال: اللهمَّ لا تَجْعَلْني مِثلَه، ثمَّ أقبَلَ على ثَدْيِها يَمَصُّه» قال أبو هريرةَ: كأنِّي أنظُرُ إلى النبيِّ ﷺ يَمَصُّ إصْبَعَه «ثمَّ مُرَّ بأَمَةٍ فقالت: اللهمَّ لا تَجْعَلِ ابني مِثلَ هذه، فتَركَ ثَدْيَها فقال: اللهمَّ اجْعَلْني مِثلَها، فقالت: لمَ ذاكَ؟ فقال: الرّاكِبُ جَبّارٌ مِن الجبابرةِ، وهذه الأَمَةُ يقولون: سَرَقْتِ زَنَيتِ، ولم تَفْعَلْ».**

أولها: حديث أبي هريرة في قصَّة جُرَيج الرّاهب وغيره، والغرض منه ذِكْر الذينَ تَكلَّموا في المهد، وأورَدَه في ترجمة عيسى لأنه أوَّلهم.

**قوله: «لم يتكلَّمْ في المَهْد إلّا ثلاثة»** قال القُرطُبي: في هذا الحَصْر نظرٌ، إلّا أن يُحمَل على

أنَّه ﷺ قال ذلك قبل أن يعلم الزّيادةَ على ذلك، وفيه بُعْد، ويحتمل أن يكون كلام الثلاثة المذكورينَ مُقيَّداً بالمهدِ، وكلام غيرهم من الأطفال بغير مَهْد، لكن يُعكِّر عليه أنَّ في رواية ابن قُتَيبة: أنَّ الصَّبي الذي طَرَحَته أمُّه في الأُخدود كان ابن سبعة أشهُر، وصرَّحَ بالمهدِ في حديث أبي هريرة، وفيه تَعقُّب على النَّوَوي في قوله: إن صاحب الأُخدود لم يكن في المهد، والسَّبَب في قوله هذا ما وَقَعَ في حديث ابن عبَّاس عند أحمد (٢٨٢١)، والبزَّار (٥٠٦٧)، وابن حِبّان (٢٩٠٤)، والحاكم (٢/ ٤٤٩): «لم يتكلَّم في المهد إلّا أربعة» فلم يَذكُر الثّالث الذي هنا، وذكر شاهدَ يوسف والصَّبي الرَّضيع الذي قال لأُمِّه ـ وهي ماشطة بنت فِرعَون لمَّا أراد فِرعَونُ إلقاء أمّه في النار ـ: «اصبِري يا أمَّهْ فإنّا على الحقّ». وأخرج الحاكم (٢/ ٥٩٥) نحوه من حديث أبي هريرة، فيَجتَمِع من هذا خمسة.

ووَقَعَ ذِكْر شاهد يوسف أيضاً في حديث عِمران بن حُصَينٍ لكنَّه موقوف[1]، وروى ابن أبي شَيْبة (١١/ ٥٤٥) من مُرسَل هلال بن يِسَاف مِثل حديث ابن عبَّاس إلّا أنَّه لم يَذكُر ابن الماشطة.

وفي «صحيح مسلم» (٣٠٠٥/ ٧٣) من حديث صُهَيب في قصَّة أصحاب الأُخدود: «أنَّ امرأة جِيءَ بها لتُلقَى في النار أو لتَكفُر، ومعها صبي يَرضَع، فتَقاعَسَت، فقال لها: يا أمّهْ، اصبِري فإنَّك على الحقّ».

وزَعَمَ الضَّحّاك في «تفسيره»: أنَّ يحيى تَكلَّمَ في المهد، أخرجه الثَّعلَبي، فإن ثَبَتَ صاروا سبعة. وذكر البَغَوي في «تفسيره»: أنَّ إبراهيم الخليل تَكلَّمَ في المهد. وفي «سِيَر الواقدي»: أنَّ النبي ﷺ تَكلَّمَ أوائل ما وُلِدَ. وقد تَكلَّمَ في زمن النبي ﷺ مُبارَكُ اليَمامة، وقِصَّته في «دلائل النبوَّة» للبيهقي (٦/ ٥٩ و٦٠) من حديث مُعرِّض[2] بالضّادِ المعجَمة، والله أعلم.

---

(١) أخرجه الطبراني في «الأوسط» (٧٤٩٨)، و«الكبير» ١٨/ (٥٥٨) من طريق أبي حرب بن أبي الأسود عن عمران بن حصين، وفي آخره: زعم أبو حرب أنه لم يتكلم في المهد إلّا ثلاثة عيسى ابن مريم وشاهد يوسف وصاحب جريج.

(٢) هذه الأخبار المذكورة في هذه الفِقرة لا يصحُّ منها شيء.

على أنَّه اختُلِفَ في شاهد يوسف، فقيل: كان صغيراً، وهذا أخرجه ابن أبي حاتم عن ابن عبَّاس، وسنده ضعيف، وبه قال الحسن وسعيد بن جُبَير. وأخرج عن ابن عبَّاس أيضاً ومجاهد: أنَّه كان ذا لحية. وعن قَتَادة والحسن أيضاً: كان حَكيماً من أهلها.

**قوله: «وكان في بني إسرائيل رجل يقال له: جُرَيجٌ»** بجِيمَين مُصغَّر، وقد روى حديثه عن أبي هريرة محمَّدُ بن سِيرِين كما هنا، وتقدَّم في المظالم (٢٤٨٢) من طريقه بهذا الإسناد، والأعرَجُ كما تقدَّم في أواخر الصلاة (١٢٠٦)، وأبو رافع وهو عند مسلم (٢٥٥٠/٧) وأحمد (٨٩٩٤)، وأبو سَلَمةَ وهو عند أحمد (٩٦٠٣)، ورواه عن النبي ﷺ مع أبي هريرة عِمرانُ بن حُصَينٍ[1]، وسأذكُرُ ما في رواية كلٍّ منهم من الفائدة.

وأوَّل حديث أبي سَلَمةَ: «كان رجل في بني إسرائيل تاجِراً، وكان يَنقُص مرَّة ويزيد أُخرى، فقال: ما في هذه التِّجارة خير، لَأَلتَمِسَنَّ تجارةً هي خير من هذه، فبنى صَومَعةً وتَرَهَّبَ فيها، وكان يقال له: جُرَيجٌ» فذكر الحديث، ودَلَّ ذلك على أنَّه كان بعد عيسى ابن مريم، وأنَّه كان من أتباعه لأنَّهم الذينَ ابتَدَعوا التَّرَهُّب وحَبْس النَّفس في الصَّوامع. والصَّوْمعة بفتح المهمَلة وسكون الواو: هي البناء المرتَفِع المحدَّد أعلاه، ووزنها: فَوْعَلة، من صَمَّعْتُ: إذا دَقَّقت، لأنَّها دَقيقة الرَّأس.

**قوله: «جاءتْه أمّه»** في رواية الكُشْمِيهني: «فجاءته أمّه»، وفي رواية أبي رافع: «كان جُرَيجٌ يَتَعَبَّد في صَومَعَته، فأتته أمّه» ولم أَقِفْ في شيء من الطُّرق على اسمها. وفي حديث عِمران بن حُصَينٍ: «وكانت أمّه تأتيه فتُناديه فيُشرِف عليها فيُكلِّمها، فأتته يوماً وهو في صلاته»، وفي رواية أبي رافع عند أحمد: «فأتته أمّه ذات يوم فنادَته قالت: أيْ جُرَيجُ، أشرِفْ عليَّ أُكلِّمْك، أنا أمّك».

**قوله: «فدَعَتْه فقال: أُجيبُها أو أُصَلّي»** زاد المصنِّف في المظالم (٢٤٨٢) بالإسناد الذي ذكره هنا: «فأبى أن يُجيبَها» ومعنى قوله: أمّي وصلاتي، أي: اجتَمَعَ عليَّ إجابةُ أمّي وإتمام

---

(١) عند الطبراني في «الكبير» ١٨/ (٥٥٨)، و«الأوسط» (٧٤٩٨).

٤٨١/٦ صلاتي فوَفِّقني لأفضلِها، وفي رواية أبي رافع: «فصادَفَته يُصَلّي،/ فوَضَعَت يدَها على حاجبها فقالت: يا جُرَيج، فقال: يا ربّ أمّي وصلاتي، فاختارَ صلاته، فرَجَعَت، ثمَّ أتته فصادَفَته يُصَلّي، فقالت: يا جُرَيج أنا أمّك فكَلِّمني، فقال مِثلَه» فذكره. وفي حديث عِمران ابن حُصَينٍ: أنَّها جاءته ثلاث مرَّات تُناديه في كلّ مرَّة ثلاث مرَّات، وفي رواية الأعرَج عند الإسماعيلي: «فقال: أمّي وصلاتي لربّي، أُوثِر صلاتي على أمّي، ذكره ثلاثاً»، وكلُّ ذلك محمول على أنَّه قاله في نفسه لا أنَّه نَطَقَ به، ويحتمل أن يكون نَطَقَ به على ظاهره، لأنَّ الكلام كان مُباحاً عندهم، وكذلك كان في صَدْر الإسلام، وقد قَدَّمتُ في أواخر الصلاة[1] ذِكْر حديث يزيد بن حَوشَبٍ عن أبيه رَفَعَه: «لو كان جُرَيج عالماً لَعَلِمَ أنَّ إجابة أمّه أَولى من صلاته».

**قوله: «فقالت: اللهمَّ لا تُمِتْه حتَّى تُريَه وجوه المُومِسات»** في رواية الأعرَج: «حتَّى يَنظُر في وجوه المياميس»، ومِثله في رواية أبي سَلَمَةَ، وفي رواية أبي رافع: «حتَّى تريه المومِسة» بالإفراد، وفي حديث عِمران بن حُصَينٍ: «فغَضِبَت فقالت: اللهمَّ لا يموتَن جُرَيجٌ حتَّى يَنظُر في وجوه المومِسات». والمومِسات جمع مُومِسة، بضمِّ الميم وسكون الواو وكسر الميم بعدها مُهمَلة: وهي الزّانية، وتُجمَع على مَواميس بالواو، وجُمِعَ في الطَّريق المذكورة بالتَّحتانية، وأنكَرَه ابن الخشَّاب أيضاً، ووَجَّهَه غيره كما تقدَّم في أواخر الصلاة، وجَوَّزَ صاحب «المطالع» فيه الهمزة بدل الياء، بل أثبَتَها روايةً، ووَقَعَ في رواية الأعرَج: «فقالت: أبيتَ أن تُطلِعَ إليَّ وجهَك، لا أماتَك الله حتَّى تَنظُر في وجهك زَوَاني المدينة».

**قوله: «فتَعرَّضَت له امرأة فكَلَّمَتْه فأبى، فأتت راعياً فأمكَنَته من نفسها»** في رواية وَهْب ابن جَرِير بن حازم عن أبيه عند أحمد (٨٠٧١): «فذكر بنو إسرائيل عبادة جُرَيج، فقالت بَغيٌّ منهم: إن شئتُم لَأفتِنَنَّه، قالوا: قد شِئنا. فأتته فتَعرَّضَت له فلم يَلتَفِت إليها، فأمكَنَت نفسها من راعٍ كان يُؤوي غنمَه إلى أصل صَومَعة جُرَيج»، ولم أقِفْ على اسم هذه المرأة،

---

(١) أثناء شرح الحديث (١٢٠٦).

لكن في حديث عِمران بن حُصَينٍ: أنَّها كانت بنت مَلِك القرية، وفي رواية الأعرَج: «وكانت تأوي إلى صومَعَته راعيةٌ تَرعى الغنم»، ونحوه في رواية أبي رافع عند أحمد (٨٩٩٤)، وفي رواية أبي سَلَمةَ: «وكان عند صومَعَته راعي ضَأْن وراعية مِعزَى»، ويُمكِن الجمع بين هذه الرِّوايات بأنَّها خَرَجَت من دار أبيها بغير عِلم أهلها مُتنكِّرة، وكانت تَعمَل الفساد إلى أن ادَّعَت أنَّها تستطيع أن تَفتِن جُرَيجاً، فاحتالَت بأن خَرَجَت في صورة راعية ليُمكِنَها أن تأويَ إلى ظِلِّ صَوْمعته لتَتَوصَّل بذلك إلى فِتْنته.

**قوله: «فوَلَدَت غلاماً»** فيه حذف تقديره: فحَمَلَت حتَّى انقَضَت أيامُها فوَلَدَت، وكذا قوله: «فقالت: مِن جُرَيج» فيه حذف تقديره: فسُئِلَت ممَّن هذا؟ فقالت: من جُرَيج، وفي رواية أبي رافع التَّصريحُ بذلك، ولفظه: «فقيل لها: ممَّن هذا؟ فقالت: هو من صاحب الدَّير»، وزاد في رواية أحمد: «فأُخِذَت، وكان مَن زنى منهم قُتِلَ، فقيل لها: ممَّن هذا؟ قالت: هو من صاحب الصَّومَعة»، زاد الأعرَج: «نزلَ إليَّ من صَوْمعته»، وفي رواية الأعرَج: «فقيل لها: مَن صاحبك؟ قالت: جُرَيجٌ الرّاهب، نزلَ إليَّ فأصابني»، زاد أبو سَلَمةَ في روايته[1]: «فذهبوا إلى الملك فأخبَروه، قال: أدرِكوه فأْتوني به».

**قوله: «فأتوْه فكَسَروا صَوْمعتَه وأنزَلوه»**، وفي رواية أبي رافع: «فأقبَلوا بفُؤوسِهم ومَساحِيهم إلى الدَّير، فنادَوه فلم يُكلِّمهم، فأقبَلوا يَهدِمونَ دَيْره»، وفي حديث عِمران: «فما شَعَرَ حتَّى سمعَ بالفُؤوسِ في أصل صَوْمعته، فجَعَلَ يسألهم: ويلكم ما لكم؟ فلم يُجيبوه، فلمَّا رأى ذلك أخَذَ الحبل فتَدَلّى».

**قوله: «وسَبُّوه»** زاد أحمد (٨٠٧١) عن وَهْب بن جَرِير: «وضَرَبوه، فقال: ما شأنكم؟ قالوا: إنَّك زنيتَ بهذه»، وفي رواية أبي رافع عنده: «فقالوا: أيْ جُرَيجُ، انزِل، فأبى إلّا[2] يُقبِل على صلاته، فأخَذوا في هَدْم صَوْمعته، فلمَّا رأى ذلك نزلَ، فجَعَلوا في عُنُقه وعُنُقها

---

(١) سبق أن عزا الحافظ رواية أبي سلمة إلى «مسند أحمد» (٩٦٠٣)، وروايته مختصرة، وما سيذكره الحافظ من روايته أثناء نقله للفروق هي عند العقيلي في «الضعفاء» ٣/ ١٦٤-١٦٥، ولم ينبِّه على ذلك.

(٢) لفظ «إلّا» من (ع) وحدها، ولفظ رواية أبي رافع عند أحمد (٨٩٩٤): «فأبى وأقبل على صلاته يصلِّي».

حَبلاً، وجَعَلوا يَطُوفونَ بهما في الناس»، وفي رواية أبي سَلَمةَ: «فقال له الملك: ويحك يا جُرَيج، كنَّا نَراك خيرَ/ الناس فأحبَلتَ هذه، اذهَبوا به فاصلُبوه»، وفي حديث عِمران: «فجَعَلوا يَضرِبونَه ويقولون: مُراءٍ تُخادِع الناس بعملِك»، وفي رواية الأعرَج: «فلمَّا مرُّوا به نحو بيت الزَّواني، خَرَجنَ يَنظُرنَ فتَبسَّمَ، فقالوا: لم يَضحَكْ حتَّى مرَّ بالزَّواني». ٦/٤٨٢

**قوله: «فتَوضَّأ وصَلّى»** وفي رواية وَهْب بن جَرِير: «فقامَ وصَلّى ودَعا»، وفي حديث عِمران: «قال: فتَوَلَّوا عنِّي، فتَوَلَّوا عنه فصَلّى ركعتَين».

**قوله: «ثمَّ أتى الغلامَ فقال: مَن أبوك يا غلام؟ فقال: الرّاعي»** زاد في رواية وَهْب بن جَرِير: «فطَعَنَه بإصبَعِه فقال: بالله يا غلام مَن أبوك؟ فقال: أنا ابن الرّاعي»، وفي مُرسَل الحسن عند ابن المبارَك في «البِرّ والصِّلة»[1]: أنَّه سألهم أن يُنظِروه فأنظَروه، فرأى في المنام مَن أمَرَه أن يَطعُن في بطن المرأة فيقول: أيَّتُها السَّخلة مَن أبوك؟ ففَعَلَ، فقال: راعي الغنم، وفي رواية أبي رافع[2]: «ثمَّ مَسَحَ رأس الصَّبي فقال: مَن أبوك؟ قال: راعي الضَّأن»، وفي روايته عند أحمد (٨٩٩٤): «فوَضَعَ إصبَعه على بطنها»، وفي رواية أبي سَلَمةَ: «فأُتي بالمرأة والصَّبي وفَمُه في ثَدْيها، فقال له جُرَيج: يا غلام مَن أبوك؟ فنَزَعَ الغلام فاه من الثَّدي، وقال: أبي راعي الضَّأن»، وفي رواية الأعرَج: «فلمَّا أُدخِلَ على مَلِكهم قال جُرَيج: أين الصَّبي الذي ولدَتْه؟ فأُتي به، فقال: مَن أبوك؟ قال: فلان، سَمّى أباه».

قلت: ولم أقِفْ على اسم الرّاعي، ويقال: إنَّ اسمه صُهَيب، وأمَّا الابن فتقدَّم في أواخر الصلاة (١٢٠٦) بلفظ: «فقال: يا بابُوسُ»، وتقدَّم شرحه أواخر الصلاة وأنَّه ليس اسمَه كما زَعَمَ الدّاوودي، وإنَّما المراد به الصَّغير، وفي حديث عِمران: «ثمَّ انتهى إلى شجرة فأخَذَ منها غُصناً، ثمَّ أتى الغلام وهو في مَهْده فضَرَبَه بذلك الغُصن، فقال: مَن أبوك؟»، ووَقَعَ في «التَّنبيه» لأبي اللَّيث السَّمَرقَندي بغير إسناد: «أنَّه قال للمرأة: أين أصَبتُكِ؟ قالت: تحت

---

(١) هو فيه برقم (٥٣)، لكن من زيادات راوية ابن المبارك: الحسين بن الحسن المروزي، وليس من رواية ابن المبارك، ثم إن الحسن البصري لم يأثُره عن النبي ﷺ.

(٢) عند مسلم (٢٥٥٠)، وأحمد (٩٦٠٢).

شجرة، فأتى تلكَ الشَّجَرة فقال: يا شجرةُ، أسألكِ بالذي خَلَقَك مَن زنى بهذه المرأة؟ فقال كلُّ غصن منها: راعي الغنم».

ويُجمَع بين هذا الاختلاف بوقوع جميع ما ذُكِرَ، بأنَّه مَسَحَ رأس الصَّبي، ووَضَعَ إصبعَه على بطن أمّه، وطَعَنَه بإصبَعِه، وضَرَبَه بطَرَفِ العصا التي كانت معه. وأبعَدَ مَن جَمَعَ بينها بتعدُّدِ القصَّة، وأنَّه استَنطَقَه وهو في بطنها مرَّة قبل أن تَلِد، ثمَّ استَنطَقَه بعد أن وُلِدَ.

زاد في رواية وَهْب بن جَرِير: «فوَثَبوا إلى جُرَيج فجَعَلوا يُقبِّلونَه»، وزاد الأعرَج في روايته: «فأبرأَ اللهُ جُرَيجاً، وأعظَمَ الناسُ أمر جُرَيج»، وفي رواية أبي سَلَمَةَ: «فسَبَّحَ الناس وعَجِبوا».

قوله: «**قالوا: نَبْني صَوْمعتَك من ذهب؟ قال: لا إلّا من طين**» وفي رواية وَهْب بن جَرِير: «ابنوها من طين كما كانت»، وفي رواية أبي رافع: «فقالوا: نَبني ما هَدَمنا من دَيْرك بالذَّهَب والفِضَّة؟ قال: لا، ولكن أعيدوه كما كان، ففَعَلوا»، وفي نقل أبي اللَّيث: «فقال له الملك: نبنيها من ذهب؟ قال: لا، قال: من فِضَّة؟ قال: لا، إلّا من طين»، زاد في رواية أبي سَلَمَةَ: «فرَدُّوها فرَجَعَ في صَوْمعته، فقالوا له: بالله مِمَّ ضَحِكت؟ فقال: ما ضَحِكت إلّا من دَعْوة دَعَتها عليَّ أمّي».

وفي الحديث إيثارُ إجابة الأُمّ على صلاة التطوُّع، لأنَّ الاستمرار فيها نافلة، وإجابة الأُمّ وبِرّها واجب، قال النَّوَوي وغيره: إنَّما دَعَت عليه فأُجيبَت، لأنَّه كان يُمكِنه أن يُخفِّف ويُجيبها، لكن لعلَّه خَشِيَ أن تَدعوَه إلى مُفارَقة صَوْمعته والعَوْد إلى الدُّنيا وتعلُّقاتها؛ كذا قال النَّوَوي، وفيه نظر لمَا تقدَّم من أنَّها كانت تأتيه فيُكلِّمها، والظّاهر أنَّها كانت تَشتاقُ إليه فتزوره وتَقتَنِع برُؤيَتِه وتكليمه، وكأنَّه إنَّما لم يُخفِّف ثمَّ يُجيبها، لأنَّه خشيَ أن يَنقَطِعَ خشوعُه. وقد تقدَّم في أواخر الصلاة[1] من حديث يزيد بن حَوشَبٍ عن أبيه: أنَّ النبي ﷺ

(١) أثناء شرح حديث (١٢٠٦).

قال: «لو كان جُرَيج فقيهاً لعَلِمَ أنَّ إجابة أمّه أَولى من عبادة ربّه»، أخرجه الحسن بن سفيان، وهذا إذا حُمِلَ على إطلاقه، استُفيدَ منه جوازُ قطع الصلاة مُطلَقاً لإجابة نِداء الأُمّ نَفلاً كانت أو فرضاً، وهو وجه في مذهب الشّافعي حكاه الرُّوياني.

٤٨٣/٦ وقد قال النَّوَوي تَبَعاً لغيره: هذا محمولٌ على أنَّه/ كان مُباحاً في شرعهم، وفيه نظر قَدَّمتُه في أواخر الصلاة، والأصحُّ عند الشّافعية: أنَّ الصلاة إن كانت نَفلاً وعَلِمَ تأذِّي الوالد بالتَّركِ، وَجَبَت الإجابةُ وإلّا فلا، وإن كانت فرضاً وضاقَ الوقت لم تجب الإجابة، وإن لم يَضِقْ وجَبَت عند إمام الحَرَمَين، وخالَفَه غيره لأنَّها تَلزَم بالشُّروعِ، وعند المالكية: أنَّ إجابة الوالد في النافلة أفضل من التَّمادي فيها، وحَكَى القاضي أبو الوليد أنَّ ذلك يَختَصُّ بالأُمِّ دون الأب، وعند ابن أبي شَيْبة (٢/ ٤٣١) من مُرسَل محمَّد بن المنكَدِر ما يَشهَد له، وقال به مكحول، وقيل: إنَّه لم يَقُل به من السَّلَف غيره.

وفي الحديث أيضاً عِظَم بِرّ الوالدين وإجابة دُعائهما ولو كان الولد معذوراً، لكن يختلف الحال في ذلك بحَسَبِ المقاصد. وفيه الرِّفق بالتابع إذا جَرَى منه ما يقتضي التَّأديب، لأنَّ أمّ جُرَيج مع غَضَبها منه لم تَدْعُ عليه إلّا بما دَعَت به خاصَّة، ولولا طلبها الرِّفقَ به لَدَعَت عليه بوقوع الفاحشة أو القتل. وفيه أنَّ صاحب الصِّدق مع الله لا تَضُرّه الفتن.

وفيه قوَّة يقين جُرَيج المذكور وصِحَّة رَجَائه، لأنَّه استَنطَقَ المولود مع كَون العادةِ أنَّه لا يَنطِق، ولولا صِحَّة رجائه بنُطقِه ما استَنطَقَه. وفيه أنَّ الأمرَين إذا تَعارَضا بُدِئَ بأهمِّهما، وأنَّ الله يجعل لأوليائه عند ابتلائهم مَخارجَ، وإنَّما يَتأخَّر ذلك عن بعضهم في بعض الأوقات تهذيباً وزيادة لهم في الثَّواب. وفيه إثبات كرامات الأولياء، ووقوع الكَرَامة لهم باختيارهم وطلبهم.

وقال ابن بَطّال: يحتمل أن يكون جُرَيجٌ كان نبيّاً فتكون مُعجِزةً. كذا قال، وهذا الاحتمال لا يَتأتّى في حَقّ المرأة التي كَلَّمَها ولدُها المرضَعُ كما في بقيَّة الحديث.

وفيه جواز الأخذ بالأشدِّ في العبادة لمن عَلِمَ من نفسه قوَّة على ذلك.

واستَدَلَّ به بعضهم على أنَّ بني إسرائيل كان من شرعهم أنَّ المرأة تُصدَّقُ فيما تَدَّعيه على الرِّجال من الوَطْء ويَلحَقُ به الولد، وأنَّه لا يَنفَعه جَحْدُ ذلك إلّا بحُجَّة تَدفَع قولها.

وفيه أنَّ مُرتَكِب الفاحشة لا تبقى له حُرْمة، وأنَّ المفزَع في الأُمور المهمَّة إلى الله يكون بالتَّوَجُّه إليه في الصلاة.

واستَدَلَّ بعض المالكية بقولِ جُرَيج: «مَن أبوك يا غلام؟» بأنَّ مَن زنى بامرأة فوَلَدَت بنتاً لا يَحِلُّ له التزوُّج بتلكَ البنت خِلافاً للشّافعية ولابن الماجِشُون من المالكية. ووجه الدَّلالة أنَّ جُرَيجاً نَسَبَ ابن الزِّنى للزّاني، وصَدَّقَ الله نِسبتَه بما خَرَقَ له من العادة في نُطْق المولود بشهادتِه له بذلك وقولِه: أبي فلان الرّاعي، فكانت تلكَ النِّسبة صحيحة، فيَلزَم أن تجريَ بينهما أحكام الأُبوَّة والبُنوَّة، خَرَجَ التَّوارُث والوَلاءُ بدليل، فبقي ما عَدَا ذلك على حُكمه.

وفيه أنَّ الوُضوء لا يَختَصّ بهذه الأُمَّة خِلافاً لمن زَعَمَ ذلك، وإنَّما الذي يَختَصّ بها الغُرَّة والتَّحجيل في الآخرة، وقد تقدَّم في قصَّة إبراهيم أيضاً مِثلُ ذلك في خبر سارة مع الجبّار[1]، والله أعلم.

**قوله: «وكانت امرأةٌ»** بالرفع، ولم أقِفْ على اسمها ولا على اسم ابنها، ولا على اسم أحد ممَّن ذُكِرَ في القصَّة المذكورة.

**قوله: «إذ مرَّ بها راكِب»** وفي رواية خِلَاس عن أبي هريرة عند أحمد (٩١٣٥): «فارس مُتَكَبِّر».

**قوله: «ذو شارة»** بالشّين المعجَمة، أي: صاحب حُسْن، وقيل: صاحب هيئة ومَنظَر ومَلبَس حسن، يُتعجَّب منه ويُشار إليه، وفي رواية خِلَاس: «ذو شارة حسنة»[2].

---

(١) انظر الرواية رقم (٢٢١٧).

(٢) عند أحمد (٩١٣٥) لكن بلفظ: «عليه شارة حسنة».

قوله: «قال أبو هريرة: كأنِّي أنظُر» هو موصول بالإسناد المذكور، وفيه المبالَغة في إيضاح الخبر بتمثيلِه بالفعل.

قوله: «ثمَّ مُرَّ» بضمِّ الميم على البناء للمجهول.

قوله: «بأَمة» زاد أحمد (٨٠٧١) عن وَهْب بن جَرِير: «تُضرَبُ»، وفي رواية الأعرَج عن أبي هريرة الآتية في ذِكْر بني إسرائيل (٣٤٦٦): «تُجرَّر ويُلعَب بها» وهي بجيم مفتوحة بعدها راء ثقيلة ثمَّ راء أُخرى.

قوله: «فقالت له ذلك» أي: سألت الأمُّ ابنها عن سبب كلامه.

قوله: «قال: الرّاكِب جَبّار» في رواية أحمد: «فقال: يا أُمَّتاه، أمَّا الرّاكبُ ذو الشّارة فجَبّار من الجبابرة»، وفي رواية الأعرَج: «فإنَّه كافر».

قوله: «يقولون: سَرَقْتِ، زَنَيتِ» بكسر المثنّاة فيهما على المخاطَبة، وبسكونها على الخبر.

٤٨٤/٦ قوله: «ولم تَفْعَل» في رواية أحمد:/ «يقولون: سَرَقتْ ولم تَسرِق، زَنَتْ ولم تَزنِ، وهي تقول: حسبيَ الله»، وفي رواية الأعرَج: «يقولون لها: تَزني، وتقول: حسبيَ الله، ويقولون لها: تَسرِق، وتقول: حسبيَ الله»، ووَقَعَ في رواية خِلَاس المذكورة[1]: أنَّها كانت حَبَشية أو زِنْجية، وأنَّها ماتت فجَرُّوها حتَّى ألقَوها، وهذا معنى قوله في رواية الأعرَج: «تُجرَّر».

وفي الحديث أنَّ نفوس أهل الدُّنيا تَقِفُ مع الخَيال الظّاهر فتخاف سوء الحال، بخِلاف أهل التَّحقيق فوقوفهم مع الحقيقة الباطنة، فلا يُبالُونَ بذلك مع حُسن السَّريرة كما قال تعالى حكايةً عن أصحاب قارون حيثُ خَرَجَ عليهم: ﴿يَٰلَيۡتَ لَنَا مِثۡلَ مَآ أُوتِيَ قَٰرُونُ إِنَّهُۥ لَذُو حَظٍّ عَظِيمٖ ٧٩ وَقَالَ ٱلَّذِينَ أُوتُواْ ٱلۡعِلۡمَ وَيۡلَكُمۡ ثَوَابُ ٱللَّهِ خَيۡرٞ﴾ [القصص: ٧٩ - ٨٠].

وفيه أنَّ البشر طُبِعوا على إيثار الأولاد على الأنفُس بالخير، لطلبِ المرأة الخيرَ لابنِها ودفع الشرّ عنه ولم تَذكُر نفسها.

---

(١) عند أحمد (٩١٣٥).

٣٤٣٧- حدَّثنا إبراهيمُ بنُ موسى، أخبرنا هشامٌ، عن مَعمَر (ح) وحدَّثني محمودٌ، حدَّثنا عبدُ الرَّزّاق، أخبرنا مَعمَرٌ، عن الزُّهْريِّ، قال: أخبرني سعيدُ بنُ المسيّبِ، عن أبي هريرةَ ﷺ قال: قال رسولُ الله ﷺ ليلةَ أُسْرِيَ به: «لَقِيتُ موسى ـ قال: فنَعَتَه ـ فإذا رجلٌ ـ حَسِبتُه قال: ـ مُضْطَرِبٌ رَجِلُ الرَّأسِ، كأنَّه من رجالِ شَنُوءةَ» قال: «ولَقِيتُ عيسى» فنَعَتَه النبيُّ ﷺ فقال: «رَبْعةٌ أحمرُ، كأنَّما خَرَجَ من دِيماسٍ ـ يعني: الحمّامَ ـ ورأيتُ إبراهيمَ وأنا أشبَهُ ولدِه به، قال: وأُتِيتُ بإناءَينِ أحدُهما لَبَنٌ، والآخَرُ فيه خمرٌ، فقيلَ لي: خُذْ أيَّهما شئتَ، فأخَذْتُ اللَّبَنَ فشَرِبتُه، فقيلَ لي: هُدِيتَ الفِطْرةَ ـ أو أصَبْتَ الفِطْرةَ ـ أمَا إنَّكَ لو أخَذْتَ الخمرَ، غَوَتْ أمَّتُكَ».

الحديث الثاني: حديث أبي هريرة في ذِكْر موسى وعيسى، وقد تقدَّم في قصَّة موسى (٣٣٩٤) من هذا الوجه، لكن زاد هنا إسناداً آخر فقال: «حدَّثنا محمود ـ وهو ابن غَيْلان ـ عن عبد الرَّزّاق»، وساقَه على لفظه، وكان ساقَه هناك على لفظ هشام بن يوسف، وقوله في هذه الرِّواية: «فإذا رجل، حَسِبتُه قال: مُضطَرِب» القائل: «حَسِبته» هو عبد الرَّزّاق، والمضطَرِب: الطَّويل غير الشَّديد، وقيل: الخفيف اللَّحم، وتقدَّم في رواية هشام بلفظ: «ضَرْبٌ» وفُسِّرَ بالنَّحيفِ، ولا مُنافاةَ بينهما.

وقال ابن التِّين: هذا الوصف مُغايِر لقوله بعد هذا: «إنَّه جَسيم» يعني في الرِّواية (٣٤٣٨) التي بعد هذه، وقال: والذي وَقَعَ نَعتُه بأنَّه جَسيم إنَّما هو الدَّجّال.

وقال عياض: رواية مَن قال: «ضَرْب» أصحّ من رواية مَن قال: «مُضطَرِب» لمَا فيها من الشكّ، قال: وقد وَقَعَ في الرِّواية الأُخرى: «جَسِيم» وهو ضِدّ الضَّرْب، إلّا أن يُراد بالجَسيمِ الزّيادة في الطّول.

وقال التَّيْمي: لعلَّ بعض لفظ هذا الحديث دَخَلَ في بعض، لأنَّ الجَسيم إنَّما وَرَدَ في صفة الدَّجّال، لا في صفة موسى. انتهى، والذي يَتَعيَّن المصيرُ إليه ما جَوَّزَه عياض أنَّ المراد بالجَسيمِ في صفة موسى الزّيادةُ في الطّول، ويُؤيِّده قوله في الرِّواية التي بعد هذه: «كأنَّه من رجال الزُّطّ» وهم طِوالٌ غير غِلاظ، ووَقَعَ في حديث الإسراء وهو في بَدْء الخلق

(٣٢٣٩): «رأيت موسى جَعداً طُوَالاً» واستَنكَرَه الدّاوودي، فقال: لا أُراه محفوظاً، لأنَّ الطَّويل لا يُوصَف بالجَعْدِ، وتُعقِّبَ بأنَّهما لا يَتَنافَيان، وقال النَّوَوي: الجُعودة في صفة موسى جُعودة الجسم، وهو اكتِنازُه واجتماعه، لا جُعودة الشَّعر، لأنَّه جاء أنَّه كان رَجِلَ الشَّعر.

قوله في صِفَة عيسى: «رَبْعة» هو بفتح الرّاء وسكون الموحَّدة، ويجوز فتحها: وهو المربوع، والمراد: أنَّه ليس بطويل جدّاً، ولا قصير جدّاً، بل وَسَطٌ.

وقوله: «من دِيماس» هو بكسر المهمَلة وسكون التَّحتانية وآخره مُهمَلة.

قوله: «يعني الحمّام» هو تفسير عبد الرَّزّاق، ولم يقع ذلك في رواية هشام، والدِّيماس في اللُّغة: السَّرَب، ويُطلَق أيضاً على الكِنّ، والحمّام من جُملة الكِنّ. والمراد من ذلك وصفه بصَفاءِ اللَّون ونَضَارة الجسم وكَثْرة ماء الوجه، حتَّى كأنَّه كان في موضع كِنٍّ فخَرَجَ منه وهو عَرْقان، وسيأتي في رواية ابن عمر (٣٤٤١) بعد هذا: «يَنطِف رأسه ماءً» وهو مُحتَمَل لأن يُراد الحقيقة، وأنَّه عَرِقَ حتَّى قَطَرَ الماء من رأسه، ويحتمل أن يكون كِناية عن مَزِيد نَضارة وجهه، ويُؤيِّده أنَّ في رواية عبد الرحمن بن آدم عن أبي هريرة عند أحمد (٩٢٧٠ و٩٦٣٢) وأبي داود (٤٣٢٤): «يَقطُر رأسه ماء وإن لم يُصِبْه بَلَل».

قوله: «وأُتيتُ بإناءَين» يأتي الكلام عليه في الكلام على الإسراء في السِّيرة النَّبوية (٣٢٣٩) إن شاء الله تعالى.

الحديث الثالث:

**٣٤٣٨- حدَّثنا محمَّدُ بنُ كَثير، أخبرنا إسرائيلُ، أخبرنا عُثْمانُ بنُ المغيرةِ، عن مجاهدٍ، عن ابنِ عمرَ رضي الله عنهما، قال: قال النبيُّ ﷺ: «رأيتُ عيسى وموسى وإبراهيمَ، فأمَّا عيسى فأحمرُ جَعْدٌ عَرِيضُ الصَّدْرِ، وأمَّا موسى فآدَمُ جَسِيمٌ سَبِطٌ، كأنَّه من رجال الزُّطِّ».**

قوله: «أخبَرَنا عُثْمان بن المغيرة» هو الثَّقفي مولاهم الكوفي، ويقال له: عثمان بن أبي زُرْعة، وهو ثقة من صِغار التابعينَ، وليس له في البخاري غير هذا الحديث الواحد.

قوله: «عن ابن عمر» كذا وَقَعَ في جميع الرِّوايات التي وَقَعَت لنا من نُسَخ البخاري، وقد تَعقَّبَه أبو ذرٍّ في روايته، فقال: كذا وَقَعَ في جميع الرِّوايات المسموعة عن الفِرَبْري: «مجاهد، عن ابن عمر»، قال: ولا أدري/ أهكذا حدَّث به البخاري أو غَلِطَ فيه الفِرَبري؟ ٤٨٥/٦ لأنّي رأيته في جميع الطُّرق عن محمَّد بن كثير وغيره: عن مجاهد عن ابن عبَّاس، ثمَّ ساقَه بإسنادِه إلى حَنبَل بن إسحاق قال: حدَّثنا محمَّد بن كثير، وقال فيه: ابن عبَّاس. قال: وكذا رواه عثمان بن سعيد الدَّارِمي، عن محمَّد بن كثير، قال: وتابَعَه نَصْر بن عليّ عن أبي أحمد الزُّبَيري عن إسرائيل، وكذا رواه يحيى بن زكريَّا بن أبي زائدة عن إسرائيل. انتهى.

وأخرجه أبو نُعَيم في «المستَخرَج» عن الطبراني[1] عن أحمد بن محمد الخُزَاعي عن محمَّد ابن كثير، وقال: رواه البخاري عن محمَّد بن كثير، فقال: مجاهد عن ابن عمر، ثمَّ ساقَه من طريق نَصْر بن عليّ عن أبي أحمد الزُّبَيري عن إسرائيل، فقال: ابن عبَّاس. انتهى.

وأخرجه ابن مَندَهْ في «كتاب الإيمان» (٧٢٦) من طريق محمَّد بن أيوب بن الضُّريس وموسى بن سعيد الدَّنداني كلاهما عن محمَّد بن كثير، فقال فيه: ابن عبَّاس، ثمَّ قال: قال البخاري: عن محمَّد بن كثير... عن ابن عمر، والصَّواب: عن ابن عبَّاس.

وقال أبو مسعود في «الأطراف»: إنَّما رواه الناس عن محمَّد بن كثير، فقال: مجاهد عن ابن عبَّاس، ووَقَعَ في البخاري في سائر النُّسَخ: مجاهد عن ابن عمر، وهو غَلَط، قال: وقد رواه أصحاب إسرائيل منهم: يحيى بن أبي زائدة وإسحاق بن منصور والنَّضر بن شُمَيلٍ وآدم بن أبي إياس وغيرهم عن إسرائيل، فقالوا: ابن عبَّاس. قال: وكذلك رواه ابن عَوْن عن مجاهد عن ابن عبَّاس. انتهى.

ورواية ابن عَوْن تقدَّمت في ترجمة إبراهيم عليه السلام (٣٣٥٥)، ولكن لا ذِكرَ لعيسى عليه السلام فيها، وأخرجها مسلم (١٦٦/ ٢٧٠) عن شيخ البخاري فيها، وليس فيها لعيسى ذِكْر، إنَّما فيها ذِكْر إبراهيم وموسى حَسْبُ.

---

(١) وهو عند الطبراني في «معجمه الكبير» (١١٠٥٧).

وقال محمَّد بن إسماعيل التَّيْمي: ويقع في خاطري أنَّ الوَهم فيه من غير البخاري، فإنَّ الإسماعيلي أخرجه من طريق نَصْر بن عليّ عن أبي أحمد، وقال فيه: عن ابن عبَّاس، ولم يُنبِّه على أنَّ البخاري قال فيه: عن ابن عمر، فلو كان وَقَعَ له كذلك لَنبَّه عليه كعادَتِه، والذي يُرجِّحُ أنَّ الحديث لابن عبَّاس لا لابن عمر ما سيأتي (٣٤٤١) من إنكار ابن عمر على مَن قال: إنّ عيسى أحمر، وحَلِفه على ذلك، وفي رواية مجاهد هذه: «فأمَّا عيسى فأحمرُ جَعْد»، فهذا يُؤيِّد أنَّ الحديث لمجاهد عن ابن عبَّاس، لا عن ابن عمر، والله أعلم.

**قوله: «سَبِط»** بفتح المهمَلة وكسر الموحَّدة[1]، أي: ليس بجَعدٍ، وهذا نعتٌ لشَعرِ رأسه.

**قوله: «كأنَّه من رجال الزُّطّ»** بضمِّ الزّاي وتشديد المهمَلة: جِنس من السُّودان، وقيل: هم نوع من الهُنود، وهم طِوالُ الأجسام مع نَحافة فيها، وقد زَعَمَ التيمي[2] أنَّ قوله في صفة موسى: «جَسِيم»، مخالف لقوله في الرِّواية الأُخرى في ترجمته (٣٣٩٤): «ضَرْبٌ من الرِّجال» أي: خفيف اللَّحم، قال: فلعلَّ راويَ الحديث دَخَلَ له بعضُ لفظه في بعض، لأنَّ الجَسيم وَرَدَ في صفة الدَّجّال. وأُجيبَ بأنَّه لا مانع أن يكون مع كَونِه خفيفَ اللَّحم جَسيماً بالنِّسبة لطولِه، فلو كان غير طويل لاجتَمَعَ لحمُه وكان جَسيماً.

**٣٤٣٩- حدَّثنا إبراهيمُ بنُ المنذِرِ، حدَّثنا أبو ضَمْرةَ، حدَّثنا موسى، عن نافعٍ، عن عبدِ الله: ذَكَرَ النبيُّ ﷺ يوماً بينَ ظَهْرَيِ الناسِ المسيحَ الدَّجّالَ، فقال: «إنَّ اللهَ ليس بأعوَرَ، ألَا إنَّ المسيحَ الدَّجّالَ أعوَرُ عَينِه اليُمنَى، كأنَّ عينَه عِنَبةٌ طافيَةٌ».**

**٣٤٤٠- «وأَرَاني اللَّيلةَ عندَ الكَعْبةِ في المنامِ، فإذا رجلٌ آدَمُ كأَحسنِ ما يُرَى من أُدْمِ الرِّجال، تَضْرِبُ لِمَّتُه بينَ مَنْكِبَيهِ، رَجِلُ الشَّعَرِ، يَقْطُرُ رأسُه ماءً، واضعاً يَدَيهِ على مَنْكِبَيْ رجلَينِ، يَطُوفُ بالبيتِ، فقلتُ: مَن هذا؟ فقالوا: هذا المسيحُ ابنُ مريمَ، ثمَّ رأيتُ رجلاً وراءَه جَعْداً قَطِطاً، أعوَرَ عينِ اليُمْنَى، كأشبَهِ مَن رأيتُ بابنِ قَطَنٍ، واضعاً يَدَيهِ على مَنكِبَيْ رجلٍ**

---

(١) قال القسطلاني في «شرحه» ٥/ ٤١٤: بفتح السين وسكون الموحدة وكسرها وفتحها.

(٢) في (س): ابن التين، وهو خطأ، والتصويب من (ع)، ومن «عمدة القاري» ١٦/ ٣٢.

يَطُوفُ بالبيتِ، فقلتُ: مَن هذا؟ قالوا: المسيحُ الدَّجّالُ».

تابَعَه عُبيدُ الله، عن نافعٍ.

[أطرافه في: ٣٤٤١، ٥٩٠٢، ٦٩٩٩، ٧٠٢٦، ٧١٢٨]

٣٤٤١- حدَّثنا أحمدُ بنُ محمَّدٍ المكِّيُّ، قال: سمعتُ إبراهيمَ بنَ سعدٍ، قال: حدَّثني الزُّهْريُّ، عن سالمٍ، عن أبيه، قال: لا والله، ما قال النبيُّ ﷺ لعيسى: أحمرُ، ولكن قال: «بينَما أنا نائمٌ أطوفُ بالكَعْبةِ، فإذا رجلٌ آدمُ سَبِطُ الشَّعَرِ يُهادَى بينَ رجُلَينِ، يَنْطِفُ رأسُه ماءً - أو يُهَراقُ رأسُه ماءً - فقلتُ: مَن هذا؟ قالوا: ابنُ مريمَ، فذهبتُ ألتَفِتُ، فإذا رجلٌ أحمرُ جَسِيمٌ جَعْدُ الرَّأسِ، أعوَرُ عينِه اليُمْنَى، كأنَّ عَينَه طافيَةٌ، قلتُ: مَن هذا؟ قالوا: هذا الدَّجّالُ، وأقرَبُ الناسِ به شَبَهاً ابنُ قَطَنٍ».

قال الزُّهْريُّ: رجلٌ من خُزَاعةَ هَلَكَ في الجاهليَّة.

**الحديث الرابع**: حديث ابن عمر في ذِكْر عيسى والدَّجّال، أورَدَه من طريق نافع عنه من وجهَينِ موصولة ومُعلَّقة، ومن طريق سالم بن عبد الله بن عمر عن أبيه.

**قوله**: «حدَّثنا موسى» هو ابن عُقْبة.

**قوله**: «بين ظَهْرانَي» بفتح الظّاء المعجَمة وسكون الهاء بلفظ التَّثنية، أي: جالساً في وَسَط الناس، والمراد أنَّه جَلَسَ بينهم مُستَظهِراً لا مُستخفياً، وزِيدَت فيه الألف والنُّون تأكيداً، أو معناه أنَّ ظَهراً منه قُدّامه، وظَهراً خلفَه، وكأنَّهم حَفُّوا به من جانبَيه، فهذا أصله، ثمَّ كَثُرَ حتَّى استُعمِلَ في الإقامة بين القوم مُطلَقاً، ولهذا زَعَمَ بعضهم أنَّ لفظة «ظَهرانَي» في هذا الموضع زائدة.

**قوله**: «ألا إنَّ المسيح الدَّجّال أعْوَرُ العين اليُمْنى، كأنَّ عينه عِنَبة طافية» أي: بارزة، وهو من طَفَا الشيء يَطفُو[1] بغير همز: إذا عَلَا على غيره، وشَبَّهَها بالعِنَبة التي تقع في العُنقود بارزةً عن نظائرها، وسيأتي بَسطُ ذلك في كتاب الفتن (٧١٢٣).

---

(١) في (س): يطفا، وهو خطأ.

قوله: «وأَراني» بفتح الهمزة، ذكره بلفظ المضارَعة مُبالَغةً في استحضار صورة الحال.

٤٨٦/٦ قوله: «آدَم» بالمدِّ، أي: أسمَر/.

قوله: «كأحْسَن ما يُرى» في رواية مالك عن نافع الآتية في كتاب اللِّباس (٥٩٠٢): «كأحسن ما أنتَ راءٍ».

قوله: «تَضْرِب لِمَّتُه» بكسر اللّام، أي: شَعرُ رأسه، ويقال له إذا جاوَزَ شَحمةَ الأُذُنين وألَمَّ بالمنكِبَين: لِمَّة، وإذا جاوَزَت المنكِبين فهي جُمَّة، وإذا قَصُرَت عنهما فهي وَفْرة.

قوله: «رَجِل الشَّعْر» بكسر الجيم، أي: قد سَرَّحَه ودَهَنَه، وفي رواية مالك: «له لِمَّة قد رَجَّلها فهي تَقطُر ماء»، وقد تقدَّم أنَّه يحتمل أن يريد أنَّها تَقطُر من الماء الذي سَرَّحَها به، أو أنَّ المراد الاستعارةُ وكُنّي بذلك عن مَزيدِ النَّظافة والنَّضارة، ووَقَعَ في رواية سالم الآتية (٣٤٤١) في نعْت عيسى: «أنَّه آدمُ سَبِط الشَّعر»، وفي الحديث الذي قبله في نعت عيسى: «أنَّه جَعْد»، والجَعْد ضِدّ السَّبِط، فيُمكِن أن يُجمَع بينهما بأنَّه سَبِط الشَّعر، ووَصَفَه بالجعودة في جِسمه لا شَعْره، والمراد بذلك اجتماعُه واكتِنازه، وهذا الاختلاف نَظِير الاختلاف في كَونِه آدمَ أو أحمَر، والأحمر عند العرب: الشَّديد البياض مع الحُمرة، والآدم: الأسمَر، ويُمكِن الجمع بين الوصفَين بأنَّه احمرَّ لونُه بسَبَبٍ كالتَّعَبِ وهو في الأصل أسمَر، وقد وافَقَ أبو هريرة على أنَّ عيسى أحمرُ، فظَهَرَ أنَّ ابن عمر أنكَرَ شيئاً حَفِظَه غيره، وأمَّا قول الدّاوودي إنَّ رواية مَن قال: «آدم» أثبَتُ، فلا أدري من أين وَقَعَ له ذلك مع اتِّفاق أبي هريرة وابن عبَّاس على مُخالَفة ابن عمر. وقد وَقَعَ في رواية عبد الرحمن بن آدم عن أبي هريرة في نَعْت عيسى: «أنَّه مَربُوعٌ إلى الحُمرة والبياض»، والله أعلم.

قوله: «واضعاً يَدَيه على مَنكِبَي رجُلَين» لم أقِفْ على اسمهما، وفي رواية مالك: «مُتَّكِئاً على عَواتق رجلين»، والعَواتق جمع عاتق: وهو ما بين المنكِب والعُنُق.

قوله: «قَطَطاً» بفتح القاف والمهمَلة بعدها مِثلُها، هذا هو المشهور، وقد تُكسَر الطاء الأولى، والمراد به شِدَّة جُعودة الشَّعر، ويُطلَق في وصف الرجل ويُراد به الذَّمّ، يقال: جَعدُ

اليدين وجَعدُ الأصابع، أي: بخيل، ويُطلَق على القصير أيضاً، وأمَّا إذا أُطلِقَ في الشَّعر فيَحتَمِل الذَّمَّ والمدح.

**قوله: «كأشبَهِ مَن رأيتُ بابن قَطَن»** بفتح القاف والمهمَلة، يأتي في الطَّريق التي تَلي هذه.

**قوله: «تابَعَه عُبيد الله»** يعني: ابنَ عمر العُمري **«عن نافع»** أي: عن ابن عمر، وروايته وَصَلَها أحمد (٤٩٤٨)، ومسلم (٢٩٣٢/ ١٠٠) من طريق أبي أُسامة ومحمَّد بن بِشر جميعاً عن عبد الله بن عمر في ذِكْر المسيح الدَّجّال فقط إلى قوله: «عِنَبة طافية» ولم يَذكُر ما بعده، وهذا يُشعِر بأنَّه يُطلِق المتابَعة ويريد أصل الحديث، لا جميعَ ما اشتَمَلَ عليه.

**قوله: «حدَّثنا أحمد بن محمَّد المكِّي»** هو الأزرَقي واسم جَدّه الوليد بن عُقْبة، ووَهِمَ مَن قال: إنَّه القَوّاس، واسم جدِّ القَوّاس: عَوْن.

**قوله: «عن سالم»** هو ابن عبد الله بن عمر.

**قوله: «لا والله ما قال رسول الله ﷺ لعيسى: أحمر»** اللّام في قوله: «لِعيسى» بمعنى «عن» وهي كقوله تعالى: ﴿وَقَالَ ٱلَّذِينَ كَفَرُواْ لِلَّذِينَ ءَامَنُواْ لَوْ كَانَ خَيْرًا مَّا سَبَقُونَآ إِلَيْهِ﴾ [الأحقاف:١١]، وقد تقدَّم بيان الجمع بين ما أنكَرَه ابن عمر وأثبَتَه غيرُه، وفيه جواز اليمين على غَلَبة الظَّنّ، لأنَّ ابن عمر ظنَّ أنَّ الوصفَ اشتَبَهَ على الراوي، وأنَّ الموصوف بكَونِه أحمرَ إنَّما هو الدَّجّال لا عيسى، وقَرَّب ذلك أنَّ كلًّا منهما يقال له: المسيح، وهي صفة مدح لعيسى وصفة ذَمٍّ للدَّجّال كما تقدَّم، وكأنَّ ابن عمر قد سمعَ سماعاً جَزماً في وصف عيسى أنَّه آدم، فساغَ له الحَلِفُ على ذلك لمَا غَلَبَ على ظنّه أنَّ مَن وَصَفَه بأنَّه أحمر واهمٌ.

**قوله: «بَيْنا أنا نائم أطوف بالكَعْبة»** هذا يدلُّ على أنَّ رُؤيتَه للأنبياءِ في هذه المرَّة غير المرَّة التي تقدَّمت في حديث أبي هريرة (٣٤٣٧)، فإنَّ تلكَ كانت ليلةَ الإسراء، وإن كان قد قيل في الإسراء: إنَّ جميعه مَنامٌ، لكن الصَّحيح أنَّه كان في اليَقَظَة، وقيل: كان مرَّتَين أو مِراراً كما سيأتي في مكانه، ومِثله ما أخرجه أحمد (١٠٨٣٠) من وجه آخر عن أبي هريرة رَفَعَه: «ليلة أُسريَ بي وَضَعتُ قَدَمي حيثُ يَضَع الأنبياء أقدامهم من بيت المَقدِس، فعُرِضَ عليَّ

عيسى ابن مريم» الحديث.

٤٨٧/٦ قال عياض: رُؤيا النبي ﷺ للأنبياءِ على ما ذُكِرَ في هذه الأحاديث/ إن كان مَناماً فلا إشكال فيه، وإن كان في اليَقِظَة ففيه إشكال. وقد تقدَّم في الحجّ (١٥٥٥).

ويأتي في اللِّباس (٥٩١٣) من رواية ابن عَون عن مجاهد عن ابن عبَّاس، في حديث الباب من الزّيادة: «وأمَّا موسى فرجل آدمُ جَعْدٌ، على جَمَل أحمرَ مَخطوم بخُلْبة، كأنِّي أنظُر إليه إذا انحَدَرَ في الوادي» وهذا ممَّا يزيد الإشكال. وقد قيل عن ذلك أجوبة:

**أحدها**: أنَّ الأنبياء أفضل من الشُّهَداء، والشُّهَداء أحياء عند ربّهم فكذلك الأنبياء، فلا يَبعُد أن يُصَلّوا ويَحُجّوا ويَتَقرَّبوا إلى الله بما استَطاعوا، ما دامَت الدُّنيا وهي دارُ تكليف باقيةً.

**ثانيها**: أنَّه ﷺ أُري حالهم التي كانوا في حياتهم عليها فمُثِّلوا له كيف كانوا، وكيف كان حَجّهم وتَلبيتهم، ولهذا قال أيضاً في رواية أبي العاليَة عن ابن عبَّاس عند مسلم (١٦٦/ ٢٦٨): «كأنِّي أنظُر إلى موسى... وكأنِّي أنظُر إلى يونس...».

**ثالثها**: أن يكون أخبرَ عمَّا أوحي إليه ﷺ من أمرهم وما كان منهم، فلهذا أدخَلَ حرف التَّشبيه في الرِّواية، وحيثُ أطلقَها فهي محمولة على ذلك، والله أعلم.

وقد جَمَعَ البيهقي كتاباً لطيفاً في «حياة الأنبياء في قُبورهم» أورَدَ فيه (٢) حديث أنس: «الأنبياء أحياء في قُبورهم يُصَلّونَ» أخرجه من طريق يحيى بن أبي بكير[1] ـ وهو من رجال الصَّحيح ـ عن المستَلم بن سعيد ـ وقد وثَّقه أحمد وابن حِبّان ـ عن الحجّاج الأسوَد ـ وهو ابن أبي زياد البصري، وقد وثَّقه أحمد وابن مُعين ـ عن ثابت عنه.

وأخرجه أيضاً أبو يَعلى في «مُسنَده» (٣٤٢٥) من هذا الوجه، وأخرجه البزَّار (٦٨٨٨) لكن وقع عنده عن حَجّاج الصَّوّاف، وهو وهم، والصَّواب: الحجّاج الأسوَد، كما وَقَعَ التَّصريح به في رواية البيهقي (١) وصَحَّحَه البيهقي[2]، وأخرجه أيضاً من طريق الحسن

---

(١) تحرف في (أ) و(س) إلى: يحيى بن أبي كثير. والتصويب من (ع) موافقاً ما جاء في مطبوع الكتاب المذكور.

(٢) صححه البيهقي في غير كتابه المذكور، فيما نقله عنه ابن الملقن في «البدر المنير» ٥/ ٢٨٥، ووافقه عليه.

ابن قُتَيبة عن المستَلم، وكذلك أخرجه البزَّار (٦٨٨٨) وابن عَدي (٢/ ٣٢٧). والحسن بن قُتَيبة ضعيف.

وأخرجه البيهقي (٤) أيضاً من رواية محمَّد بن عبد الرحمن بن أبي ليلى أحد فقهاء الكوفة عن ثابت بلفظ آخر، قال: «إنَّ الأنبياء لا يُترَكونَ في قُبورهم بعد أربعينَ ليلة، ولكنَّهم يُصَلّونَ بين يَدَي الله حتَّى يُنفَخ في الصّوَر». ومحمَّد سَيِّئ الحِفظ.

وذكر الغَزالي ثمَّ الرّافعي حديثاً مرفوعاً: «أنا أكرَم على ربّي من أن يَترُكني في قبري بعد ثلاث ولا أُصَلّي له» إلّا إن أُخِذَ من رواية ابن أبي ليلى هذه، وليس الأخذ بجيِّدٍ لأنَّ رواية ابن أبي ليلى قابلة للتَّأويلِ، قال البيهقي: إن صَحَّ فالمراد أنَّهم لا يُترَكونَ يُصَلّونَ إلّا هذا المِقدار، ثمَّ يكونونَ مُصَلّينَ بين يَدَي الله.

قال البيهقي: وشاهد الحديث الأوَّل ما ثَبَتَ في «صحيح مسلم» (٢٣٧٥/ ١٦٤) من رواية حمَّاد بن سَلَمةَ عن ثابت[1] عن أنس رَفَعَه: «مَرَرت بموسى ليلة أُسري بي عند الكَثيب الأحمر، وهو قائم يُصَلّي في قبره»، وأخرجه أيضاً (٢٣٧٥/ ١٦٥) من وجه آخر عن أنس.

فإن قيل: هذا خاصّ بموسى، قلنا: قد وَجَدْنا له شاهداً من حديث أبي هريرة، أخرجه مسلم أيضاً (١٧٢) من طريق عبد الله بن الفضل عن أبي سَلَمةَ عن أبي هريرة رَفَعَه: «لقد رأيتني في الحِجر وقريش تسألني عن مَسْراي» الحديث وفيه: «وقد رأيتُني في جماعة من الأنبياء، فإذا موسى قائم يُصَلّي، فإذا رجل ضَرْب[2] جَعْد كأنَّه» وفيه: «وإذا عيسى ابن مريم قائم يُصَلّي، أقرب الناس به شَبَهاً عُرْوة بن مسعود، وإذا إبراهيم قائم يُصَلّي، أشبَهُ الناس به صاحبُكم، فحانَت الصلاة فأمَمْتُهم».

قال البيهقي: وفي حديث سعيد بن المسيّب عن أبي هريرة: أنَّه لقيَهم ببيتِ المَقدِس[3]،

---

(١) وقرن به سليمان التيمي.

(٢) قال ابن الأثير: الضرب: الخفيف اللحم الممشُوق المُستَدِقُّ.

(٣) كذا نقل الحافظ عن البيهقي، مع أنَّ الذي في «دلائل النبوة» للبيهقي ٢/ ٣٨٨ وكذا في جزء «حياة الأنبياء» له، أنَّه قال: في حديث ابن المسيب أنه لقيهم ببيت المقدس. فلم يذكر أبا هريرة، وهذا هو =

فحَضَرَت الصلاة فأمَّهم نبيُّنا ﷺ، ثمَّ اجتَمَعوا في بيت المَقدِس. وفي حديث أبي ذرٍّ[١] ومالك بن صَعصَعة[٢] في قصَّة الإسراء: أنَّه لَقيَهم بالسماوات، وطرق ذلك صحيحة، فيُحمَل على أنَّه رأى موسى قائماً يُصَلِّي في قبره، ثمَّ عُرِجَ به هو ومن ذُكِرَ من الأنبياء إلى السَّماوات، فلَقيهم النبي ﷺ، ثمَّ اجتَمَعوا في بيت المَقدِس، فحَضَرَت الصلاة، فأمَّهم نبيُّنا ﷺ. قال: وصلاتهم في أوقات مُختَلِفة، وفي أماكن مُختَلِفة لا/ يَرُدّه العقل، وقد ثَبَتَ به النَّقل، فدَلَّ ذلك على حياتهم. ٦/٤٨٨

قلت: وإذا ثَبَتَ أنَّهم أحياء من حيثُ النَّقل، فإنَّه يُقوِّيه من حيثُ النَّظَر كَون الشُّهَداء أحياء بنَصِّ القرآن، والأنبياء أفضل من الشُّهَداء.

ومن شواهد الحديث ما أخرجه أبو داود (٢٠٤٢) من حديث أبي هريرة رَفَعَه، وقال فيه: «وصَلُّوا عليَّ فإنَّ صلاتكم تَبلُغني حيثُ كنتُم» سنده صحيح، وأخرجه أبو الشَّيخ في كتاب «الثَّواب» بسند جيِّد[٣] بلفظ: «مَن صَلّى عليَّ عند قبري سمعته، ومَن صَلّى عليَّ نائياً بُلِّغتُه».

وعند أبي داود (١٠٤٧) والنَّسائي (١٣٧٤) وصَحَّحَه ابن خُزَيمةَ (١٧٣٣) وغيره عن أوس بن أوس رَفَعَه في فضل يوم الجمعة: «فأكثِروا عليَّ من الصلاة فيه، فإنَّ صلاتكم معروضةٌ عليَّ» قالوا: يا رسول الله، وكيف تُعرَض صلاتُنا عليك وقد أرِمْتَ؟ قال: «إنَّ الله حَرَّمَ على الأرض أن تأكُل أجساد الأنبياء»[٤].

---

= الصحيح، لأنَّ يونس بن بكير قد روى هذا الخبر في زياداته على «السيرة» لابن إسحاق (٤٦٣) من طريق ابن المسيب مرسلاً، بذكر قصة إمامته ﷺ بالأنبياء. وهو في الصحيحين من طريق ابن المسيب عن أبي هريرة لكن دون ذكر الصلاة بالأنبياء.

(١) سلف حديثه عند البخاري برقم (٣٤٩).

(٢) سيأتي حديثه بطوله برقم (٣٨٨٧).

(٣) الحديث أخرجه أيضاً البيهقي في «شعب الإيمان» (١٥٨٣)، وفي «حياة الأنبياء» له (١٨)، والأصبهاني في «الترغيب والترهيب» (١٦٦٦)، ومداره على محمد بن مروان السُّدِّي وهو ضعيف جداً، فلا يكون إسناده جيداً!

(٤) وهو في «مسند أحمد» (١٦١٦٢)، وانظر تمام تخريجه فيه.

ومِمَّا يُشكِل على ما تقدَّم ما أخرجه أبو داود (٢٠٤١) من وجه آخر عن أبي هريرة رَفَعَه: «ما من أحد يُسلِّم عليَّ إلّا رَدَّ اللهُ عليَّ روحي حتَّى أرُدَّ عليه السلامَ» ورواته ثِقات. ووجه الإشكال فيه أنَّ ظاهره أنَّ عَوْد الرّوح إلى الجسد يقتضي انفصالها عنه، وهو الموت، وقد أجابَ العلماء عن ذلك بأجوبةٍ:

**أحدها**: أنَّ المراد بقوله: «رَدَّ الله عليَّ روحي» أنَّ رَدَّ روحه كانت سابقة عَقِب دفنه، لا أنَّها تُعاد ثمَّ تُنزَع ثمَّ تُعاد.

**الثّاني**: سَلَّمْنا، لكن ليس هو نَزْع موتٍ، بل لا مَشَقَّة فيه.

**الثّالث**: أنَّ المراد بالرّوحِ الملَك الموكَّل بذلك.

**الرّابع**: المراد بالرّوحِ النُّطق، فتجوَّزَ فيه من جِهَة خِطابنا بما نَفهَمه.

**الخامس**: أنَّه يَستَغرِق في أُمور الملَأ الأعلى، فإذا سُلِّمَ عليه رَجَعَ إليه فهمُه ليُجيبَ مَن سَلَّمَ عليه. وقد استُشكِلَ ذلك من جِهَة أُخرى، وهو أنَّه يَستَلزِم استغراق الزَّمان كلّه في ذلك لاتِّصال الصلاة والسَّلام عليه في أقطار الأرض ممَّن لا يُحصى كَثْرةً، وأُجيبَ بأنَّ أُمور الآخرة لا تُدرَك بالعقلِ، وأحوال البَرزَخ أشبَهُ بأحوال الآخرة، والله أعلم.

**قوله**: «**سَبِط الشَّعر**» تقدَّم ما فيه.

**قوله**: «**يُهادَى**» أي: يمشي مُتَمايِلاً بينهما.

**قوله**: «**يَنْطِف**» بكسر الطاء المهمَلة، أي: يَقطُر، ومنه النُّطفة، كذا قال الدّاوودي، وقال غيرُه: النُّطفة: الماء الصّافي.

**وقوله**: «**أو يُهَراق**» هو شَكٌّ من الراوي.

**قوله**: «**أعْوَر عينِه اليُمْنى**» كذا هو بالإضافة، و«عينه» بالجرِّ للأكثر، وهو من إضافة الموصوف إلى صِفَته، وهو جائزٌ عند الكوفيينَ، وتقديره عند البصريينَ: عين صَفْحة وجهه اليُمنى، ورواه الأَصِيلي: «عينُه» بالرفع، كأنَّه وَقَفَ على وصفه أنَّه أعوَرُ، وابتَدَأ الخبر عن صفة عينه، فقال: عينه كأنَّها كذا، وأبرَزَ الضَّمير، وفيه نظر، لأنَّه يصير كأنَّه قال: عينه كأنَّ

عينه، ويحتمل أن يكون رُفِعَ على البدل من الضَّمير في «أعوَر» الرّاجِع على الموصوف، وهو بدل بعض من كلٍّ.

وقال السُّهَيلي: لا يجوز أن يَرتَفِع بالصِّفة كما تَرفَع الصِّفةُ المشَبَّهَةُ باسم الفاعل، لأنَّ أعوَر لا يكون نَعتاً إلّا لمذكَّرٍ، ويجوز أن تكون «عينه» مُرتَفِعةً بالابتداءِ وما بعدها الخبر، وقوله: «كأنَّ عِنَبَةً طافيةً» بالنَّصبِ على اسم كأنَّ، والخبر محذوف تقديره: كأنَّ في وجهه، وشاهده قول الشّاعر[1]:

إنَّ مَحَلًّا وإنَّ مُرتَحَلاً

أي: إنَّ لنا محلًّا وإنَّ لنا مُرتَحلاً.

**قوله: «كأنَّ عَيْنَه طافية»** كذا للكُشْمِيهني، ولغيره: «كأنَّ عينه عِنَبة طافية» وقد تقدَّم ضبطه قبلُ.

**قوله: «وأقرَب الناس به شَبَهاً ابنُ قَطَن، قال الزُّهْري»** أي: بالإسناد المذكور «رَجُلٌ» أي: ابن قَطَن «**من خُزاعة هَلَكَ في الجاهلية**». قلت: اسمه عبد العُزّى بن قَطَن بن عَمْرو بن جُندُب بن سعيد بن عائذ بن مالك بن المصطَلِق، وأُمّه هالة بنت خُوَيلِد. أفادَه الدِّمياطي، قال: وقال ذلك أيضاً عن أكثَم بن أبي الجَوْن، وأنَّه قال: يا رسول الله، هل يَضُرّني شَبَهُه؟ قال: «لا، أنتَ مسلم وهو كافر» حكاه عن ابن سعد.

والمعروف في الذي شَبَّهَ به ﷺ أكثَم[2]: عَمْرُو بن لُحَيّ جَدّ خُزاعة لا الدَّجّال، كذلك أخرجه أحمد[3] وغيره، وفيه دلالة على أنَّ قوله ﷺ: «إنَّ/ الدَّجّال لا يَدخُل المدينة ولا ٤٨٩/٦

---

(١) القائل هو الأعشى، انظر «ديوانه» القصيدة رقم (٣٥)، وهذا مطلعها، وعجزه:

وإن في السَّفْر ما مضى مَهَلا

(٢) أقحم في (ع) و(س) بعد «أكثم» لفظة «بن»، وهو خطأ.

(٣) الذي في «المسند» (١٤٨٠٠) من حديث جابر بن عبد الله بذكر معبد بن أكثم الكعبي، وليس بذكر أكثم ابن أبي الجون، فأما الرواية التي فيها ذكر تشبيه عمرو بن لحي بأكثم بن أبي الجون فأخرجها ابنُ إسحاق كما في «سيرة ابن هشام» ١/ ٧٦، ومن طريقه البزار (٨٩٩١)، والطبري في «تفسيره» ٧/ ٨٦، وغيرهما، وأخرجه كذلك ابن حبان (٧٤٩٠) من طريق آخر.

مكَّة»[1]، أي: في زمن خروجه، ولم يُرِد بذلك نفيَ دخوله في الزَّمَن الماضي، والله أعلم.

**٣٤٤٢- حدَّثنا أبو اليَمَان، أخبرنا شعيبٌ، عن الزُّهْريِّ، قال: أخبرني أبو سَلَمةَ بن عبدِ الرحمن، أنَّ أبا هريرةَ ﷺ قال: سمعتُ رسولَ الله ﷺ يقول: «أنا أَوْلَى الناسِ بابنِ مريمَ، والأنبياءُ أَوْلادُ عَلَّاتٍ، ليس بيني وبينَه نبيٌّ».**

[طرفه في: ٣٤٤٣]

**٣٤٤٣- حدَّثنا محمَّدُ بنُ سِنانٍ، حدَّثنا فُلَيحُ بنُ سليمانَ، حدَّثنا هلالُ بنُ عليٍّ، عن عبدِ الرحمن بنِ أبي عَمْرةَ، عن أبي هريرةَ، قال: قال رسولُ الله ﷺ: «أنا أَوْلَى الناسِ بعيسى ابنِ مريمَ في الدُّنْيا والآخرةِ، والأنبياءُ إخْوةٌ لعَلّاتٍ، أمَّهاتُهم شَتَّى، ودِينُهم واحدٌ».**

**الحديث الخامس:** حديث أبي هريرة في ذِكْر عيسى ابن مريم، أورَدَه من ثلاثة طرق: طريقَين موصولَين، وطريقة مُعلَّقة.

**قوله: «أنا أولى الناس بابن مريم»** في رواية عبد الرحمن بن أبي عَمْرة عن أبي هريرة: «بعيسى ابن مريم في الدُّنيا والآخرة» أي: أخَصّ الناس به وأقرَبهم إليه، لأنَّه بَشَّرَ بأنَّه يأتي من بعده.

قال الكِرْماني: التَّوفيق بين هذا الحديث وبين قوله تعالى: ﴿ إِنَّ أَوْلَى ٱلنَّاسِ بِإِبْرَٰهِيمَ لَلَّذِينَ ٱتَّبَعُوهُ وَهَٰذَا ٱلنَّبِيُّ ﴾ [آل عمران:٦٨] أنَّ الحديثَ وارد في كَونه ﷺ مَتبوعاً، والآية واردة في كَونه تابعاً، كذا قال. ومَساق الحديث كَمَساق الآية فلا دليل على هذه التَّفرِقة. والحقّ أنَّه لا مُنافاة ليُحتاجَ إلى الجمع، فكما أنَّه أولى الناس بإبراهيم كذلك هو أولى الناس بعيسى، ذاكَ من جِهَة قوَّة الاقتِداء به، وهذا من جِهَة قوَّة قُرب العَهد به.

**قوله: «والأنبياء أولاد عَلّات»** في رواية عبد الرحمن المذكورة: «والأنبياء إخوة لِعَلّات» والعَلّات بفتح المهمَلة: الضَّرائر، وأصله أنَّ مَن تزوَّجَ امرأة، ثمَّ تزوَّجَ أُخرى كأنَّه عَلَّ منها، والعَلَل: الشُّرب بعد الشُّرب، وأولاد العَلّات: الإخوة من الأب وأُمَّهاتهم شَتَّى، وقد بيَّنه في رواية عبد الرحمن فقال: «أُمَّهاتهم شَتَّى ودينهم واحد» وهو من باب التَّفسير

---

(١) سلف عند المصنف برقم (١٨٨١).

كقوله تعالى: ﴿إِنَّ ٱلْإِنسَٰنَ خُلِقَ هَلُوعًا ﴿١٩﴾ إِذَا مَسَّهُ ٱلشَّرُّ جَزُوعًا ﴿٢٠﴾ وَإِذَا مَسَّهُ ٱلْخَيْرُ مَنُوعًا﴾ [المعارج: ١٩ - ٢١] ومعنى الحديث: أنَّ أصل دينهم واحد، وهو التَّوحيد، وإن اختَلَفَت فُروع الشَّرائع، وقيل: المراد أنَّ أزمِنَتَهم مُختَلِفة.

قوله: «ليس بيني وبينه نبي» هذا أورَدَه كالشّاهِدِ لقوله: إنَّه أقرَب الناس إليه. ووقعَ في رواية عبد الرحمن بن آدم: «وأنا أولى الناس بعيسى، لأنَّه لم يكن بيني وبينه نبيٌّ»[1].

واستُدِلَّ به على أنَّه لم يُبعَث بعد عيسى أحد إلّا نبينا ﷺ، وفيه نظر، لأنَّه وَرَدَ أنَّ الرُّسُل الثلاثة الذينَ أُرسِلوا إلى أصحاب القرية المذكورة قِصَّتهم في سورة يس كانوا من أتباع عيسى، وأنَّ جرجيس وخالد بن سِنان كانا نبيّين وكانا بعد عيسى، والجواب أنَّ هذا الحديث يُضَعِّف ما وَرَدَ من ذلك، فإنَّه صحيح بلا تَرَدُّد، وفي غيره مقال، أو المراد أنَّه لم يُبعَث بعد عيسى نبي بشَريعةٍ مُستَقِلَّة، وإنَّما بُعِثَ بعده مَن بُعِثَ بتقرير شَريعة عيسى، وقصَّة خالد بن سِنان أخرجها الحاكم في «المستدرَك» (٢/ ٥٩٨-٦٠٠) من حديث ابن عبَّاس، ولها طرق جمعتها في ترجمته في كتابي في الصَّحابة[2].

**٣٤٤٤- وقال إبراهيمُ بنُ طَهْمانَ، عن موسى بنِ عُقْبَةَ، عن صَفْوانَ بنِ سُلَيم، عن عطاءِ بنِ يَسارٍ، عن أبي هريرةَ ﷺ قال: قال رسولُ الله ﷺ.**

**وحدَّثني عبدُ الله بنُ محمَّدٍ، حدَّثنا عبدُ الرَّزّاق، أخبرنا مَعمَرٌ، عن همَّام، عن أبي هريرةَ ﷺ، عن النبيِّ ﷺ قال: «رَأَى عيسى رجلاً يَسْرِقُ، فقال له: أسَرَقْتَ؟ قال: كلَّا والله الذي لا إلهَ إلّا الله، فقال عيسى: آمَنْتُ بالله، وكَذَّبتُ عَيْنَيَّ».**

الحديث السادس: حديث أبي هريرة: «رأى عيسى رجلاً يَسرِق» الحديث، أورَدَه من طريقَين موصولة ومُعلَّقة.

قوله: «وقال إبراهيم بن طَهْمان...» إلى آخره، وصلَه النَّسائي (٥٤٢٧) عن أحمد بن

---

(١) أخرجها أحمد (٩٢٧٠).

(٢) انظر «الإصابة في تمييز الصحابة» ٢/ ٣٦٩-٣٧٣.

حفص بن عبد الله النَّيسابوري عن أبيه عن إبراهيم، وأحمد من شيوخ البخاري.

**قوله: «كَلّا والذي لا إله إلّا الله»** في رواية الكُشّميهَني: «إلّا هو»، وفي رواية ابن طَهْمان عند النَّسائي (٥٤٢٧): «فقال: لا والذي لا إله إلّا هو».

**قوله: «وكذَّبْتُ عينَيَّ»** بالتَّشديد على التَّثنية، ولبعضِهم بالإفراد، وفي رواية المُستَمْلي: «كذَبَتْ» بالتَّخفيفِ وفتح الموحَّدة، و«عيني» بالإفرادِ في محَلّ رفع، ووقعَ في رواية مسلم (٢٣٦٨/ ١٤٩): «وكذَّبت نفسي»، وفي رواية ابن طَهْمان: «وكذَّبت بَصري».

قال ابن التِّين: قال عيسى ذلك على المبالَغة في تصديق الحالف.

وأمَّا قوله: «وكذَّبت عيني» فلم يُرِد حقيقة التَّكذيب، وإنَّما أراد كذَّبت عيني في غير هذا. قاله ابن الجَوْزي، وفيه بُعد.

وقيل: إنَّه أراد بالتَّصديق والتَّكذيب ظاهر الحُكم لا باطن الأمر، وإلّا فالمشاهَدة أعلى اليقين، فكيف يُكذِّب عينَه ويُصدِّق قول المدَّعي؟ ويحتمل أن يكون رآه مَدّ يده إلى الشيء، فظَنَّ أنَّه تَناوَلَه، فلمَّا حَلَفَ له رَجَعَ عن ظنّه.

وقال القُرطُبي: ظاهر قول عيسى للرجلِ: «سَرَقت» أنَّه خبر جازم عمَّا فعَلَ الرجل من السَّرِقة، لكَونِه رآه أخَذَ مالاً من حِرز في خُفية. وقول الرجل: كَلّا، نفي لذلك، ثمَّ أكَّدَه باليمين، وقول عيسى: «آمَنت بالله وكذَّبت عينَيَّ» أي: صَدَّقت مَن حَلَفَ بالله، وكذَّبت ما ظَهَرَ لي من كَون الأخذ المذكور سَرِقة، فإنَّه/ يحتمل أن يكون الرجل أخَذَ ما له فيه ٦/٤٩٠ حَقّ، أو ما أَذِنَ له صاحبه في أخذه، أو أخَذَه ليقَلِّبه ويَنظُر فيه، ولم يَقصِد الغَصب والاستيلاء. قال: ويحتمل أن يكون عيسى كان غير جازم بذلك، وإنَّما أراد استفهامه بقوله: «سَرَقت؟» وتكون أداة الاستفهام محذوفة، وهو سائغ كثير. انتهى.

واحتمال الاستفهام بعيد مع جَزمه ﷺ بأنَّ عيسى رأى رجلاً يَسرِق، واحتمال كَونه يَحِلّ له الأخذ بعيد أيضاً بهذا الجزم بعينِه، والأوَّل مأخوذ من كلام القاضي عياض، وقد تَعقَّبَه ابن القَيِّم في كتابه «إغاثة اللهفان» فقال: هذا تأويل مُتَكلَّف، والحقّ أنَّ الله كان في

قلبه أجَلّ من أن يَحلِف به أحد كاذِباً، فدارَ الأمر بين تُهمة الحالف وتُهمة بَصَره، فرَدَّ التُّهمة إلى بَصَره، كما ظنَّ آدم صِدق إبليس لمَّا حَلَفَ له أنَّه له ناصح. قلت: وليس بدونِ تأويل القاضي في التَّكَلُّف، والتَّشبيه غير مُطابق، والله أعلم.

واستُدِلَّ به على دَرء الحَدّ بالشُّبهَة، وعلى مَنع القضاء بالعلمِ، والرّاجِح عند المالكية والحَنابلة مَنعه مُطلَقاً، وعند الشّافعية جوازه إلّا في الحدود، وهذه الصّورة من ذلك، وسيأتي بَسطه في كتاب الأحكام (٧١٧٠) إن شاء الله تعالى.

**٣٤٤٥- حدَّثنا الحُمَيديُّ، حدَّثنا سفيانُ، قال: سمعتُ الزُّهْريَّ يقول: أخبرني عُبيدُ الله ابنُ عبدِ الله، عن ابنِ عبَّاسٍ، سَمِعَ عمرَ ﷺ يقول على المِنْبر: سمعتُ النبيَّ ﷺ يقول: «لا تُطْرُوني كما أطْرَتِ النَّصارَى ابنَ مريمَ، فإنَّما أنا عبدُه، فقولوا: عبدُ الله ورسولُه».**

**٣٤٤٦- حدَّثنا محمَّدُ بنُ مُقاتِلٍ، أخبرنا عبدُ الله، أخبرنا صالحُ بنُ حَيٍّ: أنَّ رجلاً من أهلِ خُرَاسانَ قال للشَّعْبيِّ، فقال الشَّعْبيُّ: أخبَرني أبو بُرْدةَ، عن أبي موسى الأشعَرِيِّ ﷺ قال: قال رسولُ الله ﷺ: «إذا أدَّبَ الرجلُ أَمَتَه فأحسنَ تأدِيبَها، وعَلَّمَها فأحسنَ تَعْلِيمَها، ثمَّ أعتَقَها فتَزوَّجَها كان له أجْرانِ، وإذا آمَنَ بعيسى، ثمَّ آمَنَ بي فلَهُ أجْرانِ، والعبدُ إذا اتَّقَى ربَّه، وأطاعَ مَوَاليَه فلَهُ أجْرانِ».**

**٣٤٤٧- حدَّثنا محمَّدُ بنُ يوسفَ، حدَّثنا سفيانُ، عن المغيرةِ بنِ النُّعْمان، عن سعيد بنِ جُبَير، عن ابنِ عبَّاسٍ رضي الله عنهما، قال: قال رسولُ الله ﷺ: «تُحشَرونَ حُفَاةً عُرَاةً غُرْلاً» ثمَّ قرأ: ﴿كَمَا بَدَأْنَآ أَوَّلَ خَلْقٍ نُّعِيدُهُۥ وَعْدًا عَلَيْنَآ إِنَّا كُنَّا فَٰعِلِينَ﴾ «فأوَّلُ مَن يُكْسَى إبراهيمُ، ثمَّ يُؤْخَذُ برجالٍ من أصحابي ذاتَ اليَمين وذاتَ الشِّمالِ، فأقولُ: أصحابي، فيقال: إنَّهم لم يزالُوا مُرْتَدِّينَ على أعقابِهم منذُ فارَقْتَهم، فأقولُ كما قال العبدُ الصالحُ عيسى ابنُ مريمَ: ﴿مَا قُلْتُ لَهُمْ إِلَّا مَآ أَمَرْتَنِى بِهِۦٓ أَنِ ٱعْبُدُوا۟ ٱللَّهَ رَبِّى وَرَبَّكُمْ ۚ وَكُنتُ عَلَيْهِمْ شَهِيدًا مَّا دُمْتُ فِيهِمْ فَلَمَّا تَوَفَّيْتَنِى كُنتَ أَنتَ ٱلرَّقِيبَ عَلَيْهِمْ ۚ وَأَنتَ عَلَىٰ كُلِّ شَىْءٍ شَهِيدٌ ﴿١١٧﴾ إِن تُعَذِّبْهُمْ فَإِنَّهُمْ عِبَادُكَ وَإِن تَغْفِرْ لَهُمْ فَإِنَّكَ أَنتَ ٱلْعَزِيزُ ٱلْحَكِيمُ﴾».**

قال محمَّدُ بنُ يوسفَ الفِرَبْريُّ: ذُكِرَ عن أبي عبدِ الله، عن قَبِيصةَ قال: هم المرتَدُّونَ الذينَ ارتَدُّوا على عَهْدِ أبي بكرٍ، فقاتَلَهم أبو بكرٍ ﷺ.

**الحديث السابع**: حديث ابن عبَّاس عن عمر، هو من رواية الصَّحابي عن الصَّحابي.

**قوله**: «لا تُطْروني» بضمِّ أوَّله، والإطراء: المدح بالباطلِ، تقول: أطرَيت فلاناً: مَدَحته فأفرَطت في مَدحه.

**قوله**: «كما أطْرَتِ النَّصارى ابن مريم» أي: في دَعْواهُم فيه الإلٰهية وغير ذلك، وهذا الحديث طَرَف من حديث السَّقيفة، وقد ساقَه المصنِّف مُطوَّلاً في كتاب المحاربين (٦٨٣٠)، وذكر منه قِطعاً مُتفرِّقة فيما مضى (٢٤٦٢)، ويأتي التَّنبيه عليها في مكانها.

**الحديث الثامن**:

**قوله**: «أخبَرَنا عبد الله» هو ابن المبارَك.

**قوله**: «أنَّ رجلاً من أهل خُراسان قال للشَّعْبي، فقال الشَّعْبي» حَذَفَ السُّؤالَ، وقد بيَّنه في رواية حِبّان بن موسى عن ابن المبارَك فقال: إنَّ رجلاً من أهل خُراسان قال للشَّعبي: إنّا نقول عندنا: إنَّ الرجل إذا أعتَقَ أمّ ولده ثمَّ تزوَّجَها فهو كالرّاكِبِ بَدَنَتَه، فقال الشَّعبي، فذكره. أخرجه الإسماعيلي عن الحسن بن سفيان عنه.

**قوله**: «إذا أدَّبَ الرجل أمَته» يأتي الكلام عليه في النِّكاح (٥٠٨٣).

**قوله**: «وإذا آمَنَ الرجل بعيسى، ثمَّ آمَنَ بي فلَه أجْران» تقدّمت مباحث ذلك في كتاب العلم (٩٧) مُستَوفاةً، وفيه إشارة إلى أنَّه لم يكن بين عيسى وبين نبيّنا ﷺ نبيّ، وقد تقدَّم البحث في ذلك قريباً[1].

**قوله**: «والعبد إذا اتَّقى ربّه...» إلى آخره، تقدَّمت الإشارة إليه في كتاب العِتق (٢٥٤٧).

**الحديث التاسع**: حديث ابن عبَّاس: «إنَّكم مَحشورونَ إلى الله حُفاةً»، الحديث، وسيأتي

---

(١) عند شرح الحديث (٣٤٤٢).

البحث فيه في أواخر الرِّقاق (٦٥٢٤)، والغرض منه ذِكْر عيسى ابن مريم في قوله: ﴿وَكُنتُ عَلَيْهِمْ شَهِيدًا مَّا دُمْتُ فِيهِمْ﴾.

قوله: «قال الفِرَبْري: ذُكِرَ عن أبي عبد الله» هو البخاري «عن قبيصَة» هو ابن عُقْبة أَحد شيوخ البخاري، أي: إنَّه حَمَلَ قوله: «من أصحابي» أي: باعتبار ما كان قبل الرِّدَّة لا أنَّهم ماتوا على ذلك، ولا شَكَّ أنَّ مَن ارتَدَّ سُلِبَ اسمَ الصُّحبة، لأنَّها نِسبة شريفة إسلامية، فلا يَستَحِقّها مَن ارتَدَّ بعد أنَّ اتَّصَفَ بها، وقد أخرج الإسماعيلي الحديث المذكور عن إبراهيم ابن موسى عن إسحاق عن قبيصَة عن سفيان الثَّوري به.

## ٤٩- نزولُ عيسى ابن مريمَ عليهما السلام

**٣٤٤٨- حدَّثنا إسحاقُ، أخبرنا يعقوبُ بنُ إبراهيمَ، حدَّثنا أبي، عن صالحٍ، عن ابنِ شِهابٍ، أنَّ سعيدَ بنَ المسيّبِ، سمعَ أبا هريرةَ ﷺ، قال: قال رسولُ الله ﷺ: «والذي نفسي بيَدِه، لَيُوشِكَنَّ أن يَنزِلَ فيكمُ ابنُ مريمَ حَكَماً عَدْلاً، فيَكْسِرَ الصَّلِيبَ، ويَقْتُلَ الخِنْزِيرَ، ويَضَعَ الحَرْبَ، ويَفِيضَ المالُ حتَّى لا يقبلَه أحدٌ، حتَّى تكونَ السَّجْدةُ الواحدةُ خيراً مِن الدُّنْيا وما فيها».**

**ثُمَّ يقول أبو هريرةَ: واقرَؤوا إن شئتُم:** ﴿وَإِن مِّنْ أَهْلِ الْكِتَابِ إِلَّا لَيُؤْمِنَنَّ بِهِ قَبْلَ مَوْتِهِ وَيَوْمَ الْقِيَامَةِ يَكُونُ عَلَيْهِمْ شَهِيدًا﴾ [النساء: ١٥٩]

**٣٤٤٩- حدَّثنا ابنُ بُكَير، حدَّثنا اللَّيثُ، عن يونُسَ، عن ابنِ شِهابٍ، عن نافعٍ مولى أبي قَتَادةَ الأنصاريِّ، أنَّ أبا هريرةَ قال: قال رسولُ الله ﷺ: «كيفَ أنتم إذا نزلَ ابنُ مريمَ فيكم وإمامُكم مِنكم».**

**تابَعَه عُقَيلٌ والأوزاعيّ.**

٦/٤٩١ **قوله: «نزول عيسى ابن مريم»** يعني في آخر الزَّمان، كذا لأبي ذرٍّ بغير «باب»، وأثبَتَه غيره. وذكر فيه المصنف حديثين عن أبي هريرة:

**أحدهما:** حديث: «والذي نفسي بيدِه لَيُوشِكَن أن يَنزِل فيكم ابن مريم» الحديث.

**قوله: «حدَّثنا إسحاق»** هو ابن إبراهيم المعروف بابن راهويه، وإنَّما جَزَمتُ بذلك مع تجويز أبي عليٍّ الجَيّاني أنَّ يكون هو أو إسحاق بن منصور، لتَعبيره بقوله: أخبرنا يعقوب ابن إبراهيم، لأنَّ هذه العِبارة يَعتَمِدها إسحاق بن راهويه كما عُرِفَ بالاستقراءِ من عادَته أنَّه لا يقول إلّا: أخبرنا، ولا يقول: حدَّثنا، وقد أخرج أبو نُعَيم في «المستَخرَج» هذا الحديث من مُسنَد إسحاق بن راهويه، وقال: أخرجه البخاري عن إسحاق.

**قوله: «أخبَرَنا يعقوب بن إبراهيم، حدَّثنا أبي»** هو إبراهيم بن سعد بن إبراهيم بن عبد الرحمن بن عَوف.

**قوله: «والذي نفسي بيدِه»** فيه الحَلِف في الخبر مُبالَغة في تأكيده.

**قوله: «لَيُوشِكَن»** بكسر المعجَمة، أي: لَيَقرُبَنّ، أي: لا بدَّ من ذلك سَريعاً.

**قوله: «أن يَنزِل فيكم»** أي: في هذه الأُمَّة، فإنَّه خِطاب لبعضِ الأُمَّة ممَّن لا يُدرِك نزولَه.

**قوله: «حَكَماً»** أي: حاكماً، والمعنى أنَّه يَنزِل حاكماً بهذه الشَّريعة، فإنَّ هذه الشَّريعة باقية لا تُنسَخ، بل يكون عيسى حاكماً من حُكّام هذه الأُمَّة. وفي رواية اللَّيث عن ابن شِهاب عند مسلم[1] (١٥٥/ ٢٤٢): «حَكَماً مُقسِطاً»، وله (١٥٥/ ٢٤٢) من طريق ابن عُيَينةَ عن ابن شِهاب: «إماماً مُقسِطاً»[2]. والمقسِط: العادِل، بخِلاف القاسط: فهو الجائر.

ولأحمد (٩١٢١) من وجه آخر عن أبي هريرة: أَقرِئُوه من رسول الله ﷺ السَّلام، وعند أحمد (٢٤٤٦٧) من حديث عائشة: «ويَمكُث عيسى في الأرض أربعينَ سنة»[3]، وللطَّبَراني[4] من حديث عبد الله بن مُغَفَّل: «يَنزِل عيسى ابن مريم مُصَدِّقاً لمحمدٍ على مِلَّته».

**قوله: «فيَكْسِر الصَّليب، ويَقْتُل الخِنْزير»** أي: يُبطِل دين النَّصرانية، بأن يَكسِر الصَّليب حقيقة، ويُبطِل ما تَزعُمه النَّصارى من تعظيمه.

---

(١) فاتَ الحافظ رحمه الله أن يعزوه للبخاري، فهو فيه بهذا الإسناد وبهذا اللفظ برقم (٢٢٢٢).

(٢) قال في روايته: «إماماً مقسطاً وحكماً عادلاً» فجمع بينهما.

(٣) وروي في مكثه أربعين سنة أيضاً في حديث أبي هريرة عند أحمد (٩٢٧٠)، وأبي داود (٤٣٢٤).

(٤) في «الأوسط» (٤٥٨٠). وروي أيضاً من حديث سمرة بن جندب عند أحمد برقم (٢٠١٥١).

ويُستَفاد منه تحريم اقتِناء الخِنزير، وتحريم أكله، وأنَّه نَجِس، لأنَّ الشيء المنتَفَع به لا يُشرَع إتلافه، وقد تقدَّم ذِكْر شيء من ذلك في أواخر البيوع (٢٢٢٢). ووقعَ للطَّبَراني في «الأوسط»[1] (١٣٤٢) من طريق أبي صالح عن أبي هريرة: «فيَكسِر الصَّليب ويَقتُل الخِنزير والقِرد» زاد فيه: القِرد، وإسناده لا بأس به، وعلى هذا فلا يَصِحّ الاستدلال به على نَجاسة عين الخِنزير، لأنَّ القِرد ليس بنَجِسِ العين اتِّفاقاً، ويُستَفاد منه أيضاً تغيير المنكَرات وكسر آلةِ الباطل. ووَقَعَ في رواية عطاء بن ميناء عن أبي هريرة عند مسلم (١٥٥/ ٢٤٣): «ولَتذهبَن الشَّحناءُ والتَّباغُض والتَّحاسُد».

قوله: «ويَضَع الحرب» في رواية الكُشْمِيهني: «الجِزية»، والمعنى: أنَّ الدِّين يصير واحداً، فلا يبقى أحد من أهل الذِّمَّة يُؤَدّي الجِزية، وقيل: معناه أنَّ المال يَكثُر حتَّى لا يبقى مَن يُمكِن صَرفُ مالِ الجِزية له، فتُترَك الجِزية استغناءً عنها.

وقال عياض: يحتمل أن يكون المراد بوضع الجِزية تقريرها على الكفّار من غير مُحاباة، ويكون كَثْرة المال بسَبَبِ ذلك. وتَعقَّبَه/ النَّوَوي وقال: الصَّواب أنَّ عيسى لا يقبل إلّا الإسلام. قلت: ويُؤيِّده أنَّ عند أحمد (٩١٢١) من وجه آخر عن أبي هريرة: «وتكون الدَّعوى واحدة»[2] قال النَّوَوي: ومعنى وضع عيسى الجِزية مع أنَّها مشروعة في هذه الشَّريعة أنَّ مشروعيتها مُقيَّدة بنزولِ عيسى لِمَا دَلَّ عليه هذا الخبر، وليس عيسى بناسخٍ لحُكمِ الجِزية بل نبيُّنا ﷺ هو المبيِّن للنَّسخِ بقوله هذا. ٤٩٢/٦

قال ابن بَطّال: وإنَّما قَبِلناها قبل نزول عيسى للحاجة إلى المال بخِلاف زمن عيسى فإنَّه لا يُحتاج فيه إلى المال، فإنَّ المال في زَمَنه يَكثُر حتَّى لا يقبله أحد.

ويحتمل أن يقال: إنَّ مشروعية قَبُولها من اليهود والنَّصارى لِمَا في أيديهم من شُبهَة

---

(١) وهو أيضاً عند البزار كما في «الأحكام الكبرى» لعبد الحق الإشبيلي ٤/ ٥٨١، وعند أبي بكر الشافعي في «الغيلانيات» (٨٢٤) من طرق عن عاصم بن بهدلة، عن أبي صالح، عن أبي هريرة. لكنه عند أبي بكر الشافعي غير مرفوع إلى النبي ﷺ، ومداره على عاصم بن بهدلة قد تفرد به.

(٢) وعند البزار أيضاً في من وجه آخر (٨٥٣٠)، بلفظ: «وتصير القبلةُ واحدة».

الكتاب، وتعلُّقهم بشرع قديم بزَعمِهم، فإذا نزلَ عيسى عليه السلام زالَت الشُّبهَة بحصولِ مُعاينَته فيصيرونَ كَعَبَدة الأوثان في انقطاع حُجَّتهم وانكِشاف أمرهم، فناسَبَ أن يُعامَلوا مُعامَلَتَهم في عَدَم قَبُول الجِزية منهم. هكذا ذكره بعض مشايخنا احتمالاً، والله أعلم.

**قوله: «ويَفيض المال»** بفتح أوَّله وكسر الفاء وبالضّادِ المعجَمة، أي: يَكثُر، وفي رواية عطاء بن مِيناء المذكورة: «ولَيَدعُوَنّ إلى المال فلا يقبله أحد» وسَبَب كَثرته نزول البَرَكات وتَوالي الخيرات بسَبَبِ العَدل وعَدَم الظُّلم، وحينئذٍ تُخرِج الأرض كُنوزها وتَقِلّ الرَّغَبات في اقتِناء المال لعِلمِهم بقُربِ الساعة.

**قوله: «حتَّى تكون السَّجْدة الواحدة خيراً[1] من الدُّنْيا وما فيها»** أي: أنَّهم حينئذٍ لا يَتَقرَّبونَ إلى الله إلّا بالعبادة، لا بالتَّصَدُّقِ بالمال، وقيل: معناه أنَّ الناس يَرغَبونَ عن الدُّنيا حتَّى تكون السَّجدة الواحدة أحَبّ إليهم من الدُّنيا وما فيها. وقد روى ابن مَرْدويه من طريق محمَّد بن أبي حفصة عن الزُّهْري بهذا الإسناد في هذا الحديث: «حتَّى تكون السَّجدة واحدةً لله ربّ العالَمينَ»[2].

**قوله: «ثمَّ يقول أبو هريرة: واقرَؤوا إن شئتُم ﴿وَإِن مِّنْ أَهْلِ ٱلْكِتَٰبِ إِلَّا لَيُؤْمِنَنَّ بِهِۦ قَبْلَ مَوْتِهِۦ﴾ الآية»** هو موصول بالإسناد المذكور، قال ابن الجَوزي: إنَّما تَلا أبو هريرة هذه الآية للإشارة إلى مُناسَبتها لقوله: «حتَّى تكون السَّجدة الواحدة خيراً من الدُّنيا وما فيها» فإنَّه يشير بذلك إلى صلاح الناس وشِدَّة إيمانهم وإقبالهم على الخير، فهم لذلك يُؤثِرونَ الرَّكعة الواحدة على جميع الدُّنيا. والسَّجدة تُطلَق ويُراد بها الرَّكعة.

قال القُرطُبي: معنى الحديث أنَّ الصلاة حينئذٍ تكون أفضلَ من الصَّدَقة، لكَثْرة المال

---

(١) جاء في اليونينية والأصلين عندنا: «خير» بالرفع، وهو كذلك في رواية غير أبي ذر والأصيلي، حيث جاء في روايتهما بالنصب على الجادّة كما أثبتناه، وهو كذلك في (س)، والرفع موجه على أنَّ اسم «كان» هو ضمير الشأن المضمر، ويكون ما بعدها مرفوعاً بالابتداء والخبر. انظر «المقتضب» للمبرد ٤/ ٩٩-١٠٠.

(٢) وهو أيضاً بهذا اللفظ عند أبي بكر الشافعي في «الغيلانيات» (٨٢٤)، والطبراني في «الأوسط» (١٣٤٢).

إذ ذاكَ وعَدَم الانتِفاع به حتَّى لا يقبله أحد. وقوله في الآية: ﴿وَإِن﴾ بمعنى ما، أي: لا يبقى أحد من أهل الكتاب وهم اليهود والنَّصارى إذا نزلَ عيسى إلّا آمَنَ به، وهذا مَصير من أبي هريرة إلى أنَّ الضَّمير في قوله: ﴿إِلَّا لَيُؤْمِنَنَّ بِهِۦ﴾ وكذلك في قوله: ﴿قَبْلَ مَوْتِهِۦ﴾ يعود على عيسى، أي: إلّا لَيُؤمِنَنّ بعيسى قبل موت عيسى، وبهذا جَزَمَ ابن عبَّاس فيما رواه ابن جَرِير (٦/ ١٨) من طريق سعيد بن جُبَير عنه، بإسنادٍ صحيح، ومن طريق أبي رَجَاء عن الحسن قال: قبل موت عيسى، والله إنَّه الآن لَحَيّ ولكن إذا نزلَ آمَنوا به أجمَعونَ. ونَقَلَه عن أكثر أهل العلم ورَجَّحَه ابن جَرِير وغيره.

ونَقَلَ أهل التَّفسير في ذلك أقوالاً أُخَر، وأنَّ الضَّمير في قوله: «به» يعود لله أو لمحمَّد، وفي «موته» يعود على الكتابي على القولَينِ، وقيل: على عيسى.

وروى ابن جَرِير من طريق عِكْرمة عن ابن عبَّاس: لا يموت يهودي ولا نَصراني حتَّى يُؤمِن بعيسى، فقال له عِكْرمة: أرأيت إن خَرَّ من بيت، أو احتَرَقَ أو أكَلَه السَّبُع؟ قال: لا يموت حتَّى يُحرِّك شَفَتَيه بالإيمان بعيسى، وفي إسناده خُصَيفٌ، وفيه ضعف[1].

ورَجَّحَ جماعةٌ هذا المذهب بقراءة أُبيّ بن كعب: «إلّا لَيُؤمِنَنّ به قبل موتهم» أي: أهل الكتاب.

قال النَّوَوي: معنى الآية على هذا: ليس من أهل الكتاب أحد يَحضُره الموت إلّا آمَنَ عند المعاينة قبل خروج روحه بعيسى، وأنَّه عبد الله وابن أمته، ولكن لا يَنفَعه هذا الإيمان في تلكَ الحالة كما قال تعالى: ﴿وَلَيْسَتِ ٱلتَّوْبَةُ لِلَّذِينَ يَعْمَلُونَ ٱلسَّيِّـَٔاتِ حَتَّىٰٓ إِذَا حَضَرَ أَحَدَهُمُ ٱلْمَوْتُ قَالَ إِنِّى تُبْتُ ٱلْـَٰٔنَ﴾ [النساء:١٨] قال: وهذا المذهب أظهَر،/ لأنَّ الأوَّل يَخُصّ الكتابي الذي يُدرِك نزول عيسى، وظاهر القرآن عمومه في كلّ كتابي في زمن نزول عيسى وقبله. ٤٩٣/٦

(١) إنما أخرج الطبري في «تفسيره» ٦/ ٢١ نحو هذا اللفظ الذي ساقه الحافظ بتمامه، لكن من طريق السُّدِّي عن ابن عباس، وليس فيه خصيف، ولا عكرمة، ومنشأ هذا الوهم أنَّ الطبري أخرج بعض هذا ٦/ ٢٠ لكن عن خصيف عن عكرمة، دون ذكر ابن عباس.

قال العلماء: الحكمة في نزول عيسى دون غيره من الأنبياء الردّ على اليهود في زَعمهم أنَّهم قَتَلُوه، فبيَّن الله تعالى كذِبهم وأنَّه الذي يَقتُلهم، أو نزوله لدُنوِّ أجَله ليُدفَن في الأرض، إذ ليس لمخلوقٍ من التُّراب أن يموت في غيرها. وقيل: إنَّه دَعَا الله لمَّا رأى صفة محمَّد وأُمَّته أن يجعله منهم، فاستَجابَ الله دعاءَه وأبقاه حتَّى يَنزِل في آخر الزَّمان مُجَدِّداً لأمر الإسلام، فيوافق خروجَ الدَّجّال، فيَقتُله. والأوَّل أوجَه.

وروى مسلم (٢٩٤٠) من حديث ابن عمرو في مُدَّة إقامة عيسى بالأرضِ بعد نزوله أنَّها سبعُ سنين، وروى نُعَيم بن حمَّاد في «كتاب الفتن» من حديث ابن عبَّاس[1]: أنَّ عيسى إذ ذاكَ يَتزوَّج في الأرض ويُقيم بها تِسعَ عشرةَ سنة. وبإسناد فيه مُبهَم (١٦٢٢) عن أبي هريرة: يُقيم بها أربعينَ سنة، وروى أحمد (٩٢٧٠) وأبو داود (٤٣٢٤) بإسناد صحيح من طريق عبد الرحمن بن آدم عن أبي هريرة مِثله مرفوعاً[2]. وفي هذا الحديث: «يَنزِل عيسى عليه ثوبان مُمَصَّران فيَدُقّ الصَّليب، ويَقتُل الخِنزير، ويَضَع الجِزية، ويَدعُو الناس إلى الإسلام، ويُهلِكُ اللهُ في زمانه المِلَل كلَّها إلّا الإسلام، وتَقَع الأمَنة في الأرض حتَّى تَرتَع الأُسود مع الإبل وتَلعَب الصِّبيان بالحيّات ـ وقال في آخره ـ: ثمَّ يُتَوفّى ويُصَلّي عليه المسلمونَ». وروى أحمد (٧٢٧٣) ومسلم (١٢٥٢) من طريق حَنظَلة بن عليّ الأسلَمي عن أبي هريرة: «لَيُهِلَّن ابن مريم بفَجِّ الرَّوحاء بالحجِّ والعمرة»[3] الحديث، وفي رواية لأحمد (٧٩٠٣) من هذا الوجه: «يَنزِل عيسى فيَقتُل الخِنزير، ويَمحَى الصَّليبَ، وتُجمَع له الصلاة، ويُعطي المالَ حتَّى لا يُقبَل، ويَضَع الخَراج، ويَنزِل الرَّوحاء، فيَحُجّ منها أو يَعتَمِر أو يجمعهما» وتَلَا أبو هريرة ﴿وَإِن مِّنْ أَهْلِ ٱلْكِتَٰبِ إِلَّا لَيُؤْمِنَنَّ بِهِۦ﴾ الآية، قال حَنظَلة: قال أبو هريرة: يُؤمِن به قبل موت عيسى.

---

(١) الذي في «الفتن» لنعيم (١٦١٦) عن يحيى بن سعيد العطار، عن سليمان بن عيسى قال: بلغني. ليس فيه ذكر ابن عباس.

(٢) وثبت ذلك أيضاً عن عائشة عند أحمد (٢٤٤٦٧).

(٣) كذا ساق الحافظ الرواية، وإنما الرواية: «حاجّاً أو معتمراً أو ليُثنِّيَنَّهما».

وقد اختُلِفَ في موت عيسى عليه السلام قبل رفعه، والأصل فيه قوله تعالى: ﴿إِنِّي مُتَوَفِّيكَ وَرَافِعُكَ﴾ [آل عمران:٥٥] فقيل: على ظاهره، وعلى هذا فإذا نزلَ إلى الأرض ومَضَت المدَّة المقدَّرة له يموت ثانياً. وقيل: معنى قوله: ﴿مُتَوَفِّيكَ﴾ من الأرض، فعلى هذا لا يموت إلّا في آخر الزَّمان[1]. واختُلِفَ في عُمُره حين رُفِعَ فقيل: ابن ثلاث وثلاثينَ، وقيل: مئة وعشرينَ.

**الحديث العاشر: قوله: «عن نافع مَوْلى أبي قَتَادةَ الأنصاري»** هو أبو محمَّد بن عبّاس الأقرَع، قال ابن حِبّان: هو مولى امرأة من غِفار، وقيل له: مولى أبي قَتَادة، لملازمَتِه له[2]. قلت: وليس له عن أبي هريرة في «الصَّحيح» سوى هذا الحديث الواحد.

**قوله: «كيف أنتم إذا نزلَ ابن مريم فيكم وإمامكم مِنكم»** سقط قوله: «فيكم» من رواية أبي ذرٍّ[3].

**قوله: «تابَعَه عُقَيل والأوْزاعي»** يعني: تابَعا يونس عن ابن شِهاب في هذا الحديث، فأمَّا مُتابَعة عُقَيل فوَصَلها ابن مَندَهْ في «كتاب الإيمان» (٤١٦) من طريق اللَّيث عنه، ولفظه مِثل سياق أبي ذرٍّ[4] سواء، وأمَّا مُتابَعة الأوزاعي فوَصَلها ابن مَندَهْ أيضاً (٤١٣) وابن

---

(١) وهو الصحيح المتعين، قال الإمام الطبري: وأولى هذه الأقوال بالصحة عندنا قول من قال: معنى ذلك: إني قابضك من الأرض ورافعك، لتواتر الأخبار عن رسول الله ﷺ أنه قال: «ينزل عيسى ابن مريم، فيقتل الدجال، ثم يمكث في الأرض مدةً» ـ ذكرها، اختلفت الرواية في مبلغها ـ «ثم يموت فيصلي عليه المسلمون ويدفنونه»، ثم قال: ومعلوم أنه لو كان قد أماته الله عز وجل، لم يكن بالذي يُميته ميتةً أخرى، فيجمع عليه ميتتين، لأنَّ الله عز وجل إنما أخبر عباده أنه يخلقهم ثم يُميتهم ثم يُحييهم، كما قال جل ثناؤه: ﴿ٱللَّهُ ٱلَّذِى خَلَقَكُمْ ثُمَّ رَزَقَكُمْ ثُمَّ يُمِيتُكُمْ ثُمَّ يُحْيِيكُمْ هَلْ مِن شُرَكَآئِكُم مَّن يَفْعَلُ مِن ذَٰلِكُم مِّن شَىْءٍ﴾ فتأويل الآية إذاً: قال الله لعيسى: يا عيسى، إني قابضك من الأرض ورافعك إليَّ، ومطهِّرك من الذين كفروا فجحدوا نبوَّتك.

(٢) الذي في «الثقات» لابن حبان ٥/ ٤٦٨: مولى عقيلة بنت طلق الغفارية، وهو الذي يقال له: نافع بن أبي نافع مولى أبي قتادة، نُسب إليه ولم يكن مولاه.

(٣) كذا قال الحافظ رحمه الله وتبعه العيني، مع أنه ليس في اليونينية أية إشارة إلى سقوط هذا الحرف عند أحدٍ من رواة الصحيح، فالله أعلم.

(٤) يعني أبا ذر الهروي.

حِبّان (٦٨٠٢)، والبيهقي في «البَعث»، وابن الأعرابي في «مُعجَمه» (٢٢٦١) من طرق عنه، ولفظه مِثل رواية يونس.

وقد أخرجه مسلم (١٥٥/ ٢٤٦) من طريق ابن أبي ذِئْب عن ابن شِهاب بلفظ: «وأَمَّكم منكم» قال الوليد بن مسلم: فقلت لابن أبي ذِئْب: إنَّ الأوزاعي حدَّثنا عن الزُّهْري فقال: «وإمامُكم منكم»؟ قال ابن أبي ذِئْب: أتدري ما أمَّكم منكم؟ قلت: تُخبِرني، قال: فأمَّكم بكتاب ربّكم[1]. وأخرجه مسلم (١٥٥/ ٢٤٥) من رواية ابن أخي الزُّهْري عن عَمّه بلفظ: «كيف بكم إذا نزلَ فيكم ابن مريم فأَمَّكم».

وعند أحمد (١٤٩٥٤) من حديث جابر في قصَّة الدَّجّال ونزول عيسى: «وإذا هم بعيسى، فيقال: تقدَّم يا روح الله، فيقول: ليتقدَّمْ إمامكم، فليُصَلِّ بكم».

ولابن ماجَهْ (٤٠٧٧) في حديث أبي أُمامةَ الطَّويل في الدَّجّال قال: «وجُلّهم ـ أي المسلمونَ ـ ببيتِ المَقدِس، وإمامهم رجل صالح قد تقدَّم ليصلِّيَ بهم، إذ نزلَ عيسى ابن مريم، فرَجَعَ الإمام يَنكُص ليتقدَّم عيسى، فيَقِف عيسى بين كَتِفَيهِ[2] ثمَّ يقول: تقدَّم، فإنَّها لك أُقيمت».

وقال أبو الحسن[3] الآبُري[4] في «مناقب الشّافعي»: تَواتَرَت الأخبار/ بأنَّ المهدي من ٦/٤٩٤
هذه الأُمَّة، وأنَّ عيسى يُصَلِّي خَلفه، ذكر ذلك رَدّاً للحديث الذي أخرجه ابن ماجَهْ (٤٠٣٩)

---

(١) الذي في مسلم بزيادة: وسنة نبيكم ﷺ.

(٢) الذي في نسختنا المحققة من «سنن ابن ماجه»: «فيضع عيسى يده بين كتفيه».

(٣) وقع في (ع) قبل نسبة الآبُري كلمةٌ أخرى، كأنها نسبة أيضاً، لكننا لم نتبينها، ولم تظهر في (أ) لانطماس الورقة، وقد أُثبتت في (س) على أنها: الخسعي، والظاهر أنَّ هذه الكلمة محرفة عن «الحسين» مع سقوط لفظة «بن» بين أبي الحسن وبين الحسين، وتكون في الأصل: أبو الحسن بن الحسين، لأنَّ اسم هذا الرجل محمد بن الحسين الآبري السِّجزي، لا يُنسب إلاّ بهاتين النسبتين، فسِجْزي نسبة إلى سِجستان، ولهذا يقال له: السجستاني أيضاً، وآبري نسبة إلى آبُر إحدى قرى سجستان. وانظر ترجمته في «سير أعلام النبلاء» ١٦/ ٢٩٩، و«طبقات الشافعية الكبرى» ٣/ ١٤٧.

(٤) تحرفت في (س) إلى: الأبدي.

عن أنس وفيه: «ولا مَهدي إلّا عيسى».

وقال أبو ذرٍّ الهَرَوي: حدَّثنا الجَوزَقي عن بعض المتقدِّمينَ قال: معنى قوله: «وإمامكم منكم» يعني: أنَّه يَحكم بالقرآن لا بالإنجيل.

وقال ابن التِّين: معنى قوله: «وإمامكم منكم» أنَّ الشَّريعة المحمَّدية مُتَّصِلة إلى يوم القيامة، وأنَّ في كلّ قَرن طائفة من أهل العلم.

وهذا والذي قبله لا يُبيِّن كَونَ عيسى إذا نزلَ يكون إماماً أو مأموماً، وعلى تقدير أن يكون عيسى إماماً، فمعناه أنَّه يصير معكم بالجماعة من هذه الأُمَّة.

قال الطِّيبي: المعنى: يَؤُمّكم عيسى حال كَونه في دِينكم. ويُعكِّر عليه قوله في حديث آخر عند مسلم (١٥٦): «فيقال له: صَلِّ لنا، فيقول: لا، إنّ بعضكم على بعض أُمَراء، تَكرِمةً لهذه الأُمَّة».

وقال ابن الجَوزي: لو تقدَّم عيسى إماماً لَوَقَعَ في النَّفس إشكال، ولَقيل: أتُراه تقدَّم نائباً أو مُبتَدِئاً شرعاً، فصَلّى مأموماً لئلّا يَتَدَنَّس بغُبار الشُّبهَة وجهُ قوله: «لا نبيَّ بعدي».

وفي صلاة عيسى خَلف رجل من هذه الأُمَّة مع كَونه في آخر الزَّمان وقُرب قيام الساعة، دلالة للصَّحيحِ من الأقوال أنَّ الأرض لا تَخلو من قائم لله بحُجَّةٍ، والله أعلم.

## ٥٠- باب ما ذُكِرَ عن بني إسرائيل

**٣٤٥٠- حدَّثنا موسى بنُ إسماعيلَ، حدَّثنا أبو عَوَانةَ، حدَّثنا عبدُ الملكِ، عن رِبْعِيِّ بنِ حِراشٍ، قال: قال عُقْبةُ بنُ عَمرٍو لحُذَيفةَ: ألا تُحَدِّثُنا ما سمعتَ من رسولِ الله ﷺ؟ قال: إنّي سمعتُه يقول: «إنَّ معَ الدَّجّال إذا خَرَجَ ماءً وناراً، فأمَّا التي يَرَى الناسُ أنَّها النارُ فماءٌ باردٌ، وأمَّا الذي يَرَى الناسُ أنَّه ماءٌ باردٌ فنارٌ تُحرِقُ، فمَن أدرَكَ مِنكم فلْيَقَع في الذي يَرَى أنَّها نارٌ، فإنَّه عَذْبٌ باردٌ».**

[طرفه في: ٧١٣٠]

**٣٤٥١- قال حُذَيفةُ: وسمعتُه يقول: «إنَّ رجُلاً كان فيمَن كان قبلَكم، أتاه المَلَكُ ليَقْبِضَ**

روحَه، فقيلَ له: هل عَمِلْتَ من خَيرٍ؟ قال: ما أعلَمُ، قيلَ له: انظُر، قال: ما أعلمُ شيئاً، غيرَ أنّي كنتُ أبايعُ الناسَ في الدُّنْيا وأُجازِيهم، فأُنظِرُ المُوسِرَ، وأتجاوَزُ عن المُعْسِر، فأدخَلَه الله الجنَّةَ».

٣٤٥٢- قال: وسمعتُه يقول: «إنَّ رجلاً حَضَرَه الموتُ، فلمَّا يَئِسَ مِن الحياةِ أوْصَى أهلَه: إذا أنا مُتُّ فاجْمَعوا لي حَطَباً كثيراً وأوْقِدوا فيه ناراً، حتَّى إذا أكَلَت لَحْمِي وخَلَصَتْ إلى عَظْمي، فامتُحِشَتْ، فخُذوها فاطْحَنوها، ثمَّ انظُروا يوماً رَاحاً فاذْرُوه في اليَمِّ، ففَعَلوا. فجَمَعَه اللهُ، فقال له: لِمَ فعلْتَ ذلك؟ قال: من خَشْيَتِكَ، فغَفَرَ الله لَه».

قال عُقْبةُ بنُ عَمرٍو: وأنا سمعتُه يقول ذاكَ، «وكان نَبّاشاً».

[طرفاه في: ٣٤٧٩، ٦٤٨٠]

٣٤٥٣، ٣٤٥٤- حدَّثنا بِشرُ بنُ محمَّدٍ، أخبرنا عبدُ الله، أخبرني مَعمَرٌ ويونسُ، عن الزُّهْريِّ، قال: أخبرني عُبيدُ الله بنُ عبدِ الله، أنَّ عائشةَ وابنَ عبَّاسٍ رضي الله عنهم، قالا: لمَّا نُزِلَ برسولِ الله ﷺ طَفِقَ يَطْرَح خَمِيصةً على وجهِه، فإذا اغتَمَّ كَشَفَها عن وجهِه، فقال وهو كذلك: «لَعْنةُ الله على اليهودِ والنَّصارَى، اتَّخذوا قُبورَ أنبيائهم مَساجِدَ» يُحَذِّرُ ما صَنَعُوا.

٣٤٥٥- حدَّثني محمَّدُ بنُ بشّار، حدَّثنا محمَّدُ بنُ جعفرٍ، حدَّثنا شُعْبةُ، عن فُراتٍ القَزّاز، قال: سمعتُ أبا حازمٍ، قال: قاعَدْتُ أبا هريرةَ خمسَ سِنِينَ، فسمعتُه يُحدِّثُ عن النبيِّ ﷺ، قال: «كانت بنو إسرائيلَ تَسُوسُهم الأنبياءُ، كلَّما هَلَكَ نبيٌّ خَلَفَه نبيٌّ، وإنَّه لا نبيَّ بعدي، وسَيكونُ خُلَفاءُ، فيَكْثُرونَ» قالوا: فما تَأمُرُنا؟ قال: «فُوْا ببيعةِ الأوَّلِ فالأوَّلِ، أعطُوهم حَقَّهم، فإنَّ اللهَ سائلُهم عمَّا استَرْعاهم».

٣٤٥٦- حدَّثنا سعيدُ بنُ أبي مريمَ، حدَّثنا أبو غَسّانَ، قال: حدَّثني زيدُ بنُ أسلَمَ، عن عطاءِ بنِ يَسارٍ، عن أبي سعيدٍ ﷺ، أنَّ النبيَّ ﷺ قال: «لَتَتَّبِعُنَّ سَنَنَ مَن قبلَكم شِبْراً بشِبْرٍ، وذِراعاً بذِراعٍ، حتَّى لو سَلَكُوا جُحْرَ ضَبٍّ لَسَلَكْتُموهُ»، قُلْنا: يا رسولَ الله، اليهودَ والنَّصارَى؟ قال النبيُّ ﷺ: «فمَنْ؟».

[طرفه في: ٧٣٢٠]

٣٤٥٧- حدَّثنا عِمْرانُ بنُ مَيسَرةَ، حدَّثنا عبدُ الوارثِ، حدَّثنا خالدٌ، عن أبي قِلابةَ، عن أنسٍ ﷺ، قال: ذَكَروا النارَ والناقوسَ، فذَكَروا اليهودَ والنَّصارَى، فأُمِرَ بلالٌ أن يَشْفَعَ الأذانَ، وأن يوتِرَ الإقامةَ.

٣٤٥٨- حدَّثنا محمَّدُ بنُ يوسفَ، حدَّثنا سفيانُ، عن الأعمَشِ، عن أبي الضُّحَى، عن مَسْروقٍ، عن عائشةَ رضي الله عنها: كانت تَكْرَه أن يَجْعَلَ يدَهُ في خاصرَتِه، وتقولُ: إنَّ اليهودَ تَفْعَلُه.

تابَعَه شُعْبةُ، عن الأعمَش.

٣٤٥٩- حدَّثنا قُتَيبةُ بنُ سعيدٍ، حدَّثنا الليثُ، عن نافع، عن ابنِ عمرَ رضي الله عنهما، عن رسولِ الله ﷺ، قال: «إنَّما أجَلُكم في أجَلِ مَن خَلا مِن الأُمَمِ ما بينَ صلاةِ العَصْرِ إلى مَغْرِبِ الشمس، وإنَّما مَثَلُكم ومَثَلُ اليهودِ والنَّصارَى، كَرجلٍ استَعمَلَ عُمّالاً، فقال: مَن يَعْمَلُ لي إلى نِصْفِ النَّهار على قِيراطٍ قِيراطٍ؟ فعَمِلَتِ اليهودُ إلى نِصْفِ النَّهار على قِيراطٍ قِيراطٍ، ثمَّ قال: مَن يَعْمَلُ لي من نِصْفِ النَّهار إلى صلاةِ العَصْرِ على قِيراطٍ قِيراطٍ؟ فعَمِلَتِ النَّصارَى من نِصْفِ النَّهار إلى صلاةِ العَصْرِ على قِيراطٍ قِيراطٍ، ثمَّ قال: مَن يَعْمَلُ لي من صلاةِ العَصْرِ إلى مَغْرِبِ الشمس على قِيراطَين قِيراطَينِ؟ ألا فأنتمُ الذينَ تَعْمَلونَ مِن صلاةِ العَصْرِ إلى مَغْرِبِ الشمس على قِيراطَين قِيراطَينِ، ألا لكمُ الأجْرُ مرَّتَينِ، فغَضِبَتِ اليهودُ والنَّصارَى، فقالوا: نحنُ أكثَرُ عملاً، وأقلُّ عطاءً! قال الله: هل ظَلَمْتُكم من حَقِّكم شيئاً؟ قالوا: لا، قال: فإنَّه فضلي أُعْطِيه مَن شئتُ».

٣٤٦٠- حدَّثنا عليُّ بنُ عبدِ الله، حدَّثنا سفيانُ، عن عَمرٍو، عن طاووسٍ، عن ابنِ عبَّاسٍ، قال: سمعتُ عمرَ ﷺ يقول: قاتَلَ اللهُ فلاناً، ألم يَعْلم أنَّ النبيَّ ﷺ قال: «لَعن الله اليهودَ، حُرِّمَت عليهم الشُّحومُ، فجَمَلوها فباعُوها».

تابَعَه جابرٌ وأبو هريرةَ، عن النبيِّ ﷺ.

٣٤٦١- حدَّثنا أبو عاصمٍ الضَّحّاكُ بنُ مَخلَدٍ، أخبرنا الأوْزاعيُّ، حدَّثنا حسَّانُ بنُ عَطِيَّةَ،

عن أبي كَبْشةَ، عن عبدِ الله بنِ عَمرٍو، أنَّ النبيَّ ﷺ قال: «بَلِّغوا عنِّي ولو آيةً، وحَدِّثوا عن بني إسرائيلَ ولا حَرَجَ، ومَن كَذَبَ عليَّ مُتَعَمِّداً، فلْيَتَبَوَّأ مَقْعَدَه مِن النار».

٣٤٦٢- حدَّثنا عبدُ العزيزِ بنُ عبدِ الله، قال: حدَّثنا إبراهيمُ بنُ سعدٍ، عن صالحٍ، عن ابنِ شِهابٍ، قال: قال أبو سَلَمةَ بنُ عبدِ الرحمن، إنَّ أبا هريرةَ ﷺ قال: إنَّ رسولَ الله ﷺ قال: «إنَّ اليهودَ والنَّصارَى لا يَصْبُغُونَ، فخالِفوهم».

[طرفه في: ٥٨٩٩]

٣٤٦٣- حدَّثنا محمَّدٌ، قال: حدَّثنا حَجّاجٌ، حدَّثنا جَرِيرٌ، عن الحسنِ، حدَّثنا جُنْدُبُ بنُ عبدِ الله في هذا المسجدِ، وما نَسِينا منذُ حدَّثنا، وما نَخْشَى أن يكونَ جُنْدُبٌ كَذَبَ على النبيِّ ﷺ، قال: قال رسولُ الله ﷺ: «كان فيمَن كان قبلَكم رجلٌ به جُرْحٌ، فجَزِعَ فأخَذَ سِكِّيناً فحَزَّ بها يدَه، فما رَقَأ الدَّمُ حتَّى ماتَ، قال الله عز وجَلّ: بادَرَني عبدي بنفسِه، حَرَّمْتُ عليه الجنَّةَ».

قوله: «باب ما ذُكِرَ عن بني إسرائيل» أي: ذُرِّية يعقوب بن إسحاق بن إبراهيم، ٤٩٦/٦ وإسرائيلُ لَقَب يعقوب، أي: من الأعاجيب التي كانت في زمانهم، ذكر فيه أربعةً وثلاثين حديثاً:

الحديث الأول: وهو يَشتَمِل على ثلاثة أحاديث.

وقوله: «حدَّثنا موسى بن إسماعيل» هذا هو الصَّواب. ولبعضِهم: حدَّثنا مُسدَّد، بدل: موسى، وليس بصَواب، لأنَّ رواية مُسدَّد ستأتي في آخر هذا الباب موصولة، ورواية موسى مُعلَّقة من أجل كلمة اختَلَفا فيها على أبي عَوَانة، وكلامُ أبي عليّ الغَسّاني يُوهِم أنَّ ذلك وَقَعَ هنا، وليس كذلك.

وقوله: «حدَّثنا عبد الملك» هو ابن عُمَير.

قوله: «قال عُقْبة بن عَمْرو» هو أبو مسعود الأنصاري المعروف بالبدْري.

قوله: «إنَّ مع الدَّجّال إذا خَرَجَ ماءً» الحديث يأتي الكلام عليه مُستَوفًى في كتاب الفتن (٧١٣٠)، والغرض منه هنا إيراد ما يَليه، وهو قصَّة الرجل الذي كان يُبايِع الناسَ، وقصَّة

الرجل الذي أوصَى بَنيهِ أن يُحرقوه.

فأمَّا قصَّة الذي كان يُبايِع الناس فقد أورَدَها أيضاً في أواخر هذا الباب من حديث أبي هريرة، وتقدَّم الكلام عليه في أثناء كتاب البيوع (٢٠٧٧).

**وقوله في هذه الرِّواية: «كنتُ أُبايع الناس في الدُّنيا وأُجازيهم»** أي: أُقاضيهم، والـمُجازاة: المقاضاة، أي: آخُذ منهم وأُعطي. ووَقَعَ في رواية الإسماعيلي: «وأُجازفُهم» بالجيم/ ٤٩٧/٦ والزّاي والفاء، وفي أُخرى بالمهمَلة والرّاء، وكلاهما تصحيف[1] لا يَظهَر، والله أعلم.

وأمَّا قصَّة الذي أوصى بَنيهِ أن يُحرقوه، فسيأتي الكلام عليها في أواخر هذا الباب حيثُ أورَدَه المصنِّف مُفرَداً (٣٤٧٩ و٣٤٨١) إن شاء الله تعالى.

**قوله: «فامْتُحِشَت»** بضمِّ المثنّاة وكسر المهمَلة بعدها مُعجَمة، أي: احتَرَقَت، ولبعضِهم بوَزنِ احتَرَقتْ، وهو أشبَه.

**وقوله: «ثمَّ انظُروا يوماً راحاً»** أي: شديد الرِّيح.

**قوله في آخره: «قال عُقْبة بن عَمْرو: وأنا سمعْتُه»** يعني: النبي ﷺ **«يقول ذاكَ. وكان نَبّاشاً»** ظاهره أنَّ الذي سمعَه أبو مسعود هو الحديث الأخير فقط، لكن تَبيَّن من رواية شُعْبة عن عبد الملك بن عُمَير أنَّه سمعَ الجميع، فإنَّه أورَدَ في الفتن[2] قصَّة الذي كان يُبايِع الناس من حديث حُذَيفة، وقال في آخره: قال أبو مسعود: وأنا سمعته، وكذلك قال في حديث الذي أوصى بنيه، كما سيأتي في أواخر هذا الباب (٣٤٧٩).

**وقوله: «وكان نَبّاشاً»** ظاهره أنَّه من زيادة أبي مسعود في الحديث، لكن أورَدَه ابن حِبّان (٦٥١) من طريق رِبعي عن حُذَيفة قال: «تُوُفِّيَ رجل كان نبّاشاً، فقال لولدِه: أحرِقوني» فدَلَّ على أنَّ قوله: «وكان نبّاشاً» من رواية حُذَيفة وأبي مسعود معاً.

---

(١) لا نظن ذلك تصحيفاً، فقد جاءت كذلك في رواية أحمد (٢٣٣٥٣)، ومردّ الأمر فيما يظهر إلى بيع الجزاف، وهو البيع والشراء من غير كيل ولا وزن، وفيه معنى السهولة.

(٢) بل في الاستقراض (٢٣٩١).

ووقَعَ في رواية للطَّبَراني[1] بلفظ: بينَما حُذَيفة وأبو مسعود جالِسَين، فقال أحدهما: سمعتُ رسول الله ﷺ يقول: «إنَّ رجلاً من بني إسرائيل كان يَنبُش القُبور» فذكره، وعُرِفَ منها وجه دخوله في هذا الباب.

**الحديث الثاني: قوله: «لمَّا نُزِلَ»** بضمِّ أوَّله، وفي نُسخَة عند أبي ذرٍّ بفتحَتَين **«برسولِ الله ﷺ»** يعني: الموت، أو مَلَك الموت، ونَقَلَ النَّوَوي أنَّه في مسلم للأكثر بالضَّمِّ، وفي رواية بزيادة مُثنّاة يعني: المنية، أورَدَه مختصراً، وقد تقدَّم بأتمّ من هذا السياق في الصلاة (٤٣٥ و٤٣٦). ويأتي شرحه في أواخر المغازي (٤٤٤١ و٤٤٤٣ و٤٤٤٤) إن شاء الله تعالى، والغرض منه ذَمّ اليهود والنَّصارى في اتِّخاذهم قُبورَ أنبيائهم مَساجِدَ، وعبد الله الذي في الإسناد: هو ابن المبارَك.

**الحديث الثالث: قوله: «عن فُرَات القَزّاز»** بِقاف وزايين مُعجَمَتَين، وهو فُرات، بضمِّ الفاء وتخفيف الرّاء آخره مُثنّاة، ابن عبد الرحمن، وأبو حازم: هو سَلمان الأشجَعي.

**قوله: «تَسُوسُهم الأنبياء»** أي: أنَّهم كانوا إذا ظَهَرَ فيهم فساد بَعَثَ الله لهم نبيّاً يُقيم لهم أمرهم، ويُزيل ما غَيَّروا من أحكام التَّوراة، وفيه إشارة إلى أنَّه لا بدَّ للرَّعية من قائم بأُمورها يَحمِلها على الطَّريق الحسنة، ويُنصِف المظلوم من الظّالم.

**قوله: «وإنَّه لا نبي بعدي»** أي: فيَفعل ما كان أولئكَ يَفعلونَ.

**قوله: «وسَيكون خُلَفاء»** أي: بعدي.

**وقوله: «فيَكثُرونَ»** بالمثلَّثة، وحَكَى عياض أنَّ منهم مَن ضَبَطَه بالموحَّدة، وهو تصحيف، ووُجِّهَ بأنَّ المراد إكبار قبيح فعلهم.

**قوله: «فُوْا»** فعل أمر بالوفاءِ، والمعنى: أنَّه إذا بويِعَ لخليفةٍ بعد خليفةٍ فبيعة الأوَّل صحيحة يجب الوفاء بها، وبيعة الثّاني باطلة.

قال النَّوَوي: سواء عَقَدوا للثّاني عالِمِين بعَقدِ الأوَّل أم لا، سواء كانوا في بَلَد واحد

---

(١) في «الأوسط» (٣٦٦٥).

أو أكثر، سواء كانوا في بَلَد الإمام المنفَصِل أم لا، هذا هو الصَّواب الذي عليه الجمهور، وقيل: تكون لمن عُقِدَت له في بَلَد الإمام دون غيره، وقيل: يُقرَع بينهما. قال: وهما قولان فاسدان.

وقال القُرطُبي: في هذا الحديث حُكم بيعة الأوَّل، وأنَّه يجب الوفاء بها، وسَكَتَ عن بيعة الثّاني. وقد نَصَّ عليه في حديث عَرفَجة[1] في «صحيح مسلم» (١٨٥٢/ ٦٠) حيثُ قال: «فاضرِبوا عُنُق الآخر».

**قوله: «أعْطُوهم حقّهم»** أي: أطيعوهم وعاشِروهم بالسَّمع والطاعة، فإنَّ الله يُحاسبهم على ما يَفعلونَه بكم، وستأتي تَتِمَّة القول في ذلك في أوائل كتاب الفتن (٧٠٥٢).

**قوله: «فإنَّ الله سائلُهم عمَّا استَرْعاهم»** هو كحديث ابن عمر المتقدِّم (٨٩٣): «كلُّكم راعٍ وكلُّكم مَسْؤولٌ عن رَعِيّته»، وسيأتي شرحه في كتاب الأحكام (٧١٣٨) إن شاء الله تعالى.

وفي الحديث تقديم أمر الدّين على أمر الدُّنيا، لأنَّه ﷺ أمر بتَوْفية حَقّ السُّلطان لمَا فيه من إعلاء كلمة الدّين وكَفّ الفتنة والشرّ، وتأخير المرء المطالَبة بحَقِّه لا يُسقِطه، وقد وعَدَه الله أنَّه يُخلِّصُه ويُوفِّيه إياه، ولو في الدّار الآخرة.

٤٩٨/٦ **الحديث الرابع:**/ حديث أبي سعيد.

**قوله: «لَتَتَّبِعُنَّ»** بضمِّ العين وتشديد النُّون **«سَنَن»** بفتح المهمَلة، أي: طريق **«مَن قبلكم»** أي: الذينَ قبلكم.

**قوله: «جُحْر»** بضمِّ الجيم وسكون الـمُهمَلة **«ضَبّ»** بفتح المعجَمة وتشديد الموحَّدة: دُوَيبَّة معروفة، يقال: خُصَّت بالذِّكرِ لأنَّ الضَّبّ يقال له: قاضي البَهائم. والذي يَظهَر أنَّ

---

(١) كذا قال الحافظ رحمه الله، وهو وهم منه، لأنَّ اللفظ المذكور إنما هو لعبد الله بن عمرو بن العاص، وهو عند مسلم برقم (١٨٤٤)، وأما لفظ حديث عرفجة الذي عند مسلم برقم (١٨٥٢) فهو: «إنه ستكون هَنَاتٌ وهَنَاتٌ، فمن أراد أن يُفرِّق أمر هذه الأمة وهي جميع فاضربوه بالسيف كائناً من كان».

التَّخصيص إنَّما وقعَ لجُحرِ الضَّبّ لشِدَّة ضيقه ورَداءَته، ومع ذلك فإنَّهم لاقتِفائهم آثارَهم واتِّباعهم طَرائقَهم، لو دخلوا في مِثل هذا الضَّيِّق الرَّديء لَوافقوهم[1].

**قوله: «قال النبي ﷺ: فمَن؟!»** هو استفهام إنكاري، أي: ليس المراد غيرهم، وسيأتي بقيَّة الكلام على هذا الحديث في كتاب الاعتصام (٧٣٢٠).

**الحديث الخامس:** حديث أنس: ذَكَروا النار والناقوس، الحديث، أورَدَه مختصراً، وقد مضى شرحه تامّاً في كتاب الصلاة[2].

**الحديث السادس:** حديث عائشة: كانت تَكرَه أن يجعل يده في خاصرَته، وتقول: إنَّ اليهودَ تَفعله. في رواية أبي نُعَيم من طريق أحمد بن الفُرات عن محمَّد بن يوسف شيخ البخاري فيه بلفظ: أنَّها كَرهَت الاختصار في الصلاة، وقالت: إنَّما يَفعل ذلك اليهود، ووقعَ عند الإسماعيلي من طريق يزيد بن هارون عن سفيان، وهو الثَّوري، بهذا الإسناد: يعني وضع اليد على الخاصرة في الصلاة، وقد تقدَّم البحث في هذه المسألة في أواخر الصلاة في الكلام على حديث أبي هريرة (١٢١٩): نُهي عن الخَصر في الصلاة.

**قوله: «تابَعَه شُعْبة عن الأعْمَش»** وصلَه ابن أبي شَيْبة من طريقه[3].

**الحديث السابع:** حديث ابن عمر: «مَثَلكم ومَثَل اليهود والنَّصارى كَرجلٍ استعملَ عُمّالاً» الحديث، تقدَّم شرحه مُستَوفًى في كتاب الصلاة (٥٥٧).

**الحديث الثامن:** حديث عمر: قاتَلَ الله فلاناً أورَدَه مختصراً، وقد تقدَّم تامّاً في كتاب البيوع في أواخره (٢٢٢٣) مع شرحه.

**قوله: «تابَعَه جابر وأبو هريرة عن النبي ﷺ»** يعني: في تحريم شُحوم الميتة دون القصَّة، فأمَّا حديث جابر فوصلَه المصنِّف في أواخر البيوع (٢٢٣٦)، وفيه غير ذلك، وتقدَّم شرحه هناك.

---

(١) في (س): لتبعوهم.

(٢) بل في كتاب الأذان برقم (٦٠٣).

(٣) الأثر عند ابن أبي شيبة ٢/ ٤٧ عن وكيع عن الأعمش، وليس عن شعبة عن الأعمش.

وأمَّا حديث أبي هريرة فوصلَه المصنِّف في أواخر البيوع أيضاً (٢٢٢٤) من طريق سعيد بن المسيّب عنه.

**الحديث التاسع: قوله: «عن أبي كَبْشَة»** يعني السَّلُوليّ، تقدَّم ذِكْره في كتاب الهِبة (٢٦٣١) في حديث آخر، وليس له في البخاري سوى هذين الحديثَين.

**قوله: «بَلِّغوا عنِّي ولو آية»** قال الـمُعافَى النَّهْرواني في «كتاب الجَليس» له: الآية في اللُّغة تُطلَق على ثلاثة مَعانٍ: العلامة الفاصلة، والأُعجوبة الحاصلة، والبَليَّة النازلة. فمِن الأوَّل قوله تعالى: ﴿ءَايَتُكَ أَلَّا تُكَلِّمَ ٱلنَّاسَ ثَلَٰثَةَ أَيَّامٍ إِلَّا رَمْزًا﴾[آل عمران:٤١]، ومن الثّاني: ﴿إِنَّ فِي ذَٰلِكَ لَأَيَةً﴾ [آل عمران:٤٩] ومن الثّالث: جَعَلَ الأمير فلاناً اليوم آية. قال: ويَجمَع بين هذه المعاني الثلاثة أنَّه قيل لها: آية، لدلالتِها وفَصلها وإبانَتها. وقال في الحديث: «ولو آية» أي: واحدة ليسارع كلّ سامع إلى تَبليغ ما وقعَ له من الآي ولو قَلَّ، ليتَّصِل بذلك نَقلُ جميع ما جاء به ﷺ. انتهى كلامه.

**قوله: «وحَدِّثوا عن بني إسرائيل ولا حَرَج»** أي: لا ضَيق عليكم في الحديث عنهم، لأنَّه كان تقدَّم منه ﷺ الزَّجر عن الأخذ عنهم، والنَّظَر في كُتُبهم[1]، ثمَّ حَصَلَ التَّوسُّع في ذلك، وكأنَّ النَّهي وَقَعَ قبل استقرار الأحكام الإسلامية والقواعد الدّينية، خَشية الفتنة، ثمَّ لمَّا زالَ المحذور وقعَ الإذن في ذلك لِـمَا في سماع الأخبار التي كانت في زمانهم من الاعتبار.

وقيل: معنى قوله: «لا حَرَج»: لا تَضيق صُدوركم بما تَسمَعونَه عنهم من الأعاجيب، فإنَّ ذلك وقعَ لهم كثيراً، وقيل: لا حَرَج في أنَّ لا تُحَدِّثوا عنهم، لأنَّ قوله أوَّلاً: «حَدِّثوا» صيغة أمر تَقتَضي الوجوب، فأشارَ إلى عَدَم الوجوب، وأنَّ الأمر فيه للإباحة بقوله: «ولا حَرَج» أي: في تَرك التَّحديث عنهم. وقيل: المراد رفع الحَرَج عن حاكي ذلك لِـمَا في أخبارهم من الألفاظ الـمُستبشَعة، نحو قولهم: ﴿فَٱذْهَبْ أَنتَ وَرَبُّكَ فَقَٰتِلَآ﴾ [المائدة:٢٤] وقولهم: ﴿ٱجْعَل لَّنَآ إِلَٰهًا﴾ [الأعراف:١٣٨] وقيل: المراد ببني إسرائيل أولاد إسرائيل

---

(١) انظر لزاماً كلام الحافظ وما ساقه من الأحاديث في ذلك عند شرح الباب (٥٥) قبل الحديث (٧٥٥٣).

نفسه، وهم أولاد يعقوب، والمراد حَدِّثوا عنهم بقِصَّتِهم مع أخيهم يوسف، وهذا أبعَد الأوجُه.

وقال مالك: المراد جواز التَّحَدُّث عنهم/ بما كان من أمرٍ حسن، أمَّا ما عُلِمَ كذِبه فلا. ٦/٤٩٩ وقيل: المعنى حَدِّثوا عنهم بمِثلِ ما وَرَدَ في القرآن والحديث الصَّحيح. وقيل: المراد جواز التَّحَدُّث عنهم بأيِّ صورة وقعَت من انقطاع أو بَلاغ لتعذُّرِ الاتِّصال في التَّحَدُّث عنهم، بخِلاف الأحكام الإسلامية، فإنَّ الأصل في التَّحَدُّث بها الاتِّصال، ولا يَتعذَّر ذلك لقُربِ العَهد.

وقال الشّافعي: من المعلوم أنَّ النبي ﷺ لا يُجيز التَّحَدُّث بالكذِبِ، فالمعنى: حَدِّثوا عن بني إسرائيل بما لا تَعلَمونَ كذِبه، وأمَّا ما تُجَوِّزونَه فلا حَرَج عليكم في التَّحَدُّث به عنهم، وهو نَظِير قوله: «إذا حدَّثكم أهل الكتاب فلا تُصَدِّقوهم ولا تُكذِّبوهم»[1]، ولم يَرِدِ الإذن ولا المنع من التَّحَدُّث بما يُقطَع بصِدقِه.

قوله: «**ومَن كذَبَ عليَّ مُتَعَمِّداً**» تقدَّم شرحه مُستَوفًى في كتاب العلم (١٠٧)، وذكرت عَدَد مَن رواه، وصفة مَخارجه بما يُغني عن الإعادة. وقد اتَّفَقَ العلماء على تَغليظ الكذِب على رسول الله ﷺ وأنَّه من الكَبائر، حتَّى بالَغَ الشَّيخ أبو محمَّد الجُوَيني فحَكَمَ بكفرِ مَن وقعَ منه ذلك، وكلام القاضي أبي بكر بن العربي يَميل إليه.

وجَهِلَ مَن قال من الكَرّامية وبعض المتزهِّدة: إنَّ الكذِب على النبي ﷺ يجوز فيما يَتعلَّق بتَقوية أمر الدّين، وطريقة أهل السُّنَّة والتَّرغيب والتَّرهيب، واعتَلّوا بأنَّ الوعيد وَرَدَ في حَقِّ مَن كذَبَ عليه لا في الكذِب له، وهو اعتلال باطل، لأنَّ المراد بالوعيد مَن نَقَلَ عنه الكذِب سواء كان له أو عليه، والدّين بحَمدِ الله كامل غير مُحتاج إلى تقويةٍ بالكذِب.

**الحديث العاشر**: قوله: «**إنَّ اليهود والنَّصارى لا يَصْبُغونَ فخالفوهم**» يقتضي مشروعية الصَّبغ، والمراد به صَبغ شَيب اللِّحية والرَّأس، ولا يعارضه ما وَرَدَ من النَّهي عن إزالة

---

(١) أخرجه أحمد (١٧٢٢٥)، وأبو داود (٣٦٤٤).

الشَّيب، لأنَّ الصَّبغ لا يقتضي الإزالة. ثمَّ إنَّ المأذون فيه مُقيَّد بغير السَّواد، لمَا أخرجه مسلم (٢١٠٣/ ٧٩) من حديث جابر أنَّه ﷺ قال: «غَيِّروه وجَنِّبوه السَّواد»، ولأبي داود (٤٢١٢)[١] وصَحَّحَه ابن حِبّان[٢] من حديث ابن عبَّاس مرفوعاً: «يكون قوم في آخر الزَّمان يخضِبونَ كَحَواصل الحَمام، لا يَجِدونَ ريح الجنَّة» وإسناده قوي، إلّا أنَّه اختُلِفَ في رفعه ووَقفه، وعلى تقدير ترجيح وقفه، فمِثله لا يقال بالرَّأيِ، فحُكمه الرفع.

ولهذا اختارَ النَّوَوي أنَّ الصَّبغ بالسَّوادِ يُكرَه كَراهية تحريم. وعن الحَلِيمي: أنَّ الكراهة خاصَّة بالرِّجال دون النِّساء، فيجوز ذلك للمرأة لأجلِ زوجها. وقال مالك: الحِنّاء والكَتَم واسع، والصَّبغ بغير السَّواد أحَبّ إليَّ. ويُستَثنى من ذلك المجاهد اتِّفاقاً.

وليس المراد بالصَّبغِ في هذا الحديث صَبغ الثّياب، ولا خَضب اليدين والرِّجلَين بالحِنّاءِ مثلاً، لأنَّ اليهود والنَّصارى لا يَترُكونَ ذلك، وقد صَرَّحَ الشّافعية بتحريمِ لُبس الثّياب المزَعفَرة للرجلِ، وبتحريمِ خَضب الرِّجال أيديَهم وأرجُلَهم إلّا للتَّداوي، وسيأتي بَسط القول في ذلك في كتاب اللِّباس (٥٨٩٩) إن شاء الله تعالى.

**الحديث الحادي عشر: قوله: «حدَّثنا محمَّد»** هو ابن مَعمَر، نَسَبَه ابن السَّكَن عن الفِرَبْري، وقيل: هو الذُّهْلي.

**قوله: «حدَّثنا حَجّاج»** هو ابن مِنهال، وجَرِير: هو ابن حازم، والحسن: هو البصري.

**قوله: «في هذا المسجد»** هو مسجد البَصرة.

**قوله: «وما نَسينا منذُ حدَّثنا»** أشارَ بذلك إلى تَحقُّقِه لمَا حدَّث به، وقُرب عَهْده به، واستمرار ذِكْره لَه.

**قوله: «وما نَخْشى أن يكون جُنْدُبٌ كذَبَ»** فيه إشارة إلى أنَّ الصَّحابة عُدول، وأنَّ

---

(١) وهو أيضاً عند النسائي (٥٠٧٥).

(٢) كذا عزاه الحافظ هنا لابن حبان، وأنه صححه، مع أنه لم يَعزُه إليه هو نفسه في «إتحاف المهرة» (٧٦٥٦)، بل اقتصر على عزوه لأحمد، وقد صححه الضياء المقدسي في «مختارته» (٢٤٤)، والذهبي في «تلخيص كتاب الموضوعات» (٧١٢).

الكذِب مأمونٌ مِن قِبَلهم، ولا سيَّما على النبي ﷺ.

قوله: «**كان فيمَن كان قبلكم رجل**» لم أقِفْ على اسمه.

قوله: «**به جُرْح**» بضمِّ الجيم وسكون الرّاء بعدها مُهمَلة، وتقدَّم في الجنائز (١٣٦٤) بلفظ: «به جِراح» وهو بكسر الجيم، وذكره بعضهم بضمِّ المعجَمة وآخره جيم، وهو تصحيف، ووقعَ في رواية مسلم (١١٣/ ١٨٠): «أنَّ رجلاً خَرَجَت به قَرْحة» وهي بفتح القاف وسكون الرّاء: حَبَّة تَخرُج في البَدَن، وكأنَّه كان به جُرح، ثمَّ صارَ قَرحةً.

قوله: «**فجَزِعَ**» أي: فلم يَصبِر على ألم تلكَ القَرحة.

قوله: «**فأخَذَ سِكّيناً فحَزَّ بها يَده**» السِّكّين تُذكَّر وتُؤنَّث، وقوله: «حَزَّ» بالحاءِ المهمَلة والزّاي: هو القطع بغير/ إبانة، ووقعَ في رواية مسلم: «فلمَّا آذَتْه انتَزَعَ سهماً من كِنانَته ٥٠٠/٦ فنَكأها» وهو بالنّونِ والهمز، أي: نَخَسَ موضع الجُرح، ويُمكِن الجمع بأن يكون فجَرَ الجُرحَ بذُبابة السَّهم، فلم يَنفَعه فحَزَّ موضعه بالسِّكّينِ، ودَلَّت رواية البخاري على أنَّ الجُرح كان في يَده.

قوله: «**فما رَقَأ الدَّمُ**» بالقاف والهمز، أي: لم يَنقَطِع.

قوله: «**قال الله عزَّ وجلَّ: بادَرَني عبدي بنفسِه**» هو كِناية عن استعجال المذكورِ الموتَ، وسيأتي البحث فيه.

وقوله: «**حَرَّمت عليه الجنَّة**» جارٍ مَجرى التَّعليل للعُقوبة، لأنَّه لمَّا استَعجَلَ الموت بتَعاطي سببه من إنفاذ مقاتله فجَعَلَ له فيه اختياراً عَصى اللهَ به، فناسَبَ أن يُعاقبه. ودَلَّ ذلك على أنَّه حَزَّها لإرادة الموت، لا لقصدِ المداواة التي يَغلِب على الظَّنّ الانتِفاع بها.

وقد استُشكِلَ قوله: «بادَرَني بنفسِه» وقوله: «حَرَّمت عليه الجنَّة»، لأنَّ الأوَّل يقتضي أن يكون مَن قُتِلَ فقد ماتَ قبل أجَله، لمَا يُوهِمه سياق الحديث من أنَّه لو لم يَقتُل نفسه كان قد تأخَّرَ عن ذلك الوقت وعاشَ، لكنَّه بادَرَ فتقدَّم، والثّاني يقتضي تَخليدَ الموحِّد في النار.

والجواب عن الأوَّل: أنَّ المبادَرة من حيثُ التَّسبُّب في ذلك والقصد له والاختيار،

وأطلقَ عليه المبادَرة لوجودِ صورتها، وإنَّما استَحقَّ المعاقَبة، لأنَّ الله لم يُطلِعه على انقضاء أجَله، فاختارَ هو قتل نفسه، فاستَحقَّ المعاقَبة لعِصيانه.

وقال القاضي أبو بكر: قَضاءُ الله مُطلَق ومُقيَّد بصفة، فالمطلَق يمضي على الوجه بلا صارف، والمقَيَّد على وجهين، مِثاله أن يُقَدِّر لواحد أنَّ يعيش عشرينَ سنة إن قتل نفسَه، وثلاثينَ سنة إن لم يَقتُلْ، وهذا بالنِّسبة إلى ما يعلم به المخلوق كَمَلَكِ الموت مثلاً، وأمَّا بالنِّسبة إلى عِلم الله فإنَّه لا يقع إلّا ما عَلمَه. ونَظِير ذلك الواجب المخَيَّر، فالواقع منه معلوم عند الله، والعَبد مُخَيَّر في أيّ الخِصال يَفعل.

والجواب عن الثّاني من أوجُه:

**أحدها**: أنَّه كان استَحلَّ ذلك الفعل، فصارَ كافراً.

**ثانيها**: كان كافراً في الأصل وعُوقِبَ بهذه المعصية زيادةً على كفره.

**ثالثها**: أنَّ المرادَ أنَّ الجنَّة حَرِّمَت عليه في وقت ما، كالوقتِ الذي يَدخُل فيه السابقونَ، أو الوقت الذي يُعذَّب فيه الموحِّدونَ في النار ثمَّ يَخرُجونَ.

**رابعها**: أنَّ المراد جَنَّة مُعيَّنة كالفِردَوسِ مثلاً.

**خامسها**: أنَّ ذلك وَرَدَ على سبيل التَّغليظ والتَّخويف، وظاهره غير مُراد.

**سادسها**: أنَّ التَّقدير: حُرِّمتُ عليه الجنَّة إن شئتُ استمرار ذلك.

**سابعها**: قال النَّوَوي: يحتَمل أن يكون ذلك شرْعَ مَن مضى: أنَّ أصحاب الكَبائر يَكفُرونَ بفعلها.

وفي الحديث تحريم قتل النَّفس، سواء كانت نفس القاتل أم غيره، وقتل الغير يُؤخَذ تحريمه من هذا الحديث بطريق الأَولى.

وفيه الوقوف عند حقوق الله ورَحمَته بخلقِه حيثُ حَرَّمَ عليهم قتل نفوسهم، وأنَّ الأنفُس مِلكُ الله.

وفيه التحدُّث عن الأُمَم الماضية، وفضيلة الصَّبر على البلاء، وتَرك التَّضَجُّر من الآلام لئلّا يُفضيَ إلى أشدَّ منها.

وفيه تحريم تَعاطي الأسباب المفضية إلى قتل النَّفس.

وفيه التَّنبيه على أنَّ حُكم السِّراية[1] على ما يَتَرتَّب عليه ابتداءُ القتل. وفيه الاحتياط في التَّحديث وكيفية الضَّبط له، والتَّحَفُّظ فيه بذِكْر المكان والإشارة إلى ضبط المحدِّث وتوثيقه لمن حدَّثه ليَركَن السامع لذلك، والله أعلم.

## ٥١- حديثُ أبرصَ وأقرعَ وأعمى

**٣٤٦٤- حدَّثنا أحمدُ بنُ إسحاقَ، حدَّثنا عَمْرو بنُ عاصمٍ، حدَّثنا همَّامٌ، حدَّثنا إسحاقُ بنُ عبدِ الله، قال: حدَّثني عبدُ الرحمن بنُ أبي عَمْرةَ، أنَّ أبا هريرةَ حدَّثه، أنَّه سمعَ النبيَّ ﷺ.**

**وحدَّثني محمَّدٌ، حدَّثنا عبدُ الله بنُ رَجاءٍ، أخبرنا همَّامٌ، عن إسحاقَ بنِ عبدِ الله، قال: حدَّثني عبدُ الرحمن بنُ أبي عَمْرةَ، أنَّ أبا هريرةَ ﷺ حدَّثه، أنَّه سمعَ رسولَ الله ﷺ يقول: «إنَّ ثلاثةً في بني إسرائيلَ: أبرَصَ وأقرَعَ وأعمَى، بَدا لله عزّ وجلَّ أن يَبْتَليَهم، فبَعَثَ إليهم مَلَكاً، فأتى الأبرَصَ، فقال: أيُّ شيءٍ أحَبُّ إليكَ؟ قال: لَونٌ حسنٌ، وجِلْدٌ حسنٌ، قد قَذِرَني الناسُ، قال: فمَسَحَه فذَهَبَ، وأُعْطِيَ لَوْناً حسناً، وجِلْداً حسناً، فقال: وأيُّ المال أحَبُّ إليكَ؟ قال: الإبلُ ـ أو قال: البقرُ، هو شَكَّ في ذلك أنَّ الأبرَصَ والأقرَعَ قال أحدُهما: الإبلُ، وقال الآخَرُ: البقرُ ـ فأُعْطِيَ ناقةً عُشَراءَ، فقال: يُبارَكُ لكَ فيها.**

**وأتى الأقرَعَ فقال: أيُّ شيءٍ أحَبُّ إليكَ؟ قال: شَعَرٌ حسنٌ، ويَذْهَبُ هذا عنِّي، قد قَذِرَني الناسُ، قال: فمَسَحَه، فذهبَ، وأُعْطِيَ شَعَراً حسناً، قال: فأيُّ المال أحَبُّ إليكَ؟ قال: البقرُ، قال: فأعطاه بقرةً حامِلاً، وقال: يُبارَكُ لكَ فيها.**

---

(١) هي تأثير الجرح في النفس حتى تهلِك، ويكون ذلك بالمبالغة في القِصاص حتى يتجاوز العطبُ ما هو مقرر في الحد إلى غيره، فيلتهبُ المكانُ، فيسري ذلك إلى جميع البدن فيموت الإنسان. انظر «المغرب في ترتيب المعرب» ١/ ٣٩٥، و«البحر الرائق» ٨/ ٣٨٧.

وأتى الأعمَى فقال: أيُّ شيءٍ أحَبُّ إليكَ؟ قال: يَرُدُّ الله إليَّ بَصري، فأُبْصِرُ به الناسَ، قال: فمَسَحَه، فرَدَّ الله إليه بَصَرَه، قال: فأيُّ المال أحَبُّ إليكَ؟ قال: الغنمُ، فأعطاه شاةً والداً، فأُنتِجَ هذان ووَلَّدَ هذا، فكان لهذا وادٍ من الإبِلِ، ولهذا وادٍ من بَقَرٍ، ولهذا وادٍ من غَنَمٍ.

ثمَّ إنَّه أتى الأبرَصَ في صورتِه وهيئتِه، فقال: رجلٌ مِسْكِينٌ تَقَطَّعَت به الحِبالُ في سَفَرِه، فلا بَلاغَ اليومَ إلا بالله ثمَّ بكَ، أسألُكَ بالذي أعطاكَ اللَّونَ الحسنَ والجِلْدَ الحسنَ والمالَ، بَعِيراً أتبَلَّغُ عَلَيه في سَفَري، قال له: إنَّ الحقوقَ كَثيرةٌ، فقال له: كأنِّي أعرفُكَ، ألم تكن أبرَصَ يَقْذَرُكَ الناسُ، فقِيراً فأعطاكَ الله؟ فقال: لقد ورِثْتُ لكابرٍ عن كابرٍ. فقال: إن كنتَ كاذِباً، فصَيَّرَكَ الله إلى ما كُنتَ.

وأتى الأقرَعَ في صورتِه وهيئتِه، فقال له مِثلَ ما قال لهذا، وَرَدَّ عليه مِثلَ ما رَدَّ عَلَيه، فقال: إن كنتَ كاذِباً فصَيَّرَكَ الله إلى ما كنتَ.

وأتى الأعمَى في صورتِه، فقال: رجلٌ مِسْكِينٌ وابنُ السَّبيلِ وتَقَطَّعَت به الحِبالُ في سفرِه، فلا بَلاغَ اليومَ إلا بالله ثمَّ بكَ، أسألُكَ بالذي رَدَّ عليكَ بَصَرَكَ، شاةً أتبَلَّغُ بها في سَفَري. وقال: قد كنتُ أعمَى فرَدَّ الله بَصري، وفَقِيراً فقد أغناني، فخُذ ما شئتَ، فوالله لا أَحْمَدُكَ اليومَ لِشَيءٍ أخَذْتَه لله، فقال: أمسِك مالَكَ، فإنَّما ابتُلِيتُم، فقد رُضِيَ عنكَ، وسُخِطَ على صاحبَيكَ».

[طرفه في: ٦٦٥٣]

قوله: «حديث أبرَص وأقرَع وأعْمى» هكذا تَرجَمَ لهذا الحديث في أثناء ذِكْر بني إسرائيل، وهو الحديث الثاني عشر.

قوله: «حدَّثنا أحمد بن إسحاق» هو السَّرْماري بفتح المهمَلة، ويجوز كسرها[1]، وبعدها راء ساكنة، نِسبة إلى سَرْمارة من قُرى بُخارى، الزّاهد المجاهد، وهو من أقران البخاري، ماتَ سنة اثنَتَين وأربعينَ ومئَتَين.

---

(١) كذا ضبطها الحافظ رحمه الله، ونظنه تبع في ذلك الأصيلي فيما نقله عنه شارح القاموس، وكذلك ضبطه القاضي عياض في «مشارق الأنوار» ٢/ ٢٤١، ولكن هذا يخالف قول السمعاني وياقوت وابن الأثير والسيوطي حيث ضبطوه بضم السين، وقالوا: سرماري، بالألف المقصورة، فالله أعلم.

**قوله: في السَّنَد الثّاني: «وحدَّثني محمَّد، حدَّثنا عبد الله بن رَجاء»** يقال: إن محمَّداً هذا هو الذُّهْلي، ويقال: إنَّه المصنِّف نفسه، كما قيل في الحديث الذي قبله، ويُؤيِّد ذلك أنَّه روى عن عبد الله بن رَجاء في اللُّقَطة[1] (٢٤٣٩) وعِدَّة مواضع بغير واسطة، لكن جَزَمَ أبو ذرٍّ بأنَّه عند المصنِّف عن محمَّد غير منسوب عن عبد الله بن رَجاء، وجَوَّزَ أنَّه الذُّهْلي، وساقَه عن الجَوزَقي عن/ مَكّي بن عبدان عن الذُّهْلي بطولِه، وكذلك جَزَمَ أبو نُعَيم وساقَه من طريق ٥٠٢/٦ موسى بن العبَّاس عن محمَّد بن يحيى، وسيأتي في التَّوحيد حديث آخر أخرجه البخاري بهذَين السَّنَدين سواء إلى أبي هريرة، وليس في البخاري لإسحاق بن أبي طلحة عن عبد الرحمن بن أبي عَمْرة سوى هذَين الحديثَين.

**قوله: «حدثنا إسحاق بن عبد الله»** هو ابن أبي طلحة، صَرَّحَ به شَيْبان في روايته عن همَّام عند مسلم (٢٩٦٤) والإسماعيلي.

**قوله: «بَدَا لله»** بتخفيفِ الدّال المهمَلة بغير همز، أي: سَبَقَ في عِلم الله فأراد إظهاره، وليس المراد أنَّه ظَهَرَ له بعد أن كان خافياً، لأنَّ ذلك مُحال في حَقّ الله تعالى، وقد أخرجه مسلم (٢٩٦٤) عن شَيْبانَ بن فرّوخ عن همَّام، بهذا الإسناد بلفظ: «أراد الله أن يَبتَليَهم»، فلعلَّ التَّغيير فيه من الرُّواة، مع أنَّ في الرِّواية أيضاً نظراً، لأنَّه لم يزل مُريداً[2]، والمعنى: أظهَر الله ذلك فيهم، وقيل: معنى أرادَ: قضى.

وقال صاحب «المطالع»: ضَبطناه على مُتقِني شيوخنا بالهمزِ، أي: ابتَدَأ الله أن يَبتَليهم، قال: ورواه كثير من الشُّيوخ بغير همز، وهو خطأ. انتهى، وسَبَقَ إلى التَّخطِئة أيضاً الخَطّابي،

---

(١) وقبل ذلك في الصلاة (٣٩٩)، وفي الحج (١٦٨٣).

(٢) هذا لا يُعارض التعبير بالماضي، ألم تر قولَ الله سبحانه وتعالى على لسان الخضر: ﴿فَأَرَادَ رَبُّكَ أَن يَبْلُغَآ أَشُدَّهُمَا﴾، فإنَّ الله تعالى لم يزل مُريداً بإرادات متعاقبة، فنوع الإرادة قديم، وأما إرادةُ الشيء المعين فإنما يريده في وقته، وهو سبحانه يقدر الأشياء ويكتبها ثم بعد ذلك يخلقها، فهو إذا قدَّرها علم ما سيفعله وأراد فعله في الوقت المستقبل، لكن لم يُرد فعله في تلك الحال، فإذا جاء وقته أراد فعله. انظر «مجموع الفتاوى» لشيخ الإسلام ابن تيمية ١٦/ ٣٠٣.

وليس كما قال، لأنَّه موجَّه كما ترى، وأولى ما يُحمَل عليه أنَّ المراد قَضَى الله أن يَبتَليهم، وأمَّا البَدء الذي يُراد به تَغيُّر الأمر عمَّا كان عليه فلا.

قوله: «**قَذِرَني الناس**» بفتح القاف والذّال المعجَمة المكسورة، أي: اشمأزّوا من رُؤيَتي، وفي رواية حكاها الكِرْماني: «قَذِروني الناس» وهي على لغة أكَلوني البَراغيث.

قوله: «**فمَسَحَه**» أي: مَسَحَ على جِسمه.

قوله: «**فقال: وأيّ المال**» في رواية الكُشْمِيهني بحذفِ الواو.

قوله: «**الإبل، أو قال: البقر، هو شَكّ في ذلك، أنَّ الأبرَص والأقرَع، قال أحدهما: الإبل، وقال الآخَر: البقر**» وقعَ عند مسلم عن شَيْبانَ بن فرّوخ عن همَّام التَّصريح بأنَّ الذي شَكَّ في ذلك هو إسحاق بن عبد الله بن أبي طلحة راوي الحديث.

قوله: «**فأُعْطي ناقةً عُشَراء**» أي الذي تَمَنّى الإبلَ، والعُشَراء، بضمِّ العين المهمَلة وفتح الشّين المعجَمة مع المدّ: هي الحامل التي أتى عليها في حَملها عشرة أشهُر من يوم طَرَقَها الفَحل، وقيل: يقال لها ذلك إلى أن تَلِد، وبعدَما تَضَع، وهي من أَنفَس المال.

قوله: «**يُبارَك لك فيها**» كذا وقعَ: «يُبارَك» بضمِّ أوَّله، وفي رواية شَيْبانَ: «بارَكَ الله» بلفظ الفعل الماضي وإبراز الفاعل.

قوله: «**فمَسَحَه**» أي: مَسَحَ على عينَيه.

قوله: «**شاة والداً**» أي: ذات ولد، ويقال: حامل.

قوله: «**فأُنتِجَ هذان**» أي: صاحب الإبل والبقر «**ووَلَّدَ هذا**» أي: صاحب الشّاة، وهو بتشديد اللّام، وأُنتِجَ في مِثل هذا شاذّ، والمشهور في اللُّغة: نُتِجَت الناقةُ، بضمِّ النّون، ونَتَجَ الرجلُ الناقةَ، أي: حَمَلَ عليها الفَحل، وقد سُمِعَ: أنتَجَت الفَرَس: إذا ولدَت، فهي نَتُوج.

قوله: «**ثمَّ إنَّه أتى الأبرَص في صورته**» أي: في الصّورة التي كان عليها لمَّا اجتَمَعَ به وهو أبرَص، ليكونَ ذلك أبلَغَ في إقامة الحُجَّة عليه.

قوله: «**رجل مِسْكين**» زاد شَيْبان: «وابن سبيل» «**تَقَطَّعَت به الحِبال في سَفَره**» في رواية

الكُشْمِيهني: «بي الحِبال في سَفَري» والحِبال، بكسر المهمَلة بعدها موحَّدة خفيفة: جمع حَبل، أي: الأسباب التي يَقطَعُها في طلب الرِّزق، وقيل: العَقَبات، وقيل: الحبل هو المستَطيل من الرَّمل. ولبعضِ رواة مسلم: «الحِيال» بالمهمَلة والتَّحتانية: جمع حيلة، أي: لم يَبقَ لي حيلة، ولبعضِ رواة البخاري: «الجبال» بالجيم والموحَّدة، وهو تصحيف.

قال ابن التِّين: قول الملَك له: «رجل مِسْكين...» إلى آخره، أراد أنَّك كنت هكذا، وهو من المعاريض، والمراد به ضرب المثَل ليتَيقَّظ المخاطَبُ.

**قوله: «أتبَلَّغ عليه»** في رواية الكُشْمِيهني: «أتبَلَّغ به» وأتبَلَّغ، بالغَين المعجَمة من البُلْغة، وهي الكفاية، والمعنى: أتوَصَّل به إلى مُرادي.

**قوله: «لقد وَرِثْت لكابرٍ عن كابِر»** في رواية الكُشْمِيهني: «كابراً عن كابر»، وفي رواية شَيْبانَ: «إنَّما ورِثتُ هذا المال كابراً عن كابر» أي: كبير عن كبير في العِزّ والشَّرَف.

**قوله: «فقال: إن كنت كاذِباً/ فصَيَّرَك الله»** أورَدَه بلفظ الفعل الماضي، لأنَّه أراد المبالَغة في الدُّعاء عليه. ٥٠٣/٦

**قوله: «فخُذ ما شئتَ»** زاد شَيْبان: «ودَعْ ما شئتَ».

**قوله: «لا أَحْمَدُك اليوم بشيء أخَذْتَه لله»** كذا في البخاري، بالمهمَلة والميم، كذا قال عياض: إنَّ رواة البخاري لم تَختَلِف في ذلك، وليس كما قال، والمعنى: لا أحمدك على تَرك شيء تحتاج إليه من مالي، كما قال الشّاعر[1]:

لـيس عـلى طـول الحيـاة نَـدَمْ

أي: فوت طول الحياة، وفي رواية كَرِيمة وأكثر روايات مسلم: «لا أَجهَدُك» بالجيم والهاء، أي: لا أشُقّ عليك في رَدّ شيء تَطلُبه منِّي أو تأخُذه، قال عياض: لم يَتَّضِح هذا المعنى لبعضِ الناس، فقال: لعلَّه لا أحُدّك، بمُهمَلة وتشديد الدّال بغير ميم، أي: لا أمنَعك، قال: وهذا تكلُّف. انتهى، ويحتمل أن يكون قوله: «لا أُحَمِّدك» بتشديد الميم، أي: لا أطلُب

(١) هو المُرقِّش الأكبر. انظر «المفضّليات» ص٢٣٩، و«المعاني الكبير» لابن قتيبة ٣/ ١٢٢٢.

مِنك الحمد، من قولهم: فلان يَتحمَّد على فلان، أي: يَمتَنّ عليه، أي: لا أمتَنّ عليك.

قوله: «فإنَّما ابتُليتُمْ» أي: امتُحِنتُم.

قوله: «فقد رُضِيَ عنك» بضمٍّ أوَّله على البناء للمجهولِ في «رُضِي» و«سُخِطَ»، قال الكِرْماني ما مُحصَّله: كان مِزاج الأعمى أصحَّ من مِزاج رَفيقَيه، لأنَّ البَرَص مرض يَحصُل من فساد المِزاج وخَلَل الطَّبيعة وكذلك القَرَع، بخِلاف العَمى، فإنَّه لا يَستَلزِم ذلك بل قد يكون من أمر خارج، فلهذا حَسُنَت طِباع الأعمى وساءَت طِباع الآخَرين.

وفي الحديث جواز ذِكْر ما اتَّفَقَ لمن مضى، ليتَّعِظ به مَن سمعَه ولا يكون ذلك غِيبةً فيهم، ولعلَّ هذا هو السِّرّ في تَرك تسميتهم، ولم يُفصِح بما اتَّفَقَ لهم بعد ذلك، والذي يَظهَر أنَّ الأمر وَقَعَ فيهم كما قال الملَك.

وفيه التَّحذير من كفران النِّعَم، والتَّرغيب في شُكرها، والاعتراف بها، وحَمد الله عليها. وفيه فضل الصَّدَقة والحَثّ على الرِّفق بالضُّعَفاءِ وإكرامهم وتَبليغهم مَآرِبَهم. وفيه الزَّجر عن البخل، لأنَّه حَمَلَ صاحبه على الكذِب، وعلى جَحْد نِعمة الله تعالى.

## ٥٢- باب ﴿ أَمْ حَسِبْتَ أَنَّ أَصْحَٰبَ ٱلْكَهْفِ وَٱلرَّقِيمِ ﴾ [الكهف:٩]

﴿ٱلْكَهْفِ﴾: الفَتْحُ في الجبلِ ﴿وَٱلرَّقِيمِ﴾: الكتاب. ﴿مَّرْقُومٌ﴾ [المطففين:٩]: مكتوبٌ، مِن الرَّقْم.

﴿ وَرَبَطْنَا عَلَىٰ قُلُوبِهِمْ ﴾ [الكهف:١٤]: ألهَمْناهم صَبْراً.

﴿شَطَطًا﴾ [الكهف:١٤]: إفْراطاً.

﴿بِٱلْوَصِيدِ﴾ [الكهف:١٨]: الفِناءُ، وجمعُه: وَصَائدُ ووُصُدٌ، ويقال: الوَصِيدُ: البابُ. ﴿مُّؤْصَدَةٌ﴾ [البلد:٢٠]: مُطْبَقةٌ، آصَدَ البابَ وأَوْصَدَ.

﴿بَعَثْنَٰهُمْ﴾ [الكهف:١٩]: أحيَيْناهم.

﴿أَزْكَىٰ﴾ [الكهف:١٩]: أكثرُ رَيْعاً.

فضَرَبَ اللهُ على آذانهم: فناموا.

﴿رَجْمًا بِٱلْغَيْبِ﴾[الكهف:٢٢]: لم يَسْتَبِنْ.

وقال مجاهدٌ: ﴿تَقْرِضُهُمْ﴾ [الكهف:١٧]: تَتْرُكُهُم.

قوله: ﴿أَمْ حَسِبْتَ أَنَّ أَصْحَٰبَ ٱلْكَهْفِ وَٱلرَّقِيمِ﴾ كذا لأبي ذرٍّ عن المُستَمْلي والكُشْمِيهني وحدهما إلى آخر التَّرجمة، ولغيره في أوَّله: «باب». ولم يُورِد في ذلك إلّا تفاسير ممَّا وَقَعَ في قصَّة أصحاب الكهف، وسقط كلّه من رواية النَّسَفي.

قوله: «﴿ٱلْكَهْفِ﴾: الفَتْح في الجبل» هو قول الضَّحّاك، أخرجه عنه ابن أبي حاتم، واختُلِفَ في مكان الكهف، فالذي تظافرت به الأخبار أنَّه في بلاد الرّوم.

وروى الطَّبَري (١٥/ ١٩٨) بإسناد ضعيف عن ابن عبَّاس أنَّه بالقُربِ من أيلة، وقيل: بالقُربِ من طَرَسُوس، وقيل: بين أيلةَ وفِلَسطين، وقيل: بقُربِ زِيزاء، وقيل: بغَرناطة من الأندَلُس.

وفي «تفسير ابن مَرْدويه» عن ابن عبَّاس: أصحاب الكَهف أعوان المهدي. وسنده ضعيف، فإن ثَبَتَ حُمِلَ على أنَّهم لم يموتوا، بل هم في المنام إلى/ أن يُبعَثوا لإعانة المهدي. وقد وَرَدَ في ٦/٥٠٤ حديث آخر بسند واهٍ أنَّهم يَحُجّونَ مع عيسى ابن مريم.

قوله: «﴿وَٱلرَّقِيمِ﴾: الكتاب ﴿مَّرْقُومٌ﴾: مكتوب، من الرَّقْم» روى الطَّبَري (١٥/ ١٩٨) من طريق عليّ بن أبي طلحة عن ابن عبَّاس قال: الرَّقيم: الكتاب.

وقوله: «مَرْقُوم: مكتوب» هو قول أبي عُبيدة قاله في تفسير قوله: ﴿وَمَآ أَدْرَىٰكَ مَا سِجِّينٌ ۝٨ كِتَٰبٌ مَّرْقُومٌ﴾.

ووَراء ذلك أقوال أُخرى: فأخرج الطَّبَري (١٥/ ١٩٨) من طريق سعيد عن قَتَادة، ومن طريق عَطيّة العَوْفي، وكذا قال أبو عُبيدة: الرَّقيم: الوادي الذي فيه الكَهف. وأخرج الطَّبَري (١٥/ ١٩٨) أيضاً من طريق ابن عبَّاس عن كعب الأحبار قال: هو اسم القرية.

وروى ابن أبي حاتم من طريق أنس بن مالك، ومن طريق سعيد بن جُبَير: أنَّ الرَّقيم اسم الكَلب، وقيل: الرَّقيم: هو الغار، كما سأُبيِّنُه في حديث الغار (٣٤٦٥)، وقيل: الرَّقيم الصَّخرة التي أطبَقَت على الوادي، وسيأتي في تفسير سورة الكَهف[1] قول ابن عبَّاس: إنَّ الرَّقيم لوح من رَصاص كُتِبَت فيه أسماء أصحاب الكَهف لمَّا تَوَجَّهوا عن قومهم، ولم يَدرُوا أين تَوَجَّهوا، وسأُشيرُ إليه هنا مختصراً. وقيل: إنَّ الذي كان مكتوباً في الرَّقيم شرعُهم الذي كانوا عليه. وقيل: الرَّقيم: الدَّواة.

وقال قوم: أخبر الله عن قصَّة أصحاب الكَهف، ولم يُخبِر عن قصَّة أصحاب الرَّقيم. قلت: وليس كذلك، بل السّياق يقتضي أنَّ أصحاب الكَهف هم أصحاب الرَّقيم، والله أعلم.

**قوله: «﴿ وَرَبَطْنَا عَلَىٰ قُلُوبِهِمْ ﴾: أَلْهَمْناهم صَبْراً»** هو قول أبي عُبيدة.

**قوله: «﴿شَطَطًا ﴾: إفْراطاً»** قال أبو عُبيدة في قوله: ﴿لَّقَدْ قُلْنَآ إِذًا شَطَطًا ﴾، أي: جَوْراً وغُلوّاً، قال الشّاعر[2]:

ألا يـا لَقَـومي قـد أشَـطَّتْ عَـواذِلي ... ويَـزعُمْنَ أن أوْدَى بحَقّـيَ بـاطِلي

وروى الطَّبَري (١٥/ ٢٠٨) عن سعيد عن قَتَادة في قوله: ﴿شَطَطًا ﴾ قال: كذِباً.

**قوله: «﴿بِٱلْوَصِيدِ ﴾: الفِناء»** هو بكسر الفاء والمدّ، وهو قول ابن عبَّاس (١٥/ ٢١٤)، أخرجه ابن أبي حاتم وابن جَرِير (١٥/ ٢١٤) عن سعيد بن جُبَير[3].

**قوله: «وجمعُه: وصائد ووُصُد، ويقال: الوَصيد: الباب، ﴿مُّؤْصَدَةٌ ﴾: مُطْبَقة، آصَدَ البابَ وأوْصَدَ»** قال أبو عُبيدة في قوله: ﴿ وَكَلْبُهُم بَٰسِطٌ ذِرَاعَيْهِ بِٱلْوَصِيدِ ﴾ أي: على الباب،

---

(١) في شرح الباب رقم (١٨) من كتاب التفسير.

(٢) هو الأحوص بن محمد بن عاصم بن ثابت الشاعر المشهور. انظر «مجاز القرآن» لأبي عبيدة نفسه، حيث صرح باسمه عند تفسير قوله تعالى: ﴿وَلَا تُشْطِطْ﴾ [ص: ٢٢].

(٣) أي أنَّ الطبري أخرج هذا التفسير عن كلٍّ من ابن عباس وسعيد بن جبير، لا أنَّ سعيد بن جبير يرويه عن ابن عباس، كما يُوهمه السّياق هنا.

وبِفِناءِ الباب، لأنَّ الباب يُوصَد، أي: يُغلَق، والجميع وصائد ووُصُد. وقالوا: الوَصيد: عَتَبة الباب أيضاً، تقول: أوصِدْ بابك وآصِده، وذكر الطَّبَري عن أبي عَمْرو بن العلاء: أنَّ أهل اليمن وتِهامة يقولون: الوَصيد، وأهل نَجد يقولون: الأصيد.

**قوله:** «﴿مُّؤْصَدَةٌ﴾: مُطْبَقة» قال أبو عُبيدة في قوله: ﴿نَارٌ مُّؤْصَدَةٌ﴾، أي: مُطبقة. تقول: أوصَدتُ وآصَدتُ، أي: أطبَقت. وهذا ذَكَره المؤلِّف استطراداً.

**قوله:** «﴿بَعَثْنَٰهُمْ﴾: أحْيَيناهم» هو قول أبي عُبيدة أيضاً.

**قوله:** «﴿أَزْكَىٰ﴾: أكثرُ رَيْعاً» قال أبو عُبيدة في قوله: ﴿أَيُّهَآ أَزْكَىٰ طَعَامًا﴾، أي: أكثر، قال الشّاعر[1]:

قبائِلُنا سبعٌ وأنتم ثلاثةٌ ... ولَلسَّبعُ أزكى من ثلاثٍ وأكثرُ[2]

وروى عبد الرَّزّاق في «تفسيره» (١/ ٤٠٠) عن مَعمَر عن قَتادة في قوله: ﴿أَزْكَىٰ طَعَامًا﴾ قال: خيرٌ طعاماً، وروى الطَّبَري (١٥/ ٢٢٣) عن سعيد بن جُبَير: أحَلُّ، ورَجَّحَه الطَّبَري.

**قوله:** «فضَرَبَ الله على آذانهم: فناموا» هو قول ابن عبَّاس كما سأذكُرُه من طريقه، وقيل: معنى ﴿فَضَرَبْنَا عَلَىٰٓ ءَاذَانِهِمْ﴾ [الكهف:١١]، أي: سَدَدنا عن نُفوذ الأصوات إليها.

**قوله:** «﴿رَجْمًا بِٱلْغَيْبِ﴾: لم يَسْتَبِنْ» قال عبد الرَّزّاق في «تفسيره» (١/ ٤٠٠) عن مَعمَر عن قَتادة في قوله: ﴿رَجْمًا بِٱلْغَيْبِ﴾ قال: قَذفاً بالظَّنّ، وقال أبو عُبيدة في قوله: ﴿رَجْمًا بِٱلْغَيْبِ﴾ قال: الرَّجم ما لم تَستَيقِنه من الظَّنّ، قال الشّاعر[3]:

وما الحربُ إلّا ما عَلِمتُمْ وذُقتُمُ ... وما هو عنها بالحديث المُرَجَّمِ

---

(١) هو القَتّال الكلابي. انظر «الكتاب» لسيبويه ٣/ ٥٦٥.

(٢) في (ع): وأطيب، بدل: وأكثر. وهو رواية في هذا البيت أيضاً، لكن في غير «مجاز القرآن» لأبي عبيدة.

(٣) الذي في «مجاز القرآن» ١/ ٤٥٠: قال زهير. قلنا: هو ابن أبي سُلْمى، وهذا البيت من معلقته المشهورة.

٦/٥٠٥ قوله: «وقال مجاهد: ﴿تَقْرِضُهُمْ﴾: تَتْرُكُهم» يأتي الكلام عليه في التَّفسير[١].

تنبيه: لم يَذكُر المصنِّف في هذه التَّرجمة حديثاً مُسنَداً، وقد روى عبدُ بن حُميدٍ بإسناد صحيح، عن ابن عبَّاس قصَّة أصحاب الكَهف مُطوَّلةً غير مرفوعة، ومُلخَّص ما ذُكِرَ: أنَّ ابن عبَّاس غَزَا مع معاوية الصّائفة[٢]، فمَرّوا بالكَهفِ الذي ذكر الله في القرآن، فقال معاوية: أُريد أن أكشِف عنهم، فمَنَعَه ابن عبَّاس، فصَمَّمَ وبَعَثَ ناساً، فبَعَثَ الله ريحاً فأخرجتهم، قال: فبَلَغَ ابنَ عبَّاس فقال: إنَّهم كانوا في مملَكة جَبّار يَعبُد الأوثان، فلمَّا رأوا ذلك خَرَجوا منها، فجمعهم الله على غير ميعاد، فأخَذَ بعضُهم على بعض العُهود والمواثيق، فجاء أهاليهم يَطلُبونَهم ففَقَدوهم، فأخبَروا الملك فأمَرَ بكتابة أسمائهم في لَوح من رَصاص وجعله في خِزانَته، فدَخَلَ الفِتية الكَهف، فضَرَبَ الله على آذانهم فناموا، فأرسَلَ الله مَن يُقلِّبهم، وحَوَّلَ الشمس عنهم، فلو طَلَعَتْ عليهم لَأحرَقَتْهم، ولولا أنَّهم يُقلَّبونَ لَأكَلَتهم الأرض، ثمَّ ذهب ذلك الملك وجاء آخرُ فكَسَّرَ الأوثان وعَبَدَ الله وعَدَلَ، فبَعَثَ الله أصحابَ الكَهف فأرسَلوا واحداً منهم يأتيهم بما يأكلونَ، فدَخَلَ المدينة مُستخفياً فرأى هيئة وناساً أنكَرَهم لِطولِ المدَّة، فدَفَعَ دِرهَماً إلى خَبّاز فاستَنكَرَ ضَرْبه، وهَمَّ بأن يَرفَعه إلى الملك، فقال: أتُخَوِّفُني بالملكِ وأبي دِهقانُه[٣]؟ فقال: مَن أبوك؟ قال: فلان، فلم يَعرفه، فاجتَمَعَ الناس فرَفَعوه إلى الملك، فسأله فقال: عليَّ باللَّوحِ، وكان قد سمعَ به فسَمّى أصحابه فعَرَفَهم من اللَّوح، فكَبَّرَ الناسُ وانطَلَقوا إلى الكَهف، وسَبَقَ الفتى لئلّا يَخافوا من الجيش، فلمَّا دَخَلَ عليهم عَمَّى الله على الملك ومَن معه المكانَ، فلم يُدرَ أين ذهب الفتى، فاتَّفَقَ رأيهم على أن يَبنوا عليهم مسجداً، فجَعَلوا يَستَغفِرونَ لهم ويَدعُونَ لهم.

---

(١) عند شرح الباب (١٨) من كتاب التفسير.

(٢) هي الغزوة في الصيف، ومنها سميت غزوة الروم، لأنَّ سُنَّتَهم أن يُغزَوا صيفاً، ويُقْفَلَ عنهم قبل الشتاء، لمكان البرد والثلج. انظر «لسان العرب» مادة (صيف).

(٣) الدهقان، بكسر الدال وضمها، وحكي بالفتح أيضاً، وهو فارسي معرّب، ومعناه: مُقدَّم قرية أو صاحبها أو رئيس إقليم أو زعيم الفلاحين عند العجم، وقيل غير ذلك. انظر «تاج العروس» مادة (دهقن).

وذكر ابن أبي حاتم في «تفسيره» عن شهر بن حَوشَبٍ قال: كان لي صاحب قوي النَّفس، فمرَّ بالكَهف فأراد أن يَدخُله فنُهِي، فأبى فأشرَفَ عليهم فابيَضَّت عيناه وتَغيَّرَ شَعره.

وعن عِكْرمة: أنَّ السَّبَب فيما جَرَى لهم أنَّهم كانوا تَذَاكَرُوا: هل يَبعَثُ الله الرّوح والجسد، أو الرّوح فقط؟ فألقى الله عليهم النَّوم فناموا المدَّة المذكورة، ثمَّ بَعَثَهم، فعَرَفوا أنَّ الجسد يُبعَث كما تُبعَث الرّوح.

وعن ابن عبَّاس: أنَّ اسم الملك الأوَّل دِقيانوس، واسم الفِتية: مكسلمينا ومخشلمينا وتمليخا ومرطونس وكشطونس وبيرونس ودينموس، وفي النُّطق بها اختلاف كثير، ولا يقع الوُثوق من ضبطها بشيءٍ.

وأخرج أيضاً عن مجاهد: أنَّ اسم كَلبهم قطميروا، وعن الحسن: قِطمير، وقيل غير ذلك. وأمَّا لَونه فقال مجاهد: كان أصفَر، وقيل غير ذلك.

وعن مجاهد: أنَّ دَراهمهم كانت كَخِفاف الإبل، وأنَّ تمليخا هو الذي كان رسولَهم لشِراء الطَّعام. وقد ساقَ ابن إسحاق قِصَّتهم في «المبتَدَأ» مُطوَّلة، وأفادَ أنَّ اسم الملك الصالح الذي عاشوا في زَمَنه بدرسيس.

وروى الطَّبَري (١٥/ ٢٠٤-٢٠٥) من طريق عبد الله بن عُبيد بن عُمَير: أنَّ الكَلب الذي كان معهم كان كَلب صيد، وعن وَهْب بن مُنبِّه (١٥/ ٢٠٥): أنَّه كان كَلب حَرث، وعن مُقاتل: كان الكَلب لكبيرهم، وكان كَلب غَنَم، وقيل: كان إنساناً طَبّاخاً تَبِعَهم، وليس بكَلب حقيقة، والأوَّل هو المعتمَد.

## ٥٣- حديثُ الغار

**٣٤٦٥- حدَّثنا إسماعيلُ بنُ خليلٍ، أخبرنا عليُّ بنُ مُسْهِرٍ، عن عُبيدِ الله بنِ عمرَ، عن نافعٍ، عن ابنِ عمرَ رضي الله عنهما، أنَّ رسولَ الله ﷺ قال: «بينَما ثلاثةُ نَفَرٍ ممَّن كان قبلَكم يَمْشونَ إذ أصابهم مَطَرٌ، فأوَوْا إلى غارٍ فانطَبَقَ عليهم، فقال بعضُهم لبعضٍ: إنَّه والله يا هؤلاءِ لا يُنَجِّيكم إلَّا الصِّدْقُ، فليَدْعُ كلُّ رجلٍ مِنْكم بما يَعْلَمُ أنَّه قد صَدَقَ فيه، فقال: اللهمَّ إن كنتَ**

تعلمُ أنَّه كان لي أجيرٌ عَمِلَ لي على فرَقٍ من أرُزٍّ، فذهب وترَكَه، وأنّي عَمَدْتُ إلى ذلكَ الفَرَقِ فزَرَعْتُه، فصارَ من أمرِه أنّي اشتَرَيتُ منه بَقَراً، وأنَّه أتاني يَطْلُبُ أجْرَه، فقلتُ له: اعْمَد إلى تلكَ البقرِ، فسُقْها، فقال لي: إنَّما لي عندَكَ فرَقٌ من أرُزٍّ، فقلتُ له: اعْمَدْ إلى تلكَ البقرِ، فإنَّها مِن ذلك الفَرَقِ، فساقَها، فإن كنتَ تعلمُ أنّي فعلْتُ ذلك من خَشْيَتِكَ ففرِّج عَنّا، فانساخَتْ عنهم الصَّخْرةُ.

فقال الآخَرُ: اللهمَّ إن كنتَ تعلمُ أنَّه كان لي أبَوان شيخان كَبِيران، وكنتُ آتِيهما كلَّ ليلةٍ بلَبَنِ غَنَمٍ لي، فأبطَأتُ عنهما ليلةً، فجِئْتُ وقد رَقَدا، وأهلي وعِيالي يَتَضاغَوْنَ مِن الجوعِ، وكنتُ لا أسقِيهم حتَّى يَشْرَبَ أبَواي، فكَرِهْتُ أن أُوقِظَهما، وكَرِهْتُ أن أدَعَهما فيَسْتَكِنّا لِشَرْبَتِهما، فلم أزَل أنتَظِرُ حتَّى طَلَعَ الفَجْرُ، فإن كنتَ تعلمُ أنّي فعلْتُ ذلك من خَشْيَتِكَ ففرِّج عَنّا، فانساخَتْ عنهم الصَّخْرةُ حتَّى نَظروا إلى السماءِ.

فقال الآخَرُ: اللهمَّ إن كنتَ تعلمُ أنَّه كانت لي ابنةُ عَمٍّ من أحَبِّ الناسِ إليَّ، وأنّي راوَدْتُها عن نفسِها، فأبَتْ إلّا أن آتِيَها بمئةِ دِينارٍ، فطَلَبْتُها حتَّى قَدَرتُ، فأتيتُها بها فدَفَعْتُها إليها، فأمكَنَتْني من نفسِها، فلمَّا قَعَدْتُ بينَ رِجْلَيها، فقالت: اتَّقِ اللهَ ولا تَفُضَّ الخاتَمَ إلّا بحَقِّه، فقُمْتُ وتَرَكْتُ المئةَ الدِّينارِ، فإن كنتَ تعلمُ أنّي فعلْتُ ذلك من خَشْيَتِكَ ففرِّج عَنّا، ففَرَّجَ الله عنهم فخَرَجوا».

الحديث الثالث عشر: قوله: «حديث الغار» عَقَّبَ المصنِّف قصَّة أصحاب الكَهف بحديث الغار إشارة إلى ما وَرَدَ أنَّه قد قيل: إنَّ الرَّقيم المذكور في قوله تعالى: ﴿أَمْ حَسِبْتَ أَنَّ أَصْحَٰبَ ٱلْكَهْفِ وَٱلرَّقِيمِ﴾ [الكهف:٩] هو الغار الذي أصاب فيه الثلاثةَ ما أصابهم، وذلك فيما أخرجه البزَّار[1] والطبراني[2] بإسناد حسن عن النُّعمان بن بشير أنَّه سمعَ النبي ﷺ يَذكُر الرَّقيم قال: «انطَلَقَ ثلاثة نفرٍ فكانوا في كَهف، فوَقَعَ الجبل على باب الكَهف

(١) الحديث عند البزار (٣٢٨٨-٣٢٩١) لكن ليس فيه ذكر الرقيم.

(٢) هو في «الأوسط» (٢٣٠٧) و«الدعاء» (١٩٠) و(١٩١)، وهو أيضاً في «معجمه الكبير» في مسند النعمان لكنه سقط من المطبوع، والحديث في «مسند أحمد» (١٨٤١٧)، والعزو إليه أولى وأعلى.

فأُوصِدَ عليهم» فذكر الحديث.

**قوله: «بينَما ثلاثة نَفَر ممَّن كان قبلكم»** لم أقِفْ على اسم واحد منهم، وفي حديث عُقْبة بن عامر عند الطبراني في «الدُّعاء» (١٩٥)[١]: أنَّ ثلاثة نَفَر من بني إسرائيل.

**قوله: «يَمْشونَ»** في حديث عُقْبة وكذا في حديث أبي هريرة عند ابن حِبّان (٩٧١) والبزَّار(٩٤٩٨): «أنَّهم خَرَجوا يَرْتادُونَ لأهلِيهم»[٢].

**قوله: «فأوَوْا إلى غار»** يجوز قصر ألِف «أوَوا» ومَدّها. وفي حديث أنس عند أحمد (١٢٤٥٤) وأبي يَعْلى (٢٩٣٧) والبزَّار (٧١٨٩) والطبراني[٣]: «فدخلوا غاراً فسقط عليهم حجر مُتَجافٍ حتَّى ما يَرَونَ منه خَصَاصةً»، وفي رواية سالم بن عبد الله بن عمر عن أبيه: «حتَّى أوَوا المبيت إلى غار» كذا للمصنِّف (٢٢٧٢)، ولمسلمٍ (٢٧٤٣) من هذا الوجه: «حتَّى آواهم المبيت» وهو أشهَر في الاستعمال، والمبيت في هذه الرِّواية[٤] منصوب على المفعولية، وتوجيهه أنَّ دخول الغار من فعلهم فحَسُنَ أن يُنسَب الإيواء إليهم.

**قوله: «فانطَبَقَ عليهم»** أي: باب الغار، وفي رواية موسى بن عُقْبة عن نافع في المزارَعة (٢٣٣٣): «فانحَطَّت على فم غارهم صخرة من الجبل، فانطَبَقَت عليهم»، ويأتي في الأدب (٥٩٧٤) بلفظ: «فأطبقَتْ عليهم» وفيه حذف المفعول، والتَّقدير: نفسها أو المنفَذ، ويُؤيِّده أنَّ في رواية سالم (٢٢٧٢): «فدخلوه فانحَدَرَت صخرة من الجبل، فسَدَّت عليهمُ/ الغار»، ٥٠٧/٦
زاد الطبراني[٥] في حديث النُّعمان بن بشير من وجه آخر: «إذ وَقَعَ حجر من الجبل ممَّا يَهبِط من خَشية الله حتَّى سَدَّ فم الغار».

---

(١) ومن قبله الروياني في «مسنده» (٢٦٥). وروي أنهم من بني إسرائيل أيضاً عند أبي عوانة (٥٥٧٦) من حديث النعمان بن بشير، وتمام الرازي عن «فوائده» (٣٩٥) من حديث ابن عمر.

(٢) وهو بهذا اللفظ أيضاً عند أحمد (١٢٤٥٤) وغيره من حديث أنس بن مالك.

(٣) في «الدعاء» (١٩٢).

(٤) يعني في رواية البخاري (٢٢٧٢)، وأما رواية مسلم فبالرفع على الفاعلية، كما أوضحه العيني ١٦/ ٥٢.

(٥) هو في «الدعاء» (١٨٩).

قوله: «فلْيَدْعُ كلّ رجل مِنكم بما يَعْلم أنَّه قد صَدَقَ فيه» في رواية موسى بن عُقْبة المذكورة: «انظُروا أعمالاً عَمِلتُموها صالحة لله»، ومِثله لمسلم (٢٧٤٣)، وفي رواية الكُشْمِيهني: «خالصَة ادعوا الله بها»، ومن طريقه في البيوع (٢٢١٥): «ادعوا الله بأفضل عمل عَمِلتُموه»، وفي رواية سالم: «إنَّه لا يُنجيكم إلّا أن تَدعوا الله بصالحِ أعمالكم»، وفي حديث أبي هريرة وأنس جميعاً: «فقال بعضهم لبعض: عَفا الأثر، ووَقَعَ الحجر، ولا يعلم بمكانكم إلّا الله، ادعوا الله بأوثَق أعمالكم»، وفي حديث عليّ عند البزّار (٩٠٦): «تَفَكَّروا في أحسن أعمالكم فادعوا الله بها، لعلَّ الله يُفرِّج عنكم»، وفي حديث النُّعمان بن بشير[1]: «إنَّكم لَن تَجِدوا شيئاً خيراً من أن يَدعُوَ كلّ امرىءٍ منكم بخير عمل عَمِلَه قَطّ».

قوله: «فقال: اللهمَّ إن كنت تعلم» كذا لأبي ذرٍّ والنَّسَفي وأبي الوَقْت، لم يُذكَر القائل، وللباقين: «فقال واحد منهم».

قوله: «اللهمَّ إن كنت تعلم» فيه إشكال، لأنَّ المؤمن يعلم قطعاً أنَّ الله يعلم ذلك، وأُجيبَ بأنَّه تَرَدَّدَ في عمله ذلك هل له اعتبار عند الله أم لا؟ وكأنَّه قال: إن كان عملي ذلك مقبولاً فأجِب دُعائي، وبهذا التَّقرير يَظهَر أنَّ قوله: «اللهمَّ» على بابها في النِّداء، وقد تَرِدُ بمعنى تحقُّق الجواب، كمَن يسأل آخرَ عن شيء، كأن يقول: رأيتَ زيداً؟ فيقول: اللهمَّ نعم، وقد تَرِدُ أيضاً لنُدْرة المستَثنى، كأن يقول شيئاً، ثمَّ يَستَثني منه، فيقول: اللهمَّ إلّا إنْ كان كذا.

قوله: «على فَرَق» بفتح الفاء والرّاء بعدها قاف، وقد تُسكَّن الرّاء. وهو مِكيال يَسَع ثلاثة آصُع[2].

لقوله: «من أرز» فيه ستّ لُغات: فتح الألف وضمّها مع ضَمّ الرّاء، وبضمِّ الألف مع سكون الرّاء، وتشديد الزّاي وتخفيفها، وقد تقدَّم في المزارَعة[3] أنَّه فَرَق ذُرَة، وتقدَّم هناك

---

(١) في «الدعاء» (١٨٩).

(٢) أي: بما يساوي (٦٥٢٨) غم، لأنَّ الصاع (٢١٧٦) غم تقريباً.

(٣) بل في البيوع برقم (٢٢١٥).

بيان الجمع بين الرِّوايتَينِ، ويحتَمل أنَّه استأجَرَ أكثر من واحد، وكان بعضهم بفَرَقِ ذُرة، وبعضهم بفَرَقِ أَرُزّ. ويُؤيِّد ذلك أنَّه وَقَعَ في رواية سالم: «استأجَرتُ أُجَراء فأعطَيتهم أجرهم، غير رجل واحد تَرَكَ الذي له وذهبَ»، وفي حديث النُّعمان بن بشير نحوه كما سأذكُرُه، ووَقَعَ في حديث عبد الله بن أبي أوفى عند الطبراني في «الدُّعاء» (١٩٦): «استأجَرت قوماً كلّ واحد منهم بنصفِ دِرهَم، فلمَّا فرَغوا أعطَيتُهم أُجورَهم، فقال أحدهم: والله لقد عَمِلتُ عمل اثنينِ، والله لا آخُذ إلّا دِرهَماً، فذهب وتَرَكَه، فبَذَرت من ذلك النِّصف دِرهَمٍ...» إلى آخره، ويُجمَع بينهما بأنَّ الفَرَق المذكور كانت قيمته نصف دِرهَم إذ ذاكَ.

**قوله: «فذهب وتَرَكَه»** في رواية موسى بن عُقْبة (٢٢١٥): «فأعطَيتُه فأبى ذاكَ أن يأخُذ»، وفي روايته في المزارَعة (٢٣٣٣): «فلمَّا قضى عمله قال: أعطِني حَقّي، فعَرَضت عليه حقّه فرَغِبَ عنه»، وفي حديث أبي هريرة: «فعَمِلَ لي نصفَ النَّهار فأعطَيته أجراً، فسَخِطَه ولم يأخُذه».

ووَقَعَ في حديث النُّعمان بن بشير[1] بيان السَّبَب في تَرك الرجل أُجرَته، ولفظه: «كان لي أُجَراء يعملونَ فجاءني عُمّال، فاستأجَرت كلّ رجل منهم بأجر معلوم، فجاء رجل ذات يوم نصفَ النَّهار، فاستأجَرته بشرطِ أصحابه فعَمِلَ في نصف نَهاره كما عَمِلَ رجل منهم في نَهاره كلّه، فرأيت عليَّ في الذِّمام أن لا أَنقُصه ممَّا استأجَرت به أصحابه لمّا جَهِدَ في عمله، فقال رجل منهم: تُعطي هذا مِثل ما أعطَيتني؟ فقلت: يا عبد الله لم أبخَسك شيئاً من شرطك، وإنَّما هو مالي أحكم فيه بما شئتُ، قال: فغَضِبَ وذهب وتَرَكَ أجره».

وأمَّا ما وَقَعَ في حديث أنس[2]: «فأتاني يَطلُب أجره وأنا غَضبانُ، فزَبَرتُه فانطَلَقَ وتَرَكَ أجره» فلا يُنافي ذلك، وطريق الجمع أنَّ الأجير لمَّا حَسَدَ الذي عَمِلَ نصف النَّهار وعاتَبَ المستأجِر غَضِبَ منه، وقال له: لم أبخَسك شيئاً... إلى آخره، وزَبَرَه فغَضِبَ

(١) عند أحمد (١٨٤١٧)، والطبراني في «الأوسط» (٢٣٠٧)، وغيرهما.

(٢) عند أحمد (١٢٤٥٤)، وأبي يعلى (٢٩٣٧)، وغيرهما.

الأجير وذهبَ، ووَقَعَ في حديث عليّ[١]: «وتَرَكَ واحد منهم أجره، وزَعَمَ أنَّ أجره أكثر من أُجور أصحابه».

**قوله: «وأنّي عَمَدْت إلى ذلك الفَرَق فزَرَعْته، فصارَ من أمره أنّي اشتَرَيت»** وفي رواية الكُشْمِيهني: «أن اشتَرَيت» **«منه بَقَراً، وأنَّه أتاني يَطلُب/ أجره فقلت له: اعمَد إلى تلكَ البقر** ٥٠٨/٦ **فسُقْها»**، وفي رواية موسى بن عُقْبة: «فزَرَعته حتَّى اشتَرَيت منه بَقَراً وراعيها»، وفيه: «فقال: أتستَهزِئُ بي؟ فقلت: لا»، وفي رواية أبي ضَمرة[٢]: «فأخَذَها»، وفي رواية سالم: «فثَمَّرتُ أجره حتَّى كَثُرَت منه الأموال»، وفيه: «فقلت له: كلّ ما ترى من الإبل والبقر والغنم والرَّقيق من أجرك»، وفي رواية الكُشْمِيهني: «من أجلك»، وفيه: «فاستاقَه فلم يَترُك منه شيئاً». ودَلَّت هذه الرِّواية على أنَّ قوله في رواية نافع: «اشتَرَيت بَقَراً» أنَّه لم يُرِد أنَّه لم يَشتَرِ غيرها، وإنَّما كان الأكثر الأغلَبَ البقرُ، فلذلك اقتَصَرَ عليها.

وفي حديث أنس وأبي هريرة جميعاً: «فجمعته وثَمَّرَته حتَّى كان منه كلّ المال»، وقال فيه: «فأعطَيته ذلك كلّه، ولو شئتُ لم أُعطِه إلّا الأجرَ الأوَّل».

ووَقَعَ في حديث عبد الله بن أبي أوفى: أنَّه دَفَعَ إليه عشرة آلاف دِرهَم. وهو محمول على أنَّها كانت قيمة الأشياء المذكورة، وفي حديث النُّعمان بن بشير[٣]: «فبَذَرته على حِدة فأضعَفَ، ثمَّ بَذَرته فأضعَفَ، حتَّى كَثُرَ الطَّعام»، وفيه: «فقال: أتظلِمُني وتَسخَر بي؟» وفي رواية له[٤]: «ثمَّ مرَّت بي بَقَر، فاشتَرَيت منها فَصِيلةً فبَلَغَت ما شاءَ الله». والجمع بينهما مُمكِن بأن يكون زَرَعَ أوَّلاً، ثمَّ اشتَرى من بعضه بقرة، ثمَّ نُتِجَت.

**قوله: «فإن كنت تَعْلم أنّي فعلْتُ ذلك من خَشْيَتك»** وفي رواية موسى بن عُقْبة: «ابتغاء وجهك»، وكذا في رواية سالم، والجمع بينهما مُمكِن، وقد وَقَعَ في حديث عليّ عند

---

(١) عند البزار (٩٠٦).

(٢) هي التي سلفت في المزارعة برقم (٢٣٣٣).

(٣) عند الطبراني في «الدعاء» (١٨٩).

(٤) عند أحمد (١٨٤١٧)، والطبراني في «الدعاء» (١٩٠) وغيرهما.

الطبراني[١]: «من مَخافَتك وابتغاء مَرضاتك»، وفي حديث النُّعمان[٢]: «رَجاء رَحمَتك ومَخافة عذابك».

**قوله: «ففَرِّجْ عَنّا»** في رواية موسى بن عُقْبة: «فافرُج»[٣] بوَصلٍ وضمّ الرّاء، من الثُّلاثي، وضَبَطَه بعضهم بهمزة وكسر الرّاء، من الرُّباعي، وزاد في روايته: «فافرُج عَنّا فُرجة نَرى منها السماء»، وفيه تقييد لإطلاق قوله في رواية سالم: «ففَرِّج عَنّا ما نحنُ فيه»، وقوله: «قال: ففُرِّجَ عنهم»، وفي رواية أبي ضَمرة: «ففَرَّجَ اللهُ فرأوا السماء» ولمسلم (٢٧٤٣) من هذا الوجه: «ففَرَّجَ الله منها فُرْجة فرأوا منها السماء».

**قوله: «فانساخَت عنهم الصَّخْرة»** أي: انشَقَّت، وأنكَرَه الخَطّابي لأنَّ معنى انساخَ بالمعجَمة: غابَ في الأرض، ويقال: انصاخَ، بالصّادِ المهمَلة بدلَ السّين، أي: انشَقَّ من قِبَلِ نفسه، قال: والصَّواب: انساحَت، بالحاءِ المهمَلة، أي: اتَّسَعَت، ومنه: ساحة الدّار، قال: وانصاحَ بالصّادِ المهمَلة بدل السّين، أي: تَصَدَّعَ، يقال ذلك للبَرق.

قلت: الرِّواية بالخاءِ المعجَمة صحيحة، وهي بمعنى: انشَقَّت، وإن كان أصله بالصّادِ فالصّاد قد تُقلَب سِيناً، ولا سيما مع الخاء المعجَمة كالصَّخرِ والسَّخر. ووَقَعَ في حديث سالم (٢٢٧٢): «فانفَرَجَت شيئاً لا يستطيعونَ الخروج»، وفي حديث النُّعمان بن بشير[٤]: «فانصَدَعَ الجبل حتَّى رأوا الضَّوء»، وفي حديث عليّ[٥]: «فانصَدَعَ الجبل حتَّى طَمِعوا في الخروج ولم يستطيعوا»، وفي حديث أبي هريرة وأنس: «فزالَ ثُلُث الحجر».

---

(١) في «الدعاء» (١٨٧)، وكذا عند البزار (٩٠٦).

(٢) لم نقف عليه عن النعمان بن بشير بهذا اللفظ، فلعل الحافظ رحمه الله أراد في حديث أنس أو في حديث أبي هريرة، فذهل فقال: في حديث النعمان. وهو عند أحمد (١٢٤٥٤) وغيره، من حديث أنس بهذا اللفظ، وعند ابن حبان (٩٧١)، والطبراني في «الأوسط» (٢٤٥٤) وغيرهما، من حديث أبي هريرة بهذا اللفظ أيضاً. وقد جاء عند ابن حبان (٨٩٧) من حديث موسى بن عقبة، عن نافع عن ابن عمر بهذا اللفظ كذلك.

(٣) وكذلك في رواية سالم عن ابن عمر السالفة برقم (٢٢٧٢) عند ذكر الأجير والمرأة.

(٤) عند أحمد (١٨٤١٧) وغيره. لكن بلفظ: «حتى رأوا منه وأبصروا».

(٥) عند البزار (٩٠٦)، والطبراني في «الدعاء» (١٨٧) وغيرهما.

قوله: «فقال الآخَر: اللهمَّ إن كنت تَعْلم أنَّه كان لي» كذا للأكثر، ولأبي ذرٍّ بحذفِ «أنَّه».

قوله: «أبَوان» هو من التَّغليب، والمراد الأب والأُمّ، وصُرِّحَ بذلك في حديث ابن أبي أوفى[1].

قوله: «شيخان كبيران» زاد في رواية أبي ضَمرة عن موسى (٢٣٣٣): «ولي صِبية صِغار فكنت أرعى عليهم»[2]، وفي حديث عليّ: «أبَوان ضعيفان فقيران، ليس لهما خادِمٌ ولا راعٍ ولا وليٌّ غيري، فكنت أرعى لهما بالنَّهار وآوي إليهما باللَّيل».

قوله: «فأبطَأتُ عنهما ليلة» وفي رواية سالم: «فنأى بي طلبُ شيء يوماً، فلم أُرِح عليهما حتَّى ناما»، وقد تقدَّم شرح قوله: «نأى». و«الشيء» لم يُفَسَّر ما هو في هذه الرِّواية، وقد بُيِّنَ في رواية مسلم (٢٧٤٣) من طريق أبي ضَمرة، ولفظه: «وإنّي نأى بي ذاتَ يوم الشَّجَرُ» والمراد أنَّه استَطرَدَ مع غَنَمه في الرَّعي إلى أن بَعُدَ عن مكانه زيادة على العادة، فلذلك أبطَأ، وفي حديث عليّ: «فإنَّ الكَلَأ تناءى عليَّ» أي: تَباعَدَ، والكَلَأ: المرعى.

قوله: «وأهلي وعِيالي» قال الدّاوودي: يريد بذلك الزَّوجة والأولاد والرَّقيق والدَّوابّ، وتَعقَّبَه ابن التِّين بأنَّ الدَّوابّ لا معنى لها هنا. قلت: إنَّما قال الدّاوودي ذلك في رواية/ ٥٠٩/٦ سالم: «وكنت لا أغبِق قبلهما أهلاً ولا مالاً» وهو مُتَّجِه، فإنَّه إذا كان لا يُقَدِّم عليهما أولاده فكذلك لا يُقَدِّم عليهما دَوابَّه من باب الأَولى.

قوله: «يَتَضاغَونَ» بالمعجَمتَين، والضُّغاء بالمدِّ: الصّياح ببُكاء.

وقوله: «من الجوع» أي: بسَبَبِ الجوع، وفيه رَدّ على مَن قال: لعلَّ الصّياح كان بسَبَب غير الجوع، وفي رواية موسى بن عُقْبة: «والصِّبية يَتَضاغَونَ»[3].

قوله: «وكنت لا أسقيهم حتَّى يَشْرَب أبَواي، فكَرِهْت أن أُوقِظهما، وكَرِهْت أن أدَعهما فيَسْتَكِنّا لشَرْبَتِهما» أمَّا كَراهَته لإيقاظِهما فظاهر، لأنَّ الإنسان يَكرَه أن يُوقَظ من نَومه،

---

(١) عند الطبراني في «الدعاء» (١٩٦).

(٢) وهذه الزيادة أيضاً في رواية إسماعيل بن إبراهيم بن عقبة، عن نافع عند البخاري برقم (٥٩٧٤).

(٣) وكذلك في رواية إسماعيل بن إبراهيم بن عقبة عن نافع برقم (٥٩٧٤).

ووَقَعَ في حديث عليّ: «ثمَّ جلست عند رؤوسهما بإنائي كَراهية أن أُؤرِّقَهما وأوذيهما»، وفي حديث أنس: «كَراهية أن أرُدّ وسَنَهما»[١]، وفي حديث ابن أبي أوفى: «وكَرهت أن أوقِظهما من نَومهما فيَشُقّ ذلك عليهما».

وأمَّا كَراهَته أن يَدَعهما فقد فَسَّرَه بقوله: «فيَستَكِنّا لشَربَتِهما» أي: يَضعُفا، لأنَّه عَشاؤُهما، وتَركُ العَشاء يُهرِم[٢].

وقوله: «يَستَكِنّا» من الاستكانة.

وقوله: «لِشَربَتِهما» أي: لعَدَمِ شَربَتهما، فيصيران ضعيفَين مِسْكينَين، والمِسْكين الذي لا شيء لَه.

قوله: «مِن أحَبّ الناس إليَّ» هو مُقيِّدٌ لإطلاق رواية سالم حيثُ قال فيها: «كانت أحَبَّ الناس إليَّ»، وفي رواية موسى بن عُقْبة: «كأشدّ ما يُحِبّ الرجالُ النِّساء»[٣]، والكاف زائدة، أو أراد تشبيه مَحبَّته بأشدّ المَحَبّات.

قوله: «راوَدْتُها عن نفسها» أي: بسَبَب نفسها أو من جِهَة نفسها، وفي رواية سالم: «فأردتها على نفسها» أي: ليستعلي عليها.

قوله: «فأبتْ» في رواية موسى بن عُقْبة: «فقالت: لا تنالُ ذلك منها حتَّى».

قوله: «إلّا أن آتيَها بمئةِ دينار» وفي رواية سالم: «فأعطَيتها عشرينَ ومئة دينار»، ويُحمَل على أنَّها طلبَت منه المئة فزادَها هو من قِبَل نفسه عشرينَ، أو ألغَى غيرُ سالم الكَسْرَ، ووَقَعَ في حديث النُّعمان[٤] وعُقْبة بن عامر[٥]: «مئة دينار» وأُبهِمَ ذلك في حديث عليّ وأنس وأبي هريرة، وقال في حديث ابن أبي أوفى: «مالاً ضَخماً».

---

(١) هذا لفظ رواية أبي يعلى (٢٩٣٧)، وعند أحمد (١٢٤٥٤) بلفظ: «أن أردّ سِنَتَها».

(٢) هذا قول لا يستند إلى دليل علمي البتّة، وقد ورد فيه خبر عند الترمذي (١٨٥٦) بلفظ: «تركُ العشاء مَهرَمة»، وهو ضعيف جدّاً بل واهٍ.

(٣) وهي أيضاً رواية إسماعيل بن إبراهيم بن عقبة عن نافع الآتية برقم (٥٩٧٤).

(٤) عند الطبراني في «الدعاء» (١٨٩).

(٥) عند الروياني في «مسنده» (٢٦٥)، والطبراني في «الدعاء» (١٩٥).

قوله: «فلمَّا قَعَدْت بين رِجْلَيها» في رواية سالم: «حتَّى إذا قَدَرتُ عليها»، زاد في حديث ابن أبي أوفى: «وجلست منها مَجلِس الرجل من المرأة»، وفي حديث النُّعمان بن بشير[1]: «فلمَّا كَشَفتُها».

وبيَّن في رواية سالم سبب إجابَتها بعد امتناعها، فقال: «فامتَنَعَت منِّي حتَّى ألَمَّتْ بها سَنةٌ ـ أي: سنة قَحْط ـ فجاءتني فأعطَيتُها»، ويُجمَع بينه وبين رواية نافع بأنَّها امتَنَعَت أوَّلاً عِفَّة ودافَعَت بطلبِ المال، فلمَّا احتاجَت أجابَت.

قوله: «ولا تَفُضّ» بالفاءِ والمعجَمة، أي: لا تَكسِر، والخاتَم كِناية عن عُذرَتها، وكأنَّها كانت بكراً وكَنَتْ عن الإفضاء بالكسر، وعن الفَرج بالخاتَم، إلّا أنّ في حديث النُّعمان ما يدلّ على أنَّها لم تكن بكراً، ووَقَعَ في رواية أبي ضَمرة: «ولا تَفتَح الخاتَم» والألف واللّام بدل من الضَّمير، أي: خاتَمي، ووَقَعَ كذلك في حديث أبي العاليَة عن أبي هريرة عند الطبراني في «الدُّعاء» (١٩٤) بلفظ: «إنَّه لا يَحِلّ لك أن تَفُضّ خاتَمي إلّا بحَقِّه».

وقولها: «بحَقِّه» أرادَت به الحلال، أي: لا أُحِلّ لك أن تَقرَبني إلّا بتَزويج صحيح، ووَقَعَ في حديث عليّ[2]: «فقالت: أُذكِّرك الله أن تَركَب منِّي ما حَرَّمَ الله عليك قال: فقلت: أنا أحقّ أن أخاف ربّي»، وفي حديث النُّعمان بن بشير[3]: «فلمَّا أمكَنَتني من نفسها بَكَتْ، فقلت: ما يُبكيك؟ قالت: فعلت هذا من الحاجة، فقلت: انطَلِقي»، وفي رواية أُخرى عن النُّعمان[4]: «أنَّها تَرَدَّدَت إليه ثلاث مرَّات تَطلُب منه شيئاً من معروفه، ويأبى عليها إلّا أن تمكِنَه من نفسها، فأجابَت في الثّالثة بعد أن استأذَنَت زوجها، فأذِنَ لها، وقال لها: أغني عيالك، قال: فرَجَعَتْ فَنَاشَدَتْني بالله فأبَيتُ عليها، فأسلَمَت إليَّ نفسها، فلمَّا كَشَفتها

---

(١) عند أحمد (١٨٤١٧)، والطبراني في «الأوسط» (٢٣٠٧)، و«الدعاء» (١٩٠). لكن قال في رواية أحمد: «فلما تكشَّفتُها».

(٢) عند البزار (٩٠٦)، والطبراني في «الدعاء» (١٨٧).

(٣) عند الطبراني في «الدعاء» (١٨٩).

(٤) عند أحمد (١٨٤١٧)، والطبراني في «الأوسط» (٢٣٠٧)، وفي «الدعاء» (١٩٠).

ارتَعَدَت من تحتي، فقلت: ما لكِ؟ قالت: أخاف الله ربّ العالَمِينَ، فقلتُ: خِفتيه في الشِّدَّة، ولم أخَفْه في الرَّخاء، فتَرَكتُها»، وفي حديث ابن أبي أوفى[1]: «فلمَّا جلست منها مَجلِس الرجل من المرأة ذَكَرَتِ النار، فقُمت عنها». والجمع بين هذه الرِّوايات مُمكِن، والحديث يُفسِّر بعضه بعضاً.

وفي هذا الحديث استحباب الدُّعاء في الكَرب، والتَّقَرُّب إلى الله تعالى/ بذِكْر صالح العمل، ٦/٥١٠ واستنجاز وعده بسؤاله.

واستَنبَطَ منه بعض الفقهاء استحباب ذِكْر ذلك في الاستسقاء، واستَشكَلَه المحِبّ الطَّبَري لمَا فيه من رُؤية العمل، والاحتقار عند السُّؤال في الاستسقاء أولى لأنَّه مقام التَّضَرُّع، وأجابَ عن قصَّة أصحاب الغار بأنَّهم لم يَستَشفِعوا بأعمالهم، وإنَّما سألوا الله إن كانت أعمالهم خالصَةً وقُبِلَتْ، أن يجعل جزاءَها الفَرجَ عنهم، فتَضَمَّنَ جوابه تَسليم السُّؤال لكن بهذا القَيد، وهو حسن.

وقد تَعرَّضَ النَّوَوي لهذا فقال في كتاب «الأذكار»: «باب دعاء الإنسان وتَوَسُّله بصالحِ عمله إلى الله» وذكر هذا الحديث، ونَقَلَ عن القاضي حسين وغيره استحباب ذلك في الاستسقاء، ثمَّ قال: وقد يقال: إنَّ فيه نوعاً من تَرك الافتقار المطلَق، ولكنَّ النبي ﷺ أثنى عليهم بفعلِهم، فدَلَّ على تَصويب فعلهم.

وقال السُّبكي الكبير: ظَهَرَ لي أنَّ الضَّرورة قد تُلجِئ إلى تَعجيل جزاء بعض الأعمال في الدُّنيا، وأنَّ هذا منه، ثمَّ ظَهَرَ لي أنَّه ليس في الحديث رُؤية عملٍ بالكلّية، لقولِ كلّ منهم: «إن كنت تعلم أنّي فعلت ذلك ابتغاء وجهك» فلم يَعتَقِد أحد منهم في عمله الإخلاص، بل أحالَ أمره إلى الله، فإذا لم يَجزِموا بالإخلاص فيه مع كَونه أحسنَ أعمالهم فغيره أولى، فيُستَفاد منه أنَّ الذي يَصلُح في مِثل هذا أن يَعتَقِد الشَّخص تقصيرَه في نفسه ويُسيءَ الظَّنّ بها، ويَبحَث على واحد مِن عمله يَظُنّ أنَّه أخلَصَ فيه فيُفوِّض أمره إلى الله ويُعلِّق الدُّعاء

(١) في «الدعاء» للطبراني (١٩٥).

على عِلم الله به، فحينئذٍ يكون إذا دَعَا راجياً للإجابة خائفاً من الردّ، فإن لم يَغلِب على ظنّه إخلاصه ولو في عمل واحد، فليَقِف عند حَدّه ويستحيي أن يسأل بعمل ليس بخالص، قال: وإنَّما قالوا: «ادعوا الله بصالحِ أعمالكم» في أوَّل الأمر، ثمَّ عند الدُّعاء لم يُطلِقوا ذلك، ولا قال واحد منهم: أدعوك بعملي، وإنَّما قال: «إن كنت تَعلَم»، ثمَّ ذكر عمله. انتهى مُلخَّصاً، وكأنَّه لم يَقِف على كلام المحِبّ الطَّبَري الذي ذكرته فهو السابق إلى التَّنبيه على ما ذكره، والله أعلم.

وفيه فضل الإخلاص في العمل، وفضل برّ الوالدين وخِدمَتهما وإيثارهما على الولد والأهل وتَحمُّل المَشَقَّة لأجلِهما. وقد استُشكِلَ تَركُه أولادَه الصِّغار يَبكُونَ من الجوع طول ليلتهما مع قُدرَته على تسكين جوعهم، فقيل: كان في شرعهم تقديم نَفَقة الأصل على غيرهم، وقيل: يحتمل أنَّ بُكاءَهم ليس من الجوع، وقد تقدَّم ما يَرُدّه. وقيل: لعلَّهم كانوا يَطلُبونَ زيادة على سَدّ الرَّمَق، وهذا أَولى.

وفيه فضل العِفَّة والانكِفاف عن الحرام مع القُدرة، وأنَّ تَرك المعصية يَمحو مُقدِّمات طلبها، وأنَّ التَّوبة تَجُبّ ما قبلها.

وفيه جواز الإجارة بالطَّعام المعلوم بين المتآجِرَينِ. وفضل أداء الأمانة. وإثبات الكَرامة للصالحينَ. واستُدِلَّ به على جواز بيع الفُضولي، وقد تقدَّم البحث فيه في البيوع (٢٢١٥).

وفيه أنَّ المستَودَع إذا اتَّجر في مال الوَديعة كان الرِّبح لصاحبِ الوَديعة. قاله أحمد، وقال الخَطّابي: خالَفَه الأكثر فقالوا: إذا تَرَتَّبَ المال في ذِمَّة الوَديع، وكذا المضارب، كأنْ تَصَرَّفَ فيه بغير ما أُذِنَ له فيَلزَم ذِمَّتَه، أنَّه إن اتَّجَرَ فيه كان الرِّبح له. وعن أبي حنيفة: الغرامة عليه، وأمَّا الرِّبح فهو له لكن يَتَصَدَّق به. وفَصَّلَ الشّافعي فقال: إن اشترَى في ذِمَّته، ثمَّ نَقَدَ الثَّمَن من مال الغير فالعَقد له والرِّبح له، وإن اشترَى بالعين فالرِّبح للمالكِ، وقد تقدَّم نقل الخِلاف فيه في البيوع أيضاً.

وفيه الإخبار عمَّا جَرَى للأُمَمِ الماضية ليعتَبِر السامعونَ بأعمالهم، فيُعمل بحسنِها ويُترَك قبيحُها، والله أعلم.

تنبيه: لم يُخرج الشَّيخان هذا الحديث إلّا من رواية ابن عمر، وجاء بإسناد صحيح عن أنس[1]، وأخرجه الطبراني في «الدُّعاء» (١٩٢) من وجه آخر حسن، وبإسناد حسن عن أبي هريرة (١٩٣)، وهو في «صحيح ابن حِبّان» (٩٧١). وأخرجه الطبراني من وجه آخر عن أبي هريرة (١٩٤) وعن النُّعمان بن بشير من ثلاثة أوجُه حِسان (١٨٩ و١٩٠)، أحدها عند أحمد (١٨٤١٧) والبزَّار (٣٢٩١) وكلّها عند الطبراني، وعن عليّ وعُقْبة بن عامر وعبد الله بن عَمْرو بن العاص وابن أبي أوفى بأسانيد ضعيفة[2]، وقد استَوعَبَ طرقه أبو عَوَانة في «صحيحه»/ (٥٥٤٩-٥٥٨٩) والطبراني في «الدُّعاء» (١٨٧-٢٠١). ٥١١/٦

واتَّفَقَت الرِّوايات كلّها على أنَّ القِصَص الثلاثة في الأجير والمرأة والأبوَين، إلّا حديث عُقْبة بن عامر ففيه بدل الأجير: أنَّ الثّالث قال: «كنت في غنم أرعاها فحَضَرَت الصلاة فقُمت أُصَلّي فجاء الذِّئب فدَخَلَ الغنم، فكَرهت أن أقطَع صلاتي فصَبَرت حتَّى فرَغت» فلو كان إسناده قويّاً لحُمِلَ على تعدُّد القصَّة، ووَقَعَ في رواية الباب من طريق عُبيد الله العمري عن نافع تقديم الأجير ثمَّ الأبَوَين ثمَّ المرأة، وخالَفَه موسى بن عُقْبة من الوجهَين، فقَدَّمَ الأبوَين ثمَّ المرأة ثمَّ الأجير، ووافَقَته رواية سالم. وفي حديث أبي هريرة: المرأة ثمَّ الأبَوَين ثمَّ الأجير، وفي حديث أنس: الأبوَين ثمَّ الأجير ثمَّ المرأة. وفي حديث النُّعمان: الأجير ثمَّ المرأة ثمَّ الأبوَينِ، وفي حديث عليّ وابن أبي أوفى معاً: المرأة ثمَّ الأجير ثمَّ الأبوَين.

وفي اختلافهم دلالة على أنَّ الرِّواية بالمعنى عندهم كانت سائغة شائعة، وأن لا أثر للتَّقديمِ والتَّأخير في مِثل ذلك، وأرجَحها في نظري رواية موسى بن عُقْبة لموافَقة سالم لها

---

(١) عند أحمد (١٢٤٥٤)، والبزار (٧١٨٩)، وأبي يعلى (٢٩٣٧)، وغيرهم.

(٢) عند الطبراني في «الدعاء» بالأرقام (١٨٧) و(١٩٥) و(١٩٦) و(٢٠١).

فهي أصحّ طرق هذا الحديث، وهذا من حيثُ الإسناد، وأمَّا من حيثُ المعنى فيُنظَر أيّ الثلاثة كان أنفَع لأصحابه، والذي يَظهَر أنَّه الثّالث، لأنَّه هو الذي أمكَنَهم أن يَخرُجوا بدُعائه، وإلّا فالأوَّل أفادَ إخراجهم من الظُّلمة، والثّاني أفادَ الزّيادةَ في ذلك وإمكانَ التَّوَسُّل إلى الخروج بأن يَمُرّ مثلاً هناك مَن يُعالِج لهم ذلك، والثّالث هو الذي تَهيَّأ لهم الخروجُ بسَبَبِه، فهو أنفَعهم لهم فينبغي أن يكون عمل الثّالث أكثر فضلاً من عمل الآخرَين. ويَظهَر ذلك من الأعمال الثلاثة: فصاحب الأبَوَين فضيلَته مقصورة على نفسه، لأنَّه أفادَ أنَّه كان بارّاً بأبَوَيه، وصاحب الأجير نَفعُه مُتَعَدٍّ، وأفادَ بأنَّه كان عظيم الأمانة، وصاحب المرأة أفضلهم، لأنَّه أفادَ أنَّه كان في قلبه خَشية ربّه، وقد شَهِدَ الله لمن كان كذلك بأنَّ له الجنَّة حيثُ قال: ﴿وَأَمَّا مَنْ خَافَ مَقَامَ رَبِّهِۦ وَنَهَى ٱلنَّفْسَ عَنِ ٱلْهَوَىٰ ﴿٤٠﴾ فَإِنَّ ٱلْجَنَّةَ هِىَ ٱلْمَأْوَىٰ﴾ [النازعات:٤٠-٤١]، وقد أضافَ هذا الرجل إلى ذلك تركَ الذَّهَب الذي أعطاه للمرأة، فأضافَ إلى النَّفع القاصر النَّفع المتعدّي، ولا سيما وقد قال: إنَّها كانت بنت عَمّه، فتكون فيه صِلة رَحِم أيضاً، وقد تقدَّم أنَّ ذلك كان في سنة قَحط فتكون الحاجة إلى ذلك أحرى، فيَتَرَجَّح على هذا رواية عُبيد الله عن نافع. وقد جاءت قصَّة المرأة أيضاً أخيرة في حديث أنس، والله أعلم.

## ٥٤- بابٌ

**٣٤٦٦- حدَّثنا أبو اليَمَان، أخبرنا شعيبٌ، حدَّثنا أبو الزِّنادِ، عن عبدِ الرحمن حدَّثه، أنَّه سمعَ أبا هريرةَ ﷺ، أنَّه سمعَ رسولَ الله ﷺ يقول: «بَيْنا امرأةٌ تُرضِعُ ابنَها، إذ مرَّ بها راكِبٌ وهي تُرضِعُه، فقالت: اللهمَّ لا تُمِتِ ابني حتَّى يكونَ مِثلَ هذا، فقال: اللهمَّ لا تَجْعَلْني مِثلَه، ثمَّ رَجَعَ في الثَّدْيِ، ومُرَّ بامرأةٍ تُجَرَّرُ ويُلْعَبُ بها، فقالت: اللهمَّ لا تَجْعَلِ ابني مِثْلَها، فقال: اللهمَّ اجْعَلْني مِثْلَها، فقال: أمَّا الرّاكِبُ فإنَّه كافرٌ، وأمَّا المرأةُ فإنَّهم يقولون لها: تَزْني، وتقولُ: حسبيَ الله، ويقولون: تَسْرِقُ، وتقولُ: حسبيَ الله».**

**٣٤٦٧- حدَّثنا سعيدُ بنُ تَلِيدٍ، حدَّثنا ابنُ وَهْب، قال: أخبرني جَرِيرُ بنُ حازمٍ، عن أيوبَ،**

عن محمَّدِ بنِ سِيرِينَ، عن أبي هريرةَ ﷺ، قال: قال النبيُّ ﷺ: «بينَما كَلْبٌ يُطِيفُ بِرَكِيَّةٍ كادَ يَقْتُلُه العَطَشُ، إذ رَأته بَغِيٌّ مِن بَغايا بني إسرائيلَ، فنَزَعَت مُوقَها فسَقَتْه، فغُفِرَ لها».

٣٤٦٨- حدَّثنا عبدُ الله بنُ مَسْلَمةَ، عن مالكٍ، عن ابنِ شِهابٍ، عن حُميد بنِ عبدِ الرحمن، أنَّه سمعَ مُعاوِيةَ بنَ أبي سفيانَ عامَ حَجَّ على المِنْبرِ، فتَناوَلَ قُصّةً من شَعَرٍ كانت في يدِ حَرَسِيٍّ، فقال: يا أهلَ المدينةِ، أينَ عُلَماؤُكم؟ سمعتُ النبيَّ ﷺ يَنْهَى عن مِثْلِ هذه، ويقول: «إنَّما هَلَكَت بنو إسرائيلَ حينَ اتَّخذَها نِساؤُهم».

[أطرافه في: ٣٤٨٨، ٥٩٣٢، ٥٩٣٨]

٣٤٦٩- حدَّثنا عبدُ العزيزِ بنُ عبدِ الله، حدَّثنا إبراهيمُ بنُ سعدٍ، عن أبيه، عن أبي سَلَمةَ، عن أبي هريرةَ ﷺ، عن النبيِّ ﷺ، قال: «إنَّه قد كان فيما مَضَى قبلَكم مِن الأُمَمِ مُحَدَّثُونَ، وإنَّه إن كان في أُمَّتي هذه منهم، فإنَّه عمرُ بنُ الخَطّاب».

[طرفه في: ٣٦٨٩]

الحديث الرابع عشر: حديث أبي هريرة في قصَّة المرأة التي كانت تُرضِع ولدها فتَكلَّمَ، وقد تقدَّم شرحه في قصَّة عيسى ابن مريم (٣٤٣٦). وعبد الرحمن المذكور في الإسناد: هو الأعرَج. ٥١٦/٦

الحديث الخامس عشر: حديثه في قصَّة المرأة التي سَقَت الكَلب.

قوله: «يُطيف» بضمِّ أوَّله، من أطافَ، يقال: أطَفت بالشيءِ: إذا أدَمْتُ المرور حوله.

قوله: «برَكيّةٍ» بفتح الرّاء وكسر الكاف وتشديد التَّحتانية: البئر مَطويّة أو غير مَطويّة، وغير المطويّة يقال لها: جُبّ وقَليب، ولا يقال لها: بئر، حتَّى تُطوى، وقيل: الرَّكي: البئر قبل أن تُطوى، فإذا طُوِيَت فهي الطَّوِيُّ.

قوله: «بَغِيّ» بفتح الموحَّدة وكسر المعجَمة: هي الزّانية، وتُطلَق على الأمَة مُطلَقاً.

قوله: «مُوقها» بضمِّ الميم وسكون الواو بعدها قاف: هو الخُفّ، وقيل: ما يُلبَس فوق الخُفّ.

**قوله: «فغُفِرَ لها»** زاد الكُشْمِيهني: «به»، وقد تقدَّم الكلام على هذا الحديث مشروحاً في كتاب الشّرب (٢٣٦٣)، لكن وَقَعَ هناك وفي الطَّهارة (١٧٣) أنَّ الذي سَقى الكَلب رجل، وأنَّه سَقاه في خُفّه، ويحتَمل تعدُّد القصَّة. وقَدَّمتُ بقيَّة الكلام في كتاب الشّرب، والله أعلم.

**الحديث السادس عشر: حديث معاوية.**

**قوله: «عام حَجّ»** في رواية سعيد بن المسيّب الآتية آخر الباب (٣٤٨٨): «آخر قَدمة قَدِمَها». قلت: وكان ذلك في سنة إحدى وخمسين، وهي آخر حَجَّة حَجَّها في خِلافَته.

**قوله: «فتَناوَلَ قُصَّة»** بضمِّ القاف وتشديد المهمَلة: هي شَعر الناصية، والحَرَسيّ منسوب إلى الحَرَس، وهو واحد الحُرّاس.

**قوله: «أينَ عُلَماؤُكم»** فيه إشارة إلى أنَّ العلماء إذ ذاكَ فيهم كانوا قد قَلّوا، وهو كذلك لأنَّ غالب الصَّحابة كانوا يومَئذٍ قد ماتوا، وكأنَّه رأى جُهّال عَوامّهم صَنَعوا ذلك، فأراد أن يُذكِّر علماءَهم ويُؤنِّبهم بما تَرَكوه من إنكار ذلك.

ويحتَمل أن يكون تَرك مَن بقي من الصَّحابة ومن أكابر التابعينَ إذ ذاكَ الإنكارَ، إمّا لاعتقادِ عَدَم التَّحريم ممَّن بَلَغَه الخبر، فحَمَلَه على كراهة التَّنزيه، أو كان يخشى من سَطوَة الأُمَراء في ذلك الزَّمان على مَن يَستَبِدّ بالإنكار لئلّا يُنسَب إلى الاعتراض على أُولي الأمر، أو كانوا ممَّن لم يَبلُغهم الخبر أصلاً، أو بَلَغَ بعضهم لكن لم يَتَذَكَّروه حتَّى ذَكَّرَهم به معاوية، فكلّ هذه أعذارٌ مُمكِنة لمن كان موجوداً إذ ذاكَ من العلماء.

وأمَّا مَن حَضَرَ خُطبة معاويةَ وخاطَبَهم بقوله: أين عُلَماؤُكم، فلعلَّ ذلك كان في خُطبة غير الجمعة، ولم يَتَّفِق أن يَحضُره إلّا مَن ليس من أهل العلم، فقال: أين عُلَماؤُكم؟ لأنَّ الخِطاب بالإنكار لا يَتَوجَّه إلّا على مَن عَلِمَ الحُكم وأقَرَّه.

**قوله: «ويقول»** هو معطوف على «يَنهى»، وفاعل ذلك النبي ﷺ.

**قوله: «إنَّما هَلَكَت بنو إسرائيل حين اتَّخذَها نِساؤُهم»** فيه إشعار بأنَّ ذلك كان حَراماً

عليهم، فلمَّا فعلوه كان سبباً لهلاكِهم، مع ما انضَمَّ إلى ذلك من ارتكابهم ما ارتَكَبوه من المناهي، وسيأتي شرح ذلك مَبسوطاً في كتاب اللِّباس (٥٩٣٢) إن شاء الله تعالى.

**الحديث السابع عشر**: حديث أبي هريرة.

**قوله**: «**عن أبيه**» هو سعد بن إبراهيم بن عبد الرحمن بن عَوْف.

**قوله**: «**عن أبي هريرة**» هذا هو المشهور عن إبراهيم بن سعد، وقيل: عنه، عن أبيه، عن أبي سَلَمةَ، عن عائشة كما سيأتي[1].

**قوله**: «**إنَّه قد كان فيما مضى قبلكم من الأُمَم مُحَدَّثونَ**» بفتح الدّال المهمَلة، وسيأتي شرحه مُستَوفًى في مناقب عمر (٣٦٨٩)، فإنَّ فيه أنَّهم كانوا من بني إسرائيل.

**قوله**: «**وإنَّه إنْ كان في أمَّتي هذه منهم**» في رواية أبي داود الطَّيالسي (٢٤٦٩) عن إبراهيم ابن سعد: «وإنَّه إن كان في أمَّتي أحد منهم».

**قوله**: «**فإنَّه عمر بن الخطّاب**» كذا قاله النبي ﷺ على سبيل التوقُّع، وكأنَّه لم يكن اطَّلَعَ على أنَّ ذلك كائن، وقد وَقَعَ بحَمدِ الله ما تَوَقَّعَه النبي ﷺ في عمر ﷺ، ووَقَعَ من ذلك لغيره ما لا يُحصى ذِكْرُه.

**٣٤٧٠- حدَّثنا محمَّدُ بنُ بشّار، حدَّثنا محمَّدُ بنُ أبي عَدِيٍّ، عن شُعْبَةَ، عن قَتَادَةَ، عن أبي الصِّدِّيقِ الناجِيِّ، عن أبي سعيدٍ الخُدْريِّ ﷺ، عن النبيِّ ﷺ، قال: «كان في بني إسرائيلَ رجلٌ قَتَلَ تسعةً وتسعينَ إنساناً، ثمَّ خَرَجَ يَسْأَلُ فأتى راهباً، فسأله فقال: له تَوْبةٌ؟ قال: لا، فقتَلَه، فجَعَلَ يَسْأَلُ، فقال له رجلٌ: ائْتِ قَرْيَةَ كَذا وكَذا، فأدرَكَه الموتُ فناءَ بصَدْرِه نحوَها، فاختَصَمَتْ فيه ملائكةُ الرَّحْمةِ وملائكةُ العذاب، فأوْحَى الله إلى هذه أن تَقرَّبي، وأوْحَى الله إلى هذه أن تَباعَدي، وقال: قِيسُوا ما بينَهما، فوُجِدَ له هذه أقرَبُ بشِبْرٍ، فغُفِرَ له».**

**الحديث الثامن عشر**: حديث أبي سعيد.

**قوله**: «**عن أبي الصِّدّيق الناجي**» في رواية مسلم (٢٧٦٦/ ٤٧) من طريق معاذ عن

---

(١) عند شرح الحديث (٣٦٨٩).

شُعْبة عن قَتَادة: أنَّه سمعَ أبا الصِّدّيق الناجي، واسم أبي الصِّدّيق ـ وهو بكسر الصّاد المهمَلة وتشديد الدّال المكسورة ـ/ بكر، واسم أبيه عَمْرو، وقيل: قيس، وليس له في البخاري سوى هذا الحديث. ٥١٧/٦

**قوله: «كان في بني إسرائيل رجل»** لم أقِفْ على اسمه، ولا على اسم أحد من الرِّجال ممَّن ذُكِرَ في القصَّة، زاد مسلم (٢٧٦٦/ ٤٦) من طريق هشام عن قَتَادة: «فسأل عن أعلم أهل الأرض فدُلَّ على راهب».

**قوله: «فأتى راهباً»** فيه إشعار بأنَّ ذلك كان بعد رفع عيسى عليه السلام، لأنَّ الرَّهبانية إنَّما ابتَدَعَها أتباعه كما نُصَّ عليه في القرآن.

**قوله: «فقال: له تَوْبةٌ؟»** بِحذفِ أداة الاستفهام، وفيه تَجريدٌ أو التِفات، لأنَّ حَقّ السِّياق أن يقول: ألي تَوبة؟ ووقعَ في رواية هشام: «فقال: إنَّه قتل تِسعة وتسعينَ نفساً، فهَل له من توبة؟» وزادَ: «ثمَّ سأل عن أعلمِ أهل الأرض فدُلَّ على رجل عالم» وقال فيه: «ومن يَحُول بينه وبين التَّوبة؟».

**قوله: «فقال له رجل: ائتِ قَرْية كذا وكذا»** زاد في رواية هشام: «فإنَّ بها أُناساً يَعبُدونَ الله، فاعبُد الله معهم، ولا تَرجِع إلى أرضك، فإنَّها أرضُ سوء، فانطَلَقَ حتَّى إذا كان نصفُ الطَّريق أتاه الموت»[1]. ووَقَعَت لي تسمية القريَتَين المذكورتَين من حديث عبد الله ابن عَمْرو بن العاص مرفوعاً في «المعجَم الكبير» للطَّبَراني (١٤٦٦٠) قال فيه: إن اسم القرية الصالحة نصرة، واسم القرية الأُخرى كفرة.

**قوله: «فناءَ»** بنون ومَدّ وهمز، أي: بَعُدَ، أو المعنى: مالَ أو نَهَضَ مع تَثاقُل، فعلى هذا فالمعنى فمالَ إلى الأرض التي طلبَها، هذا هو المعروف في هذا الحديث، وحَكَى بعضهم فيه: فنأى، بغير مَدّ قبل الهمز، وبإشباعها بوَزنِ سَعى، تقول: نأى يَنأى نأْياً، أي: بَعُدَ، وعلى هذا فالمعنى فبَعُدَ عن[2] الأرض التي خَرَجَ منها. ووقعَ في رواية هشام عن قَتَادة ما

---

(١) وقع في (س): أتاه ملك الموت، بزيادة «ملك»، وهي مقحمة ليست في الرواية، ولم ترد في الأصلين.

(٢) تحرف في (س): إلى: على.

يُشعِر بأنَّ قوله: «فناءَ بصَدْره» إدراج، فإنَّه قال في آخر الحديث: قال قَتَادة: قال الحسن: ذُكِرَ لنا أنَّه لمَّا أتاه الموت ناءَ بصَدره.

**قوله: «فاختصَمتْ فيه»** في رواية هشام من الزّيادة: «فقالت ملائكة الرَّحمة: جاء تائباً مُقبِلاً بقلبِه إلى الله، وقالت ملائكة العذاب: إنَّه لم يعمل خيراً قَطّ، فأتاه مَلَك في صورة آدمي، فجَعَلوه بينهم، فقال: قِيسوا ما بين الأرضَين فإلى أيتهما كان أدنى فهو لها».

**قوله: «فأوْحى الله إلى هذه أن تَباعَدي»** أي: إلى القرية التي خَرَجَ مِنها **«وإلى هذه أن تَقرَّبي»**[1] أي: القرية التي قَصَدَها. وفي رواية هشام: «فقاسوه فوَجَدوه أدنى إلى الأرض التي أرادَ».

**قوله: «أقرَب بشِبْر فغُفِرَ له»** في رواية معاذ عن شُعْبة[2]: «فجُعِلَ من أهلها»، وفي رواية هشام: «فقَبَضَته ملائكة الرَّحمة».

وفي الحديث مشروعية التَّوبة من جميع الكَبائر حتَّى مِن قتل الأنفُس، ويُحمَل على أنَّ الله تعالى إذا قَبِلَ توبة القاتل تَكَفَّلَ برِضا خَصمه.

وفيه أنَّ المفتي قد يُجيب بالخطأ، وغَفَلَ مَن زَعَمَ أنَّه إنَّما قتل الأخيرَ على سبيل التَّأوُّل، لكَونِه أفتاه بغير عِلم، لأنَّ السّياق يقتضي أنَّه كان غيرَ عالم بالحُكمِ حتَّى استَمرَّ يَستَفتي، وأنَّ الذي أفتاه استَبعَدَ أن تَصِحّ تَوبَته بعد قتله لِمن ذكر أنَّه قتله بغير حَقّ، وأنَّه إنَّما قتله بناء على العمل بفَتواه، لأنَّ ذلك اقتَضى عنده أن لا نَجاة له، فيَئِسَ من الرَّحمة، ثمَّ تَدارَكَه الله فنَدِمَ على ما صَنَعَ فرَجَعَ يسأل.

وفيه إشارة إلى قِلَّة فِطنة الرّاهب، لأنَّه كان من حقّه التَّحَرُّز ممَّن اجتَرأ على القتل حتَّى صارَ له عادةً، بأن لا يواجِهه بخِلاف مُراده وأن يَستَعمِل معه المعاريض مُدارأةً عن نفسه،

---

(١) كذا هي رواية مسلم بهذا الترتيب (٢٧٦٦) (٤٨) عن محمد بن بشار، شيخ البخاري في هذ الحديث. وأما رواية البخاري: «فأوحى الله إلى هذه أن تقربي وأوحى الله إلى هذه أن تباعدي».

(٢) عند مسلم (٢٧٦٦) (٤٧).

هذا لو كان الحُكم عنده صريحاً في عَدَم قَبُول تَوبة القاتل، فضلاً عن أنَّ الحُكم لم يكن عنده إلّا مَظنوناً.

وفيه أنَّ الملائكة الموكَّلينَ ببني آدم يختلف اجتهادهم في حقّهم بالنِّسبة إلى مَن يَكتُبونَه مُطيعاً أو عاصياً، وأنَّهم يَختَصِمونَ في ذلك حتَّى يقضي الله بينهم.

وفيه فضل التحوُّل عن الأرض التي يُصيب الإنسانُ فيها المعصيةَ لمَا يَغلِب بحُكمِ العادة على مِثل ذلك، إمّا لتَذَكُّره لأفعاله الصّادِرة قبل ذلك والفتنة بها، وإمّا لوجودِ مَن كان يُعينه على ذلك ويَحُضّه عليه، ولهذا قال له الأخير: «ولا تَرجِع إلى أرضك فإنَّها أرض سوء» ففيه إشارة إلى أنَّ التائب ينبغي له مُفارَقة الأحوال التي اعتادَها في زمان المعصية، والتحوُّل عنها كلّها والاشتغال/ بغيرها. ٥١٨/٦

وفيه فضل العالم على العابد، لأنَّ الذي أفتاه أوَّلاً بأن لا تَوبة له، غَلَبَت عليه العبادة، فاستَعظَمَ وقوع ما وَقَعَ من ذلك القاتل من استجرائه على قتل هذا العَدَد الكثير، وأمَّا الثّاني فغَلَبَ عليه العلم، فأفتاه بالصَّواب ودَلَّه على طريق النَّجاة.

قال عياض: وفيه أنَّ التَّوبة تَنفَع من القتل كما تَنفَع من سائر الذُّنوب، وهو وإن كان شرعاً لمن قبلنا، وفي الاحتجاج به خِلافٌ لكن ليس هذا من موضع الخِلاف، لأنَّ موضع الخِلاف إذا لم يَرِد في شرعنا تقريره وموافَقَته، أمَّا إذا وَرَدَ فهو شرعٌ لنا بلا خِلاف، ومن الوارد في ذلك قوله تعالى: ﴿إِنَّ ٱللَّهَ لَا يَغۡفِرُ أَن يُشۡرَكَ بِهِۦ وَيَغۡفِرُ مَا دُونَ ذَٰلِكَ لِمَن يَشَآءُ﴾ [النساء:٤٨]، وحديث عُبَادة بن الصّامت ففيه بعد قوله: «ولا تَقتُلوا النَّفس» وغير ذلك من المنهيات: «فمَن أصاب من ذلك شيئاً فأمره إلى الله، إن شاءَ عَفا عنه، وإن شاءَ عَذَّبَه» مُتَّفَق عليه[1].

قلت: ويُؤخَذ ذلك أيضاً من جِهَة تخفيف الآصار عن هذه الأُمَّة بالنِّسبة إلى مَن قبلهم من الأُمَم، فإذا شُرِعَ لهم قَبُول تَوبة القاتل، فمشروعيتها لنا بطريق الأَولى، وسيأتي البحث

(١) سلف عند المصنف برقم (١٨)، وهو عند مسلم برقم (١٧٠٩).

في قوله تعالى: ﴿ وَمَن يَقْتُلْ مُؤْمِنًا مُّتَعَمِّدًا فَجَزَآؤُهُۥ جَهَنَّمُ ﴾ الآية [النساء:٩٣]، في التَّفسير (٤٥٩٠) إن شاء الله تعالى.

واستُدِلَّ به على أنَّ في بني آدم مَن يَصلُح للحُكمِ بين الملائكة إذا تَنازَعوا. وفيه حُجَّة لمن أجازَ التَّحكيم، وأنَّ مَن رَضي الفريقان بتَحكيمِه، فحُكمه جائز عليهم، وسيأتي نقل الخِلاف في ذلك في الحديث الذي يَلي ما بعده.

وفيه أنَّ للحاكمِ إذا تَعارَضَت عنده الأحوال وتعذَّرت[1] البيِّنات أن يَستَدِلّ بالقرائنِ على التَّرجيح.

**٣٤٧١- حدَّثنا عليُّ بنُ عبدِ الله، حدَّثنا سفيانُ، حدَّثنا أبو الزِّنادِ، عن الأعرَجِ، عن أبي سَلَمةَ، عن أبي هريرةَ ﷺ، قال: صَلَّى رسولُ الله ﷺ صلاةَ الصُّبْحِ، ثمَّ أقبَلَ على الناسِ، فقال: «بَيْنا رجلٌ يَسُوقُ بقرةً إذ رَكِبَها فضَرَبَها، فقالت: إنّا لم نُخْلَق لهذا، إنَّما خُلِقْنا للحَرْث» فقال الناسُ: سُبْحانَ الله! بقرةٌ تَكَلَّمُ؟ فقال: «فإنّي أُومِنُ بهذا أنا وأبو بكرٍ وعمرُ ـ وما هما ثَمَّ ـ وبينَما رجلٌ في غَنَمِه إذ عَدا الذِّئْبُ، فذهب منها بشاةٍ، فطَلَبَ حتَّى كأنَّه استَنْقَذَها منه، فقال له الذِّئْبُ: هذا استَنْقَذْتَها منّي، فمَن لها يومَ السَّبُعِ يومَ لا راعِيَ لها غيري؟» فقال الناسُ: سُبْحانَ الله! ذِئْبٌ يتكلَّمُ، قال: «فإنّي أُومِنُ بهذا أنا وأبو بكرٍ وعمر» وما هما ثَمَّ.**

**حدَّثنا عليٌّ، حدَّثنا سفيانُ، عن مِسعَرٍ، عن سَعْدِ بنِ إبراهيمَ، عن أبي سَلَمةَ، عن أبي هريرةَ، عن النبيِّ ﷺ مِثلَهُ.**

**٣٤٧٢- حدَّثنا إسحاقُ بنُ نَصْرٍ، أخبرنا عبدُ الرَّزّاق، عن مَعمَر، عن همَّام، عن أبي هريرةَ ﷺ، قال: قال رسولُ الله ﷺ: «اشتَرَى رجلٌ من رجلٍ عَقاراً له، فوَجَدَ الرجلُ الذي اشتَرَى العَقارَ في عَقاره جَرّةً فيها ذهبٌ، فقال له الذي اشتَرَى العَقارَ: خُذ ذهبَكَ منّي، إنَّما اشتَرَيتُ منكَ الأرضَ، ولم أبتَعِ الذَّهَبَ، وقال الذي له الأرضُ: إنَّما بعْتُكَ الأرضَ وما فيها، فتَحاكما إلى رجلٍ، فقال الذي تَحاكما إليه: ألَكما ولدٌ؟ قال أحدُهما: لي غلامٌ، وقال الآخَرُ: لي جاريةٌ، قال:**

---

(١) تحرفت في (س) إلى: وتعددت.

أَنكِحوا الغلامَ الجاريةَ، وأنفِقوا على أنفُسِهما منه، وتَصَدَّقا».

الحديث التاسع عشر: حديث أبي هريرة في قصَّة البقرة التي تَكلَّمَت.

قوله: «عن الأعرَج، عن أبي سَلَمة» هو من رواية الأقران، وقد رواه الزُّهْري أيضاً عن أبي سَلَمة، وسيأتي مع شرحه مُستَوفًى في المناقب[1].

قوله: «بَيْنا رجل يَسوق بقرة» لم أقِفْ على اسمه.

قوله: «إذ رَكِبَها فضَرَبَها، فقالت: إنّا لم نُخْلَق لهذا» استُدِلَّ به على أنَّ الدَّوابّ لا تُستَعمَل إلّا فيما جَرَت العادة باستعمالها فيه، ويحتَمل أن يكون قولها: «إنَّما خُلِقنا للحَرثِ» للإشارة إلى مُعظَم ما خُلِقَت له، ولم تُرِد الحَصر في ذلك، لأنَّه غير مُراد اتِّفاقاً، لأنَّ من جُملة ما خُلِقَت له أنَّها تُذبَح وتُؤكَل بالاتِّفاق، وقد تقدَّم قول ابن بَطّال في ذلك في كتاب المزارَعة (٢٣٢٤).

قوله: «فإنّي أُؤمِن بهذا أنا وأبو بَكْر وعمر» هو محمول على أنَّه كان أخبَرَهما بذلك فصَدَّقاه، أو أطلقَ ذلك لمّا اطَّلَعَ عليه من أنَّهما يُصدِّقان بذلك إذا سمعاه، ولا يَتَرَدَّدان فيه.

قوله: «وما هما ثَمَّ» بفتح المثلَّثة، أي: ليسا حاضرَينِ، وهو من كلام الراوي، ولم يقع ذلك في رواية الزُّهْري[2].

قوله: «وبينا رجل» هو معطوف على الخبر الذي قبله بالإسناد المذكور.

قوله: «إذ عَدَا الذِّئْب» بالعين المهمَلة من العُدوان.

قوله: «هذا استَنقَذْتَها منِّي» في رواية الكُشْمِيهني: «استَنقَذَها» بإبهام الفاعل.

قوله: «حدَّثنا عليّ، حدَّثنا سُفْيان، عن مِسعَر» هذا يدلُّ على أنَّه سمعَه من شيخه مُفرَّقاً، والحاصل أنَّ لسفيان فيه إسنادين: أحدهما: أبو الزِّناد عن الأعرَج، والآخر: مِسعَر عن

---

(١) سيأتي برقم (٣٦٦٣)، وانظر ما سلف برقم (٢٣٢٤).

(٢) كذا قال الحافظ رحمه الله، مع أنه ذكر في رواية الزهري الآتية عند البخاري برقم (٣٦٩٠).

سعد بن إبراهيم، كلاهما عن أبي سَلَمة، وفي كلّ من الإسنادين رواية القَرِين عن قَرِينه، لأنَّ الأعرَج قَرِين أبي سَلَمةَ كما تقدَّم، لأنَّه شارَكَه في أكثر شيوخه ولا سيما أبو هريرة، وإن كان أبو سَلَمةَ أكبر سِنّاً من الأعرَج. وسفيان بن عُيَينةَ قَرِين مِسعَر، لأنَّه شارَكَه في أكثر شيوخه، لا سيما سعد بن إبراهيم، وإن كان مِسعَر أكبر سِنّاً من سفيان.

**الحديث العشرون:** حديث أبي هريرة أيضاً: «اشتَرى رجل من رجل عَقاراً» لم أقِفْ على اسمهما، ولا على اسم أحد ممَّن ذُكِرَ في هذه القصَّة، لكن في «المبتَدَأ» لوَهْب بن مُنبِّه: أنَّ الذي تَحاكما إليه هو داودُ النبي عليه السلام، وفي «المبتَدَأ» لإسحاق بن بشر: أنَّ ذلك وَقَعَ في زمن ذي القَرنَين من بعض قُضاته، فالله أعلم. وصَنيع البخاري يقتضي ترجيح ما وَقَعَ عند وَهْب لكَونِه أورَدَه في ذِكْر بني إسرائيل.

**قوله:** «**عَقاراً**» العَقار في اللُّغة: المنزِل والضَّيعة، وخَصَّه بعضهم/ بالنَّخلِ، ويقال للمَتاع ٥١٩/٦ النَّفيس الذي للمنزِلِ: عَقار أيضاً، وأمَّا عياض فقال: العَقار: الأصل من المال، وقيل: المنزِل والضَّيعة، وقيل: مَتاع البيت، فجعله خِلافاً. والمعروف في اللُّغة أنَّه مَقُول بالاشتِراكِ على الجميع، والمراد به هنا الدّار، وصَرَّحَ بذلك في حديث وَهْب بن مُنبِّه.

**قوله:** «**فوَجَدَ الرجلُ الذي اشتَرى العَقار في عَقاره جَرَّة فيها ذهب، فقال له: خُذ ذهبَك فإنَّما اشتَرَيت مِنْك الأرض ولم أبتَعِ الذَّهَب**» وهذا صريح في أنَّ العَقد إنَّما وَقَعَ بينهما على الأرض خاصَّة، فاعتَقَدَ البائع دخول ما فيها ضِمناً، واعتَقَدَ المشتَري أنَّه لا يَدخُل. وأمَّا صورة الدَّعوى بينهما فوَقَعَت على هذه الصّورة، وأنَّهما لم يختلفا في صورة العَقد التي وَقَعَت.

والحُكم في شَرْعنا على هذا في مِثل ذلك: أنَّ القول قول المشتَري، وأنَّ الذَّهَب باقٍ على مِلك البائع، ويحتَمل أنَّهما اختَلَفا في صورة العَقد بأن يقول المشتَري: لم يقع تصريح ببيع الأرض وما فيها، بل ببيع الأرض خاصَّة، والبائع يقول: وَقَعَ التَّصريح بذلك، والحُكم في هذه الصّورة أن يَتَحالَفا ويُسْتَرَدَّ المبيع، وهذا كلّه بناء على ظاهر اللَّفظ أنَّه وَجَدَ فيها جَرَّة من ذهب، لكن في رواية إسحاق بن بشر: أنَّ المشتَري قال: إنَّه اشتَرى داراً، فعَمَرَها فوَجَدَ

فيها كَنزاً، وأنَّ البائع قال له لمَّا دَعاه إلى أخذه: ما دَفَنتُ ولا عَلمتُ، وأنَّهما قالا للقاضي: ابعَث مَن يَقبِضُه، وتَدَعُه حيثُ رأيت، فامتَنَعَ، وعلى هذا فحُكم هذا المال حُكم الرِّكاز في هذه الشَّريعة، إن عُرِفَ أنَّه من دَفين الجاهلية، وإلّا فإن عُرِفَ أنَّه من دَفين المسلمينَ فهو لُقَطة، وإن جُهِلَ فحُكمه حُكم المال الضّائع يوضَع في بيت المال، ولعله لم يكن في شرعهم هذا التَّفصيل، فلهذا حَكَمَ القاضي بما حَكَمَ به.

**قوله: «وقال الذي له الأرض»** أي: الذي كانت له، ووقعَ في رواية أحمد (٨١٩١) عن عبد الرَّزّاق بيان المراد من ذلك، ولفظه: «فقال الذي باعَ الأرض: إنَّما بعتُك الأرض»، ووقعَ في نُسَخ مسلم اختلاف، فالأكثر رَوَوْه بلفظ: «فقال الذي شَرى الأرض»[1] والمراد باعَ الأرض كما قال أحمد، ولبعضِهم: «فقال الذي اشتَرى الأرض»، ووَهَّمَها القُرطُبي قال: إلّا إن ثَبَتَ أنَّ لفظ: «اشتَرى» من الأضداد، كشَرَى، فلا وَهْم.

**وقوله: «فتحاكما»** ظاهره أنَّهما حَكَّماه في ذلك، لكن في حديث إسحاق بن بشر التَّصريح بأنَّه كان حاكماً منصوباً للنّاس، فإن ثَبَتَ ذلك فلا حُجَّة فيه لمن جَوَّزَ للمُتَداعيَينِ أن يُحَكِّما بينهما رجلاً ويَنفُذ حُكمه، وهي مسألة مُختَلَف فيها: فأجازَ ذلك مالك والشّافعي بشرطِ أن يكون فيه أهلية الحُكم، وأن يَحكم بينهما بالحقِّ سواء وافَقَ ذلك رأيَ قاضي البلد أم لا، واستَثنى الشّافعي الحدود، وشرط أبو حنيفة أن لا يخالف ذلك رأيَ قاضي البلد.

وجَزَمَ القُرطُبي بأنَّه لم يَصدُر منه حُكمٌ على أحد منهما، وإنَّما أصلَحَ بينهما لما ظَهَرَ له أنَّ حُكم المال المذكور حُكم المالِ الضّائع، فرأى أنَّهما أحقّ بذلك من غيرهما لمَا ظَهَرَ له من ورَعِهما وحُسن حالهما، وارتَجى من طيب نَسلهما وصلاح ذُرّيتهما، ويَرُدّه ما جَزَمَ به الغَزالي في «نَصيحة الملوك» أنَّهما تَحاكما إلى كِسرى، فإن ثَبَتَ هذا ارتَفَعَت المباحث الماضية المتعلِّقة بالتَّحكيمِ، لأنَّ الكافر لا حُجَّة له فيما يَحكم به. ووَقَعَ في روايةٍ عن أبي هريرة: لقد رأيتُنا يَكثُر تَمارينا ومُنازَعَتنا عند النبي ﷺ أيّهما أكثر أمانة.

---

(١) هو عند مسلم برقم (١٧٢١).

قوله: «أَلَكما وَلَد؟» بفتح الواو واللّام، والمراد الجِنس، لأنَّه يَستَحيل أن يكون للرجلين جميعاً ولد واحد، والمعنى: أَلِكلٍّ منكما ولد؟ ويجوز أن يكون قوله: «أَلَكما وُلْدٌ؟» بضمِّ الواو وسكون اللّام، وهي صيغة جمع، أي: أولاد، ويجوز كسر الواو أيضاً في ذلك.

قوله: «فقال أحدهما: لي غلام» بيَّن في رواية إسحاق بن بشر أنَّ الذي قال: لي غلام، هو الذي اشتَرى العَقار.

قوله: «أَنكِحوا الغلامَ الجاريةَ، وأنفِقوا على أنفُسهما منه وتَصَدَّقا» هكذا وَقَعَ بصيغة الجمع في الإنكاح والإنفاق، وبصيغة التَّثنية في النَّفسَين وفي التَّصَدُّق، وكأنَّ السِّرّ في ذلك أنَّ الزَّوجَين كانا مَحجورَين، وإنكاحهما/ لا بدَّ فيه مع وَليَّيهما من غيرهما كالشّاهدين، ٥٢٠/٦ وكذلك الإنفاق قد يُحتاج فيه إلى الـمُعِين كالوكيل.

وأمَّا تَثنية النَّفسَين فللإشارة إلى اختصاص الزَّوجَين بذلك، وقد وَقَعَ في رواية إسحاق ابن بشر ما يُشعِر بذلك، ولفظه: «اذهَبا، فزَوِّج ابنَتك من ابن هذا، وجَهِّزوهما من هذا المال، وادفَعا إليهما ما بقي يعيشان به».

وأمَّا تَثنية التصدُّق فللإشارة إلى أن يُباشراها بغير واسطة لمَا في ذلك من الفضل، وأيضاً فهي تَبرُّع لا يَصدُر من غير الرَّشيد، ولا سيما ممَّن ليس له فيها مِلك. ووَقَعَ في رواية مسلم: «وأنفِقا على أنفُسِكما» والأوَّل أوجَه، والله أعلم.

**٣٤٧٣- حدَّثنا عبدُ العزيزِ بنُ عبدِ الله، قال: حدَّثني مالكٌ، عن محمَّدِ بنِ المنْكَدِرِ. وعن أبي النَّضْرِ مولى عمرَ بنِ عُبيدِ الله، عن عامرِ بنِ سَعْدِ بنِ أبي وَقّاصٍ، عن أبيه: أنَّه سمعَه يَسْأَلُ أُسامةَ بنَ زيدٍ: ماذا سمعتَ من رسولِ الله ﷺ في الطاعونِ؟ فقال أُسامةُ: قال رسولُ الله ﷺ: «الطاعونُ رِجْسٌ أُرسِلَ على طائفةٍ من بني إسرائيلَ - أو على مَن كان قبلَكم - فإذا سمعتُم به بأرضٍ فلا تَقْدَموا عليه، وإذا وَقَعَ بأرضٍ وأنتم بها فلا تَخْرُجوا فِراراً مِنْه». قال أبو النَّضْر: «لا يُخْرِجُكم إلّا فِراراً مِنْه».**

[طرفاه في: ٥٧٣٨، ٦٩٧٤]

**٣٤٧٤- حدَّثنا موسى بنُ إسماعيلَ، حدَّثنا داودُ بنُ أبي الفُرات، حدَّثنا عبدُ الله بنُ بُرَيدةَ،**

**عن يحيى بنِ يَعْمَرَ، عن عائشةَ رضي الله عنها زوجِ النبيِّ ﷺ، قالت: سألتُ رسولَ الله ﷺ عن الطاعونِ، فأخبرني: «أنَّه عذابٌ يَبْعَثُه الله على مَن يشاءُ، وأنَّ الله جعله رحمةً للمُؤْمنينَ، ليس من أحدٍ يَقَعُ الطاعونُ فيَمْكُثُ في بَلَدِه صابراً مُحْتَسِباً، يَعْلَمُ أنَّه لا يُصِيبُه إلَّا ما كَتَبَ اللهُ له، إلَّا كان له مِثلُ أجْرِ شَهِيدٍ».**

[طرفاه في: ٥٧٣٤، ٦٦١٩]

**الحديث الحادي والعشرون:** حديث أُسامة بن زيد في الطاعون، وسيأتي شرحه مُستَوفًى في الطِّبّ (٥٧٢٨)، والغرض منه هنا قوله في الحديث: «الطاعون رِجزٌ أُرسِلَ على بني إسرائيل» ووقعَ هنا «رِجسٌ» بالسّين المهمَلة بدل الزّاي، والمحفوظ بالزّاي، ووَجَّهَه القاضي بأنَّ الرِّجس يقع على العُقوبة أيضاً، وقد قال الفارابي والجَوهري: الرِّجس العذاب.

**قوله في آخر الحديث: «فلا تَخْرُجوا فِراراً منه، قال أبو النَّضْر: لا يُخرِجُكم إلّا فِراراً منه»** يريد أنَّ الأولى رواية محمَّد بن المنكَدِر، والثّانية رواية أبي النَّضر، فأمَّا رواية ابن المنكَدِر فلا إشكال فيها، وأمَّا رواية أبي النَّضر فروايتها بالنَّصبِ كالذي هنا مُشكِلة، ورواها جماعة بالرفع ولا إشكال فيها، قال عِياض في الشَّرح: وَقَعَ لأكثر رواة «الموطَّأ» بالرفع، وهو بيِّن، أي[1]: السَّبَب الذي يُخرِجكم الفِرارُ ومُجرَّد قصده، لا غير ذلك، لأنَّ الخروج إلى الأسفار والحوائج مُباح، ويُطابق الرِّواية الأُخرى: «فلا تَخرُجوا فِراراً منه»، قال: ورواه بعضهم: «إلّا فِراراً منه» قال: وقال ابن عبد البَرّ: جاء بالوجهَينِ، ولعلَّ ذلك من مالك، وأهل العربية يقولون: دخول «إلّا» هنا بعد النَّفي لإيجاب بعض ما نُفي قبلُ من الخروج، فكأنَّه نَهى عن الخروج إلّا للفِرار خاصَّة، وهو ضِدّ المقصود فإنَّ المنهي عنه إنَّما هو الخروج للفِرار خاصَّة لا لغيره، قال: وجَوَّزَ ذلك بعضهم وجَعَلَ قوله: «إلّا» حالاً من الاستثناء، أي: لا تَخرُجوا إذا لم يكن خروجكم إلّا للفِرار، قال عياض: ووَقَعَ لبعضِ رواة «الموطَّأ»: «لا يُخرِجكم الإفرار» بأداة التَّعريف وبعدها إفرار، بكسر الهمزة، وهو وهمٌ ولحنٌ.

---

(١) تحرف في (س) إلى: أن.

وقال في «المشارق»[1] ما حاصله: يجوز أن تكون الهمزة للتَّعدية، يقال: أفَرَّه كذا من كذا، ومنه قوله عليه الصلاة والسَّلام لعَديّ بن حاتم: «إن كان لا يُفِرُّك من هذا إلّا ما ترى»[2] فيكون المعنى: لا يُخرِجكم إفراره إياكم.

وقال القُرطُبي في «المفهِم»: هذه الرِّواية غَلَط، لأنَّه لا يقال: أفَرَّ، وإنَّما يقال: فرَّ، قال: وقال جماعة من العلماء: إدخال «إلّا» فيه غَلَط، وقال بعضهم: هي زائدة، وتجوز زيادتُه كما تُزاد «لا»، وخَرَّجَه بعضهم بأنَّها للإيجاب، فذكر نحو ما مضى، قال: والأقرَب أن تكون زائدة.

وقال الكِرْماني: الجمع بين قول ابن المنكَدِر: «لا تَخرُجوا فِراراً منه» وبين قول أبي النَّضر: «لا يُخرِجكم إلّا فِراراً منه» مُشكِل، فإنَّ ظاهره التَّناقُض، ثمَّ أجابَ بأجوبةٍ: **أحدها**: أنَّ غَرَض الراوي أنَّ أبا النَّضر فَسَّرَ «لا تَخرُجوا» بأنَّ المراد منه الحَصْر، يعني: الخروج المنهي هو الذي يكون لمجرَّدِ الفِرار لا لِغَرَضٍ آخر، فهو تفسير للمُعلَّلِ المنهي عنه لا للنَّهي.

قلت: وهو بعيد لأنَّه يقتضي أنَّ هذا اللَّفظ من كلام أبي النَّضر زادَه بعد الخبر، وأنَّه موافق لابن المنكَدِر على اللَّفظ الأوَّل روايةً، والمتبادِر خِلاف ذلك.

**والجواب الثّاني**: كالأوَّل والزّيادة مرفوعة أيضاً، فيكون روى اللَّفظَين، ويكون التَّفسير مرفوعاً أيضاً.

**الثّالث**: «إلّا» زائدة بشرطِ أن تَثبُت زيادَتها في كلام العرب.

**الحديث الثاني والعشرون**: حديث عائشة في ذلك، وسيأتي شرحه في الطِّبّ أيضاً (٥٧٣٤).

---

(١) لم نقف على هذا الكلام في «المشارق»، وإنما الذي في «المشارق»، ٢/ ١٥٤ هو كلام عياض السابق.

(٢) هذه قطعة من حديث طويل في قصة إسلام عدي بن حاتم، ولم تقع بهذا اللفظ، وإنما وردت بلفظ: «لعلك إنما يمنعك من الدخول في هذا الدين ما ترى من حاجتهم» انظر «سيرة ابن هشام» ٢/ ٥٨٠-٥٨١، وهو غير متصل.

٣٤٧٥- حدَّثنا قُتَيبةُ، حدَّثنا ليثٌ، عن ابنِ شِهابٍ، عن عُرْوةَ، عن عائشةَ رضي الله عنها: أنَّ قريشاً أهَمَّهم شأنُ المرأةِ المخزومِيَّةِ التي سَرَقَت، فقالوا: مَن يُكلِّمُ فيها رسولَ الله ﷺ؟ فقالوا: ومَن يَجْتَرِئُ عليه إلَّا أُسامةُ بنُ زيدٍ حِبُّ رسولِ الله ﷺ؟ فكَلَّمَه أُسامةُ، فقال رسولُ الله ﷺ: «أتَشْفَعُ في حَدٍّ من حدودِ الله؟!» ثمَّ قامَ فاختَطَبَ، ثمَّ قال: «إنَّما أهلَكَ الذينَ قبلَكم أنَّهم كانوا إذا سَرَقَ فيهم الشَّرِيفُ تَرَكوه، وإذا سَرَقَ فيهم الضَّعِيفُ أقاموا عليه الحَدَّ. وايمُ الله لو أنَّ فاطمةَ بنتَ محمَّدٍ سَرَقَت لَقَطَعْتُ يدَها».

٣٤٧٦- حدَّثنا آدمُ، حدَّثنا شُعْبةُ، حدَّثنا عبدُ الملكِ بنُ مَيسَرةَ، قال: سمعتُ النَّزَّالَ بنَ سَبْرةَ الهِلَالِيَّ، عن ابنِ مسعودٍ ﷺ، قال: سمعتُ رجُلاً قرأ آيةً وسمعتُ النبيَّ ﷺ يَقْرأُ خِلافَها، فجِئْتُ به النبيَّ ﷺ، فأخبَرتُه، فعَرَفْتُ في وجهِه الكَراهيةَ، وقال: «كِلاكما مُحْسِنٌ. ولا تَخْتَلِفوا، فإنَّ مَن كان قبلَكمُ اختَلَفوا فهَلَكوا».

٣٤٧٧- حدَّثنا عمرُ بنُ حفصٍ، حدَّثنا أبي، حدَّثنا الأعمَشُ، قال: حدَّثني شَقِيقٌ، قال عبدُ الله: كأنِّي أنظُرُ إلى النبيِّ ﷺ يَحْكي نبيّاً مِن الأنبياءِ ضَرَبَه قومُه فأدْمَوْه، وهو يَمْسَحُ الدَّمَ عن وجهِه ويقول: «اللهمَّ اغفِر لقومي، فإنَّهم لا يَعْلَمونَ».

[طرفه في: ٦٩٢٩]

الحديث الثالث والعشرون: حديث عائشة في قصَّة المخزومية التي سَرَقَت، وسيأتي شرحه في كتاب الحدود (٦٧٨٨)، وأورَدَه هنا بلفظ: «إنَّما أهلَكَ الذينَ من قبلكم»، وفي بعض طرقه (٣٧٣٢): «إنَّ بني/ إسرائيل كانوا» وهو المطابق للتَّرجمة، وسيأتي بَسط ذلك إن شاء الله تعالى. ٥٢١/٦

الحديث الرابع والعشرون: حديث ابن مسعود في النَّهي عن الاختلاف في القراءة، وسيأتي شرحه في فضائل القرآن (٥٠٦٢).

الحديث الخامس والعشرون: حديث عبد الله، وهو ابن مسعود، وشَقِيق: هو أبو وائل.

قوله: «كأنِّي أنظُر إلى النبي ﷺ يَحْكي نبياً من الأنبياء ضَرَبَه قومه فأدْمَوْه» لم أقِفْ على

اسم هذا النبي صريحاً، ويحتَمل أن يكون هو نوح عليه السلام، فقد ذكر ابن إسحاق في «المبتَدَأ»، وأخرجه ابن أبي حاتم في تفسير الشُّعَراء (٥/ ١٥٠٥) من طريق ابن إسحاق قال: حدَّثني مَن لا أتَّهِم، عن عُبيد بن عُمَير اللَّيثي: أنَّه بَلَغَه أنَّ قوم نوح كانوا يَبطِشونَ به، فيَخنُقونَه حتَّى يُغشى عليه، فإذا أفاقَ قال: اللهمَّ اغفِر لقومي فإنَّهم لا يعلمونَ.

قلت: وإن صَحَّ ذلك فكأنَّ ذلك كان في ابتداء الأمر، ثمَّ لمَّا يَئِسَ منهم قال: ﴿رَّبِّ لَا تَذَرْ عَلَى ٱلْأَرْضِ مِنَ ٱلْكَٰفِرِينَ دَيَّارًا﴾ [نوح:٢٦]. وقد ذكر مسلم بعد[1] تخريج هذا الحديث حديث (١٧٩١): أنَّه ﷺ قال في قصَّة أُحُد: «كيف يُفلِح قوم دَمَّوْا وجه نبيّهم»[2] فأنزَلَ الله ﴿لَيْسَ لَكَ مِنَ ٱلْأَمْرِ شَىْءٌ﴾ [آل عمران:١٢٨] ومن ثَمَّ قال القُرطُبي: إنَّ النبي ﷺ هو الحاكي والمحكيُّ كما سيأتي. وأمَّا النَّوَوي فقال: هذا النبي الذي جَرَى له ما حكاه النبي ﷺ من المتقدِّمينَ، وقد جَرَى لنبينا نحو ذلك يوم أُحُد.

**قوله: «وهو يَمْسَح الدَّم عن وَجْهه»** يحتَمل أنَّ ذلك لمَّا وَقَعَ للنبي ﷺ ذكَر لأصحابه أنَّه وَقَعَ لنبيٍّ آخر قبله، وذلك فيما وَقَعَ له يوم أُحُد لمَّا شُجَّ وجهه، وجَرَى الدَّم منه. فاستَحضَرَ في تلكَ الحالة قصَّة ذلك النبي الذي كان قبله، فذكر قِصَّته لأصحابه تَطييباً لقلوبهم.

وأغرَبَ القُرطُبي فقال: إنَّ النبي ﷺ هو الحاكي وهو المحكي عنه، قال: وكأنَّه أوحي إليه بذلك قبل وقوع القضية، ولم يُسمِّ ذلك النبي، فلمَّا وَقَعَ له ذلك تَعيَّنَ أنَّه هو المعنيُّ بذلك. قلت: ويُعكِّر عليه أنَّ التَّرجمة لبني إسرائيل فيَتَعيَّن الحَمل على بعض أنبيائهم.

وفي «صحيح ابن حِبّان» (٩٧٣) من حديث سَهل بن سعد: أنَّ النبي ﷺ قال: «اللهمَّ اغفِر لقومي فإنَّهم لا يعلمونَ». قال ابن حِبّان: معنى هذا الدُّعاء أنه قال يوم أُحُد لمَّا شُجَّ

---

(١) بل قبل.

(٢) لفظه عند مسلم: «كيف يفلح قومٌ شجّوا نبيَّهم، وكسروا رباعيَته، وهو يدعوهم إلى الله».

وجهه، أي: اغفِر لهم ذَنبهم في شَجّ وجهي، لا أنَّه أراد الدُّعاء لهم بالمغفِرة مُطلَقاً، إذ لو كان كذلك لَأُجيبَ، ولو أُجيبَ لَأسلَموا كلّهم. كذا قال، وكأنَّه بناه على أنَّه لا يجوز أن يَتَخلَّف بعض دُعائه على بعض أو عن بعض، وفيه نظر لثُبوتِ: «أعطاني اثنتَين ومَنَعَني واحدة»[1]، وسيأتي في تفسير سورة الأنعام (٤٦٢٨). ثمَّ وجَدت في «مُسنَد أحمد» (٤٠٥٧) من طريق عاصم عن أبي وائل ما يَمنَع تأويل القُرطُبي، ويُعيِّن الغزوة التي قال فيها رسول الله ﷺ ذلك، ولفظه: قَسَمَ رسول الله ﷺ غَنائم حُنَينٍ بالجِعْرانة، قال: فازدَحَموا عليه، فقال: «إن عبداً من عِباد الله بَعَثَه الله إلى قومه فكذَّبوه وشَجّوه، فجَعَلَ يَمسَحُ الدَّمَ عن جَبينه، ويقول: ربِّ اغفِر لقومي فإنَّهم لا يعلمونَ» قال عبد الله: فكأنِّي أنظُر إلى رسول الله ﷺ يَمسَح جَبهَتَه يَحكي الرجلَ. قلت: ولا يَلزَم من هذا الذي قاله عبد الله أنَّ يكون النبي ﷺ مَسَحَ أيضاً، بل الظّاهر أنَّه حَكَى صفة مَسح جَبهَته خاصَّة كما مَسَحَها ذلك النبي، وظَهَرَ بذلك فسادُ ما زَعَمَه القُرطُبي.

**٣٤٧٨- حدَّثنا أبو الوليدِ، حدَّثنا أبو عَوَانةَ، عن قَتَادةَ، عن عُقْبَةَ بنِ عبدِ الغافرِ، عن أبي سعيدٍ ﷺ، عن النبيِّ ﷺ: «أنَّ رجلاً كان قبلَكم رَغَسَهُ الله مالاً، فقال لبَنِيه لمَّا حُضِرَ: أيَّ أبٍ كنتُ لكم؟ قالوا: خيرَ أبٍ، قال: فإنِّي لم أعمَلْ خيراً قَطُّ، فإذا مُتُّ فأحرِقوني، ثمَّ اسحَقُوني، ثمَّ ذَرُوني في يومٍ عاصفٍ، ففَعَلوا، فجَمَعَه الله عزَّ وجلَّ، فقال: ما حَمَلَكَ؟ قال: مَخافَتُكَ، فتَلَقّاهُ رحمتَه».**

**وقال معاذٌ: حدَّثنا شُعْبَةُ، عن قَتَادةَ، سَمِعَ عُقْبَةَ بنَ عبدِ الغافرِ، سمعتُ أبا سعيدٍ الخُدْريَّ، عن النبيِّ ﷺ.**

[طرفاه في: ٦٤٨١، ٧٥٠٨]

**٣٤٧٩- حدَّثنا مُسدَّدٌ، حدَّثنا أبو عَوَانةَ، عن عبدِ الملكِ بنِ عُمَيرٍ، عن رِبْعِيِّ بنِ حِرَاشٍ،**

---

(١) أخرجه مسلم (٢٨٩٠) من حديث سعد بن أبي وقاص، أنَّ رسول الله ﷺ قال: «سألت ربي ثلاثاً، فأعطاني ثنتين ومنعني واحدة: سألت ربي أن لا يُهلك أُمَّتي بالسَّنَةِ فأعطانيها، وسألته أن لا يُهلك أمَّتي بالغرق فأعطانيها، وسألته أن لا يجعل بأسهم بينهم فمنعنيها».

قال: قال عُقْبةُ لحُذَيفةَ: ألا تُحدِّثُنا ما سمعتَ مِن النبيِّ ﷺ؟ قال: سمعتُه يقول: «إنَّ رجلاً حَضَرَه الموتُ، لمَّا أيِسَ مِن الحياةِ أوْصَى أهلَه: إذا مُتُّ فاجمَعُوا لي حَطَباً كثيراً، ثمَّ أوْرُوا ناراً، حتَّى إذا أكَلَت لَحْمي، وخَلَصَت إلى عَظْمي، فخُذُوها فاطْحَنوها فذُرُّوني في اليَمِّ في يومٍ حارٍّ - أو راحٍ - فجَمَعَه اللهُ، فقال: لمَ فَعلْتَ؟ قال: خَشْيتَكَ، فغَفَرَ له».

قال عُقْبةُ: وأنا سمعتُه يقولُ.

حدَّثنا موسى، حدَّثنا أبو عَوَانةَ، حدَّثنا عبدُ الملك، وقال: «في يومٍ راحٍ».

٣٤٨١- حدَّثنا عبدُ الله بنُ محمَّدٍ، حدَّثنا هشامٌ، أخبرنا مَعمَرٌ، عن الزُّهْريِّ، عن حُميد بنِ عبدِ الرحمن، عن أبي هريرةَ ﷺ، عن النبيِّ ﷺ، قال: «كان رجلٌ يُسرِفُ على نفسِه، فلمَّا حَضَرَه الموتُ قال لبَنِيه: إذا أنا مُتُّ فأحرِقوني، ثمَّ اطْحَنوني، ثمَّ ذُرُّوني في الرِّيحِ، فوالله لَئِن قَدَرَ اللهُ عليَّ، لَيُعذِّبَنّي عذاباً ما عَذَّبَه أحداً. فلمَّا ماتَ فُعِلَ به ذلك، فأمَرَ اللهُ الأرضَ، فقال: اجْمَعي ما فيكِ منه، ففَعَلَتْ، فإذا هو قائمٌ، فقال: ما حَمَلَكَ على ما صَنَعْتَ؟ قال: مَخافَتُكَ يا ربِّ، فغَفَرَ لَه».

وقال غيرُه: «خَشْيتُكَ يا ربِّ».

[طرفه في: ٧٥٠٦]

الحديث السادس والعشرون والسابع والعشرون والثامن والعشرون: أحاديث أبي سعيد وحُذيفة وأبي هريرة في قصة الذي أوصى بأن يُحرَّق إذا مات، أورده من طرق، وتقدَّم في هذه الترجمة من وجه آخر (٣٤٥٢)، وسأذكر جميع فوائده هنا إن شاء الله تعالى.

قوله: «عن عُقْبة بن عبد الغافر» بيَّن في الرِّواية المعلَّقة تِلو هذه سماع قَتَادة من عُقْبة، وعُقْبة المذكور أزدي بصري، وليس له في البخاري سوى هذا الحديث وحديثٍ آخرَ تقدَّم في الوَكالة (٢٣١٢). وطريق معاذ هذه وصَلها مسلم (٢٧٥٧/ ٢٧) عن عُبيد الله بن معاذ العَنبَري عن أبيه، به.

قوله: «رَغَسَه الله» بفتح الرّاء والغَين المعجَمة بعدها سين مُهمَلة، أي: كَثَّرَ ماله، وقيل: رَغْسُ كلّ شيء أصلُه، فكأنَّه قال: جَعَلَ له أصلاً من مال. ووَقَعَ في مسلم/ (٢٧٥٧/ ٢٧): ٥٢٢/٦

«رأسَه الله» بهمزٍ بدل الغَين المعجَمة، قال ابن التِّين: وهو غَلَط، فإن صَحَّ ـ أي: من جِهَة الرِّواية ـ فكأنَّه كان فيه «راشه» يعني: بألِفٍ ساكنة بغير همز وبشينٍ مُعجَمة، والرِّيشُ والرِّياشُ: المال. انتهى[1]، ويحتَمل في توجيه رواية مسلم أن يقال: معنى «رأَّسَه» جعله رأساً، ويكون بتشديد الهمزة. وقوله: «مالاً»، أي: بسَبَبِ المال.

قوله: «قال عُقْبة لحُذَيفَة» هو عُقْبة بن عَمْرو أبو مسعود الأنصاري البدْري.

قوله: «حدَّثنا موسى» هو ابن إسماعيل التَّبُوذَكي، وفي رواية الكُشْمِيهني: حدَّثنا مُسدَّد، وصَوَّبَ أبو ذرٍّ روايةَ الأكثر، وبذلك جَزَمَ أبو نُعَيم في «المستَخرَج» أنَّه عن موسى، وموسى ومُسدَّد جميعاً قد سمعا من أبي عَوَانة، لكنَّ الصَّواب هنا موسى، لأنَّ المصنِّف ساقَ الحديث عن مُسدَّد، ثمَّ بيَّن أنَّ موسى خالَفَه في لفظة منه، وهي قوله: «في يوم راحٍ» فإنَّ في رواية مُسدَّد: «في يوم حارّ»، وقد تقدَّم سياق موسى في أوَّل «باب ذِكْر بني إسرائيل» (٣٤٥٢)، وقال فيه: «ثم انظُروا يوماً راحاً»، وقوله: «راحاً» أي: كثير الرِّيح، ويقال ذلك للموضع الذي تَخترِقه الرِّياح.

قال الجَوْهري: يوم راحٍ، أي: شديد الرِّيح، وإذا كان طيِّب الرِّيح يقال: الرَّيِّح بتشديد الياء. وقال الخَطَّابي: يوم راحٍ، أي: ذو رِيح، كما يقال: رجلٌ مالٌ، أي: ذو مال.

وأمَّا رواية الباب فقوله: «في يوم حار» فهو بتخفيفِ الرّاء[2]، قال ابن فارس: الحور[3]

---

(١) قال النووي: هذه اللفظة رويت بوجهين في «صحيح مسلم»، أحدهما: راشه، بألف ساكنة غير مهموزة وبشين معجمة. والثاني: رأسه، بهمزة وسين مهملة، قال القاضي: والأول هو الصواب، وهو رواية الجمهور، ومعناه: أعطاه الله مالاً وولداً، قال: ولا وجه للمهملة هنا، وكذا قال غيره.

(٢) كذا ضبطه الحافظ رحمه الله هنا بالراء المخففة، وسيذكر عند شرح الحديث (٦٤٨٠) أنَّ هذه رواية أبي ذرٍّ الهروي، لكن دون الإشارة إلى تخفيف الراء، وذكر أنه في رواية المروزي والأصيلي: حازّ، بزاي ثقيلة، بمعنى أنه يحزُّ البدن لشدة حرّه، وقال القسطلاني في «إرشاد الساري» ٥/ ٤٣٧: بالحاء المهملة والراء المشددة في الفرع، وقيده في «الفتح» بتخفيفها، أي: شديد الحر. قلنا: وهي كذلك مشدَّدة في النسخة اليونينية.

(٣) كذا وقع هنا، وهو خطأ، لأنَّ الذي في «مقاييس اللغة» لابن فارس: الحنون: ريح إذا هبت كان لها كحنين الإبل.

رِيح تَحِنّ كحَنينِ الإبل.

وقد نبَّه أبو عليٍّ الجَيّاني على ما وَقَعَ من ذلك. وظَنَّ بعض المتأخِّرينَ أنَّه عَنى بذلك ما وَقَعَ في أوَّل ذِكْر بني إسرائيل، فاعتَرَض عليه بأنَّه ليس هناك إلّا روايته عن موسى بن إسماعيل في جميع الطُّرق، وهو صحيح، لكنَّ مُراد الجَيّاني ما وَقَعَ هنا، وهو بَيِّنٌ لمن تأمَّلَ ذلك.

**قوله: «حدَّثنا عبد الملك»** هو ابن عُمَير المذكور في الإسناد الذي قبله، ومُراده أنَّ عبد الملك رواه بالإسناد المذكور مِثل الرِّواية التي قبله، إلّا في هذه اللَّفظة، وهذا يقتضي خطأ مَن أورَدَه في الرِّواية الأولى بلفظ: «راحٍ» وهي رواية السَّرَخْسي، وقد رواه أبو الوليد عن أبي عَوَانة فقال فيه: «في ريح عاصف» أخرجه المصنِّف في الرِّقاق[1].

**قوله: «حدَّثنا هشام»** هو ابن يوسف.

**قوله: «كان رجل يُسرِف على نفسه»** تقدَّم في حديث حُذَيفة (٣٤٥٢): أنَّه كان نَبّاشاً، وفي الرِّواية التي في الرِّقاق[2] (٦٤٨٠): أنَّه كان يُسيء الظَّنّ بعملِه، وفيه[3] (٦٤٨١): أنَّه لم يَبتَئِر خيراً، وسيأتي نقل الخِلاف في تحريرها هناك، إن شاء الله تعالى، وفي حديث أبي سعيد[4]: «أنَّ رجلاً كان قبلكم».

**قوله: «أَوْرُوا»** بفتح الهمزة وسكون الواو وضمّ الرّاء، أي: اقدَحُوا وأَشعِلُوا.

**قوله: «إذا أنا مُتّ فأحْرِقوني، ثمَّ اطْحَنوني، ثمَّ ذُرّوني»** بضمِّ المعجَمة وتشديد الرّاء، في

---

(١) كذا وقع في (ع) و(س): أخرجه المصنف في الرقاق، ولم تظهر في (أ) لانطماس الورقة، وليس الحديث في الرقاق من هذا الطريق ولا بهذا اللفظ، فلعلَّ الحافظ أراد أن أن ابن حبان أخرجه في الرقاق، فيصح عندئذٍ، وهو عند ابن حبان برقم (٦٤٩). وأما الذي في الرقاق عند البخاري (٦٤٨١) فمن طريق سليمان التيمي عن قتادة، بلفظ: «إذا كان ريحٌ عاصف»، والله أعلم.

(٢) من حديث حذيفة أيضاً.

(٣) من حديث أبي سعيد الخدري.

(٤) هو حديث الباب (٣٤٧٨).

حديث أبي سعيد: «فقال لبنيه لمَّا حُضِرَ ـ بضمِّ المهمَلة وكسر المعجَمة، أي: حَضَرَه الموت ـ أيَّ أبٍ كنت لكم؟ قالوا: خيرَ أبٍ، قال: فإنّي لم أعمَل خيراً قَطّ، فإذا مُتّ فأحرِقوني، ثمَّ اسحَقوني، ثمَّ ذَرُوني» بفتح أوَّله والتَّخفيف[1]، وفي رواية الكُشْمِيهني: «ثمَّ أذروني» بزيادة همزة مفتوحة في أوَّله، فالأوَّل بمعنى: دَعُوني، أي: اترُكوني، والثّاني من قوله: أذْرَتِ الرّيحُ الشيءَ: إذا فرَّقَته بهُبوبها، وهو موافق لرواية أبي هريرة.

قوله: «في الرّيح» تقدَّم ما في رواية حُذَيفة من الخِلاف في هذه اللَّفظة، وفي حديث أبي سعيد: «في يوم عاصف» أي: عاصفٍ ريحُه، وفي حديث معاذ عن شُعْبة عند مسلم: «في ريح عاصف»[2]، ووَقَعَ في حديث موسى بن إسماعيل (٣٤٥٢) في أوَّل الباب: «حتَّى إذا أكَلَتْ لحمي وخَلَصَتْ إلى عَظمي وامتُحِشت» وهو بضمِّ المثنّاة وكسر المهمَلة بعدها شين مُعجَمة، أي: وَصَلَ الحرق العِظامَ، والمَحْش: إحراق النار الجِلدَ.

قوله: «فوالله لَئِن قَدَرَ الله عَليَّ» في رواية الكُشْمِيهني: «لَئِن قَدَرَ عليَّ ربّي»، قال الخَطّابي: قد يُستَشكَل هذا، فيقال: كيف يُغفَر له وهو مُنكِر للبَعثِ والقُدرة على إحياء الموتى؟ والجواب أنَّه لم يُنكِر البَعث وإنَّما جَهِلَ فظَنَّ أنَّه إذا فُعِلَ به ذلك لا يُعاد فلا يُعذَّب، وقد ظَهَرَ إيمانه باعترافه بأنَّه إنَّما فعلَ ذلك مِن خَشية الله.

٥٢٣/٦ قال ابن قُتَيبة:/ قد يَغلَط في بعض الصِّفات قومٌ من المسلمينَ فلا يَكفُرونَ بذلك. ورَدَّه ابن الجَوزي وقال: جَحْدُه صفةَ القُدرة كفرٌ اتِّفاقاً، وإنَّما قيل: إنَّ معنى قوله: «لَئِن قَدَرَ الله عليَّ» أي: ضَيَّقَ، وهي قوله: ﴿وَمَن قُدِرَ عَلَيْهِ رِزْقُهُۥ﴾ [الطلاق:٧]، أي: ضُيِّقَ، وأمَّا قوله: «لعلّي أَضِلُّ اللهَ»[3] فمعناه: لعلّي أَفوتُه، يقال: ضَلَّ الشيءُ: إذا فاتَ وذهبَ، وهو

---

(١) كذا ضبطه الحافظ رحمه الله مع أنه ضبط في اليونينية و«إرشاد الساري» بفتح الذال المعجمة وتشديد الراء، وضبطت فيهما رواية الكشميهني بوصل الألف.

(٢) لفظ رواية معاذ عن شعبة عند مسلم (٢٧٥٧) (٢٧): واذروني في الريح، وإنما اللفظ المذكور لأبي عوانة عن قتادة عند ابن حبان (٦٤٩).

(٣) أخرجه أحمد (٢٠٠٣٩)، وغيره من حديث معاوية بن حيدة.

كقوله: ﴿لَّا يَضِلُّ رَبِّي وَلَا يَنسَى﴾ [طه:٥٢] ولعلَّ هذا الرجل قال ذلك من شِدَّة جَزَعه وخَوفه، كما غَلِطَ ذلك الآخرُ فقال: «أنتَ عبدي وأنا ربّك»[١]، أو يكون قوله: «لَئِن قَدَّرَ عليَّ» بتشديد الدّال، أي: قَدَّرَ عليَّ أن يُعذِّبني لَيُعذِّبني، أو على أنَّه كان مُثبِتاً للصّانع وكان في زمن الفَترة، فلم تَبْلُغْه شَرائط الإيمان.

وأظهَر الأقوال أنَّه قال ذلك في حال دَهْشَته وغَلَبة الخوف عليه حتَّى ذهب تَعقُّلُه[٢] لمَا يقول، ولم يَقُله قاصداً لحقيقةِ معناه، بل في حالة كان فيها كالغافلِ والذّاهل والناسي الذي لا يُؤاخَذ بما يَصدُر منه، وأبعَد الأقوال قول مَن قال: إنَّه كان في شرعهم جواز المغفِرة للكافر.

**قوله: «فأمَرَ الله الأرض فقال: اجمَعي ما فيكِ منه، ففَعَلَتْ»** وفي حديث سلمان الفارسي[٣] عند أبي عَوَانة في «صحيحه»: «فقال الله له: كُن، فكان كأسرَع من طَرْفة العين» وهذا جميعه كما قال ابن عَقيل: إخبار عمَّا سيقعُ له يوم القيامة، وليس كما قال بعضهم: إنَّه خاطَبَ روحه، فإنَّ ذلك لا يناسب قوله: «فجمعه الله» لأنَّ التَّحريق والتَّفريق إنَّما وَقَعَ على الجسد، وهو الذي يُجمَع ويُعاد عند البَعث.

**قوله: «وقال غيره: خَشْيَتُك»** الغير المذكور هو عبد الرَّزّاق، كذا رواه (٢٠٥٤٨) عن مَعمَر بلفظ: «خَشيَتك» بدل «مَخافَتك»[٤]، وأخرجه أحمد (٧٦٤٧) عن عبد الرَّزّاق بهذا، وقد وَقَعَ في حديث أبي سعيد: «مَخافَتك»، وفي حديث حُذَيفة: «خَشيَتك».

**قوله في آخر حديث أبي سعيد: «فتَلقَّاه رحمتَه»** في رواية الكُشْمِيهني: «فتَلَافاه» قال ابن التِّين: أمَّا تَلَقّاه بالقاف فواضح، لكن المشهور تعديَتُه بالباءِ، وقد جاء هنا بغير تَعدِيَة[٥]،

---

(١) أخرجه مسلم (٢٧٤٧) من حديث أنس في قصة الذي انفلتت ناقته ثم عادت إليه.

(٢) في (س): بعقله. والعَقْل والتعقُّل بمعنًى.

(٣) أخرج البخاري حديث سلمان هذا بإثر حديث أبي سعيد في الرقاق (٦٤٨١) غير أنه لم يسُق لفظه.

(٤) لفظه عند عبد الرزاق: «خشيتك ـ أو قال: عقابك ـ» ولفظه عند أحمد: «خشيتك يا ربّ ـ أو مخافتك ـ» فتنبّه.

(٥) كذا وقعت رواية أبي ذر لابن التين والحافظ، وكذلك جاءت في هامش نسخة إسماعيل بن علي البقاعي =

وعلى هذا فالرَّحمة منصوبة على المفعولية، ويحتَمل أن يكون: ذِكْرُ الرَّحمة، وهي على هذا بالرفع، قال: وأمَّا «تَلافاه» بالفاءِ فلا أعرف له وجهاً إلّا أن يكون أصله فتَلَفَّفَه، أي: غَشّاه، فلمَّا اجتَمَعَت ثلاث فاءات أُبدِلَت الأخيرة ألِفاً، مِثل «دَسّاها». كذا قال، ولا يَخفى تكلُّفه، والذي يَظهَر أنَّه من الثُّلاثي، والقول فيه كالقولِ في التَّلقّي. وقد وَقَعَ في حديث سلمان: «فما[1] تَلافاه عندها أن غَفَرَ له».

**٣٤٨٠- حدَّثنا[2] عبدُ العزيزِ بنُ عبدِ الله، حدَّثنا إبراهيمُ بنُ سعدٍ، عن ابنِ شِهابٍ، عن عُبيدِ الله بنِ عبدِ الله بنِ عُتْبَةَ، عن أبي هريرةَ، أنَّ رسولَ الله ﷺ قال: «كان رجلٌ يُداينُ الناسَ، فكان يقول لِفَتاه: إذا أتيتَ مُعْسِراً تجاوَزْ عنه، لعلَّ الله أن يَتجاوَزَ عنّا. قال: فلَقِيَ اللهَ فتَجاوَزَ عنه».**

**٣٤٨٢- حدَّثنا عبدُ الله بنُ محمَّدِ بنِ أسماءَ، حدَّثنا جُوَيرِيةُ بنُ أسماءَ، عن نافعٍ، عن عبدِ الله بنِ عمرَ رضي الله عنهما، أنَّ رسولَ الله ﷺ قال: «عُذِّبَتِ امرأةٌ في هِرّةٍ رَبطَتْها حتَّى ماتت فدَخَلَت فيها النارَ، لا هي أطْعَمَتْها ولا سَقَتْها إذ حَبَسَتْها، ولا هي تَرَكَتْها تَأكُلُ مِن خَشاش الأرض».**

**٣٤٨٣- حدَّثنا أحمدُ بنُ يونُسَ، عن زُهَيرٍ، حدَّثنا منصورٌ، عن رِبْعِيِّ بنِ حِراشٍ، حدَّثنا أبو مسعودٍ عُقْبةُ، قال: قال النبيُّ ﷺ: «إنَّ ممَّا أدرَكَ الناسُ من كلام النُّبوّةِ: إذا لم تَسْتَحْيِ فافعلْ ما شئتَ».**

[طرفاه في: ٣٤٨٤، ٦١٢٠]

**٣٤٨٤- حدَّثنا آدمُ، حدَّثنا شُعْبةُ، عن منصورٍ، قال: سمعتُ رِبْعِيَّ بنَ حِراشٍ يُحدِّثُ عن أبي مسعودٍ، قال النبيُّ ﷺ: «إنَّ ممَّا أدرَكَ الناسُ من كلام النُّبوّة: إذا لم تَسْتَحْيِ فاصْنَعْ**

---

= أنَّ رواية أبي ذر بغير تعدية. وأما في اليونينية وشرح القسطلّاني فقد جاءت معدّاة بالباء، دون خلاف!

(١) تحرفت في (س) إلى: مما. وانظر شرح الحافظ للحديث (٦٤٨١) في توجيه: «فما».

(٢) هذا الحديث جاء في اليونينية متقدماً على الحديث (٣٤٨١)، ونحن أثبتناه هنا على ترتيب الحافظ في شرحه.

ما شئتَ».

٣٤٨٥- حدَّثنا بِشرُ بنُ محمَّدٍ، أخبرنا عبدُ الله، أخبرنا يونسُ، عن الزُّهْريِّ، أخبرني سالمٌ، أنَّ ابنَ عمرَ حدَّثه، أنَّ النبيَّ ﷺ قال: «بينَما رجلٌ يَجُرُّ إزارَه مِن الخُيَلاءِ خُسِفَ به، فهو يَتَجَلْجَلُ في الأرضِ إلى يومِ القيامة».

تابَعَه عبدُ الرحمن بنُ خالدٍ، عن الزُّهْريّ.

[طرفه في: ٥٧٩٠]

٣٤٨٦- حدَّثنا موسى بنُ إسماعيلَ، حدَّثنا وُهَيبٌ، قال: حدَّثني ابنُ طاووسٍ، عن أبيه، عن أبي هريرةَ ﷺ، عن النبيِّ ﷺ قال: «نحنُ الآخرونَ السابقونَ يومَ القيامةِ، بَيدَ كلِّ أمّةٍ أُوتوا الكتابَ من قَبلِنا، وأُوتِينا من بعدِهم، فهذا اليومُ الذي اختَلَفُوا فيه، فغَداً لليهودِ، وبعدَ غَدٍ للنَّصارَى».

٣٤٨٧- «على كلِّ مسلمٍ في كلِّ سبعةِ أيامٍ يومٌ يَغْسِلُ رأسَه وجَسَدَه».

٣٤٨٨- حدَّثنا آدمُ، حدَّثنا شُعْبةُ، حدَّثنا عَمْرو بنُ مُرّةَ، سمعتُ سعيدَ بنَ المسيّبِ، قال: قَدِمَ مُعاوِيةُ بنُ أبي سفيانَ المدينةَ آخِرَ قَدْمةٍ قَدِمَها، فخَطَبَنا فأخرَجَ كُبّةً من شَعَرٍ، فقال: ما كنتُ أُرَى أنَّ أحداً يَفْعَلُ هذا غيرَ اليهودِ، إنَّ النبيَّ ﷺ سَمّاه الزُّورَ. يعني: الوِصالَ في الشَّعَر.

تابَعَه غُندَرٌ، عن شُعْبةَ.

الحديث التاسع والعشرون: حديث أبي هريرة في الذي كان يُداين الناسَ، قد تقدّم في البيوع (٢٠٧٨).

الحديث الثلاثون: حديث عبد الله وهو ابن عمر، في التي رَبَطَت الهِرَّة. ولم أقِفْ على اسمها، لكن تقدَّم أنَّها سوداء، وأنَّها حِمَيَرِيّة، وأنَّها من بني إسرائيل، وأنَّه لا تَنافي بين ذلك، وتقدَّم شرحه في أواخر بَدْء الخلق (٣٣١٨).

الحديث الحادي والثلاثون: قوله: «عن أبي مسعود» هذا هو المحفوظ، ورواه إبراهيم بن

سعد عن منصور عن عبد الملك فقال: عن رِبعي بن حِراش عن حُذَيفة. حكاه الدّارَقُطني في «العِلَل»، قال: ورواه أبو مالك الأشجَعي أيضاً عن رِبعي عن حُذَيفة. قلت: روايته عند أحمد (٢٣٢٥٤)، وليس ببعيدٍ أن يكون رِبعي سمعَه من أبي مسعود ومن حُذَيفة جميعاً.

قوله: «**إن ممَّا أدرَكَ الناس من كلام النبوَّة**» الناسُ بالرفع في جميع الطُّرق، ويجوز النَّصب، أي: ممَّا بَلَغَ الناسَ، وقوله: «من كلام النبوَّة» أي: ممَّا اتَّفَقَ عليه الأنبياء، أي: إنَّه ممَّا نَدَبَ إليه الأنبياءُ، ولم يُنسَخ فيما نُسِخَ من شَرائعهم، لأنَّه أمرٌ أطبَقَت عليه العقول، وزاد أبو داود (٤٧٩٧) وأحمد (١٧٠٩٠) وغيرهما[1]: «النبوَّة الأولى» أي: التي قبل نبينا ﷺ.

قوله: «**فاصْنَع ما شئت**» هو أمر بمعنى الخبر، أو هو للتَّهديد، أي: اصنَع ما شئت، فإنَّ الله يَجزيك، أو معناه: انظُر إلى ما تريد أن تَفعله، فإن كان ممَّا لا يُستَحيا منه من أمر الدين فافعلْه، وإن كان ممَّا يُستَحيا منه فدَعْه، أو المعنى: أنَّك إذا لم تَستَحِ من الله من شيء يجب أن لا تستحييَ منه من أمر الدّين فافعله ولا تُبالِ بالخَلْق، أو المراد الحثّ على الحياء والتَّنويه بفضلِه، أي: لمَّا لم يَجُزْ صُنع جميع ما شئت، لم يَجُزْ تَرك الاستحياء.

٥٢٤/٦ **الحديث الثاني والثلاثون**: حديث/ ابن عمر: «بينَما رجل يَجُرّ إزاره من الخُيَلاء خُسِفَ به» سيأتي شرحه مُستَوفًى في كتاب اللِّباس (٥٧٩٠)، وعبد الله: هو ابن المبارَك، وقد رواه عن يونس أيضاً عبد الله بن وَهْب، أخرجه النَّسائي (٥٣٢٦) وأبو عَوَانة في «صحيحه» (٨٥٧١).

قوله: «**تابَعَه عبد الرحمن بن خالد**» أي: ابن مُسافر «**عن الزُّهْري**» أي: بهذا الإسناد، وطريق عبد الرحمن هذه وصَلها المؤلِّف في كتاب اللِّباس (٥٧٩٠).

**الحديث الثالث والثلاثون**: حديث أبي هريرة في فضل يوم الجمعة، تقدَّم شرحه مُستَوفًى في كتاب الجمعة (٨٧٦).

---

(١) عزوه للبخاري أولى، فسيأتي عنده برقم (٦١٢٠).

**الحديث الرابع والثلاثون:** حديث معاوية في النهي عن الوصل في الشَّعَر، وقد تقدم في هذا الباب من وجه آخر (٣٤٦٨)، وتقدمت الإشارة إلى مكان شرحه.

**قوله: «تابعه غندر عن شعبة»** وصله مسلم (٢١٢٧/ ١٢٣) والنسائي (٥٢٤٦) من طريقه، وأخرجه أحمد (١٦٨٢٩)، وابن أبي شيبة (٨/ ٤٩٠) عن غندر ـ وهو محمد بن جعفر ـ به.

**خاتمة:** اشتمل كتاب أحاديث الأنبياء وما بعده من ذكر بني إسرائيل من الأحاديث المرفوعة على مئتي حديث وتسعة أحاديث، المكرر منها فيه وفيما ما مضى مئة وسبعة وعشرون حديثاً، والخالص اثنان وثمانون حديثاً، المعلق منها ثلاثون طريقاً، وسائرها موصول.

وافقه مسلم على تخريجها سوى حديث عائشة: «الأرواح جنود»، وحديث: «قال رجل: رأيت السَّدَّ»، وهذان معلَّقان، وحديث أبي هريرة: «يلقى إبراهيمُ أباه»، وحديث ابن عباس في قصة زمزم وبناء البيت بطوله، وحديثه في تعويذ الحسن والحسين، وحديث سَبْرة بن معبد، وحديث أبي الشُّموس، وحديث أبي ذر، وهذه الثلاثة معلَّقات، وحديث أمِّ رومان في قصة الإفك، وحديث أبي هريرة: «إنما سُمِّيَ الخضر»، وحديث ابن مسعود في يونس عليه السلام، وحديث أبي هريرة: «خُفِّف على داود القرآن»، وحديث عمر: «لا تُطْروني»، وحديث عائشة في كراهية الاتِّكاء على الخاصرة، وحديث عبد الله بن عمرو: «بلِّغوا عني»، وحديث أبي هريرة: «إن اليهود لا يَصبُغون»، وحديث عائشة في الطاعون، وحديث أبي مسعود في الحياء.

وفيه من الآثار عن الصحابة فمن بعدهم ستة وثمانون أثراً، والله أعلم.

وصلى الله على سيدنا محمدٍ وعلى آله وصحبه وسلَّم

بِسْمِ ٱللَّهِ ٱلرَّحْمَٰنِ ٱلرَّحِيمِ

# كتاب المناقب

## ١ - باب قول الله تعالى:

﴿يَٰٓأَيُّهَا ٱلنَّاسُ إِنَّا خَلَقْنَٰكُم مِّن ذَكَرٍ وَأُنثَىٰ﴾ الآية [الحجرات:١٣]

وقوله: ﴿وَٱتَّقُواْ ٱللَّهَ ٱلَّذِى تَسَآءَلُونَ بِهِۦ وَٱلْأَرْحَامَ إِنَّ ٱللَّهَ كَانَ عَلَيْكُمْ رَقِيبًا﴾ [النساء:١]

وما يُنهَى عن دَعْوَى الجاهليَّة

الشُّعوبُ: النَّسَبُ البَعِيدُ، والقبائلُ دونَ ذلك.

قوله: «بسم الله الرحمن الرحيم. باب المناقب» كذا في الأُصول التي وقَفت عليها من كتاب البخاري، وذكر صاحب «الأطراف»، وكذا في بعض الشُّروح أنَّه قال: «كتاب المناقب»، فعلى الأوَّل هو من جُملة كتاب أحاديث الأنبياء، وعلى الثّاني هو كتاب مُستَقِلّ، والأوَّل أَولى، فإنَّه يَظهَر من تصرُّفه أنَّه قَصَدَ به سياق التَّرجمة النَّبوية، بأن يجمع فيه أُمور النبي ﷺ من المبتَدأ إلى المنتَهى، فبَدَأ بمُقدِّماتها من ذِكْر ما يَتعلَّق بالنَّسَبِ الشَّريف، فذكر أشياء تتعلَّق بالأنساب، ومن ثَمَّ ذكر أُموراً تتعلَّق بالقبائلِ، ثمَّ النَّهي عن دَعوى الجاهلية، لأنَّ مُعظَم فخرهم كان بالأنساب، ثمَّ ذكر صفة النبي ﷺ وشَمائله ومُعجِزاته، واستَطرَدَ منها لفضائل أصحابه، ثمَّ أتبَعَها بأحواله قبل الهجرة وما جَرَى له بمكَّة، فذكر المبعَث، ثمَّ إسلام الصَّحابة، وهِجرة الحبشة، والمِعراج، ووُفود الأنصار، والهجرة إلى المدينة، ثمَّ ساقَ المغازي على ترتيبها عنده، ثمَّ الوفاة، فهذا آخر هذا الباب، وهو من جُملة تَراجِم الأنبياء، وخَتَمَها بخاتَمِ الأنبياء ﷺ. ٥٢٦/٦

قوله: «وقول الله عزّ وجل: ﴿يَٰٓأَيُّهَا ٱلنَّاسُ إِنَّا خَلَقْنَٰكُم مِّن ذَكَرٍ وَأُنثَىٰ﴾ الآية» يشير إلى ما تَضَمَّنَته هذه الآية من أنَّ المناقب عند الله إنَّما هي بالتَّقوى، بأن يُعمل بطاعَتِه، ويُكَفّ عن

معصيته، وقد وَرَدَ في الحديث ما يُوضح ذلك: ففي «صحيحَي» ابن خُزَيمةَ[١] وابن حِبّان (٣٨٢٨) و«تفسير ابن مَرْدويه» من رواية عبد الله بن دينار عن ابن عمر قال: خَطَبَ النبي ﷺ يوم الفتح، فقال: «أمَّا بعد: يا أيّها الناس، فإنَّ الله قد أذهَبَ عنكم عُبِّيَّةَ الجاهلية وفَخرَها، يا أيّها الناس، الناس رجلان: مُؤمِنٌ تَقي كريمٌ على الله، وفاجِرٌ شَقي هَيِّنٌ على الله، ثمَّ تَلا: ﴿يَٰٓأَيُّهَا ٱلنَّاسُ إِنَّا خَلَقۡنَٰكُم مِّن ذَكَرٖ وَأُنثَىٰ﴾»، ورجاله ثِقات إلّا أنَّ ابن مَرْدويه ذكر أنَّ محمَّد بن المقرئ راويه عن عبد الله بن رَجاء عن موسى بن عُقْبة وَهِمَ في قوله: «موسى ابن عُقْبة» وإنَّما هو: موسى بن عُبيدة، وابن عُقْبة ثقة، وابن عُبيدة ضعيف، وهو معروف برواية موسى بن عُبيدة[٢]، كذلك أخرجه ابن أبي حاتم (١٨٦٢٢) وغيره[٣].

وروى أحمد (٢٣٤٨٩) والحارث وابن أبي حاتم من طريق أبي نَضْرة: حدَّثني مَن شَهِدَ خُطبة النبي ﷺ بمِنًى، وهو على بعير، يقول: «يا أيّها الناس، إنَّ ربّكم واحد، وإنَّ أباكم واحد، ألا لا فضلَ لعربي على عَجميّ، ولا لأسوَد على أحمرَ إلّا بالتَّقوى، خيرُكم عند الله أتقاكم».

قوله: ﴿لِتَعَارَفُوٓاْ﴾ أي: ليعرف بعضكم بعضاً بالنَّسَبِ، يقول: فلان ابن فلان، وفلان ابن فلان، أخرجه الطَّبَري (٢٦/ ١٤٠) عن مجاهد.

---

(١) لم نقف عليه في المطبوع من «صحيح ابن خزيمة»، وفاتَ الحافظَ رحمه الله أن يخرّجه من «جامع الترمذي»، وهو فيه برقم (٣٢٧٠)، مع أنه خرّجه منه في «تخريج أحاديث الكشاف».

(٢) كذا نقل الحافظ كلامَ ابن مردويه، وأقره عليه، مع أنَّ لموسى بن عبيدة الربَذي فيه متابعَين، أحدهما أخوه عبد الله بن عُبيدة عند ابن أبي شيبة في «مصنفه» ١٤/ ٤٩٣، والثاني عبد الله بن جعفر المديني عند الترمذي (٣٢٧٠). وإسناد ابن أبي شيبة صحيح إن سلم من الإرسال، إذ ظاهر الإسناد عنده كما جاء في النسخ المحققة منه أنه مرسل، فبعد أن ساق إسناد موسى قال: وعن أخيه عبد الله بن عبيدة: أنَّ رسول الله ﷺ... إلى آخره، وقد جعله الزيلعي في «تخريج أحاديث الكشاف» متصلاً، حيث قال: وقرن ابن أبي شيبة مع موسى بن عبيدة أخاه عبد الله بن عبيدة، كلاهما عن ابن دينار، به، فالله أعلم. وعبد الله بن جعفر ضعيف.

(٣) وله شاهد من حديث أبي هريرة عند أحمد (٨٧٣٦)، وأبي داود (٥١١٦)، والترمذي (٣٩٥٥)، وإسناده حسن.

قوله: «وقوله تعالى: ﴿وَٱتَّقُواْ ٱللَّهَ ٱلَّذِى تَسَآءَلُونَ بِهِۦ وَٱلْأَرْحَامَ﴾» قال ابن عبَّاس: أي: اتَّقوا الأرحامَ وصِلُوها، أخرجه ابن أبي حاتم (٤٧٢٦) عنه.

والأرحام: جمع رَحِم، وذَوو الرَّحِم: الأقارب، يُطلَق على كلّ مَن يجمع بينه وبين الآخَر نَسَبٌ.

والقراءة المشهورة: ﴿وَٱلْأَرْحَامَ﴾ نصباً، وعليها جاء التَّفسير، وقرأ حمزة: «والأَرحامِ» بالجرِّ، واختُلِفَ في توجيهه، فقيل: معطوف على الضَّمير المجرور في «به» من غير إعادة الجارّ، وهو جائز عند جمْع، ومَنَعَه البصريُّون، وقرأها ابن مسعود فيما قيل: بالرفع، فإن ثَبَتَ فهو مُبتَدَأ، والخبر محذوف تقديره: ممَّا يُتَّقى أو ممَّا يُسأل به.

والمراد بذِكْر هذه الآية: الإشارة إلى الاحتياج إلى معرفة النَّسب أيضاً، لأنَّه يُعرَف به ذَوو الأرحام المأمور بصِلَتِهم.

وذكر ابن حَزْم في مُقدِّمة «كتاب النَّسَب» له فصلاً في الردّ على مَن زَعَمَ أنَّ عِلم النَّسَب عِلمٌ لا يَنفَع، وجهلٌ لا يَضُرّ: بأنَّ في عِلم النَّسَب ما هو فرضٌ على كلّ أحد، وما هو فرضٌ على الكفاية، وما هو مُستَحَبّ. قال: فمِن ذلك أن يعلم أنَّ محمَّداً رسول الله ﷺ هو ابن عبد الله الهاشمي، فمَن زَعَمَ أنَّه لم يكن هاشميّاً فهو كافر، وأن يعلم أنَّ الخليفة من قريش، وأن يَعرف مَن يَلْقاه بنَسَبٍ في رَحِمٍ مُحَرَّمة، ليجتَنِب تَزويج ما يَحرُم عليه منهم، وأن يَعرف مَن يَتَّصِل به ممَّن يَرِثه، أو يجب عليه برّه من صِلة أو نَفَقة أو مُعاوَنة، وأن يَعرف أمَّهات المؤمنينَ، وأنَّ نِكاحهنَّ حَرامٌ على المؤمنينَ، وأن يَعرف الصَّحابة، وأنَّ حُبّهم مطلوب، وأن يَعرف الأنصار ليُحسِن إليهم، لثُبوتِ الوصية بذلك[1]، ولأنَّ حُبّهم إيمان وبُغضهم نِفاق[2]، قال: ومن الفقهاء مَن يُفرِّق في الجِزية وفي الاسترْقاق بين العرب والعَجَم، فحاجته إلى عِلمِ النَّسَب آكَدُ، وكذا مَن يُفرِّق بين نَصارى بني تَغلِب وغيرهم، في الجِزية

---

(١) من ذلك ما رواه أنس بن مالك فيما سيأتي عند البخاري (٣٧٩٩) من قول النبي ﷺ: «أوصيكم بالأنصار، فإنهم كَرِشي وعَيْبَتي...» الحديث.

(٢) من ذلك ما رواه أنس والبراء عند البخاري (١٧) و(٣٧٨٣)، ومسلم (٧٤) و(٧٥).

وتضعيف الصَّدَقة. قال: وما فرَضَ عمرُ ﷺ الدّيوانَ إلّا على القبائل، ولولا عِلمُ النَّسَب ما تَخلَّصَ له ذلك، وقد تَبِعَه على ذلك عثمان وعليّ وغيرهما.

وقال ابن عبد البَرّ في أوَّل كتابه «النَّسَب»: ولَعَمْري لم يُنصِف مَن زَعَمَ أنَّ عِلم النَّسَب عِلم لا يَنفَع، وجهل لا يَضُرّ. انتهى، وهذا الكلام قد روي مرفوعاً، ولا يَثبُت، وروي عن عمر أيضاً، ولا يَثبُت، بل وَرَدَ في المرفوع حديث: «تَعلَّموا من أنسابكم ما تَصِلونَ به أرحامكم»[1]، وله طرق أقواها ما أخرجه الطبراني (١٨/ ١٧٦) من حديث العلاء بن خارجة[2]، وجاء هذا أيضاً عن عمر ساقَه ابن حَزْم[3] بإسنادٍ رجاله موثوقونَ إلّا أنَّ فيه انقطاعاً.

والذي يَظهَر حَمْلُ ما وَرَدَ من ذَمّه على التَّعَمُّق فيه حتَّى يُشتغَلَ عمَّا هو أهمّ منه، وحَمْل ما/ وَرَدَ في استحسانه على ما تقدَّم من الوجوه التي أورَدَها ابنُ حَزْم، ولا يَخفى أنَّ بعض ذلك لا يَختَصّ بعِلمِ النَّسَب، والله المستعان. ٦/٥٢٨

قوله: «وما يُنْهى عن دَعْوى الجاهلية» سيأتي الكلام عليه بعد أبواب قَلائل.

قوله: «الشُّعوب: النَّسَب البعيد، والقبائل دون ذلك» هو قول مجاهد، أخرجه الطَّبَري (٢٦/ ١٣٩) عنه، وذكر أبو عُبيدة مِثال الشَّعب: مُضَر وربيعة، ومِثال القبيلة: مَن دون ذلك، وأنشَدَ لعَمرِو بن أحمر:

من شَعب هَمْدانَ أو سَعْدِ العَشيرةِ أو ... خَوْلان أو مَذحِج هاجُوا له طَرَبا

**٣٤٨٩- حدَّثنا خالدُ بنُ يزيدَ الكاهليُّ، حدَّثنا أبو بكرٍ، عن أبي حَصِينٍ، عن سعيد بنِ جُبَير، عن ابنِ عبَّاسٍ رضي الله عنهما: ﴿وَجَعَلْنَٰكُمْ شُعُوبًا وَقَبَآئِلَ لِتَعَارَفُوٓاْ﴾ قال: الشُّعوبُ: القبائلُ العِظامُ، والقبائلُ: البُطون.**

---

(١) أخرجه أحمد (٨٨٦٨)، والترمذي (١٩٧٩)، من حديث أبي هريرة بسند حسن.

(٢) بإسناد حسن، وله شاهد أيضاً بسند صحيح من حديث ابن عباس عند الطيالسي (٢٨٨٠)، والحاكم ١/ ٨٩، وغيرهما.

(٣) في كتابه «جمهرة أنساب العرب» ص٥.

**قوله: «حدَّثنا أبو بَكْر»** هو ابن عيّاش الكوفي، وكذا سائر الإسناد و«أبو حَصِينٍ» بفتح أوَّله: هو عثمان بن عاصم.

**قوله: «الشُّعوب: القبائل العِظام، والقبائل: البُطون»** أي: أنَّ المراد بلفظ القبائل في القرآن ما هو في اصطِلاح أهل النَّسَب البُطون، وقد روى الطَّبَري (٢٦/ ١٣٩) هذا الحديث عن خَلّاد بن أسلَمَ وأبي كُرَيب كلاهما عن أبي بكر بن عيّاش بهذا الإسناد، لكن قال في المتن «الشُّعوب: الجُمّاع» أي: الذي يجمع مُتَفرِّقات البُطون، قال خَلّاد: قال أبو بكر: القبائل مِثل بني تَميم، ودونها الأفخاذ. انتهى.

وقد قَسَّمَها الزُّبَير بن بَكّار في «كتاب النَّسَب» إلى شَعب، ثمَّ قبيلة، ثمَّ عِمارة ـ بكسر العين ـ ثمَّ بطن، ثمَّ فخِذ، ثمَّ فَصِيلة، وزاد غيره قبل الشَّعب: الجِذْمَ، وبعد الفَصيلة العَشيرة، ومنهم مَن زاد بعد العَشيرة: الأُسرة، ثمَّ العِترة، فمِثال الجِذْم: عدنان، ومِثال الشَّعب: مُضَر، ومِثال القبيلة: كِنانَةُ، ومِثال العِمارة: قريش، وأمثِلة ما دون ذلك لا تَخفى. ويقع في عِباراتهم أشياء مُرادِفة لمَا تقدَّم، كقولهم: حَيّ، وبيت، وعَقيلة، وأَرومة، وجُرثومة، ورَهط، وغير ذلك.

ورَتَّبَها محمَّد بن أسعَد النَّسّابة المعروف بالجَوَّاني[1] جميعها، وأردَفَها، فقال: جِذْم، ثمَّ جُمهور، ثمَّ شَعب، ثمَّ قبيلة، ثمَّ عِمارة، ثمَّ بطن، ثمَّ فخِذ، ثمَّ عَشيرة، ثمَّ فصيلة، ثمَّ رَهط، ثمَّ أُسرة، ثمَّ عِترة، ثمَّ ذُرّية. وزاد غيره في أثنائها ثلاثة، وهي بيت وحَيّ وجُمّاع، فزادَتْ على ما ذكر الزُّبَير عشرة.

وقال أبو إسحاق الزَّجّاج: القبائل من العربِ كالأسباط لبني إسرائيل، ومعنى القَبِيلة الجماعة، ويقال لكلِّ ما جُمِعَ على شيء واحد: قَبيل، أخذاً من قبائل الشَّجَرة، وهو غُصونها، أو من قبائل الرَّأس، وهو أعضاؤُه، سُمّيت بذلك لاجتماعها.

ويقال: المراد بالشُّعوب في الآية: بُطون العَجَم، وبالقبائلِ: بُطون العرب.

---

(١) تحرف في (س) إلى: بالحراني.

**٣٤٩٠- حدَّثنا محمَّدُ بنُ بشّار، حدَّثنا يحيى بنُ سعيدٍ، عن عُبيدِ الله، قال: حدَّثني سعيدُ ابنُ أبي سعيدٍ، عن أبيه، عن أبي هريرةَ ﷺ، قال: قيل: يا رسولَ الله، مَن أكرَمُ الناسِ؟ قال: «أَتقاهُم» قالوا: ليس عن هذا نَسألُكَ، قال: «فيوسفُ نبيُّ الله».**

**٣٤٩١- حدَّثنا قيسُ بنُ حفصٍ، حدَّثنا عبدُ الواحِدِ، حدَّثنا كُلَيبُ بنُ وائلٍ، قال: حدَّثتْني رَبيبةُ النبيِّ ﷺ زينبُ بنتُ أبي سَلَمةَ، قال: قلتُ لها: أرأيتِ النبيَّ ﷺ، أكان من مُضَرَ؟ قالت: فممَّن كان إلّا من مُضَرَ؟! من بني النَّضْرِ بنِ كِنانةَ.**

[طرفه في: ٣٤٩٢]

**٣٤٩٢- حدَّثنا موسى، حدَّثنا عبدُ الواحِدِ، حدَّثنا كُلَيبٌ، حدَّثتْني رَبيبةُ النبيِّ ﷺ - وأظنُّها زينبَ - قالت: نهى رسولُ الله ﷺ عن الدُّبّاءِ، والحَنتَمِ، والمقيَّرِ، والمزَفَّت.**

**وقلتُ لها: أخبِريني، النبيُّ ﷺ ممَّن كان، من مُضَرَ كان؟ قالت: مِمَّن كان إلّا من مُضَرَ؟! كان من ولدِ النَّضْرِ بنِ كِنانةَ.**

ثمَّ ذكر المصنِّف في الباب سبعة أحاديث:

**الأول:** حديث أبي هريرة: «قيل: يا رسول الله، مَن أكرَم الناس؟ قال: أتقاهم» الحديث، أورَدَه مختصراً، وقد مضى في قصَّة يوسف[1]، والغرض منه واضح، وإنَّما أطلقَ على يوسف أكرَمَ الناس لكَونِه رابعَ نبيّ في نَسَقٍ، ولم يقع ذلك لغيره، فإنَّه اجتَمَعَ له الشَّرَف في نَسَبه من وجهَين.

**الحديث الثاني:** قوله: «**حدَّثنا عبد الواحد**» هو ابن زياد.

قوله: «**حدَّثنا كُلَيب بن وائل**» هذا هو المحفوظ، ورواه عَفّان عن عبد الواحد فقال: عن عاصم بن كُلَيب. أخرجه الإسماعيلي، وهو خطأ من عَفّان، وكُلَيب بن وائل تابعيٌّ وسَط، كوفي أصله من المدينة، وهو ثقة عند الجميع إلّا أنَّ أبا زُرْعةَ ضَعَّفَه بغير قادِح، وليس له في البخاري سوى هذا الحديث.

---

(١) مضى في ثلاثة مواضع بالأرقام (٣٣٥٣) و(٣٣٧٤) و(٣٣٨٣)، والموضع الأخير منها في قصة يوسف.

قوله: «حدَّثتْني رَبيبة النبي ﷺ» هي بنت أمّ سَلَمةَ زوج النبي ﷺ.

قوله: «قالت: ممَّن كان إلّا من مُضَر؟!» في رواية الكُشْمِيهني: «فممَّن كان»[1] بزيادة فاءَ في الجواب، وهو استفهام إنكار، أي: لم يكن إلّا من مُضَر.

قوله: «مُضَر» هو ابن نِزار بن مَعَدِّ بن عدنان، والنَّسَب ما بين عدنان إلى إسماعيل بن إبراهيم مُختَلَف فيه كما سيأتي، وأمَّا من النبي ﷺ إلى عدنان فمُتَّفَق عليه.

وقال ابن سعد في «الطَّبَقات» (١/ ٥٥-٥٦): حدَّثنا هشام بن الكَلْبي قال: عَلَّمَني أبي وأنا غلام نَسَب النبي ﷺ، فقال: محمَّد بن عبد الله بن عبد المطَّلِب ـ وهو شَيْبة الحمد ـ ابن هاشم ـ واسمه عَمْرو ـ بن عبد مَنافٍ ـ واسمه المغيرة ـ بن قُصيّ ـ واسمه زيد ـ بن كِلاب بن مُرَّة بن كعب بن لُؤَيّ بن غالب بن فِهرْ ـ وإليه جُمّاع قريش، وما كان فوق فِهر فليس بقُرَشيّ، بل هو/ كِناني ـ ابن مالك بن النَّضر ـ واسمه قيس ـ بن كِنانة بن خُزَيمةَ بن ٦/٥٢٩ مُدرِكة ـ واسمه عَمْرو ـ بن إلياس بن مُضَر.

وروى الطبراني[2] بإسناد جيِّد عن عائشة قالت: استَقامَ نَسَب النبي إلى مَعدِّ بن عدنان.

و«مُضَر» بضمِّ الميم وفتح المعجَمة، يقال: سُمّي بذلك لأنَّه كان مُولَعاً بشُربِ اللَّبَن الماضر، وهو الحامض. وفيه نظر، لأنَّه يستدعي أنَّه كان له اسمٌ غيره قبل أن يَتَّصِف بهذه الصِّفة، نعم يمكن أن يكون هذا اشتِقاقَه، ولا يَلزَم أن يكون مُتَّصِفاً به حالة التَّسمية، وهو أوَّل مَن حَدا الإبلَ.

وروى ابن حبيب في «تاريخه» عن ابن عبَّاس، قال: ماتَ عدنان وأبوه وابنه مَعدّ وربيعةُ

---

(١) الذي حصل فيه الاختلاف بين شيوخ أبي ذر الهروي الثلاثة هو رواية موسى بن إسماعيل التبوذكي عن عبد الواحد، وأما رواية قيس بن حفص عن عبد الواحد فلم يختلف رواة البخاري فيها، فحق هذه الفقرة أن تكون بعد كلامه على قوله: «والمقيَّر والمزفَّت».

(٢) هو في «الأوسط (٨٢٤٩)، بلفظ: استقام نَسَبُ الناس...، وفيه عنعنة ابن إسحاق، لكن يشُدُّه ما رواه ابن سعد في «الطبقات» ١/ ٥٨ عن عروة بن الزبير، قال: ما وجدنا أحداً يعرف ما وراء مَعدِّ بن عدنان، وعن أبي بكر بن سليمان بن أبي حثمة، قال: ما وجدنا في علم عالم ولا شعر شاعر أحداً يعرف ما وراء مَعدِّ بن عدنان بثبتٍ. وإسنادهما حسن.

ومُضَر وقيس وتَميم وأسَد وضَبَّةُ على الإسلام على مِلَّة إبراهيم. وروى الزُّبَير بن بَكّار من وجه آخر عن ابن عبَّاس: لا تَسُبّوا مُضَر ولا ربيعةَ، فإنَّهما كانا مسلمَين. ولابن سعد (١/ ٥٨) من مُرسَل عبد الله بن خالد[1] رَفَعَه: لا تَسُبّوا مُضَر، فإنَّه كان قد أسلَمَ.

قوله: «من بني النَّضْر بن كِنانة» أي: المذكور، وروى أحمد (٥/ ٢١١) وابن سعد (١/ ٢٣)[2] من حديث الأشعَث بن قيس الكِندي، قال: قلت: يا رسول الله، إنّا نَزعُم أنَّكم مِنّا ـ يعني: من اليمن ـ فقال: «نحنُ بنو النَّضر بن كِنانة»، وروى ابن سعد (١/ ٢٣) من حديث عَمْرو بن العاص بإسناد فيه ضعف مرفوعاً: «أنا محمَّد بن عبد الله» وانتَسَبَ حتَّى بَلَغَ النَّضر بن كِنانة، قال: «فمَن قال غير ذلك فقد كذَبَ» انتهى.

وإلى النَّضر تنتهي أنساب قريش، وسيأتي بيان ذلك في الباب الذي يَليه، وإلى كِنانة تجتمعُ أنساب أهل الحِجاز. وقد روى مسلم (٢٢٧٦) من حديث واثِلة مرفوعاً: «إنَّ الله اصطَفى كِنانة من ولد إسماعيل، واصطَفى من كِنانة قريشاً، واصطَفى من قريش بني هاشم، واصطَفاني من بني هاشم»، ولابن سعد (١/ ٢٠) من مُرسَل أبي جعفر الباقر: «ثمَّ اختارَ بني هاشم من قريش، ثمَّ اختارَ بني عبد المطَّلِب من بني هاشم».

قوله: «حدَّثنا موسى» هو ابن إسماعيل التَّبُوذَكي.

قوله: «وأظنّها زينب» كأنَّ قائله موسى، لأنَّ قيس بن حفص في الرِّواية التي قبلها قد جَزَمَ بأنَّها زينب، وشيخُهما واحد. لكن أخرجه الإسماعيلي من رواية حَبّانَ بن هلال عن عبد الواحد، وقال: لا أعلمها إلّا زينب، فكأنَّ الشكّ فيه من شيخهم عبد الواحد، كان يَجزِم بها تارةً، ويَشُكّ فيها أُخرى.

قوله: «نَهى النبي ﷺ عن الدُّبّاء» بضمِّ المهمَلة وتشديد الموحَّدة، سيأتي شرحه في كتاب

---

(١) وهو في «فضائل الصحابة» للإمام أحمد (١٥٢٤) عن عبد الله بن خالد الوابصي، عن عبد الله بن الحارث ابن هشام المخزومي رفعه، فزاد في الإسناد عبد الله بن الحارث، وهو مرسلٌ أيضاً.

(٢) فات الحافظَ رحمه الله أن يخرجه من ابن ماجه، وهو فيه برقم (٢٦١٢)، وإسناده حسن.

الأشرِبة[1]، وأورَدَه هنا لكَونِه سمعَ الحديث على هذه الصّورة، وهذا هو المرفوع منه، فلم يَرَ حذْفَه من السّياق، على أنَّه لم يَطَّرِد له في ذلك عمَلٌ، فإنَّه تارة يأتي بالحديث على وجهه كما صَنَعَ هنا، وتارة يَقتَصِر على موضع حاجته منه كما تقدَّم في عِدَّة مَواطنَ.

**قوله: «والمقَيَّر والمزَفَّت»** كذا وَقَعَ هنا بالميمِ والقاف المفتوحة، قال أبو ذَرٍّ: هو خطأ، والصَّواب: النَّقير ـ يعني: بالنّونِ وكسر القاف ـ وهو واضح، لئلّا يَلزَم منه التَّكرار إذا ذُكِرَ المزَفَّت.

**٣٤٩٣- حدَّثنا إسحاقُ بنُ إبراهيمَ، أخبرنا جَرِيرٌ، عن عُمارةَ، عن أبي زُرْعةَ، عن أبي هريرةَ ﷺ، عن رسولِ الله ﷺ: قال: «تَجِدونَ الناسَ مَعادِنَ: خِيارُهم في الجاهليَّةِ خِيارُهم في الإسلامِ إذا فَقُهوا، وتَجِدونَ خيرَ الناسِ في هذا الشَّأنِ أشَدَّهم له كَراهيةً».**

[طرفاه في: ٣٤٩٦، ٣٥٨٨]

**٣٤٩٤- «وتَجِدونَ شَرَّ الناسِ ذا الوَجْهَينِ: الذي يأتي هؤلاءِ بوَجْهٍ، ويأتي هؤلاءِ بوَجْهٍ».**

[طرفاه في: ٦٠٥٨، ٧١٧٩]

**الحديث الثالث:** يشتمل على ثلاثة أحاديث:

**أولها: قوله: «حدَّثنا إسحاق بن إبراهيم»** هو ابن راهويه.

**قوله: «تَجِدونَ الناسَ مَعادِنَ»** أي: أُصولاً مُختَلِفة، والمعادِن: جمع مَعدِن، وهو الشيء المستَقِرّ في الأرض، فتارة يكون نفيساً، وتارة يكون خَسيساً، وكذلك الناسُ.

**قوله: «خيارهم في الجاهلية خيارهم في الإسلام»** وجه التَّشبيه: أنَّ المعدِن لمَّا كان إذا استُخرِجَ ظَهَرَ ما اختَفى منه، ولا تَتَغيَّر صِفَته، فكذلك صفة الشَّرَف لا تَتَغيَّر في ذاتها، بل مَن كان شريفاً في الجاهلية فهو بالنِّسبة إلى أهل الجاهلية رأسٌ، فإن أسلَمَ استَمرَّ شَرَفه، وكان أشرَفَ ممَّن أسلَمَ من المشروفِينَ في الجاهلية.

**وأمَّا قوله: «إذا فَقُهوا»** ففيه إشارة إلى أنَّ الشَّرَف الإسلاميَّ لا يَتِمّ إلّا بالتَّفقُّه في الدّين،

---

(١) بل شرحه في كتاب «الأطعمة»، عند الحديث (٥٣٧٩).

وعلى هذا فيَنقَسِم الناس أربعةَ أقسام مع ما يُقابلها:

**الأوَّل**: شريف في الجاهلية أسلَمَ وتَفَقَّهَ، ويُقابِلهُ مشروف في الجاهلية لم يُسلِم ولم يَتَفَقَّه.

**الثّاني**: شريف في الجاهلية أسلَمَ ولم يَتَفَقَّه، ويُقابله مشروف في الجاهلية لم يُسلِم وتَفَقَّهَ.

**الثّالث**: شريف في الجاهلية لم يُسلمْ ولم يَتَفَقَّه، ويُقابله مشروف في الجاهلية أسلَمَ ثمَّ تَفَقَّهَ.

٦/٥٣٠ **الرّابع**: شريف/ في الجاهلية لم يُسلمْ وتَفَقَّهَ، ويُقابله مشروف في الجاهلية أسلَمَ ولم يَتَفَقَّه.

فأرفَع الأقسام مَن شَرُفَ في الجاهلية، ثمَّ أسلَمَ وتَفَقَّهَ، ويَليه مَن كان مشروفاً، ثمَّ أسلَمَ وتَفَقَّهَ، ويَليه مَن كان شريفاً في الجاهلية، ثمَّ أسلَمَ ولم يَتَفَقَّه، ويَليه مَن كان مشروفاً، ثمَّ أسلَمَ ولم يَتَفَقَّه. وأمَّا مَن لم يُسلِم، فلا اعتبار به، سواءٌ كان شريفاً أو مشروفاً، سواء تَفَقَّهَ أو لم يَتَفَقَّه، والله أعلم.

والمراد بالخِيار والشَّرَف وغير ذلك: مَن كان مُتَّصِفاً بمَحاسن الأخلاق، كالكَرَمِ والعِفَّة والحِلم، وغيرها، مُتَوَقِّياً لمساوئِها كالبخلِ والفُجور والظُّلم، وغيرها[1].

**قوله**: «**إذا فَقُهوا**» بضمِّ القاف، ويجوز كسرها.

**قوله**: «**وتَجِدونَ خيرَ الناس في هذا الشَّأن**» أي: الوِلاية والإمرة.

**وقوله**: «**أشدَّهم له كَراهية**» أي: أنَّ الدُّخول في عُهدة الإمرة مَكروه من جِهَة تَحمُّل المَشَقَّة فيه، وإنَّما تَشتَدّ الكراهة له ممَّن يَتَّصِف بالعقلِ والدّين، لمَا فيه من صُعوبة العمل

---

(١) لم يُصِبِ الحافظُ رحمه الله في قصر الشرف على هذا المعنى الذي أورده، لأنه أغفل ذكر شرف النسب والعِرق الذي دلَّت نصوصٌ صحيحة على احترامه والاعتداد به، وهو الذي يُفهم من جواب النبي ﷺ هنا، كما قال القاضي عياض شارحاً هذا الحديث عند مسلم، وقول النبي ﷺ في روايته لمن سأله: «فعن معادن العرب تسألوني؟ خيارهم في الجاهلية خيارهم في الإسلام إذا فقهوا» فقال عياض: في تنبيهه عليه الصلاة والسلام إلى ذلك إرشاد إلى مراعاة الأصول والأحساب والجري على الأعراق، وأنَّ مراعاة ذلك بالدين وتمامه شريفة بالفقه. قلنا: ويدل عليه أيضاً حديث مسلم: «إن الله اصطفى كنانة من ولد إسماعيل...» وقد ذكره الحافظ قريباً، وكذلك حديث: «الناس تبع لقريش في هذا الشأن» وهو من أحاديث الباب هنا، وغيرهما.

بالعَدلِ، وحَمل الناس على رفع الظُّلم، ولما يَترتَّب عليه من مُطالَبة الله تعالى للقائمِ به من حُقوقِه، وحقوق عِباده، ولا تَخْفَى خيريَّة مَن خافَ مَقام ربّه.

**وأمَّا قوله في الطَّريق التي بعد هذه: «وتَجِدونَ من خير الناس أشدَّ الناس كَراهيَةً لهذا الشَّأن حتَّى يقع فيه»** فإنَّه قَيَّدَ الإطلاق في الرِّواية الأولى، وعُرِفَ أنَّ «مِن» فيه مُرادةٌ، وأنَّ مَن اتَّصَفَ بذلك لا يكون خيرَ الناس على الإطلاق.

**وأمَّا قوله: «حتَّى يقع فيه»** فاختُلِفَ في مفهومه، فقيل: معناه أنَّ مَن لم يكن حَريصاً على الإمْرة، غير راغِب فيها، إذا حَصَلَت له بغير سؤال، تَزول عنه الكراهة فيها، لمَا يُرى من إعانة الله له عليها، فيأمَن على دينه ممَّا كان يَخاف عليه منها قبل أن يقع فيها، ومن ثَمَّ أحَبَّ مَن أحَبَّ استمرار الوِلاية من السَّلَف الصالح حتَّى قاتَلَ عليها، وصَرَّحَ بعض مَن عُزِلَ منهم بأنَّه لم تَسُرّه الوِلاية، بل ساءَه العَزْل. وقيل: المراد بقوله: «حتَّى يقع فيه» أي: فإذا وَقَعَ فيه لا يجوز له أن يَكرَهه، وقيل: معناه أنَّ العادة جَرَت بذلك، وأنَّ مَن حَرَصَ على الشيء ورَغِبَ في طلبه قَلَّ أن يَحصُل له، ومَن أعرَضَ عن الشيء وقَلَّت رغبته فيه يَحصُل له غالباً، والله أعلم.

**ثالثها: قوله: «وتَجِدونَ شَرّ الناس ذا الوَجْهَين»** سيأتي شرحه في كتاب الأدب (٦٠٥٨)، فقد أورَدَه من وجه آخر مُستَقِلًّا.

**٣٤٩٥- حدَّثنا قُتَيبةُ بنُ سعيدٍ، حدَّثنا المغيرةُ، عن أبي الزِّنادِ، عن الأعرَجِ، عن أبي هريرةَ ﷺ، أنَّ النبيَّ ﷺ، قال: «الناسُ تَبَعٌ لقريشٍ في هذا الشَّأنِ: مُسلِمُهم تَبَعٌ لمسلِمِهم، وكافرُهم تَبَعٌ لكافرِهم».**

**٣٤٩٦- «والناسُ مَعادِنُ: خِيارُهم في الجاهليَّةِ خِيارُهم في الإسلامِ إذا فَقُهوا، تَجِدونَ من خيرِ الناسِ أشَدَّ الناسِ كَراهيةً لهذا الشَّأنِ، حتَّى يَقَعَ فيه».**

**الحديث الرابع:** يشتمل على ثلاثة أحاديث: اثنين في الذي قبله.

**وثالثها: قوله: «الناس تَبَعٌ لقريشٍ»** قيل: هو خبرٌ بمعنى الأمر، ويدلُّ عليه قوله في رواية أخرى: «قَدِّموا قريشاً، ولا تَقَدَّمُوها» أخرجه عبد الرَّزّاق (١٩٨٩٣) بإسناد صحيح،

لكنَّه مُرسَل، وله شواهد[1]، وقيل: هو خبر على ظاهره، والمراد بالناس بعض الناس، وهم سائر العرب من غير قريش، وقد جمعتُ في ذلك تأليفاً سَمَّيته: «لَذَّة العَيش بطرقِ الأئمَّة من قريش»، وسأذكُرُ مقاصده في كتاب الأحكام مع إيضاح هذه المسألة.

قال عياض: استَدَلَّ الشّافعية بهذا الحديث على إمامة الشّافعي، وتقديمه على غيره، ولا حُجَّة فيه، لأنَّ المراد به هنا الخُلَفاء. وقال القُرطُبي: صَحِبَتِ المستَدِلَّ بهذا غَفْلةٌ مُقارِنة لصَميمِ التَّقليد. وتُعقِّبَ بأنَّ مُرادَ المستَدِلّ: أنَّ القُرَشيّة من أسباب الفضل والتَّقَدُّم، كما أنَّ من أسباب التَّقَدُّم الوَرَعَ مثلاً، فالمستَويان في خِصال الفضل إذا تَمَيَّزَ أحدهما بالوَرَع مثلاً، كان مُقدَّماً على رَفيقه، فكذلك القُرَشيّة، فثَبَتَ الاستدلالُ بها على تَقْديم الشّافعي ومَزِيَّته على مَن ساواه في العلم والدِّين، لمشارَكَتِه له في الصِّفتَين وتَمَيُّزِه عليه بالقُرَشيَّة. وهذا واضح، ولعلَّ الغَفْلة والعَصبيّة صَحِبَتِ القُرطُبيَّ، فللّهِ الأمر.

وقوله: «كافرُهم تَبَعٌ لكافرِهم» وقَعَ مِصداق ذلك، لأنَّ العرب كانت تُعظِّم قريشاً في الجاهلية بسُكْناها الحَرَمَ، فلمَّا بُعِثَ النبي ﷺ، ودَعَا إلى الله، توقَّف غالبُ العرب عن اتِّباعه، وقالوا: نَنظُر ما يصنع قومُه، فلمَّا فتَحَ النبي ﷺ مكَّة، وأسلَمَت قريش، تَبِعَتهم العربُ ودخلوا في دين الله أفواجاً، واستَمرَّت خِلافة النبوَّة في قريش، فصَدَقَ أنَّ كافرهم كان تَبَعاً لكافرهم، وصارَ مسلمُهم تَبَعاً لمسلمِهم.

**٣٤٩٧- حدَّثنا مُسدَّدٌ، حدَّثنا يحيى، عن شُعْبَةَ، حدَّثني عبدُ الملكِ، عن طاووسٍ، عن ابنِ عبَّاسٍ رضي الله عنهما: ﴿إِلَّا ٱلْمَوَدَّةَ فِى ٱلْقُرْبَىٰ﴾ [الشورى:٢٣] قال: فقال سعيدُ بنُ جُبَير: قُرْبَى محمَّدٍ ﷺ؟ فقال: إنَّ النبيَّ ﷺ لم يكن بَطْنٌ من قريشٍ إلّا وله فيه قَرابةٌ، فنزلت فيه: إلّا أن تَصِلوا قَرابةً بيني وبينكم.**

[طرفه في: ٤٨١٨]

٥٣١/٦ الحديث الخامس: قوله: «حدَّثني عبد الملك» هو ابن/ مَيسَرة، وَقَعَ منسوباً في تفسير

(١) وسيأتي تخريجها للحافظ في الأحكام عند الحديث رقم (٧١٤٠).

﴿حمٓ عٓسٓقٓ﴾ (٤٨١٨) ويأتي شرحُه مُستوفًى هناك، ودخوله في هذه التَّرجمة واضح، من جِهَة تفسير المَوَدَّة المطلوبة في الآيةِ بصِلَة الرَّحِم التي بينه وبين قريش، وهم الذينَ خُوطِبوا بذلك، وذلك يستدعي معرفة النَّسَب التي تَحَقَّقُ بها صِلة الرَّحِم.

قال عِكْرمة: كانت قريش تَصِل الأرحام في الجاهلية، فلمَّا دَعَاهم النبيُّ ﷺ إلى الله، خالَفوه وقاطَعوه، فأمَرَهم بصِلة الرَّحِم التي بينه وبينهم.

وسيأتي بيان الاختلاف في المراد بقوله: ﴿ٱلْمَوَدَّةَ فِى ٱلْقُرْبَىٰ﴾ [الشورى:٢٣] في التَّفسير.

**وقوله هنا: «إنَّ النبي ﷺ لم يكن بَطْنٌ من قريش إلّا وله فيه قَرابة، فنزلت فيه: إلّا أن تَصِلوا قَرابةً بيني وبينكم»** كذا وَقَعَ هنا من رواية يحيى ـ وهو القَطّانُ ـ عن شُعْبة، ووقَعَ في التَّفسير (٤٨١٨) من رواية محمَّد بن جعفر ـ وهو غُندَر ـ عن شُعْبة بلفظ: إلّا كان له فيهم قَرابة، فقال: إلّا أن تَصِلوا ما بيني وبينكم من القَرابة، وهذه الرِّواية واضحة، والأولى مُشكِلة، لأنَّها توهم أنَّ المذكور بعد قوله: «فنزلت» من القرآن، وليس كذلك، وقد مَشى بعض الشُّرّاح على ظاهره، فقال: كان هذا قرآناً فنُسِخَ، وقال غيره: يحتمل أنَّ هذا الكلام معنى الآية، فنُسِبَ إلى النُّزول مَجازاً، وهو كقولِ حسَّان في قَصيدَته المشهورة:

وقال اللهُ: قد أرسَلْتُ عبداً ... يقولُ الحقَّ ليس به خَفاءُ

يريد: أنَّه من قول الله بالمعنى.

قلت: والذي يَظهَر لي أنَّ الضَّمير في قوله: «فنزلت» للآية المسؤول عنها، وهي قوله: ﴿قُل لَّآ أَسْـَٔلُكُمْ عَلَيْهِ أَجْرًا إِلَّا ٱلْمَوَدَّةَ فِى ٱلْقُرْبَىٰ﴾، وقوله: إلّا أن تَصِلوا، كلام ابن عبَّاس، تفسير لقوله تعالى: ﴿إِلَّا ٱلْمَوَدَّةَ فِى ٱلْقُرْبَىٰ﴾، وقد أوضحَتْ ذلك روايةُ الإسماعيلي من طريق معاذ ابن معاذ عن شُعْبة، فقال في روايته: فقال ابن عبَّاس: إنَّه لم يكن بطن من بُطون قريش إلّا للنبي ﷺ فيه قَرابةٌ، فنزلت: ﴿قُل لَّآ أَسْـَٔلُكُمْ عَلَيْهِ أَجْرًا﴾ إلّا أن تَصِلوا قَرابَتي منكم، وله من طريق يزيد بن زُرَيع عن شُعْبة مِثله، لكن قال: إلّا أن تَصِلوا ما بيني وبينكم من القَرابة. فعُرِفَ بهذا أنَّ المراد ذِكْرُ بعض الآية بالمعنى على جِهَة التَّفسير، وسَبَب ذلك خَفاء معناها على

سعيد بن جُبَير، وسيأتي ذِكْر ما يَتعلَّق بذلك في التَّفسير (٤٨١٨) إن شاء الله تعالى.

**٣٤٩٨- حدَّثنا عليُّ بنُ عبدِ الله، حدَّثنا سفيانُ، عن إسماعيلَ، عن قيسٍ، عن أبي مسعودٍ، يَبْلُغُ به النبيَّ ﷺ، قال: «مِن هاهنا جاءتِ الفِتَنُ ـ نحوَ المشرقِ ـ، والجَفاءُ وغِلَظُ القلوبِ في الفَدّادِينَ أهلِ الوَبَرِ، عندَ أُصولِ أذْناب الإبلِ والبقرِ، في رَبيعةَ ومُضَرَ».**

**الحديث السادس: قوله: «عن إسماعيل»** هو ابن أبي خالد، و«قيس» هو ابن أبي حازم.

**قوله: «يَبْلُغ به النبيَّ ﷺ»** هذا صريح في رفعه، وليس صريحاً في أنَّ الصَّحابيّ سمعَه من النبي ﷺ.

**قوله: «من هاهنا»** أي: المشرق.

**قوله: «جاءتِ الفِتَن»** ذكره بلفظ الماضي مُبالَغة في تَحقُّق وقُوعه، وإن كان المراد أنَّ ذلك سَيَجيء.

**قوله: «نحو المشرق»** أي: وأشارَ إلى جِهَة المشرق، وقد تقدَّم في بَدْء الخلق (٣٣٠٢) من وجه آخر عن إسماعيل: حدَّثني قيس عن عُقْبة بن عَمْرو أبي مسعود، قال: أَشار رسول الله ﷺ بيده، فذكر الحديث.

**قوله: «والجَفاءُ وغِلَظُ القلوب»** قال القُرطُبي: هما شيئان لمُسَمًّى واحد، كقوله: ﴿إِنَّمَآ أَشْكُواْ بَثِّي وَحُزْنِيٓ إِلَى ٱللَّهِ﴾ [يوسف:٨٦] والبَثّ: هو الحُزن، ويحتمل أن يقال: المراد بالجَفاءِ: أنَّ القلب لا يَلِين لِمَوعظةٍ، ولا يَخشَع لتَذكِرةٍ، والمراد بالغِلَظِ: أنَّها لا تَفهَم المراد، ولا تَعقِل المعنى، وقد مضى في الرِّواية التي في بَدْء الخلق (٣٣٠٢) بلفظ: «القَسوَة» بدل «الجَفاء».

**قوله: «في الفَدّادينَ»** تقدَّم شرحه في بَدْء الخلق، قال الكِرْماني: مُناسَبة هذا الحديث والذي بعده للتَّرجمة من ضَرُورة أنَّ الناس باعتبار الصِّفات كالقبائلِ، وكَون الأَتْقى منهم هو الأكرَم. انتهى.

ولقد أبعَدَ النُّجْعَة، والذي يَظهَر أنَّها من جِهَة ذِكْر ربيعة ومُضَر، لأنَّ مُعظَم العرب

يَرجِع نَسَبُه إلى هذَين الأصْلَين، وهم كانوا أجَلّ أهل المشرق، وقريش الذينَ بُعِثَ فيهم النبيُّ ﷺ أحدُ فُروع مُضَر، فأمَّا أهل اليمن فتَعرَّضَ لهم في الحديث الذي بعده، وسيأتي لهم ترجمة من نَسَب العرب كلّهم إلى إسماعيل (٣٥٠٧).

**٣٤٩٩- حدَّثنا أبو اليَمَان، أخبرنا شعيبٌ، عن الزُّهْريِّ، قال: أخبرني أبو سَلَمةَ بنُ عبدِ الرحمن، أنَّ أبا هريرةَ ﷺ قال: سمعتُ رسولَ الله ﷺ، يقول: «الفَخْرُ والخُيَلاءُ في الفَدّادِينَ أهلِ الوَبَرِ، والسَّكِينةُ في أهلِ الغنمِ، والإيمانُ يَمانٍ، والحِكْمةُ يَمانِيَةٌ».**

**قال أبو عبد الله: سُمِّيَتِ اليمَنَ لأنَّها عن يَمِين الكَعْبةِ، والشّأْمَ لأنها عن يَسار الكَعْبةِ، والمَشْأمةُ: المَيسَرةُ، واليَدُ اليُسْرَى: الشُّؤْمَى، والجانبُ الأيسَرُ: الأَشْأَمُ.**

**الحديث السابع: قوله في حديث أبي هريرة: «والإيمان يَمانٍ، والحِكْمة يَمانِيَة»** ظاهره نِسبةُ الإيمان/ إلى اليمن، لأنَّ أصل يَمانٍ: يَمَنيّ، فحُذِفَت ياء النَّسَب، وعوِّضَ بالألفِ بَدَلَها. ٥٣٢/٦

وقوله: «يَمانِيَة» هو بالتَّخفيفِ، وحَكَى ابن السِّيْد في «الاقتِضاب»: أنَّ التَّشديد لغة. وحَكَى الجَوْهري وغيره أيضاً عن سيبويه: جواز التَّشديد في يَماني، وأنشَدَ[1]:

يَمانيّاً يَظَلّ يَشُدّ كِيْراً ... ويَنفُخُ دائماً لهبَ الشُّواظِ

واختُلِفَ في المراد به، فقيل: معناه نِسبةُ الإيمان إلى مكَّة، لأنَّ مَبدَأه منها، ومكَّة يَمانية بالنِّسبة إلى المدينة. وقيل: المراد نِسبة الإيمان إلى مكَّة والمدينة وهما يَمانيتان بالنِّسبة للشّام، بناء على أنَّ هذه المقالة صَدَرَت من النبي ﷺ، وهو حينئذٍ بتَبوك، ويُؤيِّده قوله في حديث جابر عند مسلم (٥٣/ ٩٢): «والإيمان في أهل الحِجاز». وقيل: المراد بذلك الأنصار، لأنَّ أصلَهم من اليمن، ونُسِبَ الإيمان إليهم لأنَّهم كانوا الأصلَ في نَصر الذي جاء به النبي ﷺ: حَكَى جميع ذلك أبو عُبيد[2] في «غريب الحديث» له.

---

(١) البيت لأُمية بن خَلَف الخُزاعي. انظر «لسان العرب» مادة (شوظ).

(٢) تحرف في (ع) و(س) إلى: أبو عُبيدة، بزيادة التاء في آخره، ولم تظهر في (أ) لانطماس موضع الكلام في الورقة، وإنما هو أبو عُبيد القاسم بن سلّام، وكلامه هذا في «غريب الحديث» ٢/ ١٦١-١٦٢ و١٦٤.

وتَعقَّبَه ابن الصلاح: بأنَّه لا مانع من إجراء الكلام على ظاهره، وأنَّ المراد تفضيل أهل اليمن على غيرهم من أهل المشرق. والسَّبَب[1] في ذلك إذعانُهم إلى الإيمان من غير كبير مَشَقَّة على المسلمينَ، بخِلاف أهل المشرق وغيرهم، ومَن اتَّصَفَ بشيءٍ وقَوِيَ قيامُه به نُسِبَ إليه، إشعاراً بكمال حاله فيه، ولا يَلزَم من ذلك نفيُ الإيمان عن غيرهم، وفي ألفاظه أيضاً ما يقتضي أنَّه أراد به أقواماً بأعيانهم، فأشارَ إلى مَن جاء منهم، لا إلى بَلَد مُعيَّن، لقوله في بعض طرقه في «الصَّحيح»[2]: «أتاكم أهل اليمن، هم أَلْيَنُ قلوباً، وأرَقُّ أفئِدةً، الإيمان يَمانٍ، والحكمة يَمانيَة، ورأس الكفر قِبَل المشرق»، ولا مانع من إجراء الكلام على ظاهره، وحَمْل أهل اليمن على حقيقَته. ثمَّ المراد بذلك الموجود منهم حينئذٍ، لا كلّ أهل اليمن في كلّ زمان، فإنَّ اللَّفظ لا يقتضيه. قال: والمراد بالفقه: الفَهم في الدّين، والمراد بالحكمة: العلم المشتَمِل على المعرفة بالله، انتهى.

وقد أبعَد الحَكيم التِّرمِذي، حيثُ زَعَمَ أنَّ المراد بذلك شَخصٌ خاصٌّ، وهو أوَيس القَرَني، وسيأتي في «باب ذِكْر قَحْطان» زيادة في هذا[3]، والله أعلم.

**قوله: «قال أبو عبد الله»** هو المصنِّف.

**قوله: «سُمّيتِ اليَمَنَ لأنَّها عن يمين الكَعْبة»** هو قول أبي عُبيدة، قاله في تفسير الواقعة. ورُوي عن قُطرُب، قال: إنَّما سُمّي اليمنُ يَمَناً ليُمنِه، والشّامُ شَأماً لشُؤمِه.

وقال الهَمْداني في «الأنساب»: لمَّا ظَعَنَتِ العرب العارِبةُ أقبَلَ بنو يقطن بن عابر[4]

---

(١) من قوله: والسبب... إلى قوله: «قِبل المشرق» من قول الحافظ رحمه الله، ثم بعد ذلك عادَ لنقل كلام ابن الصلاح بأتمَّ من نقله قبل ذلك، وكلام ابن الصلاح هذا موجود في «صيانة صحيح مسلم» ص٢١١-٢١٢.

(٢) هو عند البخاري برقم (٣٣٠١) و(٤٣٨٨)، وأخرجه مسلم (٥٢) (٩٠).

(٣) يعني عند شرح الحديث (٣٥١٧)، لكنه لم يتعرض هناك لأيّة زيادة في ذلك.

(٤) تحرف في (ع) و(س) إلى: قطن بن عامر، ولم يظهر في (أ) لانطماس الورقة. وقد ضبط الحافظ اسم «عابر» في الأنبياء عند قوله تعالى: ﴿وَٱتَّخَذَ ٱللَّهُ إِبْرَٰهِيمَ خَلِيلًا﴾ بالمهملة والموحدة، ويقطن هو نفسه قحطان كما جاء في مقدمة «عجالة المتبدي» للحازمي الهمْداني، وانظر «الأنساب» للسمعاني في نسبة القحطاني.

فتَيامَنُوا، فقالت العرب: تَيامَنَت بنو قَطَن، فسُمّوا اليمنَ، وتشاءَمَ الآخرونَ، فسُمّوا شاماً. وقيل: إنَّ الناس لمَّا تَفرَّقَت ألسِنَتُهم حين تَبلبَلَت ببابل أخَذَ بعضهم عن يمين الكعبة، فسُمّوا يَمَناً، وأخَذَ بعضهم عن شِمالها فسُمّوا شاماً، وقيل: إنَّما سُمّيت اليمن بيمَن بن قَحْطان، وسُمّيت الشّام بسام بن نوح، وأصله: شام بالمعجَمة، ثمَّ عُرِّبَ بالمهمَلة.

**قوله:** «**والمَشْأمة: المَيسَرة...**» إلى آخره، يريد أنَّهما بمعنًى، قال أبو عُبيدة في تفسير قوله تعالى: ﴿وَأَصْحَٰبُ ٱلْمَشْـَٔمَةِ مَآ أَصْحَٰبُ ٱلْمَشْـَٔمَةِ﴾ [الواقعة:٩]: أي: أصحاب الميسَرة، ويقال لليد اليُسرى: الشُّؤمَى، قال: ويقال للجانبِ الأيسَر: الأَشْأم. انتهى.

ويقال: المراد بأصحاب المشأمَة ـ أي: أصحاب الميسرة ـ: أصحاب النار، لأنَّهم يذهبون بهم إليها وهي على ناحية الشِّمال. ويقال: قيل لهم ذلك لأنَّهم يَتَناوَلونَ كُتُبهم بالشِّمال، والله تعالى أعلم.

## ٢- باب مناقبِ قريشٍ

**قوله:** «**باب مناقب قريش**» هم ولد النَّضر بن كِنانة، وبذلك جَزَمَ أبو عُبيدة، أخرجه ابن سعد (١/ ٧٢) عن أبي بكر بن [أبي][1] الجَهم. ورُوي عن هشام بن الكَلْبي عن أبيه: كان سُكّان مكَّة يَزعُمونَ أنَّهم قريش دون سائر بني النَّضر، حتَّى رَحَلوا إلى النبي ﷺ فسألوه عن قريش، قال: «مَن وَلَدَ النَّضْرُ بن كِنانة». ٥٣٤/٦

وقيل: إنَّ قريشاً هم ولد فِهر بن مالك بن النَّضر، وهذا قول الأكثر، وبه جَزَمَ مُصعَب، قال: ومَن لم يَلِده فِهر فليس قُرَشيّاً. وقد قَدَّمتُ مِثلَه عن ابن الكَلْبي.

وقيل: أوَّل مَن نُسِبَ إلى قريش قُصيّ بن كِلاب، فروى ابن سعد (١/ ٧١): أنَّ عبد الملك بن مَروان سأل محمَّد بن جُبَير: متى سُمّيت قريشٌ قريشاً؟ قال: حين اجتَمَعَت إلى الحَرَم بعد تَفرُّقها. فقال: ما سمعتُ بهذا، ولكن سمعت أنَّ قُصيّاً كان يقال له: القُرَشيّ،

---

(١) ما بين المعقوفين سقط من (ع) و(س)، ولم يظهر في (أ) لانطماس الورقة، والصحيح إثباته، كما في «الطبقات»، ومصادر الترجمة.

ولم يُسَمَّ أحدٌ قريشاً قبله.

وروى ابن سعد (١/ ٦٩) من طريق المِقداد قال: لمَّا فرَغَ قُصيٌّ من نفي خُزاعة من الحَرَم، تَجمَّعَت إليه قريش، فسُمّيت يومئذٍ قريشاً لحال تَجمُّعها، والتَّقَرُّش: التَّجَمُّع.

وقيل: لتَلَبُّسِهم بالتِّجارة، وقيل: لأنَّ الجدّ الأعلى جاء في ثوب واحد مُتَجَمِّعاً فيه فسُمّي قريشاً، وقيل: من التَّقَرُّش، وهو أخذ الشيء أوَّلاً فأوَّلاً. وقد أكثر ابن دِحية من نقل الخِلاف في سبب تسمية قريش قريشاً، ومَن أوَّل مَن تَسَمّى به.

وحَكَى الزُّبَير بن بَكّار عن عَمّه مُصعَب: أنَّ أوَّل مَن تَسَمّى قريشاً قريشُ بن بدر بن مَخلَد بن النَّضر بن كِنانة، وكان دليلَ بني كِنانة في حُروبهم، فكان يقال: قَدِمَت عِيرُ قريش، فسُمّيت قريش به قريشاً، وأبوه صاحب بدر الموضع المعروف.

وقال المُطَرِّزي: سُمّيت قريش بدابَّةٍ في البحر هي سَيِّدة الدَّوابّ البحرية، وكذلك قريش سادة الناس، قال الشّاعر[1]:

وقريشٌ هي التي تَسكُن البحـ ـرَ بها سُمّيَت قريشٌ قريشا
تأكُل الغَثّ والسَّمين ولا تَتـ ـرُكُ فيه لذي جناحَينِ ريشا
هكذا في البلاد حَيٌّ قريش يأكلونَ البلادَ أكلاً كَمِيشا
ولهم آخِرَ الزَّمان نبيٌّ يُكثِرُ القتلَ فيهمُ والخُموشا

وقال صاحب «المحكَم»: قريش دابَّة في البحر لا تَدَع دابَّة في البحر إلّا أكَلتْها، فجميع الدَّوابّ تَخافها. وأنشَدَ البيتَ الأوَّلَ.

قلت: والذي سمعتُه من أفواه أهل البحر: القِرش: بكسر القاف وسكون الرّاء، لكنَّ البيت المذكور شاهد صحيح، فلعلَّه من تغيير العامَّة، فإنَّ البيت الأخير من الأبيات

---

(١) قيل: هو تُبَّع، حكاه أبو الوليد الأزرقي في «أخبار مكة» ١/ ١٠٩، وقيل: هو المُشمرِج بن عمرو الحِميَري، حكاه المرزباني في «معجم الشعراء» ص٤٦٩، لرجل جُمَحيّ، كما أسنده البيهقي في «دلائل النبوة» ١/ ١٨١.

المذكورة يدلّ على أنَّه من شِعر الجاهلية، ثمَّ ظَهَرَ لي أنَّه مُصغَّر القِرش الذي بكسر القاف، وقد أخرج البيهقي[1] من طريق ابن عبَّاس، قال: قريش تصغير قِرش، وهي دابَّة في البحر لا تَمُرّ بشيءٍ من غَثّ ولا سَمين إلّا أكَلَته.

وقيل: سُمّي قريشاً لأنَّه كان يُقرِّش عن خَلَّة الناس وحاجتَهم ويَسُدّها، والتَّقرِيش: هو التَّفتيش. وقيل: سُمّوا بذلك لمعرفتِهم بالطِّعان، والتقرُّش: وقع الأسِنَّة. وقيل: التَّقرُّش: التَّنزُّه عن رَذائل الأُمور، وقيل: هو من أقرَشَتِ الشَّجَّةُ: إذا صَدَعَتِ العَظمَ ولم تَهشِمْه. وقيل: أقرَشَ بكذا: إذا سَعى فيه فوَقَعَ له، وقيل غير ذلك.

ثمَّ ذكر المصنِّف في الباب خمسة أحاديث:

الأول:

**٣٥٠٠- حدَّثنا أبو اليَمَان، أخبرنا شعيبٌ، عن الزُّهْريِّ، قال: كان محمَّدُ بنُ جُبَيرِ بنِ مُطْعِمٍ يُحدِّثُ: أنَّه بَلَغَ مُعاوِيةَ وهو عندَه في وَفْدٍ من قريشٍ: أنَّ عبد الله بنَ عَمْرِو بنِ العاص يُحدِّثُ: أنَّه سَيكونُ مَلِكٌ من قَحْطانَ، فغَضِبَ مُعاوِيةُ، فقامَ فأثْنَى على الله بما هو أهلُه، ثمَّ قال: أمَّا بعدُ، فإنَّه بَلَغَني أنَّ رجالاً مِنْكم يَتَحَدَّثونَ أحادِيثَ ليست في كتاب الله، ولا تُؤْثَرُ عن رسولِ الله ﷺ، فأولئكَ جُهّالُكم، فإيّاكم والأمانيَّ التي تُضِلُّ أهلَها، فإنّي سمعتُ رسولَ الله ﷺ يقول: «إنَّ هذا الأمرَ في قريشٍ، لا يُعادِيهم أحدٌ إلّا كَبَّهُ الله على وجهِه، ما أَقامُوا الدِّينَ».**

[طرفه في: ٧١٣٩]

**قوله: «كان محمَّد بن جُبَير بن مُطْعِم يُحدِّث»** سيأتي في الأحكام (٧١٣٩) الردُّ على مَن زَعَمَ: أنَّ الزُّهْري لم يَسمَعه من المذكور، وأذكُرُ إن شاء الله/ شرح هذه المسألة هناك. ٥٣٥/٦

**قوله: «من قَحْطان»** هو جُمّاعُ اليمن، وفي إنكار معاوية ذلك نظر، لأنَّ الحديث الذي استَدَلَّ به مُقيَّد بإقامة الدّين، فيحتمل أن يكون خروج القَحْطاني إذا لم تُقِم قريش أمرَ

---

(١) في «دلائل النبوة» ١/ ١٨١.

الدّين، وقد وُجِدَ ذلك، فإنَّ الخِلافة لم تَزَل في قريش، والناس في طاعَتهم إلى أن استَخَفّوا بأمرِ الدّين، فضَعُفَ أمرهم وتَلاشى إلى أن لم يَبْقَ لهم من الخِلافة سوى اسمها المجرَّد في بعض الأقطار دون أكثرها، وسيأتي مِصداق قول عبد الله بن عَمْرو بعد قليل من حديث أبي هريرة.

وقول عبد الله بن عَمْرو: يكون مَلِكٌ من قَحْطان، بيَّن نُعَيم بن حمَّاد في كتاب «الفتن» (٢٦٤) و(١٢٠٤) من وجه قويّ عن محمد عن عُقْبة[١] بن أوس، عن عبد الله بن عَمْرو: أنَّه ذكر الخُلَفاء، ثمَّ قال: ورجل من قَحْطان، وأخرجه بإسنادٍ جيِّد أيضاً من حديث ابن عبَّاس، قال فيه: ورجلٌ من قَحْطان كلّهم صالح[٢]، وروى أحمد (١٦٨٢٧) والطبراني (٤٢٢٧) من حديث ذي مِخْمَرٍ الحَبَشي مرفوعاً: «كان المُلْك قبل قريش في حِمْيَر، وسيعودُ إليهم».

وقال ابن التِّين: إنكار معاوية على عبد الله بن عَمْرو لأنَّه حَمَلَه على ظاهره، وقد يَخْرُج القَحْطانيّ في ناحية، لا أنَّ حُكمه يَشمَل الأقطار، وهذا الذي قاله بعيدٌ من ظاهر الخبر.

**الحديث الثاني:**

**٣٥٠٤- حدَّثنا[٣] أبو نُعَيم، حدَّثنا سفيانُ، عن سعدٍ (ح) قال يعقوبُ بنُ إبراهيمَ: حدَّثنا أبي، عن أبيه، قال: حدَّثني عبدُ الرحمن بنُ هُرْمُزَ الأعرَجُ، عن أبي هريرةَ ﷺ، قال رسولُ الله ﷺ: «قريشٌ والأنصارُ وجُهَينةُ ومُزَينةُ وأسلَمُ وأشجَعُ وغِفارُ مَوالِيَّ، ليس لهم مَوْلًى دونَ الله ورسولِه».**

[طرفه في: ٣٥١٢]

---

(١) تحرف في (أ) و(س) إلى: عمرو بن عقبة. وفي (ع) إلى: عمرو بن أوس. ومحمد هذا هو ابن سيرين.

(٢) كذا قال الحافظ رحمه الله، وهو سَبْق نظر منه، لأنَّ هذه الزيادة في حديث عبد الله بن عمرو بن العاص الوارد في «الفتن» لنعيم بن حماد (١٢٠٤) بعد حديث ابن عباس مباشرة، فانتقل نظره إليه، والله أعلم.

(٣) جاء هذا الحديث في اليونينية مؤخراً إلى ما بعد الحديث (٣٥٠٣)، وهو على هذا الترتيب الذي اعتمدناه في رواية أبي ذر الهروي التي شرح الحافظ الأحاديثَ على وفق ترتيبها في هذا الباب، وأبقينا على ترقيم محمد فؤاد عبد الباقي.

قوله: «حدَّثنا أبو نُعَيم حدَّثنا سُفْيان» هو الثَّوري «عن سعد بن إبراهيم» أي: ابن عبد الرحمن ابن عَوْف «ح قال يعقوب بن إبراهيم» أي: ابن سعد بن إبراهيم «حدَّثنا أبي عن أبيه» أمَّا طريق أبي نُعَيم، فسيأتي بهذا المتن بعد ثلاثة أبواب (٣٥١٢) مع شرح الحديث.

وأمَّا طريق يعقوب بن إبراهيم، فقال أبو مسعود: حَمَلَ البخاريّ مَتن حديث يعقوب على مَتن حديث الثَّوري، ويعقوب إنَّما قال: عن أبيه عن صالح بن كَيْسانَ عن الأعرَج، كما أخرجه مسلم (٢٥٢١/ ١٩١) ولفظه: «غِفار وأسلم ومُزَينة ومَن كان من جُهَينة، خيرٌ عند الله من أسَد وغَطَفان وطَيِّئ» انتهى. فحاصله: أنَّ رواية يعقوب مخالفة لرواية الثَّوري في المتن والإسناد، لأنَّ الثَّوري يَرويه عن سعد بن إبراهيم عن الأعرَج، ويعقوب يَرويه عن أبيه عن صالح عن الأعرَج.

قلت: ولم يُصِب أبو مسعود فيما جَزَمَ به، فإنَّهما حديثان مُتَغايِران مَتناً وإسناداً، روى كلًّا منهما إبراهيم بن سعد: أحدهما: الذي أخرجه مسلم، وهو عنده عن صالح عن الأعرَج، والآخر: الذي عَلَّقَه البخاري، وهو عنده عن أبيه عن الأعرَج. ولو كان كما قال أبو مسعود، لاقتَضى أنَّ البخاري أخطأ في قوله: حدَّثنا أبي، عن أبيه، حدَّثني الأعرَج، وكان الصَّواب: أن يقول: حدَّثنا أبي عن صالح/ عن الأعرَج، ونِسبة البخاري إلى الوَهم ٥٣٦/٦ في ذلك لا تُقبَل إلّا ببيانٍ واضح قاطع، ومن أين يُوجَد، وقد ضاقَ مَخرَجه على الإسماعيلي؟ فأخرجه من طريق البخاري نفسه مُعلَّقاً ولم يَتعقَّبْه، ولا يَلزَم مِن عَدَم وجود هذا المتن بهذا الإسناد بعد التتبُّع عَدمه في نفس الأمر، والله أعلم.

**٣٥٠١- حدَّثنا أبو الوليدِ، حدَّثنا عاصمُ بنُ محمَّدٍ، قال: سمعتُ أبي، عن ابنِ عمرَ رضي الله عنهما، عن النبيِّ ﷺ، قال: «لا يزالُ هذا الأمرُ في قريشٍ، ما بَقِيَ منهم اثنان».**

[طرفه في: ٧١٤٠]

**الحديث الثالث:** حديث ابن عمر: «لا يزال هذا الأمر في قريش ما بقي منهم اثنان» قال الكِرْماني: ليست الحُكومة في زَمَننا لقريشٍ، فكيف يُطابِقُ الحديث؟ وأجابَ عن ذلك بأنَّ في بلاد الغَرب خليفة من قريش، وكذا في مِصر.

وتُعقِّبَ بأنَّ الذي في الغَرب هو الحفْصي صاحب تونِس وغيرها، وهو منسوب إلى أبي حفص رَفيق[1] عبد المؤمن صاحب ابن تومَرْت الذي كان على رأس المئة السادسة، ادَّعى أنَّه المهدي، ثمَّ غَلَبَ أتباعُه على مُعظَم الغَرب، وتَسمَّوْا بالخِلافة، وهم عبد المؤمن وذُرِّيته، ثمَّ انتَقَلَ ذلك إلى ذُرِّية أبي حفص، ولم يكن عبد المؤمن من قريش، وقد تَسمَّى بالخِلافة هو وآلُ بيته، وأمَّا أبو حفص فلم يكن يَدَّعي أنَّه من قريش في زمانه، وإنَّما ادَّعاه بعض ولده لمَّا غَلَبوا على الأمر، فزَعَموا أنَّهم من ذُرِّية أبي حفص عمر بن الخَطّاب، وليس بيدِهم الآن إلّا المغرب الأدنى، وأمَّا الأقصى فمَعَ بني الأَحمر، وهم مُنتسبون إلى الأنصار، وأمَّا الأوسط فمَعَ بني مَرين وهم من البَربَر.

وأمَّا قوله: وخليفة في مِصر، فصحيح، ولكنَّه لا حَلَّ بيدِه ولا رَبْط، وإنَّما له من الخِلافة الاسمُ فقط. وحينئذٍ هو خبر بمعنى الأمر، وإلّا فقد خَرَجَ هذا الأمر عن قريش في أكثر البلاد، ويحتَمل حَمْله على ظاهره، وأنَّ المتغَلِّبين على النَّظَر في أمر الرَّعيّة في مُعظَم الأقطار وإن كانوا من غير قريش، لكنَّهم مُعتَرِفونَ أنَّ الخِلافة في قريش، ويكون المراد بالأمرِ مُجَرَّدَ التَّسمية بالخِلافة، لا الاستقلال بالحُكمِ، والأوَّل أظهَر، والله أعلم.

**٣٥٠٢- حدَّثنا يحيى بنُ بُكَير، حدَّثنا اللَّيثُ، عن عُقَيل، عن ابنِ شِهابٍ، عن ابنِ المسيّبِ، عن جُبَيرِ بنِ مُطْعِمٍ، قال: مَشَيتُ أنا وعُثْمانُ بنُ عَفّانَ، فقال: يا رسولَ الله، أعطَيتَ بني المطَّلِبِ وتَرَكْتَنا، وإنَّما نحنُ وهم منكَ بمَنْزِلةٍ واحدةٍ؟ فقال النبيُّ ﷺ: «إنَّما بنو هاشمٍ وبنو المطَّلِبِ شَيءٌ واحدٌ».**

**الحديث الرابع**: حديث جُبَير بن مُطعِم في السُّؤال عن بني نَوفَل وعبد شَمس، تقدَّم شرحه في كتاب الخمس (٣١٤٠).

**قوله: «إنَّما بنو هاشم وبنو المطَّلِب شيء واحد»** هي رواية الأكثر، ووقَعَ للحَمُّوِي[2]:

---

(١) تصحف في (س) إلى: رقيق، بقافين، وإنما هو رفيق عبد المؤمن بن علي القيسي، وأبو حفص هذا هو عمر بن يحيى ابن محمد الهِنْتاتي، وهو من أكابر أصحاب ابن تومرت. انظر «اللباب» لابن الأثير، في نسبة (الهنتاتي).

(٢) زاد الحافظ نسبة هذه الرواية في شرحه للحديث (٣١٤٠) إلى المستملي، وهذا عكس ما في اليونينية، =

«سِيٌّ واحد» بكسر المهمَلة وتشديد التَّحتانية.

وحَكَى ابن التِّين: أنَّ أكثر الرِّوايات بالمعجَمة، وأنَّ فيها: «أحد» بدل «واحد». واستَشكَلَه: بأنَّ لفظ: «أحد» إنَّما يُستَعمَل في النَّفي، تقول: ما جاءني أحد، وأمَّا في الإثبات، فتقول: جاءني واحد.

الحديث الخامس:

**٣٥٠٣- وقال اللَّيثُ: حدَّثني أبو الأسوَدِ محمَّدٌ، عن عُرْوةَ بنِ الزُّبَير، قال: ذهب عبدُ الله بنُ الزُّبَيرِ معَ أُناسٍ من بني زُهْرةَ إلى عائشةَ، وكانت أرَقَّ شيءٍ عَليهم، لقَرابَتِهم من رسولِ الله ﷺ.**

[طرفاه في: ٣٥٠٥، ٦٠٧٣]

**٣٥٠٥- حدَّثنا عبدُ الله بنُ يوسفَ، حدَّثنا اللَّيثُ، قال: حدَّثني أبو الأسوَدِ، عن عُرْوةَ بنِ الزُّبَيرِ، قال: كان عبدُ الله بنُ الزُّبَيرِ أحَبَّ البشرِ إلى عائشةَ بعدَ النبيِّ ﷺ وأبي بكرٍ، وكان أبَرَّ الناسِ بها، وكانت لا تُمسِكُ شيئاً ممَّا جاءَها من رِزْقِ الله تَصَدَّقَتْ[1]، فقال ابنُ الزُّبَير: يَنبَغي أن يُؤْخَذَ على يَدَيها، فقالت: أيُؤْخَذُ على يَدَيَّ؟! عليَّ نَذْرٌ إن كَلَّمْتُه، فاستَشْفَعَ إليها برجالٍ من قريشٍ، وبأخوالِ رسولِ الله ﷺ خاصّةً، فامتَنَعَت، فقال له الزُّهْرِيّونَ أخوالُ النبيِّ ﷺ - منهم عبدُ الرحمن بنُ الأسوَدِ بنِ عبدِ يَغوثَ والمِسْوَرُ بنُ مَخْرَمةَ - إذا استَأذَنّا، فاقتَحِمِ الحِجابَ، ففَعَلَ، فأرسَلَ إليها بعَشْرِ رِقابٍ فأعتَقَتْهم، ثمَّ لم تَزَلْ تُعْتِقُهم حتَّى بَلَغَت أربعينَ، فقالت: وَدِدْتُ أنّي جَعَلْتُ حينَ حَلَفتُ عملاً أعمَلُه، فأفرُغَ منه.**

قوله: «وقال اللَّيث: حدَّثني أبو الأسوَد محمَّد» أي: ابن عبد الرحمن «عن عُرْوة بن الزُّبَير، قال: ذهب عبد الله بن الزُّبَير مع أُناس من بني زُهْرة إلى عائشة، وكانت أرَقَّ شيءٍ عليهم، لقَرابَتِهم من رسول الله ﷺ» هذا طَرَف من الحديث الذي أورَدَه موصولاً بعده عن عبد الله ابن يوسف عن اللَّيث، وفيه بيان السَّبَب في ذلك، ولم أرَه في جميع النُّسَخ إلّا هكذا مُعلَّقاً.

---

= حيث نسبت هذه الرواية هناك إلى الكشميهني، فالله أعلم!

(١) قال القسطلّاني: أي: حالَ كونها تصدَّقت، أو «تُصدّقت» استئناف.

وقَرابةُ بني زُهْرة من رسول الله ﷺ من وجهَين:

**أحدهما**: أنَّهم أقارب أمّه، لأنَّها آمِنة بنت وَهْب بن عبد مَنافٍ بن زُهْرة بن كِلاب بن مُرَّة.

**والثّاني**: أنَّهم إخوة قُصيّ بن كِلاب بن مُرَّة، وهو جَدُّ والد جَدِّ النبي ﷺ.

والمشهور عند جميع أهل النِّسبة أنَّ زُهرة اسم الرجل، وشَذَّ ابن قُتَيبة، فزَعَمَ أنَّه اسم امرأته، وأنَّ ولدها غَلَبَ عليهم النسبة إليها، وهو مردود بقولِ إمام أهل النَّسَب هشام بن الكَلْبي: أنَّ اسم زُهرة المغيرة، فإن ثَبَتَ قول ابن قُتَيبة، فالمغيرة اسم الأب، وزُهرة اسم امرأته، فنُسِبَ أولادهما إلى أمّهم، ثمَّ غَلَبَ ذلك حتَّى ظُنَّ أنَّ زُهرة اسم الأب، فقيل: زُهرة بن كِلاب، وزُهرة: بضمِّ الزّاي بلا خِلاف.

**قوله: «كان عبدُ الله بن الزُّبَير أحَبَّ البشر إلى عائشة»** هو ابن أُختها أسماء بنت أبي بكر، وكانت قد تَولَّت تربيتَه حتَّى كانت تُكنى به.

**قوله: «وكانت لا تُمْسِك شيئاً»** أي: لا تَدَّخِر شيئاً ممَّا يأتيها من المال.

**قوله: «ينبغي أن يُؤخَذ على يَدَيها»** أي: يُحجَر عليها، وصَرَّحَ بذلك في حديث المِسوَر بن مَخرَمةَ كما سيأتي بأوضح من هذا السّياق لهذه القصَّة في كتاب الأدب (٦٠٧٣ و٦٠٧٤ و٦٠٧٥)، وسأذكُرُ شرحه هناك إن شاء الله تعالى.

**قوله: «وقالت: وَدِدْتُ أنّي جَعَلْتُ حين حَلَفْتُ عملاً أعْمَله، فأفرُغَ منه»** استُدِلَّ به على انعِقاد النَّذر المجهول، وهو قول المالكية، لكنَّهم يجعلونَ فيه كفَّارة يمين، وظاهر قول عائشة وصَنيعها أنَّ ذلك لا يكفي، وأنَّه يُحمَل على أكثر ما يُمكِن أن يُنذَر، ويحتمل أن تكون فعلَتْ ذلك تَوَرُّعاً لتَيقُّنِ براءَة الذِّمَّة.

وأبعَدَ مَن قال: تَمنَّت أن يَدومَ لها العمل الذي عَمِلَتْه للكفَّارة، أي: تَصير تُعتِق دائماً، وكذا مَن قال: تَمنَّت أنَّها بادَرَت إلى الكفَّارة حين حَلَفت، ولم تكن هَجَرت عبد الله بن الزُّبَير تلكَ المدَّة.

ووجهُ بُعدِ الأوَّلِ: أنَّه لم يكن في السّياق ما يقتضي مَنعها من العِتق، فكيف تَتَمنّى ما لا مانع لها من إيقاعه؟ ثمَّ إنَّه مقيَّدٌ باقتِدارها عليه، لا إلزامها به مع عَدَم الاقتِدار، وأمَّا بُعد الثّاني، فلقولها في بعض طرق الحديث كما سيأتي (٦٠٧٣ و٦٠٧٤ و٦٠٧٥): أنَّها كانت تَذكُر نَذْرها، فتَبكي حتَّى يَبُلّ دَمعُها خِمارَها، فإنَّ فيه إشارةً إلى أنَّها كانت تَظُنّ أنَّها ما وفَت بما يجب عليها من الكفَّارة.

واستَشكَلَ ابن التِّين وقوع الحِنْث/ عليها بمُجرَّدِ دخول ابن الزُّبَير مع الجماعة، قال: ٥٣٧/٦ إلّا أن يكون لمَّا سَلَّموا عند دخولهم، رَدَّت عليهم السَّلام وهو في جُملَتهم، فوَقَعَ الحِنْثُ قبل أن يَقتَحِم الحِجاب. انتهى.

وغَفَلَ عمَّا وقَعَ في حديث المِسوَر الذي أشَرتُ إليه، وفيه: فقالت عائشة: إنّي نَذَرتُ والنَّذر شديد، فلم يزالا بها حتَّى كَلَّمت ابنَ الزُّبَير. مع أنَّ التَّأويل الذي تأوَّلَه ابن التِّين لو لم يَرِدْ هذا التَّصريح، لكان مُتَعقَّباً، ووجهه: أنَّه يجوز لها رَدّ السَّلام عليهم إذا نَوَت إخراجَه، ولا تَحنَث بذلك، والله أعلم.

## ٣- بابٌ نزلَ القرآنُ بلسان قريشٍ

**٣٥٠٦- حدَّثنا عبدُ العزيزِ بنُ عبدِ الله، حدَّثنا إبراهيمُ بنُ سعدٍ، عن ابنِ شِهابٍ، عن أنسٍ: أنَّ عُثْمانَ دَعَا زيدَ بنَ ثابتٍ وعبدَ الله بنَ الزُّبَيرِ وسعيدَ بنَ العاص وعبدَ الرحمنِ بنَ الحارثِ بنِ هشامٍ، فنَسَخوها في المَصاحفِ، وقال عُثْمانُ للرَّهْطِ القُرَشيِّينَ الثَّلاثة: إذا اختَلَفتُم أنتم وزيدُ بنُ ثابتٍ في شيءٍ مِن القرآنِ، فاكْتُبوه بلِسان قريشٍ، فإنَّما نزلَ بلِسانهم، ففَعَلُوا ذلك.**

[طرفاه في: ٤٩٨٤، ٤٩٨٧]

**قوله: «بابٌ نزلَ القرآن بلِسان قريش»** أورَدَ فيه طَرَفاً من حديث أنس في أمر عثمان بكتابة المصاحف، وسيأتي مَبسوطاً مشروحاً في فضائل القرآن (٤٩٨٤). ووجه دخوله في مناقب قريش ظاهرٌ. والله أعلم.

## ٤- باب نِسبةِ اليَمنِ إلى إسماعيل

## منهم أسلَمُ بنُ أَفصَى بن حارِثةَ بن عَمْرِو بن عامرٍ، من خُزاعةَ

**٣٥٠٧- حدَّثنا مُسدَّدٌ، حدَّثنا يحيى، عن يزيدَ بنِ أبي عُبيدٍ، حدَّثنا سَلَمةُ ﷺ، قال: خَرَجَ رسولُ الله ﷺ على قومٍ من أسلَمَ يَتَناضَلُونَ بالسّوقِ، فقال: «ارْمُوا بني إسماعيلَ، فإنَّ أباكم كان رامِياً، وأنا معَ بني فلانٍ» لأحدِ الفَرِيقَين، فأمسَكوا بأيدِيهم، فقال: «ما لهم؟» قالوا: وكيفَ نَرْمِي وأنتَ معَ بني فلانٍ؟ قال: «ارْمُوا، وأنا معكم كلِّكم».**

قوله: «باب نِسْبة اليَمَن إلى إسماعيل» أي: ابن إبراهيم الخليل. ونِسبة مُضَر وربيعة إلى إسماعيل مُتَّفَق عليها، وأمَّا اليمن فجُمّاع نَسَبهم يَنتَهي إلى قَحْطان، واختُلِفَ في نَسَبه: فالأكثر: أنَّه ابن عابرَ بن شالخ بن أرفخشذ بن سام بن نوح، وقيل: هو من ولد هود عليه السلام، وقيل: ابن أخيه.

ويقال: إنَّ قَحْطان أوَّل مَن تَكلَّمَ بالعربية، وهو والد العرب المتعَرِّبة، وأمَّا إسماعيل فهو والد العرب المستَعرِبة، وأمَّا العرب العاربة، فكانوا قبل ذلك كَعادٍ وثَمُود وطَسْم وجَدِيسٍ وعِمْليقٍ وغيرهم. وقيل: إنَّ قَحْطان أوَّل مَن قيل له: أَبيْتَ اللَّعنَ، وعِمْ صَباحاً.

وزَعَمَ الزُّبَير بن بَكّار[1]: أنَّ قَحْطان من ذُرّية إسماعيل، وأنَّه قَحْطان بن الهَمَيسَع بن تَيم بن نَبت بن إسماعيل عليه السلام، وهو ظاهر قول أبي هريرة المتقدِّم في قصَّة هاجَر (٣٣٥٨)، حيثُ قال وهو يخاطب الأنصار: فتلكَ أمّكم يا بني ماء السماء.

٥٣٨/٦ هذا هو/ الذي يَتَرَجَّح في ذهني، وذلك أنَّ عَدَد الآباء بين المشهورينَ من الصَّحابة وغيرهم وبين قَحْطان، مُتَقارب من عَدَد الآباء بين المشهورينَ من الصَّحابة وغيرهم وبين عدنان، فلو كان قَحْطان هو هوداً، أو ابن أخيه، أو قريباً من عَصره، لكان في عِداد عاشر جَدٍّ لعدنان على المشهور أنَّ بين عدنان وبين إسماعيل أربعة آباءٍ أو خمسة، وأمَّا على القول

---

(١) ومن قبله هشام بن محمد بن السائب الكلبي، كما في «نسب عدنان وقحطان» لأبي العباس المبرد، وكما في «لسان العرب»، لابن منظور، في مادة (جرب).

بأنَّ بين عدنان وإسماعيل نحواً مِن أربعينَ أباً، فذاكَ أبعَد، وهو قول غريب عند الأكثر، مع أنَّه حكاه كثيرونَ، وهو راجحٌ عند مَن يقول: إنَّ مَعَدَّ بن عدنان كان في عَصر بُختنَصَّر، وقد وَقَعَ في ذلك اضطِراب شديد، واختلاف مُتَفاوِت، حتَّى أعرَضَ الأكثر عن سياق النَّسَب بين عدنان وإسماعيل.

وقد جمعت ممَّا وَقَعَ لي من ذلك أكثر من عشرة أقوال، فقرأت في كتاب «النَّسَب» لأبي رُؤبة علي بن محمَّد[1] بن نَصْر، فذكر فيه فصلاً في نَسَب عدنان، فقال: قالت طائفة: هو ابن أُدّ بن أُدَد بن زيد بن يقدر بن يقدم[2] بن هَمَيسَع بن نَبت بن قيذار[3] بن إسماعيل، وقالت طائفة: ابن أُدَد بن هَمَيسَعَ بن نَبت بن سلامان بن حَمَل بن نَبت بن قيذار، وقالت طائفة: ابن أُدَد بن هَـمَيسَع بن المقَوِّم بن ناحور بن مِشْرَح[4] بن يَشجُب بن مالك بن أيمَن بن نَبت بن قيذار، وقالت طائفة: هو ابن أُدِّ بن أُدَد بن الهَمَيْسَع بن يَشجُب بن سعد بن بَريح بن نُمَير بن حميل بن منحيم بن لافث بن الصّابوح بن كِنانة بن العَوّام بن نابت بن قيذار، وقالت طائفة: بين عدنان وإسماعيل أربعونَ أباً، قال: واستَخرَجوا ذلك من كتاب رَخيا كاتب أرميا النبي، وكان رَخيا قد حَمَلَ مَعدَّ بن عدنان من جَزيرة العرب لَيالي بُختنَصّر خَوفاً عليه من مَعَرَّة الجيش، فأثبَتَ نَسَب مَعدِّ بن عدنان في كُتُبه، فهو معروف عند علماء أهل الكتاب. قال: ووَجَدت طائفة من علماء العرب قد حَفِظَت لمَعدٍّ أربعينَ أباً بالعربية إلى إسماعيل، واحتَجَّت في أسمائهم بأشعار مَن كان عالماً بأمرِ الجاهلية كأُميَّة بن أبي

---

(١) تحرف في (س) إلى: لأبي رؤبة على محمد، وفي (ع) إلى: لأبي رومة علي بن محمد بن نصير. وأبو رؤبة علي ابن محمد هذا له ترجمة في «المؤتلف والمختلف» للدارقطني، باب رُؤبة وزَوِية.

(٢) تحرف في (س) إلى: معد بن مقدم، وفي (ع) إلى: بعدد بن مقدم، والتصويب من «طبقات ابن سعد» ١/ ٥٧، و«تاريخ الطبري» ٢/ ٢٧٤، و«تاريخ دمشق» ٣/ ٦٠.

(٣) تصحف في المواضع كلها إلى: قيدار، بالراء المهملة، والتصويب من «سبل الهدى والرشاد» للصالحي ١/ ٣٠٠.

(٤) تحرف في (س) إلى: يسرح، وجاء على الصواب في (ع)، والورقة في (أ) مطموسة، وجاء على الصواب أيضاً في «تاريخ الطبري» ٢/ ٢٧٤.

الصَّلت، قال: فقابَلتُه بقولِ أهل الكتاب، فوَجَدت العَدَد مُتَّفِقاً واللَّفظ مُختَلِفاً. ثمَّ ساقَ أسماء أربعينَ أباً بينهما.

وقد وجَدت لغيره حكايةَ خِلاف أزيَد ممَّا حكاه، فعند ابن إسحاق: أنَّه عدنان بن أُدَد ابن يَشجُب بن يَعرُب بن قَيذر[1]، وعنه أيضاً: عدنان بن أُدّ بن مُقَوّم بن ناحور بن تَيْرَح[2] ابن يَعرُب بن يَشجُب بن نابت بن إسماعيل، وعن إبراهيم بن المنذِر: هو عدنان بن أدّ بن أُدَد بن الهَمَيْسَع بن نابت بن إسماعيل، وحكاه مرَّة عن عبد الله بن عِمران المدني، فزاد فيه بين أُدَد والهَمَيْسَع: زَنْداً[3].

وحَكَى أبو الفَرَج الأصبهاني عن دَغْفَلٍ النَّسّابة: أنَّه ساقَ بين عدنان وإسماعيل سبعة وثلاثينَ أباً، فذكرها، وهي مُغايِرة للمذكورِ قبلُ.

وقال هشام بن الكَلْبي في كتاب «النَّسَب» له، ونَقَلَه ابن سعد (١/ ٥٦) عنه، قال: أُخبِرت عن أبي، ولم أسمَع منه: أنَّه ساقَ بين عدنان وإسماعيل أربعينَ أباً. قلت: فذكرها، وفيها مُغايرة لمَا تقدَّم.

قال هشامٌ (١/ ٥٧): وأخبرني رجل من أهل تَدمُر يُكْنَى أبا يعقوب من مُسلِمة أهل الكتاب وعُلَمائهم: أنَّ رَخيا كاتب أرميا أثبَتَ نَسَب مَعدِّ بن عدنان، والأسماء التي عنده

---

(١) تصحف في (س) إلى: قندر، والتصويب من «سبل الهدى والرشاد» ١/ ٢٩٩-٣٠٠.

(٢) تصحف في (س) إلى: يبرح، والتصويب من «سبل الهدى والرشاد» ١/ ٣٠٠.

(٣) وقع للحافظ رحمه الله هنا ثلاثة أوهام: الأول: أنه سمى الذي روى عنه إبراهيم بن المنذر عبدَ الله بن عمران، وإنما الذي يروي عنه ابن المنذر عبد العزيز لا عبد الله، والثاني: أنه جعل الكلام له، وإنما روى عبد العزيز ذلك بالإسناد إلى أم سلمة عن النبي ﷺ عند الطبراني في «الصغير» (٩٤٦)، والبيهقي في «دلائل النبوة» ١/ ١٧٧، وفيه أنَّ النبي ﷺ قال: «معد بن عدنان بن أدد بن زنْد بن يرى بن أعراق الثرى»، والثالث: قوله: فزاد فيه بين أدد والهميسع زنداً، وإنما وقع في رواية عبد العزيز هذا أنَّ أم سلمة قالت بإثر الحديث: زند هو هميسع، يعني أنَّ أحدهما اسمه والآخر لقبه، فظن الحافظ أنَّ بينهما لفظة «ابن»، أو وقع له ذلك في الأصل الذي نقل منه خطأً، والله أعلم. وقد تحرف «زند» في (س) إلى: زيد، والتصويب من «المؤتلف والمختلف» للدارقطني باب زيد وزند وزبد، وغيره.

نحو هذه الأسماء، والخِلاف من قِبَل اللُّغة، قال (١/ ٥٧): وسمعت مَن يقول: إنَّ مَعدَّ بن عدنان كان على عَهد عيسى ابن مريم.

كذا قال، وحَكَى الهَمْدانيّ في «الأنساب» ما حكاه ابن الكَلْبي، ثمَّ ساقَ الأسماء سياقةً أُخرى بأكثرَ من هذا العَدَد باثنين، ثمَّ قال: وهذا ممَّا أُنكِرُه، وممَّا ينبغي أن يُغْفَل[1] ولا يُذكَر، ولا يُستَعمَل، بمُخالَفَتِها لمَا هو المشهور بين الناس.

كذا قال، والذي تَرَجَّحَ في نظري أنَّ الاعتماد على ما قاله ابن إسحاقَ أَولَى، وأَولى منه ما أخرجه الحاكم (٢/ ٤٠٢-٤٠٣) والطبراني[2]، من حديث أمّ سَلَمةَ، قالت: عدنان: هو ابن أُدّ بن زبد[3] بن يرى[4] بن أَعراق الثَّرى، وأعراق الثَّرى: هو إسماعيل، وهو موافق لمَا ذكرته آنِفاً عن إبراهيم بن المنذِر عن عبد الله بن عِمران، وهو يوافق مَن يقول: إنَّ قَحْطان من ذُرّيّة إسماعيل، لأنَّه والحالة هذه يَتَقارَب عَدَد الآباء بين كلٍّ من قَحْطان وعدنان وبين إسماعيل،/ وعلى هذا فيكون مَعدُّ بن عدنان ـ كما قال بعضهم ـ في عَهد موسى عليه ٥٣٩/٦
السلام، لا في عَهد عيسى عليه السلام، وهذا أولى، لأنَّ عَدَد الآباء بين نبيِّنا وبين عدنان نحو العشرينَ، فيَبعُد مع كَون المدَّة التي بين نبيِّنا وبين عيسى عليه السلام كانت ستّ مئة سنة، كما سيأتي في «صحيح البخاري» (٣٩٤٨)، مع ما عُرِفَ من طول أعمارهم، أن يكون مَعدٌّ في زمن عيسى، وإنَّما رَجَّحَ مَن رَجَّحَ كَونَ بين عدنان وإسماعيل العَدَد الكثير الذي تقدَّم مع الاضطِراب فيه، استبعادهم أن يكون بين مَعدٍّ ـ وهو في عَصر عيسى ابن مريم ـ وبين إسماعيل أربعة آباء أو خمسة مع طول المدَّة، وما فرّوا منه وقَعوا في نَظِيره كما أَشَرتُ إليه، فالأقرَب ما حَرَّرتُه، وهو إن ثَبَتَ أنَّ مَعدَّ بن عدنان كان في زمن عيسى، فالمعتمَد أن

---

(١) تحرف في (س) إلى: يعقل.

(٢) في «الصغير» (٩٤٦).

(٣) تصحف في «معجم الطبراني الصغير» وفي (س) إلى: زيد، وضبطه الدارقطني في «المؤتلف» في باب زيد وزند وزبد.

(٤) تصحف في (س) إلى: بري. وضبطه ابن ناصر الدين في «التوضيح» مادة (يرى).

يكون بينه وبين إسماعيل العَدَدُ الكثير من الآباء، وإن كان في زمن موسى، فالمعتمَد أنَّ بينهما العَدَد القليل، والله أعلم.

قوله: «منهم أسلم بن أَفْصى» بفتح الهمزة وسكون الفاء بعدها مُهمَلة مقصوراً، ووقَعَ في رواية الجُرجاني: «أفْعى» بعين مُهمَلة بدل الصّاد، وهو تصحيف.

وقوله: «ابن حارثة بن عَمْرو بن عامر» أي: ابن حارثة بن امرِئ القيس بن ثَعْلبة بن مازن بن الأزدِ، قال الرّشاطي: الأَزْد: جُرثومة من جَراثيم قَحْطان، وفيهم قبائل، فمنهم: الأنصار، وخُزاعة، وغَسّان، وبارق، وغامد، والعَتِيك، وغيرهم، وهو الأَزْد بن الغَوث ابن نَبت بن مالك بن زيد بن كَهْلان بن سَبأ بن يَشجُب بن يَعرُب بن قَحْطان.

وأراد المصنِّف أنَّ نَسَب حارثة بن عَمْرو مُتَّصِل باليمن، وقد خاطَبَ النبيُّ ﷺ بني أسلَمَ بأنَّهم من بني إسماعيل كما في حديث سَلمة بن الأكوَع الذي في هذا الباب، فدَلَّ على أنَّ اليمن من بني إسماعيل.

وفي هذا الاستدلال نظر، لأنَّه لا يَلزَم من كَون بني أسلَمَ من بني إسماعيل أن يكون جميع مَن يُنسَب إلى قَحْطان من بني إسماعيل، لاحتمال أن يكون وقَعَ في أسلَمَ ما وَقَعَ في إخوَتهم خُزاعة من الخِلاف: هل هم من بني قَحْطان أو من بني إسماعيل؟ وقد ذكر ابن عبد البَرّ[1] من طريق القعقاع بن أبي حَدرَد في حديث الباب: أنَّ النبي ﷺ مرَّ بناس من أسلَمَ وخُزاعة وهم يَتَناضَلونَ، فقال: «ارموا بني إسماعيل»، فعلى هذا فلعلَّ مَن كان هناك من خُزاعة كانوا أكثرَ، فقال ذلك على سبيل التَّغليب.

وأجابَ الهَمْدانيّ النَّسّابة عن ذلك: بأنَّ قوله لهم: «يا بني إسماعيل» لا يدلّ على أنَّهم من ولد إسماعيل من جِهَة الآباء، بل يحتمل أن يكون ذلك لكَونِهم من بني إسماعيل من جِهَة الأُمَّهات، لأنَّ القَحْطانيّة والعدنانيّة قد اختَلَطوا بالصَّهارة، فالقَحْطانيّة من بني

(١) لم نقف عليه في شيء من كتبه المطبوعة بين أيدينا، وله كتاب في «الأنساب» ذكره الحافظ في تفسير سورة سبأ من كتاب التفسير، فلعله فيه.

إسماعيل من جِهَة الأُمَّهات.

وقد تقدَّمت مباحث هذا الحديث في كتاب الجهاد (٢٨٩٩). وممَّا استُدِلَّ به على أنَّ اليمن من ولد إسماعيل قولُ المنذِر بن حَرام بن عمرو جَدّ حسَّان بن ثابت:

وَرِثْنا من البُهلول عَمْرِو بن عامرٍ وحارثةَ الغِطرِيفِ مَجداً مُؤَثَّلا

مَآثِرَ من آلِ ابن بنت ابن مالك وبنت ابن إسماعيل ما إنْ تَحوَّلا

وهذا أيضاً ممَّا يُمكِن تأويله كما قال الهَمْداني، والله أعلم.

## ٥- باب

٣٥٠٨- حدَّثنا أبو مَعمَر، حدَّثنا عبدُ الوارثِ، عن الحسينِ، عن عبدِ الله بنِ بُرَيدةَ، حدَّثني يحيى بنُ يَعْمَرَ، أنَّ أبا الأسوَدِ الدِّيليِّ حدَّثه، عن أبي ذرٍّ ﷺ، أنَّه سمِعَ النبيَّ ﷺ يقول: «ليس من رجلٍ ادَّعَى لغيرِ أبيه وهو يَعْلَمُه، إلّا كفرَ بالله، ومَنِ ادَّعَى قوماً ليس له فيهم نسبٌ، فلْيَتَبوَّأ مَقْعَدَه مِن النار».

[طرفه في: ٦٠٤٥]

٣٥٠٩- حدَّثنا عليُّ بنُ عيّاشٍ، حدَّثنا حَريزٌ، قال: حدَّثني عبدُ الواحدِ بنُ عبدِ الله النَّصْرِيُّ، قال: سمعتُ واثِلةَ بنَ الأسْقَعِ يقول: قال رسولُ الله ﷺ: «إنَّ من أعظَمِ الفِرَى أن يَدَّعِيَ الرجلُ إلى غيرِ أبيه، أو يُرِيَ عينَه ما لم تَرَ، أو يقولَ على رسولِ الله ﷺ ما لم يَقُلْ».

٣٥١٠- حدَّثنا مُسدَّدٌ، حدَّثنا حمَّادٌ، عن أبي جَمْرةَ، قال: سمعتُ ابنَ عبَّاسٍ رضي الله عنهما يقول: قَدِمَ وَفْدُ عبدِ القَيسِ على رسولِ الله ﷺ، فقالوا: يا رسولَ الله، إنّا هذا الحيَّ من رَبيعةَ، قد حالَت بيننا وبينَكَ كفّارُ مُضَرَ، فلسنا نَخلُصُ إليكَ إلّا في كلِّ شَهْرٍ حَرامٍ، فلو أمَرْتَنا بأمرٍ نأخُذْه عنكَ، ونُبَلِّغْه مَن وراءَنا، قال: «آمرُكم بأربعةٍ، وأنهاكم عن أربعة: الإيمان بالله، شهادةِ أن لا إلهَ إلّا الله، وإقامِ الصَّلاةِ، وإيتاءِ الزكاةِ، وأن تُؤَدُّوا إلى الله خُمُسَ ما غَنِمتُم، وأَنهاكُم عن الدُّبّاءِ، والحَنتَمِ، والنَّقِيرِ، والمزَفَّت».

**٣٥١١- حدَّثنا أبو اليَمَان، أخبرنا شعيبٌ، عن الزُّهْريِّ، قال: حدثني سالم بنُ عبدِ الله، أنَّ عبد الله بنَ عمرَ رضي الله عنهما قال: سمعتُ رسولَ الله ﷺ يقول وهو على المِنْبَرِ: «ألا إنَّ الفِتْنَةَ هاهنا ـ يُشِيرُ إلى المشرِقِ ـ من حيثُ يَطْلُعُ قَرْنُ الشيطان».**

٥٤٠/٦ قوله: «باب» كذا هو بلا ترجمة، وهو كالفصل من الباب الذي قبله، ووجه تعلُّقِه به من الحديثَين الأوَّلَين ظاهر، وهو الزَّجْر عن الادِّعاء إلى غير الأب الحقيقيّ، لأنَّ اليمن إذا ثَبَتَ نَسَبُهم إلى إسماعيل، فلا ينبغي لهم أن ينتسِبوا إلى غيره، وأمَّا الحديث الثّالث فلَه تعلُّق بأصلِ الباب، وهو أنَّ عبد القيس ليسوا من مُضَر، وأمَّا الرّابع، فللإشارة إلى ما وَقَعَ في بعض طرقه من الزّيادة بذِكْر ربيعة ومُضَر.

**فأمَّا الحديث الأول**، وهو حديث أبي ذرٍّ، فقوله في الإسناد: «عن الحسين»، هو ابن واقد[1] المعلِّم، ووقَعَ في رواية مسلم (٦١): حدَّثنا حسين المعلِّم.

وقوله: «عن أبي ذرٍّ» في رواية الإسماعيلي: حدَّثني أبو ذَرّ، وفي الإسناد ثلاثة من التابعينَ في نَسَق.

وقوله: «ليس من رجل» من زائدة، والتَّعبير بالرجلِ للغالبِ، وإلّا فالمرأة كذلك حُكمها.

قوله: «ادَّعى لغيرِ أبيه وهو يَعْلَمُه إلّا كفرَ بالله» كذا وقَعَ هنا: «كفرَ بالله» ولم يقع قوله: «بالله» في غير رواية أبي ذرٍّ، ولا في رواية مسلم ولا الإسماعيلي، وهو أولى، وإن ثَبَتَ ذاكَ فالمراد مَن استَحلَّ ذلك مع عِلمه بالتَّحريمِ، وعلى الرِّواية المشهورة فالمراد كفر النِّعمة، وظاهر اللَّفظ غير مُراد، وإنَّما وَرَدَ على سبيل التَّغليظ والزَّجْر لفاعلِ ذلك، أو المراد بإطلاق الكفر: أنَّ فاعله فعلَ فعلاً شَبيهاً بفعلِ أهل الكفر، وقد تقدَّم تقرير هذه المسألة في كتاب الإيمان[2].

---

(١) كذا قال الحافظ، وهو سبق قلمٍ منه رحمه الله، وتبعه العيني، ولم يخرج البخاري للحسين بن واقد المروزي إلَّا تعليقاً، وإنما أخرج للحسين بن ذكوان المعلم احتجاجاً، وقد أراد الحافظ ذكر هذا الثاني، فسبق قلمه فذكر الأول، يدل على ذلك وصفه له بالمعلّم، وهو الذي يُعرَف بذلك، دون ابن واقد، ومنشأ هذا الخطأ أن الحسين ابن واقد مكثر عن عبد الله بن بريدة، فاعتاد قلم الحافظ على كتابته، والله أعلم.

(٢) عند الكلام على باب كفران العشير وكفر دون كفر، وهو الباب رقم (٢١).

وقوله: «ومَن ادَّعى قوماً ليس له فيهم نَسَب، فلْيَتَبوَّأ مَقْعَده من النار»، في رواية مسلم والإسماعيلي: «ومَن ادَّعى ما ليس له، فليس مِنّا، وليَتَبوَّأ مَقعَده من النار»، وهو أعمّ ممَّا تَدُلّ عليه رواية البخاري، على أنَّ لفظة: «نَسَب» وَقَعَت في رواية الكُشْمِيهني دون غيره، ومع حذفها يبقى مُتعلَّقُ الجارّ والمجرور محذوفاً، فيَحتاج إلى تقدير، ولفظ «نَسَب» أولى ما قُدِّرَ، لوُرودِه في بعض الرِّوايات.

وقوله: «فليَتَبَوَّأ» أي: ليتَّخِذ مَنزِلاً من النار، وهو إمّا دعاء، وإما خبر بلفظ الأمر، ومعناه: هذا جَزاؤُه إن جُوزِي، وقد يُعفى عنه، وقد يَتوب/ فيَسقُط عنه، وقد تقدَّم تقرير ٥٤١/٦ ذلك في كتاب الإيمان[1] في حديث: «مَن كذَبَ عليَّ».

وفي الحديث تحريم الانتِفاء من النَّسَب المعروف والادِّعاء إلى غيره، وقُيِّدَ في الحديث بالعلمِ، ولا بُدّ منه في الحالتَين إثباتاً ونفياً، لأنَّ الإثم إنَّما يَترَتَّب على العالم بالشيءِ المتعَمِّد لَه.

وفيه جواز إطلاق الكفر على المعاصي لقصدِ الزَّجر كما قَرَّرناه.

ويُؤخَذ من رواية مسلم تحريم الدَّعوى بشيء ليس هو للمُدَّعي، فيَدخُل فيه الدَّعاوى الباطلة كلّها مالاً وعِلماً وتعلُّماً ونَسَباً وحالاً وصلاحاً ونِعمةً ووَلاء وغير ذلك، ويَزداد التَّحريم بزيادة المفسَدة المترَتِّبة على ذلك.

واستَدَلَّ به ابن دَقِيق العيد للمالكية في تصحيحهم الدَّعوى على الغائب بغير مُسَخَّر[2]، لدخولِ المُسخَّر في دَعوى ما ليس له وهو يعلم أنَّه ليس له، والقاضي الذي يُقيمه أيضاً يعلم أنَّ دَعواه باطلة، قال: وليس هذا القانون منصوصاً في الشَّرع حتَّى يُخصّ به عمومُ هذا الوعيد، وإنَّما المقصود إيصال الحقّ لِمُستَحِقِّه، فترَكُ مُراعاة هذا القَدْر وتحصيلُ المقصود من إيصال الحقّ لِمُستَحِقِّه أولى من الدُّخول تحت هذا الوعيد العظيم.

---

(١) بل في كتاب العلم، عند شرح الحديث (١٠٧).

(٢) المسخَّر: هو الوكيل المنصوب من قِبَل القاضي للمدَّعَى عليه الذي لم يمكن إحضاره إلى المحكمة. انظر «مجلة الأحكام العدلية» المادة (١٧٩١).

**الحديث الثاني: قوله: «حدَّثنا عليّ بن عيّاش»** بِتحتانيّةٍ ومُعجَمة.

**قوله: «حدَّثنا حَريز»** هو بفتح المهمَلة وكسر الرّاء وآخره زاي: وهو ابن عثمان الحِمصي، من صِغار التابعينَ، وهذا الإسناد من عَوالي البخاري.

**وشيخه «عبد الواحد بن عبد الله النَّصْري»** بالنّونِ المفتوحة بعدها صاد مُهمَلة، وهو دِمَشقي، واسم جَدّه كعب بن عُمَير، ويقال: بُسر بن كعب، وهو من بني نَصر بن معاوية ابن بكر بن هَوازن، وهو من صِغار التابعينَ، ففي الإسناد رواية القَرِين عن القَرِين، وقد وَلِيَ إمرة الطائف لعمر بن عبد العزيز، ثمَّ ولي إمرة المدينة ليزيدَ بن عبد الملك، وكان محمودَ السِّيرة، وماتَ سنة بضع ومئة، وليس له في البخاري سوى هذا الحديث الواحد. وقد رواه عنه أيضاً زيدُ بن أسلَمَ، وهو أكبر منه سِنّاً ولقاءً للمشايخ، لكنَّه أدخَلَ بين عبد الواحد وواثِلة عبدَ الوهَّاب بن بُخْتٍ، رأيته في «مُستَخرَج ابن عبدان على الصحيحين» من رواية هشام بن سعد عن زيد، وهشام فيه مقال، وهذا عندي من المزيد في مُتَّصِل الأسانيد، أو هو مَقلوب كأنَّه عن زيد بن أسلَمَ عن عبد الوهَّاب بن بُخت عن عبد الواحد، والله أعلم.

**قوله: «إنَّ من أعْظَم الفِرَى»** بكسر الفاء، مقصور وممدود، وهو جمع فِرْية، والفِرْية: الكذِب والبُهْت، تقول: فَرَى ـ بفتح الرّاء ـ فلانٌ كذا: إذا اختَلَقَ، يَفْري ـ بفتح أوَّله ـ وافتَرى: اختَلَقَ.

**قوله: «أو يُريَ»** بضمِّ التَّحتانيّة أوَّلَه وكسر الرّاء، أي: يَدَّعي أنَّ عينَيه رأتا في المنام شيئاً ما رأتاه، ولأحمد (١٦٠٠٨) وابن حِبّان (٣٢)، والحاكم (٤/ ٣٩٨) من وجه آخر عن واثِلة: «أن يَفتَري الرجل على عينَيه، فيقول: رأيت ولم يَرَ في المنام شيئاً».

**قوله: «أو يقول»** بفتح التَّحتانية أوَّلَه وضمّ القاف وسكون الواو، وفي رواية المُستَمْلي[1]: بفتح المثنّاة والقاف، وتثقيل الواو المفتوحة.

---

(١) كذا قال الحافظ رحمه الله، والذي في اليونينية والقسطلّاني نسبتُها لأبي ذر وأبي الوقت!

وفي الحديث تشديد الكذب في هذه الأُمور الثلاثة، وهي الخبر عن الشيء أنَّه رآه في المنام ولم يكن رآه، والادِّعاء إلى غير الأب، والكذِب على النبي ﷺ، فأمَّا هذا الأخير فتقدَّم البحث فيه في كتاب العلم (١٠٧)، وأمَّا ما يَتعلَّق بالمنام فيأتي في التَّعبير (٧٠٤٢)، وأمَّا الادِّعاء فتقدَّم قريباً فيما قبله، وتقدَّم بيان الحكمة في التَّشديد فيه، والحكمة في التَّشديد في الكذِب على النبي ﷺ واضحة، فإنَّه إنَّما يُخبِر عن الله، فمَن كذَبَ عليه كذَبَ على الله عزَّ وجلَّ، وقد اشتدَّ النَّكير على مَن كذَبَ على الله تعالى في قوله تعالى: ﴿فَمَنْ أَظْلَمُ مِمَّنِ افْتَرَىٰ عَلَى اللَّهِ كَذِبًا أَوْ كَذَّبَ بِآيَاتِهِ﴾ [الأعراف:٣٧] فسوّى بين مَن كذَبَ عليه وبين الكافر، وقال: ﴿وَيَوْمَ الْقِيَامَةِ تَرَى الَّذِينَ كَذَبُوا عَلَى اللَّهِ وُجُوهُهُم مُّسْوَدَّةٌ﴾ [الزمر:٦٠] والآيات في ذلك مُتعَدِّدة، وقد تَمسَّكَ بعض أهل الجهل بقوله تعالى: ﴿فَمَنْ أَظْلَمُ مِمَّنِ افْتَرَىٰ عَلَى اللَّهِ كَذِبًا لِّيُضِلَّ النَّاسَ بِغَيْرِ عِلْمٍ﴾[الأنعام:١٤٤] / وجاء في بعض طرق الحديث: «مَن كذَبَ ٥٤٢/٦
عليَّ».

وأمَّا المنام، فإنَّه لمَّا كان جُزءاً من الوحي، كان المخبِرُ عنه بما لم يقع، كالمخبِرِ عن الله بما لم يُلْقِه إليه، أو لأنَّ الله يُرسِل مَلَكَ الرُّؤيا، فيُري النائمَ ما شاءَ، فإذا أخبر عن ذلك بالكذِبِ يكون كاذِباً على الله تعالى وعلى الملَك، كما أنَّ الذي يَكذِبُ على النبي ﷺ يَنسُب إليه شرعاً ولم يَقُله، والشَّرع غالباً إنَّما تَلَقّاه النبيُّ ﷺ على لسان الملَك، فيكون الكاذِب في ذلك كاذِباً على الله تعالى وعلى الملَك.

**الحديث الثالث**: حديث ابن عبَّاس: «قَدِمَ وفد عبد القيس» تقدَّم الكلام عليه في كتاب الإيمان (٥٣)، ويأتي ما يَتعلَّق بالأشرِبة منه في موضعه إن شاء الله تعالى[1].

**وقوله**: «**عن أبي جَمْرة**» هو بالجيم.

**وقوله**: «**آمُركم بأربعة وأنهاكم عن أربعة**» في رواية الكُشْمِيهني: «بأربعٍ» في الموضعينِ، والشيء إذا لم يُذكَر مُميِّزه يجوز تذكيره وتأنيثه.

---

(١) عند شرح الأحاديث (٥٥٨٥-٥٥٨٧).

ومُناسَبة هذا الحديث للتَّرجمة من جِهَة أنَّ جُلّ العرب هم ربيعة ومُضَر، ولا خِلاف في نِسبَتهم إلى إسماعيل.

**الحديث الرابع**: حديث ابن عمر في أنَّ الفتنة من قِبَل المشرق، وقد تقدَّم قريباً (٣٢٧٩)، ويأتي شرحه في كتاب الفتن (٧٠٩٢) إن شاء الله تعالى.

ومُناسَبته للتَّرجمة من جِهَة ذِكْر المشرق، وجُلُّهم من مُضَر وربيعة كما تقدَّم قريباً. وفي بعض طرق هذا الحديث: «والإيمان يَمان» ففيه إشارة إلى ذِكْر الأُصول الثلاثة، فاثنان لا خِلاف أنَّهم من بني إسماعيل، وإنَّما الخِلاف في الثّالث.

## ٦- باب ذكر أسلَمَ وغِفارَ ومُزَينة وجُهينةَ وأشجعَ

٥٤٣/٦ **قوله: «باب ذِكْر أسلَمَ وغِفار ومُزَينة وجُهَينة وأشجَع»** هذه خمس قبائل كانت في الجاهلية في القوَّة والمكانة دون بني عامر بن صَعصَعة وبني تَميم بن مُرٍّ، وغيرهما من القبائل، فلمَّا جاء الإسلام كانوا أسرَعَ دخولاً فيه من أولئكَ، فانقَلَبَ الشَّرَف إليهم بسَبَبِ ذلك.

فأمَّا أسلَمَ، فقد تقدَّم ذِكْر نَسَبهم في الباب الماضي.

وأمَّا غِفار، فبكسر الغَين المعجَمة وتخفيف الفاء، وهم بنو غِفار بن مُليل ـ بميمٍ ولامَين مُصغَّراً ـ ابن ضَمرة بن بكر بن عبد مَناةَ بن كِنانة، وسَبَقَ منهم إلى الإسلام أبو ذرٍّ الغِفاري وأخوهُ أُنَيس، كما سيأتي شرح ذلك قريباً (٣٥٢٢)، ورَجَعَ أبو ذرٍّ إلى قومه، فأسلَمَ الكثيرُ منهم.

وأمَّا مُزَينة، فبضمِّ الميم وفتح الزّاي وسكون التَّحتانية بعدها نون، وهو اسم امرأة عَمْرو بن أُدٍّ بن طابِخَة ـ بالموحَّدة ثمَّ المعجَمة ـ ابن إلياس بن مُضَر، وهي مُزَينة بنت كَلب ابن وَبْرَة، وهي أمّ أوس وعثمان ابني عَمْرو، فوَلَدُ هذَين يقال لهم: مُزَينة والـمُزَنيّون، ومن قُدَماء الصَّحابة منهم: عبد الله بن مُغَفَّل بن عبد نُهْم المُزَني، وعَمّه خُزاعيّ بن عبدِ نُهم، وإياسُ بن هلال، وابنه قُرَّة بن إياس، وهذا جَدّ القاضي إياس بن معاوية بن قُرَّة، وآخرونَ.

وأمَّا جُهَينة، فهم بنو جُهَينة بن زيد بن ليث بن سود بن أسلُم ـ بضم اللام ـ ابن الحاف[1] ـ بالمهملة والفاء، وزن الياس: ابن قُضاعة، من مشهوري الصحابة منهم: عُقْبة ابن عامر الجُهَني وغيره.

واختُلِفَ في قُضاعة فالأكثر: أنَّهم من حِمْيَر، فيَرجِع نَسَبهم إلى قَحْطان، وقيل: هم من ولد مَعدِّ بن عدنان.

وأمَّا أشجَع، فبالمعجَمة والجيم، وزن أحمر، وهم بنو أشجَع بن رَيْث ـ بفتح الرّاء وسكون التَّحتانية بعدها مُثلَّثة ـ ابن غَطَفان بن سعد بن قيس، من مشهوري الصَّحابة منهم: نُعَيم بن مسعود بن عامر بن أُنَيف.

والحاصل أنَّ هذه القبائل الخمس من مُضَر، أمَّا مُزَينة وغِفار وأشجَع فبالاتِّفاق، وأمَّا أسلم وجُهَينة، فعلى قولٍ، ويُرجِّحه أنَّ الذينَ ذُكِروا في مُقابِلهم، وهم تَميم وأسَد وغَطَفان وهَوازن جميعهم من مُضَر بالاتِّفاق.

وكانت منازل بني أَسَدِ بن خُزَيمةَ ظاهرَ مكَّة حتَّى وقَعَ بينهم وبين خُزاعة، فقَتَلَ فضالةُ بن عَبْدة[2] بن مُرارة الأسَدي هلالَ بن أُميَّة الخُزَاعي، فقَتَلَت خُزاعةُ فضالةَ بصاحبها، فنَشِبَتِ الحربُ بينهم، فبَرِحَت بنو أسَد عن منازلهم، فحالَفُوا غَطَفانَ، فصارَ يقال للطائفتَين: الحَليفان: أسَد وغَطَفان، وتأخَّرَ من بني أسَدٍ آلُ جَحشِ بن رِئاب، فحالَفوا بني أُميَّة، فلمَّا أسلَمَ آلُ جَحْش وهاجَروا احتَوى أبو سفيان على دُورهم بذلك الحلف، ذكر ذلك عمر بن شَبَّة في «أخبار مكَّة».

ثم ذكر المصنف في الباب أربعة أحاديث:

**٣٥١٢- حدَّثنا أبو نُعَيم، حدَّثنا سفيانُ، عن سَعْدِ بن إبراهيم، عن عبدِ الرحمن بنِ هُرْمُزَ،**

---

(١) ذكر محمد بن يوسف الصالحي في «سبل الهدى والرشاد» ٣/ ٢٢١ أنَّ بعضهم يكسر همزته ويقطعها، وبعضهم يجعل الألف واللام للتعريف، منزلة اسم الفاعل من حَفِي يحفَى.

(٢) تحرف في (ع) إلى: عبيدة، وفي (س) إلى: عبادة. والمثبت على الصواب من (أ)، موافقاً ما جاء في «معجم الشعراء» للمرزباني ص٣٥٥، في ترجمة كلدة بن عبدة بن مرارة الأسدي.

عن أبي هريرةَ ﷺ، قال: قال النبيُّ ﷺ: «قريشٌ والأنصارُ وجُهَينةُ ومُزَينةُ وأسلَمُ وغِفارُ وأشجَعُ مَواليَّ، ليس لهم مَوْلًى دونَ الله ورسولِه».

٣٥١٣- حدَّثنا محمَّدُ بنُ غُرَيرٍ الزُّهْريُّ، حدَّثنا يعقوبُ بنُ إبراهيمَ، عن أبيه، عن صالحٍ، حدَّثنا نافعٌ، أنَّ عبد الله أخبَره، أنَّ رسولَ الله ﷺ قال على المِنْبر: «غِفارُ غَفَرَ اللهُ لها، وأسلَمُ سالَمَها اللهُ، وعُصَيَّةُ عَصَتِ اللهَ ورسولَه».

٣٥١٤- حدَّثنا محمَّدٌ، أخبرنا عبدُ الوهَّابِ الثَّقَفِيُّ، عن أيوبَ، عن محمَّدٍ، عن أبي هريرةَ ﷺ، عن النبيِّ ﷺ، قال: «أسلَمُ سالَمَها اللهُ، وغِفارُ غَفَرَ اللهُ لها».

٣٥١٥- حدَّثنا قَبِيصةُ، حدَّثنا سفيانُ. وحدَّثنا محمَّدُ بنُ بشّار، حدَّثنا ابنُ مَهْدِيٍّ، عن سفيانَ، عن عبدِ الملكِ بنِ عُمَيرٍ، عن عبدِ الرحمنِ بنِ أبي بَكْرةَ، عن أبيه، قال: قال النبيُّ ﷺ: «أرأيتُم إن كان جُهَينةُ ومُزَينةُ وأسلَمُ وغِفارُ خيراً من بني تَمِيمٍ وبني أَسَدٍ ومن بني عبدِ الله ابنِ غَطَفانَ ومن بني عامرِ بنِ صَعْصَعةَ؟» فقال رجلٌ: خابُوا وخَسِروا، فقال: «هم خيرٌ من بني تَمِيمٍ، ومن بني أَسَدٍ، ومن بني عبدِ الله بنِ غَطَفانَ، ومن بني عامرِ بنِ صَعْصَعةَ».

[طرفاه في: ٣٥١٦، ٦٦٣٥]

٣٥١٦- حدَّثنا محمَّدُ بنُ بشّار، حدَّثنا غُندَرٌ، حدَّثنا شُعْبةُ، عن محمَّدِ بنِ أبي يعقوبَ، قال: سمعتُ عبد الرحمن بنَ أبي بَكْرةَ، عن أبيه: أنَّ الأقرَعَ بنَ حابِسٍ قال للنبيِّ ﷺ: إنَّما بايَعَكَ سُرّاقُ الحَجِيجِ من أسلَمَ وغِفارَ ومُزَينةَ ـ وأحسِبُه: وجُهَينةَ، ابنُ أبي يعقوبَ شَكَّ ـ قال النبيُّ ﷺ: «أرأيتَ إن كان أسلَمُ وغِفارُ ومُزَينةُ ـ وأحسِبُه: وجُهَينةُ ـ خيراً من بني تَمِيمٍ وبني عامرٍ وأَسَدٍ وغَطَفانَ، خابوا وخَسِروا؟» قال: نعم، قال: «والذي نفسي بيَدِه إنَّهم لَأَخْيَرُ منهم».

٦/٥٤٤ الأول: قوله: «قريش والأنصار» تقدَّم ذِكْر قريش، وسيأتي ذِكْر الأنصار في أوائل/ الهجرة[1].

قوله: «مَواليَّ» بتشديد التَّحتانية إضافة إلى النبي ﷺ، أي: أنصاري، وهذا هو المناسب هنا، وإن كان للمَوْلى عِدَّةُ مَعانٍ، ويُروى بتخفيفِ التَّحتانية، والمضاف محذوف، أي:

(١) عقد البخاري كتاباً في مناقب الأنصار، سيأتي بعد كتابٍ.

مَوالي الله ورسوله، ويدلّ عليه قوله: «ليس لهم مولى دون الله ورسوله» وهذه فضيلة ظاهرة لهؤلاءِ القبائل، والمراد مَن آمَنَ منهم، والشَّرَف يَحصُل للشيءِ إذا حَصَلَ لبعضِه. قيل: إنَّما خُصّوا بذلك لأنَّهم بادَروا إلى الإسلام، فلم يُسبَوا كما سُبِيَ غيرهم، وهذا إذا سُلِّمَ يُحمَل على الغالب، وقيل: المراد بهذا الخبر النَّهي عن استرقاقهم، وأنَّهم لا يَدخُلونَ تحت الرِّقّ، وهذا بعيد.

**الحديث الثاني**: حديث: «غِفارُ غَفَرَ الله لها».

**قوله**: «**حدَّثنا محمَّد بن غُرَير**» هو بالمعجَمة والرّاء المكَرَّرة مُصغَّر.

**قوله**: «**أنَّ عبد الله**» هو ابن عمر.

**قوله**: «**غِفارُ غَفَرَ الله لها**» هو لفظ خبرٍ يُراد به الدُّعاء، ويحتَمل أن يكون خبراً على بابه، ويُؤيِّده قوله في آخره: «وعُصَيَّة عَصَت اللهَ ورسولَه». وعُصَيَّة: هم بطن من بني سُلَيم، يَنْتسِبُون إلى عُصَيَّة ـ بمُهمَلتَين مُصغَّر ـ ابن خُفاف ـ بضمِّ المعجَمة وفاءَين مُخفَّف ـ ابن امرِئِ القيس بن بُهثة ـ بضمِّ الموحَّدة وسكون الهاء بعدها مُثلَّثة ـ ابن سُلَيم، وإنَّما قال فيهم ﷺ ذلك لأنَّهم عاهَدوه فغَدَروا، كما سيأتي بيان ذلك في كتاب المغازي في غزوة بئر مَعُونة، وقد تقدَّمت له طرق في الاستسقاء (١٠٠٦)، وحَكَى ابن التِّين: أنَّ بني غِفار كانوا يَسرِقونَ الحاجّ في الجاهلية، فدَعا لهم النبي ﷺ بعد أن أسلَموا، ليمحُو[1] عنهم ذلك العار.

ووقَعَ في هذا الحديث من استعمال جِناس الاشتِقاق ما يَلَذّ على السَّمع لسُهولَتِه وانسِجامه، وهو من الاتِّفاقات اللَّطيفة.

**تنبيه**: وقَعَ هنا في رواية كَرِيمة وغيرها: «باب ابن أُخت القوم منهم» وذكر فيه حديث أنس في ذلك، وهو عند أبي ذرٍّ قبل «باب قصَّة الحَبَش»، وسيأتي (٣٥٢٨).

ووَقَعَ بعده أيضاً عندهم: «باب قصَّة زَمزَم»، وفيه حديث إسلام أبي ذرٍّ، وهو عند أبي ذرٍّ بعد: «باب قصَّة خُزاعة» (٣٥٢٢)، وسيأتي شرح هذَين البابين في مكانهما إن شاء الله تعالى.

---

(١) في (س): ليُمحى.

**الحديث الثالث**: حديث أبي هريرة في ذلك.

**قوله**: «**حدَّثنا محمَّد**» هو ابن سَلام، وقرأت بخَطِّ مُغَلْطاي: قيل: هو ابن سَلام، وقيل: ابن يحيى الذُّهْلي، وهذا الثّاني وهمٌ، فإنَّ الذُّهْلي لم يُدرِك عبد الوهَّاب الثَّقفي، والصَّواب: أنَّه ابن سَلام كما ثَبَتَ عند أبي عليّ بن السَّكَن في غير هذا الحديث، ويحتمل أن يكون ابنَ حَوشَبٍ، فقد خَرَّجَ البخاري في تفسير ﴿ ٱقْتَرَبَتِ ﴾ (٤٨٧٥) وفي الإكراه (٦٩٤١) عن محمَّد بن عبد الله بن حَوشَبٍ عن عبد الوهاب[1] الثَّقفي، فهو أولى أن يُفَسَّر به من محمَّد بن يحيى، وقد أخرجه الإسماعيلي وأبو نعيم[2] من طريق محمَّد بن المثنَّى عن عبد الوهَّاب[3]، فيحتمل أن يكون هو، فإنَّه من شيوخ البخاري.

**قوله**: «**عن أيوب**» هو السَّختياني، ومحمَّد: هو ابن سِيرِين، وذكر الإسماعيلي عن المَنِيعي[4]: أنَّ عبد الوهَّاب الثَّقفي تفرَّد برواية هذا الحديث عن أيوب.

**الحديث الرابع**: أورده من طرق.

**قوله في الطريق الأولى**: «**أرأيتُمْ**» المخاطَب بذلك الأقرَع بن حابس، كما في الرِّواية التي بعدها.

**قوله**: «**خيراً من بني تَميم**» أي: ابن مُرّ ـ بضمِّ الميم وتشديد الرّاء ـ ابن أُدّ ـ بضمِّ الألف وتشديد الدّال ـ ابن طابِخَة بن إلْياس بن مُضَر، وفيهم بُطون كثيرة جدّاً.

**قوله**: «**وبني أسَد**» أي: ابن خُزَيمةَ بن مُدرِكة بن إلْياس بن مُضَر، وكانوا عَدَداً كثيراً، وقد ظَهَرَ مِصداق ذلك عَقِب وفاة رسول الله ﷺ، فارتَدَّ هؤلاءِ مع طُلَيحةَ بن خوَيلِد، وارتَدَّ الذينَ قبلهم، وهم بنو تَميم مع سَجاحِ.

**قوله**: «**ومن بني عبد الله بن غَطَفان**» بفتح المعجَمة ثمَّ المهمَلة ثمَّ الفاء والتَّخفيف، أي:

---

(١) في (س): عبد الله: وهو خطأ.

(٢) في (س): وأبو يعلى، بدل: وأبو نعيم!

(٣) وهو عند مسلم (٢٥١٥) (١٨٤) من هذا الطريق أيضاً.

(٤) هو أبو القاسم عبد الله بن محمد البغوي، ينسبه الإسماعيلي كثيراً مَنيعيّاً، لجدّه أبي أُمه أحمد بن مَنِيع الحافظ.

ابن سعد بن قيس عَيلان بن مُضَر، وكان اسم عبد الله بن غَطَفان في الجاهلية عبدَ العُزّى، فصَيَّرَه النبيُّ ﷺ عبدَ الله، وبَنوه يُعرَفونَ ببني المحَوَّلة.

قوله: «ومن بني عامر بن صَعْصَعة» أي: ابن معاوية بن بكر بن هَوازن، وسيأتي نَسَب هَوَازن/ في الحديث الذي بعده. ٥٤٥/٦

قوله: «فقال رجل: نعمْ»[1] هو الأقرَع بن حابس التَّميمي، كما في الرِّواية التي بعد هذه.

قوله: «عن محمَّد بن أبي يعقوب» هو محمَّد بن عبد الله بن أبي يعقوب نُسِبَ إلى جَدّه، وهو بصري من بني تَميم. قال شُعْبة: حدَّثني محمَّد بن أبي يعقوب، وهو سَيِّد بني تَميم. وهو ثقة عند الجميع.

قوله: «أنَّ الأقرَع بن حابس» بِمُهمَلةٍ وموحَّدة مكسورة وبعدها سين مُهمَلة.

قوله: «إنَّما بايعَك سُرّاق الحَجيج» بالموحَّدة وبعد الألف تحتانية، وفي رواية: بالمثنّاة وبعد الألف موحَّدة[2].

قوله: «ابن أبي يعقوبَ شَكَّ» هو مَقُول شُعْبة، وقد ظَهَرَ من الرِّواية التي قبلها أن لا أثر لشَكِّه، وأنَّ ذلك ثابت في الخبر.

قوله: «لَأخْيَر منهم» كذا فيه بوَزنِ أفعل، وهي لغة قليلة، والمشهورة: «لَخير منهم» وثَبَتَ كذلك في رواية التِّرمِذي[3] (٣٩٥٢)، وإنَّما كانوا خيراً منهم لأنَّهم سَبَقوهم إلى الإسلام، والمراد: الأكثر الأغلَب.

**٣٥٢٣[4]- حدَّثنا سليمانُ بنُ حَرْبٍ، حدَّثنا حمَّادٌ، عن أيوبَ، عن محمَّدٍ، عن أبي هريرةَ ﷺ،**

---

(١) حمل الحافظ رحمه الله هذه الرواية على الرواية التي بعدها، فذكر لفظة «نعم»، لأنَّ هذه اللفظ لم ترد في شيء من روايات البخاري لهذه الرواية، وإنما هي في الرواية التي بعدها.

(٢) يعني: تابعك. وهي رواية أبي الوقت السِّجزي، كما في اليونينية والقسطلّاني.

(٣) وهي رواية غير أبي ذر الهروي في البخاري.

(٤) كذا رُقم هذا الحديث حسب ترتيب عبد الباقي، وقد قدمناه إلى هنا بما يتفق مع شرح الحافظ وفق رواية أبي ذر.

قال: قال: «أسلَمُ وغِفارُ وشيءٌ من مُزَينةَ وجُهَينةَ ـ أو قال: شيءٌ من جُهَينةَ أو مُزَينةَ ـ خيرٌ عندَ الله ـ أو قال: يومَ القيامةِ ـ من أَسَدٍ وتَمِيمٍ وهَوازنَ وغَطَفانَ».

قوله: «عن أبي هريرة ﷺ، قال: قال: أسلم وغِفار» كذا فيه بحذفِ فاعل «قال» الثّاني، وهو اصطِلاحٌ لمحمَّدِ بن سِيرِين إذا قال: عن أبي هريرة، قال: قال، ولم يُسمِّ قائلاً، والمراد به النبيُّ ﷺ، وقد نبَّه على ذلك الخطيب، وتَبِعَه ابن الصَّلاح.

وقد أخرج مسلم (٢٥٢١/ ١٩٢) هذا الحديث عن زُهَير بن حَرْب عن ابن عُلَيَّة عن أيوب، فقال فيه: «قال رسول الله ﷺ» وكذا أخرجه أحمد (٩٤٤٢) من طريق مَعمَر عن أيوب.

قوله: «وشيء من مُزَينة وجُهَينة» فيه تقييد لمَا أُطلِقَ في حديث أبي بكرة الذي قبله، وكذا في قوله: «يوم القيامة» لأنَّ المعتَبَر بالخير والشرّ إنَّما يَظهَر في ذلك الوقت.

قوله: «وهَوازن وغَطَفان» أمَّا غَطَفان فتقدَّم ذِكْره في حديث أبي هريرة، وأمَّا هَوازِن، فذُكِرَت في حديث أبي هريرة بدل: بني عامر بن صَعصَعة، وبنو عامر بن صَعصَعة من بني هَوازن، من غير عَكس، فذِكْر هَوازنَ أشمَل من ذِكْر بني عامر، ومن قبائل هَوازن غير بني عامر: بنو نَصر بن معاوية[1]، وبنو سعد بن بكر بن هَوازِن، وثَقيف، وهو قَسِيٌّ[2] بن مُنبِّه ابن بكر بن هَوازن، والجميع يَجمَعُهم هَوازن بن منصور بن عِكْرمة بن خَصَفة ـ بفتح المعجَمة ثمَّ المهمَلة ثمَّ الفاء والتَّخفيف ـ ابن قيس.

## ٧- باب ذِكْر قَحْطانَ

٣٥١٧- حدَّثنا عبدُ العزيزِ بنُ عبدِ الله، قال: حدَّثني سليمانُ بنُ بلالٍ، عن ثَوْرِ بنِ زيدٍ، عن أبي الغَيثِ، عن أبي هريرةَ ﷺ، عن النبيِّ ﷺ، قال: «لا تقومُ الساعةُ حتَّى يَخْرُجَ رجلٌ من

---

(١) يعني ابن بكر بن هوازن.

(٢) قال ابن دريد في «الاشتقاق» ص٣٠١: فعيل من القسوة، وذلك أنه قتل رجلاً، فقيل: قسا عليه، وكان غليظاً قاسياً. وقد تحرف في (س) إلى: قيس، وجاء على الصواب في الأصلين.

**قَحْطانَ، يَسوقُ الناسَ بِعَصاهُ».**

[طرفه في: ٧١١٧]

**قوله: «باب ذِكْر قَحْطان»** تقدَّم القول فيه، وهَل هو من ذُرّية إسماعيل أم لا؟ وإلى قَحْطان تنتهي أنساب أهل اليمن من حِمَيَر وكِنْدة وهَمْدان وغيرهم.

**قوله: «عن ثَوْر بن زيد»** هو الدِّيلي المدني، و«أبو الغَيث» شيخه: اسمه سالم.

**قوله: «لا تقومُ الساعة حتَّى يَخْرُج رجل من قَحْطان»** لم أقِفْ على اسمه، ولكن جَوَّزَ القُرطُبي أنه جَهْجاهُ الذي وقَعَ ذِكْره في مسلم (٢٩١١) من طريق أُخرى عن أبي هريرة بلفظ: «لا تذهب الأيام واللَّيالي حتَّى يَملِك رجلٌ، يقال له: جهجاه»، أخرجه/ عَقِب حديث القَحْطاني. ٥٤٦/٦

**قوله: «يَسوق الناس بِعَصاهُ»** هو كِناية عن الملك، شَبَّهَه بالرّاعي، وشَبَّهَ الناس بالغنمِ، ونُكْتة التَّشبيه: التصرُّف الذي يَملِكه الرّاعي في الغنم.

وهذا الحديث يَدخُل في علامات النبوَّة من جُملة ما أخبر به ﷺ قبل وقوعه، ولم يقع بعدُ، وقد روى نُعَيم بن حمَّاد في «الفتن» (١٢١٤) من طريق أَرْطاة بن المنذِر ـ أحد التابعينَ من أهل الشّام ـ: أنَّ القَحْطاني يَخرُج بعد المهدي، ويسير على سيرة المهدي، وأخرج أيضاً (١٢٢١) من طريق عبد الرحمن بن قيس بن جابر الصَّدَفي عن أبيه عن جَدّه مرفوعاً: «يكون بعد المهدي القَحْطانيُّ، والذي بَعَثَني بالحقِّ ما هو دونه»، وهذا الثّاني مع كَونه مرفوعاً ضعيف الإسناد، والأوَّل مع كَونه موقوفاً أصلَح إسناداً منه، فإن ثَبَتَ ذلك، فهو في زمن عيسى ابن مريم، لِمَا تقدَّم[1] أنَّ عيسى عليه السلام إذا نزلَ يَجِد المهدي إمامَ المسلمينَ، وفي رواية أرطاة بن المنذِر: أنَّ القَحْطانيّ يعيش في الملك عشرينَ سنة.

واستُشكِلَ ذلك بأنه كيف يكون في زمن عيسى يَسوق الناسَ بعَصاهُ، والأمر إنَّما هو لعيسى؟ ويُجاب بجواز أن يُقِيمَه عيسى نائباً عنه في أُمور مُهمَّة عامَّة، وسيأتي مَزيد لذلك في كتاب الفتن (٧١١٧) **إن شاء الله تعالى.**

---

(١) تحت شرح حديث (٣٤٤٩).

## ٨- باب ما يُنهَى من دَعْوَى الجاهليَّة

٣٥١٨- حدَّثنا محمَّدٌ، أخبرنا مَخلَدُ بنُ يزيدَ، أخبرنا ابنُ جُرَيج، قال: أخبرني عَمْرو بنُ دِينارٍ، أنَّه سمعَ جابراً ﷺ يقول: غَزَوْنا معَ النبيِّ ﷺ، وقد ثابَ معه ناسٌ مِن المهاجِرينَ، حتَّى كَثُروا وكان مِن المهاجِرِينَ رجلٌ لَعّابٌ، فكَسَعَ أنصاريّاً، فغَضِبَ الأنصاريُّ غَضَباً شديداً حتَّى تَداعَوْا، وقال الأنصاريُّ: يا لَلأنصارِ! وقال المهاجِرِيُّ: يا لَلمُهاجِرينَ! فخَرَجَ النبيُّ ﷺ، فقال: «ما بالُ دَعْوَى أهلِ الجاهليَّة؟» ثمَّ قال: «ما شأنُهم؟» فأُخبِرَ بكَسْعةِ المهاجِرِيِّ الأنصاريَّ، قال: فقال النبيُّ ﷺ: «دَعوها، فإنَّها خَبِيثةٌ» وقال عبدُ الله بنُ أُبيٍّ ابنِ سَلُولٍ: أقد تَداعَوْا علينا؟ لَئِن رَجَعْنا إلى المدينةِ لَيُخْرِجَنَّ الأعَزُّ منها الأذَلَّ، فقال عمرُ: ألا نَقتُلُ يا نبيَّ الله هذا الخبِيثَ؟ ـ لعبدِ الله ـ فقال النبيُّ ﷺ: «لا يَتَحَدَّثُ الناسُ أنَّه كان يَقْتُلُ أصحابَه».

[طرفاه في: ٤٩٠٥، ٤٩٠٧]

٣٥١٩- حدَّثنا ثابتُ بنُ محمَّدٍ، حدَّثنا سفيانُ، عن الأعمَشِ، عن عبدِ الله بنِ مُرّةَ، عن مَسْروقٍ، عن عبدِ الله ﷺ، عن النبيِّ ﷺ.

وعن سفيانَ، عن زُبَيدٍ، عن إبراهيمَ، عن مَسْروقٍ، عن عبدِ الله، عن النبيِّ ﷺ، قال: «ليس مِنّا مَن ضَرَبَ الخُدُودَ، وشَقَّ الجُيوبَ، ودَعا بدَعْوَى الجاهليَّة».

قوله: «باب ما يُنْهى من دَعْوى الجاهلية» يُنهى: بضمِّ أوَّله، ودَعوى الجاهلية: الاستغاثة عند إرادة الحرب، كانوا يقولون: يا آلَ فلان، فيَجتَمِعونَ فيَنصُرونَ القائل، ولو كان ظالماً، فجاء الإسلام بالنَّهي عن ذلك. وكأنَّ المصنِّف أشارَ إلى ما وَرَدَ في بعض طرق حديث جابر المذكور، وهو ما أخرجه إسحاق بن راهويه، والمَحَامِليّ في «الفوائد الأصبَهانية»[1] من طريق أبي الزُّبَير عن جابر قال: اقتَتَلَ غلام من المهاجِرينَ وغلام من الأنصار، فذكر الحديث، وفيه: فقال/ رسول الله ﷺ: «أدَعوى الجاهلية؟» قالوا: لا. قال: «لا بَأس، ولِيَنصُرِ الرجلُ أخاه ظالماً أو مَظلوماً، فإن كان ظالماً فلِيَنْهَهُ، فإنَّه له نَصرٌ»، وعُرِفَ من هذا أنَّ ٥٤٧/٦

(١) فات الحافظ رحمه الله أن يخرّجه من مسلم، وهو فيه برقم (٢٥٨٤) (٦٢).

الاستغاثة ليست حَراماً، وإنَّما الحرام ما يَتَرَتَّب عليها من دَعوى الجاهلية.

**قوله: «حدَّثنا محمَّد»** كذا للجميع غير منسوب، وهو ابن سَلام كما جَزَمَ به أبو نُعَيم في «المستَخرَج»، وأبو عليّ الجَيّاني، ويُؤيِّد ذلك ما وقَعَ في الوَصايا (٢٧٥٦) بمِثلِ هذه الطَّريق، فعند الأكثر: حدَّثنا محمَّد، غير منسوب، وعند أبي ذرٍّ: حدَّثنا محمَّد بن سَلام.

**قوله: «غَزَونا»** هذه الغزوة هي غزوة المَرَيسِيع.

**قوله: «ثابَ معه»** بِمُثلَّثةٍ وموحَّدة، أي: اجتَمَعَ.

**قوله: «رجل لَعّاب»** أي: بَطّال، وقيل: كان يَلعَب بالحِراب كما تَصنَع الحبشة، وهذا الرجل: هو جَهْجاه بن قيس الغِفاريّ، وكان أجيرَ عمر بن الخَطّاب، والأنصاري: هو سِنان ابن وَبْرة حَليف بني سالم الخَزرَجي، وسيأتي بيان ذلك في تفسير سورة المنافقين (٤٩٠٥).

**قوله: «فكَسَعَ»** بفتح الكاف والمهمَلتَين، أي: ضَرَبَه على دُبُره.

**قوله: «حتَّى تَداعَوا»** كذا للأكثر: بسكونِ الواو بصيغة الجمع، وفي بعض النُّسَخ عن أبي ذرٍّ: «تَداعَوَا» بفتح العين والواو بصيغة التَّثنية، والمشهور في هذا تَداعَيا بالياءِ عِوَض الواو، وكأنَّه بَقّاها على أصلها بالواو.

**قوله: «دَعوها، فإنَّها خبيثَة»** أي: دَعوى الجاهلية، وقيل: الكَسْعَة، والأوَّل هو المعتمَد.

**قوله: «ألا نَقْتُل»** بالنّونِ، وبالمثنّاة أيضاً.

**قوله: «هذا الخبيث لعبدِ الله»** اللّام بمعنى «عن» والتَّقدير: قال عمر يريد عبد الله: ألا نَقتُل هذا الخبيث؟ وسيأتي بقيَّة شرح هذا الحديث في التَّفسير إن شاء الله تعالى.

**قوله: «وعن سُفْيان عن زُبَيد»** هو معطوف على قوله: حدَّثنا سفيان عن الأعمَش، وهو موصول وليس بمُعلَّقٍ، وقد تقدَّم في الجنائز من رواية أبي نُعَيم عن سفيان عن زُبَيد (١٢٩٤)، ومن رواية عبد الرحمن بن مَهدي عن سفيان عن الأعمَش (١٢٩٧)، فكأنَّه كان عند ثابت ابن محمَّد عن سفيان عن شيخه، وكأنَّه سمعَه منه مُفرَّقاً فحدَّث به، فنُقِلَ عنه كذلك.

## ٩- باب قصّةِ خُزاعةَ

٣٥٢٠- حدَّثنا إسحاقُ بنُ إبراهيمَ، حدَّثنا يحيى بنُ آدمَ، أخبرَنا إسرائيلُ، عن أبي حَصِينٍ، عن أبي صالحٍ، عن أبي هريرةَ ﷺ، أنَّ رسولَ الله ﷺ قال: «عَمْرو بنُ لُحَيٍّ بنِ قَمَعَةَ ابنِ خِنْدَفَ أبو خُزاعةَ».

٣٥٢١- حدَّثنا أبو اليَمَان، أخبرنا شعيبٌ، عن الزُّهْريِّ، قال: سمعتُ سعيدَ بنَ المسيّبِ قال: البَحِيرةُ: التي يُمْنَعُ دَرُّها للطَّواغِيتِ، ولا يَحْلُبُها أحدٌ مِن الناسِ، والسائبةُ: التي يُسَيِّبونَها لِآلِهَتِهِم، فلا يُحمَلُ عليها شيءٌ.

قال: وقال أبو هريرةَ: قال النبيُّ ﷺ: «رأيتُ عَمْرَو بنَ عامرٍ الخُزَاعيَّ يَجُرُّ قُصْبَه في النار، وكان أوَّلَ مَن سَيَّبَ السَّوائبَ».

[طرفه في: ٤٦٢٣]

قوله: «باب قصَّة خُزاعة» اختُلِفَ في نَسَبهم مع الاتِّفاق على أنَّهم من ولد عَمرو بن لُحَيّ ـ باللّام والمهمَلة مُصغَّر ـ وهو ابن حارثة بن عَمْرو بن عامر ماء السماء[1]، وقد تقدَّم نَسَبُه في أسلَمَ، وأسلم هو عَمّ عَمْرو بن لُحَيّ، ويقال: إنَّ اسم لُحَيّ ربيعة، وقد صَحَّفَ بعض الرُّواة، فقال: عَمْرو بن يحيى، ووقَعَ مِثْلُ ذلك في «الجمع» للحُميدي، والصَّواب/ باللّام وتشديد الياء آخرَه مُصغَّرٌ، ووقَعَ في حديث جابر عند مسلم (٩٠٤): «رأيت أبا ثُمامة عَمْرو بن مالك» وفيه تغيير، لكن أفادَ أنَّ كُنية عَمْرو أبا ثُمامة، ويقال لخُزاعةَ: بنو كعب[2]، نُسِبوا إلى جَدّهم كعب بن عَمْرو بن لُحَيّ. ٥٤٨/٦

(١) في الأصلين و(س): عامر بن ماء السماء، وسيأتي كذلك في آخر شرح حديث الباب أنَّ عامراً هو ابن ماء السماء، بزيادة لفظة «ابن»، وهو خطأ، صوبناه من كلام الحافظ في المقدمة حين تكلم على اسم ماء السماء في فصل الميم والهمزة، قال: الأنصار يُنسبون إلى ماء السماء، وهو عامر والد عمرو. قلنا: واستدلَّ لصحة ذلك المرتضى الزبيدي ببيت من الشعر ساقه وهو:

أنا ابن مُزَيقِيا عمرٍو وجدِّي ... أبوه عامرٌ ماءُ السماء

(٢) جاء ذلك مرفوعاً في رواية لحديث أبي هريرة عند مسلم (٢٨٥٦) (٥٠).

قال ابن الكَلْبي: لمَّا تَفرَّقَ أهلُ سَبَأٍ بسَبَبِ سَيل العَرِم، نزلَ بنو مازن على ماء يقال له: غَسّان، فمَن أقامَ به منهم فهو غَسّاني، وانخَزَعَتْ منهم بنو عَمْرو بن لُحَيّ عن قومهم، فنزلوا مكَّة وما حولها، فسُمّوا خُزاعة، وتَفرَّقَت سائر الأزدِ، وفي ذلك يقول حسَّان بن ثابت:

ولمَّا نزلنا بطنَ مُرّ تَخزَّعَتْ خُزاعةُ مِنّا في جُموعٍ كَراكِرِ

ووقَعَ في حديث الباب: أنَّه عَمْرو بن لُحَيّ بن قَمَعة بن خِندَف، وهذا يُؤيِّد قول مَن يقول: إنَّ خُزاعة من مُضَر، وذلك أنَّ خِندَف بكسر المعجَمة وسكون النّون وفتح الدّال[1] بعدها فاء: اسم امرأة إلياس بن مُضَر، واسمها ليلى بنت حُلوان بن عِمران بن الحاف بن قُضاعة، لُقِّبَت بخِندَف لِمشيَتِها، والخَندَفة: الهَروَلة، واشتَهَرَ بَنوها بالنِّسبة إليها دون أبيهم، لأنَّ إلياس لمَّا ماتَ، حَزِنَت عليه حُزناً شديداً، بحيثُ هَجَرَت أهلها ودارها، وساحَت في الأرض حتَّى ماتت، فكان مَن رأى أولادَها الصِّغار يقول: مَن هؤلاءِ؟ فيقال: بنو خِندَف. إشارة إلى أنَّها ضَيَّعَتهم.

وقَمَعَة بفتح القاف والميم، بعدها مُهمَلة خفيفة، ويقال: بكسر القاف وتشديد الميم.

وجَمَعَ بعضهم بين القولَين ـ أعني نِسبة خُزاعة إلى اليمن، وإلى مُضَر ـ فزَعَمَ أنَّ حارثة ابن عَمْرو لمَّا ماتَ قَمَعة بن خِندَف كانت امرأته حاملاً بلُحَيٍّ، فوَلَدَته وهي عند حارثة، فتَبنّاه فنُسِبَ إليه، فعلى هذا فهو من مُضَر بالوِلادة ومن اليمن بالتَّبنّي.

وذكر ابن الكَلْبي: أنَّ سبب قيام عَمْرو بن لُحَيّ بأمرِ الكعبة ومكَّة أنَّ أمّه فُهَيرة بنت عَمْرو بن الحارث بن مُضاض الجُرهُمي، وكان أبوها آخر مَن ولي أمر مكَّة من جُرهُم، فقامَ بأمرِ البيت سِبطُه عَمْرو بن لُحَيّ، فصارَ ذلك في خُزاعة بعد جُرهُم، ووقَعَ بينهم في ذلك حُروب إلى أن انجَلَت جُرهم عن مكَّة، ثمَّ تَوَلَّت خُزاعة أمرَ البيت ثلاث مئة سنة إلى أن كان آخرهم يُدعى أبا غُبْشان ـ بضمِّ المعجَمة وسكون الموحَّدة بعدها مُعجَمة أيضاً ـ

(١) وبكسر الدال أيضاً.

واسمه المُحتَرِش[١] ـ بمُهمَلة ثمَّ مُعجَمة ـ ابن حُليل ـ بمُهمَلةٍ ولامَين مُصغَّر ـ ابن حَبْشيّة ـ بفتح المهمَلة[٢] وسكون الموحَّدة بعدها مُعجَمة ثمَّ ياء نَسَب ـ ابن سَلُول ـ بفتح المهمَلة ولامَين الأولى مضمومة ـ ابن عَمْرو بن لُحَيّ ـ وهو خال قُصَيّ بن كِلاب أخو أمّه حُبّي ـ بضمِّ المهمَلة وتشديد الموحَّدة مع الإمالة ـ وكان في عقله شيء، فخَدَعَه قُصَيٌّ فاشتَرى منه أمر البيت بأذوادٍ من الإبل، ويقال: بزِقِّ خمر، فغَلَبَ قُصَيّ حينئذٍ على أمر البيت، وجَمَعَ بُطون بني فِهْر، وحارَبَ خُزاعة حتَّى أخرجَهم من مكَّة، وفيه يقول الشّاعر[٣]:

أبـوكمْ قُـصَيٌّ كـان يُـدعَى مُـجمِّعاً ... بـه جَمَّـعَ اللهُ القبائـلَ مـن فِهْـرِ

وشَرَعَ قُصَيّ لقريشٍ السِّقايةَ والرِّفادة، فكان يصنع الطَّعام أيامَ مِنى، والحياض للماءِ، فيُطعِم الحَجيج ويَسقِيهم، وهو الذي عَمَّرَ دارَ النَّدْوَة بمكَّة، فإذا وقَعَ لقريشٍ شيءٌ اجتَمَعوا فيها وعَقَدوه بها.

**قوله: «عَمْرو بن لُحَيّ بن قَمَعة بن خِنْدَف أبو خُزَاعة»** أي: هو أبو خُزاعة، ووقَعَ في رواية أبي نُعَيم عن إسرائيل بهذا السَّنَد عند الإسماعيلي: «خُزاعة بن قَمعة بن عَمْرو بن خِندَف»، وفيه تغيير بالتَّقديمِ والتَّأخير، وعنده من طريق أبي أحمد الزُّبَيري عن إسرائيل: «عَمْرو أبو خُزَاعة بن قَمَعة بن خِنْدَف»، وهذا يوافق الأوَّل، لكن بحذفِ «لُحَيّ»، وبأن يُعرَبَ «ابن قَمَعة» أعرابَ «عَمْرو» لا إعرابَ «أبو خُزاعة»، وأصوَبُها الأوَّل.

وهكذا روى أبو حَصِينٍ هذا الحديث عن أبي صالح مختصراً، وأخرجه مسلم (٢٨٥٦/ ٥٠) من طريق سُهَيل بن أبي صالح عن أبيه أتمَّ منه، ولفظه: «رأيت عَمْرو بن

---

(١) تحرف في (س) إلى: المحرش.

(٢) وضبط أيضاً بضم الحاء المهملة. انظر «تاج العروس» مادة (حبش).

(٣) هو حُذافة بن غانم بن عامر القرشي العَدَوي. انظر «المنمق في أخبار قريش» لمحمد بن حبيب ص٨٣، و«أنساب الأشراف» للبلاذُري ١/ ٥٠، ونسبه الزمخشري في «الفائق» في مادة (قرش) لمطرود بن كعب الخُزاعي.

لُحَيّ بن قَمَعة بن خِندَف يَجُرّ قُصْبَه/ في النار»، وأورَدَه ابن إسحاق في «السِّيرة الكبرى»[١] ٥٤٩/٦
عن محمَّد بن إبراهيم التَّيْمي عن أبي صالح أتمَّ من هذا، ولفظه: سمعت رسول الله ﷺ يقول لأكثَم بن الجَوْن: «رأيت عَمْرو بن لُحَيّ يَجُرّ قُصبَه في النار، لأنَّه أوَّل مَن غَيَّرَ دين إسماعيل، فنَصَبَ الأوثان، وسَيَّبَ السائبة، وبَحَرَ البَحِيرة، ووَصَلَ الوَصِيلة، وحَمى الحاميَ»، ووَقَعَ لنا بعُلوٍّ في «المعرفة»[٢]، وعند ابن مَرْدويه من طريق سُهَيل بن أبي صالح عن أبيه نحوه، وللحاكمِ (٤/ ٦٠٥) من طريق محمَّد بن عَمْرو عن أبي سَلَمةَ عن أبي هريرة، لكنَّه قال: «عَمْرو بن قَمَعة» فنَسَبَه إلى جَدّه[٣]، وروى الطبراني (١٠٨٠٨) من حديث ابن عبَّاس رَفَعَه: «أوَّل مَن غَيَّرَ دين إبراهيم عَمْرو بن لُحَيّ بن قَمَعة بن خِندَف أبو خُزاعة»، وذكر الفاكِهي من طريق عِكْرمة نحوه مُرسلاً، وفيه: فقال المِقداد: يا رسول الله، مَن عَمْرو بن لُحَيّ؟ قال: «أبو هؤلاءِ الحيّ من خُزاعة».

وذكر ابن إسحاق: أنَّ سبب عبادة عَمْرو بن لُحَيّ الأصنام: أنَّه خَرَجَ إلى الشّام وبها يومَئذٍ العَماليق، وهم يَعبُدونَ الأصنام، فاستَوهَبَهم واحداً منها، وجاء به إلى مكَّة فنَصَبَه إلى الكعبة، وهو هُبَل، وكان قبل ذلك في زمن جُرهُم قد فجَرَ رجل يقال له: إساف بامرأةٍ يقال لها: نائلة في الكعبة، فمَسَخَهما الله جلَّ وعَلا حجرَينِ، فأخَذَهما عَمْرو بن لُحَيّ فنَصَبَهما حول الكعبة، فصارَ مَن يَطوف يَتَمَسَّح بهما، يَبدَأ بإساف ويَختِم بنائلة.

وذكر محمَّد بن حبيب عن ابن الكَلْبي: أنَّ سبب ذلك أنَّ عَمْرو بن لُحَيّ كان له تابع من الجِنّ يقال له: أبو ثُمامة، فأتاه ليلةً، فقال: أجِب أبا ثُمامة، فقال: لَبَّيكَ من تِهامة، فقال:

---

(١) كما في «السيرة النبوية» لابن هشام ١/ ٧٦.

(٢) يعني «معرفة الصحابة» لابن منده، فقد خرَّجه منه الحافظُ في «الإصابة» ١/ ١٠٧ من هذا الطريق نفسه.

(٣) وكذلك قال الحافظ في «إتحاف المهرة» (٢٠٥٨٣)، وهذا يوافق ما في الأصل الخطي الذي بأيدينا من «مستدرك الحاكم»، بخلاف ما وقع في المطبوعة الهندية، وسائر الطبعات التي اعتمدتها، حيث وقعت فيها مُجوَّدةً: عمرو بن لحيّ بن قمعة. والمحفوظ في رواية الحاكم هذه حذف «لحيّ»، والنسبة إلى الجد كما في الأصل الخطي، وكما وقع للحافظ، ويؤيده رواية أبي يعلى (٦١٢١) من هذا الطريق نفسه، حيث قال فيه: «ابن قمعة بن خندف».

ادخُل بلا مَلامة، فقال: ائتِ سِيفَ جُدَّة، تَجِد آلهةً مُعَدَّة، فخُذها ولا تَهَبْ، وادعُ إلى عِبادَتها تُجَبْ. قال: فتَوَجَّهَ إلى جُدَّة، فوَجَدَ الأصنام التي كانت تُعبَد في زمن نوح وإدريس، وهي وَدٌّ وسُواعٌ ويَغوثُ ويعوقُ ونَسرٌ، فحَمَلها إلى مكَّة، ودَعا إلى عِبادَتها، فانتَشَرَت بسَبَبِ ذلك عبادة الأصنام في العرب. وسيأتي زيادة شرح ذلك في تفسير سورة نوح إن شاءَ تعالى.

**قوله في الرِّواية الأُخرى عن أبي هريرة: «عَمْرو بن عامر الخُزَاعي»** كذا وَقَعَ نَسَبه في حديث ابن مسعود عند أحمد (٤٢٥٨)، ولفظه: «أوَّل مَن سَيَّبَ السَّوائب، وعَبَدَ الأصنام، عَمْرو بن عامر أبو خُزاعة»، وهذا مُغايِرٌ لمَا تقدَّم، وكأنَّه نُسِبَ إلى جَدّه لأُمِّه عَمْرو بن حارثة بن عَمْرو بن عامر، وهو مُغايِر لمَا تقدَّم من نِسبة عَمْرو بن لُحَيّ إلى مُضَر، فإنَّ عامراً: هو ابن[1] ماء السماء بن سَبَأ، وهو جَدُّ جَدِّ عَمْرو بن لُحَيّ عند مَن نَسَبَه إلى اليمن، ويحتمل أن يكون نُسِبَ إليه بطريق التَّبنّي كما تقدَّم قبلُ، وسيأتي الكلام على الوَصيلة والسائبة وغيرهما في تفسير سورة المائدة (٤٦٢٣) إن شاء الله تعالى.

## ١٠ - باب قصّة إسلام أبي ذرٍّ الغفاريّ ﷺ[2]

**٣٥٢٢- حدَّثنا زيدُ بنُ أخزَمَ، قال: حَدَّثنا أبو قُتَيبةَ سَلْمُ بنُ قُتَيبةَ، حدَّثني مُثَنَّى بنُ سعيدٍ القَصِيرُ، قال: حدَّثني أبو جَمْرةَ، قال: قال لنا ابنُ عبَّاسٍ: ألا أُخْبِرُكم بإسلامِ أبي ذرٍّ؟ قال: قُلْنا: بَلَى، قال: قال أبو ذرٍّ: كنتُ رجلاً من غِفارَ، فبَلَغَنا أنَّ رجلاً قد خَرَجَ بمَكّةَ يَزعُمُ أنَّه نبيٌّ، فقلتُ لأخي: انطَلِق إلى هذا الرجلِ، كَلِّمْه وأْتِني بخَبَرِه، فانطَلَقَ فلَقِيَه ثمَّ رَجَعَ، فقلتُ: ما عندَكَ؟ فقال: والله لقد رأيتُ رجلاً يأمرُ بالخيرِ، ويَنْهَى عن الشرِّ، فقلتُ له: لم تَشْفِني مِن**

---

(١) انظر تعليقنا على زيادة لفظه: «ابن» أول الباب.

(٢) وقع في (س) بعد هذا مباشرة ترجمةٌ أخرى بعنوان: باب قصة زمزم، ورُقم لها بالرقم (١١)، والأنسب حذف هذه الترجمة وفقاً لرواية أبي ذرٍّ الهروي التي اعتمد الحافظُ ترتيبها في شرحه، ولأنَّ أبا ذر الهروي جمع بينها وبين جهل العرب في ترجمة واحدة للحديثين الآتيين بعد هذا الحديث. وانظر كلام الحافظ قريباً في بيان ذلك.

الخبَرِ، فآخُذُ جِرَاباً وعَصاً، ثمَّ أقبَلْتُ إلى مَكّةَ، فجَعَلْتُ لا أَعرفُه، وأكرَه أن أسأل/ عنه، ٦/٥٥٠ وأشرَبُ من ماءِ زَمْزَمَ، وأكونُ في المسجدِ، قال: فمرَّ بي عليٌّ، فقال: كأنَّ الرجلَ غَرِيبٌ؟ قال: قلتُ: نعم، قال: فانطَلِق إلى المنْزِلِ، قال: فانطَلَقْتُ معه، لا يَسْأَلُني عن شيءٍ ولا أُخْبِرُه، فلمَّا أصبَحْتُ، غَدَوْتُ إلى المسجدِ لأسألَ عنه، وليس أحدٌ يُخبِرُني عنه بشيءٍ، قال: فمرَّ بي عليٌّ، فقال: أما نالَ للرجلِ يَعْرِفُ مَنْزِلَه بعدُ؟ قال: قلتُ: لا، قال: فانطَلِق مَعي، قال: فقال: ما أمرُكَ؟ وما أقدَمَكَ هذه البَلْدةَ؟ قال: قلتُ له: إن كَتَمتَ عليَّ أخبَرتُكَ، قال: فإنّي أفعلُ، قال: قلتُ له: بَلَغَنا أنَّه قد خَرَجَ هاهُنا رجلٌ يَزعُمُ أنَّه نبيٌّ، فأرسَلْتُ أخي ليُكلِّمَه، فرَجَعَ ولم يَشْفِني مِن الخبَرِ، فأرَدْتُ أن ألقاهُ، فقال: أما إنَّكَ قد رَشَدْتَ، هذا وجهي إليه، فاتَّبِعْني، ادْخُلْ حيثُ أدخُلُ، فإنّي إن رأيتُ أحداً أخافُه عليكَ، فقُمْتُ إلى الحائطِ كأنّي أُصْلِحُ نَعْلي، وامضِ أنتَ، فمَضَى ومَضَيتُ معه، حتَّى دَخَلَ ودَخَلْتُ معه على النبيِّ ﷺ، فقلتُ له: اعْرِض عليَّ الإسلامَ، فعَرَضَه، فأسلَمْتُ مكاني، فقال لي: «يا أبا ذرٍّ، اكْتُم هذا الأمرَ، وارجِعْ إلى بَلَدِكَ، فإذا بَلَغَكَ ظُهورُنا فأقبِلْ». فقلتُ: والذي بَعَثَكَ بالحقِّ لأصرُخَنَّ بها بينَ أظْهُرِهم، فجاء إلى المسجدِ وقريشٌ فيه، فقال: يا مَعْشَرَ قريشٍ، أنَا أشهَدُ أن لا إلهَ إلّا الله، وأشهَدُ أنَّ محمَّداً عبدُه ورسولُه، فقالوا: قوموا إلى هذا الصَّابِي، فقاموا، فضُرِبتُ لأموتَ، فأدرَكَني العبَّاسُ فأكَبَّ عليَّ، ثمَّ أقبَلَ عليهم، فقال: ويلَكم! أتقْتُلونَ رجلاً من غِفارٍ، ومَتْجَرُكم ومَمَرُّكم على غِفَارٍ؟ فأقلَعوا عنِّي، فلمَّا أن أصبَحْتُ الغَدَ رَجَعْتُ، فقلتُ مِثلَ ما قلتُ بالأمسِ، فقالوا: قوموا إلى هذا الصّابِئِ، فصُنِعَ بي مِثلَ ما صُنِعَ بالأمسِ، فأدركَني العبَّاسُ فأكَبَّ عليَّ، وقال مِثلَ مَقالتِه بالأمسِ.

قال: فكان هذا أوَّلَ إسلامِ أبي ذرٍّ رحمه الله.

[طرفه في: ٣٨٦١]

قوله: «باب قصَّة إسلام أبي ذرٍّ الغِفاري» هكذا في رواية أبي ذرٍّ عن الحَمُّوِيّ وحده، وسقط للباقينَ، وكأنَّه أولى، لأنَّ هذه التَّرجمة ستأتي بعد إسلام أبي بكر وسَعد وغيرهما (٣٨٦١).

ووَقَعَ للأكثر هنا: «قصَّة زَمزَم» ووجه تعلُّقها بقصَّة أبي ذرٍّ ما وَقَعَ له من الاكتِفاء بماءِ زَمزَم في المدَّة التي أقامَ فيها بمكَّة، وسيأتي شرح ذلك في مكانه إن شاء الله تعالى.

## ١١- باب قصّة زمزم وجهل العرب[1]

٥٥١/٦ ٣٥٢٤- حدَّثنا أبو النُّعْمان، حدَّثنا أبو عَوَانةَ، عن أبي بِشْرٍ، عن سعيد بنِ جُبَير، عن ابنِ عبَّاسٍ رضي الله عنهما، قال: إذا سَرَّكَ أن تعلمَ جَهْلَ العربِ، فاقرأ ما فوقَ الثَّلاثِينَ ومئةٍ من سورةِ الأنعام: ﴿قَدْ خَسِرَ ٱلَّذِينَ قَتَلُوٓاْ أَوْلَٰدَهُمْ سَفَهًۢا بِغَيْرِ عِلْمٍ﴾ إلى قوله: ﴿قَدْ ضَلُّواْ وَمَا كَانُواْ مُهْتَدِينَ﴾ [الأنعام:١٤٠].

قوله: «باب قصَّة زَمْزَم وجَهْل العرب» كذا لأبي ذرٍّ، ولغيره «باب جهل العرب» وهو أولى إذ لم يَجْرِ في حديث الباب لِزَمزَم ذِكْرٌ، وأمَّا الإسماعيلي فجَمَعَ هذه الأحاديث في ترجمة واحدة، وهو مُتَّجِه.

قوله: «﴿قَدْ خَسِرَ ٱلَّذِينَ قَتَلُوٓاْ أَوْلَٰدَهُمْ﴾ [الأنعام:١٤٠]» أي: بناتهم، وسيأتي بيان ذلك في التَّفسير[2] إن شاء الله تعالى، ويُؤخَذ من هذه الآية مُطابَقَتها للتَّرجمة من قول ابن عبَّاس: إذا سَرَّك أن تَعرِف جَهْل العرب.

## ١٢- باب مَنِ انتسب إلى آبائهِ في الإسلامِ والجاهليَّة

وقال ابنُ عمرَ وأبو هريرةَ، عن النبيِّ ﷺ: «إنَّ الكَرِيمَ ابنَ الكَرِيمِ ابنِ الكَرِيمِ ابنِ الكَرِيمِ: يوسفُ بنُ يعقوبَ بنِ إسحاقَ بنِ إبراهيمَ خليلِ الله».

وقال البراءُ، عن النبيِّ ﷺ: «أنا ابنُ عبدِ المطَّلِب».

٣٥٢٥- حدَّثنا عمرُ بنُ حفصٍ، حدَّثنا أبي، حدَّثنا الأعمَشُ، قال: حدَّثنا عَمْرو بنُ مُرَّةَ، عن سعيد بنِ جُبَير، عن ابنِ عبَّاسٍ رضي الله عنهما، قال: لمَّا نزلتْ: ﴿وَأَنذِرْ عَشِيرَتَكَ ٱلْأَقْرَبِينَ﴾

---

(١) وقع في (س) في هذا الباب حديث آخر قبل حديث أبي النعمان، وهو حديث أبي هريرة السالف بعد الحديث (٣٥١٦)، وتركناه هناك على رقمه حسب ترقيم عبد الباقي، وجاء في هامش اليونينية هناك ما نصه: هذا الحديث عند أبي ذر من تمام باب ذكر أسلم وغفار في آخر الباب. قلنا: وقد شرح الحافظ ألفاظه هناك، فلذلك حذفناه من هنا.

(٢) لعلَّ الحافظ قصد بحث وأد البنات، وإذا كان كذلك فسيأتي الكلام عليه عند شرح الحديث (٥٩٧٥) في الأدب لا في التفسير.

[الشعراء:٢١٤]، جَعَلَ النبيُّ ﷺ ينادي: «يا بني فِهْرٍ يا بني عَدِيٍّ» ببُطُون قريشٍ.

٣٥٢٦- وقال لنا قَبِيصةُ: أخبرنا سفيانُ، عن حبيبِ بنِ أبي ثابتٍ، عن سعيد بنِ جُبَير، عن ابنِ عبَّاسٍ، قال: لمَّا نزلتْ: ﴿وَأَنذِرْ عَشِيرَتَكَ ٱلْأَقْرَبِينَ﴾، جَعَلَ النبيُّ ﷺ يَدْعوهم قبائلَ قبائلَ.

٣٥٢٧- حدَّثنا أبو اليَمَان، أخبرنا شعيبٌ، أخبرنا أبو الزِّنادِ، عن الأعرَجِ، عن أبي هريرةَ ﷺ، أنَّ النبيَّ ﷺ قال: «يا بني عبدِ مَنافٍ، اشتَرُوا أنفُسَكم مِن الله، يا بني عبدِ المطَّلِبِ، اشتَرُوا أنفُسَكم مِن الله، يا أمَّ الزُّبَيرِ بنِ العَوّامِ عَمّةَ رسولِ الله، يا فاطمةُ بنتَ محمَّدٍ، اشتَرِيا أنفُسَكما مِن الله، لا أَملِكُ لكما مِن الله شيئاً، سَلاني من مالي ما شئتُما».

قوله: «باب مَن انتَسَبَ إلى آبائه في الإسلام والجاهلية» أي: جواز ذلك خِلافاً لمن كَرِهَه مُطلَقاً، فإنَّ مَحَلّ الكراهة ما إذا أورَدَه على طريق المفاخَرة والمشاجَرة، وقد روى أحمد (١٧٢١٢)، وأبو يَعْلى (١٤٣٩) بإسنادٍ حسن[1] من حديث أبي رَيحانة رَفَعَه: «مَن انتَسَبَ إلى تِسعةِ آباءٍ كفّار يريد بهم عِزّاً أو كَرامة، فهو عاشرهم في النار».

قوله: «وقال ابن عمر وأبو هريرة: عن النبي ﷺ: إنَّ الكريم ابن الكريم...» إلى آخره، تقدَّم حديث كلّ منهما موصولاً في أحاديث الأنبياء (٣٣٨٢ و٣٣٨٣)، ووجه دلالته للتَّرجمة: أنَّه لمَّا وقَعَ من النبي ﷺ نِسبة يوسف عليه السلام إلى آبائه، كان دليلاً على جواز ذلك لغيره في/ غيره، ويكون ذلك مُطابِقاً لرُكنِ التَّرجمة الأوَّل. ٥٥٢/٦

قوله: «وقال البراء عن النبي ﷺ: أنا ابن عبد المطَّلِب» هو طَرَف من حديث تقدَّم موصولاً في الجهاد، وهو في قصَّة غزوة حُنَينٍ (٢٩٣٠)، ووجه الدَّلالة منه: أنَّه ﷺ انتَسَبَ إلى جَدّه عبد المطَّلِب، فيكون مُطابقاً لرُكنِ التَّرجمة الثّاني.

قوله: «لمَّا نزلت: ﴿وَأَنذِرْ عَشِيرَتَكَ ٱلْأَقْرَبِينَ﴾ جَعَلَ النبي ﷺ ينادي: يا بني فِهر، يا بني عَدِيٍّ. ببُطونِ قريش» في رواية الكُشْمِيهني: لِبُطون، باللّام بدل الموحَّدة، ونِداؤُه للقبائلِ من قريش قبل عشيرته الأدنَيْنَ ليُكرِّرَ إنذار عشيرته، ولدخولِ قريش كلِّها في أقاربه، ولأنَّ

(١) بل إسناده ضعيف لانقطاعه. وانظر تمام الكلام عليه وتخريجه في «المسند».

إنذار العَشيرة يقع بالطَّبعِ، وإنذار غيرهم يكون بطريق الأَولى.

قوله: «وقال لنا قبيصَة...» إلى آخره، هو موصول وليس بمُعلَّقٍ، وقد وصَلَه الإسماعيلي من وجه آخر عن قبيصَة.

قوله: «جَعَلَ النبي ﷺ يَدْعُوهم قبائلَ قبائلَ» قد فَسَّرَه الذي قبله، وأنَّه كان يُسَمّي رُؤوس القبائل، كقوله: «يا بني عَدي»، وأوضحُ منه حديث أبي هريرة الذي بعده، حيثُ ناداهم طبقة بعد طبقة، إلى أن انتهى إلى عَمَّته صَفية بنت عبد المطَّلِب، وهي أمّ الزُّبَير بن العَوّام، وإلى ابنَته فاطمة عليها السَّلام، وسيأتي شرح ذلك مَبسوطاً في تفسير سورة الشُّعَراء (٤٧٧٠).

وهذه القصَّة إن كانت وقَعَت في صَدْر الإسلام بمكَّة، فلم يُدرِكها ابنُ عبَّاس، لأنَّه وُلِدَ قبل الهجرة بثلاثِ سنين، ولا أبو هريرة، لأنَّه إنَّما أسلَمَ بالمدينة، وفي نِداء فاطمةَ يومَئذٍ أيضاً ما يقتضي تأخُّر القصَّة، لأنَّها كانت حينئذٍ صغيرة أو مُراهقة، وإن كان أبو هريرة حَضَرَها، فلا يناسب التَّرجمة، لأنَّه إنَّما أسلَمَ بعد الهجرة بمُدَّةٍ، والذي يَظهَر أنَّ ذلك وَقَعَ مرَّتَين: مرَّة في صَدْر الإسلام، ورواية ابن عبَّاس وأبي هريرة لها من مُرسَل الصَّحابة، وهذا هو الموافق للتَّرجمة من جِهَة دخولها في مُبتَدَإ السِّيرة النَّبويّة، ويُؤيِّد ذلك ما سيأتي من أنَّ أبا لهب كان حاضراً لذلك، وهو ماتَ في أيام بدر، ومرَّة بعد ذلك حيثُ يُمكِن أن تُدعى فيها فاطمة عليها السَّلام، أو يَحضُر ذلك أبو هريرة أو ابن عبَّاس.

## ١٣ - باب ابنُ أختِ القوم منهم، ومولى القوم منهم

٣٥٢٨- حدَّثنا سليمانُ بنُ حَرْبٍ، حدَّثنا شُعْبةُ، عن قَتَادةَ، عن أنسٍ ﷺ، قال: دَعَا النبيُّ ﷺ الأنصارَ خاصَّةً، فقال: «هل فيكم أحدٌ من غيرِكم؟» قالوا: لا، إلّا ابنُ أُخْتٍ لنا. فقال رسولُ الله ﷺ: «ابنُ أُخْتِ القوم منهم».

قوله: «باب ابن أُخْت القوم منهم، ومَوْلى القوم منهم» أي: فيما يَرجِع إلى المناصَرة والتَّعاوُن ونحو ذلك، وأمَّا بالنِّسبة إلى الميراث ففيه نِزاع، كما سيأتي بَسطه في كتاب الفرائض[1].

---

(١) في باب ذوي الأرحام، وشرح الحديث (٦٧٤٧).

قوله: «إلّا ابن أُخْتٍ لنا» هو النُّعمان بن مُقرِّن المُزَني، كما أخرجه أحمد (١٢١٨٧) من طريق شُعْبة عن معاوية بن قُرَّة في حديث أنسٍ هذا، ووَقَعَ ذلك في قصَّة أُخرى كما أخرجه الطبراني (١٧/ ٢٩١) من حديث عُتبة بن غَزوانَ: أنَّ النبي ﷺ قال يوماً لقريشٍ: «هل فيكم مَن ليس منكم؟» قالوا: لا، إلّا ابن أُختنا عُتبة بن غَزوانَ، فقال: «ابنُ أُختِ القوم منهم». وله (١٧/ ٢) من حديث عَمْرو بن عَوْف: أنَّ النبي ﷺ دَخَلَ بيته، قال: «ادْخُلوا عليَّ، ولا يَدخُل عليَّ إلّا قُرَشيّ» فقال: «هل معكم أحدٌ غيركم؟» قالوا: مَعَنا ابن الأُخت والمَوْلى، قال: «حَليفُ القوم منهم، ومَولى القوم منهم»، وأخرج أحمد (١٩٥٤١) نحوه من حديث أبي موسى، والطبراني[1] نحوه من حديث أبي سعيد.

تنبيه: لم يَذكُر المصنِّف حديث: «مولى القوم منهم» مع ذِكْره في التَّرجمة، فزَعَمَ بعضهم أنَّه لم يقع له حديثٌ/ على شرطه، فأشارَ إليه. وفيه نظر، لأنَّه قد أورَدَه في الفرائض (٦٧٦١) ٦/٥٥٣ من حديث أنس، ولفظه: «مولى القوم من أنفُسهم».

والمراد بالمولى هنا: المُعتَق ـ بفتح المثنّاة ـ أو الحَليف، وأمَّا المولى من أعلى، فلا يُراد هنا، وسيأتي في غزوة حُنَينٍ (٤٣٣١) بيان سبب حديث الباب.

ووَقَعَ في حديث أبي هريرة عند البزَّار (٢١٩) مضمون التَّرجمة وزيادة عليها بلفظ: «مولى القوم منهم، وحَليف القوم منهم، وابنُ أُختِ القوم منهم».

## ١٤- باب قصّة الحبش، وقول النبيّ ﷺ: «يا بني أرْفِدَة»

**٣٥٢٩- حدَّثنا يحيى بنُ بُكَير، حدَّثنا اللَّيثُ، عن عُقَيلٍ، عن ابنِ شِهابٍ، عن عُرْوةَ، عن عائشةَ: أنَّ أبا بكرٍ ﷺ دَخَلَ عليها وعندَها جارِيَتان في أيامِ مِنًى تَغَنِّيان وتُدَفِّفان وتَضْرِبان، والنبيُّ ﷺ مُتَغشًّى بثوبِه، فانتَهَرَهما أبو بكرٍ، فكَشَفَ النبيُّ ﷺ عن وجهِه، فقال: «دَعْهما يا أبا بكرٍ، فإنَّها أيامُ عِيدٍ» وتِلْكَ الأيامُ أيامُ مِنًى.**

---

(١) في «الأوسط» (٢٥٦٣)، و«الصغير» (٢١٦).

**٣٥٣٠- وقالت عائشةُ: رأيتُ النبيَّ ﷺ يَستُرُني، وأنا أنظُرُ إلى الحَبَشةِ، وهم يَلْعَبونَ في المسجدِ، فزَجَرَهم[1]، فقال النبيُّ ﷺ: «دَعْهم، أمناً بني أرفِدةَ» يعني: مِن الأمن.**

قوله: «باب قصَّة الحَبَش، وقول النبي ﷺ: يا بني أرْفِدَة» هو بفتح الهمزة وسكون الرّاء وكسر الفاء: اسم لجدٍّ لهم. وقيل: معنى أرفِدة: الأَمَة، وقد تقدَّم شيء من ذلك في أبواب العيدين (٩٥٠).

والحَبَش: هم الحبشة، يقال: إنَّهم من ولد حَبَش بن كوش بن حام بن نوح، وهم مُجاوِرونَ لأهلِ اليمن، يَقطَع بينهم البحر، وقد غَلَبوا على اليمن قبل الإسلام ومَلَكوها، وغَزا أبرَهَةُ من ملوكهم الكعبةَ ومعه الفيل، وقد ذكر ابن إسحاق قِصَّته مُطوَّلةً، وأخرجها الحاكم (٢/ ٥٣٥)، ثمَّ البيهقي[2] من طريق قابوس بن أبي ظَبيانَ عن أبيه عن ابن عبَّاس مُلخَّصَة، وإلى هذا القَدر أشارَ المصنِّف بذِكْرهم في مُقدِّمة السِّيرة النَّبوية.

واستدَلَّ قوم من الصّوفية بحديث الباب على جواز الرَّقص وسماع آلات الملاهي، وطَعَنَ فيه الجمهور باختلاف القصدين، فإنَّ لَعِب الحبشة بحِرابهم كان للتَّمرين على الحرب، فلا يُحتَجّ به للرَّقصِ في اللهو، والله أعلم.

## ١٥- باب من أحبّ أن لا يُسبّ نَسبُه

**٣٥٣١- حدَّثنا عُثْمانُ بنُ أبي شَيْبَةَ، حدَّثنا عبدةُ، عن هشامٍ، عن أبيه، عن عائشةَ رضي الله عنها، قالت: استأذَنَ حسَّانُ النبيَّ ﷺ في هِجاءِ المشْرِكِينَ، قال: «كيفَ بنَسَبي؟» فقال حسَّانُ: لأسُلَّنَّكَ منهم كما تُسَلُّ الشَّعَرةُ مِن العَجِين.**

**وعن أبيه، قال: ذهبتُ أسُبُّ حسَّانَ عندَ عائشةَ، فقالت: لا تَسُبَّهُ، فإنَّه كان يُنافِحُ عن النبيِّ ﷺ.**

[طرفاه في: ٤١٤٥، ٦١٥٠]

---

(١) انظر كلام الحافظ على فاعل «زجرهم» عند شرحه للحديث (٩٨٨).

(٢) في «دلائل النبوة» ١/ ١٢١-١٢٢.

قوله: «باب مَن أحَبَّ أن لا يُسبّ نَسَبُه» هو بضمِّ أوَّل «يُسبّ»، والمراد بالنَّسَبِ: الأصل، وبالسَّبِّ: الشَّتم، والمراد: أن/ لا يُشتَم أهلُ نَسَبِه. ٥٥٤/٦

قوله: «حدَّثنا عبدَة» هو ابن سليمان، و«هشام» هو ابن عُرْوة.

قوله: «استَأذَنَ حسَّان بن ثابت» أي: ابن المنذِر بن حَرام بن عمرو الأنصاري الخَزرَجي، وسَبَب هذا الاستئذان مُبيَّن عند مسلم (٢٤٩٠) من طريق أبي سَلَمةَ عن عائشة قالت: قال رسول الله ﷺ: «اهْجُوا المشرِكينَ، فإنَّه أشدّ عليهم من رَشْق النَّبْل» فأرسَلَ إلى ابن رواحة، فقال: «اهجُهم» فهَجاهم، فلم يُرْضِ، فأرسَلَ إلى كعب بن مالك، ثمَّ أرسَلَ إلى حسَّان، فقال: «قد آنَ لكم أن تُرسِلوا إليَّ هذا الأسَد الضّارب بذَنَبِه». ثمَّ أدلَعَ لسانَه، فجَعَلَ يُحرِّكه، ثمَّ قال: والذي بَعَثَك بالحقِّ لَأفرينَّهم بلساني فَرْي الأديم، قال: «لا تَعْجَل».

وروى أحمد (١٥٧٩٦) من حديث كعب بن مالك، قال: قال لنا رسول الله ﷺ: «اهجوا المشرِكينَ بالشِّعرِ، فإنَّ المؤمن يُجاهد بنفسِه وماله، والذي نفس محمَّد بيدِه كأنَّما يَنضَحُونَهم بالنَّبْل».

وروى أحمد (١٨٣١٤)، والبزَّار (٢٠٩٧) من حديث عمَّار بن ياسر قال: لمَّا هَجانا المشرِكونَ، قال لنا رسول الله ﷺ: «قولوا لهم كما يقولون لكم».

قوله: «كيف بنَسَبي فيهم» أي: كيف تَهجو قريشاً مع اجتماعي معهم في نَسَب واحد؟ وفي هذا إشارة إلى أنَّ مُعظَم طرق الهَجْو الغَضُّ من الآباء[1].

قوله: «لَأسُلَّنك منهم» أي: لَأُخَلِّصَنَّ نَسَبك من نَسَبهم بحيثُ يَختَصّ الهَجوُ بهم دونك، وفي رواية أبي سَلَمةَ المذكور: فقال: «ائتِ أبا بكر، فإنَّه أعلم قريشٍ بأنسابها، حتَّى يُخلِّص[2] لك نَسَبي» فأتاه حسَّان، ثمَّ رَجَعَ فقال: لخَّص[3] لي نَسَبَك.

---

(١) في (أ) و(س): الغض بالآباء، وتصحف في (س) إلى: العض، والمثبت على الجادة من (ع).

(٢) كذا جاء في الأصلين و(س): يخلص، ومقتضى ما جاء من قول حسان بعد ذلك أن يكون اللفظ «يلخص» لا «يخلص» كما وقع في بعض نسخ مسلم، وهما متقاربان في المعنى، كما قال عياض في «المشارق» ١/ ٢٤٠.

(٣) في (س): مَحَّص، والمثبت من الأصلين هو الصواب في الرواية، وإن كان كلاهما صحيحاً في المعنى.

قوله: «كما تُسَلّ الشَّعرة من العَجين» أشارَ بذلك إلى أنَّ الشَّعرة إذا أُخرِجَت من العَجين لا يَتعلَّق بها منه شيء لنُعومَتِها، بخِلاف ما إذا سُلَّت من العَسَل مثلاً، فإنَّها قد يَعلَق بها منه شيءٌ، وأمَّا إذا سُلَّت من الخُبز، فإنَّها قد تَنقَطِع قبل أن تَخلُص.

قوله: «وعن أبيه» هو موصول بالإسناد المذكور إلى عُرْوة وليس بمُعلَّقٍ، وقد أخرجه المصنِّف في الأدب (٦١٥٠) عن محمَّد بن سَلَام عن عبْدة، بهذا الإسناد، فقال فيه: وعن هشام عن أبيه، فذكر الزّيادة. وكذلك أخرجه في «الأدب المفرَد» (٨٦٣).

قوله: «كان يُنافِح» بكسر الفاء بعدها مُهمَلة، ومعناهُ: يُدافع أو يُرامي، قال الكُشْمِيهني في رواية أبي ذرٍّ عنه: نَفَحَتِ الدّابَّةُ: إذا رَمَحَتْ بحَوافرها، ونَفَحَه بالسَّيفِ: إذا تَناوَلَه من بعيد. وأصل النَّفح ـ بالمهمَلة ـ: الضَّرب، وقيل للعطاءِ: نَفْح، كأنَّ المعطيَ يَضرِب السائل به، ووقَعَ في رواية أبي سَلَمةَ المذكورة[1]: قالت عائشة: فسمعتُ النبي ﷺ يقول لحسَّان: «إنَّ روح القُدُس لا يزال يُؤيِّدُك ما نافَحتَ عن الله ورسوله» قالت: وسمعته يقول: «هَجاهم حسَّان فشَفى واشتفى»، وقد تقدَّم في أوائل الصلاة (٤٥٣) ما يدلّ على أنَّ المراد بروحِ القُدُس جِبْريلُ عليه السلام، ويأتي الكلام على الشِّعر وأحكامه في كتاب الأدب[2] إن شاء الله تعالى.

## ١٦ - باب ما جاء في أسماء رسول الله ﷺ،

وقولِ الله عزَّ وجلَّ: ﴿مُّحَمَّدٌ رَّسُولُ ٱللَّهِ وَٱلَّذِينَ مَعَهُۥٓ أَشِدَّآءُ عَلَى ٱلْكُفَّارِ﴾ [الفتح:٢٩] وقولِه: ﴿مِنۢ بَعْدِى ٱسْمُهُۥٓ أَحْمَدُ﴾ [الصف:٦].

٥٥٥/٦ قوله: «باب ما جاء في أسماء رسول الله ﷺ وقول الله عزَّ وجلَّ: «﴿مُّحَمَّدٌ رَّسُولُ ٱللَّهِ ۚ وَٱلَّذِينَ مَعَهُۥٓ أَشِدَّآءُ عَلَى ٱلْكُفَّارِ﴾ وقوله: ﴿مِنۢ بَعْدِى ٱسْمُهُۥٓ أَحْمَدُ﴾» كأنَّه يشير إلى أنَّ هذَين الاسمَين أشهَر أسمائه، وأشهُرهما محمَّد، وقد تَكَرَّرَ في القرآن، وأمَّا أحمد، فذُكِرَ فيه حكايةً عن قول عيسى عليه السلام، فأمَّا محمَّد، فمِن باب التَّفعيل للمُبالَغة، وأمَّا أحمد فمِن باب التَّفضيل،

---

(١) عند مسلم (٢٤٩٠).

(٢) انظر الأبواب (٩٠) و(٩١) و(٩٢) من كتاب الأدب.

وقيل: سُمّي أحمدَ لأنّه عَلَمٌ منقول من صفة، وهي أَفْعَل التَّفضيل، ومعناه: أحمد الحامدينَ، وسَبَب ذلك ما ثَبَتَ في «الصَّحيح»[١] أنَّه يُفتَح عليه في المقام المحمود بمَحامد لم يُفتَح بها على أحد قبله، وقيل: الأنبياء حمَّادُونَ، وهو أحمدُهم، أي: أكثرهم حَمداً، أو أعظَمهم في صفة الحمد. وأمَّا محمَّد: فهو منقول من صفة الحمد أيضاً، وهو بمعنى محمود، وفيه معنى المبالَغة، وقد أخرج المصنِّف في «التاريخ الصَّغير»[٢] من طريق عليّ بن زيد، قال: كان أبو طالب[٣] يقول:

وشَقَّ لـه مِـنِ اسـمِه ليُجِلَّـه فـذُو العَـرشِ محمـودٌ وهـذا محمَّـدُ

والمحمَّد الذي حُمِدَ مرَّة بعد مرَّة، كالمُمَدَّح، قال الأعشى:

إليـك أَبَيْـتَ اللَّعْـنَ كـان وجيفُهـا[٤] إلى الماجِـد القَـرْم[٥] الجـوادِ المحمَّـدِ

أي: الذي حُمِدَ مرَّة بعد مرَّة، أو الذي تكامَلَت فيه الخِصال المحمودة.

قال عياض: كان رسول الله ﷺ أحمدَ قبل أن يكون محمَّداً، كما وقَعَ في الوجود، لأنَّ تسميته أحمد وَقَعَت في الكتب السّالفة، وتسميتهُ محمَّداً وَقَعَت في القرآن العظيم، وذلك أنَّه حَمِدَ ربّه قبل أن يَحمَدَه الناسُ، وكذلك في الآخرة يَحمَدُ ربّه فيُشَفِّعُه، فيَحمَدُه الناس. وقد خُصَّ بسورة الحمد، وبلِواءِ الحمد، وبالمقام المحمود، وشُرِعَ له الحمدُ بعد الأكل، وبعد الشُّرب، وبعد الدُّعاء، وبعد القُدوم من السَّفَر، وسُمّيت أمَّتُه الحَمَّادِينَ، فجُمِعَت له معاني الحمد وأنواعه ﷺ.

---

(١) في حديث الشفاعة الذي رواه أبو هريرة ﷺ، وسيأتي في التفسير برقم (٤٧١٢). وانظر أيضاً حديث أنس في التفسير (٤٤٧٦).

(٢) وهو في «التاريخ الأوسط» (٢٩).

(٣) هذا البيت نسبَه القسطلّاني في «المواهب اللدنيّة»، وعبد القادر البغدادي في «خزانة الأدب» ١/ ٢٢٥ لحسان بن ثابت ضمن أبيات، وقال الأخير: إنها في رواية أبي سعيد السكري لديوان حسان. قلنا: ومن خلال سياق هذه الأبيات يظهر واضحاً معاني التوحيد، مما يؤكد أنه لحسان بن ثابت، والله أعلم.

(٤) الوجيف: ضربٌ من سير الإبل والخيل. انظر «الصحاح» باب (وجف).

(٥) القَرْم من الرجال: السيّد المعظّم. انظر «لسان العرب» مادة (قرم).

**٣٥٣٢- حدَّثنا إبراهيمُ بنُ المنذِرِ، قال: حدَّثنا مَعْنٌ، عن مالكٍ، عن ابنِ شِهابٍ، عن محمَّدِ بنِ جُبَيرِ بنِ مُطْعِمٍ، عن أبيه ﷺ، قال: قال رسولُ الله ﷺ: «لي خمسةُ أسماءٍ: أنا محمَّدٌ وأحمدُ، وأنا الماحي الذي يَمْحو اللهُ بي الكُفْرَ، وأنا الحاشرُ الذي يُحْشَرُ الناسُ على قَدَمِي، وأنا العاقِبُ».**

[طرفه في: ٤٨٩٦]

**٣٥٣٣- حدَّثنا عليُّ بنُ عبدِ الله، حدَّثنا سفيانُ، عن أبي الزِّنادِ، عن الأعرَجِ، عن أبي هريرةَ ﷺ، قال: قال رسولُ الله ﷺ: «ألا تَعْجَبون كيفَ يَصْرِفُ اللهُ عنِّي شَتْمَ قريشٍ، ولَعْنَهم؟ يَشْتِمونَ مُذَمَّماً، ويَلْعَنونَ مُذَمَّماً، وأنا محمَّدٌ».**

وذكر فيه حديثين:

أحدهما: قوله: «عن محمَّد بن جُبَير بن مُطْعِم عن أبيه» كذا وقَعَ موصولاً عن مَعْن بن عيسى عن مالك، وقال الأكثر: عن مالك عن الزُّهْري عن محمَّد بن جُبَير، مُرسلاً. ووافَقَ مَعْناً على وصله عن مالك: جُوَيرِيةُ بن أسماء عند الإسماعيلي. ومحمَّد بن المبارَك وعبد الله ابن نافع عند أبي عَوانة[1]. وأخرجه الدّارَقُطني في «الغرائب» عن آخرينَ عن مالك، وقال: إنَّ أكثر أصحاب مالك أرسَلُوه.

قلت: وهو معروفُ الاتِّصالِ عن غير مالك، وصَلَه يونسُ بن يزيد وعُقيلٌ ومَعمَرٌ، وحديثهم عند مسلم (٢٣٥٤/ ١٢٥)، وشعيبٌ، وحديثه عند المصنِّف (٤٨٩٦) في التَّفسير، وابنُ عُيَينةَ عند مسلم أيضاً (٢٣٥٤/ ١٢٤)، والتِّرمِذي (٢٨٤٠)، كلّهم عن الزُّهْري.

ورواه عن جُبَير بن مُطعِم أيضاً ولدُه الآخرُ نافعٌ، وفي حديثه زيادة، عند المصنِّف في «التاريخ»[2]، وأخرجه أحمد (١٦٧٤٨) وابن سعد (١/ ١٠٤ و١٠٥)، وصحَّحه الحاكم (٢/ ٦٠٤).

---

(١) في المناقب كما في «إتحاف المهرة» (٣٩٠٧).

(٢) «الأوسط» (٢٢).

وفي الباب عن أبي موسى الأشعَري عند مسلم (٢٣٥٥)، والمصنِّف في «التاريخ»[١]، وعن حُذَيفة عند المصنِّف في «التاريخ»[٢]، والتِّرمِذي[٣] وابن سعد (١/ ١٠٤)، وعن ابن عبَّاس (٧/ ٦٤) وأبي الطُّفَيل (٣/ ٤٣٦) عند ابن عَدي، ومن مُرسَل مجاهد عند ابن سعد (١/ ١٠٥)، وسأذكُرُ ما في رواياتهم من زيادةِ فائدةٍ.

**قوله: «عن محمَّد بن جُبَير»** في رواية شعيب المذكورة عن الزُّهْري: أخبرني محمَّد بن جُبَير.

**قوله: «لي خمسَة أسماء»** في رواية نافع بن جُبَير عند ابن سعد (١/ ١٠٥): أنَّه دَخَلَ على عبد الملك بن مَروان، فقال له: أتُحصي أسماء رسول الله ﷺ التي كان جُبَير بن مُطعِمٍ يَعُدُّها؟ قال: نعم، هي ستّ، فذكر الخمسة/ التي ذكرها محمَّد بن جُبَير، وزادَ: الخاتم، ٥٥٦/٦ لكن روى البيهقي في «الدَّلائل» (١/ ١٥٤) من طريق ابن أبي حفصة عن الزُّهْري في حديث محمَّد بن جُبَير بن مُطعِم: «وأنا العاقب» قال: يعني: الخاتم، وفي حديث حُذَيفة[٤]: «أحمد ومحمَّد والحاشر والمقَفِّي ونبي الرَّحمة»، وكذا في حديث أبي موسى[٥]، إلّا أنَّه لم يَذكُر «الحاشر».

وزَعَمَ بعضهم أنَّ العَدَد ليس من قول النبي ﷺ، وإنَّما ذكره الراوي بالمعنى. وفيه نظر، لتصريحِه في الحديث بقوله: «إنَّ لي خمسةَ أسماء»، والذي يَظهَر أنَّه أراد أنَّ لي خمسة أسماء أختَصُّ بها، لم يُسَمَّ بها أحدٌ قبلي، أو مُعَظَّمة أو مشهورة في الأُمَم الماضية، لا أنَّه أراد الحَصْر فيها.

قال عياض: حَمى اللهُ هذه الأسماءَ أن يُسَمّى بها أحدٌ قبله، وإنَّما تَسَمّى بعضُ العرب محمَّداً قُرْبَ ميلاده لمّا سمعوا من الكُهّان والأحبار: أنَّ نبيّاً سَيُبعَثُ في ذلك الزَّمان يُسَمّى

---

(١) «الأوسط» (٢٤).

(٢) «الأوسط» (٢٣).

(٣) في «الشمائل» (٣٦٠).

(٤) خرَّجه الحافظ قريباً.

(٥) خرَّجه الحافظ قريباً أيضاً.

محمَّداً، فرَجَوا أن يكونوا هم، فسَمَّوا أبناءَهم بذلك، قال: وهم سِتَّة لا سابعَ لهم. كذا قال.

وقال السُّهَيلي في «الرَّوض»: لا يُعرَف في العرب مَن تَسَمّى محمَّداً قبل النبي ﷺ إلّا ثلاثة: محمَّد بن سفيان بن مُجاشِع، ومحمَّد بن أُحَيْحَة بن الجُلَاح، ومحمَّد بن حُمْران بن ربيعة. وسَبَقَ السُّهَيليَّ إلى هذا القول أبو عبد الله بن خالويه في كتاب «ليس».

وهو حَصر مردودٌ، وقد جمعتُ أسماء مَن تَسَمّى بذلك في جُزء مُفرَد فبَلَغوا نحو العشرينَ، لكن مع تَكَرُّرٍ في بعضهم ووَهْم في بعض، فتخلَّص[1] منهم خمسة عشر نفساً.

وأشهَرهم: محمَّد بن عَدي بن ربيعة بن سَواءَة بن جُشَم بن سعد بن زيد مَناة بن تَميم التَّميميُّ السَّعدي، روى حديثه البَغَوي وابن سعد وابن شاهين وابن السَّكَن وغيرهم، من طريق العلاء بن الفضل عن أبيه عن جَدّه عبد الملك بن أبي سَوِيَّة عن أبيه أبي سَوية عن أبيه خليفة بن عبْدة المِنقَري، قال: سألت محمَّد بن عَدي بن ربيعة: كيف سَمّاك أبوك في الجاهلية محمَّداً؟ قال: سألت أبي عمَّا سألتَني، فقال: خَرَجتُ رابعَ أربعةٍ من بني تَميم: أنا أحدهم، وسفيان بن مُجاشع، ويزيد بن عَمْرو بن ربيعة، وأُسامة بن مالك بن حبيب بن العَنبَر نُريد ابن جَفْنة الغَسّاني بالشّام، فنزلنا على غَدير عند دَيْر، فأشرَفَ علينا الدَّيْراني، فقال لنا: إنَّه يُبعَث منكم وشيكاً نبيٌّ فسارعوا إليه، فقلنا: ما اسمه؟ قال: محمَّد. فلمَّا انصَرَفنا وُلِدَ لكلٍّ مِنّا ولد، فسَمّاه محمَّداً لذلك. انتهى.

وقال ابن سعد (١/ ١٦٩): أخبرنا عليّ بن محمَّد عن مَسلَمة بن مُحارب[2] عن قَتَادة بن السَّكَن، قال: كان في بني تَميم محمَّد بن سفيان بن مُجاشع، قيل لأبيه: إنَّه سَيكون نبيٌّ في العرب اسمه محمَّد، فسَمّى ابنه محمَّداً.

فهؤلاءِ أربعة ليس في السّياق ما يُشعِر بأنَّ فيهم مَن له صُحْبة إلّا محمَّد بن عَدي، وقد

---

(١) في (س): فيتلخّص.

(٢) كذا قال الحافظ رحمه الله: مسلمة بن محارب، والذي في مطبوع «الطبقات»: مسلمة بن علقمة، وعلي بن محمد ـ وهو أبو الحسن المدائني ـ يروي عن كليهما عند ابن سعد، فالله تعالى أعلم.

قال ابن سعد لمَّا ذكره في الصَّحابة: عِداده في أهل الكوفة.

وذكر عبْدان المروَزي: أنَّ محمَّد بن أُحَيحة بن الجُلَاح أوَّل مَن تَسَمّى في الجاهلية محمَّداً. وكأنَّه تَلَقّى ذلك من قصَّة تُبَّعٍ لمَّا حاصَرَ المدينة، وخَرَجَ إليه أُحَيحَةُ المذكور هو والحَبْر الذي كان عندهم بيثرِبَ، فأخبر الحَبْر أنَّ هذا بَلَد نبيٍّ يُبعَثُ، يُسَمّى محمَّداً، فسَمّى ابنَه محمَّداً.

وذكر البَلاذُري منهم محمَّدَ بن عُقْبة بن أُحَيحة، فلا أدري أهما واحد نُسِبَ مرَّة إلى جَدّه، أم هما اثنان؟

ومنهم محمَّد بن البراء البكري، ذكره ابن حبيب، وضَبَطَ البَلاذُري أباه، فقال: محمَّد ابن بَرّ ـ بتشديد الرّاء ليس بعدها ألِف ـ ابن طَريف بن عُتْوارَة بن عامر بن ليث بن بكر ابن عبد مَناة بن كِنانة، ولهذا نَسَبوه أيضاً العُتواري.

وغَفَلَ ابن دِحية، فعَدَّ فيهم محمَّد بن عُتوارة، وهو هو نُسِبَ لجدِّه الأعلى.

ومنهم محمَّد بن اليُحْمِد الأزدي، ذكره المفَجَّع البصري في كتاب «المنقذ».

ومحمَّد بن خَوْلي الهَمداني، وذكره ابن دُرَيد.

ومنهم محمَّد بن حِرْماز بن مالك اليَعمري، ذكره أبو موسى في «الذَّيل».

ومنهم محمَّد بن حُمران بن أبي حُمران ـ واسمه ـ ربيعة[1] بن مالك الجُعْفي، المعروف بالشّوَيعِر، ذكره المرزُباني، فقال: هو أحد مَن سُمّي محمَّداً في الجاهلية، وله قصَّة مع امرِئ القيس.

ومنهم محمَّد بن خُزاعيّ بن عَلقَمة بن حِزابة[2] السُّلَمي من بني ذَكْوانَ، ذكره ابن سعد

---

(١) كذا قال الحافظ رحمه الله تعالى بأنَّ اسمه ربيعة، ومن قبله السُّهيلي في «الروض الأنف» ١/ ٢٧٦، وغيرهما، والمعروف في كتب الأنساب أنَّ أبا حمران هذا اسمه الحارث بن معاوية بن الحارث. انظر «جمهرة أنساب العرب» لابن حزم ص٤١٠ في نسب بني جُعفي بن سَعْد، و«الإكمال» لابن ماكولا في باب الشّاجي والسَّاجي.

(٢) المثبت من (أ) هكذا، يعني بالحاء المهملة والزاي المعجمة، بعدها ألف، ثم موحدة، بعدها التاء المربوطة، وهو يوافق ما جاء في مطبوع «الطبقات الكبرى» ١/ ١٦٩، ومطبوع «المنمق في أخبار قريش» لمحمد =

٥٥٧/٦ (١/ ١٦٩) عن عليّ بن محمَّد عن سَلَمةَ بن الفضل عن/ محمَّد بن إسحاق قال: سُمّي محمَّدَ ابن خُزاعيّ طَمعاً في النبوَّة.

وذكر الطَّبَري: أنَّ أبرَهَة الحَبَشيّ تَوَّجَهُ، وأمَرَه أن يَغزُوَ بني كِنانة، فقَتَلوه، فكان ذلك من أسباب قصَّة الفيل. وذكره محمَّد بن أحمد بن سليمان الهرَوي في كتاب «الدَّلائل» فيمَن تَسَمّى محمَّداً في الجاهلية. وذكر ابنُ سعد لأخيه قيس بن خُزاعِيّ يَذكُره[1] من أبياتٍ يقول فيها:

فـــذَلِكمُ ذو التـــاج مِنّـــا محمَّـــدٌ ورايتُـــه في حَومـــةِ المـــوت تَخفِـــقُ

ومنهم محمَّد بن عَمْرو بن مُغْفِل ـ بضمِّ أوَّله وسكون المعجَمة وكسر الفاء ثمَّ لام ـ وهو والد هُبَيب ـ بموحَّدتَين، مُصغَّر ـ وهو على شرط المذكورينَ، فإنَّ لولدِه صُحْبة، وماتَ هو في الجاهلية.

ومنهم محمَّد بن الحارث بن حُدَيج بن حوَيص، ذكره أبو حاتم السِّجِستاني في «كتاب المعمَّرينَ»، وذكر له قصَّة مع عَمْرو، وقال: إنَّه أحد مَن سُمّي في الجاهلية محمَّداً.

ومنهم محمَّد الفُقَيمي، ومحمَّد الأُسَيِّدي، ذكرهما ابن سعد، ولم يَنسُبهما بأكثرَ من ذلك.

فعُرِفَ بهذا وجه الردّ على الحَصْر الذي ذكره السُّهَيلي، وكذا الذي ذكره القاضي عياض، وعَجَبٌ من السُّهَيلي كيف لم يَقِف على ما ذكره عياض، مع كَونه كان قبله؟ وقد تَحرَّرَ لنا من أسمائِهم قَدْرُ الذي ذكره القاضي مرَّتَين بل ثلاث مرات، فإنَّه ذكر في السِّتَّة الذينَ جَزَمَ بهم محمَّد بن مَسلَمة، وهو غَلَط، فإنَّه وُلِدَ بعد ميلاد النبي ﷺ بمُدَّةٍ، ففَضَلَ له خمسة، وقد خَلَصَ لنا خمسة عشر، والله المستعان.

---

= ابن حبيب البغدادي ص٧٢، ومطبوع «معجم الشعراء» للمرزباني، في ترجمة عمير بن الحباب بن جعدة ابن إياس بن حزابة. وفي (س): حرابة، بالراء المهملة، ونظنه تصحيفاً، والله أعلم.

(١) يعني يذكر أخاه محمد بن خزاعي.

**قوله: «وأنا الماحي الذي يَمْحو اللهُ بي الكُفْرَ»** قيل: المراد إزالة ذلك من جَزيرة العرب. وفيه نظرٌ، لأنَّه وقَعَ في رواية عَقيل ومَعمَر[1]: «يَمحو اللهُ بي الكَفَرةَ».

ويُجاب: بأنَّ المراد إزالة الكفر بإزالة أهله، وإنَّما قُيِّدَ بجَزيرة العرب لأنَّ الكفر ما انمَحَى من جميع البلاد، وقيل: إنَّه محمول على الأغلَب، أو أنَّه يَمَّحِي بسَبَبِه أوَّلاً فأوَّلاً، إلى أن يَضمَحِلّ في زمن عيسى ابن مريم، فإنَّه يَرفَع الجِزية، ولا يقبل إلّا الإسلام.

وتُعقِّبَ: بأنَّ الساعة لا تقوم إلّا على شِرار الناس.

ويُجاب: بجواز أن يَرتَدّ بعضهم بعد موت عيسى، وتُرسَل الرِّيحُ، فتَقبِضُ روحَ كلّ مُؤمِنٍ ومُؤمِنةٍ، فحينئذٍ فلا يبقى إلّا الشِّرار.

وفي رواية نافع بن جُبَير[2]: وأما[3] الماحي، فإنَّ الله يَمحُو به سَيِّئات مَن اتَّبَعَه؛ وهذا يُشبِه أن يكون من قول الراوي.

**قوله: «وأنا الحاشر الذي يُحْشَر الناس على قَدَمِي»** أي: على أثري، أي: أنَّه يُحشَر قبلَ الناس، وهو موافق لقوله في الرِّواية الأُخرى: «يُحشَر الناس على عَقِبي»[4] ويَحتَمِل أن يكون المراد بالقَدَمِ: الزَّمان، أي: وقت قيامي على قَدَمِي بظُهورِ علامات الحَشر، إشارةً إلى أنَّه ليس بعده نبيٌّ ولا شَريعةٌ.

واستُشكِلَ التَّفسير بأنَّه يقتضي[5] بأنَّه مَحشور، فكيف يُفَسَّر به حاشرٌ، وهو اسم فاعل، وأُجيبَ بأنَّ إسنادَ الفعل إلى الفاعل إضافةٌ، والإضافةُ تَصِحُّ بأدنى مُلابَسة، فلمَّا كان لا أمَّةَ بعد أمَّته، لأنَّه لا نبيَّ بعده، نُسِبَ الحَشرُ إليه، لأنَّه يقع عَقِبه.

---

(١) عند مسلم (٢٣٥٤) (١٢٥).

(٢) عند البخاري في «التاريخ الأوسط» (٢٢)، وعند ابن سعد ١/ ١٠٥.

(٣) تحرف في الأصلين و(س) إلى: «وأنا»، على صيغة المتكلم، فصار كأنه مرفوع، وليست الرواية كذلك، ويؤيد ذلك قوله: «يمحو به»، فإنه جاء بضمير الغائب، وسيأتي في كلام الحافظ عند شرح قوله: «العاقب» ما يدل على ذلك في رواية نافع.

(٤) هذه الرواية عند مسلم (٢٣٥٤) (١٢٤).

(٥) في (س): يقضي.

ويحتمل أن يكون معناه: أنَّه أوَّل مَن يُحشَر كما جاء في الحديث الآخر: «أنا أوَّل مَن تَنشَقّ عنه الأرضُ»[١]، وقيل: معنى القَدَم: السَّبَب، وقيل: المراد على مُشاهَدَتي قائماً لله شاهداً على الأُمَم.

ووقَعَ في رواية نافع بن جُبَير[٢]: «وأما[٣] حاشرٌ فبُعِثَ[٤] مع السّاعة» وهو يُرجِّح الأوَّل.

تنبيه: قوله: «على عَقِبي»[٥]: بكسر الموحَّدة مُخفَّفاً على الإفراد، ولبعضِهم: بالتَّشديد على التَّثنية، والموحَّدة مفتوحة.

قوله: «وأنا العاقب» زاد يونس بن يزيد في روايته عن الزُّهْري[٦]: «الذي ليس بعده أحدٌ[٧]، وقد سَمّاه الله رَؤوفاً رَحيماً»، قال البيهقي في «الدَّلائل» (١/ ١٥٤): قوله: «وقد سَمّاه الله...» إلى آخره، مُدرَجٌ من قول الزُّهْري. قلت: وهو كذلك، وكأنَّه أشارَ إلى ما في آخر سورة براءَة.

وأمَّا قوله: «الذي ليس بعده نبي» فظاهره الإدراج أيضاً، لكن وَقَعَ في رواية سفيان بن عُيَينةَ عند التِّرمِذي[٨] (٢٨٤٠) وغيره بلفظ: «الذي ليس بعده[٩] نبيّ»، ووقَعَ في رواية نافع بن جُبَير: فإنه عَقِبَ الأنبياء، وهو مُحتمِلٌ للرفع والوقف.

---

(١) سلف عند البخاري برقم (٢٤١٢).

(٢) عند البخاري في «الأوسط» (٢٢)، وعند ابن سعد ١/ ١٠٥.

(٣) تحرف في الأصلين و(س) إلى: «وأنا»، على صيغة المتكلم، فصار كأنه مرفوع، وليست الرواية كذلك، كما يوضحه كلامُ الحافظ قريباً عند شرح قوله: «العاقب».

(٤) تحرف في الأصلين و(س) إلى: «بعثت»، على صيغة المتكلم، كالحال في التعليق الذي قبله.

(٥) يعني في رواية مسلم (٢٣٥٤) (١٢٤).

(٦) عند مسلم (٢٣٥٤) (١٢٥).

(٧) كذا في الأصلين، موافقاً ما جاء في رواية يونس عند مسلم وغيره، ووقع في (س): نبي، وهو يوافق رواية يونس عند ابن حبان (٦٣١٣)! والظاهر أنه خطأ في رواية يونس عن الزهري، والله أعلم.

(٨) فات الحافظ رحمه الله أن يخرجه من مسلم، وهو فيه برقم (٢٣٥٤) (١٢٤).

(٩) تحرف في (أ) و(س) إلى: «بعدي»، وقول الحافظ بأنه محتمل للرفع والوقف، يعارضه، فالصحيح أنه بصيغة الغائب، كما جاء في (ع). وعليه فما وقع في مطبوع الترمذي خطأ، وقد صوبناه في طبعتنا برقم (٣٠٥٢).

وممَّا وقَعَ من أسمائه في القرآن بالاتِّفاق: الشّاهد، المبَشِّر، النَّذير، المبين، الدّاعي إلى الله، السِّراج المنير، وفيه أيضاً:/ المذَكِّر، والرَّحمة، والنِّعمة، والهادي، والشَّهيد، والأمين، والمزَّمِّل، ٥٥٨/٦ والمدَّثِّر، وتقدَّم في حديث عبد الله بن عَمْرو بن العاص (٢١٢٥): المتوكِّل، ومن أسمائه المشهورة: المختار، والمصطَفى، والشَّفيع المشَفَّع، والصّادِق المصدوق، وغير ذلك.

قال ابن دِحية في تَصنيفٍ له مُفرَدٍ في الأسماء النَّبويّة[1]: قال بعضهم: أسماء النبي ﷺ عَدَد أسماء الله الحُسنى، تِسعة وتِسعونَ اسماً، قال: ولو بَحَثَ عنها باحث لَبَلَغَت ثلاث مئة اسمٍ، وذكر في تَصنيفه المذكور أماكنها من القرآن والأخبار، وضَبَطَ ألفاظها وشَرَحَ مَعانيها، واستَطرَدَ كَعادَتِه إلى فوائد كثيرة، وغالبُ الأسماء التي ذكرها وُصِفَ بها النبي ﷺ، ولم يَرِدِ الكثيرُ منها على سبيل التَّسمية، مِثلُ عَدّه اللَّبِنة ـ بفتح اللّام وكسر الموحَّدة ثمَّ النُّون ـ في أسمائه، للحديث المذكور في الباب بعده في القصر الذي من ذهب وفِضَّة إلّا موضع لَبِنة، قال: «فكنت أنا اللَّبِنة»، كذا وَقَعَ في حديث أبي هريرة، وفي حديث جابر: «موضع اللَّبِنة»، وهو المراد.

ونَقَلَ ابن العربي في «شرح التِّرمِذي» عن بعض الصّوفيَّة: أنَّ لله ألفَ اسم، ولرسولِه ألفَ اسم.

وقيل: الحكمة في الاقتِصار على الخمسة المذكورة في هذا الحديث: أنَّها أشهَر من غيرها موجودة في الكتب القديمة، وبين الأُمَم السالفة.

**الحديث الثاني: قوله: «سُفْيان»** هو ابن عُيَينةَ.

**قوله: «عن أبي الزِّناد»** في رواية[2]: حدَّثنا أبو الزِّناد.

**قوله: «ألا تَعْجَبونَ»** في رواية عبد الرحمن بن أبي الزِّناد عن أبيه عند المصنِّف في «التاريخ»[3]:

---

(١) اسمه: «المستوفى في أسماء المصطفى».

(٢) عند البيهقي في «الدلائل» ١/ ١٥٢.

(٣) «الأوسط» (٢٨).

«يا عِباد الله انظُروا»، وله (٢٦) من طريق محمَّد بن عَجْلان عن أبيه عن أبي هريرة بلفظ: «ألم تَروا كيف» والباقي سواء.

قوله: «يَشْتِمونَ مُذَمَّماً» كان الكفّار من قريش من شِدَّة كَراهَتهم في النبي ﷺ لا يُسَمّونَه باسمِه الدّالّ على المدح، فيَعدِلونَ إلى ضِدّه، فيقولون: مُذَمَّم، وإذا ذَكَروه بسوءٍ قالوا: فعلَ الله بمُذَمَّمٍ، ومُذَمَّم ليس هو اسمَه، ولا يُعرَف به، فكان الذي يقع منهم في ذلك مصروفاً إلى غيره.

قال ابن التِّين: استَدَلَّ بهذا الحديث مَن أسقَطَ حَدّ القَذف بالتَّعريضِ، وهم الأكثر خِلافاً لمالكٍ، وأجابَ بأنَّه لم يقع في الحديث أنَّه لا شيء عليهم في ذلك، بل الواقع أنَّهم عُوقِبوا على ذلك بالقتل وغيره. انتهى.

والتَّحقيق أنَّه لا حُجَّة في ذلك إثباتاً ولا نفياً، والله أعلم.

واستَنبَطَ منه النَّسائيُّ أنَّ مَن تَكلَّمَ بكلامٍ مُنافٍ لمعنى الطَّلاقِ ومُطلَقِ الفُرقة، وقَصَدَ به الطَّلاقَ لا يقع، كمَن قال لزوجَتِه: كُلي وقَصَدَ الطَّلاق فإنَّها لا تَطلُق، لأنَّ الأكل لا يَصلُح أن يُفَسَّر به الطَّلاق بوجهٍ من الوجوه، كما أنَّ مُذَمَّماً لا يُمكِن أن يُفَسَّر بمحمد عليه وآله أفضل الصلاة والسَّلام بوجهٍ من الوجوه.

## ١٧- باب خاتِمِ النبيّين ﷺ

**٣٥٣٤- حدَّثنا محمَّدُ بنُ سِنانٍ، حدَّثنا سَليمُ بن حَيّانَ، حدَّثنا سعيدُ بنُ مِيناءَ، عن جابرِ بنِ عبدِ الله رضي الله عنهما، قال: قال النبيُّ ﷺ: «مَثَلي ومَثَلُ الأنبياءِ كَرجلٍ بَنَى داراً، فأكمَلَها وأحسنَها، إلّا موضعَ لَبِنةٍ، فجَعَلَ الناسُ يَدخُلونَها ويَتَعَجَّبونَ، ويقولون: لولا موضعُ اللَّبِنة».**

**٣٥٣٥- حدَّثنا قُتَيبةُ بنُ سعيدٍ، حدَّثنا إسماعيلُ بنُ جعفرٍ، عن عبدِ الله بنِ دِينارٍ، عن أبي صالحٍ، عن أبي هريرةَ ﷺ، أنَّ رسولَ الله ﷺ قال: «إنَّ مَثَلي ومَثَلَ الأنبياءِ مِن قبلي كمَثَلِ رجُلٍ بَنَى بَيتاً، فأحسنَهُ وأجْمَلَه، إلّا موضعَ لَبِنةٍ من زاوِيةٍ، فجَعَلَ الناسُ يَطوفونَ به ويَعْجَبونَ له، ويقولون: هَلّا وُضِعَتْ هذه اللَّبِنةُ؟» قال: «فأنا اللَّبِنةُ، وأنا خاتِمُ النبيِّينَ».**

قوله: «باب خاتِم النبيينَ» أي: أنَّ المراد بالخاتِمِ في أسمائه: أنَّه خاتِم النَّبيِّينَ، ولَـمَّحَ بما ٦/٥٥٩ وَقَعَ في القرآن[1]، وأشارَ إلى ما أخرجه في «التاريخ»[2] من حديث العِرباض بن سارية رَفَعَه: «إنّي عبد الله وخاتِم النَّبيِّينَ، وإنَّ آدم لَـمُنْجَدِلٌ في طِينَته» الحديث، وأخرجه أيضاً أحمد (١٧١٥٠) وصَحَّحَه ابن حِبّان (٦٤٠٤) والحاكم (٢/ ٤١٨).

وأورَدَ فيه حديثَي أبي هريرة وجابر، ومعناهما واحد، وسياق أبي هريرة أتـمّ، ووقَعَ في آخر حديث جابر عند الإسماعيلي[3] من طريق عَفّان عن سَلِيم بن حَيّان: «فأنا موضع اللَّبِنة، جِئتُ فخَتَمتُ الأنبياء».

قوله: «مَثَلي ومَثَل الأنبياء كَرجلٍ بنى داراً» قيل: المشَبَّه به واحد، والمشَبَّه جماعة، فكيف صَحَّ التَّشبيه؟ وجوابه: أنَّه جَعَلَ الأنبياء كَرجلٍ واحد، لأنَّه لا يَتِمّ ما أراد من التَّشبيه إلّا باعتبار الكلّ، وكذلك الدّار لا تَتِمّ إلّا باجتماع البُنيان، ويحتمل أن يكون من التَّشبيه التَّمثيلي، وهو أن يُؤخذ وصف من أوصاف المشَبَّه، ويُشَبَّه بمِثلِه من أحوال المشَبَّه به، فكأنَّه شَبَّهَ الأنبياء وما بُعِثوا به من إرشاد الناس ببيتٍ أُسِّسَت قواعدُه ورُفِعَ بُنيانُه، وبَقي منه موضعٌ به يَتِمّ صلاحُ ذلك البيت.

وزَعَمَ ابن العربي: أنَّ اللَّبِنة المشار إليها كانت في أساس الدّار المذكورة، وأنَّها لولا وَضْعُها لانقَضَّت تلكَ الدّار، قال: وبهذا يَتِمّ المراد من التَّشبيه المذكور. انتهى.

وهذا إن كان منقولاً فهو حسن، وإلّا فليس بلازمٍ، نعم ظاهر السّياق أن تكون اللَّبِنة في مكان يَظهَر عَدَم الكمال في الدّار بفَقدِها، وقد وقَعَ في رواية همّام عند مسلم (٢٢٨٦/ ٢١): «إلّا موضع لَبِنةٍ مِن زاويةٍ من زَواياها»[4]، فيَظهَر أنَّ المراد أنَّها مُكَمِّلة مُحَسِّنة، وإلّا لاستَلزَمَ أن يكونَ الأمرُ بدونِها كان ناقصاً، وليس كذلك، فإنَّ شَريعةَ كلّ نبيّ بالنِّسبة إليه كاملةٌ، فالمراد هنا: النَّظَر

---

(١) في قوله تعالى: ﴿وَلَٰكِن رَّسُولَ ٱللَّهِ وَخَاتَمَ ٱلنَّبِيِّـۧنَ﴾ [الأحزاب: ٤٠].

(٢) «الأوسط» (٣٥).

(٣) وهو عند مسلم أيضاً من هذا الطريق وبهذا اللفظ برقم (٢٢٨٧).

(٤) وهي أيضاً في رواية أبي هريرة هنا.

إلى الأكمَل بالنِّسبة إلى الشَّريعة المحمَّدية مع ما مضى من الشَّرائع الكاملة.

قوله: «لولا موضع اللَّبِنة» بفتح اللّام وكسر الموحَّدة بعدها نون، وبكسر اللّام وسكون الموحَّدة أيضاً: هي القِطعة من الطّين، تُعجَن وتُجبَل، وتُعَدّ للبناءِ، ويقال لها ما لم تُحرَق: لَبِنة، فإذا أُحرِقَت فهي آجُرَّة.

وقوله: «موضع اللَّبِنة» بالرفع على أنَّه مُبتَدَأ وخبره محذوف، أي: لولا موضع اللَّبِنة يُوهِم النَّقص، لكان بناء الدّار كاملاً، ويحتمل أن تكون «لولا» تَحضيضية، وفعلها محذوف، تقديره: لولا أُكمِلَ موضع اللَّبِنة. ووقَعَ في رواية همَّام عند أحمد (٨١١٦)[1]: «ألا وضَعْتَ هاهنا لَبِنة، فيَتِمَّ بُنيانُكَ».

وفي الحديث ضرب الأمثال للتَّقريبِ للأفهام، وفضل النبي ﷺ على سائر النبيّينَ، وأنَّ الله خَتَمَ به المرسَلينَ، وأكمَلَ به شَرائعَ الدّين.

## ١٨ - باب وفاةِ النبيّ ﷺ

**٣٥٣٦- حدَّثنا عبدُ الله بنُ يوسفَ، حدَّثنا اللَّيثُ، عن عُقَيلٍ، عن ابنِ شِهابٍ، عن عُرْوةَ ابنِ الزُّبَيرِ، عن عائشةَ رَضِيَ الله عنها: أنَّ النبيَّ ﷺ توفِّيَ وهو ابنُ ثلاثٍ وسِتِّينَ.**

**وقال ابنُ شِهابٍ: وأخبَرَني سعيدُ بنُ المسيّبِ مِثلَه.**

[طرفه في: ٤٤٦٦]

قوله: «باب وفاة النبي ﷺ» كذا وَقَعَت هذه التَّرجمة عند أبي ذرٍّ، وسقطت من رواية النَّسَفي، ولم يَذكُرها الإسماعيلي، وفي ثُبوتها هنا نظر، فإنَّ مَحَلّها في آخر المغازي كما سيأتي[2]. والذي يَظهَر أنَّ المصنِّف قَصَدَ بإيرادِ حديث عائشة هنا بيانَ مِقدار عُمر النبيّ ﷺ فقط، لا خُصوصِ زمن وفاته، وأورَدَه في الأسماء إشارة إلى أنَّ من جُملة صفاته عند أهل الكتاب أنَّ مُدَّة عمره القَدْر الذي عاشَه، وسيأتي نقل الخِلاف في مِقداره في آخر المغازي إن شاء الله تعالى.

---

(١) وهو أيضاً في «صحيح مسلم» برقم (٢٢٨٦) (٢١).

(٢) الباب رقم (٨٥)، الأحاديث (٤٤٦٤-٤٤٦٦).

قوله: «قال ابن شِهاب: وأخبَرَني سعيد بن المسيّب مِثلَه» أي: مِثل ما أخبر عُرْوة عن عائشة، وقول ابن شِهابٍ موصولٌ بالإسناد المذكور، وقد أخرجه الإسماعيلي من طريق موسى بن عُقْبة عن ابن شِهاب بالإسنادين معاً مُفرَّقاً. ٦/٥٦٠

وهو من مُرسَل سعيد بن المسيّبِ، ويحتَمل أن يكون سعيدٌ أيضاً سمعَه من عائشة رضي الله عنها.

## ١٩- باب كُنيةِ النبيّ ﷺ

**٣٥٣٧- حدَّثنا حفصُ بنُ عمرَ، حدَّثنا شُعبةُ، عن حُميدٍ، عن أنسٍ ﷺ، قال: كان النبيُّ ﷺ في السُّوقِ، فقال رجلٌ: يا أبا القاسمِ، فالتَفَتَ النبيُّ ﷺ، فقال: «سَمُّوا باسمي، ولا تَكْتنُوا بكُنْيتي».**

**٣٥٣٨- حدَّثنا محمَّدُ بنُ كَثير، أخبرنا شُعبةُ، عن منصورٍ، عن سالمٍ، عن جابرٍ ﷺ، عن النبيِّ ﷺ، قال: «تَسَمَّوا باسمي، ولا تَكْتنُوا بكُنيَتي».**

**٣٥٣٩- حدَّثنا عليُّ بنُ عبدِ الله، حدَّثنا سفيانُ، عن أيوبَ، عن ابنِ سِيرِينَ، قال: سمعتُ أبا هريرةَ يقول: قال أبو القاسمِ ﷺ: «سَمُّوا باسمي، ولا تَكْتنُوا بكُنْيتي».**

قوله: «باب كُنْية النبي ﷺ» الكُنية ـ بضمِّ الكاف وسكون النُّون ـ: مأخوذَة من الكِناية، تقول: كَنَيتُ عن الأمر بكذا: إذا ذكرتَه بغير ما يُستَدَلّ به عليه صريحاً، وقد اشتَهَرَتِ الكُنى للعَرَبِ حتَّى رُبَّما غَلَبَت على الأسماء، كأبي طالب وأبي لهب وغيرهما، وقد يكون للواحدِ كُنية واحدة فأكثر، وقد يَشتَهِر باسمِه وكُنْيتِه جميعاً، فالاسم والكُنية واللَّقَب يجمعُها العَلَم ـ بفتحَتَينِ ـ وتَتَغاير بأنَّ اللَّقَبَ ما أشعَرَ بمَدحٍ أو ذَمٍّ، والكُنية ما صُدِّرَت بأبٍ أو أمّ، وما عَدَا ذلك فهو اسم.

وكان النبي ﷺ يُكْنى أبا القاسم بوَلَدِه القاسم، وكان أكبرَ أولاده، واختُلِفَ هل ماتَ قبل البِعثة أو بعدها، وقد وُلِدَ له إبراهيم في المدينة من ماريَة، ومضى شيءٌ من أمره في الجنائز[1].

---

(١) عند شرح الحديث (١٣٠٣)، في باب قول النبي ﷺ: «إنّا بكَ لَمَحزُونُون».

وفي حديث أنس[1]: أنَّ جِبْريل قال للنبي ﷺ: «السَّلام عليك يا أبا إبراهيم».

وأورد المصنف في الباب ثلاثة أحاديث:

**أحدها**: حديث أنس أورَدَه مختصراً، وقد مضى في البيوع (٢١٢١) بأتمّ منه، وفيه: أنَّ الرجل قال له: لم أَعْنِكَ، وحينئذٍ نَهى عن التَّكَنّي بكُنْيتِه.

**ثانيها**: حديث جابر: وسالم الراوي عنه: هو ابن أبي الجَعْد. وأورَدَه أيضاً مختصراً، وقد مضى في الخُمس (٣١١٤) بأتمّ منه أيضاً.

**وقوله في أوَّله: «حدَّثنا محمَّد بن كَثير، حدَّثنا شُعبة»** كذا للأكثر، وفي رواية أبي عليّ بن السَّكَن: «سفيان» بدل: «شُعبة»، ومالَ الجَيّاني إلى ترجيح الأكثر، فإنَّ مسلماً (٢١٣٣/٧) أخرجه من طريق شُعبة عن منصور.

**ثالثها**: حديث أبي هريرة:

**قوله: «قال أبو القاسم ﷺ»** كذا وقَعَ في هذه الطَّريق، وهو لطيف، وتقدَّم في العلم (١١٠) بلفظ: قال رسول الله ﷺ.

وقد اختُلِفَ في جواز التَّكَنّي بكُنْيتِه ﷺ: فالمشهور عن الشّافعي المنعُ على ظاهر هذه الأحاديث، وقيل: يَختَصّ ذلك بزمانه، وقيل: بمَن تَسمّى باسمِه، وسيأتي بَسط ذلك وتوجيه هذه المذاهب في كتاب الأدب (٦١٨٨) إن شاء الله تعالى.

## ٢٠- بابٌ

**٣٥٤٠- حدَّثنا إسحاقُ بنُ إبراهيمَ، أخبرنا الفَضْلُ بنُ موسى، عن الجُعَيد بنِ عبدِ الرحمن: رأيتُ السائبَ بنَ يزيدَ ابنَ أربعٍ وتسعينَ جَلْداً مُعتَدِلاً، فقال: قد عَلِمْتُ ما مُتِّعْتُ به، سَمْعي وبَصَري، إلّا بدعاءِ رسولِ الله ﷺ، إنَّ خالَتي ذَهبَت بي إليه، فقالت: يا رسولَ الله، إنَّ ابنَ أُخْتي شاكٍ فادْعُ اللهَ، قال: فدَعَا لي ﷺ.**

---

(١) أخرجه البزار (٦٣٣١)، والطبراني في «الأوسط» (٣٦٨٧).

قوله: «باب» كذا للأكثر بغير ترجمة كأبي ذرٍّ، وأبي زيد من رواية القابِسي عنه وكَرِيمة، ٥٦١/٦ وكذا للنَّسَفي، وجَزَمَ به الإسماعيلي، وضمَّه بعضهم إلى الباب الذي قبله، ولا تَظهَر مُناسَبته له، ولا يَصلُح أن يكون فصلاً من الذي قبله، بل هو طَرَف من الحديث الذي بعده، ولعلَّ هذا من تصرُّف الرُّواة، نعم وجَّهَه بعض شيوخنا: بأنَّه أشارَ إلى أنَّ النبي ﷺ وإن كان ذا أسماء وكُنية، لكن لا ينبغي أن يُنادى بشيءٍ منهما، بل يقال له: يا رسول الله، كما خاطَبَتْه خالة السائب لمَّا أتت به إليه، ولا يَخفى تكلُّفه.

قوله: «جَلْداً» بفتح الجيم وسكون اللّام، أي: قويّاً صُلْباً.

قوله: «ابنَ أربع وتسعينَ» يُشعِر بأنَّه رآه سنة اثنَتَين وتسعينَ، لأنَّه كان له يومَ ماتَ النبي ﷺ ثمانُ سنين كما ثَبَتَ من حديثه، ففيه رَدٌّ لقولِ الواقدي: أنَّه ماتَ سنة إحدى وتسعينَ. على أنَّه يُمكِن توجيه قوله، وأبعَدُ منه مَن قال: ماتَ قبل التِّسعينَ، وقد قيل: إنَّه ماتَ سنة ستّ وتسعينَ، وهو أشبَه، قال ابن أبي داود: هو آخر مَن ماتَ من الصَّحابة بالمدينة، وقال غيره: بل محمود بن الرَّبيع، وقيل: بل محمود بن لَبيد، فإنَّه ماتَ سنة تِسع وتسعينَ.

## ٢١- باب خاتِمِ النُّبوَّة

**٣٥٤١- حدَّثنا محمَّدُ بنُ عُبيدِ الله، حدَّثنا حاتِمٌ، عن الجُعَيد بنِ عبدِ الرحمنِ، قال: سمعتُ السائبَ بنَ يزيدَ، قال: ذهبَتْ بي خالَتي إلى رسولِ الله ﷺ، فقالت: يا رسولَ الله، إنَّ ابنَ أُخْتي وقِعٌ، فمَسَحَ رأسي، ودَعا لي بالبَرَكةِ، وتَوضَّأ، فشَرِبتُ من وَضوئِه، ثمَّ قُمْتُ خَلْفَ ظَهْرِه، فنَظَرتُ إلى خاتِمِ النبوّةِ بينَ كَتِفَيه.**

**قال ابنُ عُبيدِ الله: الحُجْلةُ: من حُجَلِ الفَرَسِ الذي بينَ عَينَيه.**

**وقال إبراهيمُ بنُ حمزةَ: مِثلَ زِرِّ الحَجَلة.**

قوله: «باب خاتم النبوَّة» أي: صِفَته، وهو الذي كان بين كَتِفَي النبي ﷺ، وكان من علاماته التي كان أهل الكتاب يَعرفونَه بها.

وادَّعى عياضٌ هنا أنَّ الخاتم هو أثرُ شَقّ المَلَكَين لمَا بين كَتِفَيه.

وتَعقَّبَه النَّوَوي، فقال: هذا باطل، لأنَّ الشَّقّ إنَّما كان في صَدره وبطنه. وكذا قال القُرطُبي: وأثره إنَّما كان خَطّاً واضحاً من صدره إلى مَرَاقِّ بطنه كما في «الصحيحينِ»[١]، قال: ولم يَثبُت قَطُّ أنَّه بَلَغَ بالشَّقِّ حتَّى نَفَذَ من وراء ظَهْره، ولو ثَبَتَ لَلَزِمَ عليه أن يكون مُستَطيلاً من بين كَتِفَيه إلى قَطِنَتِه، لأنَّه الذي يُحاذي الصَّدر مِن مَسْرُبته[٢] إلى مَرَاقِّ بطنه، قال: فهذه غَفلة من هذا الإمام، ولعلَّ ذلك وَقَعَ من بعض نُسّاخ كتابه، فإنَّه لم يُسمَع عليه فيما علمتُ.

كذا قال، وقد وَقَفتُ على مُستنَد القاضي، وهو حديث عُتبة بن عبدٍ السُّلَمي الذي أخرجه أحمد (١٧٦٤٨) والطبراني (١٧/ ٣٢٣) وغيرهما[٣] عنه: أنَّه سأل رسول الله ﷺ: كيف كان بَدْء أمرك؟ فذكر القصَّة في ارتضاعه في بني سعد، وفيه أنَّ الملَكَين لمَّا شَقّا صَدَرَه، قال أحدهما للآخر: خِطْه، فخاطَه، وخَتَمَ عليه بخاتِمِ النبوَّة. انتهى.

فلمَّا ثَبَتَ أنَّ خاتَم النبوَّة كان بين كَتِفَيه، حَمَلَ ذلك عياض على أنَّ الشَّقّ لمَّا وقعَ في صَدره، ثمَّ خِيطَ حتَّى الْتأَمَ كما كان، ووقَعَ الخَتم بين كَتِفَيه، كان ذلك أثرَ الخَتْم[٤]، وفَهِمَ النَّووي وغيره منه أنَّ قوله: بين كَتِفَيه، مُتعلِّق بالشَّقِّ، وليس كذلك، بل هو مُتعلِّق بأثرِ الخَتْم، ويُؤيِّده ما وقَعَ في حديث شَدّاد بن أوس عند أبي يَعْلى[٥] و«الدَّلائل» لأبي نُعَيم: أنَّ الملَك لمَّا أخرج قلبَه وغَسَلَه ثمَّ أعادَه، خَتَمَ عليه بخاتَمٍ في يده من نور، فامتَلأ نوراً[٦]،

---

(١) سلف عند البخاري برقم (٣٢٠٧)، وهو عند مسلم برقم (١٦٤) في قصة الإسراء من حديث مالك ابن صعصعة.

(٢) تحرف في (أ) و(س) إلى: سرته، وجاء على الصواب في (ع) موافقاً ما جاء في «المفهم» للقرطبي، حيث نقله الحافظ منه، والمَسرُبة: الشَّعر الذي في الصدر إلى البطن.

(٣) لكن إسناده ضعيف، مداره على بقية بن الوليد.

(٤) في (س): الشَّق.

(٥) في «مسنده الكبير» الذي برواية ابن المقرئ، إذ أورده الحافظ في «المطالب العالية» برقم (٤٢٠٧).

(٦) وفي إسناده عمر بن صُبْح، وهو متروك كذاب متهم بالوضع، كما في «البداية والنهاية» لابن كثير ٣/ ٤١٤، ط هجر.

وذلك/ نور النبوَّة والحكمة. فيحتمل أن يكون ظَهَرَ من وراء ظَهره عند كَتِفه الأيسَر، لأنَّ ٥٦٢/٦
القلب في تلكَ الجِهَة.

وفي حديث عائشة عند أبي داود الطَّيالسي (١٦٤٣) والحارث بن أبي أُسامة[١] و«الدَّلائل» لأبي نُعَيم أيضاً (١٦٣): أنَّ جِبْريل وميكائيل لمَّا تَراءَيا له عند المبعَث: «هَبَطَ جِبْريل، فسَلَقَني لحَلَاوة القَفَا[٢]، ثمَّ شَقَّ عن قلبي فاستَخرَجَه، ثمَّ غَسَلَه في طَسْتٍ من ذهب بماءِ زَمزَم، ثمَّ أعادَه مكانه، ثمَّ لَأَمَه، ثمَّ ألقاني وخَتَمَ في ظَهْري، حتَّى وَجَدتُ مَسَّ الخاتم في قلبي، وقال: اقرأ» الحديث، هذا مُستنَد القاضي فيما ذكره، وليس بباطلٍ.

ومُقتَضى هذه الأحاديث: أنَّ الخاتَم لم يكن موجوداً حين وِلادَته، ففيه تَعقيبٌ على مَن زَعَمَ أنَّه وُلِدَ به، وهو قولٌ نَقَلَه أبو الفتح اليَعمَري بلفظ: قيل: وُلِدَ به، وقيل: حين وُضِعَ. ونَقَلَه مُغَلْطاي عن يحيى بن عائذ[٣]، والذي تقدَّم أثبَت.

ووقَعَ مِثله في حديث أبي ذرٍّ عند أحمد، والبيهقي[٤] في «الدَّلائل»، وفيه: «وجَعَلَ خاتَم النبوَّة بين كَتِفَي كما هو الآن»، وفي حديث شَدّاد بن أوس في «المغازي» لابن عائذ في قصَّة شَقّ صَدره وهو في بلاد بني سعد بن بكر: «وأقبَلَ وفي يده خاتَم له شُعاع، فوَضَعَه بين كَتِفَيه وثَدَيَيه» الحديث، وهذا قد يُؤخَذ منه أنَّ الخَتْم وقَعَ في موضعين من جسده، والعلمُ عند الله.

**قوله: «حدَّثنا محمَّد بن عُبيد الله»** بالتَّصغيرِ: هو أبو ثابت المدني، مشهور بكُنْيَته، والإسناد كلّه مدنيُّونَ، وأصلُ شيخه حاتم بن إسماعيل كوفي.

---

(١) كما في «بغية الباحث» (٩٢٨).

(٢) أي: أضجعني على وسط القفا، لم يمِل بي إلى أحد الجانبين. انظر «النهاية» مادة (حلا).

(٣) هو الإمام يحيى بن مالك بن عائذ أبو زكريا الأندلسي. انظر ترجمته في «سير أعلام النبلاء» ٦/ ٤٢١.

(٤) كذا نسبه الحافظ رحمه الله إلى أحمد والبيهقي في «الدلائل»، ولم نقف عليه فيهما، ولا ذكره الحافظ نفسُه في «أطراف المسند»، ولا عزاه الهيثمي في «مجمع الزوائد» ٨/ ٢٥٥ إلى أحمد، وإنما عزاه للبزار فقط، ونظن أنَّ الحافظ رحمه الله أراد أن يذكر أبا نعيم في «الدلائل»، فسبق قلمه فقال: البيهقي. وهو في «دلائل النبوة» لأبي نعيم برقم (١٦٧).

**قوله: «ذهبَت بي خالَتي»** لم أقِفْ على اسمها، وأمَّا أمّه، فاسمها عُلبة ـ بضمِّ المهمَلة وسكون اللّام بعدها موحَّدة[1] ـ بنت شُرَيح أُخت مَخرَمةَ بن شُرَيح.

**قوله: «وَقِعٌ»** بفتح الواو وكسر القاف، وبالتَّنوين، أي: وَجِعٌ، وزنه ومعناه، وقد مضى في الطَّهارة (١٩٠) بلفظ: وَجِع، وجاء بلفظ الفعل الماضي مَبنيّاً للفاعلِ[2]. والمراد أنَّه كان يَشتكي رِجْلَه كما ثَبَتَ في غير هذه الطَّريق.

**قوله: «فمَسَحَ رأسي، ودَعَا لي بالبَركَة»** سيأتي شرحه في كتاب الأدب[3] إن شاء الله تعالى.

**قوله: «فنَظَرْت إلى خاتَم النبوَّة بين كَتِفَيه»** في حديث عبد الله بن سَرجِس عند مسلم (٢٣٤٦): أنَّه كان إلى جِهَة كَتِفه اليُسرى.

**قوله: «قال ابن عُبيد الله: الحُجْلة من حُجَل الفَرَس الذي بين عينَيه. وقال إبراهيم بن حمزة: مِثْل زِرّ الحَجَلةِ»** قلت: هكذا وَقَعَ، وكأنَّه سقط منه شيء، لأنَّه يَبعُد من شيخه محمَّد بن عُبيد الله أن يُفسِّر الحُجْلة، ولم يقع لها في سياقه ذِكْر، وكأنَّه كان فيه: مِثل زِرّ الحَجَلة، ثمَّ فسَّرَها، وكذلك وَقَعَ في أصل النَّسَفي تضبيبٌ بين قوله: بين كَتِفَيه، وبين قوله: قال ابن عُبيد الله.

وأمَّا التَّعليق عن إبراهيم بن حمزة: فالمراد أنَّه روى هذا الحديثَ كما رواه محمَّد بن عُبيد الله، إلّا أنَّه خالَفَ في هذه الكلمة، وسيأتي الحديث عنه موصولاً بتمامه في كتاب الطِّبّ (٥٦٧٠).

وقد زَعَمَ ابن التِّين: أنَّها في رواية ابن عُبيد الله بضمِّ المهمَلة وسكون الجيم، وفي رواية ابن حمزة: بفتحِها. وحَكَى ابنُ دِحية مِثلَه، وزاد في الأوَّل: كسر المهمَلة مع ضَمّها.

وقيل: الفَرْق بين رواية ابن حمزة وابن عُبيد الله: أنَّ رواية ابن عُبيد الله بتقديم الزّاي

---

(١) كذا ضبطها الحافظ رحمه الله بالموحدة، مع أنَّ الذي في «المؤتلف والمختلف» للدارقطني وفي «توضيح المشتبه» لابن ناصر الدين بالياء التحتانية!

(٢) يعني: وَقَعَ.

(٣) بل في كتاب الدعوات، الباب رقم (٣١).

على الرّاء على المشهور، ورواية ابن حمزة بالعكس، بتقديم الرّاء على الزّاي، وهو مأخوذ من: ارتَزَّ الشيءُ: إذا دَخَلَ في الأرض، ومنه: الرَّزَّةُ، والمراد بها هنا: البيضة، يقال: ارتَزَّتِ الجَرَادة: إذا أدخَلَت ذنَبَها في الأرض لتبِيضَ، وعلى هذا فالمراد بالحَجَلة: الطَّير المعروف.

وجَزَمَ السُّهَيلي بأنَّ المراد بالحَجلة هنا: الكِلَّة التي تُعلَّق على السَّرير، ويُزيَّن بها للعَرُوسِ كالبُشْخاناه[1]، والزِّرّ على هذا حقيقة، لأنَّها تكون ذات أزرارٍ وعُرًى، واستَبْعدَ قولَ ابن عُبيد الله: بأنَّها من حَجَل الفَرَس الذي بين عينَيه، بأنَّ التَّحجيل إنَّما يكون في القوائم، وأمَّا الذي في الوجه فهو الغُرَّة.

وهو كما قال، إلّا أنَّ منهم مَن يُطلِقه على ذلك مَجازاً، وكأنَّه أراد أنَّها قَدْرُ الزِّرّ، وإلّا فالغُرَّة لا زِرّ لها.

وجَزَمَ التِّرمِذي[2] بأنَّ المراد بالحَجلة الطَّير المعروف، وأنَّ المراد بزِرِّها بيضتُها، ويَعضُدُه ما سيأتي: أنَّه مِثل بيضة الحَمامة.

وقد وَرَدَت في صفة خاتَم النبوَّة أحاديث مقاربة لمَا ذُكِرَ هنا، منها:/ عند مسلم ٥٦٣/٦ (٢٣٤٤/ ١٠٩و١١٠) عن جابر بن سَمُرة: كأنَّه بيضة حَمامة، ووقَعَ في رواية ابن حِبّان (٦٢٩٧) من طريق سِماك بن حَرْب: «كبيضة نَعامة»، ونبَّه على أنَّها غَلَط[3]، وعن عبد الله ابن سَرجِس[4]: نَظَرتُ خاتَم النبوَّة جُمْعاً عليه خِيلان، وعند ابن حِبّان (٦٣٠٢) من حديث

---

(١) ويقال لها أيضاً: البُشْخانة، وهي فارسية معناها في الأصل ظهر البيت، فيما ذكره ابن القيم في القصيدة النونية، ثم استعملت بعد تعريبها بمعنى الكِلَّة أو الناموسية، وهي ستار رقيق ذو خروق صغيرة يُنصَب للوقاية من الناموس، أي: البعوض.

(٢) بإثر الحديث (٣٦٤٣) حيث قال: الزرُّ بَيضٌ لها.

(٣) وقد جعل الغلط من إسرائيل السبيعي راويه عن سماك. لكن جاءت رواية إسرائيل عند مُسلم على الصواب، فالظاهر أن الغلط من الراوي عن إسرائيل عبد الرحيم بن سليمان أو من دونه.

(٤) أخرجه أحمد (٢٠٧٧٠)، ومسلم (٢٣٤٦) (١١٢). وقوله: جُمْعاً، بضم الجيم وسكون الميم، يعني: مثل جُمْع الكف، وهو أن تجمع الأصابع وتضمها وتعطفها إلى باطن الكف، والخِيلان جمع خال وهو الشامة في الوجه.

ابن عمر: مِثل البُندُقة من اللَّحم. وعند التِّرمذي[١]: كبَضْعةٍ ناشزَة من اللَّحم. وعند قاسم ابن ثابت[٢] من حديث قُرَّة بن إياس: مِثل السِّلْعَة.

وأمَّا ما وَرَدَ من أنَّها كانت كأثرِ مِحجَم، أو كالشّامة السَّوداء أو الخضراء، أو مكتوبٌ عليها: محمَّد رسول الله، أو: سِرْ فأنتَ المنصور، أو نحو ذلك، فلم يَثبُت منها شيءٌ.

وقد أطنَبَ الحافظ قُطب الدّين في استيعابها في «شرح السِّيرة»، وتَبِعَه مُغَلْطاي في «الزَّهر الباسم»، ولم يُبيِّن شيئاً من حالها، والحقّ ما ذكرته، ولا تَغتَرّ بما وقَعَ منها في «صحيح ابن حِبّان»، فإنَّه غَفَلَ حيثُ صَحَّحَ ذلك، والله أعلم.

قال القُرطُبي: اتَّفَقَت الأحاديث الثّابتة على أنَّ خاتَم النبوَّة كان شيئاً بارزاً أحمر عند كَتِفه الأيسَر، قَدْرُه إذا قُلِّلَ قَدرُ بيضة الحَمامة، وإذا كُثِّر جُمْعُ اليَد، والله أعلم.

ووَقَعَ في حديث عبد الله بن سَرجِس عند مسلم (٢٣٤٦): أنَّ خاتَم النبوَّة كان بين كَتِفَيه عند ناغِض كَتِفه اليُسرى. وفي حديث عَيَّاذ بن عَمْرو عند الطبراني[٣]: كأنَّه رُكبة عَنْزٍ على طَرَف كَتِفه الأيسَر. ولكن سنده ضعيف.

قال العلماء: السِّرّ في ذلك أنَّ القلب في تلكَ الجِهَة. وقد وردَ في خبر مقطوع: أنَّ رجلاً سأل ربَّه أنَّ يُرِيَه موضع الشيطان، فرأى الشَّيطانَ في صورة ضِفدِع عند نُغضِ كَتِفه الأيسَر حِذاءَ قلبه، له خُرطوم كالبَعوضة، أخرجه ابن عبد البَرّ بسندٍ قوي إلى ميمون بن مِهرانَ عن عمر بن عبد العزيز، فذكرهُ. وذكره أيضاً صاحب «الفائق» في مُصنَّفه في (م ص ر)، وله شاهد مرفوع عن أنس عند أبي يَعْلى (٤٣٠١)، وابن عَدي (٣/ ١٨٦)، ولفظه: «إنَّ الشيطان واضع خَطْمَه على قلب ابن آدم» الحديث، وأورَدَ ابن أبي داود في كتاب «الشَّريعة» من طريق عُرْوة بن رُوَيم: أنَّ عيسى عليه السلام سأل ربّه أن يُرِيَه موضع الشيطان من ابن

---

(١) في «الشمائل» (٢١) من حديث أبي سعيد الخدري. وانظره في «مسند أحمد» (١١٦٥٦)، وهو حديث حسن لغيره.

(٢) فات الحافظ رحمه الله أن يخرجه من النسائي في «سننه الكبرى»، وهو فيه برقم (٨٢٤٩).

(٣) لم نقف عليه في المطبوع من «معاجم الطبراني»، وقد رواه عنه أبو نعيم في «معرفة الصحابة» (٤٨٧١).

آدم، قال: فإذا برأسِه مِثل الحيَّة، واضعٌ رأسه على تَمْرَة القلب، فإذا ذكر العبد ربَّه خَنَسَ، وإذا غَفَلَ وَسوَسَ.

قلت: وسيأتي لهذا مَزيدٌ في آخر التَّفسير[1].

قال السُّهَيلي: وُضِعَ خاتم النبوَّة عند نُغْضِ كَتِفه ﷺ، لأنَّه معصوم من وَسوَسة الشيطان، وذلك الموضع يَدخُل منه الشيطان.

## ٢٢- باب صِفَةِ النبيِّ ﷺ

**٣٥٤٢- حدَّثنا أبو عاصمٍ، عن عمرَ بنِ سعيد بنِ أبي حسينٍ، عن ابنِ أبي مُلَيكةَ، عن عُقْبَةَ بنِ الحارثِ، قال: صَلَّى أبو بكرٍ ﷺ العَصْرَ، ثمَّ خَرَجَ يَمْشي، فرَأى الحسنَ يَلْعَبُ معَ الصِّبْيان، فحَمَلَه على عاتقِه، وقال: بأبي شَبِيهٌ بالنبيِّ، لا شَبِيهٌ بعليّ، وعليٌّ يَضْحَك.**

[طرفه في: ٣٧٥٠]

٥٦٧/٦

**قوله: «باب صِفَة النبي ﷺ»** أي: خَلْقِه وخُلُقه.

وأورد فيه أربعةً وعشرين حديثاً:

**الأول:** حديث أبي بكر المشتَمِل على أنَّ الحسن بن عليّ كان يُشبِه جَدّه النبيَّ ﷺ.

**قوله: «عن ابن أبي مُلَيكَة»** في رواية الإسماعيلي: أخبرني، وفي أُخرى: حدَّثني ابن أبي مُلَيكة.

**قوله: «عن عُقْبة بن الحارث»** في رواية الإسماعيلي: أخبرني عُقْبة بن الحارث.

**قوله: «صَلّى أبو بَكْر ﷺ العَصْر، ثمَّ خَرَجَ يَمْشي»** زاد الإسماعيلي في رواية: بعد وفاة النبي ﷺ بلَيالٍ، وعليٌّ يَمشي إلى جنبه.

**قوله: «بأبي»** فيه حذف تقديره: أفديه بأبي، ووَقَعَ في رواية الإسماعيلي: وارتَجَزَ، فقال: وابأبي شَبيهٌ بالنبي. وفي تسمية هذا رَجَزاً نظرٌ، لأنَّه ليس بموزونٍ، وكأنَّه أطلقَ على

---

(١) تحت شرح حديث رقم (٤٩٧٧).

السَّجع رَجَزاً، أو[١] وَقَعَ من بعض الرُّواة تغييرُ وتصحيحُ[٢] رواية الأصل، ولعلَّها كانت: وابأبي وابأبي، كما دَلَّت عليه رواية الإسماعيلي المذكورة،/ فهذا يكون من مَجزوء الرَّجَز، ٥٦٨/٦
لكن قوله: شَبيهٌ بالنبي، يَحتاج إلى شيء قبله، فلعلَّه كان: شَخصٌ، أو أنتَ شَبيهٌ بالنبي ﷺ، أو نحو ذلك، وأمَّا الثّالث: فمَوزون[٣].

**قوله: «وعليٌّ يَضْحَك»** في رواية الإسماعيلي: وعليّ يَتَبسَّم، أي: رِضاً بقولِ أبي بكر وتصديقاً له، وقد وافَقَ أبا بكر على أنَّ الحسن كان يُشبِه النبي ﷺ أبو جُحَيفةَ، كما سيأتي في الحديث الذي بعده، ووقَعَ في حديث أنس (٣٧٤٨) كما سيأتي في المناقب: أنَّ الحسين بن عليّ كان أشبَهَهُم بالنبي ﷺ، وسيأتي وجه التَّوفيق بينهما في المناقب إن شاء الله تعالى، وأذكُر فيه مَن شارَكَهما في ذلك إن شاء الله تعالى.

وفي الحديث فضلُ أبي بكر، ومَحَبَّتُهُ لِقَرابة النبي ﷺ، وسيأتي في المناقب (٣٧١١ و٣٧١٢) قوله: لَقَرابةُ رسول الله ﷺ أحَبّ إليَّ أن أصِل مِن قَرابَتي.

وفيه تَرك الصَّبي المميِّز يَلعَب، لأنَّ الحسن إذ ذاكَ كان ابنَ سبع سنين، وقد سمعَ من النبي ﷺ وحَفِظَ عنه، ولَعِبُه محمول على ما يَليق بمِثلِه في ذلك الزَّمان من الأشياء المباحة، بل على ما فيه تَمرين وتَنشيط ونحو ذلك، والله أعلم.

**٣٥٤٣- حدَّثنا أحمدُ بنُ يونُسَ، حدَّثنا زُهَيرٌ، حدَّثنا إسماعيلُ، عن أبي جُحَيفةَ ﷺ، قال: رأيتُ النبيَّ ﷺ، وكان الحسنُ يُشبِهُه.**

[طرفه في: ٣٥٤٤]

**٣٥٤٤- حدَّثنا عَمْرو بنُ عليٍّ، حدَّثنا ابنُ فُضَيلٍ، حدَّثنا إسماعيلُ بنُ أبي خالدٍ، قال: سمعتُ أبا جُحَيفةَ ﷺ، قال: رأيتُ النبيَّ ﷺ وكان الحسنُ بنُ عليٍّ عليهما السَّلام يُشبِهُه، قلتُ**

---

(١) في (س) بواو العطف بدل «أو»، وهو خطأ.

(٢) في (س): وتصحيف.

(٣) لعله جاء في رواية الإسماعيلي هنا: ليس شبيهاً بعلي، فكان موزوناً كما قال الحافظ، وإلّا فهو ليس بموزون.

**لأبي جُحَيفةَ: صِفْه لي، قال: كان أبيضَ قد شَمِطَ، وأمَرَ لنا النبيُّ ﷺ بثلاثَ عَشْرةَ قَلُوصاً، قال: فقُبِضَ النبيُّ ﷺ قبلَ أن نَقْبِضَها.**

**٣٥٤٥- حدَّثنا عبدُ الله بنُ رَجاءٍ، حدَّثنا إسرائيلُ، عن أبي إسحاقَ، عن وَهْبِ أبي جُحَيفةَ السُّوائيِّ، قال: رأيتُ النبيَّ ﷺ، ورأيتُ بياضاً من تحتِ شَفَتِه السُّفْلَى، العَنْفَقَةَ.**

**الحديث الثاني:** حديث أبي جُحَيفةَ، أورَدَه من طريقَين، «وإسماعيل» فيهما هو ابن أبي خالد، و«ابن فُضَيلٍ» بالتَّصغير: هو محمَّد.

**قوله:** «**كان أبيضَ قد شَمِطَ**» بفتح المعجَمة وكسر الميم، أي: صارَ سوادُ شَعره مُخالِطاً لبياضه، وقد بيَّن في الرِّواية التي تَلي هذه أنَّ موضع الشَّمَط كان في العَنْفَقة، ويُؤيِّد ذلك حديث عبد الله بن بُسْرٍ المذكورِ بعده، والعَنْفَقة: ما بين الذَّقَن والشَّفة السُّفلى، سواء كان عليها شَعر أم لا، وتُطلَق على الشَّعر أيضاً.

وعند مسلم (٢٣٤٢/١٠٦) من رواية زُهَير عن أبي إسحاق عن أبي جُحَيفةَ: رأيت رسول الله ﷺ وهذه منه بيضاء ـ وأشارَ إلى عَنْفَقَته ـ قيل: مِثلُ مَن أنتَ يومَئذٍ؟ قال: أبْرِي النَّبل وأَرِيشُها.

**قوله:** «**وأمَرَ لنا**» أي: له ولقومِه من بني سُواءَة ـ بضمِّ المهمَلة وتخفيف الواو والمدّ والهمز وآخره هاء تأنيث ـ ابن عامر بن صَعْصَعةَ، وكان أمَرَ لهم بذلك على سبيل جائِزَة الوَفد.

**قوله:** «**قَلُوصاً**» بفتح القاف: هي الأُنثى من الإبل، وقيل: الشّابَّة، وقيل: الطَّويلة القوائم.

**وقوله:** «**فقُبِضَ النبي ﷺ قبل أن نَقْبِضها**» فيه إشعار بأنَّ ذلك كان قُرب وفاته ﷺ، وقد شَهِدَ أبو جُحَيفةَ ومَن معه من قومه حَجَّة الوَداع، كما في الرِّواية التي بعد هذه، فالذي يَظهَر أنَّ أبا بكر وفَى لهم بالوَعدِ المذكور، كما صَنَعَ بغيرهم[1].

ثمَّ وجَدتُ ذلك منقولاً صريحاً، ففي رواية الإسماعيلي من طريق محمَّد بن فُضَيلٍ

---

(١) كما أعطى جابراً ما وعده به رسولُ الله ﷺ من مال البحرين، وقد سلف عند البخاري برقم (٢٢٩٦).

بالإسناد المذكور: فذهبنا نَقبِضُها، فأتانا موتُه فلم يُعطونا شيئاً، فلمَّا قامَ أبو بكر، قال: مَن كانت له عند رسول الله ﷺ عِدَةٌ فليَجِئ، فقُمت إليه، فأخبَرتُه فأمَرَ لنا بها. وقد تقدَّم البحث في هذه المسألة في الهِبة (٢٥٩٨).

**الحديث الثالث**: حديث أبي جُحَيفةَ أيضاً:

**قوله: «عن وَهْب أبي جُحَيفَةَ»** هو اسم أبي جُحَيفةَ، وهو مشهور بكُنْيتِه أكثر من اسمه، وكان يقال له أيضاً: وَهْبُ الله، ووَهْبُ الخير.

**قوله: «ورأيت بياضاً من تحت شَفَته السُّفْلى، العَنْفَقة»** بالكسر على أنَّه بدل من الشَّفة، وبالنَّصبِ على أنَّه بدل من قوله: «بياضاً»، ووقَعَ عند الإسماعيلي من طريق عُبيد الله بن موسى عن إسرائيل، بهذا الإسناد: من تحت شَفَتِه السُّفلى مِثل موضع إصبَعٍ، العَنفَقة، و«إصبَع» في هذه الرِّواية بالتَّنوين، وإعراب العَنفَقة كالذي قبله. وفي رواية شَبابة بن سوّار عن إسرائيل عنده: رأيتُ النبي ﷺ شابَتْ عَنفَقَتُه.

**٣٥٤٦- حدَّثنا عِصامُ بنُ خالدٍ، حدَّثنا حَرِيزُ بنُ عُثْمانَ، أنَّه سأل عبدَ الله بنَ بُسْرٍ صاحبَ النبيِّ ﷺ، قال: أرأيتَ النبيَّ ﷺ كان شَيْخاً؟ قال: كان في عَنْفَقَتِه شَعَراتٌ بِيضٌ.**

**الحديث الرابع**: وهو من ثُلاثيّاته:

**قوله: «حدَّثنا عِصام بن خالد»** هو أبو إسحاق الحِمصي الحَضرَمي، من كِبار شيوخ البخاري، وليس له عنه في «الصَّحيح» غيره.

**وأمَّا «حَريز»** فهو بفتح المهمَلة، وتقدَّم قريباً أنَّه من صِغار التابعينَ.

**قوله: «أرأيت النبيَّ ﷺ»** يحتمل أن يكون «أرأيت» بمعنى: أخبِرْني، و«النبي» بالرفع على أنَّه اسم كان، والتَّقدير: أخبِرني أكان النبيُّ ﷺ شيخاً؟ ويحتمل أن يكون: «أرأيتَ» استفهاماً منه: هل رأى النبيَّ ﷺ؟ ويكون «النبيَّ» بالنَّصبِ على المفعولية.

٥٦٩/٦ **وقوله: «كان شَيْخاً»** استفهام/ ثانٍ حُذِفَت منه أداة الاستفهام، ويُؤيِّد هذا الثّاني روايةُ الإسماعيلي من وجه آخر عن حَريز بن عثمان، قال: رأيتُ عبدَ الله بن بُسْر صاحبَ النبي ﷺ

بحِمصَ، والناس يسألونَه، فدَنَوت منه وأنا غلام، فقلت: أنتَ رأيتَ رسول الله ﷺ؟ قال: نعم، قلت: شيخٌ كان رسولُ الله ﷺ أم شابٌ؟ قال: فتبَسَّمَ، وفي رواية له: فقلت له: أكان النبيُّ ﷺ صَبَغَ؟ قال: يا ابن أخي، لم يَبلُغ ذلك.

قوله: «قال: كان في عَنْفَقَته شَعَراتٌ بِيض» في رواية الإسماعيلي: إنَّما كانت شَعَراتٌ بِيضٌ، وأشارَ إلى عَنْفَقَته، وسيأتي بعد حديثَين (٣٥٥٠) قول أنس: إنَّما كان شيءٌ في صُدْغَيهِ، وسيأتي وجه الجمع بينهما إن شاء الله تعالى.

**٣٥٤٧- حدَّثنا ابنُ بُكَيرٍ، قال: حدَّثنا اللَّيثُ، عن خالدٍ، عن سعيدِ بنِ أبي هلالٍ، عن رَبِيعةَ ابنِ أبي عبدِ الرحمن، قال: سمعتُ أنسَ بنَ مالكٍ يَصِفُ النبيَّ ﷺ، قال: كان رَبْعةً مِن القومِ، ليس بالطَّويلِ ولا بالقَصِيرِ، أزهَرَ اللَّوْنِ، ليس بأبيضَ أمهَقَ، ولا آدَمَ، ليس بجَعْدٍ قَطَطٍ ولا سَبِطٍ، رَجِلٌ، أُنزِلَ عليهِ وهو ابنُ أربعينَ، فلَبِثَ بمَكّةَ عَشْرَ سِنِينَ يُنْزَلُ عليه، وبالمدينةِ عَشْرَ سِنِينَ، وقُبِضَ وليس في رأسِه ولحيتِه عِشْرونَ شَعَرةً بيضاءَ.**

**قال رَبِيعةُ: فرأيتُ شَعَراً من شَعَرِه، فإذا هو أحمرُ، فسألتُ: فقيل: احمرَّ من الطِّيب.**

[طرفاه في: ٣٥٤٨، ٥٩٠٠]

**٣٥٤٨- حدَّثنا عبدُ الله بنُ يوسفَ، أخبرنا مالكُ بنُ أنسٍ، عن رَبِيعةَ بنِ أبي عبدِ الرحمن، عن أنسٍ ﷺ، أنَّه سمعَه يقول: كان رسولُ الله ﷺ ليس بالطَّويلِ البائنِ، ولا بالقَصِيرِ، ولا بالأبيضِ الأمهَقِ، وليس بالآدَمِ، وليس بالجَعْدِ القَطَطِ ولا بالسَّبِطِ، بَعَثَه الله على رأسِ أربعينَ سنةً، فأقامَ بمَكّةَ عَشْرَ سِنِينَ، وبالمدينةِ عَشْرَ سِنِينَ، فتَوَفّاه الله وليس في رأسِه ولحيتِه عِشْرونَ شَعْرةً بيضاءَ.**

الحديث الخامس: حديث أنس من رواية ربيعة عنه، وهو ابن أبي عبد الرحمن فرُّوخَ الفقيه المدني، المعروف بربيعةَ الرَّأي. وقد أورَدَه من طريقَين: أحدهما: من رواية خالد، وهو ابن يزيد الجُمَحي المِصري، وكان من أقران اللَّيث بن سعد، لكنَّه ماتَ قبله، وقد أكثر عنه اللَّيث.

قوله: «كان رَبْعة» بفتح الرّاء وسكون الموحَّدة، أي: مَربُوعاً، والتَّأنيث باعتبار النَّفس،

يقال: رجلٌ رَبعة، وامرأةٌ رَبعة، وقد فَسَّرَه في الحديث المذكور (٣٥٤٨) بقوله: ليس بالطَّويلِ البائن، ولا بالقصير، والمراد بالطَّويلِ البائن: المُفرِط في الطّول[١] مع اضطِراب القامة، وسيأتي في حديث البراء (٣٥٥١) بعد قليل، أنَّه قال: كان النبي ﷺ مَربُوعاً.

ووقَعَ في حديث أبي هريرة عند الذُّهْلي في «الزُّهْريات»[٢] بإسنادٍ حسن: كان رَبعة، وهو إلى الطّول أقرَبُ.

**قوله: «أزهَر اللَّوْن»** أي: أبيض مُشْرَبٌ بحُمرة، وقد وقَعَ ذلك صريحاً في حديث أنس من وجه آخر عند مسلم[٣]، وعند سعيد بن منصور والطَّيالسي (١٦٦) والتِّرمِذي (٣٦٣٨)، والحاكم (٢/ ٦٠٥-٦٠٦) من حديث عليّ، قال: كان النبي ﷺ أبيض مُشْرباً بياضُه بحُمرةٍ، وهو عند ابن سعد أيضاً عن علي (١/ ٤١٠-٤١١)، وعن جابر (١/ ٤١٨-٤١٩)، وعند البيهقي[٤] من طرق عن علي، وفي «الشَّمائل» (٧) من حديث هِند بن أبي هالة: أنَّه أزهَر اللَّون.

**قوله: «ليس بأبيض أمهَق»** كذا في الأُصول، ووقَعَ عند الدَّاوودي تَبَعاً لرواية المروَزي: أمهَق ليس بأبيض، واعتَرَضَه الدَّاوودي، وقال عياض: إنَّه وهمٌ، قال: وكذلك رواية مَن روى أنَّه ليس بالأبيضِ ولا الآدم، ليس بصَوابٍ.

كذا قال، وليس بجيِّدٍ في هذا الثّاني، لأنَّ المرادَ أنَّه ليس بالأبيضِ الشَّديد البياض، ولا بالآدمِ الشَّديد الأُدْمة، وإنَّما يخالِط بياضَه الحُمرةُ، والعرب قد تُطلِق على مَن كان كذلك أسمَرَ، ولهذا جاء في حديث أنس عند أحمد (١٣٧١٥)، والبزَّار (٦٦٢٤)، وابن مَندَهْ بإسنادٍ صحيح، وصَحَّحَه ابن حِبّان (٦٢٨٦)[٥]: أنَّ النبي ﷺ كان أسمَرَ.

---

(١) في (ع): المفرد في الطوال.

(٢) وهو في «الأدب المفرد» للبخاري برقم (١١٥٥).

(٣) كذا قال الحافظ رحمه الله، ولم نجده في مسلم مصرحاً به كما قال!

(٤) في «الدلائل» ١/ ٢٠٦ و٢١٢ و٢١٣ و٢١٩.

(٥) فات الحافظ رحمه الله أن يخرجه من الترمذي، وهو فيه برقم (١٧٥٤).

وقد رَدَّ المحِبُّ الطَّبَري هذه الرِّواية بقوله في حديث الباب من طريق مالك عن ربيعة: ولا بالأبيضِ الأمهَقِ، وليس بالآدمِ. والجمع بينهما مُمكِن.

وأخرجه البيهقي في «الدَّلائل» (١/ ٢٠٤) من وجه آخر عن أنس، فذكر الصِّفة النَّبوية قال: كان رسول ﷺ أبيض، بياضه إلى السُّمْرة، وفي حديث يزيدَ الفارسيّ[1] عن ابن عبَّاس في صفة النبي ﷺ:رجل بين رجلَينِ، جِسمه ولحمه أحمر ـ وفي لفظ: أسمَر ـ إلى البياض، أخرجه أحمد (٣٤١٠) وسنده حسن[2].

وتَبيَّن من مجموع الرِّوايات أنَّ المراد بالسُّمرة: الحُمرة التي تُخالط البياض، وأنَّ المراد بالبياض المثبَت: ما يخالطه الحُمرة، والمنْفيِّ: ما لا يُخالِطه، وهو الذي تَكرَه العرب لَونه وتُسَمّيه أمهَقَ، وبهذا تَبيَّن أنَّ رواية المروَزي: أمهَق ليس بأبيض، مَقلوبة، والله أعلم، على أنَّه يُمكِن توجيهُها: بأنَّ المراد بالأمهَقِ: الأخضَر اللَّون الذي ليس بياضُه في الغاية، ولا سُمرَته ولا حُمرَته، فقد نُقِلَ عن رُؤبة: أنَّ المهَق خُضرةُ الماء، فهذا التَّوجيه يَتِمّ على تقدير ثُبوت الرِّواية.

وقد تقدَّم في حديث أبي جُحَيفةَ (٣٥٤٤) إطلاقُ كَونه كان أبيضَ، وكذا في حديث أبي الطُّفَيل عند مسلم (٢٣٤٠)، وفي روايةٍ عند الطبراني: ما أنسى شِدَّة بياض وجهه مع شِدَّة سواد شَعره، وكذا في شِعر أبي طالب المتقدِّم في الاستسقاء (١٠٠٨ و١٠٠٩):

وأبـيضَ يُستَـسقى الغَـمامُ بوَجهـه

وفي حديث سُرَاقة عند ابن إسحاق[3]: فجَعَلتُ أنظُر/ إلى ساقه كأنَّها جُمّارة، ولأحمد ٦/٥٧٠
(١٥٥١٢) من حديث مُحرِّش الكعبي في عمرة الجِعْرَانةِ أنَّه قال: فنَظَرت إلى ظَهره كأنَّه سَبيكة فِضَّة، وعن سعيد بن المسيّب: أنَّه سمعَ أبا هريرة يَصِف النبيَّ ﷺ فقال: كان شديد

(١) تحرف في (س) إلى: الرقاشي.

(٢) بل إسناده ضعيف، يزيد الفارسي في عداد المجهولين. ورواية «أحمر» عند ابن أبي خيثمة وأبي نعيم فيما نقله الصالحي في «سبل الهدى والرشاد» ٢/ ١٢.

(٣) انظر «السيرة» لابن هشام ١/ ٤٩٠.

البياض. أخرجه يعقوب بن سفيان[١]، والبزّار (٧٧٨٩) بإسنادٍ قوي، والجمع بينهما بما تقدَّم.

وقال البيهقي[٢]: يقال: إنَّ المُشرَب منه حُمرة وإلى السُّمرة: ما ضَحَى منه للشمس والرّيح، وأمَّا ما تحت الثّياب، فهو الأبيض الأزهَر.

قلت: وهذا ذكره ابن أبي خَيْثمةَ عَقِب حديث عائشة في صِفَته ﷺ[٣] بأبسَط من هذا، وزادَ: ولَونه الذي لا يُشَكّ فيه الأبيض الأزهَر، وأمَّا ما وقَعَ في زيادات عبد الله بن أحمد في «المسنَد» (١٣٠٠) من طريق عليّ: أبيض[٤] شديد الوَضَح[٥]، فهو مخالف لحديث أنس: ليس بالأمهَق، وهو أصحّ، ويُمكِن الجمع بحَملِ ما في رواية عليّ على ما تحت الثّياب ممَّا لا يُلاقي الشمس، والله أعلم.

قوله: «**ليس بجَعْدٍ قَطَطٍ ولا سَبِط**» بفتح أوَّله وكسر الموحَّدة، والجُعودة في الشَّعر: أن لا يَتَكَسَّر ولا يَستَرسِل، والسُّبوطة ضِدّه، فكأنَّه أراد أنَّه وسَطٌ بينهما.

ووقَعَ في حديث عليّ عند التِّرمِذي (٣٦٣٨)، وابن أبي خَيْثمةَ: ولم يكن بالجَعْدِ القَطَط، ولا بالسَّبِطِ، كان جَعداً رَجِلاً.

وقوله: «رَجِلٌ» بكسر الجيم، ومنهم مَن يُسكِّنها، أي: مُسَرَّح[٦]، وهو مرفوع على الاستئناف، أي: هو رَجِلٌ، ووَقَعَ عند الأَصِيلي: بالخفضِ، وهو وهمٌ لأنَّه يصير معطوفاً على المنفيّ، وقد وُجِّهَ على أنَّه خَفَضَه على المجاوَرة، وفي بعض الرِّوايات: بفتح اللّام،

---

(١) لم نقف عليه فيما طبع من «المعرفة والتاريخ»، وأضافه محقق الكتاب من «تاريخ الإسلام» للذهبي، حيث ساقه بسند يعقوب. وهو أيضاً في «الأدب المفرد» للبخاري (١١٥٥).

(٢) بل هذا قول أبي نعيم في «الدلائل» بإثر حديث عائشة في صفة رسول الله ﷺ برقم (٥٦٦).

(٣) أخرجه أيضاً أبو نعيم في «الدلائل» (٥٦٦)، والبيهقي في «الدلائل» ١/ ٢٩٨.

(٤) أقحم بعد هذا في (س) لفظة: مُشرب. وليست في الرواية، على معارضتها لسياق الرواية أيضاً، لأنَّ المشرب ما خالطته الحمرة كما سبق.

(٥) إسناده ضعيف لانقطاعه بين علي والراوي عنه، ولجهالة رجل فيه.

(٦) في (س): متسرح.

وتشديد الجيم، على أنَّه فعلٌ ماضٍ.

**قوله: «أُنزِلَ عليه»** في رواية مالك (٣٥٤٨): بَعَثَه الله.

**قوله: «وهو ابن أربعينَ»** في رواية مالك: على رأس أربعينَ، وهذا إنَّما يَتِمّ على القول بأنَّه بُعِثَ في الشَّهر الذي وُلِدَ فيه، والمشهور عند الجمهور: أنَّه وُلِدَ في شهر ربيعٍ الأوَّلِ، وأنَّه بُعِثَ في شهر رمضان، فعلى هذا يكون له حين بُعِثَ أربعونَ سنة ونصف، أو تِسع وثلاثونَ ونصف، فمَن قال: أربعين، ألغى الكسر أو جَبَرَ، لكن قال المسعودي وابن عبد البَرّ: إنَّه بُعِثَ في شهر ربيعٍ الأوَّل، فعلى هذا يكون له أربعونَ سنة سواء.

وقال بعضهم: بُعِثَ وله أربعونَ سنة وعشرة أيام، وعند الجِعابي: أربعونَ سنة وعشرونَ يوماً، وعن الزُّبَير بن بَكّار: أنَّه وُلِدَ في شهر رمضان وهو شاذّ، فإن كان محفوظاً، وضُمَّ إلى المشهور أنَّ المبعَث في رمضان، فيَصِحّ أنَّه بُعِثَ عند إكمال الأربعينَ أيضاً. وأبعَدُ منه قول مَن قال: بُعِثَ في رمضان وهو ابن أربعينَ سنة وشهرَينِ، فإنَّه يقتضي أنَّه وُلِدَ في شهر رَجَب، ولم أرَ مَن صَرَّحَ به.

ثمَّ رأيته كذلك مُصرَّحاً به في «تاريخ أبي عبد الرحمن العُتَقيّ»، وعزاه للحسين بن عليّ، وزادَ: لِسبعٍ وعشرينَ من رَجَب. وهو شاذّ.

ومن الشّاذّ أيضاً ما رواه الحاكم (٢/ ٦١٠) من طريق يحيى بن سعيد عن سعيد بن المسيّب قال: أُنزِلَ على النبي ﷺ وهو ابن ثلاث وأربعينَ، وهو قول الواقدي، وتَبِعَه البلاذُري وابن أبي عاصم[1].

---

(١) وقد روي ذلك عن ابن عباس أيضاً بسند صحيح عند أحمد (٢٠١٧)، وروي ذلك أيضاً عن الشعبي بإسناد صحيح إليه، وأنَّ السنوات الثلاث الزيادة إنما هي السنوات التي قُرِن فيها النبي ﷺ بإسرافيل قبل قَرْنه بجبريل، أسنده عنه البيهقي في «الدلائل» ٢/ ١٣٢، وحمل البيهقي الرواية بأنه بعث على رأس الثلاث والأربعين على تفسير الشعبي هذا، وأورد الذهبي روايتي ابن المسيب والشعبي في قسم السيرة من «تاريخ الإسلام»، ولم يتعقبه بشيء، فالله تعالى أعلم.

وفي «تاريخ يعقوب بن سفيان» وغيره عن مكحول: أنَّه بُعِثَ بعد ثِنتَين وأربعينَ.

قوله: «فلَبِثَ بمكَّة عَشْر سِنينَ يُنزَل عليه» مُقتَضى هذا: أنَّه عاشَ ستّينَ سنة، وأخرج مسلم (٢٣٤٨) من وجه آخر عن أنس: أنَّه ﷺ عاشَ ثلاثاً وستّينَ، وهو موافق لحديث عائشة الماضي قريباً (٣٥٣٦)، وبه قال الجمهور، وقال الإسماعيلي: لا بدَّ أن يكون الصَّحيح أحدهما. وجَمَعَ غيرُه بإلغاءِ الكسر، وسيأتي بقيَّة الكلام على هذا الموضع في الوفاة (٤٤٦٤) آخرَ المغازي إن شاء الله تعالى.

قوله: «وليس في رأسه ولحيته عِشْرونَ شَعرة بيضاء» أي: بل دون ذلك، ولابن أبي خَيْثمةَ من طريق أبي بكر بن عيّاش: قلت لربيعة: جالستَ أنساً؟ قال: نعم، وسمعته يقول: شابَ رسول الله ﷺ عشرينَ شَيْبة هاهنا، يعني: العَنفَقة.

ولإسحاق بن راهويه وابن حِبّان (٦٢٩٤) والبيهقي[1]، من حديث ابن عمر: كان شَيب رسول الله ﷺ نحواً من عشرينَ شَعرة بيضاء في مُقدَّمِه.

٥٧١/٦ وقد اقتَضى حديثُ عبد الله بن بُسر أنَّ شَيبه كان لا يزيد على عشر شَعَراتٍ/ لإيرادِه بصيغة جمع القِلَّة، لكن خُصَّ ذلك بعَنفَقَتِه، فيُحمَل الزّائد على ذلك في صُدغَيه، كما في حديث البراء (٣٥٥٠)، لكن وقَعَ عند ابن سعد (١/ ٤٣١) بإسنادٍ صحيح عن حُميدٍ عن أنس في أثناء حديث، قال: ولم يَبلُغ ما في لحيَته من الشَّيب عشرينَ شَعرة. قال حُميدٌ[2]: وأومأ إلى عَنفَقَته سبعَ عشرة.

وقد روى ابن سعد أيضاً (١/ ٤٣١-٤٣٢) بإسنادٍ صحيح عن ثابت عن أنس، قال: ما كان في رأس النبي ﷺ ولحيته إلّا سبعَ عشرة، أو ثمانيَ عشرة.

ولابن أبي خَيْثمةَ من حديث حُميدٍ عن أنس: لم يكن في لحية رسول الله ﷺ عشرونَ شَعرة بيضاء. قال حُميدٌ: كُنَّ سبع عشرة.

---

(١) في «الدلائل» ١/ ٢٣٩.

(٢) هذا أخذه حميد عن يحيى بن سعيد الأنصاري، كما رواه عمر بن شبة في «تاريخ المدينة» ٢/ ٦٢٣.

وفي «مُسنَد عبد بن حُميدٍ» (١٢٤٣) من طريق حمَّاد[1] عن ثابت عن أنس: ما عَدَدت في رأسه ولحيَته إلّا أربع عشرة شَعرة.

وعند ابن ماجَهْ (٣٦٢٩) من وجه آخر عن أنس: إلّا سبع عشرة، أو عشرينَ شَعرة.

وروى الحاكم في «المستدرَك» (٢/ ٦٠٧) من طريق عبد الله بن محمَّد بن عَقيل عن أنس قال: لو عَدَدتُ ما أقبَلَ عليَّ من شَيبه في رأسه ولحيَته، ما كنت أَزيدُهُنَّ على إحدى عشرة شَيْبة. وفي حديث الهَيثَم بن دَهْر[2]: ثلاثونَ عَدَداً.

**قوله: «قال ربيعة»** هو موصول بالإسناد المذكور.

**قوله: «فرأيت شَعراً من شَعره، فإذا هو أحمر، فسألتُ، فقيل: احمرَّ من الطّيب»** لم أعرف المسؤولَ المجيبَ بذلك، إلّا أنَّ في رواية ابن عَقيل المذكورة من قبلُ: أنَّ عمر بن عبد العزيز قال لأنسٍ: هل خَضَبَ النبي ﷺ؟ فإنّي رأيت شَعراً من شَعره قد لُوِّنَ، فقال: إنَّما هذا الذي لوِّنَ من الطّيب الذي كان يُطَيَّب به شَعرُ رسول الله ﷺ، فهو الذي غَيَّرَ لَونَه، فيَحتَمِل أن يكون ربيعة سأل أنساً عن ذلك، فأجابَه.

ووقَعَ في «رجال مالك» للدّارَقُطني، وهو في «غرائب مالك» له عن أبي هريرة قال: لمَّا ماتَ النبي ﷺ خَضَبَ مَن كان عنده شيءٌ من شَعره، ليكونَ أبقى لها.

قلت: فإن ثَبَتَ هذا استَقامَ إنكار أنس، ويَقبلُ ما أثبَتَه سواهُ التَّأويلَ، وستأتي الإشارة إلى شيء من ذلك في كتاب اللِّباس (٥٩٠٠) إن شاء الله تعالى.

---

(١) كذا ذكر الحافظُ حماداً في هذه الرواية، وهو خطأ منه رحمه الله، وصوابه «معمر» كما جاء في «مسند عبد بن حميد» موافقاً لما جاء في «مصنف عبد الرزاق» (٢٠١٨٥)، ومن طريق عبد الرزاق أخرجه أحمد (١٢٦٩٠)، والترمذي في «الشمائل» (٣٧) وغيرهما، كلهم رووه عن عبد الرزاق عن معمر. ومنشأ هذا الخطأ أن عبد بن حميد روى أيضاً (١٣٦٢) من طريق حماد بن زيد عن ثابت عن أنس، قال: لم ير النبي ﷺ من الشيب ما يخضب، ولو شئت أن أعد شمطات كن في لحيته، فذهب وهم الحافظ إلى هذه الرواية، والله أعلم.

(٢) تحرف في الأصلين و(س) إلى: زهير، وقد أخرجه ابن سعد ١/ ٤٣٤، ومن طريقه أبو نعيم في «معرفة الصحابة» (٦٥٨٤) في ترجمة الهيثم بن دهر، وترجم له الحافظ في «الإصابة» ٦/ ٥٦٥.

**٣٥٤٩- حدَّثنا أحمدُ بنُ سعيدٍ أبو عبدِ الله، حدَّثنا إسحاقُ بنُ منصورٍ، حدَّثنا إبراهيمُ بنُ يوسفَ، عن أبيه، عن أبي إسحاقَ، قال: سمعتُ البراءَ، يقول: كان رسولُ الله ﷺ أحسنَ الناسِ وجهاً، وأحسنَه خَلْقاً، ليس بالطَّويلِ البائنِ، ولا بالقَصِير.**

**الحديث السادس:** حديث البراء.

**قوله: «حدَّثنا إبراهيم بن يوسُف»** أي: ابن إسحاق بن أبي إسحاق السَّبيعي.

**قوله: «وأحْسَنه خَلْقاً»** بفتح المعجَمة للأكثر، وضَبَطَه ابن التِّين: بضمِّ أوَّله، واستَشهَدَ بقوله تعالى: ﴿وَإِنَّكَ لَعَلَىٰ خُلُقٍ عَظِيمٍ﴾ [القلم:٤]، ووقَعَ في رواية الإسماعيلي بالشكِّ: وأحسنه خَلْقاً أو خُلُقاً، ويُؤيِّده قوله قبله: أحسن الناس وجهاً، فإنَّ فيه إشارةً إلى الحُسن الحِسّي، فيكون في الثّاني إشارة إلى الحُسن المعنَوي.

وقد وقَعَ في حديث أنس الذي يَتعلَّق بفَرَسِ أبي طلحة الذي قال فيه: «إنْ وجَدناه لَبَحْراً»، وهو عنده[1] في مواضع (٢٦٢٧)، منها: أنَّ في أوَّله في باب الشَّجاعة في الحرب (٢٨٢٠): كان أحسن الناس، وأشجَع الناس، وأجوَد الناس، فجَمَعَ صفات القوى الثلاث: العقلية والغضبية والشَّهْوية، فالشَّجاعة تَدُلّ على الغضبية، والجود يدلّ على الشهْوية، والحُسن تابع لاعتدال المِزاج المستَتبع لِصَفاءِ النَّفس الذي به جَودة القَريحة الدّالّ على العقل، فوُصِفَ بالأحسنيّة في الجميع.

ومضى في الجهاد (٢٨٢١)، والخُمس (٣١٤٨) حديث جُبَير بن مُطعِم: أنَّه ﷺ قال: «ثمَّ لا تَجِدوني بخيلاً، ولا كَذُوباً، ولا جَباناً»، فأشارَ بعَدَمِ الجُبن إلى كمال القوَّة الغضبية، وهي الشَّجاعة، وبعَدَمِ الكذب إلى كمال القوَّة العقلية، وهي الحكمة، وبعَدَمِ البخل إلى كمال القوَّة الشَّهوانية، وهو الجود.

**قوله: «ليس بالطَّويلِ البائن، ولا بالقصير»** تقدَّم في حديث ربيعة عن أنس (٣٥٤٧): أنَّه كان رَبْعة، ووَقَعَ في حديث عائشة عند ابن أبي خَيْثمةَ[2]: لم يكن أحد يُماشيه من الناس

---

(١) يعني عند البخاري.

(٢) وهو أيضاً عند أبي نعيم في «الدلائل» (٥٦٦)، والبيهقي في «الدلائل» ١/ ٢٩٨.

يُنسَب إلى الطّول إلّا طالَه رسولُ الله ﷺ، ولَرُبَّما اكتَنَفَه الرجلان الطَّويلان فيَطُولُهما، فإذا فارَقاه نُسِبا إلى الطّول، ونُسِبَ رسول الله ﷺ إلى الرَّبْعة.

وقوله: «البائن» بالموحَّدة: اسم فاعل من بانَ، أي: ظَهَرَ على غيره، أو فارَقَ مَن سواهُ.

**٣٥٥٠- حدَّثنا أبو نُعَيم، حدَّثنا همَّامٌ، عن قَتَادةَ، قال: سألتُ أنساً: هل خَضَبَ النبيُّ ﷺ؟ قال: لا، إنَّما كان شيءٌ في صُدْغَيه.**

[طرفاه في: ٥٨٩٤، ٥٨٩٥]

**الحديث السابع:** حديث قَتَادة: سألت أنساً: هل/ خَضَبَ النبي ﷺ؟ قال: إنَّما كان شيءٌ في صُدْغَيه. ٥٧٢/٦

الصُّدغ، بضمِّ المهمَلة وإسكان الدّال بعدها مُعجَمة: ما بين الأُذُن والعين، ويقال ذلك أيضاً للشَّعرِ المتدَلّي من الرَّأس في ذلك المكان، وهذا مُغايِر للحديث السابق: أنَّ الشَّعر الأبيض كان في عَنْفَقَته، ووجه الجمع: ما وقَعَ عند مسلم (٢٣٤١/ ١٠٤) من طريق سعيد[1] عن قَتَادة عن أنس، قال: لم يَخضِبْ رسولُ الله، وإنَّما كان البياض في عَنْفَقَته، وفي الصُّدغَينِ، وفي الرَّأس نَبْذٌ. أي: مُتَفرِّق، وعُرِفَ من مجموع ذلك: أنَّ الذي شابَ من عَنفَقَته أكثر ممَّا شابَ من غيرها، ومُراد أنس: أنَّه لم يكن في شَعره ما يَحتاج إلى الخِضاب، وقد صَرَّحَ بذلك في رواية محمَّد بن سِيرِين (٢٣٤١/ ١٠١) قال: سألت أنس بن مالك: أكان رسول الله ﷺ خَضَبَ؟ قال: لم يَبلُغ الخِضاب، ولمسلمٍ (٢٣٤١/ ١٠٣) من طريق حمَّاد عن ثابت عن أنس: لو شئت أن أعُدّ شَمَطاتٍ كُنَّ في رأسه، لَفَعَلت، زاد ابن سعد (١/ ٤٣١)، والحاكم (٢/ ٦٠٨)[2]: ما شانَهُ بالشَّيب، ولمسلمٍ (٢٣٤٤) من حديث جابر بن

---

(١) كذا قال الحافظ: من طريق سعيد عن قتادة، وهو خطأ منه رحمه الله تعالى، تبعه فيه العيني في «العمدة» ١٦/ ١٠٧، وإنما هو في مسلم من رواية المثنى بن سعيد الضبعي، ويؤكده رواية صاحب مسلم أحمد بن سلمة النيسابوري الحافظ لهذا الحديث عن البيهقي في «السنن الكبرى» ٧/ ٣١٠ عن شيخ مسلم نفسه، من طريق المثنى بن سعيد.

(٢) فات الحافظ رحمه الله أن يخرجه من أحمد ومسلم، وهو في «مسند أحمد» برقم (١٣٦٦٢)، و«صحيح مسلم» برقم (٢٣٤١) (١٠٥) بهذه الزيادة، لكن قال مسلم في روايته: ما شانه الله ببيضاء.

سَمُرة: فقد شَمِطَ مُقدَّم رأسه ولحيته، وكان إذا ادَّهَنَ لم يَتَبيَّن، فإذا لم يَدَّهِن، تَبيَّن.

وأمَّا ما رواه الحاكم، وأصحاب السُّنَن من حديث أبي رِمثة، قال: أتيت النبي ﷺ وعليه بُردان أخضَران، وله شَعر قد عَلاه الشَّيب، وشَيبه أحمرُ مَخضوب بالحِنّاء [1]، فهو موافق لقولِ ابن عمر: رأيت رسول الله ﷺ يَخضِبُ بالصُّفرة، وقد تقدَّم في الحجّ [2] وغيره.

والجمع بينه وبين حديث أنس: أن يُحمَل نفي أنس على غَلَبة الشَّيب حتَّى يَحتاج إلى خِضابه، ولم يَتَّفِق أنَّه رآه وهو مُخَضَّب، ويُحمَل حديث مَن أثبَتَ الخِضاب على أنَّه فعلَه لإرادة بيان الجواز، ولم يواظِب عليه.

وأمَّا ما تقدَّم عن أنس [3]، وأخرجه الحاكم (٢/ ٦٠٨) من حديث عائشة قالت: ما شانَه الله ببيضاء، فمحمول على أنَّ تلكَ الشَّعَرات البيض لم يَتغيَّر بها شيء من حُسنه ﷺ، وقد أنكَرَ أحمد إنكار أنس أنَّه خَضَبَ، وذكر حديث ابن عمر: أنَّه رأى النبي ﷺ يَخْضِبُ بالصُّفرة، وهو في «الصَّحيح»، ووافَقَ مالكٌ أنساً في إنكار الخِضاب، وتأوَّلَ ما وَرَدَ في ذلك.

**٣٥٥١- حدَّثنا حفصُ بنُ عمرَ، حدَّثنا شُعْبةُ، عن أبي إسحاقَ، عن البراءِ بنِ عازبٍ رَضِيَ الله عنهما، قال: كان النبيُّ ﷺ مَرْبوعاً، بَعِيدَ ما بينَ المَنْكِبَينِ، له شَعَرٌ يَبْلُغُ شَحْمةَ أُذُنِه، رأيتُه في حُلّةٍ حَمْراءَ، لم أرَ شيئاً قَطُّ أحسنَ مِنْه.**

**وقال يوسفُ بنُ أبي إسحاقَ، عن أبيه [4]: إلى مَنْكِبَيه.**

[طرفاه في: ٥٨٤٨، ٥٩٠١]

**الحديث الثامن**: حديث البراء.

**قوله**: «**بعيدَ ما بين المَنكِبَين**» أي: عَريضَ أعلى الظَّهر، ووقَعَ في حديث أبي هريرة عند

---

(١) هذا لفظ رواية الحاكم ٢/ ٦٠٧، وأخرجه أبو داود (٤٢٠٦) و(٤٢٠٨)، والترمذي (٢٨١٢)، والنسائي (٥٠٨٣) بذكر الخضاب بالحناء فقط.

(٢) بل مضى في الوضوء برقم (١٦٦)، وسيأتي في اللباس برقم (٥٨٥١).

(٣) يعني عند ابن سعد ١/ ٤٣١، وأحمد (١٣٦٦٢)، والحاكم ٢/ ٦٠٨.

(٤) يعني عن جده أبي إسحاق، فأطلق على الجد اسمَ الأب، وهو سائغ في لغة العرب.

ابن سعد (١/ ٤١٥): رَحْبُ الصَّدر[١].

قوله: «له شَعر يَبْلُغ شَحْمة أُذُنه» في رواية الكُشْمِيهني: «أُذنَيه» بالتَّثنية، وفي رواية الإسماعيلي: تكاد جُمَّته تُصيبُ شَحمةَ أُذنَيه.

قوله: «وقال يوسف بن أبي إسحاق» هو يوسف بن إسحاق بن أبي إسحاق، نَسَبَه إلى جَدّه.

قوله: «إلى مَنكِبَيه» أي: زاد في روايته عن جَدّه أبي إسحاق عن البراء في هذا الحديث: له شَعر يَبلُغ شَحمة أُذنَيه إلى مَنكِبَيه، وطريق يوسف هذه أورَدَها المصنِّف (٣٥٤٩) قبل هذا بحديثٍ، لكنَّه اختَصَرَها[٢].

قال ابن التِّين تَبَعاً للدّاوودي: قوله: يَبلُغ شَحمة أُذنَيه، مُغايِر لقوله: إلى مَنكِبَيه، وأُجيبَ: بأنَّ المراد أنَّ مُعظَم شَعره كان عند شَحمة أُذُنه، وما استَرسَلَ منه مُتَّصِلٌ إلى المنكِب، أو يُحمَل على حالتَين، وقد وقَعَ نَظِير ذلك في حديث أنس عند مسلم[٣] (٢٣٣٨/ ٩٤) من رواية قَتَادة عنه: أنَّ شَعره كان بين أُذنَيه وعاتقه، وفي حديث حُميدٍ (٢٣٣٨/ ٩٦) عنه: إلى أنصاف أُذنَيه، ومِثله عند التِّرمِذي[٤] من رواية ثابت عنه، وعند ابن سعد (١/ ٤٢٨) من رواية حمَّاد عن ثابت عنه: لا يُجاوِز شَعرُه أُذنَيه، وهو محمول على ما قَدَّمتُه، أو على أحوال مُتَغايِرة.

وروى أبو داود[٥] (٤١٨٧) من طريق هشام بن عُرْوة عن أبيه عن عائشة قالت: كان

---

(١) لكن في إسناده متروك، ولو ذكر حديث أبي هريرة الذي عند أحمد برقم (٨٣٥٢) بإسناد حسن لكان أحسن، ولفظه في هذا الحرف كلفظ البراء بالحرف.

(٢) وقد رواه كذلك سفيان الثوري عن أبي إسحاق بلفظ: له شعر يضرب منكبيه، عند أحمد (١٨٥٥٨)، وأبي داود (٤١٨٣)، وغيرهما.

(٣) وهو في «صحيح البخاري» أيضاً برقم (٥٩٠٥)، وقد غَفَلَ عنه الحافظُ رحمه الله.

(٤) في «الشمائل» (٢٨).

(٥) وهو أيضاً في «مسند أحمد» (٢٤٧٦٨)، و«سنن ابن ماجه» (٣٦٣٥)، والترمذي (١٧٥٥)، إلا أنه وقع عند الترمذي فوق الجمة ودون الوفرة. وقد غفل الحافظ رحمه الله عن عزوه إليهم هنا مع أنه استوفاه عند شرح حديث أنس الآتي برقم (٥٩٠٣).

شَعر رسول الله ﷺ فوق الوَفرة، ودون الجمَّة، وفي حديث هِند بن أبي هالة في صفة رسول الله ﷺ عند التِّرمذي[1] وغيره: فلا يُجاوِز شَعرُه شَحمةَ أُذنَيه إذا هو وَفَّره، أي: جعله وَفْرةً، فهذا القَيد يُؤيِّد الجمع المتقدِّم.

وروى أبو داود (٤١٩١) والتِّرمذي (١٧٨١) من حديث أمّ هانئ قالت: رأيتُ رسول الله ﷺ وله أربع غَدائرَ[2]، ورجاله ثِقات.

**٣٥٥٢- حدَّثنا أبو نُعَيم، حدَّثنا زُهَيرٌ، عن أبي إسحاقَ، قال: سُئِلَ البراءُ: أكان وَجْه النبيِّ ﷺ مِثلَ السَّيفِ؟ قال: لا، بل مِثلَ القمر.**

**الحديث التاسع**: حديث البراء أيضاً:

**قوله: «حدَّثنا زُهَير»** هو ابن معاوية، و**«أبو إسحاق»** هو السَّبيعي.

**قوله: «سُئِلَ البراء»** في رواية الإسماعيلي من طريق أحمد بن يونس عن زُهَير: حدَّثنا أبو إسحاق عن البراء، قال له رجل.

٥٧٣/٦ **قوله: «مِثْل السَّيف؟ قال: لا، بل مِثْل القمر»** كأنَّ السائل أراد أنَّه مِثل السَّيف في الطّول، فرَدَّ عليه البراء فقال: بَل مِثل القمر. أي: في التَّدوير، ويحتمل أن يكون أراد مِثل السَّيف في اللَّمَعان والصِّقال؟ فقال: بل فوق ذلك، وعَدَلَ إلى القمر، لجمعِه الصِّفَتَين من التَّدوير واللَّمَعان.

ووقَعَ في رواية زُهَير المذكورة: أكان وجه رسول الله ﷺ حديداً مِثل السَّيف؟ وهو يُؤيِّد الأوَّل.

وقد أخرج مسلم (٢٣٤٤/ ١٠٩) من حديث جابر بن سَمُرة: أنَّ رجلاً قال له: أكان وجه رسول الله ﷺ مِثل السَّيف؟ قال: لا، بل مِثل الشمس والقمر مُستَديراً. وإنَّما قال: مُستَديراً للتَّنبيه على أنَّه جَمَعَ الصِّفَتين، لأنَّ قوله: مِثل السَّيف، يحتمل أن يريد به الطّولَ

---

(١) في «الشمائل» (٧).

(٢) وأخرجه أيضاً ابن ماجه (٣٦٣١).

واللَّمَعانَ، فرَدَّه المسؤول رَدّاً بَليغاً، ولمَّا جَرَى التَّعارُف في أنَّ التَّشبيه بالشمس إنَّما يُراد به غالباً الإشراقُ، والتَّشبيه بالقمرِ إنَّما يُراد به الملاحةُ دون غيرهما، أتى بقوله: وكان مُستَديراً، إشارة إلى أنَّه أراد التَّشبيه بالصِّفَتين معاً: الحُسْن والاستدارة.

ولأحمد (٨٦٠٤)، وابن سعد (١/ ٤١٥)، وابن حِبّان (٦٣٠٩)، عن أبي هريرة: ما رأيت شيئاً أحسن من رسول الله ﷺ، كأنَّ الشمس تجري في جَبْهته.

قال الطِّيبي: شَبَّهَ جَرَيانَ الشمس في فَلَكِها بجَرَيان الحُسن في وجهه ﷺ، وفيه عَكْس التَّشبيه للمُبالَغة، قال: ويحتمل أن يكون من باب تَناهي التَّشبيه، جعل وجهه مَقَرّاً ومكاناً للشمس.

وروى يعقوب بن سفيان في «تاريخه»[1] من طريق يونس بن أبي يَعفُور عن أبي إسحاق السَّبيعي عن امرأة من هَمْدانَ، قالت: حَجَجتُ مع رسول الله ﷺ، فقلت لها: شَبِّهيه، قالت: كالقمرِ ليلة البدر، لم أرَ قبله ولا بعده مِثله.

وفي حديث الرُّبَيِّع بنت مُعَوِّذ: لو رأيتَهُ، لَرأيت الشمسَ طالعةً. أخرجه الطبراني (٢٤/ ٦٩٦) والدَّارِمي (٦٠).

وفي حديث يزيد الفارسيّ[2] المتقدِّم قريباً، عن ابن عبَّاس: جميل دَوائر الوجه، قد مَلَأت لحيَته من هذه إلى هذه، حتَّى كادَت تَملَأُ نَحرَه[3].

وروى الذُّهْلي في «الزُّهْريات» من حديث أبي هريرة في صِفَته ﷺ: كان أَسِيلَ الخَدَّينِ، شديدَ سواد الشَّعر، أكحَل العينَينِ، أهدَب الأشفار، الحديث[4]. وكأنَّ قوله: أَسِيل الخدَّين[5]، هو الحامل على مَن سأل: أكان وجهه مِثل السَّيف؟

---

(١) لم نقف عليه فيما طبع من «تاريخه»، ومن طريقه أخرجه البيهقي في «الدلائل» ١/ ١٩٩.

(٢) تحرف في (س) إلى: الرقاشي.

(٣) أخرجه أحمد (٣٤١٠) وإسناده ضعيف.

(٤) وهو منقطع إذ قال فيه الزهري: سئل أبو هريرة، وقد ساق إسناده ابن كثير في «البداية والنهاية» ٨/ ٤٠٩.

(٥) فسره ابن الأثير بقوله: الأسالة في الخد: الاستطالة وأن لا يكون مرتفع الوَجْنة.

ووقَعَ في حديث عليّ عند أبي عُبيد في «الغريب»: وكان في وجهه تَدوير. قال أبو عُبيد في شرحه: يريد أنَّه لم يكن في غاية التَّدوير، بل كان فيه سُهولة، وهي أحلى عند العرب.

**٣٥٥٣- حدَّثنا الحسنُ بنُ منصورٍ، حدَّثنا حَجّاجُ بنُ محمَّدٍ الأعورُ بالمِصِّيصَةِ، حدَّثنا شُعْبةُ، عن الحَكَم، قال: سمعتُ أبا جُحَيفةَ، قال: خَرَجَ رسولُ الله ﷺ بالهاجِرةِ إلى البَطْحاءِ، فتَوضَّأ، ثمَّ صَلَّى الظُّهْرَ رَكْعَتَيْنِ، والعَصْرَ رَكْعَتَيْنِ، وبينَ يَدَيه عَنَزةٌ.**

**قال شُعْبةُ: وزادَ فيه عَوْنٌ، عن أبيه أبي جُحَيفةَ، قال: كان يَمُرُّ من ورائها المرأةُ، وقامَ الناسُ فجَعَلوا يأخُذُونَ يَدَيه فيَمْسَحونَ بهما وجُوهَهم، قال: فأخَذْتُ بيَدِه فوَضَعْتُها على وجهي، فإذا هي أبرَدُ مِن الثَّلْجِ، وأطْيَبُ رائحةً مِن المِسْك.**

**الحديث العاشر: قوله: «حدَّثنا الحسن بن منصور»** هو أبو عليّ البغدادي الشَّطَوي ـ بفتح المعجَمة ثمَّ المهمَلة ـ لم يُخَرِّج عنه البخاري سوى هذا الموضع.

**قوله: «قال شُعْبة»** هو مُتَّصِل بالإسناد المذكور.

**قوله: «وزادَ فيه عَوْن، عن أبيه أبي جُحَيفَةَ»** سيأتي هذا الحديث بزيادَتِه من وجه آخر في آخر الباب (٣٥٦٦)، وقد تقدَّم ما يَتعلَّق بذلك في أوائل الصلاة (١٨٧).

**قوله: «فإذا هي أبرَدُ من الثَّلْج، وأطْيَبُ رائحةً من المِسْك»** وقَعَ مِثله في حديث جابر بن يزيد بن الأسوَد عن أبيه عند الطبراني[1] (٢٢/ ٦١٨ و٦١٩) بإسنادٍ قوي.

وفي حديث جابر بن سَمُرة عند مسلم (٢٣٢٩/ ٨٠) في أثناء حديث قال: فمَسَحَ صَدري، فوَجَدت لِيدِه بَرداً ـ أو ريحاً ـ كأنَّما أخرجها من جؤنة عَطّار.

وفي حديث وائل بن حُجرٍ عند الطبراني (٢٢/ ٦٨) والبيهقي[2]: لقد كنت أُصافح رسول الله ﷺ ـ أو يَمَسّ جِلْدي جِلْدَه ـ فأتعَرَّفُه بعدُ في يَدي، وإنَّه لَأطيَب رائحةً من المِسك.

---

(١) فات الحافظ رحمه الله أن يخرجه من «مسند أحمد»، وهو فيه برقم (١٧٤٧٨) وهو أيضاً في «صحيح ابن خزيمة» برقم (١٦٣٨).

(٢) رواية البيهقي في «الدلائل» ١/ ٢٥٧، بنحو رواية أحمد الآتية.

وفي حديثه عند أحمد (١٨٨٣٨): أُتِيَ رسولُ الله ﷺ بدَلوٍ من ماء، فشَرِبَ منه، ثمَّ مَجَّ في الدَّلو، ثمَّ في البئر، ففاحَ منها مِثل ريح المِسك.

وروى مسلم (٢٣٣١/ ٨٣) حديث أنس في جمع أمّ سُلَيم عَرَقَه ﷺ، وجَعلها إياه في الطِّيب، وفي بعض طرقه: وهو أطيَب الطِّيب.

وأخرج أبو يَعْلى (٦٢٩٥) والطبراني[1] من حديث أبي هريرة في قصَّة الذي استَعانَ به ﷺ على تَجهيز ابنَته، فلم يكن عنده شيء، فاستَدعى بقارورةٍ، فسَلَت له فيها من عَرَقه، وقال له: «مُرها فلتَطَيَّب به» فكانت إذا تَطَيَّبَت به شَمَّ أهل المدينة رائحة ذلك الطِّيب، فسُمّوا بيت المطَيَّبينَ.

وروى أبو يَعْلى/ (٣١٢٥) والبزَّار (٧١١٨) بإسنادٍ صحيح[2] عن أنس: كان رسول الله ٥٧٤/٦
ﷺ إذا مرَّ في طريق من طرق المدينة، وُجِدَ منه رائحة المِسك، فيقال: مرَّ رسول الله ﷺ.

**٣٥٥٤- حدَّثنا عَبْدانُ، أخبرنا عبدُ الله، أخبرنا يونُسُ، عن الزُّهْريِّ، قال: حدَّثني عُبيدُ الله بنُ عبدِ الله، عن ابنِ عبَّاسٍ رضي الله عنهما، قال: كان النبيُّ ﷺ أجْوَدَ الناسِ، وأجْوَدُ ما يكونُ في رمضانَ حينَ يَلْقاه جِبْريلُ، وكان جِبْريلُ عليه السلام يَلْقاهُ في كلِّ ليلةٍ من رمضانَ، فيُدارِسُه القرآنَ، فَلَرسولُ الله ﷺ أجْوَدُ بالخيرِ مِن الرِّيحِ المُرْسَلة.**

**٣٥٥٥- حدَّثنا يحيى بنُ موسى، حدَّثنا عبدُ الرَّزّاق، حدَّثنا ابنُ جُرَيج، قال: أخبرني ابنُ شِهابٍ، عن عُرْوةَ، عن عائشةَ رضي الله عنها: أنَّ رسولَ الله ﷺ دَخَلَ عليها مَسْرُوراً تَبْرُقُ أساريرُ وجهِه، فقال: «ألم تَسْمَعي ما قال المُدْلِجِيُّ لِزيدٍ وأُسامةَ، ورَأى أقدامَهما؟ إنَّ بعضَ هذه الأقدامِ مِن بعضٍ».**

[أطرافه في: ٣٧٣١، ٦٧٧٠، ٦٧٧١]

**٣٥٥٦- حدَّثنا يحيى بنُ بُكَير، حدَّثنا اللَّيثُ، عن عُقَيل، عن ابنِ شِهابٍ، عن عبدِ الرحمن**

---

(١) في «المعجم الأوسط» (٢٨٩٥).

(٢) بل إسناده ضعيف جدّاً، فيه عمر بن سعيد الأبح، وهو متروك الحديث.

ابنِ عبدِ الله بنِ كَعْبٍ، أنَّ عبدَ الله بنَ كَعْبٍ، قال: سمعتُ كَعْبَ بنَ مالكٍ يُحدِّثُ حينَ تَخلَّفَ عن تَبُوكَ، قال: فَلَمَّا سَلَّمْتُ على رسولِ الله ﷺ وهو يَبْرُقُ وجهُه مِن السُّرورِ، وكان رسولُ الله ﷺ إذا سُرَّ استَنارَ وجهُه، حتَّى كأنَّه قِطْعةُ قَمَرٍ، وكنَّا نَعْرِفُ ذلك مِنْه.

٣٥٥٧- حدَّثنا قُتَيبةُ بنُ سعيدٍ، حدَّثنا يعقوبُ بنُ عبدِ الرحمن، عن عَمرٍو، عن سعيدٍ المقبُريِّ، عن أبي هريرةَ ﷺ، أنَّ رسولَ الله ﷺ قال: «بُعِثْتُ من خيرِ قُرونِ بني آدمَ قَرْناً فَقَرْناً، حتَّى كنتُ مِن القَرْنِ الذي كنتُ مِنْه».

الحديث الحادي عشر: حديث ابن عبَّاس: كان النبي ﷺ أجوَد الناس. تقدَّم شرحه مُستَوفًى في كتاب الصِّيام (١٩٠٢)، والغرض منه وصفه عليه الصلاة والسَّلام بالجود.

الحديث الثاني عشر: حديث عائشة في قصَّة القائف، وسيأتي شرحه في كتاب الفرائض (٦٧٧٠) إن شاء الله تعالى.

والغرض منه هنا قولها: تَبرُق أسارير وجهه. والأسارير: جمع أسرار، وهي جمع سِرٍّ، وهي الخُطوط التي تكون في الجَبهَة.

الحديث الثالث عشر: حديث كعب بن مالك، وهو طَرَف من قصَّة تَوبَتِه، وسيأتي بطولِه في المغازي (٤٤١٨) مُستَوفًى شرحُه إن شاء الله تعالى.

قوله: «استَنارَ وَجْهه حتّى كأنَّه قِطْعةُ قَمَرٍ» أي: الموضع الذي يتبين فيه السُّرورُ، وهو جَبينه، فلذلك قال: قِطعة قَمَر، ولعلَّه كان حينئذٍ مُلَثَّماً، ويحتمل أن يكون يريد بقوله: قِطعةُ قَمَر: القمرَ نفسَه.

ووقَعَ في حديث جُبَير بن مُطعِم عند الطبراني (١٥٧٥): التَفَتَ إلينا النبي ﷺ بوجهه مِثل شَقَّةِ القمر، فهذا محمول على صِفَته عند الالتِفات.

وقد أخرج الطبراني (١٩/ ١٣٦) حديث كعب بن مالك من طرق في بعضها: كأنَّه دارَةُ قَمَر.

**الحديث الرابع عشر**: حديث أبي هريرة.

**قوله**: «**عن عَمْرو**» هو ابن أبي عَمْرو مولى المطَّلِب، واسم أبي عَمْرو مَيسَرة.

**قوله**: «**بُعِثْت من خير قُرون بني آدم قَرْناً فقَرْناً**» القَرن: الطَّبقة من الناس المجتَمِعينَ في عَصرٍ واحدٍ، ومنهم مَن حَدَّه بمئة سنة، وقيل: بسبعينَ، وقيل: بغير ذلك. فحَكَى الحَرْبي الاختلاف فيه من عشرة إلى مئة وعشرينَ، ثمَّ تَعقَّبَ الجميعَ، وقال: الذي أراه أنَّ القَرنَ كلُّ أمَّة هَلَكَت حتَّى لم يَبقَ منها أحدٌ.

**وقوله**: «**قَرْناً**» بالنَّصْبِ، حالٌ للتَّفْضيل.

**قوله**: «**حتَّى كنتُ مِن القَرْن الذي كنتُ منه**» في رواية الإسماعيلي: «حتَّى بُعِثت من القَرْن الذي كنت فيه».

وسيأتي في أوَّل مناقب الصَّحابة حديثُ عِمران بن حُصَينٍ (٣٦٥٠): «خير الناس قَرني»، والكلامُ عليه مُستوفًى إن شاء الله تعالى.

**٣٥٥٨- حدَّثنا يحيى بنُ بُكَير، حدَّثنا اللَّيثُ، عن يونُسَ، عن ابنِ شِهابٍ، قال: أخبرني عُبيدُ الله بنُ عبدِ الله بنِ عُتبةَ، عن ابنِ عبَّاسٍ رضي الله عنهما: أنَّ رسولَ الله ﷺ كان يَسْدِلُ شَعَرَه، وكان المشْرِكونَ يَفْرُقُونَ رؤوسَهم، وكان أهلُ الكتاب يَسْدِلونَ رؤوسَهم، وكان رسولُ الله ﷺ يُحِبُّ مُوافَقةَ أهلِ الكِتاب فيما لم يُؤْمَر فيه بشيءٍ، ثمَّ فَرَقَ رسولُ الله ﷺ رأسَه.**

[طرفاه في: ٣٩٤٤، ٥٩١٧]

**الحديث الخامس عشر**: حديث ابن عبَّاس.

**قوله**: «**عن ابن شِهاب أخبَرَني عُبيد الله بن عبد الله بن عُتْبة**» هذا هو المشهور عن ابن شِهاب، وعنه فيه إسناد آخر أخرجه الحاكم (٢/ ٦٠٦-٦٠٧) من طريق مالك عن زياد بن سعد عنه عن أنس: سَدَلَ رسولُ الله ﷺ ناصيته ما شاءَ الله، ثمَّ فرَقَ بعدُ، وأخرجه أيضاً أحمد (١٣٢٥٤)، وقال: تفرَّد به حمَّاد بن خالد عن مالك وأخطأ فيه، والصَّواب: عن عُبيد الله ابن عبد الله.

وقال ابن عبد البَرّ: الصَّواب عن مالك فيه: عن الزُّهْري مُرسلاً، كما في «الموطَّأ».

**قوله: «يَسْدِل شَعره»** بفتح أوَّله وسكون المهمَلة وكسر الدّال، ويجوز ضَمّها، أي: يَترُك شَعر ناصيته على جَبهَته.

قال النَّوَوي: قال العلماء: المراد إرساله على الجَبين، واتِّخاذه كالقُصَّة. أي: بضمِّ القاف بعدها مُهمَلة.

**قوله: «ثمَّ فَرَقَ بعدُ[1]»** بفتح الفاء والرّاء، أي: ألقى شَعر رأسه إلى جانبَي رأسه، فلم يَترُك منه شيئاً على جَبهَته.

و**«يَفرُقونَ»** بضمِّ الرّاء وبكسرها.

وقد روى ابن إسحاق عن محمَّد بن جعفر عن عُروة عن عائشة قالت: أنا فرَقتُ لرسولِ الله ﷺ رأسه ـ أي: شَعر رأسه ـ عن يافوخه، ومن طريقه أخرجه أبو داود (٤١٨٩).

وفي حديث هِند بن أبي هالة في صفة النبي ﷺ[2] أنَّه: إن انفرَقَتْ عَقيقَته ـ أي: شَعر رأسه الذي على ناصيته ـ فرَقَ، وإلّا فلا يُجاوِز شَعرُه شَحمة أُذُنه. قال ابن قُتَيبة في «غريبه»: العَقيقة: شَعر رأس الصَّبي قبل أن يُحلَق، وقد يُطلَق عليه بعد الحَلْق مَجازاً، وقوله: كان لا يَفرُق شَعره إلّا إذا انفرَقَ، محمول على ما كان أوَّلاً لمَا بيَّنه حديثُ ابن عبَّاس.

**قوله: «وكان يُحِبّ مُوافَقة أهل الكتاب»** أي: حيثُ كان عُبّاد الأوثان كثيرينَ.

**قوله: «فيما لم يُؤْمَر فيه بشيءٍ»** أي: فيما لم يخالِف شرعَه، لأنَّ أهل الكتاب في زمانه كانوا مُتَمَسِّكينَ ببقايا من شَرائع الرُّسُل، فكانت موافَقَتُهم أحَبَّ إليه من مُوافَقة عُبّاد الأوثان، فلمَّا أسلَمَ غالبُ عُبّاد الأوثان، أحَبَّ ﷺ حينئذٍ مُخالَفة أهل الكتاب.

واستُدِلَّ به على أنَّ شرْعَ مَن قبلنا شرعٌ لنا، ما لم يَجِئ في شرعنا ما يخالفُه. وتُعقِّبَ

---

(١) لفظة «بعد» لم ترد في هذه الرواية، ولكنها في الرواية الآتية برقم (٥٩١٧).

(٢) عند الترمذي في «الشمائل» (٧) وغيره.

بأنَّه/ عَبَّرَ بالمحبَّة، ولو كان كذلك لَعَبَّرَ بالوجوب، وعلى التَّسليم ففي نفس الحديث أنَّه ٥٧٥/٦
رَجَعَ عن ذلك آخِراً، والله أعلم.

**٣٥٥٩- حدَّثنا عَبْدانُ، عن أبي حمزةَ، عن الأعمَشِ، عن أبي وائلٍ، عن مَسْروقٍ، عن عبدِ الله بنِ عَمرٍو رضي الله عنهما، قال: لم يكنِ النبيُّ ﷺ فاحشاً ولا مُتَفَحِّشاً، وكان يقول: «إنَّ مِن خِياركم أحسنكَم أخلاقاً».**

[أطرافه في: ٣٧٥٩، ٦٠٢٩، ٦٠٣٥]

**الحديث السادس عشر**: حديث عبد الله بن عَمْرو، أي: ابن العاص.

**قوله: «عن أبي حمزة»** هو السُّكَّري، والإسناد كلّه كوفيُّونَ سوى طَرَفَيه[1]، وقد دَخَلاها.

**قوله: «عن عبد الله بن عَمْرو»** أي: ابن العاص، في رواية مسلم (٢٣٢١) عن عثمان بن أبي شَيْبة عن جَرِير عن الأعمَش، بسندِه: دَخَلْنا على عبد الله بن عَمْرو حين قَدِمَ مع معاوية الكوفةَ، فذكر رسولَ الله ﷺ، فقال.

**قوله: «فاحشاً ولا مُتَفَحِّشاً»** أي: ناطقاً بالفُحشِ، وهو الزّيادة على الحَدّ في الكلام السَّيِّئ، والمتفَحِّش: المتكلِّف لذلك، أي: لم يكن له الفُحش خُلُقاً ولا مُكتَسَباً.

ووقَعَ عند التِّرمِذي (٢٠١٦) من طريق أبي عبد الله الجَدَلي قال: سألت عائشة عن خُلُق النبي ﷺ، فقالت: لم يكن فاحشاً ولا مُتَفَحِّشاً، ولا سَخّاباً في الأسواق، ولا يَجزي بالسَّيِّئة السّيئةَ، ولكن يَعفو ويَصفَحُ.

وتقدَّمت هذه الزّيادة في حديث عبد الله بن عَمْرو (٢١٢٥) من وجه آخرَ بأتمَّ من هذا السّياق، ويأتي في تفسير سورة الفتح (٤٨٣٨).

وقد روى المصنِّف في الأدب (٦٠٣١) من حديث أنس: لم يكن رسول الله ﷺ سَبّاباً،

---

(١) وكذلك أبو حمزة السُّكَّري محمد بن ميمون، فهو مروزي لا كوفي.

ولا فَحّاشاً، ولا لَعّاناً، كان يقول لأحدِنا عند المعتِبة: «ما لَه تَرِبَت جَبينُه؟»

ولأحمد (١٢٣٦٧) من حديث أنس: أنَّ النبي ﷺ كان لا يُواجِه أحداً في وجهه بشيءٍ يَكرَهه.

ولأبي داود (٤٧٨٨) من حديث عائشة: كان رسول الله ﷺ إذا بَلَغَه عن الرجل الشيءُ، لم يَقُل: ما بال فلان يقول؟ ولكن يقول: «ما بال أقوام يقولون؟».

قوله: «وكان يقول» أي: النبيُّ ﷺ. ووقَعَ في رواية مسلم (٢٣٢١): قال: وقال رسول الله ﷺ.

قوله: «إنَّ من خياركم أحْسَنَكم أخلاقاً» في رواية مسلم (٢٣٢١): «أحاسِنَكم»، وحُسن الخلق: اختيار الفضائل، وتَرك الرَّذائل.

وقد أخرج أحمد (٨٩٥٢) من حديث أبي هريرة رَفَعَه: «إنَّما بُعِثت لأُتَمِّمَ صالح الأخلاق».

وأخرجه البزَّار (٨٩٤٩) من هذا الوجه بلفظ: «مكارم» بدل: «صالح».

وأخرج الطبراني في «الأوسط» (٦٥٨٠) بإسنادٍ حسن عن صَفيّة بنت حُيَيٍّ، قالت: ما رأيت أحداً أحسنَ خُلُقاً من رسول الله ﷺ.

وعند مسلم من حديث عائشة: كان خُلُقه القرآن، يَغضَب لغضبِه ويَرضى لِرضاه[1].

**٣٥٦٠- حدَّثنا عبدُ الله بنُ يوسُفَ، أخبرنا مالكٌ، عن ابنِ شِهابٍ، عن عُرْوةَ بنِ الزُّبَيرِ، عن عائشةَ رضي الله عنها، أنَّها قالت: ما خُيِّرَ رسولُ الله ﷺ بينَ أمرَين إلّا أخَذَ أيسَرَهما، ما لم يكن إثْماً، فإن كان إثْماً كان أبعَدَ الناسِ منه، وما انتقَمَ رسولُ الله ﷺ لِنفسِه، إلّا أن تُنْتَهَكَ حُرْمةُ الله، فيَنتَقِمَ لِلّه بها.**

[أطرافه في: ٦١٢٦، ٦٧٨٦، ٦٨٥٣]

---

(١) هذا الذي ساقه الحافظ رحمه الله ليس لفظ رواية مسلم، وإنما هو لفظ رواية الطبراني في «الأوسط» برقم (٧٢). وأما مسلم فقد أخرج منه قولها: كان خلقه القرآن، ضمن حديث مطوّل برقم (٧٤٦).

**الحديث السابع عشر**: حديث عائشة.

**قوله**: «**بين أمرَين**» أي: من أُمور الدُّنيا، يدلّ عليه قوله: ما لم يكن إثماً، لأنَّ أُمور الدّين لا إثم فيها، وأبهَمَ فاعل خُيِّر، ليكونَ أعمّ من أن يكون من قِبَل الله، أو من قِبَل المخلوقِينَ.

**وقوله**: «**إلّا أخَذَ أيسَرَهما**» أي: أسهَلَهُما.

**وقوله**: «**ما لم يكن إثْماً**» أي: ما لم يكن الأسهَلُ مُقتَضياً للإثمِ، فإنَّه حينئذٍ يَختار الأشدَّ.

وفي حديث أنس عند الطبراني في «الأوسط» (٩١٥٢): إلّا اختارَ أيسَرهما ما لم يكن لله فيه سُخْط.

ووقوع التَّخيير بين ما فيه إثمٌ وما لا إثم فيه من قِبَل المخلوقين واضح، وأمَّا من قِبَل الله، ففيه إشكال، لأنَّ التَّخيير إنَّما يكون بين جائزَينِ، لكن إذا حَمَلناه على ما يُفضِي إلى الإثم، أمكَنَ ذلك، بأن يُخيِّره بين أن يَفتَح عليه من كُنوز الأرض ما يُخشى من الاشتغال به أن لا يَتَفرَّغ للعبادة مثلاً، وبين أن لا يُؤتيه من الدُّنيا إلّا الكَفافَ، فيَختار الكَفاف، وإن كانتِ السَّعةُ أسهلَ منه، والإثم على هذا أمرٌ نِسبيٌّ لا يُراد منه معنى الخطيئة لثُبوتِ العِصْمة لَه.

**قوله**: «**وما انتَقَمَ لنفسِه**» أي: خاصَّةً، فلا يَرِدُ أمرُه بقتل عُقْبة بن أبي مُعَيط وعبد الله بن خَطَل[1] وغيرهما ممَّن كان يُؤذيه، لأنَّهم كانوا مع ذلك يَنتَهِكونَ حُرُمات الله، وقيل: أرادَت أنَّه لا يَنتَقِم إذا أوذي في غير السَّبَب الذي يُخرِج إلى الكفر، كما عَفا عن الأعرابي الذي جَفا في رفع صوته عليه[2]، وعن الآخر الذي جَبَذَ بِردائه حتَّى أثَّرَ في كَتِفه[3].

---

(١) أما قتل عقبة بن أبي معيط فثبت في حديث ابن مسعود عند أبي داود (٢٦٨٦) بإسناد صحيح، وأما قتل ابن خَطَل فثبت أنه ﷺ قال للصحابة: «اقتلوه»، وذلك فيما سلف عند البخاري برقم (١٨٤٦) من حديث أنس بن مالك.

(٢) أخرجه أحمد (١٨٠٩٥)، والترمذي (٣٥٣٥) والنسائي في «الكبرى» (١١١١٤) من حديث صفوان بن عسّال.

(٣) سيأتي عند البخاري برقم (٥٨٠٩) من حديث أنس بن مالك.

وحَمَلَ الدّاووي عَدَم الانتِقام على ما يَختَصّ بالمال، قال: وأمَّا العِرض فقد اقتَصَّ ممَّن نالَ منه[1]، قال: واقتَصَّ ممَّن لَدَّه في مرضه بعد نَهيه عن ذلك بأن أمر بلَدِّهم، مع أنَّهم كانوا في ذلك تأوَّلوا أنَّه إنَّما نَهاهم على عادة البشريَّة من/ كراهة النَّفس للدَّواءِ[2]، كذا قال. ٥٧٦/٦

وقد أخرج الحاكم (٢/ ٦١٣-٦١٤) هذا الحديث من طريق مَعمَر[3] عن الزُّهْري، بهذا الإسناد مُطوَّلاً، وأوَّله: ما لَعَنَ رسول الله ﷺ مسلماً بذِكْرٍ ـ أي: بصريح اسمه ـ ولا ضَرَبَ بيدِه شيئاً قَطُّ إلّا أن يَضرِب بها في سبيل الله، ولا سُئِلَ عن شيء قَطُّ فمَنَعَه إلّا أن يُسأل مأثَماً، ولا انتَقَمَ لنفسِه من شيء إلّا أن تُنتَهَك حُرُمات الله فيكون لله يَنتَقِم، الحديث. وهذا السّياق سوى صَدْر الحديث عند مسلم (٢٣٢٨/ ٧٩) من طريق هشام بن عُروة عن أبيه، به.

وأخرجه الطبراني في «الأوسط» (٩١٥٢) من حديث أنس، وفيه: وما انتَقَمَ لنفسِه إلّا أن تُنتَهَك حُرمة الله، فإن انتُهِكَت حُرمة الله كان أشدَّ الناس غَضَباً لله.

وفي الحديث الحَثّ على تَرك الأخذ بالشيءِ العَسِر، والاقتِناع باليَسير، وتَرك الإلحاح فيما لا يُضطَرّ إليه.

ويُؤخَذ من ذلك النَّدب إلى الأخذ بالرُّخَصِ ما لم يَظهَر الخطأ، والحَثّ على العفو إلّا في حقوق الله تعالى، والنَّدبُ إلى الأمر بالمعروفِ والنَّهي عن المنكَر، ومَحَلّ ذلك ما لم يُفضِ إلى ما هو أشدّ منه.

وفيه تَرك الحُكم للنَّفسِ، وإن كان الحاكم مُتمكِّناً من ذلك، بحيثُ يُؤمَن منه الحَيفُ على المحكوم عليه، لكن لِحَسْمِ المادَّة، والله أعلم.

---

(١) كإقامته حد القذف على من تكلم في أم المؤمنين عائشة المطهرة، كما في حديث روته عند أحمد (٢٤٠٦٦)، وأبي داود (٤٤٧٤)، وابن ماجه (٢٥٦٧)، والترمذي (٣١٨١)، والنسائي في «الكبرى» (٧٣١١)، وهو حديث حسن.

(٢) سيأتي عند البخاري برقم (٤٤٥٨) من حديث عائشة.

(٣) وقُرن به أيوبُ والنعمانُ بنُ راشد.

**٣٥٦١- حدَّثنا سليمانُ بنُ حَرْبٍ، حدَّثنا حمَّادٌ، عن ثابتٍ، عن أنسٍ ﷺ، قال: ما مَسِسْتُ حَرِيراً ولا دِيباجاً أَلْيَنَ من كَفِّ النبيِّ ﷺ، ولا شَمِمْتُ رِيحاً قَطُّ ـ أو عَرْفاً قَطُّ ـ أَطْيَبَ من رِيحِ ـ أو عَرْفِ ـ النبيِّ ﷺ.**

**الحديث الثامن عشر**: حديث أنس: أخرجه من طريق حمَّاد بن زيد.

وأخرجه مسلم (٢٣٣٠/ ٨١) بمعناه من رواية سليمان بن المغيرة عن ثابت عنه.

**قوله**: «**ما مَسِسْت**» بِمُهمَلتَين، الأولى مكسورة ويجوز فتحها، والثّانية ساكنة. وكذا القول في ميم «شَمِمتُ».

**قوله**: «**ولا ديباجاً**» هو من عَطف الخاصّ على العامّ، لأنَّ الدّيباج نوعٌ من الحَرير، وهو بكسر المهمَلة، وحُكي فتحها، وقال أبو عُبيدة[1]: الفتح موَلَّد، أي: ليس بعربي.

**قوله**: «**أَلْيَن من كَفّ رسول الله ﷺ**» قيل: هذا يخالف ما وَقَعَ في حديث أنس الآتي في كتاب اللِّباس (٥٩٠٦): أنَّه كان ضَخم اليدين، وفي رواية له (٥٩٠٧): والقَدَمَين، وفي رواية له (٥٩١٠): شَثْن القَدَمَين والكَفَّين، وفي حديث هِند بن أبي هالة الذي أخرجه التِّرمذي[2] في صفة النبي ﷺ فإنَّ فيه: أنَّه كان شَثْن الكَفَّين والقَدَمَين، أي: غَليظهما في خُشونة، وهكذا وصَفَه عليّ من عِدَّة طرق عنه عند التِّرمذي والحاكم وابن أبي خَيْثمةَ، وغيرهم، وكذا في صفة عائشة له عند ابن أبي خَيْثمةَ[3].

والجمع بينهما: أنَّ المراد اللّين في الجِلد، والغِلَظ في العِظام، فيَجتَمِع له نُعومة البَدَن وقوَّته، أو حيثُ وُصِفَ باللّين واللَّطافة حيثُ لا يعمل بهما شيئاً، كان بالنِّسبة إلى أصل

---

(١) كذا في الأصلين و(س): أبو عبيدة، وهو يوافق ما جاء في «المشارق» للقاضي عياض ١/ ٢٥٢، لكن جاء في «المخصص» لابن سِيدَهْ ٤/ ٧٦ نسبة هذا الكلام لأبي عبيد، وكذلك جاء في «لسان العرب»، و«تاج العروس» في مادة (دبج)، ولأبي عبيدة معمر بن المثنى كتابٌ اسمه «الديباج»، فالأظهر أنَّ هذا الكلام له، والله أعلم.

(٢) في «الشمائل» (٧).

(٣) انظر تخريج هذين الحديثين عند شرح الحديث (٣٥٤٧).

الخِلْقة، وحيثُ وُصِفَ بالغِلَظِ والخُشونة فهو بالنِّسبة إلى امتِهانهما بالعملِ، فإنَّه يَتَعاطى كثيراً من أُموره بنفسِه ﷺ، وسيأتي مَزيد لهذا في كتاب اللِّباس إن شاء الله تعالى[1].

وفي حديث معاذ عند الطبراني (٢٠/ ١٠٩) والبزَّار: أردَفَني النبي ﷺ خَلفه في سَفَر، فما مَسِسْتُ شيئاً قَطّ أَلْيَن من جِلده ﷺ.

قوله: «أو عَرْفاً» بفتح المهمَلة وسكون الرّاء بعدها فاء، وهو شَكٌّ من الراوي، ويدلّ عليه قوله بعدُ: أطيَب من ريح ـ أو عَرف ـ. والعَرْف: الرّيح الطيِّب.

ووَقَعَ في بعض الرِّوايات: بفتح الرّاء والقاف، و«أو» على هذا للتَّنويع. والأوَّل هو المعروف، فقد تقدَّم في الصّيام (١٩٧٣) من طريق حُميدٍ عن أنس: مِسْكةً ولا عَنْبَرةً أطيَب رائحةً من ريح رسول الله ﷺ، وقوله: عَنبَرة، ضُبِطَ بوجهَين: أحدهما: بسكونِ النّون، بعدها موحَّدة، والآخر: بكسر الموحَّدة بعدها تحتانية، والأوَّل معروف، والثّاني طيب معمولٌ من أَخْلاط يجمعها الزَّعفَران، وقيل: هو الزَّعفَران نفسه.

ووقَعَ عند البيهقي[2]: ولا شَمِمت مِسكاً ولا عَنبَراً ولا عَبِيراً. ذكرهما جميعاً، وقد تقدَّم شيء من هذا في الحديث العاشر.

وقوله: «من ريح ـ أو عَرْف ـ» بخفضِ «ريح» بغير تنوين، لأنَّه في حُكم المضاف، كقول الشّاعر:

بيـــن ذِراعَـــي وجَبهَـــةِ الأسَـــدِ[3]

ووقَعَ في أوَّل الحديث عند مسلم (٢٣٣٠/ ٨٢): كان رسول الله ﷺ أزهَرَ اللَّون، كأنَّ

---

(١) عند شرح الحديث (٥٩١٠).

(٢) في «الدلائل» ١/ ٢٥٥ من عدة طرق عن ثابت، لكن ليس في شيء منها ذكر العبير مجموعاً مع العنبر، فالله أعلم.

(٣) هو شطر بيت قاله الفرزدق صدره:

يـــا مَـــن رأى عارِضـــاً أُسَـــرُّ بـــه

انظر «خزانة الأدب» لعبد القادر البغدادي ٢/ ٣١٩-٣٢٠.

عَرَقَه اللُّؤلُؤُ، إذا مَشى يَتَكَفَّأ، وما مَسِسْت... إلى آخره.

**٣٥٦٢- حدَّثنا مُسدَّدٌ، حدَّثنا يحيى، عن شُعْبَةَ، عن قَتَادةَ، عن عبدِ الله بنِ أبي عُتْبَةَ، عن أبي سعيدٍ الخُدْريِّ ﷺ، قال: كان النبيُّ ﷺ أشَدَّ حياءً مِن العَذْراءِ في خِدْرِها.**

**حدَّثنا محمَّدُ بنُ بشّار، حدَّثنا يحيى وابنُ مَهْدِيٍّ، قالا: حدَّثنا شُعْبة مِثلَهُ، وإذا كَرِهَ شيئاً عُرِفَ في وجهِه.**

[طرفاه في: ٦١٠٢، ٦١١٩]

**الحديث التاسع عشر**: حديث أبي سعيد: أورَدَه من طريقَين.

**قوله: «عن عبد الله بن أبي عُتْبة»** بضمِّ المهمَلة وسكون المثنّاة بعدها/ موحَّدة، وهو مولى أنس، وهذا هو المحفوظ عن قَتَادة. ٥٧٧/٦

وقد رواه الطبراني (١٨/ ٥٠٧) من وجه آخر عن شُعْبة[1] عن قَتَادة، فقال: عن أبي السَّوّار العَدَوي عن عِمران بن حُصَينٍ، به.

**قوله: «أشَدّ حياء من العَذْراء»** أي: البِكر.

**وقوله: «في خِدْرها»** بكسر المعجَمة، أي: في سِترها، وهو من باب التَّتميم، لأنَّ العَذراء في الخَلْوة يَشتَدّ حياؤُها أكثر ممَّا تكون خارجةً عنه، لكَونِ الخَلْوة مَظِنَّة وقوع الفعل بها، فالظّاهر أنَّ المراد تقييده بما إذا دُخِلَ عليها في خِدرها، لا حيثُ تكون مُنفَرِدةً فيه، ومَحَلّ وجود الحياء منه ﷺ في غير حدود الله، ولهذا قال للَّذي اعتَرَفَ بالزِّنى: «أنِكْتَها» لا يَكْني. كما سيأتي بيانه في الحدود (٦٨٢٤).

---

(١) كذ وقع في إسناد الطبراني: شعبة، والظاهر أنه تحرف عن سعيد، وهو ابن أبي عروبة، فإنَّ ابن عبد البر أخرجه من طريق محمد بن سَواء في «التمهيد» ١٧/ ٣٨٦ وقيده في روايته بقوله: سعيد بن أبي عروبة. وقال البزار بعد أن رواه من طريق قتادة عن أنس برقم (٧١٨٢): ورواه محمد بن سواء عن سعيد عن قتادة عن أبي السوار عن أبي سعيد. كذا قال: عن أبي سعيد. ونظنه سبق قلم، والذي حصل لابن سواء في هذا الحديث أنه دخل له هذا الحديث بحديث أبي السوار عن عمران الذي أخرجه البخاري (٦١١٧) ومسلم (٣٧) بلفظ «الحياء لا يأتي إلّا بخير»، والله أعلم.

وأخرج البزَّار (٧١٨٢) هذا الحديث من حديث أنس، وزاد في آخره: وكان يقول: «الحياء خيرٌ كلّه».

وأخرج (٤٩٤٥) من حديث ابن عبَّاس، قال: كان رسول الله ﷺ يَغتَسِل من وراء الحُجُرات، وما رأى أحدٌ عَورَته قَطّ. وإسناده حسن.

**قوله: «حدَّثنا محمَّد بن بشّار، حدَّثنا يحيى وابن مَهْدي، قالا: حدَّثنا شُعْبة، مِثْله»** يعني: سنداً ومَتناً.

وقد أخرجه الإسماعيلي من رواية أبي موسى محمَّد بن المثنَّى عن عبد الرحمن بن مَهدي بسندِه، وقال فيه: سمعت عبد الله بن أبي عُتبة يقول: سمعت أبا سعيد الخُدْري يقول.

وأخرجه ابن حِبّان (٦٣٠٧) من طريق أحمد بن سِنان القَطّان، قال: قلت لعبد الرحمن ابن مَهدي: يا أبا سعيد، أكان رسول الله ﷺ أشدَّ حياءً من العَذراء في خِدْرها؟ قال: نعم، عن مِثل هذا فَسَلْ، حدَّثنا[1] شُعْبة، فذكره بتمامه.

**قوله: «وإذا كَرِهَ شيئاً عُرِفَ في وَجْهه»** أي: أنَّ ابن بشّار زاد هذا على رواية مُسدَّد، وهذا يحتمل أن يكون في رواية عبد الرحمن بن مَهدي وحدَه، ويُحتمل أن يكون في رواية يحيى أيضاً، ولم يقع لمسدَّدٍ، والأوَّل المعتمَد، فقد أخرجه الإسماعيلي من رواية المقدَّمي وأبي خَيْثمةَ وابن خَلّاد، عن يحيى بن سعيد، وليس فيه الزّيادة، وأخرجه من رواية أبي موسى عن عبد الرحمن بن مَهدي فذكرها، وكذا أخرجه مسلم (٢٣٢٠) عن زُهَير بن حَرْب وأبي موسى محمَّد بن المثنَّى وأحمد بن سِنان القَطّان، كلّهم عن ابن مَهدي، وأخرجه من حديث معاذ[2]، والإسماعيلي من حديث عليّ بن الجَعْد، كلاهما عن شُعْبة كذلك، وأخرجه ابن حِبّان (٦٣٠٨) من طريق عبد الله بن المبارَك عن شُعْبة كذلك.

**وقوله: «عَرَفناه في وجهه»** إشارة إلى تصحيح ما تقدَّم[3] من أنَّه لم يكن يواجِه أحداً بما

---

(١) تحرفت في (س) إلى: «يا»، فصارت: يا شعبة، بدل: حدثنا شعبة.

(٢) يعني: ابنَ معاذ العَنْبري.

(٣) عند شرح الحديث (٣٥٥٩).

يَكرَهه، بل يَتغيَّر وجهه فَيفهَمُ أصحابُه كَراهيته لذلك.

**٣٥٦٣- حدَّثنا عليُّ بنُ الجَعْدِ، أخبرنا شُعْبةُ، عن الأعمَشِ، عن أبي حازمٍ، عن أبي هريرةَ ﷺ قال: ما عابَ النبيُّ ﷺ طعاماً قَطُّ، إنِ اشتَهاه أكَلَه، وإلّا تَرَكَه.**

[طرفه في: ٥٤٠٩]

**الحديث العشرون: حديث أبي هريرة.**

**قوله: «عن أبي حازم»** هو الأشجَعي، واسمه سَلْمان، وليس هو أبا حازم سَلَمةَ بن دينار صاحب سَهْل بن سعد.

**قوله: «ما عابَ رسول الله ﷺ طعاماً قَطّ»** في رواية غُندَر عن شُعْبة عند الإسماعيلي: ما رأيت رسول الله ﷺ عابَ طعاماً قَطّ، وهو محمول على الطَّعام المباح، كما سيأتي تقرير ذلك في كتاب الأطعمة (٥٤٠٩) إن شاء الله تعالى.

**٣٥٦٤- حدَّثنا قُتَيبةُ بنُ سعيدٍ، حدَّثنا بَكْرُ بنُ مُضَرَ، عن جعفرِ بنِ رَبِيعةَ، عن الأعرَجِ، عن عبدِ الله بنِ مالكٍ ابنِ بُحَينةَ الأسْدِيِّ، قال: كان النبيُّ ﷺ إذا سَجَدَ فرَّجَ بينَ يَدَيه حتَّى نَرَى إبطَيه.**

**وقال ابنُ بُكَير: حدَّثنا بَكْرٌ: بياضَ إبطَيه.**

**الحديث الحادي والعشرون: حديث عبد الله بن مالكٍ ابن بُحَينة،** هو بتنوين مالكٍ، وإعراب «ابن بُحَينة» إعرابَ «ابن مالك»، لأنَّ مالكاً أبوه، وبُحَينة أمّه.

**قوله: «الأسْدي»** هو بسكونِ المهمَلة، ويقال فيه: الأزدي ـ بسكونِ الزّاي ـ وهذا مشهور في هذه النِّسبة، يقال بالزّاي وبالسِّين، وغَفَلَ الدّاوودي، فقرأه بفتح السّين، ثمَّ أنكَرَه.

وقد تقدَّم هذا الحديث في كتاب الصلاة (٣٩٠).

**وَكذا قوله: «قال ابن بُكَير»** أي: يحيى بن عبد الله بن بُكَير.

**«حدَّثنا بكر»** أي: ابن مُضَر، بالإسناد المذكور.

قوله: «بياض إبطَيه» أي: أنَّ يحيى زاد لفظ: «بياض» لأنَّ في رواية قُتَيبة: حتَّى نَرى إبطَيه.

واختُلِفَ في المراد بوَصفِ إبطَيه بالبياض، فقيل: لم يكن تحتهما شَعر، فكانا كَلَوْنِ جسده، ثمَّ قيل: لم يكن تحت إبطَيه شَعرٌ البتَّة، وقيل: كان لِدَوام تَعَهُّده له لا يبقى فيه شَعر.

ووقَعَ عند مسلم (١٨٣٢/ ٢٦) في حديث: حتَّى رأينا عُفرَة إبطَيه[1]، ولا تَنافي بينهما، لأنَّ الأعفَر ما بياضه ليس بالناصعِ، وهذا شأن المغابِن، يكون لَونها في البياض دون لَون بقيَّة الجسد.

**٣٥٦٥- حدَّثنا عبدُ الأعلى بنُ حمَّادٍ، حدَّثنا يزيدُ بنُ زُرَيعٍ، حدَّثنا سعيدٌ، عن قَتَادةَ، أنَّ أنساً ﷺ حدَّثهم: أنَّ رسولَ الله ﷺ كان لا يرفعُ يَدَيه في شيءٍ من دُعائه، إلّا في الاستِسْقاءِ، فإنَّه كان يرفعُ يَدَيه حتَّى يُرَى بياضُ إبطَيه.**

**وقال أبو موسى: دَعَا النبيُّ ﷺ ورَفَعَ يَدَيه، ورَأيتُ بياضَ إبْطَيه.**

**٣٥٦٦- حدَّثنا الحسنُ بنُ الصَّبّاح، حدَّثنا محمَّدُ بنُ سابِقٍ، حدَّثنا مالكُ بنُ مِغْوَلٍ، قال: سمعتُ عَوْنَ بنَ أبي جُحَيفةَ ذكر عن أبيه، قال: دُفِعْتُ إلى النبيِّ ﷺ وهو بالأبْطَحِ في قُبَّةٍ كان بالهاجِرةِ، فَخَرَجَ بلالٌ فنادَى بالصَّلاةِ، ثمَّ دَخَلَ، فأخرَجَ فضْلَ وَضوءِ رسولِ الله ﷺ، فوَقَعَ الناسُ عليه يأخُذُونَ منه، ثمَّ دَخَلَ فأخرَجَ العَنَزةَ، وخَرَجَ رسولُ الله ﷺ، كأنِّي أنظُرُ إلى وَبِيصِ ساقَيهِ، فرَكَزَ العَنَزةَ، ثمَّ صَلَّى الظُّهْرَ رَكْعَتَينِ، والعَصْرَ رَكْعَتَينِ، يَمُرُّ بينَ يَدَيه الحِمارُ والمرأة.**

**٣٥٦٧- حدَّثنا الحسنُ بنُ الصَّبّاح البَزّارُ، حدَّثنا سفيانُ، عن الزُّهْريِّ، عن عُرْوةَ، عن عائشةَ رضي الله عنها: أنَّ النبيَّ ﷺ كان يُحدِّثُ حديثاً، لو عَدَّه العادُّ لأحْصاهُ.**

[طرفه في: ٣٥٦٨]

**٣٥٦٨- وقال اللَّيثُ: حدَّثني يونُسُ، عن ابنِ شِهابٍ، أنَّه قال: أخبرني عُرْوةُ بنُ الزُّبَيرِ، عن عائشةَ، أنَّها قالت: ألا يُعْجِبُكَ أبا فلانٍ؟ جاء فجَلَسَ إلى جانبِ حُجْرَتي يُحدِّثُ عن**

---

(١) وهو أيضاً عند البخاري برقم (٢٥٩٧)، وذهل عنه الحافظ رحمه الله، وهو من حديث أبي حميد الساعدي.

**رسولِ الله ﷺ يُسمِعُني ذلك، وكنتُ أُسَبِّحُ، فقامَ قبلَ أن أقضِيَ سُبْحَتي، ولو أدرَكْتُه لَرَدَدْتُ عليه، إنَّ رسولَ الله ﷺ لم يكن يَسْرُدُ الحديثَ كَسَرْدِكُم.**

**الحديث الثاني والعشرون:** حديث أنس في رفع اليَدين في/ الاستسقاء، تقدَّم في موضعه ٥٧٨/٦ مشروحاً (١٠٣١)، والغرض منه: ذِكْر بياض إبطَيه، والمراد بالحَصرِ فيه: الرفع على هيئةٍ مخصوصَةٍ، لا أصلُ الرفع، فإنَّه ثابت عنه كما في الخبر الذي بعده.

**الحديث الثالث والعشرون:** حديث أبي موسى، ذكر منه طَرَفاً مُعلَّقاً، هو طَرَف من حديث سيأتي موصولاً في المناقب في ترجمة أبي عامر الأشعَري[1]، وقد عَلَّقَ طَرَفاً منه في الوُضوء أيضاً (١٨٨).

**قوله:** «**حدَّثنا الحسن بن الصَّبّاح**» هو البزَّار الذي أخرج عنه الحديث الذي بعده، وقيل: بل هذا هو الزَّعْفَراني، نَسَبه إلى جَدّه، لأنَّه الحسن بن محمَّد بن الصَّبّاح.

**قوله:** «**سمعْت عَوْن بن أبي جُحَيفَةَ، ذكر عن أبيه**» في رواية شُعْبة: عن عَون، سمعت أبي، كما تقدَّم في أوائل الصلاة (٤٩٥).

**قوله:** «**دُفِعْتُ**» بضمِّ أوَّله، أي: أنَّه وصَلَ إليه عن غير قصد.

و«**الأبطَح**» هو الذي خارج مكَّة، يَنزِل فيه الحاجّ إذا رَجَعَ من مِنى.

**وقوله:** «**كان بالهاجِرة**» استئناف أو حال، وقد تقدَّم هذا الحديث من وجه آخر في هذا الباب، وهو الحديث العاشر.

والمراد منه هنا قوله: «كأنِّي أنظُر إلى وَبِيصِ ساقَيهِ» والوَبيص ـ بالموحَّدة والمهمَلة ـ: البَريق وزناً ومعنًى.

**الحديث الرابع والعشرون:** حديث عائشة:

**قوله:** «**حدَّثنا الحسن بن الصَّبّاح البزَّار**» بِتقديم الزّاي على الرّاء، وهو واسطيّ سَكَنَ بغداد، وكان من أئمَّة الحديث.

---

(١) بل في المغازي في باب غزوة أَوطاس برقم (٤٣٢٣).

و«سفيان» هو ابن عُيَينةَ، فإنَّ الحسن بن الصَّبّاح ما لَحِقَ الثَّوريَّ، والثَّوري لا يَروي عن الزُّهْري إلّا بواسطةٍ.

**قوله: «لو عَدَّه العادُّ لأحْصاه»** أي: لو عَدَّ كلماته، أو مُفرَداته، أو حُروفه، لَأطاقَ ذلك وبَلَغَ آخرَها، والمراد بذلك: المبالَغة في التَّرتيل والتَّفهيم.

وهذا الحديث هو الحديث الذي بعده، اختَلَفَ الرُّواة في سياقه بَسطاً واختصاراً.

**قوله: «وقال اللَّيث: حدَّثني يونس»** وصَلَه الذُّهْلي في «الزُّهْريات» عن أبي صالح عن اللَّيث.

**قوله: «ألا يُعْجِبك»** بضمِّ أوَّله وإسكان ثانيه من الإعجاب، وبفتح ثانيه والتَّشديد من التَّعجيب.

**قوله: «أبا فلان»** كذا للأكثر، قال عياض: هو مُنادىً بكُنْيتِه. قلت: وليس كذلك لمَا سأذكُرُه، وإنَّما خاطَبَت عائشة عُرْوةَ بقولها: ألا يُعجبك، ثم ذكرت له المتعَجَّب منه، فقالت: أبا فلان، وحَقّ السّياق أن تقول أبو فلان، بالرفع على أنَّه فاعل، لكنَّه جاء هكذا على اللُّغة القليلة، ثمَّ حَكَت وجه التَّعَجُّب، فقالت: جاء فجَلَسَ... إلى آخره، ووقعَ في رواية الأَصِيلي وكَرِيمة: أبو فلان، ولا إشكال فيها.

وتَبيَّن من رواية مسلم وأبي داود أنَّه هو أبو هريرة، فأخرجه مسلم (٣٠٠٣/ ٧١) عن هارون بن معروف، وأبو داود (٣٦٥٤) عن محمَّد بن منصور الطُّوسي، كلاهما عن سفيان، لكن قال هارون: عن سفيان عن هشام بن عُرْوة، وقال الطّوسي: عن سفيان عن الزُّهْري. وكذا أخرجه الإسماعيلي عن ابن أبي عمر عن سفيان عن هشام، وعن أبي يَعْلى عن[1] أبي مَعمَر عن سفيان عن الزُّهْري، وكذا أخرجه أبو نُعَيم من طريق القَعنبي عن سفيان عن الزُّهْري، فكأنَّ لسفيان فيه شيخَينِ، وفي رواية الجميع أنَّه أبو هريرة.

ووقعَ في رواية ابن وَهْب عند الإسماعيلي: ألا يُعجِبك أبو هريرة، جاء فجَلَسَ،

---

(١) وقع في (س): عن هشام عن أبي يعلى، وعن أبي معمر، بتأخير الواو إلى أبي معمر، وهو خطأ، صوبناه من الأصلين عندنا، فالإسماعيلي إنما رواه عن أبي يعلى إذ هو شيخه، وهو في «مسند أبي يعلى» (٤٦٧٧).

ولأحمد[1]، ومسلم (٢٤٩٣/ ١٦٠)، وأبي داود (٣٦٥٥)، من هذا الوجه: ألا أُعجِّبكَ من أبي هريرة[2].

ووقَعَ للقابسي بفتح الهمزة بعدها مُثنّاة مفتوحة، فعل ماضٍ من الإتيان، و«فلان» بالرفع والتَّنوين، وهو تصحيف، لأنَّه تَبيَّن من الرِّواية الأُخرى أنَّه بصيغة الكُنية، لا بلفظ الاسم المجرَّد عنها، والعَجَب أنَّ القابِسيّ أنكَرَ غير روايته، وقال عياض: هي الصَّواب لولا قوله بعده: جاء. قلت: لأنَّه يصير تَكراراً.

**قوله: «وكنت أُسَبِّح»** أي: أُصَلِّي نافلة، أو هو على ظاهره، أي: أذكُر الله، والأوَّل أوجَه.

**قوله: «ولو أدرَكْته لَرَدَدْت عليه»** أي: لَأنكَرت عليه، وبيَّنت له أنَّ التَّرتيل في التَّحديث أولى من السَّرْد.

**قوله: «لم يكن يَسْرُد الحديث كَسَرْدِكم»** أي: يُتابع الحديثَ استعجالاً بعضَه إثرَ بعضٍ، لئلّا يَلتَبِس على المستَمِع.

زاد الإسماعيلي من رواية ابن المبارَك عن يونس: إنَّما كان حديثُ رسول الله ﷺ فَصْلاً، فهْماً تَفهَمه القلوب. واعتَذَرَ عن/ أبي هريرة بأنَّه كان واسع الرِّواية كثير المحفوظ، فكان لا يتمكَّن ٥٧٩/٦ من المهْل عند إرادة التَّحديث، كما قال بعض البُلَغاء: أُريد أن أقتَصِر، فتَتزاحَم القوافي على فِيَّ.

## ٢٣- بابٌ كان النبيّ ﷺ تنامُ عينُه، ولا ينامُ قلبُه

**رواه سعيدُ بنُ مِيناءَ، عن جابرٍ، عن النبيِّ ﷺ.**

**٣٥٦٩- حدَّثنا عبدُ الله بنُ مَسْلَمةَ، عن مالكٍ، عن سعيدٍ المقبُريِّ، عن أبي سَلَمةَ بنِ عبدِ الرحمن: أنَّه سأل عائشةَ رضي الله عنها: كيفَ كانت صلاةُ رسولِ الله ﷺ في رمضانَ؟ قالت: ما كان يزيدُ في رمضانَ ولا في غيرِه على إحدَى عَشْرةَ رَكْعةً: يُصَلِّي أربعَ رَكَعاتٍ، فلا**

---

(١) هو عند أحمد (٢٤٨٦٥) من رواية عبد الله بن المبارك، عن يونس، لا من رواية ابن وهب، عنه. والظاهر أنَّ الحافظ رحمه الله تابع الحافظ ابن كثير في هذا، حيث قال ذلك في «البداية والنهاية» ٨/ ٤٧٢.

(٢) هو عندهم بلفظ: ألا يعجبك أبو هريرة.

تَسألْ عن حُسْنِهِنَّ وطُولِهِنَّ، ثمَّ أربعاً، فلا تَسألْ عن حُسْنِهِنَّ وطُولِهِنَّ، ثمَّ يُصَلِّي ثلاثاً، فقلتُ: يا رسولَ الله، تَنامُ قبلَ أن توتِرَ؟ قال: «تَنامُ عَيْني، ولا يَنامُ قَلْبِي».

٣٥٧٠- حدَّثنا إسماعيلُ، قال: حدَّثني أخي، عن سليمانَ، عن شَرِيكِ بنِ عبدِ الله بنِ أبي نَمِرٍ، سمعتُ أنسَ بنَ مالكٍ يُحدِّثُنا عن ليلةِ أُسْرِيَ بالنبيِّ ﷺ من مسجدِ الكَعْبة: جاءَه ثلاثةُ نَفَرٍ قبلَ أن يوحَى إليه وهو نائمٌ في مَسجِدِ الحرامِ، فقال أوَّلُهم: أيُّهم هو؟ فقال أوسَطُهم: هو خَيرُهم، وقال آخِرُهم: خُذُوا خَيرَهُم، فكانت تلكَ، فلم يَرَهُم حتَّى جاؤوا ليلةً أُخرَى فيما يَرَى قَلْبُه، والنبيُّ ﷺ نائمةٌ عَيناهُ، ولا يَنامُ قَلْبُه، وكذلك الأنبياءُ تَنامُ أعيُنُهم، ولا تَنامُ قُلوبُهم، فتَولّاه جِبْريلُ، ثمَّ عَرَجَ به إلى السماء.

[أطرافه في: ٤٩٦٤، ٥٦١٠، ٦٥٨١، ٧٥١٧]

قوله: «بابٌ كان النبي ﷺ تَنامُ عَيْنُه» في رواية الكُشْمِيهني: عيناه «ولا يَنام قلبه».

قوله: «رواه سعيد بن ميناءَ، عن جابر» وصلَه في كتاب الاعتصام مُطوَّلاً (٧٢٨١)، وسيأتي شرحه هناك إن شاء الله تعالى.

وأخرجه المصنِّف في الباب من حديث عائشة في صلاته ﷺ باللَّيلِ، وفي آخره: فقلتُ: يا رسول الله، تَنام قبل أن توتِر؟ قال: «تَنام عيني، ولا يَنام قلبي»، وهذا قد تقدَّم في صلاة التطوُّع (١١٤٧)، وتقدَّم حديث ابن عبَّاس في ذلك في صلاته ﷺ باللَّيل[1].

ثمَّ ذكر طَرَفاً من حديث شَرِيك عن أنس في المِعراج، وسيأتي بأتمّ من هذا في التَّوحيد (٧٥١٧).

قوله: «حدَّثنا إسماعيل» هو ابن أبي أُوَيس.

قوله: «حدَّثني أخي» هو أبو بكر عبد الحميد، وسليمان: هو ابن بلال.

قوله: «جاءه ثلاثةُ نَفَر» هم ملائكة، ولم أتحقَّق أسماءَهم.

---

(١) يعني في نومه حتى سمع ابنُ عباس غطيطه، ثم خروجه بعد ذلك إلى صلاة الفجر من غير أن يُحدث وضوءاً، وقد سلف حديثه برقم (١١٧) و(١٣٨).

قوله: «فقال أوّلهم: أيّهم» هو مُشعِرٌ بأنّه كان نائماً بين اثنين أو أكثر، وقد قيل: إنّه كان نائماً بين عَمّه حمزة وابنِ عَمّه جعفر بن أبي طالب.

قوله: «فكانت تلكَ» أي: القصّة، أي: لم يقع في تلكَ اللّيلة غيرُ ما ذُكِرَ من الكلام.

قوله: «حتّى جاؤوا إليه ليلةً أُخرى» أي: بعد ذلك، ومن هنا يَحصُل رفع الإشكال في قوله: قبل أن يُوحى إليه، كما سيأتي بيانه في مكانه (٧٥١٧).

قوله: «فيما يَرى قَلْبُه، والنبي ﷺ نائمةٌ عيناه، ولا يَنام قَلْبُه، وكذلك الأنبياء تَنام أعْيُنُهم، ولا تَنام قلوبُهم» قد تقدَّم مِثل هذا من قول عُبيد بن عُمَير في أوائل الطَّهارة[1]، ومِثله لا يقال من قِبَل الرَّأي، وهو ظاهر في أنَّ ذلك من خصائصه ﷺ، لكنَّه بالنِّسبة للأُمَّة، وزَعَمَ القُضاعي: أنَّه ممَّا اختَصَّ به/ عن الأنبياء أيضاً، وهذان الحديثان يَرُدّان عليه، وقد تقدَّم في ٥٨٠/٦ التيمُّم في الكلام على حديث عِمران (٣٤٤) في قصَّة المرأة صاحبة المزادَتَين ما يَتعلَّق بكَونِه ﷺ كان تَنام عيناه ولا يَنام قلبه، فليُراجِع منه مَن أراد الوقوف عليه.

## ٢٤- باب علامات النّبوّةِ في الإسلام

قوله: «باب علامات النُّبوَّة في الإسلام» العلامات جمع علامة، وعَبَّرَ بها المصنِّف لكَونِ ما يُورِده من ذلك أعمَّ من المعجزة والكَرامة، والفَرق بينهما أنَّ المعجزة أخَصّ، لأنَّه يُشتَرَط فيها أن يَتَحَدّى النبيُّ ﷺ مَن يُكذِّبه، بأن يقول: إن فعلْتُ كذا أتُصَدِّقُ بأنّي صادِق؟ أو يقولُ مَن يَتَحَدّاه: لا أُصَدِّقك حتّى تَفعل كذا.

ويُشتَرَط أن يكون المتُحَدّى به ممَّا يَعجِز عنه البشر في العادة المستَمِرَّة. وقد وقَعَ النَّوعان للنبي ﷺ في عِدَّة مَواطن.

وسُمّيت المعجِزةَ لعَجزِ/ مَن يقع عندهم ذلك عن مُعارَضَتها، والهاء فيها للمُبالَغة، أو ٥٨٢/٦ هي صفة محذوف.

وأشهَر مُعجِزات النبي ﷺ القرآن، لأنَّه ﷺ تَحدَّى به العرب، وهم أفصَحُ الناس

---

(١) يعني بذلك قوله بإثر حديث ابن عباس برقم (١٣٨): رؤيا الأنبياء وحيٌ.

لساناً وأشدّهم اقتِداراً على الكلام، بأن يأتوا بسورةٍ مِثله، فعَجَزوا مع شِدَّة عداوتهم له وصَدّهم عنه، حتَّى قال بعض العلماء: أقصَر سورة في القرآن ﴿إِنَّآ أَعۡطَيۡنَٰكَ ٱلۡكَوۡثَرَ﴾ فكلّ قرآن من سورة أُخرى كان قَدْر ﴿إِنَّآ أَعۡطَيۡنَٰكَ ٱلۡكَوۡثَرَ﴾ سواء كان آيةً، أو أكثر، أو بعض آية، فهو داخل فيما تَحدّاهم به، وعلى هذا فتَصِل مُعجِزات القرآن من هذه الحيثية إلى عَدَد كثير جدّاً.

ووجوه إعجاز القرآن من جِهَة حُسْن تأليفه والتِئام كلماته وفَصاحَتِهِ، وإيجازه في مقام الإيجاز، وبَلاغَتُه ظاهرةٌ جدّاً مع ما انضَمَّ إلى ذلك من حُسن نَظمه وغرابة أُسلوبه، مع كَونه على خِلاف قواعد النَّظم والنَّثر، هذا إلى ما اشتَمَلَ عليه من الإخبار بالمغَيَّبات ممَّا وَقَعَ من أخبار الأُمَم الماضية ممَّا كان لا يَعلَمه إلّا أفرادٌ من أهل الكتاب، ولم يُعلم أنَّ النبي ﷺ اجتَمَعَ بأحدٍ منهم ولا أخَذَ عنهم، وبما سيقعُ فوَقَعَ على وَفْقِ ما أخبر به في زَمَنه ﷺ وبعده، هذا مع الهَيبةِ التي تقع عند تِلاوَته، والخَشيةِ التي تَلحَق سامعَه، وعَدَم دخول الملال والسَّآمة على قارئِه وسامعِه، مع تَيسُّر حِفظه لـمُتعلِّميه وتسهيل سَرْده لِتالِيه.

ولا يُنكِر شيئاً من ذلك إلّا جاهلٌ أو مُعاندٌ، ولهذا أطلقَ الأئمَّة أنّه أعظم مُعجِزات النبي ﷺ. ومن أظهَر مُعجِزات القرآن بقاؤُه[1] مع استمرار الإعجاز، وأشهَر ذلك تَحدّيه اليهودَ أن يَتَمنَّوا الموت، فلم يقع ممَّن سَلَفَ منهم ولا خَلَفَ مَن تَصَدّى لذلك ولا أقدَمَ، مع شِدَّة عداوتهم لهذا الدّين وحِرصهم على إفساده والصَّدّ عنه، فكان في ذلك أوضحَ مُعجِزةٍ.

وأمَّا ما عَدا القرآن من نَبع الماء من بين أصابعه، وتكثير الطَّعام، وانشِقاق القمر، ونُطق الجَماد، فمنه ما وَقَعَ التَّحَدّي به، ومنه ما وقعَ دالًّا على صِدقه من غير سَبْق تَحدٍّ، ومجموع ذلك يفيد القطع بأنَّه ظَهَرَ على يده ﷺ من خَوارق العادات شيءٌ كثير، كما يُقطَع بوجودِ جود حاتم وشَجاعة علي، وإن كانت أفراد ذلك ظَنّية ورَدَت مَورِد الآحاد مع أنَّ كثيراً من المعجِزات النَّبوية قد اشتَهَرَ وانتَشَرَ، ورواه العَدَد الكثير والجَمُّ الغَفير، وأفادَ

(١) في (أ) و(س): إبقاؤه، والمثبت من (ع).

الكثيرُ منه القطعَ عند أهل العلم بالآثار، والعِناية بالسِّير والأخبار، وإن لم يَصِل عند غيرهم إلى هذه الرُّتبة لعَدَمِ عِنايتهم بذلك، بل لو ادَّعى مُدَّعٍ أنَّ غالبَ هذه الوقائع مُفيدَةٌ للقطع بطريقٍ نظَريٍّ لمَا كان مُستبعَداً، وهو أنَّه لا مِرْية أنَّ رواة الأخبار في كلّ طبقة قد حَدَّثوا بهذه الأخبار في الجملة، ولا يُحفَظُ عن أحدٍ من الصَّحابة ولا مَن بعدهم مُخالَفةُ الراوي فيما حكاه من ذلك، ولا الإنكار عليه فيما هنالكَ، فيكون الساكِت منهم كالناطِقِ، لأنَّ مجموعَهم محفوظ من الإغضاء على الباطل.

وعلى تقدير أن يُوجَد من بعضهم إنكارٌ أو طَعنٌ على بعض مَن روى شيئاً من ذلك، فإنَّما هو من جِهَة تَوَقُّفٍ في صِدق الراوي، أو تُهمَته بكذِبٍ، أو تَوَقُّف في ضبْطه ونِسبَته إلى سوء الحِفظ أو جواز الغَلَط، ولا يُوجَد من أحدٍ منهم طَعنٌ في المرويّ، كما وُجِدَ منهم في غير هذا الفَنّ من الأحكام والآداب وحُروف القرآن ونحو ذلك.

وقد قَرَّرَ القاضي عياض ما قَدَّمته من وجود إفادة القطع في بعض الأخبار عند بعض العلماء دون بعض تقريراً حسناً، ومَثَّل ذلك بأنَّ الفقهاء من أصحاب مالك قد تَواتَرَ عندهم النَّقل أنَّ مذهبه إجزاء النّية من أوَّل رمضان خِلافاً للشّافعي في إيجابه لها في كلّ ليلة، وكذا إيجاب مَسح جميع الرَّأس في الوُضوء خِلافاً للشّافعي في إجزاء بعضه، وأنَّ مذهبهما معاً إيجاب النّية في أوَّل الوُضوء، واشتِراط الوَلي في النِّكاح خِلافاً لأبي حنيفة، وتجد العَدَد الكثير والجَمّ الغَفير من الفقهاء مَن لا يَعرف ذلك من خِلافهم، فضلاً عَمَّن لم يَنظُر في الفقه، وهو أمر واضح، والله أعلم.

وذكر النَّوَوي في مُقدِّمة «شرح مسلم» أنَّ مُعجِزات النبي ﷺ تَزيد على ألفٍ ومئَتَين، وقال البيهقي/ في «المدخَل»: بَلَغَت ألفاً، وقال الزّاهدي من الحنفية: ظَهَرَ على يَدَيه ألف ٥٨٣/٦
مُعجِزة، وقيل: ثلاثة آلاف، وقد اعتَنى بجمعِها جماعة من الأئمَّة كأبي نُعَيم والبيهقي وغيرهما.

قوله: «في الإسلام» أي: من حين المبعَث وهَلُمَّ جَرّاً، دون ما وقَعَ قبل ذلك، وقد جَمَعَ

ما وقَعَ مِن ذلك قبل المبعَث، بل قبل المولِد: الحاكمُ في «الإكليل»، وأبو سعيد النَّيسابوري في «شَرَف المصطَفى» وأبو نُعَيم والبيهقي في «دلائل النبوَّة»، وسيأتي منه في هذا الكتاب في قصَّة زيد بن عَمْرو بن نُفَيل في خروجه في ابتغاء الدِّين[١]، ومضى منه قصَّة وَرَقة بن نَوفَل[٢] وسَلمان الفارسي[٣]، وقَدَّمت في «باب أسماء النبي ﷺ» قصَّة محمَّد بن عَدي بن ربيعة في سبب تسميته محمَّداً[٤]، ومن مشهور ذلك قصَّة بَحِيْرا الرّاهب، وهي في «السِّيرة» لابن إسحاق[٥].

وروى أبو نُعَيم في «الدَّلائل»[٦] من طريق شعيب ـ أي: ابن محمَّد بن عبد الله بن عَمْرو ابن العاص ـ عن أبيه عن جَدّه، قال: كان بمَرِّ الظَّهران راهب يُدعى عيصا، فذكر الحديث، وفيه: أنَّه أُعلِم عبد الله بن عبد المطَّلِب ليلة وُلِدَ له النبي ﷺ بأنَّه نبي هذه الأُمَّة، وذكر له أشياء من صِفَته.

وروى الطبراني[٧] (٨/ ٧٢٦٢) من حديث معاوية بن أبي سفيان عن أبيه: أنَّ أُميَّة بن أبي الصَّلت قال له: إنّي أجِد في الكتب صفةَ نبيٍّ يُبعَث من بلادنا، وكنت أظنّ أنّي هو، ثمَّ ظَهَرَ لي أنَّه من بني عبد مَناف، قال: فنَظَرت فلم أجِد فيهم مَن هو مُتَّصِف بأخلاقه إلّا عُتبة بن ربيعة، إلّا أنَّه جاوَزَ الأربعينَ ولم يوحَ إليه فعَرَفت أنَّه غيره. قال أبو سفيان: فلمَّا بُعِثَ محمَّد، قلت لأُميَّة عنه، فقال: أما إنَّه حَقٌّ فاتَّبِعْه، فقلت له: فأنتَ ما يَمنَعك؟ قال:

---

(١) سيأتي عند البخاري برقم (٣٨٢٧).

(٢) سلف برقم (٣).

(٣) انظر الكلام على شرح باب شراء المملوك من الحربي وهبته من كتاب البيوع قبل الحديث (٢٢١٧)، وانظر شرح الحديث (٣٩٤٦).

(٤) عند شرح الحديث (٣٥٣٢).

(٥) لكنها لم تقع موصولة فيه، وإنما وصلها الترمذي (٣٦٢٠) وغيره من حديث أبي موسى الأشعري بإسناد قوي كما قال الحافظ عند شرح الحديث (٤٩٥٣).

(٦) لم نقف عليه فيما طبع من الكتاب، وقد ساق إسناده ابن كثير في «البداية والنهاية» ٣/ ٤٠٣، وفيه رجل متروك، فلا يصحُّ.

(٧) وإسناده ضعيف جدّاً.

الحياء من نُسَيّات ثَقيف، أنّي كنت أُخبِرُهنَّ أنّي هو، ثمَّ أصير تَبَعاً لفَتًى من بني عبد مَناف.

وروى ابن إسحاق من حديث سَلَمةَ بن سلامة بن وَقْش، وأخرجه أحمد (١٥٨٤١) وصَحَّحَه ابن حِبّان[1] من طريقه، قال: كان لنا جار من اليهود بالمدينة، فخَرَجَ إلينا قبل البِعْثة بزمانٍ، فذَكَر الحَشر والجنَّة والنار، فقلنا له: وما آيةُ ذلك؟ قال: خروج نبي يُبعَث من هذه البلاد ـ وأشارَ بيده إلى مكَّة ـ فقالوا: متى يقع ذلك؟ قال: فرَمى بطَرَفِه إلى السماء ـ وأنا أصغر القوم ـ فقال: إن يَستَنفِدْ هذا الغلامُ عمرَه يُدرِكْه، قال: فما ذهبَتِ الأيامُ واللَّيالي حتَّى بَعَثَ الله نبيّه وهو حَيٌّ، فآمَنّا به وكفرَ هو بَغياً وحَسَداً.

وروى يعقوب بن سفيان بإسنادٍ حسن عن عائشة قالت: كان يهوديٌّ قد سَكَنَ مكَّة، فلمَّا كانت اللَّيلة التي وُلِدَ فيها النبي ﷺ قال: يا مَعشَر قريش هل وُلِدَ فيكم اللَّيلة مَولود؟ قالوا: لا نَعلَم. قال: انظُروا، فإنَّه وُلِدَ في هذه اللَّيلة نبي هذه الأُمَّة، بين كَتِفَيه علامةٌ، لا يَرضَع ليلَتَين، لأنَّ عِفريتاً من الجِنّ وضَعَ يده على فمه، فانصَرَفوا، فسألوا، فقيل لهم: قد وُلِدَ لعبد الله بن عبد المطَّلِب غلام، فذهب اليهوديّ معهم إلى أمّه، فأخرجته لهم، فلمَّا رأى اليهوديّ العلامة خَرَّ مَغشيّاً عليه، وقال: ذهبَت النبوَّة من بني إسرائيل، يا مَعشَر قريش، أما والله لَيَسطُوَنَّ بكم سَطْوةً يَخرُج خَبرُها من المشرق والمغرب. قلت: ولهذه القِصَص نظائر يَطُول شرحها.

وممَّا ظَهَرَ من علامات نُبوَّته عند مَولِده وبعده: ما أخرجه الطبراني (٢٥/ ٣٥٥)[2] عن عثمان بن أبي العاص الثَّقفي، عن أمّه: أنَّها حَضَرَت آمِنة أمَّ النبي ﷺ، فلمَّا ضَرَبَها المخاض قالت: فجَعَلتُ أنظُر إلى النُّجوم تَدَلّى حتَّى أقول: لَتَقَعنَّ عليَّ، فلمَّا ولَدَتْ خَرَجَ منها نورٌ

---

(١) كذا نسبه الحافظُ هنا إلى ابن حبان، ولم نقف عليه في «صحيحه»، ولا ذكره الحافظ نفسه في «إتحاف المهرة» (٦٠٢٦)! وإنما صححه الحاكم ٣/ ٤١٧، فالظاهر أنَّ الحافظ أراده لكن سبق قلمه، فذكر ابن حبان، والله أعلم، والحديث في «السيرة النبوية» لابن هشام ١/ ٢١٢.

(٢) في إسناده متروك.

أضاءَ له البيت والدّار.

وشاهِده حديث العِرباض بن سارية، قال: سمعت رسول الله ﷺ يقول: «إنّي عبدُ الله وخاتَم النبيينَ وإنَّ آدمَ لَمُنْجَدِلٌ في طِينَته، وسأُخبِرُكم عن ذلك: أنا دَعْوةُ أبي إبراهيم، وبشارة عيسى بي، ورُؤيا أمّي التي رأت، وكذلك أمّهات النبيّينَ يَرَينَ، وإنَّ أمّ رسول الله رأت حين وضَعَته نوراً أضاءَت له قُصور الشّام» أخرجه أحمد (١٧١٥٠)، وصَحَّحَه ابن حِبّان (٦٤٠٤)، والحاكم (٢/ ٦٠٠).

وفي حديث أبي أُمامةُ عند أحمد (٢٢٢٦١) نحوه.

وأخرج ابن إسحاق[1] عن ثَور بن يزيد عن خالد بن مَعدان عن أصحاب رسول الله ﷺ نحوه، وقال: «أضاءَت له بُصرى من أرض الشّام».

٥٨٤/٦ وروى ابن حِبّان (٦٣٣٥)،/ والحاكم[2] في قصَّة رَضاعه ﷺ من طريق ابن إسحاق بإسنادِه إلى حَليمة السَّعدية الحديث بطولِه، وفيه من العلامات: كَثْرةُ اللَّبَن في ثَدييها، ووجود اللَّبَن في شارفها بعد الهُزال الشَّديد، وسُرعة مَشي حِمارها، وكَثْرة اللَّبَن في شياهِها بعد ذلك، وخِصب أرضها، وسُرعة شبابه، وشَقّ الملَكَين صَدرَه.

وهذا الأخير أخرجه مسلم (١٦٢/ ٢٦١) من حديث أنس: أنَّ النبي ﷺ أتاه جِبْريل وهو يَلعَب مع الغِلمان، فأخَذَه فصَرَعَه، فشَقّ عن قلبه، فاستَخرَجَ منه عَلَقةً، فقال: هذا حَظّ الشيطان مِنك، ثمَّ غَسَلَه في طَسْتٍ من ذهبٍ بماءِ زَمزَم، ثمَّ جَمَعه فأعادَه مكانه، الحديث.

وفي حديث مَخزوم بن هانئ المخزومي عن أبيه، قال: وكان قد أتت عليه خمسونَ ومئة سنة قال: لمَّا كانت اللَّيلة التي وُلِدَ فيها رسول الله ﷺ انكَسَرَ إيوان كِسرى وسقطت منه أربع عشرة شُرفةً، وخَمَدَت نار فارس ولم تُخمَد قبل ذلك بألفِ عام، وغاضَت بُحَيرة

---

(١) انظر «السيرة النبوية» لابن هشام ١/ ١٦٦.

(٢) كذا نسبه الحافظ رحمه الله هنا للحاكم، مع أنه لم يخرجه منه في «إتحاف المهرة» (٢١٤٠٦)، ولم نقف عليه في المطبوع من «المستدرك»!

ساوه، ورأى الـمُوبِذان إبلاً صِعاباً تقودُ خَيلاً عِراباً قد قَطَعَت دِجلة وانتَشَرَت في بلادها، فلمَّا أصبَحَ كِسرى أفزَعَه ما وَقَعَ، فسأل علماءَ أهل مملَكَته عن ذلك، فأرسَلوا إلى سَطِيح، فذكر القصَّة بطولها، أخرجها ابن السَّكَن وغيره في «معرفة الصَّحابة»[1].

ثم أورد المصنف في الباب نحو خمسين حديثاً:

**٣٥٧١- حدَّثنا أبو الوليدِ، حدَّثنا سَلْمُ بنُ زَرِيرٍ، سمعتُ أبا رَجاءٍ، قال: حدَّثنا عِمْرانُ ابنُ حُصَينٍ: أنَّهم كانوا معَ النبيِّ ﷺ في مَسِيرٍ، فأَدلَجوا لَيلَتَهم، حتَّى إذا كان في وجهِ الصُّبْحِ عَرَّسُوا، فغَلَبَتْهم أعيُنُهم حتَّى ارتَفَعَتِ الشمسُ، فكان أوَّلَ مَنِ استَيقَظَ من مَنامِه أبو بكرٍ، وكان لا يوقَظُ رسولُ الله ﷺ من مَنامِه حتَّى يَسْتَيقِظَ، فاستَيقَظَ عمرُ، فقَعَدَ أبو بكرٍ عندَ رأسِه، فجَعَلَ يُكَبِّرُ ويرفَعُ صوتَه، حتَّى استَيقَظَ النبيُّ ﷺ، فنزلَ وصَلَّى بنا الغَداةَ، فاعْتَزَلَ رجلٌ مِن القَومِ لم يُصَلِّ مَعَنا، فلمَّا انصَرَفَ قال: «يا فلانُ، ما يَمْنَعُكَ أن تُصَلِّيَ مَعَنا؟» قال: أصابَتْني جَنابةٌ، فأمَرَه أن يَتَيمَّمَ بالصَّعِيدِ، ثمَّ صَلَّى، وجَعَلَني رسولُ الله ﷺ في رَكوبٍ بينَ يَدَيه، وقد عَطِشْنا عَطَشاً شديداً، فبينَما نحنُ نَسِيرُ إذا نحنُ بامرأةٍ سادِلةٍ رِجْلَيها بينَ مَزادتَينِ، فقُلْنا لها: أينَ الماءُ؟ فقالت: إنَّه لا ماءَ، فقُلْنا: كَم بينَ أهلِكِ وبينَ الماءِ؟ قالت: يومٌ وليلةٌ، فقُلْنا: انطَلِقي إلى رسولِ الله ﷺ، فقالت: وما رسولُ الله؟ فلم نُمَلِّكْها من أمرِها حتَّى استَقبَلْنا بها النبيَّ ﷺ، فحدَّثَتْه بمِثْلِ الذي حدَّثَتْنا، غيرَ أنَّها حدَّثَتْه أنَّها مُؤْتِمَةٌ، فأمَرَ بمَزادَتَيها فمَسَحَ بالعَزْلاوَينِ، فشَرِبْنا عِطاشاً أربعونَ رجلاً حتَّى رَوِينا، فمَلأنا كُلَّ قِرْبةٍ مَعَنا وإداوَةٍ، غيرَ أنَّه لم نَسْقِ بَعِيراً، وهي تكادُ تَبِضُّ مِن المِلْءِ، ثمَّ قال: «هاتُوا ما عندَكم» فجُمِعَ لها مِن الكِسَرِ والتَّمْرِ حتَّى أتت أهلها، فقالت: لَقِيتُ أسحَرَ الناسِ! أو هو نبيٌّ كما زَعَموا، فهَدَى الله ذَلكَ الصِّرْمَ بِتِيْكَ المرأةِ، فأسلَمَتْ وأسلَموا.**

**الحديث الأول**: حديث عِمران بن حُصَينٍ في قصَّة المرأة صاحبة المزادتَينِ، والمعجزة فيها تكثير الماء القليل ببَرَكَتِه ﷺ، وقد تقدَّم شرح الحديث مُستَوفًى في أبواب التيمُّم (٣٤٤).

---

(١) وانظر أيضاً «دلائل النبوة» لأبي نعيم (٨٢)، و«دلائل النبوة» للبيهقي ١/ ١٢٦.

وقوله في هذه الرِّواية: «إيْهِ» بكسر الهمزة وسكون التَّحتانية[1]، وفي بعض النُّسَخ: أَيهاً، بالتَّنوين مع الفتح، وحَكَى الجَوهري جواز فتح الهمزة في هذه.

وقوله: «مُؤْتِمَة» أي: ذات أيتام.

وقوله: «فمَسَحَ بالعَزْلاوَين» في رواية الكُشْمِيهني: في العزلاوَين، وهما تَثنية عَزْلاء، بسكونِ الزّاي وبالمدِّ، وهو فم القِربة، والجمع عَزالي، بكسر اللّام الخفيفة، وكذلك وقَعَ في الرِّواية المتقدِّمة.

قوله: «فشَرِبْنا عِطاشاً أربعونَ رجلاً» أي: ونحنُ حينئذٍ أربعونَ، وفي رواية الكُشْمِيهني: أربعينَ، بالنَّصبِ، وتوجيهها ظاهر.

وقوله: «وهي تكاد تَبِضّ» بكسر الموحَّدة بعدها مُعجَمة ثقيلة، أي: تَسيل، وحَكَى عياض عن بعض الرُّواة بالصّادِ المهمَلة من البَصيص، وهو اللَّمَعان، ومعناه مُستَبعَد هنا، فإنّ في نفس الحديث: تكاد تَبِضُّ من المِلء، بكسر الميم وسكون اللّام بعدها همزة، فكَونها تكاد تَسيل من المِلء ظاهرٌ، وأمَّا كَونها تَلمَع من المِلء فبعيد.

وقال ابن التِّين: معنى قوله: «تَبِضّ» بالمعجَمة، أي: تَشُقّ، يقال: بَضَّ الماءُ من العين إذا نَبَعَ، وكذا بَضَّ العَرَق، قال: وفيه روايات أُخرى: روي: تَنِضّ، بنونٍ وضاد مُعجَمة، وروي: تَيْصَر، بمُثنّاةٍ مفتوحة بعدها تحتانية ساكنة وصاد مُهمَلة ثمَّ راء. قال: وذكر الشَّيخ أبو الحسن أنَّ معناه تَنشَقّ، قال: ومنه صِيرُ الباب، أي: شَقُّ الباب، ورَدَّه ابن التِّين بأن «صِيرَ» عينُه حرفُ عِلَّة، فكان يَلزَم أن يقول: تَصَوَّرُ، وليس هذا في شيءٍ من الرِّوايات.

ورأيت في رواية أبي ذرٍّ عن الكُشْمِيهني: تَنْصَب، بفتح المثنّاة وسكون النُّون وفتح الصّاد المهمَلة بعدها موحَّدة، فتوافق الرِّواية الأولى لأنَّها بمعنى تَسيل.

---

(١) كذا ضبطها الحافظ رحمه الله، وتبعه العيني في «عمدة القاري» ١٦/ ١١٨، وزاد العيني أنها بمعنى هيهات، ولم يبينا في أي الروايات هي كذلك، وإلا فلم يرد في اليونينية ولا في شرح القسطلّاني خلاف في أنَّ الرواية عند البخاري: «إنه لا ماء» لكن جاء في رواية مسلم: «أيْهاه»، وهو بمعنى هيهات، فالله تعالى أعلم.

٣٥٧٢- حدَّثنا محمَّدُ بنُ بشّار، حدَّثنا ابنُ أبي عَدِيٍّ، عن سعيدٍ، عن قَتَادةَ، عن أنسٍ ﷺ، قال: أُتِيَ النبيُّ ﷺ بإناءٍ، وهو بالزَّوْراءِ، فوَضَعَ يدَه في الإناءِ، فجَعَلَ الماءُ يَنبُعُ مِن بينِ أصابعِه، فتَوضَّأ القومُ.

قال قَتَادةُ: قلتُ لأنسٍ: كَم كنتُمْ؟ قال: ثلاثَ مئةٍ، أو زُهاءَ ثلاثِ مئةٍ.

٣٥٧٣- حدَّثنا عبدُ الله بنُ مَسْلَمةَ، عن مالكٍ، عن إسحاقَ بنِ عبدِ الله بنِ أبي طَلْحةَ، عن أنسِ ابن مالكٍ ﷺ، أنَّه قال: رأيتُ رسولَ الله ﷺ وحانَت صلاةُ العَصْرِ، فالتَمَسَ الناسُ الوَضوءَ فلم يَجِدوه، فأُتِيَ رسولُ الله ﷺ بوَضوءٍ، فوَضَعَ رسولُ الله ﷺ يدَه في ذلك الإناءِ، فأمَرَ الناسَ أن يَتوضَّؤوا منه، فرأيتُ الماءَ يَنْبُعُ من تحتِ أصابعِه، فتَوضَّأ الناسُ حتَّى تَوضَّؤوا من عندِ آخرِهم.

٣٥٧٤- حدَّثنا عبدُ الرحمن بنُ مُبارَكٍ، حدَّثنا حَزْمٌ، قال: سمعتُ الحسنَ، قال: حدَّثنا أنسُ بنُ مالكٍ ﷺ، قال: خَرَجَ النبيُّ ﷺ في بعضِ مَخارِجِه ومعه ناسٌ من أصحابه، فانطَلَقُوا يَسِيرونَ، فحَضَرَتِ الصَّلاةُ، فلم يَجِدوا ماءً يَتوضَّؤونَ، فانطَلَقَ رجلٌ مِن القومِ، فجاء بقَدَحٍ من ماءٍ يَسِيرٍ، فأخَذَه النبيُّ ﷺ فتَوضَّأ، ثمَّ مَدَّ أصابِعَه الأربعَ على القَدَحِ، ثمَّ قال: «قوموا تَوضَّؤوا» فتَوضَّأ القومُ حتَّى بَلَغُوا فيما يُرِيدونَ مِن الوَضُوءِ، وكانوا سبعِينَ أو نحوَه.

٣٥٧٥- حدَّثنا عبدُ الله بنُ مُنيرٍ، سمعَ يزيدَ، أخبرنا حُميدٌ، عن أنسٍ ﷺ، قال: حَضَرَتِ الصَّلاةُ، فقامَ مَن كان قريبَ الدّار مِن المسجدِ فتَوضَّأَ، وبَقِيَ قومٌ، فأُتِيَ النبيُّ ﷺ بمِخْضَبٍ من حِجارةٍ فيه ماءٌ، فوَضَعَ كَفَّه فصَغُرَ المِخْضَبُ أن يَبْسُطَ فيه كَفَّه، فضَمَّ أصابِعَه فوَضَعَها في المِخْضَبِ، فتَوضَّأَ القومُ كلُّهُم جميعاً، قلتُ: كَم كانوا؟ قال: ثمانونَ رجلاً.

الحديث الثاني والثالث عن أنس في نَبع الماء من بين أصابعه ﷺ، أورَدَه من أربعة طرق: من رواية قَتَادة وإسحاق بن عبد الله بن أبي طلحة والحسن البصري وحُميد، وتقدَّم عنده في الطَّهارة من رواية ثابت (٢٠٠)، كلّهم عن أنس، وعند بعضهم ما ليس عند بعض، وظَهَرَ لي من مجموع الرِّوايات أنَّهما قِصَّتان في مَوطِنَين للتَّغايُرِ في عَدَد مَن حَضَرَ، وهي مُغايَرة واضحة يَبعُد الجمعُ فيها، وكذلك تعيين المكان الذي وقعَ ذلك فيه، لأنَّ ظاهر

رواية الحسن أنَّ ذلك كان في سَفَر، بخِلاف رواية قَتَادة فإنَّها ظاهرةٌ في أنَّها كانت بالمدينة، وسيأتي في غير حديث أنس أنَّها كانت في مَواطنَ أُخَرَ.

قال عياض: هذه القصَّة رواها الثِّقاتُ من العَدَد الكثير، عن الجَمّ الغَفير، عن الكافَّة، مُتَّصِلةً بالصَّحابة، وكان/ ذلك في مَواطنِ اجتماع الكثير منهم في المحافل ومَجمَع العساكر، ولم يَرِدَّ عن أحد منهم إنكارٌ على راوي ذلك، فهذا النَّوع مُلحَق بالقطعي من مُعجِزاته. ٥٨٥/٦

وقال القُرطُبي: قضية نَبع الماء من بين أصابعه ﷺ تَكَرَّرَت منه في عِدَّة مَواطن في مشاهد عظيمة، ووَرَدَت من طرق كثيرة يفيد مجموعها العلم القطعي المستَفاد من التَّواتُر المعنَوي ـ قلت: أخَذَ كلام عياض وتَصَرَّفَ فيه ـ قال: ولم يُسمَع بمِثلِ هذه المعجزة عن غير نبيِّنا ﷺ.

وحديث نَبع الماء جاء من رواية أنس عند الشَّيخَين وأحمد وغيرهم من خمسة طرق[1]، وعن جابر بن عبد الله من أربعة طرق[2]، وعن ابن مسعود عند البخاري (٣٥٧٩)، والتِّرمِذي (٣٦٣٣)[3]، وعن ابن عبَّاس عند أحمد (٢٢٦٨)، والطبراني (١٢٥٦٠) من طريقَينِ، وعن أبي ليلى[4] والد عبد الرحمن عند الطبراني (٦٤٢٠)، فعَدَد هؤلاءِ الصَّحابة ليس كما يُفهَم من إطلاقهما.

وأمَّا تكثير الماء بأن يَلمِسه بيده، أو يَتفُل فيه، أو يأمر بوضع شيء فيه، كسَهْمٍ من

---

(١) أخرجه من طريق إسحاق بن عبد الله: مسلم (٢٢٧٩) (٥)، وأحمد في «مسنده» (١٢٣٤٨). وأخرجه من طريق حميد: أحمد في «مسنده» (١٢٠٣٢)، وأخرجه من طريق ثابت: مسلم (٢٢٧٩) (٤)، وأحمد (١٢٤١٢)، وأخرجه من طريق قتادة: مسلم (٢٢٧٩) (٧)، وأحمد (١٢٧٤٢)، وأخرجه من طريق الحسن أحمدُ (١٣٢٦٦).

(٢) هو عند البخاري في هذا الباب برقم (٣٥٧٦) من طريق سالم بن أبي الجعد، ومسلم (٣٨٣) من طريق عبادة بن الوليد بن عبادة بن الصامت، وأحمد (١٤١١٥) من طريق نبيح العنزي و(١٤٦٩٧) من طريق أنس بن مالك، أربعتهم عن جابر.

(٣) وهو أيضاً في «مسند أحمد» (٤٣٩٣).

(٤) وقع في الأصلين و(س): وعن ابن أبي ليلى، بإقحام لفظة «ابن»، وهو خطأ.

كِنانَته، فجاء في حديث عِمران بن حُصَينٍ في «الصحيحينِ»[1]، وعن البراء بن عازب عند البخاري (٣٥٧٧)، وأحمد (١٨٥٦٣) و(١٨٥٨٤) من طريقَينِ، وعن أبي قَتَادة عند مسلم (٦٨١)، وعن أنس عند البيهقي في «الدَّلائل» (٤/ ١٢١- ١٢٥)، وعن زياد بن الحارث الصُّدائي عنده (٤/ ١٢٥-١٢٧)، وعن حِبّان بن بُحّ ـ بضمِّ الموحَّدة وتشديد المهمَلة ـ الصُّدائي أيضاً[2]، فإذا ضُمَّ هذا إلى هذا بَلَغَ الكَثْرة المذكورة أو قارَبَها.

وأمَّا مَن رواها من أهل القَرن الثّاني فهم أكثر عَدَداً، وإن كان شَطر طرقه أفراداً.

وفي الجملة يُستَفاد منها الردّ على ابن بَطّال حيثُ قال: هذا الحديث شَهِدَه جماعةٌ كثيرةٌ من الصَّحابة، إلّا أنَّه لم يُروَ إلّا من طريق أنس، وذلك لِطُولِ عمره وتَطَلُّبِ الناسِ العُلوَّ في السَّنَد. انتهى. وهو يُنادى عليه بقِلَّة الاطِّلاع والاستحضار لأحاديث الكتاب الذي شَرَحَه، وبالله التَّوفيق.

قال القُرطُبي: ولم يُسمَع بمِثلِ هذه المعجزة عن غير نبينا ﷺ، حيثُ نَبَعَ الماء من بين عَظْمِه وعَصَبه ولحمه ودمه، وقد نَقَلَ ابن عبد البَرّ عن المُزَني أنَّه قال: نَبْعُ الماء من بين أصابعه ﷺ أبلَغُ في المعجزة من نَبع الماء من الحجر حيثُ ضَرَبَه موسى بالعَصا فتَفَجَّرَت منه المياه، لأنَّ خروج الماء من الحجارة مَعهود، بخِلاف خروج الماء من بين اللَّحم والدَّم. انتهى.

وظاهر كلامه أنَّ الماء نَبَعَ من نفس اللَّحم الكائن في الأصابع، ويُؤيِّده قوله في حديث جابر الآتي: فرأيت الماء يَخرُج من بين أصابعه، وأوضح منه ما وقعَ في حديث ابن عبَّاس عند الطبراني (١٢٥٦٠): فجاؤوا بشَنٍّ، فوَضَعَ رسول الله ﷺ يده عليه، ثمَّ فرَّقَ أصابعه، فنَبَعَ الماء من أصابع رسول الله ﷺ مِثل عَصا موسى. فإنَّ الماء تَفَجَّرَ من نفس العَصا، فتَمَسُّكه به يقتضي أنَّ الماء تَفَجَّرَ من بين أصابعه، ويَحتَمِل أن يكون المراد أنَّ الماء كان يَنبُع من بين أصابعه بالنِّسبة إلى رُؤية الرّائي، وهو في نفس الأمر للبَرَكة الحاصلة فيه يَفورُ

---

(١) هو أول أحاديث هذا الباب، وأخرجه مسلم (٦٨٢).

(٢) حديثه عند أحمد (١٧٥٣٦).

ويَكثُر وكَفُّه ﷺ في الماء، فيراه الرّائي نابعاً من بين أصابعه، والأوّل أبلَغُ في المعجزة، وليس في الأخبار ما يَرُدّه، وهو أَولى.

قوله: «عن سعيد» هو ابن أبي عَرُوبة.

قوله: «عن أنس» لم أرَه من رواية قَتَادة إلّا مُعَنعَناً، لكن بقيَّة الخبر تَدُلّ على أنَّه سمعَه من أنس لقوله: قلت: كَم كنتُم، لكن أخرجه أبو نُعَيم في «الدَّلائل» من طريق مَكّي بن إبراهيم عن سعيد، فقال: عن قَتَادة عن الحسن عن أنس[1]، فهذا لو كان محفوظاً اقتَضى أنَّ في رواية «الصَّحيح» انقطاعاً، وليس كذلك لأنَّ مَكّي بن إبراهيم ممَّن سمعَ من سعيد ابن أبي عَرُوبة بعد الاختلاط[2].

قوله: «وهو بالزَّوْراء» بِتقديم الزّاي على الرّاء وبالمدِّ: مكان معروف بالمدينة عند السّوق. وزَعَمَ الدَّاوودي أنَّه كان مُرتَفِعاً كالمنارة، وكأنَّه أخَذَه من أمر عثمان بالتَّأذين على الزَّوراء، وليس ذلك بلازمٍ، بل الواقع أنَّ المكان الذي أَمَرَ عثمان بالتَّأذين فيه كان بالزَّوراءِ، لا أنَّه الزَّوراء نفسها. ووقعَ في رواية همَّام عن قَتَادة عن أنس: شَهِدت النبي ﷺ مع أصحابه عند الزَّوراء، أو عند بيوت المدينة. أخرجه أبو نُعَيم (٣١٧)[3].

٥٨٦/٦ وعند أبي نُعَيم[4] من رواية شَرِيك/ بن أبي نَمِر عن أنس: أنَّه هو الذي أحضَرَ الماء، وأنَّه أحضَرَه إلى النبي ﷺ من بيت أمّ سَلَمة، وأنَّه رَدَّه بعد فراغهم إلى أمّ سَلَمةَ، وفيه قَدْرُ ما كان فيه أوَّلاً.

ووقعَ عنده[5] في رواية عُبيد الله بن عمر عن ثابت عن أنس: أنَّ النبي ﷺ خَرَجَ إلى قُباء، فأُتي مِن بعض بيوتهم بقَدَحٍ صغير.

---

(١) ولكن من طريق يعلى عن هدبة بن خالد عن همام عن قتادة عن أنس.

(٢) ونقل الحافظ ابن رجب في «شرح علل الترمذي» ٢/ ٧٣٢ عن الحافظ البرديجي قوله: لا يثبت بهذا الإسناد حديث أصلاً من رواية الثقات.

(٣) انظر لزاماً كلام الحافظ في بيان الزوراء عند شرح الحديث (٩١٢).

(٤) وهو أيضاً عند الطبراني في «الأوسط» (٧٥٠٧).

(٥) وهو أيضاً في «مسند أبي عوانة» (٨١٣٠) و(٨١٣١).

ووقعَ في حديث جابر الآتي التَّصريحُ بأنَّ ذلك كان في سَفَر، ففي رواية نُبَيحٍ العَنَزي عند أحمد (١٤١١٥) عن جابر قال: سافَرنا مع رسول الله ﷺ فحَضَرَت الصلاةُ، فقال رسول الله ﷺ: «أمَا في القوم من طَهُور؟» فجاء رجل بفَضْلةٍ في إدَاوَة فصَبَّه في قَدَح، فتَوضَّأ رسولُ الله ﷺ، ثمَّ إنَّ القوم أتَوْا ببقيَّة الطَّهور، فقالوا: تَمَسَّحوا تَمَسَّحوا، فسمعَهم رسولُ الله ﷺ، فقال: «على رِسْلِكم» فضَرَبَ بيدِه في القَدَح في جَوف الماء، ثمَّ قال: «أسبِغوا الطُّهور» قال جابر: فوالذي أذهَب بَصري، لقد رأيتُ الماء يَخرُج من بين أصابع رسول الله ﷺ، حتَّى توضؤوا أجمَعونَ، قال: حَسِبته قال: كنَّا مئَتَين وزيادة.

وجاء عن جابر قصَّة أُخرى أخرجها مسلم (٣٠١٣) من وجه آخر عنه في أواخر الكتاب في حديث طويل فيه: أنَّ الماء الذي أحضَروه له كان قَطرة في إناء من جِلد، لو أفرَغَها لَشَرِبَها يابسُ الإناء، وأنَّه لم يَجِد في الرَّكْب قَطرةَ ماءٍ غيرَها، قال: فأخَذَه النبي ﷺ، فتَكلَّمَ وغَمَزَ بيدِه، ثمَّ قال: «نادِ بجَفْنة الرَّكب» فجيءَ بها، فقال بيدِه في الجَفْنة، فبَسَطَها ثمَّ فرَّقَ أصابِعه، ووَضَعَ تلكَ القَطرة في قَعْر الجَفْنة، فقال: «خُذ يا جابر، فصُبَّ عليَّ وقُل: بسمِ الله» ففَعَلتُ، قال: فرأيت الماء يَفورُ من بين أصابعه، ثمَّ فارَتِ الجَفْنة، ودارَت حتَّى امتَلأت، فأتى الناسُ فاستَقَوا حتَّى رَوَوا، فرَفَعَ يده من الجَفْنة وهي مَلأى. وهذه القصَّة أبلَغ من جميع ما تقدَّم، لاشتِمالها على قِلَّة الماء وعلى كَثْرة مَنِ استَقى منه.

**قوله: «زُهاء ثلاثِ مئة»** هو بضمِّ الزّاي وبالمدِّ، أي: قَدر ثلاث مئة، مأخوذ من زَهَوتُ الشيءَ: إذا حَصَرتَه.

ووقعَ عند الإسماعيلي من طريق خالد بن الحارث عن سعيد، قال: ثلاث مئة، بالجزمِ، بدونِ قوله: زُهاء، والله أعلم.

**٣٥٧٦- حدَّثنا موسى بنُ إسماعيلَ، حدَّثنا عبدُ العزيزِ بنُ مُسلمٍ، حدَّثنا حُصَينٌ، عن سالم بنِ أبي الجَعْدِ، عن جابرِ بنِ عبدِ الله رضي الله عنهما، قال: عَطِشَ الناسُ يومَ الحُدَيْبِيَةِ والنبيُّ ﷺ بينَ يَدَيه رَكْوةٌ، فتَوضَّأ جَهَشَ الناسُ نحوَه، قال: «ما لكم؟» قالوا: ليس عندَنا ماءٌ**

نَتَوضَّأُ ولا نَشرَبُ إلّا ما بَينَ يَدَيكَ، فوَضَعَ يدَه في الرَّكْوةِ، فجَعَلَ الماءُ يَثُورُ بينَ أصابعِه كأمثال العُيونِ، فشَرِبْنا وتَوضَّأْنا، قلتُ: كَم كنتُمْ؟ قال: لو كنَّا مئةَ ألفٍ لَكَفانا، كنَّا خمسَ عَشْرةَ مئةً.

[أطرافه في: ٤١٥٢، ٤١٥٣، ٤١٥٤، ٤٨٤٠، ٥٦٣٩]

الحديث الرابع: حديث جابر في نَبْع الماء أيضاً:

قوله: «عَطِشَ الناس يوم الحُدَيبية، والنبي ﷺ بين يَدَيه رَكْوَة» كذا وقعَ في هذه الطَّريق، ووقعَ في الأشربة (٥٦٣٩) من طريق الأعمَش عن سالم: أنَّ ذلك كان لمَّا حَضَرَت صلاة العصر، وسيأتي شرح الحديث مُستوفًى في غزوة الحُدَيبية (٤١٥٢) إن شاء الله تعالى.

وقوله: «جَهَشَ» هو بفتح الجيم والهاء بعدها مُعجَمة، أي: أسرَعوا لأخذِ الماء، وفي رواية الكُشْمِيهني: فجَهَشَ، بزيادة فاءٍ في أوَّله.

وقوله: «فجَعَلَ الماءُ يَثُورُ» كذا للأكثر بمُثلَّثةٍ، وللكُشْمِيهني بالفاءِ، وهما بمعنًى.

٣٥٧٧- حدَّثنا مالكُ بنُ إسماعيلَ، حدَّثنا إسرائيلُ، عن أبي إسحاقَ، عن البراءِ ﷺ، قال: كنَّا بالحُدَيبيَةِ أربعَ عَشْرةَ مئةً، والحُدَيبيةُ بئْرٌ، فنَزَحْناها حتَّى لم نَتْرُك فيها قَطْرةً، فجَلَسَ النبيُّ ﷺ على شَفِيرِ البِئْرِ، فدَعا بماءٍ فمَضْمَضَ ومَجَّ في البِئْرِ، فمَكَثْنا غيرَ بَعِيدٍ، ثمَّ استَقَينا حتَّى رَوِينا ورَوِيَتْ ـ أو صَدَرَتْ ـ رِكابُنا.

[طرفاه في: ٤١٥٠، ٤١٥١]

الحديث الخامس: حديث البراء في تكثير الماء ببئرِ الحُدَيبية، وسيأتي الكلام عليه أيضاً في غزوة الحُدَيبية (٤١٥٠)، وأُبيِّن هناك التَّوفيق بينه وبين حديث جابر الذي قبله إن شاء الله تعالى.

وقوله: «رَوِينا» بكسر الواو، من الرِّيّ[1].

٣٥٧٨- حدَّثنا عبدُ الله بنُ يوسفَ، أخبرنا مالكٌ، عن إسحاقَ بنِ عبدِ الله بنِ أبي طَلْحةَ،

---

(١) هذه الفقرة تقدمت في الأصلين و (س) قبل قول الحافظ: الحديث الخامس: حديث البراء، ومحلها هنا هو الأليق، لأنها من حديث البراء، فلذلك نقلناها، ولعلَّ بعض النساخ قدّمها سهواً، والله أعلم.

أنَّه سمعَ أنسَ بنَ مالكٍ يقول: قال أبو طَلْحةَ لأُمِّ سُلَيم: لقد سمعتُ صوتَ رسولِ الله ﷺ ضَعِيفاً، أعرفُ فيه الجوعَ، فهَل عندَكِ مِن شيءٍ؟ قالت: نعم، فأخرَجَت أقراصاً من شَعِيرٍ، ثمَّ أخرَجَت خِماراً لها فلَفَّتِ الخُبْزَ ببعضِه، ثمَّ دَسَّتْه تحتَ يَدي ولاثَتْني ببعضِه، ثمَّ أرسَلَتْني إلى رسولِ الله ﷺ، قال: فذهبتُ به، فوَجَدْتُ رسولَ الله ﷺ في المسجدِ ومعه الناسُ، فقُمْتُ عليهم، فقال لي رسولُ الله ﷺ: «آرْسَلَكَ أبو طَلْحةَ؟» فقلتُ: نعم، قال: «بطعامٍ؟» قلتُ: نعم، فقال رسولُ الله ﷺ لمن معه: «قُومُوا»، فانطَلَقَ وانطَلَقْتُ بينَ أيدِيهم، حتَّى جِئْتُ أبا طَلْحةَ فأخبَرْتُه، فقال أبو طَلْحةَ: يا أمَّ سُلَيم، قد جاء رسولُ الله ﷺ بالناسِ، وليس عندَنا ما نُطْعِمُهم، فقالت: اللهُ ورسولُه أعلمُ، فانطَلَقَ أبو طَلْحةَ حتَّى لَقِيَ رسولَ الله ﷺ، فأقبَلَ رسولُ الله ﷺ وأبو طَلْحةَ معه، فقال رسولُ الله ﷺ: «هَلُمّي يا أمَّ سُلَيم ما عندَك»، فأتت بذلك الخُبْزِ، فأمَرَ بِهِ رسولُ الله ﷺ فَفُتَّ، وعَصَرَت أمُّ سُلَيم عُكَّةً فأدَمَتْهُ، ثمَّ قال رسولُ الله ﷺ فيه ما شاءَ اللهُ أن يقول، ثمَّ قال: «ائْذَن لعَشَرةٍ»، فأذِنَ لهم، فأكَلُوا حتَّى شَبِعوا، ثمَّ خَرَجوا، ثمَّ قال: «ائْذَن لعَشَرةٍ»، فأذِنَ لهم، فأكَلُوا حتَّى شَبِعوا، ثمَّ خَرَجوا، ثمَّ قال: «ائْذَن لعَشَرةٍ»، فأذِنَ لهم، فأكَلُوا حتَّى شَبِعوا، ثمَّ خَرَجوا، ثمَّ قال: «ائْذَن لعَشَرةٍ»، فأكَلَ القومُ كلُّهم وشَبِعوا، والقومُ سبعونَ أو ثمانونَ رجلاً.

**الحديث السادس**: حديث أنس في تكثير الطَّعام القليل. ٥٨٨/٦

**قوله**: «**قال أبو طَلْحة**» هو زيد بن سَهل الأنصاري زوج أمّ سُلَيم والدة أنس، وقد اتَّفَقَتِ الطُّرق على أنَّ الحديث المذكور من مُسنَد أنس، وقد وافَقَه على ذلك أخوه لأُمِّه عبد الله بن أبي طلحة، فرواه مُطوَّلاً عن أبيه، أخرجه أبو يَعْلى (١٤٢٦) من طريقه بإسنادٍ حسن، وأوَّله عن أبي طلحة قال: دَخَلت المسجد فعَرَفت في وجه رسول الله ﷺ الجوعَ، الحديث، والمراد بالمسجِدِ: الموضع الذي أعَدَّه النبي ﷺ للصلاة فيه حين مُحاصَرة الأحزاب للمدينة في غزوة الخندق.

**قوله**: «**ضعيفاً أعْرِف فيه الجوعَ**» فيه العمل على القرائن. ووقعَ في رواية مُبارَك بن

فَضَالة عن بكر بن عبد الله وثابت عن أنس عند أحمد[1]: أنَّ أبا طلحة رأى رسول الله ﷺ طاوياً.

وعند أبي يَعْلى (٢٨٣٠) من طريق محمَّد بن سِيرِين عن أنس: أنَّ أبا طلحة بَلَغَه أنَّه ليس عند رسول الله ﷺ طعام، فذهب فآجَرَ نفسه بصاعٍ من شَعير، فعمِلَ بقيَّة يومه ذلك ثمَّ جاء به، الحديث، وفي رواية عَمْرو بن عبد الله بن أبي طلحة، وهو أخو إسحاق راوي حديث الباب عن أنس عند مسلم (٢٠٤٠) وأبي يَعْلى قال: رأى أبو طلحة رسول الله ﷺ مُضطَجِعاً يَتَقَلَّب ظَهْراً لبطنٍ.

وفي رواية يعقوب بن عبد الله بن أبي طلحة عند مسلم أيضاً (٢٠٤٠) عن أنس قال: جِئت رسولَ الله ﷺ، فوَجَدته جالساً مع أصحابه يُحدِّثهم، وقد عَصَبَ بطنه بعِصابةٍ، فسألتُ بعض أصحابه، فقالوا: من الجوع، فذهبت إلى/ أبي طلحة فأخبَرتُه، فدَخَلَ على أمّ سُلَيم فقال: هل من شيء، الحديث. ٥٨٩/٦

وفي رواية محمَّد بن كعب عن أنس عند أبي نُعَيم: جاء أبو طلحة إلى أمّ سُلَيم فقال: أعنَدك شيء، فإنّي مَرَرت على رسول الله ﷺ وهو يُقرِئ أصحابَ الصُّفَّة سورةَ النِّساء، وقد رَبَطَ على بطنه حجراً من الجوع.

**قوله: «فأخرجت أقراصاً من شَعير»** في رواية محمَّد بن سِيرِين عن أنس عند أحمد (١٢٤٩١) قال: عَمَدَت أمّ سُلَيم إلى نصف مُدّ من شَعير فطَحَنَته.

وعند المصنِّف من هذا الوجه ومن غيره (٥٤٥٠) عن أنس: أنَّ أمَّه أمُّ سُلَيم عَمَدَت إلى مُدّ من شَعير جَشَّتْهُ، ثمَّ عَمِلَتْه.

وفي رواية عبد الرحمن بن أبي ليلى عن أنس عند أحمد (١٣٤٢٧)، ومسلم (٢٠٤٠/ ١٤٣):

---

(١) كذا قال الحافظ، وهو وهمٌ منه رحمه الله، فليس الحديث في «مسند أحمد»، ولم يعزُهُ إليه هو نفسه في «إتحاف المهرة» (٣٨٧)، ولم يذكره أيضاً في «أطراف المسند»، وإنما خرجه الحافظ في «الإتحاف» من ابن حبان، وهو فيه برقم (٥٢٨٥). وهو أيضاً عند البزار (٦٧٥٩)، وأبي يعلى (٤١٥١)، وغيرهما.

أتى أبو طلحة بـمُدَّين[1] من شَعير، فأمَرَ به فصُنِعَ طعاماً. ولا مُنافاة بين ذلك لاحتمال أن تكون القصَّة تَعَدَّدَت، وأنَّ بعض الرُّواة حَفِظَ ما لم يَحفَظِ الآخرُ، ويُمكِن الجمعُ بأن يكون الشَّعير في الأصل كان صاعاً، فأفرَدَت بعضه لعيالهم وبعضه للنبي ﷺ، ويدلّ على التَّعدُّد ما بين العَصِيدة والخُبز المفتُوت الملتُوت بالسَّمْنِ من المغايَرة.

وقد وقعَ لأُمِّ سُلَيم في شيء صَنَعَته للنبي ﷺ لمَّا تزوَّجَ زينب بنت جَحْش قريبٌ من هذه القصَّة، من تكثير الطَّعام وإدخال عَشَرة عَشَرة، كما سيأتي في مَكانه في «الوَلِيمة» من كتاب النِّكاح[2].

ووقعَ عند أحمد (١٢٤٩١) في رواية ابن سِيرِين عن أنس: عَمَدَتْ أمُّ سُلَيم إلى نصف مُدّ من شَعير فطَحَنَته، ثمَّ عَمَدَت إلى عُكَّة كان فيها شيء من سَمن، فاتَّخَذَت منه خطيفة، الحديث، والخطيفة: هي العَصِيدةُ وزناً ومعنًى، وهذا بعينِه يأتي للمصنِّف في الأطعمة (٥٤٥٠).

**قوله: «ولاتَثْني ببعضِه»** أي: لَفَّتني به، يقال: لاثَ العِمامةَ على رأسه، أي: عَصَبَها، والمراد أنَّها لَفَّتْ بعضَه على رأسه وبعضَه على إبطه.

ووقعَ في الأطعمة (٥٣٨١) للمصنِّف عن إسماعيل بن أبي أوَيس عن مالك في هذا الحديث: فلَفَّت الخُبز ببعضِه، ودَسَّتِ الخُبز تحت ثوبي ورَدَّتْني ببعضِه. تقول: دَسَّ الشيءَ يَدُسّه دَسّاً: إذا أدخَلَه في الشيء بقَهرٍ وقوَّة.

**قوله: «فقال لي رسول الله ﷺ: آرْسَلَكَ أبو طَلْحة؟ فقلت: نعم، قال: بطعامٍ؟ قلت: نعم، فقال رسول الله ﷺ لمن معه: قوموا»** ظاهره أنَّ النبي ﷺ فَهِمَ أنَّ أبا طلحة استَدعاه إلى مَنزِله، فلذلك قال لمن عنده: «قوموا» وأوَّل الكلام يقتضي أنَّ أمّ سُلَيم وأبا طلحة أرسلا

---

(١) في (س): بمد، وهو خطأ.

(٢) هو في الوليمة من كتاب النكاح برقم (٥١٦٨) لكنه مختصر ليس فيه قصة تكثير الطعام وإدخال عشرة عشرة، وإنما جاء ذلك عند البخاري في باب الهدية للعروس في كتاب النكاح معلقاً برقم (٥١٦٣).

الخُبز مع أنس، فيُجمَع بأنَّهما أرادا بإرسال الخُبز مع أنس أنْ يأخُذه النبي ﷺ فيأكلَه، فلمَّا وصلَ أنس، ورأى كَثْرة الناس حول النبي ﷺ استَحيا، وظَهَرَ له أن يَدعُوَ النبيَّ ﷺ ليقومَ معه وحدَه إلى المنزِل، فيَحصُل مقصودهم من إطعامه.

ويحتَمل أن يكون ذلك عن رأي مَن أرسَلَه، عَهِدَ إليه إذا رأى كَثْرة الناس أن يستدعيَ النبيَّ ﷺ وَحْده خَشية أن لا يكفيَهم ذلك الشيءُ هو ومَن معه، وقد عَرَفوا إيثار النبيِّ ﷺ وأنَّه لا يأكل وحدَه.

وقد وجَدتُ أنَّ أكثر الرِّوايات تَقتَضي أنَّ أبا طلحة استَدعى النبيَّ ﷺ في هذه الواقعة، ففي رواية سعد بن سعيد عن أنس: بَعَثَني أبو طلحة إلى النبي ﷺ لأدعوَه، وقد جَعَلَ له طعاماً.

وفي رواية عبد الرحمن بن أبي ليلى عن أنس: أمَرَ أبو طلحة أمّ سُلَيم أن تَصنَع للنبي ﷺ لنفسِه خاصَّة، ثمَّ أرسَلَتني إليه.

وفي رواية يعقوب بن عبد الله بن أبي طلحة عن أنس: فدَخَلَ أبو طلحة على أمّي، فقال: هل من شيء؟ فقالت: نعم، عندي كِسَرٌ من خُبز، فإن جاءنا رسول الله ﷺ وحدَه أشبَعناه، وإن جاء أحدٌ معه قَلَّ عنهم. وجميع ذلك عند مسلم (٢٠٤٠/ ١٤٣).

وفي رواية مُبارَك بن فضالة المذكورة[1] أنَّ أبا طلحة قال: اعجِنيه وأصلِحيه عَسى أن نَدعو رسول الله ﷺ فيأكل عندنا، ففَعَلَت، فقالت: ادعُ رسول الله ﷺ.

وفي رواية يعقوب بن عبد الله بن أبي طلحة عن أنس عند أبي نُعَيم (٣٢٣)، وأصله عند مسلم (٢٠٤٠/ ١٤٣): فقال لي أبو طلحة: يا أنس، اذهَب فقُم قريباً من رسول الله ﷺ، فإذا قامَ فدَعْه حتَّى يَتفرَّقَ أصحابُه، ثمَّ اتْبعه حتَّى إذا قامَ على عَتَبة بابه، فقُل له: إنَّ أبي يَدعُوك.

٦/٥٩٠ وفي رواية عَمْرو بن عبد الله بن أبي طلحة عند أبي يَعْلى عن أنس: قال لي أبو طلحة:/ اذهَب فادعُ رسولَ الله ﷺ.

---

(١) هي عند أبي يعلى (٤١٥١)، وابن حبان برقم (٥٢٨٥).

وعند المصنِّف (٥٤٥٠) من رواية ابن سِيرِين في الأطعمة عن أنس: ثمَّ بَعَثَني إلى رسول الله ﷺ، فأتيته وهو في أصحابه فدَعَوتُه.

وعند أحمد (١٣٥٤٧) من رواية النَّضر بن أنس عن أبيه: قالت لي أمّ سُلَيم: اذهَب إلى رسول الله ﷺ فقُل له: إن رأيتَ أن تَغَدّى عندنا فافعل.

وفي رواية عَمْرو بن يحيى المازني عن أبيه عن أنس عند البَغَوي[1]: فقال أبو طلحة: اذهَب يا بُنيَّ إلى النبي ﷺ فادعُه، قال: فجِئتُه، فقلتُ له: إنَّ أبي يَدعُوك، الحديث.

وفي رواية محمَّد بن كعب: فقال: يا بُنيَّ اذهَب إلى رسول الله ﷺ فادعُه، ولا تَدعُ معه غيرَه، ولا تَفضَحني[2].

**قوله: «آرْسَلَكَ أبو طَلْحة»** بهمزةٍ ممدودة للاستفهام، وفي رواية محمَّد بن كعب: فقال للقومِ: «انطَلِقوا» فانطَلَقوا، وهم ثمانونَ رجلاً.

وفي رواية يعقوب: فلمَّا قلت له: إنَّ أبي يَدعوك، قال لأصحابه: «يا هؤلاءِ تعالَوا» ثمَّ أخَذَ بيدي فشَدَّها، ثمَّ أقبَلَ بأصحابه حتَّى إذا دَنَوا أرسَلَ يَدِي فدَخَلتُ، وأنا حَزينٌ، لكَثْرة مَن جاء معه.

**قوله: «فقال أبو طَلْحة: يا أمّ سُلَيم قد جاء رسول الله ﷺ بالناسِ، وليس عندنا ما نُطْعِمُهم»** أي: قَدرَ ما يَكفِيهم **«فقالت: الله ورسُولُه أعلم»** كأنَّها عَرَفَت أنَّه فعَلَ ذلك عَمداً ليُظهِر الكَرامةَ في تكثير ذلك الطَّعام، ودَلَّ ذلك على فِطنة أمّ سُلَيم ورُجْحان عقلها.

وفي رواية مُبارَك بن فضالة: فاستَقبَلَه أبو طلحة، فقال: يا رسول الله، ما عندنا إلّا قُرصٌ عَمِلَته أمّ سُلَيم.

---

(١) وعنه أخرجه الطبراني في «الكبير» ٢٥/ (٢٧٩)، وأصله في «صحيح مسلم» (٢٠٤٠) لكنه لم يسق لفظه بتمامه.

(٢) أخرجه من طريق محمد بن كعب: الطبراني في «الكبير» ٢٥/ (٢٧٥)، وفي «الأوسط» (٣١٠٥) و(٨٧٦٥).

وفي رواية سعد بن سعيد: فقال أبو طلحة: إنَّما صَنَعتُ لك شيئاً، ونحوه في رواية ابن سِيرِين.

وفي رواية عَمْرو بن عبد الله: فقال أبو طلحة: إنَّما هو قُرص، فقال: «إنَّ الله سَيُبارِكُ فيه»، ونحوه في رواية عَمْرو بن يحيى المازني.

وفي رواية يعقوب: فقال أبو طلحة: يا رسول الله، إنَّما أرسَلتُ أنساً يَدعُوك وَحْدَك، ولم يكن عندنا ما يُشبِع مَن أرى، فقال: «ادخُل، فإنَّ الله سَيُبارِكُ فيما عندك».

وفي رواية النَّضر بن أنس عن أبيه: فدَخَلتُ على أمّ سُلَيم وأنا مُندَهِش.

وفي رواية عبد الرحمن بن أبي ليلى: أنَّ أبا طلحة قال: يا أنس فضَحْتَنا، وللطَّبَراني في «الأوسط»[1] (٣١٠٥): فجَعَلَ يرميني بالحجارة.

**قوله: «فقال رسول الله ﷺ: هَلُمّي يا أمّ سُلَيم ما عندك»** كذا لأبي ذرٍّ عن الكُشْمِيهَني، ولغيره: هَلُمَّ، وهي لغة حِجازية، هَلُمَّ عندهم لا يُؤنَّث ولا يُثنّى ولا يُجمَع، ومنه قوله تعالى: ﴿وَٱلْقَآئِلِينَ لِإِخْوَٰنِهِمْ هَلُمَّ إِلَيْنَا﴾، والمراد من ذلك طلبُ ما عندها.

**قوله: «وعَصَرَت أمّ سُلَيم عُكَّة فأدَمَتْهُ»** أي: صَيَّرَت ما خَرَجَ من العُكَّة له إداماً، والعُكَّة، بضمِّ المهمَلة وتشديد الكاف: إناء من جِلدٍ مُستَدير يُجعَل فيه السَّمْنُ غالباً والعَسَلُ.

وفي رواية مُبارَك بن فَضالة: فقال: هل مِن سَمن؟ فقال أبو طلحة: قد كان في العُكَّة شيءٌ، فجاء بها فجَعَلا يَعصِرانها حتَّى خَرَجَ، ثمَّ مَسَحَ رسولُ الله ﷺ به سَبّابَتَه، ثمَّ مَسَحَ القُرصَ فانتَفَخَ، وقال: «بسمِ الله» فلم يزل يصنع ذلك، والقُرصُ يَنتَفِخُ حتَّى رأيتُ القُرصَ في الجَفْنة يَتَميَّع.

وفي رواية سعد بن سعيد: فمَسَّها رسول الله ﷺ ودَعَا فيها بالبَرَكة.

وفي رواية النَّضر بن أنس: فجِئت بها ففَتَحَ رِباطَها، ثمَّ قال: «باسمِ الله، اللهمَّ أعظِم

---

(١) وهو في «الكبير» أيضاً ٢٥/ (٢٧٥).

فيها البَرَكة»، وعُرِفَ بهذا المراد بقوله: وقال فيها ما شاءَ الله أن يقول.

**قوله: «ثمَّ قال: ائْذَن لعَشَرةٍ، فأذِنَ لهم»** ظاهرُه أنَّه ﷺ دَخَلَ مَنزِل أبي طلحة وحدَه وصَرَّحَ بذلك في رواية عبد الرحمن بن أبي ليلى، ولفظه: فلمَّا انتهى رسولُ الله ﷺ إلى الباب، فقال لهم: «اقعُدوا» ودَخَلَ.

وفي رواية يعقوب: أَدخِل عليَّ ثمانية، فما زالَ حتَّى دَخَلَ عليه ثمانونَ رجلاً، ثمَّ دَعاني ودَعا أمّي وأبا طلحة، فأكَلْنا حتَّى شَبِعْنا. انتهى.

وهذا يدلُّ على تعدُّد القصَّة، فإنَّ أكثر الرِّوايات فيها أنَّه أدخَلهم عَشَرةً عَشَرةً سوى هذه، فقال: إنَّه أدخَلهم ثمانيةً ثمانيةً، فالله أعلم.

**قوله: «فأكَلُوا»** في رواية مُبارَك بن فضالة: فوَضَعَ يده وسَط القُرص، وقال: «كُلوا بسمِ الله» فأكَلُوا من حَوالَي القَصْعة حتَّى شَبِعُوا.

وفي رواية بكر بن عبد الله: فقال لهم: «كُلوا من بين أصابعي».

**قوله: «ثمَّ خَرَجوا»** في رواية عبد الرحمن بن أبي ليلى: ثمَّ قال لهم: «قوموا، وليَدخُلْ عشرةٌ مكانَكم». ٥٩١/٦

**قوله: «والقوم سبعونَ أو ثمانونَ رجلاً»** كذا وقعَ بالشكِّ، وفي غيرها بالجزمِ بالثَّمانينَ، كما تقدَّم من رواية محمَّد بن كعب وغيره، وفي رواية مُبارَك بن فَضَالة: حتَّى أكَلَ منه بضعة وثمانونَ رجلاً، وفي رواية عبد الرحمن بن أبي ليلى: حتَّى فعلَ ذلك بثمانينَ رجلاً، ثمَّ أكَلَ النبيُّ ﷺ بعد ذلك وأهلُ البيت، وتَرَكوا سُؤراً، أي: فضلاً. وفي روايته عند أحمد: قلت: كَم كانوا؟ قال: كانوا نَيِّفاً وثمانينَ، قال: وأفْضَلَ لأهلِ البيت ما يُشبِعهم، ولا مُنافاةَ بينهما لاحتمال أن يكون أَلغى الكسرَ.

ولكن وقعَ في رواية ابن سِيرِين عند أحمد: حتَّى أكَلَ منها أربعونَ رجلاً وبَقيتْ كما هي.

وهذا يُؤيِّد التَّغايُر الذي أشَرتُ إليه، وأنَّ القصَّة التي رواها ابن سِيرِين غير القصَّة التي رواها غيره. وزاد مسلم (٢٠٤٠) في رواية عبد الله بن عبد الله بن أبي طلحة: وأفضلوا

ما بَلَّغُوا جيرانَهم، وفي رواية عَمْرو بن عبد الله: وفَضَلَت فضلة، فأهدَيناها لجيراننا، ونحوه عند أبي نُعَيم من رواية عُمارة بن غَزِيّة عن ربيعة عن أنس بلفظ: حتَّى أهدَت أمّ سُلَيم لجيرانها، ولمسلمٍ في أواخر رواية سعد بن سعيد: حتَّى لم يَبقَ منهم أحد إلّا دَخَلَ فأكَلَ حتَّى شَبِعَ، وفي رواية له من هذا الوجه: ثمَّ أخَذَ ما بقي فجمعه، ثمَّ دَعَا فيه بالبَرَكة فعادَ كما كان. وقد تقدَّم الكلام على شيء من فوائد هذا الحديث في أبواب المساجِد من أوائل كتاب الصلاة (٤٢٢).

تَكْمِلة: سُئِلتُ في مَجلِس الإملاء لمَّا ذكرتُ حديث عبد الرحمن بن أبي ليلى عن حِكمة تبعيضهم، فقلت: يحتَمل أن يكون عَرَفَ أنَّ الطَّعام قليل، وأنَّه في صَحفة واحدة، فلا يُتصوَّر أن يَتَحلَّق ذلك العَدَد الكثير، فقيل: لـمَ لا دَخَلَ الكلُّ وبَعَّضَ لمن يَسَعُه التَّحليق، فكان أبلَغ في اشتَراك الجميع في الاطِّلاع على المعجزة، بخِلاف التَّبعيض، فإنَّه يَطرُقه احتمال تَكَرُّر وضع الطَّعام لصِغَرِ الصَّحْفَةِ؟ فقلت: يحتمل أن يكون ذلك لضيق البيت، والله أعلم.

**٣٥٧٩- حدَّثنا محمَّدُ بنُ المثنَّى، حدَّثنا أبو أحمدَ الزُّبَيرِيُّ، حدَّثنا إسرائيلُ، عن منصورٍ، عن إبراهيمَ، عن عَلْقمةَ، عن عبدِ الله، قال: كنَّا نَعُدُّ الآياتِ بَرَكةً، وأنتم تَعُدّونَها تَخْوِيفاً، كنَّا معَ رسولِ الله ﷺ في سَفَرٍ فقَلَّ الماءُ، فقال: «اطْلُبُوا فَضْلةً من ماءٍ» فَجاؤوا بإناءٍ فيه ماءٌ قَلِيلٌ، فأدخَلَ يدَه في الإناءِ، ثمَّ قال: «حَيَّ على الطَّهورِ المبارَكِ، والبَرَكةُ مِن الله» فلقد رأيتُ الماءَ يَنْبُعُ من بين أصابعِ رسولِ الله ﷺ، ولقد كنَّا نَسْمَعُ تَسْبِيحَ الطَّعامِ وهو يُؤْكَلُ.**

**الحديث السابع**: حديث عبد الله ـ وهو ابن مسعود ـ في نَبع الماء أيضاً، وتسبيح الطَّعام.

**قوله**: «**كنَّا نَعُدّ الآيات**» أي: الأُمور الخارقة للعادات.

**قوله**: «**بَرَكَةً، وأنتم تَعُدّونَها تَخْويفاً**» الذي يَظهَر أنَّه أنكَرَ عليهم عَدّ جميع الخوارق تَخويفاً، وإلّا فليس جميع الخوارق بَرَكة، فإنَّ التَّحقيق يقتضي عَدّ بعضها بَرَكة من الله،

كَشِبَع الخلق الكثير من الطَّعام القليل، وبعضها تخويف من الله كَكُسوفِ الشمس والقمر، كما قال ﷺ: «إنَّ الشمس والقمر آيتان من آيات الله يُخَوِّف الله بهما عِباده»[1].

وكأنَّ القوم الذينَ خاطَبَهم عبد الله بن مسعود بذلك تَمَسَّكوا بظاهرِ قوله تعالى: ﴿وَمَا نُرْسِلُ بِٱلْآيَـٰتِ إِلَّا تَخْوِيفًا﴾ [الإسراء:٥٩]، ووقعَ عند الإسماعيلي من طريق الوليد بن القاسم عن إسرائيل في أوَّل هذا الحديث: سمعَ عبد الله بن مسعود بخَسفٍ، فقال: كنَّا أصحابَ محمَّد نَعُدّ الآيات بَرَكة، الحديث.

**قوله: «كنَّا مع رسول الله ﷺ في سَفَر»** هذا السَّفَر يُشبِه أن يكون غزوةَ الحُدَيبية، لثُبوتِ نَبع الماء فيها كما سيأتي (٤١٥٠)، وقد وقعَ مِثلُ ذلك في تَبُوك. ثمَّ وجَدت البيهقي في «الدَّلائل» جَزَمَ بالأوَّل لكن لم يُخَرِّج ما يُصرح به.

ثمَّ وجَدت في بعض طرق هذا الحديث عند أبي نُعَيم في «الدَّلائل»[2] أنَّ ذلك كان في غزوة خيبر، فأخرج من طريق يحيى بن سَلَمةَ بن كُهَيل عن أبيه عن إبراهيم، في هذا الحديث، قال: كنَّا مع رسول الله ﷺ في غزوة خيبر، فأصاب الناسَ عَطَشٌ شديدٌ، فقال: «يا عبد الله التَمِس لي ماء» فأتيتُهُ بفضلِ ماءٍ في إدَاوَة، الحديث، فهذا أولى، ودَلَّ على تَكَرُّر وقوع ذلك حَضَراً وسَفَراً.

**قوله: «فقال: اطْلُبوا فضلة من ماء، فجاؤوا بإناءٍ فيه ماءٌ قليل»** ووقعَ عند أبي نُعَيم في «الدَّلائل» من طريق أبي الضُّحى عن ابن عبَّاس قال: دَعا النبي ﷺ بلالاً بماءٍ، فطلبَه فلم يَجِده، فأتاه بشَنٍّ فيه ماء، الحديث، وفي آخره: فجَعَلَ ابن مسعود يَشرَب ويُكثِر، وهذا يُشعِرُ بأنَّ ابن عبَّاس حَمَلَه عن/ ابن مسعود، وأنَّ القصَّة واحدة، ويحتمل أن يكون كلٌّ من ابن ٦/٥٩٢
مسعود وبلال أحضَرَ الإدَاوَةَ، فإنَّ الشَّنّ، بفتح المعجَمة وبالنّونِ: هو الإدَاوَة اليابسة.

---

(١) سلف من حديث أبي موسى برقم (١٠٥٩).

(٢) وهو أيضاً عند البزار (١٤٦٣)، والطبراني (١٠٠١٦)، لكن يحيى ضعيف الحديث، والإسناد إليه ضعيف جداً كذلك.

قوله: «حَيَّ على الطَّهور المبارَك» أي: هَلُمّوا إلى الطَّهور، وهو بفتح الطاء، والمراد به الماء، ويجوز ضَمّها، والمراد الفعل، أي: تَطَهَّروا.

قوله: «والبَرَكَةُ من الله» البَرَكة مُبتَدَأ، والخبر من الله، وهو إشارة إلى أنَّ الإيجاد من الله. ووقعَ في رواية عمَّار بن رُزَيق عن إبراهيم[1] في هذا الحديث: فجَعَلت أُبادِرهم إلى الماء أُدخِله جَوفي، لقوله: «البَرَكة من الله».

وفي حديث ابن عبَّاس: فبَسَطَ كَفّه فيه، فنَبَعَت تحت يده عَينٌ، فجَعَلَ ابن مسعود يَشرَب ويُكثِر.

والحكمة في طلبه ﷺ في هذه المواطن فضْلَة الماء لئلّا يُظَنّ أنَّه المُوجِد للماءِ، ويحتمل أن يكون إشارةً إلى أنَّ الله أجرى العادة في الدُّنيا غالباً بالتَّوالُدِ، وأنَّ بعضَ الأشياء يقع بينها التَّوالُد، وبعضها لا يقع، ومن جُملة ذلك ما يُشَاهَدُ من فَوَران بعض المائعات إذا خُمِّرَت وتُرِكَت زماناً، ولم تَجرِ العادة في الماء الصِّرف بذلك، فكانت المعجزة بذلك ظاهرة جدّاً.

قوله: «ولَقد كنَّا نَسْمَع تَسْبيحَ الطَّعام وهو يُؤْكَل» أي: في عَهد رسول الله ﷺ غالباً، ووقعَ ذلك عند الإسماعيلي صريحاً، أخرجه عن الحسن بن سفيان عن بُندار عن أبي أحمد الزُّبَيري في هذا الحديث: كنَّا نأكُل مع النبي ﷺ الطَّعام ونحنُ نَسمَع تسبيح الطَّعام.

وله شاهد أورَدَه البيهقي في «الدَّلائل» (٦/ ٦٣) من طريق قيس بن أبي حازم قال: كان أبو الدَّرداء وسَلمان إذا كَتَبَ أحدهما إلى الآخر، قال له: بآية الصَّحْفة، وذلك أنَّهما بَيْنا هما يأكلان في صَحفة إذ سَبَّحَت وما فيها.

وذكر عياض عن جعفر بن محمَّد عن أبيه، قال: مَرِضَ النبي ﷺ فأتاه جِبْريل بطَبَقٍ فيه عِنَب ورُطَب، فأكَلَ منه فسَبَّحَ.

---

(١) كذا وقع في الأصلين و(س)، وهو خطأ، صوابه: عن الأعمش عن إبراهيم، كما جاء في «دلائل النبوة» لأبي نعيم، حيث خرَّج الحديث من طريقه برقم (٣١١)، ولأنَّ عماراً لا يروي عن إبراهيم النخعي إلاّ بواسطة، كما في «تهذيب الكمال».

قلت: وقد اشتَهَرَ تسبيح الحَصى، ففي حديث أبي ذرٍّ قال: تَناوَلَ رسولُ الله ﷺ سبع حَصَيات، فسَبَّحنَ في يده حتَّى سمعتُ لهنَّ حَنِيناً، ثمَّ وضَعَهُنَّ في يد أبي بكر فسَبَّحنَ، ثمَّ وضَعَهُنَّ في يد عمر فسَبَّحنَ، ثمَّ وضَعَهُنَّ في يدَ عثمان فسَبَّحنَ، أخرجه البزَّار (٤٠٤٠ و٤٠٤٤)، والطبراني في «الأوسط» (١٢٤٤و٤٠٩٧) وفي رواية الطبراني: فسمعَ تسبيحَهنَّ مَن في الحَلْقة، وفيه: ثمَّ دَفَعَهُنَّ إلينا، فلم يُسبِّحنَ مع أحد مِنّا. قال البيهقي في «الدَّلائل» (٦/ ٦٥): كذا رواه صالح بن أبي الأخضَر ـ ولم يكن بالحافظِ ـ عن الزُّهْري عن سوَيد بن يزيد السُّلَمي عن أبي ذرٍّ، والمحفوظ ما رواه شعيب بن أبي حمزة عن الزُّهْري قال: ذكر الوليد بن سوَيدٍ أنَّ رجلاً من بني سُلَيم كان كبير السِّنّ ممَّن أدرَكَ أبا ذرٍّ بالرَّبَذَة، ذكر له عن أبي ذرٍّ بهذا[1].

فائدَة: ذكر ابن الحاجِب عن بعض الشّيعة أنَّ انشِقاق القمر وتسبيح الحَصى وحَنين الجِذع وتَسليم الغَزالة ممَّا نُقِلَ آحاداً مع تَوَفُّر الدَّواعي على نَقلِه، ومع ذلك لم يُكذَّب رواتُها. وأجابَ بأنَّه استُغني عن نَقلها تَواتُراً بالقرآن. وأجابَ غيره بمَنع نَقْلِها آحاداً. وعلى تَسليمه فمجموعها يفيد القطع، كما تقدَّم في أوَّل هذا الفَصل[2].

والذي أقول: إنَّها كلّها مُشتَهِرة عند الناس، وأمَّا من حيثُ الرِّواية فليست على حَدٍّ سواء، فإنَّ حَنين الجِذع وانشِقاق القمر نُقِلَ كلّ منهما نَقلاً مُستَفيضاً يُفيد القطع عند مَن يَطَّلِع على طرق ذلك من أئمَّة الحديث، دون غيرهم ممَّن لا مُمارَسة له في ذلك.

---

(١) هذا الذي نقله الحافظ رحمه الله تعالى إنما قاله البيهقي في الطريق الذي ساقه في «الدلائل» ٦/ ٦٤-٦٥، ولم يَسُق غيره، وهو أول طريقي البزار لهذا الحديث، لكن الحديث جاء عند البزار في الموضع الثاني وعند الطبراني في الموضع الأول بإسناد آخر عن أبي ذرّ الغفاري، وهو عند الطبراني رجاله ثقات، وهذا اللفظ الذي ذكره الحافظ لفظه، وطريق شعيب بن أبي حمزة التي أشار إليها البيهقي هي عند الطبراني في «الشاميين» (٣١٩٨).

(٢) في هامش (س): العجيب أن يقول هذا شيعي، وهم في أوثق كتبهم ينقلون عن رواة معروفين بالكذب آيات عن غير المعصومين بعد رسول الله ﷺ يكذب بعضها بعضاً حتى لو لم يكن رواتها كذابين. محب الدين الخطيب.

وأمَّا تسبيح الحصى فليست له إلّا هذه الطَّريق الواحدة مع ضعفِها[١]، وأمَّا تَسليم الغَزالة فلم أجد له إسناداً لا من وجه قوي ولا من وجه ضعيف[٢]، والله أعلم.

**٣٥٨٠- حدَّثنا أبو نُعَيم، حدَّثنا زكريّا، قال: حدَّثني عامرٌ، قال: حدَّثني جابرٌ ﷺ: أنَّ أباه توفِّيَ وعليه دَينٌ، فأتيتُ النبيَّ ﷺ، فقلتُ: إنَّ أبي تَرَكَ عليه دَيناً، وليس عندي إلّا ما يُخْرِجُ نَخلُه، ولا يَبْلُغُ ما يُخْرِجُ سِنِينَ ما عليه، فانطَلِق مَعي لكَي لا يُفْحِشَ عليَّ الغُرَماءُ، فمَشَى حَوْلَ بَيدَرٍ من بَيادِرِ التَّمْرِ فدَعا، ثَمَّ آخَرَ، ثمَّ جَلَسَ عليه، فقال: «انزِعُوهُ» فأوْفاهُمُ الذي لهم، وبَقِيَ مِثلُ ما أعطاهُم.**

**الحديث الثامن:** حديث جابر في قصَّة وفاء دَين أبيه، أورَدَه مختصراً، وقد ذكره في مواضع أُخرى مُطوَّلاً[٣].

٥٩٣/٦ **قوله: «حدَّثنا زكريَّا»** هو ابن أبي زائدة، وعامر:/ هو الشَّعبي.

**قوله: «أنَّ أباه»** هو عبد الله بن عَمْرو بن حَرام، بالمهمَلتَينِ، وفي رواية مُغيرة عن الشَّعبي في البيوع (٢١٢٧): تُوُفِّيَ عبد الله بن عَمْرو بن حَرام وعليه دَين، وفي رواية فِراس عن الشَّعبي في الوَصايا (٢٧٨١): أنَّ أباه استُشهِدَ يوم أُحُد، وتَرَكَ سِتّ بنات، وتَرَكَ عليه دَيناً.

وفي رواية وَهْب بن كَيْسانَ عن جابر فيه (٢٣٩٦): أنَّ أباه تُوُفِّيَ وتَرَكَ عليه ثلاثينَ وَسْقاً لرجلٍ من اليهود، فاستَنظَرَه جابر، فأبى أن يُنظِرَه، فكَلَّمَ جابرٌ رسولَ الله ﷺ ليشفَع له، فكَلَّمَ اليهوديَّ ليأخُذ ثَمَر نَخله بالذي له فأبى.

وفي رواية ابن كعب بن مالك في الاستقراض (٢٣٩٥)، والهِبة (٢٦٠١) عن جابر: أنَّ أباه قُتِلَ يوم أُحُد شهيداً وعليه دَين، فاشتَدَّ الغُرَماء في حقوقهم، فأتيتُ النبيَّ ﷺ فكَلَّمتُه،

---

(١) بل لها طرق أخرى كما بيناه قريباً.

(٢) لكن ذكر الحافظ في «تخريج أحاديث المختصر» ١/ ٢٤٥ أنه ورد في كلام الظبية معه ﷺ أحاديث، ثم ساقها.

(٣) أولها برقم (٢١٢٧)، وانظر جميع أطرافه فيه.

فسألَهم أن يقبَلوا تمر حائطي، ويُحلِّلوا أبي فأبَوا.

ووقعَ عند أحمد (١٥٢٨١) من طريق نُبَيحٍ العَنَزي عن جابر قال: قال لي أبي: يا جابر، لا عليك أن يكون في نَظّارِي أهلِ المدينة حتَّى تعلم إلى ما يصير أمرنا ـ فذكر قصَّة قتل أبيه ودفنه، قال ـ وتَرَكَ أبي عليه دَيناً من التَّمر، فاشتَدَّ عليَّ بعضُ غُرَمائه في التَّقاضي، فأتيتُ النبيَّ ﷺ فذكرتُ له، وقلت: فأُحِبّ أن تُعينَني عليه، لعلَّه أن يُنظِرَني طائفةً من تمره إلى هذا الصِّرام المُقبِل، قال: «نعم، آتيك إن شاء الله قريباً من نصف النَّهار» فذكر الحديث في الضّيافة، وفيه: «ثمَّ قال: ادعُ فلاناً» ـ لغريمي الذي اشتَدَّ في الطَّلَب ـ فجاء، فقال: «أنظِر جابراً طائفةً من دَينِك الذي على أبيه إلى الصِّرام المُقبِل» فقال: ما أنا بفاعلٍ، واعتَلَّ، وقال: إنَّما هو مالُ يَتامى.

**قوله: «وليس عندي إلّا ما يُخرِجُ نَخلُه»** يعني: أنَّه لم يَترُك مالاً إلّا البُستانَ المذكور.

**قوله: «ولا يَبْلُغ ما يُخرِجُ نَخلُه سِنينَ»** أي: في مُدَّة سنين **«ما عليه»** أي: من الدَّين.

**قوله: «فانطَلِق مَعي لكَيلا يُفْحِش عليَّ الغُرَماء، فمَشى»** فيه حذف تقديره: فقال: نعم، فانطَلَقَ فوصَلَ إلى الحائط فمَشى. وقد تَبيَّن من الرِّوايات الأُخرى التَّصريحُ بما وقعَ من ذلك، ففي رواية مُغيرة: فقال: «اذهَب فصَنِّف تَمرك أصنافاً، ثمَّ أرسِل إليَّ» ففَعَلتُ، فجاء فجَلَسَ على أعلاه.

وفي رواية فِراس[1] في البيوع: «اذهَب فصَنِّف تمرَك أصنافاً: العَجْوة على حِدَةٍ، وعَذْق زَيْد على حِدَةٍ» وقوله: عَذْق زيد، بفتح المهمَلة، وزيدٌ الذي نُسِبَ إليه اسم لشخصٍ كأنَّه هو الذي كان ابتَدَأ غِراسَه، فنُسِبَ إليه، والعَجْوة من أجود تمر المدينة.

**قوله: «بَيدِرْ»**[2] بفتح الموحَّدة وكسر المهمَلة، وهو فعل أمر، أي: اجعَل التَّمر في البَيادِر

---

(١) هذا الذي ساقه الحافظ رحمه الله إنما هو رواية المغيرة نفسها التي أشار إليها من قبل. وليس رواية فراس ـ وهو ابن يحيى الهمداني ـ.

(٢) هذه اللفظة لم تقع في رواية حديث جابر في هذا الباب، ولكنها في الرواية السالفة برقم (٢٧٨١) والرواية الآتية برقم (٤٠٥٣).

كلَّ صِنف في بَيدَر، والبَيدَر، بفتح الموحَّدة وسكون التَّحتانية وفتح الدّال المهمَلة للتَّمرِ، كالجُرنِ للحَبّ.

قوله: «فدَعا» في رواية ابن كعب بن مالك: فغَدَا علينا فطافَ في النَّخل، ودَعَا في تمره بالبَرَكة، وفي رواية الذَّيّال بن حَرمَلة عن جابر: فجاء هو وأبو بكر وعمر، فاستَقرأ النَّخلَ، يقوم تحت كلِّ نخلة، لا أدري ما يقول، حتَّى مرَّ على آخرها، الحديث. أخرجه أحمد[1].

قوله: «ثمَّ آخَر» أي: مَشى حول بَيدَر آخر فدَعا، وفي رواية فِراس: فدَخَلَ النبيُّ ﷺ النَّخلَ فمَشى فيها، فقال: «أفرِغُوه» أي: أفرِغوه من البَيدَر، وفي رواية مُغيرة: ثمَّ قال: «كِل للقومِ» فكِلتهم حتَّى أوفَيتُهم، وفي رواية فِراس: ثمَّ قال لجابرٍ: «جُدَّ فأوفِ له[2] الذي له» فجَدَّه بعدَما رَجَعَ النبي ﷺ.

قوله: «فأوْفاهمُ الذي لهم وبَقي مِثلُ ما أعْطاهم» في رواية مُغيرة: وبَقي تمري كأنَّه لم يَنقُص منه شيء، وفي رواية ابن كعب: وبَقي لنا من تمرها بقيَّة، ووقعَ في رواية وَهْب بن كَيْسانَ: فأوفاه ثلاثينَ وَسقاً، وفَضَلَت له سبعة عشر وسقاً.

ويُجمَع بالحَملِ على تعدُّد الغُرَماء، فكأن أصل الدَّين كان منه ليهودي ثلاثونَ وسقاً من صِنف واحد، فأوفاه وفَضَل من ذلك البَيدَر سبعة عشر وسْقاً، وكان منه لغير ذلك اليهودي أشياءُ أُخَرُ من أصناف أُخرى، فأوفاهم وفَضَلَ من المجموع قَدْرَ الذي أوفاه، ويُؤيِّده قوله في رواية نُبَيح العَنَزي عن جابر: فكِلتُ له من العجْوة، فأوفاه اللهُ وفَضَلَ لنا من/ التَّمر كذا وكذا[3]. ٥٩٤/٦

---

(١) لم نقف عليه في «مسند أحمد» ولم يعزُه له الحافظ في «إتحاف المهرة» ولا في «أطراف المسند»، وأخرجه ابن عساكر في «تاريخ دمشق» ١١/ ٢٢٧ من طريق أبي يعلى برواية ابن المقرئ الأصبهاني عنه.

(٢) لفظة «له» سقطت من (س).

(٣) زاد بعدها في (ع) و(س): وكلت له من أصناف التمر، فأوفاه اللهُ وفضل لنا من التمر كذا وكذا. وهذه الزيادة لم ترد في (أ)، وهو الصواب، فإنها لم ترد في شيء من مصادر تخريج الحديث.

ووقعَ في رواية فِراس عن الشَّعبي ما قد يخالف ذلك، ففيه: ثمَّ دَعَوتُ رسول الله ﷺ، فلمَّا نظروا إليه كأنَّما أُغْرُوا بي تلكَ الساعةَ، أي: أنَّهم شَدَّدوا عليه في المطالَبة لعداوتِهم للنبي ﷺ، قال: فلمَّا رأى ما يصنعونَ طافَ حول أعظَمها بَيدَراً ثلاث مرَّات ثمَّ جَلَسَ عليه، ثمَّ قال: «ادعُهم» فما زالَ يَكِيل لهم حتَّى أدّى اللهُ أمانةَ والدي، وأنا راضٍ أن يُؤَدّيَها اللهُ ولا أرجِعَ إلى أخَواتي بتمرةٍ، فسَلَّمَ اللهُ البَيادِر كلَّها، حتَّى إنّي أنظُر إلى البَيدَر الذي عليه رسولُ الله ﷺ كأنَّه لم يَنقُص منه تمرةٌ واحدة.

ووجه المخالَفة فيه أنَّ ظاهره أنَّ الكَيْل جميعه كان بحَضْرة رسول الله ﷺ، وأنَّ التَّمر لم يَنقُص منه شيءٌ البَتَّة، والذي مضى ظاهره أنَّ ذلك بعد رُجوعه، وأنَّ بعض التَّمر نَقَصَ، ويُجمَع بأنَّ ابتداءَ الكَيل كان بحَضرَتِه ﷺ، وبَقيتَه كان بعد انصِرافه، وكان بعضُ البَيادِر التي أوفى منها بعضَ أصحاب الدَّين حيثُ كان بحَضرة رسول الله ﷺ لم يَنقُص منه شيء البَتَّة، ولمَّا انصَرَفَ بَقيت آثارُ بَرَكَته، فلذلك أوفى من أحد البَيادِر ثلاثينَ وسقاً، وفَضَلَ سبعة عشر.

وفي رواية نُبَيح ما يُؤيِّد ذلك، ففي روايته قال: «كِل له، فإنَّ الله سوفَ يُوَفّيه»، وفي حديثه: فإذا الشمس قد دَلَكَت فقال: «الصلاةَ يا أبا بكر» فاندَفَعوا إلى المسجد، فقلت له ـ أي: للغريمِ ـ: قَرِّب أوعِيَتَك، وفيه: فجِئتُ أسعى إلى رسول الله ﷺ كأنِّي شَرارَة، فوَجَدتُه قد صَلّى، فأخبَرتُه، فقال: «أين عمر؟» فجاء يُهَروِل، فقال: «سَلْ جابراً عن تمرِه وغَريمه» فقال: ما أنا بسائلِه، قد عَلِمتُ أنَّ الله سيُوفّيه، الحديث.

وقصَّة عمر قد وقعَت في رواية ابن كعب، ففيها: ثمَّ جِئتُ رسول الله ﷺ، فقال لعمر: «اسمَعْ يا عمر» قال: ألّا يكونُ قد عَلِمْنا أنَّك رسولُ الله، والله إنَّك لَرسولُ الله.

وفي رواية وَهْب: فقال عمر: لقد عَلمت حين مَشى فيها رسولُ الله ﷺ لَيُبارِكَنَّ اللهُ فيها.

وقوله في رواية ابن كعب: ألّا يكونُ، بفتح الهمزة وتشديد اللّام في الرِّوايات كلّها، وأصلها أن الخفيفة ضُمَّت إليها لا النافية، أي: هذا السُّؤال إنَّما يَحتاج إليه مَن لا يعلم أنَّك رسول الله، فلذلك يَشُكّ في الخبر فيَحتاج إلى الاستدلال، وأمَّا مَن عَلِمَ أنَّك رسول الله

فلا يَحتاج إلى ذلك. وزَعَمَ بعض المتأخِّرينَ أنَّ الرِّواية فيه بتخفيفِ اللّام، وأنَّ الهمزة فيه للاستفهام التَّقريري، فأنكَرَ عمرُ عَدَم عِلمه بالرِّسالة، فأنتَجَ إنكارُه ثُبوت عِلمه بها، وهو كلامٌ موجَّه، إلّا أنَّ الرِّواية إنَّما هي بالتَّشديد، وكذلك ضَبَطَها عياض وغيره.

وقيل: النُّكتة في اختصاص عمر بإعلامه بذلك أنَّه كان مُعتَنياً بقصَّةِ جابر، مُهتَمّاً بشأنِه، مُساعداً له على وفاء دَيْن أبيه.

وقيل: لأنَّه كان حاضراً مع النبي ﷺ لمَّا مَشى في النَّخل، وتَحقَّقَ أنَّ التَّمر الذي فيه لا يَفي ببعضِ الدَّين، فأراد إعلامَه بذلك لكَونِه شاهَدَ أوَّل الأمر، بخِلاف مَن لم يُشاهِدهُ.

ثمَّ وجَدت ذلك صريحاً في بعض طرقه، ففي رواية أبي المتوكِّل عن جابر عند أبي نُعَيم، فذكر الحديث، وفيه: فإذا رسولُ الله ﷺ وعمرُ، فقال: «انطَلِق بنا حتَّى نَطوف بنَخلِك هذا» فذكر الحديث.

وفي رواية أبي نَضْرة عن جابر عنده في هذه القصَّة، قال: فأتاه هو وعمر فقال: «يا فلان خُذ من جابر وأخِّر عنه» فأبى، فكادَ عمر يَبطِشُ به، فقال النبي ﷺ: «مَه يا عمر، هو حقّه» ثمَّ قال: «اذهَب بنا إلى نَخلك» الحديث، وفيه: فأتيتُ النبي ﷺ فأخبَرته فقال: «ائتِني بعمر» فأتيته، فقال: «يا عمر» سَلْ جابراً عن نَخله» فذكر القصَّة.

ووقعَ في رواية الذّيال بن حَرمَلة: أنَّ أبا بكر وعمر جميعاً كانا مع النبي ﷺ، وقال في آخره: قال: «فانطَلِق فأخبِر أبا بكر وعمر» قال: فانطَلَقتُ فأخبَرتُهما، الحديث، ونحوه في رواية وَهْب بن كَيْسانَ عن جابر.

وجَمَعَ البيهقي بين مُختَلِف الرِّوايات في ذلك بأنَّ اليهودي المذكور كان له دَين مِن تَمر، ولغيره من الغُرَماء دُيون أُخرى، فلمَّا حَضَرَ الغُرَماء وطالَبُوا بحقوقِهم، وكالَ لهم جابرٌ التَّمرَ ففَضَلَ تمر الحائط كأنَّه لم يَنقُص شيء، فجاء اليهودي بعدهم فطالَبَ/ بدينه، فجَدَّ له جابر ما بقي على النَّخَلات، فأوفاه حقّه منه، وهو ثلاثونَ وَسْقاً، وفَضَلَت منه سبعة عشر، انتهى. ٥٩٥/٦

وهذا الجمع يقتضي أنَّه لم يَفضُل من الذي في البَيادِر شيءٌ. وقد صَرَّحَ في الرِّواية

المتقدِّمة أنَّها فضَلَت كلُّها، كأنَّه لم يَنقُص منها شيء، فما تقدَّم من الطَّريق الذي جمعتُ به أولى، والله أعلم.

وفي الحديث من الفوائد: جواز الاستنظار في الدَّين الحالّ، وجواز تأخير الغريم لمَصلَحة المال الذي يُوَفّى منه.

وفيه مَشيُ الإمام في حوائج رَعيَّته، وشَفاعَته عند بعضهم في بعض.

وفيه عَلَمٌ ظاهر من أعلام النبوَّة لتكثير القليل إلى أن حَصَلَ به وفاءُ الكثير وفَضَلَ منه.

**٣٥٨١- حدَّثنا موسى بنُ إسماعيلَ، حدَّثنا مُعتَمِرٌ، عن أبيه، حدَّثنا أبو عُثْمانَ، أنَّه حدَّثه عبدُ الرحمن بنُ أبي بكرٍ رضي الله عنهما: أنَّ أصحابَ الصُّفّةِ كانوا أُناساً فُقَراءَ، وأنَّ النبيَّ ﷺ قال مَرّةً: «مَن كان عندَه طعامُ اثنَين فلْيَذْهَب بثالثٍ، ومَن كان عندَه طعامُ أربعةٍ فلْيَذْهَب بخامسٍ بِسادسٍ» أو كما قال.**

**وإنَّ أبا بكرٍ جاء بثلاثةٍ، وانطَلَقَ النبيُّ ﷺ بعَشَرةٍ، وأبو بكرٍ ثلاثةً، قال: فهو أنا وأبي وأُمّي ـ ولا أدري هل قال: امرأتي ـ وخادِمي بينَ بيتِنا وبينَ بيتِ أبي بكرٍ، وإنَّ أبا بكرٍ تَعَشَّى عندَ النبيِّ ﷺ، ثمَّ لَبِثَ حتَّى صَلَّى العِشاءَ، ثمَّ رَجَعَ فلَبِثَ حتَّى تَعَشَّى رسولُ الله ﷺ، فجاء بعدَما مَضَى مِن اللَّيلِ ما شاءَ اللهُ. قالت له امرأتُه: ما حَبَسَكَ عن أضْيافِكَ ـ أو ضَيفِكَ ـ؟ قال: أوَعَشَّيتِهم؟ قالت: أبَوْا حتَّى تَجِيءَ، قد عَرَضُوا عليهم فغَلَبوهم، قال: فذهبتُ فاختَبأتُ، فقال: يا غُنْثَرُ، فجَدَّعَ وسَبَّ، وقال: كُلُوا، وقال: لا أطْعَمُه أبداً، قال: وايمُ الله، ما كنَّا نأخُذُ مِن اللُّقْمةِ إلّا رَبا من أسفَلِها أكثَرُ منها، حتَّى شَبِعوا وصارَت أكثَرَ ممَّا كانت قبلُ، فنَظَرَ أبو بكرٍ فإذا شيءٌ أو أكثَرُ، فقال لِامرأتِه: يا أُخْتَ بني فِراسٍ، قالت: لا، وقُرّةِ عَينِي، لهيَ الآنَ أكثَرُ ممَّا قبلُ بثلاثِ مِرَارٍ، فأكَلَ منها أبو بكرٍ، وقال: إنَّما كان الشيطانُ ـ يعني: يَمِينَه ـ ثمَّ أكَلَ منها لُقْمةً، ثمَّ حَمَلَها إلى النبيِّ ﷺ، فأصبَحَت عندَه، وكان بيننا وبينَ قومٍ عَهْدٌ، فمَضَى الأجَلُ فَفَرَّقنا اثنا عَشَرَ رجُلاً، معَ كلِّ رجلٍ منهم أُناسٌ، اللهُ أعلمُ كم معَ كلِّ رجلٍ، غيرَ أنَّه بَعَثَ معهم، قال: أكَلُوا منها أجمَعُونَ؛ أو كما قال.**

وغيره يقول: فعَرَّفَنا، مِن العِرَافة.

**الحديث التاسع**: حديث عبد الرحمن بن أبي بكر الصِّدّيق في قصَّة أضياف أبي بكر، والمراد منه تكثير الطَّعام القليل.

**قوله**: «عن أبيه» هو سليمان بن طَرْخان التَّيْمي، أحدُ صِغار التابعينَ، وفي رواية أبي النُّعمان عن مُعتَمِر: حدَّثنا أبي، كما تقدَّم في الصلاة (٦٠٢). وأبو عثمان: هو النَّهدي.

**قوله**: «**أنَّ أصحاب الصُّفَّة كانوا أُناساً فُقَراء**» سيأتي ذِكْرهم في كتاب الرِّقاق (٦٤٥٢)، وأنَّ الصُّفَّة مكان في مُؤَخَّر المسجد النَّبوي مُظَلَّل، أُعِدّ لنزولِ الغُرَباء فيه ممَّن لا مأوى له ولا أهل، وكانوا يَكثُرونَ فيه ويَقِلّونَ، بحَسَبِ مَن يَتزوَّج منهم أو يموت أو يُسافر، وقد سَرَدَ أسماءَهم أبو نُعَيم في «الحِلية»، فزادوا على المئة.

**قوله**: «**مَن كان عنده طعام اثنَين فلْيَذْهَب بثالثٍ**» أي: من أهل الصُّفَّة المذكورينَ. ووقعَ في رواية مسلم (٢٠٥٧/ ١٧٦): «فليذهب بثلاثةٍ». قال عياض: وهو غَلَط، والصَّواب رواية البخاري لموافَقَتِها لسياق باقي الحديث.

وقال القُرطُبي: إن حُمِلَ على ظاهره فسَدَ المعنى، لأنَّ الذي عنده طعام اثنين إذا ذهب معه بثلاثةٍ لَزِمَ أن يأكله في خمسة، وحينئذٍ لا يكفيهم ولا يَسُدّ رَمَقَهم، بخِلاف ما إذا ذهب بواحدٍ، فإنَّه حينئذٍ يأكله في ثلاثة.

ويُؤيِّده قوله في الحديث الآخر: «طعام الاثنين يكفي أربعة»[1]، أي: القَدر الذي يُشبِع الاثنين يَسُدّ رَمَق أربعة.

ووَجَّهَها النَّوَوي بأنَّ التَّقدير: فليذهب بمَن يُتِمّ مَن عنده ثلاثة، أو فليذهب بتمام ثلاثة.

**قوله**: «**ومَن كان عنده طعامُ أربعةٍ فلْيَذْهَب بخامسٍ، بسادسٍ، أو كما قال**» أي: فليذهب بخامسٍ إن لم يكن عنده ما يقتضي أكثرَ من ذلك، وإلّا فليذهب بسادسٍ مع الخامس إن كان عنده أكثرُ من ذلك.

---

(١) أخرجه أحمد (١٤٢٢٢)، ومسلم (٢٠٥٩)، وغيرهما من حديث جابر بن عبد الله.

والحكمة في كَونِه يزيدُ كلَّ أحدٍ واحداً فقط أنَّ عَيشهم في ذلك الوقت لم يكن مُتَّسِعاً، فمَن كان عنده مثلاً ثلاثة أنفُس لا يَضِيق عليه أن يُطعِم الرّابع من قُوتِهم، وكذلك الأربعة وما فوقها، بخِلاف ما لو زِيدَت الأضيافُ بعَدَدِ العِيَال، فإنَّ ذلك إنَّما يَحصُل الاكتِفاءُ فيه عند اتِّساع الحال.

ووقعَ في رواية أبي النُّعمان[1]: «وإن أربع فخامس أو سادس» و«أو» فيه للتَّنويع أو التخيير كما في الرِّواية الأُخرى، ويحتمل أن يكون معنى «أو سادس»: وإن كان عنده طعام خمس فليذهب بسادسٍ، فيكون من عَطفِ الجملة على الجملة.

وقوله: «**وإن أربع فخامس**»[2] بالجرِّ فيهما، والتَّقدير: فإن كان عنده طعام أربع فليذهب بخامسٍ أو سادِسٍ، فحَذَفَ عامل الجرّ وأبقى عمَلَه، كما يقال: مَرَرت برجلٍ صالح، وإن لا صالحٍ فطالحٍ، أي: إن لا أمُرّ بصالحٍ، فقد مَرَرت بطالحٍ. ويجوز الرفع على حذف المضاف وإقامة المضاف إليه مقامَه، وهو أوجَهُ.

قال ابن مالك: تَضَمَّنَ هذا الحديث حذفَ فِعلَين وعاملَي جَرّ مع بَقاء عَمَلِهما بعد «إن» وبعد الفاء، والتَّقدير: مَن كان عنده طعام اثنين فليذهب بثالثٍ، وإن قامَ بأربعةٍ فليذهب بخامسٍ أو سادس. انتهى. وهذا قاله في الرِّواية التي في الصلاة، وأمَّا هذه الرِّواية وهي قوله: «بخامسٍ بسادسٍ» فيكون حُذِفَ منها شيءٌ آخرُ، والتَّقدير: أو إن قامَ بخمسةٍ فليذهب بسادسٍ.

قوله: «**وإنَّ أبا بَكْر جاء بثلاثةٍ، وانطَلَقَ النبيُّ ﷺ بعَشَرةٍ**» عَبَّرَ عن أبي بكر بلفظ المجيء لبُعدِ مَنزِله من المسجد، وعن النبي ﷺ بالانطِلاق لقُربِه.

وقوله بعد ذلك: «**وأبو بكر ثلاثةً**» بالنَّصبِ للأكثر، أي: أخَذَ ثلاثةً، فلا يكون قوله قبل ذلك: «جاء بثلاثةٍ» تَكراراً، لأنَّ هذا بيانٌ/ لابتداءِ ما جاء في نَصيبه، والأوَّل لبيان مَن ٥٩٦/٦

(١) سلفت (٦٠٢).

(٢) هذا اللفظ في رواية أبي النعمان التي أشار إليها الحافظ، وقد تقدمت برقم (٦٠٢).

أحضَرَهم إلى مَنزِله. وأبعَدَ مَن قال: ثلاثةٌ، بالرفع، وقَدَّرَه: وأبو بكر أهله ثلاثةٌ، أي: عَدَد أضيافه، ودَلَّ ذلك على أنَّ أبا بكر كان عنده طعام أربعةٍ، ومع ذلك فأخَذَ خامساً وسادساً وسابعاً، فكأنَّ الحكمة في أخذه واحداً زائداً عمَّا ذكر النبيُّ ﷺ أنَّه أراد أن يُؤثِر السابعَ بنَصيبِه إذ ظَهَرَ له أنَّه لم يأكل أوَّلاً معهم.

ووقعَ في رواية الكُشْمِيهني: وأبو بكر بثلاثةٍ، فيكون معطوفاً على قوله: وانطَلَقَ النبي، أي: وانطَلَقَ أبو بكر بثلاثةٍ، وهي رواية مسلم (٢٠٥٧/ ١٧٦)، والأوَّل أوجَه، والله أعلم.

**قوله: «قال: فهو أنا وأبي وأُمّي»** القائل هو عبد الرحمن بن أبي بكر، وقوله: «فهو» أي: الشَّأن، وقوله: «أنا» مُبتَدَأ وخبره محذوف، يدلّ عليه السِّياق، وتقديره: في الدّار.

**قوله: «ولا أدري، هل قال: امرأتي وخادِمي»** في رواية الكُشْمِيهني: وخادِم، بغير إضافة، والقائل: هل قال، هو أبو عثمان الراوي عن عبد الرحمن، كأنَّه شَكَّ في ذلك.

**وقوله: «بين بيتنا»** أي: خِدمَتُها مُشتَرَكة بين بيتنا وبيت أبي بكر، وهو ظَرْف للخادِم.

وأُمّ عبد الرحمن: هي أمّ رُومان مشهورة بكُنْيتِها، واسمها زينب، وقيل: وَعْلة، وقيل: دَعْد[1] بنت عامر بن عوَيمِر، وقيل: عُمَيرة، من ذُرّية الحارث بن غَنْم بن مالك بن كِنانة، كانت قبل أبي بكر عند الحارث بن سَخْبَرة الأزدي، فقَدِمَ مكَّة فماتَ وخَلَّفَ منها ابنَه الطُّفَيل، فتزوَّجَها أبو بكر فوَلَدَت له عبد الرحمن وعائشة، وأسلَمَت أمّ رومان قديماً، وهاجَرَت ومعها عائشة.

وأمَّا عبدُ الرحمن فتأخَّرَ إسلامه وهِجْرته إلى هُدْنة الحُدَيبية، فقَدِمَ في سنة سبع أو أوَّل سنة ثمان، واسم امرأته والدةِ أكبر أولاده أبي عَتِيق محمَّد: أُمَيمَة بنت عَدي بن قيس السَّهمية، والخادم لم أعرف اسمَها.

**قوله: «وإنَّ أبا بكر تَعَشّى عند النبي ﷺ، ثمَّ لَبِثَ حتَّى صَلّى العِشاء ثمَّ رَجَعَ»** ووَقَعَ في

---

(١) قوله: «وقيل: دَعْد» سقط من (س).

الرِّواية التي في الصلاة (٦٠٢): ثمَّ لَبِثَ حتَّى صُلِّيتِ العِشاءُ، وفي رواية: حيثُ صُلِّيت، ثمَّ رَجَعَ. فشَرَحَه الكِرْماني، فقال: هذا يُشعِر بأنَّ تَعَشِّي أبي بكر كان بعد الرُّجوع إلى النبي ﷺ، والذي تقدَّم بعَكْسِه. والجواب: أنَّ الأوَّل بيان حال أبي بكر في عَدَم احتياجه إلى الطَّعام عند أهله، والثّاني فيه سياق القصَّة على التَّرتيب الواقع: الأوَّل: تَعَشِّي الصِّدّيقِ، والثّاني: تَعَشِّي النبيِّ ﷺ. والأوَّل من العَشاء بفتحِها، أي: الأكل، والثّاني: بكسرها، أي: الصلاة.

فأحد هذه الاحتمالات أنَّ أبا بكر لمَّا جاء بالثلاثة إلى مَنزِله لَبِثَ إلى وقت صلاة العِشاء، فرَجَعَ إلى النبي ﷺ حتَّى تَعَشّى عنده، وهذا لا يَصِحّ، لأنَّه يخالف صريح قوله في حديث الباب: وإنَّ أبا بكر تَعَشّى عند النبي ﷺ.

ثمَّ إنَّ الذي وقعَ عند البخاري (٦٠٢) بلفظ: ثمَّ رَجَعَ، بالجيم ليس مُتَّفَقاً عليه بين الرُّواة لِمَا سأذكُرُه، وظاهر قوله في هذه الرِّواية: ثمَّ رَجَعَ، أي: إلى مَنزِله، وعلى هذا ففي قوله: فلَبِثَ حتَّى تَعَشّى رسول الله ﷺ، فجاء بعدَما مضى من اللَّيل ما شاءَ الله، تَكرار، وفائدَته: الإشارة إلى أنَّ تأخُّرَه عند النبي ﷺ كان بمِقدار أن تَعَشّى معه، وصَلّى العِشاء، وما رَجَعَ إلى مَنزِله إلّا بعد أن مضى من اللَّيل قِطعةٌ، وذلك أنَّ النبي ﷺ كان يُحبّ أن يُؤَخِّر صلاة العِشاء كما تقدَّم في حديث أبي بَرْزة (٥٤١ و٥٩٩).

ووقعَ عند الإسماعيلي: ثمَّ رَكَعَ، بالكاف، أي: صَلّى النافلة بعد العِشاء، فعلى هذا فالتَّكرار في قوله: فلَبِثَ حتَّى تَعَشّى، فقط، وفائدَته ما تقدَّم.

ووقعَ في رواية مسلم (٢٠٥٧/ ١٧٦) والإسماعيلي أيضاً: فلَبِثَ حتَّى نَعَسَ، بعينٍ وسين مُهمَلتَين مفتوحَتَين، من النُّعاس، وهو أوجَه، وقال عياض: إنَّه الصَّواب. وبه يَنتَفي التَّكرار من المواضع كلّها إلّا في قوله: لَبِثَ، وسَبَبه اختلاف تعلُّق اللُّبث، فالأوَّل: قال: لَبِثَ حتَّى صَلّى العِشاء، ثمَّ قال: فلَبِثَ حتَّى نَعَسَ.

والحاصل أنَّه تأخَّرَ عند النبي ﷺ حتَّى صَلّى العِشاء، ثمَّ تأخَّرَ حتَّى نَعَسَ النبي ﷺ وقامَ لينامَ، فرَجَعَ أبو بكر حينئذٍ إلى بيته. وقد تَرجَمَ عليه المصنِّف في أبواب الصلاة قُبَيل

الأذان: «باب السَّمَر مع الضَّيف والأهل» (٦٠٢)، وأخَذَه من كَون أبي بكر رَجَعَ إلى أهله وضِيفَانِه/ بعد أن صَلّى العِشاء مع النبي ﷺ، فدارَ بينهم وبينه ما ذُكِرَ في الحديث. ٥٩٧/٦

ووقعَ في رواية أبي داود (٣٢٧٠) من رواية الجُرَيري عن أبي عثمان ـ أو أبي السَّليل[1] ـ عن عبد الرحمن بن أبي بكر قال: نزلَ بنا أضياف، وكان أبو بكر يَتَحَدَّث عند النبي ﷺ فقال: لا أرجِع إليك[2] حتَّى تَفرُغ من ضيافة هؤلاء، ونحوه يأتي في الأدب (٦١٤٠) من طريق أُخرى عن الجُرَيري عن أبي عثمان بلفظ: أنَّ أبا بكر تَضَيَّفَ رَهطاً، فقال لعبد الرحمن: دُونَك أضيافَك، فإنّي مُنطَلِق إلى النبي ﷺ، فافرُغ مِن قِراهم قبل أن أجيء، وهذا يدلُّ على أنَّ أبا بكر أحضَرَهم إلى مَنزِله وأمَرَ أهلَه أن يُضَيِّفوهم، ورَجَعَ هو إلى النبي ﷺ، ويدلّ عليه صريحُ قوله في حديث الباب: وإنَّ أبا بكر جاء بثلاثةٍ.

**قوله: «قالت له امرأته: ما حَبَسَك عن أضْيافك؟»** في رواية الكُشْمِيهني: عن ضيفك، وكذا هو في الصلاة، ورواية مسلم (٢٠٥٧/ ١٧٦).

**قوله: «أو ضَيفك»** شَكّ من الراوي، والمراد به الجِنس، لأنَّهم كانوا ثلاثة، واسم الضَّيف يُطلَق على الواحد وما فوقه. وقال الكِرْماني: أو هو مصدَر يَتَناوَل المُثنّى والجمع، كذا قال، وليس بواضحٍ.

**قوله: «أوَعَشَّيتهم»** في رواية الكُشْمِيهني: «أوَما عَشَّيتِهم» بزيادة ما النافية، وكذا في رواية مسلم والإسماعيلي، والهمزة للاستفهام، والواو للعَطفِ على مُقدَّر بعد الهمزة، وفي بعضها: عشَّيْتيهم، بإشباع الكسرة.

**قوله: «قد عَرَضوا عليهم»** بفتح العين والرّاء، والفاعل محذوف، أي: الخَدَم أو الأهل

---

(١) كذا وقع في الأصلين و(س)، فأوهم أنَّ الجريري ـ واسمه سعيد بن إياس ـ أو مَن دونه شكَّ: هل الرواية عن أبي عثمان أو عن أبي السليل ـ واسمه ضُرَيب بن نُقَير ـ وهذا خطأ، صوابه: أو عن أبي السليل عنه، يعني أنَّ الشك الذي حصل هل رواية الجريري عن أبي عثمان مباشرة أو بواسطة أبي السَّليل، كذلك جاء في «سنن أبي داود»، وكذا جاء في «تحفة الأشراف» (٩٦٨٨) مُوضَّحاً.

(٢) يخاطب بذلك أبو بكر ابنَه عبد الرحمن.

أو نحو ذلك، «فغَلَبوهم» أي: أنَّ آلَ أبي بكر عَرَضوا على الأضياف العَشاء فأبَوا، فعالَجُوهم، فامتَنَعُوا حتَّى غَلَبوهم.

وفي الرِّواية التي في الصلاة (٦٠٢): قد عُرِّضوا، بضمِّ أوَّله وتشديد الرّاء، أي: أُطعِموا، من العُراضة، وهي الهدية، قاله عياض، قال: وهو في الرِّواية بتخفيفِ الرّاء. وحَكَى ابن قُرقُول أنَّ القياس بتشديد الرّاء، وبه جَزَمَ الجَوهري، وقال الكِرْماني موجِّهاً التَّخفيفَ: أي: عُرِضَ الطَّعام عليهم، فحَذَفَ الجارّ ووصلَ الفعل، فهو من القلب كَعَرَضتُ الناقة على الحوض[1]. ووَقَعَ في الصلاة: «قد عَرَضنا عليهم فامتَنَعوا[2]»، وحَكَى ابن التِّين أنَّه وَقَعَ في بعض الرِّوايات: عَرَصوا، بصادٍ مُهمَلة، قال: ولا أعرف لها وجهاً، ووَجَّهَها غيره أنَّها من قولهم: عَرِصَ: إذا نَشِطَ، فكأنَّه يريد أنَّهم نَشِطوا في العَزيمة عليهم، ولا يَخفى تكلُّفُه.

وفي رواية الجُرَيري (٦١٤٠): فانطَلَقَ عبد الرحمن فأتاهم بما عنده، فقال: اطعَمُوا، قالوا: أين ربُّ مَنزِلنا؟ قال: اطعَمُوا. قالوا: ما نحنُ بآكِلِينَ حتَّى يَجيء. قال: اقبَلوا عَنّا قِراكُم، فإنَّه إن جاء ولم تَطعَمُوا لنَلقَين منه ـ أي: شَرّاً ـ فأبَوا».

وفي رواية مسلم (٢٠٥٧/ ١٧٧): ألا تَقبَلُوا عَنّا قِراكم؟، ضَبَطَه عياض عن الأكثر بتخفيفِ اللّام على استفتاح الكلام، قال القُرطُبي: ويَلزَم عليه أن تَثبُت النُّون في «تَقبَلونَ» إذ لا موجِب لحذفِها، وضَبَطَها ابن أبي جعفر بتشديد اللّام، وهو الوجه.

**قوله: «قال: فذهبْتُ فاختَبأتُ»** أي: خَوفاً من خِصام أبي بكر له وتَغيُّظه عليه. وفي

---

(١) كذا وقع في الأصلين و(س)، فأوهم الكلامُ أنَّ القلب هو التقدير بعد حذف الجارّ ووصل الفعل، وهو خطأ، لأنهما تقديران متغايران، وجاء على الصواب في «عمدة القاري» للعَيني، حيث جاء فيه: وقال الكرماني: وفي بعض النسخ بضم العين، أي: عُرِض الطعامُ على الأضياف، فحذف الجار وأوصل الفعل، أو هو من باب القلب نحو: عرضتُ الحوض على الناقة، وهذا هو نص الكرماني في «الكواكب الدراري» ٤/ ٢٣٨، غير أنه وقع في مطبوع الكرماني: عرضت الناقة على الحوض، كالذي نقله الحافظ هنا، وهو أظهر في القلب، لأنَّ المعروض عادة هو الحوض لا الناقة، لاختبار عطشها.

(٢) لم يرد في الصحيح بهذا اللفظ، بل ولا في شيء من كتب الحديث، وأما في الصلاة فجاء بلفظ: قد عُرضوا فأبوا، وفي الأدب (٦١٤١) بلفظ: عرضنا عليهم فأبوا.

رواية الجُرَيري (٦١٤٠): فعَرَفت أنَّه يَجِدُ عليّ ـ أي: يَغضَب ـ فلمَّا جاء تَغيَّبتُ عنه، فقال: يا عبد الرحمن، فسَكَتُّ، ثمَّ قال: يا عبد الرحمن، فسَكَتُّ.

قوله: «فقال: يا غُنثَر، فجَدَّعَ وسَبَّ» في رواية الجُرَيري فقال: يا غُنثَرُ، أقسَمتُ عليك إن كنت تسمع صوتي لمَّا جِئتَ، قال: فخَرَجتُ، فقلت: والله ما لي ذَنبٌ، هؤلاءِ أضيافُك فسَلْهم، قالوا: صَدَقَك، قد أتانا به.

وقوله: «فجَدَّعَ وسَبَّ» أي: دَعَا عليه بالجَدْعِ، وهو قطع الأُذُن أو الأنف أو الشَّفَة، وقيل: المراد به السَّبّ، والأوَّل أصحّ.

وفي رواية الجُرَيري: فجَزَّعَ[1] بالزّاي بدل الدّال، أي: نَسَبَه إلى الجَزَع، بفتحَتَين، وهو الخوف، وقيل: المجازَعة: المخاصَمة، فالمعنى: خاصَمَ.

قال القُرطُبي: ظنَّ أبو بكر أنَّ عبد الرحمن فرَّطَ في حَقّ الأضياف، فلمَّا تَبيَّن له الحال، أدَّبَهم بقوله: كُلوا لا هَنيئاً[2]، وسَبَّ: أي: شَتَمَ. وحَذَفَ المفعول للعِلمِ به.

قوله: «غُنثَر» بضمِّ المعجَمة وسكون النُّون وفتح المثلَّثة، هذه الرِّواية المشهورة، وحُكي ضَمّ المثلَّثة، وحَكَى عياض عن بعض/ شيوخه فتح أوَّله مع فتح المثلَّثة، وحكاه الخَطّابي ٥٩٨/٦
بلفظ: «عَنتَر» بلفظ اسم الشّاعر المشهور، وهو بالمهملة والمثنّاة المفتوحَتَين بينهما النُّون الساكنة، وَرَوى عن أبي عمرَ عن ثَعلَب: أنَّ معناه الذُّباب، وأنَّه سُمّي بذلك لصوتِه، فشَبَّهَه به حيثُ أراد تَحقيره وتصغيره.

وقال غيره: معنى الرِّواية المشهورة: الثَّقيل الوَخِم، وقيل: الجاهل، وقيل: السَّفيه، وقيل: اللَّئيم، وهو مأخوذ من الغُثْر، ونونه زائدة، وقيل: هو ذُباب أزرَق، شَبَّهَه به لتحقيره كما تقدَّم.

قوله: «وقال: كُلوا» زاد في الصلاة (٦٠٢): لا هَنيئاً، وكذا في رواية مسلم (٢٠٥٧/ ١٧٦)،

---

(١) كذا نسب الحافظ هذه الرواية للجريري، وليست في رواية الجريري، وإنما هي في رواية معتمر بن سليمان عن أبي عثمان عند البزار (٢٢٦٣).

(٢) هذه العبارة جاءت في الرواية السالفة في الصلاة برقم (٦٠٢)، وهي في «مسلم» برقم (٢٠٥٧) (١٧٦).

أي: لا أكَلتُم هَنيئاً، وهو دعاء عليهم، وقيل: خبر، أي: لم تَتَهَنَّوا به في أوَّل نُضجه.

ويُستَفاد من ذلك جواز الدُّعاء على مَن لم يَحصُل منه الإنصاف، ولا سيما عند الجزع[1] والتغيُّظ، وذلك أنَّهم تَحكَّمُوا على ربّ المنزِل بالحضورِ معهم، ولم يَكتَفُوا بوَلَدِه، مع إذنه لهم في ذلك، وكأنَّ الذي حَمَلهم على ذلك رغبتهم في التَّبَرُّك بمُؤاكَلَتِه. ويقال: إنَّه إنَّما خاطَبَ بذلك أهلَه لا الأضياف، وقيل: لم يُرِد الدُّعاء، وإنَّما أخبر أنَّهم فاتَهم الهَناءُ به، إذ لم يأكلُوه في وقته.

**قوله: «وقال: لا أطْعَمُه أبداً»** في رواية مسلم (٢٠٥٧/ ١٧٦)، وكذا هو في الصلاة (٦٠٢): فقال: والله لا أطعَمه أبداً، وفي رواية الجُرَيري (٦١٤٠): فقال: فإنَّما انتَظَرتُموني، والله لا أطعَمُه أبداً، فقال الآخَرون: والله لا نَطعَمُه، وفي رواية أبي داود (٣٢٧٠) من هذا الوجه: فقال أبو بكر: فما مَنَعَكم؟ قالوا: مكانك. قال: والله لا أطعَمُه أبداً. ثمَّ اتَّفَقا، فقال: لم أرَ في الشرّ كاللَّيلة، وَيْلكم ما أنتم؟ لم لا تَقبَلونَ عَنّا قِراكُم؟ هاتِ طعامَك، فوَضَعَ، فقال: بسمِ الله، الأولى من الشيطان، فأكَلَ وأكَلُوا[2].

قال ابن التِّين: لم يخاطب أبو بكر أضيافَه بذلك، إنَّما خاطَبَ أهله، والرِّواية التي ذكرتُها تَرُدّ عليه. ووقعَ في رواية مسلم: ألّا تَقبَلونَ، وهو بتشديد اللّام للأكثر، ولبعضِهم بتخفيفِها.

**قوله: «وايمُ الله»** همزتُه همزةُ وَصْل عند الجمهور، وقيل: يجوز القطع، وهو مُبتَدَأ وخبره محذوف، أي: ايمُ الله قَسَمي، وأصله: أَيْمُنُ الله، فالهمزة حينئذٍ همزة قَطْع، لكنَّها لكَثْرة الاستعمال خُفِّفَت فوُصِلَت، وحُكي فيها لُغات: أيمُن الله، مُثلَّثة النّون، ومُنُ الله، مختصرة من الأولى مُثلَّثة النُّون أيضاً، وايمُ الله كذلك، ومُ الله كذلك، وبكسر الهمزة أيضاً، وأُمُ الله[3].

---

(١) في (س): الحرج.

(٢) من قوله: لم لا تقبلون... إلى آخر الرواية هو لفظ الجُريري عند المصنف، وليس في رواية أبي داود.

(٣) انظر كلام الفيروزآبادي في «القاموس» في مادة (يمن)، فقد بسط بيان هذه اللغات بياناً شافياً، وزاد على ما ذكره الحافظ ابن حجر.

قال ابن مالك: وليس الميم بَدَلاً من الواو، ولا أصلها مُن، خِلافاً لمن زَعَمَ ذلك. ولا أيمُن جمع يمين، خِلافاً للكوفيينَ.

وسيأتي تمام هذا في كتاب الأيمان والنُّذور (٦٦٢٧).

**قوله: «إلّا رَبا»** أي: زادَ.

**وقوله: «من أسفَلها»** أي: الموضع الذي أُخِذَت منه.

**قوله: «فنَظَرَ أبو بَكْر فإذا شيءٌ أو أكثرُ»** والتَّقدير: فإذا هي شيء، أي: قَدْرَ الذي كان، كذا عند المصنِّف هنا، ووقعَ في الصلاة (٦٠٢) فإذا هي ـ أي: الجَفْنة ـ كما هي ـ أي: كما كانت أوَّلاً ـ أو أكثر»، وكذلك في رواية مسلم (٢٠٥٧/ ١٧٦) والإسماعيلي، وهو الصَّواب.

**قوله: «يا أُخْتَ بني فِراس»** زاد في الصلاة (٦٠٢): ما هذا، وخاطَبَ أبو بكر بذلك امرأتَه أمّ رومان، وبنو فِراس، بكسر الفاء وتخفيف الرّاء وآخره مُهمَلة: ابن غَنْم بن مالك ابن كِنانة، وقال النَّوَوي: التَّقدير: يا مَن هي من بني فِراس، وفيه نظر، والعرب تُطلِق على مَن كان مُنتَسِباً إلى قبيلة أنَّه أخوهم، كما تقدَّم في العلم (٦٣): ضِمامٌ أخو بني سعد بن بكر، وقد تقدَّم أنَّ أمّ رومان من ذُرّية الحارث بن غَنْم، وهو أخو فِراس بن غَنْم، فلعلَّ أبا بكر نَسَبَها إلى بني فِراس لكَونِهم أشهَرَ من بني الحارث، ويقع في النَّسَب كثير من ذلك، ويُنسَبونَ أحياناً إلى أخي جَدّهم.

أو المعنى: يا أُخت القوم المنتَسِبين إلى بني فِراس، ولا شَكَّ أنَّ الحارث أخو فِراس، فأولاد كلّ منهما إخوة للآخرينَ، لكَونِهم في دَرَجَتهم.

وحَكَى عياض أنَّه قيل في أمّ رومان: إنَّها من بني فِراس بن غَنْم لا من بني الحارث، وعلى هذا فلا حاجة إلى هذا التَّأويل، ولم أرَ في كتاب ابن سعد لها نَسَباً إلّا إلى بني الحارث ابن غَنم، ساقَ لها/ نَسَبَين مُختَلِفَينِ، فالله أعلم[1]. ٥٩٩/٦

(١) قلنا: قد ذكر خليفةُ بن خياط في «طبقاته» ص١٨ أنها من بني فراس بن غنْم، وهذا يؤيد قولَ القاضي عياض.

قوله: «قالت: لا وقُرَّةِ عيني» قُرَّة العين يُعَبَّر بها عن المسَرَّة، ورُؤية ما يُحِبّه الإنسان ويوافقه، يقال ذلك لأنَّ عينه قَرَّت، أي: سَكَنَت حَرَكَتُها من التلفُّت لحصولِ غَرَضها، فلا تَستَشرِف لشيءٍ آخرَ، فكأنَّه مأخوذ من القَرار، وقيل: معناه: أنام الله عينك، وهو يَرجِع إلى هذا، وقيل: بل هو مأخوذ من القَرّ، وهو البَرد، أي: أنَّ عينه باردة لسُروره، ولهذا قيل: دمعة السرور باردة، ودَمعة الحُزن حارَّة، ومن ثَمَّ قيل في ضِدّه: أسْخَنَ الله عينَهُ، وإنَّما حَلَفَتْ أمّ رومان بذلك لمَا وقعَ عندها من السُّرور بالكَرامة التي حَصَلَت لهم ببَرَكة الصِّدّيق ﷺ.

وزَعَمَ الدَّاوودي أنَّها أرادَت بقُرَّة عينها النبيَّ ﷺ، فأقسَمَت به، وفيه بُعدٌ.

و«لا» في قولها: «لا وقُرَّة عيني» زائدة، أو نافية على حذفٍ، تقديره: لا شيء غير ما أقول.

قوله: «لهيَ» أي: الجَفْنة، أو البقيَّة.

«أكثَرُ ممَّا قبلُ» كذا هنا، وفي رواية مسلم (٢٠٥٧/ ١٧٦): أكثر منها قبلُ وهو أوجَه، و«أكثر» للأكثر بالمثلَّثة، ولبعضِهم بالموحَّدة.

قوله: «فأكَلَ منها أبو بَكْر، وقال: إنَّما كان الشيطان، يعني يمينه» كذا هنا، وفيه حذف والتقديرُ: وإنَّما كان الشيطان الحاملَ على ذلك، يعني: الحامل على يمينه التي حَلَفَها في قوله: والله لا أَطعَمُه.

ووقعَ عند مسلم (٢٠٥٧/ ١٧٦) والإسماعيلي: وإنَّما كان ذلك من الشيطان، يعني: يمينه، وهو أوجَه.

وأبعَدَ مَن قال: الضَّمير في قوله: هذه، لِلُّقمة التي أكَلَ[1]، أي: هذه اللُّقمة لقَمْع الشيطان وإرغامه، لكونه قَصَدَ بتَزيينِه له اليمين إيقاعَ الوَحشة بينه وبين أضيافه، فأخزاه أبو بكر بالحِنثِ الذي هو خير.

---

(١) تحرف في (ع) إلى: هذا اللقمة التي أكلها، وفي (س) إلى: هذه اللقمة للتي أكل. ولفظة «هذه» لم ترد في رواية حديث الباب، ولكنها في الرواية الآتية برقم (٦١٤١) من رواية سليمان التيمي حيث قال أبو بكر: كأنَّ هذه من الشيطان. قال الكرماني: هذه، أي: الحالة أو اليمين.

وظاهر هذا السّياق مخالف لرواية الجُرَيري، فقال عياض: في هذا السّياق خطأ، وتقديم وتأخير، ثمَّ ذكر ما حاصله: أنَّ الصَّواب ما في رواية الجُرَيري، وهو أنَّ رواية سليمان التَّيمي هذه تَقتَضي أنَّ سبب أكل أبي بكر من الطَّعام ما رآه من البَرَكة فيه، فرَغِبَ في الأكل منه، وأعرَضَ عن يمينه التي حَلَفَ لِمَا رَجَحَ عنده من التَّناوُل للبركة، ورواية الجُرَيري تَقتَضي أنَّ سبب أكله من الطَّعام لَجاجُ الأضياف وحَلِفهم في أنهم لا يَطعَمونَ من الطَّعام حتَّى يأكل أبو بكر. ولا شَكّ في كَونها أوجَهُ، لكن يُمكِن رَدّ رواية سليمان التَّيمي إليها بأن يكون قوله: فأكَلَ منها أبو بكر، معطوفاً على قوله: والله لا أطعَمه، لا على القصَّة التي دَلَّت على بَرَكة الطَّعام، وغايته أنَّ حَلْفَ الأضياف أن لا يَطعَموه لم يقع في رواية سليمان، والله أعلم.

ثمَّ ظَهَرَ لي أنَّ ذلك من مُعتَمِر بن سليمان لا من أبيه، فقد وقعَ في الأدب (٦١٤١) عند المصنِّف من رواية ابن أبي عَدي عن سليمان التَّيمي: فحَلَفَت المرأةُ لا تَطعَمُه حتَّى يَطْعَمَه، فقال أبو بكر: كأنَّ هذه من الشيطان، فدَعا بالطَّعام فأكَلَ وأكَلوا، فجَعَلوا لا يَرفَعونَ اللُّقمة إلّا رَبا من أسفَلها.

ويَحتَمِل أن يُجمَع بأن يكون أبو بكر أكَلَ، لأجلِ تَحليل يمينهم، شيئاً، ثمَّ لمَّا رأى البَرَكة الظّاهرة عادَ فأكَلَ منها لتَحصُل له، وقال كالمعتَذِرِ عن يمينه التي حَلَفَ: إنَّما كان ذلك من الشيطان.

والحاصل: أنَّ الله أكرَمَ أبا بكر، فأزالَ ما حَصَلَ له من الحَرَج، فعادَ مسروراً، وانقلبَ الشيطانُ مَدحوراً.

واستعملَ الصِّدّيق مكارم الأخلاق، فحَنَّثَ نفسه زيادة في إكرام ضيفانه ليحصُل مقصوده من أكلهم، ولكَونِه أكثرَ قُدرة منهم على الكفَّارة.

ووقعَ في رواية الجُريري عند مسلم (٢٠٥٧/ ١٧٧): فقال أبو بكر: يا رسول الله، بَرُّوا وحَنَثتُ، فقال: «بل أنتَ أبَرّهم وخيرهم» قال: ولم يَبلُغني كفَّارةٌ، وسقط ذلك من رواية الجُريري عند المصنِّف (٦١٤٠)، وكأنَّ سبب حذفه لهذه الزّيادة أنَّ فيها إدراجاً بيَّنتْه روايةُ

أبي داود (٣٢٧٠) حيثُ جاء فيها: فأُخبِرتُ ـ بضمِّ الهمزة ـ أنَّه أصبَحَ فغَدا إلى النبي ﷺ إلى آخره.

وقوله: «أبَرّهم»[١] أي: أكثرهم برّاً، أي: طاعة، وقوله: «وخيرهم» أي: لأنَّك حَنَثْتَ في يمينك حِنثاً مَندوباً إليه مطلوباً، فأنتَ أفضل منهم بهذا الاعتبار.

وقوله: «ولم يَبلُغني كفَّارةٌ»[٢] استُدِلَّ به على أنَّه لا تجب الكفَّارة في يمين اللَّجاج والغضب، ولا حُجَّة فيه، لأنَّه لا يَلزَم من/ عَدَم الذِّكر عَدَمُ الوجود، فلِمَن أثبَتَ الكفَّارة ٦/٦٠٠ أن يَتَمَسَّك بعمومِ قوله: ﴿وَلَٰكِن يُؤَاخِذُكُم بِمَا عَقَّدتُّمُ ٱلْأَيْمَٰنَ فَكَفَّٰرَتُهُۥٓ إِطْعَامُ عَشَرَةِ مَسَٰكِينَ﴾ [المائدة:٨٩]، ويحتَمل أن يكون ذلك وقعَ قبل مشروعية الكفَّارة في الأيمان، لكن يُعكِّر عليه ما سيأتي (٤٦١٤) من حديث عائشة: أنَّ أبا بكر لم يكن يَحنَث في يمين حتَّى نزلت الكفَّارة.

وقال النَّوَوي: قوله: ولم يَبلُغني كفَّارة، يعني: أنَّه لم يُكَفِّر قبل الحِنث[٣]، فأمَّا وجوب الكفَّارة فلا خِلاف فيه، كذا قال.

وقال غيره: يحتمل أن يكون أبو بكر لمَّا حَلَفَ أن لا يَطعَمَه أضمَرَ وقتاً مُعيَّناً، أو صفةً مخصوصةً، أي: لا أَطعَمه الآن، أو لا أَطعَمه معكم، أو عند الغضب، وهو مَبنيٌّ على أنَّ اليمين هل تَقبَل التَّقييد في النَّفس أم لا؟ ولا يخفى ما فيه من التَّكَلُّف.

وقول أبي بكر: «**والله لا أطعَمُه أبداً**»[٤] يمين مُؤكَّدة، ولا يُحتَمل أن تكون من لَغو الكلام ولا من سَبْق اللِّسان.

قوله: «**ثمَّ حَمَلَها إلى النبي ﷺ فأصبَحَت عنده**» أي: الجَفْنة على حالها، وإنَّما لم يأكلوا منها

---

(١) هذا شرحٌ منه رحمه الله للفظ الواقع في «صحيح مسلم» من طريق الجريري برقم (٢٠٥٧) (١٧٧).

(٢) هذا أيضاً شرح منه رحمه الله للفظ رواية الجريري عند مسلم.

(٣) نص كلام النووي في «شرح مسلم» ١٤/ ٢٢: يعني لم يبلغني أنه كفَّر قبل الحنث.

(٤) لفظ القسم لم يرد في رواية حديث الباب، ولكنه في الرواية السالفة في الصلاة برقم (٦٠٢)، وفي الرواية الآتية في الأدب برقم (٦١٤٠).

في اللَّيل لكَونِ ذلك وقعَ بعد أن مضى من اللَّيل مُدَّة طويلة.

**قوله: «ففرَّقَنا اثنا عَشَر رجلاً، مَع كلّ رجل منهم أُناس»** كذا هو هنا من التَّفريق، أي: جَعَلهم اثني عشر فِرقة، وحَكَى الكِرْماني أنَّ في بعض الرِّوايات: فقَرَينا، بقافٍ وتحتانية، من القِرى، وهو الضّيافة، ولم أقِفْ على ذلك.

**قوله: «وغيره يقول: فعَرَّفَنا»** وهو من العِرافة، وكذا اختَلَفَت الرُّواة عند مسلم: هل قال: فرَّقَنا أو عَرَّفَنا، وفي رواية الإسماعيلي: فعَرَّفَنا، من العِرافة وجهاً واحداً، وسُمّي العَريف عَريفاً، لأنَّه يُعرِّف الإمامَ أحوالَ العَسكَر.

وزَعَمَ الكِرْماني أنَّ فيه حذفاً تقديره: فرَجَعنا إلى المدينة فعَرَّفَنا. قلت: ولا يَتَعيَّن ذلك لجواز أن يكون تعريفهم وإرسالهم قبل الرُّجوع إلى المدينة.

**قوله: «اثنا عَشَر رجلاً»** كذا للمصنِّف، وعند مسلم (٢٠٥٧/ ١٧٦): اثنَي عشر بالنَّصبِ، وهو ظاهر[1]، والأوَّل على طريق مَن يجعل المثنَّى بالرفع في الأحوال الثلاثة، ومنه قوله تعالى: ﴿إِنْ هَٰذَٰنِ لَسَٰحِرَٰنِ﴾ [طه:٦٣]، ويحتَمل أن يكون «ففُرِّقنا» بضمِّ أوَّله على البناء للمجهولِ، فارتَفَعَ «اثنا عشر» على أنَّه مُبتَدَأ، وخبره «مع كلّ رجلٍ منهم».

**قوله: «الله أعْلم كَم مع كلّ رجل غيرَ أنَّه بَعَثَ معهم»** يعني: أنَّه تَحقَّقَ أنَّه جَعَلَ عليهم اثني عشر عَريفاً، لكنَّه لا يَدري كَم كان تحت يد كلّ عَريف منهم، لأنَّ ذلك يَحتَمِل الكَثْرة والقِلَّة، غير أنَّه يَتَحقَّق أنَّه بَعَثَ معهم ـ أي: مع كلّ ناس ـ عَريفاً.

**قوله: «قال: أكَلوا منها أجْمَعونَ، أو كما قال»** هو شَكّ من أبي عثمان في لفظ عبد الرحمن، وأمَّا المعنى: فالحاصل أنَّ جميع الجيش أكَلوا من تلكَ الجَفْنة التي أرسَلَ بها أبو بكر إلى النبي ﷺ، وظَهَرَ بذلك أنَّ تمام البَرَكة في الطَّعام المذكور كانت عند النبي ﷺ، لأنَّ الذي وقعَ فيها في بيت أبي بكر ظُهور أوائل البَرَكة فيها، وأمَّا انتِهاؤُها إلى أن تَكفي الجيش

---

(١) كذا وقع للحافظ في نسخته من «صحيح مسلم»، وقال النووي: في معظم النسخ: اثنا عشر، وفي نادرٍ منها: اثني عشر، وكلاهما صحيح.

كلَّهم فما كان إلّا بعد أن صارت عند النبي ﷺ على ظاهر الخبر، والله أعلم.

وقد روى أحمد (٢٠١٣٥) والتِّرمِذي (٣٦٢٥) والنَّسائي (ك٦٨٧٦) من حديث سَمُرة قال: أُتي النبي ﷺ بقَصعةٍ فيها ثَريد فأكَلَ وأكَلَ القوم، فما زالوا يَتَداوَلونَها إلى قريب من الظُّهر، يأكل قوم ثمَّ يقومونَ، ويَجيء قوم فيَتَعاقَبونَه، فقال رجل: هل كانت تُمَدُّ بطعامٍ؟ قال: أمَّا من الأرض فلا، إلّا أن تكون كانت تُمَدُّ من السماء. قال بعض شيوخنا: يُحتَمل أن تكون هذه القَصعة هي التي وقعَ فيها في بيت أبي بكر ما وقعَ، والله أعلم.

وفي هذا الحديث من الفوائد غير ما تقدَّم التِجاء الفقراء إلى المساجِد عند الاحتياج إلى المواساة إذا لم يكن في ذلك إلحاح، ولا إلحاف، ولا تَشويش على المصَلّينَ.

وفيه استحباب مواساتهم عند اجتماع هذه الشُّروط. وفيه التَّوظيف في المخمَصَة.

وفيه جواز الغيبة عن الأهل والولد والضَّيف إذا أُعِدَّت لهم الكفاية، وفيه تصرُّف المرأة فيما تُقَدِّم للضَّيفِ والإطعام بغير إذنٍ خاصّ من الرجل.

وفيه جواز سَبّ الوالد للولدِ على وجه التَّأديب والتَّمرين على أعمال الخير وتَعاطيه.

وفيه جواز الحَلِف على تَرك المباح، وفيه تَوكيد الرجل الصّادِق لخبره بالقَسَمِ، وجواز الحِنث بعد عَقد اليمين.

وفيه التَّبرُّك بطعام الأولياء والصُّلَحاء. وفيه عَرْض الطَّعام الذي تَظهَر فيه البَرَكة على الكِبار وقَبُولهم ذلك. وفيه العمل بالظَّنِّ الغالب، لأنَّ أبا بكر ظنَّ أنَّ عبد الرحمن فرَّطَ في أمر الأضياف فبادَرَ إلى سَبّه، وقَوّى القَرِينة عنده اختباؤُه منه.

وفيه ما يقع من لُطف الله تعالى بأوليائه، وذلك أنَّ خاطرَ/ أبي بكر تَشَوَّش، وكذلك ولده ٦٠١/٦
وأهله وأضيافه بسَبَبِ امتناعهم من الأكل، وتَكَدَّرَ خاطرُ أبي بكر من ذلك حتَّى احتاجَ إلى ما تقدَّم ذِكْره من الحَرَج بالحَلِفِ وبالحِنثِ وبغير ذلك، فتَدارَكَ الله ذلك ورَفَعَه عنه بالكَرامة التي أبداها له، فانقَلَبَ ذلك الكَدَر صَفاء والنَّكَد سُروراً، ولله الحمد والمِنَّة.

**٣٥٨٢- حدَّثنا مُسدَّدٌ، حدَّثنا حمَّادٌ، عن عبدِ العزيزِ، عن أنسٍ. وعن يونُسَ، عن ثابتٍ،**

عن أنسٍ ﷺ، قال: أصابَ أهلَ المدينةِ قَحْطٌ على عَهْدِ رسولِ الله ﷺ، فبينا هو يَخْطُبُ يومَ جُمُعةٍ إذ قامَ رجلٌ، فقال: يا رسولَ الله، هَلَكَتِ الكُراعُ، هَلَكَتِ الشّاءُ، فادْعُ الله يَسْقِينا، فمَدَّ يَدَيه ودَعَا، قال أنسٌ: وإنَّ السماءَ لَمِثْلُ الزُّجاجةِ، فهاجَتْ رِيحٌ أنشَأَتْ سَحاباً، ثمَّ اجتَمَعَ، ثمَّ أرسَلَتِ السماءُ عَزَالِيَها، فخَرَجْنا نَخوضُ الماءَ حتَّى أتَيْنا مَنازِلَنا، فلم نَزَل نُمْطَرُ إلى الجمُعةِ الأُخرَى، فقامَ إليه ذلك الرجلُ ـ أو غيرُه ـ فقال: يا رسولَ الله، تَهَدَّمَتِ البُيوتُ، فادْعُ الله يَحْبِسْه، فتَبسَّمَ، ثمَّ قال: «حَوالَينا ولا عَلَينا». فنَظَرتُ إلى السَّحاب تَصَدَّعَ حَوْلَ المدينةِ كأنَّه إكْلِيلٌ.

الحديث العاشر: حديث أنس في الاستسقاء. والمراد منه وقوع إجابة الدُّعاء في الحال، وقد تقدَّم شرحُه في الاستسقاء (١٠١٣).

وأورَدَه هنا من طريقَين لحَمَّادِ بن زيد. فقوله: «وعن يونس» هو ابن عُبيد، وهو معطوف على قوله: «عن عبد العزيز بن صُهَيب»، وحاصله أنَّ حمَّاداً سمعَه عن أنس عالياً ونازلاً، وذلك لأنَّه سمعَ من ثابت وحدَّث عنه هنا بواسطةٍ، وذكر البزَّار (٦٩٥٥) أنَّ حمَّاداً تفرَّد بطريق يونس بن عُبيد هذه.

قوله: «هَلَكَت الكُرَاع» بضمِّ الكاف، وحُكي عن رواية الأَصِيلي كسرها، وخُطِّئَ، والمراد به الخيل، وقد يُطلَق على غيرها من الحيوان، لكنَّ المراد به هنا الحقيقة، لأنَّه عَطَفَ عليه بعد ذلك غيره.

قوله: «لَمِثْلُ الزُّجاجة» أي: من شِدَّة الصَّفاء، ليس فيها شيء من السَّحاب.

قوله: «فهاجَت ريحٌ أنشَأت سَحاباً» قال بعض شُرّاح البخاري[1]: هذا فيه نظر، لأنَّه إنَّما يقال: نَشَأ السَّحابُ: إذا ارتَفَعَ، وأنشَأ الله السَّحابَ، لقوله: ﴿وَيُنشِئُ ٱلسَّحَابَ ٱلثِّقَالَ﴾ [الرعد:١٢]. قلت: المراد في حديث الباب الثّاني، ونِسبة الإنشاء إلى الرّيح مجازية، وذلك بإذنِ الله، والأصل أنَّ الكلّ بإنشاءِ الله، وهو كقوله: ﴿ءَأَنتُمْ تَزْرَعُونَهُۥٓ أَمْ نَحْنُ ٱلزَّٰرِعُونَ﴾ [الواقعة:٦٤]، وقد تقدَّم في بَدْء الخلق[2] أنَّ الرّيح تُلْقِحُ السَّحاب.

---

(١) هو شيخه ابن الملقن، وقد قال ذلك في «التوضيح» ٢٠/ ١٧٦.

(٢) في الباب رقم (٥): ما جاء في قوله تعالى: ﴿وَهُوَ ٱلَّذِى يُرْسِلُ ٱلرِّيَٰحَ بُشْرًۢا﴾.

قوله: «عَزالَيْها» بالزّاي الخفيفة واللّام المفتوحة بعدها تحتانية ساكنة، تَثنية عَزْلى[١]، وقد تقدَّم ضبطُها وتفسيرها قريباً.

قوله: «فقامَ إليه ذلك الرجل أو غيره» تقدَّم في الاستسقاء[٢] ما يُقرِّبُ أنَّه خارجة بن حِصن الفَزَاري، وما يوَضِّح أنَّ الذي قامَ أوَّلاً هو الذي قامَ ثانياً، وأنَّ أنساً جَزَمَ به تارة وشَكَّ فيه أُخرى.

قوله: «تَصَدَّعَ» في رواية الكُشْمِيهني: يتَصَدَّعُ، وهو الأصل[٣].

قوله: «إكْليل» بكسر الهمزة وسكون الكاف، هي العِصابة التي تُحيط بالرَّأسِ، وأكثر ما تُستَعمَل فيما إذا كانت العِصابة مُكلَّلةً بالجَوهَرِ، وهي من سِمات ملوك الفُرس، وقد قيل: إنَّ أصله ما أحاطَ بالظُّفرِ من اللَّحم، ثمَّ أُطلِقَ على كلّ ما أحاطَ بشيءٍ ما والله أعلم.

**٣٥٨٣- حدَّثنا محمَّدُ بنُ المثنَّى، حدَّثنا يحيى بنُ كَثير أبو غَسّانَ، حدَّثنا أبو حفصٍ، واسمُه عمرُ بنُ العلاءِ، أخو أبي عَمْرِو بنِ العلاءِ، قال: سمعتُ نافعاً، عن ابنِ عمرَ رضي الله عنهما: كان النبيُّ ﷺ يَخْطُبُ إلى جِذْعٍ، فلمَّا اتَّخذَ المِنْبرَ تَحوَّلَ إليه، فحَنَّ الجِذْعُ، فأتاه فمَسَحَ يدَه عليه.**

**وقال عبدُ الحميد: أخبرنا عُثْمانُ بنُ عمرَ، أخبرنا معاذُ بنُ العلاءِ، عن نافعٍ... بهذا.**

**ورواه أبو عاصمٍ، عن ابنِ أبي رَوّادٍ، عن نافعٍ، عن ابنِ عمرَ، عن النبيِّ ﷺ.**

---

(١) كذا ضبط الحافظ هنا هذه اللفظة على أنها تثنية عزلى، وهو وهم منه رحمه الله تعالى، والذي في كتب اللغة دون خلاف: أرسلت السماءُ عزالِيها، بكسر اللام، على أنها جمع عزلاء، بالمد. وقد ضبطها الحافظ على الصواب فيما تقدم عند شرح الحديث (٣٥٧١)، فليُرجع إليه.

(٢) في شرح الحديث (١٠١٣).

(٣) لا ندري ما معنى قول الحافظ: وهو الأصل، إلَّا أن يكون قد وقعت له روايةُ الكشميهني: تتصدع، بتاءين، لصيغة المضارع المؤنث، ورواية غير الكشميهني على ذلك تكون بحذف إحدى التاءين وعليه يكون ترك التاءين هو الأصل، ولكن هذا يخالف ما جاء في اليونينية و«إرشاد الساري» حيث جاءت فيهما الرواية بصيغة الماضي المذكر، ورواية الكشميهني بصيغة المضارع المذكر. على أنَّ السحاب يذكر ويؤنث كما جاء في «شرح القاموس»، والله أعلم.

٣٥٨٤- حدَّثنا أبو نُعَيم، حدَّثنا عبدُ الواحِدِ بنُ أيمَنَ، قال: سمعتُ أبي، عن جابرِ بنِ عبدِ الله رضي الله عنهما: أنَّ النبيَّ ﷺ كان يقومُ يومَ الجمُعةِ إلى شجرةٍ أو نَخْلةٍ، فقالت امرأةٌ مِن الأنصار - أو رجلٌ -: يا رسولَ الله، ألا نَجْعَلُ لكَ مِنْبَراً؟ قال: «إن شئتُمْ» فجَعَلوا له مِنْبَراً، فلمَّا كان يومُ الجمُعةِ دُفِعَ إلى المِنْبرِ، فصاحَتِ النَّخْلةُ صِياحَ الصَّبِيِّ، ثمَّ نزلَ النبيُّ ﷺ فضَمَّه إليه، تَئِنُّ أنِينَ الصَّبِيِّ الذي يُسكَّنُ، قال: كانت تَبْكي على ما كانت تَسْمَعُ مِن الذِّكْرِ عندَها.

٣٥٨٥- حدَّثنا إسماعيلُ، قال: حدَّثني أخي، عن سليمانَ بنِ بلالٍ، عن يحيى بنِ سعيدٍ، قال: أخبرني حفصُ بنُ عُبيدِ الله بنِ أنسِ بنِ مالكٍ، أنَّه سمعَ جابرَ بنَ عبدِ الله رضي الله عنهما يقول: كان المسجدُ مَسْقوفاً على جُذوعٍ من نَخْلٍ، فكان النبيُّ ﷺ إذا خَطَبَ يقومُ إلى جِذْعٍ منها، فلمَّا صُنِعَ له المِنْبرُ فكان عليه، فسمعْنا لذلك الجِذْعِ صوتاً كَصوتِ العِشار، حتَّى جاء النبيُّ ﷺ فوَضَعَ يدَه عليها، فسَكَنَتْ.

٦٠٢/٦ **الحديث الحادي عشر والثاني عشر**: حديث ابن عمر وجابر في حنين الجذع، أورده عنهما من طرق:

**أما حديث ابن عمر: فقوله في الطَّريق الأولى: «حدَّثنا أبو حفص، واسمه عمر بن العلاء أخو أبي[1] عَمْرو بن العلاء»** تسمية أبي حفص لم أرَها إلّا في رواية البخاري، والظّاهر أنَّه هو الذي سَمّاه، وقد أخرجه الإسماعيلي من طريق بُندار عن يحيى بن كثير، فقال: حدَّثنا أبو حفص بن العلاء، فذكر الحديث، ولم يُسمِّه، وقد تَرَدَّدَ الحاكم أبو أحمد في ذلك، فذكر في ترجمة أبي حفص في «الكُنى» هذا الحديث (٣/ ٢٣٢)، فساقَه من طريق عبد الله بن رَجاء الغُدَاني: حدَّثنا أبو حفص بن العلاء، فذكر حديث الباب، ولم يَقُل: اسمه عمر، ثمَّ ساقَه (٣/ ٢٣٣) من طريق عثمان بن عمر عن معاذ بن العلاء به، ثمَّ أخرج (٣/ ٢٣٣) من طريق مُعتَمِر بن سليمان[2]: عن معاذ بن العلاء أبي غَسّان. قال: وكذا ذكر البخاري في «التاريخ» (٧/ ٣٦٥): أنَّ معاذ بن العلاء يُكْنى أبا غَسّان.

---

(١) لفظة «أبي» سقطت من (س).

(٢) وقرن به يحيى القطان.

قال الحاكم: فالله أعلم أهما[1] أخَوان، أحدهما يُسَمّى عمر والآخر يُسَمّى معاذاً، وحَدَّثا معاً عن نافع بحديث الجِذع، أو أحد الطَّريقَين غير محفوظ؟ لأنَّ المشهور من أولاد العلاء أبو عَمْرو صاحب القراءات وأبو سفيان ومعاذ، فأمَّا أبو حفص عمر فلا أعرفه إلّا في الحديث المذكور، والله أعلم.

قلت: وليس لمعاذ ولا لعمر في البخاري ذِكْرٌ إلّا في هذا الموضع، وأمَّا أبو عَمْرو بن العلاء فهو أشهَر الإخوة وأجَلّهم، وهو إمام القراءات بالبَصرة، وشيخ العربية بها، وليس له أيضاً في البخاري روايةٌ ولا ذِكْرٌ إلّا في هذا الموضع، واختُلِفَ في اسمه اختلافاً كثيراً، والأظهَر أنَّ اسمه كُنْيته، وأمَّا أخوه أبو سفيان بن العلاء فأخرج حديثه التِّرمِذي[2].

**قوله: «وقال عبد الحميد: أخبَرَنا عُثْمان بن عمر»** عبد الحميد هذا لم أرَ مَن تَرجَمَ له في رجال البخاري، إلّا أنَّ المِزّي[3] ومَن تَبِعَه جَزَموا بأنَّه عبد بن حُميدٍ الحافظ المشهور، وقالوا: كان اسمه عبد الحميد، وإنَّما قيل له: عبد، بغير إضافة تخفيفاً، وقد راجَعتُ الموجود من «مُسنَده» «وتفسيره»، فلم أرَ هذا الحديث فيه، نعم وجَدته من حديث رَفيقِه عبد الله بن عبد الرحمن الدَّارِمي أخرجه في «مُسنَده» المشهور (٣١) عن عثمان بن عمر، بهذا الإسناد.

**قوله: «أخبَرَنا معاذ بن العلاء»** في رواية الإسماعيلي من طريق أبي عُبيدة الحَدّاد: عن معاذ بن العلاء، وهو أخو أبي عَمْرو بن العلاء القارئ.

**قوله: «عن نافع»** في رواية الإسماعيلي وابن حِبّان (٦٥٠٦): سمعت نافعاً.

**قوله: «ورواه أبو عاصم»** هو النبيل من كِبار شيوخ البخاري.

**قوله: «عن ابن أبي رَوّادٍ»** يعني: عبد العزيز، ورَوّاد، بفتح الرّاء المهمَلة وتشديد الواو، اسمه

---

(١) تحرف في (س) إلى: أنهما.

(٢) لم يخرج له الترمذي شيئاً، وإنما له في «مسند أحمد» حديثان، أحدهما في الصلاة في مرابض الغنم وأعطان الإبل، برقم (٢٠٥٤١)، وثانيهما في ترك قتل الكلاب إلّا الأسود البهيم، برقم (٢٠٥٤٨).

(٣) إنما قال المزي في «تحفة الأشراف» (٨٤٤٩): يقال: إنه عبد بن حميد. لكن جزم به قبل المزّي الحميديُّ في «الجمع بين الصحيحين» (١٤٦٢).

ميمون، وطريق أبي عاصم هذه وصَلها البيهقي (٣/ ١٩٥) من طريق شعيب بن عمرو[١] عن أبي عاصم مُطوَّلاً، وأخرجه أبو داود (١٠٨١) عن الحسن بن عليّ عن أبي عاصم، مختصراً[٢].

**قوله: «فأتاه فمَسَحَ يده عليه»** في رواية الإسماعيلي من طريق يحيى بن السَّكَن عن معاذ: فأتاه فاحتَضَنَه فسَكَنَ، فقال: «لو لم أفعل لمَا سَكَنَ»، ونحوه في حديث ابن عبَّاس عند الدَّارِمي[٣] (٣٩) بلفظ: «لو لم أحتَضِنه لحَنَّ إلى يوم القيامة».

ولأبي عَوَانة وابن خُزَيمةَ (١٧٧٧) وأبي نُعَيم في حديث أنس: «والذي نفسي بيدِه لو لم ألتَزِمه لمَا زالَ هكذا إلى يوم القيامة حُزناً على رسول الله ﷺ»، ثمَّ أمَرَ به فدُفِنَ، وأصله في التِّرمِذي (٣٦٢٧) دون الزّيادة.

ووقعَ في حديث الحسن عن أنس[٤]: كان الحسن إذا حدَّث بهذا الحديث يقول: يا مَعشَر المسلمينَ، الخشبة تَحِنّ إلى رسول الله ﷺ شَوقاً إلى لقائه، فأنتم أحقّ أن تَشتاقوا إليه.

وفي حديث أبي سعيد عند الدَّارِمي (٣٧): فأمَرَ به أن يُحفَر له ويُدفَن.

وفي حديث سَهل بن سعد عند أبي نُعَيم: فقال: «ألا تَعجَبونَ من حَنين هذه الخشبة؟» فأقبَلَ الناس عليها، فسمعوا من حَنينها حتَّى كَثُرَ بُكاؤُهم.

**وأما حديث جابر، فقوله في الطَّريق الأولى: «كان يقوم إلى شجرة، أو نخلة»** هو شَكّ من الراوي، وقد أخرجه الإسماعيلي من طريق وكيع عن عبد الواحد فقال: إلى نخلة، ولم يَشُكّ.

**وقوله: «فقالت امرأة من الأنصار أو رجل»** شَكّ من الراوي، والمعتمَد الأوَّل، وقد

---

(١) تحرف في الأصلين إلى: سعيد بن عمرو، وفي (س) إلى: سعيد بن عمر.

(٢) من قوله: قوله: وقال عبد الحميد، إلى هنا، جاء في (س) متأخراً إلى ما بعد شرح قوله: فقالت امرأة من الأنصار أو رجل. وليس ذلك موضعه، وإنما موضعه هنا، كما جاء في الأصلين.

(٣) فات الحافظ رحمه الله أن يخرج الحديث من «مسند أحمد» (٢٢٣٦)، ومن «سنن ابن ماجه» (١٤١٥).

(٤) أخرجه ابن المبارك في «مسنده» (٤٨)، وأبو يعلى (٢٧٥٦)، والبغوي في «الجعديات» (٣٣٤١)، وابن حبان (٦٥٠٧)، والطبراني في «الأوسط» (١٤٠٨)، والبيهقي في «الدلائل» ٢/ ٥٥٩.

تقدَّم بيانه في كتاب الجمعة (٩٠٨)، والخِلاف في اسمها والكلام/ على المتن مُستوفًى. ٦٠٣/٦

قوله: «دُفِعَ» بضمِّ أوَّله بالدّال، وللكُشْمِيهني بالرّاء.

قوله: «فضَمَّه إليه» أي: الجِذع، في رواية الكُشْمِيهني: فضَمَّها، أي: الخشبة.

قوله في الطَّريق الأُخرى: «حدَّثنا إسماعيل» هو ابن أبي أوَيس، وأخوه: هو أبو بكر، ويحيى بن سعيد: هو الأنصاري، وروايته عن حفص من رواية الأقران، لأنَّه في طَبَقَته.

قوله: «كان المسجد مَسْقوفاً على جُذوع من نَخْل» أي: أنَّ الجُذوع كانت له كالأعمِدة.

قوله: «فكان النبي ﷺ يقوم إلى جِذْع مِنْها[1]» أي: حين يَخطُب، وبه صَرَّحَ الإسماعيلي بلفظ: كان إذا خَطَبَ يقوم إلى جِذع.

قوله: «كصوتِ العِشَار» بكسر المهمَلة بعدها مُعجَمة خفيفة: جمع عُشَراء، تقدَّم شرحه في الجمعة (٩١٨)، والعُشَراء: الناقة التي انتَهَت في حَملها إلى عَشرة أشهُر.

ووقعَ في رواية عبد الواحد بن أيمَن[2]: فصاحَت النَّخلةُ صياح الصَّبي.

وفي حديث أبي الزُّبَير عن جابر عند النَّسائي في «الكبير» (١٧١٠)[3]: اضطَرَبَت تلكَ السارية كَحَنين الناقة الخَلوج. انتهى، والخَلوج، بفتح الخاء المعجَمة وضمّ اللّام الخفيفة وآخره جيم: الناقة التي انتُزِعَ منها ولدُها.

وفي حديث أنس عند ابن خُزَيمةَ[4] (١٧٧٦): فحَنَّت الخشبة حَنين الوالِه.

وفي روايته الأُخرى عند الدَّارِمي (٤١): خارَ ذلك الجِذع كخُوَار الثَّور.

---

(١) لم تختلف روايات البخاري في تقييد القيام في هذا الحديث بقوله: «إذا خطب»، كما في اليونينية و«إرشاد الساري»، فلعله سقط للحافظ رحمه الله فاحتاج إلى هذا التقييد الذي ذكره، مستدلاً له برواية الإسماعيلي، والله أعلم.

(٢) ستأتي برقم (٣٥٨٤).

(٣) وهو أيضاً في «المجتبى» (١٣٩٦)، وليس فيهما لفظة «الخلوج»، لكنها جاءت عند الدارمي (٣٥) وغيره من طريق سعيد بن أبي كريب عن جابر.

(٤) فات الحافظ أن يخرج الحديث من «مسند أحمد»، فهو فيه برقم (١٣٣٦٣).

وفي حديث أُبيّ بن كعب عند أحمد (٢١٢٤٨)، والدَّارِمي (٣٦)، وابن ماجَهْ (١٤١٤): فلمَّا جاوزه خارَ الجِذعُ حتَّى تَصَدَّعَ وانشَقَّ، وفي حديثه: فأخَذَ أُبيُّ بن كعب ذلك الجِذعَ لمَّا هُدِمَ المسجد، فلم يزل عنده حتَّى بَلِيَ وعادَ رُفاتاً. وهذا لا يُنافي ما تقدَّم من أنَّه دُفِنَ، لاحتمال أن يكون ظَهَرَ بعد الهدم عند التَّنظيف فأخَذَه أُبيّ بن كعب.

وفي حديث بُرَيدة عند الدَّارِمي (٣٢) أنَّ النبي ﷺ قال له: «اختَر أن أغرِسَكَ في المكان الذي كنت فيه، فتكونَ كما كنت ـ يعني: قبل أن تَصير جِذعاً ـ وإن شئتَ أن أغرِسَكَ في الجنَّة، فتشربَ من أنهارها، فيَحسُن نَبتُك وتُثمِر، فيأكلُ مِنك أولياء الله» فقال النبي ﷺ: «اختارَ أن أغرِسه في الجنَّة»[1].

قال البيهقي: قصَّة حَنين الجِذع من الأُمور الظَّاهرة التي حَمَلها الخَلَف عن السَّلَف، ورواية الأخبار الخاصَّة فيها كالتَّكَلُّف.

وفي الحديث دلالة على أنَّ الجَمادات قد يَخلُق الله لها إدراكاً كالحيوان، بل كأشرَف الحيوان. وفيه: تأييد لقولِ مَن يَحمِل ﴿وَإِن مِّن شَيْءٍ إِلَّا يُسَبِّحُ بِحَمْدِهِ﴾ [الإسراء:٤٤] على ظاهره.

وقد نَقَلَ ابن أبي حاتم في «مناقب الشَّافعي» عن أبيه عن عَمْرو بن سَوَّاد عن الشَّافعي، قال: ما أعطى اللهُ نبيّاً ما أعطى محمَّداً، فقلت: أعطى عيسى إحياء الموتى، قال: أَعطَى محمَّداً حَنين الجِذع حتَّى سُمِعَ صوته، فهذا أكبر من ذلك.

**٣٥٨٦- حدَّثنا محمَّدُ بنُ بشّار، حدَّثنا ابنُ أبي عَدِيٍّ، عن شُعْبَةَ. وحدَّثنا بِشرُ بنُ خالدٍ، حدَّثنا محمَّدٌ، عن شُعْبَةَ، عن سليمانَ، سمعتُ أبا وائلٍ يُحدِّثُ، عن حُذَيفةَ أنَّ عمرَ بنَ الخَطّاب ﷺ قال: أيُّكم يَحفَظُ قولَ رسولِ الله ﷺ في الفِتْنةِ؟ فقال حُذَيفةُ: أنا أحفظُ كما قال، قال: هاتِ، إنَّكَ لَجَرِيءٌ، قال رسولُ الله ﷺ: «فِتْنةُ الرجلِ في أهلِه ومالِه وجارِهِ تُكَفِّرُها الصَّلاةُ والصَّدَقةُ والأمرُ بالمعْروفِ والنَّهْيُ عن المنْكَر» قال: ليست هذه، ولكنِ التي تَموجُ كَمَوْجِ البحر، قال: يا أمِيرَ المؤمنينَ، لا بَأسَ عليكَ منها، إنَّ بينَكَ وبينَها باباً مُغْلَقاً، قال: يُفْتَحُ البابُ أو يُكْسَر؟ قال:**

---

(١) وإسناده ضعيف.

**لا، بل يُكْسَرُ، قال: ذلكَ أحرَى أن لا يُغلَقَ، قُلْنا: عَلِمَ عُمَرُ البابَ؟ قال: نعم، كما أنَّ دونَ غَدِ اللَّيلةَ، إنّي حَدَّثْتُه حديثاً ليس بالأغاليطِ، فهِبْنا أن نَسألَه وأمَرْنا مَسْرُوقاً فسأله، فقال: مَنِ الباب؟ قال: عمر.**

**الحديث الثالث عشر**: حديث حُذَيفة في ذِكْر الفتنة. ٦٠٥/٦

**قوله: «حدَّثنا محمَّد»** هو ابن جعفر، الذي يقال له: غُندَر.

**قوله: «عن سليمان»** هو الأعمَش، وقد وافَقَه على رواية أصل الحديث عن أبي وائل ـ وهو شَقِيق بن سَلَمةَ ـ جامعُ بن شَدّاد، أخرجه المصنِّف في الصوم (١٨٩٥)، ووافَقَ شَقِيقاً على روايته عن حُذَيفة رِبعيُّ بن حِراش، أخرجه أحمد (٢٣٢٨٠) ومسلم (١٤٤).

**قوله: «أنَّ عمر بن الخطّاب ﷺ، قال: أيُّكم يَحْفَظ؟»** في رواية يحيى القَطّان عن الأعمَش في الصلاة (٥٢٥): كنَّا جلوساً عند عمر فقال: أيّكم. والمخاطَب بذلك الصَّحابة، ففي رواية رِبعي عن حُذَيفة: أنَّه قَدِمَ من عند عمر، فقال: سأل عمرُ أمسِ أصحابَ محمَّد: أيُّكم سمعَ قول رسول الله ﷺ في الفتنة؟

**قوله: «قال: أنا أحفظ كما قال»** في رواية المصنِّف في الزكاة (١٤٣٥): أنا أحفظه كما قالَه.

**قوله: «قال: هات، إنَّك لَجريءٌ»** في الزكاة: إنَّك عليه لَجَريءٌ، فكيف.

**قوله: «فِتْنة الرجل في أهله وماله وجاره»** زاد في الصلاة: ووَلَده.

**قوله: «تُكَفِّرها الصلاة والصَّدَقة»** زاد في الصلاة: والصوم. قال بعض الشُّرّاح: يُحتَمل أن يكون كلّ واحدة من الصلاة وما معها مُكَفِّرة للمذكورات كلّها لا لكلِّ واحدة منها، وأن يكون من باب اللَّفّ والنَّشر، بأنَّ الصلاةَ مثلاً مُكَفِّرة للفتنة في الأهل، والصومَ في الولد... إلى آخره.

والمراد بالفتنة ما يَعرِض للإنسان مع مَن ذُكِرَ من الشَّر، أو الالتِهاء بهم، أو أن يأتي لأجْلِهم بما لا يَحِلّ له، أو يُخِلّ بما يجب عليه.

واستَشكَلَ ابن أبي جمرة وقوع التكفير بالمذكورات للوقوع في المحرَّم أو الإخلال

بالواجبِ، لأنَّ الطاعات لا تُسقِط ذلك، فإن حُمِلَ على الوقوع في المكروه والإخلال بالمستَحَبِّ لم يناسب إطلاقُ التَّكفير. والجواب: التِزام الأوَّل، وأنَّ المُمتَنِع من تَكفير الحرام والواجب ما كان كبيرةً، فهي التي فيها النِّزاع، وأمَّا الصَّغائر فلا نِزاع أنَّها تُكَفَّر لقوله تعالى: ﴿إِن تَجْتَنِبُواْ كَبَآئِرَ مَا تُنْهَوْنَ عَنْهُ نُكَفِّرْ عَنكُمْ سَيِّـَٔاتِكُمْ﴾ [النساء:٣١] الآية، وقد مضى شيء من البحث في هذا في كتاب الصلاة[1].

وقال الزَّين بن المنيِّر: الفتنة بالأهلِ تقع بالميلِ إليهِنَّ أو عليهِنَّ في القسمة والإيثار حتَّى في أولادهنَّ، ومن جِهَة التَّفريط في الحقوق الواجبة لهنَّ، وبالمال: يقع بالاشتغال به عن العبادة، أو بحَبسِه عن إخراج حَقّ الله، والفتنة بالأولادِ تقع بالميلِ الطَّبيعي إلى الولد وإيثاره على كلّ أحد، والفتنة بالجار تقع بالحَسَدِ والمفاخَرة والمزاحَمة في الحقوق وإهمال التَّعاهُد. ثمَّ قال: وأسباب الفتنة بمَن ذُكِرَ غير مُنحَصِرة فيما ذكرتُ من الأمثِلة، وأمَّا تخصيص الصلاة وما ذُكِرَ معها بالتَّكفير دون سائر العِبادات ففيه إشارة إلى تعظيم قَدرها، لا نفيِ أنَّ غيرها من الحسنات ليس فيها صلاحية التَّكفير، ثمَّ إنَّ التَّكفير المذكور يحتمل أن يقع بنفسِ فعل الحسنات المذكورة، ويحتَمل أن يقع بالموازَنة، والأوَّل أظهَر، والله أعلم.

وقال ابن أبي جَمرة: خَصَّ الرجلَ بالذِّكرِ، لأنَّه في الغالب صاحب الحُكم في داره وأهله، وإلّا فالنِّساء شَقائق الرِّجال في الحُكم. ثمَّ أشارَ إلى أنَّ التَّكفير لا يَختَصّ بالأربع المذكورات، بل نبَّه بها على ما عَداها، والضّابط أنَّ كلّ ما يَشْغَلُ صاحبه عن الله فهو فتنة له، وكذلك المكَفِّرات لا تَختَصّ بما ذُكِرَ، بل نبَّه به على ما عَداها، فذكر مِن عبادة الأفعال الصلاةَ والصّيامَ، ومن عبادة المال الصَّدَقةَ،/ ومن عبادة الأقوال الأمرَ بالمعروف. ٦٠٦/٦

**قوله: «ولكن التي تَموج»** أي: الفتنة، وصَرَّحَ بذلك في الرِّواية التي في الصلاة (٥٢٥)، والفتنة: بالنَّصبِ بتقدير فعل[2]، أي: أُريدُ الفتنةَ، ويُحتَمل الرفع، أي: مُرادي الفتنةُ.

---

(١) سبق الكلام على شيء من ذلك عن شرح الحديث (٥٢٦)، وسيأتي أيضاً مزيد كلام في هذا البحث عند شرح الحديث (٤٦٨٧).

(٢) هذا التقدير للرواية التي سبقت في الصلاة بلفظ: ولكن الفتنة التي تموج.

قوله: «**تَموجُ كَمَوْجِ البحر**» أي: تَضطَرِب اضطِراب البحر عند هَيَجانه، وكَنَى بذلك عن شِدَّة المخاصَمة وكَثْرة المنازَعة، وما يَنشَأ عن ذلك من الـمُشاتَمة والـمُقاتَلة.

قوله: «**يا أمير المؤْمِنينَ، لا بأس عليك مِنْها**» زاد في رواية رِبعي: «تُعرَض الفتن على القلوب، فأيّ قلب أنكَرَها نُكِتَت فيه نُكْتةٌ بيضاءُ حتَّى يصير أبيض مِثل الصَّفا لا تَضُرّه فتنة، وأيّ قلب أُشرِبَها نُكِتَت فيه نُكْتةٌ سوداءُ حتَّى يصير أسوَد كالكوزِ مَنكُوساً، لا يَعرف معروفاً ولا يُنكِر مُنكَراً» وحدَّثتُه أنَّ بَينه وبَينها باباً مُغلَقاً.

قوله: «**إنَّ بينك وبينها باباً مُغْلَقاً**» أي: لا يَخرُج منها شيء في حياتك، قال ابن المنيِّر: آثَرَ حُذَيفة الحِرصَ على حِفظ السِّرّ، ولم يُصرِّح لعمر بما سأل عنه، وإنَّما كَنَى عنه كِناية، وكأنَّه كان مأذوناً له في مِثل ذلك.

وقال النَّوَوي: يُحتَمل أن يكون حُذَيفة عَلِمَ أنَّ عمر يُقتَلُ، ولكنَّه كَرِهَ أن يخاطبه بالقتل، لأنَّ عمر كان يعلم أنَّه الباب، فأتى بعِبارةٍ يَحصُل بها المقصود بغير تصريح بالقتل. انتهى.

وفي لفظ طريق رِبعي ما يُعكِّر على ذلك على ما سأذكُرُه، وكأنَّه مَثَّلَ الفتن بدارٍ، ومَثَّل حياة عمر ببابٍ لها مُغلَق، ومَثَّلَ موته بفتح ذلك الباب، فما دامَت حياة عمر موجودةً فهي الباب الـمُغلَق، لا يَخرُج ممَّا هو داخلُ تلكَ الدّار شيءٌ، فإذا ماتَ فقد انفَتَحَ ذلك الباب فخَرَجَ ما في تلكَ الدّار.

قوله: «**قال: يُفْتَح البابُ أو يُكْسَرُ؟ قال: لا بل يُكْسَر، قال: ذلك أحْرى أن لا يُغْلَقَ**» زاد في الصّيام (١٨٩٥): ذاكَ أجدَر أن لا يُغلَق إلى يوم القيامة.

قال ابن بَطّال: إنَّما قال ذلك لأنَّ العادة أنَّ الغَلْق إنَّما يقع في الصَّحيح، فأمَّا إذا انكَسَرَ فلا يُتصوَّر غَلْقُه حتَّى يُجبَر. انتهى.

ويحتمل أن يكون كَنَى عن الموت بالفتح، وعن القتل بالكسر، ولهذا قال في رواية رِبعي: فقال عمر: كسْراً لا أبا لك؟! لكن بقيَّة رواية رِبْعي تَدُلّ على ما قَدَّمتُه، فإنَّ فيه: وحَدَّثته أنَّ ذلك الباب رجل يُقتَل، أو يموت.

وإنَّما قال عمر ذلك اعتماداً على ما عنده من النُّصوص الصَّريحة في وقوع الفتن في هذه الأُمَّة، ووقوع البَأس بينهم إلى يوم القيامة، وسيأتي في الاعتصام (٧٣١٣) حديث جابر في قوله تعالى: ﴿أَوْ يَلْبِسَكُمْ شِيَعًا وَيُذِيقَ بَعْضَكُم بَأْسَ بَعْضٍ﴾ الآية [الأنعام:٦٥]، وقد وافَقَ حُذَيفةَ على معنى روايته هذه أبو ذَرّ، فرَوَى الطبراني[١] بإسنادٍ رجاله ثِقات: أنَّه لقي عمرَ فأخَذَ بيدِه فغَمَزَها، فقال له أبو ذَرّ: أرسِلْ يدي يا قُفْل الفتنة، الحديث، وفيه أنَّ أبا ذرٍّ قال: لا يُصيبكم فتنة ما دامَ فيكم، وأشارَ إلى عمر. وروى البزَّار[٢] من حديث قُدَامةَ بن مَظعُون عن أخيه عثمان أنَّه قال لعمر: يا غَلَقَ الفتنة، فسأله عن ذلك، فقال: مَرَرتَ ونحنُ جلوس معَ رسول الله ﷺ فقال: «هذا غَلَق الفتنة، لا يزال بينكم وبين الفتنة باب شديد الغَلْق ما عاشَ».

**قوله: «قُلْنا: عَلِمَ عمرُ البابَ»** في رواية جامع بن شَدّاد[٣]: فقلنا لمسروقٍ: سَلْه أكان عمر يعلم مَن الباب؟ فسأله، فقال: نعم، وفي رواية أحمد (٢٣٤١٢) عن وكيع عن الأعمَش: فقال مسروق لحُذَيفة: يا أبا عبد الله، كان عمر يَعلَم؟

**قوله: «كما أنَّ دون غَدِ اللَّيلة»** أي: أنَّ ليلة غَد أقرَب إلى اليوم من غَد.

**قوله: «إنّي حَدَّثْتُه»** هو بقيَّة كلام حُذَيفة، والأغاليط: جمع أُغلوطة، وهو ما يُغالَط به، أي: حَدَّثته حديثاً صِدْقاً مُحقَّقاً من حديث النبي ﷺ، لا عن اجتهاد ولا رأي.

وقال ابن بَطّال: إنَّما عَلِمَ عمر أنَّه الباب، لأنَّه كان مع النبي ﷺ على حِراء وأبو بكر وعثمان، فرَجَفَ، فقال: «اثبُت، فإنَّما عليك نبي وصِدّيق وشهيدان»[٤]، أو فَهِمَ ذلك من قول حُذَيفة: بَل يُكسَر، انتهى.

والذي يَظهَر أنَّ عمر عَلِمَ الباب بالنَّصِّ كما قَدَّمتُ عن عثمان بن مَظعون وأبي ذرٍّ، فلعلَّ حُذَيفة حَضَرَ ذلك، وقد تقدَّم في بَدْء الخلق (٣١٩٢) حديث عمر أنَّه سمعَ خُطبة

---

(١) في «الأوسط» (١٩٤٥).

(٢) كما في «كشف الأستار» (٢٥٠٦).

(٣) سلفت في الصوم (١٨٩٥).

(٤) سيأتي برقم (٣٦٧٥).

النبي ﷺ يُحدِّث عن بَدْء الخلق حتَّى دَخَلَ أهلُ الجنَّة منازِلَهم، وسيأتي في هذا الباب[1] حديث حُذَيفة أنَّه قال:/ أنا أعلم الناس بكلِّ فتنة هي كائنة فيما بيني وبين الساعة، وفيه أنَّه ٦٠٧/٦ سمعَ ذلك معه مِن النبي ﷺ جماعة ماتوا قبله، فإن قيل: إذا كان عمر عارفاً بذلك فلمَ شَكَّ فيه حتَّى سأل عنه؟ فالجواب: أنَّ ذلك يقع مِثله عند شِدَّة الخوف، أو لعلَّه خَشي أن يكون نَسي فسأل مَن يُذكِّرُه، وهذا هو المعتمَد.

**قوله:** «**فهِبْنا**» بكسر الهاء، أي: خِفنا. ودَلَّ ذلك على حُسن تأدُّبهم مع كِبارهم.

**قوله:** «**وأمَرْنا مَسْروقاً**» هو ابن الأجدَع من كِبار التابعينَ، وكان من أخِصّاء أصحاب ابن مسعود وحُذَيفة وغيرهما من كِبار الصَّحابة.

**قوله:** «**فسأله، فقال: مَن الباب؟ قال: عمر**» قال الكِرْماني: تقدَّم قوله: أنَّ بين الفتنة وبين عمر باباً، فكيف يُفسِّر البابَ بعد ذلك أنَّه عمر؟ والجواب: أنَّ في الأوَّل تَجوُّزاً، والمراد بين الفتنة وبين حياة عمر، أو بين نفس عمر وبين الفتنة بَدَنُه، لأنَّ البَدَن غيرُ النَّفس.

**تنبيه:** غالب الأحاديث المذكورة في هذا الباب من حديث حُذَيفة وهَلُمَّ جَرّاً تَتعلَّق بإخباره ﷺ عن الأُمور الآتية بعده فوَقَعَت على وَفْق ما أخبر به، واليسير منها وقعَ في زمانه، وليس في جميعها ما يَخرُج عن ذلك إلّا حديث البراء في نزول السَّكينة، وحديثه عن أبي بكر في قصَّة سُرَاقة، وحديث أنس في الذي ارتَدَّ فلم تَقبَلْه الأرضُ.

**٣٥٨٧- حدَّثنا أبو اليَمَان، أخبرنا شعيبٌ، حدَّثنا أبو الزِّنادِ، عن الأعرَجِ، عن أبي هريرةَ ﷺ، عن النبيِّ ﷺ، قال: «لا تقومُ الساعةُ حتَّى تُقاتلوا قوماً نِعالُهم الشَّعَرُ، وحتَّى تقاتلوا التُّرْكَ، صِغارَ الأعيُنِ، حُمْرَ الوجوه، ذُلْفَ الأُنُوفِ، كأنَّ وجوهَهم المَجانُّ المُطْرَقة».**

**٣٥٨٨- «وتَجِدونَ من خيرِ الناسِ أشَدَّهم كَراهيةً لهذا الأمرِ حتَّى يَقَعَ فيه، والناسُ مَعادِنُ: خِيارُهم في الجاهليَّةِ خِيارُهم في الإسلام».**

---

(١) يعني في باب الكلام على معرفة حذيفة بأحاديث الفتن، وهذا الأثر أخرجه مسلم (٢٨٩١).

٣٥٨٩- «ولَيأتِيَنَّ على أحدِكم زمانٌ، لَأنْ يَراني أحَبُّ إليه من أن يكونَ له مِثلُ أهلِه ومالِه».

٣٥٩٠- حدَّثنا يحيى، حدَّثنا عبدُ الرَّزّاق، عن مَعمَر، عن همَّام، عن أبي هريرةَ ﷺ، أنَّ النبيَّ ﷺ قال: «لا تقومُ الساعةُ حتَّى تُقاتلوا خُوزاً وكِرْمانَ مِن الأعاجِمِ، حُمْرَ الوجوهِ، فُطْسَ الأُنوفِ، صِغارَ الأعيُنِ، وجوهُهم المَجانُّ المُطْرَقةُ، نِعالُهم الشَّعَرُ.

تابَعَه غيرُه، عن عبدِ الرَّزّاق.

٣٥٩١- حدَّثنا عليُّ بنُ عبدِ الله، حدَّثنا سفيانُ، قال: قال إسماعيلُ: أخبرني قيسٌ، قال: أتَينا أبا هريرةَ ﷺ، فقال: صَحِبتُ رسولَ الله ﷺ ثلاثَ سِنِينَ، لم أكُن في سِنيَّ أحرَصَ على أن أعِيَ الحديثَ منّي فيهِنَّ، سمعتُه يقول ـ وقال هكذا بيَدِه ـ: «بينَ يَدَيِ الساعةِ تُقاتِلونَ قوماً نِعالُهم الشَّعَرُ». وهو هذا البارَزُ.

وقال سفيانُ مَرّةً: وهم أهلُ البازَرِ.

٣٥٩٢- حدَّثنا سليمانُ بنُ حَرْبٍ، حدَّثنا جَرِيرُ بنُ حازمٍ، سمعتُ الحسنَ يقول: حدَّثنا عَمْرو بنُ تَغْلِبَ، قال: سمعتُ رسولَ الله ﷺ يقول: «بينَ يَدَيِ الساعةِ تُقاتِلونَ قوماً يَنتَعِلُونَ الشَّعَرَ، وتُقاتِلونَ قوماً كأنَّ وجوهَهُم المَجانُّ المُطْرَقة».

٣٥٩٣- حدَّثنا الحَكَمُ بنُ نافعٍ، أخبرنا شعيبٌ، عن الزُّهْريِّ، قال: أخبرني سالم بنُ عبدِ الله، أنَّ عبد الله بنَ عمرَ رضي الله عنهما، قال: سمعتُ رسولَ الله ﷺ يقول: «تقاتلُكمُ اليهودُ، فتُسَلَّطونَ عليهم، حتّى يقول الحجرُ: يا مسلمُ، هذا يهوديٌّ ورائي فاقتُلْه».

الحديث الرابع عشر: حديث أبي هريرة، وهو يَشتَمِل على أربعة أحاديث:

أحدها: قتال التُّرك، وقد أورَدَه من وجهَين آخرَين عن أبي هريرة كما سأتكلَّمُ عليه.

ثانيها: حديث: «تَجِدونَ من خير الناس أشدّهم كَراهية لهذا الشَّأن»، وقد تقدَّم شرحه في أوَّل المناقب (٣٤٩٣).

وقوله في هذا الموضع: «وتَجِدونَ أشدّ الناس كَراهية لهذا الأمر حتَّى يقع فيه» كذا وقعَ عند أبي ذرٍّ مختصراً، إلّا في روايته عن المُستَمْلي فأورَدَه بتمامه، وبه يَتِمّ المعنى.

**ثالثها**: حديث: «الناس مَعادِن»، وقد تقدَّم شرحه في المناقب أيضاً (٣٤٩٦).

**رابعها**: حديث «ليأتين على أحدكم زمان لَأن يَراني أحَبُّ إليه من أن يكون له مِثل أهله وماله» قال عياض: وقد وقعَ للجميع: «لَيأتينَّ على أحدكم»، لكن وقعَ لأبي زيد المروَزي في عَرْضَةِ بغداد : «أحدِهم» بالهاءِ، والصَّواب بالكاف، كذا أخرجه مسلم (٢٣٦٤). انتهى.

والأحاديث الأربعة تَدخُل في علامات النبوَّة لإخباره فيها عمَّا لم يقع، فوقعَ كما قال، ولا سيما الحديث الأخير، فإنَّ كلّ أحد من الصَّحابة بعد موته ﷺ كان يَوَدّ لو كان رآه وفَقَدَ مِثل أهله وماله، وإنَّما قلت ذلك، لأنَّ كلّ أحد ممَّن بعدهم إلى زماننا هذا يَتَمنّى مِثل ذلك، فكيف بهم مع عظيم مَنزِلَته عندهم ومَحبَّتهم فيهِ.

**الحديث الخامس عشر**: حديث أبي هريرة أورَدَه من طرق:

**قوله**: «**لا تقوم الساعة حتَّى تُقاتِلوا خُوزاً**» هو بضمِّ الخاء المعجَمة وسكون الواو بعدها زاي: قوم من العَجَم. وقال أحمد: وَهِمَ عبد الرَّزّاق فقال بالجيم والراء[1] بدل الخاء المعجَمة.

**وقوله**: «**وكِرْمان**» هو بكسر الكاف على المشهور، ويقال: بفتحِها، وهو ما صَحَّحَه ابن السَّمعاني، ثمَّ قال: لكن اشتَهَرَ بالكسر. وقال الكِرْماني: نحنُ أعلم ببَلَدِنا.

قلت: جَزَمَ بالفتح ابن الجَوَاليقي وقبلَه أبو عُبيد البكري، وجَزَمَ بالكسر الأَصِيلي وعبدوس، وتَبِعَ ابنَ السَّمعاني ياقوتٌ والصَّغانيُّ، لكن نَسَبَ الكسر للعامَّة، وحَكَى النَّوَوي الوجهَين، والرّاء ساكنة على كلّ حال.

وتقدَّم في الرِّواية التي قبلها: «تقاتلونَ التُّرك» واستُشكِلَ، لأنَّ خوزاً وكِرمان لَيسا من بلاد التُّرك، أمَّا خوز: فمِن بلاد الأهواز، وهي من عِراق العَجَم. وَقيل: الخوز صِنف من الأعاجِم، وأمَّا كِرْمان: فبَلدة مشهورة من بلاد العَجَم أيضاً بين خُراسان وبحر الهند،

---

(١) لفظ: «والراء» أثبتناه من (أ)، وسقط من (ع) و(س).

ورواه بعضهم: «خور كَرمان» براءٍ مُهمَلة وبالإضافة، والإشكال باقٍ.

ويُمكِن أن يُجاب بأنَّ هذا الحديث غير حديث قتال التُّرك، ويَجتَمِع منهما الإنذار بخروجِ الطائفتَينِ، وقد تقدَّم من الإشارة إلى شيء من ذلك في الجهاد (٢٩٢٧)، ووقعَ في رواية مسلم (٢٩١٢/ ٦٥) من طريق سُهَيل عن أبيه عن أبي هريرة: «لا تقوم الساعة حتَّى يقاتل المسلمونَ التُّرك، قوماً كأنَّ وجوههم المجانُّ المُطرَقةُ، يَلبَسونَ الشَّعر، ويمشونَ/ ٦٠٨/٦ في الشَّعَر».

**قوله: «حُمْر الوجوه، فُطْس الأُنوف»** الفَطَس: الانفِراش، وفي الرِّواية التي قبلها[1]: «ذُلف الأُنوف» جمع أَذْلَف بالمهمَلة والمعجَمة، وهو الأشهَر، قيل: معناه الصِّغَر، وقيل: الذَّلَف: الاستواء في طَرَف الأنف، ليس بحَدٍّ غَليظ، وقيل: تَشمير الأنف عن الشَّفَة العُليا. وذُلْف بسكونِ اللّام جمع أذْلف مِثل حُمر وأَحْمَر، وقيل: الذَّلَف: غِلَظ في الأرنَبة، وقيل: تَطامُنٌ فيها، وقيل: ارتفاع طَرَفه مع صِغَر أرْنَبَتِهِ، وقيل: قِصَره مع انبِطاحه، وقد تقدَّم بقيَّة القول فيه في أثناء الجهاد (٢٩٢٧).

**قوله: «وجوههم المَجَانّ المُطْرَقة»** في الرِّواية الماضية: «كأنَّ وجوههم المَجَانّ المطرَقةُ»، وقد تقدَّم ضبطه في أثناء الجهاد في «باب قتال التُّرك»، قيل: إنَّ بلادهم ما بين مَشارق خُراسان إلى مَغارب الصّين وشمالي الهند إلى أقصى المعمور، قال البَيْضاوي: شَبَّهَ وجوههم بالتُّرس لبَسطِها وتَدويرها، وبالـمُطرَقة لغِلَظِها وكَثْرة لحمها.

**قوله: «نِعالهم الشَّعَر»** تقدَّم القول فيه في أثناء الجهاد في «باب قتال التُّرك» (٢٩٢٧)، وقيل: المراد به طول شُعورهم حتَّى تَصير أطرافها في أرجُلهم موضع النِّعال، وقيل: المراد أنَّ نِعالهم من الشَّعر، بأن يجعلوا نِعالهم من شَعر مَضفُور، وقد تقدَّم التَّصريح بشيءٍ من ذلك في «باب قتال التُّرك» من كتاب الجهاد.

ووقعَ في رواية لمسلمٍ (٢٩١٢/ ٦٥) كما تقدَّم من طريق سُهَيل عن أبيه عن أبي هريرة:

---

(١) سلفت في الجهاد برقم (٢٩٢٨).

«يَلبَسونَ الشَّعر»، وزَعَمَ ابن دِحية أنَّ المراد به القُندُس الذي يَلبَسونَه في الشَّرابيش[١]، قال: وهو جِلد كَلب الماء.

**قوله: «تابَعَه غيره عن عبد الرَّزّاق»** كذا في الأُصول التي وقَفتُ عليها، وكذا ذكره المِزّي في «الأطراف» ووقعَ في بعض النُّسَخ: تابَعَه عبدةُ، وهو تصحيف، وقد أخرجه الإمامان أحمد (٨٢٤٠) وإسحاق في «مُسنَدَيهما» عن عبد الرَّزّاق، وجعله أحمد حديثَين فصَلَ آخرَه فقال (٨٢٤١): وقال رسول الله ﷺ: «لا تقوم الساعة حتَّى تقاتلوا أقواماً نِعالُهم الشَّعر».

**قوله في الرِّواية الأُخرى: «حدَّثنا سُفْيانُ»** هو ابن عُيَينةَ، وإسماعيل: هو ابن أبي خالد، وقيس: هو ابن أبي حازم.

**قوله: «أتَينا أبا هريرة»** في رواية أحمد (٧٩٨٦) عن سفيان عن إسماعيل عن قيس قال: نزلَ علينا أبو هريرة بالكوفة، وكان بينه وبين مولانا قَرابة، قال سفيان: وهم ـ أي: آلُ قيس بن أبي حازم ـ مَوالي لأحْمَسَ، فاجتَمَعَت أَحْمَسُ، قال قيس: فأتيناه نُسلِّم عليه، فقال له أبي: يا أبا هريرة، هؤلاءِ أَنسِباؤك[٢] أتوك ليسلِّموا عليك وتُحدِّثهم، قال: مَرحَباً بهم وأهلاً، صَحِبْت، فذكره.

**قوله: «ثلاث سِنينَ»** كذا وقعَ، وفيه شيء، لأنَّه قَدِمَ في خيبر سنة سبع، وكانت خيبر في صَفَر، وماتَ النبي ﷺ في ربيع الأوَّل سنة إحدى عشرة، فتكون المدَّة أربع سنين وزيادة، وبذلك جَزَمَ حُميدُ بن عبد الرحمن الحِميَري، قال: صَحِبت رجلاً صَحِبَ النبي ﷺ أربع سنين كما صَحِبَه أبو هريرة، أخرجه أحمد (١٧٠١٢) وغيره[٣]، فكأنَّ أبا هريرة اعتبَرَ المدَّة

---

(١) هي جمع شربوش، وهو شيء يشبه التاج، كأنه شكل مثلّث، ويُجعل على الرأس بغير عمامة، قاله المقريزي في «المواعظ والاعتبار» ٢/ ٩٩. قلنا: هو ما سمي بعد ذلك بالطربوش، وأصله فارسي، مكوَّن من «سر» يعني الرأس، و«بوش» يعني غطاء. وصار ذا شكل مختلف عما حكاه المقريزي، فأمكن تدويره بشكل إسطواني، وأمكن لفّ عمامة عليه.

(٢) في (أ) و(س): أنسابك، والمثبت من (ع)، موافقاً طبعتنا من «مسند أحمد».

(٣) أخرجه أبو داود (٨١)، والنسائي في «المجتبى» (٢٣٨).

التي لازَمَ فيها النبيَّ ﷺ الملازَمة الشَّديدة، وذلك بعد قُدومهم من خيبر، أو لم يَعتَبِر الأوقات التي وقعَ فيها سَفَر النبي ﷺ من غَزوه وحَجّه وعُمَره، لأنَّ مُلازَمَته له فيها لم تكن كَمُلازَمَتِه له في المدينة، أو المدَّة المذكورة بقَيد الصِّفة التي ذكرها من الحِرص، وما عَداها لم يكن وقعَ له فيها الحِرص المذكور، أو وقعَ له لكن كان حِرصه فيها أقوى، والله أعلم.

قوله: «لم أكُن في سِنيَّ» بكسر المهمَلة والنُّون وتشديد التَّحتانية على الإضافة، أي: في سِنيِّ عُمُري، ووقعَ في رواية الكُشْمِيهني: في شيء، بفتح المعجَمة وسكون التَّحتانية بعدها همزة، واحد الأشياء.

وقوله: «أحْرَصَ منِّي» وهو أفعل تفضيل، والمفَضَّل والمُفَضل عليه هو أبو هريرة، لكن باعتبارَينِ، فالأفضل المدَّة التي هي ثلاث سنين، والمفضول بقيَّة عمره، ووقعَ في رواية أحمد (١٠١٥٠) عن يحيى القَطّان عن إسماعيل بلفظ: ما كنت أعقَلَ منِّي فيهِنَّ، ولا أَحَبَّ إليَّ أن أعِيَ ما يقول منها.

قوله: «وهو هذا البارَزُ. وقال سُفْيان مرَّة: وهم أهل البازَر» وقعَ ضبط الأولى بفتح الرّاء بعدها زاي، وفي الثّانية: بتقديم الزّاي على/ الرّاء، والمعروف الأوَّل، ووقعَ عند ابن السَّكَن وعبدوس: بكسر الزّاي وتقديمها على الرّاء، وبه جَزَمَ الأَصِيلي وابن السَّكَن، ومنهم مَن ضَبَطَه بكسر الرّاء. ٦٠٩/٦

قال القابِسي: معناه: البارزينَ لقتال أهل الإسلام، أي: الظّاهرينَ في بَرازٍ مِن الأرض، كما جاء في وصف عليّ أنَّه بارَزَ وظاهَرَ[1]، ويقال: معناه: القوم الذينَ يقاتِلونَ، تقول العرب: هذا البارزُ، إذا أشارَت إلى شيء ضارٍ.

وقال ابن كثير: قول سفيان المشهور في الرِّواية تقديم الرّاء على الزّاي، وعَكسه تصحيف، كأنَّه اشتبَهَ على الراوي من البازَر، وهو السّوق بلُغَتِهم.

---

(١) سيأتي من حديث البراء بن عازب برقم (٣٩٧٠).

وقد أخرجه الإسماعيلي من طريق مَروان بن معاوية وغيره عن إسماعيل، وقال فيه أيضاً: وهم هذا البارز.

وأخرجه أبو نُعَيم من طريق إبراهيم بن بشّار عن سفيان، وقال في آخره: قال أبو هريرة: وهم هذا البارز، يعني: الأكراد. وقال غيره: البارز الدَّيلَم، لأنَّ كلًّا منهما يَسكُنونَ في بَرَاز من الأرض أو الجبال، وهي بارزة عن وجه الأرض، وقيل: هي أرض فارس، لأنَّ منهم مَن يجعل الفاء موحَّدة والزّاي سِيناً، وقيل غير ذلك.

وقال ابن الأثير: ذكره أبو موسى في الباء والزّاي، وقيل: البارز: ناحية قريبة من كِرمان، بها جبال فيها أكراد، فكأنَّهم سُمُّوا باسم بلادهم، أو هو على حذف «أهل»، والذي في البخاري بتقديم الرّاء على الزّاي، وهم أهل فارس، فكأنَّه أبدَلَ السّين زاياً، أي: والفاء باءً.

وقد ظَهَرَ مِصداقُ هذا الخبر، وقد كان مشهوراً في زمن الصَّحابة حديث: «اترُكوا التُّرك ما تَرَكُوكم»، فروى الطبراني (١٩/ ٨٨٢ و٨٨٣) من حديث معاوية قال: سمعت رسول الله ﷺ يقوله[1].

وروى أبو يَعْلى (٧٣٧٦) من وجه آخر عن معاوية بن خَديج قال: كنت عند معاوية، فأتاه كتاب عامله أنَّه وقعَ بالتُّركِ وهَزَمَهم، فغَضِب معاوية من ذلك، ثمَّ كَتَبَ إليه: لا تُقاتلْهم حتَّى يأتيك أمري، فإنّي سمعت رسول الله ﷺ يقول: «إنَّ التُّرك تُجلي العربَ حتَّى تُلحِقها بمَنابت الشّيح» قال: فأنا أكره قتالهم لذلك.

وقاتَلَ المسلمونَ التُّرك في خِلافة بني أُميَّة، وكان ما بينهم وبين المسلمينَ مسدوداً إلى أن فُتِحَ ذلك شيئاً بعد شيء، وكَثُرَ السَّبي منهم، وتَنافَسَ الملوك فيهم لِمَا فيهم من الشِّدَّة والبَأس حتَّى كان أكثرَ عَسكَر المعتَصِم منهم، ثمَّ غَلَبَ الأتراكُ على الملك فقتَلوا ابنَهُ المتوكِّل، ثمَّ أولاده واحداً بعد واحد إلى أن خالَطَ المملَكةَ الدَّيلَمُ، ثمَّ كان الملوك السامانيّة

---

(١) فات الحافظ رحمه الله أن يخرج الحديث من «سنن أبي داود» (٤٣٠٢)، و«سنن النسائي» (٣١٧٦) حيث خرَّجا الحديث عن رجل من أصحاب النبي ﷺ.

من التُّرك أيضاً، فمَلَكوا بلاد العَجَم، ثمَّ غَلَبَ على تلكَ الممالك آلُ سُبُكْتِكِيْنَ، ثمَّ آلُ سَلْجوق، وامتَدَّت مملَكَتهم إلى العراق والشّام والرّوم، ثمَّ كان بقايا أتباعِهم بالشّام وهم آلُ زِنكي، وأتباع هؤلاءِ وهم بيت أيوب، واستَكثَرَ هؤلاءِ أيضاً من التُّرك فغَلَبوهم على المملَكة بالدّيار المِصرية والشّاميّة والحِجازية.

وخَرَجَ على آلِ سَلْجوق في المئة الخامسة الغُزُّ فخَرَّبوا البلاد وفَتَكوا في العِباد، ثمَّ جاءت الطامَّة الكبرى بالطَّطَر، فكان خروج جِنكِز خان بعد السِّتِّ مئة فاستَعَرت بهم الدُّنيا ناراً، خُصوصاً المشرقَ بأسره، حتَّى لم يَبقَ بَلَد منه إلّا دَخَلَه شَرّهم، ثمَّ كان خَرابُ بغداد وقتلُ الخليفة المستَعصِم آخِر خُلَفائهم على أيديهم في سنة ستّ وخمسين وسِتِّ مئة، ثمَّ لم تَزَل بقاياهم يَخرُجونَ، إلى أن كان آخرُهم اللَّنك، ومعناه: الأعرَج، واسمُه تَمُر بفتح المثنّاة وضمّ الميم، ورُبَّما أُشبِعَت، فطَرَقَ الدّيار الشّامية وعاثَ فيها، وحَرَقَ دِمَشق حتَّى صارت خاوية على عُروشها، ودَخَلَ الرّومَ والهندَ وما بين ذلك، وطالَت مُدَّتُه إلى أن أخَذَه الله وتَفرَّقَ بَنُوه البلادَ.

وظَهَرَ بجميع ما أورَدته مِصداق قوله ﷺ: «إنَّ بني قَنْطُوراء أوَّل مَن يَسْلُب أمَّتي مُلكَهم»، وهو حديث أخرجه الطبراني (١٠٣٨٩) من حديث معاوية[1]، والمراد ببني قَنطوراء التُّرك، وقَنطوراء قَيَّدَه ابن الجَوَاليقي في «المعَرَّب» بالمدِّ، وفي كتاب «البارع» بالقصرِ، قيل: كانت جاريةً لإبراهيم الخليل عليه السلام فوَلَدَت له أولاداً فانتَشَرَ منهم التُّرك، حكاه ابن الأثير واستَبعَدَه، وأمَّا شيخنا في «القاموس» فجَزَمَ به، وحَكَى قولاً آخر: أنَّ المراد بهم السّودان، وقد تقدَّم في «باب قتال التُّرك» من الجهاد (٢٩٢٧)/ بقيَّةُ ذلك. ٦١٠/٦
وكأنَّه يريد بقوله: «أُمَّتي» أمَّة النَّسَب، لا أمَّة الدَّعوَة، يعني: العرب، والله أعلم.

**الحديث السادس عشر**: حديث عَمْرو بن تَغلِب في معنى حديث أبي هريرة، وهو شاهد قوي، وقد تقدَّم شرحه بما فيه غُنية، وتقدَّم ضبطه في أثناء كتاب الجهاد (٢٩٢٧).

---

(١) ليس من حديث معاوية، وإنما من حديث ابن مسعود، وفي إسناده رجلٌ متروك الحديث.

**الحديث السابع عشر**: حديث ابن عمر: «تقاتلُكم اليهود» الحديث تقدَّم من وجه آخر في الجهاد (٢٩٢٥) في «باب قتال اليهود».

**قوله: «تقاتلكم اليهود فتُسَلَّطُونَ عليهم»** في رواية أحمد (٥٣٥٣) من طريق أُخرى عن سالم عن أبيه: «يَنزِل الدَّجّال هذه السَّبَخَة ـ أي: خارج المدينة ـ ثمَّ يُسَلِّط اللهُ عليه المسلمينَ فيَقتُلونَ شِيعَتَه، حتَّى إنَّ اليهوديَّ لَيَختَبِئ تحت الشَّجَرة والحجر، فيقول الحجر والشَّجَرة للمسلم: هذا يهودي فاقتُله».

وعلى هذا فالمراد بقتال اليهود وقوعُ ذلك إذا خَرَجَ الدَّجّال ونزلَ عيسى، وكما وقعَ صريحاً في حديث أبي أُمامةَ في قصَّة خروج الدَّجّال ونزول عيسى وفيه: «وراء الدَّجّال سبعونَ ألف يهودي كلّهم ذو سيف مُحلًّى، فيُدرِكه عيسى عند باب لُدٍّ فيَقتُله ويَنهَزِم اليهود، فلا يبقى شيء ممَّا يَتَوارى به يهوديٌّ إلّا أنطَقَ الله ذلك الشيء، فقال: يا عبد الله ـ للمسلمِ ـ هذا يهودي فتعالَ فاقتُله، إلّا الغَرقَد فإنَّها من شَجَرهم»، أخرجه ابن ماجَهْ مُطوَّلاً (٤٠٧٧)، وأصله عند أبي داود (٤٣٢٢)، ونحوه في حديث سَمُرة عند أحمد (٢٠١٩٨) بإسنادٍ حسن[1]، وأخرجه ابن مَندَهْ في كتاب الإيمان (١٠٣٣) من حديث حُذَيفة بإسنادٍ صحيح[2].

وفي الحديث ظُهور الآيات قُرب قيام الساعة من كلام الجَماد من شجر وحجر، وظاهره أنَّ ذلك يَنطِق حقيقةً. ويحتَمل المجاز بأن يكون المراد أنَّهم لا يفيدهم الاختباء والأوَّل أولى.

وفيه أنَّ الإسلام يبقى إلى يوم القيامة. وفي قوله ﷺ: «تقاتِلكم اليهود» جواز مُخاطَبة الشَّخص، والمراد مَن هو منه بسبيلٍ، لأنَّ الخِطاب كان للصَّحابة، والمراد مَن يأتي بعدهم بدَهرٍ طويل، لكن لمَّا كانوا مُشتَرِكينَ معهم في أصل الإيمان ناسَبَ أن يُخاطَبوا بذلك.

---

(١) بل إسناده ضعيف، لجهالة ثعلبة بن عباد، لكن يشهد له ما ذكره الحافظ من شواهد.

(٢) وهو أيضاً عند الحاكم ٤/ ٤٩٠-٤٩١، ويشهد له أيضاً أثر عبد الله بن عمرو بن العاص موقوفاً عند ابن أبي شيبة ١٥/ ١٤٤، وغيره، وإسناده صحيح، ومثله لا يقال بالرأي، وأثر حذيفة بن أسيد موقوفاً، عند الحاكم ٤/ ٥٢٩-٥٣٠، وإسناده صحيح، ولا يقال مثله من قِبَلِ الرأي.

٣٥٩٤- حدَّثنا قُتَيبةُ بنُ سعيدٍ، حدَّثنا سفيانُ، عن عَمرٍو، عن جابرٍ، عن أبي سعيدٍ ﷺ، عن النبيِّ ﷺ، قال: «يأتي على الناسِ زمانٌ يَغزُونَ، فيقال: فيكم مَن صَحِبَ الرَّسولَ ﷺ؟ فيقولون: نعم، فيُفتَحُ عليهم، ثمَّ يَغزُونَ، فيقال: هل فيكم مَن صَحِبَ مَن صَحِبَ الرَّسولَ ﷺ؟ فيقولون: نعم، فيُفْتَحُ لهم».

٣٥٩٥- حدَّثنا محمَّدُ بنُ الحَكَم، أخبرنا النَّضْرُ، أخبرنا إسرائيلُ، أخبرنا سَعْدٌ الطائيُّ، أخبرنا مُحِلُّ بنُ خَلِيفةَ، عن عَدِيِّ بنِ حاتمٍ، قال: بينا أنا عندَ النبيِّ ﷺ إذ أتاه رجلٌ، فشَكا إليه الفاقةَ، ثمَّ أتاه آخَرُ فشَكا إليه قَطْعَ السَّبِيلِ، فقال: «يا عَدِيُّ، هل رأيتَ الحِيرةَ؟» قلتُ: لم أرَها، وقد أُنبِئْتُ عنها، قال: «فإن طالَتْ بكَ حياةٌ لَتَرَيَنَّ الظَّعِينةَ تَرْتَحِلُ مِن الحِيرةِ حتَّى تَطوفَ بالكَعْبةِ، لا تَخافُ أحداً إلّا الله ـ قلتُ: فيما بيني وبينَ نفْسي: فأينَ دُعّارُ طَيِّءٍ الذينَ قد سَعَّروا البلادَ؟! ـ ولَئِن طالَتْ بكَ حياةٌ لَتُفتَتَحَنَّ كُنوزُ كِسْرَى» قلتُ: كِسْرَى بنِ هُرْمُزَ، قال: «كِسْرَى بنِ هُرْمُزَ، ولَئِن طالَت بكَ حياةٌ لَتَرَيَنَّ الرجلَ يُخرِجُ مِلْءَ كَفِّه مِن ذهبٍ أو فِضّةٍ، يَطْلُبُ مَن يقبَلُه منه، فلا يَجِدُ أحداً يَقبَلُه منه، ولَيَلْقَيَنَّ اللهَ أحدُكم يومَ يَلْقاه وليس بينَه وبينَه تَرْجُمانٌ يُتَرْجِمُ له، فلَيَقُولَنَّ له: ألم أبعَث إليكَ رسولاً فيُبلِّغَكَ؟ فيقول: بَلَى، فيقول: ألم أُعْطِكَ مالاً وأُفضِلْ عليكَ؟ فيقول: بَلَى، فيَنظُرُ عن يَمِينِه فلا يَرَى إلّا جَهَنَّمَ، ويَنظُرُ عن يَسارِه فلا يَرَى إلّا جَهَنَّمَ»، قال عَدِيٌّ: سمعتُ النبيَّ ﷺ يقول: «اتَّقُوا النارَ ولو بِشِقِّ تَمْرةٍ، فمَن لم يَجِد شِقَّ تَمْرةٍ فبِكلمةٍ طيِّبةٍ».

قال عَدِيٌّ: فرأيتُ الظَّعِينةَ تَرْتَحِلُ مِن الحِيرةِ حتَّى تَطوفَ بالكَعْبةِ، لا تَخافُ إلّا اللهَ، وكنتُ فيمَنِ افتَتَحَ كُنوزَ كِسْرَى بنِ هُرْمُزَ، ولَئِن طالَت بكم حياةٌ لَتَرَوُنَّ ما قال النبيُّ أبو القاسمِ ﷺ: «يُخرِجُ مِلْءَ كَفِّه».

حدَّثنا عبدُ الله بنُ محمدٍ، حدَّثنا أبو عاصمٍ، أخبرنا سَعْدانُ بنُ بِشْرٍ، حدَّثنا أبو مجاهدٍ، حدَّثنا مُحِلُّ بنُ خَلِيفةَ، سمعتُ عَدِيّاً: كنتُ عندَ النبيِّ ﷺ.

٣٥٩٦- حدَّثنا سعيدُ بنُ شُرَحْبِيلٍ، حدَّثنا ليثٌ، عن يزيدَ، عن أبي الخيرِ، عن عُقْبةَ، عن

النبيِّ ﷺ: خَرَجَ يوماً فصَلَّى على أهلِ أُحُدٍ صَلاتَه على الميِّتِ، ثمَّ انصَرَفَ إلى المِنْبرِ، فقال: «إنّي فرَطُكم، وأنا شَهِيدٌ عليكم، إنّي والله لأنظُرُ إلى حَوْضي الآنَ، وإنّي قد أُعْطِيتُ مفاتيحَ خزائنِ الأرضِ، وإنّي والله ما أخافُ بعدي أن تُشرِكوا، ولكنِّي أخافُ أن تَنَافَسوا فيها».

٣٥٩٧- حدَّثنا أبو نُعَيم، حدَّثنا ابنُ عُيَينَةَ، عن الزُّهْريِّ، عن عُرْوةَ، عن أُسامةَ ﷺ، قال: أشرَفَ النبيُّ ﷺ على أُطُمٍ مِن الآطامِ، فقال: «هل تَرَوْنَ ما أرَى؟ إنّي أرَى الفِتَنَ تَقَعُ خِلالَ بُيوتِكم مَواقعَ القَطْرِ».

٣٥٩٨- حدَّثنا أبو اليَمَان، أخبرنا شعيبٌ، عن الزُّهْريِّ، قال: أخبرني عُرْوةُ بنُ الزُّبَير، أنَّ زينبَ بنتَ أبي سَلَمةَ حدَّثتْه، أنَّ أمَّ حبيبةَ بنتَ أبي سفيانَ حدَّثتْها، عن زينبَ بنت جَحْشٍ: أنَّ النبيَّ ﷺ دَخَلَ عليها فزِعاً يقول: «لا إلهَ إلّا اللهُ، ويلٌ للعَرَبِ من شَرٍّ قد اقتَرَبَ: فُتِحَ اليومَ من رَدْمِ يَأجُوجَ ومَأجُوجَ مِثلُ هذا» وحَلَّقَ بإصْبَعِه وبالتي تَلِيها، فقالت زينبُ: فقلتُ: يا رسولَ الله، أنَهلِكُ وفينا الصالحونَ؟ قال: «نعم، إذا كَثُرَ الخَبَث».

٣٥٩٩- وعن الزُّهْريِّ، حدَّثتْني هِنْدُ بنتُ الحارثِ، أنَّ أمَّ سَلَمةَ قالت: استَيقَظَ النبيُّ ﷺ فقال: «سُبْحانَ الله! ماذا أُنزِلَ مِن الخزائنِ، وماذا أُنزِلَ مِن الفِتَنِ؟».

٣٦٠٠- حدَّثنا أبو نُعَيم، حدَّثنا عبدُ العزيزِ بنُ أبي سَلَمةَ بنِ الماجِشُون، عن عبدِ الرحمن ابنِ أبي صَعْصَعةَ، عن أبيه، عن أبي سعيدٍ الخُدْريِّ ﷺ، قال: قال لي: إنّي أراكَ تُحِبُّ الغنمَ وتَتَّخِذُها، فأصلِحْها وأصلِحْ رُعَامَها[1]، فإنّي سمعتُ النبيَّ ﷺ يقول: «يأتي على الناسِ زمانٌ تكونُ الغنمُ فيه خيرَ مالِ المسلمِ، يَتبَعُ بها شَعَفَ الجبال ـ أو سَعَفَ الجبال ـ في مَواقعِ القَطْرِ، يَفِرُّ بدِينِه مِن الفِتَن».

٣٦٠١- حدَّثنا عبدُ العزيزِ الأوَيسِيُّ، حدَّثنا إبراهيمُ، عن صالحِ بنِ كَيْسانَ، عن ابنِ شِهابٍ، عن ابنِ المسيّبِ وأبي سَلَمةَ بنِ عبدِ الرحمن، أنَّ أبا هريرةَ ﷺ قال: قال رسولُ الله ﷺ: «سَتكونُ فِتَنٌ، القاعدُ فيها خيرٌ مِن القائمِ، والقائمُ فيها خيرٌ مِن الماشي، والماشي فيها خيرٌ مِن

---

(١) ضبطها الحافظ في المقدمة، وفسّرها بأنه ما يَسِيل من أُنُوفها.

الساعي، مَن تَشرَّفَ لها تَسْتَشْرِفْه، ومَن وجَدَ مَلْجَأً أو مَعاذاً فلْيَعُذْ به».

[طرفاه في: ٧٠٨١، ٧٠٨٢]

٣٦٠٢- وعن ابنِ شِهابٍ: حدَّثني أبو بكرِ بنُ عبدِ الرحمن بنِ الحارثِ، عن عبدِ الرحمن ابنِ مُطِيعِ بنِ الأسوَدِ، عن نَوْفَلِ بنِ مُعاوِيةَ، مِثلَ حديث أبي هريرةَ هذا، إلّا أنَّ أبا بكرٍ يزيدُ: «مِنَ الصَّلاةِ صلاةٌ، مَن فاتَتْه فكأنَّما وُتِرَ أهلَه ومالَه».

٣٦٠٣- حدَّثنا محمَّدُ بنُ كَثير، أخبرنا سفيانُ، عن الأعمَشِ، عن زيد بنِ وَهْبٍ، عن ابنِ مسعودٍ، عن النبيِّ ﷺ، قال: «سَتكونُ أَثَرةٌ وأُمورٌ تُنكِرونَها» قالوا: يا رسولَ الله، فما تَأمُرُنا؟ قال: «تُؤَدّونَ الحقَّ الذي عليكم، وتسألونَ اللهَ الذي لكم».

[طرفه في: ٧٠٥٢]

٣٦٠٤- حدَّثنا محمَّدُ بنُ عبدِ الرَّحِيمِ، حدَّثنا أبو مَعمَر إسماعيلُ بنُ إبراهيمَ، حدَّثنا أبو أُسامةَ، حدَّثنا شُعْبةُ، عن أبي التَّيّاح، عن أبي زُرْعةَ، عن أبي هريرةَ ﷺ، قال: قال رسولُ الله ﷺ: «يُهْلِكُ الناسَ هذا الحيُّ من قريشٍ» قالوا: فما تَأمُرُنا؟ قال: «لو أنَّ الناسَ اعْتَزَلوهم».

قال محمودٌ: حدَّثنا أبو داود، أخبرنا شُعْبةُ، عن أبي التَّيّاح، سمعتُ أبا زُرْعةَ.

[طرفاه في: ٣٦٠٥، ٧٠٥٨]

٣٦٠٥- حدَّثنا أحمدُ بنُ محمَّدٍ المكِّيُّ، حدَّثنا عَمْرو بنُ يحيى بنِ سعيدٍ الأُمَوِيُّ، عن جَدِّه، قال: كنتُ معَ مَرْوانَ وأبي هريرةَ، فسمعتُ أبا هريرةَ، يقول: سمعتُ الصّادِقَ المصدوقَ يقول: «هلاكُ أُمَّتي على يَدَي غِلْمةٍ من قريشٍ» فقال مَرْوانُ: غِلْمةٌ! قال أبو هريرةَ: إن شئتَ أن أُسَمِّيَهم، بني فلانٍ وبني فلانٍ.

الحديث الثامن عشر: حديث أبي سعيد: «يأتي على الناس زمان يَغزُونَ فيه» الحديث، يأتي في أوَّل مناقب الصَّحابة (٣٦٤٩) بأتمّ من هذا السّياق، وقد تقدَّم في «باب مَن استَعانَ بالضُّعَفاء» من كتاب الجهاد (٢٨٩٧).

الحديث التاسع عشر: حديث عَدي بن حاتم، أورَدَه من وجهَين:

قوله: «أتاه رجل فشكا إليه الفاقة، ثمَّ أتاه آخَر» لم أقِفْ على اسم واحدٍ/ منهما. ٦١٣/٦

قوله: «الظَّعينة» بالمعجَمة: المرأة في الهَودَج، وهو في الأصل اسم للهَودَج.

قوله: «الحيرة» بكسر المهمَلة وسكون التَّحتانية وفتح الرّاء، كانت بَلَد ملوك العرب الذينَ تحت حُكم آلِ فارس، وكان مَلِكهم يومئذٍ إياس بن قَبيصَة الطائي وَلِيها من تحت يد كسرى بعد قتل النُّعمان بن المنذِر، ولهذا قال عَدي بن حاتم: فأين دُعّار طَيِّئ؟

ووقعَ في رواية لأحمد (١٨٢٥٨) من طريق الشَّعبي عن عَدي بن حاتم: قلت: يا رسول الله، فأين مقانبُ طَيِّئٍ ورجالها؟! ومقانب بالقاف جمع مِقنَب: وهو العَسكَر، ويُطلَق على الفُرسان.

قوله: «حتَّى تَطوف بالكَعْبة» زاد أحمد (١٨٢٦٠) من طريق أُخرى عن عَدي: «في غير جِوار أحد».

قوله: «فأينَ دُعّار طَيِّئ» الدُّعّار، جمع داعر: وهو بمُهمَلتَين، وهو الشّاطر الخبيث المفسِد، وأصله: عُودٌ داعِر: إذا كان كثير الدُّخان. قال الجَوَاليقي: والعامَّة تقوله: بالذّال المعجَمة، فكأنَّهم ذهبوا به إلى معنى الفَزَع، والمعروف الأوَّل، والمراد قُطّاع الطَّريق. وطَيِّئ قبيلة مشهورة، منها عَدي بن حاتم المذكور، وبلادهم ما بين العراق والحِجاز، وكانوا يَقطَعونَ الطَّريق على مَن مرَّ عليهم بغير جِوار، ولذلك تَعَجَّبَ عَديّ كيف تَمُرّ المرأة عليهم وهي غير خائفة.

قوله: «قد سَعَّروا البلاد» أي: أوقَدوا نار الفتنة، أي: مَلَؤوا الأرض شَرّاً وفساداً، وهو مُستَعارٌ من استِعار النار، وهو تَوَقُّدها.

قوله: «كُنوز كِسْرى» وهو عَلم على مَن مَلَكَ الفُرس، لكن كانت المقالة في زمن كِسرى ابن هُرمُز ولذلك استَفهَمَ عَدي بن حاتم عنه، وإنَّما قال ذلك لعَظَمة كِسرى في نفسه إذ ذاكَ.

قوله: «فلا يَجِد أحداً يقبله منه» أي: لعَدَمِ الفقراء في ذلك الزَّمان، تقدَّم في الزكاة

(١٤١٣) قول مَن قال: إنَّ ذلك عند نزول عيسى ابن مريم عليه السلام، ويحتمل أن يكون ذلك إشارة إلى ما وقعَ في زمن عمر بن عبد العزيز، وبذلك جَزَمَ البيهقي، وأخرج في «الدَّلائل» (٦/ ٤٩٣) من طريق يعقوب بن سفيان[1] بسندِه إلى عمر بن أَسيد بن عبد الرحمن بن زيد بن الخَطّاب قال: إنَّما ولي عمر بن عبد العزيز ثلاثينَ شهراً، لا والله ما ماتَ حتَّى جَعَلَ الرجل يأتينا بالمال العظيم، فيقول: اجعَلوا هذا حيثُ تَرَونَ في الفقراء، فما يَبرَح حتَّى يَرجِع بماله يَتَذَكَّر مَن يَضَعُه فيه فلا يَجِدُه، قد أَغنى عمرُ الناسَ. قال البيهقي: فيه تصديق ما رُوِّينا في حديث عدي بن حاتم. انتهى.

ولا شك في رُجْحان هذا الاحتمال على الأول لقوله في الحديث: «ولَئِن طالَت بك حياة».

**قوله: «بشِقِّ تَمْرة»** بكسر المعجَمة، أي: نصفها، وفي رواية المُستَمْلي: «بشِقَّة تمرة» وكذا اختَلَفوا في قوله بعده: «فمَن لم يَجِد شِقّ تمرة» قال المُستَمْلي: «شِقَّة تمرة»، وقد تقدَّم الكلام على ذلك في كتاب الزكاة.

**قوله: «ولَئِن طالَت بكم حياة لَتَرَوُنَّ ما قال النبي ﷺ»** هو مَقُول عَدي بن حاتم.

**وقوله «يُخرِج مِلء كَفّه»** أي: من المال، فلا يَجِد مَن يقبلُه. وفي رواية أحمد المذكورة[2]: والذي نفسي بيدِه لَتكونَن الثّالثة، لأنَّ النبي ﷺ قد قالها، وقد وقعَ ذلك كما قال النبي ﷺ، وآمَنَ به عَديّ، وقد تقدَّم في أواخر كتاب الحجّ (١٨٦٢) مَن استَدَلَّ به على جواز سَفَر المرأة وحدَها في الحجّ الواجب، والبحث في ذلك وتوجيه الاستدلال به بما أغنى عن إعادَته هنا، وبالله التَّوفيق.

**قوله: «حدَّثنا سَعْدان بن بِشْر»** بكسر الموحَّدة وسكون المعجَمة، يقال: اسمه سعيد وسَعدانُ لَقَبُه، وليس له في البخاري ولا لشيخِه ولا لشيخِ شيخه غير هذا الحديث الواحد.

**قوله: «حدَّثنا أبو مجاهد»** هو سعد الطائي المذكور في الإسناد الذي قبله، ومُحِلّ بن خليفة

---

(١) وهو في «المعرفة والتاريخ» له ١/ ٥٩٩.

(٢) في «المسند» برقم (١٨٢٦٠).

في الإسنادين: هو بضمِّ الميم وكسر المهملة[١] بعدها لام، وقد قيل فيه: بفتح المهمَلة، وتقدَّم سياق مَتن هذا الحديث في كتاب الزكاة (١٤١٣)، وهو أخصَر من سياق الذي قبله، وإطلاق المصنِّف قد يُوهم أنَّهما سواء، والله أعلم.

**الحديث العشرون:** حديث عُقْبة: وهو ابن عامر الجُهَني:

**قوله: «عن يزيد»** هو ابن أبي حبيب، وأبو الخير: هو مَرثَد بن عبد الله، والإسناد كلّه مِصريّون[٢].

**قوله: «عن النبي ﷺ خَرَجَ يوماً»** هذا ممَّا/ حُذِفَ فيه لفظ: «أنَّه»، وهي تُحذَف كثيراً من الخَطّ، ولا بُدّ من النُّطق بها، وقَلَّ مَن نبَّه على ذلك، فقد نَبَّهوا على حذف «قال» خَطّاً، وقال ابن الصلاح: لا بدَّ من النُّطق بها، وفيه بحث ذكرته في «النُّكَت»، ووقعَ هنا لغير أبي ذرٍّ بلفظ: «أنَّ» بدل: «عن». ٦١٤/٦

**قوله: «فصَلّى على أهل أُحُد»** تقدَّم الكلام عليه مُستَوفًى في الجنائز (١٣٤٤).

**وقوله: «ألا[٣] وإنّي قد أُعْطيتُ مفاتيح خزائن الأرض»** إلى آخره، هو موافق لحديث أبي هريرة[٤] والكلام عليه مُستَغنٍ عن إعادَته، ووقعَ هنا لأبي ذرٍّ عن المُستَمْلي والسَّرَخْسي: «خزائن مفاتيح» على القلب، وقد تقدَّم في الجنائز (١٣٤٤) والمغازي[٥] (٤٠٨٥) بلفظ: «مفاتيح خزائن»، وكذا عند مسلم (٢٢٩٦/ ٣٠) والنَّسائي[٦].

**قوله: «ولكنّي أخاف أن تَنافَسُوا فيها»** فيه إنذار بما سيقعُ، فوقعَ كما قال ﷺ، وقد

---

(١) تحرف في (س) إلى: المعجمة.

(٢) تحرف في (س) إلى: بصريون.

(٣) لفظة «ألا» لم ترد في شيء من روايات البخاري، ولكنها في رواية أحمد (١٧٣٤٤)، من طريق حجاج بن محمد عن الليث بن سعد.

(٤) سلف برقم (٢٩٧٧)، وسيأتي أيضاً برقم (٧٠٣٧)، وتكلم الحافظ في الموضعين في بيان معنى خزائن الأرض.

(٥) سيأتي برقم (٤٠٨٥).

(٦) رواية النسائي لحديث عقبة (١٩٥٤) مختصرة ليس فيها ذكر الخزائن، لكن وقع ذلك عنده من حديث أبي هريرة برقم (٣٠٨٧)، وقد سلف عند البخاري برقم (٢٩٧٧).

فُتِحَت عليهم الفُتوح بعده، وآلَ الأمرُ إلى أن تَحاسَدوا وتَقاتَلُوا، ووقعَ ما هو المُشاهَد المحسُوس لكلِّ أحد، ممَّا يَشهَد بمِصداق خبره ﷺ، ووقعَ من ذلك في هذا الحديث إخباره بأنَّه فَرَطُهم، أي: سابقهم، وكان كذلك، وأنَّ أصحابه لا يُشرِكونَ بعده، فكان كذلك.

ووقعَ ما أنذَرَ به من التَّنافُس في الدُّنيا، وتقدَّم في معنى ذلك حديثُ عَمْرو بن عَوف مرفوعاً (٣١٥٨): «ما الفَقر أخشى عليكم، ولكن أخشى عليكم أن تُبسَط الدُّنيا عليكم كما بُسِطَت على مَن كان قبلَكم»، وحديثُ أبي سعيد في معناه (٢٨٤٢)، فوَقَعَ كما أخبر وفُتِحَت عليهم الفُتوح الكثيرة، وصُبَّت عليهم الدُّنيا صَبّاً، وسيأتي مَزيدٌ لذلك في كتاب الرِّقاق (٦٤٢٦).

**الحديث الحادي والعشرون:** حديث أُسامة بن زيد، وقد تقدَّم شرح بعضه في أواخر الحجّ (١٨٧٨)، ويأتي الكلام عليه في الفتن (٧٠٦٠) إن شاء الله تعالى.

**الحديث الثاني والعشرون:** حديث زينب بنت جَحْش: «ويل للعَرَبِ من شَرٍّ قد اقتَرَبَ»، وسيأتي شرحه مُستَوفًى في أواخر كتاب الفتن (٧٠٥٩) إن شاء الله تعالى.

**الحديث الثالث والعشرون:** حديث أمّ سَلَمَةَ قالت: استَيقَظَ رسولُ الله ﷺ، فقال: «سبحان الله، ماذا أُنزِلَ من الخزائن» الحديث، أورَدَه مختصراً، وسيأتي بتمامه في كتاب الفتن (٧٠٦٩) مع شرحه إن شاء الله تعالى.

**وقوله فيه: «وعن الزُّهْري»** هو معطوف على إسناد حديث زينب بنت جَحْش، وهو: أبو اليَمَان، عن شعيب، عن الزُّهْري، ووهمَ مَن زَعَمَ أنَّه مُعلَّق، فإنَّه أورَدَه بتمامه في الفتن عن أبي اليَمَان، بهذا الإسناد.

**الحديث الرابع والعشرون:** حديث أبي سعيد: «يأتي على الناس زمان تكون الغنمُ فيه خيرَ مال المسلم» الحديث. وسيأتي الكلام عليه في الفتن (٧٠٨٨) إن شاء الله تعالى.

**وقوله في الإسناد: «عن عبد الرحمن بن أبي صَعْصَعة»** هو عبد الرحمن بن عبد الله بن عبد الرحمن بن الحارث بن أبي صَعصَعة، نُسِبَ إلى جَدّه الأعلى، وروايته لهذا الحديث عن أبيه عبد الله لا عن أبي صَعصَعة ولا غيره من آبائه، وقد تقدَّم إيضاح ذلك في كتاب الإيمان (١٩).

وقوله في هذه الرِّواية: «شَعَف الجبال ـ أو سَعَف الجبال ـ» بالعين المهمَلة فيهما وبالشّين المعجَمة في الأولى والمهمَلة في الثّانية، والتي بالشّين المعجَمة معناها: رؤوس الجبال، والتي بالمهمَلة معناها: جَريد النَّخل، وقد أشارَ صاحب «المطالع» إلى تَوْهِيمها. لكن يُمكِن تخريجها على إرادة تشبيه أعلى الجبل بأعلى النَّخلة، وجَريد النَّخل يكون غالباً أعلى ما في النَّخلة لكَونِها قائمة، والله أعلم.

**الحديث الخامس والعشرون**: حديث أبي هريرة: «ستكونُ فِتَن، القاعد فيها خير من القائم» الحديث، وسيأتي الكلام عليه أيضاً في كتاب الفتن (٧٠٨١).

**الحديث السادس والعشرون**: حديث نَوفَل بن معاوية، قال: مِثل حديث أبي هريرة، وسيأتي شرح المتن في الفتن.

وقوله: «وعن الزُّهْري[1]» هو بإسنادِ حديث أبي هريرة إلى الزُّهْري، ووهمَ مَن زَعَمَ أنَّه مُعلَّق، وقد أخرجه مسلم (٢٨٨٦/ ١٠ و١١) بالإسنادين معاً من طريق صالح بن كَيْسانَ عن الزُّهْري.

وقوله: «إلّا أنَّ أبا بَكْر» يعني: ابن عبد الرحمن، شيخ الزُّهْري.

وقوله: «يزيد: من الصلاةِ صلاةُ مَن فاتَتْه فكأنَّما وُتِرَ أهلَه ومالَه» يحتَمل أن يكون أبو بكر زاد هذا مُرسلاً، ويحتَمل أن يكون زادَه بالإسناد المذكور عن عبد الرحمن بن مُطيع بن الأسوَد/ عن نَوفَل بن معاوية[2]، وعبد الرحمن هذا: هو أخو عبد الله بن مُطيع الذي وَلِيَ ٦١٥/٦

(١) الذي في روايات البخاري دون اختلاف وَفْق ما في اليونينية و«إرشاد الساري»: وعن ابن شهاب.

(٢) لو أنَّ الحافظ رحمه الله اطلع على رواية ابن أبي ذئب لهذا الحديث عن الزهري عند أحمد (٢٣٦٤٢)، وابن حبان (١٤٦٨) وغيرهما، لما قال هذا الكلام، ولجزم بأنه موصول، لأنَّ الزهري يرويه عن أبي بكر بن عبد الرحمن بن الحارث، عن نوفل بن معاوية، وكذلك رواه مالك عن الزهري عند ابن عبد البر في «التمهيد» ١٤/ ١١٨، كذا رويا بإسقاط ابن مطيع من إسناده، لكن رواه السرّاج في «مسنده» (٥٣٨) ـ رواية الشحامي ـ، وابن أبي عاصم في «الآحاد والمثاني» (٩٥٥)، وابن المظفر في «غرائب مالك» (٧)، وأبو نعيم في «معرفة الصحابة» (٤٦٧٨)، والبيهقي في «شعب الإيمان» (٢٨٤٣) من طريق عبد الرحمن ابن إسحاق، عن الزهري، به. بذكر ابن مطيع في إسناده، وإسناده حسن.

الكوفة، وهو مذكور في الصَّحابة، وأمَّا عبد الرحمن فتابعي على الصَّحيح، وقد ذكره ابن حِبّان وابن مَندَهْ في «الصَّحابة»، وليس له في البخاري غير هذا الحديث، وشيخه نَوفَل بن معاوية: صَحابي قليل الحديث، من مسلمة الفتح، عاشَ إلى خِلافة يزيد بن معاوية، ويقال: إنَّه جاوَزَ المئة، وليس له في البخاري أيضاً غير هذا الحديث، وهو خال عبد الرحمن ابن مُطيع الراوي عنه. قال الزُّبَير بن بَكّار: اسم أمّه أم كُلثوم.

والمراد بالصلاة المذكورة صلاة العصر، كذا أخرجه النَّسائي (٤٧٩) مُفَسَّراً من طريق يزيد بن أبي حبيب عن عِراك بن مالك عن نَوفَل بن معاوية، سمعت رسول الله ﷺ يقول: «من الصلاةِ صلاةٌ»، فذكر مِثل لفظ أبي بكر بن عبد الرحمن، وزادَ: قال: فقال ابن عمر: سمعت رسول الله ﷺ يقول: «هي صلاة العصر»، وقد تقدَّم في الصلاة في المواقيت حديث بُرَيدة في ذلك مشروحاً (٥٥٣)، وهو شاهد لِصِحَّة قول ابن عمر هذا، والله أعلم.

**تنبيه**: ذكر البخاري هذه الزّيادة هنا استطراداً لوقوعِها في الحديث الذي أراد إيرادَه في هذا الباب، وإن لم يكن لها تعلُّق بهذا الباب، والله أعلم.

**الحديث السابع والعشرون**: حديث ابن مسعود: «سَتكونُ أُثْرة»، يأتي الكلام عليه أيضاً في الفتن (٧٠٥٢) إن شاء الله تعالى.

**الحديث الثامن والعشرون**: حديث أبي هريرة في قريش، وسيأتي أيضاً في الفتن (٧٠٥٨).

**وقوله هنا في الطَّريق الأولى**: «**قال محمود: حدَّثنا أبو داود**» أراد بذلك تصريح أبي التَّيّاح بسماعه له من أبي زُرْعة بن عَمْرو، وأبو داود هذا: هو الطَّيالسي، ولم يُخرِّج له المصنِّف إلّا استشهاداً[1]، ومحمود هذا: هو ابن غَيْلان أحد مشايخه المشهورينَ.

وقد نزلَ المصنِّف في الإسناد الأوَّل دَرَجةً بالنِّسبة إلى أبي أُسامة، لأنَّه سمعَ مِن الجمع

---

(١) قال الحافظ في «تغليق التعليق» ٤/ ٥٥: حكى أبو نعيم أنَّ البخاري قال: قال لنا محمود، قال: فهو على هذا متصل.

الكثير من أصحابه، حتَّى من شيخ شيخه في هذا الحديث، وهو أبو مَعمَر إسماعيل بن إبراهيم الهُذَلي.

وقد أخرجه مسلم (٢٩١٧) عن أبي بكر بن أبي شَيْبة، والإسماعيليُّ من رواية أبي بكر وعثمان ابني[1] أبي شَيْبة عن أبي أُسامة. وهما ممَّن أكثرَ عنه[2] البخاري، وكأنَّه فاتَه عنهما.

ونزلَ فيه أيضاً بالنِّسبة لرواية شُعْبة دَرَجَتَين، لأنَّه سمعَ من جماعة من أصحابه. وهو من غرائب حديث شُعْبة.

**وقوله في الطَّريق الثّانية: «فقال مَرْوان: غِلْمة!»** قال الكِرْماني: تَعَجَّبَ مَروان من وقوع ذلك من غِلمة، فأجابَه أبو هريرة: إن شئتَ صَرَّحتُ بأسمائهم. انتهى.

وكأنَّه غَفَلَ عن الطَّريق المذكورة في الفتن، فإنَّها ظاهرة في أنَّ مَروان لم يورِدْها مَورِد التَّعَجُّب، فإنَّ لفظه هناك (٧٠٥٨): فقال مَروان: لَعنةُ الله عليهم غِلمة. فظَهَرَ أنَّ في هذا الطَّريق اختصاراً، ويحتمل أن يَتَعَجَّب من فعلهم ويَلعنَهم مع ذلك، والله أعلم.

**٣٦٠٦- حدَّثنا يحيى بنُ موسى، حدَّثنا الوليدُ، قال: حدَّثني ابنُ جابرٍ، قال: حدَّثني بُسْرُ ابنُ عُبيدِ الله الحَضْرَمِيُّ، قال: حدَّثني أبو إدريسَ الخَوْلانيُّ، أنَّه سمعَ حُذَيفةَ بنَ اليَمَان يقول: كان الناسُ يَسْألونَ رسولَ الله ﷺ عن الخيرِ، وكنتُ أسألُه عن الشرِّ مَخافةَ أن يُدْرِكَني، فقلتُ: يا رسولَ الله، إنّا كنَّا في جاهليَّةٍ وشَرٍّ، فجاءنا اللهُ بهذا الخيرِ، فهَل بعدَ هذا الخيرِ من شَرٍّ؟ قال: «نعمْ». قلتُ: وهَل بعدَ ذلكَ الشرِّ من خيرٍ؟ قال: «نعم، وفيه دَخَنٌ» قلتُ: وما دَخَنُه؟ قال: «قومٌ يَهْدُونَ بغيرِ هَدْيي، تَعْرِفُ منهم وتُنْكِر» قلتُ: فهَل بعدَ ذلك الخيرِ من شَرٍّ؟ قال: «نعم، دُعاةٌ على أبواب جَهَنَّمَ، مَن أجابَهم إليها قَذَفُوه فيها» قلتُ: يا رسولَ الله، صِفْهم لَنا، فقال: «هم من جِلْدَتِنا، ويتكلَّمُونَ بألسِنَتِنا» قلتُ: فما تَأمُرُني إن أدرَكَني ذلك؟ قال: «تَلْزَمُ جماعةَ المسلمينَ وإمامَهم» قلتُ: فإن لم يكن لهم جماعةٌ ولا إمامٌ؟ قال: «فاعْتَزِلْ تلكَ الفِرَقَ كلَّها، ولو أنْ تَعَضَّ**

---

(١) تحرف في (س) إلى: بن.

(٢) تحرف في (س) إلى: عنهما.

بأصلِ شجرةٍ، حتَّى يُدْرِكَكَ الموتُ وأنتَ على ذلك».

[طرفاه في: ٣٦٠٧، ٧٠٨٤]

٣٦٠٧- حدَّثنا محمَّدُ بنُ المثنَّى، قال: حدَّثنا يحيى بنُ سعيدٍ، عن إسماعيلَ، حدَّثني قيسٌ، عن حُذَيفةَ ﷺ: قال: تَعلَّمَ أصحابي الخيرَ، وتَعلَّمْتُ الشرَّ.

٣٦٠٨- حدَّثنا الحَكَمُ بنُ نافعٍ، حدَّثنا شعيبٌ، عن الزُّهْريِّ، قال: أخبرني أبو سَلَمةَ، أنَّ أبا هريرةَ ﷺ قال: قال رسولُ الله ﷺ: «لا تقومُ الساعةُ حتَّى يَقْتَتِلَ فِئَتانِ دَعْواهما واحدةٌ».

٣٦٠٩- حدَّثنا عبدُ الله بنُ محمَّدٍ، حدَّثنا عبدُ الرَّزّاق، أخبرنا مَعمَرٌ، عن همَّام، عن أبي هريرةَ ﷺ، عن النبيِّ ﷺ، قال: «لا تقومُ الساعةُ حتَّى يَقْتَتِلَ فِئَتان، فيكونَ بينَهما مَقْتَلَةٌ عظيمةٌ، دَعْواهما واحدةٌ، ولا تقومُ الساعةُ حتَّى يُبعَثَ دَجّالونَ كَذّابونَ قريباً من ثلاثِينَ، كلُّهم يَزعُمُ أنَّه رسولُ الله».

٦١٦/٦ **الحديث التاسع والعشرون:** حديث حُذَيفة: «كان الناسُ يسألونَ عن الخير» يأتي في الفتن (٧٠٨٤) مع شرحه مُستَوفًى إن شاء الله تعالى.

**وقوله في الطَّريق الأُخرى:** «تَعلَّمَ أصحابي الخيرَ وتَعلَّمْتُ الشرَّ» هو طَرَف من الطَّريق الآخر، وهو بمعناه، وقد أخرجه الإسماعيلي من هذا الوجه باللَّفظِ الأوَّل، إلّا أنَّه قال: كان أصحاب رسول الله ﷺ، بدل قوله: كان الناس.

**الحديث الثلاثون:** حديث أبي هريرة: «لا تقوم الساعة حتَّى يَقتَتِلَ فِئَتان» الحديث، أورَدَه من طريقَينِ، وفي الثّانية ذِكْر الدَّجّالِينَ، وهو حديث آخرُ مُستَقِلّ مِن صَحيفة همَّام، وقد أفرَدَه أحمد (٧٢٢٨ و٨١٣٦) ومسلم (٢٩٢٣/ ٨٤) والتِّرمِذي (٢٢١٨) وغيرهم[1].

**وقوله:** «فِئَتان» بكسر الفاء بعدها همزة مفتوحة، تَثنية فِئة، أي: جماعة، ووَصَفَهما في الرِّواية الأُخرى بالعِظَم، أي: بالكَثْرة، والمراد بهما مَن كان مع عليّ ومعاوية لمَّا تَحارَبا بصِفّينَ.

---

(١) هو عند أحمد من الطريق الأول، وعند مسلم من طريق الأعرج عن أبي هريرة.

وقوله: «دَعْواهما واحدَة» أي: دينهما واحد، لأنَّ كلًّا منهما كان يَتَسَمّى بالإسلام، أو المراد أنَّ كلًّا منهما كان يَدَّعي أنَّه المُحِقّ، وذلك أنَّ عليّاً كان إذ ذاكَ إمامَ المسلمينَ وأَفْضلَهم يومَئذٍ باتِّفاق أهل السُّنَّة، ولأنَّ أهل الحَلّ والعَقد بايعوه بعد قتل عثمان، وتَخلَّفَ عن بيعَته معاوية في أهل الشّام، ثمَّ خَرَجَ طلحة والزُّبَير ومعهما عائشة إلى العراق فدَعَوا الناسَ إلى طلب قَتَلة عثمان، لأنَّ الكثير منهم انضَمُّوا إلى عَسكَر علي، فخَرَجَ عليّ إليهم فراسَلُوه في ذلك فأبى أن يَدفَعهم إليهم إلّا بعد قِيام دَعوى من وَلِيِّ الدَّم، وثُبوت ذلك على مَن باشَرَه بنفسِه، وكان بينهم ما سيأتي بَسطُه في كتاب الفتن[1] إن شاء الله تعالى.

ورَحَلَ عليّ بالعَساكر طالباً الشّام، داعياً لهم إلى الدُّخول في طاعَته، مُجيباً لهم عن شُبَههم في قَتَلةِ عثمان بما تقدَّم، فرَحَلَ معاوية بأهلِ الشّام فالتَقَوا بصِفّينَ بين الشّام والعراق، فكانت بينهم مَقتَلَةٌ عظيمةٌ، كما أخبر به ﷺ، وآلَ الأمرُ بمعاويةَ ومَن معه عند ظُهور عليّ عليهم إلى طلب التَّحكيم، ثمَّ/ رَجَعَ عليّ إلى العراق، فخَرَجَت عليه الحَروريّة، فقَتَلهم ٦١٧/٦
بالنَّهروان، وماتَ بعد ذلك.

وخَرَجَ ابنه الحسن بن عليّ بعده بالعساكرِ لقتال أهل الشّام، وخَرَجَ إليه معاوية فوَقَعَ بينهم الصُّلح كما أخبر به ﷺ في حديث أبي بكرة الآتي في الفتن (٧١٠٩): «إنَّ الله يُصلِح به بين فِئَتَين من المسلمينَ»، وسيأتي بَسط جميع ذلك هناك إن شاء الله تعالى.

**الحديث الحادي والثلاثون**: حديث أبي هريرة المذكور:

**قوله**: «**حتَّى يُبعَث**» بضمِّ أوَّله، أي: يَخرُج، وليس المراد بالبَعْث معنى الإرسال المقارِن للنبوَّة، بل هو كقوله تعالى: ﴿أَنَّآ أَرۡسَلۡنَا ٱلشَّيَٰطِينَ عَلَى ٱلۡكَٰفِرِينَ﴾ [مريم:٨٣].

**قوله**: «**دَجّالونَ كذّابونَ**» الدَّجل: التخليط والتَّمويه، ويُطلَق على الكذِب أيضاً، فعلى هذا فقوله: «كذّابونَ» تأكيد.

---

(١) انظر كلام الحافظ على الباب رقم (٦) منه قبل الحديث (٦٩٣٠)، وانظر شرح الأحاديث (٧٠٩٩-٧١٠٨) و(٧١٢١).

وقوله: «قريباً من ثلاثينَ» كذا وقعَ بالنَّصبِ، وهو على الحال من النَّكِرة الموصوفة، ووقعَ في رواية أحمد (٧٢٢٨)[١]: «قريب» بالرفع على الصِّفة.

وقد أخرج مسلم[٢] من حديث جابر بن سَمُرة الجزم بالعَدَدِ المذكور بلفظ: «إنَّ بين يَدَي الساعة ثلاثينَ كذّاباً دجّالاً كلّهم يَزعُم أنَّه نبي»، وروى أبو يَعْلى (٦٨٢٠) بإسنادٍ حسن[٣] عن عبد الله بن الزُّبَير تسميةَ بعض الكذّابين المذكورينَ بلفظ: «لا تقوم الساعة حتَّى يَخرُج ثلاثونَ كذّاباً، منهم مُسَيلمة والعَنْسي والمُختار».

قلت: وقد ظَهَرَ مِصداق ذلك في آخر زمن النبي ﷺ فخَرَجَ مُسَيلمة باليَمامة، والأسوَد العَنْسي باليمن، ثمَّ خَرَجَ في خِلافة أبي بكر طُلَيحة بن خوَيلِد في بني أسَد بن خُزَيمةَ، وسَجَاحِ التَّميمية في بني تميم، وفيها يقول شَبَثُ[٤] بن رِبْعي وكان مُؤذِّنَها[٥]:

أضحَت نبيَّتُنا أُنثى نَطِيفُ بها ... وأَصْبَحَت أنبياءُ الناسِ ذُكرانا

وقُتِلَ الأسوَد قبل أن يموت النبي ﷺ، وقُتِلَ مُسَيلِمة في خلافة أبي بكر، وتابَ طُلَيحة وماتَ على الإسلام على الصَّحيح في خلافة عمر، ونُقِلَ أنَّ سَجاحِ أيضاً تابَت، وأخبار هؤلاءِ مشهورة عند الإخباريِّين.

ثمَّ كان أوَّلَ مَن خَرَجَ منهم المختارُ بن أبي عُبيد الثَّقفي غَلَبَ على الكوفة في أوَّل خِلافة ابن الزُّبَير، فأظهَرَ محبَّة أهل البيت، ودَعا الناس إلى طلب قَتَلة الحسين فتَتَبَّعهم[٦] فقَتَلَ كثيراً ممَّن باشَرَ ذلك، أو أعانَ عليه، فأحَبَّه الناس، ثمَّ إنَّه زَيَّنَ له الشيطان أنِ ادَّعى

---

(١) وكذا في رواية مسلم (٢٩٢٣) (٨٣).

(٢) كذا ذكر الحافظ أنَّ مسلماً رواه بهذا اللفظ، وليس هو عنده كذلك، إلّا أنَّ تكون هي رواية شعبة عن سماك التي لم يذكر مسلم لفظها، فقد رواه البيهقي في «الدلائل» ٦/ ٤٨٠ من طريق شعبة، باللفظ المذكور بنصّه، فحمل الحافظُ روايةَ مسلم عليها، والله أعلم.

(٣) بل إسناده ضعيف لضعف شريك النخعي في إسناده، وقد انفرد به بهذا اللفظ.

(٤) تحرف في الأصلين و(س) إلى: شبيب، والتصويب من «تقريب التهذيب» للحافظ، فقد ضبطه هناك.

(٥) تصحفت في (س) إلى: مودّبها، وقال الحافظ في «التقريب»: كان مؤذِّن سَجاحِ.

(٦) في (س): فتبعهم.

النبوَّة، وزَعَمَ أنَّ جِبْريل يأتيه، فروى أبو داود الطَّيالسي (١٢٨٦) بإسنادٍ صحيح عن رِفاعة بن شَدّاد، قال: كنت أَبْطَنَ شَيءٍ[1] بالمختار، فدَخَلتُ عليه يوماً، فقال: دَخَلتَ وقد قامَ جِبْريل قبلُ مِن هذا الكُرسي.

وروى يعقوب بن سفيان[2] بإسنادٍ حسن عن الشَّعبي أنَّ الأحنَف بن قيس أراه كتاب المختار إليه يَذكُر أنَّه نبي.

وروى أبو داود في «السُّنَن» (٤٣٣٥) من طريق إبراهيم النَّخَعي، قال: قلت لعَبيدة بن عَمْرو: أترى المختار منهم؟ قال: أما إنَّه من الرُّؤوس.

وقُتِلَ المختار سنة بضع وستّينَ.

ومنهم الحارث الكذّاب خَرَجَ في خِلافة عبد الملك بن مَروان فقُتِلَ.

وخَرَجَ في خِلافة بني العبَّاس جماعةٌ.

وليس المراد بالحديث مَن ادَّعى النبوَّة مُطلَقاً، فإنَّهم لا يُحصَونَ كَثْرة لكَونِ غالبهم يَنشَأ لهم ذلك عن جنون أو سوداء، وإنَّما المراد مَن قامَت له شَوكة وبَدَت له شُبهَة كمَن وصَفْنا، وقد أهلَكَ الله تعالى مَن وقعَ له ذلك منهم، وبَقي مِنهم مَن يُلحِقه بأصحابه، وآخرهم الدَّجّال الأكبر، وسيأتي بَسط كثير من ذلك في كتاب الفتن إن شاء الله تعالى.

**٣٦١٠- حدَّثنا أبو اليَمَان، أخبرنا شعيبٌ، عن الزُّهْريِّ، قال: أخبرني أبو سَلَمةَ بنُ عبدِ الرحمن، أنَّ أبا سعيدٍ الخُدْريَّ ﷺ قال: بينَما نحنُ عندَ رسولِ الله ﷺ، وهو يَقْسِمُ قَسْماً، أتاه ذو الخُوَيصِرَةِ، وهو رجلٌ من بني تَمِيمٍ، فقال: يا رسولَ الله، اعْدِل، فقال: «ويلَكَ ومَن يَعْدِلُ إذا لم أعدِلْ؟ قد خِبْتَ وخَسِرْتَ[3] إن لم أكُن أعدِلُ!» فقال عمرُ: يا رسولَ الله، ائْذَن لي أَضْرِبْ عُنُقَه، فقال: «دَعْه، فإنَّ له أصحاباً يَحْقِرُ أحدُكم صَلاتَه معَ صَلاتهم، وصيامَه معَ**

---

(١) يعني أَخْبَرَ به من غيري.

(٢) في «المعرفة والتاريخ» ٢/ ٣٢.

(٣) قال العيني ١٦/ ١٤٣: قوله: «قد خِبتُ» بلفظ المتكلم، وبالخطاب، أي: خِبتَ أنت لكونك تابعاً ومقتدياً لمن لا يعدل، والفتح أشهر وأوجه.

صيامِهم، يَقْرَؤونَ القرآنَ لا يُجاوِزُ تَراقِيَهم، يَمْرُقونَ مِن الدِّين كما يَمْرُقُ السَّهْمُ مِن الرَّمِيَّةِ، يُنْظَرُ إلى نَصْلِه فلا يُوجَدُ فيه شيءٌ، ثمَّ يُنْظَرُ إلى رِصَافِه فما يُوجَدُ فيه شيءٌ، ثمَّ يُنْظَرُ إلى نَضِيِّه - وهو قِدْحُهُ - فلا يُوجَدُ فيه شيءٌ، ثمَّ يُنْظَرُ إلى قُذَذِه فلا يُوجَدُ فيه شيءٌ، قد سَبَقَ الفَرْثَ والدَّمَ، آيَتُهم رجلٌ أسوَدُ إحدَى عَضُدَيه مِثلُ ثَدْيِ المرأةِ، أو مِثلُ البَضْعةِ تَدَرْدَرُ، ويَخْرُجونَ على حِين فُرْقةٍ مِن الناس».

قال أبو سعيدٍ: فأشهَدُ أنّي سمعتُ هذا الحديثَ من رسولِ الله ﷺ، وأشهَدُ أنَّ عليَّ بنَ أبي طالبٍ قاتَلهم وأنا معه، فأمَرَ بذلك الرجلِ فالتُمِسَ، فأُتِيَ به حتَّى نظرتُ إليه على نَعْتِ النبيِّ ﷺ الذي نَعَتَه.

٣٦١١- حدَّثنا محمَّدُ بنُ كَثير، أخبرنا سفيانُ، عن الأعمَشِ، عن خَيْثمةَ، عن سوَيد بنِ غَفَلةَ، قال: قال عليٌّ ﷺ: إذا حَدَّثْتُكم عن رسولِ الله ﷺ فلَأَنْ أخِرَّ مِن السماءِ أحَبُّ إليَّ من أن أكذِبَ عليه، وإذا حَدَّثْتُكم فيما بيني وبينكم فإنَّ الحربَ خَدْعةٌ، سمعتُ النبيَّ ﷺ يقول: «يأتي في آخرِ الزَّمان قومٌ حُدَثاءُ الأسنان، سُفَهاءُ الأحلامِ، يقولون مِن خيرِ قولِ البَرِيَّةِ، يَمْرُقُونَ مِن الإسلامِ كما يَمْرُقُ السَّهْمُ مِن الرَّمِيَّةِ، لا يُجاوِزُ إيمانُهم حَناجِرَهم، فأينَما لَقِيتُموهم فاقتُلوهم، فإنَّ في قَتْلهم أجراً لمن قَتَلهم يومَ القيامة».

[طرفاه في: ٥٠٥٧، ٦٩٣٠]

٦١٨/٦ **الحديث الثاني والثلاثون**: حديث أبي سعيد في ذِكْر ذي الخُوَيصِرة، وقد تقدَّم طَرَف منه في قصَّة عاد من أحاديث الأنبياء (٣٣٤٤)، وأحَلتُ على شرحه في المغازي (٤٣٥١)، وهو في أواخرها من وجه آخر مُطوَّلاً.

وقوله في هذه الرِّواية: «فقال عمر: ائْذَن لي أضْرِبْ عُنُقه» لا يُنافي قوله في تلكَ الرِّواية (٤٣٥١): فقال خالد، لاحتمال أن يكون كلٌّ منهما سأل في ذلك.

وقوله هنا: «دَعْه، فإنَّ له أصحاباً» ليست الفاء للتَّعليلِ، وإنَّما هي لتَعقيبِ الأخبار، والحُجَّة لذلك ظاهرة في الرِّواية الآتية.

وقوله: «لا يُجاوِزُ» يحتمل أنَّه لكَونِه لا تَفقَهُه قلوبُهم ويَحمِلونَه على غير المراد به، ويحتمل أن يكون المراد أنَّ تِلاوَتهم لا تَرتَفِع إلى الله.

وقوله: «يَمْرُقونَ من الدّين» إن كان المراد به الإسلام فهو حُجَّة لمن يُكَفِّر الخوارج، ويَحتَمِل أن يكون المراد بالدّين الطاعة، فلا يكون فيه حُجَّة، وإليه جَنَحَ الخَطّابي.

وقوله: «الرَّمِيَّة» بوَزنِ فعيلة بمعنى مفعولة، وهو الصَّيد المرميّ، شَبَّهَ مُروقَهم من الدّين بالسَّهمِ الذي يُصيب الصَّيدَ فيَدخُل فيه ويَخرُج منه، ومن شِدَّة سُرعةِ خُروجه ـ لقوَّة الرّامي ـ لا يَعلَقُ من جسد الصَّيد شيءٌ.

وقوله: «يُنظَر في نَصْله» أي: حديدة السَّهم.

و«رِصَافه» بكسر الرّاء ثمَّ مُهمَلة ثمَّ فاء، أي: عُصَيبُهُ الذي يُلْوى فوق مَدخَل النَّصل، والرِّصاف: جمعٌ واحدُه رَصَفة بحَرَكاتٍ.

و«نَضِيّه» بفتح النُّون، وحُكي ضَمّها، وبكسر المعجَمة بعدها تحتانية ثقيلة، قد فَسَّرَه في الحديث بالقِدْحِ بكسر القاف وسكون الدّال، أي: عُود السَّهم قبل أن يُراشَ ويُنْصَل، وقيل: هو ما بين الرّيش والنَّصل. قاله الخَطّابي. قال ابن فارس: سُمّي بذلك لأنَّه/ بُري ٦١٩/٦ حتَّى عادَ نِضْواً، أي: هَزيلاً.

وحَكَى الجَوْهري عن بعض أهل اللُّغة: أنَّ النَّضي: النَّصل، والأوَّل أولى[1].

و«القُذَذ» بضمِّ القاف ومُعجَمَتَين الأولى مفتوحة جمع قُذَّة، وهي ريش السَّهم، يقال لكلِّ واحدة: قُذَّة، ويقال: هو أشبَه به من القُذَّة بالقُذَّة، لأنَّها تُجعَل على مِثال واحد.

وقوله: «آيتهم» أي: عَلَامتهم.

وقوله: «بَضْعة» بفتح الموحَّدة، أي: قِطعة لحم.

وقوله: «تَدَرْدَرُ» بِدالَين وراءَين مُهمَلات، أي: تَضطَرِب، والدَّرْدَرة: صوت إذا اندَفَعَ سُمِعَ له اختلاط.

---

(١) وذلك لأنه جاء في الحديث ذكر النَّصْل بعد النَّضِيّ. قاله ابن الجوزي في «غريب الحديث».

وقوله «على حين فُرْقة» أي: زمان فُرقة، وهو بضمِّ الفاء، أي: افتِراق، وفي رواية الكُشْمِيهني: على خير، بخاءٍ مُعجَمة وراء، أي: أفضل، وفِرقة بكسر الفاء، أي: طائفة، وهي رواية الإسماعيلي. ويُؤيِّد الأوَّل حديث مسلم (١٠٦٥/ ١٥٠و١٥٢) من وجه آخر عن أبي سعيد: «تَمرُق مارقة عند فُرقة من المسلمينَ تَقتُلها أَولى الطائفتَين بالحقّ»، أخرجه هكذا مختصراً من وجهَينِ.

وفي هذا وفي قوله ﷺ: «تَقتُل عمَّاراً الفِئة الباغية»[1] دلالة واضحة على أنَّ عليّاً ومَن معه كانوا على الحقّ، وأنَّ مَن قاتَلهم كانوا مُخطِئينَ في تأويلهم، والله أعلم.

وقوله في آخر الحديث: «فأُتي به» أي: بذي الخوَيصِرة حتَّى نظرتُ إليه على نَعتِ النبي ﷺ الذي نَعَتَه، يريد ما تقدَّم من كَونه أسوَد إحدى عَضُدَيه مِثلُ ثَدْي المرأة... إلى آخره.

قال بعض أهل اللُّغة: النَّعت يَختَصّ بالمعاني، كالطّولِ والقِصَر والعَمى والخَرَس، والصِّفة بالفعلِ كالضَّربِ والجُروح. وقال غيره: النَّعت للشيءِ الخاصّ، والصِّفة أعمّ.

**الحديث الثالث والثلاثون**: حديث عليّ في الخوارج، وسيأتي شرحه في استتابة المرتدِّينَ (٦٩٣٠).

وقوله: «سُوَيد بن غَفَلة» بفتح المعجَمة والفاء، قال حمزة الكِناني صاحب النَّسائي: ليس يَصِحّ لسُوَيد عن عليٍّ غيره.

وقوله: «الحرب خَدْعة»، تقدَّم ضبطه وشرحه في الجهاد (٣٠٣٠).

وقوله: «حُدَثاءُ الأسنان» أي: صِغارها.

و«سُفَهاء الأحلام» أي: ضُعَفاء العقول.

وقوله: «يقولون مِن خير قولِ[2] البَرِيّة» أي: من القرآن، كما في حديث أبي سعيد الذي قبله: «يَقرَؤونَ القرآن»، وكان أوَّلَ كلمة خَرَجُوا بها قولُهم: لا حُكَم إلّا لله، وانتَزَعوها

---

(١) سلف عند البخاري برقم (٤٤٧) و(٢٨١٢) من حديث أبي سعيد الخدري.

(٢) قال الحافظ عند شرح الحديث (٥٠٥٧): هو من المقلوب، والمراد: من قول خير البرية.

من القرآن، وحَمَلُوها على غير مَحمَلها.

وقوله: «فإنَّ في قَتْلهم أجْراً لمن قَتَلَهم» في رواية الكُشْمِيهني: «فإنَّ قَتْلَهم».

**٣٦١٢- حدَّثنا محمَّدُ بنُ المثنَّى، حدَّثني يحيى، عن إسماعيلَ، حدَّثنا قيسٌ، عن خَبّاب بنِ الأرَتِّ، قال: شَكَوْنا إلى النبيِّ ﷺ، وهو مُتوَسِّدٌ بُرْدةً له في ظِلِّ الكَعْبةِ، فقُلْنا له: ألا تَسْتَنْصِرُ لَنا؟ ألا تَدْعو اللهَ لَنا؟ قال: «كان الرجلُ فيمَن قبلَكم يُحْفَرُ له في الأرضِ، فيُجْعَلُ فيه فيُجاءُ بالمِنْشار، فيوضَعُ على رأسِه فيُشَقُّ باثنَتَينِ، وما يَصُدُّه ذلك عن دِينِه، ويُمْشَطُ بأمشاطِ الحديد ما دونَ لَحْمِهِ من عَظْمٍ أو عَصَبٍ، وما يَصُدُّه ذلك عن دِينِه، والله لَيَتِمَّنَّ هذا الأمرُ، حتَّى يَسِيرَ الرّاكِبُ من صَنْعاءَ إلى حَضْرَمَوتَ، لا يَخافُ إلّا اللهَ أو الذِّئْبَ على غَنَمِه، ولكنَّكم تَسْتَعْجِلونَ».**

[طرفاه في: ٣٨٥٢، ٦٦٤٣]

**الحديث الرابع والثلاثون:** حديث خَبّاب، وسيأتي شرحه قريباً (٣٨٥٢) في «باب ما لقيَ النبي ﷺ وأصحابه بمكَّة».

**وقوله فيه:** «فيُجاء» كذا للأكثر بالجيم، وقال عياض: وقعَ في رواية الأَصِيلي بالحاءِ المهمَلة[1] وهو تصحيف، والفُتُح[2] الباب الواسع، ولا معنى له هنا.

**قوله:** «حتَّى يسير الرّاكِب من صَنْعاء إلى حَضْرَمَوت» يحتَمل أن يريد صَنعاء اليمن، وبينها وبين حَضرَموت من اليمن أيضاً مَسافة بعيدة نحو خمسة أيام، ويحتَمل أن يريد صَنعاء الشّام، والمسافة بينهما أبعَد/ بكثيرٍ، والأوَّل أقرَب. قال ياقوت: هي قرية على باب دِمَشق ٦/٦٢٠ عند باب الفَراديس، تَتَّصِل بالعُقَيبة. قلت: وسُمّيت باسم مَن نزلها من أهل صَنعاء اليمن.

**٣٦١٣- حدَّثنا عليُّ بنُ عبدِ الله، حدَّثنا أزهَرُ بنُ سعدٍ، أخبرنا ابنُ عَوْنٍ، قال: أنْبَأني موسى بنُ أنسٍ، عن أنسِ بنِ مالكٍ ﷺ: أنَّ النبيَّ ﷺ افتَقَدَ ثابتَ بنَ قيسٍ، فقال رجلٌ: يا**

---

(١) كذا وقع في الأصلين و(س)، وفيه اختصار مُخِلٌّ في النقل عن عياض، لأنَّ عبارته في «المشارق» ١/ ١٦٨: وعند الأصيلي: فُتُحاً بالمنشار، بضم الفاء وضم التاء باثنتين فوقها وجاء مُنوَّناً مهملاً، والفُتُح: الباب الواسع، ولكن ليس هذا موضعه.

(٢) تصحَّف في (س) إلى: والفيح.

رسولَ الله، أنا أعلمُ لكَ عِلْمَه، فأتاه فوَجَدَه جالساً في بيتِه مُنكِّساً رأسَه، فقال: ما شأنُكَ؟ فقال: شَرٌّ، كان يرفعُ صوتَه فوقَ صوتِ النبيِّ ﷺ، فقد حَبِطَ عملُه، وهو مِن أهلِ الأرضِ، فأتى الرجلُ، فأخبَره أنَّه قال كَذا وكَذا، فقال موسى بنُ أنسٍ: فرَجَعَ المرّةَ الآخِرةَ ببِشَارةٍ عظيمةٍ، فقال: «اذهب إليه، فقُل له: إنَّكَ لَسْتَ من أهلِ النار، ولكنْ من أهلِ الجنَّة».

[طرفه في: ٤٨٤٦]

الحديث الخامس والثلاثون: حديث أنس في قصَّة ثابت بن قيس بن شَمّاس.

قوله: «أنْبَأني موسى بن أنس» كذا رواه من طريق أزهَر عن ابن عَون، وأخرجه أبوعَوَانة (١٩٩) عن يحيى بن أبي طالب عن أزهَر، وكذا أخرجه الإسماعيلي من رواية يحيى بن أبي طالب، ورواه عبد الله بن أحمد بن حَنبَل عن يحيى بن مَعِين عن أزهَر، فقال: عن ابن عَوْن عن ثُمامة بن عبد الله بن أنس بدل موسى بن أنس، أخرجه أبو نُعَيم عن الطبراني عنه، وقال: لا أدري ممَّن الوَهم. قلت: لم أرَه في «مُسنَد أحمد»[1].

وقد أخرجه الإسماعيلي من طريق ابن المبارَك[2] عن ابن عَوْن عن موسى بن أنس، قال: لمَّا نزلت ﴿ يَٰٓأَيُّهَا ٱلَّذِينَ ءَامَنُواْ لَا تَرْفَعُوٓاْ أَصْوَٰتَكُمْ ﴾ [الحجرات:٢] قَعَدَ ثابت بن قيس في بيته، الحديث. وهذا صورته مُرسَل، إلّا أنَّه يُقوِّي أنَّ الحديث لابن عَون عن موسى، لا عن ثُمامة.

قوله: «افتَقَدَ ثابتَ بنَ قيس» أي: ابن شَمّاس خطيبَ رسول الله ﷺ، ووقعَ عند مسلم (١١٩/ ١٨٨) من وجه آخر عن أنس، قال: كان ثابت بن قيس بن شَمّاس خطيب الأنصار.

قوله: «فقال رجل» وقعَ في رواية لمسلمٍ (١١٩/ ١٨٧) من طريق حمَّاد عن ثابت عن أنس: فسأل النبيُّ ﷺ سعدَ بن معاذ، فقال: «يا أبا عَمْرو، ما شأن ثابت أَشتَكَى؟» فقال سعد: إنَّه لَجاري، وما عَلمتُ له بشَكوى! واستَشكَلَ ذلك بعض الحُفّاظ بأنَّ نزول الآية المذكورة كان في سنة الوُفود، بسَبَبِ الأقرَع بن حابس وغيره، وكان ذلك في سنة تِسع، كما سيأتي في

(١) قلنا: هو في «المعجم الكبير» للطبراني برقم (١٣٠٩) عن عبد الله بن أحمد بن حنبل.

(٢) قلنا: هو في «الجهاد» لابن المبارك برقم (١٢٢).

التَّفسير[١] (٤٨٤٦)، وسَعد بن معاذ ماتَ قبل ذلك في بني قُرَيظَة، وذلك سنة خمس.

ويُمكِن الجمع بأنَّ الذي نزلَ في قصَّة ثابت مُجَرَّد رفع الصَّوت والذي نزلَ في قصَّة الأقرَع أوَّل السّورة، وهو قوله: ﴿لَا تُقَدِّمُوا۟ بَيْنَ يَدَىِ ٱللَّهِ وَرَسُولِهِۦ﴾ [الحجرات:١] وقد نزلَ من هذه السّورة سابقاً أيضاً قوله: ﴿وَإِن طَآئِفَتَانِ مِنَ ٱلْمُؤْمِنِينَ ٱقْتَتَلُوا۟﴾ [الحجرات:٩] فقد تقدَّم في كتاب الصُّلح (٢٦٩١) من حديث أنس، وفي آخره: أنَّها نزلت في قصَّة عبد الله بن أُبيّ ابن سَلُول. وفي السّياق: وذلك قبل أن يُسلم عبد الله[٢]، وكان إسلام عبد الله بعد وقعة بدر.

وقد روى الطبراني[٣] وابن مَرْدويه من طريق زيد بن الحُبَاب: حدَّثني أبو ثابت بن ثابت بن قيس عن ثابت بن قيس[٤] قال: لمَّا نزلت هذه الآية قَعَدَ ثابت يبكي، فمرَّ به عاصم بن عَدي فقال: ما يُبكيك؟ قال: أتخَوَّف أن تكون هذه الآية نزلت فيَّ، فقال له رسول الله: «أما تَرضى أن تَعيش حَميداً» الحديث. وهذا لا يُغايِرُ أن يكون الرَّسولُ إليه من النبي ﷺ سعدَ بن معاذ.

وروى ابن المنذِر في «تفسيره» من طريق سعيد بن بشير/ عن قَتَادة عن أنس في هذه ٦٢١/٦
القصَّة: فقال سعد بن عُبَادة: يا رسول الله، هو جاري، الحديث، وهذا أشبَه بالصَّواب، لأنَّ سعد بن عُبَادة من قبيلة ثابت بن قيس، فهو أشبَه أن يكون جارَه من سعد بن معاذ، لأنَّه من قبيلة أُخرى.

---

(١) وانظر أيضاً شرح الحديث (٤٣٦٤).

(٢) ليس هذا في سياق رواية كتاب الصلح، وإنما في رواية كتاب التفسير (٤٥٦٦)، ورواية كتاب المرضى (٥٦٦٣)، وكذا في رواية كتاب الأدب (٦٢٠٧).

(٣) المثبت من (ع)، وهو في «معجم الطبراني الكبير» برقم (١٣١٦) هكذا بالإسناد الذي ذكره الحافظ هنا، وكذلك وقع للهيثمي حيث ذكر في «مجمع الزوائد» ٩/ ٣٢١ أنَّ الذي في الطبراني: عن أبي ثابت بن ثابت بن قيس بن شماس، قال: حدثني أبي ثابتُ بن قيس. لكن جاء في (أ) و(س): الطبري، بدل: الطبراني، وهو وإن كان في «تفسيره» ٢٦/ ١١٨، إلا أنه عن زيد بن الحباب، عن أبي ثابت بن ثابت بن قيس، عن عمه إسماعيل بن محمد بن ثابت بن شماس، عن أبيه، فالظاهر أنه سقط من مطبوع الطبراني قديماً ذكرُ إسماعيل بن محمد بن ثابت هذا، فوقع للحافظ والهيثمي كذلك، والله أعلم.

(٤) قوله: «عن ثابت بن قيس» سقط من (س).

**قوله: «أنا أعْلم لك عِلْمَه»** كذا للأكثر، وفي رواية حكاها الكِرْماني: ألا، بلامٍ بدل النّون، وهي للتَّنبيه، وقوله: أعلم لك، أي: لأجلِك، وقوله: عِلمَه، أي: خبره.

**قوله: «كان يرفع صوته»** كذا ذكره بلفظ الغيبة، وهو التِفات، وكان السّياق يقتضي أن يقول: كنت أرفَعُ صوتي.

**قوله: «فأتى الرجلُ فأخبرَه أنَّه قال كذا وكذا»** أي: مِثل ما قال ثابت: أنَّه لمَّا نزلت: ﴿لَا تَرْفَعُوٓاْ أَصْوَٰتَكُمْ فَوْقَ صَوْتِ ٱلنَّبِيِّ﴾ [الحجرات:٢] جَلَسَ في بيته، وقال: أنا من أهل النار، وفي رواية مسلم (١١٩/ ١٨٧): فقال ثابت: أُنزِلَت هذه الآية، ولقد عَلمتُم أنّي من أرفَعكم صوتاً.

**قوله: «فقال موسى بن أنس»** هو مُتَّصِل بالإسناد المذكور إلى موسى، لكنَّ ظاهره أنَّ باقي الحديث مُرسَل، وقد أخرجه مسلم (١١٩/ ١٨٧) مُتَّصِلاً بلفظ: قال: فذكر ذلك سعدٌ للنبي ﷺ فقال: «بل هو من أهل الجنَّة».

**قوله: «ببِشارةٍ عَظيمة»** هي بكسر الموحَّدة، وحُكِيَ ضَمّها.

**قوله: «ولكن من أهل الجنَّة»** قال الإسماعيلي: إنَّما يَتِمّ الغرضُ بهذا الحديث، أي: من إيراده في «باب علامات النبوَّة» بالحديث الآخر، أي: الذي مضى في كتاب الجهاد (٢٨٤٥) في «باب التَّحَنُّط عند القتال»، فإنَّ فيه أنَّه قُتِلَ باليَمامة شهيداً، يعني: وظَهَرَ بذلك مِصداق قوله ﷺ: أنَّه من أهل الجنَّة، لكَونِه استُشهِدَ.

قلت: ولعلَّ البخاري أشارَ إلى ذلك إشارة، لأنَّ مَخرَج الحديثَين واحدٌ، والله أعلم.

ثمَّ ظَهَرَ لي أنَّ البخاري أشارَ إلى ما في بعض طرق حديث نزول الآية المذكورة، وذلك فيما رواه ابن شِهاب عن إسماعيل بن محمَّد بن ثابت، قال: قال ثابت بن قيس بن شَمّاس: يا رسولَ الله، إنّي أخشى أن أكون قد هَلَكت، فقال: «وما ذاكَ؟» قال: نَهانا الله أن نَرفَع أصواتنا فوقَ صوتك، وأنا جَهير، الحديث، وفيه: فقال له عليه الصلاة والسَّلام: «أما تَرضى أن تَعيش سعيداً، وتُقتَل شهيداً وتَدخُل الجنَّة». وهذا مُرسَل قويّ الإسناد، أخرجه ابن سعد عن مَعْن بن عيسى عن مالك عنه، وأخرجه الدّارَقُطني في «الغرائب» من طريق

إسماعيل بن أبي أوَيس عن مالك كذلك، ومن طريق سعيد بن كثير عن مالك[١]، فقال فيه: عن إسماعيل عن ثابت بن قيس. وهو مع ذلك مُرسَل، لأنَّ إسماعيل لم يَلحَق ثابتاً. وأخرجه ابن مَرْدويه من طريق صالح بن أبي الأخضَر عن الزُّهْري فقال: عن محمَّد بن ثابت بن قيس: أنَّ ثابتاً، فذكر نحوه[٢]، وأخرجه ابن جَرِير من طريق عبد الرَّزّاق عن مَعمَر عن الزُّهْري، مُعضَلاً، ولم يَذكُر فوقه أحداً، وقال في آخره: فعاشَ حَميداً، وقُتِلَ شهيداً يوم مُسَيلمة.

وأصرَح من ذلك ما روى ابن سعد بإسنادٍ صحيح أيضاً من مُرسَل عِكْرمة قال: لمَّا نزلت: ﴿ يَٰٓأَيُّهَا ٱلَّذِينَ ءَامَنُواْ لَا تَرْفَعُوٓاْ أَصْوَٰتَكُمْ ﴾ الآية، قال ثابت بن قيس: كنت أرفَع صوتي فأنا مَن أهل النار، فقَعَدَ في بيته، فذكر الحديث نحو حديث أنس، وفي آخره: «بَل هو من أهل الجنَّة» فلمَّا كان يومُ اليَمامة انهزَمَ المسلمونَ، فقال ثابت: أُفٍّ لهؤلاءِ ولِمَا يَعبُدونَ، وأُفٍّ لهؤلاءِ ولِمَا يصنعونَ، قال: ورجل قائم على ثُلمة فقَتَلَه وقُتِلَ. وروى ابن أبي حاتم في «تفسيره»[٣] من طريق سليمان بن المغيرة عن ثابت عن أنس، في قصَّة ثابت بن قيس، فقال في آخرها: قال أنس: فكنَّا نَراه يَمشي بين أظهُرنا ونحنُ نَعلم أنَّه من أهل الجنَّة. فلمَّا كان يومُ اليَمامة كان في بعضِنا بعضُ الانكِشاف، فأقبَلَ وقد تَكَفَّنَ وتَحَنَّطَ، فقاتَلَ حتَّى قُتِلَ.

وروى ابن المنذِر في «تفسيره» من طريق عطاء الخُراساني قال: حدَّثتني بنت ثابت بن قيس، قالت: لمَّا أنزَلَ الله هذه الآية دَخَلَ ثابتٌ بيته فأغلَقَ بابه، فذكر القصَّة مُطوَّلة، وفيها قول النبي ﷺ: «تَعيش حَميداً وتموت شهيداً» وفيها: فلمَّا كان يوم اليَمامة ثَبَتَ حتَّى قُتِلَ.

---

(١) وقد رواه غير مالك عن الزهري كذلك، فقد رواه يونس بن يزيد عند ابن المبارك في «الجهاد» (١٢٣)، وابن حبان (٧١٦٧)، ورواه أيضاً عبد الله بن وهب عند الروياني في «مسنده» (١٠٠١)، وشعيب بن أبي حمزة عند الطبراني في «مسند الشاميين» (٣٢١٧)، وعمرو بن مرزوق عند أبي نعيم في «معرفة الصحابة» (١٣٢٨)، وغيرهم، كلهم عن الزهري.

(٢) وقد أخطأ فيه صالح بن أبي الأخضر، كما قال أبو حاتم فيما نقله عنه ابنه في «العلل» (٢١٩٦).

(٣) فات الحافظ رحمه الله أن يخرجه من «مسند أحمد» وهو فيه برقم (١٢٣٩٩)، وهو أيضاً عند النسائي في «الكبرى» (٨١٧٠) لكن دون ذكر يوم اليمامة.

٣٦١٤- حدَّثنا محمَّدُ بنُ بشّار، حدَّثنا غُندَرٌ، حدَّثنا شُعْبةُ، عن أبي إسحاقَ، سمعتُ البراءَ بنَ عازبٍ رضي الله عنهما: قرأ رجلٌ الكَهْفَ وفي الدّار الدّابّةُ، فجَعَلَتْ تَنْفِرُ، فسَلَّمَ فإذا ضَبابةٌ ـ أو سَحَابَةٌ ـ غَشِيَتْه، فذكره للنبيِّ ﷺ، فقال: «اقرَأْ فلانُ، فإنَّها السَّكِينةُ نزلت للقُرْآنِ، أو تَنَزَّلَت للقُرْآن».

[طرفاه في: ٤٨٣٩، ٥٠١١]

٣٦١٥- حدَّثنا محمَّدُ بنُ يوسفَ، أخبَرنا أحمدُ بنُ يزيدَ بنِ إبراهيمَ أبو الحسنِ الحَرّانيُّ، حدَّثنا زُهَيرُ بنُ مُعاوِيةَ، حدَّثنا أبو إسحاقَ، سمعتُ البراءَ بنَ عازبٍ، يقول: جاء أبو بكرٍ ﷺ إلى أبي في مَنْزِلِه، فاشترَى منه رَحْلاً، فقال لِعازبٍ: ابْعَثِ ابنَكَ يَحْمِلْه مَعي، قال: فحَمَلْتُه معه، وخَرَجَ أبي يَنتَقِدُ ثَمَنَه، فقال له أبي: يا أبا بكرٍ، حَدِّثْني كيفَ صَنَعْتُما حينَ سَرَيتَ معَ رسولِ الله ﷺ؟ قال: نعم، أسرَينا ليلَتَنا ومِنَ الغَدِ، حتَّى قامَ قائمُ الظَّهِيرةِ، وخَلا الطَّرِيقُ لا يَمُرُّ فيه أحدٌ، فرُفِعَت لنا صَخْرةٌ طويلةٌ لها ظِلٌّ، لم تَأتِ عليها الشمسُ فنزلْنا عندَه، وسوَّيتُ للنبيِّ ﷺ مكاناً بيَدي يَنامُ عليه، وبَسَطْتُ عليه فَرْوةً، وقلتُ له: نَمْ يا رسولَ الله، وأنا أنفُضُ لكَ ما حَوْلَكَ، فنامَ.

وخَرَجْتُ أنفُضُ ما حَولَه، فإذا أنا بِراعٍ مُقبِلٍ بغَنَمِه إلى الصَّخْرةِ يُرِيدُ منها مِثلَ الذي أرَدْنا، فقلتُ لَهُ: لمن أنتَ يا غلام؟ فقال: لِرجلٍ من أهلِ المدينةِ ـ أو مَكّةَ ـ قلتُ: أفي غَنَمِكَ لَبَنٌ؟ قال: نعم، قلتُ: أفَتَحلُبُ؟ قال: نعم، فأخَذَ شاةً، فقلتُ: انفُضِ الضَّرْعَ مِن التُّراب والشَّعَرِ والقَذَى ـ قال: فرأيتُ البراءَ يَضْرِبُ إحدَى يَدَيه على الأُخرَى يَنفُضُ ـ فحَلَبَ في قَعْبٍ كُثْبةً من لَبَنٍ، ومَعي إدَاوَةٌ حَمَلْتُها للنبيِّ ﷺ يَرْتَوي منها يَشْرَبُ ويَتَوضَّأُ، فأتيتُ النبيَّ ﷺ، فكَرِهْتُ أن أُوقِظَه، فوافَقْتُه حينَ استَيقَظَ، فصَبَبتُ مِن الماءِ على اللَّبَنِ حتَّى بَرَدَ أسفَلُه، فقلتُ: اشرَبْ يا رسولَ الله، فشَرِبَ حتَّى رَضِيتُ، ثمَّ قال: «ألم يأْنِ للرَّحِيلِ؟» قلتُ: بَلَى، قال: فارتَحَلْنا بعدَما مالَتِ الشمسُ، واتَّبَعَنا سُرَاقةُ بنُ مالكٍ، فقلتُ: أُتِينا يا رسولَ الله! فقال: «لا تَحْزَن، إنَّ الله مَعَنا» فدَعا عليه النبيُّ ﷺ، فارتَطَمَت بهِ فرسُه إلى بَطْنِها ـ أُرَى في جَلَدٍ مِن الأرضِ، شَكَّ زُهَيرٌ ـ فقال: إنّي أُراكما قد دَعَوتُما عليَّ، فادْعوَا لي، فاللهُ لكما أن أرُدَّ عنكما الطَّلَبَ، فدَعا له النبيُّ ﷺ، فنَجا، فجَعَلَ لا يَلْقَى أحداً إلّا قال: قد كُفِيتُم ما هُنا، فلا يَلْقَى

أحداً إلّا رَدَّه، قال: ووَفَى لنا.

**الحديث السادس والثلاثون:** حديث البراء: «قرأ رجلٌ الكَهف» هو أُسَيد بن حُضَير، كما سيأتي بيان ذلك في فضائل القرآن بأتمّ منه[1].

**الحديث السابع والثلاثون:** حديث البراء عن أبي بكر في قصَّة الهجرة، وقد تقدَّم شرح بعضه في آخر اللُّقَطة (٢٤٣٩). ٦٢٣/٦

وقوله هنا في أوَّله: «حدَّثنا محمَّد بن يوسُف» هو البِيْكَندي، وهو من صِغار شيوخه، وشيخه الآخر: محمَّد بن يوسف الفِرْيابي أكبر من هذا وأقدَم سماعاً، وقد أكثر البخاري عنه. وأحمد بن يزيد يُعرَف بالوَرْتَنِّيسيّ، بفتح الواو وسكون الرّاء وفتح المثنّاة، وتشديد النُّون المكسورة بعدها تحتانية ساكنة ثمَّ مُهمَلة، وَزُهَير بن معاوية: هو أبو خَيثمةَ الجُعْفي، قال البزَّار (٥٢): لم يَروِ هذا الحديثَ تامّاً عن أبي إسحاق إلّا زُهَير وأخوه خَديج وإسرائيل، وروى شُعْبة منه قصَّة اللَّبَن خاصَّة. انتهى، وقد رواه عن أبي إسحاق مُطوَّلاً أيضاً حَفيدُه يوسف بن إسحاقَ بن أبي إسحاقَ، وهو في «باب الهجرة إلى المدينة» (٣٩١٧)، لكنَّه لم يَذكُر فيه قصَّةَ سُرَاقة، وزاد فيه قصَّةً غيرها كما سيأتي.

قوله: «جاء أبو بَكْر» أي: الصِّدّيق «إلى أبي» هو عازب بن الحارث بن عَدي الأوسي، من قُدَماء الأنصار.

قوله: «فاشترَى منه رَحْلاً» بفتح الرّاء وسكون المهمَلة، هو للنّاقة كالسَّرجِ للفَرَس.

قوله: «ابْعَثِ ابْنك يَحْمِلْه مَعي، قال: فحَمَلْته وخَرَجَ أبي يَنتَقِد ثَمَنَه، فقال له أبي: يا أبا بَكْر حَدِّثْني كيف صَنَعْتُما» ووقَعَ في رواية إسرائيل الآتية في فضل أبي بكر (٣٦٥٢): أنَّ عازباً امتَنَعَ من إرسال ابنه مع أبي بكر حتَّى يُحدِّثه أبو بكر بالحديث، وهي زيادة ثقة مقبولة لا

---

(١) كذا جزم الحافظ هنا بأنه أسيد بن حضير، وذكره هناك احتمالاً، أي في فضائل القرآن عند شرح الحديث (٥٠١١)، ثم استدرك بقوله: أنَّ الذي سيأتي في البخاري من حديث أسيد بن حضير نفسه أنه كان يقرأ البقرة لا الكهف. قال: وهذا ظاهره التعدد.

تُنافي هذه الرِّواية، بل يُحمَلُ قوله: فقال له أبي، أي: مِن قبل أن أحمِلَه معه، أو أعادَ عازبٌ سؤال أبي بكر عن التَّحديث بعد أن شَرَطَه عليه أوَّلاً وأجابَه إليه.

**قوله: «حين سَرَيت مع رسول الله ﷺ، قال: نعم أسرَينا»** هكذا استعملَ كلٌّ منهما إحدى اللُّغَتَينِ، فإنَّه يقال: سَرَيت وأسرَيت، في سَير اللَّيل.

**قوله: «ليلَتنا»** أي: بعضها، وذلك حين خَرَجوا من الغار، كما سيأتي بيانه في حديث عائشة في الهجرة إلى المدينة (٣٩٠٥)، ففيها أنَّهما لَبِثا في الغار ثلاث لَيالٍ، ثمَّ خَرَجا.

**وقوله: «ومن الغَد»** فيه تَجوُّز، لأنَّ السُّرى الذي عُطِفَ عليه سَير اللَّيل.

**قوله: «حتَّى قامَ قائمُ الظَّهيرة»** أي: نصف النَّهار، وسُمّي قائماً، لأنَّ الظِّلّ لا يَظهَر حينئذٍ، فكأنَّه واقف، ووقعَ في رواية إسرائيل: أسرَينا ليلتَنا ويومَنا حتَّى أظهَرْنا، أي: دَخَلنا في وقت الظُّهر.

**قوله: «فرُفِعَت لنا صَخْرة»** أي: ظَهَرَت.

**قوله: «لم تَأتِ عليها»** أي: على الصَّخرة، وللكُشْمِيهني: لم تأتِ عليه، أي: على الظِّلّ.

**قوله: «وبَسَطْتُ عليه فَرْوَة»** هي معروفة، ويحتمل أن يكون المراد شيء مِن الحَشيش اليابس، لكن يُقوِّي الأوَّلَ أنَّ في رواية يوسف بن إسحاق: ففَرَشت له فَرْوةً مَعي، وفي رواية خَديج في جُزء لُوَين (١): فَرْوةً كانت مَعي.

**قوله: «وأنا أنفُض لك ما حَولَك»** يعني: من الغُبار ونحو ذلك حتَّى لا يُثيرُه عليه الرّيح، وقيل: معنى النَّفض هنا: الحِراسة، يقال: نَفَضتُ المكان: إذا نَظَرتَ جميع ما فيه، ويُؤيِّده قوله في رواية إسرائيل: ثمَّ انطَلَقت أنظُر ما حولي هل أرى من الطَّلَب أحداً.

**قوله: «لِرجلٍ مِن أهل المدينة أو مكَّة»** هو شَكّ من الراوي، أيَّ اللَّفظَين قال، وكأنَّ الشكّ من أحمد بن يزيد، فإنَّ مسلماً (٣٠١٤/ ٧٥) أخرجه من طريق الحسن بن محمَّد بن أعْيَنَ عن زُهَير، فقال فيه: لِرجلٍ مِن أهل المدينة، ولم يَشُكّ، ووقعَ في روايةِ خَدِيج: فسَمّى رجلاً من أهل مكَّة، ولم يَشُكّ، والمراد بالمدينة مكَّة ولم يُرِد بالمدينة المدينةَ النَّبوية، لأنَّها حينئذٍ لم تكن

تُسَمّى المدينة، وإنَّما كان يقال لها: يَثرِب، وأيضاً فلم تَجرِ العادة للرُّعاة أن يَبعُدوا في المراعي هذه المسافة البعيدة، ووقعَ في رواية إسرائيل (٣٦٥٢): فقال لرجلٍ من قريش سَمّاه فعَرَفته، وهذا يُؤيِّد ما قَرَّرتُه، لأنَّ قريشاً لم يكونوا يَسكُنونَ المدينة النَّبوية إذ ذاكَ.

قوله: «**أفي غَنَمك لَبَن**» بفتح اللّام والموحَّدة، وحَكَى عياض أنَّ في رواية: لُبّنٌ، بضمِّ اللّام وتشديد الموحَّدة، جمع لابِنٍ، أي: ذوات لَبَن.

قوله: «**أفتَحلُب، قال: نعم**» الظّاهر أنَّ مُراده بهذا الاستفهام: أمَعَك إذن في الحَلب/ لمن يَمُرّ بك على سبيل الضّيافة؟ وبهذا التَّقرير يَندَفِعُ الإشكال الماضي في أواخر اللُّقَطة، وهو كيف استَجازَ أبو بكر أخذ اللَّبَن من الرّاعي بغير إذن مالك الغنم؟ ويحتمل أن يكون أبو بكر لمَّا عَرَفَه عَرَفَ رِضاه بذلك بصَداقَتِه له أو إذنه العامّ لذلك، وقد تقدَّم باقي ما يَتعلَّق بذلك هنا. ٦/٦٢٤

قوله: «**فقلت: انفُضِ الضَّرْعَ**» أي: ثَدي الشّاة، وفي رواية إسرائيل الآتية: وأمَرتُه فاعتَقَلَ شاة، أي: وضَعَ رِجلها بين فخِذَيه أو ساقَيه لِيمنَعَها من الحركة.

قوله: «**فأخَذْت قَدَحاً فحَلَبْت**»[1] في روايةٍ: فأمَرت الرّاعي فحَلَبَ[2]، ويُجمَع بأنَّه تَجوَّزَ في قوله: فحَلَبت، ومُراده أمَرتُ بالحَلب.

قوله: «**كُثْبة**» بضمِّ الكاف وسكون المثلَّثة وفتح الموحَّدة، أي: قَدْر قَدَح، وقيل: حَلْبة خفيفة، ويُطلَق على القليل من الماء واللَّبَن، وعلى الجُرعة تَبقى في الإناء، وعلى القليل من الطَّعام والشَّراب وغيرهما من كلّ مُجتَمِع.

قوله: «**واتَّبَعَنا سُرَاقة بن مالك**» في رواية إسرائيل (٣٦٥٢): فارتَحَلنا والقوم يَطلُبونَنا فلم يُدرِكنا غيرُ سُرَاقة بن مالك بن جُعْشُمٍ.

قوله: «**فارتَطَمَتْ**» بالطاءِ المهمَلة، أي: غاصَت قوائمها.

---

(١) هذه الجملة ليست في هذه الرواية، وإنما هي في رواية شعبة عن أبي إسحاق الآتية عند البخاري برقم (٣٩٠٨).

(٢) هو في رواية إسرائيل المشار إليها بنحوه.

قوله: «أُرى» بضمِّ الهمزة «في جَلَد من الأرض شَكَّ زُهَير» أي: الراوي، هل قال هذه اللَّفظة أم لا، والجَلَد بفتحَتَين: الأرض الصُّلْبة، وفي رواية مسلم (٣٠١٤/ ٧٥) أنَّ الشكّ من زُهَير في قول سُرَاقة: قد عَلمت أنَّكما قد دَعَوتُما عليَّ، ووقعَ في رواية خَدِيج بن معاوية[1] وهو أخو زُهَير: ونحنُ في أرض شديدة كأنَّها مُجَصَّصَة، فإذا بوَقْعٍ مِن خَلفي، فالتَفَتّ فإذا سُرَاقة، فبَكى أبو بكر، فقال: أُتينا يا رسول الله، قال: «كَلّا» ثمَّ دَعَا بدَعَواتٍ.

وستأتي قصَّة سُرَاقة في أبواب الهجرة (٣٩٠٦) إلى المدينة من حديث سُرَاقة نفسه بأتمّ من سياق البراء، فلذلك أخَّرتُ شرحَها إلى مكانها. وفي الحديث مُعجِزة ظاهرة، وفيه فوائد أُخرى يأتي ذِكْرها في مناقب أبي بكر الصِّدّيق.

**٣٦١٦- حدَّثنا مُعلَّى بنُ أسَدٍ، حدَّثنا عبدُ العزيزِ بنُ مُختارٍ، حدَّثنا خالدٌ، عن عِكْرمةَ، عن ابنِ عبَّاسٍ رضي الله عنهما: أنَّ النبيَّ ﷺ دَخَلَ على أعرابيٍّ يعودُه، قال: وكان النبيُّ ﷺ إذا دَخَلَ على مَرِيضٍ يعودُه قال: «لا بَأسَ، طَهورٌ إن شاء الله» فقال له: «لا بَأسَ، طَهورٌ إن شاء الله» قال: قلتَ: طَهورٌ؟ كَلّا، بل هي حُمَّى تَفُورُ ـ أو تَثُورُ ـ على شيخٍ كَبِيرٍ، تُزِيرُه القُبورَ، فقال النبيُّ ﷺ: «فنعَم إذاً».**

[أطرافه في: ٥٦٥٦، ٥٦٦٢، ٧٤٧٠]

**٣٦١٧- حدَّثنا أبو مَعمَرٍ، حدَّثنا عبدُ الوارثِ، حدَّثنا عبدُ العزيزِ، عن أنسٍ ﷺ، قال: كان رجلٌ نَصْرانيّاً، فأسلَمَ وقرأ البقرةَ وآلَ عِمْرانَ، فكان يَكْتُبُ للنبيِّ ﷺ، فعادَ نَصْرانيّاً، فكان يقول: ما يَدْري محمَّدٌ إلّا ما كَتَبتُ له، فأماتَه اللهُ، فدَفَنوه فأصبَحَ وقد لَفِظَتْه الأرضُ، فقالوا: هذا فِعْلُ محمَّدٍ وأصحابه، لمَّا هَرَبَ منهم نَبَشوا عن صاحبِنا فألقَوْه، فحَفَروا له فأعمَقُوا لَهُ في الأرض ما استطاعُوا، فأصبَحَ وقد لَفِظَتْه الأرضُ، فقالوا: هذا فِعْلُ محمَّدٍ وأصحابه، نَبَشوا عن صاحبِنا، فألقَوه خارجَ القبر، فحَفَروا له وأعمَقُوا له في الأرضِ ما استَطاعُوا، فأصبَحَ وقد لَفِظَتْه الأرضُ، فعلموا أنَّه ليس مِن الناسِ، فألقَوْه.**

---

(١) سبق أنها في جزء لوين (١).

**الحديث الثامن والثلاثون:** حديث ابن عبَّاس في قصَّة الأعرابي الذي أصابته الحُمَّى ٦٢٥/٦ فقال: حُمّى تَفُور على شيخ كبير، الحديث، وسيأتي شرحه في كتاب الطِّبّ (٥٦٥٦)، ووَجه دخوله في هذا الباب أنَّ في بعض طرقه زيادةً تَقتَضي إيرادَه في علامات النبوَّة، أخرجه الطبراني (٧٢١٣) وغيره من رواية شُرَحبيل والد عبد الرحمن فذكر نحو حديث ابن عبَّاس، وفي آخره: فقال النبي ﷺ: «أما إذ أبيتَ فهي كما تقول، قَضاءُ الله كائن» فما أمسى من الغَد إلّا ميِّتاً، وبهذه الزّيادة يَظهَر دخول هذا الحديث في هذا الباب. وعَجِبتُ للإسماعيلي كيف نبَّه على مِثل ذلك في قصَّة ثابت بن قيس وأغفَلَه هنا.

ووقعَ في «ربيع الأبرار» أنَّ اسم هذا الأعرابي قيس، فقال في «باب الأمراض والعِلَل»: دَخَلَ النبي ﷺ على قيس بن أبي حازم يعوده، فذكر القصَّة. ولم أرَ تسميته لغيره[1]، فهذا إن كان محفوظاً فهو غير قيس بن أبي حازم أحد المخَضرَمينَ، لأنَّ صاحب القصَّة ماتَ في زمن النبي ﷺ، وقيس لم يَرَ النبيَّ ﷺ في حال إسلامِهِ فلا صُحْبة له، ولكن أسلَمَ في حياته، ولأبيه صُحْبة، وعاشَ بعده دَهراً طويلاً.

**الحديث التاسع والثلاثون:** حديث أنس في الذي أسلَمَ ثمَّ ارتَدَّ، فدُفِنَ فلَفِظَته الأرض.

**قوله: «كان رجل نَصْرانياً»** لم أقِفْ على اسمه، لكن في رواية مسلم (٢٧٨١) من طريق ثابت عن أنس: كان مِنّا رجل من بني النَّجّار.

**قوله: «فعادَ نَصْرانياً»** في رواية ثابت: فانطَلَقَ هارباً حتَّى لَحِقَ بأهلِ الكتاب فرَفَعُوه.

**قوله: «ما يَدْري محمَّد إلّا ما كَتَبتُ له»** في رواية الإسماعيلي: «كان يقول: ما أرى يُحسِن محمَّد إلّا ما كنت أكتُب له»، وروى ابن حِبّان من طريق محمَّد بن عَمْرو عن أبي سَلَمةَ عن أبي هريرة نحوه.

**قوله: «فأماتَه الله»** في رواية ثابت: فما لَبِثَ أن قَصَمَ الله عُنُقَه فيهم.

---

(١) منشأ الوهم فيما نظن أنَّ هذا الحديث رواه هناد بن السري في «الزهد» (٤١٦) عن عبدة عن إسماعيل بن أبي خالد، عن قيس بن أبي حازم مرسلاً. فظنَّ الزمخشري في «ربيع الأبرار» أنه صاحب القصة، والله أعلم.

قوله: «لمَّا هَرَبَ منهم» في رواية الإسماعيلي: لمَّا لم يَرْضَ دينَهم.

قوله: «لَفِظَتْه الأرض» بكسر الفاء، أي: طَرَحَتْه ورَمَتْه، وحُكي فتح الفاء.

قوله في آخره: «فألقَوْه» في رواية ثابت: فتَرَكوه مَنبوذاً.

**٣٦١٨- حدَّثنا يحيى بنُ بُكَير، حدَّثنا اللَّيثُ، عن يونُسَ، عن ابنِ شِهابٍ، قال: وأخبرني ابنُ المسيّبِ، عن أبي هريرةَ، أنَّه قال: قال رسولُ الله ﷺ: «إذا هَلَكَ كِسْرَى فلا كِسْرَى بعدَه، وإذا هَلَكَ قَيصَرُ فلا قَيصَرَ بعدَه، والذي نفسُ محمَّدٍ بيَدِه لَتُنْفِقُنَّ كُنوزَهما في سبيلِ الله».**

**٣٦١٩- حدَّثنا قَبِيصةُ، حدَّثنا سفيانُ، عن عبدِ الملكِ بنِ عُمَيرٍ، عن جابرِ بنِ سَمُرةَ، رَفَعَه، قال: «إذا هَلَكَ كِسْرَى فلا كِسْرَى بعدَه وإذ هَلَكَ قيصَرُ فلا قَيصَرَ بعدَهُ» وذكر وقال: «لَتُنْفَقَنَّ كُنوزُهما في سبيلِ الله».**

**الحديث الأربعون: حديث أبي هريرة: «إذا هَلَكَ كِسرى فلا كِسرى بعده».**

قوله: «كِسْرى» بكسر الكاف ويجوز الفتح: وهو لَقَبٌ لكلِّ مَن ولِيَ مملَكة الفُرس، وقَيصَر: لَقَب لكلِّ مَن وليَ مملكةَ الرُّوم، قال ابن الأعرابي: الكسر أفصح في كِسرى، وكان أبو حاتم يَختاره، وأنكَرَ الزَّجّاج الكسر على ثَعلَب، واحتَجَّ بأنَّ النِّسبة إليه كَسَرَوي بالفتح، ورَدَّ عليه ابن فارس بأنَّ النِّسبة قد يُفتَح فيها ما هو في الأصل مكسور أو مضموم، كما قالوا في بني تَغلِب بكسر اللّام: تَغلَبي بفتحِها، وفي سَلِمة كذلك، فليس فيه حُجَّة على تَخطِئة الكسر، والله أعلم.

وقد استُشكِلَ هذا مع بَقاء مملَكة الفُرس، لأنَّ آخرهم قُتِلَ في زمن عثمان، واستُشكِلَ أيضاً مع بَقاء مملَكة الرّوم، وأُجيبَ عن ذلك بأنَّ المراد لا يبقى كِسرى بالعراق، ولا قَيصَر بالشّام، وهذا منقول عن الشّافعي، قال: وسَبَب الحديث/ أنَّ قريشاً كانوا يأتونَ الشّام والعراق تُجّاراً، فلمَّا أسلَموا خافوا انقطاع سَفَرهم إليهما لدخولِهم في الإسلام، فقال النبي ﷺ ذلك لهم تَطييباً لقلوبهم، وتبشيراً لهم بأنَّ مُلكهما سَيَزُولُ عن الإقليمَين المذكورَين. ٦٢٦/٦

وقيل: الحكمة في أنَّ قَيصَر بقي مُلكه وإنَّما ارتَفَعَ من الشّام وما والاها، وكِسرى ذهب

مُلكه أصلاً ورأساً: أنَّ قَيصَر لمَّا جاءه كتاب النبي ﷺ قَبَّلَه وكادَ أن يُسلِم كما مضى بَسط ذلك في أوَّل الكتاب (٧)، وكِسرى لمَّا أتاه كتاب النبي ﷺ مَزَّقَه، فدَعا النبيُّ ﷺ أن يُمَزَّق مُلكُه كلَّ مُمَزَّق[١]. فكان كذلك.

قال الخَطّابي: معناه: فلا قَيصَر بعده يَملِك مِثل ما يَملِك، وذلك أنَّه كان بالشّام، وبها بيت المَقدِس الذي لا يَتِمّ للنَّصارى نُسُك إلّا به، ولا يَملِك على الرّوم أحدٌ إلّا كان قد دَخَلَه إمّا سِرّاً وإمّا جَهراً، فانجَلى عنها قَيصَر واستُبيحت[٢] خزائنه، ولم يَخلُفه أحد من القَياصرة في تلكَ البلاد بعده، ووقعَ في الرِّواية التي في «باب الحرب خدعة» من كتاب الجهاد (٣٠٢٧): «هَلَكَ كِسرى، ثمَّ لا يكون كِسرى بعده، ولَيَهلِكَنّ قَيصَر»، قيل: والحكمة فيه: أنَّه قال ذلك لمَّا هَلَكَ كِسرى بن هُرمُز كما سيأتي في حديث أبي بكرة في كتاب الأحكام (٧٠٩٩) قال: بَلَغَ النبيَّ ﷺ أنَّ أهل فارس مَلَّكوا عليهم امرأة[٣] الحديث، وكان ذلك لمَّا ماتَ شِيرويه بن كِسرى فأمَّروا عليهم بنته بُوران، وأمَّا قَيصَر فعاشَ إلى زمن عمر سنة عشرينَ على الصَّحيح، وقيل: ماتَ في زمن النبي ﷺ، والذي حارَبَ المسلمينَ بالشّامِ ولدُه، وكان يُلقَّب أيضاً قَيصَر، وعلى كلّ تقدير فالمراد من الحديث وَقَعَ لا مَحالة، لأنَّهما لم تَبقَ مملَكَتُهما على الوجه الذي كان في زمن النبي ﷺ كما قَرَّرتُه.

قال القُرطُبي في الكلام على الرِّواية التي لفظها: «إذا هَلَكَ كِسرى فلا كِسرى بعده»، وعلى الرِّواية التي لفظها: «هَلَكَ كِسرى ثمَّ لا يكون كِسرى بعده»: بين اللَّفظَين بَونٌ، ويُمكِن الجمع بأن يكون أبو هريرة سمعَ أحدَ اللَّفظَين قبل أن يموت كِسرى والآخرَ بعد ذلك، قال: ويَحتَمل أن يقع التَّغايُر بالموت والهلاك[٤]، فقوله: «إذا هَلَكَ كِسرى» أي: هَلَكَ

---

(١) كما سلف عند البخاري برقم (٦٤).

(٢) تحرف في (ع) إلى: واستصحب، وفي (س) إلى: واستُفتحت. والتصويب من شرح الخطابي على البخاري المسمى «أعلام الحديث» ٢/ ١٤٤٧.

(٣) سيأتي أيضاً (٤٤٢٥).

(٤) هذا يستقيم مع اللفظ الذي عند مسلم، وهو: «قد مات كسرى...» وأما على لفظ البخاري السالف في الجهاد برقم (٣٠٢٧)، ولفظه: «هلك كسرى...» فلا يستقيم.

مُلكه وارتَفَعَ، وأمَّا قوله: «ماتَ كِسرى ثمَّ لا يكون كِسرى بعده» فالمُراد به كِسرى حقيقةً. انتهى.

ويحتمل أن يكون المُراد بقوله: «هَلَكَ كِسرى» تَحقُّق وقوع ذلك حتَّى عَبَّرَ عنه بلفظ الماضي وإن كان لم يقَع بَعدُ، للمُبالَغة في ذلك، كما قال تعالى: ﴿أَتَىٰٓ أَمۡرُ ٱللَّهِ فَلَا تَسۡتَعۡجِلُوهُۚ﴾ [النحل:١] وهذا الجمع أَولى، لأنَّ مَخرَج الرِّوايتَين مُتَّحِد، فحَمْلُه على التَّعَدُّد على خِلاف الأصل، فلا يُصارُ إليه مع إمكان هذا الجمع، والله أعلم.

**الحديث الحادي والأربعون:** حديث جابر بن سَمُرة.

**قوله: «رَفَعَه»**[1] وَقَعَ في رواية الإسماعيلي التي سأذكُرُها: عن النبي ﷺ، وكذا تقدَّم في فرض الخمس (٣١٢١) من رواية جَرِير عن عبد الملك بن عُمَير.

**قوله: «وإذا هَلَكَ قَيصَر فلا قَيصَر بعده»** كذا ثَبَتَ لأبي ذرٍّ وسقَطَ لغيرِه، ووقعَ في رواية الإسماعيلي من وجهٍ آخر عن قَبيصَة شيخِ البخاري فيه، ومن وجهٍ آخر عن سفيان، وهو الثَّوري، مِثل رواية الجماعة. قال: وكذا قال، لم يَذكُر قَيصَر، وقال: «كُنوزهما».

**قوله: «وذكر وقال: لَتُنْفَقَنَّ كُنوزُهما في سبيل الله»** وَقَعَ في رواية النَّسَفي: وذكره، وهو مُتَّجِه، كأنَّه يقول: وذكر الحديث، أي: مِثل الذي قبله، وأمَّا على رواية الباقين ففيه حَذفٌ تقديره: وذكر كلاماً أو حديثاً، ولم تقع هذه الزِّيادة في رواية الإسماعيلي المذكورة.

**٣٦٢٠- حدَّثنا أبو اليَمَان، أخبرنا شُعَيبٌ، عن عبدِ الله بنِ أبي حُسينٍ، حدَّثنا نافعُ بنُ جُبَير، عن ابنِ عبَّاسٍ رضي الله عنهما، قال: قَدِمَ مُسَيلِمةُ الكَذَّابُ على عَهْدِ النبيِّ ﷺ، فجَعَلَ يقول: إن جَعَلَ لي محمَّدٌ الأمرَ من بعدِه تَبِعْتُه، وقَدِمَها في بَشَرٍ كَثير من قومِه، فأقبَلَ إليه رسولُ الله ﷺ ومعه ثابتُ بنُ قيس بنِ شَمّاسٍ، وفي يدِ رسولِ الله ﷺ قِطْعةُ جَرِيدٍ، حتَّى وَقَفَ على مُسَيلِمةَ في أصحابه، فقال: «لو سألتَني هذه القِطْعةَ ما أعطَيتُكَها، ولن تَعْدوَ أمرَ الله فِيكَ،**

---

(١) وقع هنا في (ع) و(س) بعد قوله: «رفعه»: تقدم في الجهاد، ولا معنى لذكرها، لأنَّ الحافظ سيُشير بعد سطر إلى أنَّ الحديث في فرض الخمس، وهو الصحيح.

ولَئِن أدبَرْتَ ليَعْقِرَنَّكَ اللهُ، وإنّي لأراكَ الذي أُرِيتُ فيكَ ما رأيتُ».

[أطرافه في: ٤٣٧٣، ٤٣٧٨، ٧٠٣٣، ٧٤٦١]

٣٦٢١- فأخبرني أبو هريرةَ أنَّ رسولَ الله ﷺ قال: «بينَما أنا نائمٌ رأيتُ في يَدَيَّ سِوارَين من ذهبٍ، فأهَمَّني شأنُهما، فأوحِيَ إليَّ في المنامِ أنِ انفُخْهما فنَفَخْتُهما، فطارا، فأوَّلْتُهما كَذّابَين يَخْرُجان بعدِي».

فكان أحدُهما العَنْسِيَّ، والآخَرُ مُسَيلمةَ الكَذّابَ صاحبَ اليَمامة.

[أطرافه في: ٤٣٧٤، ٤٣٧٥، ٤٣٧٩، ٧٠٣٤، ٧٠٣٧]

٣٦٢٢- حدَّثنا محمَّدُ بنُ العلاءِ، حدَّثنا حمَّادُ بنُ أُسامةَ، عن بُرَيد بنِ عبدِ الله بنِ أبي بُرْدةَ، عن جَدِّه أبي بُرْدةَ، عن أبي موسى ـ أُراه ـ عن النبيِّ ﷺ، قال: «رأيتُ في المنامِ أنّي أُهاجِرُ مِن مَكّةَ إلى أرضٍ بها نَخْلٌ، فذهب وَهَلِي إلى أنَّها اليَمامةُ أو هَجَرُ، فإذا هي المدينةُ يَثْرِبُ، ورأيتُ في رُؤْياي هذه أنّي هَزَزْتُ سَيفاً فانقَطَعَ صَدْرُه، فإذا هو ما أُصِيبَ مِن المؤمنينَ يومَ أُحُدٍ، ثمَّ هَزَزْتُه أخرى فعادَ أحسنَ ما كان، فإذا هو ما جاء الله به مِن الفَتْحِ واجْتِماعِ المؤمنينَ، ورأيتُ فيها بَقَراً، واللهُ خيرٌ، فإذا همُ المؤمنونَ يومَ أُحُدٍ، وإذا الخيرُ ما جاء الله به مِن الخيرِ، وثوابِ الصِّدْقِ الذي آتانا الله بعدَ يومِ بَدْرٍ».

[أطرافه في: ٣٩٨٧، ٤٠٨١، ٧٠٣٥، ٧٠٤١]

الحديث الثاني والأربعون: حديث ابن عبَّاس في قُدوم مُسَيلمة، وفيه قول ابن عبَّاس: فأخبرني أبو هريرة، فذكر المنام، وسيأتي شرح ذلك كلّه مَبسوطاً في أواخر المغازي (٤٣٧٣ و٤٣٧٤)، وقد ذُكِرَ هناك بالإسناد المذكور.

الحديث الثالث والأربعون: حديث أبي موسى في رُؤيا النبي ﷺ فيما يَتعلَّق بالهجرة وبأُحُدٍ، وسيأتي في ذِكْر غزوة أُحُد (٤٠٨١) بهذا الإسناد بعينِه، وأذكُر هناك شرحه إن شاء الله تعالى. وقد أفرَدَ ما يَتعلَّق منه بغزوة بدر في «باب فضل مَن شَهِدَ بدراً» (٣٩٨٧) وشَرَحتُه هناك، وعَلَّقَ

في «باب الهجرة إلى المدينة»[1] أوَّله عن أبي موسى، وذكرت شرحه أيضاً هناك.

**٣٦٢٣- حدَّثنا أبو نُعَيم، حدَّثنا زَكَرِيّاءُ، عن فِراسٍ، عن عامرٍ الشعبيِّ، عن مَسْروقٍ، عن عائشةَ رضي الله عنها، قالت: أقبَلَت فاطمةُ تَمْشي كأنَّ مِشْيَتَها مَشْيُ النبيِّ ﷺ، فقال النبيُّ ﷺ: «مَرْحباً بابنَتي» ثمَّ أجْلَسَها عن يَمِينِه ـ أو عن شِماله ـ ثمَّ أسَرَّ إليها حديثاً فبَكَتْ، فقلتُ لها: لِمَ تَبْكِينَ؟ ثمَّ أسَرَّ إليها حديثاً فضَحِكَتْ، فقلتُ: ما رأيتُ كاليومِ فرَحاً أقرَبَ من حُزْنٍ! فسألتُها عمَّا قال، فقالت: ما كنتُ لأُفْشِيَ سِرَّ رسولِ الله ﷺ، حتَّى قُبِضَ النبيُّ ﷺ فسألتُها.**

[أطرافه في: ٣٦٢٥، ٣٧١٥، ٤٤٣٣، ٦٢٨٥]

**٣٦٢٤- فقالت: أسَرَّ إليَّ: «إنَّ جِبْريلَ كان يعارِضُني القرآنَ كلَّ سنةٍ مَرّةً، وإنَّه عارَضَني العامَ مرَّتَينِ، ولا أُراه إلّا حَضَرَ أجَلي، وإنَّكِ أوَّلُ أهلِ بيتي لَحاقاً بي» فبَكَيتُ، فقال: «أما تَرْضَينَ أن تكوني سَيِّدةَ نساءِ أهلِ الجنَّةِ ـ أو نساءِ المؤمنينَ ـ فضَحِكْتُ لذلك.**

[أطرافه في: ٣٦٢٦، ٣٧١٦، ٤٤٣٤، ٦٢٨٦]

**٣٦٢٥- حدَّثنا يحيى بنُ قَزَعةَ، حدَّثنا إبراهيمُ بنُ سعْدٍ، عن أبيه، عن عُرْوةَ، عن عائشةَ رضي الله عنها: قالت: دَعَا النبيُّ ﷺ فاطمةَ ابنَتَه في شَكْواه الذي قُبِضَ فيه، فسارَّها بشيءٍ فبَكَت، ثمَّ دَعاها فسارَّها فضَحِكَت، قالت: فسألتُها عن ذلك.**

**٣٦٢٦- فقالت: سارَّني النبيُّ ﷺ، فأخبرني أنَّه يُقْبَضُ في وجَعِه الذي توفِّيَ فيه، فبَكَيتُ، ثمَّ سارَّني فأخبرني أنّي أوَّلُ أهلِ بيتِه أتبَعُه، فضَحِكْت.**

**٣٦٢٧- حدَّثنا محمَّدُ بنُ عَرْعَرةَ، حدَّثنا شُعْبةُ، عن أبي بِشْرٍ، عن سعيد بنِ جُبَير، عن ابنِ عبَّاسٍ، قال: كان عمرُ بنُ الخَطّاب ﷺ يُدْني ابنَ عبَّاسٍ، فقال له عبدُ الرحمن بنُ عَوفٍ: إنَّ لنا أبناءً مِثلَه، فقال: إنَّه مِن حيثُ تعلَمُ، فسأل عمرُ ابنَ عبَّاسٍ عن هذه الآية: ﴿إِذَا جَآءَ نَصۡرُ ٱللَّهِ وَٱلۡفَتۡحُ﴾ [النصر:١] فقال: أجَلُ رسولِ الله ﷺ أعلَمَه إيّاه، قال: ما أعلمُ منها إلّا ما تعلَمُ.**

[أطرافه في: ٤٢٩٤، ٤٤٣٠، ٤٩٦٩، ٤٩٧٠]

---

(١) قبل الحديث رقم (٣٨٩٧).

٣٦٢٨- حدَّثنا أبو نُعَيم، حدَّثنا عبدُ الرحمن بنُ سليمانَ بنِ حَنْظَلَةَ ابنِ الغَسِيلِ، حدَّثنا عِكْرِمةُ، عن ابنِ عبَّاسٍ رضي الله عنهما، قال: خَرَجَ رسولُ الله ﷺ في مرضِه الذي ماتَ فيه بمِلْحَفةٍ، قد عَصَّبَ بعِصابةٍ دَسْماءَ، حتَّى جَلَسَ على المِنْبرِ، فحَمِدَ الله وأثْنَى عليه، ثمَّ قال: «أمَّا بعدُ، فإنَّ الناسَ يَكْثُرونَ ويَقِلُّ الأنصارُ، حتَّى يكونُوا في الناسِ بمَنْزِلةِ المِلْحِ في الطَّعامِ، فمَن ولِيَ مِنكم شيئاً يَضُرُّ فيه قوماً، ويَنْفَعُ فيه آخَرِينَ، فلْيقبَلْ مِن مُحْسِنِهم، ويَتَجاوَزْ عن مُسِيئِهم».

فكان آخرَ مَجْلِسٍ جَلَسَ فيه النبيُّ ﷺ.

٣٦٢٩- حدَّثنا عبدُ الله بنُ محمَّدٍ، حدَّثنا يحيى بنُ آدمَ، حدَّثنا حسينٌ الجُعْفيُّ، عن أبي موسى، عن الحسنِ، عن أبي بَكْرةَ ﷺ: أخرَجَ النبيُّ ﷺ ذاتَ يومٍ الحسنَ، فصَعِدَ به على المِنْبرِ، فقال: «ابني هذا سَيِّدٌ، ولعلَّ اللهَ أن يُصلِحَ به بينَ فِئَتَين مِن المسلمينَ».

٣٦٣٠- حدَّثنا سليمانُ بنُ حَرْبٍ، حدَّثنا حمَّادُ بنُ زيدٍ، عن أيوبَ، عن حُميد بنِ هلالٍ، عن أنسِ بنِ مالكٍ ﷺ: أنَّ النبيَّ ﷺ نَعَى جعفراً وزيداً قبلَ أن يَجِيءَ خبَرُهم، وعَيناهُ تَذْرِفان.

٣٦٣١- حدَّثنا عَمْرو بنُ عبَّاسٍ، حدَّثنا ابنُ مَهْدِيٍّ، حدَّثنا سفيانُ، عن محمَّدِ بنِ المنْكَدِرِ، عن جابرٍ ﷺ، قال: قال النبيُّ ﷺ: «هل لكم مِن أنْماطٍ؟» قلتُ: وأنَّى يكونُ لنا الأنْماطُ؟ قال: «أما إنَّها سَتكونُ لكمُ الأنْماط» فأنا أقولُ لها ـ يعني امرأتَه ـ أخِّري عنِّي أنْماطَكِ، فتقولُ: ألم يَقُلِ النبيُّ ﷺ: «وإنها ستكونُ لكمُ الأنْماط؟» فأدَعُها.

[طرفه في: ٥١٦١]

٣٦٣٢- حدَّثنا أحمدُ بنُ إسحاقَ، حدَّثنا عُبيدُ الله بنُ موسى، حدَّثنا إسرائيلُ، عن أبي إسحاقَ، عن عَمْرِو بنِ مَيمونٍ، عن عبدِ الله بنِ مسعودٍ ﷺ، قال: انطَلَقَ سَعْدُ بنُ مُعاذٍ مُعتَمِراً، قال: فنزلَ على أُميَّةَ بنِ خَلَفٍ أبي صَفْوانَ، وكان أُميَّةُ إذا انطَلَقَ إلى الشّامِ فمرَّ بالمدينةِ نزلَ على سعْدٍ، فقال أُميَّةُ لسعْدٍ: انتَظِرْ، حتَّى إذا انتَصَفَ النَّهارُ وغَفَلَ الناسُ انطَلَقْتُ فطُفْتُ؟ فبينا سَعْدٌ يَطوفُ إذا أبو جَهْلٍ، فقال: مَن هذا الذي يَطوفُ بالكَعْبةِ؟ فقال سَعْدٌ: أنا سَعْدٌ، فقال أبو جَهْلٍ: تَطوفُ بالكَعْبةِ آمِناً وقد آوَيتُم محمَّداً وأصحابَه؟ فقال: نعم، فتَلاحَيا بينَهما،

فقال أُميَّةُ لسعْدٍ: لا تَرْفَع صوتَكَ على أبي الحَكَم، فإنَّه سَيِّدُ أهلِ الوادي، ثمَّ قال سَعْدٌ: والله لَئِن مَنَعْتَني أن أطوفَ بالبيتِ لأقطَعنَّ مَتْجَرَكَ بالشّامِ، قال: فجَعَلَ أُميَّةُ يقول لسعْدٍ: لا تَرْفَعْ صوتَكَ ـ وجَعَلَ يُمْسِكُه ـ فغَضِبَ سَعْدٌ، فقال: دَعْنا عنكَ، فإنّي سمعتُ محمَّداً ﷺ يَزعُمُ أنَّه قاتِلُكَ، قال: إيّاي؟ قال: نعم، قال: والله ما يَكذِبُ محمَّدٌ إذا حدَّثَ، فرَجَعَ إلى امرأتِه، فقال: أما تعلَمِينَ ما قال لي أخي اليَثْرِبِيُّ؟ قالت: وما قال؟ قال: زَعَمَ أنَّه سمعَ محمَّداً يَزعُمُ أنَّه قاتِلي، قالت: فوالله ما يَكذِبُ محمَّدٌ، قال: فلمَّا خَرَجوا إلى بَدْرٍ وجاء الصَّرِيخُ، قالت له امرأتُه: أما ذَكَرْتَ ما قال لكَ أخوكَ اليَثْرِبِيّ؟ قال: فأرادَ أن لا يَخْرُجَ، فقال له أبو جَهْلٍ: إنَّكَ من أشراف الوادي، فَسِر يوماً أو يومينِ، فسارَ معهم فقتَلَه اللهُ.

[طرفه في: ٣٩٥٠]

٣٦٣٣- حدَّثنا عبَّاسُ بنُ الوليد النَّرْسِيُّ، حدَّثنا مُعتَمِرٌ، قال: سمعتُ أبي، حدَّثنا أبو عُثْمانَ، قال: أُنبِئْتُ أنَّ جِبْرِيلَ عليه السلام أتى النبيَّ ﷺ وعندَه أمُّ سَلَمةَ، فجَعَلَ يُحدِّثُ، ثمَّ قامَ، فقال النبيُّ ﷺ لأُمِّ سَلَمةَ: «مَن هذا؟» ـ أو كما قال ـ قالت: هذا دِحْيةُ، قالت أمُّ سَلَمةَ: ايمُ الله، ما حَسِبتُه إلّا إيّاه، حتَّى سمعتُ خُطْبَةَ نبيِّ الله ﷺ يُخْبِرُ جِبْرِيلَ، أو كما قال.

قال: فقلتُ لأبي عُثْمانَ: ممَّن سمعتَ هذا؟ قال: من أُسامةَ بنِ زَيدٍ.

[طرفه في: ٤٩٨٠]

٣٦٣٤- حدَّثنا عبدُ الرحمن بنُ شَيْبَةَ، أخْبَرني عبدُ الرحمن بنُ مُغِيرةَ، عن أبيه، عن موسى ابنِ عُقْبَةَ، عن سالمِ بنِ عبدِ الله، عن عبد الله ﷺ، أنَّ رسولَ الله ﷺ قال: «رأيتُ الناسَ مُجتَمِعِينَ في صَعِيدٍ، فقامَ أبو بكرٍ فنَزَعَ ذَنُوباً أو ذَنوبينِ، وفي بعضِ نَزْعِه ضَعْفٌ، واللهُ يَغفِرُ له، ثمَّ أخَذَها عمرُ فاستَحالَتْ بِيَدِه غَرْباً، فلم أرَ عَبْقَرِيّاً في الناسِ يَفْري فَرِيَّه، حتَّى ضَرَبَ الناسُ بعَطَنٍ».

وقال همَّامٌ: سمعتُ أبا هريرةَ، عن النبيِّ ﷺ: «فنَزَعَ أبو بكرٍ ذَنُوباً أو ذَنُوبَين».

[أطرافه في: ٣٦٧٦، ٣٦٨٢، ٧٠١٩، ٧٠٢٠]

**الحديث الرابع والأربعون:** حديث عائشة: أقبَلَت فاطمةُ عليها السَّلام، الحديث في ذِكْر ٦٣٠/٦
وفاة النبي ﷺ، وإعلامه لها بأنَّها أوَّل أهله لُحوقاً به، أخرجه من وجهَينِ، وسيأتي في أواخر المغازي في الوفاة (٤٤٣٣ و٤٤٣٤) مشروحاً، وأذكُر فيه وجه التَّوفيق بين الرِّوايتَين إن شاء الله تعالى.

**الحديث الخامس والأربعون:** حديث ابن عبَّاس: كان عمر يُدني ابن عبَّاس، الحديث في معنى هذه الآية: ﴿إِذَا جَآءَ نَصْرُ ٱللَّهِ وَٱلْفَتْحُ﴾، وسيأتي شرحه في تفسير سورة النَّصر (٤٩٦٩).

**الحديث السادس والأربعون:** حديث ابن عبَّاس أيضاً في خُطبة النبي ﷺ في آخر عمره، وفيه وصيّته بالأنصار، وسيأتي شرحه في مناقب الأنصار (٣٨٠٠) إن شاء الله تعالى.

**الحديث السابع والأربعون:** حديث أبي بكرة في أنَّ الحسن سَيِّد، وسيأتي شرحه في كتاب الفتن (٧١٠٩) إن شاء الله تعالى.

**الحديث الثامن والأربعون:** حديث أنس في قتل زيد بن حارثة وجعفر بن أبي طالب، أورَدَه مختصراً، وسيأتي شرحه في شَرَحَ غزوة مُؤتة (٤٢٦٢) إن شاء الله تعالى.

**الحديث التاسع والأربعون:** حديث جابر في ذِكْر الأنماط، وهي جمع نَمَط بفَتَحاتٍ، مِثل خبر وأخبار، والنَّمَط: بساط له خَمْل رَقيق، وسيأتي شرحه في النِّكاح (٥١٦١)، وأنَّ النبي ﷺ قال له ذلك لمَّا تزوَّجَ.

**وقوله هنا: «فأنا أقول لها يعني: امرأته»** كذا في الأصل، وسيأتي تسمية امرأته هناك.

وفي استدلالها على جواز اتِّخاذ الأنماط بإخباره ﷺ بأنَّها ستكونُ، نظرٌ، لأنَّ الإخبار بأنَّ الشيء سيكون لا يقتضي إباحَته إلّا إن استَنَد المستَدِلّ به على التَّقرير، فيقول: أخبر الشّارع بأنَّه سيكون، ولم يَنْهَ عنه، فكأنَّه أقَرَّه، وقد وقعَ قريب من هذا في حديث عَديّ بن حاتم الماضي في هذا الباب (٣٥٩٥) في خروج الظَّعينة من الحِيرة إلى مكَّة بغير خَفِير، فاستَدَلَّ به بعض الناس على جواز سَفَر المرأة بغير مَحرَم، وفيه من البحث ما ذُكِرَ.

**الحديث الخمسون:** حديث عبد الله بن مسعود في إخبار سعد بن معاذ لأُميَّة بن خَلَف أنَّه سَيُقتَل، وسيأتي شرحه مُستَوفًى في أوَّل المغازي (٣٩٥٠) إن شاء الله تعالى، وقد شرحه الكِرْماني على أنَّ المراد بقولِ سعد بن معاذ لأُميَّة بن خَلَف: إنَّه قاتلُك، أي: أبو جهل، ثمَّ استُشكِلَ ذلك بكَونِ أبي جهل على دين أُميَّة، ثمَّ أجابَ بأنَّه كان السَّبَبَ في خروجه وقتله فنُسِبَ قَتلُه إليه، وهو فَهْم عَجيب، وإنَّما أراد سعد أنَّ النبي ﷺ يَقتُل أُميَّة، وسيأتي التَّصريح بذلك في مكانه بما يَشفي الغَليل إن شاء الله تعالى.

**الحديث الحادي والخمسون:** حديث أُسامة بن زيد في ذِكْر جِبْريل، وسيأتي شرحه في غزوة قُرَيظَة[1] إن شاء الله تعالى.

**الحديث الثاني والخمسون:** حديث ابن عمر في رُؤيا أبي بكر يَنزِع ذَنُوباً أو ذَنوبَين الحديث، وسيأتي شرحه في تَعبير الرُّؤيا (٧٠١٩) إن شاء الله تعالى.

**الحديث الثالث والخمسون:** حديث أبي هريرة في ذلك، أورَدَ مِنه طرفاً مُعلَّقاً، وهو موصول في التَّعبير أيضاً من هذا الوجه (٧٠٢٢)، ومن غيره (٧٠٢١)، والله أعلمُ.

## ٢٥- باب قول الله تعالى: ٦٣١/٦

﴿يَعْرِفُونَهُۥ كَمَا يَعْرِفُونَ أَبْنَآءَهُمْ﴾ [البقرة:١٤٦]

**٣٦٣٥- حدَّثنا عبدُ الله بنُ يوسفَ، أخبرنا مالكٌ، عن نافعٍ، عن عبدِ الله بنِ عمرَ رضي الله عنهما: أنَّ اليهودَ جاؤوا إلى رسولِ الله ﷺ، فذَكَروا له أنَّ رجلاً منهم وامرأةً زَنَيا، فقال لهم رسولُ الله ﷺ: «ما تَجِدونَ في التَّوراةِ في شأنِ الرَّجْمِ؟» فقالوا: نَفْضَحُهم ويُجْلَدُونَ، فقال عبدُ الله بنُ سلَامٍ: كَذَبتُم، إنَّ فيها الرَّجْمَ، فأتوا بالتَّوراةِ فنَشَروها، فوَضَعَ أحدُهم يدَه على آيةِ**

---

(١) أراد الحافظ رحمه الله أن يُحيل إلى ما جاء في حديث عائشة الآتي برقم (٤١٢٢) وفيه بيان سبب مجيء جبريل إلى النبي ﷺ يوم قريظة، وأنه إنما جاءه بالأمر بغزوهم، بجامع ما ورد في بعض طرق حديث عائشة من أنه جاءه في ذلك اليوم بصورة دحية الكلبي، فيتفق مع ما حكته أم سلمة هنا، كما بيَّن ذلك واضحاً عند شرح حديث أسامة هذا في فضائل القرآن برقم (٤٩٨٠).

الرَّجْمِ، فقرأَ ما قبلَها وما بعدَها، فقال له عبدُ الله بنُ سَلَامٍ: ارفَعْ يدَكَ، فرَفَعَ يدَه، فإذا فيها آيةُ الرَّجْمِ، فقالوا: صَدَقَ يا محمَّدُ، فيها آيةُ الرَّجْم.

فأمَرَ بهما رسولُ الله ﷺ، فرُجِما.

قال عبدُ الله: فرأيتُ الرجلَ يَجْنأُ على المرأةِ يَقِيها الحجارةَ.

[طرفه في: ٦٨٤١]

قوله: «باب قول الله تعالى: ﴿يَعْرِفُونَهُۥ كَمَا يَعْرِفُونَ أَبْنَآءَهُمْ﴾» أورَدَ فيه حديث ابن عمر في قصَّة اليهوديَّين اللَّذَين زَنَيا، وسيأتي شرحه مُستوفًى في كتاب الحدود (٦٨١٩) إن شاءَ تعالى، ونذكر هناك تسمية مَن أُبهِمَ في هذا الخبر.

وقوله في آخره: «قال عبد الله: فرأيت الرجل» عبد الله المذكور: هو ابن عمر راوي الحديث، وقد وَقَعَ في الحديث ذِكْر عبد الله بن سلام، وذِكْر عبد الله بن صوريَا الأعوَر، وليس واحد منهما مُراداً بقوله: قال عبد الله، ووجه دخول هذه التَّرجمة في أبواب علامات النبوَّة من جِهَة أنَّه أشارَ في الحديث إلى حُكم التَّوراة، وهو أمّيٌّ لم يقرأ التَّوراة قبل ذلك، فكان الأمرُ كما أشارَ إليه.

## ٢٦- بابُ سؤالِ المشركينَ أن يُريَهم النبيُّ ﷺ آيةً فأرَاهُم انشِقاق القمر

٣٦٣٦- حدَّثنا صَدَقةُ بنُ الفَضْلِ، حدَّثنا ابنُ عُيَينةَ، عن ابنِ أبي نَجِيح، عن مجاهدٍ، عن أبي مَعمَر، عن عبدِ الله بنِ مسعودٍ ﷺ، قال: انشَقَّ القمرُ على عَهْدِ النبيِّ ﷺ شِقَّتَينِ، فقال النبيُّ ﷺ: «اشهَدُوا».

[أطرافه في: ٣٨٦٩، ٣٨٧١، ٤٨٦٤، ٤٨٦٥]

٣٦٣٧- حدَّثنا عبدُ الله بنُ محمَّدٍ، حدَّثنا يونسُ، حدَّثنا شَيْبانُ، عن قَتَادةَ، عن أنسِ بنِ مالكٍ.

وقال لي خَلِيفةُ: حدَّثنا يزيدُ بنُ زُرَيعٍ، حدَّثنا سعيدٌ، عن قَتَادةَ، عن أنسٍ ﷺ، أنَّه حدَّثهم:

أنَّ أهلَ مَكّةَ سألوا رسولَ الله ﷺ أن يُرِيَهم آيةً، فأراهم انشِقاقَ القمر.

[أطرافه في: ٣٨٦٨، ٤٨٦٧، ٤٨٦٨]

٣٦٣٨- حدَّثنا خَلَفُ بنُ خالدٍ القُرَشيُّ، حدَّثنا بَكْرُ بنُ مُضَرَ، عن جعفرِ بنِ رَبِيعةَ، عن عِراكِ بنِ مالكٍ، عن عُبيدِ الله بنِ عبدِ الله بنِ مسعودٍ، عن ابنِ عبَّاسٍ رضي الله عنهما: أنَّ القمرَ انشَقَّ في زمان النبيِّ ﷺ.

[طرفاه في: ٣٨٢٠، ٤٨٦٦]

٦٣٢/٦ قوله: «باب سؤال المشْرِكينَ أن يُرِيَهم النبيُّ ﷺ آية، فأراهم انشِقاقَ القمر» فذكر فيه حديث ابن مسعود وأنس وابن عبَّاس في ذلك، وقد وَرَدَ انشِقاق القمر أيضاً مِن حديث عليّ[١] وحُذَيفة[٢] وجُبَير بن مُطعِم[٣] وابن عمر[٤] وغيرهم، فأمَّا أنس وابن عبَّاس فلم يَحضُرا ذلك، لأنَّه كان بمكَّة قبل الهجرة بنحو خمس سنين، وكان ابن عبَّاس إذ ذاكَ لم يولد، وأمَّا أنس فكان ابنَ أربع أو خمس بالمدينة، وأمَّا غيرهما فيُمكِن أن يكون شاهَدَ ذلك، وممَّن صَرَّحَ برُؤية ذلك ابن مسعود، وقد أورَدَ المصنِّف حديثه هنا مختصراً، وليس فيه التَّصريح بحضورِ ذلك، وأورَدَه في التَّفسير (٤٨٦٤) من طريق إبراهيم عن أبي مَعمَر بتمامه وفيه: فقال النبي ﷺ: «اشهَدوا»[٥]، وبيَّن في رواية مُعلَّقة تأتي قبل هِجرة الحبشة أنَّ ذلك كان بمكَّة، ووقعَ في رواية لأبي نُعَيم في «الدَّلائل» من طريق عُتبة بن عبد الله بن عُتبة عن عَمّ أبيه ابن مسعود: فلقد رأيت أحد شِقَّيه على الجبل الذي بمِنى ونحنُ بمكَّة. وسيأتي بقيَّة الكلام عليه[٦] إن شاء الله تعالى.

---

(١) أخرجه الطحاوي في «شرح مشكل الآثار» (٦٩٦).

(٢) أخرجه عبد الرزاق (٥٢٨٥)، وابن أبي شيبة ١٣/ ٣٧٨، وابن جرير الطبري ٢٧/ ٨٦، والطحاوي في «شرح مشكل الآثار» (٧٠٦).

(٣) أخرجه أحمد (١٦٧٥٠)، والترمذي (٣٢٨٩).

(٤) أخرجه مسلم (٢٨٠١).

(٥) هي أيضاً هنا في رواية الباب!

(٦) بإثر الحديث (٣٨٦٩).

## ٢٧- بابٌ

٣٦٣٩- حدَّثنا محمَّدُ بنُ المثنَّى، حدَّثنا معاذٌ، قال: حدَّثني أبي، عن قَتادةَ، عن أنسٍ ﷺ: أنَّ رجلين من أصحاب النبيِّ ﷺ خَرَجا مِن عندِ النبيِّ ﷺ في ليلةٍ مُظْلمةٍ ومعهما مِثلُ المِصْباحَين يُضِيئان بينَ أيدِيهما، فلمَّا افترَقا صارَ معَ كلِّ واحدٍ منهما واحدٌ، حتَّى أتى أهلَه.

٣٦٤٠- حدَّثنا عبدُ الله بنُ أبي الأسوَدِ، حدَّثنا يحيى، عن إسماعيلَ، حدَّثنا قيسٌ، سمعتُ المغيرةَ بنَ شُعْبَةَ، عن النبيِّ ﷺ، قال: «لا يزالُ ناسٌ من أمَّتي ظاهِرينَ، حتَّى يأتيَهم أمرُ الله وهم ظاهرونَ».

[طرفاه في: ٧٣١١، ٧٤٥٩]

٣٦٤١- حدَّثنا الحُمَيديُّ، حدَّثنا الوليدُ، قال: حدَّثني ابنُ جابرٍ، قال: حدَّثني عُمَيرُ بنُ هانئٍ، أنَّه سمعَ مُعاوِيةَ يقول: سمعتُ النبيَّ ﷺ يقول: «لا يزالُ مِن أمَّتي أمَّةٌ قائمةٌ بأمرِ الله، لا يَضُرُّهم مَن خَذَلَهم ولا مَن خالَفَهم، حتَّى يأتيَهم أمرُ الله وهم على ذلك».

قال عُمَيرٌ: فقال مالكُ بنُ يُخامِرَ: قال معاذٌ: وهم بالشّامِ، فقال مُعاوِيةُ: هذا مالكٌ يَزعُمُ أنَّه سمعَ معاذاً يقول: وهم بالشّام.

٣٦٤٢- حدَّثنا عليُّ بنُ عبدِ الله، أخبَرنا سفيانُ، حدَّثنا شَبِيبُ بنُ غَرْقَدَةَ، قال: سمعتُ الحيَّ يَتحدَّثُون، عن عُرْوةَ: أنَّ النبيَّ ﷺ أعطاه دِيناراً يَشْتَري له بهِ شاةً، فاشتَرَى له به شاتَينِ، فباعَ إحداهما بدِينارٍ، فَجاءَهُ بدِينارٍ وشاةٍ، فدَعا له بالبَرَكةِ في بيعِه، وكان لَوِ اشتَرَى التُّرابَ لَرَبِحَ فيه.

قال سفيانُ: كان الحَسنُ بنُ عُمارةَ جاءنا بهذا الحديث عنه، قال: سمعَه شَبِيبٌ من عُرْوةَ، فأتيتُه، فقال شَبِيبٌ: إنّي لم أسمَعْه من عُرْوةَ، قال: سمعتُ الحيَّ يُخْبِرونَه عنه.

٣٦٤٣- ولكنْ سمعتُه، يقول: سمعتُ النبيَّ ﷺ، يقول: «الخيرُ مَعْقودٌ بنَواصِي الخيلِ إلى يومِ القيامةِ» قال: وقد رأيتُ في داره سبعِينَ فرساً.

قال سفيانُ: يَشْتَري لهُ شاةً كأنَّها أُضْحِيَّةٌ.

٣٦٤٤- حدَّثنا مُسدَّدٌ، حدَّثنا يحيى، عن عُبيدِ الله، قال: أخبرني نافعٌ، عن ابنِ عمرَ رضي الله عنهما، أنَّ رسولَ الله ﷺ قال: «الخيلُ معقودٌ[1] في نَواصِيها الخيرُ إلى يومِ القيامة».

٣٦٤٥- حدَّثنا قيسُ بنُ حفصٍ، حدَّثنا خالدُ بنُ الحارثِ، حدَّثنا شُعْبةُ، عن أبي التَّيّاح، قال: سمعتُ أنسَ بن مالك، عن النبيِّ ﷺ، قال: «الخيلُ مَعْقودٌ في نَواصِيها الخير».

٣٦٤٦- حدَّثنا عبدُ الله بنُ مَسْلَمةَ، عن مالكٍ، عن زيد بنِ أسلَمَ، عن أبي صالحٍ السَّمّان، عن أبي هريرةَ ﷺ، عن النبيِّ ﷺ، قال: «الخيلُ لثلاثةٍ: لرجلٍ أجْرٌ، ولرجلٍ سِتْرٌ، وعلى رجلٍ وِزْرٌ، فأمَّا الذي له أجْرٌ فرجلٌ رَبَطَها في سبيلِ الله، فأطالَ لها في مَرْجٍ أو رَوْضةٍ، فما أصابتْ في طِيَلِها مِن المَرْجِ أو الرَّوْضةِ كانت له حسناتٍ، ولو أنَّها قَطَعَتْ طِيَلَها، فاستَنَّت شَرَفاً أو شَرَفَين كانت أروائُها حسناتٍ له، ولو أنَّها مرَّت بنَهَرٍ فشَرِبَت ولم يُرِدْ أن يَسْقِيَها كان ذلك له حسناتٍ، ورجلٌ رَبَطَها تَغَنِّياً وتَعَفُّفاً، ولم يَنْسَ حَقَّ الله في رِقابها وظُهورِها، فهِيَ له كذلك سِتْرٌ، ورجلٌ رَبَطَها فخْراً ورِياءً ونِواءً لأهلِ الإسلامِ فهِيَ وِزْرٌ».

وَسُئِلَ رسولُ الله ﷺ عن الحُمُرِ، فقال: «ما أُنزِلَ عليَّ فيها إلّا هذه الآيةُ الجامِعةُ الفاذّةُ: ﴿فَمَن يَعْمَلْ مِثْقَالَ ذَرَّةٍ خَيْرًا يَرَهُۥ ۝٧ وَمَن يَعْمَلْ مِثْقَالَ ذَرَّةٍ شَرًّا يَرَهُۥ﴾ [الزلزلة: ٧-٨]».

٣٦٤٧- حدَّثنا عليُّ بنُ عبدِ الله، حدَّثنا سفيانُ، حدَّثنا أيوبُ، عن محمَّدٍ، سمعتُ أنسَ بنَ مالكٍ ﷺ، يقول: صَبَّحَ رسولُ الله ﷺ خَيبرَ بُكْرةً، وقد خَرَجوا بالمساحِي، فلمَّا رَأَوْه قالوا: محمَّدٌ والخَمِيسُ! فأَحالُوا إلى الحِصْنِ يَسْعَوْنَ، فرَفَعَ النبيُّ ﷺ يَدَيه، وقال: «الله أكبرُ، خَرِبَتْ خَيبرُ، إنّا إذا نزلْنا بساحةِ قومٍ فسَاءَ صباحُ المنذَرِينَ».

٣٦٤٨- حدَّثنا إبراهيمُ بنُ المنذِرِ، حدَّثنا ابنُ أبي الفُدَيكِ، عن ابنِ أبي ذِئْبٍ، عن المقبُرِيِّ، عن أبي هريرةَ ﷺ، قال: قلتُ: يا رسولَ الله، إنّي سمعتُ منكَ حديثاً كثيراً فأنْساه، قال: «ابْسُطْ رِداءَكَ» فبَسَطتُهُ، فغَرَفَ بيدَيه فيه، ثمَّ قال: «ضُمَّه» فضَمَمْتُه، فما نَسِيتُ حديثاً بعدُ.

---

(١) قوله: «معقود» في رواية أبي ذرٍّ عن الكُشمِيهني وحده، كما ذكر الحافظ عند الحديث السالف برقم (٢٨٤٩).

**قوله: «باب»** كذا في الأُصول بغير ترجمة، وكان من حقّه أن يكون قبل البابين اللَّذَين قبله، لأنَّه مُلحَق بعلامات النبوَّة، وهو كالفصل منها، لكن لمَّا كان كلّ من البابين راجِعاً إلى الذي قبله، وهو علامات النبوَّة سَهُلَ الأمر في ذلك. وذكر فيه أحاديث:

**الحديث الأول:** حديث أنس.

**قوله: «أنَّ رجلين من أصحاب النبي ﷺ»** هما أُسَيد بن حُضَير وعبّاد بن بشر، وسيأتي بيان ذلك في فضائل الصَّحابة قريباً (٣٨٠٥) إن شاء الله تعالى.

**الحديث الثاني:** حديث المغيرة بن شُعْبة:/ «لا يزال ناس من أمَّتي ظاهرينَ» الحديث، ٦٣٤/٦ وسيأتي الكلام عليه في الاعتصام (٧٣١١) إن شاء الله تعالى.

**الحديث الثالث والرابع:** حديث معاوية ومعاذ في المعنى، والوليد في الإسناد: هو ابن مسلم، وابن جابر: هو عبد الرحمن بن يزيد بن جابر، ومالك بن يُخامر، بضمِّ التَّحتانية بعدها مُعجَمة خفيفة، والميم مكسورة، وهو السَّكسَكي نزلَ حِمص، وما له في البخاري سوى هذا الحديث، وقد أعادَه بإسناده ومَتْنه في التَّوحيد (٧٤٦٠)، وهو من كِبار التابعينَ، وقد قيل: إنَّ له صُحْبة، ولا يَصِحّ، ويأتي البحث في المراد بالذينَ لا يزالونَ ظاهرينَ قائمينَ بأمرِ الدّين إلى يوم القيامة في كتاب الاعتصام إن شاء الله تعالى.

**الحديث الخامس:** حديث عُرْوة، وهو البارِقيّ.

**قوله: «حدَّثنا شَبيب بن غَرْقَدَة»** هو بفتح المعجَمة وموحَّدتَين، وزن سعيد، وغَرْقَدة بفتح المعجَمة وسكون الرّاء بعدها قاف، تابعي صغير ثقة عندهم، ما له في البخاري سوى هذا الحديث.

**قوله: «سمعْت الحيّ يَتَحَدَّثُونَ»** أي: قبيلَتُه، وهم منسوبونَ إلى بارِق جبل باليمن، نزلَه بنو سعْد بن عَدي بن حارثة بن عَمْرٍو مُزَيقِيَا[1] بن عامر فنُسِبوا إليه، وهذا يقتضي أن

---

(١) مُزَيقيَا هو لقب عمرو، وأبوه عامر لقبه ماء السماء، ولهذا قال قائلهم:

أنـا ابـن مُزَيقِيـا عمـرٍو وجَـدِّي		أبـوه عـامرٌ مـاءُ السـماءِ

يكون سمعَه من جماعة أقلّهم ثلاثة.

**قوله: «عن عُرْوَة»** هو ابن الجَعْد أو ابن أبي الجَعْد، وقد تقدَّم بيان الصَّواب من ذلك في ذِكْر الخيل من كتاب الجهاد (٢٨٥٠).

**قوله: «أعْطاه ديناراً يَشْتَري له به شاة»** في رواية أبي لَبيد عند أحمد (١٩٣٦٢) وغيره[1]: عن عُرْوة بن أبي الجَعْد قال: عُرِضَ للنبي ﷺ جَلب، فأعطاني ديناراً فقال: «أي عُرْوةَ، ائتِ الجَلبَ فاشترِ لنا شاةً» قال: فأتيت الجَلب فساوَمتُ صاحبَه، فاشتَرَيت منه شاتَين بدينارٍ.

**قوله: «فباعَ إحداهما بدينارٍ»** أي: وبَقي معه دينار. وفي رواية أبي لَبيد: فلَقيني رجل فساوَمَني فبِعتُه شاةً بدينارٍ، وجِئت بالدّينار والشّاة.

**قوله: «فدَعا له بالبَرَكَةِ في بيعه»** في رواية أبي لَبيد عن عُرْوة: فقال: «اللهمَّ بارِكْ له في صَفقة يمينه». وفيه أنَّه أمضى له ذلك وارتَضاه، واستُدِلَّ به على جواز بيع الفُضُولي، وتَوَقَّفَ الشّافعي فيه، فتارةً قال: لا يَصِحّ، لأنَّ هذا الحديث غير ثابت، وهذه رواية المُزَني عنه، وتارةً قال: إن صَحَّ الحديثُ قلتُ به، وهذه رواية البُوَيطي.

وقد أجابَ مَن لم يأخُذ به بأنَّها واقعة عَين، فيَحتمل أن يكون عُرْوة كان وكيلاً في البيع والشِّراء معاً، وهذا بحث قويّ يَقِفُ به الاستدلال بهذا الحديث على جواز تصرُّف الفُضُولي، والله أعلم.

وأمَّا قول الخَطّابي والبيهقي وغيرهما: إنَّه غير مُتَّصِل، لأنَّ الحيّ لم يُسَمَّ أحدٌ منهم فهو على طريقة بعض أهل الحديث يُسَمّونَ ما في إسناده مُبهَم مُرسلاً أو مُنقَطِعاً. والتَّحقيق: إذا وَقَعَ التَّصريح بالسَّماع أنَّه مُتَّصِل في إسناده مُبهَم، إذ لا فرق فيما يَتعلَّق بالاتِّصال والانقطاع بين رواية المجهول والمعروف، فالمبهَم نَظِير المجهول في ذلك، ومع ذلك فلا يقال في إسنادٍ صَرَّحَ كلُّ مَن فيه بالسَّماع من شيخه: إنَّه مُنقَطِع، وإن كانوا أو بعضهم غير معروفٍ.

---

(١) أخرجه أبو داود (٣٣٨٥)، وابن ماجه (٢٤٠٢)، والترمذي (١٢٥٨)، واللفظ لأحمد.

**قوله: «وكان لو اشترى التُّراب لَرَبِحَ فيه»**، في رواية أبي لَبيد المذكورة قال: فلقد رأيتني أقِفُ بكُناسة الكوفة، فأربَح أربعينَ ألفاً، قبل أن أصِل إلى أهلي. قال: وكان يَشتَري الجواري ويبيع.

**قوله: «قال سُفْيان»** هو ابن عُيَينةَ، وهو موصول بالإسناد المذكور.

**قوله: «كان الحسن بن عُمارة»** هو الكوفي أحد الفقهاء المتَّفَق على ضعف حديثهم، وكان قاضي بغداد في زمن المنصور ثاني خُلَفاء بني العبَّاس، وماتَ في خِلافَته سنة ثلاث أو أربع وخمسين ومئة. وقال ابن المبارَك: جَرَحَه عندي شُعْبة وسفيان كلاهما. وقال ابن حِبّان: كان يُدَلِّس عن الثِّقات ما سمعَه من الضُّعَفاء عنهم، فالتَصَقَت به تلكَ الموضوعات.

قلت: وما له في البخاري إلّا هذا الموضع.

**قوله: «جاءنا بهذا الحديث عنه»** أي: عن شَبيب بن غَرقَدة.

**قوله: «قال»** أي: الحسن **«سمعَه شَبيبٌ من عُرْوة فأتيته»** القائل سفيان، والضَّمير لشَبيبٍ، وأراد البخاري بذلك بيان ضعف رواية الحسن بن عُمارة، وأنَّ شَبيباً لم يَسمَع الخبر من عُرْوة، وإنَّما سمعَه من الحيّ، فالحديث/ بهذا ضعيف للجهلِ بحالهم، لكن وُجِدَ ٦٣٥/٦ له مُتابع عند أحمد (١٩٣٦٢) وأبي داود (٣٣٨٥) والتِّرمِذي (١٢٥٨)، وابن ماجَهْ (٢٤٠٢) من طريق سعيد بن زيد عن الزُّبَير بن الخِرّيت عن أبي لَبيد، قال: حدَّثني عُرْوة البارقي، فذكر الحديث بمعناه، وقد قَدَّمتُ ما في روايته من الفائدة، وله شاهد من حديث حَكيم ابن حِزام[1]، وقد أخرجه ابن ماجَهْ (٢٤٠٢) عن أبي بكر بن أبي شَيْبة عن سفيان عن شَبيب عن عُرْوة ولم يَذكُر بينهما أحداً، ورواية عليّ بن عبد الله وهو ابن المَدِيني شيخ البخاري فيه تَدُلّ على أنَّه وَقَعَت في هذه الرِّواية تسوية، وقد وافَقَ عليّاً على إدخال الواسطة بين شَبيب وعُرْوة: أحمد (١٩٣٥٦) والحُميدي (٨٤٣) في «مُسنَدَيهما» وكذا مُسدَّد عند أبي داود (٣٣٨٤) وابن أبي عمر والعبَّاس بن الوليد عند الإسماعيلي، وهذا هو المعتمَد.

**قوله: «قال سُفْيان: يَشْتَري له شاة كأنَّها أُضْحيَّة»** هو موصول أيضاً، ولم أرَ في شيء من

---

(١) أخرجه أبو داود (٣٣٨٦)، والترمذي (١٢٥٧)، وإسناده ضعيف.

طرقه أنَّه أراد أُضحيّة، وحديث الخيل تقدَّم الكلام عليه في الجهاد مُستوفًى (٢٨٥٠)، وزَعَمَ ابن القَطّان أنَّ البخاري لم يُرِد بسياق هذا الحديث إلّا حديث الخيل، ولم يُرِد حديث الشّاة، وبالَغَ في الردّ على مَن زَعَمَ أنَّ البخاري أخرج حديث الشّاة مُحتَجّاً به، لأنَّه ليس على شرطه لإبهام الواسطة فيه بين شَبيب وعُرْوة، وهو كما قال، لكن ليس بذلك ما يَمنَع تخريجه، ولا ما يَحُطّه عن شرطه، لأنَّ الحيّ يَمتَنِع في العادة تَواطُؤُهم على الكذِب، ويُضاف إلى ذلك وُرود الحديث من الطَّريق التي هي الشّاهد لصِحَّة الحديث، ولأنَّ المقصود منه الذي يَدخُل في علامات النبوَّة دعاءُ النبي ﷺ لعُرْوة، فاستُجيبَ له حتَّى كان لو اشتَرى التُّراب لَرَبِحَ فيه.

وأمَّا مسألة بيع الفُضولي فلم يُرِدْها، إذ لو أرادَها لَأورَدَها في البيوع، كذا قَرَّرَه المنذِري، وفيه نظر، لأنَّه لم يَطَّرِد له في ذلك عمل، فقد يكون الحديث على شرطه ويعارضه عنده ما هو أولى بالعملِ به من حديثٍ آخر، فلا يُخرِج ذلك الحديث في بابه، ويُخرِجه في باب آخر أخفى ليُنبِّهَ بذلك على أنَّه صحيح، إلّا أنَّ ما دَلَّ ظاهرُه عليه غيرُ معمول به عنده، والله أعلم.

**الحديث السادس والسابع**: حديث ابن عمر وأنس في الخيل أيضاً، وقد تقدَّم في الجهاد أيضاً (٢٨٤٩و٢٨٥١).

**الحديث الثامن**: حديث أبي هريرة: «الخيل لثلاثةٍ»، وقد تقدَّم الكلام عليه مُستوفًى في الجهاد (٢٨٦٠)، ولم يَظهَر لي وجه إيراد هذه الأحاديث في أبواب علامات النبوَّة إلّا أن يكون من جُملة ما أخبر به فوَقَعَ كما أخبَرَ، وقد تقدَّم تقرير هذا التَّوجيه في أوائل الجهاد في «باب الجهاد ماضٍ مع البَرّ والفاجِر» (٢٨٥٢).

**الحديث التاسع**: حديث أنس في قوله: «الله أكبر خَرِبَت خيبر»، وسيأتي شرحه مُستوفًى في المغازي (٤١٩٧)، ووجه إيراده هنا من جِهَة أنَّه فُهِمَ من قوله: «خَرِبَت خيبر» الإخبار بذلك قبل وقوعه فوَقَعَ كذلك.

**الحديث العاشر**: حديث أبي هريرة في سبب عَدَم نِسيانه الحديثَ، وقد تقدَّم شرحه مُستَوفًى في كتاب العلم (١١٨)، والله أعلم.

**خاتمة**: اشتَمَلَت المناقب النَّبوية من أوَّل المناقب إلى هنا من الأحاديث المرفوعة، وما لها حُكم المرفوع على مئة وتِسعة وتسعينَ حديثاً، المعلَّق منها سبعة عشر طريقاً، والبقيَّة موصولة، المكرَّر منها فيها وفيما مضى ثمانية وسبعونَ حديثاً، والخالص مئة حديثٍ وحديثٌ، وافَقَه مسلم على تخريجها سوى ثمانية وعشرينَ حديثاً، وهي: حديث ابن عبَّاس في الشُّعوب، وحديث زينب بنت أبي سَلَمةَ: «مِن مُضَر» وفي النّبيذ، وحديث ابن عبَّاس في تفسير ﴿ٱلْمَوَدَّةَ فِى ٱلْقُرْبَىٰ﴾، وحديث معاوية: «إنَّ هذا الأمر في قريش»، وحديث عائشة والمِسوَر في النَّذر، وحديث واثِلة: «مِن أعظَم الفِرى»، وحديث أبي هريرة: «أسلم وغِفار خير من أسَد وتَميم»، وحديث أبي هريرة في عَمْرو بن لُحَيّ، وحديث ابن عبَّاس: «إن سَرَّكَ أن تعلم جَهْل العرب»، وحديث أبي هريرة: «ألا تَعجَبونَ كيف يصرِفُ الله عنِّي/ ٦٣٦/٦ شَتم قريش»، وحديث أبي بكر الصِّدّيق في قوله: وابأبي شَبيه بالنبي، وحديث عبد الله بن بُسر في صفة شَيب النبي ﷺ، وحديث البراء: كان وجه رسول الله ﷺ مِثل القمر، وحديث أبي هريرة: «بُعِثت من خير قُرون بني آدم»، وحديث جابر: كان النبي ﷺ تَنام عيناه ولا يَنام قلبه، أورَدَه مُعلَّقاً، وحديث ابن مسعود: كنَّا نَعُدّ الآيات بَرَكة، وحديث البراء: كنَّا بالحُدَيبية أربع عَشْرة مئة والحُدَيبية بئر فنَزَحْناها، الحديث، وحديث جابر في حَنين الجِذع، وحديث ابن عمر فيه، وحديث عَمْرو بن تَغلِبَ في قتال التُّرك، وحديث خَبّاب: «ألا تَستَنصِر لنا»، وحديث ابن عبَّاس في الذي قال: شيخ كبير، به حُمّى تَفور، وحديث ابن عبَّاس في تفسير: ﴿إِذَا جَآءَ نَصْرُ ٱللَّهِ﴾، وحديثه في الوصية بالأنصار، وحديث سعد بن معاذ في قتل أُميَّة بن خَلَف، وحديث معاذ في الذينَ لا يزالونَ ظاهرينَ بالشّام.

وفيه من الآثار عن الصَّحابة فمَن بعدهم سبعة آثار، والله أعلمُ بالصَّواب.

تم بحمد الله وتوفيقه الجزء العاشر من «فتح الباري»

ويليه الجزء الحادي عشر وأوله:

كتاب فضائل الصحابة

بِسْمِ ٱللَّهِ ٱلرَّحْمَٰنِ ٱلرَّحِيمِ

# [كتاب فضائل الصَّحابة]

## ١ - باب فضائل أصحاب النبيِّ ﷺ ٣/٧

**ومَن صَحِبَ النبيَّ ﷺ أو رآهُ مِن المسلمين، فهو من أصحابِه.**

**٣٦٤٩- حدَّثنا عليُّ بنُ عبدِ الله، حدَّثنا سفيانُ، عن عَمرٍو، قال: سمعتُ جابرَ بنَ عبدِ الله رضي الله عنهما، يقول: حدَّثنا أبو سعيدٍ الخُدْريُّ، قال: قال رسولُ الله ﷺ: «يأتي على الناسِ زمانٌ فيَغزُو فِئامٌ مِن الناسِ، فيقولون: فيكم مَن صاحَبَ رسولَ الله ﷺ؟ فيقولون لهم: نعم، فيُفتَحُ لهم، ثمَّ يأتي على الناسِ زمانٌ، فيَغزُو فِئامٌ مِن الناسِ، فيقال: هل فيكم مَن صاحَبَ أصحابَ رسولِ الله ﷺ؟ فيقولون: نعم، فيُفتَحُ لهم، ثمَّ يأتي على الناسِ زمانٌ، فيَغزُو فِئامٌ مِن الناسِ، فيقال: هل فيكم مَن صاحَبَ مَن صاحَبَ أصحابَ رسولِ الله ﷺ؟ فيقولون: نعم، فيُفتَحُ لهم».**

قوله: «**باب فضائل أصحاب رسول الله ﷺ**» أي: بطريق الإجمال ثمَّ التفصيل. أمَّا الإجمال فيَشمَل جميعَهم، لكنَّه اقتَصَرَ فيه على شيءٍ ممَّا يوافق شرطَه. وأمَّا التفصيل فلمَن وَرَدَ فيه شيءٌ بخُصوصِه على شرطه. وسَقَطَ لفظ «باب» من رواية أبي ذرٍّ وحدَه.

قوله: «**ومَن صَحِبَ النبيَّ ﷺ أو رآه من المسلمين، فهو من أصحابه**» يعني: أنَّ اسم صُحْبة النبيِّ ﷺ مُستَحِقٌّ لمن صَحِبَه أقلّ ما يُطلَق عليه اسم صُحْبة لغةً، وإن كان العُرف يَخُصّ ذلك ببعض الملازَمة. ويُطلَق أيضاً على مَن رآه رُؤْيةً ولو على بُعدٍ.

وهذا الذي ذكره البخاري هو الراجح، إلّا أنَّه هل يُشتَرط في الرائي أن يكون بحيثُ يُميِّز ما رآه، أو يُكتَفى بمُجرَّدِ حصول الرُّؤْية؟ محلُّ نَظَرٍ، وعَمَلُ مَن صَنَّفَ في الصحابة يدلّ على الثاني، فإنَّهم ذكروا مثل محمَّدِ بن أبي بكر الصِّدِّيق، وإنَّما وُلِدَ قبل وفاة النبي ﷺ بثلاثة أشهر وأيام، كما ثَبَتَ في «الصحيح»: أنَّ/ أمّه أسماءَ بنتَ عُمَيسٍ ولدته في حَجَّة ٤/٧

الوَدَاع قبل أن يدخلوا مكَّة[١]، وذلك في أواخر ذي القَعْدة سنة عشر من الهجرة، ومع ذلك فأحاديث هذا الضَّرب مراسيل، والخلاف الجاري بين الجمهور وبين أبي إسحاق الإسفَرايِيني ومَن وافقه على ردِّ المراسيل مُطلَقاً حتَّى مراسيلِ الصحابة، لا يجري في أحاديث هؤلاء، لأنَّ أحاديثهم من قَبِيل مراسيل كبار التابعين لا من قَبِيل مراسيل الصحابة[٢] الذين سمعوا من النبي ﷺ، وهذا ممَّا يُلغَز به فيُقال: صحابيٌّ حديثه مُرسَل لا يَقبله مَن يَقبل مراسيل الصحابة.

ومنهم مَن بالَغَ فكان لا يَعُدّ في الصحابة إلّا مَن صَحِبَ الصُّحبة العُرْفية، كما جاء عن عاصم الأحوَل قال: رأى عبدُ الله بن سَرجِسَ رسولَ الله ﷺ، غير أنَّه لم يكن له صُحْبة. أخرجه أحمد (٢٠٧٧٩)، هذا مع كَون عاصم قد روى عن عبد الله بن سَرجِس هذا عِدَّة أحاديث، وهي عند مسلم وأصحاب «السُّنَن»، وأكثرها من رواية عاصم عنه، ومن جُملَتها قوله: إنَّ النبي ﷺ استَغفَرَ له[٣].

فهذا رأيُ عاصم أنَّ الصحابي مَن يكون صَحِبَ الصُّحبةَ العُرفية، وكذا رُويَ عن سعيد بن المسيّب أنَّه كان لا يَعُدّ في الصحابة إلّا مَن أقامَ مع النبي ﷺ سنةً فصاعداً أو غزا غزوة فصاعداً، والعملُ على خلاف هذا القول، لأنَّهم اتَّفَقوا على عَدّ جَمْعٍ جَمٍّ في الصحابة لم يجتمعوا بالنبي ﷺ إلّا في حَجَّة الوداع، ومَن اشتَرَطَ الصُّحبة العُرفية أخرج مَن له رُؤية أو مَن اجتَمع به لكن فارَقَه عن قُرب، كما جاء عن أنس أنَّه قيل له: هل بقيَ من أصحاب النبيِّ ﷺ غيرُك؟ قال: لا[٤]، مع أنَّه كان في ذلك الوقت عدد كثير ممَّن لَقِيَه من الأعراب.

---

(١) أخرجه مسلم (١٢١٨) من حديث جابر بن عبد الله.

(٢) في (س): «لا من قبيل مراسيل كبار التابعين ولا من قبيل...» إلخ، وهو خطأ، والصواب ما أثبتنا من الأصلين، وهو الموافق لما جاء في «فتح المغيث» للسخاوي ٣/ ٩٥ فيما نقله عن شيخه الحافظ.

(٣) أخرجه مسلم (٢٣٤٦)، والنسائي في «الكبرى» (١٠١٧١).

(٤) أخرجه ابن عساكر في «تاريخ دمشق» ٩/ ٣٧٩ من طريق ابن سعد بسنده إلى أنس، وقال ابن الصلاح في «مقدمته» ص٢٩٤: إسناده جيد، حدَّث به مسلمٌ بحضرة أبي زرعة.

ومنهم مَن اشتَرَطَ في ذلك أن يكون حين اجتماعِه به بالغاً، وهو مردودٌ أيضاً لأنَّه يُخرِج مثلَ الحسنِ بن عليّ ونحوه من أحداث الصحابة، والذي جَزَمَ به البخاريُّ هو قول أحمد والجمهور من المحدِّثين.

وقول البخاريِّ: «من المسلمين» قيدٌ يَخرُج به مَن صَحِبَه أو مَن رآه من الكفَّار، فأمَّا مَن أسلَمَ بعد موته منهم، فإن كان قوله: «من المسلمين» حالاً، خرج مَن هذه صفتُه وهو المعتَمَد. ويَرِدُ على التعريف مَن صَحِبَه أو رآه مُؤمِناً به ثمَّ ارتَدَّ بعد ذلك ولم يَعُد إلى الإسلام فإنَّه ليس صحابيّاً اتِّفاقاً، فينبغي أن يُزاد فيه: «وماتَ على ذلك».

وقد وَقَعَ في «مسند أحمد»[1] حديث ربيعة بن أُميَّة بن خَلَف الجُمَحي، وهو ممَّن أسلَمَ في الفتح وشَهِدَ مع رسول الله ﷺ حَجَّة الوداع وحدَّث عنه بعد موته، ثمَّ لَحِقَه الخِذْلانُ فلَحِقَ في خلافة عمر بالرُّومِ وتَنصَّرَ بسبب شيء أغضَبَه، وإخراجُ حديثٍ مثل هذا مُشكِل، ولعلَّ مَن أخرجه لم يَقِف على قصَّة ارتداده، والله أعلم. فلو ارتَدَّ ثمَّ عادَ إلى الإسلام لكن لم يَرَه ثانياً بعد عَوْده، فالصحيح أنَّه معدود في الصحابة لإطباق المحدِّثين على عَدّ الأشعَث بن قيس ونحوِه ممَّن وَقَعَ له ذلك، وإخراجهم أحاديثهم في المسانيد.

وهل يختصُّ جميع ذلك ببني آدم، أو يَعُمّ غيرهم من العُقَلاء؟ محلُّ نظر، أمَّا الجِنّ فالراجح دخولهم، لأنَّ النبيَّ ﷺ بُعِثَ إليهم قَطْعاً، وهم مُكلَّفون، فيهم العُصاة والطائعون، فمَن عُرِفَ اسمه منهم لا ينبغي التردُّد في ذِكْره في الصحابة وإن كان ابن الأثير عابَ ذلك على أبي موسى فلم يَستَنِد في ذلك إلى حُجَّة.

وأمَّا الملائكة فيَتوقَّف عَدُّهم فيهم على ثبوت بِعْثتِه إليهم، فإنَّ فيه خلافاً بين الأُصوليِّين، حتَّى نَقَلَ بعضهم الإجماع على ثبوته، وعَكَسَ بعضهم، وهذا كلُّه فيمن رآه وهو في قَيد الحياة الدُّنيَوية، أمَّا مَن رآه بعد موته وقبلَ دفنِه فالراجح أنَّه ليس بصحابي وإلّا لَعُدَّ مَن اتَّفَقَ أن يرى جسدَه المكرَّم وهو في قبره المعظَّم ولو في هذه الأعصار، وكذلك مَن كُشِفَ

---

(١) هذا ذهولٌ من الحافظ رحمه الله، فليس له في «مسند أحمد» أيُّ حديث، حتى هو نفسه لم يذكره في كتابه «أطراف المسند»، وترجم له في «الإصابة» (٢٧٥٤) فلم يذكر أن أحمد روى له.

له عنه من الأولياء فرآه كذلك على طريق الكرامة، إذ حُجَّة مَن أثبَتَ الصُّحْبة لمن رآه قبلَ دفنِه أنَّه مُستمِرُّ الحياة، وهذه الحياة ليست دُنيَوية وإنَّما هي أُخرَوية لا تتعلَّق بها أحكام الدُّنيا، فإنَّ الشُّهَداء أحياءٌ ومع ذلك فإنَّ الأحكام المتعلِّقة بهم بعد القتل جاريةٌ على أحكام غيرهم من الموتى، والله أعلم.

٥/٧ وكذلك المراد بهذه الرُّؤية مَن اتَّفَقَت له ممَّن تقدَّم/ شرحُه وهو يقظانُ، أمَّا مَن رآه في المنام وإن كان قد رآه حقّاً فذلك ممَّا يَرجِعُ إلى الأُمور المعنوية لا الأحكام الدُّنيَوية، فلذلك لا يُعَدُّ صحابيّاً ولا يجب عليه أن يعمل بما أمَرَه به في تلك الحالة، والله أعلم.

وقد وجدتُ ما جَزَمَ به البخاري من تعريف الصحابي في كلام شيخه عليّ بن المَدِينيِّ، فقرأت في «المستخرَج» لأبي القاسم بن مَندَه بسنده إلى أحمد بن سَيّار الحافظ المروَزي قال: سمعت أحمد بن عَتِيك يقول: قال عليّ بن المديني: مَن صَحِبَ النبيَّ ﷺ أو رآه ولو ساعةً من نهار، فهو من أصحاب النبي ﷺ، وقد بسطتُ هذه المسألة فيما جمعتُه من علوم الحديث، وهذا القَدْر في هذا المكان كافٍ.

ثمَّ ذَكَر المصنِّفُ في الباب ثلاثةَ أحاديث:

**أحدها**: حديث جابر بن عبد الله عن أبي سعيد، وهو من رواية صحابي عن صحابي.

**قوله**: «**يأتي على الناس زمان فيَغزُو فِئام**» بكسر الفاء ثمَّ تحتانية بهمزةٍ، وحُكيَ فيه تَرك الهمزة، أي: جماعة، وقد تقدَّم ضبطُه في «باب مَن استَعان بالضُّعَفاءِ» في أوائل الجهاد (٢٨٩٧).

ويُستَفاد منه بُطْلان قول مَن ادَّعى في هذه الأعصار المتأخِّرة الصُّحبة، لأنَّ الخَبَر يَتضَمَّن استمرار الجهاد والبُعوثَ إلى بلاد الكفَّار وأنَّهم يُسألونَ: هل فيكم أحدٌ من أصحابه؟ فيقولون: لا، وكذلك في التابعين وفي أتباع التابعين، وقد وَقَعَ كلّ ذلك فيما مضى وانقَطَعَت البُعوث عن بلاد الكفَّار في هذه الأعصار، بل انعَكَسَ الحالُ في ذلك على ما هو معلوم مُشاهَد من مُدَّة مُتَطاوِلة ولا سيَّما في بلاد الأندَلُس.

وضَبَطَ أهل الحديث آخِر مَن ماتَ من الصحابة، وهو على الإطلاق: أبو الطُّفَيل عامر

ابن واثِلة اللَّيثي، كما جَزَمَ بن مسلم في «صحيحه» (٢٣٤٠)، وكان موته سنةَ مئة، وقيل: سنة سبع ومئة، وقيل: سنة عشر ومئة، وهو مُطابق لقوله ﷺ قبل وفاته بشهرٍ: «على رأس مئة سنةٍ لا يبقى على وجه الأرض ممَّن هو عليها اليومَ أحدٌ»[1].

ووَقَعَ في رواية أبي الزُّبَير عن جابر عند مسلم (٢٥٣٢/ ٢٠٩) ذِكْر طبقة رابعة ولفظُه: «يأتي على الناس زمان يُبعَث منهم البَعْث فيقولون: انظُروا هل تَجِدونَ فيكم أحداً من أصحاب النبيِّ ﷺ؟ فيُوجد الرَّجل فيُفتَح لهم، ثمَّ يُبعَث البَعثُ الثاني[2] ـ إلى أن قال ـ ثمَّ يكون البَعْث الرابع» وهذه الرِّواية شاذَّة، وأكثر الرِّوايات مُقتَصِرةٌ على الثلاثة كما سأوضحُ ذلك في الحديث الذي بعده.

ومثله حديث واثِلةَ رَفَعَه: «لا تزالونَ بخيرٍ ما دامَ فيكم مَن رآني وصاحَبني، والله لا تزالونَ بخيرٍ ما دامَ فيكم مَن رأى مَن رآني، وصاحَبَ من صاحَبني» الحديث، أخرجه ابن أبي شَيْبة (١٢/ ١٧٨) وإسناده حسنٌ.

**الحديث الثاني:**

**٣٦٥٠- حدَّثني إسحاقُ، حدَّثنا النَّضرُ، أخبرنا شُعْبةُ، عن أبي جَمْرةَ، سمعتُ زَهدَمَ بنَ مُضرِّبٍ، قال: سمعتُ عِمرانَ بنَ حُصَين رضي الله عنهما، يقول: قال رسولُ الله ﷺ: «خيرُ أمَّتي قَرْني، ثمَّ الذين يَلُونَهم، ثمَّ الذين يَلُونَهم ـ قال عِمرانُ: فلا أدري أَذكَرَ بعدَ قَرْنِه قَرْنَينِ أو ثَلاثةً ـ ثمَّ إنَّ بعدَكم قوماً يَشهَدونَ ولا يُستَشهَدونَ، ويَخونونَ ولا يُؤتَمَنونَ، ويَنذِرونَ ولا يَفُونَ، ويَظهَرُ فيهم السِّمَنُ».**

**قوله: «حدَّثنا إسحاق»** هو ابن راهويه، وبذلك جَزَمَ ابن السَّكَن وأبو نُعَيم في «المستخرَج»، والنَّضر: هو ابن شُمَيلٍ، وأبو جَمْرة ـ بالجيم والراء ـ صاحب ابن عبَّاس، وحدَّث هنا عن تابعيٍّ مثلِه.

---

(١) أخرجه مسلم (٢٥٣٧) من حديث ابن عمر، و(٢٥٣٨) من حديث جابر.

(٢) زاد بعده في (س): «فيقولون: انظروا» وليست في الأصلين ولا في «الصحيح».

قوله: «خير أُمَّتي قَرْني» أي: أهلُ قَرْني، والقَرْن: أهل زمان واحِدٍ مُتَقارب اشتَرَكوا في أمر من الأُمور المقصودة، ويقال: إنَّ ذلك مخصوص بما إذا اجتَمَعوا في زمن نبيٍّ أو رئيس يجمعهم على مِلَّة أو مذهب أو عمل.

ويُطلَق القَرْنُ على مُدَّةٍ من الزَّمان، واختَلَفوا في تحديدها من عشرة أعوام إلى مئة وعشرين، لكن لم أرَ مَن صَرَّحَ بالسَّبعين ولا بمئةٍ وعشرة، وما عَدا ذلك فقد قال به قائلٌ. وذكر الجَوْهري بين الثلاثين والثَّمانين، وقد وَقَعَ في حديث عبد الله بن بُسْر عند مسلم[1] ما يدلّ على أنَّ القرنَ مئةٌ وهو المشهور.

وقال «صاحب المطالع»: القَرْن أمَّة هَلَكَت فلم يَبقَ منهم أحد، وثَبَتَت المئة في حديث عبد الله بن بُسْر وهي ما عند أكثر أهل العُرْفِ[2]، ولم يَذكُر صاحب «المحكَم» الخمسين وذكر من عشر إلى سبعين، ثمَّ قال: هذا هو القَدْر المتوسِّط من أعمار أهل كلّ زَمَن، وهذا أعدَلُ الأقوال، وبه صَرَّحَ ابن الأعرابي وقال: إنَّه مأخوذ من الأقران، ويُمكِن أن يُحمَل عليه المختلَف من الأقوال المتقدِّمة ممَّن قال: إنَّ القرن أربعونَ فصاعداً، أمَّا مَن قال: إنَّه دون ذلك، فلا يَلتَئِم على هذا القول، والله أعلم.

٦/٧ والمراد بقَرْنِ النبيِّ ﷺ في هذا الحديث:/ الصحابةُ، وقد سَبَقَ في صِفة النبي ﷺ (٣٥٥٧) قوله: «وبُعِثت في خير قُرون بني آدم»، وفي رواية بُرَيدة عند أحمد (٢٣٠٢٤): «خير هذه الأُمَّة القَرْنُ الذين بُعِثت فيهم»، وقد ظَهَرَ أنَّ الذي بين البِعْثة وآخِر مَن ماتَ من الصحابة مئةُ سنةٍ وعشرونَ سنةً أو دُونها أو فَوقها بقليلٍ على الاختلاف في وفاة أبي الطُّفَيل، وإن اعتُبِرَ ذلك من بعد وفاته ﷺ فيكون مئةَ سنةٍ أو تسعين أو سبعاً وتسعين.

---

(١) إنما وقع هذا عند أحمد (١٧٦٨٩)، والحاكم ٤/ ٥٠٠، ولفظه عند الحاكم: أن النبي ﷺ قال: «يعيش هذا الغلام قرناً» قال: فعاش مئة سنة، وأما حديثه عند مسلم (٢٠٤٢) ففيه قوله: نزل رسول الله ﷺ على أبي فقرَّبنا إليه طعاماً...، وفي آخره قال ﷺ: «اللهم بارك لهم في ما رزقتهم واغفر لهم وارحمهم»، وليس فيه ذكر القرن.

(٢) تحرف في (س) إلى: العراق.

وأمَّا قَرْن التابعين فإن اعتُبِرَ من سنة مئة كان نحوَ سبعين أو ثمانين، وأمَّا الذين بعدهم فإن اعتُبِرَ منها كان نحواً من خمسين، فظَهَرَ بذلك أنَّ مُدَّة القَرْن تَختَلِف باختلاف أعمار أهل كلّ زمان، والله أعلم.

واتَّفَقوا أنَّ آخِر مَن كان من أتباع التابعين ممَّن يُقبَل قولُه مَن عاشَ إلى حُدود العشرين ومئتَينِ، وفي هذا الوقت ظَهَرَت البِدَع ظُهوراً فاشياً، وأَطلقَت المعتَزِلة أَلسِنَتَها، ورَفَعَت الفَلاسفةُ رُؤوسَها، وامتُحِنَ أهلُ العلم ليقولوا بخَلْقِ القُرآن، وتَغيَّرَت الأحوال تَغيُّراً شديداً، ولم يزل الأمر في نقص إلى الآن، والله المستعانُ. وظَهَرَ قوله ﷺ: «ثمَّ يَفشُو الكذِب»[1] ظُهوراً بيِّناً حتَّى يَشمَل الأقوال والأفعال والمعتقَدات، والله المستَعان.

**قوله: «ثمَّ الذين يَلُونَهم»** أي: القَرْن الذي بَعدهم: وهم التابعونَ **«ثمَّ الذين يَلُونَهم»** وهم أتباع التابعين.

واقتَضى هذا الحديث أن تكون الصحابة أفضل من التابعين، والتابعونَ أفضل من أتباع التابعين، لكن هل هذه الأفضلية بالنِّسبة إلى المجموع أو الأفراد؟ محلّ بَحث، وإلى الثاني نَحَا الجمهور، والأوَّل قول ابن عبد البَرِّ، والذي يَظهَر أنَّ مَن قاتَلَ مع النبي ﷺ أو في زمانه بأَمره أو أنفَقَ شيئاً من ماله بسَبَبه، لا يَعدِلُه في الفضل أحد بَعده كائناً مَن كان، وأمَّا مَن لم يقع له ذلك فهو محلّ البحث، والأصل في ذلك قوله تعالى: ﴿لَا يَسْتَوِى مِنكُم مَّنْ أَنفَقَ مِن قَبْلِ ٱلْفَتْحِ وَقَٰتَلَ ۚ أُو۟لَٰٓئِكَ أَعْظَمُ دَرَجَةً مِّنَ ٱلَّذِينَ أَنفَقُوا۟ مِنۢ بَعْدُ وَقَٰتَلُوا۟ ﴾ الآية [الحديد: ١٠].

واحتَجَّ ابن عبد البَرِّ بحديثِ: «مَثَل أمَّتي مَثَل المطَر لا يُدرى أوَّلُه خيرٌ أم آخرُه» وهو حديث حَسَن له طرق قد يَرتَقي بها إلى الصِّحَّة. وأغرَبَ النَّوَوي فعَزَاه في «فتاويه» إلى «مُسنَد أبي يَعْلى» (٣٤٧٥) من حديث أنس بإسنادٍ ضعيف، مع أنَّه عند التِّرمِذي (٢٨٦٩) بإسنادٍ أقوى منه من حديث أنس، وصَحَّحَه ابن حِبّان (٧٢٢٦) من حديث عمَّار، وأجابَ

---

(١) أخرجه أحمد (١١٤)، وابن ماجه (٢٣٦٣)، والترمذي (٢١٦٥)، والنسائي في «الكبرى» (٩١٧٥) من حديث عمر.

عنه النَّوَوي بما حاصلُه: أنَّ المراد مَن يَشتَبِه عليه الحالُ في ذلك من أهل الزَّمان الذين يُدرِكونَ عيسى ابن مريم عليه السلام ويَرَونَ في زمانه من الخير والبَرَكة وانتِظام كلمة الإسلام ودَحْض كلمة الكفر، فيَشتَبِه الحال على مَن شاهَدَ ذلك: أيُّ الزَّمانينِ خير، وهذا الاشتِباه مُندَفِعٌ بصريحِ قوله ﷺ: «خيرُ القُرون قَرْني»، والله أعلم.

وقد روى ابن أبي شَيْبة (١٤/ ٥١٧) من حديث عبد الرحمن بن جُبَير بن نُفَير ـ أحد التابعين ـ بإسنادٍ حَسَن قال: قال رسول الله ﷺ: «ليُدرِكَنَّ المسيحَ أقوامٌ إنَّهم لمثلُكم أو خيرٌ ـ ثلاثاً ـ ولن يُخزيَ الله أمَّة أنا أوَّلُها والمسيحُ آخرُها»، وروى أبو داود (٤٣٤١) والتِّرمِذي (٣٠٥٨) من حديث أبي ثَعْلبة، رَفَعَه: «تأتي أيام للعاملِ فيهِنَّ أَجرُ خمسين» قيل: منهم أو منّا يا رسولَ الله؟ قال: «بل منكم»، وهو شاهد لحديثِ: «مَثَل أمَّتي مَثَل المطَر»، واحتَجَّ ابن عبد البَرِّ أيضاً بحديثِ عمرَ رَفَعَه: «أفضلُ الخَلْق إيماناً قومٌ في أَصلاب الرِّجال يُؤمِنونَ بي ولم يَرَوْني» الحديث، أخرجه الطَّيالسيُّ وغيرُه[1]، لكن إسناده ضعيف فلا حُجَّة فيه.

وروى أحمد (١٦٩٧٦) والدَّارِمي (٢٧٤٤) والطبراني (٣٥٣٧) من حديث أبي جُمعة قال: قال أبو عُبيدة: يا رسول الله، أَأَحدٌ خيرٌ مِنّا؟ أَسلَمْنا معك، وجاهَدْنا معك، قال: «قوم يكونونَ من بَعدِكم يُؤمِنونَ بي ولم يَرَوني» وإسناده حَسَن، وقد صَحَّحَه الحاكم (٤/ ٨٥).

واحتَجَّ بأنَّ السَّبَب في كون القَرْن الأوَّل خيرَ القُرون أنَّهم كانوا غُرَباء في إيمانهم لكَثْرة الكفَّار حينئذٍ وصَبْرهم على أذاهم وتَمسُّكهم بدينِهم، قال: فكذلك أواخِرُهم إذا أقاموا الدِّين وتَمسَّكوا به/ وصَبَروا على الطاعة حين ظُهور المعاصي والفتن كانوا أيضاً عند ذلك ٧/٧ غُرَباءَ، وزَكَت أعمالهم في ذلك الزَّمان كما زَكَت أعمال أولئك، ويَشهَد له ما رواه مسلم (١٤٥) عن أبي هريرة رَفَعَه: «بَدَأ الإسلامُ غريباً وسيعودُ غريباً كما بَدَأ، فطُوبى للغُرَباءِ».

وقد تُعقِّبَ كلام ابن عبد البَرِّ بأنَّ مُقتَضى كلامه أن يكون فيمَن يأتي بعد الصحابة مَن

---

(١) لم نقف عليه في المطبوع من «مسند الطيالسي»، وأخرجه البزار في «مسنده» (٢٨٩)، وأبو يعلى (١٦٠)، والحاكم ٤/ ٨٥-٨٦.

يكون أفضلَ من بعض الصحابة، وبذلك صَرَّحَ القُرطُبي، لكنَّ كلام ابن عبد البَرِّ ليس على الإطلاق في حَقّ جميع الصحابة، فإنَّه صَرَّحَ في كلامه باستثناءِ أهل بدر والحُدَيبيَة.

نعم، والذي ذهب إليه الجمهور أنَّ فضيلة الصُّحبة لا يَعدِلها عملٌ لمشاهدة رسول الله ﷺ، وأمَّا مَن اتَّفَقَ له الذَّبُّ عنه والسَّبْقُ إليه بالهجرةِ أو النُّصرةِ، وضَبْطُ الشَّرع المتلقَّى عنه وتبليغُه لمن بعده، فإنَّه لا يَعدِله أحد ممَّن يأتي بعده، لأنَّه ما من خَصْلة من الخِصال المذكورة إلّا وللذي سَبَقَ بها مثلُ أجرِ مَن عَمِلَ بها من بعده، فظَهَرَ فضلُهم.

ومُحَصَّل النِّزاع يَتَمَحَّضُ فيمن لم يَحصُل له إلّا مُجَرَّد المشاهدة كما تقدَّم، فإن جُمِعَ بين مُختَلِف الأحاديث المذكورة كان مُتَّجِهاً، على أنَّ حديث: «للعاملِ منهم أجرُ خمسين منكم»[1] لا يدلّ على أفضلية غير الصحابة على الصحابة، لأنَّ مُجَرَّد زيادة الأجر لا يَستَلزِم ثُبوتَ الأفضلية المطلَقة، وأيضاً فالأجر إنَّما يقع تَفاضُله بالنِّسبة إلى ما يُماثِله في ذلك العمل، فأمَّا ما فازَ به مَن شاهَدَ النبيَّ ﷺ من زيادة فضيلة المشاهدة فلا يَعدِلُه فيها أحد، فبهذه الطَّريق يُمكِن تأويل الأحاديث المتقدِّمة، وأمَّا حديث أبي جُمعة فلم تَتَّفِق الرُّواة على لفظه، فقد رواه بعضهم بلفظ الخيريَّة كما تقدَّم، ورواه بعضهم بلفظ: قلنا: يا رسولَ الله، هل من قوم أعظَمُ منّا أجراً؟» الحديث، أخرجه الطبراني (٣٥٤٠)، وإسناد هذه الرِّواية أقوى من إسناد الرِّواية المتقدِّمة، وهي توافق حديث أبي ثَعْلبة، وقد تقدَّم الجواب عنه، والله أعلم.

**قوله: «فلا أدري أَذكرَ بعد قَرْنه قَرْنَينِ أو ثلاثةً»** وَقَعَ مثل هذا الشكّ في حديث ابن مسعود (٢٥٣٣) وأبي هريرة (٢٥٣٤) عند مسلم، وفي حديث بُرَيدة عند أحمد (٢٣٠٢٤)، وجاء في أكثر الطُّرق بغير شكٍّ، منها عن النُّعمان بن بشير عند أحمد (١٨٣٤٩)، وعند مسلم (٢٥٣٦) عن عائشة: قال رجل: يا رسولَ الله، أيُّ الناس خيرٌ؟ قال: «القَرْنُ الذي أنا فيه، ثمَّ الثاني، ثمَّ الثالث»، ووَقَعَ في روا ية الطبراني (٥٤٦٠) وسَمّويه ما يُفَسِّر به هذا السُّؤال، وهو ما أخرَجاه من طريق بلال بن سعد بن تميم عن أبيه قال: قلت: يا رسولَ الله، أيُّ الناس خيرٌ؟

(١) أخرجه من حديث أبي ثعلبة: أبو داود (٤٣٤١)، وابن ماجه (٤٠١٤)، والترمذي (٣٠٥٨) وحسَّنه.

فقال: «أنا وقَرْني»[١]، فذكر مثلَه. وللطَّيالسي (٣٢) من حديث عمر رَفَعَه: «خير أمَّتي القَرْن الذي أنا منهم، ثمَّ الثاني، ثمَّ الثالث»، ووَقَعَ في حديث جَعْدة بن هُبَيرة عند ابن أبي شَيْبة (١٢/ ١٧٦) والطبراني (٢١٨٧) إثبات القَرْن الرابع، ولفظُه: «خيرُ الناس قَرْني، ثمَّ الذينَ يَلُونَهم، ثمَّ الذينَ يَلُونَهم، ثمَّ الذينَ يَلُونَهم، ثمَّ الآخرونَ أَردأُ» ورجاله ثِقات، إلّا أنَّ جَعْدة مُختَلَف في صُحبَته، والله أعلم.

**قوله: «ثمَّ إنَّ بعدهم[٢] قوماً»** كذا للأكثر، ولبعضهم: «قوم»، فيحتمل أن يكون من الناسخ على طريقة مَن لا يَكتُب الألف في المنصوب، ويحتمل أن تكون «إنَّ» تَقريريَّة بمعنى: «نعم» وفيه بُعْدٌ وتكلُّفٌ.

واستُدِلَّ بهذا الحديث على تعديل أهل القرون الثلاثة وإن تَفاوَتَت منازلُهم في الفضل، وهذا محمولٌ على الغالب والأكثرية، فقد وُجِدَ فيمَن بعد الصحابة من القَرنَينِ مَن وُجِدَت فيه الصِّفات المذكورة المذمومة لكن بقِلَّةٍ، بخلاف مَن بَعد القرون الثلاثة، فإنَّ ذلك كَثُرَ فيهم واشتَهَر، وفيه بيان مَن تُرَدُّ شهادتُهم وهم مَن اتَّصَفَ بالصِّفات المذكورة، وإلى ذلك الإشارة بقوله: «ثمَّ يَفْشُو الكذِبُ» أي: يَكثُر. واستُدِلَّ به على جواز المفاضَلة بين الصحابة، قاله المازَرِيّ، وقد تقدَّم باقي شرحه في الشَّهادات (٢٦٥١).

**٣٦٥١- حدَّثنا محمَّدُ بنُ كَثيرٍ، أخبرنا سفيانُ، عن منصورٍ، عن إبراهيمَ، عن عَبيدةَ، عن عبدِ الله ﷺ، أنَّ النبيَّ ﷺ قال: «خيرُ الناسِ قَرْني، ثمَّ الذين يَلُونَهم، ثمَّ الذين يَلُونَهم، ثمَّ يَجيءُ قومٌ تَسبِقُ شهادةُ أحدِهم يَمينَه، ويَمينُه شهادتَه».**

**قال إبراهيمُ: وكانوا يَضرِبونَنا على الشَّهادةِ والعَهدِ ونحنُ صِغارٌ.**

**الحديث الثالث:** حديث ابن مسعود في المعنى. وقد تقدَّم في الشَّهادات سنداً ومتناً، وتقدَّم من شرحه هناكَ ما يتعلَّق بالشَّهادات (٢٦٥٢)، والله أعلم.

---

(١) وفي المطبوع منه بلفظ: «أنا وأقراني».

(٢) كذا وقع في أصول «الفتح»، والذي في روايات اليونينية بلا خلاف: «بعدكم» وعليه شرح القسطلّاني ٦/ ٨١ وقال: بالكاف.

## ٢- باب مناقب المهاجرين وفضلهم

٨/٧ منهم أبو بكرٍ عبدُ الله بنُ أبي قُحافةَ التَّيْميُّ ﷺ.

وقولِ الله تعالى: ﴿لِلْفُقَرَآءِ ٱلْمُهَـٰجِرِينَ ٱلَّذِينَ أُخْرِجُوا۟ مِن دِيَـٰرِهِمْ وَأَمْوَٰلِهِمْ يَبْتَغُونَ فَضْلًا مِّنَ ٱللَّهِ وَرِضْوَٰنًا وَيَنصُرُونَ ٱللَّهَ وَرَسُولَهُۥٓ ۚ أُو۟لَـٰٓئِكَ هُمُ ٱلصَّـٰدِقُونَ﴾ [الحشر:٨]، قال الله تعالى: ﴿إِلَّا تَنصُرُوهُ فَقَدْ نَصَرَهُ ٱللَّهُ﴾ إلى قوله: ﴿إِنَّ ٱللَّهَ مَعَنَا﴾ [التوبة:٤٠].

قالت عائشةُ، وأبو سعيدٍ، وابنُ عبَّاسٍ رضي الله عنهم: وكان أبو بكرٍ مع النبيِّ ﷺ في الغار.

٩/٧ قوله: «باب مناقب المهاجرين وفَضْلهم» سَقَطَ لفظ: «باب» من رواية أبي ذرٍّ، والمراد بالمهاجرين: مَن عَدا الأنصار ومَن أسلَمَ يوم الفتح وهَلُمَّ جرّاً، فالصحابة من هذه الحَيثيَّةِ ثلاثةُ أصناف، والأنصار: هم الأَوس والخَزرَج وحُلَفاؤُهم ومَواليهم.

قوله: «منهم أبو بكر عبد الله بن أبي قُحافَة التَّيْمي» هكذا جَزَمَ بأنَّ اسم أبي بكر عبدُ الله وهو المشهور، ويقال: كان اسمُه قَبل الإسلام عبدَ الكعبة، وكان يُسَمّى أيضاً عَتيقاً، واختُلِفَ هل هو اسمٌ له أصليٌّ أو قيل له ذلك، لأنَّه ليس في نَسَبه ما يُعاب به، أو لِقِدَمِه في الخير وسَبْقه إلى الإسلام، أو قيل له ذلك لِحُسْنِه، أو لأنَّ أمّه كان لا يعيش لها ولد فلمَّا وُلِدَ استَقبَلَت به البيت فقالت: اللهمَّ هذا عَتيقك من الموت، أو لأنَّ النبيَّ ﷺ بَشَّرَه بأنَّ الله أعتَقَه من النار، وقد وَرَدَ في هذا الأخير حديث عن عائشة عند التِّرمِذي (٣٦٧٩)، وآخَر عن عبد الله بن الزُّبَير عند البزَّار (٢٢١٣)، وصَحَّحَه ابن حِبّان (٦٨٦٤) وزاد فيه: «وكان اسمه قبل ذلك عبد الله بن عثمان»، وعثمان اسم أبي قُحافة لم يُختَلَف في ذلك كما لم يُختَلَف في كُنية الصِّدِّيق، ولُقِّبَ الصِّدِّيق لِسَبْقِه إلى تصديق النبيِّ ﷺ، وقيل: كان ابتداء تسميته بذلك صَبِيحة الإسراء. وروى الطبراني (١٤) من حديث عليّ: «أنَّه كان يَحلِفُ أنَّ الله أنزَلَ اسم أبي بكر من السماء: الصِّدِّيقُ» رجاله ثِقات.

وأمَّا نَسَبُه فهو عبد الله بن عثمان بن عامر بن عَمْرو بن كعب بن سعد بن تَيْم بن مُرَّة ابن كعب بن لُؤَيّ بن غالب، يجتمع مع النبي ﷺ في مُرَّة بن كعب، وعَددُ آبائهما إلى مُرَّة

سواءٌ، وأُمّ أبي بكر سَلْمى وتُكْنى أمَّ الخير بنت صخر بن مالك بن عامر بن عَمْرو المذكور، أسلَمَت وهاجَرَت، وذلك معدود من مناقبه، لأنَّه انتَظَمَ إسلامُ أبَوَيه وجميعُ أولاده.

**قوله: «وقول الله عزَّ وجلَّ: ﴿لِلْفُقَرَآءِ ٱلْمُهَٰجِرِينَ﴾ الآية»** ساقَها الأَصِيلي وكَرِيمة إلى قوله: ﴿هُمُ ٱلصَّٰدِقُونَ﴾، وأشارَ المصنِّف بهذه الآية إلى ثبوت فضل المهاجرين لمَا اشتَمَلَت عليه من أوصافهم الجميلة وشهادة الله تعالى لهم بالصِّدقِ.

**قوله: «وقال الله تعالى: ﴿إِلَّا تَنصُرُوهُ فَقَدْ نَصَرَهُ ٱللَّهُ﴾ الآية»** ساقَ في رواية الأَصِيلي وكَرِيمة إلى قوله: ﴿إِنَّ ٱللَّهَ مَعَنَا﴾، وأشارَ المصنِّف بها إلى ثبوت فضل الأنصار، فإنَّهم امتَثَلوا الأمر في نَصْره، وكان نَصْر الله له في حال التوَجُّه إلى المدينة بحِفظِه من أذى المشرِكين الذين اتَّبَعوه ليرُدُّوه عن مَقصِده. وفي الآية أيضاً فضل أبي بكر الصِّدِّيق لأنَّه انفَرَدَ بهذه المَنقَبة، حيثُ صاحَبَ رسولَ الله ﷺ في تلك السَّفرة ووَقَاه بنفسِه كما سيأتي، وشَهِدَ الله له فيها بأنَّه صاحبُ نبيِّه.

**قوله: «وقالت عائشة وأبو سعيد وابن عبَّاس: كان أبو بكر مع النبي ﷺ في الغار»** أي: لمَّا خَرَجا من مكَّة إلى المدينة، وحديث عائشة سيأتي مُطوَّلاً في «باب الهجرة إلى المدينة» (٣٩٠٥)، وفيه: «ثمَّ لَحِقَ رسول الله ﷺ وأبو بكر بغارٍ في جبل ثَوْر» الحديثَ. وحديثُ أبي سعيد أخرجه ابن حِبّان (٦٦٤٤) من طريق أبي عَوَانة عن الأعمَش عن أبي صالح عنه في قصَّة بَعْث أبي بكر إلى الحجّ، وفيه: فقال له رسول الله ﷺ: «أنتَ أخي وصاحبي في الغار» الحديث.

وحديثُ ابنِ عبَّاس (٤٦٦٥) في تفسير براءَة في قصَّة ابن عبَّاس مع ابن الزُّبَير، وفيها قول ابن عبَّاس: «وأمَّا جَدُّه فصاحبُ الغار» يريد: أبا بكر، ولابن عبَّاس حديث آخر لعلَّه أمَسُّ بالمراد، أخرجه أحمد (٣٠٦١) والحاكم (٣/ ١٣٢-١٣٤) من طريق عَمْرو بن ميمون عنه قال: كان المشرِكونَ يَرمُونَ عليّاً وهم يَظُنّونَ أنَّه النبي ﷺ، فجاء أبو بكر فقال: يا رسول الله، فقال له عليّ: إنَّه انطَلَقَ نحو بئر ميمونٍ فأَدرِكْه، قال: فانطَلَقَ أبو بكر فدَخَلَ معه الغار... الحديثَ. وأصلُه في التِّرمِذي (٣٧٣٢) والنَّسائي (ك ٨٤٠٩) دون المقصود منه هنا. وروى

الحاكم[١] من طريق سعيد بن جُبَير عن ابن/ عبَّاس في قوله تعالى: ﴿فَأَنزَلَ ٱللَّهُ سَكِينَتَهُۥ عَلَيْهِ﴾ [التوبة:٤٠]، قال: على أبي بكر، وروى عبدُ الله بن أحمدَ في «زيادات المسنَد» من وجه آخر عن ابن عبَّاس قال: قال رسول الله ﷺ: «أبو بكر صاحبي ومُؤْنِسي في الغار» الحديث[٢]، ورجاله ثِقات. ١٠/٧

**٣٦٥٢- حدَّثنا عبدُ الله بنُ رَجاءٍ، حدَّثنا إسرائيلُ، عن أبي إسحاقَ، عن البراءِ، قال: اشترَى أبو بكرٍ ﷺ من عازبٍ رَحْلاً بثلاثةَ عشرَ دِرهَماً، فقال أبو بكرٍ لِعازبٍ: مُرِ البراءَ فليَحمِل إليَّ رَحْلي، فقال عازبٌ: لا، حتَّى تُحدِّثَنا كيفَ صَنَعتَ أنتَ ورسولُ الله ﷺ حِينَ خَرَجتُما من مكَّةَ، والمشرِكونَ يَطلُبونَكُم؟ قال: ارتَحَلْنا من مكَّةَ فأَحيَينا أو سَرَيْنا ليلتَنا ويومَنا حتَّى أَظهَرْنا، وقامَ قائمُ الظَّهيرةِ، فرَمَيتُ ببَصَري هل أرَى من ظِلٍّ فآويَ إليه، فإذا صخرةٌ أتيتُها، فنظرتُ بقيَّةَ ظِلٍّ لها فسَوَّيتُه، ثمَّ فَرَشتُ للنبيِّ ﷺ فيه، ثمَّ قلتُ له: اضطَجِعْ يا نبيَّ الله، فاضطَجَعَ النبيُّ ﷺ، ثمَّ انطَلَقتُ أَنظُرُ ما حَوْلي هل أرَى مِن الطَّلَبِ أحداً، فإذا أنا براعي غَنَمٍ يَسوقُ غَنَمَه إلى الصخرةِ، يريدُ منها الذي أرَدْنا، فسألتُه: فقلتُ له: لمَن أنتَ يا غلامُ؟ فقال: لِرجلٍ من قُرَيشٍ، سَمّاه فعَرَفتُه، فقلتُ: هل في غَنَمِكَ من لَبَنٍ؟ قال: نعم، قلتُ: فهل أنتَ حالبٌ لنا لَبناً؟ قال: نعم، فأمَرتُه فاعتَقَلَ شاةً من غَنَمِه، ثمَّ أمَرتُه أن يَنفُضَ ضَرْعَها مِن الغُبار، ثمَّ أمَرتُه أن يَنفُضَ كَفَّيه، فقال هكذا: ضَرَبَ إحدَى كَفَّيه بالأُخرَى، فحَلَبَ لي كُثْبَةً من لَبَنٍ، وقد جَعَلتُ لِرسولِ الله ﷺ إدَاوَةً على فَمِها خِرقةٌ، فصَبَبتُ على اللَّبَنِ حتَّى بَرَدَ أسفَلُه، فانطَلَقتُ به إلى النبيِّ ﷺ، فوافَقتُه قدِ استَيقَظَ، فقلتُ: اشرَبْ يا رسولَ الله، فشَرِبَ حتَّى رضيتُ، ثمَّ قلتُ: قد آنَ الرَّحيلُ يا رسولَ الله، قال: «بَلَى» فارتَحَلْنا والقومُ يَطلُبونَنا، فلم يُدرِكْنا أحدٌ منهم غيرُ سُرَاقةَ بنِ مالكِ بنِ جُعشُمٍ على فرسٍ له، فقلتُ: هذا الطَّلَبُ قد لَحِقَنا يا رسولَ الله، فقال: «لا تَحزَنْ، إنَّ الله مَعَنا».**

---

(١) لم نقف عليه في المطبوع من «المستدرك»، وأخرجه من هذه الطريق البيهقي في «الدلائل» ٢/ ٤٨٢.

(٢) كذا نسبه الحافظ إلى عبد الله بن أحمد في الزيادات، وهو في ذلك متابع للهيثمي في «مجمع الزوائد» ٩/ ٤٢، وهو وهمٌ، والحديث أخرجه أبو بكر القَطيعي في زياداته على «فضائل الصحابة» لأحمد (٦٠٣) وأبو نعيم في «الحلية» ٤/ ٣٠٣ و٥/ ٢٥، وإسناده ضعيف لضعف محمد بن يونس الكُدَيمي شيخ القطيعي، وهو من بضعة أحاديث انفردت بها إحدى نسخ الظاهرية لـ«المسند»، انظر «المسند» ٥/ ١٣٠.

﴿تُرِيحُونَ﴾ [النحل:٦]: بالعَشِيِّ، ﴿تَسْرَحُونَ﴾: بالغَداةِ.

قوله: «حدَّثنا عبد الله بن رَجَاء» هو الغُدَاني ـ بضمِّ المعجَمة وتخفيف الدّال المهمَلة وبعد الألف نونٌ ـ بصري ثقة، وكذا بقية رجال الإسناد.

قوله: «فقال عازب: لا، حتَّى تُحدِّثنا» كذا وَقَعَ في رواية إسرائيل عن أبي إسحاق، وقد تقدَّم في «علامات النُّبوَّة» (٣٦١٥) من رواية زُهَير عن أبي إسحاق بلفظ: «فقال لِعازبٍ: ابعَث ابنك يَحمِله مَعي، قال: فحَمَلتُه معه وخرج أبي يَنتَقِد ثَمنَه، فقال له أبي: يا أبا بكر، حَدِّثني»، وظاهرهما التخالُف، فإنَّ مُقتَضى رواية إسرائيل: أنَّ عازباً امتَنَعَ من إرسال ولده مع أبي بكر حتَّى يُحدِّثَهم، ومُقتَضى رواية زُهَير: أنَّه لم يُعلِّق التَّحديثَ على شرطٍ، ويُمكِن الجمعُ بين الرِّوايتَينِ: بأنَّ عازباً اشتَرَطَ أوَّلاً، وأجابَه أبو بكر إلى سؤاله، فلمَّا شَرَعوا في التوَجُّه استَنجَزَ عازبٌ منه ما وَعَدَه به من التحديث ففَعَل.

قال الخطَّابي: تَمسَّكَ بهذا الحديث مَن استَجازَ أَخْذَ الأُجرة على التَّحديث، وهو تَمسُّك باطِل، لأنَّ هؤلاء اتَّخذوا التحديث بضاعة، وأمَّا الذي وَقَعَ بين عازب وأبي بكر فإنَّما هو على مُقتَضى العادة الجارية بين التُّجّار: بأنَّ أتباعهم يَحمِلونَ السِّلعة مع المشتَري، سواءٌ أعطاهم أُجرة أم لا. كذا قال، ولا ريبَ أنَّ في الاستدلال للجواز بذلك بُعداً، لتَوقُّفِه على أنَّ عازباً لو استَمرَّ على الامتِناع من إرسال ابنه لاستَمرَّ أبو بكر على الامتِناع من التَّحديث، والله أعلم.

قوله: «فإذا أنا براعٍ» لم أقِفْ على تسميته ولا على تسمية صاحب الغنم، إلّا أنَّه جاء في حديث عبد الله بن مسعود شيء تَمسَّكَ به مَن زَعمَ أنَّه الراعي، وذلك فيما أخرجه أحمد (٣٥٩٨) وابن حِبّان (٧٠٦١) من طريق عاصم عن زِرّ عن ابن مسعود قال: كنت أرعى غَنَماً لِعُقْبَةَ بن أبي مُعَيط، فمرَّ بي رسول الله ﷺ وأبو بكر فقال: يا غلامُ، هل من لَبَن؟ قلت: نعم، ولكنّي مُؤتَمَن... الحديثَ، وهذا لا يَصلُح أن يُفَسَّر به الراعي في حديث البراء بنِ عازبٍ، لأنَّ ذاكَ قيل له: «هل أنتَ حالبٌ؟ فقال: نعم» وهذا أشارَ بأنَّه غير حالب، وذاكَ حَلَبَ من شاةٍ حافلٍ[1]، وهذا من شاة لم تُطرَقْ ولم تَحمِل، ثمَّ إنَّ في بقية هذا الحديث ما يدلّ

(١) الشاة الحافل: هي الكثيرة اللبن، العظيمة الضرع. انظر «اللسان» (حفل).

على أنَّ قِصَّته كانت قبل الهجرة لقوله فيه: «ثمَّ أتيته بعد هذا فقلت: يا رسول الله، عَلِّمني من هذا القول» فإنَّ هذا يُشعِر بأنَّها كانت قبل إسلام ابن مسعود، وإسلامُ ابن مسعود كان قديماً قبل الهجرة بزمانٍ، فبَطَلَ أن يكون هو صاحبَ القصَّة في الهجرة، والله أعلم.

**قوله: «فشَرِبَ حتَّى رضيت»** وَقَعَ في رواية لُوَين عن حُدَيجٍ[1]، عن أبي إسحاق: «قال أبو إسحاق: فتَكلَّمَ بكلمةٍ والله ما سمعتُها من غيره» كأنَّه يعني قوله: «حتَّى رضيتُ» فإنَّها مُشعِرة بأنَّه أَمعَنَ في الشُّرب، وعادتُه المألوفة كانت عَدَم الإمعان.

**قوله: «قد آنَ الرَّحيل يا رسول الله»** أي: دَخَلَ وقتُه، وتقدَّم في علامات النُّبوَّة (٣٦١٥): فقال رسول الله ﷺ: «أَلَمْ يأْنِ للرَّحيلِ؟» قلت: بلى، فيُجمَع بينهما بأن يكون النبيُّ ﷺ بَدَأ فسأل، فقال له أبو بكر: بلى، ثمَّ أعادَ عليه بقوله: قد آنَ الرَّحيل.

قال المهلَّب بن أبي صُفرة: إنَّما شَرِبَ النبي ﷺ من لَبَن تلك الغنم، لأنَّه كان حينئذٍ في زمن الـمُكارَمة، ولا يعارضه حديثه: «لا يَحلُبَنَّ أحد ماشية أحد إلّا بإذنِه»[2]، لأنَّ ذلك وَقَعَ في زمن التَّشاحِّ، أو الثاني محمول على التسوُّر والاختلاس، والأوَّلُ لم يقع فيه ذلك بل قَدَّمَ أبو بكر سؤال الراعي: هل أنتَ حالبٌ؟ فقال: نعم، كأنَّه سألَه: هل أذِنَ لك صاحب الغنم في حَلْبها لمن يَرِدُ عليك؟ فقال: نعم، أو جَرَى على العادة المألوفة للعَرَبِ في إباحة ذلك والإذن في الحَلْب على المارِّ ولابن السَّبيل، فكان كلُّ راعٍ مأذوناً له في ذلك.

وقال الدّاوودي: إنَّما شَرِبَ من ذلك على أنَّه ابن سبيل وله شُرب ذلك إذا احتاج، ولا سيَّما النبيُّ ﷺ، وأبعَدَ مَن قال: إنَّما استَجازَه لأنَّه مالُ الحَرْبي، لأنَّ/ القتال لم يكن فُرِضَ ١١/٧ بعدُ ولا أُبيحَت الغنائم. وقد تقدَّم شيءٌ من هذه المباحث في هذه المسألة في آخِر اللُّقَطة (٢٤٣٩)، وفيها الكلام على إباحة ذلك للمُسافرِ مُطلَقاً.

---

(١) تحرف في (س) إلى: في رواية أوس عن خديج. ولُوين هذا: هو محمد بن سليمان المصّيصي، محدِّث مشهور، وروايته هذه في «جزئه» (١)، وعنه البغوي في «الجعديات» (٢٦٦٨) عن حُدَيج بن معاوية.

(٢) سلف برقم (٢٤٣٥)، وأخرجه مسلم برقم (١٧٢٦) من حديث ابن عمر رضي الله عنهما.

وفي الحديث من الفوائد غير ما تقدَّم: خِدمة التابع الحُرِّ للمتبوع في يَقَظَته والذَّبُّ عنه عند نومه، وشِدَّةُ مَحَبَّة أبي بكر للنبي ﷺ وأدبُه معه وإيثارُه له على نفسه، وفيه أدَب الأكل والشُّرب واستحبابُ التَّنظيفِ لمَا يُؤكَل ويُشرَب، وفيه استصحاب آلة السَّفَر كالإدَاوَة والسُّفْرة ولا يَقدَحُ ذلك في التوَكُّل، وستأتي قصَّة سُرَاقة في الهجرة (٣٩٠٦) مُستَوفاة إن شاء الله تعالى، وأورَدَها هنا مختصرة جدّاً وفي علامات النُّبوَّة (٣٦١٥) أتمَّ منه.

تنبيه: أورَدَ الإسماعيلي هذا الحديث عن أبي خليفة عن عبد الله بن رَجاء شيخ البخاري فيه فزاد في آخره: «ومضى رسول الله ﷺ وأنا معه حتَّى أتينا المدينة ليلاً، فتَنازَعَه القوم أيُّهم يَنزِل عليه»، فذكر القصَّة مُطوَّلة، وسأذكر ما فيها من الفوائد في «باب الهجرة» (٣٩٠٥) إن شاء الله تعالى.

**قوله: «﴿تُرِيحُونَ﴾ بالعَشي، و﴿تَسْرَحُونَ﴾ بالغَدَاة»** هو تفسير قوله تعالى: ﴿وَلَكُمْ فِيهَا جَمَالٌ حِينَ تُرِيحُونَ وَحِينَ تَسْرَحُونَ﴾[النحل:٦]، وهو تفسير أبي عُبيدة في «المجاز»، وثَبَتَ هذا في رواية الكُشْمِيهني وحدَه، والصواب أن يَثبُت في حديث عائشة في قصَّة الهجرة (٣٩٠٥) فإنَّ فيه: «ويَرعَى عليهما عامرُ بن فُهَيرة ويُريحُها[1] عليهما» فهذا هو محلُّ شرح هذه اللَّفظة بخلاف حديث البراء، فلم يجرِ فيه لهذه اللَّفظة ذِكْر، والله تعالى أعلم.

**٣٦٥٣- حدَّثنا محمَّدُ بنُ سِنانٍ، حدَّثنا همَّامٌ، عن ثابتٍ، عن أنسٍ، عن أبي بكرٍ ﷺ، قال: قلتُ للنبيِّ ﷺ وأنا في الغار: لو أنَّ أحدَهم نَظَرَ تحتَ قَدَمَيهِ لأبصَرَنا، فقال: «ما ظنُّكَ يا أبا بكرٍ باثنين اللهُ ثالثُهما».**

[طرفاه في: ٣٩٢٢، ٤٦٦٣]

**قوله: «عن ثابت»** في رواية حِبّان بن هلال في التفسير (٤٦٦٣) عن همَّام: حدَّثنا ثابت.

**قوله: «عن أنس عن أبي بكر»** في رواية حِبّان المذكورة: حدَّثنا أنس حدَّثني أبو بكر.

**قوله: «قلت للنبيِّ ﷺ وأنا في الغار»** زاد في رواية حِبّان المذكورة: فرأيت آثار المشرِكين، وفي رواية موسى بن إسماعيل عن همَّام في الهجرة (٣٩٢٢): فرَفَعت رأسي فإذا أنا بأقدام القوم.

---

(١) في (س): «ويرعى عليها» بالإفراد، و«يريحها» بالتثنية، وكلاهما تصحيف.

قوله: «**لو أنَّ أحدَهم نظرَ تحت قَدَمَيهِ**» فيه مَجيءُ «لو» الشَّرْطية للاستقبال خلافاً للأكثر، واستَدَلَّ مَن جَوَّزَه بمَجيءِ الفِعل المضارع بعدها كقوله تعالى: ﴿لَوْ يُطِيعُكُمْ فِي كَثِيرٍ مِّنَ الْأَمْرِ لَعَنِتُّمْ﴾ [الحجرات:٧]، وعلى هذا فيكون قاله حالةَ وُقُوفِهم على الغار، وعلى القول الأكثر يكون قاله بعد مُضيِّهم شُكراً لله تعالى على صيانتهما منهم.

قوله: «**لو أنَّ أحدهم نظرَ تحت قَدَمَيهِ**» في رواية موسى: «لو أنَّ بعضَهم طَأطَأ بَصَرَه»، وفي رواية حِبّان: «رَفَعَ قَدَمَيهِ»، ووَقَعَ مثله في حديث حُبْشيِّ بن جُنَادة أخرجه ابن عساكر[1]، وهي مُشكِلة فإنَّ ظاهرها أنَّ باب الغار استَتَرَ بأقدامهم، وليس كذلك إلّا أن يُحمَل على أنَّ المراد أنَّه استَتَرَ بثيابهم، وقد أخرجه مسلم (٢٣٨١) من رواية حِبّان المذكورة بلفظ: «لو أنَّ أحدهم نظرَ إلى قَدَمَيه أبصَرَنا تحت قَدَمَيهِ»، وكذا أخرجه أحمد (١١) عن عَفّان عن همَّام، ووَقَعَ في مغازي عُرْوة ابن الزُّبَير في قصَّة الهجرة قال: وأتى المشرِكونَ على الجبل الذي فيه الغار الذي فيه النبيُّ ﷺ حتَّى طَلَعوا فوقَه، وسمعَ أبو بكر أصواتهم، فأقبَلَ عليه الهمُّ والخوف، فعند ذلك يقول له النبيُّ ﷺ: «لا تَحزَنْ إنَّ الله معنا» ودَعَا رسول الله ﷺ فنزلت عليه السَّكينة، وفي ذلك يقول الله عزَّ وجلَّ: ﴿إِذْ يَقُولُ لِصَاحِبِهِ لَا تَحْزَنْ إِنَّ اللَّهَ مَعَنَا﴾ الآية [التوبة:٤٠]، وهذا يُقوِّي أنَّه قال ما في حديث الباب حينئذٍ، ولذلك أجابَه بقوله: ﴿لَا تَحْزَنْ﴾.

قوله: «**ما ظنُّك يا أبا بكر باثنين اللهُ ثالثُهما**» في رواية موسى: «فقال: اسكُت يا أبا بكر، اثنان الله ثالثهما»، وقوله: «اثنان» خبرُ مُبتَدَأ محذوفٍ، تقديره: نحنُ اثنان، ومعنى «ثالثهما»: ناصرُهما ومُعِينُهما، وإلّا فالله ثالثُ كلِّ اثنين بعِلمِه، وستأتي الإشارة إلى ذلك في تفسير براءَة (٤٦٦٣).

وفي الحديث مَنقَبة ظاهرة لأبي بكر، وفيه أنَّ باب الغار كان مُنخَفِضاً إلّا أنَّه كان ضَيِّقاً، فقد جاء في «السِّيَر» للواقدي: أنَّ رجلاً كَشَفَ عن فَرْجه وجَلَسَ يَبُول فقال أبو بكر: قد رآنا يا رسول الله، قال: «لو رآنا لم يَكشِفْ عن فَرْجِه»، وسيأتي مَزِيدٌ لذلك في قصَّة الهجرة إن شاء الله تعالى.

---

(١) في «تاريخ دمشق» ٣٠/ ٨٥ وفيه: «رفع قدمه» بالإفراد.

١٢/٧ تنبيه: اشتَهرَ أنَّ حديث الباب تفرَّد به همَّام/ عن ثابت، وممَّن صَرَّحَ بذلك التِّرمذي والبزَّار[١]، وقد أخرجه ابن شاهين في «الأفراد» من طريق جعفر بن سليمان عن ثابت بمُتابَعة همَّام، وقد قَدَّمتُ له شاهداً من حديث حُبْشيِّ بن جُنَادة[٢]، ووَجَدتُ له آخر عن ابن عبَّاس، أخرجه الحاكم في «الإكليل».

## ٣- باب قول النبيِّ ﷺ: «سُدُّوا الأبوابَ إلّا بابَ أبي بكرٍ»

**قاله ابنُ عبَّاسٍ، عن النبيِّ ﷺ.**

**٣٦٥٤- حدَّثنا عبدُ الله بنُ محمَّدٍ، حدَّثنا أبو عامرٍ، حدَّثنا فُلَيحٌ، قال: حدَّثني سالمٌ أبو النَّضرِ، عن بُسْرِ بنِ سعيدٍ، عن أبي سعيدٍ الخُدْريِّ ﷺ، قال: خَطَبَ رسولُ الله ﷺ الناسَ، وقال: «إنَّ الله خَيَّرَ عبداً بين الدُّنيا وبين ما عندَه، فاختارَ ذلك العبدُ ما عندَ الله» قال: فبكَى أبو بكرٍ، فعَجِبنا لبكائِه أن يُخبِرَ رسولُ الله ﷺ عن عبدٍ خُيِّرَ، فكان رسول الله ﷺ هو المخَيَّرَ، وكان أبو بكرٍ أعلَمَنا، فقال رسولُ الله ﷺ: «إنَّ أَمَنَّ الناسِ عليَّ في صُحبتِه ومالِه أبو بكرٍ، ولو كنتُ مُتَّخِذاً خليلاً غيرَ ربِّي لاتَّخذتُ أبا بكرٍ، ولكن أُخوَّةُ الإسلامِ ومَوَدَّتُه، لا يَبقَيَنَّ في المسجدِ بابٌ إلا سُدَّ، إلا بابَ أبي بكرٍ».**

**قوله: «باب قول النبيِّ ﷺ: سُدُّوا الأبواب، إلّا بابَ أبي بكر، قاله ابن عبَّاس عن النبي ﷺ»** وَصَلَه المصنِّف في الصلاة (٤٦٧) بلفظ: «سُدُّوا عنِّي كلَّ خَوخَة» فكأنَّه ذكره بالمعنى.

**قوله: «حدَّثنا أبو عامر»** هو العَقَدي، وفُليح: هو ابن سليمان، وهو ومَن فوقَه مدنيُّون.

**قوله: «عن عُبيد بن حُنَينٍ»** تقدَّم بيان الاختلاف في إسنادِه في «باب الخَوْخَة في المسجد» في أوائل الصلاة[٣].

---

(١) الترمذي في «جامعه» تحت الحديث (٣٠٩٦)، والبزار في «مسنده» تحت الحديث (٣٦).

(٢) أخرجه ابن عساكر في «تاريخ دمشق» ٣٠/ ٨٥، وقد تقدم قريباً.

(٣) برقم (٤٦٦): أبو النضر عن عبيد عن بُسر، وقال الحافظ في شرحه هناك ـ بعد أن أشار إلى أن كلًّا من عبيد ابن حنين وبسر بن سعيد قد رواه عن أبي سعيد ـ: ورواه أبو عامر العَقَدي، عن فُليح، عن أبي النضر، عن بُسْر وحده، أخرجه المصنف في مناقب أبي بكر. قلنا: يعني به هذا الموضع، فالصواب عدم ذكر عبيد بن حنين في هذه الرواية، وكذلك لم يذكره في هذا الموضع القسطلاني في شرحه «إرشاد الساري» ١٠/ ٨٣ مع اهتمامه بروايات ونسخ «صحيح البخاري»، ولا ذكر في النسخة اليونينية.

**قوله: «خَطَبَ رسول الله ﷺ»** في رواية مالك عن أبي النَّضر الآتية في الهجرة إلى المدينة (٣٩٠٤): «جَلَسَ على المِنبَر فقال»، وفي حديث ابن عبَّاس الماضي (٤٦٧) تِلْوَ حديث أبي سعيد في «باب الخَوخَة» من أوائل الصلاة: «في مرضه الذي ماتَ فيه»، ولمسلمٍ (٥٣٢) من حديث جُندُبٍ: «سمعت النبي ﷺ يقول قبل أن يموت بخمسِ لَيالٍ»، وفي حديث أُبيّ بن كعب الذي سأُنبِّه عليه قريباً: «إنَّ أحدَث عَهْدي بنبيِّكم قبل وفاته بثلاثٍ»، فذكر الحديث في خُطْبة أبي بكر، وهو طَرَف من هذا، وكأنَّ أبا بكر ﷺ فَهِمَ الرَّمز الذي أشارَ به النبيُّ ﷺ من قَرِينة ذِكْره ذلك في مرض موته، فاستَشعَرَ منه أنَّه أراد نفسَه، فلذلك بكى.

**قوله: «بين الدُّنيا وبين ما عنده»** في رواية مالك المذكورة: «بين أن يُؤتيَه من زَهْرة الدُّنيا ما شاءَ وبين ما عنده».

**قوله: «فعَجِبنا لبكائِه»** وَقَعَ في رواية محمد بن سِنان (٤٦٦) في «باب الخَوخَة» المذكورة: فقلت في نَفْسي، وفي رواية مالك: فقال الناس: انظُروا إلى هذا الشَّيخ يُخبِر رسول الله ﷺ عن عبدٍ، وهو يقول: فَدَيناك! ويُجمَع بأنَّ أبا سعيد حدَّث نفسَه بذلك، فوافَق تحديثَ غيره بذلك، فنقل جميع ذلك.

**قوله: «وكان أبو بكر أعلَمَنا»** في رواية مالك: «وكان أبو بكر هو أعلَمَنا به» أي: بالنبيِّ ﷺ، أو بالمرادِ من الكلام المذكور، زاد في رواية محمد بن سِنَان: فقال: «يا أبا بكر لا تَبكِ».

**قوله: «إنَّ أمَنَّ الناس عليَّ في صُحبَته وماله أبو بكر»** في رواية مالك كذلك، وفي رواية محمد بن سِنان: «إنَّ مِن أمَنّ الناس عليَّ» بزيادة «من»[1]، وقال فيها: «أبا بكر» بالنَّصب للأكثر، ولبعضهم «أبو بكر» بالرَّفع، وقد قيل: إنَّ الرَّفع خطأ والصواب النَّصب، لأنَّه اسم إنّ، ووجه الرَّفع بتقدير ضمير الشَّأن، أي: إنَّه، والجار والمجرور بعده خبرٌ مُقدَّمٌ، و«أبو بكر» مُبتَدَأ مُؤَخَّر، أو على أنَّ مجموع الكُنية اسم فلا يُعرَبُ ما وَقَعَ فيها من الأداة، أو «إنَّ» بمعنى نعم، أو إنَّ «مِن» زائدة على رأي الكِسائي، وقال ابن بَرِّي: يجوز الرَّفعُ إذا

---

(١) كلمة «من» لم ترد في رواية محمد بن سنان السالفة برقم (٤٦٦)، ولم يُشِر إليها الحافظ اليونيني في نسخته، إنما ستأتي برقم (٣٩٠٤) في رواية مالك عن أبي النضر.

جعلت «مِن» صِفةً لشيءٍ محذوف تقديره: إنَّ رجلاً أو إنساناً من أمَنّ الناس، فيكون اسم «إنَّ» محذوفاً والجارّ والمجرور في موضع الصِّفة، وقوله: «أبو بكر» الخَبَر، وقوله: «أمَنّ» أفعَل تفضيل من المنِّ بمعنى: العطاء والبَذْل، بمعنى: إنَّ أبذَل الناس لنفسِه وماله، لا من المِنَّة التي تُفسِد الصَّنيعة، وقد تقدَّم تقرير ذلك في «باب الخَوخَة»، وأغرَبَ الدّاوودِيُّ فشَرَحَه على أنَّه من المِنَّة، وقال: تقديره: لو كان يَتَوجَّه لأحدٍ الامتِنانُ على نبي الله ﷺ لتَوجَّهَ له، والأوَّل أَولى.

وقوله: «أمَنّ الناس» في رواية الباب ما يوافق حديث ابن عبَّاس بلفظ: «ليس أحدٌ من الناس أمَنَّ عليَّ في نفسِه ومالِه من أبي بكر»، وأمَّا الرِّواية التي فيها: «مِن» فإن قلنا: زائدة، فلا تَخالُفَ، وإلّا فتُحمَل على أنَّ المراد أنَّ لغيره مُشارَكةً ما في الأفضلية إلّا أنَّه مُقدَّم في ذلك بدليلِ ما تقدَّم من السِّياق وما تأخَّر، ويُؤيِّده ما رواه التِّرمِذي (٣٦٦١) من حديث أبي هريرة بلفظ: «ما لأحدٍ له عندنا يدٌ إلّا كافَأْناه عليها، ما خَلَا أبا بكر، فإنَّ له عندنا يداً يُكافئُه الله بها يوم القيامة»، فإنَّ ذلك يدلُّ على ثبوت يدٍ لغيره، إلّا أنَّ لأبي بكر رُجْحاناً.

فالحاصل أنَّه حيثُ أطلقَ أراد أنَّه أرجَحُهم في ذلك، وحيثُ لم يُطلِق أراد الإشارة إلى مَن شارَكَه في شيء من ذلك، ووَقَعَ بيان ذلك في حديث آخر لابن عبَّاس رَفَعَه نحو حديث التِّرمِذي وزاد: «منه أعتَقَ بلالاً، ومنه هاجَرَ بنبيِّه» أخرجه الطبراني[1]، وعنه في طريق أُخرى: «ما أحد أعظَم عندي يداً من أبي بكر: واساني بنفسِه وماله، وأنكَحَني ابنتَه» أخرجه الطبراني (١١٤٦١)، وفي حديث مالك بن دينار عن أنس رَفَعَه: «إنَّ أعظَم الناس علينا مَنّاً أبو بكر، زَوَّجَني ابنتَه، وواساني بنفسِه، وإنَّ خير المسلمين مالاً أبو بكر، أعتَقَ منه بلالاً، وحَمَلَني إلى دار الهجرة» أخرجه ابن عساكر[2]، وأخرج من رواية ابن حِبّان التَّيميِّ عن أبيه عن عليٍّ نحوه، وجاء عن عائشة مِقدار المال الذي أنفَقَه أبو بكر، فروى ابن حِبّان (٦٨٥٩) من طريق هشام

---

(١) لم نقف عليه في المطبوع من معاجم الطبراني، وأخرجه ابن عساكر في «تاريخ دمشق» ٣٠/ ٦٠، وقوله: «منه أعتق بلالاً، ومنه هاجر» أي: من ماله رضي الله عنه، وقد تصحف في (س) إلى: «منة» بالتاء المربوطة في الموضعين.

(٢) في «تاريخ دمشق» ٣٠/ ٦٢.

ابن عُرْوة عن أبيه عن عائشة أنَّها قالت: أنفَقَ أبو بكر على النبي ﷺ أربعين ألف دِرهَم[١]، وروى الزُّبَير بن بكّار عن عُرْوة عن عائشة: أنَّه لمَّا ماتَ، ما تَرَكَ ديناراً ولا دِرهَماً.

**قوله: «لو كنت مُتَّخِذاً خليلاً»** يأتي الكلام عليه بعد باب (٣٦٥٦)، قال الدّاوودي: لا يُنافي هذا قولَ أبي هريرة وأبي ذرٍّ وغيرهما: أخبَرني خليلي ﷺ؛ لأنَّ ذلك جائز لهم، ولا يجوز للواحدِ منهم أن يقول: أنا خليل النبي ﷺ، ولهذا يقال: إبراهيم خليل الله، ولا يقال: الله خليل إبراهيم. قلت: ولا يخفى ما فيه.

**قوله: «ولكن أُخوَّة الإسلام ومَوَدَّته»** أي: حاصلةٌ، ووَقَعَ في حديث ابن عبَّاس الآتي بعد باب (٣٦٥٧): «أفضل»، وكذا أخرجه الطبراني (١١٩٧٤) من طريق عُبيد الله بن تمّام عن خالد الحذّاء بلفظ: «ولكن أُخوَّة الإيمان والإسلام أفضل»، وأخرجه أبو يَعْلى (٢٥٨٤) من طريق يَعْلى بن حَكيم عن عِكْرمة بلفظ: «ولكن خُلَّة الإسلام أفضل»[٢] وفيه إشكال، فإنَّ الخُلَّة أفضل من أُخوَّة الإسلام لأنَّها تَستَلزِم ذلك وزيادة، فقيل: المراد أنَّ مَوَدَّة الإسلام مع النبيِّ ﷺ أفضَلُ من مَوَدَّته مع غيره، وقيل: أفضل بمعنى فاضِل، ولا يُعكِّر على ذلك اشتراك جميع الصحابة في هذه الفضيلة، لأنَّ رُجْحان أبي بكر عُرِفَ من غير ذلك، وأُخوَّة الإسلام ومَوَدَّته مُتَفاوِتة بين المسلمين في نصر الدِّين وإعلاء كلمة الحقِّ وتحصيل كَثْرة الثَّواب، ولأبي بكر من ذلك أعظَمُه وأكثرُه، والله أعلم.

ووَقَعَ في بعض الرِّوايات: «ولكن خوَّةُ الإسلام»[٣] بغير ألف، فقال ابن بَطّال: لا أعرِف معنى هذه الكلمة، ولم أجِدْ «خوَّة» بمعنى خُلَّة في كلام العرب، وقد وجدتُ في بعض الرِّوايات:/ «ولكن خُلَّة الإسلام» وهو الصواب، وقال ابن التِّين: لعلَّ الألف سَقَطَت من ١٤/٧ الرِّواية فإنَّها ثابتة في سائر الرِّوايات، ووَجَّهَه ابنُ مالك بأنَّه نُقِلَت حركة الهمزة إلى النُّون فحُذِفَ الألف، وجَوَّزَ مع حذفها ضَمَّ نون «لكن» وسكونَها، قال: ولا يجوز مع إثبات الهمزة

---

(١) لفظة «درهم» لم ترد في «الإحسان»، ولا في «موارد الظمآن» (٢١٦٧).

(٢) وهي عند البخاري (٤٦٧) من الطريق نفسها، وعنده (٦٧٣٨) من طريق أيوب عن عكرمة.

(٣) وهي رواية الأصيلي لهذا الحديث فيما ذكر الحافظ نفسه في كتاب الصلاة عند الحديث (٤٦٦)، والقاضي عياض في «المشارق» ١/ ٢٢، وابن بطال في شرحه على «الصحيح» ٢/ ١١٥.

إلّا سكون النُّون فقط.

وفي قوله: «ولو كنت مُتَّخِذاً خليلاً...» إلى آخره، مَنقَبة عظيمة لأبي بكر لم يُشارِكْه فيها أحد.

ونَقَلَ ابن التِّين عن بعضهم أنَّ معنى قوله: «ولو كنت مُتَّخِذاً خليلاً»: لو كنت أخصُّ أحداً بشيءٍ من أمر الدّين لَخَصَصتُ أبا بكر، قال: وفيه دلالة على كذِب الشِّيعة في دَعواهم أنَّ النبيَّ ﷺ كان خَصَّ عليّاً بأشياء من القرآن وأُمور الدّين لم يَخُصَّ بها غيرَه. قلت: والاستدلال بذلك مُتوقِّف على صِحَّة التأويل المذكور، وما أَبعدَها.

قوله: «لا يَبقَيَنَّ» بفتح أوَّله وبنون التأكيد، وفي إضافة النَّهي إلى الباب تَجوُّز، لأنَّ عَدَم بقائه لازمٌ للنَّهي عن إبقائهِ، فكأنَّه قال: لا تُبقُوه حتَّى لا يبقى. وقد رواه بعضهم بضمِّ أوَّله وهو واضح.

قوله: «إلّا سُدَّ» بضمِّ المهمَلة، وفي رواية مالك (٣٩٠٤): «خَوخَة» بَدَل «باب»، والخَوْخَة: طاقة في الجِدار تُفتَح لأجلِ الضَّوء ولا يُشتَرط عُلوُّها، وحيثُ تكون سُفلى يُمكِن الاستطراق منها لاستقراب الوصول إلى مكان مطلوب، وهو المقصود هنا، ولهذا أُطلِقَ عليها بابٌ، وقيل: لا يُطلَق عليها باب إلّا إذا كانت تُغلَق.

قوله: «إلّا باب أبي بكر» هو استثناء مُفرَّغ، والمعنى: لا تُبقوا باباً غير مسدود إلّا باب أبي بكر فاترُكوه بغير سَدّ.

قال الخطَّابي وابن بَطّال وغيرهما: في هذا الحديث اختصاصٌ ظاهر لأبي بكر، وفيه إشارة قويَّة إلى استحقاقه للخلافة، ولا سيَّما وقد ثَبتَ أنَّ ذلك كان في آخِر حياة النبيِّ ﷺ في الوقت الذي أمَرَهم فيه أن لا يَؤُمَّهم إلّا أبو بكر. وقد ادَّعى بعضهم أنَّ الباب كِناية عن الخلافة والأمرَ بالسَّدِّ كِناية عن طلبها كأنَّه قال: لا يَطلُبَن أحد الخلافة إلّا أبا بكر، فإنَّه لا حَرَج عليه في طلبها، وإلى هذا جَنَحَ ابن حِبّان فقال بعد أن أخرج هذا الحديث[1]: في هذا دليل على أنَّه الخليفة بعد النبي ﷺ، لأنَّه حَسَمَ بقوله: «سُدُّوا عنِّي كلَّ خَوْخة في المسجد»

(١) بإثر حديث ابن عباس (٦٨٦٠)، وأما حديث أبي سعيد فيَلِي حديث ابن عباس برقم (٦٨٦١).

أطماعَ الناس كلِّهم عن أن يكونوا خُلَفاءَ بعده.

وقوَّى بعضهم ذلك بأنَّ منزلَ أبي بكر كان بالسُّنْحِ من عَوَالي المدينة كما سيأتي قريباً بعد بابٍ، فلا يكون له خَوْخَة إلى المسجد، وهذا الاستنادُ[1] ضعيفٌ، لأنَّه لا يَلزَم من كَون مَنزِله كان بالسُّنحِ أن لا يكون له دارٌ مُجاوِرةٌ للمسجد، ومَنزِله الذي كان بالسُّنحِ هو منزل أصهاره من الأنصار، وقد كان له إذ ذاكَ زوجةٌ أُخرى وهي أسماء بنت عُمَيس بالاتِّفاق وأُمّ رومان على القول بأنَّها كانت باقية يومَئذٍ.

وقد تَعقَّبَ المحِبُّ الطَّبَري كلام ابن حِبّان فقال: وقد ذكر عمر بن شَبَّة في «أخبار المدينة»: أنَّ دارَ أبي بكر التي أذِنَ له في إبقاء الخَوخَة منها إلى المسجد كانت مُلاصِقة للمسجدِ ولم تَزَلْ بيدِ أبي بكر حتَّى احتاجَ إلى شيء يُعطيه لبعض مَن وَفَدَ عليه، فباعها فاشتَرَتها منه حفصة أمّ المؤمنين بأربعة آلاف دِرهَم، فلم تزل بيدِها إلى أن أرادوا توسيع المسجد في خلافة عثمان، فطلبوها منها ليُوسِّعوا بها المسجد فامتَنَعَت وقالت: كيف بطريقي إلى المسجد؟ فقيل لها: نُعطِيك داراً أوسَعَ منها ونَجعَل لك طريقاً مثلها، فسَلَّمَت ورضيت.

قوله: «**إلّا باب أبي بكر**» زاد الطبراني[2] من حديث معاوية في آخِر هذا الحديث بمعناه: «فإنّي رأيتُ عليه نوراً».

تنبيه: جاء في سَدّ الأبواب التي حولَ المسجد أحاديثُ يُخالف ظاهرُها حديثَ الباب، منها حديث سعد بن أبي وقّاص قال: أمَرَنا رسول الله ﷺ بسَدِّ الأبواب الشّارعة في المسجد وتَرَكَ باب عليّ، أخرجه أحمد (١٥١١) والنَّسائي (ك٨٣٧١)، وإسناده قوي[3]، وفي رواية للطَّبَراني في «الأوسط» (٣٩٤٢) رجالها ثِقات من الزّيادة: فقالوا: يا رسول الله،

---

(١) في (س): الإسناد، وهو تحريف.

(٢) في «الأوسط» برقم (٧٠١٧)، وفي الإسناد عنعنة ابن إسحاق، وهذا مما يليِّنه.

(٣) قول الحافظ: إسناده قوي، ذهولٌ منه رحمه الله، ففيه عبد الله بن الرُّقَيم مجهول، وفيه أيضاً: عبد الله بن شَريك مختلف فيه، وكان من أصحاب المختار، وهذا الحديث أورده ابن الجوزي في «الموضوعات» ١/ ٣٦٣، وللحافظ ابن حجر في «القول المسدد» ص ٥-٦ و١٧-٢٣ كلام طويل في هذا الحديث، فانظره.

سَدَدتَ أبوابنا، فقال: «ما أنا سَدَدتُها، ولكن الله سَدَّها».

وعن زيد بن أرقَمَ قال: كان لنَفَرٍ من الصحابة أبواب شارعة في المسجد، فقال رسول الله ﷺ: «سُدُّوا هذه الأبواب إلّا باب عليٍّ»/ فتَكلَّمَ ناس في ذلك فقال رسول الله ﷺ: «إنّي والله ما سَدَدتُ شيئاً ولا فتحتُه، ولكن أُمِرتُ بشيءٍ فاتَّبَعته» أخرجه أحمد (١٩٢٨٧) والنَّسائي (ك ٨٣٦٩) والحاكم (٣/ ١٢٥) ورجاله ثِقات[١]. ١٥/٧

وعن ابن عبَّاس قال: أمَرَ رسول الله ﷺ بأبواب المسجد فسُدَّت إلّا باب عليّ، وفي رواية: وأمَرَ بسَدِّ الأبواب غير باب عليٍّ، فكان يدخل المسجد وهو جُنُب ليس له طريق غيره، أخرجهما أحمد (٣٠٦١) والنَّسائي (ك٨٣٥٤و٨٣٧٢) ورجالهما ثِقات[٢].

وعن جابر بن سَمُرة قال: أمَرَنا رسول الله ﷺ بسَدِّ الأبواب كلّها غير باب علي، فرُبَّما مرَّ فيه وهو جُنُب، أخرجه الطبراني (٢٠٣١)[٣].

وعن ابن عمر قال: كنَّا نقول في زمن رسول الله ﷺ: رسولُ الله ﷺ خيرُ الناس، ثمَّ أبو بكر، ثمَّ عمر، ولقد أُعطيَ عليُّ بن أبي طالب ثلاث خِصال لَأنْ يكونَ لي واحدة منهنَّ أحبُّ إليَّ من حُمْر النَّعَم: زَوَّجَه رسولُ الله ﷺ ابنتَه ووَلَدَت له، وسَدَّ الأبواب إلّا بابه في المسجد، وأعطاه الرايةَ يوم خيبر، أخرجه أحمد (٤٧٩٧) وإسناده حَسَن[٤]، وأخرج النَّسائي[٥] من طريق العلاء بن عَرَار ـ بمُهمَلاتٍ ـ قال: فقلت لابن عمر: أخبِرني عن عليّ وعثمان ـ فذكر الحديث، وفيه: وأمَّا عليٌّ فلا تسألْ عنه أحداً وانظُر إلى مَنزِلته من رسول الله

---

(١) بل فيه ميمون أبي عبد الله البصري الكندي، الجمهور على تضعيفه، وقال أحمد: أحاديثه مناكير.

(٢) بل في إسنادهما ضعفٌ، وانظر تفصيل ذلك في «مسند أحمد».

(٣) قال الهيثمي في «المجمع» ٩/ ١١٥: فيه ناصح أبو عبد الله وهو متروك.

(٤) بل إسناده ضعيف، فيه هشام بن سعد المدني ضعيف يكتب حديثه للمتابعات، ثم هو شيعي وقد ضعفه أحمد وابن معين وغيرهما، انظر «تهذيب الكمال» ٣٠/ ٢٠٧.

(٥) في «الكبرى» (٨٤٣٥) و(٨٤٣٧) بسياق آخر وليس فيه قوله: «وأقرَّ بابه»، والسياق المذكور أخرجه الطبراني في «الأوسط» (١١٦٦)، وفي سنده أحمد بن عبد الرحمن بن عقال شيخ الطبراني، قال عنه أبو عروبة الحراني: ليس بمؤتمن على دينه، وقال ابن عدي: هو ممن يكتب حديثه، أي: للمتابعة. وقال الهيثمي في «المجمع» ٩/ ١١٥: رواه الطبراني في «الأوسط» وفيه من لم أعرفه.

ﷺ، قد سَدَّ أبوابنا في المسجد وأقَرَّ بابه، ورجاله رجال الصحيح إلّا العلاء وقد وثَّقه يحيى ابن مَعِين وغيره. وهذه الأحاديث يُقوِّي بعضها بعضاً، وكلُّ طريق منها صالح للاحتِجاج فضلاً عن مجموعها.

وقد أورَدَ ابن الجَوْزي هذا الحديث في «الموضوعات»، وأخرجه من حديث سعد بن أبي وقّاص (١/ ٣٦٣) وزيد بن أرقَم (١/ ٣٦٥) وابن عمر (١/ ٣٦٤) مُقتَصِراً على بعض طرقه عنهم، وأعَلَّه ببعض مَن تُكلِّمَ فيه من رُواته، وليس ذلك بقادِحٍ لمَا ذكرت من كَثْرة الطُّرق، وأعَلَّه أيضاً بأنَّه مُخالِف للأحاديثِ الصحيحة الثابتة في باب أبي بكر، وزَعَمَ أنَّه من وضع الرافضة قابَلُوا به الحديث الصحيح في باب أبي بكر. انتهى، وأخطَأَ في ذلك خطأً شَنيعاً، فإنَّه سَلَكَ في ذلك رَدَّ الأحاديث الصحيحة بتَوهُّمِه المعارَضة، مع أنَّ الجمع بين القِصَّتَينِ مُمكِن، وقد أشارَ إلى ذلك البزَّار في «مُسنَده» فقال: وَرَدَ من روايات أهل الكوفة بأسانيدَ حِسَان في قصَّة عليٍّ، ووَرَدَ من روايات أهل المدينة في قصَّة أبي بكر، فإن ثَبَتَت روايات أهل الكوفة فالجمع بينهما بما دَلَّ عليه حديث أبي سعيد الخُدْري؛ يعني: الذي أخرجه التِّرمِذي (٣٧٢٧)، أنَّ النبي ﷺ قال: «لا يَحِلّ لأحدٍ أن يَطرُق هذا المسجد جُنُباً غيري وغيرك»[1]، والمعنى أنَّ باب عليٍّ كان إلى جِهَة المسجد ولم يكن لبيته بابٌ غيره، فلذلك لم يُؤمَر بسَدِّه، ويُؤيِّد ذلك ما أخرجه إسماعيل القاضي في «أحكام القرآن» من طريق المطَّلِب بن عبد الله بن حَنطَب: أنَّ النبي ﷺ لم يأذَنْ لأحدٍ أن يَمُرَّ في المسجد وهو جُنُب إلّا لعليّ بن أبي طالب لأنَّ بيته كان في المسجد.

ومُحصَّل الجمع أنَّ الأمر بسَدِّ الأبواب وَقَعَ مرَّتَينِ، ففي الأُولى استُثنيَ عليٌّ لمَا ذكرَه، وفي الأُخرى استُثني أبو بكر، ولكن لا يَتِمّ ذلك إلّا بأن يُحمَل ما في قصَّة عليٍّ على الباب الحقيقي، وما في قصَّة أبي بكر على الباب المجازي والمراد به: الخَوْخَة كما صَرَّحَ به في بعض طرقه، وكأنَّهم لمَّا أُمِروا بسَدِّ الأبواب سَدّوها وأحدَثوا خِوَخاً يَستَقرِبونَ الدُّخول إلى

(١) وإسناده ضعيف، من أجل علي بن المنذر، قال عنه الذهبي: شيعي محض، وفيه سالم بن أبي حفصة قال عنه أبو حاتم: هو من عتق الشيعة، يكتب حديثه ولا يُحتج به، وقال النسائي: ليس بثقة.

المسجد منها فأُمِروا بعد ذلك بسَدِّها، فهذه طريقة لا بأس بها في الجمع بين الحديثَينِ، وبها جَمع بين الحديثَينِ المذكورَينِ أبو جعفر الطَّحاوي في «مُشكِل الآثار»، وهو في أوائل الثُّلث الثالث منه (٩/ ١٩٠)، وأبو بكر الكَلاباذي في «مَعاني الأخبار»، وصَرَّحَ بأنَّ بيت أبي بكر كان له باب من خارج المسجد وخَوخَة إلى داخل المسجد، وبيتُ عليٍّ لم يكن له باب إلّا من داخل المسجد، والله أعلم.

وفي حديث الباب من الفوائد غير ما تقدَّم: فضيلةٌ ظاهرة لأبي بكر الصِّدِّيق، وأنَّه كان مُتأهِّلاً لأن يَتَّخِذه النبي ﷺ خليلاً لولا المانع المتقدِّم ذِكرُه، ويُؤخَذ منه أنَّ للخليلِ صِفة خاصَّة تَقتَضي عَدَم المشارَكة فيها، وأنَّ المساجد تُصَان عن التطرُّق إليها لغير ضَرُورة مُهمَّة، والإشارة بالعلم الخاصّ دون التصريح لإثارة أفهام السامعين وتَفاوُت العلماء في الفَهم، وأنَّ مَن كان أرفعَ في الفَهْم استَحقَّ أن يُطلَق عليه أَعلم.

وفيه الترغيب في اختيار ما في الآخِرة على ما في الدُّنيا، وفيه شُكر المحسِن والتَّنويه بفضلِه والثَّناء عليه.

وقال ابن بَطّال: فيه أنَّ المرشَّح للإمامة يُخصُّ بكرامةٍ تَدُلّ عليه، كما وَقَعَ في حقِّ الصِّدِّيق في هذه القصَّة.

## ٤ - باب فضل أبي بكرٍ بعد النبيِّ ﷺ ١٦/٧

**٣٦٥٥- حدَّثنا عبدُ العزيزِ بنُ عبدِ الله، حدَّثنا سليمانُ، عن يحيى بنِ سعيدٍ، عن نافعٍ، عن ابنِ عمرَ رضي الله عنهما، قال: كنَّا نُخيِّرُ بين الناسِ في زَمَنِ النبيِّ ﷺ، فنُخيِّرُ أبا بكرٍ، ثمَّ عمرَ ابنَ الخطَّاب، ثمَّ عثمانَ بنَ عَفّان رضي الله عنهم.**

[طرفه في: ٣٦٩٧]

قوله: «**باب فضل أبي بكر بعد النبيِّ ﷺ**» أي: في رُتْبة الفضل، وليس المراد البَعْديَّة الزَّمانية، فإنَّ فَضْلَ أبي بكر كان ثابتاً في حياته ﷺ كما دَلَّ عليه حديث الباب.

قوله: «**حدَّثنا سليمان**» هو ابن بلال، ويحيى بن سعيد: هو الأنصاري، والإسناد كلُّه مدنيُّون.

قوله: «كنَّا نُخيِّرُ بين الناس في زمان رسول الله ﷺ» أي: نقول: فلان خير من فلان... إلى آخره، وفي رواية عُبيد الله بن عمر عن نافع الآتية (٣٦٩٧) في مناقب عثمان: «كنَّا لا نَعدِل بأبي بكر أحداً ثمَّ عمر ثمَّ عثمان، ثمَّ نَترُك أصحاب رسول الله ﷺ، فلا نُفاضِل بينهم»، وقوله: «لا نَعدِل بأبي بكر» أي: لا نَجعَل له مِثْلاً، وقوله: «ثمَّ نَترُك أصحاب رسول الله ﷺ» يأتي الكلام فيه.

ولأبي داود (٤٦٢٨) من طريق سالم عن ابن عمر: كنَّا نقول ورسول الله ﷺ حيٌّ: أفضلُ أمَّة النبيِّ ﷺ بعده أبو بكر ثمَّ عمر ثمَّ عثمان، زاد الطبراني (١٣١٣٢) في رواية: فيَسمَع رسولُ الله ﷺ ذلك فلا يُنكِره، وروى خَيْثمة بن سليمان في «فضائل الصحابة» من طريق سُهَيل بن أبي صالح عن أبيه عن ابن عمر: كنَّا نقول: إذا ذهب أبو بكر وعمر وعثمان استَوى الناس، فيَسمَع النبي ﷺ ذلك فلا يُنكِره، وهكذا أخرجه الإسماعيلي من طريق ابن أبي أُوَيس عن سليمان بن بلال في حديث الباب دون آخره.

وفي الحديث: تقديم عثمان بعد أبي بكر وعمر، كما هو المشهور عند جمهور أهل السُّنَّة، وذهب بعض السَّلَف إلى تقديم عليٍّ على عثمان، وممَّن قال به سفيان الثَّوري، ويقال: إنَّه رَجَعَ عنه، وقال به ابن خُزَيمة، وطائفة قبله وبعده، وقيل: لا يُفضَّل أحدهما على الآخر، قاله مالك في «المدَوَّنة»، وتَبِعَه جماعة منهم يحيى القَطّان، ومن المتأخِّرين ابن حَزْم.

وحديث الباب حُجَّة للجمهور، وقد طَعَنَ فيه ابن عبد البَرِّ واستَنَدَ إلى ما حكاه عن هارون بن إسحاق قال: سمعت ابن مَعِين يقول: مَن قال: أبو بكر وعمر وعثمان وعليّ، وعَرَفَ لِعليٍّ سابقيَّتَه وفَضْلَه فهو صاحب سُنَّة، قال: فذكرت له مَن يقول: أبو بكر وعمر وعثمان ويَسكُتونَ، فتَكلَّمَ فيهم بكلامٍ غَليظ.

وتُعقِّبَ بأنَّ ابن مَعِين أنكَرَ رأيَ قومٍ، وهم العُثمانية الذين يُغالُونَ في حبِّ عثمان ويَنتَقِصونَ عليّاً، ولا شَكَّ في أنَّ مَن اقتَصَرَ على ذلك ولم يَعرِف لِعليّ بن أبي طالب فضله فهو مذموم، وادَّعى ابن عبد البَرِّ أيضاً أنَّ هذا الحديث خلافُ قول أهل السُّنَّة: أنَّ عليّاً أفضل الناس

بعد الثلاثة، فإنَّهم أجمَعوا على أنَّ عليّاً أفضلُ الخلق بعد الثلاثة، ودَلَّ هذا الإجماع على أنَّ حديث ابن عمر غَلَطٌ وإن كان السَّنَد إليه صحيحاً.

وتُعقِّبَ أيضاً بأنَّه لا يَلزَم من سُكوتهم إذ ذاكَ عن تفضيله عَدَمُ تفضيله على الدَّوام، وبأنَّ الإجماع المذكور إنَّما حَدَثَ بعد الزَّمَن الذي قَيَّدَه ابن عمر فيَخرُج حديثه عن أن يكون غَلَطاً، والذي أظنّ أنَّ ابن عبد البَرِّ إنَّما أنكَرَ الزّيادة التي/ وَقَعَت في رواية عُبيد الله ١٧/٧ ابن عمر، وهو قول ابن عمر: «ثمَّ نَترُك أصحاب رسول الله ﷺ...» إلى آخره، لكن لم يَنفرِدْ بها نافعٌ فقد تابَعَه ابن الماجِشُون، أخرجه خَيْثمة من طريق يوسف بن الماجِشُونِ عن أبيه عن ابن عمر: «كنَّا نقول في عَهد رسول الله ﷺ: أبو بكر وعمر وعثمان، ثمَّ نَدَع أصحاب رسول الله ﷺ فلا نُفاضِل بينهم»، ومع ذلك فلا يَلزَمُ من تَركِهم التفاضُلَ إذ ذاكَ أن لا يكونوا اعتَقَدوا بعد ذلك تفضيلَ عليٍّ على مَن سواه، والله أعلم.

وقد اعتَرَفَ ابن عمر بتقديم عليٍّ على غيره كما تقدَّم في حديثه الذي أورَدتُه في الباب الذي قبله، وقد جاء في بعض الطُّرق في حديث ابن عمر تقييد الخَيريَّة المذكورة والأَفضليَّة بما يتعلَّق بالخلافة، وذلك فيما أخرجه ابن عساكر[1] عن عبد الله بن يسار عن سالم عن ابن عمر قال: إنَّكم لَتَعلَمونَ أنّا كنَّا نقول على عَهْد رسول الله ﷺ: أبو بكر وعمر وعثمان، يعني: في الخلافة، كذا في أصل الحديث، ومن طريق عُبيد الله عن نافع عن ابن عمر: كنَّا نقول في عهد رسول الله ﷺ: مَن يكون أَولى الناس بهذا الأمر؟ فنقول: أبو بكر ثمَّ عمر[2].

وذهب قوم إلى أنَّ أفضل الصحابة مَن استُشهِدَ في حياة النبيِّ ﷺ، وعَيَّنَ بعضُهم منهم

---

(١) هو عنده في «تاريخ دمشق» ٣٩/ ١٦٣، ولكن من طريق عمر بن محمد بن زيد عن سالم، ومن هذه الطريق أخرجه البزار في «مسنده» (٦٠٨٣)، وطريق عبد الله بن يسار عن سالم أخرجها الطبراني في «الكبير» (١٣١٨١)، وأورده الهيثمي في «المجمع» ٥/ ١٧٧ وقال: هو في «الصحيح» خلا قوله: في الخلافة، ورواه البزار والطبراني، ورجال البزار رجال الصحيح.

(٢) أخرجه من هذا الطريق الطبراني في «الكبير» (١٣٣٩١)، وفي إسناده يوسف بن خالد ـ وهو السَّمْتي ـ كذبه ابن معين وغيره كما في «الجرح والتعديل» ٩/ ٢٢١ لابن أبي حاتم.

جعفر بن أبي طالب. ومنهم مَن ذهب إلى العبَّاس، وهو قول مرغوبٌ عنه ليس قائلُه من أهل السُّنَّة بل ولا من أهل الإيمان، ومنهم مَن قال: أفضلهم مُطلَقاً عمرُ، مُتَمسِّكاً بالحديث الآتي في ترجمته (٣٦٨٢) في المنام الذي فيه في حقّ أبي بكر: «وفي نَزْعه ضَعفٌ»، وهو تَمسُّكٌ واهٍ. ونَقَلَ البيهقي في «الاعتقاد»[1] بسنده إلى أبي ثَوْر عن الشّافعي أنَّه قال: أجمعَ الصحابة وأتباعهم على أفضليَّة أبي بكر، ثمَّ عمرَ، ثمَّ عثمانَ، ثمَّ عليٍّ.

## ٥- باب قول النبيِّ ﷺ: «لو كنت متّخذاً خليلاً»

**قاله أبو سعيدٍ.** ٢٣/٧

قوله: «باب قول النبيِّ ﷺ: لو كنت مُتَّخِذاً خليلاً، قاله أبو سعيد» يشير إلى حديثه السابق قبلُ ببابٍ (٣٦٥٤).

ثمَّ ذكر المصنِّف في الباب أحاديث:

**الحديث الأوَّل:** حديث أبي سعيد المذكور.

**الحديث الثاني:** حديث ابن عبَّاس، أخرجه من طرق ثلاثة:

**٣٦٥٦- حدَّثنا مسلمُ بنُ إبراهيمَ، حدَّثنا وُهَيبٌ، حدَّثنا أيوبُ، عن عِكْرِمةَ، عن ابنِ عبَّاسٍ رضي الله عنهما، عن النبيِّ ﷺ: قال: «لو كنتُ مُتَّخِذاً خَليلاً لاتَّخذتُ أبا بكرٍ، ولكنْ أخي وصاحبي».**

**٣٦٥٧- حدَّثنا مُعلَّى بنُ أَسَدٍ وموسى بنُ إسماعيلَ التَّبُوذَكيُّ، قالا: حدَّثنا وُهَيبٌ، عن أيوبَ وقال: «لو كنتُ مُتَّخِذاً خَليلاً لاتَّخذتُه خَليلاً، ولكن أُخوّةُ الإسلامِ أفضلُ».**

**حدَّثنا قُتَيبةُ، حدَّثنا عبدُ الوهَّاب، عن أيوبَ... مثلَه.**

**الأولى:** قوله: «لو كنت مُتَّخِذاً خليلاً» زاد في حديث أبي سعيد (٣٦٥٤): «غير رَبِّي»، وفي حديث ابن مسعود عند مسلم (٢٣٨٣/ ٣): «وقد اتَّخذَ اللهُ صاحبَكم خليلاً». وقد تَوارَدَت هذه الأحاديث على نفي الخُلَّة من النبيِّ ﷺ لأحدٍ من الناس، وأمَّا ما رُويَ عن

---

(١) انظر «الاعتقاد» ص٣٦٨ و٣٦٩.

أُبيّ بن كعب قال: إنَّ أحدَثَ عَهدي بنبيِّكم قبل موته بخمسٍ، دخلتُ عليه وهو يقول: «إنَّه لم يكن نبيٌّ إلّا وقد اتَّخذَ من أمَّته خليلاً، وإنَّ خليلي أبو بكر، ألَا وإنَّ الله اتَّخذَني خليلاً كما اتَّخذَ إبراهيم خليلاً» أخرجه أبو الحسن الحَرْبي في «فوائده»[1]، وهذا يعارضه ما في رواية جُندُبٍ عند مسلم (٥٣٢) كما قَدَّمته: أنَّه سمعَ النبيَّ ﷺ يقول قبل أن يموت بخمسٍ: «إنّي أبرأُ إلى الله أن يكون لي منكم خليل»، فإن ثَبَتَ حديث أُبيٍّ أمكَنَ أن يُجمَع بينهما: بأنَّه لمَّا بَرِئَ من ذلك تَواضُعاً لربِّه وإعظاماً له، أذِنَ الله تعالى له فيه من ذلك اليوم لمَا رأى من تَشَوُّفه إليه وإكراماً لأبي بكر بذلك، فلا يَتَنافى الخَبَران، أشارَ إلى ذلك المحِبّ الطَّبَري. وقد رُويَ من حديث أبي أُمامةَ نحو حديث أُبيّ بن كعب دون التقييد بالخمسِ، أخرجه الواحدي في «تفسيره» (٢/ ١٢١)[2]، والخَبَران واهيانِ، والله أعلم.

**قوله: «ولكن أخي وصاحبي»** في رواية خَيْثمةَ في «فضائل الصحابة» عن أحمد بن الأسوَد عن مسلم بن إبراهيم وهو شيخ البخاري فيه: «ولكنَّه أخي وصاحبي في الله تعالى»، وفي الرِّواية التي بعدها: «ولكن أُخوَّة الإسلام أفضل»، وقد تقدَّم توجيهُها قبلَ بابٍ.

**وقوله في الرِّواية الثانية: «حدَّثنا مُعلَّى بن أسَد وموسى بن إسماعيل التَّبُوذَكي»** كذا للأكثر وهو الصواب، ووَقَعَ في رواية أبي ذرٍّ وحده «التَّنوخي» وهو تصحيف، وقد تقدَّم تفسير الخليل في ترجمة إبراهيم عليه السلام من أحاديث الأنبياء[3].

واختُلِفَ في المَوَدَّة والخُلَّة والمحَبَّة والصداقة، هل هي مُتَرادِفة أو مُختَلِفة، قال أهل اللُّغة: الخُلَّة أرفَعُ رُتبةً، وهو الذي يُشعِرُ به حديثُ الباب، وكذا قوله عليه السلام: «لو كنت مُتَّخِذاً خليلاً غير رَبِّي» (٣٦٥٤)، فإنَّه يُشعِر بأنَّه لم يكن له خليل من بني آدم، وقد ثَبَتَت محَبَّته لجماعةٍ من أصحابه كأبي بكر وفاطمة وعائشة والحسَنَينِ وغيرهم.

---

(١) وأخرجه أيضاً الطبراني في «الكبير» ١٩/ (٨٩)، وفي إسناده علي بن يزيد، وهو الألهاني، وهو ضعيف منكر الحديث.

(٢) وفي إسناده أيضاً عليّ بن يزيد الألهاني.

(٣) في باب (٨) من كتاب أحاديث الأنبياء.

ولا يُعكِّر على هذا اتِّصاف إبراهيم عليه السلام بالخُلَّة ومحمَّدٍ ﷺ بالمحَبَّة، فتكون المحبَّة أرفعَ رُتْبةً من الخُلَّة، لأنَّه يُجاب عن ذلك بأنَّ محمداً ﷺ قد ثَبَتَ له الأمرانِ معاً، فيكون رُجْحانه من الجِهَتينِ، والله أعلم.

وقال الزَّمَخشَري: الخليل هو الذي يوافقك في خِلَالك ويُسايِرك في طريقك، أو الذي يَسُدُّ خَلَلَك وتَسُدُّ خَلَلَه، أو يُداخلُك خِلال مَنزِلك. انتهى، وكأنَّه جَوَّزَ أن يكون اشتِقاقه ممَّا ذُكِر.

وقيل: أصل الخُلَّة: انقطاع الخليل إلى خليله، وقيل: الخليل مَن يَتَخلَّله سِرُّك، وقيل: مَن لا يَسَع قلبُه غيرَك، وقيل: أصل الخُلَّة: الاستصفاء، وقيل: المختَصّ بالمَوَدَّة، وقيل: اشتِقاق الخليل من الخَلَّة بفتح الخاء: وهي الحاجة، فعلى هذا فهو المحتاج إلى مَن يُخالُّه، وهذا كلُّه بالنِّسبة إلى الإنسان، أمَّا خُلَّة الله للعبدِ فبِمعنى نَصْرِه له ومُعاوَنَتِه.

**الحديث الثالث**: حديث ابن الزُّبَير في المعنى.

**٣٦٥٨- حدَّثنا سليمانُ بنُ حَرْبٍ، أخبرنا حمَّادُ بنُ زيدٍ، عن أيوبَ، عن عبدِ الله بنِ أبي مُلَيكةَ، قال: كَتَبَ أهلُ الكوفةِ إلى ابنِ الزُّبَيرِ في الجَدِّ، فقال: أمَّا الذي قال رسولُ الله ﷺ: «لو كنتُ مُتَّخِذاً من هذه الأُمَّةِ خَليلاً لاتَّخذتُه» أنزَلَه أباً، يعني: أبا بكرٍ.**

وسيأتي الكلام على ما يتعلَّق منه بالجَدِّ في كتاب الفرائض[1] إن شاء الله تعالى.

**والمراد بقوله: «كَتَبَ أهلُ الكوفة»** بعضُ أهلها: وهو عبد الله بن عُتبة بن مسعود، وكان ابن الزُّبَير جعله على قضاءِ الكوفة، أخرجه أحمد (١٦١٠٧) من طريق سعيد بن جُبَير قال: كنت عند عبد الله بن عُتبة، وكان ابن الزُّبَير جعله على القضاء فجاءه كتابُه: كتبتَ تسألُني عن الجَدّ... فذكره نحوَه، وزاد بعد قوله: «لاتَّخذتُ أبا بكر»: «ولكنَّه أخي في الدِّين، وصاحبي في الغار»، ووَقَعَ في رواية أحمد (١٦١١٢) من طريق ابن جُرَيج عن ابن أبي مُلَيكة في هذا/ الحديث: «لو كنتُ مُتَّخِذاً خليلاً سِوى الله حتَّى أَلقاه». ٢٤/٧

(١) في باب (٩): ميراث الجد مع الأب والإخوة.

الحديث الرابع: حديث محمد بن جُبَير بن مُطعِم عن أبيه.

**٣٦٥٩- حدَّثنا الحُمَيديُّ ومحمَّدُ بنُ عُبيدِ الله، قالا: حدَّثنا إبراهيمُ بنُ سعدٍ، عن أبيه، عن محمَّدِ بنِ جُبَيرِ بنِ مُطعِمٍ، عن أبيه، قال: أتتِ امرأةٌ النبيَّ ﷺ فأمَرَها أن تَرجِعَ إليه، قالت: أَرأيتَ إن جئتُ ولم أجِدْكَ؟ كأنَّها تقولُ: الموتَ، قال ﷺ: «إن لم تَجِديني فائتِي أبا بكرٍ».**

[طرفاه في: ٧٢٢٠، ٧٣٦٠]

قوله: «أتت امرأةٌ» لم أقِفْ على اسمها.

قوله: «أرأيتَ» أي: أخبِرني.

قوله: «إن جئتُ ولم أجِدْك؟ كأنَّها تقول: الموتَ» في رواية يزيد بن هارون عن إبراهيم بن سعد عند البَلاذُرِيّ: قالت: فإن رجعتُ فلم أجِدْك؟ تُعرِّض بالموت، وكذا عند الإسماعيلي من طريق أبي مَعمَر[1] عن إبراهيم، وهو يُقوِّي جَزْمَ القاضي عِيَاض أنَّه كلام جيِّد. وفي رواية الحُميدي الآتي ذِكْرها في الأحكام (٧٣٦٠): «كأنَّها تعني الموت» ومُرادُها: إن جئتُ فوَجَدتُك قد مِتَّ، ماذا أعمَل؟ واختُلِفَ في تعيين قائل: «كأنَّها»، فجَزَمَ عياض بأنَّه جُبَير بن مُطعِم راوي الحديث، وهو الظّاهر، ويحتمل مَن دونَه.

وروى الطبراني (١٧/ ٤٧٧) من حديث عِصْمة بن مالك قال: قلنا: يا رسول الله، إلى مَن نَدفَعُ صَدَقاتِ أموالنا بعدك؟ قال: «إلى أبي بكر الصِّدِّيق»، وهو لو ثَبَتَ كان أصرَحَ مِن حديث الباب من الإشارة إلى أنَّه الخليفة بعده، لكن إسناده ضعيف[2]. وروى الإسماعيلي في «مُعجَمه» (٣٢٥) من حديث سَهْل بن أبي خَيْثمةَ قال: بايعَ النبيُّ ﷺ أعرابيّاً، فسألَه إنْ أتى عليه أجَلُه: مَن يَقضِيه؟ فقال: «أبو بكر» ثمَّ سأله: مَن يَقضِيه بعده؟

---

(١) في (أ): معمر، وفي (س): ابن معمر، وكلاهما خطأ، وأبو معمر هذا: هو إسماعيل بن إبراهيم الهذلي، يروي عن إبراهيم: وهو ابن سعد بن إبراهيم بن عبد الرحمن بن عوف.

(٢) إسناده ضعيف جدّاً من أجل الفضل بن المختار، منكر الحديث يأتي بالأباطيل كما في «الجرح والتعديل» لابن أبي حاتم ٧/ ٦٩.

قال: «عمر» الحديث، وأخرجه الطبراني في «الأوسط» (٦٩١٤) من هذا الوجه مختصراً[١].

وفي الحديث: أنَّ مَوَاعيد النبيِّ ﷺ كانت على مَن يَتولَّى الخلافةَ بعده تنجيزُها. وفيه رَدٌّ على الشِّيعة في زَعْمهم أنَّه نَصَّ على استخلاف عليٍّ والعبَّاس، وسيأتي شيءٌ من ذلك في «باب الاستخلاف»[٢] من كتاب الأحكام إن شاء الله تعالى.

**الحديث الخامس:**

**٣٦٦٠- حدَّثني أحمدُ بنُ أبي الطَّيِّبِ، حدَّثنا إسماعيلُ بنُ مُجالدٍ، حدَّثنا بيانُ بنُ بِشْرٍ، عن وَبَرةَ بنِ عبدِ الرحمنِ، عن همَّام، قال: سمعتُ عمَّاراً يقول: رأيتُ رسولَ الله ﷺ وما معه إلا خمسةُ أَعبُدٍ، وامرأتانِ، وأبو بكرٍ.**

[طرفه في: ٣٨٥٧]

قوله: «**حدَّثنا أحمد بن أبي الطَّيِّب**» هو المروَزي، بغداديُّ الأصل، يُكْنى أبا سليمان، واسم أبيه سليمان، وَصَفَه أبو زُرْعة بالحِفْظ، وضَعَّفَه أبو حاتم، وليس له في البخاريِّ غيرَ هذا الحديث. وقد أخرجه من رواية غيره كما سيأتي في «باب إسلام أبي بكر» (٣٨٥٧).

قوله: «**حدَّثنا إسماعيل بن مُجالِد**» بالجيم: هو الكوفي، قَوّاه يحيى بن مَعِين وجماعة، وليَّنه بعضهم، وليس له عند البخاري أيضاً غير هذا الحديث. ووَبَرة: بفتح الواو والموحَّدة، تابعي صغير.

قوله: «**عن همَّام**» هو ابن الحارث، وعند الإسماعيلي من طريق جُمهورِ[٣] بن منصور عن إسماعيل: سمعت همَّام بن الحارث، وهو من كبار التابعين، وعمَّار: هو ابن ياسر، والإسناد من إسماعيل فصاعداً كوفيُّون.

---

(١) ولفظه: «إذا أنا مت وأبو بكر وعمر، فإن استطعت أن تموت فمت»، وفي إسناده وإسناد حديث الإسماعيلي الذي قبله سَلْم بن ميمون الخوّاص، وهو ضعيف، ساق الحافظ حديثه هذا في «لسان الميزان» ٣/ ٦٦ وضعَّفه.

(٢) باب رقم (٥١).

(٣) تحرَّف في (س) إلى: جهور. وجمهور هذا ذكره ابن حبان في «الثقات» ٨/ ١٦٧.

قوله: «وما معه» أي: ممَّن أسلَم.

قوله: «إلّا خمسة أعبُد وامرأتان وأبو بكر» أمَّا الأعبُد: فهم بلال وزيد بن حارثة وعامر ابن فُهَيرة مولى أبي بكر، فإنَّه أسلَمَ قديماً مع أبي بكر، وروى الطبراني (١٠٠٨) من طريق عُرْوة أنَّه كان ممَّن كان يُعذَّب في الله فاشتَراه أبو بكر وأعتَقَه، وأبو فُكَيهة مولى صفوان بن أُميَّة بن خَلَف، ذكر ابن إسحاق أنَّه أسلَمَ حين أسلَمَ بلال، فعَذَّبَه أُميَّة فاشتَراه أبو بكر فأعتَقَه. وأمَّا الخامس فيحتمل أن يُفَسَّر بشُقْران، فقد ذكر ابن السَّكَن في «كتاب الصحابة» عن عبد الله بن داود: أنَّ النبيَّ ﷺ وَرَّثَه من أبيه هو وأُمّ أيمَن، وذكر بعض شيوخنا بَدَل أبي فُكَيهة عمَّارَ بن ياسر وهو مُحتَمَل، وكان ينبغي أن يكون منهم أبوه وأُمُّه، فإنَّ الثلاثة كانوا ممَّن يُعذَّب في الله، وأُمّه أوَّل مَن استُشهِدَت في الإسلام طَعَنَها أبو جهل في قلبها بحَرْبةٍ فماتت، وأمَّا المرأتان فخديجةُ، والأُخرى أمُّ أيمَن أو سُميَّة، وذكر بعض شيوخنا تَبَعاً للدِّمياطي: أنَّها أمّ الفضل زوج العبَّاس، وليس بواضحٍ لأنَّها ـ وإن كانت قديمة الإسلام ـ إلّا أنَّها لم تُذكَر في السابقين، ولو كان كما قال لَعُدَّ أبو رافع مولى العبَّاس، لأنَّه أسلَمَ حين أسلَمَت أمُّ الفضل. كذا عند ابن إسحاق.

وفي هذا الحديث: أنَّ أبا بكر أوَّلُ مَن أسلَمَ من الأحرار مُطلَقاً، ولكنَّ مُراد عمَّار بذلك ممَّن أظهَرَ إسلامه، وإلّا فقد كان حينئذٍ جماعة ممَّن أسلَمَ لكنَّهم كانوا يُخفُونَه من أقاربهم، وسيأتي قول سعد: أنَّه كان ثُلُثَ الإسلام (٣٨٥٨)، وذلك بالنِّسبة إلى مَن اطَّلَعَ على إسلامه ممَّن سَبَقَ إسلامه.

الحديث السادس:

**٣٦٦١- حدَّثني هشامُ بنُ عمَّار، حدَّثنا صَدَقةُ بنُ خالدٍ، حدَّثنا زيدُ بنُ واقدٍ، عن بُسرِ بنِ عُبيدِ الله، عن عائذِ الله أبي إدريسَ، عن أبي الدَّرداءِ ﷺ قال: كنتُ جالساً عندَ النبيِّ ﷺ، إذ أقبَلَ أبو بكرٍ آخِذاً بطَرَفِ ثوبِه، حتَّى أبدَى عن رُكبَتِه، فقال النبيُّ ﷺ: «أمَّا صاحبُكم فقد غامَرَ» فسَلَّمَ وقال: يا رسولَ الله، إنّي كان بيني وبين ابنِ الخطَّاب شيءٌ، فأسرَعتُ إليه ثمَّ**

نَدِمتُ، فسألتُه أن يَغفِرَ لي، فأَبى عليَّ، فأقبَلتُ إليكَ فقال: «يَغفِرُ اللهُ لكَ يا أبا بكرٍ» ثلاثاً، ثمَّ إنَّ عمرَ نَدِمَ، فأتى مَنزِلَ أبي بكرٍ، فسألَ: أثَمَّ أبو بكرٍ؟ فقالوا: لا، فأتى إلى النبيِّ ﷺ فسَلَّمَ، فجَعَلَ وَجهُ النبيِّ ﷺ يَتمعَّرُ حتَّى أشفَقَ أبو بكرٍ، فجَثَا على رُكبَتَيه فقال: يا رسولَ الله، والله أنا كنتُ أظلَمَ، مرَّتَينِ، فقال النبيُّ ﷺ: «إنَّ الله بَعَثَني إليكُم، فقلتُم: كَذَبتَ، وقال أبو بكرٍ: صَدَقَ، وواساني بنَفْسِه ومالِه، فهل أنتم تارِكُو لي صاحبي» مرَّتينِ، فما أُوذِيَ بعدَها.

[طرفه في: ٤٦٤٠]

قوله: «حدَّثنا زيد بن واقد»/ هو الدِّمَشقي، ثقةٌ قليل الحديث، وليس له في البخاري ٢٥/٧ غير هذا الحديث الواحد، وكلُّهم دِمشقيُّون، وبُسْر: بضمِّ الموحَّدة وبالمهمَلة.

قوله: «عن بُسْر بن عُبيد الله» في رواية عبد الله بن العلاء بن زيد عند المصنِّف في التفسير (٤٦٤٠): حدَّثني بُسْر بن عُبيد الله، حدَّثني أبو إدريس، سمعت أبا الدَّرداء.

قوله: «أمَّا صاحبُكم» في رواية الكُشْمِيهني: «أمَّا صاحبُك» بالإفراد.

قوله: «فقد غامَرَ» بالغَين المعجَمة، أي: خاصَمَ، والمعنى: دَخَلَ في غَمْرة الخصومة، والغامِر: الذي يرمي بنفسِه في الأمر العظيم كالحربِ وغيره. وقيل: هو من الغِمْر، بكسر المعجَمة: وهو الحِقد، أي: صَنَعَ أمراً اقتَضى له أن يَحقِد على مَن صَنَعَه معه ويَحقِد الآخرُ عليه، ووَقَعَ في تفسير الأعراف (٤٦٤٠) في رواية أبي ذرٍّ وحده: «قال أبو عبد الله ـ هو المصنِّف ـ: غامَرَ، أي: سَبَقَ، أي: سَبَقَ بالخيرِ»، وذكر عياض أنَّه في رواية المُستَمْلي وحده عن أبي ذرٍّ، وهو تفسيرٌ مُستَغرَب، والأوَّل أظهَر، وقد عَزَاه المحِبّ الطَّبَري لأبي عُبيدة بن المثنَّى أيضاً، فهو سَلَفُ البخاري فيه، وقَسِيمُ قوله: «أمَّا صاحبُكم» محذوف، أي: وأمَّا غيره فلا.

قوله: «فسَلَّمَ» بتشديد اللّام من السَّلام، ووَقَعَ في رواية محمد بن المبارَك عن صَدَقة بن خالد عند أبي نُعَيم في «الحِلية» (٩/ ٣٠٤): حتَّى سَلَّمَ على النبي ﷺ، ولم يقع في الحديث ذِكرُ الردِّ، وهو ممَّا يُحذَف للعِلْم به.

قوله: «كان بيني وبين ابن الخطَّاب شيءٌ» في الرِّواية التي في التفسير: «مُحاوَرةٌ» وهو بالحاء المهمَلة، أي: مُراجَعة، وفي حديث أبي أُمامةَ عند أبي يَعْلى: «مُعاتَبة» وفي لفظ: «مُقاوَلة».

قوله: «فأسرَعتُ إليه» في التفسير: فأغضَبَ أبو بكر عمرَ، فانصَرَفَ عنه مُغضَباً فاتَّبَعَه أبو بكر.

قوله: «ثمَّ نَدِمت» زاد محمد بن المبارَك: على ما كان.

قوله: «فسألته أن يَغفِرَ لي» في الرِّواية التي في التفسير: أن يَستَغفِر لي، فلم يَفعَل حتَّى أغلَقَ بابَه في وجهه.

قوله: «فأَبى عليَّ» زاد محمد بن المبارَك: فتَبِعتُه إلى البَقيع حتَّى خرج من داره، وللإسماعيلي عن الهِسنجاني عن هشام بن عمَّار: وتَحرَّزَ منِّي بدارِه، وفي حديث أبي أُمامةَ[1]: فاعتَذَرَ أبو بكر إلى عمر، فلم يقبل منه.

قوله: «يَغفِر الله لك يا أبا بكر، ثلاثاً» أي: أعادَ هذه الكلمة ثلاث مرات.

قوله: «يَتَمَعَّر» بالعين المهمَلة المشدَّدة، أي: تذهب نَضارَته من الغضب، وأصله من المَعَرِ: وهو الجَدْب[2]، يقال: أَمعَرَ المكانُ: إذا أَجْدَبَ[3]، وفي بعض النُّسَخ: «يَتمغَّر» بالغَينِ المعجَمة، أي: يَحمَرُّ من الغضب فصارَ كالذي صُبِغَ بالمَغَرَة[4]، وللمؤلِّف في التفسير (٤٦٤٠): «وغَضِبَ رسول الله ﷺ»، وفي حديث أبي أُمامةَ عند أبي يَعْلى في نحو هذه القصَّة: فجَلَسَ عمرُ فأعرَضَ عنه ـ أي: النبيُّ ﷺ ـ ثمَّ تَحوَّلَ فجَلَسَ إلى الجانب الآخر فأعرَضَ عنه، ثمَّ قامَ فجَلَسَ بين يَدَيه فأعرَضَ عنه، فقال: يا رسول الله، ما أرى

---

(١) حديث أبي أمامة سلف قريباً، وذكر أنه عند أبي يعلى، ولم نقف عليه في المطبوع من «مسنده»، ولكن أورده البوصيري في «إتحاف الخيرة المهرة» ٧/ ١٥١ وقال: رواه أبو يعلى بإسناد ضعيف وأصله في «الصحيح» من حديث أبي الدرداء.

(٢) في (س): «العر: وهو الجرب» وهو خطأ، وانظر «اللسان» (معر).

(٣) في (س): أجرب، وهو تحريف.

(٤) والمَغَرَة: طين أحمر يصبغ به. «اللسان» (مغر).

إعراضك إلّا لشيءٍ بَلَغَك عنِّي، فما خيرُ حياتي وأنتَ مُعرِضٌ عنِّي؟ فقال: «أنتَ الذي اعتَذَرَ إليك أبو بكر فلم تَقبَلْ منه»، ووَقَعَ في حديث ابن عمر عند الطبراني (١٣٣٨٣) في نحو هذه القصَّة: «يسألك أخوك أن تَستَغفِر له فلا تَفعَل!» فقال: والذي بَعَثَك بالحقِّ ما من مرَّة يسألني إلّا وأنا أستَغفِرُ له، وما خَلَقَ الله من أحد أحَبَّ إليَّ منه بعدك، فقال أبو بكر: وأنا والذي بَعَثَك بالحقِّ كذلك.

**قوله: «حتَّى أشفَقَ أبو بكر»** زاد محمد بن المبارَك: أن يكون من رسول الله ﷺ إلى عمر ما يَكرَه.

**قوله: «فجَثَا»** بالجيم والمثلَّثة، أي: بَرَك.

**قوله: «والله أنا كنت أظلَمَ»** أي: من عُمرَ[1] في القصَّة المذكورة، وإنَّما قال ذلك لأنَّه الذي بَدَأ كما تقدَّم في أوَّل القصَّة.

**قوله: «مرَّتَينِ»** أي: قال ذلك القولَ مرَّتَينِ، ويحتمل أنَّه من قول أبي بكر، فيكون مُعلَّقاً بقوله: كنت أظلَمَ.

**قوله: «وواساني»** في رواية الكُشْمِيهني وحده: «وأَوْساني»[2] والأوَّل أوجَهُ، وهو من المواساة، وهي بلفظ المفاعَلَة من الجانبَينِ، والمراد به أنَّ صاحب المال يَجعَل يدَه ويدَ صاحبه في ماله سواءً.

**قوله: «تاركُو لي صاحبي»** في التفسير: «تاركونَ[3] لي صاحبي» وهي الموجَّهَة حتَّى قال أبو البَقَاء: إنَّ حذف النُّون من خطأ الرُّواة، لأنَّ الكلمة/ ليست مُضافَة ولا فيها ألف ٢٦/٧ ولام، وإنَّما يجوز الحذف في هذَينِ الموضعَينِ، ووَجَّهَها غيره بوجهَينِ:

---

(١) قوله: «أي: من عمر» سقط من (س).

(٢) كذا في (أ) على الصواب كما في النسخة اليونينيّة، ووقع في (ع): «وآساني» بمدّ الهمزة، وفي (س): «واساني» بلا مدٍّ، وكلاهما تحريف.

(٣) في التفسير برقم (٤٦٤٠)، وهي رواية أبي ذر الهروي، وأما رواية الباقين فبحذف النون.

أحدهما: أن يكون «صاحبي» مُضافاً وفُصِلَ بين المضاف إليه بالجارِّ والمجرور عِنايةً بتقديم لفظ الإضافة، وفي ذلك جمعٌ بين إضافتَينِ إلى نفسه تعظيماً للصِّدِّيقِ، ونَظِيره قراءة ابن عامر: «وكذلكَ زُيِّنَ لكثيرٍ من المشركينَ قَتْلُ أولادَهُم شُرَكائِهِم» [الأنعام:١٣٧] بنَصْب «أولادَهم» وخَفْض «شُرَكائهم» وفَصْلٍ بين المتضايفَينِ[1] بالمفعول.

والثاني: أن يكون استَطالَ الكلمةَ[2] فحَذَفَ النُّون كما يُحذَف من الموصول المطوَّل، ومنه ما ذكروه في قوله تعالى: ﴿وَخُضْتُمْ كَٱلَّذِى خَاضُوٓاْ﴾ [التوبة:٦٩].

قوله: «مرَّتَينِ» أي: قال ذلك القول مرَّتَينِ، وفي رواية محمد بن المبارَك: ثلاث مرّات.

قوله: «فما أُوذيَ بعدَها» أي: لمَا أظهَرَه النبيُّ ﷺ لهم من تعظيمه، ولم أرَ هذه الزّيادة من غير رواية هشام بن عمَّار، ووَقَعَ لأبي بكر مع ربيعة بن جعفر قصَّةٌ نحو هذه، فأخرج أحمد (١٦٥٧٧) من حديث ربيعة: أنَّ النبيَّ ﷺ أعطاه أرضاً وأعطى أبا بكر أرضاً، قال: فاختَلَفا في عَذْق نخلة، فقلت أنا: هي في حَدِّي، وقال أبو بكر: هي في حَدِّي، فكان بينهما كلام، فقال له أبو بكر كلمةً ثمَّ نَدِمَ فقال: رُدَّ عليَّ مثلَها حتَّى يكون قِصاصاً، فأبَيتُ، فأتى النبيَّ ﷺ فقال: «ما لك وللصِّدّيق؟» فذكر القصَّة، فقال: «أجَلْ، فلا تَرُدَّ عليه، ولكن قُل: غَفَرَ الله لك يا أبا بكر» فقلتُ، فوَلَّى أبو بكر وهو يبكي[3].

وفي الحديث من الفوائد: فضلُ أبي بكر على جميع الصحابة، وأنَّ الفاضل لا ينبغي له أن يُغاضِب مَن هو أفضلُ منه، وفيه جواز مَدْح المرء في وجهه، ومحلُّه إذا أُمِنَ عليه الافتِتانُ والاغترار.

وفيه ما طُبِعَ عليه الإنسان من البشرية حتَّى يَحمِلَه الغضبُ على ارتكاب خلاف الأَولى، لكن الفاضل في الدِّين يُسرِع الرُّجوع إلى الأَولى كقوله تعالى: ﴿إِنَّ ٱلَّذِينَ ٱتَّقَوْاْ إِذَا مَسَّهُمْ طَٰٓئِفٌ مِّنَ ٱلشَّيْطَٰنِ تَذَكَّرُواْ﴾ [الأعراف:٢٠١].

---

(١) في (س): المضافين، وهو خطأ.

(٢) أي: كلمة «تاركو»، وفي (س): استطال الكلام! وهو خطأ.

(٣) في إسناده المبارك بن فَضَالة يدلِّس ويسوِّي ـ وهو شر أنواع التدليس ـ وقد عنعن هنا، فضلاً عن انقطاعه بين أبي عمران الجَوْني وربيعة بن جعفر راوي هذا الحديث، وانظر تفصيل القول فيه في «المسند».

وفيه أنَّ غير النبيِّ ولو بَلَغَ من الفضل الغاية ليس بمَعصومٍ. وفيه استحباب سؤال الاستغفار والتحلُّل من المظلوم، وفيه أنَّ مَن غَضِبَ على صاحبه نَسَبَه إلى أبيه أو جَدِّه ولم يُسمِّه باسمِه، وذلك من قول أبي بكر لمَّا جاء وهو غَضبانُ من عمر: «كان بيني وبين ابن الخطَّاب» فلم يَذكُره باسمِه، ونَظِيرُه قوله ﷺ: «إلّا إن كان ابن أبي طالب يريد أن يَنكِحَ ابنتَهم»[1]، وفيه أنَّ الرُّكبة ليست عَوْرةً.

الحديث السابع:

**٣٦٦٢- حدَّثنا مُعلَّى بنُ أَسَدٍ، حدَّثنا عبدُ العزيزِ بنُ المختارِ، قال: خالدٌ الحَذَّاءُ حدَّثنا عن أبي عثمان، قال: حدَّثني عَمْرو بنُ العاصِ ﷺ: أنَّ النبيَّ ﷺ بَعَثَه على جيشِ ذاتِ السَّلاسِلِ، فأتيتُه فقلتُ: أيُّ الناسِ أحَبُّ إليكَ؟ قال: «عائشةُ» فقلتُ: مِن الرِّجال؟ فقال: «أبوها» قلتُ: ثمَّ مَن؟ قال: «ثمَّ عمرُ بنُ الخطَّاب» فعَدَّ رجالاً.**

[طرفه في: ٤٣٥٨]

قوله: «**خالد الحَذَّاء حدَّثنا**» هو من تقديم الاسم على الصِّفة، وقد استعملوه كثيراً، والإسناد كلُّه بصريُّون إلّا الصحابي، وأبو عثمان: هو النَّهْدي.

قوله: «**بَعَثَه على جيش ذات السَّلاسِل**» بالمهمَلتَين، والمشهور أنَّها بفتح الأُولى على لفظ جمع السِّلسِلة، وضَبَطَه كذلك أبو عُبيد البَكْري، قيل: سُمّي المكان بذلك لأنَّه كان به رَمْلٌ بعضُه على بعض كالسِّلسِلة، وضَبَطَها ابن الأثير بالضَّمِّ، وقال: هو بمعنى السِّلسال، أي: السَّهل. وسيأتي شرحها وتسميتها في المغازي (٤٣٥٨) إن شاء الله تعالى.

قوله: «**أيُّ الناس أحَبُّ إليك؟**» زاد في رواية قيس بن أبي حازم عن عَمْرو بن العاص: «يا رسول الله فأحبّه» أخرجه ابن عساكر[2] من طريق عليّ بن مُسهِر عن إسماعيل عن قيس، وَقَعَ عند ابن سعد (٢/ ١٣١) سبب هذا السُّؤال، وأنَّه وَقَعَ في نفس عَمْرو لمَّا أمَّرَه النبيُّ ﷺ على الجيش وفيهم أبو بكر وعمر أنَّه مُقدَّم عنده في المنزِلة عليهم، فسألَه لذلك.

---

(١) سيأتي برقم (٥٢٣٠).

(٢) هو عنده في «تاريخ دمشق» ٣٠/ ١٣٥ من هذا الطريق، وليس فيه الزيادة المذكورة.

قوله: «فقلت: مِن الرِّجال؟» في رواية قيس بن أبي حازم عن عَمْرو عند ابن خُزَيمةَ[1] وابن حِبّان (٧١٠٦): «قلت: إنّي لست أعني النِّساءَ، إنّي أعني الرِّجال»، وفي حديث أنس عند ابن حِبّان (٧١٠٧) أيضاً: «سُئِلَ رسول الله ﷺ: مَن أحَبُّ الناس إليك؟ قال: «عائشة» قيل له: ليس عن أهلك نسألك. وعُرِفَ بحديثِ عَمرٍو اسم السائل في حديث أنس.

قوله: «فقلت: ثمَّ مَن؟ قال: ثمَّ عمر بن الخطَّاب، فعَدَّ رجالاً» زاد في المغازي (٤٣٥٨) من وجهٍ آخرَ: «فسَكَتُّ مخافةَ أن يَجعَلَني في آخرهم»، ووَقَعَ في حديث عبد الله بن شَقِيق قال: «قلت لعائشة: أيُّ أصحاب النبي ﷺ كان أحَبَّ إليه؟ قالت: أبو بكر، قلت:/ ثمَّ مَن؟ قالت: عمر، قلت: ثمَّ مَن؟ قالت: أبو عُبيدة بن الجرَّاح، قلت: ثمَّ مَن؟ فسَكَتَت» أخرجه التِّرمِذي (٣٦٥٧) وصَحَّحَه، فيُمكِن أن يُفَسَّر بعض الرِّجال الذي أُبهموا في حديث الباب بأبي عُبيدة. ٢٧/٧

وأخرج أحمد (١٨٤٢١) وأبو داود (٤٩٩٩) والنَّسائي (ك٨٤٤١و٩١١٠) بسندٍ صحيح عن النُّعمان بن بشير قال: استأذَنَ أبو بكر على النبي ﷺ، فسمعَ صوت عائشة عالياً وهي تقول: والله لقد علمتُ أنَّ عليّاً أحَبُّ إليك من أبي... الحديثَ، فيكون عليٌّ ممَّن أبهَمَه عَمْرو بن العاص، وهو أيضاً ـ وإن كان في الظّاهر يعارض حديث عَمْرو ـ لكن يُرجَّح حديث عَمْرو أنَّه من قول النبي ﷺ، وهذا من تقريره، ويُمكِن الجمع باختلاف جِهَة المحبَّة: فيكون في حَقّ أبي بكر على عُمومه بخلاف عليٍّ، ويَصِحُّ حينئذٍ دخوله فيمَن أبهَمَه عَمْرو، ومَعَاذَ الله أن نقول كما تقول الرافضة من إبهام عَمْرٍو فيما روى لمَا كان بينه وبين عليٍّ رضي الله عنهما، فقد كان النُّعمان مع معاوية على عليٍّ ولم يَمنَعْه ذلك من التحديث بمَنقَبة عليٍّ، ولا ارتيابَ في أنَّ عَمراً أفضلُ من النُّعمان، والله أعلم.

الحديث الثامن: حديث أبي هريرة في قصَّة الذِّئب الذي كَلَّمَ الراعي، وفي قصَّة البقرة التي كَلَّمَت مَن حَمَّلَها.

---

(١) ليس في القسم المطبوع من «صحيحه»، وابن حبان إنما ساقه من طريقه.

٣٦٦٣- حدَّثنا أبو اليَمَان، أخبرنا شُعَيبٌ، عن الزُّهْريِّ، قال: أخبرني أبو سَلَمةَ بنُ عبدِ الرحمنِ بنِ عَوفٍ، أنَّ أبا هريرةَ ﷺ قال: سمعتُ رسولَ الله ﷺ، يقول: «بينما راعٍ في غَنَمِه عَدَا عليه الذِّئبُ، فأخَذَ منها شاةً فطَلَبَه الرّاعي، فالْتفَتَ إليه الذِّئبُ، فقال: مَن لها يومَ السَّبُعِ؟ يومَ ليس لها راعٍ غيري، وبَيْنا رجلٌ يَسُوقُ بقرةً قد حَمَلَ عليها، فالْتفَتَت إليه فكَلَّمَته، فقالت: إنّي لم أُخلَقْ لهذا، ولكنّي خُلِقتُ للحَرثِ» فقال الناسُ: سبحانَ الله! قال النبيُّ ﷺ: «فإنّي أُومِنُ بذلك وأبو بكرٍ وعمرُ بنُ الخطَّاب» رضي الله عنهما.

وقد تقدَّم الكلام على ما في إسناده في ذِكْر بني إسرائيل[1].

قوله: «بينما راعٍ في غَنَمِه عَدَا عليه الذِّئب» الحديثَ، لم أقِفْ على اسم هذا الراعي، وقد أورَدَ المصنِّف الحديث في ذِكْر بني إسرائيل (٣٤٧١)، وهو مُشعِر بأنَّه عنده ممَّن كان قبل الإسلام، وقد وَقَعَ كلامُ الذِّئب لبعض الصحابة في نحو هذه القصَّة، فروى أبو نُعَيم في «الدَّلائل»[2] من طريق ربيعة بن أوس عن أُنيس بن عَمْرو عن أُهْبانَ بن أَوسٍ، قال: كنت في غنم لي، فشَدَّ الذِّئب على شاة منها، فصِحتُ عليه فأَقعَى الذِّئب على ذَنَبه يُخاطِبني وقال: مَن لها يوم تَشتَغِلُ عنها؟ تَمنَعُني رِزقاً رَزَقَنيه الله تعالى، فصَفَّقتُ بيدي وقلت: والله ما رأيت شيئاً أعجَبَ من هذا، فقال: أعجَبُ من هذا، هذا رسول الله ﷺ بين هذه النَّخَلات يَدعُو إلى الله، قال: فأتى أُهبانُ إلى النبي ﷺ فأخبَرَه وأسلَمَ. فيحتمل أن يكون أُهبان لمَّا أخبر النبيَّ ﷺ بذلك كان أبو بكر وعمر حاضرَينِ، ثمَّ أخبر النبي ﷺ النّاسَ[3] بذلك وأبو بكر وعمر غائبَينِ، فلذلك قال النبي ﷺ: «فإنّي أُومِن بذلك وأبو بكر وعمر»، وقد تقدَّمت هذه الزّيادة في هذه القصَّة من وجه آخر عن أبي سَلَمة في المزارَعة (٢٣٢٤) وفيه: «قال أبو

---

(١) أي: في «باب ما ذُكر عن بني إسرائيل» عند الحديث (٣٤٧١) من كتاب الأنبياء.

(٢) الذي في المطبوع من «دلائله» ١/ ١٨٢ من طريق القاسم بن الفضل عن أبي نضرة عن أبي سعيد الخدري، وقال بعده: والمشهور أن هذا الراعي هو أهبان بن أوس، وأما الطريق التي ذكرها الحافظ فهي في «الدلائل» للبيهقي ٦/ ٤١.

(٣) لفظ «الناس» سقط من (س).

سَلَمة: وما هما يومَئِذٍ في القوم» أي: عند حكاية النبي ﷺ ذلك. ويحتمل أن يكون ﷺ قال ذلك لمَا اطَّلَعَ عليه من غَلَبة صِدْق إيمانهما وقوَّة يقينهما، وهذا أليَقُ بدخولِه في مناقبهما.

قوله: «يوم السَّبُع» قال عياض: يجوز ضَمّ الموحَّدة وسكونها، إلّا أنَّ الرِّواية بالضَّمِّ، وقال الحَرْبي: هو بالضَّمِّ والسُّكون، وجَزَمَ بأنَّ المراد به الحيوان المعروف، وقال ابن العربي: هو بالإسكان والضَّمُّ تصحيف. كذا قال، وقال ابن الجَوْزي: هو بالسُّكونِ والمحدِّثونَ يَروُونَه بالضَّمِّ، وعلى هذا ـ أي: الضَّمّ ـ فالمعنى: إذا أخَذَها السَّبُع لم يَقدِرْ على خَلَاصها منه، فلا يَرْعاها حينئذٍ غيري، أي: إنَّك تَهرُب منه وأكون أنا قريباً منه أرعى ما يَفضُل لي منها.

وقال الدّاوودي: معناه: مَن لها يومَ يَطرُقها السَّبُع ـ أي: الأسَد ـ فتَفِرُّ أنت منه فيأخذ منها حاجتَه وأتخلَّف أنا لا راعي لها حينئذٍ غيري، وقيل: إنَّما يكون ذلك عند الاشتغال بالفتنِ فتصير الغنم هَمَلاً فتَنهَبُها السِّباع، فيصير الذِّئب كالراعي لها لانفرادِه بها.

وأمَّا بالسُّكونِ فاختُلِفَ في المراد به، فقيل: هو اسم الموضع الذي يقع فيه الحَشْر يوم القيامة، وهذا نَقَلَه الأزهَري في «تهذيب اللُّغة» عن ابن الأعرابي، ويُؤيِّده أنَّه وَقَعَ في بعض طرقه عن محمد بن عَمْرو بن عَلقَمة عن أبي سَلَمة عن أبي هريرة: «يوم القيامة»[1]، وقد تُعقِّبَ هذا بأنَّ الذِّئب حينئذٍ لا يكون راعياً للغنم ولا تَعلُّق له بها، وقيل: هو اسم يوم عيدٍ كان لهم في الجاهلية يَشتَغِلونَ فيه باللهوِ واللَّعِب، فيَغفُل الراعي عن غَنَمه، فيتمكَّن الذِّئب من الغنم، وإنَّما قال: «ليس لها راعٍ غيري» مُبالَغةً في تمكُّنه منها، وهذا/ نَقَلَه الإسماعيلي عن أبي عُبيدة، وقيل: هو مِن سَبَعتُ الرجل: إذا ذَعَرتُه، أي: مَن لها يوم الفَزَع؟ أو مِن أسبَعتُه: إذا أهمَلْته، أي: مَن لها يوم الإهمال؟ قال الأصمَعي: السَّبْع: الهَمَل، وأسبَعَ الرجلُ أغنامَه: إذا تَرَكَها تصنع ما تشاء. ورَجَّحَ هذا القولَ النَّوَويُّ. ٢٨/٧

(١) أخرجه من هذه الطريق ابنُ الأعرابي في «معجمه» (٢٧)، والبغوي في «شرح السنة» (٣٨٩٠)، وفيه عندهما: «يوم السبع»، ولم نقف على ما ذكره الحافظ.

وقيل: يوم الأكل، يقال: سَبَعَ الذِّئبُ الشّاةَ: إذا أكَلَها. وحَكَى صاحب «المطالع» أنَّه رُوِيَ بسكون الياء التحتانية آخرَ الحروف، وفَسَّرَه بيومِ الضَّياع، يقال: أَسَعتُ وأَضَعتُ[1] بمَعنًى، وهذا نَقَلَه ابن دِحْية عن إسماعيل القاضي عن عليّ بن المديني عن مَعمَر بن المثنَّى، وقيل: المراد بيومِ السَّبُع: يومُ الشِّدَّة، كما روي عن ابن عبَّاس، أنَّه سُئِلَ عن مَسْألة فقال: أجرأُ من سَبْعٍ، يريد أنَّها من المسائل الشِّداد التي يَشتَدُّ فيها الخَطْب على المفتي، والله أعلم.

**قوله: «وبينما رجل يَسُوق بقرةً»** تقدَّم الكلام عليه في المزارَعة (٢٣٢٤)، ووَقَعَ عند ابن حِبّان (٦٩٠٣) من طريق محمد بن عَمْرو عن أبي سَلَمة عن أبي هريرة في آخره في القِصَّتَينِ: «فقال الناس: آمنَّا بما آمَنَ به رسول الله ﷺ». وفي الحديث جواز التعجُّب من خَوَارق العادات، وتَفاوُت الناس في المعارف.

**الحديث التاسع**: حديث أبي هريرة في رُؤْيا النَّزْع من القَلِيب.

**٣٦٦٤- حدَّثنا عَبْدانُ، أخبَرنا عبدُ الله، عن يونُسَ، عن الزُّهْريِّ، قال: أخبرَني ابنُ المسيّبِ، سمعَ أبا هريرةَ ﷺ، قال: سمعتُ النبيَّ ﷺ، يقول: «بَيْنا أنا نائمٌ رأيتُني على قَلِيبٍ عليها دَلْوٌ، فنَزَعتُ منها ما شاءَ الله، ثمَّ أخَذَها ابنُ أبي قُحَافةَ، فنَزَعَ بها ذَنُوباً أو ذَنوبَينِ، وفي نَزعِه ضَعْفٌ، واللهُ يَغفِرُ له ضَعْفَه، ثمَّ استَحالَت غَرْباً، فأخَذَها ابنُ الخطَّاب، فلم أرَ عَبقَرِيّاً مِن الناسِ يَنزِعُ نَزْعَ عمرَ، حتَّى ضَرَبَ الناسُ بعَطَنٍ».**

[أطرافه في: ٧٠٢١، ٧٠٢٢، ٧٤٧٥]

وسيأتي شرحه في التعبير (٧٠٢١) إن شاء الله تعالى.

**الحديث العاشر**: حديث ابن عمر في الزَّجْر عن جَرِّ الثَّوب خُيَلاءَ.

**٣٦٦٥- حدَّثنا محمَّدُ بنُ مُقاتِلٍ، أخبَرنا عبدُ الله، أخبَرنا موسى بنُ عُقبةَ، عن سالم بنِ عبدِ الله، عن عبدِ الله بنِ عمرَ رضي الله عنهما، قال: قال رسولُ الله ﷺ: «مَن جَرَّ ثَوبَه خُيَلاءَ لم**

---

(١) تحرف قوله: «أَسَعتُ» في الأصلين و(س) إلى: أسيعت، ووقع في (ع) و(س): «أضيعت» وهو خطأ. يقال: أَسَعتُ الإبلَ إساعةً: وذلك إذا أهملتَها حتى تَمُرَّ على وجهها، وساعَتْ فهي تَسُوع.

يَنظُرِ اللهُ إليه يومَ القيامةِ» فقال أبو بكرٍ: إنَّ أحدَ شِقَّيْ ثَوْبي يَستَرخي، إلا أنْ أتعاهَدَ ذلك منه؟ فقال رسولُ الله ﷺ: «إنَّكَ لستَ تَصنَعُ ذلك خُيَلاءَ».

قال موسى: فقلتُ لسالمٍ: أذكَرَ عبدُ الله مَن جَرَّ إزارَه؟ قال: لم أسمَعْه ذَكَر إلا ثوبَه.

[أطرافه في: ٥٧٨٣، ٥٧٨٤، ٥٧٩١، ٦٠٦٢]

وسيأتي شرحه في كتاب اللِّباس (٥٧٨٣)، وفيه فضيلة ظاهرة لأبي بكر لشُحِّه على دينه، ولشهادة النبيِّ ﷺ بما يُنافي ما يَكرَه.

قوله: «فقلت لسالمٍ» هو مَقُولة موسى بن عُقْبة، وسيأتي هناكَ الإشارة إلى تسوية ابن عمر بين الثَّوب والإزار في الحُكم.

الحديث الحادي عشر: حديث أبي هريرة فيمَن أنفَقَ زوجَينِ، أي: شيئينِ.

٣٦٦٦- حدَّثنا أبو اليَمَان، أخبَرنا شُعَيبٌ، عن الزُّهْريِّ، قال: أخبرني حُميدُ بنُ عبدِ الرحمنِ ابنِ عَوْفٍ، أنَّ أبا هريرةَ قال: سمعتُ رسولَ الله ﷺ، يقول: «مَن أنفَقَ زوجَينِ من شيءٍ مِن الأشياءِ في سَبيلِ الله، دُعيَ من أبوابِ ـ يعني الجنَّةَ: يا عبدَ الله، هذا خيرٌ، فمَن كان من أهلِ الصلاةِ دُعيَ من باب الصلاةِ، ومَن كان من أهلِ الجهادِ دُعيَ من باب الجهادِ، ومَن كان من أهلِ الصدقةِ دُعيَ من باب الصدقةِ، ومَن كان من أهلِ الصِّيَامِ دُعيَ من باب الصِّيامِ، وبابِ الرَّيّانِ» فقال أبو بكرٍ: ما على هذا الذي يُدعَى من تلكَ الأبوابِ من ضَرُورةٍ؟ وقال: هل يُدعَى منها كلِّها أحدٌ يا رسولَ الله؟ قال: «نعم، وأَرجو أن تكونَ منهم يا أبا بكرٍ».

قوله: «مِن شيءٍ من الأشياء» أي: من أصناف المال.

قوله: «في سَبيل الله» أي: في طلب ثواب الله، وهو أعمُّ من الجهاد وغيره من العبادات.

قوله: «دُعيَ من أبوابِ ـ يعني الجنَّةَ» كذا وَقَعَ هنا وكأنَّ لفظة: «الجنَّة» سَقَطَت من بعض الرُّواة، فلأجلِ مُراعاة المحافَظَة على اللَّفظ زاد «يعني»، وقد تقدَّم في الصّيام (١٨٩٧) من وجهٍ آخرَ عن الزُّهْري بلفظ: «من أبواب الجنَّة» بغير تَرَدُّد.

ومعنى الحديث أنَّ كلَّ عاملٍ يُدعَى من باب ذلك العمل، وقد جاء ذلك صريحاً من وجهٍ آخر عن أبي هريرة: «لكلِّ عامل باب من أبواب الجنَّة، يُدعَى منه بذلك العمل» أخرجه أحمد (٩٨٠٠) وابن أبي شَيْبة (٣/ ٧) بإسنادٍ صحيح.

**قوله: «يا عبدَ الله، هذا خيرٌ»** لفظ: «خيرٌ» بمعنى فاضل لا بمعنى أفضل، وإن كان اللَّفظ قد يُوهم ذلك، ففائدَته زيادة ترغيب السامع في طلب الدُّخول من ذلك الباب، وتقدَّم في أوائل الجهاد (٢٨٤١) بيان الدّاعي من وجه آخر عن أبي هريرة ولفظه: «دَعاه خَزَنة الجنَّة كلُّ خَزَنة بابٍ» أي: خَزَنة كلِّ باب «أيْ فُلُ، هَلُمَّ»، ولفظة: «فُلُ» لغة في فلان، وهي بالضَّمِّ، وكذا ثَبَتَ في الرِّواية، وقيل: إنَّها تَرْخيمها، فعلى هذا فتُفتَح اللّام.

**قوله: «فمَن كان من أهل الصلاة دُعيَ من باب الصلاة»** وَقَعَ في الحديث ذِكْر أربعة أبواب من أبواب الجنَّة، وتقدَّم في أوائل الجهاد: «وإنَّ أبواب الجنَّة ثمانية» وبقيَ من الأركان الحجُّ فلَه باب بلا شَكّ، وأمَّا الثلاثة الأُخرى فمنها باب الكاظِمين الغيظَ والعافين عن الناس، رواه أحمد بن حَنبَل[1] عن رَوْح بن عُبَادة عن أشعَثَ عن الحسن مُرسَلاً: «إنَّ لله باباً في الجنَّة لا يدخله إلّا مَن عَفَا عن مَظلَمة»، ومنها الباب الأيمَن: وهو باب المتوكِّلين الذي يدخل منه مَن لا حِسابَ عليه ولا عذاب، وأمَّا الثالث فلعلَّه باب الذِّكر، فإنَّ عند التِّرمِذي[2] ما يُومِئ إليه، ويحتمل أن يكون بابَ العلم، والله أعلم، ويحتمل أن يكون بالأبواب التي يُدعَى منها أبوابٌ مِنْ داخل أبواب الجنَّة الأصلية، لأنَّ الأعمال الصالحة أكثر عدداً من ثمانية، والله أعلم.

**قوله: «فقال أبو بكر: ما على هذا الذي يُدعَى من تلكَ الأبواب من ضَرُورة»** زاد في الصّيام (١٨٩٧): «فهل يُدعَى أحدٌ من تلك الأبواب كلِّها». وفي الحديث إشعار بقِلَّة مَن يُدعى من

---

(١) لم نقف عليه في «مسنده»، ولكن ذكره ابن بطال في «شرحه على البخاري» ٤/ ١٧ وقال: وذكر ابن البراء في كتاب «الروضة» عن أحمد بن حنبل؛ فذكره.

(٢) لعله يشير إلى ما أخرجه (٣٥٨١) عن قيس بن سعد بن عبادة ﷺ وفيه قوله له ﷺ: «ألا أدلُّك على باب من أبواب الجنة؟» قلت: بلى، قال: «لا حول ولا قوة إلا بالله». والحديث في «مسند أحمد» (١٥٤٨٠)، وإسناده حسن.

٢٩/٧ تلك الأبواب كلِّها، وفيه إشارة إلى أنَّ المراد: ما يُتَطَوَّع به من الأعمال المذكورة/ لا واجباتها، لِكَثْرة مَن يجتمع له العمل بالواجبات كلِّها، بخلاف التطوُّعات فقَلَّ مَن يجتمع له العمل بجميع أنواع التطوُّعات، ثمَّ مَن يجتمع له ذلك إنَّما يُدعى من جميع الأبواب على سبيل التكريم له، وإلّا فدخوله إنَّما يكون من باب واحد، ولعلَّه باب العمل الذي يكون أغلَب عليه، والله أعلم.

وأمَّا ما أخرجه مسلم (٢٣٤) عن عمر: «مَن تَوضَّأ ثمَّ قال: أشهَد أن لا إله إلّا الله» الحديثَ، وفيه: «فُتِحَت له أبوابُ الجنَّة يدخل من أيِّها شاءَ» فلا يُنافي ما تقدَّم وإن كان ظاهره أنَّه يعارضه، لأنَّه يُحمَل على أنَّها تُفتَح له على سبيل التكريم، ثمَّ عند دخوله لا يدخل إلّا من باب العَملِ الذي يكون أغلَبَ عليه كما تقدَّم، والله أعلم.

تنبيه: الإنفاق في الصلاة والجهاد والعلم والحجّ ظاهر، وأمَّا الإنفاق في غيرها فمُشكِل، ويُمكِن أن يكون المرادُ بالإنفاق في الصلاة فيما يتعلَّق بوَسائلِها من تحصيل آلاتها من طهارةٍ وتطهيرِ ثوبٍ وبَدَنٍ ومكانٍ، والإنفاق في الصِّيام بما يُقوِّيه على فِعْله وخُلُوص القَصْد فيه، والإنفاق في العفو عن الناس يُمكِن أن يقع بتَركِ ما يجب له من حَقّ، والإنفاق في التوَكُّل بما يُنفقه على نفسه في مرضه المانع له من التصرُّف في طلب المعاش مع الصبر على المصيبة، أو يُنفِق على مَن أصابه مثل ذلك طلباً للثَّواب، والإنفاق في الذِّكر على نحوٍ من ذلك، والله أعلم.

وقيل: المراد بالإنفاق في الصلاة والصّيام: بَذْلُ النَّفس والبَدَنِ[1] فيهما، فإنَّ العرب تُسمّي ما يَبذُله المرء من نفسه نَفَقة كما يقال: أنفَقتُ في طلب العلم عمري وبَذَلت فيه نفسي، وهذا معنًى حَسَنٌ.

وأبعَدَ مَن قال: المراد بقوله: «زَوجَينِ» النَّفسُ والمالُ، لأنَّ المال في الصلاة والصّيام ونحوهما ليس بظاهرٍ إلّا بالتأويلِ المتقدِّم، وكذلك مَن قال: النَّفَقة في الصّيام تقع بتفطير الصّائم والإنفاق عليه، لأنَّ ذلك يَرجِع إلى باب الصدقة.

---

(١) قوله: «والبدن» سقط من (س).

قوله: «وأرجو أن تكونَ منهم» قال العلماء: الرَّجاء من الله ومن نبيِّه واقع، وبهذا التقرير يدخل الحديث في فضائل أبي بكر. ووَقَعَ في حديث ابن عبَّاس عند ابن حِبّان (٦٨٦٧) في نحو هذا الحديث التصريح بالوقوع لأبي بكر، ولفظُه: «قال: أَجلْ، وأنتَ هو يا أبا بكر».

وفي الحديث من الفوائد: أنَّ مَن أكثرَ من شيء عُرِفَ به، وأنَّ أعمال البِرِّ قَلَّ أن تَجتَمِع جميعُها لشخصٍ واحد على السَّواء، وأنَّ الملائكة يُحِبّونَ صالِحي بني آدم ويَفرَحونَ بهم، فإنَّ الإنفاق كلَّما كان أكثرَ كان أفضلَ، وأنَّ تَمنِّي الخير في الدُّنيا والآخِرة مطلوب.

الحديث الثاني عشر: حديث عائشة في الوفاة وقصَّة السَّقيفة[1].

**٣٦٦٧- حدَّثنا إسماعيلُ بنُ عبدِ الله، حدَّثنا سليمانُ بنُ بلالٍ، عن هشامِ بنِ عُرْوةَ، قال: أخبرَني عُرْوةُ بنُ الزُّبَيرِ، عن عائشةَ رضي الله عنها، زوجِ النبيِّ ﷺ: أنَّ رسولَ الله ﷺ ماتَ وأبو بكرٍ بالسُّنْحِ ـ قال إسماعيلُ: يعني بالعاليَةِ ـ فقامَ عمرُ يقول: والله ما ماتَ رسولُ الله ﷺ، قالت: وقال عمرُ: والله ما كان يَقَعُ في نَفْسي إلا ذاكَ، ولَيَبعَثَنَّه اللهُ، فلَيَقْطَعنَّ أيديَ رجالٍ وأرجُلَهم. فجاءَ أبو بكرٍ فكَشَفَ عن رسولِ الله ﷺ، فقَبَّلَه، فقال: بأَبي أنتَ وأُمّي، طِبتَ حَيّاً وميِّتاً، والذي نَفْسي بيَدِه، لا يُذيقُكَ الله الموتَتَينِ أبداً، ثمَّ خَرَجَ فقال: أيُّها الحالفُ على رِسْلِكَ، فلمَّا تَكلَّمَ أبو بكرٍ جَلَسَ عمرُ.**

**٣٦٦٨- فحَمِدَ اللهَ أبو بكرٍ، وأثنَى عليه، وقال: ألا مَن كان يَعبُدُ محمَّداً ﷺ، فإنَّ محمَّداً قد ماتَ، ومَن كان يَعبُدُ الله فإنَّ الله حَيٌّ لا يموتُ، وقال: ﴿إِنَّكَ مَيِّتٌ وَإِنَّهُم مَّيِّتُونَ﴾ [الزُّمر: ٣٠]، وقال: ﴿وَمَا مُحَمَّدٌ إِلَّا رَسُولٌ قَدْ خَلَتْ مِن قَبْلِهِ الرُّسُلُ أَفَإِيْن مَّاتَ أَوْ قُتِلَ انقَلَبْتُمْ عَلَىٰ أَعْقَٰبِكُمْ وَمَن يَنقَلِبْ عَلَىٰ عَقِبَيْهِ فَلَن يَضُرَّ اللَّهَ شَيْـًٔا وَسَيَجْزِى ٱللَّهُ ٱلشَّٰكِرِينَ﴾ [آل عمران: ١٤٤]، قال: فنَشَجَ الناسُ يَبكونَ، قال: واجتَمعتِ الأنصارُ إلى سعدِ بنِ عُبَادةَ في سَقيفةِ بني ساعدةَ، فقالوا: منّا أميرٌ، ومنكم أميرٌ، فذهب إليهم أبو بكرٍ وعمرُ بنُ الخطَّاب وأبو عُبيدةَ بنُ الجرَّاح، فذهب عمرُ يتكلَّمُ، فأسكَتَه أبو بكرٍ.**

---

(١) قال صاحب «اللسان»: السقيفة: الصُّفَّة، ومنه: سقيفة بني ساعدة، وفي حديث اجتماع المهاجرين والأنصار في سقيفة بني ساعدة: هي صُفَّة لها سقف، فَعِيلة بمعنى مفعولة.

وكان عمرُ يقول: والله ما أردتُ بذلك إلا أنّي قد هَيَّأتُ كلاماً قد أعجَبَني، خَشيتُ أن لا يَبلُغَه أبو بكرٍ، ثمَّ تَكلَّمَ أبو بكرٍ، فتكلَّمَ أبلَغَ الناسِ، فقال في كلامِه: نحنُ الأُمراءُ وأنتمُ الوُزَراءُ، فقال حُبَابُ بنُ المنذِرِ: لا والله لا نفعلُ، منّا أميرٌ، ومنكم أميرٌ، فقال أبو بكرٍ: لا ولكنّا الأُمراءُ وأنتمُ الوُزَراءُ، هم أوسَطُ العربِ داراً، وأعرَبُهم أحساباً، فبايِعُوا عمرَ أو أبا عُبيدةَ، فقال عمرُ: بل نُبايِعُكَ أنتَ، فأنتَ سيِّدُنا وخيرُنا، وأحَبُّنا إلى رسولِ الله ﷺ، فأخَذَ عمرُ بيَدِه فبايعَه، وبايعَه الناسُ، فقال قائلٌ: قَتَلتُم سعدَ بنَ عُبَادةَ، فقال عمرُ: قَتَلَه الله.

وسيأتي ما يتعلَّق بالوفاة في مكانها في أواخر المغازي (٤٤٥٢)، وأمَّا السَّقيفة فتَتَضَمَّن بيعة أبي بكر بالخلافة، وقد أورَدَها المصنِّف أيضاً من طريق ابن عبَّاس عن عمرَ في الحدود (٦٨٣٠)، وذَكَر شيئاً منها في الأحكام (٧٢١٩) من طريق أنس عن عمرَ أيضاً، وأتمُّها روايةُ ابن عبَّاس، وسأذكر هنا ما فيها من فائدة زائدة.

قوله: «ماتَ النبيُّ ﷺ وأبو بكر بالسُّنْحِ» تقدَّم ضبطُه في أوَّل الجنائز (١٢٤١)، وأنَّه بسكونِ النّون، وضَبَطَه أبو عُبيد البَكْري بضمِّها وقال: إنَّه منازل بني الحارث من الخَزرَج بالعَوَالي، وبينه وبين المسجد النَّبوي مِيْل.

قوله: «قال إسماعيل» هو شيخ المصنِّف فيه: وهو ابن أبي أُوَيس.

وقوله: «يعني بالعاليَة» أراد تفسير قول عائشة: بالسُّنْح.

قوله: «ما كان يَقَع في نفسي إلّا ذاكَ» يعني: عَدَم موته ﷺ حينئذٍ، وقد ذكر عمرُ مُستنَدَه في ذلك كما سأُبيِّنُه في موضعه.

قوله: «لا يُذِيقُك الله الموتَتَينِ» تقدَّم شرحه في أوائل الجنائز (١٢٤١)، وقد تَمسَّكَ به مَن أنكَرَ الحياة في القبر، وأُجيبَ عن أهل السُّنَّة المثبِتينَ لذلك بأنَّ المراد نَفْيُ الموت اللّازم من الذي أثبَتَه عمر بقوله: «ولَيَبعَثه الله في الدُّنيا ليقطَعَ أيديَ القائلين بموتِه» وليس فيه تَعرُّضٌ لمَا يقع في البَرزَخ، وأحسنُ من هذا الجواب أن يقال: إنَّ حياته ﷺ في القبر لا يَعقُبُها موت بل يَستَمِرّ حَيّاً، والأنبياء أحياءٌ في قُبورهم، ولعلَّ هذا هو الحكمة في تعريف الموتَتَينِ حيثُ قال:

لا يُذيقُك الله الموتتَينِ، أي: المعروفتَينِ المشهورتَينِ الواقعتَينِ لكلِّ أحد غيرَ الأنبياء،/ وأمَّا ٣٠/٧ وقوع الحَلِف من عمر على ما ذكره، فبَنَاه على ظنِّه الذي أدَّاه إليه اجتهادُه، وفيه بيان رُجْحان عِلْم أبي بكر على عمر فمَن دونَه، وكذلك رُجْحانه عليهم لِثَباته في مثل ذلك الأمر العظيم.

**قوله: «أيّها الحالفُ، على رِسْلك»** بكسر الراء، أي: هِينَتِك ولا تَستَعجِل، وتقدَّم في الطَّريق الذي بالجنائز: أنَّ أبا بكر خرج وعمر يُكلِّم الناس فقال: اجلِسْ، فأَبى، فتَشَهَّدَ أبو بكر، فمالَ الناسُ إليه وتَرَكوا عمر. وقد اعتَذَرَ عمر عن ذلك كما سيأتي (٧٢١٩) في «باب الاستخلاف» من كتاب الأحكام.

**قوله: «فنَشجَ الناس»** بفتح النُّون وكسر[1] المعجَمة بعدها جيم، أي: بَكَوْا بغير انتِحاب، والنَّشِيجُ[2]: ما يَعرِض في حَلْق الباكي من الغُصَّة، وقيل: هو صوت معه ترجيعٌ كما يُردِّد الصَّبيُّ بكاءَه في صَدْره.

**قوله: «واجتَمعت الأنصار إلى سعد بن عُبَادةَ في سَقيفَة بني ساعِدَة»** هو سعد بن عُبَادة ابن دُلَيم بن حارثة الخَزرَجي ثمَّ الساعدي، وكان كبير الخَزرَج في ذلك الوقت. وذكر ابن إسحاق في آخِر «السِّيرة»: أنَّ أُسَيد بن حُضَير في بني عبد الأشهل انحازوا إلى أبي بكر ومَن معه وهؤلاء من الأوس. وفي حديث ابن عبَّاس عن عمر: «تَخلَّفَت عنّا الأنصار بأجمَعِها في سَقيفة بني ساعدة»[3]، فيُجمَع بأنَّهم اجتَمَعوا أوَّلاً ثمَّ افتَرَقوا، وذلك أنَّ الخَزرَج والأوس كانوا فريقَينِ، وكان بينهم في الجاهلية من الحروب ما هو مشهور، فزالَ ذلك بالإسلام وبقيَ من ذلك شيء في النُّفوس، فكأنَّهم اجتَمَعوا أوَّلاً، فلمَّا رأى أُسَيد ومَن معه من الأَوس أبا بكر ومَن معه افتَرَقوا من الخَزرَج إيثاراً لِتأمير المهاجرين عليهم دون الخَزرَج. وفيه أنَّ عليّاً والزُّبَير ومَن كان معهما تَخلَّفوا في بيت رسول الله ﷺ واجتَمع المهاجرونَ إلى أبي بكر.

---

(١) بل بفتح الشين المعجمة، انظر «القاموس المحيط» و«لسان العرب» (نشج).

(٢) تحرَّفت في (أ) و(س) إلى: النَّشج.

(٣) هو بهذا اللفظ عند أحمد في «مسنده» (٣٩١)، ولفظه عند البخاري (٦٨٣٠): إن الأنصار خالفونا واجتمعوا بأمرهم في سقيفة بني ساعدة.

قوله: «**فذهب إليهم أبو بكر الصِّدِّيق وعمر بن الخطَّاب وأبو عُبيدَة**» في رواية ابن عبَّاس المذكورة (٦٨٣٠): «فقلت له: يا أبا بكر، انطَلِقْ بنا إلى إخواننا من الأنصار»، وزاد أبو يَعْلى[١] من رواية مالك عن الزُّهْري فيه: فبينما نحنُ في مَنزِل رسول الله ﷺ إذا رجلٌ ينادي من وراء الجِدار أن: اخرُجْ إليَّ يا ابن الخطَّاب، فقلت: إليك عنِّي فإنّا عنك مَشاغيلُ، يعني: بأمر رسول الله ﷺ، فقال له: إنَّه قد حَدَثَ أمرٌ، فإنَّ الأنصار اجتَمَعوا في سَقِيفة بني ساعدة فأدرِكوهم قبل أن يُحدِثوا أمراً يكون فيه حرب. فقلت لأبي بكر: انطَلِقْ ـ فذَكَره ـ قال: فانطَلَقنا نَؤُمُّهم حتَّى لَقِيَنا رجلان صالحان فقالا: لا عليكم ألّا تَقرَبُوهم، واقضوا أمرَكم. قال: فقلت: والله لآتينَّهم، فانطَلَقْنا، فإذا بين ظَهرانَيهم رجل مُزَمَّل، فقلت: مَن هذا؟ قالوا: سعد بن عُبَادة، وذكر في آخر الحديث عن عُرْوة أنَّ الرجلينِ اللذين لَقِيَاهم هما عُوَيم بن ساعدة بن عبَّاس بن قيس بن النُّعمان من بني مالك بن عَوْف، ومَعْن بن عَدي ابن الجَدِّ[٢] بن العَجْلان حليفهم، وهما من الأوس أيضاً، وكذا وَقَعَت تسميتهما في رواية ابن عُيَينةَ عن الزُّهْري، أخرجه الزُّبَير بن بكّار.

قوله: «**فذهب عمر يتكلَّم، فأسكَتَه أبو بكر...**» إلى آخره، وفي رواية ابن عبَّاس: قال عمر: أردتُ أن أتكلَّم، وقد كنت زَوَّرتُ ـ أي: هَيَّأت وحَسَّنت ـ مقالةً أعجَبَتني أُريدَ أن أُقَدِّمها بين يَدَي أبي بكر، وكنت أُداري منه بعض الـحَدّ ـ أي: الحِدَّة ـ فقال: على رِسْلك، فكرهت أن أُغضِبَه.

قوله: «**ثمَّ تَكلَّمَ أبو بكر فتكلَّمَ أبلَغَ الناس**» بنصبِ «أبلَغَ» على الحال، ويجوز الرَّفع على الفاعلية، أي: تَكلَّمَ رجلٌ هذه صفتُه. وقال السُّهَيلي: النَّصب أوجَه ليكونَ تأكيداً لـمَدحِه وصَرف الوَهْم عن أن يكون أحد موصوفاً بذلك غيره. وفي رواية ابن عبَّاس: قال: قال عمر: والله ما تَرَكَ كلمةً أعجَبَتني في تَزْويري إلّا قالها في بَدِيهته وأفضلَ حتَّى سَكَتَ.

---

(١) وأخرجه عن أبي يعلى بهذا الإسناد ابنُ حبان في «صحيحه» (٤١٤)، وإسناده صحيح.

(٢) تحرف في (س) إلى: الجعد، وانظر ترجمته في «الإصابة» ٦/ ١٩١.

**قوله: «فقال في كلامه»** وَقَعَ في رواية حُميدِ بن عبد الرحمن[1] بيانُ ما قال في روايته: فتَكلَّمَ أبو بكر فلم يَترُك شيئاً أُنزِلَ في الأنصار ولا ذكره رسول الله ﷺ من شأنهم إلّا ذكره، ووَقَعَ في رواية ابن عبَّاس بيانُ بعض ذلك الكلام وهو: أمَّا بعدُ، فما ذكرتُم من خير فأنتم أهله، ولن تعرِفَ العرب/ هذا الأمر إلّا لهذا الحيِّ من قُرَيش، وهم أوسَطُ العرب نَسَباً وداراً، ٣١/٧ وعُرِفَ بذلك المراد بقوله بعدُ في هذه الرِّواية: هم أوسَطُ العرب داراً وأعرَبُهم أحساباً، والمراد بالدّار: مكَّة، وقال الخطَّابي: أراد بالدّار: أهلُ الدّار، ومنه قوله: «خير دُور الأنصار بنو النَّجّار»[2]، وقوله: «أحساباً» الحَسَب: الفِعال الحِسان، مأخوذ من الحِساب: إذا عَدُّوا مناقبهم، فمَن كان أكثرَ كان أعظمَ حَسَباً، ويقال: النَّسَب للآباءِ، والحَسَب للأفعال.

**قوله: «فقال حُبَاب»** بضمِّ المهمَلة وموحَّدتَينِ الأولى خفيفة **«ابن المنذِر»** أي: ابن عَمْرو ابن الجَمُوح الخَزرَجي ثمَّ السَّلَمي، بفتحَتَينِ، وكان يقال له: ذو الرَّأي.

**قوله: «لا والله لا نفعلُ، منّا أمير ومنكم أمير»** زاد في رواية ابن عبَّاس أنَّه قال: «أنا جُدَيلُها المحَكَّك، وعُذَيقها المرَجَّب»، وشرح هاتَينِ الكَلمَتَينِ: أنَّ العُذَيق بالذّال المعجَمة تصغير عَذْق: وهو النَّخلة، والمرَجَّب بالجيم والموحَّدة، أي: يُدعِّم النَّخلة إذا كَثُرَ حَملُها، والجُدَيل بالتصغير أيضاً وبالجيم، والجَدَل: عُود يُنصَب للإبلِ الجَرْباء لِتحتَكَّ فيه، والمحَكَّك بكافَينِ الأولى مفتوحة، فأراد أنَّه يُستَشفى برأيِه.

ووَقَعَ عند ابن سعد (٣/ ١٨٢) من رواية يحيى بن سعيد عن القاسم بن محمد: فقامَ حُبَاب بن المنذِر ـ وكان بَدْريّاً ـ فقال: منّا أمير ومنكم أمير، فإنّا والله ما نَنفَس عليكم هذا الأمر، ولكنّا نَخاف أن يَليَه أقوام قَتَلْنا آباءَهم وإخوانَهم، قال: فقال له عمرُ: إذا كان ذلك فمُتْ إن استَطَعت، قال: فتَكلَّمَ أبو بكر فقال: نحنُ الأُمراء وأنتم الوُزَراء، وهذا الأمر بيننا وبينكم، قال: فبايعَ الناسُ، وأوَّلهم بَشير بن سعد والد النُّعمان.

---

(١) رواية حميد بن عبد الرحمن أخرجها أحمد في «مسنده» (١٨).

(٢) سيأتي برقم (٣٧٨٩).

وعند أحمد (٢١٦١٧) من طريق أبي نَضْرة عن أبي سعيد: فقامَ خطيب الأنصار فقال: إنَّ رسول الله ﷺ كان إذا استعملَ رجلاً منكم قَرَنَه برجلٍ مِنّا، فتتابَعُوا على ذلك، فقامَ زيد بن ثابت فقال: إنَّ رسول الله ﷺ كان من المهاجرين وإنَّما الإمام من المهاجرين، فنحنُ أنصار الله كما كنَّا أنصارَ رسول الله ﷺ، فقال أبو بكر: جزاكم الله خيراً، فبايَعُوه.

ووَقَعَ في آخِر «المغازي» لموسى بن عُقْبة عن ابن شِهاب: أنَّ أبا بكر قال في خُطبَته: وكنَّا مَعشَر المهاجرين أوَّلَ الناس إسلاماً، ونحنُ عشيرتُه وأقاربُه وذَوُو رَحِمه، ولن تَصلُحَ العرب إلّا برجلٍ من قُرَيش، فالناس لقُرَيشٍ تَبَعٌ، وأنتم إخواننا في كتاب الله، وشُرَكاؤُنا في دين الله، وأحَبُّ الناس إلينا، وأنتم أحقّ الناس بالرِّضا بقَضاءِ الله، والتسليمِ لفضيلة إخوانِكُم، وأن لا تَحسُدوهم على خير، وقال فيه: إنَّ الأنصار قالوا أوَّلاً: نَخْتار رجلاً من المهاجرين، وإذا ماتَ اختَرنا رجلاً من الأنصار، فإذا ماتَ اختَرنا رجلاً من المهاجرين، كذلك أبداً، فيكون أجدَرَ أن يُشفِقَ القُرَشي إذا زاغَ أن يَنقَضَّ عليه الأنصاريُّ، وكذلك الأنصاريُّ، قال: فقال عمر: لا والله لا يُخالفُنا أحدٌ إلّا قتلناه، فقامَ حُبَاب بن المنذِر، فقال كما تقدَّم وزادَ: وإن شِئتُم كرَّرْناها جَذَعَةً[1] ـ أي: أعَدْنا الحرب ـ قال: فكَثُرَ القول حتَّى كادَ أن يكون بينهم حرب، فوَثَبَ عمرُ فأخَذَ بيدِ أبي بكر.

وعند أحمد (١٨) من طريق حُميدِ بن عبد الرحمن بن عَوْف[2] قال: تُوُفِّيَ رسول الله ﷺ وأبو بكر في طائفة من المدينة، فذكر الحديثَ، قال: فتَكلَّمَ أبو بكر فقال: والله لقد علمتَ يا سعدُ أنَّ رسول الله ﷺ قال وأنتَ قاعد: «قُرَيش وُلاة هذا الأمر» فقال له سعد: صدقتَ.

---

(١) في (س): «خدعة» بالخاء المعجمة والدال، وهو تصحيف. يقال: أعدتُ الأمر جَذَعاً، أي: جديداً كما بدأ، وإذا طفِئت الحرب من القوم يقال: إن شئتم أعدناها جَذَعة، أي: أول ما يُبتدأ بها. انظر «العين» و«اللسان» (جذع).

(٢) كذا قال الحافظ رحمه الله، وهو وهمٌ، فإن حميداً هذا: هو ابن عبد الرحمن الحميري البصري، وهو المعروف برواية داود بن عبد الله الأودي الكوفي عنه، أما حميد بن عبد الرحمن بن عوف القرشي فلا تُعرَف لداود رواية عنه.

قوله: «هم أوسَطُ العرب» أي: قُرَيش.

قوله: «فبايِعُوا عمرَ بن الخطَّاب أو أبا عُبيدَة» في رواية ابن عبَّاس عن عمر: «وقد رضيت لكم أحد هذَينِ الرجلينِ، وأخَذَ بيدي ويد أبي عُبيدة، فلم أكره ممَّا قال غيرَها»، وقد استُشكِلَ قولُ أبي بكر هذا مع مَعرِفَته بأنَّه الأحقّ بالخلافة بقَرِينة تقديمه في الصلاة وغير ذلك، والجواب أنَّه استَحْيا أن يُزكّي نفسَه فيقول مثلاً: رضيت لكم نفسي، وانضَمَّ إلى ذلك أنَّه عَلِمَ أنَّ كلًّا منهما لا يقبل ذلك، وقد أفصَحَ عمر بذلك في القصَّة، وأبو عُبيدة بطريق الأَولى، لأنَّه دون عمر في الفضل باتِّفاق أهل السُّنَّة، ويكفي أبا بكر كَونه جَعَلَ الاختيارَ في ذلك لنفسِه فلم يُنكِر ذلك عليه أحد، ففيه إيماءٌ/ إلى أنَّه الأحقّ، فظَهَرَ أنَّه ليس ٣٢/٧ في كلامه تصريح بتَخلِّيه من الأمر.

قوله: «فقال عمر: بل نُبايِعُك أنتَ، فأنتَ سَيِّدُنا وخيرُنا وأحَبُّنا إلى رسول الله ﷺ» قد أفرَدَ بعض الرُّواة هذا القَدْر من هذا الحديث، فأخرجه التِّرمِذي (٣٦٥٦) عن إبراهيم بن سعيد الجَوْهري عن إسماعيل بن أبي أُوَيس شيخ المصنِّف فيه بهذا الإسناد: «أنَّ عمرَ قال لأبي بكر: أنتَ سَيِّدنا...» إلى آخره، وأخرجه ابن حِبّان (٦٨٦٢) من هذا الوجه، وهو أوضَحُ ما يدخل في هذا الباب من هذا الحديث.

قوله: «فأخَذَ عمر بيدِه فبايعَه» في رواية ابن عبَّاس عن عمر قال: فكَثُرَ اللَّغَط وارتَفَعَت الأصوات، حتَّى خَشِينا الاختلاف، فقلت: ابسُطْ يدَك يا أبا بكر، فبَسَطَ يده فبايعتُه وبايعَه المهاجرونَ ثمَّ الأنصار. وفي «مغازي» موسى بن عُقْبة عن ابن شِهاب: قال: فقامَ أُسَيد بن الحُضَير وبَشِير بن سعد وغيرهما من الأنصار فبايعوا أبا بكر، ثمَّ وَثَبَ أهل السَّقيفة يَبتَدِرونَ البيعة. ووَقَعَ في حديث سالم بن عُبيد عند البزَّار[1] وغيره في قصَّة الوفاة: فقالت الأنصار: منّا أمير ومنكم أمير، فقال عمر ـ وأخَذَ بيدِ أبي بكر ـ: أسَيْفان في غِمْد واحد؟ لا يَصطَلِحان،

---

(١) لم نقف عليه في المطبوع من «مسنده»، وأخرجه الطبراني في «الكبير» (٦٣٦٧)، وأورده الهيثمي في «المجمع» ٥/ ١٨٣، وقال: روى ابنُ ماجه بعضه (١٢٣٤)، ورواه الطبراني ورجاله ثقات.

وأخَذَ بيدِ أبي بكر فقال: مَن له هذه الثلاثة: ﴿إِذْ هُمَا فِي ٱلْغَارِ﴾ [التوبة:٤٠] مَن هما؟ ﴿إِذْ يَقُولُ لِصَٰحِبِهِۦ﴾ مَن صاحبُه؟ ﴿لَا تَحْزَنْ إِنَّ ٱللَّهَ مَعَنَا﴾ مع مَن؟ ثمَّ بَسَطَ يده فبايعَه، ثمَّ قال: بايِعوه، فبايعَه الناس.

قوله: «فقال قائل: قَتَلتُم سعد بن عُبادةَ» أي: كِدتُم تَقتُلونَه، وقيل: هو كِناية عن الإعراض والخِذلان، ويَرُدُّه ما وَقَعَ في رواية موسى بن عُقْبة عن ابن شِهاب: «فقال قائل من الأنصار: أَبْقُوا سعدَ بن عُبَادة لا تَطَؤوه، فقال عمر: اقتُلوه، قتله الله». نعم لم يُرِدْ عمرُ الأمر بقتْلِه حقيقةً، وأمَّا قوله: «قَتَلَه الله» فهو دعاء عليه، وعلى الأوَّل هو إخبارٌ عن إهماله والإعراض عنه، وفي حديث مالك[1]: فقلت وأنا مُغضَب: قتل الله سعداً، فإنَّه صاحب شَرّ وفتنة.

قال ابن التِّين: إنَّما قالت الأنصار: «مِنّا أمير ومنكم أمير» على ما عَرَفوه من عادة العرب أن لا يَتأمَّر على القبيلة إلّا مَن يكون منها، فلمّا سمعوا حديث: «الأئمَّة من قُرَيش» رجعوا عن ذلك وأذعَنوا.

قلت: حديث: «الأئمَّة من قُرَيش» سيأتي ذِكرُ مَن أخرجه بهذا اللَّفظ في كتاب الأحكام[2]، ولم يقع في هذه القصَّة إلّا بمعناه، وقد جمعت طُرقَه عن نحو أربعين صحابيّاً لمَّا بَلَغَني أنَّ بعض فُضَلاء العصر ذكر أنَّه لم يُروَ إلّا عن أبي بكر الصِّدِّيق. واستَدَلَّ به الدّاوودي على أنَّ إقامة الخليفة سُنَّة مُؤكَّدة، لأنَّهم أقاموا مُدَّةً لم يكن لهم إمام حتَّى بويعَ أبو بكر، وتُعقِّبَ بالاتِّفاق على فرضيَّتها وبأنَّهم تَرَكوا لأجلِ إقامَتها أعظَم المهمّات وهو التشاغُل بدفنِ النبيِّ ﷺ حتَّى فَرَغوا منها، والمدَّة المذكورة زمن يسيرٌ في بعض يوم يُغتَفَر مثله لاجتماع الكلمة.

واستُدلَّ بقولِ الأنصار: «مِنّا أمير ومنكم أمير» على أنَّ النبيَّ ﷺ لم يَستَخلِف، وبذلك

---

(١) رواية مالك سلفت الإشارة إليها قريباً، وهي عند ابن حبان في «صحيحه» برقم (٤١٤).

(٢) في الباب الثاني: باب الأمراء من قريش، بين يدي الحديث (٧١٣٩).

صَرَّحَ عمر كما سيأتي، ووجه الدَّلالة أنَّهم قالوا ذلك في مقام مَن لا يخاف شيئاً ولا يَتَّقيه، وكذلك ما أخرجه مسلم (٢٣٨٥) عن ابن أبي مُلَيكة: سألت عائشة: مَن كان رسول الله ﷺ مُستَخلِفاً؟ قالت: أبو بكر. قيل: ثمَّ مَن؟ قالت: عمر. قيل: ثمَّ مَن؟ قالت: أبو عُبيدة بن الجرّاح، ووَجَدتُ في التِّرمِذي (٣٦٥٧) من طريق عبد الله بن شَقِيق ما يدلُّ على أنَّه هو الذي سألَ عائشة عن ذلك.

قال القُرطُبي في «المفهم»: لو كان عند أحد من المهاجرين والأنصار نَصٌّ من النبي ﷺ على تعيين أحد بعينِه للخلافة لمَا اختَلَفوا في ذلك ولا تَفاوَضوا فيه، قال: وهذا قول جمهور أهل السُّنَّة، واستَنَدَ مَن قال: إنَّه نَصَّ على خلافة أبي بكر، بأُصولٍ كلّية وقرائنَ حاليَّةٍ تَقتَضي أنَّه أحقُّ بالإمامة وأَولى بالخلافة. قلت: وقد تقدَّم بعضها/ في ترجمته[1]، ٣٣/٧ وسيأتي بعضها في الوفاة النَّبوية آخِر المغازي[2] إن شاء الله تعالى.

**الحديث الثالث عشر:**

**٣٦٦٩- وقال عبدُ الله بنُ سالمٍ: عن الزُّبَيديِّ، قال عبدُ الرحمنِ بنُ القاسمِ: أخبرَني القاسمُ، أنَّ عائشةَ رضي الله عنها قالت: شَخَصَ بَصَرُ النبيِّ ﷺ، ثمَّ قال: «في الرَّفيقِ الأَعلى» ثلاثاً... وقَصَّ الحديثَ، قالت: فما كانت من خُطْبَتِهما من خُطبةٍ إلَّا نَفَعَ الله بها، لقد خَوَّفَ عمرُ الناسَ، وإنَّ فيهم لَنِفاقاً فرَدَّهمُ اللهُ بذلكَ.**

**٣٦٧٠- ثمَّ لقد بَصَّرَ أبو بكرٍ الناسَ الهُدَى، وعَرَّفَهمُ الحقَّ الذي عليهم، وخَرَجُوا به يَتلُونَ: ﴿وَمَا مُحَمَّدٌ إِلَّا رَسُولٌ قَدْ خَلَتْ مِن قَبْلِهِ ٱلرُّسُلُ﴾ إلى: ﴿ٱلشَّٰكِرِينَ﴾ [آل عمران:١٤٤].**

**قوله: «قال عبد الله بن سالم»** هو الحِمْصي الأشعَري، تقدَّم ذِكْره في المزارَعة (٢٣٢١)، والزُّبَيدي: هو محمد بن الوليد صاحب الزُّهْري، وعبد الرحمن بن القاسم، أي: ابن أبي بكر الصِّدِّيق.

---

(١) في باب (٣): قول النبيِّ ﷺ: سدوا الأبواب إلا باب أبي بكر.

(٢) في باب (٨٣): مرض النبي ﷺ ووفاته.

وهذه الطَّريق لم يُورِدها البخاري إلّا مُعلَّقة ولم يَسُقْها بتمامها، وقد وَصَلَها الطبراني في «مُسنَد الشّاميين» (١٨٢٥).

وقوله: «شَخَصَ» بفتح المعجمتَينِ ثمَّ مُهمَلة، أي: ارتَفَع.

وقوله: «وقَصَّ الحديث» يعني: فيما يتعلَّق بالوفاة. وقول عمرَ: إنَّه لم يَمُت ولن يموت حتَّى يَقطَعَ أيدي رجال من المنافقين وأرجُلَهم، وقول أبي بكر: إنَّه ماتَ، وتِلاوَته الآيتَينِ كما تقدَّم.

قوله: «قالت» أي: عائشة: «**فما كانت من خُطبَتهما من خُطبة إلّا نَفَعَ الله بها**» أي: من خُطبَتَي أبي بكر وعمر، و«من» الأولى تبعيضية أو بيانية، والثانية زائدة، ثمَّ شَرَحَت ذلك فقالت: لقد خَوَّفَ عمرُ الناس،، أي: بقوله المذكور، ووَقَعَ في رواية الأَصِيلي: «لقد خَوَّفَ أبو بكر الناس» وهو غَلَط.

وقولها: «**وإنَّ فيهم لَنِفاقاً**» أي: إنَّ في بعضهم مُنافقين، وهم الذين عَرَّضَ بهم عمر في قوله المتقدِّم، ووَقَعَ في رواية الحُميدي في الجمع بين «الصحيحين»: «وإنَّ فيهم لَتُقًى» فقيل: إنَّه من إصلاحه، وإنَّه ظنَّ أنَّ قوله: «وإنَّ فيهم لَنِفاقاً» تصحيف فصَيَّرَه «لَتُقًى»، كأنَّه استَعظَمَ أن يكون في المذكورين نِفاقاً.

وقال عِيَاض: لا أدري هو إصلاح منه أو رواية؟ وعلى الأوَّل فلا استعظامَ، فقد ظَهَرَ في أهل الرِّدَّة ذلك، ولا سيَّما عند الحادث العظيم الذي أذهَلَ عقول الأكابر، فكيف بضُعَفاء الإيمان! فالصواب ما في النُّسَخ. انتهى، وقد أخرجه الإسماعيلي من طريق البخاريِّ وقال فيه: إنَّ فيهم لَنِفاقاً.

**الحديث الرابع عشر:**

**٣٦٧١- حدَّثنا محمَّدُ بنُ كَثيرٍ، أخبَرنا سفيانُ، حدَّثنا جامِعُ بنُ أبي راشِدٍ، حدَّثنا أبو يَعْلى، عن محمَّدِ ابنِ الحنفيَّةِ، قال: قلتُ لأَبي: أيُّ الناسِ خيرٌ بعدَ رسولِ الله ﷺ؟ قال: أبو بكرٍ، قلتُ: ثمَّ مَن؟ قال: ثمَّ عمرُ، وخَشِيتُ أن يقولَ: عثمانُ، قلتُ: ثمَّ أنتَ؟ قال: ما أنا إلا رجلٌ مِن المسلمينَ.**

**قوله: «حدَّثنا أبو يَعْلى»** هو مُنذِر بن يَعْلى الكوفي الثَّوري، وهو ممَّن وافقت كُنْيتُه اسمَ أبيه، والإسناد كلُّه كوفيُّون، ومحمد ابن الحنفية: هو ابن عليّ بن أبي طالب، واسم الحنفية خَوْلة بنت جعفر كما تقدَّم.

**قوله: «قلت لأبي: أيُّ الناس خير؟»** في رواية محمد بن سُوقةَ عن مُنذِر عن محمد بن عليّ: قلت لأبي: يا أَبَـةِ، مَن خير الناس بعد رسول الله ﷺ؟ قال: أوَما تَعلَمُ يا بُنيَّ؟ قلت: لا، قال: أبو بكر، أخرجه الدّارَقُطني[1]، وفي رواية الحسن بن محمد ابن الحنفية عن أبيه: قال: سبحان الله يا بُنيّ! أبو بكر[2]، وفي رواية أبي جُحَيفةَ عند أحمد (٨٣٥): «قال لي علي: يا أبا جُحَيفةَ، ألا أُخبِرك بأفضل هذه الأُمَّة بعد نبيِّها؟ قلت: بلى، قال: ولم أكُن أرى أنَّ أحداً أفضلُ منه» وقال في آخره: «وبعدهما آخرَ ثالثٌ لم يُسمِّه»، وفي رواية للدّارَقُطني في «الفضائل»[3] من طريق أبي الضُّحى عن أبي جُحَيفةَ: وإن شِئتُم أخبَرتُكم بخير الناس بعد عمر، فلا أدري أستَحْيا أن يَذكُر نفسه أو شَغَلَه الحديثُ.

**قوله: «وخَشيت أن يقول: عثمان، قلت: ثمَّ أنتَ، قال: ما أنا إلّا رجل من المسلمين»** في رواية محمد بن سُوقة: ثمَّ عَجِلتُ للحَدَاثة، فقلت: ثمَّ أنتَ يا أبتي، فقال: أبوك رجل من المسلمين، زاد في رواية الحسن بن محمد: لي ما لهم، وعليَّ ما عليهم، وهذا قاله عليٌّ تَواضُعاً مع مَعرِفَته حين المسألةِ المذكورة أنَّه خير الناس يومئذٍ، لأنَّ ذلك كان بعد قتل عثمان، وأمَّا خَشْية محمد ابن الحنفية أن يقول: عثمان، فلأنَّ محمداً كان يَعتَقِد أنَّ أباه أفضلُ، فخَشيَ أنَّ عليّاً يقول: عثمان، على سبيل التواضُع منه والهَضْم لنفسِه، فيَضطَرِب حال اعتقاده ولا سيَّما وهو في سِنّ الحَدَاثة كما أشارَ إليه في الرِّواية المذكورة.

---

(١) وأخرجه ابن أبي شيبة في «مصنفه» ١٢/ ١٢، والطبراني في «الأوسط» (٣٤٥٨) من طريقين عن منذر الثوري عن محمد ابن الحنفية، وفيه عندهما في آخره: قال: أبو بكر ثم عمر.

(٢) أخرجها أحمد في «فضائل الصحابة» (٤٣٠)، وابن أبي عاصم في «السُّنة» (١٢٠٧).

(٣) وأخرج نحوه أحمد في «فضائل الصحابة» (٤٤) من طريق الحكم عن أبي جحيفة، وفي آخره: فقالوا: بلى، فسكت.

وروى خَيْثمة في «فضائل الصحابة» من طريق عُبيد بن أبي الجَعْد عن أبيه: أنَّ عليّاً قال، فذكر هذا الحديث وزادَ: ثمَّ قال: ألا أُخبِركم بخير أمَّتكم بعد عمر؟ ثمَّ سَكَت، فظَنَنّا أنَّه يعني نفسه، وفي رواية عَبْدِ خَيْرٍ[1] عن عليّ أنَّه قال ذلك بعد وقعة النَّهْرَوان، وكانت في سنة ثمان وثلاثين، وزاد في آخِر حديثه: أحدَثْنا أُموراً يَفعَل اللهُ فيها ما يَشاء.

وأخرج ابن عساكر في ترجمة عثمان من طريق ضعيفة في هذا الحديث أنَّ عليّاً قال: إنَّ الثالث/ عثمان، ومن طريق أُخرى، أنَّ أبا جُحَيفةَ قال: فرجعت الموالي تقول: كَنّى عن عثمان، والعرب تقول: كَنّى عن نفسه[2]، وهذا يُبيِّن أنَّه لم يُصرِّح بأحدٍ، وقد سَبَقَ بيانُ الاختلاف في أيِّ الرجلينِ أفضلُ بعد أبي بكر وعمر: عثمان أو عليٌّ؟ وأنَّ الإجماع انعَقَدَ بأَخَرةَ بين أهل السُّنَّة أنَّ ترتيبَهم في الفضل كترتيبِهم في الخلافة، رضي الله عنهم أجمَعين. ٣٤/٧

قال القُرطُبي في «المفهم» ما مُلخَّصه: الفضائل جمع فَضيلة، وهي الخَصْلة الجميلة التي يَحصُل لِصاحبها بسَببها شَرَفٌ وعُلوُّ مَنزِلة، إمّا عند الحقّ وإمّا عند الخلق، والثاني لا عِبرة به إلّا إن أوصَلَ إلى الأوَّل، فإذا قلنا: فلان فاضل، فمعناه أنَّ له مَنزِلة عند الله، وهذا لا تَوَصُّل إليه إلّا بالنَّقلِ عن الرَّسول ﷺ، فإذا جاء ذلك عنه إن كان قطعيّاً قَطَعْنا به، أو ظنِّيّاً عَمِلنا به، وإذا لم نَجِدْ الخَبَر فلا خَفاءَ أنّا إذا رأينا مَن أعانه الله على الخير ويَسَّرَ له أسبابه، أنّا نرجو حصولَ تلك المنزِلة له، لمَا جاء في الشَّريعة من ذلك، قال: وإذا تَقرَّرَ ذلك فالمقطوع به بين أهل السُّنَّة بأفضليَّة أبي بكر ثمَّ عمرَ، ثمَّ اختَلَفوا فيمَن بعدهما: فالجمهور على تقديم عثمان، وعن مالك التوقُّف، والمسألة اجتهادية، ومُستَنَدُها: أنَّ هؤلاء الأربعة اختارَهم الله تعالى لخلافة نبيِّه وإقامة دينه، فمَنزِلَتهم عنده بحَسَبِ ترتيبهم في الخلافة، والله أعلم.

---

(١) في (س): «وفي رواية عبيد خبر عن علي» وهو تحريف، وعبد خير: هو ابن يزيد، ويقال: ابن بجيد، بن خَوْلي الهمداني، أبو عمارة الكوفي، يروي عن عليّ ﷺ وعدد من الصحابة، وخبره هذا أخرجه ابن عساكر في «تاريخ دمشق» ٤٤/ ٢٠٧ من طريق خالد بن علقمة عنه عن عليٍّ ﷺ.

(٢) «تاريخ دمشق» ٣٠/ ٣٥٨ و٣٩/ ١٥٥ و١٥٦، وعنده: «رجعت العرب» بدل: الموالي.

الحديث الخامس عشر: حديث عائشة في نزول آية التيمُّم:

**٣٦٧٢- حدَّثنا قُتَيبةُ بنُ سعيدٍ، عن مالكٍ، عن عبدِ الرحمنِ بنِ القاسمِ، عن أبيه، عن عائشةَ رضي الله عنها، أنَّها قالت: خَرَجْنا مع رسولِ الله ﷺ في بعض أسفارِه، حتَّى إذا كنَّا بالبَيداءِ أو بذاتِ الجيشِ انقَطَعَ عِقدٌ لي، فأقامَ رسولُ الله ﷺ على التِماسِه، وأقامَ الناسُ معه، وليسوا على ماءٍ، وليس معهم ماءٌ، فأتى الناسُ أبا بكرٍ، فقالوا: ألا تَرَى ما صَنَعَت عائشةُ؟ أقامَت برسولِ الله ﷺ وبالناسِ معه، وليسوا على ماءٍ وليس معهم ماءٌ؟ فجاء أبو بكر ورسولُ الله ﷺ واضعٌ رأسَه على فَخِذِي قد نامَ، فقال: حَبَستِ رسولَ الله ﷺ والناسَ، وليسوا على ماءٍ وليس معهم ماءٌ؟ قالت: فعاتَبَني، وقال ما شاءَ اللهُ أن يقولَ، وجَعَلَ يَطعُنُني بيَدِه في خاصِرَتي، فلا يَمنَعُني مِن التَّحَرُّكِ إلا مكانُ رسولِ الله ﷺ على فَخِذي، فنامَ رسولُ الله ﷺ حتَّى أصبَحَ على غيرِ ماءٍ، فأنزَلَ الله آيةَ التيمُّمِ، فتَيَمَّموا، فقال أُسَيدُ بنُ الحُضَيرِ: ما هي بأوَّلِ بَرَكَتِكم يا آلَ أبي بكرٍ! فقالت عائشةُ: فبَعَثْنا البعيرَ الذي كنتُ عليه، فوَجَدْنا العِقدَ تحتَه.**

وقد تقدَّم شرحه مُستوفًى في كتاب التيمُّم (٣٣٤)، والغرض منه قول أُسَيد بن الحُضَير في آخره: ما هي بأوَّل بَرَكَتكم يا آلَ أبي بكر، وقد تقدَّم هناكَ ذِكرُ ألفاظٍ أُخرى تَدُلّ على فضلهم.

الحديث السادس عشر: حديث أبي سعيد.

**٣٦٧٣- حدَّثنا آدمُ بنُ أبي إياسٍ، حدَّثنا شُعْبةُ، عن الأعمَشِ، قال: سمعتُ ذَكْوانَ يُحدِّثُ عن أبي سعيدٍ الخُدْريِّ ﷺ، قال: قال النبيُّ ﷺ: «لا تَسُبّوا أصحابي، فلو أنَّ أحدَكم أنفقَ مثلَ أُحُدٍ ذَهباً، ما بَلَغَ مُدَّ أحدِهم ولا نَصِيفَه».**

**تابَعَه جَرِيرٌ وعبدُ الله بنُ داودَ وأبو معاويةَ ومُحاضرٌ، عن الأعمَشِ.**

قوله: «سمعت ذَكْوان» هو أبو صالح السَّمّان.

قوله: «عن أبي سعيد» في رواية أُخرى سأُبيِّنُها: «عن أبي هريرة» والأوَّل أَولى كما سيأتي.

قوله: «لا تَسُبّوا أصحابي» وَقَعَ في رواية جَرِير ومُحاضر عن الأعمَش ـ وكذا في رواية عاصم عن أبي صالح ـ ذِكْر سَببٍ لهذا الحديث، وهو ما وَقَعَ في أوَّله قال: كان بين خالد بن الوليد وعبد الرحمن بن عَوْف شيءٌ، فسَبَّه خالد، فذكر الحديثَ، وسيأتي بيان مَن أخرجه.

قوله: «فلو أنَّ أحدَكُم» فيه إشعارٌ بأنَّ المراد بقوله أوَّلاً: «أصحابي» أصحاب مخصوصون، وإلّا فالخِطاب كان للصَّحابة، وقد قال: «لو أنَّ أحدَكم أنفَقَ»، وهذا كقوله تعالى: ﴿لَا يَسْتَوِى مِنكُم مَّنْ أَنفَقَ مِن قَبْلِ ٱلْفَتْحِ وَقَٰتَلَ﴾ الآية [الحديد:١٠]، ومع ذلك فنَهيُ بعض مَن أدرَكَ النبيَّ ﷺ وخاطَبَه بذلك عن سَبِّ مَن سَبَقَه يقتضي زَجْر مَن لم يُدرِك النبيَّ ﷺ ولم يُخاطِبه عن سَبِّ مَن سَبَقَه من باب الأَولى.

وغَفَلَ مَن قال: إنَّ الخِطاب بذلك لغير الصحابة وإنَّما المراد مَن سيوجدُ من المسلمين المفروضين في العقل تنزيلاً لـمَن سيوجدُ مَنزِلة الموجود للقطع بوقوعِه، ووجه التعقُّب عليه وقوع التصريح في نفس الخَبَر بأنَّ المخاطَب بذلك خالد بن الوليد، وهو من الصحابة الموجودين إذ ذاكَ بالاتِّفاق.

قوله: «أنفَقَ مثلَ أُحد ذهباً» زاد البَرْقاني في «المصافَحة» من طريق أبي بكر بن عيّاش عن الأعمَش: «كلَّ يوم» قال: وهي زيادة حَسَنة.

قوله: «مُدَّ أحدِهم ولا نَصِيفَه» أي: المُدُّ من كلّ شيء، والنَّصيف بوَزنِ رَغيف: هو النِّصف كما يقال: عُشر وعَشِير وثُمُن وثَمِين، وقيل: النَّصيف: مِكيالٌ دون الـمُدّ، والـمُدُّ بضمِّ الميم: مِكيال معروف ضُبِطَ قَدْرُه في كتاب الطَّهارة (٢٠١)، وحَكَى الخطَّابي: أنَّه رُويَ بفتح الميم قال: والمراد به: الفَضْل والطَّوْل، وقد تقدَّم في أوَّل «باب فضائل الصحابة» (٣٦٤٩) تقرير أفضلية الصحابة عَمَّن بعدهم، وهذا الحديث دالٌّ لمَا وَقَعَ الاختيار له ممَّا تقدَّم من الاختلاف، والله أعلم.

قال البَيْضاوي: معنى الحديث: لا يَنالُ أحدُكم بإنفاق مثلِ أُحُدٍ ذهباً من الفضل والأجر ما يَنال أحدُهم بإنفاق مُدِّ طعام أو نَصِيفِه. وسببُ التفاوُت ما يُقارن الأفضل من مَزيد الإخلاص وصِدق النّية.

قلت: وأعظَمُ من ذلك في سبب الأفضلية، عِظَمُ مَوقِع ذلك لِشِدَّة الاحتياج إليه، وأشارَ بالأفضلية بسبب الإنفاق إلى الأفضلية بسبب القتال كما وَقَعَ في الآية: ﴿لَا يَسْتَوِى مِنكُم مَّنْ

أَنفَقَ مِن قَبْلِ/ ٱلْفَتْحِ وَقَٰتَلَ﴾ [الحديد:١٠]، فإنَّ فيها إشارة إلى مَوقِع السَّبَب الذي ذكرته، ٣٥/٧ وذلك أنَّ الإنفاق والقتال كان قبل فتح مكَّة عظيماً، لِشِدَّة الحاجة إليه وقِلَّة المعتَنى به بخلاف ما وَقَعَ بعد ذلك، لأنَّ المسلمين كَثُروا بعد الفتح ودَخَلَ الناس في دين الله أفواجاً، فإنَّه لا يقع ذلك الموقع المتقدِّم، والله أعلم.

قوله: «تابَعَه جَرِير» هو ابن عبد الحميد، وعبد الله بن داود: هو الخُرَيبيُّ، بالمعجَمة والموحَّدة مُصغَّر، وأبو معاوية: هو الضَّرير، ومُحاضِر بمُهمَلةٍ ثمَّ مُعجَمة بوَزنِ مُجاهد، عن الأعمَش، أي: عن أبي صالح عن أبي سعيد.

فأمَّا رواية جَرِير فوَصَلَها مسلم (٢٥٤١) وابن ماجَهْ (١٦١) وأبو يَعْلى (١١٧١) وغيرهم[1].

وأمَّا رواية مُحاضِر فروِّيناها موصولة في «فوائد» أبي الفتح الحَدّاد، من طريق أحمد بن يونس الضَّبّي عن مُحاضر المذكور، فذكره مثل رواية جَرِير، لكن قال: بين خالد بن الوليد وبين أبي بكر بَدَل عبد الرحمن بن عَوْف، وقول جَرِير أصحُّ، وقد وَقَعَ كذلك في رواية عاصم عن أبي صالح الآتي ذِكْرها.

وأمَّا رواية عبد الله بن داود فوَصَلَها مُسدَّد في «مُسنَده» عنه وليس فيه القصَّة، وكذا أخرجها أبو داود[2] عن مُسدَّد، وأمَّا رواية أبي معاوية فوَصَلَها أحمد (١١٠٧٩) عنه هكذا، وقد أخرجه مسلم (٢٥٤٠) عن أبي بكر بن أبي شَيْبة وأبي كُرَيب ويحيى بن يحيى ثلاثتهم عن أبي معاوية لكن قال فيه: «عن أبي هريرة» بَدَل أبي سعيد، وهو وهمٌ كما جَزَمَ به خَلَف وأبو مسعود وأبو عليٍّ الجَيّاني وغيرهم.

قال المِزّي: كأنَّ مسلماً وَهِمَ في حال كتابته فإنَّه بَدَأَ بطريق أبي معاوية، ثمَّ ثنَّى بحديث جَرِير فساقَه بإسناده ومَتْنه، ثمَّ ثَلَّثَ بحديثِ وكيع ورَبَّعَ بحديثِ شُعْبة ولم يَسُقْ إسنادهما، بل

---

(١) رواية مسلم وابن ماجه من حديث أبي هريرة، وسيأتي قريباً تعليق الحافظ عليهما. وانظر «التحفة» ٣/ ٣٤٣-٣٤٤.

(٢) رواية أبي داود (٤٦٥٨) عن مسدد عن أبي معاوية لا عن عبد الله بن داود، فتنبَّه، ووصلها الحافظ في «التغليق» ٤/ ٦٠ من طريق مسدد عن أبي معاوية وعن عبد الله بن داود فرقهما، به.

قال: بإسناد جَرِير وأبي معاوية، فلولا أنَّ إسناد جَرِير وأبي معاوية عنده واحد لمَا أحالَ عليهما معاً، فإنَّ طريق وكيع وشُعْبة جميعاً تنتهي إلى أبي سعيد دون أبي هريرة اتِّفاقاً، انتهى كلامه.

وقد أخرجه أبو بكر بن أبي شَيْبة ـ أحد شيوخ مسلم فيه ـ في «مُسنَده» و«مُصنَّفه» (١٢/ ١٧٤-١٧٥) عن أبي معاوية فقال: «عن أبي سعيد» كما قال أحمد، وكذا رُوِّيناه من طريق أبي نُعَيم في «المستخرَج» من رواية عُبيد بن غَنّام عن أبي بكر بن أبي شَيْبة.

وأخرجه أبو نُعَيم أيضاً من رواية أحمد ويحيى بن عبد الحميد وأبي خَيْثمةَ وأحمد بن جَوّاس، كلّهم عن أبي معاوية فقال: «عن أبي سعيد» وقال بعده: أخرجه مسلم عن أبي بكر وأبي كُرَيب ويحيى بن يحيى، فدَلَّ على أنَّ الوَهْم وَقَعَ فيه ممَّن دون مسلم، إذ لو كان عنده عن أبي هريرة لبيَّنه أبو نُعَيم، ويُقوِّي ذلك أيضاً أنَّ الدّارَقُطني مع جَزْمه في «العِلَل» (١٠/ ١٠٦) بأنَّ الصواب أنَّه من حديث أبي سعيد لم يَتَعرَّض في تَتَبُّعه أوهامَ الشَّيخَينِ إلى رواية أبي معاوية هذه، وقد أخرجه أبو عُبيدة في «غريب الحديث»، والجَوزَقي من طريق عبد الله بن هاشم، وخَيْثمة من طريق سعيد بن يحيى، والإسماعيلي وابن حِبّان (٧٢٥٥) من طريق عليّ بن الجَعْد، كلّهم عن أبي معاوية فقالوا: عن أبي سعيد.

وأخرجه ابن ماجَهْ (١٦١) عن أبي كُرَيب ـ أحدِ شيوخ مسلم فيه أيضاً ـ عن أبي معاوية فقال: «عن أبي سعيد» كما قال الجماعة، إلّا أنَّه وَقَعَ في بعض النُّسَخ عن ابن ماجَهْ اختلاف، ففي بعضها: عن أبي هريرة، وفي بعضها: عن أبي سعيد، والصواب: عن أبي سعيد، لأنَّ ابن ماجَهْ جمع في سياقه بين جَرِير ووَكيع وأبي معاوية ولم يَقُل أحد في رواية وكيع وجَرِير: أنَّها عن أبي هريرة، وكلُّ مَن أخرجها من المصنِّفين والمخرِّجين أورَدَه عنهما من حديث أبي سعيد، وقد وجدته في نُسخَة قديمة جدّاً من ابن ماجَهْ قُرِئَت في سنة بضع وسبعين وثلاث مئة وهي في غاية الإتقان وفيها: «عن أبي سعيد»، واحتِمال كَون الحديث عند أبي معاوية عن الأعمَش عن أبي صالح عن أبي سعيد وأبي هريرة جميعاً مُستَبعَد، إذ لو كان كذلك لجَمَعَهما ولو مرَّةً، فلمَّا كان غالب ما وُجِدَ عنه ذِكْر أبي سعيد دون ذِكْر أبي هريرة دَلَّ على أنَّ في قول مَن قال عنه: «عن أبي هريرة» شُذوذاً، والله أعلم.

وقد جمعهما أبو عَوَانة عن الأعمَش، ذكره الدّارَقُطني وقال في «العِلَل» (١٠/ ١٠٦): رواه مُسدَّد وأبو كامل وشَيْبان عن أبي عَوَانة كذلك، ورواه عَفّان ويحيى بن حمَّاد عن أبي عَوَانة فلم/ يَذكُرا فيه أبا سعيد، قال: ورواه زيد بن أبي أُنيسة عن الأعمَش عن أبي صالح ٣٦/٧ عن أبي هريرة، وكذلك قال نَصْر بن عليٍّ عن عبد الله بن داود، قال: والصواب من روايات الأعمَش عن أبي صالح عن أبي سعيد لا عن أبي هريرة، قال: وقد رواه عاصم عن أبي صالح فقال: عن أبي هريرة، والصحيح: عن أبي صالح عن أبي سعيد. انتهى.

وقد سَبَقَ إلى ذلك عليُّ بن المديني فقال في «العِلَل»: رواه الأعمَش عن أبي صالح عن أبي سعيد، ورواه عاصم عن أبي صالح عن أبي هريرة، قال: والأعمَش أثبَتُ في أبي صالح من عاصم، فعُرِفَ من كلامه أنَّ مَن قال فيه: عن أبي صالح عن أبي هريرة، فقد شَذَّ، وكأنَّ سبب ذلك شُهْرة أبي صالح بالرِّواية عن أبي هريرة، فيَسبِق إليه الوَهْم ممَّن ليس بحافظٍ، وأمَّا الحُفّاظ فيُميِّزونَ ذلك.

ورواية زيد بن أبي أُنيسة التي أشارَ إليها الدّارَقُطني أخرجها الطبراني في «الأوسط» (٦٨٧) قال: ولم يَروِه عن الأعمَش إلّا زيد بن أبي أُنيسة، ورواه شُعْبة وغيره عن الأعمَش وغيرِه فقالوا: عن أبي سعيد. انتهى.

وأمَّا رواية عاصم فأخرجها النَّسائي في «الكبرى» (٨٢٥١) والبزَّار في «مُسنَده» (٢٧٦٨) وقال: ولم يَروِه عن عاصم إلّا زائدة.

وممَّن رواه عن الأعمَش فقال: «عن أبي سعيد» أبو بكر بن عيّاش عند عبد بن حُميدٍ (٩١٨)، ويحيى بن عيسى الرَّملي عند أبي عَوَانة، وأبو الأحوَص عند ابن أبي خَيْثمة، وإسرائيل عند تمّام الرازي[1].

وأمَّا ما حَكَاه الدّارَقُطني عن رواية أبي عَوَانة فقد وَقَعَ لي من رواية مُسدَّد وأبي كامل وشَيْبان عنه على الشكِّ، قال في روايته: «عن أبي سعيد أو أبي هريرة»، وأبو عَوَانة كان يُحدِّث

(١) في «فوائده» (٩٣٢).

من حِفظه فرُبَّما وَهِمَ، وحديثُه من كتابه أثبَت، ومَن لم يَشُكَّ أحقُّ بالتقديم ممَّن شَكَّ، والله أعلم. وقد أملَيتُ على هذا الموضع جُزءاً مُفرَداً لخَّصت مقاصدَه هنا بعَونِ الله تعالى.

تكملة: اختُلِفَ في سابِّ الصحابي، فقال عياض: ذهب الجمهور إلى أنَّه يُعزَّر، وعن بعض المالكية: يُقتَل، وخَصَّ بعض الشّافعية ذلك بالشَّيخَينِ والحَسَنينِ فحَكَى القاضي حُسَين في ذلك وجهَينِ، وقَوّاه السُّبكي في حَقّ مَن كَفَّرَ الشَّيخَين، وكذا مَن كَفَّرَ مَن صَرَّحَ النبيُّ ﷺ بإيمانه أو تبشيره بالجنَّة إذا تَواتَرَ الخَبَر بذلك عنه لمَا تَضَمَّنَ من تكذيب رسول الله ﷺ.

**الحديث السابع عشر: حديث أبي موسى.**

**٣٦٧٤- حدَّثنا محمَّدُ بنُ مِسْكينٍ أبو الحسنِ، حدَّثنا يحيى بنُ حسَّانَ، حدَّثنا سليمانُ، عن شَرِيكِ بنِ أبي نَمِرٍ، عن سعيدِ بنِ المسيّبِ، قال: أخبرَني أبو موسى الأشعَريُّ: أنَّه تَوضَّأَ في بيتِه ثمَّ خَرَجَ، فقلتُ: لَأَلزَمَنَّ رسولَ الله ﷺ، ولأَكُونَنَّ معه يومي هذا، قال: فجاءَ المسجدَ، فسأَلَ عن النبيِّ ﷺ، فقالوا: خَرَجَ ووَجَّهَ هاهُنا، فخَرَجتُ على إثرِه أسأَلُ عنه، حتَّى دَخَلَ بئرَ أَرِيسٍ، فجلستُ عندَ الباب وبابُها من جَرِيدٍ، حتَّى قَضَى رسولُ الله ﷺ حاجَتَه، فتَوضَّأَ فقُمتُ إليه، فإذا هو جالسٌ على بئرِ أَرِيسٍ، وتَوَسَّطَ قُفَّها، وكَشَفَ عن ساقَيهِ ودَلّاهما في البئرِ، فسَلَّمتُ عليه، ثمَّ انصَرَفتُ فجلستُ عندَ الباب، فقلتُ: لأكونَنَّ بوَّابَ رسولِ الله ﷺ اليومَ، فجاء أبو بكرٍ فدَفَعَ البابَ، فقلتُ: مَن هذا؟ فقال: أبو بكرٍ، فقلتُ: على رِسْلِكَ، ثمَّ ذهبتُ فقلتُ: يا رسولَ الله، هذا أبو بكرٍ يَستَأْذِن؟ فقال: «ائذَنْ له، وبَشِّره بالجنَّةِ» فأقبَلتُ حتَّى قلتُ لأبي بكرٍ: ادخُلْ، ورسولُ الله ﷺ يُبشِّرُكَ بالجنَّة، فدَخَلَ أبو بكرٍ، فجَلَسَ عن يَمين رسولِ الله ﷺ معه في القُفِّ، ودَلَّى رِجلَيه في البئرِ كما صَنَعَ النبيُّ ﷺ، وكَشَفَ عن ساقَيه، ثمَّ رجعتُ فجَلستُ، وقد تَرَكتُ أخي يَتَوضَّأُ ويَلحَقُني، فقلتُ: إن يُرِدِ اللهُ بفلانٍ خيراً - يريدُ: أخاه - يأتِ به، فإذا إنسانٌ يُحرِّكُ البابَ، فقلتُ: مَن هذا؟ فقال: عمرُ بنُ الخطَّاب، فقلتُ: على رِسْلِكَ، ثمَّ جئتُ إلى رسولِ الله ﷺ، فسَلَّمتُ عليه، فقلتُ: هذا عمرُ بنُ الخطَّاب يَستَأْذِنُ؟ فقال: «ائذَنْ له، وبَشِّرْه بالجنَّةِ» فجئتُ فقلتُ: ادخُلْ، وبَشَّرَكَ رسولُ الله ﷺ بالجنَّةِ، فدَخَلَ فجَلَسَ مع رسولِ الله ﷺ في القُفِّ عن يَسارِه، ودَلَّى رِجلَيه في البئرِ، ثمَّ رَجعتُ فجَلستُ، فقلتُ: إن يُرِدِ اللهُ بفلانٍ خيراً يأتِ به،**

فجاء إنسانٌ يُحرِّكُ البابَ، فقلتُ: مَن هذا؟ فقال: عثمانُ بنُ عَفّانَ، فقلتُ: على رِسلِكَ، فجئتُ إلى رسولِ الله ﷺ فأخبَرتُه، فقال: «ائذَنْ له وبَشِّرْه بالجنَّةِ على بَلوَى تُصِيبُه» فجئتُه فقلتُ له: ادخُلْ، وبَشَّرَكَ رسولُ الله ﷺ بالجنَّةِ على بَلوَى تُصيبُكَ، فدَخَلَ فوَجَدَ القُفَّ قد مُلِئَ، فجَلَسَ وِجَاهَه مِن الشِّقِّ الآخَرِ. قال شَرِيكُ بنُ عبدِ الله: قال سعيدُ بنُ المسيّبِ: فأوَّلتُها قُبورَهم.

[أطرافه في: ٣٦٩٣، ٣٦٩٥، ٦٢١٦، ٧٠٩٧، ٧٢٦٢]

قوله: «عن شَرِيك بن أبي نَمِر» هو ابن عبد الله، وأبو نَمِر جدُّه.

قوله: «خَرَجَ ووَجَّهَ هاهنا» كذا للأكثر بفتح الواو وتشديد الجيم، أي: تَوَجَّهَ أو وَجَّهَ نفسَه، وفي رواية الكُشْمِيهني بسكون الجيم بلفظ الاسم مُضافاً إلى الظَّرْف، أي: جِهَة كذا.

قوله: «حتَّى دَخَلَ بئرَ أَرِيس» بفتح الألف وكسر الراء بعدها تحتانية ساكنة ثمَّ مُهمَلة: بُستان بالمدينة معروف يجوز فيه الصَّرْفُ وعَدمُه، وهو بالقُربِ من قُباء، وفي بئرها سَقَطَ خاتَمُ النبيِّ ﷺ من إصبَع عثمان ﷺ.

قوله: «وتَوسَّطَ قُفَّها» بضمِّ القاف وتشديد الفاء: هو الدّاكَّة التي تُجعَل حولَ البئر، وأصله: ما غَلُظَ من الأرض وارتَفَع، والجمع: قِفَاف. ووَقَعَ في رواية عثمان بن غِيَاث عن أبي عثمان عند مسلم (٢٤٠٣/ ٢٨): بَيْنا رسولُ الله ﷺ في حائط من حوائط المدينة وهو مُتَّكِئٌ يَنكُت بعُودٍ[1] معه بين الماء والطِّين.

قوله: «فقلت: لَأكونَنَّ بوَّاباً للنبيِّ ﷺ اليومَ» ظاهره أنَّه اختارَ ذلك وفَعَلَه من تِلقاء نفسه، وقد صَرَّحَ بذلك في رواية محمد بن جعفر عن شَرِيك في الأدب (٧٠٩٧) فزاد فيه: ولم يأمُرني.

قال ابن التِّين: فيه أنَّ المرء يكون بوَّاباً للإمام وإن لم يأمره، كذا قال. وقد وَقَعَ في رواية أبي عثمان الآتية في مناقب عثمان (٣٦٩٥) عن أبي موسى: أنَّ النبيَّ ﷺ دَخَلَ حائطاً وأمَرَه بحِفْظ باب الحائط. ووَقَعَ في رواية عبد الرحمن بن حَرمَلة عن سعيد بن المسيّب في هذا

(١) كذا قال الحافظ، ورواية مسلم: يَركُز بعود، ويروى: يضرب بعود، قاله عياض في «المشارق» ١/ ٢٨٩.

الحديث: فقال: «يا أبا موسى، أَملِكْ عليَّ الباب» فانطَلَقَ فقضى حاجتَه وتَوضَّأ، ثمَّ جاء فقَعَدَ على قُفِّ البئر، أخرجه أبو عَوَانة في «صحيحه» والرُّوياني في «مُسنَده» (٥٢٤)، وفي رواية التِّرمِذي (٣٧١٠) من طريق أبي عثمان عن أبي موسى: فقال لي: «يا أبا موسى، املِكْ عليَّ الباب، فلا يدخلَنَّ عليَّ أحد»،/ فيُجمَع بينهما بأنَّه لمَّا حدَّث نفسَه بذلك صادَفَ أمرَ ٣٧/٧
النبيِّ ﷺ بأن يَحفَظ عليه الباب، وأمَّا قوله: «ولم يأمرْني» فيريد أنَّه لم يأمره أن يَستَمِرَّ بوَّاباً، وإنَّما أمَرَه بذلك قدرَ ما يقضي حاجته ويَتَوضَّأ ثمَّ استَمرَّ هو من قِبَل نفسه، وسيأتي له توجيهٌ آخر في خَبَر الواحد (٧٢٦٢)، فبَطَلَ أن يُستَدَلَّ به لمَا قاله ابن التِّين، والعَجَب أنَّه نَقَلَ ذلك بعدُ عن الدَّاوُودي، وقال: وهذا من مُختَلَف الحديث، وكأنَّه خَفيَ عليه وَجهُ الجمع الذي قرَّرته. ثمَّ إنَّ قول أبي موسى هذا لا يُعارِض قول أنس: أنَّه ﷺ لم يكن له بوَّاب كما سَبَقَ في كتاب الجنائز (١٢٨٣)، لأنَّ مُرادَ أنَس أنَّه لم يكن له بوَّاب مُرتَّب لذلك على الدَّوام.

**قوله: «فدَفَعَ الباب»** في رواية أبي بكر[1]: فجاء رجل يَستأذِن.

**قوله: «يُبشِّرك بالجنَّةِ»** زاد أبو عثمان في روايته (٣٦٩٣): «فحَمِدَ الله» وكذا قال في عمر.

**قوله: «وقد تَرَكتُ أخي يَتَوضَّأُ ويَلحَقني»** كان لأبي موسى أخَوان: أبو رُهْم وأبو بُرْدة، وقيل: إنَّ له أخاً آخر اسمه محمد، وأشهرُهم أبو بُرْدة واسمه عامر، وقد خَرَّجَ عنه أحمد في «مُسنَده» حديثاً (١٥٦٠٨).

**قوله: «فإذا إنسانٌ يُحرِّك الباب»** فيه حُسن الأدب في الاستئذان، قال ابن التِّين: ويحتمل أن يكون هذا قبل نزول قوله: ﴿لَا تَدْخُلُوا بُيُوتًا غَيْرَ بُيُوتِكُمْ حَتَّىٰ تَسْتَأْنِسُوا﴾ [النور:٢٧].

قلت: وما أبعَدَ ما قال! فقد وَقَعَ في رواية عبد الرحمن بن حَرمَلة: «فجاء رجل فاستأذَنَ»، وسيأتي في آخر مناقب عمر (٣٦٩٣) من طريق أبي عثمان النَّهدي عن أبي موسى بلفظ: «فجاء رجل فاستَفتَحَ»، فعُرِفَ أنَّ قوله: «يُحرِّك الباب» إنَّما حَرَّكَه مُستأذِناً لا دافعاً له ليدخُلَ بغير إذنٍ.

---

(١) كذا وقع في أصول «الفتح»، وهو ذهولٌ من الحافظ رحمه الله أو خطأٌ من النّساخ، فليس في طرق هذا الحديث من يكنى أبا بكر، والصواب: من رواية أبي عثمان، وهو النَّهدي، وستأتي روايته هذه برقم (٣٦٩٥).

**قوله: «فقال: عثمان، فقلت: على رِسْلِك، فجئت إلى النبيِّ ﷺ فأخبَرته، فقال: ائذَن له»** في رواية أبي عثمان (٣٦٩٥): ثمَّ جاء آخرُ يَستأذِن فسَكَتَ هُنيَّةً ثمَّ قال: «ائذَنْ له».

**قوله: «وبَشَّرَك رسول الله ﷺ بالجنَّةِ على بَلْوى تُصيبك»** في رواية أبي عثمان (٣٦٩٣): «فحَمِدَ الله ثمَّ قال: الله المستَعان»، وفي روايةٍ عند أحمد (١٩٥٠٩): «فجَعَلَ يقول: اللهمَّ صَبْراً، حتَّى جَلَسَ»، وفي رواية عبد الرحمن بن حَرمَلة: «فدَخَلَ وهو يَحمَد الله ويقول: اللهمَّ صَبراً».

ووَقَعَ في حديث زيد بن أرقَم عند البيهقي في «الدَّلائل» (٦/ ٣٩٠) قال: بَعَثَني النبي ﷺ فقال: «انطَلِقْ حتَّى تأتيَ أبا بكر فقُل له: إنَّ النبيَّ ﷺ يقرأ عليك السَّلام ويقول لك: أبشِرْ بالجنَّة، ثمَّ انطَلِق إلى عمر كذلك، ثمَّ انطَلِق إلى عثمان كذلك» وزادَ: «بعد بلاءٍ شديد» قال: فانطَلَقَ فذكر أنَّه وَجَدَهم على الصِّفة التي قال له وقال: أين نبيُّ الله؟ قلت: في مكان كذا وكذا، فانطَلَقَ إليه، وقال في عثمان: فأخَذَ بيدي حتَّى أتينا رسولَ الله ﷺ فقال: يا رسول الله، إنَّ زيداً قال لي كذا، والذي بَعَثَك بالحقِّ ما تَغَنَّيت ولا تَمَنَّيت ولا مَسِسْت ذَكَري بيميني مُنذُ بايعتُك، فأيُّ بلاء يُصيبني؟ قال: «هو ذاكَ»، قال البيهقي: إسناده ضعيف، فإن كان محفوظاً احتَمَلَ أن يكون النبيُّ ﷺ أرسَلَ زيدَ بن أرقَم قبل أن يَجيء أبو موسى، فلمَّا جاؤوا كان أبو موسى قد قَعَدَ على الباب فراسَلهم على لسانه بنحو ما أرسَلَ به إليهم زيد بن أرقَم، والله أعلم.

قلت: ووَقَعَ نحو قصَّة أبي موسى لبِلالٍ، وذلك فيما أخرجه أبو داود (٥١٨٨) من طريق إسماعيل بن جعفر عن محمد بن عَمْرو عن أبي سَلَمة عن نافع بن عبد الحارث الخُزَاعي قال: دَخَلَ رسول الله ﷺ حائطاً من حوائط المدينة فقال لبِلالٍ: «أمسِكْ عليَّ الباب» فجاء أبو بكر يَستأذِن، فذكر نحوَه. وأخرجه الطبراني في «الأوسط» (٣٩٨٨) من حديث أبي سعيد نحوه. وهذا ـ إن صَحَّ ـ حُمِلَ على التعدُّد.

ثمَّ ظَهَرَ لي أنَّ فيه وَهْماً من بعض رواته، فقد أخرجه أحمد (١٥٣٧٤) عن يزيد بن هارون عن محمد بن عَمْرو، وفي حديثه: أنَّ نافع بن عبد الحارث هو الذي كان يَستأذِن،

وهو وهمٌ أيضاً، فقد رواه أحمد (١٥٣٧٥) من طريق موسى بن عُقْبة عن أبي سَلَمة عن نافع، فذَكَره وفيه: «فجاء أبو بكر فاستأذَنَ فقال لأبي موسى، فيما أعلم: ائذَن له»، وأخرجه النَّسائي (ك٨٠٧٧) من طريق أبي الزِّناد عن أبي سَلَمة عن [عبد الرحمن بن][1] نافع بن عبد الحارث عن أبي موسى وهو الصواب، فرَجَعَ الحديث إلى أبي/ موسى ٣٨/٧ واتَّحدَت القصَّة، والله أعلم.

وأشارَ ﷺ بالبَلْوى المذكورة إلى ما أصاب عثمان في آخر خلافته من الشَّهادة يومَ الدّار، وقد وَرَدَ عنه ﷺ أصرَحُ من هذا، فروى أحمد (٥٩٥٣) من طريق كُلَيب بن وائل عن ابن عمر قال: ذكر رسول الله ﷺ فتنةً، فمرَّ رجل فقال: «يُقتَل فيها هذا يومئذٍ ظُلماً» قال: فنظرتُ فإذا هو عثمان، إسناده صحيح.

**قوله: «فجَلَسَ وِجَاهَه»** بضمِّ الواو وبكسرها، أي: مُقابِلَه.

**قوله: «قال شَرِيك»** هو موصول بالإسناد الماضي.

**قوله: «قال سعيد بن المسيّب: فأوَّلتُها قُبورَهم»** فيه وقوع التأويل في اليَقَظَة وهو الذي يُسَمّى الفِراسة، والمراد: اجتماع الصّاحبينِ مع النبيِّ ﷺ في الدَّفن وانفِراد عثمان عنهم في البَقِيع، وليس المراد خُصوص صورة الجلوس الواقعة. وقد وَقَعَ في رواية عبد الرحمن بن حَرمَلة عن سعيد بن المسيّب: «قال سعيد: فأوَّلت ذلك انتِباذَ قَبرِه من قُبورهم»، وسيأتي في الفتن (٧٠٩٧) بلفظ: «اجتَمَعت هاهنا وانفَرَدَ عثمان»، ولو ثَبَتَ الخَبَر الذي أخرجه أبو نُعَيم عن عائشة في صِفة القُبور الثلاثة: أبو بكر عن يمينه، وعمر عن يَساره، لكان فيه تمام التشبيه، ولكن سنده ضعيف، وعارَضَه ما هو أصحُّ منه. وأخرج أبو داود (٣٢٢٠) والحاكم (١/ ٣٦٩) من طريق القاسم بن محمد قال: قلت لعائشة: يا أُمّاه، اكشِفي لي عن قبر رسول الله ﷺ وصاحبَيهِ، فكَشَفَت لي، الحديثَ، وفيه: فرأيت رسول الله ﷺ فإذا أبو بكر رأسُه بين كَتِفَيهِ، وعمرُ رأسُه عند رِجلَي النبيِّ ﷺ.

---

(١) ما بين المعقوفين سقط من الأصلين و(س).

الحديث الثامن عشر:

**٣٦٧٥- حدَّثني محمَّدُ بنُ بَشّارٍ، حدَّثنا يحيى، عن سعيدٍ، عن قَتَادةَ، أنَّ أنسَ بنَ مالكٍ ﷺ حدَّثهم: أنَّ النبيَّ ﷺ صَعِدَ أُحُداً، وأبو بكرٍ وعمرُ وعثمانُ، فرَجَفَ بهم، فقال: «اثبُتْ أُحدُ، فإنَّما عليكَ نبيٌّ وصِدِّيقٌ وشهيدانِ».**

[طرفاه في: ٣٦٨٦، ٣٦٩٩]

قوله: «**حدَّثنا يحيى**» هو ابن سعيد القَطّانُ، وسعيد: هو ابن أبي عَرُوبة.

قوله: «**صَعِدَ أُحُداً**» هو الجبل المعروف بالمدينة، ووَقَعَ في رواية لمسلمٍ ولأبي يَعْلى[1] من وجه آخر عن سعيد: «حِراء» والأوَّل أصحُّ، ولولا اتِّحاد المخرَج لجَوَّزت تعدُّد القصَّة، ثمَّ ظَهَرَ لي أنَّ الاختلاف فيه من سعيد، فإنّي وجدتُه في «مُسنَد الحارث بن أبي أُسامة» عن رَوْح ابن عُبَادة عن سعيد فقال فيه: «أُحُداً أو حِراء» بالشكِّ[2]، وقد أخرجه أحمد (٢٢٩٣٦) من حديث بُرَيدة بلفظ: «حِراء» وإسناده صحيح، وأخرجه أبو يَعْلى (٧٥١٨) من حديث سَهْل بن سعد بلفظ: «أُحُد» وإسناده صحيح، فقَوَّى احتِمال تعدُّد القصَّة، وتقدَّم في أواخر الوَقْف من حديث عثمان أيضاً نحوُه وفيه: حِراء[3]، وأخرج مسلم (٢٤١٧) من حديث أبي هريرة ما يُؤيِّد تعدُّد القصَّة، فذكر: أنَّه كان على حِراء ومعه المذكورونَ هنا، وزاد معهم غيرَهم، والله أعلم.

قوله: «**وأبو بكر وعمر**» قال ابن التِّين: إنَّما رَفَعَ «أبو بكر» عَطفاً على الضَّمير المرفوع الذي في «صَعِدَ» وهو جائز اتِّفاقاً لِوُجودِ الحائل وهو قوله: «أُحد»، وهو بخلاف قوله الآتي في آخر الباب (٣٦٧٧): كنت وأبو بكر وعمر.

---

(١) الذي في «صحيح مسلم» (٢٤١٧) من حديث أبي هريرة، وسيأتي الحافظُ على ذكره بعد قليل، وأما أبو يعلى فأخرجه في «مسنده» (٩٦٩) من حديث سعيد بن زيد.

(٢) وأخرجه من هذه الطريق أبو نعيم في «الإمامة والرد على الرافضة» (١٥٣)، ورواية الشك هذه وقعت عند أحمد في «مسنده» (١٦٣٨) من طريق عبد الله بن ظالم عن سعيد.

(٣) ذكره الحافظ عند الحديث (٢٧٧٨) وعزاه هناك للترمذي، وهو عنده برقم (٣٦٩٩)، وأخرجه أيضاً النسائي (٣٦٠٩) وابن حبان (٦٩١٦)، وإسناده صحيح.

وقوله: «اثبُتْ» وَقَعَ في مناقب عمر (٣٦٨٦): «فضَرَبَه برِجلِه وقال: اثبُت» بلفظ الأمر من الثَّبات، وهو الاستقرار، و«أُحدُ» مُنادَى ونِداؤُه وخِطابه يحتمل المجاز، وحَمْلُه على الحقيقة أَولى. وقد تقدَّم شيء منه في قوله: «أُحدٌ جبل يُحِبُّنا ونُحِبُّه» (١٤٨٢)، ويؤيِّدُه ما وَقَعَ في مناقب عمرَ (٣٦٨٦): أنه ضربَه برِجْله وقال: «اثبُتْ»[1].

قوله: «فإنَّما عليك نبيٌّ وصِدّيق وشهيدان» في رواية يزيد بن زُرَيع عن سعيد الآتية في مناقب عمر (٣٦٨٦): «فما عليك إلّا نبيٌّ أو صِدّيق أو شهيد» و«أو» فيها للتنويع، و«شهيد» للجِنسِ.

الحديث التاسع عشر:

**٣٦٧٦- حدَّثني أحمدُ بنُ سعيدٍ أبو عبدِ الله، حدَّثنا وَهْبُ بنُ جَرِير، حدَّثنا صَخْرٌ، عن نافعٍ، أنَّ عبدَ الله بنَ عمرَ رضي الله عنهما قال: قال رسولُ الله ﷺ: «بَينما أنا على بئرٍ أنزِعُ منها، جاءني أبو بكرٍ وعمرُ، فأخَذَ أبو بكرٍ الدَّلْوَ فنَزَعَ ذَنوباً أو ذَنوبينِ، وفي نَزعِه ضَعْفٌ، والله يَغفِرُ له، ثمَّ أخَذَها ابنُ الخطَّاب من يدِ أبي بكرٍ، فاستَحالَت في يَدِه غَرْباً، فلم أرَ عَبقَرِيّاً مِن الناسِ يَفْري فَرِيَّه، فنَزَعَ حتَّى ضَرَبَ الناسُ بعَطَنٍ».**

**قال وَهبٌ: العَطَنُ: مَبرَكُ الإبلِ، يقول: حتَّى رَوِيَتِ الإبلُ فأناخَت.**

قوله: «حدَّثنا أحمدُ بنُ سعيد أبو عبد الله» هو الرِّباطي، واسم جَدِّه إبراهيم، وأمَّا السَّرَخْسي فكُنْيته أبو جعفر، واسم جَدِّه صخر.

قوله: «حدَّثنا صخر» هو ابن جُوَيرِية.

قوله: «بَيْنا أنا على بئر» أي: في المنام كما تقدَّم التصريح به في هذا الباب (٣٦٦٤) من حديث أبي هريرة: «بَيْنا أنا نائم»، وسَبَقَ من وجه آخر عن ابن عمر قبلَ مناقب الصحابة بباب (٣٦٣٣): «رأيت الناس مُجتَمَعين في صَعيدٍ واحدٍ»، ويأتي في مناقب عمر (٣٦٨٢) بلفظ: «أُرِيتُ في المنام».

---

(١) من قوله: «ويؤيِّده» إلى هنا لم يرد في (س).

**قوله: «أنزِع منها»** أي: أملأ الماء بالدَّلوِ.

**قوله: «فنَزَعَ ذَنوباً أو ذَنوبينِ»** بفتح المعجَمة وبالنّونِ وآخرُه موحَّدة: الدَّلْو الكبيرة إذا كان فيها الماء، واتَّفَقَ مَن شَرَحَ هذا الحديث على أنَّ ذِكْر الذَّنوب إشارة إلى مُدَّة/ خلافته، ٣٩/٧ وفيه نظرٌ لأنَّه وَلِيَ سنتَينِ وبعضَ سنة، فلو كان ذلك المراد لقال: ذَنوبَينِ أو ثلاثة، والذي يَظهَر لي أنَّ ذلك إشارة إلى ما فُتِحَ في زمانه من الفُتوح الكبار وهي ثلاثة، ولذلك لم يَتعرَّض في ذِكْر عمر إلى عدد ما نَزَعَه من الدِّلاء، وإنَّما وَصَفَ نَزْعَه بالعَظَمة إشارةً إلى كَثْرة ما وَقَعَ في خلافته من الفُتوحات، والله أعلم.

وقد ذكر الشّافعي تفسير هذا الحديث في «الأُمّ» (١/ ١٨٩) فقال بعد أن ساقَه: ومعنى قوله: «وفي نَزْعه ضَعْف»، قِصَرُ مُدَّتِه وعَجَلةُ موتِه وشَغْلُه بالحربِ لأهلِ الرِّدَّة عن الافتِتاح والازدياد الذي بَلَغَه عمر في طول مُدَّته. انتهى، فجَمَعَ في كلامه ما تَفرَّقَ في كلام غيره، ويُؤيِّد ذلك ما وَقَعَ في حديث ابن مسعود في نحو هذه القصَّة فقال: قال النبي ﷺ: «فاعبُرْها يا أبا بكر» فقال: إليَّ الأمرُ من بعدك، ثمَّ يَلِيه عمرُ، قال: «كذلك عَبَّرَها الملَك» أخرجه الطَّبراني[1]، لكن في إسناده أيوب بن جابر، وهو ضعيف.

**قوله: «وفي نَزْعه ضَعفٌ»** أي: أنَّه على مَهَلٍ ورِفْق.

**قوله: «واللهُ يَغفِرُ له»** قال النَّوَوي: هذا دعاءٌ من المتكلِّم، أي: أنَّه لا مفهوم له.

وقال غيرُه: فيه إشارة إلى قُرب وفاة أبي بكر، وهو نَظِير قوله تعالى لنبيِّه عليه السلام: ﴿فَسَبِّحْ بِحَمْدِ رَبِّكَ وَاسْتَغْفِرْهُ إِنَّهُ كَانَ تَوَّابًا﴾ [النصر:٣]، فإنَّها إشارة إلى قُرب وفاة النبيِّ ﷺ. قلت: ويحتمل أن يكون فيه إشارةٌ إلى أنَّ قِلَّة الفُتوح في زمانه لا صُنعَ له فيه، لأنَّ سببَه قِصَرُ مُدَّته، فمعنى المغفِرة له: رفعُ المَلامة عنه.

---

(١) هو عنده في «الكبير» برقم (١٠٢٤٣)، دون قصَّة الملَك، ولا ذكرها الهيثمي في «المجمع» ٩/ ٧١، وهذا الحديث سيأتي على ذكره الحافظ عند «باب نَزْع الماء من البئر حتى يَرْوى الناس» عند الحديث (٧٠١٩)، وقد عزاه هناك لأبي ذرّ الهروي في كتاب «الرؤيا»، ولم يعزه للطبراني، وقال: وفي سنده أيوب بن جابر وهو ضعيف، وهذه الزيادة منكرة.

قوله: «فاستَحالَت في يَدِه غَرْباً» بفتح المعجَمة وسكون الراء بعدها موحَّدة، أي: دَلواً عظيمة.

قوله: «فلم أرَ عَبقَرِيّاً» بفتح المهمَلة، وسكون الموحَّدة بعدها قاف مفتوحة، وراء مكسورة وتحتانية ثقيلة، والمراد به: كلُّ شيء بَلَغَ النِّهاية، وأصلُه: أرضٌ يَسكُنها الجِنُّ ضَرَبَ بها العرب المثَلَ في كلّ شيء عظيم، قيل: قرية يُعمَل فيها الثّياب البالغة في الحُسْن، وسيأتي بقية ما فيه في مناقب عمر (٣٦٨٢).

قوله: «يَفْري» بفتح أوَّله وسكون الفاء وكسر الراء وسكون التحتانية، وقوله: «فَرِيَّه» بفتح الفاء وكسر الراء وتشديد التحتانية المفتوحة، ورُويَ بسكون الراء وخَطَّأه الخليل، ومعناه: يعمل عملَه البالغَ، ووَقَعَ في حديث أبي هريرة (٣٦٦٤): «يَنزِع نزعَ عمرَ».

قوله: «حتَّى ضَرَبَ الناسُ بعَطَنٍ» بفتح المهمَلتَينِ وآخره نون: هو مُناخ الإبل إذا شَرِبَت ثمَّ صَدَرَت، وسيأتي في مناقب عمرَ (٣٦٨٢) بلفظ: «حتَّى رَوِيَ الناس وضَرَبوا بعَطَنٍ»، ووَقَعَ في حديث أبي الطُّفَيل بإسنادٍ حَسَن عند البزَّار والطبرانيِّ[1] أنَّ رسول الله ﷺ قال: «بَيْنا أنا أنزِعُ اللَّيلةَ إذ وَرَدَت عليَّ غنم سُودٌ وعُفْرٌ، فجاء أبو بكر فنَزَعَ» فذكره، وقال في عمرَ: «فمَلأ الحياضَ وأَروى الواردةَ» وقال فيه: «فأوَّلتُ السُّودَ: العربَ، والعُفْرَ: العَجَم».

قوله: «قال وَهْب» هو ابن جَرِير شيخُ شيخِه في هذا الحديث، وكلامه هذا موصول بالسَّنَد المذكور، وقوله: «يقول: حتَّى رَوِيَت الإبل فأناخَت» هو مَقُول وَهْب المذكور، وسيأتي شيء من مباحثه في كتاب التعبير (٧٠١٩) إن شاء الله تعالى.

قال البَيْضاوي: أشارَ بالبئرِ إلى الدِّين الذي هو منبع ماؤُه حياة النُّفوس وتمام أمر المعاش والمعاد، والنَّزع منه إخراج الماء، وفيه إشارة إلى إشاعة أمره وإجراء أحكامه.

---

(١) البزار في «مسنده» برقم (٢٧٨٥) مختصراً، ولم نقف عليه في المطبوع من معاجم الطبراني، وأخرجه أحمد (٢٣٨٠١)، وأبو يعلى (٩٠٤)، وانظر تتمة تخريجه في «مسند أحمد»، وأورده الهيثمي في «المجمع» ٥/ ١٨٠ وعزاه لأحمد، و٩/ ٧١ وعزاه للطبراني وقال: إسناده حسن.

وقوله: «يَغفِر الله له» إشارة إلى أنَّ ضعفَه المرادُ به: الرِّفقُ، غيرُ قادِح فيه، أو المراد بالضَّعفِ: ما وَقَعَ في أيامه من أمر الرِّدَّة واختلاف الكلمة إلى أن اجتَمَع ذلك في آخِر أيامه وتَكَمَّلَ في زمان عمر، وإليه الإشارة بالقوَّة. وقد وَقَعَ عند أحمد (٢٠٢٤٢) من حديث سَمُرة، أنَّ رجلاً قال: يا رسولَ الله، رأيت كأنَّ دَلواً من السماء دُلِّيَت، فجاء أبو بكر فشَرِبَ شُرباً ضعيفاً، ثمَّ جاء عمر فشَرِبَ حتَّى تَضَلَّعَ... الحديث، ففي هذا إشارة إلى بيان المراد بالنَّزع الضَّعيف والنَّزع القويِّ، والله أعلم.

الحديث العشرون:

**٣٦٧٧- حدَّثني الوليدُ بنُ صالحٍ، حدَّثنا عيسى بنُ يونُسَ، حدَّثنا عمرُ بنُ سعيدِ بنِ أبي الحسينِ المكّيُّ، عن ابنِ أبي مُلَيكةَ، عن ابنِ عبَّاسٍ رضي الله عنهما: قال: إنّي لَواقفٌ في قومٍ، فدَعَوُا اللهَ لِعمرَ بنِ الخطَّاب وقد وُضِعَ على سَريرِه، إذا رجلٌ من خَلْفي قد وَضَعَ مِرفَقَه على مَنكِبي يقول: رَحِمَكَ الله، إن كنتُ لَأرجو أن يَجعَلَكَ اللهُ مع صاحبَيكَ، لأنّي كَثيراً ما كنتُ أسمَعُ رسولَ الله ﷺ يقول: «كنتُ وأبو بكرٍ وعمرُ، وفَعَلتُ وأبو بكرٍ وعمرُ، وانطَلَقتُ وأبو بكرٍ وعمرُ» فإن كنتُ لَأرجو أن يَجعَلَكَ اللهُ معهما. فالْتفَتُّ، فإذا هو عليُّ بنُ أبي طالبٍ.**

[طرفه في: ٣٦٨٥]

قوله: «حدَّثنا الوليد بن صالح» هو أبو محمد الضَّبِّي الجَزَري النَّخّاس، بالنّونِ والخاء المعجَمة، وثَّقه أبو حاتم وغيره، ولم يَكتُب عنه أحمد؛ لأنَّه كان من أصحاب الرَّأي فرآه يُصلِّي فلم تُعجِبه صلاتُه، وليس له في البخاري إلّا هذا/ الحديث الواحد، وسيأتي من وجه ٤٠/٧ آخر في مناقب عمر (٣٦٨٥) عن ابن أبي حُسَين، فظَهَرَ أنَّ البخاري لم يَحتَجَّ به.

قوله: «كنتُ وأبو بكر وعمر» قال ابن التِّين: الأحسن عند النُّحاة أن لا يُعطَف على الضَّمير المرفوع إلّا بعد تأكيده، حتَّى قال بعضُهم: إنَّه قبيح، لكن يَرِدُ عليهم قوله تعالى: ﴿مَآ أَشۡرَكۡنَا وَلَآ ءَابَآؤُنَا﴾ [الأنعام:١٤٨]، وأُجيبَ بأنَّه قد وَقَعَ الحائلُ وهو قوله: «لا»، وتُعقِّبَ بأنَّ العطف قد حَصَلَ قبل «لا»، قال: ويَرِدُ عليهم أيضاً هذا الحديث، انتهى.

والتعقيب مردودٌ، فإنَّه وُجِدَ فاصل في الجملة، وأمَّا هذا الحديث فلم تَتَّفِق الرُّواة على لفظه، وسيأتي في مناقب عمر (٣٦٨٥) من وجه آخر بلفظ: «ذهبتُ أنا وأبو بكر وعمر» فعَطَفَ مع التأكيد مع اتِّحاد المخرَج، فدَلَّ على أنَّه من تَصَرُّف الرُّواة، وسيأتي شرح هذا الحديث قريباً في مناقب عمر إن شاءَ تعالى.

**الحديث الحادي والعشرون:**

**٣٦٧٨- حدَّثني محمَّدُ بنُ يزيدَ الكوفيُّ، حدَّثنا الوليدُ، عن الأوزاعيِّ، عن يحيى بنِ أبي كَثيرٍ، عن محمَّدِ بنِ إبراهيمَ، عن عُرْوةَ بنِ الزُّبَيرِ، قال: سألتُ عبد الله بنَ عَمرٍو عن أشَدِّ ما صَنَعَ المشرِكونَ برسولِ الله ﷺ؟ قال: رأيتُ عُقبةَ بنَ أبي مُعَيطٍ جاء إلى النبيِّ ﷺ وهو يُصلِّي، فوَضَعَ رِداءً في عُنُقِه، فخَنَقَه به خَنقاً شديداً، فجاء أبو بكرٍ حتَّى دَفَعَه عنه، فقال: أَتقتلونَ رجلاً أن يقولَ ربِّيَ الله وقد جاءَكم بالبيِّناتِ مِنْ ربِّكم.**

[طرفاه في: ٣٨٥٦، ٤٨١٥]

**قوله: «حدَّثنا محمَّد بن يزيدَ الكوفيُّ»** قيل: هو أبو هشام الرِّفاعي وهو مشهور بكُنْيتِه، وقال الحاكم والكَلاباذي: هو غيرُه، ووَقَعَ في رواية ابن السَّكَن عن الفِرَبري «محمد بن كثير» وهو وَهْمٌ نَبَّهَ عليه أبو عليٍّ الجَيّاني، لأنَّ محمد بن كثير لا تُعرَف له رواية عن الوليد، والوليد: هو ابن مسلم، وسيأتي الحديث في «باب ما لَقي النبي ﷺ وأصحابه من المشرِكين بمكَّة» (٣٨٥٦) من وجه آخر عن الوليد، وفيه تصريحه وتصريح الأوزاعيِّ بالتحديث، ويأتي شرحه هناكَ إن شاء الله تعالى.

**فائدة:** ماتَ أبو بكر ﷺ بمرضِ السُّلِّ على ما قاله الزُّبَير بن بكّار، وعن الواقدي: أنَّه اغتَسَلَ في يوم بارد فحُمَّ خمسةَ عشرَ يوماً، وقيل: بل سَمَّته اليهودُ في خَزِيرةٍ أو غيرِها[1]، وذلك على الصحيح لِثمانٍ بَقِينَ من جُمادَى الآخِرة سنة ثلاثَ عشرةَ من الهجرة، فكانت مُدَّة خلافته

(١) أخرجه ابن سعد في «الطبقات» ٣/ ١٩٨ من مرسل الزهري. والخزيرة: طعام يُتَّخذ من لحم يقطَّع صغاراً ثم يطبخ ويُجعل عليه دقيق.

سنتَينِ وثلاثةَ أشهرٍ وأياماً، وقيل غير ذلك، ولم يختلفوا أنَّه استَكمَلَ سِنَّ النبيِّ ﷺ، فماتَ وهو ابن ثلاث وستّين، والله أعلم.

## ٦- باب مناقب عمر بن الخطّاب أبي حفصٍ القرشيِّ العَدَويِّ ﷺ

**٣٦٧٩- حدَّثنا حَجّاجُ بنُ مِنهالٍ، حدَّثنا عبدُ العزيزِ بنُ الماجِشُونِ، حدَّثنا محمَّدُ بنُ المنكَدِرِ، عن جابرِ بنِ عبدِ الله رضي الله عنهما قال: قال النبيُّ ﷺ: «رأيتُني دَخَلتُ الجنَّةَ، فإذا أنا بالرُّمَيصاءِ ـ امرأةِ أبي طلحةَ ـ وسمعتُ خَشَفةً، فقلتُ: مَن هذا؟ فقال: هذا بلالٌ، ورأيتُ قَصْراً بفِنائه جاريةٌ، فقلتُ: لمَنْ هذا؟ فقال: لِعمرَ، فأردتُ أن أدخُلَه فأنظُرَ إليه، فذكرتُ غَيْرَتَكَ» فقال عمرُ: بأَبي وأُمِّي يا رسولَ الله، أعليكَ أَغارُ؟!**

[طرفاه في: ٥٢٢٦، ٧٠٢٤]

قوله: «باب مناقب عمرَ بن الخطَّاب» أي: ابن نُفَيل ـ بنونٍ وفاء مُصغَّر ـ بن عبد العُزّى ٤٤/٧ ابن رِياح ـ بكسر الراء بعدها تحتانية وآخره مُهمَلة ـ بن عبد الله بن قُرْط بن رَزَاح ـ بفتح الراء بعدها زاي وآخره مُهمَلة ـ بن عَديِّ بن كعب بن لُؤَيّ بن غالب، يجتمع مع النبيِّ ﷺ في كعب، وعددُ ما بينهما من الآباء إلى كعب مُتَفاوِت بواحدٍ، بخلاف أبي بكر فبيَن النبيِّ ﷺ وكعبٍ سبعةُ آباء، وبين عمر وبين كعب ثمانية، وأُمّ عمر حَنتَمة بنت هاشم بن المغيرة ابنة عَمِّ أبي جهل والحارثِ ابنَي هشام بن المغيرة، ووَقَعَ عند ابن مَندَهْ: أنَّها بنت هشام أُخت أبي جهل، وهو تصحيف نَبَّهَ عليه ابن عبد البَرِّ وغيرُه.

قوله: «أبي حفص القُرَشي العَدَوي» أمَّا كُنْيته فجاء في «السِّيرة» لابن إسحاق: أنَّ النبيَّ ﷺ كَنّاه بها، وكانت حفصة أكبرَ أولاده، وأمَّا لَقَبه فهو الفاروق باتِّفاقٍ، فقيل: أوَّل مَن لَقَّبَه به النبيُّ ﷺ، رواه أبو جعفر بن أبي شَيْبة في «تاريخه» من طريق ابن عبَّاس عن عمر، ورواه ابن سعد (٣/ ٢٧٠-٢٧١) من حديث عائشة، وقيل: أهل الكتاب، أخرجه ابن سعد (٣/ ٢٧٠) عن الزُّهْري، وقيل: جِبْريل، رواه البَغَوي.

ثم ذكر المصنِّفُ في هذه التَّرجمة ستةَ عشر حديثاً.

**الحديث الأوّل**: حديثُ جابر.

**قوله**: «**حدَّثنا عبد العزيز بن الماجِشُونِ**» كذا لأبي ذرٍّ، وسَقَطَ لفظ: «ابن» من رواية غيره، وهو عبد العزيز بن عبد الله بن أبي سَلَمة المدَني، والماجِشُون لَقَب جَدِّه وتَلقَّبَ به أولادُه.

**قوله**: «**حدَّثنا محمَّد بن المنكَدِر**» هكذا رواه الأكثر عن ابن الماجِشُونِ، ورواه صالح بن مالك عنه عن حُميدٍ عن أنس، أخرجه البَغَوي في «فوائده»، فلعلَّ لعبدِ العزيز فيه شيخَينِ، ويُؤيِّده اقتِصاره في حديث حُميدٍ على قصَّة القَصْر فقط، وقد أخرجه التِّرمِذي (٣٦٨٨) والنَّسائي (٨٠٧١) وابن حِبّان (٦٨٨٧) من وجه آخر عن حُميدٍ كذلك.

**قوله**: «**رأيتُني دَخَلتُ الجنَّة، فإذا أنا بالرُّمَيصاءِ امرأةِ أبي طلحة**» هي أمّ سُلَيم، والرُّمَيصاءُ ـ بالتصغير ـ: صِفة لها لرَمَصٍ كان بعينِها، واسمها سَهْلة، وقيل: رُمَيلة، وقيل غير ذلك، وقيل: هو اسمها، ويقال فيه بالغَين المعجَمة بَدَل الراء، وقيل: هو اسم أُختها أمّ حَرام، وقال أبو داود[1]: هو اسم أُخت أمّ سُلَيم من الرَّضاعة، وجَوَّزَ ابن التِّين أن يكون المراد امرأةً أُخرى لأبي طلحة. وقوله: «رأيتُني» بضمِّ المثنّاة والضَّمير من المتكلِّم، وهو من خصائص أفعال القلوب.

**قوله**: «**وسمعت خَشَفَة**» بفتح المعجَمتَينِ والفاء، أي: حركة، وزناً ومَعنًى، ووَقَعَ لأحمد (١٥٠٠٢): «سمعت خَشَفاً»، يعني: صوتاً، قال أبو عُبيد: الخَشَفة: الصوت ليس بالشَّديد، قيل: وأصله صوت دَبيب الحيَّة، ومعنى الحديث هنا: ما يُسمَع من حِسِّ وَقْعِ القَدَم.

**قوله**: «**فقلت: مَن هذا؟ فقال: هذا بلال**» وهذا قد تقدَّم في صلاة اللَّيل (١١٤٩) من حديث أبي هريرة مُطوَّلاً، وتقدَّم من شرحه هناكَ ما يتعلَّق به، وتقدَّم بعض الكلام عليه في صِفة الجنَّة حيثُ أوردَه هناكَ من حديث أبي هريرة (٣٢٤٢).

**قوله**: «**ورأيت قصراً بفِنائه جارية**» في حديث أبي هريرة الذي بعده: «تتوضَّأ إلى جانب قَصْرٍ»، وفي حديث أنس عند التِّرمِذي (٣٦٨٨): «بقَصْرٍ من ذَهبٍ»، والفِناء ـ بكسر الفاء وتخفيف النُّون مع المدّ ـ: جانب الدّار.

---

(١) تحت الحديث (٢٤٩٢) من «سننه».

**قوله: «فقلت: لمَن هذا؟ فقال»** في رواية الكُشْمِيهني: «فقالوا»، والظّاهر أنَّ المخاطَب له بذلك جِبْريل أو غيرُه من الملائكة، وقد أفرَدَ هذه القصَّة في النكاح (٥٢٢٦) وفي التعبير (٧٠٢٤) من وجهٍ آخَر عن ابن المنكَدِر.

**قوله: «فذَكَرتُ غَيْرَتَك»** في الرِّواية التي في النِّكاح: «فأردت أن أدخُلَه فلم يَمنَعْني إلّا عِلمي بغَيرَتِك»، ووَقَعَ في رواية ابن عُيَينةَ عن ابن المنكَدِر وعَمْرو بن دينار جميعاً عن جابر في هذه القصَّة الأخيرة: «دَخَلت الجنَّة فرأيت فيها قصراً يُسمَع فيه ضَوضاء، فقلت: لـمَن هذا؟ فقيل: لِعُمرَ»[1]، والضَّوضاءُ، بمُعجَمَتَين مفتوحَتَينِ بينهما واو وبالمدِّ، ووَقَعَ في حديث أبي هريرة (٣٦٨٠): «أنَّ عمر بكى»، ويأتي في النكاح (٥٢٢٧) بلفظ: فبكى عمر، وهو في المجلِس.

**وقوله: «بأبي وأُمّي»** أي: أفديك بهما.

**وقوله: «أعليك أغارُ؟!»** معدودٌ / من القلب، والأصل: أعليها أغارُ مِنك؟ ٤٥/٧

قال ابن بَطّال: فيه الحُكم لكلِّ رجل بما يَعلَم من خُلُقه، قال: وبكاء عمر يحتمل أن يكون سُروراً، ويحتمل أن يكون تَشَوُّقاً أو خُشوعاً. ووَقَعَ في رواية أبي بكر بن عيّاش عن حُميدٍ من الزّيادة: فقال عمر: وهل رَفَعَني الله إلّا بك؟ وهل هَداني الله إلّا بك؟ رُوِّيناه في «فوائد» عبد العزيز الحَرْبي من هذا الوجه، وهي زيادة غريبة.

**الحديث الثاني:** حديثُ أبي هريرةَ في المعنى.

**٣٦٨٠- حدَّثنا سعيدُ بنُ أبي مريمَ، أخبرنا اللَّيثُ، قال: حدَّثني عُقَيلٌ، عن ابنِ شِهابٍ، قال: أخبرني سعيدُ بنُ المسيّبِ، أنَّ أبا هريرةَ ﷺ قال: بَيْنا نحنُ عندَ رسولِ الله ﷺ، إذ قال: «بَيْنا أنا نائمٌ، رأيتُني في الجنَّةِ، فإذا امرأةٌ تَتوضَّأُ إلى جانبِ قَصْرٍ، فقلتُ: لمَن هذا القَصْرُ؟ قالوا: لِعمرَ، فذكرتُ غَيْرَتَه، فوَلَّيتُ مُدبِراً» فبكَى عمرُ وقال: أعليكَ أَغارُ يا رسولَ الله؟**

---

(١) أخرجه أحمد (١٤٣٢١)، ومسلم (٢٣٩٤)، والنسائي في «الكبرى» (٨١٢٥)، وأبو يعلى (٢٠١٤). ولفظة الضوضاء عند أبي يعلى.

ذكره مُقتَصَراً على قصَّة رُؤيا المرأة إلى جانب القَصْر، وزاد فيه: «قالوا: لِعمرَ، فذكرتُ غَيْرَتَه فوَلَّيت مُدبِراً»، وفيه ما كان عليه النبي ﷺ من مُراعاة الصُّحبة، وفيه فضيلة ظاهرة لِعمر.

وقوله فيه: «تتوضَّأ» يحتمل أن يكون على ظاهره، ولا يُنكَر كَونها تتوضَّأ حقيقة، لأنَّ الرُّؤيا وَقَعَت في زمن التكليف، والجنَّة، وإن كان لا تكليف فيها، فذاكَ في زمن الاستقرار بل ظاهر قوله: «تتوضَّأ إلى جانب قصر» أنَّها تتوضَّأ خارجةً منه، أو هو على غير الحقيقة. ورُؤيا المنام لا تُحمَل دائماً على الحقيقة بل تحتَمِل التأويل، فيكون معنى كَونها تتوضَّأ: أنَّها تحافظ في الدُّنيا على العبادة، أو المراد بقوله: «تتوضَّأ» أي: تستعمل الماء لأجلِ الوَضاءَة على مَدْلوله اللُّغَوي وفيه بُعدٌ.

وأغرَبَ ابن قُتَيبة وتَبِعَه الخطَّابي، فزَعَمَ أنَّ قوله: «تتوضَّأ» تصحيفٌ وتغييرٌ من الناسخ، وإنَّما الصواب: «امرأة شَوهاء»، ولم يَستَنِد في هذه الدَّعوى إلّا إلى استبعاد أن يقع في الجنَّة وُضوء، لأنَّه لا عملَ فيها، وعَدَم الاطِّلاع على المراد من الخَبَر لا يقتضي تغليط الحُفّاظ.

ثمَّ أخَذَ الخطَّابي في نقل كلام أهل اللُّغة في تفسير الشَّوهاء، فقيل: هي الحَسناء، ونَقَلَه عن أبي عُبيدة، وإنَّما تكون حَسناءَ إذا وصَفتَ بها الفَرَس، قال الجَوْهري: فرَس شَوهاء صِفة محمودة، والشَّوهاء: الواسعة الفَم، وهو مُستَحسَنٌ في الخيل، والشَّوهاء من النِّساء: القبيحة كما جَزَمَ به ابن الأعرابي وغيرُه.

وقد تَعقَّبَ القُرطُبيُّ كلام الخطَّابي لكن نَسَبَه إلى ابن قُتَيبة فقط فقال[1]: قال ابن قُتَيبة بَدَل «تتوضَّأ»: شَوْهاء، ثمَّ نَقَلَ أنَّ الشَّوهاء تُطلَق على القبيحة والحَسناء.

قال القُرطُبي: والوُضوء هنا لِطلبِ زيادة الحُسن لا للنَّظافة، لأنَّ الجنَّة مُنزَّهَةٌ عن الأوساخ والأقذار، وقد تَرجَمَ عليه البخاري في كتاب التعبير (٧٠٢٥): «باب الوُضوء في المنام» فبَطَلَ ما تَخيَّلَه الخطَّابي.

وفي الحديث: فضيلة الرُّميصاء وأنَّها كانت مُواظِبة على العبادة، كذا نَقَلَه ابن التِّين عن

---

(١) قوله: «فقال» سقط من (ع) و(س).

غيره، وفيه نظرٌ.

الحديث الثالث:

**٣٦٨١- حدَّثني محمَّدُ بنُ الصَّلْتِ أبو جعفرٍ الكوفيُّ، حدَّثنا ابنُ المبارَكِ، عن يونُسَ، عن الزُّهْريِّ، قال: أخبرني حمزةُ، عن أبيه، أنَّ رسولَ الله ﷺ قال: «بَيْنا أنا نائمٌ شَرِبتُ - يعني اللَّبَنَ - حتَّى أَنظُرَ إلى الرِّيِّ يَجري في ظُفُري - أو في أَظفاري - ثمَّ ناوَلتُ عمرَ» قالوا: فما أوَّلتَه يا رسولَ الله؟ قال: «العِلْمَ».**

قوله: «**حدَّثنا محمَّد بن الصَّلْت، أبو جعفر**» هو الأُسَيدي، وليس له في البخاري سوى هذا الحديث، وله شيخ آخَر يقال له محمَّد بن الصَّلْت، يُكْنى أبا يَعْلى وهو بصري، وأبو جعفر أكبرُ من أبي يَعْلى وأقدَمُ سماعاً.

قوله: «**شَرِبت، يعني: اللَّبَن**» كذا أورَدَه مختصراً، وسيأتي في التعبير (٧٠٠٦) عن عَبْدان عن ابن المبارَك بلفظ: «بَيْنا أنا نائم أُتيت بقَدَحِ لَبَنٍ فشَرِبت منه» أي: من ذلك اللَّبَن.

قوله: «**حتَّى أنظُرَ إلى الرِّيِّ**» في رواية عَبْدان: «حتَّى أنّي»، ويجوز فتح همزة «أنّي» وكسرها، ورُؤية الرِّي على سبيل الاستعارة، كأنَّه لمَّا جَعَلَ الرِّيَّ جِسماً أضافَ إليه ما هو من خَواصّ الجسم، وهو كَونه مَرئيّاً، وأمَّا قوله: «أنظُر» فإنَّما أتى به بصيغة المضارَعة والأصل أنَّه ماضٍ استحضاراً لِصورة الحال، وقوله: «أنظُر» يُؤيِّد أنَّ قوله: «أَرى» في الرِّواية التي في العِلْم[1] من رُؤية البَصَر لا من العِلم، والرِّي بكسر الراء ويجوز فتحها.

قوله: «**يجري**» أي: اللَّبَن أو الرِّيُّ وهو حال.

قوله: «**في ظُفُري أو أظفاري**» شَكٌّ من الراوي، وفي رواية عَبْدان: «من أظفاري» ولم يَشُكّ، وكذا في رواية عُقيل في العلم (٨٢) لكن قال: «في أظفاري».

قوله: «**ثمَّ ناوَلتُ عمرَ**» في رواية عَبْدان: «ثمَّ ناوَلتُ فَضْلي» يعني: عمر، وفي رواية عُقيل في العلم: «ثمَّ أعطَيتُ فضلي عمرَ بن الخطَّاب».

---

(١) برقم (٨٢) بلفظ: «حتى إنِّي لأَرى الرِّيَّ...» إلخ.

قوله: «قالوا: فما أوَّلتَه؟» أي: عَبَّرتَه «قال: العِلْمَ» بالنَّصبِ، أي: أوَّلتُه العلمَ، وبالرَّفع، أي: المؤَوَّل به هو العلم، ووَقَعَ في «جزء الحَسَنِ[1] بن عَرَفة» من وجه آخر عن/ ابن عمر: ٤٦/٧
«قال: فقالوا: هذا العلم الذي آتاكَه الله، حتَّى إذا امتَلأت فضَلَت منه فَضْلةٌ، فأخَذَها عمرُ، قال: أصَبتُم» وإسناده ضعيف، فإن كان محفوظاً احتَمَلَ أن يكون بعضُهم أوَّلَ وبعضُهم سأل، ووجهُ التَّعبير بذلك من جِهَة اشتِراك اللَّبَن والعلم في كَثْرة النَّفع، وكَونهما سبباً للصلاح، فاللَّبَنُ للغِذاء البَدَني، والعلمُ للغِذاء المعنويِّ.

وفي الحديث: فضيلة عمر، وأنَّ الرُّؤيا من شأنها أن لا تُحمَل على ظاهرها وإن كانت رُؤيا الأنبياء من الوحي، لكن منها ما يَحتاج إلى تَعبير، ومنها ما يُحمَل على ظاهره، وسيأتي تقرير ذلك في كتاب التعبير (٧٠٠٦) إن شاء الله تعالى.

والمراد بالعلم هنا: العلم بسياسة الناس بكتاب الله وسُنَّة رسول الله ﷺ، واختُصَّ عمر بذلك لطولِ مُدَّته بالنِّسبة إلى أبي بكر، وباتِّفاق الناس على طاعته بالنِّسبة إلى عثمان، فإنَّ مُدَّة أبي بكر كانت قصيرةً، فلم يَكثُر فيها الفُتوح التي هي أعظَم الأسباب في الاختلاف، ومع ذلك فساسَ عمرُ فيها ـ مع طول مُدَّته ـ الناسَ بحيثُ لم يُخالفْه أحد، ثمَّ ازدادَت اتِّساعاً في خلافة عثمانَ، فانتَشَرَت الأقوال واختَلَفَت الآراء ولم يَتَّفِق له ما اتَّفقَ لِعمر من طَواعية الخَلق له، فنَشَأت من ثَمَّ الفتن، إلى أن أفضى الأمر إلى قَتْله، واستُخلِفَ عليٌّ، فما ازداد الأمرُ إلّا اختلافاً، والفتنُ إلّا انتِشاراً.

**الحديث الرابع**: حديث ابن عمر في رؤية النَّزْع من البئر.

**٣٦٨٢- حدَّثنا محمَّدُ بنُ عبدِ الله بنِ نُمَير، حدَّثنا محمَّدُ بنُ بِشْر، حدَّثنا عُبيدُ الله، قال: حدَّثني أبو بكرِ بنُ سالمٍ، عن سالمٍ، عن عبدِ الله بنِ عمرَ رضي الله عنهما، أنَّ النبيَّ ﷺ قال: «أُريتُ في المنامِ أنّي أَنزِعُ بدَلْوِ بَكَرةٍ على قَليبٍ، فجاءَ أبو بكرٍ فنَزَعَ ذَنُوباً أو ذَنوبَينِ نَزْعاً ضَعيفاً،**

---

(١) تحرف في (س) إلى: الحسين؛ وهو الحسن بن عرفة بن يزيد، أبو علي العبدي البغدادي، إمام محدِّث، حدَّث عنه الترمذي وابن ماجه وأبو يعلى وغيرهم، توفي سنة سبع وخمسين ومئتين. انظر «سير أعلام النبلاء» ١١/ ٥٤٨-٥٥٢.

**والله يَغفِرُ له، ثمَّ جاء عمرُ بنُ الخطَّاب، فاستَحالَت غَرْباً، فلم أرَ عَبقَرِيّاً يَفْري فَرِيَّه، حتَّى رَوِيَ الناسُ وضَرَبوا بعَطَنٍ».**

**قال ابنُ جُبَيرٍ: العَبقَريُّ: عِتاقُ الزَّرَابيِّ.**

**وقال يحيى: الزَّرَابيُّ: الطَّنافسُ لها خَمْلٌ رَقيقٌ.**

**﴿مَبْثُوثَةٌ﴾ [الطارق:١٦]: كثيرةٌ.**

وقد تقدم قريباً في مناقب أبي بكر (٣٦٧٦).

**قوله: «حدَّثنا عُبيد الله»** هو ابن عمر العُمَري.

**قوله: «حدَّثني أبو بكر بن سالم»** أي: ابن عبد الله بن عمر، وهو من أقران الراوي عنه، وهما مَدَنيّان من صِغار التابعين، وأمَّا أبوه سالم، فمعدودٌ من كبارهم، وهو أحد الفقهاء السَّبعة، وليس لأبي بكر بن سالم في البخاري غير هذا الموضع، ووثَّقه العِجلي، ولا يُعرَف له راوٍ إلّا عُبيد الله بن عمر المذكور، وإنَّما أخرج له البخاري في المتابَعات. وقد مضى الحديث من طريق الزُّهْري[1] عن سالم.

**قوله: «بدَلْوٍ بَكَرة»** بفتح الموحَّدة والكاف على المشهور، وحَكَى بعضهم تَثليث أوَّله، ويجوز إسكانها على أنَّ المراد نِسبة الدَّلو إلى الأُنثى من الإبل وهي الشّابَّة، أي: الدَّلو التي يُسقى بها، وأمَّا بالتحريكِ فالمراد: الخشبة المستَديرة التي يُعلَّق فيها الدَّلو.

**قوله: «قال ابن جُبَير: العَبقَريُّ: عِتاق الزَّرَابي»** وَصَلَه عبد بن حُميدٍ من طريقه، وكذا رُوِّيناه في «صِفة الجنَّة» لأبي نُعَيم (٤١٣) من طريق أبي بشر عن سعيد بن جُبَير قال في قوله تعالى: ﴿مُتَّكِـِٔينَ عَلَىٰ رَفْرَفٍ خُضْرٍ وَعَبْقَرِيٍّ حِسَانٍ﴾ [الرحمن:٧٦]، قال: الرَّفرَف: رياض الجنَّة، والعَبقَري: الزَّرابي. ووَقَعَ في رواية الأَصِيلي وكَرِيمة وبعض النُّسَخ عن أبي ذرٍّ هنا: «قال ابن نُمير»، وقيل: المراد محمد بن عبد الله بن نُمير شيخ المصنِّف فيه، ويأتي بَسطُ القول في كتاب التعبير (٧٠١٩).

---

(١) كذا قال، والذي مضى (٣٦٣٣) إنما هو من طريق موسى بن عقبة عن سالم.

والمراد بالعِتاق: الحِسان، والزَّرابي جمع زَرْبية: وهي البِساط العَريض الفاخر، قال في «المشارق»: العَبقَريُّ: النافذ الماضي الذي لا شيء يَفُوقه، قال أبو عمر: وعَبقَريُّ القوم: سَيِّدُهم وقَيِّمُهم وكبيرُهم، وقال الفَرّاء: العَبقَري: السَّيِّد، والفاخر من الحيوان والجَوهَر والبِساط المنقوش، وقيل: هو منسوب إلى عَبقَر: موضع بالبادية، وقيل: قرية يُعمَل فيها الثّياب البالغة في الحُسن والبُسُط، وقيل: نِسبة إلى أرض تَسكُنها الجِنّ، تَضرِب بها العرب المثَل في كلّ شيء عظيم، قاله أبو عُبيدة، قال ابن الأثير: فصاروا كلَّما رأوا شيئاً غريباً ممَّا يَصعُب عمله ويَدُقّ أو شيئاً عظيماً في نفسه نَسَبوه إليها فقالوا: عَبقَري، ثمَّ اتُّسِعَ فيه حتَّى سُمّيَ به السَّيِّد الكبير.

ثمَّ استَطرَدَ المصنِّف كعادَتِه فذكر معنى صِفة الزَّرابي الواردة في القرآن في قوله تعالى: ﴿وَزَرَابِيُّ مَبْثُوثَةٌ﴾ [الغاشية:١٦].

**قوله: «وقال يحيى»** هو ابن زياد الفَرّاء، ذكر ذلك في كتاب «مَعاني القرآن» له، وظَنَّ الكِرْماني أنَّه يحيى بن سعيد القَطّانُ فجَزَمَ بذلك، واستَنَدَ إلى كَون الحديث وَرَدَ من روايته كما تقدَّم (٣٦٧٥) في مناقب أبي بكر.

**قوله: «الطَّنافس»** هي جمع طِنْفِسة: وهي البِساط.

٤٧/٧ **قوله: «لها خَمَل»** بفتح المعجَمة والميم بعدها لام، أي: أهداب، وقوله:/ «رَقيق» أي: غير غليظة.

**قوله: ﴿مَبْثُوثَةٌ﴾**: كثيرةٌ، هو بقية كلام يحيى بن زياد المذكور.

الحديث الخامس:

**٣٦٨٣- حدَّثنا عليُّ بنُ عبدِ الله، حدَّثنا يعقوبُ بنُ إبراهيمَ، قال: حدَّثني أَبي، عن صالحٍ، عن ابنِ شِهابٍ، أخبرني عبدُ الحميدِ، أنَّ محمَّدَ بنَ سعدٍ أخبَره، أنَّ أباه قال (ح) حدَّثنا عبدُ العزيزِ بنُ عبدِ الله، حدَّثنا إبراهيمُ بنُ سعدٍ، عن صالحٍ، عن ابنِ شِهابٍ، عن عبدِ الحميدِ بنِ عبدِ الرحمنِ بنِ زيدٍ، عن محمَّدِ بنِ سعدِ بنِ أبي وَقّاصٍ، عن أبيه، قال: استَأذَنَ عمرُ بنُ الخطَّاب على رسولِ الله ﷺ،**

وعِندَه نِسوةٌ من قُرَيشٍ يُكلِّمنَه ويَستَكثِرنَه، عاليةٌ أصواتُهنَّ على صوتِه، فلمَّا استَأذَنَ عمرُ بنُ الخطَّاب قُمْنَ، فبادَرْنَ الحِجابَ، فأَذِنَ له رسولُ الله ﷺ، فدَخَلَ عمرُ ورسولُ الله ﷺ يَضحَكُ، فقال عمرُ: أضحَكَ اللهُ سِنَّكَ يا رسولَ الله! فقال النبيُّ ﷺ: «عَجِبتُ من هؤلاء اللّاتي كُنَّ عندي، فلمَّا سَمِعنَ صوتَكَ ابتَدَرنَ الحِجابَ» فقال عمرُ: فأنتَ أحقُّ أن يَهَبنَ يا رسولَ الله، ثمَّ قال عمرُ: يا عَدُوّاتِ أنفُسِهِنَّ! أَتَهَبنَني ولا تَهَبنَ رسولَ الله ﷺ؟ فقُلنَ: نعم، أنتَ أَفَظُّ وأغلَظُ من رسولِ الله ﷺ، فقال رسولُ الله ﷺ: «إيهاً يا ابنَ الخطَّاب، والذي نَفْسي بيَدِه! ما لَقِيَكَ الشَّيطانُ سالكاً فَجّاً قَطُّ، إلا سَلَكَ فَجّاً غيرَ فَجِّكَ».

قوله: «عن عبد الحميد بن عبد الرحمن بن زيد» أي: ابن الخطَّاب، وفي الإسناد أربعة من التابعين على نَسَقٍ قَرِينان، وهما صالح: وهو ابن كَيْسان، وابن شِهاب، وقَرِيبانِ: وهما عبد الحميد ومحمد بن سعد، وكلُّهم مدنيُّون.

قوله: «استَأذَنَ عمر على رسول الله ﷺ وعِنده نِسوَة من قُرَيش» هنَّ من أزواجه، ويحتمل أن يكون معهنَّ من غيرهنَّ لكن قَرِينة كَوْنِهِنَّ[1] يَستَكثِرنَه يُؤيِّد الأوَّل، والمراد أنَّهنَّ يَطلُبنَ منه ممَّا يُعطيهِنّ. وزَعَمَ الدّاوودي أنَّ المراد: أنَّهنَّ يُكثِرنَ الكلام عنده، وهو مردود بما وَقَعَ التصريح به في حديث جابر عند مسلم (١٤٧٨): أنَّهنَّ يَطلُبنَ النَّفَقة.

قوله: «عالية» بالرَّفع على الصِّفة، وبالنَّصب على الحال.

وقوله: «أصواتُهنَّ على صوته» قال ابن التِّين: يحتمل أن يكون ذلك قبل نزول النَّهي عن رفع الصوت على صوته، أو كان ذلك طَبعهنَّ. انتهى.

وقال غيرُه: يَحتمل أن يكون الرَّفع حَصَلَ من مجموعهنَّ لا أنَّ كلّ واحدة منهنَّ كان صوتُها أرفَعَ من صوته، وفيه نظرٌ. قيل: ويَحتمل أن يكون فيهِنَّ جَهيرة، أو أنَّ النَّهيَ خاصّ بالرِّجال وقيل في حَقّهنَّ للتَّنزيهِ، أو كُنَّ في حال المخاصَمة فلم يَتَعَمَّدنَ، أو وثِقنَ بعَفوِه. ويحتمل في الخَلْوة ما لا يحتمل في غيرها.

---

(١) في (س): «قوله» بدل: كونهن، وانظر «عمدة القاري» ١٦/ ١٩٥.

**قوله: «أضحَكَ الله سِنَّك»** لم يُرِد به الدُّعاء بكَثْرة الضَّحِك بل لازِمُه: وهو السُّرور، أو نَفْي لازِمِه: وهو الحُزن.

**قوله: «أتهَبَنني»** من الهَيبة، أي: تُوَقِّرنني.

**قوله: «أنتَ أفَظُّ وأغلَظُ»** بالمعجَمتَين بصيغة أفعَل التفضيل، من الفَظاظَة والغِلظَة، وهو يقتضي الشَّرِكة في أصل الفِعل، ويعارضه قوله تعالى: ﴿وَلَوْ كُنتَ فَظًّا غَلِيظَ ٱلْقَلْبِ لَٱنفَضُّواْ مِنْ حَوْلِكَ﴾ [آل عمران:١٥٩]، فإنَّه يقتضي أنَّه لم يكن فظّاً ولا غَليظاً، والجواب أنَّ الذي في الآية يقتضي نفيَ وُجود ذلك له صِفةً لازمةً، فلا يَستَلزِم ما في الحديث ذلك، بل مُجَرَّد وُجود الصِّفة له في بعض الأحوال وهو عند إنكار المنكَر مثلاً، والله أعلم.

وجَوَّزَ بعضهم أنَّ الأفَظّ هنا بمعنى الفَظّ، وفيه نظرٌ للتصريح بالترجيح المقتَضي لحَملِ «أفعَل» على بابه، وكان النبيُّ ﷺ لا يواجه أحداً بما يَكرَه إلّا في حَقٍّ من حقوق الله، وكان عمر يُبالغ في الزَّجر عن المكروهات مُطلَقاً وفي طلب المندوبات، فلهذا قال النِّسوَة له ذلك.

**قوله: «إيهاً يا ابنَ الخطَّاب»** قال أهل اللُّغة: «إيهاً» بالفتح والتنوين معناها: لا تَبتَدِئنا بحديثٍ، وبغير تنوين: كُفَّ عن حديث عَهِدناه، و«إيهٍ» بالكسر والتنوين معناها: حَدِّثنا ما شِئت، وبغير التنوين: زِدنا ممَّا حَدَّثتَنا. ووَقَعَ في روايتنا بالنَّصب والتنوين. وحَكَى ابن التِّين أنَّه وَقَعَ له بغير تنوين وقال: معناه كُفَّ عن لَومهنّ.

وقال الطِّيبي: الأمر بتوقير رسول الله ﷺ مطلوب لِذاته تُحمَد الزِّيادة منه، فكأنَّ قوله ﷺ: «إيهٍ» استزادةٌ منه في طلب تَوقيره وتعظيم جانبه، ولذلك عَقَّبَه بقوله: «والذي نفسي بيدِه...» إلى آخره، فإنَّه يُشعِر بأنَّه رَضيَ مقالَته وحَمِدَ فَعالَه، والله أعلم.

**قوله: «فَجّاً»** أي: طريقاً واسعاً.

**وقوله: «قَطُّ»** تأكيد للنَّفي.

**قوله: «إلّا سَلَكَ فَجّاً غير فَجِّك»** فيه فضيلة عظيمة لعمر تَقتَضي أنَّ الشَّيطان لا سبيلَ له عليه، لا أنَّ ذلك يقتضي وُجود العِصْمة إذ ليس فيه إلّا فِرار الشَّيطان منه أن يُشاركه في

طريق يَسلُكها، ولا يَمنَع ذلك من وَسوَسَته له بحَسَبِ ما تَصِل إليه قُدرَته. فإن قيل: عَدَم تسليطه عليه بالوَسوَسة يُؤخَذ بطريق مفهومِ الموافَقة، لأنَّه إذا مُنِعَ من السُّلوك في طريقٍ فالأَوْلى أن لا يُلابسَه بحيثُ يتمكَّن من وسوَسَته له، فيُمكِن أن يكون حُفِظَ من الشَّيطان، ولا يَلزَم من ذلك ثبوت العِصْمة له، لأنَّها في حَقّ النبيِّ ﷺ واجبة، وفي حَقّ غيره مُمكِنة، ووَقَعَ في حديث حفصة عند الطبراني في «الأوسط» (٣٩٤٣) بلفظ: «إنَّ الشَّيطان لا يلقى عمرَ مُنذُ أسلَمَ إلّا خَرَّ لِوجهِه»، وهذا دالٌّ على صَلَابته في الدّين، واستمرار حاله على الجِدّ الصِّرْف والحقّ المَحْض.

وقال النَّووي: هذا الحديث محمول على ظاهره، وأنَّ الشَّيطان يَهرُب إذا رآه، وقال عياض: يَحتمل/ أن يكون ذاكَ على سبيل ضرب المثَل، وأنَّ عمر فارَقَ سبيل الشَّيطان وسَلَكَ طريق ٤٨/٧ السَّداد، فخالَفَ كلّ ما يُحِبّه الشَّيطان، والأوَّل أَوْلى، انتهى.

**الحديث السادس:**

**٣٦٨٤- حدَّثنا محمَّدُ بنُ المثنَّى، حدَّثنا يحيى، عن إسماعيلَ، حدَّثنا قيسٌ، قال: قالَ عبدُ الله: ما زِلْنا أعِزَّةً مُنذُ أسلَمَ عمرُ.**

[طرفه في: ٣٨٦٣]

**قوله:** «**حدَّثنا يحيى**» هو ابن سعيد القَطّان، وإسماعيل: هو ابن أبي خالد، وقيس: هو ابن أبي حازم، وعبد الله: هو ابن مسعود. ووَقَعَ في رواية ابن عُيَينةَ عن إسماعيل كما سيأتي (٣٨٦٣) في «باب إسلام عمر» التصريح بذلك.

**قوله:** «**ما زِلنا أعِزَّةً مُنذُ أسلَمَ عمرُ**» أي: لمَا كان فيه من الجَلَد والقوَّة في أمر الله. وروى ابن أبي شَيْبة[1] والطبراني (٨٨٠٦) من طريق القاسم بن عبد الرحمن قال: قال عبد الله بن

(١) لم نقف عليه في المطبوع من «مصنفه»، ولكن وقع عنده ١٢/ ٢٢ من طريق قيس ـ وهو ابن أبي حازم ـ عن ابن مسعود بلفظ: ما زلنا أعزّة منذ أسلم عمر، و١٢/ ٢٦ من طريق زرّ بن حبيش عن ابن مسعود بلفظ: إن إسلامه كان نصراً، وإن إمارته كانت فتحاً... إلخ.

مسعود: كان إسلامُ عمر عِزّاً، وهِجرَتُه نَصراً، وإمارَتُه رحمة، والله ما استَطَعنا أن نُصلّيَ حول البيت ظاهرين حتَّى أسلَمَ عمر، وقد وَرَدَ سبب إسلامه مُطوَّلاً فيما أخرجه الدّارَقُطني[1] من طريق القاسم بن عثمان عن أنس قال: خرج عمر مُتقَلِّداً السَّيف، فلَقيَه رجل من بني زُهْرة ـ فذكر قصَّة دخول عمرَ على أُخته وإنكاره إسلامها وإسلام زوجها سعيد بن زيد، وقراءته سورة طه ورغبته في الإسلام ـ فخرج خَبّاب فقال: أبشِر يا عمر، فإنّي أرجو أن تكون دَعْوة رسول الله ﷺ لك، قال: «اللهمَّ أعِزَّ الإسلام بعُمرَ أو بعَمْرو بن هشام»، وروى أبو جعفر بن أبي شَيْبة نحوه في «تاريخه» من حديث ابن عبَّاس، وفي آخره: «فقلت: يا رسول الله، ففيمَ الاختفاء؟ فخَرَجنا في صَفَّينِ: أنا في أحدهما، وحمزة في الآخر، فنظرت قُرَيش إلينا فأصابتهم كَآبة لم يُصِبهم مثلها»[2]، وأخرجه البزَّار (٢٤٩٣) من طريق أسلَمَ مولى عمر عن عمر مُطوَّلاً، وروى ابن أبي خَيْثمةَ من حديث عمر نفسه قال: لقد رأيتني وما أسلَمَ مع رسول الله ﷺ إلّا تِسعة وثلاثونَ رجلاً فكَمَّلتُهم أربعين، فأظهَرَ الله دينَه، وأعَزّ الإسلام، وروى البزَّار نحوه (٢٤٩٥) من حديث ابن عبَّاس وقال فيه: فنزلَ جِبْريل فقال: يا أيّها النبيُّ حَسبُك الله ومَن اتَّبَعَك من المؤمِنين»، وفي «فضائل الصحابة» لخَيْثمة من طريق أبي وائل عن ابن مسعود قال: قال رسول الله ﷺ: «اللهمَّ أيِّد الإسلام بعُمرَ»[3]، ومن حديث عليٍّ مثله بلفظ: «أعِزَّ»، وفي حديث عائشة مثله، أخرجه الحاكم (٣/ ٨٣) بإسنادٍ صحيح، وأخرجه التِّرمِذي (٣٦٨١) من حديث ابن عمر بلفظ: «اللهمَّ أعِزَّ الإسلام بأحَبّ الرجلينِ إليك: بأبي جهل أو بعمر» قال: فكان أحبَّهما إليه عمرُ. قال التِّرمِذي: حسن صحيح[4].

---

(١) في «سننه» (٧)، وليس عنده قول خبّاب: أبشر يا عمر... إلى آخره، وقصة إسلام عمر بتمامها أخرجها ابن سعد في «الطبقات» ٣/ ٢٦٧، ٢٦٨ من الطريق المذكورة.

(٢) وأخرجه أبو نعيم في «الحلية» ١/ ٤٠، وابن عساكر في «تاريخ دمشق» ٤٤/ ٣١.

(٣) وأخرجه أحمد في «مسنده» برقم (٤٣٦٢)، وهو حديث حسن، وانظر تتمة تخريجه فيه.

(٤) وهو في «مسند» أحمد برقم (٥٦٩٦)، وانظر التعليق عليه وتتمة تخريجه فيه.

قلت: وصَحَّحَه ابن حِبّان أيضاً (٦٨٨١)، وفي إسناده خارجة بن عبد الله صَدوق فيه مقال، لكن له شاهد من حديث ابن عبَّاس أخرجه التِّرمِذي (٣٦٨٣) أيضاً[١]، ومن حديث أنس كما قَدَّمته في القصَّة المطوَّلة، ومن طريق أسلَمَ مولى عمر عن عُمرَ عن خَبّاب، وله شاهد مُرسَل أخرجه ابن سعد (٣/ ٢٦٧) من طريق سعيد بن المسيّب والإسناد صحيح إليه، وروى ابن سعد أيضاً من حديث صُهَيب قال: «لمَّا أسلَمَ عمرُ قال المشرِكونَ: انتَصَفَ القومُ منّا»[٢]، وروى البزَّار (٢٤٩٥) والطبراني (١١٦٥٩) من حديث ابن عبَّاس نحوه[٣].

**٣٦٨٥- حدَّثنا عَبْدانُ، أخبرنا عبدُ الله، أخبَرنا عمرُ بنُ سَعيدٍ، عن ابنِ أبي مُلَيكةَ، أنَّه سمعَ ابنَ عبَّاسٍ يقول: وُضِعَ عمرُ على سَريرِه، فتكَنَّفَه الناسُ يَدْعُونَ ويُصَلُّونَ قبلَ أن يُرفَعَ وأنا فيهم، فلم يَرُعْني إلا رجلٌ آخِذٌ مَنكِبي، فإذا عليُّ بنُ أبي طالبٍ، فترَحَّمَ على عمرَ، وقال: ما خَلَّفتَ أحداً أحَبَّ إليَّ أن ألقَى اللهَ بمثلِ عَمَلِه مِنكَ، وايمُ الله، إن كنتُ لأظُنُّ أن يَجعَلَكَ الله مع صاحبَيكَ، وحَسِبتُ أنّي كنتُ كَثيراً أسمَعُ النبيَّ ﷺ يقول: «ذهبتُ أنا وأبو بكرٍ وعمرُ، ودَخَلتُ أنا وأبو بكرٍ وعمرُ، وخَرَجتُ أنا وأبو بكرٍ وعمرُ».**

**الحديث السابع**: حديث ابن عبَّاس قال: «وُضِعَ عمر على سَريره، فتَكَنَّفَه الناسُ» بنونٍ وفاء، أي: أحاطوا به من جميع جَوانبه، والأكناف: النَّواحي.

**قوله في السَّنَد: «أخبَرنا عمر بن سعيد»** أي: ابن أبي حُسَين، ووَقَعَ في رواية القابِسي: «سَعْد» بسكون العين وهو وَهمٌ.

**قوله: «وُضِعَ عمرُ على سَريره»** تقدَّم في آخِر مناقب أبي بكر (٣٦٧٧) بلفظ: «إنّي لَواقفٌ مع قوم وقد وُضِعَ عمرُ على سَريره» أي: لمَّا مات، وهي جُملة حاليَّة من عمر.

---

(١) في إسناده النضر بن عبد الرحمن أبو عمر ضعيفٌ جدّاً.

(٢) في «الطبقات» ٣/ ٢٦٩ بلفظ: «وانتصفنا ممن غلظ علينا» من مقول صهيب، وأما اللفظ المذكور فأخرجه الطبراني في «الكبير» (١١٦٥٩)، والحاكم ٣/ ٨٥ من طريق عكرمة عن ابن عباس.

(٣) في إسناده النضر بن عبد الرحمن، وهو ضعيف جدّاً.

قوله: «فلم يَرُعْني» أي: لم يُفزِعني، والمراد أنَّه رآه بَغتةً.

قوله: «إلّا رجل آخِذ» بوَزن فاعل، وفي رواية الكُشْمِيهني: «أخَذَ» بلفظ الفِعل الماضي.

قوله: «فترَحَّمَ على عمر» تقدَّم في مناقب أبي بكر بلفظ: فقال: يرحمك الله.

قوله: «أحَبّ» يجوز نصبه ورفعه، و«أنّي» يجوز فيه الفتح والكسر. وفي هذا الكلام أنَّ عليّاً كان لا يَعتَقِد أنَّ لأحدٍ عملاً في ذلك الوقت أفضل من عمل عمر. وقد أخرج ابن أبي شَيْبة (١٢/ ٣٧) ومُسدَّد من طريق جعفر بن محمد عن أبيه عن عليٍّ نحو هذا الكلام وسنده صحيح، وهو شاهد جيِّد لحديثِ/ ابن عبَّاس لِكَونِ مَخرَجه عن آلِ عليٍّ رضي الله عنهم. ٤٩/٧

قوله: «مع صاحبَيك» يحتمل أن يريد ما وَقَعَ وهو دَفنُه عندهما، ويحتمل أن يريد بالمعيَّة ما يَؤول إليه الأمر بعد الموت من دخول الجنَّة ونحو ذلك، والمراد بصاحبَيه: النبيُّ ﷺ وأبو بكر.

وقوله: «وحَسِبت أنّي» يجوز فتح الهمزة وكسرها، وتقدَّم في مناقب أبي بكر (٣٦٧٧) بلفظ: «لأنّي كثيراً ما كنت أسمَع»، واللّام للتعليلِ، و«ما» إبهامية مُؤكِّدة، و«كثيراً» ظَرف زمان وعاملُه كان قُدِّمَ عليه، وهو كقوله تعالى: ﴿قَلِيلًا مَّا تَشْكُرُونَ﴾[الأعراف:١٠]، ووَقَعَ للأكثر: «كثيراً ممَّا كنت أسمَع»بزيادة «من» ووُجِّهَت بأنَّ التقدير: أنّي أجِد كثيراً ممَّا كنت أسمَع.

الحديث الثامن: حديث: «اثبُت أُحُد».

٣٦٨٦- حدَّثنا مُسدَّدٌ، حدَّثنا يزيدُ بنُ زُرَيعٍ، حدَّثنا سعيدُ بنُ أبي عَرُوبةَ. وقال لي خليفةُ: حدَّثنا محمَّدُ بنُ سواءٍ وكَهمَسُ بنُ المِنهال، قالا: حدَّثنا سعيدٌ، عن قَتَادةَ، عن أنسِ بنِ مالكٍ ﷺ قال: صَعِدَ النبيُّ ﷺ أُحُداً، ومعه أبو بكرٍ وعمرُ وعثمانُ، فرَجَفَ بهم فضَرَبَه برِجلِه، قال: «اثبُتْ أُحُدُ، فما عليكَ إلا نبيٌّ أو صِدِّيقٌ أو شهيدٌ».

تقدَّم شرحه في مناقب أبي بكر (٣٦٧٥).

قوله: «وقال لي خليفَة» هو ابن خَيّاط، ومحمد بن سَواء بمُهمَلةٍ وتخفيف ومَدّ: هو السَّدوسي البصري، أخرج له هنُا وفي الأدب (٦٠٣٢)، وكَهمَس بمُهمَلةٍ وزن جعفر: هو ابن المِنهال،

سَدُوسي أيضاً، بَصْري ما له في البخاري غير هذا الموضع، وسعيد: هو ابن أبي عَرُوبة، وسَقَطَ جميع ذلك من رواية أبي ذرٍّ في بعض النُّسَخ، واقتَصَرَ على طريق يزيد بن زُرَيع.

**قوله: «فما عليك إلّا نبي أو صِدّيق أو شهيد»** تقدَّم في مناقب أبي بكر بلفظ: «فإنَّما عليك نبيٌّ وصِدّيق وشهيدان» فتكون «أو» في حديث الباب بمعنى الواو، ويكون لفظ «شهيد» للجِنسِ، ووَقَعَ لبعضهم بلفظ: «نبي وصِدّيق أو شهيد» فقيل: «أو» بمعنى الواو، وقيل: تغيير الأُسلوب للإشعار بمُغايرة الحال، لأنَّ صِفَتَي النُّبوَّة والصِّدِّيقية كانتا حاصلَتَينِ حينئذٍ، بخلاف صِفة الشَّهادة فإنَّها لم تكن وَقَعَت حينئذٍ.

**الحديث التاسع:**

**٣٦٨٧- حدَّثنا يحيى بنُ سليمانَ، قال: حدَّثني ابنُ وَهْبٍ، قال: حدَّثني عمرُ ـ هو ابنُ محمَّدٍ ـ أنَّ زيدَ بنَ أسلَمَ حدَّثه عن أبيه، قال: سألَني ابنُ عمرَ عن بعض شأنِه ـ يعني عمرَ ـ فأخبَرتُه فقال: ما رأيتُ أحداً قَطُّ بعدَ رسولِ الله ﷺ من حين قُبِضَ كان أجَدَّ وأجوَدَ حتَّى انتَهَى، من عمرَ بنِ الخطَّاب.**

**قوله: «حدَّثني عمر، هو ابن محمَّد»** وَوَقَعَ في رواية حَرمَلة عن ابن وَهْب[1]: «حدَّثني عمر بن محمد بن زيد» أي: ابن عبد الله بن عمر.

**قوله: «سألَني ابن عمر عن بعض شأنه؛ يعني: عمر»** يريد أنَّ ابن عمر سألَ أسلَمَ مولى عمر عن بعض شأن عمر.

**قوله: «فقال: ما رأيتُ»** هو مَقُول ابن عمر.

**قوله: «أجَدَّ»** بفتح الجيم والتشديد أفعَل، من جَدَّ: إذا اجتَهَد، و«أجوَدَ» أفعَل من الجُود.

---

(١) رواية حرملة ـ وهو ابن يحيى ـ عن ابن وهب أخرجها مسلم (٢٨٥٠) عنه في سياق حديث آخر عن ابن عمر وفيه قوله ﷺ: «إذا صار أهل الجنة إلى الجنة، وأهل النار إلى النار أُتي بالموت....» إلخ، ووقع في (ع): «وفي روايةٍ عن ابن وهب» دون ذكر حرملة، وهذه الرواية عند البخاري (٤٧٧٨) عن يحيى بن سليمان عنه في حديث ابن عمر عن النبي ﷺ: «مفاتيح الغيب خمسة».

قوله: «بعد رسول الله ﷺ» يحتمل أن يكون المراد بالبَعديَّة في الصِّفات ولا يُتعرَّض فيه للزَّمان، فيَتَناوَل زمانَ رسول الله ﷺ وما بعده، فيُشكِل بأبي بكر الصِّدِّيق وبغيره من الصحابة ممَّن كان يَتَّصِف بالجودِ المفرِط، أو بعد موت رسول الله ﷺ، فيُشكِل بأبي بكر الصِّدِّيق أيضاً، ويُمكِن تأويله بزمان خلافته، و«أجوَد» أفعَل من الجود، أي: لم يكن أحدٌ أجَدَّ منه في الأُمور ولا أجوَدَ بالأموال، وهو محمولٌ على وقتٍ مخصوص، وهو مُدّة خلافته ليَخرُجَ النبيُّ ﷺ وأبو بكر من ذلك.

قوله: «حتَّى انتَهَى» أي: إلى آخِر[1] عمره، وهذا بناءً على أنَّ فاعل «انتَهَى»: عمرُ، وقائل ذلك ابن عمر، ويحتمل أن يكون فاعل «انتَهَى»: ابنُ عمر، أي: انتَهَى في الإنصاف بعد أجَدَّ وأجوَدَ حتَّى فَرَغَ ممَّا عنده، وقائل ذلك نافع، والله أعلم.

**الحديث العاشر**: حديث أنس.

**٣٦٨٨- حدَّثنا سليمانُ بنُ حَربٍ، حدَّثنا حمَّادُ بنُ زيدٍ، عن ثابتٍ عن أنسٍ ﷺ: أنَّ رجلاً سألَ النبيَّ ﷺ عن الساعةِ، فقال: متى الساعةُ؟ قال: «وماذا أَعدَدتَ لها؟» قال: لا شيءَ، إلا أنّي أُحِبُّ اللهَ ورسولَه ﷺ، فقال: «أنتَ مع مَن أحبَبتَ». قال أنسٌ: فما فَرِحْنا بشيءٍ فَرَحَنا بقولِ النبيِّ ﷺ: «أنتَ مع مَن أحبَبتَ»، قال أنسٌ: فأنا أُحِبُّ النبيَّ ﷺ وأبا بكرٍ وعمرَ، وأرجو أن أكونَ معهم بحُبّي إيّاهم، وإن لم أعمَلْ بمثلِ أعمالِهم.**

[أطرافه في: ٦١٦٧، ٦١٧١، ٧١٥٣]

«أنَّ رجلاً سألَ النبيّ ﷺ عن الساعة» هو ذو الخُوَيصِرة اليَمَاني، وزَعَمَ ابن بَشكُوال أنَّه أبو موسى الأشعَريّ أو أبو ذَرّ.

ثمَّ ساقَ من حديث أبي موسى: «قلت: يا رسول الله، المرء يُحِبّ القوم ولمَّا يَلحَق بهم»[2]، ومن حديث أبي ذرٍّ: «فقلت: يا رسول الله، المرء يُحِبّ القوم ولا يستطيع أن يعمل بعملِهم»[3]،

---

(١) في (س): إلى عمل آخِر عمره، بزيادة «عمل».

(٢) سيأتي برقم (٦١٧٠).

(٣) أخرجه أحمد (٢١٣٧٩)، والبخاري في «الأدب المفرد» (٣٥١)، وأبو داود (٥١٢٦) وإسناده صحيح.

وسؤال هذَينِ إنَّما وَقَعَ عن العمل، والسُّؤال في حديث الباب إنَّما وَقَعَ عن الساعة، فدَلَّ على التعدُّد. وسيأتي في الأدب (٦١٦٧) من طريق آخر عن أنس أنَّ السائل عن الساعة أعرابيٌّ، وكذا وَقَعَ عند الدّارَقُطنيِّ (٤٧٨) من حديث أبي مسعود: أنَّ الأعرابيّ الذي بالَ في المسجد قال: يا محمَّدُ، متى الساعةُ؟ قال: «وما أعددتَ لها؟»، فدَلَّ على أنَّ السائل في حديث أنس هو الأعرابيّ الذي بالَ في المسجد، وتقدَّم في الطَّهارة[1] أنَّه ذو الخُوَيصِرة اليَمَاني كما أخرجه أبو موسى المدينيّ في «ذيل[2] مَعرِفة الصحابة»، وسيأتي شرح هذا الحديث في كتاب الأدب (٦١٦٧)، والمراد منه ذِكْر أبي بكر وعمر في حديث أنس/ هذا، ٥٠/٧ وأنَّه قَرَنَهما في العمل بالنبيِّ ﷺ، والله أعلم.

**الحديث الحادي عشر**: حديث أبي هريرة، أوردَه من وجهين:

**٣٦٨٩- حدَّثنا يحيى بنُ قَزَعَةَ، حدَّثنا إبراهيمُ بنُ سعدٍ، عن أبيه، عن أبي سَلَمَةَ، عن أبي هريرةَ ﷺ، قال: قال رسولُ الله ﷺ: «لقد كان فيما قبلَكم مِن الأُمَمِ ناسٌ مُحَدَّثونَ، فإن يَكُ في أمَّتي أحدٌ، فإنَّه عمرُ».**

**زادَ زكريَّا بنُ أبي زائدةَ، عن سعدٍ عن أبي سَلَمَةَ، عن أبي هريرةَ، قال: قال النبيُّ ﷺ: «لقد كان فيمَن كان قبلَكم من بني إسرائيلَ رجالٌ يُكلَّمونَ من غيرِ أن يكونوا أنبياءَ، فإنْ يكن في أمَّتي منهم أحدٌ، فعُمرُ».**

**قال ابنُ عبّاس رضي الله عنهما: «مِنْ نَبيٍّ ولا مُحَدَّثٍ».**

**قوله: «عن أبي هريرة»** كذا قال أصحاب إبراهيم بن سعد بن إبراهيم بن عبد الرحمن ابن عَوْف عن أبيه عن أبي سَلَمة، وخالَفَهم ابن وَهْب فقال: «عن إبراهيم بن سعد بهذا الإسناد عن أبي سَلَمة عن عائشة»[3]، قال أبو مسعود: لا أعلم أحداً تابع ابن وَهْب على هذا،

---

(١) انظر شرح الحديث (٢٢٠).

(٢) تحرف في (س) و(ع) إلى: «دلائل»، وكتاب أبي موسى المديني هذا استدرك فيه على كتاب «معرفة الصحابة» لأبي نعيم الحافظ، ووصفه الذهبي فقال: جمع فأوعى. انظر «سير أعلام النبلاء» ٢١/ ١٥٤.

(٣) أخرجه من طريق ابن وهبٍ مسلم (٢٣٩٨).

والمعروف عن إبراهيم بن سعد أنَّه عن أبي هريرة لا عن عائشة، وتابَعَه زكريّا بن أبي زائدة عن سعد بن إبراهيم[١]؛ يعني: كما ذكره المصنِّف مُعلَّقاً هنا، وقال محمد بن عَجْلان: عن سعد بن إبراهيم عن أبي سَلَمة عن عائشة، أخرجه مسلم (٢٣٩٨)، والتِّرمِذيّ (٣٦٩٣)، والنَّسائيُّ (ك٨٠٦٥)، وقال أبو مسعود: وهو مشهور عن ابن عَجْلان، فكأنَّ أبا سَلَمة سمعَه من عائشة ومن أبي هريرة جميعاً.

قلت: وله أصلٌ من حديث عائشة، أخرجه ابن سعد (٢/ ٣٣٥) من طريق ابن أبي عَتيق عنها، وأخرجه من حديث خِفاف بن إيماءَ: أنَّه كان يُصلِّي مع عبد الرحمن ابن عَوْف، فإذا خَطَبَ عمر سمعَه يقول: أشهَد أنَّك مُكلَّم[٢].

قوله: «مُحَدَّثونَ» بفتح الدّال جمع مُحَدَّث، واختُلِفَ في تأويله، فقيل: مُلهَم، قاله الأكثر، قالوا: المحدَّث بالفتح: هو الرجل الصّادِق الظَّنّ، وهو مَن أُلقيَ في رُوعه شيء من قِبَل الملأ الأعلى، فيكون كالذي حدَّثه غيره به، وبهذا جَزَمَ أبو أحمد العَسكَريّ. وقيل: مَن يجري الصواب على لسانه من غير قَصد، وقيل: مُكلَّم، أي: تُكلِّمه الملائكة بغير نُبوّة، وهذا وَرَدَ من حديث أبي سعيد الخُدْريِّ مَرفوعاً ولفظه: قيل: يا رسول الله، وكيف يُحدَّث؟ قال: «تتكلَّم الملائكة على لسانه» رُوِّيناه في «فوائد» الجَوْهريّ، وحكاه القابِسيّ وآخرون[٣]، ويُؤيِّده ما ثَبَتَ في الرِّواية المعَلَّقة.

ويحتمل رَدّه إلى المعنى الأوَّل، أي: تُكلِّمه في نفسه وإن لم يَرَ مُكلِّماً[٤] في الحقيقة، فيَرجِع إلى الإلهام، وفَسَّرَه ابن التِّين بالتفرُّسِ.

---

(١) في (س): «إبراهيم بن سعد» وهو خطأ ظاهر، وما أثبتناه من الأصلين، وهو عين الرواية المعلقة التي ذكرها البخاري في هذا الباب.

(٢) في المطبوع: معلَّم.

(٣) وأخرجه الطبراني في «الأوسط» (٦٧٢٦) من حديث أبي سعيد الخدري. وأورده الهيثمي في «المجمع» ٩/ ٦٩ وعزاه للطبراني وقال: وفيه أبو سعد خادم الحسن البصري ولم أعرفه، وبقية رجاله ثقات.

(٤) في (أ): «متكلماً»، وفي (ع): «ملَكاً» وكلها متقاربة المعنى في هذا السياق.

ووَقَعَ في «مُسنَد الحُميديّ» عَقِبَ حديث عائشة: «المحدَّث: الملهَم بالصواب الذي يُلقَى على فيه»[1]، وعند مسلم (٢٣٩٨) من رواية ابن وَهْب: «مُلهَمون، وهي الإصابة بغير نُبوّة»، وفي رواية التِّرمذيّ (٣٦٩٣) عن بعض أصحاب ابن عُيَينَةَ: «مُحدَّثونَ، يعني: مُفهَّمونَ»، وفي رواية الإسماعيليّ: «قال إبراهيم ـ يعني ابن سعد راويهِ ـ: قوله. مُحدَّث؛ أي: يُلقَى في رُوعه». انتَهى، ويُؤيِّده حديث: «إنَّ الله جَعَلَ الحقّ على لسان عمر وقَلْبِه» أخرجه التِّرمذيّ (٣٦٨٢) من حديث ابن عمر، وأحمد (٩٢١٣) من حديث أبي هريرة، والطبرانيُّ (١٠٧٧) من حديث بلال، وأخرجه في «الأوسط»[2] من حديث معاوية، وفي حديث أبي ذرٍّ عند أحمد (٢١٢٩٥) وأبي داود (٢٩٦٢): «يقول به» بَدَل قوله: «وقلبه»، وصَحَّحَه الحاكم (٣/ ٨٦-٨٧)، وكذا أخرجه الطبرانيُّ في «الأوسط» (٦٦٨٨) من حديث عمرَ نفسِه.

**قوله: «زادَ زكريّا بن أبي زائدة عن سعد»** هو ابن إبراهيم المذكور، وفي روايته زيادَتان: إحداهما: بيان كَونهم من بني إسرائيل، والثانية: تفسير المراد بالمحدَّثِ في رواية غيره، فإنَّه قال بَدَلها: «يُكلَّمونَ من غير أن يكونوا أنبياء».

**قوله: «منهم أحدٌ»** في رواية الكُشْمِيهنيِّ: «من أحد»، ورواية زكريّا وَصَلَها الإسماعيليّ وأبو نُعَيم في «مُستَخرجيهما».

**وقوله: «وإن يَكُ في أمَّتي»** قيل: لم يورِد هذا القول مَورِد الترديد، فإنَّ أمَّته أفضل الأُمم، وإذا ثَبَتَ أنَّ ذلك وُجِدَ في غيرهم فإمكان وُجودِه فيهم أَوْلى، وإنَّما أورَدَه مَورِد التأكيد كما يقول الرجل: إن يكن لي صديق فإنَّه فلان، يريد اختصاصه بكمال الصداقة لا نَفْيَ الأصدِقاء، ونحوه قول الأجير: إن كنتُ عَمِلتُ لك فوَفِّني حَقّي، وكلاهما عالمٌ بالعملِ لكن مُراد القائل: أنَّ تأخيرك حَقّي عَمَلُ مَن عنده شَكٌّ في كَوني عَمِلت.

وقيل: الحكمة فيه أنَّ وُجودهم في بني إسرائيل كان قد تَحقَّقَ وقوعُه، وسبب ذلك احتياجهم حيثُ لا يكون حينئذٍ فيهم نبيٌّ، واحتَمَلَ عنده ﷺ أن لا تحتاج هذه الأُمّة إلى

---

(١) هو في «مسنده» برقم (٢٥٣)، وليس عقبه في المطبوع ما ذكره الحافظ.

(٢) لم نقف عليه في «الأوسط» من حديث معاوية، وهو في «معجمه الكبير» ١٩/ (٧٠٧).

٥١/٧ ذلك لاستغنائها بالقرآن عن حُدوث نبيٍّ، وقد/ وَقَعَ الأمر كذلك حتَّى إنَّ المحدَّث منهم إذا تَحقَّقَ وُجوده لا يَحكم بما وَقَعَ له، بل لا بدَّ له من عَرضه على القرآن، فإن وافقَه أو وافق السُّنّة عَمِلَ به وإلّا تَرَكَه، وهذا، وإن جازَ أن يقع، لكنَّه نادِر ممَّن يكون أمره منهم مَبنيّاً على اتِّباع الكتاب والسُّنّة، وتَمَحَّضَت الحكمة في وُجودهم وكَثرتهم بعد العصر الأوَّل في زيادة شَرَف هذه الأُمّة بوُجودِ أمثالهم فيه، وقد تكون الحكمة في تكثيرهم: مُضاهاةُ بني إسرائيل في كَثْرة الأنبياء فيهم، فلمَّا فاتَ هذه الأُمّةَ كَثْرةُ الأنبياء فيها؛ لكَونِ نبيِّها خاتَم الأنبياء عوِّضوا بكَثْرة الملهَمين.

وقال الطِّيبيُّ: المراد بالمحدَّثِ: الملهَم البالغ في ذلك مَبلَغ النبيِّ ﷺ في الصِّدق، والمعنى: لقد كان فيما قبلكم من الأُمم أنبياء مُلهَمون، فإن يَكُ في أمَّتي أحد هذا شأنه فهو عمر، فكأنَّه جعله في انقطاع قَرِينه في ذلك، كأنه نبيٌّ، فلذلك أتى بلفظ: «إنْ»، ويُؤيِّده حديث: «لو كان بعدي نبيّ لكان عُمر» فـ«لو» فيه بمَنزِلة «إنْ» في الآخر على سبيل الفَرض والتقدير، انتهى.

والحديث المشار إليه أخرجه أحمد (١٧٤٠٥) والتِّرمذيّ (٣٦٨٦) وحَسَّنَه وابن حِبّان[1] والحاكم (٣/ ٨٥) من حديث عُقْبة بن عامر، وأخرجه الطبرانيُّ في «الأوسط»[2] من حديث أبي سعيد، ولكِن في تقرير الطِّيبيّ نظر، لأنَّه وَقَعَ في نفس الحديث: «من غير أن يكونوا أنبياء» ولا يَتِمّ مُراده إلّا بفَرضِ أنَّهم كانوا أنبياء.

**قوله: «قال ابن عبَّاس: من نبيٍّ ولا مُحدَّثٍ»** أي: في قوله تعالى: ﴿وَمَآ أَرۡسَلۡنَا مِن قَبۡلِكَ مِن رَّسُولٖ وَلَا نَبِيٍّ إِلَّآ إِذَا تَمَنَّىٰٓ﴾ الآية [الحج:٥٢]، كأنَّ ابن عبَّاس زاد فيها «ولا مُحدَّث» أخرجه سفيان بن عُيَينةَ في أواخر «جامعه» وأخرجه عبد بن حُميدٍ[3] من طريقه وإسناده إلى ابن

---

(١) لم نقف عليه في المطبوع منه.

(٢) سقط من المطبوع من «المعجم الأوسط» وهو في «مجمع البحرين» (٣٦٦٦).

(٣) في «تفسيره» كما في «تغليق التعليق» ٤/ ٦٥، وأورده السيوطي في «الدر المنثور» ٦/ ٦٥ وعزاه له ولابن الأنباري في «المصاحف».

عبَّاس صحيح، ولفظه عن عَمْرو بن دينار قال: كان ابن عبَّاس يقرأ: «وما أرسَلنا من قبلك من رسول ولا نبيّ ولا مُحَدَّث». والسَّبَب في تخصيص عمر بالذِّكرِ لكَثْرة ما وَقَعَ له في زمن النبيِّ ﷺ من الموافَقات التي نزلَ القرآن مُطابقاً لها، ووَقَعَ له بعد النبيِّ ﷺ عِدّةُ إصابات.

**الحديث الثاني عشر**: حديث أبي هريرة في الذي كَلَّمَه الذِّئب.

**٣٦٩٠- حدَّثنا عبدُ الله بنُ يوسُفَ، حدَّثنا اللَّيثُ، حدَّثنا عُقَيلٌ، عن ابنِ شِهابٍ، عن سعيدِ بنِ المسيّبِ وأبي سَلَمةَ بنِ عبدِ الرحمنِ، قالا: سمعنا أبا هريرةَ ﷺ يقول: قال رسولُ الله ﷺ: «بينما راعٍ في غَنَمِه عَدَا الذِّئبُ فأخَذَ منها شاةً، فطَلَبَها حتَّى استَنقَذَها، فالْتفَتَ إليه الذِّئبُ، فقال له: مَن لها يومَ السَّبُعِ! ليس لها راعٍ غيري» فقال الناسُ: سبحانَ الله! فقال النبيُّ ﷺ: «فإنّي أُومِنُ به وأبو بكرٍ وعمرُ» وما ثَمَّ أبو بكرٍ وعمرُ.**

أورَدَه مختصراً بدون قِصّة البقرة، وقد تقدَّم شرحه (٣٦٦٣) في مناقب أبي بكر.

**الحديث الثالث عشر**: حديث أبي أُمامة عن أبي سعيد الخدري.

**٣٦٩١- حدَّثنا يحيى بنُ بُكَير، حدَّثنا اللَّيثُ، عن عُقَيل، عن ابنِ شِهابٍ، قال: أخبرني أبو أُمامةَ بنُ سَهلِ بنِ حُنَيفٍ، عن أبي سعيدٍ الخُدْريِّ ﷺ، قال: سمعتُ رسولَ الله ﷺ يقول: «بَيْنا أنا نائمٌ، رأيتُ الناسَ عُرِضوا عليَّ، وعليهم قُمُصٌ، فمِنها ما يَبلُغُ الثُّدِيَّ، ومنها ما يَبلُغُ دونَ ذلكَ، وعُرِضَ عليَّ عمرُ وعليه قَميصٌ اجتَرَّه» قالوا: فما أوَّلتَه يا رسولَ الله؟ قال: «الدِّينَ».**

قوله: «**عن أبي سعيد الخُدْريِّ**» كذا رواه أكثر أصحاب الزُّهْريّ، ورواه مَعمَر عن الزُّهْريّ عن أبي أُمامةَ بن سَهْل عن بعض أصحاب النبيِّ ﷺ فأبهَمَه، أخرجه أحمد (١١٨١٤)، وقد تقدَّم في الإيمان (٢٣) من رواية صالح بن كَيْسان عن الزُّهْريّ فصَرَّحَ بذِكْر أبي سعيد، ووَقَعَ في التعبير (٧٠٠٨) من هذا الوجه عن أبي أُمامةَ بن سَهل: أنَّه سمعَ أبا سعيد.

قوله: «**رأيت الناس عُرِضوا عليَّ...**» الحديثَ، وفيه: «**عُرِضَ عليَّ عمرُ وعليه قميصٌ اجتَرَّه**» أي: لطولِه، وقد تقدَّم من رواية صالح بلفظ: «**يَجُرّه**».

قوله: «قالوا: فما أوَّلت ذلكَ؟» سيأتي في التعبير (٧٠٠٨) أنَّ السائل عن ذلك أبو بكر، ويأتي بقيَّة شرحه هناكَ إن شاء الله تعالى.

وقد استُشكِلَ هذا الحديث بأنَّه يَلزَم منه أنَّ عمرَ أفضلُ من أبي بكر الصِّدِّيق، والجواب عنه تخصيص أبي بكر من عُموم قوله: «عُرِضَ عليَّ الناس» فلعلَّ الذين عُرِضوا إذ ذاكَ لم يكن فيهم أبو بكر، وأنَّ كون عمر عليه قميص يَجُرُّه لا يَستَلزِم أن لا يكون على أبي بكر قميصٌ أطوَلُ منه وأسبَغُ، فلعلَّه كان كذلك إلّا أنَّ المراد كان حينئذٍ بيانُ فضيلة عمر فاقتَصَرَ عليها، والله أعلم.

الحديث الرابع عشر:

**٣٦٩٢- حدَّثنا الصَّلْتُ بنُ محمَّدٍ، حدَّثنا إسماعيلُ بنُ إبراهيمَ، حدَّثنا أيوبُ، عن ابنِ أبي مُلَيكةَ، عن المِسوَرِ بنِ مَخرَمةَ، قال: لمَّا طُعِنَ عمرُ جَعَلَ يألَمُ، فقال له ابنُ عبَّاسٍ، وكأنَّه يُجزِّعُه: يا أميرَ المؤمنين، ولَئِن كان ذاكَ لقد صَحِبتَ رسولَ الله ﷺ، فأحسنتَ صُحْبتَه، ثمَّ فارَقتَه وهو عنكَ راضٍ، ثمَّ صَحِبتَ أبا بكرٍ فأحسنتَ صُحْبتَه، ثمَّ فارَقْتَ وهو عنكَ راضٍ، ثمَّ صَحِبتَهم فأحسنتَ صُحْبتَهم، ولَئِن فارَقتَهم لَتُفارِقَنَّهم وهم عنكَ راضُونَ. قال: أمَّا ما ذكرتَ من صُحْبةِ رسولِ الله ﷺ ورِضاهُ، فإنَّ ذلكَ مَنٌّ مِن الله تعالى مَنَّ به عليَّ، وأمَّا ما ذكرتَ من صُحْبةِ أبي بكرٍ ورِضاهُ، فإنَّ ذلك مَنٌّ مِن الله جلَّ ذِكرُه مَنَّ به عليَّ، وأمَّا ما تَرَى من جَزَعي، فهو من أجْلِكَ وأجلِ أصحابكَ، والله لو أنَّ لي طِلاعَ الأرضِ ذَهباً، لافتَدَيتُ به من عذابِ الله عزَّ وجلَّ قبلَ أن أَراهُ.**

**قال حمَّادُ بنُ زيدٍ: حدَّثنا أيوبُ، عن ابنِ أبي مُلَيكةَ، عن ابنِ عبَّاسٍ: دَخَلتُ على عمرَ... بهذا.**

قوله: «حدَّثنا إسماعيل بن إبراهيم» هو الذي يقال له ابن عُلَيَّة.

قوله: «عن المِسوَر بن مَخرَمةَ» كذا رواه ابن عُلَيَّة، ورواه حمَّاد بن زيد كما عَلَّقَه المصنِّف بعدُ، فقال: عن ابن عبَّاس، وأخرجه الإسماعيليُّ من رواية القَواريريّ عن حمَّاد بن زيد موصولاً، ويحتمل أن يكون محفوظاً عن الاثنين.

قوله: «لمَّا طُعِنَ عمرُ» سيأتي بيان/ ذلك بعدُ في أواخر مناقب عثمان (٣٧٠٠). ٥٢/٧

قوله: «وكأنَّه يُجزِّعه» بالجيم والزّاي الثَّقيلة، أي: يَنسُبه إلى الجَزَع ويَلومه عليه، أو معنى يُجزِّعُه: يُزيل عنه الجَزَع، وهو كقوله تعالى: ﴿حَتَّىٰٓ إِذَا فُزِّعَ عَن قُلُوبِهِمۡ﴾ [سبأ:٢٣]، أي: أُزيلَ عنهم الفَزَع، ومثله: مرَّضَه: إذا عانى إزالة مرضه، ووَقَعَ في رواية الجُرْجانيّ: «وكأنَّه جَزِعَ»، وهذا يَرجِع الضَّمير فيه إلى عمر بخلاف رواية الجماعة، فإنَّ الضَّمير فيها لابنِ عبَّاس. ووَقَعَ في رواية حمَّاد بن زيد: وقال ابن عبَّاس: مَسِست جِلد عمر فقلت: جِلدٌ لا تَمسُّه النار أبداً، قال: فنظرَ إليَّ نَظرة كنت أرثي له من تلك النَّظرة.

قوله: «ولَئِن كان ذاكَ» كذا في رواية الأكثر، وفي رواية الكُشْمِيهنيِّ: «ولا كلّ ذلك» أي: لا تُبالغ في الجَزَع فيما أنتَ فيه، ولبعضهم: «ولا كان ذلك»، وكأنَّه دعاءٌ، أي: لا يكون ما تخافه، أو لا يكون الموت بتلك الطَّعنة.

قوله: «ثُمَّ فارَقت» كذا بحذف المفعول، وللكُشْمِيهنيّ: «ثُمَّ فارَقته».

قوله: «ثُمَّ صَحِبتَهُم فأحسنتَ صُحْبتَهم، ولَئِن فارَقتَهم» يعني: المسلمين، وفي رواية بعضهم: «ثُمَّ صَحِبت صَحَبَتَهم» بفتح الصّاد والحاء والموحَّدة، أي: أصحاب النبيّ ﷺ وأبي بكر، وفيه نظر للإتيان بصيغة الجمع موضع التَّثنية[1]، قال عياض: يحتمل أن تكون «صَحِبت» زائدة وإنَّما هو: «ثمَّ صَحِبتَهم»، أي: المسلمين، قال: والرِّواية الأولى هي الوجه، وروِّيناها في «أمالي» أبي الحسن بن رِزْقويه من حديث ابن عمر قال: لمَّا طُعِنَ عمر قال له ابن عبَّاس... فذكر حديثاً قال فيه: ولمَّا أسلَمت كان إسلامك عِزّاً.

قوله: «فإنَّ ذلك مَنٌّ» أي: عطاءٌ، وفي رواية الكُشْمِيهنيّ: فإنَّما ذلك.

قوله: «فهو من أجلك ومن أجل أصحابك» في رواية أبي ذرٍّ عن الحَمُّويّ والمُستَمْلي: «أُصَيحابك» بالتصغير، أي: من جِهة فِكرَته فيمن يَستَخلِف عليهم، أو من أجل فِكرَته في سِيرتَه التي سارَها فيهم، وكأنَّه غَلَبَ عليه الخوف في تلك الحالة مع هَضْم نفسِه وتَواضُعِه لربِّه.

---

(١) وتعقبه العيني بقوله: لا يتوجه النظر فيه أصلاً، بل الموضع موضع ذكر الجمع، لأن المراد أصحاب النبي ﷺ وأبو بكر. «عمدة القاري» ١٦/ ٢٠٠.

قوله: «طِلاع الأرض» بكسر الطاء المهمَلة والتخفيف، أي: مِلأها، وأصل الطِّلاع: ما طَلَعَت عليه الشمس، والمراد هنا: ما يَطلُع عليها ويُشرِف فوقها من المال.

قوله: «قبل أن أَراه» أي: العذاب، وإنَّما قال ذلك لغَلَبة الخوف الذي وَقَعَ له في ذلك الوقت من خَشْية التقصير فيما يجب عليه من حقوق الرَّعيَّة، أو من الفتنة بمَدحِهم.

قوله: «قال حمَّاد بن زيد» وَصَلَه الإسماعيليّ كما تقدَّم، والله أعلم، وسيأتي مَزيد في الكلام على هذا الحديث في قِصّة قَتْل عمر آخِر مناقب عثمان (٣٧٠٠). وأخرج ابن سعد (٣/ ٣٥١-٣٥٢) من طريق أبي عُبيد مَولَى ابن عبَّاس عن ابن عبَّاس، فذكر شيئاً من قِصّة قَتْل عُمرَ.

**٣٦٩٣- حدَّثنا يوسُفُ بنُ موسى، حدَّثنا أبو أُسامةَ، قال: حدَّثني عثمانُ بنُ غِيَاثٍ، حدَّثنا أبو عثمان النَّهْديُّ، عن أبي موسى ﷺ، قال: كنتُ مع النبيِّ ﷺ في حائطٍ من حِيْطانِ المدينةِ، فجاء رجلٌ فاستفتَحَ، فقال النبيُّ ﷺ: «افتَحْ له، وبَشِّرْهُ بالجنَّةِ» ففَتحتُ له فإذا أبو بكرٍ، فبَشَّرتُه بما قال رَسُولُ الله ﷺ، فحَمِدَ الله، ثمَّ جاء رجلٌ فاستفتَحَ، فقال النبيُّ ﷺ: «افتَح له وبَشِّرْهُ بالجنَّةِ» ففَتحتُ له فإذا هو عمرُ، فأخبَرتُه بما قال النبيُّ ﷺ، فحَمِدَ اللهَ، ثمَّ استفتَحَ رجلٌ، فقال لي: «افتَح له، وبَشِّرْهُ بالجنَّةِ على بَلوَى تُصيبُه» فإذا عثمانُ، فأخبَرتُه بما قال رسولُ الله ﷺ، فحَمِدَ الله، ثمَّ قال: الله المستَعانُ.**

**٣٦٩٤- حدَّثنا يحيى بنُ سليمانَ، قال: حدَّثني ابنُ وَهْبٍ، قال: أخبرني حَيْوةُ، قال: حدَّثني أبو عَقيلٍ زُهْرةُ بنُ مَعبَدٍ، أنَّه سمعَ جَدَّه عبدَ الله بنَ هشامٍ قال: كنَّا مع النبيِّ ﷺ وهو آخِذٌ بيَدِ عمرَ بنِ الخطَّاب.**

[طرفاه في: ٦٢٦٤، ٦٦٣٢]

الحديث الخامس عشر: حديث أبي موسى. تقدَّم مبسوطاً مع شرحه في مناقب أبي بكر (٣٦٧٤) بما يُغني عن الإعادة.

الحديث السادس عشر: قوله: «أخبَرَني حَيْوة» بفتح المهمَلة والواو بينهما تحتانيَّة ساكنة: هو ابن شُرَيح المِصريّ.

قوله: «عبد الله بن هشام» أي: ابن زُهرة بن عثمان التَّيْميُّ، ابن عمّ طلحة بن عُبيد الله.

قوله: «كنَّا مع النبيِّ ﷺ وهو آخِذٌ بيَدِ عمرَ بن الخطَّاب» هو طَرَف من حديث يأتي تمامه في الأيمان والنُّذور (٦٦٣٢)، وبقيَّته: «فقال له عمر: يا رسول الله، لَأنتَ أحَبُّ إليَّ من كلّ شيء» الحديثَ، وقد ذكرت شيئاً من مباحثه في كتاب الإيمان[1]، وسيأتي بيان الوقت الذي قُتِلَ فيه عُمرُ في آخِر ترجمة عثمان إن شاء الله تعالى.

## ٧- باب مناقب عثمان بن عفّان أبي عمرٍو القرشيّ ﷺ

وقال النبيُّ ﷺ: «مَن يَحفِرُ بئرَ رُومةَ فلَه الجنَّة» فحَفَرَها عثمانُ.

وقال: «مَن جَهَّزَ جيشَ العُسرةِ فلَه الجنَّةُ» فجَهَّزَه عثمانُ.

قوله: «باب مناقب عثمان بن عَفّان أبي عَمْرو القُرَشيّ» هو عثمان بن عَفّان بن أبي العاص ٥٤/٧ ابن أُميَّة بن عبد شَمس بن عبد مَنافٍ، يجتمع مع النبيِّ ﷺ في عبد مَناف. وعدد ما بينهما من الآباء مُتَفاوِت، فالنبيُّ ﷺ من حيثُ العددُ في دَرَجة عَفّان كما وَقَعَ لعمرَ سواءٌ.

وأمَّا كُنْيته فهو الذي استَقرَّ عليه الأمر، وقد نَقَلَ يعقوب بن سفيان عن الزُّهْريّ أنَّه كان يُكْنى أبا عبد الله بابنِه عبد الله الذي رُزِقَه من رُقيَّة بنت رسول الله ﷺ، وماتَ عبد الله المذكور صغيراً وله ستّ سِنين، وحَكَى ابن سعد أنَّ موته كان سنة أربع من الهجرة، وماتت أمّه رُقيَّة قبل ذلك سنة اثنتَينِ والنبيُّ ﷺ في غزوة بدر، وكان بعض مَن يَنتَقِصه يُكَنّيه أبا ليلى، يشير إلى لِين جانبه، حكاه ابن قُتَيبة، وقد اشتَهرَ أنَّ لَقَبه ذو النُّورَينِ. وروى خَيْثمة في «الفضائل» والدّارَقُطنيُّ في «الأفراد» من حديث عليّ أنَّه ذكر عثمان فقال: ذاكَ امرُؤٌ يُدعَى في السماء ذا النُّورَينِ، وسأذكر اسم أمّه ونَسَبها في الكلام على الحديث الثاني من ترجمته.

قوله: «وقال النبيُّ ﷺ: مَن يَحفِر بئر رُومة فله الجنَّة، فحَفَرَها عثمان. وقاله النبيُّ ﷺ: مَن جَهَّزَ جيش العُسرة فله الجنَّة، فجَهَّزَه عثمان» هذا التعليق تقدَّم ذِكْر مَن وَصَلَه في أواخر كتاب الوَقف (٢٧٧٨) وبسطت هناكَ الكلام عليه، وفيه من مناقب عثمان أشياء كثيرة استَوعَبتها هناكَ فأغنى عن إعادَتها.

---

(١) في شرح باب (٨): حب الرسول ﷺ.

والمراد بجيشِ العُسرة: تَبُوك كما سيأتي في المغازي (٤٤١٥)، وأخرج أحمد[١] والتِّرمِذيّ (٣٧٠٠) من حديث عبد الرحمن بن حُبَاب السُّلَميّ: أنَّ عثمان أعان فيها بثلاثِ مئةِ بعير، ومن حديث عبد الرحمن بن سَمُرة: أنَّ عثمان أتى فيها بألفِ دينار فصَبَّها في حِجر النبيِّ ﷺ[٢]، وقد مَضَى في الوَقف بقيَّة طُرقه (٢٧٧٨)، وفي حديث حُذَيفة عند ابن عَديّ (١/ ٣٤٠): «فجاء عثمان بعشرة آلاف دينار» وسنده واهٍ، ولعلَّها كانت بعشرة آلاف دِرهَم، فتوافِقُ رواية ألف/ دينار. ٥٥/٧

ثمَّ ذكر المصنِّفُ في هذا الباب خمسةَ أحاديثَ:

**الأول**: حديث أبي موسى في قِصّة القُفّ.

**٣٦٩٥- حدَّثنا سليمانُ بنُ حَربٍ، حدَّثنا حمَّادٌ، عن أيوبَ، عن أبي عثمانَ، عن أبي موسى ﷺ: أنَّ النبيَّ ﷺ دَخَلَ حائطاً، وأمَرَني بحِفظِ باب الحائطِ، فجاء رجلٌ يَستَأذِنُ، فقال: «ائذَنْ له وبَشِّرْهُ بالجنَّةِ» فإذا أبو بكرٍ، ثمَّ جاء آخَرُ يَستَأذِنُ، فقال: «ائذَنْ له وبَشِّرْهُ بالجنَّةِ» فإذا عمرُ، ثمَّ جاء آخَرُ يَستَأذِنُ، فسَكَتَ هُنَيهةً، ثمَّ قال: «ائذَنْ له وبَشِّرْهُ بالجنَّةِ على بَلوَى سَتُصيبُه» فإذا عثمانُ بنُ عَفّانَ.**

**قال حمَّادٌ: وحدَّثنا عاصمٌ الأحوَلُ وعليُّ بنُ الحَكَم، سَمعا أبا عثمانَ يُحدِّثُ، عن أبي موسى بنَحوه، وزادَ فيه عاصمٌ: أنَّ النبيَّ ﷺ كان قاعداً في مكانٍ فيه ماءٌ، قد كَشَفَ عن رُكبَتَيه أو رُكبَتِه، فلمَّا دَخَلَ عثمانُ، غَطَّاها.**

أورَدَها مختصرة من طريق أبي عثمان عن أبي موسى، وقد تقدَّم شرحها في مناقب أبي بكر الصِّدِّيق (٣٦٧٤).

**قوله**: «فسَكَتَ هُنَيهةً» بالتصغير، أي: قليلاً.

**قوله**: «قال حمَّاد: وحدَّثنا عاصم» كذا للأكثر، وهو بقيَّة الإسناد المتقدِّم، وحمَّاد: هو ابن زيد، ووَقَعَ في رواية أبي ذرٍّ وحده: «وقال حمَّاد بن سَلَمة: حدَّثنا عاصم...» إلى آخره،

---

(١) بل أخرجه عبد الله بن أحمد في زوائده على «المسند» (١٦٦٩٦)، وإسناده ضعيف.

(٢) أخرجه أحمد (٢٠٦٣٠) وإسناده حسن، وهو عند الترمذي (٣٧٠١) وقال: حسن غريب.

والأوَّل أصوَب، فقد أخرجه الطبرانيُّ[1] عن يوسف القاضي عن سليمان بن حَرْب: حدَّثنا حمَّاد بن زيد عن أيوب، فذكر الحديثَ وفي آخره: قال حمَّاد: فحدَّثني عليّ بن الحَكَم وعاصم: أنَّهما سمعا أبا عثمان يُحدِّث عن أبي موسى نحواً من هذا، غير أنَّ عاصماً زادَ، فذكر الزّيادة. وقد وَقَعَ لي من حديث حمَّاد بن سَلَمة لكن عن عليّ بن الحَكَم وحده، أخرجه ابن أبي خَيْثمةَ في «تاريخه» (٢٠٩٤) عن موسى بن إسماعيل، والطبرانيُّ من طريق حَجّاج بن مِنهال وهُدْبَةَ بنِ خالد كلُّهم عن حمَّاد بن سَلَمة عن عليّ بن الحَكَم وحدَه به وليست فيه الزّيادة، ثمَّ وجدته في نُسخة الصَّغانيّ مثلَ رواية أبي ذرٍّ، والله أعلم.

**قوله: «وزادَ فيه عاصم: أنَّ النبيَّ ﷺ كان قاعِداً في مكان فيه ماء قد كَشَفَ عن رُكبَته، فلمَّا دَخَلَ عثمان غَطّاها»** قال ابن التِّين: أنكَرَ الدّاوودِيُّ هذه الرِّواية وقال: هذه الزّيادة ليست من هذا الحديث بل دَخَلَ لرواتها حديثٌ في حديث، وإنَّما ذلك الحديث: أنَّ أبا بكر أتى النبيَّ ﷺ وهو في بيته قد انكَشَفَ فخِذه فجَلَسَ أبو بكر، ثمَّ دَخَلَ عمر، ثمَّ دَخَلَ عثمان فغَطّاها؛ الحديثَ.

قلت: يشير إلى حديث عائشة: كان رسول الله ﷺ مُضطَجِعاً في بيته كاشفاً عن فخِذَيه أو ساقَيهِ، فاستأذَنَ أبو بكر فأذِنَ له وهو على تلك الحالة؛ الحديث، وفيه: ثُمَّ دَخَلَ عثمان فجلستَ وسوَّيتَ ثيابك، فقال: «ألا أستَحي من رجل تَستَحي منه الملائكة؟»[2]، وفي رواية لمسلمٍ (٢٤٠٢) أنَّه ﷺ قال في جواب عائشة: «إنَّ عثمان رجل حَييٌّ، وإنّي خَشِيت إن أذِنت له على تلك الحالة أنْ لا يَبلُغَ إليَّ في حاجته». انتهى، وهذا لا يَلزَم منه تغليط رواية عاصم، إذ لا مانعَ أن يَتَّفِق للنبيِّ ﷺ أن يُغَطّيَ ذلك مرَّتَينِ حين دَخَلَ عثمان، وأن يقع ذلك في مَوطِنَينِ، ولا سيَّما مع اختلاف مَخرَج الحديثَينِ، وإنَّما يقال ما قاله الدّاوودِيُّ حيثُ تَتَّفِق المخارج، فيُمكِن أن يدخل حديثٌ في حديث لا مع افتِراق المخارج كما في هذا، والله أعلم.

---

(١) حديث أبي موسى ليس في القسم المطبوع من «المعجم الكبير»، وقد أخرجه الطبراني أيضاً في «الأوسط» (٢٠٩٥) و(٧٥٠٦) من طريقين أخريين عن أبي موسى لكن دون الزيادة المذكورة.

(٢) أخرجه مسلم (٢٤٠١).

الحديث الثاني: حديث عبيد الله بن عَدي بن الخِيار في قصة الوليد بن عقبة.

٣٦٩٦- حدَّثني أحمدُ بنُ شَبيبِ بنِ سعيدٍ، قال: حدَّثني أبي، عن يونُسَ، عن ابنِ شِهابٍ، أخبرني عُرْوةُ: أنَّ عُبيد الله بنَ عَديِّ بنِ الخيار أخبَره، أنَّ المِسوَرَ بنَ مَخرَمةَ وعبدَ الرحمنِ بنَ الأسوَدِ بنِ عبدِ يَغُوثَ قالا: ما يَمنَعُكَ أن تُكلِّمَ عثمانَ لأخيه الوليدِ؟ فقد أكثَرَ الناسُ فيه، فقَصَدتُ لِعثمانَ حتَّى خَرَجَ إلى الصلاةِ، قلتُ: إنَّ لي إليكَ حاجةً، وهي نَصيحةٌ لكَ، قال: يا أيُّها المرءُ منكَ ـ قال مَعمَرٌ: أُراه قال: أعوذُ باللهِ مِنكَ ـ فانصَرَفتُ فرجعتُ إليهما، إذ جاء رسولُ عثمانَ فأتيتُه، فقال: ما نَصيحَتُكَ؟ فقلتُ: إنَّ الله سبحانه بَعَثَ محمَّداً ﷺ بالحقِّ، وأنزَلَ عليه الكتابَ، وكنتَ ممَّنِ استَجابَ لله ولِرسولِه ﷺ، فهاجَرتَ الهجرتَينِ، وصَحِبتَ رسولَ الله ﷺ، ورأيتَ هَديَه، وقد أكثَرَ الناسُ في شأنِ الوليدِ، قال: أدرَكتَ رسولَ الله ﷺ؟ قلتُ: لا، ولكن خَلَصَ إليَّ من عِلمِه ما يَخلُصُ إلى العَذراءِ في سِترِها، قال: أمَّا بعدُ، فإنَّ الله بَعَثَ محمَّداً ﷺ بالحقِّ، فكنتُ ممَّنِ استَجابَ لله ولِرسولِه، وآمَنتُ بما بُعِثَ به، وهاجَرتُ الهجرتَينِ كما قلتَ، وصَحِبتُ رسولَ الله ﷺ، وبايعتُه، فوالله ما عَصَيتُه ولا غَشَشتُه حتَّى تَوَفَّاه الله، ثمَّ أبو بكرٍ مثلُه، ثمَّ عمرُ مثلُه، ثمَّ استُخلِفتُ، أفَليس لي مِن الحقِّ مثلُ الذي لهم؟ قلتُ: بَلَى، قال: فما هذه الأحاديثُ التي تَبلُغُني عنكُم؟ أمَّا ما ذكرتَ من شأنِ الوليدِ فسَنأخُذُ فيه بالحقِّ إن شاء الله، ثمَّ دَعَا عليّاً، فأمَرَه أن يَجلِدَه، فجَلَدَه ثمانين.

[طرفاه في: ٣٨٧٢، ٣٩٢٧]

قوله: «ما يَمنَعك أن تُكلِّم عثمان؟» في رواية مَعمَر عن الزُّهْريّ الآتية في هِجرة الحَبَشة (٣٨٧٢): «أن تُكلِّم خالك»، ووجه كَون عثمان خاله أنَّ أمّ عُبيد الله هذا هي أمّ قِتال بنت أَسِيدِ بن أبي العِيصِ[1] بن أُميَّة، وهي بنت عمِّ عثمان، وأقارب الأُمّ يُطلَق عليهم أخوال، وأمَّا أمّ عثمان فهي أروَى بنت كُرَيز ـ بالتصغير ـ بن رَبيعة بن حبيب بن عبد شَمس، وأُمّها أمّ حَكيم البيضاء بنت عبد المطَّلِب، وهي شقيقة عبد الله والد النبيِّ ﷺ، ويقال: إنَّهما وُلِدا توأماً، حكاه الزُّبَير بن بكّار، فكان ابن بنت عَمّة النبيِّ ﷺ، وكان النبيّ ﷺ ابن

(١) تحرف في الأصلين و(س) إلى: العاص، والصواب ما أثبتناه.

خال والدته، وقد أسلَمَت أمّ عثمان كما بيَّنت ذلك في كتاب «الصحابة». وروى محمد بن الحسين المخزوميّ في كتاب «المدينة»: أنَّها ماتت في خلافة ابنها عثمان، وأنَّه كان ممَّن حَمَلَها إلى قبرها. وأمَّا أبوه فهَلَكَ في الجاهليَّة.

**قوله: «لأخيهِ»** اللّام للتعليل، أي: لأجلِ أخيهِ، ويحتمل أن تكون بمعنى «عن»، ووَقَعَ في رواية الكُشْمِيهنيِّ: في أخيه.

**قوله: «الوليد»** أي: ابن عُقْبة، وصَرَّحَ بذلك في رواية مَعمَر، وعُقْبة: هو ابن أبي مُعَيط بن أبي عَمْرو بن أُميَّة بن عبد شَمس، وكان أخا عثمان لأُمّه، وكان عثمان ولّاه الكوفة بعد عَزْل سعد بن أبي وقّاص، فإنَّ عثمان كان ولّاه الكوفة لمَّا وليَ الخلافة بوَصيَّةٍ من عمر كما سيأتي في آخِر ترجمة عثمان في قِصّة مَقتَل عمر (٣٧٠٠)، ثمَّ عَزَلَه بالوليد وذلك سنة خمسٍ وعشرين، وكان سبب ذلك أنَّ سعداً كان أميرها، وكان عبد الله بن مسعود على بيت المال فاقتَرَضَ سعد/ منه مالاً، ٥٦/٧ فجاءه يَتَقاضاه فاختَصَما، فبَلَغَ عثمانَ فغَضِب عليهما وعَزَلَ سعداً، واستَحضَرَ الوليدَ وكان عاملاً بالجزيرة على عَرَبها[1]، فوَلّاه الكوفة، وذكر ذلك الطَّبَريُّ في «تاريخه».

**قوله: «فقد أكثَر الناسُ فيه»** أي: في شأن الوليد؛ أي: من القول، ووَقَعَ في رواية مَعمَر: وكان أكثر الناس فيما فعَلَ به، أي: من تَركِه إقامة الحَدّ عليه، وإنكارهم عليه عَزل سعد بن أبي وقّاص به، مع كَون سعد أحدَ العشرة ومن أهل الشّورَى، واجتَمع له من الفضل والسُّنَن والعلم والدِّين والسَّبق إلى الإسلام ما لم يَتَّفِق شيء منه للوليد بن عُقْبة، والعُذر لعثمان في ذلك: أنَّ عمر كان عَزَلَ سعداً كما تقدَّم بيانه في الصلاة (٧٥٥)، وأوصَى عمر مَن يَلي الخلافة بعده أن يوَلّي سعداً قال: «لأنّي لم أعزِله عن خيانة ولا عَجز» كما سيأتي ذلك في حديث مَقتَل عمر قريباً (٣٧٠٠)، فوَلّاه عثمان امتِثالاً لوَصيَّة عمر، ثمَّ عَزَلَه للسَّبَب الذي تقدَّم ذِكْره ووَلَّى الوليد لمَا ظَهَرَ له من كِفايته لذلك وليَصِل رَحِمه، فلمَّا ظَهَرَ له سوءُ سيرَته عَزَلَه، وإنَّما أخَّرَ إقامة الحَدّ عليه ليَكشِف عن حال مَن شَهِدَ عليه بذلك، فلمَّا وضَحَ له الأمر أمَرَ بإقامة الحدّ عليه.

---

(١) تحرف في (س) إلى: «عُسر بها»، وجاء في «تاريخ الطبري» ٢/ ٤٨٥: واستعمل حبيب بن مسلمة على عجم الجزيرة وحربها، والوليد بن عقبة على عرب الجزيرة.

وروى المدائنيّ من طريق الشَّعبيّ: أنَّ عثمان لمَّا شَهِدوا عنده على الوليد حَبَسَه.

**قوله: «فقَصَدت لعثمان حتَّى خَرَجَ»** أي: إنَّه جَعَلَ غايةَ القصد خروج عثمان. وفي رواية الكُشْمِيهنيِّ: «حين خَرَجَ» وهي تُشعِر بأنَّ القصد صادَفَ وقتَ خروجه، بخلاف الرِّواية الأُخرَى فإنَّها تُشعِر بأنَّه قَصَدَ إليه ثمَّ انتَظَرَه حتَّى خرج، يُؤيِّد الأوَّل رواية مَعمَر (٣٨٧٢): فانتَصَبت لعثمان حين خَرَجَ.

**قوله: «إنَّ لي إليك حاجة، وهي نَصيحة لك، فقال: يا أيّها المرء منك»** كذا في رواية يونس.

**قوله: «قال مَعمرٌ: أعوذ بالله مِنك»** هذا تَعليق أراد به المصنِّف بيان الخلاف بين الرِّوايتَينِ، ورواية مَعمَر قد وَصَلَها في هِجرة الحبشة كما قَدَّمته ولفظه هناكَ: «فقال: يا أيّها المرء، أعوذ بالله مِنك»، قال ابن التِّين: إنَّما استَعاذَ منه خَشْية أن يُكلِّمه بشيءٍ يقتضي الإنكار عليه، وهو في ذلك معذور فيَضِيق بذلك صدرُه.

**قوله: «فانصَرَفتُ فرجعتُ إليهما»** زاد في رواية مَعمَر: فحَدَّثتهما بالذي قلت لعثمان وقال لي، فقالا: قد قَضَيتَ الذي كان عليك.

**قوله: «إذ جاء رسول عثمان»** في رواية مَعمَر: «فبينما أنا جالس معهما إذ جاءني رسول عثمان فقالا لي: قد ابتلاكَ الله، فانطَلَقت»، ولم أقِفْ في شيء من الطُّرق على اسم هذا الرَّسول.

**قوله: «وكنتَ ممَّن استَجابَ»** هو بفتح «كنتَ» على المخاطَبة، وكذا «هاجَرتَ» و«صَحِبتَ»، وأراد بالهجرتَينِ: الهجرة إلى الحَبَشة، والهجرة إلى المدينة، وسيأتي ذِكْرهما قريباً، وزاد في رواية مَعمَر: «ورأيتَ هَدْيَه» أي: هديَ النبيِّ ﷺ، وهو بفتح الهاء وسُكون الدّال: الطَّريقة، وفي رواية شُعَيب عن الزُّهْريّ الآتية في هجرة الحبشة[1]: وكنت صِهرَ[2] رسول الله ﷺ.

---

(١) كذا قال، وإنما هي في «باب مقدم النبي ﷺ المدينة» علقها البخاري أثناء الحديث (٣٩٢٧) ووصلها أحمد في «مسنده» (٤٨٠).

(٢) هذا في رواية أبي ذر الهروي عن الكُشْمِيهني، وفي رواية غيره: ونِلْتَ صهرَ.

قوله: «وقد أكثرَ الناس في شأن الوليد» زاد مَعمَر عَقِبَه[1]: فحَقٌّ عليك أن تُقيم عليه الحَدّ.

قوله: «قال: أدرَكتَ رسول الله؟ فقلت: لا» في رواية مَعمَر: فقال لي: يا ابن أُختي، وفي رواية صالح بن أبي الأخضَر عن الزُّهْريّ عند عمر بن شَبّة: قال: هل رأيت رسول الله ﷺ؟ قال: لا، ومُراده بالإدراكِ: إدراك السَّماع منه والأخذ عنه، وبالرُّؤية: رُؤية المميِّز له، ولم يُرِد هنا الإدراك بالسِّنِّ، فإنَّه وُلِدَ في حياة النبيّ ﷺ، فسيأتي في المغازي (٤٠٧٢) في قِصّة مَقتَل حمزة من حديث وَحشيّ بن حَرْب ما يدلّ على ذلك، ولم يَثبُت أنَّ أباه عَديّ بن الخِيار قُتِلَ كافراً وإن ذكر ذلك ابن ماكُولا وغيره، فإنَّ ابن سعد ذكره في طبقة الفتحيِّين (٥/ ٢٤٩)، وذكر المدائنيّ وعمر بن شَبّة في «أخبار المدينة» (٢/ ١٠٤) أنَّ هذه القِصّة المحكيَّة هنا وقَعَت لعَديِّ بن الخِيارِ نفسِه مع عثمان، فالله أعلم.

قال ابن التِّين: إنَّما استَثبَتَ عثمان في ذلك ليُنبِّهَه على أنَّ الذي ظَنَّه من مُخالَفة عثمان ليس كما ظَنَّه.

قلت: ويُفسِّر المراد من ذلك ما رواه أحمد (٥٠٤) من طريق سِماك بن حَرْب عن عُبَادة ابن زاهر: سمعَت عثمان خَطَبَ فقال: إنّا والله قد صَحِبنا رسول الله ﷺ في السَّفَر والحَضَر، وإنَّ ناساً يُعلِّموني سُنَّته، عَسَى أن لا يكون أحدهم رآه قَطُّ.

قوله: «خَلُصَ» بفتح المعجَمة وضمِّ اللّام، ويجوز فتحها، بعدها مُهمَلة، أي: وَصَلَ، وأراد ابن عَديّ بذلك أنَّ عِلْم النبيِّ ﷺ/ لم يكن مكتوماً ولا خاصّاً، بل كان شائعاً حتَّى ٥٧/٧
وَصَلَ إلى العَذْراء المستَتِرة في خِدْرِها[2]، فوصوله إليه مع حِرصه عليه أولَى.

قوله: «ثُمَّ أبو بكر مثلُه، ثمَّ عمر مثلُه» يعني: قال في كلٍّ منهما: فما عَصَيتُه ولا غَشَشتُه. وصَرَّحَ بذلك في رواية مَعمَر (٣٨٧٢).

---

(١) وقع في الأصلين و(س) بدل قوله: «عَقِبَه»: «ابن عُقبة» وهو خطأ ظاهر، والصواب ما أثبتنا.

(٢) قوله: «في خدرها» سقط من (ع) و(س).

**قوله: «ثُمَّ استُخلِفتُ»** بضمِّ التاء الأولى والثانية.

**قوله: «أفليسَ لي من الحقّ مثل الذي لهم»** في رواية مَعمَر: «أفَليس لي عليكم من الحقّ مثل الذي كان لهم عليَّ»، ووَقَعَ في رواية الأَصِيلي وَهْمٌ يأتي بيانه هناكَ إن شاء الله تعالى.

**قوله: «فما هذه الأحاديث التي تَبلُغني عنكُم؟»** كأنَّهم كانوا يتكلَّمونَ في سبب تأخيره إقامةَ الحَدّ على الوليد، وقد ذكرنا عُذره في ذلك.

**قوله: «فأمَرَه أن يَجلِد»** في رواية الكُشْمِيهنيِّ: أن يَجلِده.

**قوله: «فجَلَدَه ثمانين»** في رواية مَعمَر: «فجَلَدَ الوليدَ أربعين جَلدة»، وهذه الرِّواية أصحّ من رواية يونس، والوَهم فيه من الراوي عنه شَبيب بن سعيد، ويُرجِّح رواية مَعمَر ما أخرجه مسلم (١٧٠٧) من طريق أبي ساسان قال: شَهِدت عثمان أُتِيَ بالوليدِ وقد صَلَّى الصُّبح ركعتَينِ ثمَّ قال: أزيدكُم؟ فشَهِدَ عليه رجلان، أحدهما: حُمْران ـ يعني مولَى عثمان ـ أنَّه قد شَرِبَ الخمر، فقال عثمان: يا عليُّ قُم فاجلِدْه، فقال عليٌّ: قُم يا حَسَن فاجلِده، فقال الحسن: وَلِّ حارَّها مَن تَوَلَّى قارَّها، فكأنَّه وجدَ عليه فقال: يا عبدَ الله بن جعفر، قُم فاجلِده، فجَلَدَه، وعليٌّ يَعُدّ، حتَّى بَلَغَ أربعين فقال: أمسِك. ثمَّ قال: جَلَدَ النبيُّ ﷺ أربعين، وأبو بكر أربعين، وعمر ثمانين، وكلٌّ ذلك سُنّة، وهذا أحَبُّ إليَّ، انتهى.

والشّاهد الآخر الذي لم يُسَمَّ في هذه الرِّواية، قيل: هو الصَّعْب بن جَثّامة الصحابيّ المشهور، رواه يعقوب بن سفيان في «تاريخه»، وعند الطَّبَريّ من طريق سيف في «الفُتوح» (٢/ ٦١١): أنَّ الذي شَهِدَ عليه ولد الصَّعْب واسمه جَثّامة كاسم جَدّه، وفي رواية أُخرَى: أنَّ ممَّن شَهِدَ عليه أبا زينب بن عَوْف الأَزديَّ وأبا مُوَرِّع الأَزديَّ، وكذلك روى عمر بن شَبّة في «أخبار المدينة» (٢/ ١٠٥) بإسنادٍ حَسَن إلى أبي الضُّحَى وقال: لمَّا بَلَغَ عثمان قِصّة الوليد استَشارَ عليّاً فقال: أرَى أن تَستَحضِرَه، فإن شَهِدوا عليه بمَحضَرٍ منه حَدَدتُه، ففعَلَ، فشَهِدَ عليه أبو زينب وأبو مُوَرِّع وجُندُب بن زُهَير الأزديّ وسعد بن مالك الأشعَريّ، فذكر

نحوَ رواية أبي ساسان، وفيه: فضَرَبَه بمِخصَرةٍ لها رأسان، فلمَّا بَلَغَ أربعين قال له: أمسِك.

وأخرج من طريق الشَّعبيّ قال: قال الحُطَيئة في ذلك:

شَهِدَ الحُطَيئة يومَ يَلقَى رَبَّه ... أنَّ الوليدَ أحقُّ بالعُذرِ

نادَى وقد تَمَّت صَلاتُهم ... أأَزيدُكم سَفَهاً وما يدري

فأتَوْا أبا وَهْب ولو أذِنوا ... لَقَرَنتَ بين الشَّفع والوَترِ

كَفُّوا عِنانَك إذ جَرَيتَ ولو ... تَرَكوا عِنانك لم تَزَل تَجري

وذكر المسعوديّ في «المروج» (١/ ٣٠٦): أنَّ عثمان قال للَّذينِ شَهِدوا: وما يُدريكم أنَّه شَرِبَ الخمر؟ قالوا: هي التي كنَّا نَشرَبها في الجاهليَّة.

وذكر الطَّبَريُّ أنَّ الوليد وليَ الكوفة خمس سِنين، قالوا: وكان جَواداً، فوَلَّى عثمانُ بعدَه سعيدَ بن العاص، فسارَ فيهم سيرة عادِلة، فكان بعض الموالي يقول:

يا ويلَنا قد عُزِلَ الوليدُ

وجاءنا مُجوِّعاً سعيدُ

يَنقُص في الصّاع ولا يزيدُ

**الحديث الثالث**: حديث أنس.

**٣٦٩٩**[1]- **حدَّثنا مُسدَّدٌ، حدَّثنا يحيى، عن سعيدٍ، عن قَتَادةَ، أنَّ أنساً ﷺ حدَّثهم، قال: صَعِدَ النبيُّ ﷺ أُحُداً، ومعه أبو بكرٍ وعمرُ وعثمانُ، فرَجَفَ، وقال: «اسكُن أُحُدُ ـ أظُنُّه ضَرَبَه برِجلِه ـ فليس عليكَ إلا نبيٌّ وصِدّيقٌ وشَهيدانِ».**

«**اسكُن أُحُدُ**» بضمِّ الدّال على أنَّه مُنادَى مُفرَد، وحُذِفَ منه حرف النِّداء، وقد/ تقدَّم ٥٨/٧ الكلام عليه في مناقب أبي بكر (٣٦٧٥)، ومَن رواه بلفظ: حِراء، وأنَّه يُمكِن الجمع بالحَمْل على التعدُّد، ثمَّ وجدت ما يُؤيِّده؛ فعند مسلم (٢٤١٧) من حديث أبي هريرة قال:

---

(١) الأصل في هذا الحديث على حسب الترقيم المعتمد المشهور أن يأتي بعد حديثين، وقدِّم إلى هنا على مقتضى رواية أبي ذر التي اعتمدها الحافظ في شرحه، وسينبِّه هو على ذلك في نهاية هذا الباب.

كان رسول الله ﷺ على حِراء هو وأبو بكر وعمر وعثمان وعليّ وطلحة والزُّبَير، فتَحرَّكَت الصَّخرةُ، فقال رسول الله ﷺ؛ فذكره، وفي رواية له: «وسعد»، وله شاهد من حديث سعيد بن زيد عند التِّرمِذيّ (٣٧٥٧)، وآخَرُ عن عليّ عند الدّارَقُطنيِّ.

الحديث الرابع:

**٣٦٩٧- حدَّثني محمَّدُ بنُ حاتمِ بنِ بَزيعٍ، حدَّثنا شاذانُ، حدَّثنا عبدُ العزيزِ بنُ أبي سَلَمةَ الماجِشُونُ، عن عُبيدِ الله، عن نافعٍ، عن ابنِ عمرَ رضي الله عنهما، قال: كنَّا في زَمَنِ النبيِّ ﷺ لا نَعدِلُ بأبي بكرٍ أَحداً، ثمَّ عمرَ، ثمَّ عثمانَ، ثمَّ نَترُكُ أصحابَ النبيِّ ﷺ لا نُفاضِلُ بينهم.**

**تابَعَه عبدُ الله بنُ صالحٍ، عن عبدِ العزيزِ.**

**قوله: «حدَّثنا شاذان»** هو الأسوَد بن عامر، وعُبيد الله: هو ابن عمر.

**قوله: «ثُمَّ نَترُك أصحابَ رسول الله ﷺ لا نُفاضِل بينهم»** تقدَّم الكلام عليه في مناقب أبي بكر (٣٦٥٥).

قال الخطَّابيُّ: إنَّما لم يَذكُر ابن عمر عليّاً، لأنَّه أراد الشُّيوخ وذَوي الأسنان الذين كان رسول الله ﷺ إذا حَزَبَه أمر شاوَرَهم، وكان عليٌّ في زمانه ﷺ حديثَ السِّنِّ. قال: ولم يُرِد ابن عمر الازدِراء به ولا تأخيرَه عن الفضيلة بعد عثمان. انتَهى، وما اعتَذَرَ به من جِهة السِّنّ بعيدٌ لا أثر له في التفضيل المذكور، وقد اتَّفَقَ العلماء على تأويل كلام ابن عمر هذا لمَا تَقرَّرَ عند أهل السُّنّة قاطِبة من تقديم عليٍّ بعد عثمان، ومن تقديم بقيَّة العشرة المبَشَّرة على غيرهم، ومن تقديم أهل بدر على مَن لم يَشهَدْها وغير ذلك، فالظّاهر أنَّ ابن عمر إنَّما أراد بهذا النَّفي أنَّهم كانوا يَجتَهِدونَ في التفضيل، فيَظهَر لهم فضائلُ الثلاثة ظُهوراً بَيِّناً فيَجزِمونَ به ولم يكونوا حينئذٍ اطَّلَعوا على التَّنصيص، ويُؤيِّده ما روى البزَّار (١٦١٦) عن ابن مسعود قال: كنَّا نَتَحَدَّث أنَّ أفضل أهل المدينة عليّ بن أبي طالب؛ رجاله مُوثَّقون[1]،

(١) بل فيهم يحيى بن السكن صاحب شعبة، وهو ضعيف، لكن تابعه محمد بن جعفر عن شعبة عند أحمد في «فضائل الصحابة» (١٠٣٣).

وهو محمول على أنَّ ذلك قاله ابن مسعود بعد قتل عمر، وقد حَمَل أحمدُ[١] حديثَ ابن عمر على ما يتعلَّق بالترتيب في التفضيل، واحتَجَّ في التَّربيع بعليٍّ بحديثِ سَفينةَ مرفوعاً: «الخلافةُ ثلاثونَ سنةً، ثمَّ تصير مُلكاً» أخرجه أصحاب «السُّنَن»[٢] وصَحَّحَه ابن حِبّان (٦٩٤٣) وغيره.

وقال الكِرْمانيُّ: لا حُجّة في قوله: «كنَّا نَترُك»، لأنَّ الأُصوليِّين اختَلَفوا في صيغة «كنَّا نفعل» لا في صيغة «كنَّا لا نفعل» لتَصَوُّرِ تقرير الرَّسول في الأوَّل دون الثاني، وعلى تقدير أن يكون حُجّة فما هو من العمليّات حتَّى يكفي فيه الظَّنُّ، ولو سَلَّمنا فقد عارَضَه ما هو أقوَى منه.

ثمَّ قال: ويحتمل أن يكون ابن عمر أراد أنَّ ذلك كان وَقَعَ لهم في بعض أزمِنة النبيِّ ﷺ، فلا يَمنَع ذلك أن يَظهَر بعد ذلك لهم، وقد مَضَت تَتِمّة هذا في مناقب أبي بكر، والله أعلم.

**قوله: «تابَعَه عبد الله بن صالح عن عبد العزيز»** أي: ابن أبي سَلَمة بإسنادِه المذكور، وابن صالح هذا: هو الجُهَنيّ كاتب اللَّيث، وقيل: هو العِجليُّ والد أحمد صاحب كتاب «الثِّقات» والله أعلم. وكأنَّ البخاريّ أراد بهذه المتابَعة إثبات الطَّريق إلى عبد العزيز بن أبي سَلَمة، لأنَّ عبَّاساً الدُّوريّ روى هذا الحديث عن شاذان فقال: «عن الفَرَج بن فَضَالة عن يحيى بن سعيد عن نافع»، فكأنَّ لشاذان فيه شيخَينِ، والله أعلم.

وقد أخرجه الإسماعيليّ من طريق أبي عمَّار والرَّماديِّ وعثمانَ بنِ أبي شَيْبة[٣] وغيرِ واحد عن أسوَد بن عامر المذكور، وكذلك رواه عن عبد العزيز عنده[٤] أبو سَلَمة الخُزَاعيّ وحُجَينُ بن المثنَّى.

---

(١) انظر تفصيل القول في هذا في «مسائل الإمام أحمد بن حنبل» رواية ابنه أبي الفضل صالح ١/ ٤٢٦.

(٢) أبو داود (٤٦٤٦)، والترمذي (٢٢٢٦)، والنسائي في «الكبرى» (٨٠٩٤).

(٣) وطريق عثمان بن أبي شيبة أخرجها أيضاً أبو داود (٤٦٢٧).

(٤) أي: عند الإسماعيلي، وقد تصحفت هذه اللفظة في (س) إلى: عبدة. وأبو سلمة الخزاعي المذكور: اسمه منصور بن سلمة، وقد أخرج روايته أيضاً أحمد في «فضائل الصحابة» (٥٤).

الحديث الخامس:

٣٦٩٨- حدَّثنا موسى بنُ إسماعيلَ، حدَّثنا أبو عَوَانةَ، حدَّثنا عثمانُ، هو ابنُ مَوهَبٍ، قال: جاء رجلٌ من أهلِ مِصرَ وحَجَّ البيتَ، فرَأى قوماً جُلوساً، فقال: مَن هؤلاء القومُ؟ قال: هؤلاء قُرَيشٌ، قال: فمَنِ الشيخُ فيهم؟ قالوا: عبدُ الله بنُ عمرَ، قال: يا ابنَ عمرَ، إنّي سائلُكَ عن شيءٍ فحَدِّثني عنه، هل تَعلَمُ أنَّ عثمانَ فرَّ يومَ أُحُدٍ؟ قال: نعم، فقال: تَعلَمُ أنَّه تَغيَّبَ عن بدرٍ ولم يَشهَدْ؟ قال: نعم، فقال: هل تَعلَمُ أنَّه تَغيَّبَ عن بيعةِ الرِّضوان فلم يَشهَدْها؟ قال: نعم، قال: الله أكبرُ! قال ابنُ عمرَ: تَعالَ أُبيِّن لكَ، أمَّا فِرارُه يومَ أُحُدٍ، فأشهَدُ أنَّ الله عَفا عنه، وغَفَرَ له، وأمَّا تَغيُّبُه عن بدرٍ فإنَّه كانت تحتَه بنتُ رسولِ الله ﷺ، وكانت مريضةً، فقال له رسولُ الله ﷺ: «إنَّ لكَ أجرَ رجلٍ ممَّن شَهِدَ بدراً وسَهمَه»، وأمَّا تَغيُّبُه عن بيعةِ الرِّضوان، فلو كان أَحدٌ ببطنِ مكَّةَ أَعَزَّ من عثمان لَبَعَثَه مكانَه، فبَعَثَ رسولُ الله ﷺ عثمانَ، وكانت بيعةُ الرِّضوان بعدَما ذهب عثمانُ إلى مكَّةَ، فقال رسولُ الله ﷺ بيَدِه اليُمنَى: «هَذِه يَدُ عثمانَ» فضَرَبَ بها على يدِه، فقال: «هَذِه لِعُثمانَ» فقال له ابنُ عمرَ: اذهَب بها الآنَ معكَ.

قوله: «حدَّثنا موسى» هو ابن إسماعيل.

قوله: «عثمان هو ابن مَوهَب» نَسَبه إلى جَدِّه: وهو عثمان بن عبد الله بن مَوهَب، بفتح الميم وسُكون الواو وفتح الهاء بعدها موحَّدة، مَولَى بني تَيم، بصريّ تابعيّ وسَطٌ من طبقة الحسن البصريّ، وهو ثقة باتِّفاقهم، وفي الرُّواة آخر يقال له: عثمان بن مَوهَب، بصريّ أيضاً لكنَّه أصغر من هذا، روى عن أنس، روى عنه زيد بن الحُبَاب وحده، أخرج له النَّسائيّ[1].

قوله: «جاء رجل من أهل مِصر وحَجَّ البيت» لم أقِفْ على اسمه ولا على اسم مَن أجابَه من القوم ولا على أسماء القوم، وسيأتي في تفسير قوله تعالى: ﴿وَقَٰتِلُوهُمْ حَتَّىٰ لَا تَكُونَ فِتْنَةٌ﴾ من سورة البقرة (٤٥١٣) ما قد يُقرِّب أنَّه العلاء بن عِرار، وهو بمُهمَلاتٍ، وكذا في مناقب

---

(١) أخرج له في موضع واحد في «الكبرى» (١٠٣٣٠)، في قول النبيِّ ﷺ لفاطمة ابنته رضي الله عنها: «ما يمنعك أن تسمعي ما أوصيك به أو تقولي إذا أصبحت وإذا أمسيتِ: يا حي يا قيوم برحمتك أستغيث...».

عليٍّ بعد هذا (٣٧٠٤)، ويأتي في سورة الأنفال (٤٦٥٠)/ أنَّ الذي باشَرَ السُّؤال اسمُه ٥٩/٧ حَكيم، وعليه اقتَصَرَ شيخنا ابن الملَقِّن، وهذا كلّه بناء على أنَّ الحديثَينِ في قِصّة واحدة.

قوله: «**قال: فمَن الشَّيخ؟**» أي: الكبير «**فيهم**» الذي يَرجِعونَ إلى قوله.

قوله: «**هل تَعلَم أنَّ عثمان فرَّ يوم أُحُد...**» إلى آخره، الذي يَظهَر من سياقه أنَّ السائل كان ممَّن يَتَعَصَّب على عثمان، فأراد بالمسائلِ الثلاث أن يُقرِّر مُعتَقَده فيه، ولذلك كَبَّرَ مُستَحسِناً لمَّا أجابَه به ابن عمر.

قوله: «**قال ابن عمر: تَعالَ أُبيِّن لك**» كأنَّ ابن عمر فهمَ منه مُراده لمَّا كَبَّر، وإلّا لو فهمَ ذلك من أوَّل سؤاله لَقَرَنَ العُذر بالجواب، وحاصله أنَّه عابَه بثلاثة أشياء، فأظهَرَ له ابن عمر العُذر عن جميعها: أمَّا الفِرار فبالعفوِ، وأمَّا التخَلُّف فبالأمرِ، وقد حَصَلَ له مقصود مَن شَهِدَ مِن تَرَتُّب الأمرَينِ الدُّنيَويّ: وهو السَّهم، والأُخرَويّ: وهو الأجر، وأمَّا البيعة فكان مأذوناً له في ذلك أيضاً، ويَدُ رسولِ الله ﷺ خيرٌ لعثمان من يده كما ثَبَتَ ذلك أيضاً عن عثمان نفسِه فيما رواه البزَّار (٣٨٠) بإسنادٍ جيِّد أنَّه عاتَبَ عبد الرحمن بن عَوْف فقال له: لـمَ تَرفَع صوتك عليَّ؟ فذكر الأُمور الثلاثة، فأجابَ عثمانُ بمثلِ ما أجابَ به ابنُ عمر. قال في هذه: فشِمالُ رسولِ الله ﷺ خيرٌ لي من يَميني.

قوله: «**فأشهَدُ أنَّ الله عَفا عنه وغَفَرَ له**» يريد قوله تعالى: ﴿ إِنَّ ٱلَّذِينَ تَوَلَّوْاْ مِنكُمْ يَوْمَ ٱلْتَقَى ٱلْجَمْعَانِ إِنَّمَا ٱسْتَزَلَّهُمُ ٱلشَّيْطَٰنُ بِبَعْضِ مَا كَسَبُواْ وَلَقَدْ عَفَا ٱللَّهُ عَنْهُمْ إِنَّ ٱللَّهَ غَفُورٌ حَلِيمٌ ﴾ [آل عمران:١٥٥].

قوله: «**وأمَّا تَغيُّبه عن بدر، فإنَّه كان تحتَه بنتُ رسول الله ﷺ**» هي رُقيَّة، فروى الحاكم في «المستدرَك» (٤/ ٤٧) من طريق حمَّاد بن سَلَمة عن هشام بن عُرْوة عن أبيه قال: خَلَّفَ النبيُّ ﷺ عثمانَ وأُسامة بن زيد على رُقيَّة في مرضها لمَّا خرج إلى بدر، فماتت رُقيَّة حين وَصَلَ زيد بن حارثة بالبِشَارة، وكان عمرُ رُقيَّةَ لمَّا ماتت عشرين سنة، قال ابن إسحاق: ويقال: إنَّ ابنها عبد الله بن عثمان ماتَ بعدها سنة أربع من الهجرة وله ستُّ سِنين.

قوله: «فلو كان أَحدٌ ببطنِ مكَّة أعَزَّ من عثمان» أي: على مَن بها «لبَعَثَه» أي: النبيّ ﷺ «مكانه» أي: بَدَل عثمان.

قوله: «فبَعَثَ النبيّ ﷺ عثمان وكانت بيعة الرِّضوان» أي: بعد أن بَعَثَه، والسَّبَب في ذلك أنَّ النبيّ ﷺ بَعَثَ عثمان ليُعلمَ قُرَيشاً أنَّه إنَّما جاء مُعتَمِراً لا مُحارباً، ففي غَيبة عثمان شاع عندهم أنَّ المشرِكين تَعرَّضوا لحرب المسلمين، فاستَعَدَّ المسلمونَ للقتال وبايعَهم النبيّ ﷺ حينئذٍ تحت الشَّجَرة على أن لا يَفِرّوا، وذلك في غَيْبة عثمان. وقيل: بل جاء الخَبَر بأنَّ عثمان قُتِل، فكان ذلك سببَ البيعة، وسيأتي إيضاح ذلك في عُمرة الحُدَيبية من المغازي (٤١٤٨).

قوله: «فقال رسول الله ﷺ بيَدِه اليُمنَى» أي: أشارَ بها.

قوله: «هذه يدُ عثمان» أي: بَدَلها «فضَرَبَ بها على يده» أي: اليُسرَى «فقال: هذه ـ أي: البيعة ـ لعثمان» أي: عن عثمان.

قوله: «فقال له ابن عمر: اذهَبْ بها الآن معك» أي: اقرِن هذا العُذر بالجواب حتَّى لا يَبقَى لك فيما أجَبتُك به حُجّة على ما كنت تَعتَقِده من غَيْبة عثمان.

وقال الطِّيبيُّ: قال له ابن عمر تَهكُّماً به، أي: تَوَجَّه بما تَمَسَّكت به، فإنَّه لا يَنفَعُك بعدَما بيَّنت لك، وسيأتي بقيَّةٌ لمَا دارَ بينهما في ذلك في مناقب عليّ (٣٧٠٤) إن شاء الله تعالى.

تنبيه: وَقَعَ هنا عند الأكثر حديث أنس المذكور قبلُ بحديثَينِ (٣٦٩٩)، والذي أورَدناه هو ترتيب ما وَقَعَ في رواية أبي ذرٍّ، والخَطْب في ذلك سهل.

## ٨- باب قصّة البيعة والاتّفاق على عثمان بن عفّان ﷺ

**٣٧٠٠- حدَّثنا موسى بنُ إسماعيلَ، حدَّثنا أبو عَوَانةَ، عن حُصَين، عن عَمْرو بنِ ميمونٍ، قال: رأيتُ عمرَ بنَ الخطَّاب ﷺ قبلَ أن يُصابَ بأيامٍ بالمدينةِ، وَقَفَ على حُذَيفةَ بنِ اليَمَان وعثمانَ بنِ حُنَيفٍ، قال: كيفَ فعَلتُما؟ أَتخافانِ أن تكونا قد حَمَّلتُما الأرضَ ما لا تُطيقُ؟ قالا: حَمَّلناها أمراً هي له مُطيقةٌ، ما فيها كبيرُ فضلٍ، قال: انظُرا أن تكونا حَمَّلتُما الأرضَ ما لا تُطيقُ،**

قال: قالا: لا، فقال عمرُ: لَئِن سَلَّمَني الله لأَدَعنَّ أرامِلَ أهلِ العراق لا يَحتَجنَ إلى رجلٍ بعدي أبداً، قال: فما أَتَتْ عليه إلا رابعةٌ حتَّى أُصيبَ.

قال: إنّي لَقائمٌ ما بيني وبينَه إلا عبدُ الله بنُ عبَّاسٍ غَداةَ أُصيبَ، وكان إذا مرَّ بين الصفَّينِ قال: استَوُوا، حتَّى إذا لم يَرَ فيهم خَلَلاً تَقَدَّمَ، فكَبَّرَ، ورُبَّما قرأ سورةَ يوسُفَ أو النَّحلَ، أو نحوَ ذلك في الرَّكعةِ الأولَى، حتَّى يَجتَمِعَ الناسُ، فما هو إلا أن كَبَّرَ فسَمعتُه يقول: قَتَلَني، أو أكَلَني الكَلبُ، حين طَعَنَه، فطارَ العِلْجُ بسِكّينٍ ذاتِ طَرَفَينِ، لا يَمُرُّ على أحدٍ يميناً ولا شِمالاً إلا طَعَنَه، حتَّى طَعن ثلاثةَ عشرَ رجلاً، ماتَ منهم سَبعةٌ، فلمَّا رَأى ذلك رجلٌ مِن المسلمين طَرَحَ عليه بُرْنُساً، فلمَّا ظنَّ العِلْجُ أنَّه مأخوذٌ نَحَرَ نفسَه، وتَناوَلَ عمرُ يدَ عبدِ الرحمنِ بنِ عَوْفٍ فقَدَّمَه، فمَن يَلي عمرَ فقد رَأى الذي أَرَى، وأمَّا نواحي المسجدِ فإنَّهم لا يَدرُونَ، غيرَ أنَّهم قد فَقَدُوا صوتَ عمرَ، وهم يقولون: سبحانَ الله! سبحانَ الله! فصَلَّى بهم عبدُ الرحمنِ صلاةً خفيفةً، فلمَّا انصَرَفوا قال: يا ابنَ عبَّاسٍ، انظُرْ مَن قَتَلَني؟ فجَالَ ساعةً، ثمَّ جاء فقال: غلامُ المغيرةِ، قال: الصَّنَعُ؟ قال: نعم، قال: قاتَلَه الله! لقد أمَرتُ به معروفاً، الحمدُ لله الذي لم يَجعَلْ مِيتَتي بيدِ رجلٍ يَدَّعي الإسلامَ، قد كنتَ أنتَ وأبوكَ تُحِبّان أن تَكثُرَ العُلوجُ بالمدينةِ، وكان العبّاسُ أكثَرَهم رَقِيقاً، فقال: إن شِئتَ فعَلتُ، أي: إن شِئتَ قَتَلْنا: قال: كَذَبتَ، بعدَما تَكلَّموا بلِسانكُم، وصَلَّوا قِبلَتَكُم، وحَجُّوا حَجَّكُم!

فاحتُمِلَ إلى بَيتِه، فانطَلَقْنا معه، وكأنَّ الناسَ لم تُصِبْهم مُصيبةٌ قبلَ يومَئذٍ، فقائلٌ يقول: لا بَأسَ، وقائلٌ يقول: أخافُ عليه، فأُتِيَ بنبيذٍ فشَرِبَه، فخَرَجَ من جَوفِه، ثمَّ أُتِيَ بلَبَنٍ فشَرِبَه، فخَرَجَ من جُرحِه، فعَلموا أنَّه ميِّت، فدَخَلْنا عليه، وجاء الناسُ فجَعَلُوا يُثنونَ عليه، وجاء رجلٌ شابٌّ، فقال: أبشِرْ يا أميرَ المؤمنين ببُشرَى الله لكَ من صُحْبةِ رسولِ الله ﷺ، وقَدَمٍ في الإسلامِ ما قد عَلِمتَ، ثمَّ وَلِيتَ فعَدَلتَ، ثمَّ شهادةٌ، قال: وَدِدتُ أنَّ ذلك كَفافٌ، لا عليَّ ولا لي، فلمَّا أدبَرَ إذا إزارُه يَمَسُّ الأرضَ، قال: رُدُّوا عليَّ الغلامَ، قال: يا ابنَ أخي، ارفَعْ ثوبَكَ، فإنَّه أبقَى لِثَوبِكَ وأتقَى لِرَبِّكَ، يا عبدَ الله بنَ عمرَ، انظُر ما عليَّ مِن الدَّينِ، فحَسَبوه فوَجَدوه سِتَّةً وثمانين ألفاً، أو نَحوَه، قال: إن وَفَى له مالُ آلِ عمرَ فأَدِّه من أموالهم، وإلا فسَلْ في بني

عَديِّ بنِ كعبٍ، فإن لم تَفِ أموالُهم فسَلْ في قُرَيشٍ، ولا تَعْدُهم إلى غيرِهم، فأَدِّ عنِّي هذا المالَ، انطَلِقْ إلى عائشةَ أمِّ المؤمنين، فقُل: يَقرَأُ عليكِ عمرُ السَّلامَ، ولا تَقُل: أميرُ المؤمنين، فإنّي لستُ اليومَ للمُؤمنين أميراً، وقُل: يَستَأذِنُ عمرُ بنُ الخطَّاب أن يُدفَنَ مع صاحبَيه، فسَلَّمَ واستَأذَنَ، ثمَّ دَخَلَ عليها، فوَجَدَها قاعدةً تَبكي، فقال: يَقرَأُ عليكِ عمرُ بنُ الخطَّاب السَّلامَ، ويَستَأذِنُ أن يُدفَنَ مع صاحبَيه، فقالت: كنتُ أُريدُه لنفسي، ولَأُوثِرَنَّ به اليومَ على نفسي.

فلمَّا أقبَلَ قيلَ: هذا عبدُ الله بنُ عمرَ قد جاء، قال: ارفَعُوني، فأسنَدَه رجلٌ إليه، فقال: ما لَدَيكَ؟ قال: الذي تُحِبُّ يا أميرَ المؤمنين، أَذِنَتْ، قال: الحمدُ لله، ما كان من شيءٍ أهَمُّ إليَّ من ذلكَ، فإذا أنا قَضَيتُ فاحمِلوني، ثمَّ سَلِّمْ، فقُل: يَستَأذِنُ عمرُ بنُ الخطَّاب، فإن أَذِنَتْ لي فأدخِلوني، وإن رَدَّتني رُدُّوني إلى مقابرِ المسلمين.

وجاءت أمُّ المؤمنين حفصةُ والنِّساءُ تَسيرُ معها، فلمَّا رأيناها قُمنا، فوَلَجَت عليه فبكَت عندَه ساعةً، واستَأذَنَ الرِّجالُ فوَلَجَتْ داخلاً لهم، فسَمِعْنا بكاءَها مِن الدّاخلِ، فقالوا: أَوْصِ يا أميرَ المؤمنين، استَخلِف، قال: ما أجِدُ أحقَّ بهذا الأمر من هؤلاء النَّفَرِ ـ أو الرَّهطِ ـ الذين تُوُفِّيَ رسولُ الله ﷺ وهو عنهم راضٍ؛ فسَمَّى عليّاً، وعثمانَ، والزُّبَيرَ، وطلحةَ، وسعداً، وعبدَ الرحمنِ، وقال: يَشهَدُكم عبدُ الله بنُ عمرَ وليس له مِن الأمر شيءٌ؛ كهَيئةِ التَّعزيةِ له، فإن أصابتِ الإمرةُ سعداً فهو ذاكَ، وإلا فليَستَعِنْ به أيُّكم ما أُمِّرَ، فإنّي لم أعزِلْهُ عن عَجزٍ ولا خيانةٍ، وقال: أُوصي الخليفةَ من بعدي بالمهاجرين الأوَّلين: أن يَعرِفَ لهم حَقَّهم ويَحفَظَ لهم حُرمَتَهم، وأُوصيه بالأنصار خَيراً الذين تبوَّؤوا الدارَ والإيمانَ من قبلهم: أن يُقبَلَ من مُحسِنِهم، وأن يُعفَى عن مُسيئِهم، وأُوصيه بأهلِ الأمصار خيراً، فإنَّهم رِدءُ الإسلامِ، وجُباةُ المال، وغَيظُ العدوِّ، وأن لا يُؤخَذَ منهم إلا فَضلُهم عن رِضاهم، وأُوصيه بالأعراب خيراً، فإنَّهم أصلُ العربِ ومادّةُ الإسلامِ: أن يُؤخَذَ من حَوَاشي أموالهم وتُردَّ على فُقَرائهم، وأُوصيه بذِمّةِ الله وذِمّةِ رسولِه ﷺ: أن يُوفَى لهم بعَهدِهم، وأن يقاتَلَ مِن ورائهم، ولا يُكلَّفوا إلا طاقَتَهم.

فلمَّا قُبِضَ خَرَجْنا به، فانطَلَقْنا نَمشي، فسَلَّمَ عبدُ الله بنُ عمرَ، قال: يَستَأذِنُ عمرُ بنُ الخطَّاب، قالت: أَدخِلوه، فأُدخِلَ، فوُضِعَ هُنالكَ مع صاحبَيه، فلمَّا فُرِغَ من دَفنِه اجتَمع

هؤلاء الرَّهطُ، فقال عبدُ الرحمنِ: اجعَلوا أمرَكم إلى ثلاثةٍ منكم، فقال الزُّبَيرُ: قد جَعَلتُ أمري إلى عليٍّ، فقال طلحةُ: قد جَعَلتُ أمري إلى عثمان، وقال سعدٌ، قد جَعَلتُ أمري إلى عبدِ الرحمنِ بنِ عَوْفٍ، فقال عبدُ الرحمنِ: أيُّكما تبرَّأَ من هذا الأمر فنَجعَلُه إليه، واللهُ عليه، والإسلامُ، لَيَنظُرَنَّ أفضلَهم في نفسِه، فأُسكِتَ الشَّيخانِ، فقال عبدُ الرحمنِ: أفَتجعلونَه إليَّ؟ واللهُ عليَّ أن لا آلُو عن أفضلِكُم، قالا: نعم، فأخَذَ بيَدِ أحدِهما، فقال: لكَ قَرابةٌ من رسولِ الله ﷺ، والقَدَمُ في الإسلامِ ما قد عَلِمتَ، فاللهُ عليكَ، لَئِن أمَّرتُكَ لَتعدِلَنَّ، ولَئِن أمَّرتُ عثمانَ لَتسمَعنَّ/ ولَتُطِيعنَّ، ثمَّ خَلَا بالآخَرِ فقال له مثلَ ذلكَ، فلمَّا أخَذَ الميثاقَ قال: ارفَعْ يدَكَ يا ٦٢/٧ عثمانُ، فبايعَه، فبايعَ له عليٌّ ووَلَجَ أهلُ الدّار، فبايَعُوه.

قوله: «باب قِصّة البيعة» أي: بعدَ عمر.

قوله: «والاتِّفاق على عثمان» زاد السَّرَخْسيّ في روايته: ومَقتَل عمر بن الخطَّاب.

قوله: «عن عَمْرو بن ميمون» هو الأَوْديُّ[1]، وهذا الحديث بطولِه قد رواه عن عَمْرو ابن ميمون أيضاً أبو إسحاق السَّبيعيّ، وروايته عند أبي شَيْبة (١٤/ ٥٧٤-٥٧٥)، والحارث (٥٩٤)، وابن سعد (٣/ ٣٤٠-٣٤٢)، وفي روايته زوائد ليست في رواية حُصَين. وروى بعض قِصّة مَقتَل عمر أيضاً أبو رافع، وروايته عند أبي يَعْلى (٢٧٣١)، وابن حِبّان (٦٩٠٥)، وجابرٌ وروايته عند ابن أبي عمر، وعبدُ الله بن عمر وروايته في «الأوسط» للطَّبَرانيّ (٥٧٩)، ومَعدانُ بن أبي طلحة، وروايته عند مسلم (٥٦٧)، وعند كلٍّ منهم ما ليس للآخرِ، وسأذكر ما فيها وفي غيرها من فائدة زائدة إن شاء الله تعالى.

قوله: «رأيت عمر بن الخطَّاب ﷺ قبل أن يُصاب» أي: قبل أن يُقتَل «بأيامٍ» أي: أربعةٍ كما سيأتي.

قوله: «بالمدينة» أي: بعد أن صَدَرَ من الحجّ، وقد تقدَّم في الجنائز (١٢٨٧) من حديث ابن عبَّاس: أنَّ ذلك كان لمَّا رَجَعَ من الحجّ، وفيه قِصّة صُهَيب، ويأتي في الأحكام (٧٢٠٧)

---

(١) في (س): الأزدي، وهو خطأ.

بنحو ذلك، وكان ذلك سنة ثلاث وعشرين بالاتِّفاق.

**قوله: «ووَقَفَ على حُذَيفة بن اليَمَان وعثمان بن حُنَيف قال: كيف فَعَلتُما، أتخافان أن تكونا قد حَمَلتُما الأرض ما لا تُطيق؟»** الأرض المشار إليها هي أرض السَّواد، وكان عمر بَعَثَهما يَضرِبان عليها الخَراج وعلى أهلها الجِزية، بيَّن ذلك أبو عُبيد في كتاب «الأموال» (٩٣) من رواية عَمْرو بن ميمون المذكور.

**وقوله: «انظُرا»** أي: في التحميل، أو هو كِناية عن الحَذَر لأنَّه يَستَلزِم النَّظَر.

**قوله: «قالا: حَمَّلناها أمراً هي له مُطيقةٌ»** في رواية ابن أبي شَيْبة (١٢/ ٢٥٩) عن محمد بن فُضَيلٍ عن حُصَين بهذا الإسناد فقال حُذَيفة: لو شِئت لَأضعَفت أرضي؛ أي: جَعَلت خَراجها ضِعفَينِ، وقال عثمان بن حُنَيف: لقد حَمَّلت أرضي أمراً هي له مُطيقة. وله (١٢/ ٢٥٩) من طريق الحَكَم عن عَمْرو بن ميمون: أنَّ عمر قال لعثمان بن حُنَيف: لَئِن زِدتَ على كلّ رأس دِرهَمَينِ، وعلى كلّ جَريب دِرهَماً وقَفيزاً من طعام، لَأطاقوا[1] ذلك، قال: نعم.

**قوله: «إنّي لَقائمٌ»** أي: في الصفّ نَنتَظِر صلاة الصُّبح.

**قوله: «ما بيني وبينه»** أي: عمر **«إلّا عبد الله بن عبَّاس»** في رواية أبي إسحاق[2]: إلّا رجلان.

**قوله: «وكان إذا مرَّ بين الصفَّينِ قال: استَووا، حتَّى إذا لم يَرَ فيهِنَّ»** أي: في الصُّفوف، وفي رواية الكُشْمِيهنيِّ: «فيهم»؛ أي: في أهلها **«خَلَلاً تقدَّم فكَبَّر»** وفي رواية الإسماعيليّ من طريق جَرِير عن حُصَين: «وكان إذا دَخَلَ المسجد وأُقيمت الصلاة تأخَّرَ بين كلّ صَفَّينِ فقال: استَووا، حتَّى لا يرى خَلَلاً، ثمَّ يَتقدَّم ويُكبِّر»، وفي رواية أبي إسحاق عن عَمْرو بن ميمون: شَهِدَت عمر يوم طُعِن، فما مَنَعَني أن أكون في الصفّ المتقدِّم إلّا هَيْبتُه، وكان رجلاً مَهيباً، وكنت في الصفّ الذي يَليه، وكان عمر لا يُكبِّر حتَّى يَستَقبل الصفّ المقدَّم بوجهِه، فإن رأى رجلاً مُتَقَدِّماً من الصفّ أو مُتأخِّراً ضَرَبَه بالدِّرّة، فذلك الذي مَنَعَني منه.

---

(١) في المطبوع منه بلفظ: «لا يضرُّهم ذلك ولا يُجهدهم، أو كلمةً نحوها» بدل: لأطاقوا ذلك.

(٢) رواية أبي إسحاق سلف تخريجها في أول شرح هذا الحديث، ولم نقف على هذا اللفظ عند من أخرج هذه الرواية في المطبوع من مصنفاتهم.

قوله: «قَتَلَني ـ أو أكَلَني ـ الكلبُ؛ حين طَعَنَه» في رواية جَرِير: «فتقدَّم فما هو إلّا أن كَبَّرَ فطَعَنَه أبو لُؤلُؤة فقال: قَتلَني الكَلب»، في رواية أبي إسحاق المذكورة: «فعَرَضَ له أبو لُؤلُؤة، غلام المغيرة بن شُعْبة، فناجَى عمرَ غيرَ بعيد، ثمَّ طَعَنَه ثلاث طَعَنات، فرأيت عمر قائلاً بيَدِه هكذا يقول: دُونكم الكَلب فقد قتلني»، واسم أبي لُؤلُؤة فيروز كما سيأتي، فروى ابن سعد (٣/ ٣٤٥) بإسنادٍ صحيح إلى الزُّهْريّ قال: كان عمر لا يأذَن لسَبيٍ قد احتَلَمَ في دخول المدينة، حتَّى كَتَبَ المغيرة بن شُعْبة وهو على الكوفة يَذكُر له غلاماً عنده/ صَنَعاً[1] ٦٣/٧ ويَستأذِنه أن يُدخِله المدينة ويقول: إنَّ عنده أعمالاً تَنفَع الناس، إنَّه حَدّاد نَقّاش نَجّار، فأذِنَ له، فضَرَبَ عليه المغيرة كلّ شهر مئةً، فشَكَا إلى عمر شِدّة الخَراج، فقال له: ما خَراجك بكثيرٍ في جنب ما تَعمَل، فانصَرَفَ ساخطاً، فلَبثَ عمر لَيالِيَ، فمرَّ به العبد فقال: ألَمْ أُحدَّث أنَّك تقول: لو أشاء لَصَنَعت رَحًى تَطحَن بالرّيحِ؟ فالتَفَتَ إليه عابساً فقال: لَأصنَعَنَّ لك رَحًى يَتَحَدَّث الناس بها، فأقبَلَ عمر على مَن معه فقال: تَوَعَّدَني العبدُ. فلَبثَ لَيالِيَ ثمَّ اشتَمَلَ على خِنجَر ذي رأسَينِ نِصابُه وسَطه، فكَمَنَ في زاوية من زَوايا المسجد في الغَلَس حتَّى خرج عمر يوقِظ الناس: الصلاةَ الصلاةَ، وكان عمر يَفعَل ذلك، فلمَّا دَنا منه عمر وثَبَ إليه فطَعَنَه ثلاث طَعَنات، إحداهنَّ تحت السُّرّة قد خَرَقَت الصِّفاق وهي التي قَتلته.

وفي حديث أبي رافع: كان أبو لُؤلُؤة عبداً للمغيرة، وكان يَستَغِلُّه أربعة دَراهم ـ أي: كلّ يوم ـ فلَقيَ عمرَ فقال: إنَّ المغيرة أثقَلَ عليَّ، فقال: اتَّقِ الله وأحسِنْ إليه، ومن نيَّة عمر أن يَلقَى المغيرة فيُكلِّمه فيُخفِّف عنه، فقال العبد: وَسِعَ الناسَ عَدلُه غيري؛ وأضمَرَ على قتله، فاصطَنَعَ له خِنجَراً له رأسان وسَمَّه، فتَحيَّنَ[2] صلاة الغَداة حتَّى قامَ عمر فقال: أقيموا صُفوفَكُم، فلمَّا كَبَّر طَعَنَه في كَتِفه وفي خاصِرَته فسَقَطَ.

---

(١) في (س) وحدها: صانعاً. ويقال: رَجل صَنَع وامرأة صَناع: إذا كان لهما صَنْعة يعملانها بأيديهما ويكسبان بها. انظر «اللسان» (صنع)، وسيأتي قريباً شرح الحافظ على هذه الكلمة.

(٢) في (س): فتحرَّى، وما أثبتناه من الأصلين، وهو الموافق لما في «مسند أبي يعلى» (٢٧٣١) الذي أخرج رواية أبي رافع.

وعند مسلم (٥٦٧) من طريق مَعْدان بن أبي طلحة: أنَّ عمر خَطَبَ فقال: رأيت ديكاً نَقَرَني ثلاث نَقَرات، ولا أُراه إلّا حضورَ أجَلي، وفي رواية جُوَيرِية بن قُدامةَ عن عمر[1] نحوُه وزادَ: فما مرَّ إلّا تلك الجمعةُ حتَّى طُعِنَ، وعند ابن سعد (٣/ ٣٣٥) من رواية سعيد بن أبي هلال قال: بَلَغَني أنَّ عمر، ذكر نحوَه، وزادَ: فحدَّثتها أسماءَ بنتَ عُميس، فحدَّثتني أنَّه يَقتُلني رجل من الأعاجم، وروى عمر بن شَبّة في كتاب «المدينة» (٢/ ٦٤) من حديث ابن عمر بإسنادٍ حَسَن: أنَّ عمر دَخَلَ بأبي لُؤلُؤة البيت ليُصلِح له ضَبّة له فقال له: مُرِ المغيرةَ أن يَضَع عنِّي من خَراجي، قال: إنَّك لَتَكسِب كَسباً كثيراً فاصبِرْ، الحديث.

وللطَّبَرانيّ في «الأوسط» (٥٧٩) بسندٍ صحيح عن المبارَك بن فَضَالة[2] عن عُبيد الله عن نافع عن ابن عمر: طَعَنَ أبو لُؤلُؤة عمر طعنتَينِ، ويُحمَل على أنَّه لم يَذكُر الثالثة التي قتلته.

**قوله: «حتَّى طَعَنَ ثلاثةَ عشرَ رجلاً»**، في رواية أبي إسحاق[3]: «اثنَي عشر رجلاً معه، وهو ثالث عشر»، زاد ابن سعد (٣/ ٣٤٨) من رواية إبراهيم التيميِّ عن عَمْرو بن ميمون: وعلى عمر إزارٌ أصفَرُ قد رَفَعَه على صدره، فلمَّا طُعِنَ قال: وكان أمرُ الله قَدَراً مَقدوراً.

**قوله: «ماتَ منهم سبعة»** أي: وعاشَ الباقون، ووَقَفتُ من أسمائهم على كُلَيب بن البُكَير اللَّيثيّ، وله ولِإخوَتِه عاقل وعامر وإياس صُحْبة، فرُوِّينا في «جُزء أبي الجَهم» بالإسناد الصحيح إلى ابن عمر: أنَّه كان مع عمر صادراً من الحجّ، فمرَّ بامرأةٍ فدَفَنَها كُلَيب اللَّيثيّ، فشَكَرَ له ذلك عمرُ وقال: أرجو أن يُدخِله الله الجنَّة، قال: فطَعَنَه أبو لُؤلُؤة لمَّا طَعَنَ عمرَ فمات، وروى عبد الرَّزّاق من طريق نافع نحوه (٦٦٦٠)، ومن طريق الزُّهْريّ (٦٦٦٠و٩٧٧٥): طَعَنَ أبو لُؤلُؤة اثنَي عشر رجلاً فماتَ منهم عمر وكُلَيب، وروى ابن أبي شَيْبة (١٤/ ٥٨٥-٥٨٨) من طريق أبي سَلَمة ويحيى بن عبد الرحمن في قِصّة قتل عمر: فطَعَنَ أبو لؤلؤة كُلَيب بن البُكَير فأجهَزَ عليه.

---

(١) عند ابن سعد ٣/ ٣٣٦-٣٣٧.

(٢) مبارك بن فضالة صدوق حسن الحديث إذا صرح بالسماع، وقد صرح.

(٣) رواية أبي إسحاق سبق أن ذكر أنها عند ابن أبي شيبة والحارث وابن سعد، ولم نقف عليها بهذا السياق في مصنفاتهم، وهي عند عمر بن شبّة في «تاريخ المدينة» ٢/ ١٠٢.

قوله: «فلمَّا رَأى ذلك رجل من المسلمين طَرَحَ عليه بُرنُساً» وَقَعَ في «ذَيل الاستيعاب» لابنِ فَتْحون من طريق سعيد بن يحيى الأُمويّ قال: حدَّثنا أبي حدَّثني مَن سمعَ حُصَين بن عبد الرحمن في هذه القِصّة قال: فلمَّا رأى ذلك رجل من المهاجرين يقال له حِطّان التَّميميّ اليَربوعيّ طَرَحَ عليه بُرنُساً، وهذا أصحّ ممَّا رواه ابن سعد (٣/ ٣٤٧) بإسنادٍ ضعيف مُنقَطِع قال: طَعَنَ أبو لُؤلُؤة نَفَراً فأخَذَ أبا لُؤلُؤة رَهط من قُرَيش، منهم عبد الله بن عَوْف وهاشم ابن عُتبة الزُّهْريّان، ورجل من بني سَهْم، وطَرَحَ عليه عبد الله بن عَوْف خَميصة كانت عليه، فإن ثَبَتَ هذا حُمِلَ أنَّ الكلّ اشتَرَكوا في ذلك. وروى ابنُ سعد (٣/ ٣٤٧-٣٤٨) عن الواقديّ بإسنادٍ آخر: أنَّ عبد الله بن عَوْف المذكور احتَزَّ رأس أبي لُؤلُؤة.

قوله: «وتَناوَلَ عمرُ يدَ/ عبد الرحمن بن عَوْف فقَدَّمَه» أي: للصَّلاة بالناس. ٦٤/٧

قوله: «فصَلَّى بهم عبد الرحمن صلاةً خفيفةً» في رواية أبي إسحاق: بأقصَر سورتَينِ في القرآن: ﴿إِنَّآ أَعۡطَيۡنَٰكَ ٱلۡكَوۡثَرَ﴾، و﴿إِذَا جَآءَ نَصۡرُ ٱللَّهِ وَٱلۡفَتۡحُ﴾، وزاد في رواية ابن شِهاب المذكور: «ثُمَّ غَلَبَ عمرَ النَّزفُ حتَّى غُشيَ عليه، فاحتَمَلتُه في رَهْط حتَّى أدخَلتُه بيتَه، فلم يزل في غَشْيته حتَّى أسفَرَ، فنظرَ في وجوهنا فقال: أصَلَّى الناس؟ فقلت: نعم، قال: لا إسلام لمن تَرَكَ الصلاة، ثمَّ توضَّأ وصَلَّى»، وفي رواية ابن سعد (٣/ ٣٤٩) من طريق ابن عمر قال: فتَوضَّأ وصَلَّى فقرأ في الأولى ﴿وَٱلۡعَصۡرِ﴾ وفي الثانية ﴿قُلۡ يَٰٓأَيُّهَا ٱلۡكَٰفِرُونَ﴾، قال: وتَساندَ إليَّ وجُرحه يَثعَب دَماً، إنّي لأضَع أُصبُعي الوُسطَى فما تَسُدّ الفَتْق.

قوله: «فلمَّا انصَرَفوا قال: يا ابن عبَّاس، انظُر مَن قَتَلَني» في رواية أبي إسحاق: فقال عمر: يا عبد الله بن عبَّاس، اخرُج فنادِ في الناس: أَعَن مَلَأٍ منكم كان هذا؟ فقالوا: مَعاذ الله، ما عَلمنا ولا اطَّلَعنا، وزاد مُبارَك بن فَضالة: فظَنَّ عمر أنَّ له ذَنباً إلى الناس لا يَعلَمه فدَعا ابن عبَّاس ـ وكان يُحِبّه ويُدْنيه ـ فقال: أُحِبّ أن نعلَم عن مَلَأٍ من الناس كان هذا؟ فخرج لا يَمُرّ بمَلَأٍ من الناس إلّا وهم يَبكون، فكأنَّما فقَدوا أبكار أولادهم، قال ابن عبَّاس: فرأيت البِشْرَ في وجهه.

قوله: «الصَّنَع» بفتح المهمَلة والنّون، وفي رواية ابن فُضَيلٍ عن حُصَين عند ابن أبي شَيْبة (١٤/ ٥٧٤-٥٧٨) وابن سعد (٣/ ٣٣٧-٣٣٩): «الصَّنَاع» بتخفيف النّون، قال أهل اللُّغة: رجل صَنَعُ اليدِ واللِّسان، وامرأة صَنَاعُ اليد، وحكى أبو زيد: الصَّنَاع والصَّنَع يقعان معاً على الرجل والمرأة.

قوله: «لم يَجعَل مِيتَتي» بكسر الميم وسكون التحتانيَّة بعدها مُثنّاة، أي: قِتلَتي، وفي رواية الكُشْمِيهنيِّ: «مَنيَّتي» بفتح الميم وكسر النُّون وتشديد التحتانيَّة.

قوله: «رجل يَدَّعي الإسلام» في رواية ابن شِهاب: فقال: الحمد لله الذي لم يَجعَل قاتلي يُحاجُّني عند الله بسجدةٍ سَجَدَها له قَطُّ، وفي رواية مُبارَك بن فَضَالة: يُحاجّني بقولِ لا إله إلّا الله.

ويُستَفاد من هذا أنَّ المسلم إذا قَتل مُتَعَمِّداً تُرجَى له المغفِرة خلافاً لمن قال: إنَّه لا يُغفَر له أبداً، وسيأتي بَسط ذلك في تفسير سورة النِّساء (٤٥٩٠)، وفي رواية ابن أبي شَيْبة (١٤/ ٥٧٦): قاتَلَه الله، لقد أمَرت به معروفاً، أي: أنَّه لم يَخَف عليه فيما أمَرَه به، وفي حديث جابر: فقال عمر: لا تَعجَلوا على الذي قتلني، فقيل: إنَّه قتل نفسه، فاسترَجَعَ عمر، فقيل له: إنَّه أبو لُؤلُؤة، فقال: الله أكبر.

قوله: «قد كنتَ أنتَ وأبوك تُحِبّان أن تَكثُر العُلوج بالمدينة» في رواية ابن سعد (٣/ ٣٥٢) من طريق محمد بن سِيرِين عن ابن عبَّاس: فقال عمر: هذا من عمل أصحابك، كنتُ أُريد أن لا يدخلها عِلْج من السَّبي فغَلَبتُموني، وله (٣/ ٣٥٠) من طريق أسلَم مَولَى عمر قال: قال عمر: مَن أصابني؟ قالوا: أبو لُؤلُؤة، واسمه فيروز، قال: قد نَهَيتُكم أن تَجلِبوا علينا من عُلوجهم أحداً فعَصَيتُموني، ونحوه في رواية مُبارَك بن فَضَالة.

وروى عمر بن شَبّة[1] من طريق ابن سِيرِين قال: بَلَغَني أنَّ العبَّاس قال لعمر ـ لمَّا قال: لا تُدخِلوا علينا من السَّبي إلّا الوُصَفاء ـ: إنَّ عمل المدينة شديد لا يَستَقيم إلّا بالعُلوجِ.

قوله: «إن شِئتَ فعلت» قال ابن التِّين: إنَّما قال له ذلك لعِلمِه بأنَّ عمر لا يأمُرُه بقتلِهم.

---

(١) في «تاريخ المدينة» ٢/ ٨٨٨، ٨٨٩.

**قوله: «كَذَبت»** هو على ما أُلِفَ من شِدّة عمر في الدّين، لأنَّه فهمَ من ابن عبَّاس من قوله: إن شِئت فعَلنا؛ أي: قتلناهم فأجابَه بذلك، وأهل الحِجاز يقولون: «كَذَبت» في موضع أخطَأت، وإنَّما قال له: بعد أن صَلَّوا لعِلمِه أنَّ المسلم لا يَحِلّ قَتله، ولعلَّ ابن عبَّاس إنَّما أراد قتل مَن لم يُسلم منهم.

**قوله: «فأُتِيَ بنبيذٍ فشَرِبَه»** زاد في حديث أبي رافع: ليَنظُر ما قَدْرُ جُرحه، وفي رواية أبي إسحاق: فلمَّا أصبَحَ دَخَلَ عليه الطَّبيب فقال: أيُّ الشَّراب أحَبّ إليك؟ قال: النَّبيذ، فدَعا بنبيذٍ فشَرِبَ فخرج من جُرحه، فقال: هذا صَديد ائتوني بلَبَنٍ، فأُتِيَ بلَبَنٍ فشَرِبَه فخرج من جُرحه، فقال الطَّبيب: أوصِ، فإنّي لا أظنّك إلّا ميِّتاً من يومك أو من غَدٍ.

**قوله: «فخَرَجَ من جَوفه»** في رواية الكُشْمِيهنيِّ:/ «من جُرحه» وهي أصوَب، وفي رواية أبي ٦٥/٧
رافع: «فخرج النَّبيذ فلم يُدرَ أهو نبيذ أم دَم»، وفي روايته: «فقالوا: لا بأس عليك يا أمير المؤمنين، فقال: إن يكن القتل بَأساً فقد قُتِلت»، وفي رواية ابن شِهاب: «قال: فأخبرني سالم قال: سمعت ابن عمر يقول: فقال عمر: أرسِلوا إلى طَبيب يَنظُر إلى جُرحي، قال: فأرسَلوا إلى طَبيب من العرب فسَقاه نبيذاً فشُبِّهَ النبيذ بالدَّمِ حين خرج من الطَّعنة التي تحت السُّرّة، قال: فدَعَوت طَبيباً آخر من الأنصار فسَقاه لَبناً، فخرج اللَّبَن من الطَّعنة أبيضُ فقال: اعهَد يا أمير المؤمنين. فقال عمر: صَدَقَني، ولو قال غير ذلك لكَذَّبته»، وفي رواية مُبارَك بن فَضَالة: ثمَّ دَعَا بشَربةٍ من لَبَن فشَرِبَها فخرج مُشاش اللَّبَن من الجُرحَينِ، فعَرَفَ أنَّه الموت فقال: الآن لو أنَّ لي الدُّنيا كلّها لافتَدَيت به من هَول المطلَع، وما ذاكَ والحمد لله أن أكون رأيت إلّا خيراً.

**تنبيه:** المراد بالنَّبيذِ المذكور: تَمرات نُبذَت في ماء، أي: نُقِعَت فيه، كانوا يصنعونَ ذلك لاستعذاب الماء، وسيأتي بَسط القول فيه في الأشرِبة (٥٥٩١).

**قوله: «وجاء الناس يُثنونَ عليه»** في رواية الكُشْمِيهنيِّ: «فجَعَلوا يُثنونَ عليه»، ووَقَعَ في حديث جابر عند ابن سعد من تسمية مَن أثنَى عليه عبد الرحمن بن عَوْف، وأنَّه أجابَه بنحو ما أجابَ به غيره.

وروى عمر بن شَبّة من طريق سليمان بن يَسار: أنَّ المغيرة أثنَى عليه وقال له: هَنيئاً لك الجنَّة وأجابَه بنحو ذلك. وروى ابن أبي شَيْبة (١١/ ٢٥) من طريق المِسوَر بن مَخرَمةَ: أنَّه ممَّن دَخَلَ على عمر حين طُعِن. وعند ابن سعد (٣/ ٣٣٦) من طريق جُوَيرِية بن قُدامةَ: فدَخَلَ عليه الصحابة، ثمَّ أهل المدينة، ثمَّ أهل الشّام، ثمَّ أهل العراق، فكلَّما دَخَلَ عليه قوم بكَوا وأثنَوا عليه، وقد تقدَّم طَرَف منه من هذا الوجه في الجِزية (٣١٦٢)، ووَقَعَ في رواية أبي إسحاق عند ابن سَعدٍ (٣/ ٣٤٠): وأتاه كعب ـ أي: كعب الأحبار ـ فقال: ألَم أقُل لك إنَّك لا تَموت إلّا شهيداً، وأنتَ تقول: من أين وإنّي في جَزيرة العرب.

**قوله: «وجاء رجل شابّ»** في رواية جَرِير عن حُصَين السابقة في الجنائز (١٣٩٢): ووَلَجَ عليه شابٌّ من الأنصار. وقد وَقَعَ في رواية سِماك الحنفيّ عن ابن عبَّاس عند ابن سعد (٣/ ٣٥١): أنَّه أثنَى على عمر فقال له نحواً ممَّا قال هنا للشّابِّ، فلولا قوله في هذه الرِّواية: إنَّه من الأنصار، لَساغَ أن يُفَسَّر المبهَم بابنِ عبَّاس، لكن لا مانع من تعدُّد المُثْنِينَ مع اتِّحاد جوابه كما تقدَّم. ويُؤيِّده أيضاً أنَّ في قِصّة هذا الشّابّ: أنَّه لمَّا ذهب رأى عمرُ إزارَه يَصِلُ إلى الأرض فأنكَرَ عليه، ولم يقع ذلك في قِصّة ابن عبَّاس، وفي إنكاره على الشابِّ[1] ما كان عليه من الصَّلابة في الدِّين، وأنَّه لم يَشغَلْه ما هو فيه من الموت عن الأمر بالمعروفِ.

**وقوله: «ما قد عَلِمتَ»** مُبتَدَأ وخَبَره «لك»، وقد أشارَ إلى ذلك ابن مسعود، فروى عمر ابن شَبّة[2] من حديثه نحو هذه القِصّة وزادَ: قال عبد الله: يرحم الله عمر، لم يَمنَعه ما كان فيه من قول الحقّ.

**قوله: «وقَدَم»** بفتح القاف وكسرها، فالأوَّل بمعنى الفَضْل، والثاني: بمعنى السَّبْق.

---

(١) كذا في الأصلين على الصواب، ووقع في (س): «إنكاره على ابن عباس»، وإنكار عمر ﷺ إنما كان على الشاب لا على ابن عباس رضي الله عنهما كما يفهم من سياق الحديث والروايات.

(٢) في «تاريخ المدينة» ٣/ ٩٣٥.

**قوله: «ثُمَّ شهادة»** بالرَّفع عَطفاً على «ما قد عَلمت»، وبالجرِّ عَطفاً على «صُحْبة»، ويجوز النَّصب على أنَّه مفعول مُطلَق لِفعلٍ محذوف والأوَّل أقوَى، وقد وَقَعَ في رواية جَرِير (١٣٩٢): ثُمَّ الشَّهادة بعد هذا كلِّه.

**قوله: «لا عليَّ ولا لي»** أي: سواءً بسواءٍ.

**قوله: «أنقَى لثوبك»** بالنّون ثمَّ القاف للأكثر، وبالموحَّدة بَدَل النُّون للكُشْمِيهنيّ، ووَقَعَ في رواية المبارَك بن فَضالة: قال ابن عبَّاس: وإن قلت ذلك فجَزاك خيراً، أليس قد دَعَا رسول الله ﷺ أن يُعِزّ الله بك الدِّين والمسلمين إذ يَخافونَ بمكَّة، فلمَّا أسلَمت كان إسلامك عِزّاً، وظَهَرَ بك الإسلام، وهاجَرت فكانت هِجرَتك فتحاً، ثمَّ لم تَغِب عن مَشهَد شَهِدَه رسول الله ﷺ من قتال المشرِكين، ثمَّ قُبِضَ وهو عنك راضٍ، ووازَرت الخليفة بعده على مِنهاج النبيِّ ﷺ، فضَرَبت مَن أدبَرَ بمَن أقبَل، ثمَّ قُبِضَ الخليفة وهو عنك راضٍ، ثمَّ وَلِيتَ بخيرٍ ما وَلِيَ الناس: مَصَّرَ الله بك الأمصار، وجَبا بك الأموال، ونَفَى بك العدوّ، وأدخَلَ بك على كلِّ أهل/ بيت مَن سَيُوسِعُهم في دينهم وأرزاقهم، ثمَّ خَتَمَ لك بالشَّهادة، ٦٦/٧ فهَنيئاً لك، فقال: والله إنَّ المغرور مَن تَغُرُّونَه، ثمَّ قال: أتشهَدُ لي يا عبدَ الله عند الله يوم القيامة؟ فقال: نعم، فقال: اللهمَّ لك الحمد، وفي رواية مُبارَك بن فَضَالة أيضاً: قال الحسن البصريّ[1] ـ وذُكر له فعلُ عمر عند موته وخَشْيته من ربِّه فقال ـ: هكذا المؤمن جمع إحساناً وشَفَقة، والمنافق جمع إساءةً وغِرَّة[2]، والله ما وجدت إنساناً ازدادَ إحساناً إلّا وجدته ازدادَ مَخافةً وشَفَقةً، ولا ازدادَ إساءةً إلّا ازدادَ غِرَّةً.

**قوله: «يا عبدَ الله بنَ عمر، انظُر ماذا عليَّ من الدَّين، فحَسَبوه فوَجَدوه سِتّة وثمانين ألفاً أو نَحوه»** في حديث جابر: ثُمَّ قال: يا عبد الله، أقسَمت عليك بحَقِّ الله وحَقّ عمر إذا مُتّ فدَفَنتني أن لا تَغسِل رأسك حتَّى تَبيع من رِباع آل عمر بثمانين ألفاً فتَضَعها في بيت مال المسلمين،

---

(١) رواية مبارك بن فضالة عند الطبراني في «الأوسط» (٥٧٩)، وقد جاء قول الحسن البصري عقب هذه الرواية.

(٢) وقع في (س) في الموضعين: «عِزّة» وهو تصحيف.

فسألَه عبد الرحمن بن عَوْف، فقال: أنفقتها في حِجَج حَجَجتها، وفي نَوائبَ كانت تَنوبني. وعُرِفَ بهذا جِهة دَين عمر.

قال ابن التِّين: قد عَلِمَ عمر أنَّه لا يَلزَمه غرامةُ ذلك، إلّا أنَّه أراد أن لا يَتَعَجَّل من عمله شيء في الدُّنيا. ووَقَعَ في «أخبار المدينة» لمحمدِ بن الحسن بن زَبالة: أنَّ دَين عمر كان ستّة وعشرين ألفاً، وبه جَزَمَ عياض، والأوَّل هو المعتَمَد.

**قوله: «إن وفَّى له مال آلِ عمر»** كأنَّه يريد نفسَه، ومثلُه يقع في كلامهم كثيراً، ويحتمل أن يريد رَهطَه.

**وقوله: «وإلّا فسَل في بني عَديّ بن كعب»** هم البطن الذي هو منهم، وقُرَيش قبيلَته.

**وقوله: «لا تَعْدُهم»** بسُكون العين، أي: لا تَتَجاوَزهم، وقد أنكَرَ نافع مَولَى ابن عمر أن يكون على عمر دَين، فروى عمر بن شَبّة في كتاب «المدينة» (٣/ ٩٣٥) بإسنادٍ صحيح أنَّ نافعاً قال: من أين يكون على عمر دَين، وقد باع رجل من ورَثَته ميراثه بمئةِ ألف؟ انتَهَى، وهذا لا يَنفي أن يكون عند موته عليه دَين، فقد يكون الشَّخص كثير المال ولا يَستَلزِم نَفْيَ الدَّين عنه، فلعلَّ نافعاً أنكَرَ أن يكون دَينه لم يُقضَ.

**قوله: «فإنّي لست اليوم للمُؤمِنين أميراً»** قال ابن التِّين: إنَّما قال ذلك عندَما أيقَنَ بالموت، إشارةً بذلك إلى عائشة حتَّى لا تُحابيه لكَونِه أمير المؤمِنين، وسيأتي في كتاب الأحكام[1] ما يُخالف ظاهره ذلك، فيُحمَل هذا النَّفيُ على ما أشارَ إليه ابن التِّين أنَّه أراد أن يَعلَم أنَّ سؤاله لها بطريق الطَّلب لا بطريق الأمر.

**قوله: «ولَأُوثِرَنَّه به اليومَ على نفسي»** استُدِلَّ به وباستئذان عمر لها على ذلك أنَّها كانت تَملِك البيت، وفيه نظر، بل الواقع أنَّها كانت تَملِك مَنفَعَته بالسُّكنَى فيه والإسكان ولا يُورَث عنها، وحُكم أزواج النبيّ ﷺ كالمعتَدّات لأنَّهنَّ لا يَتزوَّجنَ بعده ﷺ، وقد تقدَّم شيء من هذا

---

(١) بل سلف ذلك في كتاب الجنائز «باب ما جاء في قبر النبيِّ ﷺ وأبي بكر وعمر رضي الله عنهما» عند الحديثين (١٣٩١) و(١٣٩٢)، وذكر هناك أن ذلك سيأتي الكلام عليه مستوفًى في مناقب عثمان!

في أواخر الجنائز (١٣٩٢)، وتقدَّم فيه وجه الجمع بين قول عائشة (١٣٩٢): «لَأوثِرَنَّه على نفسي» وبين قولها لابنِ الزُّبَير (١٣٩١): «لا تَدفِنِّي عندهم» باحتِمال أن تكون ظنَّت أنَّه لم يَبقَ هناك وُسْعٌ، ثمَّ تَبيَّن لها إمكان ذلك بعد دَفْن عمر، ويحتمل أن يكون مرادُها بقولها: «لَأوثِرَنَّه على نفسي» الإشارة إلى أنَّها لو أذِنَت في ذلك لامتَنَعَ عليها الدَّفن هناكَ لمكان عمر لكَونِه أجنبيّاً منها بخلاف أبيها وزوجها، ولا يَستَلزِم ذلك أن لا يكون في المكان سَعة أم لا، ولهذا كانت تقول بعد أن دُفِنَ عمر: لم أضَعْ ثيابي عنِّي مُنذُ دُفِنَ عمر في بيتي، أخرجه ابن سعد (٣/ ٣٦٤) وغيره[1]، ورُوِيَ عنها في حديث لا يَثبُت: أنَّها استأذَنَت النبيَّ ﷺ إن عاشَت بعده أن تُدفَن إلى جانبه فقال لها: «وأنَّى لك بذلك وليس في ذلك الموضع إلّا قبري وقبر أبي بكر وعمر وعيسى ابن مريم»[2]، وفي «أخبار المدينة» من وجه ضعيف عن سعيد بن المسيّب قال: إنَّ قُبور الثلاثة في صُفّة بيت عائشة، وهناكَ موضعُ قبرٍ يُدفَن فيه عيسى عليه السلام.

**قوله: «ارفَعُوني»** أي: من الأرض، كأنَّه كان مُضطَجِعاً فأمرَهم أن يُقعِدوه.

**قوله: «فأسنَدَه رجل إليه»** لم أقِفْ على اسمه، ويحتمل أنَّه ابن عبَّاس، ويُؤيِّده ما في رواية المبارَك: أنَّ ابن عبَّاس لمَّا فَرَغَ من الثَّناء عليه قال: فقال له/ عمر: ألصِقْ خَدّي بالأرضِ يا عبد الله بن عمر، قال ابن عبَّاس[3]: فوَضَعتُه من فَخِذي على ساقي فقال: ألصِقْ خَدّي بالأرضِ، فوَضَعتُه حتَّى وَضَعَ لحيتَه وخَدَّه بالأرض فقال: ويلك يا عمرُ إن لم يَغفِرِ الله لك. ٦٧/٧

**قوله: «ما كان شيء أهمّ إليَّ من ذلك»** وقوله: «إذا مِتّ فاستأذِن» ذكر ابن سعد (٣/ ٣٦٣) عن مَعْن بن عيسى عن مالك: أنَّ عمر كان يَخشَى أن تكون أذِنَت في حياته حياءً منه، وأن تَرجِعَ عن ذلك بعد موته، فأراد أن لا يُكرِهَها على ذلك، وقد تقدَّم ما فيه في أواخر الجنائز (١٣٩٢).

---

(١) وأخرجه ابن شبَّة في «تاريخ المدينة» ٣/ ٩٤٥ من طريق عمرة عنها.

(٢) أخرجه ابن عساكر في «تاريخ دمشق» ٤٧/ ٥٢٢-٥٢٣.

(٣) كذا وقع للحافظ هنا: «قال ابن عباس» وليس في رواية المبارك ـ وهي عند الطبراني في «الأوسط» (٥٧٩) ـ وإسقاطه هو الصواب، لأن الأفعال هنا مسنَدة إلى ابن عمر.

قوله: «وجاءت أمّ المؤمنين حفصة» أي: بنت عمر.

قوله: «فوَلَجَت عليه» أي: دَخَلَت على عمر فمَكَثَت، وفي رواية الكُشْمِيهنيِّ: «فبكَت»، وذكر ابن سعد (٣/ ٣٦١) بإسنادٍ صحيح عن المِقدام بن مَعدِي كَرِب أنَّها قالت: يا صاحب رسول الله، يا صِهرَ رسول الله، يا أمير المؤمنين، فقال عمر: لا صبرَ لي على ما أسمَعُ، أُحَرِّج عليك بما لي عليك من الحقّ أن تَندُبينَني بعد مَجلِسك هذا، فأمَّا عينيك فلَن أملِكَهما.

قوله: «فوَلَجتُ داخلاً لهم»، أي: مَدخَلاً كان في الدّار.

قوله: «فقالوا: أوصِ يا أميرَ المؤمنينَ، استَخلِفْ» سيأتي في الأحكام (٧٢١٨) ما يدلّ على أنَّ الذي قال له ذلك هو عبد الله بن عمر، وروى ابن شَبّة[1] بإسنادٍ فيه انقطاع: أنَّ أسلَمَ مولى عمر قال لعمر حين وَقَفَ لم يُوَلِّ أحداً بعدَه: يا أميرَ المؤمنين، ما يَمنَعك أن تَصنَع كما صَنَعَ أبو بكر؟ ويحتمل أن يكون ذلك قبل أن يَطعُنه أبو لُؤلُؤة، فقد روى مسلم (٥٦٧) من طريق مَعدان بن أبي طلحة، أنَّ عمر قال في خُطبَته قبل أن يُطعَن: إنَّ أقواماً يأمرونَني أن أستَخلِف.

قوله: «من هؤلاء النَّفَر أو الرَّهط» شَكٌّ من الراوي.

قوله: «فسَمَّى علياً وعثمان...» إلى آخره، وَقَعَ عند ابن سعد (٣/ ٣٤٤) من رواية ابن عمر: أنَّه ذكر عبد الرحمن بن عَوْف وعثمان وعلياً، وفيه: قلت لسالم: أَبَدأَ بعبدِ الرحمن بن عَوْف قبلَهما[2]؟ قال: نعم؛ فدَلَّ هذا على أنَّ الرُّواة تَصَرَّفوا لأنَّ الواو لا تُرَتِّب، واقتِصار عمر على السِّتّة من العشرة لا إشكال فيه لأنَّه منهم، وكذلك أبو بكر، ومنهم أبو عُبيدة وقد ماتَ قبل ذلك، أمَّا سعيد بن زيد فهو ابن عمّ عمر فلم يُسمِّه عمر فيهم مُبالَغةً في التَّبَرّي من الأمر، وقد صَرَّحَ في رواية المدائنيّ بأسانيدِه: أنَّ عمر عَدَّ سعيد بن زيد فيمن توُفِّيَ النبيّ ﷺ وهو عنه راضٍ، إلّا أنَّه استَثناه من أهل الشّورَى لقَرابَتِه منه، وقد صَرَّحَ بذلك المدائنيّ

---

(١) في «تاريخ المدينة» ٣/ ٨٨٥.

(٢) في المطبوع من «الطبقات»: قبل علي.

بأسانيدِه قال: فقال عمر: لا أرَب لي في أُموركم فأرغَب فيها لأحدٍ من أهلي.

**قوله: «وقال: يَشهَدُكم عبدُ الله بن عمر»** وَوَقَعَ في رواية الطَّبَريّ[1] من طريق المدائنيّ بأسانيدِه قال: فقال له رجل: استَخلِف عبدَ الله بن عمر، قال: والله ما أردتَ اللهَ بهذا، وأخرج ابن سعد (٣/ ٣٤٣) بسندٍ صحيح من مُرسَل إبراهيم النَّخَعيِّ نحوَه، قال: فقال عمر: قاتَلَك الله، والله ما أردتَ الله بهذا، أستَخلِفُ مَن لم يُحسِن أن يُطلِّق امرأته.

**قوله: «كَهَيئةِ التَّعزية له»** أي: لابنِ عمر، لأنَّه لمَّا أخرجه من أهل الشُّورَى في الخلافة أراد جَبْر خاطِره بأن جعلَه من أهل المشاوَرة في ذلك.

وزَعَمَ الكِرْمانيُّ أنَّ قوله: «كَهَيئة التعزية له» من كلام الراوي لا من كلام عمر، فلم أعرِف من أين تَهَيَّأ له الجزم بذلك مع الاحتِمال. وذكر المدائنيّ أنَّ عمر قال لهم: إذا اجتَمع ثلاثةٌ على رأي وثلاثةٌ على رأي فحَكِّموا عبد الله بن عمر، فإن لم تَرضَوا بحُكمِه فقَدِّموا مَن معه عبدُ الرحمن بن عَوْف.

**قوله: «فإن أصابت الإمرة»** بكسر الهمزة، وللكُشْمِيهنيّ: الإمارة **«سعداً»** يعني: ابن أبي وقّاص، وزاد المدائنيّ: وما أظنّ أن يَلِيَ هذا الأمر إلّا عليٌّ أو عثمان، فإن وليَ عثمان فرجلٌ فيه لين، وإن وليَ عليٌّ فسَتَختَلِفُ عليه الناس، وإن وليَ سعد وإلّا فليَستَعِن/ به الوالي. ثمَّ ٦٨/٧
قال لأبي طلحة: إنَّ الله قد نَصَرَ بكم الإسلام، فاختَر خمسين رجلاً من الأنصار، واستَحِثَّ هؤلاء الرَّهط حتَّى يَختاروا رجلاً منهم.

**قوله: «وقال: أوصي الخليفة من بعدي»** في رواية أبي إسحاق[2] عن عَمْرو بن ميمون: فقال: ادعوا لي عليّاً وعثمان وعبد الرحمن وسعداً والزُّبَير، وكان طلحة غائباً، قال: فلم يُكلِّم أحداً منهم غير عثمان وعليّ فقال: يا عليّ، لعلَّ هؤلاء القوم يعلمونَ لك حَقَّك وقَرابَتك من رسول الله ﷺ وصِهْرك وما آتاك الله من الفقه والعلم، فإن وُلّيت هذا الأمر

---

(١) في «تاريخه» ٢/ ٥٨٠.

(٢) عند ابن سعد ٣/ ٣٤٠-٣٤١، والحارث كما في «بغية الباحث عن زوائد مسند الحارث» (٥٩٤).

فاتَّقِ الله فيه. ثمَّ دَعَا عثمان فقال: يا عثمان، فذكر له نحو ذلك.

ووَقَعَ في رواية إسرائيل[1]، عن أبي إسحاق في قِصّة عثمان: فإن وَلَّوكَ هذا الأمر فاتَّقِ الله فيه ولا تَحمِلَنَّ بني أبي مُعَيط على رِقاب الناس، ثمَّ قال: ادعوا لي صُهَيباً، فدُعيَ له فقال: صَلِّ بالناس ثلاثاً وليُخْلِ هؤلاء القومُ في بيت، فإذا اجتَمَعوا على رجل فمَن خالَفَ فاضرِبوا عُنقَه، فلمَّا خَرَجوا من عنده قال: إن يُوَلّوها الأجلَحَ يَسلُكْ بهم الطَّريق، فقال له ابنه: ما يَمنَعُك يا أمير المؤمنين منه؟ قال: أكره أن أتحمَّلها حيّاً وميّتاً.

وقد اشتَمَلَ هذا الفصل على فوائد عديدة، وله شاهد من حديث ابن عمر، أخرجه ابن سعد (٣/ ٣٤٤) بإسنادٍ صحيح قال: دَخَلَ الرَّهْط على عمر، فنظرَ إليهم فقال: إنّي قد نظرت في أمر الناس فلم أجِدْ عند الناس شِقاقاً، فإن كان فهو فيكم، وإنَّما الأمر إليكم ـ وكان طلحة يومَئذٍ غائباً في أمواله ـ قال: فإن كان قومكم لا يُؤَمِّرونَ إلّا لأحدِ الثلاثة: عبدِ الرحمن بن عَوْف وعثمانَ وعليٍّ، فمَن وليَ منكم فلا يَحمِلْ قَرَابتَه على رِقاب الناس، قوموا فتَشاوَرُوا، ثمَّ قال عمر: أَمهِلوا فإن حَدَثَ لي حَدَثٌ، فليُصَلِّ لكم صُهَيب ثلاثاً، فمَن تأمَّرَ منكم على غير مَشُورة من المسلمين فاضرِبوا عُنقَه.

قوله: «بالمهاجرين الأوَّلين» هم مَن صَلَّى القِبلَتَينِ، وقيل: مَن شَهِدَ بيعة الرِّضوان، والأنصار سيأتي ذِكْرهم في باب مُفرَد.

وقوله: «الذين تَبَوَّؤوا الدّار» أي: سَكَنوا المدينة قبل الهجرة.

وقوله: «والإيمان» ادَّعَى بعضهم أنَّه من أسماء المدينة وهو بعيدٌ، والراجح أنَّه ضَمَّنَ «تَبَوَّؤوا» معنى لَزِمَ، أو عاملُ نَصْبِه محذوف وتقديره: واعتَقَدوا، أو أنَّ الإيمان لشِدّة ثبوته في قلوبهم كأنَّه أحاطَ بهم وكأنَّهم نزلوه، والله أعلم.

قوله: «فإنَّهم رِدءُ الإسلام» أي: عَوْن الإسلام الذي يَدفَع عنه «وغَيظُ العدوّ» أي:

---

(١) عند ابن سعد ٣/ ٣٤٠-٣٤٢، والحارث كما في «بغية الباحث عن زوائد مسند الحارث» (٥٩٤)، وعند أبي نعيم في «الحلية» ٤/ ١٥٢.

يَغِيظونَ العدوّ بكَثرتِهم وقوَّتهم.

قوله: «**وأن لا يُؤخَذ منهم إلّا فَضلُهم عن رِضاهم**» أي: إلّا ما فضَلَ عَنهم، في رواية الكُشْمِيهنيِّ: «ويُؤخَذ منهم» والأوَّل هو الصواب.

قوله: «**من حَوَاشي أموالهم**» أي: التي ليست بخِيار، والمراد «بذِمّة الله»: أهل الذِّمّة، والمراد بالقتال مِنْ ورائهم؛ أي: إذا قَصَدَهم عدوٌّ لهم.

وقد استَوفَى عمر في وصيَّته جميع الطَّوائف، لأنَّ الناس إمّا مسلم وإمّا كافر، فالكافر إمّا حَربيّ ولا يوصَى به، وإمّا ذِمِّيّ وقد ذكره، والمسلم إمّا مُهاجريّ وإمّا أنصاريّ أو غيرُهما، وكلُّهم إمّا بَدَويّ وإمّا حَضَريّ، وقد بيَّن الجميع. ووَقَعَ في رواية المدائني من الزّيادة: وأحسِنوا مُؤازَرة مَن يَلي أمرَكم وأَعِينوه وأدُّوا إليه الأمانة.

وقوله: «**ولا يُكلَّفوا إلّا طاقَتهم**» أي: من الجِزية.

قوله: «**فانطَلَقْنا**» في رواية الكُشْمِيهنيِّ: «فانقَلَبنا» أي: رَجَعنا.

قوله: «**فوُضِعَ هُنالكَ مع صاحبَيهِ**» اختُلِفَ في صِفة القُبور المكرَّمة الثلاثة، فالأكثر على أنَّ قبر أبي بكر وراء قبر رسول الله ﷺ، وقبر عمر وراء قبر أبي بكر. وقيل: إنَّ قبره ﷺ مُقدَّم إلى القِبْلة، وقبر أبي بكر حِذاء مَنكِبَيهِ، وقبر عمر حِذاء مَنكِبَي أبي بكر. وقيل: قبر أبي بكر عند رأس النبيّ ﷺ، وقبر عمر عند رِجلَيهِ. وقيل: قبر أبي بكر عند رِجلَي النبيّ ﷺ، وقبر عمر عند رِجلَي أبي بكر. وقيل غير ذلك كما تقدَّم بيانه وذِكْر أدلَّته في أواخر كتاب الجنائز (١٣٩٢).

قوله: «**فقال عبد الرحمن**» هو ابن عَوْف.

قوله: «**اجعَلوا أمركم إلى ثلاثة**» أي: في الاختيار ليَقِلَّ الاختلاف، كذا قال ابن التِّين وفيه نظر، وصَرَّحَ المدائنيّ في روايته بخلاف ما قالَه.

قوله: «**فقال طلحة: قد جَعَلتُ أمري**» فيه دلالة على أنَّه حَضَر، وقد تقدَّم أنَّه كان غائباً ٦٩/٧ عند وصيَّة عمر، ويحتمل أنَّه حَضَرَ بعد أن ماتَ وقبل أن يَتِمّ أمر الشُّورى، وهذا أصحّ ممَّا رواه المدائنيّ: أنَّه لم يَحضُر إلّا بعد أن بُويِعَ عثمان.

**قوله: «واللهُ عليه والإسلامُ»** بالرَّفع فيهما والخبر محذوف، أي: عليه رقيبٌ، أو نحو ذلك.

**قوله: «لَيَنظُرَنَّ أفضلَهم في نفسه»** أي: مُعتَقَده، زاد المدائنيّ في رواية: فقال عثمان: أنا أوَّل مَن رَضِيَ، وقال عليّ: أعطِني مَوثِقاً لتُؤثِرَنَّ الحقّ ولا تَخُصَّنَّ ذا رَحِم، قال: نعم، ثمَّ قال: أعطُوني مواثيقكم أن تكونوا معي على مَن خالَفَ.

**قوله: «فأُسكِت»** بضمِّ الهمزة وكسر الكاف كأنَّ مُسكِتاً أسكَتَهما، ويجوز فتح الهمزة والكاف وهو بمعنى: سَكَت، والمراد بالشَّيخَينِ: عليّ وعثمان.

**قوله: «فأخَذَ بيدِ أحدهما»** هو عليٌّ، وبقيَّة الكلام يدلّ عليه، ووَقَعَ مُصَرَّحاً به في رواية ابن فُضَيلٍ عن حُصَين[1].

**قوله: «والقِدَم»** بكسر القاف وفتحها وقد تقدَّم، زاد المدائنيّ أنَّه قال له: أرأيت لو صُرِفَ هذا الأمر عنك فلم تَحضُر، مَن كنتَ تَرَى أحقّ بها من هؤلاء الرَّهط؟ قال: عثمان.

**قوله: «ما قد عَلمتَ»** صِفة أو بَدَل عن القِدَم.

**قوله: «ثُمَّ خَلا بالآخَرِ فقال له مثل ذلكَ»** زاد المدائنيّ: أنَّه قال له كما قال لعليٍّ، فقال عليّ وزاد فيه: أنَّ سعداً أشارَ عليه بعثمان، وأنَّه دارَ تلك اللَّيالي كلِّها على الصحابة ومَن وافَى المدينة من أشراف الناس لا يَخلو برجلٍ منهم إلّا أمَرَه بعثمان.

وقد أورَدَ المصنِّف قِصّة الشّورَى في كتاب الأحكام (٧٢٠٧) من رواية حُمَيدِ بن عبد الرَّحمن بنِ عَوْف عن المِسوَر بن مَخرَمةَ وساقَها نحو هذا وأتـمَّ ممَّا هنا، وسأذكر شرح ما فيها هناكَ إن شاء الله تعالى.

وفي قِصّة عمر هذه من الفوائد: شَفَقَته على المسلمين، ونَصيحَته لهم، وإقامَته السُّنّة فيهم، وشِدّة خَوفه من رَبّه، واهتِمامه بأمر الدّين أكثر من اهتِمامه بأمر نفسه، وأنَّ النَّهيَ عن المدح في الوجه مخصوص بما إذا كان غُلوٌّ مُفرِط أو كَذِب ظاهر، ومن ثَمَّ لم يَنهَ عمرُ الشابَّ عن مدحه له مع كَونِه أمَرَه بتشمير إزاره، والوَصيَّة بأداءِ الدَّين، والاعتناء بالدَّفنِ عند أهل الخير والمشورة في نَصْب الإمام وتقديم الأفضل، وأنَّ الإمامة تَنعَقِد بالبيعة، وغير ذلك ممَّا

(١) عند ابن أبي شيبة ١٤/ ٥٧٧-٥٧٨.

هو ظاهر بالتأمُّلِ، والله الموفِّق.

وقال ابن بَطّال: فيه دليل على جواز تَوْلية المفضول على الأفضل منه، لأنَّ ذلك لو لم يَجُز لم يَجعَل عمرُ الأمرَ شُورَى إلى ستّة أنفُس مع عِلمه أنَّ بعضهم أفضل من بعض، قال: ويدلّ على ذلك أيضاً قول أبي بكر: قد رضيت لكم أحد الرجلينِ: عمرَ وأبي عُبيدة، مع عِلمه بأنَّه أفضل منهما.

وقد استُشكِلَ جَعْلُ عمرَ الخلافة في ستّة ووَكَلَ ذلك إلى اجتهادهم، ولم يصنع ما صَنَعَ أبو بكر في اجتهاده فيه، لأنَّه إن كان لا يرى جواز وِلاية المفضول على الفاضل فصَنيعُه يدلّ على أنَّ مَن عَدا السِّتّة كان عنده مفضولاً بالنِّسبة إليهم، وإذا عَرَفَ ذلك فلم يَخفَ عليه أفضليَّة بعض السِّتّة على بعض، وإن كان يرى جواز وِلاية المفضول على الفاضل، فمَن ولّاه منهم أو من غيرهم كان مُمكِناً، والجواب عن الأوَّل يدخل فيه الجواب عن الثاني: وهو أنَّه تَعارَضَ عنده صَنيعُ النبيِّ ﷺ حيثُ لم يُصرِّح باستخلاف شَخص بعينِه وصَنيعُ أبي بكر حيثُ صَرَّح، فتلك طريق تَجمَع التَّنصيص وعَدَم التعيين، وإن شِئت قل: تَجمَع الاستخلافَ وتَرْكَ تعيينِ الخليفة، وقد أشارَ بذلك إلى قوله: «لا أتقلَّدها حَيّاً وميِّتاً»، لأنَّ الذي يقع ممَّن يَستَخلِف بهذه الكيفيَّة إنَّما يُنسَب إليه بطريق الإجمال لا بطريق التفصيل، فعَيَّنَهم ومَكَّنَهم من المشاوَرة في ذلك والمناظَرة فيه لتَقَع وِلاية مَن يَتَولَّى بعده عن اتِّفاقٍ من مُعظَم الموجودين حينئذٍ ببَلَدِه التي هي دار الهجرة وبها مُعظَم الصحابة، وكلُّ مَن كان ساكناً غيرهم في بلدٍ غيرها كان حينئذٍ تَبَعاً لهم فيما يَتَّفِقونَ عليه.

## ٩- باب مناقب عليّ بن أبي طالبٍ القرشيّ الهاشميّ أبي الحسن ﷺ

**وقال عمرُ: تُوفِّيَ رسولُ الله ﷺ وهو عنه راضٍ.**

**وقال النبيُّ ﷺ لِعليٍّ: «أنتَ منّي وأنا مِنكَ».**

**قوله: «باب مناقب عليّ بن أبي طالب»** أي: ابن عبد المطَّلِب **«القُرَشيّ الهاشميّ أبي الحسن»** وهو ابن عمّ رسول الله ﷺ شَقِيق أبيه، واسمه عبد مُنافٍ على الصحيح. وُلد قبل ٧١/٧

البِعْثة بعشرِ سِنين على الراجح، وكان قد رَبّاه النبيّ ﷺ من صِغَره لقِصّةٍ مذكورة في السِّيرة النَّبويَّة، فلازَمَه من صِغَره فلم يُفارقه إلى أن مات. وأُمّه فاطمة بنت أَسَد بن هاشم، وكانت ابنة عمِّ[1] أبيه وهي أوَّل هاشميَّة ولدت لهاشميٍّ، وقد أسلَمَت وصَحِبَت وماتت في زمن النبيّ ﷺ.

قال أحمد وإسماعيل القاضي والنَّسائيّ وأبو عليّ النَّيسابوريّ: لم يَرِد في حَقّ أحد من الصحابة بالأسانيدِ الجياد أكثر ممَّا جاء في عليّ، وكأنَّ السَّبَب في ذلك أنَّه تأخَّر، ووَقَعَ الاختلاف في زمانه وخروج مَن خرج عليه، فكان ذلك سبباً لانتِشار مناقبه من كَثْرة مَن كان بيَّنها من الصحابة رَدّاً على مَن خالَفَه، فكان الناس طائفتَينِ، لكن المبتدعة قليلة جدّاً. ثمَّ كان من أمر عليٍّ ما كان، فنَجَمَت طائفة أُخرى حارَبوه، ثمَّ اشتدَّ الخَطْب فتَنقَّصوه واتَّخذوا لعنَه على المنابر سُنّة، ووافقهم الخوارج على بُغْضه وزادوا حتَّى كَفَّروه، مضموماً ذلك منهم إلى عثمان، فصارَ الناس في حقّ عليٍّ ثلاثةً: أهل السُّنّة، والمبتَدِعة من الخوارج، والمحاربين له من بني أُميَّة وأتباعهم، فاحتاجَ أهل السُّنّة إلى بَثّ فضائله فكَثُرَ الناقل لذلك لكَثْرة مَن يُخالِف ذلك، وإلّا فالذي في نفس الأمر أنَّ لكلٍّ من الأربعة من الفضائل إذا حُرِّرَ بميزان العدل، لا يَخرُج عن قول أهل السُّنّة والجماعة أصلاً.

٧٢/٧ وروى يعقوب بن سفيان بإسنادٍ صحيح عن عُرْوة قال: أسلَمَ/ عليٌّ وهو ابن ثمان سِنين. وقال ابن إسحاق: عشر سِنين؛ وهذا أرجَحُها، وقيل غير ذلك.

**قوله: «وقال عمر: تُوُفِّيَ رسول الله ﷺ وهو عنه راضٍ»** تقدَّم ذلك في الحديث الذي قبله موصولاً، وكانت بيعة عليّ بالخلافة عَقِب قتل عثمان في أواخر[2] ذي الحِجّة سنة خمس وثلاثين، فبايعَه المهاجرونَ والأنصار وكلُّ مَن حَضَر، وكَتَبَ بيعتَه إلى الآفاق فأذعَنوا

---

(١) تحرف في (س) إلى: عمة.

(٢) في (س) وحدها: «أوائل»، وقد نقل ابن الأثير في «أسد الغابة» ١/ ٧٥ وابن حجر في «الإصابة» ٤/ ٤٥٨ عن ابن إسحاق: أن مقتله ﷺ كان في الثاني والعشرين من ذي الحجة من سنة خمس وثلاثين. وعن الواقدي: قُتل ﷺ لثمان ليال خلت من ذي الحجة من السنة المذكورة، وقيل غير ذلك والله أعلم.

كلّهم إلّا معاوية في أهل الشّام، فكان بينهم بعدُ ما كان.

قوله: «وقال النبيّ ﷺ: أنتَ منّي وأنا مِنك» هو طَرَف من حديث البراء بن عازب في قِصّة بنت حمزة، وقد وَصَلَه المصنِّف في الصُّلح (٢٦٩٩) وفي عمرة القضاء (٤٢٥١) مُطوَّلاً، ويأتي شرحه في المغازي (٤٢٥١) مُستوفًى إن شاء الله تعالى.

ثمَّ ذكر المصنِّف في الباب سبعةَ أحاديث:

٣٧٠١- حدَّثنا قُتَيبةُ بنُ سعيدٍ، حدَّثنا عبدُ العزيزِ، عن أبي حازمٍ، عن سَهلِ بنِ سعدٍ ﷺ، أنَّ رسولَ الله ﷺ قال: «لأُعطِيَنَّ الرّايةَ غداً رجلاً يَفتَحُ الله على يَدَيه» قال: فباتَ الناسُ يَدوكونَ ليلَتَهم أيُّهم يُعطاها؟ فلمَّا أصبَحَ الناسُ غَدَوا على رسولِ الله ﷺ، كلُّهم يرجو أن يُعطاها، فقال: «أين عليُّ بنُ أبي طالبٍ؟» فقالوا: يَشتَكي عَيْنيهِ يا رسولَ الله، قال: «فأرسِلوا إليه، فأْتوني به»، فلمَّا جاء بَصَقَ في عَينَيهِ، ودَعَا له فبَرَأَ، حتَّى كأنْ لم يكن به وَجَعٌ، فأعطاه الرّايةَ، فقال عليٌّ: يا رسولَ الله، أُقاتلُهم حتَّى يكونوا مثلَنا؟ فقال: «انفُذ على رِسلِكَ حتَّى تَنزِلَ بساحَتِهم، ثمَّ ادعُهم إلى الإسلامِ، وأخبِرهم بما يَجِبُ عليهم من حَقِّ الله فيه، فوالله لَأَنْ يَهديَ اللهُ بكَ رجلاً واحداً، خيرٌ لكَ من أن يكونَ لكَ حُمْرُ النَّعَمِ».

٣٧٠٢- حدَّثنا قُتَيبةُ، حدَّثنا حاتمٌ، عن يزيدَ بنِ أبي عُبيدٍ، عن سَلَمةَ، قال: كان عليٌّ قد تَخلَّفَ عن النبيِّ ﷺ في خَيبرَ، وكان به رَمَدٌ، فقال: أنا أتخلَّفُ عن رسولِ الله ﷺ؟ فخَرَجَ عليٌّ، فلَحِقَ بالنبيِّ ﷺ، فلمَّا كان مَساءُ اللَّيلةِ التي فتَحَها الله في صَباحها، قال رسولُ الله ﷺ: لأُعطِيَنَّ الرّايةَ، أو لَيأخُذَنَّ الرّايةَ غَداً رجلاً يُحِبُّه اللهُ ورسولُه ـ أو قال: يُحِبُّ اللهَ ورسولَه ـ يَفتَحُ الله عليه» فإذا نحنُ بعليٍّ وما نَرجوه، فقالوا: هذا عليٌّ، فأعطاه رسولُ الله ﷺ، ففَتَحَ الله عليه.

أوَّلها: حديث سَهل بن سعد في قِصّة فتح خَيبَر، وسيأتي شرحه في المغازي (٤٢١٠).

ثانيها: حديث سَلَمة بن الأكوَع في المعنى، ويأتي هناك أيضاً مشروحاً (٤٢٠٩).

وقوله في الحديثَين: «إنَّ علياً يُحِبّ اللهَ ورسولَه ويُحِبّه اللهُ ورسولُه» أراد بذلك وجودَ حقيقة المحَبّة، وإلّا فكلّ مسلم يَشتَرِك مع عليٍّ في مُطلَق هذه الصِّفة.

وفي الحديث تلميحٌ بقوله تعالى: ﴿قُلْ إِن كُنتُمْ تُحِبُّونَ ٱللَّهَ فَٱتَّبِعُونِى يُحْبِبْكُمُ ٱللَّهُ﴾ [آل عمران:٣١]، فكأنَّه أشارَ إلى أنَّ عليّاً تامُّ الاتِّباع لرسولِ الله ﷺ حتَّى اتَّصَفَ بِصِفة مَحبّة الله له، ولهذا كانت مَحبَّته علامة الإيمان وبُغضه علامة النِّفاق كما أخرجه مسلم (٧٨) من حديث عليٍّ نفسِه قال: والذي فَلَقَ الحَبّة وبَرأ النَّسَمة، إنَّه لَعَهدُ النبيِّ ﷺ أن لا يُحِبَّك إلّا مُؤمن ولا يُبغِضَك إلّا مُنافق، وله شاهد من حديث أمّ سَلَمة عند أحمد (٢٦٥٠٧)[1].

**ثالثها**: حديث سهلٍ أيضاً.

**٣٧٠٣- حدَّثنا عبدُ الله بنُ مَسلَمةَ، حدَّثنا عبدُ العزيزِ بنُ أبي حازمٍ، عن أبيه: أنَّ رجلاً جاء إلى سَهلِ بنِ سعدٍ، فقال: هذا فلانٌ ـ لأميرِ المدينةِ ـ يَدعُو عليّاً عندَ المِنبرِ، قال: فيقول ماذا؟ قال: يقول له: أبو تُرابٍ، فضَحِكَ، قال: والله ما سَمّاه إلا النبيُّ ﷺ، وما كان له اسمٌ أحَبَّ إليه مِنه، فاستَطعَمتُ الحديثَ سَهلاً، وقلتُ: يا أبا عبَّاسٍ، كيفَ ذلكَ؟ قال: دَخَلَ عليٌّ على فاطمةَ ثمَّ خَرَجَ، فاضطَجَعَ في المسجدِ، فقال النبيُّ ﷺ: «أين ابنُ عَمِّكِ؟» قالت: في المسجدِ، فخَرَجَ إليه فوَجَدَ رِداءَه قد سَقَطَ عن ظَهرِه، وخَلَصَ التُّرابُ إلى ظَهرِه، فجَعَلَ يَمسَحُ التُّرابَ عن ظَهرِه، فيقول: «اجلِس يا أبا تُرابٍ» مرَّتَينِ.**

**قوله**: «عن أبيه» هو أبو حازم سَلَمة بن دينار.

**قوله**: «إنَّ رجلاً جاء إلى سَهل بن سعد» لم أقِفْ على اسمه.

**قوله**: «هذا فلانٌ ـ لأميرِ المدينة» أي: عَنَى أميرَ المدينة، وفلان المذكور لم أقِفْ على اسمه صريحاً، ووَقَعَ عند الإسماعيليّ: هذا فلان بن فلان[2].

**قوله**: «يَدعُو عليّاً عند المِنبَر، قال: فيقول: ماذا؟» في رواية الطبرانيِّ (٥٨٧٩) من وجه آخر عن عبد العزيز بن أبي حازم: يَدعُوك لتَسُبَّ عليّاً.

---

(١) وإسناده ضعيف، لكن له شاهد آخر إسناده صحيح عند أحمد أيضاً (٧٣١) من حديث علي نفسه، وأخرجه ابن ماجه (١١٤)، والنسائي (٥٠١٨).

(٢) في (س): «هذا فكان فلان ابن فلان» بزيادة: «فكان» ولا معنى لهذه الزيادة.

قوله: «والله ما سَمّاه إلّا النبيّ ﷺ» يعني: أبا تراب.

قوله: «فاستَطعَمت الحديث سَهلاً» أي: سألته أن يُحدِّثني، واستَعارَ الاستطعام للكلام لجامع ما بينهما من الذَّوق للطَّعام: الذَّوق الحِسّيِّ، وللكلام: الذَّوقِ المعنويِّ. وفي رواية الإسماعيليّ: فقلت: يا أبا عبَّاس، كيف كان أمره.

قوله: «أين ابنُ عمِّكِ؟ قالت: في المسجد» في رواية الطبرانيِّ: كان بيني وبينه شيء فغاضَبَني[1].

قوله: «وخَلُصَ التُّراب إلى ظَهره» أي: وصَل، في رواية الإسماعيليّ: حتَّى تَخلَّصَ ظَهره إلى التُّراب، وكان نامَ أوَّلاً على مكان لا ترابَ فيه، ثمَّ تَقَلَّبَ فصارَ ظَهره على التُّراب أو سَفَى عليه التُّراب.

قوله: «اجلِس يا أبا تُرابٍ. مرَّتَينِ» ظاهره أنَّ ذلك أوَّل ما قال له ذلك، وروى ابن إسحاق ومن طريقه أحمد (١٨٣٢١) من حديث عمَّار بن ياسر قال: نِمت أنا وعليٌّ في غزوة العُسَيرة في نَخْل فما أفقْنا إلّا بالنبيِّ ﷺ يُحرِّكنا برِجلِه يقول لعليٍّ: «قُم يا أبا تُرابٍ»؛ لمَا يرى عليه من التُّراب. وهذا إن ثَبَتَ[2] حُمِلَ على أنَّه خاطَبَه بذلك في هذه الكائنة الأُخرَى.

ويُروَى من حديث ابن عبَّاس: أنَّ سبب غَضَب عليّ: كان لمَا آخَى النبيّ ﷺ بين أصحابه ولم يُؤاخِ بينه وبين أحد، فذهب إلى المسجد، فذكر القِصّة وقال في آخرها: «قُم فأنتَ أخي» أخرجه الطبرانيُّ[3] (١١٠٩٢)، وعند ابن عساكر[4] نحوه من حديث جابر بن سَمُرة، وحديث الباب أصحّ، ويَمتَنِع الجمع بينهما، لأنَّ قِصّة المؤاخاة كانت أوَّل ما قَدِمَ النبيّ ﷺ المدينة، وتزويجُ عليّ بفاطمة ودخولُه عليها كان بعد ذلك بمُدّةٍ، والله أعلم.

---

(١) بل هذا لفظ رواية البخاري التي مضت في كتاب الصلاة برقم (٤٤١)، وستأتي في الاستئذان برقم (٦٢٨٠)، وأما رواية الطبراني (٥٨٠٨) فهي بلفظ: «أين ابن عمك؟» قالت: خرج آنفاً مغضَباً.

(٢) إسناده ضعيف، وانظر تفصيل ذلك في التعليق على «مسند أحمد».

(٣) قال الهيثمي في «المجمع» ٩/ ١١١: فيه حامد بن آدم المروزي كذاب.

(٤) في «تاريخ دمشق» ٤٢/ ١٨، وإسناده ضعيف فيه نكارة.

رابعها: حديث ابن عمر.

**٣٧٠٤- حدَّثنا محمَّدُ بنُ رافعٍ، حدَّثنا حُسَينٌ، عن زائدةَ، عن أبي حَصينٍ، عن سعدِ بنِ عُبيدةَ، قال: جاء رجلٌ إلى ابنِ عمرَ، فسألَه عن عثمان، فذكر عن مَحاسِنِ عَمَلِه، قال: لعلَّ ذاكَ يَسوؤُكَ؟ قال: نعم، قال: فأرغَمَ اللهُ بأنفِكَ، ثمَّ سألَه عن عليٍّ، فذكر مَحاسِنَ عَمَلِه، قال: هو ذاكَ بيتُه أوسَطُ بُيوتِ النبيِّ ﷺ، ثمَّ قال: لعلَّ ذاكَ يَسوؤُكَ؟ قال: أجَل، قال: فأرغَمَ اللهُ بأنفِكَ، انطَلِق فاجهَد عليَّ جَهدَكَ.**

**قوله: «حدَّثنا حُسَين»** هو ابن عليٍّ الجُعْفيّ، وأبو حَصِين، بفتح أوَّله والمهمَلَتَين، وسعد ابن عُبيدة بضمِّ العين.

**قوله: «جاء رجل إلى ابن عمر»** تقدَّم في مناقب عثمان (٣٦٩٨).

**قوله: «فذكر عن مَحاسِن عَمَله»** كأنَّه ضَمَّنَ ذكر معنى «أخبر» فعَدّاها بـ«عن»، وفي رواية الإسماعيليّ: «فذكر أحسنَ عملِه»، وكأنَّه ذكر له إنفاقَه في جيش/ العُسرة وتسبيلَه بئر رُومة ونحوَ ذلك. ٧٣/٧

**قوله: «ثُمَّ سألَه عن عليّ، فذكر مَحاسِن أعماله»** كأنَّه ذكر له شُهوده بدراً وغيرَها وفتحَ خَيبَر على يَدَيه وقَتْل مَرحَب ونحو ذاك.

**قوله: «هو ذاكَ، بيته أوسَط بيوت النبيّ ﷺ»** أي: أحسنها بناءً، وقال الدّاوديُّ: معناه أنَّه في وسَطها وهو أصحّ. ووَقَعَ عند النَّسائيّ (ك٨٤٣٨) من طريق عطاء بن السائب عن سعد بن عُبيدة في هذا الحديث: فقال: لا تسأل عن عليّ، ولكِن انظُر إلى بيته من بُيوت النبيّ ﷺ. وله (ك٨٤٣٧) من رواية العلاء بن عِرار قال: سألت ابن عمر عن عليّ فقال: انظُر إلى مَنزِله من نبيّ الله ﷺ ليس في المسجد بيتٌ غيرَ بيتِه. وقد تقدَّم ما يتعلَّق بتَركِ بابِه غيرَ مسدود في مناقب أبي بكر[1] الصِّدّيق ﷺ.

---

(١) عند شرح الحديث (٣٦٥٤).

قوله: «فأرغَمَ الله بأنفِك» الباء زائدة معناه: أوقَعَ الله بك السُّوء، واشتِقاقه من السُّقوط على الأرض فيُلصَق الوجه بالرَّغام: وهو التُّراب.

قوله: «فاجهَد عليَّ جَهْدَك» أي: ابلُغ على غايتك في حَقّي، فإنَّ الذي قلته لك الحقّ، وقائل الحقّ لا يُبالي بما قيل في حَقّه من الباطِل. ووَقَعَ في رواية عطاء المذكورة: قال: فقال الرجل: فإنّي أُبغِضه، فقال له ابن عمر: أبغَضك الله تعالى.

**٣٧٠٥- حدَّثَنا محمَّدُ بنُ بَشّارٍ، حدَّثنا غُندَرٌ، حدَّثنا شُعْبَةُ، عن الحَكَم، سمعتُ ابنَ أبي ليلى، قال: حدَّثنا عليٌّ: أنَّ فاطمةَ عليها السَّلام شَكَت ما تَلقَى من أثَرِ الرَّحى، فأُتيَ النبيُّ ﷺ بسَبْيٍ، فانطَلَقَت فلم تَجِدْه، فوَجَدَت عائشةَ فأخبَرتها، فلمَّا جاء النبيُّ ﷺ أخبَرته عائشةُ بمَجيءِ فاطمةَ، فجاء النبيُّ ﷺ إلينا وقد أخَذنا مَضاجعَنا، فذهبتُ لأقومَ، فقال: «على مكانِكُما» فقَعَدَ بَيننا، حتَّى وجَدتُ بَرْدَ قَدَمَيه على صَدْري، وقال: «ألا أُعَلِّمُكُما خيراً ممَّا سألتُماني؟ إذا أخَذتُما مَضاجعَكُما تُكَبِّرانِ أربعاً وثلاثين، وتُسَبِّحانِ ثلاثاً وثلاثين، وتَحمَدانِ ثلاثاً وثلاثين، فهو خيرٌ لكُما من خادِمٍ».**

خامسها: حديث عليّ: أنَّ فاطمة شَكَت ما تَلقَى من الرَّحَى... الحديث، وفيه ما يقال عند النَّوم، وسيأتي شرحه مُستَوفًى في الدَّعَوات (٦٣١٨) إن شاء الله تعالى.

ووَجْه دُخوله في مناقب عليّ من جِهة مَنزِلَته من النبيّ ﷺ ودخولِ النبيِّ ﷺ معه في فِراشه بينه وبين امرأته، وهي ابنَته ﷺ، ومن جِهة اختيار النبيّ ﷺ له ما اختارَ لابنَتِه من إيثار أمر الآخِرة على أمر الدُّنيا ورِضاهما بذلك، وقد تقدَّم في كتاب الخُمُس (٣١١٣) بيان السَّبَب في ذلك، فإنَّ النبيّ ﷺ اختارَ أن يوسِّع على فقراء الصُّفّة بما قَدِمَ عليه، ورأى لأهلِه الصَّبرَ بما لهم في ذلك من مَزيد الثَّواب.

سادسها: حديث عَبيدة[1]، بفتح أوَّله: وهو ابن عَمْرو السَّلْمانيّ.

---

(١) قدَّم الحافظ شرح حديث عبيدة عن عليٍّ على حديث سعد بن أبي وقاص على مقتضى رواية أبي ذر الهروي التي اعتمدها في شرحه، وسينبِّه على ذلك في نهاية شرحه لهذا الباب.

٣٧٠٧- حدَّثنا عليُّ بنُ الجَعْدِ، أخبرنا شُعْبةُ، عن أيوبَ، عن ابنِ سِيرِين، عن عَبيدةَ، عن عليٍّ ﷺ، قال: اقضُوا كما كنتُم تَقضونَ، فإنّي أكرَه الاختلافَ حتَّى يكونَ الناسُ جماعةً، أو أموتَ كما ماتَ أصحابي. فكان ابنُ سِيرِين يَرَى أنَّ عامّةَ ما يُروَى عن عليٍّ الكَذِبُ.

قوله: «عن عليّ قال: اقضوا كما» في رواية الكُشْمِيهنيِّ: «على ما كنتُم تَقضُونَ قبلُ»، وفي رواية حمَّاد بن زيد عن أيوب: أنَّ ذلك بسبب قول عليٍّ في بيع أمّ الولد، وأنَّه كان يرى هو وعمر أنَّهنَّ لا يُبَعنَ، وأنَّه رَجَعَ عن ذلك فرأى أن يُبَعن. قال عَبيدة: فقلت له: رأيُك ورأيُ عمر في الجماعة، أحبُّ إليَّ من رأيك وحدك في الفُرقة، فقال عليٌّ ما قال.

قلت: وقد وَقَعَت في رواية حمَّاد بن زيد، أخرجها ابن المنذِر[1] عن عليّ بن عبد العزيز عن أبي النُّعمانِ[2] عنه وعنده: قال لي عَبيدة: بَعَثَ إليَّ عليٌّ وإلى شُرَيح فقال: إنّي أُبغِض الاختلاف فاقضوا كما كنتُم تَقضونَ، فذكره إلى قوله: أصحابي. قال: فقُتِلَ[3] عليّ قبل أن يكون جماعةٌ.

قوله: «فإنّي أكرَه الاختلاف» أي: الذي يُؤَدّي إلى النِّزاع، قال ابن التِّين: يعني مُخالَفة أبي بكر وعمر. وقال غيره: المراد المخالَفة التي تُؤَدّي إلى النِّزاع والفِتْنة، ويُؤيِّده قوله بعد ذلك: حتَّى يكون الناسُ جماعةً، وفي رواية الكُشْمِيهنيِّ: حتَّى يكون للناس جماعةٌ.

قوله: «أو أموت» بالنَّصب، ويجوز الرَّفع.

قوله: «كما ماتَ أصحابي» أي: لا أزال على ذلك حتَّى أموت.

قوله: «فكان ابن سِيرِين» هو موصول بالإسناد المذكور إليه، وقد وَقَعَ بيان ذلك في رواية حمَّاد بن زيد، ولفظُه عن أيوب: سمعت محمداً ـ يعني: ابن سِيرِين ـ يقول لأبي

---

(١) في «الأوسط» له (٦٠٩٧).

(٢) وقع في أصولنا هنا: عن أبي نعيم، ويغلب على ظنِّنا أنه خطأ، والتصويب من «الأوسط»، وأبو النعمان: هو محمد بن الفضل السَّدوسي، المعروف بعارم، مشهور بالرواية عن حمّاد بن زيد.

(٣) في (س): «فقبل» بالتحتانية الموحدة، وهو تصحيف، وقول شريح هذا أخرجه عنه ابن أبي خيثمة في «تاريخه» ٥/ ١٣٧ بلفظ: فلم يُجتمع أو يجتمعوا حتى مات، و٥/ ١٤١ بلفظ: فلم يُجتمَع عليه حتى قُتل.

مَعشَر: إنّي أتَّهمكم في كثير ممَّا تقولون عن عليّ. قلت: وأبو مَعشَر المذكور هو زياد بن كُلَيب الكوفيّ، وهو ثقة مُخرَّج له في «صحيح مسلم»، وإنَّما أراد ابنُ سِيرين تُهمةَ مَن يروي عنه زيادٌ، فإنَّه يروي عن مثل الحارث الأعور.

**قوله: «يَرَى»** بفتح أوَّله، أي: يَعتقِد **«أنَّ عامّة»** أي: أكثر **«ما يُروَى»** بضمِّ أوَّله **«عن عليّ الكَذِب»** والمراد بذلك ما ترويه الرافضة عن عليّ من الأقوال المشتَمِلة على مُخالَفة الشَّيخَين، ولم يُرِدْ ما يتعلَّق بالأحكام الشَّرعيَّة، فقد روى ابن سعد (٢/ ٣٣٨) بإسنادٍ صحيح[1] عن ابن عبَّاس قال: إذا حدَّثَنا ثقة عن عليّ بفُتيا لم نَتجاوَزها.

**سابعها:** حديث سعدٍ.

**٣٧٠٦- حدَّثني محمَّدُ بنُ بَشّارٍ، حدَّثنا غُندَرٌ، حدَّثنا شُعْبةُ، عن سعدٍ، قال: سمعتُ إبراهيمَ ابنَ سعدٍ، عن أبيه قال: قال النبيُّ ﷺ لِعليٍّ: «أَما تَرضَى أن تكونَ منّي بمَنزِلةِ هارونَ من موسى؟».**

[طرفه في: ٤٤١٦]

**قوله: «عن سعد»** هو ابن إبراهيم بن عبد الرحمن بن عَوْف.

**قوله: «سمعت إبراهيم بن سعد»**/ أي: ابن أبي وقّاص. ٧٤/٧

**قوله: «قال النبيّ ﷺ لعَليٍّ»** بيَّن سعدٌ سببَ ذلك من وجهٍ آخر، أخرجه المصنِّف في غزوة تَبُوك من آخِر المغازي (٤٤١٦)، وسيأتي بيان ذلك هناكَ إن شاء الله تعالى.

**قوله: «أما تَرضَى أن تكون منِّي بمَنزِلةِ هارون من موسى»** أي: نازلاً منِّي مَنزِلة هارون من موسى، والباء زائدة. وفي رواية سعيد بن المسيّب عن سعد: فقال عليٌّ: رضيتُ رضيتُ؛ أخرجه أحمد (١٥٠٩)، ولابنِ سعد (٣/ ٢٤-٢٥) من حديث البراء وزيد بن أرقَم في نحو هذه القِصّة: قال: بلى يا رسول الله، قال: «فإنَّه كذلك»، وفي أوَّل حديثهما أنَّه عليه الصلاة والسَّلام قال لعليٍّ: «لا بُدَّ من أن أُقيم أو تُقيم»، فأقامَ عليّ فسمعَ ناساً يقولون: إنَّما خَلَّفَه لشيءٍ كَرِهَه منه، فاتَّبَعَه فذكر له ذلك، فقال له، الحديث، وإسناده قويّ.

---

(١) هو من رواية سماك بن حرب عن عكرمة، وروايته عن عكرمة خاصة مضطربة.

ووَقَعَ في رواية عامر بن سعد بن أبي وقّاص عند مسلم (٢٤٠٤/ ٣٢) والتِّرمِذيّ (٣٧٢٤) قال: قال معاوية لسعدٍ: ما مَنَعَك أن تَسُبَّ أبا تُراب؟ قال: أمَّا ما ذكرتُ ثلاثاً قالهنَّ له رسول الله ﷺ فلَن أسُبَّه، فذكر هذا الحديث، وقوله: «لَأُعطِيَنَّ الراية رجلاً يحبّه الله ورسوله»، وقوله: لمَّا نزلت: ﴿فَقُلْ تَعَالَوْا نَدْعُ أَبْنَاءَنَا وَأَبْنَاءَكُمْ﴾ [آل عمران:٦١]، دَعَا عليّاً وفاطمة والحسن والحسين فقال: «اللهمَّ هؤلاء أهلي»، وعند أبي يَعْلى (٧٧٧) عن سعد من وجه آخر لا بأس به قال: لو وُضِعَ المِنشار على مَفرِقي على أن أسُبَّ عليّاً ما سَبَبْتُه أبداً[١].

وهذا الحديث ـ أعني حديث الباب ـ دون الزّيادة رويَ عن النبيّ ﷺ عن غير سعد من حديث عمر وعليّ نفسه وأبي هريرة وابن عبَّاس وجابر بن عبد الله والبراء وزيد بن أرقَم وأبي سعيد وأنس وجابر بن سَمُرة وحُبْشيٍّ بن جُنَادة ومعاوية وأسماء بنت عُميس وغيرهم، وقد استَوعَبَ طرقه ابن عساكر في ترجمة عليّ[٢].

وقريب من هذا الحديث في المعنى حديث جابر بن سَمُرة قال: قال رسول الله ﷺ لعليٍّ: «مَن أشقَى الأوّلين؟» قال: عاقر الناقة، قال: «فمَن أشقَى الآخِرين؟» قال: الله ورسوله أعلم. قال: «قاتِلُكَ» أخرجه الطبرانيُّ (٢٠٣٧)[٣]، وله شاهد من حديث عمَّار بن ياسر عند أحمد (١٨٣٢١)، ومن حديث صُهَيب عند الطبرانيِّ (٧٣١١)[٤]، وعن عليّ نفسه عند أبي يَعْلى (٤٨٥) بإسنادٍ لَيِّن، وعند البزَّار (٩٢٧) بإسنادٍ جيِّد[٥].

واستُدِلَّ بحديث الباب على استحقاق عليّ للخلافة دون غيره من الصحابة، فإنَّ هارون كان خليفة موسى، وأُجيبَ بأنَّ هارون لم يكن خليفة موسى إلّا في حياته لا بعد موته، لأنَّه ماتَ قبل موسى باتِّفاقٍ، أشارَ إلى ذلك الخطَّابيُّ.

---

(١) وأخرجه النسائي في «الكبرى» (٨٤٢٣).

(٢) انظر في ترجمة عليّ من «تاريخ دمشق» ٤٢/ ٩٨-١٨٦.

(٣) قال الهيثمي في «المجمع» ٩/ ١٣٦: وفيه ناصح بن عبد الله وهو متروك.

(٤) قال الهيثمي ٩/ ١٣٦: وفيه رشدين بن سعد وقد وُثِّق. قلنا: بل هو ضعيف.

(٥) بل فيه ضعفٌ، وهو عند أحمد في «المسند» (٨٠٢) بالإسناد نفسه.

وقال الطِّيبيُّ: معنى الحديث: أنَّه مُتَّصِل بي نازلٌ منِّي مَنزِلَةَ هارون من موسى، وفيه تشبيهٌ مُبهَم بيَّنه بقوله: «إلّا أنَّه لا نبيَّ بعدي» فعُرِفَ أنَّ الاتِّصال المذكور بينهما ليس من جِهة النُّبوّة بل من جِهة ما دونها وهو الخلافة، ولمَّا كان هارون المشَبَّه به إنَّما كان خليفة في حياة موسى، دَلَّ ذلك على تخصيص خلافة عليّ للنبيِّ ﷺ بحياته، والله أعلم.

وقد أخرج المصنِّف من مناقب عليّ أشياء في غير هذا الموضع، منها حديث عمر: «عليٌّ أقضانا»، وسيأتي في تفسير البقرة (٤٤٨١)، وله شاهد صحيح من حديث ابن مسعود عند الحاكم (٣/ ١٣٥)، ومنها حديث قِتالِه البُغاةَ، وهو حديث أبي سعيد: «تَقتُل عمَّاراً الفِئة الباغية» وكان عمَّار مع عليّ، وقد تقدَّمت الإشارة إلى الحديث المذكور في الصلاة (٤٤٧). ومنها حديث قِتالِه الخوارجَ، وقد تقدَّم من حديث أبي سعيد في علامات النُّبوّة (٣٦١٠)، وغير ذلك ممَّا يُعرَف بالتتبُّعِ، وأوعَبُ مَن جمع مناقبه من الأحاديث الجياد النَّسائيّ في كتاب «الخصائص».

وأمَّا حديث: «مَن كنت مولاه فعليٌّ مولاه» فقد أخرجه التِّرمِذيّ والنَّسائيّ[1]، وهو كثير الطُّرق جدّاً، وقد استوعَبَها ابن عُقْدة في كتاب مُفرَد، وكثير من أسانيدها صِحاح وحِسان، وقد رُوِّينا عن الإمام أحمد قال: ما بَلَغَنا عن أحد من الصحابة ما بَلَغَنا عن عليّ ابن أبي طالب[2].

تنبيه: وَقَعَ حديث سعد مُؤَخَّراً عن حديث عليٍّ في رواية أبي ذرٍّ ومُقدَّماً عليه في رواية الباقين، والخَطب في ذلك قريب، والله أعلم.

## ١٠- باب مناقب جعفر بن أبي طالبٍ

**وقال له النبيُّ ﷺ: «أَشبَهتَ خَلْقي وخُلُقي».**

**٣٧٠٨- حدَّثنا أحمدُ بنُ أبي بكرٍ، حدَّثنا محمَّدُ بنُ إبراهيمَ بنِ دينارٍ أبو عبدِ الله الجُهَنيُّ،**

---

(١) الترمذي برقم (٣٧١٣) من حديث زيد بن أرقم، والنسائي في «الكبرى» برقم (٨٠٨٩) و(٨٤١٢) و(٨٤١٣) من حديث بريدة بن الحصيب، وفي مواضع أخرى من «سننه» عن آخرين.

(٢) يعني من الفضائل، وقد أخرجه الحاكم في «المستدرك» ٣/ ١٠٧.

عن ابنِ أبي ذِئْبٍ، عن سعيدٍ المَقبُريِّ، عن أبي هريرةَ ﷺ: أنَّ الناسَ كانوا يقولون: أكثَرَ أبو هريرةَ، وإنّي كنتُ ألزَمُ رسولَ الله ﷺ بشِبَعِ بَطْني، حينَ لا آكُلُ الخَميرَ ولا ألبَسُ الحَبيرَ، ولا يَخدُمُني فلانٌ ولا فلانةُ، وكنتُ أُلصِقُ بطني بالحَصباءِ مِن الجوعِ، وإن كنتُ لأستَقرِئُ الرجلَ الآيةَ هي معي كَيْ يَنقَلِبَ بي فيُطعِمَني، وكان أخيَرَ الناسِ للمَساكينِ جعفرُ بنُ أبي طالبٍ، كان يَنقَلِبُ بنا فيُطعِمُنا ما كان في بيتِه، حتَّى إن كان لَيُخرِجُ إلينا العُكَّةَ التي ليس فيها شيءٌ، فنَشُقُّها فنَلعَقُ ما فيها.

[طرفه في: ٥٤٣٢]

٣٧٠٩- حدَّثَني عَمْرو بنُ عليٍّ، حدَّثنا يزيدُ بنُ هارونَ، أخبرنا إسماعيلُ بنُ أبي خالدٍ، عن الشَّعبيِّ: أنَّ ابنَ عمرَ رضي الله عنهما كان إذا سَلَّمَ على ابنِ جعفرٍ قال: السَّلامُ عليكَ يا ابنَ ذي الجناحَينِ. قال أبو عبدِ الله: الجناحانِ: كلُّ ناحيَتَينِ.

[طرفه في: ٤٢٦٤]

قوله: «باب مناقب جعفر بن أبي طالب الهاشميِّ» سَقَطَت الأبواب كلُّها من رواية أبي ذرٍّ، وأبقَى التَّراجمَ بغير لفظ: «باب»، وثَبَتَ ذلك في رواية الباقين. وجعفر هو أخو عليٍّ شَقِيقه، وكان أسَنَّ منه بعشر سِنين، واستُشهِدَ بمُؤتةَ كما سيأتي بيان ذلك في المغازي (٤٢٦١) وقد جاوَزَ الأربعين.

قوله: «وقال له النبيّ ﷺ: أشبَهت خَلْقي وخُلُقي» هو من حديث البراء الذي ذكره في أوَّل مناقب عليّ[1]، وسيأتي بتمامه مع الكلام عليه في عمرة الحُدَيبية (٤٢٥١).

قوله: «حدَّثنا أحمد بن أبي بكر» هو أبو مُصعَب الزُّهْريّ، والإسناد كلّه مَدَنيّون، وقد تقدَّم في كتاب العلم (١٢٠) بهذا الإسناد حديث آخر غير هذا فيما يتعلَّق بسبب كَثْرة حديث أبي هريرة أيضاً.

قوله: «إنَّ الناس كانوا يقولون: أكثَرَ أبو هريرة» أي: من الرِّواية عن النبيّ ﷺ، وقد

(١) يعني قوله ﷺ: «أنت مني وأنا منك» فهو قطعة منه.

تقدَّم مثله في العلم (١١٨) عن أبي هريرة من طريق أُخرَى لكنَّه أجابَ بأنَّه: لولا آيتانِ من كتاب الله ما حَدَّثت، وأشارَ بذلك إلى مثل قول ابن عمر لمَّا ذُكِرَ له أنَّه يَروي في حديث: «مَن صَلَّى على جِنازة فله قِيراط»: أكثرَ أبو هريرة، وقد تقدَّم بيان ذلك في كتاب الجنائز (١٣٢٣)، واعتراف ابن عمر بعد ذلك له بالحِفظِ.

وروى البخاريّ في «التاريخ» (٦/ ١٣٢) وأبو يَعْلى (٦٣٦) بإسنادٍ حَسَن من طريق مالك بن أبي عامر قال: كنت عند طلحة بن عُبيد الله، فقيل له: ما نَدري هذا اليَمَانيّ أعلمَ برسولِ الله منكم، أو هو يقول على رسول الله ﷺ ما لم يَقُل؟ قال: فقال: والله ما نَشُكّ أنَّه سمعَ ما لم نَسمَع، وعَلمَ ما لم نَعلَم، إنّا كنَّا أقواماً لنا بُيوتات وأهلون، وكنَّا نأتي النبيّ ﷺ طَرَفَي النَّهار ثمَّ نَرجِع، وكان أبو هريرة مِسْكيناً لا مالَ له ولا أهلٌ، إنَّما كانت يده مع يد النبيِّ ﷺ، فكان يَدُور معه حيثُما دار،/ فما نَشُكّ أنَّه قد سمعَ ما لم نَسمَع[1]. ٧٦/٧

وروى البيهقيُّ في «مَدخَله» من طريق أشعَث عن مَولًى لطلحةَ قال: كان أبو هريرة جالساً، فمرَّ رجل بطلحةَ فقال له: لقد أكثرَ أبو هريرة! فقال طلحة: قد سمعنا كما سمع، ولكنَّه حَفِظَ ونَسينا، وأخرج ابن سعد في «باب أهل العلم والفَتوَى من الصحابة» في طَبَقاته (٢/ ٣٦٤) بإسنادٍ صحيح عن سعيد بن عَمْرو بن سعيد بن العاص قال: قالت عائشة لأبي هريرة: إنَّك لَتُحدِّث عن النبيّ ﷺ حديثاً ما سمعته منه، قال: شَغَلك عنه يا أُمَّهْ المِرآةُ والمُكحُلةُ، وما كان يَشغَلُني عنه شيء.

**قوله: «بشِبَعِ بطني»** في رواية الكُشْمِيهنيّ: «شِبَع»؛ أي: لأجلِ الشِّبَع.

**قوله: «حين لا آكُل»** في رواية الكُشْمِيهنيّ: «حتَّى» والأوَّلُ أوجَه.

**قوله: «ولا ألبَس الحَبير»** بالموحَّدة قبلها مُهمَلة مفتوحة، وللكُشْمِيهنيِّ: «الحَرير» والأوَّل أرجَح، والحَبير من البُرُد: ما كان مُوَشًّى مُخطَّطاً، يقال: بُرْد حَبير، وبُرد حِبَرة، بوزنِ عِنَبة، على الوصف والإضافة.

---

(١) وهو في «سنن الترمذي» (٣٨٣٧) وحسَّنه.

**قوله: «لَأستَقرِئُ الرجلَ»** أي: أطلُب منه القِرَى[1] فيَظُنّ أنّي أطلُب منه القراءة، ووَقَعَ بيان ذلك في رواية لأبي نُعَيم في «الحِلية» (١/ ٣٧٨) عن أبي هريرة أنَّه وجدَ عمر فقال: أَقريني، فظَنَّ أنَّه من القراءة فأخَذَ يُقرِئُه القرآن ولم يُطعِمْه، قال: وإنَّما أردتُ منه الطَّعام.

**قوله: «كَي يَنقَلِب بي»** أي: يَرجِع بي إلى مَنزِله، وللتِّرمِذيِّ (٣٧٦٦) من طريق ضعيفة عن أبي هريرة: إن كنت لَأسأل الرجل عن الآية أنا أعلم بها منه، ما أسأله إلّا ليُطعِمَني شيئاً، وفي رواية التِّرمِذيّ: وكنت إذا سألت جعفرَ بن أبي طالب لم يُجِبْني حتَّى يذهب بي إلى مَنزِله.

**قوله: «وكان أخيَرَ»** بوَزن أفضَل ومعناه، وللكُشْمِيهنيِّ: خيرَ.

**قوله: «للمَساكينِ»** في رواية الكُشْمِيهنيّ بالإفرادِ والمراد الجِنس، وهذا التقييد يُحمَل عليه المطلَق الذي جاء عن عِكْرمة عن أبي هريرة وقال: ما احتَذَى النِّعال ولا رَكِبَ المطايا بعد رسول الله ﷺ أفضل من جعفر بن أبي طالب، أخرجه التِّرمِذيّ (٣٧٦٤) والحاكم (٣/ ٤١) بإسنادٍ صحيح.

**قوله: «العُكّة»** بضمِّ المهمَلة وتشديد الكاف: ظَرْف السَّمْن.

**وقوله: «ليس فيها شيء» مع قوله: «فنَلعَق ما فيها»** لا تَنافيَ بينهما، لأنَّه أراد بالنَّفيِ، أي: لا شيء فيها يُمكِنُ إخراجه منها بغير قطعِها، وبالإثبات ما يَبقَى في جَوانبها. وفي رواية التِّرمِذيّ (٣٧٦٦): لَيقولُ لامرأتِه أسماء بنت عُميسٍ: أطعِمينا، فإذا أطعَمتنا أجابني، وكان جعفر يُحِبّ المساكين ويَسكُن إليهم، وكان النبيّ ﷺ يُكَنّيه بأبي المساكين. انتَهَى، وإنَّما

---

(١) شرح الحافظ هذا على اعتبار أن قوله: «لأستقري» دون همز في آخره، وهو ما وقع في الأصلين، بخلاف ما ورد في اليونينية والنسخ المطبوعة وشرح القسطلاني ٦/ ١١٩ حيث نصَّ عليه فقال: بالهمز؛ أي: أطلب منه أن يقرئني الآية من القرآن العزيز، ثم نقل تعقُّب العيني على الحافظ فيما ذهب إليه بقوله: ويظهر فساده من قوله: «كنت لأستقرئ الرجل الآية هي معي» أي: والحال أن تلك الآية معي، وهي جملة اسمية وقعت حالاً بغير واو، قال الكرماني: أي الآية معي، أي: كنت أحفظها. ثم قال: واستدلال هذا القائل على المعنى الذي فسَّره بما رواه أبو نعيم لا يفيده أصلاً، لأنه قضية أخرى مخصوصة بما وقع بينه وبين عمر رضي الله تعالى عنه، والذي هنا أعمُّ. انظر «عمدة القاري» ١٦/ ٢٢٠.

كان يُجيبه عن سؤاله مع مَعرِفَته بأنَّه إنَّما سألَه ليُطعِمَه ليجمعَ بين المصلَحَتَينِ، ولاحتِمال أن يكون السُّؤال الذي وَقَعَ حينئذٍ وَقَعَ منه على الحقيقة.

**قوله: «إنَّ ابن عمر كان إذا سَلَّمَ على ابن جعفر»** يعني: عبد الله بن جعفر بن أبي طالب، وَقَعَ في رواية الإسماعيليّ من طريق هشَيم عن إسماعيل بن أبي خالد قال: قلت للشَّعبيِّ: كان ابن جعفر يقال له: ابن ذي الجناحَينِ؟ قال: نعم، رأيت ابن عمر أتاه يوماً أو لَقيَه فقال: السَّلام عليك يا ابن ذي الجناحَينِ، قوله[1]: «السَّلام عليك يا ابن ذي الجناحَينِ» كأنَّه يشير إلى حديث عبد الله بن جعفر قال: قال لي رسول الله ﷺ: «هَنيئاً لك أبوك يَطير مع الملائكة في السماء» أخرجه الطبرانيُّ (١٤٧٧٣) بإسنادٍ حَسَن، وعن أبي هريرة أنَّ رسول الله ﷺ قال: «رأيت جعفر بن أبي طالب يَطير مع الملائكة» أخرجه التِّرمِذيّ (٣٧٦٣) والحاكم (٣/ ٢٠٩) وفي إسناده ضعف، لكن له شاهد من حديث عليّ عند ابن سعد (٤/ ٣٩)، وعن أبي هريرة عن النبيِّ ﷺ قال: «مرَّ بي جعفر اللَّيلة في مَلأ من الملائكة وهو مُخضَّب الجناحَينِ بالدَّمِ» أخرجه التِّرمِذيّ[2] والحاكم (٣/ ٢١٢) بإسنادٍ على شرط مسلم، وأخرج أيضاً هو (٣/ ٢٠٩) والطبرانيُّ (١٤٦٦) عن ابن عبَّاس مَرفوعاً: «دَخَلت البارحة الجنَّة فرأيت فيها جعفراً يَطير مع الملائكة»، وفي طريق أُخرَى[3] عنه: «أنَّ جعفراً يَطير مع جِبْريل وميكائيلَ له جناحان عَوَّضَه الله من يَدَيه» وإسناد هذه جيِّد، وطريق أبي هريرة في الثانية قويٌّ إسنادُه على شرط مسلم.

وقد ادَّعَى السُّهَيليّ: أنَّ الذي يَتَبادَر من ذِكْر/ الجناحَينِ والطَّيَران أنَّهما كجناحَي الطائر ٧٧/٧ لهما ريش، وليس كذلك، وسيأتي بقيَّة القول في ذلك في غزوة مُؤتة[4] إن شاء الله تعالى.

---

(١) لفظ «قوله» سقط من (س).

(٢) هو عنده برقم (٣٧٦٣) بلفظ: «رأيت جعفراً يطير في الجنة مع الملائكة».

(٣) عند الحاكم في «المستدرك» ٣/ ٢٠٩-٢١٠، والطبراني في «الأوسط» (٦٩٣٢)، وفي هذا الطريق سعدان ابن الوليد وهو مجهول، وقال الهيثمي في «المجمع» ٩/ ٢٧٢: لم أعرفه وبقية رجاله ثقات.

(٤) من كتاب المغازي، باب (٤٤): غزوة مؤتة، عند الحديث (٤٢٦٠).

تنبيه: وَقَعَ في رواية النَّسَفيّ وحده في هذا الموضع: «قال أبو عبد الله ـ يعني المصنِّف ـ: يقال لكلِّ ذي ناحيَتَينِ جناحان»، ولعلَّه أراد بهذا حَمل الجناحَينِ في قول ابن عمر: «يا ابن ذي الجناحَينِ» على المعنويّ دون الحِسّيّ، والله أعلم.

## ١١- باب ذكر العبَّاس بن عبد المطّلب ﷺ

**٣٧١٠- حدَّثنا الحسنُ بنُ محمَّدٍ، حدَّثنا محمَّدُ بنُ عبدِ الله الأنصاريُّ، حدَّثني أبي عبدُ الله ابنُ المثنَّى، عن ثُمامةَ بنِ عبدِ الله بنِ أنسٍ، عن أنسٍ ﷺ: أنَّ عمرَ بنَ الخطَّاب كان إذا قَحَطوا استَسقَى بالعبَّاسِ بنِ عبدِ المطَّلِبِ، فقال: اللهمَّ إنّا كنَّا نَتَوَسَّلُ إليكَ بنبيِّنا ﷺ فتَسقِينا، وإنّا نَتَوَسَّلُ إليكَ بعَمِّ نبيِّنا فاسقِنا، قال: فيُسقَونَ.**

قوله: «**باب ذِكْر العبَّاس بن عبد المطَّلِب**» ذكر فيه حديث أنس: أنَّ عمر كانوا إذا قَحَطوا استَسقَى بالعبَّاس، وهذه الترجمة وحديثها سَقَطا من رواية أبي ذرٍّ والنَّسَفيّ، وقد تقدَّم الحديث المذكور مع شرحه في الاستسقاء (١٠١٠)، وكان العبَّاس أَسَنَّ من النبيّ ﷺ بسنتَينِ أو بثلاثٍ، وكان إسلامه على المشهور قبل فتح مكَّة، قيل: قبل ذلك، وليس ببعيدٍ، فإنَّ في حديث أنس في قِصّة الحجّاج بن عِلاط ما يُؤيِّد ذلك[1].

وأمَّا قول أبي رافع في قِصّة بدر: كان الإسلام دَخَلَ علينا أهل البيت[2]، فلا يدلّ على إسلام العبَّاس حينئذٍ فإنَّه كان ممَّن أُسِرَ يوم بدر وفَدَى نفسَه وعَقيلاً ابن أخيه أبي طالب كما سيأتي، ولأجلِ أنَّه لم يهاجر قبل الفتح لم يُدخِله عمرُ في أهل الشُّورَى، مع مَعرِفَته بفضلِه واستسقائه به، وسيأتي حديث عائشة في إجلال النبيِّ ﷺ عمَّه العبَّاس في آخر المغازي في الوفاة النَّبويَّة (٤٤٥٨). وكُنية العبَّاس أبو الفضل، وماتَ العبَّاس في خلافة عثمان سنة اثنتَينِ وثلاثين وله بضع وثمانونَ سنة.

---

(١) أخرجه أحمد في «مسنده» (١٢٤٠٩)، وإسناده صحيح.

(٢) أخرج قول أبي رافع هذا باللفظ المذكور البزار في «مسنده» (٣٨٦٦)، والحاكم في «المستدرك» ٣/ ٣٢٣، وهو في «مسند أحمد» (٢٣٨٦٤) بلفظ: «وكان الإسلام قد دخلنا» ودون قوله: «أهل البيت» وفي إسناده عندهم حسين بن عبد الله ـ وهو ابن أبي ضميرة الحميري ـ متروك، وفيه علّة الانقطاع بين عكرمة مولى ابن عباس وأبي رافع راوي الحديث.

## ١٢- باب مناقب قَرَابة رسول الله ﷺ ومنقبة فاطمة عليها السلام بنت النبيّ ﷺ

وقال النبيُّ ﷺ: «فاطمةُ سَيِّدةُ نساءِ أهلِ الجنَّةِ».

٣٧١١- حدَّثنا أبو اليَمَان، حدَّثَنا شُعَيبٌ، عن الزُّهْريِّ، قال: حدَّثني عُرْوةُ بنُ الزُّبَيرِ، عن عائشةَ: أنَّ فاطمةَ عليها السَّلاَم أرسَلَت إلى أبي بكرٍ، تسألُه ميراثَها مِن النبيِّ ﷺ مِمَّا أفاءَ الله على رسولِه ﷺ، تَطلُبُ صَدَقةَ النبيِّ ﷺ التي بالمدينةِ وفَدَك، وما بَقيَ من خُمُسِ خَيْبَرَ.

٣٧١٢- فقال أبو بكرٍ: إنَّ رسولَ الله ﷺ قال: «لا نُورَثُ، ما تَرَكنا فهو صَدَقةٌ، إنَّما يأكلُ آلُ محمَّدٍ من هذا المال ـ يعني: مالَ الله ـ ليس لهم أن يَزِيدُوا على المأكَلِ»، وإنّي والله لا أُغيِّرُ شيئاً من صَدَقاتِ رسولِ الله ﷺ التي كانت عليها في عَهدِ النبيِّ ﷺ، ولأعمَلَنَّ فيها بما عَمِلَ فيها رسولُ الله ﷺ، فتَشَهَّدَ عليٌّ، ثمَّ قال: إنّا قد عَرَفْنا يا أبا بكرٍ فَضِيلتَكَ، وذكرَ قَرابَتَهم من رسولِ الله ﷺ وحَقَّهم، فتكلَّمَ أبو بكرٍ، فقال: والذي نفسي بيَدِه، لَقَرابةُ رسولِ الله ﷺ أحَبُّ إليَّ أن أَصِلَ من قَرابَتي.

٣٧١٣- أخبرني عبدُ الله بنُ عبدِ الوهَّاب، أخبَرنا خالدٌ، حدَّثنا شُعْبةُ، عن واقدٍ، قال: سمعتُ أبي يُحدِّثُ، عن ابنِ عمرَ، عن أبي بكرٍ رضي الله عنهم، قال: ارقُبوا محمَّداً ﷺ في أهلِ بيتِه.

[طرفه في: ٣٧٥١]

٣٧١٤- حدَّثنا أبو الوليدِ، حدَّثنا ابنُ عُيَينةَ، عن عَمْرو بنِ دينارٍ، عن ابنِ أبي مُلَيكةَ، عن المِسوَرِ بنِ مَخرَمةَ، أنَّ رسولَ الله ﷺ قال: «فاطمةُ بَضْعةٌ منّي، فمَن أغضَبَها أغضَبَني».

٣٧١٥- حدَّثنا يحيى بنُ قَزَعةَ، حدَّثنا إبراهيمُ بنُ سعدٍ، عن أبيه عن عُرْوةَ، عن عائشةَ رضي الله عنها، قالت: دَعَا النبيُّ ﷺ فاطمةَ ابنَتَه في شَكواه الذي قُبِضَ فيها، فسارَّها بشيءٍ فبكَت، ثمَّ دَعاها فسارَّها فضَحِكَت، قالت: فسألتُها عن ذلكَ.

٣٧١٦- فقالت: سارَّني النبيُّ ﷺ فأَخبرَني: أنَّه يُقبَضُ في وَجَعِه الذي تُوُفِّيَ فيه فبكَيتُ، ثمَّ سارَّني فأَخبَرَني أنّي أوَّلُ أهلِ بيتِه أتبَعُه، فضَحِكتُ.

قوله: «باب مناقب قَرابة رسول الله ﷺ» زاد غير أبي ذرٍّ في هذا الموضع: «ومَنقَبة فاطمة بنت النبيّ ﷺ»، وقال النبيّ ﷺ: «فاطمة سَيِّدة نساء أهل الجنَّة»، وهذا الحديث سيأتي موصولاً في باب مُفرَد ترجمته «مَنقَبة فاطمة»[1]، وهو يقتضي أن يكون ما اعتَمَدَه أبو ذرٍّ أولَى.

وقوله: «قَرابة النبيّ ﷺ» يريد بذلك مَن يُنسَب إلى جَدّه الأقرَب وهو عبد المطَّلِب ممَّن صَحِبَ النبيّ ﷺ منهم، أو مَن رآه من ذَكَر وأُنثَى، وهم عليّ وأولاده الحسن والحسين ومُحسِن وأُمّ كُلثوم من فاطمة عليها السَّلام، وجعفر وأولاده عبد الله وعَون ومحمد، ويقال: إنَّه كان لجعفرِ بن أبي طالب ابنٌ اسمه أحمد، وعَقيل بن أبي طالب ووَلَده مسلم بن عَقيل، وحمزة بن عبد المطَّلِب وأولاده يَعْلى وعُمارة وأُمامة، والعبَّاس بن عبد المطَّلِب وأولاده الذُّكور عشرة: وهم الفضل وعبد الله وقُثَم وعُبيد الله والحارث ومَعبَد وعبد الرحمن وكثير وعَون وتمَّام، وفيه يقول العبَّاس:

تَمُّوا بتمّامٍ فصاروا عَشَرَهْ يا رَبِّ فاجعَلْهم كِراماً بَرَرَهْ

ويقال: إنَّ لكلٍّ منهم رؤية[2]، وكان له من الإناث: أمّ حبيب وآمِنة وصَفيَّة، وأكثرهم من لُبابة أمّ الفضل، ومُعَتِّب بن أبي لهب، والعبَّاس بن عُتبة بن أبي لهب وكان زوج آمِنة بنت العبَّاس، وعبد الله بن الزُّبَير بن عبد المطَّلِب وأُخته ضُباعة، وكانت زوج المِقداد بن الأسوَد، وأبو سفيان بن الحارث بن عبد المطَّلِب وابنه جعفر،/ ونَوفَل بن الحارث بن عبد المطَّلِب ٧٩/٧
وابناه المغيرة والحارث، ولعبدِ الله بن الحارث هذا رؤيةٌ، وكان يُلقَّب بَبَّه بموحَّدتَينِ الثانية ثقيلة، وأُميمة وأروَى وعاتكة وصَفيَّة بنات عبد المطَّلِب أسلَمَت صَفيَّة وصَحِبَت، وفي الباقيات خلاف، والله أعلم.

---

(١) بل سيأتي معلقاً في هذا الموضع قبل الحديث (٣٧٦٧)، وقال الحافظ هناك: وصله المؤلف في علامات النبوة (٣٦٢٤).

(٢) في (س): رواية، وهو تحريف.

ثمَّ ذكر المصنِّف حديث عائشة: أنَّ فاطمة أرسَلَت إلى أبي بكر تسأله ميراثها، الحديث، وقد تقدَّم بأتمّ من هذا مع شرحه في كتاب الخُمُس (٣٠٩٢)، ويأتي بقيَّته في آخِر غزوة خَيبَر (٤٢٤٠)، ويأتي هناكَ بيان ما وَقَعَ في هذه الرِّواية من الاختصار إن شاء الله تعالى.

والمراد منه هنا قول أبي بكر: لَقَرابةُ رسولِ الله ﷺ أحَبُّ إليَّ أن أصِلَ من قَرابَتي، وهذا قاله على سبيل الاعتذار عن مَنعه إيّاها ما طلبَته من تَرِكة النبيّ ﷺ.

**قوله: «حدَّثنا خالدٌ»** هو ابن الحارث.

**قوله: «عن واقد»** هو ابن محمد بن زيد بن عبد الله بن عمر.

**قوله: «ارقُبوا محمَّداً في أهل بيته»** يُخاطِب بذلك الناس ويوصيهم به، والمراقَبة للشَّيء: المحافَظة عليه، يقول: احفَظوه فيهم فلا تُؤذوهم ولا تُسيؤوا إليهم.

ثمَّ ذكر حديث المِسوَر: «فاطمة بَضعة منِّي، فمَن أغضَبَها أغضَبني» وهو طَرَف من قِصّة خِطبة عليٍّ ابنةَ أبي جهل، وسيأتي مُطوَّلاً (٣٧٢٩) في ترجمة أبي العاص بن الرَّبيع قريباً.

وحديث عائشة: «أنَّ النبيّ ﷺ سارَّها بشيءٍ فبكَت» الحديث، سيأتي شرحه في الوفاة النَّبويَّة آخِر المغازي (٤٤٣٣).

وهذان الحديثان لم يقعا في رواية أبي ذرٍّ وثَبَتا لغيرِه، ولم يَذكُرهما النَّسَفيّ أيضاً، والسَّبَب في ذلك أنَّ حديث المِسوَر يأتي بإسنادِه ومَتْنه في مناقب فاطمة (٣٧٦٧)، وحديث عائشة مَضَى بإسنادِه ومتنه في علامات النُّبوّة (٣٦٢٥).

**قوله: «عن أبيهِ»** في رواية أبي نُعَيم في المستخرَج: سمعت أبي.

## ١٣- باب مناقب الزُّبير بن العوّام

**وقال ابنُ عبَّاسٍ: هو حَوَاريُّ النبيِّ ﷺ، وسُمّيَ الحَوَاريُّونَ لِبياضِ ثيابهم.**

**٣٧١٧- حدَّثنا خالدُ بنُ مَخلَدٍ، حدَّثنا عليُّ بنُ مُسهِرٍ، عن هشامِ بنِ عُرْوةَ، عن أبيه، قال: أخبرني مروانُ بنُ الحَكَم: قال: أصاب عثمانَ بنَ عَفّان ﷺ رُعافٌ شديدٌ سَنَةَ الرُّعافِ، حتَّى**

حَبَسَه عن الحجِّ، وأوصَى، فدَخَلَ عليه رجلٌ من قُرَيشٍ، قال: استَخلِف، قال: وقالوه؟ قال: نعم، قال: ومَن؟ فسَكَتَ، فدَخَلَ عليه رجلٌ آخَرُ أحسَبُه الحارثَ، فقال: استَخلِف، فقال عثمانُ: وقالوا؟ فقال: نعم، قال: ومَن هو؟ فسَكَتَ، قال: فلعلَّهم قالوا: إنَّه الزُّبَيرُ؟ قال: نعم، قال: أمَا والذي نَفْسي بيَدِه، إنَّه لَخَيرُهم ما عَلمتُ، وإن كان لأحَبَّهم إلى رسولِ الله ﷺ.

[طرفه في: ٣٧١٨]

٣٧١٨- حدَّثَنا عُبيدُ بنُ إسماعيلَ، حدَّثنا أبو أُسامةَ، عن هشامٍ، أخبرني أبي، سمعتُ مروانَ ابنَ الحَكَمِ: كنتُ عندَ عثمان أتاه رجلٌ، فقال: استَخلِف، قال: وقيلَ ذاكَ؟ قال: نعم الزُّبَيرُ، قال: أمَا والله إنَّكم لتَعلَمونَ أنَّه خيرُكُم، ثلاثاً.

٣٧١٩- حدَّثنا مالكُ بنُ إسماعيلَ، حدَّثنا عبدُ العزيزِ، هو ابنُ أبي سَلَمةَ، عن محمَّدِ بنِ المنكَدِرِ، عن جابرٍ ﷺ، قال: قال النبيُّ ﷺ: «إنَّ لكلِّ نبيٍّ حَواريّاً، وإنَّ حَواريَّ الزُّبَيرُ بنُ العَوّامِ».

٣٧٢٠- حدَّثنا أحمدُ بنُ محمَّدٍ، أنبأَنا عبدُ الله، أخبرنا هشامُ بنُ عُرْوةَ، عن أبيه، عن عبدِ الله ابنِ الزُّبَيرِ، قال: كنتُ يومَ الأحزاب، جُعِلتُ أنا وعمرُ بنُ أبي سَلَمةَ في النِّساءِ، فنَظرتُ فإذا أنا بالزُّبَيرِ على فرَسِه يختلفُ إلى بني قُرَيظةَ، مرَّتَينِ أو ثلاثاً، فلمَّا رجعتُ قلتُ: يا أبتِ، رأيتُكَ تَختَلِفُ؟ قال: أوَهل رأيتَني يا بُنيَّ؟ قلتُ: نعم، قال: كان رسولُ الله ﷺ قال: «مَن يأتِ بني قُرَيظةَ فيأتيَني بخَبَرِهم؟» فانطَلَقتُ، فلمَّا رجعتُ جَمع لي رسولُ الله ﷺ أبَوَيه، فقال: «فِداكَ أبي وأُمّي».

٣٧٢١- حدَّثنا عليُّ بنُ حفصٍ، حدَّثنا ابنُ المبارَكِ، أخبرنا هشامُ بنُ عُرْوةَ، عن أبيه: أنَّ أصحابَ النبيِّ ﷺ قالوا للزُّبَيرِ يومَ وَقْعَةِ اليَرموكِ: ألا تَشُدُّ فنَشُدَّ معكَ؟ فحَمَلَ عليهم، فضَرَبوه ضربَتَينِ على عاتقِه، بينهما ضربةٌ ضُرِبَها يومَ بدرٍ، قال عُرْوةُ: فكنتُ أُدخِلُ أصابعي في تلكَ الضَّرَبات ألعَبُ وأنا صَغيرٌ.

[طرفاه في: ٣٩٧٣، ٣٩٧٥]

قوله: «باب مناقب الزُّبَير بن العَوّام» أي: ابن خُوَيلِد بن أَسَد بن عبد العُزَّى بن قُصَيّ، يجتمع مع النبيِّ ﷺ في قُصَيّ، وعددُ ما بينهما من الآباء سواءٌ، وأُمّه صَفيَّة بنت عبد المطَّلِب

عَمّة النبيّ ﷺ، وكان يُكْنى أبا عبد الله، وروى الحاكم (٣/ ٣٦٠) بإسنادٍ صحيح عن عُرْوة قال: أسلَمَ الزُّبَير وهو ابن ثمان سِنين.

**قوله: «وقال ابن عبَّاس: هو حَواريُّ النبيّ ﷺ»** هو طَرَف من حديث سيأتي في تفسير براءة (٤٦٦٥) من طريق ابن أبي مُلَيكة عن ابن عبَّاس، ولهذا الحديث طرق من أغرَبها ما أخرجه الزُّبَير بن بكّار من مُرسَل أبي الخير مَرثَد بن [عبد الله][1] اليَزَنيّ بلفظ: «حَواريَّ من الرِّجال الزُّبَير، ومن النِّساء عائشة» ورجاله موثَّقونَ لكنَّه مُرسَل.

**قوله: «وسُمّيَ الحواريُّونَ لبياض ثيابهم»** وَصَلَه ابن أبي حاتم من طريق سعيد بن جُبَير عن ابن عبَّاس به وزادَ: إنَّهم كانوا صَيّادين، وإسناده صحيح إليه، وأخرج عن الضَّحّاك: أنَّ الحَواريّ: هو الغَسّال بالنَّبَطيَّة، لكنَّهم يَجعَلونَ الحاء هاءً. وعن قَتَادة: الحَواريّ: هو الذي يَصلُح للخلافة، وعنه: هو الوزير، وعن ابن عُيَينَةَ: هو الناصر، أخرجه التِّرمِذيّ[2] وغيرُه عنه. وعند الزُّبَير بن بكّار من طريق مَسلَمة بن عبد الله بن عُرْوة مثلُه، وهذه الثلاثة الأخيرة مُتَقاربة. وقال الزُّبَير عن محمد بن سَلام: سألت يونس بن حَبيب عن الحَواريّ، قال: الخالص. وعن ابن الكَلْبيّ: الحَواريّ: الخليل.

**قوله: «سَنة الرُّعاف»** كان ذلك سنة إحدَى وثلاثين، أشارَ إلى ذلك عمر بن شَبّة في كتاب «المدينة» (٢/ ١٥٤)، وأفادَ أنَّ عثمان كَتَبَ العَهد بعده لعبدِ الرحمن بن عَوْف واستَكتَم ذلك حُمْران كاتبه، فوَشَى حُمران بذلك إلى عبد الرحمن، فعاتَبَ عثمان على ذلك، فغَضِبَ عثمان على حُمران؛ فنَفاه من المدينة إلى البَصرة، وماتَ عبد الرحمن بعد ستّة أشهر، وكانت وفاته سنة اثنتَينِ وثلاثين.

**قوله: «فدَخَلَ عليه رجل من قُرَيش»** لم أقِفْ على اسمه.

**قوله: «فدَخَلَ عليه رجل آخَر أحسَبُه الحارثَ»** أي: ابن الحَكَم، وهو أخو مروان راوي الخَبَر، ووَقَعَ منسوباً كذلك في «مَشيَخة يوسف بن خليل الحافظ» من طريق سُوَيد بن/ ٨١/٧

---

(١) ما بين المعقوفين لم يرد في الأصلين و(س).

(٢) بإثر الحديث (٣٧٤٤) من «جامعه»، قال: سمعت ابن أبي عمر يقول: قال سفيان، فذكره.

سعيد عن عليّ بن مُسهِر بسندِ حديث الباب، وقد شَهِدَ الحارث بن الحَكَم المذكور حِصار عثمان، وعاش بعد ذلك إلى خلافة معاوية. وفي «نَسَب قُرَيش» للزُّبَيرِ: أنَّه تَحاكَمَ مع خصمٍ له إلى أبي هريرة.

قوله: «**فلعلَّهم قالوا: إنَّه الزُّبَير**» لم أقِفْ على اسم مَن قال ذلك.

قوله: «**إنَّه ما عَلمت**» سيأتي ما فيه.

قوله: «**إنَّه كان لَخَيرهم ما عَلمتُ**» ما: مصدَريَّة، أي: في عِلمي، ويحتمل أن تكون موصولة، وهو خَبَر مُبتَدَأ محذوف.

قال الدّاوودِيّ: يحتمل أن يكون المراد الخيريَّة في شيء مخصوص كَحُسنِ الخُلُق، وإن حُمِلَ على ظاهره ففيه ما يُبيِّن أنَّ قول ابن عمر: ثُمَّ نَترُك أصحاب رسول الله ﷺ لا نُفاضل بينهم[1]، لم يُرِد به جميع الصحابة، فإنَّ بعضهم قد وَقَعَ منه تفضيلُ بعضهم على بعض وهو عثمان في حَقّ الزُّبَير. قلت: قول ابن عمر قَيَّدَه بحياة النبيّ ﷺ فلا يعارض ما وَقَعَ منهم بعد ذلك.

قوله: «**وإنَّ حَوَاريَّ الزُّبَيرُ**» بتشديد الياء وفتحها كقوله: ﴿وَمَآ أَنتُم بِمُصۡرِخِيَّ﴾ [إبراهيم:٢٢]، ويجوز كسرها. وقد مَضَى تفسير الحَواريّ، وتقدَّم سبب هذا الحديث في «باب الطَّليعة» (٢٨٤٦) في أوائل الجهاد.

قوله: «**أنبَأنا عبد الله**» هو ابن المبارَك.

قوله: «**كنت يوم الأحزاب**» أي: لمَّا حاصَرَت قُرَيش ومَن معها المسلمين بالمدينة وحُفِرَ الخندق بسبب ذلك، وسيأتي شرح ذلك في المغازي (٤١١٣).

قوله: «**وعمر بن أبي سَلَمةَ**» أي: ابن عبد الأسَد رَبيب النبيّ ﷺ، وأُمُّه أمّ سَلَمة.

قوله: «**في النِّساء**» في رواية عليّ بن مُسهِر عن هشام بن عُرْوة عند مسلم (٢٤١٦): «في أُطُم حسَّان»، وله (٢٤١٦) في رواية أبي أُسامة عن هشام: «في الأُطُم الذي فيه النِّسوة»،

---

(١) سلف برقم (٣٦٩٧).

يعني: نِسوة النبيّ ﷺ، وعنده في رواية عليّ بن مُسهِر المذكورة: وكان يُطَأطِئ لي مَرّة فأنظُر، وأُطَأطِئ له مَرّة فيَنظُر، فكنت أعرِف أبي إذا مرَّ على فرَسه في السِّلاح.

**قوله: «يختلف إلى بني قُرَيظة»** أي: يذهب ويَجيء، وفي رواية أبي أُسامة عند الإسماعيليِّ: مرَّتَينِ أو ثلاثاً.

**قوله: «فلمَّا رجعتُ، قلت: يا أبتِ رأيتُك»** بيَّن مسلم أنَّ في هذه الرِّواية إدراجاً، فإنَّه ساقَه من رواية عليّ بن مُسهِر عن هشام إلى قوله: «إلى بني قُرَيظة. قال هشام: وأخبرني عبد الله بن عُرْوة عن عبد الله بن الزُّبَير قال: فذكرت ذلك لأبي» إلى آخِر الحديث. ثمَّ ساقَه من طريق أبي أُسامة عن هشام قال: «فساقَ الحديثَ نحوَه، ولم يَذكُر عبد الله بن عُرْوة ولكِن أدرَجَ القِصّة في حديث هشام عن أبيه» انتهى. ويُؤيِّده أنَّ النَّسائيَّ (ك ٨١٥٧) أخرج القِصّة الأخيرة من طريق عَبدة عن هشام عن أخيه عبد الله بن عُرْوة عن عبد الله بن الزُّبَير عن أبيه، والله أعلم.

**قوله: «قال: أوَهَل رأيتَني يا بُنيّ؟ قلت: نعم»** فيه صِحّة سماع الصغير، وأنَّه لا يتوقَّف على أربعٍ أو خمسٍ، لأنَّ ابن الزُّبَير كان يومَئذٍ ابن سنتَينِ وأشهر أو ثلاث وأشهر بحَسَب الاختلاف في وقت مَولِده وفي تاريخ الخندق، فإن قلنا: إنَّه وُلِدَ في أوَّل سنة من الهجرة وكانت الخندق سنة خمس، فيكون ابنَ أربعٍ وأشهرٍ، وإن قلنا: وُلِدَ سنة اثنتَينِ وكانت الخندق سنة أربع، فيكون ابنَ سنتَينِ وأشهر، إن عَجَّلنا إحداهما وأخَّرنا الأُخرَى، فيكون ابن ثلاث سِنين وأشهر، وسأُبيِّنُ الأصحّ من ذلك في كتاب المغازي (٤١١٣) إن شاء الله تعالى، وعلى كلّ حال فقد حَفِظَ من ذلك ما يُستَغرَب حِفظُ مثلِه، وقد تقدَّم البحث في ذلك في «باب متى يَصِحّ سماع الصغير»[1] من كتاب العلم.

**قوله: «جَمَع لي رسولُ الله ﷺ بين أبَوَيه فقال: فِداكَ أبي وأُمّي»** وسيأتي ما يعارضه في ترجمة سعد قريباً (٣٧٢٥) ووجهُ الجمع بينهما.

---

(١) عند الحديث (٧٦).

قوله: «حدَّثنا عليّ بن حفص» هو المروَزيّ، وقد تقدَّم ذِكْره في الجهاد[1] «أنَّ أصحاب النبيّ ﷺ» أي: الذين شَهِدوا وقعة اليَرموك «قالوا للزُّبَيرِ» لم أقِفْ على تسمية أحد منهم.

قوله: «يوم وقعة اليَرموك» هو بفتح التحتانيَّة وسُكون الراء وضمّ الميم وآخره كاف: موضع بالشّام، وكانت فيه وقعةٌ في أوَّل خلافة عمر، وكان النَّصر للمسلمين على الرّوم، واستُشهِدَ من المسلمين جماعة.

٨٢/٧ قوله: «ألا تَشُدّ» بضمِّ المعجَمة، أي: على/ المشرِكين.

قوله: «إن شَدَدتُ كَذَبتُم»[2] أي: تَتأخَّرونَ عمَّا أُقدِم عليه فيختلف مَوعِدكم هذا، وأهل الحِجاز يُطلِقونَ الكَذِب على ما يُذكَر على خلاف الواقع.

قوله: «فضَرَبوه ضربتَينِ على عاتِقه بينهما ضربةٌ ضُرِبَها يومَ بدر» كذا في هذه الرِّواية، وسيأتي في غزوة بدر في المغازي (٣٩٧٣) ما يُغايِر ذلك ويأتي شرحه، ووجه الجمع بين الرِّوايتَينِ هناكَ إن شاء الله تعالى.

وكان قَتْلُ الزُّبَير في شهر رَجَب سنة ستّ وثلاثين، انصَرَفَ من وقعة الجَمَل تاركاً للقتال فقَتَلَه عَمْرو بن جُرْموز ـ بضمِّ الجيم والميم بينهما راءٌ ساكنة وآخرُه زايٌ ـ التميميُّ غِيْلَةً، وجاء إلى عليّ مُتَقرِّباً إليه بذلك فبَشَّرَه بالنار، أخرجه أحمد (٦٨٠) والتِّرمِذيّ (٣٧٤٤) وغيرهما، وصَحَّحَه الحاكم (٣/ ٣٦٧) من طرق بعضها مَرفوع.

تنبيه: تقدَّم الكلام على تَرِكة الزُّبَير وما وَقَعَ فيها من البَرَكة بعدَه في كتاب الخُمُس[3].

## ١٤ - باب ذكر طلحة بن عُبيد الله

وقال عمرُ: توُفِّيَ النبيُّ ﷺ وهو عنه راضٍ.

---

(١) عند «باب من احتبس فرساً في سبيل الله» بين يدي الحديث (٢٨٥٣).

(٢) قوله: «إن شددت كذبتم» لم يقع في حديث هذا الباب، وإنما هو جزء من حديث سيأتي عند المصنف في كتاب المغازي برقم (٣٩٧٥)، وأما لفظ حديث الباب فهو: ألا تشدُّ فنشدَّ معك.

(٣) عند «باب بركة الغازي في ماله حيّاً وميتاً مع النبيِّ ﷺ وولاة الأمر» عند الحديث رقم (٣١٢٩).

**٣٧٢٢، ٣٧٢٣- حدَّثني محمَّدُ بنُ أبي بكرٍ المقدَّميُّ، حدَّثنا مُعتَمِرٌ، عن أبيه، عن أبي عثمانَ، قال: لم يَبقَ مع النبيِّ ﷺ في بعض تلكَ الأيامِ التي قاتَلَ فيهِنَّ رسولُ الله ﷺ، غيرُ طلحةَ وسعدٍ، عن حَديثِهما.**

[طرفه في: ٤٠٦٠، ٤٠٦١]

**٣٧٢٤- حدَّثنا مُسدَّدٌ، حدَّثنا خالدٌ، حدَّثنا ابنُ أبي خالدٍ، عن قيسِ بنِ أبي حازمٍ، قال: رأيتُ يَدَ طلحةَ التي وقَى بها النبيَّ ﷺ قد شَلَّتْ.**

[طرفه في: ٤٠٦٣]

قوله: «**ذِكْر طلحة بن عُبيد الله**» أي: ابن عثمان بن عَمْرو بن كعب بن سعد بن تَيم بن مُرّة بن كعب، يجتمع مع النبيّ ﷺ في مُرّة بن كعب ومع أبي بكر الصِّدِّيق في تَيم بن مُرّة، وعدد ما بينهم من الآباء سواءٌ. يُكْنَى أبا محمد، وأُمّه الصَّعبة بنت الحَضرَميّ أُخت العلاء، أسلَمَت وهاجَرَت وعاشَت بعد أبيها قليلاً، وروى الطبرانيُّ (٣) من حديث ابن عبَّاس قال: أسلَمَت أمّ أبي بكر وأُمُّ عثمان وأُمّ طلحة وأُمّ عبد الرحمن بن عَوْف[1]، وقُتِلَ طلحة يوم الجَمَل سنة ستّ وثلاثين، رُميَ بسهمٍ، جاء من طرق كثيرة: أنَّ مروان بن الحَكَم رماه فأصاب رُكبَته فلم يزل يَنزِف الدَّمُ منها حتَّى مات، وكان يومَئذٍ أوَّلَ قتيل، واختُلِفَ في سِنِّه على أقوال: أكثرها أنَّه خمس وسبعون، وأقلّها ثمان وخمسون.

قوله: «**مُعتَمِر عن أبيهِ**» هو سليمان التَّيميّ، وأبو عثمان: هو النَّهْديّ.

قوله: «**في بعض تلكَ الأيام**» يريد يوم أُحُد.

وقوله: «**عن حديثهما**» يعني: أنَّهما حَدَّثا بذلك، ووَقَعَ في «فوائد أبي بكر بن المقرِئ» من وجه آخر عن مُعتَمِر بن سليمان عن أبيه: فقلت لأبي عثمان: وما عِلمُك بذلك؟ قال: هما أخبَراني بذلك.

قوله: «**حدَّثنا خالد**» هو ابن عبد الله الواسطيّ، وابن أبي خالد: هو إسماعيل.

---

(١) وإسناده ضعيف، قال الهيثمي في «المجمع» ٩/ ٤١: فيه عبد الله بن شبيب وهو ضعيف.

قوله: «التي وَقَى بها» أي: يوم أُحُد، وصَرَّحَ بذلك عليّ بن مُسهِر عن إسماعيل عند الإسماعيليّ، وعند الطبرانيّ[1] من طريق موسى بن طلحة عن أبيه: أنَّه أصابه في يده سهم، ومن حديث أنس: وَقَى رسولَ الله ﷺ لمَّا أراد بعض المشركين أن يَضرِبه[2]، وفي «مُسنَد الطَّيالسيّ» (٦) من حديث عائشة عن/ أبي بكر الصِّدِّيق قال: ثُمَّ أتينا طلحة ـ يعني يوم أُحُد ـ وجدنا به بِضْعاً وسبعين جِراحة، وإذا قد قُطِعَت إصبَعه، وفي «الجهاد» لابنِ المبارَك (٩٢) من طريق موسى بن طلحة: أنَّ إصبَعه التي أُصيبت هي التي تَلي الإبهام، وجاء عن يعقوب بن إبراهيم بن محمد بن طلحة عن أبيه قال: أُصيبَت إصبَع طلحة البِنْصِر من اليُسرَى من مَفصِلها الأسفَل فشَلَّت، تَرَّسَ بها على النبيّ ﷺ. ٨٣/٧

قوله: «قد شَلَّت» بفتح المعجَمة ويجوز ضَمُّها في لُغة ذكرها اللِّحيانيّ، وقال ابن دَرَستويه: هي خطأ. والشَّلَل: نقص في الكَفّ وبُطْلان لعملِها، وليس معناه القطع كما زَعَمَ بعضهم، زاد الإسماعيليّ في روايته من طريق عليّ بن مُسهِر وغيره عن إسماعيل: قال قيس: كان يقال: إنَّ طلحة من حُكماء قُرَيش. وروى الحُميديّ في «الفوائد» من وجه أخرجه عن قيس بن أبي حازم قال: صَحِبت طلحة بن عُبيد الله فما رأيت رجلاً أعطى لجَزيلِ مالٍ عن غير مسألة منه.

## ١٥ - باب مناقب سعد بن أبي وقّاصٍ الزُّهريّ
## وبنو زُهْرة أخوال النبيِّ ﷺ وهو سعد بن مالكٍ

**٣٧٢٥- حدَّثني محمَّدُ بنُ المثنَّى، حدَّثنا عبدُ الوهَّاب، قال: سمعتُ يحيى، قال: سمعتُ سعيدَ بنَ المسيّبِ، قال: سمعتُ سعداً، يقول: جَمع لِيَ النبيُّ ﷺ أَبَوَيه يومَ أُحُدٍ.**

[أطرافه في: ٤٠٥٥، ٤٠٥٦، ٤٠٥٧]

---

(١) في «الكبير» (٢١٤) بلفظ: لما كان يوم أُحد أصابني السَّهم فقلت: حسن... إلخ، وأورده الهيثمي في «المجمع» ٩/ ١٤٩ وقال: وفيه سليمان بن أيوب الطلحي وقد وثِّق، وفيه جماعة لم أعرفهم.

(٢) لم نقف عليه في المطبوع من «معاجمه»، وأخرجه ابن أبي شيبة في «مصنفه» ١٢/ ٩١، وابن سعد في «الطبقات» ٣/ ٢١٧ من مرسل الشعبي.

٣٧٢٦- حدَّثنا مَكّيُّ بنُ إبراهيمَ، حدَّثنا هاشمُ بنُ هاشمٍ، عن عامرِ بنِ سعدٍ، عن أبيه، قال: لقد رأيتُني وأنا ثُلُثُ الإسلامِ.

[طرفاه في: ٣٧٢٧، ٣٨٥٨]

٣٧٢٧- حدَّثني إبراهيمُ بنُ موسى، أخبرنا ابنُ أبي زائدةَ، حدَّثنا هاشمُ بنُ هاشمِ بنِ عُتبةَ بنِ أبي وَقّاصٍ، قال: سمعتُ سعيدَ بنَ المسيّبِ، يقول: سمعتُ سعدَ بنَ أبي وَقّاصٍ، يقول: ما أسلَمَ أحدٌ إلا في اليومِ الذي أسلَمتُ فيه، ولقد مَكَثتُ سَبعةَ أيامٍ، وإنّي لَثُلُثُ الإسلامِ.

تابَعَه أبو أُسامةَ: حدَّثنا هاشمٌ.

٣٧٢٨- حدَّثنا عَمْرو بنُ عَونٍ، حدَّثنا خالدُ بنُ عبدِ الله، عن إسماعيلَ، عن قيسٍ، قال: سمعتُ سعداً ﷺ، يقول: إنّي لأوَّلُ العربِ رَمَى بسهمٍ في سَبيلِ الله، وكنَّا نَغزو مع النبيِّ ﷺ وما لنا طعامٌ إلا ورَقُ الشَّجَرِ، حتَّى إنَّ أحدَنا لَيَضَعُ كما يَضَعُ البعيرُ أو الشّاةُ، ما له خِلطٌ، ثمَّ أصبَحَت بنو أسَدٍ تُعَزِّرُني على الإسلامِ، لقد خِبتُ إذاً وضَلَّ عَمَلي! وكانوا وَشَوْا به إلى عمرَ، قالوا: لا يُحسِنُ يُصلِّي.

[طرفاه في: ٥٤١٢، ٦٤٥٣]

قوله: «مناقب سعد بن أبي وقّاص الزُّهْريِّ» أي: أحد العشرة، يُكْنَى أبا إسحاق.

قوله: «وبنو زُهرة أخوال النبيّ ﷺ»، أي: لأنَّ أمّه آمِنة منهم، وأقارب الأُمّ أخوال.

قوله: «وهو سعد بن مالك» أي: اسم أبي وقّاص مالك بن/ وُهَيب ـ ويقال: أُهَيب ـ ابن ٨٤/٧ عبد مناف بن زُهرة بن كِلاب بن مُرّة، يجتمع مع النبيّ ﷺ في كِلاب بن مُرّة، وعدد ما بينهما من الآباء مُتَفاوتٌ[1]، وأُمّه حَمنة بنت سفيان بن أُميَّة بن عبد شَمس لم تُسلم، ماتَ بالعَقيق سنة خمس وخمسين، وقيل: بعد ذلك إلى سَنة ثمانٍ وخمسين، وعاشَ نحواً من ثمانين سنة.

قوله: «جمع ليَ النبيُّ ﷺ أبَوَيه يوم أُحُد» أي: في التَّفدية، وهي قوله: «فِداك أبي وأُمّي»

---

(١) في (س): متقارب.

وبيَّنه حديث عليّ: ما جَمع رسول الله ﷺ أبَوَيه لأحدٍ غير سعد بن مالك، فإنَّه جَعَلَ يقول له يوم أُحُد: «ارمِ فِداك أبي وأُمّي»، وقد تقدَّم في الجهاد (٢٩٠٥)، وفي هذا الحَصْر نظرٌ لمَا تقدَّم في ترجمة الزُّبَير: أنَّه ﷺ جَمع له أبَوَيه يوم الخندق، ويُجمَع بينهما بأنَّ عليّاً ﷺ لم يَطَّلِع على ذلك، أو مُراده بذلك مُقيَّدٌ يوم أُحُد، والله أعلم.

قوله: «**ما أسلَمَ أحد إلّا في اليوم الذي أسلَمت فيه**» ظاهره أنَّه لم يُسلم أحدٌ قبلَه، لكن اختُلِفَ في هذه اللَّفظة كما سأذكره.

قوله: «**ولَقد مَكَثت سَبعة أيام وإنّي لَثُلُث الإسلام**» سيأتي القول فيه.

قوله: «**وإنّي لَثُلُث الإسلام**» قال ذلك بحَسَب اطِّلاعه، والسَّبَب فيه: أنَّ مَن كان أسلَمَ في ابتداء الأمر كان يُخفي إسلامه، ولعلَّه أراد بالاثنين الآخرَينِ خديجة وأبا بكر، أو النبيَّ ﷺ وأبا بكر، وقد كانت خديجة أسلَمَت قطعاً فلعلَّه خَصَّ الرِّجال، وقد تقدَّم في ترجمة الصِّدِّيق (٣٦٦٠) حديث عمَّار: «رأيت النبيّ ﷺ وما معه إلّا خمسة أعبُد وأبو بكر»، وهو يعارض حديث سعد، والجمع بينهما ما أشَرت إليه، أو يُحمَل قول سعد على الأحرار البالغين ليَخرُج الأعبُد المذكورونَ وعليّ ﷺ، أو لم يكن اطَّلَعَ على أولئك، ويدلّ على هذا الأخير: أنَّه وَقَعَ عند الإسماعيليّ من رواية يحيى بن سعيد الأُمويّ عن هاشم بلفظ: ما أسلَمَ أحد قبلي، ومثله عند ابن سعد (٣/ ١٣٩) من وجه آخر عن عامر بن سعد عن أبيه، وهذا مُقتَضَى رواية الأَصِيليّ، وهي مُشكِلة، لأنَّه قد أسلَمَ قبلَه جماعة، لكن يُحمَل ذلك على مُقتَضَى ما كان اتَّصَلَ بعِلمِه حينئذٍ، وقد رأيت في «المعرِفة» لابنِ مَندَه من طريق أبي بدر عن هاشم بلفظ: ما أسلَمَ أحدٌ في اليوم الذي أسلَمَت فيه، وهذا لا إشكال فيه إذ لا مانع أن لا يُشاركه أحد في الإسلام يوم أسلَم، لكن أخرجه الخطيب (١/ ١٤٤-١٤٥) من الوجه الذي أخرجه ابن مَندَهْ فأثبَتَ فيه: «إلّا» كبقيَّة الرِّوايات، فتَعيَّنَ الحملُ على ما قلتُه.

قوله: «**تابَعَه أبو أُسامة، حدَّثنا هاشم**» وَصَلَه المؤلِّف في «باب إسلام سعد» (٣٨٥٨) من السِّيرة النَّبويَّة، وهو مثل رواية ابن أبي زائدة هذه.

قوله: «إنّي لَأوّل العرب رَمَى» كان ذلك في سَريَّة عُبيدة بن الحارث بن المطَّلِب، وكان القتال فيها أوّل حرب وقَعَت بين المشرِكين والمسلمين، وهي أوّل سَريَّة بَعَثَها رسول الله ﷺ في السَّنة الأولى من الهجرة، بَعَثَ ناساً من المسلمين إلى رابغ ليَلقوا عيراً لقُرَيشٍ فتَرامَوا بالسِّهام ولم يكن بينهم مُسايفة، فكان سعد أوّل مَن رَمَى، ذكر ذلك الزُّبَير بن بكّار بسندٍ له وقال فيه عن سعد إنَّه أنشَدَ يومَئذٍ:

ألا هـــل أتـــى رســـولَ الله أنّي حَـمَيتُ صَـحابَتي بـصُدورِ نَبْلـي[1]

وذكرها يونس بن بُكَير في «زيادة المغازي» من طريق الزُّهْريِّ نحوه، وابن سعد (٣/ ١٤٠) من وجه آخر عن سعد: أنا أوّل مَن رَمَى بسهمٍ، ثمَّ خَرَجْنا مع عُبيدة بن الحارث ستّين راكباً.

قوله: «ما له خِلْط» بكسر المعجَمة، أي: لا يَختَلِط بعضُه ببعضٍ من شِدّة جَفَافه وتَفتُّته.

قوله: «ثُمَّ أصبَحَت بنو أسَد» أي: ابن خُزَيمةَ بن مُدرِكة، وكانوا ممَّن شَكاه لعمرَ في القِصّة التي تقدَّم بيانها في صِفة الصلاة (٧٥٥)، ووَقَعَ عند ابن بَطّال أنَّه عَرَّضَ في ذلك بعمر بن الخطَّاب وليس بصَوابٍ، فإنَّ عمر من بني عَديّ بن كعب بن لُؤَيّ ليس من بني أسَد. ووَقَعَ عند النَّوَويّ: أسَد بن/ عبد العُزَّى؛ يعني: رَهْط الزُّبَير بن العَوّام، وهو وهمٌ أيضاً. ٨٥/٧

قوله: «تُعَزِّرني على الإسلام» أي: تُؤَدِّبني، والمعنى: تُعلِّمني الصلاة، أو: تُعيِّرني بأنّي لا أُحسِنها.

قوله: «خِبتُ» أي: إن كنت مُحتاجاً إلى تَعليمهم، وقد تقدَّمت قِصَّته مع الذين زَعَموا أنَّه لا يُحسِن يُصلِّي في صِفة الصلاة (٧٥٥).

قوله: «وضَلَّ عَمَلي» في رواية ابن سعد (٣/ ١٤٠) عن يَعْلى بن عُبيد عن إسماعيل: «وضَلَّ عمله» بزيادة هاء السَّكت.

---

(١) هذا البيت من قصيدة أوردها ابن إسحاق في «مغازيه» كما في «سيرة ابن هشام» ١/ ٥٩٤، وقال ابن هشام بإثره: وأكثر أهل العلم بالشعر يُنكِرها لسَعْد.

## ١٦- باب ذكر أصهار النبيِّ ﷺ منهم أبو العاص بن الرّبيع

**٣٧٢٩- حدَّثنا أبو اليَمَان، أخبرنا شُعَيبٌ، عن الزُّهْريِّ، قال: حدَّثني عليُّ بنُ حُسَينٍ، أنَّ المِسوَرَ بنَ مَخرَمَةَ قال: إنَّ علياً خَطَبَ بنتَ أبي جهلٍ، فسمعَت بذلك فاطمةُ، فأتت رسولَ الله ﷺ فقالت: يَزعُمُ قومُكَ أنَّكَ لا تَغضَبُ لِبناتكَ، وهَذا عليٌّ ناكِحٌ بنتَ أبي جهلٍ، فقامَ رسولُ الله ﷺ، فسمعتُه حين تَشَهَّدَ يقول: «أمَّا بعدُ، أنكَحتُ أبا العاص بنَ الرَّبيعِ، فحدَّثني وصَدَقَني، وإنَّ فاطمةَ بَضعةٌ منّي، وإنّي أكرَه أن يَسُوءَها، والله لا تَجتَمِعُ بنتُ رسولِ الله ﷺ وبنتُ عدوِّ الله عندَ رجلٍ واحدٍ»، فترَكَ عليٌّ الخِطبةَ.**

**وزادَ محمَّدُ بنُ عَمْرو بنِ حَلحَلةَ، عن ابنِ شِهابٍ، عن عليِّ بن الحسينِ، عن مِسوَرٍ: سمعتُ النبيَّ ﷺ، وذكر صِهراً له من بني عبدِ شَمسٍ، فأثنَى عليه في مُصاهَرَتِه إيّاه فأحسَنَ، قال: «حدَّثَني فصَدَقَني، ووَعَدَني فوَفَى لي».**

**قوله: «ذِكْر أصهار النبيِّ ﷺ»** أي: الذين تزوَّجوا إليه، والصِّهر يُطلَق على جميع أقارب المرأة والرجل، ومنهم مَن يَخُصّه بأقارب المرأة.

**قوله: «منهم أبو العاص بن الرَّبيع»** أي: ابن رَبيعة بن عبد العُزَّى بن عبد شَمس بن عبد منافٍ، ويقال بإسقاطِ رَبيعة، وهو مشهور بكُنْيتِه، واختُلِفَ في اسمه على أقوال أثبتُها عند الزُّبَير: مِقسَم.

وأُمّه هالة بنت خُوَيلِد أُخت خديجة فكان ابنَ خالَتِها[1]، وأصل المصاهَرة المقارَبة، وقال الراغب: الصِّهر: الخَتَن، وأهل بيت المرأة يقال لهم الأصهار، قاله الخليل، وقال ابن الأعرابيّ: الأصهار ما يُتَحرَّم بجِوارٍ أو نَسَب أو تزوُّج، وكأنَّه لَمَّحَ بالترجمة إلى ما جاء عن عبد الله بن أبي أوفَى رَفَعَه: «سألت رَبّي أن لا أتزوَّج أحداً من أمَّتي ولا أتزوَّج إليه إلّا كان

---

(١) كذا وقع في الأصلين، ومثله في «عمدة القاري» ٢٤/ ٣٦٣ على إرادة عَوْد الضمير في «خالتها» على زينب بنت النبي ﷺ، ووقع في (س): «أختها» على أن الضمير فيها يعود على خديجة رضي الله عنها.

معي في الجنَّة، فأعطاني» أخرجه الحاكم (٣/ ١٣٧) في مناقب عليّ[1]، وله شاهد عن عبد الله بن عمرٍو عند الطبرانيِّ في «الأوسط» (٣٨٤٤) بسندٍ واهٍ[2].

وقال النَّوويّ: الصِّهر يُطلَق على أقارب الزَّوجَينِ، والمصاهَرة مُقارَبة بين المتباعدَينِ، وعلى هذا عمل البخاريّ، فإنَّ أبا العاص بن الرَّبيع ليس من أقارب نساء النبيّ ﷺ إلّا من جِهة كَونه ابن أُخت خديجة، وليس المراد هنا نِسبَته إليها بل إلى تزوُّجه بابنَتِها، وتزوَّجَ زينب بنت رسول الله ﷺ قبل البِعْثة وهي أكبر بنات النبيّ ﷺ، وقد أُسِرَ أبو العاص ببدرٍ مع المشرِكين وفَدَته زينب، فشَرَطَ عليه النبيّ ﷺ أن يُرسِلها إليه فوَفَى له بذلك، فهذا معنى قوله في آخِر الحديث: «ووَعَدَني فوَفَى لي»، ثمَّ أُسِرَ أبو العاص مَرّة أُخرَى فأجارَته زينب فأسلَم، فرَدَّها النبيّ ﷺ إلى نِكاحه، ووَلَدَت أُمامةَ التي كان النبيّ ﷺ يَحمِلها وهو يُصلِّي كما تقدَّم في الصلاة (٥١٦)، ووَلَدَت له أيضاً ابناً اسمه عليّ كان في زمن النبيّ ﷺ مُراهقاً، فيقال: إنَّه ماتَ قبل وفاة النبيّ ﷺ، وأمَّا أبو العاص فماتَ سنة اثنتَي عشرة.

وأشارَ المصنِّف بقولِه: «منهم» إلى مَن لم يَذكُره ممَّن تزوَّجَ إلى النبيّ ﷺ كعثمان وعليّ، وقد تقدَّمت ترجمة كلٍّ منهما،/ ولم يَتزوَّج أحد من بنات النبيّ ﷺ غير هؤلاء ٨٦/٧
الثلاثة، إلّا ابن أبي لهب فإنَّه كان تزوَّجَ رُقيَّة قبل عثمان ولم يدخل بها، فأمَرَه أبوه بمُفارَقَتِها ففارَقَها، فتزوَّجَها عثمان. وأمَّا مَن تزوَّجَ النبيّ ﷺ إليه فلم يَقصِدْه البخاريّ بالذِّكرِ هنا، والله أعلم.

قوله: «إنَّ عليّاً خَطَبَ بنت أبي جهل» اسمها جُوَيرِية كما سيأتي، ويقال: العَوراء، ويقال: جميلة، وكان عليٌّ قد أخَذَ بعُمومِ الجواز، فلمَّا أنكَرَ النبيّ ﷺ أعرَضَ عليٌّ عن الخِطبة، فيقال: تزوَّجَها عَتّاب بن أُسَيدٍ، وإنَّما خَطَبَ النبيُّ ﷺ ليَشيعَ الحُكم المذكور بين الناس ويأخُذوا به، إمّا على سبيل الإيجاب وإمّا على سبيل الأولَويَّة.

---

(١) وهو في «الأوسط» للطبراني (٥٧٦٢).

(٢) وهو في «زوائد» الحارث بن أبي أسامة (١٠٠٨).

وغَفَلَ الشَّريف المرتَضى[١] عن هذه النُّكتة فزَعَمَ أنَّ هذا الحديث موضوع لأنَّه من رواية المِسوَر وكان فيه انحِراف عن عليّ، وجاء من رواية ابن الزُّبَير وهو أشدّ في ذلك، ورُدَّ كلامه بإطباق أصحاب «الصحيح» على تخريجه، وسيأتي بسطُ ما يتعلَّق بذلك في كتاب النكاح (٥٢٣٠) إن شاء الله تعالى.

**قوله: «وهذا عليّ ناكِحٌ بنت أبي جهل»** في رواية الطبرانيِّ (٢٠/ ١٩) عن أبي زُرْعةَ[٢] عن أبي اليَمَان: «وهذا عليّ ناكِحاً» بالنَّصب، وكذا عند مسلم (٢٤٤٩/ ٩٦) من هذا الوجه، أطلقَت عليه اسم ناكِحٍ مَجازاً باعتبار ما كان قَصَدَ أنْ يَفعَل.

واختُلِفَ في اسم ابنة أبي جهل، فروى الحاكم في «الإكليل» جُوَيرِية وهو الأشهَر، وفي بعض الطُّرق اسمها العَوْراء، أخرجه ابن طاهر في «المبهَمات»، وقيل: اسمها الحَنْفاء، ذكره ابن جَرِير الطَّبَريّ، وقيل: جُرْهمة، حكاه السُّهَيليّ، وقيل: اسمها جميلة، ذكره شيخنا ابن الملقِّن في «شرحه»، وكان لأبي جهل بنت تُسمَّى صَفيَّة تزوَّجَها سهل بن عَمْرو، سَمّاها ابن السِّكّيت وغيره، وقيل[٣]: هي الحَنْفاءُ المذكورة.

**قوله: «حدَّثني فصَدَّقَني»** لعلَّه كان شَرَطَ على نفسه أن لا يَتزوَّج على زينب، وكذلك عليٌّ، فإن لم يكن كذلك فهو محمول على أنَّ عليّاً نَسِيَ ذلك الشَّرط فلذلك أقدَمَ على الخِطبة، أو لم يقع عليه شرطٌ إذ لم يُصرِّح بالشَّرطِ لكن كان ينبغي له أن يُراعي هذا القَدر فلذلك وَقَعَت المعاتَبة، وكان النبيّ ﷺ قَلَّ أن يواجهَ أحداً بما يُعاب به، ولعلَّه إنَّما جَهَرَ بمُعاتَبة عليّ مُبالَغة في رِضا فاطمة عليها السَّلام، وكانت هذه الواقعة بعد فتح مكَّة، ولم يكن حينئذٍ تأخَّر من بنات النبيّ ﷺ غيرها، وكانت أُصيبت بعد أمّها بإخوَتِها فكان

---

(١) قال الإمام الذهبي في ترجمة المرتضى ـ واسمه علي بن حسين بن موسى العلوي ـ من «سير أعلام النبلاء» ١٧/ ٥٨٩-٥٩٠: كان من الأذكياء الأولياء المتبحرين في الكلام والاعتزال والأدب والشعر، لكنه إماميٌّ جَلْد (يعني من الاثني عشرية) نسأل الله العفو... وفي تواليفه سبُّ أصحاب رسول الله ﷺ، فنعوذ بالله من علم لا ينفع، توفي في سنة ست وثلاثين وأربع مئة.

(٢) قوله: «عن أبي زرعة» من الأصلين وليس في (س).

(٣) في (س): «وقال» وهو تحريف.

إدخال الغَيْرة عليها ممَّا يزيد حُزنَها.

قوله: «وزاد محمد بن عَمْرو بن حَلحَلة» بمُهمَلَتَينِ مفتوحَتَينِ ولامَينِ الأولى ساكنة، وقد تقدَّم هذا الحديث من روايته موصولاً في أوائل فرض الخُمُس (٣١١٠) مُطوَّلاً، وفيه ذِكْر بعض ما يتعلَّق به.

## ١٧- باب مناقب زيد بن حارثة مولى النبيِّ ﷺ

وقال البراءُ، عن النبيِّ ﷺ: «أنتَ أخونا ومولانا».

٣٧٣٠- حدَّثنا خالدُ بنُ مَخلَدٍ، حدَّثنا سليمانُ، قال: حدَّثني عبدُ الله بنُ دينارٍ، عن عبدِ الله بنِ عمرَ رضي الله عنهما، قال: بَعَثَ النبيُّ ﷺ بَعثاً وأمَّرَ عليهم أُسامةَ بنَ زيدٍ، فطَعَنَ بعضُ الناسِ في إمارَتِه، فقال النبيُّ ﷺ: «إن تَطعَنوا في إمارتِه، فقد كنتُم تَطعَنونَ في إمارةِ أبيه من قبلُ، وايمُ الله إنْ كان لَخَليقاً للإمارةِ، وإن كان لَمِن أحبِّ الناسِ إليَّ، وإنَّ هذا لَمِن أحبِّ الناسِ إليَّ بعدَه».

[أطرافه في: ٤٢٥٠، ٤٤٦٨، ٤٤٦٩، ٦٦٢٧، ٧١٨٧]

٣٧٣١- حدَّثنا يحيى بنُ قَزَعةَ، حدَّثنا إبراهيمُ بنُ سعدٍ، عن الزُّهْريِّ، عن عُرْوةَ، عن عائشةَ رضي الله عنها، قالت: دَخَلَ عليَّ قائفٌ والنبيُّ ﷺ شاهدٌ، وأُسامةُ بنُ زيدٍ وزيدُ بنُ حارثةَ مُضطَجِعان، فقال: إنَّ هذه الأقدامَ بعضُها من بعضٍ. قال: فسُرَّ بذلك النبيُّ ﷺ وأعجَبَه، فأخبَرَ به عائشةَ. ٨٧/٧

قوله: «مناقب زيد بن حارثة مَولَى النبيّ ﷺ» وهو من بني كَلب، أُسِرَ في الجاهليَّة فاشتَراه حَكيم بن حِزام لعَمَّتِه خديجة فاستَوهَبَه النبيّ ﷺ منها، ذكر قِصَّته محمد بن إسحاق في «السِّيرة»: وأنَّ أباه وعَمَّته أتيا مكَّة فوَجَداه فطَلَبا أن يَفدِيَاه، فخَيَّرَه النبيّ ﷺ بين أن يَدفَعه إليهما أو يَثبُت عنده فاختارَ أن يَبقَى عنده، وقد أخرج ابن مَندَهْ في «معرِفة الصحابة» وتمّام في «فوائده» (١٢٠٠) بإسنادٍ مُستَغرَب عن آلِ بيت زيد بن حارثة: أنَّ حارثة أسلَمَ يومئذٍ، وهو حارثة بن شُرَحبيل بن كعب بن عبد العُزَّى الكَلْبيّ.

وأخرج التِّرمِذيّ (٣٨١٥) من طريق جبلةَ بن حارثة قال: قلت: يا رسول الله، ابعَثْ معي

أخي زيداً، قال: «إن انطَلَقَ معك لم أمنَعْه» فقال زيد: يا رسول الله، والله لا أختار عليك أحداً.

واستُشهِدَ زيد بن حارثة في غزوة مُؤتة، وماتَ أُسامة بن زيد بالمدينة أو بوادي القُرَى سنة أربع وخمسين، وقيل قبل ذلك، وكان قد سَكَنَ الِـمزّة من عمل دِمَشق مُدّةً.

**قوله: «وقال البراء عن النبيّ ﷺ: أنتَ أخونا ومولانا»** هو طَرَف من الحديث المشار إليه في ترجمة جعفر بن أبي طالب[1].

**قوله: «حدَّثنا سليمان»** هو ابن بلال.

**قوله: «بَعَثَ النبيّ ﷺ بَعثاً»** هو البَعث الذي أمَرَ بتَجهيزِه في مرض وفاته وقال: «أنفِذوا بَعثَ أُسامة» فأنفَذَه أبو بكر ﷺ بعده، وسيأتي بيانه في أواخر الوفاة النَّبويَّة إن شاء الله تعالى[2].

**قوله: «فطَعَنَ بعض الناس في إمارَته»** سَمَّى ممَّن طَعَنَ في ذلك عيّاش بن أبي رَبيعة المخزوميّ، كما سيأتي بَسط ذلك في آخِر المغازي[3].

**قوله: «تَطعَنونَ»** بفتح العين، يقال: طَعَنَ يَطعَن ـ بالفتح ـ في العِرض والنَّسَب، وبالضَّمِّ بالرُّمحِ واليَد، ويقال: هما لُغَتان فيهما.

**قوله: «فقد كنتُم تَطعَنونَ في إمارة أبيه من قبل»** يشير إلى إمارة زيد بن حارثة في غزوة مُؤتة، وعند النَّسائيِّ (ك ٨١٢٦) عن عائشة قالت: ما بَعَثَ رسول الله ﷺ زيد بن حارثة في جيش قَطُّ إلّا أمَّرَه عليهم.

وفيه جواز إمارة المولَى وتَولية الصِّغار على الكبار والمفضول على الفاضل؛ لأنَّه كان في الجيش ـ الذي كان عليهم أُسامة ـ أبو بكر وعمر.

ثُمَّ ذكر حديث عائشة في قِصّة القائف، وسيأتي شرحه مُستَوفًى في كتاب الفرائض (٦٧٧٠)، وفيه تسمية القائف المذكور.

---

(١) وهو قطعة من الحديث الآتي في «باب عمرة القضاء» برقم (٤٢٥١).

(٢) عند الحديثين (٤٤٦٨) و(٤٤٦٩).

(٣) بين يدي الحديث (٤٤٦٩).

## ١٨- باب ذكر أسامة بن زيدٍ

٣٧٣٢- حدَّثنا قُتَيبةُ بنُ سعيدٍ، حدَّثنا ليثٌ، عن الزُّهْريِّ عن عُرْوةَ، عن عائشةَ رضي الله عنها: أنَّ قُرَيشاً أهَمَّهم شأنُ المخزوميَّةِ، فقالوا: مَن يَجتَرِئُ عليه إلا أُسامةُ بنُ زيدٍ، حِبُّ رسولِ الله ﷺ؟

٣٧٣٣- وحدَّثنا عليٌّ، حدَّثنا سفيانُ، قال: ذهبتُ أسألُ الزُّهْريَّ عن حَديثِ المخزوميَّةِ، فصاحَ بي، قلتُ لِسفيانَ: فلم تَحتَمِلْه عن أحدٍ؟ قال: وجدتُه في كتابٍ كان كَتَبَه أيوبُ بنُ موسى، عن الزُّهْريِّ، عن عُرْوةَ، عن عائشةَ رضي الله عنها: أنَّ امرأةً من بني مَخزومٍ سَرَقَت، فقالوا: مَن يُكلِّمُ فيها النبيَّ ﷺ؟ فلم يَجتَرِئ أحدٌ أن يُكلِّمَه، فكَلَّمَه أُسامةُ بنُ زيدٍ، فقال: «إنَّ بني إسرائيلَ كان إذا سَرَقَ فيهمُ الشَّريفُ تَرَكوه، وإذا سَرَقَ فيهمُ الضَّعيفُ قَطَعوه، لو كانت فاطمةُ لَقَطَعتُ يدَها».

٣٧٣٤- حدَّثني الحسنُ بنُ محمَّدٍ، حدَّثنا أبو عبّادٍ يحيى بنُ عبّادٍ، حدَّثنا الماجِشُونُ، أخبرنا عبدُ الله بنُ دينارٍ، قال: نظرَ ابنُ عمرَ يوماً وهو في المسجدِ إلى رجلٍ يَسحَبُ ثيابَه في ناحيةٍ مِن المسجدِ، فقال: انظُر مَن هذا، لَيتَ هذا عندي، قال له إنسانٌ: أما تَعرِفُ هذا يا أبا عبدِ الرحمنِ، هذا محمَّدُ بنُ أُسامةَ، قال: فطَأطَأ ابنُ عمرَ رأسَه، ونَقَرَ بيَدَيه في الأرضِ، ثمَّ قال: لو رآه رسولُ الله ﷺ لأحَبَّه.

٣٧٣٥- حدَّثنا موسى بنُ إسماعيلَ، حدَّثنا مُعتَمِرٌ، قال: سمعتُ أبي، حدَّثنا أبو عثمان، عن أُسامةَ بنِ زيدٍ رضي الله عنهما، حدَّث عن النبيِّ ﷺ: أنَّه كان يأخُذُه والحسنَ، فيقول: «اللهمَّ أحِبَّهما، فإنّي أُحِبُّهما».

[طرفاه في: ٣٧٤٧، ٦٠٠٣]

٣٧٣٦- وقال نُعَيمٌ: عن ابنِ المبارَكِ، أخبرنا مَعمَرٌ، عن الزُّهْريِّ، أخبرني مَولًى لأُسامةَ بنِ زيدٍ: أنَّ الحجّاجَ بنَ أيمَنَ ابنِ أمِّ أيمَنَ - وكان أيمَنُ ابنُ أمِّ أيمَنَ أخا أُسامةَ بنِ زيدٍ لأُمِّه - وهو رجلٌ مِن الأنصار، فرآه ابنُ عمرَ لم يُتِمَّ رُكوعَه ولا سُجودَه، فقال: أَعِدْ.

[طرفه في: ٣٧٣٧]

٣٧٣٧- وقال أبو عبد الله: حدَّثني سليمانُ بنُ عبدِ الرحمنِ، حدَّثنا الوليدُ بنُ مُسلمٍ، حدَّثنا عبدُ الرحمنِ بنُ نَمِرٍ، عن الزُّهْريِّ، حدَّثَني حَرمَلةُ مَولَى أُسامةَ بنِ زيدٍ: أنَّه بينما هو مع عبدِ الله بنِ عمرَ، إذ دَخَلَ الحجّاجُ بنُ أيمَنَ فلم يُتَمِّمَ رُكوعَه ولا سُجودَه، فقال: أَعِدْ، فلمَّا وَلَّى قال لي ابنُ عمرَ: مَن هذا؟ قلتُ: الحجّاجُ بنُ أيمَنَ ابنِ أمِّ أيمَن، فقال ابنُ عمرَ: لو رَأى هذا رسولُ الله ﷺ لأحَبَّه؛ فذكر حُبَّه وما وَلَدتْه أمُّ أيمَنَ.

قال: وزادَني بعضُ أصحابي عن سليمان: وكانت حاضنةَ النبيِّ ﷺ.

قوله: «ذِكْر أُسامة بن زيد» ذكر فيه حديث المخزوميَّة التي سَرَقَت، وسيأتي شرحه مُستَوفًى في الحدود (٦٧٨٧)، والغرض منه قوله في بعض طرقه: ومَن يَجتَرِئ أن يُكلِّمه إلّا أُسامة بن زيد حِبّ رسول الله ﷺ، وكانوا يُسَمّونَ أُسامة حِبَّ رسول الله ﷺ، بكسر المهمَلة؛ أي: محبوبَه لمَا يَعرِفونَ من مَنزِلَته عنده، لأنَّه كان يُحِبّ أباه قبله حتَّى تَبنّاه، فكان يقال له زيد ابن محمد، وأُمّه أمّ أيمَن حاضنة رسول الله ﷺ. وكان رسول الله ﷺ يقول: «هي أمّي بعد أمّي»[1]، وكان يُجلِسه على فخِذه بعد أن كَبِرَ كما سيأتي في مناقب الحسن عن قريب.

قوله: «حدَّثنا الحسن بن محمَّد» هو الزَّعفَرانيّ، وأبو عبّاد: هو يحيى بن عبّاد الضُّبَعيُّ البصريّ، والمراد بالماجِشُون: عبد العزيز بن عبد الله بن أبي سَلَمة.

قوله: «لَيتَ هذا عندي» أي: قريباً منِّي حتَّى أنصَحَه وأَعِظَه، وقد رُويَ بالباء الموحَّدة من العُبوديَّة، وكأنَّه على ما قيل: كان أسوَدَ اللَّون.

قوله: «قال له إنسان» لم أقِفْ على اسمه.

---

(١) أخرجه ابن عبد البر في «الاستيعاب» من طريق أحمد بن زهير ـ ابن أبي خيثمة ـ عن سليمان بن أبي شيخ، فذكره معضلاً، ومن هذا الطريق أورده الحافظ في «الإصابة»، لكن أخرج الطبراني ٢٤/ ٨٧١ هذا الكلام في حقِّ فاطمة بنت أسد أم علي بن أبي طالب، وفي إسناده روح بن صلاح المصري مختلف فيه.

قوله: «لو رآه رسول الله ﷺ لأحَبَّه» إنَّما جَزَمَ ابن/ عمر بذلك لمَا رأى من محبّة النبيّ ﷺ ٨٩/٧ لزيدِ بن حارثة وأُمّ أيمَن وذُرّيَّتهما، فقاسَ ابن أُسامة على ذلك.

قوله: «اللهمَّ أحِبَّهما فإنّي أُحِبُّهما» هذا يُشعِر بأنَّه ﷺ ما كان يُحِبّ إلّا لله وفي الله، ولذلك رَتَّبَ محبّة الله على محبَّته، وفي ذلك أعظَم مَنقَبة لأُسامة والحسن.

قوله: «وقال نُعَيم» هو ابن حمَّاد.

قوله: «أخبَرَني مَولًى لأُسامة» في رواية ابن أبي الدُّنيا[1]: «أخبرني ابن حَرمَلة مَولَى أُسامة» وابن حَرمَلة: هو إياس، ويقال: إنَّه حَرمَلة بن إياس في الرِّواية التي بعده.

قوله: «وهو رجل من الأنصار» أي: أيمَن ابن أمّ أيمَن، وأبوه: هو عُبيد بن عَمْرو بن هلال من بني الحُبُليِّ من الخَزرَج، ويقال: إنَّه كان حَبَشيّاً من مَوالي الخَزرَج، وتزوَّجَ أمَّ أيمَن زيدُ بن حارثة فوَلَدَت له أيمَن، واستُشهِدَ أيمَن يوم حُنَينٍ مع النبيّ ﷺ، ونُسِبَ أيمَن إلى أمّه لشَرَفِها على أبيه وشُهرَتها عند أهل البيت النَّبويّ، وتزوَّجَ زيد بن حارثة أمَّ أيمَن، وكانت حاضنة النبيّ ﷺ ورِثَها من أبيه، فوَلَدَت له أُسامة بن زيد، وعاشَت أمّ أيمَن بعد النبيّ ﷺ قليلاً.

قوله: «فرآه ابن عمر» هو مَعطوف على شيء مُقدَّر، تقديره: أنَّ الحجّاج بن أيمَن دَخَلَ المسجد فصَلَّى فرآه ابن عمر، يوَضِّح ذلك الرِّواية التي بعد هذه.

قوله: «فقال: أَعِدْ» أي: أَعِدْ صَلاتَك، وفي رواية الإسماعيليّ: فقال: أيِ ابنَ أخي، تَحسَب أنَّك قد صَلَّيتَ؟ إنَّك لم تُصَلِّ، فأعِد صلاتك.

قوله: «بينما هو» فيه تجريد، كأنَّ حَرمَلةَ قال: بينما أنا، فجَرَّدَ من نفسه شخصاً فقال: بينما هو.

قوله: «فذكر حُبَّه وما ولدته أمّ أيمَن» كذا ثَبَتَ بواو العَطف في رواية أبي ذرٍّ، والضَّمير على هذا لأُسامة في قوله: «فذكر حُبّه» أي: مَيلَه. وفي رواية غير أبي ذرٍّ: «فذكر حُبّه ما ولدته أمُّ

---

(١) في كتابه «الأمر بالمعروف والنهي عن المنكر» برقم (٥٥).

أيمَن»، فعلى هذا فالضَّمير للنبيِّ ﷺ، و«ما ولدته...» إلى آخره، هو المفعول، والمراد بها ولدته أمّ أيمَن: ما ولدَتْه من ذكر وأُنثَى.

قوله: «وزادَني بعض أصحابي» هو إمّا يعقوب بن سفيان، فإنَّه رواه في «تاريخه» عن سليمان بن عبد الرحمن بالإسناد المذكور وزاد فيه: «وكانت أمّ أيمَن حاضنة النبيّ ﷺ»، وأمَّا الذُّهْليُّ فإنَّه أخرجه في «الزُّهْريّات» عن سليمان أيضاً، وأخرجه الطبرانيُّ في «مُسنَد الشّاميّين» (٢٨٩٦) عن أبي عامر محمد بن إبراهيم الصُّوريّ عن سليمان كذلك، وأخرجه الإسماعيليّ وأبو نُعَيم من طريق إبراهيم الزُّهْريِّ عن سليمان كذلك، وكأنَّ هذا القَدر لم يَسمَعه البخاريُّ من سليمان، فحَمَلَه عن بعض أصحابه فبيَّن ما سمعَه ممَّا لم يَسمَعه.

## ١٩- باب مناقب عبد الله بن عمر بن الخطَّاب رضي الله عنهما

**٣٧٣٨- حدَّثنا محمَّدٌ، حدَّثَنا إسحاقُ بنُ نَصرٍ، حدَّثنا عبدُ الرَّزّاق، عن مَعمَر، عن الزُّهْريِّ، عن سالمٍ، عن ابنِ عمرَ رضي الله عنهما قال: كان الرجلُ في حياةِ النبيِّ ﷺ إذا رَأى رُؤيا قَصَّها على النبيِّ ﷺ، فتَمنَّيتُ أن أرَى رُؤيا أقصُّها على النبيِّ ﷺ، وكنتُ غلاماً أعزَبَ، وكنتُ أنامُ في المسجدِ على عَهدِ النبيِّ ﷺ، فرأيتُ في المنامِ كأنَّ مَلَكَينِ أخَذاني، فذَهبا بي إلى النّار، فإذا هي مَطويَّةٌ كَطَيِّ البئرِ، وإذا لها قَرْنان كَقَرْنَيِ البئرِ، وإذا فيها ناسٌ قد عَرَفتُهم، فجَعَلتُ أقولُ: أعوذُ باللهِ مِن النار، أعوذُ باللهِ مِن النار، فلَقيَهما مَلَكٌ آخَرُ، فقال لي: لن تُرَعْ، فقَصَصتُها على حفصةَ.**

**٣٧٣٩- فقَصَّتها حفصةُ على النبيِّ ﷺ، فقال: «نِعمَ الرجلُ عبدُ الله، لو كان يُصلِّي مِنَ اللَّيلِ».**

٩٠/٧ **قال سالمٌ: فكان عبدُ الله لا يَنامُ مِن اللَّيلِ إلَّا قليلاً.**

**٣٧٤٠، ٣٧٤١- حدَّثنا يحيى بنُ سليمان، حدَّثنا ابنُ وَهْبٍ، عن يونُسَ، عن الزُّهْريِّ، عن سالمٍ، عن ابنِ عمرَ، عن أُختِه حفصةَ، أنَّ النبيَّ ﷺ قال لها: «إنَّ عبدَ الله رجلٌ صالحٌ».**

قوله: «مناقب عبد الله بن عمر بن الخطَّاب» وهو أحد العَبادِلة وفقهاء الصحابة والمكثِرين منهم، وأُمّه زينب ويقال: رائطة بنت مَظعون أُخت عثمان وقُدامة ابنَي مَظعون، للجميع صُحْبة، وكان مَولِده في السَّنة الثانية أو الثالثة من المبعَث، لأنَّه ثَبَتَ أنَّه كان يومَ

بدر ابنَ ثلاثَ عشرةَ سنةً، وكانت بدر بعد البِعْثة بخمسَ عشرةَ سنةً، وقد تقدَّم تاريخ وفاته في الصلاة[1]، وأنَّها كانت بسبب مَن دَسَّه عليه الحجّاج، فمَسَّ رِجله بحَربةٍ مسمومة فمرض بها إلى أن ماتَ أوائل سنة أربع وسبعين.

ثمَّ ذكر المصنِّف حديث ابن عمر في رُؤياه وفيه: «نِعمَ الرجل عبدُ الله لو كان يُصلِّي من اللَّيل»، وقد تقدَّم توجيهه في «باب قيام اللَّيل» (١١٢٢).

وقوله في أوَّله: «حدَّثنا محمد حدَّثنا إسحاق بن نَصر» كذا لأبي ذرٍّ وحده، وبيَّن أنَّ محمداً هو المصنِّف. ووَقَعَ عند ابن السَّكَن وحده: حدَّثنا إسحاق بن منصور.

وقوله: «لن تُرَعْ» كذا للقابِسِيِّ، قال ابن التِّين: هي لُغة قليلة، يعني: الجزم بلَن، قال القَزّاز: ولا أحفَظُ لها شاهداً. وروى الأكثر بلفظ: «لن تُراعَ» وهو الوجه.

ثُمَّ أورَدَ المصنِّف من طريق يونس عن الزُّهْريِّ عن سالم عن ابن عمر عن أُخته حفصة أنَّ النبيّ ﷺ قال لها: «إنَّ عبد الله رجل صالح» وهو طَرَف من الحديث الذي قبله، وهذا القَدْر هو الذي يتعلَّق منه بمُسنَدِ حفصة، وسيأتي في التعبير (٧٠١٦و٧٠٢٩) من طريق نافع عن ابن عمر عن حفصة مثله، وزادَ: «لو كان يُصلِّي من اللَّيل»[2]، وتقدَّمت الإشارة إلى ذلك أيضاً في قيام اللَّيل، ويأتي بقيَّة ذلك في التعبير إن شاء الله تعالى.

## ٢٠- باب مناقب عمّارٍ وحذيفةَ رضي الله عنهما

**٣٧٤٢- حدَّثنا مالكُ بنُ إسماعيلَ، حدَّثنا إسرائيلُ، عن المغيرةِ، عن إبراهيمَ، عن عَلقمةَ، قال: قَدِمتُ الشَّامَ، فصَلَّيتُ رَكعَتَينِ، ثمَّ قلتُ: اللهمَّ يَسِّر لي جَليساً صالحاً، فأتيتُ قوماً فجلستُ إليهم، فإذا شيخٌ قد جاء حتَّى جَلَسَ إلى جنبي، قلتُ: مَن هذا؟ قالوا: أبو الدَّرداءِ، فقلتُ: إنّي دَعَوتُ الله أن يُيَسِّرَ لي جَليساً صالحاً، فيَسَّرَكَ لي، قال: ممَّن أنتَ؟ قلتُ: من أهلِ الكوفةِ، قال: أوَليسَ عندَكُمُ ابنُ أمِّ عبدٍ، صاحبُ النَّعلينِ والوِسَادِ والمِطهَرةِ، أَفيكُمُ الذي**

---

(١) في «باب ما يُكره من حمل السلاح في العيد والحَرَم»، عند الحديث (٩٦٦).

(٢) هذه الزيادة وقعت في التعبير (٧٠٢٩)، وسلفت من طريق نافع أيضاً في قيام الليل (١١٥٧).

أجارَه الله مِن الشَّيطان على لِسان نبيِّه ﷺ، أوَليسَ فيكم صاحبُ سِرِّ النبيِّ ﷺ الذي لا يَعلَمُ أحدٌ غيرُه؟ ثمَّ قال: كيفَ يَقرَأُ عبدُ الله: ﴿وَٱلَّيۡلِ إِذَا يَغۡشَىٰ﴾؟ فقرأتُ عليه: «واللَّيلِ إذا يَغْشَى، والنَّهارِ إذا تَجَلَّى، والذَّكَرِ والأُنثَى».

قال: والله لقد أقرَأَنِيها رسولُ الله ﷺ من فِيهِ إلى فيَّ.

٣٧٤٣- حدَّثنا سليمانُ بنُ حَربٍ، حدَّثنا شُعْبةُ، عن مُغيرةَ عن إبراهيمَ، قال: ذهب عَلقمةُ إلى الشَّامِ،/ فلمَّا دَخَلَ المسجدَ قال: اللهمَّ يَسِّر لي جَليساً صالحاً، فجَلَسَ إلى أبي الدَّرداءِ، فقال ٩١/٧
أبو الدَّرداءِ: ممَّن أنتَ؟ قال: من أهلِ الكوفةِ، قال: أليس فيكم، أو منكم صاحبُ السِّرِّ الذي لا يَعلَمُ أحدٌ غيرُه؟ يعني: حُذَيفةَ، قال: قلتُ: بَلَى، قال: أليس فيكم، أو منكُم الذي أجارَه الله على لِسان نبيِّه ﷺ؟ يعني: مِن الشَّيطان، يعني: عمَّاراً، قلتُ: بَلَى، قال: أليس فيكم، أو منكم صاحبُ السِّواكِ والوِسادِ، أو السِّرارِ؟ قال: بَلَى، قال: كيفَ كان عبدُ الله يَقرَأُ: ﴿وَٱلَّيۡلِ إِذَا يَغۡشَىٰ ۝١ وَٱلنَّهَارِ إِذَا تَجَلَّىٰ﴾؟ قلتُ: والذَّكَرِ والأُنثَى.

قال: ما زالَ بي هؤلاء حتَّى كادُوا يَستَنزِلونَني عن شيءٍ سمعتُه من النبيِّ ﷺ.

قوله: «باب مناقب عمَّار وحُذَيفة» أمَّا عمَّار: فهو ابن ياسر، يُكْنى أبا اليَقظان العَنسيّ بالنّون، وأُمّه سُميَّة بالمهمَلة مُصغَّر، أسلَمَ هو وأبواهُ[1] قديماً، وعُذِّبوا لأجلِ الإسلام، وقتل أبو جهل أمَّه فكانت أوَّل شهيد في الإسلام وماتَ أبوه قديماً، وعاشَ هو إلى أن قُتِلَ بصِفّين مع عليٍّ رضي الله عنهم، وكان قد وليَ شيئاً من أُمور الكوفة لعمرَ، فلهذا نَسَبَه أبو الدَّرداء إليها.

وأمَّا حُذَيفة: فهو ابن اليَمَان بن جابر بن عَمْرو العَبسيّ، بالموحَّدة، حَليف بني عبد الأشهل من الأنصار، وأسلَمَ هو وأبوه اليَمَان كما سيأتي، ووَليَ حُذَيفة بعض أُمور الكوفة لعمرَ، ووَليَ إمرة المدائن، وماتَ بعد قَتْل عثمان بيسيرٍ بها، وكان عمَّارٌ من السابقين الأوَّلين، وحُذَيفة من القُدَماء في الإسلام أيضاً إلّا أنَّه مُتأخِّر فيه عن عمَّار، وإنَّما جمع المصنِّف بينهما في الترجمة لوقوع الثَّناء عليهما من أبي الدَّرداء في حديث واحد، وقد أفرَدَ ذِكْر ابن مسعود،

(١) في (س): «وأبوه»، والسياق بعده يقتضي ما أثبتناه من الأصلين.

وإن كان ذُكِرَ معهما لوُجودِ ما يوافق شرطه وغير ذلك من مَناقبه، وقد أفرَدَ ذِكْر حُذَيفة في أواخر المناقب (٣٨٢٤)، وهو ممَّا يُؤيِّد ما سنذكُرُه أنَّه لم يُهَذِّب ترتيب مَن ذكره من أصحاب هذه المناقب، ويحتمل أن يكون إفراده بالذِّكرِ لأنَّه أراد ذِكْر ترجمة والده اليَمَان.

**قوله: «عن إبراهيم عن عَلقَمة قال: قَدِمتُ الشّام»** في رواية شُعْبة (٣٧٤٣) التي بعد هذه عن إبراهيم قال: ذهب عَلقَمة إلى الشّام، وهذا الثاني صورته مُرسَل، لكن قال في أثنائه «قال: قلت: بَلَى»، فاقتَضَى أنَّه موصول، ووَقَعَ في التفسير (٤٩٤٣) من وجه آخر عن إبراهيم عن عَلقَمة قال: قَدِمت الشّام في نَفَر من أصحاب ابن مسعود، فسمعَ بنا أبوالدَّرداء فأتانا.

**قوله: «حتَّى يَجلِس إلى جنبي»** أي: يَجعَل غاية مَجيئِه جُلوسَه، وعَبَّرَ بلفظ المضارع مُبالَغة، زاد الإسماعيليّ في روايته: فقلت: الحمد لله، إنّي لَأرجو أن يكون الله استَجابَ دَعوَتي.

**قوله: «قالوا: أبو الدَّرداء»** لم أقِفْ على اسم القائلِ.

**قوله: «قال: أوَليس عندكم ابن أمّ عبد»** يعني: عبد الله بن مسعود، ومُراد أبي الدَّرداء بذلك: أنَّه فهمَ منهم أنَّهم قَدِموا في طلب العلم، فبيَّن لهم أنَّ عندهم من العلماء مَن لا يَحتاجونَ معهم إلى غيرهم، ويُستَفاد منه أنَّ المحدِّث لا يَرحَل عن بَلَده حتَّى يَستَوعِب ما عند مشايخها.

**قوله: «صاحب النَّعلينِ»** أي: نَعلَي رسول الله ﷺ، وكان ابن مسعود يَحمِلهما ويَتَعاهَدهما.

**قوله: «والوِساد»** في رواية شُعْبة (٣٧٤٣): «صاحب السِّواك ـ بالكاف ـ أو السَّواد» بالدّال، ووَقَعَ في رواية الكُشْمِيهنيّ هنا: «الوِساد»، ورواية غيره أوجَه، والسَّواد: السِّرار براءَينِ، يقال: ساوَدَته سواداً، أي: سارَرته سِراراً، وأصله أدنَى السَّواد: وهو الشَّخص من السَّواد.

**قوله: «والمِطهَرة»** في رواية السَّرَخْسيّ: «والمِطهَر» بغير هاء، وأغرَبَ الدّاوديّ فقال: معناه أنَّه لم يكن يَملِك من الجَهاز غير هذه الأشياء الثلاثة، كذا قال! وتَعقَّبَ ابن التِّين كلامه فأصاب، وقد روى مسلم (٢١٦٩) عن ابن مسعود أنَّ النبيّ ﷺ قال له:/ «إذنُك ٩٢/٧ عليَّ أن تَرفَع الحِجاب وتَسمَع سَوَادي» أي: سِراري، وهي خَصُوصيَّة لابنِ مسعود، وسيأتي

في مناقبه قريباً (٣٧٦٣) حديث أبي موسى: «قَدِمت أنا وأَخي من اليمن، فمَكَثنا حيناً لا نُرَى إلّا أنَّ عبد الله بن مسعود رجل من أهل بيت النبيّ ﷺ، لمَا نَرَى من دخوله ودخول أُمِّه»، والصواب ما قال غير الدَّاوُوديّ: أنَّ المراد الثَّناء عليه بخِدْمة النبيّ ﷺ، وأنَّه لشِدّة مُلازَمته له لأجلِ هذه الأُمور ينبغي أن يكون عنده من العلم ما يَستَغني طالبُه به عن غيره.

**قوله: «أَفيكم»** بهمزة الاستفهام، وفي رواية الكُشْمِيهنيّ: «وفيكم» بواو العَطفِ، وفي رواية شُعْبة: «أليس فيكم أو منكم» بالشكِّ في الموضعينِ.

**قوله: «الذي أجارَه الله من الشَّيطان، يعني: على لسان نبيّه»** في رواية شُعْبة: «أجارَه الله على لسان نبيّه؛ يعني: من الشَّيطان»، وزاد في رواية شُعْبة: يعني: عمَّاراً.

وزَعَمَ ابن التِّين أنَّ المراد بقولِه: «على لسان نبيّه» قولُ النبيّ ﷺ: «وَيْحَ عمَّار يَدعوهم إلى الجنَّة ويَدعونَه إلى النار»[1]، وهو مُحتَمَل، ويحتمل أن يكون المراد بذلك حديث عائشة مَرفوعاً: «ما خُيِّرَ عمَّارٌ بين أمرَينِ إلّا اختارَ أرشَدَهما» أخرجه التِّرمِذيّ (٣٧٩٩)، ولأحمد (٣٦٩٣) من حديث ابن مسعود مثلُه، أخرجهما الحاكم (٣/ ٣٨٨)، فكَونه يَختار أرشَد الأمرَينِ دائماً يقتضي أنَّه قد أُجيرَ من الشَّيطان الذي من شأنه الأمر بالغَيِّ، وروى البزَّار[2] من حديث عائشة: سمعت رسول الله ﷺ يقول: «مُلِئَ إيماناً إلى مُشَاشه» يعني: عمَّاراً، وإسناده صحيح، ولابنِ سعد في «الطَّبقات» (٣/ ٢٥١) من طريق الحسن قال: قال عمَّار: نزلنا مَنزِلاً فأخذت قِربَتي ودَلْوي لأستقي، فقال النبيّ ﷺ: «سيأتيك مَن يَمنَعُك من الماء»[3]، فلمَّا كنت على رأس الماء إذا رجل أسود كأنَّه مَرِسٌ[4]، فصَرَعتُه، فذكر الحديث، وفيه قول النبيّ ﷺ «ذاكَ الشَّيطان»، فلعلَّ ابن مسعود أشارَ إلى هذه القِصّة.

---

(١) سلف برقم (٤٤٧) من حديث أبي سعيد الخدري ﷺ.

(٢) «كشف الأستار عن زوائد البزار» (٢٦٨٥).

(٣) وأخرجه ابن ماجه برقم (١٤٧) من حديث عليٍّ ﷺ، والنسائي (٥٠٠٧) من حديث رجل من أصحاب النبي ﷺ، وسيذكره بعد قليل.

(٤) قوله: «مَرِسٌ» أي: شديد الممارسة للحرب بصير بأمرها، انظر «غريب الحديث» للخطابي ٢/ ٥٧١.

ويحتمل أن تكون الإشارة بالإجارة[1] المذكورة إلى ثَباته على الإيمان لمَّا أكرهَه المشرِكونَ على النُّطق بكلمة الكفر، فنزلت فيه: ﴿إِلَّا مَنْ أُكْرِهَ وَقَلْبُهُۥ مُطْمَئِنٌّۢ بِٱلْإِيمَٰنِ﴾ [النحل:١٠٦]، وقد جاء في حديث آخر: «إنَّ عمَّاراً مُلِئَ إيماناً إلى مُشاشه» أخرجه النَّسائيُّ (٥٠٠٧) بسندٍ صحيحٍ، والمُشَاش بضمِّ الميم ومُعجَمَتَينِ الأُولى خفيفة، وهذه الصِّفة لا تقع إلّا ممَّن أجارَه الله من الشَّيطان، وقد تقدَّم شرح الحديث الذي أشارَ إليه ابن التِّين في «باب التعاوُن في بناء المسجد» (٤٤٧) مُستَوفًى ولله الحمد.

**قوله: «أوَليس فيكم صاحب سِرِّ النبيِّ ﷺ الذي لا يَعلَم أحدٌ غيرُه»** كذا فيه بحذف المفعول، وفي رواية الكُشْمِيهنيّ: «الذي لا يَعلَمه» والمراد بالسِّرِّ: ما أعلمه به النبيُّ ﷺ من أحوال المنافقين.

**قوله: «ثُمَّ قال: كيف يَقرَأ عبد الله»** يعني: ابن مسعود، وسيأتي الكلام على ما يتعلَّق بهذا القَدر من القراءة في تفسير ﴿وَٱلَّيْلِ إِذَا يَغْشَىٰ﴾ (٤٩٤٣) إن شاء الله تعالى، حيثُ أورَدَه المصنِّف، وفيه زيادة فيما يتعلَّق به على ما هاهنا.

تنبيه: تَوارَدَ أبو هريرة في وصف المذكورين مع أبي الدَّرداء بما وصَفَهم به وزاد عليه، فروى التِّرمِذيّ (٣٨١١) من طريق خَيْثمةَ بن عبد الرحمن قال: أتيت المدينة فسألت الله أن يُيسِّر لي جليساً صالحاً، فيَسَّرَ لي أبا هريرة، فقال لي: ممَّن أنتَ؟ قلت: من الكوفة، جئت ألتَمِس الخير، قال: أليس منكم سعد بن مالك مُجاب الدَّعوة، وابن مسعود صاحب طَهور رسول الله ﷺ ونَعليهِ، وحُذَيفة صاحب سِرِّه، وعمَّار الذي أجارَه الله من الشَّيطان على لسان نبيّه، وسَلمان صاحب الكتابينِ؟

## ٢١- باب مناقب أبي عبيدة بن الجرّاح ﷺ

**٣٧٤٤- حدَّثنا عَمْرو بنُ عليٍّ، حدَّثنا عبدُ الأعلى، حدَّثنا خالدٌ، عن أبي قِلابةَ، قال: حدَّثني أنسُ بنُ مالكٍ،/ أنَّ رسولَ الله ﷺ قال: «إنَّ لكلِّ أمّةٍ أميناً، وإنَّ أمينَنا أيَّتُها الأُمّةُ أبو عُبيدةَ بنُ الجرَّاح».** ٩٣/٧

[طرفاه في: ٤٣٨٢، ٧٢٥٥]

---

(١) في (س) و(ع): بالإجازة، بالزاي، وهو تصحيف.

**٣٧٤٥- حدَّثنا مسلمُ بنُ إبراهيمَ، حدَّثنا شُعْبةُ، عن أبي إسحاقَ، عن صِلةَ، عن حُذَيفةَ ﷺ، قال: قال النبيُّ ﷺ لأهلِ نَجْران: «لأبعَثَنَّ حَقَّ أَمينٍ»، فأشرَفَ أصحابُه، فبَعَثَ أبا عُبيدةَ ﷺ.**

[أطرافه في: ٤٣٨٠، ٤٣٨١، ٧٢٥٤]

قوله: «باب مناقب أبي عُبيدة بن الجرَّاح» كذا أخَّرَ ذِكْره عن إخوانه من العشرة، ولم أقِف في شيء من نُسَخ البخاريّ على ترجمةٍ لمناقب عبد الرحمن بن عَوْف، ولا لسعيد بن زيد، وهما من العشرة، وإن كان قد أفرَدَ ذِكْر إسلام سعيد بن زيد بترجمة في أوائل السِّيرة النَّبويَّة (٣٨٦٢)، وأظنّ ذلك من تَصَرُّف الناقلين لكتاب البخاريّ، كما تقدَّم مِراراً أنَّه تَرَكَ الكتاب مُسوَّدَة، فإنَّ أسماء مَن ذكرهم هنا لم يقع فيهم مُراعاة الأفضليَّة ولا السابقيَّة ولا الأسَنِّيَّة، وهذه جِهات التقديم في الترتيب، فلمَّا لم يُراع واحداً منها دَلَّ على أنَّه كَتَبَ كلّ ترجمة على حِدَةٍ، فضَمَّ بعض النَّقَلة بعضها إلى بعض حَسبَما اتُّفِق.

وأبو عُبيدة اسمه: عامر بن عبد الله بن الجَراح بن هلال بن أُهَيب بن ضَبّة بن الحارث ابن فِهْر، يجتمع مع النبيِّ ﷺ في فِهر بن مالك، وعددُ ما بينهما من الآباء مُتَفاوِت جدّاً بخمسة آباء، فيكون أبو عُبيدة من حيثُ العددُ في دَرَجة عبد منافٍ، ومنهم مَن أدخَلَ في نَسَبه بين الجرّاح وهلالٍ رَبيعةَ، فيكون على هذا في دَرَجة هاشم، وبذلك جَزَمَ أبو الحسن ابن سُميعٍ ولم يَذكُره غيرُه.

وأُمّ أبي عُبيدة هي من بنات عَمّ أبيه، ذكر أبو أحمد الحاكم: أنَّها أسلَمَت، وقُتِلَ أبوه كافراً يوم بدر، ويقال: إنَّه هو الذي قتله، ورواه الطبرانيُّ (٣٦٠) وغيره من طريق عبد الله ابن شَوْذَب مُرسَلاً، وماتَ أبو عُبيدة وهو أمير على الشّام من قِبَل عمر بالطاعونِ سنة ثمان عشرةَ باتِّفاقٍ.

قوله: «حدَّثنا عبد الأعلى» هو ابن عبد الأعلى البصريّ الساميّ، بالمهمَلة، من بني سامَةَ ابن لُؤَيّ، وخالد شيخه: هو الحَذّاء.

قوله: «إنَّ لكلِّ أمّة أميناً، وإنَّ أمينَنا أيَّتها الأُمّة» صورتُه صورةُ النِّداء، لكنَّ المراد فيه الاختصاص، أي: أَمِينَنا مخصوصِينَ[1] من بين الأُمم، وعلى هذا فهو بالنَّصب على الاختصاص، ويجوز الرَّفع، والأمين: هو الثِّقة الرَّضيّ، وهذه الصِّفة، وإن كانت مُشتَرَكة بينه وبين غيره، لكنَّ السّياق يُشعِر بأنَّ له مَزيداً في ذلك، لكن خَصَّ النبيّ ﷺ كلّ واحد من الكبار بفضيلةٍ ووَصَفَه بها، فأشعَرَ بقَدرٍ زائد فيها على غيره، كالحياءِ لعثمان، والقضاء لعليٍّ ونحو ذلك.

تنبيه: أورَدَ التِّرمِذيّ (٣٧٩١) وابن حِبّان (٧١٣١) هذا الحديث من طريق عبد الوهَّاب الثَّقَفيّ عن خالد الحَذّاء، بهذا الإسناد مُطوَّلاً وأوَّله: «أرحَم أمَّتي بأُمَّتي أبو بكر، وأشدُّهم في أمر الله عمر، وأصدَقُهم حياءً عثمان، وأقرَؤُهم لكتاب الله أُبيٌّ، وأفرَضُهم زيد، وأعلمُهم بالحلال والحرام معاذ، ألا وإنَّ لكلِّ أمّة أميناً» الحديث، وإسناده صحيح، إلّا أنَّ الحُفّاظ قالوا: إنَّ الصواب في أوَّله الإرسال والموصول منه ما اقتَصَرَ عليه البخاريّ، والله أعلم.

قوله: «عن صِلَة» بكسر المهمَلة وتخفيف اللّام: هو ابن زُفَر، وذكر الجَيّانيُّ أنَّه وَقَعَ هنا في رواية القابِسيّ: صِلة بن حُذَيفة، وهو تحريف.

قوله: «عن حُذَيفة» وَقَعَ في رواية النَّسائيِّ (ك٨١٤٠): عن صِلة عن ابن مسعود، وسيأتي بيان ذلك في المغازي (٤٣٨٠).

قوله: «لأهلِ نَجْران» هم أهل بلدٍ قريب من اليمن، وهم العاقب ـ واسمه عبد المسيح ـ والسَّيِّد/ ومَن معهما، ذكر ابن سعد أنَّهم وَفَدوا على النبيّ ﷺ في سنة تسع وسَمّاهم[2]، ٩٤/٧ وسيأتي شرح ذلك مُطوَّلاً في أواخر المغازي حيثُ ذكره المصنِّف إن شاء الله تعالى.

ووَقَعَ في حديث أنس عند مسلم (٢٤١٩): أنَّ أهل اليمن قَدِموا على النبيّ ﷺ فقالوا: ابعَث معنا رجلاً يُعلِّمنا السُّنّة والإسلام، فأخَذَ بيَدِ أبي عُبيدة وقال: «هذا أمينُ هذه الأُمّة»، فإن كان الراوي تَجوَّزَ عن أهل نَجران بقوله: «أهل اليمن» لقُرب نَجران من اليمن وإلّا فهما واقعَتان، والأوَّل أرجَح، والله أعلم.

---

(١) في (س): «أُمَّتنا مخصوصون» وهو تحريف.

(٢) في «الطبقات» ١/ ٣٥٨ بذكر أسمائهم دون ذكر السنة.

قوله: «لَأبعَثَنَّ حَقَّ أمين» في رواية غير أبي ذرٍّ: «لَأبعَثَنَّ ـ يعني: عليكم ـ أميناً حَقَّ أمين»، ولمسلمٍ (٢٤٢٠): «لَأبعَثَنَّ إليكم رجلاً أميناً حَقَّ أمين».

قوله: «فأشرَفَ أصحابه» في رواية مسلم والإسماعيليّ: «فاستَشرَفَ لها أصحاب رسول الله ﷺ» أي: تَطلَّعوا للولاية ورَغِبوا فيها حِرْصاً على تحصيل الصِّفةِ المذكورة، وهي الأمانةُ، لا على الوِلاية من حيث هي، والله أعلم.

قوله: «فبَعَثَ أبا عُبيدة» في رواية أبي يَعْلى: «قُم يا أبا عُبيدة»، فأرسَلَه معهم[1]، ووَقَعَ في روايةٍ لأبي يَعْلى من طريق سالم عن أبيه: سمعت عمر يقول: ما أحبَبتُ الإمارة قَطُّ إلّا مَرّةً واحدة[2]، فذكر القِصّة، وقال في الحديث: فتَعرَّضت أن تُصيبَني، فقال: «قُم يا أبا عُبيدة».

## ٢١م- باب ذِكر مُصعَب بن عُمَير

قوله: «ذكر مصعب بن عُمير» أي: ابن هاشم بن عبد الدار بن عبد مناف، وقع كذلك في رواية أبي ذرٍّ الهَرَويِّ، وكأنَّه بَيَّض له، وقد تقدَّم من فضائله في كتاب الجنائز (١٢٧٥): أنه لمّا استُشهِد لم يوجد له ما يُكفَّنُ فيه.

## ٢٢- باب مناقب الحسن والحسين رضي الله عنهما

قال نافعُ بنُ جُبَيرٍ، عن أبي هريرةَ: عانقَ النّبيُّ ﷺ الحَسنَ.

قوله: «باب مناقب الحسن والحسين» كأنَّه جَمَعَهما لمَا وَقَعَ لهما من الاشتِراك في كثير من المناقب. وكان مَولِد الحسن في رَمَضان سنة ثلاث من الهجرة عند الأكثر، وقيل: بعد ذلك، وماتَ بالمدينة مَسموماً سنة خمسين، ويقال: قبلَها، ويقال: بعدَها.

وكان مَولِد الحسين في شعبان سنة أربع في قول الأكثر، وقُتِلَ يوم عاشُوراءَ سنة إحدَى

---

(١) وهي عند ابن أبي شيبة أيضاً في «مصنفه» ١٤/ ٥٥١، وابن حبان في «صحيحه» (٧٠٠٠) من طريق زكريا بن أبي زائدة عن أبي إسحاق به، وإسناده صحيح.

(٢) وهي عند يعقوب بن سفيان أيضاً في «المعرفة والتاريخ» ١/ ٢٦١.

وستّين بكَربلاءَ من أرض العراق، وكان أهل الكوفة لمَّا ماتَ معاوية واستُخلِفَ يزيدُ كاتَبوا الحسين بأنَّهم في طاعته، فخرج الحسين إليهم، فسَبَقَه عُبيد الله بن زياد إلى الكوفة، فخُذِّلَ غالب الناس عنه فتأخَّروا رَغبةً ورَهبةً، وقُتِلَ ابنُ عمِّه مسلمُ بن عَقيل، وكان الحسين قد قَدَّمَه قبله ليُبايِعَ له الناس، ثمَّ جَهَّزَ إليه عسكراً فقاتَلوه إلى أن قُتِلَ هو وجماعة من أهل بيته، والقِصّة مشهورة فلا نُطيل بشرحِها، وعَسَى أن يقع لنا إلمام بها في كتاب الفتن (٧١٠٩).

**قوله: «وقال نافع بن جُبَير»** أي: ابن مُطعِم، وحديثه المذكور طَرَف من حديث تقدَّم موصولاً في البُيوع (٢١٢٢).

ثمَّ ذكر فيه ثمانيةَ أحاديث:

**٣٧٤٦- حدَّثنا صَدَقةُ، حدَّثنا ابنُ عُيَينةَ، حدَّثنا أبو موسى، عن الحسنِ، سمعَ أبا بكرةَ، سمعتُ النبيَّ ﷺ على المِنبرِ، والحسنُ إلى جنبِه يَنظُرُ إلى الناسِ مَرّةً وإليه مَرّةً، ويقول: «ابني هذا سَيِّدٌ، ولعلَّ الله أن يُصلِحَ به بين فِئَتَينِ مِن المسلمين».**

**٣٧٤٧- حدَّثنا مُسدَّدٌ، حدَّثنا المعتَمِرُ، قال: سمعتُ أبي، قال: حدَّثنا أبو عثمان، عن أُسامةَ بنِ زيدٍ رضي الله عنهما، عن النبيِّ ﷺ، أنَّه كان يأخُذُه والحسنَ ويقول: «اللهمَّ إنّي أُحِبُّهما فأحِبَّهما» أو كما قال.**

**الأوَّل:** حديث أبي بَكْرة: «إنَّ ابني هذا سَيِّدٌ»، وسيأتي شرحه مُستَوفًى في كتاب الفتن (٧١٠٩)، وزاد أبو ذرٍّ هنا: أبو موسى اسمه إسرائيل بن موسى من أهل البَصْرة نزلَ الهند، لم يَروِه عن الحسن غيرُه.

**الثاني:** حديث أسامة بن زيد، تقدم في ترجمة أسامة (٣٧٣٥).

**قوله: «سمعَت أبي»** هو سليمان التَّيميُّ.

**قوله: «حدَّثنا أبو عثمان»** وَقَعَ في رواية الأدب (٦٠٠٣) من وجه آخر عن مُعتَمِر عن أبيه: سمعت أبا تميمةَ يُحدِّث عن أبي عثمان، قال الإسماعيليّ: كأنَّ سليمان سمعَه من أبي تميمةَ عن أبي عثمان، ثمَّ لَقيَ أبا عثمان فسمعَه منه. قلت: بل هما حديثان، فإنَّ لفظ سليمان

عن أبي عثمان: «اللهمَّ إنّي أُحِبُّهما»، ولفظ سليمان عن أبي تميمةَ: إن كان رسول الله ﷺ
٩٦/٧ لَيأخُذني فيَضَعني على فَخِذه ويَضَع على الفَخِذ الآخر الحسنَ بن/ عليّ، ثمَّ يَضُمُّهما ثمَّ يقول: «اللهمَّ ارحَمْهما فإنّي أرحمُهما».

**الثالث**: حديث أنس.

**٣٧٤٨- حدَّثني محمَّدُ بنُ الحسينِ بنِ إبراهيمَ، قال: حدَّثني حُسَينُ بنُ محمَّدٍ، حدَّثنا جَرِيرٌ، عن محمَّدٍ، عن أنسِ بنِ مالكٍ ﷺ: أُتِيَ عُبيدُ الله بنُ زيادٍ برأسِ الحسينِ عليه السلام، فجُعِلَ في طَستٍ، فجَعَلَ يَنكُتُ، وقال في حُسنِه شيئاً، فقال أنسٌ: كان أشبَهَهم برسولِ الله ﷺ، وكان مَخضوباً بالوَسمةِ.**

**قوله: «حدَّثني محمَّد بن الحسين بن إبراهيم»** هو ابن إشكابَ أخو عليٍّ.

**قوله: «حدَّثنا جَرِير»** هو ابن أبي حازم **«عن محمد»** هو ابن سِيرِين.

**قوله: «أُتِيَ عُبيد الله بن زياد»** هو بالتصغير، وزياد هو الذي يقال له ابن أبي سفيان، وكان أمير الكوفة عن يزيد بن معاوية، وقُتِلَ الحسين في إمارَته كما تقدَّم فأُتِيَ برأسِه.

**قوله: «فجَعَلَ يَنكُت»** في رواية التِّرمِذيّ (٣٧٧٨) وابن حِبّان (٦٩٧٢) من طريق حفصة بنت سِيرِين عن أنس: فجَعَلَ يقول بقَضيبٍ له في أَنفه، وللطَّبَرانيِّ (٥١٢١) من حديث زيد بن أرقَم: فجَعَلَ قَضيباً في يده في عينه وأنفه، فقلت: ارفَع قَضيبك، فقد رأيت فَمَ رسول الله ﷺ في موضعه، وله من وجه آخر عن أنس نحوه وسيأتي.

**قوله: «وقال في حُسْنه شيئاً»** في رواية التِّرمذيِّ: وقال: ما رأيتُ مثلَ هذا حُسْناً.

**قوله: «كان أشبَهَهم برسولِ الله ﷺ»** أي: أشبَهَ أهلِ البيت، وزاد البزَّار (٦٦٣٢) من وجه آخر عن أنس قال: فقلت له: إنّي رأيت رسول الله ﷺ يَلثِم حيثُ يقع قَضِيبُك، قال: فانقَبَض.

**قوله: «وكان مخضوباً»** أي: الحسين **«بالوَسْمة»** بفتح الواو ـ وأخطأ مَن ضَمَّها ـ وبسكون المهمَلة ويجوز فتحها: نَبْتٌ يُختَضَبُ به يَميل إلى سواد، وسيأتي البحث في ذلك في كتاب اللِّباس (٥٨٩٩) إن شاء الله تعالى.

**٣٧٤٩- حدَّثنا حَجّاجُ بنُ المِنهال، حدَّثنا شُعْبةُ، قال: أخبرني عَديٌّ، قال: سمعتُ البراءَ ﷺ، قال: رأيتُ النبيَّ ﷺ والحسنُ بنُ عليٍّ على عاتقِه يقول: «اللهمَّ إنّي أُحِبُّه، فأحِبَّه».**

**٣٧٥٠- حدَّثنا عَبْدانُ، أخبرنا عبدُ الله، قال: أخبرني عمرُ بنُ سعيدِ بنِ أبي حُسَينٍ، عن ابنِ أبي مُلَيكةَ، عن عُقبةَ بنِ الحارثِ، قال: رأيتُ أبا بكرٍ ﷺ وحَمَلَ الحسنَ، وهو يقول: بأبي شَبيهٌ بالنبيِّ، ليس شَبيهٌ بعليٍّ، وعليٌّ يَضحَك.**

**الحديث الرابع**: حديث البراء.

**قوله: «والحسن بن عليّ»** وَقَعَ عند الإسماعيليّ من طريق عَمْرو بن مرزوق عن شُعْبة: «الحسن أو الحسين» بالشكِّ، ثمَّ ذكر أنَّ أكثر أصحاب شُعْبة رَوَوه فقالوا: «الحسن» بغير شكّ، ثمَّ عَدَّ منهم ثمانية.

**الحديث الخامس**: حديث عُقبة بن الحارث: هو النَّوفلي.

**قوله: «عن ابن أبي مُلَيكة عن عُقبة بن الحارث»** هذا هو الصحيح، وقال زَمعة بن صالح عن ابن أبي مُلَيكة: «كانت فاطمة تُنقِّز ـ بالقاف والزّاي، أي: تُرقِّص ـ الحسن بن عليّ»، فذكر هذا الحديث، وأخرجه أحمد (٢٦٤٢٢)[1]، ويحتمل ـ إن كان حَفِظَه ـ أن يكون كلٌّ من أبي بكر وفاطمة تَوافَقا على ذلك، أو يكون أبو بكر عَرَفَ أنَّ فاطمة كانت تقول ذلك فتابَعَها على تلك المقالة.

**قوله: «بأبي شَبيهٌ بالنبيِّ»** تقدَّم في أوَّل صِفة النبيّ ﷺ (٣٥٤٢)، ووَقَعَ عند أحمد[2] من وجه آخر عن ابن أبي مُلَيكة قال: وكانت فاطمة عليها السَّلام تُرَقِّص الحسن وتقول:

ابنِي شَبيهٌ بالنبيْ ... ليس شَبيهاً بعليْ

وفيه إرسال، فإن كان محفوظاً فلعلَّها تَوارَدَت في ذلك مع أبي بكر أو تَلَقَّى ذلك أحدُهما من الآخر.

---

(١) وإسناده ضعيف لضعف زمعة بن صالح، فضلاً عن إرساله، كما سيشير الحافظ نفسه إلى ذلك بعد قليل.

(٢) في «المسند» برقم (٢٦٤٢٢)، وهو فيه بلفظ: «تُنقِّز» بدل: تُرقِّص، و«بأبي شَبَهُ» بدل: ابني شبيهٌ.

قوله: «ليس شَبيهٌ بعليٍّ» قال ابن مالك: كذا وَقَعَ برفع «شَبيه» على أنَّ «ليس» حرف عَطف وهو مذهب كوفيّ، قال: ويجوز أن يكون «شَبيه» اسم ليس، ويكون خبرُها ضميراً مُتَّصِلاً حُذِفَ استغناء عن لفظه بنيَّتِهِ، ونحوُه قولُه في خُطبة يوم النَّحر: «أليس ذو الحجّة»[1].

وقال الطِّيبيُّ في قوله: «بأبي شَبيهٌ بالنبيِّ» يحتمل أن يكون التقدير: هو مُفَدًّى بأبي شَبيهٌ، فيكون خَبَراً بعد خَبَر، أو: أفديه بأبي، و«شَبيهٌ بالنبيِّ» خَبَر مُبتَدَأ محذوفٍ. وفيه إشعار بعِلِّيَّة الشَّبَه للتفدية، وفي قوله: «شَبيهٌ بالنبيِّ» ما قد يعارض قول عليٍّ في صِفة النبيّ ﷺ: «لم أرَ قبلَه ولا بعدَه مثلَه» أخرجه التِّرمِذيّ في «الشَّمائل» (٥)، والجواب أن يُحمَل المنفيّ على عُموم الشَّبَه، والمثبت على مُعظَمه، والله أعلم.

**٣٧٥١- حدَّثني يحيى بنُ مَعِينٍ وصَدَقةُ، قالا: أخبرنا محمَّدُ بنُ جعفرٍ، عن شُعْبَةَ، عن واقدِ بنِ محمَّدٍ، عن أبيه، عن ابنِ عمرَ رضي الله عنهما، قال: قال أبو بكرٍ: ارقُبوا محمَّداً ﷺ في أهلِ بيتِه.**

**٣٧٥٢- حدَّثني إبراهيمُ بنُ موسى، أخبرنا هشامُ بنُ يوسُفَ، عن مَعمَر، عن الزُّهْريِّ، عن أنسٍ.**

**وقال عبدُ الرَّزّاق: أخبرنا مَعمَرٌ، عن الزُّهْريِّ، أخبرني أنسٌ، قال: لم يكن أحدٌ أشبَهَ بالنبيِّ ﷺ مِن الحسنِ بنِ عليٍّ.**

**الحديث السادس:** حديث ابن عمر عن أبي بكر، تقدَّم متناً وسنداً وشرحاً قريباً (٣٧١٣) في مناقب قَرابة رسول الله ﷺ.

**الحديث السابع:**

**قوله: «وقال عبد الرَّزّاق...»** إلى آخره، وَصَلَه أحمد (١٢٦٧٤) وعبد بن حُميدٍ (١١٦٠) جميعاً عن عبد الرَّزّاق، وأخرجه التِّرمِذيّ من روايته (٣٧٧٦)، وقَصَدَ البخاريّ بهذا التعليق بيانَ سماع الزُّهْريِّ له من أنس.

---

(١) سلف برقم (١٧٤١).

قوله: «لم يكن أحد أشبَهَ بالنبيِّ ﷺ من الحسن بن عليّ» هذا يعارض رواية ابن سِيرِين الماضية في الحديث الثالث (٣٧٤٨)، فإنَّه قال في حَقّ الحسين بن عليّ: «كان أشبَهَهم بالنبيِّ ﷺ»، ويُمكِن الجمع بأن يكون أنس قال ما وَقَعَ في رواية الزُّهْريِّ في حياة الحسن لأنَّه يومَئذٍ كان أشدَّ شَبَهاً بالنبيِّ ﷺ من أخيه الحسين، وأمَّا ما وَقَعَ في رواية ابن سِيرِين فكان بعد ذلك كما/ هو ظاهر من سياقه، أو المراد بمَن فضَّلَ الحسين عليه في الشَّبَه مَن عَدا الحسن، ويحتمل ٩٧/٧ أن يكون كلٌّ منهما كان أشدَّ شَبَهاً به في بعض أعضائه، فقد روى التِّرمِذيّ (٣٧٧٩) وابن حِبّان (٦٩٧٤) من طريق هانئ بن هانئ عن عليّ قال: الحسن أشبَهَ رسولَ الله ﷺ ما بين الرَّأس إلى الصدر، والحسين أشبَهَ النبيَّ ﷺ ما كان أسفَل من ذلك، ووَقَعَ في رواية عبد الأعلى عن مَعمَر عند الإسماعيليّ في رواية الزُّهْريِّ هذه: وكان أشبَهَهم وجهاً بالنبيِّ ﷺ، وهو يُؤيِّد حديث عليّ هذا، والله أعلم.

والذين كانوا يُشَبَّهونَ بالنبيِّ ﷺ غير الحسن والحسين: جعفرُ بن أبي طالب، وابنُه عبد الله بن جعفر، وقُثَم ـ بالقاف ـ ابن العبَّاس بن عبد المطَّلِب، وأبو سفيان بن الحارث ابن عبد المطَّلِب، ومسلم بن عَقيل بن أبي طالب، ومن غير بني هاشم: السائبُ بن يزيد المطَّلِبيّ الجدّ الأعلى للإمام الشّافعيّ، وعبد الله بن عامر بن كُريز العَبشَميّ، وكابس بن رَبيعة بن عَديّ، فهؤلاء عشرة نَظَمَ منهم أبو الفتح بن سَيِّد الناس خمسةً فقط، أنشَدَنا محمد ابن الحسن المقرئُ عنه:

بخمسةٍ أشبَهوا المختارَ من مُضَرٍ ... يا حُسنَ ما خُوِّلوا من شِبْهِه الحَسَنِ
بجعفرٍ وابنِ عمّ المصطفَى قُثَمٍ ... وسائبٍ وأبي سفيان والحَسَنِ

وزادَهم شيخنا أبو الفضل بن الحسين الحافظ اثنين، وهما الحسين وعبد الله بن عامر ابن كُريز، ونَظَمَ ذلك في بيتَينِ وأنشَدَناهما، وهما:

وسبعةٌ شُبِّهوا بالمصطَفَى فسَما ... لهمْ بذلك قَدْرٌ قد زَكَا ونَما
سِبْطا النبيِّ أبو سفيانَ سائبُهمْ ... وجعفرٌ وابنُه ذو الجُودِ مع قُثَما

وزاد فيهم بعض أصحابنا ثامناً: وهو عبد الله بن جعفر، ونَظَمَ ذلك في بيتَينِ أيضاً، وقد زِدت فيهما مسلم بن عَقيل وكابس بن رَبيعة؛ فصاروا عشرة، ونَظَمت ذلك في بيتَينِ، وهما:

شِبْهُ النبيِّ لعَشْرٍ: سائبٍ وأبي ... سفيانَ والحَسنينِ الطاهرَينِ هُما
وجعفرٍ وابنِه ثمَّ ابنِ عامرِهِمْ ... ومسلمٍ كابسٍ يَتلوه معَ قُثَما

وقد وجدتُ بعد ذلك أنَّ فاطمة ابنتَه عليها السَّلام كانت تُشبهه، فيُمكِن أن يُغيَّر من البيت الأوَّل قوله: «لعشرٍ» فيُجعَل «لياءٍ» وهو بالحِساب أحدَ عشرَ[1]، ويُغيَّر «الطاهرَينِ هما» فيُجعَل «ثُمَّ أمّهما»[2]، ثمَّ وجدت أنَّ إبراهيم ولده عليه السلام كان يُشبهُه فيُغيَّر قوله: «لياءٍ» فيُجعَل «ليبٍّ»[3]، وبَدَل «الطاهرَينِ هما»: «الخال أمّهما»[4]، ثمَّ وجدت في قِصّة جعفر بن أبي طالب أنَّ ولديه عبد الله وعَوْناً[5] كانا يُشبهانه، فيُجعَل أوَّل البيت «شَبَه النبيّ ليَجٍّ»[6]، والبيت الثاني «وجعفرٍ ولديه وابن عامرهم»... إلى آخِره، ووَجَدت من نَظْم الإمام أبي الوليد ابن الشِّحْنة قاضي حَلَبَ، ولم أسمَعه منه:

وخمسَ عَشْرَ لهمْ بالمصطَفَى شَبَهٌ ... سِبْطاهُ وابنا عَقيلٍ سائبٌ قُثَمُ
وجعفرٌ وابنُه عَبْدانِ مُسْلِمْ أبو ... سفيانَ كابسُ عُثْمُ ابنُ النِّجادِ هُمُ

فزاد ابنَ عَقيل الثاني وعُثْم وابن النِّجاد، وأخَلَّ مَن ذكرتُه بابنِ جعفر الثاني، وأراد هو بقولِه: «عَبْدان» تثنية عبد: وهما عبد الله بن جعفر وعبد الله بن الحارث، ولو كان أراد اسماً مُفرَداً لم يَتِمَّ له خمسة عشر.

---

(١) أي: بحساب الجُمَّل، وعلى مقتضاه فإن قوله: «لياء» الياء تعادل عشرة والألف تعادل واحداً، فيكون المجموع أحد عشر، فيصير الشعر: شبه النبي لياءٍ.

(٢) فيصير الشعر: والحسنين ثم أمهما.

(٣) قوله: «ليب» يب: الياء تعادل عشرة، والباء: اثنين، فالمجموع: اثنا عشر.

(٤) فيصير الشعر: شبه النبي ليبّ: سائب... والحسنين الخال أمهما.

(٥) في (س): «عوفاً» بالفاء، وهو تحريف.

(٦) قوله: «ليجّ» يج: الياء تعادل عشرة، والجيم: ثلاثة، فالمجموع: ثلاثة عشر.

وقد تُعقِّبَ قوله:/ «ابنا عَقيل» بالتثنية مع قوله: «مسلم» لأنَّ مسلماً: هو ابن عَقيل، ثمَّ ٩٨/٧ وجدتُ الجواب عنه يُؤخَذ ممَّا ذكره أبو جعفر بن حبيب: أنَّ مسلم بن مُعتِّب بن أبي لهب ممَّن كان يُشبِهه، ومسلم بن عَقيل ذكره ابن حِبّان في «ثِقاته»، ومحمد بن عَقيل ذكره المِزّيّ في «تهذيبه»، وذكر في «المحَبَّر»: أنَّ عبد الله بن الحارث بن نَوفَل بن الحارث بن عبد المطَّلِب الملَقَّب بَبَّه كان يُشبِهه، وذكر ذلك ابن عبد البَرِّ في «الاستيعاب» أيضاً.

وأراد ابن الشِّحنة بقولِه: «عُثْم» ترخيم عثمان، واعتَمَدَ على ما جاء في حديث عائشة: أنَّ النبيّ ﷺ قال لابنَتِه أمّ كُلثوم لمَّا زَوَّجَها عثمان: «إنَّه أشبَهُ الناس بجَدِّك إبراهيم وأبيك محمد» وهو حديث موضوع كما قاله الذَّهَبيّ في ترجمة عَمْرو بن الأزهَر[1] أحدِ رُواته، وهو وشيخه خالد بن عَمرٍو كَذَّبَهما الأئمَّة، وانفَرَدَ بهذا الحديث، والمعروف في صِفة عثمان خلاف ذلك، وأراد بابنِ النِّجاد: عليَّ بنَ عليّ بن النِّجاد بن رِفاعة، واعتَمَدَ على ما ذكره ابن سعد عن عثمان أنَّه كان يُشبِهه، وهذا تابعيّ صغير مُتأخِّر عن الذين تقدَّم ذِكْرهم، فلذلك لم أُعَوِّل عليه، وعلى تقدير اعتباره يكون قد فاتَه ممَّن وُصِفَ بذلك القاسم بن عبد الله بن محمد بن عَقيل وإبراهيم بن عبد الله بن الحسن بن الحسن بن عليّ ويحيى بن القاسم بن جعفر بن محمد بن عليّ بن الحسين بن عليّ، فكلٌّ من هؤلاء مذكور في كتب الأنساب أنَّه كان يُشبهه، حتَّى إنَّ يحيى المذكور كان يقال له «الشَّبيه» لأجلِ ذلك، والمهديّ الذي يَخرُج في آخِر الزَّمان جاء أنَّه يُشبِهه ويُواطِئُ اسمُه واسمُ أبيه اسمَ النبيّ ﷺ واسمَ أبيه[2]، وذكر ابن حبيب أيضاً محمد بن جعفر بن أبي طالب، وهو غَلَط لأنَّه وَقَعَ في الخَبَر الذي تقدَّم ذِكْرُه في جعفر، أنَّه قال في حَقّ محمد بن جعفر: شَبيهُ عَمِّه أبي طالب، وقد سَلِمَ ابن الشِّحنة منه، وقد غَيَّرتُ بيتَيَّ هكذا:

---

(١) من «الميزان» ٣/ ٢٤٥-٢٤٦.

(٢) أخرجه أبو داود (٤٢٨٢)، وابن حبان في «صحيحه» برقم (٦٨٢٤) بإسناد حسن من حديث ابن مسعود، وهو عند البزار في «مسنده» برقم (٣٣٢٣)، والطبراني ١٩/ (٦٨) من حديث قرة بن إياس، وأخرجه أحمد في «مسنده» برقم (٣٥٧١) من حديث ابن مسعود دون قوله: «واسم أبيه اسم أبي»، وانظر تتمة تخريجه فيه.

شِبْهُ النبيِّ لِيَهٌ[1]: سائبٍ وأبي سفيانَ والحَسنينِ الخال أمّهما
وجعفرٍ وَلَدَيه وابنِ عامر كا بِسٍ ونَجْلَيْ عَقيلٍ بَبَّةٍ قُثَما

فاقتَصَرتُ على ثلاثةَ عشرَ ممَّن ذكرهم ابن الشِّحنة، وأبدَلتهما باثنين، فوَفَيت عُدَّته مع السَّلامة ممَّا تُعقِّبَ عليه، والله الموفِّق.

وذكر ابن يونس في «تاريخ مِصر» عبدَ الله بن أبي طلحة الخَوْلانيَّ، وأنَّه شَهِدَ فتح مِصر وأمَرَه عمر بأن لا يَمشيَ إلّا مُقنَّعاً لأنَّه كان يُشبِه النبيَّ ﷺ، قال: وكان له عِبادةٌ وفضلٌ، وفي قِصّة الكاهنة مع أوَيس أنَّها قالت لهم: أشبَهُ الناس بصاحب المقام ـ أي: إبراهيم الخليل ـ هذا؛ تُشير إلى محمد ﷺ.

**الحديث الثامن**: حديث ابن عمر.

**٣٧٥٣- حدَّثني محمَّدُ بنُ بَشّارٍ، حدَّثنا غُندَرٌ، حدَّثنا شُعْبةُ، عن محمَّدِ بنِ أبي يعقوبَ، سمعتُ ابنَ أبي نُعمٍ، سمعتُ عبد الله بنَ عمرَ، وسألَه عن المُحرِمِ ـ قال شُعْبةُ: أحسِبُه يَقتُلُ الذُّبابَ ـ فقال: أهلُ العراق يسألونَ عن الذُّباب وقد قَتَلوا ابنَ ابنةِ رسولِ الله ﷺ! وقال النبيُّ ﷺ: «هما رَيْحانتايَ مِن الدُّنيا».**

[طرفه في: ٥٩٩٤]

**قوله: «عن محمَّد بن أبي يعقوب»** هو محمد بن عبد الله البصريّ الضَّبِّيُّ، ويقال: إنَّه تميميٌّ، وقال شُعْبة مَرّةً: «حدَّثني محمد بن أبي يعقوب وكان سيِّد بني تميم»، وهو ثقة باتِّفاقٍ.

**قوله: «سمعت ابن أبي نُعم»** بضمِّ النُّون وسُكون المهمَلة: وهو عبد الرحمن، يُكْنى أبا الحَكَم البَجَليّ.

**قوله: «وسألَه عن المُحرِم»** في رواية مَهديّ بن ميمون عن ابن أبي يعقوب كما سيأتي في الأدب (٥٩٩٤): «وسألَه رجل»، ورأيت في بعض النُّسَخ من رواية أبي ذرٍّ الهَرَويِّ «وسألته»، فإن كانت محفوظة فقد عُرِفَ اسم السائل، لكن يُبعِده أنَّ في رواية جَرير بن حازم

(١) قوله: «لِيَهٌ» يه: الياء تعادل عشرة، والهاء خمسة، فالمجموع خمسة عشر.

عن محمد بن أبي يعقوب عند التِّرمِذيّ (٣٧٧٠): «أنَّ رجلاً من أهل العراق سألَ»، وفي رواية لأحمد (٥٦٧٥): «وأنا جالس عنده»، ونحوها في رواية مَهديّ المذكورة في الأدب.

**قوله: «قال شُعْبة: أحسَبه يَقتُل الذُّباب»** وَقَعَ عند أبي داود الطَّيالسيّ (٢٠٣٩) عن شُعْبة بغير شَكّ، وفي رواية جَرِير بن حازم المذكورة: «سُئِلَ ابن عمر عن دم البَعُوض يُصيب الثَّوب»، وكذا هو في رواية مَهديّ بن ميمون المذكورة، يحتمل أن يكون السُّؤال وَقَعَ عن الأمرَينِ، والله أعلم.

**قوله: «فقال: أهل العراق يسألونَ عن الذُّباب»** في رواية أبي داود[1]: «فقال: يا أهل العراق، تسألونَني/ عن الذُّباب»، أورَدَ ابن عمر هذا مُتَعَجِّباً من حِرص أهل العراق على ٩٩/٧ السُّؤال عن الشَّيء اليسير وتَفريطهم في الشَّيء الجَليل.

**قوله: «رَيحانتايَ»** كذا للأكثر بالتثنية، ولأبي ذرٍّ «رَيحاني» بالإفرادِ والتذكير، وشَبَّههما بذلك لأنَّ الولد يُشَمّ ويُقبَّل، ووَقَعَ في رواية جَرِير بن حازم: «أنَّ الحسن والحسين هما رَيْحانتَيَّ»، وعند التِّرمذيّ (٣٧٧٢) من حديث أنس: أنَّ النبيّ ﷺ كان يَدعُو الحسن والحسين فيَشُمّهما ويَضُمّهما إليه، وفي رواية الطبرانيّ في «الأوسط»[2] من حديث أبي أيوب قال: دخلتُ على رسول الله ﷺ والحسن والحسين يَلعَبان بين يَدَيهِ، فقلت: أتُحِبُّهما يا رسول الله؟ قال: «وكيف لا وهما رَيْحانتايَ من الدُّنيا أشُمُّهما».

## ٢٣- باب مناقب بلال بن رباحٍ مولى أبي بكرٍ رضي الله عنهما

**وقال النبيُّ ﷺ: «سمعتُ دَفَّ نَعليكَ بين يَدَيَّ في الجنَّةِ».**

**٣٧٥٤- حدَّثنا أبو نُعَيم، حدَّثنا عبدُ العزيزِ بنُ أبي سَلَمةَ، عن محمَّدِ بنِ المنكَدِرِ، أخبَرنا جابرُ بنُ عبدِ الله رضي الله عنهما، قال: كان عمرُ يقول: أبو بكرٍ سَيِّدُنا، وأعتَقَ سَيِّدَنا، يعني: بلالاً.**

**٣٧٥٥- حدَّثنا ابنُ نُمَيرٍ، عن محمَّدِ بنِ عُبيدٍ، حدَّثنا إسماعيلُ، عن قيسٍ، أنَّ بلالاً قال لأبي بكرٍ: إن كنتَ إنَّما اشتَرَيتَني لنفسِكَ فأَمسِكني، وإن كنتَ إنَّما اشتَرَيتَني لله فدَعْني وعَمَلَ الله.**

---

(١) أي: الطيالسي، وروايته هذه في «مسنده» برقم (٢٠٣٩).

(٢) بل في «الكبير» برقم (٣٩٩٠).

**قوله: «مناقب بلال بن رَباح»** بفتح الراء والموحَّدة وآخره مُهمَلة، وقد تقدَّم في «باب البيع والشِّراء مع المشرِكين»[1] من البُيوع بيان الاختلاف في كيفيَّة شِرائهِ، وذكر ابن سعد (٣/ ٢٣٢): أنَّه كان من مُولَّدي السَّراة، واسم أمّه حَمامة وكانت لبعض بني جُمَح، وجاء عن أنس عند الطبرانيِّ وغيره أنَّه حَبَشيّ وهو المشهور، وقيل: نوبيّ.

**قوله: «مَولَى أبي بكر»** روى أبو بكر بن أبي شَيْبة (١٢/ ١٥٠) بإسنادٍ صحيح عن قيس ابن أبي حازم قال: اشتَرَى أبو بكر بلالاً بخمسِ أواقٍ، وهو مَدفون بالحجارة.

**قوله: «وقال النبيّ ﷺ: سمعت دَفّ نَعليك في الجنَّة»** هو طَرَف من حديث أورَدَه في صلاة اللَّيل (١١٤٩)، وقد تقدَّم شرحه.

**قوله: «كان عمر يقول: أبو بكر سيدُنا، وأعتَقَ سَيِّدَنا، يعني: بلالاً»** قال ابن التِّين: يعني أنَّ بلالاً من السادة، ولم يُرِد أنَّه أفضل من عمر. وقال غيره: السَّيِّدُ: الأوَّلُ حقيقةً، والثاني قاله تَواضُعاً على سبيل المجاز، أو أنَّ السّيادة لا تُثبت الأفضليَّة، فقال ابن عمر: «ما رأيت أسوَدَ من معاوية»[2] مع أنَّه رأى أبا بكر وعمر.

**قوله: «حدَّثنا إسماعيل»** هو ابن أبي خالد **«عن قيس»** هو ابن أبي حازم.

**قوله: «أنَّ بلالاً قال لأبي بكر»** كأنَّ قوله ذلك لأبي بكر في خلافة أبي بكر، وقد وَقَعَ ذلك صريحاً في رواية أحمد[3] عن أبي أُسامة عن إسماعيل بلفظ: قال بلال لأبي بكر حين توُفِّيَ رسول الله ﷺ.

**قوله: «فذَعْني وعَمَل الله»** في رواية الكُشْمِيهنيّ: «وعملي لله»، وفي رواية أبي أُسامة «فذَرني أعمَل لله»، وذكر ابن سعد في «الطَّبَقات» (٣/ ٢٣٦) في هذه القِصّة من الزّيادة: أنَّه قال: رأيت أفضل عمل المؤمن الجهاد[4]، فأردت أن أُرابط في سبيل الله، وأنَّ أبا بكر

---

(١) بل في الباب الذي يليه (باب شراء المملوك من الحربي) قبل الحديث (٢٢١٧) من كتاب البيوع (٣٤).

(٢) أخرجه الطبراني في «الكبير» (١٣٤٣٢).

(٣) عند الطبراني في «الكبير» (١٠١٠).

(٤) قوله: «أفضل عمل المؤمن الجهاد» جاءت هذه الجملة مرفوعة إلى النبي ﷺ في «الطبقات».

قال لبلالٍ: أنشُدك اللهَ وحَقّي، فأقامَ معه بلال حتَّى توُفّي، فلمَّا ماتَ أذِنَ له عمر فتَوَجَّهَ إلى الشّام مُجاهداً، فماتَ بها في طاعون عَمَواس سنة ثمان عشرة، وقيل: سنة عشرين، والله أعلم.

وكانت وفاته بدِمَشق ودُفِنَ بباب الصغير، وبهذا جَزَمَ النَّوَويّ، وقيل: دُفِنَ بباب كَيْسان، وقيل: بدارِيّا، وقيل: بحَلَب، ورَدَّه المنذِريّ وقال: الذي ماتَ بحَلَب أخوه خالد، وزَعَمَ ابن السَّمعانيّ:/ أنَّ بلالاً ماتَ بالمدينة، وغَلَّطوه. ١٠٠/٧

## ٢٤- باب ذكر ابن عبَّاسٍ رضي الله عنهما

**٣٧٥٦- حدَّثنا مُسدَّدٌ، حدَّثنا عبدُ الوارثِ، عن خالدٍ، عن عِكْرمةَ، عن ابنِ عبَّاسٍ، قال: ضَمَّني النبيُّ ﷺ إلى صدرِه، وقال: «اللهمَّ عَلِّمْهُ الحكمةَ».**

**حدَّثنا أبو مَعمَر، حدَّثنا عبدُ الوارثِ، وقال: «اللَّهمَّ عَلِّمْه الكتابَ».**

**حدَّثنا موسى، حدَّثنا وُهَيبٌ، عن خالدٍ... مثلَه.**

**والحِكْمةُ: الإصابةُ في غير النُّبوَّةِ.**

**قوله: «ذِكْر ابن عبَّاس»** أي: عبد الله بن العبَّاس بن عبد المطَّلِب بن هاشم ابن عمّ النبيّ ﷺ، يُكْنَى أبا العبَّاس، وُلِدَ قبل الهجرة بثلاثِ سِنين، وماتَ بالطائفِ سنة ثمان وستّين، وكان من عُلَماء الصحابة حتَّى كان عمرُ يُقَدِّمه مع الأشياخ وهو شابّ، أورَدَ فيه حديثه قال: ضَمَّني النبيّ ﷺ إليه وقال: «اللهمَّ عَلِّمه الحكمة»، وفي لفظ: «عَلِّمه الكتاب»، وهو يُؤيِّد من فَسَّرَ الحكمة هنا بالقرآن، وقد استوعَبت ما قيل في تفسيرها في أوائل كتاب العلم (٧٥)، وقد تقدَّم هذا الحديث في كتاب العلم (٧٥)، وفي الطَّهارة (١٤٣) مع بيان سببه وبيان مَن زاد فيه: «وعَلِّمه التأويل»، وهذه اللَّفظةُ اشتَهَرَت على الألسِنة: «اللهمَّ فقِّهه في الدّين وعَلِّمه التأويل» حتَّى نَسَبَها بعضهم للصَّحيحَينِ ولم يُصِب، والحديث عند أحمد (٢٣٩٧) بهذا اللَّفظ من طريق ابن خُثَيمٍ عن سعيد بن جُبَير عن ابن عبَّاس، وعند الطبرانيِّ من وجهَينِ آخرَينِ (١٠٥٨٧و١٠٦١٤)، وأوَّله في هذا «الصحيح» (١٤٣) من طريق عُبيد الله

ابن أبي يزيد عن ابن عبَّاس دون قوله: «وعَلِّمه التأويل»، وأخرجها البزَّار[١] من طريق شَبيب بن بِشْر عن عِكْرمة بلفظ: «اللهمَّ عَلِّمه تأويل القرآن»، وعند أحمد (٢٤٢٢) من وجه آخر عن عِكْرمة: «اللهمَّ أعطِ ابن عبَّاس الحكمة وعَلِّمه التأويل».

واختُلِفَ في المراد بالحكمة هنا، فقيل: الإصابة في القول، وقيل: الفَهم عن الله، وقيل: ما يَشهَد العقل بصِحَّتِه، وقيل: نور يُفرَّق به بين الإلهام والوَسواس، وقيل: سُرعة الجواب بالصواب، وقيل غير ذلك.

وكان ابن عبَّاس من أعلم الصحابة بتفسير القرآن. وروى يعقوب بن سفيان في «تاريخه» (١/ ٢٦٦) بإسنادٍ صحيح عن ابن مسعود قال: لو أدرَكَ ابن عبَّاس أسنانَنا ما عاشَرَه منّا رجل، وكان يقول: نِعمَ تَرجُمان القرآن ابن عبَّاس، وروى هذه الزِّيادة ابن سعد (٢/ ٣٦٦) من وجه آخر عن عبد الله بن مسعود، وروى أبو زُرْعة الدِّمَشقيّ في «تاريخه» عن ابن عمر قال: هو أعلم الناس بما أنزَلَ الله على محمد، وأخرج ابن أبي خَيْثمةَ نحوه بإسنادٍ حَسَن، وروى يعقوب أيضاً (١/ ٢٦٦) بإسنادٍ صحيح عن أبي وائل قال: قرأ ابن عبَّاس سورة النّور ثمَّ جَعَلَ يُفسِّرها، فقال رجل: لو سمعَت هذا الدَّيلَمُ لَأسلَمَت[٢]، ورواه أبو نُعَيم في «الحِلية» (١/ ٣٢٤) من وجه آخر بلفظ: «سورة البقرة» وزاد: أنَّه كان على الموسِم؛ يعني: سنة خمس وثلاثين، كان عثمان أرسَلَه لمَّا حُصِر.

## ٢٥- باب مناقب خالد بن الوليد ﷺ

**٣٧٥٧- حدَّثنا أحمدُ بنُ واقدٍ، حدَّثنا حمَّادُ بنُ زيدٍ، عن أيوبَ، عن حُميدِ بنِ هلالٍ، عن أنسٍ ﷺ: أنَّ النبيَّ ﷺ نَعَى زيداً وجعفراً وابنَ رواحةَ للناسِ، قبلَ أن يأتيَهم خَبَرُهم، فقال: «أخَذَ الرّايةَ زيدٌ فأُصيبَ، ثمَّ أخَذَ جعفرٌ فأُصيبَ، ثمَّ أخَذَ ابنُ رَوَاحةَ فأُصيبَ ـ وعَيناهُ تَذرِفانِ ـ حتَّى أخَذَها سيفٌ/ من سُيوفِ الله، حتَّى فَتَحَ الله عليهم».** ١٠١/٧

(١) كما في «كشف الأستار» (٢٦٧٤).

(٢) وأخرجه من هذه الطريق الحاكم في «مستدركه» ٣/ ٥٣٧. وفيه ذِكْر التُّرك بدل الديلم.

قوله: «مناقب خالد بن الوليد» أي: ابن المغيرة بن عبد الله بن عمر بن مَخزوم بن يَقَظة ـ بفتح التحتانيَّة والقاف والمُشَالة ـ بن مُرّة بن كعب، يجتمع مع النبيّ ﷺ ومع أبي بكر جميعاً في مُرّة بن كعب، يُكْنَى أبا سليمان، وكان من فُرسان الصحابة، أسلَمَ بين الحُدَيبية والفتح، ويقال: قبل غزوة مُؤتة بشهرَينِ، وكانت في جُمادَى سنة ثمان، ومن ثَمَّ جَزَمَ مُغَلْطاي بأنَّها كانت في صَفَر وكان الفتح بعد ذلك في رمضان.

وحَكَى ابن أبي خَيْثمةَ أنَّه أسلَمَ سنة خمس، وهو غَلَط فإنَّه كان بالحُدَيبية طَليعة للمُشرِكين وهي في ذي القَعدة سنة ستّ.

وقال الحاكم: أسلَمَ سنة سبع، زاد غيره وقيل: عُمرة القضاء، والراجح الأوَّل وما وافقَه. وقد أخرج سعيد بن منصور[1] عن هُشَيم عن عبد الحميد بن جعفر عن أبيه: أنَّ خالد بن الوليد فقَدَ قَلَنْسُوَة فقال: اعتَمَرَ رسول الله ﷺ فحَلَقَ رأسه، فابتَدَرَ الناسُ شَعرَه فسَبَقتُهم إلى ناصيَته فجَعَلتها في هذه القَلَنْسُوة، فلم أشهَد قتالاً وهي مَعي إلّا رُزِقت النَّصر.

وشَهِدَ مع النبيِّ ﷺ عِدّة مَشاهد ظَهَرَت فيها نَجابَته، ثمَّ كان قَتْل أهل الرِّدّة على يَدَيه ثمَّ فُتوح البلاد الكبار، وماتَ على فِراشه سنة إحدى وعشرين، وبذلك جَزَمَ ابن نُمير، وذلك في خلافة عمر بحِمص. ونُقِلَ عن دُحَيمٍ أنَّه قال: ماتَ بالمدينة وغَلَّطوه، ووَقَعَ في كلام ابن التِّين وتَبِعَه بعض الشُّراح شيءٌ يدلّ على أنَّه ماتَ في خلافة أبي بكر، وهو غَلَط قبيح أشدّ من غَلَط دُحَيمٍ، وذلك أنَّه قال: قال الصِّدِّيق ـ لمَّا احتُضِرَ خالد والنِّسوة تَبكِينَ عليه ـ: دَعهُنَّ يُهرِقْنَ دُموعَهنَّ على أبي سليمان، فهل تأيَّمَت النِّساءُ عن مثله. انتَهَى، قلت: وبعض هذا الكلام منقول عن عمر في حَقّ خالد كما مَضَى في كتاب الجنائز[2]، وفيه ذِكْر اللَّقلَقة.

---

(١) وأخرجه من طريقه أبو يعلى في «مسنده» (٧١٨٣)، والطبراني في «الكبير» (٣٨٠٤)، والحاكم في «المستدرك» ٣/ ٢٩٩، ورجاله ثقات إلا أن جعفر بن عبد الله بن الحكم لا يعرف له سماع من خالد بن الوليد.

(٢) علقه البخاري عن عمر في باب (٣٣) منه: ما يكره من النياحة على الميت من كتاب الجنائز.

ثمَّ أورَدَ حديث أنس في أهل مُؤتة، والغرض منه قوله: «حتَّى أخَذَها ـ يعني الرايةَ ـ سيفٌ من سُيوف الله»، فإنَّ المراد به: خالد، ومن يومئذٍ تَسَمَّى سيفَ الله، وقد أخرج ابن حِبّان (٧٠٩١) والحاكم (٣/ ٢٩٨) من حديث عبد الله بن أبي أوفَى قال: قال رسول الله ﷺ: «لا تُؤذوا خالداً، فإنَّه سيف من سُيوف الله صَبَّه الله على الكفَّار»، وسيأتي شرح هذه الغزوة في المغازي (٤٢٦٢) إن شاء الله تعالى.

## ٢٦- باب مناقب سالمٍ مولى أبي حذيفة ﷺ

**٣٧٥٨- حدَّثنا سليمانُ بنُ حَربٍ، حدَّثنا شُعْبةُ، عن عَمْرو بنِ مُرّةَ، عن إبراهيمَ، عن مَسروقٍ، قال: ذُكِرَ عبدُ الله عندَ عبدِ الله بنِ عَمرٍو، فقال: ذاكَ رجلٌ لا أزالُ أُحِبُّه، بعدَما سمعتُ رسولَ الله ﷺ يقول: «استَقرِئوا القُرآنَ من أربعةٍ: من عبدِ الله بنِ مسعودٍ ـ فبَدَأ به ـ وسالمٍ مَولَى أبي حُذَيفةَ، وأُبيِّ بنِ كعبٍ، ومعاذِ بنِ جبلٍ». قال: لا أدري بَدَأ بأُبيٍّ، أو بمعاذٍ.**

[أطرافه في: ٣٧٦٠، ٣٨٠٦، ٣٨٠٨، ٤٩٩٩]

**قوله: «باب مناقب سالم مَولَى أبي حُذَيفة»** أي: ابن عُتبة بن رَبيعة بن عبد شَمس، وكان مولاه أبو حُذَيفة بن عُتبة من أكابر الصحابة، وشَهِدَ بدراً مع النبيّ ﷺ، وقُتِلَ أبوه يومَئذٍ كافراً فساءَه ذلك فقال: كنت أرجو أن يُسلم، لمَا كنت أرَى من عَقْله. واستُشهِدَ أبو حُذَيفة باليَمامة، وأمَّا سالم فكان من السابقين الأوَّلين، وقد أُشير في هذا الحديث إلى أنَّه كان عارفاً بالقرآن، وسَبَقَ في كتاب الصلاة (٦٩٢) أنَّه كان يَؤُمّ المهاجرين بقُباءَ لمَّا قَدِموا من مكَّة،/ وشَهِدَ سالم بدراً وما بعدها، ويقال: إنَّ اسم أبيه مَعقِل، وكان مَولًى لامرأةٍ من الأنصار فتَبَنّاه أبو حُذَيفة لمَّا تزوَّجَها فنُسِبَ إليه، وسيأتي بيان ذلك في الرَّضاع[1]، واستُشهِدَ سالم باليَمامة أيضاً. ١٠٢/٧

**قوله: «ذُكِرَ»** بالضَّمِّ ولم أعرِف اسم فاعله.

**قوله: «عبد الله»** أي: ابن مسعودٍ، و**«عبد الله بن عَمْرو»**، أي: ابن العاص.

**قوله: «فبَدَأ به»** فيه أنَّ التقديم يفيد الاهتِمام.

---

(١) عند باب (٢١): من قال: لا رضاع بعد حولين، عند الحديث (٥١٠٢) من كتاب النكاح.

وقوله: «لا أدري بَدَأ بأُبيٍّ أو بمعاذ» فيه أنَّ الواو تَقتَضي الترتيب ظاهراً، وتخصيص هؤلاء الأربعة بأخذِ القرآن عنهم إمّا لأنَّهم كانوا أكثرَ ضبطاً له وأتقَنَ لأدائهِ، أو لأنَّهم تَفرَّغوا لأخذِه منه مُشافَهة وتَصَدَّوا لأدائه من بعده، فلذلك نُدِبَ إلى الأخذ عنهم، لا أنَّه لم يَجمَعْه غيرُهم.

## ٢٧- باب مناقب عبد الله بن مسعودٍ ﷺ

٣٧٥٩- حدَّثنا حفصُ بنُ عمرَ، حدَّثنا شُعْبةُ، عن سليمانَ، قال: سمعتُ أبا وائلٍ، قال: سمعتُ مَسروقاً، قال: قال عبدُ الله بنُ عَمرٍو: إنَّ رسولَ الله ﷺ لم يكن فاحِشاً ولا مُتَفَحِّشاً، وقال: «إنَّ مِن أحَبِّكم إليَّ أحسَنَكُم أخلاقاً».

٣٧٦٠- وقال: «استَقرِئوا القُرآنَ من أربعةٍ: من عبدِ الله بنِ مسعودٍ، وسالمٍ مَولَى أبي حُذَيفةَ، وأُبيِّ بنِ كعبٍ، ومعاذِ بنِ جَبَلٍ».

٣٧٦١- حدَّثنا موسى، عن أبي عَوَانةَ، عن مُغيرةَ، عن إبراهيمَ، عن عَلقمةَ: دَخَلتُ الشَّام، فصَلَّيتُ رَكعَتَينِ، فقلتُ: اللهمَّ يَسِّر لي جَليساً، فرأيتُ شيخاً مُقبِلاً، فلمَّا دَنا قلتُ: أرجو أن يكونَ استَجابَ الله، قال: من أين أنتَ؟ قلتُ: من أهلِ الكوفةِ، قال: أفَلَم يكن فيكم صاحبُ النَّعلينِ والوِسادِ والمِطهَرةِ، أوَلَم يكن فيكم الذي أُجِيرَ مِن الشَّيطان؟ أوَلَم يكن فيكم صاحبُ السِّرِّ الذي لا يَعلَمُه غيرُه، كيفَ قرأ ابنُ أمِّ عبدٍ: ﴿وَٱلَّيۡلِ﴾ فقرأتُ «واللَّيلِ إذا يَغْشَى، والنَّهارِ إذا تَجَلَّى، والذَّكَرِ والأُنثَى»، قال: أقرَأَنِيها النبيُّ ﷺ فاهُ إلى فيَّ، فما زالَ هؤلاء حتَّى كادوا يَرُدُّوني.

٣٧٦٢- حدَّثنا سليمانُ بنُ حَربٍ، حدَّثنا شُعْبةُ، عن أبي إسحاقَ، عن عبدِ الرحمنِ بنِ يزيدَ، قال: سألنا حُذَيفةَ عن رجلٍ قريبِ السَّمْتِ والهَدي مِن النبيِّ ﷺ حتَّى نأخُذَ عنه، فقال: ما أعلمُ أحداً أقرَبَ سَمْتاً وهَدْياً ودَلًّا بالنبيِّ ﷺ مِن ابنِ أمِّ عبدٍ.

[طرفه في: ٦٠٩٧]

٣٧٦٣- حدَّثني محمَّدُ بنُ العلاءِ، حدَّثنا إبراهيمُ بنُ يوسُفَ بنِ أبي إسحاقَ، قال: حدَّثني

أبي، عن أبي إسحاقَ، قال: حدَّثني الأسوَدُ بنُ يزيدَ، قال: سمعتُ أبا موسى الأشعَريَّ ﷺ، يقول: قَدِمتُ أنا وأخي/ مِن اليَمَنِ، فمَكَثْنا حِيناً ما نَرَى إلّا أنَّ عبدَ الله بنَ مسعودٍ رجلٌ من أهلِ بيتِ النبيِّ ﷺ، لِما نَرَى من دخولِه ودخولِ أمِّه على النبيِّ ﷺ. ١٠٣/٧

[طرفه في: ٤٣٨٤]

قوله: «باب مناقب عبد الله بن مسعود» وهو ابن مسعود بن غافل بن حبيب بن شَمْخ ابن هُذَيل بن مُدرِكة بن إلياس بن مُضَر، ماتَ أبوه في الجاهليَّة وأسلَمَت أمّه وصَحِبَت، فلذلك نُسِبَ إليها أحياناً، وكان هو من السابقين. وقد روى ابن حِبّان (٧٠٦٢) من طريقه أنَّه كان سادسَ ستّة في الإسلام، وهاجَرَ الهجرتَينِ، وسيأتي في غزوة بدر (٣٩٦٠) شُهُودُه إيّاها (٣٩٦٠)، ووَلِيَ بيت المال بالكوفة لعمر وعثمان، وقَدِمَ في أواخر عُمُره المدينة، وماتَ في خلافة عثمان سنة اثنتَينِ وثلاثين، وقد جاوَزَ السِّتّين، وكان من عُلَماء الصحابة، وممَّن انتَشَرَ عِلمه بكَثْرة أصحابه والآخذين عنه.

ثمَّ أورَد المصنِّفُ فيه حديثَ عبد الله بن عَمرٍو المذكور قبلَه (٣٧٥٨)، وزاد في أوَّله حديثاً تقدَّم في صفة النبيِّ ﷺ (٣٥٥٩)، وكأنَّ بعضَ الرُّواةِ سمعَه مجموعاً فأوردَه كذلك، ثم أورَد حديثَ أبي الدَّرداء المذكورَ في مناقب عمّارٍ وحذيفةَ آنِفاً (٣٧٤٢)، ثم حديث حُذَيفة: «ما أعلمُ أحداً أقرَبَ سَمْتاً» أي: خُشوعاً «وهَدْياً» أي: طريقة «ودَلًّا» بفتح المهمَلة والتشديد، أي: سِيرةً وحالةً وهَيئة، وكأنَّه مأخوذ ممَّا يدلّ ظاهر حاله على حُسن فَعَالِه.

قوله: «من ابن أُمّ عبدٍ» هو عبد الله بن مسعود، وكانت أمّه تُكْنَى أمّ عبد، وقد ذُكِرَت في الحديث الذي بعده حديثِ أبي موسى (٣٧٦٣)، وتقدَّم التَّنبيه عليه في مناقب عمَّار (٣٧٤٢)، وقد روى الحاكم (٣/ ٣١٥) وغيره من طريق أبي وائل عن حُذَيفة قال: لقد عَلِمَ المحفوظونَ من أصحاب محمد ﷺ أنَّ ابن أمّ عبد من أقربهم إلى الله وسيلةً يوم القيامة[1].

---

(١) وهو عند الترمذي (٣٨٠٧)، وصحَّحه ابن حبان (٧٠٦٣).

قوله في حديث أبي موسى: «قَدِمت أنا وأخي» تقدَّم بيان اسمه في مناقب أبي بكر الصِّدِّيق[1].

وقوله: «ما نَرَى» حال من فاعل «مَكَثنا» أو صِفة لقولِه: «حيناً»، والحديث دالٌّ على مُلازَمَته للنبيِّ ﷺ، وهو يَستَلزِم ثبوت فضله.

## ٢٨- باب ذكر معاوية ﷺ

**٣٧٦٤- حدَّثنا الحسنُ بنُ بشرٍ، حدَّثنا المُعافَى، عن عثمان بنَ الأسوَدِ، عن ابنِ أبي مُلَيكةَ، قال: أوتَرَ معاويةُ بعدَ العِشاءِ برَكعةٍ، وعِندَه مَولًى لابنِ عبَّاسٍ، فأتى ابنَ عبَّاسٍ فقال: دَعْهُ، فإنَّهَ صَحِبَ رسولَ الله ﷺ.**

[طرفه في: ٣٧٦٥]

**٣٧٦٥- حدَّثنا ابنُ أبي مريمَ، حدَّثنا نافعُ بنُ عمرَ، حدَّثني ابنُ أبي مُلَيكةَ، قيلَ لابنِ عبَّاسٍ: هل لكَ في أميرِ المؤمنين معاويةَ، فإنَّه ما أوتَرَ إلا بواحدةٍ؟ قال: إنَّه فقيهٌ.**

**٣٧٦٦- حدَّثني عَمْرو بنُ عبَّاسٍ، حدَّثنا محمَّدُ بنُ جعفرٍ، حدَّثنا شُعْبةُ، عن أبي التَّيَّاح، قال: سمعتُ حُمران بنَ أبانَ، عن معاويةَ ﷺ قال: إنَّكم لَتُصَلّونَ صلاةً لقد صَحِبنا النبيَّ ﷺ، فما رأيناه يُصلِّيها، ولقد نَهَى عَنهما؛ يعني: الرَّكعَتَينِ بعدَ العصرِ.**

قوله: «باب ذِكْر معاوية» أي: ابن أبي سفيان واسمه صَخْر، ويُكْنَى أيضاً أبا حَنظَلة بن ١٠٤/٧ حَرْب بن أُميَّة بن عبد شَمس، أسلَمَ قبل الفتح، وأسلَمَ أبَواه بعده، وصَحِبَ النبيّ ﷺ وكَتَبَ له، ووَلِيَ إمرة دِمَشق عن عمر بعد موت أخيه يزيد بن أبي سفيان سنة تِسع عشرة واستَمرَّ عليها بعد ذلك إلى خلافة عثمان، ثمَّ زمان مُحارَبَته لعليٍّ وللحَسَنِ، ثمَّ اجتَمع عليه الناس في سنة إحدَى وأربعين إلى أن ماتَ سنة ستّين، فكانت وِلايته ما بين إمارةٍ ومُحارَبةٍ ومملكةٍ أكثر من أربعين سنة مُتَوالية.

قوله: «حدَّثنا المعافَى» هو ابن عِمران الأزديّ الموصِليّ، يُكْنَى أبا مسعود، وكان من الثِّقات النُّبلاء، وقد لَقِيَ بعض التابعين، وتَلمَذَ لسفيانَ الثَّوريِّ، وكان يُلقَّب ياقوتة العلماء، وكان

---

(١) عند الحديث (٣٦٧٤) من الباب المذكور.

الثَّوريّ شديدَ التعظيم له، ماتَ سنة خمس أو ستّ وثمانين ومئة، وليس له في البخاريّ سِوَى هذا الموضع وموضع آخر تقدَّم في الاستسقاء (١٠١٨)، وفي الرُّواة آخر يقال له المعافَى بن سليمان أصغَر من هذا، ووَهِمَ مَن عَكَسَ ذلك على ما يَظهَر من كلام ابن التِّين، وماتَ المعافَى بن سليمان سنة مئتَينِ وأربع وثلاثين، أخرج له النَّسائيُّ وحده، وأخرج للمُعافَى ابن عِمران مع البخاريّ أبو داود والنَّسائيّ.

**قوله: «وعنده مَولًى لابنِ عبَّاس»** هو كُرَيب، روى ذلك محمد بن نَصر المروَزيُّ في كتاب «الوِتر» له من طريق ابن عُيَينةَ عن عُبيد الله بن أبي يزيد عن كُرَيب، وأخرج من طريق عليّ بن عبد الله بن عبَّاس قال: بِتُّ مع أبي عند معاوية، فرأيته أوتَرَ بركعةٍ، فذكرت ذلك لأبي فقال: يا بُنيّ، هو أعلم.

**قوله: «فقال: دَعْهُ»** فيه حذفٌ يدلّ عليه السّياق، تقديره: فأتى ابنَ عبَّاس فحَكَى له ذلك فقال له: دَعْه، وقوله: «دَعه» أي: اترُك القول فيه والإنكار عليه: «فإنَّه قد صَحَّت» أي: فلم يَفعَل شيئاً إلّا بمُستَنَدٍ.

وفي قوله في الرِّواية الأُخرَى: «أصاب، إنَّه فقيهٌ» ما يُؤيِّد ذلك، ولا التِفات إلى قول ابن التِّين: إنَّ الوِتر بركعةٍ لم يَقُل به الفقهاء، لأنَّ الذي نَفاه قول الأكثر، وثَبَتَ فيه عِدّة أحاديث، نعم الأفضل أن يَتقدَّمها شَفع وأقلّه ركعتان، واختُلِفَ أيّما الأفضل وَصْلُها بها أو فَصْلُها؟ وذهب الكوفيّونَ إلى شرطيَّة وَصْلِها وأنَّ الوِتر بركعةٍ لا يُجزِئ، وشُهرة ذلك تُغني عن الإطالة فيه.

ثمَّ أوردَ حديث معاوية في النَّهي عن الصلاة بعد العصر، والغرض منه قوله: «لقد صَحِبنا النبيّ ﷺ» والكلام على الصلاة بعد صلاة العصر تقدَّم في مكانه في كتاب الصلاة[1].

تنبيه: عَبَّرَ البخاريّ في هذه الترجمة بقولِه: «ذِكْر» ولم يَقُل فضيلة ولا مَنقَبة لكَونِ الفضيلة لا تُؤخَذ من حديث الباب، لأنَّ ظاهر شهادة ابن عبَّاس له بالفقه والصُّحبة دالّة على الفضل

---

(١) عند باب (٣١): لا يتحرَّى الصلاة قبل غروب الشمس، الأحاديث (٥٨٥-٥٨٨).

الكثير، وقد صَنَّفَ ابن أبي عاصم جُزءاً في مناقبه، وكذلك أبو عمر غلام ثَعلَب، وأبو بكر النَّقّاش، وأورَدَ ابن الجَوْزيّ في «الموضوعات» (٢/ ١٥-٢٤) بعض الأحاديث التي ذكروها ثمَّ ساقَ عن إسحاق بن راهويه أنَّه قال: لم يَصِحّ في فضائل معاوية شيء، فهذه النُّكتة في عُدول البخاريّ عن التصريح بلفظ مَنقَبة اعتماداً على قول شيخه، لكن بدَقيق نظره استَنبَطَ له ما يَدفَع به رُؤوس الرَّوافض، وقِصّة النَّسائيِّ في ذلك مشهورة، وكأنَّه اعتَمَدَ أيضاً على قول شيخه إسحاق، وكذلك في قِصّة الحاكم.

وأخرج ابن الجَوْزيّ أيضاً من طريق عبد الله بن أحمد بن حَنبَل: سألَت أبي: ما تقول في عليّ ومعاوية؟ فأطرَقَ ثمَّ قال: اعلَم أنَّ عليّاً كان كثير الأعداء ففَتَّشَ أعداؤُه له عَيباً فلم يَجِدوا، فعَمَدوا إلى رجل قد حارَبَه فأطرَوه كياداً منهم لعليٍّ، فأشارَ بهذا إلى ما اختَلَقوه لمعاويةَ من الفضائل ممَّا لا أصل له.

وقد وَرَدَ في فضائل معاوية أحاديثُ كثيرةٌ لكن ليس فيها ما يَصِحّ من طريق الإسناد، وبذلك جَزَمَ إسحاق بن راهويه والنَّسائيُّ وغيرهما، والله أعلم.

## ٢٩- باب مناقب فاطمة عليها السلام ١٠٥/٧

**وقال النبيُّ ﷺ: «فاطمةُ سَيِّدةُ نساءِ أهل الجنَّةِ».**

**٣٧٦٧- حدَّثنا أبو الوليدِ، حدَّثنا ابنُ عُيَينةَ، عن عَمْرو بنِ دينارٍ، عن ابنِ أبي مُلَيكةَ، عن المِسوَرِ ابنِ مَخرَمةَ رضي الله عنهما، أنَّ رسولَ الله ﷺ قال: «فاطمةُ بَضْعةٌ منّي، فمَن أغضَبَها أغضَبني».**

قوله: «باب مناقب فاطمة» أي: بنت رسول الله ﷺ، وأُمّها خديجة عليها السَّلام، وُلِدَت فاطمة في الإسلام، وقيل: قبل البِعْثة، وتزوَّجَها عليّ ﷺ بعد بدر في السَّنة الثانية، ووَلَدَت له وماتت سنة إحدَى عشرة بعد النبيّ ﷺ بستّة أشهر، وقد ثَبَتَ في «الصحيح» من حديث عائشة[1]، وقيل: بل عاشَت بعده ثمانية، وقيل: ثلاثة، وقيل: شهرَينِ، وقيل: شهراً واحداً، ولها أربع وعشرونَ سنة، وقيل غير ذلك، فقيل: إحدَى، وقيل: خمس، وقيل:

(١) سيأتي برقم (٤٢٤٠، ٤٢٤١).

تِسع، وقيل: عاشَت ثلاثين سنة، وسيأتي من مناقب فاطمة في ذِكْر أمّها خديجة في أوّل السِّيرة النَّبويَّة (٣٨١٥).

وأقوَى ما يُستَدَلّ به على تقديم فاطمة على غيرها من نساء عَصرها ومَن بعدهنَّ ما ذُكِرَ من قوله ﷺ أنَّها: «سَيِّدة نساء العالَمين إلّا مريم»[1]، وأنَّها رُزِئَت بالنبيِّ ﷺ دون غيرها من بناته، فإنَّهنَّ مُتنَ في حياته فكُنَّ في صحيفَته، وماتَ هو في حياتها فكان في صحيفَتها، وكنت أقول ذلك استنباطاً إلى أن وجدتُه منصوصاً: قال أبو جعفر الطَّبَريُّ في تفسير آلِ عِمران من «التفسير الكبير» (٣/ ٢٦٣-٢٦٤) من طريق فاطمة بنت الحسين بن عليّ: إنَّ جَدَّتها فاطمة قالت: دَخَلَ رسول ﷺ يوماً وأنا عند عائشة فناجاني فبكَيت، ثمَّ ناجاني فضَحِكت، فسألَتني عائشة عن ذلك فقلت: لقد عَلمت أأُخبرُك بسِرِّ رسول الله ﷺ؟ فتَرَكَتني، فلمَّا توُفِّيَ سألَت، فقالت: ناجاني، فذكر الحديث في مُعارَضة جِبْريل له بالقرآن مرَّتَينِ وأنَّه قال: «أحسَب أنّي ميِّت في عامي هذا، وأنَّه لم تُرزَأ امرأة من نساء العالَمين مثل ما رُزِئتِ، فلا تكوني دون امرأة منهنَّ صَبراً» فبكَيت، فقال: «أنتِ سيِّدة نساء أهل الجنَّة إلّا مريم» فضَحِكت. قلت: وأصل الحديث في «الصحيح»[2] دون هذه الزّيادة.

قوله: «وقال النبيّ ﷺ: فاطمة سيِّدة نساء أهل الجنَّة» هو طَرَف من حديث وَصَلَه المؤلِّف في «علامات النُّبوّة» (٣٦٢٤)، وعند الحاكم (٣/ ١٥١) من حديث حُذَيفة بسندٍ جيِّد: «أتى النبيَّ ﷺ مَلَكٌ وقال: إنَّ فاطمة سَيِّدة نساء أهل الجنَّة»، وقد تقدَّم في آخِر أحاديث الأنبياء (٣٤٣٢) ما وَرَدَ في بعض طرقه من ذِكْر مريم عليها السَّلام وغيرِها مُشارَكة لها في ذلك.

قوله: «عن ابن أبي مُلَيكة عن المِسوَر بن مَخرَمَةَ» كذا رواه عنه عَمْرو بن دينار، وتابَعَه اللَّيث وابن لَهِيعة وغيرهما، ورواه أيوب عن ابن أبي مُلَيكة فقال: عن عبد الله بن الزُّبَير،

---

(١) روي بنحو هذا اللفظ عند ابن أبي شيبة في «مصنفه» ٢١/ ١٢٧ من حديث عبد الرحمن بن أبي ليلى عن النبي ﷺ مرسلاً، وهو على إرساله ضعيف الإسناد.

(٢) سلف برقم (٣٦٢٣) و(٣٦٢٤).

أخرجه التِّرمِذيّ (٣٨٦٩) وصَحَّحَه وقال: يحتمل أن يكون ابن أبي مُلَيكة سمعَه منهما جميعاً، ورَجَّحَ الدّارَقُطنيُّ وغيره طريق المِسوَر، والأوَّل أثبَت بلا رَيب، لأنَّ المِسوَر قد روى هذا الحديث قِصّةً مُطوَّلةً قد تقدَّمت (٣٧٢٩) في «باب أصهار النبيّ ﷺ». نعم يحتمل أن يكون ابن الزُّبَير سمعَ هذه القِطعة فقط أو سمعَها من المِسوَر فأرسَلَها.

قوله: «بَضْعة» بفتح الموحَّدة، وحُكيَ ضَمّها وكسرها أيضاً وسُكون المعجَمة، أي: قِطعة لحم.

قوله: «فمَن أغضَبَها أغضَبني» استَدَلَّ به السُّهَيليّ على أنَّ مَن سَبَّها فإنَّه يَكفُر، وتوجيهُه أنَّها تَغضَب ممَّن سَبَّها، وقد سوَّى بين غَضَبها وغَضَبه، ومَن أغضَبه ﷺ يَكفُر، وفي هذا التوجيه نظرٌ لا يَخفَى، وسيأتي بقيَّة ما يتعلَّق بفضلِها في ترجمة والدتها خديجة (٣٨١٥-٣٨١٦) إن شاء الله تعالى، وفيه أنَّها أفضل بنات النبيّ ﷺ، وأمَّا ما أخرجه الطَّحاويُّ[1] وغيره من حديث عائشة في قِصّة مَجيء زيد بن حارثة بزينب بنت رسول ﷺ من مكَّة وفي آخره: قال النبيّ ﷺ: «هي أفضل/ بناتي أُصيبَت فيَّ»، فقد أجابَ عنه بعض الأئمَّة بتقدير ١٠٦/٧ ثبوته: بأنَّ ذلك كان مُتَقَدِّماً، ثمَّ وَهَبَ الله لفاطمةَ من الأحوال السُّنّيَّة والكمال ما لم يُشاركها أحد من نساء هذه الأُمّة مُطلَقاً، والله أعلم. وقد مَضَى تقرير أفضليَّتها في ترجمة مريم من حديث الأنبياء[2]، ويأتي أيضاً في ترجمة خديجة إن شاء الله تعالى.

## ٣٠- باب فضل عائشة رضي الله عنها

**٣٧٦٨- حدَّثنا يحيى بنُ بُكَير، حدَّثنا اللَّيثُ، عن يونُسَ، عن ابنِ شِهابٍ، قال أبو سَلَمةَ: إنَّ عائشةَ رضي الله عنها قالتَ: قال رسولُ الله ﷺ يوماً: «يا عائشُ، هذا جِبْريلُ يُقرِئُكِ السَّلامَ» فقلتُ: وعليه السلامُ ورحمةُ الله وبَرَكاتُه، تَرَى ما لا أَرَى؛ تريدُ: رسولَ الله ﷺ.**

---

(١) في «شرح مشكل الآثار» (١٤٢)، والبزار كما في «كشف الأستار» (٢٦٦٦)، والحاكم في «المستدرك» ٤/ ٤٣-٤٤.

(٢) قبل الحديث (٣٤٣١).

٣٧٦٩- حدَّثنا آدمُ، حدَّثنا شُعْبةُ، قال: وحدَّثنا عَمرٌو، أخبَرنا شُعْبةُ، عن عَمْرو بنِ مُرّةَ، عن مُرّةَ، عن أبي موسى الأشعَريِّ ﷺ، قال: قال رسولُ الله ﷺ: «كَمُلَ مِن الرِّجال كَثيرٌ، ولم يَكمُل مِن النِّساءِ إلّا مريمُ بنتُ عِمرانَ، وآسيةُ امرأةُ فِرعَونَ، وفضلُ عائشةَ على النِّساءِ، كَفضلِ الثَّريدِ على سائرِ الطَّعامِ».

٣٧٧٠- حدَّثنا عبدُ العزيزِ بنُ عبدِ الله، قال: حدَّثني محمَّدُ بنُ جعفرٍ، عن عبدِ الله بنِ عبدِ الرحمنِ، أنَّه سمعَ أنسَ بنَ مالكٍ ﷺ، يقول: سمعتُ رسولَ الله ﷺ يقول: «فَضْلُ عائشةَ على النِّساءِ، كَفضلِ الثَّريدِ على سائرِ الطَّعام».

[طرفاه في: ٥٤١٩، ٥٤٢٨]

٣٧٧١- حدَّثني محمَّدُ بنُ بَشّارٍ، حدَّثنا عبدُ الوهَّاب بنُ عبدِ المجيدِ، حدَّثنا ابنُ عَونٍ، عن القاسمِ بنِ محمَّدٍ: أنَّ عائشةَ اشتَكَت، فجاء ابنُ عبَّاسٍ، فقال: يا أمَّ المؤمنين، تَقدَمينَ على فَرَطِ صِدقٍ، على رسولِ الله ﷺ، وعلى أبي بكرٍ.

[طرفاه في: ٤٧٥٣، ٤٧٥٤]

٣٧٧٢- حدَّثنا محمَّدُ بنُ بَشّارٍ، حدَّثنا غُندَرٌ، حدَّثنا شُعْبةُ، عن الحَكَم، سمعتُ أبا وائلٍ، قال: لمَّا بَعَثَ عليٌّ عمَّاراً والحسنَ إلى الكوفةِ ليَستَنفِرَهم، خَطَبَ عمَّارٌ، فقال: إنّي لأَعلمُ أنَّها زوجَتُه في الدُّنيا والآخِرةِ، ولكنَّ الله ابتَلاكم لِتَتَّبِعوه أو إيّاها.

[طرفاه في: ٧١٠٠، ٧١٠١]

قوله: «باب فضل عائشة رضي الله عنها» هي الصِّدِّيقة بنت الصِّدِّيق، وأُمّها أمّ رُومان تقدَّم ذِكْرها في علامات النُّبوّة[1]، وكان مَولِدها في الإسلام قبل الهجرة بثمان سِنين أو نحوها. وماتَ النبيّ ﷺ ولها نحو ثمانية عشر عاماً، وقد حَفِظَت عنه شيئاً كثيراً وعاشَت بعده قريباً من خمسين سنة، فأكثرَ الناسُ الأخذَ عنها، ونَقَلوا عنها من الأحكام والآداب شيئاً كثيراً حتَّى قيل: إنَّ رُبع الأحكام الشَّرعيَّة منقول عنها رَضيَ الله عنها. وكان موتها في

(١) عند الحديث (٣٥٨١) في الباب المذكور من كتاب المناقب.

خلافة معاوية سنة ثمان وخمسين، وقيل: في التي بعدها، ولم تَلِدْ للنبيِّ ﷺ شيئاً على الصواب، وسألَته أن تَكتَني فقال: «اكتَني بابنِ أُختك» فاكتَنَت أمَّ عبد الله[1]، وأخرج ابن حِبّان في «صحيحه» (٧١١٧) من حديث عائشة: أنَّه كَنّاها بذلك لمَّا أُحضِرَ إليه ابن الزُّبَير ليُحَنِّكه فقال: «هو عبدُ الله وأنتِ أمُّ عبد الله»، قالت: فلم أزَل أُكْنَى بها[2].

قوله: «**يا عائشُ**» بضمِّ الشّين ويجوز فتحها، وكذلك يجوز ذلك في كلّ اسم مُرَخَّم.

قوله: «**تَرَى ما لا أَرَى، تريد: رسولَ الله ﷺ**» هو من قول عائشة، وقد استَنبَطَ بعضهم من هذا الحديث فضلَ خديجة على عائشة، لأنَّ الذي وَرَدَ في حَقّ خديجة أنَّ النبيّ ﷺ قال لها: «إنَّ جِبْريل يُقرِئك السَّلام من رَبّك»، وأطلقَ هنا السَّلام من جِبْريل نفسه، وسيأتي تقرير ذلك في مناقب خديجة (٣٨٢٠).

**الحديث الثاني**: حديث أبي موسى: «كَمُلَ ـ بتثليث الميم ـ من الرِّجال كثير» وتقدَّم الكلام عليه في قِصّة موسى عليه السلام عند الكلام على هذا الحديث في ذِكْر آسية امرأة فِرعَون (٣٤١١)، وتقرير أنَّ قوله: «وفضل عائشة...» إلى آخره، لا يَستَلزِم ثبوتَ الأفضليَّة المطلَقة، وقد أشارَ ابن حِبّان إلى أنَّ أفضليَّتها التي يدلّ عليها هذا الحديث وغيره مُقيَّدة بنساء النبيّ ﷺ حتَّى لا يدخل فيها مثل فاطمة عليها السَّلام جمعاً بين هذا الحديث وبين حديث: «أفضل نساء أهل الجنَّة خديجة وفاطمة» الحديثَ، وقد أخرجه الحاكم (٣/ ١٦٠) بهذا اللَّفظ من حديث ابن عبَّاس[3]، وسيأتي في مناقب خديجة (٣٨١٥) من حديث عليّ مرفوعاً: «خيرُ نسائها خديجةُ»، ويأتي بقيَّة الكلام عليه هناكَ إن شاء الله تعالى.

---

(١) أخرجه أحمد في «مسنده» (٢٦٢٤٢)، وأبو داود (٤٩٧٠) من حديث عروة بن الزبير عنها قالت: كلُّ صواحبي لهنَّ كُنى! قال: «فاكتَني بابنك عبد الله»؛ يعني: ابن أُختها. وهو حديث صحيح.

(٢) وأخرجه أحمد أيضاً في «مسنده» برقم (٢٤٦١٩).

(٣) وفات الحافظَ رحمه الله أن يعزوه لأحمد في «مسنده» (٢٦٦٨)، وللنسائي في «سننه الكبرى» (٨٢٩٧)، وإسناده صحيح.

وقوله: «كفضلِ الثَّريد» زاد مَعمَر من وجه آخر مرسل[1]: «باللَّحمِ» وهو اسم الثَّريد الكامل، وعليه قول الشّاعر:

إذا مـــا الخُبـــزُ تأدِمُـــه بلحـــمٍ فـــذاكَ أمانـــةَ الله الثَّريـــدُ[2]

١٠٨/٧ الحديث الثالث: حديث أنس: «فضل عائشة على النِّساء كفضلِ الثَّريد» وهو طَرَف من الحديث الذي قبله، وكأنَّ المصنِّف أخَذَ منه لفظ الترجمة فقال: «فضل عائشة» ولم يَقُل: مناقب ولا ذِكْر كما قال في غيرها.

الحديث الرابع: حديث ابن عبَّاس.

قوله: «أنَّ عائشةَ اشتَكَت» أي: ضَعُفَت.

قوله: «تَقدَمِين» بفتح الدّال «على فَرَط» بفتح الفاء والراء المهملة بعدَهما مُهمَلة: وهو المتقدِّم من كلّ شيء، قال ابن التِّين: فيه أنَّه قَطَعَ لها بدخولِ الجنَّة، إذ لا يقول ذلك إلّا بتوقيفٍ.

وقوله: «على رسول الله» بَدَلٌ بتكرير العامل، وسيأتي بقيَّة الكلام على هذا الحديث في تفسير سورة النّور (٤٧٥٣).

الحديث الخامس: حديث عمَّار: «إنّي لَأعلم أنَّها زوجتُه»، أي: زوجة النبيّ ﷺ «في الدُّنيا والآخِرة» وعند ابن حِبّان (٧٠٩٥) من طريق سعيد بن كثير عن أبيه: حدَّثتنا عائشة أنَّ النبيّ ﷺ قال لها: «أما تَرضين أن تكوني زوجتي في الدُّنيا والآخرة؟» فلعلَّ عمَّاراً كان سمعَ هذا الحديث من النبيّ ﷺ.

وقوله في الحديث: «لتَتَّبعوه أو إيّاها» قيل: الضَّمير لعليٍّ لأنَّه الذي كان عمَّار يَدعُو إليه، والذي يَظهَر أنَّه لله، والمراد باتِّباع الله: اتِّباع حُكْمه الشَّرعيّ في طاعة الإمام وعَدَم الخروج عليه، ولعلَّه أشارَ إلى قوله تعالى: ﴿ وَقَرْنَ فِي بُيُوتِكُنَّ ﴾ [الأحزاب:٣٣]، فإنَّه أمرٌ حقيقيّ خوطِبَ به أزواج النبيّ ﷺ، ولهذا كانت أمّ سَلَمة تقول: لا يُحرِّكني ظَهر بعير حتَّى ألقَى

(١) تحرف في (س) إلى: مرثد، ورواية معمر هذه في «جامعه» الذي بآخر «مصنف عبد الرزاق» (١٩٥٧٢).

(٢) البيت أورده سيبويه في «الكتاب» ٣/ ٦١ قال: يقال: وضعه النحويون.

النبيّ ﷺ، والعُذر في ذلك عن عائشة: أنَّها كانت مُتأوِّلة هي وطلحة والزُّبَير، وكان مُرادهم إيقاع الإصلاح بين الناس وأخذ القِصاص من قَتَلة عثمان رَضيَ الله عنهم أجمَعين، وكان رأي عليٍّ الاجتماع على الطاعة وطلب أولياء المقتول القِصاص ممَّن يَثبُت عليه القتل بشُروطِه.

**٣٧٧٣- حدَّثنا عُبيدُ بنُ إسماعيلَ، حدَّثنا أبو أُسامةَ، عن هشامٍ، عن أبيه، عن عائشةَ رضي الله عنها: أنَّها استَعارَت من أسماءَ قِلادةً، فهَلَكَت، فأرسَلَ رسولُ الله ﷺ ناساً من أصحابه في طَلَبها، فأدرَكَتهمُ الصلاةُ فصَلَّوا بغيرِ وُضوءٍ، فلمَّا أتوُا النبيَّ ﷺ شَكَوْا ذلك إليه، فنزلت آيةُ التيمُّمِ، فقال أُسَيدُ بنُ حُضَيرٍ: جَزاكِ الله خيراً، فوالله ما نزلَ بكِ أمرٌ قَطُّ إلا جَعَلَ الله لكِ منه مَخرَجاً، وجَعَلَ فيه للمسلمين بَرَكةً.**

الحديث السادس: حديث عائشة في قِصّة القِلادة، وقد تقدَّم شرحه مُستَوفًى في أوَّل كتاب التيمُّم (٣٣٤)، قال ابن التِّين: ليست هذه اللَّفظة محفوظة، يعني: أنَّهم أتوا بالعِقْد، أي: أنَّ المحفوظ قولها: «فأثَرنا البعير فوَجَدنا العِقد تحته».

الحديث السابع:

**٣٧٧٤- حدَّثني عُبيد بنُ إسماعيلَ، حدَّثنا أبو أُسامةَ، عن هشامٍ، عن أبيه: أنَّ رسولَ الله ﷺ لمَّا كان في مَرضِه جَعَلَ يَدُورُ في نسائه، ويقول: «أين أنا غَداً؟ أين أنا غَداً؟» حِرْصاً على بيتِ عائشةَ، قالت عائشةُ: فلمَّا كان يومي سَكَنَ.**

قوله: «عن هشام عن أبيه أنَّ رسول الله ﷺ لمَّا كان في مرضه جَعَلَ يَدُور...» الحديثَ، وهذا صورته مُرسَل، ولكن تَبيَّن أنَّه موصول عن عائشة في آخِر الحديث حيثُ قال: «فقالت عائشة: فلمَّا كان يومي سَكَنَ»، وسيأتي في الوفاة من وجه آخر موصولاً كلّه (٤٤٤٩ و٤٤٥٠)، ويأتي سائر شرحه هناكَ إن شاء الله تعالى.

قال الكِرْمانيُّ: قولها «سَكَنَ» أي: ماتَ أو سَكَتَ عن ذلك القول. قلت: الثاني هو الصحيح، والأوَّل خطأ صريح.

قال ابن التِّين: في الرِّواية الأُخرَى: «إنَّهنَّ أذِنَّ له أن يُقيم عند عائشة» فظاهره يُخالف هذا، ويُجمَع باحتمال أن يكنَّ أذِنَّ له بعد أن صارَ إلى يومها، يعني: فيتعلَّق الإذن بالمستَقبَلِ، وهو جمعٌ حَسَن.

**٣٧٧٥- حدَّثنا عبدُ الله بنُ عبدِ الوهَّاب، حدَّثنا حمَّادٌ، حدَّثنا هشامٌ، عن أبيه، قال: كان الناسُ يَتَحرَّونَ بهَداياهُم يومَ عائشةَ، قالت عائشةُ: فاجتَمع صَوَاحبي إلى أمِّ سَلَمةَ، فقُلنَ: يا أمَّ سَلَمةَ، والله إنَّ الناسَ يَتَحرَّونَ بهَداياهُم يومَ عائشةَ، وإنّا نُريدُ الخيرَ كما تريدُه عائشةُ، فمُرِي رسولَ الله ﷺ أن يأمرَ الناسَ أن يُهدُوا إليه حيثُ كان، أو حيثُ ما دارَ، قالت: فذكرتْ ذلك أمُّ سَلَمةَ للنبيِّ ﷺ، قالت: فأعرَضَ عنِّي، فلمَّا عادَ إليَّ ذكرتُ له ذاكَ، فأعرَضَ عنِّي، فلمَّا كان في الثالثةِ ذكرتُ له، فقال: «يا أمَّ سَلَمةَ، لا تُؤذيني في عائشةَ، فإنَّه والله ما نزلَ عليَّ الوحيُ وأنا في لِحافِ امرأةٍ مِنكُنَّ غيرِها».**

**الحديث الثامن**: حديثُها في أنَّ الناس كانوا يَتَحرَّونَ بهداياهم يومَ عائشة، وفيه: «والله ما نزلَ عليَّ الوحي وأنا في لحاف امرأة مِنكُنَّ غيرها»، وقد تقدَّم الكلام عليه مُستَوفًى في كتاب الهِبة (٢٥٨١).

**وقوله في أوَّله: «حدَّثنا عبد الله بن عبد الوهَّاب»** كذا للأكثر، ووَقَعَ في رواية القابِسيّ وعبدوس عن أبي زيد المروَزيِّ: «عُبيد الله» بالتصغير والصواب بالتكبير.

**وقوله في هذه الرِّواية: «فقال: يا أمّ سَلَمة، لا تُؤذيني في عائشة، فإنَّه والله ما نزلَ عليَّ الوحي وأنا في لحاف امرأة مِنكُنَّ غيرِها»**، وَقَعَ في الهِبة: «فإنَّ الوحي لم يأتِني وأنا في ثوب امرأة إلّا عائشة» فقلت: أتوب إلى الله تعالى.

وفي هذا الحديث مَنقَبة عظيمة لعائشة، وقد استُدِلَّ به على فضل عائشة على خديجة، وليس ذلك بلازمٍ لأمرَينِ: أحدهما: احتمال أن لا يكون أراد إدخال خديجة في هذا، وأنَّ المراد بقولِه: «مِنكُنَّ»: المخاطَبة وهي أمّ سَلَمة ومَن أرسَلَها أو مَن كان موجوداً حينئذٍ من النِّساء. والثاني: على تقدير إرادة الدُّخول، فلا يَلزَم من ثبوت خَصُوصيَّة شيء من الفضائل

ثبوتُ الفضل المطلَق كحديثِ: «أقرَؤُكم أُبيّ وأفرَضكم زيد»[١]، ونحو/ ذلك، وممَّا يُسأل ١٠٩/٧ عنه الحكمة في اختصاص عائشة بذلك، فقيل: لمكان أبيها، وأنَّه لم يكن يُفارق النبيَّ ﷺ في أغلَب أحواله، فسَرَى سِرُّه لابنَتِه مع ما كان لها من مَزيد حُبّه ﷺ. وقيل: إنَّها كانت تُبالغ في تنظيف ثيابها التي تنام فيها مع النبيّ ﷺ، والعلم عند الله تعالى، وسيأتي مَزيدٌ لها في ترجمة خديجة[٢] إن شاء الله تعالى.

قال السُّبكيّ الكبير: الذي نَدينُ اللهَ به أنَّ فاطمة أفضل ثمَّ خديجة ثمَّ عائشة، والخلاف شَهِير ولكنَّ الحقّ أحقُّ أن يُتَّبَع.

وقال ابن تَيميّة: جِهات الفضل بين خديجة وعائشة مُتَقاربة. وكأنَّه رأى التوقُّف.

وقال ابن القيِّم: إن أُريدَ بالتفضيلِ كَثْرة الثَّواب عند الله فذاكَ أمر لا يُطَّلَع عليه، فإنَّ عمل القلوب أفضل من عمل الجوارح، وإن أُريدَ كَثْرة العلم فعائشة لا مَحالةَ، وإن أُريدَ شَرَف الأَصْلِ ففاطمة لا مَحالة، وهي فضيلة لا يُشاركها فيها غير أخَواتها، وإن أُريدَ شَرَف السّيادة فقد ثَبَتَ النَّصُّ لفاطمةَ وحدها.

قلت: امتازَت فاطمة عن أخَواتها بأنَّهنَّ مُتنَ في حياة النبيّ ﷺ كما تقدَّم[٣]، وأمَّا ما امتازَت به عائشة من فضل العلم، فإنَّ لخديجةَ ما يقابله وهي أنَّها أوَّل من أجابَ إلى الإسلام ودَعا إليه وأعان على ثبوته بالنَّفسِ والمال والتوَجُّه التامّ، فلَها مثل أجر من جاء بعدها، ولا يُقَدِّر قَدْر ذلك إلّا الله. وقيل: انعَقَدَ الإجماع على أفضليَّة فاطمة، وبَقيَ الخلاف بين عائشة وخديجة.

فرع: ذكر الرافعيّ أنَّ أزواج النبيّ ﷺ أفضل نساء هذه الأُمّة، فإن استُثنِيَت فاطمة لكَونِها بَضْعة فأخَواتها شارَكنَها. وقد أخرج الطَّحَاويُّ[٤] والحاكم (٤/ ٤٣-٤٤) بسندٍ

---

(١) أخرجه أحمد في «مسنده» (١٢٩٠٤) من حديث أنس، وانظر ما سيأتي برقم (٤٤٨١).

(٢) في الكتاب التالي، كتاب مناقب الأنصار، باب رقم (٢٠): تزويج النبي ﷺ خديجة.

(٣) في «باب مناقب فاطمة عليها السلام» عند الحديث (٣٧٦٧).

(٤) في «شرح المشكل» (١٤٢).

جيِّد عن عائشة أنَّ النبيّ ﷺ قال في حَقّ زينب ابنته لمَّا أُوذيَت عند خروجها من مكَّة: «هي أفضل بناتي، أُصيبَت فيَّ»، وقد وَقَعَ في حديث خِطبة عثمان حفصة زيادة في «مُسنَد أبي يَعْلى» (٦): «تزوَّجَ عثمان خيراً من حفصة، وتزوَّجَ حفصةَ خيرٌ من عثمان»، والجواب عن قِصّة زينب تقدَّم، ويحتمل أن يُقدَّر «مِن» وأن يقال: كان ذلك قبل أن يَحصُل لفاطمة جِهة التفضيل التي امتازَت بها عن غيرها من أَخواتها كما تقدَّم.

قال ابن التِّين: فيه أنَّ الزَّوج لا يَلزَمه التَّسويةُ في النَّفَقة بل يُفضِّلُ مَن شاءَ بعد أن يقوم للأُخرَى بما يَلزَمه لها، قال: ويُمكِن أن لا يكون فيها دليل لاحتِمال أن يكون من خصائصه، كما قيل: إنَّ القَسْم لم يكن واجباً عليه وإنَّما كان يَتبرَّع به.

# [كتاب مناقب الأنصار]

## ١- مناقبُ الأنصار ١١٠/٧

﴿وَٱلَّذِينَ تَبَوَّءُو ٱلدَّارَ وَٱلْإِيمَٰنَ مِن قَبْلِهِمْ﴾ الآية [الحشر:٩]

٣٧٧٦- حدَّثنا موسى بنُ إسماعيلَ، حدَّثنا مَهْديٌّ، حدَّثنا غَيْلانُ بنُ جَرِير، قال: قلتُ لأنسٍ: أرأيتَ اسمَ الأنصارِ، كنتُم تُسَمَّونَ به أم سَمّاكُمُ الله؟ قال: بل سَمّانا الله عزَّ وجلَّ؛ كنَّا نَدخُلُ على أنسٍ، فيُحدِّثُنا بمَناقبِ الأنصارِ ومَشاهِدِهم، ويُقبِلُ عليَّ أو على رجلٍ مِن الأزدِ فيقول: فَعَلَ قومُكَ يومَ كذا وكذا، كذا وكذا.

[طرفه في: ٣٨٤٤]

٣٧٧٧- حدَّثَنا عُبيدُ بنُ إسماعيلَ، حدَّثنا أبو أُسامةَ، عن هشامٍ، عن أبيه، عن عائشةَ رضي الله عنها، قالت: كان يومُ بُعَاثَ يوماً قَدَّمَه الله لِرسولِه ﷺ، فقَدِمَ رسولُ الله ﷺ وقدِ افتَرَقَ مَلَؤُهم، وقُتِلَت سَرَواتُهم، وجُرِّحوا، فقَدَّمَه اللهُ لِرسولِه ﷺ في دخولِهم في الإسلامِ.

[طرفاه في: ٣٨٤٦، ٣٩٣٠]

٣٧٧٨- حدَّثنا أبو الوليدِ، حدَّثنا شُعْبةُ، عن أبي التَّيّاح، قال: سمعتُ أنساً ﷺ، يقول: قالت الأنصارُ يومَ فتحِ مكَّةَ، وأعطَى قُرَيشاً: والله إنَّ هذا لَهُوَ العَجَبُ! إنَّ سُيوفَنا تَقطُرُ من دِماءِ قُرَيشٍ، وغَنائمُنا تُرَدُّ عليهم!

فبَلَغَ ذلك النبيَّ ﷺ، فدَعَا الأنصارَ، قال: فقال: «ما الذي بَلَغَني عنكُم؟» وكانوا لا يَكذِبونَ، فقالوا: هو الذي بَلَغَكَ، قال: «أوَلا تَرضَونَ أن يَرجِعَ الناسُ بالغنائمِ إلى بُيوتِهم، وتَرجِعونَ برسولِ الله ﷺ إلى بُيوتِكُم؟ لو سَلَكَتِ الأنصارُ وادياً ـ أو شِعْباً ـ لَسَلَكتُ واديَ الأنصار ـ أو شِعْبَهم ـ».

قوله: «مناقب الأنصار» هو اسمٌ إسلاميٌّ، سَمَّى به النبيُّ ﷺ الأوسَ والخَزرَجَ

وحُلَفاءَهم كما في حديث أنس.

والأوس يُنسَبونَ إلى أوس بن حارثة، والخَزرَج يُنسَبونَ إلى الخَزرَج بن حارثة، وهما ابنا قَيْلة، وهو اسم أُمّهم، وأبوهم: هو حارثة بن عَمْرو بن عامر الذي يجتمع إليه أنساب الأَزْد.

وقوله: «﴿وَٱلَّذِينَ تَبَوَّءُو ٱلدَّارَ وَٱلْإِيمَٰنَ مِن قَبْلِهِمْ﴾ الآية» تقدَّم شرحه في أوَّل مناقب عثمان. وزَعَمَ محمد بن الحسن بن زَبَالة: أنَّ الإيمان اسم من أسماء المدينة، واحتَجَّ بالآية ولا حُجّة له فيها.

قوله: «حدَّثنا مَهديٌّ» هو ابن ميمون.

قوله: «غَيْلان بن جَرِير» هو المِعوَليّ، بكَسْر الميم وسكون العين المهمَلة وفتح الواو بعدها لامٌ، ومِعوَل: بطن من الأزد، ونَسَبَه ابن حِبّان ضَبِّيّاً[1]، وهو وَهْمٌ، وهو تابعيّ ثقة قليل الحديث، ليس له عن أنس شيء إلّا في البخاريّ، وتقدَّم له حديث في الصلاة (٧٨٦)، ويأتي له في آخر الرِّقاق (٦٤٩٢).

١١١/٧ قوله: «قلت لأنسٍ: أرأيت اسمَ الأنصار» يعني: أخبرني عن تسمية الأوس والخَزرَج الأنصارَ.

قوله: «كنَّا نَدخُل» كذا في هذه الرِّواية بغير أداة العَطف، وهو من كلام غَيْلان لا من كلام أنس، وسيأتي بعد قليل قبل «باب القَسَامة في الجاهليَّة» (٣٨٤٤) من وجه آخر عن مَهديّ بن ميمون عن غَيْلان قال: «كنَّا نأتي أنس بن مالك» الحديثَ، ولم يَذكُر ما قبله.

قوله: «كنَّا نَدخُل على أنس» أي: بالبَصْرة.

قوله: «ويُقبلُ عليَّ» أي: مُخاطِباً لي.

قوله: «فعَلَ قومُك كذا» أي: يَحكي ما كان من مَآثِرهم في المغازي ونصر الإسلام.

قوله: «كان يوم بُعاث» بضمِّ الموحَّدة وتخفيف المهمَلة وآخره مُثلَّثة، وحَكَى العَسكَريّ

---

(١) تحرف في (س) إلى: حبياً.

أنَّ بعضهم رواه عن الخليل بن أحمد وصَحَّفَه بالغَينِ المعجَمة، وذكر الأزهَريّ أنَّ الذي صَحَّفَه اللَّيث الراوي عن الخليل، وحَكَى القَزّاز في «الجامع» أنَّه يقال بفتح أوَّله أيضاً، وذكر عياض: أنَّ الأَصِيليّ رواه بالوجهَينِ، أي: بالعين المهملة والمعجَمة، وأنَّ الذي وَقَعَ في رواية أبي ذرٍّ بالغَينِ المعجَمة وجهاً واحداً، ويقال: إنَّ أبا عُبيدة ذكره بالمعجَمة أيضاً.

وهو مكان ـ ويقال: حِصن، وقيل: مَزرَعة ـ عند بني قُرَيظة على ميلَينِ من المدينة، كانت به وقعةٌ بين الأوس والخَزرَج، فقُتِلَ فيها كثير منهم، وكان رئيس الأوس فيه حُضَير، والد أُسَيدِ بن حُضَير، وكان يقال له: حُضَير الكتائب وبه قُتِل، وكان رئيس الخَزرَج يومَئذٍ عَمْرو بن النُّعمان البَيَاضيّ فقُتِلَ فيها أيضاً، وكان النَّصر فيها أوَّلاً للخَزرَجِ ثمَّ ثَبَّتَهم حُضَير فرجعوا وانتَصَرَت الأوس وجُرِحَ حُضَير يومئذٍ فماتَ فيها، وذلك قبل الهجرة بخمسِ سِنين، وقيل: بأربعٍ، وقيل: بأكثر، والأوَّل أصحّ.

وذكر أبو الفَرَج الأصبَهانيُّ أنَّ سبب ذلك أنَّه كان من قاعدَتهم: أنَّ الأصيل لا يُقتَل بالحَليفِ، فقَتَلَ رجل من الأوس حَليفاً للخَزرَجِ، فأرادوا أن يُقِيدُوه فامتَنَعوا، فوَقَعَت عليهم الحرب لأجلِ ذلك، فقُتِلَ فيها من أكابرهم مَن كان لا يُؤمِن، أي: يَتَكَبَّر ويَأنَف أن يدخل في الإسلام حتَّى لا يكون تحت حُكم غيره، وقد كان بَقِيَ منهم من هذا النَّحو عبد الله بن أُبيٍّ ابن سَلُولَ وقِصَّته في ذلك مشهورة مذكورة في هذا الكتاب وغيره.

**قوله:** «**سَرَواتهم**» بفتح المهمَلة والراء والواو، أي: خِيارهم، والسَّرَوات: جمع سَراة بفتح المهمَلة وتخفيف الراء، والسَّراة جمع سَريّ: وهو الشَّريف.

**قوله:** «**وجُرِحوا**» كذا للأكثر بضمِّ الجيم والراء المكسورة، مُثقَّلاً ومُخفَّفاً ثمَّ مُهمَلة، وللأَصِيليِّ بجيمَينِ مُخفَّفاً، أي: اضطَرَب قولُهم، من قولهم: جَرِجَ الخاتَمُ: إذا جالَ في الكَفّ، وعند ابن أبي صُفْرة بفتح المهمَلة ثمَّ جيم، من الحَرَج: وهو ضِيقُ الصدر، وللمُستَمْلي وعَبْدوس والقابِسيّ: «وخَرَجوا» بفتح الخاء والراء من الخروج، وصَوَّبَ ابن الأثير الأوَّل،

وصَوَّبَ غيره الثالث، والله أعلم.

**قوله: «يومَ فتح مكَّة»** أي: عامَ فتح مكَّة، لأنَّ الغنائم المشار إليها كانت غَنائم حُنَينٍ، وكان ذلك بعد الفتح بشهرَينِ.

**قوله: «وأعطَى قُرَيشاً»** هي جُملة حاليَّة.

**وقوله: «وسُيوفُنا تَقطُر من دِمائهم»** هو من القلب، والأصل: ودِماؤُهم تَقطُر من سيوفنا، ويحتمل أن تكون «من» بمعنى الباء الموحَّدة، وبالَغَ في جَعل الدَّم قَطْرَ السُّيوف، وسيأتي شرح هذا الحديث في غزوة حُنَينٍ (٤٣٣١).

## ٢- باب قول النبيّ ﷺ: «لولا الهجرةُ لكنتُ امرأً من الأنصار»

١١٢/٧ **قاله عبدُ الله بنُ زيدٍ، عن النبيِّ ﷺ.**

**٣٧٧٩- حدَّثني محمَّدُ بنُ بَشّارٍ، حدَّثنا غُندَرٌ، حدَّثنا شُعْبةُ، عن محمَّدِ بنِ زيادٍ، عن أبي هريرةَ ﷺ، عن النبيِّ ﷺ، أو قال أبو القاسمِ ﷺ: «لو أنَّ الأنصارَ سَلَكوا وادياً، أو شِعْباً، لَسَلَكتُ في وادي الأنصارِ، ولولا الهجرةُ لكنتُ امرَأً مِن الأنصار».**

**فقال أبو هريرةَ: ما ظَلَمَ ـ بأبي وأُمّي ـ آوَوْه ونَصَرُوه. أو كلمةً أُخرَى.**

[طرفه في: ٧٢٤٤]

**قوله: «باب قول النبيِّ ﷺ: لولا الهجرة لكنت امرَأً من الأنصار، قاله عبد الله بن زيد»** هو طَرَف من حديث سيأتي شرحه في غزوة حُنَينٍ (٤٣٣٠)، قال الخطَّابيُّ: أراد ﷺ بذلك استطابة قلوب الأنصار حيثُ رَضيَ أن يكون واحداً منهم لولا ما مَنَعَه من سِمَة الهجرة، وأطالَ بذلك بما لا طائلَ فيه.

**قوله: «فقال أبو هريرة: ما ظَلَمَ»** أي: ما تَعَدَّى في القول المذكور ولا أعطاهم فوق حَقّهم، ثمَّ بيَّن ذلك بقولِه: آوَوْه ونَصَرُوه.

**قوله: «أو كلمة أُخرَى»** لعلَّ المراد: وواسَوْه وواسَوْا أصحابه بأموالهم.

وقوله: «لَسَلكت في وادي الأنصار» أراد بذلك حُسْن موافقتهم أنَّه لمَا شاهَدَه من حُسن الجِوار والوَفاء بالعَهدِ، وليس المراد أنَّه يصير تابعاً لهم، بل هو المتبوع المطاع المفترَض الطاعة على كلّ مُؤمِن.

## ٣- باب إخاء النبيِّ ﷺ بين المهاجرين والأنصار

٣٧٨٠- حدَّثنا إسماعيلُ بنُ عبدِ الله، قال: حدَّثني إبراهيمُ بنُ سعدٍ، عن أبيه، عن جَدِّه، ١١٣/٧ قال: لمَّا قَدِموا المدينةَ آخَى رسولُ الله ﷺ بين عبدِ الرحمنِ وسعدِ بنِ الرَّبيعِ، قال لعبدِ الرحمنِ: إنّي أكثَرُ الأنصار مالاً، فأقسِمُ مالي نِصفَينِ، ولي امرأتان فانظُر أعجَبَهما إليكَ، فسَمِّها لي أُطَلِّقها، فإذا انقَضَت عِدَّتُها فتزوَّجْها، قال: بارَكَ الله لكَ في أهلِكَ ومالكَ، أين سوقُكُم؟ فدَلُّوه على سُوقِ بني قَينُقاعَ، فما انقَلَبَ إلا ومعه فَضْلٌ من أقِطٍ وسَمْنٍ، ثمَّ تابَعَ الغُدوَّ، ثمَّ جاء يوماً وبِه أثَرُ صُفرةٍ، فقال النبيُّ ﷺ: «مَهْيَمْ؟» قال: تزوَّجتُ، قال: «كَم سُقتَ إليها؟» قال: نَواةً من ذهبٍ، أو وزنَ نَواةٍ من ذهبٍ؛ شَكَّ إبراهيمُ.

٣٧٨١- حدَّثنا قُتَيبةُ، حدَّثنا إسماعيلُ بنُ جعفرٍ، عن حُميدٍ، عن أنسٍ ﷺ، أنَّه قال: قَدِمَ علينا عبدُ الرحمنِ بنُ عَوْفٍ، وآخَى النَّبيُّ ﷺ بينه وبين سعدِ بنِ الرَّبيعِ، وكان كَثيرَ المال، فقال سعدٌ: قد عَلِمَتِ الأنصارُ أنّي من أكثَرِها مالاً، سَأقسِمُ مالي بيني وبينكَ شَطرَينِ، ولي امرأتان فانظُر أعجَبَهما إليكَ، فأُطَلِّقُها حتَّى إذا حَلَّت تزوَّجتَها، فقال عبدُ الرحمنِ: بارَكَ الله لكَ في أهلِكَ، فلم يَرجِع يومَئذٍ حتَّى أفضلَ شيئاً من سَمْنٍ وأقِطٍ، فلم يَلبَث إلا يسيراً حتَّى جاء رسولَ الله ﷺ وعليه وَضَرٌ من صُفرةٍ، فقال له رسولُ الله ﷺ: «مَهيَمْ؟» قال: تزوَّجتُ امرأةً مِن الأنصار، فقال: «ما سُقتَ فيها؟» قال: وزنَ نَواةٍ من ذهبٍ، أو نَواةً من ذهبٍ، فقال: «أَولِمْ ولو بشاةٍ».

٣٧٨٢- حدَّثنا الصَّلْتُ بنُ محمَّدٍ أبو همَّام، قال: سمعتُ المغيرةَ بنَ عبدِ الرحمنِ، حدَّثنا أبو الزِّنادِ، عن الأعرَجِ، عن أبي هريرةَ ﷺ، قال: قالت الأنصارُ: اقسِمْ بيننا وبينهمُ النَّخلَ، قال: «لا»، قال: «يَكفُونَنا المؤونةَ، ويَشْرَكُونَنا في الثَّمرِ» قالوا: سَمِعنا وأطَعْنا.

قوله: «باب إخاء النبيِّ ﷺ بين المهاجرين والأنصار» سيأتي بَسط القول فيه في أبواب

الهجرة قُبَيل المغازي[1].

قوله: «عن جَدّه» هو إبراهيم بن عبد الرحمن بن عَوْف، وهذا صورته مُرسَل، وقد تقدَّم في أوائل البيع (٢٠٤٨) من طريقٍ ظاهرُه الاتِّصالُ.

قوله: «لمَّا قَدِموا المدينة آخَى رسول الله ﷺ بين عبد الرحمن بن عَوْف وسعد بن الرَّبيع» أي: ابن عَمْرو بن أبي زُهَير الأنصاريّ الخَزرَجيّ، أحد النُّقَباء، استُشهِدَ بأُحُدٍ، وسيأتي بيان ذلك في المغازي، وسيأتي شرح قِصّة تزويج عبد الرحمن بن عَوْف في الوَليمة من كتاب النكاح[2]، وكذا حديثُ أنس الذي بعدَه في المعنى إن شاء الله تعالى.

قوله: «قالت الأنصار: اقسِم بيننا وبينهم النَّخل» أي: المهاجرين، وقد سَبَقَ الكلام عليه في المزارَعة (٢٣٢٥)، وفيه فضيلة ظاهرةٌ للأنصار.

قوله: «ويَشرَكُونَنا في الثَّمَر» في رواية الكُشْمِيهنيّ: «في الأمر» أي: الحاصل من ذلك، وهو من قولهم: أَمِرَ مالُه ـ بكسر الميم ـ أي: كَثُر.

## ٤- باب حبّ الأنصار من الإيمانِ

١١٤/٧ **٣٧٨٣- حدَّثنا حَجّاجُ بنُ مِنهالٍ، حدَّثنا شُعْبةُ، قال: حدَّثَني عَديُّ بنُ ثابتٍ، قال: سمعتُ البراءَ ﷺ، قال: سمعتُ النبيَّ ﷺ، أو قال: قال النبيُّ ﷺ: «الأنصارُ لا يُحِبُّهم إلا مُؤمِنٌ، ولا يُبغِضُهم إلا مُنافقٌ، فمَن أحَبَّهم أحَبَّه الله، ومَن أبغَضَهم أبغَضَه الله».**

**٣٧٨٤- حدَّثنا مسلمُ بنُ إبراهيمَ، حدَّثنا شُعْبةُ، عن عبد الله بنِ عبدِ الله بنِ جَبرٍ، عن أنسِ بنِ مالكٍ ﷺ، عن النبيِّ ﷺ، قال: «آيةُ الإيمان حُبُّ الأنصارِ، وآيةُ النِّفاق بُغضُ الأنصارِ».**

قوله: «باب حُبّ الأنصار» أي: فضلِه، ذكر فيه حديث البراء: «لا يُحِبُّهم إلّا مُؤمن» وحديثَ أنسٍ: «آيةُ الإيمانِ حُبُّ الأنصار»، قال ابن التِّين: المراد حُبّ جميعِهم وبُغْض جميعِهم، لأنَّ ذلك إنَّما يكون للدِّينِ، ومَن أبغَض بعضهم لمعنًى يُسوِّغ البُغض له فليس داخلاً في

(١) في باب (٥٠): كيف آخى النبي ﷺ بين أصحابه، بين يدي الحديث (٣٩٣٧).

(٢) في باب (٦٧): الوليمة حق، بين يدي الحديث (٥١٦٦).

ذلك، وهو تقريرٌ حَسَن. وقد سَبَقَ الكلام على شرح الحديث في كتاب الإيمان (١٧).

## ٥- باب قول النبيِّ ﷺ للأنصار: «أنتم أحبُّ الناسِ إليّ»

**٣٧٨٥- حدَّثنا أبو مَعمَر، حدَّثنا عبدُ الوارثِ، حدَّثنا عبدُ العزيزِ، عن أنسٍ ﷺ، قال: رَأى النبيُّ ﷺ النِّساءَ والصِّبيان مُقبِلينَ ـ قال: حَسِبتُ أنَّه قال: من عُرُسٍ ـ فقامَ النبيُّ ﷺ مُمْثِلاً، فقال: «اللهمَّ أنتم من أحَبِّ الناسِ إليَّ»، قالها ثلاثَ مِرَارٍ.**

[طرفه في: ٥١٨٠]

**٣٧٨٦- حدَّثنا يعقوبُ بنُ إبراهيمَ بنِ كَثيرٍ، حدَّثنا بَهزُ بنُ أَسَدٍ، حدَّثنا شُعْبةُ، قال: أخبرني هشامُ بنُ زيدٍ، قال: سمعتُ أنسَ بنَ مالكٍ ﷺ، قال: جاءتِ امرأةٌ مِن الأنصار إلى رسولِ الله ﷺ ومعها صبيٌّ لها، فكَلَّمَها رسولُ الله ﷺ، فقال: «والذي نفسي بيَدِه، إنَّكم أحَبُّ الناسِ إليَّ» مرَّتَينِ.**

[طرفاه في: ٥٢٣٤، ٦٦٤٥]

**قوله: «باب قول النبيّ ﷺ للأنصار: أنتم أحَبُّ الناس إليَّ»** هو على طريق الإجمال، أي: مجموعكم أحَبّ إليَّ من مجموع غيرِكُم، فلا يُعارض قوله في الحديث الماضي (٣٦٦٢) في جواب: مَن أحَبُّ الناس إليك؟ قال: «أبو بكر» الحديث.

**قوله: «حَسِبت أنَّه قال: من عُرس»** الشكّ فيه من الراوي.

**قوله: «فقامَ النبيّ ﷺ مُمْثِلاً»** بضمِّ أوَّله وسكون ثانيه وكسر المثلَّثة، قال ابن التِّين: كذا وَقَعَ رُباعيّاً. والذي ذكره أهل اللُّغة: مَثَلَ الرجل، بفتح الميم وضمّ المثلَّثة، مُثولاً، إذا انتَصَبَ قائماً، ثُلاثيّ. انتهى، وفي رواية تأتي في النكاح «مُمثِّلاً» بالتشديد[1]؛ أي: مُكلِّفاً نفسَه ذلك، فلذلك

---

(١) لم يذكر أحدٌ ممن اعتنى ببيان روايات «الصحيح» هذه الرواية في كتاب النكاح في الحديث (٥١٨٠)، وليس فيه هناك إلا رواية «مُمْتِناً» أو «مُمتَنّاً»، والرواية التي ذكرها الحافظ هي من الاختلاف الذي وقع في ضبط هذا اللفظ في هذا الموضع من المناقب كما هو ظاهر كلام القاضي عياض في «المشارق» ١/ ٣٧٣ وغيره.

عَدَّى فِعله، قاله عياض، ووَقَعَ في النكاح (٥١٨٠) بلفظ: «مُمتِناً» بضمٍّ أوَّله وسكون ثانيه وكسر المثنّاة بعدها نون، أي: طويلاً، أو هو من المِنّة، أي: عليهم، فيكون بالتشديد.

**قوله في الطَّريقِ الأُخرَى: «جاءت امرأة ومعها صبيّ لها»** لم أقِفْ على اسمها.

**قوله: «فكَلَّمَها رسول الله ﷺ»** أي: أجابَها عمّا سألَته، أو ابتَدَأها بالكلام تأنيساً.

## ٦- باب أتباع الأنصار

**٣٧٨٧- حدَّثنا محمَّدُ بنُ بَشّارٍ، حدَّثنا غُندَرٌ، حدَّثنا شُعْبةُ، عن عَمرٍو، سمعتُ أبا حمزةَ، عن زيدِ بنِ أرقَمَ، قالت الأنصارُ: يا رسولَ الله، لكلِّ نبيٍّ أتباعٌ، وإنّا قد اتَّبَعناكَ، فادعُ اللهَ أن يَجعَلَ أتباعَنا مِنّا، فدَعا بهِ. فَنَمَيتُ ذلك إلى ابنِ أبي ليلى، فقال: قد زَعَمَ ذلك زيدٌ.**

**٣٧٨٨- حدَّثنا آدَم، حدَّثنا شُعْبةُ، حدَّثنا عَمْرو بنُ مُرّةَ، قال: سمعتُ أبا حمزةَ، رجلاً مِن الأنصار، قالت الأنصارُ: إنَّ لكلِّ قومٍ أتباعاً، وإنّا قد اتَّبَعناكَ، فادعُ اللهَ أن يَجعَلَ أتباعَنا مِنّا، قال النبيُّ ﷺ: «اللهمَّ اجعَلْ أتباعَهم منهم».**

**قال عَمرٌو: فذكرتُه لابنِ أبي ليلى، قال: قد زَعَمَ ذاكَ زيدٌ.**

**قال شُعْبة: أظُنُّه زيدَ بنَ أرقَمَ.**

**قوله: «باب أتباع الأنصار»** أي: من الحُلَفاء والموالي.

**قوله: «عن عَمْرو»** هو ابن مُرّة كما في الرِّواية التي تَليها.

**قوله: «سمعت أبا حمزة»** بالمهمَلة والزّاي، اسمه طلحة بن يزيد مَولَى قَرَظة بن كعب الأنصاريّ، وقَرَظة بفتح القاف والراء والظّاء المعجَمة: صحابيّ معروف، وهو ابن كعب ابن ثَعْلبة بن عَمْرو بن كعب، أو عامر بن زيد، أنصاريّ خَزرَجيّ، ماتَ في وِلاية المغيرة على الكوفة لمعاويةَ، وذلك في حُدود سنة خمسين.

١١٥/٧ **قوله: «أن يَجعَل أتباعنا مِنّا»** أي:/ يقال لهم الأنصار حتَّى تَتَناوَلهم الوصيَّة بهم بالإحسان إليهم ونحوِ ذلك.

قوله: «فدَعَا به» أي: بما سألوا، وبيَّن ذلك في الرِّواية التي تليها بلفظ: «فقال: اللهمَّ اجعَلْ أتباعَهم منهم».

قوله: «فنَمَيتُ ذلكَ» أي: نَقَلته، وهو بالتخفيف، وأمَّا بتشديد الميم فمعناه: أبلَغتُه على جِهة الإفساد، وقائل ذلك هو عَمْرو بن مُرّة كما في الرِّواية التي تَليها، وابن أبي ليلى: هو عبد الرحمن.

قوله: «قد زَعَمَ ذلك زيد» زاد في الرِّواية التي تَليها: «قال شُعْبة: أظنّه زيد بن أرقَم»، وكأنَّه احتَمَلَ عنده أن يكون ابن أبي ليلى أراد بقولِه: «قد زَعَمَ ذلك زيد» أي: زيدٌ آخر غير ابن أرقَمَ كزيدِ بن ثابت، لكنَّ الذي ظَنَّه شُعْبة صحيح، فقد رواه أبو نُعَيم في «المستخرَج» من طريق عليّ بن الجَعْد جازماً به. وقوله: «زَعَمَ» أي: قال، كما قَدَّمنا مِراراً أنَّ لُغة أهل الحِجاز تُطلق الزَّعم على القول.

## ٧- باب فَضْل دُور الأنصار

**٣٧٨٩- حدَّثني محمَّدُ بنُ بَشّار، حدَّثنا غُندَرٌ، حدَّثنا شُعْبةُ، قال: سمعتُ قَتَادةَ، عن أنسِ ابنِ مالكٍ، عن أبي أُسَيدٍ ﷺ، قال: قال النبيُّ ﷺ: «خيرُ دورِ الأنصار بنو النَّجّار، ثمَّ بنو عبدِ الأشهَلِ، ثمَّ بنو الحارثِ بنِ الخَزْرَج، ثمَّ بنو ساعدةَ، وفي كلِّ دورِ الأنصار خيرٌ» فقال سعدٌ: ما أرَى النبيَّ ﷺ إلا قد فَضَّلَ علينا؟ فقيلَ: قد فضَّلَكم على كَثيرٍ.**

**وقال عبدُ الصَّمَدِ: حدَّثنا شُعْبةُ، حدَّثنا قَتَادةُ، سمعتُ أنساً، قال أبو أُسَيدٍ: عن النبيِّ ﷺ، بهذا، وقال: سعدُ بنُ عُبَادةَ.**

[أطرافه في: ٣٧٩٠، ٣٨٠٧، ٦٠٥٣]

**٣٧٩٠- حدَّثنا سعدُ بنُ حفصٍ الطَّلْحِيُّ، حدَّثنا شَيْبانُ، عن يحيى، قال أبو سَلَمةَ: أخبرني أبو أُسَيدٍ، أنَّه سمعَ النبيَّ ﷺ يقول: «خيرُ الأنصار ـ أو قال: خيرُ دورِ الأنصارِ ـ بنو النَّجَّارِ، وبنو عبدِ الأشهَلِ، وبنو الحارثِ، وبنو ساعدةَ».**

**٣٧٩١- حدَّثنا خالدُ بنُ مَخلَدٍ، حدَّثنا سليمانُ، قال: حدَّثني عَمْرو بنُ يحيى، عن عبَّاسِ بنِ سَهلٍ، عن أبي حُميدٍ، عن النبيِّ ﷺ، قال: «إنَّ خيرَ دُورِ الأنصار دارُ بني النَّجّار، ثمَّ عبدِ الأشهَلِ،**

ثمَّ دارُ بني الحارثِ، ثمَّ بني ساعدةَ، وفي كلِّ دُورِ الأنصار خيرٌ»، فلَحِقَنا سعدُ بنُ عُبَادةَ، فقال: أبا أُسَيدٍ، ألم تَرَ أنَّ اللهَ خَيَّرَ الأنصارَ، فجَعَلَنا أخيراً؟ فأدرَكَ سعدٌ النبيَّ ﷺ، فقال: يا رسولَ الله، خُيِّرَ دورُ الأنصار فجُعِلنا آخِراً، فقال: «أوَليسَ بحَسْبِكم أن تكونوا مِن الخِيَار؟».

قوله: «باب فضل دُور الأنصار» أي: منازلهم.

قوله: «عن أنس» في رواية عبد الصمَد المعَلَّقة هنا: «سمعتُ أنساً»، وسأذكر مَن وَصَلَها.

قوله: «عن أبي أُسَيدٍ» بالتصغير: وهو الساعديّ، وهو مشهور بكُنْيته، ويقال: اسمه مالك.

قوله: «خيرُ دُور الأنصار بنو النَّجّار» هم من الخَزرَج، والنَّجّار: هم تَيم الله، وسُمّيَ بذلك لأنَّه ضَرَبَ رجلاً / فنَجَرَه فقيل له النَّجّار، وهو ابن ثَعْلبة بن عَمْرو من الخَزرَج. ١١٦/٧

قوله: «ثُمَّ بنو عبد الأشهَل» هم من الأوس، وهو عبد الأشهل بن جُشَم بن الحارث بن الخَزرَج الأصغَر بن عَمْرو بن مالك بن الأوس بن حارثة، كذا وَقَعَ في هذه الطَّريق، ولكن وَقَعَ في رواية مَعمَر عن الزُّهْريِّ عن عُبيد الله بن عبد الله بن عُتبة وأبي سَلَمة عن أبي هريرة قال: قال رسول الله ﷺ: «ألا أُخبرُكم بخير دُور الأنصار؟» قالوا: بَلَى، قال: «بنو عبد الأشهل» وهم رَهط سعد بن معاذ، قالوا: ثمَّ مَن يا رسول الله؟ قال: «ثمَّ بنو النَّجّار» فذكر الحديثَ، وفي آخره: «قال مَعمَر: وأخبرني ثابت وقَتَادة أنَّهما سمعا أنس بن مالك يَذكُر هذا الحديث، إلّا أنَّه قال: «بنو النَّجّار ثمَّ بنو عبد الأشهَل» أخرجه أحمد (٧٦٢٨و٧٦٢٩)، وأخرجه مسلم (٢٥١٢) من طريق صالح بن كَيْسان عن الزُّهْريِّ دون ما بعده من رواية مَعمَر عن ثابت وقَتَادة.

وأخرج مسلم أيضاً (٢٥١١/ ١٧٩) من طريق أبي الزِّناد عن أبي سَلَمة عن أبي أُسَيدٍ مثلَ رواية أنس عن أبي أُسَيدٍ، فقد اختُلِفَ على أبي سَلَمة في إسناده، هل شيخه فيه أبو أُسَيدٍ أو أبو هريرة، ومَتْنِه هل قَدَّمَ عبدَ الأشهل على بني النَّجّار أو بالعكس؟ وأمَّا رواية أنس في تقديم بني النَّجّار فلم يُختَلَف عليه فيها، ويُؤيِّدها رواية إبراهيم بن محمد بن طلحة عن أبي أُسَيدٍ، وهي عند مسلم أيضاً (٢٥١١/ ١٧٨) وفيها تقديم بني النَّجّار على بني عبد الأشهَل، وبنو النَّجّار هم أخوال جَدّ رسول الله ﷺ لأنَّ والدة عبد المطَّلِب منهم، وعليهم نزلَ لمَّا قَدِمَ المدينة، فلَهم مَزيَّة على غيرهم، وكان أنس منهم، فله مَزِيد عِناية بحِفْظ فضائلهم.

قوله: «**ثُمَّ بنو الحارث بن الخَزرَج**» أي: الأكبر ابن حارثة[1]، أي: ابن عَمْرو بن مالك ابن الأوس المذكور ابن حارثة.

قوله: «**ثُمَّ بنو ساعِدَة**» هم من الخَزرَج أيضاً، وساعدة: هو ابن كعب بن الخَزرَج الأكبر.

قوله: «**خيرُ دورِ الأنصار، وفي كلّ دور الأنصار خيرٌ**» خير الأُولى بمعنى: أفضل، والثانية اسمٌ، أي: الفضل حاصلٌ في جميع الأنصار وإن تَفاوَتَت مراتبه.

قوله: «**فقال سعد**» أي: ابن عُبَادة كما في الرِّواية المعَلَّقة التي بعد هذا، وهو من بني ساعدة أيضاً، وكان كبيرَهم يومَئذٍ.

قوله: «**ما أَرَى**» بفتح الهمزة من الرُّؤية وهي من إطلاقها على المسموع، ويحتمل أن يكون من الاعتقاد، ويجوز ضَمّها بمعنى الظَّنّ، ووَقَعَ في رواية أبي الزِّناد المذكورة[2]: فوَجَدَ سعد بن عُبَادة في نفسه فقال: خُلِّفنا فكنَّا آخرَ الأَربعِ، وأراد كلام رسول الله ﷺ في ذلك، فقال له ابن أخيه سَهل: أتذهَبُ لتَرُدّ على رسول الله ﷺ أمره، ورسولُ الله ﷺ أعلم، أوَليس حَسبُك أن تكون رابع أربعة؟ فرَجَعَ.

قوله: «**فقيلَ: قد فضَلَّكُم**» لم أَقِفْ على اسم الذي قال له ذلك، ويحتمل أن يكون هو ابن أخيه المذكور قبلُ.

قوله: «**وقال عبد الصمَد...**» إلى آخره، يأتي موصولاً في مناقب سعد بن عُبَادة (٣٨٠٧).

قوله في رواية أبي سَلَمةَ: هو ابن عبد الرحمن بن عَوْف: «**بنو النَّجّار وبنو عبد الأشهَل**» كذا ذكره بالواو، ورواية أنس بثُمّ، وكذا رواية ابن حُميدٍ المذكورة بعدها، وفيه إشعار بأنَّ الواو قد يُفهَم منها الترتيب، وإنَّما فُهِمَ الترتيب من جِهة التقديم لا بمُجرَّد الواو.

قوله: «**حدَّثنا سليمان**» هو ابن بلال، وعَمْرو بن يحيى؛ أي: ابن عُمارة، وعبَّاس بن سَهل؛ أي: ابن سعد.

---

(١) لفظ «حارثة» هنا سقط من (س)، وتصحف في (ع) إلى: جارية.

(٢) وهي عند مسلم برقم (٢٥١١) (١٧٩).

قوله: «عن أبي حُميدٍ» هو الساعديُّ، وهو مشهور بكُنْيتِه، ويقال: إنَّ اسمه عبد الرحمن، ووَقَعَ في رواية الأَصِيليّ: «عن أبي أُسَيدٍ أو أبي حُميدٍ» بالشكِّ، والصواب عن أبي حُميدٍ وحده، وسيأتي في آخِر غزوة تَبُوك (٤٤٢٢).

قوله: «فلَحِقَنا سعدُ بن عُبَادة» قائل ذلك هو أبو حُميدٍ.

قوله: «فقال: أبا أُسَيدٍ» هو مُنادًى حُذِفَ منه حرف النِّداء.

قوله: «ألَمْ تَرَ أنَّ الله» في رواية الكُشْمِيهنيّ: «ألَمْ تَرَ أنَّ رسول الله» وهو أوجَهُ.

قوله: «خَيَّرَ الأنصار» أي: فضَّلَ بين الأنصار بعضِها على بعض.

قوله: «خُيِّرَ» بضمِّ أوَّله، وكذا قوله: فجَعَلَنا.

قوله: «أوَليسَ بحَسْبكُم» بإسكان السّين المهمَلة، أي: كافِيكم، وهذا يعارض ظاهر رواية مسلم (٢٥١١/ ١٧٩) المتقدِّمة،/ فإنَّ فيها أنَّ سعداً رَجَعَ عن إرادة مُخاطَبة النبيّ ﷺ ١١٧/٧
في ذلك لمَّا قال له ابن أخيهِ، ويُمكِن الجمع بأنَّه رَجَعَ حينئذٍ عن قصد رسول الله ﷺ لذلك خاصّة، ثمَّ إنَّه لمَّا لَقِيَ رسولَ الله ﷺ في وقت آخَر ذكر له ذلك، أو الذي رَجَعَ عنه أنَّه أراد أن يورِده مَورِد الإنكار والذي صَدَرَ منه وَرَدَ مَورِد المعاتَبة المتلَطِّفة، ولهذا قال له ابن أخيه في الأوَّل: أتَرُدُّ على رسول الله ﷺ أمره.

قوله: «من الخِيار» أي: الأفاضل لأنَّهم بالنِّسبة إلى مَن دونَهم أفضل، وكأنَّ المفاضَلة بينهم وَقَعَت بحَسَب السَّبق إلى الإسلام، وبحَسَب مَساعِيهم في إعلاء كلمة الله، ونحو ذلك.

## ٨- بابُ قول النبيِّ ﷺ للأنصار: «اصبِروا حتَّى تَلقَوني على الحوض»

قاله عبدُ الله بنُ زيدٍ، عن النبيِّ ﷺ.

٣٧٩٢- حدَّثنا محمَّدُ بنُ بَشّارٍ، حدَّثنا غُندَرٌ، حدَّثنا شُعْبةُ، قال: سمعتُ قَتَادةَ، عن أنسِ ابنِ مالكٍ، عن أُسَيدِ بنِ حُضَيرٍ: أنَّ رجلاً مِن الأنصار قال: يا رسولَ الله، ألا تَستعمِلُني كما استعملتَ فلاناً؟ قال: «سَتَلقَونَ بعدي أَثَرةً، فاصبِروا حتَّى تَلقَوني على الحَوْضِ».

[طرفه في: ٧٠٥٧]

**٣٧٩٣- حدَّثني محمَّدُ بنُ بَشّارٍ، حدَّثنا غُندَرٌ، حدَّثنا شُعْبةُ، عن هشامٍ، قال: سمعتُ أنسَ بنَ مالكٍ ﷺ يقول: قال النبيُّ ﷺ للأنصار: «إنَّكم ستَلقَونَ بعدي أَثَرةً، فاصبِروا حتَّى تَلقَوْني، ومَوعِدُكُم الحَوضُ».**

**٣٧٩٤- حدَّثنا عبدُ الله بنُ محمَّدٍ، حدَّثنا سفيانُ، عن يحيى بنِ سعيدٍ، سمعَ أنسَ بنَ مالكٍ ﷺ حين خَرَجَ معه إلى الوليدِ، قال: دَعَا النبيُّ ﷺ الأنصارَ إلى أن يُقطِعَ لهمُ البحرَينِ، فقالوا: لا، إلّا أن تُقطِعَ لإخواننا مِن المهاجرينَ مِثلَها، قال: «إمّا لا فاصبِروا حتَّى تَلقَوني، فإنَّه سيُصيبُكم بعدي أَثَرةٌ».**

قوله: «**باب قول النبيِّ ﷺ: اصبروا حتَّى تَلقَوني على الحَوض**» أي: مُخاطِباً للأنصار بذلك.

قوله: «**قاله عبد الله بن زيد**» أي: ابن عاصم المازنيّ، وحديثه هذا وَصَلَه المؤلِّف بأتمّ من هذا في غزوة حُنَينٍ كما سيأتي (٤٣٣٠) إن شاء الله تعالى.

قوله: «**عن أنس عن أُسَيدٍ**» مُصغَّر «**ابن حُضَير**» بمُهمَلة ثمَّ مُعجَمة مُصغَّر أيضاً، وهو من رواية صَحابيٍّ عن صحابيّ، زاد مسلم (١٠٥٩/ ١٣٥): «وقد رواه يحيى بن سعيد وهشام بن زيد عن أنس» بدون ذِكْر أُسَيد بن حُضَير، لكن باختصار القِصّة التي هنا وذِكْر كلٍّ منهما قِصّة أُخرى غير هذه، فحديث يحيى بن سعيد تقدَّم في الجِزية (٣١٦٣)، وحديث هشام يأتي في المغازي (٤٣٣٣).

ووَقَعَ لهذا الحديث قِصّة أُخرَى من وجه آخر: فأخرج الشّافعيّ[1] من رواية محمد بن إبراهيم التيميِّ إلى أُسَيد بن حُضَير: طُلِبَ من النبيّ ﷺ لأهلِ بيتَينِ من الأنصار، فأمَرَ لكلِّ بيت بوَسْقٍ من تمر وشَطر من شَعير، فقال أُسَيد: يا رسول الله، جزاك الله عَنّا خيراً، فقال: «وأنتم فجَزَاكم الله خيراً يا مَعشَر الأنصار، وإنَّكم لَأعِفّةٌ صُبُرٌ، وإنَّكم سَتَلقَونَ

(١) في «السنن المأثورة» له برقم (٤٠٨) قال: سمعت الثقفي ـ وهو عبد الوهاب بن عبد المجيد ـ يحدّث عن يحيى بن سعيد ـ وهو الأنصاري ـ عن محمد بن إبراهيم بن الحارث التيمي به مرسلاً.

بعدي أَثَرةً» الحديثَ، وقوله: «إنَّكم لَأعِفَّةٌ صُبُرٌ» أخرجه التِّرمِذيّ (٣٩٠٣) والحاكم (٤/ ٧٩) من وجه آخر عن أنس عن أبي طلحة، وسنده ضعيف.

١١٨/٧ **قوله: «أنَّ رجلاً من الأنصار»** لم أقِفْ على اسمه، زاد مسلم في روايته (١٨٤٥): فخَلَا/ برسولِ الله ﷺ.

**قوله: «ألا تَستعمِلُني»** أي: تجعلني عاملاً على الصدقة أو على بَلَد.

**قوله: «كما استعملت فلاناً»** لم أقِفْ على اسمه، لكن ذكرتُ في المقدِّمة أنَّ السائل أُسَيد ابن حُضَير، والمستَعمَل عَمْرو بن العاص، ولا أدري الآنَ من أين نقلتُه.

**قوله: «ستَلقَونَ بعدي أَثَرَة»** بفتح الهمزة والمثلَّثة، ولغير الكُشْمِيهنيّ بضمِّ الهمزة وسكون المثلَّثة، وأشارَ بذلك إلى أنَّ الأمر يصير في غيرهم فيختصّونَ دونهم بالأموال، وكان الأمر كما وَصَفَ ﷺ، وهو معدود فيما أخبر به من الأُمور الآتية فوَقَعَ كما قال، وسيأتي مَزيد في الكلام عليه في الفتن (٧٠٥٧).

**قوله: «عن هشام»** هو ابن زيد بن أنس بن مالك.

**قوله: «ومَوعِدكم الحَوض»** أي: حوض النبيِّ ﷺ يومَ القيامة.

**قوله: «حدَّثنا سفيان»** هو ابن عُيَينة، ويحيى بن سعيد: هو الأنصاريّ.

**قوله: «حين خَرَجَ معه»** أي: سافَر.

**قوله: «إلى الوليد»** أي: ابن عبد المِلك بن مروان، وكان أنسٌ قد تَوَجَّهَ من البَصرة حين آذاه الحجّاج إلى دمشق يَشكُوه إلى الوليد بن عبد المِلك فأنصَفَه منه.

**قوله: «إمّا لَا»** أصله «إنْ» مكسورة الهمزة مُخفَّفة النُّون وهي الشَّرطيَّة، و«ما» زائدة و«لا» نافية، فأُدغِمَت النُّون في الميم وحُذِفَ فِعلُ الشَّرط، وتقديره: تَقبَلوا أو تَفعَلوا، ورواه بعضهم بفتح همزة «إمّا» وهو خطأ إلّا على لُغةٍ لبعض بني تميم، فإنَّهم يفتحون الهمزةَ من «إمّا» حيثُ وَرَدَت، قال عِيَاض: واللّام من قوله: «إمَّا لَا» مفتوحة عند الجمهور، ووقع عند الأَصِيلي في

البيوع من «الموطأ» وعند الطَّبري[1] في مسلمٍ بكسر اللام، والمعروف فتحُها، وقد مَنَعَ من كسرها أبو حاتم وغيره ونَسَبوه إلى تغيير العامّة، لكن هو جارٍ على مذهبهم في الإمالة وأن يُجعَل الكلام كلّه كأنّه كلمة واحدة.

قوله: «فإنَّه» الهاء ضمير الشَّأن، وأبعَدَ مَن قال: يعود على الإقطاع.

## ٩- باب دعاء النبيِّ ﷺ: «أصلِحِ الأنصارَ والمُهاجرهْ»

٣٧٩٥- حدَّثنا آدمُ، حدَّثنا شُعْبةُ، حدَّثنا أبو إياسٍ معاويةُ بن قُرَّةَ، عن أنسِ بنِ مالكٍ ﷺ، ١١٩/٧ قال: قال رسولُ الله ﷺ:

«لا عَيشَ إلّا عَيشُ الآخِرَهْ فأَصلِحِ الأنصارَ والمهاجرَهْ»

وعن قَتَادةَ، عن أنسٍ، عن النبيِّ ﷺ، مثلَه، وقال: «فاغفِرْ للأنصار».

٣٧٩٦- حدَّثنا آدمُ، حدَّثنا شُعْبةُ، عن حُميدٍ الطَّويلِ، سمعتُ أنسَ بنَ مالكٍ ﷺ، قال: كانتِ الأنصارُ يومَ الخندقِ تقولُ:

نحنُ الذين بايعوا محمَّدا على الجهادِ ما حَيِينا أبدا

فأجابَهم:

«اللهمَّ لا عَيشَ إلّا عَيشُ الآخِرَهْ فأَكرِمِ الأنصارَ والمهاجرَهْ»

٣٧٩٧- حدَّثني محمَّدُ بنُ عُبيدِ الله، حدَّثنا ابنُ أبي حازمٍ، عن أبيه عن سهلٍ، قال: جاءنا رسولُ الله ﷺ ونحنُ نَحفِرُ الخندقَ، ونَنقُلُ التُّرابَ على أكتادِنا، فقال رسولُ الله ﷺ:

«اللهمَّ لا عَيشَ إلَّا عَيشُ الآخرَهْ فاغفِرِ الأنصارَ والمهاجرَهْ»

[طرفاه في: ٤٠٩٨، ٦٤١٤]

---

(١) الطبري هذا هو أحدُ رواة «صحيح مسلم» عن أبي الحسين عبد الغافر الفارسي عن محمد بن عيسى الجُلودي عن إبراهيم بن سفيان عن مسلم، واسمه الحسين بن علي بن الحسين الطبري الشافعي، سمع «صحيح مسلم» من الفارسي سنة ٤٣٩هـ، وكان من كبار الشافعية بمكة، وتوفي بها سنة ٤٩٨هـ. انظر ترجمته في «سير أعلام النبلاء» ١٩/ ٢٠٣-٢٠٤.

قوله: «باب دعاء النبيِّ ﷺ: أصلِح الأنصارَ والمهاجرهْ» أي: قائلاً ذلك، ذكر فيه حديث أنس من رواية شُعْبة عن ثلاثة من شيوخه عنه، وفي الأوَّل بلفظ: «فأصلِح»، وفي الثاني «فاغفِر»، وفي الثالث «فأكرِم»، وبيَّن في الثالث أنَّ ذلك كان يوم الخندق.

ثمَّ أورَدَ المصنِّف حديث سَهل: وهو ابن سعد بلفظ: «ونحنُ نَحفِر الخندق»، وفيه: «فاغفِر».

وقوله: «على أكتادنا» بالمثنّاة جمع كَتَد: وهو ما بين الكاهِل إلى الظَّهر، وللكُشْمِيهنيِّ بالموحَّدة، ووُجِّه بأنَّ المراد: نَحمِله على جُنوبنا ممَّا يَلي الكَبد.

وقوله فيه: «وعن قَتَادة عن أنس» هو مَعطوف على الإسناد الأوَّل، وقد أخرجه مسلم (١٨٠٥/ ١٢٧-١٢٨) والتِّرمذيّ والنَّسائيُّ من رواية غُندَر عن شُعْبة بالإسنادَينِ معاً[1].

## ١٠- باب قول الله عزَّ وجلَّ:

﴿وَيُؤْثِرُونَ عَلَىٰٓ أَنفُسِهِمْ وَلَوْ كَانَ بِهِمْ خَصَاصَةٌ﴾ [الحشر: ٩]

**٣٧٩٨- حدَّثنا مُسدَّدٌ، حدَّثنا عبدُ الله بنُ داودَ، عن فُضَيلِ بنِ غَزوانَ، عن أبي حازمٍ، عن أبي هريرةَ ﷺ: أنَّ رجلاً أتى النبيَّ ﷺ، فبَعَثَ إلى نسائه، فقُلنَ: ما معنا إلا الماءُ، فقال رسولُ الله ﷺ: «مَن يَضُمُّ أو يُضيفُ هذا؟» فقال رجلٌ مِن الأنصار: أنا، فانطَلَقَ به إلى امرأتِه، فقال: أكرِمي ضَيفَ رسولِ الله ﷺ، فقالت: ما عندَنا إلَّا قُوتُ صِبياني، فقال: هَيِّئي طعامَكِ، وأصبِحي سِراجَكِ، ونَوِّمي صِبيانكِ إذا أرادوا عَشاءً، فهَيَّأتْ طعامَها، وأصبَحَت سِراجَها، ونَوَّمَت صِبيانَها، ثمَّ قامَت كأنَّها تُصلِحُ سِراجَها فأطفَأَتْهُ، فجَعَلا يُرِيَانِه أنَّهما يأكلانِ، فباتا طاوِيَينِ، فلمَّا أصبَحَ غَدَا إلى رسولِ الله ﷺ، فقال: «ضَحِكَ اللهُ اللَّيلةَ، أو عَجِبَ من فَعالِكُما»، فأنزَلَ الله: ﴿وَيُؤْثِرُونَ عَلَىٰٓ أَنفُسِهِمْ وَلَوْ كَانَ بِهِمْ خَصَاصَةٌ وَمَن يُوقَ شُحَّ نَفْسِهِۦ**

---

(١) الذي عند الترمذي (٣٨٥٧) والنسائي في «الكبرى» (٨٢٥٧) من طريق غندر محمد بن جعفر عن شعبة عن قتادة، ورواه النسائي أيضاً برقم (٨٢٥٥) و(٨٢٥٦) من طريق النضر بن شميل عن شعبة عن أبي إياس وعن قتادة، فرَّقهما.

فَأُوْلَٰٓئِكَ هُمُ ٱلْمُفْلِحُونَ ﴾.

[طرفه في: ٤٨٨٩]

قوله: «باب قول الله عزَّ وجلَّ: ﴿وَيُؤْثِرُونَ عَلَىٰٓ أَنفُسِهِمْ وَلَوْ كَانَ بِهِمْ خَصَاصَةٌ﴾» هو مَصيرٌ منه إلى أنَّ الآية نزلت في الأنصار وهو ظاهر سياقها. وحديث الباب ظاهر في أنَّها نزلت في قِصّة الأنصار فيُطابق الترجمة، وقد قيل: إنَّها نزلت في قِصّة أُخرَى، ويُمكِن الجمع.

قوله: «أنَّ رجلاً أتى النبيَّ ﷺ» لم أقِفْ على اسمه، وسيأتي أنَّه أنصاريّ، زاد في رواية أبي أُسامة عن فُضَيلِ بن غَزوان في التفسير (٤٨٨٩): «فقال: يا رسول الله، أصابني الجَهد»؛ أي: المشَقّة من الجوع، وفي رواية جَرِير عن فُضَيلِ بن غَزوان عند مسلم (٢٠٥٤/ ١٧٢): إنّي مجهود.

قوله: «فبَعَثَ إلى نسائه» أي: يَطلُب منهنَّ ما يُضَيِّفه به.

قوله: «فقُلنَ: ما معنا» أي: ما عندنا «إلّا الماء»، وفي رواية جَرِير: «ما عندي»، وفيه ما يُشعِر بأنَّ ذلك كان في أوَّل الحال قبل أن يَفتَح الله لهم خَيبَر وغيرها.

قوله: «مَن يَضُمّ أو يُضَيِّف» أي: مَن يُؤوي هذا فيُضَيِّفه، وكأنَّ «أو» للشكِّ، وفي رواية أبي أُسامة: «ألا رجل يُضَيِّفه هذه اللَّيلة يَرحمُه الله».

قوله: «فقال رجل من الأنصار» زَعَمَ ابن التِّين أنَّه ثابت بن قيس بن شَمّاس، وقد أورَدَ ذلك ابن بَشكوال من طريق أبي جعفر بن النَّحّاس بسندٍ له عن أبي المتوكِّل الناجي مُرسَلاً، ورواه إسماعيل القاضي في «أحكام القرآن» ولكنَّ سياقه يُشعِر بأنَّها قِصّة أُخرَى لأنَّ لفظه: أنَّ رجلاً من الأنصار عَبَرَ عليه ثلاثة أيام لا يَجِد ما يُفطِر عليه ويُصبح صائماً، حتَّى فُطِنَ له رجل من الأنصار/ يقال له ثابت بن قيس، فقَصَّ القِصّة، وهذا لا يَمنَع التعدُّد في الصَّنيع ١٢٠/٧ مع الضَّيف وفي نزول الآية.

قال ابن بَشكُوال: وقيل: هو عبد الله بن رَوَاحة، ولم يَذكُر لذلك مُستَنَداً، وروى أبو البَختَريّ القاضي ـ أحد الضُّعَفاء المتروكين ـ في كتاب «صِفة النبيّ» ﷺ له: أنَّه أبو هريرة

راوي الحديث، والصواب الذي يَتعيَّن الجزم به في حديث أبي هريرة ما وَقَعَ عند مسلم (٢٠٥٤/ ١٧٣) من طريق محمد بن فُضَيلِ بن غَزْوان عن أبيه بإسنادِ البخاريّ: «فقامَ رجل من الأنصار يقال له: أبو طلحة»، وبذلك جَزَمَ الخطيب لكنَّه قال: أظنّه غير أبي طلحة زيد ابن سَهل المشهور، وكأنَّه استبعَدَ ذلك من وجهَينِ:

أحدهما: أنَّ أبا طلحة زيد بن سَهل مشهور لا يَحسُن أن يقال فيه: فقامَ رجل يقال له أبو طلحة.

والثاني: أنَّ سياق القِصّة يُشعِر بأنَّه لم يكن عنده ما يَتَعَشَّى به هو وأهله حتَّى احتاجَ إلى إطفاء المِصباح، وأبو طلحة زيد بن سَهل كان أكثر أنصاريّ بالمدينة مالاً، فيَبعُد أن يكون بتلك الصِّفة من التقَلُّل، ويُمكِن الجواب عن الاستبعادَينِ، والله أعلم.

**قوله: «إلّا قُوت صِبياني»** يحتمل أن يكون هو وامرأته تَعَشَّيا وكان صِبيانهم حينئذٍ في شُغلهم أو نياماً فأخَّروا لهم ما يكفيهم، أو نَسَبوا العَشاء إلى الصِّبية لأنَّهم إليه أشدّ طلباً، وهذا هو المعتَمَد لقولِه في رواية أبي أُسامة: «ونَطوي بُطوننا اللَّيلة»، وفي آخِر هذه الرِّواية أيضاً: «فأصبَحا طاوِيَينِ»، وقد وَقَعَ في رواية وكيع عند مسلم (٢٠٥٤/ ١٧٣): فلم يكن عنده إلّا قُوتُه وقُوتُ صِبيانه.

**قوله: «وأَصبحي سِراجَك»** بهمزة قطع، أي: أوقِدِيه.

**قوله: «نَوِّمي صِبيانك»** في رواية لمسلمٍ (٢٠٥٤/ ١٧٢): عَلِّليهم بشيءٍ.

**قوله: «فجَعَلا يُرِيانه كأنَّهما»** في رواية الكُشْمِيهنيّ بحذفِ الكاف من كأنَّهما.

**وقوله: «طاوِيَينِ»** أي: بغير عَشاء.

**قوله: «ضَحِكَ الله اللَّيلة أو عَجِبَ من فَعَالِكُما»** في رواية جَرِير: «من صَنيعك»، وفي رواية التفسير (٤٨٨٩): «من فلان وفلانة»، ونِسبة الضَّحِك والتعجُّب إلى الله مَجازيَّة والمراد بهما الرِّضا بصَنيعِهما، وقوله: «فَعَالكما» في روايةٍ: «فِعْلكما» بالإفراد[1]، قال في «البارع»:

---

(١) لم نقف على هذه الرواية فيما بين أيدينا من المصادر إلا في المطبوع من كتاب «الترغيب والترهيب» لقوام السُّنة الأصبهاني برقم (٢٠٣٤).

الفَعَال بالفتح: اسم الفِعل الحَسَن مثل الجُود والكرم، وفي «التهذيب»: الفَعَال بالفتح: فِعل الواحد في الخير خاصّة يقال: هو كريم الفَعَال، بفتح الفاء، وقد يُستَعمَل في الشرّ، والفِعال بالكسرِ إذا كان الفِعلُ بين اثنين، يعني أنَّه مصدر فاعَلَ، مثل: قاتَلَ قِتالاً.

قوله: «فأنزَلَ الله: ﴿وَيُؤْثِرُونَ عَلَىٰٓ أَنفُسِهِمْ﴾...» إلى آخره، هذا هو الأصحّ في سبب نزول هذه الآية، وعند ابن مَرْدويه من طريق مُحارب بن دِثار عن ابن عمر: أُهديَ لرجلٍ رأس شاة فقال: إنَّ أخي وعِياله أحوَج منّا إلى هذا، فبَعَثَ به إليه، فلم يزل يَبعَث به واحد إلى آخر حتَّى رَجَعَت إلى الأوَّل بعد سبعة، فنزلت، ويحتمل أن تكون نزلت بسبب ذلك كلِّه.

قيل: في الحديث دليلٌ على نُفوذ فِعل الأب في الابن الصغير وإن كان مَطويّاً على ضَرَر خفيف إذا كان في ذلك مَصلَحة دينيَّة أو دُنيَويَّة، وهو محمول على ما إذا عُرِفَ بالعادة من الصغير الصبرُ على مثل ذلك، والعلم عند الله تعالى.

## ١١ - باب قول النبيِّ ﷺ: «اقبَلوا من مُحسِنِهم، وتَجاوَزوا عن مُسيئِهم» ١٢١/٧

**٣٧٩٩- حدَّثني محمَّدُ بنُ يحيى أبو عليٍّ، حدَّثنا شاذانُ أخو عَبْدان، حدَّثنا أبي، أخبَرنا شُعْبةُ بنُ الحجّاج، عن هشامِ بنِ زيدٍ، قال: سمعتُ أنسَ بنَ مالكٍ، يقول: مرَّ أبو بكرٍ والعبَّاسُ رضي الله عنهما بمَجلِسٍ من مَجالسِ الأنصار وهم يَبكونَ، فقال: ما يُبكيكُم؟ قالوا: ذكرْنا مَجلِسَ النبيِّ ﷺ مِنّا، فدَخَلَ على النبيِّ ﷺ فأخبَره بذلكَ، قال: فخَرَجَ النبيُّ ﷺ وقد عَصَبَ على رأسِه حاشيةَ بُرْدٍ، قال: فصَعِدَ المِنبرَ، ولم يَصعَدْه بعدَ ذلك اليومِ، فحَمِدَ الله وأثنَى عليه، ثمَّ قال: «أُوصِيكُم بالأنصار، فإنَّهم كَرِشي وعَيبَتي، وقد قَضَوُا الذي عليهم وبَقيَ الذي لهم، فاقبَلوا من مُحسِنِهم، وتَجاوَزوا عن مُسيئِهم».**

[طرفه في: ٣٨٠١]

**٣٨٠٠- حدَّثنا أحمدُ بنُ يعقوبَ، حدَّثنا ابنُ الغَسيلِ، سمعتُ عِكْرمةَ، يقول: سمعتُ ابنَ عبَّاسٍ رضي الله عنهما، يقول: خَرَجَ رسولُ الله ﷺ وعليه مِلحَفةٌ مُتَعَطِّفاً بها على مَنكِبَيه، وعليه عِصابةٌ دَسماءُ، حتَّى جَلَسَ على المِنبرِ، فحَمِدَ اللهَ وأثنَى عليه، ثمَّ قال: «أمَّا بعدُ، أيُّها الناسُ، إنَّ الناسَ**

يَكثُرونَ وتَقِلُّ الأنصارُ، حتَّى يكونوا كالمِلحِ في الطَّعامِ، فمَن وَلِيَ منكم أمراً يَضُرُّ فيه أحداً، أو يَنفَعُه فليَقبَلْ من مُحسِنِهم، ويَتَجاوَزْ عن مُسيئِهم».

٣٨٠١- حدَّثنا محمَّدُ بنُ بَشّارٍ، حدَّثنا غُندَرٌ، حدَّثنا شُعْبةُ، قال: سمعتُ قَتَادةَ، عن أنسِ ابنِ مالكٍ ﷺ، عن النبيِّ ﷺ: قال: «الأنصارُ كَرِشي وعَيبَتي، والناسُ سَيَكثُرونَ ويَقِلُّونَ، فاقبَلُوا من مُحسِنِهم، وتَجاوَزُوا عن مُسيئِهم».

قوله: «باب قول النبيِّ ﷺ: اقبَلوا من مُحسِنهم وتَجاوَزوا عن مُسيئِهم» يعني: الأنصار.

قوله: «حدَّثني محمَّد بن يحيى أبو عليّ» هو اليَشكُريّ المروَزيُّ الصّائغ، كان أحد الحُفّاظ، ماتَ قبل البخاريّ بأربع سِنين.

قوله: «حدَّثنا شاذان أخو عَبْدان» هو عبد العزيز بن عثمان بن جَبَلة، وهو أصغَر من أخيه عَبْدان، وقد أكثرَ البخاريّ عن عَبْدان وأدرَكَ شاذان لكنّه روى عنه هنا بواسطة.

قوله: «مرَّ أبو بكر» أي: الصِّدِّيق «والعبَّاس» أي: ابن عبد المطَّلِب، وكان ذلك في مرض النبيِّ ﷺ وهم يَبكون.

قوله: «فقال: ما يُبكيكُم؟» لم أقِفْ على اسم الذي خاطَبَهم بذلك، هل هو أبو بكر أو العبَّاس، ويَظهَر لي أنَّه العبَّاس.

قوله: «ذكرنا مَجلِسَ النبيِّ ﷺ» أي: الذي كانوا يَجلِسونَه معه، وكان ذلك في مرض النبيّ ﷺ، فخَشَوْا أن يموت مِن مرضه فيَفقِدوا مَجلِسَه، فبكَوْا حُزناً على فَوَات ذلك.

قوله: «فدَخَلَ» كذا أفرَدَ بعد أن ثَنَّى، والمراد به مَن خاطَبَهم، وقد قَدَّمت رُجْحان أنَّه العبَّاس؛ لكَونِ الحديث من رواية ابنه، وكأنَّه إنَّما سمعَ ذلك منه.

قوله: «حاشية بُرْد» في رواية المُستَمْلي: «حاشية بُرْدة» بزيادة هاء التأنيث.

قوله: «أُوصيكم بالأنصار» استَنبَطَ منه بعض الأئمَّة: أنَّ الخلافة لا تكون في الأنصار لأنَّ مَن فيهم الخلافةَ يُوصونَ ولا يوصَى بهم، ولا دلالة فيه إذ لا مانعَ من ذلك.

**قوله: «كَرِشي وعَيبَتي»** أي: بِطانتي وخاصَّتي. قال القَزّاز: ضَرَبَ المثَل بالكَرِشِ لأنَّه مُستَقَرّ غِذاء الحيوان الذي يكون فيه نَماؤُه، ويقال: لفلانٌ كَرِشٌ مَنثورةٌ، أي: عيالٌ كثيرةٌ، والعَيبة بفتح المهمَلة وسكون المثنّاة بعدها موحَّدة: ما يُحرِز فيه الرجلُ نَفِيسَ ما عنده، يريد أنَّهم موضع سِرِّه وأمانتِه. قال ابن دُرَيدٍ: هذا من كلامه ﷺ الموجز الذي لم يُسبَق إليه. وقال غيره: الكَرِش بمَنزِلة المعِدة للإنسان، والعَيْبة/ مُستَودَع الثّياب، والأوَّل أمر باطِن، ١٢٢/٧ والثاني أمر ظاهر، فكأنَّه ضَرَبَ المثَل بهما في إرادة اختصاصهم بأُموره الباطِنة والظّاهرة، والأوَّل أولَى، وكلٌّ من الأمرَينِ مُستَودَع لمَا يُخفَى فيه.

**قوله: «وقد قَضَوا الذي عليهم وبَقيَ الذي لهم»** يشير إلى ما وَقَعَ لهم ليلةَ العَقَبة من المبايعة، فإنَّهم بايعوا على أن يُؤووا النبيّ ﷺ ويَنصُروه على أنَّ لهم الجنَّة، فوَفوا بذلك.

**قوله: «حدَّثنا ابن الغَسيل»** هو عبد الرحمن بن سليمان بن عبد الله بن حَنظَلة الأنصاريّ، وحَنظَلة هو غَسيل الملائكة، وعبد الرحمن المذكور يُكْنَى أبا سليمان.

**قوله: «مِلحَفة»** بكسر أوَّله.

**قوله: «مُتَعَطِّفاً بها»** أي: مُتَوَشِّحاً مُرتَدياً، والعِطاف: الرِّداء، سُمّيَ بذلك لوضعه على العِطفَينِ: وهما ناحيَتا العُنُق، ويُطلَق على الأرديَة مَعاطِفُ.

**قوله: «وعليه عِصابة»** بكسر أوَّله: وهي ما يُشَدّ به الرَّأس وغيرها، وقيل: في الرَّأس بالتاء وفي غير الرَّأس يقال: عِصاب فقط، وهذا يَرُدّه قوله في الحديث الذي أخرجه مسلم (٢٠٤٠/ ١٤٣): عَصَبَ بطنه بعِصابةٍ.

**قوله: «دَسْماء»** أي: لكَونِها كلَونِ الدَّسَم: وهو الدُّهن، وقيل: المراد أنَّها سوداء لكن ليست خالصة السَّواد، ويحتمل أن تكون اسوَدَّت من العَرَق أو من الطِّيب كالغالية[1]. ووَقَعَ في الجمعة (٩٢٧): «دَسِمة» بكسر السّين، وقد تَبيَّن من حديث أنس الذي قبله أنَّها

---

(١) الغالية: أخلاط من الطِّيب.

كانت حاشية البُرْد، والحاشية غالباً تكون من لون غير لون الأصل، وقيل: المراد بالعِصابة العِمامة، ومنه حديث المسح على العصائب[1].

**قوله: «حتَّى جَلَسَ على المِنبَر»** تَبيَّن من حديث أنس الذي قبله سبب ذلك، وعُرِفَ أنَّ ذلك كان في مرض موته ﷺ، وصَرَّحَ به في علامات النُّبوّة (٣٦٢٨)، وتقدَّم في الجمعة (٩٢٧) من هذا الوجه وزاد: وكان آخرَ مَجلِس جَلَسَه.

**قوله في حديث أنس[2]: «وإنَّ الناس سَيَكثُرونَ ويَقِلُّونَ»** أي: أنَّ الأنصار يَقِلُّون، وفيه إشارة إلى دخول قَبائل العرب والعَجَم في الإسلام وهم أضعافُ أضعافِ قبيلة الأنصار، فمهما فُرِضَ في الأنصار من الكَثْرة بالتَّناسُلِ[3]، فُرِضَ في كلّ طائفة من أولئك، فهم أبداً بالنِّسبة إلى غيرهم قليل، ويحتمل أن يكون ﷺ اطَّلَعَ على أنَّهم يَقِلُّونَ مُطلَقاً، فأخبر بذلك فكان كما أخبر، لأنَّ الموجودين الآنَ من ذُرِّيَّة عليّ بن أبي طالب ممَّن يَتَحقَّق نَسَبُه إليه أضعاف مَن يوجد من قبيلَتَي الأوس والخَزرَج ممَّن يَتَحقَّق نَسَبه وقِسْ على ذلك، ولا التِفات إلى كَثْرة مَن يَدَّعي أنَّه منهم بغير بُرهان.

**قوله: «فمَن وليَ منكم أمراً يَضُرّ فيه أحداً أو يَنفَعه»** قيل: فيه إشارة إلى أنَّ الخلافة لا تكون في الأنصار. قلت: وليس صريحاً في ذلك إذ لا يَمتَنِع التَّوصية على تقدير أن يقع الجَور، ولا التَّوصية للمَتبوع، سواءٌ كان منهم أو من غيرهم.

**وقوله: «حتَّى يكونوا كالمِلحِ في الطَّعام»** في علامات النُّبوّة (٣٦٢٨): «بمَنزِلة المِلح في الطَّعام» أي: في القِلّة، لأنَّه جَعَلَ غاية قِلَّتهم الانتِهاء إلى ذلك، والمِلح بالنِّسبة إلى جُملة الطَّعام جُزءٌ يسير منه، والمراد بذلك المعتَدِل.

**قوله: «ويَتَجاوَز عن مُسيئِهم»** أي: في غير الحدود وحقوق الناس.

---

(١) أخرجه أحمد (٢٢٣٨٣)، وأبو داود (١٤٦) من حديث ثوبان، وإسناده صحيح.

(٢) كذا وقع في الأصلين و(س)، والصحيح أن هذا القول واللذان يليانه إنما وقع في حديث ابن عباس، وأما القول الأخير فهو لفظ مشترَك وقع في الحديثين.

(٣) في (ع) و(س): كالتناسل، وما أثبتناه من (أ)، وهو الأنسب لظاهر السياق.

١٢٣/٧

## ١٢- باب مناقب سعد بن معاذٍ ﷺ

٣٨٠٢- حدَّثَنا محمَّدُ بنُ بَشّارٍ، حدَّثنا غُندَرٌ، حدَّثنا شُعْبةُ، عن أبي إسحاقَ، قال: سمعتُ البراءَ ﷺ يقول: أُهديَت للنبيِّ ﷺ حُلّةُ حَريرٍ، فجَعَلَ أصحابُه يَمَسُّونَها ويَعجَبونَ من لِينِها، فقال: «أَتعجَبونَ من لِينِ هذه؟ لَمناديلُ سعدِ بنِ معاذٍ خيرٌ منها، أو أَلْيَنُ».

رواه قَتادةُ والزُّهْريُّ، سَمعا أنساً، عن النبيِّ ﷺ.

٣٨٠٣- حدَّثني محمَّدُ بنُ المثنَّى، حدَّثنا فضلُ بنُ مُساوِرٍ، خَتَنُ أبي عَوَانةَ، حدَّثنا أبو عَوَانةَ، عن الأعمَشِ، عن أبي سفيانَ، عن جابرٍ ﷺ، سمعتُ النبيَّ ﷺ يقول: «اهتَزَّ العَرشُ لموتِ سعدِ بنِ معاذٍ».

وعن الأعمَشِ، حدَّثنا أبو صالحٍ، عن جابرٍ، عن النبيِّ ﷺ، مثلَه، فقال رجلٌ لجابرٍ: فإنَّ البراءَ يقول: اهتَزَّ السَّريرُ! فقال: إنَّه كان بين هذَينِ الحيَّينِ ضَغائنُ، سمعتُ النبيَّ ﷺ يقول: «اهتَزَّ عَرشُ الرحمنِ لموتِ سعدِ بنِ معاذٍ».

٣٨٠٤- حدَّثنا محمَّدُ بنُ عَرعَرةَ، حدَّثنا شُعْبةُ، عن سعدِ بنِ إبراهيمَ، عن أبي أُمامةَ بنِ سَهلِ بنِ حُنَيفٍ، عن أبي سعيدٍ الخُدْريِّ ﷺ: أنَّ أُناساً نَزلوا على حُكمِ سعدِ بنِ معاذٍ، فأرسَلَ إليه، فجاء على حِمارٍ، فلمَّا بَلَغَ قريباً مِن المسجدِ قال النبيُّ ﷺ: «قُوموا إلى خَيرِكُم - أو سَيِّدِكُم -» فقال: «يا سعدُ، إنَّ هؤلاءِ نَزَلوا على حُكمِكَ» قال: فإنّي أحكُمُ فيهم أن تُقتَلَ مُقاتِلَتُهم، وتُسبَى ذَرارِيُّهم، قال: «حَكَمتَ بحُكْمِ الله، أو بحُكْمِ المَلِكِ».

قوله: «باب مناقب سعد بن معاذ» أي: ابن النُّعمان بن امرِئِ القيس بن عبد الأشهَل، وهو كبير الأوس، كما أنَّ سعد بن عُبَادة كبير الخَزرَج، وإيّاهما أراد الشّاعر بقولِه:

فإن يُسلِمِ السَّعْدانِ يُصبِحْ محمَّدٌ بمكَّةَ لا يَخشَى خِلافَ المُخالِفِ[1]

---

(١) أخرج ابن أبي الدنيا في «الهواتف» (٧٥) من طريق هشام بن محمد بن السائب الكلبي عن عبد المجيد بن أبي عبس بن محمد بن جبر عن أبيه عن جده قال: سمعت قريش صائحاً يصيح على أبي قبيس، فذكره. ونحوه في «الدلائل» للبيهقي ٢/ ٤٢٨، وابن الكلبي ضعيف جدّاً.

قوله: «أُهديَت للنبيِّ ﷺ حُلّة حَرير» الذي أهداها له أُكَيدِر دُومة[١]، كما بيَّنه أنس في حديثه المتقدِّم في كتاب الهِبة (٢٦١٦).

قوله: «رواه قَتَادةُ والزُّهْريّ، سَمِعَا أنساً عن النبيّ ﷺ» أمَّا رواية قَتَادة فوَصَلَها المؤلِّف في الهِبة (٢٦١٥)، وأمَّا رواية الزُّهْريِّ فوَصَلَها في اللِّباس[٢]، ويأتي ما يتعلَّق بها هناكَ إن شاء الله تعالى.

قوله: «حدَّثنا فَضْل بن مُساوِر» بضمِّ الميم وتخفيف المهمَلة، هو بصريّ يُكْنَى أبا المساوِر، وكان خَتَن أبي عَوَانة، وليس له في البخاريّ إلّا هذا الموضع.

قوله: «خَتَنُ أبي عَوَانة» بفتح المعجَمة والمثنّاة، أي: صِهرُه زوج ابنته، والخَتَن يُطلَق على كلّ مَن كان من أقارب المرأة.

قوله: «وعن الأعمَش» هو معطوف على الإسناد الذي قبلَه، وهذا من شأن البخاريِّ في حديث أبي سفيان طلحةَ بن نافع صاحبِ جابرٍ لا يُخرِج له إلّا مقروناً بغيره أو استشهاداً.

قوله: «فقال رجل لجابرٍ» لم أقِفْ على اسمه.

قوله: «فإنَّ البراء يقول: اهتَزَّ السَّرير» أي: الذي حُمِلَ عليه.

قوله: «إنَّه كان بين هذَينِ الحيَّينِ» أي: الأوس والخَزرَج.

قوله: «ضَغائن» بالضّادِ والغَين المعجَمتَينِ، جمع ضَغينة: وهي الحِقد، قال الخطّابيُّ: إنَّما قال جابر ذلك لأنَّ سعداً كان من الأوس والبراء من الخَزرَج، والخزرجُ لا تُقِرُّ للأوسِ بفضلٍ، كذا قال! وهو خطأ فاحش، فإنَّ البراء أيضاً أوسيٌّ لأنَّه ابن عازب بن الحارث بن

---

(١) دُومة: موضع في بلاد الشام قرب تبوك، وكان أكيدر ملكها: وهو أكيدر بن عبد الملك بن عبد الحي الكندي، وكان نصرانيّاً، صالحه النبي ﷺ وأمَّنه، ووضع عليه وعلى أهله الجزية، ثم نقض الصلح بعد وفاة النبي ﷺ، فغزاه خالد بن الوليد في عهد أبي بكر فقتله، انظر «الإصابة» لابن حجر ١/ ٢٤١.

(٢) كذا قال الحافظ، وهو ذهولٌ منه، فطريق الزهري إنما علَّقها المصنف تعليقاً في باب (٢٦): مس الحرير من غير لبس، بين يدي الحديث (٥٨٣٦)، وعزاه هو هناك للطبراني ولتمّام في «فوائده»، وهو عند الطبراني في «الكبير» برقم (٥٣٤٧)، وفي «الفوائد» لتمام برقم (٥٤٠).

عَديّ بن مَجْدَعةَ بن حارثة بن الحارث بن الخَزرَج بن عَمْرو بن مالك بن الأوس، يجتمع مع سعد بن معاذ في الحارث بن الخَزرَج، والخَزرَج والد الحارث بن الخَزرَج، وليس هو الخَزرَج الذي يقابل الأوس وإنَّما سُمِّيَ على اسمه، نعم الذي من الخَزرَج الذين هم مُقابِلو الأوس جابرٌ، وإنَّما قال جابر ذلك إظهاراً للحقِّ واعترافاً بالفضل لأهلِهِ، فكأنَّه تَعَجَّبَ من البراء كيف قال ذلك مع أنَّه أوسيّ، ثمَّ قال: أنا ـ وإن كنت خَزرَجيّاً، وكان بين الأوس والخَزرَج ما كان ـ لا يَمنَعني ذلك أن أقول الحقّ، فذكر الحديث. والعُذر للبراءِ أنَّه لم يَقصِد تَغطية فضل سعد بن معاذ، وإنَّما فهمَ ذلك فجَزَمَ به، هذا الذي يَليق أن يُظَنّ به، وهو دالٌّ على عَدَم تعصُّبه.

ولمَّا جَزَمَ الخطَّابيُّ بما تقدَّم احتاجَ هو ومَن تَبعَه إلى الاعتذار عمَّا صَدَرَ من جابر في حَقّ البراء وقالوا في ذلك ما مُحصَّلُه: إنَّ البراء مَعذور لأنَّه لم يَقُل ذلك على سبيل العَداوة لسعدٍ، وإنَّما فَهِمَ شيئاً مُحتمَلاً فحَمَلَ الحديث عليه، والعُذر لجابر أنَّه ظنَّ أنَّ/ البراء أراد ١٢٤/٧ الغَضَّ من سعد فساغَ له أن ينتصر له، والله أعلم.

وقد أنكَرَ ابن عمر ما أنكَرَه البراء فقال: إنَّ العَرش لا يَهتَزّ لأحدٍ، ثمَّ رَجَعَ عن ذلك وجَزَمَ بأنَّه اهتَزَّ له عَرْش الرحمن، أخرج ذلك ابن حِبّان من طريق مجاهد عنه[1]، والمراد باهتزاز العرش: استبشاره وسُروره بقدومِ رُوحه[2]، يقال لكلِّ مَن فرِحَ بقدومِ قادِمٍ عليه: اهتَزَّ له، ومنه: اهتزَّت الأرض بالنَّبات: إذا اخضَرَّت وحَسُنَت، ووَقَعَ ذلك من حديث ابن عمر عند الحاكم[3] بلفظ: «اهتزَّ العرشُ فَرَحاً به» لكنَّه تأوَّلَه كما تأوَّله البراء بن عازب

---

(١) الذي في المطبوع من «صحيحه» (٧٠٣٤) من طريق مجاهد عنه ذكرُ قصة ضمِّ القبر لمعاذ، دون ذكر اهتزاز العرش.

(٢) قال الإمام البغوي في «شرح السنة» ١٤/ ١٨٠: والأولى إجراؤه على ظاهره، وكذلك قوله عليه السلام: «أُحد جبل يحبنا ونحبه»، ولا ينكر اهتزاز ما لا روح فيه بالأنبياء والأولياء كما اهتز أُحد وعليه رسول الله ﷺ وأبو بكر وعمر وعثمان، وكما اضطربت الأسطوانة على مفارقته ﷺ.

(٣) في «المستدرك» ٣/ ٢٠٦، وليس في المطبوع منه قوله: «فرحاً به»، وهذه اللفظة وقعت عند ابن سعد في «الطبقات» ٣/ ٤٣٤ من مرسل الحسن ومن قوله.

فقال: اهتَزَّ العَرش فرَحاً بلِقاءِ الله سعداً حتَّى تَفَسَّخَت أعواده على عَواتقنا، قال ابن عمر: يعني: عَرش سعد الذي حُمِلَ عليه، وهذا من رواية عطاء بن السائب عن مُجاهد عن ابن عمر، وفي حديث عطاء مقال لأنَّه ممَّن اختَلَطَ في آخِر عمره.

ويعارض روايتَه أيضاً ما صَحَّحَه التِّرمِذيّ (٣٨٤٩) من حديث أنس قال: لمَّا حُمِلَت جِنازة سعد بن معاذ قال المنافقونَ: ما أخَفّ جِنازَته، فقال النبيّ ﷺ: «إنَّ الملائكة كانت تَحمِلُه». قال الحاكم: الأحاديث التي تُصَرِّح باهتِزاز عَرش الرحمن مُخَرَّجة في «الصحيحَينِ»، وليس لمُعارضِها في «الصحيح» ذِكْر، انتهى.

وقيل: المراد باهتِزاز العَرش: اهتِزازُ حَمَلة العَرش، ويُؤيِّده حديث: «إنَّ جِبْريل قال: مَن هذا الميِّت الذي فُتِحَت له أبواب السماء واستَبشَرَ به أهلُها» أخرجه الحاكم[1]، وقيل: هي علامة نَصَبَها الله لموتِ مَن يموت من أوليائه ليُشعِر ملائكَته بفضلِه.

وقال الحَرْبيّ: إذا عَظَّموا الأمر نَسَبوه إلى عظيم كما يقولون: قامَت لموتِ فلان القيامة، وأظلَمَت الدُّنيا ونحو ذلك، وفي هذه مَنقَبة عظيمة لسعدٍ، وأمَّا تأويل البراء على أنَّه أراد بالعَرشِ السَّريرَ الذي حَمَلَه عليه فلا يَستَلزِم ذلك فضلاً له لأنَّه يَشرَكُه في ذلك كلّ ميِّت، إلّا أنَّه يريد: اهتَزَّ حَمَلة السَّرير فرَحاً بقدومِه على رَبّه فيُتَّجَه.

ووَقَعَ لمالك نحو ما وَقَعَ لابنِ عمر أوَّلاً، فذكر صاحب «العُتبيَّة» فيها: أنَّ مالكاً سُئِلَ عن هذا الحديث فقال: أَنهاكَ أن تقولَه، وما يَدعُو المرء أن يتكلَّم بهذا وما يَدري ما فيه من الغُرور. قال أبو الوليد بن رُشد في «شرح العُتبيَّة»: إنَّما نَهَى مالكٌ لئَلّا يَسبق إلى وَهْم الجاهل أنَّ العَرش إذا تَحرَّكَ يَتحرَّك الله بحَرَكَتِه كما يقع للجالسِ منّا على كُرسيّه، وليس العَرش بموضَع استقرار الله، تَبارَكَ الله وتَنَزَّهَ عن مُشابَهة خَلقه. انتَهَى مُلخَّصاً.

والذي يَظهَر أنَّ مالكاً ما نهى عنه لهذا، إذ لو خَشِيَ من هذا لمَا أسنَدَ في «الموطَّأ» (١/ ٢١٤) حديث: «يَنزِل الله إلى سَماء الدُّنيا» لأنَّه أصرَحُ في الحركة من اهتِزاز العَرش، ومع ذلك فمُعتَقَد

---

(١) في «الإكليل» له كما في «عمدة القاري» ٢٤/ ٤٣٩، وهو بنحوه في «المستدرك» ٣/ ٢٠٥.

سَلَف الأئمَّة وعُلَماء السُّنّة من الخَلَف أنَّ الله مُنزَّه عن الحركة والتحوُّل والحُلول ليس كمثلِه شيء[1]، ويحتمل الفَرق بأنَّ حديث سعد ما ثَبَتَ عنده، فأمَرَ بالكَفِّ عن التحدُّث به، بخلاف حديث النُّزول فإنَّه ثابتٌ فرواه ووَكَلَ أمرَه إلى فَهْم أُولي العلم الذين يَسمَعونَ في القرآن ﴿ٱسْتَوَىٰ عَلَى ٱلْعَرْشِ﴾ [الأعراف:٥٤]، ونحو ذلك. وقد جاء حديث اهتِزاز العَرش لسعدِ بن معاذ عن عشرة من الصحابة أو أكثر[2] وثَبَتَ في «الصحيحَينِ»، فلا معنى لإنكارِه.

قوله: «**إنَّ أُناساً نزلوا على حُكم سعد**» هم بنو قُرَيظة، وسيأتي شرح ذلك في المغازي (٤١٢١).

وقوله في هذه الرِّواية: «**فلمَّا بَلَغَ قريباً من المسجد**» أي: الذي أعَدَّه النبيّ ﷺ أيامَ مُحاصَرَته لبني قُرَيظة للصَّلاة فيه. وأخطَأَ مَن زَعَمَ أنَّه غَلَطٌ من الراوي لظَنِّه أنَّه أراد بالمسجدِ المسجدَ النَّبويَّ بالمدينة وقال: إنَّ الصواب ما وَقَعَ عند أبي داود الطيالسي (٢٣٥٤) من طريق شُعْبة/ أيضاً بهذا الإسناد بلفظ: «فلمَّا دَنا من النبيّ ﷺ». انتهى، وإذا حُمِلَ على ما قَرَّرته لم يكن بين اللَّفظَينِ تَنافٍ، وقد أخرجه مسلم (١٧٦٨) كما أخرجه البخاريّ كذلك. ١٢٥/٧

---

(١) الذي نقله الإمام الترمذي عن السلف الصالح رضوان الله عليهم في «باب ما جاء في فضل الصدقة» من كتاب الزكاة ما نصُّه: وقد قال غير واحد من أهل العلم في هذا الحديث (يعني حديث: يأخذ الله الصدقة بيمينه) وما يشبه هذا من الروايات من الصِّفات، ونزول الرب تبارك وتعالى كل ليلة إلى السماء الدنيا، قالوا: قد ثبتت الروايات في هذا، ويُؤمَن بها ولا يُتوهَّم، ولا يقال: كيف؟ هكذا روي عن مالك وسفيان بن عيينة وابن المبارك أنهم قالوا في هذه الأحاديث: أَمِرُّوها بلا كيف، وهكذا قول أهل العلم من أهل السنة والجماعة.

وأما الجهمية، فأنكرت هذه الروايات، وقالوا: هذا تشبيه. وقد ذكر الله تعالى في غير موضع من كتابه اليدَ والسمع والبصر، فتأوَّلت الجهميةُ هذه الآيات ففَسَّروها على غير ما فَسَّر أهلُ العلم.. وقال إسحاق بن إبراهيم: إنما يكون التشبيه إذا قال: يدٌ كيدٍ، أو مثلُ يدٍ، أو سمعٌ كسمعٍ، أو مثلُ سمع، فهذا التشبيه، فإذا قال كما قال الله تعالى: يدٌ وسمعٌ وبصرٌ، ولا يقول: كيف، ولا يقول: مثل سمع، ولا كسمعٍ، فهذا لا يكون تشبيهاً، وهو كما قال الله تعالى في كتابه: ﴿لَيْسَ كَمِثْلِهِۦ شَىْءٌ ۖ وَهُوَ ٱلسَّمِيعُ ٱلْبَصِيرُ﴾ [الشورى:١١]، انتهى.

(٢) انظر هذه الشواهد في التعليق على «مسند أحمد» عند حديث أبي سعيد الخدري برقم (١١١٨٤)، وفي «مجمع الزوائد» للحافظ الهيثمي ٩/ ٣٠٨-٣٠٩.

## ١٣ - باب مَنقَبة أُسَيد بن حُضَيرٍ وعبّاد بن بشرٍ رضي الله عنهما

٣٨٠٥- حدَّثنا عليُّ بنُ مسلمٍ، حدَّثنا حَبّانُ، حدَّثنا همَّامٌ، أخبرنا قَتادةُ، عن أنسٍ ﷺ: أنَّ رَجُلينِ خَرَجا من عندِ النبيِّ ﷺ في ليلةٍ مُظلمةٍ، وإذا نورٌ بين أيدِيهما، حتَّى تَفرَّقا فتَفرَّقَ النّورُ معهما.

وقال مَعمَرٌ، عن ثابتٍ، عن أنسٍ: إنَّ أُسَيدَ بنَ حُضَيرٍ ورجلاً مِن الأنصار.

وقال حمَّادٌ: أخبَرنا ثابتٌ، عن أنسٍ: كان أُسَيدُ بنُ حُضَيرٍ وعبّادُ بنُ بشرٍ عندَ النبيِّ ﷺ.

قوله: «باب مَنقَبة أُسَيد بن حُضَير وعبّاد بن بشر» هو أُسَيد بن حُضَير بن سِماك بن عَتِيك ابن رافع بن امرِئِ القيس بن زيد بن عبد الأشهل الأنصاريّ الأوسيّ الأشهَليّ، يُكْنَى أبا يحيى، وقيل غير ذلك، وماتَ في سنة عشرين في خلافة عمر على الأصحّ.

وعبّاد بن بشر: هو ابن وَقْش كما سأُبيِّنُه، وفي تاريخ البخاريّ (٢/ ٤٧) و«مُسنَد أبي يَعْلى» (٤٣٨٩) وصَحَّحَه الحاكم (٣/ ٢٢٩) من طريق ابن إسحاق عن يحيى بن عبّاد عن أبيه عن عائشة قالت: ثلاثةٌ من الأنصار لم يكن أحدٌ يَعتَدّ عليهم فضلاً، كلُّهم من بني عبد الأشهَل: سعد بن معاذ وأُسَيد بن حُضَير وعبّاد بن بشر.

قوله: «إنَّ رجلينِ» ظَهَرَ من رواية مَعمَر أنَّ أُسَيد بن حُضَير أحدُهما، ومن رواية حمَّاد أنَّ الثاني عبّاد بن بشر، ولذلك جَزَمَ به المؤلِّف في الترجمة وأشارَ إلى حديثهما.

فأمَّا رواية مَعمَر فوَصَلَها عبد الرَّزّاق في «مُصنَّفه» (٢٠٥٤١) عنه، ومن طريقه الإسماعيليّ بلفظ: إنَّ أُسَيد بن حُضَير ورجلاً من الأنصار تَحَدَّثا عند رسول الله ﷺ حتَّى ذهب من اللَّيل ساعةٌ في ليلة شديدةِ الظُّلمة، ثمَّ خَرَجا وبيَدِ كلٍّ منهما عُصَيَّة، فأضاءَت عَصا أحدِهما حتَّى مَشَيا في ضَوئِها، حتَّى إذا افتَرَقَت بهما الطَّريق أضاءَت عَصا الآخَر فمَشَى كلٌّ منهما في ضَوء عَصاه حتَّى بَلَغَ أهلَه.

وأمَّا رواية حمَّاد بن سَلَمة فوَصَلَها أحمد (١٢٩٨٠) والحاكم في «المستدرَك» (٣/ ٢٨٨) بلفظ: إنَّ أُسَيد بن حُضَير وعبّاد بن بشر كانا عند النبيّ ﷺ في ليلة ظلماءَ حِندِس، فلمَّا خَرَجا أضاءَت عَصَا أحدِهما فمَشَيا في ضَوئِها، فلمَّا افتَرَقَت بهما الطَّريق أضاءَت عَصَا الآخَر.

قوله: «عبّاد بن بِشْر» كذا للأكثر بكسر الموحَّدة وسكون المعجَمة، وفي رواية أبي الحسن القابِسيّ «بَشير» بفتح أوَّله وكسر ثانيه وزيادة تحتانيَّة وهو غَلَط، وفي الصحابة عبّاد بن بشر ابن قَيظيّ، وعبّاد بن بشر بن نَهِيك، وعبّاد بن بشر بن وَقْش، وصاحب هذه القِصّة هو هذا الثالث، ووَهِمَ مَن زَعَمَ خلافَ ذلك.

## ١٤- باب مناقب معاذ بن جبلٍ ﷺ

**٣٨٠٦- حدَّثني محمَّدُ بنُ بَشّارٍ، حدَّثنا غُندَرٌ، حدَّثنا شُعْبةُ، عن عَمرٍو، عن إبراهيمَ، عن مَسروقٍ، عن عبدِ الله بنِ عَمرٍو رضي الله عنهما، سمعتُ النبيَّ ﷺ، يقول: «استَقرِئوا القُرآنَ من أربعةٍ: مِنِ ابنِ مسعودٍ، وسالمٍ مَولَى أبي حُذَيفةَ، وأُبيٍّ، ومعاذِ بنِ جَبَلٍ».**

قوله: «مناقب معاذ بن جبل» أي: ابن عَمْرو بن أوس، من بني أَسَد بن ساردةَ بن تَزِيد[1] ـ بفتح المثنّاة الفَوْقانيَّة ـ بن جُشَم بن الخَزرَج الخَزرَجيّ، يُكْنَى أبا عبد الرحمن، شَهِدَ بدراً والعَقَبة، وكان أميراً للنبيِّ ﷺ على اليمن، ورَجَعَ بعده إلى المدينة، ثمَّ خرج إلى الشّام مُجاهداً فماتَ في طاعون عَمَواس سنة ثماني عشرة.

ذكر فيه حديث عبد الله بن عَمْرو: «استَقرِئوا القرآن»، وقد تقدَّم شرحه قريباً (٣٧٥٨ و٣٧٦٠)، وقد أخرج ابن حِبّان (٧١٢٩) والتِّرمِذيّ (٣٧٩٥) من حديث أبي هريرة رفعه: «نِعمَ الرجل معاذ بن جبل». كان عَقبيّاً بدريّاً من فقهاء الصحابة، وقد أخرج التِّرمِذيّ (٣٧٩٠) وابن ماجَهْ (١٥٤) عن أنس رَفَعَه:/ «أرحَم أمَّتي أبو بكر ـ وفيه ـ وأعلَمُهم بالحلال ١٢٦/٧ والحرام معاذ» ورجاله ثِقات، وصَحَّ عن عمر أنَّه قال: مَن أراد الفقه فليأتِ معاذاً[2]، وسيأتي له ذِكْر في تفسير سورة النَّحل، وعاشَ معاذ ثلاثاً وثلاثين سنة على الصحيح.

---

(١) كذا في الأصلين على الصواب، وهو الموافق لما ضبطه أصحاب المشتبه وغيرهم، وتصحف في (س) إلى: شاردة بن يزيد، انظر «توضيح المشتبه في ضبط أسماء الرواة وأسمائهم» ٥/ ١٣٦.

(٢) أخرجه ابن أبي شيبة في «مصنفه» ١٢/ ٣١٦، والبيهقي في «الكبرى» ٦/ ٢١٠ من طريقين عن موسى ابن عُليّ بن رباح عن أبيه أن عمر خطب الناس في الجابية... إلى آخره.

## ١٥- باب مَنقَبة سعد بن عبادة ﷺ

وقالت عائشةُ: وكان قبلَ ذلك رجلاً صالحاً.

٣٨٠٧- حدَّثنا إسحاقُ، حدَّثنا عبدُ الصمَدِ، حدَّثنا شُعْبةُ، حدَّثنا قَتَادةُ، قال: سمعتُ أنسَ بنَ مالكٍ ﷺ قال أبو أُسَيدٍ: قال رسولُ الله ﷺ: خيرُ دُورِ الأنصار بنو النَّجّار، ثمَّ بنو عبدِ الأشهَلِ، ثمَّ بنو الحارثِ بنِ الخَزرَجِ، ثمَّ بنو ساعدةَ، وفي كلِّ دورِ الأنصار خيرٌ»، فقال سعدُ بنُ عُبَادةَ، وكان ذا قِدَمٍ في الإسلامِ: أرَى رسولَ الله ﷺ قد فضَّلَ علينا، فقيلَ له: قد فضَّلكم على ناسٍ كَثيرٍ.

قوله: «مَنقَبة سعد بن عُبَادةَ» أي: ابن دُلَيم بن حارثة بن أبي خُزَيمةَ بن ثَعْلبة بن طَريف ابن الخَزرَج بن ساعدة، يُكْنَى أبا ثابت، وهو والد قيس بن سعد أحد مَشاهير الصحابة، وكان سعد كبيرَ الخَزرَج وأحدَ المشهورين بالجودِ، وماتَ بحَوْرانَ من أرض الشّام سنة أربع عشرة أو خمس عشرة في خلافة عمر.

ثمَّ ذكر فيه حديث أبي أُسَيد في دور الأنصار وقد تقدَّم قريباً (٣٧٨٩ و٣٧٩٠)، وأورَدَه هنا لقولِه في هذه الطَّريق: وكان ذا قِدَمٍ في الإسلام.

قوله: «وقالت عائشة: وكان قبل ذلك رجلاً صالحاً» هذا طَرَف من حديث الإفك الطَّويل، وسيأتي بتمامه في تفسير سورة النّور (٤٧٥٠) إن شاء الله تعالى، وذكرت عائشة فيه ما دار بين سعد بن عُبَادة وأُسَيد بن حُضَير حيثُ قال: وإن كان من إخواننا من الخَزرَج فمُرنا بأمرِك، فقال له سعد بن عُبادة: لا تستطيع قتلَه؛ فثارَ بينهم الكلام إلى أن أسكَتَهم النبيّ ﷺ، فأشارَت عائشة إلى أنَّ سعد بن عُبَادة كان قبل أن يقول تلك المقالة رجلاً صالحاً، ولا يَلزَم من ذلك أن يكون خرج عن هذه الصِّفة إذ ليس في الخَبَر تَعرُّضٌ لمَا بعد تلك المقالة، والظّاهر استمرار ثبوت تلك الصِّفة له، لأنَّه مَعذور في تلك المقالة لأنَّه كان فيها مُتأوِّلاً، فلذلك أورَدَها المصنِّف في مناقبه، ولم يَبدُ منه ما يُعاب به قبلَ هذه المقالة، وعُذر سعد فيها ظاهر، لأنَّه تَخيَّل أنَّ الأوسيّ أراد الغَضّ من قبيلة الخَزرَج لمَا كان بين الطائفتَينِ فرَدَّ عليه، ثمَّ لم يقع

من سعدٍ بعد ذلك شيءٌ يُعاب به إلّا أنَّه امتَنَعَ من بيعة أبي بكر فيما يقال وتَوجَّهَ إلى الشّام فماتَ بها، والعُذر له في ذلك أنَّه تأوَّلَ أنَّ للأنصار في الخلافة استحقاقاً فبَنَى على ذلك، وهو مَعذور وإن كان ما اعتَقَدَه من ذلك خطأً.

## ١٦- باب مناقب أبيّ بن كعبٍ ﷺ

١٢٧/٧

**٣٨٠٨- حدَّثنا أبو الوليدِ، حدَّثنا شُعْبةُ، عن عَمْرو بنِ مُرّةَ، عن إبراهيمَ، عن مَسروقٍ قال: ذُكِرَ عبدُ الله بنُ مسعودٍ عندَ عبدِ الله بنِ عَمرٍو فقال: ذاكَ رجلٌ لا أزالُ أُحِبُّه، سمعتُ النبيَّ ﷺ يقول: «خُذوا القُرآنَ من أربعةٍ: من عبدِ الله بنِ مسعودٍ فبَدَأ به، وسالمٍ مَولَى أبي حُذَيفةَ، ومعاذِ بنِ جبلٍ، وأُبيِّ بنِ كعبٍ».**

**٣٨٠٩- حدَّثني محمَّدُ بنُ بَشّارٍ، حدَّثنا غُندَرٌ، قال: سمعتُ شُعْبةَ، سمعتُ قَتادةَ، عن أنسِ بنِ مالكٍ ﷺ، قال النبيُّ ﷺ لأُبيٍّ: «إنَّ اللهَ أمَرَني أن أقرأَ عليكَ: ﴿لَمْ يَكُنِ ٱلَّذِينَ كَفَرُواْ مِنْ أَهْلِ ٱلْكِتَٰبِ﴾ [البيِّنة: ١] قال: وسَمّاني؟ قال: «نعم» فبكَى.**

[أطرافه في: ٤٩٥٩، ٤٩٦٠، ٤٩٦١]

**قوله: «باب مناقب أُبيّ بن كعب»** أي: ابن قيس بن عُبيدة بن زيد بن معاوية بن عَمْرو ابن مالك بن النَّجّار الأنصاريّ الخَزرَجيّ النَّجّاريّ، يُكْنَى أبا المنذِر وأبا الطُّفَيل، كان من السابقين من الأنصار، شَهِدَ العَقَبة وبدراً وما بعدَهما، ماتَ سنة ثلاثين، وقيل غير ذلك، ذكر فيه حديث عبد الله بن عَمْرو المتقدِّم قريباً (٣٧٦٠) في مناقب عبد الله بن مسعود.

**قوله: «قال النبيُّ ﷺ لأُبيٍّ بن كعب: إنَّ الله أمَرَني أن أقرأَ عليك: ﴿لَمْ يَكُنِ ٱلَّذِينَ كَفَرُواْ مِنْ أَهْلِ ٱلْكِتَٰبِ﴾»** زاد الحاكم (٢/ ٢٢٤) من وجه آخر عن زِرّ بن حُبَيشٍ عن أُبيّ بن كعب أنَّ النبيّ ﷺ قرأ عليه ﴿لَمْ يَكُنِ ٱلَّذِينَ كَفَرُواْ﴾، وقرأ فيها: «إنَّ ذاتَ الدِّين عند الله الحَنيفيَّةُ، لا اليهوديَّةُ ولا النَّصرانيَّة ولا المجوسيَّة، مَن يَفعَلْ خيراً فلمْ يُكفَرْهُ».

**قوله: «قال: وسَمّاني؟»** أي: هل نَصَّ عليَّ باسمي، أو قال: اقرأ على واحد من أصحابك فاختَرتني أنتَ؟ فلمَّا قال له: «نعم» بكَى إمّا فرَحاً وسُروراً بذلك، وإمّا خُشوعاً وخوفاً

من التقصير في شُكر تلك النِّعمة. وفي رواية للطَّبَرانيِّ (٥٣٩) من وجهٍ آخَر عن أُبيّ بن كعب قال: «نعم باسمِك ونَسَبك في الملأ الأعلى».

قال القُرطُبيّ: تَعَجَّبَ أُبيٌّ من ذلك لأنَّ تسمية الله له ونَصَّه عليه ليقرأَ عليه النبيّ ﷺ تشريف عظيم، فلذلك بكَى إمّا فرَحاً وإمّا خُشوعاً.

قال أبو عُبيد: المراد بالعَرْضِ على أُبيٍّ ليتعلَّم أُبيٌّ منه القراءة ويَتَثَبَّت فيها، وليكونَ عَرْضُ القرآن سُنّةً، وللتنبيه على فضيلة أُبيّ بن كعب وتَقَدُّمِه في حِفظ القرآن، وليس المراد أن يَستَذكِر منه النبيّ ﷺ شيئاً بذلك العَرْض.

ويُؤخَذ من هذا الحديث مشروعيَّة التواضُع في أخذ الإنسان العلمَ من أهله وإن كان دونَه. وقال القُرطُبيّ: خَصَّ هذه السّورة بالذِّكرِ لمَا اشتَمَلَت عليه من التوحيد والرِّسالة والإخلاص والصُّحُف والكتب المنَزَّلة على الأنبياء، وذِكْر الصلاة والزكاة والمعاد، وبيان أهل الجنَّة والنار مع وَجازَتِها.

## ١٧ - باب مناقب زيد بن ثابتٍ ﷺ

**٣٨١٠- حدَّثني محمَّدُ بنُ بَشّارٍ، حدَّثنا يحيى، حدَّثنا شُعْبةُ، عن قَتَادةَ، عن أنسٍ ﷺ: جَمَع القُرآنَ على عَهدِ النبيِّ ﷺ أربعةٌ كلُّهم مِن الأنصار: أُبيٌّ، ومعاذُ بنُ جبلٍ، وأبو زيدٍ، وزيدُ بنُ ثابتٍ. قلتُ لأنسٍ: مَن أبو زيدٍ؟ قال: أحدُ عُمومَتي.**

[أطرافه في: ٣٦٩٦، ٥٠٠٣، ٥٠٠٤]

**قوله: «باب مناقب زيد بن ثابت»** أي: ابن الضَّحّاك بن زيد بن لَوذان، من بني مالك ابن النَّجّار، كاتب الوحي وأحدُ فقهاء الصحابة، ماتَ سنة خمس وأربعين.

**قوله: «جَمَع القُرآنَ»** أي: استَظهَرَه حِفظاً.

**قوله: «وأبو زيد... ثمَّ قال أنس: هو أحد عُمومَتي»** ذكر عليّ بن المدينيّ أنَّ اسمه أوْس، وعن يحيى بن مَعِين: هو ثابت بن زيد، وقيل:/ هو سعد بن عُبيد بن النُّعمان، وبذلك جَزَمَ ١٢٨/٧

الطبرانيُّ[١] عن شيخه أبي بكر بن صَدَقة قال: وهو الذي كان يقال له القارئ، وكان على القادسيَّة واستُشهِدَ بها، وهو والد عُمير بن سعد. وعن الواقديّ: هو قيس بن السَّكَن بن قيس بن زَعُوراء[٢] بن حَرام الأنصاريّ النَّجّاريّ، ويُرجِّحه قول أنس: «أحد عُمومَتي» فإنَّه من قبيلة بني حَرام، وليس في هذا ما يعارض حديث عبد الله بن عَمْرو: «استَقرِئوا القرآن من أربعة»[٣]، فذكر اثنين من الأربعة ولم يَذكُر اثنين، لأنَّه إمّا أن يقال: لا يَلزَم من الأمر بأخذِ القراءة عنهم أن يكونوا كلّهم استَظهَروه جميعَه، وإمّا أن لا يُؤخَذ بمفهومِ حديث أنس لأنَّه لا يَلزَم من قوله: «جَمعَه أربعة» أن لا يكون جمعَه غيرُهم، فلعلَّه أراد أنَّه لم يقع جمعُه لأربعةٍ من قبيلة واحدة إلّا لهذه القبيلة وهي الأنصار، وسيأتي الكلام على جمع القرآن في كتاب فضائل القرآن (٤٩٨٦-٤٩٨٨).

## ١٨- باب مناقب أبي طلحة ﷺ

**٣٨١١- حدَّثنا أبو مَعمَر، حدَّثنا عبدُ الوارثِ، حدَّثنا عبدُ العزيزِ، عن أنسٍ ﷺ قال: لمَّا كان يومُ أُحُدٍ انهزَمَ الناسُ عن النبيِّ ﷺ، وأبو طلحةَ بين يَدَي النبيِّ ﷺ مُجَوِّبٌ به عليه بحَجَفةٍ له، وكان أبو طلحةَ رجلاً رامياً شديداً لقد يُكسِّرُ يومَئذٍ قَوسَينِ أو ثلاثاً، وكان الرجلُ يَمُرُّ معه الجَعبةُ مِن النَّبلِ فيقول: انثُرْها لأبي طلحةَ، فأشرَفَ النبيُّ ﷺ يَنظُرُ إلى القومِ فيقولُ أبو طلحةَ: يا نبيَّ الله، بأبي أنتَ وأُمّي، لا تُشرِف يُصيبُكَ سهمٌ من سِهامِ القومِ، نَحْري دونَ نَحرِكَ، ولقد رأيتُ عائشةَ بنتَ أبي بكرٍ وأُمَّ سُلَيم، وإنَّهما لَمُشَمِّرَتان أرَى خَدَمَ سُوقِهما تُنقِزان القِرَبَ على مُتونِهما تُفرِغانه في أفواهِ القومِ، ثمَّ تَرجِعان فتَملآنِها، ثمَّ تَجيئانِ فتُفرِغانه في أفواهِ القومِ، ولقد وقَعَ السَّيفُ من يَدَي أبي طلحةَ، إمّا مرَّتَينِ وإمّا ثلاثاً.**

**قوله: «باب مناقب أبي طلحة»** هو زيد بن سَهل بن الأسوَد بن حَرَام الأنصاريّ الخَزرَجيّ

---

(١) في «الأوسط» برقم (١٥٤٢).

(٢) تحرَّف في (ع) و(س): إلى زعور، وفي المطبوع من «مغازي» الواقدي ١/ ١٦٤: زيد، وبنو زعوراء بن حرام بطن من بني عدي بن النجار. وانظر «الطبقات الكبرى» ٣/ ٥١٣ لابن سعد.

(٣) سلف برقم (٣٧٥٨).

النَّجّاري، وهو زوج أمّ سُلَيم والدة أنس، وقد تقدَّم بيان وفاته وتاريخها في الجهاد[١].

قوله: «مُجوِّب» بفتح الجيم وكسر الواو المشدَّدة، أي: مُتَرِّس عليه يَقِيهِ بها، ويقال للتُّرسِ: جَوْبة، والحَجَفة بمُهمَلةٍ ثمَّ جيم مفتوحَتَينِ: التُّرس.

قوله: «شديداً لقد يُكسِّرُ[٢]» كذا للأكثر بنصب «شديداً» وبعدها «لَقدْ» بلامٍ ثمَّ «قَدْ»، ولبعضهم بالإضافة «شديدَ القِدِّ» بسكون اللّام وكسر القاف، والقِدُّ: سَيْر من جِلد غير مدبوغ، ويريد أنَّه شديد وَتَرِ القَوس، وبهذا جَزَمَ الخطَّابيُّ وتَبعَه ابن التِّين، وقد رويَ بالميم المفتوحة بَدَل القاف. وسيأتي بقيَّة ما يتعلَّق بهذا الحديث في المغازي (٤٠٦٤) إن شاء الله تعالى[٣]. ١٢٩/٧

## ١٩- باب مناقب عبد الله بن سلامٍ ﷺ

**٣٨١٢- حدَّثنا عبدُ الله بنُ يوسُفَ، قال: سمعتُ مالكاً يُحدِّثُ، عن أبي النَّضرِ مَولَى عمرَ ابنِ عُبيدِ الله، عن عامرِ بنِ سعدِ بنِ أبي وَقّاصٍ، عن أبيه قال: ما سمعتُ النبيَّ ﷺ يقول لأحدٍ يَمشي على الأرضِ: «إنَّه من أهلِ الجنَّةِ»، إلا لعبدِ الله بنِ سَلَامٍ، قال: وفيه نزلت هذه الآيةُ: ﴿وَشَهِدَ شَاهِدٌ مِّنۢ بَنِيٓ إِسۡرَٰٓءِيلَ﴾ الآيةَ [الأحقاف:١٠]. قال: لا أدري قال مالكٌ الآيةَ، أو في الحديثِ؟**

**٣٨١٣- حدَّثَنا عبدُ الله بنُ محمَّدٍ، حدَّثنا أزهَرُ السَّمّانُ، عن ابنِ عَونٍ، عن محمَّدٍ، عن قيسِ ابنِ عُبادٍ قال: كنتُ جالساً في مسجدِ المدينةِ، فدَخَلَ رجلٌ على وَجهِه أثرُ الخشوعِ، فقالوا: هذا رجلٌ من أهلِ الجنَّةِ، فصَلَّى رَكعتَينِ تَجوَّزَ فيهما ثمَّ خَرَجَ، وتَبِعتُه فقلتُ: إنَّكَ حين دَخَلتَ المسجدَ قالوا: هذا رجلٌ من أهلِ الجنَّةِ، قال: والله ما يَنبغي لأحدٍ أن يقولَ ما لا يَعلَمُ، وسأُحدِّثُكم لِمَ ذاكَ، رأيتُ رُؤيا على عَهدِ النبيِّ ﷺ، فقَصَصتُها عليه، ورأيتُ كأنِّي في رَوْضةٍ ذَكَر من سَعَتِها وخُضرَتِها، وَسَطَها عَمودٌ من حَديدٍ، أسفَلُه في الأرضِ وأعلاه في السماءِ، في أعلاهُ عُرْوةٌ فقيلَ له:**

---

(١) عند باب «من اختار الغزو على الصوم» عند الحديث (٢٨٢٨).

(٢) كذا ضبطها العيني فقال: «لقد» بلام التأكيد، وكلمة «قد» للتحقيق، و«يكسِّر» يفعِّل بالتشديد ليدلَّ على كثرة الكسر، وهذه الصيغة تأتي متعدية ولازمة. انظر «عمدة القاري» ١٦/ ٢٧٤.

(٣) وقد سلف أيضاً في الجهاد برقم (٢٨٨٠) وفيه تتمة شرحه.

ارْقَهْ، قلتُ: لا أستطيعُ، فأتاني مِنصَفٌ فرَفَعَ ثيابي من خَلفي، فرَقِيتُ حتَّى كنتُ في أعلاها، فأخَذتُ بالعُرْوةِ فقيلَ له: استَمسِكْ، فاستَيقَظتُ وإنَّها لَفِي يَدي، فقَصَصتُها على النبيِّ ﷺ فقال: «تلكَ الرَّوضةُ الإسلامُ، وذلك العَمودُ عَمودُ الإسلامِ، وتلكَ العُرْوةُ عُرْوةُ الوُثقَى، فأنتَ على الإسلامِ حتَّى تَموتَ» وذلكَ الرجلُ عبدُ الله بنُ سَلَامٍ.

وقال لي خليفةُ: حدَّثنا معاذٌ، حدَّثنا ابنُ عَونٍ، عن محمَّدٍ، حدَّثنا قيسُ بنُ عُبادٍ، عن ابنِ سَلامٍ قال: وَصِيفٌ، بَدَلَ: مِنصَفٌ.

[طرفاه في: ٧٠١٠، ٧٠١٤]

٣٨١٤- حدَّثنا سليمانُ بنُ حَرْبٍ، حدَّثنا شُعْبةُ، عن سعيدِ بنِ أبي بُرْدةَ، عن أبيه قال: أتيتُ المدينةَ فلَقيتُ عبدَ الله بنَ سَلامٍ ﷺ، فقال: ألا تَجيءُ فأُطعِمَكَ سَوِيقاً وتَمراً، وتَدخُلَ في بيتٍ؟ ثمَّ قال: إنَّكَ بأرضٍ الرِّبا بها فاشٍ، إذا كان لكَ على رجلٍ حَقٌّ، فأهدَى إليكَ حِملَ تِبنٍ، أو حِملَ شَعيرٍ، أو حِملَ قَتٍّ، فلا تَأخُذْهُ، فإنَّه رِباً.

ولم يَذكُرِ النَّضرُ وأبو داودَ ووَهبٌ، عن شُعْبةَ: البيتَ.

[طرفه في: ٧٣٤٢]

قوله: «باب مناقب عبد الله بن سَلَام» بتخفيف اللّام، أي: ابن الحارث من بني قَينُقاع، وهم من ذُرِّيَّة يوسف الصِّدِّيق، وكان اسم عبد الله بن سَلَام في الجاهليَّة الحُصَينَ، فسمّاه النبيُّ ﷺ عبدَ الله، أخرجه ابن ماجَهْ (٣٧٣٤)[1]، وكان من حُلَفاء الخَزرَج من الأنصار، أسلَمَ أوَّل ما دَخَلَ النبيّ ﷺ المدينة، وسيأتي شرح ذلك في أوائل الهجرة (٣٩١١). وزَعَمَ الدّاوودِيّ أنَّه كان من أهل بدر، وسَبَقَه إلى ذلك أبو عَرُوبة وتفرَّد بذلك ولا يَثبُت، وغَلِطَ مَن قال: إنَّه أسلَمَ قبل وفاة النبيّ ﷺ بعامَينِ، وماتَ عبد الله بن سَلَام سنة ثلاث وأربعين.

---

(١) وأخرجه أيضاً أحمد (٢٣٧٨٢)، والترمذي (٣٢٥٦) و(٣٨٠٣)، وعبد بن حميد في «مسنده» (٤٩٨) بإسناد ضعيف لجهالة ابن أخي عبد الله بن سلام الراوي عنه، ولم يقع عند أيٍّ منهم أن اسمه كان الحصين، لكن وقع ذلك عند الحاكم في «المستدرك» ٣/ ٤١٤ من وجه آخر عن محمد بن عمر، وهو الواقدي.

قوله: «عن أبي النَّضر» في رواية أبي يَعْلى (٧٦٧) عن يحيى بن مَعِين عن أبي مُسهِر عن مالك: حدَّثني أبو النَّضر.

قوله: «عن عامر» في رواية عاصم بن مُهَجِّع عن مالك عند الدّارَقُطنيِّ[١]: قال: سمعت عامر بن سعد.

قوله: «عن أبيه» في رواية إسحاق بن الطَّبّاع عن مالك عند الدّارَقُطنيِّ[٢]: قال: سمعت أبي.

قوله: «ما سمعت...» إلى آخره، استُشكِلَ بأنَّه ﷺ قد قال لجماعةٍ إنَّهم من أهل الجنَّة غير عبد الله بن سَلام، ويَبعُد أن لا يَطَّلِع سعد على ذلك. وأُجيب بأنَّه كَرِهَ تَزكية نفسِه لأنَّه أحدُ العشرةِ المبَشَّرة بذلك، وتُعقِّبَ بأنَّه لا يَستَلزِم ذلك أن يَنفي سماعه مثلَ ذلك في حَقِّ غيره، ويَظهَر لي في الجواب: أنَّه قال ذلك بعد موت المبَشَّرين، لأنَّ عبد الله بن سَلام عاشَ بعدهم ولم يَتأخَّر معه من العشرة غير سعد وسعيد، ويُؤخَذ هذا من قوله: «يَمشي على الأرض».

ووَقَعَ في رواية إسحاق بن الطَّبّاع عن مالك عند الدّارَقُطنيِّ: ما سمعت النبيّ ﷺ يقول لحَيٍّ يَمشي: «إنَّه من أهل الجنَّة» الحديث[٣]، وفي رواية عاصم بن مُهَجِّع عن مالك عنه: «يقول لرجلٍ حَيّ» وهو يُؤيِّد ما قلته. لكن وَقَعَ عند الدّارَقُطنيِّ من طريق سعيد بن داود عن مالك ما يُعكِّر على هذا التأويل، فإنَّه أورَدَه بلفظ: سمعت النبيَّ ﷺ يقول: «لا أقول لأحدٍ من الأحياء: إنَّه من أهل الجنَّة إلّا لعبدِ الله بن سَلام»، وبَلَغَني أنَّه قال: «وسَلمان الفارسيّ»، لكنَّ هذا السّياق مُنكَر، فإن كان محفوظاً حُمِلَ على أنَّه ﷺ قال ذلك قديماً قبل أن يُبشِّر غيره بالجنَّة. وقد أخرج ابن حِبّان (٧١٦٤) من طريق مُصعَب بن سعد عن أبيه سببَ[٤] هذا الحديث

---

(١) ورواية عاصم بن مهجِّع عن مالك أخرجها أيضاً البزار في «مسنده» (١٠٩٣) وفيها: عن سالم أبي النضر عن عامر بن سعد.

(٢) رواية إسحاق بن الطباع عن مالك أخرجها أيضاً مسلم (٢٤٨٣)، وأحمد في «المسند» (١٥٣٣)، وفيها عندهما: «قال: سمعت أبي»، وقد فات الحافظ الإشارة إليها عندهما.

(٣) وكذا وقع عند مسلم (٢٤٨٣)، وأحمد في «مسنده» (١٥٣٣) من الرواية نفسها.

(٤) لفظ «سبب» سقط من (س).

بلفظ: سمعت النبيَّ ﷺ يقول: «يدخل عليكم رجل من أهل الجنَّة» فدَخَلَ عبد الله بن سَلَام. وهذا يُؤيِّد صِحّة رواية الجماعة، ويُضَعِّف رواية سعيد بن داود.

**قوله: «قال: لا أدري قال مالكٌ الآية أو في الحديث»** أي: لا أدري هل قال مالك: إنَّ نزول هذه الآية في هذه القِصّة من قِبَل نفسِه أو هو بهذا الإسناد؟ وهذا الشكّ في ذلك من عبد الله بن يوسف شيخ البخاريّ، ووَهِمَ مَن قال: إنَّه من القَعنبيّ إذ لا ذِكْر للقَعنبيّ هنا، ولم أرَ هذا عن عبد الله بن يوسف إلّا عند البخاريّ، وقد رواه عن عبد الله بن يوسف أيضاً إسماعيل بن عبد الله الملَقَّب سَمَّوَيه في «فوائده» ولم يَذكُر هذا الكلام عن عبد الله بن يوسف، وكذا أخرجه الإسماعيليّ من وجه آخر عن عبد الله بن يوسف، وكذا أخرجه الدّارَقُطنيُّ في «غرائب مالك» من وجهَينِ آخرَينِ عن عبد الله بن يوسف، وأخرجه من طريق ثالث عنه بلفظٍ آخر مُقتَصِراً على الزّيادة دون الحديث وقال: إنَّه وَهمٌ.

وروى ابن مَندَهْ في «الإيمان» (٢٦٩) من طريق إسحاق بن سَيّار عن عبد الله بن يوسف الحديث والزّيادة، وقال فيه: قال إسحاق: فقلت لعبدِ الله بن يوسف: إنَّ أبا مُسهِر حدَّثنا بهذا عن مالك ولم يَذكُر هذه الزّيادة، قال: فقال عبد الله بن يوسف: إنَّ مالكاً تَكلَّمَ به عَقِب الحديث، وكانت مَعي ألواحي فكَتَبت. انتَهى، وظَهَرَ بهذا سبب قوله للبخاريِّ «ما أدري...» إلى آخِره، وقد أخرجه الإسماعيليّ والدّارَقُطنيّ في «غرائب مالك» من طريق أبي مُسهِر وعاصم بن مُهَجِّع وعبد الله بن وَهْب وإسحاق بن عيسى، زاد الدّارَقُطنيُّ: وسعيد بن داود وإسحاق الفَرْويّ، كلّهم عن مالك بدون هذه الزّيادة، قال: فالظّاهر أنَّها مُدرَجة من هذا الوجه.

ووَقَعَ في رواية ابن وَهْب عند الدّارَقُطنيِّ التصريح بأنَّها من قول مالك، إلّا أنَّها قد جاءت من حديث ابن عبَّاس عند ابن مَرْدويه، ومن حديث عبد الله بن سَلَام نفسِه عند التِّرمِذيّ (٣٢٥٦)، وأخرجه ابن مَرْدويه أيضاً من طرق عنه، وعند ابن حِبّان (٧١٦٢) من حديث عَوْف بن مالك أيضاً: أنَّها نزلت في عبد الله بن سَلَام نفسِه، وقد استَنكَرَ الشَّعبيّ فيما رواه عبد بن حُميدٍ عن النَّضر بن شُمَيلٍ عن ابن عَوْن عنه نزولها في عبد الله بن سَلَام

لأنَّه إنَّما أسلَمَ بالمدينة والسّورة مَكّيَّة، فأجابَ ابن سِيرِين بأنَّه لا يَمتَنِع أن تكون السّورة مَكّيَّة وبعضها مَدَنيّ وبالعكس، وبهذا جَزَمَ أبو العبَّاس في «مقامات التنزيل» فقال: الأحقاف مَكّيَّة إلّا قوله: ﴿وَشَهِدَ شَاهِدٌ ...﴾ إلى آخِر الآيتَينِ، انتَهى[1].

ولا مانع أن تكون جميعَها مَكّيَّةٌ وتَقَع الإشارة فيها إلى ما سيقعُ بعد الهجرة من شهادة عبد الله بن سَلام، وروى عبد بن حُميدٍ في «تفسيره» من طريق سعيد بن جُبَير: أنَّ الآية نزلت في ميمون بن يامين، وفي «تفسير الطَّبَريّ» عن ابن عبَّاس: أنَّها نزلت في ابن سَلام وعُمير بن وَهْب بن يامين النَّضريّ، وفي «تفسير مُقاتل»: اسمه يامين بن يامين؛ ولا مانع أن تكون نزلت في الجميع.

١٣١/٧ **قوله: «عن محمَّد»** هو ابن سِيرِين، وقيس بن عُبَاد بضمِّ المهمَلة وتخفيف/ الموحَّدة.

**قوله: «ما ينبغي»** هو إنكار من ابن سَلام على مَن قَطَعَ له بالجنَّة، فكأنَّه ما سمعَ حديث سعد وكأنَّهم هم سَمعوه، ويحتمل أن يكون هو أيضاً سمعَه لكنَّه كَرِهَ الثَّناء عليه بذلك تَواضُعاً، ويحتمل أن يكون إنكاراً منه على مَن سألَه عن ذلك لكَونِه فهمَ منه التعجُّب من خَبَرهم، فأخبَره بأنَّ ذلك لا عَجَب فيه بما ذكره له من قِصّة المنام، وأشارَ بذلك القول إلى أنه لا ينبغي لأحدٍ إنكار ما لا عِلم له به إذا كان الذي أخبَره به من أهل الصِّدق.

**قوله: «فقيلَ لي: ارْقَ»** في رواية الكُشْمِيهنيّ: «ارقَهْ» بزيادة هاء، وهي هاء السَّكت.

**قوله: «فأتاني مِنصَف»** بكسر الميم وسكون النُّون وفتح الصّاد المهمَلة بعدها فاء، وفي رواية الكُشْمِيهنيّ بفتح الميم، والأوَّل أشهَر: وهو الخادِم.

**قوله: «فرَقِيتُ»** بكسر القاف وحُكِيَ فتحها.

**قوله في الرِّواية الثانية: «وَصِيف»** مكان «مِنصَف» يريد أنَّ معاذاً ـ وهو ابن معاذ ـ روى الحديث عن عبد الله بن عَوْن كما رواه أزهَر السَّمّان، فأبدَلَ هذه اللَّفظة بهذه اللَّفظة وهي بمعناها، والوَصيف: الخادِم الصغير غلاماً كان أو جارية.

---

(١) أورد هذه الروايات جميعها السيوطي في «الدر المنثور» ١٣/ ٣١٦-٣١٨ وعزاها لابن حميد وغيره.

**قوله: «فاستَيقَظت وإنَّها لَفي يَدي»** أي: إنَّ الاستيقاظ كان حالَ الأخذ من غير فاصلة، ولم يُرِد أنَّها بَقيَت في يده في حال يَقَظَته، ولو حُمِلَ على ظاهره لم يَمتَنِع في قُدرة الله، لكنَّ الذي يَظهَر خلاف ذلك، ويحتمل أن يريد: أنَّ أثرها بَقيَ في يده بعد الاستيقاظ، كأن يُصبح فيَرَى يدَه مقبوضة.

**قوله: «وذلك الرجلُ عبدُ الله بن سَلَام»** هو قول عبد الله بن سَلام، ولا مانع من أن يُخبر بذلك ويريد نفسَه، ويحتمل أن يكون من كلام الراوي.

**قوله: «عن أبيه»** هو أبو بُرْدة بن أبي موسى الأشعَريّ.

**قوله: «في بيتٍ»** التنوين للتعظيم، ووَجْه تعظيمه أنَّ النبيَّ ﷺ دَخَلَ فيه[1] مَثَلاً[2]، وكأن هذا القَدْر المقتضي لإدخال هذا الحديث في مناقب ابن سَلَام، أو لمَا دَلَّ عليه أمره بتَركِ قَبُوله هديةَ المستَقرِض من الوَرَع.

**قوله: «إنَّك بأرضٍ»** يعني: أرض العراق **«الرِّبا بها فاشٍ»** أي: شائعٌ.

**قوله: «حِمْل»** بكسر المهمَلة **«تِبْن»** بكسر المثنّاة وسكون الموحَّدة معروف.

**قوله: «حِمْل قَتّ»** بفتح القاف وتشديد المثنّاة: وهو عَلَف الدَّوابّ.

**قوله: «فإنَّه رِباً»** يحتمل أن يكون ذلك رأي عبد الله بن سَلام، وإلّا فالفقهاء على أنَّه إنَّما يكون رِباً إذا شَرَطَه، نعم الوَرَع تَركُه.

**قوله: «ولم يَذكُر النَّضرُ»** أي: ابن شُمَيلٍ **«وأبو داودَ»** أي: الطَّيالسيّ **«ووَهبٌ»** أي: ابن جَرير **«عن شُعْبة: البيتَ»** أي: قول سليمان بن حَرْب عن شُعْبة في روايته: «وتدخل في بيتٍ»، وقد وَقَعَ في رواية أبي أُسامة عن بُرَيد بن عبد الله، أي: ابن أبي بُرْدة عن جَدّه أبي بُرْدة في كتاب الاعتصام (٧٣٤٢) بلفظ: انطَلِق إلى المنزِل فأَسقيَكَ من قَدَحٍ شَرِبَ منه رسول الله ﷺ، الحديثَ.

---

(١) كذا قال، وتابعه على ذلك العيني في «عمدة القاري» ١٦/ ٢٧٧، وقال القاضي عياض في «المشارق» ٢/ ٣٩١: وفي كتاب الأصيلي بياض بعد «بيت» يدلُّ على نقص، وتمامه: في بيتٍ دخله النبيُّ ﷺ.

(٢) لفظ «مثلاً» سقط من (س)، ولا بدَّ منه لاكتمال المعنى المراد من السياق.

١٣٢/٧

## ٢١- باب ذِكْر جَرِيرِ بنِ عبدِ الله البَجَلِيِّ ﷺ

٣٨٢٢- حدَّثنا إسحاقُ الواسِطيُّ، حدَّثنا خالدٌ، عن بيانٍ، عن قيسٍ، قال: سمعتُه يقول: قال جَرِيرُ بنُ عبدِ الله ﷺ: ما حَجَبَني رسولُ الله ﷺ مُنذُ أسلَمتُ، ولا رآني إلَّا ضَحِكَ.

٣٨٢٣- وعن قيسٍ، عن جَرِيرِ بنِ عبدِ الله، قال: كان في الجاهليَّةِ بيتٌ يقال له: ذو الخَلَصةِ، وكان يقال له الكعبةُ اليَمَانيَة، أو الكعبةُ الشَّاميَّةُ، فقال لي رسولُ الله ﷺ: «هل أنتَ مُريحِي من ذي الخَلَصةِ؟» قال: فنَفَرتُ إليه في خمسين ومئةِ فارسٍ من أحمَسَ، قال: فكَسَرناهُ وقَتَلْنا مَن وجَدنا عندَه، فأَتيناه فأخبَرناه، فدَعا لنا ولأَحمَسَ.

قوله: «باب ذِكْر جَرِير بن عبد الله البَجَلِيّ» أي: ابن جابر بن مالك من بني أَنمار بن أراشٍ، نُسِبوا إلى أمّهم بَجِيلة، يُكْنى أبا عَمْرو على المشهور، واختُلِفَ في إسلامه والصحيح أنَّه في سنة الوُفود سنة تِسع، ووَهِمَ مَن قال: إنَّه أسلَمَ قبل موت النبيّ ﷺ بأربعين يوماً، لمَا ثَبَتَ في «الصحيح»: أنَّ النبيَّ ﷺ قال له: «استَنصِت الناسَ» في حَجّة الوداع[1]، وذلك قبل موته ﷺ بأكثرَ من ثمانين يوماً، وكان موت جَرير سنة خمسين، وقيل: بعدها.

قوله: «ما حَجَبني رسول الله ﷺ» أي: ما مَنَعَني من الدُّخول إليه إذا كان في بيته فاستأذَنت عليه، وليس كما حَمَلَه بعضهم على إطلاقه فقال: كيف جازَ له أن يدخل على مُحَرَّمٍ بغير حِجاب؟ ثمَّ تَكلَّفَ في الجواب أنَّ المراد مَجلِسُه المختَصُّ بالرِّجال، أو أنَّ المراد بالحِجاب: مَنْعُ ما يَطلُبه منه. قلت: وقوله: «ما حَجَبني» يَتَناوَل الجميع مع بُعد إرادة الأخير.

قوله: «ولا رآني إلّا ضَحِكَ» في رواية الحُميديّ (٨٠٠) عن إسماعيل: إلّا تَبَسَّمَ في وجهي، وروى أحمد (١٩٨٠ و١٩٨١) وابن حِبّان (٧١٩٩) من طريق المغيرة بن شُبَيل عن جَرِير قال: لمَّا دَنَوت من المدينة أَنخْتُ ثمَّ لَبستُ حُلَّتي فدَخَلت، فرَماني الناس بالحَدَقِ، فقلت: هل ذكرَني رسول الله ﷺ؟ قالوا: نعم، ذكرك بأحسنَ ذِكْرٍ فقال: «يدخل عليكم رجلٌ مِن خَير ذِي يَمَنٍ، على وجهه مَسْحةُ مَلَكٍ».

---

(١) سلف برقم (١٢١)، وسيأتي برقم (٤٤٠٥).

قوله: «وعن قيس» هو موصولٌ بالإسناد المذكور.

قوله: «ذو الخَلَصة» بفتح المعجَمة واللّام والصّاد المهمَلة، وحُكيَ إسكان اللّام.

وقوله: «اليَمَانيَة» بتخفيف الياء وحُكيَ تشديدها.

وقوله: «أو الكعبة الشّاميَّة» استُشكِلَ الجمع بين هذَينِ الوصفَينِ، وسيأتي جوابه مع شرح هذه القِصّة في أواخر المغازي (٤٣٥٥) مع الكلام على قوله: «الكعبة اليَمَانيَة» أو: «الكعبة الشّاميَّة» إن شاء الله تعالى.

## ٢٢- بابُ ذِكْر حُذَيفةَ بنِ اليَمَان العَبسيِّ ﷺ

**٣٨٢٤- حدَّثني إسماعيلُ بنُ خليلٍ، أخبرنا سَلَمةُ بنُ رَجاءٍ، عن هشامِ بنِ عُرْوةَ، عن أبيه، عن عائشةَ رضي الله عنها، قالت: لمَّا كان يومُ أُحُدٍ هُزِمَ المشرِكونَ هَزيمةً بَيِّنةً، فصاحَ إبليسُ: أيْ عبادَ الله! أُخراكُم! فرَجَعَت أُولاهُم على أُخراهُم، فاجتَلَدَت مع أُخراهُم، فنظرَ حُذَيفةُ فإذا هو بأبيهِ، فنادَى: أيْ عبادَ الله! أبي أبي! فقالت: فوالله ما احتَجَزوا حتَّى قَتَلوه، فقال حُذَيفةُ: غَفَرَ الله لكم.**

**قال أَبي: فوالله ما زالَتْ في حُذَيفةَ منها بقيَّةُ خيرٍ حتَّى لَقِيَ اللهَ عزَّ وجلَّ.**

قوله: «باب ذِكْر حُذَيفة بن اليَمَان العَبسيّ» بالموحَّدة، واسم اليَمَان حِسْل ـ بمُهمَلَتَينِ وكسر أوَّله وسكون ثانيه ثمَّ لام ـ ابن جابر، له ولأبيه صُحْبة.

قوله: «لمَّا هُزِمَ»[1] بضمِّ أوَّله.

وقوله: «وأُخراكُم» أي: اقبَلوا أُخراكم، أو احذَروا أُخراكم، أو انصُروا أُخراكُم.

وقوله: «احتَجَزوا» أي: انفَصَلوا من القتال وامتَنَعَ بعضُهم من بعض، وسيأتي بقيَّة شرح هذه القِصّة في كتاب المغازي (٤٠٦٥).

قوله: «قال أبي» القائل: هو هشام بن عُرْوة، نَقَلَه عن أبيه عُرْوة وفَصَلَه من حديث عائشة فصارَ مُرسَلاً.

---

(١) كذا وقع هنا، ولفظ الحديث في اليونينية دون خلاف بين الرواة: لـمّا كان يوم أحد هُزم.

وقوله: «ما زالَت في حُذَيفة منها» أي: من هذه الكلمة، أي: بسَببها.

وقوله: «بقيَّةُ خيرٍ» يُؤخَذ منه أنَّ فِعل الخير تعود بَرَكتُه على صاحبه في طول حياته.

١٣٣/٧ تنبيه: وَقَعَ ذِكْر جَرير وحُذيفة مُؤَخَّراً عن/ ذِكْر خديجة عليها السَّلام، وفي بعضها مُقدَّماً وهو أليَق، فإنَّ الذي يَظهَر أنَّه أخَّرَ ذِكْر خديجة عَمداً لكَونِ غالب أحوالها مُتعلِّقة بأحوال النبيِّ ﷺ قبل المبعَث، فوَقَعَ له في ذلك حُسن التخَلُّص من المناقب التي استَطرَدَ من ذِكْر النبيّ ﷺ إليها، فلمَّا فَرَغ منها رَجع إلى بقيَّة سيرَته ومغازيه، والله أعلم.

## ٢٠- باب تزويج النبيِّ ﷺ خديجة وفَضْلِها رضي الله عنها

قوله: «باب تزويج النبيِّ ﷺ خديجةَ وفضلِها» كذا في النُّسَخ «تزويج» وتَفعيل قد يَجيء بمعنى تَفَعُّل وهو المراد هنا، أو فيه حذف تقديره: تزويجه من نفسه.

قوله: «خديجة» هي أوَّل مَن تزوَّجَها ﷺ، وهي بنت خُوَيلِد بن أسَد بن عبد العُزَّى بن قُصَيّ، تَجتَمِع مع النبيّ ﷺ في قُصَيّ، وهي من أقرَب نسائه إليه في النَّسَب، ولم يَتزوَّج من ذُرِّيَّة قُصَيّ غيرَها إلّا أمَّ حبيبة، وتزوَّجَها سنة خمس وعشرين من مَولِده في قول الجمهور، زَوَّجَه إيّاها أبوها خُوَيلِد، ذكره البيهقيُّ من حديث الزُّهْريِّ بإسنادِه عن عمَّار بن ياسر[1]، وقيل: عَمّها عَمْرو بن أسَد، ذكره ابن الكَلْبيّ[2]، وقيل: أخوها عَمْرو بن خوَيلِد، ذكره ابن إسحاق، وكانت قبلَه عند أبي هالةَ بن النَّبّاش بن زُرارة التَّميميّ حَليف بني عبد الدّار، واختُلِفَ في اسم أبي هالة، فقيل: مالك قاله الزُّبَير، وقيل: زُرارة حكاه ابن مَندَه، وقيل: هِند جَزَمَ به العَسكَريّ، وقيل: اسمه النَّبّاش جَزَمَ به أبو عُبيد، وابنه هِند روى عنه الحسن بن عليّ فقال: «حدَّثني خالي» لأنَّه أخو فاطمة لأُمِّها، ولِهندٍ هذا ولد اسمه هِند ذكره الدّولابيّ وغيره، فعلى قول العَسكَريّ فهو ممَّن اشتَرَكَ مع أبيه وجدّه في الاسم، وماتَ أبو هالة في الجاهليَّة، وكانت خديجة قبله عند عَتيق بن عائذ المخزوميّ، وكان النبيّ ﷺ قبل أن يَتزوَّج

(١) في «دلائل النبوة» ٢/ ٧١.

(٢) في (س): الكلبي.

خديجة قد سافَرَ في مالها مُقارضاً إلى الشّام، فرأى منه مَيسَرةُ غلامُها ما رَغَّبَها في تزوُّجه، قال الزُّبَير: وكانت خديجة تُدعَى في الجاهليَّة الطاهرة، وماتت على الصحيح بعد المبعَث بعشرِ سِنين في شهر رَمَضان، وقيل: بثمانٍ، وقيل: بسبعٍ، فأقامَت معه ﷺ خمساً وعشرين سنة على الصحيح، وقال ابن عبد البَرِّ: أربعاً وعشرين سنة وأربعة أشهر، وسيأتي من حديث عائشة (٣٨١٧) ما يُؤيِّد الصحيح في أنَّ موتها قبل الهجرة بثلاثِ سِنين، وذلك بعد المبعَث على الصواب بعشرِ سِنين، وقد تقدَّم في أوَّل بَدْء الوحي (٣) بيان تصديقها للنبيِّ ﷺ في أوَّل وَهْلَة، ومن ثَباتها في الأمر ما يدلّ على قوّة يَقينها ووُفور عقلها وصِحّة عَزمها، لا جَرَمَ كانت أفضلَ نسائه على الراجح، وقد تقدَّم في ذِكْر مريم من أحاديث الأنبياء بيانُ شيءٍ من هذا[1].

وروى الفاكِهيّ في كتاب «مكَّة» عن أنس: أنَّ النبيَّ ﷺ كان عند أبي طالب، فاستأذَنه أن يَتوجَّه إلى خديجة فأذِنَ له، وبَعَثَ بعده جارية له يقال لها نَبعة فقال لها: انظُري ما تقول له خديجة؟ قالت نَبعة: فرأيت عَجَباً، ما هو إلّا أن سمعَت به خديجة فخَرَجَت إلى الباب فأخَذَت بيَدِه فضَمَّتها إلى صدرها ونَحْرها ثمَّ قالت: بأبي وأُمّي، والله ما أفعَل هذا لشيءٍ، ولكنّي أرجو أن تكون أنتَ النبيّ الذي ستُبعَث، فإن/ تكن هو فاعرِف حَقّي ومَنزِلَتي وادعُ ١٣٥/٧ الإلهَ الذي يَبعَثك لي. قالت: فقال لها: والله لَئِن كنت أنا هو قد اصطَنَعتِ عندي ما لا أُضَيِّعُه أبداً، وإن يكن غيري فإنَّ الإله الذي تَصنَعين هذا لأجلِه لا يُضَيِّعُك أبداً.

ثمَّ ذكر المصنِّف في الباب أحاديثَ لا تصريحَ فيها بها في الترجمة، إلّا أنَّ ذلك يُؤخَذ بطريق اللُّزوم من قول عائشة: «ما غِرت على امرأة» ومن قوله ﷺ: «وكان لي منها ولدٌ» وغيرِ ذلك.

**الحديث الأول:**

**٣٨١٥- حدَّثني محمَّدٌ، حدَّثَنا عَبدةُ، عن هشامِ بنِ عُرْوةَ، عن أبيه، قال: سمعتُ عبدَ الله ابنَ جعفرٍ، قال: سمعتُ عليّاً ﷺ، يقول: سمعتُ رسولَ الله ﷺ يقول.**

---

(١) في باب (٤٥): ﴿وَإِذْ قَالَتِ ٱلْمَلَٰٓئِكَةُ يَٰمَرْيَمُ﴾ [آل عمران:٤٢].

**حدَّثني صَدَقةُ، أخبرنا عَبْدةُ، عن هشامٍ، عن أبيه، قال: سمعتُ عبد الله بنَ جعفرٍ عن عليٍّ رضي الله عنهم، عن النبيِّ ﷺ، قال: «خيرُ نسائها مريمُ، وخيرُ نسائها خديجةُ».**

**قوله: «حدَّثني محمَّد»** هو ابن سَلَام كما جَزَمَ به ابن السَّكَن، وعَبْدة: هو ابن سليمان.

**قوله: «سمعتُ عبد الله بن جعفر»** هو ابن أبي طالب، ووَقَعَ عند عبد الرَّزّاق (١٤٠٠٦) عن ابن جُرَيج: عن هشام بن عُرْوة عن أبيه عن عبد الله بن الزُّبَير عن عبد الله بن جعفر[1]، وهو من المزيد في مُتَّصِل الأسانيد لتصريحِ عَبدة في هذه الرِّواية بسماع عُرْوة عن عبد الله ابن جعفر.

**قوله: «سمعت عليّ بن أبي طالب»** زاد مسلم (٢٤٣٠) من رواية أبي أُسامة عن هشام: «بالكوفة»، واتَّفَقَ أصحاب هشام على ذِكْر عليٍّ فيه، وقَصَرَ به محمد بن إسحاق فرواه عن هشام عن أبيه عن عبد الله بن جعفر عن النبيّ ﷺ، أخرجه أحمد (١٧٥٨) وابن حِبّان (٧٠٠٥) والحاكم (٣/ ١٨٥) لكن بلفظٍ مُغايِر لهذا اللَّفظ، فالظّاهر أنَّهما حديثان، وفي الإسناد رواية تابعيّ عن تابعيّ: هشام عن أبيه، وصحابيّ عن صحابيّ: عبد الله بن جعفر عن عَمّه.

**قوله: «خيرُ نسائها مريم وخيرُ نسائها خديجة»** قال القُرطُبيّ: الضَّمير عائد على غير مذكور، لكنَّه يُفسِّره الحال والمشاهدة، يعني به: الدُّنيا.

وقال الطِّيبيُّ: الضَّمير الأوَّل يعود على الأُمّة التي كانت فيها مريم والثاني على هذه الأُمّة. قال: ولهذا كرَّرَ الكلام تنبيهاً على أنَّ حُكم كلّ واحدة منهما غير حُكم الأُخرَى.

قلت: ووَقَعَ عند مسلم (٢٤٣٠) من رواية وكيع عن هشام في هذا الحديث: وأشارَ وكيع إلى السماء والأرض، فكأنَّه أراد أن يُبيِّن أنَّ المراد نساءُ الدُّنيا، وأنَّ الضَّميرَينِ يَرجِعان إلى الدُّنيا، وبهذا جَزَمَ القُرطُبيّ أيضاً.

وقال الطِّيبيُّ: أراد أنَّهما خيرُ مَن تحت السماء وفوق الأرض من النِّساء، قال: ولا يَستَقيم أن يكون تفسيراً لقولِه: «نسائها»، لأنَّ هذا الضَّمير لا يَصلُح أن يعود إلى السماء، كذا قال.

---

(١) وليس في الإسناد في المطبوع من «المصنف» عبد الله بن الزبير.

ويحتمل أن يريد أنَّ الضَّمير الأوَّل يَرجِع إلى السماء والثاني إلى الأرض إن ثَبَتَ أنَّ ذلك صَدَرَ في حياة خديجة، وتكون النُّكتة في ذلك أنَّ مريم ماتت فعُرِجَ بروحِها إلى السماء، فلمَّا ذكرها أشارَ إلى السماء، وكانت خديجة إذ ذاكَ في الحياة فكانت في الأرض فلمَّا ذكرها أشارَ إلى الأرض، وعلى تقدير أن يكون بعد موت خديجة، فالمراد أنَّهما خيرُ مَن صُعِدَ بِرُوحِهِنَّ إلى السماء وخيرُ مَن دُفِنَ جسدُهنَّ في الأرض، وتكون الإشارة عند ذِكْر كلّ واحدة منهما.

والذي يَظهَر لي أنَّ قوله: «خير نسائها» خَبَر مُقدَّم والضَّمير لمريم، فكأنَّه قال: مريم خير نسائها، أي: نساء زمانها، وكذا في خديجة. وقد جَزَمَ كثير من الشُّراح أنَّ المراد نساءُ زمانها لمَا تقدَّم في أحاديث الأنبياء (٣٤٣٣) في قِصّة موسى وذِكْر آسية من حديث أبي موسى رَفَعَه: «كَمُلَ من الرِّجال كثير ولم يَكمُل من النِّساء إلّا مريم وآسية»، فقد أثبَتَ في هذا الحديث الكمال لآسيةَ كما أثبَته لمريم، فامتَنَعَ حَمْلُ الخيريَّة في حديث الباب على الإطلاق، وجاء ما يُفسِّر المراد صريحاً، فروى البزَّار (١٤٢٧) والطبرانيُّ من حديث عمَّار ابن ياسر رَفَعَه: «لقد فُضِّلَت خديجة على نساء أمَّتي كما فُضِّلَت مريم على نساء العالَمين» وهو حديثٌ حَسَن الإسناد[1]، واستُدِلَّ بهذا الحديث على أنَّ خديجة أفضلُ من عائشة.

قال ابن التِّين: ويحتمل أن لا تكون عائشة دَخَلَت في ذلك لأنَّها كان لها عند موت خديجة ثلاث سِنين، فلعلَّ المراد النِّساء البَوالغ. كذا قال! وهو ضعيف، فإنَّ المراد بلفظ النِّساء أعَمُّ من البَوالغ، ومَن لم تَبلُغ أعَمُّ ممَّن كانت موجودة وممَّن سَتوجد. وقد أخرج النَّسائيُّ (ك٨٢٩٧) بإسنادٍ صحيح، وأخرج الحاكم (٢/ ٤٩٧) من حديث ابن عبَّاس مرفوعاً: «أفضلُ نساءِ أهلِ الجنَّة خديجةُ وفاطمةُ ومريمُ وآسيةُ»، وهذا نَصٌّ صريحٌ لا يحتمل التأويل.

قال القُرطُبيّ:/ لم يَثبُت في حَقّ واحدة من الأربع أنَّها نبيَّة إلّا مريم. ١٣٦/٧

(١) لم نقف عليه في المطبوع من «معاجم» الطبراني، وأورده الهيثمي في «المجمع» ٩/ ٢٢٣ وعزاه له في «الأوسط» وللبزار وقال: وفيه أبو يزيد الحميري، ولم أعرفه.

وقد أورَدَ ابن عبد البَرِّ من وجهٍ آخَر عن ابن عبَّاس رَفَعَه: «سَيِّدةُ نساء العالَمين مريمُ، ثمَّ فاطمةُ، ثمَّ خديجةُ ثمَّ آسيةُ»[1] قال: وهذا حديثٌ حَسَن يَرفَع الإشكال، قال: ومَن قال: إنَّ مريم ليست بنبيَّةٍ أوَّلَ هذا الحديث وغيره بأنَّ «مِنْ» وإن لم تُذكَر في الخَبَر فهي مُرادَة.

قلت: الحديث الثاني الدّالُّ على الترتيب ليس بثابتٍ، وأصله عند أبي داود[2] والحاكم (٢/ ٤٩٧) بغير صيغة ترتيب، وقد يَتَمسَّك بحديثِ الباب مَن يقول: إنَّ مريم ليست بنبيَّةٍ لتسويتِها في حديث الباب بخديجة، وليست خديجة بنبيَّةٍ بالاتِّفاق. والجواب أنَّه لا يَلزَم من التَّسوية في الخيريَّة التَّسوية في جميع الصِّفات، وقد تقدَّم[3] ما قيل في مريم في ترجمتها من أحاديث الأنبياء، والله أعلم.

**الحديث الثاني:**

**٣٨١٦- حدَّثنا سعيدُ بنُ عُفَيرٍ، حدَّثنا اللَّيثُ، قال: كَتَبَ إليَّ هشامُ بنُ عُروةَ، عن أبيه، عن عائشةَ رضي الله عنها، قالت: ما غِرتُ على امرأةٍ للنبيِّ ﷺ ما غِرتُ على خديجةَ، هَلَكَت قبلَ أن يَتزوَّجَني، لِمَا كنتُ أسمَعُه يَذكُرُها، وأمَرَه الله أن يُبشِّرَها ببيتٍ من قَصَبٍ، وإن كان لَيَذبَحُ الشّاةَ، فيُهدي في خَلائِلِها منها ما يَسَعُهُنَّ.**

[أطرافه في: ٣٨١٧، ٣٨١٨، ٥٢٢٩، ٦٠٠٤، ٧٤٨٤]

قوله: «**حدَّثنا اللَّيث قال: كَتَبَ إليَّ هشام بن عُرْوة**» وَقَعَ عند الإسماعيليّ من وجه آخَر عن اللَّيث: «حدَّثني هشام بن عُرْوة» فلعلَّ اللَّيث لَقِيَ هشاماً بعد أن كَتَبَ به إليه فحدَّثه به، أو كان من مذهبه إطلاق «حدَّثنا» في الكتابة، وقد نَقَلَ الخطيبُ ذلك عنه في «علوم الحديث».

---

(١) في ترجمة خديجة من «الاستيعاب»، لكن لم نقف فيه على الكلام اللاحق المتعلق بهذا الحديث، وهو من الطريق نفسه عند الطبراني في «الكبير» ٢٣/ (٢)، قال الهيثمي في «المجمع» ٩/ ٢٢٣: فيه محمد بن الحسن بن زَبَالة وهو متروك.

(٢) ليس في «سننه»، ولم يعزه له المزي في «التحفة»، وقد قال الحافظ نفسه في «النكت الظراف» (٦٣٣٨): لعله في كتاب «المناقب» الفرد لأبي داود. قلنا: وهو في «سنن النسائي الكبرى» (٨٢٩٩)، وسنده قوي، وسيعزوه الحافظ لاحقاً ص٢٦٣ لأبي داود والنسائي في آخر شرحه للحديث السادس.

(٣) في باب (٤٥): ﴿وَإِذْ قَالَتِ ٱلْمَلَٰٓئِكَةُ يَٰمَرْيَمُ﴾ [آل عمران:٤٢]، قبل الحديث (٣٤٣٢).

قوله: «ما غِرت على امرأة للنبيِّ ﷺ» فيه ثبوت الغَيْرة وأنَّها غير مُستَنكَر وُقوعها من فاضلات النِّساء فضلاً عَمَّن دُونهنّ، وأنَّ عائشة كانت تغار من نساء النبيّ ﷺ لكن كانت تَغار من خديجة أكثرَ، وقد بيَّنتْ سببَ ذلك وأنَّه لكَثْرة ذِكْر النبيِّ ﷺ إيّاها، ووَقع في الرِّواية التي تَلي هذه (٣٨١٧) بأبيَنَ من هذا حيثُ قال فيها: «من كَثْرة ذِكْر رسول الله ﷺ إيّاها»، وأصل غَيْرة المرأة من تَخيُّل محبّة غيرها أكثرَ منها، وكَثْرةُ الذِّكر تَدُلّ على كَثْرة المحبّة.

وقال القُرطُبيّ: مُرادها بالذِّكرِ لها مَدحها والثَّناء عليها. قلت: وَقَعَ عند النَّسائيِّ (ك ٨٣٠٣) من رواية النَّضر بن شُمَيلٍ عن هشام: «من كَثْرة ذِكْره إيّاها وثَنائه عليها» فعَطفُ الثَّناء على الذِّكر من عَطْف الخاصِّ على العامّ، وهو يقتضي حَمل الحديث على أعَمّ ممَّا قاله القُرطُبيّ.

قوله: «هَلكَت قبل أن يَتزوَّجني» ذكر في الحديث الذي بعده قَدْر المدّة، وسيأتي البحث فيهِ، وأشارَت بذلك إلى أنَّها لو كانت موجودة في زمانها لكانت غَيرَتُها منها أشدَّ.

قوله: «وأمَرَه الله أن يُبشِّرَها...» إلى آخره، سيأتي شرحه بعد هذا، وهو أيضاً من جُملة أسباب الغَيْرة، لأنَّ اختصاص خديجة بهذه البُشرَى مُشعِرٌ بمَزيدِ محبّةٍ من النبيّ ﷺ فيها. ووَقَعَ عند الإسماعيليّ ـ وكذا هي عند النسائيِّ (ك٨٣٠٤) والترمذيِّ (٣٨٧٦) في المناقب من «سُننهما» من هذا الوَجْه[1] ـ من رواية الفَضْل بن موسى عن هشام بن عُرْوة بلفظ: ما حَسَدتُ امرأةً قطُّ ما حَسَدتُ خديجةَ حين بَشَّرَها النبيُّ ﷺ ببيتٍ من قَصَب، الحديثَ.

قوله: «وإن كان لَيَذبَحُ الشّاة...» إلى آخره، «إنْ» مُخفَّفة من الثَّقيلة ويُراد بها تأكيد الكلام، ولهذا أَتتْ باللّام في قولها: لَيَذبَحُ.

قوله: «في خَلَائلها» بالخاء المعجَمة جمع خَليلة، أي: صَديقة، وهي أيضاً من أسباب الغَيْرة لمَا فيه من الإشعار باستمرار حُبّه لها حتَّى كان يتعاهدُ صَوَاحِباتِها.

قوله: «منها» أي: من الشّاة.

---

(١) من قوله: «وكذا هي...» إلى هنا من (أ) وحدها، لكن تحرف فيها لفظ «المناقب» إلى: المناسخات!

قوله: «ما يَسَعُهنَّ» أي: ما يَكفيهِنَّ، كذا للأكثر، وفي رواية المُستَمْلي والحَمُّوِيّ: «ما يَتَّسِعُهنَّ» أي: يَتَّسِع لهنّ، وفي رواية النَّسَفيّ: «يُشبِعُهنَّ» من الشِّبَع بكسر المعجَمة وفتح الموحَّدة، وليس في روايته «ما».

الحديث الثالث:

**٣٨١٧- حدَّثنا قُتَيبةُ بنُ سعيدٍ، حدَّثنا حُميدُ بنُ عبدِ الرحمنِ، عن هشامِ بنِ عُرْوةَ، عن أبيه، عن عائشةَ رضي الله عنها، قالت: ما غِرتُ على امرأةٍ ما غِرتُ على خديجةَ، من كَثْرةِ ذِكْرِ رسولِ الله ﷺ إيّاها، قالت: وتزوَّجَني بعدَها بثلاثِ سِنين، وأمَرَه رَبُّه عزَّ وجلَّ، أو جِبْريلُ عليه السلام أن يُبشِّرَها ببيتٍ في الجنَّةِ من قَصَبٍ.**

قوله: «حدَّثنا حُميد بن عبد الرحمن» هو الرُّؤاسيّ بضمِّ الراء وعلى الواو همزة، وبعد الألفِ مُهمَلة: ثقة باتِّفاقٍ، وليس له في البخاريّ سِوَى هذا الحديث وآخَر في الحدود (٦٧٩٢).

قوله: «وتزوَّجَني بعدها بثلاثِ سِنين» قال النَّوَويّ: أرادَت بذلك زمنَ دخولها عليه، وأمَّا العَقد فتقدَّم على ذلك بمُدّة سنةٍ ونصفٍ أو نحو ذلك، كذا قال، وسيأتي في «باب تزويج عائشة» (٣٨٩٦) ما يوَضِّح أنَّ المدّة بين العَقد عليها والدُّخول كان أكثرَ من ذلك.

قوله: «وأمَرَه رَبّه عزَّ وجلَّ أو جِبْريل» هو شَكٌّ من الراوي، وسيأتي في حديث أبي هريرة (٣٨٢٠) في هذا الباب: أنَّ البشارة بذلك من الله كانت على لسان جِبْريل عليه السلام.

الحديث الرابع:

**٣٨١٨- حدَّثني عمرُ بنُ محمَّدِ بنِ حَسَنٍ، قال: حدَّثنا أبي، حدَّثنا حفصٌ، عن هشامٍ، عن أبيه، عن عائشةَ رضي الله عنها، قالت: ما غِرتُ على أحدٍ من نساءِ النبيِّ ﷺ ما غِرتُ على خديجةَ، وما رأيتُها، ولكن كان النبيُّ ﷺ يُكثِرُ ذِكْرَها، ورُبَّما ذَبَحَ الشّاةَ ثمَّ يُقطِّعُها أعضاءً، ثمَّ يَبعَثُها في صَدائقِ خديجةَ، فرُبَّما قلتُ له: كأنَّه لم يكن في الدُّنيا امرأةٌ إلا خديجةُ! فيقول: «إنَّها كانت وكانت، وكان لي منها ولدٌ».**

قوله: «حدَّثني عمر بن محمَّد بن الحسن قال: حدَّثنا أَبي» هو الأَسَديُّ الذي يُعرَفُ بالتَّلِّ، بالمثنّاة وتشديد اللّام، واسم والد الحسن الزُّبَير، وعمرُ كوفيٌّ/ ما له في البخاريّ سِوَى هذا ١٣٧/٧ الحديث وآخر في الزكاة (١٤٨٥)، وهو من صِغَار شيوخه. وقد نزلَ البخاريّ في هذا الإسناد بالنِّسبة لحديثِ حفص بن غياث دَرَجة، فإنَّه يروي الكثير عن ولده عمر ابن حفص وغيره من أصحاب حفص، وهنا لم يَصِل لحفصٍ إلّا باثنين، وبالنِّسبة لرواية هشام بن عُرْوة دَرَجتَينِ، فإنَّه قد سمعَ من بعض أصحابه وأخرج هذا في «الصحيح» في كتاب العِتق (٢٥١٨) منه: «حدَّثنا عُبيد الله بن موسى عن هشام بن عُرْوة من مُسنَد أبي ذرٍّ»، والسَّبَب في اختياره إيرادَ هذه الطَّريق النازلة، ما اشتَمَلَت عليه من الزّيادة على رواية غيره كما سأُنبِّه عليه.

قوله: «وما رأيتُها» في رواية مسلم (٢٤٣٥/ ٧٥) من هذا الوجه: «ولم أُدرِكها»، ولم أرَ هذه اللَّفظة إلّا في هذه الطَّريق، نعم أخرجها مسلم (٢٤٣٥/ ٧٦) من طريق الزُّهْريِّ عن عُرْوة عن عائشة بلفظ: «وما رأيتها قطُّ»، ورُؤْية عائشة لخديجةَ كانت مُمكِنة، وأمَّا إدراكُها لها فلا نِزاع فيه لأنَّه كان لها عند موتها ستّ سِنين، كأنَّها أرادَت بنفي الرُّؤية والإدراك النَّفيَ بقَيدِ اجتماعهما عند النبيِّ ﷺ؛ أي: لم أرَها وأنا عنده ولا أدرَكتُها كذلك، وقد وَقَعَ في بعض طرقه عند أبي عَوَانة: ولقد هَلَكَت قبل أن يَتزوَّجَني[1].

قوله: «ولكن كان النبيّ ﷺ يُكثِر ذِكْرها» في رواية عبد الله البَهِيّ عن عائشة عند الطبرانيِّ (٢٣/ ٢١): وكان إذا ذكر خديجة لم يَسأم من ثَناءٍ عليها واستغفارٍ لها.

قوله: «فرُبَّما قلتُ...» إلى آخره، هذا كلّه زائد في هذه الرِّواية، فقد أخرج الحديث مسلم (٢٤٣٥/ ٧٥) وأبو عَوَانة والإسماعيليّ وأبو نُعَيم من طريق سَهْل بن عثمان، والتِّرمِذيّ (٢٠١٧) عن أبي هشام الرِّفاعيّ، كلّهم عن حفص بن غياث بدونها.

قوله: «كأنَّه لم يكن» في رواية الكُشْمِيهنيّ: «كأن لم» بحذف الهاء من «كأنَّه».

---

(١) لم نقف عليها عند أبي عوانة، وهذه الرواية باللفظ المذكور هي عند البخاري في هذا الباب برقم (٣٨١٦)، فعدم الإشارة إليها ذهول من الحافظ رحمه الله!

قوله: «إنَّها كانت وكانت» أي: كانت فاضلةً وكانت عاقلةً ونحو ذلك، وعند أحمد (٢٤٨٦٤) من حديث مسروق عن عائشة: «آمَنَت بي إذ كفرَ بي الناس، وصَدَّقَتني إذ كَذَّبني الناس، وواسَتني بمالها إذ حَرَمَني الناس، ورَزَقَني الله ولدها إذ حَرَمَني أولادَ النِّساء».

قوله: «وكان لي منها ولدٌ» وكان جميع أولاد النبيِّ ﷺ من خديجة، إلّا إبراهيمَ فإنَّه كان من جاريته مارِيَة، والمتَّفَق عليه من أولاده منها القاسم وبه كان يُكْنى، ماتَ صغيراً قبل المبعَث أو بعده، وبناته الأربع: زينب ثمَّ رُقية ثمَّ أمّ كُلثوم ثمَّ فاطمة، وقيل: كانت أمّ كُلثوم أصغرَ من فاطمة، وعبد الله وُلِدَ بعد المبعَث فكان يقال له: الطاهر والطيِّب، ويقال: هما أخَوان له، وماتَ الذُّكور صِغاراً باتِّفاقٍ، ووَقَعَ عند مسلم (٢٤٣٥/ ٧٥) من طريق حفص بن غِيَاث هذه في آخِر الحديث: قالت عائشة: فأغضَبتُه يوماً فقلت: خديجةَ! فقال: «إنّي رُزِقتُ حُبَّها».

قال القُرطُبيّ: كان حُبّه ﷺ لها لمَا تقدَّم ذِكْره من الأسباب، وهي كثيرةٌ، كلٌّ منها كان سبباً في إيجاد المحَبّة. وممَّا كافَأ النبيُّ ﷺ به خديجة في الدُّنيا أنَّه لم يَتزوَّج في حياتها غيرها، فروى مسلم (٢٤٣٦) من طريق الزُّهْريِّ عن عُرْوة عن عائشة قالت: لم يَتزوَّج النبيّ ﷺ على خديجة حتَّى ماتت، وهذا ممَّا لا اختلاف فيه بين أهل العلم بالأخبار، وفيه دليل على عِظَمِ قَدرها عنده وعلى مَزيد فضلها لأنَّها أغنَته عن غيرها واختَصَّت به بقَدرِ ما اشتَركَ فيه غيرها مرَّتَينِ، لأنَّه ﷺ عاش بعد أن تزوَّجَها ثمانيةً وثلاثين عاماً، انفَرَدَت خديجة منها بخمسةٍ وعشرين عاماً وهي نحو الثُّلثَينِ من المجموع، ومع طُول المدّة فصانَ قلبها فيها من الغَيْرة، ومن نَكَد الضَّرائر الذي رُبَّما حَصَلَ له هو منه ما يُشوِّش عليه بذلك، وهي فضيلة لم يُشارِكها فيها غيرها.

وممَّا اختَصَّت به سَبْقُها نساءَ هذه الأُمّة إلى الإيمان، فسَنَّت ذلك لكلِّ مَن آمَنَت بعدها، فيكون لها مثل أجرهنّ، لمَا ثَبَتَ أنَّ: «مَن سَنَّ سُنّة حَسَنةً»[1]، وقد شارَكَها في ذلك أبو بكر الصِّدِّيق بالنِّسبة إلى الرِّجال، ولا يُعرَف قَدْر ما لكلٍّ منهما من الثَّواب بسبب ذلك إلّا الله عزَّ وجَلّ.

---

(١) أخرجه مسلم (١٠١٧)، وأحمد (١٩٢٠٢) من حديث جرير بن عبد الله البَجَلي.

وقال النَّوويّ: في هذه الأحاديث دلالةٌ لحُسنِ العَهد، وحِفظُ الوُدّ، ورِعاية حُرمة الصّاحب والمعاشِر حَيّاً وميِّتاً، وإكرام مَعارِف ذلك/ الصّاحب. ١٣٨/٧

**الحديث الخامس:**

**٣٨١٩- حدَّثنا مُسدَّدٌ، حدَّثنا يحيى، عن إسماعيلَ، قال: قلتُ لعبدِ الله بنِ أبي أوفَى رضي الله عنهما: بَشَّرَ النبيُّ ﷺ خديجةَ؟ قال: نعم، ببَيتٍ من قَصَبٍ، لا صَخَبَ فيه ولا نَصَبَ.**

**قوله:** «**عن إسماعيل**» هو ابن أبي خالد.

**قوله:** «**قلت لعبدِ الله بن أبي أَوفَى...**» إلى آخره، هذا ممَّا حَمَلَه التابعيُّ عن الصحابيّ عَرْضاً، وليس هذا من التَّلقين، لأنَّ التلقين لا استفهامَ فيه وإنَّما يقول الطالب للشَّيخِ: قل: حدَّثنا فلان بكذا، فيُحدِّث به من غير أن يكون عارفاً بأنَّه من حديثِه[1] ولا بعَدالة الطالب، فلا يُؤمَنُ أن لا يكون ذلك الطالب ضابطاً لذلك القَدْر فيدلّ على تَساهل الشَّيخ، فلذلك عابُوه على مَن فعَلَه.

**قوله:** «**بَشَّرَ النبيّ ﷺ**» هو استفهام محذوف الأداة.

**قوله:** «**قال: نعم**» في رواية مسلم (٢٤٣٣): بَشَّر خديجةَ ببيتٍ من قَصَب؟ قال: نعم... إلى آخره، ووَقَعَ في رواية جَرِير عن إسماعيل أنَّهم قالوا لعبدِ الله بن أبي أوفَى: حَدِّثنا ما قال لخديجة، قال: «قال: بَشِّروا خديجةَ» فذكر الحديث، هكذا تقدَّم في أبواب العمرة من البخاريّ (١٧٩٢).

**قوله:** «**من قَصَب**» بفتح القاف والمهمَلة بعدها موحَّدة، قال ابن التِّين: المراد به لُؤلُؤة مُجوَّفة واسعة كالقصرِ المُنيف. قلت: عند الطبرانيِّ في «الأوسط»[2] من طريق أُخرَى عن ابن أبي أوفَى: «يعني: قَصَب اللُّؤلُؤ»، وعنده في «الكبير» من حديث أبي هريرة: «بيت من

---

(١) في (س): «عارفاً به حديثه» وهو خلط لا وجه له في هذا السياق.

(٢) برقم (٢٢٢١) وليس فيه اللفظ المذكور، وهو عنده في «الصغير» برقم (١٩)، وأورده الهيثمي في «مجمع الزوائد» ٩/ ٢٢٤ وعزاه له في «الأوسط» وقال: رجاله رجال الصحيح غير محمد بن أبي سمينة، وقد وثقه غير واحد.

لُؤلُؤة مُجوَّفة»[1]، وأصله في مسلم (٢٤٣٢)، وعنده في «الأوسط» (٤٤٠) من حديث فاطمة قالت: قلت: يا رسول الله، أين أمّي خديجة؟ قال: «في بيتٍ من قَصَب»، قلت: أَمِنْ هذا القَصَب؟ قال: «لا، من القَصَب المنظوم بالدُّرِّ واللُّؤلُؤ والياقوت».

قال السُّهَيليّ: النُّكتة في قوله: «من قَصَب» ولم يَقُل: من لُؤلُؤ: أنَّ في لفظ القَصَب مُناسَبة لكَونِها أحرَزَت قَصَبَ السَّبْق بمُبادَرَتِها إلى الإيمان دون غيرها، ولذا وَقَعَت هذه المناسبة في جميع ألفاظِ هذا الحديث. انتهى، وفي القَصَب مُناسَبة أُخرى من جِهة استواء أكثر أنابيبه، وكذا كان لخديجة من الاستواء ما ليس لغيرها، إذ كانت حَريصة على رِضاه بكلِّ مُمكِن، ولم يَصدُر منها ما يُغضِبه قَطُّ كما وَقَعَ لغيرها.

وأمَّا قوله: «ببيتٍ» فقال أبو بكر الإسكاف في «فوائد الأخبار»: المراد به بيتٌ زائدٌ على ما أعَدَّ الله لها من ثواب عملها، ولهذا قال: «لا نَصَب فيه»، أي: لم تَتعَب بسببه.

قال السُّهَيليّ: لذِكْر البيت مَعنًى لطيفٌ لأنَّها كانت رَبَّةَ بيتٍ قبل المبعَث ثمَّ صارت رَبَّةَ بيتٍ في الإسلام مُنفَرِدة به، فلم يكن على وجه الأرض في أوَّل يومِ بَعثِ النبيِّ ﷺ بيتُ إسلامٍ إلّا بيتها، وهي فضيلة ما شارَكَها فيها أيضاً غيرها. قال: وجزاء الفِعل يُذكَر غالباً بلفظه وإن كان أشرَفَ منه، فلهذا جاء في الحديث بلفظ البيت دون لفظ القصر، انتهى.

وفي ذِكْر البيت مَعنًى آخر، لأنَّ مَرجِع أهل بيت النبيّ ﷺ إليها، لمَا ثَبَتَ في تفسير قوله تعالى: ﴿إِنَّمَا يُرِيدُ ٱللَّهُ لِيُذْهِبَ عَنكُمُ ٱلرِّجْسَ أَهْلَ ٱلْبَيْتِ﴾ [الأحزاب:٣٣]، قالت أمّ سَلَمة: لمَّا نزلت دَعَا النبيّ ﷺ فاطمة وعليّاً والحسن والحسين فجَلَّلَهم بكِساءٍ فقال: «اللهمَّ هؤلاء أهلُ بيتي» الحديثَ، أخرجه التِّرمِذيّ[2] وغيره، ومَرجِع أهل البيت هؤلاء

---

(١) حديث أبي هريرة عند الطبراني في «الكبير» ٢٣/ (٨-١٠) وليس فيه هذا الحرف، وعزاه العيني في «عمدة القاري» ١٦/ ٢٧٩ لعبد الله بن وهب، ولعلَّه في «جامعه».

(٢) برقم (٣٨٧١) بنحوه دون ذكر الآية وسبب نزولها، والسياق المذكور عنده برقم (٣٢٠٥) و(٣٧٨٧) من حديث عمر بن أبي سلمة لا أم سلمة. وحديث أم سلمة باللفظ المذكور أخرجه أحمد في «مسنده» (٢٦٥٠٨).

إلى خديجة، لأنَّ الحَسَنينِ من فاطمةَ وفاطمةُ بنتُها، وعليٌّ نَشَأ في بيت خديجة وهو صغير ثمَّ تزوَّجَ بنتها بعدها، فظَهرَ رُجوع أهل البيت النَّبويّ إلى خديجة دون غيرها.

قوله: «لا صَخَبَ فيه ولا نَصَبَ» الصَّخَب بفتح المهمَلة والمعجَمة بعدها موحَّدة: الصِّياح والمنازَعة برفع الصوت، والنَّصَب بفتح النُّون والمهمَلة بعدها موحَّدة: التَّعَب. وأغرَبَ الدّاوودِيّ فقال: الصَّخَب: العَيب، والنَّصَب: العِوَج، وهو تفسير لا تُساعد عليه اللُّغة.

وقال السُّهَيليّ: مُناسَبة نفي هاتَينِ الصِّفتَينِ ـ أعني المنازَعة والتَّعَب ـ أنَّه ﷺ لمَّا دَعَا إلى الإسلام أجابَت خديجة طَوعاً فلم تُحوِجْهُ إلى رَفْع صوتٍ ولا مُنازَعةٍ ولا تَعَبٍ في ذلك، بل أزالَت عنه كلّ نَصَب، وآنَسَته من كلّ وَحْشة، وهَوَّنَت عليه كلّ عَسير، فناسَبَ أن يكون مَنزِلها الذي بَشَّرَها به رَبُّها بالصِّفة المقابلة لِفعلِها.

الحديث السادس:

**٣٨٢٠- حدَّثنا قُتَيبةُ بنُ سعيدٍ، حدَّثنا محمَّدُ بنُ فُضَيلٍ، عن عُمارةَ، عن أبي زُرْعةَ، عن أبي هريرةَ ﷺ، قال: أتى جِبْريلُ النبيَّ ﷺ فقال: يا رسولَ الله، هذه خديجةُ قد أتت معها إناءٌ فيه إدامٌ، أو طعامٌ، أو شرابٌ، فإذا هي أتتكَ، فاقرَأ عليها السَّلامَ من رَبِّها ومِنّي، وبَشِّرها ببيتٍ في الجنَّةِ من قَصَبٍ، لا صَخَبَ فيه ولا نَصَبَ.**

[طرفه في: ٧٤٩٧]

قوله: «عن عُمارة» هو ابن القعقاع.

قوله: «عن أبي هريرة» في رواية مسلم (٢٤٣٢) عن ابن نُمير عن ابن فُضَيلٍ بهذا الإسناد: سمعت أبا هريرة.

قوله: «أتى جِبْريل» في رواية سعيد بن كثير عند الطبرانيِّ (٢٣/ ٢٥):/ أنَّ ذلك كان وهو ١٣٩/٧ بحِرَاء[1].

---

(١) وهذا لايصح، فإن في إسناده محمد بن حسن ـ وهو ابن زَبَالة ـ وهو متروك الحديث.

**قوله: «هذه خديجة قد أَتتْ»** في رواية مسلم: «قد أتتك»، ومعناه: تَوَجَّهَت إليك، وأمَّا قوله ثانياً: «فإذا هي أتتك» فمعناه: وصَلَت إليك.

**قوله: «إناءٌ فيه إدامٌ أو طعامٌ أو شرابٌ»** شَكٌّ من الراوي، وكذا عند مسلم، وفي رواية الإسماعيليّ: «فيه إدام أو طعام وشراب»، وفي رواية سعيد بن كثير المذكور عند الطبرانيِّ: أنَّه كان حَيساً.

**قوله: «فاقرَأ عليها السَّلام من رَبِّها ومِنّي»** زاد الطبرانيُّ في الرِّواية المذكورة: «فقالت: هو السَّلام ومنه والسَّلام وعلى جِبْريل السَّلام»، وِللنَّسائيِّ (ك ٨٣٠١) من حديث أنس قال: «قال جِبْريل للنبيِّ ﷺ: إنَّ الله يُقرِئ خديجة السَّلام ـ يعني: فأخبِرْها ـ فقالت: إنَّ الله هو السَّلام، وعلى جِبْريل السَّلامُ وعليك يا رسولَ الله السَّلامُ ورحمة الله وبَرَكاتُه»، زاد ابن السُّنِّيِّ (٢٤٠) من وجه آخر: وعلى مَن سمعَ السَّلام، إلّا الشَّيطان.

قال العلماء في هذا القِصّة دليل على وُفور فِقْهِها، لأنَّها لم تَقُل: وعليه السلام، كما وَقَعَ لبعض الصحابة حيثُ كانوا يقولون في التشَهُّد: السَّلام على الله، فنَهاهم النبيّ ﷺ وقال: «إنَّ الله هو السَّلام، فقولوا: التحيّات لله»[1]، فعَرَفَت خديجة لِصِحّة فَهمِها أنَّ الله لا يُردّ عليه السلام كما يُردّ على المخلوقين، لأنَّ السَّلام اسمٌ من أسماء الله تعالى، وهو أيضاً دعاء بالسَّلامة، وكِلاها لا يَصلُح أن يُردّ به على الله، فكأنَّها قالت: كيف أقول عليه السلام والسَّلام اسمُه، ومنه يُطلَب، ومنه يَحصُل؟ فيُستَفاد منه أنَّه لا يَليق بالله إلّا الثَّناء عليه، فجَعَلَت مكان رَدِّ السَّلام عليه الثَّناء عليه، ثمَّ غايرَت بين ما يَليق بالله وما يَليق بغيره فقالت: وعلى جِبْريل السَّلام، ثمَّ قالت: وعليك السَّلام. ويُستَفاد منه رَدّ السَّلام على مَن أرسَلَ السَّلام وعلى مَن بَلَّغَه. والذي يَظهَر أنَّ جِبْريل كان حاضراً عند جوابها، فرَدَّت عليه وعلى النبيّ ﷺ مرَّتَينِ: مَرّةً بالتَّخصيصِ ومَرّةً بالتَّعميمِ، ثمَّ أخرجت الشَّيطان ممَّن سمعَ لأنَّه لا يَستَحِقّ الدُّعاء بذلك.

---

(١) سلف برقم (٨٣٥)، وسيأتي برقم (٦٢٣٠).

قيل: إنَّما بَلَّغَها جِبْريل عليه السلام من رَبِّها بواسطة النبيِّ ﷺ احترِاماً للنبيِّ ﷺ، وكذلك وَقَعَ له لمَّا سَلَّمَ على عائشة لم يواجهها بالسَّلام بل راسَلَها مع النبيّ ﷺ[1]، وقد واجَهَ مريم بالخِطاب، فقيل: لأنَّها نبيَّة، وقيل: لأنَّها لم يكن معها زوج يُحتَرمُ معه مُخاطَبَتها.

قال السُّهَيليّ: استَدَلَّ بهذه القِصّة أبو بكر بن داود على أنَّ خديجة أفضل من عائشة، لأنَّ عائشة سَلَّمَ عليها جِبْريل من قِبَل نفسِه، وخديجةُ أبلَغَها السَّلامَ من رَبِّها.

وزَعَمَ ابن العربيّ أنَّه لا خلاف في أنَّ خديجة أفضلُ من عائشة، ورُدَّ بأنَّ الخلاف ثابتٌ قديماً وإن كان الراجح أفضليَّة خديجة بهذا وبما تقدَّم.

قلت: ومن صريح ما جاء في تفضيل خديجة ما أخرجه أبو داود[2]، والنَّسائيُّ (ك ٨٢٩٧) وصَحَّحَه الحاكم (٢/ ٤٩٧) من حديث ابن عبَّاس رَفَعَه: «أفضلُ نساءِ أهل الجنَّة خديجةُ بنت خوَيلِد وفاطمةُ بنت محمد».

قال السُّبكيّ الكبير كما تقدَّم: لعائشة من الفضائل ما لا يُحصَى، ولكنَّ الذي نَختاره ونَدين الله به أنَّ فاطمة أفضلُ، ثمَّ خديجةُ ثمَّ عائشةُ. واستَدَلَّ لفضلِ فاطمة بما تقدَّم في ترجمتها[3] أنَّها سيِّدة نساء المؤمنين.

قلت: وقال بعض مَن أدرَكناه: الذي يَظهَر أنَّ الجمع بين الحديثين أولَى، وأن لا نُفَضِّل إحداهما على الأُخرَى. وسُئِلَ السُّبكيّ: هل قال أحدٌ إنَّ أحداً من نساء النبيّ ﷺ غيرَ خديجة وعائشة أفضلُ من فاطمة؟ فقال: قال به مَن لا يُعتَدّ بقولِه: وهو مَن فضَّل نساء النبيّ ﷺ على جميع الصحابة لأنَّهنَّ في دَرَجَته في الجنَّة. قال: وهو قولٌ ساقطٌ مردودٌ. انتهَى، وقائله هو أبو محمد بن حَزْم وفساده ظاهر. قال السُّبكيّ: ونساء النبيّ ﷺ بعد خديجة وعائشة مُتساوِيات في الفضل، وهنَّ أفضل النِّساء لقولِ الله تعالى: ﴿لَسْتُنَّ كَأَحَدٍ مِّنَ ٱلنِّسَآءِ إِنِ ٱتَّقَيْتُنَّ﴾ الآية [الأحزاب:٣٢]، ولا يُستَثنَى من ذلك إلّا مَن قيل: إنَّها نبيَّة كمريمَ، والله أعلم. وممَّا نَبَّهَ عليه أنَّه

---

(١) سلف برقم (٣٧٦٨).

(٢) سلف التعليق عليه ص٢٥٤ في أول شرحه للحديث الأول من هذا الباب.

(٣) في فضائل الصحابة من هذا الجزء ص١٩٩.

وَقَعَ عند الطبرانيِّ (٢٣/ ٨٩) من رواية أبي يونس عن عائشة: أنَّها وَقَعَ لها نَظير ما وَقَعَ لخديجةَ من السَّلام والجواب، وهي رواية شاذّة، والعلم عند الله تعالى.

الحديث السابع:

**٣٨٢١- وقال إسماعيلُ بنُ خليلٍ: أخبرنا عليُّ بنُ مُسهِرٍ، عن هشامٍ، عن أبيه، عن عائشةَ رضي الله عنها: قالت: استَأذَنَت هالةُ بنتُ خوَيلِدٍ أُختُ خديجةَ على رسولِ الله ﷺ، فعَرَفَ استِئذانَ خديجةَ، فارتاعَ لذلكَ، فقال: «اللهمَّ هالةَ» قالت: فغِرتُ فقلتُ: ما تَذكُرُ من عجوزٍ من عَجائزِ قُرَيشٍ حمراءِ الشِّدقَينِ، هَلَكَت في الدَّهرِ، قد أبدَلَكَ الله خيراً مِنها؟!**

١٤٠/٧ قوله: «وقال إسماعيل/ بن خليل» كذا في جميع النُّسَخ التي اتَّصَلَت إلينا بصيغة التعليق، لكنَّ صَنيع المِزِّيّ يقتضي أنَّه أخرجه موصولاً، وقد أخرجه أبو عَوَانة عن محمد بن يحيى الذُّهْليِّ عن إسماعيل المذكور، وأخرجه مسلم (٢٤٣٧) عن سوَيد بن سعيد، والإسماعيليّ من طريق الوليد بن شُجاع كلاهما عن عليّ بن مُسهِر.

قوله: «استَأذَنَت هالةُ بنت خوَيلِد» هي أُخت خديجة، وكانت زوجَ الرَّبيع بن عبد العُزَّى بن عبد شَمس، والد أبي العاص بن الرَّبيع زوج زينب بنت النبيّ ﷺ، وقد ذكروها في الصحابة وهو ظاهر هذا الحديث، وقد هاجَرَت إلى المدينة لأنَّ دخولها كان بها؛ أي: بالمدينة، ويحتمل أن تكون دَخَلَت على النبيّ ﷺ بمكَّة حيثُ كانت عائشة معه في بعض سَفَراته، ووَقَعَ عند المستَغفِريّ من طريق حمَّاد بن سَلَمة عن هشام بهذا السَّنَد: قَدِمَ ابنٌ لخديجة يقال له هالة، فسمعَ النبيّ ﷺ في قائلَته كلام هالةَ، فانتَبَهَ وقال: «هالةُ هالةُ»، قال المستَغفِريّ: الصواب هالةُ أُخت خديجة. انتَهى، وروى الطبرانيُّ في «الأوسط» (٣٧٩٤) من طريق تميم بن زيد بن هالةَ عن أبيه[1] عن أبيه: أنَّه دَخَلَ على النبيّ ﷺ وهو راقد

---

(١) وهو زيد بن هالة بن أبي هالة، ووقع في (س): «تميم بن زيد بن هالة عن أبي هالة، عن أبيه»، وهو خطأ، والحديث عند الحاكم في «المستدرك» ٣/ ٦٤٠، والطبراني في «الصغير» (٥٣٧) وله عزاه الهيثمي في «المجمع» ٩/ ٣٧٧ وقال: في إسناده جماعة لم أعرفهم.

فاستَيقَظَ فضَمَّه إلى صدره وقال: «هالة هالة»، وذكر ابن حِبّان وابن عبد البَرِّ في الصحابة هالةَ بن أبي هالة التميميّ، فلعلَّه كان لخديجة أيضاً ابنٌ اسمه هالة، والله أعلم.

**قوله: «فعَرَفَ استِئذانَ خديجة»** أي: صفتَه لشَبَه صوتِها بصوت أُختها فتَذكَّرَ خديجةَ بذلك.

**وقوله: «ارتاع»** من الرَّوع بفتح الراء؛ أي: فَزِع، والمراد من الفَزَع لازِمُه وهو التغَيُّر. ووَقَعَ في بعض الرِّوايات: «ارتاحَ» بالحاء المهمَلة؛ أي: اهتزَّ لذلك سُروراً.

**وقوله: «اللهمَّ هالةَ»** فيه حذف تقديره: اجعَلها هالةَ، فعلى هذا فهو منصوب، ويحتمل أن يكون خَبَر مُبتَدَأ محذوفٍ، أي: هذه هالةُ، وعلى هذا هو مرفوع، وفي الحديث أنَّ مَن أحَبَّ شيئاً أحَبَّ محبوباته وما يُشبهه وما يتعلَّق به.

**قوله: «حمراءِ الشِّدقَينِ»** بالجرِّ، قال أبو البَقَاء: يجوز في «حمراء» الرَّفع على القطع والنَّصب على الصِّفة أو الحال، ثمَّ الموجود في جميع النُّسَخ وفي مسلم «حمراء» بالمهمَلَتَينِ، وحكى ابن التِّين أنَّه رويَ بالجيم والزّاي ولم يَذكُر له مَعنًى، وهو تصحيف، والله أعلم.

قال القُرطُبيّ: قيل: معنى «حمراء الشِّدقَينِ»: بيضاء الشِّدقَينِ، والعرب تُطلِق على الأبيض الأحمرَ كراهةَ اسم البياض لكَونِه يُشبه البَرَص، ولهذا كان ﷺ يقول لعائشة: «يا حُميراءُ»[1]. ثمَّ استبعَدَ القُرطُبيّ هذا لكَونِ عائشةَ أورَدَت هذه المقالة مَورِدَ التَّنقيص، فلو كان الأمر كما قيل لَنَصَّت على البياض لأنَّه كان يكون أبلَغَ في مُرادها. قال: والذي عندي أنَّ المراد بذلك نِسبَتها إلى كِبَر السِّنّ، لأنَّ مَن دَخَلَ في سِنّ الشَّيخوخة مع قوّةٍ في بَدَنه يَغلِب على لَونه غالباً الحُمرة المائلة إلى السُّمرة، كذا قال، والذي يَتَبادَر أنَّ المراد بالشِّدقَينِ: ما في باطِن الفَم فكَنَّت بذلك عن سُقوط أسنانها حتَّى لا يبقى داخلَ فَمِها إلّا اللَّحم الأحمر من اللِّثَة وغيرها، وبهذا جَزَمَ النَّوويّ وغيره.

**قوله: «قد أبدَلَك الله خيراً منها»** قال ابن التِّين: في سكوت النبيِّ ﷺ على هذه المقالة دليل

---

(١) أخرجه النسائي في «الكبرى» (٨٩٠٢) من حديث عائشة، قال الحافظ في سياق شرحه للحديث رقم (٩٥٠)، ج٤/ ١٥: إسناده صحيح، ولم أر في حديث صحيح ذكر الحميراء إلا في هذا.

على أفضليَّة عائشة على خديجة إلّا أن يكون المراد بالخيريَّة هنا حُسن الصّورة وصِغَر السِّنّ. انتهى، ولا يَلزَم من كَونِه لم يُنقَل في هذه الطَّريق أنَّه ﷺ رَدّ عليها عَدَم ذلك، بل الواقع أنَّه صَدَرَ منه رَدٌّ لهذه المقالة، ففي رواية ابن أبي نَجِيح عن عائشة عند أحمد[1] والطبرانيِّ (٢٣/ ٢٣) في هذه القِصّة: قالت عائشة: فقلت: أبدَلك الله بكبيرة السِّنّ حديثةَ السِّنِّ، فغَضِبَ حتَّى قلت: والذي بَعَثَك بالحقِّ لا أذكُرها بعد هذا إلّا بخيرٍ، وهذا يُؤيِّد ما تأوَّلَه ابن التِّين في الخيريَّة المذكورة، والحديث يُفسِّر بعضُه بعضاً. وروى أحمد أيضاً (٢٤٨٦٤) والطبرانيُّ (٢٣/ ٢٢) من طريق مسروق عن عائشة في نحو هذه القِصّة، فقال ﷺ: «ما أبدَلَني الله خيراً منها، آمَنَت بي إذ كفرَ بي الناس» الحديثَ.

قال عياض: قال الطَّبَريُّ وغيره من العلماء: الغَيرة مُسامَحٌ للنِّساءِ ما يقع فيها ولا عُقوبة عليهِنَّ في تلك الحالة لمَا جُبِلْنَ عليه منها، ولهذا لم يَزجُر النبيّ ﷺ/ عائشة عن ذلك. وتَعقَّبَه عياض بأنَّ ذلك جَرَى من عائشة لِصِغَرِ سِنّها وأوَّل شَبِيبَتها، فلعلَّها لم تكن بَلَغَت حينئذٍ. قلت: وهو مُحتَمَل مع ما فيه من نَظَر. ١٤١/٧

قال القُرطُبيّ: لا تَدُلّ قِصّة عائشة هذه على أنَّ الغَيرَى لا تُؤاخَذ بما يَصدُر منها، لأنَّ الغَيرة هنا جُزء سببٍ، وذلك أنَّ عائشة اجتَمع فيها حينئذٍ الغَيرةُ وصِغَرُ السِّنّ والإدلال، قال: فإحالة الصَّفْح عنها على الغَيرة وحدها تَحكُّمٌ، نَعَم الحاملُ لها على ما قالت الغَيْرةُ، لأنَّها هي التي نَصَّت عليها بقولها: «فغِرتُ»، وأمَّا الصَّفْح فيحتمل أن يكون لأجلِ الغَيرة وحدها، ويحتمل أن يكون لها ولغيرها من الشَّباب والإدلال.

قلت: الغَيْرة مُحقَّقة بتنصيصِها، والشَّباب مُحتاج إلى دليل، فإنَّه ﷺ دخل عليها وهي بنت تِسْع[2]، وذلك في أوَّل زمن البلوغ، فمِن أين له أنَّ ذلك القولَ وَقَعَ في أوائل دخوله عليها وهي بنت تسع؟ وأمَّا إدلال المحَبّة فليس مُوجِباً للصَّفحِ عن حَقّ الغير، بخلاف

---

(١) لم نقف عليه في المطبوع من «المسند» ولا في «فضائل الصحابة»، والحديث رجاله ثقات إلا أنه منقطعٌ بين ابن أبي نجيح وعائشة، فإنه لم يسمع منها.

(٢) سيأتي برقم (٥١٣٣).

الغَيْرة فإنَّما يقع الصَّفح بها، لأنَّ مَن يَحصُل لها الغَيرةُ لا تكون في كمال عقلها، فلهذا تَصدُر منها أُمور لا تَصدُر منها في حال عَدَم الغَيْرة، والله أعلم.

## ٢٣- بابُ ذِكْر هِندٍ بنتِ عُتبةَ بنِ رَبيعةَ رضي الله عنها

**٣٨٢٥- وقال عَبْدانُ: أخبرنا عبدُ الله، أخبرنا يونسُ، عن الزُّهْريِّ، حدَّثني عُرْوةُ، أنَّ عائشةَ رضي الله عنها قالت: جاءت هِندُ بنتُ عُتبةَ، فقالت: يا رسولَ الله، ما كان على ظَهرِ الأرضِ من أهلِ خِباءٍ أحَبُّ إليَّ أن يَذِلُّوا من أهلِ خِبائكَ، ثمَّ ما أصبَحَ اليومَ على ظَهرِ الأرضِ أهلُ خِباءٍ أحَبَّ إليَّ أن يَعِزُّوا من أهلِ خِبائكَ، قال: «وأيضاً والذي نَفسي بيَدِه»، قالت: يا رسولَ الله، إنَّ أبا سفيانَ رجلٌ مِسِّيكٌ، فهل عليَّ حَرَجٌ أن أُطعِمَ مِنَ الذي له عِيالَنا؟ قال: «لا أُراه إلا بالمعروفِ».**

**قوله: «باب ذِكْر هِند بنت عُتبة بن رَبيعة»** أي: ابن عبد شَمس، وهي والدة معاوية، قُتل أبوها ببدرٍ كما سيأتي في المغازي (٣٩٦٠)، وشَهِدَت مع زوجها أبي سفيان أُحُداً، وحَرَّضَت على قتل حمزة عَمّ النبيّ ﷺ لكَونِه قتل عَمَّها شَيْبَةَ وشَرَك في قتل أبيها عُتبة، فقَتَلَه وَحْشِيُّ بن حَرْب كما سيأتي بيان ذلك في حديث وَحْشِيّ (٤٠٧٢).

ثمَّ أسلَمَت هِند يوم الفتح، وكانت من عُقَلاء النِّساء، وكانت قبل أبي سفيان عند الفاكِه بن المغيرة المخزوميّ ثمَّ طَلَّقَها في قِصّة جَرَت، فتزوَّجَها أبو سفيان فأنتَجَت عنده، وهي القائلة للنبيِّ ﷺ لمَّا شَرَطَ على النِّساء عند المبايَعة: «ولا يَسرِقنَ ولا يَزنينَ»: وهل تزني الحُرّة؟[1] وماتت هِند في خلافة عمر.

**قوله: «وقال عَبْدان»** كذا للجميع بصيغة التعليق، وكلام أبي نُعَيم في «المستخرَج» يقتضي أنَّ البخاريّ أخرجه موصولاً عن عَبْدان، وقد وَصَلَه البيهقيُّ (١٠/ ٢٧٠) أيضاً من طريق أبي الموجِّه عن عَبْدانَ.

---

(١) أخرجه أبو يعلى (٤٧٥٤)، وأبو نعيم في «معرفة الصحابة» (٧٨٦٨)، وإسناده ضعيف، وضعَّف طرقه الحافظ في «التلخيص» ٤/ ١٥١-١٥٢.

**قوله:** «خِباء» بكسر المعجَمة وتخفيف الموحَّدة مع المدّ: هي خيمة من وَبَرٍ أو صوف، ثمَّ أُطلِقَت على البيت كيفما كان.

**قوله:** «قال: وأيضاً والذي نفسي بيَدِه» قال ابن التِّين: فيه تصديقٌ لها فيما ذكرتْهُ، كأنَّه رأى أنَّ المعنى: وأنا أيضاً بالنِّسبة إليكِ مثل ذلك. تُعقِّبَ من جِهة طَرَفَي البُغض والحُبّ، فقد كان في المشرِكين مَن هو أشدُّ أذًى للنبيِّ ﷺ من هِند وأهلها، وكان في المسلمين بعد أن أسلَمَت مَن هو أحَبُّ إلى النبيّ ﷺ منها ومن أهلها، فلا يُمكِن حملُ الخَبَر على ظاهره.

وقال غيرُه: المعنى بقوله: «وأيضاً»: ستَزيدين في المحبّة كلَّما تمكَّنَ الإيمان من قلبك وتَرجِعين عن البُغض المذكور حتَّى لا يَبقَى له أثر، فـ«أيضاً» خاصٌّ بما يتعلَّق بها لا أنَّ المراد بها: أنّي كنت في حَقّك كما/ ذكرت في البُغض ثمَّ صِرت على خلافه في الحُبّ بل هو ساكِتٌ عن ذلك، ولا يُعكِّر على هذا قولُه في بعض الرِّوايات: «وأنا»[1] إن ثَبَتَت الرِّواية بذلك. ١٤٢/٧

**قوله:** «إنَّ أبا سفيان رجل مِسِّيك» سيأتي شرحه في كتاب النَّفَقات (٥٣٥٩) إن شاء الله تعالى.

وفي الحديث دلالة على وُفور عقل هِند وحُسن تأتِّيها في المخاطَبة، ويُؤخَذ منه أنَّ صاحب الحاجة يُستَحَبّ له أن يُقدِّم بين يَدَي نَجْواه اعتذاراً إذا كان في نفس الذي يُخاطِبه عليه مَوْجِدة، وأنَّ المعتَذِر يُستَحَبّ له أن يُقدِّم ما يَتأكَّد به صِدقُه عند مَن يَعتَذِر إليه، لأنَّ هِنداً قَدَّمَت الاعتراف بذِكْر ما كانت عليه من البُغض ليُعلَمَ صِدقُها فيما ادَّعَته من المحَبّة، وقد كانت هِندٌ في مَنزِلة أمَّهات نساء النبيِّ ﷺ، لأنَّ أمّ حبيبة إحدى زوجاته بنتُ زوجها أبي سفيان.

## ٢٤- بابُ حديثِ زيدِ بنِ عَمْرو بنِ نُفَيلٍ

**٣٨٢٦- حدَّثني محمَّدُ بنُ أبي بكرٍ، حدَّثنا فُضَيلُ بنُ سليمان، حدَّثنا موسى بنُ عُقبةَ، حدَّثنا سالم بنُ عبدِ الله، عن عبدِ الله بنِ عمرَ رضي الله عنهما: أنَّ النبيَّ ﷺ لَقِيَ زيدَ بنَ عَمْرو**

---

(١) لم نقف على هذه الرواية فيما بين أيدينا من مصادر التخريج.

ابنِ نُفَيلٍ بأسفَلِ بَلْدَحٍ، قبلَ أن يَنزِلَ على النبيِّ ﷺ الوحيُ، فقُدِّمَت إلى النبيِّ ﷺ سُفْرةٌ، فأبَى أن يأكلَ منها، ثمَّ قال زيدٌ: إنّي لستُ آكُلُ ممَّا تَذبَحونَ على أنصابِكُم، ولا آكُلُ إلا ما ذُكِرَ اسمُ الله عليه، وأنَّ زيدَ بنَ عَمرٍو كان يَعيبُ على قُرَيشٍ ذَبائحَهم، ويقول: الشّاةُ خَلَقَها الله، وأنزَلَ لها مِن السماءِ الماءَ، وأنبَتَ لها مِن الأرضِ، ثمَّ تَذبَحونَها على غيرِ اسمِ الله؟ إنكاراً لذلكَ، وإعظاماً له.

[طرفه في: ٥٤٩٩]

قوله: «باب حديث زيد بن عَمْرو بن نُفَيلٍ» هو ابن عمِّ عمرَ بن الخطَّاب بن نُفَيلٍ، وقد تقدَّم ١٤٣/٧ نسبُه في ترجمته (٣٦٧٩)، وهو والد سعيد بن زيد أحد العَشَرة، وكان ممَّن طلبَ التوحيد وخَلَعَ الأوثان وجانبَ الشِّرك، لكنَّه ماتَ قبل المبعَث، فروى محمد بن سعد (٣/ ٣٧٩) والفاكِهيّ (٢٤١٩) من حديث عامر بن رَبيعة حَليف بني عَديّ بن كعب قال: قال لي زيد بن عَمْرو: إنّي خالَفتُ قومي، واتَّبَعتُ مِلّة إبراهيم وإسماعيل وما كانا يَعبُدان، وكانا يُصلِّيان إلى هذه القِبْلة، وأنا أنتَظِر نبيّاً من بني إسماعيل يُبعَث، ولا أُراني أُدرِكه، وأنا أُومن به وأُصدِّقه وأشهَدُ أنَّه نبيٌّ، وإن طالَت بك حياةٌ فأقرِئه منِّي السَّلام، قال عامر: فلمَّا أسلَمتُ أعلمتُ النبيَّ ﷺ بخَبَره قال: فرَدَّ عليه السلام وتَرحَّمَ عليه، قال: «ولقد رأيتُه في الجنَّة يَسحَب ذُيولاً».

وروى البزَّار[1] والطبرانيُّ (٣٥٠) من حديث سعيد بن زيد قال: خرج زيد بن عَمْرو ووَرَقة بن نَوفَل يَطلُبان الدِّين، حتَّى أتَيا الشّام، فتَنَصَّرَ وَرَقة وامتَنَعَ زيد، فأتى الموصِلَ فلَقيَ راهباً فعَرَضَ عليه النَّصرانيَّة فامتَنَعَ، وذكر الحديثَ نحوَ حديثِ ابن عمر الآتي في ترجمته (٣٨٢٧)، وفيه: قال سعيد بن زيد: فسألت أنا وعمرُ رسولَ الله ﷺ عن زيد فقال: «غَفَرَ الله له ورَحِمه، فإنَّه ماتَ على دين إبراهيمَ»، وروى الزُّبَير بن بكّار من طريق هشام بن عُرْوة قال: بَلَغَنا أنَّ زيداً كان بالشّام، فبَلَغَه مَخرَجُ النبيّ ﷺ، فأقبَلَ يريده فقُتِلَ بمَضيَعةٍ من أرض البَلْقاء.

---

(١) لم نقف عليه بهذا السياق في المطبوع من «مسنده»، وانظر فيه الأرقام (١٢٦٦-١٢٦٨)، وأخرجه الطيالسي في «مسنده» برقم (٢٣١)، ولا يصحُّ إسناد هذا الخبر وكذا الذي قبله.

وقال ابن إسحاق: لمَّا تَوسَّطَ بلاد لَخْم قَتَلوه، وقيل: إنَّه مات قبل المبعَث بخمس سنين عند بناء قُرَيش الكعبة.

قوله: «بأسفَلِ بَلْدَحٍ» هو مكان في طريق التَّنعيم، بفتح الموحَّدة والمهمَلة بينهما لام ساكنة وآخره مُهمَلة، ويقال: هو وادٍ.

قوله: «فقُدِّمَت» بضمِّ القاف.

قوله: «إلى النبيّ ﷺ» كذا للأكثر، وفي رواية الجُرجانيّ: «فقَدَّمَ إليه النبيّ ﷺ سُفرة»، قال عياض: الصواب الأوَّل، قلت: رواية الإسماعيليّ توافق رواية الجُرجانيّ، وكذا أخرجه الزُّبَير بن بكّار والفاكِهيّ (٢٤٥٥) وغيرهما.

وقال ابن بَطّال: كانت السُّفرة لقُرَيشٍ قَدَّموها للنبيِّ ﷺ فأبَى أن يأكل منها فقَدَّمَها النبيّ ﷺ لزيدِ بن عَمْرو، فأبَى أن يأكل منها وقال مُخاطِباً لقُرَيشٍ الذين قَدَّموها أوَّلاً: إنّا لا نأكُل ما ذُبحَ على أنصابكُم. انتهى، وما قاله مُحتَمَل، لكن لا أدري من أين له الجزم بذلك؟ فإنّي لم أقِفْ عليه في رواية أحدٍ. وقد تَبعَه ابن المنيِّر في ذلك وفيه ما فيه.

قوله: «على أَنصابكُم» بالمهمَلة جمع نُصُب، بضمَّتَينِ: وهي أحجار كانت حول الكعبة يَذبَحونَ عليها للأصنام.

قال الخطَّابيُّ: كان النبيّ ﷺ لا يأكل ممَّا يَذبَحونَ عليها للأصنام، ويأكل ما عَدا ذلك وإن كانوا لا يَذكُرونَ اسم الله عليه، لأنَّ الشَّرع لم يكن نزلَ بعدُ، بل لم يَنزِل الشَّرع بمَنع أكل ما لم يُذكَر اسمُ الله عليه إلّا بعد المبعَث بمُدّةٍ طويلة. قلت: وهذا الجواب أوْلى ممَّا ارتَكَبَه ابن بَطّال، وعلى تقدير أن يكون زيدُ بنُ حارثة ذَبَحَ على الحجر المذكور، فإنَّما يُحمَل على أنَّه إنَّما ذَبح عليه لغير الأصنام، وأمَّا قوله تعالى: ﴿وَمَا ذُبِحَ عَلَى ٱلنُّصُبِ﴾ [المائدة:٣] فالمراد به ما ذُبحَ عليها للأصنام.

ثمَّ قال الخطَّابيُّ: وقيل: لم يَنزِل على النبيّ ﷺ في تحريم ذلك شيءٌ. قلت: وفيه نظرٌ، لأنَّه كان قبل المبعَث فهو من تحصيل الحاصل. وقد وَقع في حديث سعيد بن زيد الذي

قَدَّمته وهو عند أحمد[1]: وكان ابن زيد/ يقول: عُذْتُ بما عاذَ به إبراهيمُ، ثمَّ يَخِرّ ساجداً ١٤٤/٧ للكعبة، قال: فمرَّ بالنبيِّ ﷺ وزيد بن حارثة وهما يأكلان من سُفرة لهما فدَعَياه فقال: يا ابن أخي لا آكُل ممَّا ذُبحَ على النُّصُب، قال: فما رُئِيَ النبيُّ ﷺ يأكل ممَّا ذُبحَ على النُّصُب من يومه ذلك. وفي حديث زيد بن حارثة عند أبي يَعْلى (٧٢١٢) والبزَّار (١٣٣١) وغيرهما[2] قال: خرجت مع رسول الله ﷺ يوماً من مكَّة وهو مُردِفي، فذبحنا شاةً على بعض الأنصاب فأنضَجْناها، فلَقِينا زيد بن عَمْرو، فذكر الحديث مُطوَّلاً وفيه: فقال زيد: إنّي لا آكُل ممَّا لم يُذكَر اسم الله عليه.

قال الدّاوديّ: كان النبيّ ﷺ قبل المبعَث يُجانب المشرِكين في عاداتهم، لكن لم يكن يَعلَم ما يتعلَّق بأمر الذَّبح، وكان زيدٌ قد عَلِمَ ذلك من أهل الكتاب الذين لَقيَهم.

وقال السُّهَيليّ: فإن قيل: فالنبيُّ ﷺ كان أوْلى من زيدٍ بهذه الفضيلة، فالجواب أنَّه ليس في الحديث أنَّه ﷺ أكَلَ منها، وعلى تقدير أن يكون أكَلَ فزيدٌ إنَّما كان يَفعَل ذلك برأيٍ يراه لا بشَرعٍ بَلَغَه، وإنَّما كان عند أهل الجاهليَّة بقايا من دِين إبراهيم، وكان في شَرع إبراهيم تحريمُ الميتة لا تحريمُ ما لم يُذكَر اسمُ الله عليه، وإنَّما نزلَ تحريم ذلك في الإسلام، والأصحّ أنَّ الأشياء قبل الشَّرع لا توصَف بحِلٍّ ولا بحُرمةٍ، مع أنَّ الذَّبائح لها أصل في تَحليل الشَّرع، واستَمرَّ ذلك إلى نزول القرآن، ولم يُنقَل أنَّ أحداً بعد المبعَث كَفّ عن الذَّبائح حتَّى نزلت الآية.

قلت: وقوله: إنَّ زيداً فَعَلَ ذلك برأيِه، أَوْلى من قول الدّاوديّ: إنَّه تَلَقّاه عن أهل الكتاب، فإنَّ حديث الباب بيِّنٌ فيما قال السُّهَيليّ، وأنَّ ذلك قاله زيدٌ باجتهادٍ لا بنَقلٍ عن

---

(١) أخرجه بالسياق المذكور الطبراني في «الكبير» (٣٥٠)، وهو عند أحمد في «مسنده» برقم (١٦٤٨) بنحوه وليس عنده قوله: «عُذت بما عاذ به إبراهيم» ولا ذِكْر السجود للكعبة. وإسناده ضعيف، وأورده الهيثمي في «المجمع» ٤١٧/٩ وعزاه للطبراني والبزار باختصار عنه وقال: فيه المسعودي وقد اختلط وبقيّة رجاله ثقات. ثم ذكر الحديث الذي رواه أحمد وقال فيه ما قال في الذي قبله.

(٢) كما عند النسائي في «الكبرى» (٨١٣٢)، وإسناده حسن.

غيره، ولا سيَّما وزيدٌ يُصرِّح عن نفسه بأنَّه لم يَتَّبع أحداً من أهل الكتابينِ.

وقد قال القاضي عياض في «المِلّة المشهورة» في عِصْمة الأنبياء قبل النُّبوّة: إنَّها كالممتَنِع لأنَّ النَّواهي إنَّما تكون بعد تقرير الشَّرع، والنبيُّ ﷺ لم يكن مُتَعَبِّداً قبل أن يوحَى إليه بشَرع مَن قبلَه على الصحيح، فعلى هذا فالنَّواهي إذا لم تكن موجودةً فهي مُعتبَرةٌ في حَقّه، والله أعلم.

فإن فرَّعنا على القول الآخر فالجواب عن قوله: «ذَبَحنا شاة على بعض الأنصاب»؛ يعني: الحجارة التي ليست بأصنامٍ ولا مَعبودة، إنَّما هي من آلات الجَزّار التي يُذبَح عليها، لأنَّ النُّصُب في الأصل حَجَر كبير، فمِنها ما يكون عندهم من جُملة الأصنام فيَذبَحونَ له وعلى اسمه، ومنها ما لا يُعبَد بل يكون من آلات الذَّبح فيَذبَح الذّابح عليه لا للصَّنَمِ، أو كان امتِناع زيدٍ منها حَسْماً للمادّة.

**٣٨٢٧- قال موسى: حدَّثني سالمُ بنُ عبدِ الله، ولا أعلمُه إلا يُحَدِّثُ به عن ابنِ عمرَ: أنَّ زيدَ بنَ عَمْرو بنِ نُفَيلٍ خَرَجَ إلى الشَّامِ يسألُ عن الدِّين، ويَتَّبِعُه، فلَقيَ عالماً مِن اليهودِ فسألَه عن دِينِهم، فقال: إنّي لَعَلّي أن أَدينَ دينكُم، فأخبِرني، فقال: لا تكونُ على دينِنا حتَّى تَأخُذَ بنَصيبِكَ من غَضَبِ الله، قال زيدٌ: ما أفِرُّ إلا من غَضَبِ الله، ولا أحمِلُ من غَضَبِ الله شيئاً أبداً، وأنَّى أستَطيعُه؟ فهل تَدُلُّني على غيرِه؟ قال: ما أعلمُه إلا أن يكونَ حَنيفاً، قال زيدٌ: وما الحَنيفُ؟ قال: دينُ إبراهيمَ، لم يكنْ يهوديّاً ولا نَصرانيّاً، ولا يَعبُدُ إلّا الله، فخَرَجَ زيدٌ فلَقيَ عالماً مِن النَّصارَى، فذكر مثلَه، فقال: لن تكونَ على دينِنا حتَّى تَأخُذَ بنَصيبِكَ من لَعنةِ الله، قال: ما أفِرُّ إلّا من لَعنةِ الله، ولا أحمِلُ من لَعنةِ الله ولا من غَضَبِه شيئاً أبداً، وأنا أستطيعُ، فهل تَدُلُّني على غيرِه؟ قال: ما أعلمُه إلا أن يكونَ حَنيفاً، قال: وما الحَنيفُ؟ قال: دينُ إبراهيمَ لم يكن يهوديّاً ولا نَصرانيّاً، ولا يَعبُدُ إلّا الله، فلمَّا رَأى زيدٌ قولَهم في إبراهيمَ عليه السلام خَرَجَ، فلمَّا بَرَزَ رَفَعَ يَدَيه، فقال: اللهمَّ إنّي أشهَدُ أنّي على دينِ إبراهيمَ.**

قوله: «قال موسى» هو ابن عُقْبة، والخَبَر موصولٌ بالإسناد المذكور إليه، وقد شَكَّ فيه

الإسماعيليّ فقال: ما أدري هذه القِصّة الثانية من رواية الفُضَيل بن موسى أم لا. ثمَّ ساقَها مُطوَّلة من طريق عبد العزيز بن المختار عن موسى بن عُقْبة، وكذا أورَدَها الزُّبَير بن بكّار والفاكِهيّ بالإسنادَينِ معاً.

**قوله: «فإنَّ زيد بن عَمْرو»** هو موصولٌ بالإسناد المذكور.

**قوله: «لا أعلمه إلّا يُحدِّث به عن ابن عمر»** قد ساقَ البخاريّ الحديث الأوَّل في الذَّبائح (٥٤٩٩) من طريق عبد العزيز بن المختار عن موسى بغير شَكّ، وساقَ الإسماعيليّ هذا الثاني من رواية عبد العزيز المذكور بالشكِّ أيضاً، فكان الشكّ فيه من موسى بن عُقْبة.

**قوله: «يسأل عن الدِّين»** أي: دين التَّوحيد.

**قوله: «ويَتَّبعه»** بتشديد المثنّاة بعدها موحَّدة، وللكُشْمِيهنيِّ بسكون الموحَّدة بعدها مُثنّاة مفتوحة ثمَّ عين مُعجَمة، أي: يَطلُبه.

**قوله: «فلَقيَ عالماً من اليهود»** لم أقِفْ على اسمه، وفي حديث زيد بن حارثة المذكور: أنَّ النبيَّ ﷺ قال لزيدِ بن عَمْرو: ما لي أرَى قومَك قد شَنِفُوا لك[1]؟ أي: أبغَضُوك، وهو بفتح الشّين المعجَمة وكسر النُّون بعدها فاء، قال: خَرَجتُ أبتَغي الدِّين فقَدِمت على الأحبار، فوجدتهم يَعبُدونَ الله ويُشرِكونَ به.

**قوله: «فلَقيَ عالماً من النَّصارَى»** لم أقِفْ على اسمه أيضاً، ووَقَعَ في حديث زيد بن حارثة: قال لي شيخ من أحبار الشّام: إنَّك لَتسألُني عن دينٍ ما أعلم أحداً / يَعبُد الله به إلّا شيخاً ١٤٥/٧ بالجزيرة. قال: فقَدِمت عليه فقال: إنَّ الذي تَطلُب قد ظَهَرَ ببلادِك، وجميع مَن رأيتهم في ضلال، وفي رواية الطبرانيِّ (٤٦٦٣) من هذا الوجه: وقد خرج في أرضك نبيّ، أو هو خارجٌ، فارجِع وصَدِّقه وآمِن به. قال زيدٌ: فلم أُحِسَّ بشيءٍ بعدُ. قلت: وهذا مع ما تقدَّم يدلّ على أنَّ زيداً رَجَعَ إلى الشّام فبُعِثَ النبيّ ﷺ فسَمِعَ به فرَجَعَ ومات، والله أعلم.

---

(١) في الأصلين: شنفوا إليك، وفي (س): شنفوا عليك، والمثبت من مصادر تخريج الحديث التي سلف ذكرها ص٢٧١، وانظر «النهاية في غريب الحديث» و«اللسان» (شنف).

قوله: «وأنا أستطيع» أي: والحال أنَّ لي قُدرةً على عَدَم حَمل ذلك، كذا للأكثر بتخفيف النُّون ضمير القائل، وفي رواية بتشديد النُّون بمعنى الاستبعاد، والمراد بغَضَب الله: إرادة إيصال العِقاب كما أنَّ المراد بلَعْنة الله: الإبعاد عن رحمته.

قوله: «فلمَّا بَرَزَ» أي: خارجَ أرضِهم.

قوله: «اللهمَّ إنّي أُشهِدك أنّي على دين إبراهيم» بكسر الهمزة الأولى وفتح الثانية. وفي حديث سعيد بن زيد: فانطَلَقَ زيد وهو يقول: لَبَّيكَ حقّاً حقّاً، تَعَبُّداً ورِقّاً. ثمَّ يَخِرّ فيَسجُد لله.

**٣٨٢٨- وقال اللَّيثُ: كَتَبَ إليَّ هشامٌ، عن أبيه، عن أسماءَ بنتِ أبي بكرٍ رضي الله عنهما قالت: رأيتُ زيدَ بنَ عَمْرو بنِ نُفَيلٍ قائماً مُسنِداً ظَهرَه إلى الكعبةِ، يقول: يا مَعْشَرَ قُرَيشٍ، والله ما منكم على دينِ إبراهيمَ غيري، وكان يُحيي الموءُودةَ، يقول للرجلِ إذا أرادَ أن يَقتُلَ ابنتَه: لا تَقتُلْها، أنا أكفيكَها مَؤونَتَها، فيأخُذُها فإذا تَرعرَعَت قال لأبيها: إن شِئتَ دَفَعتُها إليكَ، وإن شِئتَ كَفَيتُكَ مَؤونَتَها.**

قوله: «وقال اللَّيث: كَتَبَ إليَّ هشام» أي: ابن عُرْوة، وهذا التعليق رُوِّيناه موصولاً في حديث زُغْبَةَ من رواية أبي بكر بن أبي داود عن عيسى بن حمَّاد وهو المعروف بزُغْبَةَ عن اللَّيث، وأخرج ابن إسحاق عن هشام بن عُرْوة هذا الحديث بتمامه، وأخرجه الفاكِهيّ من طريق عبد الرحمن بن أبي الزِّناد، والنَّسائيُّ (ك ٨١٣١) وأبو نُعَيم في «المستخرَج» من طريق أبي أُسامة، كلّهم عن هشام بن عُرْوة.

قوله: «ما منكم من أحدٍ[1] على دين إبراهيم غيري» زاد أبو أُسامة في روايته: «وكان يقول: إلهي إله إبراهيم، وديني دين إبراهيم»، وفي رواية ابن أبي الزِّناد: وكان قد تَرَكَ عبادة الأوثان، وتَرَكَ أكل ما يُذبَح على النُّصُب، وفي رواية ابن إسحاق: وكان يقول: اللهمَّ لو أعلم أحَبَّ الوجوه إليك لَعَبَدتُك به، ولكنّي لا أعلمه، ثمَّ يَسجُد على الأرض براحَتِه.

---

(١) قوله: «من أحد» ليس في شيء من روايات «الصحيح» كما في النسخة اليونينية.

قوله: «وكان يُحيي الموءُودة» هو مجاز، والمراد بإحيائها: إبقاؤُها. وقد فَسَّرَه في الحديث، ووَقَعَ في رواية ابن أبي الزِّناد: «وكان يَفتَدي الموءودة أن تُقتَل». والموءُودة مَفْعولة من وأَدَ الشَّيءُ: إذا أثقَلَ[1]، وأطلقَ عليها اسم الوأْد اعتباراً بما أُريدَ بها وإن لم يقع. وكان أهل الجاهليَّة يَدفِنونَ البنات وهنَّ بالحياة، ويقال: كان أصلها من الغَيرة عليهِنَّ لمَا وَقَعَ لبعض العرب حيثُ سَبَى بنتَ آخَر فاستَفرَشها، فأراد أبوها أن يَفتَديَها منه فخَيَّرَها فاختارَت الذي سَباها، فحَلَفَ أبوها لَيَقتُلَنَّ كلّ بنت تولد له، فتُبِعَ على ذلك. وقد شَرَحت ذلك مُطوَّلاً في كتابي في «الأوائل»، وأكثر مَن كان يَفعَل ذلك منهم من الإملاق كما قال الله تعالى: ﴿وَلَا تَقْتُلُوٓاْ أَوْلَٰدَكُم مِّنْ إِمْلَٰقٍ ۖ نَّحْنُ نَرْزُقُكُمْ وَإِيَّاهُمْ﴾ [الأنعام:١٥١]، وقِصّة زيد هذه تَدُلّ على هذا المعنى الثاني، فيحتمل أن يكون كلّ واحد من الأمرَينِ كان سبباً.

قوله: «أكفيك مُؤنتَها» كذا لأبي ذرٍّ، ولغيره: «أَكفيكَها مُؤنَتها»، زاد أبو أُسامة في روايته: وسُئِلَ النبيّ ﷺ عن زيد فقال: «يُبعَث يوم القيامة أمّةً وحدَه بيني وبين عيسى ابن مريم»، وروى البَغَويُّ في «الصحابة» من حديث جابر نحو هذه الزّيادة، وساقَ له ابن إسحاق أشعاراً قالها في مُجانَبة الأوثان لا نُطيل بذِكْرها.

## ٢٥- باب بُنيان الكعبة ١٤٦/٧

**٣٨٢٩- حدَّثنا محمودٌ، حدَّثنا عبدُ الرَّزّاق، قال: أخبرني ابنُ جُرَيج، قال: أخبرني عَمْرو ابنُ دينارٍ، سمعَ جابرَ بنَ عبدِ الله رضي الله عنهما قال: لمَّا بُنيَتِ الكعبةُ ذهب النبيُّ ﷺ وعبَّاسٌ يَنقُلان الحجارةَ فقال عبَّاسٌ للنبيِّ ﷺ: اجعَلْ إزارَكَ على رَقَبَتِكَ يَقِيكَ مِن الحجارةِ، فخَرَّ إلى الأرضِ، وطَمَحَت عَيناهُ إلى السماءِ، ثمَّ أفاقَ فقال: «إزاري إزاري» فشَدَّ عليه إزارَه.**

**٣٨٣٠- حدَّثنا أبو النُّعمان، حدَّثنا حمَّادُ بنُ زيدٍ، عن عَمْرو بنِ دينارٍ وعُبيدِ الله بنِ أبي يزيدَ قالا: لم يكن على عَهدِ النبيِّ ﷺ حولَ البيتِ حائطٌ، كانوا يُصَلُّونَ حولَ البيتِ حتَّى كان عمرُ، فبَنَى حولَه حائطاً.**

---

(١) على اعتبار أنَّ الموءودة تُثقَل بالتُّراب الذي يعلوها. وقال ابن فارس: الواو والهمزة والدال: كلمة تدلُّ على إثقال شيء بشيء، يقال للإبل إذا مشت بثَقَلها: لها وئيد. انظر «معجم مقاييس اللغة» له مادة (وأد).

قال عُبيدُ الله: جَدْرُه قصيرٌ، فبناه ابنُ الزُّبَيرِ.

قوله: «باب بُنيان الكعبة» أي: على يد قُرَيش في حياة النبيِّ ﷺ قبل بَعثَته، وقد تقدَّم ما يتعلَّق ببناء إبراهيم عليه السلام قبل بناء قُرَيش، وما يتعلَّق ببناء عبد الله بن الزُّبَير في الإسلام (١٥٨٦). وروى الفاكِهيّ (١٩٧) من طريق ابن جُرَيج عن عبد الله بن عُبيد الله ابن عُمير قال: كانت الكعبة فوق القامة، فأرادَت قُرَيش رفعَها وتَسقيفَها، وسيأتي بيان ذلك في الباب الذي يَليه. وروى يعقوب بن سفيان[1] بإسنادٍ صحيح عن الزُّهْريِّ: أنَّ امرأة جَمَّرَت الكعبة، فطارَت شَرارة في ثياب الكعبة فأحرَقَتها، فذكر قِصّة بناء قُرَيش لها، وسيأتي في الحديث الثالث من الباب الذي يَليه تَتِمّة هذه القِصّة.

وذكر ابن إسحاق وغيره: أنَّ قُرَيشاً لمَّا بَنَت الكعبة كان عُمُر النبيِّ ﷺ يومئذٍ خمساً وعشرين سنة. وروَى إسحاق بن راهويه من طريق خالد بن عَرعَرةَ عن عليّ في قِصّة بناء إبراهيم البيت قال: فمرَّ عليه الدَّهر فانهَدَم، فبَنَته العَمالقة، فمرَّ عليه الدَّهر فانهَدَمَ فبَنَته جُرْهُم، فمرَّ عليه الدَّهر فانهَدَمَ فبَنَته قُرَيش، ورسول الله ﷺ يومئذٍ شابّ، فلمَّا أرادوا أن يَضَعوا الحَجر الأسوَد اختَصَموا فيه فقالوا: نُحَكِّم بيننا أوَّل مَن يَخرُج من هذه السِّكّة، فكان النبيّ ﷺ أوَّل مَن خرج منها، فحَكَمَ بينهم أن يَجعَلوه في ثوب ثمَّ يَرفَعه من كلّ قبيلة رجلٌ، وذكر أبو داود الطَّيالسيّ (١١٥) في هذا الحديث أنَّهم قالوا: نُحَكِّم أوَّل مَن يدخل من باب بني شَيْبة، فكان النبيّ ﷺ أوَّل مَن دَخَلَ منه، فأخبَروه، فأمَرَ بثوبٍ فوَضَعَ الحجَر في وَسَطه، وأمَرَ كلّ فخِذ أن يأخُذوا بطائفةٍ من الثَّوب فرَفَعوه، ثمَّ أخَذَه فوَضَعَه بيَدِه، وروى الفاكِهيّ: أنَّ الذي أشارَ عليهم أن يُحَكِّموا أوَّل داخل أبو أُميَّة بن المغيرة المخزوميّ أخو الوليد، وقد تقدَّم في أوائل الحجّ من حديث أبي الطُّفَيل[2] قِصّة بناء قُرَيش الكعبة مُطوَّلاً فأغنى عن إعادَته هنا. وعند موسى بن عُقْبة: أنَّ الذي أشارَ عليهم بذلك هو

---

(١) في «المعرفة والتاريخ» ٣/ ٢٨٢، وأخرجه أيضاً عبد الرزاق في «مصنفه» (٩١٠٤).

(٢) أورده الحافظ في شرح الحديث (١٥٨٢) وعزاه هناك لعبد الرزاق، وهو عنده في «مصنفه» برقم (٩١٠٦)، ومن طريقه أخرجه الحاكم ٤/ ١٧٩ مختصراً.

الوليد بن المغيرة المخزوميّ، وأنَّه قال لهم: لا تجعلوا فيها مالاً أُخِذَ غَصباً، ولا قُطِعَت فيه رَحِم، ولا انتُهِكَت فيه ذِمّة، وعند ابن إسحاق: أنَّ الذي أشارَ عليهم أن لا يَبنوها إلّا من مالٍ طيِّب هو أبو وَهْب بن عَمْرو بن عامر بن عِمران بن مَخزوم.

**قوله في حديث جابر: «لمَّا بُنيَت الكعبة»** هو من مراسيل الصحابة، ولعلَّ جابراً سمعَه من العبَّاس بن عبد المطَّلِب، وتقدَّم بيان ذلك واضحاً في كتاب الحجّ (١٥٨٢).

**وقوله: «يَقِيكَ من الحجارة، فخَرَّ إلى الأرض»** فيه حذفٌ تقديره: ففَعَلَ ذلك فخَرّ. وفي حديث أبي الطُّفَيل المذكور آنِفاً: «فبينما رسول الله ﷺ يَنقُل الحجارة معهم إذ انكَشَفَت عَورَته، فنُوديَ يا محمدُ، غَطِّ عَورَتك، فذلك في أوَّل ما نُوديَ، فما رُئيَت له عَورة قبلُ ولا بعدُ.

**وقوله: «طَمَحَت عيناه إلى السماء»** أي: ارتَفَعَت. وذكر ابن إسحاق في «المبعَث»: وكان رسول الله ﷺ فيما ذُكِرَ لي يُحدِّث عمَّا كان الله يَحفَظه في صِغَره أنَّه قال: «لقد رأيتُني في غِلمان من قُرَيش نَنقُل حجارة لبعضٍ ممَّا تَلعَب به الغِلمان، كلّنا قد تَعرَّى وأخَذَ إزاره فجعلَه على رَقَبَته يَحمِل عليه الحجارة، إذ لكَمَني لاكمٌ ما أراه، ثمَّ قال: شُدَّ عليك إزارك»، قال: «فشَدَدته عليّ، ثمَّ جَعَلت أحمِل وإزاري عليَّ من بين أصحابي».

قال السُّهَيليّ: إنَّما ورَدَت هذه القِصّة في بُنيان الكعبة، فإن صَحَّ أنَّ ذلك كان في صِغَره فهي قِصّة أُخرَى: مَرّة في الصِّغَر ومَرّة في حال الاكتِهال. قلت: وقد يُطلَق على الكبير/ غلامٌ إذا ١٤٧/٧ فعَلَ فِعل الغِلمان، فلا يَستَحيل اتِّحاد القِصّة اعتماداً على التصريح بالأوَّليَّة في حديث أبي الطُّفَيل.

**قوله: «قالا: لم يكن على عَهد النبيِّ ﷺ حول البيت حائط»** هذا مُرسَل، وقيل: مُنقَطِع، لأنَّ عَمْرو بن دينار وعُبيد الله بن أبي يزيد من أصاغِر التابعين.

**وأمَّا قوله: «حتَّى كان عُمَرُ»** فمُنقَطِع فإنَّهما لم يُدرِكا عمرَ أيضاً.

**وأمَّا قوله: «قال عُبيد الله: جَدرُه قصير»** هو بفتح الجيم، والجُدُر والجِدار بمَعنًى.

**وقوله: «فبناه ابن الزُّبَير»** هذا القَدر هو الموصول من هذا الحديث، وقد أخرجه الإسماعيليّ من طريق حمَّاد بن زيد عن عُبيد الله بن أبي يزيد بتمامه وقال فيه: وكان أوَّل مَن جَعَلَ الحائط

على البيت عمر، قال عُبيد الله: وكان جَدرُه قصيراً حتَّى كان زمن ابن الزُّبَير فزاد فيه، وذكر الفاكِهيّ: أنَّ المسجد كان مُحاطاً بالدُّورِ على عَهد النبيِّ ﷺ وأبي بكر وعمر، فضاقَ على الناس، فوَسَّعَه عمر واشتَرَى دوراً فهَدَمَها، وأعطَى مَن أبَى أن يبيع ثَمَن داره، ثمَّ أحاطَ عليه بجِدارٍ قصير دون القامة، ورَفَعَ المصابيح على الجُدُر، قال: ثُمَّ كان عثمان فزاد في سَعَته من جِهات أُخَر، ثمَّ وسَّعَه عبد الله بن الزُّبَير، ثمَّ أبو جعفر المنصور، ثمَّ ولده المهديّ، قال: ويقال: إنَّ ابن الزُّبَير سَقَّفَه أو سَقَّفَ بعضه، ثمَّ رَفَعَ عبد المِلك بن مروانَ جُدرانه وسَقَّفَه بالساج، وقيل: بل الذي صَنع ذلك ولدُه الوليد، وهو أثبَتُ، وكان ذلك سنة ثمانٍ وثمانين.

## ٢٦- باب أيامِ الجاهليَّة ١٤٩/٧

**قوله: «باب أيام الجاهليَّة»** أي: ممَّا كان بين المولِد النَّبويّ والمبعَث، هذا هو المراد به هنا، ويُطلَق غالباً على ما قبل البِعْثة، ومنه: ﴿يَظُنُّونَ بِٱللَّهِ غَيْرَ ٱلْحَقِّ ظَنَّ ٱلْجَٰهِلِيَّةِ﴾ [آل عمران:١٥٤]، وقوله: ﴿وَلَا تَبَرَّجْنَ تَبَرُّجَ ٱلْجَٰهِلِيَّةِ ٱلْأُولَىٰ﴾ [الأحزاب:٣٣]، ومنه أكثر أحاديث الباب، وأمَّا جَزم النَّوَويّ في عِدّة مواضع من «شرح مسلم»: أنَّ هذا هو المراد حيثُ أتى ففيه نظرٌ، فإنَّ هذا اللَّفظ وهو «الجاهليَّة» يُطلَق على ما مَضَى والمراد ما قبل إسلامه، وضابطُ آخِره غالباً: فتحُ مكَّة، ومنه قول مسلم في مُقدِّمة «صحيحه»: أنَّ أبا عثمان وأبا رافع أدرَكا الجاهليَّة. وقولُ أبي رَجَاء العُطارديّ: رأيت في الجاهليَّة قِرَدة زَنَت، وقولُ ابن عبَّاس: سمعت أبي يقول في الجاهليَّة: اسقِنا كأساً دِهاقاً. وابن عبَّاس إنَّما وُلِدَ بعد البِعْثة، وأمَّا قول عمر: «نَذَرت في الجاهليَّة» فمُحتَمَل، وقد نَبَّهَ على ذلك شيخنا العراقيّ في الكلام على المخَضرَمين من «علوم الحديث».

وذكر فيه أحاديث:

**الحديث الأول:** حديث عائشة.

**٣٨٣١- حدَّثنا مُسدَّدٌ، حدَّثنا يحيى، قال هشامٌ: حدَّثَنا أبي، عن عائشةَ رضي الله عنها قالت: كان عاشُوراءُ يوماً تَصومُه قُرَيشٌ في الجاهليَّةِ، وكان النبيُّ ﷺ يصومُه، فلمَّا قَدِمَ المدينةَ صامَه وأمَرَ بصيامِه، فلمَّا نزلَ رَمَضانُ كان مَن شاءَ صامَه، ومَن شاءَ لا يَصومُه.**

قولها: «كان عاشُوراء» تقدَّم شرحه في كتاب الصّيام (٢٠٠١)، وذكرت هناكَ احتِمالاً أنَّهم أخَذوا ذلك عن أهل الكتاب، ثمَّ وجدت في بعض الأخبار أنَّهم كانوا أصابهم قَحْط ثمَّ رُفِعَ عنهم/ فصاموه شكراً. ١٥٠/٧

**٣٨٣٢- حدَّثنا مسلمٌ، حدَّثنا وُهَيبٌ، حدَّثنا ابنُ طاوسٍ، عن أبيه عن ابنِ عبَّاسٍ رضي الله عنهما قال: كانوا يَرَونَ أنَّ العُمرةَ في أشهُرِ الحجِّ مِن الفُجورِ في الأرضِ، وكانوا يُسَمُّونَ المحَرَّمَ صَفَراً، ويقولون: إذا بَرأَ الدَّبَرْ، وعَفا الأثَرْ، حَلَّتِ العمرةُ لمَنِ اعتَمَر، قال: فقَدِمَ رسولُ الله ﷺ وأصحابُه رابعةً مُهِلّين بالحَجِّ، وأمَرَهمُ النبيُّ ﷺ أن يَجعَلوها عُمرةً، قالوا: يا رسولَ الله، أيُّ الحِلِّ؟ قال: «الحِلُّ كلُّه».**

**الحديث الثاني:** حديث ابن عباس.

قوله: «كانوا يَرَونَ» أي: يَعتَقِدونَ أنَّ أشهُر الحجّ لا يُنسَك فيها إلّا بالحجِّ وأنَّ غيرها من الأشهر للعمرة، وقد تقدَّم بيان ذلك في كتاب الحجّ (١٥٦٤).

**الحديث الثالث:**

**٣٨٣٣- حدَّثنا عليُّ بنُ عبدِ الله، حدَّثنا سفيانُ، قال: كان عَمرٌو يقول: حدَّثنا سعيدُ بنُ المسيّبِ، عن أبيه، عن جَدِّه قال: جاء سَيلٌ في الجاهليَّةِ فكَسَا ما بين الجبَلَينِ.**

**قال سفيانُ: ويقول: إنَّ هذا لَحَديثٌ له شأنٌ.**

قوله: «كان عَمْرو» هو ابن دينار، وفي رواية الإسماعيليّ من طريق عبد الرحمن بن بِشر عن سفيان: حدَّثنا عَمْرو بن دينار.

قوله: «عن جَدّه» هو حَزْن بفتح المهمَلة وسكون الزّاي: وهو ابن أبي وَهْب الذي قَدَّمنا أنَّه أشارَ على قُرَيش بأن تكون النَّفَقة في بناء الكعبة من مال طيِّبٍ.

قوله: «جاء سَيلٌ في الجاهليَّة فطَبَّقَ[1] ما بين الجبلَينِ» أي: مَلأ ما بين الجبلَينِ اللَّذَينِ في جانبَي الكعبة.

---

(١) كذا وقع في الأصلين و(س)، والذي في النسخة اليونينية بلا خلاف: فكسا، وهما بمعنًى واحد، وأما اللفظ المذكور فهو للشافعي في «الأم» ١/ ٢٩١.

**قوله: «قال سفيان: ويقول: إنَّ هذا الحديثُ له شأنٌ»** أي: قِصّة، وذكر موسى بن عُقْبة أنَّ السَّيل كان يأتي من فوق الرَّدْم الذي بأعلى مكَّة فيُجرِيه، فتَخوَّفوا أن يدخل الماءُ الكعبةَ فأرادوا تشييد بُنيانها، وكان أوَّل مَن طَلَعَها وهَدَمَ منها شيئاً الوليد بن المغيرة، وذكر القِصّة في بُنيان الكعبة قبل المبعَث النَّبويّ.

وأخرج الشّافعيّ في «الأُمّ» (١/ ٢٩١) بسندٍ له عن عبد الله بن الزُّبَير: أنَّ كعباً قال له وهو يعمل بناء مكَّة: اشدُدْهُ وأوثِقْهُ، فإنّا نَجِدُ في الكتب أنَّ السُّيول ستَعظُمُ في آخر الزَّمان. انتهى، فكان الشَّأن المشار إليه أنَّهم استَشعَروا من ذلك السَّيل الذي لم يَعهَدوا مثله أنَّه مَبدَأ السُّيول المشار إليها.

**الحديث الرابع:**

**٣٨٣٤- حدَّثنا أبو النُّعمان، حدَّثنا أبو عَوَانةَ، عن بيانٍ أبي بشرٍ، عن قيسِ بنِ أبي حازمٍ، قال: دَخَلَ أبو بكرٍ على امرأةٍ من أحمَسَ، يقال لها: زينبُ، فرآها لا تَكلَّمُ، فقال: ما لها لا تَكلَّمُ؟ قالوا: حَجَّت مُصْمِتةً، قال لها: تَكلَّمي، فإنَّ هذا لا يَحِلُّ، هذا من عَمَلِ الجاهليَّةِ، فتَكلَّمَت فقالت: مَن أنتَ؟ قال: امرُؤٌ مِن المهاجرينَ، قالت: أيُّ المهاجرينَ؟ قال: من قُرَيشٍ، قالت: من أيِّ قُرَيشٍ أنتَ؟ قال: إنَّكِ لَسَؤولٌ، أنا أبو بكرٍ، قالت: ما بَقاؤُنا على هذا الأمرِ الصالحِ الذي جاء الله به بعدَ الجاهليَّةِ؟ قال: بَقاؤُكم عليه ما استَقامَت بكم أئمَّتُكُم، قالت: وما الأئمّةُ؟ قال: أمَا كان لِقومِكِ رؤوسٌ وأشرافٌ يأمرونَهم فيُطيعونَهم؟ قالت: بلى، قال: فهم أولئكِ على الناسِ.**

**قوله: «دَخَلَ»** أي: أبو بكر الصِّدِّيق.

**قوله: «على امرأة من أَحمَسَ»** بمُهمَلتَينِ وزن أَحمد، وهي قبيلة من بَجِيلة. وأغرَبَ ابنُ التِّين فقال: المراد امرأة من الحُمْسِ وهي من قُرَيش.

**قوله: «يقال لها: زينب بنت المُهاجر»** روى حديثها محمد بن سعد في الطبقات (٨/ ٤٧٠) من طريق عبد الله بن جابر الأحمَسيِّ عن عَمَّته زينب بنت المهاجر قالت: خَرَجت حاجّةً،

فذكر الحديث، وذكر أبو موسى المدينيّ في «ذيل الصحابة»: أنَّ ابن مَندَهْ ذكر في «تاريخ النِّساء» له: أنَّ زينب بنت جابر أدرَكَت النبيَّ ﷺ ورَوَت عن أبي بكر، وروى عنها عبد الله بن جابر وهي عَمَّته قال: وقيل: هي بنت المهاجر بن جابر، وذكر الدّارَقُطنيُّ في «العِلَل» (١/ ٢٥٦، ٢٥٧) أنَّ في رواية شَرِيك وغيره عن إسماعيل بن أبي خالد في حديث الباب أنَّها زينب بنت عَوْف، قال: وذكر ابن عُيَينةَ عن إسماعيل أنَّها جَدّة إبراهيم بن المهاجر، والجمع بين هذه الأقوال مُمكِن. بأنَّ مَن قال: بنت المهاجر نَسَبَها إلى أبيها، أو: بنت جابر نَسَبَها إلى جَدّها الأدنَى، أو: بنت عَوْف نَسَبَها إلى جَدٍّ لها أعلى، والله أعلم.

**قوله: «مُصْمِتة»** بضمِّ الميم وسكون المهمَلة، أي: ساكِتة، يقال: أصمَتَ وصَمَتَ بمَعنًى.

**قوله: «فإنَّ هذا لا يَحِلّ»** يعني: تَرك الكلام. ووَقَعَ عند الإسماعيليّ من وجه آخر عن أبي بكر الصِّدِّيق أنَّ المرأة قالت له: كان بيننا وبين قومك في الجاهليَّة شَرّ، فحَلَفت إنِ اللهُ عافانا من ذلك أن لا أُكلِّم أحداً حتَّى أحُجّ، فقال: إنَّ الإسلام يَهدِم ذلك، فتَكلَّمي، وللفاكِهيِّ (٢٥٦٥) من طريق زيد بن وَهْب عن أبي بكر نحوُه.

وقد استَدَلَّ بقول أبي بكر هذا مَن قال بأنَّ مَن حَلَفَ أن لا يتكلَّم استُحِبَّ له أن يتكلَّم ولا كفَّارة عليه، لأنَّ أبا بكر لم يأمرْها بالكفَّارة، وقياسُه أنَّ مَن نَذَرَ أن لا يتكلَّم لم يَنعَقِد نَذرُه، لأنَّ أبا بكر أطلقَ أنَّ ذلك لا يَحِلّ وأنَّه من فِعل الجاهليَّة وأنَّ الإسلام هَدَمَ ذلك، ولا يقول أبو بكر مثل هذا إلّا عن تَوقيف فيكون في حُكم المرفوع، ويُؤيِّد ذلك حديث ابن عبَّاس في قِصّة أبي إسرائيل الذي نَذَرَ أن يَمشي ولا يَركَب ولا يَستَظِلّ ولا يتكلَّم، فأمَرَه النبيّ ﷺ أن يَركَب ويَستَظِلّ ويتكلَّم[1]، وحديث عليٍّ رَفَعَه: «لا يُتْمَ بعد احتِلامٍ، ولا صَمْتَ يومٍ إلى اللَّيل» أخرجه أبو داود (٢٨٧٣).

قال الخطَّابيُّ في شرحه: كان من نُسُك أهل الجاهليَّة الصَّمتُ، فكان أحدهم يَعتَكِف اليومَ واللَّيلةَ ويَصمُت، فنُهوا عن ذلك وأُمِروا بالنُّطقِ بالخير، وقد تقدَّمت الإشارة إلى حديث

---

(١) حديث ابن عباس في قصة أبي إسرائيل سيأتي برقم (٦٧٠٤).

ابن عبَّاس في كتاب الحجّ[1]، ويأتي الكلام عليه في كتاب الأيمان والنُّذور (٦٧٠٤) إن شاء الله تعالى.

وقال ابن قُدَامةَ في «المغني»: ليس من شريعة الإسلام الصَّمت عن الكلام، وظاهر الأخبار تحريمُه. واحتَجَّ/ بحديث أبي بكر وبحديث عليٍّ المذكور قال: فإن نَذَرَ ذلك لم يَلزَمه الوَفاء به، وبهذا قال الشّافعيّ وأصحاب الرَّأي ولا نَعلَم فيه مخالفاً. انتهى، وكلام الشّافعيَّة يقتضي أنَّ مسألة النَّذر ليست منقولة، فإنَّ الرافعيّ ذكر في كتاب «النَّذر» أنَّ في تفسير أبي نَصر القُشَيريِّ عن القَفّال قال: مَن نَذَرَ أن لا يُكلِّم الآدميِّينَ يحتمل أن يقال: يَلزَمه لأنَّه ممَّا يُتقرَّب به. ويحتمل أن يقال: لا، لمَا فيه من التَّضييق والتَّشديد وليس ذلك من شَرْعنا، كما لو نَذَرَ الوقوفَ في الشمس، قال أبو نَصر: فعلى هذا يكون نَذْر الصَّمْت في تلك الشَّريعة لا في شريعتنا، ذكره في تفسير سورة مريم عند قولها: ﴿إِنِّي نَذَرْتُ لِلرَّحْمَٰنِ صَوْمًا﴾[٢٦].

١٥١/٧

وفي «التَّتِمّة» لأبي سعيد المتوَلِّي: مَن قال: شَرعُ مَن قبلَنا شَرعٌ لنا جَعَلَ ذلك قُربةً. وقال ابن الرِّفعة في قول الشَّيخ أبي إسحاق في «التَّنبيه»: ويُكرَه له صَمْتُ يومٍ إلى اللَّيل، قال في شرحه: إذ لم يُؤثَر ذلك بل جاء في حديث ابن عبَّاس النَّهيُ عنه. ثمَّ قال: نعم، قد وَرد في شَرع مَن قبلَنا، فإن قلنا: إنَّه شَرعٌ لنا لم يُكرَه، إلّا أنَّه لا يُستَحبّ، قاله ابن يونس، قال: وفيه نظر، لأنَّ الماوَرْديّ قال: رويَ عن ابن عمر مرفوعاً: «صَمْتُ الصّائمِ تَسبيحٌ»، قال: فإن صَحَّ دَلَّ على مشروعيَّة الصَّمت، وإلّا فحديث ابن عبَّاس أقلّ دَرَجاته الكراهة. قال: وحيثُ قلنا: إنَّ شَرْعَ مَن قبلَنا شَرعٌ لَنا، فذاكَ إذا لم يَرِد في شَرعنا ما يُخالفه. انتَهَى، وهو كما قال. وقد وَرَدَ النَّهي، والحديث المذكور لا يَثبُت، وقد أورَدَه صاحب «مُسنَد الفِردَوس» (٣٧٦١) من حديث ابن عمر وفي إسناده الرَّبيع بن بدر وهو ساقط، ولو ثَبَتَ لمَا أفادَ المقصود لأنَّ لفظه: «صَمْتُ الصّائم تسبيحٌ، ونومُه عبادةٌ، ودُعاؤُه مُستَجاب» فالحديث مُساق في أنَّ أفعال الصّائم كلّها محبوبة، لا أنَّ الصَّمت بخُصوصِه مطلوب.

---

(١) في شرح الحديثين (١٨٦٥) و(١٨٦٦).

وقد قال الرُّوياني في «البحر» في آخِر الصّيام: فرع: جَرَت عادة الناس بتَركِ الكلام في رمضان، وليس له أصلٌ في شَرعنا بل في شَرع مَن قبلَنا، فيَخرُج جواز ذلك على الخلاف في المسألة. انتهَى، وليُتعَجَّب ممَّن نَسَبَ تخريج مسألة النَّذر إلى نفسه من المتأخِّرين، وأمَّا الأحاديث الواردة في الصَّمت وفضلِه كحديثِ: «مَن صَمَتَ نَجَا» أخرجه التِّرمذيّ (٢٥٠١) من حديث عبد الله بن عَمْرو بن العاص، وحديث: «أيسَرُ العبادة الصَّمتُ» أخرجه ابن أبي الدُّنيا بسندٍ مُرسَل رجاله ثِقات، إلى غير ذلك، فلا يعارض ما جَزَمَ به الشَّيخ أبو إسحاق من الكراهة لاختلاف المقاصد في ذلك، فالصَّمت المرغَّب فيه تَرْك الكلام الباطل، وكذا المباح إن جَرّ إلى شيء من ذلك، والصمت المنهيُّ عنه ترك الكلام في الحقّ لمن يستطيعُه، وكذا المباح المستَوي الطَّرَفَينِ، والله أعلم.

**قوله:** «**إنَّكِ**» بكسر الكاف.

**قوله:** «**لَسَؤولٌ**» أي: كثيرة السُّؤال، وهذه الصّيغة يَستَوي فيها المذَكَّر والمؤَنَّث.

**قوله:** «**ما بَقاؤُنا على هذا الأمر الصالح**» أي: دين الإسلام وما اشتَمَلَ عليه من العَدل واجتماع الكلمة ونَصْر المظلوم ووَضْع كلِّ شيء في محلِّه.

**قوله:** «**ما استَقامَت بكُم**» في رواية الكُشْمِيهنيّ: لكُم.

**قوله:** «**أئمَّتُكم**» أي: لأنَّ الناس على دين ملوكهم، فمَن حادَ من الأئمَّة عن الحال مالَ وأمال.

**٣٨٣٥- حدَّثني فَرْوةُ بنُ أبي المَغْراءِ، أخبرنا عليُّ بنُ مُسهِرٍ، عن هشامٍ، عن أبيه، عن عائشةَ رضي الله عنها قالت: أسلَمَتِ امرأةٌ سوداءُ لبعض العربِ، وكان لها حِفْشٌ في المسجدِ، قالت: فكانت تَأتينا فتَحَدَّثُ عندَنا، فإذا فرَغَت من حَديثِها قالت:**

**ويومُ الوِشاحِ من تَعاجيبِ رَبِّنا ألَا إنَّه من بَلدةِ الكُفْرِ نجّاني**

**فلمَّا أكثَرَت قالت لها عائشةُ: وما يومُ الوِشاحِ؟ قالت: خَرَجَت جُوَيرِيةٌ لبعض أهلي وعليها**

وِشاحٌ من أَدَم، فسَقَطَ منها فانحَطَّت عليه الحُدَيّا وهي تَحسَبُه لحماً، فأخَذَت فاتَّهَموني به، فعَذَّبوني حتَّى بَلَغَ من أمري أنَّهم طَلَبوا في قُبُلي، فبَينا هم حَوْلي وأنا في كَرْبي، إذ أقبَلَتِ الحُدَيّا حتَّى وازَت برؤوسِنا، ثمَّ ألقَته فأخَذوه، فقلتُ لهم: هذا الذي اتَّهَمتُموني به، وأنا مِنه بَريئةٌ.

الحديث الخامس: حديث عائشة في قِصّة المرأة السَّوداء، لم أقِفْ على اسمها، وذكر عمر ابن شَبّة في طريق له: أنَّها كانت بمكَّة، وأنَّه لمَّا وَقَعَ لها ذلك هاجَرَت إلى المدينة.

قوله: «وكان لها حِفْش» بكسر المهمَلة وسكون الفاء بعدها مُعجَمة: هو البيت الضَّيِّق الصغير، وقال أبو عُبيدة: الحِفْش هو الدَّرَج في الأصل ثمَّ سُمّيَ به البيت الصغير لشَبَهِه به في الضِّيق.

قوله: «وازَت» أي: قابَلَت، وقد تقدَّم شرح هذه القِصّة في أبواب المساجد من كتاب الصلاة (٤٣٩)، ووَجْه دخولها هنا من جِهة ما كان عليه أهل الجاهليَّة من الجَفاء في الفِعلِ والقولِ.

٣٨٣٦- حدَّثنا قُتَيبةُ، حدَّثنا إسماعيلُ بنُ جعفرٍ، عن عبدِ الله بنِ دينارٍ، عن ابنِ عمرَ رضي الله عنهما، عن النبيِّ ﷺ قال: «ألا مَن كان حالفاً فلا يَحلِفْ إلَّا بالله»، فكانت قُرَيشٌ تَحلِفُ بآبائها، فقال: «لا تَحلِفوا بآبائكُم».

٣٨٣٧- حدَّثنا يحيى بنُ سليمان، قال: حدَّثني ابنُ وَهْبٍ، قال: أخبرني عَمرٌو: أنَّ عبد الرحمنِ ابنَ القاسمِ حدَّثه: أنَّ القاسمَ كان يَمشي بين يَدَيِ الجنازةِ، ولا يقومُ لها، ويُخبِرُ عن عائشةَ قالت: كان أهلُ الجاهليَّةِ يقومونَ لها، يقولون إذا رَأوها: كنتِ في أهلِكِ ما أنتِ. مرَّتَينِ.

السادس: حديث ابن عمر في النَّهي عن الحَلِف بالآباء، وسيأتي شرحه في كتاب الأيمان والنُّذور (٦٦٤٦).

السابع:

قوله: «أنَّ القاسم» هو ابن محمد بن أبي بكر الصِّدِّيق.

قوله: «ولا يقوم لها» أي: الجِنازة.

قوله: «كان أهل الجاهليَّة يقومونَ لها» ظاهره أنَّ عائشة/ لم يَبلُغْها أمرُ الشّارع بالقيام لها، ١٥٢/٧ فرأت أنَّ ذلك من الأُمور التي كانت في الجاهليَّة وقد جاء الإسلام بمُخالَفَتِهم، وقد قَدَّمت في كتاب الجنائز (١٣٠٧) بيان الاختلاف في المسألة وهل نُسِخَ هذا الحُكم أم لا؟ وعلى القول بأنَّه نُسِخَ هل نُسِخَ الوُجوب وبَقيَ الاستحبابُ أم لا؟ أو مُطلَق الجواز؟ واختار بعض الشّافعيَّة الأخير، وأكثر الشّافعيَّة على الكراهة، وادَّعَى المَحامليّ فيه الاتِّفاقَ، وخالَفَ المتولّي فقال: يُستَحَبّ، واختارَه النَّوَويُّ وقال: هذا من جُملة الأحكام التي استَدرَكَتها عائشة على الصحابة لكن كان جانبهم فيها أرجَح.

قوله: «كنتِ في أهلك ما أنتِ، مرَّتَينِ» أي: يقولون ذلك مرَّتَينِ، و«ما» موصولة وبعض الصِّلة محذوف، والتقدير: كنتِ في أهلك الذي كنت فيه؛ أي: الذي أنتِ فيه الآن كنت في الحياة مثلُه، لأنَّهم كانوا لا يُؤمِنونَ بالبَعْث بل كانوا يَعتَقِدونَ أنَّ الرّوح إذا خَرَجَت تصيرُ طَيراً فإن كان ذلك من أهل الخير كان روحه من صالِحي الطَّير وإلّا فبالعكس، ويحتمل أن يكون قولهم هذا دعاءً للميِّتِ، ويحتمل أن تكون «ما» نافية ولفظ: «مرَّتَينِ» من تمام الكلام؛ أي: لا تكوني في أهلك مرَّتَينِ: المرّة الواحدة التي كنت فيهم انقَضَت وليست بعائدةٍ إليهم مَرّة أُخرَى. ويحتمل أن تكون «ما» استفهاميَّة؛ أي: كنت في أهلك شريفة، فأيُّ شيء أنتِ الآنَ؟ يقولون ذلك حُزناً وتأسُّفاً عليه.

الثامن: حديث عمر في قولهم: «أشرِق ثَبير».

**٣٨٣٨- حدَّثني عَمْرو بنُ عبَّاسٍ، حدَّثنا عبدُ الرحمنِ، حدَّثنا سفيانُ، عن أبي إسحاقَ، عن عَمْرو بنِ مَيْمونٍ قال: قال عمرُ ﷺ: إنَّ المشرِكين كانوا لا يُفيضونَ من جَمْعٍ، حتَّى تَشرُقَ الشمسُ على ثَبيرٍ، فخالَفَهمُ النبيُّ ﷺ، فأفاضَ قبلَ أن تَطلُعَ الشَّمسُ.**

وقد تقدَّم شرحه في كتاب الحجّ مُستَوفًى (١٦٨٤).

وقوله: «حتَّى تَشرُقَ الشمسُ» قال ابن التِّين: ضُبطَ بفتح أوَّله وضمّ الراء، والمعروف بضمِّ أوَّله وكسرها.

التاسع:

٣٨٣٩- حدَّثني إسحاقُ بنُ إبراهيمَ، قال: قلتُ لأبي أُسامةَ: حدَّثكم يحيى بنُ المهلَّبِ، حدَّثنا حُصَينٌ، عن عِكْرمةَ: ﴿وَكَأْسًا دِهَاقًا﴾ [النبأ:٣٤]؟ قال: مَلأَى مُتَتابعةً.

٣٨٤٠- قال: وقال ابنُ عبَّاسٍ: سمعتُ أبي يقول في الجاهليَّة: اسقِنا كأساً دِهاقاً.

قوله: «حدَّثكم يحيى بن المهلَّب» هو البَجَليّ، يُكْنى أبا كُدَينةَ بالتصغير والنُّون، وهو كوفيّ مُوثَّق، ما له في البخاريّ سِوى هذا الموضع.

قوله: «مَلأَى مُتَتابعة» كذا جمع بينهما، وهما قولان لأهلِ اللُّغة تقول: أدهَقتُ الكأس: إذا مَلأتَها، وأدهَقتُ له: إذا تابَعتَ له السَّقيَ، وقيل: أصل الدَّهْق: الضَّغط، والمعنى: أنَّه مَلأ اليد بالكَأسِ حتَّى لم يَبقَ فيها مُتَّسَع لغيرها.

قوله: «قال: وقال ابن عبَّاس» القائل هو عِكْرمة، وهو موصول بالإسناد المذكور.

قوله: «سمعت أبي» هو العبَّاس بن عبد المطَّلِب.

قوله: «في الجاهليَّة» أي: وَقَعَ سماعي لذلك منه في الجاهليَّة، والمراد بها جاهليَّة نِسبيَّة لا المطلَقة، لأنَّ ابن عبَّاس لم يُدرِك ما قبل البِعْثة، بل لم يولد إلّا بعد البَعث بنحو عشر سِنين، فكأنَّه أراد أنَّه سمعَ العبَّاس يقول ذلك قبل أن يُسلم.

قوله: «اسقِنا كأساً دِهاقاً» في رواية الإسماعيليّ من وجهٍ آخرَ عن حُصَين عن عِكْرمة عن ابن عبَّاس: سمعت أبي يقول لغلامهِ: ادهَقْ لنا؛ أي: املأ لنا، أو تابع لنا. انتهى، وهو بمعنى ما ساقَه البخاريّ.

الحديث العاشر:

٣٨٤١- حدَّثنا أبو نُعَيم، حدَّثنا سفيانُ، عن عبدِ الملِكِ بنِ عُمَيرٍ، عن أبي سَلَمةَ، عن أبي هريرةَ ﷺ قال: قال النبيُّ ﷺ: «أصدَقُ كلمةٍ قالها الشّاعرُ كلمةُ لَبيدٍ:

ألا كلُّ شيءٍ ما خَلَا اللهَ باطِلُ

وكادَ أُميَّةُ بنُ أبي الصَّلْتِ أن يُسلِمَ».

[طرفاه في: ٦١٤٧، ٦٤٨٩]

قوله: «سفيان» هو الثَّوريّ.

قوله: «عن عبد الملِك» هو ابن عُمير، ولأحمد (١٠٠٧٤) عن عبد الرحمن بن مَهديّ عن الثَّوريّ: حدَّثنا عبد الملِك بن عُمير، ولمسلمٍ (٢٢٥٦/ ٣) من هذا الوجه عن عبد الملِك: حدَّثنا أبو سَلَمة، وله (٢٢٥٦/ ٦) من طريق إسرائيل عن عبد الملِك عن أبي سَلَمة بن عبد الرحمن: سمعت أبا هريرة.

قوله: «أصدَقُ كلمةٍ قالها الشّاعر» يحتمل أن يريد بالكلمة البيتَ الذي ذكر شَطْره، ويحتمل أن يريد القصيدة كلَّها، ويُؤيِّد الأوَّل رواية مسلم (٢٢٥٦/ ٤و٥) من طريق شُعْبة وزائدةَ، فرَّقَهما، عن عبد الملِك بلفظ: «إنَّ أصدَق بيت قاله الشّاعر» وليس في رواية شُعْبة: «إنَّ»[1]، ووَقَعَ عنده (٢٢٥٦/ ٢) في رواية شَرِيك عن عبد الملِك بلفظ: «أشعَر كلمة تَكلَّمَت بها العرب»، فلولا أنَّ في حِفظ شَرِيك مقالاً لَرَفَعَ هذا اللَّفظ الإشكال الذي أبداه السُّهَيليّ على لفظ رواية «الصحيح» بلفظ: «أصدَق» إذ لا يَلزَم من لفظ: «أشعَر» أن يكون أصدَق، نَعَم السُّؤال باقٍ في التعبير بوَصفِ كلّ شيء بالبُطْلان مع اندِراج الطاعات والعبادات في ذلك وهي حَقٌّ لا مَحالةَ، وكذا قوله ﷺ في دُعائه باللَّيلِ: «أنتَ الحقّ وقولك الحقّ، والجنَّة حَقّ والنار حَقّ...» إلى آخِره[2].

وأُجيب عن ذلك بأنَّ المراد بقولِ الشّاعر: ما عَدَا اللهَ باطل، أي: ما عَداه وعَدا صفاته الذّاتيَّة/ والفِعليَّة من رحمته وعذابه وغير ذلك، فلذلك ذكر الجنَّة والنار، أو المراد في البيت ١٥٣/٧ بالبُطْلان الفَناءُ لا الفساد، فكلّ شيء سِوَى الله جائز عليه الفَناء لذاته حتَّى الجنَّة والنار، وإنَّما يَبقَيان بإبقاءِ الله لهما وخَلْق الدَّوام لأهلِهما، والحقُّ على الحقيقة مَن لا يجوز عليه الزَّوال لذاتِه، ولعلَّ هذا هو السِّرّ في إثبات الألف واللّام في قوله: «أنتَ الحقّ، وقولُك الحقّ، ووَعْدُك الحقّ» وحَذَفَهما عند ذِكْر غيرهما، والله أعلم.

---

(١) ولفظ طريق زائدة عنده: «إن أصدق كلمة»، واللفظ المذكور للحميدي في «مسنده» (١٠٥٣).

(٢) سلف برقم (١١٢٠) من حديث ابن عباس رضي الله عنهما.

وفي إيراد البخاريّ هذا الحديث في هذا الباب تَلميح بما وَقَعَ لعثمان بن مَظعون بسبب هذا البيت مع ناظِمِه لَبيد بن رَبيعة قبل إسلامه، والنبيّ ﷺ يومَئذٍ بمكَّة وقُرَيش في غاية الأذيَّة للمسلمين، فذكر ابن إسحاق عن صالح بن إبراهيم بن عبد الرحمن بن عَوْف عَمَّن حدَّثه عن عثمان بن مَظعون: أنَّه لمَّا رَجَعَ من الهجرة الأولى إلى الحَبَشة دَخَلَ مكَّة في جِوار الوليد بن المغيرة، فلمَّا رأى المشرِكين يُؤذونَ المسلمين وهو آمِنٌ رَدَّ على الوليد جِواره، فبينما هو في مَجلِسٍ لقُرَيشٍ وقد وفَدَ عليهم لَبيد بن رَبيعة، فقَعَدَ يُنشِدُهم من شِعره فقال لَبيد:

أَلا كلُّ شيءٍ ما خَلا الله باطِلُ

قال عثمان بن مَظعون: صَدَقت، فقال لَبيد:

وكلّ نَعيمٍ لا مَحالةَ زائلُ

فقال عثمان: كَذَبتَ، نعيم الجنَّة لا يزول. فقال لَبيد: متى كان يُؤذَى جَليسُكم يا مَعشَر قُرَيش؟ فقامَ رجل منهم فلَطَمَ عثمان فاخضَرَّت عينُه، فلامَه الوليد على رَدّ جِوَاره فقال: قد كنتَ في ذِمّة مَنيعة، فقال عثمان: إنَّ عيني الأُخرَى إلى ما أصاب[1] أُختها لَفقيرةٌ، فقال له الوليد: فعُد إلى جِوارك، فقال: بل أرضَى بجِوار الله تعالى.

قلت: وقد أسلَمَ لَبيد بعد ذلك، وهو ابن رَبيعة بن عامر بن مالك بن جعفر بن كِلاب ابن رَبيعة بن عامر العامريّ ثمَّ الكِلابيّ ثمَّ الجعفريّ، يُكْنى أبا عَقيل. وذكره في الصحابة البخاريّ وابن أبي خَيْثمةَ وغيرهما. وقال لعمرَ لمَّا سألَه عمَّا قاله من الشِّعر في الإسلام: قد أبدَلَني الله بالشِّعرِ سورة البقرة. ثمَّ سَكَنَ الكوفة ومات بها في خلافة عثمان، وعاشَ مئةً وخمسين سنة، وقيل: أكثر، وهو القائل:

ولقد سَئِمتُ منَ الحياة وطُولِها وسؤالِ هذا الناسِ كيف لَبيدُ

وهذا يُعكِّر على مَن قال: إنَّه لم يَقُل شِعراً مُنذُ أسلَم، إلّا أن يريد القِطَع المطوَّلة لا البيتَ

(١) في (س): لما أصاب.

والبيتَينِ، والله أعلم.

قوله: «وكادَ أُميَّة بن أبي الصَّلْت أن يُسلِم» اسم أبي الصَّلْت رَبيعة بن عَوْف بن عُقْدةَ بن غِيَرة ـ بكسر المعجَمة وفتح التحتانيَّة ـ بن عَوْف بن ثَقيف الثَّقفيّ، وقيل في نَسَبه غير ذلك، أبو عثمان. كان ممَّن طلبَ الدِّين ونظرَ في الكتب، ويقال: إنَّه ممَّن دَخل في النَّصرانيَّة، وأكثرَ في شِعره من ذِكْر التوحيد والبَعث ويوم القيامة، وزَعَمَ الكَلاباذيّ أنَّه كان يهوديّاً.

وروى الطبرانيُّ (٧٢٦٢) من حديث معاوية بن أبي سفيان عن أبيه: أنَّه سافَرَ مع أُميَّة، فذكر قِصَّةً، وأنَّه سألَه عن عُتبة بن رَبيعة وعن سِنّه ورِياسته، فأعلمَه أنَّه مُتَّصِف بذلك فقال: أزرَى به ذلك، فغَضِبَ أبو سفيان، فأخبَره أُميَّة أنَّه نظرَ في الكتب أنَّ نبيّاً يُبعَث من العرب أظَلّ زمانُه، قال: فرَجَوت أن أكونَه، قال: ثمَّ نظرت فإذا هو من بني عبد منافٍ، فنظرت فيهم فلم أرَ مثل عُتبة، فلمَّا قلتَ لي: إنَّه رئيس وإنَّه جاوَزَ الأربعين عَرَفت أنَّه ليس هو، قال أبو سفيان: فما مَضَت الأيام حتَّى ظَهَرَ محمد ﷺ فقلت لأُميَّة، قال: نعم إنَّه لَهو، قلت: أفَلا نَتَّبعه؟ قال: أستَحيي من نُسَيّات ثَقيفٍ، إنّي كنت أقول لهنَّ: إنَّني أنا هو، ثمَّ أصير تابعاً لغلامٍ من بني عبد منافٍ!

وذكر أبو الفَرَج الأصبَهانيُّ أنَّه قال عند موته: أنا أعلم أنَّ الحَنيفيَّة حَقّ، ولكنَّ الشكّ يُداخلني في محمد. وروى الفاكِهيّ (١٩٧٣) وابن مَندَهْ من حديث ابن عبَّاس: أنَّ الفارعة بنت أبي الصَّلْت أُخت أُميَّة أتت النبيّ ﷺ فأنشَدَته من شِعره فقال:/ «آمَنَ شِعرُه وكفرَ قلبُه». ١٥٤/٧

وروى مسلم (٢٢٥٥) من حديث عَمْرو بن الشَّريد عن أبيه قال: رَدِفت النبيَّ ﷺ فقال: «هل معك من شِعر أُميَّة؟» قلت: نعم، فأنشَدته مئةَ بيتٍ، فقال: «لقد كادَ أن يُسلِم في شِعره»، وروى ابن مَرْدويه بإسنادٍ قويّ عن عبد الله بن عَمْرو بن العاص قال في قوله تعالى: ﴿وَٱتْلُ عَلَيْهِمْ نَبَأَ ٱلَّذِىٓ ءَاتَيْنَٰهُ ءَايَٰتِنَا فَٱنسَلَخَ مِنْهَا﴾ [الأعراف:١٧٥]، قال: نزلت في أُميَّة بن أبي الصَّلْت. ورويَ من أوجُهٍ أُخرَى أنَّها نزلت في بلعام الإسرائيليّ وهو المشهور.

وعاشَ أُميَّة حتَّى أدرَكَ وقعةَ بدر ورَثَى مَن قُتِلَ بها من الكفَّار كما سيأتي شيءٌ من ذلك في أبواب الهجرة، ومات أُميَّة بعد ذلك سنة تِسع، وقيل: مات سنة اثنتَينِ، ذكره سِبْط ابن الجَوْزيّ، واعتَمَدَ في ذلك على ما نَقَلَه عن ابن هشام: أنَّ أُميَّة قَدِمَ من الشّام على أن يأخُذ ماله من الطائف ويُهاجر إلى المدينة، فنزلَ في طريقه ببدرٍ، قيل له: أتدري مَن في القَليب؟ قال: لا، قيل: فيه عُتبة وشَيْبة وهما ابنا خالك وفلان وفلان، فشَقَّ ثيابه وجَدَعَ ناقتَه وبكَى، ورَجَعَ إلى الطائف فماتَ بها.

قلت: ولا يَلزَم من قوله: «فماتَ بها» أن يكون مات في تلك السَّنة. وأغرَبَ الكَلَاباذيّ فقال: إنَّه مات في حِصَار الطائف، فإن كان محفوظاً فذلك سنة ثمانٍ، ولموتِه قِصّة طويلة أخرجها البخاريّ في «تاريخه» والطبرانيُّ وغيرهما.

الحديث الحادي عشر:

**٣٨٤٢- حدَّثنا إسماعيلُ، حدَّثني أخي، عن سليمانَ بنِ بلالٍ، عن يحيى بنِ سعيدٍ، عن عبدِ الرحمنِ بنِ القاسمِ، عن القاسمِ بنِ محمَّدٍ، عن عائشةَ رضي الله عنها قالت: كان لأبي بكرٍ غلامٌ يُخرِجُ له الخَراجَ، وكان أبو بكرٍ يأكلُ من خَراجه، فجاء يوماً بشيءٍ فأكَلَ منه أبو بكرٍ فقال له الغلامُ: أتدري ما هذا؟ فقال أبو بكرٍ: وما هو؟ قال: كنتُ تَكَهَّنتُ لإنسانٍ في الجاهليَّةِ وما أُحسِنُ الكِهانةَ، إلا أنّي خَدَعتُه فلَقِيَني فأعطاني بذلكَ، فهَذا الذي أكَلتَ مِنه، فأدخَلَ أبو بكرٍ يدَه، فقاءَ كلَّ شيءٍ في بَطنِه.**

قوله: «حدَّثنا إسماعيل» هو ابن أبي أوَيس، وأخوه أبو بكر: عبد الحميد، ويحيى بن سعيد: هو الأنصاريّ، والإسناد كلُّه مَدَنيّون، وفيه رواية القَرِين عن القَرِين ورواية الأكبر سِنّاً عن الأصغر منه: يحيى بن سعيد عن عبد الرحمن بن القاسم، وقد أخرجه البيهقيُّ في «الشُّعَب» (٥٧٧٠) من طريق جعفر الفِرْيابيّ عن أحمد بن محمد المقدَّميّ عن إسماعيل بن أبي أُوَيس بهذا السَّنَد، لكن قال فيه: عن عُبيد الله بن عمر بَدَل عبد الرحمن بن القاسم، فلعلَّ ليحيى ابن سعيد فيه شيخَينِ.

قوله: «**كان لأبي بكر غلام**» لم أقِفْ على اسمه، ووَقَعَ لأبي بكر مع النُّعَيمان بن عَمْرو أحد الأحرار من الصحابة قصّةٌ ذكرها عبد الرَّزّاق (٢٠٣٤٦) بإسنادٍ صحيح[1]: أنَّهم نزلوا بماءٍ، فجَعَلَ النُّعَيمان يقول لهم: يكون كذا، فيأتونَه بالطَّعام فيُرسِله إلى أصحابه، فبَلَغَ أبا بكر فقال: أُراني آكلُ كِهانةَ النُّعَيمان منذُ اليومَ، ثمَّ أدخَلَ يده في حَلْقه فاستَقاءَه.

وفي «الوَرَع» لأحمد عن إسماعيل عن أيوب عن ابن سِيرِين: لم أعلم أحداً استَقاءَ من طعام غير أبي بكر، فإنَّه أُتيَ بطعامٍ فأكَلَ ثمَّ قيل له: جاء به ابن النُّعَيمان، قال: فأطعَمتُموني كِهانة ابن النُّعَيمان، ثمَّ استَقاءَ، ورجاله ثِقات لكنَّه مُرسَل، ولأبي بكر قِصّة أُخرَى في نحو هذا أخرجها يعقوب بن شَيْبة في «مُسنَده» من طريق نُبَيح العَنزيّ عن أبي سعيد قال: كنَّا نَنزِل رِفاقاً، فنزلت في رُفقة فيها أبو بكر على أهل أبياتٍ فيهِنَّ امرأة حُبلَى ومعنا رجل، فقال لها: أُبشِّرك أن تَلِدي ذكراً، قالت: نعم، فسَجَعَ لها أسجاعاً. فأعطَته شاة فذَبَحَها وجَلَسنا نأكُل، فلمَّا عَلِمَ أبو بكر بالقصّة قامَ فتَقايأَ كلَّ شيء أكَلَه.

قوله: «**يُخرِج له الخَرَاج**» أي: يأتيه بما يَكسِبه، والخَراج: ما يُقرِّره السَّيِّد على عبده من مالٍ يُحضِره له من كَسْبه.

قوله: «**يأكل من خَراجه**» في رواية الإسماعيليّ من وجهٍ آخَر من طريق إسماعيل بن أبي خالد عن قيس بن أبي حازم: كان لأبي بكر غلام، فكان يَجيء بكَسْبه فلا يأكل منه حتَّى يسألَه، فأتاه ليلة بكَسْبه فأكَلَ منه ولم يسأله، ثمَّ سألَه.

قوله: «**كنت تَكَهَّنت لإنسانٍ في الجاهليَّة**» لم أعرِف اسمَه، ويحتمل أن تكون المرأة المذكورة في حديث أبي سعيد.

قوله: «**فأعطاني بذلكَ**» أي: عِوَض تَكَهُّني له.

قال ابن التِّين: إنَّما استَقاءَ أبو بكر تَنزُّهاً، لأنَّ أمر الجاهليَّة وُضِعَ ولو كان في الإسلام لَغَرِمَ مثل ما أكَلَ أو قيمتَه ولم يَكفِه القَيءُ، كذا قال، والذي يَظهَر أنَّ أبا بكر إنَّما قاءَ لمَا

---

(١) رواه عن معمر عن أيوب عن ابن سِيرِين مرسلاً، ورجاله ثقات.

ثَبَتَ عنده من النَّهي عن حُلْوان الكاهن[1]، وحُلوانُ الكاهن: ما يأخُذه على كِهانته، والكاهن: مَن يُخبر بما سَيكون عن غير دليل شَرعيّ، وكان ذلك قد كَثُرَ في الجاهليَّة خُصوصاً قبل ظُهور/ النبيّ ﷺ. ١٥٥/٧

**٣٨٤٣- حدَّثنا مُسدَّدٌ، حدَّثنا يحيى عن عُبيدِ الله، قال: أخبرني نافعٌ، عن ابنِ عمرَ رضي الله عنهما قال: كان أهلُ الجاهليَّةِ يَتَبايعونَ لحومَ الجَزُورِ إلى حَبَلِ الحَبَلَةِ، قال: وحَبَلُ الحَبَلَةِ: أن تُنتَجَ الناقةُ ما في بَطنِها، ثمَّ تَحمِلَ التي نُتِجَت، فنَهاهمُ النبيُّ ﷺ عن ذلكَ.**

**٣٨٤٤- حدَّثنا أبو النُّعمان، حدَّثنا مَهديٌّ، قال غَيْلانُ بنُ جَرِير: كنَّا نأتي أنسَ بنَ مالكٍ فيُحدِّثُنا عن الأنصار، وكان يقول لي: فَعَلَ قومُكَ كذا وكذا يومَ كذا وكذا، وفَعَلَ قومُكَ كذا وكذا يومَ كذا وكذا.**

**الحديث الثاني عشر**: حديث ابن عمر في حَبَل الحَبَلة، وقد تقدَّم شرحُه مُستَوفًى في البُيوع (٢١٤٣)، والغرض منه قوله: «إنَّهم كانوا يَتَبايعونَه في الجاهليَّة».

**الحديث الثالث عشر**: حديث أنس الذي تقدَّم في أوَّل مناقب الأنصار (٣٧٧٦)، وأدخَلَه هنا لقولِه: «فعَلَ قومُك كذا يوم كذا»، لأنَّه يحتمل أن يشير به إلى وقائعهم في الجاهليَّة كما يحتمل أن يشير به إلى وقائعهم في الإسلام، أو لمَا هو أعَمّ من ذلك، وخاطَبَ أنسٌ غَيْلانَ بأنَّ الأنصار قومُه، وليس هو من الأنصار، لكن ذلك باعتبار النِّسبيَّة الأعَمِّيَّة إلى الأزد فإنَّها تَجمَعهم، والله أعلم.

## ٢٧- [باب القَسَامة في الجاهليَّة][2]

**٣٨٤٥- حدَّثنا أبو مَعمَر، حدَّثنا عبدُ الوارثِ، حدَّثنا قَطَنٌ أبو الهيثم، حدَّثنا أبو يزيدَ المدَنيُّ، عن عِكْرمةَ، عن ابنِ عبَّاسٍ رضي الله عنهما قال: إنَّ أوَّلَ قَسامةٍ كانت في الجاهليَّةِ لَفِينا بني هاشمٍ، كان رجلٌ من بني هاشمٍ استَأجَرَه رجلٌ من قُرَيشٍ من فَخِذٍ أُخرَى، فانطَلَقَ معه**

(١) حديث النهي عن حلوان الكاهن سلف برقم (٢٢٣٧) من حديث أبي مسعود الأنصاري ﷺ.

(٢) لم تقع هذه الترجمة في الأصلين، وقد ذكر الحافظ في أول شرحه لهذا الباب عدم وقوعها عند النسفي وأنه الأوجه، وأنها ثبتت عند أكثر الرواة عن الفربري.

في إبلِه، فمرَّ رجلٌ به من بني هاشمٍ قد انقطَعَت عُرْوةُ جُوالَقِه، فقال: أغِثْني بعِقالٍ أشُدُّ به عُرْوةَ جُوالَقي لا تَنفِرُ الإبلُ، فأعطاه عِقالاً فشَدَّ به عُرْوةَ جُوالَقِه، فلمَّا نزلوا عُقِلَتِ الإبلُ إلا بعيراً واحداً، فقال الذي استأجَرَه: ما شأنُ هذا البعيرِ لم يُعقَلْ من بينِ الإبلِ؟ قال: ليس له عِقالٌ، قال: فأين عِقالُه؟ قال: فحَذَفَه بعَصاً كان فيها أجَلُه، فمَرَّ به رجلٌ من أهلِ اليَمَنِ، فقال: أتشهَدُ الموسِمَ؟ قال: ما أشهَدُ وربَّما شَهِدتُه، قال: هل أنتَ مُبلِغٌ عنِّي رسالةً مَرّةً مِن الدَّهرِ؟ قال: نعم، قال: فكتبَ: إذا أنتَ شَهِدتَ الموسِمَ، فنادِ: يا آلَ قُرَيشٍ، فإذا أجابوكَ، فنادِ: يا آلَ بني هاشمٍ، فإن أجابوكَ فَسَلْ عن أبي طالبٍ، فأخبِره أنَّ فلاناً قَتَلَني في عِقالٍ، وماتَ المستأجَرُ.

فلمَّا قَدِمَ الذي استأجَرَه أتاه أبو طالبٍ، فقال: ما فَعَلَ صاحبُنا؟ قال: مَرِضَ فأحسنتُ القيامَ عليه، فوَلِيتُ دَفْنَه، قال: قد كان أهلَ ذاكَ مِنكَ، فمَكَثَ حيناً ثمَّ إنَّ الرَّجلَ الذي أوصَى إليه أن يُبلِغَ عنه وافَى الموسِمَ فقال: يا آلَ قُرَيشٍ، قالوا: هذه قُرَيشٌ، قال: يا بني هاشمٍ، قالوا: هذه بنو هاشمٍ، قال: مَن أبو طالبٍ؟ قالوا: هذا أبو طالبٍ، قال: أمَرَني فلانٌ أن أُبلِغَكَ رسالةً: أنَّ فلاناً قَتَلَه في عِقالٍ، فأتاه أبو طالبٍ فقال له: اختَر منّا إحدَى ثلاثٍ: إن شِئتَ أن تُؤَدّيَ مئةً مِن الإبلِ، فإنَّكَ قَتَلتَ صاحبَنا، وإن شِئتَ حَلَفَ خمسونَ من قومِكَ إنَّكَ لم تَقتُلْه، فإن أبيتَ قتلناكَ به، فأتى قومَه فقالوا: نَحلِفُ، فأتتْهُ امرأةٌ من بني هاشمٍ كانت تحتَ رجلٍ منهم قد وَلَدَت له فقالت: يا أبا طالبٍ، أُحِبُّ أن تُجيزَ ابني هذا برجلٍ مِن الخمسين، ولا تَصبُرْ يَمينَه حيثُ تُصْبَرُ الأيمانُ، ففَعَلَ، فأتاه رجلٌ منهم فقال: يا أبا طالبٍ، أردتَ خمسين رجلاً أن يَحلِفوا مكان مئةٍ مِن الإبلِ، يُصيبُ كلَّ رجلٍ بَعيرانِ، هذان بَعيرانِ، فاقبَلْهما عنِّي ولا تَصْبُرْ يَميني حيثُ تُصبَرُ الأيمانُ، فقَبِلَهما، وجاء ثمانيةٌ وأربعونَ فحَلَفوا. قال ابنُ عبَّاسٍ: فوَالّذي نفسي بيَدِه، ما حالَ الحولُ ومنَ الثَّمانيةِ وأربعين عينٌ تَطرِفُ.

الحديث الرابع عشر[1]: حديث القَسَامة في الجاهليَّة بطولِه، وثَبَتَ عند أكثر الرُّواة عن الفِرَبريّ هنا ترجمة: «القَسامة في الجاهليَّة»، ولم يقع عند النَّسَفيّ وهو أوجَه، لأنَّ الجميع من ترجمة أيام الجاهليَّة، ويَظهَر ذلك من الأحاديث التي أورَدَها تِلْو هذا الحديث.

---

(١) وقع في (س) بدلاً منه: «قوله: باب القسامة».

**قوله: «حدَّثنا قَطَن»** بفتح القاف والمهمَلة ثمَّ نون: هو ابن كعب القُطَعيّ بضمِّ القاف البصريّ، ثقة عندهم، وشيخه أبو يزيد المدَنيّ بصريّ أيضاً ويقال له المدينيّ بزيادة تحتانيَّة، ولعلَّ أصله كان من المدينة، ولكن لم يَروِ عنه أحد من أهل المدينة، وسُئِلَ عنه مالكٌ فلم يَعرِفه ولا عَرفَ اسمَه، وقد وثَّقه ابن مَعِين وغيره، وما له ولا للراوي عنه في البخاريّ إلّا هذا الموضع.

**قوله: «إنَّ أوَّل قَسَامة»** بفتح القاف وتخفيف المهمَلة: اليمينُ، وهي في عُرف الشَّرع: حَلِفٌ مُعيَّنٌ عند التُّهمة بالقتلِ على الإثبات أو النَّفي. وقيل: هي مأخوذة من قِسمة الأيمان على الحالِفينَ./ وسيأتي بيان الاختلاف في حُكمها في كتاب الدِّيات[1] إن شاء الله تعالى. ١٥٧/٧

**وقوله: «لَفينا بني هاشم»** اللّام للتأكيد، و«بني هاشم» مَجرور على البَدَل من الضَّمير المجرور، ويحتمل أن يكون نصباً على التمييز، أو على النِّداء بحذف الأداة.

**قوله: «كان رجل من بني هاشم»** هو عَمْرو بن عَلقَمة بن المطَّلِب بن عبد منافٍ، جَزَمَ بذلك الزُّبَير بن بكّار في هذه القِصّة، فكأنَّه نَسَبَ هذه الرِّواية إلى بني هاشم مَجازاً لمَا كان بين بني هاشم وبني المطَّلِب من المَوَدّة والمؤاخاة والمناصَرة، وسَمّاه ابن الكَلْبيّ عامراً.

**قوله: «استأجَرَه رجل من قُرَيش من فَخِذٍ أُخرَى»** كذا في رواية الأَصِيليّ وأبي ذرٍّ، وكذا أخرجه الفاكِهيّ من وجهٍ آخَر عن أبي مَعمَر شيخ البخاريّ فيه. وفي رواية كَرِيمة وغيرها استأجَرَ رجلاً من قُرَيش، وهو مَقلوب، والأوَّل هو الصواب. والفَخِذ بكسر المعجَمة وقد تُسكَّن. وجَزَمَ الزُّبَير بن بكّار بأن المستأجِرَ المذكور هو خِداش ـ بمُعجَمَتَينِ ودالٍ مُهمَلة ـ ابن عبد الله بن أبي قيس العامريّ.

**قوله: «فمرَّ به»** أي: بالأجير **«رجل من بني هاشم»** لم أقِفْ على اسمه.

**وقوله: «عُرْوةُ جُوَالِقِه»** بضمِّ الجيم وفتح اللّام: الوِعاء من جُلود وثياب وغيرها، فارسيّ مُعرَّب، وأصله كواله: وجمعه جَوَاليق، وحُكيَ جَوَالِق بحذف التحتانيَّة، والعِقالُ: الحَبْل.

---

(١) باب (٢٢): القسامة.

قوله: «فأين عِقاله؟ قال: فحَذَفَه» كذا في النُّسَخ، وفيه حذفٌ يدلّ عليه سياق الكلام، وقد بيَّنَته روايةُ الفاكِهيّ: فقال: مرَّ بي رجل من بني هاشم قد انقَطَعَ عُرْوة جُوالَقِه، واستَغاثَ بي فأعطَيتُه، فحَذَفَه[1]؛ أي: رَماه.

قوله: «كان فيها أجَلُه» أي: أصاب مَقتَله.

وقوله: «فمات» أي: أشرَفَ على الموت، بدليل قوله: «فمرَّ به رجل من أهل اليمن قبل أن يقضيَ»، ولم أقِف على اسم هذا المارّ أيضاً.

قوله: «أتشهَدُ الموسِم؟» أي: مَوسِم الحجّ.

قوله: «فكَتَبَ» بالمثنّاة ثمَّ الموحَّدة، ولغير أبي ذرٍّ والأَصِيليّ بضمِّ الكاف وسكون النُّون ثمَّ المثنّاة والأوَّل أوجَه، وفي رواية الزُّبَير بن بكّار: فكَتَب إلى أبي طالب يُخبره بذلك وماتَ منها، وفي ذلك يقول أبو طالب:

أَفي فَضْلِ حَبْلٍ لا أبا لكْ ضَربتَه ... بمِنسَأةٍ قد جاء حَبْلٌ وأَحبُلُ

قوله: «يا آلَ قُريش» بإثبات الهمزة وبحذفها على الاستغاثة.

قوله: «قَتَلَني في عِقال» أي: بسبب عِقال.

قوله: «ومات المستَأجَر» بفتح الجيم، أي: بعد أن أوصَى اليَمَانيّ بما أوصاه به.

قوله: «فوَلِيتُ» بكسر اللّام، وفي رواية ابن الكَلْبيّ: فقال: أصابه قَدَرُه، فصَدَّقوه ولم يَظُنّوا به غير ذلك.

وقوله: «وافَى الموسِم» أي: أتاه.

قوله: «يا بني هاشم» في رواية الكُشْمِيهنيّ: يا آلَ بني هاشم.

قوله: «مَن أبو طالب؟» في رواية الكُشْمِيهنيّ: «أين أبو طالب؟» زاد ابن الكَلْبيّ: فأخبَره بالقِصّة وخِداش يطوف بالبيت لا يَعلَم بما كان، فقامَ رجال من بني هاشم إلى خِداش فضَرَبوه وقالوا: قتلتَ صاحبَنا، فجَحَدَ.

---

(١) وبهذا اللفظ أخرجه النسائي برقم (٤٧٠٦)، ولم نقف عليه في المطبوع من «أخبار مكة» للفاكهي.

قوله: «اختَر منّا إحدَى ثلاث» يحتمل أن تكون هذه الثلاث كانت معروفةً بينهم، ويحتمل أن تكون شيئاً اختَرَعَه أبو طالب. وقال ابن التِّين: لم يُنقَل أنَّهم تَشاوروا في ذلك ولا تَدافَعوا، فدَلَّ على أنَّهم كانوا يَعرِفونَ القَسامة قبل ذلك. كذا قال، وفيه نظر، لقولِ ابن عبَّاس راوي الحديث: «إنَّها أوَّل قَسَامة»، ويُمكِن أن يكون مُراد ابن عبَّاس الوقوعَ وإن كانوا يعرفون الحُكم قبل ذلك، وحَكَى الزُّبَير بن بكّار: أنَّهم تَحاكَموا في ذلك إلى الوليد بن المغيرة، فقَضَى أن يَحلِف خمسونَ رجلاً من بني عامر عند البيت: ما قتله خِداش، وهذا يُشعِر بالأوَّليَّة مُطلَقاً.

قوله: «فأتتْهُ امرأةٌ من بني هاشم» هي زينب بنت عَلقَمة أُخت المقتول «كانت تحت رجل منهم» هو عبد العُزَّى بن أبي قيس العامريّ، واسم ولدها منه حوَيطِب، بمُهمَلَتَينِ مُصغَّر، وذكر ذلك الزُّبَير. وقد عاشَ حوَيطِب بعد هذا دَهراً طويلاً، وله صُحْبة، وسيأتي حديثه في كتاب الأحكام (٧١٦٣). ونِسبَتها إلى بني هاشم مَجازيَّة، والتقدير: كانت زوجاً لرجلٍ من بني هاشم. ويحتمل قولها: فوَلَدَت له ولداً، أي: غير حوَيطِب.

قوله: «أن تُجيز ابني» بالجيم والزّاي، أي: تَهَبَه ما يَلزَمه من اليمين.

وقولها: «ولا تَصبُر يَمينَه» بالمهمَلة ثمَّ الموحَّدة، أصل الصَّبْر: الحَبس والمنع، ومعناه في الأيمان: الإلزامُ، تقول: صَبَّرته، أي: ألزَمته أن يَحلِف بأعظَم الأيمان حتَّى لا يَسعَه أن لا يَحلِف.

قوله: «حيثُ تُصبَر الأيمان» أي: بين الرُّكن والمقام، قاله ابن التِّين. قال: ومن هنا استَدَلَّ الشّافعيّ على أنَّه لا يَحلِفُ بين الرُّكن والمقام على أقلّ من عشرين ديناراً نِصاب الزكاة، كذا قال، ولا أدري كيف يَستَقيم هذا الاستدلال، ولم يَذكُر أحد من أصحاب الشّافعيّ أنَّ الشّافعيّ استَدَلَّ لذلك بهذه القِصّة.

قوله: «فأتاه رجل منهم» لم أقِفْ على اسمه ولا على اسم أحد من سائر الخمسين إلّا مَن تقدَّم، وزاد ابن الكَلْبيّ: ثُمَّ حَلَفوا عند الرُّكن أنَّ خِداشاً بَريءٌ من دَم المقتولِ.

قوله: «فوالذي نفسي بيَدِه» قال ابن التِّين: كأنَّ الذي أخبر ابن عبَّاس بذلك جماعة اطمأنَّت نفسُه إلى صِدقهم حتَّى وَسِعَه أن يَحلِف على ذلك. قلت: يعني أنَّه كان حين

القَسامة لم يولد، ويحتمل أن يكون الذي أخبَره بذلك هو النبيّ ﷺ، وهو أمكَنُ في دخول هذا الحديث في «الصحيح».

**قوله: «فما حالَ الحول»** أي: من يوم حَلَفوا.

**قوله: «ومن الثَّمانية وأربعين»** في رواية أبي ذرٍّ: وفي الثَّمانية، وعند الأَصِيليّ: والأربعين.

**قوله: «عينٌ تَطرِف»** بكسر الراء، أي: تَتَحرَّك. زاد ابن الكَلْبيّ: «وصارت رِباع الجميع لحوَيطِبٍ، فبذلك كان أكثر مَن بمكَّة رِباعاً». وروى الفاكِهيّ من طريق ابن أبي نَجِيح عن أبيه قال: حَلَفَ ناس عند البيت قَسَامةً على باطل، ثمَّ خَرَجوا فنزلوا تحت صخرة فانهَدَمَت عليهم، ومن طريق طاوُوسٍ قال: كان أهل الجاهليَّة لا يُصيبونَ في الحَرَم شيئاً إلّا عُجِّلَت لهم عُقوبَته، ومن طريق حوَيطِب: أنَّ أَمَةً في الجاهليَّة عاذَت بالبيت، فجاءتها سَيِّدَتها فجَبَذَتها فشَلَّت يدها. وروِّينا في كتاب «مُجابي الدَّعوة» لابنِ أبي الدُّنيا في قِصّة طويلة في معنى سُرعة الإجابة بالحَرَمِ للمَظلومِ فيمَن ظَلَمَه قال: فقال عمر: كان يُفعَل بهم ذلك في الجاهليَّة ليَتَناهَوا عن الظُّلم لأنَّهم كانوا لا يَعرِفونَ البَعث، فلمَّا جاء الإسلام أَخَّرَ القِصاص إلى يوم القيامة. وروى الفاكِهيّ[1] من وجه آخر عن طاوُوسٍ قال: يُوشِك أن لا يُصيب أحد في الحَرَم شيئاً إلّا عُجِّلَت له العُقوبة، فكأنَّه أشارَ إلى أنَّ ذلك يكون في آخر الزَّمان عند قَبْض العلم وتَناسي أهل ذلك الزَّمان أُمورَ الشَّريعة، فيعود الأمر غريباً كما بَدَأ، والله أعلم.

**الحديث الخامس عشر:**

**٣٨٤٦- حدَّثني عُبيدُ بنُ إسماعيلَ، حدَّثنا أبو أُسامةَ، عن هشامٍ، عن أبيه، عن عائشةَ رضي الله عنها قالت: كان يومُ بُعاثٍ يوماً قَدَّمَه الله لِرسولِه ﷺ، فقَدِمَ رسولُ الله ﷺ، وقدِ افترَقَ مَلَؤُهم، وقُتِلَت سَرَواتُهم، وجُرِّحوا، قَدَّمَه الله لِرسولِه ﷺ في دخولِهم في الإسلامِ.**

**قوله: «عن هشام»** هو ابن عُرْوة.

---

(١) وأخرجه أيضاً عبد الرزاق في «مصنفه» (٨٨٦٥).

قوله: «يوم بُعاث» تقدَّم شرحه في أوَّل مناقب الأنصار (٣٧٧٧)، وأنَّه كان قبل البَعث على الراجح.

وقوله فيه: «وجُرِحوا» بالجيم المضمومة ثمَّ الحاء المهمَلة، ولبعضهم: «وخَرَجوا» بفتح المعجَمة وتخفيف الراء بعدها جيم، والأوَّل أرجَح، وقد تقدَّم مِن تسمية مَن جُرِحَ منهم في تلك الوَقعة: حُضَير الكتائب والد أُسَيدٍ فمات منها.

الحديث السادس عشر:

**٣٨٤٧- وقال ابنُ وَهْبٍ: أخبرنا عَمرٌو، عن بُكَيرِ بنِ الأشَجِّ، أنَّ كُرَيباً مَولَى ابنِ عبَّاسٍ حدَّثه: أنَّ ابنَ عبَّاسٍ رضي الله عنهما قال: ليس السَّعيُ ببطنِ الوادي بين الصَّفا والمروةِ سُنَّةً، إنَّما كان أهلُ الجاهليَّةِ يَسعَونَها ويقولون: لا نُجيزُ البَطحاءَ إلَّا شَدّاً.**

قوله: «قال ابن وَهْب...» إلى آخره، وَصَلَه أبو نُعَيم في «المستخرَج» من طريق حَرمَلة ابن يحيى عن عبد الله بن وَهْب.

قوله: «ليس السَّعيُ» أي: شِدّة المشي.

قوله: «سُنَّةً» في رواية الكُشْمِيهنيّ: «بسُنّةٍ». قال ابن التِّين: خُولِفَ ابن عبَّاس في ذلك بل قالوا: إنَّه فريضة. قلت: لم يُرِد ابن عبَّاس أصل السَّعي، وإنَّما أراد شِدّة العَدْو، وليس ذلك فريضة. وقد تقدَّم في أحاديث الأنبياء (٣٣٦٤) في ترجمة إبراهيم عليه السلام في قِصّة هاجَرَ أنَّ مَبدَأ السَّعي بين الصفا والمروة كان مِن/ هاجَر، وهو من رواية ابن عبَّاس أيضاً، ١٥٩/٧ فظَهَرَ أنَّ الذي أراد أنَّ مَبدَأه من أهل الجاهليَّة هو شِدّة العَدْو، نعم قوله: «ليس بسُنّةٍ» إن أراد به أنَّه لا يُستَحَبّ فهو يُخالف ما عليه الجمهور، وهو نَظير إنكاره استحبابَ الرَّمَل في الطَّواف[1]. ويحتمل أن يريد بالسُّنّة: الطَّريقةَ الشَّرعيَّة، وهي تُطلَق كثيراً على الفُروض، ولم يُرِد السُّنّة باصطلاح أهل الأُصول، وهو ما ثَبَتَ دليل مطلوبيَّته من غير تأثيم تارِكِه.

---

(١) يشير إلى ما أخرجه مسلم (١٢٦٤)، وأحمد (٢٠٢٩) عن أبي الطفيل قال: قلت لابن عباس: إن قومك يزعمون أن رسول الله ﷺ رَمَل بالبيت وبين الصفا والمروة وهي سُنة، قال: صدقوا وكذبوا، قلت: كيف صدقوا وكذبوا؟ قال: قد رَمَل رسول الله ﷺ بالبيت وأصحابه والمشركون على جبل قُعيقعان، فبلغه أنهم يتحدثون أن بهم هزلاً، فأمرهم أن يرملوا ليريهم أن بهم قوة.

قوله: «لا نُجيز» بضمِّ أوَّله، أي: لا نَقطَع. والبَطْحاء: مَسِيل الوادي، تقول: جُزت الموضع: إذا سِرت فيه، وأجَزته: إذا خَلَّفته وراءَك. وقيل: هما بمَعنًى.

وقوله: «إلّا شَدّاً» أي: لا نَقطَعها إلّا بالعَدْوِ الشَّديد.

الحديث السابع عشر:

**٣٨٤٨- حدَّثنا عبدُ الله بنُ محمَّدٍ الجُعْفيُّ، حدَّثنا سفيانُ، أخبرنا مُطرِّفٌ، سمعتُ أبا السَّفَرِ، يقول: سمعتُ ابنَ عبَّاسٍ رضي الله عنهما يقول: يا أيُّها الناسُ، اسمَعوا منّي ما أقولُ لكم، وأسمِعوني ما تقولون، ولا تَذهَبوا فتقولوا: قال ابنُ عبَّاسٍ، قال ابنُ عبَّاسٍ، مَن طافَ بالبيتِ، فليَطُفْ من وراءِ الحِجْر، ولا تقولوا: الحَطيمُ، فإنَّ الرجلَ في الجاهليَّةِ كان يَحلِفُ، فيُلقي سَوطَه أو نَعلَه أو قَوسَه.**

قوله: «أخبَرنا مُطرِّف» بالمهمَلة وتشديد الراء: هو ابن طَريف، بالمهمَلة أيضاً، الكوفيّ، وأبو السَّفَر بفتح المهمَلة والفاء: هو سعيد بن يُحمِد، بالتحتانيَّة المضمومة والمهمَلة الساكنة، كوفيّ أيضاً.

قوله: «يا أيّها الناس، اسمَعوا منِّي ما أقول لكم وأسمِعوني» بهمزة قطع، أي: أعيدوا عليَّ قولي لأعرِفَ أنَّكم حَفِظتُموه، كأنَّه خَشيَ أن لا يفهموا ما أراد فيُخبروا عنه بخلاف ما قال، فكأنَّه قال: اسمَعوا منِّي سماعَ ضبطٍ وإتقانٍ، ولا تقولوا: «قال» من قبلِ أن تَضبطوا.

قوله: «مَن طافَ بالبيت فليَطُف من وراء الحِجر» في رواية ابن أبي عمر عن سفيان: «وراء الجَدْر»[1]، والمراد به: الحِجْر، والسَّبَب فيه أنَّ الذي يَلي البيت إلى جِهة الحِجر من البيت، وقد تقدَّم بيانه وما قيل في مِقداره في أوائل كتاب الحجّ[2].

قوله: «ولا تقولوا: الحَطيم» في رواية سعيد بن منصور عن حُدَيج بن معاوية عن أبي

---

(١) رواية ابن أبي عمر أخرجها البيهقي في «الكبرى» ٥/ ١٥٦، وفي المطبوع منه بلفظ: «من وراء الحجر»، ولم نقف على اللفظ المذكور فيما بين أيدينا من المصادر.

(٢) في باب (٤٢): فضل مكة وبنيانها، بين يدي الحديث (١٥٨٢).

إسحاق عن أبي السَّفَر في هذه القِصّة: فقال رجل: ما الحَطيم؟ فقال ابن عبَّاس: إنَّه لا حَطيم، كان الرجل... إلى آخره، زاد أبو نُعَيم في «المستخرَج» من طريق خالد الطَّحّان عن مُطرِّف: فإنَّ أهل الجاهليَّة كانوا يُسَمّونَه ـ أي: الحِجر ـ الحَطيم، كانت فيه أصنام قُرَيش. وللفاكِهيِّ من طريق يونس بن أبي إسحاق عن أبي السَّفَر نحوُه، وقال: كان أحدهم إذا أراد أن يَحلِف وَضَعَ مِحجَنَه ثمَّ حَلَفَ، فمَن طافَ فليَطُف من ورائه.

قوله: «كان يَحلِف» بالحاء المهمَلة الساكنة وتخفيف اللّام المكسورة، وفي رواية خالد الطَّحّان المذكورة: «كان إذا حُلِّفَ» بضمِّ المهمَلة وتشديد اللّام والأوَّل أوجَه، والمعنى: أنَّهم كانوا إذا حالَفَ بعضُهم بعضاً ألقَى الحليفُ في الحِجر نعلاً أو سوطاً أو قوساً أو عصاً علامة لعَقْد[1] حلفهم فسَمَّوه الحَطيم لذلك، لكَونِه يَحطِمُ أمتِعَتَهم، وهو فعيل بمعنى فاعل، ويحتمل أن يكون ذلك كان شأنهم إذا أرادوا أن يَحلِفوا على نَفْي شيء، وقيل: إنَّما سُمّيَ الحَطيم لأنَّ بعضهم كان إذا دَعَا على مَن ظَلَمَه في ذلك الموضع هَلك.

وقال ابن الكَلْبيّ: سُمّيَ الحِجرُ حَطيماً لمَا تَحجَّرَ عليه، أو لأنَّه قُصِرَ به عن ارتفاع البيت وأُخرِجَ عنه، فعلى هذا فَعِيل بمعنى مفعول، أو لأنَّ الناس يَحطِم فيه بعضهم بعضاً من الزِّحام عند الدُّعاء فيه.

وقال غيرُه: الحطيم هو بئر الكعبة التي كان يُلقَى فيها ما يُهدَى لها. وقيل: بين الرُّكن الأسوَد والمقام. وقيل: من أوَّل الرُّكن الأسوَد إلى أوَّل الحِجر يُسَمَّى الحطيم. وحديث ابن عبَّاس حُجّة في رَدّ أكثر هذه الأقوال، زاد في رواية حُدَيج: «ولكنَّه الجَدْر» بفتح الجيم وسكون المهمَلة، وهو من البيت.

ووَقَعَ عند الإسماعيليّ والبَرْقانيّ في آخِر هذا الحديث عن ابن عبَّاس: «وأيّما صبيٍّ حَجّ به أهلُه فقد قَضَى حَجَّه ما دامَ صغيراً، فإذا بَلَغَ فعليه حَجّة أُخرَى، وأيّما عبدٍ حَجّ به أهلُه» الحديث، وهذه الزّيادة عند البخاريّ أيضاً في غير «الصحيح»[2]، وحَذَفَها منه عَمداً لعَدَمِ

---

(١) تحرفت في (س) إلى: لقصد.

(٢) لم نقف عليه في المطبوع من مصنفاته.

تَعلُّقها بالترجمة ولِكَونِها موقوفة، وأمَّا أوَّل الحديث فهو ـ وإن كان موقوفاً من حديث ابن عبَّاس ـ إلّا أنَّ الغرض منه حاصل بالنَّسَب لنَقلِ ابن عبَّاس ما كان في الجاهليَّة ممَّا رآه النبيّ ﷺ فأقَرَّه أو أزالَه، فمهما لم يُنكِره واستَمرَّت مشروعيَّته فيكون له حُكم المرفوع، ومهما أنكَرَه فالشَّرع بخلافه.

الحديث الثامن عشر:

**٣٨٤٩- حدَّثنا نُعَيمُ بنُ حمَّادٍ، حدَّثنا هُشَيمٌ، عن حُصَين، عن عَمْرو بنِ ميمونٍ قال: رأيتُ في الجاهليَّةِ قِرْدةً اجتَمَعَ عليها قِرَدةٌ قد زَنَت، فرَجَموها فرَجَمتُها معهم.**

قوله: «حدَّثنا نُعَيم بن حمَّاد» في رواية بعضهم: «حدَّثنا نُعَيم» غير منسوب، وهو المروَزيُّ ١٦٠/٧ نزيل مصر، وقَلَّ أن يُخرِّج له البخاريّ موصولاً بل عادتُه أن يَذكُر عنه بصيغة التعليق. ووَقَعَ في رواية القابِسيّ: «حدَّثنا أبو نُعَيم»، وصَوَّبَه بعضهم وهو غَلَطٌ.

قوله: «عن حُصَين» في رواية البخاريِّ في «التاريخ» (٦/ ٣٦٧) في هذا الحديث: حدَّثنا حُصَينٌ[1]، فأُمِنَ بذلك ما يخشى من تدليس هُشَيم الراوي عنه، وقَرَنَ فيه أيضاً مع حُصَين أبا بَلْج.

قوله: «رأيت في الجاهليَّة قِرْدة» بكسر القاف وسكون الراء: واحدة القُرود.

وقوله: «اجتَمع عليها قِرَدة» بفتح الراء جمع قِرد، وقد ساقَ الإسماعيليّ هذه القِصّة من وجه آخر مُطوَّلة من طريق عيسى بن حِطّان عن عَمْرو بن ميمون قال: كنت في اليمن في غَنَم لأهلي وأنا على شَرَف، فجاء قِردٌ مع قِرْدة فتَوسَّدَ يدَها، فجاء قِرد أصغَر منه فغَمَزَها، فسَلَّت يدها من تحت رأس القِرد الأوَّل سَلًّا رَفيقاً وتَبعَته، فوَقَعَ عليها وأنا أنظُر، ثمَّ رَجَعَت فجَعَلَت تُدخِل يدها تحت خَدّ الأوَّل برِفقٍ، فاستَيقَظَ فَزِعاً، فشَمَّها فصاح، فاجتَمعت القرود، فجَعَلَ يصيح ويُومِئ إليها بيَدِه، فذهب القُرود يَمْنةً ويَسْرةً، فجاؤوا بذلك القِرد أعرِفه، فحَفَروا لهما حفرة فرجموهما، فلقد رأيت الرَّجمَ في غير بني آدم.

---

(١) الذي في «التاريخ الكبير»: عن أبي بلج وحصين، بالعنعنة وليس بصيغة التحديث.

قال ابن التِّين: لعلَّ هؤلاء كانوا من نَسْل الذين مُسِخوا فبَقيَ فيهم ذلك الحُكم. ثمَّ قال: إنَّ المسوخ لا يَنسِلُ. قلت: وهذا هو المعتَمَد، لمَا ثَبَتَ في «صحيح مسلم» (٢٦٦٣/ ٣٢): «أنَّ المسوخ لا نَسلَ له»، وعنده من حديث ابن مسعود (٢٦٦٢/ ٣٣) مرفوعاً: «إنَّ الله لم يُهلِك قوماً فيَجعَلَ لهم نَسلاً».

وقد ذهب أبو إسحاق الزَّجّاج وأبو بكر بن العربيّ إلى أنَّ الموجود من القِرَدة من نَسْل المسوخ، وهو مذهب شاذٌّ اعتَمَدَ مَن ذهب إليه ما ثَبَتَ أيضاً في «صحيح مسلم» (١٩٤٩): أنَّ النبيَّ ﷺ لمَّا أُتيَ بالضَّبِّ قال: «لعلَّه من القُرون التي مُسِخَت»، وقال في الفأر: «فُقِدَتْ أُمّةٌ من بني إسرائيل، لا أُراها إلّا الفَأر»[1].

وأجابَ الجمهور عن ذلك بأنَّه ﷺ قال ذلك قبل أن يُوحَى إليه بحقيقة الأمر في ذلك، ولذلك لم يأتِ الجزم عنه بشيءٍ من ذلك، بخلاف النَّفي فإنَّه جَزَمَ به كما في حديث ابن مسعود، ولكن لا يَلزَم أن تكون القُرود المذكورة من النَّسل، فيحتمل أن يكون الذين مُسِخوا لمَّا صاروا على هَيْئة القِرَدة مع بقاء أفهامهم عاشَرَتهم القِرَدة الأصليَّة للمُشابَهة في الشَّكل، فنَقَلُوا عنهم بعض ما شاهَدوه من أفعالهم فحَفِظوها وصارت فيهم، واختُصَّ القِرد بذلك لمَا فيه من الفِطْنة الزّائدة على غيره من الحيوان وقابليَّة التعليم لكلِّ صِناعة ممَّا ليس لأكثر الحيوان، ومن خِصاله أنَّه يَضحَك ويَطرَب ويحكي ما يَراه، وفيه من شِدّة الغَيْرة ما يوازي الآدميّ ولا يَتَعَدَّى أحدُهم إلى غير زوجته، فلا يَدَع في الغالب أن يُحمِّلها ما رُكِّبَ فيها من غَيْرة على عُقوبة مَن اعتَدَى إلى ما لم يختصّ به من الأُنثَى، ومن خصائصه أنَّ الأُنثَى تَحمِل أولادها كهَيْئة الآدميَّة، ورُبَّما مَشَى القِرد على رِجلَيه لكن لا يَستَمِرّ على ذلك، ويَتَناوَل الشَّيء بيَدِه ويأكل بيَدِه، وله أصابع مُفَصَّلة إلى أنامل وأظفار، ولِشَفرِ عَينيه أهداب.

وقد استَنكَرَ ابن عبد البَرِّ قِصّة عَمْرو بن ميمون هذه وقال: فيها إضافة الزِّنى إلى غير مُكلَّف وإقامة الحدّ على البَهائم وهذا مُنكَر عند أهل العلم، قال: فإن كانت الطَّريق

---

(١) سلف برقم (٣٣٠٥).

صحيحة فلعلَّ هؤلاء كانوا من الجِنّ لأنَّهم من جُملة المكَلَّفين، وإنَّما قال ذلك لأنَّه تَكلَّمَ على الطَّريق التي أخرجها الإسماعيليّ حَسب، وأُجيبَ بأنَّه لا يَلزَم من كَون صورة الواقعة صورة الزِّنى والرَّجمِ أن يكون ذلك زِنًى حقيقة ولا حَدّاً، وإنَّما أُطلِقَ ذلك عليه لشَبَهِه به، فلا يَستَلزِم ذلك إيقاع التكليف على الحيوان. وأغرَبَ الحُميديّ في «الجمع بين الصحيحَينِ» فزَعَمَ أنَّ هذا الحديث وَقَعَ في بعض نُسَخ البخاريّ، وأنَّ أبا مسعود وحده ذكره في «الأطراف» قال: وليس هو في نُسَخ البخاريّ أصلاً، فلعلَّه من الأحاديث المقحَمة في كتاب البخاريّ.

وما قاله مردود، فإنَّ الحديث المذكور في مُعظَم الأُصول التي وَقَفْنا عليها،/ وكَفَى بإيراد ١٦١/٧ أبي ذرٍّ الحافظ له عن شيوخه الثلاثة الأئمَّة المتقِنين عن الفِرَبريّ حُجّة، وكذا إيراد الإسماعيليّ وأبي نُعَيم في «مُستَخرجَيهما» وأبي مسعود له في «أطرافه»، نعم سَقَطَ من رواية النَّسَفيّ وكذا الحديث الذي بعده، ولا يَلزَم من ذلك أن لا يكون في رواية الفِرَبريّ، فإنَّ روايته تَزيد على رواية النَّسَفيّ عِدّة أحاديث قد نَبَّهت على كثير منها فيما مَضَى وفيما سيأتي إن شاء الله تعالى، وأمَّا تجويزه أن يُزاد في «صحيح البخاريّ» ما ليس منه فهذا يُنافي ما عليه العلماء من الحُكم بتصحيح جميع ما أورَدَه البخاريّ في كتابه، ومن اتِّفاقهم على أنَّه مقطوع بنِسبَتِه إليه، وهذا الذي قاله تَخيُّل فاسد يَتطَرَّق منه عَدَم الوُثوق بجميع ما في «الصحيح»، لأنَّه إذا جازَ في واحد لا بعينِه جازَ في كلّ فَردٍ فَردٍ، فلا يَبقَى لأحدٍ الوُثوق بما في الكتاب المذكور، واتِّفاق العلماء يُنافي ذلك، والطَّريق التي أخرجها البخاريّ دافعة لتضعيفِ ابن عبد البَرِّ للطَّريق التي أخرجها الإسماعيليّ، وقد أطنَبت في هذا الموضع لئَلّا يَغتَرّ ضعيف بكلام الحُميديّ فيَعتَمِده، وهو ظاهر الفساد، وقد ذكر أبو عُبيدة مَعمَر بن المثنَّى في كتاب «الخيل» له من طريق الأوزاعيِّ أنَّ مُهراً أُنزيَ على أمّه فامتَنَع، فأُدخِلَت في بيت وجُلِّلت بكِساءٍ وأُنزيَ عليها فنَزا، فلمَّا شَمَّ ريح أمّه عَمَدَ إلى ذَكَره فقطَعَه بأسنانه من أصله، فإذا كان هذا الفَهْم في الخيل مع كَونها أبعَد في الفِطْنة من القرد فجوازها في القِرد أَولَى.

الحديث التاسع عشر:

**٣٨٥٠- حدَّثنا عليُّ بنُ عبدِ الله، حدَّثنا سفيانُ، عن عُبيدِ الله، سمعَ ابنَ عبَّاسٍ رضي الله عنهما قال: خِلالٌ من خِلال الجاهليَّةِ: الطَّعنُ في الأنساب، والنِّياحةُ، ونَسيَ الثالثةَ.**

**قال سفيانُ: ويقولون: إنَّها الاستِسقاءُ بالأنواءِ.**

**قوله: «عن عُبيد الله»** بالتصغير: وهو ابن أبي يزيد المكّيّ.

**قوله: «عن ابن عبَّاس»** في نُسْخة: أنس، وهو غَلَط.

**قوله: «خِلالٌ من خِلال الجاهليَّة»** أي: من خِصال.

**قوله: «الطَّعن في الأنساب»** أي: القَدْح من بعض الناس في نَسَب بعضٍ بغير عِلم.

**قوله: «والنِّياحة»**، أي: على الميِّت، وقد تقدَّم ذِكْر حُكمها في كتاب الجنائز في «باب ما يُكرَه من النِّياحة على الميِّت»[1]، وقد تقدَّم هناكَ الكلام على حديث[2]: «ليس منّا مَن ضَرَبَ الخُدود، وشَقَّ الجُيوب، ودَعَا بدَعوَى الجاهليَّة».

**قوله: «ونَسِيَ الثالثة»** وَقَعَ في رواية ابن أبي عمر عن سفيان: «ونسيَ عُبيد الله الثالثة»، فعَيَّنَ الناسي، أخرجه الإسماعيليّ.

**قوله: «ويقولون: إنَّها الاستِسقاء بالأنواء»** أي: يقولون: مُطِرنا بنَوء كذا، وقد تقدَّم شرح ذلك في كتاب الاستسقاء (١٠٣٨)، ووَقَعَ عند أبي نُعَيم من رواية شُرَيح بن يونس عن سفيان مُدرَجاً ولفظه: «والأنواء» ولم يَقُل: «ونَسيَ...» إلى آخره، ومن رواية عبد الجبّار ابن العلاء عن سفيان بَدَل قوله: ونَسِيَ الثالثة: «والتفاخُر بالأحساب» وهو وهمٌ منهما، لمَا بيَّنَتْه رواية ابن أبي عمر، وعليٌّ شيخ البخاريّ فيه: وهو ابن المدينيّ، وقد جاء من حديث أنس ذِكْر هذه الثلاثة، وهي الطَّعن والنِّياحة والاستسقاء أخرجه أبو يَعْلى (٣٩١١) بإسنادٍ قويّ،

---

(١) باب رقم (٣٣).

(٢) كذا في (ع) على الصواب، ووقع في (أ) و(س): حديث أنس، وهو خطأ، فالحديث سلف عند البخاري برقم (١٢٩٤) من حديث ابن مسعود، وليس من حديث أنس.

وجاء عن ابن عبَّاس من وجه آخر ذكر فيه الخِصال الأربع أخرجه ابن عَديّ (٥/ ١٥) من طريق عمر بن راشد عن يحيى بن أبي كثير عن عِكْرمة عنه، والمحفوظ في هذا ما أخرجه مسلم (٩٣٤) وابن حِبّان (٣١٤٣) وغيرهما من طريق أبان بن يزيد وغيره عن يحيى بن أبي كثير عن زيد بن سَلام عن أبي سَلام عن أبي مالك الأشعَريّ مرفوعاً بلفظ: «أربعٌ في أمَّتي من أمر الجاهليَّة لا يَترُكونَهنَّ: الفَخْر في الأحساب، والطَّعن في الأنساب، والاستسقاء بالأنواءِ، والنّياحة».

**خاتمة:** اشتَمَلَت أحاديث المناقب وما اتَّصَلَ بها من ذِكْر بعض ما وَقَعَ قبل البَعث من الأحاديث المرفوعة على مئَتَي حديث وثلاثة وثلاثين حديثاً، المعَلَّق منها ثلاثة وثلاثونَ طريقاً والبقيَّة موصولة، المكرَّر منها فيه وفيما مَضَى/ مئةٌ وثمانية وثلاثونَ حديثاً، والخالص خمسة ١٦٢/٧ وتِسعونَ حديثاً، وافقه مسلم على تخريجها سِوَى حديث عائشة: «كان أبو بكر في الغار»، وحديث ابن عبَّاس فيه، وحديث أبي سعيد فيه، وحديث ابن عمر: «كنَّا نُخيَّر»، وحديث ابن الزُّبَير: «لو كنت مُتَّخِذاً خليلاً»، وحديث عمَّار: «وما معه إلّا خمسة»، وحديث أبي الدَّرداء: «قد غامَرَ»، وحديث عائشة في طَرَف من حديث السَّقيفة، وحديث عليٍّ: «خير الناس»، وحديث عبد الله بن عمرو: «أشدّ ما صَنَعَ المشرِكونَ»، وحديث ابن مسعود: «ما زِلنا أعِزّة»، وحديث ابن عمر في شأن عمر، وحديث عبد الله بن هشام فيه، وحديث عثمان: «ما بايعت»، وحديث عليّ: «اقضوا كما كنتُم تَقضونَ»، وحديث أبي هريرة في جعفر، وحديث ابن عمر فيه، وحديث أبي بكر: «ارقُبوا»، وحديثه: «لَقَرابة رسول الله ﷺ أحَبُّ إليَّ»، وحديث عثمان في الزُّبَير، وحديث ابن عبَّاس فيه، وحديث الزُّبَير في اليرموك، وحديث طلحة وسعد، وحديث مَسّ يد طلحة، وحديث سعد في إسلامه، وحديث ابن عمر في ابن أُسامة، وحديث أُسامة: «إنّي أُحِبّها»، وحديث أنس في الحسين، وحديثه في الحسن، وحديث ابن عمر فيهما، وحديث عمر في بلال، وحديث حُذَيفة في ابن مسعود، وحديث معاوية في الوِتر، وحديث ابن عبَّاس في عائشة، وحديث عمَّار فيها، وحديث أنس في الأنصار، وحديث زيد بن أرقَم فيهم، وحديث سعد في عبد الله بن سَلَام، وحديث ابن سَلَام مع أبي بُرْدة، وحديث ابن عمر،

وحديث ابن عمر في زيد بن عَمْرو، وحديث أسماء فيه، وحديث ابن الزُّبَير في بناء المسجد الحرام، وحديث جَدّ سعيد بن المسيّب، وحديث أبي بكر مع امرأة من أحمَس، وحديث عائشة في القيام للجِنازة، وحديث ابن عبَّاس في «كأساً دِهاقاً»، وحديث أبي بكر مع الذي تَكَهَّن، وحديث ابن عبَّاس في القَسامة، وحديثه في السَّعي، وحديثه في الحَطيم، وحديث عَمْرو بن ميمون في القِرَدة، وحديث ابن عبَّاس: «ثلاث من خِلال الجاهليَّة»، فجُملة ذلك اثنان وخمسونَ حديثاً ما بين مُعلَّق وموصول، فوافقه منها على ثلاثة وأربعين حديثاً فقط، والسَّبَب في ذلك أنَّ الكثير منها صورته أنَّه موقوف وإن كان قد يُتمَحَّلُ له حُكم المرفوع، ومسلم في الغالب يَحرِص على تخريج الأحاديث الصريحة في الرَّفع.

وفيه من الآثار عن الصحابة فمَن بعدهم سبعة عشرَ أثراً، والله سبحانه وتعالى أعلم بالصَّواب.

# [أبواب المَبْعَث]

## ٢٨- باب مَبعَثِ النبيِّ ﷺ

محمَّدِ بنِ عبدِ الله بنِ عبدِ المطَّلِبِ بنِ هاشمِ بنِ عبدِ مَنَاف بنِ قُصَيِّ بنِ كِلَاب بنِ مُرّةَ بنِ كعبِ بنِ لؤَيِّ بنِ غالبِ بنِ فِهْرِ بنِ مالكِ بنِ النَّضرِ بنِ كِنانةَ بنِ خُزَيمةَ بنِ مُدرِكةَ بنِ إلياسَ ابنِ مُضَرَ بنِ نِزار بنِ مَعَدِّ بنِ عدنانَ.

٣٨٥١- حدَّثنا أحمدُ بنُ أبي رَجَاءٍ، حدَّثنا النَّضرُ، عن هشامٍ، عن عِكْرِمةَ، عن ابنِ عبَّاسٍ رضي الله عنهما قال: أُنزِلَ على رسولِ الله ﷺ وهو ابنُ أربعين، فمَكَثَ بمكَّةَ ثلاثَ عَشرةَ سَنةً، ثمَّ أُمِرَ بالهجرةِ، فهاجَرَ إلى المدينةِ، فمَكَثَ بها عَشرَ سِنين، ثمَّ تُوفِّيَ ﷺ.

[أطرافه في: ٣٩٠٢، ٣٩٠٣، ٤٤٦٥، ٤٩٧٩]

قوله: «باب مَبعَث النبيِّ ﷺ» المبعَث من البَعْث، وأصله الإثارة، ويُطلَق على التَّوجيه في أمرٍ ما، رسالةٍ أو حاجةٍ، ومنه: بَعَثتُ البعير: إذا أثَرتُه من مكانه، وبَعَثتُ العَسكَر: إذا وجَّهتهم للقتال، وبَعَثتُ النائم من نومه: إذا أيقظته. قد تقدَّم في أوَّل الكتاب في الكلام على حديث عائشة كثيرٌ ممَّا يتعلَّق بهذه الترجمة، وساقَ المصنِّف هنا النَّسَب الشَّريف. ١٦٣/٧

قوله: «محمَّد» ذكر البيهقيُّ في «الدَّلائل» (١/ ١١٣) بإسنادٍ مُرسَل: أنَّ عبد المطَّلِب لمَّا وُلِدَ النبيّ ﷺ عَمِلَ له مأدُبة، فلمَّا أكَلوا سألوا: ما سَمَّيته؟ قال: محمداً، قالوا: فما رَغِبت به عن أسماء أهل بيته؟ قال: أردت أن يَحمَدَه الله في السماء وخَلقُه في الأرض.

قوله: «ابن عبد الله» لم يُختَلَف في اسمه، واختُلِفَ متى ماتَ، فقيل: ماتَ قبل أن يولد النبيّ ﷺ، وقيل: بعد أن وُلِد، والأوَّل أثبَت، واختُلِفَ في مِقدار عُمرِه ﷺ حِينَ ماتَ أبوه، والراجح أنَّه دون السَّنة.

قوله: «ابن عبد المطَّلِب» اسمه شَيْبةُ الحمدِ عند الجمهور، وزَعَمَ ابن قُتَيبة أنَّ اسمَه عامرٌ، وسُمّيَ عبد المطَّلِب واشتَهرَ بها لأنَّ أباه لمَّا ماتَ بغَزّة كان خرج إليها تاجراً فتَرَكَ

أمّ عبد المطَّلِب بالمدينة، فأقامَت عند أهلها من الخَزرَج فكَبُرَ عبد المطَّلِب، فجاء عَمّه المطَّلِب فأخَذَه ودَخَلَ به مكَّة فرآه الناس مُردِفَه فقالوا: هذا عبد المطَّلِب، فغَلَبَت عليه في قِصّة طويلة ذكرها ابن إسحاق وغيره.

**قوله: «ابن هاشم»** اسمه عَمْرو، وقيل له هاشم لأنَّه أوَّل مَن هَشَمَ الثَّريد لأهلِ الموسِم ولِقومِه أوَّلاً في سَنَة المجاعة، وفيه يقول الشّاعر:

عَمْـرُو العُـلا هَـشَمَ الثَّريـدَ لقومِـه ورجـالُ مكَّـةَ مُـسنِتونَ عِجـافُ[1]

**قوله: «ابن عبد منافٍ»** اسمه المغيرة، روى السَّراج في «تاريخه» من طريق أحمد بن حَنبَل: سمعت الشّافعيّ يقول: اسم عبد المطَّلِب شَيْبة الحمد، واسم هاشمٍ عَمْرو، واسم عبد منافٍ المغيرة، واسمُ قُصَيّ زيدٌ.

**قوله: «ابن قُصَيّ»** بصيغة التصغير، تَلَقَّبَ بذلك لأنَّه بَعُدَ عن ديار قومه في بلاد قُضاعة في قِصّة طويلةٍ ذكرها ابن إسحاق.

**قوله: «ابن كِلاب»** بكسر أوَّله وتخفيف اللّام، قال السُّهَيليّ: هو منقول من المصدَر الذي في معنى المُكالَبة، تقول: كالَبتُ فلاناً مُكالَبة وكِلاباً، أو هو بلفظ جمع كَلْب كما تَسَمَّت العرب بسِباعٍ وأنمار وغير ذلك. انتَهى، وذكر ابن سعد أنَّ اسمه المهَذَّب، وزَعَمَ محمد بن سعد: أنَّ اسمَه حَكيم، وقيل: عُرْوة، وأنَّه لُقِّبَ كِلاباً لمحبَّتِه كلاب الصيد وكان يجمعها، فمَن مرَّت به فسألَ عنها قيل له: هذه كِلاب ابن مُرّة، فلُقِّبَ كِلاباً.

**قوله: «ابن مُرّة»** قال السُّهَيليّ: منقول من وصف الحَنظَلة، أو الهاء للمُبالَغة والمراد أنَّه قويّ.

**قوله: «ابن كعب»** قال السُّهَيليّ: قيل بذلك لسَتره على قومه ولِين جانبه لهم، منقول من كعب القَدَم، وقال ابن دُرَيدٍ: من كعب القَناة، وكذا قال غيره، سُمّيَ بذلك لارتفاعه على قومه وشَرَفه فيهم فلذلك كانوا يَخضَعونَ له حتَّى أرَّخوا بموتِه، وهو أوَّل مَن جمع قومه

---

(١) هذا البيت لعبد الله بن الزِّبعرى، شاعر قريش في الجاهلية، انظر: «اللسان» (سنت) و(هشم).

يوم الجمعة، وكانوا يُسَمّونَه يوم العَرُوبة حتَّى جاء الإسلام.

**قوله: «ابن لُؤَيّ»** قال ابن الأنباريّ: هو تصغير لَأَى بوزنِ عَصاً، واللَّأْي: هو الثَّور، وقال السُّهَيليّ: هو عندي: لَأْيٌ، بوزنِ عَبْدٍ: وهو البُطء، ويُؤيِّده قول الشّاعر[1]:

فدُونَكُمُ بني لَأْيٍ أخاكُم ودُونَكِ مالِكاً يا أمَّ عَمرِو

انتَهى، وهذا قد ذكره ابن الأنباريّ أيضاً احتمالاً، وقد قال الأصمَعيّ: هو تصغير لواء الجيش زِيدَت فيه همزة.

**قوله: «ابن غالب»** لا إشكال فيه كما لا إشكال في مالك والنَّضر.

**قوله: «ابن فِهْر»** قيل: هو قُرَيش، نَقَلَ الزُّبَير عن الزُّهْريِّ أنَّ أمّه سَمَّته به، وسمَّاه أبوه فِهراً، وقيل: فِهر لَقَبه، وقيل: بالعكس، والفِهْر: الحَجَر الصغير.

**قوله: «ابن كِنانة»** هو بلفظ وِعاء السِّهام إذا كانت من جُلود، قاله ابن دُرَيدٍ عن أبي ١٦٤/٧
عامر العَدْوانيّ أنَّه قال: رأيت كِنانة بن خُزَيمةَ شيخاً مُسِنّاً عظيم القَدْر تَحُجّ إليه العرب لعِلمِه وفضله بينهم.

**قوله: «ابن خُزَيمةَ»** تصغير خَزَمة بمُعجَمتَينِ مفتوحتَينِ: وهي مَرّة واحدة من الخَزْم: وهو شَدُّ الشَّيء وإصلاحه، وقال الزَّجّاجيّ: يجوز أن يكون من الخَزْم بفتحٍ ثمَّ سكون، تقول: خَزَمتُه فهو مخزوم: إذا أدخَلتَ في أَنفه الخِزام.

**قوله: «ابن مُدرِكة»** اسمه عَمْرو عند الجمهور، وقال ابن إسحاق: عامر.

**قوله: «ابن إلياس»** بكسر الهمزة عند ابن الأنباريّ، قال: وهو إفعالٌ من قولهم: أليس الشُّجاع الذي لا يَفِرّ، قال الشّاعر:

أَلْيَسُ كالنَّشوانِ وهو صاحي[2]

وقال غيره: هو بهمزة وَصْل وهو ضِدّ الرَّجاء، واللّام فيه للَمْحِ الصِّفة، قاله قاسم بن

---

(١) هو معاوية بن زهير بن قيس، حليف بني مخزوم، انظر «السيرة النبوية» لابن هشام ٢/ ٣٤-٣٥.

(٢) أورد هذا الشطر ابن الأنباري في «الزاهر في معاني كلمات الناس» ٢/ ١٠١ ولم يعزه لقائل معين.

ثابت، وأنشَدَ قول قُصَيّ:

أُمَّهَتـي خِنْدِفُ وإلْيـاسُ أَبـي

قوله: «ابن مُضَر» قيل: سُمّيَ بذلك لأنَّه كان يُحِبّ شرب اللَّبَن الماضِر: وهو الحامض، وقيل: سُمّيَ بذلك لبياضِه، وقيل: لأنَّه كان يُمضِّر القلوب لحُسنِه وجماله.

قوله: «ابن نِزار» هو من النَّزْر، أي: القليل، قال أبو الفَرَج الأصبَهانيُّ: سُمّيَ بذلك لأنَّه كان فريد عَصره.

قوله: «ابن مَعَدّ» بفتح الميم والمهمَلة وتشديد الدّال، قال ابن الأنباريّ: يحتمل أن يكون مَفْعَلاً من العَدّ، أو هو مِن: مَعَدَ في الأرض: إذا أفسَدَ، قال الشّاعر[1]:

وخـارِبَـيـنِ خَـرَبـاً فـمَـعَـدَا

وقيل غير ذلك.

قوله: «ابن عدنان» بوَزن فَعْلان من العَدَن، تقول: عَدَنَ: أقام، وقد روى أبو جعفر بن حبيب في تاريخه «المحَبَّر» من حديث ابن عبَّاس قال: كان عدنان ومَعَدّ ورَبيعة ومُضَر وخُزَيمة وأسَد على مِلّة إبراهيم، فلا تَذكُروهم إلّا بخيرٍ. وروى الزُّبَير بن بكّار من وجه آخرَ مرفوعاً: «لا تَسُبّوا مُضَرَ ولا رَبيعةَ، فإنَّهما كانا مسلمَينِ»[2]، وله شاهد عند ابن حبيب من مُرسَل سعيد بن المسيّب.

تنبيه: اقتَصَرَ البخاريّ من النَّسَب الشَّريف على عدنان، وقد أخرج في «التاريخ» (١/ ٥) عن عُبيد بن يعيش عن يونس بن بُكَير عن محمد بن إسحاق مثل هذا النَّسَب، وزاد بعد عدنان: ابن أُدَد بن المقوِّم بن تارح بن يَشجُب بن يَعرُب بن نابت بن إسماعيل بن إبراهيم. وقد قَدَّمت في أوَّل الترجمة النَّبويَّة الاختلافَ فيمَن بين عدنان وإبراهيم، وفيمَن بين

---

(١) هو القُلاخُ بن حَزْن المنقريّ، وهو شاعر إسلامي مُقِلّ، عزاه له ابن السِّكّيت في «الكنز اللغوي» ١/ ٤٦.

(٢) أخرجه ابن عساكر في «معجم الشيوخ» (٦١٢) من حديث ابن عباس، والحاكم في «تاريخه» كما في «لسان الميزان» ٥/ ١٦٨ لابن حجر في ترجمة محمد بن زكريا الغلابي من حديث جابر بن عبد الله، وإسنادهما واهيان. وأخرجه أحمد في «فضائل الصحابة» (١٥٢٤) دون ذِكر ربيعة من طريق عبد الله ابن خالد ـ وهو الوابصي ـ عن عبد الله بن الحارث بن هشام عن النبي ﷺ مرسلاً، والوابصي مجهول.

إبراهيم وآدم بما يُغني عن الإعادة. وأخرج ابن سعد (١/ ٥٦) من حديث ابن عبَّاس: أنَّ النبيَّ ﷺ كان إذا انتَسَبَ لم يُجاوِز في نَسَبه مَعَدَّ بنَ عدنان.

**قوله: «حدَّثنا النَّضر»** هو ابن شُمَيلٍ.

**قوله: «عن هشام»** هو ابن حسَّان.

**قوله: «عن عِكْرمة»** في رواية رَوْح عن هشام الآتية في الهجرة (٣٩٠٢): حدَّثنا عِكْرمة.

**قوله: «أُنزِلَ على رسول الله ﷺ وهو ابن أربعين»** هذا هو المقصود من هذا الحديث في هذا الباب، وهو مُتَّفَق عليه، وقد مَضَى (٣٥٤٨) في صِفة النبيّ ﷺ حديث أنس: أنَّه ﷺ بُعِثَ على رأس أربعين، وتقدَّم في بَدْء الوحي[1]: أنَّه أُنزِلَ عليه في شهر رَمَضان، فعلى الصحيح المشهور أنَّ مَولِده في شهر رَبيع الأوَّل يكون حين أُنزِلَ عليه ابن أربعين سنةً وستّةِ أشهرٍ، وكلام ابن الكَلْبيّ يُؤذِن بأنَّه وُلِدَ في رَمَضان فإنَّه قال: ماتَ وله اثنَتان وستّونَ سنة ونصفُ سنةٍ، وقد أجمَعوا على أنَّه مات في ربيع الأوَّل، فيَستَلزِم ذلك أن يكون وُلِدَ في رَمَضان، وبه جَزَمَ الزُّبَير بن بكّار وهو شاذٌّ، وفي مَولِده أقوال أُخرى أشدُّ شُذوذاً من هذا.

**قوله: «بمكَّة ثلاثَ عشرةَ سَنةً»** هذا أصحّ ممَّا رواه مسلم (٢٣٥٣/ ١٢٣) من طريق عمَّار ابن أبي عمَّار عن ابن عبَّاس: أنَّ النبيَّ ﷺ أقامَ بمكَّة خمس عشرة سنة، وسيأتي البحث في ذلك في أبواب الهجرة[2] إن شاء الله تعالى.

## ٢٩- بابُ ما لَقِيَ النبيُّ ﷺ وأصحابُه مِن المشرِكين بمكّةَ ١٦٦/٧

**قوله: «باب ما لَقِيَ النبيّ ﷺ وأصحابه من المشرِكين بمكَّة»** أي: من وجوه الأذى، وذكر فيه أحاديثَ في المعنى، وقد تقدَّم في «ذِكْر الملائكة» (٣٢٣١) من بَدْء الخلق حديث عائشة أنَّها قالت للنبيِّ ﷺ: هل أتى عليك يومٌ كان أشدَّ من يوم أُحُد؟ قال: «لقد لَقيت من قومك، وكان أشدَّ ما لَقيت منهم»، فذكر قِصَّته بالطائف. وروى أحمد (١٢٢١٢) والتِّرمِذيّ (٢٤٧٢)

---

(١) في سياق شرحه للحديث رقم (٣).

(٢) عند «باب هجرة النبي ﷺ وأصحابه للمدينة»، الحديث رقم (٣٩٠٢).

وابن حِبّان (٦٥٦٠) من طريق حمَّاد بن سَلَمة عن ثابت عن أنس قال: قال رسول الله ﷺ: «لقد أُوذيت في الله وما يُؤذَى أحدٌ، وأُخِفت في الله وما يُخاف أحدٌ» الحديث.

وأخرج ابن عَديّ (٧/ ١٥٥) من حديث جابر رَفَعَه: «ما أُوذيَ أحد ما أُوذيتُ» ذكره في ترجمة يوسف بن محمد بن المنكَدِر عن أبيه عن جابر، ويوسف ضعيف، وقد استُشكِلَ بما جاء من صفات ما أُوذيَ به الصحابة كما سيأتي، وهو محمولٌ ـ لو ثَبتَ ـ على معنى حديث أنس، وقيل: معناه أنَّه أُوحيَ إليه ما أُوذيَ به مَن قبلَه فتأذَّى بذلك زيادةً على ما آذاه قومه به، وروى ابن إسحاق من حديث ابن عبَّاس، وذَكَر الصحابة، فقال: والله كانوا لَيَضرِبونَ أحدَهم ويُجيعونَه ويُعَطِّشونَه حتَّى ما يَقدِر أن يستويَ جالساً من شِدّة الضَّرّ، حتَّى يقولوا له: اللّات والعُزَّى إلـٰهُك من دون الله؟ فيقول: نعم.

وروى ابن ماجه (١٥٠) وابن حِبّان (٧٠٨٣) من طريق زِرّ عن ابن مسعود قال: أوَّل مَن أظهَرَ إسلامه سبعةٌ: رسول الله ﷺ، وأبو بكر، وعمَّار، وأُمّه سُميَّة، وصُهَيب، وبلال، والمِقداد، فأمَّا رسول الله ﷺ فمَنَعَه الله بعَمِّه، وأمَّا أبو بكر فمَنَعَه الله بقومِه، وأمَّا سائرهم فأخَذَهم المشرِكون فألبَسوهم أدراع الحديد وأوقَفوهم في الشمس[1]، الحديث. وأُجيب بأنَّ جميع ما أوذيَ به أصحابه كان يَتأذَّى هو به لكَونِه بسَببه، واستُشكِلَ أيضاً بما أوذيَ به الأنبياء من القتل كما في قِصّة زكريّا ووَلَده يحيى، ويُجاب بأنَّ المراد هنا غير إزهاق الرّوح.

ثمَّ ذَكَر المصنِّف في الباب أحاديث:

**الحديث الأوّل:**

**٣٨٥٢- حدَّثنا الحُمَيديُّ، حدَّثنا سفيانُ، حدَّثنا بيانٌ وإسماعيلُ، قالا: سَمعنا قَيساً، يقول: سمعتُ خَبّاباً يقول: أتيتُ النبيَّ ﷺ وهو مُتَوَسِّدٌ بُرْدةً وهو في ظِلِّ الكعبةِ، وقد لَقِينا مِن المشرِكين شِدّةً، فقلتُ: يا رسولَ الله، ألا تَدعو الله لنا؟ فقَعَدَ وهو مُحمَرٌّ وجهُه فقال: «لقد كان مَن قبلَكم**

---

(١) قوله: «وأوقفوهم في الشمس» وقع هذا عند الحاكم ٣/ ٢٨٤، والبيهقي في «الكبرى» ٨/ ٢٠٩، ووقع عند ابن ماجه وابن حبان بلفظ: «وصهروهم في الشمس».

**لَيُمشَطُ بمِشاطِ الحديدِ ما دونَ عِظامِه من لحمٍ أو عَصَبٍ، ما يَصرِفُه ذلك عن دينِه، ويُوضَعُ المِيشارُ على مَفرِقِ رأسِه، فيُشَقُّ باثنين ما يَصرِفُه ذلك عن دينِه، ولَيُتِمَّنَّ الله هذا الأمرَ، حتَّى يسيرَ الرّاكِبُ من صَنْعاءَ إلى حَضرَموتَ، ما يَخافُ إلَّا الله ـ زادَ بيانٌ: والذِّئبَ على غَنَمِه».**

**قوله: «حدَّثنا بيان»** هو ابن بِشر، وإسماعيل: هو ابن أبي خالد، وقيس: هو ابن أبي حازم، وخَبّاب بالمعجَمة والموحَّدتَينِ الأولى ثقيلة.

**قوله: «بُرْدةً»** كذا للأكثر بالتنوين، وللكُشْمِيهنيِّ بالهاء، والأوَّل أرجَح، فقد تقدَّم في «علامات النُّبوّة» (٣٦١٢) من وجهٍ آخر بلفظ: بُرْدة له.

**قوله: «ألا تَدعُو الله لنا»** زاد في الرِّواية التي في المبعَث[1]: ألا تَستَنصِر لنا؟

**قوله: «فقَعَدَ وهو مُحمَرٌّ وجهُه»** أي: من أثر النَّوم، ويحتمل أن يكون من الغضب، وبه جَزَمَ ابن التِّين.

**قوله: «لَقد كان مَن قبلَكم لَيُمشَط بمِشاطِ الحديد»** كذا للأكثر بكسر الميم، وللكُشْمِيهنيِّ: «أمشاط» هو جمع مِشط بكسر الميم وبضمِّها، يقال: مِشاط وأمشاط كَرِماح وأرماح، وأنكَرَ ابن دُرَيدٍ الكسر في المفرَد، والأشهَر في الجمع مِشاط ورِماح.

**قوله: «ما دون عِظامه من لحم أو عَصَب»** في الرِّواية الماضية (٣٦١٢): ما دون لَحمِه من عَظم أو عَصَب.

**قوله: «ويُوضَع المِيشار»** بكسر الميم وسكون التحتانيَّة بهمزٍ وبغير همز، تقول: وَشَرتُ الخشبة وأشَرتُها، ويقال فيه بالنّون وهي أشهَر في الاستعمال،/ ووَقَعَ في الرِّواية الماضية ١٦٧/٧ (٣٦١٢): «يُحفَر له في الأرض، فيُجعَل فيها فيُجاء بالمِنشار».

قال ابن التِّين: كان هؤلاء الذين فُعِلَ بهم ذلك أنبياء أو أتباعَهم، قال: وكان في الصحابة مَن لو فُعِلَ به ذلك لَصَبَر، إلى أن قال: وما زالَ خَلقٌ من الصحابة وأتباعهم فمَن بعدَهم يُؤذَونَ في الله، ولو أخَذوا بالرُّخصة لساغَ لهم.

---

(١) بل في «باب علامات النبوة» برقم (٣٦١٢)، و«باب المبعث» هو الباب السابق لهذا الباب.

قوله: «ولَيُتِمَّنَّ اللهُ هذا الأمرَ» بالنَّصب، وفي الرِّواية الماضية (٣٦١٢): «والله لَيَتِمَّنَّ هذا الأمرُ» بالرَّفع، والمراد بالأمر: الإسلامُ.

قوله: «زادَ بيانٌ: والذِّئب على غَنَمه» هذا يُشعِر بأنَّ في الرِّواية الماضية (٣٦١٢) إدراجاً، فإنَّه أخرجها من طريق يحيى القَطّان عن إسماعيل وحده وقال في آخرها: «ما يَخاف إلّا الله والذِّئبَ على غَنَمه»، وقد أخرجه الإسماعيليّ من طريق محمد بن الصبّاح وخَلّادِ بن أسلَمَ وعَبدة بن عبد الرحيم كلّهم عن ابن عُيَينةَ به مُدرَجاً، وطريق الحُميديّ أصحّ، وقد وافقه ابن أبي عمر، أخرجه الإسماعيليّ من طريقه مُفَصَّلاً أيضاً.

تنبيه: قوله: «والذِّئبَ» هو بالنَّصب عَطفاً على المستَثنَى منه لا المستَثنَى، كذا جَزَمَ به الكِرْمانيّ، ولا يَمتَنِع أن يكون عَطفاً على المستَثنَى، والتقدير: ولا يَخاف على غَنَمه إلّا الذِّئبَ، لأنَّ مَساق الحديث إنَّما هو للأمنِ من عُدوان بعض الناس على بعض كما كانوا في الجاهليَّة، لا للأمنِ من عُدوان الذِّئب، فإنَّ ذلك إنَّما يكون في آخِر الزَّمان عند نزول عيسى.

**٣٨٥٣- حدَّثنا سليمانُ بنُ حَربٍ، حدَّثنا شُعْبةُ، عن أبي إسحاقَ، عن الأسوَدِ، عن عبدِ الله ﷺ قال: قرأ النبيُّ ﷺ النَّجمَ، فسَجَدَ فما بَقِيَ أحدٌ إلا سَجَدَ، إلا رجلٌ رأيتُه أخَذَ كَفّاً من حَصاً، فرَفَعَه فسَجَدَ عليه، وقال: هذا يَكفيني، فلقد رأيتُه بعدُ قُتِلَ كافراً بالله.**

الحديث الثاني: حديث ابن مسعود: «قرأ النبيّ ﷺ النَّجم فسَجَدَ» سَبَقَ الكلام عليه في سُجود القرآن من كتاب الصلاة (١٠٦٧)، ويأتي بقيَّته في تفسير سورة النَّجم (٤٨٦٣)، وقد تقدَّم هناكَ تسمية الذي لم يَسجُد، وزَعَمَ الواقديّ أنَّ ذلك كان في رَمَضان سنةَ خمسٍ من المبعَث.

تنبيه: كان حَقّ هذا الحديث أن يُذكَر في «باب الهجرة إلى الحبشة» المذكور بعد قليل، فسيأتي فيها أنَّ سُجود المشرِكين المذكور فيه كان سببَ رُجوع مَن هاجَرَ الهجرة الأولى إلى الحَبَشة لظنِّهم أنَّ المشرِكين كلَّهم أسلَموا، فلمَّا ظَهَرَ لهم خلافُ ذلك هاجروا الهجرة الثانية.

**٣٨٥٤- حدَّثنا محمَّدُ بنُ بَشّارٍ، حدَّثنا غُندَرٌ، حدَّثنا شُعْبةُ، عن أبي إسحاقَ، عن عَمْرو بنِ**

**ميمونٍ، عن عبدِ الله ﷺ قال: بينا النبيُّ ﷺ ساجدٌ وحولَه ناسٌ من قُرَيشٍ، جاء عُقبةُ بنُ أبي مُعَيطٍ بسَلَى جَزورٍ، فقَذَفَه على ظَهرِ النبيِّ ﷺ، فلم يَرفَعْ رأسَه، فجاءت فاطمةُ عليها السَّلام فأخَذَته من ظَهرِه ودَعَت على مَن صَنَعَ، فقال النبيُّ ﷺ: «اللهمَّ عليكَ الملأَ من قُرَيشٍ: أبا جهلِ بنَ هشامٍ، وعُتبةَ بنَ رَبيعةَ، وشَيْبةَ بنَ رَبيعةَ، وأُميَّةَ بنَ خَلَفٍ، أو أُبيَّ بنَ خَلَفٍ» ـ شُعْبةُ الشّاكُّ ـ فرأيتُهم قُتِلوا يومَ بدرٍ، فأُلقوا في بئرٍ غيرَ أُميَّةَ بنِ خَلَفٍ، أو أُبيٍّ، تَقَطَّعَت أوصالُه، فلم يُلقَ في البئرِ.**

**الحديث الثالث:** حديث ابن مسعود في قِصّة عُقْبة بن أبي مُعَيط وإلقائه سَلَا الجَزُور على ظَهْر النبيّ ﷺ وهو ساجد. وقد سَبَقَ الكلام عليه مُستوفًى في أواخر كتاب الوُضوء (٢٤٠).

تنبيه: كانت هذه القِصّة بعد الهجرة الثانية إلى الحَبَشة، لأنَّ من جُملة مَن دُعِيَ عليه فيها عُمارة بن الوليد أخو أبي جهل، وقد ذكر ابن إسحاق وغيره: أنَّ قُرَيشاً بَعَثوه مع عَمْرو بن العاص إلى النَّجاشيّ ليَرُدَّ إليهم مَن هاجَرَ إليه فلم يفعل، واستَمرَّ عُمارة بالحَبَشة إلى أن مات.

تنبيهٌ آخر: أغرَبَ الشَّيخ عِماد الدّين بن كثير فزَعَمَ أنَّ الحديث الوارد عن خَبّاب عند مسلم (٦١٩) وأصحاب «السُّنَن»[1]: شَكَوْنا إلى رسول الله ﷺ حَرَّ الرَّمضاء فلم يُشكِنا، طَرَف من حديث الباب، وأنَّ المراد أنَّهم شَكَوا ما يَلقَونَه من المشرِكين من تعذيبهم بحَرِّ الرَّمضاء وغيره، فسألوه أن يَدعُوَ على المشرِكين فلم يُشكِهم؛ أي: لم يُزِل شَكْواهم، وعَدَلَ إلى تَسلِيَتهم بمَن مَضَى ممَّن قبلَهم، ولكن وَعَدَهم بالنَّصر. انتَهَى، ويُبعِدُ هذا الحملَ أنَّ في بعض طرق حديث مسلم (٦١٩/ ١٨٩) وابن ماجَهْ: «الصلاة في الرَّمضاء»[2]، وعند أحمد[3]: يعني: الظُّهر، وقال: «إذا زالَت الشمس فصَلُّوا»، وبهذا تَمسَّكَ مَن قال: إنَّه وَرَدَ في تعجيل الظُّهر، وذلك قبل مشروعيَّة الإبراد، وهو المعتَمَد، والله أعلم.

تنبيهٌ آخر: عبد الله المذكور هو ابن مسعود جَزماً، وذكر ابن التِّين أنَّ الدّاوودِيّ قال: الظّاهر

---

(١) ابن ماجه (٦٧٥)، والنسائي (٤٩٧).

(٢) لم يقع عند ابن ماجه إلا من طريق واحدة باللفظ والموضع المذكورين قبل قليل.

(٣) في «مسنده» برقم (٢١٠٥٢) من قول شعبة. وأما قوله: إذا زالت الشمس فصلُّوا، فأخرجه ابن المنذر في «الأوسط» ٢/ ٣٥٨، والطبراني في «الكبير» (٣٧٠١) و(٣٧٠٣).

أنَّه عبد الله بن مسعود، لأنَّهم في الأكثر إنَّما يُطلِقونَ عبد الله غير منسوب عليه. قلت: وليس ذلك مُطَّرِداً، وإنَّما يُعرَف ذلك من جِهة الرُّواة، وبَسطُ ذلك مُقرَّر في علوم الحديث، وقد صَنَّفَ فيه الخطيب كتاباً حافلاً سَمّاه «المجمَل لبيان المهمَل»، ووَقَعَ في شرح شيخنا ابن الملَقِّن أنَّ الدّاوودِيّ قال: لعلَّه عبد الله بن عَمْرو لا ابن عمر، ثمَّ تَعقَّبَه بأنَّ البخاريّ صَرَّحَ في كتاب الصلاة (٢٤٠) بأنَّه ابن مسعود،/ قلت: ولم أرَ ما نَسَبَه إلى الدّاوودِيّ في كلام غيره، فالله أعلم. ١٦٨/٧

**٣٨٥٥- حدَّثنا عثمانُ بنُ أبي شَيْبَةَ، حدَّثنا جَرِيرٌ، عن منصورٍ، حدَّثني سعيدُ بنُ جُبَيرٍ - أو قال: حدَّثني الحَكَمُ، عن سعيدِ بنِ جُبَيرٍ - قال: أمَرَني عبدُ الرحمنِ بنُ أَبزَى قال: سَلِ ابنَ عبَّاسٍ عن هاتَينِ الآيتَينِ ما أمرُهما: «ولا تَقتُلوا النَّفسَ التي حَرَّمَ اللهُ إلا بالحقِّ» ﴿وَمَن يَقْتُلْ مُؤْمِنًا مُّتَعَمِّدًا﴾ [النساء:٧٠]، فسألتُ ابنَ عبَّاسٍ، فقال: لمَّا أُنزِلَتِ التي في الفُرقان [٦٨]، قال مُشرِكو أهلِ مكَّةَ: فقد قَتَلْنا النَّفسَ التي حَرَّمَ الله، ودَعَونا مع الله إلهاً آخَرَ، وقد أَتينا الفواحشَ، فأنزَلَ الله: ﴿إِلَّا مَن تَابَ وَءَامَنَ﴾ الآيةَ [الفرقان:٧٠]، فهذِه لأولئكَ، وأمَّا التي في النِّساءِ [٩٣]: الرجلُ إذا عَرَفَ الإسلامَ وشَرائعَه، ثمَّ قَتَلَ، فجَزاؤُه جَهَنَّمُ.**

**فذكرتُه لمُجاهدٍ فقال: إلّا مَن نَدِمَ.**

[أطرافه في: ٤٥٩٠، ٤٧٦٢، ٤٧٦٣، ٤٧٦٤، ٤٧٦٥، ٤٧٦٦]

**الحديث الرابع**: حديث ابن عبَّاس في توبة القاتل: وسيأتي شرحه في تفسير سورة النِّساء (٤٥٩٠) إن شاء الله تعالى، والغرض منه الإشارة إلى أنَّ صُنعَ المشرِكين بالمسلمين من قتلٍ وتعذيبٍ وغير ذلك سَقَطَ عنهم بالإسلام.

تنبيه: قوله هنا: «ولا تَقتُلوا النَّفسَ التي حَرَّمَ اللهُ إلا بالحقِّ»، كذا وَقَعَ في الرِّواية، والذي في التِّلاوة: ﴿وَلَا يَقْتُلُونَ ٱلنَّفْسَ ٱلَّتِى حَرَّمَ ٱللَّهُ إِلَّا بِٱلْحَقِّ﴾ [الفرقان:٦٨]، هكذا في سورة الفُرقان وهي التي ذُكِرَت في بقيَّة الحديث، فتَعيَّنَ أنَّها المراد في أوَّله، ويُمكِن الجواب عن ذلك، والله أعلم.

**الحديث الخامس والسادس**: حديث عبد الله بن عَمْرو بن العاص وأبيه عَمْرو بن العاص على الاختلاف في ذلك.

**٣٨٥٦- حدَّثنا عيّاشُ بنُ الوليدِ، حدَّثنا الوليدُ بنُ مسلمٍ، حدَّثني الأوزاعيُّ، حدَّثني يحيى ابنُ أبي كَثيرٍ، عن محمَّدِ بنِ إبراهيمَ التَّيْميِّ، قال: حدَّثني عُرْوةُ بنُ الزُّبَيرِ قال: سألتُ ابنَ عَمْرو ابنِ العاص: أخبِرني بأشَدِّ شيءٍ صَنَعَه المشركونَ بالنبيِّ ﷺ؟ قال: بَينا النبيُّ ﷺ يُصلِّي في حِجرِ الكعبةِ، إذ أقبَلَ عُقبةُ بنُ أبي مُعَيطٍ، فوَضَعَ ثَوبَه في عُنُقِه فخَنَقَه خَنقاً شديداً، فأقبَلَ أبو بكرٍ حتَّى أخَذَ بمَنكِبِه ودَفَعَه عن النبيِّ ﷺ، قال: ﴿أَتَقْتُلُونَ رَجُلًا أَن يَقُولَ رَبِّيَ ٱللَّهُ﴾ الآية [غافر:٢٨].**

**تابَعَه ابنُ إسحاقَ، حدَّثني يحيى بنُ عُرْوةَ، عن عُرْوةَ قلتُ لعبدِ الله بنِ عَمرٍو.**

**وقال عَبْدةُ: عن هشامٍ، عن أبيه قيلَ: لِعَمْرو بنِ العاص.**

**وقال محمَّدُ بنُ عَمرٍو، عن أبي سَلَمةَ: حدَّثني عَمْرو بنُ العاص.**

**قوله: «حدَّثنا عيّاش بن الوليد، حدَّثنا الوليد بن مسلم»** عيّاشٌ شيخُه بالتحتانيَّة والمعجَمة: هو الرَّقّام، وله شيخ آخر لا يَنسُبه في غالب ما يُخرِّج عنه، قال الجَيّانِيّ: وَقَعَ هنا عند الأَصِيليّ غير مُقيَّد، وزَعَمَ بعضهم أنَّه العبَّاس بن الوليد بن مَزْيَد وهو بالموحَّدة والمهمَلة، ثمَّ نَقَلَ عن أبي ذَرٍّ[1]: أنَّ البخاريّ ومسلماً ما أخرَجا لابنِ مَزْيَد شيئاً، قال: ولا أعلم له رواية عن الوليد بن مسلم.

**قوله: «حدَّثني يحيى بن أبي كَثير عن محمَّد بن إبراهيم»** في رواية عليّ بن المدينيّ الآتية في تفسير غافر (٤٨١٥): حدَّثني محمد بن إبراهيم.

**قوله: «حدَّثني عُرْوة»** كذا قال الوليد بن مسلم، وخالَفَه أيوب بن خالد الحرانيّ فقال: عن الأوزاعيِّ عن يحيى بن أبي كثير، حدَّثني أبو سَلَمة قال: قلت لعبدِ الله بن عَمْرو، أخرجه الإسماعيليّ، وقول الوليد أرجَح.

**قوله: «سألت ابن عَمْرو»** في رواية عليّ المذكورة: قلت لعبدِ الله بن عَمْرو.

**قوله: «بأشَدِّ شيء صَنَعَه...»** إلى آخره، هذا الذي أجاب به عبد الله بن عَمْرو، ويُخالف

---

(١) كذا في (أ) على الصواب، وهو الموافق لما في «تقييد المهمل» للجيّاني ٢/ ٥٣٤، وتحرف في (س) إلى: أبي زفر، وفي (ع) إلى: أبي ذفر، وأبو ذر هذا: هو الحافظ عبد بن أحمد الهرويّ، راوي «الصحيح» عن المشايخ الثلاثة: المستملي والحمُّويّ والكُشميهني.

ما تقدَّم (٣٢٣١) في ذِكْر الملائكة من حديث عائشة أنَّه ﷺ قال لها: «وكان أشدَّ ما لَقيت من قومك» فذكر قِصَّته بالطائفِ مع ثَقيف. والجمع بينهما أنَّ عبد الله بن عَمْرو استَنَدَ إلى ما رآه، ولم يكن حاضراً للقِصّة التي وَقَعَت بالطائف. وقد روى الزُّبَير بن بكّار والدّارَقُطنيّ في «الأفراد»[1] من طريق عبد الله بن عُرْوة عن عُرْوة: حدَّثني عَمْرو بن عثمان عن أبيه عثمان قال: أكثرُ ما نالت قريشٌ من رسول الله ﷺ أنّي رأيته يوماً، قال: وذَرَفَت عَيْنا عثمان؛ فذكر قِصّةً يُخالف سياقُها حديثَ عبد الله بن عَمْرو هذا، فهذا الاختلاف ثابت على عُرْوة في السَّنَد، لكنَّ سنده ضعيف، فإن كان محفوظاً حُمِلَ على التعدُّد، وليس ببعيدٍ لمَا سأُبيِّنُه.

**قوله: «يُصلِّي في حِجر الكعبة إذ أقبَلَ عُقْبةُ بن أبي مُعَيط، فوَضَعَ ثوبَه في عُنُقه فخَنَقَه»** في حديث عثمان المذكور: كان رسول الله ﷺ يطوف بالبيت ويده في يد أبي بكر، وفي الحِجر عُقْبة بن أبي مُعَيط وأبو جهل وأُميَّة بن خَلَف، فمرَّ رسول الله ﷺ فأسمَعوه بعض ما يَكرَه ثلاث مرات، فلمَّا كان في الشَّوط الرابع ناهَضوه، وأراد أبو جهل أن يأخُذ بمَجامع ثوبِه فدَفَعتُه، ودَفَعَ أبو بكر أُميَّةَ بن خَلَف، ودَفَعَ رسول الله ﷺ عُقْبةَ؛ فهذا السِّياق مُغايِر لحديث عبد الله بن عَمْرو، وفي حديث عبد الله قول أبي بكر: أتقتُلونَ رجلاً أن يقول: رَبِّيَ الله؟ وفي حديث عثمان أنَّ النبيّ ﷺ قال لهم: «أما والله لا تَنتهونَ حتَّى يَحِلَّ بكم العِقاب عاجلاً» فأخَذَتهم الرِّعدة... الحديث، وهذا يُقوِّي التعدُّد.

**قوله: «تابَعَه ابن إسحاق قال: حدَّثني يحيى بن عُرْوة...»** إلى آخره، وَصَلَه أحمد (٧٠٣٦) من طريق إبراهيم بن سعد، والبزّار (٢٤٩٧) من طريق بكر بن سليمان كلاهما عن ابن إسحاق بهذا السَّنَد، وفي أوَّل سياقه من الزّيادة قال: حَضَرتُهم وقد اجتَمع أشرافهم في الحِجر، فذكروا رسول الله ﷺ فقالوا: ما رأينا مثل صَبرنا عليه، سَفَّهَ أحلامَنا، وشَتَمَ آباءَنا، وغَيَّرَ/ دينَنا، وفَرَّقَ جماعتَنا. فبينما هم في ذلك إذ أقبَل، فاستَلَمَ الرُّكن، فلمَّا مرَّ بهم غَمَزوه، وذكر أنَّه قال لهم في الثالثة: «لقد جئتُكم بالذَّبحِ»، وأنَّهم قالوا له: يا أبا القاسم، ١٦٩/٧

(١) كما في «الأحاديث المختارة» للضياء المقدسي ١/ ٢١٨، وضعَّفه ونقل عن الدارقطني قوله: تفرد به عبد الله بن عروة عن أبيه ولم يروه عنه غير ابنه سلمة، تفرد به عنه ابنه عبد الله.

ما كنت جاهلاً، فانصَرِف راشداً، فانصَرَف. فلمَّا كان من الغَد اجتَمَعوا فقالوا: ذكرتُم ما بَلَغَ منكم حتَّى إذا أتاكم بما تَكرَهونَ تَرَكتُموه، فبينما هم كذلك إذ طَلَعَ فقالوا: قوموا إليه وَثْبَةَ رجلٍ واحدٍ، قال: فلقد رأيت رجلاً منهم أخَذَ بمَجامع ثيابه، وقامَ أبو بكر دُونه وهو يبكي فقال: أتقتُلونَ رجلاً أن يقول: رَبِّيَ الله؟ ثمَّ انصَرَفوا عنه.

**قوله: «وقال عَبْدة عن هشام»** أي: ابن عُرْوة **«عن أبيه: قيل لعَمْرو بن العاص»** هكذا خالَفَ هشام بن عُرْوة أخاه يحيى بن عُرْوة في الصحابيّ، فقال يحيى: عبد الله بن عَمْرو، وقال هشام: عَمْرو بن العاص، ويُرجِّح رواية يحيى موافَقة محمد بن إبراهيم التيميِّ عن عُرْوة، على أنَّ قول هشام غير مَدفوع، لأنَّ له أصلاً من حديث عَمْرو بن العاص، بدليل رواية أبي سَلَمة عن عَمْرو الآتية عَقِب هذا، فيحتمل أن يكون عُرْوة سألَه مَرّة وسألَ أباه أُخرى، ويُؤيِّده اختلاف السّياقَينِ، وقد ذكرت أنَّ عبد الله بن عُرْوة رواه عن أبيه بإسنادٍ آخر عن عثمان فلا مانع من التعدُّد، نعم لم تَتَّفِق الرُّواة عن هشام على قوله: «عَمْرو بن العاص»، فإنَّ سليمان بن بلال وافق عَبدة على ذلك، وخالَفَهما محمد بن فُلَيح فقال: عن هشام عن أبيه عن عبد الله بن عَمْرو، ذكره البيهقيُّ[1].

**قوله: «وقال محمَّد بن عَمْرو عن أبي سَلَمةَ: حدَّثني عَمْرو بن العاص»** وَصَلَه البخاريّ في «خلق أفعال العباد» (١٥٩) من طريقه، وأخرجه أبو يَعْلى (٧٣٣٩) وابن حِبّان (٦٥٦٩) عنه من وجه آخَر عن محمد بن عَمْرو، ولفظه: «ما رأيت قُرَيشاً أرادوا قتل رسول الله ﷺ إلّا يومَ أُغْرُوا به وهم في ظِلّ الكعبة جُلوس وهو يُصلِّي عند المقام، فقامَ إليه عُقْبة فجَعَلَ رِداءَه في عُنُقه ثمَّ جَذَبَه حتى وَجَبَ لرُكبَتَيه، وتصايَحَ الناس، وأقبَلَ أبو بكر يَشتَدّ حتَّى أخَذَ بضَبْع رسول الله ﷺ من ورائه وهو يقول: أتقتُلونَ رجلاً أن يقول رَبِّيَ الله؟ ثمَّ انصَرَفوا عنه، فلمَّا قَضَى صلاته مرَّ بهم فقال: «والذي نفسي بيَدِه، ما أُرسِلت إليكم إلّا بالذَّبحِ»، فقال له أبو جهل: يا محمدُ، ما كنت جَهُولاً، فقال: «أنتَ منهم».

---

(١) في «دلائل النبوة» ٢/ ٢٧٧.

ويدلّ على التعدُّد أيضاً ما أخرجه البيهقيُّ في «الدَّلائل» (٢/ ٢٧٧) من حديث ابن عبَّاس عن فاطمة عليها السَّلام قالت: اجتَمع المشرِكونَ في الحِجْر فقالوا: إذا مرَّ محمد ضَرَبَه كلّ رجل منّا ضربة، فسمعت ذلك فأخبَرته فقال: «اسكُتي يا بُنيَّة» ثمَّ خرج فدَخل عليهم، فرَفَعوا رُؤوسهم ثمَّ نَكَسوا، قالت: فأخَذَ قَبضة من تراب فرَمَى بها نحوَهم ثمَّ قال: «شاهَتِ الوجوهُ»، فما أصاب رجلاً منهم إلّا قُتِلَ يوم بدر كافراً.

وقد أخرج أبو يَعْلى (٣٦٩١) والبزَّار (٧٥٠٧) بإسنادٍ صحيح عن أنس قال: لقد ضَرَبوا رسول الله ﷺ مرّةً حتَّى غُشيَ عليه، فقامَ أبو بكر فجَعَلَ ينادي: وَيلَكم! أتقتُلونَ/ رجلاً أن يقول: رَبّيَ الله؟ فتَرَكوه وأقبَلوا على أبي بكر؛ وهذا من مراسيل الصحابة. ١٧٠/٧

وقد أخرجه أبو يَعْلى (٥٢) بإسنادٍ حَسَن مُطوَّلاً من حديث أسماء بنت أبي بكر أنَّهم: قالوا لها: ما أشدّ ما رأيت المشرِكين بَلَغوا من رسول الله ﷺ؟ فذكر نحو سياق ابن إسحاق المتقدِّم قريباً، وفيه: فأتى الصَّريخُ إلى أبي بكر فقال: أدرِك صاحبَك، قالت: فخرج من عندنا وله غَدائرُ أربعٌ وهو يقول: وَيلكُم! أتقتُلونَ رجلاً أن يقول: رَبّيَ الله؟ فلَهَوْا عنه، وأقبَلوا إلى أبي بكر، فرَجَعَ إلينا أبو بكر فجَعَلَ لا يَمَسّ شيئاً من غَدائره إلّا رَجَعَ معه.

ولِقِصّة أبي بكر هذه شاهد من حديث عليّ أخرجه البزَّار (٢٤٨١) من رواية محمد بن عليّ عن أبيه: أنَّه خَطَبَ فقال: مَن أشجَع الناس؟ فقالوا: أنتَ، قال: أما إنّي ما بارَزَني أحد إلّا أنصَفتُ منه، ولكنَّه أبو بكر، لقد رأيت رسول الله ﷺ أخَذَته قُرَيش فهذا يَجَؤُه، وهذا يُتَلْتِلُه[1] ويقولون له: أنتَ تجعل الآلِهة إلهاً واحداً؟ فوالله ما دَنا منّا أحد إلّا أبو بكر يَضرِب هذا ويَدفَع هذا ويقول: وَيلكُم أتقتُلونَ رجلاً أن يقول: رَبّيَ الله؟ ثمَّ بكَى عليّ ثمَّ قال: أُنشِدكم الله أمُؤمن آلِ فِرعَون أفضلُ أم أبو بكر؟ فسَكَتَ القوم، فقال عليّ: والله لَساعةٌ من أبي بكر خير منه، ذاكَ رجل يَكتُم إيمانه، وهذا يُعلِن إيمانَه.

---

(١) يعني: يشدُّه شدّاً عنيفاً، وتحرفت في (س) إلى: يتلقاه، ووقع في (ع): يلبِّبه، ومعناه: يجرُّ ثوبه من ناحية عنقه.

## ٣٠- باب إسلام أبي بكرٍ الصِّدِّيق ﷺ

**٣٨٥٧- حدَّثني عبدُ الله بنُ حمَّادٍ، قال: حدَّثني يحيى بنُ مَعِينٍ، حدَّثنا إسماعيلُ بنُ مُجالِدٍ، عن بيانٍ، عن وَبَرةَ، عن همَّامِ بنِ الحارثِ قال: قال عمَّارُ بنُ ياسِرٍ: رأيتُ رسولَ الله ﷺ وما معه إلَّا خمسةُ أَعبُدٍ، وامرأتانِ وأبو بكرٍ.**

قوله: «باب إسلام أبي بكر الصِّدِّيق ﷺ» ذكر فيه حديث عمَّار، وقد تقدَّم شرحه (٣٦٦٠) في «مناقب أبي بكر ﷺ»، وعبد الله شيخه قال ابن السَّكَن في روايته: «حدَّثني عبد الله بن محمد» فتَوهَّمَ أبو عليّ الجَيّانيّ أنَّه أراد المسنَديَّ فقال: لم يصنع شيئاً. قلت: وفي كلامه نظرٌ، فقد وَقَعَ في تفسير التوبة (٤٦٦٥): حدَّثنا عبد الله بن محمد حدَّثنا يحيى بن مَعِين، لكنَّ عُمدة الجَيّانيّ هنا: أنَّ أبا نصر الكَلَاباذيّ جَزَمَ بأنَّ عبد الله هنا هو ابن حمَّاد الآمُليّ، وكذا وَقَعَ في رواية أبي ذرٍّ الهَرَويِّ منسوباً، وهو عبد الله بن حمَّاد، وهو من أقران البخاريّ، بل هو أصغر منه، فلقد لَقِيَ البخاريُّ يحيى بنَ مَعِين ومَن[1] هو أقدَمُ من ابن مَعِين، وبيانُ: هو ابن بِشْر، ووَبَرة بفتح الواو والموحَّدة.

واكتَفَى بهذا الحديث لأنَّه لم يَجِد شيئاً على شرطه غيرَه، وفيه دلالة على قِدَم إسلام أبي بكر إذ لم يكن يَذكُر عمَّار أنَّه رأى مع النبيّ ﷺ من الرِّجال غيرَه، وقد اتَّفَقَ الجمهور على أنَّ أبا بكر أوَّلُ مَن أسلَمَ من الرِّجال، وذكر ابن إسحاق: أنَّه كان يَتَحقَّق أنَّه سيُبعَث، لمَا كان يَسمَعه ويَرَى من أدلّة ذلك، فلمَّا دَعاه بادَرَ إلى تصديقه من أوَّل وَهْلَةٍ.

تنبيه: كان حَقّ هذا الباب أن يكون مُتَقدِّماً جدّاً، إمّا في «باب المبعَث» أو عَقِبه، لكن وجهه هنا ما وَقَعَ في حديث عَمْرو بن العاص (٣٨٥٦) الذي قبله أنَّه قامَ بنَصْرِ النبيّ ﷺ وتلا الآية المذكورة، فدَلَّ ذلك على أنَّ إسلامه مُتَقدِّم على غيره، بحيثُ إنَّ عمَّاراً مع تَقَدُّم إسلامه لم يَرَ مع النبيِّ ﷺ غيرَ أبي بكر وبلال، وعَنَى بذلك الرِّجالَ، وبلال إنَّما اشتَراه أبو بكر ليُنقِذَه من تعذيب المشرِكين لكَونِه أسلَم.

---

(١) لفظة «مَن» سقطت من (س).

## ٣١- باب إسلام سعد بن أبي وقّاصٍ ﷺ

٣٨٥٨- حدَّثني إسحاقُ، أخبرنا أبو أُسامةَ، حدَّثنا هاشمٌ، قال: سمعتُ سعيدَ بنَ المسيّبِ، قال: سمعتُ أبا إسحاقَ سعدَ بنَ أبي وَقّاصٍ يقول: ما أسلَمَ أحدٌ إلا في اليومِ الذي أسلَمتُ فيه، ولقد مَكُثتُ سَبعةَ أيامٍ وإنّي لَثُلُثُ الإسلامِ.

قوله: «باب إسلام سعد» ذكر فيه حديثه، وقد تقدَّم شرحه في مناقبه مُستَوفًى (٣٧٢٦)، ومُناسَبته لمَا قبله، واجتماعُهما في أنَّ كلًّا منهما يقتضي سَبْق مَن ذُكِرَ فيه إلى الإسلام خاصّة، لكنَّه محمول على ما اطَّلَعَ عليه كلٌّ منهما[1]، وإلّا فقد أسلَمَ قبلَ إسلام بلال وسعد خديجةُ وزيدُ بن حارثة وعليُّ بن أبي طالب وغيرُهم.

## ٣٢- باب ذِكْر الجِنِّ

وقولِ الله تعالى: ﴿قُلْ أُوحِيَ إِلَيَّ أَنَّهُ اسْتَمَعَ نَفَرٌ مِّنَ الْجِنِّ﴾ [الجن:١]

٣٨٥٩- حدَّثني عبيدُ الله بن سعيد، حدَّثنا أبو أسامة، حدَّثنا مِسعَرٌ، عن مَعْن بنِ عبد الرَّحمنِ، قال: سمعتُ أبي قال: سألتُ مَسْروقاً: مَن آذَنَ النبيَّ ﷺ بالجنِّ ليلةَ استَمَعوا القرآنَ؟ فقال: حدَّثني أَبوك ـ يعني عبدَ الله ـ أنه آذنَتْ بهم شجرةٌ.

٣٨٦٠- حدَّثنا موسى بن إسماعيل، حدَّثنا عَمرُو بن يحيى بنِ سعيدٍ قال: أخبَرني جدِّي، عن أبي هُريرةَ ﷺ: أنه كان يحملُ مع النبيِّ ﷺ إداوةً لوَضُوئِه وحاجتِه، فبَينما هو يَتْبَعُه بها فقال: «مَنْ هذا؟» فقال: أنا أبو هُريرةَ، فقال: «أَبغِني أحجاراً أَستَنفِضُ بها ولا تأْتِني بعَظمٍ ولا برَوْثَةٍ» فأتيتُه بأحجارٍ أحملُها في طَرَفِ ثوبي حتى وضعتُها إلى جَنْبه، ثم انصرفتُ حتى إذا فَرغَ مَشيتُ فقلت: ما بالُ العَظم والرَّوْثَةِ؟ قال: «هُما من طعامِ الجِنِّ، وإنه أَتاني وَفدُ جِنِّ نَصِيبِينَ، ونِعْمَ الجنُّ، فسأَلوني الزادَ، فدَعوتُ الله لهم أن لا يمرُّوا بعَظْمٍ ولا برَوْثَة إلّا وَجَدوا عليها طعاماً».

١٧١/٧ قوله: «باب ذِكْر الجِنّ» تقدَّم الكلام على الجنِّ في أوائل بَدْء الخلق[2] بما يُغني عن إعادَته.

---

(١) قوله: «كلٌّ منهما» سقط من (س).

(٢) في باب (١٢) ذكر الجن.

قوله: «وقول الله عزَّ وجلَّ: ﴿قُلْ أُوحِيَ إِلَيَّ أَنَّهُ اسْتَمَعَ نَفَرٌ مِّنَ الْجِنِّ﴾ الآيَة» يريد تفسير هذه الآية، وقد أنكَرَ ابن عبَّاس أنَّهم اجتَمَعوا بالنبيِّ ﷺ كما تقدَّم في الصلاة[1] من طريق أبي بشرٍ عن سعيد بن جُبَير عن ابن عبَّاس قال: ما قرأ النبيُّ ﷺ على الجِنّ ولا رآهم، الحديث.

وحديثُ أبي هريرة في هذا الباب وإن كان ظاهراً في اجتماع النبيّ ﷺ بالجِنِّ وحديثِه معهم، لكنَّه ليس فيه أنَّه قرأ عليهم[2]، ولا أنَّهم الجِنُّ الذين استَمَعوا القرآن، لأنَّ في حديث أبي هريرة: أنَّه كان مع النبيّ ﷺ ليلتَئِذٍ، وأبو هريرة إنَّما قَدِمَ على النبيّ ﷺ في السَّنة السابعة المدينةَ، وقِصّة استماع الجِنّ للقرآنِ كان بمكَّة قبل الهجرة، وحديث ابن عبَّاس صريح في ذلك، فيُجمَعُ بين ما نَفاه وما أثبَتَه غيره بتعدُّدِ وُفود الجِنّ على النبيّ ﷺ، فأمَّا ما وَقَعَ في مكَّة، فكان لاستماع القرآن، والرُّجوع إلى قومهم مُنذِرين كما وَقَعَ في القرآن، وأمَّا في المدينة، فللسُّؤال عن الأحكام، وذلك بَيِّنٌ في الحديثَينِ المذكورَينِ، ويحتمل أن يكون القدوم الثاني كان أيضاً بمكَّة، وهو الذي يدلّ عليه حديث ابن مسعود كما سنذكُرُه، وأمَّا حديث أبي هريرة، فليس فيه تصريح بأنَّ ذلك وَقَعَ بالمدينة، ويحتمل تعدُّد القدوم بمكَّة مرَّتَينِ وبالمدينة أيضاً.

قال البيهقيُّ: حديث ابن عبَّاس حَكَى ما وَقَعَ في أوَّل الأمر عندَما عَلِمَ الجنُّ بحاله ﷺ، وفي ذلك الوقت لم يقرأ عليهم، ولم يَرَهم، ثمَّ أتاه داعي الجِنّ مَرّة أُخرى، فذهب معه وقرأ عليهم القرآن كما حكاه عبد الله بن مسعود. انتَهَى، وأشارَ بذلك إلى ما أخرجه أحمد[3] والحاكم

---

(١) برقم (٧٧٣) وليس فيه قول ابن عباس: ما قرأ النبي ﷺ... إلى آخره، وهو عند أحمد في «مسنده» برقم (٢٢٧١)، ومسلم (٤٤٩)، والترمذي (٣٣٢٣)، والنسائي في «الكبرى» (١١٥٦١) من الطريق المذكورة عن ابن عباس، وقول ابن عباس هذا عزاه الحافظ عند شرحه للحديث (٤٩٢١) لأبي نعيم في «المستخرج» ولمسلم وقال: وكأن البخاري حذف هذه اللفظة عمداً لأن ابن مسعود أثبت أنَّ النبي ﷺ قرأ على الجن، فكان ذلك مقدَّماً على نفي ابن عباس.

(٢) جاء على هامش (أ): لعلّه: عاينهم.

(٣) لم نقف عليه في «مسنده»، ولم يعزه له الحافظ نفسه في «أتحاف المهرة» ولا في «أطراف المسند»، وأخرجه البزار في «مسنده» (١٨٤٦)، وأبو نعيم ١/ ٢٩٦، والبيهقي ٢/ ٢٢٨ كلاهما في «الدلائل»، وعندهم جميعاً أن عدد الجن كان سبعة، لا تسعة كما وقع في الأصلين و(س).

(٢/ ٤٥٦) من طريق زِرّ بن حُبَيشٍ عن عبد الله بن مسعود، قال: هَبَطوا على النبيّ ﷺ وهو يقرأ القرآن ببطنِ نَخْلَةَ، فلمَّا سمعوه قالوا: أنصِتوا، وكانوا تسعةً أحدهم زَوبَعة، قلت: وهذا يوافق حديث ابن عبَّاس.

وأخرج مسلم (٤٥٠/ ١٥٠) من طريق داود بن أبي هِند، عن الشَّعْبيِّ، عن عَلقَمة، قال: قلت لعبدِ الله بن مسعود: هل صَحِبَ أحد منكم رسول الله ﷺ ليلةَ الجِنّ؟ قال: لا،/ ولكنّا فقَدناه ذاتَ ليلةٍ، فقلنا: اغتِيلَ، استُطيرَ، فبِتْنا شَرَّ ليلة، فلمَّا كان عند السَّحَر، إذا نحنُ به يجيء من قِبَل حِراء، فذكرنا له، فقال: «أتاني داعيَ الجِنّ، فأتيتُهم، فقرأتُ عليهم»، فانطَلَقَ فأرانا آثارهم وآثار نيرانهم. ١٧٢/٧

وقول ابن مسعود في هذا الحديث: إنَّه لم يكن مع النبيّ ﷺ، أصحّ ممَّا رواه الزُّهْريُّ: أخبرني أبو عثمان بن سَنَّة[1] الخُزَاعيّ: أنَّه سمعَ ابن مسعود يقول: إنَّ رسول الله ﷺ قال لأصحابه وهو بمكَّة: «مَن أحَبَّ منكم أن يَحضُرَ اللَّيلة أمرَ الجِنّ، فليَفعَل» قال: فلم يَحضُر منهم أحد غيري، فلمَّا كنَّا بأعلى مكَّة خَطَّ لي برِجلِه خَطّاً، ثمَّ أمَرَني أن أجلِسَ فيه، ثمَّ انطَلَق، ثمَّ قرأ القرآن، فغَشيَته أسوِدةٌ كثيرةٌ حالَت بيني وبينه حتَّى ما أسمَعَ صوتَه، ثمَّ انطَلَقوا وفَرَغَ منهم مع الفجر فانطَلَقَ، الحديث[2]، قال البيهقيُّ: يحتمل أن يكون قوله في «الصحيح»: ما صَحِبَه منّا أحد: أراد به في حال إقرائه القرآنَ لكن قوله في «الصحيح»: إنَّهم فقَدوه، يدلّ على أنَّهم لم يعلموا بخروجِه، إلّا أن يُحمَل على أنَّ الذي فقَدَه غير الذي خرج معه، فالله أعلم.

ولِرواية الزُّهْريِّ مُتابع من طريق موسى بن عُليِّ بن رَبَاح عن أبيه عن ابن مسعود قال: استَتبَعَني النبيّ ﷺ، فقال: «إنَّ نَفَراً من الجِنّ خمسةَ عشرَ بني إخوة وبني عَمٍّ يأتونَني اللَّيلةَ، فأقرأُ عليهم القرآن» فانطَلَقت معه إلى المكان الذي أراد، فخَطَّ لي خَطّاً؛ فذكر

---

(١) في (س) و(ع): «شيبة» وهو تحريف.

(٢) أخرجه الحاكم ٢/ ٥٠٣-٥٠٤، والفاكهي في «أخبار مكة» ٤/ ٢٠، وأبو نعيم ١/ ٣٠٣، والبيهقي ٢/ ٢٣٠، كلاهما في «الدلائل»، من طرق عن ابن شهاب به.

الحديث نحوَه، أخرجه الدّارَقُطنيُّ وابن مَرْدويه، وغيرهما[١]، وأخرج ابن مَرْدويه من طريق أبي الجَوْزاء عن ابن مسعود نحوَه، مختصراً[٢].

وذكر ابن إسحاق: أنَّ استماع الجِنّ كان بعد رُجوع النبيّ ﷺ من الطائف لمَّا خرج إليها يَدعُو ثَقيفاً إلى نَصْره، وذلك بعد موت أبي طالب، وكان ذلك في سنة عشرٍ من المبعَث، كما جَزَمَ ابن سعد (١/ ٢١١): بأنَّ خروجه إلى الطائف كان في شَوّال، وسوق عُكاظ التي أشارَ إليها ابن عبَّاس كانت تُقَام في ذي القَعْدة.

وقول ابن عبَّاس في حديثه (٧٧٣): «وهو يُصلِّي بأصحابه» لم يَضبِط ممَّن كان معه في تلك السَّفرة غيرَ زيد بن حارثة، فلعلَّ بعض الصحابة تَلَقّاه لمَّا رَجَعَ، والله أعلم.

وقول مَن قال: إنَّ وُفود الجِنّ كان بعد رجوعه ﷺ من الطائف ليس صريحاً في أوَّليَّة قُدوم بعضهم، والذي يَظهَر من سياق الحديث الذي فيه المبالَغة في رَمي الشُّهب لِحراسة السماء من استراق الجِنِّ السَّمعَ[٣]، دالٌّ على أنَّ ذلك كان قبل المبعَث النَّبويّ وإنزالِ الوحي إلى الأرض، فكَشَفوا ذلك إلى أن وقَفوا على السَّبَب، ولذلك لم يُقيِّد الترجمة بقدومٍ ولا وِفادة، ثمَّ لمَّا انتَشَرَت الدَّعوة، وأسلَمَ مَن أسلَم، قَدِموا، فسمعوا فأسلَموا، وكان ذلك بين الهجرتَينِ، ثمَّ تَعَدَّدَ مَجيئُهم حتَّى في المدينة.

**قوله: «حدَّثني عُبيد الله بن سعيد»** هو أبو قُدَامةَ السَّرَخْسيّ، وهو بالتصغير، مشهور بكُنْيته، وفي طبقته عَبدُ الله بن سعيد مُكبَّر، وهو أبو سعيد الأشَجّ.

**قوله: «عن مَعْن بن عبد الرحمن»** أي: ابن عبد الله بن مسعود، وهو كوفيّ ثقة، ما له في البخاريّ إلّا هذا الموضع.

**قوله: «مَن آذَنَ»** بالمدِّ، أي: أعلَمَ.

---

(١) لم نقف عليه في المطبوع من مصنفات الدارقطني، وأخرجه من الطريق المذكورة الطبراني في «الأوسط» (٨٩٩٥)، والبيهقي في «الدلائل» ٢/ ٢٣١.

(٢) وأخرجه البيهقي في «الدلائل» ٢/ ٢٣١-٢٣٢.

(٣) سلف برقم (٧٧٣)، وسيأتي برقم (٤٩٢١)، وأخرجه مسلم برقم (٤٤٩).

قوله: «أنَّه آذَنَت بهم شَجَرة» في رواية إسحاق بن راهويه في «مُسنَده» عن أبي أُسامة، بهذا الإسناد: «آذَنَت بهم سَمُرة»[1] بفتح المهمَلة وضمّ الميم.

قوله في حديث أبي هريرة: «أخبَرني جَدّي» هو سعيد بن عَمْرو بن سعيد بن العاص.

قوله: «ابغِني» قال ابن التِّين: هو موصول من الثُّلاثيّ، تقول: بَغَيت الشَّيء: طَلَبتُه، وأبغَيتُك الشَّيء: أعَنتُك على طلبه.

قوله: «أحجاراً أستَنفِض بها» تقدَّم شرح ذلك في كتاب الطَّهارة (١٥٥).

قوله: «وإنَّه أتاني وفد جِنّ نَصِيبينَ» يحتمل أن يكون خَبَراً عمَّا وَقَعَ في تلك اللَّيلة، ويحتمل أن يكون خَبَراً عمَّا مَضَى قبل ذلك.

و «نَصيبين»: بَلدة مشهورة بالجزيرة، ووَقَعَ في كلام ابن التِّين: أنَّها بالشّام وفيه تَجوُّز، فإنَّ الجزيرة بين الشّام والعراق، ويجوز صَرف نَصيبين وتَركُه.

قوله: «فسألوني الزّاد» أي: ممَّا يَفضُل عن الإنس، وقد يتعلَّق به مَن يقول: إنَّ الأشياء قبلَ الشَّرع على الحَظر حتَّى تَرِد الإباحة، ويُجاب عنه بمَنع الدَّلالة على ذلك، بل لا حُكم قبلَ الشَّرع على الصحيح.

١٧٣/٧ قوله: «فدَعَوتُ الله لهم أن لا يَمُرّوا بعَظْمٍ، ولا رَوْثة، إلّا وَجَدوا عليها طُعماً» في رواية السَّرَخْسيّ: «إلّا وجدوا عليها طعاماً»، قال ابن التِّين: يحتمل أن يَجعَل الله ذلك عليها، ويحتمل أن يُذيقَهم منها طعاماً. وفي حديث ابن مسعود عند مسلم (٤٥٠): أنَّ البَعر زادُ دَوابِّهم، ولا يُنافي ذلك حديث الباب، لإمكان حمل الطَّعام فيه على طعام الدَّوابّ.

## ٣٣- باب إسلام أبي ذرٍّ رضي الله عنه

**٣٨٦١- حدَّثني عَمْرو بنُ عبَّاسٍ، حدَّثنا عبدُ الرحمنِ بنُ مَهديٍّ، حدَّثنا المثنَّى، عن أبي جَمْرةَ، عن ابنِ عبَّاسٍ رضي الله عنهما قال: لمَّا بَلَغَ أبا ذرٍّ مَبعَثُ النبيِّ ﷺ قال لأخيه: اركَبْ إلى هذا**

---

(١) ورواه عن إسحاق أبو العباس السرّاج في «مسنده» (١٠٦)، وأخرجه بهذا اللفظ أيضاً من رواية أبي أسامة أبو نعيم في «المستخرج على صحيح مسلم» (٩٩٩). والسَّمُرة: شجرة من أشجار الطَّلح.

الوادي، فاعلَمْ لي عِلمَ هذا الرجلِ الذي يَزعُمُ أنَّه نبيٌّ يأتيه الخَبرُ مِن السماءِ، واسمَع من قولِه، ثمَّ ائتِني، فانطَلَقَ الأخُ حتَّى قَدِمَه وسمعَ من قولِه، ثمَّ رَجَعَ إلى أبي ذرٍّ، فقال له: رأيتُه يأمرُ بمكارمِ الأخلاق، وكلاماً ما هو بالشِّعرِ، فقال: ما شَفَيتَني ممَّا أردتُ، فتزوَّدَ وحَمَلَ شَنَّةً له فيها ماءٌ، حتَّى قَدِمَ مكَّةَ فأتى المسجدَ، فالتَمَسَ النبيَّ ﷺ ولا يَعرِفُه، وكَرِهَ أن يسألَ عنه حتَّى أدرَكَه بعضُ اللَّيلِ، فرآه عليٌّ فعَرَفَ أنَّه غريبٌ، فلمَّا رآه تَبِعَه فلم يسأل واحدٌ منهما صاحبَه عن شيءٍ، حتَّى أصبَحَ.

ثمَّ احتَمَلَ قِربَتَه وزادَه إلى المسجدِ، وظَلَّ ذلك اليومَ ولا يراه النبيُّ ﷺ حتَّى أمسَى، فعادَ إلى مَضجَعِه، فمرَّ به عليٌّ فقال: أما نالَ للرجلِ أن يَعلَمَ مَنزِلَه؟ فأقامَه، فذَهب به معه لا يسألُ واحدٌ منهما صاحبَه عن شيءٍ، حتَّى إذا كان يومُ الثالثِ، فعادَ عليٌّ على مثلِ ذلكَ، فأقامَ معه ثمَّ قال: ألا تُحدِّثُني ما الذي أقدَمَكَ؟ قال: إن أعطَيتَني عَهداً وميثاقاً لِتُرشِدَنَّني فعَلتُ، ففَعَلَ فأَخبَرْتُه قال: فإنَّه حَقٌّ وهو رسولُ الله ﷺ، فإذا أصبَحتَ فاتبَعني، فإنّي إن رأيتُ شيئاً أخافُ عليكَ قُمتُ كأنِّي أُريقُ الماءَ، فإن مَضَيتُ فاتبَعني حتَّى تَدخُلَ مَدخَلي، ففَعَلَ فانطَلَقَ يَقْفُوه حتَّى دَخَلَ على النبيِّ ﷺ، ودَخَلَ معه فسمعَ من قولِه وأسلَمَ مكانه، فقال له النبيُّ ﷺ: «ارجعْ إلى قومِكَ، فأخبِرْهم حتَّى يأتيَكَ أمري» قال: والذي نفسي بيَدِه لأصرُخَنَّ بها بين ظَهرانَيهِم، فخَرَجَ حتَّى أتى المسجدَ، فنادَى بأعلى صوتِه: أشهَدُ أن لا إلهَ إلا الله، وأنَّ محمَّداً رسولُ الله، ثمَّ قامَ القومُ فضَرَبوه حتَّى أَوجَعُوهُ، وأتى العبَّاسُ فأكَبَّ عليه قال: وَيلَكم، ألستُم تَعلَمونَ أنَّه من غِفارَ؟ وأنَّ طريقَ تِجارِكُم إلى الشَّام، فأنقَذَه منهم، ثمَّ عادَ مِن الغَدِ لمثلِها فضَرَبوه وثارُوا إليه، فأكَبَّ العبَّاسُ عليه.

قوله: «باب إسلام أبي ذرٍّ الغِفاريِّ» هو جُندُبٌ ـ وقيل: بُرَير ـ بن جُنَادة ـ بضمِّ الجيم والنُّون الخفيفة ـ بن سفيان ـ وقيل: صُعَير ـ بن عُبيد بن حَرام ـ بالمهمَلَتَينِ ـ بن غِفار، وغِفار من بني كِنانة.

قوله: «حدَّثنا المثنَّى» هو ابن سعيد الضُّبَعيّ، له في البخاريّ حديثان: هذا وآخر تقدَّم في ذِكْر بني إسرائيل[1]، وأبو جَمْرة هو بالجيم، نَصْر بن/ عِمران. ١٧٤/٧

(١) لم نقف عليه في الموضع المذكور، وإنما سلف حديثه في «باب قصة زمزم» الحديث (٣٥٢٢).

قوله: «إنَّ أبا ذرٍّ قال لأخيه» هو أُنيس.

قوله: «اركَب إلى هذا الوادي» أي: وادي مكَّة، وفي أوَّل رواية أبي قُتَيبة الماضية في مناقب قُرَيش (٣٥٢٢): قال لنا ابن عبَّاس: ألا أُخبركم بإسلام أبي ذرٍّ؟ قال: قلنا: بَلَى. قال: قال أبو ذَرّ: كنت رجلاً من غِفار، وهذا السّياق يقتضي أنَّ ابن عبَّاس تَلَقّاه من أبي ذرٍّ.

وقد أخرج مسلم (٢٤٧٣) قِصّة إسلام أبي ذرٍّ من طريق عبد الله بن الصّامت عنه، وفيها مُغايَرة كثيرة لسياق ابن عبَّاس، ولكنَّ الجمع بينهما مُمكِن، وأوَّل حديثه: خَرَجْنا من قومنا غِفار، وكانوا يُحِلُّونَ الشَّهر الحرام، فخرجت أنا وأخي أُنيس وأُمُّنا، فنزلنا على خالٍ لنا، فحَسَدَنا قومُه، فقالوا له: إنَّك إذا خرجتَ عن أهلك، خالَفَ إليهم أُنيس، فذكر لنا ذلك، فقلنا له: أمَّا ما مَضَى من معروفك، فقد كَدَّرتَه، فاحتَمَلْنا عليها، وجَلَسَ يبكي، فانطَلَقنا نحو مكَّة، فنافَرَ أخي أُنيس رجلاً إلى الكاهن، فخَيَّرَ أُنيساً، فأتانا بِصِرمَتِنا ومثلِها معها، قال: وقد صَلَّيتُ يا ابنَ أخي قبلَ أن ألقَى رسولَ الله ﷺ بثلاثِ سنين، قلت: لمن؟ قال: لله، قلت: فأين تَوَجَّهُ؟ قال: حيثُ يوجِّهني ربّي. قال: فقال لي أُنيس: إنَّ لي حاجةً بمكَّة، فانطَلَق، ثمَّ جاء فقلت: ما صَنَعتَ؟ قال: لَقِيتُ رجلاً بمكَّة على دينك، يَزعُم أنَّ الله أرسَلَه، قلت: فما يقول الناس؟ قال: يقولون: شاعرٌ، كاهنٌ، ساحرٌ، وكان أُنيس شاعراً، فقال: لقد سمعت كلام الكَهَنة، فما هو بقولهم، ولقد وضعتُ قوله على أقراء الشِّعر، فما يَلتَئِم عليها، والله إنَّه لَصادِقٌ.

قلت: وهذا الفَصْلُ الظّاهر مُغايِر لقولِه في حديث الباب: «إنَّ أبا ذرٍّ قال لأخيه: ما شَفَيتَني»، ويُمكِن الجمع بأنَّه كان أراد منه أن يأتيَه بتفاصيلَ من كلامه وأخباره، فلم يأتِه إلّا بمُجمَلٍ.

قوله: «فانطَلَقَ الأخُ» في رواية الكُشْمِيهنيّ: «فانطَلَقَ الآخَر»، أي: أُنيس، قال عياض:

وَقَعَ عند بعضهم: «فانطَلَقَ الأخُ الآخَرُ»، والصواب الاقتصار على أحدهما، لأنَّه لا يُعرَف لأبي ذرٍّ إلّا أخٌ واحدٌ، وهو أُنيس.

قلت: وعند مسلم (٢٤٧٤) من طريق عبد الرحمن بن مَهديّ ـ أي: عن المثنَّى ـ: «فانطَلَقَ الآخر» حَسْبُ.

**قوله: «حتَّى قَدِمَه»** أي: الوادي، وادي مكَّة، وفي رواية ابن مَهديّ: فانطَلَقَ الآخَر حتَّى قَدِمَ مكَّة.

**قوله: «رأيته يأمر بمكارمِ الأخلاق، وكلاماً ما هو بالشِّعر»** كذا في هذه الرِّواية، ووافقها عبد الرحمن بن مَهديّ عند مسلم، وقوله: «وكلاماً» منصوب بالعَطف على الضَّمير المنصوب، وفيه إشكال، لأنَّ الكلام لا يُرَى. ويُجاب عنه: بأنَّه من قبيل:

عَلَفتُها تِبْناً وماءً بارداً

وفيه الوجهان: الإضمار؛ أي: وسَقَيتُها، أو ضَمَّنَ العَلَف معنى الإعطاء، وهنا يُمكِن أن يقال: التقدير رأيته يأمر بمكارمِ الأخلاق، وسمعتُه يقول كلاماً ما هو بالشِّعر، أو ضَمَّنَ الرُّؤية معنى الأخذِ عنه.

ووَقَعَ في رواية أبي قُتَيبة (٣٥٢٢): «رأيته يأمر بالخيرِ، ويَنهَى عن الشرّ»، ولا إشكالَ فيها.

**قوله: «وكَرِهَ أن يسأل عَنه»** لأنَّه عَرَفَ أنَّ قومه يُؤذونَ مَن يَقصِده، أو يُؤذونَه بسبب قَصْدِ مَن يَقصِدُه، أو لكراهَتِهم في ظُهور أمره لا يَدُلُّونَ مَن يسأل عنه عليه، أو يَمنَعونَه من الاجتماع به، أو يَخدَعونَه حتَّى يَرجِع عنه.

**قوله: «فرآه عليّ بن أبي طالب»** وهذا يدلُّ على أنَّ قصّة أبي ذرٍّ وَقَعَت بعد المبعَث بأكثر من سنتَينِ، بحيثُ يَتهَيَّأ لعليٍّ أن يَستَقِلَّ بمُخاطَبة الغريب ويُضَيِّفَه، فإنَّ الأصحّ في سِنّ عليٍّ حين المبعَث كان عشر سِنين، وقيل: أقلّ من ذلك، وهذا الخبر يقوِّي القول الصحيح في سِنِّه.

**قوله: «فعَرَفَ أنَّه غريب»** في رواية أبي قُتَيبة: فقال: كأنَّ الرجلَ غريبٌ؟ قلت: نعم.

قوله: «فلمَّا رآه تَبِعَه» في رواية أبي قُتَيبة: قال: فانطَلِق إلى المنزِل، فانطلقتُ معه.

قوله: «أمَا نالَ للرجلِ» أي: أمَا حانَ، يقال: نالَ له، بمعنى: آنَ له، ويُروَى: «أما آنَ»[1] بمَدِّ الهمزة و«أَنَى»[2] بالقصر وبفتح النُّون، وكلُّها بمَعنًى، وقد تقدَّم في قِصّة الهجرة في قول أبي بكر الصِّدِّيق: «أمَا آنَ للرَّحيلِ»[3] مثله.

وقوله: «أن يَعلَم مَنزِله» أي: مَقصِده، ويحتمل أن يكون عليٌّ أشارَ بذلك إلى دَعَوته إلى بيته لضيافَتِه ثانياً، وتكون/ إضافة المنزِل إليه مَجازيَّة، لكَونِه قد نزلَ به مَرّة، ويُؤيِّد الأوَّل قول أبي ذرٍّ في جوابه: «قلت: لا» كما في رواية أبي قُتَيبة. ١٧٥/٧

قوله: «يومُ الثالثِ» كذا فيه، وهو كقولهم: مسجدُ الجامعِ، وليس من إضافة الشَّيء إلى نفسِه عند التَّحقيق.

قوله: «فعادَ عليٌّ على مثل ذلكَ» في رواية الكُشْمِيهنيّ: «فغَدا على مثل ذلك»، وفي رواية أبي قُتَيبة: فقال: فانطَلِق مَعي.

قوله: «لَتُرشِدَنَّني» كذا للأكثر بنونَين، وفي رواية الكُشْمِيهنيّ: بواحدةٍ مُدغَمة.

قوله: «فأخبَرته» كذا للأكثر، وفيه التِفات، وفي رواية الكُشْمِيهنيّ: «فأخبَره» على نَسَق ما تقدَّم.

قوله: «قُمت كأنِّي أُريق الماء» في رواية أبي قُتَيبة (٣٥٢٢): كأنِّي أُصلِح نَعلي، ويُحمَل على أنَّه قالهما جميعاً.

قوله: «فانطَلَقَ يَقْفُوه» أي: يَتبَعه.

قوله: «ودَخَلَ منه» قال الدّاوودِيّ: فيه الدُّخول بدخول المتقدِّم، وكأنَّ هذا قبل آية الاستئذان، وتَعقَّبَه ابن التِّين، فقال: لا تُؤخَذ الأحكام من مثل هذا.

---

(١) أخرجها الطبراني في «الكبير» (١٢٩٥٩)، والحاكم في «المستدرك» ٣/ ٣٣٨.

(٢) هي عند مسلم برقم (٢٤٧٤) بلفظ: ما أنى للرجل.

(٣) كذا وقع هنا، والذي سلف برقم (٣٦١٥) بلفظ: «ألم يأنِ للرحيل» ولم يذكر اليونينيُّ فيه خلافاً بين الرواة.

قلت: وفي كلام كلٍّ منهما من النَّظَر ما لا يَخفَى.

**قوله: «فسمِعَ من قوله، وأسلَمَ مكانَه»** كأنَّه كان يَعرِف علامات النبيِّ ﷺ، فلمَّا تَحقَّقَها، لم يتردَّد في الإسلام.

هكذا في هذه الرِّواية، ومُقتَضاها: أنَّ التِقاء أبي ذرٍّ بالنبيِّ ﷺ كان بدلالة عليٍّ، وفي رواية عبد الله بن الصّامت: أنَّ أبا ذرٍّ لَقيَ النبيَّ ﷺ وأبا بكر في الطَّواف باللَّيلِ، قال: فلمَّا قَضَى صَلاته، قلت: السَّلام عليك يا رسول الله ورحمة الله وبَرَكاته، قال: فكنت أوَّلَ مَن حَيّاه بالسَّلام، قال: «من أين أنتَ؟» قلت: من بني غِفار، قال: فوَضَعَ يده على جَبهَته، فقلت: كَرهَ أنِ انتَمَيت إلى غِفار؛ فذكر الحديث في شأن زَمزَم، وأنَّه استَغنى بها عن الطَّعام والشَّراب ثلاثين من بين يومٍ وليلةٍ، وفيه: «فقال أبو بكر: ائذَن لي يا رسول الله في إطعامه اللَّيلة، وأنَّه أطعَمَه من زَبيب الطائف» الحديث[1]، وأكثرُه مُغايِرٌ لمَا في حديث ابن عبَّاس هذا عن أبي ذرٍّ، ويُمكِن التوفيق بينهما: بأنَّه لَقيَه أوَّلاً مع عليّ، ثمَّ لَقيَه في الطَّواف، أو بالعكس، وحَفِظَ كلٌّ منهما عنه ما لم يَحفَظِ الآخَر، كما في رواية عبد الله بن الصّامت من الزّيادة ما ذكرناه، ففي رواية ابن عبَّاس أيضاً من الزّيادة: قِصَّته مع عليّ، وقِصَّته مع العبَّاس، وغير ذلك.

وقال القُرطُبيّ: في التَّوفيق بين الرِّوايتَينِ تكلُّف شديد، ولا سيَّما أنَّ في حديث عبد الله ابن الصّامت: أنَّ أبا ذرٍّ أقامَ ثلاثين لا زادَ له، وفي حديث ابن عبَّاس: أنَّه كان معه زادٌ وقِرْبةُ ماءٍ إلى غير ذلك.

قلت: ويحتمل الجمعُ بأنَّ المراد بالزّاد في حديث ابن عبَّاس: ما تزوَّدَه لمَّا خرج من قومه، ففَرَغَ لمَّا أقامَ بمكَّة، والقِرْبة التي كانت معه كان فيها الماء حالَ السَّفَر، فلمَّا أقام بمكَّة، لم يَحتَج إلى مَلئِها، ولم يَطرَحها، ويُؤيِّده أنَّه وَقَعَ في رواية أبي قُتَيبة المذكورة (٣٥٢٢): فجَعَلت لا أعرِفه، وأكرَه أن أسأل عنه، وأشرَب من ماء زَمزَم، وأكون في المسجد، الحديث.

**قوله: «ارجع إلى قومك، فأخبرْهم حتَّى يأتيَك أمري»** في رواية أبي قُتَيبة: «اكتُم هذا الأمر،

---

(١) أخرجه مسلم برقم (٢٤٧٣) باختلاف يسير في بعض ألفاظه.

وارجِع إلى قومك، فأخبرهم، فإذا بَلَغَك ظُهورنا، فأقبلْ»، وفي رواية عبد الله بن الصّامت: «إنَّه قد وُجِّهَت لي أرضٌ ذاتُ نَخْل، فهل أنتَ مُبلِّغ عنِّي قومَك، عسى الله أن يَنفَعَهم بك»، فذكر قِصّة إسلام أخيه أُنيس وأُمِّه، وأنَّهم تَوجَّهوا إلى قومهم غِفار، فأسلَمَ نصفُهم، الحديث.

**قوله: «لَأصرُخَنَّ بها»** أي: بكلمة التوحيد، والمراد أنَّه يَرفَع صوته جِهاراً بين المشرِكين، وكأنَّه فهمَ أنَّ أمر النبيِّ ﷺ له بالكِتمان ليس على الإيجاب، بل على سبيل الشَّفَقة عليه، فأعلمَه أنَّ به قوّةً على ذلك، ولهذا أقَرَّه النبيّ ﷺ على ذلك، يُؤخَذ منه جواز قول الحقّ عند مَن يُخشَى منه الأذيَّة لمن قالَه، وإن كان السُّكوت جائزاً، والتحقيق أنَّ ذلك يَختلف باختلاف الأحوال والمقاصد، وبحَسَب ذلك يَترتَّبُ وجود الأجر وعدمُه.

**قوله: «ثُمَّ قامَ القوم»** في رواية أبي قُتَيبة: «فقالوا: قوموا إلى هذا الصّابي» بالياء اللَّيِّنة «فقاموا»/ وكانوا يُسَمُّونَ مَن أسلَمَ صابئاً، لأنَّه من صَبا يَصبو: إذا انتَقَلَ من شيءٍ إلى شيءٍ. ١٧٦/٧

**قوله: «فضَرَبوه حتَّى أوجَعوه»** في رواية أبي قُتَيبة: فضُرِبت لأموتَ؛ أي: ضُرِبت ضرباً لا يُبالي مَن ضَرَبني أن لو أموت منه.

**قوله: «فأقلَعوا عنِّي»**[1] أي: كَفُّوا.

**قوله: «فأكَبَّ العبَّاس عليه»** في رواية أبي قُتَيبة: فقال مثلَ مَقالته بالأمسِ.

وفي الحديث ما يدلّ على حُسن تأتّي العبَّاس، وجَوْدة فِطنَته، حيثُ تَوصَّلَ إلى تَخليصه منهم بتَخويفِهم من قومه أن يُقاصُّوهم بأن يَقطَعوا طُرق مَتجَرِهم، وكان عَيشُهم من التِّجارة، فلذلك بادَروا إلى الكَفّ عنه.

وفي الحديث دلالة على تَقَدُّم إسلام أبي ذرٍّ، لكنَّ الظّاهر أنَّ ذلك كان بعد المبعَث بمُدّةٍ طويلة، لمَا فيه من الحكاية عن عليّ كما قَدَّمناه، ومن قوله أيضاً في رواية عبد الله بن الصّامت: «إنّي وُجِّهَت إلى أرضٍ ذاتِ نَخلٍ»، فإنَّ ذلك يُشعِر بأنَّ وقوع ذلك كان قُرب الهجرة، والله أعلم.

---

(١) لم تقع هذه الجملة في رواية هذا الباب، وإنما هي في رواية أبي قتيبة المذكورة.

## ٣٤- باب إسلام سعيد بن زيدٍ ﷺ

**٣٨٦٢- حدَّثنا قُتَيبةُ بنُ سعيدٍ، حدَّثنا سفيانُ، عن إسماعيلَ، عن قيسٍ، قال: سمعتُ سعيدَ ابنَ زيدِ بنِ عَمْرو بنِ نُفَيلٍ في مسجدِ الكوفةِ يقول: والله لقد رأيتُني وإنَّ عمرَ لَمُوثِقي على الإسلامِ قبلَ أن يُسلِمَ عمرُ، ولو أنَّ أُحُداً ارفَضَّ للذي صَنَعتُم بعُثمانَ لكان مَحْقُوقاً أن يَرْفَضَّ.**

[طرفاه في: ٣٨٦٧، ٦٩٤٢]

**قوله: «باب إسلام سعيد بن زيد»** أي: ابن عَمْرو بن نُفَيلٍ، وأبوه تقدَّم ذِكْره (٣٨٢٦) وأنَّه ابنُ ابنِ عمِّ عمر بن الخطَّاب.

**قوله: «حدَّثنا سفيان»** هو ابن عُيَينة، وإسماعيل: هو ابن أبي خالد، وقيس: هو ابن أبي حازم.

**قوله: «لقد رأيتُني»** بضمِّ المثنّاة، والمعنى: رأيت نفسي **«وإنَّ عمر لَمُوثِقي على الإسلام»** أي: رَبَطَه بسبب إسلامه إهانةً له وإلزاماً بالرُّجوع عن الإسلام.

وقال الكِرْمانيُّ في معناه: كان يُثبِّتني على الإسلام ويُسَدِّدني. كذا قال! وكأنَّه ذَهَلَ عن قوله هنا: «قبل أن يُسلِم»، فإنَّ وقوع التَّثبيت منه وهو كافر لصَبْرِه[1] على الإسلام بعيدٌ جدّاً، مع أنَّه خلاف الواقع، وسيأتي (٦٩٤٢) في كتاب الإكراه «باب مَن اختارَ الضَّرب والقتل والهَوَان على الكفر»، وكأنَّ السَّبَب في ذلك أنَّه كان زوج فاطمة بنت الخطَّاب أُخت عمر، ولهذا ذكر في آخِر باب إسلام عمر (٣٨٦٧): «رأيتُني مُوثِقي عمرُ على الإسلام أنا وأُخته»، وكان إسلام عمر مُتأخِّراً عن إسلام أُخته وزوجها، لأنَّ أوَّل الباعث له على دخوله في الإسلام ما سمعَ في بيتها من القرآن، في قِصّة طويلة ذكرها الدّارَقُطنيُّ[2] وغيره.

**قوله: «ولو أنَّ أُحُداً ارفَضَّ»** أي: زالَ من مكانه، في الرِّواية الآتية (٣٨٦٧): «انقَضَّ» بالنّون والقاف بَدَل الراء والفاء، أي: سَقَط، وزَعَمَ ابن التِّين أنَّه أرجَحُ الرِّوايات، وفي رواية

---

(١) في (س): لضمره.

(٢) في «سننه» (٧) من طريق القاسم بن عثمان عن أنس، والقاسم ليس بقوي كما ذكر الدارقطني، وقال الذهبي في «ميزان الاعتدال» ٣/ ٣٧٥: حدَّث عنه إسحاق الأزرق بمتنٍ محفوظ وبقصة إسلام عمر، وهي منكرة جدّاً.

الكُشْمِيهنيّ بالنّون والفاء وهو بمعنى الأوَّل.

قوله: «لَكان» في الرِّواية الآتية: لَكان مَحقوقاً أن يَنقَضّ، وفي رواية الإسماعيليّ: لَكان حقيقاً؛ أي: واجباً، تقول: حَقّ عليك أن تَفعَل كذا وأنتَ حقيق أن تَفعَله، وإنَّما قال ذلك سعيد لِعِظَمِ قَتْل عثمانَ، وهو مأخوذ من قوله تعالى: ﴿تَكَادُ ٱلسَّمَٰوَٰتُ يَتَفَطَّرْنَ مِنْهُ وَتَنشَقُّ ٱلْأَرْضُ وَتَخِرُّ ٱلْجِبَالُ هَدًّا ۝٩٠ أَن دَعَوْا لِلرَّحْمَٰنِ وَلَدًا﴾[مريم:٩٠-٩١].

قال ابن التِّين: قال سعيد ذلك على سبيل التمثيل، وقال الدّاوُوديّ: معناه لو تَحرَّكَت القَبائل وطلبَت بثأرِ عثمان لكان أهلاً لذلك، وهذا بعيدٌ من التأويل.

## ٣٥- باب إسلام عمرَ بنِ الخطَّاب ﷺ

**٣٨٦٣- حدَّثني محمَّدُ بنُ كَثير، أنبأَنا سفيانُ، عن إسماعيلَ بنِ أبي خالدٍ، عن قيسِ بنِ أبي حازِمٍ، عن عبدِ الله بنِ مَسْعودٍ ﷺ قال: ما زِلْنا أعِزَّةً منذُ أسلَمَ عمرُ.**

١٧٨/٧ قوله: «باب إسلام عمر بن الخطَّاب» قد تقدَّم نَسَبه في مناقبه (٣٦٧٩).

قوله: «أنبَأنا سفيان» هو الثَّوريّ.

قوله: «ما زِلنا أعِزَّةً مُنذُ أسلَمَ عمرُ» زاد الإسماعيليّ من طريق أبي داود الحَفَريّ عن سفيان في حديث ذكره؛ أي: من كلام ابن مسعود، وقد تقدَّم في مناقب عمر الإلمامُ بشيءٍ من ذلك.

الحديث الثاني:

**٣٨٦٤- حدَّثني يحيى بنُ سليمانَ، قال: حدَّثني ابنُ وَهْب، قال: حدَّثني عمرُ بنُ محمَّدٍ، قال: فأخبرني جَدّي زيدُ بنُ عبدِ الله بنِ عمرَ، عن أبيه قال: بَينَما هو في الدّار خائفاً، إذ جاءه العاصِ بنُ وائلٍ السَّهْميُّ أبو عَمرٍو عليه حُلّةُ حِبَرٍ، وقَمِيصٌ مَكْفوفٌ بحَرِيرٍ، وهو من بني سَهْمٍ، وهم حُلَفاؤُنا في الجاهليَّةِ، فقال: ما بالُكَ؟ قال: زَعَمَ قومُكَ أنَّهم سيَقتُلوني إن أسلَمْتُ، قال: لا سبيلَ إليكَ بعدَ أن قالها، أَمِنْتُ، فخَرَجَ العاصِ فلَقِيَ الناسَ قد سالَ بهمُ الوادي، فقال: أينَ تريدونَ؟ فقالوا: نرِيدُ هذا ابنَ الخطَّاب الَّذي صَبأَ، قال: لا سبيلَ إليه، فكَرَّ الناسُ.**

[طرفه في: ٣٨٦٥]

قوله: «فأخبَرني جَدّي» ظاهر السِّياق أنَّه مَعطوف على شيء تقدَّم، وقد رواه الإسماعيليّ من طريق ابن وَهْب هذه فقال فيها عن ابن وَهْب: أخبرني عمر بن محمد.

قوله: «وعليه حُلّة حِبَرٍ» بكسر المهمَلة وفتح الموحَّدة: وهو بُرْد مُخَطَّط بالوَشْي، وفي روايةٍ: حِبَرة، بزيادة هاء.

قوله: «إن أسلَمت» بفتح الألفِ وتخفيف النُّون؛ أي: لأجلِ إسلامي.

قوله: «لا سَبيل عليك بعد أن قالها» أي: الكلمة المذكورة، وهي قوله: لا سبيل عليك.

قوله: «أمِنتُ» بفتح الهمزة وكسر الميم وسكون النُّون وضمّ المثنّاة، أي: حَصَلَ الأمان في نفسي بقوله ذلك، ووَقَعَ في رواية الأَصِيليّ بمَدِّ الهمزة، وهو خطأ فإنَّه كان قد أسلَمَ قبل ذلك، وذكر عياض أنَّ في رواية الحُميديّ بالقصر أيضاً لكنَّه بفتح المثنّاة، وهو خطأ أيضاً لأنَّه يصير من كلام العاص بن وائل، وليس كذلك بل هو من كلام عمر، يريد أنَّه أمِنَ لمَّا قال له العاص بن وائل تلك المقالة، ويُؤيِّده الحديث الذي بعده.

الحديث الثالث:

**٣٨٦٥- حدَّثنا عَلِيُّ بنُ عبدِ الله، حدَّثنا سفيانُ، قال عَمْرو بنُ دِينارٍ: سمعتُه قال: قال عبدُ الله بنُ عمرَ رضي الله عنهما: لمَّا أسلَمَ عمرُ اجْتَمَعَ الناسُ عندَ دارِه، وقالوا: صَبأَ عمرُ، وأنا غلامٌ فوقَ ظَهْرِ بيتي، فجاء رجلٌ عليه قَباءٌ من دِيباجٍ فقال: قد صَبأَ عمرُ فما ذاكَ، فأنا له جارٌ قال: فرأيتُ الناسَ تَصَدَّعوا عنه فقلتُ: مَن هذا؟ قالوا: العاص بنُ وائلٍ.**

قوله: «اجتَمع الناس عند داره» في رواية الكُشْمِيهنيّ: اجتَمع الناس إليه.

قوله: «وأنا غلام» في رواية أُخرَى: أنَّه كان ابن خمس سِنين، وإذا كان كذلك خرج منه أنَّ إسلام عمر كان بعد المبعَث بستِّ سِنين أو بسبعٍ، لأنَّ ابن عمر كما سيأتي في المغازي (٤٠٩٧) كان يوم أُحُد ابن أربعَ عشرةَ سنةً وذلك بعد المبعَث بستَّ عشرةَ سنةً، فيكون مَولِده بعد المبعَث بسنتَينِ.

قوله: «على ظَهْر بيتي» قال الدّاوديّ: هو غَلَط والمحفوظ: «على ظَهْر بيتِنا»، وتَعقَّبَه ابن

التِّين بأنَّ ابن عمر أراد أنَّه الآن بيتُه، أي: عند مقالته تلك، وكان قبل ذلك لأبيه. ولا يَخفَى عَدَم الاحتياج إلى هذا التأويل، وإنَّما نَسَبَ ابن عمر البيتَ إلى نفسه مَجازاً، أو مُراده المكان الذي كان يأوي فيه سواء كان مِلكه أم لا، وأيضاً فإنَّه إن أراد نِسبَته إليه حالَ مقالته تلك لم يَصِحّ، لأنَّ بني عَديّ بن كعب رَهطُ عمرَ لمَّا هاجَروا استَولَى غيرُهم على بُيوتهم كما ذكره ابن إسحاق وغيرُه فلم يَرجِعوا فيها، وأيضاً فإنَّ ابن عمر لم يَنفَرِد بالإرثِ من عمر، فتحتاج دَعوَى أن يكون اشتَرَى حِصَص غيره إلى نَقل، فيَتَعيَّن الذي قلتُه.

**قوله: «فما ذاكَ»** أي: فلا بَأس، أو لا قَتْلَ أو لا يُعتَرَض له.

**وقوله: «أنا له جارٌ»** أي: أجَرته من أن يَظلمه ظالم.

**وقوله: «تَصَدَّعوا»** أي: تَفرَّقوا عنه.

**فقوله: «قالوا: العاص بن وائل»** زاد ابن أبي عمر في روايته عن سفيان قال: «فعَجِبت من عِزَّته»[1]، وكذا عند الإسماعيليّ من وجهَينِ عن سفيان، وفي رواية عبد الله بن داود عن عمر ابن محمد عند الإسماعيليّ: فقلت لعمر: مَن الذي رَدَّهم عنك يوم أسلَمت؟ قال: يا بُنيّ، ذاكَ العاص بن وائل؛ أي: ابن هاشم بن سُعَيد ـ بالتصغير ـ بن سَهْم القُرَشيّ السَّهميّ، مات على كُفره قبل الهجرة بمُدّةٍ، والعاص بمُهمَلَتَينِ من العَوَص لا من العِصيان، والصّاد مرفوعة ويجوز كسرها، وقيل: إنَّه من العِصيان فهو بالكسر جَزماً، ويجوز إثبات الياء كالقاضي، ويُؤيِّده كتاب عمر إلى عَمْرو وهو عامله على مِصر: إلى العاصي ابن العاصي؛ وأُطلِقَ عليه ذلك لكَونِه خالَفَ شيئاً ممَّا كان أمَرَه به في وِلايته على مِصر لمَا ظَهَرَ له/ من المصلحة. ١٧٩/٧

**الحديث الرابع:**

**٣٨٦٦- حدَّثنا يحيى بنُ سليمانَ، قال: حدَّثني ابنُ وَهْب، قال: حدَّثني عمرُ: أنَّ سالماً حدَّثه، عن عبدِ الله بنِ عمرَ قال: ما سمعتُ عمرَ لشيءٍ قَطُّ يقول: إنّي لأظُنُّه كذا، إلَّا كان كما يَظُنُّ، بَينَما عمرُ جالسٌ إذ مرَّ به رجلٌ جَميلٌ فقال عمرُ: لقد أخطأَ ظَنِّي، أو: إنَّ هذا على دِينِه في الجاهليَّةِ،**

---

(١) رواية ابن أبي عمر أخرجها أحمد في «فضائل الصحابة» (٣٧٣) بلفظ: فتعجبت من عِزّه.

أو: لقد كان كاهنَهم، عليَّ الرجلَ، فدُعِيَ له، فقال له ذلكَ، فقال: ما رأيتُ كاليومِ استُقْبِلَ به رجلٌ مسلمٌ، قال: فإنّي أعزِمُ عليكَ إلا ما أخبرْتَني، قال: كنتُ كاهنَهم في الجاهليّةِ، قال: فما أعجَبُ ما جاءتْكَ به جِنِّيَّتُكَ، قال: بَينَما أنا يوماً في السّوقِ جاءتْني أعرِفُ فيها الفَزَعَ فقالت:

ألم تَـــرَ الجِـــنَّ وإبلاسَـــها
ويأسَـــها مـــن بَعْـــدِ إنْكاسِـــها
ولُحوقَهـا بـالقِلَاص وأَحلاسِـها

قال عمرُ: صَدَقَ، بَينَما أنا عندَ آلهتِهم إذ جاء رجلٌ بعِجْلٍ فذَبَحَه، فصَرَخَ به صارخٌ، لم أسمَع صارخاً قَطُّ أشَدَّ صوتاً منه يقول: يا جَلِيحْ، أمرٌ نَجِيحْ، رجلٌ فَصِيحْ، يقول: لا إلهَ إلا أنتَ، فوَثَبَ القومُ، قلتُ: لا أبرَحُ حتَّى أعلمَ ما وراءَ هذا، ثمَّ نادَى: يا جَلِيح، أمرٌ نَجِيح، رجلٌ فَصِيح، يقول: لا إلهَ إلا الله، فقُمْتُ، فما نَشِبْنا أن قيلَ: هذا نبيٌّ.

قوله: «حدَّثني عمر» هو ابن محمد بن زيد، وهو شيخ ابن وَهْب في الحديث الثاني، ووَهِمَ مَن زَعَمَ أنَّه عمر بن الحارث كالكَلَاباذيّ، فقد وَقَعَ في رواية الإسماعيليّ: عن عمر بن محمد.

قوله: «ما سمعتُ عمرَ يقول لشيءٍ: إنّي لَأظُنّه كذا إلّا كان» أي: عن شيء، واللّام قد تأتي بمعنى «عن» كقوله: ﴿وَقَالَ ٱلَّذِينَ كَفَرُواْ لِلَّذِينَ ءَامَنُواْ لَوْ كَانَ خَيْرًا مَّا سَبَقُونَآ إِلَيْهِ﴾ [الأحقاف:١١].

قوله: «إلّا كان كما يَظُنّ» هو موافق لمَا تقدَّم في مناقبه (٣٦٨٩): أنَّه كان مُحَدَّثاً، بفتح الدّال، وتقدَّم شرحه.

قوله: «إذ مرَّ به رجل جميل» هو سَوَاد ـ بفتح المهمَلة وتخفيف الواو وآخره مُهمَلة ـ ابن قارِب، بالقاف والموحَّدة، وهو سَدُوسيّ أو دَوْسيّ. وقد أخرج ابن أبي خَيْثمةَ وغيره[1] من طريق أبي جعفر الباقر قال: دَخَلَ رجل يقال له: سَوَاد بن قارِب السَّدوسيّ على عمر، فقال: يا سَوادُ، أنشُدك الله، هل تُحسِن من كِهانتِك شيئاً... فذكر القِصّة.

---

(١) أخرجه مختصراً ابن أبي خيثمة في السفر الثاني من «التاريخ الكبير» (١٠٥٠) وأخرجه أبو نعيم في «معرفة الصحابة» برقم (٣٥٥١)، وفي المطبوع من الأخير: عن أبي صخر، بدل: أبي جعفر، وهو تحريف.

وأخرج الطبرانيُّ (٦٤٧٥) والحاكم (٣/ ٦٠٨-٦١٠) وغيرهما من طريق محمد بن كعب القُرَظيّ قال: بينما عمر قاعد في المسجد، فذكر مثل سياق أبي جعفر وأتمَّ منه، وهما طريقان مُرسَلان يَعضُد أحدُهما الآخر.

وأخرج البخاريّ في «تاريخه» (٤/ ٢٠٢) والطبرانيُّ (٦٤٧٦) من طريق عبّاد بن عبد الصمَد عن سعيد بن جُبَير قال: أخبرني سواد بن قارب قال: كنت نائماً، فذكر قِصَّته الأولى دون قِصَّته مع عمر. وهذا، إن ثَبَتَ، دَلَّ ذلك على تأخُّر وفاته، لكنَّ عبّاداً ضعيف. ولابنِ شاهين من طريق أُخرَى ضعيفة عن أنس قال: دَخَلَ رجل من دَوْس يقال له سواد بن قارب على النبيّ ﷺ، فذكر قِصَّته أيضاً، وهذه الطُّرق يَقوَى بعضها ببعضٍ، وله طرق أُخرَى سأذكر ما فيها من فائدة.

**قوله: «لقد أخطأ ظَنّي»** في رواية ابن عمر عند البيهقيّ[1]: لقد كنت ذا فِراسة، وليس لي الآن رأيٌ إن لم يكن هذا الرجل يَنظُر في الكَهانة.

**قوله: «أو»** بسكون الواو **«على دين قومه في الجاهليَّة»** أي: مُستمِرٌّ على عبادة ما كانوا يَعبُدون.

**قوله: «أو»** بسكون الواو أيضاً **«لقد كان كاهنَهم»** أي: كان كاهنَ قومه. وحاصله أنَّ عمر ظنَّ شيئاً مُتَرَدِّداً بين شيئينِ؛ أحدهما يَتَرَدَّد بين شيئينِ كأنَّه قال: هذا الظَّنّ إمّا خطأٌ أو صواب، فإن كان صَواباً فهذا الآن إمّا باقٍ على كُفره وإمّا كان كاهناً، وقد أظهَرَ الحالُ القِسمَ الأخير، وكأنَّه ظَهَرَت له من صِفة مَشْيِه أو غير ذلك قَرِينة أثرت له ذلك الظَّنّ، فالله أعلم.

**قوله: «عليَّ»** بالتشديد **«الرجلَ»** بالنَّصب، أي: أحضِروه إليَّ وقرِّبوه منِّي.

**قوله: «فقال له ذلك»** أي: ما قاله في غَيبتِه مِنَ التردُّد. وفي رواية محمد بن كعب: «فقال له: فأنتَ على ما كنت عليه من كِهانتِك، فغَضِب»، وهذا من تَلَطُّف عمر، لأنَّه اقتَصَرَ على أحسن الأمرَينِ.

---

(١) في «الدلائل» ٢/ ٢٤٥-٢٤٦.

قوله: «ما رأيت كاليومِ» أي: رأيت شيئاً مثل ما رأيت اليومَ.

قوله: «استُقبلَ» بضمِّ التاء على البناء للمجهول.

قوله: «رجل مسلم» في رواية النَّسَفيّ وأبي ذرٍّ: «رجلاً مسلماً»، ورأيته مُجوَّداً بفتح تاء «استَقبَلَ» على البناء للفاعلِ وهو محذوف تقديره: أحد، وضَبَطَه الكِرْمانيُّ «استُقبلَ» بضمِّ التاء، وأعرَبَ «رجلاً مسلماً» على أنَّه مفعول «رأيتُ»، وعلى هذا فالضَّمير في قوله: «به» يعود على الكلام، ويدلّ عليه السّياق، وبيَّنه البيهقيُّ[1] في رواية مُرسَلة: قد جاء الله بالإسلام، فما لنا ولِذِكْر الجاهليَّة.

قوله: «فإنّي أعزِم عليك» أي: أُلزِمُك، وفي رواية محمد بن كعب: ما كنَّا عليه من الشِّرك أعظَم ممَّا كنت عليه من كِهانتك.

قوله: «ما أخبَرتني» أي: ما أطلُبُ منك إلّا الإخبار.

قوله: «كنت كاهنَهم في الجاهليَّة» الكاهن: الذي يَتَعاطَى الخَبَر من الأُمور المغَيَّبة، وكانوا في الجاهليَّة كثيراً، فمُعظَمهم كان يَعتَمِد على تابعه من الجِنّ، وبعضهم كان يَدَّعي مَعرِفة ذلك بمُقدِّماتِ أسبابٍ يَستَدِلّ بها على/ مواقعها من كلام مَن يسأله، وهذا الأخير ١٨٠/٧ يُسَمَّى العَرّاف بالمهمَلَتَينِ، وسيأتي حُكم ذلك واضحاً في كتاب الطِّبّ[2]، وتقدَّم طَرَف منه في آخِر البُيوع (٢٢٣٧). ولقد تَلَطَّفَ سَوادٌ في الجواب إذ كان سؤال عمرَ له عن حاله في كِهانته إذ كان من أمر الشِّرك، فلمَّا ألزَمه أخبَره بآخِر شيءٍ وَقَعَ له لمَا تَضَمَّنَ من الإعلام بنُبوّة محمد ﷺ وكان سبباً لإسلامه.

قوله: «فما أعجَبُ» بالضَّمِّ و«ما» استفهاميَّة.

قوله: «جِنّيَّتك» بكسر الجيم والنُّون الثَّقيلة، أي: الواحدة من الجِنّ كأنَّه أنَّث تحقيراً، ويحتمل أن يكون عَرَفَ أنَّ تابِعَ سَوادٍ منهم كان أُنثَى، أو هو كما يقال: تابِع الذَّكَر يكون

---

(١) في «الدلائل» ٢/ ٢٤٦ من مرسل ابن مسكين الأنصاري.

(٢) في باب (٤٦) الكهانة.

أُنثَى وبالعكس.

**قوله: «أعرِف فيها الفَزَع»** بفتح الفاء والزّاي؛ أي: الخوف، وفي رواية محمد بن كعب إنَّ ذلك كان وهو بين النائم واليَقظان.

**قوله: «ألم تَرَ الجِنَّ وإبلاسَها»** بالموحَّدة والمهمَلة، والمراد به اليأس ضِدّ الرَّجاء، وفي رواية أبي جعفر: «عَجِبت للجِنِّ وإبلاسها»، وهو أشبَه بإعراب بقيَّة الشِّعر، ومثله لمحمدِ ابن كعب لكن قال: «وتَحساسِها» بفتح المثنّاة وبمُهمَلاتٍ، أي: أنَّها فقَدَت أمراً فشَرَعَت تُفَتِّش عليه.

**قوله: «ويأسَها من بعد إنكاسِها»** اليأس بالتحتانيَّة: ضِدّ الرَّجاء، والإنكاس: الانقلاب، قال ابن فارس: معناه أنَّها يَئِسَت من استراق السَّمع بعد أن كانت قد أَلِفَته، فانقَلَبَت عن الاستراق قد يَئِسَت من السَّمع، ووَقَعَ في شرح الدّاوودي بتقديم السّين على الكاف، وفَسَّرَه بأنَّه المكان الذي أَلِفَته، قال: ووَقَعَ في رواية: «من بعد إيناسها» أي: أنَّها كانت أنِسَت بالاستراق، ولم أرَ ما قاله في شيء من الرِّوايات.

وقد شَرَحَ الكِرْمانيُّ على اللَّفظ الأوَّل الذي ذكره الدّاوودي وقال: الأنساك جمع نُسُك، والمراد به: العبادة، ولم أرَ هذا القَسيم في غير الطَّريق التي أخرجها البخاريّ. وزاد في رواية الباقر ومحمد بن كعب، وكذا عند البيهقيِّ (٢/ ٢٤٨-٢٥١) موصولاً من حديث البراء بن عازب بعد قوله: «وأحلاسها»:

تَهوي إلى مكَّة تَبغي الهدَى ... ما مُؤمِنوها مثلُ أرجاسِها
فاسْمُ إلى الصَّفوةِ من هاشمٍ ... واسْمُ بعَينَيكَ إلى راسِها

وفي روايتهم: أنَّ الجِنّيَّ عاوَدَه ثلاثَ لَيالٍ يَنشُده هذه الأبيات مع تُغيِّر قوافيها، فجَعَلَ بدلَ قوله: «إبلاسها»: تَطلابها، أوَّله مُثنّاة، وتارةً: تَجآرها، بجيمٍ وهمزة، وبدلَ قوله: «أحلاسَها»: أقتابَها، بقافٍ ومُثنّاة جمع قَتَب، وتارةً: أكوارَها، وبدلَ قوله: «ما مُؤمِنوها مثل أرجاسها»: ليس قُدّاماها كأذنابها، وتارةً: ليس ذَوُو الشرّ كأخيارها، وبدلَ قوله:

«رأسِها»: نابِها، وتارةً قال: ما مُؤمِنو الجِنّ ككُفَّارها. وعندهم من الزّيادة أيضاً أنَّه في كلّ مرّة يقول له: «قد بُعِثَ محمد، فانهض إليه تَرشُد»، وفي الرِّواية المرسَلة قال: «فارتَعَدَت فرائصي حتَّى وَقَعت»، وعندهم جميعاً: أنَّه لمَّا أصبَحَ تَوَجَّهَ إلى مكَّة فوَجَدَ النبيَّ ﷺ قد هاجر، فأتاه فأنشَدَه أبياتاً يقول فيها:

أتـانِي رَئِـيٌّ بعـد ليـلٍ وهَجْعَـةٍ ... ولم يَـكُ فـيما قـد بَلَـوتُ بكـاذِبِ
ثـلاثَ لَيـالٍ قولُـه كـلَّ ليلـةٍ ... أتـاك نبـيٌّ مـن لُـؤَيِّ بـنِ غالـبِ

يقول في آخرها:

فكُـنْ لي شَـفيعاً يـوم لا ذو شَـفاعةٍ ... سِـواكَ بمُغـنٍ عـن سَـوَادِ بـنِ قـاربِ

وفي آخِر الرِّواية المرسَلة: فالتَزَمَه عمرُ، وقال: لقد كنت أُحِبّ أن أسمَع هذا مِنك.

**قوله: «ولحُوقها بالقِلاص وأحلاسِها»** القِلاص ـ بكسرِ القاف وبالمهمَلة ـ جمع قُلُص بضمَّتَينِ وهو جمع قَلُوص، وهي الفَتيَّة من النِّياق، والأحلاس: جمع حِلْس بكسرِ أوَّله وسكون ثانيه وبالمهمَلتَينِ: وهو ما يُوضَع على ظُهور الإبل تحت الرَّحل، ووَقَعَ هذا القَسيم/ غير موزون. وفي رواية الباقر: «ورَحلِها العِيسَ بأحلاسِها» وهذا موزون، والعِيْس بكسر أوَّله وسكون التحتانيَّة وبالمهمَلتَينِ: الإبل. ١٨١/٧

**قوله: «قال عمر: صَدَقَ، بينما أنا عند آلهتهم»** ظاهر هذا أنَّ الذي قَصَّ القِصّة الثانية هو عمر، وفي رواية ابن عمر وغيره: أنَّ الذي قَصَّها هو سَوَاد بن قارب، ولفظ ابن عمر عند البيهقيِّ[1]: قال: لقد رأى عمر رجلاً ـ فذكر القِصّة ـ قال: فأخبِرني عن بعض ما رأيت، قال: إنّي ذاتَ ليلةٍ بوادٍ إذ سمعت صائحاً يقول: يا جَليح، خبرٌ نَجِيح، رجلٌ فَصيح، يقول: لا إله إلّا الله، عَجِبت للجِنِّ وإبلاسِها» فذكر القِصّة، ثمَّ ساقَ من طريق أُخرَى مُرسَلة: قال: مرَّ عمر برجلٍ فقال: لقد كان هذا كاهناً... الحديثَ، وفيه: فقال عمر:

---

(١) في «الدلائل» ٢/ ٢٤٥، ووقع في المطبوع أول البيت الثاني: «فانهض» بدل «فاسْمُ»، وفي رواية أبي جعفر الباقر عند أبي نعيم في «معرفة الصحابة» (٣٥٥١) ورواية محمد بن كعب عند الطبراني (٦٤٧٥): فارحَل.

أخبرني، فقال: نعم، بينا أنا جالس إذ قالت لي: ألم تَرَ إلى الشَّياطين وإبلاسها... الحديثَ، قال عمر: الله أكبر، فقال: أتيت مكَّة فإذا برجلٍ عند تلك الأنصاب؛ فذكر قِصّة العِجل، وهذا يحتمل فيه ما احتُمِلَ في حديث «الصحيح» أن يكون القائل: «أتيت مكَّة» هو عمر أو صاحب القِصّة.

قوله: «عند آلهتهم» أي: أصنامهم.

قوله: «إذ جاء رجل» لم أقِفْ على اسمه لكن عند أحمد (١٥٤٦٢) من وجه آخر أنَّه ابن عَبْس، فأخرج من طريق مُجاهد عن شيخ أدرَكَ الجاهليَّة يقال له ابن عَبس قال: كنت أسوق بقرة لَنا، فسمعت من جَوفها، فذكر الرَّجَز قال: فقَدِمنا فوَجَدنا النبيّ ﷺ قد بُعِثَ؛ ورجاله ثِقات[1]، وهو شاهد قويّ لمَا في رواية ابن عمر، وأنَّ الذي حدَّث بذلك هو سواد بن قارب، وسأذكر بعد هذا ما يُقوِّي أنَّ الذي سمعَ ذلك هو عمر، فيُمكِن الجَمعُ بينهما بتعدُّدِ ذلك لهما.

قوله: «يا جَليح» بالجيم والمهمَلة بوَزنِ عظيم، ومعناه: الوَقِح المكافح بالعَداوة، قال ابن التِّين: يحتمل أن يكون نادَى رجلاً بعَينِه، ويحتمل أن يكون أراد مَن كان بتلك الصِّفة، قلت: ووَقَعَ في مُعظَم الرِّوايات التي أشَرت إليها: «يا آلَ ذَريح» بالذّال المعجَمة والراء وآخره مُهمَلة، وهم بطن مشهور في العرب.

قوله: «رجلٌ فَصيح» من الفَصاحة، وفي رواية الكُشْمِيهنيّ بتحتانيَّةٍ أوَّله بَدَل الفاء من الصّياح، ووَقَعَ في حديث ابن عَبس: قول فصيح رجل يصيح.

قوله: «يقول: لا إله إلّا أنتَ» وفي رواية الكُشْمِيهنيّ: «لا إله إلّا الله» وهو الذي في بقيَّة الرِّوايات.

قوله: «فما نَشِبْنا» بكسر المعجَمة وسكون الموحَّدة، أي: لم نَتَعلَّق بشيءٍ من الأشياء حتَّى

---

(١) بل فيه عبيد الله بن أبي زياد وهو القدّاح، وهو ممن لا يحتمل تفرُّده، ضعّفه غير واحد، وقال عنه الحافظ في «التقريب»: ليس بالقوي.

سمعنا أنَّ النبيّ ﷺ قد خَرَج، يريد أن ذلك كان بقُرب مَبعَث النبيّ ﷺ.

**تنبيهان:**

**أحدهما:** ذكر ابن التِّين أنَّ الذي سمعَه سَواد بن قارب من الجِنّيِّ كان من أثر استراق السَّمع، وفي جَزمه بذلك نظر، والذي يَظهَر أنَّ ذلك كان من أثر مَنع الجِنّ من استراق السَّمع، ويُبيِّن ذلك ما أخرجه المصنِّف في الصلاة (٧٧٣) ويأتي في تفسير سورة الجِنّ (٤٩٢١) عن ابن عبَّاس: أنَّ النبيَّ ﷺ لمَّا بُعِثَ مُنِعَ الجِنّ من استراق السَّمع، فضَرَبوا المشارق والمغارب يَبحَثونَ عن سبب ذلك، حتَّى رأوا النبيّ ﷺ يُصلِّي بأصحابه صلاة الفجر، الحديث.

**التنبيه الثاني:** لَمَّحَ المصنِّف بإيرادِ هذه القِصّة في «باب إسلام عمر» بما جاء عن عائشة وطلحة عن عمر من أنَّ هذه القِصّة كانت سببَ إسلامه، فروى أبو نُعَيم في «الدَّلائل»: أنَّ أبا جهل جَعَلَ لمن يَقتُل محمداً مئةَ ناقة، قال عمر: فقلت له: يا أبا الحَكَم، آلضَّمان صحيح؟ قال: نعم، قال: فتَقَلَّدتُ سيفي أُريده، فمَرَرتُ على عِجل وهم يريدونَ أن يَذبَحوه، فقمت أنظرُ إليهم، فإذا صائحٌ يصيح من جَوْف العِجل: يا آلَ ذَرِيح، أمرٌ نَجِيح، رجل يصيح، بلسان فَصِيح، قال عمر: فقلت في نفسي: إنَّ هذا الأمر ما يُراد به إلّا أنا، قال: فدخلتُ على أُختي فإذا عندها سعيد بن زيد، فذكر القِصّة في سبب إسلامه بطولها، وتأمَّل ما في إيراده حديث سعيد بن زيد الذي بعد هذا ـ وهو الحديثُ الخامس ـ من المناسبة لهذه القصَّة.

**٣٨٦٧- حدَّثني محمَّدُ بنُ المثنَّى، حدَّثنا يحيى، حدَّثنا إسماعيلُ، حدَّثنا قيسٌ، قال: سمعتُ سعيدَ بنَ زيدٍ يقول للقومِ: لو رأيتُني مُوثِقي عمرُ على الإسلامِ أنا وأُختُه وما أسلَمَ، ولو أنَّ أُحُداً انقَضَّ لِمَا صَنَعتُم بعُثْمانَ، لكان مَحقوقاً أن يَنقَضَّ.**

قوله: «انقَضَّ» بنونٍ وقافٍ، وللكُشْمِيهنيِّ بفاءٍ بَدَل القاف في الموضعينِ، ولأبي نُعَيم في «المستخرَج» بالفاء والراء،/ ومعانيها مُتَقاربة، والله أعلم. ١٨٢/٧

تنبيه: جعل ابنُ إسحاق إسلامَ عمر بعد هِجرة الحَبَشة، ولم يَذكُر انشِقاق القمر، فاقتَضَى صنيعُ المصنِّف أنَّه وَقَعَ في تلك الأيام. وقد ذكر ابن إسحاق من وجهٍ آخَر أنَّ إسلام عمر كان عَقِبَ هِجْرة الحبشة الأولى.

## ٣٦- باب انشقاق القمر

**٣٨٦٨- حدَّثني عبدُ الله بنُ عبدِ الوهَّاب، حدَّثنا بِشرُ بنُ المفَضَّلِ، حدَّثنا سعيدُ بنُ أبي عَرُوبةَ، عن قَتَادةَ، عن أنسِ بنِ مالكٍ ﷺ: أنَّ أهلَ مكَّةَ سألوا رسولَ الله ﷺ أن يُرِيَهم آيةً فأراهمُ القمرَ شِقَّتَينِ، حتَّى رَأَوْا حِراءً بينَهما.**

**٣٨٦٩- حدَّثنا عَبْدانُ، عن أبي حمزةَ، عن الأعمَشِ، عن إبراهيمَ، عن أبي مَعْمَرٍ، عن عبدِ الله ﷺ قال: انشَقَّ القمرُ ونحنُ معَ النبيِّ ﷺ بمِنًى، فقال: «اشهَدوا»، وذهبَت فِرْقةٌ نحوَ الجبلِ.**

**وقال أبو الضُّحَى، عن مَسْروقٍ، عن عبدِ الله: انشَقَّ بمكَّةَ.**

**وتابَعَه محمَّدُ بنُ مسلمٍ عن ابنِ أبي نَجِيح عن مُجاهدٍ عن أبي مَعْمَرٍ عن عبدِ الله.**

**٣٨٧٠- حدَّثنا عُثْمانُ بنُ صالحٍ، حدَّثنا بَكْرُ بنُ مُضَرَ، قال: حدَّثني جعفرُ بنُ رَبِيعةَ، عن عِراكِ بنِ مالكٍ، عن عُبيدِ الله بنِ عبدِ الله بنِ عُتْبةَ بنِ مَسْعودٍ، عن عبدِ الله بنِ عبَّاسٍ رضي الله عنهما: أنَّ القمرَ انشَقَّ على زمان رسولِ الله ﷺ.**

**٣٨٧١- حدَّثنا عمرُ بنُ حفصٍ، حدَّثنا أبي، حدَّثنا الأعمَشُ، حدَّثنا إبراهيمُ، عن أبي مَعْمَرٍ، عن عبدِ الله ﷺ قال: انشَقَّ القمرُ.**

قوله: «**باب انشِقاق القمر**» أي: في زمن النبيِّ ﷺ على طَريقِ المعجزة له، وقد تَرجَمَ بمعنى ذلك في علامات النُّبوّة[1].

قوله: «**عن أنس**» زاد في الرِّواية التي في علامات النُّبوّة (٣٦٣٧): أنَّه حدَّثهم.

قوله: «**أنَّ أهل مكَّة**» هذا من مراسيل الصحابة، لأنَّ أنساً لم يُدرِك هذه

---

(١) باب (٢٧): سؤال المشركين أن يريهم النبي ﷺ آية، فأراهم انشقاق القمر.

القِصّة، وقد جاءت هذه القِصّة من حديث ابن عبَّاس (٤٨٦٦) وهو أيضاً ممَّن لم يُشاهدْها، ومن حديث ابن مسعود وجُبَير بن مُطعِم[١] وحُذَيفة[٢] وهؤلاء شاهَدُوها، ولم أرَ في شيء من طُرقه أنَّ ذلك كان عَقِب سؤال المشرِكين إلّا في حديث أنسٍ[٣]، فلعلَّه سمعَه من النبيّ ﷺ.

ثمَّ وجدتُ في بعض طرق حديث ابن عبَّاس بيانَ صورة السُّؤال، وهو وإن كان لم يُدرِك القِصّة، لكن في بعض طُرقه ما يُشعِر بأنَّه حَمَلَ الحديثَ عن ابن مسعود كما سأذكرُه، فأخرج أبو نُعَيم في «الدَّلائل» (٢٠٩) من وجه ضعيف عن ابن عبَّاس قال: اجتَمَع المشرِكونَ إلى رسول الله ﷺ منهم الوليد بن المغيرة وأبو جهل بن هشام والعاص بن وائل والأسوَد بن المطَّلِب والنَّضر بن الحارث ونُظَراؤُهم فقالوا للنبيِّ ﷺ: إن كنت صادِقاً فشُقَّ لنا القمرَ فِرقَتَينِ، فسألَ ربَّه فانشَقَّ.

**قوله:** «شِقَّتَينِ» بكسر المعجَمة، أي:/ نصفَينِ، وتقدَّم في العلامات (٣٦٣٧) من طريق سعيد وشَيْبان عن قَتَادة بدون هذه اللَّفظة. ١٨٣/٧

وأخرجه مسلم (٢٨٠٢/ ٤٦) من الوجه الذي أخرجه منه البخاريّ من حديث سعيد عن قَتَادة[٤] بلفظ: فأراهم انشِقاق القمر مرَّتَينِ، وأخرجه (٢٨٠٢/ ٤٦م) من طريق مَعمَر عن قَتَادة قال: بمعنى حديث شَيْبان. قلت: وهو في «مُصنَّف عبد الرَّزّاق»[٥] عن مَعمَر بلفظ: «مرَّتَينِ» أيضاً، وكذلك أخرجه الإمامان أحمد (١٢٦٨٨) وإسحاق في «مُسنَدَيهما» عن عبد الرَّزّاق[٦].

---

(١) أخرجه أحمد (١٦٧٥٠)، والترمذي (٣٢٨٩).

(٢) أخرجه عبد الرزاق (٥٢٨٥)، وابن أبي شيبة ١٣/ ٣٧٨، والحاكم ٤/ ٦٠٨.

(٣) وهو أول حديث هذا الباب.

(٤) الذي في «صحيح مسلم» إنما هو من حديث شيبان عن قتادة.

(٥) لم نقف عليه في المطبوع من «مصنفه»، وهو في «تفسيره» ٢/ ٢٥٧.

(٦) ومن الطريق نفسها أخرجه الترمذي (٣٢٨٦)، والنسائي في «الكبرى» (١١٤٩٠).

وقد اتَّفَقَ الشَّيخان عليه من رواية شُعْبة عن قَتَادة بلفظ: «فِرقَتَينِ»[١].

قال البيهقيُّ: قد حَفِظَ ثلاثة من أصحاب قَتادة عنه: «مرَّتَينِ». قلت: لكن اختُلِفَ عن كلٍّ منهم في هذه اللَّفظة ولم يُختَلَف على شُعبة وهو أحفَظُهم، ولم يقع في شيء من طرق حديث ابن مسعود بلفظ: «مرَّتَينِ» إنَّما فيه: «فِرقَتَينِ» أو «فِلقَتَينِ»[٢] بالراء أو اللّام، وكذا في حديث ابن عمر: «فِلقَتَينِ»[٣]، وفي حديث جُبَير بن مُطعِم: «فِرقتَينِ»[٤]، وفي لفظ عنه: «فانشَقَّ باثنتَينِ»[٥]، وفي رواية عن ابن عبَّاس عند أبي نُعَيم في «الدَّلائل» (٢١٠): «فصارَ قَمَرَينِ»، وفي لفظ: «شِقَّتَينِ»، وعند الطَّبَري[٦] من حديثه: «حتَّى رأوا شِقَّيه»، ووَقَعَ في «نظم السِّيرة» لشيخِنا الحافظ أبي الفضل: وانشَقَّ مرَّتَينِ بالإجماع. ولا أعرِف مَن جَزَمَ من علماء الحديث بتعدُّدِ الانشِقاق في زَمَنه ﷺ، ولم يَتعرَّض لذلك أحد من شُراح «الصحيحَينِ».

وتَكلَّمَ ابن القَيِّم على هذه الرِّواية فقال: المرات يُراد بها الأفعال تارةً والأعيان أُخرَى، والأوَّل أكثر، ومن الثاني: «انشَقَّ القمر مرَّتَينِ»، وقد خَفِيَ على بعض الناس فادَّعَى أنَّ انشِقاق القمر وَقَعَ مرَّتَينِ، وهذا ممَّا يَعلَم أهل الحديث والسِّيَر أنَّه غلط، فإنَّه لم يقع إلّا مَرّة واحدة، وقد قال العِماد ابن كثير: في الرِّواية التي فيها «مرَّتَينِ» نظر، ولعلَّ قائلَها أراد فِرقَتَينِ.

قلت: وهذا الذي لا يَتَّجِهُ غيرُه جمعاً بين الرِّوايات. ثمَّ راجعتُ نَظْم شيخنا فوجدتُه يحتمل التأويل المذكور، ولفظُه:

---

(١) البخاري (٤٨٦٨)، ومسلم (٢٨٠٢) (٤٧).

(٢) ووقع في بعض طرقه عند البخاري (٣٦٣٦) بلفظ: «شقتين» كما في حديث الباب.

(٣) أخرجه مسلم (٢٨٠١).

(٤) أخرجه أحمد (١٦٧٥٠)، والترمذي (٣٢٨٩)، وابن حبان (٦٤٩٧).

(٥) لم نقف على هذا اللفظ من حديث جبير، وجاء في حديث ابن عباس عند الثعلبي في «تفسيره» ٩/ ١٦١.

(٦) تحرف في (ع) و(س) إلى: الطبراني، والصواب ما أثبتنا من (أ)، وهو في «تفسير الطبري» ٢٧/ ٨٧.

فصارَ فِرقَتَينِ فِرقةً عَلَت وفِرقةً للطَّودِ منه نَزلتْ
وذاكَ مرَّتَينِ بالإجماع والنَّصِّ والتواتُرِ السَّماعِ

فجمع بين قوله: «فِرقَتَينِ» وبين قوله: «مرَّتَينِ»، فيُمكِن أن يتعلَّق قوله: بالإجماع بأصلِ الانشقاق لا بالتعدُّدِ، مع أنَّ في نقل الإجماع في نفس الانشِقاق نظراً سيأتي بيانه.

**قوله: «حتَّى رأَوْا حِراء بينهما»** أي: جَبَل حِراء[1] بين الفِرقَتَينِ، وحِراء تقدَّم ضبطه في بَدْء الوحي (٣)، وهو على يَسار السائر من مكَّة إلى مِنًى.

**قوله: «عن أبي حمزة»** بالمهمَلة والزّاي: هو محمد بن ميمون السُّكَّريّ المروَزيِّ.

**قوله: «عن الأعمَش عن إبراهيم»** وَقَعَ في رواية السَّرَخْسيّ والكُشْمِيهنيّ في آخِر الباب من وجهٍ آخر عن الأعمَش: حدَّثنا إبراهيم.

**قوله: «عن أبي مَعمَر»** هذا هو المحفوظ، ووَقَعَ في رواية سَعْدان بن يحيى ويحيى بن عيسى الرَّمليّ: عن الأعمَش عن إبراهيم عن عَلقَمة، أخرجه ابن مَرْدويه، ولأبي نُعَيم نحوُه من طريقٍ غريبة عن شُعْبة عن الأعمَش، والمحفوظ عن شُعْبة كما سيأتي في التفسير (٤٨٦٤): عن الأعمَش عن إبراهيم عن أبي مَعمَر، وهو المشهور، وقد أخرجه مسلم (٢٨٠١) من طريق أُخرَى عن شُعْبة عن الأعمَش عن مُجاهد عن ابن عمر، وسيأتي للمصنِّف مُعلَّقاً أنَّ مُجاهداً رواه عن أبي مَعمَر عن ابن مسعود، فالله أعلم هل عند مجاهد فيه إسنادان، أو قول مَن قال: ابن عمر، وَهْمٌ من أبي مَعمَر.

**قوله: «عن عبد الله»** هو ابن مسعود.

**قوله: «انشَقَّ القمر ونحنُ مع النبيِّ ﷺ بمِنًى»** في رواية مسلم (٢٨٠٠/ ٤٤) من طريق عليّ بن مُسهِر عن الأعمَش: بينما نحنُ مع النبيِّ ﷺ بمِنًى إذ انفَلَقَ القمر، وهذا لا يعارض قول أنس: أنَّ ذلك كان بمكَّة، لأنَّه لم يُصرِّح بأنَّ النبيّ ﷺ كان ليلتئذٍ بمكَّة، وعلى تقدير

---

(١) قوله: «جبل حراء» سقط من (س).

١٨٤/٧ تصريحه فمِنًى[١]/ من جُملة مكَّة فلا تَعارُض، وقد وَقَعَ عند الطبرانيِّ[٢] من طريق زِرّ بن حُبَيشٍ عن ابن مسعود قال: انشَقَّ القمر بمكَّة فرأيته فِرقَتَينِ، وهو محمول على ما ذكرتُه، وكذا ما وَقَعَ في غير هذه الرِّواية، وقد وَقَعَ عند ابن مَرْدويه بيان المراد فأخرجه من وجهٍ آخر عن ابن مسعود قال: انشَقَّ القمر على عَهد رسول الله ﷺ ونحنُ بمكَّة قبل أن نَصيرَ إلى المدينة، فوَضَح أنَّ مُرادَه بذِكْر مكَّة الإشارة إلى أنَّ ذلك وَقَعَ قبل الهجرة، ويجوز أنَّ ذلك وَقَعَ وهم ليلتئذٍ بمِنًى.

**قوله: «فقال: اشهَدوا»** أي: اضبِطوا هذا القَدْر بالمشاهدة.

**قوله: «وقال أبو الضُّحَى...»** إلى آخره، يحتمل أن يكون معطوفاً على قوله: «عن إبراهيم»، فإنَّ أبا الضُّحَى من شيوخ الأعمَش فيكون للأعمَشِ فيه إسنادان، ويحتمل أن يكون مُعلَّقاً وهو المعتَمَد، فقد وَصَلَه أبو داود الطَّيالسيّ (٢٩٣) عن أبي عَوَانة، وروِّيناه في «فوائد أبي طاهر الذُّهْليِّ» من وجه آخر عن أبي عَوَانة، وأخرجه أبو نُعَيم في «الدَّلائل» (٢١٢) من طريق هشَيم كلاهما عن مُغيرة عن أبي الضُّحَى بهذا الإسناد بلفظ: انشَقَّ القمر على عَهد رسول الله ﷺ، فقالت كفَّار قُرَيش: هذا سِحرٌ سَحَرَكم ابنُ أبي كَبْشة، فانظُروا إلى السُّفّار، فإن أخبَروكم أنَّهم رأوا مثل ما رأيتُم فقد صَدَق، قال: فما قَدِمَ عليهم أحدٌ إلّا أخبَرهم بذلك؛ لفظ هُشَيم، وعند أبي عَوَانة: انشَقَّ القمر بمكَّة، نحوه وفيه: فإنَّ محمَّداً لا يستطيع أن يَسحَر الناس كلَّهم.

**قوله: «وتابَعَه محمد بن مسلم»** هو الطائفيّ، وابن أبي نَجِيح: اسمه عبد الله، واسم أبيه: يَسار بتحتانيَّةٍ ثمَّ مُهمَلة خفيفة، ومُراده أنَّه تابَعَ إبراهيم في روايته عن أبي مَعمَر في قوله: إنَّ ذلك كان بمكَّة لا في جميع سياق الحديث، والجمع بين قول ابن مسعود تارة بمِنًى وتارةً

---

(١) في (س): «فهي» بدل: فمنًى.

(٢) لم نقف عليه في المطبوع من مصنفاته، وأخرجه من الطريق المذكور أبو نعيم في «الدلائل» (٢٠٧) دون قوله: بمكة.

بمكَّة، إمّا باعتبار التعدُّد إن ثَبَت، وإمّا بالحَملِ على أنَّه كان بمِنًى، ومَن قال: كان بمكَّة لا يُنافيه لأنَّ مَن كان بمِنًى كان بمكَّة من غير عَكس، ويُؤيِّده أنَّ الرِّواية التي فيها «بمِنًى» قال فيها: «ونحنُ بمِنًى»، والرِّواية التي فيها «بمكَّة» لم يَقُل فيها: «ونحن» وإنَّما قال: «انشَقَّ القمر بمكَّة»، يعني: أنَّ الانشِقاق كان وهم بمكَّة قبل أن يُهاجروا إلى المدينة، وبهذا يَندَفِع دَعوَى الدّاوودي: أنَّ بين الخَبَرَينِ تَضادّاً، والله أعلم.

وابن أبي نَجِيح رواه عن مُجاهد عن أبي مَعمَر، وهذه الطَّريق وَصَلَها عبد الرَّزّاق في «مُصنَّفه»[1]، ومن طريقه البيهقيُّ في «الدَّلائل» (٢/ ٢٦٥) عن ابن عُيَينَةَ ومحمد بن مسلم جميعاً عن ابن أبي نَجِيح بهذا الإسناد[2] بلفظ: رأيت القمر مُنشَقّاً شِقَّتَينِ: شِقّة على أبي قُبَيس، وشِقّة على السُّوَيداء، والسُّوَيداء بالمهمَلة والتصغير: ناحيةٌ خارجَ مكَّة عندها جبل، وقول ابن مسعود: «على أبي قُبَيس» يحتمل أن يكون رآه كذلك وهو بمِنًى كأن يكون على مكان مُرتَفِع بحيثُ رأى طَرَف جبل أبي قُبَيس، ويحتمل أن يكون القمر استَمرَّ مُنشَقّاً حتَّى رَجَعَ ابن مسعود من مِنًى إلى مكَّة فرآه كذلك وفيه بُعدٌ، والذي يقتضيه غالب الرِّوايات أنَّ الانشِقاق كان قُرب غُروبه، ويُؤيِّد ذلك إسنادهم الرُّؤية إلى جِهة الجبل، ويحتمل أن يكون الانشِقاق وَقَعَ أوَّل طُلوعه، فإنَّ في بعض الرِّوايات أنَّ ذلك كان ليلةَ البدر، أو التعبير بأبي قُبَيس من تغيير بعض الرُّواة، لأنَّ الغرض ثبوت رُؤيَته مُنشَقّاً إحدَى الشِّقَّتَينِ على جبل والأُخرَى على جبل آخر، ولا يُغايِر ذلك قول الراوي الآخر: رأيت الجبل بينهما، أي: بين الفِرقَتَينِ؛ لأنَّه إذا ذهبَت فِرقة عن يمين الجبل وفِرقة عن يساره مثلاً صَدَقَ أنَّه بينهما، وأيُّ جبل آخر كان من جِهة يمينه أو يساره صَدَقَ أنَّها عليه أيضاً، وسيأتي في تفسير سورة القمر (٤٨٦٥) من وجهٍ آخَر عن مجاهد بلفظٍ آخَر، وهو قوله: انشَقَّ القمر ونحنُ

---

(١) لم نقف عليه في المطبوع من «مصنفه»، وهو في «تفسيره» ٢/ ٢٥٧.

(٢) ومن غير طريق عبد الرزاق وصلها البخاري نفسه برقم (٣٦٣٦) عن صدقة بن الفضل، عن ابن عيينة وحده عن ابن أبي نَجيح، به بلفظ: انشق القمر على عهد رسول الله ﷺ شقتين، فقال النبي ﷺ: «اشهدوا».

مع رسول الله ﷺ فقال: «اشهَدوا اشهَدوا»، وليس فيه تعيين مكان. وأخرجه ابن مَرْدويه من رواية ابن جُرَيج عن مُجاهد بلفظٍ آخر وهو قوله: انشَقَّ القمر، قال الله تعالى: ﴿ٱقْتَرَبَتِ ٱلسَّاعَةُ وَٱنشَقَّ ٱلْقَمَرُ﴾[القمر:١]، يقول: كما شَقَقتُ القمر كذلك أُقيم الساعة.

**قوله في حديث ابن عبّاس: «إنَّ القمر انشَقَّ على زمان رسول الله ﷺ»** هكذا أورَدَه مختصراً،/ وعند أبي نُعَيم (٢٠٩) من وجه آخر: انشَقَّ القمر فِلقَتَينِ، قال ابن مسعود: لقد رأيت جبل حِراء من بين فِلقَتَي القمر، وهذا يوافق الرِّواية الأولى في ذِكْر حِراء. ١٨٥/٧

وقد أنكَرَ جمهور الفَلاسفة انشِقاق القمر مُتَمسِّكين بأنَّ الآيات العُلويَّة لا يَتَهَيَّأ فيها الانخِراق والالتِئام، وكذا قالوا في فتح أبواب السماء ليلة الإسراء إلى غير ذلك من إنكارهم بما يكون يومَ القيامة من تكوير الشمس وغير ذلك، وجواب هؤلاء إن كانوا كفَّاراً أن يُناظَروا أوَّلاً على ثبوت دين الإسلام ثمَّ يُشرَّكوا مع غيرهم ممَّن أنكَرَ ذلك من المسلمين، ومتى سَلَّمَ المسلم بعض ذلك دون بعض أُلزِمَ التناقُض، ولا سبيل إلى إنكار ما ثَبَتَ في القرآن من الانخِراق والالتِئام في القيامة، فيَستَلزِم جواز وقوع ذلك مُعجِزة لنبيِّ الله ﷺ.

وقد أجابَ القُدَماء عن ذلك، قال أبو إسحاق الزَّجّاج في «مَعاني القرآن»: أنكَرَ بعض المبتَدِعة الموافقين لمخالِفي المِلّة انشِقاق القمر ولا إنكارَ للعقل فيه، لأنَّ القمر مخلوق لله يَفعَل فيه ما يَشاء كما يُكَوِّره يومَ البَعث ويُفنيه، وأمَّا قول بعضهم: لو وَقَعَ لَجاء مُتَواتراً واشتَرَكَ أهل الأرض في مَعرِفَته ولمَا اختُصَّ بها أهل مكَّة، فجوابه أنَّ ذلك وَقَعَ ليلاً وأكثر الناس نيام والأبواب مُغَلَّقة وقَلَّ مَن يُراصد السماء إلّا النادِر، وقد يقع بالمشاهدة في العادة أن يَنكَسِف القمر، وتبدو الكواكبُ العِظام وغير ذلك في اللَّيل ولا يُشاهدها إلّا الآحاد، فكذلك الانشِقاق كان آية وقَعَت في اللَّيل لقومٍ سألوا واقتَرَحوا فلم يَتأهَّب غيرهم لها، ويحتمل أن يكون القمر ليلتئذٍ كان في بعض المنازل التي تَظهَر لبعض أهل الآفاق دون بعض كما يَظهَر الكُسوف لقومٍ دون قوم.

وقال الخطَّابيُّ: انشِقاق القمر آية عظيمة لا يَكاد يَعدِلها شيء من آيات الأنبياء، وذلك أنَّه ظَهَرَ في مَلكوت السماء خارجاً من جُملة طِباع ما في هذا العالَم المرَكَّب من الطَّبائع، فليس ممَّا يُطمَع في الوصول إليه بحيلةٍ، فلذلك صارَ البُرهان به أظهَر، وقد أنكَرَ ذلك بعضهم فقال: لو وَقَعَ ذلك لم يَجُز أن يَخفَى أمره على عَوامِ الناس، لأنَّه أمرٌ صَدَرَ عن حِسٍّ ومُشاهدة، فالناس فيه شُرَكاء والدَّواعي مُتَوَفِّرة على رُؤية كلّ غريب ونَقْلِ ما لم يُعهَد، فلو كان لذلك أصل لَخُلِّدَ في كتب أهل التَّسيير والتَّنجيم، إذ لا يجوز إطباقهم على تَركه وإغفاله مع جَلالة شأنه ووُضوح أمره.

والجواب عن ذلك: أنَّ هذه القِصّة خَرَجَت عن بقيَّة الأُمور التي ذكروها، لأنَّه شيء طلبَه خاصٌّ من الناس فوَقَعَ ليلاً، لأنَّ القمر لا سُلطان له بالنَّهار ومن شأن اللَّيل أن يكون أكثر الناس فيه نياماً ومُستَكِنّين بالأبنية، والبارز بالصحراء منهم إذا كان يَقظانَ يحتمل أنَّه كان في ذلك الوقت مَشغولاً بما يُلهيه من سَمَر وغيره، ومن المستَبعَد أن يَقصِدوا إلى مراصدِ مَركَز القمر ناظرين إليه لا يَغفُلونَ عنه، فقد يجوز أنَّه وَقَعَ ولم يَشعُر به أكثر الناس، وإنَّما رآه مَن تَصَدَّى لرُؤيَتِه ممَّن اقتَرَحَ وقوعَه، ولعلَّ ذلك إنَّما كان في قَدر اللَّحظة التي هي مَدْرَك البَصَر.

ثمَّ أبدَى حكمةً بالغة في كَون المعجِزات المحمديَّة لم يَبلُغ شيء منها مَبلَغ التواتُر الذي لا نِزاع فيه إلّا القرآن بما حاصله: أنَّ مُعجِزةَ كلِّ نبيّ كانت إذا وقَعَت عامّةً أعقَبَت هلاك مَن كَذَّبَ به من قومه للاشتِراكِ في إدراكها بالحِسِّ، والنبيّ ﷺ بُعِثَ رحمةً فكانت مُعجِزَته التي تَحَدَّى بها عقليَّة، فاختَصَّ بها القوم الذين بُعِثَ منهم لمَا أُوتوه من فضل العقول وزيادة الأفهام، ولو كان إدراكها عامّاً لَعوجِلَ مَن كَذَّبَ به كما عُوجِلَ مَن قبلهم.

وذكر أبو نُعَيم في «الدَّلائل» (١/ ٤٠٥) نحو ما ذكره الخطَّابيُّ وزادَ: ولا سيَّما إذا وقَعَت الآية في بَلدة كان عامّةُ أهلِها يومَئذٍ الكفَّار الذين يَعتَقِدونَ أنَّها سِحر ويَجتَهِدونَ في إطفاء نور الله.

قلت: وهو جيِّد بالنِّسبة إلى مَن سألَ عن الحكمة في قِلّة مَن نَقَلَ ذلك من الصحابة، وأمَّا مَن سألَ عن السَّبَب في كَون أهل التَّنجيم لم يَذكُروه، فجوابه: أنَّه لم يُنقَل عن أحد منهم أنَّه نَفَاه، وهذا كافٍ، فإنَّ الحُجّة فيمن أثبَتَ لا فيمَن يؤخذ عنه صريح النَّفي،/ حتَّى إنَّ مَن وُجِدَ عنه صريح النَّفي يُقدَّم عليه مَن وُجِدَ منه صريح الإثبات. ١٨٦/٧

وقال ابن عبد البَرِّ: قد روى هذا الحديث جماعة كثيرة من الصحابة، وروى ذلك عنهم أمثالهم من التابعين، ثمَّ نَقَلَه عنهم الجَمّ الغَفير إلى أن انتَهى إلينا، ويُؤيِّد ذلك بالآية الكَرِيمة، فلم يَبقَ لاستبعادِ مَن استَبعَد وقوعَه عُذر. ثمَّ أجابَ بنحو جواب الخطَّابيّ وقال: وقد يَطلُع على قوم قبل طُلوعه على آخرين، وأيضاً فإنَّ زمن الانشِقاق لم يَطُل ولم تَتَوَفَّر الدَّواعي على الاعتناء بالنَّظَر إليه، ومع ذلك فقد بَعَثَ أهل مكَّة إلى آفاق مكَّة يسألونَ عن ذلك فجاءت السُّفار وأخبَروا بأنَّهم عايَنوا ذلك، وذلك لأنَّ المسافرين في اللَّيل غالباً يكونونَ سائرين في ضَوء القمر ولا يَخفَى عليهم ذلك.

وقال القُرطُبيّ: الموانع من مُشاهدة ذلك إذا لم يَحصُل القصد إليه غير مُنحَصِرة، ويحتمل أن يكون الله صَرفَ جميع أهل الأرض غيرَ أهل مكَّة وما حولها عن الالتِفات إلى القمر في تلك الساعة ليختصَّ بمُشاهَدَتِه أهل مكَّة كما اختُصّوا بمُشاهدة أكثر الآيات ونَقَلوها إلى غيرهم. انتهى، وفي كلامه نظر، لأنَّ أحداً لم يَنقُل أنَّ أحداً من أهل الآفاق غير أهل مكَّة ذكروا أنَّهم رَصَدوا القمر في تلك اللَّيلة المعَيَّنة فلم يُشاهدوا انشِقاقه، فلو نُقِلَ ذلك لكان الجواب الذي أبداه القُرطُبيّ جيِّداً، ولكن لم يُنقَل عن أحد من أهل الأرض شيء من ذلك، فالاقتِصار حينئذٍ على أنَّ الجواب الذي ذكره الخطَّابيُّ ومَن تَبِعَه أوضَحُ، والله أعلم.

وأمَّا الآية فالمراد بها قوله تعالى: ﴿ٱقۡتَرَبَتِ ٱلسَّاعَةُ وَٱنشَقَّ ٱلۡقَمَرُ﴾ [القمر:١]، لكن ذهب بعض أهل العلم من القُدَماء أنَّ المراد بقولِه: ﴿وَٱنشَقَّ ٱلۡقَمَرُ﴾، أي: سيَنشَقُّ كما قال تعالى: ﴿أَتَىٰٓ أَمۡرُ ٱللَّهِ﴾ [النحل:١]، أي: سيأتي، والنُّكتة في ذلك إرادةُ المبالَغة في تَحقُّق وقوع ذلك، فنُزِّلَ مَنزِلةَ الواقع.

والذي ذهب إليه الجمهور أصحّ كما جَزَمَ به ابن مسعود وحُذَيفة وغيرهما، ويُؤيِّده قوله تعالى بعد ذلك: ﴿ وَإِن يَرَوْا۟ ءَايَةً يُعْرِضُوا۟ وَيَقُولُوا۟ سِحْرٌ مُّسْتَمِرٌّ ﴾ [القمر:٢]، فإنَّ ذلك ظاهر في أنَّ المراد بقوله: ﴿وَٱنشَقَّ ٱلْقَمَرُ ﴾: وقوع انشِقاقه، لأنَّ الكفَّار لا يقولون ذلك يومَ القيامة، وإذا تَبيَّن أنَّ قولهم ذلك إنَّما هو في الدُّنيا، تَبيَّن وقوع الانشقاق، وأنَّه المراد بالآية التي زَعَموا أنَّها سحر، ووَقَعَ ذلك صريحاً في حديث ابن مسعود كما بيَّنّاه قبلُ.

ونَقَلَ البيهقيُّ في أوائل «البَعث والنُّشور» عن الحَلِيميّ، أنَّ من الناس مَن يقول: إنَّ المراد بقوله تعالى: ﴿وَٱنشَقَّ ٱلْقَمَرُ ﴾، أي: سَيَنشَقّ. قال الحليميّ: فإن كان كذلك فقد وَقَعَ في عَصرنا، فشاهَدتُ الهلال ببُخارَى في اللَّيلة الثالثة مُنشَقّاً نصفَينِ، عرضُ كلّ واحد منهما كعرضِ القمر ليلةَ أربعٍ أو خمسٍ، ثمَّ اتَّصَلا فصارَ في شكل أُترُجّة إلى أن غاب. قال: وأخبرني بعض من أثِقُ به أنَّه شاهَدَ ذلك في ليلة أُخرَى. انتهى، ولقد عَجِبتُ من البيهقيِّ كيفَ أقَرَّ هذا مع إيراده حديث ابن مسعود المصرِّح بأنَّ المراد بقوله تعالى: ﴿ وَٱنشَقَّ ٱلْقَمَرُ ﴾: أنَّ ذلك وَقَعَ في زمن النبيّ ﷺ، فإنَّه ساقَه[1] هكذا من طريق ابن مسعود في هذه الآية: ﴿ٱقْتَرَبَتِ ٱلسَّاعَةُ وَٱنشَقَّ ٱلْقَمَرُ ﴾، قال: لقد انشَقَّ على عهد رسول الله ﷺ، ثمَّ ساقَ حديث ابن مسعود: «لقد مَضَت آية الدُّخان والرّوم والبَطشة وانشِقاق القمر»، وسيأتي الكلام على هذا الحديث الأخير في تفسير سورة الدُّخان (٤٨٢٠) إن شاء الله تعالى.

## ٣٧- باب هجرة الحبشة ١٨٩/٧

**وقالت عائشةُ: قال النبيُّ ﷺ: «أُرِيتُ دارَ هِجْرتِكُمْ، ذاتَ نَخْلٍ، بَينَ لابَتَينِ»، فهاجَرَ مَن هاجَرَ قِبَلَ المدينةِ، ورَجَعَ عامّةُ مَن كان هاجَرَ بأرضِ الحَبَشةِ إلى المدينةِ.**

**فيه عن أبي موسى وأسماءَ، عن النبيِّ ﷺ.**

**٣٨٧٢- حدَّثنا عبدُ الله بنُ محمَّدٍ الجُعْفيُّ، حدَّثنا هشامٌ، أخبرنا مَعْمَرٌ، عن الزُّهْريِّ،**

---

(١) في «السنن الكبرى» ٣/ ٣٥٢، والحديث أصله في «الصحيحين»، فسيأتي برقم (٤٨٢٤) و(٤٨٢٥)، وأخرجه مسلم برقم (٢٧٩٨).

حدَّثنا عُرْوةُ بنُ الزُّبَيرِ: أنَّ عُبيد الله بنَ عَدِيِّ بنِ الخِيَار أخبَره: أنّ المِسْوَرَ بنَ مَخرَمةَ وعبد الرَّحمن ابنَ الأسوَدِ بنِ عبدِ يَغُوثَ قالا له: ما يَمْنَعُكَ أن تُكلِّمَ خالَكَ عُثْمانَ في أخِيه الوَلِيدِ بنِ عُقْبةَ، وكان أكثَرَ الناسُ فيما فعَلَ به؟ قال عُبيدُ الله: فانتَصَبتُ لِعُثْمانَ حينَ خَرَجَ إلى الصَّلاةِ، فقلتُ له: إنَّ لي إليكَ حاجةً، وهي نَصِيحةٌ، فقال: أيُّها المَرْءُ أعوذُ بالله منكَ، فانصَرَفْتُ، فلمَّا قَضَيتُ الصَّلاةَ جَلَسْتُ إلى المِسْوَرِ وإلى ابنِ عبدِ يَغُوثَ، فحَدَّثْتُهما بالَّذي قلتُ لِعثمانَ، وقال لي، فقالا: قد قَضَيتَ الَّذي كان عليكَ، فبَينَما أنا جالسٌ معهما إذ جاءني رسولُ عُثْمانَ، فقالا لي: قد ابْتَلاكَ الله.

فانطَلَقْتُ حتَّى دَخَلْتُ عليه فقال: ما نَصِيحَتُكَ التي ذَكَرْتَ آنِفاً؟ قال: فتَشَهَّدْتُ ثمَّ قلتُ: إنَّ اللهَ بَعَثَ محمَّداً ﷺ، وأنزَلَ عليه الكتابَ، وكنتَ ممَّنِ استَجابَ لله ورسولِه وآمَنْتَ به، وهاجَرْتَ الهِجْرتَينِ الأولَيَينِ، وصَحِبْتَ رسولَ الله، ورأيتَ هَدْيَه، وقد أكثَرَ الناسُ في شأنِ الوَلِيدِ بنِ عُقْبةَ، فحَقٌّ عليكَ أن تُقِيمَ عليه الحَدَّ، فقال لي: يا ابنَ أخي، أَدرَكْتَ رسولَ الله؟ قال: قلتُ: لا، ولكن قد خَلَصَ إليَّ من عِلْمِه ما خَلَصَ إلى العَذْراءِ في سِتْرِها، قال: فتَشَهَّدَ عُثْمانُ فقال: إنَّ الله قد بَعَثَ محمَّداً بالحقِّ، وأنزَلَ عليه الكتابَ، وكنتُ ممَّنِ استَجابَ لله ورسولِه، وآمَنْتُ بما بُعِثَ به محمَّدٌ، وهاجَرْتُ الهِجْرتَينِ الأولَيَينِ، كما قلتَ وصَحِبتُ رسولَ الله ﷺ وبايعتُه، والله ما عَصَيتُه، ولا غَشَشْتُه حتَّى تَوَفَّاه الله، ثمَّ استَخْلَفَ الله أبا بَكْرٍ، فوالله ما عَصَيتُه ولا غَشَشْتُه، ثمَّ استُخْلِفَ عمرُ، فوالله ما عَصَيتُه ولا غَشَشْتُه، ثمَّ استُخْلِفْتُ، أفَليسَ لي عليكم مِثلُ الَّذي كان لهم عليَّ؟ قال: بلى قال: فما هذه الأحادِيثُ التي تَبْلُغُني عنكُم؟ فأمَّا ما ذَكَرْتَ من شأنِ الوَلِيدِ بنِ عُقْبةَ، فسَنأخُذُ فيه إن شاء الله بالحقِّ، قال: فجَلَدَ الوَلِيدَ أربعينَ جَلْدةً، وأمَرَ عَلِيّاً أن يَجْلِدَه، وكان هو يَجْلِدُه.

وقال يونسُ وابنُ أخي الزُّهْريِّ، عن الزُّهْريِّ: أفليسَ لي عليكم مِن الحقِّ مِثلُ الَّذي كان لهم؟

قال أبو عبدِ الله: ﴿ بَلَآءٌ مِّن رَّبِّكُمْ ﴾ [البقرة:٤٩]: ما ابتُلِيتُم به من شِدّةٍ، وفي موضعٍ: البلاءُ: الابتلاءُ والتَّمحِيصُ، من: بَلَوتُه ومَحَّصتُه، أي: استَخْرَجتُ ما عندَه.

يَبلُو: يَختَبِر، ﴿مُبْتَلِيكُم﴾ [البقرة:٢٤٩]: مُختَبِرُكُم.

وأمَّا قولُه: ﴿بَلَآءٌ مِّن رَّبِّكُمْ عَظِيمٌ﴾: النِّعَمُ، وهي مِن: أبلَيتُه، وتلكَ مِن: ابتَلَيتُه.

قوله: «باب هِجرة الحَبَشة» أي: هِجرة المسلمين من مكَّة إلى أرض الحَبَشة، وكان وقوع ذلك مرَّتَينِ، وذكر أهل السِّيَر: أنَّ الأُولى كانت في شهر رَجَب من سنة خمسٍ من المبعَث، وأنَّ أوَّل مَن هاجَرَ منهم أحدَ عشرَ رجلاً وأربعُ نِسوة، وقيل: وامرأتان، وقيل: كانوا اثنَي عشرَ رجلاً، وقيل: عشرةٌ، وأنَّهم خَرَجوا مُشاةً إلى البحر فاستأجَروا سَفينة بنصف دينارٍ، وذكر ابن إسحاق: أنَّ السَّبَب في ذلك أنَّ النبيّ ﷺ قال لأصحابه لمَّا رأى المشرِكين يُؤذونَهم ولا يستطيع أن يَكُفَّهم عنهم: «إنَّ بالحَبَشة مَلِكاً لا يُظلَم عنده أحد، فلو خَرَجتُم إليه حتَّى يَجعَل الله لكم فَرَجاً»، قال: فكان أوَّل مَن خرج منهم عثمان بن عَفّان ومعه زوجته رُقيَّة بنت رسول الله ﷺ[1].

وأخرج يعقوب بن سفيان[2] بسندٍ موصول إلى أنس قال: أبطأ على رسول الله ﷺ خَبَرهما، فقَدِمَت امرأة فقالت له: لقد رأيتُهما وقد حَمَلَ عثمان امرأته على حِمار، فقال: «صَحِبَهما الله، إنَّ عثمان لَأوَّلُ مَن هاجَرَ بأهلِه بعد لوط».

قلت: وبهذا تَظهَر النُّكتة في تصدير البخاريّ البابَ بحديثِ عثمان، وقد سَرَدَ ابن إسحاق أسماءَهم، فأمَّا الرِّجال: فهم عثمان بن عَفّان وعبد الرحمن بن عَوْف والزُّبَير بن العَوّام وأبو حُذَيفة بن عُتبة ومُصعَب بن عُمير وأبو سَلَمة بن عبد الأسد وعثمان بن مَظعُون وعامر بن رَبيعة وسُهَيل ابن بيضاءَ وأبو سَبْرة بن أبي رُهْم العامريّ، قال: ويقال بَدَله: حاطِب بن عَمْرو العامريّ، قال: فهؤلاء العشرة أوَّل مَن/ خرج من المسلمين إلى الحبشة. ١٨٩/٧

قال ابن هشام: وبَلَغَني أنَّه كان عليهم عثمان بن مَظعُون، وأمَّا النِّسوة: فهنَّ رُقيَّة بنت

---

(١) أخرجه ابن هشام ١/ ٣٢١-٣٢٢، وقصة هجرة المسلمين إلى الحبشة أخرجها أحمد في «مسنده» (١٧٤٠) من طريق ابن إسحاق عن الزهري، عن أبي بكر بن عبد الرحمن بن الحارث، عن أم سلمة، به. وإسناده حسن، وانظر تتمة تخريجه والكلام عليه في «المسند».

(٢) في «المعرفة والتاريخ» ٣/ ٢٨٤، وأخرجه من طريقه البيهقي في «الدلائل» ٢/ ٢٩٧.

النبيِّ ﷺ، وسَهْلة بنت سَهْل امرأة أبي حُذَيفة، وأُمّ سَلَمة بنت أبي أُميَّة امرأة أبي سَلَمة، وليلى بنت أبي حَثْمة امرأة عامر بن ربيعة.

ووافقه الواقديّ في سَردِهنَّ وزاد اثنين: عبد الله بن مسعود وحاطِب بن عَمْرو، مع أنَّه ذكر في أوَّل كلامه أنَّهم كانوا أحدَ عشرَ رجلاً، فالصواب ما قال ابن إسحاق: إنَّه اختُلِفَ في الحاديَ عشرَ هل هو أبو سَبْرة أو حاطب؟ وأمَّا ابن مسعود فجَزَمَ ابن إسحاق بأنَّه إنَّما كان في الهجرة الثانية، ويُؤيِّده ما روى أحمد (٤٤٠٠) بإسنادٍ حَسَن[1] عن ابن مسعود قال: بَعَثَنا النبيّ ﷺ إلى النَّجاشيّ ونحنُ نحو من ثمانين رجلاً، فيهم عبد الله بن مسعود وجعفر ابن أبي طالب وعبد الله بن عُرفُطة وعثمان بن مظعون وأبو موسى الأشعَريّ، فذكر الحديث.

وقد استُشكِلَ ذِكْر أبي موسى فيهم، لأنَّ المذكور في «الصحيح»: أنَّ أبا موسى خرج من بلاده هو وجماعة قاصداً النبيّ ﷺ بالمدينة، فألقَتهم السَّفينة بأرضِ الحَبَشة فحَضَروا مع جعفر إلى النبيّ ﷺ بخَيبَر، ويُمكِن الجمع بأن يكون أبو موسى هاجَرَ أوَّلاً إلى مكَّة فأسلَمَ، فبَعَثَه النبيّ ﷺ مع مَن بَعَثَ إلى الحَبَشة، فتَوَجَّهَ إلى بلاد قومه وهم مُقابل الحَبَشة من الجانب الشَّرقيّ، فلمَّا تَحقَّقَ استقرار النبيّ ﷺ وأصحابِه بالمدينة هاجَرَ هو ومَن أسلَمَ من قومه إلى المدينة، فألقَتهم السَّفينة لأجلِ هَيَجان الرّيح إلى الحبشة، فهذا مُحتَمَل، وفيه جمعٌ بين الأخبار فليُعتَمَد، والله أعلم.

وعلى هذا فقول أبي موسى: «بَلَغَنا مَخرَجُ النبيِّ ﷺ»، أي: إلى المدينة، وليس المراد: بَلَغَنا مَبعَثُه، ويُؤيِّده أنَّه يَبعُد كلُّ البُعد أن يَتأخَّر عِلمُ مَبعَثه إلى مُضيِّ نحو عشرين سنةً، ومع الحَمل على مَخرَجه إلى المدينة، فلا بُدّ فيه من زيادة استقراره بها وانتِصافِه ممَّن عاداه ونحو ذلك، وإلّا فبعيدٌ أيضاً أن يَخفَى عنهم خَبَر خروجه إلى المدينة ستَّ سِنين، ويحتمل أنَّ إقامة أبي موسى بأرضِ الحَبَشة طالَت لأجلِ تأخُّر جعفر عن الحضور إلى المدينة حتَّى

---

(١) في إسناده معاوية بن حُديج، والجمهور على تضعيفه، وانظر تمام تخريجه والكلام عليه في «مسند أحمد».

يأتيَه الإذن من النبيّ ﷺ بالقُدوم، وأمَّا عثمان بن مَظعون فذُكِرَ فيهم، وإن كان مذكوراً في الأوَّل، لأنَّ ابن إسحاق وموسى بن عُقْبة وغيرهما من أهل السِّيَر ذكروا أنَّ المسلمين بَلَغَهم وهم بأرضِ الحَبَشة أنَّ أهل مكَّة أسلَموا، فرَجَعَ ناس، منهم: عثمان بن مَظعون إلى مكَّة فلم يَجِدوا ما أُخبروا به من ذلك صحيحاً، فرجعوا، وسارَ معهم جماعة إلى الحَبَشة، وهي الهجرة الثانية.

وسَرَدَ ابن إسحاق أسماء أهل الهجرة الثانية وهم زيادة على ثمانين رجلاً.

وقال ابن جَرِير الطَّبَريُّ[1]: كانوا اثنين وثمانين رجلاً سِوَى نسائهم وأبنائهم، وشَكَّ في عمَّار بن ياسر، هل كان فيهم؟ وبه تَتَكَمَّل العِدّة ثلاثةً وثمانين، وقيل: إنَّ عِدّة نسائهم كانت ثمانيَ عشرةَ امرأةً.

**قوله: «وقالت عائشة: أُريت دار هِجرَتكم...»** إلى آخره، هذا وَقَعَ بعد الهجرة الثانية إلى الحَبَشة، كما سيأتي بيانه موصولاً مُطوَّلاً في «باب الهجرة إلى المدينة» (٣٩٠٥).

**قوله فيه: «عن أبي موسى وأسماء»** أمَّا حديث أبي موسى فسيأتي في آخِر الباب (٣٨٧٦)، وأمَّا حديث أسماء وهي بنت عُميسٍ فسيأتي في غزوة خَيبَر (٤٢٣٠) من طريق أبي بُرْدة بن أبي موسى عن أبيه قال: بَلَغَنا مَخرَج النبيّ ﷺ ونحنُ باليمن؛ فذكر الحديث، وفيه: ودَخَلَت أسماء بنت عُميسٍ وهي ممَّن قَدِمَ معنا على حفصة، وقد كانت أسماء هاجَرَت فيمَن هاجَرَ إلى النَّجاشيّ؛ الحديث.

ثم ذكر قِصّة الوليد بن عُقْبة التي مَضَت في مناقب عثمان (٣٦٩٦)، وتقدَّم شرحها مُستَوفًى بتمامه، وفيه قوله هنا: «أن تُكلِّمَ خالك»، والغرض منها قول عثمان: «وهاجَرت الهجرتَينِ الأُولَيَينِ» كما قلتُ، و«الأُولَيَينِ» بضمِّ الهمزة وتحتانيَّتَينِ: تثنية أُولَى، وهو على طريق التَّغليب بالنِّسبة إلى هِجرة الحبشة فإنَّها كانت أُولى وثانية، وأمَّا إلى المدينة فلم تكن إلّا واحدة، ويحتمل أن تكون الأوَّليَّة بالنِّسبة إلى أعيان مَن هاجَرَ، فإنَّهم هاجَروا مُتَفرِّقين

---

(١) في «تاريخ الأمم والملوك» ١/ ٥٤٧.

فتُعَدَّدُ بالنِّسبة إليهم، فمِن أوَّل مَن هاجَرَ عثمانُ.

١٩٠/٧ **قوله: «وقال يونس»** هو ابن يزيد **«وابن أخي/ الزُّهْريِّ»** هو محمد بن عبد الله بن مسلم **«عن الزُّهْريِّ»** بالإسناد المذكور.

وطريق يونس وَصَلَها المؤلِّف في مناقب عثمان (٣٦٩٦)، وأمَّا طريق ابن أخي الزُّهْريِّ فوَصَلَها قاسم بن أصبَغ في «مُصنَّفه»، ومن طريقه ابن عبد البَرِّ في «تمهيده»[1]، وهو باللَّفظِ الذي عَلَّقَه المصنِّف، وهذا التَّعليق عن هذَينِ، وكذا الذي بعده من التفسير في رواية المُستَمْلي وحدَه.

**قوله: «قال أبو عبد الله: ﴿بَلَآءٌ مِّن رَّبِّكُمْ﴾...»** إلى آخره، وَقَعَ في رواية المُستَمْلي وحده أيضاً، وأورَدَه هنا لقوله: «قد ابتَلاك الله»، والمراد به الاختبار، ولهذا قال: هو من بَلَوتُه: إذا استخرَجت ما عنده، واستَشهَدَ بقولِه: «نَبلُو، أي: نَختَبر، ومُبتَليكُم، أي: مُختَبركُم»، ثمَّ استَطرَدَ فقال: وأمَّا قوله: ﴿بَلَآءٌ مِّن رَّبِّكُمْ عَظِيمٌ﴾ أي: نَعيم، وهو من ابتَلَيته: إذا أنعَمت عليه، والأوَّل من ابتَلَيته: إذا امتَحَنته.

وهذا كلّه من كلام أبي عُبيدة في «المجاز» فرَّقَه في مواضعه، وتحرير ذلك أنَّ لفظ البلاء من الأضداد، يُطلَق ويُراد به النِّعمة، ويُطلَق ويُراد به النِّقمة، ويُطلَق أيضاً على الاختبار، ووَقَعَ ذلك كلّه في القرآن، كقولِه تعالى: ﴿بَلَآءً حَسَنًا﴾ [الأنفال:١٧]، فهذا من النِّعمة والعَطيَّة، وقوله: ﴿بَلَآءٌ مِّن رَّبِّكُمْ عَظِيمٌ﴾، فهذا من النِّقمة، ويحتمل أن يكون من الاختبار، وكذلك قوله: ﴿وَلَنَبْلُوَنَّكُمْ حَتَّىٰ نَعْلَمَ ٱلْمُجَٰهِدِينَ مِنكُمْ﴾ [محمد:٣١]، والابتلاء بلفظ الافتِعال يُراد به النِّقمة والاختبار أيضاً.

**٣٨٧٣- حدَّثني محمَّدُ بنُ المثنَّى، حدَّثنا يحيى عن هشامٍ، قال: حدَّثني أبي، عن عائشةَ رضي الله عنها: أنَّ أمَّ حبيبةَ وأُمَّ سَلَمةَ ذكرَتا كَنِيسةً رأيتَها بالحَبَشةِ فيها تَصاوِيرُ، فذَكَرَتا**

---

(١) الذي في المطبوع من «التمهيد» ١٠/ ١٦٤ من طريق إسماعيل بن إسحاق القاضي، عن إسحاق بن إبراهيم بن حبيب، عن عبد العزيز بن محمد الدراوردي، عن ابن أخي الزهري... وبسياق مختصر ليس فيه اللفظ الذي علَّقه المصنِّف.

للنبيِّ ﷺ، فقال: «إنَّ أولئكِ إذا كان فيهمُ الرجلُ الصالحُ فماتَ، بَنَوْا على قَبْرِه مسجداً، وصَوَّروا فيه تِيكَ الصُّوَرَ، أولئكِ شِرارُ الخلقِ عندَ الله يومَ القيامةِ».

**الحديث الثاني**: حديث عائشة: «أنَّ أمّ سَلَمة وأُمّ حبيبة ذكرَتا كَنيسة رأينَها بالحبشة» الحديثَ. كانت أمّ سَلَمة قد هاجَرَت في الهجرة الأُولى إلى الحَبَشة مع زوجها أبي سَلَمة بن عبد الأسَد كما تقدَّم بيانه، وهاجَرَت أمّ حبيبة وهي بنت أبي سفيان في الهجرة الثانية مع زوجها عُبيد الله بن جَحْش فماتَ هناك، ويقال: إنَّه كان قد تَنَصَّر، وتزوَّجَها النبيّ ﷺ بعده، وقد تقدَّم شرح الحديث في كتاب الجنائز (١٣٤١).

**٣٨٧٤- حدَّثنا الحُمَيديُّ، حدَّثنا سفيانُ، حدَّثنا إسحاقُ بنُ سعيدٍ السَّعِيدِيُّ، عن أبيه، عن أمِّ خالدٍ بنت خالدٍ قالت: قَدِمْتُ من أرضِ الحَبَشةِ وأنا جُوَيرِيةٌ، فكَساني رسولُ الله ﷺ خَمِيصةً لها أعلامٌ، فجَعَلَ رسولُ الله ﷺ يَمْسَحُ الأعلامَ بيَدِه، ويقول: «سَنَاهْ سَنَاهْ».**

**قال الحُمَيديُّ: يعني: حَسَنٌ حَسَنٌ.**

**الحديث الثالث**: حديث أمّ خالد بنت خالد: وهو ابن سعيد بن العاص بن أُميَّة، وكان أبوها ممَّن هاجَرَ في الهجرة الثانية إلى الحَبَشة، ووَلَدَت له هناكَ فسَمّاها أَمَة وكَنّاها أمّ خالد، وأُمّها أُمينة بالتصغير، ويقال: هُمينة ـ بالهاء بدل الهمزة ـ بنت خَلَف الخُزَاعيَّة.

**قوله: «حدَّثنا إسحاق بن سعيد السَّعيديّ»** هو ابن سعيد بن عَمْرو بن سعيد بن العاص، وجدّ أبيه سعيد بن العاص بن سعيد بن العاص الأصغَر: هو ابن عمّ أمّ خالد المذكورة، وسيأتي شرح الحديث في كتاب اللِّباس (٥٨٢٣) إن شاء الله تعالى.

**٣٨٧٥- حدَّثنا يحيى بنُ حَمَّادٍ، حدَّثنا أبو عَوَانةَ، عن سليمانَ، عن إبراهيمَ، عن عَلْقمةَ، عن عبدِ الله ﷺ قال: كنَّا نُسلِّمُ على النبيِّ ﷺ وهو يُصلِّي، فيَرُدُّ علينا، فلمَّا رَجَعْنا من عندِ النَّجاشيِّ سَلَّمْنا عليه، فلم يَرُدَّ علينا، فقُلْنا: يا رسولَ الله، إنّا كنَّا نُسلِّمُ عليكَ فتَرُدُّ علينا، قال: «إنَّ في الصَّلاةِ شُغْلاً».**

فقلتُ لإبراهيمَ: كيفَ تَصْنَعُ أنتَ؟ قال: أرُدُّ في نفسي.

الحديث الرابع: حديث عبد الله: وهو ابن مسعود. وسليمان في الإسناد: هو الأعمَش.

قوله: «فلمَّا رَجَعْنا من عند النَّجَاشيّ» قد قدَّمتُ من عند أحمد (٤٤٠٠) حديثَ ابن مسعود: أنَّه كان ممَّن هاجَرَ إلى الحَبَشة في الهجرة الثانية، وتقدَّم شرح حديث الباب مُستوفًى في آخِر الصلاة (١١٩٩)، وبيَّنت هناكَ أنَّ رُجوع ابن مسعود من الحَبَشة في الهجرة الثانية[1] وَقَعَ لمَّا بَلَغَ المسلمين الذين بالحَبَشة أنَّ النبيّ ﷺ هاجَرَ إلى المدينة، فوَصَلَ منهم إلى مكَّة أكثر من ثلاثين رجلاً، وكان وصول ابن مسعود إلى المدينة والنبيُّ ﷺ يَتَجَهَّز إلى بدر.

وظَهَرَ بما تقدَّم من أسماء أهل الهجرة الأُولى إلى الحَبَشة، وَهْمُ مَن زَعَمَ أنَّ ابن مسعود كان منهم، وإنَّما كان من أهل الهجرة الثانية.

**٣٨٧٦- حدَّثنا محمَّدُ بنُ العلاءِ، حدَّثنا أبو أُسامةَ، حدَّثنا بُرَيدُ بنُ عبدِ الله، عن أبي بُرْدةَ، عن أبي موسى ﷺ: بَلَغَنا مَخرَجُ النبيِّ ﷺ ونحنُ باليَمَنِ، فرَكِبنا سَفِينةً فألقَتْنا سَفِينَتُنا إلى النَّجاشيِّ بالحَبَشةِ، فوافَقْنا جعفرَ بنَ أبي طالبٍ، فأقَمْنا معه حتَّى قَدِمْنا، فوافَقْنا النبيَّ ﷺ حينَ افتَتَحَ خَيبرَ، فقال النبيُّ ﷺ: «لَكم أنتم أهلَ السَّفِينةِ هِجْرتانِ».**

الحديث الخامس: حديث أبي موسى: وهو الأشعَريّ قالَ: بَلَغَنا مَخرَجُ النبيّ ﷺ؛ أي: مَبعَثُه.

قوله: «ونحنُ باليمن» أي: من بلاد قومهم.

قوله: «فرَكِبنا سَفينة» أي: لنَصِلَ فيها إلى مكَّة.

قوله: «فألقَتْنا سفينتُنا إلى النَّجاشيّ» كأنَّ الرّيح هاجَت عليهم، فما مَلكوا أمرهم حتَّى أوصَلَتهم بلاد الحَبَشة.

---

(١) قوله: «في الهجرة الثانية» سقط من (ع) و(س).

قوله في آخِر الحديث: «فقال النبيّ ﷺ: لكم أنتم أهلَ السَّفينة هِجرَتان» سيأتي هذا الحديث في غزوة خَيبَر مُطوَّلاً (٤٢٣٠)، وفيه البيان بأنَّ هذه الجملة الأخيرة إنَّما هي من حديث أسماء بنت عُميسٍ كما أشَرت إليه أوَّل الباب، والله أعلم.

تكملة: أرض الحَبَشة بالجانب الغَرْبيّ من بلاد اليمن ومسافتها طويلة جدّاً، وهم أجناس، وجميع فِرَق السّودان يُعطُونَ الطاعة لمِلكِ الحَبَشة، وكان في القديم يُلقَّب بالنَّجاشيِّ، وأمَّا اليوم فيقال له: الحَطِي، بفتح المهمَلة وكسر الطاء المهمَلة الخفيفة بعدها/ تحتانيَّة خفيفة، ١٩١/٧ ويقال: إنَّهم من ولد حَبَش بن كُوش بن حامٍ، قال ابن دُرَيد: جمع الحَبَش أُحبوش، بضمِّ أوَّله، وأمَّا قولهم: الحَبَشة، فعلى غير القياس، وقد قالوا أيضاً: حُبْشان، وقالوا: أَحبُش، وأصل التَّحْبيش: التَّجميع، والله أعلم.

## ٣٨- باب موت النَّجاشيّ

٣٨٧٧- حدَّثنا أبو الرَّبيعِ، حدَّثنا ابنُ عُيَينةَ، عن ابنِ جُرَيج، عن عطاءٍ، عن جابرٍ ﷺ، قال النبيُّ ﷺ حينَ ماتَ النَّجاشيُّ: «ماتَ اليومَ رجلٌ صالحٌ، فقوموا فصَلُّوا على أخِيكم أصْحَمةَ».

٣٨٧٨- حدَّثنا عبدُ الأعلى بنُ حمَّادٍ، حدَّثنا يَزِيدُ بنُ زُرَيعٍ، حدَّثنا سعيدٌ، حدَّثنا قَتادةُ، أنَّ عطاءً حدَّثهمْ، عن جابرِ بنِ عبدِ الله الأنصاريِّ رضي الله عنهما: أنَّ نبيَّ الله ﷺ صَلَّى على النَّجاشيِّ، فصَفَّنا وراءَه، فكنتُ في الصَّفِّ الثّاني أو الثّالثِ.

٣٨٧٩- حدَّثني عبدُ الله بنُ أبي شَيْبةَ، حدَّثنا يَزِيدُ بنُ هارونَ، عن سَلِيمِ بنِ حَيّانَ، حدَّثنا سعيدُ بنُ مِيناءَ، عن جابرِ بنِ عبدِ الله رضي الله عنهما: أنَّ النبيَّ ﷺ صَلَّى على أصْحَمةَ النَّجاشيِّ، فكَبَّرَ عليه أربعاً.

تابَعَه عبدُ الصَّمَد.

٣٨٨٠- حدَّثنا زُهَيرُ بنُ حَرْبٍ، حدَّثنا يعقوبُ بنُ إبراهيمَ، حدَّثنا أبي، عن صالحٍ، عن ابنِ شِهابٍ، قال: حدَّثني أبو سَلَمةَ بنُ عبدِ الرَّحمن وابنُ المسيّبِ، أنَّ أبا هريرةَ ﷺ أخبَرهما: أنَّ رسولَ الله ﷺ نَعَى لهمُ النَّجاشيَّ صاحبَ الحَبَشةِ في اليومِ الَّذي ماتَ فيه، وقال:

«استَغْفِروا لأخِيكُمْ».

٣٨٨١- وعن صالحٍ، عن ابنِ شِهابٍ، قال: حدَّثني سعيدُ بنُ المسيّبِ: أنَّ أبا هريرةَ ﷺ أخبَرهمْ: أنَّ رسولَ الله ﷺ صَفَّ بهم في المصَلَّى، فصَلَّى عليه وكَبَّرَ أربعاً.

قوله: «باب موت النَّجاشيّ» تقدَّم ذِكْر اسمِه واسمِ أبيه في الجنائز (١٣٣٣)، وأنَّ النَّجاشيّ لَقَب مَن مَلكَ الحَبَشة، وأفادَ ابن التِّين أنَّه بسكونِ الياء، يعني: أنَّها أصليَّة لا ياء النَّسَب، وحَكَى غيره تشديدها أيضاً، وحَكَى ابن دِحية كسر نُونه. وذِكرُ موته هنا استطراداً لكَونِ المسلمين هاجَروا إليه، وإنَّما وَقَعَت وفاته بعد الهجرة سنة تسع عند الأكثر، وقيل: سنة ثمانٍ قبلَ فتح مكَّة كما ذكره البيهقيُّ في «دلائل النُّبوّة» (٤/ ٤١٠)، وقد استُشكِلَ كَونه لم يُتَرجَم بإسلامه وهذا موضعه وتَرجَمَ بموته، وإنَّما ماتَ بعد ذلك بزَمَنٍ طويل، والجواب: أنَّه لمَّا لم يَثبُت عنده القِصّة الواردة في صِفة إسلامه وثَبَتَ عنده الحديثُ الدّالُّ على إسلامه وهو صريح في موته، تَرجَمَ به ليُستَفادَ من الصلاة عليه أنَّه كان قد أسلَم.

قوله: «فصَلُّوا على أخيكم أصحَمة» بمُهمَلَتَينِ وزن أربعة، تقدَّم ضبطه في كتاب الجنائز (١٣٣٤)، وبيان الاختلاف فيه، وأنَّه قيل فيه بالخاء المعجَمة.

قوله في الرواية الثانية: «حدَّثنا سعيد» هو ابن أبي عَرُوبة.

قوله في الرواية الثالثة: «عن سَليم» هو بفتح أوَّله.

قوله: «تابَعَه عبد الصَّمد» هو ابن عبد الوارث، أي: أنَّ عبد الصمد تابَعَ يزيد بن هارون في روايته/ إيّاه عن سَلِيم بن حَيّان، وقد تقدَّم بيان مَن وَصَلَه في كتاب الجنائز (١٣٣٤). ١٩٢/٧

قوله في حديث أبي هريرة: «عن صالح» هو ابن كَيْسان.

قوله: «وعن صالح عن ابن شِهاب» هو معطوف على الإسناد الموصول.

قوله: «حدَّثني سعيد» هو ابن المسيّب، ووَقَعَ في رواية الكُشْمِيهنيّ وحدَه: «وأبو سَلَمة ابن عبد الرحمن»، وهي زيادة لم يُتابَع عليها ولم يَذكُرها مسلم (٣٨٨١) في إسناد هذا الحديث،

وقد تقدَّم الكلام على مباحث حديثَي الباب في كتاب الجنائز (١٣١٨و١٣٢٠).

## ٣٩- باب تقاسُم المشركين على النبيِّ ﷺ

**٣٨٨٢- حدَّثنا عبدُ العزيزِ بنُ عبدِ الله، قال: حدَّثني إبراهيمُ بنُ سعدٍ، عن ابنِ شِهابٍ، عن أبي سَلَمةَ بنِ عبدِ الرَّحمن، عن أبي هريرةَ ﷺ، قال: قال رسولُ الله ﷺ حينَ أرادَ حُنَيناً: «مَنْزِلُنا غَداً إن شاء الله بخَيفِ بني كِنانةَ، حَيثُ تَقاسَمُوا على الكُفْر».**

قوله: «باب تَقاسُم المشرِكين على النبيِّ ﷺ» كان ذلك أوَّل يوم من المحَرَّم سنة سبعٍ من البِعْثة، وكان النَّجاشيّ قد جَهَّزَ جعفراً ومَن معه، فقَدِموا والنبيُّ ﷺ بخَيبَر وذلك في صَفَرَ منها، فلعلَّه مات بعد أن جَهَّزَهم، وفي «الدَّلائل» (٤/ ٤١٠) للبيهقيِّ: أنَّه ماتَ قبل الفتح وهو أشبَه.

قال ابن إسحاق وموسى بن عُقْبة وغيرهما من أصحاب المغازي: لمَّا رأت قُرَيش أنَّ الصحابة قد نزلوا أرضاً أصابوا بها أماناً، وأنَّ عمر أسلَمَ، وأنَّ الإسلام فَشَا في القبائل، أجمَعوا على أن يَقتُلوا رسول الله ﷺ، فبَلَغَ ذلك أبا طالب فجمع بني هاشم وبني المطَّلِب فأدخَلوا رسول الله ﷺ شِعْبَهم ومَنَعوه ممَّن أراد قتلَه، فأجابوه إلى ذلك حتَّى كفَّارهم فعَلوا ذلك حَمِيَّةً على عادة الجاهليَّة، فلمَّا رأت قُرَيش ذلك أجمَعوا أن يَكتُبوا بينهم وبين بني هاشم والمطَّلِب كتاباً: أن لا يُبايعُوهم ولا يُناكِحوهم حتَّى يُسَلِّموا إليهم رسول الله ﷺ، ففَعَلوا ذلك، وعَلَّقوا الصَّحيفة في جَوْف الكعبة، وكان كاتبها منصور بن عِكْرمة بن عامر ابن هاشم بن عبد مناف بن عبد الدّار بن قُصَيّ فشَلَّت أصابعُه، ويقال: إنَّ الذي كَتبَها النَّضر بن الحارث، وقيل: طلحة بن أبي طلحة العبدَريّ.

قال ابن إسحاق: فانحازَت بنو هاشم وبنو المطَّلِب إلى أبي طالب، فكانوا معه كلّهم إلّا أبا لهب فكان مع قُرَيش، وقيل: كان ابتداء حَصْرهم في المحرَّم سنة سبعٍ من المبعَث.

قال ابن إسحاق: فأقاموا على ذلك سنتَينِ أو ثلاثاً، وجَزَمَ موسى بن عُقْبة بأنَّها كانت

ثلاثَ سِنين حتَّى جَهِدوا ولم يكن يأتيهم شيءٌ من الأقوات إلّا خُفْية، حتَّى كانوا يُؤذُونَ مَن اطَّلَعوا على أنَّه أرسَلَ إلى بعض أقاربه شيئاً من الصِّلات، إلى أن قام في نَقْضِ الصَّحيفة نَفَرٌ من أشدّهم في ذلك صَنيعاً هشام بن عَمْرو بن الحارث العامريّ، وكانت أمّ أبيه تحت هاشم بن عبد منافٍ قبل أن يَتزوَّجها جَدّه، فكان يَصِلُهم وهم في الشِّعب، ثمَّ مَشَى إلى زُهَير بن أبي أُميَّة، وكانت أمّه عاتكة بنت عبد المطَّلِب، فكَلَّمَه في ذلك فوافقَه، ومَشَيا جميعاً إلى المُطعِم بن عَديّ وإلى زَمعة بن الأسوَد فاجتَمَعوا على ذلك، فلمَّا جَلَسوا بالحِجْر تَكلَّموا في ذلك وأنكَروه وتَواطَؤوا عليه فقال أبو جهل: هذا أمرٌ قُضيَ بليلٍ. وفي آخِر الأمر أخرَجوا الصَّحيفة فمَزَّقوها وأبطَلوا حُكمها.

وذكر ابن هشام أنَّهم وجدوا الأَرَضة قد أكَلَت جميع ما فيها إلّا اسم الله تعالى. وأمَّا ابن إسحاق وموسى بن عُقْبة وعُرْوة فذكروا عَكس ذلك: أنَّ الأرَضَة لم تَدَع اسماً لله تعالى إلّا أكَلَته، وبَقيَ ما فيها من الظُّلم والقَطيعة، فالله أعلم.

وذكر الواقديّ أنَّ خروجهم من الشِّعب كان في سنة عشرٍ من المبعَث، وذلك قبل الهجرة بثلاث سنين، ومات أبو/ طالب بعد أن خَرَجوا بقليلٍ. قال ابن إسحاق: وماتَ هو وخديجة في عامٍ واحد، فنالَت قُرَيش من رسول الله ﷺ ما لم تكن تَنَلْه في حياة أبي طالب. ١٩٣/٧

ولمَّا لم يَثبُت عند البخاريّ شيءٌ من هذه القِصّة اكتَفَى بإيرادِ حديث أبي هريرة، لأنَّ فيه دلالةً على أصل القِصّة، لأنَّ الذي أورَدَه أهل المغازي من ذلك كالشَّرحِ لقوله في الحديث: «تَقاسَموا على الكُفر».

**قوله: «قال رسول الله ﷺ حين أراد حُنَيناً: مَنزِلُنا غَداً إن شاء الله تعالى بخَيفِ بني كِنانة حيثُ تَقاسَموا على الكُفر»** هكذا أورَدَه مختصراً، وقد تقدَّم في الحجّ (١٥٨٩) من طريق شُعَيب عن ابن شِهاب الزُّهْريِّ، بهذا الإسناد بلفظ: قال حين أراد قدوم مكَّة، وهذا لا يعارض ما في الباب، لأنَّه يُحمَل أنَّه قال ذلك حين أراد دخول مكَّة في غزوة الفتح، وفي

ذلك القُدوم غزا حُنَيناً، ولكن تقدَّم أيضاً (١٥٩٠) من طريق شعيب[١] عن الزُّهْريِّ بلفظ: قال رسول الله ﷺ من الغد يومَ النَّحر وهو بمِنًى: «نحنُ نازلونَ غَداً» الحديث، وهذا ظاهر في أنَّه قاله في حَجّة الوداع، فيُحمَل قوله في رواية الأوزاعي[١]: «حين أراد قدوم مكَّة» أي: صادِراً من مِنًى إليها لطواف الوداع، ويحتمل التعدُّد، وسيأتي بيان ذلك مع بقيَّة شرح الحديث في غزوة الفتح من كتاب المغازي (٤٢٨٤) إن شاء الله تعالى.

## ٤٠- باب قصّة أبي طالبٍ

قوله: «باب قِصّة أبي طالب» واسمه عند الجميع عبد منافٍ، وشَذَّ مَن قال: عِمران، بل هو قولٌ باطلٌ نَقَلَه ابن/ تَيميَّة في كتاب «الردّ على الرافضيّ»: أنَّ بعض الرَّوافض زَعَمَ أنَّ ١٩٤/٧ قوله تعالى: ﴿إِنَّ ٱللَّهَ ٱصْطَفَىٰٓ ءَادَمَ وَنُوحًا وَءَالَ إِبْرَٰهِيمَ وَءَالَ عِمْرَٰنَ﴾ [آل عمران:٣٣]: أنَّ آلَ عِمران هم آلُ أبي طالب، وأنَّ اسم أبي طالب عِمران واشتَهرَ بكُنْيتِه.

وكان شَقِيقَ عبدِ الله والدِ رسول الله ﷺ، ولذلك أوصَى به عبدُ المطَّلِب عند موته فكَفَلَه إلى أن كَبِر، واستَمرَّ على نَصره بعد أن بُعِثَ إلى أن مات أبو طالب، وقد ذكرنا أنَّه مات بعد خروجهم من الشِّعب[٢]، وذلك في آخِر السَّنة العاشرة من المبعَث، وكان يَذُبّ عن النبيّ ﷺ ويَرُدّ عنه كلّ مَن يُؤذيه، وهو مُقيمٌ مع ذلك على دين قومه. وقد تقدَّم قريباً[٣] حديث ابن مسعود: وأمَّا رسول الله ﷺ فمَنَعَه الله بعَمِّه، وأخباره في حِياطَته والذَّبّ عنه معروفة مشهورة، وممَّا اشتَهرَ من شِعره في ذلك قوله:

والله لـن يَـصِلوا إليـك بجَمْعِهـم ... حتَّـى أُوَسَّـد في الـتُّراب دَفينـا

وقولُه:

---

(١) كذا وقع للحافظ هنا؛ قال في الموضع الأول: شعيب، وفي الثاني: الأوزاعي، وهو سبق قلم منه رحمه الله، والصواب العكس، انظر: البخاري (١٥٨٩) و(١٥٩٠).

(٢) ذكر ذلك في الباب السابق.

(٣) في سياق شرح الباب (٢٩) ما لقي النبيُّ ﷺ وأصحابه من المشركين بمكة، قبل الحديث (٣٨٥٢).

كَـذَبتُم وبَيـتِ الله يُبْـزَى[1] محمَّـدٌ ولمَّا نُقاتِـلْ حَولَـه ونُناضِـلِ

وقد تقدَّم شيءٌ من هذه القصيدة في كتاب الاستسقاء[2]، وحديث ابن عبَّاس في هذا الباب يَشهَد لذلك.

ثمَّ ذكر المصنِّف في الباب ثلاثة أحاديث:

**الأول:**

**٣٨٨٣- حدَّثنا مُسدَّدٌ، حدَّثنا يحيى، عن سفيانَ، حدَّثنا عبدُ المِلِكِ، حدَّثنا عبدُ الله بنُ الحارثِ، حدَّثنا العبَّاسُ بنُ عبدِ المطَّلِبِ ﷺ، قال للنبيِّ ﷺ: ما أغنَيتَ عن عَمِّكَ، فإنَّه كان يَحوطُكَ ويَغْضَبُ لكَ؟ قال: «هو في ضَحْضاحٍ من نارٍ، ولولا أنا لكانَ في الدَّرَكِ الأسفَلِ مِن النارِ».**

[طرفاه في: ٦٢٠٨، ٦٥٧٢]

**قوله: «عن يحيى»** هو ابن سعيد القَطّان، وسفيان: هو الثَّوريّ، وعبد المِلِك: هو ابن عُمير، وعبد الله بن الحارث: هو ابن نَوفَل بن الحارث بن عبد المطَّلِب، والعبَّاس عَمُّ جَدِّه.

**قوله: «ما أغنَيت عن عَمّك»** يعني: أبا طالب.

**قوله: «كان يَحُوطُك»** بضمِّ الحاء المهمَلة من الحياطة: وهي المراعاة، وفيه تَلميحٌ إلى ما ذكره ابن إسحاق قال: ثُمَّ إنَّ خديجة وأبا طالب هَلكا في عام واحد قبل الهجرة بثلاث سِنين، وكانت خديجةُ له وزيرةَ صِدقٍ على الإسلام يَسكُن إليها، وكان أبو طالب له عَضُداً وناصراً على قومه، فلمَّا هَلكَ أبو طالب نالَت قُرَيش من رسول الله ﷺ من الأذَى ما لم تَطمَع به في حياة أبي طالب، حتَّى اعتَرَضَه سَفيهٌ من سُفَهاء قُرَيش فنَثَر على رأسه تراباً: فحدَّثني هشام بن عُرْوة عن أبيه قال: فدَخَلَ رسول الله ﷺ بيته يقول: «ما نالَتني قُرَيش شيئاً أكرهُه حتَّى مات أبو طالب».

**قوله: «ويَغضَب لك»** يشير إلى ما كان يَرُدّ به عنه من قول وفِعل.

---

(١) أي: يُقهَر ويُستذلُّ، انظر «اللسان» (بزا).

(٢) عند «باب سؤال الناس الإمام الاستسقاء إذا قَحطوا» الحديث (١٠٠٨).

**قوله:** «هو في ضَحْضاح» بمُعجَمَتَينِ ومُهمَلَتَينِ هو استعارة، فإنَّ الضَّحضاح من الماء: ما يَبلُغ الكعب، ويقال أيضاً لمَا قد قَرُبَ من الماء وهو ضِدّ الغَمْرة، والمعنى: أنَّه خُفِّفَ عنه العذاب. وقد ذُكِرَ في حديث أبي سعيد ثالث أحاديث الباب أنَّه «يُجعَل في ضَحْضاح يَبلُغ كعبَيه يَغْلي منه دِماغُه»، ووَقَعَ في حديث ابن عبَّاس عند مسلم (٢١٢): «إنَّ أهوَن أهل النار عذاباً أبو طالب، له نَعلانِ يَغْلي منهما دِماغُه»، ولأحمد (٩٥٧٦) من حديث أبي هريرة مثلُه لكن لم يُسمِّ أبا طالب، وللبزَّار (٣٤٧٢) من حديث جابر: قيل للنبيِّ ﷺ: هل نَفَعتَ أبا طالب؟ قال: «أخرَجتُه من النار إلى ضَحْضاح منها»، وسيأتي في أواخر الرِّقاق (٦٥٦٢) من حديث النُّعمان بن بشير نحوُه وفي آخره: «كما يَغلي المِرجَل بالقُمقُمِ»، والمِرجَل بكسر الميم وفتح الجيم: الإناء الذي يُغلَى فيه الماء وغيره، والقُمقُم بضمِّ القافَينِ وسكون الميم الأولى معروف: وهو الذي يُسخَّن فيه الماء. قال ابن الأثير: كذا وَقَعَ «كما يَغلي المِرجَل بالقُمقُمِ» وفيه نظرٌ، ووَقَعَ في نُسخة: «كما يَغلي المِرجَل والقُمقُم»، وهذا أوضَحُ إن ساعدَتْه الرِّواية. انتَهَى، ويحتمل أن تكون الباء بمعنى: مع، وقيل: القُمقُم: هو البُسر كانوا يَغلُونَه على النار استعجالاً لنُضجِه، فإن ثَبَتَ هذا زالَ الإشكال.

**تنبيه:** في سؤال العبَّاس عن حال أبي طالب ما يدلّ على ضعف ما أخرجه ابن إسحاق من حديث ابن عبَّاس بسندٍ فيه مَن لم يُسَمَّ: أنَّ أبا طالب لمَّا تَقارَبَ منه الموت بعد أن عَرَضَ عليه النبيّ ﷺ أن يقول: لا إله إلّا الله فأبَى، قال: فنظرَ العبَّاس إليه وهو يُحرِّك شَفَتَيه فأصغَى إليه فقال:/ يا ابن أخي، والله لقد قال أخي الكلمة التي أمَرتَه أن يقولها[1]، وهذا الحديث لو ١٩٥/٧
كان طريقه صحيحاً، لَعارَضَه هذا الحديث الذي هو أصحّ منه فضلاً عن أنَّه لا يَصِحّ.

وروى أبو داود (٣٢١٤) والنَّسائيُّ (٢٠٠٦) وابن خُزَيمةَ وابن الجارود (٥٥٠)[2] من حديث عليّ قال: لمَّا ماتَ أبو طالب قلت: يا رسول الله، إنَّ عَمّك الشَّيخَ الضّالَّ قد

---

(١) أخرجه ابن إسحاق كما في «سيرة ابن هشام» ١/ ٤١٨، قال: حدثني العباس بن عبد الله بن معبد عن بعض أهله عن ابن عباس به، وإسناده ضعيف لإبهام الراوي عن ابن عباس.

(٢) وأخرجه أيضاً أحمد في «مسنده» (١٠٩٣)، وفي إسناده عندهم ناجية بن كعب الأسدي وهو مجهول.

مات، قال: «اذهب فوَارِهِ» قلت: إنَّه ماتَ مُشرِكاً، فقال: «اذهَب فوارِه» الحديث. ووَقَفتُ على جُزء جمعَه بعض أهل الرَّفض أكثرَ فيه من الأحاديث الواهية الدَّالّة على إسلام أبي طالب ولا يَثبُت من ذلك شيءٌ، وبالله التوفيق، وقد لخَّصت ذلك في ترجمة أبي طالب من كتاب «الإصابة».

**الحديث الثاني:**

**٣٨٨٤- حدَّثنا محمودٌ، حدَّثنا عبدُ الرَّزّاق، أخبرنا مَعْمَرٌ، عن الزُّهْريِّ، عن ابنِ المسيّبِ، عن أبيه: أنَّ أبا طالبٍ لمَّا حَضَرَتْه الوفاةُ دَخَلَ عليه النبيُّ ﷺ، وعندَه أبو جَهْلٍ، فقال: «أي عَمِّ، قُلْ: لا إلهَ إلا الله، كلمةً أُحاجُّ لكَ بها عندَ الله» فقال أبو جَهْلٍ وعبدُ الله بنُ أبي أُميَّة: يا أبا طالبٍ، تَرْغَبُ عن مِلّةِ عبدِ المطَّلِبِ، فلم يزالا يُكلِّمانه حتَّى قال آخِرَ شيءٍ كَلَّمَهم به: على مِلّةِ عبدِ المطَّلِبِ، فقال النبيُّ ﷺ: «لأَستَغْفِرَنَّ لكَ ما لم أُنْهَ عنه» فنزلت ﴿مَا كَانَ لِلنَّبِيِّ وَٱلَّذِينَ ءَامَنُوٓاْ أَن يَسْتَغْفِرُواْ لِلْمُشْرِكِينَ وَلَوْ كَانُوٓاْ أُوْلِي قُرْبَىٰ مِنۢ بَعْدِ مَا تَبَيَّنَ لَهُمْ أَنَّهُمْ أَصْحَٰبُ ٱلْجَحِيمِ﴾ [التوبة:١١٣]، ونزلت: ﴿إِنَّكَ لَا تَهْدِي مَنْ أَحْبَبْتَ﴾ [القصص:٥٦].**

قوله: «**حدَّثنا محمود**» هو ابن غَيْلان.

قوله: «**عن أبيه**» هو حَزْن بفتح المهمَلة وسكون الزّاي؛ أي: ابن أبي وَهْب المخزوميّ.

قوله: «**أنَّ أبا طالب لمَّا حَضَرَته الوفاة**» أي: قبل أن يدخل في الغَرغَرة.

قوله: «**أُحاجُّ**» بتشديد الجيم وأصله أُحاجِج، وقد تقدَّم في أواخر الجنائز (١٣٦٠) بلفظ: «أشهَد لك بها عند الله»، وكأنَّه عليه الصلاة والسَّلام فهمَ من امتِناع أبي طالب من الشَّهادة في تلك الحالة أنَّه ظنَّ أنَّ ذلك لا يَنفَعه لوقوعِه عند الموت أو لكَونِه لم يتمكَّن من سائر الأعمال كالصلاة وغيرها، فلذلك ذكر له المحاججة. وأمَّا لفظ الشَّهادة فيَحتمل أن يكون ظنَّ أنَّ ذلك لا يَنفَعه إذ لم يَحضُره حينئذٍ أحد من المؤمِنين مع النبيّ ﷺ، فطَيَّبَ قلبه بأن يَشهَد له بها فيَنفَعه. وفي رواية أبي حازم عن أبي هريرة عند أحمد (٩٦١٠): «فقال أبو طالب: لولا أن تُعيِّرني قُرَيش يقولون: ما حَمَلَه عليه إلّا جَزَعُ الموت لَأقرَرت بها عَينَك»

وأخرج ابن إسحاق من حديث ابن عبَّاس نحوَه.

**قوله: «وعبد الله بن أبي أُميَّة»** أي: ابن المغيرة بن عبد الله بن عَمْرو بن مَخزوم، وهو أخو أمّ سَلَمة التي تزوَّجها النبيّ ﷺ بعد ذلك، وقد أسلَمَ عبد الله يوم الفتح واستُشهِدَ في تلك السَّنة في غَزاة حُنَينٍ.

**قوله: «على مِلّة عبد المطَّلِب»** خَبَر مُبتَدَأ محذوفٍ، أي: هو، وثَبَتَ كذلك في طريق أُخرَى.

**قوله: «فنزلت: ﴿مَا كَانَ لِلنَّبِيِّ وَالَّذِينَ آمَنُوا أَن يَسْتَغْفِرُوا لِلْمُشْرِكِينَ﴾ إلى ﴿أَصْحَابُ الْجَحِيمِ﴾، ونزلت: ﴿إِنَّكَ لَا تَهْدِي مَنْ أَحْبَبْتَ﴾»** أمَّا نزول هذه الآية الثانية فواضح في قِصّة أبي طالب، وأمَّا نزول التي قبلَها ففيه نظرٌ، ويَظهَر أنَّ المراد أنَّ الآية المتعلِّقة بالاستغفار نزلت بعد أبي طالب بمُدّةٍ، وهي عامّة في حَقّه وفي حَقّ غيره، ويوضح ذلك ما سيأتي في التفسير (٤٧٧٢) بلفظ: فأنزَلَ الله بعد ذلك: ﴿مَا كَانَ لِلنَّبِيِّ وَالَّذِينَ آمَنُوا﴾ الآية، وأنزَلَ في أبي طالب: ﴿إِنَّكَ لَا تَهْدِي مَنْ أَحْبَبْتَ﴾.

ولأحمد (٩٦١٠) من طريق أبي حازم عن أبي هريرة في قِصّة أبي طالب، قال فأنزَلَ الله: ﴿إِنَّكَ لَا تَهْدِي مَنْ أَحْبَبْتَ﴾، وهذا كلّه ظاهر في أنَّه مات على غير الإسلام، ويُضَعِّف ما ذكره السُّهَيليّ: أنَّه رأى في بعض كتب المسعوديّ أنَّه أسلَم، لأنَّ مثل ذلك لا يعارض ما في «الصحيح».

**الحديث الثالث:**

**٣٨٨٥- حدَّثنا عبدُ الله بنُ يوسُفَ، حدَّثنا اللَّيثُ، حدَّثنا ابنُ الهادِ، عن عبدِ الله بنِ خَبّابٍ عن أبي سعيدٍ الخُدْريِّ ﷺ، أنَّه سمعَ النبيَّ ﷺ، وذُكِرَ عندَه عَمُّه، فقال: «لعلَّه تَنْفَعُه شَفاعَتي يومَ القيامةِ، فيُجْعَلُ في ضَحْضاحٍ مِن النارِ، يَبلُغُ كَعْبَيهِ، يَغْلي منه دِماغُه».**

[طرفه في: ٦٥٦٤]

**حدَّثنا إبراهيمُ بنُ حمزةَ، حدَّثنا ابنُ أبي حازِمٍ والدَّراوَرْدِيُّ، عن يَزِيدَ، بهذا، وقال: «تَغْلي**

منه أمُّ دِماغِه».

حدَّثنا ابنُ أبي حازم والدَّرَاوَرْدِيُّ، عن يزيدَ، بهذا وقال: «تَغْلي منه أمُّ دِماغِه».

قوله: «حدَّثني ابن الهاد» هو يزيد بن عبد الله بن أُسامة بن الهاد، وهو المراد بقوله في الرِّواية الثانية: «عن يزيد بهذا»، أي: الإسناد والمتن إلّا ما نَبَّهَ عليه.

قوله: «عن عبد الله بن خَبّاب» أي: المدَنيّ الأنصاريّ مولاهم، وكان من ثِقات المدَنيّين، ولم أرَ له رواية عن غير أبي سعيد الخُدْريِّ ﷺ، وروى عنه جماعة من التابعين من أقرانه ومَن بعدَه.

قوله: «وذُكِرَ عنده عَمّه» زاد في رواية أُخرَى عن ابن الهاد الآتية في الرِّقاق (٦٥٦٤): «أبو طالب»، ويُؤخَذ من الحديث الأوَّل أنَّ الذّاكِر هو العبَّاس بن عبد المطَّلِب لأنَّه الذي سألَ عن ذلك.

قوله: «يَبلُغ كَعبَيه» قال السُّهَيليّ: الحكمة فيه أنَّ أبا طالب كان تابعاً لرسول الله ﷺ بجُملَتِه، إلّا أنَّه استمرَّ ثابتَ القَدَم على دين قومه، فسُلِّطَ العذابُ على قَدَمَيه خاصّة لتَثبيتِه إيّاهما على دين قومه، كذا قال، ولا يَخلو عن نَظَر.

١٩٦/٧ قوله: «يَغْلي منه دِماغُه» وفي الرِّواية التي تليها: «يَغلي منه أمُّ دِماغه»، قال الدّاوودي: المراد أمُّ رأسِه، وأُطلِقَ على الرَّأس الدِّماغ من تسمية الشَّيء بما يُقاربه ويُجاوِره. ووَقَعَ في رواية ابن إسحاق: «يَغلي منه دِماغه حتَّى يسيل على قَدَمَيهِ».

وفي الحديث: جواز زيارة القريب المشرِك وعِيَادته، وأنَّ التوبة مقبولة ولو في شِدّة مرض الموت، حتَّى يَصِل إلى المعايَنة فلا يُقبَل، لقوله تعالى: ﴿فَلَمْ يَكُ يَنفَعُهُمْ إِيمَٰنُهُمْ لَمَّا رَأَوْا۟ بَأْسَنَا﴾ [غافر:٨٥]، وأنَّ الكافر إذا شَهِدَ شهادة الحقّ نَجا من العذاب لأنَّ الإسلام يَجُبّ ما قبلَه، وأنَّ عذاب الكفَّار مُتَفاوِت، والنَّفع الذي حَصَلَ لأبي طالب من خصائصه ببَرَكة النبيِّ ﷺ، وإنَّما عَرَضَ النبيّ ﷺ عليه أن يقول: لا إله إلّا الله ولم يَقُل فيها: محمد رسول الله، لأنَّ الكَلمَتَينِ صارتا كالكلمة الواحدة، ويحتمل أن يكون أبو طالب كان يَتَحقَّق أنَّه رسول الله ولكن لا يُقِرّ بتَوحيدِ الله، ولهذا قال في الأبيات النّونيَّة:

ودَعَـوتَني وعَلِمـتُ أنَّـك صـادِقٌ ولقـد صَـدَقتَ وكنـتَ قبـلُ أَمينـا

فاقتَصَرَ على أمره بقول: لا إله إلّا الله، فإذا أقَرَّ بالتوحيدِ لم يتوقَّف على الشَّهادة له بالرِّسالة.

**تكملة:** من عجائب الاتِّفاق أنَّ الذين أدرَكَهم الإسلام من أعمام النبيِّ ﷺ أربعة: لم يُسلم منهم اثنان، وأسلَمَ اثنان، وكان اسم مَن لم يُسلِم يُنافي أساميَ المسلمين، وهما أبو طالب: واسمه عبد منافٍ، وأبو لهب: واسمه عبد العُزَّى، بخلاف مَن أسلَمَ: وهما حمزة والعبَّاس.

## ٤١- باب حديث الإسراء

**وقولِ الله تعالى: ﴿سُبْحَٰنَ ٱلَّذِىٓ أَسْرَىٰ بِعَبْدِهِۦ لَيْلًا﴾ [الإسراء:١].**

**٣٨٨٦- حدَّثنا يحيى بنُ بُكَير، حدَّثنا اللَّيثُ، عن عُقَيل، عن ابنِ شِهابٍ، حدَّثني أبو سَلَمةَ بنُ عبدِ الرَّحمن، سمعتُ جابرَ بنَ عبدِ الله رضي الله عنهما، أنَّه سمعَ رسولَ الله ﷺ يقول: «لمَّا كَذَّبَني قُرَيشٌ قُمْتُ في الحِجْرِ، فجَلَّى اللهُ لي بيتَ المَقْدِسِ، فطَفِقْتُ أُخْبِرُهم عن آياتِه وأنا أنظُرُ إليه».**

[طرفه في: ٤٧١٠]

**قوله: «حديث الإسراء، وقول الله تعالى: ﴿سُبْحَٰنَ ٱلَّذِىٓ أَسْرَىٰ بِعَبْدِهِۦ لَيْلًا﴾»** سيأتي البحث في لفظ: «أسرَى» في تفسير سورة سبحان (٤٧٠٩) إن شاء الله تعالى.

قال ابن دِحْية: جَنَحَ البخاريُّ إلى أنَّ ليلة الإسراء كانت غيرَ ليلة المِعراج، لأنَّه أفرَدَ لكلٍّ منهما ترجمة.

قلت: ولا دلالة في ذلك على التغايُر عنده، بل كلامه في أوَّل الصلاة ظاهر في اتِّحادهما، وذلك أنَّه تَرجَمَ «باب كيف فُرِضَت الصلاة ليلةَ الإسراء»، والصلاة إنَّما فُرِضَت في المِعراج، فدَلَّ على اتِّحادهما عنده، وإنَّما أفرَدَ كلًّا منهما بترجمةٍ لأنَّ كلًّا منهما يَشتَمِل على قِصَّة مُفرَدة وإن كانا وقَعا معاً، وقد رُوِيَ عن كعب الأحبار: أنَّ باب السماء الذي يقال

له مِصعَد الملائكة يقابل بيت المقدِسِ، فأخَذَ منه بعض العلماء أنَّ الحكمة في الإسراء إلى بيت المقدِسِ قبل العُروج ليَحصُلَ العُروج مُستَوياً من غير تعويج، وفيه نظرٌ، لوُرودِ أنَّ/ في كلّ سماءٍ بيتاً معموراً، وأنَّ الذي في السماء الدُّنيا حِيالَ الكعبة، وكان المناسب أن يَصعَد من مكَّة ليَصِلَ إلى البيت المعمور بغير تعويج، لأنَّه صَعِدَ من سَماء إلى سماء إلى البيت المعمور. ١٩٧/٧

وقد ذكر غيرُه مُناسباتٍ أُخرَى ضعيفة، فقيل: الحكمة في ذلك أن يجمع ﷺ في تلك اللَّيلة بين رُؤية القِبلَتَينِ، أو لأنَّ بيت المقدِسِ كان هِجرةَ غالب الأنبياء قبلَه فحَصَلَ له الرَّحيل إليه في الجملة ليَجمعَ بين أشتات الفضائل، أو لأنَّه محلّ الحَشْر وغالب ما اتُّفِقَ له في تلك اللَّيلة يناسب الأحوال الأُخرَويَّة، فكان المِعراج منه أليَقَ بذلك، أو للتفاؤُلِ بحصول أنواع التقديس له حِسّاً ومَعنًى، أو ليجتمعَ بالأنبياءِ جُملةً كما سيأتي بيانه، وسيأتي مُناسَبة أُخرَى للشَّيخِ ابن أبي جَمْرة قريباً، والعلم عند الله.

وقد اختَلَفَ السَّلَف بحَسَب اختلاف الأخبار الواردة: فمنهم مَن ذهب إلى أنَّ الإسراء والمِعراج وقَعا في ليلة واحدة في اليَقَظة بجَسد النبيِّ ﷺ ورُوحِه بعد المبعَث، وإلى هذا ذهب الجمهور من عُلماء المحدِّثين والفقهاء والمتكلِّمين وتَوارَدَت عليه ظَواهر الأخبار الصَّحيحة، ولا ينبغي العُدول عن ذلك إذ ليس في العقل ما يُحيله حتَّى يَحتاج إلى تأويل، نعم جاء في بعض الأخبار ما يُخالف بعض ذلك، فجَنَحَ لأجلِ ذلك بعض أهل العلم منهم إلى أنَّ ذلك كلَّه وَقَعَ مرَّتَينِ: مَرّةً في المنام تَوطِئة وتمهيداً، ومَرّةً ثانية في اليَقَظة كما وَقَعَ نَظير ذلك في ابتداء مَجيء المَلَك بالوحي، فقد قَدَّمت في أوَّل الكتاب ما ذكره ابن مَيسَرة التابعيّ الكبير وغيره أنَّ ذلك وَقَعَ في المنام، وأنَّهم جَمَعوا بينه وبين حديث عائشة: بأنَّ ذلك وَقَعَ مرَّتَينِ، وإلى هذا ذهب المهلَّب شارح «البخاريّ» وحكاه عن طائفة، وأبو نَصر بن القُشَيريِّ ومِن قبلهم أبو سعيد في «شَرَف المصطَفَى»، قال: كان للنبيِّ ﷺ مَعاريج، منها ما كان في اليَقَظة ومنها ما كان في المنام، وحكاه السُّهَيليّ عن ابن العربيّ واختارَه، وجَوَّزَ بعضُ قائلي ذلك أن تكون قِصّة المنام وقَعَت

قبل المبعَث لأجلِ قول شَرِيك في روايته عن أنس: «وذلك قبل أن يوحَى إليه»[1]، وقد قَدَّمت في آخِر صِفة النبيّ ﷺ بيان ما يَرتَفِع به الإشكال ولا يَحتاج معه إلى هذا التأويل[2]، ويأتي بقيَّة شرحه في الكلام على حديث شَرِيك، وبيان ما خالَفَه فيه غيره من الرُّواة والجواب عن ذلك وشرحه مُستَوفًى في كتاب التوحيد (٧٥١٧) إن شاء الله تعالى.

وقال بعض المتأخِّرين: كانت قِصّة الإسراء في ليلةٍ والمِعراجُ في ليلةٍ، مُتَمسِّكاً بما وَرَدَ في حديث أنس من رواية شَرِيك (٧٥١٧) من تَرْك ذِكْر الإسراء، وكذا في ظاهر حديث مالك بن صَعصَعة هذا (٣٨٨٧)، ولكنَّ ذلك لا يَستَلزِم التعدُّد بل هو محمول على أنَّ بعض الرُّواة ذكر ما لم يَذكُره الآخَر كما سنُبيِّنُه.

وذهب بعضهم إلى أنَّ الإسراء كان في اليَقَظة والمِعراج كان في المنام، أو أنَّ الاختلاف في كَونه يَقَظة أو مناماً خاصّ بالمِعراج لا بالإسراءِ، ولذلك لمَّا أخبر به قُرَيشاً كَذَّبوه في الإسراء واستَبعَدوا وقوعَه ولم يَتعرَّضوا للمِعراج، وأيضاً فإنَّ الله سبحانه وتعالى قال: ﴿سُبْحَٰنَ ٱلَّذِىٓ أَسْرَىٰ بِعَبْدِهِۦ لَيْلًا مِّنَ ٱلْمَسْجِدِ ٱلْحَرَامِ إِلَى ٱلْمَسْجِدِ ٱلْأَقْصَا﴾ [الإسراء:١]، فلو وَقَعَ المِعراج في اليَقَظة لكان ذلك أبلَغ في الذِّكر، فلمَّا لم يقع ذِكْره في هذا الموضع مع كَوْنِ شأنه أعجَبَ وأمره أغرَبَ من الإسراء بكثيرٍ، دَلَّ على أنَّه كان مناماً، وأمَّا الإسراء فلو كان مناماً لمَا كَذَّبوه ولا استَنكَروه لجواز وقوع مثلِ ذلك وأبعَدَ منه لآحادِ الناس.

وقيل: كان الإسراء مرَّتَينِ في اليَقَظة، فالأولى: رَجَعَ من بيت المقدِسِ وفي صبيحته أخبر قُرَيشاً بما وَقَع، والثانية: أُسريَ به إلى بيت المقدِسِ، ثمَّ عُرِجَ به من ليلَته إلى السماء إلى آخِر ما وَقَع، ولم يقع لقُرَيشٍ في ذلك اعتراض لأنَّ ذلك عندهم من جِنسِ قوله: إنَّ الملَك يأتيه من السماء في أسرع من طَرْفة عينٍ، وكانوا يَعتَقِدونَ استحالة ذلك مع قيام الحُجّة على صِدقه بالمعجِزات الباهرة، لكنَّهم عاندوا في ذلك واستَمرُّوا على تكذيبه فيه، بخلاف

---

(١) سلف برقم (٣٥٧٠).

(٢) عند الحديث المذكور.

١٩٨/٧ إخباره أنَّه جاء بيتَ المقدِسِ في ليلة واحدة ورَجَع،/ فإنَّهم صَرَّحوا بتكذيبه فيه فطلبوا منه نَعْتَ بيت المقدِسِ لمعرِفَتِهم به وعِلمهم بأنَّه ما كان رآه قبلَ ذلك فأمكَنَهم استعلامَ صِدقِه في ذلك بخلاف المِعراج، ويُؤيِّد وقوع المِعراج عَقِب الإسراء في ليلة واحدة روايةُ ثابت عن أنس عند مسلم (١٦٢)، ففي أوَّله: «أُتيت بالبُراق فرَكِبت حتَّى أتيتُ بيتَ المقدِسِ»، فذكر القِصّة إلى أن قال: «ثُمَّ عُرِجَ بنا إلى السماء الدُّنيا»، وفي حديث أبي سعيد الخُدْريِّ عند ابن إسحاق: «فلمَّا فرغتُ ممَّا كان في بيت المقدِسِ أُتيَ بالمِعراج» فذكر الحديث، ووَقَعَ في أوَّل حديث مالك بن صَعصَعة (٣٨٨٧): «أنَّ النبيَّ ﷺ حدَّثهم عن ليلة أُسريَ به» فذكر الحديث، فهو وإن لم يَذكُر الإسراء إلى بيت المقدِسِ، فقد أشارَ إليه وصَرَّحَ به في روايته فهو المعتَمَد.

واحتَجَّ مَن زَعَمَ أنَّ الإسراء وَقَعَ مُفرَداً بما أخرجه البزَّار (٣٤٨٤) والطبرانيُّ (٧١٤٢) وصَحَّحَه البيهقيُّ في «الدَّلائل» (٢/ ٣٥٥-٣٥٧) من حديث شَدّاد بن أوس قال: قلتُ: يا رسول الله، كيفَ أُسريَ بك؟ قال: «صَلَّيت صلاة العَتَمة بمكَّة فأتاني جِبْريل بدابّةٍ» فذكر الحديث في مَجيئِه بيتَ المقدِسِ وما وَقَعَ له فيه، قال: «ثُمَّ انصَرَفَ بي، فمَرَرنا بعيرٍ لقُرَيشٍ بمكان كذا» فذكره قال: «ثُمَّ أتيتُ أصحابي قبلَ الصُّبح بمكَّة»، وفي حديث أمّ هانئ عند ابن إسحاق وأبي يَعْلى نحو ما في حديث أبي سعيد هذا.

فإن ثَبَتَ أنَّ المِعراج كان مناماً على ظاهر رواية شَرِيك عن أنس فيَنتَظِم من ذلك أنَّ الإسراء وَقَعَ مرَّتَينِ: مَرّةً على انفِراده ومَرّةً مضموماً إليه المِعراج وكلاهما في اليَقَظة، والمِعراج وَقَعَ مرَّتَينِ مَرّة في المنام على انفِراده تَوطِئة وتمهيداً، ومَرّة في اليَقَظة مضموماً إلى الإسراء. وأمَّا كَونه قبل البَعث فلا يَثبُت، ويأتي تأويل ما وَقَعَ في رواية شَرِيك إن شاء الله تعالى.

وجَنَحَ الإمام أبو شامة إلى وقوع المِعراج مِراراً، واستَنَدَ إلى ما أخرجه البزَّار (٧٣٨٩) وسعيد بن منصور من طريق أبي عِمران الجَونيّ عن أنس رَفَعَه قال: «بَيْنا أنا جالسٌ إذ جاء

جِبْريل فوَكَزَ بين كَتِفَي، فقُمنا إلى شَجَرة فيها مثل وَكَرَي الطائر، فقَعَدت في أحدهما وقَعَدَ جِبْريل في الآخَر، فارتَفَعت حتَّى سَدَّت الخافقَينِ» الحديث، وفيه: «ففُتِحَ لي بابٌ من السماء، ورأيت النّور الأعظَم، وإذا دُونَه حِجابٌ رَفرَفُه الدُّرّ والياقوت» ورجاله لا بأس بهم، إلّا أنَّ الدّارَقُطنيَّ ذكر له عِلّة تَقتَضي إرساله، وعلى كلّ حالٍ فهي قِصّة أُخرَى الظّاهر أنَّها وقَعَت بالمدينة، ولا بُعد في وقوع أمثالها، وإنَّما المستَبعَد وقوع التعدُّد في قِصّة المِعراج التي وَقَعَ فيها سؤاله عن كلّ نبيٍّ وسؤالُ أهل كلّ بابٍ: هل بُعِثَ إليه؟ وفَرْضُ الصلَوات الخمس وغير ذلك، فإنَّ تعدُّد ذلك في اليَقَظة لا يُتَّجَه، فيَتَعيَّن رَدّ بعض الرِّوايات المختَلِفة إلى بعضٍ، أو الترجيح إلّا أنَّه لا بُعد في وقوع جميع ذلك في المنام تَوطِئةً، ثمَّ وقوعه في اليَقَظة على وفقِه كما قَدَّمته.

ومن المستَغرَب قول ابن عبد السَّلام في «تفسيره»: كان الإسراء في النَّوم واليَقَظة، ووَقَعَ بمكَّة والمدينة. فإن كان يريد تخصيص المدينة بالنَّومِ ويكون كلامه على طريق اللَّفّ والنَّشر[1] غير المرَتَّب فيحتمل، ويكون الإسراء الذي اتَّصَلَ به المِعراج وفُرِضَت فيه الصلَوات في اليَقَظة بمكَّة والآخر في المنام بالمدينة، وينبغي أن يُزاد فيه: أنَّ الإسراء في المنام تَكرَّرَ في المدينة النَّبويَّة، ففي «الصحيح» حديث سَمُرة الطَّويل الماضي في الجنائز (١٣٨٦)، وفي غيره حديث عبد الرحمن بن سَمُرة الطَّويل[2]، وفي «الصحيح» حديث ابن عبَّاس (٣٢٣٩) في رُؤياه الأنبياء، وحديث ابن عمر (٥٩٠٢) في ذلك وغير ذلك، والله أعلم.

**قوله:** ﴿سُبْحَٰنَ﴾ أصلها للتَّنزيه وتُطلَق في موضع التعجُّب، فعلى الأوَّل المعنى: تَنَزَّهَ الله عن أن يكون رسوله كَذّاباً، وعلى الثاني: عَجَّبَ الله عباده بما أنعَمَ به على رسوله، ويحتمل أن تكون بمعنى الأمر، أي: سَبِّحوا الذي أسرَى.

---

(١) اللَّف والنشر: أن تذكر شيئين ثم تأتي بتفسيرهما جملةً، ثقةً بأن السامع يردُّ كُلًّا منهما على ما هو له، كقوله تعالى: ﴿وَمِن رَّحْمَتِهِۦ جَعَلَ لَكُمُ ٱلَّيْلَ وَٱلنَّهَارَ لِتَسْكُنُوا۟ فِيهِ وَلِتَبْتَغُوا۟ مِن فَضْلِهِۦ﴾ [القصص:٧٣]. انظر «التوقيف على مهمات التعاريف» للمناوي ١/ ٦٢٣.

(٢) أخرجه الطبراني في «الأحاديث الطوال» (٣٩).

قوله: ﴿أَسْرَىٰ﴾ مأخوذ من السُّرَى: وهو سَير اللَّيل، تقول: أسرَى وسَرَى: إذا سارَ ليلاً بمَعنًى، هذا قول الأكثر، وقال الحَوفيّ: أسرَى: سارَ ليلاً، وسَرَى: سارَ نهاراً، وقيل: أسرَى: سارَ من أوَّل اللَّيل، وسَرَى: سارَ من آخره، وهذا أقربُ. والمراد بقوله:/ ﴿أَسْرَىٰ بِعَبْدِهِۦ﴾ ١٩٩/٧
أي: جَعَلَ البُراق يَسري به كما يقال: أمضَيت كذا، أي: جَعَلته يمضي، وحَذَفَ المفعول لدلالة السّياق عليه، ولأنَّ المراد ذِكْر المسرَى به لا ذِكْر الدّابّة، والمراد بقولِه: ﴿بِعَبْدِهِۦ﴾ محمد عليه الصلاة والسَّلام اتِّفاقاً، والضَّمير لله تعالى، والإضافة للتشريفِ.

وقوله: ﴿لَيْلًا﴾ ظَرف للإسراء وهو للتأكيد، وفائدَته: رفعُ تَوهُّم المجاز لأنَّه قد يُطلَق على سَير النَّهار أيضاً، ويقال: بل هو إشارةٌ إلى أنَّ ذلك وَقَعَ في بعض اللَّيل لا في جميعه، والعرب تقول: سَرَى فلان ليلاً: إذا سارَ بعضَه، وسَرَى ليلةً: إذا سارَ جميعَها، ولا يقال: أسرَى إلّا إذا وَقَعَ سَيره في أثناء اللَّيل، وإذا وَقَعَ في أوَّله يقال: أدلَجَ، ومن هذا قوله تعالى في قِصّة موسى وبني إسرائيل: ﴿فَأَسْرِ بِعِبَادِى لَيْلًا﴾[الدخان:٢٣]، أي: من وَسَط اللَّيل.

قوله: «سمعت جابر بن عبد الله» كذا في رواية الزُّهْريِّ عن أبي سَلَمة، وخالَفَه عبد الله ابن الفضل عن أبي سَلَمة فقال: «عن أبي هريرة» أخرجه مسلم (١٧٢)، وهو محمول على أنَّ لأبي سَلَمة فيه شيخَينِ، لأنَّ في رواية عبد الله بن الفضل زيادةً ليست في رواية الزُّهْريِّ.

قوله: «لمَّا كَذَّبني» في رواية الكُشْمِيهنيّ: «كَذَّبَتني» بزيادة مُثنّاة وكلاهما جائز، وقد وَقَعَ بيان ذلك في طرق أُخرَى:

فروى البيهقيُّ في «الدَّلائل» (٢/ ٣٦٠) من طريق صالح بن كَيْسان عن الزُّهْريِّ عن أبي سَلَمة قال: افتُتِنَ ناس كثير ـ يعني عَقِب الإسراء ـ فجاء ناس إلى أبي بكر فذكروا له فقال: أشهَد أنَّه صادِق. فقالوا: وتُصَدِّقه بأنَّه أتى الشّام في ليلة واحدة ثمَّ رَجَعَ إلى مكَّة؟ قال: نعم، إنّي أُصَدِّقه بأبعَدَ من ذلك، أُصَدِّقه بخَبَرِ السماء، قال: فسُمّيَ بذلك الصِّدِّيق، قال: سمعت جابراً يقول، فذكر الحديث.

وفي حديث ابن عبَّاس عند أحمد (٢٨١٩) والبزَّار (٥٣٠٥) بإسنادٍ حَسَن قال: قال

رسول الله ﷺ: «لمَّا كان ليلة أُسريَ بي وأصبَحت بمكَّة مرَّ بي عدوّ الله أبو جهل فقال: هل كان من شيءٍ؟ قال رسول الله ﷺ: إنّي أُسريَ بي اللَّيلة إلى بيت المقدِسِ، قال: ثمَّ أصبَحت بين أَظهُرِنا؟ قال: نعم، قال: فإن دَعَوت قومك أَتُحدِّثُهم بذلك؟ قال: نعم. قال: يا مَعشَر بني كعب بن لُؤَيّ. قال: فانفَضَّت إليه المجالس حتَّى جاؤوا إليهما فقال: حَدِّث قومك بما حَدَّثتَني، فحَدَّثتهم، قال: فمِن بين مُصَفِّق ومِن بين واضعٍ يدَه على رأسه مُتَعَجِّباً، قالوا: وتَستَطيع أن تَنعَت لنا المسجد» الحديث.

ووَقَعَ في غير هذه الرِّواية بيان ما رآه ليلةَ الإسراء، فمِن ذلك ما وَقَعَ عند النَّسائيِّ (٤٥٠) من رواية يزيد بن أبي مالك عن أنس قال: قال رسول الله ﷺ: «أُتيت بدابّةٍ فوق الحِمار ودون البَغل» الحديث، وفيه: «فرَكِبت ومَعي جِبْريل، فسِرت فقال: انزِل فصَلِّ، ففَعَلت، فقال: أتدري أين صَلَّيت؟ صَلَّيتَ بطَيبةَ وإليها المهاجَرة»، يعني: بفتح الجيم، ووَقَعَ في حديث شَدّاد بن أوس عند البزَّار (٣٤٨٤) والطبرانيِّ (٧١٤٢): أنَّه «أوَّل ما أُسريَ به مرَّ بأرضٍ ذات نَخل، فقال له جِبْريل: انزِل فصَلِّ، فنزلَ فصَلَّى، فقال: صَلَّيت بيَثرِب»، ثُمَّ قال في روايته[1]: «ثُمَّ قال: انزِل فصَلِّ مثل الأوَّل، قال: صَلَّيت بطُورِ سَيناء حيثُ كَلَّمَ اللهُ موسى، ثمَّ قال: انزِل ـ فذكر مثله ـ قال: صَلَّيتَ ببيتِ لحم حيثُ وُلِدَ عيسى»، وقال في رواية شَدّاد بعد قوله: «يَثرِب، ثمَّ مرَّ بأرضٍ بيضاء فقال: انزِل فصَلِّ، فقال: صَلَّيت بمَدين»، وفيه: أنَّه دَخَلَ المدينة من بابها اليَمَاني فصَلَّى في المسجد، وفيه: أنَّه مرَّ في رُجوعه بعِيرٍ لقُرَيشٍ فسَلَّمَ عليهم فقال بعضهم: هذا صوت محمد، وفيه: أنَّه أعلَمَهم بذلك، وأنَّ عِيرَهم تَقدُمُ في يوم كذا، فقَدِمَت الظُّهر يَقدُمهم الجَمَل الذي وصَفَه، وزاد في رواية يزيد ابن أبي مالك: «ثُمَّ دَخلت بيت المقدِسِ، فجمع لِيَ الأنبياء، فقَدَّمَني جِبْريل حتَّى أَمَمْتُهم».

وفي رواية عبد الرحمن بن هاشم بن عُتبة عن أنس عند البيهقيِّ في «الدَّلائل» (٢/ ٣٦١): أنَّه مرَّ بشيءٍ يَدعوه مُتَنَحّياً عن الطَّريق، فقال له جِبْريل: سِر، وأنَّه مرَّ على عجوز فقال: ما

---

(١) يعني: النسائي.

هذه؟ فقال: سِر، وأنَّه مرَّ بجماعةٍ فسَلَّموا فقال له جِبْريل: اردُدْ عليهم، وفي آخره: فقال له: الذي دَعَاك إبليسُ، والعجوز: الدُّنيا، والذين سَلَّموا/ عليكَ: إبراهيم وموسى وعيسى. ٢٠٠/٧

وفي حديث أبي هريرة عند الطَّبَري (١٥/ ٦-١١) والبزَّار (٩٥١٨): «أنَّه مرَّ بقومٍ يَزرَعونَ ويَحصُدون، كلَّما حَصَدوا عادَ كما كان، قال جِبْريل: هؤلاء المجاهدون، ومرَّ بقومٍ تُرضَخ رُؤوسُهم بالصخرِ كلَّما رُضِخَت عادَت، قال: هؤلاء الذين تَثاقَل رُؤوسهم عن الصلاة، ومرَّ بقومٍ على عَوراتهم رِقاع يَسرَحونَ كالأنعام، قال: هؤلاء الذين لا يُؤَدّونَ الزكاة، ومرَّ بقومٍ يأكلونَ لحماً نيِّئاً خبيثاً ويَدَعونَ لحماً نَضيجاً طيِّباً قال: هؤلاء الزُّناة، ومرَّ برجلٍ جمع حُزمةَ حَطَب لا يستطيع حَملَها ثمَّ هو يَضُمّ إليها غيرَها، قال: هذا الذي عنده الأمانة لا يُؤَدّيها وهو يَطلُب أُخرَى، ومرَّ بقومٍ تُقرَض ألسِنتُهم وشِفاهُهم، كلَّما قُرِضَت عادَت قال: هؤلاء خُطَباء الفتنة، ومرَّ بثَورٍ عظيم يَخرُج من ثَقْب صغير يريد أن يَرجِع فلا يستطيع، قال: هذا الرجل يتكلَّم بالكلمة فيَندَم فيريد أن يَرُدَّها فلا يستطيع».

وفي حديث أبي هريرة عند البزَّار (٩٥١٨) والحاكم[1]: أنَّه صَلَّى ببيتِ المقدِسِ مع الملائكة، وأنَّه أُتيَ هناكَ بأرواح الأنبياء فأثنَوْا على الله، وفيه قول إبراهيم: «لقد فَضَلَكم محمد»، وفي رواية عبد الرحمن بن هاشم عن أنس: «ثُمَّ بُعِثَ له آدم فمَن دُونَه فأمَّهم تلك اللَّيلة» أخرجه الطبرانيّ[2]، وعند مسلم (١٧٢) من رواية عبد الله بن الفضل عن أبي سَلَمة عن أبي هريرة رَفَعَه: «ثمَّ حانت الصلاة فأَمَمتُهم»، وفي حديث أبي أُمامةَ عند الطبرانيِّ في «الأوسط»[3]: «ثُمَّ أُقيمت الصلاة فتَدافَعوا حتَّى قَدَّموا محمداً»، وفيه: «ثُمَّ مرَّ بقومٍ بُطونهم

---

(١) لم نقف عليه في «مستدرك الحاكم»، ولم يذكره الحافظ نفسه في كتابه «إتحاف المهرة».

(٢) لم نقف عليه في المطبوع من مصنفاته، وأخرجه من هذه الطريق عن أنسٍ الطحاويُّ في «شرح المشكل» ١٢/ ٥٣٨، والبيهقي في «الدلائل» ٢/ ٢٦١، ٣٦٢.

(٣) برقم (٣٨٧٩) ولكنه من مرسل عبد الرحمن بن أبي ليلى، وهكذا عزاه له الهيثمي في «المجمع» ١/ ٧٧ وقال: رواه الطبراني في «الأوسط» هكذا مرسلاً وقال: لا يروى عن ابن أبي ليلى إلا بهذا الإسناد. ومع الإرسال فيه محمد بن عبد الرحمن بن أبي ليلى وهو ضعيف.

أمثال البيوت، كلَّما نَهَضَ أحدهم خَرّ، وأنَّ جِبْريل قال له: هم آكِلو الرِّبا، وأنَّه مرَّ بقومٍ مَشافِرهم كالإبلِ يَلتَقِمونَ حجراً فيَخرُج من أسافلهم، وأنَّ جِبْريل قال له: هؤلاء أَكَلة أموال اليَتامَى».

**قوله: «فجَلَّى اللهُ لي بيتَ المقدِسِ»** قيل: معناه: كَشَفَ الحُجُب بيني وبينه حتَّى رأيته، ووَقَعَ في رواية عبد الله بن الفضل عن أبي سَلَمة عند مسلم المشار إليها: «قال: فسألوني عن أشياء لم أُثبتْها، فكُرِبتُ كَرباً لم أُكرَب مثله قَطُّ، فرَفَعَ الله لِيَ بيت المقدِسِ أنظُر إليه، ما يسألوني عن شيء إلّا أنبأْتُهم به»، ويحتمل أن يريد: أنَّه حُمِلَ إلى أن وُضِعَ بحيثُ يراه ثمَّ أُعيدَ.

وفي حديث ابن عبَّاس المذكور: «فجيءَ بالمسجد وأنا أنظُر إليه حتَّى وُضِعَ عند دار عَقيل فنَعَتُّه وأنا أنظُر إليه»، وهذا أبلَغُ في المعجزة، ولا استحالةَ فيه، فقد أُحضِرَ عرش بِلْقيس في طَرْفة عينٍ لسليمان، وهو يقتضي أنَّه أُزيلَ من مكانه حتَّى أُحضِرَ إليه، وما ذاكَ في قُدْرة الله بعزيزٍ.

ووَقَعَ في حديث أمّ هانئ عند ابن سعد (١/ ٢١٣-٢٢٥): «فخُيِّلَ إليَّ بيت المقدِسِ، فطَفِقت أُخبرهم عن آياته»، فإن لم يكن مُغيَّراً من قوله: «فجَلَّى» وكان ثابتاً احتُمِلَ أن يكون المراد أنَّه مُثِّلَ قريباً منه، كما تقدَّم نَظيره في حديث: «رأيت الجنَّة والنار»[1]، وتأوَّلَ قوله: «جيءَ بالمسجدِ»؛ أي: جيءَ بمِثاله، والله أعلم.

ووَقَعَ في حديث شَدّاد بن أوس عند البزَّار (٣٤٨٤) والطبرانيِّ (٧١٤٢) ما يُؤيِّد الاحتِمال الأوَّل ففيه: «ثُمَّ مَرَرتُ بعِيرٍ لقُرَيشٍ ـ فذكر القِصّة ـ ثمَّ أَتيتُ أصحابي بمكَّة قبل الصُّبح، فأتاني أبو بكر فقال: أين كنت اللَّيلة؟ فقال: إنّي أتيت بيت المقدِسِ، فقال: إنَّه مَسِيرة شهرٍ فصِفْهُ لي، قال: ففُتِحَ لي شِراك كأنِّي أنظُر إليه لا يسألُني عن شيء إلّا أنبَأْتُه عنه»، وفي حديث أمّ هانئ أيضاً أنَّهم قالوا له: كم باباً للمسجد؟ قال: «ولم أكُن عَدَدتُها،

(١) سلف برقم (١٠٥٢).

فجَعَلت أنظُر إليه وأعُدُّها باباً باباً»، وفيه عند أبي يَعْلى[1]: أنَّ الذي سألَه عن صِفَة بيت المقدِسِ هو المُطعِم بن عَديّ والد جُبَير بن مُطعِم، وفيه من الزّيادة: فقال رجل من القوم: هل مَرَرت بإبلٍ لنا في مكان كذا وكذا؟ قال: «نعم والله، قد وَجدتُهم قد أضَلّوا بعيراً لهم فهم في طَلَبه، ومَرَرت بإبلِ بني فلان انكَسَرَت لهم ناقة حمراء» قالوا: فأخبرنا عن عِدَّتها وما فيها من الرِّعاء، قال: «كنت عن عِدَّتها مَشغولاً» فقامَ فأُتيَ بالإبل فعَدَّها وعَلِمَ ما فيها من الرِّعاء ثمَّ أتى قُرَيشاً فقال: «هي كذا وكذا، وفيها من الرِّعاء: فلان وفلان» فكان كما قال.

٢٠١/٧ قال الشَّيخ أبو محمد بن أبي/ جَمْرة: الحكمة في الإسراء إلى بيت المقدِسِ قبل العُروج إلى السماء: إرادةُ إظهار الحقّ لمعانَدة مَن يريد إخماده، لأنَّه لو عُرِجَ به من مكَّة إلى السماء لم يَجِد لمعاندة الأعداء سبيلاً إلى البيان والإيضاح، فلمَّا ذكر أنَّه أُسريَ به إلى بيت المقدِسِ سألوه عن تعريفات جُزئيّات من بيت المقدِسِ كانوا رأوها وعَلموا أنَّه لم يكن رآها قبل ذلك، فلمَّا أخبَرهم بها حَصَلَ التحقيق بصِدقِه فيما ذكر من الإسراء إلى بيت المقدِسِ في ليلةٍ، وإذا صَحَّ خبرُه في ذلك لَزِمَ تصديقه في بقيَّة ما ذكره، فكان ذلك زيادة في إيمان المؤمِن، وزيادة في شَقاء الجاحد والمعاند، انتَهى مُلخَّصاً.

## ٤٢- باب المعراج

**٣٨٨٧- حدَّثنا هُدْبةُ بنُ خالدٍ، حدَّثنا همَّامُ بنُ يحيى، حدَّثنا قَتَادةُ، عن أنسِ بنِ مالكٍ، عن مالكِ بنِ صَعْصَعةَ رضي الله عنهما: أنَّ نبيَّ الله ﷺ حدَّثهم عن ليلةِ أُسْرِيَ: «بَينَما أنا في الحَطِيمِ ـ ورُبَّما قال: في الحِجْرِ ـ مُضْطَجِعاً، إذ أتاني آتٍ فقَدَّ ـ قال: وسمعتُه يقول ـ فشَقَّ ما بَينَ هذه إلى هذه» فقلتُ للجارودِ وهو إلى جَنْبي: ما يعني به؟ قال: من ثُغْرةِ نَحْرِه إلى شِعْرَتِه، وسمعتُه يقول: من قَصِّه إلى شِعْرَتِه: «فاستَخْرَجَ قَلْبي، ثمَّ أُتِيتُ بطَسْتٍ من ذهبٍ مَملوءةٍ إيماناً، فغُسِلَ قَلْبي، ثمَّ حُشِيَ ثمَّ أُعِيْدَ ثُمَّ أُتِيتُ بدابّةٍ دونَ البَغْلِ وفَوْقَ الحِمار أبيضَ ـ فقال له الجارودُ: هو البُراقُ يا أبا حمزةَ؟ قال أنسٌ: نعم ـ يَضَعُ خَطْوَه عندَ أقصَى طَرْفِه، فحُمِلْتُ عليه، فانطَلَقَ**

(١) في «مسنده الكبير» كما في «إتحاف الخيرة» للبوصيري (٦٣٥٥).

بي جِبْرِيلُ حتَّى أَتى السماءَ الدُّنْيا، فاستَفْتَحَ فقِيلَ: مَن هذا؟ قال: جِبْرِيلُ، قيلَ: ومَن مَعَكَ؟ قال: محمَّدٌ، قيلَ: وقد أُرسِلَ إليه؟ قال: نعم، قيلَ: مَرْحباً به، فنِعْمَ المَجِيءُ جاء، ففَتَحَ، فلمَّا خَلَصْتُ فإذا فيها آدمُ، فقال: هذا أبوكَ آدمُ فسَلِّم عليه، فسَلَّمْتُ عليه فرَدَّ السَّلامَ، ثمَّ قال: مَرْحباً بالابنِ الصالحِ، والنبيِّ الصالحِ، ثمَّ صَعِدَ حتَّى أتى السماءَ الثّانيةَ، فاستَفْتَحَ قيلَ: مَن هذا؟ قال: جِبْرِيلُ، قيلَ: ومَن مَعَكَ؟ قال: محمَّدٌ، قيلَ: وقد أُرسِلَ إليه؟ قال: نعمْ، قيلَ: مَرْحباً به، فنِعْمَ المَجِيءُ جاء، ففَتَحَ فلمَّا خَلَصْتُ إذا يحيى وعيسى وَهما ابنا الخالةِ، قال: هذا يحيى وعيسى، فسَلِّم عليهما، فسَلَّمْتُ فرَدّا ثمَّ قالا: مَرْحباً بالأخِ الصالحِ، والنبيِّ الصالحِ، ثمَّ صَعِدَ بي إلى السماءِ الثّالثةِ، فاستَفْتَحَ قيلَ: مَن هذا؟ قال: جِبْرِيلُ، قيلَ: ومَن مَعَكَ؟ قال: محمَّدٌ، قيلَ: وقد أُرسِلَ إليه؟ قال: نعمْ، قيلَ: مَرْحباً به فنِعْمَ المَجِيءُ جاء، ففُتِحَ فلمَّا خَلَصْتُ إذا يوسُفُ، قال: هذا يوسُفُ، فسَلِّم عليه، فسَلَّمْتُ عليه، فرَدَّ ثمَّ قال: مَرْحباً بالأخِ الصالحِ، والنبيِّ الصالحِ، ثمَّ صَعِدَ بي حتَّى أتى السماءَ الرّابعةَ، فاستَفْتَحَ، قيلَ: مَن هذا؟ قال: جِبْرِيلُ، قيلَ: ومَن مَعَكَ؟ قال: محمَّدٌ، قيلَ: أَوَقد أُرسِلَ إليه؟ قال: نعمْ، قيلَ: مَرْحباً به فنِعْمَ المَجِيءُ جاء، ففُتِحَ فلمَّا خَلَصْتُ إلى إدْرِيسَ، قال: هذا إدْرِيسُ فسَلِّم عليه، فسَلَّمْتُ عليه فرَدَّ، ثمَّ قال: مَرْحباً بالأخِ الصالحِ، والنبيِّ الصالحِ، ثمَّ صَعِدَ بي حتَّى أتى السماءَ الخامسةَ، فاستَفْتَحَ قيلَ: مَن هذا؟ قال: جِبْرِيلُ، قيلَ: ومَن مَعَكَ؟ قال: محمَّدٌ ﷺ، قيلَ: وقد أُرسِلَ إليه؟ قال: نعمْ، قيلَ: مَرْحباً به فنِعْمَ المَجِيءُ جاء، فلمَّا خَلَصْتُ فإذا هارونُ، قال: هذا هارونُ، فسَلِّم عليه فسَلَّمْتُ عليه فرَدَّ، ثمَّ قال: مَرْحباً بالأخِ الصالحِ، والنبيِّ الصالحِ، ثمَّ صَعِدَ بي حتَّى أتى السماءَ السادسةَ، فاستَفْتَحَ، قيلَ: مَن هذا؟ قال: جِبْرِيلُ، قيلَ: مَن مَعَكَ؟ قال: محمَّدٌ، قيلَ: وقد أُرسِلَ إليه؟ قال: نعمْ، قال: مَرْحباً به فنِعْمَ المَجِيءُ جاء، فلمَّا خَلَصْتُ فإذا موسى، قال: هذا موسى فسَلِّم عليه، فسَلَّمْتُ عليه فرَدَّ، ثمَّ قال: مَرْحباً بالأخِ الصالحِ، والنبيِّ الصالحِ، فلمَّا تَجاوَزْتُ بَكَى، قيلَ له: ما يُبكِيكَ؟ قال: أبكي لأنَّ غلاماً بُعِثَ بَعْدي يَدخُلُ الجنَّةَ من أُمَّتِه أكثرُ ممَّن يَدخُلُها من أُمَّتي، ثمَّ صَعِدَ بي إلى السماءِ السابعةِ، فاستَفْتَحَ جِبْرِيلُ، قيلَ: مَن هذا؟ قال: جِبْرِيلُ، قيلَ: ومَن مَعَكَ؟ قال: محمَّدٌ، قيلَ: وقد بُعِثَ إليه؟ قال: نعمْ،

قال: مَرْحباً به فنِعْمَ المَجِيءُ جاء، فلمَّا خَلَصْتُ فإذا إبراهيمُ، قال: هذا أبوكَ فسَلِّم عليه، قال: فسَلَّمْتُ عليه فرَدَّ السَّلامَ، قال: مَرْحباً بالابنِ الصالحِ، والنبيِّ الصالحِ.

ثمَّ رُفِعَت لي سِدْرةُ المُنتَهى، فإذا نَبْقُها مِثلُ قِلَالِ هَجَرَ، وإذا وَرَقُها مِثلُ آذان الفِيَلةِ، قال: هذه سِدْرةُ المُنتَهى، وإذا أربعةُ أنهارٍ: نَهْرانِ باطِنانِ، ونَهْرانِ ظاهرانِ، فقلتُ: ما هذان يا جِبْرِيلُ؟ قال: أمَّا الباطِنان: فنَهْرانِ في الجنَّةِ، وأمَّا الظَّاهران: فالنِّيلُ والفُراتُ، ثمَّ رُفِعَ لِيَ البيتُ المعمورُ، ثمَّ أُتِيتُ بإناءٍ من خمرٍ، وإناءٍ من لَبَنٍ، وإناءٍ من عَسَلٍ، فأخَذْتُ اللَّبَنَ، فقال: هي الفِطْرةُ التي أنتَ عليها وأُمَّتُكَ، ثمَّ فُرِضَت عليَّ الصَّلَواتُ خمسينَ صلاةً كلَّ يومٍ، فرَجَعْتُ فمَرَرْتُ على موسى، فقال: بما أُمِرْتَ؟ قال: أُمِرْتُ بخمسينَ صلاةً كلَّ يومٍ، قال: إنَّ أُمَّتَكَ لا تَسْتَطِيعُ خمسينَ صلاةً كلَّ يومٍ، وإنِّي والله قد جَرَّبتُ الناسَ قبلَكَ، وعالَجْتُ بني إسرائيلَ أشَدَّ المعالَجَةِ، فارجِع إلى رَبِّكَ فاسأله التَّخْفِيفَ لأُمَّتِكَ، فرَجَعْتُ فوَضَعَ عنِّي عَشْراً، فرَجَعْتُ إلى موسى، فقال مِثلَه، فرَجَعْتُ فوَضَعَ عنِّي عَشْراً، فرَجَعْتُ إلى موسى فقال مِثلَه، فرَجَعْتُ فوَضَعَ عنِّي عَشْراً، فرَجَعْتُ إلى موسى فقال مِثلَه، فرَجَعْتُ فأُمِرْتُ بعَشْرِ صَلَواتٍ كلَّ يومٍ، فرَجَعْتُ فقال مِثلَه، فرَجَعْتُ فأُمِرْتُ بخمسِ صَلَواتٍ كلَّ يومٍ، فرَجَعْتُ إلى موسى فقال: بما أُمِرْتَ؟ قلتُ: أُمِرْتُ بخمسِ صَلَواتٍ كلَّ يومٍ، قال: إنَّ أُمَّتَكَ لا تستطيعُ خمسَ صَلَواتٍ كلَّ يومٍ، وإنِّي قد جَرَّبتُ النّاسَ قَبلَكَ وعالَجتُ بني إسرائيلَ أشَدَّ المعالَجَةِ، فارجِعْ إلى رَبِّكَ فاسأله التَّخْفِيفَ لأُمَّتِكَ، قال: سألتُ رَبِّي حتَّى استَحْيَيتُ، ولكن أرضَى وأُسَلِّمُ، قال: فلمَّا جاوَزْتُ نادَى مُنادٍ: أمضَيتُ فَرِيضَتي، وخَفَّفْتُ عن عِبَادِي».

٢٠٣/٧ قوله: «باب المِعراج» كذا للأكثر، وللنَّسَفيِّ: «قِصّة المِعراج» وهو بكسر الميم وحُكيَ ضَمُّها، من: عَرَجَ، بفتح الراء، يَعرُج، بضمِّها: إذا صَعِد.

وقد اختُلِفَ في وقت المِعراج، فقيل: كان قبلَ المبعَث، وهو شاذٌّ إلّا إن حُمِلَ على أنَّه وَقَعَ حينئذٍ في المنام كما تقدَّم، وذهب الأكثر إلى أنَّه كان بعد المبعَث. ثمَّ اختَلَفوا فقيل: قبل الهجرة بسنةٍ، قاله ابن سعد (١/ ٢١٤) وغيره، وبه جَزَمَ النَّوَويّ، وبالَغَ ابن حَزْم فنَقَلَ الإجماع فيه،

وهو مردود فإنَّ في ذلك اختلافاً كثيراً يزيد على عشرة أقوال، منها ما حكاه ابن الجَوْزيّ: أنَّه كان قبلها بثمانية أشهر، وقيل: بستّة أشهر، وحَكَى هذا الثاني أبو الرَّبيع بن سالم، وحَكَى ابن حَزْم مُقتَضَى الذي قبلَه لأنَّه قال: كان في رَجَب سنة اثنتَي عشرة من النُّبوّة، وقيل: بأحدَ عشرَ شهراً، جَزَمَ به إبراهيم الحَرْبيّ حيثُ قال: كان في رَبيع الآخِر قبل الهجرة بسنةٍ، ورَجَّحَه ابن المنيِّر في «شرح السِّيرة» لابنِ عبد البَرّ، وقيل: قبل الهجرة بسنةٍ وشهرَينِ، حكاه ابن عبد البَرِّ، وقيل: قبلها بسنةٍ وثلاثة أشهر، حكاه ابن فارس، وقيل: بسنةٍ وخمسة أشهر، قاله السُّدّيّ وأخرجه من طريقه الطَّبَريُّ والبيهقيّ، فعلى هذا كان في شَوّال، أو في رَمَضان على إلغاء الكسرَينِ منه ومن رَبيع الأوَّل، وبه جَزَمَ الواقديّ، وعلى ظاهره يَنطَبق ما ذكره ابن قُتَيبة وحكاه ابن عبد البَرِّ: أنَّه كان قبلها بثمانيةَ عشرَ شهراً، وعند ابن سعدٍ (١/ ٢١٣) عن ابن أبي سَبْرة: أنَّه كان في رَمَضان قبل الهجرة بثمانيةَ عشرَ شهراً، وقيل: كان في رَجَب، حكاه ابن عبد البَرِّ وجَزَمَ به النَّوَويّ في «الرَّوضة»، وقيل: قبل الهجرة بثلاثِ سِنين، حكاه ابن الأثير.

وحَكَى عياض وتَبعَه القُرطُبيّ والنَّوَويّ عن الزُّهْريِّ: أنَّه كان قبل الهجرة بخمسِ سِنين، ورَجَّحَه عياض ومَن تَبعَه واحتَجَّ بأنَّه لا خلاف أنَّ خديجة صَلَّت معه بعد فَرض الصلاة، ولا خلاف أنَّها توُفِّيَت قبل الهجرة إمّا بثلاثٍ أو نحوها وإمّا بخمسٍ، ولا خلافَ أنَّ فرض الصلاة كان ليلةَ الإسراء.

قلت: في جميع ما نَفاه من الخلاف نَظَرٌ:

أمَّا أوَّلاً: فإنَّ العَسكَريّ حَكَى أنَّها ماتت قبل الهجرة بسبع سِنين، وقيل: بأربعٍ، وعن ابن الأعرابيّ: أنَّها ماتت عام الهجرة.

وأمَّا ثانياً: فإنَّ فرض الصلاة اختُلِفَ فيه، فقيل: كان من أوَّل البِعْثة وكان ركعتَينِ بالغَداة وركعتَينِ بالعَشيِّ، وإنَّما الذي فُرِضَ ليلة الإسراء فالصَّلَواتُ الخمس.

وأمَّا ثالثاً: فقد تقدَّم في ترجمة خديجة[1] في الكلام على حديث عائشة في بَدْء الخلق أنَّ

---

(١) عند «باب تزويج النبي ﷺ خديجة وفضلها رضي الله عنها» قبل الحديث (٣٨١٥).

عائشة جَزَمَت: بأنَّ خديجة ماتت قبل أن تُفرَض الصَّلاةُ المكتوبةُ، فالمعتَمَد أنَّ مُراد مَن قال بعد أن فُرِضَت الصلاة: ما فُرِضَ قبل الصلَوات الخمس إن ثَبَتَ ذلك، ومُراد عائشة بقولِها: ماتت قبل أن تُفرَض الصلاة[1]؛ أي: الخمس، فيُجمَع بين القولَينِ بذلك، ويَلزَم منه أنَّها ماتت قبل الإسراء.

وأمَّا رابعاً: ففي سنة موت خديجة اختلاف آخر، فحَكَى العَسكَريّ عن الزُّهْريِّ: أنَّها ماتت لسبعٍ مَضَين من البِعْثة، وظاهرُه أنَّ ذلك قبل الهجرة بستِّ سنين، فَرَّعَه العَسكَريّ على قول مَن قال: إنَّ المدّة بين البِعْثة والهجرة كانت عشراً.

**قوله: «عن أنس»** تقدَّم في أوَّل بَدْء الخلق (٣٢٠٧) من وجه آخر عن قَتَادة: حدَّثنا أنس.

**قوله: «عن مالك بن صَعصَعة»** أي: ابن وَهْب بن عَديّ بن مالك الأنصاريّ من بني النَّجّار، ما له في البخاريّ ولا في غيره سِوَى هذا الحديث، ولا يُعرَف مَن روى عنه إلّا أنس بن مالك.

**قوله: «حدَّثه عن ليلةِ أُسريَ»** كذا للأكثر، وللكُشْمِيهنيِّ: «أُسريَ به»، وكذا للنَّسَفيِّ، وقوله: «أُسريَ به»/ صِفة لـ«ليلة»، أي: أُسريَ به فيها. ٢٠٤/٧

**قوله: «في الحَطِيم ورُبَّما قال: في الحِجْر»** هو شَكٌّ من قَتَادة كما بيَّنه أحمد (١٧٨٣٥) عن عَفّان عن همَّام ولفظه: «بَيْنا أنا نائم في الحَطيم، ورُبَّما قال قَتَادة: في الحِجر»، والمراد بالحَطيمِ هنا: الحِجر، وأبعَدَ مَن قال المراد به: ما بين الرُّكن والمقام أو بين زَمزَم والحِجر، وهو وإن كان مُختَلَفاً في الحَطيم هل هو الحِجر أم لا، كما تقدَّم قريباً في «باب بُنيان الكعبة»[2]، لكن المراد هنا بيان البُقعة التي وَقَعَ ذلك فيها، ومعلوم أنَّها لم تَتَعَدَّد لأنَّ القِصّة مُتَّحِدة لاتِّحادِ مَخرَجها، وقد تقدَّم في أوَّل بَدْء الخلق (٣٢٠٧) بلفظ: «بَيْنا أنا عند البيت» وهو أعَمّ، ووَقَعَ في رواية الزُّهْريِّ عن أنس عن أبي ذرٍّ: «فُرِّجَ سَقفُ بيتي وأنا بمكَّة»[3]، وفي رواية

---

(١) سيأتي برقم (٣٨٩٦).

(٢) باب رقم (٢٥).

(٣) سلف برقم (٣٣٤٢).

الواقديّ بأسانيدِه: أنَّه أُسريَ به من شِعب أبي طالب، وفي حديث أمّ هانئ عند الطبرانيِّ (٢٤/ ١٠٥٩): أنَّه باتَ في بيتها قالت: ففقَدته من اللَّيل فقال: «إنَّ جِبْريل أتاني».

والجمع بين هذه الأقوال أنَّه نامَ في بيت أمّ هانئ، وبيتُها عند شِعب أبي طالب، ففُرِّجَ سَقف بيته ـ وأضافَ البيت إليه لكَونِه كان يَسكُنه ـ فنزلَ منه الـمَلك فأخرجه من البيت إلى المسجد فكان به مُضطَجِعاً وبه أثر النُّعاس، ثمَّ أخرجه الـمَلك إلى باب المسجد فأركَبه البُراق. وقد وَقَعَ في مُرسَل الحسن عند ابن إسحاق: أنَّ جِبْريل أتاه فأخرجه إلى المسجد فأركَبَه البُراق، وهو يُؤيِّد هذا الجمع. وقيل: الحكمة في نزوله عليه من السَّقف الإشارة إلى المبالَغة في مُفاجَأته بذلك، والتَّنبيه على أنَّ المراد منه أن يَعرُج به إلى جِهة العُلوِّ.

**قوله: «مُضطَجِعاً»** زاد في بَدْء الخلق (٣٢٠٧): «بين النائم واليَقظان»، وهو محمول على ابتداء الحال، ثمَّ لمَّا أُخرِجَ به إلى باب المسجد فأركَبه البُراق استَمرَّ في يَقظَته، وأمَّا ما وَقَعَ في رواية شَرِيك الآتية في التوحيد (٧٥١٧) في آخِر الحديث: «فلمَّا استَيقَظت»، فإن قلنا بالتعدُّدِ فلا إشكالَ، وإلّا حُمِلَ على أنَّ المراد باستَيقَظتُ: أفَقتُ، أي: أنَّه أفاقَ ممَّا كان فيه من شُغل البال بمُشاهدة الـمَلَكوت ورَجَعَ إلى العالَم الدُّنيَويّ.

وقال الشَّيخ أبو محمد بن أبي جَمْرة: لو قال ﷺ إنَّه كان يقظانَ لَأخبر بالحقِّ، لأنَّ قلبَه في النَّوم واليَقَظة سواءٌ، وعَينُه أيضاً لم يكن النَّوم تمكَّنَ منها، لكنَّه تَحرَّى ﷺ الصِّدق في الإخبار بالواقع، فيُؤخَذ منه أنَّه لا يُعدَل عن حقيقة اللَّفظ للمَجاز إلّا لضَرُورةٍ.

**قوله: «إذ أتاني آتٍ»** هو جِبْريل كما تقدَّم، ووَقَعَ في بَدْء الـخَلْق بلفظ: «وذكر بين الرجلينِ»[1] وهو مختصر، وقد أوضَحَتْه روايةُ مسلم (١٦٤) من طريق سعيد عن قَتَادة بلفظ: «إذ سمعتُ قائلاً يقول: أحدُ الثلاثة بين الرَّجلينِ، فأُتيتُ فانطُلِقَ بي»، وتقدَّم في أوَّل الصلاة[2]: أنَّ

---

(١) ولفظه هناك (٣٢٠٧): «وذكر؛ يعني: رجلاً بين الرَّجلين».

(٢) إنما تقدم ذلك في المناقب عند الحديث (٣٥٧٠) وقال فيه هناك: وقد قيل: إنه كان نائماً بين عمه حمزة وابن عمه جعفر بن أبي طالب.

المراد بالرجلينِ حمزة وجعفر، وأنَّ النبيّ ﷺ كان نائماً بينهما، ويُستَفاد منه ما كان فيه ﷺ من التواضُع وحُسن الخُلُق، وفيه جواز نوم جماعةٍ في موضعٍ واحدٍ، وثَبَتَ من طرق أُخرَى: أنَّه يُشتَرط أن لا يجتمعوا في لِحافٍ واحد[1].

**قوله: «فقَدَّ»** بالقاف والدّال الثَّقيلة **«قال: وسمعته يقول: فشَقَّ»** القائل قَتَادة، والمقول عنه أنس، ولأحمد (١٧٨٣٥): قال قَتَادة: ورُبَّما سمعت أنساً يقول: فشَقَّ.

**قوله: «فقلت للجارود»** لم أرَ مَن نَسَبَه من الرُّواة، ولعلَّه ابن أبي سَبْرَةَ البصريّ صاحب أنس، فقد أخرج له أبو داود (١٢٢٥) من روايته عن أنسٍ حديثاً غير هذا.

**قوله: «من ثُغْرة»** بضمِّ المثلَّثة وسكون المعجَمة: وهي الموضع المنخَفِض الذي بين التَّرقُوَتَينِ.

**قوله: «إلى شِعرَته»** بكسر المعجَمة، أي: شَعر العانَة، وفي رواية مسلم (١٦٤): «إلى أسفَل بَطنه»، وفي بَدْء الخلق: «من النَّحر إلى مَراقّ بَطْنه»، وتقدَّم ضبطه في أوائل الصلاة[2].

**قوله: «من قَصِّه»** بفتح القاف وتشديد المهمَلة، أي: رأس صدره.

**قوله: «إلى شِعرَته»** ذكر الكِرْمانيُّ أنَّه وَقَعَ: «إلى ثُنَّته» بضمِّ المثلَّثة وتشديد النُّون: ما بين السُّرّة والعانَة.

وقد استَنكَرَ بعضهم وقوعَ شَقّ الصدر ليلة الإسراء وقال: إنَّما كان ذلك وهو صغير في بني سعد، ولا إنكارَ في ذلك، فقد تَوارَدَت الرِّوايات به. وثَبَتَ شَقّ الصدر أيضاً عند البِعْثة كما أخرجه أبو/ نُعَيم في «الدَّلائل» (١/ ١٩٢) ولكلٍّ منها حكمة، فالأوَّل وَقَعَ فيه ٢٠٥/٧
من الزّيادة كما عند مسلم (١٦٢) من حديث أنس: «فأخرج عَلَقَةً فقال: هذا حَظّ الشَّيطان مِنك»، وكان هذا في زمن الطُّفوليَّة فنَشَأ على أكمَل الأحوال من العِصْمة من الشَّيطان، ثمَّ

---

(١) يشير إلى ما أخرجه مسلم (٣٣٨)، وأبو داود (٤٠١٨) من حديث أبي سعيد الخدري أنه ﷺ قال: «... ولا يُفضي الرجل إلى الرجل في ثوب واحد».

(٢) لم نقف عليه في الموضع المذكور، إلا أنه تكلم في ذلك عند الحديث (٣٢٠٧).

وَقَعَ شَقّ الصَّدْر عند البَعث زيادةً في إكرامه ليَتَلَقَّى ما يوحَى إليه بقلبٍ قويّ في أكمَل الأحوال من التطهير، ثمَّ وَقَعَ شَقّ الصدر عند إرادة العُروج إلى السماء ليَتأهَّبَ للمُناجاة، ويحتمل أن تكون الحكمة في هذا الغَسل لتَقَعَ المبالَغة في الإسباغ بحصول المرّة الثالثة كما تَقرَّرَ في شَرعه ﷺ، ويحتمل أن تكون الحكمة في انفِراج سَقف بيته: الإشارة إلى ما سيقعُ من شَقّ صَدْرِه وأنَّه سَيلتَئِمُ بغير مُعالَجَة يَتَضَرَّر بها.

وجميع ما وَرَدَ من شَقّ الصَّدر واستخراج القلب وغير ذلك من الأُمور الخارقة للعادة ممَّا يجب التسليم له دون التعَرُّض لصَرفِه عن حقيقَته لصَلاحيَّة القُدرة فلا يَستَحيل شيءٌ من ذلك.

قال القُرطُبيّ في «المفهم»: لا يُلتَفَتُ لإنكار الشَّقّ ليلة الإسراء لأنَّ رواته ثِقات مَشاهير، ثمَّ ذكر نحو ما تقدَّم.

قوله: «بطَسْتٍ» بفتح أوَّله وبكسره وبمُثنّاةٍ وقد تُحذَف وهو الأكثر وإثباتها لُغة طيِّئٍ، وأخطأ مَن أنكَرَها.

قوله: «من ذَهَب» خُصَّ الطَّست لكَونِه أشهَر آلات الغُسل عُرفاً، والذَّهَب لكَونِه أعلى أنواع الأواني الحِسّيَّة وأصفاها، ولأنَّ فيه خَواصَّ ليست لغيره ويَظهَر لها هنا مُناسَبات: منها أنَّه من أواني الجنَّة، ومنها أنَّه لا تأكُله النار ولا التُّراب ولا يَلحَقه الصَّدأُ، ومنها أنَّه أثقَل الجَواهر فناسَبَ ثِقَل الوحي.

وقال السُّهَيليّ وغيره: إن نُظِرَ إلى لفظ الذَّهَب ناسَبَ من جِهة إذهاب الرِّجس عنه، ولِكَونِه وَقَعَ عند الذَّهاب إلى رَبّه، وإن نُظِرَ إلى معناه فلِوَضاءَتِه ونَقائه وصفائه ولِثِقَلِه ورُسوبَته، والوحي ثقيل، قال الله تعالى: ﴿إِنَّا سَنُلْقِي عَلَيْكَ قَوْلًا ثَقِيلًا﴾ [المزمل:٥]، ﴿فَمَن ثَقُلَتْ مَوَازِينُهُ فَأُولَٰئِكَ هُمُ الْمُفْلِحُونَ﴾ [الأعراف:٨]، ولأنَّه أعَزّ الأشياء في الدُّنيا، والقول: هو الكتاب العزيز، ولعلَّ ذلك كان قبل أن يَحرُم استعمال الذَّهَب في هذه الشَّريعة، ولا يكفي أن يقال: إنَّ المستَعمَل له كان ممَّن لم يَحرُم عليه ذلك من الملائكة، لأنَّه لو كان قد حَرُم عليه استعماله لَنُزِّهَ أن يَستَعمِله غيرُه في أمرٍ يتعلَّق ببَدَنِه المكرَّم. ويُمكِن أن يقال: إنَّ تحريم استعماله مخصوص بأحوال الدُّنيا،

وما وَقَعَ في تلك اللَّيلة كان الغالب أنَّه من أحوال الغيب فيَلحَق بأحكام الآخِرة.

**قوله: «مملوءةٍ»** كذا بالتأنيث، وتقدَّم في أوَّل الصلاة (٣٤٩) البحث فيه.

**قوله: «إيماناً»** زاد في بَدْء الخلق (٣٢٠٧): «وحكمةً»، وهما بالنَّصب على التمييز.

قال النَّوَويّ: معناه أنَّ الطَّسْت كان فيها شيء يَحصُل به زيادةٌ في كمال الإيمان وكمال الحكمة، وهذا الملءُ يحتمل أن يكون على حقيقَته، وتَجسيد المعاني جائز كما جاء أنَّ سورة البقرة تجيء يومَ القيامة كأنَّها ظُلَّة[1]، والموت في صورة كَبش[2]، وكذلك وزن الأعمال وغير ذلك من أحوال الغيب.

وقال البَيْضاويّ: لعلَّ ذلك من باب التمثيل، إذ تمثيل المعاني قد وَقَعَ كثيراً، كما مُثِّلَت له الجنَّة والنار في عُرض الحائط، وفائدَته كَشف المعنويّ بالمحسوسِ.

وقال ابن أبي جَمْرة: فيه أنَّ الحكمة ليس بعد الإيمان أجَلُّ منها، ولذلك قُرِنَت معه، ويُؤيِّده قوله تعالى: ﴿وَمَن يُؤْتَ ٱلْحِكْمَةَ فَقَدْ أُوتِىَ خَيْرًا كَثِيرًا﴾ [البقرة:٢٦٩]، وأصحّ ما قيل في الحكمة: أنَّها وضع الشَّيء في محلّه، أو الفَهْم في كتاب الله، فعلى التفسير الثاني قد توجد الحكمة دون الإيمان وقد لا توجد، وعلى الأوَّل فقد يَتَلازمان، لأنَّ الإيمان يدلّ على الحكمة.

**قوله: «فغُسِلَ قلبي»** في رواية مسلم (١٦٤): «فاستُخرج قلبي فغُسِلَ بماءِ زَمزَم»، وفيه فضيلة ماء زَمزَم على جميع المياه.

قال ابن أبي جَمْرة: وإنَّما لم يُغسَل بماء الجنَّة لمَا اجتُمِعَ في ماء زَمزَم من كَون أصل مائها من الجنَّة ثمَّ استقرَّ في الأرض، فأُريدَ بذلك بَقاء بَركة النبيّ ﷺ في الأرض.

وقال السُّهَيليّ: لمَّا كانت زَمزَم هَزْمةَ جِبْريل رُوح القُدُس لأُمّ إسماعيل جَدّ النبيّ ﷺ،

---

(١) يشير إلى قوله ﷺ عن سورة البقرة وآل عمران: «فإنهما تأتيان يوم القيامة كأنهما غمامتان، أو كأنهما غيايتان، أو كأنهما فِرقان من طير...» أخرجه أحمد في «المسند» (٢٢١٤٦)، ومسلم (٨٠٤) من حديث أبي أمامة الباهلي.

(٢) سيأتي برقم (٤٧٣٠) من حديث أبي سعيد الخدري.

ناسَبَ أن يُغسَل بمائها عند دخول حَضرة القُدُس ومُناجاته، ومن/ المناسبات المستَبعَدة ٢٠٦/٧ قول بعضهم: إنَّ الطَّست يناسب: ﴿طسٓ تِلۡكَ ءَايَٰتُ ٱلۡقُرۡءَانِ﴾ [النمل:١].

**قوله: «ثُمَّ حُشِيَ ثمَّ أُعيدَ»** زاد في رواية مسلم مكانه: «ثُمَّ حُشيَ إيماناً وحكمة»، وفي رواية شَرِيك: (٧٥١٧) «فحُشيَ به صدرُه ولَغاديدُه» بلامٍ وغَين مُعجَمة، أي: عُروق حَلْقه.

وقد اشتَمَلَت هذه القِصّة من خَوارق العادة على ما يُدهِش سامعَه فَضْلاً عَمَّن شاهَدَه، فقد جَرَت العادة بأنَّ مَن شُقَّ بطنُه وأُخرِجَ قلبُه يموت لا مَحالةَ، ومع ذلك فلم يُؤَثِّر فيه ذلك ضَرَراً ولا وجَعاً فضلاً عن غير ذلك.

قال ابن أبي جَمْرة: الحكمة في شَقّ قَلبه ـ مع القُدرة على أن يَمتَلِئ قلبُه إيماناً وحكمة بغير شَقّ ـ الزّيادةُ في قوّة اليقين، لأنَّه أُعطيَ برُؤية شَقّ بَطْنِه وعَدَم تأثُّره بذلك ما أَمِنَ معه من جميع المخاوِف العاديَّة، فلذلك كان أشجَعَ الناس وأعلاهم حالاً ومقالاً، ولذلك وُصِفَ بقوله تعالى: ﴿مَا زَاغَ ٱلۡبَصَرُ وَمَا طَغَىٰ﴾ [النجم:١٧].

واختُلِفَ هل كان شَقّ صدره وغَسلُه مُختَصّاً به أو وَقَعَ لغيره من الأنبياء؟ وقد وَقَعَ عند الطَّبريِّ[1] في قِصّة تابوت بني إسرائيل: أنَّه كان فيه الطَّست التي يُغسَل فيها قلوب الأنبياء؛ وهذا مُشعِر بالمشارَكة، وسيأتي نَظير هذا البحث في رُكوب البُراق.

**قوله: «ثُمَّ أُتيت بدابّةٍ»** قيل: الحكمة في الإسراء به راكباً مع القُدرة على طَيّ الأرض له؛ إشارة إلى أنَّ ذلك وَقَعَ تأنيساً له بالعادة في مقام خَرْق العادة، لأنَّ العادة جَرَت بأنَّ المِلك إذا استَدعَى مَن يختصّ به بَعَثَ إليه بما يَركَبه.

**قوله: «دون البَغل وفَوق الحِمار أبيضَ»** كذا ذُكِّر باعتبار كَونِه مركوباً أو بالنَّظَرِ للفظ البُراق، والحكمة لكَونِه بهذه الصِّفة الإشارةُ إلى أنَّ الرُّكوب كان في سِلْم وأَمنٍ لا في حربٍ وخَوف، أو لإظهار المعجزة بوقوع الإسراع الشَّديد بدابّةٍ لا توصَف بذلك في العادة.

---

(١) تحرَّف في (ع) و(س) إلى: الطبراني، وانظر «تفسير الطبري» فيما أخرجه عن ابن عباس والسدي في قصة تابوت بني إسرائيل ٢/ ٦١٢.

**قوله: «فقال له الجارود: هو البُراق يا أبا حمزة؟ قال أنس: نعم»** هذا يوَضِّح أنَّ الذي وَقَعَ في رواية بَدْء الخلق (٣٢٠٧) بلفظ: «دون البَغل وفَوق الحِمار البُراق»، أي: هو البُراق وَقَعَ بالمعنى؛ لأنَّ أنساً لم يَتَلَفَّظ بلفظ البُراق في رواية قَتَادة.

**قوله: «يَضَع خَطْوَه»** بفتح المعجَمة أوَّله: المرّة الواحدة، وبضمِّها: الفَعلة.

**قوله: «عند أقصَى طَرْفه»** بسكون الراء وبالفاء، أي: نَظرِه، أي: يَضَع رِجلَه عند مُنتَهَى ما يَرى بَصَرُه.

وفي حديث ابن مسعود عند أبي يَعْلى (٥٠٣٦) والبزَّار (١٥٦٨): «إذا أتى على جبل ارتَفَعَت رِجلاه، وإذا هَبَطَ ارتَفَعَت يَداه»، وفي رواية لابنِ سعد (١/ ٢١٤) عن الواقديّ بأسانيدِه: «له جناحان»، ولم أرَها لغيرِه، وعند الثَّعلَبيّ بسندٍ ضعيف عن ابن عبَّاس في صِفة البُراق: «لها خَدٌّ كَخَدِّ الإنسان، وعُرْفٌ كالفَرَسِ، وقوائمُ كالإبلِ، وذَنَبٌ كالبقرِ، وكأَنَّ صدرَه ياقوتةٌ حمراءُ»، قيل: ويُؤخَذ من تَرك تسمية سَير البُراق طَيَراناً: أنَّ الله إذا أكرَمَ عبداً بتسهيل الطَّريق له حتَّى قَطَعَ المسافة الطَّويلة في الزَّمَن اليسير، أن لا يَخرُج بذلك عن اسم السَّفَر وتَجري عليه أحكامه.

والبُراق بضمِّ الموحَّدة وتخفيف الراء مُشتَقّ من البَريق، فقد جاء في لَونه أنَّه أبيض، أو من البَرق لأنَّه وصَفَه بسُرعة السَّير، أو من قولهم: شاة بَرْقاءُ: إذا كان خِلال صُوفها الأبيض طاقاتٌ سُود، ولا يُنافيه وَصفُه في الحديث بأنَّ البُراق أبيضُ، لأنَّ البَرْقاء من الغنم معدودة في البياض. انتَهَى، ويحتمل أن لا يكون مُشتَقّاً.

قال ابن أبي جَمْرة: خُصَّ البُراق بذلك إشارة إلى الاختصاص به لأنَّه لم يُنقَل أنَّ أحداً مَلَكَه، بخلاف غير جِنسه من الدَّوابّ. قال: والقُدرة كانت صالحة لأنْ يَصعَد بنفسِه من غير بُراق، ولكن رُكوب البُراق كان زيادة له في تشريفه، لأنَّه لو صَعِدَ بنفسِه لكان في صورة ماشٍ، والراكِب أعَزّ من الماشي.

**قوله: «فحُمِلت عليه»** في رواية لأبي سعيد في «شَرَف المصطَفى»: فكان الذي أمسَكَ

بِركابه جِبْريل، وبزِمام البُراق ميكائيل، وفي رواية مَعمَر عن قَتَادة عن أنس: «أنَّ رسول الله ﷺ ليلةَ أُسريَ به أُتيَ بالبُراق مُسَرَّجاً مُلَجَّماً فاستَصعَبَ عليه، فقال له جِبْريل: ما حَمَلك على هذا؟ فوالله ما رَكِبَك خلقٌ قطُّ أكرمُ على الله منه، قال: فارفَضَّ عَرَقاً» أخرجه التِّرمِذيّ (٣١٣١)/ وقال: حَسَنٌ غريب، وصَحَّحَه ابن حِبّان (٤٦). ٢٠٧/٧

وذكر ابن إسحاق عن قَتَادة: «أنَّه لمَّا شَمَسَ وضَعَ جِبْريل يده على مَعرِفَته فقال: أما تَستَحي؟» فذكر نحوَه مُرسَلاً لم يَذكُر أنساً. وفي رواية وَثِيمة عن ابن إسحاق: «فارتَعَشتَ حتَّى لَصِقتْ بالأرضِ فاستَوَيتُ عليها».

وللنَّسائيِّ[1] وابن مَرْدويه من طريق يزيد بن أبي مالك عن أنس نحوه موصولاً، وزاد: «وكانت تُسخَّر للأنبياءِ قبلَه»، ونحوُه في حديث أبي سعيد عند ابن إسحاق، وفيه دلالة على أنَّ البُراق كان مُعَدّاً لرُكوب الأنبياء، خلافاً لمن نَفَى ذلك كابنِ دِحْية، وأوَّل قولَ جِبْريل: «فما رَكِبك أكرَم على الله منه»؛ أي: ما رَكِبك أحد قَطُّ، فكيف يَركَبك أكرَم منه!

وقد جَزَمَ السُّهَيليّ: أنَّ البُراق إنَّما استَصعَبَ عليه لبُعدِ عَهْده برُكوب الأنبياء قبلَه، قال النَّوَويّ. قال الزُّبَيديّ في «مختصر العين» وتَبعَه صاحب «التحرير»: كان الأنبياء يَركَبونَ البُراق، قال: وهذا يَحتاج إلى نقل صحيح.

قلت: قد ذكرت النَّقل بذلك، ويُؤيِّده ظاهر قوله: «فرَبَطتُه بالحَلقة التي تَربط بها الأنبياء»، ووَقَعَ في «المبتَدَأ» لابنِ إسحاق من رواية وَثِيمة في ذِكْر الإسراء: «فاستَصعَبَت البُراق، وكانت الأنبياء تَركَبها قبلي، وكانت بعيدة العَهد برُكوبهم لم تكن رُكِبَت في الفتنة»، وفي «مغازي ابن عائذ» من طريق الزُّهْريِّ عن سعيد بن المسيّب قال: «البُراق هي الدّابّة التي كان يزور إبراهيم عليها إسماعيل».

وفي الطبرانيِّ من حديث عبد الرحمن بن أبي ليلى عن أبيه[2]: أنَّ جِبْريل أتى النبيَّ ﷺ

---

(١) برقم (٤٥٠) وليس في المطبوع منه الزيادة المذكورة.

(٢) أخرجه الطبراني في «الأوسط» (٣٨٧٩)، والحديث عنده من مرسل عبد الرحمن بن أبي ليلى، ليس فيه: =

بالبُراق فحَمَلَه بين يَدَيه. وعند أبي يَعْلى (٥٠٣٦) والحاكم (٤/ ٦٠٦) من حديث ابن مسعود رَفَعَه: «أُتيت بالبُراق فرَكِبت خَلف جِبْريل»، وفي حديث حُذَيفة عند التِّرمِذيّ (٣١٤٧) والنَّسائيِّ[1]: «فما زايَلا ظَهرَ البُراق»، وفي «كتاب مكَّة» للفاكِهيِّ (٩٨٨) والأزرَقيّ (١/ ٦٤ و٦٦): «أنَّ إبراهيم كان يَحُجّ على البُراق»، وفي أوائل «الرَّوض» (١/ ٢١٤) للسُّهَيليِّ: «أنَّ إبراهيم حَمَلَ هاجَرَ على البُراق لمَّا سارَ إلى مكَّة بها وبوَلَدِها».

فهذه آثار يَشُدّ بعضها بعضاً، وجاءت آثار أُخرَى تَشهَد لذلك لم أرَ الإطالة بإيرادِها.

ومن الأخبار الواهية في صِفة البُراق ما ذكره الماوَرْديّ عن مُقاتل، وأورَدَه القُرطُبيّ في «التَّذكِرة» ومن قبلِه الثَّعلَبيّ من طريق ابن الكَلْبيّ عن أبي صالح عن ابن عبَّاس قال: الموت والحياة جِسمان، فالموت كَبش لا يَجِد ريحَه شيءٌ إلّا مات، والحياة فرسٌ بَلْقاءُ أُنثَى، وهي التي كان جِبْريل والأنبياء يَركَبونَها لا تَمُرّ بشيءٍ ولا يَجِد ريحَها شيءٌ إلّا حَيِيَ.

ومنها أنَّ البُراق لمَّا عاتَبَه جِبْريل قال له مُعتَذِراً: إنَّه مَسَّ الصَّفراء اليومَ، وإنَّ الصَّفراء صَنَم من ذَهَبٍ كان عند الكعبة، وإنَّ النبيّ ﷺ مرَّ به فقال: «تبّاً لمن يَعبُدك من دون الله»، وإنَّه ﷺ نَهَى زيد بن حارثة أن يَمَسَّه بعد ذلك وكَسَرَه يومَ فتح مكَّة.

قال ابن المنيِّر: إنَّما استَصعَبَ البُراقُ تِيهاً وزَهواً برُكوب النبيّ ﷺ عليه، وأراد جِبْريل استنطاقه فلذلك خَجِلَ وارفَضَّ عَرَقاً من ذلك. وقريبٌ من ذلك رَجْفة الجبل به حتَّى قال له: «اثبُت فإنَّما عليك نبيّ وصِدّيق وشهيد»[2]، فإنَّها هَزّة الطَّرِب لا هَزَّةُ الغَضَب.

ووَقَعَ في حديث حُذَيفة عند أحمد (٢٣٣٤٣) قال: أُتِيَ رسول الله ﷺ بالبُراق فلم يُزايِل ظَهرَه هو وجِبْريل حتَّى انتَهَيا إلى بيت المقدِسِ فهذا لم يُسنِده حُذَيفة عن النبيّ ﷺ،

---

= عن أبيه، وقال الطبراني بإثره: لا يُروى هذا الحديث عن ابن أبي ليلى إلا بهذا الإسناد. قال الهيثمي في «المجمع» ١/ ٧٧: رواه الطبراني في «الأوسط» هكذا مرسلاً، ومع الإرسال فيه محمد بن عبد الرحمن بن أبي ليلى وهو ضعيف.

(١) هو في «الكبرى» للنسائي برقم (١١٢١٦) مختصراً وليس فيه اللفظ المذكور.

(٢) سلف برقم (٣٦٧٥).

فيحتَمل أنَّه قال عن اجتهادٍ، ويحتمل أن يكون قوله: «هو وجِبْريل» يتعلَّق بمُرافَقَتِه في السَّير لا في الرُّكوب.

قال ابن دِحْية وغيره: معناه: وجِبْريل قائدٌ أو سائقٌ أو دليلٌ، قال: وإنَّما جَزَمنا بذلك لأنَّ قِصّة المِعراج كانت كرامة للنبيِّ ﷺ فلا مَدخَل لغيره فيها.

قلت: ويَرُدّ التأويلَ المذكور أنَّ في «صحيح ابن حِبّان» من حديث ابن مسعود[1]: أنَّ جِبْريل حَمَلَه على البُراق رَديفاً له، وفي رواية الحارث في «مُسنَده» (٢٢): أُتِيَ بالبُراق فرَكِبَ خَلف جِبْريل فسارَ بهما، فهذا صريح في رُكوبه معه، فالله أعلم.

وأيضاً فإنَّ ظاهره أنَّ المِعراج وَقَعَ للنبيِّ ﷺ على ظَهر البُراق إلى أن صَعِدَ السَّماوات كلَّها، ووَصَلَ إلى ما وصَلَ ورَجَعَ وهو على حاله، وفيه نَظَر لمَا سأذكره، ولعلَّ حُذَيفة إنَّما أشارَ إلى ما وَقَعَ في ليلة الإسراء المجَرَّدة التي لم يقع فيها مِعراج/ على ما تقدَّم من تقرير ٢٠٨/٧ وقوع الإسراء مرَّتَينِ.

**قوله: «فانطَلَقَ بي جِبْريل»** في رواية بَدْء الخلق (٣٢٠٧): «فانطَلَقت مع جِبْريل»، ولا مُغايرةَ بينهما، بخلاف ما نَحا إليه بعضهم من أنَّ رواية بَدْء الخلق تُشعِر بأنَّه ما احتاجَ إلى جِبْريل في العُروج، بل كانا معاً بمَنزِلةٍ واحدة، لكن مُعظَم الرِّوايات جاء باللَّفظ الأوَّل، وفي حديث أبي ذرٍّ في أوَّل الصلاة (٣٤٩): «ثُمَّ أخَذَ بيَدي فعَرَجَ بي»، والذي يَظهَر أنَّ جِبْريل في تلك الحالة كان دليلاً له فيما قَصَدَ له، فلذلك جاء سياق الكلام يُشعِر بذلك.

**قوله: «حتَّى أتى السماء الدُّنيا»** ظاهره أنَّه استَمرَّ على البُراق حتَّى عَرَجَ إلى السماء، وهو مُقتَضَى كلام ابن أبي جَمْرة المذكور قريباً، وتَمسّك به أيضاً مَن زَعَمَ أنَّ المِعراج كان في ليلة غيرِ ليلة الإسراء إلى بيت المقدِسِ، فأمَّا العُروج ففي غير هذه الرِّواية من الأخبار: أنَّه لم

---

(١) هذا ذهول من الحافظ رحمه الله، والصحيح أنه من حديث حذيفة، وهو عند ابن حبان في «صحيحه» برقم (٤٥)، وأخرجه أحمد في «مسنده» برقم (٢٣٢٨٥)، والترمذي برقم (٣١٤٧) ولم يقع عندهما اللفظ المذكور عند ابن حبان.

يكن على البُراق بل رَقِيَ المِعراج، وهو السُّلَّم كما وَقَعَ مُصَرَّحاً به في حديث أبي سعيد عند ابن إسحاق والبيهقيّ في «الدَّلائل» (٢/ ٣٩٠-٣٩٦) ولفظُه: «فإذا أنا بدابّةٍ كالبَغلِ مُضطَرِب الأُذُنَينِ يقال له: البُراق، وكانت الأنبياء تَركَبه قبلي، فرَكِبتُه»، فذكر الحديث[١]، قال: «ثُمَّ دَخَلت أنا وجِبْريل بيت المقدِسِ فصَلَّيت، ثمَّ أُتيت بالمِعراج»، وفي رواية ابن إسحاق: سمعت رسول الله ﷺ يقول: «لمَّا فرَغت ممَّا كان في بيت المقدِسِ أُتيَ بالمِعراج فلمْ أرَ قَطُّ شيئاً كان أحسنَ منه، وهو الذي يَمُدّ إليه الميِّت عينَيه إذا احتُضِرَ، فأصعَدني صاحبي فيه حتَّى انتَهَى بي إلى بابٍ من أبواب السماء» الحديث. وفي رواية كعب: «فوُضِعَت له مَرقاة من فِضّة ومَرقاة من ذهب حتَّى عَرَجَ هو وجِبْريل»، وفي رواية لأبي سعيد في «شَرَف المصطَفَى»: أنَّه أُتيَ بالمِعراج من جَنّة الفِردَوس، وأنَّه مُنَضَّد باللُّؤلُؤِ وعن يَمينه ملائكة وعن يَساره ملائكة.

وأمَّا المحتَجّ بالتعدُّدِ فلا حُجّة له لاحتِمال أن يكون التقصير في ذِكر الإسراء من الراوي، وقد حَفِظَه ثابت عن أنس عن النبيّ ﷺ قال: «أُتيت بالبُراق ـ فوَصَفَه قال ـ: فرَكِبتُه حتَّى أتيتُ بيتَ المقدِسِ، فرَبَطتُه بالحَلْقة التي تَربط بها الأنبياء، ثمَّ دَخَلت المسجد فصَلَّيت فيه ركعتَينِ، ثمَّ خَرَجت فجاءني جِبْريل بإناءَينِ ـ فذكر القِصّة قال ـ: ثُمّ عُرِجَ بي إلى السماء»[٢]، وحديث أبي سعيد دالٌّ على الاتِّحاد، وقد تقدَّم شيء من هذا البحث في أوَّل الصلاة (٣٤٩).

وقوله في رواية ثابت: «فرَبَطته بالحَلْقة» أنكَرَه حُذَيفة، فروى أحمد (٢٣٢٨٥) والتِّرمِذيّ (٣١٤٧) من حديث حُذَيفة قال: تُحدِّثونَ أنَّه رَبَطَه، أخافَ أن يَفِرّ منه وقد سَخَّرَه له عالم الغيب والشَّهادة؟!

قال البيهقيُّ: المُثبَتُ مُقدَّم على النافي، يعني: مَن أثبَتَ رَبْطَ البُراقِ والصلاةَ في بيت المقدِسِ معه زيادةُ عِلمٍ على نَفْي ذلك، فهو أوْلى بالقَبُول. ووَقَعَ في رواية بُرَيدة عند البزَّار

---

(١) إسناده واهٍ.

(٢) أخرجه أحمد (١٢٥٠٥)، ومسلم (١٦٢) (٢٥٩).

(٤٣٩٨): لمَّا كان ليلةُ أُسريَ به فأتى جِبْريل الصخرة التي ببيتِ المقدِسِ، فوَضَعَ إصبَعه فيها فخَرَقَها فشَدَّ بها البُراق، ونحوه للتِّرمِذيِّ (٣١٣٢).

وأنكَرَ حُذَيفة أيضاً في هذا الحديث: أنَّه ﷺ صَلَّى في بيت المقدِسِ، واحتَجَّ بأنَّه لو صَلَّى فيه لكُتِبَ عليكم الصلاة فيه كما كُتِبَ عليكم الصلاة في البيت العَتيق، والجواب عنه مَنع التلازُم في الصلاة إن كان أراد بقولِه: «كُتِبَ عليكُم»: الفَرضَ، وإن أراد التشريع فنَلتَزِمه، وقد شَرَعَ النبيّ ﷺ الصلاة في بيت المقدِسِ، فقَرَنَه بالمسجدِ الحرام ومسجده في شَدِّ الرِّحال، وذكر فضيلة الصلاة فيه في غير ما حديث، وفي حديث أبي سعيد عند البيهقيِّ[1]: «حتَّى أتيت بيت المقدِسِ فأوثَقت دابَّتي بالحَلقة التي كانت الأنبياء تَربط بها ـ وفيه ـ فدَخَلت أنا وجِبْريل بيت المقدِسِ فصَلَّى كلّ واحد منّا ركعتَينِ»، وفي رواية أبي عُبيدة بن عبد الله بن مسعود عن أبيه[2] نحوُه وزادَ: «ثُمَّ دَخَلت المسجد فعَرَفت النبيّين من بين قائم وراكِع وساجد، ثمَّ أُقيمت الصلاة فأمَمتُهم»، وفي رواية يزيد بن أبي مالك عن أنس عند ابن أبي حاتم[3]: «فلَم ألبَثْ إلّا يسيراً حتَّى اجتَمع ناس كثير، ثمَّ أذَّنَ مُؤَذِّن فأُقيمت الصلاة فقُمنا صُفوفاً نَنتَظِر مَن يَؤُمُّنا، فأخَذَ بيَدي جِبْريل فقَدَّمَني فصَلَّيت بهم»، وفي حديث ابن/ مسعود عند مسلم[4]: «وحانت الصلاة فأمَمتُهم»، وفي حديث ابن عبَّاس عند ٢٠٩/٧
أحمد (٢٣٢٤): فلمَّا أتى النبيُّ ﷺ المسجد الأقصَى قامَ يُصلِّي، فإذا النبيّونَ أجمَعونَ يُصَلّونَ معه، وفي حديث عمر عند أحمد أيضاً (٢٦١): أنَّه لمَّا دَخَلَ بيت المقدِسِ قال: أُصَلّي حيثُ صَلَّى رسول الله ﷺ، فتقدَّم إلى القِبْلة فصَلَّى، وقد تقدَّم شيء من ذلك في الباب الذي قبلَه.

قال عياض: يحتمل أن يكون صَلَّى بالأنبياءِ جميعاً في بيت المقدِسِ، ثمَّ صَعِدَ منهم إلى

---

(١) في «الدلائل» ٢/ ٣٩٠-٣٩١.

(٢) أوردها ابن كثير في «تفسيره» ٥/ ٢٨ وعزاها لابن عرفة في «جزئه» وقال: إسناد غريب ولم يخرجوه.

(٣) في «تفسيره»، وإليه عزاه ابن كثير في «تفسيره» ٥/ ١١.

(٤) برقم (١٧٢) ولكن من حديث أبي هريرة.

السَّماوات مَن ذكر أنَّه ﷺ رآه، ويحتمل أن تكون صَلاته بهم بعد أن هَبَطَ من السماء فهَبَطوا أيضاً.

وقال غيره: رُؤيَته إيّاهم في السماء محمولة على رُؤية أرواحهم إلّا عيسى لمَا ثَبَتَ أنَّه رُفِعَ بجسدِه، وقد قيل في إدريس أيضاً ذلك، وأمَّا الذين صَلَّوا معه في بيت المقدِسِ فيَحتمل الأرواح خاصّة، ويَحتمل الأجساد بأرواحها، والأظهَر أنَّ صَلاته بهم ببيت المقدِسِ كان قبل العُروج، والله أعلم.

**قوله: «السماء الدُّنيا»** في حديث أبي سعيد في ذِكْر الأنبياء عند البيهقيِّ[1]: «إلى باب من أبواب السماء يقال له باب الحَفَظة، وعليه مَلك يقال له إسماعيل، وتحت يده اثنا عشر ألف مَلك».

**قوله: «فاستَفتَحَ»** تقدَّم القول فيه في أوَّل الصلاة (٣٤٩) وأنَّ قولهم: «أُرسِل إليه»؛ أي: للعُروجِ، وليس المراد أصل البَعث، لأنَّ ذلك كان قد اشتَهَرَ في الملَكُوت الأعلى، وقيل: سألوا تَعَجُّباً من نِعمة الله عليه بذلك أو استبشاراً به، وقد عَلموا أنَّ بَشَراً لا يَتَرَقَّى هذا الترَقّي إلّا بإذنِ الله تعالى، وأنَّ جِبْريل لا يَصعَد بمَن لم يُرسَل إليه.

**وقوله: «مَن معك»** يُشعِر بأنَّهم أحَسّوا معه برَفيقٍ وإلّا لكان السُّؤال بلفظ: أمعَك أحدٌ؟ وذلك الإحساس إمّا بمُشاهدةٍ لكَونِ السماء شَفّافة، وإمّا بأمرٍ مَعنويّ كَزيادة أنوارٍ أو نحوها يُشعِر بتَجَدُّدِ أمرٍ يَحسُن معه السُّؤال بهذه الصّيغة.

وفي قوله: «محمَّدٌ» دليل على أنَّ الاسم أوْلى في التعريف من الكُنية، وقيل: الحكمة في سؤال الملائكة: «وقد بُعِثَ إليه؟»: أنَّ الله أراد إطلاع نبيّه على أنَّه معروف عند الملَأ الأعلى لأنَّهم قالوا: «أوَبُعِثَ إليه؟»، فدَلَّ على أنَّهم كانوا يَعرِفونَ أنَّ ذلك سيقعُ له، وإلّا لكانوا يقولون: ومَن محمد؟ مثلاً.

**قوله: «مَرحَباً به»** أي: أصاب رَحَباً وسَعة، وكُنّيَ بذلك عن الانشِراح، واستَنبَطَ منه ابن المنيِّر جواز رَدّ السَّلام بغير لفظ السَّلام، وتُعقِّبَ بأنَّ قول الملَك: «مَرحَباً به» ليس رَدّاً للسَّلام فإنَّه كان قبل أن يَفتَح الباب والسّياق يُرشِد إليه، وقد نَبَّهَ على ذلك ابن أبي جَمْرة،

---

(١) في «الدلائل» ٢/ ٣٩٠-٣٩١ بلفظ: وبين يديه سبعون ألف ملك...

ووَقَعَ هنا أنَّ جِبْريل قال له عند كلّ واحد منهم: «سَلِّم عليه قال: فسَلَّمت عليه فرَدَّ عليَّ السَّلام»، وفيه إشارة إلى أنَّه رآهم قبل ذلك.

**قوله: «فنِعمَ المجيءُ جاء»** قيل: المخصوص بالمدح محذوف، وفيه تقديم وتأخير، والتقدير: جاء فنِعمَ المجيءُ مجيئُه.

وقال ابن مالك: في هذا الكلام شاهد على الاستغناء بالصِّلة عن الموصول أو الصِّفة عن الموصوف في باب نِعم، لأنَّها تحتاج إلى فاعل هو المجيء، وإلى مخصوص بمعناها وهو مُبتَدَأ مُخبَرٍ عنه بنِعمَ وفاعلِها، فهو في هذا الكلام وشَبَهِه موصول أو موصوف بجاء، والتقدير: نِعمَ المجيءُ الذي جاء، أو: نِعمَ المجيءُ مَجيءٌ جاءه، وكَونه موصولاً أجوَد لأنَّه مُخبَرٌ عنه، والمخبَر عنه إذا كان معرِفة أوْلى من كَونِه نَكِرة.

**قوله: «فإذا فيها آدَم، فقال: هذا أبوك آدَم»** زاد في رواية أنس عن أبي ذرٍّ أوَّل الصلاة (٣٤٩) ذِكْر النَّسَم التي عن يَمينه وعن شِماله، وتقدَّم القول فيه، وذكرت هناكَ احتمالاً أن يكون المراد بالنَّسَمِ: المرئيَّةُ لآدم هي التي لم تَدخُل الأجساد بعدُ. ثمَّ ظَهَرَ لي الآن احتِمالٌ آخَر وهو أن يكون المراد بها: مَن خَرَجَت من الأجساد حين خروجها لأنَّها مُستَقِرّة، ولا يَلزَم من رُؤية آدم لها وهو في السماء الدُّنيا أن يُفتَح لها أبواب السماء ولا تَلِجُها، وقد وَقَعَ في حديث أبي سعيد عند البيهقيِّ[1] ما يُؤيِّده، ولفظه: «فإذا أنا بآدم تُعرَض عليه أرواح ذُرِّيَّته المؤمِنين فيقول: روح طيِّبة ونفس طيِّبة اجعَلوها في عِلِّيِّين، ثمَّ تُعرَض عليه أرواح ذُرِّيَّته الفُجّار فيقول: روح/ خبيثة ونفس خبيثة، اجعَلوها في سِجِّين»، وفي حديث أبي ٢١٠/٧
هريرة عند البزَّار (٩٥١٨): «فإذا عن يمينه باب يَخرُج منه ريح طيِّبة، وعن شِماله باب يَخرُج منه ريح خبيثة» الحديث. فظَهَرَ من الحديثَينِ عَدَم اللُّزوم المذكور، وقولُه هذا أوْلى ممَّا جمع به القُرطُبيّ في «المفهم»: أنَّ ذلك في حالة مخصوصة.

**قوله: «بالابنِ الصالح والنبيّ الصالح»** قيل: اقتَصَرَ الأنبياء على وصفه بهذه الصِّفة وتَوارَدوا

---

(١) في «الدلائل» ٢/ ٣٩٠-٣٩٢.

عليها، لأنَّ الصلاح صِفة تَشمَل خِلال الخير، ولذلك كرَّرَها كلٌّ منهم عند كلّ صِفة، والصالح: هو الذي يقوم بما يَلزَمه من حقوق الله وحقوق العباد، فمِن ثَمَّ كانت كلمة جامعة لـمَعاني الخير، وفي قول آدم: «بالابنِ الصالح» إشارة إلى افتِخاره بأُبوَّة النبيّ ﷺ، وسيأتي في التوحيد (٧٥١٧) بيان الحكمة في خُصوص منازل الأنبياء من السماء.

**قوله: «ثُمَّ صَعِدَ بي حتَّى أتى السماء الثانية» وفيه: «فإذا يحيى وعيسى وهما ابنا خالة».** قال النَّوَويّ: قال ابن السِّكّيت: يقال ابنا خالة ولا يقال: ابنا عَمّة، ويقال: ابنا عَمّ ولا يقال: ابنا خالٍ. ولم يُبيِّن سبب ذلك، والسَّبَب فيه: أنَّ ابنَي الخالة أمُّ كلٍّ منهما خالةُ الآخر لُزوماً، بخلاف ابنَي العَمّة، وقد تَوافقت هذه الرِّواية مع رواية ثابت عن أنس عند مسلم (١٦٢/ ٢٥٩): أنَّ في الأُولى آدمَ، وفي الثانية يحيى وعيسى، وفي الثالثة يوسف، وفي الرابعة إدريس، وفي الخامسة هارون، وفي السادسة موسى، وفي السابعة إبراهيم، وخالَفَ ذلك الزُّهْريُّ في روايته عن أنس عن أبي ذرٍّ أنَّه لم يُثبِت أسماءَهم وقال فيه: «وإبراهيم في السماء السادسة»[1]، ووَقَعَ في رواية شَرِيك[2] عن أنس: أنَّ إدريس في الثانية، وهارون في الرابعة، وآخر في الخامسة، وسياقُه يدلّ على أنَّه لم يَضبط منازلهم أيضاً كما صَرَّحَ به الزُّهْريّ، ورواية مَن ضَبَطَ أوْلى ولا سيَّما مع اتِّفاق قَتَادة وثابت، وقد وافقهما يزيد بن أبي مالك عن أنس، إلّا أنَّه خالَفَ في إدريس وهارون فقال: هارون في الرابعة، وإدريس في الخامسة، ووافقهم أبو سعيد إلّا أنَّ في روايته: «يوسف في الثانية، وعيسى ويحيى في الثالثة»، والأوَّل أثبَت.

وقد استُشكِلَ رُؤية الأنبياء في السَّماوات مع أنَّ أجسادهم مُستَقِرّة في قُبورهم بالأرضِ، وأُجيبَ بأنَّ أرواحهم تَشَكَّلَت بصُوَرِ أجسادهم أو أُحضِرَت أجسادُهم لـمُلاقاة النبيّ ﷺ تلك اللَّيلة تشريفاً له وتَكريماً، ويُؤيِّده حديث عبد الرحمن بن هاشم عن أنس[3] ففيه: «وبُعِثَ له آدم فمَن دونَه من الأنبياء فأمَّهم»، وقد تقدَّمت الإشارة إليه في الباب الذي قبله.

---

(١) رواية الزهري سلفت برقم (٣٣٤٢).

(٢) ستأتي برقم (٧٥١٧).

(٣) أخرجه البيهقي في «الدلائل» ٢/ ٣٦١-٣٦٢، وقد سلف تخريج هذه الرواية مراراً.

قوله: «فلمَّا خَلَصت إذا يوسُف» زاد مسلم (١٦٢) في رواية ثابت عن أنس: «فإذا هو قد أُعطيَ شَطْر الحُسن»، وفي حديث أبي سعيد عند البيهقيِّ وأبي هريرة عند ابن عائذ والطبرانيِّ[1]: «فإذا أنا برجلٍ أحسنَ ما خَلَقَ الله، قد فضَلَ الناسَ بالحُسنِ كالقمرِ ليلةَ البَدْر على سائر الكَواكِب»، وهذا ظاهره أنَّ يوسف عليه السلام كان أحسن من جميع الناس، لكن روى التِّرمِذيّ[2] من حديث أنس: «ما بَعَثَ الله نبيّاً إلّا حَسَنَ الوَجْه حَسَنَ الصوت، وكان نبيّكم أحسَنَهم وجهاً وأحسنَهم صوتاً»؛ فعلى هذا فيُحمَل حديث المِعراج على أنَّ المراد غير النبيّ ﷺ، ويُؤيِّده قول مَن قال: إنَّ المتكلِّم لا يدخل في عُموم خِطابه، وأمَّا حديث الباب فقد حَمَلَه ابن المنيِّر على أنَّ المراد: أنَّ يوسف أُعطيَ شَطر الحُسن الذي أُوتيَه نبيّنا ﷺ، والله أعلم.

وقد اختُلِفَ في الحكمة في اختصاص كلٍّ منهم بالسماءِ التي التَقاه بها، فقيل: ليُظهِر تَفاضُلهم في الدَّرَجات، وقيل: لمناسَبةٍ تتعلَّق بالحكمة في الاقتِصار على هؤلاء دون غيرهم من الأنبياء، فقيل: أُمِروا بمُلاقاته، فمنهم مَن أدرَكَه في أوَّل وَهْلَة، ومنهم مَن تأخَّرَ فلَحِقَ، ومنهم مَن فاتَه، وهذا زَيَّفَه السُّهَيليّ فأصاب.

وقيل: الحكمة في الاقتِصار على هؤلاء المذكورين للإشارة إلى ما سيقعُ له ﷺ مع قومه من نَظير ما وَقَعَ لكلٍّ منهم، فأمَّا آدم فوَقَعَ التَّنبيه بما وَقَعَ له من الخروج من الجنَّة إلى الأرض بما سيقعُ للنبيِّ ﷺ من الهجرة إلى المدينة، والجامع بينهما ما حَصَلَ لكلٍّ منهما من المشَقّة وكراهة فِراق ما أَلِفَه من الوَطَن،/ ثمَّ كان مَآلُ كلٍّ منهما أن يَرجِع إلى مَوطِنه الذي ٢١١/٧
أُخرِجَ منه، وبعيسى ويحيى على ما وَقَعَ له من أوَّل الهجرة من عداوة اليهود وتَمادِيهم على البَغي عليه وإرادَتهم وُصولَ السّوء إليه، وبيوسفَ على ما وَقَعَ له من إخوَته من قُرَيش في

---

(١) البيهقي في «الدلائل» ٢/ ٣٩٠-٣٩٣، ولم نقف على حديث أبي هريرة في المطبوع من مصنفات الطبراني، وأخرجه البزار (٩٥١٨)، وإليه عزاه الهيثمي في «المجمع» ١/ ٧٣ وقال: رجاله موثقون إلا أن الربيع بن أنس قال: عن أبي العالية أو غيره، فتابعيُّه مجهول.

(٢) في «الشمائل» له (٣١٣) من قول قتادة، وليس من قول أنس، لكن أخرجه أبو نعيم في «أخبار أصبهان» ١/ ١٥٦-١٥٧ من طريق أخرى عن قتادة عن أنس، فجعله من قول أنس. وفي كلا الطريقين حسام بن مِصَكٍّ، قال عنه الحافظ: ضعيف يكاد أن يترك.

نَصْبهم الحربَ له وإرادَتهم هلاكَه وكانت العاقبة له، وقد أشارَ إلى ذلك بقولِه لقُرَيشٍ يومَ الفتح: «أقول كما قال يوسف: لا تَثريب عليكُم»[1]، وبإدريس على رَفِيع منزلتِه عند الله، وبهارون على أنَّ قومه رجعوا إلى مَحبَّته بعد أن آذَوه، وبموسى على ما وَقَعَ له من مُعالَجَة قومه وقد أشارَ إلى ذلك بقوله: «لقد أوذيَ موسى بأكثرَ من هذا فصَبَرَ»[2]، وبإبراهيم في استناده إلى البيت المعمور بما خُتِمَ له ﷺ في آخِر عُمره من إقامة مَنسَك الحجّ وتعظيم البيت. وهذه مُناسَبات لطيفة أبداها السُّهَيليّ فأورَدتها مُنَقَّحة مُلخَّصة.

وقد زاد ابن المنيِّر في ذلك أشياء أضرَبت عنها إذ أكثرُها في المفاضَلة بين الأنبياء، والإشارة في هذا المقام عندي أوْلى من تَطويل العِبارة. وذكر في مُناسَبة لقاء إبراهيم في السماء السابعة مَعنًى لطيفاً زائداً، وهو ما اتُّفِقَ له ﷺ من دخول مكَّة في السَّنة السابعة وطَوافه بالبيت، ولم يَتَّفَق له الوصول إليها بعد الهجرة قبل هذه، بل قَصَدَها في السَّنة السادسة فصَدُّوه عن ذلك كما تقدَّم بَسطُه في كتابة الشُّروط (٢٧٣١).

قال ابن أبي جَمْرة: الحكمة في كَون آدم في السماء الدُّنيا لأنَّه أوَّل الأنبياء وأوَّل الآباء وهو الأصلُ، فكان أوَّلاً في الأُولَى، ولأجلِ تأنيس النُّبوّة بالأُبوّة، وعيسى في الثانية لأنَّه أقرَب الأنبياء عَهداً من محمَّد ﷺ، ويَليه يوسف لأنَّ أمّة محمَّد تَدخُل الجنَّة على صُورته، وإدريسُ في الرابعة لقولِه: ﴿وَرَفَعْنَٰهُ مَكَانًا عَلِيًّا﴾ [مريم:٥٧]، والرابعة من السَّبع وسَط مُعتَدِل، وهارون لقُربه من أخيه موسى، وموسى أرفَع منه لفضلِ كلام الله، وإبراهيم لأنَّه الأب الأخير، فناسَبَ أن يَتَجَدَّد للنبيِّ ﷺ بلُقيِّه أُنسٌ لتَوَجُّهِه بعده إلى عالَمٍ آخَر، وأيضاً فمَنزِلة الخليل تَقتَضي أن تكون أرفَعَ المنازل، ومَنزِلة الحبيب أرفَعُ من مَنزِلَته، فلذلك ارتَفَعَ النبيّ ﷺ عن مَنزِلة إبراهيم إلى قابَ قَوسَينِ أو أدنَى.

**قوله في قِصّة موسى: «فلمَّا تَجاوَزتُ بَكَى، قيل له: ما يُبكيك؟ قال: أبكي لأنَّ غلاماً بُعِثَ**

---

(١) أخرجه النسائي في «الكبرى» (١١٢٣٤) من حديث أبي هريرة، وأصله في «صحيح مسلم» (١٧٨٠) دون القول المذكور.

(٢) سلف برقم (٢١١).

بعدي يدخل الجنَّة من أمَّته أكثر ممَّن يدخلها من أمَّتي» وفي رواية شَرِيك عن أنس: «لَم أظنّ أحداً يُرفَع عليَّ»، وفي حديث أبي سعيد قال موسى: «يَزعُم بنو إسرائيل أنّي أكرَم على الله، وهذا أكرَم على الله منِّي»، زاد الأُمويّ في روايته: «ولو كان هذا وحده هانَ عليّ، ولكن معه أمَّته وهم أفضل الأُمم عند الله»، وفي رواية أبي عُبيدة بن عبد الله بن مسعود عن أبيه: أنَّه مرَّ بموسى عليه السلام وهو يَرفَع صوته فيقول: أكرَمته وفَضَّلته، فقال جِبْريل: هذا موسى، قلت: ومَن يُعاتب؟ قال: يُعاتب رَبَّه فيك، قلت: ويَرفَع صوته على رَبّه؟ قال: إنَّ الله قد عَرَفَ له حِدَّته»، وفي حديث ابن مسعود عند الحارث[1] وأبي يَعْلى (٥٠٣٦) والبزَّار (١٥٦٨): «وسمعت صوتاً وتَذَمُّراً، فسألت جِبْريل فقال: هذا موسى، قلت: على مَن تَذَمُّره؟ قال: على رَبّه. قلت: على رَبّه؟! قال: إنَّه يَعرِف ذلك منه»[2].

قال العلماء: لم يكن بكاء موسى حَسَداً، مَعاذ الله، فإنَّ الحَسَد في ذلك العالَم مَنزوع عن آحاد المؤمِنين، فكيفَ بمَن اصطَفاه الله تعالى، بل كان أسَفاً على ما فاتَه من الأجر الذي يَترَتَّب عليه رفعُ الدَّرَجة بسبب ما وَقَعَ من أمَّته من كَثْرة المخالَفة المقتَضية لتنقيصِ أُجورهم المستَلزِم لتنقيصِ أجره، لأنَّ لكلِّ نبيّ مثل أجر كلّ مَن اتَّبَعَه، ولهذا كان مَن اتَّبَعَه من أمَّته في العدد دون مَن اتَّبَعَ نبيَّنا ﷺ مع طول مُدَّتهم بالنِّسبة لهذه الأُمّة.

وأمَّا قوله: «غلاماً» فليس على سبيل النَّقص، بل على سبيل التَّنويه بقُدرة الله وعظيم كَرَمه إذ أعطَى لمن كان في ذلك السِّنّ ما لم يُعطِه أحداً قبله ممَّن هو أسَنُّ منه.

وقد وَقَعَ من موسى من العِناية بهذه الأُمّة من أمر الصَّلاة ما لم يقع لغيرِه، ووَقَعَت الإشارة لذلك في حديث أبي هريرة عند الطَّبَريّ (١٥/ ٦-١١) والبزَّار (٩٥١٨)، قال عليه الصَّلاة/ والسَّلام: «كان موسى أشدَّهم عليَّ حين مَرَرت به، وخيرَهم لي حين رجعت ٢١٢/٧ إليه»، وفي حديث أبي سعيد: «فأقبَلت راجعاً، فمَرَرت بموسى ونِعمَ الصّاحبُ كان لكُم، فسألَني: كَم فرَضَ عليك رَبّك؟» الحديث.

---

(١) كما في «زوائده» للهيثمي (٢٢).

(٢) وفي إسناده أبو حمزة ميمون الأعور، وهو ضعيف.

قال ابن أبي جَمْرة: إنَّ الله جَعَلَ الرَّحمة في قلوب الأنبياء أكثر ممَّا جَعَلَ الرَّحمة في قلوب غيرهم، لذلك بكَى رحمة لأُمَّتِه، وأمَّا قوله: «هذا غلام» فأشارَ إلى صِغَر سِنّه بالنِّسبة إليه. قال الخطَّابيُّ: العرب تُسَمّي الرجل المستَجمِع السِّنَّ غلاماً ما دامَت فيه بقيَّة من القوّة. انتهى.

ويَظهَر لي أنَّ موسى عليه السلام أشارَ إلى ما أنعَمَ الله به على نبيّنا عليهما الصلاة والسَّلام من استمرار القوّة في الكُهوليَّة وإلى أن دَخَلَ في سِنّ الشَّيخوخة، ولم يدخل على بَدَنه هَرَم ولا اعتَرَى قوَّته نقصٌ، حتَّى إنَّ الناس في قُدومه المدينةَ كما سيأتي من حديث أنس (٣٩١١) لمَّا رأوه مُردِفاً أبا بكر أطلقوا عليه اسم الشّابّ، وعلى أبي بكر اسم الشَّيخ مع كَونه في العمر أسَنَّ من أبي بكر، والله أعلم.

وقال القُرطُبيّ: الحكمة في تَخصيص موسى بمُراجَعة النبيّ ﷺ في أمر الصلاة لعلَّها لكَونِ أمّة موسى كلِّفَت من الصَّلَوات بما لم تُكلَّف به غيرُها من الأُمم، فثَقُلَت عليهم، فأشفَقَ موسى على أمّة محمد من مثل ذلك. ويشير إلى ذلك قوله: «إنّي قد جَرَّبت الناس قبلك» انتهى.

وقال غيره: لعلَّها من جِهة أنَّه ليس في الأنبياء مَن له أَتباعٌ أكثر من موسى، ولا مَن له كتاب أكبرَ ولا أجمَعَ للأحكام من كتابه[1] من هذه الجِهة مُضاهياً للنبيِّ ﷺ، فناسَبَ أن يَتَمنَّى أن يكون له مثل ما أنعَمَ به عليه من غير أن يريد زَواله عنه، وناسَبَ أن يُطلِعه على ما وَقَعَ له ويَنصَحه فيما يتعلَّق به، ويحتمل أن يكون موسى لمَّا غَلَبَ عليه في الابتداء الأسَفُ على نَقْصِ حَظّ أمَّته بالنِّسبة لأُمّة محمّد ﷺ حتَّى تَمنَّى ما تَمنَّى أن يكون، استَدرَكَ ذلك ببَذْلِ النَّصيحة لهم والشَّفَقة عليهم ليُزيلَ ما عَسَاه أن يُتوهَّم عليه فيما وَقَعَ منه في الابتداء.

وذكر السُّهَيليّ أنَّ الحكمة في ذلك: أنَّه كان رأى في مُناجاته صِفة أمّة محمد ﷺ، فدَعَا اللهَ

(١) قوله: «من كتابه» سقط من (س).

أن يَجعَله منهم، فكان إشفاقه عليهم كعِنَاية مَن هو منهم. وتقدَّم في أوَّل الصلاة (٣٤٩) شيءٌ من هذا، أو شيءٌ ممَّا يتعلَّق بأمر موسى بالتَّرديدِ مِراراً، والعلم عند الله تعالى. وقد وَقَعَ من موسى عليه السلام في هذه القِصّة من مُراعاة جانب النبيّ ﷺ: أنَّه أمسَكَ عن جميع ما وَقَعَ له حتَّى فارَقَه النبيُّ ﷺ أدباً معه وحُسنَ عِشرة، فلمَّا فارَقَه بكى وقال ما قال.

**قوله: «فإذا إبراهيم»** في حديث أبي سعيد: «فإذا أنا بإبراهيم خليل الرحمن مُسنِداً ظَهره إلى البيت المعمور كأحسن الرِّجال»، وفي حديث أبي هريرة عند الطَّبَريّ (١٥/ ٦-١١): «فإذا هو برَجلٍ أشَمَط جالس عند باب الجنَّة على كُرسيّ».

**تكملة:** اختُلِفَ في حال الأنبياء عند لُقِيِّ النبيِّ ﷺ إيّاهم ليلةَ الإسراء، هل أُسريَ بأجسادِهم لـمُلاقاة النبيّ ﷺ تلك اللَّيلة، أو أنَّ أرواحهم مُستَقِرّة في الأماكن التي لَقيَهم النبيّ ﷺ وأرواحهم مُتشَكِّلةٌ بشَكلِ أجسادهم كما جَزَمَ به أبو الوَفاء بن عَقيل، واختارَ الأوَّل بعض شيوخنا، واحتَجَّ بما ثَبَتَ في مسلم (٢٣٧٥) عن أنس أنَّ النبيّ ﷺ قال: «رأيت موسى ليلةَ أُسريَ بي قائماً يُصلِّي في قبره»، فدَلَّ على أنَّه أُسريَ به لمَّا مرَّ به. قلت: وليس ذلك بلازمٍ، بل يجوز أن يكون لرُوحِه اتِّصالٌ بجَسدِه في الأرض، فلذلك يتمكَّن من الصلاة ورُوحه مُستَقِرّة في السماء.

**قوله: «ثُمَّ رُفِعْتُ إلى سِدرة المنتَهى»** كذا للأكثر بضمِّ الراء وسكون العين وضمّ التاء من «رُفِعْتُ» بضمير المتكلِّم وبعده حرف جَرّ، وللكُشْمِيهنيِّ: «رُفِعَتْ» بفتح العين وسكون التاء، أي: السِّدرة لي باللّام، أي: من أجلي، وكذا تقدَّم في بَدْء الخلق (٣٢٠٧)، ويُجمَع بين الرِّوايتَينِ: بأنَّ المراد أنَّه رُفِعَ إليها، أي: ارتَقَى به وظَهَرَت له، والرَّفع إلى الشَّيء يُطلَق على التقريب منه، وقد قيل في قوله تعالى: ﴿وَفُرُشٍ مَّرْفُوعَةٍ﴾ [الواقعة:٣٤]، أي: تَقتَرِب لهم.

ووَقَعَ بيانُ سببِ تسميتها سِدرة المنتَهى في حديث ابن مسعود عند مسلم (١٧٣) ولفظه: لمَّا أُسريَ برسولِ الله ﷺ قال: «انتُهيَ بي إلى سِدرة المنتَهى وهي في السماء/ السادسة وإليها ٢١٣/٧

يَنتَهي ما يَعرُج من الأرض فيُقبَض منها، وإليها يَنتَهي ما يَهبط مِن فَوقها[1] فيُقبَض منها».

وقال النَّوَويّ: سُمّيَت سِدرة المنتَهَى لأنَّ عِلم الملائكة يَنتَهي إليها، ولم يُجاوِزها أحد إلّا رسول الله ﷺ. قلت: وهذا لا يعارض حديث ابن مسعود المتقدِّم، لكن حديث ابن مسعود ثابت في «الصحيح» فهو أوْلى بالاعتمادِ. قلت: وأورَدَ النَّوَويّ هذا بصيغة التمريض فقال: وحُكيَ عن ابن مسعود أنَّها سُمّيَت بذلك... إلى آخرِه، كذا أورَدَه فأشعَرَ بضعفِه عنده، ولا سيَّما ولم يُصرِّح برفعِه، وهو صحيح مرفوع.

وقال القُرطُبيّ في «المفهم»: ظاهر حديث أنس أنَّها في السابعة لقولِه بعد ذِكْر السماء السابعة: «ثُمَّ ذَهب بي إلى السِّدرة»، وفي حديث ابن مسعود أنَّها في السادسة، وهذا تَعارُض لا شَكَّ فيه، وحديث أنس هو قول الأكثر، وهو الذي يَقتضيه وَصفها بأنَّها التي يَنتَهي إليها عِلمُ كلِّ نبيّ مُرسَل وكلِّ مَلَك مُقرَّب على ما قال كعب، قال: وما خَلْفها غَيب لا يَعلَمه إلّا الله أو مَن أعلَمَه، وبهذا جَزَمَ إسماعيل بن أحمد[2].

وقال غيره: إليها مُنتَهَى أرواح الشُّهَداء، قال: ويَتَرَجَّح حديث أنس بأنَّه مرفوع، وحديث ابن مسعود موقوف، كذا قال، ولم يُعرِّج على الجمع بل جَزَمَ بالتعارُضِ. قلت: ولا يعارض قوله: إنَّها في السادسة، ما دَلَّت عليه بقيَّة الأخبار أنَّه وصَلَ إليها بعد أن دَخَلَ السماء السابعة، لأنَّه يُحمَل على أنَّ أصلها في السماء السادسة وأغصانها وفروعها في السابعة، وليس في السادسة منها إلّا أصلُ ساقها، وتقدَّم في حديث أبي ذرٍّ أوَّل الصلاة (٣٤٩): «فغَشيَها ألوانٌ لا أدري ما هيَ»، وبقيَّة حديث ابن مسعود المذكور: «قال الله تعالى: ﴿إِذْ يَغْشَى ٱلسِّدْرَةَ مَا يَغْشَىٰ﴾ [النجم:١٦]، قال: فَراش من ذهب» كذا فَسَّرَ المبهَم في قوله: ﴿مَا يَغْشَىٰ﴾ بالفَراش.

---

(١) قوله: «من فوقها» سقط من (س).

(٢) هو العلّامة المفسِّر أبو عبد الرحمن إسماعيل بن أحمد بن عبد الله النيسابوري الحيري الضرير، صاحب التصانيف في القرآن والقراءات والحديث، منها «الكفاية» في التفسير، روى عن زاهر السَّرخسي وأبي الهيثم الكشميهني، وعنه الخطيب البغدادي الذي قرأ عليه «صحيح البخاري» في ثلاثة مجالس، توفي سنة ثلاثين وأربع مئة. انظر ترجمته في «سير أعلام النبلاء» ١٧/ ٥٣٩ للذهبي.

ووَقَعَ في رواية يزيد بن أبي مالك عن أنس: «جَراد من ذَهب»[١].

قال البَيْضاويّ: وذِكْر الفَراش وَقَعَ على سبيل التمثيل، لأنَّ من شأن الشَّجَر أن يَسقُط عليها الجَراد وشَبَهه، وجعلها من الذَّهَب لصَفاءِ لَونها وإضاءَتها في نفسها. انتَهَى، ويجوز أن يكون من الذَّهَب حقيقةً ويُخلَقُ فيه الطَّيَران، والقُدرة صالحة لذلك.

وفي حديث أبي سعيد وابن عبَّاس: «يَغشاها الملائكة»، وفي حديث أبي سعيد عند البيهقيِّ[٢]: «على كلّ وَرَقة منها مَلَك»، ووَقَعَ في رواية ثابت عن أنس عند مسلم: «فلمَّا غَشيَها من أمر الله ما غَشيَها تَغيَّرَت، فما أحدٌ من خلق الله يستطيع أن يَنعَتها من حُسنها»، وفي رواية حُميدٍ عن أنس عند ابن مَرْدويه[٣] نحوه لكن قال: تَحوَّلَت ياقُوتاً[٤] ونحو ذلك.

**قوله: «فإذا نَبِقُها»** بفتح النُّون وكسر الموحَّدة وسكونها أيضاً، قال ابن دِحية: والأوَّل هو الذي ثَبَتَ في الرِّواية، أي: التحريك، والنَّبِقُ معروف: وهو ثَمَر السِّدْر.

**قوله: «مثل قِلال هَجَرَ»** قال الخطَّابيُّ: القِلال بالكسر جمع قُلّة بالضَّمِّ: هي الجِرار، يريد: أنَّ ثَمَرها في الكِبَرِ مثل القِلال، وكانت معروفة عند المخاطَبين فلذلك وَقَعَ التمثيل بها، قال: وهي التي وَقَعَ تحديد الماء الكثير بها في قوله: «إذا بَلَغَ الماءُ قُلَّتَينِ»[٥].

وقولُه: «هَجَرَ» بفتح الهاء والجيم: بَلدة، لا تَنصَرِف للتأنيثِ والعَلَميَّة، ويجوز الصَّرْف.

**قوله: «وإذا وَرَقُها مثلُ آذان الفِيَلَة»** بكسر الفاء وفتح التحتانيَّة بعدها لام، جمع فِيل،

---

(١) أخرجه الطبراني في «مسند الشاميين» (١٦١٤) و(٢٨١٢).

(٢) في «الدلائل» ٢/ ٣٩٥.

(٣) وأخرجها أيضاً أحمد في «مسنده» (١٢٣٠١)، وابن جرير الطبري في «تفسيره» ٢٧/ ٥٣.

(٤) كذا في الأصلين، وتحرفت في (س) إلى: «قوتا»، وفي المطبوع من «المسند» و«تفسير الطبري»: تحولت ياقوتاً أو زمرداً.

(٥) جزء من حديث أخرجه أحمد في «مسنده» (٤٦٠٥)، وأبو داود (٦٤)، والترمذي (٦٧)، وابن ماجه (٥١٧)، والنسائي (٥٢) من حديث ابن عمر رضي الله عنهما بلفظ: «إذا بلغ الماء قلَّتين لم يَحمل الخَبَثَ» وهو حديث صحيح.

ووَقَعَ في بَدْء الخلق (٣٢٠٧): «مثل آذان الفُيول» وهو جمع فِيل أيضاً.

قال ابن دِحية: اختيرَت السِّدرة دون غيرها لأنَّ فيها ثلاثة أوصاف: ظِلّ ممدود، وطعام لَذيذ، ورائحة زَكيَّة، فكانت بمَنزِلة الإيمان الذي يجمع القول والعمل والنِّيَّة، والظِّلّ بمَنزِلة العمل، والطَّعم بمَنزِلة النِّيَّة، والرائحة بمَنزِلة القول.

قوله: «وإذا أربعة أنهار» في بَدْء الخلق: «فإذا في أصلها ـ أي: في أصل سِدرة المنتَهَى ـ أربعة أنهار»، ولمسلمٍ (١٦٤/ ٢٦٤): «يَخرُج من أصلها»، ووَقَعَ في «صحيح مسلم» (٢٨٣٩) من حديث أبي هريرة: «أربعة أنهار من الجنَّة: النّيل والفُرات وسَيحانُ وجَيحان»، فيحتمل أن تكون/ سِدْرة المنتَهَى مغروسة في الجنَّة والأنهار تَخرُج من أَصلها، فيَصِحّ أنَّها من الجنَّة. ٢١٤/٧

قوله: «أمَّا الباطِنان ففي الجنَّة»[1] قال ابن أبي جَمْرة: فيه أنَّ الباطِن أجَلُّ من الظّاهر، لأنَّ الباطِن جُعِلَ في دار البَقَاء والظّاهر جُعِلَ في دار الفَناء، ومن ثَمَّ كان الاعتماد على ما في الباطِن كما قال ﷺ: «إنَّ الله لا يَنظُر إلى صُوَركم ولكن يَنظُر إلى قلوبكُم»[2].

قوله: «وأمَّا الظّاهران: فالنِّيل والفُرات» وَقَعَ في رواية شَرِيك كما سيأتي في التوحيد (٧٥١٧) أنَّه رأى في السماء الدُّنيا نَهرَينِ يَطَّرِدان فقال له جِبْريل: هما النّيل والفُرات عُنصُرهما، والجمع بينهما أنَّه رأى هذَينِ النَّهرَينِ عند سِدرة المنتَهَى مع نَهرَي الجنَّة، ورآهما في السماء الدُّنيا دون نَهرَي الجنَّة، وأراد بالعُنصُر: عُنصُر امتيازهما بسَماءِ الدُّنيا، كذا قال ابن دِحية، ووَقَعَ في حديث شَرِيك أيضاً: «ومَضَى به يَرقَى السماء، فإذا هو بنَهرٍ آخَر عليه قصرٌ من لُؤلُؤ وزَبَرجَد، فضَرَبَ بيَدِه فإذا هو مِسكٌ أذفَرُ فقال: ما هذا يا جِبْريل؟ قال: هذا الكَوثَر الذي خَبَأَ لك رَبُّك». ووَقَعَ في رواية يزيد بن أبي مالك عن أنس عند ابن أبي حاتم: أنَّه بعد أن رأى إبراهيم قال: «ثُمَّ انطَلَقَ بي على ظَهْر السماء السابعة حتَّى انتَهَى إلى نَهر عليه خيامُ اللُّؤلُؤ والياقوت والزَّبَرجَد، وعليه طيرٌ خُضْر، أنعَمَ طيرٍ رأيت، قال

---

(١) كذا وقع في الأصلين و(س)، وهذا لفظ حديث سلف برقم (٣٢٠٧)، وأما لفظ حديث هذا الباب فهو: «وأما الباطنان فنهرانِ في الجنة».

(٢) أخرجه أحمد في «المسند» (٧٨٢٧)، ومسلم (٢٥٦٤) من حديث أبي هريرة.

جِبْريل: هذا الكَوثَر الذي أعطاك الله، فإذا فيه آنية الذَّهَب والفِضّة يجري على رَضْراض من الياقوت والزُّمُرُّد، ماؤُه أشدُّ بياضاً من اللَّبَن، قال: فأخَذت من آنيَته فاغتَرَفت من ذلك الماء فشَرِبت فإذا هو أحلَى من العَسَل وأشدّ رائحة من المِسك»، وفي حديث أبي سعيد: «فإذا فيها عين تَجري يقال لها السَّلسبيل، فيَنشَقّ منها نَهران أحدهما: الكَوثَر، والآخر يقال له نَهر الرَّحمة».

قلت: فيُمكِن أن يُفَسَّر بهما النَّهران الباطِنان المذكوران في حديث الباب. وكذا رويَ عن مُقاتل قال: الباطِنان: السَّلسبيل والكَوثَر.

وأمَّا الحديث الذي أخرجه مسلم (٢٨٣٩) بلفظ: «سَيْحانُ وجَيحانُ والنّيل والفُرات من أنهار الجنَّة»، فلا يُغايِر هذا لأنَّ المراد به أنَّ في الأرض أربعة أنهار أصلها من الجنَّة، وحينئذٍ لم يَثبُت لسَيحون وجَيحون أنَّهما يَنبُعان من أصل سِدْرة المنتَهَى، فيَمتاز النّيل والفُرات عليهما بذلك. وأمَّا الباطِنان المذكوران في حديث الباب فهما غير سَيحون وجَيحون، والله أعلم.

قال النَّوَويّ: في هذا الحديث أنَّ أصل النّيل والفُرات من الجنَّة، وأنَّهما يَخرُجان من أصل سِدرة المنتَهَى، ثمَّ يسيران حيثُ شاءَ الله، ثمَّ يَنزِلان إلى الأرض، ثمَّ يسيران فيها ثمَّ يَخرُجان منها، وهذا لا يَمنَعه العقل، وقد شَهِدَ به ظاهر الخَبَر فليُعتَمَد.

وأمَّا قول عياض: إنَّ الحديث يدلّ على أنَّ أصل سِدْرة المنتَهَى في الأرض لكَونِه قال: إنَّ النّيل والفُرات يَخرُجان من أصلها، وهما بالمشاهدة يَخرُجان من الأرض، فيَلزَم منه أن يكون أصل السِّدرة في الأرض، وهو مُتَعقَّب، فإنَّ المراد بكَونِهما يَخرُجان من أصلها غير خروجهما بالنَّبع من الأرض. والحاصل أنَّ أصلَها في الجنَّة، وهما يَخرُجان أوَّلاً من أصلها ثمَّ يسيران إلى أن يَستَقِرّا في الأرض ثمَّ يَنبُعان. واستُدِلَّ به على فضيلة ماء النّيل والفُرات لكَونِ مَنبَعهما من الجنَّة، وكذا سَيْحان وجَيْحان.

قال القُرطُبيّ: لعلَّ تَرْكَ ذِكْرهما في حديث الإسراء لكَونِهما ليسا أصلاً برأسِهما، وإنَّما يحتمل أن يَتفرَّعا عن النّيل والفُرات. قال: وقيل: وإنَّما أُطلِقَ على هذه الأنهار أنَّها من

الجنَّة تشبيهاً لها بأنهار الجنَّة؛ لمَا فيها من شِدّة العُذوبة والحُسن والبَرَكة، والأوَّل أولَى، والله أعلم.

٢١٥/٧ تنبيه: الفُرات بالمثنّاة في الخَطّ في حالتَي الوَصل والوَقف في القراءات المشهورة،/ وجاء في قراءة شاذّة أنَّها هاء تأنيث، وشَبَّهَها أبو المظَفَّر بن اللَّيث بالتابوتِ والتابُوه.

قوله: «ثُمَّ رُفِعَ لي البيتُ المعمور» زاد الكُشْمِيهنيّ: «يدخله كلّ يوم سبعونَ ألف مَلك»، وتقدَّمت هذه الزّيادة في بَدْء الخلق (٣٢٠٧) بزيادة: «إذا خَرَجوا لم يعودوا آخِر ما عليهم»، وكذا وَقَعَ مضموماً إلى رواية قَتَادة عن أنس عن مالك بن صَعصَعة، وقد بيَّنت في بَدْء الخلق أنَّه مُدرَج، وذكرت من فَصَله من رواية قَتَادة عن الحسن عن أبي هريرة، وقد قَدَّمت ما يتعلَّق بالبيت المعمور هناك، ووَقَعَت هذه الزّيادة أيضاً عند مسلم (١٦٢/ ٢٥٩) من طريق ثابت عن أنس، وفيه أيضاً: «ثُمَّ لا يعودونَ إليه أبداً»، وزاد ابن إسحاق في حديث أبي سعيد: «إلى يوم القيامة»، وفي حديث أبي هريرة عند البزَّار(٩٥١٨): «أنَّه رأى هناكَ أقواماً بيض الوجوه، وأقواماً في ألوانهم شيء، فدخلوا نَهراً فاغتَسَلوا فخَرَجوا وقد خَلَصَت ألوانُهم، فقال له جِبْريل: هؤلاء من أمَّتك خَلَطوا عملاً صالحاً وآخر سَيِّئاً»، وفي رواية أبي سعيد عند الأُمويّ والبيهقيّ[1]: «أنَّهم دخلوا معه البيت المعمور، وصَلّوا فيه جميعاً». واستُدِلَّ به على أنَّ الملائكة أكثر المخلوقات، لأنَّه لا يُعرَف من جميع العَوالِمِ مَن يَتَجَدَّد من جِنسه في كلّ يوم سبعونَ ألفاً غير ما ثَبَتَ عن الملائكة في هذا الخَبَر.

قوله: «ثُمَّ أُتيت بإناءٍ من خمر وإناء من لَبَن وإناء من عَسَل، فأخَذت اللَّبَن، فقال: هي الفِطْرة التي أنتَ عليها» أي: دين الإسلام.

قال القُرطُبيّ: يحتمل أن يكون سبب تسمية اللَّبَن فِطرة، لأنَّه أوَّل شيء يدخل بَطنَ المولود ويَشُقّ أمعاءَه، والسِّرّ في مَيل النبيّ ﷺ إليه دون غيره لكَونِه كان مألوفاً له، ولأنَّه لا يَنشَأ عن جِنسه مَفسَدةٌ، وقد وَقَعَ في هذه الرِّواية أنَّ إتيانه الآنية كان بعد وُصوله إلى سِدرة

(١) في «الدلائل» ٢/ ٣٩٠-٣٩٦.

المنتَهى، وسيأتي في الأشربة (٥٦١٠) من طريق شُعْبة عن قَتَادة عن أنس قال: قال رسول الله ﷺ: «رُفِعَت لي سِدْرة المنتَهى، فإذا أربعة أنهار» فذكره، قال: «وأُتيت بثلاثة أقداح» الحديث، وهذا موافق لحديثِ الباب، إلّا أنَّ شُعْبة لم يَذكُر في الإسناد مالك بن صَعصَعة.

وفي حديث أبي هريرة عند ابن عائذ في حديث المِعراج بعد ذِكْر إبراهيم قال: «ثُمَّ انطَلَقنا، فإذا نحنُ بثلاثة آنية مُغَطّاة، فقال جِبْريل: يا محمَّد، ألا تشرب ممَّا سَقاك رَبُّك؟ فتَناوَلت إحداهما فإذا هو عَسَل فشَرِبت منه قليلاً، ثمَّ تَناوَلت الآخَر، فإذا هو لَبَن فشَرِبت منه حتَّى رَوِيت، فقال: ألا تشرب من الثالث؟ قلت: قد رَوِيتُ، قال: وَفَّقَك الله»، وفي رواية البزَّار من هذا الوجه أنَّ الثالث كان خمراً، لكن وَقَعَ عنده أنَّ ذلك كان ببيتِ المقدِسِ، وأنَّ الأوَّل كان ماءً ولم يَذكُر العَسَل.

وفي حديث ابن عبَّاس عند أحمد (٢٣٢٤): «فلمَّا أتى المسجد الأقصَى قامَ يُصلِّي، فلمَّا انصَرَفَ جيءَ بقَدَحَينِ، في أحدهما لبن وفي الآخر عَسَل، فأخَذَ اللَّبَن» الحديث، وقد وَقَعَ عند مسلم (١٦٢/ ٢٥٩) من طريق ثابت عن أنس أيضاً: أنَّ إتيانه بالآنية كان ببيتِ المقدِسِ قبل المِعراج، ولفظُه: «ثُمَّ دَخَلت المسجد فصَلَّيت فيه ركعتَينِ، ثمَّ خَرَجت فجاء جِبْريل بإناءٍ من خمر وإناء من لَبَن، فأخَذت اللَّبَن، فقال جِبْريل: اختَرتَ الفِطْرة. ثمَّ عَرَجَ بنا إلى السماء»، وفي حديث شَدّاد بن أوس[1]: «فصَلَّيت من المسجد حيثُ شاءَ الله، وأخَذَني من العَطَش أشدّ ما أخَذَني، فأُتيت بإناءَينِ، أحدهما لَبَن والآخر عَسَل، فعَدَلت بينهما، ثمَّ هَداني الله فأخَذت اللَّبَن، فقال شيخ بين يَدَيَّ ـ يعني لِجِبْريل ـ: أخَذَ صاحبُك الفِطْرة»، وفي حديث أبي سعيد عند ابن إسحاق في قِصّة الإسراء: فصَلَّى بهم ـ يعني الأنبياء ـ ثمَّ أُتيَ بثلاثة آنيةٍ: إناءٍ فيه لَبَن، وإناءٍ فيه خمر، وإناءٍ فيه ماء، فأخَذت اللَّبَنَ» الحديث، وفي مُرسَل الحسن عنده نحوه لكن لم يَذكُر إناء الماء.

ووَقَعَ بيان مكان عَرض الآنية في رواية سعيد بن المسيّب عن أبي هريرة عند المصنِّف

---

(١) أخرجه الطبراني في «الكبير» (٧١٤٢)، والبيهقي في «الدلائل» ١/ ١٤٤.

كما سيأتي في أوَّل الأشرِبة (٥٥٧٦)، ولفظُه: «أُتِيَ رسول الله ﷺ ليلةَ أُسريَ به بإيلياءَ بإناءٍ فيه خمر وإناء فيه لَبَن، فنظرَ إليهما فأخَذَ اللَّبَن، فقال له جِبْريل: الحمد لله الذي/ هَدَاك للفِطْرة، لو أخذتَ الخمر غَوَت أمَّتك»، وهو عند مسلم (١٦٨)، وفي رواية عبد الرحمن ابن هاشم بن عُتبة عن أنس عند البيهقيِّ[1]: «فعَرَضَ عليه الماء والخمر واللَّبَن فأخَذَ اللَّبَن، فقال له جِبْريل: أصبتَ الفِطْرة، ولو شربتَ الماء لَغَرِقتَ وغَرِقَت أمَّتك، ولو شربتَ الخمر لَغَوَيتَ وغَوَت أمَّتك». ٢١٦/٧

ويُجمَع بين هذا الاختلاف إمّا بحَمْلِ «ثمَّ» على غير بابها من التَّرتيب، وإمّا هي بمعنى الواو هنا، وإمّا بوقوع عَرض الآنية مرَّتَينِ: مَرّة عند فراغه من الصلاة ببيتِ المقدِسِ وسببُه ما وَقَعَ له من العَطَش، ومَرّة عند وصوله إلى سِدرة المنتَهَى ورُؤية الأنهار الأربعة.

أمَّا الاختلاف في عدد الآنية وما فيها فيُحمَل على أنَّ بعض الرُّواة ذكر ما لم يَذكُره الآخر، ومجموعها أربعة آنية، فيها أربعة أشياء من الأنهار الأربعة التي رآها تَخرُج من أصل سِدرة المنتَهَى. ووَقَعَ في حديث أبي هريرة عند الطَّبَريّ (١٥/ ٦-١١) لمَّا ذكر سِدرة المنتَهَى: «يَخرُج من أصلها أنهار من ماء غير آسِن، ومن لَبَن لم يَتغيَّر طَعمُه، ومن خمر لَذّة للشّاربين، ومن عَسَل مُصَفًّى»، فلعلَّه عَرَضَ عليه من كلّ نَهر إناء. وجاء عن كعب[2]: أنَّ نهر العَسَل نهر النّيل، ونهر اللَّبَن نهر جَيْحان، ونهر الخمر نهر الفُرات، ونهر الماء سَيْحان، والله أعلم.

**قوله: «ثُمَّ فُرِضَت عليَّ الصلاة»** تقدَّم ما يتعلَّق بها في الكلام على حديث أبي ذرٍّ في أوَّل الصلاة (٣٤٩).

والحكمة في تخصيص فَرْض الصلاة بليلة الإسراء: أنَّه ﷺ لمَّا عُرِجَ به رأى في تلك اللَّيلة تَعَبُّدَ الملائكة، وأنَّ منهم القائم فلا يَقعُد والراكع فلا يَسجُد والساجد فلا يَقعُد، فجمع الله له

---

(١) في «الدلائل» ٢/ ٣٦١-٣٦٢.

(٢) أخرجه الحارث بن أبي أسامة كما في «بغية الباحث عن زوائد مسند الحارث» (١٠٤٢) للهيثمي، ووقع عنده: «ونهر دجلة نهر اللبن» بدل: «نهر جيحان»، وعزاه له البوصيري في «إتحاف الخيرة المهرة» ٨/ ٢٣٤ وقال: ورواته ثقات.

ولأُمَّتِه تلك العبادات كلَّها في كلّ ركعة يُصلِّيها العبد بشَرائطِها من الطُّمأنينة والإخلاص، أشارَ إلى ذلك ابن أبي جَمْرة، وقال في اختصاص فرضيَّتها بليلة الإسراء إشارة إلى عِظَم شأنِها[1]، ولذلك اختُصَّ فرضها بكَونِه بغير واسطة بل بمُراجَعات تَعَدَّدَت على ما سَبَقَ بيانه.

**قوله: «ولكن أرضَى وأُسَلِّم»** في رواية الكُشْمِيهنيّ: «ولكنّي أرضَى وأُسَلِّم»، وفيه حذفٌ، تقديرُ الكلام: سألت رَبّي حتَّى استَحيَيت فلا أرجِع، فإنّي إن رجعت صِرت غيرَ راضٍ ولا مُسَلِّم، ولكنّي أرضَى وأُسَلِّم.

**قوله: «أمضَيت فريضَتي، وخَفَّفت عن عبادي»** تقدَّم أوَّل الصلاة (٣٤٩) من رواية أنس عن أبي ذرٍّ: «هنَّ خمسٌ، وهنَّ خمسونَ» وتقدَّم شرحه، وفي رواية ثابت عن أنس عند مسلم (١٦٢): «حتَّى قال: يا محمد، هي خمسُ صَلَوات في كلّ يوم وليلة، كلّ صلاة عشرة فتلك خمسونَ صلاة، ومَن هَمَّ بحَسنةٍ فلم يَعمَلْها كُتِبَت له حَسنة» الحديث، وسيأتي الكلام على هذه الزّيادة في الرِّقاق (٦٤٩١). وفي رواية يزيد بن أبي مالك عن أنس عند النَّسائيِّ (٤٥٠): «وأَتيتُ سِدْرةَ المنتَهَى فغَشيَتني ضَبَابة، فخَرَرتُ ساجداً، فقيل لي: إنّي يومَ خَلَقتُ السَّماوات والأرض فرَضت عليك وعلى أمَّتك خمسين صلاة فقُم بها أنتَ وأُمَّتك»، فذكر مُراجَعَته مع موسى وفيه: «فإنَّه فُرِضَ على بني إسرائيل صَلاتان فما قاموا بهما»، وقال في آخره: «فخمسٌ بخمسين فقُم بها أنتَ وأُمَّتك، قال: فعَرَفت أنَّها عَزْمةٌ من الله، فرجعت إلى موسى فقال لي: ارجِع، فلم أرجِع».

**قوله: «فلمَّا جاوَزت ناداني مُنادٍ: أمضَيتُ فريضتي، وخَفَّفتُ عن عبادي»** هذا من أقوَى ما استُدِلَّ به على أنَّ الله سبحانه وتعالى كَلَّمَ نبيَّه محمداً ﷺ ليلةَ الإسراء بغير واسطة.

**تكملة:** وَقَعَ في غير هذه الرِّواية زيادات رآها ﷺ بعد سِدرة المنتَهَى لم تُذكَر في هذه الرِّواية، منها ما تقدَّم في أوَّل الصلاة (٣٤٩): «حتَّى ظَهَرتُ لمستَوًى أسمَعُ فيه صَريفَ الأقلام»، وفي رواية شَرِيك عن أنس كما سيأتي في التوحيد (٧٥١٧): «حتَّى جاء سِدْرة

---

(١) في (س): عظيم بيانها، وما أثبتناه من الأصلين.

المنتَهَى، ودَنا الجَبّار رَبّ العِزّة تَبارَكَ وتعالى فتدَلّى حتى[1] كان قابَ قَوسَينِ أو أدنَى، فأوحَى إليه خمسين صلاة» الحديث. وقد استُشكِلَت هذه الزّيادة ويأتي الكلام على ذلك مُستَوفًى إن شاء الله تعالى في كتاب التوحيد. وفي رواية أبي ذرٍّ من الزّيادة أيضاً: «ثُمَّ أُدخِلت الجنَّة، فإذا فيها جَنابذُ اللُّؤلُؤ، وإذا تُرابها المِسك».

٢١٧/٧ وعند مسلم[2] من طريق همَّام عن قَتَادة/ عن أنس رَفَعَه: «بَيْنا أنا أَسير في الجنَّة إذا أنا بنَهَرٍ حافَتاه قِباب الدُّرّ المجوَّف، وإذا طِينُه مِسْك أذفَر، فقال جِبْريل: هذا الكَوثَر»، وله[3] من طريق شَيْبان عن قَتَادة عن أنس: «لمَّا عُرِجَ بالنبيِّ ﷺ» فذكر نحوه.

وعند ابن أبي حاتم وابن عائذ من طريق يزيد بن أبي مالك عن أنس: «ثُمَّ انطَلَقَ حتَّى انتَهَى بي إلى الشَّجَرة، فغَشيَني من كلّ سَحَابة فيها من كلّ لون، فتأخَّرَ جِبْريل، وخَرَرت ساجداً»، وفي حديث ابن مسعود عند مسلم (١٧٣): «وأُعطيَ رسول الله ﷺ الصلَواتِ الخمسَ، وخواتمَ سورة البقرة، وغُفِرَ لـمَن لم يُشرِك بالله من أمَّته المُقْحِماتُ»؛ يعني: الكبائر.

وفي هذه الرِّواية من الزّيادة: «ثُمَّ انجلَت عنِّي السَّحابة وأخَذَ بيَدي جِبْريلُ، فانصَرَفت سَريعاً، فأتيت على إبراهيم فلم يَقُل شيئاً، ثمَّ أتيت على موسى فقال: ما صَنَعت؟» الحديث. وفيه أيضاً: فقال رسول الله ﷺ لجِبْريل: «ما لي لم آتِ أهل سَماء إلّا رَحَّبوا وضَحِكوا إليّ، غير رجل واحد فسَلَّمت عليه فرَدَّ عليّ السَّلام ورَحَّبَ بي ولم يَضحَك إليَّ؟ قال: يا محمَّدُ، ذاكَ مالِكٌ خازنُ جَهَنَّم، لم يَضحَك مُنذُ خُلِق، ولو ضَحِكَ إلى أحد لَضَحِكَ إليك».

وفي حديث حُذَيفة عند أحمد (٢٣٢٨٥) والتِّرمِذيّ (٣١٤٧): «حتَّى فُتِحَت لهما أبواب السماء فرأيا الجنَّة والنار، ووَعْدَ الآخِرة أجمَعَ».

---

(١) قوله: «فتدلّى حتى» سقط من (س).

(٢) بل عند البخاري (٦٥٨١)، وليس عند مسلم، فلعله سبق قلم من الحافظ رحمه الله.

(٣) أي: للبخاري (٤٩٦٤).

وفي حديث أبي سعيد: «أنَّه عَرَضَ عليه الجنَّة، وإذا رُمّانها كأنَّه الدِّلاء، وإذا طَيرُها كأنَّها البُخْت، وأنَّه عُرِضَت عليه النار، فإذا هي لو طُرِحَ فيها الحجارة والحديد لَأكَلَتها».

وفي حديث شَدّاد بن أوس: «فإذا جَهَنَّم تَكشِف عن مثل الزَّرابيّ، ووَجَدتها مثل الحُمّة السُّخنة»، وزاد فيه: أنَّه رآها في وادي بيت المقدِسِ.

وفي رواية يزيد بن أبي مالك عن أنس عند ابن أبي حاتم: «أنَّ جِبْريل قال: يا محمَّدُ، هل سألت رَبّك أن يُريَك الحُور العِينَ؟ قال نعم، قال: قال: فانطَلِق إلى أولئكَ النِّسوة فسَلِّم عليهِنّ. قال: فأتيت إليهنَّ فسَلَّمت، فرَدَدْنَ فقلت: مَن أنتُنَّ؟ فقُلنَ: خَيِّرات حِسان» الحديث.

وفي رواية أبي عُبيدة بن عبد الله ابن مسعود عن أبيه: «أنَّ إبراهيم الخليل عليه السلام قال للنبيِّ ﷺ: يا بُنيّ، إنَّك لاقٍ رَبّك اللَّيلة، وإنَّ أمَّتك آخِرُ الأُمم وأضعَفُها، فإن استَطَعت أن تكون حاجتَك أو جُلُّها في أمَّتك فافعَل».

وفي رواية الواقديّ بأسانيدِه في أوَّل حديث الإسراء: «كان النبيّ ﷺ يسأل رَبّه أن يُريَه الجنَّة والنار، فلمَّا كانت ليلة السَّبت لسبعَ عشرةَ ليلةً خَلَت من رَمَضان قبل الهجرة بثمانيةَ عشرَ شهراً وهو نائم في بيته ظُهراً، أتاه جِبْريل وميكائيل فقالا: انطَلِق إلى ما سألت، فانطَلَقا به إلى ما بين المقام وزَمزَم، فأُتيَ بالمِعراج، فإذا هو أحسن شيء مَنظَراً، فعَرَجا به إلى السَّماوات، فلَقيَ الأنبياء، وانتَهَى إلى سِدْرة المنتَهَى، ورأى الجنَّة والنار، وفُرِضَ عليه الخَمْسُ»، فلو ثَبَتَ هذا لكان ظاهراً في أنَّه مِعراجٌ آخرُ لقولِه: إنَّه كان ظُهراً، وأنَّ المِعراج كان من مكَّة، وهو مخالف لمَا في الرِّوايات الصحيحة في الأمرَينِ معاً.

ويُعكِّر على التعدُّد قوله: إنَّ الصلَواتِ فُرِضَت حينئذٍ، إلّا إن حُمِلَ على أنَّه أُعيد ذِكْره تأكيداً، أو فُرِّعَ على أنَّ الأوَّل كان مناماً وهذا يَقظة أو بالعكس، والله أعلم.

وفي الحديث من الفوائد غير ما تقدَّم: أنَّ للسماءِ أبواباً حقيقةً وحَفَظةً موَكَّلين بها، وفيه إثبات الاستئذان، وأنَّه ينبغي لمن يَستأذِن أن يقول: أنا فلان، ولا يَقتَصِر على: أنا، لأنَّه

يُنافي مطلوبَ الاستفهام، وأنَّ المارّ يُسلِّم على القاعد وإن كان المارُّ أفضلَ من القاعد، وفيه استحباب تَلَقّي أهل الفضل بالبشرِ والتّرحيب والثَّناء والدُّعاء، وجواز مَدح الإنسان المأمون عليه الافتِتان في وجهه، وفيه جواز الاستناد إلى القِبْلة بالظَّهرِ وبغَيره مأخوذ من استناد إبراهيم إلى البيت المعمور وهو كالكعبة في أنَّه قِبلةٌ مِنْ كلّ جِهةٍ، وفيه جواز نَسخ الحُكم قبل وقوع الفِعل، وقد سَبَقَ البحث فيه في أوَّل الصلاة، وفيه فضل السَّير باللَّيلِ على السَّير بالنَّهار لمَا وَقَعَ من الإسراء باللَّيلِ، ولذلك كانت أكثر عبادَته أو دُعائه ﷺ باللَّيلِ[1]، وكان أكثر سَفَره ﷺ باللَّيلِ، وقال ﷺ: «عليكم بالدُّلْجَة، فإنَّ الأرضَ/ تُطوَى باللَّيلِ». ٢١٨/٧

وفيه أنَّ التجرِبة أقوَى في تحصيل المطلوب من المعرِفة الكثيرة، يُستَفاد ذلك من قول موسى عليه السلام للنبيِّ ﷺ: أنَّه عالَجَ الناس قبلَه وجَرَّبَهم، ويُستَفاد منه تحكيم العادة، والتَّنبيه بالأعلى على الأدنَى، لأنَّ مَن سَلَفَ من الأُمم كانوا أقوَى أبداناً من هذه الأُمّة، وقد قال موسى في كلامه إنَّه عالَجَهم على أقلّ من ذلك فما وافَقوه، أشارَ إلى ذلك ابن أبي جَمْرة، قال: ويُستَفاد منه أنَّ مقامَ الخُلّة مقامُ الرِّضا والتَّسليم، ومقامَ التَّكليم مقامُ الإدلال والانبساط، ومن ثَمَّ استَبدَّ موسى بأمر النبيّ ﷺ بطَلَبِ التخفيف دون إبراهيم عليه السلام، مع أنَّ للنبيِّ ﷺ من الاختصاص بإبراهيم أزيَدَ ممَّا له من موسى لمَقامِ الأُبوّة ورِفْعة المنزِلة والاتِّباع في المِلّة.

وقال غيره: الحكمة في ذلك: ما أشارَ إليه موسى عليه السلام في نفس الحديث من سَبْقه إلى مُعالجَة قومه في هذه العبادة بعَينِها، وأنَّهم خالَفوه وعَصَوه. وفيه أنَّ الجنَّة والنار قد خُلِقَتا، لقوله في بعض طرقه التي بيَّنتها: «عُرِضَت عليَّ الجنَّة والنار»، وقد تقدَّم البحث فيه في بَدْء الخلق[2].

---

(١) حديث صحيح، أخرجه أبو داود (٢٥٧١)، والبزار في «مسنده» (٦٣١٥)، وابن خزيمة (٢٥٥٥)، وأبو يعلي (٣٦١٨) من حديث أنس، وأخرجه أحمد في «المسند» برقم (١٥٠٩١)، والنسائي في «الكبرى» برقم (١٠٧٢٥) من حديث جابر.

(٢) عند «باب ما جاء في صفة الجنة وأنها مخلوقة»، قبل الحديث (٣٢٤٠).

وفيه استحباب الإكثار من سؤال الله تعالى وتكثير الشَّفاعة عنده، لمَا وَقَعَ منه ﷺ في إجابَته مَشُورة موسى في سؤال التَّخفيف، وفيه فضيلة الاستحياء، وبَذْل النَّصيحة لمن يحتاج إليها وإن لم يَستَشِر الناصحَ في ذلك.

**الحديث الثاني:**

**٣٨٨٨- حدَّثنا الحُمَيديُّ، حدَّثنا سفيانُ، حدَّثنا عَمْرٌو، عن عِكْرمةَ، عن ابنِ عبَّاسٍ رضي الله عنهما في قولِه تعالى: ﴿وَمَا جَعَلْنَا ٱلرُّءْيَا ٱلَّتِىٓ أَرَيْنَٰكَ إِلَّا فِتْنَةً لِّلنَّاسِ﴾ [الإسراء:٦٠]، قال: هي رُؤْيا عينٍ أُرِيَها رسولُ الله ﷺ ليلةَ أُسْرِيَ به إلى بيتِ المَقْدِسِ. قال: ﴿وَٱلشَّجَرَةَ ٱلْمَلْعُونَةَ فِى ٱلْقُرْءَانِ﴾ [الإسراء:٦٠] قال: هي شَجَرةُ الزَّقُّومِ.**

[طرفاه في: ٤٧١٦، ٦٦١٣]

**قوله: «حدَّثنا عَمْرو»** هو ابن دينار.

**قوله: «في قوله»** أي: في تفسير قوله تعالى: ﴿وَمَا جَعَلْنَا ٱلرُّءْيَا ٱلَّتِىٓ أَرَيْنَٰكَ إِلَّا فِتْنَةً لِّلنَّاسِ﴾ قال: هي رُؤيا عَيْنٍ أُرِيَها النبيُّ ﷺ ليلة أُسريَ به إلى بيت المقدِسِ.

قلت: وإيراد هذا الحديث في باب المِعراج ممَّا يُؤيِّد أنَّ المصنِّف يرى اتِّحادَ ليلة الإسراء والمِعراج، بخلاف ما فُهِمَ عنه من إفراد الترجمتَينِ، وقد قَدَّمت أنَّ ترجمتَه في أوَّل الصلاة[1] تَدُلّ على ذلك حيثُ قال: «فُرِضَت الصلاة على النبيّ ﷺ ليلةَ الإسراء»، وقد تَمسّك بكلام ابن عبَّاس هذا مَن قال: إنَّ الإسراء كان في المنام، ومَن قال: إنَّه كان في اليَقَظة، فالأوَّل أُخِذَ من لفظ الرُّؤيا، قال: لأنَّ هذا اللَّفظ مُختَصّ برُؤيا المنام، ومَن قال بالثاني فمِن قوله: أُرِيَها ليلةَ الإسراء، والإسراء إنَّما كان في اليَقَظة، لأنَّه لو كان مناماً ما كَذَّبَه الكفَّار فيه ولا فيما هو أبعَدُ منه كما تقدَّم تقريرُه، وإذا كان ذلك في اليَقَظة وكان المِعراج في تلك اللَّيلة، تَعيَّنَ أن يكون في اليَقَظة أيضاً إذ لم يَقُل أحد: إنَّه نامَ لمَّا وصَلَ إلى بيت المقدِسِ ثمَّ عُرِجَ به وهو نائم، وإذا كان في اليَقَظة فإضافة الرُّؤيا إلى العين للاحتِراز عن رُؤيا القلب، وقد

(١) باب رقم (١).

أثبَتَ الله تعالى رُؤيا القلب في القرآن فقال: ﴿مَا كَذَبَ ٱلْفُؤَادُ مَا رَأَىٰٓ﴾ [النجم:١١]، ورُؤيا العين فقال: ﴿مَا زَاغَ ٱلْبَصَرُ وَمَا طَغَىٰ ۝١٧ لَقَدْ رَأَىٰ﴾ [النجم:١٧-١٨].

وروى الطبرانيُّ في «الأوسط» بإسنادٍ قويّ عن ابن عبَّاس قال: رأى محمدٌ رَبَّه مرَّتَينِ[1]، ومن وجه آخر (٩٣٩٦) قال: نظرَ محمد إلى رَبّه؛ جَعَلَ الكلامَ لموسى، والخُلّةَ لإبراهيم، والنَّظَرَ لمحمد[2].

فإذا تَقرَّرَ ذلك ظَهَرَ أنَّ مُراد ابن عبَّاس هنا برُؤيا العين المذكورة جميعُ ما ذكره ﷺ في تلك اللَّيلة من الأشياء التي تقدَّم ذِكْرها، وفي ذلك رَدٌّ لمن قال: المراد بالرُّؤيا في هذه الآية: رُؤياه ﷺ أنَّه دَخَلَ المسجد الحرام المشار إليها بقولِه تعالى: ﴿لَّقَدْ صَدَقَ ٱللَّهُ رَسُولَهُ ٱلرُّءْيَا بِٱلْحَقِّ لَتَدْخُلُنَّ ٱلْمَسْجِدَ ٱلْحَرَامَ﴾ [الفتح:٢٧]، قال القائل: والمراد بقوله: ﴿فِتْنَةً لِّلنَّاسِ﴾ [الإسراء:٦٠] ما وَقَعَ من صَدّ المشرِكين له في الحُدَيبية عن دخول المسجد الحرام. انتَهى، وهذا، وإن كان يُمكِن أن يكون مُراد الآية، لكن الاعتماد في تفسيرها على تُرجمان القرآن أولَى، والله أعلم.

واختَلَفَ السَّلَف، هل رأى رَبّه في تلك اللَّيلة أم لا؟ على قولَينِ مشهورَينِ، وأنكَرَت ذلك عائشة رَضيَ الله عنها وطائفة، وأثبَتَها ابن عبَّاس وطائفة. وسيأتي بَسط ذلك في الكلام على حديث عائشة (٤٨٥٥) حيثُ ذكره المصنِّف بتمامه في تفسير سورة النَّجم من كتاب التفسير إن شاء الله تعالى.

**قوله: «﴿وَٱلشَّجَرَةَ ٱلْمَلْعُونَةَ فِى ٱلْقُرْءَانِ﴾، قال: هي شَجَرة الزَّقّوم»** يريد تفسير الشَّجَرة المذكورة في بقيَّة الآية، وقد قيل فيها غير ذلك كما سيأتي في موضعه في/ التفسير (٤٧١٦) إن شاء الله تعالى. ٢١٩/٧

---

(١) بل أخرجه بهذا اللفظ في «المعجم الكبير» (١١٤٥٥)، أما في «الأوسط» فقد أخرج من حديث ابن عباس (٥٧٦١) أنه كان يقول: إن محمداً ﷺ رأى ربه مرتين، مرةً ببصرِهِ ومرةً بفؤاده. وإسناده ضعيف.

(٢) وهو في «الكبير» أيضاً (١٢٠١٨)، وفي إسناده حفص بن عمر العَدَني ضعَّفه النَّسائي وغيره.

## ٤٣ - باب وُفود الأنصار إلى النبيِّ ﷺ بمكّة وبيعة العقبة

قوله: «باب وُفود الأنصار إلى النبيّ ﷺ بمكَّة وبيعة العَقَبة» ذكر ابن إسحاق وغيرُه: أنَّ النبيَّ ﷺ كان بعد موت أبي طالب قد خرج إلى ثقيف بالطائفِ يَدعُوهم إلى نصره، فلمَّا امتَنَعوا منه كما تقدَّم في بَدْء الخلق[1] شرحُه رَجَعَ إلى مكَّة، فكان يَعرِض نفسَه على قَبائل العرب في مَواسم الحجّ، وذكر بأسانيد مُتفرِّقة أنَّه أتى كِنْدة وبني كَلْب وبني حَنيفة[2] وبني عامر بن صَعصَعة وغيرهم فلم يُجِبْه أحدٌ منهم إلى ما سأل، وقال موسى بن عُقْبة عن الزُّهْريِّ: فكان في تلك السِّنين ـ أي: التي قبل الهجرة ـ يَعرِض نفسَه على القَبائل، ويُكلِّم كلَّ شريفِ قومٍ، لا يسألهم إلّا أن يُؤوُوه ويَمنَعوه، ويقول: «لا أُكرِه أحداً منكم على شيءٍ، بل أُريد أن تَمنَعوا مَن يُؤذيني حتَّى أُبلِّغ رسالة رَبِّي»، فلا يقبله أحدٌ بل يقولون: قومُ الرجل أعلمُ به. ٧/٢٢٠

وأخرجه البيهقيُّ (٩/ ٧) وأصلُه عند أحمد (١٩٠٠٤) وصَحَّحَه ابن حِبّان[3] من حديث رَبيعة بن عِبَاد ـ بكسر المهمَلة وتخفيف الموحَّدة ـ قال: رأيت رسول الله ﷺ بسُوقِ ذي المجاز يَتبَعُ الناس في منازلهم يدعوهم إلى الله عزَّ وجلَّ، الحديث.

وروى أحمد (١٥١٩٢) وأصحاب «السُّنَن»[4] وصَحَّحَه الحاكم (٢/ ٦١٢-٦١٣) من حديث جابر: كان رسول الله ﷺ يَعرِض نفسَه على الناس بالموسِمِ فيقول: «هل من رجل يَحمِلني إلى قومه؟ فإنَّ قُرَيشاً مَنَعُوني أن أُبلِّغ كلام رَبِّي»، فأتاه رجلٌ من هَمْدانَ فأجابَه، ثمَّ خَشيَ أن لا يَتبَعَه قومُه فجاء إليه فقال: آتي قومي فأُخبرهم ثمَّ آتيك من العام المقبل، قال:

---

(١) في سياق شرحه للحديث (٣٢٣١).

(٢) كذا في الأصلين على الصواب الموافق لما ورد في كتب السِّير والتاريخ، وتحرف في (س) إلى: «بني كعب وبني حذيفة»، وانظر «السيرة النبوية» لابن هشام ١/ ٤٢٤.

(٣) في «صحيحه» برقم (٦٥٦٢) ولكن من حديث طارق بن عبد الله المحاربي، ولم نقف في المطبوع منه على حديث ربيعة بن عِباد، ولا ذكره هو نفسه في «إتحاف المهرة» (٤٥٧٦)، وإنما خرّجه من الحاكم ١/ ١٥، فلعل الحافظ رحمه الله أراده، فسبق قلمه فذكر ابن حبان، والله أعلم.

(٤) أبو داود (٤٧٣٤)، وابن ماجه (٢٠١)، والترمذي (٢٩٢٥)، والنسائي في «الكبرى» (٧٧٢٧).

«نعم»، فانطَلَقَ الرجل وجاء وفدُ الأنصار في رَجَبٍ، وقد أخرج الحاكم[١] وأبو نُعَيم (٢١٤) والبيهقيُّ في «الدَّلائل» (٢/ ٤٢٢-٤٢٧) بإسنادٍ حَسَن عن ابن عبَّاس: حدَّثني عليّ ابن أبي طالب قال: لمَّا أمَرَ الله نبيَّه أن يَعرِض نفسَه على قَبائل العرب خرج وأنا معه وأبو بكر إلى مِنًى، حتَّى دَفَعْنا إلى مَجلِس من مَجالس العرب، وتقدَّم أبو بكر وكان نَسّابة فقال: مَنِ القومُ؟ فقالوا: من رَبيعة، فقال: من أيّ رَبيعة أنتم؟ قالوا: من ذُهْل ـ فذَكَروا حديثاً طويلاً في مُراجَعَتهم وتَوَقُّفهم أخيراً عن الإجابة ـ قال: ثمَّ دَفَعْنا إلى مَجلِس الأوس والخَزرَج، وهم الذين سَمّاهم رسول الله ﷺ الأنصار لكَونِهم أجابوه إلى إيوائه ونَصْره، قال: فما نَهَضوا حتَّى بايعوا رسول الله ﷺ، انتهى.

وذكر ابن إسحاق أنَّ أهل العَقَبة الأولى كانوا ستّة نَفَر وهم: أبو أُمامةَ أسعَد بن زُرارة النَّجّاريّ، ورافع بن مالك بن العَجْلان العَجْلانيّ، وقُطبة بن عامر بن حَديدة، وجابر بن عبد الله بن رِئابٍ[٢]، وعُقْبة بن عامر بن نابي[٣] ـ وهؤلاء الثلاثة من بني سَلِمة ـ وعَوف ابن الحارث بن رِفاعة من بني مالك بن النَّجّار. وقال موسى بن عُقْبة عن الزُّهْريِّ، وأبو الأسوَد عن عُرْوة: هم أسعَد بن زُرارة ورافع بن مالك ومعاذ ابن عَفراء ويزيد بن ثَعْلبة وأبو الهَيثَم بن التَّيِّهان وعُوَيم بن ساعدة، ويقال: كان فيهم عُبَادةُ بن الصّامت وذَكْوان.

قال ابن إسحاق: حدَّثني عاصم بن عمر بن قَتَادة عن أشياخ من قومه قال: لمَّا رآهم النبيّ ﷺ قال: «مَن أنتم؟» قالوا: من الخَزرَج، قال: «أفَلا تَجلِسونَ أُكلِّمكُم؟» قالوا: نعم، فدَعَاهم إلى الله، وعَرَضَ عليهم الإسلام، وتَلا عليهم القرآن. وكان ممَّا صَنَعَ الله لهم أنَّ اليهود كانوا معهم في بلادهم، وكانوا أهلَ كتاب، وكان الأوس والخَزرَج أكثرَ منهم، فكانوا إذا كان بينهم شيء قالوا: إنَّ نبيّنا سَيُبعَثُ الآن قد أظَلّ زمانه نَتَّبعُه، فنَقتُلكم معه،

---

(١) لعله في «الإكليل» ولم نقف عليه مطبوعاً، على أن السيوطي اقتصر في «الدر المنثور» ٣/ ٣٨٢ على عزوه للبيهقي وأبي نعيم، كلاهما في «الدلائل».

(٢) في (س): «زباب» وهو تصحيف.

(٣) قوله «بن نابي» سقط من (س).

فلمَّا كَلَّمَهم النبيّ ﷺ عَرَفوا النَّعْت، فقال بعضهم لبعضٍ: لا تَسبقنا إليه يهودُ، فآمَنوا وصَدَّقوا، وانصَرَفوا إلى بلادهم ليَدعوا قومهم، فلمَّا أخبَروهم لم يَبقَ دُور من قومهم إلّا وفيها ذِكْر رسول الله ﷺ، حتَّى إذا كان الموسِم وافاه منهم اثنا عشر رجلاً.

ثمَّ ذكر المصنَّف في الباب ثلاثة أحاديث:

**٣٨٨٩- حدَّثنا يحيى بنُ بُكَير، حدَّثنا اللَّيثُ، عن عُقَيل، عن ابنِ شِهابٍ. وحدَّثنا أحمدُ بنُ صالحٍ، حدَّثنا عَنْبَسةُ، حدَّثنا يونسُ، عن ابنِ شِهابٍ، قال: أخبرني عبدُ الرَّحمن بنُ عبدِ الله بنِ كَعْبِ بنِ مالكٍ: أنَّ عبدَ الله بنَ كَعْبٍ، وكان قائدَ كَعْبٍ حينَ عَمِيَ، قال: سمعتُ كَعْبَ بنَ مالكٍ يُحدِّثُ حينَ تَخلَّفَ عن النبيِّ ﷺ في غَزْوةِ تَبُوكَ... بطولِه، قال ابنُ بُكَير في حديثِه: ولقد شَهِدْتُ معَ النبيِّ ﷺ ليلةَ العَقَبةِ، حينَ تَواثَقْنا على الإسلامِ، وما أُحِبُّ أنَّ لي بها مَشْهَدَ بَدْرٍ، وإن كانت بَدْرٌ أذْكَرَ في الناسِ مِنْها.**

أحدها: حديث كعب بن مالك في قِصّة تَوبَته. ذكر منه طَرَفاً وسيأتي مُطوَّلاً في مكانه (٤٤١٨). والغرض منه قوله: ولقد شَهِدت مع النبيّ ﷺ ليلة العَقَبة.

و«عَنبَسة» هو ابن خالد بن يزيد الأيليّ،/ يروي عن عَمّه يونس بن يزيد. ٢٢١/٧

وقوله: «**قال ابن بُكَير في حديثه**» يريد أنَّ اللَّفظ المساق لعُقَيلٍ لا ليونس.

وقوله: «**تَواثَقْنا**» بالمثلَّثة والقاف، أي: وَقَعَ بيننا الميثاق على ما تَبايَعْنا عليه.

وقوله: «**وما أُحِبّ أنَّ لي بها مَشهَد بدر**» لأنَّ مَن شَهِدَ بدراً، وإن كان فاضلاً بسبب أنَّها أوَّل غزوة نُصِرَ فيها الإسلام، لكنَّ بيعة العَقَبة كانت سبباً في فُشوِّ الإسلام، ومنها نَشَأ مَشهَد بدر.

وقوله: «**أذْكَرَ في الناس منها**» هو أفعَلُ تفضيل بمعنى المذكور، أي: أكثر ذِكْراً بالفضل وشُهرةً بين الناس.

قلت: وكان كعبٌ من أهل العَقَبة الثانية، وقد عَقَدَ ثالثةً كما أشَرت إليه قبل ذلك،

ولعلَّ المصنِّف لَمَّحَ بما أخرجه ابن إسحاق ـ وصَحَّحَه ابن حِبّان (٧٠١١)[١] من طريقه ـ بطولِه، قال ابن إسحاق: حدَّثني مَعبَد بن كعب بن مالك أنَّ أخاه عَبد الله[٢] ـ وكان من أعلم الأنصار ـ حدَّثه أنَّ أباه كعباً حدَّثه، وكان ممَّن شَهِدَ العَقَبة وبايعَ بها، قال: خَرَجنا حُجّاجاً مع مُشرِكي قومنا وقد صَلَّينا وفَقِهنا، ومعنا البراء بن مَعْرور سَيِّدُنا وكبيرُنا ـ فذكر شأن صَلاته إلى الكعبة قال: فلمَّا وصَلنا إلى مكَّة ولم نَكُن رأينا رسولَ الله ﷺ قبلَ ذلك، سألنا عنه فقيل: هو مع العبَّاس في المسجد، فدَخَلنا فجَلَسنا إليه، فسألَه البراء عن القِبْلة، ثمَّ خَرَجنا إلى الحجّ، وواعدناه العَقَبة ومعنا عبد الله بن عَمْرو والد جابر ولم يكن أسلَمَ قبلُ، فعَرَّفناه أمر الإسلام فأسلَمَ حينئذٍ وصار من النُّقَباء، قال: فاجتَمَعنا عند العَقَبة ثلاثة وسبعين رجلاً، ومعنا امرأتان: أمّ عُمارة بنت كعب إحدَى نساء بني مازن، وأسماء بنت عَمْرو بن عَديّ إحدَى نساء بني سَلِمة، قال: فجاء ومعه العبَّاس فتَكلَّمَ فقال: إنَّ محمداً منّا من حيثُ عَلمتُم، وقد مَنَعناه وهو في عِزّ، فإن كنتُم تَرَوْنَ[٣] أنَّكم وافُونَ له بما دَعَوتُموه إليه ومانِعُوه ممَّن خالَفَه فأنتم وذاك، وإلّا فمِن الآن. قال: فقلنا: تَكلَّم يا رسول الله، فخُذ لنفسِك ما أحبَبت. فتَكلَّم، فدَعا إلى الله وقرأ القرآن، ورَغَّبَ في الإسلام، ثمَّ قال: «أُبايِعكم على أن تَمنَعوني ممَّا تَمنَعونَ منه نساءَكم وأبناءَكُم»، قال: فأخَذَ البراء بن مَعْرور بيَدِه فقال: نعم؛ فذكر الحديث، وفيه: فقال رسول الله ﷺ: «أُسالِم مَن سالمتُم، وأُحارب مَن حارَبتُم». ثمَّ قال: «أخرِجوا إليَّ منكم اثنَي عشرَ نَقيباً»، وذكر ابن إسحاق النُّقَباء: وهم

---

(١) وصححه كذلك ابن خزيمة (٤٢٩)، والحاكم ٣/ ٤٤١، وأخرجه كذلك ابن هشام في «السيرة النبوية» ١/ ٤٣٩، وأحمد (١٥٧٩٨)، وابن أبي عاصم في «الاحاد والمثاني» (١٨٢١)، والطبري في «تاريخه» ٢/ ٣٦٠، وأبو القاسم البغوي في «معجم الصحابة» (١٥٥)، والطبراني ١٩/ (١٧٤) و(١٧٥)، وابن منده في «معرفة الصحابة» ١/ ٢٨٧، وأبو نعيم في «معرفة الصحابة» (١٠٨١)، والبيهقي في «دلائل النبوة» ٢/ ٤٤٤ من طرق عن ابن إسحاق.

(٢) وقع في بعض المصادر التي خرجت هذا الخبر من طريق ابن إسحاق تسمية أخي معبد: عُبيد الله، بالتصغير، ولكن الأكثرين رووهُ عن ابن إسحاق فقالوا: عَبد الله، مكبَّراً.

(٣) في (س): تريدون، وهو تحريف.

أسعَد بن زُرَارة ورافع بن مالك والبراء بن معرور وعُبَادةُ بن الصّامت وعبد الله بن عَمْرو ابن حَرَام وسعد بن الرَّبيع وعبد الله بن رَوَاحة وسعد بن عُبَادة والمنذِر بن عَمْرو بن خُنَيس[1] وأُسَيد بن حُضَير وسعد بن خَيْثمةَ وأبو الهَيثَم بن التَّيِّهان، وقيل بَدَلُه: رِفاعة بن عبد المنذِر.

وفي «المستدرَك» (٣/ ١٨١) عن ابن عبَّاس: كان البراء بن معرور أوَّل مَن بايعَ النبيّ ﷺ ليلة العَقَبة. قال ابن إسحاق[2]: حدَّثني عبد الله بن أبي بكر بن حَزْم، أنَّ رسول الله ﷺ قال للنُّقَباءِ: «أنتم كُفَلاء على قومكم كَكَفالة الحَواريِّين لعيسى ابن مريم»، قالوا: نعم، وذكر أيضاً: أنَّ قُرَيشاً بَلَغَهم أمر البيعة فأنكَروا عليهم، فحَلَفَ المشرِكونَ منهم وكانوا أكثر منهم ـ قيل: كانوا خمسَ مئةِ نَفْسٍ ـ أنَّ ذلك لم يقع، وذلك لأنَّهم ما عَلِموا بشيءٍ ممَّا جَرَى.

**الحديث الثاني: حديث جابر.**

**٣٨٩٠- حدَّثنا عليُّ بنُ عبدِ الله، حدَّثنا سفيانُ، قال: كان عَمْرٌو يقول: سمعتُ جابرَ بنَ عبدِ الله رضي الله عنهما يقول: شَهِدَ بي خالايَ العَقَبةَ.**

**قال أبو عبد الله: قال ابنُ عُيَينةَ: أحدُهما البراءُ بنُ مَعْرورٍ.**

[طرفه في: ٣٨٩١]

**٣٨٩١- حدَّثني إبراهيمُ بنُ موسى، أخبرنا هشامٌ، أنَّ ابنَ جُرَيجٍ أخبَرهم، قال عطاءٌ: قال جابرٌ: أنا وأبي وخالايَ من أصحابِ العَقَبةِ.**

**قوله: «كان عَمْرو»** هو ابن دينار.

**قوله: «شَهِدَ بي خالايَ العَقَبة»** لم يُسمِّهما في هذه الرِّواية، ونُقِلَ عن عبد الله بن محمد ـ وهو الجُعْفيُّ ـ أنَّ ابن عُيَينةَ قال: أحدهما البراء بن مَعْرور، كذا في رواية أبي ذرٍّ، ولغيره:

---

(١) تحرف في (س): إلى «حُبيش».

(٢) ومن طريقه أخرجه ابن هشام في «السيرة النبوية» ١/ ٤٤٦، وابن أبي شيبة في «مصنفه» ١٤/ ٥٩٧، والبيهقي في «الدلائل» ٢/ ٤٥٢، وليس عندهما في آخره قولهم: «نعم».

«قال أبو عبد الله»؛ يعني: المصنِّف، فعلى هذا فتفسير المبهَم من كلامه، لكنَّه ثَبَتَ أنَّه من كلام ابن عُيَينةَ من وجهٍ آخَر عند الإسماعيليّ، فتَرَجَّحَت رواية أبي ذرٍّ. ووَقَعَ في رواية الإسماعيليّ: قال سفيان: خالاه البراء بن معرور وأخوه ولم يُسمِّه.

والبراء: بتخفيف الراء، ومَعْرور: بمُهمَلات، يقال: إنَّه كان أوَّل مَن أسلَمَ من الأنصار، وأوَّل مَن بايعَ في العَقَبة الثانية كما تقدَّم، وماتَ قبل قدوم النبيِّ ﷺ المدينة بشهرٍ واحد، وهو أوَّل مَن صَلَّى إلى الكعبة في قِصّة ذكرها ابن إسحاق وغيره، وقد تَعقَّبَه الدِّمياطيّ فقال: أمّ جابر: هي أُنيسة بنت غَنَمة بن عَدِيّ، وأخَواها/ ثَعْلبة وعَمْرو وهما خالا جابر، ٢٢٢/٧ وقد شَهِدا العَقَبة الأخيرة. وأمَّا البراء بن مَعْرور فليس هو من أخوال جابر. قلت: لكن من أقارب أمّه، وأقارب الأُمّ يُسَمّونَ أخوالاً مَجازاً، وقد روى ابن عساكر[1] بإسنادٍ حَسَن عن جابر قال: «حَمَلَني خالي الجَدُّ بن قيس في السَّبعين راكباً الذين وَفَدوا على رسول الله ﷺ من الأنصار، فخرج إلينا معه العبَّاس عمُّه فقال: يا عَمّ، خُذْ لي على أخوالك»، فسَمَّى الأنصارَ أخوالَ العبَّاس لكَونِ جَدَّته أمّ أبيه عبد المطَّلِب منهم، وسَمَّى الجَدَّ بن قيس خاله لكَونِه من أقارب أمّه وهو ابن عمِّ البراء بن معرور، فلعلَّ قول سفيان: «وأخوه» عَنَى به الجَدَّ بن قيس، وأطلقَ عليه أخاً وهو ابن عمٍّ لأنَّهما في مَنزِلة واحدة في النَّسَب، وهذا أَوْلى من توهيم مثلِ ابن عُيَينة، لكن لم يَذكُر أحد من أهل السِّيَر الجدَّ بن قيس في أصحاب العَقَبة، فكأنَّه لم يكن أسلم، فعلى هذا فالخال الآخر لجابر إمّا ثَعْلبة وإمّا عَمْرو، والله أعلم.

**قوله في الطَّريق الثانية: «أخبَرنا هشام»** هو ابن يوسف الصَّنعانيّ، وعطاء: هو ابن أبي رَباح.

---

(١) في «تاريخ دمشق» ١١/ ٢١٩، وهذا الأثر أخرجه الطبراني في «الكبير» (١٧٥٧) وفي «الصغير» (١٠٧٦)، والحاكم في «المستدرك» ٢/ ٣٢٢، وقد فات الحافظَ ـ رحمه الله ـ أن ينسبه إليهما، وقد تحرَّف في (س) اسم الجد بن قيس في المواضع الأربعة المذكورة في الأثر إلى: الحُرّ بن قيس، وبينهما فرق كبير؛ فالجدُّ ابن قيس ـ بالجيم والدال ـ أنصاري من بني سَلِمة، وكان ممّن يُذكَر بالنفاق من أصحاب رسول الله ﷺ، وأما الحُرُّ بن قيس ـ بالحاء والراء ـ بن حِصْن الفَزَاري، فكان أحد الوفد الذين قدموا على رسول الله ﷺ من فزارة مرجعَه من تبوك. انظر ترجمتهما في «الإصابة».

قوله: «أنا وأبي» عبد الله بن عَمْرو بن حَرام بالمهمَلَتَينِ، وقد تقدَّم أنَّه كان من النُّقَباء.

قوله: «وخالايَ» تقدَّم القول فيهما، وقرأت بخَطِّ مُغَلْطاي: يريد عيسى بن عامر بن عَديّ بن سِنان، وخالد بن عَمْرو بن عَديّ بن سِنان لأنَّ أمّ جابر أُنيسة بنت غَنَمة بن عَديّ ابن سِنان؛ يعني: فكلٌّ منهما ابن عمّها بمَنزِلة أخيها، فأطلقَ عليهما جابر أنَّهما خالاه مَجازاً.

قلت: إن حُمِلَ على الحقيقة تَعيَّنَ ما قاله الدِّمياطيّ، وإلّا فتغليط ابن عُيَينةَ مع أنَّ كلامه يُمكِن حَملُه على المجاز بأمرٍ فيه مَجاز ليس بمُتَّجِهٍ، والله المستَعان.

ووَقَعَ عند ابن التِّين: «وخاليَّ» بغير ألف وتشديد التحتانيَّة، وقال: لعلَّ الواو واو المعيَّة، أي: مع خاليَّ، ويحتمل أن يكون بالإفراد بكسر اللّام وتخفيف الياء.

**٣٨٩٢- حدَّثني إسحاقُ بنُ منصورٍ، أخبرنا يعقوبُ بنُ إبراهيمَ، حدَّثنا ابنُ أخي ابنِ شِهابٍ، عن عَمِّه، قال: أخبرني أبو إدْرِيسَ عائذُ الله بنُ عبد الله: أنَّ عُبَادةَ بنَ الصّامِتِ مِنَ الَّذِينَ شَهِدوا بَدْراً معَ رسولِ الله ﷺ، ومن أصحابِه ليلةَ العَقَبةِ أخبَره: أنَّ رسولَ الله ﷺ قال وحَوْلَه عِصابةٌ من أصحابِه: «تَعالَوْا بايِعُوني على أنْ لا تُشرِكوا بالله شيئاً، ولا تَسْرِقوا، ولا تَزْنوا، ولا تَقْتُلوا أوْلادَكُمْ، ولا تَأتوا ببُهْتانٍ تَفْتَرونَه بَينَ أيدِيكم وأرجُلِكُمْ، ولا تَعْصُوني في مَعْروفٍ، فمَن وفَى مِنكم فأجْرُه على الله، ومَن أصاب من ذلكَ شيئاً فعُوقِبَ به في الدُّنْيا، فهو له كفَّارةٌ، ومَن أصاب من ذلكَ شيئاً فسَتَره الله فأمرُه إلى الله، إن شاءَ عاقَبَه وإن شاءَ عَفَا عنه» قال: فبايَعْناهُ على ذلكَ.**

**٣٨٩٣- حدَّثنا قُتَيبةُ، حدَّثنا اللَّيثُ، عن يزيدَ بنِ أبي حبيبٍ، عن أبي الخيرِ، عن الصُّنَابِحيِّ عن عُبَادةَ بنِ الصّامِت ﷺ، أنَّه قال: إنّي مِن النُّقَباءِ الَّذِينَ بايَعوا رسولَ الله ﷺ، وقال: بايَعْناهُ على أن لا نُشرِكَ بالله شيئاً، ولا نَسرِقَ، ولا نَزْنيَ، ولا نَقْتُلَ النَّفْسَ التي حَرَّمَ الله إلّا بالحقِّ، ولا نَنْتَهِبَ، ولا نَقْضِيَ بالجنَّةِ إن فعَلْنا ذلكَ، فإن غَشِيْنا من ذلكَ شيئاً، كان قَضاءُ ذلكَ إلى الله.**

الحديث الثالث: حديث عُبَادة بن الصّامت في قِصّة البيعة ليلة العَقَبة.

وقد تقدَّم شرحه مُستَوفًى في أوائل كتاب الإيمان (١٨) مع مباحث نفيسة تتعلَّق بقولِه في

الحديث: «فعُوقِبَ به فهو كفَّارة له»، وأوضَحتُ هناكَ أنَّ بيعة العَقَبة إنَّما كانت على الإيواء والنَّصر، وأمَّا ما ذكره من الكفَّارة فتلك بيعةٌ أُخرَى وقَعَت بعد فتح مكَّة، ثمَّ رأيت ابن إسحاق جَزَمَ بأنَّ بيعة العَقَبة وقَعَت بما صَدَرَ في الرِّواية الثانية التي في هذا الباب فقال: «حدَّثني يزيد بن أبي حبيب» فذكر بسندِ الباب عن عُبَادة قال: كنت فيمن حَضَرَ العَقَبة الأولَى، فكنَّا اثنَي عشر رجلاً، فبايعْنا رسولَ الله ﷺ على بيعة النِّساء؛ أي: على وَفْق بيعة النِّساء التي نزلت بعد ذلك عند فتح مكَّة، وهذا مُحتَمَل، لكن لَيست الزِّيادة في طريق اللَّيث بن سعد عن يزيد في «الصحيحَينِ»[1]، وعلى تقدير ثبوتها فليس فيه ما يُنافي ما قَرَّرته من أنَّ قوله: «فهو له كفَّارة» إنَّما وَرَدَ بعد ذلك، لأنَّه يعارضه حديث أبي هريرة: «ما أدري الحدودُ كفَّارةٌ لأهلِها أم لا»[2] مع تأخُّر إسلام أبي هريرة عن ليلة العَقَبة، كما استَوفَيت مباحثه هناكَ.

وممَّن ذكر صورة بيعة العَقَبة كعب بن مالك كما أسلَفته آنِفاً عنه، وروى البيهقيُّ[3] من طريق عبد الله بن عثمان بن خُثَيم عن إسماعيل بن عبد الله بن رِفاعة عن أبيه قال: قال عُبَادةُ بن الصّامت: بايَعْنا رسولَ الله ﷺ على السَّمع والطاعة في النَّشاط والكَسَل، فذكر الحديث، وفيه: وعلى أن نَنصُرَ رسول الله ﷺ إذا قَدِمَ علينا يَثرِبَ بما نَمنَع به أنفُسَنا وأزواجَنا وأبناءَنا ولَنا الجنَّة. فهذه بيعة رسول الله ﷺ التي بايعناه عليها، وعند أحمد (١٤٤٥٦) بإسنادٍ حَسَن وصَحَّحَه الحاكم (٢/ ٦٢٤-٦٢٥) وابن حِبّان (٦٢٧٤) عن جابر مثلُه وأوَّله: مَكَثَ رسول الله ﷺ عشر سِنين يَتَّبع الناس في منازلهم في المواسم بمِنًى وغيرها يقول: «مَن يُؤويني، مَن يَنصُرني حتَّى أُبلِّغ رسالة رَبِّي وله الجنَّة؟» حتَّى بَعَثَنا الله له من يَثرِب فصَدَّقناه، فذكر الحديث، حتَّى قال: فرَحَلَ إليه منّا سبعونَ رجلاً، فوَاعَدْناه شِعْبَ[4] العَقَبة، فقلنا: علامَ نُبايِعك؟ فقال: «على السَّمع والطاعة في النَّشاط والكَسَل،

---

(١) طريق الليث بن سعد عند مسلم برقم (١٧٠٩) (٤٤).

(٢) أخرجه البزار (٨٥١٩)، والحاكم ١/ ٣٦ وغيرهما.

(٣) في «الدلائل» ٢/ ٤٥١-٤٥٢.

(٤) في (س): «فوعدنا بيعة»، وهو تحريف.

وعلى النَّفَقة في العُسر واليُسر،/ وعلى الأمر بالمعروفِ والنَّهي عن المنكَر، وعلى أن ٢٢٣/٧ تَنصُروني إذا قَدِمتُ عليكم يَثرِبَ، فتَمنَعوني ممَّا تَمنَعونَ منه أنفُسَكم وأزواجَكم وأبناءَكُم، ولكم الجنَّةُ» الحديث. ولأحمد (١٤٦٧٧) من وجه آخر عن جابر قال: كان العبَّاس آخِذاً بيَدِ رسول الله ﷺ، فلمَّا فرغنا قال رسول الله: «أخَذتُ وأعطَيتُ».

وللبزَّار[1] من وجه آخر عن جابر قال: قال رسول الله ﷺ للنُّقَباءِ من الأنصار: «تُؤوُوني وتَمنَعوني؟» قالوا: نعم، فما لنا؟ قال: «الجنَّة»، وروى البيهقيُّ (٢/ ٤٥١) بإسنادٍ قويّ عن الشَّعبيّ، ووَصَلَه الطبرانيُّ (١٧/ ٧١٠) من حديث أبي مسعود[2] الأنصاريّ قال: انطَلَقَ رسول الله ﷺ معه العبَّاس عَمّه إلى السَّبعين من الأنصار عند العَقَبة فقال له أبو أُمامةَ ـ يعني أسعَد بن زُرارة ـ: سَلْ يا محمد لرَبِّك ولنفسِك ما شِئت، ثمَّ أخبِرْنا ما لنا من الثَّواب. قال: «أسألكم لرَبّي أن تَعبُدوه ولا تُشرِكوا به شيئاً، وأسألكم لنفسي ولأصحابي أن تُؤوونا وتَنصُرونا وتَمنَعونا ممَّا تَمنَعونَ منه أنفُسَكُم»، قالوا: فما لَنا؟ قال: «الجنَّة». قالوا: ذلك لك، وأخرجه أحمد (١٧٠٧٨و١٧٠٧٩) من الوجهَينِ جميعاً.

**قوله في الرِّواية الثانية: «ولا نَقضي»** بالقاف والضّاد المعجَمة للأكثر، وفي بعض النُّسَخ عن شيوخ أبي ذرٍّ: «ولا نَعصي» بالعين والصّاد المهمَلَتَينِ، وقد بيَّنت الصواب من ذلك في أوائل كتاب الإيمان (١٨).

وذكر ابن إسحاق: أنَّ النبيّ ﷺ بَعَثَ مع الاثنَي عشر رجلاً مُصعَب بن عُمير العَبدَريّ، وقيل: بَعَثَه إليهم بعد ذلك بطلبهم ليُفقِّهَهم ويُقرِئهم، فنزلَ على أسعَد بن زُرارة، فروى أبو داود (١٠٦٩) من طريق عبد الرحمن بن كعب بن مالك قال: كان أبي إذا سمعَ الأذان للجُمعة استَغفَرَ لأسعَد بن زُرَارة، فسألته، فقال: كان أوَّل مَن جَمَّعَ بنا بالمدينة، وللدّارَقُطنيّ[3]

---

(١) كما في «كشف الأستار» برقم (١٧٥٥).

(٢) في (أ): ابن مسعود، وفي (ع) و(س): أبي موسى، وكلاهما خطأ وتحريف.

(٣) في «غرائب مالك» فيما يغلب على ظنِّنا، فقد أورده السُّهيلي في «الروض الأنف» ٢/ ١٩٧ عن الدارقطني بإسناده إلى مالك مسنَداً عن ابن عباس، وإسناد الدارقطني إلى مالك ضعيف.

من حديث ابن عبَّاس: أنَّ النبيَّ ﷺ كَتَبَ إلى مُصعَب بن عُمير: أن يُجمِّع بهم. انتهى، فأسلَمَ خلق كثير من الأنصار على يد مُصعَب بن عُمير بمُعاوَنة أسعَد بن زُرارة حتَّى فَشَا الإسلام بالمدينة، فكان ذلك سبب رِحلَتهم في السَّنة المقبلة، حتَّى وافَى منهم العَقَبة سبعونَ مسلماً وزيادة، فبايعوا كما تقدَّم، والله أعلم.

٢٢٤/٧

## ٤٤- باب تزويج النبيِّ ﷺ عائشةَ وقُدومِها المدينةَ وبنائه بها

**٣٨٩٤- حدَّثني فَرْوةُ بنُ أبي المَغْراءِ، حدَّثنا عليُّ بنُ مُسْهِرٍ، عن هشامٍ، عن أبيه، عن عائشةَ رضي الله عنها، قالت: تزوَّجَني النبيُّ ﷺ وأنا بنتُ سِتِّ سِنِينَ، فقَدِمْنا المدينةَ، فنَزَلْنا في بني الحارثِ بنِ خَزْرَجٍ، فوُعِكْتُ فتمزَّقَ شَعَري، فوَفَى جُمَيمةً فأَتَتْني أمّي أمُّ رومانَ، وإنّي لَفي أُرجوحةٍ ومَعي صَوَاحبُ لي، فصَرَخَت بي فأتيتُها لا أدْري ما تريدُ بي، فأخَذَت بيَدي حتَّى أوْقَفَتْني على باب الدّار وإنّي لأُنْهِجُ، حتَّى سَكَنَ بعضُ نَفَسي، ثمَّ أخَذَت شيئاً من ماءٍ فمَسَحَت به وَجهي ورأسي، ثمَّ أدْخَلَتْني الدّارَ فإذا نِسْوةٌ مِن الأنصار في البيتِ، فقُلْنَ: على الخيرِ والبَرَكةِ، وعلى خيرِ طائرٍ، فأسلَمَتْني إليهِنَّ، فأصْلَحْنَ من شأني، فلم يَرُعْني إلا رسولُ الله ﷺ ضُحًى، فأسلَمَتْني إليه وأنا يومَئذٍ بنتُ تسعِ سِنينَ.**

[أطرافه في: ٣٨٩٦، ٥١٣٣، ٥١٣٤، ٥١٥٦، ٥١٥٨، ٥١٦٠]

**قوله: «باب تزويج النبيِّ ﷺ عائشةَ»** سَقَطَ لفظ «باب» لأبي ذرٍّ.

**قوله: «وقُدومها المدينة»** أي: بعد الهجرة.

**قوله: «وبنائه بها»**، أي: بالمدينة. وكان دخولها عليه في شَوّال من السَّنة الأولى، وقيل: من الثانية، وقد تُعقِّبَ قوله: «بنائه بها» اعتماداً على قول صاحب «الصِّحاح»: العامّة تقول: بَنَى بأهلِه وهو خطأ، وإنَّما يقال: بَنَى على أهله. والأصل فيه أنَّ الدّاخل على أهله يَضرِبُ عليها قُبَّةً ليلةَ الدُّخول، ثمَّ قيل لكلِّ داخل بأهلِه بانٍ. انتَهى، ولا معنى لهذا التغليط لكَثْرة استعمال الفُصحاء له، وحَسبُك بقولِ عائشة: «بَنَى بي» وبقولِ عُرْوة في آخِر الحديث الثالث: «وبَنَى بها».

**قولها في الحديث: «تزوَّجَني النبيُّ ﷺ وأنا بنت ستّ سِنين»** أي: عَقَدَ عليّ.

وقولها: «فنزلنا في بني الحارث بن الخَزرَج» أي: لمَّا قَدِمَت هي وأُمّها وأُختها أسماء بنت أبي بكر كما سأُبيِّنُه، وأمَّا أبوها فقَدِمَ قبل ذلك مع النبيّ ﷺ.

قوله: «فتَمَزَّقَ شَعَري» بالزّاي، أي: تَقَطَّع، وللكُشْمِيهنيِّ: «فتمرَّقَ» بالراء، أي: انتَتَف.

قوله: «فوَفَى» أي: كَثُر، وفي الكلام حذف تقديره: ثمَّ نَصَلْتُ[1] من الوَعْك فتَرَبَّى شَعري فكَثُر.

وقولها: «جُمَيمة» بالجيم مُصغَّر الجُمّة بالضَّمِّ: وهي مُجتَمَع شَعر الناصية، ويقال للشَّعرِ إذا سَقَطَ عن المنكِبينِ: جُمّة، وإذا كان إلى شَحمة الأُذُنَينِ: وَفْرَة.

وقولها: «في أُرجوحة» بضمِّ أوَّله معروفة: وهي التي تَلعَب بها الصِّبيان.

وقوله: «أنهَج» بالنوُّن؛ أي: أتنَفَّس تَنَفُّساً عالياً.

وقولهنَّ: «على خير طائرٍ» أي: على خير حَظٍّ ونصيب.

وقولها: «فلَم يَرُعْني» بضمِّ الراء وسكون العين، أي: لم يُفزِعني شيء إلّا دخولُه عليَّ، وكَنَّت بذلك عن المفاجَأة بالدُّخولِ على غير عالِم بذلك، فإنَّه يُفزِّع غالباً.

وروى أحمد (٢٥٧٦٩) من وجه آخر هذه القِصّة مُطوَّلة، قالت عائشة: قَدِمْنا المدينة فنزلنا في بني الحارث، فجاء رسول الله ﷺ فدَخَلَ بيتنا، فجاءت بي أمّي وأنا في أُرجوحة ولي جُمَيمة، ففَرَقَتها، ومَسَحَت وجهي بشيءٍ من ماء، ثمَّ أقبَلَت بي تَقُودني حتَّى وقَفَت بي عند الباب حتَّى سَكَنَ نَفَسي، الحديث، وفيه: فإذا رسول الله ﷺ جالس على سَرير وعنده رجال ونساء من الأنصار فأجلَسَتني في حِجْره، ثمَّ قالت: هؤلاء أهلك يا رسول الله، بارَكَ الله لك فيهم، فوَثَبَ الرِّجال والنِّساء، وبَنَى بي رسول الله ﷺ في بيتنا وأنا يومَئذٍ بنت تِسع سِنين.

الحديث الثاني:

**٣٨٩٥- حدَّثنا مُعلَّى، حدَّثنا وُهَيبٌ، عن هشامِ بنِ عُرْوةَ، عن أبيه، عن عائشةَ رضي الله**

---

(١) كذا وقع في الأصلين و«عمدة القاري» ١٧/ ٣٤، ومعناه: خرجت من حالة المرض وزالت عني آلامه. وتحرف في (س) إلى: «فصلت» بالفاء.

عنها، أنَّ النبيَّ ﷺ قال لها: «أُرِيتُكِ في المنامِ مرَّتَينِ، أرَى أنَّكِ في سَرَقةٍ من حَرِيرٍ، ويقول: هذه امرأتُكَ فاكْشِفْ، فإذا هي أنتِ، فأقولُ: إن يَكُ هذا من عندِ الله يُمْضِهِ».

[أطرافه في: ٥٠٧٨، ٥١٢٥، ٧٠١١، ٧٠١٢]

قوله: «أُرِيتُك» بضمِّ أوَّله.

قوله: «سَرَقة» بفتح المهمَلة والراء والقاف، أي: قِطعة، أي: يُريه صُورتَها.

قوله: «ويقول» في رواية الكُشْمِيهنيّ: «وقال»، ويأتي في النكاح (٥١٢٥) بلفظ: «فقال لي: هذه امرأتك».

قوله: «فإذا هي أنتِ» سيأتي الكلام على شرحه في كتاب النكاح إن شاء الله تعالى.

الحديث الثالث:

٣٨٩٦- حدَّثني عُبيدُ بنُ إسماعيلَ، حدَّثنا أبو أُسامةَ، عن هشامٍ، عن أبيه، قال: توُفِّيَت خَدِيجةُ قبلَ مَخْرَجِ النبيِّ ﷺ إلى المدينةِ بثلاثِ سِنِينَ، فلَبِثَ سنتَينِ أو قريباً من ذلكَ، ونكَحَ عائشةَ وهي بنتُ سِتِّ سِنِينَ، ثمَّ بَنَى بها وهي بنتُ تسعِ سِنِينَ.

قوله: «عن أبيه» هذا صورته مُرسَل، لكنَّه لمَّا كان من رواية عُرْوة مع كَثْرة خِبرَته بأحوال عائشة يُحمَل على أنَّه حَمَلَه عنها.

قوله: «تُوُفِّيَت خديجة قبل مَخرَج النبيّ ﷺ بثلاثِ سِنين، فلَبِثَ سنتَينِ أو قريباً من ذلك، ونكَحَ عائشة وهي بنت سِتّ سِنين، ثمَّ بَنَى بها وهي بنت تِسع سِنين» فيه إشكال، لأنَّ ظاهره/ ٢٢٥/٧ يقتضي أنَّه لم يَبنِ بها إلّا بعد قُدومه المدينة بسنتَينِ ونحو ذلك، لأنَّ قوله: فلَبِثَ سنتَينِ أو نحو ذلك؛ أي: بعد موت خديجة، وقوله: ونكَحَ عائشة؛ أي: عَقَدَ عليها لقولِه بعد ذلك «وبَنَى بها وهي بنت تِسع» فيَخرُجُ من ذلك أنَّه بَنَى بها بعد قدومه المدينة بسنتَينِ، وليس كذلك، لأنَّه وَقَعَ عند المصنِّف في النكاح (٥١٣٣) من رواية الثَّوريّ عن هشام بن عُرْوة في هذا الحديث: ومَكَثَت عنده تِسعاً، وسيأتي ما قيل من إدراج النكاح في هذه الطَّريق، وهو في الجملة صحيح، فإنَّ عند مسلم (١٤٢٢/ ٧١) من حديث الزُّهْريِّ عن عُرْوة عن

عائشة في هذا الحديث: وزُفَّت إليه وهي بنت تِسع ولُعبَتُها معها، ومات عنها وهي بنت ثمان عشرة، وله (١٤٢٢/ ٧٢) من طريق الأسوَد عن عائشة نحوه، و(١٤٢٣) من طريق عبد الله بن عُرْوة عن أبيه عن عائشة: تزوَّجَني رسول الله ﷺ في شَوّال، وبَنَى بي في شَوّال، فعلى هذا فقوله: فلَبثَ سنتَينِ أو قريباً من ذلك؛ أي: لم يدخل على أحد من النِّساء، ثمَّ دَخَلَ على سودة بنت زَمعة قبل أن يُهاجر، ثمَّ بَنَى بعائشة بعد أن هاجَر، فكأنَّ ذِكْر سَوْدة سَقَطَ على بعض رُواته.

وقد روى أحمد (٢٥٧٦٩) والطبرانيُّ (٢٣/ ٥٧) بإسنادٍ حَسَن عن عائشة قالت: لمَّا توُفِّيَت خديجة قالت خولة بنت حَكيم امرأة عثمان بن مَظعُون: يا رسول الله، ألا تَزوَّجُ؟ قال: «نعم، فما عندك؟» قالت: بِكْرٌ وثيِّب، البكر بنت أحَبِّ خَلْق الله إليك عائشةُ، والثَّيِّب سَوْدة بنت زَمْعة، قال: «فاذهَبي فاذكُريهما عليَّ»، فدَخَلَت على أبي بكر فقال: إنَّما هي بنت أخيه، قال: «قولي له: أنتَ أخي في الإسلام، وابنَتك تَصلُح لي» فجاءه فأنكَحَه، ثمَّ دَخَلَت على سَوْدة فقالت لها: أخبري أبي، فذكرت له، فزَوَّجَه، وذكر ابن إسحاق وغيره: أنَّه دَخَلَ على سَوْدة بمكَّة.

وأخرج الطبرانيُّ (٢٣/ ٦٠) من وجه آخر عن عائشة قالت: لمَّا هاجَرَ رسول الله ﷺ وأبو بكر خَلَّفَنا بمكَّة، فلمَّا استَقرَّ بالمدينة بَعَثَ زيد بن حارثة وأبا رافع، وبَعَثَ أبو بكر عبدَ الله بن أُرَيقِط، وكَتَبَ إلى عبد الله بن أبي بكر أن يَحمِل معه أمَّ رُومان وأُمَّ أبي بكر وأنا وأُختي أسماء، فخرج بنا، وخرج زيد وأبو رافع بفاطمة وأُمِّ كُلثوم وسَوْدة بنت زَمْعة، وأخَذَ زيد امرأته أمَّ أيمَن ووَلَدَيها أيمَن وأُسامة، واصطَحَبَنا، حتَّى قَدِمنا المدينة فنزلت في عِيال أبي بكر، ونزلَ آلُ النبيّ ﷺ عنده، وهو يومَئذٍ يبني المسجد وبُيوتَه، فأدخَلَ سَوْدة بنت زَمْعة أحدَ تلك البيوت، وكان يكون عندها، فقال له أبو بكر: ما يَمنَعُك أن تَبنيَ بأهلِك؟ فبَنَى بي، الحديث.

قال الماوَرْديّ: الفقهاء يقولون: تزوَّجَ عائشة قبل سَوْدة، والمحدِّثونَ يقولون: تزوَّجَ

سَوْدة قبل عائشة، وقد يُجمَع بينهما بأنَّه عَقَدَ على عائشة ولم يدخل بها ودَخَلَ بسَوْدة.

قلت: والرِّواية التي ذكرتها عن الطبرانيِّ[1] تَرفَع الإشكال وتوَجِّه الجمع المذكور، والله أعلم.

وقد أخرج الإسماعيليّ من طريق عبد الله بن محمد بن يحيى عن هشام عن أبيه: أنَّه كَتَبَ إلى الوليد: إنَّك سألتني متى تُوفِّيَت خديجة؟ وإنَّها تُوفِّيَت قبل مَخرَج النبيّ ﷺ من مكَّة بثلاثِ سِنين أو قريب من ذلك، نَكَحَ النبيّ ﷺ عائشة بعد مُتَوَفَّى خديجة، وعائشةُ بنت ستّ سِنين. ثمَّ إنَّ النبيّ ﷺ بَنَى بها بعدَما قَدِمَ المدينة وهي بنت تِسع سِنين، وهذا السِّياق لا إشكال فيه، ويَرتَفِع به ما تقدَّم من الإشكال أيضاً، والله أعلم.

وإذا ثَبَتَ أنَّه بَنَى بها في شَوّال من السَّنة الأولى من الهجرة قَوَّى قول مَن قال: إنَّه دَخَلَ بها بعد الهجرة بسبعة أشهر، وقد وهّاه النَّوَويّ في «تهذيبه»، وليس بواهٍ إذا عددناه من رَبيع الأوَّل، وجَزمُه بأنَّ دخوله بها كان في السَّنة الثانية يُخالف ما ثَبَتَ كما تقدَّم أنَّه دَخَلَ بها بعد خديجة بثلاثِ سِنين. وقال الدِّمياطيّ في «السِّيرة» له: ماتت خديجة في رمضانَ، وعَقَدَ على سَودة في شَوّال ثمَّ على عائشة، ودَخَلَ بسَوْدة قبل عائشة.

## ٤٥- باب هجرة النبيِّ ﷺ وأصحابِه إلى المدينة ٢٢٧/٧

**وقال عبدُ الله بنُ زيدٍ وأبو هريرةَ رضي الله عنهما، عن النبيِّ ﷺ: «لولا الهِجْرةُ لكنتُ امرَأً مِن الأنصار».**

**وقال أبو موسى، عن النبيِّ ﷺ: «رأيتُ في المنامِ أنّي أُهاجِرُ من مكَّةَ إلى أرضٍ بها نَخْلٌ، فذَهَب وَهَلي إلى أنَّها اليَمامةُ أو هَجَرُ، فإذا هي المدينةُ، يَثرِبُ».**

قوله: «باب هِجْرة النبيِّ ﷺ وأصحابِه إلى المدينة» أمَّا النبيُّ ﷺ فجاء عن ابن عبَّاس: أنَّه أُذِنَ له في الهجرة إلى المدينة بقوله تعالى: ﴿ وَقُل رَّبِّ أَدْخِلْنِى مُدْخَلَ صِدْقٍ وَأَخْرِجْنِى مُخْرَجَ صِدْقٍ وَٱجْعَل لِّى مِن لَّدُنكَ سُلْطَـٰنًا نَّصِيرًا ﴾ [الإسراء:٨٠]، أخرجه التِّرمذيّ (٣١٣٩)

---

(١) لكن في إسناده محمد بن الحسن بن زبالة المخزومي، وهو متروك متهم بالكذب.

وصَحَّحَه هو والحاكم (٣/ ٣)[1]، وذكر الحاكم: أنَّ خروجه ﷺ من مكَّة كان بعد بيعة العَقَبة بثلاثة أشهر أو قريباً منها، وجَزَمَ ابن إسحاق بأنَّه خرج أوَّل يوم من ربيع الأوَّل، فعلى هذا يكون بعد البيعة بشهرَينِ وبضعةَ عشرَ يوماً، وكذا جَزَمَ به الأُمويّ في «المغازي» عن ابن إسحاق فقال: كان مَخرَجه من مكَّة بعد العَقَبة بشهرَينِ ولَيالٍ، قال: وخرج لهلال ربيع الأوَّل وقَدِمَ المدينة لاثنتَي عشرة خَلَت من ربيع الأوَّل.

قلت: وعلى هذا خرج يوم الخَميس، وأمَّا أصحابه فتَوَجَّهَ معه منهم أبو بكر الصِّدِّيق وعامر بن فُهَيرة، وتَوَجَّهَ قبل ذلك بين العَقَبَتَينِ جماعة منهم ابن أمّ مكتوم، ويقال: إنَّ أوَّل مَن هاجَرَ إلى المدينة أبو سَلَمة بن عبد الأسد المخزوميّ زوج أمّ سَلَمة، وذلك/ أنَّه أُوذيَ ٢٢٨/٧ لمَّا رَجَعَ من الحَبَشة، فعَزَمَ على الرُّجوع إليها، فبَلَغَه قِصّةُ الاثنَي عشر من الأنصار فتَوَجَّهَ إلى المدينة، ذكر ذلك ابن إسحاق، وأسنَدَ عن أمّ سَلَمة: أنَّ أبا سَلَمة أخَذَها معه فرَدَّها قومُها فحَبَسوها سنةً، ثمَّ انطَلَقَت فتَوجَّهَت في قِصّة طويلة وفيها: فقَدِمَ أبو سَلَمة المدينة بُكرة، وقَدِمَ بعده عامر بن رَبيعة حَليف بني عَديّ عَشيَّةً؛ ثمَّ تَوَجَّهَ مُصعَب بن عُمير كما تقدَّم آنِفاً ليُفَقِّه مَن أسلَمَ من الأنصار، ثمَّ كان أوَّل مَن هاجَرَ بعد بيعة العَقَبة عامر بن رَبيعة حَليف بني عَديّ على ما ذكر ابن إسحاق، وسيأتي ما يُخالفه في الباب الذي يَليه (٣٩٢٥) وهو قول البراء: أوَّل مَن قَدِمَ علينا من المهاجرين مُصعَب بن عُمير... إلى آخِره، ثمَّ تَوَجَّهَ باقي الصحابة شيئاً فشيئاً كما سيأتي في الباب الذي يَليه. ثمَّ لمَّا تَوَجَّهَ النبيّ ﷺ واستَقَرَّ بها خرج مَن بَقِيَ من المسلمين، وكان المشرِكونَ يَمنَعونَ مَن قَدَروا على مَنعِه منهم، فكان أكثرُهم يَخرُج سِرّاً إلى أن لم يَبقَ منهم بمكَّة إلّا مَن غُلِبَ على أمره من المستَضعَفين.

ثمَّ ذكر المصنِّف في الباب أحاديث:

**الأوَّل والثاني: قوله: «وقال عبد الله بن زيد وأبو هريرة عن النبيّ ﷺ: لولا الهجرة لكنت**

---

(١) وفي إسناده عندهما كما عند أحمد في «مسنده» (١٩٤٨) قابوس بن أبي ظبيان، وهو ضعيف.

امرأً من الأنصار» أمَّا حديث عبد الله بن زيد فيأتي موصولاً في غزوة حُنَينٍ (٤٣٣٠)، وأمَّا حديث أبي هريرة فتقدَّم موصولاً في مناقب الأنصار (٣٧٧٩).

وقوله: «من الأنصار» أي: كنت أنصاريّاً صِرْفاً فما كان لي مانعٌ من الإقامة بمكَّة، لكنَّني اتَّصَفت بصِفة الهجرة، والمهاجر لا يُقيم بالبَلَدِ الذي هاجَرَ منها مُستَوطِناً، فينبغي أن يَحصُل لكم الطُّمأنينة بأنّي لا أتحوَّل عنكم، وذلك أنَّه إنَّما قال لهم ذلك في جواب قولهم: أمَّا الرجل فقد أحَبَّ الإقامة بمَوطِنِه، وسيأتي لذلك مَزيدٌ في غزوة حُنَينٍ (٤٣٣٠) إن شاء الله تعالى.

الحديث الثالث: قوله: «وقال أبو موسى...» إلى آخره، يأتي شرحه مُستَوفًى في غزوة أُحُد[1].

وقوله فيه: «فذهب وَهَلي» بفتح الواو والهاء، أي: ظَنّي، يقال: وهَلَ بالفتح يَهِلُ بالكسرِ وَهْلاً بالسُّكونِ: إذا ظنَّ شيئاً فتبيَّن الأمر بخلافه.

وقوله: «أو هَجَرُ» بفتح الهاء والجيم: بلد معروف من البحرَينِ، وهي من مَساكن عبد القيس، وقد سَبَقوا غيرهم من القُرى إلى الإسلام كما سَبَقَ بيانُه في كتاب الإيمان (٥٣). ووَقَعَ في بعض نُسَخ أبي ذرٍّ: «أو الهَجَر» بزيادة ألف ولام والأوَّل أشهَر، وزَعَمَ بعض الشُّراح أنَّ المراد بهَجَرَ هنا: قرية قريبة من المدينة وهو خطأ، فإنَّ الذي يناسب أن يُهاجَر إليه لا بدَّ وأن يكون بلداً كبيراً كثير الأهل، وهذه القرية التي قيل: إنَّها كانت قُرْب المدينة يقال لها: هَجَر، لا يَعرِفها أحد، وإنَّما زَعَمَ ذلك بعض الناس في قوله: «قِلَال هَجَرَ» أنَّ المراد بها قرية كانت قُرب المدينة كان يُصنَع بها القِلَال، وزَعَمَ آخرون بأنَّ المراد بها هَجَرُ التي بالبحرَينِ، كأنَّ القِلال كانت تُعمَل بها وتُجلَب إلى المدينة وعُمِلَت بالمدينة على مِثالها، وأفادَ ياقوت: أنَّ هَجَرَ أيضاً بلد باليمن، فهذا أَوْلى بالتردُّدِ بينها وبين اليَمامة، لأنَّ اليَمامة بين مكَّة واليمن.

---

(١) عند الحديث رقم (٤٠٨١) ولم يستوف شرحه في هذا الموضوع كما ذكرَ ـ رحمه الله ـ وإنما تمَّ هذا في كتاب التعبير، «باب إذا رأى بقراً تنحر» عند الحديث رقم (٧٠٣٥).

وقوله: «فإذا هي المدينة يَثرِب» كان ذلك قبل أن يُسَمِّيَها ﷺ طَيْبة، ووَقَعَ عند البيهقيِّ[1] من حديث صُهَيب رَفَعَه: «أُريت دار هِجرَتكم سَبْخة بين ظَهْراني حَرَّتَينِ، فإمّا أن تكون هَجَرَ أو يَثرِب» ولم يَذكُر اليَمامة، وللتِّرمِذيِّ (٣٩٢٣) من حديث جَرِير قال: قال رسول الله ﷺ: «إنَّ الله تعالى أوحَى إليَّ: أيَّ هؤلاء الثلاثةِ نزلت فهي دار هِجرَتك: المدينةَ أو البحرَينِ أو قِنَّسرينَ»، استغرَبَه التِّرمِذيّ[2]، وفي ثبوته نظر لأنَّه مخالف لمَا في «الصحيح» من ذِكْر اليَمامة، لأنَّ قِنَّسرين من أرض الشّام من جِهة حَلَب، وهي بكسر القاف وفتح النُّون الثَّقيلة بعدها مُهمَلة ساكنة، بخلاف اليَمامة فإنَّها إلى جِهة اليمن، إلّا إن حُمِلَ على اختلاف المأخَذ، فإنَّ الأوَّل جَرَى على مُقتَضَى الرُّؤيا التي أُريها، والثاني يُخيَّر بالوحي، فيَحتمل أن يكون أُريَ أوَّلاً ثمَّ خُيِّرَ ثانياً فاختارَ المدينة.

**٣٨٩٧- حدَّثنا الحُمَيديُّ، حدَّثنا سفيانُ، حدَّثنا الأعمَشُ، قال: سمعتُ أبا وائلٍ، يقول: عُدْنا خَبّاباً، فقال: هاجَرْنا معَ النبيِّ ﷺ نُرِيدُ وجهَ الله، فوَقَعَ أجْرُنا على الله، فمِنّا مَن مَضَى لم يأخُذْ من أجْرِه شيئاً، منهم مُصْعَبُ بنُ عُمَيرٍ، قُتِلَ يومَ أُحُدٍ وتَرَكَ نَمِرةً، فكنَّا إذا غَطَّينا بها رأسَه بَدَت رِجْلاهُ، وإذا غَطَّينا رِجْلَيه بَدا رأسُه، فأمَرَنا رسولُ الله ﷺ أن نُغَطِّيَ رأسَه، ونَجْعَلَ على رِجْلَيه شيئاً من إذْخِرٍ، ومِنّا مَن أينَعَت له ثَمَرَتُه فهو يَهْدِبُها.**

الحديث الرابع: حديث خَبّاب: «هاجَرنا مع النبيّ ﷺ» أي: بإذنِه، وإلّا فلم يُرافِق النبيَّ ﷺ سِوَى أبي بكر وعامر بن فُهَيرة كما تقدَّم، وقد أعادَ/ المصنِّف هذا الحديث في ٢٢٩/٧ هذا الباب، وستأتي الإشارة إليه بعد بضعة عشر حديثاً (٣٩١٣و٣٩١٤)، وسيأتي شرح هذا الحديث مُستَوفًى في كتاب الرِّقاق (٦٤٤٨)، ومَضَى شيء منه في كتاب الجنائز (١٢٧٦).

---

(١) في «الدلائل» ٢/ ٥٢٢، وهو أيضاً عند البزار (٢٠٨٥)، والطبراني (٧٢٩٦)، والحاكم ٣/ ٤٠٠.

(٢) في إسناده غيلان بن عبد الله العامري، قال عنه الذهبي: ما علمت روى عنه سوى عيسى بن عبيد الكندي، حديثه منكر، ما أقدم الترمذي على تحسينه، بل قال: غريب. انظر «ميزان الاعتدال» ٣/ ٣٣٨.

**٣٨٩٨- حدَّثنا مُسدَّدٌ، حدَّثنا حمَّادٌ، هو ابنُ زيدٍ، عن يحيى، عن محمَّدِ بنِ إبراهيمَ، عن عَلْقمةَ بنِ وَقّاصٍ، قال: سمعتُ عمرَ ﷺ، قال: سمعتُ النبيَّ ﷺ أُراهُ يقول: «الأعمالُ بالنِّيَّةِ، فمَن كانت هِجْرتُه إلى دُنْيا يُصِيبُها، أو امرأةٍ يَتزوَّجُها، فهِجْرتُه إلى ما هاجَرَ إليه، ومَن كانت هِجْرتُه إلى الله ورسولِه، فهِجْرتُه إلى الله ورسولِه» ﷺ.**

**الحديث الخامس:** حديث عمر: «الأعمال بالنّيَّة». أورَدَه مختصراً، وقد تقدَّم شرحه مُستَوفًى في أوَّل الكتاب (١).

ويحيى: هو ابن سعيد الأنصاريّ، وهو الذي لا يَثبُت هذا الحديث إلّا من طريقه.

**الحديث السادس:**

**٣٨٩٩- حدَّثني إسحاقُ بنُ يَزِيدَ الدِّمَشْقِيُّ، حدَّثنا يحيى بنُ حمزةَ، قال: حدَّثني أبو عَمرٍو الأَوْزاعيُّ، عن عبدةَ بنِ أبي لُبابةَ، عن مُجاهِدِ بنِ جَبْرٍ المكِّيِّ، أنَّ عبدَ الله بنَ عمرَ رضي الله عنهما كان يقول: لا هِجْرةَ بعدَ الفَتْحِ.**

[أطرافه في: ٤٣٠٩، ٤٣١٠، ٤٣١١]

**قوله: «حدَّثني إسحاق بن يزيد الدِّمَشقيّ»** هو إسحاق بن إبراهيم بن يزيد الفَراديسيّ الدِّمشقيّ أبو النَّضر، نَسَبَه هنا إلى جَدّه، وكذلك في الزكاة (١٤٠٥) وفي الجهاد (٢٩٢٤)، وجَزَمَ بأنَّه الفَراديسيّ الكَلاباذيّ وآخرون، وتفرَّد الباجيّ فأفرَدَه بترجمةٍ ونَسَبَه خُراسانيّاً، ولم يُعرَف مِن حاله زيادةٌ على ذلك، وقول الجماعة أولَى.

**قوله: «عن عَبْدة بن أبي لُبابة»** بضمِّ اللّام والموحَّدتَينِ الأولى خفيفة، الأسَديّ، كوفيّ نزلَ دِمَشق، وكُنْيته أبو القاسم، ولا يُعرَف اسم أبيه. قال الأوزاعيُّ: لم يَقدَم علينا من العراق أفضلُ منه.

**قوله: «إنَّ عبد الله بن عمر كان يقول: لا هِجرةَ بعد الفتح»** هذا موقوف، وسيأتي شرحه في الذي بعده.

الحديث السابع:

**٣٩٠٠- قال يحيى بنُ حمزةَ: وحدَّثني الأوزاعيُّ، عن عطاءِ بنِ أبي رَباحٍ، قال: زُرْتُ عائشةَ معَ عُبيدِ بنِ عُمَيرٍ اللَّيْثيِّ، فسَألَها عن الهِجْرةِ؟ فقالت: لا هِجْرةَ اليومَ، كان المؤمنونَ يَفِرُّ أحدُهم بدِينِه إلى الله تعالى وإلى رسولِه ﷺ، مَخافةَ أن يُفْتَنَ عليه، فأمَّا اليومَ فقد أظهَرَ الله الإسلامَ، واليومَ يَعْبُدُ رَبَّه حيثُ شاءَ، ولكنْ جِهادٌ ونِيَّةٌ.**

قوله: «**قال يحيى بن حمزة: وحدَّثني الأوزاعيّ**» هو معطوف على الذي قبلَه، وقد أفرَدَهما في أواخر غزوة الفتح (٤٣١٢و٤٣١٢)، وأورَدَ كلّ واحد منهما عن إسحاق بن يزيد المذكورِ بإسنادِه، وأخرج ابن حِبّان (٤٨٦٧) الثاني من طريق الوليد بن مسلم عن الأوزاعيِّ قال: سألته عن انقطاع فضيلة الهجرة إلى الله ورسوله فقال؛ فذكره.

قوله: «**عن عطاء**» في رواية ابن حِبّان: حدَّثنا عطاء.

قوله: «**زُرت عائشة مع عُبيد بن عُمير اللَّيثيّ**» تقدَّم في أبواب الطَّواف من الحجّ (١٦١٨): أنَّها كانت حينئذٍ مُجاوِرة في جبل ثَبير.

قوله: «**فسألَها عن الهجرة**» أي: التي كانت قبل الفتح واجبةً إلى المدينة ثمَّ نُسِخَت بقولِه: «لا هِجرةَ بعد الفتح»، وأصل الهجرة: هَجْر الوَطَن، وأكثر ما يُطلَق على مَن رَحَلَ من البادية إلى القرية، ووَقَعَ عند الأُمويّ في «المغازي» من وجه آخر عن عطاء: فقال: إنَّما كانت الهجرة قبل فتح مكَّة والنبيّ ﷺ بالمدينة.

قوله: «**لا هِجرة اليومَ**» أي: بعد الفتح.

قوله: «**كان المؤمِنونَ يَفِرّ أحدُهم بدينِه...**» إلى آخره، أشارَت عائشة إلى بيان مشروعيَّة الهجرة وأنَّ سببها خَوفَ الفتنة، والحُكم يَدور مع عِلَّته، فمُقتَضاه: أنَّ مَن قَدَرَ على عبادة الله في أيّ موضع اتَّفَقَ لم تجب عليه الهجرةُ منه وإلّا وَجَبَت، ومن ثَمَّ قال الماوَرْديّ: إذا قَدَرَ على إظهار الدّين في بَلَد من بلاد الكفر فقد صارت البَلَد به دارَ إسلام، فالإقامة فيها أفضل من الرِّحلة عنها لمَا يُتَرَجَّى من دخول غيره في الإسلام، وقد تقدَّمت الإشارة إلى

ذلك في أوائل الجهاد في «باب وُجوب النَّفير»[١] في الجمع بين حديث ابن عبَّاس (٢٨٢٥): «لا هِجرةَ بعد الفتح» وحديث عبد الله بن السَّعديّ: «لا تَنقَطِع الهجرة»[٢].

وقال الخطَّابيُّ: كانت الهجرة ـ أي: إلى النبيّ ﷺ ـ في أوَّل الإسلام مطلوبةً، ثمَّ افتُرِضَت لمَّا هاجَرَ إلى المدينة إلى حَضرَته للقتال معه وتَعلُّم شَرائع الدّين، وقد أكَّدَ الله ذلك في عِدّة آيات حتَّى قَطَعَ الموالاة بين مَن هاجَرَ ومَن لم يُهاجر فقال تعالى: ﴿وَٱلَّذِينَ ءَامَنُواْ وَلَمْ يُهَاجِرُواْ مَا لَكُم مِّن وَلَٰيَتِهِم مِّن شَيْءٍ حَتَّىٰ يُهَاجِرُواْ﴾ [الأنفال:٧٢]، فلمَّا فُتِحَت مكَّة ودَخَلَ الناس في الإسلام من جميع القَبائل سَقَطَت الهجرة الواجبة وبَقيَ الاستحبابُ.

وقال البَغَويُّ في «شرح السُّنّة»: يحتمل الجمع بينهما بطريقٍ أُخرَى بقولِه: «لا هِجرة بعد الفتح»؛ أي: من مكَّة إلى المدينة، وقوله: «لا تَنقَطِع» أي: من دار الكفر في حَقّ مَن أسلَمَ إلى دار الإسلام، قال: ويحتمل وجهاً آخر وهو أنَّ قوله: «لا هِجرة»؛ أي: إلى النبيّ ﷺ حيثُ كان بنيَّة عَدَم الرُّجوع إلى الوَطَن المهاجَر منه إلّا بإذنٍ، وقوله: «لا تَنقَطِع»؛ أي: هِجرةُ مَن هاجَرَ على غير هذا الوصف من الأعراب ونحوهم.

قلت: الذي يَظهَر أنَّ المراد بالشِّقِّ الأوَّل ـ وهو المنفيّ ـ ما ذكره في الاحتِمال الأخير، وبالشِّقِّ الآخر المثبَت ما ذكره في الاحتِمال الذي قبلَه، وقد أفصَح ابن عمر بالمراد فيما أخرجه/ الإسماعيليّ بلفظ: «انقَطَعَت الهجرة بعد الفتح إلى رسول الله ﷺ، ولا تَنقَطِع الهجرة ما قُوتِلَ الكفَّار»، أي: ما دامَ في الدُّنيا دارُ كُفر، فالهجرة واجبة منها على مَن أسلَمَ وخَشِيَ أن يُفتَن عن دينه، ومفهومه: أنَّه لو قَدَرَ أن لا يَبقَى في الدُّنيا دار كفر أنَّ الهجرة تَنقَطِع لانقطاع موجِبها، والله أعلم. ٢٣٠/٧

وأطلقَ ابن التِّين أنَّ الهجرة من مكَّة إلى المدينة كانت واجبة، وأنَّ مَن أقامَ بمكَّة بعد هِجرة النبيّ ﷺ إلى المدينة بغير عُذر كان كافراً، وهو إطلاقٌ مردود، والله أعلم.

---

(١) عند الحديث رقم (٢٨٢٥).

(٢) جزء من حديث صحيح أخرجه أحمد في «المسند» (٢٢٣٢٤)، والنسائي (٤١٧٢) و(٤١٧٣)، وابن حبان في «صحيحه» (٤٨٦٦).

الحديث الثامن:

٣٩٠١- حدَّثني زَكَرِيّا بنُ يحيى، حدَّثنا ابنُ نُمَير، قال هشامٌ: فأخبرني أبي، عن عائشةَ رضي الله عنها، أنَّ سَعْداً قال: اللهمَّ إنَّكَ تعلمُ أنَّه ليس أحدٌ أحَبَّ إليَّ أن أُجاهدَهم فيكَ من قومٍ كَذَّبوا رسولَكَ ﷺ، وأخرَجوه، اللهمَّ فإنّي أظُنُّ أنَّكَ قد وَضَعْتَ الحربَ بَينَنا وبينَهم.

وقال أبانُ بنُ يَزِيدَ، حدَّثنا هشامٌ، عن أبيه، أخبَرَتْني عائشةُ: من قومٍ كَذَّبوا نَبيَّكَ، وأخرَجوه من قُرَيشٍ.

قوله: «عن هشام» هو ابن عُرْوة.

قوله: «أنَّ سعداً» هو ابن معاذ، وسيأتي شرح هذا في غزوة بني قُرَيظة (٤١٢٢)، وأورَدَه هنا مختصراً لمَا يتعلَّق بقُرَيشٍ الذين أحوَجوا النبيَّ ﷺ إلى الخروج عن وطَنه.

قوله: «وقال أبانُ بن يزيد: هو العَطّار...» إلى آخره، يعني أنَّ أبان وافق ابنَ نُمير في روايته عن هشام لهذا الحديث وأفصَحَ بتعيينِ القوم الذين أُبهموا وأنَّهم قُرَيش، وزَعَمَ الدّاوودِيّ أنَّ المراد بالقومِ: قُرَيظةُ، ثمَّ قال في الرِّواية المعَلَّقة: هذا ليس بمحفوظٍ، وهو إقدامٌ منه على رَدّ الرِّوايات الثابتة بالظَّنِّ الخائب، وذلك أنَّ في رواية ابن نُمير أيضاً ما يدلّ على أنَّ المراد بالقومِ: قُرَيش، وإنَّما تفرَّد أبانُ بذِكْر قُرَيش في الموضع الأوَّل، وإلّا فسيأتي في المغازي (٤١٢٢) في بقيَّة هذا الحديث من كلام سعد وقال: «اللهمَّ فإن كان بَقيَ من حرب قُرَيش شيء فأبقِني له» الحديث، وأيضاً ففي الموضع الذي اقتَصَرَ الدّاوودِيّ على النَّظَر فيه ما يدلّ على أنَّ المراد قُرَيش، لأنَّ فيه: «مِن قومٍ كَذَّبوا رسولَك وأخرَجوه»، فإنَّ هذه القصَّة[1] مُختَصّة بقُرَيشٍ لأنَّهم الذين أخرَجوه، وأمَّا قُرَيظة فلا.

الحديث التاسع:

٣٩٠٢- حدَّثنا مَطَرُ بنُ الفَضْلِ، حدَّثنا رَوْحُ بنُ عُبادةَ، حدَّثنا هشامٌ، حدَّثنا عِكْرِمةُ، عن ابنِ عبَّاسٍ رضي الله عنهما، قال: بُعِثَ رسولُ الله ﷺ لأربعينَ سَنةً، فمَكَثَ بمكَّةَ ثلاثَ عَشْرةَ

(١) في (أ) وحدها: الصبغة.

سَنةً يُوحَى إليه، ثمَّ أُمِرَ بالهِجْرةِ، فهاجَرَ عَشْرَ سِنِينَ، وماتَ وهو ابنُ ثلاثٍ وسِتِّينَ.

٣٩٠٣- حدَّثني مَطَرُ بنُ الفَضْلِ، حدَّثنا رَوْحُ بنُ عُبَادةَ، حدَّثنا زكريّا بنُ إسحاقَ، حدَّثنا عَمْرو بنُ دِينارٍ عن ابنِ عبَّاسٍ، قال: مَكَثَ رسولُ الله ﷺ بمكَّةَ ثلاثَ عَشْرةَ، وتُوفِّيَ وهو ابنُ ثلاثٍ وسِتِّينَ.

قوله: «حدَّثنا هشام» هو ابن حسَّان.

قوله: «فمَكَثَ بمكَّة ثلاثَ عشرةَ» هذا أصحّ ممَّا أخرجه أحمد (٢٠١٧) عن يحيى بن سعيد عن هشام بن حسَّان بهذا الإسناد قال: أُنزِلَ على النبيّ ﷺ وهو ابن ثلاث وأربعين، فمَكَثَ بمكَّة عشراً، وأصحّ ممَّا أخرجه مسلم (٢٣٥٣/١٢٣) من وجه آخر عن ابن عبَّاس: أنَّ إقامة النبيّ ﷺ بمكَّة كانت خمسَ عشرةَ سنةً، وقد تقدَّم بيان ذلك في كتاب المبعَث (٣٨٥١)، وسيأتي بقيَّة الكلام عليه في الوفاة (٤٤٦٤) إن شاء الله تعالى.

وقوله هنا: «فهاجَرَ رسولُ الله ﷺ عشر سِنين» أي: أقامَ مُهاجراً عشر سِنين، وهو كقوله تعالى: ﴿فَأَمَاتَهُ ٱللَّهُ مِاْئَةَ عَامٍ﴾[البقرة:٢٥٩].

الحديث العاشر: حديث أبي سعيد، تقدَّم شرحه في مناقب أبي بكر (٣٦٥٤) مُستوفًى.

٣٩٠٤- حدَّثنا إسماعيلُ بنُ عبدِ الله، قال: حدَّثني مالكٌ، عن أبي النَّضْرِ مولى عمرَ بنِ عُبيدِ الله، عن عُبيدٍ، يعني ابنَ حُنَينٍ، عن أبي سعيدٍ الخُدْريِّ ﷺ: أنَّ رسولَ الله ﷺ جَلَسَ على المِنْبرِ، فقال: «إنَّ عبداً خَيَّرَه الله بينَ أن يُؤْتِيَه من زَهْرةِ الدُّنْيا ما شاءَ، وبينَ ما عندَه، فاختارَ ما عندَه»، فبَكَى أبو بكرٍ، وقال: فَدَيناكَ بآبائنا وأُمَّهاتنا، فعَجِبْنا له، وقال الناسُ: انظُروا إلى هذا الشيخِ، يُخبِرُ رسولُ الله ﷺ عن عبدٍ خَيَّرَه الله بينَ أن يُؤْتِيَه من زَهْرةِ الدُّنْيا، وبينَ ما عندَه، وهو يقول: فَدَيناكَ بآبائنا وأُمَّهاتنا! فكان رسولُ الله ﷺ هو المخَيَّرَ، وكان أبو بكرٍ هو أعلَمَنا به، وقال رسولُ الله ﷺ: «إنَّ من أَمَنِّ الناسِ عليَّ في صُحْبَتِه ومالِه أبا بَكْرٍ، ولو كنتُ مُتَّخِذاً خَليلاً من أُمَّتي لاتَّخَذْتُ أبا بَكْرٍ، إلا خُلَّةَ الإسلامِ، لا يَبْقَيَنَّ في المسجدِ خَوْخةٌ إلا خَوْخةُ أبي بَكْرٍ».

وقوله فيه: «فقال الناس: انظُروا إلى هذا الشَّيخ» في حديث ابن عبَّاس عند البَلاذِريّ في نحو هذه القِصّة: فقال له أبو سعيد الخُدْريُّ: يا أبا بكر، ما يُبكيك؟ فذكر الحديث.

الحديث الحادي عشر: ٢٣٢/٧

٣٩٠٥- حدَّثنا يحيى بنُ بُكَير، حدَّثنا اللَّيثُ، عن عُقَيل، قال ابنُ شِهابٍ: فأخبرني عُرْوةُ ابنُ الزُّبَيرِ، أنَّ عائشةَ رضي الله عنها زَوْجَ النبيِّ ﷺ قالت: لم أَعقِل أبَوَيَّ قَطُّ إلا وهما يَدِينانِ الدِّينَ، ولم يَمُرَّ علينا يومٌ إلَّا يأتينا فيه رسولُ الله ﷺ طَرَفَيِ النَّهارِ بُكْرةً وعَشِيَّةً، فلمَّا ابتُلِيَ المسلمونَ خَرَجَ أبو بَكْرٍ مُهاجِراً نحوَ أرضِ الحَبَشةِ، حتَّى بَلَغَ بَرْكَ الغِمادِ، لَقِيَه ابنُ الدَّغِنَةِ وهو سَيِّدُ القارَةِ، فقال: أينَ تريدُ يا أبا بَكْرٍ؟ فقال أبو بَكْرٍ: أخرَجَني قومي، فأُرِيدُ أن أسِيحَ في الأرضِ وأعبُدَ رَبِّي، قال ابنُ الدَّغِنَةِ: فإنَّ مِثلَكَ يا أبا بَكْرٍ لا يَخرُجُ، ولا يُخرَجُ، إنَّكَ تَكْسِبُ المعْدومَ، وتَصِلُ الرَّحِمَ، وتَحمِلُ الكَلَّ، وتَقْري الضَّيفَ، وتُعِينُ على نَوائبِ الحقِّ، فأنا لكَ جارٌ، ارجِع واعْبُد رَبَّكَ ببَلَدِكَ، فرَجَعَ وارتَحَلَ معه ابنُ الدَّغِنَةِ، فطافَ ابنُ الدَّغِنَةِ عَشِيَّةً في أشراف قُرَيشٍ، فقال لهمْ: إنَّ أبا بَكْرٍ لا يَخرُجُ مِثلُه ولا يُخرَجُ، أتُخرِجونَ رجلاً يَكْسِبُ المعْدومَ، ويَصِلُ الرَّحِمَ، ويَحْمِلُ الكَلَّ، ويَقْري الضَّيفَ، ويُعِينُ على نَوائبِ الحقِّ؟ فلم تُكذِّبْ قُرَيشٌ بجِوار ابنِ الدَّغِنَةِ، وقالوا لابنِ الدَّغِنَةِ: مُرْ أبا بَكْرٍ فلْيَعْبُد رَبَّه في داره، فلْيُصَلِّ فيها ولْيَقْرأْ ما شاءَ، ولا يُؤْذِينا بذلكَ، ولا يَسْتَعْلِنْ به، فإنّا نَخْشَى أن يَفْتِنَ نساءَنا وأبناءَنا، فقال ذلكَ ابنُ الدَّغِنَةِ لأبي بَكْرٍ، فلَبِثَ أبو بَكْرٍ بذلكَ يَعْبُدُ رَبَّه في داره، ولا يَسْتَعْلِنُ بصَلاتِه، ولا يَقْرأُ في غيرِ دارِه.

ثمَّ بَدَا لأبي بَكْرٍ فابْتَنَى مسجداً بفِناءِ دارِه، وكان يُصلِّي فيه ويَقْرأُ القرآنَ، فيَتَقَذَّفُ عليه نساءُ المشْرِكِينَ وأبناؤُهمْ، وهم يَعْجَبونَ منه ويَنظُرونَ إليه، وكان أبو بَكْرٍ رجلاً بَكّاءً لا يَمْلِكُ عينَيهِ إذا قرأ القرآنَ، وأفزَعَ ذلكَ أشرافَ قُرَيشٍ مِن المشْرِكِينَ، فأرسَلوا إلى ابنِ الدَّغِنَةِ، فقَدِمَ عليهم فقالوا: إنّا كنَّا أجَرْنا أبا بَكْرٍ بجِوَارِكَ على أن يَعْبُدَ رَبَّه في داره، فقد جاوَزَ ذلكَ فابْتَنَى مسجداً بفِناءِ دارِه، فأعلَنَ بالصَّلاةِ والقراءةِ فيه، وإنّا قد خَشِينا أن يَفْتِنَ نساءَنا وأبناءَنا، فانْهَهُ، فإن أحَبَّ أن يَقْتَصِرَ على أن يَعْبُدَ رَبَّه في داره فعَلَ، وإن أبَى إلا أن يُعْلِنَ بذلكَ فسَلْه أن يَرُدَّ

إليكَ ذِمَّتَكَ، فإنّا قد كَرِهْنا أن نُخْفِرَكَ، ولسنا مُقِرِّينَ لأبي بَكْرٍ الاستِعْلانَ، قالت عائشةُ: فأتى ابنُ الدَّغِنَةِ إلى أبي بَكْرٍ، فقال: قد عَلِمْتَ الَّذي عاقَدْتُ لكَ عليه، فإمّا أن تَقْتَصِرَ على ذلكَ، وإمّا أن تَرْجِعَ إليَّ ذِمَّتي، فإنّي لا أُحِبُّ أن تَسْمَعَ العربُ أنّي أُخْفِرْتُ في رجلٍ عَقَدْتُ له، فقال أبو بَكْرٍ: فإنّي أَرُدُّ إليكَ جِوارَكَ، وأرضَى بجِوار الله عزَّ وجلَّ، والنبيُّ ﷺ يومَئذٍ بمكَّةَ، فقال النبيُّ ﷺ للمسلمينَ: «إنّي أُرِيتُ دارَ هِجْرتِكم ذاتَ نَخْلٍ بَينَ لابَتَينِ» وهما الحَرَّتان.

فهاجَرَ مَن هاجَرَ قِبَلَ المدينةِ، ورَجَعَ عامّةُ مَن كان هاجَرَ بأرضِ الحَبَشةِ إلى المدينةِ، وتَجَهَّزَ أبو بَكْرٍ قِبَلَ المدينةِ، فقال له رسولُ الله ﷺ: «على رِسْلِكَ، فإنّي أرجو أن يُؤْذَنَ لي»، فقال أبو بَكْرٍ: وهل تَرْجو ذلكَ بأبي أنتَ؟ قال: «نعمْ»، فحَبَسَ أبو بَكْرٍ نفسَه على رسولِ الله ﷺ ليَصْحَبَه، وعَلَفَ راحلَتَينِ كانتا عندَه ورَقَ السَّمُرِ، وهو الخَبَطُ، أربعةَ أشهُرٍ.

قال ابنُ شِهابٍ: قال عُرْوةُ: قالت عائشةُ: فبَينَما نحنُ يوماً جُلوسٌ في بيتِ أبي بَكْرٍ في نَحْرِ الظَّهيرةِ، قال قائلٌ لأبي بَكْرٍ: هذا رسولُ الله ﷺ مُتَقَنِّعاً في ساعةٍ لم يكن يأتينا فيها، فقال أبو بَكْرٍ: فِداءٌ له أبي وأُمّي، والله ما جاء به في هذه الساعةِ إلا أمرٌ! قالت: فجاء رسولُ الله ﷺ فاستَأْذَنَ فأُذِنَ له، فدَخَلَ فقال النبيُّ ﷺ لأبي بَكْرٍ: «أخرِج مَن عندَكَ» فقال أبو بَكْرٍ: إنَّما هم أهلُكَ بأبي أنتَ يا رسولَ الله، قال: «فإنّي قد أُذِنَ لي في الخروجِ» فقال أبو بَكْرٍ: الصَّحابةَ بأبي أنتَ يا رسولَ الله؟ قال رسولُ الله ﷺ: «نَعمْ» قال أبو بَكْرٍ: فخُذ بأبي أنتَ يا رسولَ الله إحدَى راحلَتَيَّ هاتَينِ، قال رسولُ الله ﷺ: «بالثَّمَنِ» قالت عائشةُ: فجَهَّزْناهما أحَثَّ الجِهازِ، وصَنَعْنا لهما سُفْرةً في جِرابٍ، فقطَعَت أسماءُ بنتُ أبي بَكْرٍ قِطْعةً من نِطاقها، فرَبَطَت به على فَمِ الجِراب، فبِذلكَ سُمِّيَتْ: ذاتَ النِّطاق.

قالت: ثمَّ لَحِقَ رسولُ الله ﷺ وأبو بَكْرٍ بغارٍ في جبلِ ثَوْرٍ: فكَمَنا فيه ثلاثَ لَيالٍ، يَبِيتُ عندَهما عبدُ الله بنُ أبي بَكْرٍ، وهو غلامٌ شابٌّ ثَقِفٌ، لَقِنٌ، فيُدْلِجُ من عندِهما بسَحَرٍ، فيُصْبِحُ معَ قُرَيشٍ بمكَّةَ كَبائتٍ، فلا يَسْمَعُ أمراً يُكْتادانِ به إلا وَعاهُ حتَّى يأتيَهما بخَبَرِ ذلكَ حينَ يَخْتَلِطُ الظَّلامُ، ويَرْعَى عليهما عامرُ بنُ فُهَيرةَ مولى أبي بَكْرٍ مِنْحةً من غَنَمٍ، فيُرِيحُها عليهما حينَ تذهبُ

ساعةٌ مِن العِشاءِ، فيَبِيتان في رِسْلٍ، وهو لبنُ مِنْحَتِهما ورَضِيفُهما، حتَّى يَنْعِقَ بها عامرُ بنُ فُهَيرةَ بغَلَسٍ، يَفْعَلُ ذلكَ في كلِّ ليلةٍ من تلكَ اللَّيالي الثَّلاثِ، واستَأجَرَ رسولُ الله ﷺ وأبو بَكْرٍ رجلاً من بني الدِّيلِ، وهو من بني عبدِ بنِ عَدِيٍّ، هادِياً خِرِّيتاً ـ والخِرِّيتُ: الماهرُ بالهِدايةِ ـ قد غَمَسَ حِلْفاً في آلِ العاص بنِ وائلٍ السَّهْمِيِّ، وهو على دِينِ كفَّار قُرَيشٍ، فأمِناه فدَفَعا إليه راحلَتَيهِما وواعَداهُ غارَ ثَوْرٍ بعدَ ثلاثِ لَيالٍ براحلَتَيهِما صُبْحَ ثلاثٍ، وانطَلَقَ معهما عامرُ بنُ فُهَيرةَ والدَّلِيلُ، فأخَذَ بهم طريقَ السَّواحلِ.

قوله: «لم أعقِلْ أبَوَيَّ» يعني: أبا بكر وأُمَّ رومان.

قوله: «يَدينانِ الدِّينَ» بالنَّصب على نَزْع الخافض؛ أي: يَدِينانِ بدينِ الإسلام، أو هو مفعولٌ به على التجَوُّز.

قوله: «فلمَّا ابتُلِيَ المسلمونَ» أي: بأذَى المشرِكين لمَّا حَصَروا بني هاشم والمطَّلِب في شِعْب أبي طالب، وأذِنَ النبيُّ ﷺ لأصحابه في الهجرة إلى الحَبَشة كما تقدَّم بيانه.

قوله: «خَرج أبو بكر مُهاجراً نحوَ أرض الحَبَشة» أي: ليَلحَق بمَن سَبَقَه إليها من المسلمين، وقد قَدَّمت أنَّ الذين هاجَروا إلى الحَبَشة أوَّلاً ساروا إلى جُدَّة وهي ساحل مكَّة ليَركَبوا منها البحر إلى الحَبَشة.

قوله: «بَرْك الغِماد» أمَّا بَرْك: فهو بفتح الموحَّدة وسكون الراء بعدها كاف، وحُكيَ كسر أوَّله، وأمَّا الغِماد: فهو بكسرِ المعجَمة وقد تُضَمّ وبتخفيف الميم، وحَكَى ابن فارس فيها ضَمَّ الغَين: موضع على خمس لَيالٍ من مكَّة إلى جِهة اليمن، وقال البَكْريّ: هي أقاصي هَجَر، وحَكَى الهَمْدانيُّ في «أنساب اليمن»: هو في أقصَى اليمن، والأوَّل أَولَى.

وقال ابن خالويه: حَضَرتُ مَجلِس المَحامِليّ وفيه زُهاء ألفٍ، فأملَى عليهم حديثاً فيه: «فقالت الأنصار: لو دَعَوتَنا إلى بَرْك الغِماد» قالها بالكسر، فقلت للمُستَمْلي: هو بالضَّمِّ، فذكر له ذاك، فقال لي: وما هو؟ قلت: سألتُ ابنَ دُرَيدٍ عنه فقال: هو بُقعة في جَهَنَّم، فقال المَحامليّ: وكذا في كتابي على الغَيْن ضَمّة. قال ابن خالويه: وأنشَدَ ابن دُرَيدٍ:

وإذا تَنكَّـــــرَتِ البِـــــلا دُ فأَوْلِـــها كَنَـــفَ البِعـــادِ
واجعَـــل مُقامَـــك أو مَقَـــ ـــرَّك جـــانبَي بَـــرْكِ الغُـــمادِ
لـــستَ ابـــنَ أمِّ القاطِنيـــ ـــنَ ولا ابـــنَ عـــمٍّ للـــبلادِ

قال ابن خالويه: وسألت أبا عمر ـ يعني غلام ثَعلَب ـ فقال: هو بالكسر والضَّمّ: موضع باليمن، قال: وموضع باليمن أوَّله بالكسرِ لكن آخره راءٌ مُهمَلة، وهو عند بئر بَرَهوتَ الذي يقال: إنَّ أرواح الكفَّار تكون فيها. انتهى،/ واستَبعَدَ بعض المتأخِّرين ما ذكره ابن ٢٣٣/٧
دُرَيدٍ فقال: القول بأنَّه موضع باليمن أنسَب، لأنَّ النبيّ ﷺ لا يَدعوهم إلى جَهَنَّم. وخَفيَ عليهم أنَّ هذا بطريق المبالَغة فلا يُراد به الحقيقة، ثمَّ ظَهَرَ لي أن لا تَنافي بين القولَينِ، فيُحمَل قوله: «جَهَنَّم» على مجاز المجاوَرة بناءً على القول بأنَّ بَرَهوتَ مأوَى أرواح الكفَّار وهم أهل النار.

قوله: «ابن الدَّغِنَة» بضمِّ المهمَلة والمعجَمة وتشديد النُّون عند أهل اللُّغة، وعند الرُّواة بفتح أوَّله وكسر ثانيه وتخفيف النّون، قال الأَصِيليّ: وقرأه لنا المروَزيُّ بفتح الغَين، وقيل: إن ذلك كان لاسترخاءٍ في لسانه والصواب الكسر، وثَبَتَ بالتخفيف والتشديد من طُرق، وهي أمُّه، وقيل: أمُّ أبيه، وقيل: دابَّته، ومعنى الدَّغِنة: المسترخية، وأصلها: الغَمامة الكثيرة المطَر.

واختُلِفَ في اسمه، فعند البَلاذُريّ من طريق الواقديّ عن مَعمَر عن الزُّهْريِّ: أنَّه الحارث بن يزيد، وحَكَى السُّهَيليّ: أنَّ اسمه مالك، ووَقَعَ في شرح الكِرْمانيِّ: أنَّ ابن إسحاق سَمّاه رَبيعة بن رُفَيع، وهو وهمٌ من الكِرْمانيّ، فإنَّ رَبيعة المذكور آخَر يقال له: ابن الدَّغِنة أيضاً لكنَّه سُلَميّ، والمذكور هنا من القارَة فاختَلَفا، وأيضاً السُّلَميّ إنَّما ذكره ابن إسحاق في غزوة حُنَينٍ، وأنَّه صحابيّ قَتَل دُرَيد بن الصِّمّة، ولم يَذكُره ابن إسحاق في قِصّة الهجرة.

وفي الصحابة ثالثٌ يقال له: ابن الدَّغِنة، لكن اسمه حابس وهو كَلْبيّ، له قِصّة في

سبب إسلامه وأنَّه رأى شخصاً من الجِنّ فقال له:

يـا حـابسُ بـنَ دَغِنَـهْ يـا حـابسُ

في أبيات، وهو ممَّا يُرجِّح رواية التخفيف في الدَّغِنة.

**قوله: «وهو سَيِّد القارَة»** بالقاف وتخفيف الراء: وهي قبيلة مشهورة من بني الـهُون، بالضَّمِّ والتخفيف، ابن خُزَيمةَ بن مُدرِكة بن إلياس بن مُضَر، وكانوا حُلَفاء بني زُهْرة من قُرَيش، وكانوا يُضرَب بهم المثَل في قوّة الرَّمي، قال الشّاعر:

قـد أنـصَفَ القـارَةَ مَـن راماهـا[1]

**قوله: «أخرجني قومي»** أي: تَسَبَّبوا في إخراجي.

**قوله: «فأُريد أن أَسيحَ»** بالمهمَلَتَينِ، لعلَّ أبا بكر طَوَى عن ابن الدَّغِنة تعيين جِهة مَقصِده لكَونِه كان كافراً، وإلّا فقد تقدَّم أنَّه قَصَدَ التوَجُّه إلى أرض الحَبَشة، ومِنَ المعلوم أنَّه لا يَصِل إليها من الطَّريق التي قَصَدَها حتَّى يسير في الأرض وحده زماناً فيَصدُقُ أنَّه سائح، لكن حقيقة السّياحة أن لا يَقصِد موضعاً بعَينِه يَستَقِرّ فيه.

**قوله: «تَكسِبُ المعدومَ»** في رواية الكُشْمِيهنيّ: «المُعدَمَ»، وقد تقدَّم شرح هذه الكلمات في حديث بَدْء الوحي (٣) أوَّل الكتاب، وفي موافَقة وصف ابن الدَّغِنة لأبي بكر بمِثل ما وَصَفَت به خديجةُ النبيَّ ﷺ ما يدلّ على عظيم فضل أبي بكر واتِّصافه بالصِّفات البالغة في أنواع الكمال.

**قوله: «وأنا لك جارٌ»** أي: مُجير أمنَع مَن يُؤذيك.

---

(١) هذا صدر بيت من ثلاثة أبيات قالها رجل من القارَة التقى برجل آخر من قبيلة أسد فقال القاري: إن شئت صارعتك، وإن شئت راميتك، وإن شئت سابقتك، فاختار الأسدي المراماة فقال القاري:

قـد علمـتْ سـلمى ومَـن والاهـا أنّـا نـصُدُّ الخيـلَ مِـن هواهـا
قـد أنـصَفَ القـارَةَ مَـن راماهـا إنّـا إذا مـا فئـةٌ نَلْقاهـا
نـرُدُّ أُولاهـا عـلى أُخراهـا نَردُّهـا داميـةً كُلاهـا

انظر «المستقصى من أمثال العرب» للزمخشري ٢/ ١٩٠.

قوله: «فرَجَعَ» أي: أبو بكر «وارتَحَلَ معه ابن الدَّغِنة» وَقَعَ في الكَفالة (٢٢٩٧): «وارتَحَلَ ابن الدَّغِنة فرَجَعَ مع أبي بكر»، والمراد في الرِّوايتَينِ مُطلَقُ المصاحَبة، وإلّا فالتَّحقيقُ ما في هذا الباب.

قوله: «لا يَخرُج مثلُه» أي: من وطَنه باختياره على نيَّة الإقامة في غيره مع ما فيه من النَّفع المتعَدّي لأهلِ بَلَده «ولا يُخرَجُ» أي: ولا يُخرِجه أحد بغير اختياره للمعنى المذكور، واستَنبَطَ بعض المالكيَّة من هذا: أنَّ مَن كانت فيه مَنفَعة مُتَعَدّية لا يُمكَّن من الانتِقال عن البَلَد إلى غيره بغير ضَرُورة راجحة.

قوله: «فلَمْ تُكذِّبْ قُرَيش» أي: لم تَرُدّ عليه قولَه في أمان أبي بكر، وكلُّ مَن كَذَّبك فقد رَدَّ قولك، فأطلقَ التكذيبَ وأراد لازِمَه، وتقدَّم في الكَفالة (٢٢٩٧) بلفظ: فأنفَذَت قُرَيش جِوارَ ابن الدَّغِنة وأمَّنَت أبا بكر.

وقد استُشكِلَ هذا مع ما ذكره ابن إسحاق في قِصّة خروج النبيِّ ﷺ إلى الطائف وسؤالِه حين رَجَعَ الأخنَس بن شَريق أن يدخل في جِواره فاعتَذَرَ بأنَّه حَليف، وكان أيضاً من حُلَفاء بني زُهْرة، ويُمكِن الجواب بأنَّ ابن الدَّغِنة رَغِبَ في إجارة أبي بكر، والأخنَس لم يَرغَب فيما التُمِسَ منه، فلم يُثَرِّب النبيّ ﷺ عليه.

قوله: «بجِوار» بكسر الجيم وبضمِّها، وقد تقدَّم بيان المراد منه في كتاب الكَفالة (٢٢٩٧).

٢٣٤/٧ قوله: «مُر أبا بكر فليَعبُد رَبّه» دَخَلَت الفاء على شيءٍ محذوفٍ لا يَخفَى تقديره[1].

قوله: «فلَبثَ أبو بكر» تقدَّم في الكَفالة بلفظ: «فطَفِقَ» أي: جَعَل، ولم يقع لي بيان المدّة التي أقامَ فيها أبو بكر على ذلك.

قوله: «ثُمَّ بَدَا لأبي بكر» أي: ظَهَرَ له رأيٌ غير الرَّأي الأوَّل.

قوله: «بفِناءِ داره» بكسر الفاء وتخفيف النُّون وبالمدِّ، أي: أمامها.

---

(١) وقال العيني: تصلح الفاء أن تكون جزاء شرط تقديره: مُر أبا بكر إذا قَبِلَ ما نشترط عليه فليعبد ربَّه في داره. «عمدة القاري» ١٢/ ١٢٤.

قوله: «فيَتقَذَّفُ» بالمثنّاة والقاف والذّال المعجَمة الثَّقيلة، تقدَّم في الكَفالة بلفظ: «فيَتَقَصَّف» أي: يَزدَحِمونَ عليه حتَّى يَسقُط بعضهم على بعض فيَكاد يَنكَسِر، وأطلقَ «يَتَقَصَّف» مُبالَغةً، قال الخطَّابيُّ: هو المحفوظ، وأمَّا «يَتَقَذَّف» فلا معنى له إلّا أن يكون من القَذف، أي: يَتَدافَعونَ فيَقذِف بعضهم بعضاً فيَتَساقَطونَ عليه فيَرجِع إلى معنى الأوَّل، وللكُشْمِيهنيِّ بنونٍ وفتح القاف وكسر الصّاد، أي: يَسقُط.

قوله: «بكّاءً» بالتشديد، أي: كثير البكاء.

قوله: «لا يَملِك عَينيهِ» أي: لا يُطيق إمساكَها عن البكاء من رِقّة قلبه.

وقوله: «إذا قرأ» إذا ظَرفيَّة والعامل فيه: لا يَملِك، أو هي شرطيَّة والجزاء مُقدَّر.

قوله: «فأفزَعَ ذلكَ» أي: أخافَ الكفَّار لمَا يعلمونَه من رِقّة قلوب النِّساء والشَّباب أن يَميلوا إلى دين الإسلام.

قوله: «فقَدِمَ عليهم» في رواية الكُشْمِيهنيّ: فقَدِمَ عليه؛ أي: على أبي بكر.

قوله: «أن يَفتِن نساءَنا» بالنَّصب على المفعوليَّة وفاعله أبو بكر، كذا لأبي ذرٍّ، وللباقين «أن تُفتَن» بضمِّ أوَّله «نِساؤُنا» بالرَّفع على البناء للمجهول.

قوله: «أجَرْنا» بالجيم والراء للأكثر، وللقابسيِّ بالزّاي، أي: أبَحنا له، والأوَّل أوجَه، والألف مقصورة في الرِّوايتَين.

قوله: «فاسأَلْهُ» في رواية الكُشْمِيهنيّ: فسَلْهُ.

قوله: «ذِمَّتك» أي: أمانك لَه.

قوله: «نُخفِرَكَ» بضمِّ أوَّله وبالخاء المعجَمة وكسر الفاء؛ أي: نَغدِر بك، يقال: خَفَرَه: إذا حَفِظَه، وأخفَرَه: إذا غَدَرَ به.

قوله: «مُقِرّين لأبي بكر الاستِعلان» أي: لا نَسكُت عن الإنكار عليه؛ للمعنى الذي ذكروه من الخَشْية على نسائهم وأبنائهم أن يدخلوا في دينه.

قوله: «وأرضَى بجِوَار الله» أي: أمانِه وحِمايتِه. وفيه جواز الأخذ بالأشدِّ في الدِّين، وقوّة

يقين أبي بكر.

**قوله: «والنبيُّ ﷺ يومَئذٍ بمكَّة»** في هذا الفَصل من فضائل الصِّدِّيق أشياء كثيرة قد امتازَ بها عَمَّن سواه ظاهرة لمن تأمَّلَها.

**قوله: «بين لابَتَينِ: وهما الحَرَّتان»** هذا مُدرَج في الخَبَر وهو من تفسير الزُّهْريِّ، والحَرّة: أرضٌ حِجارَتُها سودٌ، وهذه الرُّؤيا غير الرُّؤيا السابقة أوَّل الباب من حديث أبي موسى[1] التي تَرَدَّدَ فيها النبيّ ﷺ كما سَبَق، قال ابن التِّين: كأنَّ النبيّ ﷺ أُريَ دار الهجرة بصِفةٍ تَجمَع المدينة وغيرها، ثمَّ أُريَ الصِّفة المختَصّة بالمدينة فتَعيَّنَت.

**قوله: «ورَجَعَ عامّةُ مَن كان هاجَرَ بأرضِ الحَبَشة إلى المدينة»** أي: لمَّا سمعوا باستيطان المسلمين المدينة رجعوا إلى مكَّة فهاجَرَ إلى أرض المدينة مُعظَمهم لا جميعُهم، لأنَّ جعفراً ومَن معه تَخلَّفوا في الحَبَشة، وهذا السَّبَب في مَجيء مُهاجِرَة الحَبَشة غير السَّبَب المذكور في مَجيء مَن رَجَعَ منهم أيضاً في الهجرة الأولَى، لأنَّ ذاكَ كان بسبب سُجود المشرِكين مع النبيّ ﷺ والمسلمين في سورة النَّجم، فشاع أنَّ المشرِكين أسلَموا وسَجَدوا فرَجع مَن رَجع من الحَبَشة فوَجَدوهم أشدَّ ما كانوا كما سيأتي شرحُه وبيانه في تفسير سورة النَّجم (٤٨٦٢و٤٨٦٣).

**قوله: «وتَجهَّزَ أبو بكر قِبَل المدينة»** بكسر القاف وفتح الموحَّدة، أي: جِهة، وتقدَّم في الكَفالة (٢٢٩٧) بلفظ: «وخرج أبو بكر مُهاجراً» وهو منصوب على الحال المقدَّرة، والمعنى: أراد الخروج طالباً للهِجرة، وفي رواية هشام بن عُرْوة عن أبيه عند ابن حِبّان (٦٢٧٩): استأذَنَ أبو بكر النبيّ ﷺ في الخروج من مكَّة.

**قوله: «على رِسْلِك»** بكسر أوَّله، أي: على مَهلك، والرِّسل: السَّير الرَّفيق، وفي رواية ابن حِبّان: فقال: «اصبر».

**قوله: «وهل تَرجُو ذلك بأبي أنتَ»** لفظ: «أنتَ» مُبتَدَأ وخبرُه «بأَبي» أي: مُفدًّى بأبي،

---

(١) يعني به الحديث الذي علَّقه البخاري أول الباب: «رأيت في المنام أني أهاجر من مكة...إلى آخره»، ووصله في مواضع أخرى سلف ذكرها قريباً.

ويحتمل أن يكون «أنتَ» تأكيداً لفاعلِ «تَرجُو» و«بأبي» قَسَمٌ.

**قوله: «فحَبَسَ نَفْسَه»** أي: مَنَعَها من الهجرة، وفي رواية ابن حِبّان: فانتَظَرَه أبو/ بكر ﷺ. ٢٣٥/٧

**قوله: «وَرَق السَّمُر»** بفتح المهمَلة وضمّ الميم.

**قوله: «وهو الخَبَط»** مُدرَج أيضاً في الخَبَر، وهو من تفسير الزُّهْريِّ، ويقال: السَّمُر: اسمُ شَجَرةِ أمّ غَيْلان، وقيل: كلّ ما له ظِلٌّ ثَخين، وقيل: السَّمُر: وَرَقُ الطَّلْح، والخَبَط بفتح المعجَمة والموحَّدة: ما يُخبَط بالعصا فيَسقُط من ورَق الشَّجَر، قاله ابن فارس.

**قوله: «أربعة أشهُر»** فيه بيان المدّة التي كانت بين ابتداء هِجرة الصحابة بين العَقَبة الأولى والثانية وبين هِجرَته ﷺ، وقد تقدَّم في أوَّل الباب أنَّ بين العَقَبة الثانية وبين هِجرَته ﷺ شهرَينِ وبعض شهر على التحرير.

**قوله: «قال ابن شِهاب...»** إلى آخره، هو بالإسناد المذكور أوَّلاً، وقد أفرَدَه ابن عائذ في «المغازي» من طريق الوليد بن محمد عن الزُّهْريِّ، ووَقَعَ في رواية هشام بن عُرْوة عند ابن حِبّان (٦٢٧٩) مضموماً إلى ما قبله، وعند موسى بن عُقْبة: وكان رسول الله ﷺ لا يُخطِئه يومٌ إلّا أتى مَنزِل أبي بكر أوَّلَ النَّهار وآخِرَه.

**قوله: «في نَحْر الظَّهيرة»** أي: أوَّل الزَّوال: وهو أشدّ ما يكون من حَرارة النَّهار، والغالب في أيام الحرّ القَيلولة فيها، وفي رواية ابن حِبّان (٦٢٧٩): فأتاه ذات يومٍ ظُهراً، وفي حديث أسماء بنت أبي بكر عند الطبرانيِّ (٢٤/ ٢٨٤): كان النبيّ ﷺ يأتينا بمكَّة كلّ يوم مرَّتَينِ بُكرةً وعَشيَّةً، فلمَّا كان يومٌ من ذلك جاءنا في الظَّهيرة، فقلت: يا أبتِ، هذا رسول الله ﷺ.

**قوله: «هذا رسول الله مُتَقَنِّعاً»** أي: مُغَطّياً رأسَه، وفي رواية موسى بن عُقْبة عن ابن شِهاب: قالت عائشة: وليس عند أبي بكر إلّا أنا وأسماء، قيل: فيه جواز لُبْس الطَّيلَسان، وجَزَمَ ابن القَيِّم بأنَّ النبيّ ﷺ لم يَلبَسْه ولا أحدٌ من أصحابه، وأجابَ عن الحديث بأنَّ التَّقَنُّع يخالف التَّطَيلُس، قال: ولم يكن يَفعَل التقنُّعَ عادةً بل للحاجة، وتُعقِّبَ بأنَّ في حديث

أنس: أنَّ النبيَّ ﷺ كان يُكثِر التقنُّع، أخرجه[1]، وفي «طبقات ابن سعد» (١/ ٤٦١) مُرسَلاً: ذُكِرَ الطَّيلَسان لرسولِ الله ﷺ فقال: «هذا ثوب لا يُؤَدَّى شُكْرُه».

**قوله: «فِدًى له»** بكسر الفاء وبالقصر، وفي رواية الكُشْمِيهنيّ: «فِداءً» بالمدِّ.

**قوله: «ما جاء به»** في رواية يعقوب بن سفيان: «إن جاء به» إن هي النافية بمعنى ما، وفي رواية موسى بن عُقْبة: فقال أبو بكر: يا رسول الله، ما جاء بك إلّا أمرٌ حَدَثَ.

**قوله: «إنَّما هم أهلُك»** أشارَ بذلك إلى عائشة وأسماء كما فَسَّرَه موسى بن عُقْبة، ففي روايته قال: «أخرِج مَن عندك. قال: لا عَيْنَ عليك، إنَّما هما ابنَتايَ»، وكذلك في رواية هشام بن عُرْوة.

**قوله: «فإنّي»** في رواية الكُشْمِيهنيّ: فإنَّه.

**قوله: «الصحابةَ»** بالنَّصب، أي: أُريدَ المصاحَبة، ويجوز الرَّفع على أنَّه خَبَر مُبتَدَأ محذوفٍ.

**قوله: «نعم»** زاد ابن إسحاق في روايته: قالت عائشة: فرأيت أبا بكر يبكي، وما كنت أحسَب أنَّ أحداً يبكي من الفَرَح، وفي رواية هشام: فقال: الصُّحبة يا رسول الله، قال: «الصُّحبةَ».

**قوله: «إحدَى راحلتَي هاتَينِ. قال: بالثَّمَنِ»** زاد ابن إسحاق: قال: «لا أركَب بعيراً ليس هو لي»، قال: فهو لك، قال: «لا، ولكن بالثَّمَنِ الذي ابتَعتَها به»، قال: أخَذتُها بكذا وكذا، قال: «قد أخَذتُها بذلك»، قال: هي لك.

وفي حديث أسماء بنت أبي بكر عند الطبرانيِّ (٢٤/ ٢٨٤): فقال: «بثَمَنِها يا أبا بكر»، فقال: بثَمَنِها إن شِئت، ونَقَلَ السُّهَيليّ في «الرَّوض» عن بعض شيوخ المغرِب: أنَّه سُئِلَ عن امتِناعه من أخْذ الراحلة مع أنَّ أبا بكر أنفَقَ عليه مالَه، فقال: أحَبَّ أن لا تكون هِجرَته إلّا

---

(١) كذا بُيِّض له في الأصلين، وجاء فيهما إشارة تشبه في رسمها لفظة «به»، فأُثبتت كذلك في الطبعة البولاقية، وكذا في الطبعة السلفية، والظاهر أنها إشارة من بعض النساخ لبيان وجود بياض في الموضع، إذ لا معنى للفظة «به» هنا، والله أعلم، وقد أخرج هذا الأثر ابن سعد في «الطبقات» ١/ ٤٦٠، والترمذي في «الشمائل» (١١٨)، وإسناده ضعيف.

من مال نفسِه. وأفادَ الواقديّ أنَّ الثَّمَن ثمانُ مئةٍ، وأنَّ التي أخَذَها رسول الله ﷺ من أبي بكر هي القَصْواء، وأنَّها كانت من نَعَم بني قُشَيرٍ، وأنَّها عاشَت بعد النبيّ ﷺ قليلاً وماتت في خلافة أبي بكر، وكانت مُرسَلة ترعى بالبقيعِ. وذكر ابن إسحاق أنَّها الجَذْعاء، وكانت من إبل بني الحَريش، وكذا في رواية أخرجها ابن حِبّان (٦٢٧٩) من طريق هشام عن أبيه عن عائشة: أنَّها الجذعاء.

**قوله: «أحَثَّ الجَهَاز»** «أحَثّ» بالمهمَلة والمثلَّثة أفعَل تفضيل من الحَثّ: وهو الإسراع، وفي رواية لأبي ذرٍّ: «أحَبّ» بالموحَّدة،/ والأوَّل أصحّ، والجَهَاز بفتح الجيم وقد تُكسَر، ٢٣٦/٧ ومنهم مَن أنكَرَ الكسر: وهو ما يُحتاج إليه في السَّفَر.

**قوله: «وصَنَعنا لهما سُفرة في جِراب»** أي: زاداً في جِراب، لأنَّ أصل السُّفرة في اللُّغة: الزّاد الذي يُصنَع للمُسافرِ، ثمَّ استُعمِلَ في وِعاء الزّاد، ومثله المَزادة للماء، وكذلك الراوية. فاستُعمِلَت السُّفرة في هذا الخَبَر على أصل اللُّغة. وأفادَ الواقديّ: أنَّه كان في السُّفرة شاةٌ مَطبوخة.

**قوله: «ذاتَ النِّطاق»** بكسر النّون، وللكُشْمِيهنيِّ «النِّطاقَينِ» بالتثنية، والنِّطاق: ما يُشَدّ به الوَسَط، وقيل: هو إزار فيه تِكّة، وقيل: هو ثوب تَلبَسه المرأة ثمَّ تَشُدّ وسَطها بحَبلٍ ثمَّ تُرسِل الأعلى على الأسفَل، قالهَ أبو عُبيد الهَرَويّ، قال: وسُمّيَت ذات النِّطاقَينِ لأنَّها كانت تجعل نِطاقاً على نِطاق، وقيل: كان لها نِطاقان تَلبَس أحدهما وتجعل في الآخر الزّاد. انتهى، والمحفوظ كما سيأتي بعد هذا الحديث (٣٩٠٧): أنَّها شَقَّت نِطاقها نصفَينِ فشَدَّت بأحدِهما الزّاد واقتَصَرَت على الآخر، فمِن ثَمَّ قيل لها ذات النِّطاق وذات النِّطاقَينِ، فالتَّثنية والإفراد بهذَينِ الاعتبارَينِ.

وعند ابن سعد (١/ ٢٢٩و٨/ ٢٥٠) من حديث الباب: شَقَّت نِطاقها فأَوْكَأت بقِطعةٍ منه الجِراب وشَدَّت فَمَ القِربة بالباقي فسُمّيَت ذات النِّطاقَينِ.

**قوله: «قالت: ثمَّ لَحِقَ رسول الله ﷺ وأبو بكر بغارٍ في جبل ثَوْر»** بالمثلَّثة، ذكر الواقديّ: أنَّهما خَرَجا من خَوْخة في ظَهْر بيت أبي بكر، وقال الحاكم: تَواتَرَت الأخبار أنَّ خروجَه

كان يوم الاثنين ودخولَه المدينة كان يومَ الاثنين، إلّا أنَّ محمد بن موسى الخوارزميّ قال: إنَّه خرج من مكَّة يوم الخميس.

قلت: يُجمَع بينهما بأن خروجَه من مكَّة كان يومَ الخميس، وخروجَه من الغار كان ليلة الاثنين، لأنَّه أقامَ فيه ثلاث لَيالٍ، فهي ليلة الجمعة وليلة السَّبت وليلة الأحد وخرج في أثناء ليلة الاثنين.

ووَقعَ في رواية هشام بن عُرْوة عند ابن حِبّان (٦٢٧٩): «فرَكبا حتَّى أتيا الغار وهو ثَور، فتَوارَيا فيه»، وذكر موسى بن عُقْبة عن ابن شِهاب قال: «فرَقَدَ عليٌّ على فِراش رسول الله ﷺ يُوَرّي عنه، وباتَت قُرَيش تَختَلِف وتأتمِر أيّهم يَهجُم على صاحب الفِراش فيُوثِقُه، حتَّى أصبَحوا فإذا هم بعليٍّ، فسألوه، فقال: لا عِلمَ لي، فعَلِموا أنَّه فرَّ منهم»، وذكر ابن إسحاق نحوه وزاد: أنَّ جِبْريل أمَرَه لا يَبيت على فِراشه، فدَعا عليّاً فأمَرَه أن يَبيت على فِراشه ويُسَجّى ببُرْدِه الأخضَر، ففَعَل، ثمَّ خرج النبيّ ﷺ على القوم ومعه حَفْنة من تُراب، فجَعَلَ يَنثُرها على رؤوسهم وهو يقرأ يس إلى: ﴿فَهُمْ لَا يُبْصِرُونَ﴾ [يس: ٩].

وذكر أحمد (٣٢٥١) من حديث ابن عبَّاس بإسنادٍ حَسَن[1] في قوله تعالى: ﴿وَإِذْ يَمْكُرُ بِكَ ٱلَّذِينَ كَفَرُوا۟﴾ الآية [الأنفال:٣٠]، قال: تَشاوَرَت قُرَيش ليلةً بمكَّة، فقال بعضُهم: إذا أصبَحَ فأثبِتوه بالوَثاق، يريدونَ النبيّ ﷺ، وقال بعضُهم: بل اقتُلوه. وقال بعضهم: بل أَخرِجوه، فأطلَعَ الله نبيَّه على ذلك فباتَ عليٌّ على فِراش النبيّ ﷺ تلك اللَّيلة، وخرج النبيُّ ﷺ حتَّى لَحِقَ بالغار، وباتَ المشرِكونَ يَحرُسونَ عليّاً يَحسَبونَه النبيَّ ﷺ، يعني: يَنتَظِرونَه حتَّى يقوم فيَفعَلونَ به ما اتَّفَقوا عليه، فلمَّا أصبَحوا ورأوا عليّاً رَدَّ الله مَكرَهم

(١) بل ضعيف، ففي إسناده عثمان الجزري الراوي عن مقسم مولى ابن عباس ـ وهو الذي يقال له: عثمان المشاهد ـ قال عنه أحمد كما في «الجرح والتعديل» ٦/ ١٧٤: روى أحاديث مناكير، زعموا أنه ذهب كتابه. قلنا: وإنما حسَّن الحافظ إسنادَه ظنّاً منه أنه عثمان بن عمرو بن ساج الجزري المترجَم في «التهذيب» و«تقريبه»، ولهذا فاته أن يترجم لعثمان المشاهد هذا في «تعجيل المنفعة»، مع أنه من شرطه.

فقالوا: أين صاحبُك هذا؟ قال: لا أدري، فاقتَصُّوا أثرَه، فلما بَلَغوا الجبل اختَلَطَ عليهم، فصَعِدوا الجبل فمَرُّوا بالغار فرأَوْا على بابه نَسْجَ العنكبوت فقالوا: لو دَخَلَ هاهنا لم يكن نَسْجُ العنكبوت على بابه، فمَكَثَ فيه ثلاث ليالٍ.

وذكر نحو ذلك موسى بن عُقْبة عن الزُّهْريِّ قال: مَكَثَ رسول الله ﷺ بعد الحجِّ إلى بقيَّة ذي الحِجّة والمحَرَّم وصَفَر، ثمَّ إن مُشرِكي قُرَيش اجتَمَعوا، فذكر الحديث وفيه: وباتَ عليٌّ على فِراش النبيّ ﷺ يُوَرّي عنه، وباتَت قُرَيش يختلفونَ ويأتمِرونَ أيّهم يَهجِمُ على صاحب الفِراش فيُوثِقه، فلمَّا أصبَحوا إذا هم بعليٍّ، وقال في آخره: فخَرَجوا في كلّ وجهٍ يَطلُبونَه.

وفي «مُسنَد أبي بكر الصِّدِّيق» (٧٣) لأبي بكر بن عليّ المروَزيّ شيخ النَّسائيّ من مُرسَل الحسن في قِصّة نَسْج العنكَبوت نحوُه، وذكر الواقديُّ: أنَّ قُرَيشاً بَعَثوا في أثرهما قائفَينِ: أحدهما كُرز بن عَلقَمة، فرأى كُرْز بن/ عَلقَمة على الغار نَسْج العنكَبوت فقال: هاهنا ٢٣٧/٧
انقَطَعَ الأثر. ولم يُسمِّ الآخر، وسَمّاه أبو نُعَيم في «الدَّلائل» من حديث زيد بن أرقَم وغيره: سُرَاقة بن جُعشُم. وقِصّة سُرَاقة مذكورة في هذا الباب (٣٩٠٦). وقد تقدَّم في مناقب أبي بكر (٣٦٥٣) حديث أنس عن أبي بكر.

**قوله: «فكَمَنا فيه»** بفتح الميم ويجوز كسرها، أي: اختَفيا.

**قوله: «ثلاثَ لَيالٍ»** في رواية عُرْوة بن الزُّبَير «ليلَتَينِ»، فلعلَّه لم يَحسِب أوَّل ليلة، وروى أحمد (١٥٩٨٨) والحاكم (٣/ ١٥و٤/ ٥٤٨) من رواية طلحة النَّصْريّ قال: قال رسول الله ﷺ: «لَبِثتُ مع صاحبي ـ يعني أبا بكر ـ في الغار بضعة عشر يوماً ما لنا طعام إلّا ثَمَر البَرِير» قال الحاكم: معناه: مَكَثنا مُختَفِين من المشرِكين في الغار وفي الطَّريق بضعة عشر يوماً.

قلت: لم يقع في رواية أحمد ذِكْر الغار[1]، وهي زيادة في الخَبَر من بعض رُواته، ولا

---

(١) ولا في رواية الحاكم، بل ولا في رواية أحدٍ ممن خرّج الحديث خلا الديلمي في «مسند الفردوس» طبعة زغلول (٥٢٨٦).

يَصِحّ حَمله على حالة الهجرة لمَا في «الصحيح» كما تَراه من أنَّ عامر بن فُهَيرة كان يَروح عليهما في الغار باللَّبَنِ، ولِمَا وَقَعَ لهما في الطَّريق من لُقِيِّ الراعي كما في حديث البراء في هذا الباب (٣٩١٧)، ومن النُّزول بخَيمة أمّ مَعبَد[١] وغير ذلك، فالذي يَظهَر أنَّها قِصّة أُخرَى، والله أعلم[٢].

وفي «دلائل النُّبوّة» للبيهقيِّ (٢/ ٤٧٦) من مُرسَل محمد بن سِيرِين: أنَّ أبا بكر ليلةَ انطَلَقَ مع رسول الله ﷺ إلى الغار كان يَمشي بين يَدَيه ساعةً ومن خَلفه ساعةً، فسألَه فقال: أذكُر الطَّلَب فأمشي خَلفَك، وأذكُر الرَّصَد فأمشي أمامَك. فقال: «لو كان شيءٌ أحبَبتَ أن تُقتَل دوني؟»[٣] قال: إي والذي بَعَثَك بالحقِّ، فلمَّا انتَهَيا إلى الغار قال: مكانك يا رسول الله حتَّى أستَبرِئ لك الغار، فاستَبرأه، وذكر أبو القاسم البَغَويُّ من مُرسَل ابن أبي مُلَيكة نحوه، وذكر ابن هشام من زياداته عن الحسن البصريّ بَلاغاً نحوه.

**قوله: «عبد الله بن أبي بكر»** وَقَعَ في نُسخة: «عبد الرحمن» وهو وَهْمٌ.

**قوله: «ثَقِفٌ»** بفتح المثلَّثة وكسر القاف ويجوز إسكانها وفتحها وبعدها فاء: الحاذِق، تقول: ثَقِفت الشَّيء: إذا أقَمت عِوَجه.

**قوله: «لَقِنٌ»** بفتح اللّام وكسر القاف بعدها نون، اللَّقِن: السَّريع الفَهم.

**قوله: «فيَدَّلِج»** بتشديد الدّال بعدها جيم، أي: يَخرُج بسَحَرٍ إلى مكَّة.

**قوله: «فيُصبح مع قُرَيش بمكَّة كَبائتٍ»** أي: مثل البائت، يَظُنّه مَن لا يَعرِف حقيقة أمره لشِدّة رُجوعه بغَلَسٍ.

---

(١) تحرف في (س) إلى مبعد.

(٢) قال المحب الطبري في «الرياض النضرة» ١/ ١١٠ طبعة دار الكتب العلمية: حَمْلُه على غار ثور غلط؛ فإنه كان طعامُهم فيه ما تقدَّم ذكره، وإنما كانت هذه القصة ـ والله أعلم ـ أيامَ كان ﷺ يعرض نفسه على قبائل العرب يدعُوهم إلى الله عز وجل.

(٣) كذا وقعت الرواية للحافظ، مع أن الذي في المطبوع من «الدلائل» و«المستدرك» ٣/ ٦ للحاكم: «لو كان شيء أحببت أن يكون بك دوني؟»

قوله: «يُكْتادان به» في رواية الكُشْمِيهنيّ: «يُكادان به» بغير مُثنّاة، أي: يُطلَب لهما فيه المَكروه، وهو من الكَيد.

قوله: «عامر بن فُهَيرة» تقدَّم ذِكْره في باب الشِّراء من المشرِكين من كتاب البُيوع[1]، وذكر موسى بن عُقْبة عن ابن شِهاب: أنَّ أبا بكر اشتَراه من الطُّفَيل بن سَخبَرة، فأسلَم، فأعتَقَه.

قوله: «مِنْحة» بكسر الميم وسكون النُّون بعدها مُهمَلة، تقدَّم بيانها في الهِبة (٢٦٢٩)، وتُطلَق أيضاً على كلّ شاة. وفي رواية موسى بن عُقْبة عن ابن شِهاب: أنَّ الغنم كانت لأبي بكر، فكان يَروح عليهما الغَنم كلّ ليلة فيَحلُبان، ثمَّ تَسرَح بُكرةً، فيُصبح في رُعيان الناس، فلا يُفطَنُ له.

قوله: «في رِسْل» بكسر الراء بعدها مُهمَلة ساكنة: اللَّبَن الطَّريّ.

قوله: «ورَضِيفُهما» بفتح الراء وكسر المعجَمة بوَزنِ رَغيف، أي: اللَّبَن المَرْضوف، أي: التي وُضِعَت فيه الحجارة المُحمّاة بالشمس أو النار ليَنعَقِد وتَزولَ رَخاوَتُه، وهو بالرَّفع ويجوز الجرّ.

قوله: «حتَّى يَنعِقَ بها عامر» يَنعِق بكسر العين المهمَلة، أي: يَصيح بغَنَمِه، والنَّعْقُ[2]: صوت الراعي إذا زَجَرَ الغَنَم، ووَقَعَ في رواية أبي ذرٍّ: «حتَّى يَنعِقَ بهما» بالتَّثنية، أي: يُسمِعُهما صوته إذا زَجَرَ غَنَمه، ووَقَعَ في حديث ابن عبَّاس عند ابن عائذ في هذه القِصّة: ثُمَّ يَسرَح عامر بن فُهَيرة فيُصبح في رُعْيان الناس كَبائتٍ فلا يُفطَن به، وفي رواية موسى بن عُقْبة عن ابن شِهاب: وكان عامر أميناً مُؤتَمَناً حَسَن الإسلام.

قوله: «من بني الدِّيْل» بكسر الدّال وسكون التحتانيَّة، وقيل: بضمِّ أوَّله وكسر ثانيه مهموز.

قوله: «من بني عبد بن عَديّ» أي: ابن الدِّيلِ بن بكر بن عبد مَناة بن كِنانة، ويقال: من بني عَديّ بن عَمْرو بن خُزاعة، ووَقَعَ في «سيرة ابن إسحاق» تهذيب ابن هشام: اسمه/

---

(١) بل في كتاب الإجارة «باب استئجار المشركين عند الضرورة» في الحديث (٢٢٦٣).

(٢) في (س): النَّعيق، وكلاهما جائز ومسموع، كما في المعاجم اللغوية.

٢٣٨/٧ عبد الله بن أرقَد، وفي رواية الأُمويّ عن ابن إسحاق: ابن أُرَيقِد، كذا رواه الأُمويّ في «المغازي» بإسنادٍ مُرسَل في غير هذه القِصّة، قال: وهو دليل رسول الله ﷺ إلى المدينة في الهجرة. وعند موسى بن عُقْبة: أُرَيقِط بالتصغير أيضاً لكن بالطاء وهو أشهَر، وعند ابن سعد (٢/ ٢٢٨-٢٢٩): عبد الله بن أُرَيقِط، وعن مالك: اسمه رُقَيط، حكاه ابن التِّين، وهو في «العُتبيَّة».

**قوله: «هادياً خِرِّيتاً»** بكسر المعجَمة وتشديد الراء بعدها تحتانيَّة ساكنة ثمَّ مُثنّاة.

**قوله: «والخِرّيت: الماهر بالهِدَايةِ»** هو مُدرَج في الخَبَر من كلام الزُّهْريِّ بيَّنه ابن سعد[1]، ولم يقع ذلك في رواية الأُمويّ عن ابن إسحاق، قال ابن سعد: وقال الأصمَعيّ: إنَّما سُمّيَ خِرّيتاً لأنَّه يَهدي بِمثلِ خَرْتِ الإبرة، أي: ثَقْبِها، وقال غيره: قيل له ذلك لأنَّه يَهتَدي لأَخْرات الـمَفازَةِ وهي طُرُقها الـخَفيَّة.

**قوله: «قد غَمَسَ»** بفتح الغَين المعجَمة والميم بعدها مُهمَلة **«حِلْفاً»** بكسر المهمَلة وسكون اللّام، أي: كان حَليفاً، وكانوا إذا تَحالَفوا غَمَسوا أيمانهم في دَمٍ أو خَلوقٍ أو في شيءٍ يكون فيه تَلويث، فيكون ذلك تأكيداً للحِلْفِ.

**قوله: «فأَمِناه»** بقَصْر الهمزة[2].

**قوله: «فأتاهما براحِلَتَيهما صُبحَ ثلاث»** زاد موسى بن عُقْبة عن ابن شِهاب: حتَّى إذا هَدَأت عنهما الأصوات جاء صاحبُهما ببعيرهما، فانطَلَقا معهما بعامرِ بن فُهَيرة يَخدُمهما ويُعينهما يُردِفه أبو بكر ويُعقِبه ليس معهما غيرُه.

**قوله: «فأخَذَ بهم طريق الساحل»** في رواية موسى بن عُقْبة: فأجازَ بهما أسفَل مكَّة ثمَّ مَضَى بهما حتَّى جاء بهما الساحل أسفَلَ من عُسْفان، ثمَّ أجازَ بهما حتَّى عارَضَ الطَّريق،

---

(١) رواية الزهري في «الطبقات» ١/ ٢٢٧، وليس فيها ما نقله عنه وعن الأصمعي فيما بعد.

(٢) كذا في الأصلين، ووقع في (س): بكسر الميم، وجمع بينهما العيني في «عمدة القاري» ١٧/ ٤٧ فقال: بقصر الهمزة وكسر الميم.

وعند الحاكم (٣/ ٨) من طريق ابن إسحاق: حدَّثني محمد بن جعفر بن الزُّبَير عن عُرْوة عن عائشة، نحوه وأتـمَّ منه وإسناده صحيح، وأخرجه الزُّبَير بن بكّار في «أخبار المدينة» مُفَسَّراً مَنزِلةً مَنزِلةً إلى قُباء، وكذلك ابن عائذ من حديث ابن عبَّاس، وقد تقدَّم في «علامات النُّبوّة» (٣٦١٥) وفي «مناقب أبي بكر» (٣٦٥٣) ما اتُّفِقَ لهما حين خَرَجا من الغار مَن لُقيِّهما راعي الغنم وشُربهما من اللَّبَن.

٣٩٠٦- قال ابنُ شِهابٍ: وأخبرني عبدُ الرَّحمن بنُ مالكٍ المُدْلِجِيُّ، وهو ابنُ أخي سُرَاقةَ ابنِ مالكِ بنِ جُعْشُمٍ: أنَّ أباه أخبَره، أنَّه سمعَ سُرَاقةَ بنَ جُعْشُمٍ يقول: جاءنا رُسُلُ كفَّار قُرَيشٍ يَجْعَلونَ في رسولِ الله ﷺ وأبي بَكْرٍ دِيةَ كلِّ واحدٍ منهما لمَن قَتَلَه أو أسَرَه، فبَينَما أنا جالسٌ في مَجلِسٍ من مجالسِ قومي بني مُدْلِج، إذْ أقبَلَ رجلٌ منهم حتَّى قامَ علينا ونحنُ جلوسٌ، فقال: يا سُرَاقةُ، إنّي قد رأيتُ آنِفاً أَسوِدةً بالساحلِ، أُراها محمَّداً وأصحابَه، قال سُرَاقةُ: فعَرَفْتُ أنَّهم هُمْ، فقلتُ له: إنَّهم ليسوا بهِمْ، ولكنَّكَ رأيتَ فلاناً وفلاناً انطَلَقوا بأعيُنِنا، ثمَّ لَبِثْتُ في المَجْلِسِ ساعةً، ثمَّ قُمْتُ فدَخَلْتُ فأمَرْتُ جاريَتي أن تَخْرُجَ بفَرَسي وهي من وراءِ أَكَمَةٍ، فتَحْبِسَها عليَّ، وأخَذْتُ رُمْحي فخَرَجْتُ به من ظَهْرِ البيتِ، فخَطَطْتُ بزُجِّه الأرضَ، وخَفَضْتُ عالِيَهُ حتَّى أتيتُ فرسي فرَكِبتُها، فرَفَعْتُها تُقرِّبُ بي حتَّى دَنَوْتُ منهم، فعَثَرَت بي فرَسي، فخَرَرْتُ عنها، فقُمْتُ فأهوَيتُ يدي إلى كِنانَتي، فاستَخْرَجْتُ منها الأزْلامَ فاستَقْسَمْتُ بها: أضُرُّهم أم لا؟ فخَرَجَ الَّذي أكرَه، فرَكِبتُ فرسي وعَصَيتُ الأزْلامَ، تُقرِّبُ بي حتَّى إذا سمعتُ قراءةَ رسولِ الله ﷺ وهو لا يَلْتَفِتُ، وأبو بَكْرٍ يُكْثِرُ الالتِفاتَ، ساخَت يَدا فرَسي في الأرضِ، حتَّى بَلَغَتا الرُّكْبَتَينِ، فخَرَرْتُ عنها ثمَّ زَجَرْتُها فنَهَضَتْ، فلم تَكَدْ تُخرِجُ يَدَيها، فلمَّا استوَت قائمةً إذا لأثَرِ يَدَيها عُثانٌ ساطِعٌ في السماءِ مِثلُ الدُّخان، فاستَقْسَمْتُ بالأزْلامِ فخَرَجَ الَّذي أكرَه، فنادَيتُهم بالأمان، فوَقَفوا فرَكِبتُ فرَسي، حتَّى جِئْتُهم ووَقَعَ في نفسي حينَ لَقِيتُ ما لَقِيتُ مِن الحَبْسِ عنهم أن سَيَظْهَرُ أمرُ رسولِ الله ﷺ، فقلتُ له: إنَّ قومَكَ قد جَعَلوا فيكَ الدِّيةَ، وأخبَرتُهم أخبارَ ما يُرِيدُ الناسُ بهم، وعَرَضْتُ عليهمُ الزّادَ والمَتاعَ،

فلم يَرْزَآني ولم يَسْألاني، إلا أن قال: «أَخْفِ عَنّا». فسألتُه أن يَكتُبَ لي كتابَ أَمْنٍ، فأَمَرَ عامرَ بنَ فُهَيرةَ فكَتَبَ في رُقْعةٍ من أَدَمٍ، ثمَّ مَضَى رسولُ الله ﷺ.

قال ابنُ شِهَابٍ: فأخبرني عُرْوةُ بنُ الزُّبَير: أنَّ رسولَ الله ﷺ لَقِيَ الزُّبَيرَ في رَكْبٍ مِن المسلمينَ كانوا تِجَاراً قافلِينَ مِن الشَّامِ، فكَسَا الزُّبَيرُ رسولَ الله ﷺ وأبا بكرٍ ثِيابَ بياضٍ، وسمعَ المسلمونَ بالمدينةِ مَخرَجَ رسولِ الله ﷺ من مكَّةَ، فكانوا يَغْدونَ كلَّ غَدَاةٍ إلى الحَرّةِ، فيَنتَظِرونَه حتَّى يَردَّهم حَرُّ الظَّهِيرةِ، فانقَلَبوا يوماً بعدَما أَطالُوا انتِظارَهم، فلمَّا أَوَوْا إلى بُيوتِهم أَوْفَى رجلٌ من يهودَ على أُطُمٍ من آطامِهم لأمرٍ يَنظُرُ إليه، فبَصُرَ برسولِ الله ﷺ وأصحابِه مُبيَّضِينَ، يَزولُ بهمُ السَّرابُ، فلم يَمْلِكِ اليهوديُّ أن قال بأعلى صوتِه: يا مَعاشرَ العربِ، هذا جَدُّكُمُ الَّذي تَنْتَظِرونَ، فثارَ المسلمونَ إلى السِّلاحِ، فتَلَقَّوْا رسولَ الله ﷺ بظَهْرِ الحَرّةِ، فعَدَلَ بهم ذاتَ اليمينِ، حتَّى نزلَ بهم في بني عَمْرِو ابنِ عَوْفٍ، وذلكَ يومَ الاثنَيْنِ من شهرِ رَبيعٍ الأوَّلِ، فقامَ أبو بكرٍ للناسِ، وجَلَسَ رسولُ الله ﷺ صامِتاً، فطَفِقَ مَن جاء مِن الأنصار ممَّن لم يَرَ رسولَ الله ﷺ يُحيِّي أبا بكرٍ، حتَّى أصابتِ الشمسُ رسولَ الله ﷺ، فأقبَلَ أبو بكرٍ حتَّى ظَلَّلَ عليه بِردائه، فعَرَفَ الناسُ رسولَ الله ﷺ عندَ ذلكَ.

فلَبِثَ رسولُ الله ﷺ في بني عَمْرِو بنِ عَوْفٍ بِضْعَ عَشْرةَ ليلةً، وأُسِّسَ المسجدُ الَّذي أُسِّسَ على التَّقْوَى، وصَلَّى فيه رسولُ الله ﷺ، ثمَّ رَكِبَ راحلتَه، فسارَ يَمْشي معه الناسُ حتَّى بَرَكَت عندَ مسجدِ الرَّسولِ ﷺ بالمدينةِ، وهو يُصلِّي فيه يومَئذٍ رجالٌ مِن المسلمينَ، وكان مِرْبَداً للتَّمْرِ لِسُهَيلٍ وسَهْلٍ، غلامَينِ يَتِيمَينِ في حَجْرِ أسعَدَ بنِ زُرارةَ، فقال رسولُ الله ﷺ حينَ بَرَكَت به راحلتُه: «هذا إن شاء الله المَنزِلُ»، ثمَّ دَعَا رسولُ الله ﷺ الغلامَينِ فساوَمهما بالمِرْبَدِ ليَتَّخِذَه مسجداً، فقالا: لا، بل نَهَبُه لكَ يا رسولَ الله، فأَبى رسولُ الله ﷺ أنْ يَقبَلَه منهما هِبَةً، حتى ابتاعَه منهما، ثمَّ بناه مسجداً، وطَفِقَ رسولُ الله ﷺ يَنقُلُ معهمُ اللَّبِنَ في بُنْيانه، ويقول: وهو يَنقُلُ اللَّبِنَ:

هـذا الحِـمالُ لا حِمـالَ خَيبَـرْ ... هـذا أَبَـرُّ رَبَّنـا وأَطْهَـرْ

ويقول:

اللهـمَّ إنَّ الأجْـرَ أجْـرُ الآخِـرَهْ ... فـارحَمِ الأنـصارَ والـمُهاجِرَهْ

فتَمثَّلَ بشِعْرِ رجلٍ مِن المسلمينَ، لم يُسَمَّ لي.

قال ابنُ شِهابٍ: ولم يَبْلُغْنا في الأحادِيثِ أنَّ رسولَ الله ﷺ تَمَثَّلَ ببيتِ شِعْرٍ تامٍّ غيرَ هذِهِ الأبياتِ.

٢٤٠/٧

**الحديث الثاني عشر**: حديث سُرَاقة بن جُعشُم.

**قوله**: «**قال ابن شِهاب**» هو موصول بإسناد حديث عائشة (٣٩٠٥)، وقد أفرَدَه البيهقيُّ في «الدَّلائل» (٢/ ٤٨٥، ٤٨٦) وقبله الحاكم في «الإكليل» من طريق ابن إسحاق: حدَّثني محمد بن مسلم هو الزُّهْريُّ، به. وكذلك أورَدَه الإسماعيليّ مُنفَرِداً من طريق مَعمَر[1]، والمُعافَى في «الجَليس»[2] من طريق صالح بن كَيْسان، كلاهما عن الزُّهْريِّ.

**قوله**: «**المُدْلِجيُّ**» بضمِّ الميم وسكون المهمَلة وكسر اللّام ثمَّ جيم: من بني مُدْلِج بن مُرّة بن عبد مَناة بن كِنانة. وعبدُ الرحمن بن مالك هذا اسم جَدّه مالكُ بن جُعْشُم، ونُسِبَ أبوه في هذه الرِّواية إلى جَدّه كما سَنُبيِّنُه في سُرَاقة، وأبوه مالك بن جُعْشُم له إدراك، ولم أرَ مَن ذكره في الصحابة بل ذكره ابن حِبّان في التابعين، وليس له ولا لأخيه سُرَاقة ولا لابنِه عبد الرحمن في البخاريّ غير هذا الحديث.

**قوله**: «**ابن أخي سُرَاقة بن جُعْشُم**» في رواية أبي ذرٍّ: «ابن أخي سُرَاقة بن مالك بن جُعْشُم» ثمَّ قال: «إنَّه سمعَ سُرَاقة بن جُعْشُم»، والأوَّل هو المعتَمَد، وحيثُ جاء في الرِّوايات سُرَاقة بن جُعْشُم يكون نُسِبَ إلى جَدّه، وسيأتي في حديث البراء (٣٩٠٨) بعدها بقليلٍ: أنَّه سُرَاقة بن مالك بن جُعشُم ولم يُختَلَف عليه فيه، و«جُعشُم» بضمِّ الجيم والشّين المعجَمة بينهما عين مُهمَلة: هو ابن مالك بن عَمْرو، وكُنية سُرَاقة أبو سفيان، وكان يَنزِل قُدَيداً وعاشَ إلى خلافة عثمان.

---

(١) وهو عند عبد الرزاق (٩٧٤٣)، وعنه أحمد (١٧٥٩١).

(٢) المسمّى بـ«الجليس الصالح والأنيس الناصح» للمعافى بن زكريا ص٦٩٥، وكذلك أخرجه الطبراني (٦٦٠٣) من طريق صالح بن كيسان.

**قوله: «دِيَة كلِّ واحد»** أي: مئةً من الإبل، وصَرَّحَ بذلك موسى بن عُقْبة وصالح بن كَيْسان في روايتهما عن الزُّهْريِّ، وفي حديث أسماء بنت أبي بكر عند الطبرانيِّ (٢٤/ ٢٨٤): وخَرَجَت قُرَيش حين فَقَدوهما/ في بُغائهما، وجَعَلوا في النبيّ ﷺ مئةَ ناقةٍ، وطافوا في جبال مكَّة حتَّى انتَهَوا إلى الجبل الذي فيه رسول الله ﷺ، فقال أبو بكر: يا رسول الله، إنَّ هذا الرجل لَيَرانا ـ وكان مُواجِهَه ـ فقال: «كلّا، إنَّ ملائكةً تَستُرنا بأجنِحَتِها»، فجَلَس ذلك الرجل يَبُول مُواجَهةَ الغار، فقال النبيّ ﷺ: «لو كان يَرانا ما فَعَلَ هذا». ٢٤١/٧

**قوله: «رأيت آنِفاً»** أي: في هذه الساعة.

**قوله: «أسوِدة»** أي: أشخاصاً، في رواية موسى بن عُقْبة وابن إسحاق: لقد رأيت رَكَبةً ثلاثةً إنّي لَأظنّه محمداً وأصحابه؛ ونحوه في رواية صالح بن كَيْسان.

**قوله: «رأيت فلاناً وفلاناً انطَلَقوا بأعيُنِنا»** أي: في نظرنا مُعايَنةً يَبتَغونَ ضالّةً لهم، في رواية موسى بن عُقْبة وابن إسحاق: فأومأتُ إليه أن اسكُت، وقلت: إنَّما هم بنو فلان يَبتَغونَ ضالّة لهم، قال: لعلّ، وسَكَتَ، ونحوه في رواية مَعمَر، وفي حديث أسماء: فقال سُرَاقة: إنَّهما راكبان ممَّن بَعَثْنا في طلب القوم.

**قوله: «فأمَرت جاريَتي»** لم أقِفْ على اسمها، وفي رواية موسى بن عُقْبة وصالح بن كَيْسان: وأمَرت بفَرَسي فقُيِّدَ إلى بطن الوادي، وزادَ: ثمَّ أخَذت قِداحي ـ بكسر القاف؛ أي: الأَزلام ـ فاستَقسَمَت بها، فخرج الذي أكره، لا تَضُرُّه، وكنت أرجو أن أرُدّه فآخُذَ المئةَ ناقةٍ.

**قوله: «فخَطَطت»** بالمعجَمة، وللكُشْمِيهنيّ والأَصِيليّ بالمهمَلة، أي: أمكَنتُ أسفلَه.

**وقوله: «بزُجِّه»** الزُّجّ بضمِّ الزّاي بعدها جيم: الحديدة التي في أسفَل الرُّمح، وفي رواية الكُشْمِيهنيّ: «فخَطَطت به»، وزاد موسى بن عُقْبة وصالح بن كَيْسان وابن إسحاق: فأمَرت بسِلاحي فأُخرِجَ من ذَنَب حُجرَتي، ثمَّ انطَلَقت فلَبِستُ لَأْمَتي.

**قوله: «وخَفَضتُ عالِيَهُ»** أي: أمسَكَه بيَدِه وجَرَّ زُجَّه[1] على الأرض فخَطَّها به لئلَّا يَظهَر

---

(١) في (أ) وحدها: وجرجره، بدل: وجَرّ زُجَّه.

بَريقُه لمن بَعُدَ منه، لأنَّه كَرِهَ أن يَتبَعَه منهم أحد فيَشرَكُوه في الجُعالة. ووَقَعَ في رواية الحسن عن سُرَاقة عند ابن أبي شَيْبة (١٤/ ٣٣١): وجعلتُ أجُرُّ الرُّمحَ مَخافةَ أن يَشْرَكَني أهلُ الماء فيها.

قوله: «فرَفَعتُها» أي: أسرعت بها السَّير.

قوله: «تُقرِّب بي» التقريب: السَّير دون العَدْو وفوق العادة، وقيل: أن تَرفَع الفَرَس يَدَيها معاً وتَضَعهما معاً.

قوله: «فأهوَيت يَدِي» أي: بسطتُها للأخذِ، والكِنَانة: الخريطة المستطيلة.

قوله: «فاستَخرَجت منها الأزلام فاستَقسَمت بها أَضُرُّهم أم لا» والأَزْلام: هي الأقداح، وهي السِّهام التي لا رِيش لها ولا نَصْل، وسيأتي شرحها وكيفيَّتُها وصَنيعهم بها في تفسير المائدة[1].

قوله: «فخَرَجَ الذي أكرَه» أي: لا تَضُرُّهم، وصَرَّحَ به الإسماعيليّ وموسى وابن إسحاق، وزاد: وكنت أرجو أن أرُدّه فآخُذ المئةَ ناقة، وفي حديث ابن عبَّاس عند ابن عائذ: ورَكِبَ سُرَاقة، فلمَّا أبصَرَ الآثار على غير الطَّريق وهو وَجِلٌ أنكَرَ الآثار فقال: والله ما هذه بآثار نَعَم الشّام ولا تِهامةَ، فتبَعَهم حتَّى أدرَكَهم.

قوله: «حتَّى إذا سمعت» في حديث البراء عن أبي بكر الآتي عَقِب هذا: فدَعا عليه النبيّ ﷺ، وفي رواية أبي خليفة في حديث البراء عند الإسماعيليّ[2]: فقال: «اللهمَّ اكفِناه بما شِئت»، وفي حديث ابن عبَّاس مثلُه، ونحوه في رواية الحسن عن سُرَاقة، وفي حديث أنس (٣٩١١) وهو الثامن عشر من أحاديث الباب: فالتَفَتَ النبيّ ﷺ فقال: «اللهمَّ اصرَعْهُ»، فصَرَعَه فرَسُه.

قوله: «ساخَت» بالخاء المعجَمة، أي: غاصَت، وفي حديث أسماء بنت أبي بكر: فوَقَعَت لِمَنخِرَيها.

قوله: «حتَّى بَلَغَتا الرُّكبَتَينِ» في رواية البراء (٣٦١٥): «فارتَطَمَت به فرَسه إلى بَطنها»، وفي رواية أبي خليفة: في الأرض إلى بطنها.

---

(١) عند باب قوله: ﴿إِنَّمَا ٱلْخَمْرُ وَٱلْمَيْسِرُ وَٱلْأَنصَابُ وَٱلْأَزْلَٰمُ ...﴾ الآية [المائدة:٩٠]، بين يدي الحديث (٤٦١٦).

(٢) وهي كذلك عند ابن حبان (٦٨٧٠)، وكذلك جاء في غير رواية أبي خليفة عند أحمد (٣).

قوله: «فخَرَرتُ عنها» في رواية أبي خليفة: «فوَثَبت عنها»، زاد ابن إسحاق فقلت: ما هذا؟ ثمَّ أخرَجتُ قِداحي؛ نحو الأوَّل.

قوله: «ثمَّ زَجَرتُها فنَهَضَت فلم تَكَد» وفي حديث أنس (٣٩١١): «ثُمَّ قامَت تُحمحِم» الحَمحَمة: بمُهمَلَتَينِ: هو/ صوت الفَرَس. ٢٤٢/٧

قوله: «عُثَان» بضمِّ المهمَلة بعدها مُثلَّثة خفيفة، أي: دُخان، قال مَعمَر: قلت لأبي عَمْرو بن العلاء: ما العُثان؟ قال: الدُّخان من غير نار، وفي رواية الكُشْمِيهنيّ: «غُبار» بمُعجَمةٍ ثمَّ موحَّدة ثمَّ راء، والأوَّل أشهَر. وذكر أبو عُبيد في «غريبه» قال: وإنَّما أراد بالعُثان الغُبارَ نَفْسَه، شَبَّهَ غُبار قوائمها بالدُّخان، وفي رواية موسى بن عُقْبة والإسماعيليّ: «واتَّبَعَها دُخان مثل الغُبار» وزاد: فعَلمت أنَّه مُنِعَ منِّي.

قوله: «فنادَيتُهم بالأمان» وفي رواية أبي خليفة: «قد عَلمت يا محمد أنَّ هذا عملُك، فادعُ الله أن يُنجيَني ممَّا أنا فيه، والله لَأُعَمِّيَنَّ عليك مَن ورائي»، أي: الطَّلَب. وفي رواية ابن إسحاق: «فنادَيت القوم: أنا سُرَاقة بن مالك بن جُعشُم، انظُروني أُكلِّمكُم، فوالله لا آتيكم ولا يأتيكم منِّي شيء تَكرَهونَه»، وفي حديث ابن عبَّاس مثله وزاد: وأنا لكم نافعٌ غير ضارٍّ، وإنِّي لا أدري لعلَّ الحيّ ـ يعني قومَه ـ فَزِعوا لرُكوبي، وأنا راجعٌ ورادُّهم عنكُم.

قوله: «ووَقَعَ في نفسي حِينَ لَقِيت من الحبس عنهم أن سَيَظهَر أمرُ رسول الله ﷺ» في رواية ابن إسحاق: أنَّه قد مُنِعَ منِّي.

قوله: «وأخبَرتُهم أخبار ما يُريد الناس بهم»، أي: من الحِرص على الظَّفَر بهم، وبَذْل المال لمن يُحصِّلُهم. وفي حديث ابن عبَّاس: وعاهَدَهم أن لا يقاتلهم ولا يُخبر عنهم، وأن يَكتُم عنهم ثلاث لَيالٍ.

قوله: «وعَرَضت عليهم الزّاد والمتاعَ» في مُرسَل عُمير بن إسحاق عند ابن أبي شَيْبة (١٤/ ٣٢٧): فكَفّ ثمَّ قال: هَلُمَّا إلى الزّاد والحُمْلان، فقالا: لا حاجة لنا في ذلك، وفي حديث ابن عبَّاس أنَّ سُرَاقة قال لهم: وإنَّ إبلي على طريقكم فاحتَلِبوا من اللَّبَن وخُذوا سهماً من كِنانتي أمارةً إلى الراعي.

قوله: «فلم يَرزَآني» براءٍ ثمَّ زاي، أي: لم يَنقُصاني ممَّا معي شيئاً، وفي رواية أبي خليفة: وهذه كِنانتي فخُذ سهماً منها، فإنَّك تَمُرُّ على إبلي وغَنَمي بمكانِ كذا وكذا، فخُذْ منها حاجتك، فقال لي: «لا حاجة لنا في إبلك» ودَعَا له.

قوله: «أَخْفِ عَنّا» لم يَذكُر جوابه، ووَقَعَ في رواية البراء (٣٦١٥): فدَعا له فنَجا، فجَعَلَ لا يَلقَى أحداً إلّا قال له: قد كُفيتُم ما هاهنا، فلا يَلقَى أحداً إلّا رَدَّه، قال: ووَفَى لَنا. وفي حديث أنس: فقال: يا نبيّ الله، مُرني بما شِئت، قال: «فقِفْ مكانك لا تَترُكنَّ أحداً يَلحَق بنا»، قال: فكان أوَّل النَّهار جاهداً على رسول الله ﷺ، وكان آخِر النَّهار مَسلَحة له؛ أي: حارساً له بسِلاحِهِ. وذكر ابن سعد (١/ ٢٣٢): أنَّه لمَّا رَجَعَ قال لقُرَيشٍ: قد عَرَفتُم بَصَري بالطَّريق وبالأثرِ، وقد استَبرأت لكم فلم أرَ شيئاً، فرجعوا.

قوله: «كتابَ أمنٍ» بسكون الميم، وفي رواية الإسماعيليّ: كتاب موادَعة، وفي رواية ابن إسحاق: كتاباً يكون آيةً بيني وبينك.

قوله: «فأمَرَ عامر بن فُهَيرة فكَتَبَ في رُقعة من أَديمٍ» وفي رواية ابن إسحاق: فكَتَبَ لي كتاباً في عَظْم ـ أو رُقعَةٍ[1] أو خِرقة ـ ثمَّ ألقاه إليّ، فأخَذته فجَعَلته في كِنانتي ثمَّ رجعت، وفي رواية موسى بن عُقْبة نحوُه وعندهما: فرجعت فسُئِلت فلم أذكُر شيئاً ممَّا كان، حتَّى إذا فَرَغَ من حُنَين بعد فتح مكَّة خَرَجت لألقاه ومَعي الكتاب، فلَقيته بالجِعرانة حتَّى دَنَوت منه فرَفَعت يَدي بالكتاب فقلت: يا رسول الله، هذا كتابك فقال: «يومُ وفاءٍ وبِرٍّ، ادْنُ» فأسلَمت، وفي رواية صالح بن كَيْسان نحوه، وفي رواية الحسن عن سُرَاقة قال: فبَلَغَني أنَّه يريد أن يَبعَث خالد بن الوليد إلى قومي، فأتيتُه فقلت: أُحِبّ أن تُوادِع قومي، فإن أسلَمَ قومك أسلَموا وإلّا أمِنت منهم، ففَعَلَ ذلك، قال: ففيهم نزلت: ﴿إِلَّا ٱلَّذِينَ يَصِلُونَ إِلَىٰ قَوۡمِۭ بَيۡنَكُمۡ وَبَيۡنَهُم مِّيثَٰقٌ﴾ الآية [النساء:٩٠]، قال ابن إسحاق: قال أبو جهل لمَّا بَلَغَه ما لَقيَ سُرَاقة لامَه في تَرْكهم، فأنشَدَه:

---

(١) تحرف في (س) إلى: ورقة.

أبا حَكَم واللّاتِ لو كنتَ شاهداً لأمر جَوادي إذ تَسِيخ قوائمُهْ
عَجِبتَ ولم تَشكُكْ بأنَّ محمداً نبيٌّ وبُرهانٌ فمَن ذا يُكاتِمُهْ ٢٤٣/٧

وذكر ابن سعد أنَّ سُرَاقة عارَضَهم يوم الثُّلاثاء بقُدَيدٍ.

**الحديث الثالث عشر:**

**قوله: «قال ابن شِهاب: فأخبَرني عُرْوة بن الزُّبَير: أنَّ رسول الله ﷺ لَقِيَ الزُّبَيرَ في رَكْب»** هو مُتَّصِل إلى ابن شِهاب بالإسناد المذكور أوَّلاً، وقد أفرَدَه الحاكم[1] من وجه آخر عن يحيى بن بُكَير بالإسناد المذكور، ولم يَستَخرِجه الإسماعيليّ أصلاً وصورته مُرسَل، لكن وَصَلَه الحاكم أيضاً (٣/ ١١) من طريق مَعمَر عن الزُّهْريِّ قال: أخبرني عُرْوة أنَّه سمعَ الزُّبَير، به، وأفادَ أنَّ قوله: «وسمعَ المسلمونَ...» إلى آخره، من بقيَّة الحديث المذكور. وأخرجه موسى بن عُقْبة[2] عن ابن شِهاب به وأتمَّ منه، وزاد: قال: ويقال: لمَّا دَنَا من المدينة كان طلحة قَدِمَ من الشّام، فخرج عائداً إلى مكَّة، إمّا مُتَلَقّياً لهما وإمّا مُعتَمِراً، ومعه ثياب أهداها لأبي بكر من ثياب الشّام، فلمَّا لَقِيَه أعطاه فلَبِسَ منها هو وأبو بكر. انتهى، وهذا إن كان محفوظاً احتُمِلَ أن يكون كلٌّ من طلحة والزُّبَير أهدَى لهما من الثّياب، والذي في السّيَرِ هو الثاني، ومالَ الدِّمياطيّ إلى ترجيحه على عادته في ترجيح ما في السّيَرِ على ما في «الصحيح»، والأَوْلى الجمع بينهما، وإلّا فما في «الصحيح» أصحّ، لأنَّ الرِّواية التي فيها طلحة من طريق ابن لَهِيعة عن أبي الأسوَد عن عُرْوة[3]، والتي في «الصحيح» من طريق عُقيل عن الزُّهْريِّ عن عُرْوة.

ثمَّ وجدت عند ابن أبي شَيْبة (١٤/ ٣٣٥) من طريق هشام بن عُرْوة عن أبيه نحو رواية أبي الأسوَد، وعند ابن عائذ في «المغازي» من حديث ابن عبَّاس: خرج عمر والزُّبَير وطلحة وعثمان وعيّاش بن ربيعة نحو المدينة، فتَوجَّهَ عثمان وطلحة إلى الشّام، فتَعيَّنَ تصحيح القولَينِ.

---

(١) يعني في كتاب «الإكليل» كما قيّده به الحافظ في أول شرح الحديث (٣٩٠٦)، ولم نقف عليه مطبوعاً.

(٢) ومن طريقه أخرجه البيهقي في «الدلائل» ٢/ ٤٩٨-٥٠١.

(٣) لم نقف على هذه الرواية فيما بين أيدينا من المصادر.

قوله: «وسمعَ المسلمونَ بالمدينة» في رواية مَعمَر: فلمَّا سمعَ المسلمونَ.

قوله: «يَغْدونَ» بسكون الغَين المعجَمة، أي: يَخرُجونَ غُدْوةً، وفي رواية الحاكم[1] من وجه آخر عن عُرْوة عن عبد الرحمن بن عُوَيم بن ساعدة عن رجال من قومه قال: لمَّا بَلَغَنا مَخرَجُ النبيِّ ﷺ كنَّا نَخرُج فنَجلِس له بظاهرِ الحَرّة نَلجَأ إلى ظِلِّ المدَر، حتَّى تَغلِبَنا عليه الشمس، ثمَّ نَرجِع إلى رِحالنا.

قوله: «حتَّى يَرُدّهم» في رواية مَعمَر: «يُؤذيهم»، وفي رواية ابن سعد (١/ ٢٣٣): فإذا أحرَقَتهم الشَّمسُ رجعوا إلى منازلهم. ووَقَعَ في رواية أبي خليفة في حديث البراء: حتَّى أتينا المدينة ليلاً.

قوله: «فانقَلَبوا يوماً بعدَما طالَ انتِظارُهم» في رواية عبد الرحمن بن عُوَيم: حتَّى إذا كان اليوم الذي جاء فيه جَلَسْنا كما كنَّا نَجلِس حتَّى إذا رَجَعنا جاء.

قوله: «أوفَى رجل من يهود» أي: طَلَعَ إلى مكان عالٍ فأشرَفَ منه، ولم أقِف على اسم هذا اليهوديّ.

قوله: «أُطُم» بضمِّ أوَّله وثانيه: هو الحِصن، ويقال: كلُّ بناءٍ من حجارة كالقصرِ.

قوله: «مُبيَّضين» أي: عليهم الثِّياب البيض التي كَسَاهم إيّاها الزُّبَير أو طلحة، وقال ابن التِّين: يحتمل أن يكون معناه مُستَعجِلين، وحَكَى عن ابن فارس: يقال: بايِضٌ، أي: مُستَعجِل.

قوله: «يَزُول بهم السَّراب» أي: يَزول السَّراب عن النَّظَر بسبب عُروضهم له، وقيل: معناه ظَهَرَت حَرَكَتهم للعين.

قوله: «يا مَعاشرَ العرب» في رواية عبد الرحمن بن عُوَيم: «يا بني قَيْلة» وهو بفتح القاف وسكون التحتانيَّة: وهي الجدّة الكُبرَى للأنصار والدة الأوس والخَزرَج، وهي قَيلة بنت كاهِل بن عُذْرة.

---

(١) في كتاب «الإكليل»، ومن طريقه أخرجه البيهقي في «الدلائل» ٢/ ٥٠٢.

قوله: «هذا جَدُّكُم» بفتح الجيم، أي: حَظُّكم وصاحب دَولَتِكم الذي تَتَوَقَّعونَه، وفي رواية مَعمَر: هذا صاحبُكم.

قوله: «حتَّى نزلَ بهم في بني عَمْرو بن عَوْف» أي: ابن مالك بن الأوس بن حارثة، ومنازلهم بقُباء، وهي على فَرْسَخ من المسجد النَّبويّ/ بالمدينة، كان نزوله على كُلثوم بن الهِدْمِ، وقيل: كان يومَئذٍ مُشرِكاً، وجَزَم به محمد بن الحسن بن زَبَالة في «أخبار المدينة». ٢٤٤/٧

قوله: «وذلك يومَ الاثنين من شهر رَبيع الأوَّل» وهذا هو المعتَمَد، وشَذَّ مَن قال يومَ الجمعة، في رواية موسى بن عُقْبة عن ابن شِهاب: قَدِمَها لهلال ربيع الأوَّل؛ أي: أوَّل يوم منه، وفي رواية جَرِير بن حازم عن ابن إسحاق: قَدِمَها لليلتَينِ خَلَتا من شهر ربيع الأوَّل، ونحوه عند أبي مَعشَر، لكن قال: ليلة الاثنين، ومثله عند ابن البَرْقيّ، وثَبَتَ كذلك في أواخر «صحيح مسلم»[1]، وفي رواية إبراهيم بن سعد عن ابن إسحاق: قَدِمَها لاثنتَي عشرة ليلة خَلَت من ربيع الأوَّل، وعند أبي سعيد في «شَرَف المصطفى» من طريق أبي بكر ابن حَزْم: قَدِمَ لثلاثَ عشرةَ من ربيع الأوَّل، وهذا يُجمَع بينه وبين الذي قبله بالحَمْلِ على الاختلاف في رُؤية الهلال، وعنده من حديث عمر: ثُمَّ نزلَ على بني عَمْرو بن عَوْف يوم الاثنين لليلَتَينِ بَقيَتا من ربيع الأوَّل، كذا فيه ولعلَّه كان فيه: «خَلَتا» ليوافق رواية جَرِير بن حازم، وعند الزُّبَير في «خَبَر المدينة» عن ابن شِهاب: في نصف ربيع الأوَّل، وقيل: كان قُدومه في سابعِه.

وجَزَمَ ابن حَزْم بأنَّه خرج من مكَّة لثلاثِ لَيالٍ بَقِينَ من صَفَر، وهذا يوافق قول هشام ابن الكَلْبيّ: أنَّه خرج من الغار ليلة الاثنين أوَّل يوم من رَبيع الأوَّل، فإن كان محفوظاً فلعلَّ قُدومه قُباء كان يوم الاثنين ثامن ربيعِ الأوَّل، وإذا ضُمَّ إلى قول أنس: أنَّه أقامَ بقُباءَ أربعَ عشرةَ ليلةً، خرج منه أنَّ دخوله المدينة كان لاثنين وعشرين منه، لكن الكَلْبيّ جَزَمَ بأنَّه دَخَلَها لاثنتَي عشرة خَلَت منه، فعلى قوله تكون إقامَته بقُباء أربع لَيالٍ فقط، وبه جَزَمَ

(١) برقم (٢٠٠٩) (٧٥م) بلفظ: ... فقدمنا المدينة ليلاً.

ابن حِبّان[1] فإنَّه قال: أقامَ بها الثُّلاثاء والأربعاء والخميس؛ يعني: وخرج يوم الجمعة، فكأنَّه لم يَعتَدّ بيومِ الخروج، وكذا قال موسى بن عُقْبة: أنَّه أقامَ فيهم ثلاث لَيالٍ فكأنَّه لم يَعتَدّ بيومِ الخروج، ولا الدُّخول، وعن قوم من بني عَمْرو بن عَوْف أنَّه أقامَ فيهم اثنين وعشرين يوماً، حكاه الزُّبَير بن بكّار، وفي مُرسَل عُرْوة بن الزُّبَير ما يَقرُبُ منه كما يُذكَر عَقِب هذا، والأكثر أنَّه قَدِمَ نهاراً، ووَقَعَ في رواية مسلم (٢٠٠٩): «ليلاً»، ويُجمَع بأنَّ القدوم كان آخِر اللَّيل فدَخَلَ نهاراً.

**قوله: «فقام أبو بكر للناسِ»** أي: يَتَلَقّاهم.

**قوله: «فطَفِقَ»** أي: جَعَلَ **«مَن جاء من الأنصار ممَّن لم يَرَ رسول الله ﷺ يُحيّي أبا بكر»** أي: يُسلِّم عليه.

قال ابن التِّين: إنَّما كانوا يَفعَلونَ ذلك بأبي بكر لكَثْرة تَرَدُّده إليهم في التِّجارة إلى الشّام فكانوا يَعرِفونَه، وأمَّا النبيّ ﷺ فلم يأتِها بعد أن كَبِر.

قلت: ظاهر السّياق يقتضي أنَّ الذي يُحيّي ممَّن لا يَعرِف النبيّ ﷺ يَظُنّه أبا بكر فلذلك يَبدَأ بالسَّلام عليه، ويدلّ عليه قوله في بقيَّة الحديث: فأقبَلَ أبو بكر يُظَلِّل عليه بِردائِهِ، فعَرَفَ الناس رسول الله ﷺ، ووَقَعَ بيان ذلك في رواية موسى بن عُقْبة عن ابن شِهاب قال: وجَلَسَ رسول الله ﷺ صامتاً، فطَفِقَ مَن جاء من الأنصار ممَّن لم يكن رآه يَحسِبه أبا بكر، حتَّى إذا أصابته الشمس أقبَلَ أبو بكر بشيءٍ أظَلّه به، ولعبدِ الرحمن بن عوَيم في رواية ابن إسحاق: أناخَ إلى الظِّلّ هو وأبو بكر، والله ما أدري أيّهما هو، حتَّى رأينا أبا بكر يَنحاز له عن الظِّلّ فعَرَفناه بذلك.

**قوله: «فلَبِثَ رسول الله ﷺ في بني عَمْرو بن عَوْف بِضعَ عشرةَ ليلةً»** في حديث أنس الآتي في الباب الذي يَليه (٣٩٣٢): أنَّه أقامَ فيهم أربعَ عشرةَ ليلة، وقد ذكرت قبله ما

---

(١) في «الثقات» له ١/ ١٣٣، إلّا أنه وقع في المطبوع منه: أنه ﷺ أقام في بني عوف بقباء يوم الاثنين والثلاثاء والأربعاء والخميس، بزيادة يوم الاثنين.

يُخالفه، والله أعلم.

قال موسى بن عُقْبة عن ابن شِهاب: أقامَ فيهم ثلاثاً، قال: وروى ابن شِهاب عن مُجَمِّع بن جاريةَ: «أنَّه أقامَ اثنين وعشرين ليلة»، وقال ابن إسحاق: أقامَ فيهم خمساً، وبنو عَمْرو بن عَوْف يَزعُمونَ أكثر من ذلك. قلت: ليس أنس من بني عَمْرو بن عَوْف، فإنَّهم من الأوس وأنس من الخَزرَج، وقد جَزَمَ بما ذكرته فهو أوْلى بالقَبُولِ من غيره.

٢٤٥/٧ قوله: «وأُسِّسَ المسجد الذي أُسِّسَ/ على التقوَى» أي: مسجد قُباء، وفي رواية عبد الرَّزّاق[1] عن مَعمَر عن ابن شِهاب عن عُرْوة قال: الذين بَنَى فيهم المسجد الذي أُسِّسَ على التقوَى هم بنو عَمْرو بن عَوْف، وكذا في حديث ابن عبَّاس عند ابن عائذ ولفظه: ومَكَثَ في بني عَمْرو بن عَوْف ثلاث لَيالٍ، واتَّخذَ مكانه مسجداً فكان يُصلِّي فيه، ثمَّ بناه بنو عَمْرو بن عَوْف فهو الذي أُسِّسَ على التقوَى.

وروى يونس بن بُكَير في «زيادات المغازي» عن المسعوديّ عن الحَكَم بن عُتَيبة قال: لمَّا قَدِمَ النبيّ ﷺ فنزلَ بقُباءَ قال عمَّار بن ياسر: ما لرسولِ الله ﷺ بُدٌّ من أن يَجعَل له مكاناً يَستَظِلّ به إذا استَيقَظَ ويُصلِّي فيه، فجَمع حجارة فبَنَى مسجد قُباء، فهو أوَّل مسجد بُنيَ، يعني: بالمدينة، وهو في التحقيق أوَّل مسجد صَلَّى النبيّ ﷺ فيه بأصحابه جماعةً ظاهراً، وأوَّل مسجد بُنيَ لجماعة المسلمين عامّة، وإن كان قد تقدَّم بناء غيره من المساجد لكن لخُصوصِ الذي بناها كما تقدَّم في حديث عائشة (٣٩٠٥) في بناء أبي بكر مسجده.

وروى ابن أبي شَيْبة (١٤/ ١١٠) عن جابر قال: لقد لَبثنا بالمدينة قبل أن يَقدَم علينا رسول الله ﷺ بسنتين نَعمُر المساجد ونُقيم الصلاة[2].

وقد اختُلِفَ في المراد بقوله تعالى: ﴿لَمَسْجِدٌ أُسِّسَ عَلَى ٱلتَّقْوَىٰ مِنْ أَوَّلِ يَوْمٍ﴾ [التوبة:١٠٨]، فالجمهور على أنَّ المراد به: مسجد قُباء هذا وهو ظاهر الآية، وروى مسلم (١٣٩٨) من

---

(١) في «مصنفه» برقم (٩٧٤٣).

(٢) وفي إسناده محمد بن عبد الرحمن بن أبي ليلى، ضعيف.

طريق عبد الرحمن بن أبي سعيد عن أبيه: سألت رسول الله ﷺ عن المسجد الذي أُسِّسَ على التقوَى فقال: «هو مسجدُكم هذا»، ولأحمد (١١٨٦٤) والتِّرمذيّ (٣٢٣) من وجه آخر عن أبي سعيد: اختَلَفَ رجلان في المسجد الذي أُسِّسَ على التقوَى فقال أحدهما: هو مسجد النبيِّ ﷺ، وقال الآخَر: هو مسجد قُباء، فأتَيا رسولَ الله ﷺ فسألاه عن ذلك فقال: «هو هذا، وفي ذلك ـ يعني مسجد قُباء ـ خيرٌ كثير»، ولأحمد (٢١١٠٧) عن سهل بن سعدٍ نحوه، وأخرجه (٢١١٠) من وجه آخر عن سَهل بن سعد عن أُبيّ بن كعب مرفوعاً.

قال القُرطُبيّ: هذا السُّؤال صَدَرَ ممَّن ظَهَرَت له المساواةُ بين المسجدَينِ في اشتِراكهما في أنَّ كلًّا منهما بناه النبيّ ﷺ، فلذلك سُئِلَ النبيُّ ﷺ عنه فأجابَ بأنَّ المراد مسجدُه، وكأنَّ المَزيَّة التي اقتَضَت تَعيينَه دون مسجد قُباء لكَونِ مسجد قُباء لم يكن بناؤُه بأمرِ جَزمٍ من الله لنبيِّه، أو كان رأياً رآه بخلاف مسجده، أو كان حَصَل له أو لأصحابه فيه من الأحوال القلبيَّة ما لم يَحصُل لغيرِه. انتَهى، ويحتمل أن تكون المَزِيَّة لمَا اتُّفِقَ من طول إقامَته ﷺ بمسجدِ المدينة، بخلاف مسجد قُباءَ فما أقامَ به إلّا أياماً قَلائل، وكَفَى بهذا مَزيَّة من غير حاجة إلى ما تَكلَّفَه القُرطُبيّ، والحقّ أنَّ كلًّا منهما أُسِّسَ على التقوَى، وقوله تعالى في بقيَّة الآية: ﴿فِيهِ رِجَالٌ يُحِبُّونَ أَن يَتَطَهَّرُواْ﴾: يُؤيِّد كَون المراد مسجدَ قُباءَ، وعند أبي داود (٤٤) بإسنادٍ صحيح[1] عن أبي هريرة عن النبيّ ﷺ قال: «نزلت ﴿فِيهِ رِجَالٌ يُحِبُّونَ أَن يَتَطَهَّرُواْ﴾: في أهل قُباء»، وعلى هذا فالسِّرّ في جوابه ﷺ بأنَّ المسجد الذي أُسِّسَ على التقوَى مسجدُه رَفعَ تَوهُّم أنَّ ذلك خاصٌّ بمسجدِ قُباءَ، والله أعلم.

قال الدّاوودِيّ وغيره: ليس هذا اختلافاً، لأنَّ كلًّا منهما أُسِّسَ على التقوى، وكذا قال السُّهَيليّ، وزاد غيره أنَّ قوله تعالى: ﴿مِنْ أَوَّلِ يَوْمٍ﴾ يقتضي أنَّه مسجد قُباء، لأنَّ تأسيسَه كان في أوَّل يومٍ حَلَّ النبيّ ﷺ بدار الهجرة، والله أعلم.

---

(١) بل ضعيف فيه يونس بن الحارث الثقفي وهو ضعيف، والراوي عنه إبراهيم بن أبي ميمونة مجهول، وقد ضعَّف الحافظ نفسه الحديث في «التلخيص الحبير» ١/ ١١٢، وأخرجه أيضاً بالإسناد نفسه ابنُ ماجه (٣٥٧) والترمذي (٣١٠٠)، لكن له شواهد يتقوَّى بها كما هو مبيَّن في التعليق على «السُّنن».

قوله: «ثُمَّ رَكِبَ راحلتَه» وَقع عند ابن إسحاق وابن عائذ: أنَّه رَكِبَ من قُباءَ يومَ الجمعة، فأدرَكَته الجمعة في بني سالم بن عَوْف فقالوا: يا رسول الله، هَلُمَّ إلى العَدَد والعُدَد والقوّة، انزِل بين أظهُرنا. وعند أبي الأسوَد عن عُرْوة نحوُه، وزادَ: وصاروا يَتَنازَعونَ زِمامَ ناقته، وسَمَّى ممَّن سألَه النُّزول عندهم عِتْبانَ بن مالك في بني سالم، وفَرْوةَ بن عَمْرو في بني بَيَاضة، وسعد بن عُبادة والمنذر بن عَمْرو وغيرهما في بني ساعدة، وأبا سَليط وغيره في بني عَديّ، يقول لكلٍّ منهم: «دَعُوها فإنَّها مأمورة»، وعند الحاكم[1] من طريق إسحاق ابن أبي طلحة عن أنس: جاءت الأنصار فقالوا: إلينا يا رسول الله،/ فقال: «دَعُوا الناقة، فإنَّها مأمورة»، فبَرَكَت على باب أبي أيوبَ. ٢٤٦/٧

قوله: «حتَّى بَرَكَت عند مسجد الرَّسول ﷺ بالمدينة» في حديث البراء[2] عن أبي بكر: «فتَنازَعَه القوم أيّهم يَنزِل عليه فقال: إنّي أنزِل على أخوال عبد المطَّلِب» أُكرمهم بذلك، وعند ابن عائذ عن الوليد بن مسلم وعند سعيد بن منصور، كلاهما عن عَطّاف بن خالد: أنَّها استَناخَت به أوَّلاً فجاءه ناس فقالوا: المنزِل يا رسول الله، فقال: «دَعوها»، فانبَعَثَت حتَّى استَناخَت عند موضع المِنبَر من المسجد، ثمَّ تَحَلحَلَت فنزلَ عنها فأتاه أبو أيوب فقال: إنَّ منزِلي أقرَبُ المنازل فأذَن لي أن أنقُل رَحْلَك، قال: «نعم»، فنَقَلَ وأناخَ الناقة في مَنزِله، وذكر ابن سعد (١/ ٢٣٧): أنَّ أبا أيوب لمَّا نَقل رَحْل النبيّ ﷺ إلى مَنزِله قال النبيُّ ﷺ: «المرءُ مع رَحْلِه»، وأنَّ سعد بن زُرارة جاء فأخَذَ ناقَته فكانت عنده، قال: وهذا أثبَت، وذكر أيضاً: أنَّ مُدّة إقامَته عند أبي أيوب كانت سبعة أشهر.

قوله: «وكان» أي: موضع المسجد «مِرْبَداً» بكسر الميم وسكون الراء وفتح الموحَّدة: هو الموضع الذي يُجفَّف فيه التمر. وقال الأصمَعيّ: المِربَد كلّ شيء حُبسَت فيه الإبل أو الغنم، وبه سُمّيَ مِربَد البَصْرة، لأنَّه كان موضع سُوق الإبل.

قوله: «لسُهَيلٍ وسهل» زاد ابن عُيَينةَ في «جامعه» عن أبي موسى عن الحسن: «وكانا من

---

(١) في «الإكليل» كما قيده به في أول شرح الحديث (٣٩٠٦)، وأخرجه البيهقي في «الدلائل» (٢/ ٥٠٨).

(٢) أخرجه مسلم (٢٠٠٩)، وقد سلف في البخاري (٣٦١٥) و(٣٦٥٢) دون هذا الحرف.

الأنصار»، وعند الزُّبَير بن بكّار في «أخبار المدينة»: أنَّهما ابنا رافع بن عَمْرو، وعند ابن إسحاق: أنَّ النبيَّ ﷺ سألَ: «لمن هذا؟» فقال له معاذ ابن عَفراء: هو لسُهَيلٍ وسَهل ابني عَمْرو، يَتيمان لي وسأُرضيهما منه.

**قوله: «في حِجْر سعد بن زُرارةَ»** كذا لأبي ذرٍّ وحده، وفي رواية الباقين: «أسعد» بزيادة ألف وهو الوجه، وكان أسعَد من السابقين إلى الإسلام من الأنصار، ويُكْنى أبا أُمامة، وأمَّا أخوه سعد فتأخَّرَ إسلامه، ووَقَعَ في مُرسَل ابن سِيرِين عند أبي عُبيد في «الغريب»: أنَّهما كانا في حِجر معاذ ابن عَفراء، وحَكَى الزُّبَير: أنَّهما كانا في حِجْر أبي أيوب، والأوَّل أثبَت، وقد يُجمَع باشتِراكِهما أو بانتِقال ذلك بعد أسعَد إلى مَن ذكر واحداً بعد واحد، وذكر ابن سعد: أنَّ أسعَد بن زُرارة كان يُصلِّي فيه قبل أن يَقدَم النبيّ ﷺ.

**قوله: «فساوَمهما»** في رواية ابن عُيَينةَ: فكَلَّمَ عَمّهما، أي: الذي كانا في حِجْره أن يَبتاعَه منهما فطلبه منهما فقالا: ما تَصنَع به، فلم يَجِدْ بُدّاً من أن يَصدُقَهما. ووَقَعَ لأبي ذرٍّ عن الكُشْمِيهنيّ: فأبَى أن يَقبلَه منهما.

**قوله: «حتَّى ابتاعَه منهما»** ذكر ابن سعد (١/ ٢٣٩) عن الواقديّ عن مَعمَر عن الزُّهْريِّ: أنَّ النبيَّ ﷺ أمَرَ أبا بكر أن يُعطيهما ثَمَنه، قال: وقال غير مَعمَر: أعطاهما عشرة دَنانير، وتقدَّم في أبواب المساجد (٤٢٨) من حديث أنس: أنَّ النبيَّ ﷺ قال: «يا بني النَّجّار، ثامِنُوني بحائطِكُم، قالوا: لا والله لا نَطلُب ثَمَنه إلّا إلى الله»، ويأتي مثلُه في آخِر الباب الذي يَليه (٣٩٣٢)، ولا مُنافاة بينهما، فيُجمَع بأنَّهم لمَّا قالوا: لا نَطلُب ثَمَنه إلّا إلى الله سألَ عَمَّن يختصّ بمِلكِه منهم فعَيَّنوا له الغلامَينِ فابتاعه منهما، فحينئذٍ يحتمل أن يكون الذين قالوا له: لا نَطلُب ثَمَنه إلّا إلى الله تَحَمَّلوا عنه للغلامَينِ بالثَّمَنِ، وعند الزُّبَير: أنَّ أبا أيوب أرضاهما عن ثَمَنه.

**قوله: «وطَفِقَ رسول الله ﷺ»** أي: جَعَلَ **«يَنقُل منهم اللَّبن»** أي: الطُّوب المعمول من الطّين الذي لم يُحرَق، وفي رواية عَطّاف بن خالد عند ابن عائذ: أنَّه صَلَّى فيه وهو عَريش اثنَي عشرَ يوماً، ثمَّ بناه وسَقَفَه. وعند الزُّبَير في «خَبَر المدينة» من حديث أنس: أنَّه بناه أوَّلاً بالجَريدِ

ثمَّ بناه باللَّبِنِ بعد الهجرة بأربع سِنين.

**قوله: «هذا الحِمال»** بالمهمَلة المكسورة وتخفيف الميم، أي: هذا المحمول من اللَّبِن **«أبَرّ»** عند الله، أي: أبقَى ذُخراً وأكثر ثواباً وأدوَم مَنفَعة وأشدّ طهارة من حِمال خَيبَر، أي: التي يُحمَل منها التمر والزَّبيب ونحو ذلك. ووَقَعَ في بعض النُّسَخ في رواية المُستَمْلي: «هذا الـجَمال» بفتح الجيم.

**وقوله: «رَبَّنا»** مُنادَى مُضاف.

٢٤٧/٧ **قوله: «اللهمَّ إنَّ الأجر أجر الآخِرهْ، فارحَم الأنصار والمهاجرهْ»** كذا/ في هذه الرِّواية، ويأتي في حديث أنس (٣٩٣٢) في الباب الذي بعده: «اللهمَّ لا خير إلّا خير الآخِره، فانصُر الأنصار والمهاجره»، وجاء في غزوة الخندق (٤٠٩٨) بتغييرٍ آخر من حديث سَهل بن سعد، ونَقَلَ الكِرْمانيُّ: أنَّه ﷺ كان يَقِف على «الآخِره» و«المهاجره» بالتاء مُحَرَّكة فيُخرِجه عن الوَزن، ذكره في أوائل كتاب الصلاة ولم يَذكُر مُستَنَده، والكلام الذي بعد هذا يَرُدّ عليه.

**قوله: «فتَمثَّلَ بشِعرِ رجل من المسلمين لم يُسَمَّ لي»** قال الكِرْمانيّ: يحتمل أن يكون المراد الرَّجَز المذكور، ويحتمل أن يكون شِعراً آخر. قلت: الأوَّل هو المعتَمَد، ومُناسَبة الشِّعر المذكور للحال المذكور واضحة، وفيها إشارة إلى أنَّ الذي وَرَدَ في كراهية البناء مُختَصّ بما زاد على الحاجة، أو لم يكن في أمرٍ دينيٍّ كَبناءِ المسجد.

**قوله: «قال ابن شِهاب: ولم يَبلُغنا أنَّ النبيّ ﷺ تَمثَّلَ ببيتِ شِعر تامّ غير هذه الأبيات»** زاد ابن عائذ في آخره: «التي كان يَرتَجِز بهنَّ وهو يَنقُل اللَّبِن لبناءِ المسجد».

قال ابن التِّين: أُنكِرَ على الزُّهْريِّ هذا من وجهَينِ:

أحدهما: أنَّه رَجَز وليس بشِعرٍ، ولهذا يقال لقائلِه راجز، ويقال: أنشَدَ رَجَزاً، ولا يقال له شاعر ولا أنشَدَ شِعراً.

والوجه الثاني: أنَّ العلماء اختَلَفوا هل يَنشُد النبيَّ ﷺ شِعراً أم لا؟ وعلى الجواز هل يَنشُد بيتاً واحداً أو يزيد؟ وقد قيل: إنَّ البيت الواحد ليس بشِعرٍ، وفيه نظر، انتهى.

والجواب عن الأوَّل: أنَّ الجمهور على أنَّ الرَّجَز من أقسام الشِّعر إذا كان مَوزوناً، وقد قيل: إنَّه كان ﷺ إذا قال ذلك لا يُطلِق القافيةَ بل يقولها مُتَحرِّكةَ التاء، ولا يَثبُت ذلك، وسيأتي من حديث سَهْل بن سعد في غزوة الخندق (٤٠٩٨) بلفظ: «فاغفِر للمُهاجرين والأنصار»، وهذا ليس بموزونٍ.

وعن الثاني: بأنَّ الممتَنِع عنه ﷺ إنشاؤُه لا إنشاده، ولا دليل على مَنع إنشاده مُتَمثِّلاً. وقول الزُّهْريِّ: «لَم يَبلُغنا» لا اعتراض عليه فيه، ولو ثَبَتَ عنه ﷺ أنَّه أنشَدَ غير ما نَقَلَه الزُّهْريّ، لأنَّه نَفَى أن يكون بَلَغَه، ولم يُطلِق النَّفي المذكور. على أنَّ ابن سعد روى (١/ ٢٤٠) عن عَفّان عن مُعتَمِر بن سليمان عن مَعمَر عن الزُّهْريِّ قال: لم يَقُل النبيّ ﷺ شيئاً من الشِّعر إلّا شيئاً[1] قيل قبلَه أو يُروَى عن غيره إلّا هذا؛ كذا قال.

وقد قال غيره: إنَّ الشِّعر المذكور لعبدِ الله بن رَوَاحة، فكأنَّه لم يَبلُغه، وما في «الصحيح» أصحّ، وهو قوله: شِعر رجل من المسلمين.

وفي الحديث: جواز قول الشِّعر وأنواعِه خُصوصاً الرَّجَز في الحرب، والتعاوُن على سائر الأعمال الشّاقّة، لمَا فيه من تحريك الهِمَم وتشجيع النُّفوس وتَحرُّكها على مُعالَجَة الأُمور الصَّعبة، وذكر الزُّبَير من طريق مُجمِّع بن يزيد، قال قائل من المسلمين في ذلك:

لَـئِن قَعـدْنا والنبـيُّ يَعمـلُ فـذاكَ منّـا العمـلُ المـضَلَّـلُ

ومن طريق أُخرَى عن أبي سَلَمة نحوُه، وزادَ: قال: وقال عليّ بن أبي طالب:

لا يَستَوي مَـن يَعمُـرُ المساجدا
يَـدْأَبُ فيهـا قـائماً وقاعـدا
ومَـن يُـرَى عـن الـتّراب حائـدا

وسيأتي كيفيَّة نُزوله على أبي أيوبَ إلى أن أكمَلَ المسجد في حديث أنس في هذا الباب إن شاء الله تعالى.

---

(١) قوله: «إلا شيئاً» سقط من (س).

تنبيه: أخرج المصنِّف هذا الحديث بطوله في «التاريخ الصغير» بهذا السَّنَد، فزاد بعد قوله هذه الأبيات: وعن ابن شِهاب قال: كان بين ليلة العَقَبة ـ يعني الأخيرة ـ وبين مُهاجَر النبيّ ﷺ ثلاثة أشهر أو قريب منها[1]. قلت: هي ذو الحِجّة والمحَرَّم وصَفَر، لكن كان مَضَى من ذي الحِجّة عشرة أيام، ودَخَلَ المدينة بعد أن استَهَلَّ رَبيع الأوَّل، فمهما كان[2] الواقع أنَّه اليوم الذي دَخَلَ فيه من الشَّهر يُعرَف منه القَدْر على التحرير، فقد يكون ثلاثة سواءً، وقد يَنقُص وقد يزيد، لأنَّ أقلّ ما قيل: إنَّه دَخَلَ في اليوم الأوَّل منه، وأكثر ما قيل: إنَّه دَخَلَ الثاني عشر منه.

**٣٩٠٧- حدَّثنا عبدُ الله بنُ أبي شَيْبَةَ، حدَّثنا أبو أُسامةَ، حدَّثنا هشامٌ، عن أبيه وفاطمةَ، عن أسماءَ رضي الله عنها: صَنَعْتُ سُفْرةً للنبيِّ ﷺ وأبي بَكْرٍ حينَ أرادا المدينةَ، فقلتُ لأبي: ما أجِدُ شيئاً أَربِطُه إلا نِطاقي، قال: فشُقِّيه ففَعَلْتُ، فسُمِّيتُ ذاتَ النِّطاقَينِ.**

**وقال ابنُ عبَّاسٍ: أسماءُ ذاتُ النِّطاقِ.**

٢٤٨/٧ الرابع عشر: قوله: «عن أبيه» هو عُرْوة، وفاطمة: هي امرأته بنت المنذِر بن الزُّبَير، وأسماء جَدَّتهما جميعاً.

قوله: «فقلت لأَبي» أي: قالت لأبي بكر الصِّدِّيق.

قوله: «أربطُه» أي: المتاع الذي في السُّفرة أو رأس السُّفرة، أو ذكَّرت باعتبار الظَّرف لأنَّه مُذكَّر، ويُستَفاد من هذا أنَّ الذي أمَرَها بشَقِّ نِطاقها لتَربطَ به السُّفرة هو أبوها، وتقدَّم تفسير النِّطاق في حديث عائشة قبلُ (٣٩٠٥).

الحديث الخامس عشر: قوله: «وقال ابن عبَّاس: أسماء ذات النِّطاق» وَصَلَه في تفسير براءة في أثناء حديث (٤٦٦٥)، وسيأتي إن شاء الله تعالى.

**٣٩٠٨- حدَّثنا محمَّدُ بنُ بَشّارٍ، حدَّثنا غُندَرٌ، حدَّثنا شُعْبةُ، عن أبي إسحاقَ، قال: سمعتُ**

---

(١) وأخرج هذه الزيادة مفردةً الحاكم في «المستدرك» ٢/ ٦٢٥-٦٢٦، والبيهقي في «الدلائل» ٢/ ٥١١.

(٢) تحرف في (أ) إلى: منها فكان.

**البراءَ ﷺ، قال: لمَّا أقبَلَ النبيُّ ﷺ إلى المدينةِ تَبِعَه سُرَاقةُ بنُ مالكِ بنِ جُعْشُمٍ، فدَعا عليه النبيُّ ﷺ، فساخَت به فرَسُه، قال: ادْعُ اللهَ لي ولا أضُرُّكَ، فدَعا له، قال: فعَطِشَ رسولُ الله ﷺ، فمرَّ براعٍ، قال أبو بَكْرٍ: فأخَذْتُ قَدَحاً فحَلَبتُ فيه كُثْبَةً من لَبَنٍ، فشَرِبَ حتَّى رَضِيتُ.**

**الحديث السادس عشر**: حديث البراء في قِصّة الهجرة. أورَدَه مختصراً، وقد تقدَّم مُطوَّلاً في علامات النُّبوّة (٣٦١٥)، وفي مناقب أبي بكر مع شرحه (٣٦٥٢)، وذكر هنا أوَّله عن البراء، وإنَّما هو عنده عن أبي بكر كما تقدَّم بيانه، وفي آخِر هذا الحديث هنا ما يشير إلى ذلك، ثمَّ أعادَه المصنِّف في هذا الباب، كما سيأتي بعد أبواب (٣٩١٧) من وجه آخر عن البراء أتـمَّ ممَّا هنا كما سأُنبِّه عليه.

**الحديث السابع عشر**: حديث أسماء بنت أبي بكر: «أنَّها حَمَلَت بعبدِ الله بن الزُّبَير» يعني: بمكَّة.

**٣٩٠٩- حدَّثني زَكَرِيّا بنُ يحيى، عن أبي أُسامةَ، عن هشامِ بنِ عُرْوةَ، عن أبيه، عن أسماءَ رضي الله عنها: أنَّها حَمَلَت بعبدِ الله بنِ الزُّبَيرِ، قالت: فخَرَجْتُ وأنا مُتِمٌّ، فأتيتُ المدينةَ، فنزلتُ بقُباءَ فوَلَدْتُه بقُباءَ، ثمَّ أتيتُ به النبيَّ ﷺ فوَضَعتُه في حَجْرِه، ثمَّ دَعَا بتَمْرةٍ فمَضَغَها، ثمَّ تَفَلَ في فِيهِ، فكان أوَّلَ شيءٍ دَخَلَ جَوْفَه رِيقُ رسولِ الله ﷺ، ثمَّ حَنَّكَه بتَمْرةٍ، ثمَّ دَعَا له وبَرَّكَ عليه، وكان أوَّلَ مولودٍ وُلِدَ في الإسلامِ.**

**تابَعَه خالدُ بنُ مَخلَدٍ، عن عليِّ بنِ مُسْهِرٍ، عن هشامٍ، عن أبيه، عن أسماءَ رضي الله عنها: أنَّها هاجَرَت إلى النبيِّ ﷺ وهي حُبْلَى.**

[طرفه في: ٥٤٦٩]

**قوله**: «**وأنا مُتِمٌّ**» أي: قد أتمَمت مُدّة الحَمل الغالبة وهي تِسعة أشهر، ويُطلَق «مُتِمّ» أيضاً على مَن ولدت لتمامٍ.

**قوله**: «**فنزلتُ بقُباءَ فوَلَدَته بقُباء**» هذا يُشعِر بأنَّها وصَلَت إلى المدينة قبل أن يَتَحوَّل النبيّ ﷺ من قُباء، وليس كذلك.

قوله: «ثُمَّ أتيت به النبيَّ ﷺ» أي: بالمدينة.

قوله: «ثُمَّ تَفَلَ» بمُثنّاةٍ ثمَّ فاء، تقدَّم بيانه في أبواب المساجد (٤١٥).

قوله: «ثُمَّ حَنَّكَه» أي: وضَعَ في فِيهِ التمرة، ودَلَّك حَنَّكه بها.

قوله: «وبَرَّكَ عليه» أي: قال: بارَكَ الله فيكَ، أو: اللهمَّ بارِكْ فيه.

قوله: «وكان أوَّل مَولود وُلِدَ في الإسلام» أي: بالمدينة من المهاجرين، فأمَّا مَن وُلِدَ بغير المدينة من المهاجرين فقيل: عبد الله بن جعفر بالحَبَشة، وأمَّا من الأنصار بالمدينة فكان أوَّل مَولود وُلِدَ لهم بعد الهجرة مَسلَمة بن مَخلَد كما رواه ابن أبي شَيْبة (١٣/ ٤٥)، وقيل: النُّعمان ابن بشير.

وفي الحديث: أنَّ مَولِد عبد الله بن الزُّبَير كان في السَّنة الأولى وهو المعتَمَد، بخلاف ما جَزَمَ به الواقديّ ومَن تَبعَه بأنَّه وُلِدَ في السَّنة الثانية بعد عشرين شهراً من الهجرة، ووَقَعَ عند الإسماعيليّ من الزّيادة/ من طريق عبد الله بن الرُّوميّ عن أبي أُسامة بعد قوله: في الإسلام «ففَرِحَ المسلمونَ فرَحاً شديداً»، لأنَّ اليهود كانوا يقولون: قد سَحَرناهم حتَّى لا يُولدَ لهم، وأخرج الواقديّ ذلك بسندٍ له إلى سَهل بن أبي حَثْمة، وجاء عن أبي الأسوَد عن عُرْوة نحوُه، ويَرُدُّه أنَّ هِجرة أسماء وعائشة وغيرهما من آلِ الصِّدِّيق كانت بعد استقرار النبيِّ ﷺ بالمدينة، فالمسافة قريبة جدّاً لا تحتَمِل تأخُّر عشرين شهراً، بل ولا عشرة أشهر. ٢٤٩/٧

قوله: «تابَعَه خالد بن مَخلَد» وَصَلَه الإسماعيليّ من طريق عثمان بن أبي شَيْبة عن خالد ابن مَخلَد بهذا السَّنَد، ولفظه: إنَّها هاجَرَت وهي حُبلَى بعبدِ الله، فوَضَعَته بقُباءَ فلم تُرضِعه حتَّى أتت به النبيّ ﷺ نحوه، وزاد في آخره: ثُمَّ صَلَّى عليه ـ أي: دَعَا له ـ وسَمّاه عبد الله.

**٣٩١٠- حدَّثنا قُتَيبةُ، عن أبي أُسامةَ، عن هشامِ بنِ عُرْوةَ، عن أبيه عن عائشةَ رضي الله عنها: قالت: أوَّلُ مولودٍ وُلِدَ في الإسلامِ عبدُ الله بنُ الزُّبَيرِ، أتَوْا به النبيَّ ﷺ، فأخَذَ النبيُّ ﷺ تَمْرةً فلَاكَها، ثمَّ أدْخَلَها في فِيهِ، فأوَّلُ ما دَخَلَ بَطْنَه رِيقُ النبيِّ ﷺ.**

الحديث الثامن عشر: حديث عائشة في المعنى، هو محمولٌ على أنَّه: عن عُرْوة عن أمّه

أسماء وعن خالَته عائشة، فقد أخرجه المصنِّف من رواية أبي أُسامة عن هشام على الوجهَينِ كما تَرَى، وفي رواية أسماء زيادة تَختَصّ بها، وقد ذكر المصنِّف لحديث أسماء مُتابعاً وهي الرِّواية المعَلَّقة التي فرَغنا منها، وذكر أبو نُعَيم لحديثِ عائشة مُتابعاً من رواية عبد الله بن محمد بن يحيى عن هشام، وأخرج مسلم (٢١٤٨) من طريق أبي خالد عن هشام مختصراً نحوَه، وأخرج مسلم (٢١٤٦/ ٢٥) من طريق شُعَيب بن إسحاق عن هشام ما يقتضي أنَّه عند عُرْوة عن أمّه وخالَته، ولفظه عن هشام: حدَّثني عُرْوة وفاطمة بنت المنذِر قالا: خَرجَت أسماء حين هاجَرَت وهي حُبلَى بعبد الله بن الزُّبَير، قالت: فقَدِمت قُباءَ فنُفِسْتُ به، ثمَّ خَرَجت فأخَذَه رسول الله ﷺ ليُحَنِّكَه، ثمَّ دَعَا بتمرةٍ، قالت عائشة: فمَكَثنا ساعةً نَلتَمِسَها قبل أن نَجِدها فمَضَغَها، الحديث، فهذا الحديث فيه البيان أنَّه عند عُرْوة عنهما جميعاً، وزاد في آخِر هذا الطَّريق: وسَمّاه عبدَ الله، ثمَّ جاء وهو ابن سبع سِنين أو ثمان ليُبايِعَ رسول الله ﷺ، وأمَرَه بذلك الزُّبَير، فتبَسَّمَ وبايعَه.

وقد ذكر ابن إسحاق: أنَّ النبيّ ﷺ لمَّا قَدِمَ المدينة بَعَثَ زيد بن حارثة فأحضَرَ زوجته سَوْدة بنت زَمْعة وبنتَيه فاطمة وأُمّ كُلثوم وأُمّ أيمَن زوج زيد بن حارثة وابنها أُسامة، وخرج معهم عبد الله بن أبي بكر ومعه أمّه أمّ رُومان وأُختاه عائشة وأسماء، فقَدِموا والنبيُّ ﷺ يبني مسجده، ومجموع هذا مع قولها: «فوَلَدَته بقُباء» يدلّ على أنَّ عبد الله بن الزُّبَير وُلِدَ في السَّنة الأولى من الهجرة كما تقدَّم.

**قوله: «أتَوْا به»** يُؤخَذ من الذي قبله أنَّ أمّه هي التي أتت به، ويحتمل أن يكون معها غيرها كَزوجِها أو أُختها.

**قوله: «فلاكَها»** أي: مَضَغَها.

**قوله: «ثُمَّ أدخَلَها في فِيهِ»** قال ابن التِّين: ظاهره أنَّ اللَّوك كان قبل أن يُدخِلها في فِيهِ، والذي عند أهل اللُّغة أنَّ اللَّوك في الفَم. قلت: وهو فَهمٌ عَجيب، فإنَّ الضَّمير في قوله: «في فيهِ» يعود على ابن الزُّبَير، أي: لاكَها النبيّ ﷺ في فَمِه ثمَّ أدخَلَها في فِي ابن الزُّبَير،

وهو واضح لمن تأمَّلَها.

٢٥٠/٧ الحديث التاسع عشر:

٣٩١١- حدَّثني محمَّدٌ، حدَّثنا عبدُ الصَّمَدِ، حدَّثنا أَبي، حدَّثنا عبدُ العزيزِ بنُ صُهَيبٍ، حدَّثنا أنسُ بنُ مالكٍ ﷺ، قال: أَقبَلَ نبيُّ الله ﷺ إلى المدينةِ وهو مُرْدِفٌ أبا بَكْرٍ، وأبو بَكْرٍ شيخٌ يُعْرَفُ، ونبيُّ الله ﷺ شابٌّ لا يُعْرَفُ، قال: فيَلْقَى الرجلُ أبا بَكْرٍ، فيقول: يا أبا بَكْرٍ، مَن هذا الرجلُ الَّذي بَينَ يَدَيكَ؟ فيقول: هذا الرجلُ يَهْدِيني السَّبِيلَ، قال: فيَحْسِبُ الحاسِبُ أنَّه إنَّما يعني الطَّرِيقَ، وإنَّما يعني: سبيلَ الخيرِ، فالتَفَتَ أبو بَكْرٍ، فإذا هو بفارسٍ قد لَحِقَهمْ، فقال: يا رسولَ الله، هذا فارسٌ قد لَحِقَ بنا؟ فالتَفَتَ نبيُّ الله ﷺ، فقال: «اللهمَّ اصْرَعْه» فصَرَعَه الفَرَسُ، ثمَّ قامَت تُحَمْحِمُ، فقال: يا نبيَّ الله، مُرْني بما شئتَ؟ قال: «فقِفْ مكانكَ، لا تَتْرُكَنَّ أحداً يَلْحَقُ بنا»، قال: فكان أوَّلَ النَّهار جاهداً على نبيِّ الله ﷺ، وكان آخِرَ النَّهار مَسْلَحةً له، فنزلَ رسولُ الله ﷺ جانبَ الحَرَّةِ، ثمَّ بَعَثَ إلى الأنصار، فجاؤوا إلى نبيِّ الله ﷺ وأبي بَكْرٍ، فسَلَّموا عليهما، وقالوا: اركَبا آمِنَينِ مُطاعَينِ، فرَكِبَ نبيُّ الله ﷺ وأبو بَكْرٍ، وحَفُّوا دونَهما بالسِّلاح، فقِيلَ في المدينةِ: جاء نبيُّ الله، جاء نبيُّ الله ﷺ، فأشرَفوا يَنظُرونَ ويقولون: جاء نبيُّ الله، فأقبَلَ يَسِيرُ حتَّى نزلَ جانبَ دار أبي أيوبَ، فإنَّه لَيُحدِّثُ أهلَه إذ سمعَ به عبدُ الله بنُ سَلَامٍ، وهو في نَخْلٍ لأهلِه يَخْتَرِفُ لهم، فعَجِلَ أن يَضَعَ الَّذي يَخْتَرِفُ لهم فيها، فجاء وهي معه، فسمعَ من نبيِّ الله ﷺ، ثمَّ رَجَعَ إلى أهلِه فقال نبيُّ الله ﷺ: «أيُّ بُيوتِ أهلِنا أقرَبُ؟» فقال أبو أيوبَ: أنا يا نبيَّ الله، هذه داري وهَذا بابي، قال: «فانطَلِقْ، فهَيِّئْ لنا مَقِيلاً» قال: قُوما على بَرَكةِ الله.

فلمَّا جاء نبيُّ الله ﷺ جاء عبدُ الله بنُ سَلَامٍ، فقال: أشهَدُ أنَّكَ رسولُ الله، وأنَّكَ جِئْتَ بحَقٍّ، وقد عَلِمَت يهودُ أنِّي سَيِّدُهم وابنُ سَيِّدِهمْ، وأعلمُهم وابنُ أعلمِهمْ، فادْعُهم فاسأَلْهم عنِّي قبلَ أن يَعْلَموا أنِّي قد أسلَمْتُ، فإنَّهم إن يَعْلَموا أنِّي قد أسلَمْتُ قالوا فيَّ ما ليس فيَّ، فأرسَلَ نبيُّ الله ﷺ، فأقبَلوا فدخلوا عليه، فقال لهم رسولُ الله ﷺ: «يا مَعْشَرَ اليهودِ، ويلَكُمْ!

**اتَّقوا الله، فوالله الَّذي لا إلهَ إلا هو إنَّكم لَتعلمونَ أنّي رسولُ الله حَقّاً، وأنّي جِئْتُكم بحَقٍّ، فأسلِموا» قالوا: ما نَعْلَمُه؟ قالوا للنبيِّ ﷺ، قالها ثلاثَ مِرارٍ، قال: «فأيُّ رجلٍ فيكم عبدُ الله ابنُ سَلَامٍ؟» قالوا: ذاكَ سَيِّدُنا وابنُ سَيِّدِنا، وأعلمُنا وابنُ أعلمِنا، قال: «أفَرأيتُم إن أسلَمَ؟» قالوا: حاشَى لله ما كان لِيُسلمَ! قال: «أفَرأيتُم إن أسلَمَ؟» قالوا: حاشَى لله ما كان لِيُسلمَ! قال: «أفَرأيتُم إن أسلَمَ؟» قالوا: حاشَى لله ما كان لِيُسْلِمَ! قال: «يا ابنَ سَلَامٍ، اخرُجْ عليهم» فخَرَجَ فقال: يا مَعْشَرَ اليهودِ، اتَّقوا الله! فوالله الَّذي لا إلهَ إلا هو إنَّكم لَتعلمونَ أنَّه رسولُ الله، وأنَّه جاء بحَقٍّ، فقالوا: كَذَبْتَ، فأخرَجَهم رسولُ الله ﷺ.**

**قوله: «حدَّثني محمَّد»** هو ابن سَلَام، وقال أبو نُعَيم في «المستخرَج»: أظن أنَّه محمد بن المثنَّى أبو موسى.

**قوله: «حدَّثنا عبد الصَّمَد»** هو ابن عبد الوارث بن سعيد.

**قوله: «مُردِفٌ أبا بكر»** قال الدّاوودي: يحتمل أنَّه مُرتَدِف خلفَه على راحلَته، ويحتمل أن يكون على راحلة أُخرَى، قال الله تعالى: ﴿بِأَلْفٍ مِّنَ ٱلْمَلَٰٓئِكَةِ مُرْدِفِينَ﴾ [الأنفال:٩]، أي: يَتلُو بعضُهم بعضاً، ورَجَّحَ ابن التِّين الأوَّل وقال: لا يَصِحّ الثاني لأنَّه يَلزَم منه أن يَمشي أبو بكر بين يَدَي النبيّ ﷺ.

قلت: إنَّما يَلزَم ذلك لو كان الخَبَر جاء بالعكس كأن يقول: والنبيّ ﷺ مُرتَدِف خَلف أبي بكر، فأمَّا ولفظه: «وهو مُردِف أبا بكر» فلا، وسيأتي في الباب الذي بعده (٣٩٣٢) من وجهٍ آخر عن أنس: فكأنِّي أنظُر إلى النبيّ ﷺ على راحلَته وأبو بكر رِدْفَه.

**قوله: «وأبو بكر شيخ»** يريد أنَّه قد شابَ.

**وقوله: «يُعرَف»** أي: لأنَّه كان يَمُرّ على أهل المدينة في سَفَر التِّجارة، بخلاف النبيّ ﷺ في الأمرَينِ، فإنَّه كان بعيدَ العَهد بالسَّفَرِ من مكَّة، ولم يَشِبْ، وإلّا ففي نفس الأمر كان هو عليه الصلاة والسَّلام أسَنَّ من أبي بكر، وسيأتي في هذا الباب (٣٩١٩) من حديث أنس: / أنَّه لم يكن في الذين هاجَروا أشمَط غير أبي بكر. ٢٥١/٧

قوله: «**ونبيُّ الله شابٌّ لا يُعرَف**» ظاهره أنَّ أبا بكر كان أسَنَّ من النبيّ ﷺ وليس كذلك، وقد ذكر أبو عمر من رواية حبيب بن الشَّهيد عن ميمون بن مِهران عن يزيد بن الأصَمّ: أنَّ النبيَّ ﷺ قال لأبي بكر: «أيُّما أسَنُّ أنا أو أنتَ؟» قال: أنتَ أكرَم يا رسول الله منِّي وأكبر، وأنا أسَنُّ مِنك»، قال أبو عمر: هذا مُرسَل، ولا أظنّه إلّا وهماً.

قلت: وهو كما ظَنّ، وإنَّما يُعرَف هذا للعبَّاس، وأمَّا أبو بكر فثَبَتَ في «صحيح مسلم» (٢٣٥٢) عن معاوية: أنَّه عاشَ ثلاثاً وستّين سنة، وكان قد عاشَ بعد النبيّ ﷺ سنتَينِ وأشهراً، فيَلزَم على الصحيح في سِنّ أبي بكر أن يكون أصغَر من النبيّ ﷺ بأكثر من سنتَينِ.

قوله: «**يَهديني السَّبيل**» بيَّن سببَ ذلك ابن سعدٍ في رواية له: أنَّ النبيَّ ﷺ قال لأبي بكر: «أَلْهِ الناس عنِّي»، فكان إذا سُئِلَ: مَن أنتَ؟ قال: باغي حاجة، فإذا قيل: مَن هذا معك؟ قال: هادٍ يَهديني[1]، وفي حديث أسماء بنت أبي بكر عند الطبرانيِّ (٢٤/ ٢٨٤): وكان أبو بكر رجلاً معروفاً في الناس فإذا لَقِيَه لاقٍ يقول لأبي بكر: مَن هذا معك؟ فيقول: هادٍ يَهديني؛ يريد الهِداية في الدّين ويَحسِبه الآخر دليلاً.

قوله: «**فقال: يا رسول الله، هذا فارس**» وهو سُرَاقة، وقد تقدَّم شرح قِصَّته في الحديث الحاديَ عشرَ، ووَقَعَ للنبيِّ ﷺ وأبي بكر في سَفَرهم ذلك قَضايا: منها نزولهم بخَيمَتَي أمّ مَعبَد، وقِصَّتها أخرجها ابن خُزَيمةَ والحاكم (٣/ ٩-١٠) مُطوَّلة، وأخرج البيهقيُّ في «الدَّلائل» (٢/ ٤٩١-٤٩٢) من طريق عبد الرحمن بن أبي ليلى عن أبي بكر الصِّدِّيق شَبيهاً بأصلِ قِصَّتها في لَبَن الشّاة المهزولة دون ما فيها من صفته ﷺ، لكنَّه لم يُسمِّها في هذه الرِّواية ولا نَسَبَها، فاحتَمَلَ التعدُّد. ومَرّا بعبدٍ يَرعَى غَنَماً، وقد تقدَّم في حديث البراء عن أبي بكر (٣٦١٥)، وروى أبو سعْد[2] في «شَرَف المصطَفَى» من طريق إياس بن مالك بن

---

(١) لم نقف على هذه الرواية عند ابن سعد في «طبقاته»، لكن ذكر نحوها البيهقي في «الدلائل» ٢/ ٤٨٩ بإسناد فيه ضعفٌ عن أبي وهب مولى أبي هريرة عن أبي هريرة.

(٢) تحرف في (أ) و(س) إلى: أبو سعيد، وجاء على الصواب في (ع)، وهو أبو سعْد عبد الملك بن محمد النيسابوري، له ترجمة في «سير أعلام النبلاء» للذهبي ١٧/ ٢٥٦.

الأوس الأسلَميّ قال: لمَّا هاجَرَ رسول الله ﷺ وأبو بكر مَرُّوا بإبلٍ لنا بالجُحفة، فقالا: لمن هذه؟ قال: لرجلٍ من أسلَمَ، فالتَفَتَ إلى أبي بكر فقال: «سَلمت»، قال: ما اسمك؟ قال: مسعود، فالتَفَتَ إلى أبي بكر فقال: «سَعِدت»، ووَصَلَه ابن السَّكَن والطبرانيُّ (١/ ٦١١) عن إياس عن أبيهِ عن جَدّه أوس بن عبد الله بن حَجَرٍ، فذكر نحوَه مُطوَّلاً، وفيه: أنَّ أوساً أعطاهما فَحْلَ إبلِه، وأرسَلَ معهما غلامه مسعوداً، وأمَرَه أن لا يُفارقهما حتَّى يَصِلا المدينة.

وتحديث أنس بقِصّة سُرَاقة من مراسيل الصحابة، ولعلَّه حَمَلها عن أبي بكر الصِّدِّيق، فقد تقدَّم في مناقبه (٣٦٥٣): أنَّ أنساً حدَّث عنه بطَرَفٍ من حديث الغار وهو قوله: قلت: يا رسول الله، لو أنَّ أحدهم نظرَ إلى قَدَمَيه لَأبصَرنا، الحديث. وقوله فيه: فصَرَعَتْه فرسه ثمَّ قامت تُحمحِم؛ قال ابن التِّين: فيه نظرٌ، لأنَّ الفَرَس إن كانت أُنثَى فلا يجوز «فصَرَعَه»، وإن كان ذكراً فلا يقال: «ثُمَّ قامَت»، قلت: وإنكاره من العَجائب، والجواب أنَّه ذَكَّرَ باعتبار لفظ الفَرَس، وأنَّثَ باعتبار ما في نفس الأمر من أنَّها كانت أُنثَى.

**قوله: «ثُمَّ بَعَثَ إلى الأنصار فجاؤوا إلى نبيّ الله ﷺ وأبي بكر، فسَلَّموا عليهما وقالوا: اركَبا آمِنَينِ مُطاعَينِ، فرَكِبا»** طَوَى في هذا الحديث قِصّة إقامته عليه الصلاة والسَّلام بقُباء[1]، وقد تقدَّم بيانه في الحديث الثالث عشر، وتقدير الكلام: فنزلَ جانب الحَرّة فأقامَ بقُباء المدّة التي أقامَها، وبَنَى بها المسجد ثمَّ بَعَثَ.... إلى آخره.

**قوله: «حتَّى نزلَ جانبَ دار أبي أيوب»** تقدَّم بيانه مُستَوفًى في الحديث الثالث عشر، وقال البخاريّ في «التاريخ الصغير» (١/ ٨): حدَّثنا موسى بن إسماعيل حدَّثنا سليمان بن المغيرة عن ثابت عن أنس قال: إنّي لَأسعَى مع الغِلمان إذ قالوا: جاء محمَّد، فنَنطَلِق فلا نَرَى شيئاً، حتَّى أقبَلَ وصاحبُه، فكَمَنّا في بعض خِرَب المدينة وبَعَثنا رجلاً من أهل البادية يُؤَذِّن بهما، فاستَقبَلَه زُهاءُ خمسِ مئةٍ من الأنصار فقالوا: انطَلِقا آمِنَينِ مُطاعَينِ، الحديث.

---

(١) تحرَّف في (س) إلى: هنا.

قوله: «فإنَّه لَيُحدِّث أهلَه» الضَّمير للنبيِّ ﷺ.

٢٥٢/٧ قوله: «إذ سمعَ به عبد الله بن سَلَام» بالتخفيف، ابن الحُوَيرِث/ الإسرائيليّ، يُكنَى أبا يوسف، يقال: كان اسمه الحُصَين، فسُمّيَ عبد الله في الإسلام، وهو من حُلَفاء بني عَوْف ابن الخَزرَج.

قوله: «يَختَرِف لهم» بالخاء المعجَمة والفاء، أي: يَجتَني من الثِّمار.

قوله: «فجاء وهي معه» أي: الثَّمَرة التي اجتَناها، وفي بعضها «وهو»، أي: الذي اجتَناه.

قوله: «فسمعَ من نبيِّ الله ﷺ ثمَّ رَجَعَ إلى أهله» وَقَعَ عند أحمد (٢٣٧٨٤) والتِّرمِذيّ (٢٤٨٥) وصَحَّحَه هو والحاكم (٣/ ١٣) من طريق زُرارة بن أوفَى عن عبد الله بن سَلام قال: لمَّا قَدِمَ رسول الله ﷺ المدينة انجَفَلَ الناس إليه، فجئت في الناس لأنظُرَ إليه، فلمَّا استَبَنت وَجهَه عَرَفت أنَّ وجهَه ليس بوجه كَذّاب، الحديث.

قال العِماد بن كثير: ظاهر هذا السّياق ـ يعني سياق أحمد ـ لحديثِ عبد الله بن سَلام ولفظه: لمَّا قَدِمَ رسول الله ﷺ المدينة انجَفَلَ الناس لقدومِه فكُنت فيمَن انجَفَلَ؛ أنَّه اجتَمع به لمَّا قَدِمَ قُباءَ، وظاهر حديث أنس: أنَّه اجتَمع به بعد أن نزلَ بدار أبي أيوب، قال: فيُحمَل على أنَّه اجتَمع به مرَّتَينِ. قلت: ليس في الأوَّل تعيين قُباء، فالظّاهر الاتِّحاد وحَمْلُ المدينة هنا على داخلها.

قوله: «أيُّ بُيوت أهلنا أقرَب» تقدَّم بيان ذلك في أواخر الحديث الثالث عشر، وأطلقَ عليهم أهلَه لقَرابة ما بينهم من النِّساء، لأنَّ منهم والدة عبد المطَّلِب جَدّه وهي سَلمَى بنت عَمرو[1] من بني مالك بن النَّجّار، ولهذا جاء في حديث البراء[2]: أنَّه ﷺ نزلَ على أخواله أو أجداده من بني النَّجّار.

قوله: «فهَيِّئْ لنا مَقيلاً» أي: مكاناً تقع فيه القَيلُولة «قال: قُوما» فيه حذف تقديره: فذهب

---

(١) تحرف في (س) إلى: عوف.

(٢) سلف عند البخاري برقم (٤٠). وقد ذكر الحافظ طرفاً منه في سياق شرحه للحديث (٣٩٠٦).

فهَيَّأ، وقد وَقَعَ صريحاً في رواية الحاكم وأبي سعْد[١] قال: «فانطَلَقَ فهَيَّأ لهما مَقيلاً ثمَّ جاء»، وفي حديث أبي أيوب عند الحاكم وغيره[٢]: أنَّه أنزَلَ النبيّ ﷺ في السُّفْل ونزلَ هو وأهله في العُلْو، ثمَّ أشفَقَ من ذلك، فلم يزل يسأل النبيّ ﷺ حتَّى تَحوَّلَ إلى العُلْو ونزلَ أبو أيوب إلى السُّفل[٣]، ونحوه في طريق عبد العَزيز بن صُهَيب عن أنس عند أبي سعْد[١] في «شَرَف المصطَفَى»، وأفادَ ابن سعد: أنَّه أقامَ بمَنزِلِ أبي أيوب سبعة أشهر حتَّى بَنَى بُيوته، وأبو أيوب هو خالد بن زيد بن كُلَيب من بني النَّجّار، وبنو النَّجّار من الخَزرَج بن حارثة، ويقال: إنَّ تُبَّعاً لمَّا غزا الحِجاز واجتازَ يَثرِب خرج إليه أربعُ مئةِ حَبْر فأخبَروه بما يجب من تعظيم البيت، وأنَّ نبيّاً سَيُبعَثُ يكون مَسكَنه يَثرِب، فأكرَمهم وعَظَّمَ البيت بأن كَساه، وهو أوَّل مَن كَساه، وكَتَبَ كتاباً وسَلَّمَه لرجلٍ من أولئكَ الأحبار، وأوصاه أن يُسلِّمه للنبيِّ ﷺ إن أدرَكَه، فيقال: إنَّ أبا أيوب من ذُرِّيَّة ذلك الرجل، حكاه ابن هشام في «التّيجان»، وأورَدَه ابن عساكر[٤] في ترجمة تُبَّع.

**قوله: «فلمَّا جاء رسول الله ﷺ»** أي: إلى مَنزِل أبي أيوب **«جاء عبد الله بن سَلَام»** أي: إليه **«فقال: أشهَد أنَّك رسول الله»** زاد في رواية حُميدٍ عن أنس كما سيأتي قريباً قبل كتاب المغازي (٣٩٣٨): أنَّه سألَه عن أشياء، فلمَّا أعلمَه بها أسلَم، ولفظه: فأتاه يسأله عن أشياء فقال: إنّي سائلُك عن ثلاثٍ لا يَعلَمهنَّ إلّا نبيّ: ما أوَّلُ أشراط الساعة؟ وما أوَّلُ طعام يأكله أهل الجنَّة؟ وما بالُ الولد يَنزِع إلى أبيه أو إلى أمّه؟ فلمَّا ذكر له جواب مَسائله قال: أشهَد أنَّك رسول الله، ثمَّ قال: إنَّ اليهود قومٌ بُهْتٌ، الحديث.

---

(١) تحرف في (ع) إلى: سعيد.

(٢) هو في كتاب «الإكليل» كما سلف التنبيه عليه غير مرة، وقد فات الحافظ ـ رحمه الله ـ أن يعزوه لأحمد، فالحديث في «مسنده» برقم (٢٣٢٠٥)، وفيه: «فذهب فهَيّأ لهما مقيلاً، ثم جاء».

(٣) قصة نزول النبي ﷺ في بيت أبي أيوب وتحوُّله من السُّفْل إلى العُلْو أخرجها مسلم برقم (٢٠٥٣)، وأحمد في «مسنده» برقم (٢٣٥١٧) من حديث أبي أيوب الأنصاري.

(٤) «تاريخ دمشق» ١١/ ٣-٢٠.

وعند البيهقيِّ[1] من طريق عبد الله بن أبي بكر بن حَزْم عن يحيى بن عبد الله عن رجل من آلِ عبد الله بن سَلَام عن عبد الله بن سَلَام قال: سمعت برسولِ الله ﷺ وعَرَفت صفتَه واسمَه، فكنت مُسِرّاً لذلك حتَّى قَدِمَ المدينة، فسمعت به وأنا على رأس نخلة، فكَبَّرت، فقالت لي عَمَّتي خالدة بنت الحارث: لو كنت سمعت بموسى ما زِدت، فقلت: والله هو أخو موسى، بُعِثَ بما بُعِثَ به، فقالت لي: يا ابن أخي، هو الذي كنَّا نُخبَر أنَّه سَيُبعَثُ مع نفس الساعة؟ قلت: نعم. قالت: فذاكَ إذاً، ثمَّ خَرَجت إليه فأسلَمت، ثمَّ جئت إلى أهل بيتي فأمَرتهم فأسلَموا، ثمَّ جئت إلى رسول الله ﷺ فقلت: إنَّ اليهود قوم بُهْتٌ، الحديث.

٢٥٣/٧ **قوله: «ولقد عَلمَت/ يهودُ أنّي سَيِّدهم»** في الرِّواية الآتية (٣٩٣٨) قريباً: قال: يا رسول الله، إنَّ اليهود قوم بُهت، وسيأتي شرح ذلك ثَمّ.

**قوله: «قالوا فيَّ ما ليس فيَّ»** في الرِّواية الآتية عند أبي نُعَيم: بَهَتوني عندك.

**قوله: «فأرسَلَ نبيُّ الله ﷺ»** أي: إلى اليهود فجاؤوا.

**قوله: «فدخلوا عليه»** أي: بعد أن اختبَأ لهم عبد الله بن سَلَام كما سيأتي بيانه هناك. وفي رواية يحيى بن عبد الله المذكور: فأدخِلني في بعض بُيوتك ثمَّ سَلْهم عنِّي، فإنَّهم إن عَلموا بذلك بَهَتوني وعابوني. قال: فأدخَلَني بعض بُيوته.

**قوله: «سَيِّدنا وابن سَيِّدنا، وأعلَمُنا وابنُ أعلَمِنا»** في الرِّواية الآتية: «خَيرُنا وابنُ خَيرِنا، وأفضلُنا وابنُ أفضلِنا»، وفي ترجمة آدم: «أخيَرُنا»[2] بصيغة أفعَل، وفي رواية يحيى بن عبد الله: «سَيِّدُنا، وأخيَرُنا، وعالِمُنا» ولعلَّهم قالوا جميع ذلك أو بعضه بالمعنى.

**قوله: «فقالوا: شَرُّنا»** وفي رواية يحيى بن عبد الله: فقالوا: كَذَبت، ثمَّ وقَعوا فيَّ.

**قوله: «فقالوا: كَذَبت فأخرَجَهم رسول الله ﷺ»** في رواية يحيى بن عبد الله: فقلت:

---

(١) في «الدلائل» ٢/ ٥٣٠-٥٣١.

(٢) سلفت عند المصنف برقم (٣٣٢٩).

يا رسول الله، ألَمْ أُخبرْك أنَّهم قوم بُهْتٍ، أهلُ غَدْر وكَذِب وفُجور، وفي الرِّواية الآتية (٣٩٣٨): فنَقَصوه فقال: هذا ما كنت أخاف يا رسول الله.

الحديث العشرون:

٣٩١٢- حدَّثنا إبراهيمُ بنُ موسى، أخبرنا هشامٌ، عن ابنِ جُرَيج، قال: أخبرني عُبيدُ الله ابنُ عمرَ، عن نافعٍ، عن عمرَ بنِ الخطَّاب ﷺ، قال: كان فَرَضَ للمُهاجِرينَ الأوَّلينَ أربعةَ آلافٍ في أربعةٍ، وفَرَضَ لابنِ عمرَ ثلاثةَ آلافٍ وخمسَ مئةٍ، فقِيلَ له: هو مِن المهاجِرينَ، فلمَ نَقَصْتَه من أربعةِ آلافٍ؟ فقال: إنَّما هاجَرَ به أَبواهُ. يقول: ليس هو كمَن هاجَرَ بنفسِه.

٣٩١٣- حدَّثنا محمَّدُ بنُ كَثيرٍ، أخبرنا سفيانُ، عن الأعمَشِ، عن أبي وائلٍ، عن خَبّابٍ، قال: هاجَرْنا معَ رسولِ الله ﷺ...

٣٩١٤- حدَّثنا مُسدَّدٌ، حدَّثنا يحيى، عن الأعمَشِ، قال: سمعتُ شَقِيقَ بنَ سَلَمةَ، قال: حدَّثنا خَبّابٌ، قال: هاجَرْنا معَ رسولِ الله ﷺ نَبْتَغي وجهَ الله، ووَجَبَ أجْرُنا على الله، فمِنّا مَن مَضَى لم يأكلْ من أجْرِه شيئاً، منهم مُصْعَبُ بنُ عُمَيرٍ، قُتِلَ يومَ أُحُدٍ، فلم نَجِدْ شيئاً نُكَفِّنُه فيه إلا نَمِرةً، كنَّا إذا غَطَّينا بها رأسَه خَرَجَت رِجْلاهُ، فإذا غَطَّينا رِجْلَيهِ خَرَجَ رأسُه، فأمَرَنا رسولُ الله ﷺ أن نُغَطِّيَ رأسَه بها، ونَجْعَلَ على رِجْلَيهِ من إذْخِرٍ، ومِنّا مَن أينَعَت له ثَمَرَتُه فهو يَهْدِبُها.

قوله: «أخبَرنا هشام» هو ابن يوسف الصَّنعانيّ.

قوله: «عن عمر: كان فرَضَ للمُهاجرين» هذا صُورته مُنقَطِع، لأنَّ نافعاً لم يَلحَق عمر، لكن سياق الحديث يُشعِر بأنَّ نافعاً حَمَلَه عن ابن عمر. ووَقَعَ في رواية غير أبي ذرٍّ هنا: «عن نافع؛ يعني: عن ابن عمر» ولعلَّها من إصلاح بعض الرُّواة، واغتَرَّ بها شيخنا ابن المُلَقِّن فأنكَرَ على ابن التِّين قوله: إنَّ الحديث مُرسَل، وقال: لعلَّ نُسخَته التي وَقَعَت له ليس فيها ابن عمر، وقد روى الدَّرَاوَرْديّ عن عُبيد الله بن عمر فقال: عن نافع عن ابن عمر، قال: فرَضَ عمر لأُسامة أكثر ممَّا فَرَضَ لي، فذكر/ قِصّة أُخرى شَبيهة بهذه، أخرجها أبو نُعَيم في «المستخرَج» هنا. ٢٥٤/٧

قوله: «المهاجرينَ الأوَّلينَ» هم الذين صَلَّوا للقِبلَتَينِ أو شَهِدوا بدراً.

قوله: «أربعةَ آلاف في أربعة» كذا للأكثر، وسَقَطَت لفظة «في» من رواية النَّسَفيّ وهو الوجه، أي: لكلِّ واحد أربعة آلاف، ولعلَّها بمعنى اللّام، والمراد إثبات عدد المهاجرين المذكورين.

قوله: «إنَّما هاجَرَ به أبَوَاه، يقول: ليس هو كمَن هاجَرَ بنفسِه» وفي رواية الدَّراوَرديّ المذكورة: «قال عمر لابنِ عمر: إنَّما هاجَرَ بك أبَواك»، والمراد أنَّه كان حينئذٍ في كَنَف أبيه، فليس هو كمَن هاجَرَ بنفسِه، وكان لابن عمرَ حين الهجرة إحدى عشرةَ سنةً، ووَهِمَ مَن قال: اثنَتا عشرة وكذا ثلاثَ عشرة، لمَا ثَبَتَ في «الصحيحَينِ»[1]: أنَّه عُرِضَ يوم أُحُد وهو ابن أربعَ عشرةَ، وكانت أُحُد في شَوّال سنة ثلاث.

تنبيه: أعادَ المصنِّف هنا حديث خَبّاب بعد أن ذكره في أوائل الباب (٣٨٩٧)، فأورَدَه من وجهَينِ، ساقَه على لفظ الرِّواية الثانية وهي رواية مُسدَّد، وسأذكر شرحه في غزوة أُحُد (٤٠٤٧) إن شاء الله تعالى.

الحديث الحادي والعشرون:

**٣٩١٥- حدَّثنا يحيى بنُ بِشْرٍ، حدَّثنا رَوْحٌ، حدَّثنا عَوْفٌ، عن مُعاوِيةَ بنِ قُرَّةَ، قال: حدَّثني أبو بُرْدةَ بنُ أبي موسى الأشعَرِيِّ، قال: قال لي عبدُ الله بنُ عمرَ: هل تَدْري ما قال أبي لأبِيكَ؟ قال: قلتُ: لا، قال: فإنَّ أبي قال لأبِيكَ: يا أبا موسى، هل يَسُرُّكَ إسلامُنا معَ رسولِ الله ﷺ، وهِجْرتُنا معه، وجِهادُنا معه، وعَمَلُنا كلُّه معه بَرَدَ لَنا، وأنَّ كلَّ عَمَلٍ عَمِلْناه بعدَه نَجَوْنا منه كَفافاً رأساً برأسٍ؟ فقال أبي: لا، والله قد جاهَدْنا بعدَ رسولِ الله ﷺ، وصَلَّينا وصُمْنا، وعَمِلْنا خيراً كثيراً، وأسلَمَ على أيدِينا بَشَرٌ كَثيرٌ، وإنّا لَنَرْجو ذلكَ، فقال أبي: لكنّي أنا والَّذي نَفْسُ عمرَ بيَدِه، لَوَدِدْتُ أنَّ ذلكَ بَرَدَ لَنا، وأنَّ كلَّ شيءٍ عَمِلْناه بَعْدُ نَجَوْنا منه كَفافاً، رأساً برأسٍ، فقلتُ: إنَّ أباكَ والله خيرٌ من أبي.**

قوله: «قال لي عبد الله بن عمر: هل تدري» وَقَعَت في هذا الحديث زيادة من رواية سعيد

---

(١) البخاري (٢٦٦٤)، ومسلم (١٨٦٨) من حديثه.

ابن أبي بُرْدة عن أبيه قال: صَلَّيت إلى جنب ابن عمر، فسَمعتُه حين سَجَدَ يقول، فذكر ذِكْراً وفيه: ما صَلَّيت صلاةً مُنذُ أسلَمت إلّا وأنا أرجو أن تكون كفَّارةً، وقال لأبي بُرْدة: عَلمت أنَّ أبي، فذكر حديث الباب رُوِّيناه في الجزء السادس من «فوائد أبي محمد بن صاعد».

**قوله: «بَرَدَ»** بفتح الموحَّدة والراء **«لَنا»** أي: ثَبَتَ لنا ودام، يقال: بَرَدَ لي على الغريم حَقّ، أي: ثَبَت، وفي رواية سعيد بن أبي بُرْدة «خَلَصَ» بَدَل: بَرَدَ.

**وقوله: «كَفافاً»** أي: سواءً بسواءٍ، والمراد لا موجِباً ثواباً ولا عِقاباً، وفي رواية سعيد بن أبي بُرْدة: لا لك ولا عليك.

**قوله: «قال أبي: لا والله»** كذا وَقَعَ فيه، والصواب «قال أبوك»، لأنَّ ابن عمر هو الذي يَحكي لأبي بُرْدة ما دار بين عمر وأبي موسى، وهذا الكلام الأخير كلام أبي موسى، وقد وَقَعَ في رواية النَّسَفيّ على الصواب ولفظه: فقال أبوك: لا والله...، إلى آخره، ووَقَعَ عند القابِسيّ والمُستَمْلي: «فقال: إي والله» بكسر الهمزة بعدها تحتانيَّة ساكنة بمعنى نعم معها القَسَم مثل قوله: ﴿قُلْ إِى وَرَبِّىٓ﴾ [يونس:٥٣]، وعند عَبْدوس: «إنّي والله» بنونٍ ثقيلة بعد الهمزة المكسورة ثمَّ تحتانيَّة، وكلّه تصحيف إلّا رواية النَّسَفيّ، ووَقَعَ في رواية داود بن أبي هِند عن أبي بُرْدة في «تاريخ الحاكم» هذا الحديث، قال/ أبو موسى: لا، قال: لِمَ؟ قال: ٢٥٥/٧
لأنّي قَدِمت على قوم جُهّال فعَلَّمتهم القرآن والسُّنّة، فأرجو بذلك.

**قوله: «فقال أبي: لكنّي والذي نفسي بيَدِه»** هذا كلام عمر ﷺ.

**قوله: «فقلت»** القائل هو أبو بُرْدة، وخاطَبَ بذلك ابن عمر، فأراد أنَّ عمر خيرٌ من أبي موسى، وأراد من الحيثيَّة المذكورة وإلّا فمِن المقَرَّر أنَّ عمر أفضل من أبي موسى عند جميع الطَّوائف، لكن لا يَمتَنِع أن يَفوق بعض المفضولين بخَصْلةٍ لا تَستَلزِم الأفضليَّة المطلَقة، ومع هذا فعُمر في هذه الخَصْلة المذكورة أيضاً أفضل من أبي موسى، لأنَّ مقام الخوف أفضل من مقام الرَّجاء، فالعلم مُحيط بأنَّ الآدميّ لا يَخلو عن تقصيرٍ ما في كلِّ ما يريد من الخير، وإنَّما قال عمر ذلك هَضماً لنفسِه، وإلّا فمقامُه في الفضائل والكلمات أشهَر من أن يُذكَر.

قوله: «خيرٌ من أبي» في رواية سعيد بن أبي بُرْدة: أفقَهُ من أبي.

٢٥٦/٧ الحديث الثاني والعشرون:

٣٩١٦- حدَّثني محمَّدُ بنُ صَبّاحٍ، أو بَلَغَني عنه، حدَّثنا إسماعيلُ، عن عاصمٍ، عن أبي عُثْمانَ، قال: سمعتُ ابنَ عمرَ رضي الله عنهما إذا قيلَ له: هاجَرَ قبلَ أبيه، يَغْضَبُ، قال: وقَدِمْتُ أنا وعمرُ على رسولِ الله ﷺ، فوَجَدْناه قائلاً، فرَجَعْنا إلى المنزِلِ، فأرسَلَني عمرُ وقال: اذهبْ فانظُرْ هلِ استَيقَظَ، فأتيتُه فدَخَلْتُ عليه، فبايعتُه، ثمَّ انطَلَقْتُ إلى عمرَ، فأخبَرْتُه أنَّه قد استَيقَظَ، فانطَلَقْنا إليه نُهَرِولُ هَرْوَلةً، حتَّى دَخَلَ عليه فبايعَه، ثمَّ بايعتُه.

[طرفاه في: ٤١٨٦، ٤١٨٧]

٣٩١٧- حدَّثنا أحمدُ بنُ عُثْمانَ، حدَّثنا شُرَيحُ بنُ مَسْلَمةَ، حدَّثنا إبراهيمُ بنُ يوسُفَ، عن أبيه، عن أبي إسحاقَ، قال: سمعتُ البراءَ يُحدِّثُ، قال: ابْتاعَ أبو بَكْرٍ من عازِبٍ رَحْلاً، فحَمَلْتُه معه، قال: فسألَه عازِبٌ عن مَسِيرِ رسولِ الله ﷺ؟ قال: أُخِذَ علينا بالرَّصَدِ، فخَرَجْنا ليلاً، فأحثَثْنا ليلَتَنا ويومَنا، حتَّى قامَ قائمُ الظَّهِيرةِ، ثمَّ رُفِعَت لنا صَخْرةٌ، فأتيناها ولَها شيءٌ من ظِلٍّ، قال: ففَرَشْتُ لِرسولِ الله ﷺ فَرْوةً مَعي، ثمَّ اضْطَجَعَ عليها النبيُّ ﷺ، فانطَلَقْتُ أنفُضُ ما حَوْلَه، فإذا أنا براعٍ قد أقبَلَ في غُنَيمةٍ، يُرِيدُ مِن الصَّخْرةِ مِثلَ الَّذي أرَدْنا، فسألْتُه: لمَن أنتَ يا غلام؟ فقال: أنا لِفلانٍ، فقلتُ له: هل في غَنَمِكَ من لَبَنٍ؟ قال: نعمْ، فقلتُ له: هل أنتَ حالبٌ؟ قال: نعمْ، فأخَذَ شاةً من غَنَمِه، فقلتُ له: انفُضِ الضَّرْعَ، قال: فحَلَبَ كُثْبةً من لَبَنٍ، ومعي إدَاوَةٌ من ماءٍ عليها خِرْقةٌ، قد رَوَّأْتُها لِرسولِ الله ﷺ، فصَبَبتُ على اللَّبَنِ حتَّى بَرَدَ أسفَلُه، ثمَّ أتيتُ به النبيَّ ﷺ، فقلتُ: اشرَبْ يا رسولَ الله، فشَرِبَ رسولُ الله ﷺ حتَّى رَضِيتُ، ثمَّ ارتَحَلْنا والطَّلَبُ في إثْرِنا.

٣٩١٨- قال البراءُ: فدَخَلْتُ معَ أبي بكرٍ على أهلِه، فإذا عائشةُ ابنتُه مُضْطَجِعةٌ قد أصابتْها حُمَّى، فرأيتُ أباها يُقَبِّلُ خَدَّها، وقال: كيفَ أنتِ يا بُنَيَّةُ؟

قوله: «حدَّثني محمد بن الصبّاح أو بَلَغَني عَنه» أمَّا محمد: فهو محمد بن الصَّبّاح

الدُّولابيّ البَزّاز ـ بمُعجَمَتَينِ ـ نزيل بغداد، مُتَّفَق على توثيقه. وقد روى عنه البخاريّ في الصلاة (٨٢٣) وفي البُيوع (٢١١٨) جازماً بغير واسطة، وأمَّا مَن بَلَّغَ البخاريَّ عنه فيحتمل أن يكون هو عبّاد بن الوليد، فقد أخرجه أبو نُعَيم في «المستخرَج» من طريقه عن محمَّد بن الصبّاح بلفظه، وعبّاد المذكور يُكنَى أبا بدر، وهو غُبَريّ، بضمِّ المعجَمة وفتح الموحَّدة الخفيفة، روى عنه ابن ماجه وابن أبي حاتم وقال: صَدوق، ومات قبل سنة ستّين أو بعدها.

وإسماعيل شيخ محمد فيه: هو ابن إبراهيم المعروف بابن عُليَّة، وعاصم: هو ابن سليمان الأحوَل، وأبو عثمان: هو النَّهْديّ، والإسناد كلّه بصريّون.

**قوله: «إذا قيل له: هاجَرَ قبل أبيه يَغضَب»** يعني أنَّه لم يُهاجر إلّا صُحْبَةَ أبيه كما تقدَّم، وأخرج الطبرانيُّ (١٣٧٠١) من وجه آخر عن ابن عمر أنَّه كان يقول: لَعَنَ الله مَن يَزعُم أنَّني هاجَرت قبل أبي، إنَّما قَدَّمَني في ثَقَلِه، وهذا في إسناده ضعف، والجواب الذي أجابَ به في حديث الباب أصحُّ منه، وقد استُشكِلَ ذِكْر أبَوَيهِ، فإنَّ أمّه زينب بنت مَظعُون كانت بمكَّة فيما ذكره ابن سعد.

**قوله: «قَدِمتُ أنا وعمرُ على رسول الله ﷺ»** يعني: عند البيعة، ولعلَّها بيعة الرِّضوان، وزَعَمَ الدّاوودي أنَّها بيعة صَدَرَت حين قَدِمَ النبيّ ﷺ المدينة، وعندي في ذلك بُعدٌ، لأنَّ ابن عمر لم يكن حينئذٍ في سِنّ مَن يُبايِع، وقد عُرِضَ على النبيّ ﷺ بعد ذلك بثلاث سِنين يومَ أُحُد فلم يُجِزه، فيحتمل أن تكون البيعة حينئذٍ على غير القتال، وإنَّما ذكرها ابن عمر ليُبيِّنَ سَببَ وَهْمِ مَن قال: إنَّه هاجَرَ قبل أبيه، وإنَّما الذي وَقَعَ له أنَّه بايعَ قبل أبيه، فلمَّا كانت بيعَته قبل بيعة أبيه تَوهَّمَ بعض الناس أنَّ هِجرَته كانت قبل هِجرة أبيه، وليس كذلك، وإنَّما بادَرَ إلى البيعة قبلُ حِرصاً على تحصيل الخير، ولأنَّ تأخيره لذلك لا يَنفَع عمر، أشارَ إلى ذلك الدّاوودي، وعارَضَه ابن التِّين بأنَّ مثله يَرِد في الهجرة التي أنكَرَ كَونها كانت سابقة، والجواب أنَّه أنكَرَ وقوع ذلك لا كراهيَته لو وَقَع، أو الفَرق أنَّ زمن البيعة

يسيرٌ جدّاً بخلاف زمن الهجرة، وأيضاً فلعلَّ البيعة لم تكن عامّة بخلاف الهجرة، فإنَّ ابن عمر خَشِيَ أن تَفوتَه البيعة فبادَرَ إلى تحصيلها، ثمَّ أسرَعَ إلى أبيه فأخبَره فسارَعَ إلى البيعة فبايع، ثمَّ أعادَ ابن عمر البيعة ثاني مَرّة.

**قوله: «نُهَرِول»** الهَرْوَلة: ضَرْبٌ من السَّير بين المشي على مَهَل والعَدْو.

**تنبيه:** ذكر المصنِّف هنا حديث البراء عن أبي بكر في قِصّة الهجرة، وقد تقدَّم التَّنبيه عليه في أوائل هذا الباب وساقَه هنا أتـمَّ، وقد تقدَّم شرحه في علامات النُّبوّة (٣٦١٥) وفي مناقب أبي بكر[1]، وبقيَّته في أوائل الباب في حديث سُرَاقة (٣٩٠٨).

**وقوله هنا: «فأحيَينا ليلَتنا»** بتحتانيَّتَينِ من الإحياء، ولبعضهم بمُثنّاةٍ ثمَّ مُثلَّثة من الحَثّ.

**قوله: «ففَرَشت لرسولِ الله ﷺ فَرْوة»** فَسَّرَها صاحب «النِّهاية»: بأنَّها الأرض اليابسة، وقيل: التِّبْن اليابس، قال: وقيل: أراد بالفَرْوة: اللِّباسَ المعروف.

قلت: وهذا هو الراجح بل هو الظّاهر من قوله: «فروة مَعي».

**وقوله هنا: «قد رَوَّأْتُها»** أي: تأنَّيْتُ بها حتَّى صَلَحَت، تقول: رَوَّأْتُ في الأمر: إذا نظرتَ فيه ولم تَعجَل.

**قوله: «قال البراء: فدَخَلتُ مع أبي بكر على أهله، فإذا بنتُه عائشة مُضطَجِعة قد أصابتها حُمَّى، فرأيتُ أباها يُقبِّل خَدَّها وقال: كيفَ أنتِ يا بُنيَّة؟»** هذا القَدْر من الحديث لم يَذكُره المصنِّف إلّا في هذا الموضع، وسأُشيرُ إليه في الباب الذي يَليه، وكان دخول البراء على أهل أبي بكر قبل أن يَنزِل الحِجاب قطعاً، وأيضاً فكان حينئذٍ دون البلوغ وكذلك عائشة.

٢٥٧/٧ **الحديث الثالث والعشرون:**

**٣٩١٩- حدَّثنا سليمانُ بنُ عبدِ الرَّحمن، حدَّثنا محمَّدُ بنُ حِمْيَرَ، حدَّثنا إبراهيمُ بنُ أبي عَبْلَةَ، أنَّ عُقْبَةَ بنَ وَسّاجٍ حدَّثه، عن أنسٍ خادِمِ النبيِّ ﷺ، قال: قَدِمَ النبيُّ ﷺ وليس في**

---

(١) بل في «باب مناقب المهاجرين وفضلهم» الحديث (٣٦٥٢).

**أصْحابه أشمَطُ غيرَ أبي بكرٍ، فغَلَفَها بالحِنّاءِ والكَتَمِ.**

[طرفه في: ٣٩٢٠]

**٣٩٢٠- وقال دُحَيمٌ: حدَّثنا الوليدُ، حدَّثنا الأوْزاعيُّ، حدَّثني أبو عُبيدٍ، عن عُقْبَةَ بنِ وَسّاجٍ، حدَّثني أنسُ بنُ مالكٍ ﷺ، قال: قَدِمَ النبيُّ ﷺ المدينةَ، فكان أسَنَّ أصحابِه أبو بكرٍ، فغَلَفَها بالحِنّاءِ والكَتَمِ، حتَّى قَنَأَ لونُها.**

**قوله: «حدَّثنا محمد بن حِمْيَر»** بكسر المهمَلة وسكون الميم وفتح التحتانيَّة، ووَقَعَ في رواية القابِسيّ عن أبي زيد بمُعجَمةٍ مُصغَّر وهو تصحيف، وشيخُه إبراهيم بن أبي عَبْلَةَ[1] قد سمعَ مِنْ أنس، وحدَّث عنه هنا بواسطةٍ، واسم أبيه يَقظان ضِدّ النائم.

و**«عُقْبة بن وَسّاج»** بفتح الواو وتشديد المهمَلة وآخره جيم، وأبو/ عُبيد في الإسناد الثاني: ٢٥٨/٧
هو حُيَيّ، بضمِّ المهمَلة وفتح التحتانيَّة بعدها أُخرَى ثقيلة، ويقال: حَيّ بلفظ ضِدّ ميِّت، وكان حاجبَ سليمان بن عبد الملِك.

**قوله: «فغَلَفَها»** بالمعجَمة، أي: خَضَبَها، والمراد اللِّحية وإن لم يقع لها ذِكْر.

**قوله: «والكَتَم»** بفتح الكاف والمثنّاة الخفيفة وحُكيَ تثقيلها: وَرَق يُخضَبُ به كالآسِ من نَبات يَنبُت في أصعب الصُّخور، فيَتَدَلَّى خِيطاناً لِطافاً، ومُجتَناه صعبٌ ولذلك هو قليل، وقيل: إنَّه يُخلَط بالوَسِمَة[2]، وقيل: إنَّه الوَسِمَة، وقيل: هو النِّيل، وقيل: هو حِنّاء قُرَيش وصِبْغُه أصفَر.

**قوله في الرِّواية الثانية: «وقال دُحَيم»** هو عبد الرحمن بن إبراهيم الدِّمَشقيّ، وَصَلَه الإسماعيليّ عن الحسن بن سفيان عنه.

**قوله: «فكان أسَنَّ أصحابه أبو بكر»** أي: الذين قَدِموا معه حينئذٍ وقبلَه كما تقدَّم.

**قوله: «حتَّى قَنَأَ»** بفتح القاف والنُّون والهمزة، أي: اشتَدَّت حُمرَتها، وستأتي زيادةٌ في

---

(١) تحرف في (أ) و(س) إلى: علية.

(٢) والوَسِمَة: شجر له ورق يُختَضب به. «اللسان» (وسم).

الكلام على خِضاب الشَّعر في كتاب اللِّباس[1] إن شاء الله تعالى.

الحديث الرابع والعشرون:

٣٩٢١- حدَّثنا أَصْبَغُ، حدَّثنا ابنُ وَهْب، عن يونُسَ، عن ابنِ شِهابٍ، عن عُرْوةَ بنِ الزُّبَيرِ، عن عائشةَ ﵂: أنَّ أبا بَكْرٍ ﵁ تزوَّجَ امرأةً من كَلْبٍ يقال لها: أمُّ بَكْرٍ، فلمَّا هاجَرَ أبو بَكْرٍ طَلَّقَها، فتزوَّجَها ابنُ عَمِّها هذا الشّاعرُ الَّذي قال هذه القَصِيدةَ، رَثَى كفَّارَ قُرَيشٍ:

وماذا بالقَلِيبِ قَلِيبِ بَدْرٍ ... مِنَ الشِّيزَى تُزيَّنُ بالسَّنامِ
وماذا بالقَلِيبِ قَلِيبِ بَدْرٍ ... مِنَ القَيناتِ والشَّرْبِ الكِرامِ
تُحَيِّينا السَّلامةَ أمُّ بَكْرٍ ... فَهَلْ لي بعدَ قومي من سَلامِ
يُحدِّثُنا الرَّسولُ بأنْ سَنَحْيا ... وكيفَ حياةُ أصْداءٍ وهامِ

قوله: «أنَّ أبا بكر تزوَّجَ امرأة من كَلْب» أي: من بني كَلب، وهو كَلب بن عَوْف بن عامر بن ليث بن بكر بن عبد مَناة بن كِنانة، ويدلّ عليه ما وَقَعَ في رواية التِّرمِذيّ الحَكيم[2] من طريق الزُّبَيديّ عن الزُّهْريِّ في هذا الحديث: ثُمَّ من بني عَوْف، وأمَّا الكَلْبيّ المشهور فهو من بني كَلب بن وَبْرة بن تَغلِب بن قُضاعة.

قوله: «أُمّ بكر» لم أقِفْ على اسمها، وكأنَّه كُنْيتها المذكورة.

قوله: «فلمَّا هاجَرَ أبو بكر طَلَّقَها، فتزوَّجَها ابن عمّها هذا الشّاعِر» هو أبو بكر شَدّاد بن الأسوَد بن عبد شَمس بن مالك بن جَعْوَنة، ويقال له: ابن شَعُوب ـ بفتح المعجَمة وضمّ المهمَلة وسكون الواو بعدها موحَّدة ـ قال ابن حبيب: هي أمّه وهي خُزاعيَّة، لكن سَمّاه عَمْرو بن شَمِر، وأنشَدَ له أشعاراً كثيرة قالها في الكُفر، قال: ثمَّ أسلَم. وذكر مثله ابن الأعرابيّ في كتاب «مَن نُسِبَ إلى أمّه»، وزَعَمَ أبو عُبيدة أنَّه ارتَدَّ بعد إسلامه، حكاه عنه ابن هشام في «زَوائد السِّيرة» والأوَّل أَولى.

---

(١) في باب «ما يذكر في الشيب»، وباب «الخضاب»، وهما البابان رقم (٦٦) و(٦٧).

(٢) في «نوادر الأصول» (٢٨١).

وزاد الفاكِهيّ[1] في هذا الحديث من الوجه الذي أخرجه منه البخاريّ: قالت عائشة: والله ما قال أبو بكر بيت شِعر في الجاهليَّة ولا الإسلام، ولقد تَرَكَ هو وعثمان شُرب الخمر في الجاهليَّة»، وهذا يُضَعِّف ما أخرجه الفاكِهيّ أيضاً من طريق عَوْف عن أبي القَمُوص قال: «شَرِبَ أبو بكر الخمر قبل أن تُحرَّم وقال هذه الأبيات، فبَلَغَ ذلك النبيَّ ﷺ فغَضِب، فبَلَغَ ذلك عمر فجاء فقال: نعوذ بالله من غَضَب رسول الله، والله لا تَلِج رُؤوسنا بعد هذا أبداً، قال: وكان أوَّل مَن حَرَّمَها، فهذا قد عارَضَه قولُ عائشة، وهي أعلم بشأنِ أبيها من غيرها. وأبو القَمُوص لم يُدرِك أبا بكر، فالعُهدة على الواسطة، فلعلَّه كان من الرَّوافض، ودَلَّ حديث عائشة على أنَّ لِنِسْبة أبي بكر إلى ذلك أصلاً وإن كان غير ثابت عنه، والله أعلم.

**قوله: «رَثَى كفَّار قُرَيش»** يعني: يوم بدر لمَّا قُتِلوا وألقاهم النبيّ ﷺ في القَليب، وهي البئر التي لم تُطْوَ.

**قوله: «من الشِّيزَى»** بكسر المعجَمة وسكون التحتانيَّة بعدها زاي مقصور، وهو شَجَر يُتَّخَذ منه الجِفانُ والقِصاعُ الخَشَبُ التي يُعمَل فيها الثَّريد. وقال الأصمَعيّ: هي من شَجَر الجَوز تَسْوَدُّ بالدَّسَم، والشِّيزَى جمع شِيْز، والشِّيْز يَغلُظ حتَّى يُنحَت منه، فأراد بالشِّيزَى: ما يُتَّخَذ منها، وبالجَفْنة: صاحبَها كأنَّه قال: ماذا بالقَليب من أصحاب الجِفان المَلْأَى بلحومِ أسنِمة الإبل، وكانوا يُطلِقونَ على الرجل المِطعام «جَفْنة» لكَثْرة إطعامه الناس فيها.

وأغرَبَ الدّاوودِيّ فقال: الشِّيزَى: الجِمال، قال: لأنَّ الإبل إذا سَمِنَت تَعظُم أسنِمَتها ويَعظُم جَمالها. وغَلَّطَه ابن التِّين قال: وإنَّما أراد أنَّ الجَفْنة من الثَّريد تُزيَّن بقِطَع اللَّحم من السَّنام.

**قوله: «القَيْنات»** جمع قَيْنة بفتح القاف وسكون التحتانيَّة بعدها نون: هي المغنِّية، وتُطلَق أيضاً على الأَمَة مُطلَقاً.

و**«الشَّرْب»** بفتح المعجَمة وسكون الراء جمع شارِب، وقيل: هو اسم جمع، وجَزَمَ ابن

---

(١) وكذا الحكيم الترمذي في «نوادر الأصول» (٢٨١).

٢٥٩/٧ التِّين/ بالأوَّل فقال: هو كمَتجَرٍ وتاجِر، والمراد بهم النَّدامَى.

قوله: «تُحَيِّينا» في رواية الكُشْمِيهنيّ: «تُحَيِّيني» بالإفراد.

وقوله: «فهل» في رواية الكُشْمِيهنيّ: «وهل لي» بالواو.

وقوله: «من سَلام» أي: من سَلامة، وفيه قوّة لمن قال: المراد من السَّلام الدُّعاء بالسَّلامة أو الإخبار بها.

قوله: «أصداءٍ» جمع صَدًى: وهو ذَكَرُ البُوم، و«هامٍ» جمع هامَة: وهو الصَّدَى أيضاً وهو عطف تفسيريّ، وقيل الصَّدَى: الطائر الذي يَطير باللَّيلِ، والهامة: جُمجُمة الرَّأس وهي التي يَخرُج منها الصَّدَى بزَعمِهم، وأراد الشّاعر إنكار البَعث بهذا الكلام كأنَّه يقول: إذا صارَ الإنسان كهذا الطائر كيف يصير مَرّة أُخرَى إنساناً!

وقال أهل اللُّغة: كان أهل الجاهليَّة يَزعُمونَ أنَّ رُوح القتيل الذي لا يُدرَك بثَأره تَصير هامَةً فتَزْقُو[1] وتقول: اسقوني اسقُوني، وإذا أُدرِكَ بثَأره طارَت فذهبَت، قال الشّاعر[2]:

يا عَمرُو إلّا تَـذَرْ شَـتْمي ومَنقَـصَتي أضرِبْـك حتَّـى تقـولَ الهامَـةُ اسْـقُوني

وقد أورَدَ ابن هشام هذه الأبيات في «السِّيرة» بزيادة خمسة أبيات.

ووَقَعَ عند الإسماعيليّ من طريق أُخرَى عن ابن وَهْب، وعن عَنبَسَةَ بن خالد أيضاً، كلاهما عن يونس بالإسناد المذكور: أنَّ عائشة كانت تَدعُو على مَن يقول: إنَّ أبا بكر قال القَصيدة المذكورة؛ فذكر الحديث والشِّعر مُطوَّلاً، وعند التِّرمِذيّ الحَكيم من طريق الزُّبَيديّ عن الزُّهْريِّ مثله وزادَ: قالت عائشة: فنَحَلَها الناس أبا بكر الصِّدِّيق من أجل امرأته أمّ بكر التي طَلَّق، وإنَّما قائلها أبو بكر بن شَعُوب. قلت: وابن شَعُوب المذكور هو

---

(١) مِنَ الزَّقْو والزَّقْي: وهو الصِّياح. «اللسان» (زقا).

(٢) هو ذو الإصبع العَدواني، واسمه حُرْثان بن الحارث بن محرِّث من قيس عَيلان، سمّي بذي الإصبع لأن حيّة نهشت أصبعه فقطَعَها فسمّي بذلك، وهو أحد حكام العرب في الجاهلية. انظر «الاشتقاق» ص٢٦٨ لابن دريد، و«الأغاني» لأصبهاني٣/ ٨٦.

الذي يقول فيه أبو سفيان:

ولـو شِـئتُ نَجَّتْنـي كُمَيـتٌ طِمِـرّةٌ ولم أحمِـلِ الـنَّعماءَ لابـنِ شَـعُوبِ

وكان حَنظَلة بن أبي عامر حَمَلَ يوم أُحُد على أبي سفيان فكادَ أن يَقتُله، فحَمَلَ ابنُ شَعُوب على حَنظَلة من ورائه فقَتَلَه، فنَجَا أبو سفيان، فقال في ذلك أبياتاً منها هذا البيت[1].

**٣٩٢٢- حدَّثنا موسى بنُ إسماعيلَ، حدَّثنا همَّامٌ، عن ثابتٍ، عن أنسٍ، عن أبي بَكْرٍ ﷺ، قال: كنتُ معَ النبيِّ ﷺ في الغار، فرَفَعْتُ رأسي فإذا أنا بأقدامِ القومِ، فقلتُ: يا نبيَّ الله، لو أنَّ بعضَهم طَأطَأَ بَصَرَه رآنا! قال: «اسكُتْ يا أبا بكرٍ، اثنانِ اللهُ ثالثُهما».**

**الحديث الخامس والعشرون:** حديث أنس، تقدَّم شرحه في مناقب أبي بكر (٣٦٥٣).

**ومعنى قوله: «اللهُ ثالثهما»** أي: مُعاوِنهما وناصرُهما، وإلّا فهو مع كلّ اثنين بعِلمِه كما قال: ﴿مَا يَكُونُ مِن نَّجْوَىٰ ثَلَٰثَةٍ إِلَّا هُوَ رَابِعُهُمْ وَلَا خَمْسَةٍ إِلَّا هُوَ سَادِسُهُمْ﴾ الآية [المجادلة: ٧].

**٣٩٢٣- حدَّثنا عليُّ بنُ عبدِ الله، حدَّثنا الوَليدُ بنُ مسلمٍ، حدَّثنا الأوْزاعيُّ (ح)**

**وقال محمَّدُ بنُ يوسُفَ، حدَّثنا الأوْزاعيُّ، حدَّثنا الزُّهْريُّ، قال: حدَّثني عطاءُ بنُ يَزِيدَ اللَّيثيُّ، قال: حدَّثني أبو سعيدٍ ﷺ، قال: جاء أعرابيٌّ إلى النبيِّ ﷺ، فسألَه عن الهِجْرةِ؟ فقال: «وَيحَكَ! إنَّ الهِجْرةَ شأنُها شديدٌ، فهَلْ لكَ من إبلٍ؟» قال: نعمْ، قال: «فتُعْطي صَدَقَتَها؟» قال: نعمْ، قال: «فهَل تَمنَحُ منها؟» قال: نعمْ، قال: «فتَحْلُبُها يومَ وُرودِها؟» قال: نعمْ، قال: «فاعْمَلْ من وراءِ البحار، فإنَّ اللهَ لن يَتِرَكَ من عَمَلِكَ شيئاً».**

**الحديث السادس والعشرون:** حديث أبي سعيد: «جاء أعرابيّ إلى النبيّ ﷺ يسأله عن

---

(١) ذكر قصة أبي سفيان مع حنظلة بن أبي عامر الراهب الشافعيُّ في «الأم» ٤/ ٢٥٩ وساق فيها ثلاثة أبيات لأبي سفيان. وقوله: «كميت» الكُميت من الفرس والإبل: ما خالط لونه حُمرة مع سواد، وإنما صغِّر لأنه لم يَخلُص لواحد منهما، فأرادوا بالتصغير أنه قريب منهما، وقوله: «طِمِرَّة»: الطِّمرة من الخيل: الطويلة الخفيفة القوائم، وأراد بقوله: «النَّعماء» أي: إنعامه عليه باستنقاذه. انظر «الزاهر في غريب ألفاظ الشافعي» ص٣٩٣ لمحمد بن أحمد الهروي.

الهجرة» الحديث، أورَدَه من طريقَينِ موصولٍ ومُعلَّقٍ، والموصول أخرجه في كتاب الزكاة (١٤٥٢)، والمعلَّق أخرجه في كتاب الهِبة (١٦٣٣) بالإسنادَينِ المذكورَينِ هنا، ومرَّ شرحه في كتاب الزكاة.

والأعرابيُّ ما عَرَفتُ اسمَه، والهجرة المسؤول عنها: مُفارَقةُ دار الكُفر إذ ذاكَ والتِزام أحكام المهاجرين مع النبيّ ﷺ، وكان ذلك وَقَعَ بعد فتح مكَّة، لأنَّها كانت إذ ذاكَ فَرْض عَيْنٍ، ثمَّ نُسِخَ ذلك بقولِه ﷺ: «لا هِجرةَ بعد الفتح»[1].

وقوله: «اعمَل من وَراء البحار» مُبالَغةٌ في إعلامه بأنَّ عمله لا يَضيع في أيِّ موضع كان.

وقوله: «لن يَتِرَك» بفتح التحتانيَّة وكسر المثنّاة ثمَّ راء وكاف، أي: يَنقُصَكَ.

## ٤٦- باب مَقدَم النبيِّ ﷺ وأصحابه المدينةَ

**٣٩٢٤- حدَّثنا أبو الوليدِ، حدَّثنا شُعْبةُ، قال: أنبَأنا أبو إسحاقَ، سمعَ البراءَ ﷺ، قال: أوَّلُ مَن قَدِمَ علينا مُصْعَبُ بنُ عُمَيرٍ وابنُ أمِّ مكتومٍ، ثمَّ قَدِمَ علينا عمَّارُ بنُ ياسِرٍ وبِلالٌ رضي الله عنهم.**

**٣٩٢٥- حدَّثنا محمَّدُ بنُ بَشّارٍ، حدَّثنا غُندَرٌ، حدَّثنا شُعْبةُ، عن أبي إسحاقَ، قال: سمعتُ البراءَ بنَ عازِبٍ/ رضي الله عنهما، قال: أوَّلُ مَن قَدِمَ علينا مُصعَبُ بنُ عُمَيرٍ وابنُ أمِّ مكتومٍ، وكانوا يُقْرِؤونَ الناسَ، فقَدِمَ بلالٌ وسَعْدٌ وعمَّارُ بنُ ياسِرٍ، ثمَّ قَدِمَ عمرُ بنُ الخطَّاب في عِشْرِينَ من أصْحاب النبيِّ ﷺ، ثمَّ قَدِمَ النبيُّ ﷺ، فما رأيتُ أهلَ المدينةِ فَرِحُوا بشيءٍ فَرَحَهم برسولِ الله ﷺ، حتَّى جَعَلَ الإماءُ يَقُلْنَ: قَدِمَ رسولُ الله ﷺ، فما قَدِمَ حتَّى قرأتُ: ﴿سَبِّحِ ٱسْمَ رَبِّكَ ٱلْأَعْلَى﴾ في سُوَرٍ مِن المفَصَّلِ.** ٧/٢٦٠

قوله: «باب مَقدَم النبيّ ﷺ وأصحابِه المدينةَ» تقدَّم بيان الاختلاف فيه في آخِر شرح حديث عائشة الطَّويل (٣٩٠٥) في شأن الهجرة، ثمَّ أخرج[2] من طريق مُعتَمِر بن سليمان

---

(١) سلف برقم (٢٧٨٣).

(٢) كذا وقعت العبارة في الأصلين و(س)، ولم نتبين وجه العطف فيه بـ«ثم»، ولا مرجع الضمير في قوله: =

عن أبيه قال: قَدِمَ رسول الله ﷺ وأبو بكر وعليهما ثيابٌ بيضٌ شاميَّة، فمرَّ على عبد الله بن أُبيّ، فوَقَفَ عليه ليَدعُوَه إلى النُّزول عنده، فنظرَ إليه فقال: انظُر أصحابك الذين دَعَوك فانزِل عليهم، فنزلَ على سعد بن خَيْثمة. قال الحاكم: الأوَّل أرجَح، وابن شِهاب أعرَف بذلك من غيره.

قلت: ويُقوِّي قول ابن شِهاب ما أخرجه أبو سعْد[1] في «شَرَف المصطَفَى» من طريق الحاكم من طريق ابن مُجمِّع: لمَّا نزلَ رسول الله ﷺ على كُلثوم بن الهِدْمِ هو وأبو بكر وعامر بن فُهَيرة قال كُلثوم: يا نَجِيحُ ـ لمولًى له ـ فقال النبيّ ﷺ: «أنجَحْتَ».

وذكر محمد بن الحسن بن زَبَالة في «أخبار المدينة»: أنَّه نزلَ على كُلثوم وهو يومئذٍ مُشرِك، ويُؤيِّد قولَ التَّيميِّ ما أخرجه أبو سعْد[2] أيضاً من طريق أبي بكر بن محمد بن عَمْرو بن حَزْم: قَدِمَ رسول الله ﷺ قُباء يومَ الاثنين فنزلَ على سعد بن خَيْثمةَ، وجُمِع بين الخَبَرَينِ بأنَّه نزلَ على كُلثوم، وكان يَجلِس مع أصحابه عند سعد بن خَيْثمةَ، لأنَّه كان أعزَبَ، وإن ثَبَتَ قول ابن زَبَالة فكأنَّ مَنزِل كُلثوم يختصّ بالمَبيت وسائر إقامَته عند سعد لكَونِه كان أسلَم.

ثمَّ ذكر المصنِّف فيه أحاديث:

**الأول**: حديث البراء.

**قوله في الطريق الأولى**: «**أبو إسحاق سمعَ البراء**» حَذف قوله: «أنَّه» كما حَذَفَ «قال» من الطَّريق الثاني: «عن أبي إسحاق سمعت البراء»، وكان شُعْبة يرى أنَّ «أنبَأنا» و«أخبرنا» و«حدَّثنا» واحد، وقد تقدَّم البحث فيه في كتاب العلم[3].

---

= أخرج. إلا أن يكون الحافظ أراد الحاكم؛ فقد أخرج الحاكم روايات الهجرة في كتاب «الإكليل» كما يشير إليه صنيعه عند أول شرح الحديث (٣٩٠٦) حيث قيَّد بذكر كتاب «الإكليل»، وسيذكره قريباً، والله تعالى أعلم.

(١) تحرف (أ) و(ع) إلى: ابن سعد، وفي (س) إلى: أبو سعيد.

(٢) تحرف في الأصلين و(س) إلى: أبو سعيد.

(٣) في «باب قول المحدِّث: حدَّثنا أو أخبرنا، وأنبأنا» بين يدي الحديث (٦١).

قوله: «أوَّل مَن قَدِمَ علينا مُصعَب» في رواية عن شُعْبة عند الحاكم في «الإكليل»، وعن عبد الله بن رَجاء في روايته: من المهاجرين.

قوله: «مُصعَب بن عُمير» زاد ابن أبي شَيْبة (١٤/ ٣٣٠): «أوَّل مَن قَدِمَ علينا المدينة»، زاد في رواية عبد الله بن رَجاء عن إسرائيل عن أبي إسحاق عند الإسماعيليّ: «أخو بني عبد الدّار بن قُصيّ والده عُمير» هو ابن هاشم بن عبد منافٍ بن عبد الدّار، زاد عبد الله بن رَجاء: «فقلنا له: ما فعَلَ رسول الله ﷺ؟ فقال: هو مكانه وأصحابه على أَثَري»، وذكر موسى بن عُقْبة أنَّه لمَّا قَدِمَ المدينة نزلَ على حبيب بن عَديّ، وذكر ابن إسحاق: أنَّ النبيّ ﷺ أرسَلَ مُصعَباً مع أهل العَقَبة يُعلِّمهم.

قوله: «وابن أمّ مكتوم» هو عَمْرو ـ ويقال: عبد الله ـ العامريّ من بني عامر بن لُؤَيّ، ووَقَعَ في رواية ابن أبي شَيْبة (١٤/ ٢٢٩-٣٣٠): ثُمَّ أتانا بعده عَمْرو ابن أمّ مكتوم الأعمَى أخو بني فِهْر، فقلنا: ما فعَلَ رسول الله ﷺ وأصحابه؟ قال: هم على أَثَري، وفي رواية عبد الله بن رَجاء: من وراءَك؟ زاد في رواية غُندَر عن شُعْبة: ثُمَّ عامر بن رَبيعة ومعه امرأته ليلى بنت أبي خيثمة[1]، وهي أوَّل مُهاجرة، وقيل: بل أوَّل مُهاجِرة أمّ سَلَمة لقولها لمَّا ماتَ أبو سَلَمة: أوَّلُ بيتٍ هاجَرَ»[2]، ويُجمَع بأنَّ أوَّليَّة أمّ سَلَمة بقَيدِ البيت وهو ظاهر من إطلاقها.

قوله: «ثُمَّ قَدِمَ علينا عمَّار بن ياسِر وبلال» في رواية غُندَر: «فقَدِمَ»، وقد تقدَّم الاختلاف في عمَّار هل هاجَرَ إلى الحَبَشة أم لا؟[3] فإن يكن، فكأنَّه أيضاً ممَّن قَدِمَ إلى مكّةَ منَ الحبشةِ، فحَصَّل له الهجرتَينِ[4]، فقد كان ممَّن تقدَّمهم إلى مكَّة، ثمَّ هاجَرَ/ إلى المدينة. وأمَّا بلال ٢٦١/٧
فكان لا يُفارِق النبيَّ ﷺ وأبا بكر، لكن تقدَّمهما بإذنٍ وتأخَّرَ معهما عامر بن فُهَيرة.

---

(١) تحرف في (ع) و(س) إلى: حثمة.

(٢) جزء من حديث أخرجه مسلم برقم (٩١٨).

(٣) انظر باب (٣٧): هجرة الحبشة.

(٤) من قوله: «فكأنه أيضاً» إلى هنا سقط من (ع) و(س).

**قوله في الرِّواية الثانية عن غُندَر عن شُعْبة: «وكانوا يُقرِئونَ الناس»** في رواية الأَصِيليّ وكَرِيمة: فكانا يُقرِئان الناس، وهو أوجَه، ويوَجِّه الأوَّل: إمّا على أنَّ أقلّ الجمع اثنان، وإمّا على أنَّ مَن كان يُقرِئانه كان يقرأ معهما أيضاً.

**قوله: «وسعد»** زاد في رواية الحاكم: «ابن مالك» وهو ابن أبي وقّاص، وروى الحاكم من طريق موسى بن عُقْبة عن ابن شِهاب قال: «وزَعَموا أنَّ من آخِر مَن قَدِمَ سعد بن أبي وقّاص في عشرة فنزلوا على سعد بن خَيْثمةَ، وقد تقدَّم في أوَّل الهجرة[1]: أنَّ أوَّل مَن قَدِمَ المدينة من المهاجرين عامر بن رَبيعة ومعه امرأته أمّ عبد الله بنت أبي خيثمة[2]، وأبو سَلَمة بن عبد الأسَد وامرأته أمّ سَلَمة، وأبو حُذَيفة بن عُتبة بن رَبيعة، وشِماسُ بن عثمان بن الشَّريد، وعبد الله بن جَحش، ولعلَّ هؤلاءِ كانوا في العشرينَ الذين قَدِموا مع عمرَ[3].

فيُجمَع بينه وبين حديث البراء بحَمْلِ الأوَّليَّة في أحدهما على صِفة خاصّة، فقد جَزَمَ ابن عُقْبة: بأنَّ أوَّل مَن قَدِمَ المدينة من المهاجرين مُطلَقاً أبو سَلَمة بن عبد الأسَد، وكان رجع من الحبشة إلى مكَّة فأُوذيَ بمكَّة فبَلَغَه ما وَقَعَ للاثنَي عشر من الأنصار في العَقَبة الأولى، فتَوَجَّهَ إلى المدينة في أثناء السَّنة، فيُجمَع بين ذلك وبين ما وَقَعَ هنا: بأنَّ أبا سَلَمة خرج لا لقصدِ الإقامة بالمدينة بل فِراراً من المشرِكين، بخلاف مُصعَب بن عُمير فإنَّه خرج إليها للإقامة بها، وتَعليم مَن أسلَمَ من أهلها بأمر النبيّ ﷺ، فلكلٍّ أوَّليَّةٌ من جِهة.

**قوله في الرِّواية الثانية: «ثمَّ قَدِمَ عمر بن الخطَّاب في عِشرين من أصحاب النبيّ ﷺ»** في رواية عبد الله بن رَجاء: «في عشرين راكباً»، وقد سَمَّى ابن إسحاق منهم: زيد بن الخطَّاب وسعيد بن زيد بن عَمْرو وعَمْرو بن سُرَاقة وأخاه عبد الله وواقد بن عبد الله وخالداً وإياساً وعامراً وعاقلاً بني البُكَير وخُنَيس بن حُذافة ـ بمُعجَمةٍ ونون ثمَّ سين مُصغَّر ـ وعيّاش بن رَبيعة وخَوْليّ بن أبي خَوليّ وأخاه، هؤلاء كلّهم من أقارب عمر وحُلَفائهم، قالوا: فنزلوا

---

(١) في باب (٤٥): هجرة النبي ﷺ وأصحابه إلى المدينة، قبل الحديث (٣٨٩٧).

(٢) تحرف في (ع) و(س) إلى: حثمة.

(٣) من قوله: «ولعل هؤلاء» إلى هنا سقط من (س) و(ع).

جميعاً على رِفاعة بن عبد المنذِر، يعني: بقُباء. قلت: فلعلَّ بقيَّة العشرين كانوا من أتباعهم.

وروى ابن عائذ في «المغازي» بإسنادٍ له عن ابن عبَّاس قال: خرج عمر والزُّبَير وطلحة وعثمان وعيّاش بن رَبيعة في طائفة، فتَوَجَّهَ عثمان وطلحة إلى الشّام. انتهى، فهؤلاء ثلاثة عشر [مع] مَن ذكر ابن إسحاق، وذكر موسى بن عُقْبة أنَّ أكثر المهاجرين نزلوا على بني عَمْرو بن عَوْف بقُباءَ إلّا عبد الرحمن بن عَوْف، فإنَّه نزلَ على سعد بن الرَّبيع وهو خَزرَجيّ، وسيأتي في كتاب الأحكام (٧١٧٥) أنَّ سالم مَولَى أبي حُذَيفة بن عُتبة كان يَؤُمّ المهاجرين الأوَّلين في مسجدَ قُباء، منهم أبو سَلَمة بن عبد الأسَد.

**قوله: «حتَّى جَعَلَ الإماءَ يَقُلنَ: قَدِمَ رسول الله»** في رواية عبد الله بن رَجاء: فخرج الناس حين قَدِمَ المدينةَ في الطُّرق وعلى البيوت، والغِلمان والخَدَم: جاء محمد، جاء رسول الله، الله أكبر، جاء محمد رسول الله، ﷺ. وأخرج الحاكم[1] من طريق إسحاق بن أبي طلحة عن أنس: فخَرَجَت جَوارٍ من بني النَّجّار يَضرِبنَ بالدُّفِّ وهنَّ يَقُلنَ:

نحنُ جَوَارٍ من بني النَّجّارِ ... يا حَبَّذا محمَّدٌ من جارِ

وأخرج أبو سعْد[2] في «شَرَف المصطفى»، وروِّيناه في «فوائد الخِلَعيّ» (١٠٢٠) من طريق عُبيد الله ابن عائشة مُنقَطِعاً: لمَّا دَخَلَ النبيّ ﷺ المدينة جَعَلَ الولائد يَقُلنَ:

طَلَعَ البدرُ علينا ... من ثَنِيّاتِ[3] الوَداع
وَجَبَ الشُّكرُ علينا ... ما دَعَا لله داع

٢٦٢/٧ وهو سندٌ مُعضَل، ولعلَّ ذلك كان في قُدومه من غزوة تَبُوك[4].

---

(١) هو في «الإكليل» كما صرح به الحافظ قريباً، وأخرجه أيضاً ابن ماجه (١٨٩٩) بإسناد صحيح من طريق ثمامة بن عبد الله عن أنس.

(٢) تحرف في (ع) إلى: ابن سعد، وفي (س) إلى: أبو سعيد.

(٣) تحرف في (س) إلى: ثنية.

(٤) هو عكس ما قرره البيهقي، حيث قال بعد أن أخرج الخبر في «الدلائل» ٥/ ٢٦٦ من الطريق المذكورة: وهذا يذكره علماؤنا عند مقدمه المدينة من مكة، لا أنه لمّا قدم المدينة من ثنية الوداع عند مقدمه من تبوك.

قوله: «فما قَدِمَ حتَّى حَفِظتُ ﴿سَبِّحِ ٱسْمَ رَبِّكَ ٱلْأَعْلَى﴾ في سُوَرٍ من المفَصَّل» أي: مع سُوَر، وفي رواية الحسن بن سفيان عن بُندار شيخ البخاريّ فيه: «وسُوَراً من المفَصَّل»، ومُقتَضاه أنَّ ﴿سَبِّحِ ٱسْمَ رَبِّكَ ٱلْأَعْلَى﴾ مَكّيَّة، وفيه نظر لأنَّ ابن أبي حاتم أخرج من طريق جيِّدةٍ: أنَّ قوله تعالى: ﴿قَدْ أَفْلَحَ مَن تَزَكَّىٰ ﴿١٤﴾ وَذَكَرَ ٱسْمَ رَبِّهِۦ فَصَلَّىٰ ﴿١٥﴾﴾ نزلت في صلاة العيد وزكاة الفِطْر، وسنده حَسَن، وكلٌّ منهما شُرِعَ في السَّنة الثانية، فيُمكِن أن يكون نزول هاتَينِ منها وَقَعَ بالمدينة. وأقوَى منه أن يَتقدَّم نزولُ السّورة كلِّها بمكَّة. ثمَّ بيَّن النبيّ ﷺ أنَّ المراد بـ﴿فَصَلَّىٰ﴾: صَلَّى صلاة العيد وبـ﴿تَزَكَّىٰ﴾: زكاة الفِطْر، فإنَّ تأخير البيان عن وقت الخِطاب جائز.

والجواب عن الإشكال من وجهَينِ:

أحدهما: احتِمال أن تكون السّورة مَكّيَّة إلّا هاتَينِ الآيتَينِ.

وثانيهما ـ وهو أصحُّهما فيه ـ: يجوز نزولها كلّها بمكَّة. ثمَّ بيَّن النبيّ ﷺ المراد بقوله: ﴿قَدْ أَفْلَحَ مَن تَزَكَّىٰ ﴿١٤﴾ وَذَكَرَ ٱسْمَ رَبِّهِۦ فَصَلَّىٰ ﴿١٥﴾﴾: صلاة العيد وزكاة الفِطْر، فليس في الآية إلّا التَّرغيب في الذِّكر والصلاة من غير بيانٍ للمُراد، فبيَّنتْه السُّنّة بعد ذلك.

الحديث الثاني: حديث عائشة.

٣٩٢٦- حدَّثنا عبدُ الله بنُ يوسُفَ، أخبرنا مالكٌ، عن هشامِ بنِ عُرْوةَ، عن أبيه، عن عائشةَ رضي الله عنها، أنَّها قالت: لمّا قَدِمَ رسولُ الله ﷺ المدينةَ وُعِكَ أبو بكرٍ وبِلالٌ، قالت: فدَخَلْتُ عليهما، فقلتُ: يا أبتِ، كيفَ تَجِدُكَ؟ ويا بلالُ، كيفَ تَجِدُكَ؟ قالت: فكان أبو بكرٍ إذا أَخَذَتْه الحُمَّى يقول:

كلُّ امرِئٍ مُصبَّحٌ في أهلِهِ والموتُ أدنَى من شِراكِ نَعْلِهِ

وكان بلالٌ إذا أَقلَعَ عنه الحُمَّى، يَرفعُ عَقِيرتَه ويقول:

ألا لَيتَ شِعْري هل أبِيتَنَّ ليلةً بِوَادٍ وحَوْلي إذْخِرٌ وجَلِيلُ

---

من تبوك.

وهـــل أرِدَنْ يومـــاً مِيـــاهَ مَجَنَّـــةٍ وهـــل يَبْـــدُوَنْ لي شـــامةٌ وطَفِيـــلُ

قالت عائشةُ: فجِئْتُ رسولَ الله ﷺ، فأخبَرتُه، فقال: «اللهمَّ حَبِّبْ إلينا المدينةَ كحُبِّنا مكَّةَ أو أشَدَّ، وصَحِّحْها، وبارِكْ لنا في صاعِها ومُدِّها، وانقُلْ حُمّاها فاجْعَلْها بالجُحْفةِ».

قوله: «قَدِمْنا المدينة» في رواية أبي أُسامة عن هشام[1]: وهي أَوبَأُ أرض الله، وفي رواية محمد بن إسحاق[2] عن هشام بن عُرْوة نحوه وزادَ: قال هشام: وكان وباؤُها معروفاً في الجاهليَّة، وكان الإنسان إذا دَخَلَها وأراد أن يَسلَم من وبائها قيل له: انهَق، فيَنهَق كما يَنهَق الحِمار، وفي ذلك يقول الشّاعر:

لَعَمْري لَئِن غَنَّيتُ[3] مِن خِيفَةِ الرَّدَى نَهيـــقَ حِمـــارٍ إنَّنـــي لَمُـــرَوَّعُ

قوله: «وُعِكَ» بضمِّ أوَّله وكسر ثانيه، أي: أصابه الوَعْك، وهي الحُمَّى.

قوله: «كيف تَجِدُك؟» أي: تَجِد نفسَك أو جسدك.

وقوله: «مُصَبَّح» بمُهمَلةٍ ثمَّ موحَّدة وزن محمَّد، أي: مُصاب بالموت صَباحاً، وقيل: المراد أنَّه يقال له وهو مُقيم بأهلِه: صَبَّحَك الله بالخير، وقد يَفجَأه الموت في بقيَّة النَّهار وهو مُقيم بأهلِه.

قوله: «أدنَى» أي: أقرَب.

قوله: «شِراك» بكسر المعجَمة وتخفيف الراء: السَّير الذي يكون في وَجه النَّعل، والمعنى أنَّ الموت أقرَب إلى الشَّخص من/ شِراك نَعْله لِرجلِه. ٢٦٣/٧

قوله: «أقلَعَ عنه» بفتح أوَّله، أي: الوَعك وبضمِّها، والإقلاعُ: الكَفّ عن الأمر.

---

(١) سلفت عند المصنف برقم (١٨٨٩).

(٢) وهو عند البيهقي في «الدلائل» ٢/ ٥٦٧، لكن سقط اسم ابن إسحاق من المطبوع بين يونس بن بكير وهشام بن عروة.

(٣) هكذا في الأصلين و(س): غنَّيت، وفي «الدلائل» وكتب اللغة، و«ديوان عروة بن الورد» ص٢٥ وهو قائله: عشَّرتُ، قال ابن دريد: عشَّر الحمارُ: نَهَق عشراً في طَلَق واحد. وانظر «المخصص» لابن سيده ٢/ ٢٧٢.

قوله: «يَرفَع عَقِيرتَه» أي: صوته ببكاءٍ أو بغِناءٍ، قال الأصمَعيّ: أصله أنَّ رجلاً انعَقَرَت رِجلُه فرَفَعَها على الأُخرَى وجَعَلَ يصيح، فصارَ كلّ مَن رَفَعَ صوته يقال: رَفَعَ عَقيرَته، وإن لم يَرفَع رِجلَه. قال ثَعلَب: وهذا من الأسماء التي استُعمِلَت على غير أصلها.

قوله: «بوادٍ» أي: بوادي مكَّة.

قوله: «وجَليل» بالجيم: نبتٌ ضعيف يُحشَى به خِصاص البيوت وغيرها.

قوله: «مياه مَجَنّة» بالجيم موضع على أميال من مَكّة وكان به سوق، تقدَّم بيانه في أوائل الحجّ[1].

وقوله: «يَبدُوَنْ» أي: يَظهَر.

و«شامة» و«طَفيل»: جبلان بقُرب مكَّة، وقال الخطَّابيُّ: كنت أحسِب أنَّهما جَبَلان حتَّى ثَبَتَ عندي أنَّهما عَينان.

وقوله: «أَرِدَنْ» و«أَبدُوَنْ» بنون التأكيد الخفيفة، و«شامة» بالمعجَمة والميم مُخفَّفاً، وزَعَمَ بعضهم أنَّ الصواب بالموحَّدة بَدَل الميم والمعروف بالميم، وزاد المصنِّف آخِر كتاب الحجّ (١٨٨٩) من طريق أبي أُسامة عن هشام، به: ثُمَّ يقول بلال: اللهمَّ العن عُتبة بن رَبيعة وشَيْبة بن رَبيعة وأُميَّة بن خَلَف كما أخرَجونا إلى أرض الوَباء، ثمَّ قال رسول الله ﷺ: «اللهمَّ حَبِّب إلينا المدينة» الحديث.

وقوله: «كما أخرَجونا» أي: أخرِجْهم من رَحمَتك كما أخرَجُونا من وَطَننا، وزاد ابن إسحاق[2] في روايته عن هشام وعبد الله بن عُرْوة جميعاً عن عُرْوة عن عائشة عَقِبَ قول أبيها: فقلت: والله ما يَدري أبي ما يقول، قالت: ثُمَّ دَنَوت إلى عامر بن فُهَيرة ـ وذلك قبل

---

(١) في باب (١٥٠): التجارة أيام الموسم.

(٢) ومن طريقه أخرجه ابن هشام في «السيرة النبوية» ١/ ٥٨٨-٥٨٩، ورواية عبد الله بن عروة أخرجها أحمد في «المسند» (٢٤٣٦٠)، والنسائي في «الكبرى» (٧٤٧٧) بنحو رواية ابن إسحاق وليس عندهما في آخره قول عائشة: «يا رسول الله، إنهم ليهذون...». وقوله في البيت الثاني: «مجاهدٌ بطَوْقه» أي: أقصى غايته، والمراد: أن كل امرئٍ مكلَّف ما أطاق، وقوله: «برَوْقه» أي: قرنه.

أن يُضْرَبَ علينا الحِجاب ـ فقلت: كيف تَجِدُك يا عامر؟ فقال:

لقد وَجدتُ الموتَ قبل ذَوقِهِ إنَّ الجبان حَتْفُه مِنْ فَوقِهِ

كلُّ امرِئٍ مجاهدٌ بطَوقِهِ كالثَّورِ يَحمي جِسمَه برَوْقِهِ

وقالت في آخره: فقلت: يا رسول الله، إنَّهم لَيَهذونَ وما يَعقِلونَ من شِدّة الحُمَّى. والزّيادة في قول عامر بن فُهَيرة رواها مالك أيضاً في «الموطَّأ» (٢/ ٨٩١) عن يحيى بن سعيد عن عائشة مُنقَطِعاً، وسيأتي بقيَّة ما يتعلَّق بهذا الحديث في كتاب الدَّعَوات[1] إن شاء الله تعالى، وقد تقدَّم في الباب الذي قبله من حديث البراء (٣٩١٨): أنَّ عائشة أيضاً وعَكَت، وكان أبو بكر يدخل عليها، وكان وصول عائشة إلى المدينة مع آلِ أبي بكر، هاجَرَ بهم أخوها عبد الله، وخرج زيد بن حارثة وأبو رافع ببنتَي النبيّ ﷺ فاطمة وأُمّ كُلثوم وأُسامة بن زيد وأُمِّه أمّ أيمَن وسودة بنت زَمعة، وكانت رُقيَّة بنت النبيّ ﷺ سَبَقَت مع زوجها عثمان، وأخرجت زينب وهي الكُبرَى عند زوجها أبي العاص بن الرَّبيع.

**٣٩٢٧- حدَّثني عبدُ الله بنُ محمَّدٍ، حدَّثنا هشامٌ، أخبرنا مَعْمَرٌ، عن الزُّهْريِّ، حدَّثني عُرْوةُ، أنَّ عُبيد الله بنَ عَدِيٍّ أخبَره: دَخَلْتُ على عُثْمانَ. ح وقال بِشرُ بنُ شُعَيبٍ: حدَّثني أبي، عن الزُّهْريِّ، حدَّثني عُرْوةُ بنُ الزُّبيرِ: أنَّ عُبيد الله بنَ عَدِيِّ بنِ الخِيارِ أخبَره قال: دَخَلْتُ على عُثْمانَ فتَشَهَّدَ، ثمَّ قال: أمَّا بَعْدُ، فإنَّ الله بَعَثَ محمَّداً ﷺ بالحقِّ، وكنتُ ممَّنِ استَجابَ لله ولِرسولِه، وآمَنَ بما بُعِثَ به محمَّدٌ ﷺ، ثمَّ هاجَرْتُ هِجْرتَينِ، ونِلْتُ صِهْرَ رسولِ الله ﷺ، وبايعتُه، فوالله ما عَصَيتُه ولا غَشَشْتُه حتَّى تَوَفَّاه الله.**

**تابَعَه إسحاقُ الكَلْبيُّ، حدَّثني الزُّهْريّ... مِثلَه.**

٢٦٤/٧ **٣٩٢٨- حدَّثنا يحيى بنُ سليمانَ، حدَّثني ابنُ وَهْب، حدَّثنا مالكٌ. (ح) وأخبرني يونسُ، عن ابنِ شِهابٍ، قال: أخبرني عُبيدُ الله بنُ عبدِ الله، أنَّ ابنَ عبَّاسٍ أخبَره: أنَّ عبد الرَّحمن بنَ عَوْفٍ رَجَعَ إلى أهلِه وهو بمِنًى في آخِرِ حَجَّةٍ حَجَّها عمرُ، فوَجَدَني، فقال عبدُ الرَّحمن فقلتُ:**

(١) عند باب الدعاء برفع الوباء والوجع، الحديث (٦٣٧٢).

يا أمِيرَ المؤمنينَ، إنَّ المَوْسِمَ يَجمَعُ رَعاعَ الناسِ وغَوْغاءَهُم، وإنّي أرَى أن تُمْهِلَ حتَّى تَقْدَمَ المدينةَ، فإنَّها دارُ الهِجْرةِ والسُّنّةِ والسَّلامةِ، وتَخلُصَ لأهلِ الفِقْهِ، وأشرافِ الناسِ، وذَوي رأيِهِمْ، قال عمرُ: لأقومَنَّ في أوَّلِ مقامٍ أقومُه بالمدينةِ.

٣٩٢٩- حدَّثنا موسى بنُ إسماعيلَ، حدَّثنا إبراهيمُ بنُ سعدٍ، أخبرنا ابنُ شِهابٍ، عن خارجةَ بنِ زيدِ بنِ ثابتٍ: أنَّ أمَّ العلاءِ، امرأةً من نسائهم، بايعَتِ النبيَّ ﷺ أخبَرَتْه: أنَّ عُثْمانَ ابنَ مَظْعونٍ طارَ لهم في السُّكْنَى حينَ قَرَعَتِ الأنصارُ على سُكنَى المهاجِرينَ، قالت أمُّ العلاءِ: فاشتَكَى عُثْمانُ عندَنا، فمرَّضْتُه حتَّى توُفِّيَ، وجَعَلْناه في أثْوابه، فدَخَلَ علينا النبيُّ ﷺ، فقلتُ: رحمةُ الله عليكَ أبا السائبِ، شهادتي عليكَ لقد أكرَمَكَ الله، فقال النبيُّ ﷺ: «وما يُدْرِيكِ أنَّ الله أكرَمَه؟» قالت: قلتُ: لا أدْري، بأبي أنتَ وأُمّي يا رسولَ الله، فمَنْ؟ قال: «أمَّا هو فقد جاءَه واللهِ اليقينُ، واللهِ إنّي لَأرجو له الخيرَ، وما أدْري واللهِ وأنا رسولُ الله ما يُفْعَلُ بي؟» قالت: فواللهِ لا أُزَكّي أحداً بعدَه، قالت: فأحزَنَني ذلكَ، فنِمْتُ فرأيتُ لِعُثْمانَ عَيناً تَجْري، فجِئْتُ رسولَ الله ﷺ، فأخبَرْتُه، فقال: «ذلكِ عَمَلُه».

٣٩٣٠- حدَّثنا عُبيدُ الله بنُ سعيدٍ، حدَّثنا أبو أُسامةَ، عن هشامٍ، عن أبيه، عن عائشةَ رضي الله عنها، قالت: كان يومُ بُعاثٍ يوماً قَدَّمَه الله عزَّ وجلَّ لِرسولِه ﷺ، فقَدِمَ رسولُ الله ﷺ المدينةَ وقَدِ افترَقَ مَلَؤُهمْ، وقُتِلَت سَراتُهم في دُخولِهم في الإسلامِ.

٣٩٣١- حدَّثني محمَّدُ بنُ المثنَّى، حدَّثنا غُندَرٌ، حدَّثنا شُعْبةُ، عن هشامٍ، عن أبيه، عن عائشةَ: أنَّ أبا بَكْرٍ دَخَلَ عليها والنبيُّ ﷺ عندَها يومَ فِطْرٍ أو أضْحَى، وعندَها قَينَتان تُغَنِّيان بما تَعازَفَتِ الأنصارُ يومَ بُعاثٍ، فقال أبو بَكْرٍ: مِزْمارُ الشَّيطان! مرَّتَينِ، فقال النبيُّ ﷺ: «دَعْهما يا أبا بَكْرٍ، إنَّ لكلِّ قومٍ عِيداً، وإنَّ عِيدَنا هذا اليومُ».

الحديث الثالث:

قوله: «حدَّثنا هشام» هو ابن يوسف الصَّنعانيّ، ذكر حديث عثمان في شأن الوليد بن عُقْبة، وقد تقدَّم شرحه في مناقب عثمان مُستوفًى (٣٦٩٦)، والغرض منه قوله: «وهاجَرْتُ

الهجرتَينِ»، وكان عثمان ممَّن رَجَعَ من الحبشة، فهاجَرَ من مكَّة إلى المدينة ومعه زوجته رُقيَّة بنت النبيّ ﷺ.

٢٦٥/٧ قوله: «وقال بشر بن شُعَيب...» إلى آخره، وَصَلَه أحمد بن/ حَنبَل في «مُسنَده» (٤٨٠) عنه بتمامه.

قوله: «تابَعَه إسحاق الكَلْبيّ» وَصَلَه أبو بكر بن شاذان فيما روَّيناه من طريقه بإسناده إلى يحيى بن صالح عن إسحاق الكَلْبيّ عن الزُّهْريِّ، فذكره بتَمامه وفيه: أنَّه جَلَدَ الوليدَ أربعين، وقد تقدَّم البحث في ذلك في مناقب عثمان.

الحديث الرابع:

ذكر طَرَفاً من قِصّة عبد الرحمن بن عَوْف مع عمر، وفيه خُطبة عمر، والغرض منه قول عبد الرحمن حتَّى تَقدَمَ المدينة، فإنَّها دار الهجرة والسُّنّة، ووَقَعَ في رواية الكُشْمِيهنيّ: «والسَّلامة» بَدَل: السُّنّة.

الحديث الخامس:

قوله: «أنَّ أمّ العلاء» هي والدة خارجة بن زيد بن ثابت الراوي عنها، وقد روى سالم أبو النَّضر هذا الحديث عن خارجة بن زيد عن أمّه نحوه ولم يُسمِّ هذه، فكأنَّ اسمَها كُنْيَتُها، وهي بنت الحارث بن ثابت بن خارجة الأنصاريَّة الخَزرَجيَّة.

قوله: «طارَ لهم» أي: خرج في القُرعة لهم، وتقدَّم بيانه آخِر الشَّهادات (٢٦٨٧).

قوله: «حين قَرَعَت» بالقاف، كذا وَقَعَ ثُلاثيّاً، والمعروف: أقرَعَت، من الرُّباعيّ، وتقدَّم في الجنائز[1] بلفظ: اقتَرَعَت.

قوله: «أبا السائب» هي كُنْية عثمان بن مظعون المذكور، وكان عثمان من فُضَلاء الصحابة

---

(١) برقم (١٢٤٣) ولفظه هناك: «اقتسم المهاجرون قُرعةً»، ولفظ «اقترعت» إنما وقع في حديث هذا الباب في غير رواية أبي ذرٍّ الهروي، وفي كتاب التعبير برقم (٧٠١٨).

السابقين، وقد تقدَّم خَبَره مع لَبيدٍ في أوَّل المبعَث[١].

الحديث السادس:

قوله: «كان يوم بُعاث» تقدَّم بيانه في مناقب الأنصار (٣٧٧٧)، ووَقَعَ عند أبي سعد[٢] في قِصّة العَقَبة الأولى ما يدلّ على أنَّ يوم بُعاث كان بعد المبعَث بعشرِ سِنين، وتقدَّم نحوه في «باب وُفود الأنصار»[٣].

وقوله: «في دخولهم» مُتعلِّق بقوله: قَدَّمَه الله.

الحديث السابع:

قوله: «بما تَعازَفَت» بالمهمَلة والزّاي، أي: قالته من الأشعار في هِجاء بعضهم بعضاً وألقَته على المغَنّيات فغَنَّين به، والمعازف: آلات الملاهي الواحدة مِعزَفة، وقال الخطَّابيُّ: يحتمل أن يكون من عَزْف اللَّهْو: وهو ضرب المعازف على تلك الأشعار المحَرِّضة على القتال، ويحتمل أن يكون المراد بالعَزفِ: أصوات الحرب، شَبَّهَها بعَزيفِ الرّياح وهو ما يُسمَع من دَويِّها، وفي رواية :«تَقاذَفَت» بالقاف والذّال المعجَمة، أي: تَرامَت به.

الحديث الثامن: ٢٦٦/٧

**٣٩٣٢- حدَّثنا مُسدَّدٌ، حدَّثنا عبدُ الوارثِ. ح وحدَّثنا إسحاقُ بنُ منصورٍ، أخبرنا عبدُ الصَّمَد، قال: سمعتُ أبي يُحدِّثُ، حدَّثنا أبو التَّيّاح يَزيدُ بنُ حُميدٍ الضُّبَعِيُّ، قال: حدَّثني أنسُ ابنُ مالكٍ ﷺ، قال: لمَّا قَدِمَ رسولُ الله ﷺ المدينةَ نزلَ في عُلْوِ المدينةِ، في حَيٍّ يقال لهمْ: بنو عَمْرِو بنِ عَوْفٍ، قال: فأقامَ فيهم أربعَ عَشْرةَ ليلةً، ثمَّ أرسَلَ إلى مَلإ بني النَّجّار، قال: فَجاؤوا مُتَقَلِّدي سُيوفِهِمْ، قال: وكأنِّي أنظُرُ إلى رسولِ الله ﷺ على راحلَتِه وأبو بَكْرٍ رِدْفَه، ومَلأُ بني**

---

(١) في شرح الحديث (٣٨٤١)، وهو في باب (٢٦) أيام الجاهلية.

(٢) تحرفت في الأصلين إلى: أبي سعيد، وفي (س) إلى ابن سعد، وإنما هو أبو سعد النيسابوري صاحب كتاب «شرف المصطفى»، وقد قدّمنا التنبيه على ذلك مراراً.

(٣) رقم الباب (٤٣) من هذا الكتاب.

النَّجّار حَوْلَه، حتَّى ألقَى بفِناءِ أبي أيوبَ، قال: فكان يُصلِّي حَيثُ أدْرَكَتْه الصَّلاةُ، ويُصلِّي في مَرابضِ الغَنَمِ، قال: ثمَّ إنَّه أمَرَ ببناءِ المسجدِ، فأرسَلَ إلى مَلأِ بني النَّجّار، فَجاؤوا فقال: «يا بني النَّجّار، ثامِنُوني بحائِطكُم هذا» فقالوا: لا والله، لا نَطْلُبُ ثَمَنَه إلا إلى الله، قال: فكان فيه ما أقولُ لكُمْ، كانت فيه قُبورُ المشْرِكِينَ، وكانت فيه خِرَبٌ، وكان فيه نَخْلٌ، فأمَرَ رسولُ الله ﷺ بقُبورِ المشركينَ فنُبِشَتْ، وبالخِرَبِ فسُوِّيَتْ، وبالنَّخْلِ فقُطِعَ، قال: فصَفُّوا النَّخْلَ قِبْلَةَ المسجدِ، قال: وجَعَلوا عِضادَتَيهِ حجارةً، قال: جَعَلوا يَنقُلونَ ذاكَ الصَّخْرَ، وهم يَرْتَجِزونَ ورسولُ الله ﷺ معهم يقولون:

اللّهـمَّ إنَّـه لا خـيرَ إلا خـيرُ الآخِـرَهْ فانـــصُرِ الأنـــصارَ والمهـــاجِرَهْ

قوله: «أخبرنا عبد الصمَد» هو ابن عبد الوارث بن سعيد.

قوله: «في عُلْو المدينة» كلّ ما في جِهة نَجد يُسَمَّى العاليَة، وما في جهة تِهامة يُسَمَّى السافلة، وقُباء من عَوالي المدينة، وأُخِذَ من نزول النبيّ ﷺ التفاؤُل له ولدينِه بالعُلُوِّ.

قوله: «يقال لهم: بنو عَمْرو بن عَوْف» أي: ابن مالك بن الأسوَد بن حارثة.

قوله: «وأبو بكر رِدْفَه» تقدَّم ما فيه في الباب الذي قبله في الحديث الثامن عشر (٣٩١١).

قوله: «ومَلَأُ بني النَّجّار» أي: جماعتهم.

قوله: «حتَّى ألقَى» أي: نزلَ، أو المراد ألقَى رَحْلَه.

قوله: «بفِناءِ» بكسر الفاء وبالمدِّ: ما امتَدَّ من جَوانب الدّار.

قوله: «أبي أيوب» هو خالد بن زيد بن كُلَيب الأنصاريّ من بني مالك بن النَّجّار.

قوله: «ثُمَّ إنَّه أمَرَ» تقدَّم ضبطه في أوائل الصلاة (٤٢٨).

قوله: «ثامِنُوني» أي: قَرِّروا مَعي ثَمَنه، أو ساوِموني بثَمَنِه، تقول: ثامَنْت الرجل في كذا: إذا ساوَمتَه.

قوله: «بحائِطِكُم» أي: بُستانكم، وقد تقدَّم في الباب قبله (٣٩٠٥): أنَّه كان مِربَداً، فلعلَّه كان أوَّلاً حائطاً ثمَّ خَرِبَ فصارَ مِربَداً، ويُؤيِّده قوله: إنَّه كان فيه نَخل وخِرَبٌ،

وقيل: كان بعضه بُستاناً وبعضه مِربَداً، وقد تقدَّم في الباب الذي قبله تَسميةُ صاحبَي المكان المذكور، ووَقَعَ عند موسى بن عُقْبة عن الزُّهْريِّ: أنَّه اشتَراه منهما بعشرة دنانير، وزاد الواقديّ: أنَّ أبا بكر دَفَعَها لهما عنه.

**قوله: «فكان فيه»** فَسَّرَه بعد ذلك.

**قوله: «خِرَب»** بكسر المعجَمة وفتح الراء والموحَّدة، وتقدَّم توجيهٌ آخرُ في أوائل الصلاة (٤٢٨) بفتح أوَّله وكسر ثانِيهِ، قال الخطَّابيُّ: أكثر الرُّواة بالفتح ثمَّ الكسر، وحدَّثَناه الخَيّام بالكسر ثمَّ الفتح، ثمَّ حَكَى احتمالات: منها الخُرْب بضمٍّ أوَّله وسكون ثانيه، قال: هي الخُروق المستديرة في الأرض، والجِرَف بكسر الجيم وفتح الراء بعدها فاء: ما تَجرُفه السُّيول وتأكُله من الأرض، والحَدَب بالمهمَلة وبالدّال المهمَلة أيضاً: المرتَفِع من الأرض، قال: وهذا لائقٌ بقوله: «فسُوِّيَت» لأنَّه إنَّما يُسوَّى المكان المُحدَوْدِب، وكذا الذي جَرَفَته السُّيول، وأمَّا الخَراب فيُبنَى ويُعمَر دون أن يُصلَح ويُسوَّى.

قلت: وما المانع من تسوية الخَراب بأن يُزال ما بَقيَ منه ويُسوَّى أرضه، ولا ينبغي الالتِفات إلى هذه الاحتِمالات مع توجيه الرِّواية الصحيحة.

**قوله: «فأمَرَ رسول الله ﷺ بقُبورِ المشرِكين فنُبشَت»** قال ابن بَطّال: لم أجِد في نَبش قُبور المشرِكين لتُتَّخَذ مسجداً نَصّاً عن أحدٍ من العلماء، نعم اختَلَفوا هل تُنبَش لطَلَب المال؟ فأجازَه الجمهور ومَنَعَه الأوزاعيّ، وهذا الحديث حُجّة للجواز، لأنَّ المشرِك لا حُرمةَ له حَيّاً ولا ميِّتاً، وقد تقدَّم في المساجد (٤٢٨) البحث فيما يتعلَّق بها.

**قوله: «وبالنَّخلِ فقُطِعَ»** هو محمولٌ على أنَّه لم يكن يُثمِر، ويحتمل أن يُثمِر لكن دَعَت الحاجة إليه لذلك.

**وقوله: «فصَفُّوا النَّخل»** أي: موضع النَّخل.

**وقوله: «عِضادَتَيهِ»** بكسر المهمَلة وتخفيف المعجَمة تثنية عِضادَة: وهي الخشبة التي على

كَتِف الباب، ولكلِّ باب عِضادَتان، وأعضاد كلّ شيء: ما يَشُدُّ جَوانبه.

**قوله: «يَرتَجِزونَ»** أي: يقولون رَجَزاً، وهو ضَرْبٌ من الشِّعر على الصحيح.

**قوله: «فانصُر الأنصار والمهاجرهْ»** كذا رواه أبو داود (٤٥٣) بهذا اللَّفظ، وسَبَقَ ما فيه في أبواب المساجد (٤٢٨)، واحتَجَّ مَن أجازَ بيع غير المالك بهذه القِصّة، لأنَّ المساوَمة وَقَعَت من غير الغلامَينِ، وأُجيبَ باحتمال أنَّهما كانا من بني النَّجّار فساوَمَهما وأشرَكَ معهما في المساوَمة عَمَّهما الذي كانا في حِجْره كما تقدَّم في الحديث الثاني عشر (٣٩٠٥).

## ٤٧ - باب إقامة المهاجِر بمكّة بعد قضاء نُسُكِه ٢٦٧/٧

**٣٩٣٣- حدَّثني إبراهيمُ بنُ حمزةَ، حدَّثنا حاتمٌ، عن عبدِ الرَّحمن بنِ حُميدٍ الزُّهْريِّ، قال: سمعتُ عمرَ بنَ عبدِ العزيزِ يَسْأَلُ السائبَ ابنَ أُخْتِ النَّمِرِ: ما سمعتَ في سُكْنَى مكَّةَ؟ قال: سمعتُ العلاءَ بنَ الحَضْرَمِيِّ، قال: قال رسولُ الله ﷺ: «ثلاثٌ للمُهاجِرِ بعدَ الصَّدَرِ».**

**قوله: «باب إقامة المهاجر بمكَّة بعد قَضاء نُسُكه»** أي: من حَجٍّ أو عمرة.

**قوله: «حدَّثنا حاتم»** هو ابن إسماعيل المدَنيّ.

**قوله: «سمعت عمرَ بن عبد العزيز يسأل السائبَ»** أي: ابن يزيد.

**قوله: «ابن أُخت النَّمِر»** تقدَّم ذِكْره قريباً في المناقب النَّبويَّة (٣٥٤١).

**قوله: «العلاء بن الحَضرَميّ»** اسمه عبد الله بن عِماد، وكان حَليف بني أُميَّة، وكان العلاء صحابيّاً جَليلاً، ولّاه النبيّ ﷺ البحرَينِ، وكان مُجابَ الدَّعوة، وماتَ في خلافة عمر، وما له في البخاريّ إلّا هذا الحديث.

**قوله: «ثلاث للمُهاجِرِ بعد الصَّدَر»** بفتح المهمَلَتَينِ، أي: بعد الرُّجوع من مِنًى.

وفِقْهُ هذا الحديث أنَّ الإقامة بمكَّة كانت حَراماً على مَن هاجَرَ منها قبلَ الفتح، لكن أُبيحَ لمن قَصَدَها منهم بحَجٍّ أو عُمْرة أن يُقيم بعد قضاء نُسُكه ثلاثةَ أيام لا يزيد عليها،

وبهذا رَثَى النبيّ ﷺ لسعدِ ابن خَوْلة أن ماتَ بمكَّة، ويُستَنبَط من ذلك أنَّ إقامة ثلاثة أيام لا تُخرِج صاحبَها عن حُكم المسافر، وفي كلام الدّاوديّ اختصاص ذلك بالمهاجرين الأوَّلين، ولا معنى لتقييدِه بالأوَّلين.

قال النَّوَويّ: معنى هذا الحديث أنَّ الذين هاجَروا يَحرُم عليهم استيطانُ مكَّة، وحَكَى عياض أنَّه قول الجمهور، قال: وأجازَه لهم جماعة، يعني: بعد الفتح، فحَمَلوا هذا القول على الزَّمَن الذي كانت الهجرة المذكورة واجبة فيه، قال: واتَّفَقَ الجميع على أنَّ الهجرة قبلَ الفتح كانت واجبةً عليهم، وأنَّ سُكنَى المدينة كان واجباً لنُصرة النبيّ ﷺ ومواساتِه بالنَّفسِ، وأمَّا غير المهاجرين فيجوز له سُكنَى أيِّ بَلَد أراد، سواءٌ مكَّة وغيرُها بالاتِّفاق. انتهى كلام القاضي، ويُستَثنَى من ذلك مَن أذِنَ له النبيّ ﷺ بالإقامة في غير المدينة.

واستُدِلَّ بهذا الحديث على أنَّ طَواف الوداع عبادةٌ مُستَقِلّة ليست من مناسك الحجّ، وهو أصحّ الوجهَينِ في المذهَب، لقولِه في هذا الحديث: «بعد قَضاء نُسُكه»، لأنَّ طَواف الوداع لا إقامةَ بعدَه، ومَتَى أقامَ بعدَه خرج عن كَونِه طوافَ الوداع، وقد سَمّاه قبلَه قاضياً لمناسكِه، فخرج طَوافُ الوداع عن أن يكون من مناسك الحجّ، والله أعلم.

وقال القُرطُبيُّ: المراد بهذا الحديث: مَن هاجَرَ من مكَّة إلى المدينة لنَصرِ النبيِّ ﷺ ولا يعني به مَن هاجَرَ من غيرها، لأنَّه خرج جواباً عن سؤالهم لمَا تَحرَّجوا من الإقامة بمكَّة إذ كانوا قد تَرَكوها لله تعالى، فأجابَهم بذلك، وأعلَمَهم أنَّ إقامة الثلاث ليس بإقامةٍ، قال: والخلاف الذي أشارَ إليه عياض كان فيمَن مَضَى، وهل ينبني عليه خلافٌ فيمَن فرَّ بدينِه من موضعٍ يَخاف أن يُفتَن فيه في دِينِه، فهل له أن يَرجِع إليه بعد انقضاء تلك الفتنة؟ يُمكِن أن يقال: إنْ كان تَرَكَها لله كما فعَلَه المهاجرونَ فليس له أن يَرجِع لشيءٍ من ذلك، وإن كان تَرَكَها فِراراً بدينِه ليَسلَمَ له ولم يَقصِدْ إلى تَرْكها لذاتها فله الرُّجوعُ إلى ذلك. انتهَى، وهو حَسَنٌ مُتَّجِهٌ، إلّا أنَّه خَصَّ ذلك بمَن تَرَكَ رِباعاً أو دُوراً، ولا حاجة إلى تخصيص المسألة بذلك، والله أعلم.

## ٤٨- باب التاريخ، مِن أين أرَّخُوا التاريخَ؟

**٣٩٣٤- حدَّثنا عبدُ الله بنُ مَسْلَمةَ، حدَّثنا عبدُ العزيزِ، عن أبيه، عن سَهْلِ بنِ سعدٍ، قال: ما عَدُّوا من مَبْعَثِ النبيِّ ﷺ ولا من وَفاتِه، ما عَدُّوا إلا من مَقْدَمِه المدينةَ.**

**٣٩٣٥- حدَّثنا مُسدَّدٌ، حدَّثنا يَزِيدُ بنُ زُرَيعٍ، حدَّثنا مَعْمَرٌ، عن الزُّهْريِّ، عن عُرْوةَ، عن عائشةَ رضي الله عنها: قالت: فُرِضَتِ الصَّلاةُ رَكعَتَينِ، ثمَّ هاجَرَ النبيُّ ﷺ ففُرِضَت أربعاً، وتُرِكَت صلاةُ السَّفَرِ على الأُولَى.**

**تابَعَه عبدُ الرَّزّاق، عن مَعْمَرٍ.**

٢٦٨/٧ قوله: «**باب التاريخ**» قال الجَوْهريّ: التاريخ تعريفُ الوقت، والتَّوريخ مثلُه، تقول: أرَّخت ووَرَّخت. وقيل: اشتِقاقه من الأَرْخ: وهو الأُنثَى من بَقَر الوَحْش، كأنَّه شيءٌ حَدَثَ كما يَحدُث الولد، وقيل: هو مُعرَّب، ويقال: أوَّل ما أحدَث التاريخ من الطّوفان.

قوله: «**من أين أرَّخوا التاريخَ؟**» كأنَّه يشير إلى اختلافٍ في ذلك، وقد روى الحاكم في «الإكليل» من طريق ابن جُريج عن أبي سَلَمة عن ابن شِهاب الزُّهْريِّ: أنَّ النبيَّ ﷺ لمَّا قَدِمَ المدينة أمَرَ بالتاريخِ فكُتِبَ في رَبيع الأوَّل، وهذا مُعضَل، والمشهور خلافُه كما سيأتي، وأنَّ ذلك كان في خلافة عمر.

وأفادَ السُّهَيليّ: أنَّ الصحابة أخذوا التاريخ بالهجرة من قوله تعالى: ﴿لَمَسْجِدٌ أُسِّسَ عَلَى ٱلتَّقْوَىٰ مِنْ أَوَّلِ يَوْمٍ﴾ [التوبة:١٠٨]، لأنَّه من المعلوم أنَّه ليس أوَّلَ الأيام مُطلَقاً، فتَعيَّنَ أنَّه أُضيفَ إلى شيء مُضمَر، وهو أوَّل الزَّمَن الذي عَزَّ فيه الإسلام، وعَبَدَ فيه النبيُّ ﷺ رَبَّه آمِناً، وابتَدَأ بناءَ المسجد، فوافَقَ رأيُ الصحابة ابتداءَ التاريخ من ذلك اليومِ، وفَهِمنا من فِعلهم أنَّ قوله تعالى: ﴿مِنْ أَوَّلِ يَوْمٍ﴾ أنَّه أوَّل أيام التاريخ الإسلاميّ، كذا قال، والمتبادَر أنَّ معنى قوله: ﴿مِنْ أَوَّلِ يَوْمٍ﴾ أي: دَخَلَ فيه النبيُّ ﷺ وأصحابُه المدينة، والله أعلم.

قوله: «**حدَّثنا عبد العزيز**» أي: ابن أبي حازم سَلَمة بن دينار.

**قوله: «ما عَدُّوا من مَبعَث النبيّ ﷺ»** في رواية الحاكم[1] من طريق مُصعب الزُّبَيريّ عن عبد العزيز: أخطَأ الناس العدد، ولم يَعُدّوا من مَبعَثه ولا من قُدومه المدينة، وإنَّما عَدُّوا من وفاته. قال الحاكم: وهو وَهْمٌ، ثمَّ ساقَه على الصواب بلفظ: ولا من وفاته، إنَّما عَدّوا من مَقدَمِه المدينة. والمراد بقوله: «أخطَأ الناس العَدَدَ» أي: أغفَلوه وتَرَكوه ثمَّ استَدرَكوه، ولم يُرِد أنَّ الصواب خلاف ما عَمِلوا. ويحتمل أن يريده وكان يرى أنَّ البِداءة من المبعَث أو الوفاة أولَى، وله اتِّجاه لكنَّ الراجح خلافه، والله أعلم.

**قوله: «مَقدمه»** أي: زمن قُدومه، ولم يُرِد شهر قُدومه، لأنَّ التاريخ إنَّما وَقَعَ من أوَّل السَّنة. وقد أبدَى بعضهم للبِداءة بالهجرة مُناسَبة فقال: كانت القضايا التي اتُّفِقَت له ويُمكِن أن يُؤَرَّخ بها أربعة: مَولِده ومَبعَثه وهِجرَته ووَفاته، فرَجَحَ عندهم جَعلها من الهجرة، لأنَّ المولِد والمبعَث لا يَخلو واحد منهما من النِّزاع في تعيين السَّنة.

وأمَّا وقت الوفاة فأعرَضوا عنه لمَا تُوُقِّعَ بذِكْره من الأسَف عليه، فانحَصَرَ في الهجرة، وإنَّما أخَّروه من ربيع الأوَّل إلى المحَرَّم، لأنَّ ابتداء العَزْم على الهجرة كان في المحَرَّم، إذ البيعة وقَعَت في أثناء ذي الحِجّة وهي مُقدِّمة الهجرة، فكان أوَّلَ هلال استَهَلَّ بعد البيعة والعَزْم على الهجرة هلالُ المحرَّم، فناسَبَ أن يُجعَل مُبتَدَأً، وهذا أقوَى ما وَقفتُ عليه من مُناسَبة الابتداء بالمحَرَّمِ.

وذكروا في سبب عمل عمرَ التاريخَ أشياءَ: منها ما أخرجه أبو نُعَيم الفضل بن دُكَين في «تاريخه» ومن طريقه الحاكم من طريق الشَّعبيّ: أنَّ أبا موسى كَتَبَ إلى عمر: إنَّه يأتينا مِنك كتب ليس لها تاريخ، فجَمع عمرُ الناس، فقال بعضهم: أرِّخ بالمبعَثِ، وبعضهم: أرِّخ بالهجرة، فقال عمر: الهجرة فرَّقَت بين الحقّ والباطِل فأرِّخوا بها، وذلك سنة سبع عشرة. فلمَّا اتَّفَقوا قال بعضهم: ابدَؤوا برمضان، فقال عمر: بل بالمحَرَّمِ، فإنَّه مُنصَرَف

---

(١) هذا في كتابه «الإكليل» الذي قدّم ذكره قريباً، وأخرج نحوه في «المستدرك» ٣/ ١٣ لكن عن أبي معمر إسماعيل ابن إبراهيم الهذلي عن عبد العزيز بن أبي حازم.

الناس من حَجّهم، فاتَّفَقوا عليه[١].

وقيل: أوَّل مَن أرَّخَ التاريخ يَعْلى بن أُميَّة حيثُ كان باليمن، أخرجه أحمد بن حَنبَل[٢] بإسنادٍ صحيح، لكن فيه انقطاع بين عَمْرو بن دينار ويَعْلى، وروى أحمد[٣] وأبو عَرُوبة في «الأوائل» (١٢٧) والبخاريّ في «الأدب» والحاكم من طريق ميمون بن مِهْران قال: رُفِعَ لعمر صَكٌّ مَحِلّه شَعْبان فقال: أيُّ شعبان، الماضي أو الذي نحنُ فيه، أو الآتي؟ ضَعُوا للناس شيئاً يَعرِفونَه، فذكر نحوَ الأوَّل.

وروى الحاكم (٣/ ١٤) عن سعيد بن المسيّب قال: جمعَ عمرُ الناس فسألَهم عن أوَّل يوم يَكتُب التاريخ،/ فقال عليٌّ: من يوم هاجَرَ رسول الله ﷺ وتَرَكَ أرض الشِّرك، ففَعَلَه عمر. ٢٦٩/٧

وروى ابن أبي خَيثمةَ من طريق ابن سِيرِين قال: قَدِمَ رجل من اليمن فقال: رأيت باليمن شيئاً يُسَمّونَه التاريخ يَكتُبونَه من عام كذا وشهر كذا، فقال عمر: هذا حَسَن فأرِّخوا، فلمَّا جَمَع على ذلك قال قوم: أرِّخوا للمَولِد، وقال قائلٌ: للمَبعَثِ، وقال قائلٌ: من حين خرج مُهاجراً، وقال قائل: من حين توُفِّي، فقال عمر: أرِّخوا من خُروجه من مكَّة إلى المدينة. ثمَّ قال: بأيِّ شهر نَبدَأ؟ فقال قوم: من رَجَب، وقال قائلٌ: من رَمَضان، فقال عثمان: أرِّخوا المحَرَّم، فإنَّه شهرٌ حرام وهو أوَّل السَّنة ومُنصَرَفُ الناس من الحجّ، قال: وكان ذلك سنة سبعَ عشرةَ ـ وقيل: سنة ستَّ عشرةَ ـ في ربيع الأوَّل، فاستَفَدنا من مجموع هذه الآثار: أنَّ الذي أشارَ بالمحَرَّمِ عمر وعثمان وعليّ رضي الله عنهم.

---

(١) أخرجه ابن عساكر في «تاريخ دمشق» ١/ ٤٢.

(٢) يغلب على ظننا أن هذا أخرجه أحمد في «تاريخه»، ولم يقع لنا مطبوعاً، ومن طريق أحمد أخرجه الطبري في «تاريخه» ٢/ ٣٩٠، والحاكم في «المستدرك» ٣/ ٤٢٤.

(٣) هو في «تاريخه» كما يغلب على ظننا، وأخرجه ابن عساكر في «تاريخ دمشق» ١/ ٤٠ من رواية حنبل بن إسحاق عنه، ولم نقف عليه في «الأدب المفرد» للبخاري، وأما الحاكم فاخرجه في «الإكليل» كما قيد به الحافظ في أول هذا الباب.

قوله: «فُرِضَت الصلاة رَكعَتَينِ» أي: بمكَّة.

وقوله: «تُرِكَت» أي: على ما كانت عليه من عَدَم وُجوب الزّائد، بخلاف صلاة الحَضَر فإنَّها زِيدَ في ثلاثٍ منها ركعتان، فالمعنى: أُقِرَّت صلاة السَّفَر على جواز الإتمام وإن كان الأحَبّ القَصْرَ، وقد تقدَّم ما فيه من الإشكال في أوَّل كتاب الصلاة (١٠٩٠).

قوله: «تابَعَه عبد الرَّزّاق عن مَعمَر» وَصَلَه الإسماعيليّ من طريق فيّاض بن زُهَير عن عبد الرَّزّاق بلفظه، وذكر ابن جَرِير عن الواقديّ: أنَّ الزّيادة في صلاة الحَضَر كانت بعد قدوم النبيّ ﷺ المدينة بشهرٍ واحد، قال: وزَعَمَ أنَّه لا خلاف بين أهل الحِجاز في ذلك.

## ٤٩- باب قول النبيِّ ﷺ: «اللّهمَّ أمْضِ لأصحابي هِجْرتَهم» ومَرْثيتِه لمَن مات بمكّة

٣٩٣٦- حدَّثنا يحيى بنُ قَزَعةَ، حدَّثنا إبراهيمُ، عن الزُّهْريِّ، عن عامرِ بنِ سَعْدِ بنِ مالكٍ، عن أبيه، قال: عادَني النبيُّ ﷺ عامَ حَجّةِ الوَدَاع من مرضٍ أشفَيتُ منه على الموتِ، فقلتُ: يا رسولَ الله، بَلَغَ بي مِن الوَجَعِ ما تَرَى، وأنا ذو مالٍ ولا يَرِثُني إلا ابنةٌ لي واحدةٌ، أفأتَصَدَّقُ بثُلُثَي مالي؟ قال: «لا»، قال: فأتصَدَّقُ بشَطْرِه؟ قال: «الثُّلثُ يا سَعْدُ، والثُّلثُ كَثيرٌ، إنَّكَ أنْ تَذَرَ وَرَثَتَكَ أغنِياءَ خيرٌ من أن تَذَرَهم عالَةً، يَتَكَفَّفونَ الناسَ، ولستَ بنافقٍ نَفَقةً تَبتَغي بها وجهَ الله، إلا آجَرَكَ الله بها، حتَّى اللُّقْمةَ تَجْعَلُها في فِي امرأتِكَ» قلتُ: يا رسولَ الله، أُخَلَّفُ بعدَ أصْحابي؟ قال: «إنَّكَ لَن تُخلَّفَ فتَعمَلَ عَمَلاً تَبتَغي به وجهَ الله، إلا ازْدَدْتَ به دَرَجةً ورِفْعةً، ولعلَّكَ تُخلَّفُ حتَّى يَنتَفِعَ بكَ أقوامٌ، ويُضَرَّ بكَ آخَرونَ، اللهمَّ أَمضِ لأصحابي هِجْرتَهم، ولا تَرُدَّهم على أعقابهم، لكنِ البائسُ سَعْدُ ابنُ خَوْلَةَ»، يَرْثي له رسولُ الله ﷺ أن تُوفِّيَ بمكَّةَ.

وقال أحمدُ بنُ يونُسَ وموسى، عن إبراهيمَ: «أن تَذَرَ وَرَثَتَكَ».

قوله: «باب قول النبيِّ ﷺ: اللهمَّ أمضِ لأصحابي هِجرَتَهم، ومَرثيَّتِه لمَن ماتَ بمكَّة» بتخفيف التحتانيَّة وهو عَطفٌ على قولٍ. والمرثيَّةُ: تعديدُ مَحاسن الميِّت، والمراد هنا: التوَجُّع له لكَونِه ماتَ في البلد التي هاجَرَ منها، وقد تقدَّم بيان الحكمة في ذلك قبلُ ببابٍ (٣٩٣٣).

قوله: «ورَثَتَك» كذا للأكثر، وللكُشْمِيهنيِّ والقابِسيّ: «ذُرِّيَّتك»، ورواية الجماعة أَوْلى، لأنَّ هذه اللَّفظة قد بيَّن البخاريّ أنَّها لغير يحيى بن قَزَعة شيخِه هنا.

قوله: «ولستَ بنافقٍ» كذا هنا،/ وللكُشْمِيهنيِّ: «بمُنفِقٍ» وهو الصواب. ٢٧٠/٧

قوله: «أنْ ماتَ بمكَّة» هو بفتح الهمزة للتعليل، وأغرَبَ الدّاوديّ فتَرَدَّدَ فيه فقال: إن كان بالفتح ففيه دلالة على أنَّه أقامَ بمكَّة بعد الصَّدَر من حَجَّته ثمَّ مات، وإن كان بالكسر ففيه دليلٌ على أنَّه قيل له: إنَّه يريد التخَلُّف بعد الصَّدَر، فخَشيَ عليه أن يُدرِكَه أجَلُه بمكَّة.

قلت: والمضبوط المحفوظ بالفتح، لكن ليس فيه دلالة على أنَّه أقامَ بعد حَجّه، لأنَّ السّياق يدلّ على أنَّه ماتَ قبل الحجّ، والله أعلم.

قوله: «وقال أحمد بن يونس وموسى عن إبراهيم» يعني: ابن سعد: «أن تَذَرَ ورَثَتَك» أمَّا رواية أحمد بن يونس، فأخرجها المصنِّف في حَجّة الوداع في آخِر المغازي (٤٤٠٩)، وأمَّا رواية موسى ـ وهو ابن إسماعيل ـ فأخرجها المؤلِّف في الدَّعَوات (٦٣٧٣).

## ٥٠- بابٌ كيف آخى النبيُّ ﷺ بين أصحابه

وقال عبدُ الرَّحمن بنُ عَوْفٍ: آخَى النبيُّ ﷺ بَيني وبَينَ سَعْدِ بنِ الرَّبيعِ لمَّا قَدِمْنا المدينةَ.

وقال أبو جُحَيفةَ: آخَى النبيُّ ﷺ بَينَ سَلْمانَ وأبي الدَّرْداءِ.

٣٩٣٧- حدَّثنا محمَّدُ بنُ يوسُفَ، حدَّثنا سفيانُ، عن حُميدٍ، عن أنسٍ ﷺ، قال: قَدِمَ عبدُ الرَّحمن بنُ عَوْفٍ، فآخَى النبيُّ ﷺ بينه وبَينَ سَعْدِ بنِ الرَّبيعِ الأنصاريِّ، فعَرَضَ عليه أن يُناصِفَه أهلَه ومالَه، فقال عبدُ الرَّحمن: بارَكَ الله لكَ في أهلِكَ ومالكَ، دُلَّني على السُّوقِ، فرَبِحَ شيئاً من أَقِطٍ وسَمْنٍ، فرآه النبيُّ ﷺ بعدَ أيامٍ وعليه وَضَرٌ من صُفْرةٍ، فقال النبيُّ ﷺ: «مَهْيَمْ يا عبدَ الرَّحمن؟» قال: يا رسولَ الله، تزوَّجتُ امرأةً مِن الأنصار، قال: «فما سُقْتَ فيها؟» فقال: وَزْنَ نَواةٍ من ذَهَبٍ، فقال النبيُّ ﷺ: «أَوْلِمْ ولو بشاةٍ».

قوله: «باب كيف آخَى النبيّ ﷺ بين أصحابه» تقدَّم في مناقب الأنصار «باب آخَى النبيّ

ﷺ بين المهاجرين والأنصار»[1].

قال ابن عبد البَرِّ: كانت المؤاخاة مرَّتَينِ: مَرّةً بين المهاجرين خاصّة وذلك بمكَّة، ومَرّةً بين المهاجرين والأنصار، فهي المقصودة هنا. وذكر ابن سعد (١/ ٢٣٨) بأسانيد الواقديّ إلى جماعة من التابعين قالوا: لمَّا قَدِمَ النبيّ ﷺ المدينة آخَى بين المهاجرين، وآخَى بين المهاجرين والأنصار على المواساة، وكانوا يَتَوارَثون، وكانوا تسعين نفساً بعضُهم من المهاجرين وبعضُهم من الأنصار، وقيل: كانوا مئةً، فلمَّا نزلَ: ﴿وَأُوْلُواْ ٱلْأَرْحَامِ﴾ [الأنفال:٧٥] بَطَلَت المواريث بينهم بتلك المؤاخاة.

قلت: وسيأتي في الفرائض (٦٧٤٧) من حديث ابن عبَّاس: لمَّا قَدِموا المدينة كان يَرِث المهاجريُّ الأنصاريَّ دون ذَوِي رَحِمه بالأُخوّة التي آخَى رسولُ الله ﷺ بينهما، فنزلت. وعند أحمد[2] من رواية عَمْرو بن شُعَيب عن أبيه عن جَدّه نحوُه.

قال السُّهَيليّ: آخَى بين أصحابه ليُذهِب عنهم وحشةَ الغُربة، ويَتأنَّسوا من مُفارَقة الأهل والعَشيرة، ويَشُدَّ بعضهم أَزْرَ بعض، فلمَّا عَزَّ الإسلام واجتَمع الشَّمل وذهبَت الوَحْشة، أبطَلَ المواريثَ وجَعَلَ المؤمِنين كلَّهم إخوة، وأنزَلَ الله: ﴿إِنَّمَا ٱلْمُؤْمِنُونَ إِخْوَةٌ﴾ [الحجرات:١٠]، يعني: في التوادُد وشُمول الدَّعوة.

واختَلَفوا في ابتدائها: فقيل بعد الهجرة بخمسة أشهر، وقيل: بتسعةٍ، وقيل: وهو يبني المسجد، وقيل: قبل بنائه، وقيل: بسنةٍ وثلاثة أشهر قبل/ بدر، وعند أبي سعيد في «شَرَف المصطَفَى»: كان الإخاء بينهم في المسجد. ٢٧١/٧

وذكر محمد بن إسحاق المؤاخاة، فقال: قال رسول الله ﷺ لأصحابه بعد أن هاجَرَ:

---

(١) باب رقم (٣).

(٢) في «المسند» برقم (٣٤٤٣) و(٦٩٠٤) بلفظ: أن رسول الله ﷺ كتب كتاباً بين المهاجرين والأنصار على أن يَعْقِلوا مَعاقِلَهم، ويَفْدُوا عانِيَهم بالمعروف والإصلاح بين المسلمين. وفي إسناده الحجاج بن أرطاة، وهو كثير الخطأ والتدليس.

«تَآخَوا أَخَوَينِ أَخوَينِ»، فكان هو وعليٌّ أَخَوَينِ، وحمزة وزيد بن حارثة أَخَوَينِ، وجعفر ابن أبي طالب ومعاذ بن جبل أَخَوَينِ. وتَعقَّبَه ابن هشام بأنَّ جعفراً كان يومَئذٍ بالحبشة، وفي هذا نَظَر، وقد تقدَّم. ووَجَّهَها العِماد بن كثير: بأنَّه أرصَدَه لأُخوَّتِه حتَّى يَقدَمَ، وفي «تفسير سُنَيد»: آخَى بين معاذ وابن مسعود.

وأبو بكر وخارجة بن زيد أَخَوَينِ، وعمرُ وعِتْبان بن مالك أَخَوَينِ، وقد تقدَّم في أوائل الإيمان (٨٩) قول عمر: «كان لي أخ من الأنصار» وفُسِّرَ بعِتْبان، ويُمكِن أن يكون أُخوَّته له تَراخَت كما في أبي الدَّرداء وسلمان.

ومُصعَب بن عُمير وأبو أيوب أَخَوَينِ، وأبو حُذَيفة بن عُتبة وعبّاد بن بِشْر أَخَوَينِ، [وعمار بن ياسر وحذيفة بن اليَمان أَخَوَين][1]، ويقال: بل عمَّار وثابت بن قيس؛ لأنَّ حُذَيفة إنَّما أسلَمَ زمان أُحُد.

وبلال وأبو رُوَيحة أخوين، وأبو عبيدة وسعد بن معاذ أخوينِ. قلت: وفي هذا نَظَرٌ، لأن في «صحيح مسلم» (٢٥٢٨) من رواية ثابت عن أنس: آخى بين أبي عُبيدة وأبي طلحة، انتهى.

قال: وعبد الرَّحمن بن عوفٍ وسعد بن الرَّبيع أخوَينِ، والزُّبيرُ وسَلَمة. قال ابن سعد: آخى بين مئةٍ منهم خمسون من المهاجرين، وخمسون من الأنصار. وقيل: كان كلُّ فريقٍ منهم خمسةٌ وأربعون نَفْساً، وكان ذلك قبل بَدْرٍ بخمسة أشهر في دار أنسٍ كما تقدَّم ذلك في آخر الكَفّارة من طريق عاصمٍ عن أنسٍ، وتقدَّم بيانُ المراد به، وقد سَرَد ابن إسحاقَ أسماءَ كثيرٍ من المهاجرين والأنصار ممّن آخى بينهم النبيُّ ﷺ، وعِدَّةُ من ذكره اثنان وثلاثون رجلاً[2].

وأبو ذرٍّ والمنذر بن عمرو أخوَين. وتُعقِّبَ بأنَّ أبا ذرٍّ تأخَّرَت هِجرَته، والجواب كما في جعفر، وحاطِب بن أبي بَلتَعة وعُوَيم بن ساعدة أَخَوَينِ، وسَلمان وأبو الدَّرداء أَخَوَينِ،

(١) ما بين المعقوفين زيادة من «سيرة ابن هشام» ١/ ٥٠٦، ولا بدَّ منه، والظاهر أن الحافظ أراد أن يثبته فذَهَلَ عنه، لأن حرف «بل» المذكور بعده يفيد إضراباً عن كلام مذكور يتعلق بأحد المذكورَين: عمار أو حذيفة.

(٢) هاتان الفقرتان الأخيرتان، من قوله: وبلال وأبو رويحة، أثبتناهما من (أ)، ولم يردا في (ع) و(س)، وهما من تمام كلام ابن إسحاق، وجاء بإثرهما في (أ) كلام سبق بعضه وسيأتي بعضه، فآثرنا حذفه خشية التكرار.

وتُعقِّبَ بأنَّ سَلمان تأخَّرَ إسلامُه وكذا أبو الدَّرداء، والجواب ما تقدَّم في جعفر.

وكان ابتداء المؤاخاة أوائل قُدومه المدينةَ، واستَمرَّ يُجدِّدها بحَسَب مَن يدخل في الإسلام أو يَحضُر إلى المدينة، والإخاء بين سَلمان وأبي الدَّرداء صحيح[1] كما في الباب، وعند ابن سعد (٤/ ٢٨٠): آخَى بين أبي الدَّرداء وعَوْف بن مالك، وسنده ضعيف، والمعتَمَد ما في «الصحيح»، وعبد الرحمن بن عَوْف وسعد بن الرَّبيع مذكور في هذا الباب، وسَمَّى ابن عبد البَرِّ جماعةً آخرين.

وأنكَرَ ابن تَيميّة في كتاب «الردّ على ابن المطهِّر الرافضيّ» المؤاخاة بين المهاجرين وخُصوصاً مُؤاخاة النبيِّ ﷺ لعليٍّ، قال: لأنَّ المؤاخاة شُرِعَت لإرفاق بعضهم بعضاً ولِتأليفِ قلوب بعضهم، فلا معنى لمؤاخاة النبيِّ ﷺ لأحدٍ منهم ولا لمؤاخاة مُهاجريّ لـمُهاجريّ، وهذا رَدٌّ للنَّصِّ بالقياس وإغفالٌ عن حكمة المؤاخاة، لأنَّ بعض المهاجرين كان أقوَى من بعض بالمال والعَشيرة والقوَى، فآخَى بين الأعلى والأدنَى ليَرتَفِق الأدنَى بالأعلى ويستعينَ الأعلى بالأدنَى، وبهذا تَظهَر مُؤاخاتُه ﷺ لعليٍّ، لأنَّه هو الذي كان يقوم به من عَهد الصِّبا من قبلِ البِعْثة واستَمرّ، وكذا مُؤاخاة حمزة وزيد بن حارثة، لأنَّ زيداً مولاهم فقد ثَبَتَتْ أُخوَّتُهما وهما من المهاجرين، وسيأتي في عُمرة القضاء (٤٢٥١) قول زيد بن حارثة: أنَّ بنت حمزة بنت أخي، وأخرج الحاكم (٣/ ٣١٤) وابن عبد البَرِّ بسندٍ حَسَن عن أبي الشَّعثاء عن ابن عبَّاس: آخَى النبيّ ﷺ بين الزُّبَير وابن مسعود، وهما من المهاجرين.

قلت: وأخرجه الضّياء في «المختارة» من «المعجَم الكبير» (١٢٨١٦) للطَّبَرانيِّ، وابن تَيمية يُصرِّح بأنَّ أحاديث «المختارة» أصحّ وأقوَى من أحاديث «المستدرَك»، وقِصّة المؤاخاة الأولى أخرجها الحاكم (٣/ ١٤) من طريق جُميع بن عُمير عن ابن عمر: آخَى رسول الله ﷺ بين أبي بكر وعمر، وبين طلحة والزُّبَير، وبين عبد الرحمن بن عَوْف وعثمان ـ وذكر جماعة قال ـ فقال عليٌّ: يا رسول الله، إنَّك آخَيت بين أصحابك فمَن أخي؟ قال: «أنا أخوك»،

(١) سلف موصولاً برقم (١٩٦٨)، وسيأتي برقم (٦١٣٩).

وإذا انضَمَّ هذا إلى ما تقدَّم تَقَوَّى به، وقد تقدَّم في «باب الكَفالة» قُبَيل كتاب الوَكالة (٢٢٩٤) الكلام على حديث: «لا حِلْفَ في الإسلام» بما يُغني عن الإعادة، وقد سَبَقَ كلام السُّهَيليّ في حكمة ذلك الميراث، وسيأتي في الفرائض (٦٧٤٧) حديث ابن عبَّاس: كان المهاجرونَ لمَّا قَدِموا المدينة يَرِث المهاجريُّ الأنصاريَّ دون ذَوي رَحِمه للأُخوّة.

**الحديث الأوَّل: قوله: «وقال عبد الرحمن بن عَوْف: آخَى النبيُّ ﷺ بيني وبين سعد بن الرَّبيع»** هو طَرَف من حديث تقدَّم موصولاً في أوائل البُيوع (٢٠٤٨) من طريق إبراهيم بن سعد عن أبيه ـ وهو سعد بن إبراهيم بن عبد الرحمن بن عَوْف ـ عن جَدّه قال: قال عبد الرحمن بن عَوْف: لمَّا قَدِمنا المدينة آخَى النبيّ ﷺ بيني وبين سعد بن الرَّبيع، فقال سعد: إنّي أكثر/ الأنصار مالاً فأُقاسِمُك مالي؟ الحديث، وظَنَّ الشَّيخ عِماد الدّين بن كثير: ٢٧٢/٧
أنَّ البخاريّ أشارَ بهذا التَّعليق إلى حديث أنس[1]، فقال: قِصّة عبد الرحمن لا تُعرَف مُسنَدة عنه، وإنَّما أسنَدَها البخاريّ وغيره عن أنس، قال: فلعلَّ البخاريّ أراد أنَّ أنساً حَمَلَها عن عبد الرحمن ابن عَوْف. انتَهى، قلت: وطريقُ عبد الرحمن الموصولة من غير طريق أنسٍ[2]، والذي ادَّعاه مردود، لثبوتِه في «الصحيح».

**الحديث الثاني: قوله: «وقال أبو جُحَيفةَ: آخَى النبيّ ﷺ بين سَلمان وأبي الدَّرداء»** هو طَرَف من حديث وَصَلَه بتمامه في كتاب الصّيام (١٩٦٨)[3].

والغرض منه التَّنبيه على تَسمية مَن وَقَعَ الإخاء بينهم من المهاجرين والأنصار، فذكر هذا والذي بعده من إخاء سعد بن الرَّبيع وعبد الرحمن بن عَوْف، ولمسلمٍ (٢٥٢٨) من طريق ثابت عن أنس: آخَى النبيّ ﷺ بين أبي طلحة وأبي عُبيدة، وتقدَّم في الإيمان (٨٩) حديث عمر: كان لي أخ من الأنصار وكنَّا نَتَناوَب النُّزول، وذكر ابن إسحاق: أنَّه

---

(١) حديث أنس هو حديث الباب.

(٢) من قوله: «قلت» إلى هنا سقط من (ع) و(س).

(٣) وفي الأدب كذلك برقم (٦١٣٩).

عِتْبان بن مالك، وكان أبو بكر الصِّدِّيق وخارجةُ[1] بن زيد أخَوَينِ فيما ذكره ابن إسحاق أيضاً.

**الحديث الثالث**: حديث أنس في قِصّة إخاء سعد بن الرَّبيع وعبد الرحمن بن عَوْف، وسيأتي شرحه في كتاب النكاح (٥٠٧٢ و٥١٤٨).

## ٥١- بابٌ

**٣٩٣٨- حدَّثني حامِدُ بنُ عمرَ، عن بشْرِ بنِ المفَضَّلِ، حدَّثنا حُميدٌ، عن أنسٍ: أنَّ عبد الله ابنَ سَلَامٍ بَلَغَه مَقْدَمُ النبيِّ ﷺ المدينةَ، فأتاه يَسْأَلُه عن أشياءَ، فقال: إنّي سائلُكَ عن ثلاثٍ لا يَعْلَمُهُنَّ إلا نبيٌّ: ما أوَّلُ أشراطِ الساعةِ؟ وما أوَّلُ طعامٍ يأكلُه أهلُ الجنَّةِ؟ وما بالُ الولدِ يَنْزِعُ إلى أبيه أو إلى أمِّه؟ قال: «أَخبَرَني به جِبْريلُ آنِفاً» قال ابنُ سَلَامٍ: ذاكَ عَدوُّ اليهودِ مِن الملائكةِ، قال: «أمَّا أوَّلُ أشراطِ الساعةِ، فنارٌ تَحشُرُهم مِن المشرقِ إلى المغربِ، وأمَّا أوَّلُ طعامٍ يأكلُه أهلُ الجنَّةِ، فزيادةُ كَبِدِ الحوتِ، وأمَّا الولدُ فإذا سَبَقَ ماءُ الرجلِ ماءَ المرأةِ نَزَعَ الولدَ، وإذا سَبَقَ ماءُ المرأةِ ماءَ الرجلِ نَزَعَتِ الولدَ» قال: أشهَدُ أن لا إلهَ إلا الله، وأنَّكَ رسولُ الله، قال: يا رسولَ الله، إنَّ اليهودَ قومٌ بُهُتٌ، فاسأَلْهم عنِّي قبلَ أن يَعلَموا بإسلامي.**

**فجاءتِ اليهودُ، فقال النبيُّ ﷺ: «أيُّ رجلٍ عبدُ الله بنُ سَلَامٍ فيكم؟» قالوا: خَيرُنا وابنُ خَيرِنا، وأفضلُنا وابنُ أفضلِنا، فقال النبيُّ ﷺ: «أَرأيتُم إن أسلَمَ عبدُ الله بنُ سَلَامٍ؟» قالوا: أعاذَه الله من ذلكَ، فأعادَ عليهم، فقالوا مِثلَ ذلكَ، فخَرَجَ إليهم عبدُ الله، فقال: أشهَدُ أن لا إلهَ إلا الله، وأنَّ محمَّداً رسولُ الله، قالوا: شَرُّنا وابنُ شَرِّنا، وتَنَقَّصُوه، قال: هذا كنتُ أخافُ يا رسولَ الله.**

**٣٩٣٩، ٣٩٤٠- حدَّثنا عَلِيُّ بنُ عبدِ الله، حدَّثنا سفيانُ، عن عَمرٍو، سمعَ أبا المِنْهال عبدَ الرَّحمن بنَ مُطْعِمٍ، قال: باعَ شَرِيكٌ لي دَراهمَ في السُّوقِ نَسِيئةً، فقلتُ: سُبْحانَ الله! أيَصْلُحُ هذا؟ فقال: سُبْحانَ الله! والله لقد بِعْتُها في السُّوقِ فما عابَه أحدٌ، فسألتُ البراءَ بنَ**

---

(١) تحرَّف في (س) إلى: وحارثة.

عازِبٍ، فقال: قَدِمَ النبيُّ ﷺ ونحنُ نَتَبايعُ هذا البيعَ، فقال: «ما كان يداً بيَدٍ فليس به بَأْسٌ، وما كان نَسِيئةً فلا يَصْلُح»، والقَ زيدَ بنَ أرقَمَ فاسأَلْه، فإنَّه كان أعظَمَنا تجارةً، فسألتُ زيدَ بنَ أرقَمَ، فقال مِثلَه.

وقال سفيانُ مَرّةً: فقال: قَدِمَ علينا النبيُّ ﷺ المدينةَ، ونحنُ نَتَبايَعُ.

وقال: نَسِيئةً إلى المَوْسِمِ أو الحجِّ.

٢٧٣/٧ قوله: «بابٌ» كذا لهم بغير ترجمة، وهو كالفَصْلِ من الباب الذي بعده، ولعلَّه كان بعدَه.

قوله: «عن أنس» صَرَّحَ به الإسماعيليّ فقال في رواية له عن حُميدٍ: «حدَّثنا أنس» أخرجها عن ابن خُزَيمةَ عن محمد بن عبد الأعلى عن بشر بن المفضَّل[1].

قوله: «أنَّ عبد الله بن سَلَام بَلَغَه» تقدَّم بيان ذلك في «باب مَقدَم النبيّ ﷺ المدينة» (٣٩١١) من وجهٍ آخَر.

قوله: «ذاكَ عدوُّ اليهود من الملائكة» سيأتي شرح هذا في تفسير سورة البقرة (٤٤٨٠).

قوله: «أمَّا أوَّل أشراط الساعة: فنار تَحشُرهم من المشرِق إلى المغرِب» في رواية عبد الله بن بكر عن حُميدٍ في التفسير (٤٤٨٠): «تَحشُر الناس»، وسيأتي الكلام على ذلك مُستوفًى في أواخر كتاب الرِّقاق[2].

قوله: «وأمَّا أوَّل طعام يأكله أهل الجنَّة: فزيادة كَبِد الحوت» الزّيادة: هي القِطعة المنفَرِدة المعَلَّقة في الكَبِد، وهي في المطعَم في غاية اللَّذّة، ويقال: إنَّها أَهنأُ طعام وأَمرأُه، ووَقَعَ في حديث ثَوبان[3]: أنَّ تُحفَتهم حين يدخلونَ الجنَّة زيادة كَبد النُّون، والنُّون: هو الحوت، ويقال: هو الحوت الذي عليه الأرض، والإشارة بذلك إلى نَفاذ الدُّنيا.

في حديث ثوبان زيادة وهي «أنَّه يُنحَر لهم عَقِب ذلك نُونُ الجنَّة الذي كان يأكل من

---

(١) وكذلك جاء في اليونينية دون حكاية خلاف بين رواة البخاري في تصريح حميد بسماعه من أنس هنا.

(٢) في باب (٤٥): كيف الحشر، قبل الحديث (٦٥٢٢).

(٣) أخرجه مسلم (٣١٥).

أطرافها، وشرابُهم عليه من عين تُسَمَّى سَلسبيلا»، وذكر الطَّبَريُّ من طريق الضَّحّاك عن ابن عبَّاس قال: «يَنطَح الثَّور الحوت بقَرنِه فيأكُل منه أهل الجنَّة، ثمَّ يَحيا فيَنحَر الثَّور بذَنَبه فيأكلونَه، ثمَّ يَحيا فيَستَمِران كذلك» وهذا مُنقَطِع ضعيف.

**قوله: «وأمَّا الولد»** في رواية الفَزَاريِّ (٣٣٢٩) عن حُميدٍ في ترجمة آدم: «وأمَّا شَبَه الولد».

**قوله: «فإذا سَبَقَ ماءُ الرجل»** وفي رواية الفَزَاريِّ: فإنَّ الرجل إذا غَشيَ المرأة فسَبَقَها ماؤُه».

**قوله: «نَزَعَ الولدَ»** بالنَّصب على المفعوليَّة، أي: جَذَبَه إليه، وفي رواية الفَزَاريِّ: «كان الشَّبَه له»، ووَقَعَ عند مسلم (٣١٤) من حديث عائشة: «إذا عَلا ماءُ الرجل ماءَ المرأة أشبَهَ أعمامَه، وإذا عَلا ماءُ المرأة ماءَ الرجل أشبَهَ أخوالَه»، ونحوه للبزَّار (١٥٥٠) عن ابن مسعود وفيه: «ماءُ الرجل أبيضُ غَليظٌ، وماءُ المرأة أصفَرُ رَقيقٌ، فأيّهما أعلا كان الشَّبَه له»، والمراد بالعُلوِّ هنا السَّبْقُ، لأنَّ كلّ مَن سَبَقَ فقد عَلا شأنُه فهو عُلوٌّ مَعنويّ، وأمَّا ما وَقَعَ عند مسلم (٣١٥) من حديث ثوبان رَفَعَه: «ماءُ الرَّجل أبيضُ وماءُ المرأة أصفَرُ، فإذا اجتَمَعا فعَلا مَنِيُّ الرجل مَنيَّ المرأة أَذكَرا بإذنِ الله، وإذا عَلا مَنيُّ المرأة مَنيَّ الرجل آنَثا بإذنِ الله»، فهو مُشكِل من جِهة أنَّه يَلزَم منه اقتِران الشَّبَه للأعمام إذا عَلا ماءُ الرجل ويكون ذكراً لا أُنثَى وعَكسه، والمشاهَد خلاف ذلك، لأنَّه قد يكون ذَكَراً ويُشبه أخواله لا أعمامَه وعَكسه.

قال القُرطُبيّ: يَتَعيَّن تأويل حديث ثَوْبان بأنَّ المراد بالعُلوِّ: السَّبْق.

قلت: والذي يَظهَر ما قَدَّمتُه وهو تأويل العُلُوِّ في حديث عائشة، وأمَّا حديث ثَوبان فيَبقَى العُلوُّ فيه على ظاهره، فيكون السَّبْق علامة التذكير والتأنيث، والعُلُوُّ علامة الشَّبَه فيَرتَفِع الإشكال، وكأنَّ المراد بالعُلوِّ الذي يكون سَببَ الشَّبَه بحَسَب الكَثْرة بحيثُ يصير الآخَر مغموراً فيه، فبذلك يَحصُل الشَّبَه، ويَنقَسِم ذلك ستّة أقسام: الأوَّل أن يَسبق ماءُ الرجل ويكون أكثرَ فيَحصُلَ له الذُّكورةُ والشَّبَهُ، والثاني: عَكسُه، والثالث: أن يَسبق ماءُ

الرجل ويكون ماء المرأة أكثرَ فتَحصُلَ الذُّكورةُ والشَّبَه للمرأة، والرابع: عَكسه، والخامس: أن يَسبق ماء الرجل ويَستَويان فيُذكِر ولا يختصّ بشَبَهِ، والسادس: عَكسُه.

قوله: «قومٌ بُهُت» بضمِّ الموحَّدة والهاء، ويجوز إسكانها: جمع بَهِيت، كقَضيبٍ وقُضُب وقَليب وقُلُب، وهو الذي يَبهَت السامع بما يَفتَريهِ عليه من الكَذِب، ونَقَلَ الكِرْمانيُّ أنَّ مُفرَده بَهُوت بفتح أوَّله.

قوله: «فاسأَلْهم» في رواية الفَزَاريِّ عن حُميدٍ عند النَّسائيِّ[1]: إن عَلِموا بإسلامي قبل أن تسألهم عنِّي بَهَتوني عندك.

قوله: «فجاءت اليهود» زاد في رواية الفَزَاريِّ (٣٣٢٩): «ودَخَلَ عبد الله داخل البيت»، وفي رواية عبد الله بن/ بكر عن حُميدٍ: فأرسَلَ إلى اليهود فجاؤوا[2]، الحديث ظاهره التَّعميم، والذي يقتضيه السّياق تخصيص مَن كان له بعبد الله بن سَلام تَعلُّقٌ، وأقرَبُ ذلك عشيرتُه من بني قَينُقاع، فقد ذَكَره ابن إسحاق فيهم فقال في أوائل الهجرة من كتاب «المغازي»: في ذِكْر مَن كان من اليهود ومن بني قَينُقاع: زيد بن اللَّصيب وسعد بن حُنَيف[3] ومحمود بن سَيْحان[4] وعُزيز بن أبي عُزيز وعبد الله بن الصَّيف وسعيد بن الحارث ورِفاعة ابن قيس وفِنْحاص وأشيَع ونُعمان بن أَضَا وبَحْريّ بن عَمْرو وشَأس بن قيس وشَأس بن عَديّ وزيد بن الحارث ونُعمان بن عمر وسُكَين بن أبي سُكَين وعَديّ بن زيد ونُعمان بن أبي أوفَى ومحمود بن دِحية ومالك بن الصَّيف وكعب بن راشد وعازَر بن رافع بن أبي رافع

٢٧٤/٧

---

(١) لم يخرجه النسائي من رواية الفزاري، ولم يعزه إليه المزي في «تحفة الأشراف» (٧٦٤)، بل اقتصر على نسبته للبخاري، وهو عنده برقم (٣٣٢٩) باللفظ المذكور، وإنما أخرجه النسائي في «الكبرى» باللفظ المذكور أيضاً من طريق خالد بن الحارث عن حميد برقم (١٠٩٢٥).

(٢) كذا وقعت رواية عبد الله بن بكر للحافظ رحمه الله، مع أن الذي في اليونينية دون حكاية خلاف بين رواة البخاري أن لفظها في هذا الحرف كلفظ حديث الباب، فالله تعالى أعلم.

(٣) في (ع) و(س): حبية، وهو تحريف، وسقطت الأسماء برمتها من (أ). وانظر «السيرة النبوية» لابن هشام ١/ ٥١٤.

(٤) في (س): سبيحان، وهو تحريف.

وخالد وآزر ابنَي أبي آزر ورافع بن حارثة ورافع بن حَرمَلة ورافع بن خارجة ومالك بن عَوْف ورِفاعة بن التابوت وعبد الله بن سَلام بن الحارث، وكان حَبْرَهم وأعلمَهم، وكان اسمه الحُصَين فسمّاه رسول الله ﷺ لمَّا أسلَمَ عبدَ الله، فهؤلاء بنو قَينُقاع.

**قوله: «عن عَمْرو»** هو ابن دينار.

**قوله: «باعَ شَرِيك لي دَراهم في السُّوق نَسيئةً»** قد تقدَّم شرحه في كتاب الشَّرِكة (٢٤٩٧)، والغرض منه هنا قوله: «قَدِمَ علينا المدينة ونحنُ نَتَبايع»، فإنَّه يُستَفاد منه أنَّه ﷺ أقَرَّهم على ما وجدَهم عليه من المعامَلات إلّا ما استَثناه فبيَّنه لهم.

## ٥٢- باب إتيان اليهود النبيَّ ﷺ حين قدم المدينة

**﴿هَادُواْ﴾ [المائدة:٤١]: صاروا يَهوداً، وأمَّا قولُه: ﴿هُدْنَآ﴾ [الأعراف:١٥٦]: تُبنا، هائدٌ: تائبٌ.**

**قوله: «باب إتيان اليهود النبيَّ ﷺ حين قَدِمَ المدينة»** وذكر ابن عائذ من طريق عُرْوة: أنَّ أوَّل مَن أتاه منهم أبو ياسر بن أخطَب أخو حُيَيّ بن أخطَب فسمعَ منه، فلمَّا رَجَعَ قال لقومِهِ: أطيعوني، فإنَّ هذا النبيّ الذي كنَّا نَنتَظِر، فعَصاه أخوه وكان مُطاعاً فيهم، فاستَحوَذَ عليهم الشَّيطان فأطاعوه على ما قال. وروى أبو سعْد[1] في «شَرَف المصطَفَى» من طريق سعيد بن جُبَير: جاء ميمون بن يامين ـ وكان رأس اليهود ـ إلى رسول الله ﷺ فقال: يا رسول الله، ابعَث إليهم فاجعَلني حَكماً فإنَّهم يَرجِعونَ إليّ، فأدخَلَه داخلاً، ثمَّ أرسَلَ إليهم فأتَوه فخاطَبوه فقال: «اختاروا رجلاً يكون حَكماً بيني وبينكُم» قالوا: قد رَضِينا ميمونَ بن يامين، فقال: «اخرُج إليهم» فقال: أشهَد أنَّه رسول الله، فأبَوْا أن يُصدِّقوه. ٢٧٥/٧

وذكر ابن إسحاق: أنَّ النبيّ ﷺ وادَعَ اليهود لمَّا قَدِمَ المدينة وامتَنَعوا من اتِّباعه، فكَتَبَ بينهم كتاباً، وكانوا ثلاثَ قَبائلَ: قَينُقاع والنَّضير وقُرَيظة، فنَقَضَ الثلاثة العَهد طائفةً بعد طائفةٍ، فمَنَّ على بني قَينُقاع وأجلَى بني النَّضير واستأصَلَ بني قُرَيظة، وسيأتي

---

(١) ترحف في (أ) و(س) إلى: أبو سعيد، وجاء على الصواب في (ع).

بيان ذلك كلِّه مُفَصَّلاً إن شاء الله تعالى.

وذكر ابن إسحاق أيضاً عن الزُّهْريِّ: سمعت رجلاً من مُزَينة يُحدِّث سعيد بن المسيّب عن أبي هريرة: أنَّ أحبار يهود اجتَمَعوا في بيت المِدراس حين قَدِمَ النبيّ ﷺ المدينة فقالوا: غَداً انطَلِقوا إلى هذا الرجل فاسألوه عن حَدّ الزّاني، فذكر الحديث.

قوله: «﴿هَادُواْ﴾: صاروا يهوداً، وأمّا قوله: ﴿هُدْنَآ﴾: تُبنا، هائدٌ: تائب» قال أبو عُبيدة في قوله تعالى: ﴿وَمِنَ ٱلَّذِينَ هَادُواْ سَمَّٰعُونَ لِلْكَذِبِ﴾ [المائدة:٤١]: هو هنا من الذين تَهوَّدوا فصاروا يهوداً. وقال في قوله تعالى: ﴿إِنَّا هُدْنَآ إِلَيْكَ﴾ [الأعراف:١٥٦]، أي: تُبْنا إليك.

ثمَّ ذَكَر فيه خمسة أحاديث:

الأول:

**٣٩٤١- حدَّثنا مسلمُ بنُ إبراهيمَ، حدَّثنا قُرَّةُ، عن محمَّدٍ، عن أبي هريرةَ، عن النبيِّ ﷺ، قال: «لو آمَنَ بي عَشَرةٌ مِن اليهودِ، لآمَنَ بيَ اليهودُ».**

قوله: «حدَّثنا قُرّة» هو ابن خالد، ومحمَّد: هو ابن سِيرين، والإسناد كلُّه بَصريّون.

قوله: «لو آمَنَ بي عَشَرةٌ من اليهود لآمَنَ بي اليهود» في رواية الإسماعيليّ: «لَم يَبقَ يهوديّ إلّا أسلَمَ»، وكذا أخرجه أبو سعْد[1] في «شَرَف المصطَفَى» وزاد في آخره قال: قال كعب: هم الذين سَمّاهم الله في سورة المائدة، فعلى هذا، فالمراد عشرة مُختَصّة وإلّا فقد آمَنَ به أكثرُ من عشرة، وقيل: المعنى لو آمَنَ بي في الزَّمَن الماضي كالزَّمَنِ الذي قبل قُدوم النبيّ ﷺ المدينة أو حالَ قُدومِه، والذي يَظهَر أنَّهم الذين كانوا حينئذٍ رُؤَساءَ في اليهود ومَن عَداهم كان تَبَعاً لهم، فلم يُسلِم منهم إلّا القليل كعبدِ الله بن سَلام، وكان من المشهورين بالرّياسة في اليهود عند قدوم النبيّ ﷺ، ومن بني النَّضير: أبو ياسر بن أخطَب وأخوه حُيَيّ بن أخطَب وكعب بن الأشرَف ورافع بن أبي الحُقَيق، ومن بني قَينُقاع: عبد الله بن حَنيف

(١) ترحف في (أ) و(س) إلى: أبو سعيد، وجاء على الصواب في (ع).

وفِنْحاص ورِفاعة بن زيد، ومن بني قُرَيظة: الزُّبَير بن باطيا وكعب بن أَسَد وشمويل بن زيد، فهؤلاء لم يَثبُت إسلام أحد منهم، وكان كلٌّ منهم رئيساً في اليهود ولو أسلَمَ لاتَّبَعَه جماعة منهم، فيحتمل أن يكونوا المراد.

وقد روى أبو نُعَيم في «الدَّلائل»[1] من وجه آخر الحديثَ بلفظ: «لو آمَنَ بي الزُّبَير بن باطيا وذَوُوه من رُؤَساء يهودَ لَأسلَموا كلّهم».

وأغرَبَ السُّهَيليّ فقال: لم يُسلم من أحبار اليهود إلّا اثنان ـ يعني: عبد الله بن سَلَام وعبد الله بن صوريّا ـ كذا قال، ولم أرَ لعبدِ الله بن صُوريّا إسلاماً من طريق صحيحة، وإنَّما نَسَبَه السُّهَيليّ في موضع آخر لتفسير/ النَّقّاش، وسيأتي في «باب أحكام أهل الذِّمّة»[2] من كتاب المحاربين شيءٌ يتعلَّق بذلك. ٢٧٦/٧

ووَقَعَ عند ابن حِبّان (٢٨٨) قِصّة إسلام جماعة من الأحبار كَزيدِ بن سُعْنَةَ مُطوَّلاً. وروى البيهقيُّ[3]: أنَّ يهوديّاً سمعَ النبيّ ﷺ يقرأ سورة يوسف فجاء ومعه نَفَر من اليهود فأسلَموا كلّهم، لكن يحتمل أن لا يكونوا أحباراً، وحديث مَيمون بن يامين قد تقدَّم في الباب.

وأخرج يحيى بن سَلام في «تفسيره» من وجه آخر عن محمد بن سِيرِين عن أبي هريرة هذا الحديث فقال: قال كعب: إنَّما الحديث اثنا عشر لقولِ الله تعالى: ﴿وَبَعَثْنَا مِنْهُمُ ٱثْنَىْ عَشَرَ نَقِيبًا﴾ [المائدة:١٢]، فسَكَتَ أبو هريرة، قال ابن سِيرِين: أبو هريرة عندنا أوْلى من كعب، قال يحيى بن سَلام: وكعب أيضاً صَدُوق؛ لأنَّ المعنى عشرةٌ بعد الاثنين، وهما عبد الله بن سَلَام ومُخَيريق، كذا قاله وهو معنويّ.

**الحديث الثاني:**

**٣٩٤٢- حدَّثني أحمدُ أو محمَّدُ بنُ عُبيدِ الله الغُدَانيُّ، حدَّثنا حمَّادُ بنُ أُسامةَ، أخبرنا أبو**

---

(١) لم نقف عليه في المطبوع من «الدلائل» ولا فيما بين أيدينا من المصادر.

(٢) باب (٣٧).

(٣) في «الدلائل» ٦/ ٢٧٦.

عُمَيسٍ، عن قيسِ بنِ مسلمٍ، عن طارقِ بنِ شِهابٍ، عن أبي موسى ﷺ، قال: دَخَلَ النبيُّ ﷺ المدينةَ وإذا أُناسٌ مِن اليهودِ يُعظِّمونَ عاشُوراءَ، ويَصُومونَه، فقال النبيُّ ﷺ: «نحنُ أحقُّ بصَومِه» فأمَرَ بصَومِهِ.

٣٩٤٣- حدَّثنا زيادُ بنُ أيوبَ، حدَّثنا هُشَيمٌ، حدَّثنا أبو بِشْرٍ، عن سعيدِ بنِ جُبَيرٍ، عن ابنِ عبَّاسٍ رَضِيَ الله عنهما قال: لمّا قَدِمَ النبيُّ ﷺ المدينةَ وجَدَ اليهودَ يَصُومونَ عاشُوراءَ، فسُئِلوا عن ذلكَ فقالوا: هذا اليومُ الَّذي أظْفَرَ الله فيه موسى وبني إسرائيلَ على فِرْعَونَ، ونحنُ نَصومُه تَعْظِيماً له، فقال رسولُ الله ﷺ: «نحنُ أوْلَى بموسى مِنْكُمْ»، فأَمَر بصومِهِ.

قوله: «حدَّثنا أحمد أو محمَّد بن عُبيد الله» بالتصغير، وفي رواية السَّرَخْسيّ والمُستَمْلي: «ابن عبد الله» مُكَبَّر، والأوَّل أصحّ وأشهَر، واسم جَدّه سُهَيل، وهو الغُدَانيّ بضمِّ المعجَمة وتخفيف المهمَلة، شَكَّ البخاريّ في اسمه هنا، وقد ذكره في «التاريخ» (٢/ ٤) فيمن اسمه أحمد بغير شَكّ.

قوله: «عن أبي موسى» وَقَعَ لبعضهم: عن أبي مسعود، وهو غَلَط.

قوله: «دَخَلَ النبيُّ» في رواية الكُشْمِيهنيّ: «قَدِمَ»، وقد تقدَّم الكلام عليه في الصّيام (٢٠٠٥).

الحديث الثالث: حديثُ ابنِ عبّاسٍ في المعنى.

قوله: «لمَّا قَدِمَ النبيّ ﷺ المدينة وجَدَ اليهود يصومونَ عاشُوراء» الحديث؛ استُشكِلَ هذا لأنَّ قُدومَه ﷺ إنَّما كان في رَبيع الأوَّل، وأُجيب باحتِمال أن يكون عِلمه بذلك تأخَّرَ إلى أن دَخَلَت السَّنة الثانية.

قال بعض المتأخِّرين: يحتمل أن يكون صيامُهم كان على حِساب الأشهر الشَّمسيَّة، فلا يَمتَنِع أن يقع عاشُوراء في رَبيع الأوَّل ويَرتَفِع الإشكال بالكلّيَّة، هكذا قَرَّرَه ابن القَيِّم في «الهَدي»، قال: وصيام أهل الكتاب إنَّما هو بحِساب سَير الشمس.

قلت: وما ادَّعاه من رفع الإشكال عَجيب، لأنَّه يَلزَم منه إشكالٌ آخر: وهو أنَّ النبيّ ﷺ أمَرَ المسلمين أن يصوموا عاشُوراء بالحِساب، والمعروف من حال المسلمين في كلّ

عَصر في صيام عاشُوراء أنَّه في المحَرَّم لا في غيره من الشُّهور، نعم وجدت في الطبرانيِّ (٤٨٧٦) بإسنادٍ جيِّد عن زيد بن ثابت قال: ليس يوم عاشُوراء باليومِ الذي يقول الناس، إنَّما كان يوم تُستَر فيه الكعبة وتَقْلِسُ[1] فيه الحَبَشة، وكان يَدُور في السَّنة، وكان الناس يأتونَ فلاناً اليهوديَّ يسألونَه، فلمَّا ماتَ أتوا زيدَ بن ثابت فسألوه، فعلى هذا فطريق الجمع أن تقول: كان الأصل فيه ذلك، فلمَّا أمَرَ النبيّ ﷺ بصيام عاشُوراء رَدَّه إلى حُكم شَرعه وهو الاعتبار بالأهِلّة، فأخَذَ أهل الإسلام بذلك، لكن في الذي ادَّعاه أنَّ أهل الكتاب يَبنونَ صومَهم على حِساب الشمس نظرٌ، فإنَّ اليهود لا يَعتَبرونَ في صومهم إلّا بالأهِلّة، هذا الذي شاهَدْناه منهم، فيحتمل أن يكون فيهم مَن كان يَعتَبر الشُّهور بحِساب الشمس لكن لا وُجود له الآن، كما انقَرَضَ الذين أخبر الله عنهم أنَّهم يقولون: عُزَير ابن الله، تعالى الله عن ذلك.

وفي الحديث إشكال آخر سَبَقَ الجواب عنه في كتاب الصّيام (٢٠٠٤).

**قوله:** «فأمَرَ بصومِه» في رواية الكُشْمِيهنيّ: ثُمَّ أمَرَ بصومِه.

**الحديث الرابع:** حديث ابن عباس: «أنَّ النبيَّ ﷺ كان يَسدِل شَعرَه» أي: يُرْخِيه.

**٣٩٤٤- حدَّثنا عَبْدانُ، حدَّثنا عبدُ الله، عن يونُسَ، عن الزُّهْريِّ، قال: أخبرني عُبيدُ الله ابنُ عبدِ الله بنِ عُتْبَةَ، عن عبدِ الله بنِ عبَّاسٍ رضي الله عنهما: أنَّ النبيَّ ﷺ كان يَسْدِلُ شَعْرَه، وكان المشْرِكونَ يَفْرُقونَ رؤوسَهمْ، وكان أهلُ الكتاب يَسْدِلونَ رؤوسَهمْ، وكان النبيُّ ﷺ يُحِبُّ موافَقةَ أهلِ الكتاب فيما لم يُؤْمَرْ فيه بشيءٍ، ثمَّ فرَقَ النبيُّ ﷺ رأسَه.**

**٣٩٤٥- حدَّثني زيادُ بنُ أيوبَ، حدَّثنا هُشَيمٌ، أخبرنا أبو بِشْرٍ، عن سعيدِ بنِ جُبَيرٍ، عن ابنِ عبَّاسٍ رضي الله عنهما قال: هُمْ أهلُ الكتاب جَزَّؤوه أجْزاءً، فآمَنوا ببَعضِه، وكَفَروا ببَعضِه.**

[طرفاه في: ٤٧٠٥، ٤٧٠٦]

---

(١) من التقليس: وهو اللعب بالسُّيوف ونحوها من آلات الحرب. انظر: «اللسان» (قلس).

قوله: «عن عُبيد الله بن عبد الله» هذا هو المحفوظ عن الزُّهْريِّ، ورواه مالك في «الموطَّأ» (٢/ ٩٤٨) عن الزُّهْريِّ مُرسَلاً لم يَذكُر مَن فوقَه، وأغرَبَ حمَّاد بن خالد فرواه عن مالك [عن زياد بن سعد] عن الزُّهْريِّ عن أنس[1]، قال أحمد بن حَنبَل: أخطَأ فيه حمَّاد بن خالد، والمحفوظ: عن الزُّهْريِّ عن عُبيد الله بن عبد الله عن ابن عبَّاس.

قوله: «ثُمَّ يَفرُقونَ» بفتح أوَّله وضمّ ثالثِه.

قوله: «ثُمَّ فرَقَ النبيُّ ﷺ رأسَه» بفتح الفاء والراء الخفيفة، وقد سَبَقَ شرحه في صِفة النبيّ ﷺ (٣٥٥٨)، وفيه دليل على أنَّه ﷺ كان يوافق أهلَ الكتاب إذا خالَفوا عَبَدة الأوثان أخذاً بأخَفّ الأمرَينِ، فلمَّا فُتِحَت مكَّة ودَخَلَ/ عُبّاد الأوثان في الإسلام رَجع إلى مُخالَفة باقي الكفَّار وهم أهل الكتاب. ٢٧٧/٧

الحديث الخامس: حديث ابن عبَّاس: «قال: هم أهلُ الكتاب جَزَّؤوه أجزاءً، فآمنَوا ببَعضه وكَفروا ببَعضِه» زاد الكُشْمِيهنيّ: يعني قول الله تعالى: ﴿ٱلَّذِينَ جَعَلُواْ ٱلْقُرْءَانَ عِضِينَ﴾ [الحجر:٩١].

## ٥٣- باب إسلام سلمان الفارسيّ ﷺ

**٣٩٤٦- حدَّثني الحسنُ بنُ عمرَ بنِ شَقِيقٍ، حدَّثنا مُعتَمِرٌ، قال أبي: وحدَّثنا أبو عُثْمانَ، عن سَلْمانَ الفارسِيِّ: أنَّه تَداوَلَه بضْعةَ عشرَ من رَبٍّ إلى رَبٍّ.**

**٣٩٤٧- حدَّثنا محمَّدُ بنُ يوسُفَ، حدَّثنا سفيانُ، عن عَوْفٍ، عن أبي عُثْمانَ، قال: سمعتُ سَلْمانَ ﷺ يقول: أنا مِن رامَ هُرْمُزَ.**

**٣٩٤٨- حدَّثَنا الحسنُ بنُ مُدْرِكٍ، حدَّثنا يحيى بنُ حمَّادٍ، أخبرنا أبو عَوَانةَ، عن عاصمٍ الأحوَلِ،**

---

(١) أخرجه أحمد في «المسند» برقم (١٣٢٥٤)، ومن طريقه أخرجه الطحاوي في «شرح المشكل» (٣٣٦٢)، والحاكم ٢/ ٦٠٦-٦٠٧ وغيرهما عن حماد بن خالد به. والصحيح في هذا الحديث الإرسال كما ذكر ابن عبد البر في «التمهيد» ٦/ ٩٦ فقال: والصواب فيه من رواية مالك الإرسال = = كما في «الموطأ» لا من حديث أنس، وهو الذي يصححه أهل الحديث. قلنا: وما بين حاصرتين سقط من الأصلين و(س)، وأثبتناه من «المسند».

عن أبي عُثْمانَ، عن سَلْمانَ قال: فَتْرةُ بَينِ عيسى ومحمَّدٍ صَلَّى الله عليهما وسَلَّمَ سِتُّ مئةِ سَنةٍ.

قوله: «باب إسلام سَلمان الفارسيّ» تقدَّمت ترجمته في البُيوع[1].

قوله: «قال أبي» هو سليمان بن طَرْخان التَّيميُّ، وأبو عثمان: هو النَّهْديّ.

قوله: «تَداوَلَه بِضعةَ عَشَرَ من رَبٍّ إلى رَبٍّ» أي: من سَيِّد إلى سَيِّد، وكأنَّ سلمانَ لم يَبلُغْه حديثُ أبي هريرة في النَّهي عن إطلاق رَبٍّ على السَّيِّد، وقد مرَّ في البُيوع[2]، وقد تقدَّم تفسير البِضْع وأنَّه من الثلاث إلى العَشْر على المشهور، وذكر ابن حِبّان والحاكم[3] من طريق ابن عبَّاس عن سَلمان في قِصَّته: أنَّه كان ابن مَلِك وأنَّه خرج في طلب الدِّين هارباً، وأنَّه انتَقَلَ من عابد إلى عابد إلى أن قَدِمَ يَثرِب، وقد تقدَّم في الشِّراء من المشرِكين من كتاب البُيوع كيفيَّة إسلام سَلْمان ومُكاتَبة الذي كان في رِقِّه على غَرْس الوَدِيِّ[4].

وزَعَمَ الدّاوودي: أنَّ وَلاء سَلمان كان لأهلِ البيت لأنَّه أسلَمَ على يد النبيّ ﷺ، فكان ولاؤُه له، وتَعقَّبه ابن التِّين بأنَّه ليس مذهب مالك، قال: والذي كاتَبَ سلمانَ كان مُستَحِقّاً لوَلائِه إن كان مسلماً، وإن كان كافراً فوَلاؤُه للمسلمين.

قلت: وفاتَه من وجوهِ الردِّ عليه: أنَّ النبيَّ ﷺ لا يُورَث، فلا يُورَث عنه الوَلاءُ أيضاً إن قلنا بوَلاءِ الإسلام على تقدير التنَزُّل.

قوله: «أنا مِن رامَ هُرْمُز» في رواية بشر بن المفَضَّل عن عَوْف[5] بلفظ: «أنا من أهل رامَ

---

(١) في باب (١٠٠): شراء المملوك من الحربي.

(٢) بل في العتق، في سياق شرحه للحديث (٢٥٥٢).

(٣) هو عند ابن حبان في كتابه «الثقات» ١/ ٢٤٩-٢٥٧، وقد سبق للحافظ أن عزا هذا الحديث في سياق شرحه لباب «شراء المملوك من الحربي» من كتاب العتق بين يدي الحديث (٢٢١٧) لابن حبان والحاكم من طريق زيد بن صُوحان عن سلمان، وهو من هذا الطريق عند الحاكم في «مستدركه» ٣/ ٥٩٩، وأخرجه أيضاً أحمد في «المسند» (٢٣٧٣٧) من طريق ابن عباس عن سلمان، وإسناده حسن.

(٤) الوَدِيُّ: صغار النخل، الواحدة: وَدِيَّة. انظر: «النهاية في غريب الحديث والأثر» مادة (ودي).

(٥) لم نقف عليه من طريق بشر بن المفضل، وقد أخرجه كلفظه الطبراني في «المعجم الكبير» (٦٠٧٥)، والخطيب في «تاريخ بغداد» ١/ ١٦٣-١٦٤ من طريق سفيان الثوري عن عوف.

هُرْمُز» بفتح الراء والميم وضمّ الهاء والميم بينهما راء ساكنة ثمَّ زاي: مدينة معروفة بأرضِ فارس بقُرب عِراق العرب، ووَقَعَ في حديث ابن عبَّاس عند أحمد (٢٣٧٣٧) وغيره: أنَّ سلمان كان من أصبَهان، ويُمكِن الجمع باعتبارَينِ.

قوله: «فترةُ بينِ عيسى ومحمَّدٍ عليهما الصلاة والسَّلام سِتُّ مئةِ سَنةٍ» والمراد بالفَترة: المدّة التي لا يُبعَث فيها رسولٌ من الله، ولا يَمتَنِع أن يُنبَّأ فيها مَن يَدعُو إلى شَريعة الرَّسول الأخيرة.

ونَقَلَ ابن الجَوْزيّ الاتِّفاق على ما اقتَضَاه حديث سلمان هذا، وتُعقِّبَ بأنَّ الخلاف في ذلك منقولٌ، فعن قَتَادة خمس مئةٍ وستّين سنة، أخرجه عبد الرَّزّاق[1] عن مَعمَر عنه. وعن الكَلْبيّ: خمس مئةٍ وأربعين، وقيل: أربع مئة سنةٍ.

ووَجْهُ تَعلُّق هذه الأحاديث بإسلام سَلمان الإشارةُ إلى أنَّ الأحاديث التي ورَدَت في سياق قِصَّته ما هي على شرط البخاريّ في «الصحيح»، وإن كان إسناد بعضها صالحاً، وأمَّا أحاديث الباب فمُحصَّلُها أنَّه أسلَمَ بعد أن تَداوَلَه جماعة بالرِّقِّ،/ وبعد أن هاجَرَ من وَطَنه وغابَ عنه هذه المدّة الطَّويلة حتَّى مَنَّ الله عليه بالإسلام طَوعاً. ٢٧٨/٧

خاتمة: اشتَمَلَت أحاديث المبعَث وما بعدها من الهجرة وغيرها من الأحاديث المرفوعة على مئة وعشرين حديثاً، الموصول منها مئةٌ وثلاثةُ أحاديث، والبقيَّة مُعلَّقات ومُتابَعات، المكرَّر منها فيه وفيما مَضَى سبعة وسبعونَ حديثاً، والخالص ثلاثة وأربعون، وافقه مسلم على تخريجها سِوَى حديث خَبّاب: «لقد كان مَن قبلَكم يُمشَط»، وحديث عَمْرو بن العاص في «أشدّ ما صَنَعَه المشرِكونَ»، وحديث عبد الله: «آذَنَت بالجِنِّ شَجَرة»، وحديث ابن عمر في إسلام عمر، وحديث سَواد بن قارب، وحديث عمر: يا جَليح، وحديث سعيد بن زيد في إسلامه، وحديث أمّ خالد بنت خالد بن سعيد في الخَميصة، وحديث ابن عبَّاس في قوله: ﴿وَمَا جَعَلْنَا ٱلرُّءْيَا﴾، وحديث جابر: «شَهِدَ بي خالايَ العَقَبة»، وحديث

---

(١) في «تفسيره» ١/ ١٨٦.

ابن عمر وعائشة: «لا هِجرة بعد الفتح»، وحديث عُرْوة بن الزُّبَير: «أنَّ الزُّبَير لَقِيَ النبيّ ﷺ في رَكب كانوا تِجَاراً» الحديث في الهجرة، وحديث أنس في شأن الهجرة وفيه قِصّة سُرَاقة ولم يُسمِّه، وحديث عمر مع أبي موسى في ذِكْر الهجرة، وحديث ابن عمر في البيعة، وحديث عائشة: أنَّ أبا بكر تزوَّجَ امرأة من كَلْب وفيه الشِّعر، وحديث البراء في أوَّل من قَدِمَ المدينة، وحديث سَهْلٍ: «ما عَدّوا من المبعَث»، وحديث ابن عبَّاس في تفسير ﴿جَعَلُوا۟ ٱلْقُرْءَانَ عِضِينَ﴾، وأحاديث سَلْمان الثلاثة في إسلامه.

وفيه من الآثار عن الصحابة فمَن بعدَهم أربعةُ آثار أو خمسةٌ، والله أعلم بالصواب.

**تم بحمد الله وتوفيقه الجزء الحادي عشر من «فتح الباري»**

**ويليه الجزء الثاني عشر وأوله:**

**كتاب المغازي**

بِسْمِ ٱللَّهِ ٱلرَّحْمَٰنِ ٱلرَّحِيمِ

# كتاب المغازي

## ١ - باب غزوة العُشَيرة

٢٧٩/٧

قال ابنُ إسحاقَ: أوَّلُ ما غَزَا النبيُّ ﷺ الأبواءُ، ثمَّ بَوَاطُ، ثمَّ العُشَيرةُ.

٣٩٤٩- حدَّثني عبدُ الله بنُ محمَّدٍ، حدَّثنا وَهْبٌ، حدَّثنا شُعْبةُ، عن أبي إسحاقَ: كنتُ إلى جَنْبِ زيدِ بنِ أرقَمَ، فقِيلَ له: كم غَزَا النبيُّ ﷺ من غَزْوةٍ؟ قال: تسعَ عَشْرةَ، قيلَ: كم غَزَوْتَ أنتَ معه؟ قال: سبعَ عَشْرةَ، قلتُ: فأيُّهم كانت أوَّلَ؟ قال: العُشَيرُ أو العُسَيرةُ.

فذَكَرْتُ لقَتَادةَ، فقال: العُشَيرة.

[طرفاه في: ٤٤٠٤، ٤٤٧١]

قوله: «بسمِ الله الرحمن الرحيم. كتاب المغازي. باب غزوة العُشَيرة» بالشّينِ المعجَمة، كذا لأبي ذرٍّ، ولغيره تأخير البسملة عن قوله: «كتاب المغازي»، وزادوا: «باب غزوة العُشَيرة، أو العُسَيرة» بالشّكِّ هل هي بالإهمال، أو بالإعجام.

ومكانها عند مَنزِل الحاجّ بيَنبُع، وليس بينها وبين البلد إلّا الطَّريق.

وخرج في خمسين ومئة، وقيل: مئتَينِ، واستَخلَفَ فيها أبا سَلَمة بن عبد الأسَد.

والمغازي: جمع مَغزًى[1]، يقال: غزا يَغزُو غَزواً ومَغزًى، والأصل: غَزْواً، والواحدة: غَزْوَة وغَزَاة، والميم زائدة، وعن ثَعلَب: الغزوة: المرّة، والغَزَاةُ: عمل سنة كاملة. وأصل الغَزو القَصْد، ومَغزَى الكلام: مَقصِده، والمراد بالمغازي هنا: ما وَقَعَ من قصد النبيّ ﷺ الكُفَّار بنفسِه أو بجيشٍ من قِبَله، وقصدُهم أعَمّ من أن يكون إلى بلادهم، أو إلى الأماكن

(١) المثبت من (ع) و(س)، وكذا في «شرح القسطلاني»، وفي (أ): مغزاة، وهو صحيح أيضاً، قال شارح «القاموس»: واحده مغزاة أو مغزى.

التي حَلُّوها، حتَّى دَخَلَ مثلُ أُحُد والخندق.

قوله: «قال ابن إسحاق: أوَّل ما غَزَا النبيّ ﷺ الأبواءُ، ثمَّ بَوَاطُ، ثمَّ العُشَيرةُ» كذا للأكثر، وسَقَطَ لأبي ذرٍّ إلّا عن المستملي وحده، لكنَّه ذكره آخرَ الباب.

والأبْواء، بفتح الهمزة وسكون الموحَّدة، وبالمدِّ: قرية من عمل الفُرْع، بينها وبين الجُحْفة من جِهة المدينة ثلاثة وعشرونَ ميلاً[1]، قيل: سُمِّيَت بذلك لمَا كان فيها من الوَبَاء، وهي على القَلْب، وإلّا لقيل: الأوباء، والذي وقَعَ في «مغازي ابن إسحاق» ما صورته: غزوة وَدَّان ـ بتشديد المهمَلة ـ قال: وهي أوَّل غَزَوات النبيّ ﷺ، خرج من المدينة في صَفَر على رأس اثنَي عشر شهراً من مَقدَمه المدينةَ يريد قُرَيشاً، فوادَعَ بني ضَمْرة ابن بكر بن عبد مَناة بن كِنانة، وادَعَه رئيسهم مَجدي بن عَمْرو الضَّمْري، ورَجَعَ بغير قتال. قال ابن هشام: وكان قد استعملَ على المدينة سعد بن عُبَادة، انتهى.

وليس بين ما وَقَعَ في «السِّيرة» وبين ما نَقَلَه البخاريّ عن ابن إسحاق اختلاف، لأنَّ الأبواء ووَدّان مكانان مُتَقاربان، بينهما ستّة أميال أو ثمانية، ولهذا وَقَعَ في حديث الصعب ابن جَثّامة: وهو بالأبواءِ أو بوَدّان، كما تقدَّم في كتاب الحجّ (١٨٢٥).

ووَقَعَ في «مغازي الأُمويّ»: حدَّثني أبي عن ابن إسحاق، قال: خرج النبيّ ﷺ غازياً بنفسِه حتَّى انتَهَى إلى ودّان، وهي الأَبْواء.

وقال موسى بن عُقْبة: أوَّل غزوة غزاها النبيّ ﷺ ـ يعني بنفسِه ـ الأَبْواء.

وفي الطبرانيِّ (١٧/ ١٢) من طريق كَثِير بن عبد الله بن عَمْرو بن عَوْف عن أبيه عن جَدّه، قال: أوَّل غَزَاة غَزَوناها مع النبيّ الأَبْواء. وأخرجه البخاريّ في «التاريخ الصغير»[2] عن إسماعيل ـ وهو ابن أبي أوَيس ـ عن كَثِير بن/ عبد الله، مُقتَصراً عليه، وكَثِيرٌ ضعيف عند الأكثر، لكنَّ البخاريّ مَشّاه وتَبعَه التِّرمِذيّ، وذكر أبو الأسوَد في «مغازيه» عن عُرْوة، ٢٨٠/٧

(١) وهي اليوم تُعرف باسم الخُريبة، وهي وادٍ كبير. انظر «معجم معالم الحجاز» ١/ ٤٤.

(٢) وهو في «التاريخ الأوسط» أيضاً برقم (٥).

ووَصَلَه ابن عائذ من حديث ابن عبَّاس: أنَّ النبيَّ ﷺ لمَّا وصَلَ إلى الأبواء بَعَثَ عُبيدة ابن الحارث في ستّين رجلاً، فلَقُوا جمعاً من قُرَيش، فتَرامَوا بالنَّبْلِ، فرَمَى سعد بن أبي وقّاص بسهمٍ، فكان أوَّلَ مَن رَمَى بسهمٍ في سبيل الله.

وعند الأُمويّ: يقال: إنَّ حمزة بن عبد المطَّلِب أوَّل مَن عَقَدَ له رسولُ الله ﷺ في الإسلام رايةً، وكذا جَزَمَ به موسى بن عُقْبة وأبو مَعشَر والواقديّ في آخرين، قالوا: وكان حامل رايته أبو مَرثَد حَليفُ حمزة، وذلك في شهر رَمَضان من السَّنة الأولَى، وكانوا ثلاثين رجلاً ليَعتَرِضوا عِير قُرَيش، فلَقُوا أبا جهل في جمع كثير، فحَجَزَ بينهم مَجدي.

وأمَّا بَوَاط، فبفتح الموحَّدة، وقد تُضَمّ، وتخفيف الواو وآخره مُهمَلة: جبل من جبال جُهَينة بقُرب يَنبُع.

قال ابن إسحاق: ثمَّ غزا في شهر ربيع الأوَّل يريد قُرَيشاً أيضاً حتَّى بَلَغَ بَوَاطَ من ناحية رَضْوَى، ورَجَعَ ولم يَلقَ أحداً، ورَضوَى بفتح الراء وسكون المعجَمة مقصور: جبل مشهور عظيم بيَنبُع.

قال ابن هشام: وكان استعملَ على المدينة السائِبَ بن عثمان بن مَظعُون، وفي نُسخة: السائب بن مَظعون، وعليه جَرَى السُّهَيليّ، وقال الواقديّ: سعد بن معاذ.

وأمَّا العُشَيرة، فلم يُختلَف على أهل المغازي أنَّها بالمعجَمة والتصغير وآخرها هاء.

قال ابن إسحاق: هي ببطنِ يَنبُع، وخرج إليها في جُمادَى الأولى يريد قُرَيشاً أيضاً، فوادَعَ فيها بني مُدلِج من كِنانة.

قال ابن هشام: استعملَ فيها على المدينة أبا سَلَمة بن عبد الأسَد.

وذكر الواقديّ أنَّ هذه السَّفَرات الثلاث كان يَخرُج فيها ليتلقَّى تُجّار قُرَيش حين يَمُرّونَ إلى الشّام ذهاباً وإياباً، وسبب ذلك أيضاً أنَّها كانت وقعة بدر، وكذلك السَّرايا التي بَعَثَها قبل بدر كما سيأتي.

قال ابن إسحاق: ولمَّا رَجَعَ إلى المدينة لم يُقِمْ إلّا ليالِيَ حتَّى أغارَ كُرْزُ بن جابر الفِهريّ على سَرْح المدينة، فخرج النبيّ ﷺ في طلبه حتَّى بَلَغَ سَفَوانَ[1] ـ بفتح المهمَلة والفاء ـ من ناحية بدر، ففاته كُرْزُ بن جابر، وهذه هي بَدْر الأُولى.

وقد تقدَّم في العلم[2] البيانُ عن سَرِيَّة عبد الله بن جَحْش، وأنَّه ومَن معه لَقُوا ناساً من قُرَيش راجعين بتجارةٍ من الشّام فقاتَلُوهم، واتَّفَقَ وقوع ذلك في رَجَب، فقَتَلوا منهم وأسَروا وأخَذوا الذي كان معهم، وكان أوَّل قَتْلٍ وَقَعَ في الإسلام، وأوَّل مالٍ غُنِم، وممَّن قُتِلَ عبد الله بن الحَضرَميّ أخو عَمْرو بن الحَضرَميّ الذي حَرَّضَ به أبو جهل قُرَيشاً على القتال ببدرٍ.

وقال الزُّهْريُّ: أوَّل آية نزلت في القتال كما أخبرني عُرْوة عن عائشة: ﴿أُذِنَ لِلَّذِينَ يُقَـٰتَلُونَ بِأَنَّهُمْ ظُلِمُواْ﴾ [الحج:٣٩]، أخرجه النَّسائيُّ (ك١١٢٨٣) وإسناده صحيح، وأخرج هو (٣٠٨٥) والتِّرمِذيّ (٣١٧١) وصَحَّحَه الحاكم (٣/ ٧-٨) من طريق سعيد بن جُبَير عن ابن عبَّاس قال: لمَّا خرج النبيّ ﷺ من مكَّة قال أبو بكر: أخرَجوا نبيّهم، لَيُهْلَكُنّ، فنزلت: ﴿أُذِنَ لِلَّذِينَ يُقَـٰتَلُونَ﴾ الآية، قال ابن عبَّاس: فهي أوَّل آية أُنزِلَت في القتال. وذكر غيره: أنَّهم أُذِنَ لهم في قتال مَن قاتَلَهم بقولِه تعالى: ﴿وَقَـٰتِلُواْ فِي سَبِيلِ ٱللَّهِ ٱلَّذِينَ يُقَـٰتِلُونَكُمْ﴾ [البقرة:١٩٠]، ثمَّ أُمِروا بالقتال مُطلَقاً بقولِه تعالى: ﴿ٱنفِرُواْ خِفَافًا وَثِقَالًا وَجَـٰهِدُواْ﴾ الآية [التوبة:٤١].

**قوله**: «حدَّثنا وَهب» هو ابن جَرِير بن حازم، وأبو إسحاق: هو السَّبيعيّ.

**قوله**: «فقيل لَه» القائل هو الراوي أبو إسحاق، بيَّنه إسرائيل بن يونس، عن أبي إسحاق كما سيأتي آخِر المغازي (٤٤٧١) بلفظ: سألت زيد بن أرقَم، ويُؤيِّده أيضاً قوله في هذه الرِّواية آخِراً: قلتُ: فأيّهم.

---

(١) تحرفت في (س) إلى: سفران، بالراء بدل الواو.

(٢) عند شرح الباب (٧) منه، باب ما يُذكر في المناولة.

**قوله: «تِسع عشرة»** كذا قال. ومُراده الغَزَوات التي خرج النبيّ ﷺ فيها بنفسِه سواء قاتَلَ أو لم يقاتل، لكن روى أبو يَعْلى (٢٢٣٩) من طريق أبي الزُّبَير عن جابر: أنَّ عدد الغَزَوات إحدَى وعشرونَ، وإسناده صحيح، وأصله في مسلم (١٨١٣)، فعلى هذا ففاتَ زيدَ بن أرقَم ذِكْرُ ثِنتَينِ منها، ولعلَّهما الأَبْواء وبَوَاط، وكأنَّ ذلك خَفِيَ عليه لِصِغَرِه، ويُؤيِّد ما قلته ما وَقَعَ عند مسلم (١٨١٢/ ١٤٣) بلفظ: قلت: ما أوَّل غزوة غزاها؟ قال:/ ذات ٢٨١/٧
العُشَير أو العُسيرة[1]. انتهى، والعُشَيرة كما تقدَّم هي الثالثة.

وأمَّا قول ابن التِّين: يُحمَل قول زيد بن أرقَم على أنَّ العُشَيرة أوَّل ما غزا هو، أي: زيد ابن أرقَم، والتقدير: فقلت: ما أوَّل غزوة غزاها، أي: وأنتَ معه؟ قال: العُشَير، فهو مُحتَمَل أيضاً، ويكون قد خَفيَ عليه ثِنتان ممَّا بعد ذلك، أو عَدَّ الغَزوَتَينِ واحدةً، فقد قال موسى بن عُقْبة: قاتَلَ رسول الله ﷺ بنفسِه في ثمانٍ: بَدْر، ثمَّ أُحُد، ثمَّ الأحزاب، ثمَّ المصطَلِق، ثمَّ خَيبَر، ثمَّ مكَّة، ثمَّ حُنَينٍ، ثمَّ الطائف. انتهى، وأهمَلَ عدَّ قُرَيظةَ، لأنَّه ضَمَّها إلى الأحزاب؛ لكَونِها كانت في أثرها، وأفرَدَها غيره لوقوعِها مُنفَرِدة بعد هزيمة الأحزاب، وكذا وَقَعَ لغيره عَدُّ الطائف وحُنَين واحدةً لتَقارُبهما، فيجتمع على هذا قول زيد بن أرقَم وقول جابر.

وقد تَوَسَّعَ ابن سعد فبَلَّغَ عِدّة المغازي التي خرج فيها رسول الله ﷺ بنفسِه سبعاً وعشرين، وتَبعَ في ذلك الواقديَّ، وهو مُطابق لمَا عَدَّه ابن إسحاق، إلّا أنَّه لم يُفرِد وادي القُرَى من خَيبَر، أشارَ إلى ذلك السُّهَيليّ، وكأنَّ السِّتّة الزّائدة من هذا القَبيل، وعلى هذا يُحمَل ما أخرجه عبد الرَّزّاق (٩٦٥٩) بإسنادٍ صحيح عن سعيد بن المسيّب، قال: غزا رسول الله ﷺ أربعاً وعشرين، وأخرجه يعقوب بن سفيان عن سَلَمة بن شَبِيب عن عبد الرَّزّاق فزاد فيه: أنَّ سعيداً قال أوَّلاً: ثمانيَ عَشْرة، ثمَّ قال: أربعاً وعشرين، قال الزُّهْريُّ: فلا أدري أوَهِمَ، أو كان شيئاً سمعَه بعدُ؟

---

(١) كذا وقعت رواية مسلم للحافظ بإثبات الهاء في الثانية! مع أنَّ القاضي عياضاً قد ذكر في «المشارق» ١/ ٢٧٦ أنَّ رواية مسلم: العشير أو العسير، بلا هاء في كلتيهما، وحكى النووي أنَّ ذلك في جميع روايات مسلم.

قلت: وحَمْلُه على ما ذكرته يَدفَع الوَهم ويجمع الأقوال، والله أعلم.

وأمَّا البُعوث والسَّرايا فعند ابن إسحاق: ستّاً وثلاثين، وعند الواقديّ: ثمانياً وأربعين. وحَكَى ابن الجَوْزيّ في «التلقيح» ستّاً وخمسين، وعند المسعوديّ ستّين، وبَلَّغَها شيخنا في «نَظم السِّيرة» زيادةً على السَّبعين، ووَقَعَ عند الحاكم في «الإكليل» أنَّها تَزيد على مئة، فلعلَّه أراد ضَمَّ المغازي إليها.

**قوله: «قلت: فأيُّهم كان أوَّل؟»** كذا للجميعِ، قال ابن مالك: والصواب: فأيّها، أو أيُّهنَّ، ووَجَّهَه بعضهم على أنَّ المضاف محذوف، والتقدير: فأيّ غَزوَتهم؟ قلت: وقد أخرجه التِّرمِذيّ (١٦٧٦) عن محمود بن غَيْلان عن وَهْب بن جَرِير بالإسناد الذي ذكره المصنِّف بلفظ: قلت: فأيَّتُهنَّ؟ فدَلَّ على أنَّ التعبير من البخاريّ، أو من شيخه عبد الله بن محمد المسنَديّ، أو من شيخه وَهْب بن جَرِير، حدَّث به مَرّة على الصواب، ومَرّة على غيره، إن لم يَصِحّ له توجيه.

**قوله: «العُشَير أو العُسَيرة»** كذا بالتصغير، والأوَّل بالمعجَمة بلا هاء، والثانية بالمهمَلة وبالهاءِ، ووَقَعَ في التِّرمِذيّ (١٦٧٦): العُشَير أو العُسَير، بلا هاء فيهما.

**قوله: «فذكرت لقَتَادةَ»** القائل: هو شُعْبة، وقول قَتَادة: العُشَيرة، هو بالمعجَمة وبإثبات الهاء، ومنهم مَن حَذَفَها، وقول قَتَادة هو الذي اتَّفَقَ عليه أهل السِّيَر، وهو الصواب، وأمَّا غزوة العُسْرة ـ بالمهمَلة ـ فهي غزوة تَبُوك، قال الله تعالى: ﴿ٱلَّذِينَ ٱتَّبَعُوهُ فِى سَاعَةِ ٱلْعُسْرَةِ﴾ [التوبة:١١٧] وسُمِّيَت بذلك لمَا كان فيها من المشَقّة كما سيأتي بيانه، وهي بغير تصغير[1]، وأمَّا هذه فنُسِبَت إلى المكان الذي وصَلوا إليه، واسمه العُشَير أو العُشَيرة، يُذكَّر ويُؤنَّث، وهو موضع.

وذكر ابن سعد أنَّ المطلوب في هذه الغزاة هي عِيرُ قُرَيش التي صَدَرَت من مكَّة إلى

---

(١) كذا جزم الحافظ هنا أنها بغير تصغير، مع أنها وقعت لأبي ذرٍّ عن الحمُّوِي بالتصغير، والحافظ نفسه قد حكى الوجهين في المقدمة، وانظر «عمدة القاري» ١٨/ ٤٧، و«شرح القسطلاني» ٦/ ٤٥١.

الشّام بالتِّجارة ففاتَتهم، وكانوا يَتَرَقَّبونَ رُجوعها فخرج النبيّ ﷺ يَتَلَقّاها ليَغنَمها، فبسبب ذلك كانت وقعة بدر.

قال ابن إسحاق: كان السَّبَب في غزوة بدر: ما حدَّثني يزيد بن رُومان عن عُرْوة: أنَّ أبا سفيان كان بالشّام في ثلاثين راكباً، منهم: مَخرَمة بن نَوفَل، وعَمْرو بن العاص، فأقبَلوا في قافلة عظيمة فيها أموال قُرَيش، فنَدَبَ النبيُّ ﷺ الناسَ إليهم، وكان أبو سفيان يَتَجَسَّس الأخبار، فبَلَغَه أنَّ النبيّ ﷺ استَنفَرَ أصحابه لِقصدهم، فأرسَلَ ضَمضَم بن عَمْرو الغِفاريَّ إلى قُرَيش بمكَّة يُحرِّضهم على المجيء لِحفظِ أموالهم، ويُحَذِّرهم المسلمين، فاستَنفَرَهم ضَمضَم، فخَرَجوا في ألف راكِب ومعهم مئة فرَس، واشتَدَّ حَذَر أبي سفيان، فأخَذَ طريق الساحل وجدَّ في السَّير حتَّى فاتَ المسلمين، فلمَّا أمِنَ أرسَلَ إلى مَن يَلقَى قُرَيشاً يأمرهم/ بالرُّجوعِ، فامتَنَعَ أبو جهل من ذلك، فكان ما كان من وَقْعة بَدْر. ٢٨٢/٧

## ٢- باب ذكرِ النبيّ ﷺ من يُقتل ببدرٍ

**٣٩٥٠- حدَّثني أحمدُ بنُ عُثْمانَ، حدَّثنا شُرَيحُ بنُ مَسْلَمةَ، حدَّثنا إبراهيمُ بنُ يوسُفَ، عن أبيه، عن أبي إسحاقَ، قال: حدَّثني عَمْرو بنُ ميمونٍ، أنَّه سمعَ عبد الله بنَ مسعودٍ ﷺ حدَّث عن سَعْدِ بنِ معاذٍ، أنَّه قال: كان صَدِيقاً لأُميَّةَ بنِ خَلَفٍ، وكان أُميَّةُ إذا مرَّ بالمدينةِ نزلَ على سعدٍ، وكان سَعْدٌ إذا مرَّ بمكَّةَ نزلَ على أُميَّةَ، فلمَّا قَدِمَ رسولُ الله ﷺ المدينةَ، انطَلَقَ سَعْدٌ مُعتَمِراً فنزلَ على أُميَّةَ بمكَّةَ، فقال لأُميَّةَ: انظُر لي ساعةَ خَلْوةٍ لَعلّي أن أطوفَ بالبيتِ، فخَرَجَ به قريباً من نِصْفِ النَّهار، فلَقِيَهما أبو جَهْلٍ فقال: يا أبا صَفْوانَ، مَن هذا مَعَكَ؟ قال: هذا سَعْدٌ، فقال له أبو جَهْلٍ: ألا أراكَ تَطوفُ بمكَّةَ آمِناً وقد آوَيتُمُ الصُّباةَ، وزَعَمْتُم أنَّكم تَنْصُرونَهم وتُعِينونَهم، أَمَ والله لولا أنَّكَ معَ أبي صَفْوان ما رَجَعْتَ إلى أهلِكَ سالماً، فقال له سَعْدٌ ـ ورَفَعَ صوتَه عليه ـ: أَمَ والله لَئِن مَنَعْتَني هذا، لأمنَعَنَّكَ ما هو أشَدُّ عليكَ مِنْه: طريقَكَ على المدينةِ، فقال له أُميَّةُ: لا تَرْفَع صوتَكَ يا سَعْدُ على أبي الحَكَم سَيِّدِ أهلِ الوادي، فقال سَعْدٌ: دَعْنا عنكَ يا أُميَّةُ، فوالله لقد سمعتُ رسولَ الله ﷺ يقول: إنَّهم قاتلوكَ. قال: بمكَّةَ؟ قال: لا أدْري، ففَزِعَ**

لذلكَ أُميَّةُ فزَعاً شديداً، فلمَّا رَجَعَ أُميَّةُ إلى أهلِه قال: يا أمَّ صَفْوانَ، ألَم تَرَي ما قال لي سَعْدٌ؟ قالت: وما قال لكَ؟ قال: زَعَمَ أنَّ محمَّداً أخبَرهم أنَّه قاتِلي، فقلتُ له: بمكَّةَ؟ قال: لا أدْري، قال أُميَّةُ: والله لا أَخرُجُ من مكَّةَ.

فلمَّا كان يومُ بَدْرٍ استَنْفَرَ أبو جَهْلٍ الناسَ فقال: أدْرِكوا عِيرَكُمْ، فكَرِهَ أُميَّةُ أن يَخْرُجَ، فأتاه أبو جَهْلٍ فقال: يا أبا صَفْوانَ إنَّكَ متى يَراكَ الناسُ قد تَخلَّفْتَ وأنتَ سَيِّدُ أهلِ الوادي، تَخلَّفوا مَعَكَ، فلم يزل به أبو جَهْلٍ حتَّى قال: أمَّا إذ غَلَبْتَني، فوالله لأشتَرِيَنَّ أجْوَدَ بَعِيرٍ بمكَّةَ، ثمَّ قال أُميَّةُ: يا أمَّ صَفْوانَ جَهِّزِيني، فقالت له: يا أبا صَفْوانَ، وقد نَسِيتَ ما قال لكَ أخوكَ اليَثْرِبِيُّ؟ قال: لا، ما أُرِيدُ أن أجُوزَ معهم إلَّا قريباً، فلمَّا خَرَجَ أُميَّةُ أخَذَ لا يَترُكُ مَنْزِلاً إلَّا عَقَلَ بَعِيرَه، فلم يزل بذلكَ حتَّى قَتَلَه الله عزَّ وجلَّ ببَدْرٍ.

قوله: «باب ذِكْر النبيّ ﷺ مَن يُقتَل ببدرٍ» أي: قبل وقعة بدر بزمانٍ، فكان كما قال، ووقَعَ عند مسلم (٢٨٧٣) من حديث أنس عن عمر، قال: إنَّ النبيَّ ﷺ لَيُرِينا مَصارعَ أهل بدر، يقول: «هذا مَصرَعُ فلان غَداً إن شاء الله تعالى، وهذا مَصرَع فلان» فوالذي بَعَثَه بالحقِّ ما أخطَؤوا تلك الحدود، الحديث، وهذا وَقَعَ وهم ببدرٍ في اللَّيلة التي التَقَوا في صَبِيحتها، بخلاف حديث الباب، فإنَّه قبل ذلك بزمانٍ.

قوله: «شُرَيح» هو بمُعجَمةٍ وآخره مُهمَلة، و«إبراهيم بن يوسف، عن أبيه» هو يوسف ابن إسحاق بن أبي إسحاق السَّبيعيّ.

٢٨٣/٧ قوله: «أنَّه سمعَ عبد الله بن مسعود حدَّث عن سعد بن معاذ/ قال: كان صديقاً» فيه التِفات على رأي، والسِّياق يقتضي أن يقول: قال: كنت صديقاً، ويحتمل أن تكون «قال» زائدة، ويكون قوله: «كان» من كلام ابن مسعود، والمراد سعد بن معاذ، وهي رواية النَّسَفيّ.

قوله: «على أُميَّة بن خَلَف» وَقَعَ في علامات النُّبوّة (٣٦٣٢) من طريق إسرائيل عن أبي[1] إسحاق: أُميَّة بن خَلَف بن صفوان، كذا للمَروَزيّ، وكذا أخرجه أحمد (٣٧٩٥)

---

(١) تحرف في الأصلين و(س) إلى: ابن.

والبيهقيُّ (٣/ ٢٥) من طريق إسرائيل، والصواب ما عند الباقين: أُميَّة بن خَلَف أبي صفوان، وعند الإسماعيليّ: أبي صفوان أُميَّة بن خَلَف، وهي كُنية أُميَّة، كُنيَ بابنِه صفوان ابن أُميَّة.

وكذلك اتَّفَقَ أصحاب أبي إسحاق، ثمَّ أصحاب إسرائيل على أنَّ المنزول عليه أُميَّة بن خَلَف، وخالَفَهم أبو عليّ الحنفيّ، فقال: نزلَ على عُتبة بن ربيعة، وساقَ القِصّة كلّها، أخرجه البزَّار (١٨٥٧). وقول الجماعة أولَى، وعُتبة بن ربيعة قُتِلَ ببدرٍ أيضاً، لكنَّه لم يكن كارهاً في الخروج من مكَّة إلى بدر، وإنَّما حَرَّضَ الناس على الرُّجوع بعد أن سَلِمَت تِجارَتهم فخالَفَه أبو جهل، وفي سياق القِصّة البيان الواضح أنَّها لأُميَّة بن خَلَف، لقولِه فيها: فقال لامرأتِه: يا أمّ صفوان، ولم يكن لعُتبة بن ربيعة امرأة يقال لها: أمّ صفوان.

**قوله: «فقال»** أي: سعد بن معاذ **«لأُميَّة»** ابن خَلَف: **«انظُر لي ساعةَ خَلْوة»** في رواية إسرائيل (٣٦٣٢): فقال أُميَّةُ لسعدٍ: ألا تَنظُر حتَّى يكون نصف النَّهار، والجمع بينهما: بأنَّ سعداً سألَه، وأشارَ عليه أُميَّة، وإنَّما اختارَ له نصف النَّهار لأنَّه مَظِنّة الخَلوة.

**قوله: «ألا أَراك»** بتخفيفِ اللّام للاستفتاح، وللكُشْمِيهنيِّ بحذفِ هَمزة الاستفهام، وهي مُرادة.

**قوله: «آوَيتُم»** بالمدِّ والقصر و**«الصُّباة»** بضمِّ المهمَلة وتخفيف الموحَّدة جمع صابي بموحَّدةٍ مكسورة ثمَّ تحتانيَّة خفيفة بغير هَمز، وهو الذي يَنتَقِل من دين إلى دين، وفي رواية إسرائيل: وقد آوَيتُم محمداً وأصحابه.

**قوله: «طريقك على المدينة»** أي: ما يقاربها أو يُحاذيها، قال الكِرْمانيُّ: طريقك، بالنَّصب والرَّفع.

قلت: النَّصب أصحُّ، لأنَّ عاملَه: لَأمْنَعنَّك، فهو بَدَلٌ من قوله: ما هو أشدُّ عليك، وأمَّا الرَّفع فيحتاج إلى تقدير.

وفي رواية إسرائيل: مَتجَرك إلى الشّام، وهو المراد بقطع طريقه على المدينة.

قوله: «على أبي الحَكَم» هي كُنية أبي جهل، والنبيّ ﷺ هو الذي لَقَّبَه أبا جهل.

قوله: «فوالله لَقد سمعت رسول الله ﷺ يقول: إنَّهم قاتِلوك» كذا أتى بصيغة الجمع والمراد المسلمون، أو النبيّ ﷺ، وذكره بهذه الصّيغة تعظيماً، وفي بقيَّة سياق القِصّة ما يُؤيِّد هذا الثاني، ووَقَعَ لبعضهم: قاتِلِيك بتحتانيَّةٍ بَدَل الواو، وقالوا: هي لَحن، ووُجِّهَت بحذفِ الأداة، والتقدير: إنَّهم يكونونَ قاتليك، وفي رواية إسرائيل: إنَّه قاتلُك، بالإفراد، وقد قَدَّمت في «علامات النُّبوّة» (٣٦٣٢) بيان وهم الكِرْمانيّ في شرح هذا الموضع، وأنَّه ظنَّ أنَّ الضَّمير لأبي جهل فاستَشكَلَه، فقال: إنَّ أبا جهل لم يَقتُل أُميَّة، ثمَّ تأوَّلَ ذلك بأنَّه كان سبباً في خروجه حتَّى قُتِل.

قلت: ورواية الباب كافية في الردّ عليهِ، فإنَّ فيها: أنَّ أُميَّة قال لامرأتِهِ: إنَّ محمداً أخبَرَهم أنَّه قاتلي، ولم يَتقدَّم في كلامه لأبي جهل ذِكْرٌ.

قوله: «ففَزِعَ لذلك أُميَّةُ فزَعاً شديداً» بيَّن سبب فزَعه في رواية إسرائيل، ففيها: قال: والله ما يَكذِب محمدٌ إذا حدَّث، ووَقَعَ عند البيهقيِّ: فقال: والله ما يَكذِب محمد، فكادَ أن يُحدِث، كذا وَقَعَ عنده: بضمِّ التحتانيَّة وسكون المهمَلة وكسر الدّال، من الحَدَث، وهو خروج الخارج من أحد السَّبيلَينِ، والضَّمير لأُميَّة، أي: أنَّه كادَ أن يَخرُج منه الحَدَث من شِدّة فزَعه، وما أظنّ ذلك إلّا تصحيفاً.

قوله: «فلمَّا رَجَعَ أُميَّة إلى أهله» أي: امرأته «فقال: يا أمّ صفوان» هي كُنْيتها، واسمها صَفيَّة ـ ويقال: كَرِيمة ـ بنت مَعمَر بن حبيب بن وَهْب بن حُذافة بن جُمح، وهي من رَهط أُميَّة، فأُميَّة ابن عمّ أبيها، وقيل: اسمها فاخِتة بنت الأسوَد.

قوله: «ما قال لي سعد» وفي رواية إسرائيل: ما قال لي أخي اليَثرِبيُّ، ذِكرُهُ الأُخوّة باعتبار ما كان بينهما من المُؤاخاة في الجاهليَّة، ونَسَبَه إلى يَثرِب، وهو/ اسم المدينة قبل الإسلام. ٢٨٤/٧

قوله: «فقلت له: بمكَّة؟ قال: لا أدري. قال أُميَّة: والله لا أخرُج من مكَّة» يُؤخَذ منه أنَّ الأخذ بالمحتَمَلِ حيثُ يَتحقَّق الهلاك في غيره، أو يَقوَى الظَّنّ، أَولى.

**قوله: «فلمَّا كان يومُ بدر»** زاد إسرائيل: وجاء الصَّريخ، وفيه إشارة إلى ما أخرجه ابن إسحاق كما تقدَّم قبل هذا الباب، وعُرِفَ أنَّ اسم الصَّريخ ضَمضَم بن عَمْرو الغِفاريّ.

وذكر ابن إسحاق بأسانيدِه: أنَّه لمَّا وَصَلَ إلى مكَّة جَدَعَ بعيره، وحَوَّلَ رَحْله، وشَقَّ قميصه، وصَرَخَ: يا مَعشَر قُرَيش، أموالُكم مع أبي سفيان قد عَرَضَ لها محمد، الغَوثَ الغَوثَ.

**قوله: «أدرِكُوا عِيركُم»** بكسرِ المهمَلة وسكون التحتانيَّة، أي: القافلة التي كانت مع أبي سفيان.

**قوله: «إنَّك متى يَراك الناس»** في رواية الكُشْمِيهنيّ وحده: مَتَى ما يَراكَ الناس، بزيادة «ما» وهي الزّائدة الكافّة عن العمل، وبحذفِها كان حَقُّ الألف من «يَراك» أن تُحذَف، لأنَّ «متى» للشَّرطِ، وهي تَجزِم الفعل المضارع، قال ابن مالك: يُخَرَّجُ ثبوت الألف على أنَّ قوله: «يَراك» مُضارع «راءَ» بتقديم الألف على الهمزة، وهي لُغة في «رأى»، قال الشّاعر[1]:

إذا راءَني أبـدَى بَـشاشَةَ واصِـلٍ

ومُضارعه: يَراء، بمَدٍّ ثمَّ همز، فلمَّا جُزِمَت حُذِفَت الألف، ثمَّ أُبدِلَت الهمزة ألفاً، فصار: يَرا.

أو على أنَّ «متى» شُبِّهَت بـ«إذا»، فلم يُجزَمْ بها، وهو كقولِ عائشة الماضي في الصلاة (٧١٣) في أبي بكر: «مَتَى يقومُ مَقامَك».

أو على إجراء المعتَلّ مَجرَى الصحيح، كقولِ الشّاعر[2]:

ولا تَرضَّاهـا ولا تَملَّـقِ

---

(١) لم نقف على هذا البيت عند أحدٍ غير ابن مالك، ذكره في «شواهد التوضيح» ص١٨، وهو صدر بيت عجزه:

ويـألفُ شَـنآني إذا كنـتُ غائبـا

(٢) هو رُؤْبة بن العجّاج. انظر «خزانة الأدب» لعبد القادر البغدادي ٨/ ٣٦٠.

أو على الإشباع، كما قُرِئَ: «إنه من يتَّقي»[1] [يوسف:٩٠].

قلت: ووَقَعَ في رواية الأَصِيليّ: مَتَى يَرَكَ الناس، بحذفِ الألف، وهو الوجه.

**قوله: «وأنتَ سَيِّد أهل الوادي»** أي: وادي مكَّة، قد تقدَّم أنَّ أُميَّة وصَفَ بها أبا جهل لمَّا خاطَبَ سعداً بقولِه: لا تَرفَع صوتك على أبي الحَكَم وهو سَيِّد أهل الوادي، فتعارضا الثَّناء، وكان كلّ منهما سَيِّداً في قومه.

**قوله: «فلَم يزل به أبو جهل»** بيَّن ابن إسحاق الصِّفة التي كادَ بها أبو جهل أُميَّةَ حتَّى خالَفَ رأيَ نفسِه في تَرك الخروج من مكَّة، فقال: حدَّثني ابن أبي نَجِيح: أنَّ أُميَّة بن خَلَف كان قد أجمَع على عَدَم الخروج، وكان شيخاً جَسيماً، فأتاه عُقْبة بن أبي مُعَيط بمِجمَرةٍ حتَّى وضَعَها بين يَدَيه، فقال: إنَّما أنتَ من النِّساء، فقال: قَبَّحَك الله. وكأنَّ أبا جهل سَلَّطَ عُقْبة عليه حتَّى صَنَعَ به ذلك، وكان عُقْبة سَفيهاً.

**قوله: «لَأشتَرِيَنَّ أجوَد بعير بمكَّة»** يعني: فأستَعِدّ عليه للهَرَب إذا خِفتُ شيئاً.

**قوله: «ثُمَّ قال أُميَّة»** في الكلام حذفٌ تقديره: فاشتَرَى البعير الذي ذكر، ثمَّ قال لامرأتِه.

**قوله: «لا يَترُك مَنزِلاً إلّا عَقَلَ بعيره»** في رواية الكُشْمِيهنيّ: «يَنزِل» بنونٍ وزاي ولام، من النُّزول، وهي أوجَه من رواية غيره: يَترُك، بمُثنّاةٍ وراء وكاف.

**قوله: «فلَم يزل بذلكَ»** أي: على ذلك.

**قوله: «حتَّى قَتَلَه الله ببدرٍ»** تقدَّم في الوَكالة (٢٣٠١) حديث عبد الرحمن بن عَوْف في صِفة قتله، وستأتي الإشارة إليه في هذه الغزوة (٣٩٧١). وذكر الواقديّ أنَّ الذي وليَ قتلَه خُبَيبُ ـ وهو بالمعجَمة وموحَّدة مُصغَّر ـ بن إسَاف ـ بكسرِ الهمزة ومُهمَلة خفيفة ـ الأنصاريّ، وقال ابن إسحاق: قتله رجلٌ مِن بني مازن من الأنصار. وقال ابن هشام: يقال:

---

(١) هذه قراءة ابن كثير في رواية قُنبُل عنه، وقرأها الباقون بغير ياء. انظر «زاد المسير» لابن الجوزي ٤/ ٢٨١.

اشتَرَكَ فيه معاذ ابن عَفراء وخارجة بن زيد وخُبيب المذكور. وذكر الحاكم في «المستدرَك» (٣/ ٢٣٢): أنَّ رِفاعة بن رافع طَعَنَه بالسَّيفِ[1]، ويقال: قتله بلال. وأمَّا ابنه عليّ بن أُميَّة فقَتَلَه عمَّار.

وفي الحديث مُعجِزات للنبيِّ ﷺ ظاهرة، وما كان عليه سعد بن معاذ من قوّة النَّفس واليقين، وفيه أنَّ شأن العُمْرَة كان قديماً، وأنَّ الصحابة كانوا مأذوناً لهم في الاعتمار من قَبلِ أن يَعتَمِر النبيّ ﷺ، بخلاف الحجّ، والله أعلم.

## ٣- قصّة غزوة بدرٍ ٢٨٥/٧

وقول الله تعالى: ﴿ وَلَقَدْ نَصَرَكُمُ ٱللَّهُ بِبَدْرٍ وَأَنتُمْ أَذِلَّةٌ فَٱتَّقُوا۟ ٱللَّهَ لَعَلَّكُمْ تَشْكُرُونَ ﴾ إلى ﴿فَيَنقَلِبُوا۟ خَآئِبِينَ ﴾ [آل عمران:١٢٣-١٢٧]، ﴿فَوْرِهِمْ﴾: غَضَبهم.

وقال وَحْشِيٌّ: قَتَلَ حمزةُ طُعَيمةَ بنَ عَدِيِّ بنِ الخِيار يومَ بَدْرٍ.

وقولُه تعالى: ﴿ وَإِذْ يَعِدُكُمُ ٱللَّهُ إِحْدَى ٱلطَّآئِفَتَيْنِ أَنَّهَا لَكُمْ وَتَوَدُّونَ أَنَّ غَيْرَ ذَاتِ ٱلشَّوْكَةِ تَكُونُ لَكُمْ ﴾ [الأنفال:٧] ﴿ٱلشَّوْكَةِ﴾: الحَدّ.

٣٩٥١- حدَّثنا يحيى بنُ بُكَيرٍ، حدَّثنا اللَّيثُ، عن عُقَيلٍ، عن ابنِ شِهابٍ، عن عبدِ الرَّحمنِ ابنِ عبدِ الله بنِ كَعْبٍ، أنَّ عبد الله بنَ كَعْبٍ قال: سمعتُ كَعْبَ بنَ مالكٍ ﷺ يقول: لم أتخلَّفْ عن رسولِ الله ﷺ في غَزْوةٍ غَزَاها إلَّا في غَزْوةِ تَبُوكَ، غيرَ أنّي تَخلَّفْتُ عن غَزْوةِ بَدْرٍ، ولم يُعاتِبِ اللهُ أحداً تَخلَّفَ عنها، إنَّما خَرَجَ النبيُّ ﷺ يريدُ عِيرَ قُرَيشٍ، حتَّى جَمَعَ الله بينَهم وبينَ عَدوِّهم على غيرِ مِيعادٍ.

قوله: «قِصّة غزوة بدر» كذا للأكثر، وثَبَتَ «باب» في رواية كَرِيمة.

قوله: «وقول الله تعالى: ﴿ وَلَقَدْ نَصَرَكُمُ ٱللَّهُ بِبَدْرٍ وَأَنتُمْ أَذِلَّةٌ فَٱتَّقُوا۟ ٱللَّهَ لَعَلَّكُمْ تَشْكُرُونَ ﴾ إلى ﴿ فَيَنقَلِبُوا۟ خَآئِبِينَ ﴾» كذا للأكثر، وللأَصِيليِّ نحوه، قال بعد قوله: ﴿وَأَنتُمْ أَذِلَّةٌ﴾: إلى قوله: ﴿فَيَنقَلِبُوا۟ خَآئِبِينَ ﴾، وساقَ الآيات كلّها في رواية كَرِيمة.

---

(١) إسناده ضعيف جدّاً.

قوله: «ببدرٍ» هي قرية مشهورة، نُسِبَت إلى بَدْر بن مَخلَد بن النَّضر بن كِنانة، كان نزلَها، ويقال: بَدْر بن الحارث، ويقال: بَدْر: اسم البئر التي بها، سُمّيَت بذلك لاستدارَتِها، أو لصَفاءِ مائها، فكان البدر يُرَى فيها، وحَكَى الواقديّ إنكار ذلك كلّه عن غير واحد من شيوخ بني غِفار: وإنَّما هي ماؤنا[1] ومنازلنا، وما مَلكَها أحدٌ قَطُّ يقال له: بدر، وإنَّما هو عَلَم عليها كغيرها من البلاد.

قوله: ﴿وَأَنتُمْ أَذِلَّةٌ﴾ أي: قليلونَ بالنِّسبة إلى مَن لَقيَهم من المشركين، ومن جِهة أنَّهم كانوا مُشاة إلّا القليل منهم، ومن جِهة أنَّهم كانوا عارِين من السِّلاح، وكان المشركونَ على العكس من ذلك، والسَّبَب في ذلك أنَّ النبيّ ﷺ نَدَبَ الناس إلى تَلَقّي أبي سفيان لأخذِ ما معه من أموال قُرَيش، وكان مَن معه قليلاً، فلم يَظُنّ أكثر الأنصار أنَّه يقع قتال، فلم يَخِفَّ[2] معه منهم إلّا القليل، ولم يأخُذوا أُهبة الاستعداد كما ينبغي، بخلاف المشركين؛ فإنَّهم خَرَجوا مُستَعِدّين ذابّين عن أموالهم.

وأمَّا قوله: ﴿إِذْ تَقُولُ لِلْمُؤْمِنِينَ﴾ فاختَلَفَ فيها أهل التأويل، فمنهم مَن قال: هي مُتعلِّقة بقولِه: ﴿نَصَرَكُمُ﴾ فعلى هذا هي في قِصّة بدر، وعليه عمَل المصنِّف، وهو قول الأكثر، وبه جَزَمَ الدّاوودِيّ، وأنكَرَه ابن التِّين فذَهِل. وقيل: هي مُتعلِّقة بقولِه: ﴿وَإِذْ غَدَوْتَ مِنْ أَهْلِكَ تُبَوِّئُ الْمُؤْمِنِينَ مَقَاعِدَ لِلْقِتَالِ﴾ [آل عمران:١٢١] فعلى هذا فهي مُتعلِّقة بغزوة أُحُد، وهو قول عِكْرمة وطائفة، ويُؤيِّد الأوَّل ما روى ابن أبي حاتم (٣/ ٧٥٢) بسندٍ صحيح إلى الشَّعبيّ: أنَّ المسلمين بَلَغَهم يوم بدر أنَّ كُرْزَ بن جابر يُمِدّ المشركين، فأنزَلَ الله تعالى: ﴿أَلَن يَكْفِيَكُمْ أَن يُمِدَّكُمْ رَبُّكُم بِثَلَاثَةِ آلَافٍ﴾ الآية [آل عمران:١٢٤] قال: فلم يُمِدّ كُرزٌ المشركين، ولم يُمَدَّ المسلمون[3] بالخمسة، ومن طريق سعيد عن قَتَادة (٣/ ٧٥٤) قال: أمَدَّ الله

---

(١) في (س): مأوانا، ونظنه تحريفاً.

(٢) تحرف في (س) إلى: يجُز، والمثبت على الصواب مِن: خَفَّ القومُ: إذا ارتحلوا. انظر «معجم مقاييس اللغة» لابن فارس مادة (خف).

(٣) تحرف في (س) إلى: المسلمين. والصحيح أنه على ما لم يُسمّ فاعله، لأنَّ الممدّ هو الله سبحانه وتعالى، كما جاء في الآية.

المسلمين بخمسة آلاف من الملائكة، وعن الرَّبيع بن أنس قال: أمَدَّ الله المسلمين يوم بدر بألفٍ، ثمَّ زادَهم فصاروا ثلاثة آلاف، ثمَّ زادَهم فصاروا خمسة آلاف. وكأنَّه جمع بذلك بين آلِ عِمران والأنفال.

وقد لَمَّحَ المصنِّف بالاختلاف في/ النُّزول، فذكر قوله تعالى: ﴿وَإِذْ غَدَوْتَ مِنْ أَهْلِكَ﴾ ٢٨٦/٧ في غزوة أُحُد، وكذلك قوله: ﴿لَيْسَ لَكَ مِنَ ٱلْأَمْرِ شَيْءٌ﴾، وذكر ما عَدا ذلك في غزوة بدر، وهو المعتَمَد.

**قوله:** «﴿فَوْرِهِمْ﴾: **غَضَبهم**» ثَبَتَ هذا في رواية الكُشْمِيهنيّ، وهو قول عِكْرمة ومُجاهد، ورويَ عن ابن عبَّاس، وقال الحسن وقَتَادة والسُّدّيُّ: معناه: من وجْهِهم.

**قوله:** «**وقال وحشيّ**» أي: ابن حَرْب «**قَتَلَ حمزة**» أي: ابن عبد المطَّلِب «**طُعَيمةَ بنَ عَديّ ابن الخِيار يوم بَدْر**» كذا وقعَ فيه: ابن الخِيار، وهو وَهْمٌ، وصوابه: ابن نَوفَل، وسأُبيِّنُ ذلك في الكلام على قِصّة مَقتَل حمزة في غزوة أُحُد[1] إن شاء الله تعالى.

**قوله:** «﴿وَإِذْ يَعِدُكُمُ ٱللَّهُ إِحْدَى ٱلطَّآئِفَتَيْنِ أَنَّهَا لَكُمْ وَتَوَدُّونَ أَنَّ غَيْرَ ذَاتِ ٱلشَّوْكَةِ تَكُونُ لَكُمْ﴾» هذه الآية نزلت في قِصّة بدر بلا خلاف، بل جميع سورة الأنفال أو مُعظَمها نزلت في قِصّة بدر، وسيأتي في التفسير (٤٦٤٥) قول سعيد بن جُبَير: قلت لابنِ عبَّاس: سورة الأنفال، قال: نزلت في بدر.

والمراد بالطائفتَينِ: العِير والنَّفير، فكان في العير أبو سفيان، ومَن معه كَعَمْرو بن العاص ومَخرَمة بن نَوفَل، وما معه من الأموال، وكان في النَّفير أبو جهل وعُتبة بن ربيعة وغيرُهما من رُؤَساء قُرَيش مُستَعِدّين بالسِّلاح مُتأهِّبين للقتال، وكان مَيل المسلمين إلى

---

(١) ستأتي قصة قتل حمزة برقم (٤٠٧٢)، لكن لم يذكر الحافظ هناك شيئاً، وقد تبع الحافظُ في توهيم هذه الرواية القاضي عياضاً، حيث ذكر ذلك في «المشارق» ١/ ٣٢٧، وكذلك وهمها الدِّمياطيّ فيما نقله عنه القسطلّاني، وحجة ذلك عندهم قول جبير بن مطعم بن عدي بن نوفل في هذا الحديث لوحشي: إن قتلت حمزة بعمي فأنت حرٌّ، وأهل السير والمغازي والنسب يقولون: إن طعيمة أخو مطعم، وأنه هو الذي قُتِلَ يوم بدر كافراً، فهو ابن نوفل، وليس ابن الخيار.

حصول العِير لهم، وهو المراد بقولِه: ﴿وَتَوَدُّونَ أَنَّ غَيْرَ ذَاتِ ٱلشَّوْكَةِ تَكُونُ لَكُمْ﴾ والمراد بذات الشَّوكة: الطائفة التي فيها السِّلاح.

**قوله: ﴿ٱلشَّوْكَةِ﴾: الحَدّ»** هو قول أبي عُبيدة، قال في كتاب «المجاز»: يقال: ما أشدّ شَوْكَة بني فلان، أي: حَدّهم. وكأنَّها مُستَعارة من واحدة الشَّوْك.

وروى الطَّبَري (٩/ ١٨٦-١٨٧) وأبو نُعَيم في «الدَّلائل» (٤٠٠) من طريق عليّ بن أبي طلحة عن ابن عبَّاس، قال: أقبَلَت عِيرٌ لأهلِ مكَّة من الشّام، فخرج النبيّ ﷺ يريدها، فبَلَغَ ذلك أهلَ مكَّة فأسرَعوا إليها، وسَبَقَت العِير المسلمين، وكان الله وعَدَهم إحدَى الطائفتَينِ، وكانوا أن يَلقَوا العير أحَبّ إليهم، وأيسَر شَوْكة، وأخَصّ مَغنَماً من أن يَلقَوُا النَّفير، فلمَّا فاتَهم العير، نزلَ النبيّ ﷺ بالمسلمين بدراً، فوَقَعَ القتال.

ثمّ ذكر المصنِّف طَرَفاً من حديث كَعْب بن مالك في قِصّة توبته، وسيأتي بطوله في غزوة تَبُوك (٤٤١٨)، والغرض منه هنا قوله: ولم يُعاتَب أحدٌ، وهو بفتح التاء على البناء للمجهولِ، ووقعَ في رواية الكُشْمِيهنيّ: ولَم يُعاتب اللهُ أحداً.

**وقوله فيه: «إنَّما خرج النبيّ ﷺ يريد عير قُرَيش»** أي: ولم يُرِد القتال.

**وقوله: «حتَّى جمع الله بينهم وبين عدوّهم على غير مِيعاد»** أي: ولا إرادة قتال.

والعِير المذكورة يقال: كانت ألفَ بعير، وكان المال خمسين ألف دينار، وكان فيها ثلاثونَ رجلاً من قُرَيش، وقيل: أربعونَ، وقيل: ستّون.

**وقوله: «غير أنّي تَخلَّفت في غزوة بدر»** وهو استثناءٌ من المفهوم في قوله: «لم أتخَلَّف إلّا في تَبُوك»، فإنَّ مفهومه أنّي حَضَرتُ في جميع الغَزَوات ما خَلَا غزوة تَبُوك، والسَّبَب في كَونه لم يَستَثنِهما معاً بلفظٍ واحد كَونه تَخلَّفَ في تَبُوك مُختاراً لذلك مع تَقَدُّم الطَّلَب، ووقوع العِتاب على مَن تَخلَّف، بخلاف بَدْر في ذلك كلّه، فلذلك غايَرَ بين التخَلُّفَينِ.

٢٨٧/٧

## ٤- باب قوله تعالى:

﴿إِذْ تَسْتَغِيثُونَ رَبَّكُمْ﴾ إلى قوله: ﴿شَدِيدُ ٱلْعِقَابِ﴾ [الأنفال:٩-١٣]

**٣٩٥٢- حدَّثنا أبو نُعَيم، حدَّثنا إسرائيلُ، عن مُحارِقٍ، عن طارقِ بنِ شِهابٍ، قال: سمعتُ ابنَ مسعودٍ يقول: شَهِدْتُ مِن المِقْدادِ بنِ الأسوَدِ مَشْهَداً، لَأَنْ أكونَ صاحبَه، أَحَبُّ إليَّ ممّا عُدِلَ به: أتى النبيَّ ﷺ وهو يَدْعو على المشركينَ، فقال: لا نقولُ كما قال قومُ موسى: ﴿ٱذْهَبْ أَنتَ وَرَبُّكَ فَقَٰتِلَآ﴾ [المائدة:٢٤] ولكنّا نُقاتلُ عن يَمينِكَ، وعن شِمالِكَ، وبينَ يَدَيكَ وخَلْفَكَ، فرأيتُ النبيَّ ﷺ أشرَقَ وجهُه وسَرَّه. يعني قولَه.**

[طرفه في: ٤٦٠٩]

**٣٩٥٣- حدَّثني محمَّدُ بنُ عبدِ الله بنِ حَوْشَبٍ، حدَّثنا عبدُ الوهَّاب، حدَّثنا خالدٌ، عن عِكْرِمةَ، عن ابنِ عبَّاسٍ، قال: قال النبيُّ ﷺ يومَ بَدْرٍ: «اللهمَّ إنّي أنشُدُكَ عَهْدَكَ ووَعْدَكَ، اللهمَّ إن شئتَ لم تُعْبَدْ» فأخَذَ أبو بَكْرٍ بيَدِه، فقال: حَسْبُكَ، فخَرَجَ وهو يقول: ﴿سَيُهْزَمُ ٱلْجَمْعُ وَيُوَلُّونَ ٱلدُّبُرَ﴾ [القمر:٤٥].**

قوله: «باب قوله تعالى ﴿إِذْ تَسْتَغِيثُونَ رَبَّكُمْ﴾ إلى قوله: ﴿شَدِيدُ ٱلْعِقَابِ﴾» كذا للأكثر، وساقَ في رواية كَرِيمة الآيات كلّها، وقد تقدَّمت الإشارة إليه في الذي قبله، والجمع أيضاً بين قوله: ﴿بِأَلْفٍ مِّنَ ٱلْمَلَٰٓئِكَةِ﴾ وبين قوله: ﴿بِثَلَٰثَةِ ءَالَٰفٍ﴾.

وأورَدَ البخاريُّ فيه حديثَين: فقِصّة المِقداد فيها بيان ما وَقَعَ قبل الوَقْعَة، وحديث ابن عبَّاس فيه بيان الاستغاثة.

قوله: «عن مُحارق» بضمِّ الميم وتخفيف المعجَمة: هو ابن عبد الله بن جابر البَجَليّ الأحمَسيُّ، بمُهمَلتَين، ويقال: اسم أبيه عبد الرحمن، ويقال: خليفة، وهو كوفيّ ثقة عند الجميع، يُكنَى أبا سعيد، ولم أرَ له روايةً عن غير طارق، وهو ابن شِهاب، وله رُؤية.

قوله: «شَهِدتُ من المِقداد بن الأسوَد» تقدَّم أنَّ اسم أبيه عَمْرو، وأنَّ الأسوَد كان تَبَنّاه، فصارَ يُنسَب إليه.

قوله: «**ممَّا عُدِلَ به**» بضمِّ المهمَلة وكسر الدّال المهمَلة، أي: وُزِنَ، أي: من كلّ شيء يُقابل ذلك من الدُّنيَويّات، وقيل: من الثَّواب، أو المراد الأعَمّ من ذلك، والمراد المبالَغة في عَظَمة ذلك المشهَد، وأنَّه كان لو خُيِّرَ بين أن يكون صاحبَه وبين أن يَحصُل له ما يقابل ذلك كائناً ما كان، لكان حصوله له أحَبَّ إليه.

وقوله: «**لَأن أكونَ صاحبَه**» هو بالنَّصب، وفي رواية الكُشْمِيهنيّ: «لَأن أكونَ أنا صاحبُه» ويجوز فيه الرَّفع والنَّصب، قال ابن مالك: النَّصب أجوَد.

قوله: «**وهو يَدعُو على المشركين**» زاد النَّسائيُّ في روايته (ك١١٠٧٥): جاء المِقداد على فرس يوم بدر فقال. وذكر ابن إسحاق[1]: أنَّ هذا الكلام قاله المِقداد لمَّا وَصَلَ النبيّ ﷺ الصفراء، وبَلَغَه أنَّ قُرَيشاً قَصَدَت بدراً، وأنَّ أبا سفيان نَجا بمَن معه، فاستَشارَ الناسَ، فقامَ أبو بكر فقال فأحسنَ، ثمَّ قامَ عمر كذلك، ثمَّ المِقداد فذكر نحو ما في حديث الباب، وزادَ فيه: قال: والذي بَعَثَك بالحقِّ، لو سَلكْتَ بنا بَرْكَ الغِماد لَجاهَدنا معك من دونه، قال: فقال: «أَشِيروا عليَّ»، قال: فعَرَفوا أنَّه يريد الأنصار، وكان يَتَخَوَّف أن لا يوافقوه؛ لأنَّهم لم يُبايِعوه إلّا على نُصرَته ممَّن يَقصِده، لا أن يسير بهم إلى العدوّ، فقال له سعد بن معاذ: امضِ يا رسول الله لمَا أُمِرتَ به، فنحنُ معك، قال: فَسَرَّه قولُه ونَشَّطَه، وكذا ذكره موسى بن عُقْبة مبسوطاً، وأخرجه ابن عائذ من طريق أبي الأسوَد عن عُرْوة.

٢٨٨/٧ وعند/ ابن أبي شَيْبة (١٤/ ٣٥٥-٣٥٦) من مُرسَل عَلقَمة بن وقّاص في نحو قِصّة المِقداد: فقال سعد بن معاذ: لَئِن سِرت حتَّى تأتي بَرْك الغِماد من ذي يَمَنٍ لَنَسِيرَنَّ معك، ولا نكون كالذين قالوا لموسى، فذكره، وفيه: ولعلَّك خَرَجت لأمرٍ، فأحدَثَ الله غيره، فامضِ لمَا شئت، وصِلْ حِبالَ مَن شئت، واقطَعْ حِبالَ مَن شئت، وسالِمْ مَن شئت، وعادِ مَن شئت، وخُذْ من أموالنا ما شئت، قال: وإنَّما خرج يريد غَنيمةَ ما معَ أبي سفيان، فأحدَثَ الله له القتال.

---

(١) أخرجه بطوله البيهقي في «دلائل النبوة» ٣/ ٣١-٣٥ من طريق يونس بن بكير عنه عن شيوخه.

وروى ابن أبي حاتم من حديث أبي أيوب، قال: قال لنا رسول الله ﷺ ونحنُ بالمدينة: «إنّي أُخبرت عن عِير أبي سفيان، فهل لكم أن تَخرُجوا إليها لعلَّ الله يُغَنِّمُناها؟» قلنا: نعم، فخَرَجنا. فلمَّا سِرنا يوماً أو يومينِ، قال: «قد أُخبِروا خَبَرنا فاستَعِدّوا للقتال» فقلنا: لا والله ما لنا طاقة بقتال القوم، فأعادَ، فقال له المِقداد: لا نقول لك كما قالت بنو إسرائيل لموسى، ولكن نقول: إنّا معكُما مُقاتلون. قال: فتَمنَّينا مَعشَر الأنصار لو أنّا قلنا كما قال المِقداد. فأنزَلَ الله تعالى: ﴿كَمَآ أَخۡرَجَكَ رَبُّكَ مِنۢ بَيۡتِكَ بِٱلۡحَقِّ وَإِنَّ فَرِيقٗا مِّنَ ٱلۡمُؤۡمِنِينَ لَكَٰرِهُونَ﴾ [الأنفال:٥].

وأخرج ابن مَرْدَوَيه من طريق محمد بن عَمْرو بن عَلقَمة بن وقّاص عن أبيه عن جَدّه[1] نحوه، لكن فيه: أنَّ سعد بن معاذ هو الذي قال ما قال المِقداد. والمحفوظ أنَّ الكلام المذكور للمِقدادِ كما في حديث الباب، وأنَّ سعد بن معاذ إنَّما قال: لو سِرت بنا حتَّى تَبلُغ بَرْك الغِماد لَسِرنا معك. كذلك ذكره موسى بن عُقْبة، وعند ابن عائذ في حديث عُرْوة: فقال سعد بن معاذ: لو سِرتَ بنا حتَّى تَبلُغ البَرْك من غِمد ذي يَمَن.

ووقعَ في مسلم (١٧٧٩) أنَّ سعد بن عُبَادة هو الذي قال ذلك، وكذا أخرجه ابن أبي شَيْبة من مُرسَل عِكْرمة[2]. وفيه نظر، لأنَّ سعد بن عُبَادة لم يَشهَد بدراً[3]، وإن كان يُعَدُّ فيهم لكَونِه ممَّن ضُرِبَ له بسهمِه كما سأذكره في آخِر الغزوة (٣٩٥٦)، ويُمكِن الجمع بأنَّ النبيّ ﷺ استَشارَهم في غزوة بدر مرَّتَينِ: الأولى وهو بالمدينة أوَّل ما بَلَغَه خَبَر العِير مع أبي سفيان، وذلك بيِّنٌ في رواية مسلم (١٧٧٩) ولفظه: أنَّ النبيَّ ﷺ شاوَرَ حين بَلَغَه إقبال أبي سفيان، والثانية كانت بعد أن خرج كما في حديث الباب.

ووَقَعَ عند الطبرانيِّ: أنَّ سعد بن عُبَادة قال ذلك بالحُدَيبية، وهذا أولى بالصواب.

---

(١) هي نفسها رواية ابن أبي شيبة المذكورة قبل رواية ابن أبي حاتم.

(٢) وهو أيضاً عند عبد الرزاق (٩٧٢٧) وابن سعد ٢/ ٢٤ لكن وقع فيه عند ابن سعد شكٌّ في قائل ذلك للنبي ﷺ، هل هو سعد بن عبادة أو سعد بن معاذ.

(٣) قد ذكر عبد الرزاق (٩٦٣٨) عن معمر عن الزهري عن عروة: أنَّ سعد بن عبادة كان حامل راية رسول الله ﷺ يوم بدرٍ وغيره، فالظاهر أنه حضر الغزوة، والله أعلم.

وقد تقدَّم في «الهجرة» (٣٩٠٥) شرح بَرْك الغِماد، ودَلَّت رواية ابن عائذ هذه على أنَّها من جِهة اليمن، وذكر السُّهَيليّ أنَّه رأى في بعض الكتب أنَّها أرض الحَبَشة، وكأنَّه أخَذَه من قِصّة أبي بكر مع ابن الدُّغُنَّة، فإنَّ فيها أنَّه لَقيَه ذاهباً إلى الحَبَشة ببَرَكِ الغِماد، فأجارَه ابن الدُّغُنَّة كما تقدَّم (٢٢٩٧) في هذا الكتاب، ويُجمَع بأنَّها من جِهة اليمن مقابِلَ الحَبَشة، وبينهما عُرض البحر.

**قوله: «ولكنّا نُقاتل عن يمينك...»** إلى آخره، وفي رواية سفيان (٤٦٠٩) عن مُخارق: ولكن امضِ ونحنُ معك، وفي رواية محمد بن عَمْرو المذكورة: ولكن اذهَب أنتَ وربّك فقاتلا، إنّا معكم مُتَّبعونَ، ولأحمد (١٧٦٤١) من حديث عُتبة بن عبدٍ بإسنادٍ حَسَن: قال أصحاب رسول الله ﷺ: لا نقول كما قالت بنو إسرائيل، ولكن انطَلِق أنتَ وربُّك إنّا معكُم.

**قوله: «حدَّثنا عبد الوهَّاب»** هو ابن عبد المجيد الثَّقَفيّ، وخالد: هو الحَذّاء.

**قوله: «عن ابن عبَّاس، قال: قال النبيّ ﷺ»** هذا من مراسيل الصحابة، فإنَّ ابن عبَّاس لم يَحضُر ذلك، ولعلَّه أخَذَه عن عمر أو عن أبي بكر، ففي مسلم (١٧٦٣) من طريق أبي زُميل ـ بالزّاي مُصغَّر، واسمه سِماك بن الوليد ـ عن ابن عبَّاس قال: حدَّثني عمر قال: لمَّا كان يوم بدر، نظرَ رسول الله ﷺ إلى المشركين وهم ألف وأصحابه ثلاث مئةٍ وتِسعة عشر، فاستَقبَلَ القِبْلة ثمَّ مَدّ يَدَيهِ، فلم يزل يَهتِف برَبِّه، حتَّى سَقَطَ رِداؤُه عن مَنكِبَيه، الحديث، وعند سعيد بن منصور (٢٨٧٢) من طريق عُبيد الله بن عبد الله بن عُتبة قال: لمَّا كان يوم بدر نظرَ رسول الله ﷺ إلى المشركين وتَكاثُرهم، وإلى المسلمين فاستَقَلَّهم، فرَكَعَ ركعتَينِ، وقامَ أبو بكر عن يمينه، فقال رسول الله ﷺ وهو في صَلاته: «اللهمَّ لا تُوَدِّعْ منِّي، اللهمَّ لا تَخذُلني، اللهمَّ لا تَترُكْني[1]، اللهمَّ/ أنشُدك ما وعَدْتَني»، وعند ابن إسحاق[2] أنَّه ﷺ قال: «اللهمَّ هذه قُريش قد أتت بخُيَلائها وفَخْرها، تُحادُّك[3] وتُكذِّب رسولك، اللهمَّ فنَصْرَك الذي وَعَدْتني». ٢٨٩/٧

(١) أي: لا تَنقُصني، ومنه قوله تعالى: ﴿وَلَن يَتِرَكُمْ أَعْمَٰلَكُمْ﴾ [محمد:٣٥].

(٢) كما في «سيرة ابن هشام» ١/ ٦٢١.

(٣) تحرف في (س) إلى: تجادل.

**قوله: «يوم بدر»** زاد في رواية وُهَيب الآتية في التفسير (٤٨٧٥) عن خالد: وهو في قُبّة. والمراد بها العَريش الذي اتَّخذَه الصحابة لجلوسِ النبيّ ﷺ فيه.

**قوله: «اللهمَّ إنّي أنشُدك»** بفتح الهمزة وسكون النُّون والمعجَمة وضمّ الدّال، أي: أطلُب مِنك.

وعند الطبرانيِّ (١٠٢٧٠) بإسنادٍ حَسَن[1] عن ابن مسعود قال: ما سمعنا مُناشداً يَنشُد ضالّة[2] أشدّ مُناشَدةً من محمد لرَبِّه يوم بدر: «اللهمَّ إنّي أنشُدك ما وعَدْتني». قال السُّهَيليّ: سبب شِدّة اجتهاد النبيّ ﷺ ونَصَبه في الدُّعاء لأنَّه رأى الملائكة تَنصَبُ في القِتال، والأنصار يخوضونَ غِمار الموت، والجهادُ تارةً يكون بالسِّلاح، وتارة بالدُّعاءِ، ومن السُّنّة أن يكون الإمام وراء الجيش لأنَّه لا يقاتل معهم، فلم يكن ليُريحَ نفسه، فتَشاغَلَ بأحدِ الأمرَينِ، وهو الدُّعاء.

**قوله: «اللهمَّ إن شِئتَ لم تُعبَد»** في حديث عمر[3]: «اللهمَّ إن تَهلِك هذه العِصابةُ من أهل الإسلام، لا تُعبَد في الأرض». أمَّا «تَهلِك» فبفتح أوَّله وكسر اللّام، و«العِصابة» بالرَّفعِ، وإنَّما قال ذلك لأنَّه عَلِمَ أنَّه خاتم النَّبيِّين، فلو هَلَكَ هو ومَن معه حينئذٍ، لم يُبعَث أحد ممَّن يَدعُو إلى الإيمان، ولاستَمرَّ المشركونَ يعبُدونَ غير الله، فالمعنى: لا يُعبَد في الأرض بهذه الشَّريعة.

ووقعَ عند مسلم (١٧٤٣) من حديث أنس أنَّ النبيّ ﷺ قال هذا الكلام أيضاً يوم أُحُد.

---

(١) كذا حسنه الحافظ هنا مع أنه من رواية أبي عبيدة بن عبدِ الله بن مسعود عن أبيه، وقد رجح في «التقريب» أنه لم يسمع منه، وهو الصحيح، وقد فات الحافظ رحمه الله أن يخرّج الحديث من النسائي وهو في «الكبرى» (٨٥٧٤).

(٢) كذا وقع في الأصلين: ينشد ضالّة. والذي في مطبوع الطبراني، وكذا عند النسائي: ينشد حقّاً له! فلعلَّ ما وقع هنا تحريف، والله أعلم.

(٣) عند مسلم (١٧٦٣).

وروى النَّسائيُّ (ك١٠٣٧٢) والحاكم (١/ ٢٢٢) من حديث عليٍّ قال: قاتَلتُ يوم بدر شيئاً من قتال، ثمَّ جِئت فإذا رسول الله ﷺ يقول في سجوده: «يا حَيُّ يا قَيّوم» فرجعت فقاتَلتُ، ثمَّ جِئت، فوَجَدتُه كذلك.

**قوله: «فأخَذَ أبو بكر بيَدِه، فقال: حَسْبُك»** زاد في رواية وُهَيب عن خالد كما سيأتي في التفسير (٤٨٧٥): قد ألحَحت على رَبّك، وكذا أخرجه الطبرانيُّ[1] (١١٩٧٦) عن عثمان ابن[2] عبد الوهَّاب الثَّقَفيّ عن أبيه[3]، زاد في رواية مسلم (١٧٦٣) المذكورة: فأتاه أبو بكر، فأخَذَ رِداءَه فألقاه على مَنكِبَيهِ، ثمَّ التَزَمَه من ورائه، فقال: يا نبيَّ الله، كذاكَ مُناشَدَتك رَبَّك، فإنَّه سيُنجِزُ لك ما وَعَدَك، فأنزَلَ الله عزَّ وجلَّ: ﴿إِذْ تَسْتَغِيثُونَ رَبَّكُمْ فَاسْتَجَابَ لَكُمْ﴾ الآية [الأنفال:٩]، فأمَدَّه الله بالملائكة. انتهى، وعُرِفَ بهذه الزّيادة مُناسَبة الحديث للترجمة.

وقوله في رواية مسلم: «كذاك» وهو بالذّال المعجَمة، وهو بمعنى: كَفَاكَ، قال قاسم ابن ثابت: كذاكَ يُراد بها الإغراء والأمر بالكَفِّ عن الفِعل، وهو المراد هنا، ومنه قول الشّاعر[4]:

كذاكَ القولُ إنَّ عليك عَيْنا[5]

أي: حَسبُك من القول فاترُكه. انتهى، وقد أخطَأ مَن زَعَمَ أنَّه تصحيف، وأنَّ الأصل: كَفَاك.

---

(١) تحرف في الأصلين إلى: الطبري، وجاء على الصواب في (س): وهو عند الطبري في «تاريخه» ٢/ ٤٤٧-٤٤٨ غير أنه عن سفيان بن وكيع عن عبد الوهاب الثقفي.

(٢) تحرف في (س) إلى: عن.

(٣) هو أيضاً عند البخاري (٢٩١٥) عن محمد بن المثنى عن عبد الوهاب الثقفي. وقد ذهل عنه الحافظ رحمه الله.

(٤) هو جرير بن عطية الكلبي الشاعر المشهور. انظر «العين» ٨/ ١٩٥، والشطر المذكور عجز بيتٍ صدره:

أقول وقد تلاحقت المطايا

(٥) تصحفت في (س) إلى: عيباً.

قال الخطَّابيُّ: لا يجوز أن يَتوهَّم أحد أنَّ أبا بكر كان أوثَق برَبِّه من النبيّ ﷺ في تلك الحال، بل الحامل للنبيِّ ﷺ على ذلك شَفَقَته على أصحابه وتَقوية قلوبهم، لأنَّه كان أوَّلَ مَشهَد شَهِدَه، فبالَغَ في التوَجُّه والدُّعاء والابتهال لتَسكُنَ نفوسهم عند ذلك، لأنَّهم كانوا يعلمونَ أنَّ وسيلَتَه مُستَجابة، فلمَّا قال له أبو بكر ما قال، كَفَّ عن ذلك، وعَلِمَ أنَّه استُجيبَ له لما وجدَ أبو بكر في نفسه من القوّة والطُّمأنينة، فلهذا عَقَّبَ بقولِهِ: ﴿ سَيُهْزَمُ ٱلْجَمْعُ ﴾. انتَهى مُلخَّصاً.

وقال غيره: وكان النبيّ ﷺ في تلك الحالة في مقام الخوف، وهو أكمَل حالات الصلاة، وجازَ عنده أن لا يقع النَّصر يومئذٍ لأنَّ وعده بالنَّصرِ لم يكن مُعيَّناً لتلك الواقعة، وإنَّما كان مُجمَلاً. هذا الذي يَظهَر، وزَلَّ مَن لا عِلمَ عنده ممَّن يُنسَب إلى الصّوفيَّة في هذا الموضع زَلَلاً شديداً، فلا يُلتَفَت إليه، ولعلَّ الخطَّابيَّ أشارَ إليه.

قوله: «فخَرَجَ وهو يقول: ﴿ سَيُهْزَمُ ٱلْجَمْعُ وَيُوَلُّونَ ٱلدُّبُرَ ﴾» وفي رواية أيوب عن عِكْرمة عن ابن عبَّاس[1]: لمَّا نزلت ﴿ سَيُهْزَمُ ٱلْجَمْعُ وَيُوَلُّونَ ٱلدُّبُرَ ﴾ [القمر:٤٥] قال عمر: أيُّ جمعٍ/ يُهزَم؟ قال: فلمَّا كان يومُ بدر، رأيت رسول الله ﷺ يَثِب في الدَّرْع[2]، ويقول: ﴿ سَيُهْزَمُ ٱلْجَمْعُ ﴾. أخرجه الطَّبَريُّ (٢٧/ ١٠٨) وابن مردَوَيِه. وله[3] من حديث أبي هريرة عن عمر: لمَّا نزلت هذه الآية قلت: يا رسول الله، أيُّ جمعٍ يُهزَم؟ فذكر نحوه. ٢٩٠/٧

وهذا ممَّا يُؤيِّد ما قَدَّمته أنَّ ابن عبَّاس حَمَلَ هذا الحديث عن عمر، وسيأتي في التفسير (٤٨٧٦) عن عائشة: نزلت بمكَّة وأنا جارية ألعَب: ﴿ بَلِ ٱلسَّاعَةُ مَوْعِدُهُمْ ﴾ الآية [القمر:٤٦].

---

(١) لم يرد ذكر ابن عباس في هذه الرواية، وإنما هو عن عكرمة مرسلاً، وقد ذكره الحافظ على الصواب عند شرح الحديث (٤٨٧٥) بعد أن عزاه لعبد الرزاق (٢/ ٢٥٩)، وذكره عن أيوب عن عكرمة: أنَّ عمر قال .... قال الحافظ: كأنَّ عكرمة حمله عن ابن عباس عن عمر.

(٢) المثبت من (ع)، وفي (أ) و(س): الدروع، وسيأتي ذكر الوثوب في الدرع عند قراءته ﷺ للآية عند البخاري أيضاً برقم (٤٨٧٥).

(٣) وهو أيضاً عند الطبراني في «الأوسط» (٩١٢١)، لكن في إسناد الحديث راوٍ متروك.

## ٥- بابٌ

**٣٩٥٤- حدَّثني إبراهيمُ بنُ موسى، أخبرنا هشامٌ، أنَّ ابنَ جُرَيج أخبَرَهُم، قال: أخبرني عبدُ الكَرِيمِ، أنَّه سمعَ مِقْسَماً مولى عبدِ الله بنِ الحارثِ يُحدِّثُ عن ابنِ عبَّاسٍ: أنَّه سمعَه يقول: ﴿لَّا يَسْتَوِى ٱلْقَٰعِدُونَ مِنَ ٱلْمُؤْمِنِينَ﴾ [النساء:٩٥] عن بَدْرٍ، والخارجونَ إلى بَدْرٍ.**

[طرفه في: ٤٥٩٥]

قوله: «باب» كذا للجميع بغير ترجمة، ووَقَعَ في شرح شيخنا ابن المُلَقِّن: «باب فضل مَن شَهِدَ بدراً»، وتَبِعَ في ذلك بعض النُّسَخ، وهو خطأ من جِهة أنَّ هذه الترجمة بعينِها ستأتي فيما بعد[1]، فلا معنى لتَكرُّرها.

قوله: «أخبَرَني عبد الكريم» هو الجَزَريّ، بيَّنه أبو نُعَيم في «المستخرَج» من طريق يحيى ابن سعيد الأُمويّ عن ابن جُرَيج قال: حدَّثني عبد الكريم الجَزَريّ، انتهى.

وفي طَبَقَته ممَّن يروي عن مِقسَم، ويَروي عنه ابن جُرَيج: عبد الكريم بن أبي المُخارِق أحد الضُّعَفاء، ولم يُخرِّج له البخاريّ شيئاً مُسنَداً.

ومِقسَم بكسرِ الميم: هو أبو القاسم مَولَى ابن عبَّاس، وهو في الأصل مَولَى عبد الله بن الحارث الهاشميّ، وإنَّما قيل له: مَولَى ابن عبَّاس لشِدّة لُزومه له، وما له في البخاريّ إلّا هذا الحديث الواحد، وسيأتي شرحه في تفسير سورة النِّساء (٤٥٩٥) إن شاء الله تعالى.

## ٦- باب عِدّة أصحاب بدرٍ

٢٩١/٧

**٣٩٥٥- حدَّثنا مسلمُ بنُ إبراهيمَ، حدَّثنا شُعْبةُ، عن أبي إسحاقَ، عن البراءِ قال: استُصْغِرْتُ أنا وابنُ عمرَ.**

[طرفه في: ٣٩٥٦]

**٣٩٥٦- وحدَّثني محمودٌ، حدَّثنا وَهْبٌ، عن شُعْبَةَ، عن أبي إسحاقَ، عن البراءِ، قال:**

---

(١) في الباب رقم (٩).

استُصْغِرْتُ أنا وابنُ عمرَ يومَ بَدْرٍ، وكان المهاجِرونَ يومَ بَدْرٍ نَيِّفاً على سِتِّينَ، والأنصارُ نَيِّفٌ وأربَعُون ومئتان.

٣٩٥٧- حدَّثنا عَمْرو بنُ خالدٍ، حدَّثنا زُهَيرٌ، حدَّثنا أبو إسحاقَ، قال: سمعتُ البراءَ ﷺ يقول: حدَّثني أصْحابُ محمَّدٍ ﷺ ممَّن شَهِدَ بَدْراً: أنَّهم كانوا عِدَّةَ أصْحاب طالُوتَ الَّذينَ أجَازُوا معه النَّهَرَ: بضْعةَ عشرَ وثلاثَ مئةٍ، قال البراءُ: لا والله ما جاوَزَ معه النَّهَرَ إلَّا مُؤْمِنٌ.

[طرفاه في: ٣٩٥٨، ٣٩٥٩]

٣٩٥٨- حدَّثنا عبدُ الله بنُ رَجاءٍ، حدَّثنا إسرائيلُ، عن أبي إسحاقَ، عن البراءِ قال: كنَّا أصْحابَ محمَّدٍ ﷺ نَتَحَدَّثُ: أنَّ عِدَّةَ أصْحاب بَدْرٍ على عِدَّةِ أصْحاب طالُوتَ الَّذينَ جاوَزُوا معه النَّهَرَ، ولم يُجاوِز معه إلَّا مُؤْمِنٌ: بضْعةَ عشرَ وثلاثَ مئةٍ.

٣٩٥٩- حدَّثني عبدُ الله بنُ أبي شَيْبَةَ، حدَّثنا يحيى، عن سفيانَ، عن أبي إسحاقَ، عن البراءِ.

وحدَّثنا محمَّدُ بنُ كَثير، أخبرنا سفيانُ، عن أبي إسحاقَ، عن البراءِ ﷺ قال: كنَّا نَتَحَدَّثُ أنَّ أصْحابَ بَدْرٍ ثلاثُ مئةٍ وبِضْعةَ عشرَ بعِدَّةِ أصْحاب طالُوتَ الَّذينَ جاوَزوا معه النَّهَرَ، وما جاوَزَ معه إلَّا مُؤْمِنٌ.

قوله: «باب عِدّة أصحاب بدر» أي: الذين شَهِدوا الوَقعة مع النبيّ ﷺ، ومَن أُلحِقَ بهم.

قوله: «استُصغِرتُ» بضمِّ أوَّله، ومُراد البراء: أنَّ ذلك وَقَعَ عند حضور القتال، فعُرِضَ مَن يقاتل، فرُدَّ مَن لم يَبلُغ، وكانت تلك عادةَ النبيّ ﷺ في المواطِن.

قوله: «أنا وابنُ عمر» قال عياض: هذا يَرُدّه قول ابن عمر: استُصغِرت يوم أُحُد، وكذا اعتَرَضَ به ابن التِّين، وزاد: بأنَّ إخبار ابن عمر عن نفسه أَولى من إخبار البراء عنه. انتهى، وهو اعتراض مَردود، إذ لا تَنافي بين الإخبارَينِ، فيُحمَل على أنَّه استُصغِرَ ببدرٍ، ثمَّ استُصغِرَ بأُحُدٍ، بل جاء ذلك صريحاً عن ابن عمر نفسه، وأنَّه عُرِضَ يوم بدر وهو ابن ثلاثَ عشرة سنة

فاستُصغِرَ، وعُرِضَ يوم أُحُد وهو ابن أربع عشرة سنة فاستُصغِر، وسيأتي بيان ذلك في غزوة الخندق (٤٠٩٧) إن شاء الله تعالى.

ثمَّ وجدتُ في ابن أبي شَيْبة (١٢/ ٥٤٠) من طريق مُطَرِّف عن أبي إسحاق عن البراء مثل حديث الباب، وزاد آخره: وشَهِدنا أُحُداً[1]، فهذه الزّيادة إن حُمِلَت على أنَّ المراد بقولِه: وشَهِدنا أُحُداً، نفسُه وحده دون ابن عمر، وإلّا فما في «الصحيح» أصحّ.

**قوله: «وحدَّثني محمود»** هو ابن غَيْلان، ووَهب: هو ابن جَرِير بن حازم، ووَقَعَ في نُسخة: وَهْب بن جَرِير.

**قوله: «عن البراء»** في رواية إسحاق بن راهويه في «مُسنَده» عن وَهْب بن جَرِير بسندِه: سمعت البراء.

**قوله: «وكان المهاجرونَ يوم بدر نَيِّفاً على سِتّين»** كذا في هذه الرِّواية، وسيأتي في آخِر الكلام على هذه الغزوة (٤٠٢٧): أنَّهم كانوا ثمانين أو زيادة، ويأتي وجه التوفيق بينهما هناكَ إن شاء الله تعالى.

وأمَّا ما وَقَعَ عند يعقوب بن سفيان[2] من مُرسَل عَبِيدةَ السَّلمانيّ: أنَّ الأنصار كانوا سبعين ومئتَينِ، فليس بثابتٍ.

وقد وقعَ عند الحاكم (٣/ ٢١) من طريق عبد الملِك بن إبراهيم الجُدِّي[3] عن شُعْبة في هذا الحديث: أنَّ المهاجرين كانوا نيِّفاً وثمانين، وهو خطأ في هذه الرِّواية لإطباق أصحاب شُعْبة على ما وَقَعَ في البخاريّ.

---

(١) وهذه الزيادة أخرجها أيضاً الحاكم ٣/ ٥٥٨، وأبو نعيم في «معرفة الصحابة» (١١٦٣) من طريق عمار ابن رُزيق، عن أبي إسحاق، عن عبد الرحمن بن عَوْسجة، عن البراء. فزاد في الإسناد عبد الرحمن بن عوسجة، ووافق رواية مطرف في إثبات شهود أُحُد. قال ابن الأثير في «أسد الغابة»: تفرد عمار بذكر عبد الرحمن بن عوسجة. قلنا: ورواية تصريح أبي إسحاق بسماعه من البراء تؤيد ذلك، وقد وقع التصريح بسماع أبي إسحاق من البراء عند ابن راهويه، كما ذكر الحافظ، وعند الطيالسي (٧٥٤) أيضاً.

(٢) وهو أيضاً عند ابن سعد ٢/ ٢٠.

(٣) تحرف في (س) إلى: الجسري، وإنما هو الجُدّي نسبة إلى جُدَّة، البلدة المعروفة بساحل البحر الأحمر.

قوله: «والأنصار نيِّف وأربعون ومئتان» النَّيِّف بفتح النُّون وتشديد التحتانيَّة، وقد تُخفَّف، وهو ما بين العَقدَينِ. وقال في الأوَّل: نَيِّفاً، بنصبه على أنَّه خَبَر كان، وقال في الثاني: نيِّف، برفعِه على أنَّه خبر لمبتَدَأ محذوف، وقد وَقَعَ عند البيهقيِّ[1] بالنَّصب فيهما، وهو واضح.

وهذا الذي وقعَ في رواية شُعْبة من تفصيل عَددِ المهاجرين والأنصار يوافق جُملَتُه ما وقعَ في رواية زُهَير وإسرائيل وسفيان: أنَّهم كانوا ثلاث مئة وبضعة عشر، لكنَّ الزِّيادة على العَشْر مُبهَمة، وقد سَبَقَ في الباب قبله أنَّ في حديث عمر عند مسلم (١٧٦٣): أنَّها تِسعة عشر، لكن أخرجه أبو عَوَانة (٣٠٣٥) وابن حِبّان (٤٧٩٣)[2] بإسنادِ مسلم بلفظ: بضعة عشر.

وللبزَّار (٣٠٣٥) من حديث أبي موسى: ثلاث مئة وسبعة عشر.

ولأحمد (٢٢٣٢)، والبزَّار[3]، والطبرانيِّ (١٢٠٦٣) من حديث ابن عبَّاس: كان أهل بدر ثلاث مئة وثلاثة عشر.

وكذلك أخرجه ابن أبي شَيْبة (١٤/ ٣٨٣)، والبيهقيُّ[4] من رواية عَبِيدة بن عمرو السَّلمانيّ أحد كبار التابعين، ومنهم مَن وَصَلَه بذِكْر عليّ. وهذا هو المشهور عند ابن إسحاق وجماعة من أهل المغازي، ويقال عن ابن إسحاق: وأربعة عشر.

وروى سعيد بن منصور (٢٨٧٤) من مُرسَل أبي اليَمَان عامر الهَوزَنيّ، ووَصَلَه الطبرانيُّ (٤٠٥٦)، والبيهقيُّ[5] من وجه آخر عن أبي أيوب الأنصاريّ قال: خرج رسول الله ﷺ إلى بدر، فقال لأصحابه: «تَعادُّوا»، فوَجَدَهم ثلاث مئة وأربعة عشر رجلاً،

---

(١) في «دلائل النبوة» ٣/ ٣٧.

(٢) فات الحافظ رحمه الله أن يخرجه من الترمذي، وهو فيه بإسناد مسلم أيضاً (٣٠١٨) بلفظ: «بضعة عشر». لكن وافق مسلماً على روايته عبدُ بن حميد (٣١) ويعقوب بن شيبة في «مسند عمر» ص٦٠، وابن أبي حاتم في «تفسيره» ٥/ ١٦٦٢، وابن المنذر في «الأوسط» ١١/ ٢٠٩، والبيهقي في «الدلائل» ٣/ ٥١.

(٣) كما في «كشف الأستار» (١٧٨٣)، ولكنه بلفظ: «وبضعة عشر». وقد نبَّه على ذلك الهيثمي.

(٤) في «دلائل النبوة» ٣/ ٤٠.

(٥) في «دلائل النبوة» ٣/ ٧٣، لكن الحديث عنده وعند الطبراني بلفظ: ثلاث مئة وثلاثة عشر!

ثمَّ قال لهم: تَعادّوا، فتَعادَّوا مرَّتَينِ، فأقبَلَ رجل على بَكْرٍ له ضعيف وهم يَتَعادّونَ، فتَمَّت
٢٩٢/٧ العِدّة/ ثلاث مئة وخمسة عشر، وروى البيهقيُّ أيضاً[١] بإسنادٍ حَسَن عن عبد الله بن عَمْرو ابن العاص قال: خرج رسول الله ﷺ يوم بدر ومعه ثلاث مئة وخمسة عشر.

وهذه الرِّواية لا تُنافي التي قبلها لاحتِمال أن تكون الأولى لم تَعُدَّ النبيُّ ﷺ ولا الرجل الذي أتى آخِراً. وأمَّا الرِّواية التي فيها: وتِسعة عشر، فيُحتمل أنَّه ضُمَّ إليهم مَن استُصغِرَ ولم يُؤذَن له في القتال يومَئذٍ كالبراءِ وابن عمر، وكذلك أنس، فقد روى أحمد[٢] بسندٍ صحيح[٣] عنه: أنَّه سُئِلَ: هل شَهِدت بدراً؟ فقال: وأين أغيب عن بدر. انتهى، وكأنَّه كان حينئذٍ في خِدمة النبيّ ﷺ كما ثَبَتَ عنه أنه خَدَمَه عشر سِنين، وذلك يقتضي أنَّ ابتداء خِدمَته له حين قدومه المدينة، فكأنَّه خرج معه إلى بدر، أو خرج مع عَمّه زوج أمّه أبي طلحة.

وحَكَى السُّهَيليّ أنَّه حَضَرَ مع المسلمين سبعونَ نفساً من الجِنّ، وكان المشركونَ ألفاً، وقيل: تسع مئة وخمسون، وكان معهم سبع مئة بعير، ومئة فرَس.

ومن هذا القبيل جابر بن عبد الله، فقد روى أبو داود (٢٧٣١) بإسنادٍ صحيح عنه قال: كنت أَمِيحُ[٤] الماءَ لأصحابي يوم بدر. وإذا تَحرَّرَ هذا الجمع، فليُعلَم أنَّ الجميع لم يشهدوا القتال، وإنَّما شَهِدَه منهم ثلاث مئةٍ وخمسة، أو ستّة كما أخرجه ابن جَرِير، وسيأتي (٣٩٨٢) من حديث أنس: أنَّ ابن عمَّته حارثة بن سُرَاقة خرج نَظّاراً، وهو غلام يوم بدر،

---

(١) في «السنن الكبرى» ٦/ ٣٠٥، وفي «الدلائل» ٣/ ٣٨، وقد فات الحافظَ رحمه الله أن يخرجه من «سنن أبي داود»، وهو فيه برقم (٢٧٤٧).

(٢) لم نقف عليه في «مسند أحمد»، وقد ذكر هذا الخبر الذهبي في «سير أعلام النبلاء» ٣/ ٣٩٧ والمزي في «تهذيب الكمال» ٣/ ٣٦٧-٣٦٨ وابن كثير في «البداية والنهاية» ٣/ ٣١٥، فلم ينسبوه لأحمد، وإنما نسبوه لابن سعد وعمر بن شبة. وقال الذهبي وكذا المزي نحوه: لم يعدّه أصحاب المغازي في البدريين.

(٣) كذا قال الحافظ هنا مع أنه مالَ في «تهذيب التهذيب» إلى تضعيفه في ترجمة أنس بن مالك.

(٤) قال الخطابي: المايح: هو الذي ينزل إلى أسفل البئر فيملأ الدلو، ويرفعها إلى الماتح، وهو الذي ينزع الدلو.

فأصابه سهم فقُتِل، وعند ابن جَرِير من حديث ابن عبَّاس: أنَّ أهل بدر كانوا ثلاث مئةٍ وستّة رجال. وقد بيَّن ذلك ابن سعد (٢/ ١٢) فقال: إنَّهم كانوا ثلاث مئةٍ وخمسة، وكأنَّه لم يَعُدَّ فيهم رسول الله ﷺ، وبيَّن وجه الجمع بأنَّ ثمانية أنفُس عُدّوا في أهل بدر ولم يَشهَدوها، وإنَّما ضَرَبَ لهم رسولُ الله ﷺ معهم بسِهامهم لكَونِهم تَخلَّفوا لضَروراتٍ لهم، وهم عثمان بن عَفّان تَخلَّفَ على زوجَته رُقَيَّة بنت رسول الله ﷺ بإذنِهِ، وكانت في مرض الموت[١]. وطَلْحة وسعيد بن زيد بَعَثَهما يَتَحَسَّسان عِير قُرَيش[٢]، فهؤلاء من المهاجرين. وأبو لُبابة رَدَّه مِن الرَّوحاء، واستَخلَفَه على المدينة[٣]، وعاصم بن عَديّ استَخلَفَه على أهل العاليَة[٤]، والحارث بن حاطِب على بني عَمْرو بن عَوْف، والحارث بن الصِّمّة وَقَعَ فكُسِرَ بالرَّوحاءِ فرَدَّه إلى المدينة، وخَوّات بن جُبَير كذلك، هؤلاء الذين ذكرهم ابن سعد[٥]، وذكر غيره[٦]: سعد بن مالك الساعديُّ والد سَهل ماتَ في الطَّريق، وممَّن اختُلِفَ فيه هل شَهِدَها، أو رُدَّ لحاجةٍ؟ سعد بن عُبَادة، وقعَ ذِكْره في مسلم (١٧٧٩)، وصُبَيح مَولَى أُحَيحة رَجَعَ لمرضِه فيما قيل[٧]، وقيل: إنَّ جعفر بن أبي طالب ممَّن ضُرِبَ له بسهمٍ، نَقَلَه الحاكم[٨].

---

(١) سلفت قصته برقم (٣٦٩٨) من حديث ابن عمر.

(٢) ذكره ابن سعد عن الواقدي عن رجاله، كما قال الذهبي في «سير أعلام النبلاء» ١/ ١٣٦، قلنا: انظر «الطبقات الكبرى» لابن سعد ٢/ ١١. أما موسى بن عقبة فذكر في «مغازيه» كما رواه عنه البيهقي ٦/ ٢٩٢ أنهما كانا بالشام فقدما بعد مقدمه ﷺ من بدرٍ، فكَلَّما رسول الله ﷺ في سهمَيهما، فأسهم لهما.

(٣) أخرجه أبو نعيم في «معرفة الصحابة» (١٢٠٣) عن ابن شهاب الزهري و(١٢٠٤) و(٢٠٤٤) عن محمد بن إسحاق. فذكرا قصة إرجاعه من الروحاء وتأميره على المدينة.

(٤) ذكره الواقدي في «مغازيه» بسنده، وأخرجه عنه ابن سعد في «الطبقات» ٣/ ٤٦٦.

(٥) ذكرهم جميعاً كذلك موسى بن عقبة فيما رواه عنه البيهقي ٦/ ٢٩٢.

(٦) ذكره ابن سعد أيضاً في «الطبقات» ٣/ ٦٢٥ عن الواقدي بسنده إلى سهل بن سعد.

(٧) ذكره ابن سعد في «الطبقات» ٤/ ١١٨ عن الواقدي، وذكره أيضاً ابن إسحاق كما في «الإصابة» ٣/ ٤٠٦.

(٨) لم نقف عليه في مطبوع الحاكم، مع أنَّ الذهبي أشار إليه في تلخيص «المستدرك» ٣/ ٢١٢. وقد عزاه الحافظ للحاكم في «إتحاف المهرة» (٣١٤٠) وساقه بسنده.

قوله: «عِدّة أصحاب طالوت» هو طالوت بن قيس من ذُرِّيَّة بنيامين بن يعقوب شَقِيق يوسف عليه السلام، يقال: إنَّه كان سَقّاءً، ويقال: إنَّه كان دَبّاغاً.

قوله: «أجازوا» في رواية الكُشْمِيهنيّ: جازوا، بغير ألف، وفي رواية إسرائيل التي بعدها: جاوَزوا.

قوله: «لا والله» هو جواب كلام محذوف، تقديره: إمّا دَعوَى، وإمّا استفهام: هل كان بعضهم غير مُؤمِن؟ ويحتمل أن تكون «لا» زائدة، وإنَّما حَلَفَ تأكيداً للخَبَر.

وقد ذكر الله قِصّة طالوت وجالوت في القرآن في سورة البقرة، وذكر أهل العلم في الأخبار: أنَّ المراد بالنَّهرِ نَهر الأُردُنّ، وأنَّ جالوت كان رأس الجَبّارين، وأنَّ طالوت وَعَدَ مَن قتل جالوتَ أن يُزوِّجَه ابنتَه، ويقاسمه المُلْك، فقَتَلَه داود، فوَفَى له طالوت، وعَظُم قَدرُ داود في بني إسرائيل حتَّى استَقَلَّ بالمملكة بعد أن كانت نِيَّةُ طالوت تَغيَّرَت لداود، وهَمَّ بقتلِه فلم يَقدِرْ عليه، فتابَ وانخَلَعَ من المُلْك، وخرج مُجاهداً هو ومَن معه من ولده حتَّى ماتوا كلّهم شُهَداء. وقد ذكر محمد بن إسحاق في «المبتَدَأ» قصَّتَه مُطوَّلة.

٢٩٣/٧

## ٧- باب دعاء النبيّ ﷺ على كفّار قريش: شيبة وعتبة والوليد وأبي جهل بن هشام، وهَلاكُهم

٣٩٦٠- حدَّثني عَمْرو بنُ خالِدٍ، حدَّثنا زُهَيرٌ، حدَّثنا أبو إسحاقَ، عن عَمْرِو بنِ ميمونٍ، عن عبدِ الله بنِ مسعودٍ ﷺ قال: استَقبَلَ النبيُّ ﷺ الكَعْبَةَ، فدَعا على نَفَرٍ من قُرَيشٍ: على شَيْبَةَ ابنِ رَبِيعةَ، وعُتْبَةَ بنِ رَبِيعةَ، والوَلِيدِ بنِ عُتْبَةَ، وأبي جَهْلِ بنِ هشامٍ، فأشهَدُ بالله لقد رأيتُهم صَرْعَى، قد غَيَّرَتْهمُ الشمسُ، وكان يوماً حارّاً.

قوله: «باب دعاء النبيّ ﷺ على كفّار قُرَيش» قوله: «شَيْبة بن ربيعة» مَجرور بالفتح على البَدَل، وكذا «عُتبة».

قوله: «وأبي جهل بن هشام، وهلاكُهم» المراد دُعاؤُه ﷺ السابق وهو بمكَّة، وقد مَضَى

بيانه في كتاب الطَّهارة (٢٤٠) حيثُ أورَدَ المصنِّف حديث ابن مسعود المذكور في هذا الباب بأتمّ منه سياقاً، وأورَدَه في الطَّهارة لقِصّة سَلَى الجَزور ووَضْعه على ظَهر المصَلّي فلم تَفسُد صَلاته، وفي الصلاة (٥٢٠) مُستَدِلًّا به على أنَّ مُلاصَقة المرأة في الصلاة لا تُفسِدها، وفي الجهاد (٢٩٣٤) في «باب الدُّعاء على المشركين»، وفي الجِزية (٣١٨٥) مُستَدِلًّا به على أنَّ جِيَف المشركين لا يُفادَى بها، وفي المبعَث (٣٨٥٤) في «باب ما لَقِيَ المسلمونَ من المشركين بمكَّة».

**وقوله في هذه الرِّواية: «فأشهَدُ بالله»** أي: أُقسِم، وإنَّما حَلَفَ على ذلك مُبالَغة في تأكيد خَبَرِه.

**قوله: «قد غَيَّرَتهم الشمس»** أي: غَيَّرَت ألوانهم إلى السَّواد، أو غَيَّرَت أجسادهم بالانتِفاخ، وقد بيَّن سبب ذلك بقولِه: وكان يوماً حارّاً.

**تنبيه:** ثَبَتَت هذه الترجمة للأكثر، وسَقَطَت لأبي ذرٍّ عن المُستَمْلي والكُشْمِيهنيّ، وثبوتها أوجَهُ، إذ لا تَعلُّقَ لحديثِها بباب عِدّة أهل بدر، وثَبَتَ لغير أبي ذرٍّ عَقِب حديثها: «باب قتل أبي جهل بن هشام»، وسَقَطَ لأبي ذرٍّ، وهو أوجَهُ، لأنَّ فيه ذِكْر هلاك غير أبي جهل، فهو لائق بالترجمة المذكورة، والله أعلم. ٢٩٤/٧

وعلى هذا فقد اشتَمَلَت الترجمة على ثلاثة عشر حديثاً:

**الثاني والثالث:** حديث ابن مسعود وأنس في قَتْل أبي جهل.

**٣٩٦١- حدَّثنا ابنُ نُمَير، حدَّثنا أبو أُسامةَ، حدَّثنا إسماعيلُ، أخبرنا قيسٌ، عن عبدِ الله ﷺ: أنَّه أتى أبا جَهْلٍ وبِه رَمَقٌ يومَ بَدْرٍ، فقال أبو جَهْلٍ: هل أعمَدُ من رجلٍ قَتَلْتُمُوه؟**

**٣٩٦٢- حدَّثنا أحمدُ بنُ يونُسَ، حدَّثنا زُهَيرٌ، حدَّثنا سليمانُ: أنَّ أنساً حدَّثهم قال: قال النبيُّ ﷺ.**

**وحدَّثني عَمْرو بنُ خالدٍ، حدَّثنا زُهَيرٌ، عن سليمانَ التَّيْميِّ، أنَّ أنساً حَدَّثهم ﷺ قال: قال النبيُّ ﷺ: «مَن يَنظُرُ ما صَنَعَ أبو جَهْلٍ؟» فانطَلَقَ ابنُ مسعودٍ، فوَجَدَه قد ضَرَبَه ابنا عَفْراءَ**

حتَّى بَرَدَ، قال: أأنتَ أبا جَهْلٍ؟ قال: فأخَذَ بلِحْيَتِه، قال: وهَل فوقَ رجلٍ قَتَلْتُموه ـ أو رجلٍ قَتَلَه قومُه ـ؟[1]

[طرفاه في: ٣٩٦٣، ٤٠٢٠]

**٣٩٦٣- حدَّثني محمَّدُ بنُ المثنَّى، حدَّثنا ابنُ أبي عَدِيٍّ، عن سليمانَ التَّيْميِّ، عن أنسٍ ﷺ قال: قال النبيُّ ﷺ يومَ بَدْرٍ: «مَن يَنظُرُ ما فَعَلَ أبو جَهْلٍ؟» فانطَلَقَ ابنُ مسعودٍ، فوَجَدَه قد ضَرَبَه ابنا عَفْراءَ حتَّى بَرَدَ، فأخَذَ بلِحْيَتِه فقال: أنتَ أبا جَهْلٍ؟ قال: وهل فوقَ رجلٍ قَتَلَه قومُه ـ أو قال: قَتَلتُموه ـ؟**

**٣٩٦٣م- حدَّثني ابنُ المثنَّى، أخبرنا مُعاذُ بنُ مُعاذٍ، حدَّثنا سليمانُ، أخبرنا أنسُ بنُ مالكٍ، نحوَه.**

**قوله: «حدَّثنا ابن نُمير»** هو محمد بن عبد الله بن نُمير، ولم يُدرِك البخاريُّ أباه، وإسماعيل: هو ابن أبي خالد، وقيس: هو ابن أبي حازم، والإسناد كلّه كوفيّون.

**قوله: «عن عبد الله»** هو ابن مسعود.

**قوله: «أنَّه أتى أبا جهل وبه رَمَق»** كان أبو جهل قد ضُرِبَ في المعرَكة بالسُّيوفِ حتَّى خَرَّ صَرِيعاً، كما سيأتي بيانه.

**قوله: «فقال أبو جهل: هل أعمَد»** في الكلام حذف، تقديره: فكَلَّمَه، أي: بكلامٍ تَشَفَّى منه، فأجابَه بذلك، ووقعَ بيان ذلك في رواية عَمْرو بن ميمون عند الطبرانيِّ (٨٤٧٤)، عن ابن مسعود قال: أدرَكتُ أبا جهل يوم بدر صريعاً، فقلت، أي عدوّ الله، قد أخزاك الله، قال: وبما أخزاني من رجل قتله قومه؟ الحديث، وهذا تفسير المراد بقولِه: هل أعمَد من

---

(١) جاء بعد هذا في غير رواية أبي ذر الهروي: قال أحمد بن يونس: أنت أبو جهل؟ قال القسطلّاني ٦/ ٢٤٩: يعني بالواو على الأصل، فخالف عامة الرواة، قلنا: بل خالف أنساً نفسه راوي الحديث، فسيأتي عند الحديث (٤٠٢٠) تصريح سليمان التيمي راويه عن أنس أنَّ أنساً قالها كذلك. يعني بنصب «أبا»، وسيأتي بيان الحافظ وجه ذلك.

رجل قَتَله قومُه؟ وأعمَد، بالمهمَلة: أفعَل تفضيل من عَمِد، أي: أَهلَكُ[١]، يقال: عَمِدَ البعير يَعمَد عَمداً، بالتحريكِ: إذا ورِمَ سَنامه من عَضّ القَتَب، فهو عَميد، ويُكنى بذلك عن الهلاك، وقيل: هو أن يكون سَنامه وارماً، فيُحمَل عليه الشَّيء الثَّقيل فيَكسِره فيموت فيه شَحمُه، وقيل: معنى أعمَد: أعجَب، وقيل: بمعنى أغضَب، وقيل: معناه: هل زاد على سَيِّدٍ قتله قومُه؟ قاله أبو عُبيد. قال: وكان أبو عُبيدة يَحكي عن العرب: أعمَدَ من كَيلٍ مُحِقَ، أي: هل زاد على مِكيالٍ نُقِصَ كَيلُه؟ وأنشَدَ في ذلك[٢]:

وأعمَدُ مِن قومٍ كَفاهُم أخوهُمُ صِدَامَ الأعادي حين فُلَّت نُيوبُها[٣]

أي: لا زيادة على فِعلنا، فإنَّنا كَفَينا إخواننا أعاديَهم. وفي «مغازي أحمد بن محمد بن أيوب»: قلت لابنِ إسحاق: ما «أعمَدُ من رجل»؟ قال: يقول: هل هو إلّا رجل قَتَلتُموه؟ ورَجَّحَ السُّهَيليّ الأوَّل. ويُؤيِّد تفسير أبي عُبيدة ما وَقَعَ في حديث أنس بعده بلفظ: وهل فوق رجل قَتلتُموه؟! ووَقَعَ في رواية الكُشْمِيهنيّ في حديث ابن مسعود: أعذَر[٤]، بَدَل: أعمَد، فإن ثَبَتَ فلا إشكال فيه.

**قوله: «أنَّ أنساً حدَّثهم، قال: قال النبيّ ﷺ»** وقعَ في رواية الإسماعيليّ من طريق يحيى القَطّان عن سليمان التيميِّ: أنَّ أنساً سمعَه من ابن مسعود، ولفظه عن أنس: قال النبيّ ﷺ يوم بدر: «مَن يأتينا بخَبَرِ أبي جهل؟» قال ـ يعني ابن مسعود ـ: فانطَلَقت، فإذا ابنا عَفْراءَ قد اكتَنَفاه فضَرَباه، فأخذتُ بلحيتِه، الحديث.

---

(١) المثبت من (أ)، وقد تحرف في (ع) و(س) إلى: هلك، وإنما أراد الحافظ اسمَ التفضيل «أهلك». وقد أخذ الحافظُ ذلك عن السُّهيلي في «الروض» ٣/ ٧٧.

(٢) هو لابن مياده. انظر «غريب الحديث» لأبي عُبيد ٤/ ٥٥.

(٣) تصحفت في (س) إلى: قلّت بيوتها.

(٤) تحرف في (س) إلى: أغدر، ومعنى «أعذر» من المبالغة في الإبلاء والجدّ، أي: أشدّ رجلٍ بلاء في أمره قتله قومه. قاله القاضي في «المشارق» ٢/ ٧١، وقال ابن فارس في «معجم مقاييس اللغة» ٤/ ٢٥٤: أعذَرَ فلانٌ: إذا أبلى عُذراً فلم يُلَم.

**قوله: «فانطَلَقَ ابن مسعود»** وفي رواية ابن خُزَيمةَ، ومن طريقه أبو نُعَيم في «المستخرَج»: فقال ابن مسعود: أنا، فانطَلَقَ.

**قوله: «ابنا عَفْراء»** هما معاذ ومُعَوِّذ، كما سيأتي بيانه.

**قوله: «حتَّى بَرَدَ»** بفتح الموحَّدة والراء، أي: مات، هكذا فَسَّروه، ووقعَ في رواية السَّمَرقَندي في مسلم (١٨٠٠): حتَّى بَرَكَ، بكافٍ بَدَل الدّال، أي: سَقَط، وكذا هو عند أحمد (١٣٤٧٧) عن الأنصاريّ عن التيميِّ[1]، قال عِياض: وهذه الرِّواية أولَى، لأنَّه قد كَلَّمَ ابن مسعود، فلو كان ماتَ كيف كان يُكلِّمه؟ انتهى.

ويحتمل أن يكون المراد بقولِه: حتَّى بَرَدَ، أي: صارَ في حالة مَن مات، ولم يَبقَ فيه سِوَى حركة المذبوح، فأُطلِقَ عليه باعتبار ما سيؤولُ إليه، ومنه قولهم للسُّيوفِ: بَوارد، أي: قواتل، وقيل لمن قُتِلَ/ بالسَّيفِ: بَرَدَ، أي: أصابه مَتْنُ الحديد، لأنَّ طَبْعَ الحديد البُرودة، وقيل: معنى قوله: بَرَدَ، أي: فتَرَ وسَكَن، يقال: جَدّ في الأمر حتَّى بَرَدَ، أي: فتَر، وبَرَدَ النبيذ، أي: سَكَنَ غَلَيانه. ٢٩٥/٧

**قوله: «قَتَلتُموه، أو رجل قَتَلَه قومه»** شَكٌّ من الراوي، بيَّنه ابن عُلَيَّة عن سليمان التيميِّ، وأنَّ الشكّ من التّيمي كما سيأتي في أواخر الغزوة (٤٠٢٠). وفيه من الزّيادة: قال سليمان، أي التيميُّ ـ قال أبو مِجْلَز، هو التابعيّ المشهور: قال أبو جهل: فلو غير أكّارٍ قتلني. هذا مُرسَل، والأكّار بتشديد الكاف: الزَّرّاع، وعَنَى بذلك أنَّ الأنصار أصحاب زَرع، فأشارَ إلى تنقيص مَن قتله منهم بذلك. ووقعَ في رواية مسلم[2]: لو غيرك كان قَتلني، وهو تصحيف.

**قوله: «أنتَ أبا جهل؟»** كذا للأكثر، وللمُستَمْلي وحده: أنتَ أبو جهل؟ والأوَّل هو المعتَمَد في حديث أنس هذا، فقد صَرَّحَ إسماعيل بن عُلَيَّة عن سليمان التيميِّ بأنَّه هكذا

---

(١) قلنا: وهو أيضاً في رواية ابن أبي عدي عن التيمي عند أحمد (١٢٣٠٤).

(٢) هذا في بعض روايات القلانسي عن مسلم، وهي من طريق أبي عمر بن الحذاء، كما نبه عليه القاضي عياض في «المشارق» ١/ ٣١، وجزم بأنها تصحيف وخطأ. قلنا: وقد جاء عند باقي الرواة على الصواب، وكذلك هو في مطبوع «مسلم» (١٨٠٠).

نَطَقَ بها أنس، وسيأتي ذلك في أواخر غزوة بدر (٤٠٢٠)، ولفظه: فقال: أنتَ أبا جهل؟ قال ابن عُلَيَّة: قال سليمان: هكذا قالها أنس، قال: أنتَ أبا جهل؟ انتهى.

وقد أخرجه ابن خُزَيمةَ ـ ومن طريقه أبو نُعَيم ـ عن محمد بن المثنَّى شيخ البخاريّ فيه، فقال فيه: «أنتَ أبو جهل؟»، وكأنَّه من إصلاح بعض الرُّواة.

وكذلك نَطَقَ بها يحيى القَطّانُ. أخرجه الإسماعيليّ من طريق المُقدَّميّ عن يحيى القَطّان عن التيميِّ، فذكر الحديث، وفيه: قال: أنتَ أبا جهل؟ قال المُقدَّميّ: هكذا قالها يحيى القَطّان.

وقد وُجِّهَتِ الرِّواية المذكورة بالحَملِ على لُغة مَن يُثبت الألف في الأسماء السِّتّة في كلِّ حالة، كقوله: إنَّ أباها وأبا أباها، وقيل: هو منصوب بإضمار «أعني». وتَعقَّبَه ابن التِّين: بأنَّ شرط هذا الإضمار أن تَكثُر النُّعوت. وقال الدّاوديّ: كأنَّ ابن مسعود تَعَمَّدَ اللَّحن ليَغيظَ أبا جهل كالمصَغِّرِ له. وما أبعَد ما قال! وقيل: إنَّ قوله: «أنتَ» مُبتَدَأ محذوف الخَبَر، وقوله: «أبا جهل» مُنادَى محذوف الأداة، والتقدير: أنتَ المقتول يا أبا جهل، وخاطَبَه بذلك مُقَرِّعاً له ومُتَشَفّياً منه، لأنَّه كان يُؤذيه بمكَّة أشدّ الأذَى.

وفي حديث ابن عبَّاس عند ابن إسحاق[1] والحاكم[2]: قال ابن مسعود: فوَجَدته بآخِرِ رَمَق، فوَضَعت رِجلي على عُنُقه، فقلت: أخزاك الله يا عدوّ الله، قال: وبما أخزاني؟ هل عدا[3] رجلٍ قَتَلتُموه؟ قال: وزَعَمَ رجال من بني مخزوم أنَّه قال له: لقد ارتَقَيت يا رُوَيعِيَ[4] الغَنَم مُرتَقًى صَعباً، قال: ثُمَّ احتَزَزتُ رأسَه، فجِئت به رسولَ الله ﷺ فقلت: هذا رأس عدوّ الله أبي جهل، فقال: «والله الذي لا إله إلّا هو؟» فحَلَفَ له.

---

(١) كما في «سيرة ابن هشام» ١/ ٦٣٥.

(٢) لم نقف عليه عند الحاكم، ولا نسبه إليه الحافظ في «إتحاف المهرة».

(٣) كذا في الأصلين، وهو موافق لرواية البيهقي في «دلائل النبوة» ٣/ ٨٥، لكن دون ذكر حرف الاستفهام، وفي (س): «أعمد»، وهو موافق لما في «سيرة ابن هشام» ١/ ٦٣٥ وغيرها.

(٤) تحرف في (س) إلى: رويع.

وفي زيادات «المغازي» رواية يونس بن بُكَير، من طريق الشَّعبيّ عن عبد الرحمن بن عَوْف، نحو الحديث الذي بعده، وفيه: فحَلَفَ له، فأخَذَ رسول الله ﷺ بيَدِه، ثمَّ انطَلَقَ حتَّى أتاه، فقامَ عنده فقال: «الحمد لله الذي أعَزَّ الإسلام وأهله» ثلاث مرات.

**قوله: «حدَّثنا سليمان»** هو التيميُّ المذكور قبلُ.

**قوله: «أخبَرَنا أنس بن مالك نحوه»** قد ساقَ ابن خُزَيمةَ ـ ومن طريقه أبو نُعَيم ـ لفظَه، فأخرجه عن محمد من المُثَنَّى شيخ البخاريّ فيه، بلفظ: فقال ابن مسعود: أنا يا نبيّ الله، وقال فيه: قال: فأخَذتُ بلحيتِه، والباقي مثله. وقوله: قال: فأخَذت بلحيتِه، يُؤيِّد الرِّواية الماضية للإسماعيليِّ من طريق يحيى القَطّان، وأنَّ أنساً أخَذَه عن ابن مسعود.

**الحديث الرابع:**

**٣٩٦٤- حدَّثنا عليُّ بنُ عبدِ الله، قال: كَتَبتُ عن يوسُفَ بنِ الماجِشُون، عن صالحِ بنِ إبراهيمَ، عن أبيه، عن جَدِّه، في بَدْرٍ، يعني حديثَ ابنَي عَفْراءَ.**

**قوله: «حدَّثنا عليّ بن عبد الله»** هو ابن المدينيّ.

**قوله: «كَتَبت عن يوسف بن الماجِشُونِ»** ظاهره أنَّه كَتبه عنه، ولم يَسمَعه منه، وقد تقدَّم في الخُمُس (٣١٤١) مُطوَّلاً، عن مُسدَّد عن يوسف موصولاً.

**قوله: «عن صالح بن إبراهيم عن أبيه»** هو إبراهيم بن عبد الرحمن بن عَوْف.

**قوله: «عن جَدّه في بدر»** أي: في قِصّة غزوة بدر.

**قوله: «يعني حديث ابنَي عَفْراءَ»** أي: الحديث المقدَّم ذِكْره في الخُمُس عن مُسدَّد عن يوسف بن الماجِشُونِ، بهذا الإسناد مُطوَّلاً، وسيأتي (٣٩٨٨) في بابٍ قبلَ «باب شُهود الملائكة بدراً» من وجه آخر عن إبراهيم بن عبد الرحمن بن عَوْف مُلخَّصاً، وحاصله: أنَّ كلًّا من ابنَي عَفراء سألَ عبدَ الرحمن بن عَوْف، فدَلَّهما عليه، فشَدّا عليه فضَرَباه/ حتَّى قَتَلاه، وفي آخر حديث مُسدَّد: وهما معاذ بن عَمْرو بن الجَمُوح، ومعاذ ابن عَفراء، وأنَّ النبيّ ﷺ نظرَ في سيفَيهما، وقال: «كِلاكُما قتله» وأنَّه قَضَى بسَلَبه لمعاذ بن عَمْرو بن ٢٩٦/٧

الجَمُوح، انتهى.

وعَفراءُ والدة معاذ، واسم أبيه الحارث، وأمَّا ابن عَمْرو بن الجَمُوح فليس اسم أمّه عَفراء، وإنَّما أُطلِقَ عليه تَغليباً، ويُحتمل أن تكون أمّ مُعَوِّذ أيضاً تُسَمَّى عَفراء، أو أنَّه لمَّا كان لمعوِّذٍ أخ يُسَمَّى معاذاً باسم الذي شَرِكَه في قتل أبي جهل، ظنَّه الراوي أخاه.

وقد أخرج الحاكم من طريق ابن إسحاق[1]: حدَّثني ثَور بن يزيد عن عِكْرمة عن ابن عبَّاس، قال ابن إسحاق: وحدَّثني عبد الله بن أبي بكر بن حَزْم قال: قال معاذ بن عَمْرو ابن الجَمُوح: سمعتهم يقولون وأبو جهل في مثل الحَرَجة[2]: الحَكَم[3] لا يُخلَص إليه، فجَعَلته من شأني، فَصَمدْتُ[4] نحوه، فلمَّا أمكَنَني، حَمَلتُ عليه فضربتُه ضربة أطنَّت قَدَمه، وضَرَبني ابنه عِكْرمة على عاتقي فطَرَحَ يَدي ـ قال[5]: ثمَّ عاشَ معاذ إلى زمن عثمان ـ قال: ومرَّ بأبي جهل مُعَوِّذ ابن عَفراء فضَرَبَه حتَّى أثبَته وبه رَمَق، ثمَّ قاتَلَ مُعَوِّذ حتَّى قُتِل، فمرَّ عبد الله بن مسعود بأبي جهل فوَجَدَه بآخِرِ رَمَق، فذكر ما تقدَّم.

فهذا الذي رواه ابن إسحاق يجمع بين الأحاديث، لكنَّه يُخالف ما في «الصحيح» من حديث عبد الرحمن بن عَوْف: أنَّه رأى معاذاً ومُعَوِّذاً شَدّا عليه جميعاً حتَّى طَرَحاه، وابن إسحاق يقول: إنَّ ابن عَفراء هو مُعَوِّذ، وهو بتشديد الواو، والذي في «الصحيح»: مُعاذ، وهما أخَوان، فيحتمل أن يكون معاذ ابن عَفراء شَدَّ عليه مع معاذ بن عَمْرو، كما في «الصحيح»، وضَرَبَه بعد ذلك مُعَوِّذ حتَّى أثبَته، ثمَّ حَزَّ رأسه ابن مسعود، فتجتمعُ الأقوال كلّها.

وإطلاق كَونهما قَتَلاه يُخالف في الظّاهر حديث ابن مسعود: أنَّه وَجَدَه وبه رَمَق، وهو

---

(١) وهو أيضاً في «السيرة النبوية» لابن إسحاق، كما في «سيرة ابن هشام» ١/ ٦٣٤.

(٢) فسَّرها ابن هشام في «سيرته» ١/ ٦٣٤ بأنها الشجر الملتفّ.

(٣) في (أ): أبو جهل، وفي (س): أبو جهل الحكم بجمع الوصفين، والمثبت على الصواب من (ع) موافقاً ما جاء في «سيرة ابن هشام» ١/ ٦٣٤.

(٤) في (س): فعَمَدت. وكلاهما بمعنًى.

(٥) القائل هو ابن إسحاق، كما جاء مبيناً في «سيرة ابن هشام» ١/ ٦٣٥.

محمول على أنَّهما بَلَغا به بضربهما إيّاه بسيفَيهما مَنزِلة المقتول، حتَّى لم يَبقَ به إلّا مثل حركة المذبوح، وفي تلك الحالة لَقِيَه ابن مسعود، فضَرَبَ عُنقَه، والله أعلم. وأمَّا ما وَقَعَ عند موسى بن عُقْبة، وكذا عند أبي الأسوَد عن عُرْوة: أنَّ ابن مسعود وَجَدَ أبا جهل مصروعاً بينه وبين المعرَكة غيرُ كَثير، مُتَقَنِّعاً في الحديد، واضعاً سيفه على فخِذه، لا يَتَحرَّك منه عُضو، وظَنَّ عبد الله أنَّه مُثبَتٌ جِراحاً، فأتاه من ورائه فتَناوَلَ قائم سيف أبي جهل، فاستَلَّه، ورَفَعَ بيضة أبي جهل عن قَفاه فضَرَبَه، فوَقَعَ رأسه بين يَدَيهِ. فيُحمَل على أنَّ ذلك وَقَعَ له معه بعد أن خاطَبَه بما تقدَّم، والله أعلم.

٢٩٧/٧ **٣٩٦٥- حدَّثني محمَّدُ بنُ عبدِ الله الرَّقاشيُّ، حدَّثنا مُعتَمِرٌ، قال: سمعتُ أبي يقول: حدَّثنا أبو مِجْلَزٍ، عن قيسِ بنِ عُبادٍ، عن عَليِّ بنِ أبي طالبٍ ﷺ، أنَّه قال: أنا أوَّلُ مَن يَجْثو بينَ يَدَيِ الرَّحمنِ للخصومةِ يومَ القيامةِ.**

**وقال قيسُ بنُ عُبادٍ: وفيهم أُنزِلَتْ: ﴿هَٰذَانِ خَصْمَانِ ٱخْتَصَمُوا۟ فِى رَبِّهِمْ﴾ [الحج: ١٩] قال: همُ الَّذينَ تَبارَزوا يومَ بَدرٍ: حمزةُ وعليٌّ وعُبيدةُ ـ أو أبو عُبيدةَ ـ بنُ الحارثِ، وشَيْبةُ بنُ رَبيعةَ وعُتبةُ بنُ رَبيعةَ والوَليدُ بنُ عُتْبةَ.**

[طرفاه في: ٣٩٦٧، ٤٧٤٤]

**٣٩٦٦- حدَّثنا قَبيصةُ، حدَّثنا سفيانُ، عن أبي هاشمٍ، عن أبي مِجْلَزٍ، عن قيسِ بنِ عُبادٍ، عن أبي ذرٍّ ﷺ، قال: نزلت: ﴿هَٰذَانِ خَصْمَانِ ٱخْتَصَمُوا۟ فِى رَبِّهِمْ﴾ في سِتَّةٍ من قُرَيشٍ: عَليٍّ، وحمزةَ، وعُبيدةَ بنِ الحارثِ، وشَيبةَ بنِ رَبيعةَ، وعُتبةَ بنِ رَبيعةَ، والوَليدِ بنِ عُتبةَ.**

[أطرافه في: ٣٩٦٨، ٣٩٦٩، ٤٧٤٣]

**٣٩٦٧- حدَّثنا إسحاقُ بنُ إبراهيمَ الصَّوّافُ، حدَّثنا يوسُفُ بنُ يعقوبَ ـ كان يَنْزِلُ في بني ضُبيعةَ، وهو مَولًى لِبني سَدُوسَ ـ حدَّثنا سليمانُ التَّيميُّ، عن أبي مِجْلَزٍ، عن قيسِ بنِ عُبادٍ، قال: قال عليٌّ ﷺ: فينا نزلت هذه الآيةُ: ﴿هَٰذَانِ خَصْمَانِ ٱخْتَصَمُوا۟ فِى رَبِّهِمْ﴾.**

**٣٩٦٨- حدَّثني يحيى بنُ جعفرٍ، حدَّثنا وكيعٌ، عن سفيانَ، عن أبي هاشمٍ، عن أبي مِجْلَزٍ،**

عن قيسِ بن عُبَادٍ، سمعتُ أبا ذرٍّ ﷺ يُقسِمُ: لَنَزَلَ هؤُلاءِ الآياتُ في هؤُلاءِ الرَّهْطِ السِّتّةِ يومَ بَدْرٍ، نحوَه.

٣٩٦٩- حدَّثنا يعقوبُ بنُ إبراهيمَ، حدَّثنا هُشَيمٌ، أخبرنا أبو هاشمٍ، عن أبي مِجْلَزٍ، عن قيسِ بنِ عُبادٍ، قال: سمعتُ أبا ذرٍّ يُقسِمُ قَسَماً: إنَّ هذه الآيةَ ﴿هَٰذَانِ خَصْمَانِ ٱخْتَصَمُواْ فِي رَبِّهِمْ﴾ نزلت في الَّذينَ بَرَزُوا يومَ بَدْرٍ: حمزةَ وعَليٍّ وعُبيدةَ بنِ الحارثِ، وعُتْبةَ وشَيْبةَ ابنَي رَبيعةَ والوَليدِ بنِ عُتْبةَ.

٣٩٧٠- حدَّثني أحمدُ بنُ سعيدٍ أبو عبدِ الله، حدَّثنا إسحاقُ بنُ منصورٍ السَّلُولي، حدَّثنا إبراهيمُ بنُ يوسُفَ، عن أبيه، عن أبي إسحاقَ، سألَ رجلٌ البراءَ وأنا أسمَعُ، قال: أشَهِدَ عليٌّ بَدْراً؟ قال: بارَزَ وظاهَرَ.

الحديث الخامس والسادس: حديث عليّ وأبي ذرٍّ في المبارَزة، أورَدَه من طرق.

وأبو «مِجْلَز» بكسرِ الميم وسكون الجيم وفتح اللّام بعدها زاي: هو لاحق بن حُميدٍ، تابعيّ، وكذا شيخه والراوي عنه.

«وقيس بن عُباد» بضمِّ المهمَلة وتخفيف الموحَّدة، تقدَّم في مناقب عبد الله بن سَلَام (٣٨١٣)، وليس له في البخاريّ سوى ذلك الحديث، وحديث الباب مع الاختلاف عليه هل هو عن عليّ أو أبي ذرٍّ؟ والذي يَظهَر أنَّه سمعَه من كلٍّ منهما، ويدلّ عليه اختلاف السّياقَينِ.

قوله: «مَن يَجثُو» بالجيم والمثلَّثة، أي: يَقعُد على رُكبَتَيه مُخاصماً، والمراد بهذه الأوَّليَّة تقييده بالمجاهدين من هذه الأُمّة، لأنَّ المبارَزة المذكورة أوَّل مُبارَزة وقَعَت في الإسلام.

قوله: «وقال قيس» هو ابن عُباد المذكور، وهو موصول بالإسناد المذكور.

قوله: «وفيهم أُنزِلَت» هكذا وقعَ في رواية مُعتَمِر بن سليمان عن أبيه مُرسَلاً، ووقعَ في رواية يوسف بن يعقوب بعدها: عن سليمان التيميِّ عن أبي مِجْلَز عن قيس، قال: قال عليّ:

فينا نزلت، وسيأتي في تفسير الحجّ (٤٧٤٣): أنَّ منصوراً[١] رواه عن أبي هاشم عن أبي مِجْلَز، فوَقَفَه عليه.

**قوله: «في سِتّة من قُرَيش»** يعني ثلاثة من المسلمين من بني عبد منافٍ: اثنين من بني هاشم، وواحد من بني المطَّلِب. وثلاثةً من المشركين من بني عبد شَمس بن عبد منافٍ.

**قوله: «عليّ وحمزة»** أي: ابن عبد المطَّلِب بن هاشم، وعُبيدة بن الحارث: ابن المطَّلِب.

**قوله: «وشَيْبة بن ربيعة»** أي: ابن عبد شمس **«وعُتبة»** هو أخوه، **«والوليد بن عُتبة»** ولده.

ولم يقع في هذه الرِّواية تفصيل المبارزين، وذكر ابن إسحاق: أنَّ عُبيدة بن الحارث وعُتبة بن ربيعة كانا أسَنَّ القوم، فبَرَزَ عُبيدة لعُتبة، وحمزة لشَيْبة، وعليّ للوليدِ.

وعند موسى بن عُقْبة: بَرَزَ حمزة لعُتبة، وعُبيدة لشَيْبة، وعليّ للوليدِ. ثمَّ اتَّفَقا، فقَتَلَ عليّ الوليد، وقتل حمزة الذي بارَزَه، واختَلَفَ عُبيدة ومَن بارَزَه بضربَتَينِ، فوَقَعَت الضَّربة في رُكبة عُبيدة، فماتَ منها لمَّا رجعوا بالصَّفراءِ، ومالَ حمزة وعليّ إلى الذي بارَزَ عُبيدة، فأعاناه على قتله.

وعند الحاكم من طريق عبدِ خَيْر عن عليّ، مثل قول موسى بن عُقْبة، وعند أبي الأسوَد عن عُرْوة، مثله.

٢٩٨/٧ وأورَدَ ابن سعد من طريق عَبيدة السَّلْمانيّ: أنَّ شَيْبة لحمزة،/ وعُبيدة لعُتبة، وعليّاً للوليدِ، ثمَّ قال: الثَّبْتُ[٢] أنَّ عُتبة لحمزة وشَيْبة لعُبيدة. انتهى، قال بعض مَن لَقِيناه: اتَّفَقَت

---

(١) كذا جزم الحافظ بأنَّ منصور هو الذي رواه كذلك، وإنما قال البخاري: وقال عثمان، عن جرير، عن منصور، عن أبي هاشم، عن أبي مجلز قوله. قلنا: ولا يفهم من قول البخاري هذا أنَّ ذلك من جهة منصورٍ، لاحتمال أن يكون من جهة عثمان ـ يعني ابن أبي شيبة ـ أو من جهة جرير ـ وهو ابن عبد الحميد ـ ويؤيد ذلك أنَّ الطبري أخرجه في «التفسير» ١٧/ ١٣٢ من طريق جرير عن منصور، فقال: عن أبي مجلز، عن قيس بن عباد قوله.

(٢) تحرف في (س) إلى: الليث. والقائل هو ابن سعد نفسه كما في «طبقاته» ٢/ ٢٤، ويريد: أن هذا هو الأثبت.

الرِّوايات على أنَّ عليّاً للوليدِ، وإنَّما اختَلَفَت في عُتبة وشَيْبة أيّهما لعُبيدة وحمزة؟ والأكثر على أنَّ شَيْبة لعُبيدة.

قلت: وفي دَعوَى الاتِّفاق نظر، فقد أخرج أبو داود (٢٦٦٥) من طريق حارثة بن مُضرِّب عن عليّ، قال: تقدَّم عُتبة وتَبعَه ابنُه وأخوه، فانتُدِبَ له شَبابٌ من الأنصار، فقال: لا حاجة لنا فيكم، إنَّما أرَدنا بني عَمّنا، فقال رسول الله ﷺ: «قُم يا حمزة، قُم يا عليّ، قُم يا عُبيدة» فأقبَلَ حمزة إلى عُتبة، وأقبَلتُ إلى شَيْبة، واختُلِفَ بين عُبيدة والوليد ضربَتان، فأثخَنَ كلّ واحد منهما صاحبه، ثمَّ مِلْنا على الوليد فقتلناه، واحتَمَلْنا عُبيدة.

قلت: وهذا أصحّ الرِّوايات، لكنَّ الذي في السّيَرِ من أنَّ الذي بارَزَه عليّ هو الوليد، هو المشهور، وهو اللّائق بالمقام، لأنَّ عُبيدة وشَيْبة كانا شيخَينِ كَعُتبةَ وحمزة، بخلاف عليّ والوليد فكانا شابَّينِ. وقد روى الطبرانيُّ (٢٩٥٤) بإسنادٍ حَسَن[1] عن عليّ قال: أعَنتُ أنا وحمزةُ عُبيدةَ بن الحارث على الوليد بن عُتبة، فلم يَعِبِ النبيّ ﷺ ذلك علينا، وهذا موافق لرواية أبي داود، فالله أعلم.

وفي الحديث جواز المبارَزة خِلافاً لمن أنكَرَها كالحسن البصريّ، وشَرَطَ الأوزاعيُّ والثَّوريُّ وأحمد وإسحاق للجواز إذن الأمير على الجيش. وجواز إعانة المبارِز رَفيقه. وفيه فضيلة ظاهرة لحمزة وعليّ وعُبيدة بن الحارث رضي الله عنهم.

**قوله: «حدَّثنا يوسف بن يعقوب، كان يَنزِل في بني ضُبيعةَ»** بالمعجَمة والموحَّدة، مُصغَّر.

**قوله: «وهو مَولًى لبني سَدُوس»** قلت: ولذلك كان يقال له: السَّدوسيّ تارةً، والضُّبَعيّ تارةً، وكان يقال له: السَّلْعيّ، بمُهمَلتَينِ ولام ساكنة، وقد تُحرَّك، ويقال له أيضاً: صاحب السَّلعة نُسِبَ إلى سَلْعة كانت بقَفَاه، وليس له في البخاريّ سِوَى هذا الحديث.

**قوله: «فينا نزلت هذه الآية: ﴿هَٰذَانِ خَصۡمَانِ ٱخۡتَصَمُواْ فِي رَبِّهِمۡ﴾»** هكذا أورَدَه مختصراً،

---

(١) بل إسناده ضعيف جدّاً، فيه حسين بن الحسن الأشقر، وهو ضعيف جدّاً، وقد اتهمه بعضهم.

وأخرجه الإسماعيليّ[1] عن ابن صاعد عن هلال بن بشر عن يوسف بن يعقوب المذكور بلفظ: فينا نزلت هذه الآية، في مُبارَزَتنا يوم بدر، وأخرجه من وجه آخر عن سليمان التيميِّ بلفظ: في الذين بَرَزوا يوم بدر في الفريقَينِ، وسَمّاهم.

**قوله في طريق وكيع عن سفيان: «في هؤلاء الرَّهط السِّتّة يوم بدر، نحوه»** الضَّمير يعود إلى سياق قبيصة عن سفيان، ويوضِّح ذلك ما أخرجه الإسماعيليّ من وجه آخر عن وكيع، فإنَّه ذكر الذي هنا، وزاد تسمية السِّتّة، وعنده من طريق عبد الرحمن بن مَهديّ عن سفيان: الذين اختَصَموا في يوم بدر.

**قوله: «حدَّثنا يعقوب بن إبراهيم»** زاد أبو ذَرٍّ في روايته: الدَّورَقيّ.

**الحديث السابع:** حديث البراء بن عازب.

**قوله: «إسحاق بن منصور»** هو السَّلُوليّ، وإبراهيم بن يوسف: هو ابنُ إسحاق بن أبي إسحاق السَّبيعيّ.

**قوله: «سألَ رجل»** لم أقِفْ على اسمه، ويحتمل أن يكون هو الراوي، فأُبهِمَ اسمه.

**قوله: «أَشَهِدَ»** بهمزة الاستفهام.

**قوله: «بارَزَ وظاهَرَ»** بلفظ الفِعل الماضي فيهما، وقد تقدَّم حديث المبارَزة في الذي قبله.

**وقوله: «ظاهَرَ»** أي: لَبسَ دِرعاً على دِرع.

وقوله في الجواب: قال: بارَزَ وظاهَرَ، فيه حذف تقديره: قال: نعم، شَهِد، فإنَّه بارَزَ فيها وظاهَرَ. ووقعَ في رواية الإسماعيليّ: أشَهِدَ عليّ بدراً؟ قال: حقّاً.

تنبيه: حديث البراء هذا من مراسيل الصحابة، لأنَّه لم يَشهَد بدراً، فكأنَّه تَلَقَّى ذلك عَمَّن شَهِدَها من الصحابة، أو سمعَ من النبيّ ﷺ ما يدلّ على ذلك.

٢٩٩/٧ **٣٩٧١- حدَّثنا عبدُ العزيزِ بنُ عبدِ الله، قال: حدَّثني يوسُفُ بنُ الماجِشُون، عن صالحِ بنِ**

---

(١) أخرجه أيضاً بهذا اللفظ مبيَّناً النسائيُّ في «الكبرى» (١١٢٧٩) عن هلال بن بشر.

إبراهيمَ بنِ عبدِ الرَّحمنِ بنِ عَوْفٍ، عن أبيه، عن جَدِّه عبدِ الرَّحمنِ، قال: كاتَبتُ أُميَّةَ بنَ خَلَفٍ، فلمَّا كان يومُ بَدْرٍ ـ فذكر قتلَه وقتلَ ابنِه ـ فقال بلالٌ: لا نَجَوتُ إن نَجَا أُميَّةُ.

٣٩٧٢- حدَّثنا عَبْدانُ بنُ عُثمانَ، قال: أخبرني أبي، عن شُعْبَةَ، عن أبي إسحاقَ، عن الأسودِ، عن عبدِ الله ﷺ، عن النبيِّ ﷺ: أنَّه قرأ ﴿وَٱلنَّجْمِ﴾ فسَجَدَ بها، وسَجَدَ مَن معه، غيرَ أنَّ شيخاً أخَذَ كَفّاً من ترابٍ، فرَفَعَه إلى جَبْهَتِه، فقال: يَكْفِيني هذا. قال عبدُ الله: فلقد رأيتُه بَعْدُ قُتِلَ كافراً.

٣٩٧٣- حدَّثني إبراهيمُ بنُ موسى، أخبرنا هشامُ بنُ يوسُفَ، عن مَعمَرٍ، عن هشام، عن عُرْوةَ، قال: كان في الزُّبَيرِ ثلاثُ ضَرَباتٍ بالسَّيفِ، إحداهُنَّ في عاتقِه، قال: إن كنتُ لَأُدخِلُ أصابعي فيها، قال: ضُرِبَ ثِنتَينِ يومَ بَدْرٍ، وواحدةً يومَ اليرموكِ، قال عُروةُ: وقال لي عبدُ الملِكِ بنُ مَرْوانَ حينَ قُتِلَ عبدُ الله بنُ الزُّبَيرِ: يا عُرْوةُ، هل تَعْرِفُ سيفَ الزُّبَيرِ؟ قلتُ: نعم، قال: فما فيه؟ قلتُ: فَلَّةٌ فُلَّها يومَ بَدْرٍ، قال: صَدَقْتَ، «بِهِنَّ فُلولٌ من قِراع الكتائبِ»، ثمَّ رَدَّه على عُرْوةَ.

قال هشامٌ: فأقَمْناه بينَنا ثلاثةَ آلافٍ، وأخَذَه بعضُنا، ولَوَدِدْتُ أنّي كنتُ أخَذْتُه.

٣٩٧٤- حدَّثني فَرْوةُ، حدَّثنا عَلِيٌّ، عن هشامٍ، عن أبيه، قال: كان سيفُ الزُّبَيرِ بن العَوَّام مُحَلًّى بِفِضّةٍ.

قال هشامٌ: وكان سيفُ عُرْوةَ مُحَلًّى بِفِضّةٍ.

٣٩٧٥- حدَّثنا أحمدُ بنُ محمَّدٍ، أخبرنا عبدُ الله، أخبرنا هشامُ بنُ عُرْوةَ، عن أبيه: أنَّ أصْحابَ رسولِ الله ﷺ قالوا للزُّبَيرِ يومَ اليرموكِ: ألا تَشُدُّ فنَشُدَّ مَعَكَ؟ قال: إنّي إن شَدَدْتُ كَذَبتُمْ، فقالوا: لا نَفْعَلُ، فحَمَلَ عليهم حتَّى شَقَّ صُفوفَهم، فجاوَزَهم وما معه أحدٌ، ثمَّ رَجَعَ مُقبِلاً، فأخَذوا بلِجامِه، فضَرَبوه ضَرْبَتَينِ على عاتقِه، بينَهما ضَرْبةٌ ضُرِبَها يومَ بَدْرٍ.

قال عُرْوةُ: كنتُ أُدْخِلُ أصابعي في تلكَ الضَّرَبات ألعَبُ وأنا صغيرٌ.

قال عُرْوةُ: وكان معه عبدُ الله بنُ الزُّبَيرِ يومَئذٍ، وهو ابنُ عَشْرِ سِنِينَ، فحَمَلَه على فرسٍ ووكَّلَ

به رجُلاً.

**الحديث الثامن: قوله: «عن الأسوَد»** هو ابن يزيد.

**قوله: «أنَّه قرأ: ﴿وَٱلنَّجۡمِ﴾»** تقدَّم الكلام عليه في سُجود القرآن (١٠٦٧)، وفي المبعَث (٣٨٥٣)، ويأتي في تفسير سورة النَّجم (٤٨٦٣) التصريح بأنَّ المراد بقولِ ابن مسعود: فلقد رأيته بعدُ قُتِلَ كافراً: أُميَّةُ بن خَلَف، وبه تُعرَف مُناسَبته للترجمة.

**الحديث التاسع والعاشر: قوله: «عن هشام»** هو ابن عُرْوة.

**قوله: «كان في الزُّبَير ثلاث ضَرَبات بالسَّيفِ، إحداهنَّ في عاتقه»** تقدَّم في مناقب الزُّبَير (٣٧٢١) من طريق عبد الله بن المبارَك عن هشام: أنَّ الضَّرَبات الثلاث كُنَّ في عاتقه، وكذا هو في الرِّواية التي بعد هذه (٣٩٧٥).

**قوله: «أصابعي فيها»** في رواية الكُشْمِيهنيّ: «فيهِنَّ»، زاد في المناقب، وفي الرِّواية التي بعدها: ألعَب وأنا صغير.

**قوله: «ضُرِبَ ثِنتَينِ يوم بدر، وواحدةً يوم اليرموك»** في رواية ابن المبارَك: أنَّه ضُرِبَ يوم اليرموك ضربَتَينِ على عاتقه، وبينهما ضربة ضُرِبَها يوم بدر، فإن كان اختلافاً على هشام فرواية ابن المبارَك أثبَت، لأنَّ في حديث مَعمَر عن هشام مقالاً، وإلّا فيُحتمل أن يكون كان فيه في غير عاتقه ضربَتان أيضاً، فيُجمَع بذلك بين الخَبَرَينِ.

٣٠٠/٧ ووَقْعة اليرموك كانت في أوَّل خِلافة عمر بين المسلمين والرّوم بالشّام سنة/ ثلاث عشرة، وقيل: سنة خمس عشرة، ويُؤيِّد الأوَّل قوله في الحديث الذي بعده: إنَّ سِنَّ عبد الله ابن الزُّبَير كان عشر سِنين[1].

---

(١) وعلى هذا التقدير الذي قدَّره الحافظ يكون عُمر عبد الله بن الزبير بن العوام يوم اليرموك أربع عشرة سنة، لا عشر سنين، لما ثبت في البخاري (٣٩٠٩) أنه ولد بقباء عند الهجرة. وقد قال الحافظ عند شرح الحديث: هذا يدل على أنه ولد في السنة الأولى من الهجرة، فلا يكون حجة في ترجيح أحد القولين في زمن اليرموك. اللهم إلَّا أن يقصد الحافظ التقريب، كما يُفهم من قوله قريباً، وهو بعيد أيضاً.

واليَرْموك، بفتح التحتانيَّة وبضمِّها أيضاً وسكون الراء: موضع من نواحي فِلَسطين، ويقال: إنَّه نهر، والتحرير أنَّه موضع بين أذرِعات ودِمَشق كانت به الواقعة المشهورة، وقُتِلَ في تلك الوَقْعة من الرّوم سبعونَ ألفاً في مقام واحد، لأنَّهم كانوا سَلسَلُوا أنفُسهم لأجلِ الثَّبات، فلمَّا وقَعَت عليهم الهزيمة قُتِلَ أكثرهم، وكان اسم أمير الرّوم من قِبَلِ هِرَقل باهان، أوَّله موحَّدة، ويقال: ميم، وكان أبو عُبيدة الأميرَ على المسلمين يومئذٍ، ويقال: إنَّه شَهِدَها من أهل بدر مئة نفس، والله أعلم.

**قوله في الرِّواية الثانية: «ألا تَشُدّ»** بضمِّ المعجَمة، أي: تَحمِل على المشركين.

**وقوله: «كَذَبتُم»** أي: أخلَفْتُم[1].

**وقوله: «فجاوَزَهم وما معه أحد»** أي: من الذين قالوا له: ألا تَشُدّ فنَشُدَّ معك.

**وقوله: «فأخَذوا»** أي: الرّوم **«بلِجامه»** أي: بلِجام فرَسه.

**قوله: «وكان معه عبد الله بن الزُّبَير يومئذٍ وهو ابن عشر سِنين»** هو بحَسَب إلغاء الكسر، وإلّا فسِنُّه حينئذٍ كان على الصحيح اثنتَي عشرة سنة[2].

**قوله: «ووَكَّلَ به رجلاً»** لم أقِفْ على اسمه، وكأنَّ الزُّبَير آنَسَ من ولده عبد الله شجاعة وفروسيَّة، فأركَبَه الفَرَسَ، وخَشِيَ عليه أن يَهجُم بتلك الفروسيّة على ما لا يُطيقه، فجَعَلَ معه رجلاً ليأمَنَ عليه من كَيدِ العدوّ إذا اشتَغَلَ هو عنه بالقتال، وروى ابن المبارَك[3] في «الجهاد» عن هشام بن عُرْوة عن أبيه عن عبد الله بن الزُّبَير: أنَّه كان مع أبيه يوم اليرموك، فلمَّا انهَزَمَ المشركونَ حَمَلَ، فجَعَلَ يُجهِز على جَرْحاهم. وقوله: «يُجهِز» بضمِّ أوَّله وبجيمٍ وزاي، أي: يُكمِل قَتْلَ مَن وجدَه مجروحاً، وهذا ممَّا يدلّ على قوّة قلبه وشجاعته مع[4] صِغَره.

---

(١) تحرف في (س) إلى: اختلفتم.

(٢) بل أربع عشرة سنة كما أسلفنا قريباً.

(٣) لم نقف عليه في المطبوع منه، وقد أخرجه من طريقه البيهقي في «الكبرى» ٩/ ٩٣.

(٤) المثبت من (أ)، وفي (ع) و(س): من صغره. والمثبت أوجه.

**قوله في الرِّواية الأولى: «قال عُرْوة: وقال لي عبد الملِك...»** إلى آخره، هو موصول بالإسناد المذكور، وكان عُرْوة مع أخيه عبد الله بن الزُّبَير لمَّا حاصَرَه الحجّاج بمكَّة، فلمَّا قُتِلَ عبد الله أَخَذَ الحجّاج ما وجدَه له، فأرسَلَ به إلى عبد الملِك، فكان من ذلك سيف الزُّبَير الذي سألَ عبدُ الملِك عُرْوة عنه، وخرج عُرْوة إلى عبد الملِك بن مروان بالشّام.

**قوله: «فَلّةٌ»** بفتح الفاء **«فُلَّها»** بضمِّ الفاء، أي: كُسِرَت قِطعة من حَدّه.

**قوله: «قال: صَدَقت، بهنَّ فُلول من قِراع الكتائب»** هذا شَطْر من بيت مشهور من قصيدة مشهورة للنّابغة الذُّبيانيّ، وأوَّلها:

كِلِينـي لِـهَمٍّ يـا أُميمَـةُ ناصـبِ ... وليـلٍ أُقاسِـيه بَطـيءِ الكَواكِـبِ

يقول فيها:

ولا عَيـبَ فـيهم غـيرَ أنَّ سُـيوفَهم ... بهـنَّ فُلـولٌ مـن قِـراع الكَتائِـبِ

وهو من المدح في مَعرِض الذَّمّ، لأنَّ الفَلّ في السَّيف نقصٌ حِسِّيّ، لكنَّه لمَّا كان دليلاً على قوّة ساعد صاحبه، كان من جُملة كمالِه.

**قوله: «قال هشام»** هو ابن عُرْوة، وهو موصول أيضاً.

**وقوله: «فأقَمناه»** أي: ذكرنا قيمته، تقول: قَوَّمت الشَّيء وأقَمته، أي: ذكرت ما يقومُ مقامَه من الثَّمَن.

**قوله: «وأخَذَه بعضنا»** أي: بعض الوَرَثة، وهو عثمان بن عُرْوة أخو هشام.

**وقوله: «ولَوَدِدت...»** إلى آخره، هو من كلام هشام.

**قوله: «حدَّثني فَرْوة»** هو ابن مَغْراء، بفتح الميم وسكون المعجَمة ممدود، وعليّ: هو ابن مُسهِر، وهشام: هو ابن عُرْوة.

**وقوله: «مُحلًّى»** بالمهمَلة وتشديد اللّام: من الحِلْية.

٣٠١/٧ **٣٩٧٦- حدَّثني عبدُ الله بنُ محمَّدٍ، سمعَ رَوْحَ بنَ عُبَادةَ، حدَّثنا سعيدُ بنُ أبي عَرُوبةَ، عن**

قَتَادةَ، قال: ذكَر لنا أنسُ بنُ مالكٍ، عن أبي طَلْحةَ: أنَّ نبيَّ الله ﷺ أمَرَ يومَ بَدْرٍ بأربعةٍ وعِشْرِينَ رجلاً من صَنادِيدِ قُرَيشٍ، فقُذِفوا في طَوِيٍّ من أطْواءِ بَدْرٍ، خَبِيثٍ مُخبِثٍ، وكان إذا ظَهَرَ على قومٍ أقامَ بالعَرْصةِ ثلاثَ لَيالٍ، فلمَّا كان ببَدْرٍ اليومَ الثّالثَ أمَرَ براحلَتِه، فشُدَّ عليها رَحْلُها، ثمَّ مَشَى واتَّبَعَه أصحابُه، وقالوا: ما نُرَى يَنْطَلِقُ إلَّا لبعضِ حاجَتِه، حتَّى قامَ على شَفةِ الرَّكِيِّ، فجَعَلَ يُنادِيهم بأسمائهم، وأسماءِ آبائهم: «يا فلانُ بنَ فلانٍ، ويا فلانُ بنَ فلانٍ، أيَسُرُّكم أنَّكم أطَعْتُمُ اللهَ ورسولَه؟ فإنّا قد وَجَدْنا ما وَعَدَنا رَبُّنا حَقّاً، فهَل وَجَدتُم ما وَعَدَ رَبُّكم حَقّاً؟» قال: فقال عمرُ: يا رسولَ الله، ما تُكلِّم من أجسادٍ لا أرواحَ لها؟! فقال النبيُّ ﷺ: «والَّذي نفسُ محمَّدٍ بيَدِه، ما أنتم بأسمَعَ لِمَا أقولُ منهم».

قال قَتَادةُ: أحياهمُ الله، حتَّى أسمعَهم قولَه، تَوْبِيخاً وتَصْغِيراً ونِقمةً وحَسْرةً ونَدَماً.

٣٩٧٧- حدَّثنا الحُمَيديُّ، حدَّثنا سفيانُ، حدَّثنا عَمْرٌو، عن عطاءٍ، عن ابنِ عبَّاسٍ رضي الله عنهما: ﴿ٱلَّذِينَ بَدَّلُوا۟ نِعْمَتَ ٱللَّهِ كُفْرًا﴾ [إبراهيم:٢٨] قال: هم والله كفَّارُ قُرَيشٍ.

قال عَمْرٌو: هم قُرَيشٌ، ومحمَّدٌ ﷺ نِعْمةُ الله ﴿وَأَحَلُّوا۟ قَوْمَهُمْ دَارَ ٱلْبَوَارِ﴾ [إبراهيم:٢٨] قال: النارَ يومَ بَدْرٍ.

[طرفه في: ٤٧٠٠]

٣٩٧٨- حدَّثني عُبيدُ بنُ إسماعيلَ، حدَّثنا أبو أُسامةَ، عن هشامٍ، عن أبيه، قال: ذُكِرَ عندَ عائشةَ رضي الله عنها: أنَّ ابنَ عمرَ رَفَعَ إلى النبيِّ ﷺ: «إنَّ الميِّتَ لَيُعذَّبُ في قَبْرِه ببكاءِ أهلِه» فقالت: وَهِلَ، إنَّما قال رسولُ الله ﷺ: «إنَّه لَيُعذَّبُ بخَطِيئتِه وذَنْبِه، وإنَّ أهلَه لَيَبْكونَ عليه الآنَ».

٣٩٧٩- قالت: وذلك مِثلُ قولِه: إنَّ رسولَ الله ﷺ قامَ على القَلِيبِ، وفيه قَتْلَى بَدْرٍ مِن المشركينَ، فقال لهم ما قال: «إنَّهم لَيَسْمَعونَ ما أقول» إنَّما قال: «إنَّهمُ لَيَعْلَمونَ الآنَ أنَّ ما كنتُ أقولُ لهم حَقٌّ» ثمَّ قَرأتْ: ﴿إِنَّكَ لَا تُسْمِعُ ٱلْمَوْتَىٰ﴾ [النمل:٨٠] ﴿وَمَآ أَنتَ بِمُسْمِعٍ مَّن فِى ٱلْقُبُورِ﴾ [فاطر: ٢٢] يقول: حينَ تَبَوَّؤوا مقاعدَهم مِن النار.

٣٩٨٠، ٣٩٨١- حدَّثني عُثْمانُ، حدَّثنا عبْدةُ، عن هشامٍ، عن أبيه، عن ابنِ عمرَ رضي الله عنهما، قال: وَقَفَ النبيُّ ﷺ على قَلِيبِ بَدْرٍ، فقال: «هل وجَدْتُم ما وعَدَ رَبُّكم حَقّاً؟» ثمَّ قال: «إنَّهُمُ الآنَ يَسْمَعونَ ما أقولُ» فذُكِرَ لعائشةَ، فقالت: إنَّما قال النبيُّ ﷺ: «إنَّهُمُ لَيَعْلَمونَ الآنَ أنَّ الَّذي كنتُ أقولُ لهم هو الحقُّ»، ثمَّ قَرأَتْ: ﴿ إِنَّكَ لَا تُسْمِعُ ٱلْمَوْتَىٰ ﴾ حتَّى قرأَتِ الآيةَ.

الحديث الحادي عشر:

قوله: «حدَّثني عبد الله بنُ محمد» هو الجُعْفيّ.

قوله: «سمعَ رَوح بن عُبَادةَ» أي: أنَّه سمع، ولفظة «أنَّه» تُحذَف خَطّاً، كما حُذِفَت «قال» من قوله: «حدَّثنا سعيد».

قوله: «ذكر لنا أنس بن مالك» فيه تصريح لقَتَادة، وهو من رواية صحابيّ عن صحابيّ: أنس عن أبي طلحة، وقد رواه شَيْبان عن قَتَادة، فلم يَذكُر أبا طلحة، أخرجه أحمد/ (١٢٤٧١)، ٣٠٢/٧ ورواية سعيد أَولَى، وكذا أخرجه مسلم (٢٨٧٤) من طريق حمَّاد بن سلمة عن ثابت عن أنس، بغير ذِكْر أبي طلحة.

قوله: «بأربعةٍ وعِشرين رجلاً من صَناديد» بالمهمَلة والنُّون، جمع صِنديد، بوَزنِ عِفريت، وهو السَّيِّد الشُّجاع، ووقعَ عند ابن عائذ عن سعيد بن بشير عن قَتَادة: ببضعةٍ وعشرين[1]، وهي لا تُنافي رواية الباب لأنَّ البِضْع يُطلَق على الأربع أيضاً.

ولم أقِفْ على تسمية هؤلاء جميعهم، بل سيأتي تسمية بعضهم، ويُمكِن إكمالهم ممَّا سَرَدَه ابن إسحاق من أسماء مَن قُتِلَ من الكفَّار ببدرٍ بأن يُقتَصَرَ[2] على مَن كان يُذكَر منهم بالرّياسة ولو بالتبعيَّة لأبيه، وسيأتي من حديث البراء (٣٩٨٦): أنَّ قتلَى بدر من الكفَّار كانوا سبعين، وكأنَّ الذين طُرِحوا في القَلِيب كانوا الرُّؤَساءَ منهم، ثمَّ مِن قُرَيش، وخُصّوا

(١) وكذا وقع في رواية شيبان عن قتادة عند أحمد (١٢٤٧١)، وكذا في رواية عبد الأعلى عن ابن أبي عروبة عند مسلم (٢٨٧٥).

(٢) تحرف في (س) إلى: يضيف.

بالمخاطَبة المذكورة لمَا كان تقدَّم منهم من المعاندة، وطُرِحَ باقي القتلَى في أمكِنة أُخرَى. وأفادَ الواقديّ: أنَّ القَلِيب المذكور كان حَفَرَه رجل من بني النار، فناسَبَ أن يُلقَى فيه هؤلاء الكفَّار.

**قوله: «على شَفَة الرَّكِيّ»** أي: طَرَف البئر، وفي رواية الكُشْمِيهنيّ: على شَفير الرَّكيّ. والرَّكِيّ، بفتح الراء وكسر الكاف وتشديد آخره: البئر قبل أن تُطوَى، والأطواء جمع طَوِيٍّ: وهي البئر التي طُوِيَت، وبُنِيَت بالحجارة لتَثبُت ولا تَنهار. ويُجمَع بين الرِّوايتَينِ بأنَّها كانت مَطويَّة، فاستُهدِمَت، فصارت كالرَّكيِّ.

**قوله: «فجَعَلَ يناديهم بأسمائهم وأسماء آبائهم: يا فلان بن فلان»** في رواية حُميدٍ عن أنس: فنادَى: «يا عُتبة بن ربيعة، ويا شَيْبة بن ربيعة، ويا أُميَّة بن خَلَف، ويا أبا جهل بن هشام»، أخرجه ابن إسحاق[1] وأحمد (١٢٠٢٠) وغيرهما، وكذا وَقَعَ عند أحمد (١٣٢٩٦) ومسلم (٢٨٧٤) من طريق ثابت عن أنس، فسَمَّى الأربعة، لكن قَدَّمَ وأخَّر، وسياقه أتـمّ. قال في أوَّله: تَرَكَهم ثلاثة أيام حتَّى جَيَّفوا، فذكره، وفيه من الزِّيادة: فسمعَ عمر صوتَه فقال: يا رسول الله، أتُناديهم بعد ثلاث، وهل يَسمَعونَ، ويقول الله تعالى: ﴿إِنَّكَ لَا تُسْمِعُ ٱلْمَوْتَىٰ﴾؟ قال: «والذي نفسي بيَدِه ما أنتم بأسمَع لمَا أقولُ منهم، لكن لا يستطيعونَ أن يُجيبوا». وفي بعضه نظر، لأنَّ أُميَّة بن خَلَف لم يكن في القَليب لأنَّه كان ضَخماً فانتَفَخَ، فألقَوْا عليه من الحِجارة والتُّراب ما غَيَّبَه. وقد أخرج ذلك ابن إسحاق[2] من حديث عائشة. لكن يُجمَع بينهما بأنَّه كان قريباً من القَلِيب، فنوديَ فيمن نوديَ، لكَونِه كان من جُملة رُؤَسائهم.

ومن رُؤَساء قُرَيش ممَّن يَصِحّ إلحاقه بمَن سُمّيَ من بني عبد شمس بن عبد منافٍ: عُبيدة[3] والعاص والد أبي أُحَيحة سعيد[4] بن العاص بن أُميَّة، وحَنظَلة بن أبي سفيان،

---

(١) كما في «سيرة ابن هشام» ١/ ٦٣٨.

(٢) كما في «سيرة ابن هشام» ١/ ٦٣٨.

(٣) هو عبيدة بن سعيد بن العاص، وقد قتله الزبير بن العوام، كما سيأتي برقم (٣٩٩٨).

(٤) في (ع) و(س): وسعيد بن العاص بن أمية بالعطف، وهو خطأ، لأنَّ أبا أحيحة هو نفسه سعيد بن العاص.

والوليد بن عُتبة بن ربيعة[١]، ومن بني نَوفَل بن عبد منافٍ: الحارث بن عامر بن نَوفَل[٢]، وطُعَيمة بن عَديّ[٣]، ومَن سائر قُرَيش: نَوفَل بن خوَيلِد بن أسَد، وزَمعة بن الأسوَد بن المطَّلِب بن أسَد، وأخوه عَقيل، والعاصي بن هشام أخو أبي جهل، وأبو قيس بن الوليد أخو خالد، ونُبَيه ومُنبِّه ابنا الحجّاج السَّهميّ، وعليّ بن أُميَّة بن خَلَف، وعَمْرو بن عثمان عَمّ طلحة أحد العشرة، ومسعود بن أبي أُميَّة أخو أمّ سَلَمة، وقيس بن الفاكِه بن المغيرة، والأسوَد بن عبد الأسَد أخو أبي سَلَمة، وأبو العاص بن قيس بن عَديّ السَّهميّ، وأُمية[٤] ابن رِفاعة بن أبي رِفاعة، فهؤلاء العشرونَ تَنضَمّ إلى الأربعة، فتَكمُل العِدّة.

ومن جُملة مُخاطَبَتهم: ما ذكره ابن إسحاق: حدَّثني بعض أهل العلم: أنَّه ﷺ قال: «يا أهل القَليب، بئسَ عَشيرةُ النبيّ ـ ﷺ ـ كنتُم، كَذَّبتُموني وصَدَّقَني الناس» الحديث.

**قوله: «قال قَتَادة»** هو موصول بالإسناد المذكورِ.

**قوله: «أحياهم الله»** زاد الإسماعيليّ: بأَعيانِهم.

**قوله: «تَوبيخاً وتصغيراً ونِقمةً وحَسرةً ونَدَماً»** في رواية الإسماعيليّ: وتَنَدُّماً وذِلّة وصَغاراً، والصَّغار: الذِّلّة والهوان، وأراد قَتَادة بهذا التأويل الردّ على مَن أنكَرَ أنَّهم يَسمَعون، كما جاء عن عائشة: أنَّها استَدَلَّت بقولِه تعالى: ﴿إِنَّكَ لَا تُسْمِعُ ٱلْمَوْتَىٰ﴾، وسيأتي البحث في ذلك في تالي الحديث الذي بعده.

**الحديث الثاني عشر:**

٣٠٣/٧ **قوله: «حدَّثنا عَمْرو»** هو ابن دينار، وعطاء: هو ابن أبي رَباح.

---

(١) سلف ذكره قريباً في حديث ابن مسعود برقم (٣٩٦٠).

(٢) سلف ذكره في حديث أبي هريرة برقم (٣٠٤٥).

(٣) سيأتي في حديث وحشي بن حرب برقم (٤٠٧٢).

(٤) تحرف في (ع) و(س) إلى: أميمة. وقوله: أمية بن رفاعة بن أبي رفاعة، خطأ، لأنَّ المقتول ببدر هو رفاعة ابن أبي رفاعة نفسه، واسم أبي رفاعة أمية بن عابدٍ، فكأنه كان في الأصل: رفاعة بن أبي رفاعة أمية، فحصل خطأ في التقديم والتأخير، والله أعلم.

قوله: «عن ابن عبَّاس» في رواية أبي نُعَيم في «المستخرَج»: سمعت ابن عبَّاس.

قوله: «هم والله كفَّار قُرَيش» وَقَعَ في التفسير (٤٧٠٠): هم والله كُفَّار أهلِ مكَّة، ورواه عبد الرَّزّاق[١] عن ابن عُيَينةَ قال: هم كفَّار قُرَيش، أو أهل مكَّة، وللطَّبري[٢] عن أبي كُرَيب عن ابن عُيَينةَ: هم والله أهل مكَّة، قال ابن عُيَينةَ: يعني: كفَّارهم، وعند عبد بن حُميدٍ في «التفسير» من طريق أبي الطُّفَيل، قال: قال عبد الله بن الكَوّاء لعليٍّ ﷺ: مَن ﴿ٱلَّذِينَ بَدَّلُوا۟ نِعْمَتَ ٱللَّهِ كُفْرًا﴾ [إبراهيم:٢٨]؟ قال: هم الأفجَران من قُرَيش: بنو أُميَّة، وبنو مخزوم، قد كُفِيتهم[٣] يوم بدر، وأخرجه الطبري[٤] من وجه آخر عن عليّ نحوه، لكن فيه: فأمَّا بنو مخزوم فقطَعَ الله دابرَهم يوم بدر، وأمَّا بنو أُميَّة، فمُتِّعوا إلى حين، وأخرج الطَّبَريُّ (١٣/ ٢١٩) عن عمر نحوه، وله (١٣/ ٢٢٣) من وجه آخر ضعيف عن ابن عبَّاس، قال: هم جَبَلَة بن الأيهَم والذين اتَّبَعوه من العرب، فلَحِقوا بالرّومِ. والأوَّل المعتَمَد، ويُحتمل أن يكون مُراده أنَّ عُموم الآية يَتَناوَل هؤلاء أيضاً.

قوله: «قال عَمْرو» هو ابن دينار، وهو موصولٌ بالإسناد المذكور.

قوله: «ومحمد ﷺ نِعمةُ الله» هذا موقوف على عَمْرو بن دينار، وكذا قوله: ﴿دَارَ ٱلْبَوَارِ﴾: النار يوم بدر، وهكذا رُوِّيناه في «تفسير ابن عُيَينةَ» رواية سعيد بن عبد الرحمن المخزوميّ عنه عن عَمْرو بن دينار في قوله: ﴿أَلَمْ تَرَ إِلَى ٱلَّذِينَ بَدَّلُوا۟ نِعْمَتَ ٱللَّهِ كُفْرًا وَأَحَلُّوا۟ قَوْمَهُمْ دَارَ ٱلْبَوَارِ ﴿٢٨﴾ جَهَنَّمَ﴾ [إبراهيم:٢٨- ٢٩] قال: هم كفَّار قُرَيش، ومحمدٌ النِّعمة، ودار البَوَار: النار يوم بدر، انتهى.

---

(١) في «تفسيره» ٢/ ٣٤٢-٣٤٣.

(٢) تحرف في الأصلين و(س) إلى: للطبراني، وهو عند الطبري ١٣/ ٢٢٢، وأبو كريب شيخه، وليس شيخ الطبراني، بل لم يدركه، وقد صُوِّبت في (ع) إلى: الطبري.

(٣) في (س): كبتهم.

(٤) في (س): الطبراني، والمثبت من (ع)، وكانت كذلك في (أ): الطبري، ثم صُوِّبت بخط مغاير إلى: الطبراني، وهو عند الطبري في «تفسيره» ١٣/ ٢٢٠، وعند الطبراني في «الأوسط» (٧٧٦).

وقوله: «يوم بدر» ظرفٌ لقولِه: ﴿وَأَحَلُّواْ﴾، أي: أنَّهم أهلكوا قومهم يوم بدر، فأُدخِلوا النار، والبَوَار: الهلاك، وسُمّيَت جَهَنَّم دارَ البَوَار لإهلاكِها مَن يدخلُها، وعند الطبري[1] من طريق ابن جُرَيج عن ابن عبَّاس، قال: البَوار: الهلاك، ومن طريق عبد الرحمن بن زيد بن أسلَمَ (١٣/ ٢٢٣) قال: قد فَسَّرَها الله تعالى، فقال: ﴿ جَهَنَّمَ يَصْلَوْنَهَا ﴾.

**الحديث الثالث عشر:**

قوله: «ذُكِرَ» بضمِّ أوَّله، وعند الإسماعيليّ: أنَّ عائشة بَلَغَها، ولم أقِف على اسم المبَلِّغ، ولكن عنده من روايةٍ أُخرَى ما يُشعِر بأنَّ عُرْوة هو الذي بَلَّغَها ذلك.

قوله: «وَهِلَ» قيل: بفتح الهاء، والمشهور الكسر، أي: غَلِط، وزناً ومَعنًى، وبالفتح، معناه: فَزِعَ، ونَسِيَ، وجَبُنَ، وقَلِقَ، وقال الفارابيّ والأزهَريّ وابن القَطّاع وابن فارس والقابِسيّ وغيرهم: وَهَلتُ إليه، بفتح الهاء، أهِلُ بالكسرِ، وَهْلاً بالسُّكونِ: إذا ذهب وَهْمُك إليه. زاد القاليّ والجَوْهريّ: وأنتَ تريد غيره، وزاد ابن القَطّاع[2].

قوله: «إنَّ الميِّت لَيُعذَّب في قبره» الحديث، تقدَّم شرحه في الجنائز[3].

وقوله: «وذلك مثل قوله» أي: ابن عمر.

وقوله: «فقال لهم ما قال» ووَقَعَ عند الكُشْمِيهنيّ[4]: «فقال لهم مِثلَ ما قال»، و«مِثْل» زائدة لا حاجة إليها.

---

(١) تحرفت في (ع) و(س) إلى: الطبراني، والمثبت على الصواب من (أ)، وهو في «تفسير الطبري» ١٣/ ٢٢٣.

(٢) جاء في الأصلين و(س) بعده بياض، ليس فيه ذكر ما زاده ابن القطاع، ونص عبارته في «الأفعال» ٣/ ٣١٨: وَهَلَ إلى الشيء وَهْلاً ووُهُولاً: ذهب وَهْمه إليه، ووَهِلَ وَهَلاً: جَبُن، وأيضاً قَلِقَ، وفي الشيء وعنه: نسيه، وغلط فيه، وأيضاً: فَزِعَ. فلعلَّ الحافظ أراد أنه زاد المصدر: وُهُولاً، أو ذكر القلق في المعاني، والله أعلم.

(٣) في باب (٣٢) قوله ﷺ: «يعذب الميت ببعض بكاء أهله عليه».

(٤) كذا نسب الحافظ هذه الرواية للكُشميهني، والذي في اليونينية و«إرشاد الساري» أنها للحمُّوِي والمستملي، عكس ما هو هنا!

قوله: «يقول: حين تَبَوَّؤوا مقاعدَهم من النار» القائل: «يقول» هو عُرْوة، يريد أن يُبيِّن مُراد عائشة، فأشارَ إلى أنَّ إطلاق النَّفي في قوله: ﴿إِنَّكَ لَا تُسْمِعُ ٱلْمَوْتَىٰ﴾ مُقيَّد باستقرارهم في النار، وعلى هذا فلا مُعارَضةَ بين إنكار عائشة وإثبات ابن عمر كما تقدَّم توضيحه في الجنائز، لكنَّ الرِّواية التي بعد هذه تَدُلّ على أنَّ عائشة كانت تُنكِر ذلك مُطلَقاً، لقولها: إنَّ الحديث إنَّما هو بلفظ: «إنَّهم لَيعلمونَ»، وإنَّ ابن عمر وهِمَ في قوله: «لَيَسمَعونَ». قال البيهقيُّ: العلم لا يَمنَع من السَّماع، والجواب عن الآية: أنَّه لا يُسمِعُهم وهم مَوْتَى، ولكنَّ الله أحياهم حتَّى سمعوا، كما قال قَتَادة، ولم يَنفَرِد عمر ولا ابنه بحكاية ذلك، بل وافقهما أبو طلحة كما تقدَّم (٣٩٧٦)، وللطَّبَرانيِّ (١٠٣٢٠) من حديث ابن مسعود مثله، بإسنادٍ صحيح[1]، ومن حديث عبد الله بن سِيدَان عن أبيه (٦٧١٥) نحوه، وفيه: قالوا: يا رسول الله، وهل يَسمَعونَ؟ قال: «يَسمَعونَ كما تَسمَعون، ولكن لا يُجيبونَ»، وفي حديث ابن مسعود: «ولكنَّهم اليوم لا يُجيبونَ»، ومن الغريب/ أنَّ في «المغازي» لابنِ ٣٠٤/٧
إسحاق، رواية يونس بن بُكَير، بإسنادٍ جيِّد عن عائشة، مثل حديث أبي طلحة، وفيه: «ما أنتم بأسمَع لمَا أقول منهم»، وأخرجه أحمد (٢٥٣٧٢) بإسنادٍ حَسَن[2]، فإن كان محفوظاً، فكأنَّها رَجَعَت عن الإنكار، لمَا ثَبَتَ عندها من رواية هؤلاء الصحابة، لكَونِها لم تَشهَدِ القِصّة.

قال الإسماعيليّ: كان عند عائشة من الفَهم والذَّكاء، وكَثْرة الرِّواية، والغَوص على غَوامِض العلم ما لا مَزيدَ عليه، لكن لا سبيل إلى رَدّ رواية الثِّقة إلّا بنَصٍّ مثلِه يدلّ على نَسخه، أو تخصيصه، أو استحالَته، فكيف والجمع بين الذي أنكَرَته وأثبَتَه غيرها مُمكِن؟ لأنَّ قوله تعالى: ﴿إِنَّكَ لَا تُسْمِعُ ٱلْمَوْتَىٰ﴾ لا يُنافي قوله ﷺ: «إنَّهم الآن يَسمَعونَ»، لأنَّ الإسماع هو إبلاغ الصوت من المُسمِع في أُذُن السامع، فالله تعالى هو الذي أسمَعهم، بأن أبلَغَهم

(١) بل في إسناده أشعث بن سوار، وهو ضعيف يعتبر به، فالأقرب أنَّ حديثه هذا من قبيل الحسن لغيره.

(٢) بل إسناده ضعيف، لأنه من رواية إبراهيم النخعي عن عائشة ولم يسمع منها. والراوي عنه مغيرة بن مِقسَم الضبي لم يصرح بسماعه منه.

صوت نبيّه ﷺ بذلك. وأمّا جوابها: بأنّه إنّما قال: إنّهم لَيعلمونَ، فإن كانت سمعَت ذلك، فلا يُنافي رواية: يَسمَعونَ، بل يُؤيِّدها.

وقال السُّهَيليّ ما مُحصَّله: إنَّ في نفس الخَبَر ما يدلّ على خَرق العادة بذلك للنبيِّ ﷺ، لقولِ الصحابة له: أتُخاطِبُ أقواماً قد جَيَّفوا؟ فأجابَهم، قال: وإذا جازَ أن يكونوا في تلك الحالة عالمين جازَ أن يكونوا سامعين، وذلك إمّا بآذان رُؤوسهم على قول الأكثر، أو بآذانِ قلوبهم، قال: وقد تَمسّك بهذا الحديث مَن يقول: إنَّ السُّؤال يَتوجَّه على الرّوح والبَدَن، ورَدَّه مَن قال: إنّما يَتوجَّه على الرّوح فقط، بأنَّ السماع يُحتمل أن يكون لأُذُنِ الرَّأس، ولأُذُنِ القلب، فلم يَبقَ فيه حُجّة.

قلت: إذا كان الذي وَقَعَ حينئذٍ من خَوارق العادة للنبيِّ ﷺ، حينئذٍ لم يَحسُن التمَسُّك به في مسألة السُّؤال أصلاً.

وقد اختَلَفَ أهل التأويل في المراد بالموتَى في قوله تعالى: ﴿إِنَّكَ لَا تُسْمِعُ ٱلْمَوْتَىٰ﴾، وكذلك المراد بمَن في القُبور، فحَمَلَته عائشة على الحقيقة، وجَعَلَته أصلاً احتاجَتْ معه إلى تأويل قوله: «ما أنتم بأسمَع لمَا أقول منهم»، وهذا قول الأكثر، وقيل: هو مَجاز، والمراد بالموتَى وبمَن في القُبور: الكفَّار، شُبِّهوا بالموتَى وهم أحياء، والمعنى: مَن هم في حال الموتَى، أو في حال مَن سَكَنَ القبر، وعلى هذا لا يَبقَى في الآية دليل على ما نَفَته عائشة رَضيَ الله عنها، والله أعلم.

## ٨- باب فضل من شهد بدراً ٣٠٥/٧

**٣٩٨٢- حدَّثنا عبدُ الله بنُ محمَّدٍ، حدَّثنا مُعاوِيةُ بنُ عَمرٍو، حدَّثنا أبو إسحاقَ، عن حُميدٍ، قال: سمعتُ أنساً ﷺ يقول: أُصِيبَ حارثةُ يومَ بَدْرٍ وهو غلامٌ، فجاءت أمُّه إلى النبيِّ ﷺ فقالت: يا رسولَ الله، قد عَرَفْتَ مَنْزِلةَ حارثةَ منّي، فإن يَكُ في الجنَّةِ، أَصْبِرْ وأَحتَسِبْ، وإن تكُنِ الأُخرَى تَرَ ما أَصْنَعُ، فقال: «وَيحَكِ! أَوَهَبِلْتِ، أَوَجَنّةٌ واحدةٌ هي؟ إنَّها جِنانٌ كَثيرةٌ، وإنَّه في جَنّةِ الفِرْدَوسِ».**

٣٩٨٣- حدَّثنا إسحاقُ بنُ إبراهيمَ، أخبرنا عبدُ الله بنُ إدرِيسَ، قال: سمعتُ حُصَينَ ابنَ عبدِ الرَّحمنِ، عن سَعْدِ بنِ عُبيدةَ، عن أبي عبدِ الرَّحمنِ السُّلَمِيِّ، عن عليٍّ ﷺ، قال: بَعَثَني رسولُ الله ﷺ وأبا مَرْثَدٍ الغَنَويَّ والزُّبَيرَ بن العَوَّام ـ وكلُّنا فارسٌ ـ قال: «انطَلِقوا حتَّى تَأتوا رَوْضةَ خاخٍ، فإنَّ بها امرأةً مِن المشركينَ معها كتابٌ من حاطِبِ بنِ أبي بَلْتَعةَ إلى المشركينَ».

فأدْرَكْناها تَسِيرُ على بَعِيرٍ لها حيثُ قال رسولُ الله ﷺ، فقُلْنا: الكتابَ، فقالت: ما مَعَنا الكتابُ، فأنَخْناها فالتَمَسْنا، فلم نَرَ كتاباً، قُلْنا: ما كَذَبَ رسولُ الله ﷺ، لَتُخْرِجِنَّ الكتابَ، أو لَنُجَرِّدَنَّكِ، فلمَّا رَأتِ الجِدَّ أهوَت إلى حُجْزَتِها ـ وهي مُحتَجِزةٌ بكِساءٍ ـ فأخرَجَتْه، فانطَلَقْنا بها إلى رسولِ الله ﷺ، فقال عمرُ: يا رسولَ الله، قد خانَ اللهَ ورسولَه والمؤمنينَ، فدَعْني فلأضْرِبَ عُنُقَه، فقال النبيُّ ﷺ: «ما حَمَلَكَ على ما صَنَعْتَ؟» قال: والله ما بي أن لا أكونَ مُؤْمِناً بالله ورسولِه، أرَدْتُ أن يكونَ لي عندَ القومِ يدٌ يَدْفَعُ الله بها عن أهلي ومالي، وليس أحدٌ من أصحابكَ إلَّا له هُناكَ من عَشِيرَتِه مَن يَدْفَعُ اللهُ به عن أهلِه ومالِه، فقال النبيُّ ﷺ: «صَدَقَ، ولا تقولوا له إلَّا خيراً» فقال عمرُ: إنَّه قد خانَ اللهَ ورسولَه والمؤمنينَ، فدَعْني فلأضْرِبَ عُنُقَه، فقال: «أليسَ من أهلِ بَدْرٍ؟» فقال: «لعلَّ الله اطَّلَعَ إلى أهلِ بَدْرٍ، فقال: اعْمَلوا ما شئتُمْ، فقد وَجَبَت لكُمُ الجنَّةُ ـ أو فقد غَفَرْتُ لكُم ـ» فدَمَعَت عينا عمرَ، وقال: اللهُ ورسولُه أعلمُ.

قوله: «باب فضل مَن شَهِدَ بدراً» أي: مع النبيّ ﷺ من المسلمين مُقاتلاً للمُشرِكين، وكأنَّ المراد بيان أفضليَّتهم، لا مُطلَق فضلهم.

قوله: «أُصيب حارثة يوم بدر» هو بالمهمَلة والمثلَّثة، ابن سُرَاقة بن الحارث بن عَديّ الأنصاريّ من بني عَديّ بن النَّجّار، وأبوه سُرَاقة له صُحْبة، واستُشهِدَ يوم حُنَين.

قوله: «فجاءت أمّه» هي الرُّبَيِّع ـ بالتشديد ـ بنت النَّضر عَمّة أنس بن مالك، ووقعَ في أوائل الجهاد (٢٨٠٩) من طريق شَيْبان عن قَتَادة عن أنس: أنَّ أمّ الرَّبيع ـ بالتخفيفِ[1] ـ

(١) كذا ضبطها الحافظ رحمه الله هنا بالتخفيف، مع أنها جاءت في اليونينية مضبوطة بالتشديد، دون خلاف.

بنت[١] البراء، وهي أمّ حارثة، وقالوا[٢]: هو وهمٌ، وإنَّما الصواب: أنَّ أمّ حارثة الرُّبَيِّع عَمّة البراء. وقد ذُكِرَت مباحث ذلك مُستَوفاة هناكَ مع شرح الحديث.

وقوله: «وَيحَك» هي كلمة رَحْمة، وزَعَمَ الدّاوودِيّ أنَّها للتوبيخِ.

وقوله: «هُبِلْت» بضمِّ الهاء بعدها موحَّدة مكسورة، أي: ثُكِلْت، وهو بوَزنِه، وقد تُفتَح الهاء، يقال: هَبِلَتْه أمّه تَهْبَلُه، بتحريكِ الباء، أي: ثَكِلَتْهُ، وقد يَرِد بمعنى المدح والإعجاب، قالوا: أصله إذا ماتَ الولد في المهبِل، هو موضع الولد من الرَّحِم، فكأنَّ أمّه وَجِعَ مَهْبِلُها بموتِ الولد فيه. وزَعَمَ الدّاوودِيّ: أنَّ المعنى: أجَهِلْتِ؟ ولم يقع عند أحد من أهل اللُّغة: أنَّ هَبِلْتِ بمعنى: جَهِلْتِ.

ثم ذكر المصنِّف حديث عليّ في قِصّة حاطِب بن أبي بَلتَعة، وسيأتي شرح القِصّة في فتح مكَّة (٤٢٧٤) مُستَوفًى. وذكر البَرْقانيّ أنَّ مسلماً أخرج نحو هذا الحديث من طريق ابن عبَّاس عن عمر، مُستَوفًى[٣]. والمراد منه هنا: الاستدلال على فضل أهل بدر بقولِه ﷺ المذكور، وهي بشارة عظيمة لم تقع لغيرهم.

ووقعَ الخَبَر بألفاظٍ: منها: «فقد غَفَرت لكُم»، ومنها: «فقد وَجَبَت لكم الجنَّة». وكلها بلفظ[٤]: «لعلَّ الله اطَّلَعَ»، لكن قال العلماء: إنَّ التَرَجّي في كلام الله وكلام رسوله للوقوع. وقد وقَعَ عند أحمد (٧٩٤٠) وأبي داود (٤٦٥٤) وابن أبي شَيْبة (١٢/ ١٥٥) من حديث أبي هريرة بالجزمِ ولفظه: «إنَّ الله اطَّلَعَ على أهل بدر، فقال: اعمَلوا ما شِئتُم، فقد غَفَرت لكُم»، وعند أحمد (١٤٤٨٤و١٥٢٦٢) بإسنادٍ على شرط مسلم من حديث جابر

---

(١) تحرفت في الأصلين و(س) إلى: بن، وذكرها الحافظ على الصواب في مقدمة الصحيح، في بيان المؤتلف والمختلف من الأسماء والكنى والألقاب، وكذلك جاءت عنده على الصواب عند شرح الحديث (٢٨٠٩).

(٢) تحرفت في (س) إلى: وقال، فأوهم أنَّ القائل البخاري، وإنما قال ذلك جماعة منهم الدمياطي. كما نبه عليه الحافظ رحمه الله عند شرح الحديث (٢٨٠٩).

(٣) هذا ما قاله الحميدي في «الجمع بين الصحيحين» ١/ ٦٥، ثم ذكر أنه لم يذكره أبو مسعود الدمشقي ولا خلف الواسطي. قلنا: وقال الضياء في «المختارة» بإثر الحديث (١٧٧): ولا رأيناه في «صحيح مسلم».

(٤) في (س): ومنها جعله أحد الألفاظ المذكورة. وإنما أراد الحافظ أنَّ الروايات جاءت كلها هنا بصيغة التَّرجِّي.

مرفوعاً: «لن يدخل النار أحدٌ شَهِدَ بدراً»[١].

وقد استُشكِلَ قوله: «اعمَلوا ما شِئتُم»، فإنَّ ظاهره أنَّه للإباحة، وهو خلاف عَقْد الشَّرع، وأُجيب: بأنَّه إخبار عن الماضي، أي: كلّ عمل كان لكم فهو مَغفور، ويُؤيِّده أنَّه لو كان لمَا يَستَقبلونَه من العمل لم يقع بلفظ الماضي، ولَقال: فسَأغفِرُه لكُم، وتُعقِّبَ: بأنَّه لو كان للماضي، لمَا حَسُنَ الاستدلال به في قِصّة حاطِب لأنَّه ﷺ خاطَبَ به عمر مُنكِراً عليه ما قال في أمر حاطِبٍ، وهذه القِصّة كانت بعد بدر بستِّ سِنين، فدَلَّ على أنَّ المراد ما سيأتي، وأورَدَه بلفظ الماضي مُبالَغة في تحقيقه.

وقيل: إنَّ صيغة الأمر في قوله: «اعمَلوا» للتشريفِ والتكريم، والمراد عَدَم المؤاخَذة بما يَصدُر منهم بعد ذلك، وأنَّهم خُصّوا بذلك لمَا حَصَلَ لهم من الحال العظيمة التي اقتَضَت مَحْوَ ذُنوبهم/ السابقة، وتأهَّلوا لأن يَغفِر الله لهم الذُّنوب اللّاحقة إن وقَعَت، أي: ٣٠٦/٧
كلّ ما عَمِلتُموه بعد هذه الواقعة من أيّ عمل كان، فهو مَغفور.

وقيل: إنَّ المراد ذُنوبهم تقع إذا وقَعَت مَغفورة. وقيل: هي بشارة بعَدَمِ وقوع الذُّنوب منهم، وفيه نظر ظاهر، لمَا سيأتي (٤٠١١) في قِصّة قُدَامةَ بن مَظعون حين شَرِبَ الخمر في أيام عمر، وحَدَّه عمر، فهاجره[٢] بسبب ذلك، فرأى عمرُ في المنام مَن يأمره بمُصالَحَتِه، وكان قُدَامةُ بدريّاً.

والذي يُفهَم من سياق القِصّة الاحتِمالُ الثاني، وهو الذي فهمَه أبو عبد الرحمن السُّلَميّ التابعيّ الكبير، حيثُ قال لحِبّان بن عَطيَّة: قد عَلمتُ الذي جَرَّأ صاحبك على الدِّماء، وذكر له هذا الحديث، وسيأتي ذلك في «باب استتابة المرتَدّين» (٦٩٣٩). واتَّفَقوا على أنَّ البِشارة المذكورة فيما يتعلَّق بأحكام الآخِرة، لا بأحكام الدُّنيا من إقامة الحدود وغيرها، والله أعلم.

---

(١) وفي الطريقين زيادة: «والحديبية».

(٢) تحرف في (س) إلى: فهاجر.

## ٩- بابٌ

**٣٩٨٤- حدَّثني عبدُ الله بنُ محمَّدٍ، حدَّثنا أبو أحمدَ، حدَّثنا عبدُ الرَّحمنِ بنُ الغَسِيلِ، عن حمزةَ بنِ أبي أُسَيدٍ والزُّبَيرِ بنِ المنذِرِ بنِ أبي أُسَيدٍ، عن أبي أُسَيدٍ ﷺ، قال: قال لنا النبيُّ ﷺ يومَ بَدْرٍ: «إذا أكثَبُوكُمْ، فارمُوهم، واستَبْقُوا نَبْلَكُمْ».**

**٣٩٨٥- حدَّثني محمَّدُ بنُ عبدِ الرَّحِيمِ، حدَّثنا أبو أحمدَ الزُّبَيرِيُّ، حدَّثنا عبدُ الرَّحمنِ بنُ الغَسِيلِ، عن حمزةَ بنِ أبي أُسَيدٍ والمنذِرِ بنِ أبي أُسَيدٍ، عن أبي أُسَيدٍ ﷺ، قال: قال لنا النبيُّ ﷺ يومَ بَدْرٍ: «إذا أكثَبُوكم - يعني: أكثَروكم - فارمُوهم واستَبْقُوا نَبْلَكُم».**

**قوله: «بابٌ»** كذا في الأُصول بغير ترجمة. وهو فيما يتعلَّق ببدرٍ أيضاً، وأبو أحمد: هو محمد بن عبد الله بن الزُّبَير الزُّبَيريّ، كما نَسَبَه في الرِّواية التي بعدها.

**قوله: «عن حمزة بن أبي أُسَيد، والزُّبَير بن المنذِر بن أبي أُسَيدٍ»** كذا في هذه الرِّواية، ووقعَ في التي بعدها الزُّبَير[1] بن أبي أُسَيدٍ، فقيل: هو عَمّه، وقيل: هو هو، لكن نُسِبَ إلى جَدّه، والأوَّل أصوَب. وأبعَدَ مَن قال: إنَّ الزُّبَير هو المنذِر نفسه.

**قوله: «عن أبي أُسَيد»** بالتصغير، وهو مالك بن ربيعة الخَزرَجيّ الساعديّ.

**قوله: «إذا أكثَبُوكُم»** بمُثلَّثةٍ ثمَّ موحَّدة، أي: إذا قَرُبوا منكم، ووقعَ في الرِّواية الثانية: يعني أكثَروكُم، وهو تفسير لا يَعرِفه أهل اللُّغة، وقد قَدَّمت في الجهاد (٢٩٠٠) أنَّ الدّاوديّ فَسَّرَه بذلك[2]، وأنَّه أُنكِرَ عليه، فعَرَفنا الآن مُستَنَده في ذلك، وهو ما وَقَعَ في هذه الرِّواية، لكن يَتَّجه الإنكارُ لكَونِه تفسيراً لا يَعرِفه أهل اللُّغة، وكأنَّه من بعض رواته، فقد وقعَ في رواية أبي داود (٢٦٦٣) في هذا الموضع: يعني: غَشُوكم، وهو بمُعجَمتَينِ

---

(١) كذا وقع للحافظ رحمه الله في إسناد الحديث: الزبير بن أبي أُسيد، مع أنَّ الذي في اليونينية: المنذر بن أبي أُسيد، دون خلاف. وفي «إرشاد الساري» أنَّ ما اعتمده الحافظ في نسخة نبَّه عليها صاحب «الكواكب».
قلنا: وقد ذكر المزي في «تهذيب الكمال» في ترجمة الزبير بن أبي أسيد هذا الحديث ثم قال: روى له البخاري هذا الحديث الواحد مقروناً. فالله تعالى أعلم.

(٢) وممن فسره بذلك أيضاً ابن المرابط، كما نقله القاضي عياض في «المشارق»، وابن المرابط أحد شراح البخاري.

والتخفيف، وهو أشبَه بالمراد. ويُؤيِّده ما وقعَ عند ابن إسحاق: أنَّ رسول الله ﷺ أمَرَ أصحابه أن لا يَحمِلوا على المشركين حتَّى يأمرهم، وقال: «إذا أكثَبوكم فانضَحوهم عنكم بالنَّبْلِ».

والهمزة في قوله: «أكثَبوكُم» للتعدية، من كَثَب بفتحَتَينِ، وهو القُرب، قال ابن فارس: أكثَبَ الصيدُ: إذا أمكَنَ من نفسه. فالمعنى: إذا قَرُبوا منكم فأمكَنُوكم من أنفُسهم، فارمُوهم.

قوله: «فارمُوهم واستَبقُوا نَبْلَكُم» بسكونِ الموحَّدة، فِعل أمر بالاستبقاءِ، أي: طلب الإبقاء. قال الدّاوودي: معنى قوله: «ارموهم» أي: بالحجارة، لأنَّها لا تكاد تُخطِئ إذا رُميَ بها في الجماعة، قال: ومعنى قوله: «استَبقوا نَبلَكُم» أي: إلى أن تَحصُل المصادَمة، كذا قال. وقال غيره: المعنى: ارموهم ببعض نَبلكم لا بجميعِها.

والذي يَظهَر لي أنَّ معنى قوله: «واستَبقوا نَبلكُم» لا يتعلَّق بقولِه: «ارموهم»، وإنَّما هو كالبيان للمُرادِ بالأمر بتأخير الرَّمي حتَّى يَقرُبوا منهم، أي:/ أنَّهم إذا كانوا بعيداً لا ٣٠٧/٧ تُصيبهم السِّهام غالباً، فالمعنى: استَبقوا نَبْلَكم في الحالة التي إذا رَمَيتُم بها لا تُصيب غالباً، وإذا صاروا إلى الحالة التي يُمكِن فيها الإصابة غالباً فارمُوا.

**٣٩٨٦- حدَّثني عَمْرو بنُ خالدٍ، حدَّثنا زُهَيرٌ، حدَّثنا أبو إسحاقَ، قال: سمعتُ البراءَ بنَ عازِبٍ رضي الله عنهما، قال: جَعَلَ النبيُّ ﷺ على الرُّماةِ يومَ أُحُدٍ عبدَ الله بنَ جُبَيرٍ، فأصابوا منّا سبعينَ، وكان النبيُّ ﷺ وأصحابُه أصَابَ مِن المشركينَ يومَ بَدْرٍ أربعينَ ومئةً: سبعينَ أسِيراً، وسَبْعينَ قَتِيلاً. قال أبو سفيانَ: يومٌ بيومِ بَدْرٍ والحربُ سِجالٌ.**

**٣٩٨٧- حدَّثني محمَّدُ بنُ العلاءِ، حدَّثنا أبو أُسامةَ، عن بُرَيدٍ، عن جَدِّه أبي بُرْدةَ، عن أبي موسى - أُراه عن النبيِّ ﷺ - قال: «وإذا الخيرُ ما جاء الله به مِن الخيرِ بَعْدُ، وثوابُ الصِّدْقِ الَّذي آتانا بعدَ يومِ بَدْرٍ».**

**الحديث الثاني:** حديث البراء في قِصّة الرُّماة يوم أُحُد، وذكر طَرَفاً منه، وسيأتي بتمامه في

غزوة أُحُد (٤٠٤٣)، والمراد منه: قوله: «أصاب من المشركين يوم بدر أربعين ومئة: سَبعين أسيراً وسَبعين قتيلاً» هذا هو الحقّ في عدد القتلَى، وأطبَقَ أهل السّيَر على أنَّهم خمسونَ قتيلاً يزيدونَ قليلاً أو يَنقُصون، سَرَدَ ابن إسحاق فبَلَغوا خمسين، وزاد الواقديّ ثلاثةً أو أربعةً، وأطلقَ كثير من أهل المغازي أنَّهم بضعة وأربعونَ، لكن لا يَلزَم من مَعرِفة أسماء مَن قُتِلَ منهم على التعيين أن يكونوا جميعَ مَن قُتِل. وقول البراء: إنَّ عِدَّتهم سبعونَ، قد وافقه على ذلك ابن عبَّاس وآخرون، وأخرج ذلك مسلم من حديث ابن عبَّاس (١٧٦٣)، وقال الله تعالى: ﴿أَوَلَمَّآ أَصَٰبَتۡكُم مُّصِيبَةٞ قَدۡ أَصَبۡتُم مِّثۡلَيۡهَا﴾ [آل عمران:١٦٥]، واتَّفَقَ أهل العلم بالتفسير على أنَّ المخاطَبين بذلك أهل أُحُد، وأنَّ المراد بـ﴿أَصَبۡتُم مِّثۡلَيۡهَا﴾ يوم بدر، وعلى أنَّ عِدّة من استُشهِدَ من المسلمين بأُحُدٍ سبعونَ نفساً، وبذلك جَزَمَ ابن هشام، واستَدَلَّ له بقولِ كعب بن مالك من قصيدة له:

فأقامَ بالعَطَنِ المُعَطَّن منهمُ[1] سبعون: عُتبةُ مِنهمُ والأسوَدُ

يعني: عُتبة بن ربيعة بن عبد شمس، وقد تقدَّم اسم مَن قتله. والأسوَد بن عبد الأسَد بن هلال المخزوميّ قتله حمزة بن عبد المطَّلِب.

ثمَّ سَرَدَ ابن هشام أسماء آخرين ممَّن قُتِلَ ببدرٍ غير مَن ذكره ابن إسحاق، فزادوا على السِّتّين، فقَوَّى ما قلناه، والله أعلم.

**الحديث الثالث**: ذكر فيه حديث أبي موسى في رُؤيا النبيّ ﷺ أورَدَه مختصراً جدّاً، وقد تقدَّمت الإشارة إليه في الهجرة[2]، فإنَّه عَلَّقَ طَرَفاً منه هناك. وأورَدَه في علامات النُّبوّة (٣٦٢٢) بتمامه، فأحَلتُ شرحه على غزوة أُحُد، ولم يذكر في غزوة أُحُد منه هذه القِطعة التي ذكرها هنا، وسأذكر شرحها في كتاب التعبير (٧٠٣٥)، إن شاء الله تعالى.

---

(١) تحرف في (ع) و(س) إلى: بالطعن المطعن، والمثبت على الصواب من (أ) موافقاً ما جاء في «سيرة ابن هشام» ١/ ٧١٤.

(٢) قبل الحديث (٣٨٩٧).

٣٠٨/٧ ٣٩٨٨- حدَّثني يعقوبُ بن إبراهيم، حدَّثنا إبراهيمُ بنُ سعدٍ، عن أبيه، عن جَدِّه، قال: قال عبدُ الرَّحمنِ بنُ عَوْفٍ: إنّي لَفي الصَّفِّ يومَ بَدْرٍ إذِ التَفَتُّ، فإذا عن يَمِيني وعن يَسَاري فَتَيانِ حديثا السِّنِّ، فكأنِّي لم آمَن بمكانهما، إذ قال لي أحدُهما سِرّاً من صاحبِه: يا عَمِّ أرِني أبا جَهْلٍ، فقلتُ: يا ابنَ أخي وما تَصْنَعُ به؟ قال: عاهَدْتُ الله إن رأيتُه أن أقتُلَه، أو أموتَ دونَه، فقال لِيَ الآخَرُ سِرّاً من صاحبِه مِثلَه، قال: فما سَرَّني أنّي بينَ رجلينِ مكانهما، فأشَرْتُ لهما إليه، فشَدّا عليه مِثلَ الصَّقْرَينِ، حتَّى ضَرَباه، وهما ابنا عَفْراءَ.

**الحديث الرابع**: حديث عبد الرحمن بن عوف في قصة قتل أبي جهل.

**قوله**: «**حدَّثني يعقوب بن إبراهيم**» كذا لأبي ذرٍّ والأَصِيليّ، وللباقين: حدَّثنا يعقوب، غير مَنسوب، فجَزَمَ الكَلَاباذيّ بأنَّه ابن حُميدِ بن كاسِب، وبه جَزَمَ الحاكم عن مشايخه، ثمَّ جَوَّزَ أن يكون يعقوب بن محمد الزُّهْريّ. قلت: وسيأتي ما يُقوِّيه.

قال الحاكم: وقد ناظَرَني شيخُنا أبو أحمد الحاكم في أنَّ البخاريّ روى في «الصحيح» عن يعقوب بن حُميدٍ، فقلت له: إنَّما روى عن يعقوب بن محمد، فلم يَرجِع عن ذلك. قلت: وجَزَمَ ابن مَندَهْ وأبو إسحاق الحَبّال وغير واحد بما قال أبو أحمد، وهو مُتَعقَّبٌ بما وقعَ في رواية الأَصِيليّ وأبي ذرٍّ.

وقال أبو عليّ الجَيّانيّ: وقعَ عند ابن السَّكَن هنا: حدَّثنا يعقوب بن محمد، وعند أبي ذرٍّ والأَصِيليّ: حدَّثنا يعقوب بن إبراهيم، وأهمَلَه الباقون.

وجَزَمَ أبو مسعود في «الأطراف» بأنَّه ابن إبراهيم، وجُوِّزَ أنَّه يعقوب بن إبراهيم بن سعد، قال: وهو غَلَط، فإنَّ يعقوب ماتَ قبل أن يَرحَل البخاريّ، وقد روى له الكثيرَ بواسطةٍ، وبَنَى الكِرْمانيُّ على أنَّه يعقوب بن إبراهيم بن سعد، فقال: هذا السَّنَد مُسَلسَل بالرِّواية عن الآباء، ومالَ المِزّيُّ إلى أنَّه يعقوب بن إبراهيم الدَّورَقيّ، انتهى.

وقد تقدَّم في أواخر الصلاة (١١٩١) في «باب الصلاة في مسجد قُباء»، وفي المناقب (٣٧٨٦) في باب قول النبيّ ﷺ للأنصار: «أنتم أحَبّ الناس إليَّ» التصريح بالرِّواية عن

يعقوب بن إبراهيم الدَّورَقيّ، فقال البَرْقانيّ في «المصافَحة»: يعقوب بن حُميدٍ ليس من شرط «الصحيح»، وقد قيل: إنَّه يعقوب بن إبراهيم بن سعد، ولكن سَقَطَت الواسطة من النُّسخة لأنَّ البخاريّ لم يَسمَع منه. انتهى، والراجح عَدَم السُّقوط، وأنَّه إمّا الدَّورَقيّ، وإمّا ابن محمد الزُّهْريّ، والله أعلم.

قوله: «عن أبيه، عن جَدّه» أبوه هو سعد بن إبراهيم بن عبد الرحمن بن عَوْف، وقد تقدَّمت الإشارة في الباب الماضي إلى أنَّ صالح بن إبراهيم بن عبد الرحمن بن عَوْف روى هذا الحديث أيضاً عن أبيه، وأنَّه ساقَه في الخُمُس (٣١٤١) بتمامه.

وقوله في هذه الرِّواية: «فكأني لم آمَنَ بمكانهما» أي: من العدوّ. وقيل: مكانهما كِناية عنهما، كأنَّه لم يَثِق بهما، لأنَّه لم يَعرِفهما، فلم يأمَن أن يكونا من العدوّ، ثمَّ وجدت في «مغازي ابن عائذ» ما يَرفَع الإشكال، فإنَّه أخرج هذه القِصّة مُطوَّلة بإسنادٍ مُنقَطِع، وقال فيها: فأشفقتُ أن يُؤتَى الناس من ناحِيَتي لكَوني بين غلامَينِ حديثَينِ[1].

قوله: «الصَّقرَينِ» بالمهمَلة ثمَّ القاف: تثنية صَقْر، وهو من سِباع الطَّير، وأحد الجوارح الأربعة، وهي: الصقر والبازي والشّاهين والعُقاب، وشَبَّههما به لمَا اشتَهَرَ عنه من الشَّجاعة والشَّهامة والإقدام على الصيد، ولأنَّه إذا تَشَبَّثَ بشيءٍ لم يُفارقه حتَّى يأخُذَه، وأوَّل مَن صادَ به من العرب الحارث بن معاوية بن ثَوْر الكِنْديّ، ثمَّ اشتَهَرَ الصيد به بعده.

٣٠٩/٧ **٣٩٨٩- حدَّثنا موسى بنُ إسماعيلَ، حدَّثنا إبراهيمُ، أخبرنا ابنُ شِهابٍ، قال: أخبرني عَمْرو بنُ أسِيدِ بنِ جاريةَ الثَّقَفِيُّ، حَلِيفُ بني زُهْرةَ، وكان من أصْحاب أبي هريرةَ، عن أبي هريرةَ ﷺ، قال: بَعَثَ رسولُ الله ﷺ عَشَرةً عيناً، وأمَّرَ عليهم عاصمَ بنَ ثابتٍ الأنصاريَّ، جَدَّ عاصمِ بنِ عمرَ بنِ الخطَّاب، حتَّى إذا كانوا بالهَدْأة[2] بينَ عُسْفانَ ومكَّةَ، ذُكِروا لحيٍّ من**

(١) وجاء عند الواقدي في «مغازيه» ١/ ٨٨ نحو هذه القصة، وقال فيها عبد الرحمن بن عوف: ليته كان إلى جنبي من هو آيَدُ من هذين الفتيين.

(٢) انظر كلام الحافظ عليها عند شرح الحديث (٤٠٨٦).

هُذَيلٍ، يقال لهم: بنو لِحْيانَ، فنَفَروا لهم بقريبٍ من مئةِ رجلٍ رامٍ، فاقتَصُّوا آثارَهم حتَّى وَجَدُوا مأكَلَهم التَّمرَ في مَنزِلٍ نَزَلوه، فقال: تَمْرُ يَثْرِبَ، فاتَّبَعوا آثارَهم، فلمَّا حَسَّ بهم عاصمٌ وأصْحابُه لَجَؤُوا إلى موضعٍ، فأحاطَ بهمُ القومُ، فقالوا: انزِلوا، فأعطُوا بأيدِيكُمْ، ولَكُمُ العَهْدُ والمِيثاقُ أن لا نَقْتُلَ مِنْكم أحداً، فقال عاصمُ بنُ ثابتٍ: أيُّها القومُ أمَّا أنا فلا أنْزِلُ في ذِمّةِ كافرٍ، اللهمَّ أخبِرِ عنَّا نبيَّكَ، فرَمَوْهم بالنَّبْلِ، فقَتَلوا عاصماً، ونزلَ إليهم ثلاثةُ نَفَرٍ على العَهْدِ والمِيثاق، منهمْ: خُبيبٌ، وزيدُ بنُ الدَّثِنةِ، ورجلٌ آخَرُ، فلمَّا استَمْكَنوا منهم أطْلَقوا أوْتارَ قِسِيِّهم، فرَبَطوهم بها، قال الرجلُ الثّالثُ: هذا أوَّلُ الغَدْرِ، والله لا أصْحَبُكم إنَّ لي بهؤُلاءِ إسْوَةً - يريدُ القتلَى - فجَرَّرُوه وعالَجوه، فأبَى أن يَصْحَبَهم، فانطُلِقَ بخُبيبٍ وزيدِ بنِ الدَّثِنةِ، حتَّى باعوهما بعدَ وقْعةِ بَدْرٍ، فابْتاعَ بنو الحارثِ بنِ عامرِ بنِ نَوفَلٍ خُبيباً، وكان خُبيبٌ هو قَتَلَ الحارثَ بنَ عامرٍ يومَ بَدْرٍ، فلَبِثَ خُبيبٌ عندَهم أسِيراً حتَّى أجْمَعوا قَتْلَه، فاستَعارَ من بعضِ بنات الحارثِ موسى يَسْتَحِدُّ بها، فأعارَتْ، فدَرَجَ بُنيٌّ لها وهي غافلةٌ، حتَّى أتاه فوَجَدَتْه مُجْلِسَه على فخِذِه والموسى بيَدِه، قالت: ففَزِعْتُ فَزْعةً عَرَفَها خُبيبٌ، فقال: أتخشَينَ أن أقتُلَه؟ ما كنتُ لأفعَلَ ذلكَ، قالت: والله ما رأيتُ أسِيراً قَطُّ خيراً من خُبيبٍ، والله لقد وَجَدْتُه يوماً يأكلُ قِطْفاً من عِنَبٍ في يدِه، وإنَّه لَمُوثَقٌ بالحديدِ، وما بمكَّةَ من ثَمَرةٍ، وكانت تقولُ: إنَّه لَرِزْقٌ رَزَقَه الله خُبيباً، فلمَّا خَرَجوا به مِن الحَرَمِ ليَقْتُلوه في الحِلِّ، قال لهم خُبيبٌ: دَعوني أُصَلِّي رَكْعَتَينِ، فتَرَكوه فرَكَعَ رَكْعَتَينِ، فقال: والله لولا أن تَحْسِبوا أنَّ ما بي جَزَعٌ لَزِدْتُ، ثمَّ قال: اللهمَّ أحصِهم عَدَداً، واقتُلْهم بَدَداً، ولا تُبْقِ منهم أحداً، وقال:

فلستُ أُبالي حينَ أُقتَلُ مسلماً ... على أيِّ جَنْبٍ كان لله مَصْرَعِي

وذلكَ في ذات الإلهِ وإن يَشَأْ ... يُبارِكْ على أوْصالِ شِلْوٍ مُمَزَّعِ

ثُمَّ قامَ إليه أبو سِرْوَعةَ عُقْبةُ بنُ الحارثِ فقتَلَه، وكان خُبيبٌ هو سَنَّ لكلِّ مسلمٍ قُتِلَ صَبْراً الصَّلاةَ، وأخبَرَ[1] أصحابَه يومَ أُصِيبوا خَبَرَهم، وبَعَثَ ناسٌ من قُرَيشٍ إلى عاصمِ بنِ ثابتٍ

(١) في رواية ابن عساكر: وأخبرَ يعني النبي ﷺ أصحابه. وبه يُعرف عَوْد الضمير، وسقط لغير ابن عساكر.

حينَ حُدِّثوا أنَّه قُتِلَ أن يُؤْتَوْا بشيءٍ مِنْه يُعْرَفُ، وكان قَتَلَ رجلاً من عُظَمائهم، فبَعَثَ الله لِعاصمٍ مِثلَ الظُّلَّةِ مِن الدَّبْرِ، فحَمَتْه من رُسُلِهم، فلم يَقدِروا أن يَقْطَعوا منه شيئاً.

وقال كَعْبُ بنُ مالكٍ: ذَكَروا مُرارةَ بنَ الرَّبيعِ العَمْرِيَّ، وهلالَ بنَ أُميَّةَ الواقِفِيَّ، رجلينِ صالحينِ، قد شَهِدا بَدْراً.

٣٩٩٠- حدَّثنا قُتَيبةُ بن سَعيد، حدَّثنا ليثٌ، عن يحيى، عن نافعٍ: أنَّ ابنَ عمرَ رضي الله عنهما ذُكِرَ له أنَّ سعيدَ بنَ زيدِ بنِ عَمْرِو بنِ نُفَيلٍ، وكان بَدْرِيّاً، مَرِضَ في يومِ جُمُعةٍ، فرَكِبَ إليه بعدَ أن تعالى النَّهارُ، واقتَرَبَتِ الجمُعةُ، وتَرَكَ الجمُعةَ.

٣٩٩١- وقال اللَّيثُ: حدَّثني يونسُ، عن ابنِ شِهابٍ، قال: حدَّثني عُبيدُ الله بنُ عبدِ الله ابن عُتْبَةَ: أنَّ أباه كَتَبَ إلى عمرَ بنِ عبدِ الله بنِ الأرقَمِ الزُّهْرِيِّ، يأمُرُه أن يَدخُلَ على سُبيعةَ بنت الحارثِ الأسلَمِيَّةِ، فيَسْأَلَها عن حديثِها، وعمّا قال لها رسولُ الله ﷺ حينَ استَفْتَتْه، فكَتَبَ عمرُ ابنُ عبدِ الله بنِ الأرقَمِ إلى عبدِ الله بنِ عُتْبَةَ يُخْبِرُ، أنَّ سُبيعةَ بنتَ الحارثِ أخبَرَتْه: أنَّها كانت تحتَ سَعْدِ بنِ خَوْلَةَ، وهو من بني عامرِ بنِ لُؤَيٍّ، وكان ممَّن شَهِدَ بَدْراً، فتوفِّيَ عنها في حَجَّةِ الوَداع وهي حامِلٌ، فلم تَنْشَب أن وضَعَت حَمْلَها بعدَ وفاته، فلمَّا تَعلَّت من نِفاسِها تَجَمَّلَت للخُطّاب، فدَخَلَ عليها أبو السَّنابِلِ بنُ بَعْكَكٍ ـ رجلٌ من بني عبدِ الدّار ـ فقال لها: ما لي أراكِ تَجَمَّلْتِ للخُطّاب تُرَجِّينَ النكاحَ؟ فإنَّكِ والله ما أنتِ بناكِحٍ، حتَّى تَمُرَّ عليكِ أربعةُ أشهُرٍ وعَشْرٌ، قالت سُبيعةُ: فلمَّا قال لي ذلكَ، جَمَعْتُ عليَّ ثِيابي حينَ أمسَيتُ، وأتيتُ رسولَ الله ﷺ، فسألتُه عن ذلكَ، فأفتاني بأنّي قد حَلَلْتُ حينَ وضَعْتُ حَمْلي، وأمَرَني بالتزوُّجِ إن بَدا لِي.

تابَعَه أصْبَغُ، عن ابنِ وَهْب، عن يونُسَ.

وقال اللَّيثُ: حدَّثني يونسُ، عن ابنِ شِهابٍ، وسألْناه فقال: حدَّثَهُ محمَّدُ بنُ عبدِ الرَّحمنِ ابنِ ثَوبانَ، مولى بني عامرِ بنِ لُؤَيٍّ: أنَّ محمَّدَ بنَ إياسِ بنِ البُكَيرِ، وكان أبوه شَهِدَ بَدْراً، أخبَره.

[طرفه في: ٥٣١٩]

الحديث الخامس: حديث أبي هريرة في قِصّة أصحاب بئر مَعُونة، وسيأتي شرحه بتمامه

في غزوة الرَّجيع (٤٠٨٦)، والغرض منه هنا قوله فيه: وكان قد قتل عظيماً من عُظَمائهم، فإنَّه سيأتي في الطَّريق الأُخرَى التصريح بأنَّ ذلك كان يوم بدر، والذي قتله عاصم المذكور يوم بدر من المشركين في قول ابن إسحاق ومَن تَبعَه: عُقْبة بن أبي مُعَيط بن أبي عَمْرو بن أُميَّة، قتله صَبراً بأمر النبيّ ﷺ[1].

**قوله: «أخبَرَني عَمْرو بن جارية»** بالجيم، وفي رواية الكُشْمِيهنيّ: عَمْرو بن أَسيدِ بن جارية، وكذا للأَصِيليِّ، وهو هو[2]، نُسِبَ إلى جَدّه، بل هو جَدّ أبيه، لأنَّه ابن أَسيدِ بنِ العلاء بن جارية. ووقعَ في غزوة الرَّجيع، كما سيأتي: عَمْرو بن أبي سفيان، وهي كُنية أبيه أسيدٍ، والله أعلم. وأَسيد بفتح الهمزة للجميعِ. وأكثر أصحاب الزُّهْريِّ قالوا فيه: عَمْرو، بفتح العين، وقال بعضهم: عُمر، بضمِّ العين، ورَجَّحَ البخاريّ أنَّه عَمْرو، وكذا وقعَ في الجهاد (٣٠٤٥) في «باب هل يَستأسِرُ الرجلُ» للأكثر عَمْرو، وأمَّا النَّسَفيّ وأبو زيد المروَزيُّ فلم يُسَمّياه، قالا: أخبرنا ابن أَسيدٍ، وقال ابن السَّكَن في روايته: عُمير، بالتصغيرِ، والراجح عَمْرو، بفتح العين، وسيأتي مَزيد لذلك في غزوة الرَّجيع.

**قوله: «عَشَرةً عيناً»** سيأتي بيانهم في غزوة الرَّجيع.

**قوله: «وأَمَّرَ عليهم عاصم بن ثابت جَدّ عاصم بن عمر بن الخطَّاب»** يعني: لأُمِّه، قالوا[3]: وهو وهمٌ من بعض رواته، فإنَّ عاصم بن ثابت خال عاصم بن عمر لا جَدّه، لأنَّ والدة عاصم هي جميلة بنت ثابت أُخت عاصم، وكان اسمها عاصية، فغَيَّرَها النبيّ ﷺ، قال عياض: إذا قُرِئَ «جَدِّ» بالكسرِ على أنَّه صِفة لثابت[4]، استَقامَ الكلام وارتَفَعَ الوهمُ.

---

(١) والغرض منه أيضاً قوله: وكان خُبيب هو قتل الحارث بن عامر يوم بدرٍ، وخبيب هو ابن عدي فلا ندري لم اقتصر الحافظ على ذكر عاصم ولم يعرّج على ذكر حَبيب! وقصة قتل عقبة بن أبي معيط أخرجها أبوداود (٢٦٨٦) من حديث ابن مسعود بإسناد صحيح.

(٢) لفظة: «هو» الثانية سقطت من (ع) و(س)، وأثبتناها من (أ)، وبها يتم المعنى. وقد وقع للحافظ هكذا منسوباً لجده، والذي في اليونينية: ابن أسيد بن جارية!

(٣) تحرفت في (س) إلى: قال.

(٤) يعني صفة لثابت لا لعاصم، فيكون ثابتٌ هو جدَّه، وهو صواب.

الحديث السادس:

قوله: «وقال كعب بن مالك: ذكروا مُرارة بن الرَّبيع العَمْرِيَّ وهلال بن أُميَّة الواقفيَّ رجلينِ صالحينِ قد شَهِدا بدراً» هذا طَرَف من حديث كعب الطَّويل في قِصّة تَوبَته، وسيأتي/ موصولاً في غزوة تَبُوك (٤٤١٨) مُطوَّلاً، وكأنَّ المصنِّف عَرَفَ أنَّ بعض الناس ٣١١/٧ يُنكِر أن يكون مُرارة وهِلال شَهِدا بدراً، ويَنسُبُ الوَهم في ذلك إلى الزُّهْريِّ، فرَدَّ ذلك بنِسبة ذلك إلى كعب بن مالك، وهو الظّاهر من السِّياق، فإنَّ الحديث عنه قد أُخِذَ، وهو أعرَف بمَن شَهِدَ بدراً ممَّن لم يَشهَدها ممَّن جاء بعده، والأصل عَدَم الإدراج، فلا يَثبُت إلّا بدليلٍ صريح، ويُؤيِّد كَون وَصفِهما بذلك من كلام كعب أنَّ كعباً ساقَه في مقام التأسّي بهما فوَصَفَهما بالصلاح وبشُهودِ بدر التي هي أعظَم المشاهد، فلمَّا وَقَعَ لهما نَظير ما وقعَ له من القُعود عن غزوة تَبُوك، ومن الأمر بهَجرهما كما وقعَ له، تأسَّى بهما.

وأمَّا قول بعض المتأخِّرين كالدِّمياطيِّ: لم يَذكُر أحدٌ مُرارة وهلالاً فيمن شَهِدَ بدراً، فمردُود عليهِ، فقد جَزَمَ به البخاريّ هنا وتَبعَه جماعة، وأمَّا قوله: وإنَّما ذكروهما في الطَّبقة الثانية ممَّن شَهِدَ أُحُداً، فحَصرٌ مردودٌ، فإنَّ الذي ذكرهما كذلك هو محمد بن سَعْد، وليس ما يقتضيه صَنيعه بحُجّةٍ على مثل هذا الحديث الصحيح المُثبِتِ لشُهودِهما.

وقد ذكر هشام بن الكَلْبيّ وهو من شيوخ محمد بن سعد أنَّ مُرارة شَهِدَ بدراً، فإنَّه ساقَ نَسَبه إلى الأوس، ثمَّ قال: شَهِدَ بدراً، وهو أحد الثلاثة الذين تِيبَ عليهم.

وقد استَقرَيت أوَّل مَن أنكَرَ شُهودهما بدراً فوَجَدته الأثرَمَ صاحب الإمام أحمد، واسمه أحمد بن محمد بن هانئ، قال ابن الجَوزيّ: لم أزَل مُتَعَجِّباً من هذا الحديث وحَريصاً على كَشف هذا الموضع وتحقيقه حتَّى رأيت الأثرَم ذكر الزُّهْريَّ وفَضْلَه، وقال: لا يَكاد يُحفَظ عنه غَلَط إلّا في هذا الموضع، فإنَّه ذكر أنَّ مُرارة وهلالاً شَهِدا بدراً، وهذا لم يَقُله أحد، والغَلَط لا يُعصَم منه إنسان.

قلت: وهذا ينبني على أنَّ قوله: شَهِدا بدراً، مُدرَج في الخَبَر من كلام الزُّهْريِّ، وفي

ثبوت ذلك نظر لا يَخفَى كما قَدَّمتُه، واحتَجَّ ابن القَيِّم في «الهَدْي» بأنَّهما لو شَهِدا بدراً ما عوقِبا بالهَجرِ الذي وقعَ لهما، بل كانا يُسامَحان بذلك كما سُومِحَ حاطِب بن أبي بَلتَعة، كما وقعَ في قِصَّته المشهورة، قلت: وهو قياس مع وُجود النَّصّ، ويُمكِن الفَرق، وبالله التوفيق، والله أعلم.

**قوله: «عن يحيى»** هو ابن سعيد الأنصاريّ.

**قوله: «ذُكِرَ لَه»** بضمِّ أوَّله، ولم أقِف على اسم ذاكِر ذلك، والغرض منه.

**قوله: «وكان بدريّاً»** وإنَّما نُسِبَ إلى بدر، وإن كان لم يَحضُر القتال، لأنَّه كان ممَّن ضَرَبَ له النبيّ ﷺ بسهْمٍ، كما تقدَّم قريباً[1]، وكان النبيّ ﷺ بَعَثَه هو وطلحة يَتَحَسَّسان الأخبار، فوقعَ القتال قبل أن يَرجِعا، فألحَقهما النبيّ ﷺ بمَن شَهِدَها، وضَرَبَ لهما بسهمَيهما وأجرهما.

**الحديث الثامن:**

**قوله: «وقال اللَّيث: حدَّثني يونس...»** إلى آخره، يأتي شرحه مُستَوفًى في العِدَد من كتاب النكاح (٥٣١٩)، والغرض منه ذِكْر سعد بن خَولة، وأنَّه شَهِدَ بدراً، وقد وصَلَ طريق اللَّيث هذه قاسمُ بن أصبَغ في «مُصنَّفه»[2]، فأخرجه عن مُطَّلِب بن شُعيب عن عبد الله بن صالح عن اللَّيث، بتمامِهِ.

**قوله: «تابَعَه أصبَغ، عن ابن وَهْب»** وصلَه الإسماعيليّ من طريق محمد بن عبد المَلِك بن زَنجوَيه عن أصبَغ بن الفَرَج[3].

**الحديث التاسع:**

**قوله: «وقال اللَّيث»** وصلَه المصنِّف في «التاريخ الكبير» (١/ ٢٠-٢١) قال: قال لنا

---

(١) عند شرح الحديث (٣٩٥٦).

(٢) ومن طريقه ابن عبد البر في «التمهيد» ٢٠/ ٣٦.

(٣) ووصله أيضاً مسلم (١٤٨٤)، وأبو داود (٢٣٠٦) من طرق عن ابن وهب. على أنَّ أصبغ من شيوخ البخاري.

عبد الله بن صالح: أخبرنا[١] اللَّيث، فذكره بتمامِهِ.

قوله: «وسألْناه فقال: حدَّثه» في رواية الكُشْمِيهنيّ: حدَّثني.

قوله: «البُكَير» بالتصغير، وضُبطَ أيضاً بكسرِ الموحَّدة وبتشديد الكاف.

قوله: «وكان أبوه شَهِدَ بدراً» زاد في «التاريخ»: أنَّه سألَ أبا هريرة وابن عبَّاس وعبد الله بن عمرو[٢]، مثله، يعني: مثل حديثٍ قبلَه: إذا طَلَّقَ ثلاثاً لم تَصلُح له ـ أي: المرأة ـ فاقتَصَرَ المصنِّف من الحديث على موضع حاجته منه، وهي قوله: وكان أبوه شَهِدَ بدراً، وقد روى هذا الحديثَ قُتَيبة عن اللَّيث عن ابن شِهاب، بغير واسطة، وساقَه مُطوَّلاً[٣]، والله أعلم.

٣١٢/٧

## ١٠ - باب شهود الملائكة بدراً

**٣٩٩٢- حَدَّثنا إسحاقُ بنُ إبراهيمَ، أخبرنا جَرِيرٌ، عن يحيى بنِ سعيدٍ، عن معاذِ بنِ رِفاعةَ بنِ رافعٍ الزُّرَقيِّ، عن أبيه، وكان أبوه من أهلِ بَدْرٍ، قال: جاء جِبْرِيلُ إلى النبيِّ ﷺ فقال: ما تَعُدّونَ أهلَ بَدْرٍ فيكم؟ قال: «مِن أفضلِ المسلمينَ» ـ أو كلمةً نحوَها ـ قال: وكذلكَ مَن شَهِدَ بَدْراً مِن الملائكةِ.**

[طرفه في: ٣٩٩٤]

**٣٩٩٣- حدَّثنا سليمانُ بنُ حَرْبٍ، حدَّثنا حمَّادٌ، عن يحيى، عن معاذِ بنِ رِفاعةَ بنِ رافعٍ، وكان رِفاعةُ من أهلِ بَدْرٍ، وكان رافعٌ من أهلِ العَقَبةِ، فكان يقول لابنِهِ: ما يَسُرُّني أنّي شَهِدْتُ بَدْراً بالعَقَبةِ، قال: سألَ جِبْرِيلُ النبيَّ ﷺ، بهذا.**

**٣٩٩٤- حدَّثني إسحاقُ بنُ منصورٍ، أخبرنا يَزِيدُ، حَدَّثنا يحيى، سمعَ معاذَ بنَ رِفاعةَ: أنَّ مَلَكاً سألَ النبيَّ ﷺ، نحوه.**

---

(١) في «التاريخ الكبير» المطبوع: عن، وهو كذلك في «تغليق التعليق» ٤/ ١٠٣!

(٢) تحرف في (س) إلى: وعبد الله بن عمر، ومثله.

(٣) أخرجه الحافظ بإسناده في «تغليق التعليق» ٤/ ١٠٤.

**وعن يحيى أنَّ يَزِيدَ بنَ الهادِ أخبَره: أنَّه كان معه يومَ حدَّثه معاذٌ هذا الحديثَ، فقال يَزِيدُ: قال معاذٌ: إنَّ السائلَ هو جِبريلُ عليه السلام.**

**٣٩٩٥- حدَّثني إبراهيمُ بنُ موسى، أخبرنا عبدُ الوهَّاب، حدَّثنا خالدٌ، عن عِكْرمةَ، عن ابنِ عبَّاسٍ رضي الله عنهما، أنَّ النبيَّ ﷺ قال يومَ بَدْرٍ: «هَذا جِبْرِيلُ آخِذٌ برأسِ فرَسِه عليه أداةُ الحربِ».**

[طرفه في: ٤٠٤١]

**قوله: «باب شُهود الملائكة بدراً»** تقدَّم القول في ذلك قبل بابينِ، وأخرج يونس بن بُكَير في زيادات «المغازي»، والبيهقيُّ[١] من طريق الرَّبيع بن أنس قال: كان الناس يوم بدر يَعرِفونَ قتلَى الملائكة من قتلَى الناس بضربٍ فوق الأعناق وعلى البنان مثل وَسْم النار. وفي «مُسنَد إسحاق»: عن جُبَير بن مُطعِم، قال: رأيتُ قَبلَ هَزيمة القوم ببدرٍ مثل البِجاد[٢] الأسوَد أقبَلَ من السماء كالنَّملِ، فلم أشُكّ أنَّها الملائكة، فلم يكن إلّا هَزيمة القوم[٣]. وعند مسلم (١٧٦٣) من حديث ابن عبَّاس: بينما رجل مسلم يَشتَدّ في أثر رجلٍ مُشرِك إذ سمعَ ضربةً بالسَّوطِ فوقه وصوتَ الفارس، الحديث. وفيه: فقال النبيّ ﷺ: «ذلك مَدَدٌ من السماء الثالثة».

**قوله: «يحيى بن سعيد»** هو الأنصاريّ.

---

(١) في «دلائل النبوة» ٣/ ٥٦.

(٢) تصحفت في (س) إلى: النجاد، بالنون بدل الباء، قال ابن الأثير: البجاد: الكساء. أراد الملائكة.

(٣) ومن طريق إسحاق بن راهويه أخرجه البيهقي في «الدلائل» ٣/ ٦١ عن وهب بن جرير بن حازم عن أبيه قال: سمعت ابن إسحاق، يقول: حدثني أبي، عن جبير بن مطعم. وقد روي نظير هذه القصة في غزوة حنين من طريق ابن إسحاق عن أبيه عمن حدَّثه عن جبير بن مطعم، وهو الأشبهُ، وعليه يكون قد حصل وهم في الإسناد والمتن جميعاً، ويؤيد ذلك أنَّ جبيراً لم يكن قد أسلم في بدر، بل ولا في أحدٍ، كما يدل عليه حديث وحشي الذي سيأتي عند البخاري برقم (٤٠٧٢)، والذي فيه أنَّ وحشيّاً كان مولًى لجبير بن مطعم، وأنه حرَّضه على قتل حمزة بأحدٍ، فكيف يقول هنا: فلم أشك أنها الملائكة، فالصحيح أنَّ ذلك كان بحنين، وكان جبير قد أسلم بعد فتح مكة.

قوله: «عن معاذ بن رِفاعة» أورَدَه عنه من ثلاثة طرق[١]، ففي رواية جَرِير: معاذ عن أبيه وهذه موصولة، وفي رواية حمَّاد ـ وهو ابن زيد ـ: معاذ بن رِفاعة بن رافع، وكان رِفاعة من أهل بدر... إلى آخره. وهذا صورته مُرسَل، ولكن عند التأمُّل يَظهَر أنَّ فيه رواية لمعاذ بن رِفاعة بن رافع عن أبيه عن جَدّه، ورواية يزيد ـ وهو ابن هارون، وهي الثالثة ـ قال فيها معاذ: إنَّ مَلكاً سألَ. وهذا ظاهر[٢] الإرسال، لكن أفادَ التصريح بسماع يحيى بن سعيد للحديثِ من معاذ، ولهذا قال الإسماعيليّ: هذا الحديث وصلَه عن يحيى بن سعيد جَرِير[٣] بن عبد الحميد، وتابَعَه يحيى بن أيوب، وأرسلَه[٤] عنه[٥] حمَّاد بن زيد ويزيد ابن هارون.

وقوله في آخره: «وعن يحيى أنَّ يزيد بن الهاد حدَّثه» يُستَفاد منه أنَّ تسمية الملكِ السائلِ جِبْرِيلَ إنَّما تَلَقّاها يحيى بن سعيد من يزيد بن الهاد عن معاذ، فيقتضي ذلك أنَّ في رواية جَرِير في[٦] الجزم بتسميَتِه في رواية يحيى بن سعيد إدراجاً.

قوله: «بدراً بالعَقَبةِ» أي: بَدَل العَقَبة، يريد أنَّ شُهود العَقَبة عنده أفضل من شُهود بدر[٧].

---

(١) وقد روى هذا الحديث سفيان الثوري، لكنه جعله عن يحيى بن سعيد التيمي عن عباية بن رفاعة عن جده رافع بن خديج، وقد أعلَّ أحمد بن حنبل هذه الرواية كما في «المنتخب من العلل» للخلال (١٢٦)، لأنَّ سفيان انفرد بها وخالف فيها غيره، وكأنَّ البخاري هنا أراد بتعديده الطرق عن يحيى بن سعيد الأنصاري بيان وَهْم سفيان الثوري فيه، والله أعلم، وطريق سفيان المذكورة عند أحمد (١٥٨٢٠) وغيره.

(٢) تحرف في (س) إلى: ظاهره.

(٣) في (س): وجرير، بإقحام الواو قبل جرير، وهو خطأ ظاهر.

(٤) تحرف في (س) إلى: فأرسله.

(٥) الضمير يعود على يحيى بن سعيد وليس على يحيى بن أيوب، كما هو ظاهر في الأسانيد التي ساقها البخاري.

(٦) لفظة «في» سقطت من (س).

(٧) في هذه العبارة التي قالها رافع بن مالك ما يؤيِّد وهمَ سفيان الثوري كما بيّناه قريباً، إذ جعل الحديث عن رافع بن خديج، ولم يشهد رافع بن خديج العقبة، إنما الذي شهدها رافع بن مالك.

**وقوله في آخِر رواية حمَّاد:/ «بهذا»** يريد ما تقدَّم في رواية جَرِير، وقد أخرجه البيهقيُّ[١] ٣١٣/٧ من طريق إسماعيل بن إسحاق القاضي عن سليمان بن حَرْب شيخ البخاريّ فيه بلفظ: عن معاذ بن رِفاعة بن رافع، وكان رِفاعة بدريّاً وكان رافع عَقبيّاً، وكان يقول لابنِه: ما أُحِبّ أنّي شَهِدت بدراً ولم أشهَد العَقَبة، قال: سألَ جِبْريلُ النبيّ ﷺ: كيف أهل بدر فيكم؟ قال: «خيارنا»، قال: وكذلك مَن شَهِدَ بدراً من الملائكة هم خيار الملائكة.

**وقوله في رواية يزيد: «نحوه»** ساقَ الإسماعيليّ لفظ يزيد: من طريق محمد بن شُجاع عنه، بلفظ: إنَّ مَلكاً من الملائكة أتى رسول الله ﷺ، فقال: ما تَعُدّونَ أهل بدر فيكم؟ قال يحيى بن سعيد: حدَّثني يزيد بن الهاد: أنَّ السائل هو جِبْريل.

والذي يَظهَر أنَّ رافع بن مالك لم يَسمَع من النبيّ ﷺ التصريح بتفضيلِ أهل بدر على غيرهم، فقال ما قال باجتهادٍ منه، وشُبهَته أنَّ العَقَبة كانت مَنشَأ نُصرة الإسلام، وسبب الهجرة التي نَشَأ منها الاستعداد للغَزَوات كلّها، لكنَّ الفضل بيَدِ الله يُؤتيه مَن يَشاء، والله أعلم.

**قوله في حديث ابن عبَّاس: «أنَّ النبيَّ ﷺ قال يوم بدر: هذا جِبْريل»** الحديث هو من مراسيل الصحابة، ولعلَّ ابن عبَّاس حَمَلَه عن أبي بكر، فقد ذكر ابن إسحاق[٢] أنَّ النبيّ ﷺ في يوم بدر خَفَقَ خَفقة، ثمَّ انتَبَهَ فقال: «أبشِرْ يا أبا بكر، أتاك نَصر الله، هذا جِبْريل آخِذٌ بعِنان فرَسه يقوده، على ثَناياه الغُبار».

ووَقَعَت في بعض المراسيل تَتِمّة لهذا الحديث مُفِيدة، وهي ما أخرج سعيد بن منصور (٢٨٧٣) من مُرسَل عَطيَّة بن قيس: أنَّ جِبْريل أتى النبيّ ﷺ بعدَما فَرَغَ من بدر على فرس حمراء معقودة الناصية، قد عَصَبَ الغُبارُ ثَنيَّتَه[٣]، عليه دِرعُه، وقال: يا محمد إنَّ الله بَعَثَني إليك، وأمَرَني أن لا أُفارقَك حتَّى ترضى، أفَرضيت؟ قال: «نعم».

---

(١) في «الدلائل» ٣/ ١٥١.

(٢) أخرجه من طريقه البيهقي في «الدلائل» ٣/ ٨٠-٨١.

(٣) تحرفت العبارة في (س) إلى: تخضب الغبار بثنيته، وعَصَبَ، أي: رَكِبَ وعَلِقَ.

ووقعَ عند ابن إسحاق من حديث أبي واقد اللَّيثيّ[١] قال: إنّي لَأتْبع يوم بدر رجلاً من المشركين لأضرِبه، فوقعَ رأسه قبل أن يَصِل إليه سيفي.

ووقعَ عند البيهقيِّ[٢] من طريق محمد بن جُبَير بن مُطعِم أنَّه سمعَ عليّاً يقول: هَبَّت ريح شديدة لم أرَ مثلها، ثمَّ هَبَّت ريح شديدة، وأظنّه ذكر ثالثة، فكانت الأولى جِبْريل، والثانية ميكائيل، والثالثة إسرافيل، وكان ميكائيل عن يمين النبيّ ﷺ، وفيها أبو بكر، وإسرافيل عن يَساره، وأنا فيها[٣]، ومن طريق أبي صالح عن عليّ[٤] قال: قيل لي ولأبي بكر يوم بدر: مع أحدِكُما جِبْريل، ومع الآخر ميكائيل، وإسرافيلُ مَلَك عظيم يَحضُر الصفّ ويَشهَد القتال. وأخرجه أحمد (١٢٥٧) وأبو يَعْلى (٣٤٠) وصَحَّحَه الحاكم (٣/ ١٣٤)[٥]، والجمع بينه وبين الذي قبله مُمكِن.

قال الشَّيخ تَقيّ الدّين السُّبكيّ: سُئِلت عن الحكمة في قتال الملائكة مع النبيّ ﷺ مع أنَّ جِبْريل قادِر على أن يَدفَع الكفَّار بريشةٍ من جناحه، فقلت: وقعَ ذلك لإرادة أن يكون الفِعل للنبيِّ ﷺ وأصحابه، وتكون الملائكة مَدَداً على عادة مَدَد الجُيوش، رِعايةً لصورة الأسباب وسُنَنِها التي أجراها الله تعالى في عبادِه، والله تعالى هو فاعل الجميع، والله أعلم.

---

(١) كذا وقع في رواية يونس بن بكير وحده عن ابن إسحاق، كما أخرجه من طريقه ابن أبي حاتم في «العلل» (٢٦٨٥)، والبيهقي في «الدلائل» ٣/ ٥٦، وقد خالف يونس جميع أصحاب ابن إسحاق، حيث جعلوه من حديث أبي داود المازني، فقد أخرجه ابن هشام في «السيرة النبوية» ١/ ٦٣٣ عن زياد بن عبد الله البكائي، وأحمد (٢٣٧٧٨) عن يزيد بن هارون، وابن أبي حاتم في «العلل» (٢٦٨٥) من طريق عبد الله بن إدريس ومن طريق سعيد بن بزيع، والطبري في «تفسيره» ٤/ ٧٧ عن طريق سلمة بن الفضل، وأبو نعيم في «معرفة الصحابة» (٥٠٦١) من طريق محمد بن سلمة الحراني، وفي «دلائل النبوة» (٤٠٤) من طريق إبراهيم بن سعد، جميعهم عن محمد بن إسحاق، فقالوا: عن أبي داود المازني، وقد خطّأ أبو زرعة رواية يونس بن بكير فيما حكاه عنه ابن أبي حاتم في «العلل». وانظر «الإصابة» للحافظ ٧/ ٤٥٦.

(٢) في «الدلائل» ٣/ ٥٤-٥٥.

(٣) وأخرجه أيضاً أبو يعلى (٤٨٩)، والحاكم ٣/ ٦٨-٦٩، وإسناده ضعيف، واللفظ المذكور فيه اختصار.

(٤) في «الدلائل» ٣/ ٥٥.

(٥) عند أبي يعلى والحاكم: قال لي رسول الله ﷺ.

٣١٤/٧

## ١١- بابٌ

٣٩٩٦- حدَّثني خَلِيفةُ، حدَّثنا محمَّدُ بنُ عبدِ الله الأنصاريُّ، حدَّثنا سعيدٌ، عن قَتادةَ، عن أنسٍ ﷺ، قال: ماتَ أبو زيدٍ، ولم يَتْرُكْ عَقِباً، وكان بَدْرِيّاً.

٣٩٩٧- حدَّثنا عبدُ الله بنُ يوسُفَ، حدَّثنا اللَّيثُ، قال: حدَّثني يحيى بنُ سعيدٍ، عن القاسمِ بنِ محمَّدٍ، عن ابنِ خَبّابٍ: أنَّ أبا سعيدِ بنَ مالكٍ الخُدْريَّ ﷺ قَدِمَ من سَفَرٍ فقَدَّمَ إليه أهلُه لَحماً من لُحومِ الأضاحِيّ، فقال: ما أنا بآكِلِه حتَّى أسألَ، فانطَلَقَ إلى أخِيه لأُمِّه، وكان بَدْرِيّاً، قَتادةَ بنِ النُّعمان، فسألَه فقال: إنَّه حَدَثَ بعدَكَ أمرٌ نَقْضٌ لما كانوا يُنْهَونَ عنه من أكلِ لُحومِ الأضحَى بعدَ ثلاثةِ أيام.

[طرفه في: ٥٥٦٨]

٣٩٩٨- حدَّثني عُبيدُ بنُ إسماعيلَ، حدَّثنا أبو أُسامةَ، عن هشامِ بنِ عُرْوةَ، عن أبيه، قال: قال الزُّبَيرُ: لَقِيتُ يومَ بَدْرٍ عُبيدةَ بنَ سعيدِ بنِ العاص، وهو مُدَجَّجٌ لا يُرَى مِنْه إلّا عَيناهُ، وهو يُكْنَى أبا ذاتِ الكَرِشِ، فقال: أنا أبو ذاتِ الكَرِشِ، فحَمَلْتُ عليه بالعَنَزةِ فطَعَنْتُه في عينِه، فماتَ. قال هشامٌ: فأُخبِرتُ أنَّ الزُّبَيرَ قال: لقد وَضَعْتُ رِجْلي عليه، ثمَّ تَمطَّأْتُ، فكان الجَهْدُ أنْ نَزَعْتُها، وقدِ انثَنى طَرَفاها، قال عُرْوةُ: فسألَه إيّاها رسولُ الله ﷺ فأعطاهُ، فلمَّا قُبِضَ رسولُ الله ﷺ أخَذَها، ثمَّ طَلَبَها أبو بَكْرٍ فأعطاه، فلمَّا قُبِضَ أبو بَكْرٍ سألَهَا إيّاه عمرُ، فأعطاه إيّاها، فلمَّا قُبِضَ عمرُ أخَذَها، ثمَّ طَلَبَها عُثْمانُ منه فأعطاه إيّاها، فلمَّا قُتِلَ عُثْمانُ وَقَعَت عندَ آلِ عليٍّ، فطَلَبَها عبدُ الله بنُ الزُّبَيرِ، فكانت عندَه حتَّى قُتِلَ.

٣٩٩٩- حدَّثنا أبو اليَمَان، أخبرنا شُعَيبٌ، عن الزُّهْريِّ، قال: أخبرني أبو إدْرِيسَ عائذُ الله ابنُ عبدِ الله: أنَّ عُبَادةَ بنَ الصّامتِ، وكان شَهِدَ بَدْراً، أنَّ رسولَ الله ﷺ قال: «بايِعُوني».

٤٠٠٠- حدَّثنا يحيى بنُ بُكَير، حدَّثنا اللَّيثُ، عن عُقَيل، عن ابنِ شِهابٍ، أخبرني عُرْوةُ بنُ الزُّبَيرِ، عن عائشةَ رضي الله عنها: أنَّ أبا حُذَيفةَ، وكان ممَّن شَهِدَ بَدْراً معَ رسولِ الله ﷺ، تَبَنَّى سالماً، وأنكَحَه بنتَ أخِيه هِنْدَ بنتَ الوَلِيدِ بنِ عُتْبَةَ - وهو مَولًى لامرأةٍ مِن الأنصار - كما تَبَنَّى

رسولُ الله ﷺ زيداً، وكان مَن تَبَنَّى رجلاً في الجاهلِيَّةِ دَعاه الناسُ إليه ووَرِثَ من مِيراثِه، حتَّى أنزَلَ الله تعالى: ﴿ ٱدْعُوهُمْ لِآبَآئِهِمْ ﴾ [الأحزاب:٥] فجاءت سَهْلةُ النبيَّ ﷺ... فذكر الحديثَ.

[طرفه في: ٥٠٨٨]

قوله: «باب» كذا للجميع بغير ترجمة، وهو فيما يتعلَّق ببيان مَن شَهِدَ بدراً.

قوله: «حدَّثني خليفة» هو ابن خَيّاط، بالمعجَمة ثمَّ التحتانيَّة الشَّديدة، قال: «حدَّثنا محمد بن عبد الله الأنصاريّ» هو من كبار شيوخ البخاريّ، ورُبَّما حدَّث عنه بواسطةٍ كما في هذا الموضع، وسعيد: هو ابن أبي عَرُوبة.

قوله: «ماتَ أبو زيد: ولم يَترُك عَقِباً، وكان بدريّاً» كذا أورَدَه مختصراً، وقد مَضَى في مناقب الأنصار (٣٨١٠) بأتمّ من هذا أنَّه سألَ أنساً عن أبي زيد الذي جمع القرآن، فقال: هو قيس بن السَّكَن، رجل من بني عَديّ بن النَّجّار، ماتَ فلم يَترُك عَقِباً، نحنُ وَرِثْناه[1]. وقد تقدَّم نقل الخِلاف في اسمه هناك.

الحديث الثاني:

قوله: «عن ابن خَبّاب» بالمعجَمة وموحَّدتَينِ الأولى ثقيلة، واسمه عبد الله، وفي الإسناد ثلاثة من التابعين في نَسَق، وسيأتي شرح الحديث في كتاب الأضاحي (٥٥٦٨)، والغرض منه هنا وصف قَتَادة بن النُّعمان بكَونِه شَهِدَ بدراً.

الحديث الثالث:

قوله: «قال الزُّبَير» هو ابن العَوّامّ.

قوله: «عُبيدة» بالضَّمِّ، أي: ابن سعيد بن العاص بن أُميَّة، وكان لسعيد بن العاص عِدّة إخوة، أسلَمَ منهم عَمْرو وخالد وأبان، وقُتِلَ العاص كافراً.

---

(١) لم يورده البخاري بهذا السياق، وسيعزوه الحافظ عند شرح الحديث (٥٠٠٤) لابن أبي داود، وقال فيه: إسناده على شرط البخاري، فالظاهر أن ما وقع هنا سقط من النساخ، والله أعلم.

قوله: «مُدَجَّج» بجيمَينِ الأولى ثقيلة ومفتوحة، وقد تُكسَر، أي: مُغَطًّى بالسِّلاح ولا يَظهَر منه شيء.

قوله:/ «قال هشام» هو ابن عُرْوة، وهو موصول بالإسناد المذكور. ٣١٥/٧

وقوله: «فأُخبرت» بضمِّ الهمزة على البناء للمجهول، ولم أقِفْ على تعيين المخبِر بذلك.

قوله: «ثمَّ تَمطَّأْتُ» قيل: الصواب: تَمطَّيت، بالتحتانيَّة غير مهموزٍ.

قوله: «فكان الجَهْد» بفتح الجيم وبضمِّها «أن» بفتح الهمزة «نَزَعتها».

قوله: «قال عُرْوة» هو موصول بالإسناد المذكور.

وقوله: «أخَذَها» يعني: الزُّبَير «ثُمَّ طلبها أبو بكر» أي: من الزُّبَير.

وقوله: «وقَعَت عند آلِ عليّ» أي: عند عليٍّ نفسه ثمَّ عند أولاده.

قوله: «فطَلَبَها عبد الله بن الزُّبَير» أي: من آلِ عليّ.

**الحديث الرابع**: ذكر فيه طرفاً من حديث عُبَادة بن الصّامت في البيعة لقوله فيه: وكان شهد بدراً، وقد تقدَّم بتمامه في الإيمان (١٨).

**الحديث الخامس**:

قوله: «أنَّ أبا حُذَيفة» هو ابن عُتبة بن ربيعة الذي تقدَّم صِفة قَتْل والده قريباً[1].

وقوله: «تَبَنَّى سالماً» أي: ادَّعَى أنَّه ابنُه، وكان ذلك قبل نزول قوله تعالى: ﴿ ٱدْعُوهُمْ لِآبَآئِهِمْ ﴾ فإنَّها لمَّا نزلت صارَ يُدعَى مَولَى أبي حُذَيفة، وقد شَهِدَ سالمٌ بدراً مع مولاه المذكور، والوليد بن عُتبة والد هِند قُتِلَ مع أبيه كما تقدَّم، وسُمِّيَت هِند هذه باسم عَمَّتها هِند بنت عُتبة.

قال الدِّمياطيّ: رواه يونس ويحيى بن سعيد وشُعَيب وغيرهم عن الزُّهْريِّ، فقالوا:

---

(١) عند شرح الحديث (٣٩٦٥) و(٣٩٦٦).

هِند. ورواه مالك[١] عنه فقال: فاطمة: واقتَصَرَ أبو عمر في «الصحابة» على فاطمة بنت الوليد، فلم يُتَرجِم لهندِ بنت الوليد، ولا ذكرها محمد بن سعد في الصحابة. ووَقَعَ عنده فاطمة بنت عُتبة، فإمّا نَسَبَها لجدِّها، وإمّا كانت لهندٍ[٢] أُخت اسمها فاطمة.

وحَكَى أبو عمر عن غيره أنَّ اسم جَدّ فاطمة بنت الوليد: المغيرة، فإن ثَبَتَ، فلَيسَت هي بنت أخي أبي حُذَيفة، ويُمكِن الجمع بأنَّ بنت أبي حُذَيفة كان لها اسمان، والله أعلم.

**قوله: «مَولَى لامرأةٍ من الأنصار»** هي ثُبَيْتة ـ بمُثلَّثةٍ ثمَّ موحَّدة ثمَّ مُثنّاة مُصغَّر ـ بنت يَعار ـ بفتح التحتانيَّة ثمَّ مُهمَلة خفيفة ـ وقد تقدَّم في مناقب الأنصار (٣٧٥٨): أنَّ سالماً مَولَى أبي حُذَيفة، وهي نِسبة مَجازيَّة باعتبار مُلازَمَته له، وهو في الحقيقة مَولَى الأنصاريَّة المذكورة، والمراد بزيدٍ الذي مَثَّلَ به: زيد بن حارثة الصحابيّ المشهور، وسَهلة: هي بنت سُهَيل بن عَمْرو زوج أبي حُذَيفة.

**وقوله: «فذكر الحديث»** سيأتي بيان ذلك في كتاب النكاح (٥٠٨٨) إن شاء الله تعالى.

٣١٦/٧ **٤٠٠١- حدَّثنا عليٌّ، حدَّثنا بِشرُ بنُ المفَضَّلِ، حدَّثنا خالدُ بنُ ذَكْوانَ، عن الرُّبَيِّعِ بنت مُعَوِّذٍ، قالت: دَخَلَ عليَّ النبيُّ ﷺ غَداةَ بُنِيَ عليَّ، فجَلَسَ على فِراشي كَمَجْلِسِكَ منّي، وجوَيرِيَاتٌ يَضْرِبنَ بالدُّفِّ يَنْدُبنَ مَن قُتِلَ من آبائي يومَ بَدْرٍ، حتَّى قالت جاريةٌ: وفينا نبيٌّ يَعْلَمُ ما في غَدٍ، فقال النبيُّ ﷺ: «لا تقولي هكذا، وقولي ما كنتِ تقولِينَ».**

[طرفه في: ٥١٤٧]

**٤٠٠٢- حَدَّثني إبراهيمُ بنُ موسى، أخبرنا هشامٌ، عن مَعمَرٍ، عن الزُّهْريِّ (ح) وحدَّثنا إسماعيلُ، قال: حدَّثني أخي، عن سليمانَ، عن محمَّدِ بنِ أبي عَتِيقٍ، عن ابنِ شِهابٍ، عن عُبيدِ الله بنِ عبدِ الله بنِ عُتْبَةَ بنِ مسعودٍ، أنَّ ابنَ عبَّاسٍ رضي الله عنهما قال: أخبرني أبو طَلْحةَ ﷺ صاحبُ رسولِ الله ﷺ، وكان قد شَهِدَ بَدْراً معَ رسولِ الله ﷺ، أنَّه قال: «لا تَدْخُلُ الملائكةُ**

---

(١) رواه مالك في «الموطأ» ٢/ ٦٠٥، لكنه أرسله عن عروة.

(٢) يعني لهند بنت عتبة زوج أبي سفيان.

بيتاً فيه كَلْبٌ ولا صورةٌ» يريدُ صُورةَ التَّماثِيلِ التي فيها الأرواح.

٤٠٠٣- حدَّثنا عَبْدانُ، أخبرنا عبدُ الله، أخبرنا يونس (ح) وحدَّثنا أحمدُ بنُ صالحٍ، حدَّثنا عَنْبَسةُ، حدَّثنا يونسُ، عن الزُّهْريِّ، أخبرنا عليُّ بنُ الحُسَينِ، أنَّ حُسَينَ بنَ عليٍّ، أخبَره أنَّ عليّاً قال: كانت لي شارِفٌ من نَصِيبي مِن المَغْنَمِ يومَ بَدْرٍ، وكان النبيُّ ﷺ أعطاني ممّا أفاءَ الله مِن الخُمُسِ يومَئذٍ، فلمَّا أرَدْتُ أن أبتَنِيَ بفاطمةَ بنتِ النبيِّ ﷺ واعَدْتُ رجلاً صَوّاغاً في بني قَيْنُقاعَ أن يَرْتَحِلَ مَعي، فنأتي بإذْخِرٍ فأرَدْتُ أن أبيعَه مِن الصَّوّاغِينَ، فنَسْتَعِينَ به في وَلِيمةِ عُرْسي، فبَينما أنا أجمَعُ لِشارِفَيَّ مِن الأقتاب، والغَرائِرِ، والحِبال، وشارِفَايَ مُناخانِ إلى جَنْبِ حُجْرةِ رجلٍ مِن الأنصار، حتَّى جَمَعْتُ ما جَمَعْتُ، فإذا أنا بشارِفَيَّ قد أُجِبَّت أسنِمَتُهما، وبُقِرَت خَواصِرُهما، وأُخِذَ من أكبادِهما فلم أملِك عينَيَّ حينَ رأيتُ المَنْظَرَ، قلتُ: مَن فعَلَ هذا؟ قالوا: فَعَلَه حمزةُ بنُ عبدِ المطَّلِبِ، وهو في هذا البيتِ في شَرْبٍ مِن الأنصار، عندَه قَيْنَةٌ وأصحابُه، فقالوا في غِنائها: «ألا يا حَمْزَ للشُّرُفِ النِّواءِ» فَوَثَبَ حمزةُ إلى السَّيفِ فأجَبَّ أسنِمَتَهما، وبَقَرَ خَواصِرَهما، وأخَذَ من أكبادِهما، قال عليٌّ: فانطَلَقْتُ حتَّى أدْخُلَ على النبيِّ ﷺ وعندَه زيدُ بنُ حارثةَ، فَعَرَفَ النبيُّ ﷺ الَّذي لَقِيتُ، فقال: «ما لكَ؟» قلتُ: يا رسولَ الله ما رأيتُ كاليومِ، عَدَا حمزةُ على ناقَتَيَّ، فأجَبَّ أسنِمَتَهما، وبَقَرَ خَواصِرَهما، وها هو ذا في بيتٍ معه شَرْبٌ، فدَعا النبيُّ ﷺ بِردائه فارتَدَى، ثمَّ انطَلَقَ يَمْشي، واتَّبَعْتُه أنا وزيدُ بنُ حارثةَ، حتَّى جاء البيتَ الَّذي فيه حمزةُ، فاستَأذَنَ عليه فأَذِنَ له، فطَفِقَ النبيُّ ﷺ يَلومُ حمزةَ فيما فعَلَ، فإذا حمزةُ ثَمِلٌ مُحمَرّةٌ عَيْناه، فنَظَرَ حمزةُ إلى النبيِّ ﷺ، ثمَّ صَعَّدَ النَّظَرَ، فنَظَرَ إلى رُكْبَتِه، ثمَّ صَعَّدَ النَّظَرَ، فنَظَرَ إلى وجهِه، ثمَّ قال حمزةُ: وهَل أنتم إلا عَبِيدٌ لأبي؟ فعَرَفَ النبيُّ ﷺ أنَّه ثَمِلٌ، فنَكَصَ رسولُ الله ﷺ على عَقِبَيه القَهْقَرَى، فخَرَجَ وخَرَجْنا معه.

الحديث السادس:

قوله «حدَّثنا عليّ» هو ابن عبد الله المدينيّ، والرُّبَيِّع، بالتشديد، بنت مُعَوِّذ، وهو ابن عَفراءَ الذي تقدَّم ذِكْره في قتل أبي جهل (٣٩٦٤).

قوله: «يَندُبنَ مَن قُتِلَ من آبائي» كان الذي قُتِلَ ببدرٍ ممَّن يدخل في هذه العِبارة ولو بالمجاز أبوها وعَمّها عَوْف ـ أو عَوذ ـ ومَن يَقرُب لهما من الخَزرَج كَحارثَةَ بن سُرَاقة.

وقولها: «يَندُبنَ» النَّدب: دعاء الميِّت بأحسن أوصافه، وهو ممَّا يُهَيِّج الشَّوق إليه والبكاء عليهِ. والدُّفّ: معروف، وداله مضمومة ويجوز فتحها.

وفيه جواز سماع الضَّرب بالدُّفِّ صبيحة العُرْس، وكراهة نِسبة عِلم الغيب لأحدٍ من المخلوقين.

**الحديث السابع**: حديث أبي طَلحه الأنصاريّ في الصُّوَر، وسيأتي شرحه في اللِّباس (٥٩٤٩)، وأورَدَه هنا لقولِه فيه: وكان قد شَهِدَ بدراً.

**الحديث الثامن**: حديث عليّ في قِصّة الشّارِفَين وحمزة بن عبد المطَّلِب. وقد مَضَى شرحه في الخُمُس (٣٠٩١)، وأورَدَه هنا لقولِه فيه: من نَصيبي من المغنَم يوم بدر.

واستَدَلَّ بقولِه: وكان النبيّ ﷺ أعطاني شارفاً[1] ممَّا أفاءَ الله من الخُمُس يومئذٍ، أنَّ غَنيمة بدر خُمِّسَت، خلافاً لمَا ذهب إليه أبو عُبيد في كتاب «الأموال» أنَّ آية الخُمُس/ إنَّما نزلت بعد قِسمة غَنائم بدر، وموضع الدَّلالة منه قوله: يومَئذٍ، ولكن تقدَّم الحديث في كتاب الخُمُس (٣٠٩١) بلفظ: وأعطاني شارفاً من الخُمُس، ليس فيه: يومئذٍ، وفي رواية مسلم[2] (١٩٧٩/ ١): وأعطاني شارفاً أخرى، ولم يُقيِّده باليومِ ولا بالخُمُسِ، والجمهور على أنَّ آية الخُمُس نزلت في قِصّة بدر. ٣١٧/٧

**٤٠٠٤- حدَّثني محمَّدُ بنُ عبّادٍ، أخبرنا ابنُ عُيَينةَ، قال: أنفَذَه لنا ابنُ الأصْبَهانيِّ، سمعَه مِن ابنِ مَعْقِلٍ: أنَّ عليّاً ﷺ كَبَّر على سَهْلِ بنِ حُنَيفٍ، فقال: إنَّه شَهِدَ بَدْراً.**

**٤٠٠٥- حدَّثنا أبو اليَمَان، أخبرنا شُعَيبٌ، عن الزُّهْريِّ، قال: أخبرني سالم بنُ عبدِ الله، أنَّه سمعَ عبد الله بنَ عمرَ رضي الله عنهما يُحدِّثُ: أنَّ عمرَ بنَ الخطَّاب حينَ تَأيَّمَت حفصةُ**

---

(١) لفظة «شارفاً» ليست في هذه الرواية، وقد وردت في الرواية التي سلفت في كتاب الخمس.

(٢) وهي أيضاً عند البخاري برقم (٢٣٧٥).

بنتُ عمرَ من خُنَيسِ بنِ حُذافةَ السَّهْمِيِّ، وكان من أصْحاب رسولِ الله ﷺ، قد شَهِدَ بَدْراً، توفِّيَ بالمدينةِ، قال عمرُ: فلَقِيتُ عُثْمانَ بنَ عَفّانَ فعَرَضْتُ عليه حفصةَ، فقلتُ: إن شئتَ أنكَحْتُكَ حفصةَ بنتَ عمرَ، قال: سَأنظُرُ في أمري، فلَبِثْتُ لَيالِيَ، فقال: قد بَدا لي أن لا أتزَوَّجَ يومي هذا، قال عمرُ: فلَقِيتُ أبا بَكْرٍ فقلتُ: إن شئتَ أنكَحْتُكَ حفصةَ بنتَ عمرَ، فصَمَتَ أبو بَكْرٍ، فلم يَرجِع إليَّ شيئاً، فكنتُ عليه أوْجَدَ منّي على عُثْمانَ، فلَبِثْتُ لَيالِيَ ثمَّ خَطَبَها رسولُ الله ﷺ فأنكَحْتُها إيّاه، فلَقِيَني أبو بَكْرٍ، فقال: لعلَّكَ وجَدْتَ عليَّ حينَ عَرَضْتَ عليَّ حفصةَ، فلم أرجِع إليكَ؟ قلتُ: نعمْ، قال: فإنَّه لم يَمْنَعْني أن أرجِعَ إليكَ فيما عَرَضْتَ إلَّا أنّي قد عَلِمْتُ أنَّ رسولَ الله ﷺ قد ذكرها، فلم أكُن لأُفْشِيَ سِرَّ رسولِ الله ﷺ، ولو تَرَكَها لَقَبِلْتُها.

[أطرافه في: ٥١٢٢، ٥١٢٩، ٥١٤٥]

٤٠٠٦- حدَّثنا مسلمٌ، حدَّثنا شُعْبةُ، عن عَدِيٍّ، عن عبدِ الله بنِ يَزِيدَ، سمعَ أبا مسعودٍ البَدْرِيَّ، عن النبيِّ ﷺ، قال: «نَفَقةُ الرجلِ على أهلِه صَدَقةٌ».

٤٠٠٧- حدَّثنا أبو اليَمَان، أخبرنا شُعَيبٌ، عن الزُّهْريِّ، سمعتُ عُرْوةَ بنَ الزُّبَيرِ يُحدِّثُ عمرَ بنَ عبدِ العزيزِ في إمارَتِهِ: أخَّرَ المغِيرةُ بنُ شُعْبةَ الصلاةَ، وهو أمِيرُ الكوفةِ، فدَخَلَ عليه أبو مسعودٍ عُقْبةُ بنُ عَمرٍو الأنصاريُّ جَدُّ زيدِ بنِ حَسَنٍ، شَهِدَ بَدْراً، فقال: لقد عَلِمْتَ نزلَ جِبْرِيلُ فصَلَّى فصَلَّى رسولُ الله ﷺ خمسَ صَلَواتٍ، ثمَّ قال: «هكذا أُمِرْتُ».

كذلكَ كان بَشِيرُ بنُ أبي مسعودٍ يُحدِّثُ عن أبيه.

٤٠٠٨- حدَّثنا موسى، حدَّثنا أبو عَوَانةَ، عن الأعمَشِ، عن إبراهيمَ، عن عبدِ الرَّحمنِ بنِ يَزِيدَ، عن عَلْقمةَ، عن أبي مسعودٍ البَدْرِيِّ ﷺ، قال: قال رسولُ الله ﷺ: «الآيتان من آخِرِ سورةِ البقرةِ، مَن قرأهما في ليلةٍ كَفَتاه».

قال عبدُ الرَّحمنِ: فلَقِيتُ أبا مسعودٍ، وهو يَطوفُ بالبيتِ، فسألتُه فحدَّثنيه.

[أطرافه في: ٥٠٠٨، ٥٠٠٩، ٥٠٤٠، ٥٠٥١]

الحديث التاسع:

قوله: «حدَّثنا محمد بن عبّاد» هو المكّيّ، نَزيل بغداد، ثقة مشهور، وليس له عند البخاريّ غير هذا الحديث.

قوله: «أنفَذَه لنا ابن الأصبَهانيِّ» أي: بَلَغَ مُنتَهاه من الرِّواية وتمام السّياق فنَفَذَ فيهِ، كقولِك: أنفَذت السَّهم، أي: رَمَيت به فأصَبت، وقيل: المراد بقولِه: أنفَذَه لَنا، أي: أرسَلَه، فكأنَّه حَمَلَه عنه مُكاتَبة أو إجازة. وابن الأصبهاني: هو عبد الرحمن بن عبد الله الكوفيّ، وعبد الله بن مَعْقِل، بسكونِ المهمَلة وكسر القاف.

قال أبو مسعود: هذا الحديث ممَّا كان ابن عُيَينةَ سمعَه من إسماعيل بن أبي خالد عن الشَّعبيّ عن عبد الله بن مَعقِل[1]، ثمَّ أخَذَه عالياً بدَرَجَتَينِ عن ابن الأصبَهانيِّ عن عبد الله ابن مَعقِل.

قوله: «كَبَّرَ على سَهل بن حُنَيف» أي: الأنصاريّ.

قوله: «فقال: لَقد شَهِدَ بدراً» كذا في الأُصول لم يَذكُر عدد التكبير، وقد أورَدَه أبو نُعَيم في «المستخرَج» من طريق البخاريّ، بهذا الإسناد، فقال فيه: كَبَّرَ خمساً، وأخرجه البَغَويُّ في «مُعجَم الصحابة» عن محمد بن عبّاد، بهذا الإسناد، والإسماعيليّ والبَرْقانيّ والحاكم[2] من طريقه، فقال: ستّاً. وكذا أورَدَه البخاريّ في «التاريخ»[3] عن محمد بن عبّاد، وكذا أخرجه سعيد بن منصور عن ابن عُيَينةَ وأورَدَه بلفظ: خمساً، زاد في رواية الحاكم: ثم التَفَتَ إلينا، فقال: إنَّه من أهل بدر.

---

(١) أخرجه من هذا الطريق عبد الرزاق (٦٤٠٣).

(٢) لم نقف عليه من هذا الطريق في «المستدرك»، ولكنه فيه ٣/ ٤٠٩ من طريق ابن عيينة عن إسماعيل بن أبي خالد عن الشعبي عن ابن معقل، وعن الحاكم أخرجه البيهقي ٤/ ٣٦. والظاهر أنَّ الحافظ أراد طريق ابن عيينة عن إسماعيل بن أبي خالد، لأنَّ الزيادة التي أشار إليها عند الحاكم هي نص روايته عنه، وهو الطريق الذي وقفنا عليه في «معجم الصحابة» للبغوي (٩٨٧)، بهذا اللفظ أيضاً، فالله أعلم.

(٣) هو في «التاريخ الأوسط» (٢٧٩).

وقول عليّ ﷺ: لقد شَهِدَ بدراً، يشير إلى أنَّ لمن شَهِدَها فضلاً على غيرهم في كلّ شيءٍ حتَّى في تكبيرات الجِنازة، وهذا يدلُّ على أنَّه كان مشهوراً عندهم أنَّ التكبير أربع وهو قول أكثر الصحابة، وعن بعضهم التكبير خمس، وفي «صحيح مسلم» (٩٥٧) عن زيد بن أرقَم حديث مرفوع في ذلك. وقد تقدَّم في الجنائز أنَّ أنساً قال: إنَّ التكبير على الجِنازة ثلاث، وإنَّ الأولى للاستفتاح[١]، وروى ابن أبي حَثْمة[٢] من وجه آخر مرفوعاً: إنَّه كان يُكبِّر أربعاً وخمساً وستّاً وسبعاً وثمانياً، حتَّى ماتَ النَّجاشيّ فكَبَّرَ عليه أربعاً، وثَبَتَ على ذلك حتَّى ماتَ.

وقال أبو عمر: انعَقَدَ الإجماع على أربع[٣]، ولا نَعلَم من فقهاء الأمصار مَن قال بخمسٍ، إلّا ابن أبي ليلى. انتهى.

وفي «المبسوط» للحَنفيَّة عن أبي يوسف[٤] مثله.

وقال النَّوويّ في «شرح المهَذَّب»: كان بين الصحابة خلاف ثمَّ انقرَضَ، وأجمَعوا على أنَّه أربع، لكن لو كَبَّرَ الإمام خمساً لم تَبطُل صَلاته إن كان ناسياً، وكذا إن كان عامداً على الصحيح، لكن لا يُتابعه المأموم على الصحيح[٥]، والله أعلم.

**الحديث العاشر**: حديث عمر حين تأيَّمَت حفصةُ، وتأيَّمَت بالتحتانيَّة الثَّقيلة، أي: صارت أيِّماً: وهي مَن ماتَ زوجها.

---

(١) في الباب (٥٤): الصفوف على الجنازة، وعزاه هناك لسعيد بن منصور، وأعاده في الباب (٦٤): التكبير على الجنازة أربعاً.

(٢) تحرف في الأصلين و(س) إلى: ابن أبي خيثمة، وإنما هو سليمان بن أبي حثمة، وقد ذكره الحافظ في «الإصابة» ٣/ ٢٤٢، وذكر له هذا الحديث. وهو عند ابن عبد البر في «الاستذكار» (١١٢٤٤)، وتحرف في المطبوع منه إلى: ابن أبي خيثمة أيضاً.

(٣) وهذا معنى ما ذكره البيهقي أيضاً ٤/ ٣٧ حيث قال: باب ما يُستدَلُّ به على أنَّ أكثر الصحابة اجتمعوا على أربع، ورأى بعضهم الزيادة منسوخة، ثم ساق عن عمر بإسنادين أنه جمع الصحابة على أربع.

(٤) تحرف في (س) إلى: أبي يونس.

(٥) لكن قال البغوي في «شرح السنة» ٥/ ٣٤٤: قال أحمد وإسحاق: إذا كبَّر الإمام خمساً فإنه يتبع الإمام.

وخُنَيس، بخاءٍ مُعجَمة ثمَّ نون ثم مُهمَلة، مُصغَّر: وهو أخو عبد الله بن حُذافة بن قيس السَّهميّ، وسيأتي شرح هذا الحديث مُستوفًى في كتاب النكاح (٥١٢٢)، والغرض منه هنا قوله فيه: قد شَهِدَ بدراً.

وقوله: «عليه أوْجَدَ منِّي» أي: أشدّ غَضَباً، وهو من المَوجِدة، وإنَّما قال عمر ذلك لمَا كان لأبي بكر عنده وله عند أبي بكر من مَزيد المحَبّة والمنزِلة، فلذلك كان غَضَبه منه أشدّ من غَضَبه من عثمان.

**الحديث الحادي عشر**: حديث أبي مسعود: «نَفَقة الرجل على أهله صَدَقة»، وسيأتي في كتاب النكاح[1]، والغرض منه إثبات كَون أبي مسعود شَهِدَ بدراً.

**قوله**: «حدَّثنا مسلم» هو ابن إبراهيم، وعَديّ: هو ابن ثابت.

**قوله**: «سمعَ أبا مسعود البَدريّ» سيأتي اسمه في الذي يَليه. واختُلِفَ في شُهوده بدراً، فالأكثر على أنَّه لم يَشهَدها، ولم يَذكُره محمد بن إسحاق ومَن اتَّبَعَه من أصحاب المغازي في البدريّين، وقال الواقديّ وإبراهيم الحَرْبيّ: لم يَشهَد بدراً، وإنَّما نزلَ بها فنُسِبَ إليها، وكذا قال الإسماعيليّ: لم يَصِحّ شُهود أبي مسعود بدراً، وإنَّما كانت مَسكنَه، فقيل له: البدريّ، فأشارَ إلى أنَّ الاستدلال بأنَّه شَهِدَها بما يقع في الرِّوايات أنَّه بدريّ ليس بقَويٍّ،/ لأنَّه يَستَلزِم أن يقال لكلِّ مَن شَهد بدراً البدريّ وليس ذلك مُطَّرِداً. ٣١٩/٧

قلت: لم يَكتَفِ البخاريّ في جَزمه بأنَّه شَهِدَ بدراً بذلك، بل بقولِه في الحديث الذي يَليه: إنَّه شَهِدَ بدراً، فإنَّ الظّاهر أنَّه من كلام عُرْوة بن الزُّبَير وهو حُجّة في ذلك لكَونِه أدرَكَ أبا مسعود، وإن كان روى عنه هذا الحديث بواسطةٍ. ويُرجِّح اختيار البخاريّ ذلك بقولِ نافع حين حدَّثه أبو لُبابة البَدْريّ[2]، فإنَّه نَسَبَه إلى شُهود بدر لا إلى نزولها، وقد اختارَ أبو عُبيدٍ القاسمُ بن سَلّامٍ أنَّه شَهِدَها، ذكره البَغَويُّ في «مُعجَمه» عن عَمّه عليّ بن عبد العزيز

(١) في كتاب النفقات (٥٣٥١).

(٢) يعني في حديثه الآتي عند البخاري برقم (٤٠١٦).

عنه، وبذلك جَزَمَ ابن الكَلْبيّ ومسلم في «الكُنَى»، وقال الطبرانيُّ وأبو أحمد الحاكم: يقال: إنَّه شَهِدَها. وقال ابن البَرقيّ: لم يَذكُره ابن إسحاق في البدريّين، وفي غير حديثٍ[1] أنَّه شَهِدَها، انتهى.

والقاعدة: أنَّ المثبِتَ مُقدَّمٌ على النافي. وإنَّما رَجَّحَ مَن نَفَى شُهودَه بدراً باعتقادِه أنَّ عُمْدَة مَن أثبَتَ ذلك وصفه بالبدريِّ، وأنَّ تلك نِسبة إلى نزول بدر لا إلى شُهودها، لكن يُضَعِّفُ ذلك تصريحُ مَن صَرَّحَ منهم بأنَّه شَهِدَها كما في الحديث الثاني عشر حيث قال فيه: «دَخَلَ عليه أبو مسعود عُقْبة بن عَمْرٍو الأنصاريّ جَدّ زيد بن حَسَن، شَهِدَ بدراً. وقد مَضَى شرح الحديث في المواقيت من الصلاة (٥٢١)، وزيد بن الحسن، أي: ابن عليّ بن أبي طالب لأنَّ أمّه أمّ بشير بنت أبي مسعود، وكانت قبل الحسن عند سعيد بن زيد، ثمَّ بعد الحسن عند عبد الرحمن بن عبد الله بن أبي ربيعة.

الحديث الثالث عشر: حديث أبي مسعود في فضل آخِر البقرة، وسيأتي شرحه في فضائل القرآن (٥٠٠٨)، وشيخه موسى: هو ابن إسماعيل التَّبُوذَكيّ، وفي إسناده أربعة من التابعين في نَسَق، كلّهم كوفيّون.

**٤٠٠٩- حدَّثنا يحيى بنُ بُكَير، حدَّثنا اللَّيثُ، عن عُقَيل، عن ابنِ شِهابٍ، أخبرني محمودُ ابنُ الرَّبيعِ: أنَّ عِتْبانَ بنَ مالكٍ، وكان من أصْحاب النبيِّ ﷺ ممَّن شَهِدَ بَدْراً مِن الأنصار، أنَّه أتى رسولَ الله ﷺ.** ٣٢٠/٧

**٤٠١٠- حدَّثنا أحمدُ، حدَّثنا عَنْبَسةُ، حدَّثنا يونسُ، قال ابنُ شِهابٍ: ثمَّ سألتُ الحُصَينَ ابنَ محمَّدٍ ـ وهو أحدُ بني سالمٍ، وهو من سَراتِهم ـ عن حديثِ محمودِ بنِ الرَّبيعِ، عن عِتْبانَ بنِ مالكٍ، فصَدَّقَه.**

**٤٠١١- حدَّثنا أبو اليَمَان، أخبرنا شُعَيبٌ، عن الزُّهْريِّ، قال: أخبرني عبدُ الله بنُ عامرِ ابنِ رَبيعةَ، وكان من أكبَرِ بني عَدِيٍّ، وكان أبوه شَهِدَ بَدْراً معَ النبيِّ ﷺ: أنَّ عمرَ استَعمَلَ**

---

(١) تحرف في (س) إلى: وفي غير هذا الحديث.

قُدامةَ بنَ مَظْعونٍ على البحرَينِ، وكان شَهِدَ بَدْراً، وهو خالُ عبدِ الله بنِ عمرَ وحفصةَ رضي الله عنهم.

٤٠١٢، ٤٠١٣- حدَّثنا عبدُ الله بنُ محمَّدِ بنِ أسماءَ، حدَّثنا جُوَيرِيةُ، عن مالكٍ، عن الزُّهْريِّ: أنَّ سالمَ بنَ عبدِ الله أخبَره، قال: أخبَر رافعُ بنُ خَدِيجٍ عبدَ الله بنَ عمرَ: أنَّ عَمَّيه، وكانا شَهِدا بَدْراً أخبَراه: أنَّ رسولَ الله ﷺ نَهَى عن كِراءِ المَزارعِ.

قلتُ لسالمٍ: فتُكْرِيها أنت؟ قال: نعمْ، إنَّ رافعاً أكثَرَ على نفسِهِ.

٤٠١٤- حدَّثنا آدمُ، حدَّثنا شُعبةُ، عن حُصَينِ بنِ عبدِ الرَّحمنِ، قال: سمعتُ عبد الله بنَ شَدّادِ بنِ الهادِ اللَّيثيَّ، قال: رأيتُ رِفاعةَ بنَ رافعٍ الأنصاريَّ، وكان شَهِدَ بَدْراً.

٤٠١٥- حدَّثنا عَبْدانُ، أخبرنا عبدُ الله، أخبرنا مَعمَرٌ ويونسُ، عن الزُّهْريِّ، عن عُرْوةَ بنِ الزُّبَيرِ، أنَّه أخبَره، أنَّ المِسْوَرَ بنَ مَخْرَمةَ أخبَره أنَّ عَمْرَو بنَ عَوْفٍ، وهو حَلِيفٌ لِبني عامرِ بنِ لُؤَيٍّ، وكان شَهِدَ بَدْراً معَ رسولِ الله ﷺ: أنَّ النبيَّ ﷺ بَعَثَ أبا عُبيدةَ بنَ الجرَّاح إلى البحرَينِ يأتي بجِزْيَتِها، وكان النبيُّ ﷺ هو صالَحَ أهلَ البحرَينِ، وأمَّرَ عليهمُ العلاءَ بنَ الحَضْرَمِيِّ، فقَدِمَ أبو عُبيدةَ بمالٍ مِن البحرَينِ، فسمعَتِ الأنصارُ بقُدومِ أبي عُبيدةَ، فوافَوْا صلاةَ الفَجْرِ معَ رسولِ الله ﷺ، فلمَّا انصَرَفَ تَعرَّضُوا له، فتَبسَّمَ رسولُ الله ﷺ حينَ رآهم، ثمَّ قال: «أظُنُّكم سمعتُم أنَّ أبا عُبيدةَ قَدِمَ بشيءٍ؟» قالوا: أجَل يا رسولَ الله، قال: «فأبشِروا وأمِّلوا ما يَسُرُّكُمْ، فوَالله ما الفَقْرَ أخشَى عليكُم، ولكنْ أخشَى أن تُبْسَطَ عليكُمُ الدُّنْيا، كما بُسِطَت على مَن قبلَكُمْ، فتَنافَسُوها كما تَنافَسُوها، وتُهْلِكَكُم كما أهلَكَتْهمْ».

٤٠١٦- حدَّثنا أبو النُّعمان، حدَّثنا جَرِيرُ بنُ حازِمٍ، عن نافعٍ: أنَّ ابنَ عمرَ رضي الله عنهما كان يَقتُلُ الحيّاتِ كلَّها.

٤٠١٧- حتَّى حدَّثه أبو لُبابةَ البَدْرِيُّ: أنَّ النبيَّ ﷺ نَهَى عن قَتْلِ جِنّانِ البُيوتِ، فأمسَكَ عنها.

الحديث الرابع عشر: ذكر فيه طَرَفاً من حديث عِتبان بن مالك في صلاة النبيّ ﷺ في بيته. وشيخه أحمد: هو ابن صالح المِصريّ، وعَنبَسة: هو ابن خالد، ويونس: هو ابن يزيد،

ولم يُورِدِ البخاريّ موضع الحاجة من الحديث، وهي قوله في أوّله: إنَّ عِتبان بن مالك وهو من أصحاب رسول الله ﷺ ممَّن شَهِدَ بدراً من الأنصار[١]، وقد تقدَّم هكذا في أبواب المساجد من كتاب الصلاة (٤٢٥)، وكأنَّه اكتَفَى بالإيماءِ إليه كعادَتِه.

**الحديث الخامس عشر**: حديث عمر في قدامة بن مظعون.

**قوله: «وكان من أكبر بني عَديّ»** أي: ابن كعب بن لُؤَيّ، ولم يكن منهم، وإنَّما كان حَليفاً لهم، ووصْفُه بكَونِه أكبرهم[٢] بالنِّسبة لمن لَقِيَه الزُّهْريُّ منهم.

**قوله: «وكان أبوه شَهِدَ بدراً»** هو عامر بن ربيعة المَزَنيّ، تقدَّم ذِكْره في أوائل الهجرة[٣]، وأنَّه كان ممَّن سَبَقَ بالهجرة.

**قوله: «أنَّ عمر استعملَ قُدامةَ بن مَظعون»** أي: ابن حبيب بن وَهْب بن حُذافة بن جُمح الجُمَحيّ، وهو أخو عثمان بن مَظعون أحد السابقين، ولم يَذكُر البخاريّ القِصّة لكَونِها موقوفة لَيسَت على شَرطِه، لأنَّ غَرَضه ذِكْر مَن شَهِدَ بدراً فقط، وقد أورَدَها عبد الرَّزّاق في «مُصنَّفه» (١٧٠٧٦) عن مَعمَر عن الزُّهريِّ فزاد: فقَدِمَ الجارود ـ أي: العَبْدي[٤] ـ على عمر، فقال: إنَّ قُدامةَ سَكِر، فقال: مَن يَشهَد معك؟ فقال: أبو هريرة، فشَهِدَ أبو هريرة أنَّه رآه سكرانَ يَقيء، فأرسَلَ إلى قُدامة، فقال له الجارود: أقِم عليه الحَدّ، فقال له عمر: أخَصْم أنتَ أم شاهد؟ فصَمَت، ثمَّ عاوَدَه، فقال: لَتُمسِكَنَّ أوْ لَأَسُوءَنَّك. فقال: ليس في الحقّ أن يَشرَب ابن عمّك وتَسوءَني، فأرسَلَ عمر إلى زوجَته هِند بنت الوليد، فشَهِدَت على زوجها، فقال عمر لقُدامةَ: إنّي أُريدُ أن أحُدَّك، فقال: ليس لك ذلك لقولِ الله عزَّ وجلَّ: ﴿لَيْسَ عَلَى ٱلَّذِينَ ءَامَنُواْ وَعَمِلُواْ ٱلصَّٰلِحَٰتِ جُنَاحٌ فِيمَا طَعِمُوٓاْ﴾ الآية [المائدة:٩٣]. فقال: أخطَأت التأويل، فإنَّ بقيَّة الآية ﴿إِذَا مَا ٱتَّقَواْ﴾ فإنَّك إذا اتَّقَيت اجتَنَبت ما حَرَّمَ الله عليك،

---

(١) بل أورده البخاري في الطريق التي قبل هذه (٤٠٩)، ولكن ذهِل عنها الحافظ رحمه الله تعالى.

(٢) تحرف في (س) إلى: أكبر منهم.

(٣) عند الكلام على الباب (٤٥) من مناقب الأنصار.

(٤) تحرف في (أ) و(س) إلى: العقدي.

ثمَّ أمَرَ به فجُلِد، فغاضَبَه قُدامة، ثمَّ حَجّا جميعاً، فاستَيقَظَ عمر من نومه فَزِعاً، فقال: عَجِّلوا بقُدامة، أتاني آتٍ، فقال: صالِح قُدامةَ فإنَّه أخوك، فاصطَلَحا.

**قوله: «أخبر رافعُ بنُ خَديج»** بالرَّفع على الفاعليَّة **«عبدَ الله بنَ عمر»** بالنَّصب على المفعوليَّة، ووقعَ في رواية المُستَمْلي: أخبرني رافع، بزيادة النُّون والياء، وهو خطأ.

**قوله: «أنَّ عَمَّيهِ»** هما ظُهَير ومُظَهِّر، وقد تقدَّم ذلك في المزارَعة مع شرح الحديث (٢٣٤٦، ٢٣٤٧).

**قوله: «وكانا شَهِدا بدراً»** أنكَرَ ذلك الدِّمياطيّ، وقال: إنَّما شَهِدا أُحُداً، واعتَمَدَ على ابن سعد في ذلك، ومَن أثبَتَ شُهودَهما أثبتُ ممَّن نَفاه.

٣٢١/٧ **الحديث السابع عشر:**

**قوله: «رأيتُ رِفاعة بن رافع الأنصاريّ، وكان قد شَهِدَ بدراً»** قد تقدَّم ذِكْر رِفاعة ونَسَبِه في «باب شُهود الملائكة بدراً» (٣٩٩٢و٣٩٩٣)، وبقيَّة هذا الحديث أخرجه الإسماعيليّ من طريق معاذ بن معاذ عن شُعْبة، بلفظ: سَمِعَ رجلاً من أهل بدر، يقال له: رِفاعة بن رافع، كبَّر في صلاته حين دَخَلَها، ومن طريق ابن أبي عَديّ عن شُعْبة، ولفظه: عن رِفاعة رجلٍ من أهل بدر، أنَّه دَخَلَ في الصلاة، فقال: الله أكبر كبيراً، ولم يَذكُر البخاريّ ذلك، لأنَّه موقوف ليس من غَرَضه.

**الحديث الثامن عشر:**

**قوله: «أنَّ عَمرو بن عَوْف»** هو الأنصاريّ، حَليف بني عامر بن لُؤَيّ، تقدَّم حديثه مشروحاً في كتاب الجِزية (٣١٥٨)، وفي الإسناد صحابيّان وتابعيّان، وسيأتي في الرِّقاق (٦٤٢٥)، بزيادة تابعيّ ثالث.

**الحديث التاسع عشر:** حديث أبي لُبابة، وسيأتي شرحه في اللِّباس[1]، وأبو لُبابة ممَّن ضُرِبَ

---

(١) بل سلف شرحه في بدء الخلق عند الحديث رقم (٣٢٩٧) و(٣٢٩٨).

له بسهمِه وأجره، ولم يَحضُر القتال[1].

٤٠١٨- حدَّثني إبراهيمُ بنُ المنذِرِ، حدَّثنا محمَّدُ بنُ فُلَيحٍ، عن موسى بنِ عُقْبةَ، قال ابنُ شِهابٍ: حدَّثنا أنسُ بنُ مالكٍ: أنَّ رجالاً مِن الأنصار استأذَنوا النبيَّ ﷺ، فقالوا: ائْذَن لنا فَلْنَتْرُك لابنِ أُخْتِنا عبَّاسٍ فِداءَه، قال: «والله لا تَذَرونَ مِنْه دِرْهَماً». ٣٢٢/٧

٤٠١٩- حدَّثنا أبو عاصمٍ، عن ابنِ جُرَيجٍ، عن الزُّهْريِّ، عن عطاءِ بنِ يَزِيدَ، عن عُبيدِ الله بنِ عَدِيٍّ، عن المِقْدادِ بنِ الأسوَدِ. وحدَّثني إسحاقُ، حدَّثنا يعقوبُ بنُ إبراهيمَ بنِ سعدٍ، حدَّثنا ابنُ أخي ابنِ شِهابٍ، عن عَمِّه، قال: أخبرني عطاءُ بنُ يَزِيدَ اللَّيثيُّ، ثمَّ الجُنْدَعِيُّ، أنَّ عُبيد الله بنَ عَدِيِّ بنِ الخِيار أخبَره: أنَّ المِقْدادَ بنَ عَمرٍو الكِنْدِيَّ، وكان حَلِيفاً لِبني زُهْرةَ، وكان ممَّن شَهِدَ بَدْراً معَ رسولِ الله ﷺ، أخبَره: أنَّه قال لِرسولِ الله ﷺ: أرأيتَ إن لَقِيتُ رجلاً مِن الكفَّار، فاقتَتَلْنا فضَرَبَ إحدَى يَدَيَّ بالسَّيفِ فقطَعَها، ثمَّ لاذَ منّي بشَجَرةٍ، فقال: أسلَمْتُ لله، آاقتُلُه يا رسولَ الله بعدَ أن قالها؟ فقال رسولُ الله ﷺ: «لا تَقْتُلْه» فقال: يا رسولَ الله، إنَّه قَطَعَ إحدَى يَدَيَّ، ثمَّ قال ذلكَ بعدَما قَطَعَها؟ فقال رسولُ الله ﷺ: «لا تَقْتُلْه، فإن قَتَلْتَه فإنَّه بمَنْزِلَتِكَ قبلَ أن تَقْتُلَه، وإنَّكَ بمَنْزِلَتِه قبلَ أن يقولَ كَلِمَتَه التي قالَ».

[طرفه في: ٦٨٦٥]

٤٠٢٠- حدَّثني يعقوبُ بنُ إبراهيمَ، حدَّثنا ابنُ عُلَيَّةَ، حدَّثنا سليمانُ التَّيميُّ، حدَّثنا أنسٌ رضي الله عنه، قال: قال رسولُ الله ﷺ يومَ بَدْرٍ: «مَن يَنظُرُ ما صَنَعَ أبو جَهْلٍ» فانطَلَقَ ابنُ مسعودٍ، فوَجَدَه قد ضَرَبَه ابنا عَفْراءَ حتَّى بَرَدَ، فقال: آنْتَ أبا جَهْلٍ؟! ـ قال ابنُ عُلَيَّةَ: قال سليمانُ: هكذا قالها أنسٌ، قال: أنتَ أبا جَهْلٍ؟ ـ قال: وهَل فوقَ رجلٍ قَتَلْتُموه؟ ـ قال سليمانُ: أو قال: قَتَلَه قومُه.

قال: وقال أبو مِجْلَزٍ: قال أبو جَهْلٍ: فلو غيرُ أكّارٍ قَتَلَني.

٤٠٢١- حدَّثنا موسى، حدَّثنا عبدُ الواحدِ، حدَّثنا مَعمَرٌ، عن الزُّهْريِّ، عن عُبيدِ الله بنِ عبدِ الله، حدَّثني ابنُ عبَّاسٍ، عن عمرَ رضي الله عنهم: لمَّا توفِّيَ النبيُّ ﷺ قلتُ لأبي بَكْرٍ: انطَلِق

(١) انظر «معرفة الصحابة» لأبي نعيم (١٢٠٣) و«السنن الكبرى» للبيهقي ٦/ ٢٩٢.

بنا إلى إخواننا مِن الأنصار، فلَقِيَنا منهم رجلان صالحان، شَهِدا بَدْراً.

فحَدَّثْتُ عُروةَ بنَ الزُّبَيرِ، فقال: هما عُوَيمُ بنُ ساعِدةَ، ومَعْنُ بنُ عَدِيٍّ.

الحديث العشرون:

قوله: «أنَّ رجالاً من الأنصار» أي: ممَّن شَهِدَ بدراً، لأنَّ العبَّاس كان أُسِرَ ببدرٍ كما سيأتي، وكان المشركونَ أخرَجوه معهم إلى بدر، فأخرجَ ابن إسحاق[1] من حديث ابن عبَّاس: أنَّ النبيَّ ﷺ قال لأصحابه يوم بدر: «قد عَرَفتُ أنَّ رجالاً من بني هاشم قد أُخرِجوا كُرْهاً، فمَن لَقِيَ أحداً منهم فلا يَقتُله»[2].

وروى أحمد (١٨٤٩٩) من حديث البراء قال: جاء رجل من الأنصار بالعبَّاس قد أسَرَه، فقال العبَّاس: ليس هذا أسَرَني، بل أسَرَني رجلٌ أنزَعُ[3]، فقال النبيّ ﷺ للأنصاريِّ: «أيَّدَك الله بمَلَكٍ كريم»، واسم هذا الأنصاريّ: أبو اليَسَر بفتح التحتانيَّة والمهمَلة، وهو كعب بن عَمْرو الأنصاريّ.

وروى الطبرانيُّ (١٩/ ٣٧٠) من حديث أبي اليَسَر: أنَّه أسَرَ العبَّاس[4]. ومن حديث ابن عبَّاس: قلت لأبي: كيفَ أسَرَكَ أبو اليَسَر؟ ولو شِئتَ لجَعَلته في كَفِّك. قال: لا تَقُل ذلك يا بُنيّ[5].

قوله: «فلنَترُك» بصيغة الأمر، واللّام للمُبالَغة.

قوله: «لابنِ أُختنا عبَّاس» أي: ابن عبد المطَّلِب، وأُمّ العبَّاس لَيسَت من الأنصار، بل

---

(١) كما في «سيرة ابن هشام» ١/ ٦٢٨-٦٢٩.

(٢) وله شاهد عن علي أخرجه أحمد (٦٧٦)، والبزار (٧٢٠) وغيرهما، وسنده صحيح.

(٣) الأنزع، من النَّزَع: وهو انحِسار مُقدَّم شعر الرأس عن جانبي الجبهة.

(٤) لكن إسناده واهٍ بمرّة، ويغني عنه حديث ابن عباس الذي أخرجه الحاكم ٣/ ٣٢٤ وغيره من طريق أخرى غير الطريق التي أشار إليها الحافظ، وسيأتي تخريجها.

(٥) لم نقف عليه في «معجم الطبراني الكبير»، وهو في «أخبار مكة» للفاكهي (٢٤٦٥)، و«مسند البزار» (١٢٩٧)، وإسناده ضعيف وتمام كلامه: لقيَني وهو أعظم في عيني من الخَنْدَمَة.

جَدَّته أمّ عبد المطَّلِب هي الأنصاريَّة، فأطلقوا على جَدّة العبَّاس أُختاً لكَونِها منهم، وعلى العبَّاس ابنَها لكَونِها جَدَّته، وهي سَلمَى بنت عَمْرو بن زيد بن لَبيدٍ، من بني عَديّ بن النَّجّار، ثمَّ من بني الخَزرَج. وأمَّا أمّ العبَّاس: فهي نُتَيْلة، بنونٍ ومُثنّاة من فوق ثمَّ لامٍ مُصغَّر، بنت جَنَاب ـ بجيمٍ ونون خفيفة، بعد الألف موحَّدة ـ من ولد تَيْمِ اللّات بن النَّمِر بن قاسط.

ووَهِمَ الكِرْمانيُّ، فقال: أمّ العبَّاس بن عبد المطَّلِب كانت من الأنصار، وأخَذَ ذلك من ظاهر قول الأنصار: ابن أُختنا، وليس كما فهمَه، بل فيه تَجوُّز كما بيَّنته. وروى ابن عائذ في «المغازي» من طريقٍ مُرسَل: أنَّ عمر لمَّا ولِيَ وَثاق الأسرَى شَدَّ وثاق العبَّاس، فسمعَه رسول الله ﷺ يَئِنّ، فلم يأخُذه النَّوم، فبَلَغَ الأنصار فأطلقوا العبَّاس، فكأنَّ الأنصار لمَّا فَهِموا رِضا رسول الله ﷺ بفَكِّ وَثاقه، سألوه أن يَترُكوا له الفِداء طلباً لتمام رِضاه، فلم يُجِبهم إلى ذلك.

وأخرج ابن إسحاق[1] من حديث ابن عبَّاس: أنَّ النبيَّ ﷺ قال: «يا عبَّاس افدِ نفسك وابنَي أخَوَيك عَقيل بن أبي طالب ونَوفَل بن الحارث وحَليفك عُتبة بن عَمْرو، فإنَّك ذو مال» قال: إنّي كنت مسلماً، ولكنَّ القوم استَكرَهوني، قال: «الله أعلم بما تقول، إن يَكُ ما تقول حقّاً إنَّ الله يَجزيك، ولكن ظاهر أمرك أنَّك كنت عَلَينا»

وذكر موسى بن عُقْبة[2] أنَّ فِداءَهم كان أربعين أوقيَّة ذهباً، وعند أبي نُعَيم في «الدلائل»[3] بإسنادٍ حَسَن[4] من حديث ابن عبَّاس: كان فِداءُ كلّ واحد أربعين أوقيَّة، فجَعَلَ على العبَّاس مئة أوقيَّة، وعلى عَقيل ثمانين، فقال له العبَّاس: أَلِلقَرابة صَنَعت هذا؟ قال:

---

(١) ومن طريقه أخرجه أحمد (٣٣١٠)، وفي إسناده رجل مبهم، لكن رواه الحاكم ٣/ ٣٢٤، وعنه البيهقي ٦/ ٣٢٢ من طريق ابن إسحاق أيضاً موصولاً بنحوه. وإسناده حسن.

(٢) ومن طريقه أخرجه البيهقي في «الدلائل» ٣/ ١٤٢.

(٣) تحرف في (س) إلى «الأوائل».

(٤) في إسناده محمد بن حميد الرازي، وهو متروك الحديث.

فأنزَلَ الله تعالى: ﴿يَٰٓأَيُّهَا ٱلنَّبِيُّ قُل لِّمَن فِيٓ أَيۡدِيكُم مِّنَ ٱلۡأَسَٰرَىٰٓ[1] إِن يَعۡلَمِ ٱللَّهُ فِي قُلُوبِكُمۡ خَيۡرٗا يُؤۡتِكُمۡ﴾ الآية [الأنفال:٧٠]، فقال العبَّاس: ودِدت لو كنتَ أخَذتَ منِّي أضعافها، لقولِه تعالى: ﴿يُؤۡتِكُمۡ خَيۡرٗا مِّمَّآ أُخِذَ مِنكُمۡ﴾[الأنفال:٧٠].

قوله: «لا تَذَرونَ» بفتح الذّال المعجَمة، أي: لا تَترُكونَ من الفِداء شيئاً، وزاد الكُشْمِيهنيّ في روايته: «لا تَذَرونَ له» أي: للعبَّاس. قيل: والحكمة في ذلك أنَّه خَشيَ أن/ يكون في ٣٢٣/٧ ذلك مُحاباةٌ له لكَونِه عَمَّه، لا لكَونِه قريبَهم من النِّساء فقط، وفيه إشارة إلى أنَّ القريب لا ينبغي له أن يَتَظاهَر بما يُؤذي قريبه، وإن كان في الباطِن يَكرَه ما يُؤذيه، ففي تَرك قَبُول ما يَتبرَّع له الأنصار به من الفِداء تأديب لمن يقع له مثل ذلك.

**الحديث الحادي والعشرون:** حديث المِقداد بن الأسوَد، وفي إسناده ثلاثة من التابعين في نَسَق، وهم مَدَنيّون، وسيأتي شرحه في الدّيات (٦٨٦٥) مع بيان ما يَرفَع الإشكال في قوله: «فإنَّك بمَنزِلَتِه» والغرض من إيراده هنا قوله: وكان ممَّن شَهِدَ بدراً، وقد تقدَّم أنَّه كان فارساً يومَئذٍ[2]، وإسحاق في الطَّريق الثانية شيخه: هو ابن منصور.

**الحديث الثاني والعشرون:** حديث أنس في قِصّة قتل أبي جهل. تقدَّم شرحه في أوائل هذه الغزوة (٣٩٦٢)، والغرض منه هنا بيان كَون ابنَي عَفراء شَهِدا بدراً.

**الحديث الثالث والعشرون:**

ذكر طَرَفاً من حديث السَّقيفة، والغرض منه ذِكْر عُوَيم بن ساعدة ومَعن بن عَديّ في أهل بدر، فأمَّا عُوَيم: فهو بالمهمَلة مُصغَّر، ابن ساعدة بن عايش[3]، بتحتانيَّةٍ ومُعجَمة،

---

(١) كذلك قرأها أبو عمرو بن العلاء بضم الهمزة، على وزن فُعَالَى، وقرأها الباقون: ﴿ٱلۡأَسۡرَىٰٓ﴾ على وزن فَعْلى، بفتح الهمزة.

(٢) عند شرح الحديث (٣٩٥٢)، وعند أحمد (١٠٢٣) من حديث علي بن أبي طالب: ما كان فينا فارس يوم بدر غير المقداد.

(٣) تحرف في (ع) و(س) إلى: عياش، والمثبت على الصواب من (أ) موافقاً ما ضبطه الحافظ في «تبصير المنتبه» ٣/ ٨٨٩.

ابن قيس بن النُّعمان، وهو أَوْسيّ من بني عَمرو بن عَوْف.

وأمَّا مَعْن: فهو بفتح الميم وسكون المهمَلة، أي: ابن عَديّ بن الجدّ بن عَجْلان أخو عاصم بن عَديّ، وهو بَلَويّ[1] من حُلَفاء بني عَمْرو بن عَوْف.

وموسى شيخه: هو ابن إسماعيل، وعبد الواحد: هو ابن زياد، وعُبيد الله بن عبد الله[2]، أي: ابن عُتبة بن مسعود، وقد مَضَى شرح حديث السَّقيفة في المناقب (٣٦٦٨).

٤٠٢٢- حدَّثني إسحاقُ بنُ إبراهيمَ، سمعَ محمَّدَ بنَ فُضَيلٍ، عن إسماعيلَ، عن قيسٍ: كان عطاءُ البَدْرِيِّينَ خمسةَ آلافٍ خمسةَ آلافٍ، وقال عمرُ: لأُفَضِّلَنَّهم على مَن بعدَهمْ. ٣٢٤/٧

٤٠٢٣- حدَّثني إسحاقُ بنُ منصورٍ، أخبرَنا عبدُ الرَّزّاق، أخبرنا مَعمَرٌ، عن الزُّهْريِّ، عن محمَّدِ بنِ جُبَيرٍ، عن أبيه، قال: سمعتُ النبيَّ ﷺ يَقْرأُ في المغربِ بالطّور، وذلكَ أوَّلَ ما وقَرَ الإيمانُ في قَلْبِي.

٤٠٢٤- وعن الزُّهْريِّ، عن محمَّدِ بنِ جُبَيرِ بنِ مُطْعِمٍ، عن أبيه، أنَّ النبيَّ ﷺ قال في أُسارَى بَدْرٍ: «لو كان المطْعِمُ بنُ عَدِيٍّ حَيّاً، ثمَّ كَلَّمَني في هؤُلاءِ النَّتْنَى، لَتَرَكْتُهم له».

وقال اللَّيثُ: عن يحيى بن سعيد، عن سعيدِ بنِ المسيّبِ: وقعَتِ الفِتْنةُ الأولَى ـ يعني مَقْتَلَ عُثْمانَ ـ فلم تُبْقِ من أصحاب بَدْرٍ أحداً، ثمَّ وقَعَتِ الفِتْنةُ الثّانيةُ ـ يعني الحَرّةَ ـ فلم تُبْقِ من أصْحاب الحُدَيبيةِ أحداً، ثمَّ وقَعَتِ الثّالثةُ، فلم تَرْتَفِع وللناسِ طَبَاخٌ.

٤٠٢٥- حدَّثنا الحَجّاجُ بنُ مِنْهالٍ، حدَّثنا عبدُ الله بنُ عمرَ النُّمَيريُّ، حدَّثنا يونسُ بنُ يَزيدَ، قال: سمعتُ الزُّهْريَّ، قال: سمعتُ عُرْوةَ بنَ الزُّبَيرِ وسعيدَ بنَ المسيّبِ وعَلْقمةَ بنَ وَقّاصٍ وعُبيد الله بنَ عبدِ الله، عن حديثِ عائشةَ رضي الله عنها، كلٌّ حدَّثني طائفةً مِن الحديثِ، قالت: فَأقبَلْتُ أنا وأُمُّ مِسْطَحٍ، فعَثَرَتْ أمُّ مِسْطَحٍ في مِرْطِها، فقالت: تَعِسَ مِسْطَحٌ، فقلتُ: بِئْسَ ما قلتِ! تَسُبِّينَ رجلاً شَهِدَ بَدْراً؟... فذكر حديثَ الإفْكِ.

---

(١) تحرف في (أ) و(س) إلى: بكري، وجاء على الصواب في (ع)، وإنما هو من بَلِيّ بن الحاف بن قضاعة. انظر «جامع الأصول» لابن الأثير ـ قسم التراجم ـ ص٨٥٨.

(٢) قوله: «ابن عبد الله» سقط من (ع) و(س).

٤٠٢٦- حدَّثني إبراهيمُ بنُ المنذِرِ، حدَّثنا محمَّدُ بنُ فُلَيحِ بنِ سليمانَ، عن موسى بنِ عُقْبَةَ، عن ابنِ شِهابٍ، قال: هذه مغازي رسولِ الله ﷺ... فذكر الحديثَ، فقال رسولُ الله ﷺ، وهو يُلَقِّيهِمْ: «هل وجَدْتُم ما وعَدَكم رَبُّكم حَقّاً؟».

قال موسى: قال نافعٌ: قال عبدُ الله: قال ناسٌ من أصْحابه: يا رسولَ الله، تُنادي ناساً أمواتاً؟! قال رسولُ الله ﷺ: «ما أنتم بأسمَعَ لما قلتُ منهمْ».

فجميعُ مَن شَهِدَ بَدْراً من قُرَيشٍ ممَّن ضُرِبَ له بسَهْمِه أحدٌ وثمانونَ رجلاً.

وكان عُروةُ بنُ الزُّبَيرِ يقول: قال الزُّبَيرُ: قُسِمَت سُهْمانُهم، فكانوا مئةً، والله أعلم.

٤٠٢٧- حدَّثني إبراهيمُ بنُ موسى، أخبرنا هشامٌ، عن مَعمَرٍ، عن هشامِ بنِ عُرْوةَ، عن أبيه، عن الزُّبَيرِ، قال: ضُرِبَت يومَ بَدْرٍ للمُهاجِرينَ بمئةِ سَهْمٍ.

**الحديث الرابع والعشرون:**

**قوله: «عن إسماعيل»** هو ابن أبي خالد، وقيس: هو ابن أبي حازم.

**قوله: «كان عطاء البدريّين خمسة آلاف»** أي: المال الذي يُعطاه كلّ واحد منهم في كلّ سنة من عَهد عمر، فمَن بعده.

**قوله: «وقال عمر: لَأُفَضِّلَنهم»** أي: على غيرهم في زيادة العطاء، وفي حديث مالك بن أوس عن عمر[1]: أنَّه أعطَى المهاجرين خَمسة آلاف خَمسة آلاف، والأنصار أربعةَ آلاف أربعةَ آلاف، وفَضَّلَ أزواج النبيّ ﷺ، فأعطَى كلّ واحدة اثنَي عشر ألفاً.

**الحديث الخامس والعشرون:** حديث جُبَير بن مُطعِم في القِراءة في المغرِب بالطّور، تقدَّم شرحه في الصلاة (٧٦٥)، وقد عَزا المِزّيّ في «الأطراف» طريق إسحاق بن منصور هذه إلى التّفسير فوَهِمَ، وهي في المغازي كما تَرَى، ووجه إيراده هنا ما تقدَّم في الجهاد (٣٠٥٠)، أنَّه كان قَدِمَ في أُسارَى بدر، أي: في طلب فِدائهم.

---

(١) لم نقف عليه من طريق مالك بن أوس، لكن روي ذلك عن إبراهيم بن عبد الرحمن بن عوف عند عبد الرزاق (٢٠٠٣٦)، وروي أيضاً عن أبي هريرة عند ابن أبي شيبة ١٢/ ٣٠٢-٣٠٣.

**الحديث السادس والعشرون:** حديث جُبَير بن مُطعِم أيضاً، وهو موصول بالإسناد الذي قبله، والمُطعِم: هو والد جُبَير المذكور، والمراد بالتَّثنَى ـ جمع نَتِن، وهو بالنّونِ والمثنّاة ـ: أُسارَى بدر من المشركين.

**وقوله: «لَتَركتُهم[1] له»** أي: بغير فِداء، وبيَّن ابن شاهين من وجه آخر السَّبَب في ذلك، وأنَّ المراد باليَدِ[2] المذكورة: ما وَقَعَ منه حين رَجَعَ النبيّ ﷺ من الطائف ودَخَلَ في جِوار المُطعِم بن عَديّ، وقد ذكر ابن إسحاق القِصّة في ذلك مبسوطة، وكذلك أورَدَها الفاكِهيّ بإسنادٍ حَسَن مُرسَل، وفيه: أنَّ المُطعِم أمَرَ أربعة من أولاده فلَبسوا السِّلاح، وقامَ كلّ واحد منهم عند رُكن من الكعبة. فبَلَغَ ذلك قُرَيشاً، فقالوا له: أنتَ الرجل الذي لا تُخفَر ذِمَّتك. وقيل: المراد باليَدِ المذكورة: أنَّه كان من أشدّ مَن قامَ في نَقْضِ الصحيفة التي كتبتها قُرَيش على بني هاشم ومَن معهم من المسلمين حين حَصَروهم في الشِّعب، وقد تقدَّمت الإشارة إلى ذلك في أوائل السِّيرة (٣٨٨٢).

وروى الطبرانيُّ (١٥٣١) و(١٥٣٢)، من طريق محمد بن صالح التمّار عن الزُّهْريِّ عن محمد بن جُبَير عن أبيه، قال: قال المُطعِم بن عَديّ لقُرَيشٍ: إنَّكم قد فعَلتُم بمحمدٍ ما فعَلتُم، فكونوا أكَفّ الناس عنه. وذلك بعد الهجرة، ثمَّ ماتَ المُطعِم بن عَديّ قبل وَقْعةِ بدر وله بضع وتِسعونَ سنة، وذكر الفاكِهيّ بإسنادٍ مُرسَل: أنَّ حسَّان بن ثابت رَثاه لمَّا ماتَ مُجازاةً له على ما صَنَعَ للنبيِّ ﷺ.

وروى التِّرمِذيّ (١٥٦٧)، والنَّسائيُّ (ك٨٦٠٨)، وابن حِبّان (٤٧٩٥)، والحاكم (٢/ ١٤٠) بإسنادٍ صحيح عن عليّ قال: جاء جِبْريل إلى النبيّ ﷺ يوم بدر فقال: خَيِّر أصحابك في

---

(١) تحرف في (س) إلى: ليتركنهم.

(٢) لم يَرِد ذكر اليد في رواية البخاري، وإنما ورد ذكرها في بعض روايات الحديث بلفظ: وكانت له عند رسول الله ﷺ يدٌ، وكان أجزى الناس باليد. وهو من قول سفيان بن عيينة في روايته عن الزهري عند أبي يعلى (٧٤١٦)، والطحاوي في «شرح مشكل الآثار» (٤٥٠٨)، والبيهقي في «شعب الإيمان» (٨٧٠٣)، وغيرهم.

الأسرَى، إن شاؤوا القتل، وإن شاؤوا الفِداء على أن يُقتَل منهم عاماً مقبلاً مِثلَهم، قالوا: الفِداء ويُقتَل مِنّا.

وأخرج مسلم (١٧٦٣) هذه القِصّة مُطوَّلة من حديث عمر ذكر فيها السَّبَب: هو أنَّه قال: «ما تَرَونَ في هؤلاء الأسرَى؟» فقال أبو بكر: أرَى أن نأخُذ منهم فِديةً تكون قوّةً لنا، وعَسَى الله أن يَهديَهم، فقال عمر: أرَى أن/ تُمكِّنّا منهم فنَضرِبَ أعناقَهم، فإنَّ هؤلاء أئمَّة الكفر. فهَوي رسول الله ﷺ ما قال أبو بكر، الحديث، وفيه نزول قوله تعالى: ﴿ مَا كَانَ لِنَبِيٍّ أَن يَكُونَ لَهُۥٓ أَسْرَىٰ حَتَّىٰ يُثْخِنَ فِي ٱلْأَرْضِ ﴾ [الأنفال:٦٧] وقد تقدَّم نقلُ خِلاف الأئمَّة في جواز فِداء أسرَى الكفَّار بالمال في باب (١٥٠) ﴿ فَإِمَّا مَنًّۢا بَعْدُ وَإِمَّا فِدَآءً حَتَّىٰ تَضَعَ ٱلْحَرْبُ أَوْزَارَهَا ﴾ [محمد:٤] من كتاب الجهاد (٥٦). ٣٢٥/٧

وقد اختَلَفَ السَّلَف في أيّ الرَّأيَينِ كان أصوَبَ؟ فقال بعضهم: كان رأي أبي بكر، لأنَّه وافق ما قَدَّرَ الله في نفس الأمر ولما استقرَّ الأمر عليهِ، ولِدخولِ كثيرٍ منهم في الإسلام إمّا بنفسِه وإمّا بذُرِّيَّتِه التي وُلِدَت له بعد الوقعة، ولأنَّه وافق غَلَبة الرَّحمة على الغضب، كما ثَبَتَ ذلك عن الله في حَقّ مَن كَتَبَ له الرَّحمة، وأمَّا العِتاب على الأخذ، ففيه إشارة إلى ذَمّ مَن آثَرَ شيئاً من الدُّنيا على الآخِرة ولو قَلّ، والله أعلم.

**الحديث السابع والعشرونَ:**

**قوله: «وقال اللَّيث عن يحيى بن سعيد»** لم يقع لي هذا الأثر من طريق اللَّيث، وصلَه أبو نُعَيم في «المستخرَج» من طريق أحمد بن حَنبَل، عن يحيى بن سعيد القَطّان، عن يحيى بن سعيد الأنصاريّ، نحوه.

**قوله: «وَقَعَت الفتنة الأولَى»** يعني: مَقتَل عثمان **«فلم تُبقِ من أصحاب بدرٍ أحداً»** أي: أنَّهم ماتوا مُنذُ قامَت الفتنة بمَقتَلِ عثمان إلى أن قامَت الفتنة الأُخرَى بوَقعة الحَرّة، وكان آخر مَن ماتَ من البدريّين سعد بن أبي وقّاصٍ، وماتَ قبل وقعة الحَرّة ببضع سِنين، وغَفَلَ مَن زَعَمَ أنَّ قوله في الخَبَر: يعني: مَقتَل عثمان، غَلَطٌ مُستَنِداً إلى أنَّ عليّاً وطلحة

والزُّبَير وغيرهم من البدريّين عاشوا بعد عثمان زماناً، لأنَّه ظنَّ أنَّ المراد أنَّهم قُتِلوا عند مَقتَل عثمان، وليس ذلك مُراداً. وقد أخرج ابن أبي خَيْثمةَ[1] هذا الأثر من وجه آخر عن يحيى بن سعيد بلفظ: وقَعَت فتنة الدّار، الحديث، وفتنة الدّار: هي مَقتَل عثمان، وزَعَمَ الدّاوودي أنَّ المراد بالفتنة الأولى مَقتَل الحسين بن عليّ، وهو خطأ، فإنَّ في زمن مَقتَل الحسين بن عليّ لم يكن أحد من البدريّين موجوداً.

**قوله: «ثُمَّ وَقَعَت الفتنة الثانية يعني: الحَرّة...»** إلى آخره، كانت الحَرّة في آخِر زمن يزيد ابن معاوية، وسيأتي شيء من خبرها في كتاب الفتن إن شاء الله تعالى[2].

**قوله: «ثُمَّ وقَعَت الثالثة»** كذا في الأُصول، ووقعَ في رواية ابن أبي خَيْثمةَ: ولو قد وَقَعَت الثالثة. ورَجَّحَها الدِّمياطيّ بناءً على أنَّ يحيى بن سعيد قال ذلك قبل أن تقع الثالثة، ولم يُفسِّر الثالثة كما فَسَّرَ غيرها، وزَعَمَ الدّاوودي أنَّ المراد بها فتنة الأزارِقَة، وفيه نظر لأنَّ الذي يَظهَر أنَّ يحيى بن سعيد أراد الفتن التي وقَعَت بالمدينة دون غيرها، وقد وقَعَت فتنة الأزارقة عَقِب موت يزيد بن معاوية، واستَمرَّت أكثر من عشرين سنة.

وذكر ابن التِّين أنَّ مالكاً روى عن يحيى بن سعيد الأنصاريّ قال: لَم تُترَك الصلاةُ في مسجد النبيّ ﷺ إلّا يوم قُتِلَ عثمان ويوم الحَرّة، قال مالك: ونَسيت الثالثة. قال ابن عبد الحَكَم: هو يوم خروج أبي حمزة الخارجيّ، قلت: كان ذلك في خلافة مروان بن محمد بن مروان بن الحَكَم سنة ثلاثين ومئة، وكان ذلك قبل موت يحيى بن سعيد بمُدّةٍ.

ثُمَّ وجدت ما أخرجه الدّارَقُطنيُّ في «غرائب مالك» بإسنادٍ صحيح إليه، عن يحيى بن سعيد، نحو هذا الأثر، وقال في آخره: وإن وقَعَت الثالثة لم تَرتَفِع وبالناس طَباخٌ، وأخرجه ابن أبي خَيْثمةَ بلفظ: ولو وقَعَت، وهذا بخلاف الجزم بالثالثة في حديث الباب، ويُمكِن الجمع بأن يكون يحيى بن سعيد قال هذا أوَّلاً، ثمَّ وَقَعَت الفتنة الثالثة المذكورة وهو حَيّ فقال ما نَقَلَه عنه اللَّيث بن سعد.

---

(١) السفر الثالث من «تاريخ ابن أبي خيثمة» (٢٠١٢).

(٢) عند شرح الحديث (٧١١١).

وقوله: «طَبَاخٌ» بفتح المهمَلة والموحَّدة الخفيفة وآخره مُعجَمة، أي: قوّة، قال الخليل: أصل الطَّبَاخ: السِّمَن والقوّة، ويُستَعمَل في العقل والخير، قال حسَّان:

المال يَغشَى رِجالاً لا طَبَاخ لهم كالسَّيل يَغشَى أُصولَ الدِّندِنِ البالي

انتهى، والدِّندِن، بكسرِ المهمَلتَينِ وسكون النُّون الأولَى: ما اسوَدَّ من النَّبات.

٣٢٦/٧ **الحديث الثامن والعشرون:** ذكر/ طَرَفاً من حديث الإفك المذكور في هذا السَّنَد، وسيأتي شرحه في التفسير (٤٧٥٠) مُستَوفًى، والغرض منه شهادة عائشة لِمِسْطَحٍ بأنَّه من أهل بدر، وهو مِسطَح بن أُثاثة ـ بضمِّ الهمزة وتخفيف المثلَّثة ـ ابن عبّاد بن المطَّلِب. وليس لعبدِ الله ابن عمر النُّميريّ عند البخاريّ غير هذا الحديث.

**الحديث التاسع والعشرون:**

**قوله: «عن ابن شِهاب قال: هذه مغازي رسول الله ﷺ، فذكر الحديث»** أي: ما حَمَلَه موسى بن عُقْبة عن ابن شِهاب من ذلك.

**قوله: «وهو يُلقّيهم»** بتشديد القاف المكسورة بعدها تحتانيَّة ساكنة، وفي رواية المُستَمْلي: بسكونِ اللّام وتخفيف القاف، من الإلقاء، وفي رواية الكُشْمِيهنيّ: بعينٍ مُهمَلة ونون، من اللَّعن، وكذا هو في: «مغازي موسى بن عُقْبة».

**قوله: «قال موسى بن عُقبة»** هو بالإسناد المذكور إليه، وعبد الله: هو ابن عمر.

**قوله: «قال ناس من أصحابه»** تقدَّم شرحه (٣٩٧٦)، وأنَّ ممَّن خاطَبَه بذلك عمر.

**قوله: «فجميع[1] مَن شَهِدَ بدراً من قُرَيش»** هو بقيَّة كلام موسى بن عُقْبة عن ابن شِهاب.

---

(١) كذا وقع في رواية أبي ذر الهروي كما في اليونينية و«إرشاد الساري»، ووقع لغيره: قال أبو عبد الله، وفُسّر بأنه البخاري، وعليه تكون الجملة المذكورة من كلامه، وبه جزم ابن الأثير في «جامع الأصول» (٦٠٤٨)، وبإسقاط قوله: قال أبو عبد الله، تكون الجملة من قول موسى بن عقبة عن الزهري، كما جزم به الحافظ هنا ومن قبله الكرماني في «الكواكب الدراري» ١٥/ ١٩٧.

وقوله: «ممَّن ضُرِبَ له بسهمِه أحدٌ وثمانونَ» يريد بقولِه: ضُربَ له بسهمِه، أي: أعطاه نَصيباً من الغنيمة، وإن لم يَشهَدها لعُذرٍ له، فصَيَّرَه كمَن شَهِدَها.

قوله: «وكان عُرْوة بن الزُّبَير يقول» هو بقيَّة كلام موسى بن عُقْبة، عن ابن شِهاب. وقد استَظهَرَ له المصنِّف بالحديث الذي بعده، لكنَّ العدد الذي ذكره يُغايِر حديث البراء الماضي في أوائل هذه القِصّة (٣٩٥٦) وهي قوله: إنَّ المهاجرين كانوا زيادة على ستّين. فيُجمَع بينهما بأنَّ حديث البَراء أورَدَه فيمن شَهِدَها حِسّاً، وحديث الباب فيمن شَهِدَها حِسّاً وحُكماً.

ويحتمل أن يكون المراد بالعددِ الأوَّل: الأحرار، والثاني: بانضِمام مَواليهم وأتباعهم، وقد سَرَدَ ابن إسحاق أسماء مَن شَهِدَ بدراً من المهاجرين وذَكر معهم حُلَفاءَهم ومَواليَهم فبَلَغوا ثلاثةً وثمانين رجلاً، وزاد عليه ابن هشام في «تهذيب السِّيرة» ثلاثة، وأمَّا الواقديُّ فسَرَدهم خمسةً وثمانين رجلاً. وروى أحمد (٢٢٣٢) والبزَّار[1] والطبرانيُّ (١٢٠٨٤) من حديث ابن عبَّاس: أنَّ المهاجرين ببدرٍ كانوا سبعة وسبعين رجلاً فلعلَّه لم يَذكُر مَن ضُرِبَ له بسهمٍ ممَّن لم يَشهَدها حِسّاً.

الحديث الثلاثون:

قوله: «أخبَرَنا هشام» هو ابن يوسف الصنعانيّ.

قوله: «ضُرِبت يوم بدر للمُهاجرين بمئة سهمٍ» عند ابن عائذ من طريق أبي الأسوَد عن عُرْوة: سألتُ الزُّبَير: على كَم سهمٍ جاء للمُهاجرين يوم بدر؟ قال: على مئة سهم. قال الدّاوودِيُّ: هذا يُغايِر قوله: كانوا أَحَدَاً[2] وثمانين. قال: فإن كان قوله: بمئة سهم، من كلام الزُّبَير، فلعلَّه دَخَلَه شَكٌّ في العدد، ويحتمل أن يكون من قول الراوي عنه، قال: وإنَّما كانوا على التحرير أربعةً وثمانين، وكان معهم ثلاثةُ أفراسٍ، فأسهَمَ لها بسهمَينِ سهمَينِ،

---

(١) كما في «كشف الأستار» للهيثمي (١٧٨٣)، واللفظ له، وعند أحمد: ستة وسبعين رجلاً، وعند الطبراني: نيفاً وستين رجلاً!!

(٢) تحرف في (أ) و(س) إلى: إحدى.

وضَرَبَ لرجالٍ كان أرسَلَهم في بعض أمره بسِهامهم، فصَحَّ أنَّها كانت مئة، بهذا الاعتبار.

قلت: هذا الذي قاله أخيراً لا بأس به، لكن ظَهَرَ لي أنَّ إطلاق المئة إنَّما هو باعتبار الخُمُس، وذلك أنَّه عَزَلَ خُمُس الغَنيمة، ثمَّ قَسَمَ ما عَدَاه على الغانمين على ثمانين سهماً عددَ مَن شَهِدَها ومَن أَلحَقَ بهم، فإذا أُضيف إليه الخُمُس كان ذلك من حِساب مئة سهمٍ، والله أعلم.

٣٢٧/٧ **١٢ - باب تَسْميةِ مَن سُمِّيَ من أهلِ بدرٍ في «الجامعِ»**

**النبيُّ محمَّدُ بنُ عبدِ الله الهاشميُّ ﷺ، أبوبَكْر الصِّدِّيق القرشي، عمر بن الخطاب العَدَويّ، عثمان بن عفّان خلَّفَه النبي ﷺ على ابنته، وضرب له بسَهْمِه، علي بن أبي طالب الهاشمي، إياسُ بنُ البُكَيرِ، بلالُ بنُ رَباحٍ مولى أبي بَكْرٍ القُرَشيِّ، حمزةُ بنُ عبدِ المطَّلِبِ الهاشمِيُّ، حاطِبُ ابنُ أبي بَلْتَعةَ حَلِيفٌ لِقُرَيشٍ، أبو حُذَيفةَ بنُ عُتْبَةَ بنِ رَبِيعةَ القُرَشيُّ، حارثةُ بنُ الرَّبِيعِ الأنصاريُّ قُتِلَ يومَ بَدْرٍ - وهو حارثةُ بنُ سُرَاقةَ - كان في النَّظّارةِ، خُبيبُ بنُ عَدِيٍّ الأنصاريُّ، خُنَيسُ بنُ حُذافةَ السَّهْمِيُّ، رِفاعةُ بنُ رافعٍ الأنصاريُّ، رِفاعةُ بنُ عبدِ المنذِرِ أبو لُبابةَ الأنصاريُّ، الزُّبَيرُ بنُ العَوّامِ القُرَشيُّ، زيدُ بنُ سَهْلٍ أبو طَلْحةَ الأنصاريُّ، أبو زيدٍ الأنصاريُّ، سَعْدُ بنُ مالكٍ الزُّهريُّ، سَعْدُ بنُ خَولةَ القُرَشيُّ، سعيدُ بنُ زيدِ بنِ عَمْرِو بنِ نُفَيلٍ القُرَشيُّ، سَهْلُ بنُ حُنَيفٍ الأنصاريُّ، ظُهَيرُ بنُ رافعٍ الأنصاريُّ، أخوه، عبدُ الله بنُ مَسعودٍ الهُذَليُّ، عُتْبةُ بنُ مَسعودٍ الهُذَليُّ، عبدُ الرَّحمنِ بنُ عَوْفٍ الزُّهريُّ، عُبيدةُ بنُ الحارثِ القُرَشيُّ، عُبَادةُ بنُ الصّامِتِ الأنصاريُّ، عَمرو بنُ عَوْفٍ حَلِيفُ بني عامرِ بنِ لُؤَيٍّ، عُقْبةُ بنُ عَمرٍو الأنصاريُّ، عامرُ بنُ رَبِيعةَ العَنَزِيُّ، عاصمُ بنُ ثابتٍ الأنصاريُّ، عُوَيمُ بنُ ساعِدةَ الأنصاريُّ، عِتْبانُ بنُ مالكٍ الأنصاريُّ، قُدامةُ بنُ مَظْعونٍ، قَتَادةُ بنُ النُّعْمان الأنصاريُّ، معاذُ بنُ عَمْرِو بنِ الجَمُوحِ، مُعَوَّذُ ابنُ عَفْراءَ، وأخوه، مالكُ بنُ رَبِيعةَ أبو أُسَيدٍ الأنصاريُّ، مُرارةُ بنُ الرَّبِيعِ الأنصاريُّ، مَعْنُ بنُ عَدِيٍّ الأنصاريُّ، مِسْطَحُ بنُ أُثاثةَ بنِ عبّادِ بنِ المطَّلِبِ بنِ عبدِ منافٍ، المِقْدادُ بنُ عَمرٍو الكِنْديُّ حَلِيفُ بني زُهْرةَ، هلالُ بنُ أُميَّةَ الأنصاريُّ، رضي الله عنهم.**

قوله: «باب تسمية مَن سُمّيَ مِن أهل بدر في الجامِع» أي: دون مَن لم يُسَمَّ فيهِ، ودون مَن لم يُذكَر فيه أصلاً. والمراد بالجامع: هذا الكتاب، والمراد بمَن سُمّيَ: مَن جاء فيه بروايةٍ عنه أو عن غيره بأنَّه شَهِدَها، لا بمُجرَّدِ ذِكْره دون التَّنصيص على أنَّه شَهِدَها، وبهذا يُجاب عن تَرك إيراده مثلَ أبي عُبيدة بن الجرّاح فإنَّه شَهِدَها باتِّفاقٍ، وذُكِرَ في الكتاب في عِدّة مواضع، إلّا أنَّه لم يقع فيه التنصيص على أنَّه شَهِدَ بدراً.

قوله: «النبيّ محمد بن عبد الله الهاشميّ ﷺ» قلت بَدَأ به تَبَرُّكاً وتَيمُّناً بذِكْرِهِ، وإلّا فذلك من المقطوع به.

قوله: «أبو بكر» تقدَّم ذِكْره في مواضع، منها في باب (٤) ﴿إِذْ تَسْتَغِيثُونَ رَبَّكُمْ﴾.

قوله: «عمر» ذكره في حديث أبي طلحة (٣٩٧٦).

قوله: «عثمان» قلت: لم يَتقدَّم له ذِكْر في هذه القِصّة، إلّا أنَّه تقدَّم في المناقب (٣٦٩٨) من قول ابن عمر: أنَّه ضُرِبَ له بسهمِهِ.

قوله: «عليّ بن أبي طالب» تقدَّم في حديث المبارَزة (٣٩٦٥)، وفي غيره.

قوله: «إياس بن البُكَيرِ» تقدَّم (٣٩٩١) قبل «باب شُهود الملائكة بدراً»، وقد سَرَدَ المصنِّف من هنا[1] الأسماءَ على حُروف المعجَم، وذكر بعض ذَوي الكُنَى مُعتَمِداً على الاسم دون أداة الكُنية، فلهذا قال: أبو حُذَيفة في حرف الحاء، وقَدَّمَ النبيَّ ﷺ والأربعة قبل الباقين لشَرَفِهم، وفي بعض النُّسَخ قَدَّمَ النبيّ ﷺ فقط، وذكر الأربعة في حرف العين، والخَطب فيه سَهل. ثمَّ إنَّ إياس بن البُكَير المذكور، بكسرِ الهمزة بعدها تحتانيَّة وآخره مُهمَلة، ووهمَ مَن ضَبَطَه بفتح الهمزة، وأمَّا أبوه فتقدَّم ضبطه، وقد شَهِدَ مع إياس بدراً إخوَته عاقل وعامر وغيرهما، ولكن لمَّا لم يقع ذِكْرهم في «الجامع» لم يَذكُرهم.

قوله: «بلال» تقدَّم (٣٩٧١) في حديث عبد الرحمن بن عَوْف في قتل أُميَّة بن خَلَف.

---

(١) تحرف في (س) إلى: هذه.

قوله: «حمزة» تقدَّم (٣٩٦٥) في أوَّل القِصّة.

قوله: «حاطِب» تقدَّم (٣٩٨٣) في «باب فضل مَن شَهِدَ بدراً».

٣٢٨/٧ قوله: «أبو حُذَيفة»/ تقدَّم في الحديث الخامس (٤٠٠٠) من الباب الأخير[1].

قوله: «حارثة بن الرَّبيع» يعني، بالتشديد: هو ابن سُرَاقة، تقدَّم (٣٩٨٢) في أوَّل «باب فضل مَن شَهِدَ بدراً».

وقوله: «كان في النَّظّارة» أشارَ إلى ما وقعَ في رواية حمَّاد بن سَلَمة عن ثابت عن أنس: أنَّه خرج نَظّاراً. أخرجه أحمد (١٢٢٥٢)، والنَّسائيُّ (ك٨١٧٥) وزاد: ما خرج لقتالٍ.

قوله: «خُبيبُ بن عَديٍّ» تقدَّم في حديث أبي هريرة (٣٩٨٩)، وسيأتي ما قيل فيه في الكلام على غزوة الرَّجيع (٤٠٨٦).

قوله: «خُنَيس بن حُذافة» تقدَّم في العاشر من الباب الأخير (٤٠٠٥).

قوله: «رِفاعة بن رافع» تقدَّم في «باب فضل مَن شَهِدَ بدراً»[2].

قوله: «رِفاعة بن عبد المنذِر أبو لُبابة» تقدَّم في التاسع عشر من الباب الأخير (٤٠١٧)، وجَزْمُه بأنَّ اسمه رِفاعة خالَفَ فيه الأكثر، فإنَّهم قالوا: إنَّ اسمه بشير، وإنَّ رِفاعة أخوه.

قوله: «الزُّبَير بن العَوّام» تقدَّم في عِدّة أحاديث (٣٩٧٣).

قوله: «زيد بن سَهل أبو طلحة» تقدَّم في «باب الدُّعاء على المشركين» (٣٩٧٦).

قوله: «أبو زيد الأنصاريّ» تقدَّم من حديث أنس (٣٩٩٦).

قوله: «سعد بن مالك» هو ابن أبي وقّاصٍ، ولم يَتقدَّم له ذِكْر في هذه القِصّة، ولكن هو

---

(١) يعني الباب الذي قبل هذا.

(٢) بل في باب شهود الملائكة بدراً، برقم (٣٩٩٢).

منهم بالاتِّفاق، ويحتملُ أن يكون أخَذَه من أثر سعيد بن المسيِّب (٤٠٢٤) على بُعدٍ في ذلك[1].

قوله: «سعد ابن خَوْلة» تقدَّم في قِصّة سُبيعة الأسلَميَّة (٣٩٩١).

قوله: «سعيد بن زيد» تقدَّم في أثر نافع عن ابن عمر (٣٩٩٠).

قوله: «سَهل بن حُنَيفٍ» تقدَّم في حديث عليّ (٤٠٠٤): أنَّه كَبَّرَ عليه خمساً.

قوله: «ظُهير بن رافع» تقدَّم في حديث رافع بن خَديج (٤٠١٢)، وأنَّه عَمّه، وأنَّ اسم أخيه مُظهِّر، ولم يُسمِّ البخاريّ أخاه.

قوله: «عبد الله بن مسعود» تقدَّم في أوائله (٣٩٦١).

قوله: «عُتبةُ بن مسعود» يعني: أخاه. قلت: لم يَتقدَّم له ذِكْرٌ، بل ولا ذَكره أحد ممَّن صَنَّفَ في المغازي في البدريّين، وقد سَقَطَ ذِكْره من رواية النَّسَفيّ، ولم يَذكُره الإسماعيليّ ولا أبو نُعَيم في «مُستَخرجيهما»، وهو المعتَمَد.

قوله: «عبد الرحمن بن عَوْف» تقدَّم (٣٩٧١) في قتل أبي جهل وغيره.

قوله: «عُبيدة بن الحارث» تقدَّم في حديث عليّ (٣٩٦٥).

قوله: «عُبَادةُ بن الصّامِت» تقدَّم بعد «باب شُهود الملائكة بدراً» (٣٩٩٩).

قوله: «عَمرو بن عَوْف» تقدَّم فيه (٤٠١٥).

قوله: «عُقبة بن عَمْرو» أبو مسعود البدريّ، تقدَّم مُتَرجماً بثلاثة أحاديث (٤٠٠٦-٤٠٠٨).

---

(١) الأقربُ من ذلك أنَّ البخاري أخرج في كتاب التفسير عن ابن عباس برقم (٤٦٤٥) أنَّ سورة الأنفال نزلت في بدر، وأخرج أيضاً عن سعد بن أبي وقاص أنَّ النبي ﷺ عاده في مرضه الذي أصابه عام حجة الوداع برقم (١٢٩٥)، وفيه أنَّ النبي ﷺ أمره أن يتصدق بثلث ماله دون الثلثين ودون النصف، وجاء عند مسلم في رواية (١٧٤٨) (٤٣) أنَّ حديث الصدقة هذا جزء من حديث رواه مصعب بن سعد عن أبيه، وذكر فيه أنَّ الأنفال نزلت بسببه، وهذا يقتضي شهوده بدراً، لكن لما كان حديث مسلم ليس على شرط البخاري اكتفى بالإيماء إليه على عادته. والله أعلم.

قوله: «عامر بن ربيعة العَنَزيّ» بالنّونِ والزّاي، وقعَ في رواية الكُشْمِيهنيّ: العَدويّ، وكلاهما صواب، فإنَّه عَنَزيُّ الأصل، عَدَويُّ الحِلف.

قوله: «عاصم بن ثابت» تقدَّم في حديث أبي هريرة (٣٩٨٩).

قوله: «عُوَيم بن ساعِدة» تقدَّم في حديث السَّقيفة (٤٠٢١).

قوله: «عِتبان بن مالك» تقدَّم في «باب شُهود الملائكة بدراً»[١].

قوله: «قُدامةُ بن مَظعُون» تقدَّم فيه[٢].

قوله: «قَتادة بن النُّعمان» تقدَّم في أوَّل الباب في حديث أبي سعيد (٣٩٩٧).

قوله: «معاذ بن عَمْرو بن الجَمُوح» بفتح الجيم وتخفيف الميم المضمومة وآخره مُهمَلة، تقدَّم في قتل أبي جهل (٣٩٦٤).

قوله: «مُعَوَّذ ابن عَفراء» هي أمّه، واسم أبيه الحارث، ومُعَوَّذ بتشديد الواو وبفتحها على الأشهَر، وجَزَمَ الوَقَّشيُّ بأنَّه بالكسرِ.

قوله: «وأخوه» عَوْف بن الحارث، تقدَّم ذِكْرهما (٣٩٦٤و٣١٤١).

قوله: «مالك بن ربيعة أبو أُسَيد» تقدَّم في أوَّل «باب مَن شَهِدَ بدراً»[٣] ونَبَّهَ عِياض على أنَّ مَن لا مَعرِفة له قد يَتوهَّم أنَّ مالكاً أخو معاذ لأنَّ سياق البخاريّ هكذا مُعاذ ابن عَفراء وأخوه مالك بن ربيعة. وليس ذلك مُراده، بل قوله: أخوه، أي: عَوْف ولم يُسمِّهِ، ثمَّ استأنفَ فقال: مالك بن ربيعة، ولو كَتَبه بواوِ العَطف لارتَفَعَ اللَّبس، وكذا وقعَ عند بعض الرُّواة[٤].

---

(١) بل في الباب الذي يليه برقم (٤٠٠٩).

(٢) بل في الباب الذي يليه أيضاً برقم (٤٠١١).

(٣) بل في الباب الذي بعد باب فضل من شهد بدراً برقم (٣٩٨٤).

(٤) يعني وقع عندهم ذكر واو العطف عند كنية مالك بن ربيعة هذا، فقالوا: وأبو أسيد، ظنّاً منهم أنَّ مالكاً أخوه، وهو خطأ صريح كما أوضحه القاضي عياض في «المشارق» ٢/ ٣٧١.

قوله: «مُرَارةُ بن الرَّبيع» تقدَّم في حديث كعب بن مالك[1].

قوله: «مَعْن بن عَديٍّ» تقدَّم مع عوَيم بن ساعدة (٤٠٢١).

قوله: «مِسطَح بن أُثاثة» تقدَّم في أواخر الباب الأخير (٤٠٢٥)، ووقعَ هنا لأبي زيد في نِسبَته: عبّاد بن عبد المطَّلِب. والصواب حذف: عبد.

قوله: «المِقداد بن عَمْرو» تقدَّم (٤٠١٩)، ووقعَ في رواية الكُشْمِيهنيّ: المِقدام، بميمٍ في آخره، وهو غَلَط.

قوله: «هلال بن أُميَّة» تقدَّم مع مُرارة[2].

قلت: فجُمْلة مَن/ ذُكِرَ من أهل بدر هنا أربعة وأربعونَ رجلاً، وقد سَبَقَ البخاريُّ إلى ٣٢٩/٧ ترتيب أهل بدر على حُروف المعجَم، وهو أضبَطُ لاستيعاب أسمائهم، ولكنَّه اقتَصَرَ على ما وقعَ عنده منهم، واستَوعَبَهم الحافظ ضياء الدّين المقدِسيُّ في كتاب «الأحكام» وبيَّن اختلاف أهل السِّيَر في بعضهم، وهو اختلاف غير فاحش، وأورَدَ ابن سَيِّد الناس أسماءَهم في «عُيون الأثر» لكن على القَبائل كما صَنَعَ ابن إسحاق وغيره، واستَوعَبَ ما وقعَ له من ذلك فزادوا على ثلاث مئةٍ وثلاثةَ عشر: خمسين رجلاً، قال: وسبب الزّيادة الاختلاف في بعض الأسماء.

قلت: ولولا خَشْية التطويل لَسَرَدت أسماءَهم مُفَصَّلاً مُبيِّناً للراجحِ، لكن في هذه الإشارة كِفاية، والله المستَعان.

## ١٣ - حديث بني النَّضير، ومَخرَج رسول الله ﷺ إليهم في دية الرّجلين وما أرادوا من الغدر بالنبيّ ﷺ

**وقال الزُّهْريُّ، عن عُروةَ: كانت على رأسِ سِتّةِ أشهُرٍ من وقْعةِ بَدْرٍ قبلَ أُحُدٍ، وقولِ الله تعالى:** ﴿هُوَ ٱلَّذِىٓ أَخْرَجَ ٱلَّذِينَ كَفَرُوا۟ مِنْ أَهْلِ ٱلْكِتَٰبِ مِن دِيَٰرِهِمْ لِأَوَّلِ ٱلْحَشْرِ مَا ظَنَنتُمْ أَن يَخْرُجُوا۟﴾ [الحشر:٢].

**وجعله ابنُ إسحاقَ بعدَ بئْرِ مَعونةَ وأُحُدٍ.**

---

(١) معلَّقاً بإثر الحديث السالف برقم (٣٩٨٩)، وسيصِلُه المصنِّفُ برقم (٤٤١٨).

(٢) في حديث كعب بن مالك الذي سيصِلُه المصنف برقم (٤٤١٨). وسلف معلقاً بإثر الحديث (٣٩٨٩).

٣٣٠/٧ قوله: «حديث بني النَّضير» بفتح النُّون وكسر الضّاد المعجَمة، هم قبيلة كبيرة من اليهود، وقد مَضَت الإشارة إلى التعريف بهم في أوائل الكلام على أحاديث الهجرة[١].

وكان الكفَّار بعد الهجرة مع النبيّ ﷺ على ثلاثة أقسام: قِسم وادَعَهم على أن لا يُحاربوه ولا يُمالِئوا عليه عدوّه، وهم طَوائف اليهود الثلاثة: قُرَيظة والنَّضير وقَينُقاع. وقِسم حارَبوه ونَصَبوا له العَداوة كقُرَيشٍ. وقِسم تارَكَوه وانتَظَروا مايؤول إليه أمره كَطَوائف من العرب، فمنهم مَن كان يُحِبّ ظُهورَه في الباطن: كخُزاعة، وبالعكس: كبني بكر، ومنهم مَن كان معه ظاهراً ومع عدوّه باطِناً وهم المنافقون.

فكان أوَّل مَن نَقَضَ العهدَ من اليهود بنو قَينُقاع، فحارَبَهم في شَوّال بعد وقعة بدر فنزلوا على حُكمه، وأراد قتلَهم فاستَوهَبَهم منه عبد الله بن أُبيّ، وكانوا حُلَفاءَه فوَهَبَهم له، وأخرجهم مِن المدينة إلى أذرِعات. ثمَّ نَقَضَ العَهدَ بنو النَّضير كما سيأتي، وكان رئيسهم حُيَيُّ بن أخطَبَ. ثمَّ نَقَضَت قُرَيظة كما سيأتي شرحُ حالهم بعد غزوة الخندق[٢] إن شاء الله تعالى.

**قوله: «ومَخرَج رسول الله ﷺ إليهم في دِية الرجلينِ، وما أرادوا من الغَدر برسولِ الله ﷺ»** سيأتي شرح ذلك في نقل كلام ابن إسحاق في هذا الباب.

**قوله: «وقال الزُّهْريُّ عن عُرْوة: كانت على رأس سِتّةِ أشهر من وقعة بدرٍ قبل وَقعة أُحُد»** وصلَه عبد الرَّزّاق في «مُصنَّفه» (٩٧٣٢) عن مَعمَر عن الزُّهْريِّ أتـمَّ من هذا ولفظه: عن الزُّهْريِّ، وهو في حديثه عن عُروة: «ثُمَّ كانت غزوة بني النَّضير، وهم طائفة من اليهود، على رأس ستّة أشهر من وقعة بدر، وكانت منازلهم ونَخلهم بناحية المدينة، فحاصَرَهم رسول الله ﷺ حتَّى نزلوا على الجَلَاء، وعلى أنَّ لهم ما أقلَّتِ الإبلُ من الأمتِعة والأموال لا

---

(١) مضى شيء من ذلك عند شرح الباب (٥٢) من كتاب مناقب الأنصار، وهو «باب إتيان اليهود النبيّ ﷺ حين قدم المدينة».

(٢) في «باب مرجع النبي ﷺ من الأحزاب، ومخرجه إلى بني قريظة»، عند شرح الأحاديث (٤١١٧-٤١٢٤).

الحَلْقة، يعني: السِّلاح، فأنزَلَ الله فيهم: ﴿سَبَّحَ لِلَّهِ﴾ إلى قوله: ﴿لِأَوَّلِ ٱلْحَشْرِ﴾ [الحشر:١- ٢]، وقاتَلَهم حتَّى صالَحَهم على الجَلاء، فأجلاهم إلى الشّام، وكانوا من سِبطٍ لم يُصِبهم جَلاء فيما خَلا، وكان الله قد كَتَبَ عليهم الجَلاء، ولولا ذلك لَعَذَّبَهم في الدُّنيا بالقتلِ والسِّباء. وقوله: ﴿لِأَوَّلِ ٱلْحَشْرِ﴾ فكان جَلاؤُهم أوَّلَ حَشر في الدُّنيا إلى الشّام.

وحَكَى ابن التِّين عن الدّاوودي أنَّه رَجَّحَ ما قال ابن إسحاق من أنَّ غزوة بني النَّضير كانت بعد بئر مَعُونة، مُستَدِلًّا بقولِه تعالى: ﴿وَأَنزَلَ ٱلَّذِينَ ظَٰهَرُوهُم مِّنْ أَهْلِ ٱلْكِتَٰبِ مِن صَيَاصِيهِمْ﴾ [الأحزاب:٢٦] قال: وذلك في قِصّة الأحزاب.

قلت: وهو استدلال واهٍ، فإنَّ الآية نزلت في شأن بني قُرَيظة، فإنَّهم هم الذين ظاهَروا الأحزاب، وأمَّا بنو النَّضير فلم يكن لهم في الأحزاب ذِكْر، بل كان من أعظَم الأسباب في جمع الأحزاب ما وَقَعَ من جَلائهم، فإنَّه كان من رُؤوسهم حُيَيُّ بن أخطَب، وهو الذي حَسَّنَ لبني قُرَيظة الغدرَ وموافَقةَ الأَحزاب كما سيأتي، حتَّى كان من هلاكهم ما كان، فكيف يصير السابق لاحقاً؟!

**قوله: وقول الله عزَّ وجلَّ:** ﴿هُوَ ٱلَّذِىٓ أَخْرَجَ ٱلَّذِينَ كَفَرُوا۟ مِنْ أَهْلِ ٱلْكِتَٰبِ﴾ - إلى قوله: - ﴿أَن يَخْرُجُوا۟﴾» وقد وضَحَ المراد من ذلك في أثر عبد الرَّزّاق المذكور، وقد أورَدَ ابن إسحاق تفسيرها لمَّا ذكر هذه الغزوة. واتَّفَقَ أهل العلم على أنَّها نزلت في هذه القِصّة. قاله السُّهَيليّ، قال: ولم يختلفوا في أنَّ أموال بني النَّضير كانت خاصّة برسولِ الله ﷺ، وأنَّ المسلمين لم يُوجِفوا بخَيلٍ ولا رِكاب، وأنَّه لم يقع بينهم قِتال أصلاً.

**قوله: «وجعله ابن إسحاق بعد بئر مَعُونة وأُحُد»** كذا هو في «المغازي» لابنِ إسحاق مَجزوماً به، ووقعَ في رواية القابِسيّ:/ وجعله إسحاق، قال عياض: وهو وَهْم. يعني أنَّ ٣٣١/٧
الصواب: ابن إسحاق وهو كما قال. ووقعَ في «شرح الكِرْمانيّ»: محمد بن إسحاق بن نَصر. وهو غَلَط، وإنَّما اسم جَدّه يَسار، وقد ذكر ابن إسحاق[1] عن عبد الله بن أبي بكر بن

(١) كما في «سيرة ابن هشام» ٢/ ١٨٤-١٨٦.

حَزْم وغيره من أهل العلم: أنَّ عامر بن الطُّفَيل أعتَقَ عَمْرو بن أُميَّة لمَّا قُتِلَ أهل بئر مَعُونة عن رَقَبةٍ كانت على أمّه، فخرج عَمْرو إلى المدينة فصادَفَ رجلينِ من بني عامر معهما عَقْدٌ وعَهْدٌ من رسول الله ﷺ لم يَشعُر به عَمْرو، فقال لهما عَمْرو: ممَّن أنتما؟ فذكرا أنَّهما من بني عامر، فتَرَكَهما حتَّى ناما فقَتَلهما عَمْرو، وظَنَّ أنَّه ظَفِرَ ببعض ثَأْر أصحابه، فأخبر رسولَ الله ﷺ بذلك فقال: لقد قَتَلتَ قتيلَينِ لَأَدِيَنَّهُما. انتهى.

وسيأتي خَبَر غزوة بئر مَعُونة بعد غزوة أُحُد[1]، وفيها (٤٠٩٣) عن عُرْوة: أنَّ عَمْرو ابن أُميَّة الضَّمريّ كان مع المسلمين، فأسَرَه المشركونَ.

قال ابن إسحاق: فخرج رسول الله ﷺ إلى بني النَّضير يستعينُهم في دِيَتهما فيما حدَّثني يزيد بن رومان، وكان بين بني النَّضير وبين بني عامر عَقد وحِلْف، فلمَّا أتاهم يستعينهم قالوا: نعم. ثمَّ خَلا بعضهم ببعضٍ فقالوا: إنَّكم لَن تَجِدوه على مثل هذه الحال. قال: وكان جالساً إلى جانب جِدارٍ لهم، فقالوا: مَن رجلٌ يَعلُو على هذا البيت، فيُلقي هذه الصخرة عليه فيَقتُله ويُريحنا منه؟ فانتُدِبَ لذلك عَمْرو بن جِحَاش بن كعب. فأتاه الخَبَر من السماء، فقامَ مُظهِراً أنَّه يقضي حاجةً، وقال لأصحابه: لا تَبرَحوا، ورَجَعَ مُسرِعاً إلى المدينة، واستَبطَأه أصحابه فأُخبروا أنَّه تَوَجَّهَ إلى المدينة، فلَحِقوا به، فأمَرَ بحَربهم والمسير إليهم، فتَحَصَّنوا، فأمَرَ بقطع النَّخل والتحريق.

وذكر ابن إسحاق أنَّه حاصَرَهم ستّ لَيالٍ[2]، وكان ناس من المنافقين بَعَثوا إليهم: أنِ اثبُتوا وتَمَنَّعوا، فإن قوتِلتُم قاتَلنا معكُم، فتَرَبَّصوا، فقَذَفَ الله في قلوبهم الرُّعب فلم يَنصُروهم، فسألوا أن يُجلَوا عن أرضهم على أنَّ لهم ما حَمَلَتِ الإبل، فصُولِحوا على ذلك.

---

(١) الأحاديث (٤٠٨٦-٤٠٩٦).

(٢) الظاهر أنَّ الذي ذكر الست ليال إنما هو ابن هشام صاحب «السيرة»، فقد جاء هذا التحديد منقطعاً عن قول ابن إسحاق، بلفظ: قال ابن هشام، فذكره. ويؤيده أنَّ يونس بن بكير روى الخبر عن ابن إسحاق عند البيهقي في «الدلائل» ٣/ ٣٥٥ فلم يذكر هذه العبارة التي قالها ابن هشام في تحديد مدة الحصار، والذي عند الواقدي وابن سعد وغيرهما أنَّ مدة الحصار طالت خمسة عشر يوماً.

وروى البيهقيُّ في «الدَّلائل» (٣/ ٣٦٠) من حديث محمد بن مَسلَمةَ: أنَّ رسول الله ﷺ بَعَثَه إلى بني النَّضير، وأمَرَه أن يُؤَجِّلَهم في الجَلاء ثلاثة أيام، قال ابن إسحاق: فاحتُمِلوا إلى خَيبَر وإلى الشّام، قال: فحدَّثني عبد الله بن أبي بكر أنَّهم خَلَّوا[1] الأموال من الخيل والمزارع، فكانت لرسولِ الله ﷺ خاصّة.

قال ابن إسحاق: ولم يُسلِم منهم إلّا يامينُ بن عُمير وأبو سعْد[2] بن وَهْب، فأحرَزا أموالهما.

وروى ابن مَرْدويه قِصّة بني النَّضير بإسنادٍ صحيحٍ إلى مَعمَر[3]، عن الزُّهْريِّ، أخبرني عبد الله بن عبد الرحمن بن كعب بن مالك عن رجل من أصحاب النبيّ ﷺ قال: كَتَبَ كفَّار قُرَيش إلى عبد الله بن أُبيّ وغيره ممَّن يَعبُد الأوثان قبل بدر يُهدِّدونَهم بإيوائهم النبيَّ ﷺ وأصحابه، ويَتوعَّدونَهم أن يَغزُوهم بجميع العرب، فهَمَّ ابن أُبيّ ومَن معه بقتال المسلمين، فأتاهم النبيّ ﷺ، فقال: «ما كادَكم أَحَد بمثلِ ما كادَتكم قُرَيش، يريدونَ أن يُلقوا بَأسَكم بينكُم» فلمَّا سمِعوا ذلك عَرَفوا الحقَّ فتفرَّقوا. فلمَّا كانت وقعة بدر كَتَبت كفَّار قُرَيش بعدها إلى اليهود: إنَّكم أهل الحَلْقة والحُصُون، يتهدَّدونهم، فأجمَعَ بنو النَّضير على الغَدر، فأرسَلوا إلى النبيّ ﷺ: اخرُج إلينا في ثلاثة من أصحابك، ويَلقاك ثلاثة من عُلَمائنا، فإن آمنوا بك اتَّبَعناك. ففعَل. فاشتَمَلَ اليهود الثلاثة على الخَناجر فأرسَلَت امرأة من بني النَّضير إلى أخ لها من الأنصار مسلمٍ تُخبره بأمر بني النَّضير، فأخبر أخوها النبيَّ ﷺ قبل أن يَصِل إليهم، فرَجَعَ، وصَبَّحَهم بالكتائب فحَصَرَهم يومه، ثمَّ غَدا على بني قُرَيظة

---

(١) تصحف في (س) إلى: جلوا. وانظر الخبر في «سيرة ابن هشام» ٢/ ١٩٢.

(٢) تحرف في الأصلين و(س) إلى: أبوسعيد.

(٣) فات الحافظَ رحمه الله تعالى أن يخرج الحديث من «سنن أبي داود»، وهو عنده برقم (٣٠٠٤) من طريق عبد الرزاق، إلا أنه جاء عند أبي داود عن عبد الرحمن بن كعب بن مالك عن رجل من أصحاب النبي ﷺ، وجاء في «مصنف عبد الرزاق» (٩٧٣٣) ما يوافق الذي ذكره الحافظ عن ابن مردويه، وقد سمع الزهري من عبد الله بن عبد الرحمن بن كعب ومن أبيه أيضاً. وجاء عند أبي داود أيضاً بدَل قوله: ثلاثة من أصحابك: ثلاثين رجلاً من أصحابك! كالذي جاء في «المصنف».

فحاصَرَهم فعاهَدوه، فانصَرَفَ عنهم إلى بني النَّضير، فقاتَلَهم حتَّى نزلوا على الجَلاء، وعلى أنَّ لهم ما أقلَّتِ الإبل إلّا السِّلاح، فاحتملوا حتَّى أبواب بُيوتهم، فكانوا يُخرِبون بُيوتَهم بأيديهم فيَهدِمونَها، ويَحمِلونَ ما يوافقهم من خَشَبها، وكان جَلاؤُهم ذلك أوَّل حَشْر الناس إلى الشّام.

٣٣٢/٧ وكذا أخرجه عبد بن حُميدٍ في «تفسيره» عن عبد الرَّزّاق، وفي ذلك رَدّ على ابن/ التِّين في زَعمه أنَّه ليس في هذه القِصّة حديثٌ بإسنادٍ.

قلت: فهذا أقوَى ممَّا ذَكر ابنِ إسحاق من أنَّ سبب غزوة بني النَّضير طلبه ﷺ أن يُعينُوه في دية الرجلينِ، لكن وافق ابنَ إسحاق جُلّ أهل المغازي، فالله أعلم.

وإذا ثَبَتَ أنَّ سبب إجلاء بني النَّضير ما ذُكِرَ من هَمّهم بالفتك[1] به ﷺ، وهمُّهم إنَّما وَقَعَ عندما جاء إليهم ليستعين بهم في دية قَتيلَي عَمْرو بن أُميَّة، تَعيَّنَ ما قال ابن إسحاق، لأنَّ بئر مَعُونة كانت بعد أُحُد بالاتِّفاق.

وأغرَبَ السُّهَيليُّ، فرَجَّحَ ما قال الزُّهْريّ[2]، ولولا ما ذُكِرَ في قِصّة عَمرو بن أُميَّة لَأمكَنَ أن يكون ذلك في غزوة الرَّجيع، والله أعلم.

ثم ذكر المصنِّف في الباب أحاديث:

**٤٠٢٨- حدَّثني إسحاقُ بنُ نَصْرٍ، حدَّثنا عبدُ الرَّزّاق، أخبرنا ابنُ جُرَيج، عن موسى بنِ عُقْبَةَ، عن نافعٍ، عن ابنِ عمرَ رضي الله عنهما، قال: حارَبَتِ النَّضِيرُ وقُرَيظةُ، فأجْلَى بني النَّضِيرِ، وأقَرَّ قُرَيظةَ ومَنَّ عليهم، حتَّى حارَبَت قُرَيظةُ، فقَتَلَ رجالهم، وقَسَمَ نساءَهم وأموالهم وأوْلادَهم بينَ المسلمينَ، إلَّا بعضَهم لَحِقوا بالنبيِّ ﷺ فأمَّنَهم، وأسلَموا، وأجْلَى يهودَ المدينةِ كلَّهم: بني قَينُقاعَ، وهم رَهْطُ عبدِ الله بنِ سَلَامٍ، ويهودَ بني حارثةَ، وكلَّ يهوديٍّ بالمدينةِ.**

**الأول:** حديث ابن عمر: «حارَبَت النَّضير وقُرَيظة فأجلَى بني النَّضير» كذا فيه، ولم

---

(١) في (س): بالغدر.

(٢) يعني ما رواه عن عروة من كون قصة النضير كانت بعد بدر وقبل أُحدٍ.

يُعيِّن المفعول مِن «حارَبَت»، ولم يُسمِّ فاعل «أجلَى»، والمراد النبيّ ﷺ. وكان سبب وقوع المحارَبة نَقْضَهم العهدَ.

أمَّا النَّضير فبالسَّبَب الآتي ذِكْره، وهو ما ذكره موسى بن عُقْبة في «المغازي»[1] قال: كانت النَّضير قد دَسُّوا إلى قُرَيش وحَضّوهم على قتال رسول الله ﷺ، ودَلُّوهم على العَورة، ثمَّ ذكر نحواً ممَّا تقدَّم عن ابن إسحاق من مَجيء النبيّ ﷺ في قِصّة الرجلينِ، قال: وفي ذلك نزلت: ﴿ يَٰٓأَيُّهَا ٱلَّذِينَ ءَامَنُواْ ٱذْكُرُواْ نِعْمَتَ ٱللَّهِ عَلَيْكُمْ إِذْ هَمَّ قَوْمٌ أَن يَبْسُطُوٓاْ إِلَيْكُمْ أَيْدِيَهُمْ ﴾ الآية [المائدة:١١]. وعند ابن سعد (٢/ ٥٧): أنَّ رسول الله ﷺ أرسَلَ إليهم محمد بن مَسلَمةَ أن اخرُجوا من بَلَدي، فلا تُساكنوني بعد أن هَمَمتُم بما هَمَمتُم به من الغَدر، وقد أجَّلتُكم عشراً.

وأمَّا قُرَيظة فبمُظاهَرَتِهم الأحزابَ على النبيّ ﷺ في غزوة الخندق كما سيأتي (٤١١٢) و(٤١١٨).

**قوله: «حتَّى حارَبَت قُرَيظة»** سيأتي شرح ذلك مستوفًى بعد غزوة الخندق إن شاء الله تعالى. كذا وَقَعَ تقديم قُرَيظة على النَّضير، وكأنَّه لشَرَفِهم، وإلّا فإجلاء النَّضير كان قَبلَ قُرَيظة بكثيرٍ.

**قوله: «والنَّضير»** ذكر ابن إسحاق في قِصَّته: أنَّ النبيَّ ﷺ لمَّا أرسَلَ إليهم أن اخرُجُوا وأجَّلَهم عَشراً، وأرسَلَ إليهم عبدَ الله بن أُبيّ يُثبِّطهم، أرسَلوا إلى النبيّ ﷺ: إنّا لا نَخرُج، فاصنَع ما بَدا لك. فقال: «الله أكبر، حارَبَت يهود» فخرج إليهم، فخَذَلَهم ابنُ أُبيّ ولم تُعِنْهم قُرَيظة.

وروى عبد بن حُميدٍ في «تفسيره» من طريق عِكْرمةَ: أنَّ غزوة بني النَّضير كانت صبيحة قتل كعب بن الأشرَف، يعني الآتي ذِكْرُه عَقِب هذا (٤٠٣٧).

**قوله: «بني قَينُقاع»** هو بالنَّصب على البَدَليَّة، ونون قَينُقاع مُثلَّثة، والأشهَر فيها الضَّمّ،

---

(١) ومن طريقه أخرجه البيهقي في «الدلائل» ٣/ ١٨٠.

وكانوا أوَّلَ مَن أُخرِج من المدينة كما تقدَّم في أوَّل الباب. وروى ابن إسحاق في «المغازي»[١] عن أبيه عن عُبَادة بن الوليد بن[٢] عُبَادة بن الصّامت قال: لمَّا حارَبَت بنو قَينُقاع، قامَ بأمرهم عبد الله بن أُبيّ، فمَشَى عُبَادةُ بن الصّامت، وكان له من حِلفهم مِثل الذي لعبدِ الله ابن أُبيّ، فتبرَّأ عُبَادةُ منهم. قال: فنزلت: ﴿يَٰٓأَيُّهَا ٱلَّذِينَ ءَامَنُواْ لَا تَتَّخِذُواْ ٱلْيَهُودَ وَٱلنَّصَٰرَىٰٓ أَوْلِيَآءَ بَعْضُهُمْ أَوْلِيَآءُ بَعْضٍ﴾ إلى قوله: ﴿يَقُولُونَ نَخْشَىٰٓ أَن تُصِيبَنَا دَآئِرَةٌ﴾ [المائدة:٥١- ٥٢].

وكان[٣] عبد الله بن أُبيّ لمَّا سألَ النبيَّ ﷺ أن يَمُنّ عليهم قال: يا محمد، إنَّهم مَنَعوني من الأسوَد والأحمر، وإنّي امرُؤٌ أخشَى الدَّوائر، فوَهَبَهم له.

وذكر الواقديُّ أنَّ إجلاءَهم كان في شَوّال سنةَ اثنتَينِ، يعني: بعد بدرٍ بشهرٍ. ويُؤيِّده ما روى ابن إسحاق[٤] بإسنادٍ حَسَن عن ابن عبَّاس قال: لمَّا أصاب رسولُ الله ﷺ قُرَيشاً يوم بدر جَمع يهودَ في سوق بني قَينُقاع، فقال: «يا مَعْشَرَ يهود، أسلِموا قبل أن يُصيبكم ما أصاب قُرَيشاً يوم بدر» فقالوا: إنَّهم كانوا لا يَعرِفونَ القتال، ولو قاتَلتَنا لَعَرَفتَ أنّا الرِّجالُ. فأنزَلَ الله تعالى: ﴿قُل لِّلَّذِينَ كَفَرُواْ سَتُغْلَبُونَ﴾ إلى قوله: ﴿لِّأُوْلِي ٱلْأَبْصَٰرِ﴾ [آل عمران:١٢- ١٣].

وأغرَبَ الحاكم فزَعَمَ أنَّ إجلاء بني قَينُقاع وإجلاء بني النَّضير كان في زَمَنٍ واحدٍ، ولم يُوافَق على ذلك، لأنَّ إجلاء بني النَّضير كان بعد بدر بستّة أشهر على قول عُرْوة، أو بعد ذلك بمُدّةٍ طويلةٍ على قول ابن إسحاق كما تقدَّم بَسطُه.

---

(١) كما في «السيرة النبوية» لابن هشام ٢/ ٤٩.

(٢) تحرف في (س) إلى: عن.

(٣) قصة ترك النبي ﷺ بني قينقاع لعبد الله بن أبيّ رواها ابن إسحاق وعاصم بن عمر بن قتادة، كما في «سيرة ابن هشام» ٢/ ٤٨.

(٤) أخرجه من طريقه أبو داود (٣٠٠١)، لكن في إسناده محمد بن أبي محمد مولى زيد بن ثابت، وهو مجهول، فلعلَّ الحافظ رحمه الله حسنه بشاهده الذي رواه ابن إسحاق أيضاً عن عاصم بن عمر بن قتادة مرسلاً، كما في «تفسير الطبري» ٣/ ١٩٢.

**٤٠٢٩- حدَّثني الحسنُ بنُ مُدْرِكٍ، حدَّثنا يحيى بنُ حمَّادٍ، حدَّثنا أبو عَوَانةَ، عن أبي بِشْرٍ، عن سعيدِ بنِ جُبَيرٍ، قال: قلتُ لابنِ عبَّاسٍ: سورةُ الحَشْرِ؟ قال: قل: سورةُ النَّضِيرِ.**

**تابَعَه هُشَيمٌ، عن أبي بِشْرٍ.**

[أطرافه في: ٤٦٤٥، ٤٨٨٢، ٤٨٨٣]

**الحديث الثاني:** حديث ابن عبَّاس في تسمية سورةِ الحَشر سورةَ النَّضير، لأنَّها نزلت فيهم، قال الدّاوودِيُّ: كأنَّ ابن عبَّاس كَرِهَ تسميَتَها سورةَ الحَشر لئَلّا يُظَنّ أنَّ المراد بالحَشرِ يومُ القيامة،/ أو لكَونِه مُجمَلاً فكَرِهَ النِّسبة إلى غير معلوم. كذا قال. وعند ابن مَرْدويه من ٣٣٣/٧ وجهٍ آخرَ عن ابن عبَّاس، قال: نزلت سورة الحَشر في بني النَّضير، وذكر الله فيها الذي أَصابهم من النِّقمة.

**قوله:** «**حدَّثنا الحسن بن مُدرِك**» كذا للجميعِ، وفي نُسخة: إسحاق، بَدَل: الحسن، وهو غَلَط.

**قوله:** «**تابَعَه هشَيمٌ...**» إلى آخره، وصلَه المصنِّف في التفسير كما سيأتي هناك (٤٨٨٢).

**الحديث الثالث:**

**٤٠٣٠- حدَّثنا عبدُ الله بنُ أبي الأسوَدِ، حدَّثنا مُعتَمِرٌ، عن أبيه، سمعتُ أنسَ بنَ مالكٍ ﷺ قال: كان الرجلُ يَجعَلُ للنبيِّ ﷺ النَّخَلات، حتَّى افتَتَحَ قُرَيظةَ والنَّضِيرَ، فكان بعدَ ذلكَ يَرُدُّ عليهم.**

**قوله:** «**عن أبيهِ**» هو سُليمان التيميّ.

**قوله:** «**كان الرجل يَجعَل للنبيِّ ﷺ النَّخَلات**» تقدَّم هذا الحديث بهذا الإسناد في الخُمُس (٣١٢٨)، وسيأتي في أوَّل غزوة قُرَيظة (٤١٢٠)، بأتمّ من هذا السِّياق.

**وقوله:** «**فكان بعد ذلك يَرُدّ عليهم**» زاد في الرِّواية الأُخرَى: ما كانوا أعطَوْه.

وروى الحاكم في «الإكليل»[1] من حديث أمّ العلاء قال: قال النبيّ ﷺ للأنصار لمَّا

---

(١) وهو أيضاً في «مغازي الواقدي» ١/ ٣٧٨-٣٧٩ عن معمر، عن الزهري، عن خارجة بن زيد عن أم العلاء.

فتَحَ النَّضير: «إن أحببتُم قَسَمتُ بينكم ما أفاءَ الله عليّ، وكان المهاجرونَ على ما هم عليه من السُّكنَى في منازلكم وأموالكم، وإن أحببتُم أعطَيتُهم وخَرَجوا عنكم»، فاختاروا الثاني.

الحديث الرابع:

**٤٠٣١- حدَّثنا آدمُ، حدَّثنا اللَّيثُ، عن نافعٍ، عن ابنِ عمرَ رضي الله عنهما، قال: حَرَّقَ رسولُ الله ﷺ نَخْلَ النَّضِيرِ، وقَطَعَ، وهي البُوَيرةُ، فنزلتْ: ﴿مَا قَطَعْتُم مِّن لِّينَةٍ أَوْ تَرَكْتُمُوهَا قَآئِمَةً عَلَىٰٓ أُصُولِهَا فَبِإِذْنِ ٱللَّهِ﴾ [الحشر:٥].**

**٤٠٣٢- حدَّثني إسحاقُ، أخبرنا حَبّانُ، أخبرنا جُوَيرِيةُ بنُ أسماءَ، عن نافعٍ، عن ابنِ عمرَ رضي الله عنهما: أنَّ النبيَّ ﷺ حَرَّقَ نَخْلَ بني النَّضِيرِ، قال: ولها يقول حسَّانُ بنُ ثابتٍ:**

**وهانَ على سَرَاةِ بني لُؤَيٍّ ... حَرِيقٌ بالبُوَيرةِ مُستَطِيرُ**

**قال: فأجابَه أبو سفيانَ بنُ الحارثِ:**

**أدامَ الله ذلكَ من صَنِيعٍ ... وَحَرَّقَ في نواحيها السَّعِيرُ**

**ستَعلَمُ أيُّنا منها بنُزْهٍ ... وتَعلَمُ أيَّ أرضَيْنا تَضِيرُ**

قوله: «**حَرَّقَ رسولُ الله ﷺ نخلَ النَّضير**[1]» في رواية الكُشْمِيهنيّ: نَخْل بني النَّضير.

قوله: «**وهي البُوَيْرة**» بالموحَّدة، مُصغَّر بُؤرةٍ: وهي الحُفرة، وهي هنا مكان معروف بين المدينة وبين تَيماء، وهي من جِهة قِبلة مسجد قُباء إلى جِهة الغَرب، ويقال لها أيضاً: البُوَيلةُ، باللّام بَدَل الراء.

قوله: «**فنزلت: ﴿مَا قَطَعْتُم مِّن لِّينَةٍ﴾**» هي صِنف من النَّخل، قال السُّهَيليُّ: في تخصيصها بالذِّكرِ إيماء إلى أنَّ الذي يجوز قطعه من شَجَر العدوّ ما لا يكون مُعَدّاً للاقتيات،

(١) وقع في (س) هنا: نخل بني النضير، بإثبات لفظة «بني» للأكثر وحذفها من رواية الكشميهني، وهوخطأ، صوبناه من الأصلين، كالذي جاء في اليونينية وشرح القسطلاني.

لأنَّهم كانوا يَقتاتُونَ العجوة والبَرْنيّ[١] دون اللِّينة. وفي «الجامع»: اللِّينة: النَّخلة، وقيل: الدَّقَل[٢]، وعن الفَرّاء: كلُّ شيء من النَّخل سِوَى العَجْوة فهو من اللِّين.

**قوله في الرِّواية الثانية: «أخبَرَنا حَبّان»** هو ابن هلال، وهو بفتح المهمَلة بعدها موحَّدةٌ ثقيلةٌ، وإسحاق الراوي عنه: هو ابن راهويه.

**قوله: «ولها يقول حسَّانُ بن ثابت: وهان على سَراةِ بني لُؤَيٍّ»** كذا للأكثر، وفي رواية الكُشْمِيهنيّ: لَهان، باللّام، بَدَل الواو، وسَقَطَت اللّام والواو من رواية الإسماعيليّ.

**وقوله: «سَراة»** بفتح المهمَلة وتخفيف الراء، جمع سَرِيّ: وهو الرَّئيس.

**وقوله: «حَريق بالبُوَيرة مُستَطير»** أي: مُشتَعِل، وإنَّما قال حسَّان ذلك تعييراً لقُرَيشٍ، لأنَّهم كانوا أغرَوهم بنَقضِ العَهد وأمَروهم به، ووَعَدوهم أن يَنصُروهم إن قَصَدَهم النبيّ ﷺ.

**قوله: «فأجابَه أبو سفيان بن الحارث»** أي: ابن عبد المطَّلِب، وهو ابن عمّ النبيّ ﷺ، وكان حينئذٍ لم يُسلم، وقد أسلَمَ بعدُ في الفتح، وثَبَتَ مع النبيّ ﷺ بحُنَينٍ، وذكر إبراهيم ابن المنذِر أنَّ اسمه المغيرة، وجَزَمَ ابن قُتَيبة أنَّ المغيرة أخوه، وبه جَزَمَ ابن عبد البَرِّ والسُّهَيليّ.

**قوله: «ستَعلَمُ أيُّنا منها بنُزهٍ»** بنونٍ ثمَّ زاي ساكنة، أي: ببُعدٍ، وزناً ومَعنًى، ويقال بفتح النُّون أيضاً.

**وقوله: «وتَعلَم أيَّ أرضَيْنا»** بالتثنية.

**وقوله: «تَضِير»** بفتح المثنّاة وكسر الضّاد المعجَمة، من الضَّير، وهو بمعنى الضُّرّ، ويُطلَق الضَّير ويُراد به المَضَرّة.

---

(١) البرني: نوع من أجود أنواع التمر، ونقل السُّهيلي أنه أعجمي، ومعناه: حَمْل مُبارك، وأدخلته العرب في كلامها وتكلمت به.

(٢) الدقل: أردأ التمر.

ونِسبة هذه الأبيات لحسَّان بن ثابت وجوابها لأبي سفيان بن الحارث هو المشهور كما وقعَ في هذا «الصحيح»، وعند مسلم (١٧٤٦) بعض ذلك، وعند شيخ شيوخنا أبي الفتح ابن سَيِّد الناس في «عُيون الأثر» له عن أبي عَمْرو الشَّيبانيِّ: أنَّ الذي قال له: هان على سَراة بني لُؤَيٍّ، هو أبو سفيان بن الحارث، وأنَّه إنَّما قال: عَزَّ، بَدَل: هان، وأنَّ الذي أجابَ بقولِه: أدامَ اللهُ ذلك من صَنِيع البيتَينِ، هو حسَّان، قال: وهو أشبَه من الرِّواية التي وقَعَت في البخاريّ. انتهى، ولم يذكُر مُستَنَداً للترجيحِ، والذي يَظهَر أنَّ الذي في الصحيح أصحّ، وذلك أنَّ قُرَيشاً كانوا يُظاهِرونَ كلّ مَن عادَى النبيّ ﷺ عليه ويَعِدُونَهم النَّصرَ والمساعدةَ، فلمَّا وقعَ لبني النَّضير من الخِذلان ما وقعَ، قال حسَّان الأبيات المذكورة موَبِّخاً لقُرَيشٍ، وهم بنو لُؤَيٍّ، كيف خَذَلوا أصحابهم. وقد ذكر ابن إسحاق[1] أنَّ حسَّان قال ذلك في غزوة بني قُرَيظة، وأنَّه إنَّما ذكر بني/ النَّضير استطراداً، فمن الأبيات المذكورة: ٣٣٤/٧

ألا يا سعدُ سعدَ بني معاذ ... فما فَعَلَت قُريظةُ والنَّضيرُ؟

وفيها:

وقد قال الكريمُ أبو حُبَابٍ ... أقيموا قَينُقاعُ ولا تَسيروا

وأوَّلها:

تَفَاقَدَ[2] مَعشَرٌ نَصَروا قريشاً ... وليس لهم ببَلدَتِهم نَصيرُ

هُمُ أُوتوا الكتاب فضَيَّعوهُ ... فهم عُمْيٌ عن التوراة بُورُ

كفَرتُم بالقُرَانِ لقد لَقِيتُم ... بتصديقِ الذي قال النَّذيرُ

وفي جواب أبي سفيان بن الحارث في قوله: وتَعلَم أيّ أرضَينا تَضير، ما يُرجِّح ما وقعَ في

---

(١) وكذا عند مسلم (١٧٦٩) ما يؤيد أنَّ حسان قاله يوم قريظة.

(٢) تحرف في (أ) إلى: تباعد، وفي (ع) و(س) إلى: تقاعد، والمثبت على الصواب من شرح الحافظ نفسه للحديث (٤١٢٢)، وموافقاً ما جاء في روايات السيرة. والمعنى: فَقَدَ بعضُهم بعضاً.

الصحيح، لأنَّ أرض بني النَّضير مُجاوِرة لأرضِ الأنصار، فإذا خَرِبَت أضَرَّت بما جاوَرَها، بخلاف أرض قُرَيش فإنَّها بعيدة منها بُعداً شديداً، فلا يُبالَى بخَرابها، فكان أبو سفيان يقول: تَخْريب[1] أرض بني النَّضير، وتحريقُها[2] إنَّما يَضُرّ أرض مَن جاوَرَها، وأرضكم هي التي تُجاوِرها، فهي التي تَتَضَرَّر لا أرضُنا، ولا يَتَهَيَّأ مثل هذا في عَكسه إلّا بتكلُّفٍ، وهو أن يقال: إنَّ المِيرة كانت تُحمَل من أرض بني النَّضير إلى مكَّة، فكانوا يَرتَفِقونَ بها، فإذا خَرِبَت تَضُرّهم، بخلاف المدينة فإنَّها في غُنيةٍ عن أرض بني النَّضير بغيرها، كَخَيبَر ونحوها فيَتَّجِه بعضَ اتِّجاهٍ، لكن إذا تَعارَضا كان ما في الصحيح أصحّ.

ويحتمل ـ إن كان ما قال أبو عَمْرو الشَّيبانيُّ محفوظاً ـ أنَّ أبا سفيان بن الحارث ضَمَّنَ في جوابه بيتاً من قصيدة حسَّان فاهتَدَمَه[3]، فلمَّا قال حسَّان: وهان على سَراة بني لُؤَيٍّ، اهتَدَمَه أبو سفيان فقال: وعَزَّ على سَراة بني لُؤَيٍّ، وهو عَمَلٌ شائع[4]، وكأنَّ مَن أنكَرَ ذلك استَبعَدَ أن يَدعوَ أبو سفيان بن الحارث على أرضِ الكفرة مِثلَه بالتحريق في قوله: «أدامَ الله ذلك من صَنيعٍ» والجواب عنه أنَّ اسم الكفر[5] وإن جمعهم لكنَّ العَداوة الدِّينيَّة كانت قائمة بينهم، كما بين أهل الكتاب وعَبَدة الأوثان من التبايُن، وأيضاً فقوله: وحَرَّقَ في نواحيها السَّعير، يريد بنواحيها: المدينة، فيَرجِع ذلك دعاءً على المسلمين أيضاً. ولِكعب بن مالك في هذه القِصّة قصيدة على هذا الوَزن والرَّويّ أيضاً، ذكرها ابن إسحاق، أوَّلها:

لقد مُنيَت بغَدرتِها الحُبورُ ... كذاك الدَّهرُ ذو صرْفٍ يَدورُ

---

(١) تصحفت في (أ) و(س) إلى: تخربت.

(٢) تحرفت في (س) إلى: وتخريبها.

(٣) الاهتدام: أن يأخذ الشاعر قسماً من بيتٍ قاله شاعرٌ آخرُ قبله، ويجيء بباقي البيت بالمعنى في غير اللفظ، بيَّن ذلك ابن رَشِيق القيرواني في «العمدة» ٢/ ٢٨٧ في باب السرقات الشعرية.

(٤) تصحف في (س) إلى: سائغ.

(٥) تحرفت في (س) إلى: الكفرة.

يقول فيها:

فغُودِرَ منهمُ كعبٌ صريعاً فذَلَّتْ عند مَصرَعِه النَّضيرُ

يشير إلى كعب بن الأشرَف الذي سَيُذكَرُ قتلُه عَقِبَ هذا، وفيها:

فذاقوا غِبَّ أمرِهمُ وَبَالاً لكلِّ ثلاثةٍ منهم بَعيرُ

فأُجْلُوا عامِدِين لِقَينقاع وغُودِرَ منهمُ نَخلٌ ودُورُ

**٤٠٣٣- حدّثنا أبو اليمان، أخبرنا شعيبٌ، عن الزّهريّ، قال: أخبرنا مالك بن أوس ابن الحَدَثان النَّصْرِيُّ: أنَّ عمرَ بنَ الخطَّاب ﷺ دَعاه، إذ جاءه حاجِبُه يَرْفا، فقال: هل لكَ في عُثْمانَ وعبدِ الرَّحمنِ والزُّبَيرِ وسعدٍ يَسْتَأْذِنونَ؟ قال: نعم فأدْخِلْهم، فلَبِثَ قَلِيلاً، ثمَّ جاء فقال: هل لكَ في عبَّاسٍ وعليٍّ يَسْتَأْذِنان؟ قال:/ نعمْ، فلمَّا دَخَلا قال عبَّاسٌ: يا أَمِيرَ المؤمنينَ، اقضِ بَيني وبينَ هذا ـ وهما يَخْتَصِمان في الَّذي أفاءَ اللهُ على رسولِه من بني النَّضِيرِ ـ فاستَبَّ عليٌّ وعبَّاسٌ، فقال الرَّهْطُ: يا أَمِيرَ المؤمنينَ، اقضِ بينَهما وأرِح أحدَهما مِن الآخَرِ، فقال عمرُ: اتَّئِدوا، أنشُدُكم بالله الَّذي بإذْنِه تقومُ السماءُ والأرضُ، هل تعلمونَ أنَّ رسولَ الله ﷺ قال: «لا نُورَثُ، ما تَرَكْنا صَدَقةٌ» يريدُ بذلكَ نفسَه؟ قالوا: قد قال ذلكَ، فأقبَلَ عمرُ على عليٍّ وعبَّاسٍ، فقال: أنشُدُكُما بالله، هل تعلمان أنَّ رسولَ الله ﷺ قد قال ذلكَ؟ قالا: نعمْ، قال: فإنّي أُحدِّثُكم عن هذا الأمرِ، إنَّ الله سُبْحانَه كان خَصَّ رسولَه في هذا الفَيءِ بشيءٍ، لم يُعْطِه أحداً غيرَه، فقال: ﴿وَمَآ أَفَآءَ ٱللَّهُ عَلَىٰ رَسُولِهِۦ مِنْهُمْ فَمَآ أَوْجَفْتُمْ عَلَيْهِ مِنْ خَيْلٍ وَلَا رِكَابٍ﴾ إلى قولِه: ﴿قَدِيرٌ﴾ [الحشر: ٦] فكانت هذه خالصةً لِرسولِ الله ﷺ، ثمَّ والله ما احتازَها دونكُمْ، ولا استأثَرَ بها عليكُمْ، لقد أعطاكُمُوها وقَسَمَها فيكم، حتَّى بَقِيَ هذا المالُ منها، فكان رسولُ الله ﷺ يُنفِقُ على أهلِه نَفَقةَ سَنَتِه من هذا المال، ثمَّ يأخُذُ ما بَقِيَ فيَجْعَلُه مَجْعَلَ مالِ الله، فعَمِلَ ذلكَ رسولُ الله ﷺ حياتَه، ثمَّ توفِّيَ النبيُّ ﷺ، فقال أبو بَكْرٍ: فأنا وليُّ رسولِ الله ﷺ، فقَبَضَه أبو بَكْرٍ، فعَمِلَ فيه بما عَمِلَ به رسولُ الله ﷺ، وأنتم حينَئذٍ ـ وأقبَلَ على عليٍّ وعبَّاسٍ، وقال ـ: تَذْكُرانِ أنَّ أبا**

٣٣٥/٧

بَكْرٍ فيه كما تقولان، واللهُ يَعْلَمُ إنَّه فيه لَصادِقٌ بارٌّ راشدٌ تابعٌ للحَقِّ؟ ثمَّ تَوَفَّى الله أبا بَكْرٍ، فقلتُ: أنا وليُّ رسولِ الله ﷺ وأبي بَكْرٍ، فقَبَضْتُه سنتَينِ من إمارَتي، أعمَلُ فيه ما عَمِلَ فيه رسولُ الله ﷺ وأبو بَكْرٍ، واللهُ يَعْلَمُ أنّي فيه لَصادِقٌ بارٌّ راشدٌ تابعٌ للحَقِّ، ثمَّ جِئْتُماني كِلاكُما، وكَلمَتُكُما واحدةٌ، وأمرُكُما جميعٌ، فجِئْتَني ـ يعني: عبَّاساً ـ فقلتُ لكُما: إنَّ رسولَ الله ﷺ قال: «لا نُورَثُ ما تَرَكْنا صَدَقةٌ» فلمَّا بَدَا لي أن أدْفَعَه إليكُما، قلتُ: إن شئتُما دَفَعْتُه إليكما، على أنَّ عليكما عَهْدَ الله ومِيثاقَه، لَتَعمَلانِّ فيه بما عَمِلَ فيه رسولُ الله ﷺ وأبو بكرٍ، وما عَمِلْتُ فيه مُنْذُ وَلِيتُ، وإلاّ فلا تُكلِّماني، فقلتُما: ادْفَعْه إلينا بذلكَ، فدَفَعْتُه إليكما، أفتَلْتَمِسان منّي قَضاءً غيرَ ذلكَ؟ فوالله الَّذي بإذْنِه تقومُ السماءُ والأرضُ لا أَقضي فيه بقَضاءٍ غيرِ ذلكَ، حتَّى تقومَ الساعةُ، فإن عَجَزْتُما عنه فادْفَعَا إليَّ، فأنا أكفِيكُماه.

٤٠٣٤- قال: فحَدَّثْتُ هذا الحديثَ عُرْوةَ بنَ الزُّبَيرِ، فقال: صَدَقَ مالكُ بنُ أَوْسٍ، أنا سمعتُ عائشةَ رضي الله عنها زَوْجَ النبيِّ ﷺ، تقولُ: أرسَلَ أزواجُ النبيِّ ﷺ عُثْمانَ إلى أبي بَكْرٍ، يَسْألنَه ثُمُنَهُنَّ ممّا أفاءَ الله على رسولِه، فكنتُ أنا أرُدُّهُنَّ، فقلتُ لهنَّ: ألا تَتَّقِينَ اللهَ! ألم تَعلَمْنَ أنَّ النبيَّ ﷺ كان يقول: «لا نُورَثُ، ما تَرَكْنا صَدَقةٌ ـ يريدُ بذلكَ نفسَه ـ إنَّما يأكلُ آلُ محمَّدٍ في هذا المال»؟! فانتَهَى أزْواجُ النبيِّ ﷺ إلى ما أخبَرْتُهُنَّ، قال: فكانت هذه الصَّدَقةُ بيَدِ عليٍّ، مَنَعَها عليٌّ عبَّاساً، فغَلَبَه عليها، ثمَّ كان بيَدِ الحَسَن بنِ عليٍّ، ثمَّ بيَدِ الحُسَين بنِ عليٍّ، ثمَّ بيَدِ عليِّ بنِ الحُسَينِ وحَسَنِ بنِ حَسَنٍ، كلاهما كانا يَتَداولانها، ثمَّ بيَدِ زيدِ بنِ حَسَنٍ، وهي صَدَقةُ رسولِ الله ﷺ حَقّاً.

[طرفاه في: ٦٧٢٧، ٦٧٣٠]

٤٠٣٥- حدَّثني إبراهيمُ بنُ موسى، أخبرنا هشامٌ، أخبرنا مَعمَرٌ، عن الزُّهْريِّ، عن عُرْوةَ، عن عائشةَ: أنَّ فاطمةَ عليها السَّلامُ والعبَّاسَ أتيا أبا بَكْرٍ يَلْتَمِسان مِيراثَهما: أرضَه من فَدَك، وسَهْمَه من خَيْبَرَ.

٤٠٣٦- فقال أبو بكرٍ: سمعتُ النبيَّ ﷺ يقول: «لا نُورَثُ، ما تَرَكْنا صَدَقةٌ، إنَّما يأكلُ آلُ

**محمَّدٍ في هذا المال»، والله لَقَرابةُ رسولِ الله ﷺ أحَبُّ إليَّ أن أصِلَ من قَرابَتي.**

**الحديث الخامس**: حديث مالك أوس بن الحَدَثان عن عمر، وفيه قِصّة مُخاصَمة العبَّاس وعليّ عنده مُطوَّلة، وقد تقدَّم شرحه في فرض الخُمُس (٣٠٩٤) مُستوفًى، والغرض منه قوله: وهما يَختَصِمان فيما أفاءَ الله على رسوله من بني النَّضير.

**الحديث السادس**: حديث عائشة.

**قوله: «قال: فحدَّثت هذا الحديث عُرْوة»** القائل هو الزُّهْريّ، وهو موصول بالإسناد المذكور، وقد ذكرتُ شرحه أيضاً مع حديث مالك بن أوس في فرْض الخُمُس.

**الحديث السابع**: حديث أبي بكر الصِّدِّيق. تقدَّم أيضاً في أوَّل فرض الخُمُس (٣٠٩٢ و٣٠٩٣) بزيادةٍ فيه. وزاد هنا قول أبي بكر: والله لَقَرابةُ رسول الله ﷺ أحَبّ إليَّ أن أصِلَ مِن قَرابَتي. وظاهر سياقه الإدراج، وقد بيَّنه الإسماعيليّ بلفظ: فتَشَهَّدَ أبو بكر، فحَمِدَ الله وأثنَى عليه، ثمَّ قال: أمَّا بعد، فوالله لَقَرابة رسول الله ﷺ أحَبّ إليَّ أن أصِلَ من قَرابَتي، قال أبو بكر ذلك مُعتَذِراً عن مَنْعه القسمةَ، وأنَّه لا يَلزَم منها أن لا يَصِلهم ببِرِّه من جِهةٍ أُخرَى. ومُحصَّل كلامه أنَّ قَرابة الشَّخص مُقدَّمة في بِرّه، إلّا إن عارضهم في ذلك مَن هو أرجَحُ منهم، والله أعلم.

## ١٤- باب قتل كعب بن الأشرف

**٤٠٣٧- حدَّثنا عليُّ بنُ عبدِ الله، حدَّثنا سفيانُ، قال عَمْرٌو: سمعتُ جابرَ بنَ عبدِ الله رضي الله عنهما، يقول: قال رسولُ الله ﷺ: «مَن لِكَعْبِ بنِ الأشرَفِ؟ فإنَّه قد آذَى اللهَ ورسولَه» فقامَ محمَّدُ بنُ مَسْلَمةَ، فقال: يا رسولَ الله، أتُحِبُّ أن أقتُلَه؟ قال: «نعمْ» قال: فأْذَن لي أن أقولَ شيئاً، قال: «قُلْ» فأتاه محمَّدُ بنُ مَسْلَمةَ، فقال: إنَّ هذا الرجلَ قد سألَنا صَدَقةً، وإنَّه قد عنَّانا، وإنّي قد أتيتُكَ أستَسْلِفُكَ؟ قال: وأيضاً والله لَتَمَلُّنَّهُ، قال: إنّا قد اتَّبَعْناه، فلا نُحِبُّ أن نَدَعَه حتَّى نَنظُرَ إلى أيِّ شيءٍ يَصِيرُ شأنُه، وقد أرَدْنا أن تُسْلِفَنا وَسْقاً أو وَسْقَينِ ـ وحدَّثنا عَمْرٌو غيرَ مَرّةٍ، فلم يَذكُرْ: وَسْقاً أو وَسْقَينِ، فقلتُ له: فيه وَسْقٌ أو وَسْقَانِ؟ فقال: أُرَى فيه**

وَسْقاً أو وَسْقَينِ ـ فقال: نعم، ارهَنُوني، قالوا: أيَّ شيءٍ تريد؟ قال: ارهَنُوني نساءَكُمْ، قالوا: ٣٣٧/٧
كيفَ نَرْهَنُكَ نساءَنا، وأنتَ أجمَلُ العربِ؟! قال: فارهَنُوني أبناءَكُمْ، قالوا: كيفَ نَرْهَنُكَ أبناءَنا، فيُسَبُّ أحدُهُم، فيقال: رُهِنَ بوَسْقٍ أو وَسْقَينِ؟ هذا عارٌ علينا، ولكنّا نَرْهَنُكَ اللَّأْمَةَ ـ قال سفيانُ: يعني السِّلاحَ ـ فواعَدَه أن يأتيَه، فجاءه ليلاً ومعه أبو نائلةَ، وهو أخو كَعْبٍ مِن الرَّضاعةِ، فدَعاهم إلى الحِصْنِ، فنزلَ إلَينا، فقالت له امرأتُه: أينَ تَخْرُجُ هذه الساعةَ؟ فقال: إنَّما هو محمَّدُ بنُ مَسْلَمةَ، وأخي أبو نائلةَ ـ وقال غيرُ عَمرٍو: قالت: أسمَعُ صوتاً كأنَّه يَقْطُرُ مِنْه الدَّمُ، قال: إنَّما هو أخي محمَّدُ بنُ مَسْلَمةَ، ورَضِيعِي أبو نائلةَ، إنَّ الكَرِيمَ إذا دُعِيَ إلى طَعْنةٍ بليلٍ لأجابَ ـ قال: ويَدخُلُ محمَّدُ بنُ مَسْلَمةَ معه بِرجُلين ـ قيلَ لِسفيانَ: سَمّاهم عَمْرٌو؟ قال: سَمَّى بعضَهم، قال عَمْرٌو: جاء معه برجلينِ، وقال غيرُ عَمرٍو: أبو عَبْسِ بنُ جَبْرٍ، والحارثُ ابنُ أوْسٍ، وعبّادُ بنُ بِشْرٍ، قال عَمْرٌو: جاء معه برجلينِ ـ فقال: إذا ما جاء، فإنّي قائلٌ بشَعَرِه فأشَمُّه، فإذا رأيتُموني استَمْكَنْتُ من رأسِه، فدونكم فاضْرِبوه ـ وقال مَرّةً: ثمَّ أُشِمُّكُم ـ فنزلَ إليهم مُتَوَشِّحاً، وهو يَنفَحُ منه رِيحُ الطِّيبِ، فقال: ما رأيتُ كاليومِ رِيحاً ـ أي: أطْيَبَ ـ وقال غيرُ عَمرٍو: قال: عندي أعطَرُ نساءِ العربِ، وأكمَلُ العربِ ـ قال عَمْرٌو: فقال: أتأذَنُ لي أن أشُمَّ رأسَكَ؟ قال: نعمْ، فشَمَّه ثمَّ أشَمَّ أصْحابَه، ثمَّ قال: أتأذَنُ لي؟ قال: نعمْ، فلمَّا استَمْكَنَ منه، قال: دونكم فقتَلوه، ثمَّ أتَوُا النبيَّ ﷺ، فأخبَروه.

قوله: «باب قتل كعب بنِ الأشرَف» أي: اليهوديِّ، قال ابن إسحاق وغيره: كان عربيّاً من بني نَبْهان، وهم بطن من طَيِّئ، وكان أبوه أصاب دَماً في الجاهليَّة، فأتى المدينة فحالَفَ بني النَّضير فشَرُف فيهم، وتزوَّجَ عَقيلةَ بنتَ أبي الحقيق فوَلَدَت له كعباً، وكان طَويلاً جَسيماً ذا بَطنٍ وهامة، وهَجا المسلمين بعد وقعة بدر، وخرج إلى مكَّة فنزلَ على أبي[1] وَدَاعة السَّهْميّ والد المُطَّلِب. فهَجاه حسَّان وهَجَا امرأته عاتِكةَ بنت أَسِيد بن أبي العِيصِ ابن أُميَّة، فطَرَدَته، فرَجَعَ كعب إلى المدينة وشَبَّبَ[2] بنساءِ المسلمين حتَّى آذاهم.

---

(١) تحرف في (س) إلى: ابن.

(٢) تحرف في (س) إلى: تشبب.

وروى أبو داود (٣٠٠٠) والتِّرمِذيّ[١]، من طريق الزُّهْريِّ عن عبد الرحمن بن عبد الله ابن كعب بن مالك عن أبيه: أنَّ كعب بن الأشرَف كان شاعراً، وكان يَهجو رسول الله ﷺ ويُحرِّض عليه كفَّار قُرَيش، وكان النبيّ ﷺ قَدِمَ المدينة وأهلها أخلاط. فأراد رسول الله ﷺ استصلاحهم، وكان اليهود والمشركونَ يُؤذونَ المسلمين أشدّ الأذَى، فأمَرَ الله رسوله والمسلمين بالصبرِ. فلمَّا أبَى كعب أن يَنزِع عن أذاه أمَر رسول الله ﷺ سعد بن معاذ أن يَبعَث رَهطاً ليَقتُلوه، وذكر ابن سعد: أنَّ قتله كان في ربيع الأوَّل من السَّنة الثالثة.

**قوله: «قال عَمْرو»** هو ابن دينار، كذا هنا، وفي رواية قُتَيبة عن سفيان في الجهاد (٣٠٣١)، وعند أبي نُعَيم من طريق الحُميديِّ عن سفيان: حدَّثنا عَمْرو.

**قوله: «مَن لِكَعب بن الأشرَف؟»** أي: مَن الذي يَنتَدِبُ إلى قَتْله؟

**قوله: «آذَى اللهَ ورسولَه»** في رواية محمد بن محمود بن محمد بن مَسلَمةَ عن جابر عند الحاكم في «الإكليل»[٢]: «فقد آذانا بشِعره، وقوَّى المشركين».

وأخرج ابن عائذ من طريق الكَلْبيّ: أنَّ كعبَ بن الأشرَف قَدِمَ على مُشرِكي قُرَيش فحالَفَهم عند أستار الكعبة على قتال المسلمين. ومن طريق أبي الأسوَد عن عُرْوة: أنَّه كان يَهجو النبيّ ﷺ والمسلمين ويُحرِّض قُرَيشاً عليهم، وأنَّه لمَّا قَدِمَ على قُريش قالوا له: أدِينُنا أهدَى أم/ دينُ محمد؟ قال: دينكم، فقال النبيّ ﷺ: «مَن لنا بابنِ الأشرَف، فإنَّه قد استَعلَنَ ٣٣٨/٧

(١) كذا قال الحافظ رحمه الله، ولم نقف عليه عند الترمذي، ولا نسبه إليه ابن الأثير في «جامع الأصول» (١١٢٢)، ولا المزي في «تحفة الأشراف» (١١١٥٢)، وإنما اقتصرا على نسبته لأبي داود.

(٢) وأخرجه أيضاً البيهقي في «الدلائل» ٣/ ١٩٤-١٩٥، لكنه جاء فيه: عن إسماعيل بن أبي أُويس، عن إبراهيم ابن جعفر بن محمود بن مسلمة، عن أبيه، عن جابر، كذا جاء فيه: جعفر بن محمود بن مسلمة، وقد أسند البخاري طرفاً من هذه القصة في «تاريخه الكبير» ١/ ١١ عن إسماعيل بن أبي أُويس، عن إبراهيم بن جعفر ابن محمود بن محمد بن مسلمة، عن أبيه، عن جابر: أنَّ محمداً وأبا عبس بن جبر وعباد بن بشر قتلوا كعب ابن الأشرف، فقال النبي ﷺ حين نظر إليهم: «أفلحَتِ الوجوه». فلعلَّ ما وقع عند الحاكم حصل فيه تحريف للحافظ رحمه الله إذ كرر ذكر اسمه هكذا: محمد بن محمود، وإنما هو جعفر بن محمود كما يظهر من إسناد «التاريخ الكبير»، و«الدلائل»، وهو المذكور في «تهذيب الكمال» في الرواة عن جابر بن عبد الله.

بعَداوَتِنا».

ووَجَدتُ في «فوائد عبد الله بن إسحاق الـخُراسانيّ» من مُرسَلِ عِكْرمةَ بسندٍ ضعيفٍ إليه لِقتلِ كعب بن الأشرف سبباً آخر: وهو أنَّه صَنَعَ طعاماً وواطأ جماعةً من اليهود أنَّه يَدعُو النبيّ ﷺ إلى الوَليمة، فإذا حَضَرَ فتَكُوا به، ثمَّ دَعاه فجاء ومعه بعض أصحابه، فأعلمه جِبْريل بما أضمَروه بعد أن جالَسَه، فقامَ فسَتَرَه جِبْريل بجناحه فخَرَج، فلمَّا فقَدوه تَفرَّقوا، فقال حينئذٍ: «مَن يَنتَدِب لِقتلِ كعب»[1]. ويُمكِن الجمع بتعدُّدِ الأسباب.

**قوله: «فقامَ محمد بن مَسلَمةَ، فقال: يا رسولَ الله، أتُحِبُّ أن أقتُلَه؟»** في مُرسَلِ عِكْرمة: فقال محمد بن مَسلَمةَ: هو خالي.

**قوله: «قال: نعم»** في رواية محمد بن محمود: فقال: «أنتَ له»، وفي رواية ابن إسحاق: قال: «فافعَل إن قَدَرت على ذلك»، وفي رواية عُرْوة: فسَكَتَ رسول الله ﷺ، فقال محمد بنُ مَسلَمةَ: أقَرَّ صامتٌ، ومثله عند سَمّويه في «فوائده»، فإن ثَبَتَ احتملَ أن يكون سَكَتَ أوَّلاً ثمَّ أذِنَ له، فإنَّ في رواية عُرْوة أيضاً: أنَّه قال له: «إن كنتَ فاعلاً، فلا تَعجَل حتَّى تُشاوِر سعد بن معاذ» قال: فشاوَرَه، فقال له: تَوَجَّه إليه، واشكُ إليه الحاجة، وسَلْه أن يُسلِفكم طعاماً.

**قوله: «فأْذَنْ لي أن أقول شيئاً، قال: قُل»** كأنَّه استأذَنه أن يَفتَعِلَ قولاً يَحتال به، ومن ثَمَّ بَوَّبَ عليه المصنِّف: «الكَذِبُ في الحرب»[2]، وقد ظَهَرَ من سياق ابن سعد (٢/ ٣٢) للقِصّة أنَّهم استأذَنوا أن يَشْكُوا منه ويَعِيبوا دينه، ولفظه: فقال له: كان قدوم هذا الرجل علينا من البلاء، حارَبَتنا العرب، ورَمتْنا عن قَوسٍ واحدةٍ، وعند ابن إسحاق[3] بإسنادٍ حَسَن عن ابن عبَّاس: أنَّ النبيَّ ﷺ مَشَى معهم إلى بَقيع الغَرقَد، ثمَّ وجَّهَهم، فقال: «انطَلِقوا على اسم الله، اللهمَّ أعِنْهم».

---

(١) وقد أخرج عبد الرزاق في «تفسيره» ١/ ١٦٥ عن عكرمة بسند صحيح إليه ما يوافق قول عروة السابق ذكره. وجاء موصولاً بذكر ابن عباس بنحوه عند النسائي في «الكبرى» (١١٦٤٣) بسند لا بأس به.

(٢) قبل الحديث (٣٠٣١) من كتاب الجهاد.

(٣) كما في «سيرة ابن هشام» ٢/ ٥٥-٥٦، ومن طريق ابن إسحاق أخرجه أحمد (٢٣٩١).

**قوله: «إنَّ هذا الرجلَ»** يعني النبيّ ﷺ.

**قوله: «قد سألَنا صَدَقةً»** في رواية الواقديِّ (١/ ١٨٨): سألَنا الصدقة، ونحنُ لا نَجِدُ ما نأكُل، وفي مُرسَل عِكْرمة: فقالوا: يا أبا سعيد، إنَّ نبيَّنا أراد مِنّا الصدقة، وليس لنا مال نُصدِقُه.

**قوله: «قد عنَّانا»** بالمهمَلة وتشديد النُّون الأولى، من العَناءِ: وهو التعَب.

**قوله: «قال: وأيضاً»** أي: وزيادة على ذلك، وقد فَسَّرَه بعد ذلك.

**قوله: «والله لَتَمَلُّنَّه»** بفتح المثنّاة والميم وتشديد اللّام والنُّون من المَلال، وعندَ الواقديِّ: أنَّ كعباً قال لأبي نائلة: أخبرني ما في نفسك، ما الذي تريدونَ في أمره؟ قال: خِذلانه والتخَلّي عنه، قال: سَرَرتَني.

**قوله: «وقد أرَدنا أن تُسْلِفَنا وَسْقاً أو وَسْقَينِ، وحدَّثنا عَمْرو غير مَرّةٍ، فلم يَذكُر: وسقاً أو وسقَينِ»** قائل ذلك عليّ بن المدينيّ، ولم يقع ذلك في رواية الحُميديِّ، ووقعَ في رواية عُروة: وأُحِبُّ أن تُسْلِفَنا طعاماً، قال: أين طعامُكُم؟ قالوا: أنفَقناه على هذا الرجلِ وعلى أصحابه، قال: ألم يأْنِ لكم أن تعرِفوا ما أنتم عليه من الباطِلِ؟

تنبيه: وقعَ في هذه الرِّواية الصحيحة أنَّ الذي خاطَبَ كعباً بذلك هو محمد بن مَسلَمة، والذي عند ابن إسحاق وغيره من أهل المغازي أنَّه أبو نائلة، وأَوْمأ الدِّمياطيّ إلى ترجيحه، ويحتمل أن يكون كلٌّ منهما كَلَّمَه في ذلك، لأنَّ أبا نائلة أخوه من الرَّضاعة، ومحمد بن مَسلَمةَ ابن أُخته. وفي مُرسَل عِكْرمة في الكلّ بصيغة الجمع: قالوا، وفي مُرسَل عِكْرمة: وائذَن لنا أن نُصيب مِنك، فيَطمَئِنّ إلينا، قال: «قولوا ما شِئتُم»، وعنده: أمَّا مالي فليس عندي اليوم، ولكن عندي التمر، وذكر ابن عائذ أنَّ سعد بن معاذ بَعَثَ مع[1] محمد ابنَ أخيه الحارث بن أوس بن معاذ.

---

(١) لفظة «مع» سقطت من (ع) و(س)، فأوهم ذلك أنَّ اسم المبعوث محمد بن الحارث، وإنما المراد أنَّ سعداً بعث الحارثَ بن أوس ابنَ أخيه أوس مع محمد بن مسلمة.

قوله: «ارهَنُوني» أي: ادفَعوا لي شيئاً يكون رَهْناً على التمر الذي تريدونَه.

قوله: «وأنتَ أجمَلُ العرب» لعلَّهم قالوا له ذلك تَهَكُّماً، وإن كان هو في نفسه كان جميلاً. زاد ابن سعد (٢/ ٣٣-٣٤) من مُرسَل عِكْرمة: ولا نأمَنك، وأيّ امرأة تَمتَنِع مِنك لجمالك! وفي المرسَل الآخر الذي أشَرت إليه: وأنتَ رجل حُسّان تُعجِب النِّساء، وحُسّانٌ بضمِّ الحاء وتشديد السّين/ المهمَلَتَينِ. ٣٣٩/٧

قوله: «ولكنّا[1] نَرْهَنُك اللَّأْمة» بتشديد اللّام وسكون الهمزة.

قوله: «قال سفيان: يعني السِّلاح» كذا قال، وقال غيره من أهل اللُّغة: اللَّأمةُ: الدِّرْع، فعلى هذا إطلاق السِّلاح عليها من إطلاق اسم الكلِّ على البعض. وفي مُرسَل عِكْرمة[2]: «ولكنّا نَرهَنك سِلاحنا مع عِلمك بحاجتِنا إليه، قال: نعم. وفي رواية الواقديِّ: وإنَّما قالوا ذلك لئَلّا يُنكِرَ مَجيئهم إليه بالسِّلاح.

قوله: «فجاء ليلاً ومعه أبو نائلة» بنونٍ وبعد الألف تحتانيَّة، واسمه سِلْكان بن سَلامة.

قوله: «وكان أخاه من الرَّضاعة» يعني: كان أبو نائلة أخا كعب، وذكروا أنَّه كان نَديمَه في الجاهليَّة، فكان يَركَن إليه. وقد ذكر الواقديُّ أنَّ محمد بن مَسلَمةَ أيضاً كان أخاه، زاد الحُميديُّ في روايته: وكانوا أربعة، سَمَّى عَمْرٌو منهم اثنين. قلت: وستأتي تسميَتُهم قريباً.

وعند الخُراسانيّ في مُرسَل عِكْرمة: فلمَّا كان في القائلة أَتوه ومعهم السِّلاح، فقالوا: يا أبا سعيد. فقال: سامعاً دَعَوتَ.

قوله: «فقالت له امرأته» لم أقف على اسمها[3].

---

(١) تحرفت في (س) إلى: ولكن.

(٢) عند عبد الرزاق في «تفسيره» ١٤/ ١٤٣، وابن سعد في «الطبقات» ٢/ ٣٣-٣٤، والطبري في «تفسيره» ٤/ ٢٠١، وابن المنذر في «تفسيره» (١٢٤٥). وإسناده صحيح إليه.

(٣) وقع في الأصلين عندنا ما نصُّه: تقدم في أول الترجمة أنَّ اسمها عقيلة. وهو خطأ، لأنَّ المذكور في أول الترجمة أنَّ اسم أمه عقيلة، وليس اسم امرأته. فالمثبت من (س) هو الصواب.

قوله: «وقال غير عَمْرو: قالت: أسمَعُ صوتاً كأنَّه يَقطُر منه الدَّم» في رواية ابن الكَلْبيّ: فتَعلَّقَت به امرأته، وقالت: مكانَك، فوالله إنّي لأرَى حُمرة الدَّم مع الصوت، وبيَّن الحُميديُّ (١٢٥١) في روايته عن سفيان أنَّ الغير الذي أبهَمَه سفيان في هذه القِصّة هو العَبسيّ، وأنَّه حدَّثه بذلك عن عِكْرمة مُرسَلاً، وعند ابن إسحاق[١]: فهَتَفَ به أبو نائلة ـ وكان حديث عَهد بعُرسٍ ـ فوَثَبَ في مِلْحَفَته، فأخَذَت امرأته بناحِيَتِها، وقالت له: أنتَ امرُؤٌ مُحارِبٌ، لا تَنزِلُ في هذه الساعة. فقال: إنَّه أبو نائلة، لو وجدَني نائماً ما أيقَظَني. فقالت: والله إنّي لَأعرِف من صوته الشرّ، وفي مُرسَل عِكْرمة[٢]: أخَذَت بثوبه فقالت: أُذكِّرُك اللهَ أن لا تَنزِل إليهم، فوالله إنّي لَأسمَعُ صوتاً يَقطُر منه الدَّم.

قوله: «قال: ويدخل محمد بن مَسلَمةَ معه بِرجُلَين، قيل لسفيان: سَمّاهم عَمْرو؟ قال: سَمَّى بعضَهم، قال عَمْرو: جاء معه برجلينِ، وقال غير عَمْرو: أبو عَبس بن جَبْر والحارث بن أوس وعبّادُ بن بشرٍ» قلت: ووقعَ في رواية الحُميديِّ (١٢٥١): قال: فأتاه ومعه أبو نائلة وعبّاد بن بشر وأبو عَبس بن جَبر والحارث بن معاذ إن شاء الله. كذا أدرَجَه: ورواية عليّ ابن المدينيّ مُفَصَّلة، ونَسبَ الحارث بن معاذ إلى جَدّه، ووَقَعَت تسميتُهم كذلك في رواية ابن سعد (٢/ ٣١-٣٣)، فعلى هذا فكانوا خمسة، ويُؤيِّده قول عبّاد بن بشر من قصيدة في هذه القِصّة:

فشَدَّ بسيفِه صَلْتاً عليه ... فقَطَّره[٣] أبو عَبسِ بن جَبْرِ
وكان اللهُ سادِسَنا فأُبْنا ... بأنعَمِ نِعمةٍ وأعَزِّ نصرِ

وهو أَولى ممَّا وَقَعَ في رواية محمد بن محمود: كان مع محمد بن مَسلَمةَ أبو عَبس بن جَبر وأبو عَتِيك. ولم يَذكُر غيرهما، وكذا في مُرسَل عِكْرمة[٤]: ومعه رجلان من الأنصار. ويُمكِنُ

(١) كما في «سيرة ابن هشام» ٢/ ٥٥-٥٦.
(٢) يعني الذي عند الخراساني بسند ضعيف.
(٣) في (س): فقطعه.
(٤) يعني الذي عند الخراساني بسند ضعيف.

الجمعُ بأنَّهم كانوا مَرّةً ثلاثةً وفي الأُخرَى خمسة.

**قوله: «فإنّي قائلٌ بشَعرِه فأشَمُّه»** وهو من إطلاق القولِ على الفعلِ.

**قوله: «وقال مَرّة: فأُشِمُّكُم[1]»** أي: أُمكِنكم من الشَّمِّ.

**وقوله: «وهو يَنفَحُ»** بالفاءِ والمهمَلة.

**قوله: «ريحُ الطّيب»** في رواية ابن سعد: وكان حديث عَهدٍ بعُرسٍ، وفي مُرسَل عِكْرمة[2] فقال: يا أبا سعيد، أدنِ منّي رأسَك أشَمُّه وأمسَح به عينيَّ ووجهي.

**قوله: «عندي أعطَرُ نساء العرب وأكمَل العرب»** وعند الأَصِيليّ: أجمَل، بالجيم بَدَل الكاف، وهي أشبَه، وفي مُرسَل عِكْرمة[3]: فقال: هذا عِطر أمّ فلان، يعني امرأتَه. وفي رواية الواقديِّ (١/ ١٨٩): وكان كعب يَدَّهِنُ بالمِسكِ الفَتِيت[4] والعَنبَر حتَّى يَتَلَبَّد في صِدغَيه، وفي روايةٍ أُخرَى: وعندي أعطَر سَيِّد العرب. وكأنَّ «سَيِّد» تصحيف من نساء، فإن كانت محفوظةً فالمعنى: أعطر/ نساء سَيِّد العرب، على الحذف. ٣٤٠/٧

**قوله: «دونكم، فقتَلوه، ثمَّ أتوا النبيّ ﷺ فأخبَروه»** في رواية عُرْوة: وضَرَبَه محمد بن مَسلَمةَ فقَتَلَه، وأصاب ذُبابُ السَّيف الحارثَ بن أوس، وأقبَلوا حتَّى إذا كانوا بجُرُفِ بُعاثٍ تَخلَّفَ الحارث ونَزَف، فلمَّا افتَقَدَه أصحابُه رجعوا فاحتَمَلوه، ثمَّ أقبَلوا سِراعاً حتَّى دخلوا المدينة، وفي رواية الواقديِّ: أنَّ النبيَّ ﷺ تَفَلَ على جُرح الحارث بن أوسٍ فلم يُؤذِه. وفي مُرسَل عِكْرمة[5]: فبَزَقَ فيها ثمَّ ألصَقَها فالتَحَمَت.

وفي رواية ابن الكَلْبيّ: فضَرَبوه حتَّى بَرَد، وصاحَ عند أوَّل ضربة، واجتَمعت اليهود، فأخَذُوا على غير طريق أصحاب رسول الله ﷺ ففاتُوهم، وفي رواية ابن سعد: أنَّ محمد

---

(١) كذا في الأصلين و(س): فأشِمّكم، والذي في اليونينية و«إرشاد الساري» دون خلاف: ثم أُشِمّكم.

(٢) يعني الذي عند عبد الله بن إسحاق الخراساني بسند ضعيف.

(٣) يعني الذي عند عبد الرزاق وابن سعد والطبري وابن المنذر بسند صحيح إليه.

(٤) في (أ) و(س): المفتت، والمثبت من (ع) موافقاً لما جاء في «مغازي الواقدي» ١/ ١٨٩.

(٥) الذي عند الخراساني.

ابن مَسلَمةَ[١] لمَّا أخَذ بقرونِ شَعره قال لأصحابه: اقتُلوا عدوَّ الله، فضَرَبوه بأسيافهم، فالتَفَّت عليه فلم تُغْنِ شيئاً، قال محمد: فذكرتُ مِغْوَلاً[٢] كان في سيفي فوَضَعتُه في سُرَّتِه، ثمَّ تَحامَلتُ عليه فقَطَطْتُه[٣] حتَّى انتَهَى إلى عانته، فصاحَ وصاحَت امرأته: يا آلَ قُرَيظة والنَّضير، مرَّتَينِ[٤].

قوله: «فأخبَروه» في رواية عُرْوة: فأخبَروا النبيَّ ﷺ، فحَمِدَ الله تعالى، وفي رواية ابن سعد: فلمَّا بَلَغوا بَقيع الغَرقَد كَبَّروا، وقد قامَ رسول الله ﷺ تلك اللَّيلة يُصلِّي، فلمَّا سمعَ تكبيرهم كَبَّر، وعَرَفَ أن قد قَتَلوه، ثمَّ انتَهَوا إليه فقال: «أفلَحَتِ الوجوه» فقالوا: ووجهك يا رسول الله، ورَمَوا برأسِه بين يَدَيهِ، فحَمِدَ الله على قتلِه. وفي مُرسَل عِكْرمة[٥]: فأصبَحَت يهودُ مَذعُورين، فأتوا النبيَّ ﷺ فقالوا: قُتِلَ سَيِّدُنا غِيلةً، فذَكَّرَهم النبيُّ ﷺ صَنيعَه، وما كان يُحرِّض عليه ويُؤذي المسلمين. زاد ابن سعد (٢/ ٣٣): فخافوا فلم يَنطِقوا.

قال السُّهَيليُّ: في قِصّة كعب بن الأشرَف قتلُ المعاهَد إذا سَبَّ الشّارع، خِلافاً لأبي حنيفة. قلت: وفيه نظر، وصَنيع المصنِّف في الجهاد يُعطي أنَّ كعباً كان مُحارباً، حيثُ تَرجَمَ لهذا الحديث: «الفَتْك بأهلِ الحرب»[٦]، وتَرجَمَ له أيضاً: «الكَذِب في الحرب»[٧]. وفيه جواز

---

(١) الذي في «طبقات ابن سعد» أنه أبو نائلة وليس محمد بن مسلمة.

(٢) تصحف في (س) إلى: معولاً، بالعين المهملة،وإنما هو بالغين المعجمة، وهو سيف دقيق له قفا، كهيئة السكين.

(٣) تحرف في (أ) و(س) إلى: فغططته.

(٤) ذكر صياحها واستغاثتها ليس في «طبقات ابن سعد» المطبوع.

(٥) الذي عند عبد الرزاق وغيره بسند صحيح.

(٦) باب رقم (١٥٩). ويستفاد صحةُ ما جنح إليه البخاري من قول امرأة كعب له حيث أراد أن ينزل: إنك محاربٌ، وإنَّ صاحب الحرب لا ينزل في مثل هذه الساعة. كما جاء في رواية ابن عباس عند ابن إسحاق وغيره بسند حسن.

(٧) باب رقم (١٥٨).

قتل المشرك بغير دعوة إذا كانت الدَّعوة العامّة قد بَلَغَته. وفيه جواز الكلام الذي يُحتاج إليه في الحرب، ولو لم يَقصِد قائله إلى حقيقته، وقد تقدَّم البحث في ذلك مُستَوفًى في كتاب الجهاد[1]. وفيه دِلالة على قوّة فِطنة امرأته المذكورة وصِحّة حَدِيثها، وبَلاغَتها في إطلاقِها أنَّ الصوت يَقطُر منه الدَّم.

## ١٥- باب قتل أبي رافعٍ عبد الله بن أبي الحُقَيق

ويقال: سَلّامُ بنُ أبي الحُقَيقِ، كان بخَيْبَرَ، ويقال: في حِصْن له بأرض الحِجازِ.

وقال الزُّهْريُّ: هو بعدَ كَعْبِ بنِ الأشرَفِ.

٤٠٣٨- حدَّثنا إسحاقُ بنُ نَصْرٍ، حدَّثنا يحيى بنُ آدَمَ، حدَّثنا ابنُ أبي زائدةَ، عن أبيه، عن أبي إسحاقَ، عن البراءِ بنِ عازِبٍ رضي الله عنهما: قال: بَعَثَ رسولُ الله ﷺ رَهْطاً إلى أبي رافعٍ، فدَخَلَ عليه عبدُ الله بنُ عَتِيكٍ بيتَه ليلاً وهو نائمٌ، فقتَلَه.

٤٠٣٩- حدَّثنا يوسُفُ بنُ موسى، حدَّثنا عُبيدُ الله بنُ موسى، عن إسرائيلَ، عن أبي إسحاقَ، عن البراءِ، قال: بَعَثَ رسولُ الله ﷺ إلى أبي رافعٍ اليهوديِّ رجالاً مِن الأنصار، وأمَّرَ عليهم عبدَ الله بنَ عَتِيكٍ، وكان أبو رافعٍ يُؤْذي رسولَ الله ﷺ، ويُعِينُ عليه، وكان في حِصْنٍ له بأرضِ الحِجازِ، فلمَّا دَنَوْا مِنه، وقد غَرَبَتِ الشمسُ، وراحَ الناسُ بسَرْحِهِمْ، قال عبدُ الله لأصْحابه: اجْلِسوا مكانَكُم، فإنّي مُنْطَلِقٌ/ ومُتَلَطِّفٌ للبوَّاب، لعلِّي أن أدخُلَ، فأقبَلَ حتَّى دَنَا ٣٤١/٧ مِن الباب، ثمَّ تَقَنَّعَ بثوبِه كأنَّه يَقْضي حاجةً، وقد دَخَلَ الناسُ، فهَتَفَ به البوَّابُ: يا عبد الله، إن كنتَ تريدُ أن تَدْخُلَ فادْخُلْ، فإنّي أُرِيدُ أن أُغْلِقَ البابَ، فدَخَلْتُ فكَمَنْتُ، فلمَّا دَخَلَ الناسُ أغلَقَ البابَ، ثمَّ عَلَّقَ الأغاليقَ على وَدٍّ، قال: فقُمْتُ إلى الأقاليدِ فأخَذْتُها، ففتحتُ البابَ، وكان أبو رافعٍ يُسْمَرُ عندَه، وكان في عَلَالِيَّ له، فلمَّا ذهب عنه أهلُ سَمَرِه صَعِدْتُ إليه، فجَعَلْتُ كلَّما فتحتُ باباً أغلَقْتُ عليَّ من داخلٍ، قلتُ: إنِ القومُ نَذِروا بي لم يَخلُصوا إليَّ حتَّى أقتلَه، فانتَهَيتُ إليه، فإذا هو في بيتٍ مُظلِمٍ، وَسْطَ عِياله لا أدري أينَ هو مِن البيتِ،

(١) عند شرح الحديث (٣٠٣١).

قلتُ: يا أبا رافعٍ! قال: مَن هذا؟ فأهوَيتُ نحوَ الصَّوتِ، فأضْرِبُه ضَرْبةً بالسَّيفِ وأنا دَهِشٌ، فما أغنَيتُ شيئاً، وصاحَ فخَرَجْتُ مِن البيتِ، فأمكُثُ غيرَ بَعِيدٍ، ثمَّ دَخَلْتُ إليه، فقلتُ: ما هذا الصَّوْتُ يا أبا رافعٍ؟ فقال: لأُمِّكَ الوَيلُ! إنَّ رجلاً في البيتِ ضَرَبني قبلُ بالسَّيفِ، قال: فأضْرِبُه ضَرْبةً أثْخَنَتْه ولم أقتُلْه، ثمَّ وَضَعْتُ ضَبِيبَ السَّيفِ في بَطْنِه، حتَّى أخَذَ في ظَهْرِه، فعَرَفتُ أنّي قتلتُه، فجَعَلْتُ أفتَحُ الأبوابَ باباً باباً، حتَّى انتَهَيتُ إلى دَرَجةٍ له، فوَضَعْتُ رِجْلي وأنا أُرَى أنّي قد انتَهَيتُ إلى الأرضِ، فوَقَعْتُ في ليلةٍ مُقمِرةٍ، فانكَسَرَتْ ساقي، فعَصَبتُها بعِمامةٍ، ثمَّ انطَلَقْتُ حتَّى جَلَستُ على الباب، فقلتُ: لا أخرُجُ اللَّيلةَ حتَّى أعلمَ أقتَلتُه، فلمَّا صاحَ الدِّيكُ قامَ الناعي على السّورِ، فقال: أنْعَى أبا رافعٍ تاجِرَ أهلِ الحِجازِ، فانطَلَقْتُ إلى أصحابي، فقلتُ: النَّجَاءَ، فقد قَتَلَ اللهُ أبا رافعٍ، فانتَهَيتُ إلى النبيِّ ﷺ، فحَدَّثتُه، فقال: «ابْسُطْ رِجْلَكَ» فبَسَطْتُ رِجْلي، فمَسَحَها فكأنَّما لم أشتَكِها قَطُّ.

٤٠٤٠- حدَّثنا أحمدُ بنُ عُثْمانَ، حدَّثنا شُرَيحُ بنُ مَسْلَمةَ، حدَّثنا إبراهيمُ بنُ يوسُفَ، عن أبيه، عن أبي إسحاقَ، قال: سمعتُ البراءَ بن عازب ﷺ، قال: بَعَثَ رسولُ الله ﷺ إلى أبي رافعٍ عبدَ الله بنَ عَتِيكٍ وعبدَ الله بنَ عُتْبةَ، في ناسٍ معهم، فانطَلَقوا حتَّى دَنَوْا مِن الحِصْنِ، فقال لهم عبدُ الله بنُ عَتِيكٍ: امكُثوا أنتم حتَّى أنْطَلِقَ أنا، فأنظُرَ، قال: فتَلَطَّفْتُ أن أدْخُلَ الحِصْنَ، ففَقَدوا حِماراً لهم، قال: فخَرَجوا بقَبَسٍ يَطْلُبونَه، قال: فخَشِيتُ أن أُعْرَفَ، قال: فغَطَّيتُ رأسي وجَلَسْتُ كأنّي أقضي حاجةً، ثمَّ نادَى صاحبُ الباب: مَن أرادَ أن يَدخُلَ فلْيَدخُل قبلَ أن أُغْلِقَه، فدَخَلْتُ، ثمَّ اختَبأْتُ في مَرْبِطِ حِمارٍ عندَ باب الحِصْنِ، فتَعَشَّوْا عندَ أبي رافعٍ، وتَحَدَّثوا حتَّى ذهبَت ساعةٌ مِن اللَّيلِ، ثمَّ رجعوا إلى بُيوتِهم، فلمَّا هَدَأتِ الأصواتُ ولا أسمَعُ حركةً خَرَجْتُ، قال: ورأيتُ صاحبَ الباب حيثُ وَضَعَ مِفْتاحَ الحِصْنِ في كَوّةٍ، فأخَذْتُه ففَتَحتُ به بابَ الحِصْنِ، قال: قلتُ: إنْ نَذِرَ بي القومُ انطَلَقْتُ على مَهَلٍ، ثمَّ عَمَدْتُ إلى أبواب بُيوتِهم، فأغلَقتُها عليهم مِن ظاهرٍ، ثمَّ صَعِدْتُ إلى أبي رافعٍ في سُلَّمٍ، فإذا البيتُ مُظْلِمٌ قد طَفِئَ سِراجُه، فلم أدْرِ أينَ الرجلُ، فقلتُ: يا أبا رافعٍ، قال: مَن هذا؟ فعَمَدْتُ نحوَ

الصَّوتِ، فأضْرِبُه وصاحَ، فلم تُغْنِ شيئاً، قال: ثمَّ جِئْتُ كأنِّي أُغِيثُه، فقلتُ: ما لكَ يا أبا رافعٍ؟ وغَيَّرْتُ صوتي، فقال: ألا أُعْجِبُكَ؟ لأُمِّكَ الوَيلُ! دَخَلَ عليَّ رجلٌ فضَرَبني بالسَّيفِ، قال: فعَمَدْتُ له أيضاً، فأضْرِبُه أُخرَى، فلم تُغْنِ شيئاً، فصاحَ وقامَ أهلُه، قال: ثمَّ جِئْتُ وغَيَّرْتُ صوتي كهَيْئةِ المُغِيثِ، فإذا هو مُسْتَلْقٍ على ظَهْرِه، فأضَعُ السَّيفَ في بَطْنِه، ثمَّ أنكَفِئُ عليه حتَّى سمعتُ صوتَ العَظْمِ، ثمَّ خَرَجْتُ دَهِشاً، حتَّى أتيتُ السُّلَّمَ أُرِيدُ أن أنْزِلَ، فأسقُطُ منه، فانخَلَعَت رِجْلي فعَصَبتُها، ثمَّ أتيتُ أصْحابي أحجُلُ، فقلتُ: انطَلِقوا، فبَشِّروا رسولَ الله ﷺ، فإنّي لا أبرَحُ حتَّى أسمَعَ الناعيةَ، فلمَّا كان في وجه الصُّبْحِ صَعِدَ الناعيةُ، فقال: أنْعَى أبا رافعٍ، قال: فقُمْتُ أمشي ما بي قَلَبةٌ، فأدْرَكْتُ أصْحابي قبلَ أن يأتوا النبيَّ ﷺ، فبَشَّرْتُه.

قوله: «قتلُ أبي رافعٍ عبدِ الله بن أبي الحُقيق، ويقال: سَلّامُ بن أبي الحقيق، كان بخَيبَر»، والحُقَيقُ بمُهمَلةٍ وقافٍ: مُصغَّرٌ، والذي سَمّاه عبدَ الله هو عبد الله بن أُنيسٍ، وذلك فيما أخرجه الحاكم في «الإكليل» من حديثه مُطوَّلاً، وأوَّله: أنَّ الرَّهط الذين بَعَثَهم رسول الله ﷺ إلى عبد الله بن أبي الحُقيق ليَقتُلوه، وهم عبد الله بن عَتِيك وعبد الله بن أُنيسٍ وأبو قَتَادة وحَليف لهم، ورجل من الأنصار، وأنَّهم قَدِموا خَيبَر ليلاً، فذكر الحديث.

وقال ابن إسحاق[1]: هو سَلّامٌ، أي: بتشديد اللّام، قال: لمَّا قتلت الأوسُ كعبَ بن الأشرَف استأذَنتِ الخَزرَج رسولَ الله ﷺ في قتل سَلّام بن أبي الحُقَيق، وهو بخَيبَر، فأذِنَ لهم. قال: فحدَّثني الزُّهْريُّ عن عبد الله بن كعب بن مالكٍ، قال: كان ممَّا صَنَعَ الله لرسولِه أنَّ الأوس والخَزرَج كانا يَتصاوَلان تصاوُلَ الفَحلَينِ[2]، لا تَصنَع الأوس شيئاً إلّا قالتِ الخَزرَج: والله لا تذهبونَ بهذه فضلاً علينا، وكذلك الأوس. فلمَّا أصابتِ الأوسُ كعب

(١) كما في «سيرة ابن هشام» ٢/ ٢٧٣-٢٧٤.

(٢) أي: لا يفعل أحدُهما معه شيئاً إلاَّ فعل الآخَر معه شيئاً مثلَه. قاله ابن الأثير في «النهاية»، في مادة (صول).

ابن الأشرَف تَذاكَرَتِ الخَزرَج، مَن رجلٌ له من العَداوة لرسولِ الله ﷺ كما كان لكعبٍ؟ فذكروا ابنَ أبي الحقيق وهو بخَيبَر.

قوله: «**ويقال: في حِصن له بأرضِ الحِجاز**» وهو قول وقعَ في سياق الحديث الموصول في الباب، ويحتمل أن يكون حِصنه كان قريباً من خَيبَر في طَرَف أرض الحِجاز.

ووقعَ عند موسى بن عُقْبة[1]: فطَرَقوا أبا رافع بن أبي الحقيق بخَيبَر، فقَتَلوه في بيته. ولأبي رافع المذكور أخَوان مشهوران من أهلِ خَيبَرَ: أحدهما: كِنانةُ، وكان زوجَ صَفيَّة بنتِ حُيَيٍّ قبلَ النبيِّ ﷺ، وأخوه الرَّبيع بن أبي الحقيقِ، وقَتَلهما النبيُّ ﷺ جميعاً بعد فتحِ خيبر.

قوله: «**وقال الزُّهْريُّ: هو بعد كعب بن الأشرَف**» وصلَه يعقوب بن سفيان في «تاريخه» عن حَجّاج بن أبي مَنيع عن جَدِّه عن الزُّهْريِّ، وقد ذكرتُ مِن عند ابن إسحاق عن الزُّهْريِّ أنَّه أخَذَ ذلك عن عبد الله بن كعب بن مالك، بزيادةٍ فيه.

قال ابن سعد: كانت في رَمَضان سنة ستّ، وقيل: في ذي الحِجّة سنة خمس، وقيل: فيها سنة أربع، وقيل: في رَجَب سنة ثلاث.

ثمَّ أورَدَ البخاريّ قِصَّته من رواية ثلاثة عن أبي إسحاق عن البراء بن عازب.

**الأولَى**: رواية زكريّا بن أبي زائدة عن أبي إسحاق عن البراء: بَعَثَ رسول الله ﷺ رَهطاً إلى أبي رافع، فدَخَلَ عليه عبد الله بن عَتِيك بيتَه ليلاً وهو نائم فقَتَلَه. هكذا أورَدَه مختصراً.

٣٤٣/٧ وقوله: «**بَيْتَه**» للأكثر بسكونِ التحتانيَّة وبالنَّصب على/ المفعوليَّة، وللسَّرَخْسيِّ والمُستَمْلي بتشديد التحتانيَّة بلفظ الفعل الماضي من التَّبييت، وقد أخرجه المصنِّف في الجهاد (٣٠٢٢) من هذا الوجه مُطوَّلاً نحو رواية إبراهيم بن يوسف الآتية (٤٠٤٠).

قوله: «**حدَّثنا يوسف بن موسى**» هو القَطّان، وعُبيد الله بن موسى: هو العَبْسيُّ شيخُ

---

(١) أخرجه من طريقه ابن شبة في «تاريخ المدينة» ٢/ ١٦٥، والبيهقي في «الدلائل» ٤/ ٣٨-٣٩.

البخاريّ، وقد حدَّث عنه هنا بواسطةٍ.

**قوله: «بَعَثَ رسول الله ﷺ إلى أبي رافع اليهوديِّ رجالاً من الأنصار»** في رواية يوسف ابن إسحاق بن أبي إسحاق الآتية بعد هذه: بَعَثَ إلى أبي رافع عبدَ الله بن عَتِيك وعبدَ الله ابن عُتبةَ في ناس معهم. وعبد الله بن عَتِيك، بالنَّصب، مفعول «بَعَثَ»، وهو المبعوث إلى أبي رافع، وليس هو اسم أبي رافع، وعبد الله بن عُتبةَ، لم يُذكَر إلّا في هذا الطَّريق، وزَعَمَ ابن الأثير في «جامع الأُصول» أنَّه ابن عِنَبَةَ، بكسرِ العين وفتح النّونِ، وهو غلطٌ منه، فإنَّه خَوْلانيّ لا أنصاريٌّ، ومُتأخِّرُ الإسلام، وهذه القِصّة مُتقدِّمة، والرِّواية بضمِّ العين وسكون المثنّاة، لا بالنّون، والله أعلم.

**قوله: «رجالاً من الأنصار»** قد سُمّيَ منهم في هذا الباب عبد الله بن عَتِيك وعبد الله بن عُتبة، وعند ابن إسحاق: عبد الله بن عَتِيك ومسعود بن سِنان وعبد الله بن أُنيسٍ وأبو قَتَادة وخُزاعي بن أسوَد، فإن كان عبد الله بن عُتبةَ محفوظاً فقد كانوا ستّة.

فأمَّا الأوَّل: فهو ابن عَتِيك، بفتح المهمَلة وكسر المثنّاة، ابن قيس بن الأسوَد، من بني سَلِمةَ، بكسرِ اللّام. وأمَّا عبد الله بن عُتبة، فقد شَرَحتُ ما فيه.

وأمَّا مسعود: فهو ابن سِنان الأسلَميّ، حَليف بني سَلِمة، شَهِدَ أُحُداً واستُشهِدَ باليَمامة.

وأمَّا عبد الله بن أُنيسٍ: فهو الجُهَنيّ، حَليف الأنصار، وقد فرَّقَ المنذِريُّ بين عبدِ الله ابن أُنيسٍ الجُهَنيّ وعبدِ الله بن أُنيسٍ الأنصاريّ، وجَزَمَ بأنَّ الأنصاريّ هو الذي كان في قتل ابن أبي الحقيق، وتَبعَ في ذلك ابنَ المدينيّ، وجَزَمَ غير واحد بأنَّهما واحد، وهو جُهَنيّ حالَفَ الأنصار، وأمَّا أبو قَتَادة فمشهور.

وأمَّا خُزاعيّ بن أسوَد فقد قَلَبَه بعضهم، فقال: أسوَد بن خُزاعيّ، وفي حديث عبد الله ابن أُنيسٍ في «الإكليل» أسوَد بن حَرام، وكذا ذكره موسى بن عُقْبة في «المغازي»، فإن كان غيرَ مَن ذُكِرَ وإلّا فهو تصحيف، ثمَّ وجدته في «دلائل البيهقيِّ» (٤/ ٣٩) من طريق موسى

ابن عُقْبة على الشكّ: هل هو أسوَد بن خُزاعيّ، أو أسوَد بن حَرام[1].

**قوله: «وكان أبو رافع يُؤذي رسول الله ﷺ ويُعينُ عليهِ»** ذكر ابن عائذ من طريق أبي الأسوَد عن عُرْوة: أنَّه كان ممَّن أعان غَطَفان وغيرَهم من مُشرِكي العرب بالمال الكثير على رسول الله ﷺ.

**قوله: «وقد دَخَلَ الناس»** ذكر في رواية يوسف سبباً لتأخير غَلْق الباب، فقال: ففَقَدوا حِماراً لهم، فخَرَجوا بقَبَسٍ ـ أي: شُعلةٍ من نار ـ يَطلُبونَه، قال: فخَشيت أن أُعرَف فغَطَّيت رأسي.

**قوله: «وراحَ الناس بسَرْحِهم»** أي: رجعوا بمَواشيهم التي تَرعَى، وسَرْح، بفتح المهمَلة وسكون الراء بعدها مُهمَلة: هي السائمة من إبلٍ وبَقَرٍ وغَنَمٍ.

**قوله: «يا عبد الله»** لم يُرِدِ اسمَه العَلَمَ، لأنه لو كان كذلك، لكان قد عرفه، والواقع أنه كان مستخفياً منه، فالذي يظهر أنه أراد معناه الحقيقي، لأن الجميع عَبيدُ الله.

**قوله: «تَقَنَّعَ بثوبه»** أي: تَغَطَّى به ليُخفيَ شَخصَه لئَلّا يُعرَف.

**قوله: «فهَتَفَ به»** أي: ناداه، وفي رواية يوسف: ثُمَّ نادَى صاحبُ الباب، أي: البوَّاب، ولم أقِف على اسمِهِ.

**قوله: «فكَمَنْتُ»** أي: اختَبأت، وفي رواية يوسف: ثُمَّ اختَبأت في مَربِطِ حِمارٍ عند باب الحِصنِ.

---

(١) كذا قال الحافظ رحمه الله جازماً بأنَّ موسى بن عقبة شكَّ، وظاهر عبارة «الدلائل» تفيد غير ذلك، حيث قال البيهقي: في غير هذا الكتاب: وأسعد بن حرام، وهو أحد البَرَك (يعني: من ولد البَرْك بن وَبَرة من قُضاعة) حليف لبني سواد. قلنا: فأراد البيهقي من قوله هذا أنَّ موسى بن عقبة زاد في بعض رواياته رجلاً سادساً، وهو أسعد بن حرام، ويؤيد أنه قال: أسعد، أنَّ السهيلي قال في «الروض الأنف» ٣/ ٤٨١: وذكر فيهم ابن عقبة أسعدَ بن حرام، ولا يُعرف أحد ذكره غيره.

قلنا: ومما يؤيد أنها زيادةٌ لا شكٌّ ما جاء في «أسد الغابة» في ترجمة الأسود بن أبيض من رواية ابن منده أنه روى القصة من طريق موسى بن عقبة عن الزهري عن عبد الرحمن بن كعب بن مالك، ورجال من أهله، قالوا: فذكر القصة، وذكر أسود بن حرام ـ لا أسعد ـ معطوفاً على أسود بن خزاعي. والظاهر أنه كان يقع مرة أسود، ومرة أسعد، والله أعلم.

قوله: «**ثُمَّ عَلَّقَ الأغاليقَ على وَدٍّ**» بفتح الواو وتشديد الدّال: هو الوَتِد، وفي رواية يوسف: وضَعَ مِفتاحَ الحِصنِ في كوّةٍ. والأغاليق، بالمعجَمة، جمع غَلَقٍ، بفتح أوّله: ما يُغلَق به البابُ، والمراد بها المفاتيح، كأنَّه كان يُغلِقُ بها ويَفتَحُ بها، كذا في رواية أبي ذرٍّ، وفي رواية غيره: بالعين المهمَلة: وهو المِفتاحُ بلا إشكال، والكَوّةُ: بالفتح وقد تُضَمُّ، وقيل: بالفتح: غيرُ النافذة، وبالضَّمِّ: النافذة.

قوله: «**فقُمت إلى الأقاليد**» هي جمع إقليد: وهو المِفتاح، وفي رواية يوسف: ففتحت بابَ الحِصنِ.

قوله: «**يُسمَرُ عندَه**» أي: يَتَحَدَّثونَ ليلاً، وفي رواية يوسف: فتَعَشَّوا عندَ أبي رافعٍ وتَحدَّثوا، ٣٤٤/٧ حتَّى ذهبَت ساعةٌ من اللَّيل، ثمَّ رجعوا إلى بُيوتِهم.

قوله: «**في عَلالِيَّ لَه**» بالمهمَلة، جمع عِلِّيَّةٍ، بتشديد التحتانيَّة: وهي الغُرفة، وفي رواية ابن إسحاق: وكان في عِلِّيَّةٍ له إليها عَجَلةٌ. والعَجَلة، بفتح المهمَلة والجيم: السُّلَّمُ من الخشب، وقَيَّدَه ابن قُتَيبة بخَشَب النَّخل.

قوله: «**فجَعَلتُ كلَّما فتحتُ باباً أغلَقتُ عليَّ من داخلٍ**» في حديث عبد الله بن أُنيسٍ عند الحاكم: فلم يَدَعُوا باباً إلّا أغلَقوه.

قوله: «**نَذِروا بي**» بكسرِ الذّال المعجَمة، أي: عَلِموا، وأصلُه من الإنذار وهو الإعلامُ بالشَّيءِ الذي يُحذَرُ منه، وذكر ابن سعد (٢/ ٩١) أنَّ عبد الله بن عَتِيك كان يَرطُن باليهوديَّة، فاستَفتَح، فقالت له امرأةُ أبي رافع: مَن أنتَ؟ قال: جِئتُ أبا رافع بهَديَّةٍ، ففَتَحَت له. وفي رواية يوسف: فلمَّا هَدَأت الأصوات، أي: سَكَنَت، وعندَه: ثُمَّ عَمَدت إلى أبواب بُيوتِهم فأغلَقتُها عليهم من ظاهرٍ. ثمَّ صَعِدت إلى أبي رافعٍ في سُلَّمٍ.

قوله: «**فأهوَيتُ نحوَ الصوت**» أي: قَصَدتُ نحوَ صاحب الصوت، وفي رواية يوسف: فعَمَدتُ نحوَ الصوت.

قوله: «**وأنا دَهِشٌ**» بكسرِ الهاءِ بعدَها مُعجَمةٌ.

قوله: «فما أغنَيتُ شيئاً» أي: لم أقتُله.

قوله: «فقلت: ما هذا الصوت يا أبا رافع؟» في حديث عبد الله بن أُنيسٍ: فقالت امرأته: يا أبا رافع هذا صوت عبد الله بن عَتِيك. فقال: ثَكِلَتك أمُّك، وأين عبد الله بن عَتِيك؟!

قوله: «هَدَأت الأصوات» بهمزةٍ، أي: سَكَنَت، وزَعَمَ ابن التِّين أنَّه وَقَعَ عندَه: هَدَت، بغير هَمزٍ، وأنَّ الصواب بالهمزِ.

قوله: «فأضرِبُه» ذكره بلفظ المضارع مُبالَغةً، لاستحضار صورة الحال، وإن كان ذلك قد مَضَى.

قوله: «فلَم تُغنِ» أي: لم تَنفَع.

قوله: «ثُمَّ دَخَلت إليه» في رواية يوسف: ثُمَّ جِئت كأنِّي أُغيثه، فقلت: ما لك؟ وغَيَّرت صوتي.

قوله: «لأُمِّك الوَيل» زاد يوسف: ألا أُعجِبُك»[1]، وزاد في روايةٍ[2]: قال: فعَمَدت له أيضاً، فأضرِبُه أُخرَى، فلم تُغنِ شيئاً، فصاحَ وقامَ أهلُه، ثمَّ جِئت وغَيَّرت صوتي كَهَيئة المغيث، فإذا هو مُستَلقٍ على ظَهره، وفي رواية ابن إسحاق: فصاحَت امرأتُه فنَوَّهَت بنا، فجَعَلنا نَرفَعُ السَّيفَ عليها، ثمَّ نذكر نَهيَ رسول الله ﷺ عن قتلِ النِّساءِ، فنكفُّ عنها.

قوله: «ضَبِيبَ السَّيفِ» بضادٍ مُعجَمةٍ مفتوحةٍ وموحَّدتَينِ وزن رَغيف. قال الخطَّابيُّ: هكذا يُروَى، وما أُراه محفوظاً، وإنَّما هو ظُبَةُ السَّيفِ: وهو حرفُ حَدِّ السَّيف، ويُجمَع على ظُبات، قال: والضَّبيب لا معنى له هنا لأنَّه سَيَلانُ الدَّمِ من الفَمِ.

قال عياضٌ: هو في رواية أبي ذرٍّ بالصّادِ المهمَلة، وكذا ذكره الحَرْبيُّ، وقال: أظنُّه طَرَفَه. وفي رواية غير أبي ذرٍّ بالمعجَمة، وهو طَرَفُ السَّيفِ، وفي رواية يوسف: فأضَعُ السَّيفَ في

---

(١) في (أ) و(س): أعجلتك، والمثبت من (ع) موافقاً لما جاء في اليونينية و«إرشاد الساري» دون خلاف فيهما.

(٢) هي رواية يوسف نفسها.

بطنِه، ثمَّ أتَّكِئُ[١] عليه حتَّى سمعت صوتَ العَظمِ.

**قوله: «فوَضَعتُ رِجلي وأنا أُرَى»** بضمِّ الهمزة، أي: أظنّ، وذكر ابنُ إسحاق في روايته أنَّه كان سَيِّئَ البَصَرِ.

**قوله: «فانكَسَرَت ساقي فعَصَبتُها»** في رواية يوسف: ثُمَّ خَرَجت دَهِشاً، حتَّى أتيت السُّلَّمَ أُريدُ أن أنزِلَ، فأسقط[٢] منه فانخَلَعَت رِجلي فعَصَبتها؛ ويُجمَعُ بينهما بأنَّها انخَلَعَت من المَفْصِل وانكَسَرَت الساق، وقال الدّاوودِيُّ: هذا اختلافٌ، وقد يُتَجوَّزُ في التعبير بأحدِهما عن الآخرِ، لأنَّ الخَلعَ هو زَوالُ المَفْصِل من غير بينونةٍ، أي: بخلاف الكسرِ. قلت: والجمعُ بينهما بالحَملِ على وقوعِهما معاً أَولى، ووَقَعَ في رواية ابن إسحاق: فوُثِئَت[٣] يَدُه، وهو وهمٌ، والصوابُ: رِجلُه، وإن كان محفوظاً فوَقَعَ جميعُ ذلك، وزاد أنَّهم: كمَنوا في نَهَرٍ، وأنَّ قومَه أوقَدوا النّيران وذهبوا في كلِّ وجهٍ يَطلُبونَ، حتَّى يئسوا[٤] رجعوا إليه، وهو يقضي[٥].

**قوله: «قامَ الناعي»** في رواية يوسف: صَعِدَ الناعية.

**قوله: «أنعَى أبا رافعٍ»** كذا ثَبَتَ في الرِّوايات: بفتح العينِ، قال ابنُ التِّين: هي لُغَيّة، والمعروف: انعُوا[٦]، والنَّعيُ: خبرُ الموت، والاسمُ: الناعي. وذكر الأصمَعيُّ أنَّ العربَ كانوا

---

(١) كذا وقع للحافظ رحمه الله: أتكئ، والذي في اليونينية و«إرشاد الساري»: أنكفئ، دون خلاف فيهما. وأما ما وقع للحافظ فموافق لرواية البيهقي في «الدلائل» ٤/ ٣٥-٣٦من رواية يوسف أيضاً.

(٢) في (أ): فأسقطت، وفي (س): فسقطت، والمثبت من (ع)، موافقاً لما جاء في اليونينية و«إرشاد الساري» دون خلاف فيهما.

(٣) تصحفت في (س) إلى: فوثبت. وهو تصحيف قبيح، والوثءُ: وَهْنٌ دون الخلع والكسر، وقد يترك الهمز. انظر «النهاية» لابن الأثير، مادة (وثأ).

(٤) في (س): أيسُوا.

(٥) أي: يموت.

(٦) كذا قال ابن التين وأقرّه عليه الحافظ، فإن كان قَصَد أنه لا يُستعمل هذا الفعل إلاّ أمراً، فقد استعمله العرب أيضاً خبراً، فيقولون: انعه، ويقولون أيضاً: أنا أنعاه، وإن كان قصد أنه من باب فعل يفعِل، كرمَى يرمي، بكسر عينه في المضارع، فقد نصَّ أهل اللغة على أنه من نعاه ينعاه نعياً، بفتح عينه في المضارع.

إذا ماتَ فيهم الكبير رَكِبَ راكِبٌ فرَساً وسارَ، فقال: نَعَاءِ فلاناً[1].

٣٤٥/٧ قوله: «فقلت: النَّجاء» بالنَّصب،/ أي: أسرِعوا، في رواية يوسف: ثُمَّ أتيت أصحابي أحجُلُ، فقلت: انطَلِقوا فبَشِّروا رسولَ الله ﷺ.

وقوله: «أحجُل» هو بمُهمَلةٍ ثمَّ جيم، الحَجْل: هو أن يَرفَعَ رِجلاً ويَقِفَ على أُخرَى من العَرَجِ، وقد يكون بالرِّجلَينِ معاً، إلّا أنَّه حينئذٍ يُسَمَّى قَفْزاً لا مَشياً، ويقال: حَجَلَ في مَشيِه: إذا مَشَى مثل المقَيَّد، أي: قارَبَ خَطوَه. وفي حديث عبد الله بن أُنيسٍ: قال: وتَوَجَّهنا من خَيبَر، فكنَّا نَكمُنُ النَّهارَ ونَسيرُ اللَّيل، وإذا كَمَنّا بالنَّهار أَقْعَدْنا منّا واحداً يَحرُسنا، فإذا رأى شيئاً يَخافُه أشارَ إلينا، فلمَّا قَرُبنا من المدينة كانت نَوبَتي، فأشرت إليهم، فخَرَجوا سِراعاً، ثمَّ لَحِقتُهم فدَخَلنا المدينة، فقالوا: ماذا رأيت؟ قلت: ما رأيت شيئاً، ولكن خَشيت أن تكونوا أُعْيِيتُم فأحبَبت أن يَحمِلكم الفَزَع.

قوله: «فمَسَحَها فكأنَّما لم أشتكِها قَطّ» ووقعَ في رواية يوسف أنَّه لمَّا سمعَ الناعي قال: فقُمت أمشي ما بي قَلَبَةٌ، وهو بفتح القاف واللّام والموحَّدة، أي: عِلّةٌ أنقَلِبُ بها، وقال الفَرّاءُ: أصلُ القِلاب بكسرِ القاف: داءٌ يُصيبُ البعيرَ فيموتُ من يومه، فقيل لكلِّ مَن سَلِمَ من عِلّةٍ: ما به قَلَبَة، أي: ليست به عِلّةٌ تُهلِكُه.

وقوله: «فأدرَكت أصحابي قبلَ أن يأتوا النبيَّ ﷺ فبَشَّرته» يُحمَلُ على أنَّه لمَّا سَقَطَ من الدَّرَجة وقعَ له جميعُ ما تقدَّم، لكنَّه من شِدّة ما كان فيه من الاهتِمام بالأمر ما أحَسَّ بالألَمِ، وأُعينَ على المشي أوَّلاً، وعليه يدلُّ قولُه: ما بي قَلَبَةٌ. ثمَّ لمَّا تَمادَى عليه المشيُ أحَسَّ بالألَمِ، فحَمَلَه أصحابُه كما وَقَعَ في رواية ابن إسحاق، ثمَّ لمَّا أتى النبيَّ ﷺ مَسَحَ عليه فزالَ عنه جميعُ الألم ببَرَكَتِه ﷺ.

وفي هذا الحديث من الفوائد: جوازُ اغتيال المشركِ الذي بَلَغَته الدَّعوةُ وأصَرّ، وقتلُ

---

(١) تحرف في الأصلين و(س) إلى: نعي فلان، والتصويب من «صحاح الجوهري» ٧/ ٣٦٢ نقلاً عن الأصمعي أيضاً، وقال الجوهري بعده: أي: انعَهُ وأظهِر خبرَ وفاتِه.

مَن أعان على رسول الله ﷺ بيَدِه أو مالِه أو لِسانِه. وجوازُ التجسُّس على أهلِ الحرب وتَطَلُّبِ غِرَّتِهم. والأخذُ بالشِّدّة في مُحارَبة المشركين. وجوازُ إبهام القولِ للمَصلَحة، وتَعرُّضِ القليلِ من المسلمين للكثير من المشركين، والحُكمُ بالدَّليلِ والعلامة لاستدلال ابنِ عَتِيكٍ على أبي رافعٍ بصوتِه، واعتمادِه على صوتِ الناعي بموتِه، والله أعلم.

## ١٦- باب غَزْوة أُحُدٍ

وقولِ الله تعالى: ﴿ وَإِذْ غَدَوْتَ مِنْ أَهْلِكَ تُبَوِّئُ ٱلْمُؤْمِنِينَ مَقَـٰعِدَ لِلْقِتَالِ ۗ وَٱللَّهُ سَمِيعٌ عَلِيمٌ ﴾ [آل عمران:١٢١] وقولِه جلَّ ذِكرُه: ﴿وَلَا تَهِنُوا۟ وَلَا تَحْزَنُوا۟ وَأَنتُمُ ٱلْأَعْلَوْنَ إِن كُنتُم مُّؤْمِنِينَ﴾ إلى قوله: ﴿وَأَنتُمْ تَنظُرُونَ ﴾ [آل عمران:١٣٩-١٤٣] وقولِه تعالى: ﴿ وَلَقَدْ صَدَقَكُمُ ٱللَّهُ وَعْدَهُۥٓ إِذْ تَحُسُّونَهُم ﴾: تستأصِلُونَهم قتلاً ﴿ بِإِذْنِهِۦ ﴾ الآية إلى قوله: ﴿وَٱللَّهُ ذُو فَضْلٍ عَلَى ٱلْمُؤْمِنِينَ﴾ [آل عمران:١٥٢] وقولِه تعالى: ﴿ وَلَا تَحْسَبَنَّ ٱلَّذِينَ قُتِلُوا۟ فِى سَبِيلِ ٱللَّهِ أَمْوَٰتًۢا ﴾ الآيةَ [آل عمران:١٦٩].

قوله: «باب غزوةِ أُحُدٍ» سَقَطَ لفظ «باب» من رواية أبي ذرٍّ. وأُحُدٌ، بضمِّ الهمزة والمهمَلة: جبلٌ معروفٌ بينه وبين المدينة أقلُّ من فرسَخٍ. وهو الذي قال فيه ﷺ: «جبلٌ يُحِبُّنا ونُحِبُّه» كما سيأتي (٤٠٨٣) في آخرِ بابٍ من/ هذه الغزوة، مع مَزيدِ فوائدَ فيما يتعلَّقُ به. ٣٤٦/٧

ونَقَلَ السُّهَيليُّ عن الزُّبَير بن بكّارٍ في فضل المدينة: أنَّ قبر هارونَ عليه السلام بأُحُدٍ، وأنَّه قَدِمَ مع موسى في جماعةٍ من بني إسرائيلَ حُجّاجاً فماتَ هناك.

قلت: وسندُ الزُّبَير بن بكّارٍ في ذلك ضعيفٌ جدّاً من جِهة شيخِه محمد بن الحسن بن زُبالة، ومُنقَطِعٌ أيضاً وليس بمرفوعٍ.

وكانت عندَه الوقعة المشهورة في شَوّال سنةَ ثلاثٍ باتِّفاق الجمهورِ، وشَذَّ مَن قال: سنة أربعٍ. قال ابن إسحاق: لإحدَى عشرةَ ليلةً خَلَت منه، وقيل: لسبع لَيالٍ، وقيل: لثمانٍ، وقيل: لتِسعٍ، وقيل: في نصفِهِ، وقال مالكٌ: كانت بعدَ بدرٍ بسنةٍ، وفيه تَجوُّزٌ لأنَّ بدراً كانت في رمضان باتِّفاقٍ، فهي بعدَها بسنةٍ وشهرٍ لم يَكمُل، ولهذا قال مَرّة أُخرَى: كانت بعدَ

الهجرة بأحدٍ وثلاثين شهراً.

وكان السَّبَب فيها ما ذكر ابنُ إسحاق عن شيوخِه، وموسى بنُ عُقْبة عن ابن شِهاب، وأبو الأسوَد عن عُرْوةَ، قالوا ـ وهذا مُلخَّصُ ما ذكره موسى بن عُقْبة[1] في سياق القِصّة كلِّها، قال ـ: لمَّا رَجَعَت قُرَيشٌ استَجلَبوا مَن استَطاعوا من العرب وسارَ بهم أبو سفيان حتَّى نزلوا ببطنِ الوادي من قِبَلِ أُحُدٍ. وكان رجالٌ من المسلمين أسِفوا على ما فاتَهم من مَشهَدِ بدرٍ وتَمَنَّوا لقاءَ العدوِّ، وأُريَ رسولُ الله ﷺ ليلة الجمعة رُؤيا، فلمَّا أصبَحَ قال: «رأيت البارحة في منامي بَقَراً تُذبَح، والله خيرٌ وأبقَى، ورأيت سيفي ذا الفَقار انقَصَمَ من عندِ ظُبَتِه ـ أو قال: به فُلولٌ ـ فكَرهتُه، وهما مُصيبَتان، ورأيت أنّي في دِرعٍ حَصينةٍ وأنّي مُردِفٌ كَبشاً» قالوا: وما أوَّلْتَها؟ قال: «أوَّلتُ البقَرَ بَقْراً يكون فينا، وأوَّلتُ الكَبشَ كَبشَ الكَتيبة، وأوَّلتُ الدِّرعَ الحصينةَ المدينةَ[2]، فامكُثوا، فإن دَخَلَ القوم الأزِقّةَ قاتَلناهم، ورُموا من فوقِ البُيوتِ» فقال أولئكَ القومُ: يا نبيَّ الله، كنَّا نَتمنَّى هذا اليوم، وأَبى كثيرٌ من الناس إلّا الخروجَ، فلمَّا صَلَّى الجُمعةَ وانصَرَفَ دَعَا باللَّأْمة فلَبِسَها، ثمَّ أذَّنَ في الناس بالخروجِ، فنَدِمَ ذوو الرَّأي منهم، فقالوا: يا رسول الله، امكُث كما أمَرتَنا، فقال: «ما ينبغي لنبيٍّ إذا أخَذَ لَأْمة الحرب أن يَرجِعَ حتَّى يقاتل».

فخرج بهم وهم ألف رجلٍ، وكان المشركونَ ثلاثة آلاف حتَّى نزلَ بأُحُدٍ، ورَجَعَ عنه عبدُ الله بن أُبيّ بن سَلُول في ثلاث مئة، فبَقيَ في سبع مئة، فلمَّا رَجَعَ عبد الله سُقِطَ في أيدي طائفتَينِ من المؤمِنين[3] وهما بنو حارثةَ وبنو سَلِمة، وصَفَّ المسلمونَ بأصلِ أُحُدٍ، وصَفَّ المشركونَ بالسَّبْخَة وتعبَّؤوا للقتال، وعلى خيل المشركين ـ وهي مئة فرس ـ خالدُ بن الوليد، وليس مع المسلمين فرسٌ، وصاحب لواء المشركين طلحة بن عثمان، وأمَّرَ

(١) ومن طريقه أخرجه البيهقي في «الدلائل» ٣/ ٢٠٦-٢١٢.

(٢) انظر ما سيأتي برقم (٤٠٨١)، وانظر حديث ابن عباس في «مسند أحمد» (٢٤٤٥).

(٣) أي: زَلُّوا وأخطؤوا، وهمّوا بالفَشَل، أي: الجُبن والضعف والرجوع عن القتال، وهم الذين أنزل الله تعالى فيهم: ﴿إِذْ هَمَّت طَّآئِفَتَانِ مِنكُمْ أَن تَفْشَلَا وَٱللَّهُ وَلِيُّهُمَا﴾.

رسول الله ﷺ عبدَ الله بن جُبَير على الرُّماة، وهم خمسون رجلاً، وعَهِدَ إليهم أن لا يَترُكوا منازلَهم، وكان صاحبُ لِواءِ المسلمين مُصعبَ بن عُمير، فبارَزَ طلحةَ بن عثمان فقتَلَه، وحَمَلَ المسلمونَ على المشركين حتَّى أجهَضُوهم عن أثقالهم، وحَمَلَت خيلُ المشركين فنَضَحَتهم الرُّماةُ بالنَّبْل ثلاث مرات، فدَخَلَ المسلمونَ عسكرَ المشركين فانتهَبُوهم.

فرأى ذلك الرُّماة فتَرَكوا مكانهم، ودَخَلُوا العَسكَر، فأبصَرَ ذلك خالدُ بنُ الوليد ومَن معه فحَمَلوا على المسلمين في الخيل فمَزَّقوهم، وصَرَخَ صارخٌ: قُتِلَ محمد، أُخراكُم، فعَطَفَ المسلمونَ يَقتُل بعضهم بعضاً وهم لا يَشعُرون، وانهزَمَ طائفة منهم إلى جِهة المدينة، وتَفرَّقَ سائرهم ووقعَ فيهم القَتْل، وثَبَتَ نبيُّ الله حين انكَشَفوا عنه وهو يَدعُوهم في أُخراهم، حتَّى رَجَعَ إليه بعضُهم وهو عندَ المِهراس في الشِّعْب.

وتَوَجَّهَ النبيُّ ﷺ يَلتَمِس أصحابه، فاستَقبَلَه المشركونَ فرَموا وجهَه، فأدمَوه وكَسَروا رَباعيَته، فمرَّ مُصعِداً في الشِّعْب ومعه طلحةُ والزُّبَير ـ وقيل: معه طائفة من الأنصار: منهم سَهل ابن بيضاء[1] والحارث بن الصِّمّة ـ وشُغِلَ المشركونَ بقتلَى المسلمين يُمثِّلونَ بهم يَقطَعونَ الآذان والأُنوف والفروجَ ويَبقرونَ البُطون وهم يَظُنّونَ أنَّهم أصابوا النبيّ ﷺ وأشرافَ أصحابه، فقال أبو سفيان يَفتَخِر بآلهتِه: أُعْلُ هُبَل، فناداه عمر: الله أعلى وأجَلّ. ورَجَعَ المشركونَ إلى أثقالهم،/ فقال النبيُّ ﷺ لأصحابه: «إن رَكِبوا وجَعَلوا الأثقال تَتَّبع ٣٤٧/٧ آثار الخيل، فهم يريدونَ البُيوت، وإن رَكِبوا الأثقال وجَنَبُوا[2] الخيلَ فهم يريدونَ الرُّجوع»، فتَبِعَهم سعد بن أبي وقّاصٍ، ثمَّ رَجَعَ فقال: رأيت الخيلَ مَجنوبةً، فطابَت أنفُس المسلمين ورجعوا إلى قتلاهم، فدَفَنوهم في ثِيابهم ولم يُغَسِّلوهم ولم يُصَلّوا عليهم، وبكَى

---

(١) إنما سهل ابن بيضاء من المهاجرين، وليس من الأنصار. ثم إنَّ المذكور في «الدلائل» ٣/ ٢١٢ سهل بن حُنيف، وإن كان سهل ابن بيضاء ممن شهد أحداً كذلك.

(٢) في (أ) و(س): وتجنّبوا، والمثبت على الصواب من (ع)، موافقاً لقول سعد قريباً: رأيت الخيل مجنوبة، فهو اسم مفعول للفعل الثلاثي: جنب، وبمثل ما أثبتنا وقع في «الدلائل» ٣/ ٢١٣، ومن قبله «مغازي الواقدي» ١/ ٢٩٨. وجَنَبَ الخيلَ: إذا قاد بعضَها إلى جنب بعضٍ.

المسلمونَ على قتلاهم، فسُرَّ المنافقونَ وظَهَرَ غِشُّ اليهودِ، وفارَت المدينة بالنِّفاق، فقالت اليهود: لو كان نبيّاً ما ظَهَروا عليهِ، وقالَ المنافقونَ: لو أطاعونا ما أصابهم هذا.

قال العلماءُ: وكان في قِصّة أُحُدٍ وما أُصيب به المسلمونَ فيها من الفوائدِ والحِكَمِ الرَّبّانيَّة أشياءُ عظيمةٌ:

منها تعريف المسلمين سوء عاقبة المعصية وشُؤم ارتكاب النَّهي، لمَا وَقَعَ من تَرك الرُّماة مَوقِفَهم الذي أمَرَهم الرَّسول أن لا يَبرَحوا منه.

ومنها: أنَّ عادة الرُّسُلِ أن تُبتَلَى وتكون لها العاقبة، كما تقدَّم في قِصّة هِرَقل مع أبي سفيان (٧)، والحكمة في ذلك أنَّهم لو انتَصَروا دائماً دَخَلَ في المؤمِنين مَن ليس منهم، ولم يَتَميَّز الصّادِق من غيره، ولو انكَسَروا دائماً لم يَحصُل المقصود من البِعْثة، فاقتَضَت الحكمة الجمع بين الأمرَينِ لتَمْييزِ الصّادِق من الكاذِب، وذلك أنَّ نِفاق المنافقين كان مَخفيّاً عن المسلمين، فلمَّا جَرَت هذه القِصّة وأظهَر أهل النِّفاق ما أظهَروه من الفِعل والقول عادَ التلويح تصريحاً، وعَرَفَ المسلمونَ أنَّ لهم عدوّاً في دُورهم، فاستَعَدّوا لهم وتَحَرَّزوا منهم.

ومنها: أنَّ في تأخير النَّصر في بعض المواطِن هَضماً للنَّفسِ وكَسراً لشَماخَتِها، فلمَّا ابتُلِيَ المؤمِنونَ صَبَروا وجَزِع المنافقون.

ومنها: أنَّ الله هَيَّأ لعبادِه المؤمِنين منازلَ في دار كرامَته لا تَبلُغها أعمالهم، فقَيَّضَ لهم أسباب الابتلاء والمِحَن ليَصِلوا إليها.

ومنها: أنَّ الشَّهادة من أعلى مراتب الأولياء فساقَها إليهم.

ومنها: أنَّه أراد إهلاك أعدائه فقَيَّضَ لهم الأسباب التي يَستَوجِبونَ بها ذلك، مِن كفرهم وبَغْيهم وطُغيانهم في أذَى أوليائه، فمَحَّصَ بذلك ذُنوب المؤمنين، ومَحَقَ بذلك الكافرين.

ثُمَّ ذكر المصنِّف آيات من آلِ عِمران في هذا الباب وفيما بعده، كلّها تتعلَّق بوَقعة أُحُد، وقد قال ابن إسحاق: أنزَلَ الله في شأن أُحُد ستّين آية من آلِ عِمران.

وروى ابن أبي حاتم (٣/ ٧٤٩) من طريق المِسوَر بن مَخرَمة، قال: قلت لعبدِ الرحمن بن عَوْف: أخبرني عن قِصَّتكم يوم أُحُد، قال: اقرأ [بعد][1] العشرين ومئةٍ من آلِ عِمران تَجِدها: ﴿وَإِذْ غَدَوْتَ مِنْ أَهْلِكَ تُبَوِّئُ ٱلْمُؤْمِنِينَ مَقَٰعِدَ لِلْقِتَالِ﴾ إلى قوله: ﴿أَمَنَةً نُّعَاسًا﴾ [آل عمران: ١٢١ - ١٥٤].

قوله: «وقول الله تعالى: ﴿وَإِذْ غَدَوْتَ مِنْ أَهْلِكَ تُبَوِّئُ ٱلْمُؤْمِنِينَ مَقَٰعِدَ لِلْقِتَالِ وَٱللَّهُ سَمِيعٌ عَلِيمٌ﴾. وَقوله: ﴿غَدَوْتَ﴾» أي: خَرَجت أوَّلَ النَّهار، والعامل في «إذ» مُضمَر، تقديره: واذكُر إذ غَدَوت.

وقوله: ﴿تُبَوِّئُ ٱلْمُؤْمِنِينَ﴾، أي: تُنزِلُهم، وأصلُه من المَباءة، وهو المرجِع، والمقاعد، جمعُ مَقعَد، والمراد به: مكان القُعود.

وروى الطَّبَريُّ (٤/ ٦٩) من طريق سعيد عن قَتَادة قال: غَدا نبيُّ الله من أهله يوم أُحُدٍ يُبَوِّئ المؤمِنين مقاعد للقتال. و(٤/ ٦٩-٧٠) من طريق مُجاهدٍ والسُّدّيِّ وغيرهما نحوه، و(٤/ ٧٠) من طريق الحسن: أنَّ ذلك كان يومَ الأحزاب. ووَهّاه.

قوله: «﴿وَلَا تَهِنُوا۟ وَلَا تَحْزَنُوا۟ وَأَنتُمُ ٱلْأَعْلَوْنَ إِن كُنتُم مُّؤْمِنِينَ﴾» الأصل: تَوهِنوا فحُذِفَت الواو، والوَهْن: الضَّعف، يقال: وَهَنَ، بالفتح، يَهِن، بالكسرِ في المضارع، وهذا هو الأفصح، ويُستَعمَل «وَهَنَ» لازماً ومُتعدِّياً، قال تعالى: ﴿وَهَنَ ٱلْعَظْمُ مِنِّى﴾ [مريم:٤]، وفي الحديث: «وَهَنتْهم حُمَّى يَثرِب»[2].

و﴿ٱلْأَعْلَوْنَ﴾ جمع أعلى، وقوله: ﴿إِن كُنتُم مُّؤْمِنِينَ﴾، محذوف الجواب، وتقديره: فلا تَهِنوا ولا تَحزَنوا.

---

(١) ما بين المعقوفين ساقط من الأصلين و(س)، وهو ثابت في «تفسير ابن أبي حاتم»، وبذكره يرتفع اللبس، فليس عدد الآيات التي أشار إليها عبد الرحمن بن عوف يساوي مئة وعشرين، وإنما عنى الآيات بعد الآية العشرين ومئة. ثم إنَّ المذكور عند ابن أبي حاتم قوله: إلى قوله: ﴿إِذْ هَمَّت طَّآئِفَتَانِ مِنكُمْ أَن تَفْشَلَا﴾ وهي الآية الثانية والعشرون بعد المئة وليس: ﴿أَمَنَةً نُّعَاسًا﴾.

(٢) سلف برقم (١٦٠٢).

وأخرج الطَّبَريُّ (٤/ ١٠٢) من طريق مُجاهد في قوله: ﴿وَلَا تَهِنُواْ﴾ أي: لا تَضعُفوا. ومن طريق الزُّهْريِّ، قال: «كَثُرَ في أصحاب النبيِّ ﷺ القتلُ والجِراحُ حتَّى خَلَصَ إلى كلِّ امرِئٍ منهم نَصيب، فاشتَدَّ حُزنُهم، فعَزّاهم الله أحسنَ تَعزية.

ومن طريق قَتَادة نحوه، قال: فعَزّاهم اللهُ وحَثَّهم على قتال عدوِّهم ونَهاهم عن العَجْزِ.

ومن طريق ابن جُرَيجٍ قال في قوله: ﴿وَلَا تَهِنُواْ﴾[آل عمران:١٣٩] أي: لا تَضعُفوا في أمر عدوِّكم/ ﴿وَلَا تَحْزَنُواْ﴾ في أمرِ أنفُسِكم، فإنَّكم أنتم الأعلَونَ. قال: والسَّبَب فيها أنَّهم لمَّا تَفرَّقوا ثمَّ رجعوا إلى الشِّعْب قالوا: ما فعَلَ فلان، ما فعَلَ فلان؟ فنَعَى بعضُهم بعضاً، وتَحدَّثوا بينهم أنَّ رسول الله ﷺ قُتِلَ، فكانوا في هَمٍّ وحُزنٍ، فبينما هم كذلك إذ عَلا خالدُ بن الوليد بخَيلِ المشركين فوقَهم، فثابَ نَفَرٌ من المسلمين رُماةٌ، فصَعِدوا، فرَمَوا خَيل المشركين حتَّى هَزَمَهم الله، وعَلا المسلمونَ الجبل، والتَقوا بالنبيِّ ﷺ. ٣٤٨/٧

ومن طريق العَوْفيّ عن ابن عبَّاس، قال: أقبَلَ خالد بن الوليد يريد أن يَعلوَ الجبلَ عليهم، فقال النبيّ ﷺ: «اللهمَّ لا يَعلُون علينا» فأنزَلَ الله تعالى: «﴿وَلَا تَهِنُواْ وَلَا تَحْزَنُواْ وَأَنتُمُ ٱلْأَعْلَوْنَ﴾».

قوله: «وقوله تعالى: ﴿وَلَقَدْ صَدَقَكُمُ ٱللَّهُ وَعْدَهُۥٓ إِذْ تَحُسُّونَهُم﴾: تَستأصِلونَهم قتلاً ﴿بِإِذْنِهِۦ﴾ الآيةَ إلى قوله: ﴿وَٱللَّهُ ذُو فَضْلٍ عَلَى ٱلْمُؤْمِنِينَ﴾» أخرج الطَّبريُّ (٤/ ١٢٥) من طريق السُّدّيِّ وغيره: أنَّ المراد بالوَعدِ: قوله ﷺ للرُّماة: «إنَّكم سَتَظهَرونَ عليهم فلا تَبرَحوا من مكانكم حتَّى آمُرَكُم».

وقد ذكر المصنِّف قِصّة الرُّماة في هذا الباب، وسأذكر شرحها إن شاء الله تعالى.

ومن طريق قَتَادة ومجاهد في قوله: ﴿إِذْ تَحُسُّونَهُم﴾ أي: تَقتُلونَهم، وقول المصنِّف في تفسير ﴿تَحُسُّونَهُم﴾: تَستأصِلونَهم، هو كلامُ أبي عُبيدة.

وأخرج الطَّبَريُّ (٤/ ١٢٥) من طريق السُّدّيِّ، قال: قال النبيّ ﷺ للرُّماة: «إنّا لَن نَزالَ غالبين ما ثَبتُّم مكانَكُم» وكان أوَّل مَن بَرَزَ طلحةُ بنُ عثمان، فقُتِل، ثمَّ حَمَلَ المسلمونَ على المشركين فهَزَموهم، وحَمَلَ خالد بن الوليد ـ وكان في خَيل المشركين ـ على الرُّماة فرَمَوه بالنَّبْلِ فانقَمَع، ثمَّ تَرَكَ الرُّماة مكانهم، ودخلوا العَسكَر في طلب الغنيمة، فصاحَ خالدٌ في خَيلِه، فقَتَلَ مَن بَقيَ من الرُّماة، منهم: أميرهم عبد الله بن جُبَير.

ولمَّا رأى المشركونَ خَيلهم ظاهرةً تَراجَعوا فشَدّوا على المسلمين، فهَزَموهم وأثخَنُوا فيهم في القتل.

وقوله: ﴿حَتَّىٰٓ إِذَا فَشِلۡتُمۡ﴾ أي: جَبُنتُم ﴿وَتَنَٰزَعۡتُمۡ فِي ٱلۡأَمۡرِ﴾ أي: اختَلَفتُم، و«حتَّى» حرف جَرّ، وهي مُتعلِّقة بمحذوفٍ، أي: دامَ لكم ذلك إلى وقتِ فشَلِكُم، ويجوز أن تكون ابتدائيَّة داخلة على الجملة الشَّرطيَّة، وجوابها محذوف، وقوله: ﴿صَرَفَكُمۡ عَنۡهُمۡ﴾ فيه إشارة إلى رُجوع المسلمين عن المشركين بعد أن ظَهَروا عليهم، لمَا وَقَعَ من الرُّماة من الرَّغبة في الغنيمة، وإلى ذلك الإشارة بقولِه: ﴿مِنكُم مَّن يُرِيدُ ٱلدُّنۡيَا وَمِنكُم مَّن يُرِيدُ ٱلۡأٓخِرَةَ﴾ [آل عمران:١٥٢]. قال السُّدّيُّ[1] عن عبدِ خيرٍ قال: قال عبد الله بن مسعود: ما كنت أرَى أحداً من أصحاب النبيِّ ﷺ يريدُ الدُّنيا حتَّى نزلت هذه الآية يومَ أُحُدٍ: ﴿مِنكُم مَّن يُرِيدُ ٱلدُّنۡيَا وَمِنكُم مَّن يُرِيدُ ٱلۡأٓخِرَةَ﴾.

وقوله: «﴿وَلَا تَحۡسَبَنَّ ٱلَّذِينَ قُتِلُواْ فِي سَبِيلِ ٱللَّهِ أَمۡوَٰتَۢاۚ﴾ الآية» أخرج مسلمٌ (١٨٨٧) من طريقِ مَسروقٍ، قال: سألنا عبدَ الله بنَ مسعودٍ عن هؤلاء الآيات، قال: أما إنّا قد سألنا عنها، فقيل لَنا: إنَّه لمَّا أُصيبَ إخوانُكم بأُحُدٍ جَعَلَ الله أرواحَهم في أجواف طَيرٍ خُضْرٍ، تَرِدُ أنهارَ الجنَّة، وتأكُلُ من ثِمارها[2]، الحديث.

---

(١) أخرج هذا الأثر الطبري في «تفسيره» ٤/ ١٣٠، والطبراني في «الأوسط» (١٣٩٩)، وغيرهما.

(٢) هذا اللفظ المذكور هو لفظ رواية ابن إسحاق للخبر تماماً كما في «سيرة ابن هشام» ٢/ ١٢٠، وأما لفظ مسلم فبنحوه.

٣٤٩/٧ ٤٠٤١- .....[(١)].

٤٠٤٢- حدَّثنا محمَّدُ بنُ عبدِ الرَّحِيمِ، أخبرنا زكريّا بنُ عَدِيٍّ، أخبرنا ابنُ المبارَكِ، عن حَيْوةَ، عن يَزِيدَ بنِ أبي حبيبٍ، عن أبي الخيرِ، عن عُقْبةَ بنِ عامرٍ، قال: صَلَّى رسولُ الله ﷺ على قَتْلَى أُحُدٍ بعدَ ثمان سنينَ، كالمُوَدِّعِ للأحياءِ والأموات، ثمَّ طَلَعَ المِنْبرَ، فقال: «إنّي بينَ أيدِيكم فَرَطٌ، وأنا عليكم شَهِيدٌ، وإنَّ مَوعِدَكُم الحوضُ، وإنّي لَأنظُرُ إليه من مَقَامي هذا، وإنّي لستُ أخشَى عليكم أن تُشرِكوا، ولكنّي أخشَى عليكُمُ الدُّنْيا أن تَنافَسُوها».

قال: فكانت آخِرَ نَظْرةٍ نظرْتُها إلى رسولِ الله ﷺ.

ثُمَّ ذكر المصنِّف تِلوَ هذه الآيات أحاديثَ كالمفسِّرة للآيات المذكورة:

الأول: حديث عُقْبةَ بن عامر قال: صَلَّى رسول الله ﷺ على قتلَى أُحُدٍ، الحديث، وهو مُتعلِّق بقولِه تعالى: ﴿ وَلَا تَحْسَبَنَّ ٱلَّذِينَ قُتِلُوا۟ فِى سَبِيلِ ٱللَّهِ ﴾[آل عمران:١٦٩].

وقوله: «بعدَ ثمانِ سِنينَ» فيه تَجوُّزٌ، تقدَّم بيانُه (١٣٤٤) في «باب الصلاة على الشُّهَداءِ» من كتاب الجنائز.

وقوله: «ثُمَّ طَلَعَ المِنبرَ فقال: إنّي بين أيديكم فرَطٌ» وقد وَقَعَ في مُرسَلِ أيوبَ بن بشيرٍ[(٢)] من رواية الزُّهْريِّ عنه عندَ ابن أبي شَيْبة[(٣)]: خرج عاصباً رأسَه حتَّى جَلَسَ على المِنبَرِ، ثمَّ كان أوَّلَ ما تَكلَّمَ به أنَّه صَلَّى على أصحاب أُحُدٍ واستَغفَرَ لهم، فأكثر الصلاةَ عليهم. وهذا يُحمَلُ على أنَّ المراد أوَّلُ ما تَكلَّمَ به، أي: عندَ خروجِه قبلَ أن يَصعَدَ المِنبَرَ.

قوله: «كالمُوَدِّعِ للأحياءِ والأموات» تابَعَ حَيوةَ بنَ شُرَيحٍ على هذه الزّيادة عن يزيد بن أبي حبيب: يحيى بن أيوب عند مسلم (٢٢٩٦) ولفظه: ثُمَّ صَعِدَ المِنبَرَ كالمُوَدِّع للأحياءِ والأموات. وتَوديعُ الأحياءِ ظاهرٌ، لأنَّ سِياقه يُشعِرُ بأنَّ ذلك كان في آخِرِ حياته ﷺ، وأمَّا

---

(١) انظر لزاماً كلام الحافظ في آخر شرحه لأحاديث هذا الباب على حديثٍ وقع هنا لبعض رواة البخاري خطأً.

(٢) تحرف في (س) إلى: بشر.

(٣) هو أيضاً في «السيرة النبوية» لابن إسحاق، كما في «سيرة ابن هشام» ٢/ ٦٤٩ عن الزهري عن أيوب بن بشير. و من طريقه أخرجه أبو يعلى (٤٥٧٩).

تَوديعُ الأموات، فيحتملُ أن يكونَ الصحابيُّ أراد بذلك انقطاع زيارَتِه للأموات بجسدِه، لأنَّه بعدَ موتِه وإن كان حَيّاً فهي حياةٌ أُخرَويَّةٌ لا تُشبه الحياةَ الدُّنيا، والله أعلم.

ويحتملُ أن يكونَ المرادُ بتَوديع الأموات ما أشارَ إليه في حديثِ عائشةَ من الاستغفار لأهلِ البَقيعِ[1].

وقد سَبَقَ شرحُ هذا الحديث في الجنائز (١٣٤٤)، وفي علامات النُّبوّة (٣٥٩٦)، وتأتي بقيَّتُه في كتاب الرِّقاق (٦٤٢٦ و٦٥٩٠) إن شاء الله تعالى.

تنبيه: وَقَعَ في رواية أبي الوَقتِ والأَصِيليِّ هنا قبلَ حديث عُقْبة بن عامر حديث ابن عبَّاس: قال النبيّ ﷺ يوم أُحُد: «هذا جِبْريل آخِذٌ برأسِ فرسه» الحديث، وهو وهمٌ من وجهَينِ:

**أحدهما**: أنَّ هذا الحديثَ تقدَّم بسندِه ومتنِه (٣٩٩٥) في «باب شُهودِ الملائكة بدراً»، ولهذا لم يَذكُره هنا أبو ذَرٍّ ولا غيرُه من مُتقِني رواةِ البخاريِّ، ولا استَخرجه الإسماعيليُّ ولا أبو نُعَيم.

**ثانيهما**: أنَّ المعروفَ في هذا المتن «يوم بدرٍ» كما تقدَّم، لا «يوم أُحُدٍ». والله المستَعان.

**٤٠٤٣ - حدَّثنا عُبيدُ الله بنُ موسى، عن إسرائيلَ، عن أبي إسحاقَ، عن البراءِ ﷺ، قال: لَقِينا المشركينَ يومَئذٍ، وأجْلَسَ النبيُّ ﷺ جيشاً مِن الرُّماةِ، وأمَّرَ عليهم عبدَ الله، وقال: «لا تَبْرَحوا إن رأيتُمونا ظَهَرْنا عليهم، فلا تَبْرَحوا، وإن رأيتُموهُم ظَهَروا علينا فلا تُعِينُونا» فلمَّا لَقِينا هَرَبُوا، حتَّى رأيتُ النِّساءَ يَشْتَدِدْنَ في الجبلِ، يَرْفَعْنَ عن سُوقِهِنَّ، قد بَدَت خَلاخِلُهُنَّ، فأخَذوا يقولون: الغَنِيمةَ الغَنِيمةَ، فقال عبدُ الله: عَهِدَ إليَّ النبيُّ ﷺ أن لا تَبْرَحوا، فأبَوْا، فلمَّا أبَوْا صُرِفَ وجوهُهم، فأُصِيبَ سبعونَ قَتِيلاً، وأشرَفَ أبو سفيانَ، فقال: أفي القومِ محمَّدٌ؟ فقال: «لا تُجِيبُوه» فقال: أفي القومِ ابنُ أبي قُحَافةَ؟ قال: «لا تُجِيبُوه» فقال: أفي القومِ ابنُ الخطَّاب؟ فقال: إنَّ هؤُلاءِ قُتِلوا، فلو كانوا أحياءً لأجابوا، فلم يَمْلِك عمرُ نفسَه، فقال:**

---

(١) أخرجه مسلم (٩٧٤).

كَذَبْتَ يا عَدوَّ الله، أبقَى اللهُ لكَ ما يَخْزُنُك[١]، قال أبو سفيانَ: اعْلُ هُبَلُ، فقال النبيُّ ﷺ: «أَجِيبُوه» قالوا: ما نقول؟ قال: «قولوا: اللهُ أعلى وأجَلُّ» قال أبو سفيانَ: لنا العُزَّى، ولا عُزَّى لكم، فقال النبيُّ ﷺ: «أَجِيبوه» قالوا:/ ما نقول؟ قال: «قولوا: اللهُ مَوْلانا، ولا مولى لكم» قال أبو سفيانَ: يومٌ بيومِ بَدْرٍ، والحربُ سِجالٌ، وتَجِدونَ مُثْلَةً لم آمُرْ بها، ولم تَسُؤْني. ٣٥٠/٧

الحديث الثاني: حديث البراء بن عازب في قصة الرّماة.

قوله: «عن البراءِ» في رواية زُهَيرٍ في الجهاد (٣٠٣٩) عن أبي إسحاقَ: سمعت البراءَ بنَ عازبٍ.

قوله: «لَقينا المشركين يومئذٍ» في روايةٍ لأبي نُعَيم: لمَّا كان يوم أُحُدٍ لَقينا المشركين.

قوله: «الرُّماة» في رواية زُهَيرٍ: وكانوا خمسين رجلاً. وهذا هو المعتَمَد، ووقعَ في «الهَدي» أنَّ الخمسين عددُ الفَرَسان يومَئذٍ[٢]، وهو غَلَطٌ بَيِّنٌ، وقد جَزَمَ موسى بن عُقْبَةَ بأنَّه لم يكن معهم في أُحُدٍ شيءٌ من الخيلِ. ووَقَعَ عند الواقديِّ: كان معهم فرَسٌ لرسولِ الله ﷺ وفَرَسٌ لأبي بُرْدة.

قوله: «وأمَّرَ عليهم عبدَ الله» في رواية زُهَيرٍ: عبدَ الله بن جُبَيرٍ، وعند ابن إسحاق[٣]: أنَّه قال لهم: «انضَحوا الخيلَ عنَّا بالنَّبْلِ، لا يأتوننا من خَلفِنا».

قوله: «لا تَبرَحوا» في رواية زُهَيرٍ: «حتَّى أُرسِلَ إليكُم».

قوله: «وإن رأيتُموهم ظَهَروا علينا» في رواية زُهَير: «وإن رأيتُمونا تَخطَفُنا الطَّير»، وفي حديث ابن عبَّاس عند أحمد (٢٦٠٩) والطبرانيِّ (١٠٧٣١) والحاكمِ (٢/ ٢٩٦) أنَّ النبيَّ ﷺ أقامَهم في موضعٍ ثمَّ قال لهم: «احموا ظُهورَنا، فإن رأيتُمونا نُقتَلُ فلا تَنصُرونا، وإن رأيتُمونا قد غَنِمنا فلا تَشرَكونا».

---

(١) قال العيني: بالحاء المهملة والزاي والنون، ويروى: ما يخزيك، بضم الياء وسكون الخاء المعجمة وكسر الزاي، من الخزي.

(٢) الذي ذكره ابن القيم في «الزاد» ٣/ ١٩٤ أنَّ عدد الفرسان خمسون، غير الخمسين الرماة.

(٣) كما في «سيرة ابن هشام» ٢/ ٦٦.

قوله: «رأيت النِّساءَ يَشتَدِدنَ» كذا للأكثر، بفتح أوَّلِه وسكونِ المعجَمة وفتح المثنّاة بعدَها دالٌ مكسورةٌ ثمَّ أُخرَى ساكنة، أي: يُسرِعنَ المشيَ، يقال: اشتَدَّ في مَشيِه: إذا أسرَع. وكذا للكُشْمِيهنيّ في رواية زُهَيرٍ، وله هنا: يُسنِدنَ، بضمِّ أوَّلِه وسكونِ المهمَلة بعدَها نونٌ مكسورةٌ ودالٌ مُهمَلةٌ، أي: يُصَعِّدنَ، يقال: أسنَدَ في الجبل يُسنِدُ: إذا صَعّدَ، وللباقين في رواية زُهَيرٍ: يَشدُدنَ، بفتح أوَّلِه وسكونِ المعجَمة وضمِّ المهمَلة الأولى وسكونِ الثانية.

قال عياضٌ: ووقعَ للقابسيِّ في الجهادِ: يُسنِدنَ[1]، وكذا لابنِ السَّكَنِ فيه وفي الفضائلِ، وعندَ الأصيلي[2] والنَّسَفيِّ: يشتَدْن[3] بمُعجَمةٍ ودالٍ واحدةٍ وللكُشْمِيهنيّ: يَشتدِدْن[4]، ولرفيقَيه[5]: يشدُدْن[6]، وكلُّه بمَعنًى.

وقد تقدَّم في أوَّل الباب أنَّ قُرَيشاً خَرَجوا معهم بالنِّساءِ لأجلِ الحَفِيظة والثَّبات، وسَمَّى ابن إسحاق النِّساءَ المذكورات: وهنَّ: هِند بنت عُتبةَ خَرَجَت مع أبي سفيان، وأُمّ حَكيم بنت الحارث بن هشام مع زوجها عِكْرمة بن أبي جهل، وفاطمة بنت الوليد بن المغيرة مع زوجها الحارث بن هشام، وبَرْزة بنت مسعود الثَّقَفِيَّة مع زوجها صفوان بن أُميَّة، وهي والدة ابن صَفوان، ورَيطة بنت منبّه[7] السَّهميَّة مع زوجها عَمْرو بن العاص، وهي والدة ابنه عبد الله، وسُلافة بنت سعد مع زوجها طلحة بن أبي طلحة الحَجَبيِّ، وخُناس بنت مالك والدة مُصعَب بن عُمير، وعَمْرة بنت عَلقَمة بن كِنانة.

---

(١) تحرف في (س) إلى: يشتدون.

(٢) تحرف في (س) إلى: الإسماعيلي، والمثبت من (ع) موافقاً لما في «المشارق» للقاضي ٢/ ٢٢٤.

(٣) تحرف في (س) ومطبوع «المشارق» ٢/ ٢٢٤ إلى: يشتدون. والمثبت من (ع) موافقاً لضبط الحافظ بالحروف، وانظر لزاماً كلام ابن الأثير في «جامع الأصول» بإثر (٦٠٦٣) حيث وقعت له هذه الرواية.

(٤) تحرف في (أ) إلى: يستندن، وفي (ع) إلى: يشدن، وفي (س) إلى: يستندون، والمثبت على الصواب من «المشارق» ٢/ ٢٢٤، كالذي في اليونينية، و«إرشاد الساري».

(٥) تحرف في (س) إلى: ولرفيقه، بالإفراد، والرفيقان هما المستملي والحمُّوي.

(٦) تحرف في (س) إلى: يشُدُّون.

(٧) تحرف في الأصلين و(س) إلى: شيبة، وجاء على الصواب في «الإصابة في تمييز الصحابة» ٧/ ٦٦١، موافقاً لمصادر السيرة والتراجم.

وقال غيره: كان النِّساء اللّاتي خَرَجنَ مع المشركين يوم أُحُدٍ خمسَ عشرةَ امرأةً.

**قوله: «يرفَعْنَ عن سُوقهنَّ»** جمع ساقٍ، أي: ليُعينَهنَّ ذلك على سرعة الهَرَب. وفي حديث الزُّبَير بن العَوّام عند ابن إسحاق[١] قال: والله لقد رأيتني أنظُر إلى خَدَمِ هِندِ بنت عُتبةَ وصَواحباتها مُشَمِّراتٍ هَواربَ، ما دون أخْذِهِنّ[٢] قليل ولا كثير، إذ مالَت الرُّماة إلى العَسكَر حين[٣] كُشِفَ القومُ عنه، وخَلَّوا ظَهرنا للجبلِ، فأُتينا مِن خَلفِنا، وصَرَخَ صارخ: ألا إنَّ محمداً قد قُتِل، فانكَفَأنا وانكَفَأ علينا القومُ بعدَ أن أصَبنا أصحاب لوائِهم، حتَّى ما يَدنو منه أحدٌ من القومِ.

**قوله: «فأخَذوا يقولون: الغَنيمةَ الغَنيمةَ، فقال عبد الله بن جُبَير: عَهِدَ إليَّ النبيّ ﷺ أن لا تَبرَحوا، فأبَوا»** في رواية زُهَير: فقال أصحاب عبد الله بن جُبَير: الغنيمةَ أي قَومِ[٤] الغنيمةَ، ظَهَرَ أصحابُكُم، فما تَنتَظِرونَ؟ وزادَ: فقال عبدُ الله بن جُبَير: أنسيتُم ما قال لكم رسول الله ﷺ؟ قالوا: والله لنأتينَّ الناس فلَنُصيبَنَّ من الغنيمة.

٣٥١/٧ وفي حديث ابن عبَّاس: فلمَّا غَنِمَ رسولُ الله ﷺ، وأباحوا/ عسكرَ المشركين انكَفَت الرُّماةُ جميعاً، فدخلوا في العَسكَر يَنتَهِبون، وقد التَفَّت صُفوفُ أصحاب رسول الله ﷺ فهم هكذا ـ وشَبَّكَ بين أصابعِه ـ فلمَّا أخلَتِ الرُّماةُ تلك الخَلّة التي كانوا فيها دَخَلَت الخيل من ذلك الموضع على الصحابة، فضَرَبَ بعضهم بعضاً والتبسوا، وقُتِلَ من المسلمين ناسٌ كثيرٌ، وقد كانت لرسولِ الله ﷺ وأصحابه أوَّل النَّهار، حتَّى قُتِلَ من أصحاب لواءِ المشركين تِسعةٌ أو سبعةٌ، وجالَ المسلمونَ جَولةً نحوَ الجبلِ، وصاحَ الشَّيطانُ: قُتِلَ محمدٌ. وقد ذكرنا من حديث الزُّبَير نحوَه.

---

(١) كما في «سيرة ابن هشام» ٢/ ٧٧.

(٢) في (ع) و(س): إحداهن، والمثبت من (أ)، موافقاً لما في «سيرة ابن هشام» ٢/ ٧٧.

(٣) تحرفت في الأصلين و(س) إلى: حتى.

(٤) تحرفت في (أ) و(س) إلى: يوم.

قوله: «فلمَّا أبَوا صُرِفَت[1] وجوههم» في رواية زُهَيرٍ: فلمَّا أتوهم، بالمثنّاة.

وقوله: «صُرِفَت وجوههم» أي: تَحيَّروا فلم يَدرُوا أين يَتوجَّهون. وزاد زُهَيرٌ في روايتِه: فذلك إذ يَدعوهم الرَّسولُ في أُخراهم، فلم يَبقَ مع النبيّ ﷺ غيرُ اثنَي عشرَ رجلاً، وجاء في روايةٍ مُرسَلةٍ[2] أنَّهم من الأنصار، وسأذكرها في الكلام على الحديث السابع (٤٠٦٠) من الباب الذي يَليه. وروى النَّسائيُّ (٣١٤٩) من طريق أبي الزُّبَير عن جابر قال: لمَّا ولَّى الناسُ يومَ أُحُدٍ كان النبيُّ ﷺ في اثنَي عشرَ رجلاً من الأنصار وفيهم طلحة... الحديث.

ووَقَعَ عندَ الطَّبَريِّ[3] من طريق السُّدّيِّ قال: تَفرَّقَ الصحابةُ: فدَخَلَ بعضُهم المدينة، وانطَلَقَ بعضُهم فوقَ الجبلِ، وثَبَتَ رسولُ الله ﷺ يَدعُو الناسَ إلى الله، فرَماه ابنُ قَمِئة بحجرٍ، فكَسَرَ أنفَه ورَباعِيَتَه، وشَجَّه في وجهه فأثقَلَه، فتَراجَعَ إلى النبيِّ ﷺ ثلاثونَ رجلاً فجَعَلوا يَذُبّونَ عنه، فحماهُ[4] منهم طلحة وسهل بن حُنَيفٍ، فرُميَ طلحة بسهمٍ، ويَبِسَت يدُه، وقال بعضُ مَن فرَّ إلى الجبلِ: لَيتَ لنا رسولاً إلى عبدِ الله بن أُبيّ يَستأمن لنا من أبي سفيان، فقال أنسُ بنُ النَّضرِ: يا قوم، إن كان محمد قُتِلَ، فرَبُّ محمدٍ لم يُقتَل، فقاتِلوا على ما قاتَلَ عليه، ثمَّ ذكر قِصّةَ قتلِه كما سيأتي قريباً. وقَصَدَ رسولُ الله ﷺ الجبلَ فأراد رجلٌ من أصحابه أن يرميَه بسهمٍ، فقال له: أنا رسولُ الله، فلمَّا سمعوا ذلك فَرِحوا به واجتَمَعوا حولَه وتَراجَعَ الناس. وسيأتي في باب مُفرَد[5] ما يتعلَّقُ بمَن شَجَّ وجهَه عليه الصلاةُ والسَّلام.

---

(١) كذا قال الحافظ، مع أنَّ الذي في اليونينية: صُرِفَ، دون إشارة إلى أيّ خلاف بين روايات البخاري.

(٢) خرّجها الحافظ عند شرح الحديث (٤٠٦٠) من عند ابن عائذ من مرسل المطَّلب بن عبد الله بن حنطب، وهي أيضاً عند أبي إسحاق الفزاري في «السير» (٣٠٦) لكنه زاد: وحليف لقريش.

(٣) في «تفسيره» ٤/ ١١٢-١١٣.

(٤) تحرف في الأصلين و(س) إلى: فحمله، والمثبت على الصواب من النسخ المحققة من «تفسير الطبري»، ومن «تاريخ الطبري». ولا يُعلم أنَّ رسول الله ﷺ حُمِلَ يوم أحد، بل فيه أنه ﷺ مضى يلتمس أصحابه، وأنه أصعَدَ في الشِّعْب.

(٥) باب (٢١) ﴿لَيْسَ لَكَ مِنَ ٱلْأَمْرِ شَىْءٌ﴾.

قوله: «فأُصيبَ سَبعونَ قتيلاً» في رواية زُهَيرٍ: فأصابوا منها، أي: من طائفة المسلمين، وفي رواية الكُشْمِيهنيّ: فأصابوا مِنّا، وهي أوجَه. وزاد زُهَيرٌ: كان النبيّ ﷺ وأصحابه أصابوا من المشركين يومَ بدرٍ أربعين ومئة. وقد تقدَّم بَسطُ القولِ في ذلك.

وروى سعيد بن منصور (٢٨٩٤) من مُرسَل أبي الضُّحَى قال: قُتِلَ يومَئذٍ ـ يعني يومَ أُحُدٍ ـ سبعونَ: أربعةٌ من المهاجرين: حمزةُ ومُصعَبُ بن عُمير وعبد الله بن جَحش وشَمّاسُ بن عثمان، وسائرهم من الأنصار. قلت: وبهذا جَزَمَ ابن إسحاق[1] والواقديّ. وفي كلام ابن سعدٍ ما يُخالفُ ذلك. ويُمكِنُ الجمعُ كما تقدَّم.

وأخرج ابن حِبّان (٤٨٧) والحاكمُ (٢/ ٣٥٨) في «صحيحَيهما»[2] عن أُبيّ بن كعب قال: أُصيبَ يوم أُحُدٍ من الأنصار أربعة وستّونَ، ومن المهاجرين ستّةٌ. وكان الخامس سعد مَولَى حاطِب بن أبي بَلتَعة. والسادس ثَقْفُ[3] بن عَمْرو الأسلَميّ حَليف بني عبد شَمسٍ.

وذكر المُحِبُّ الطَّبَريُّ عن الشّافعيِّ: أنَّ شُهَداءَ أُحُدٍ اثنان وسبعون. وعن مالكٍ: خمسةٌ وسبعونَ، من الأنصار خاصّةً أحدٌ وسبعون، وسَرَدَ أبو الفتح اليَعمَريُّ أسماءَهم فبَلَغوا ستّةً وتسعين، من المهاجرين أحدَ عشرَ، وسائرهم من الأنصار، منهم مَن ذكره ابن إسحاق، والزّيادة من عندِ موسى بن عُقْبة أو محمد بن سعد أو هشام بن الكَلْبيّ، ثمَّ ذَكر عن ابن عبد البَرِّ وعن الدِّمياطيّ أربعة أو خمسة، قال: فزادوا على المئة.

قال اليَعمَريُّ: قد وَرَدَ في تفسير قوله تعالى: ﴿أَوَلَمَّآ أَصَٰبَتۡكُم مُّصِيبَةٞ قَدۡ أَصَبۡتُم مِّثۡلَيۡهَا﴾ [آل عمران:١٦٥] أنَّها نزلت تَسلِيةً للمؤمنين عَمَّن أُصيبَ منهم يومَ أُحُدٍ، فإنَّهم أصابوا من

---

(١) اقتصر في (أ) على ذكر ابن إسحاق، وفي (س) على ذكر الواقدي، والمثبت بذكرهما من (ع)، وهو الصواب.

(٢) فات الحافظ رحمه الله تعالى أن يخرجه من الترمذي (٣١٢٩)، والنسائي في «الكبرى» (١١٢١٥)، وليس في رواية هذا الحديث تسمية الخامس والسادس من المهاجرين، فهو من قول الحافظ رحمه الله.

(٣) تحرف في الأصلين و(س) إلى: يوسف، وسيتكرر نقل الحافظ هذا في شرح الحديث (٤٠٧٨) وجاء على الصواب في (ع) هناك، موافقاً لما في كتب الصحابة والتراجم، وانظر «الإصابة» للحافظ ١/ ٤١٠.

المشركين يومَ بدرٍ سبعين قتيلاً، وسبعين أسيراً في عددِ مَن قُتِل. قال اليَعمَريُّ: إن ثَبَتَ فهذه الزّيادةُ ناشئةٌ عن الخلاف في التفصيلِ. قلت: وهو الذي يُعوَّلُ عليه. والحديث الذي أشارَ إليه أخرجه التِّرمِذيُّ (١٥٦٧) والنَّسائيُّ (ك٨٦٠٨) من طريق الثَّوريِّ عن هشام بن حسَّان عن ابن سِيرِين عن عَبِيدة بن عَمْرو عن عليٍّ: أنَّ جِبْرِيلَ هَبَطَ فقال: خَيِّرْهم في أُسارَى بدرٍ:/ القتل، أو الفِداء على أن يُقتَلَ مِن قابلٍ مِثلُهم، قالوا: الفِداءُ ويُقتَلُ مِنّا. قال ٣٥٢/٧
التِّرمِذيُّ: حَسَنٌ، ورواه ابن عَوْن عن ابن سِيرِين عن عَبِيدة مُرسَلاً. قلت: ورواية ابن عَوْن عند الطَّبَريِّ[١]، ووَصَلَها من وجهٍ آخرَ عنه[٢]، وله شاهد من حديث عمر عند أحمد (٢٠٨) وغيره.

قال اليَعمَريُّ: ومن الناس مَن يقول: السَّبعين من الأنصار خاصّة، وبذلك جَزَمَ ابن سعد. قلت: وكأنَّ الخِطابَ بقولِه: ﴿أَوَلَمَّآ أَصَٰبَتۡكُم﴾ للأنصار خاصّة، ويُؤيِّده قول أنس: أُصيب منّا يوم أُحُد سبعونَ. وهو في «الصحيح» بمعناه[٣].

**قوله: «وأشرَفَ أبو سفيان»** أي: ابن حَرْب، وكان رئيسَ المشركين يومَئذٍ.

**قوله: «فقال: أفي القومِ محمدٌ؟»** زاد زُهَير (٣٠٣٩)، ثلاث مرات، في المواضع الثلاثِ.

**قوله: «فقال: لا تُجيبوه»** وقعَ في حديث ابن عبَّاس: أين ابن أبي كَبْشة، أين ابن أبي قُحَافة، أين ابن الخطَّاب؟ فقال عمر: ألا أُجيبه؟ قال: «بَلَى»، وكأنَّه نَهَى عن إجابَتِه في الأولى وأذِنَ فيها في الثالثة.

**قوله: «فقال: إنَّ هؤلاء قُتِلوا»** في رواية زُهَيرٍ: ثُمَّ رَجَعَ إلى أصحابه فقال: أمَّا هؤلاء فقد قُتِلوا.

**قوله: «أبقَى الله عليك ما يَحْزُنُكَ»** زاد زُهَير: إنَّ الذين[٤] عَدَدتَ لَأحياءٌ كلُّهم.

---

(١) في «تفسيره» ٤/ ١٦٦.

(٢) يعني عن ابن سيرين ٤/ ١٦٦

(٣) في البخاري (٤٠٧٨).

(٤) تحرف في (س) إلى: الذي.

قوله: «اعْلُ هُبَل» في رواية زُهَيرٍ: ثُمَّ أَخَذَ يَرتَجِزُ: أُعْلُ هُبَلْ[1] أُعلُ هُبَلْ. قال ابن إسحاق: معنى قوله: اعْلُ هبَل، أي: ظَهَرَ دينُك. وقال السُّهَيليّ: معناه: زاد عُلوّاً. وقال الكِرْمانيُّ: فإن قلت: ما معنى «اعلُ»، ولا عُلوَّ في هُبَل؟ فالجواب: هو بمعنى العُلَى، أو المراد: أعلى من كلِّ شيءٍ. انتهى، وزاد زُهَير: قال أبو سفيان: يومٌ بيومِ بدر، والحرب سِجَال، بكسرِ المهمَلة وتخفيف الجيم، وفي حديث ابن عبَّاس: الأيام دُوَلٌ والحربُ سِجال، وفي رواية ابن إسحاق، أنَّه قال: أنعَمَتْ فَعَالِ إنَّ الحرب سِجال. انتهى، وفَعَال، بفتح الفاء وتخفيف المهمَلة[2]، قالوا: معناه: أنعَمَت الأزلام، وكان استَقسَمَ بها حين خرج إلى أُحُدٍ.

ووقعَ في خَبَرِ السُّدّيِّ عند الطبري[3] (٤/ ١٣٦): اعلُ هُبَل، حَنظَلَة بحَنظَلَة، ويوم أُحُد بيومِ بَدر.

وقد استَمرَّ أبو سفيان على اعتقاد ذلك حتَّى قال لِهِرَقل لمَّا سألَه: كيف كان حَربُكم معه؟ أي: النبيّ ﷺ، كما تقدَّم بَسطُه في بَدْءِ الوحي (٧)، وقد أقَرَّ النبيّ ﷺ أبا سفيان على ذلك، بل نَطَقَ النبيّ ﷺ بهذه اللَّفظة، كما في حديث أوس بن أبي أوس عند ابنِ ماجَه (١٣٤٥)، وأصله عند أبي داود (١٣٩٣): «الحرب سِجال»، ويُؤيِّد ذلك قوله تعالى: ﴿وَتِلْكَ ٱلْأَيَّامُ نُدَاوِلُهَا بَيْنَ ٱلنَّاسِ﴾ بعدَ قولِه: ﴿إِن يَمْسَسْكُمْ قَرْحٌ فَقَدْ مَسَّ ٱلْقَوْمَ قَرْحٌ مِّثْلُهُۥ﴾ [آل عمران: ١٤٠] فإنَّها نزلت في قِصّة أُحُدٍ بالاتِّفاق. والقَرحُ: الجراح. وأخرج ابن أبي حاتم (٣/ ٧٧١) من مُرسَلِ عِكْرمةَ قال: لمَّا صَعِدَ النبيُّ ﷺ الجبلَ جاء أبو سفيان فقال: الحربُ سِجال، فذكر القِصّة، قال: فأنزَلَ الله تعالى: ﴿إِن يَمْسَسْكُمْ قَرْحٌ فَقَدْ مَسَّ ٱلْقَوْمَ قَرْحٌ مِّثْلُهُۥ وَتِلْكَ ٱلْأَيَّامُ نُدَاوِلُهَا بَيْنَ ٱلنَّاسِ﴾. وزاد في حديثِ ابن عبَّاسٍ: قال

---

(١) سقط الشطر الثاني من الرجز من (س).

(٢) قال السهيلي: فَعَالِ: أمرٌ، أي: عَالِ عنها وأقصر عن لومها، تقول العرب: اعْلُ عني وعالِ عني، بمعنًى، أي: ارتفع عني ودَعْني.

(٣) تحرف في الأصلين و(س) إلى: الطبراني. وقد روي هذا الخبر من حديث ابن مسعود عند أحمد (٤٤١٤) وغيره، باللفظ المذكور.

عمرُ: لا سواء، قتلانا في الجنَّة وقتلاكم في النار. قال: إنَّكم لَتزعُمونَ ذلك، لقد خِبْنا إذاً وخَسِرنا.

**قوله:** «وتَجِدُونَ» في رواية الكُشْمِيهنيّ: وستَجِدونَ.

**قوله:** «مُثْلَةً» بضمِّ الميم وسكون المثلَّثة، ويجوز فتح أوَّله. وقال ابن التِّين: بفتح الميمِ وضمِّ المثلَّثة، قال ابن فارس: مَثَلَ بالقتيلِ: إذا جَدَعَه.

قال ابن إسحاق[1]: حدَّثني صالح بن كَيسان قال: خَرَجَت هِندُ والنِّسوةُ معها يُمثِّلنَ بالقتلَى، يَجدَعنَ الآذان والأُنُف، حتَّى اتَّخذَت هِندُ من ذلكَ خدَماً[2] وقَلائد، وأعطَت خدمها وقَلائدَها ـ أي: اللّائي كُنَّ عليها ـ لوَحشيٍّ جزاءً له على قتلِ حمزة، وبَقَرَت عن كَبدِ حمزةَ فلاكَتها، فلم تَستَطِع أن تُسيغَها فلَفَظَتها.

**قوله:** «لم آمُر بها، ولم تَسُؤني» أي: لم أكرهها، وإن كان وقوعُها بغير أمري. وفي حديثِ ابن عبَّاس: ولَم يكن ذلك عن رأي سَرَاتِنا، ثم[3] أدرَكته حَمِيَّةُ الجاهليَّة، فقال: أمَّا إنَّه إذا[4] كان لم نكرَهه[5]. وفي رواية ابن إسحاق: والله ما رضِيتُ وما سَخِطتُ، وما نَهَيتُ وما أمَرتُ.

وفي هذا الحديث من الفوائد: مَنزِلة أبي بكر وعمر من النبيّ ﷺ وخُصوصيَّتُهما به بحيثُ كان أعداؤُه لا يَعرِفونَ بذلك غيرَهما، إذ لم يسأل أبو سفيان عن/ غيرهما. وأنَّه ٣٥٣/٧ ينبغي للمَرءِ أن يَتَذَكَّر نِعَمَ[6] الله ويَعتَرِفَ بالتقصير عن أداءِ شُكرها.

وفيه شُؤمُ ارتكاب النَّهي، وأنَّه يَعُمّ ضَرَرُه مَن لم يقع منه، كما قال تعالى: ﴿ وَٱتَّقُواْ فِتْنَةً لَّا تُصِيبَنَّ ٱلَّذِينَ ظَلَمُواْ مِنكُمْ خَآصَّةً ﴾ [الأنفال:٢٥]، وأنَّ مَن آثَرَ دُنياه أضَرَّ بأمر

---

(١) كما في «سيرة ابن هشام» ٢/ ٩١.

(٢) قال ابن فارس: الخَدَم: الخلاخيل.

(٣) لفظة «ثم» سقطت من (س).

(٤) لفظة «إذا» سقطت من (س).

(٥) تصحفت في (س) إلى: يكرهه. بصيغة الغائب.

(٦) في (س): نعمة. بالإفراد، ويجوز لإرادة جنس النعمة.

آخِرَتِه، ولم تَحصُل له دُنياه.

واستُفيدَ من هذه الكائنة أخذُ الصحابة الحَذَرَ من العَودِ إلى مثلِها، والمبالَغة في الطاعة، والتحَرُّز من العدوِّ الذين كانوا يُظهِرونَ أنَّهم منهم وليسوا منهم، وإلى ذلك أشارَ سبحانه وتعالى بقوله في سورة آلِ عِمران أيضاً: ﴿وَتِلْكَ ٱلْأَيَّامُ نُدَاوِلُهَا بَيْنَ ٱلنَّاسِ﴾ إلى أن قال: ﴿وَلِيُمَحِّصَ ٱللَّهُ ٱلَّذِينَ ءَامَنُوا۟ وَيَمْحَقَ ٱلْكَٰفِرِينَ﴾ [آل عمران:١٤٠-١٤١]، وقال: ﴿مَّا كَانَ ٱللَّهُ لِيَذَرَ ٱلْمُؤْمِنِينَ عَلَىٰ مَآ أَنتُمْ عَلَيْهِ حَتَّىٰ يَمِيزَ ٱلْخَبِيثَ مِنَ ٱلطَّيِّبِ﴾ [آل عمران:١٧٩].

**٤٠٤٤- حدثني عبدُ الله بنُ محمَّدٍ، حدَّثنا سفيانُ، عن عَمرٍو، عن جابرٍ، قال: اصْطَبَحَ الخمرَ يومَ أُحُدٍ ناسٌ، ثمَّ قُتِلوا شُهَداءَ.**

**٤٠٤٥- حدَّثنا عَبْدانُ، أخبرنا عبدُ الله، أخبرنا شُعْبةُ، عن سَعْدِ بنِ إبراهيمَ، عن أبيه إبراهيمَ: أُتِيَ عبدُ الرَّحمنِ بنُ عَوْفٍ بطعامٍ، وكان صائماً، فقال: قُتِلَ مُصْعَبُ بنُ عُمَيرٍ، وهو خيرٌ منّي، كُفِّنَ في بُرْدةٍ إن غُطِّيَ رأسُه بَدَتْ رِجْلاه، وإن غُطِّيَ رِجْلاه بَدَا رأسُه، وأُراه قال: وقُتِلَ حمزةُ وهو خيرٌ منّي، ثمَّ بُسِطَ لنا مِن الدُّنْيا ما بُسِطَ ـ أو قال: أُعْطينا مِن الدُّنْيا ما أُعْطينا ـ وقد خَشِينا أن تكونَ حَسَناتُنا عُجِّلَت لنا، ثمَّ جَعَلَ يبكي حتَّى تَرَكَ الطَّعامَ.**

**الحديث الثالث:**

**قوله:** «**عن عَمرٍو**» هو ابن دينارٍ.

**قوله:** «**اصطَبَحَ الخمرَ يومَ أُحُدٍ ناسٌ ثمَّ قُتِلوا شُهَداءَ**» سمّى جابر منهم فيما رواه وَهْب ابن كَيْسان عنه: أباه عبد الله بن عَمْرو، أخرجه الحاكم في «الإكليلِ»، ودَلَّ ذلك على أنَّ تحريمَ الخَمرِ كان بعدَ أُحُدٍ، وصَرَّحَ صَدَقةُ بن الفضل عن ابن عُيَينةَ كما سيأتي في تفسير المائدة (٤٦١٨) بذلك، فقال في آخِرِ الحديث: وذلك قبلَ تحريمها. وقد تقدَّم التنبيه على شيءٍ من فوائدِه في أوَّل الجهاد (٢٨١٥).

**الحديث الرابع:**

**قوله:** «**أخبرنا عبد الله**» هو ابن المبارَكِ.

**قوله: «عن سعد بن إبراهيم»** أي: ابن عبد الرحمن بن عَوْف.

**قوله: «أُتِيَ عبد الرحمن بن عَوْف بطعامٍ»** في رواية نَوفَل بن إياس: أنَّ الطَّعامَ كان خُبزاً ولحماً. أخرجه التِّرمِذيُّ في «الشَّمائلِ» (١٣٩).

**قوله: «وهو صائم»** ذكر ابن عبد البَرِّ أنَّ ذلك كان في مرضِ موتِه.

**قوله: «قُتِلَ مُصعَبُ بن عُميرٍ»** تقدَّم نَسَبُه وذِكرُه في أوَّل الهجرة (٣٩٢٤)، وأنَّه كان من السابقين إلى الإسلام وإلى الهجرة[1]، وكان يُقرِئ الناسَ بالمدينة قبلَ أن يَقدَمَ النبيُّ ﷺ، وكان قتلُه يومَ أُحُدٍ، وذكر ذلك ابن إسحاق وغيرُه، وقال ابن إسحاق: وكان الذي قَتل مُصعَبَ بن عُمير عَمْرو بن قَمِئَةَ اللَّيثيّ، فظَنَّ أنَّه رسول الله ﷺ، فرَجَعَ إلى قُرَيشٍ، فقال لهم: قتلتُ محمداً.

وفي «الجهاد» لابنِ المنذِرِ[2] من مُرسَلِ عُبيد بن عُمير قال: وقَفَ رسول الله ﷺ على مُصعَب بن عُمير وهو مُنْجَعِفٌ[3] على وجههِ، وكان صاحبَ لواءِ رسولِ الله ﷺ، الحديث.

**قوله: «وهو خيرٌ منِّي»** لعلَّه قال ذلك تَواضُعاً. ويحتمل أن يكونَ ما استَقرَّ عليه الأمر من تفضيل العشرة على غيرهم بالنَّظَرِ إلى مَن لم يُقتَل في زمن النبيِّ ﷺ، وقد وَقَعَ من أبي بكر الصِّدِّيق نَظيرُ ذلك. فذكر ابن هشامٍ: أنَّ رجلاً دَخَلَ على أبي بكر/ الصِّدِّيق، وعنده ٣٥٤/٧ بنت سعد بن الرَّبيع وهي صغيرة، فقال: مَن هذه؟ قال: هذه بنت رجلٍ خير منِّي سعد بن الرَّبيع، كان من نُقَباءِ العَقَبة، شَهِدَ بدراً، واستُشهِدَ يومَ أُحُدٍ.

**قوله: «كُفِّنَ في بُرْدةٍ»** تقدَّم شرحه في كتاب الجنائز (١٢٧٤و١٢٧٥).

**قوله: «وقُتِلَ حمزة»** أي: ابن عبد المطَّلِب، ستأتي كيفيَّةُ قتلِه في هذا الباب (٤٠٧٢).

---

(١) سلف الكلام على إسلامه عند شرح الحديث (٦٤٤٨).

(٢) وهو أيضاً في «الجهاد» لابن المبارك (٩٥).

(٣) أي: مصروع.

قوله: «ثُمَّ بُسِطَ لنا من الدُّنيا ما بُسِطَ» يشيرُ إلى ما فُتِحَ لهم من الفُتوحِ والغنائمِ، وحَصَلَ لهم من الأموال، وكان لعبدِ الرحمن من ذلك الحَظُّ الوافر.

قوله: «وقد خَشِينا أن تكونَ حَسَناتُنا» في رواية الجنائز: طيِّباتُنا، وفي رواية نَوفَلِ بن إياسٍ: ولا أُرانا أُخِّرنا لمَا هو خيرٌ لَنا.

قوله: «ثُمَّ جَعَلَ يبكي حتَّى تَرَكَ الطَّعامَ» في رواية أحمد[1] عن غُندَر عن شُعبةَ: وأحسَبُه لم يأكله.

وفي الحديث فضلُ الزُّهدِ، وأنَّ الفاضلَ في الدّينِ ينبغي له أن يخشى من التوسُّع في الدُّنيا لئَلّا تَنقُص حَسَناتُه، وإلى ذلك أشارَ عبدُ الرحمنِ بقولِه: خَشينا أن تكونَ حَسَناتُنا قد عُجِّلَت. وسيأتي مَزيدٌ لذلك في كتاب الرِّقاق إن شاء الله تعالى (٦٤٤٨).

قال ابنُ بَطّالٍ: وفيه أنَّه ينبغي ذِكرُ سيَرِ الصالحين وتَقَلُّلِهم في الدُّنيا، لتَقِلَّ رغبتُه فيها، قال: وكان بكاءُ عبد الرحمن شَفَقاً أن لا يَلحَقَ بمَن تقدَّمه.

الحديث الخامس:

**٤٠٤٦- حدَّثني عبدُ الله بنُ محمَّدٍ، حدَّثنا سفيانُ، عن عَمرٍو، سمعَ جابرَ بنَ عبدِ الله رضي الله عنهما، قال: قال رجلٌ للنبيِّ ﷺ يومَ أُحُدٍ: أرأيتَ إن قُتِلْتُ فأينَ أنا؟ قال: «في الجنَّةِ» فألقَى تَمراتٍ في يدِه، ثمَّ قاتَلَ حتَّى قُتِلَ.**

**٤٠٤٧- حدَّثنا أحمدُ بنُ يونُسَ، حدَّثنا زُهَيرٌ، حدَّثنا الأعمَشُ، عن شَقِيقٍ، عن خَبّاب ﷺ، قال: هاجَرْنا معَ رسولِ الله ﷺ نَبْتَغي وجهَ الله، فوَجَبَ أجْرُنا على الله، ومِنّا مَن مَضَى ـ أو ذهبَ ـ لم يأكل من أجْرِه شيئاً، كان منهم مُصْعَبُ بنُ عُمَيرٍ، قُتِلَ يومَ أُحُدٍ، لم يَتْرُك إلَّا نَمِرةً، كنَّا إذا غَطَّينا بها رأسَه خَرَجَت رِجْلاه، وإذا غُطِّيَ بها رِجْلاه خَرَجَ رأسُه، فقال لنا النبيُّ ﷺ: «غَطُّوا بها رأسَه، واجْعَلوا ـ أو قال: ألْقُوا ـ على رِجْلَيه مِن الإذْخِرِ» ومِنّا مَن أينَعَت له**

---

(١) لم نقف عليه في «مسند أحمد»، فلعله في بعض كتبه الأخرى. وقد أخرجه من طريقه أبو نعيم في «الحلية» ١/ ١٠٠.

ثَمَرَتُه، فهو يَهْدِبُها.

قوله: «عن عَمرٍو» هو ابنُ دينارٍ.

قوله: «قال رجل» لم أقِف على اسمه، وزَعَمَ ابن بَشكُوال أنَّه عُميرُ بنُ الحُمام، وهو بضمِّ المهمَلة وتخفيفِ الميمِ، وسَبَقَه إلى ذلك الخطيبُ، واحتَجَّ بما أخرجه مسلمٌ (١٩٠١) من حديثِ أنسٍ: أنَّ عُميرَ بنَ الحُمام أخرج تَمراتٍ فجَعَلَ يأكلُ منهنَّ، ثمَّ قال: لَئِن أنا حَيِيت حتَّى آكُلَ تَمراتي هذه إنَّها لَحياةٌ طَويلةٌ، ثمَّ قاتَلَ حتَّى قُتِلَ.

قلت: لكن وقعَ التصريحُ في حديثِ أنسٍ أنَّ ذلك كان يومَ بدرٍ، والقِصّةُ التي في الباب وقعَ التصريحُ في حديثِ جابر أنَّها كانت يومَ أُحُدٍ، فالذي يَظهَرُ أنَّهما قِصَّتان وقَعَتا لرجلينِ، والله أعلم[1].

وفيه ما كان الصحابةُ عليه من حُبِّ نَصرِ الإسلام، والرَّغبة في الشَّهادة ابتغاءَ مرضات الله.

الحديث السادس: حديث خَبّاب، وقد تقدَّم شرحه في كتاب الجنائز (١٢٧٦)، ويأتي أيضاً بعد سبعة أبوابٍ (٤٠٨٢)، ويأتي شرحه في كتاب الرِّقاق (٦٤٤٨).

الحديث السابع:

**٤٠٤٨- حدَّثنا حسَّانُ بنُ حسَّانَ، حدَّثنا محمَّدُ بنُ طَلْحةَ، حدَّثنا حُميدٌ، عن أنسٍ ﷺ: أنَّ عَمَّه غابَ عن بَدْرٍ، فقال: غِبتُ عن أوَّلِ قتال النبيِّ ﷺ، لَئِن أشهَدَني الله معَ النبيِّ ﷺ لَيَرَيَنَّ اللهُ ما أُجِدُّ،/ فلَقِيَ يومَ أُحُدٍ، فهُزِمَ الناسُ، فقال: اللهمَّ إنّي أعتَذِرُ إليكَ ممّا صَنَعَ هؤُلاءِ - يعني** ٣٥٥/٧ **المسلمينَ - وأبرَأُ إليكَ ممّا جاء به المشركونَ، فتَقَدَّمَ بسيفِه، فلَقِيَ سَعْدَ بنَ معاذٍ، فقال: أينَ يا سَعْدُ؟ إنّي أجِدُ رِيحَ الجنَّةِ دونَ أُحُدٍ! فمَضَى فقُتِلَ، فما عُرِفَ حتَّى عَرَفَتْه أُختُه بشامةٍ - أو ببَنانِه - وبه بِضْعٌ وثمانونَ: من طَعْنةٍ وضَرْبةٍ ورَمْيةٍ بسَهْمٍ.**

قوله: «حدَّثنا حسَّانُ بنُ حسَّان» هو أبو عليّ البصريّ نَزيل مكَّة، ويقال له أيضاً: حسَّان

---

(١) وقع في رواية عند الحاكم ٢/ ٩٣ من حديث أنس بن مالك بسندٍ حسنٍ وصفُ هذا السائل بأنه كان رجلاً أسود. وهذا يؤيد قول الحافظ أنهما قصتان لرجلين، والله أعلم.

ابن أبي عبّاد، ووَهِمَ مَن جعله اثنين، وهو من قُدَماءِ شيوخِ البخاريِّ، ماتَ سنةَ ثلاث عشرة ومئتين[١]، وما له عندَه سِوَى هذا الحديث وآخر في أبواب العمرة[٢].

ومحمد بن طلحة، أي: ابن مُصَرِّفٍ، بتشديد الراء المكسورة: كوفيٌّ فيه مقالٌ، إلّا أنَّه لم يَنفَرِد بهذا عن حُميدٍ، فقد تقدَّم في الجهاد (٢٨٠٥) من رواية عبد الأعلى بأتمّ من هذا السّياق، وفيه: عن حُميدٍ: سألت أنساً.

قوله: «**لَيَرَيَنَّ اللهُ**» بفتح التحتانيَّة والراءِ ثمَّ التحتانيَّة وتشديد النّون، و«**اللهُ**» بالرَّفعِ، ومُرادُه أنه يُبالغ في القتال ولو زَهَقَت روحُه. وقال أنس في رواية ثابت: وخَشِيَ أن يقول غيرها[٣]؛ أي: غيرَ هذه الكلمة، وذلك على سبيل الأدب منه والخوف لئَلّا يَعرِضَ له عارض، فلا يَفِي بما يقول، فيصير كمَن وَعَدَ فأخلَف.

قوله: «**فلقي يوم أحد، فهُزم الناس**» يأتي بيانه قريباً في شرح الحديث السابع (٤٠٦٠) من الباب الذي بعده.

قوله: «**ما أُجِدّ**» بضمِّ أوَّلِه وكسرِ الجيم وتشديد الدّال للأكثر، من الرُّباعيِّ، يقال: أجَدَّ في الشَّيءِ يُجِدُّ: إذا بالغ فيهِ، وقال ابن التِّين: صوابُه بفتح الهمزة وضمّ الجيم، يقال: جَدَّ[٤] يَجُدُّ: إذا اجتَهَدَ في الأمر، أمَّا أُجِدُّ فإنَّما يقال لمن سارَ في أرضٍ مُستَوِيةٍ، ولا معنى لها هنا. قال: وضَبَطَه بعضهم بفتح الهمزة وكسرِ الجيم وتخفيفِ الدّال من الوِجدان، أي: ما ألتَقي من الشِّدّة في القتال.

قوله: «**إنّي أجِدُ ريحَ الجنَّةِ دونَ أُحُدٍ**» يحتمل أن يكونَ ذلك على الحقيقة، بأن يكونَ شَمَّ رائحةً طيِّبةً زائدةً عمَّا يُعهَدُ، فعَرَفَ أنَّها رِيحُ الجنَّة.

ويحتملُ أن يكونَ أطلقَ ذلك باعتبار ما عندَه من اليقينِ حتَّى كأنَّ الغائبَ عنه صارَ

---

(١) لفظة «ومئتين» من (ع) فقط.

(٢) سلف برقم (١٧٧٨)، وهناك ثالث فات الحافظ رحمه الله، سيأتي برقم (٤٩٦٠).

(٣) طريق ثابت أخرجها أحمد (١٣٠١٥)، ومسلم (١٩٠٣) وغيرهما.

(٤) تحرفت في (س) إلى: أجدّ.

محسوساً عندَه، والمعنى: أنَّ الموضعَ الذي أُقاتلُ فيه يَؤول بصاحبه إلى الجنَّة.

**قوله: «فمَضَى فقُتِلَ»** في رواية عبدِ الأعلى (٢٨٠٥): قال سعد بن معاذ: فما استَطَعتُ يا رسولَ الله ما صَنَعَ.

قلت: وهذا يُشعِرُ بأنَّ أنسَ بن مالك إنَّما سمعَ هذا الحديث من سعدِ بن معاذ، لأنَّه لم يَحضُر قتل أنس بن النَّضرِ، ودَلَّ ذلك على شجاعةٍ مُفرِطةٍ في أنسِ بن النَّضرِ، بحيثُ إنَّ سعد بن معاذ مع ثَباتِه يوم أُحُدٍ وكمال شجاعته، ما جَسَرَ على ما صَنَعَ أنس بن النَّضرِ.

**قوله: «فما عُرِفَ حتَّى عَرَفَته أُختُه بشامةٍ، أو ببنانِه»** كذا هنا بالشكِّ، والأوَّلُ: بالمعجَمة والميمِ، والثاني: بموحَّدتَينِ ونونَينِ بينهما ألفٌ، والثاني هو المعروف، وبه جَزَمَ عبدُ الأعلى في روايتِه، وكذا وقعَ في رواية ثابتٍ عن أنسٍ عندَ مسلمٍ (١٩٠٣).

**قوله: «وبه بضعٌ وثمانونَ من طَعنةٍ وضربةٍ ورَميةٍ بسهمٍ»** ووقعَ في رواية عبدِ الأعلى بلفظ: ضربةٍ بالسَّيفِ أو طَعنةٍ بالرُّمحِ أو رَميةٍ بالسَّهمِ. ولَيسَت «أو» للشكِّ بل هي للتقسيمِ، وزاد في روايتِه: ووَجَدناه قد مَثَّلَ به المشركونَ. وعندَه: قال أنس: كنَّا نَرى أنَّ هذه الآيةَ نزلت فيه وفي أشباهه: ﴿مِّنَ ٱلْمُؤْمِنِينَ رِجَالٌ صَدَقُوا۟ مَا عَـٰهَدُوا۟ ٱللَّهَ عَلَيْهِ فَمِنْهُم مَّن قَضَىٰ﴾ إلى آخِرِ الآية [الأحزاب:٢٣].

وفي رواية ثابتٍ المذكورة: قال أنس: فنزلت هذه الآيةُ: ﴿رِجَالٌ صَدَقُوا۟ مَا عَـٰهَدُوا۟ ٱللَّهَ عَلَيْهِ﴾ [الأحزاب:٢٣] وكانوا يَرَونَ أنَّها نزلت فيه وفي أصحابه. وكذا وَقَعَ الجزمُ بأنَّها نزلت في ذلك عندَ المصنِّف في تفسير الأحزاب (٤٧٨٣) من طريق ثُمامةَ عن أنسٍ، ولفظُه: هذه الآيةُ نزلت في أنسِ بن النَّضرِ،/ فذكرها. ٣٥٦/٧

وفي الحديث جوازُ الأخذِ بالشِّدّة في الجهاد، وبَذلُ المرءِ نفسَه في طلب الشَّهادة، والوَفاءُ بالعَهدِ، وتقدَّمت بقيَّةُ فوائدِه في كتاب الجهاد (٢٨٠٥).

**٤٠٤٩- حدَّثنا موسى بنُ إسماعيلَ، حدَّثنا إبراهيمُ بنُ سعدٍ، حدَّثنا ابن شِهابٍ، أخبرني خارجةُ بنُ زيدِ بنِ ثابتٍ، أنَّه سمعَ زيدَ بنَ ثابتٍ ﷺ يقول: فَقَدْتُ آيةً مِن الأحزاب حينَ نَسَخْنا**

المصْحَفَ، كنتُ أسمَعُ رسولَ الله ﷺ يَقْرأُ بها، فالتَمَسْناها فوَجَدْناها معَ خُزَيمةَ بنِ ثابتٍ الأنصاريِّ: ﴿مِّنَ ٱلْمُؤْمِنِينَ رِجَالٌ صَدَقُوا۟ مَا عَـٰهَدُوا۟ ٱللَّهَ عَلَيْهِ فَمِنْهُم مَّن قَضَىٰ نَحْبَهُۥ وَمِنْهُم مَّن يَنتَظِرُ﴾ فألحَقْناها في سورَتِها في المصْحَفِ.

٤٠٥٠- حدَّثنا أبو الوَلِيدِ، حدَّثنا شُعْبةُ، عن عَدِيِّ بنِ ثابتٍ، سمعتُ عبد الله بنَ يَزِيدَ يُحدِّثُ، عن زيدِ بنِ ثابتٍ ﷺ، قال: لمَّا خَرَجَ النبيُّ ﷺ إلى أُحُدٍ، رَجَعَ ناسٌ ممَّن خَرَجَ معه، وكان أصحابُ النبيِّ ﷺ فِرْقَتَينِ: فِرْقةٌ تقولُ: نُقاتلُهم، وَفِرْقةٌ تقولُ: لا نُقاتِلُهم، فنزلت: ﴿فَمَا لَكُمْ فِى ٱلْمُنَـٰفِقِينَ فِئَتَيْنِ وَٱللَّهُ أَرْكَسَهُم بِمَا كَسَبُوٓا۟﴾، وقال: «إنَّها طَيبةٌ، تَنْفي الذُّنوبَ كما تَنْفي النارُ خَبَثَ الفِضَّةِ».

الحديث الثامن: حديث زيد بن ثابت، أورَدَه مختصراً، وسيأتي تامّاً في فضائلِ القرآن، مع شرحِه (٤٩٨٦).

الحديث التاسع:

قوله: «عبد الله بن يزيد» هو الخَطْميُّ، بفتح المعجَمة وسكونِ المهمَلة، صحابيٌّ صغيرٌ.

قوله: «رَجَعَ ناس ممَّن خرج معه» يعني: عبد الله بن أُبيّ وأصحابه، وقد وَرَدَ ذلك صريحاً في رواية موسى بن عُقْبة في «المغازي»، وأنَّ عبد الله بن أُبيّ كان وافق رأيُه رأيَ النبيّ ﷺ على الإقامة بالمدينة، فلمَّا أشارَ غيره بالخروجِ وأجابَهم النبيّ ﷺ، فخرج، قال عبد الله بن أُبيّ لأصحابه: أطاعهم وعَصاني، علامَ نَقتُلُ أنفُسنا؟ فرَجَعَ بثُلُثِ الناس.

قال ابن إسحاق[1] في روايته: فاتَّبَعَهم عبد الله بن عَمْرو بن حَرام، وهو والد جابر، وكان خَزرَجيّاً كعبدِ الله بن أُبيّ، فناشَدَهم أن يَرجِعوا فأبَوا، فقال: أبعَدكم الله.

قوله: «وكان أصحاب رسول الله ﷺ فِرقَتَينِ» أي: في الحُكم فيمن انصَرَفَ مع عبد الله ابن أُبيّ.

قوله: «فنزلت» هذا هو الصحيح في سبب نزولها. وأخرج ابن أبي حاتم (٣/ ١٠٢٣)

(١) كما في «سيرة ابن هشام» ٢/ ٦٤.

من طريق زيد ابن أسلَمَ عن ابن سعد[1] بن معاذ، قال: نزلت هذه الآية في الأنصار، خَطَبَ رسول الله ﷺ فقال: «مَن لي بمَن يُؤذيني؟» فذكر مُنازَعةَ سعد بن معاذ وسعد بن عُبَادة وأُسَيد بن حُضَير ومحمد بن مَسلَمة، قال: فأنزَلَ الله هذه الآية.

وفي سبب نزولها قول آخر أخرجه أحمد (١٦٦٧) من طريق أبي سَلَمة بن عبد الرحمن، عن أبيه: أنَّ قوماً أتَوا المدينةَ فأسلَموا، فأصابهم الوَباءُ فرجعوا، واستَقبَلَهم ناسٌ من الصحابة فأخبَروهم، فقال بعضُهم: نافَقوا، وقال بعضهم: لا، فنزلت[2].

وأخرجه ابن أبي حاتم (٣/ ١٠٢٤) من وجهٍ آخرَ عن أبي سَلَمة مُرسَلاً، فإن كان محفوظاً احتَمَلَ أن تكونَ نزلت في الأمرَينِ جميعاً.

**قوله: «وقال: إنَّها طَيبةُ تنفي الذُّنوبَ»** كذا في هذه الرِّواية، وتقدَّم في الحجِّ (١٨٨٤) «تنفي الرِّجال»[3]، ويأتي في التفسير (٤٥٨٩) بلفظ: «تنفي الخَبَثَ» وهو المحفوظ، وقد سَبَقَ الكلامُ عليه في أواخرِ الحجِّ/ (١٨٨٤) مُستَوفًى. ٣٥٧/٧

**قوله: «كما تنفي النارُ...»** إلى آخره، هو حديثٌ آخرُ، تقدَّم في أواخرِ الحجِّ (١٨٨٤)، وقد فرَّقَه مسلمٌ حديثَينِ (٢٧٧٦و١٣٨٤)، فذكر ما يتعلَّق بهذه القِصّة في باب ذِكْر المنافقين، وهو في أواخرِ كتابه، وذكر قوله: «إنَّها طَيبةُ...» إلى آخره، في فضلِ المدينة، من أواخِرِ كتاب الحجِّ، وهو من نادِرِ صَنيعِهِ، بخلاف البخاريّ، فإنَّه يُقطِّع الحديثَ كثيراً في الأبواب.

## ١٧ - باب

**﴿إِذْ هَمَّت طَّآئِفَتَانِ مِنكُمْ أَن تَفْشَلَا وَٱللَّهُ وَلِيُّهُمَا﴾ الآية** [آل عمران: ١٢٢]

**٤٠٥١ - حدَّثنا محمَّدُ بنُ يوسُفَ، عن ابنِ عُيَينةَ، عن عَمرٍو، عن جابرٍ ﷺ، قال: نزلت هذه الآيةُ فينا: ﴿إِذْ هَمَّت طَّآئِفَتَانِ مِنكُمْ أَن تَفْشَلَا﴾** [آل عمران: ١٢٢] **بني سَلِمةَ وبني حارثةَ،**

---

(١) تحرف في (أ) و(س) إلى: أبي سعيد، وجاء على الصواب في (ع)، وابن سعد بن معاذ هذا هو: عمرو بن معاذ بن سعد بن معاذ، وقد ينسب إلى جده، كما حصل هنا. وكنيته أبو محمد. انظر ترجمته في «تهذيب الكمال» وفروعه.

(٢) إسناده ضعيف.

(٣) تحرف في (س) إلى: «الدجال» بالدال المهملة، بدل الراء.

وما أُحِبُّ أنَّها لم تَنْزِلْ، والله يقول: ﴿وَٱللَّهُ وَلِيُّهُمَا﴾.

[طرفه في: ٤٥٥٨]

٤٠٥٢- حدَّثنا قُتَيبةُ، حدَّثنا سفيانُ، عن[1] عَمْرٍو، عن جابرٍ، قال: قال لي رسولُ الله ﷺ: «هل نَكَحْتَ يا جابر؟» قلتُ: نعمْ، قال: «ماذا؟ أبِكْراً أم ثَيِّباً؟» قلتُ: لا بل ثَيِّباً، قال: «فهَلّا جاريةً تُلاعبُكَ؟» قلتُ: يا رسولَ الله، إنَّ أبي قُتِلَ يومَ أُحُدٍ، وتَرَكَ تسعَ بناتٍ، كُنَّ لي تسعَ أخَواتٍ، فكَرِهْتُ أن أجْمَعَ إليهِنَّ جاريةً خَرْقاءَ مِثلَهُنَّ، ولكنِ امرأةً تَمْشُطُهُنَّ، وتقومُ عليهنَّ، قال: «أصَبْتَ».

٤٠٥٣- حدَّثني أحمدُ بنُ أبي سُرَيجٍ، أخبرنا عُبيدُ الله بنُ موسى، حدَّثنا شَيْبانُ، عن فِراسٍ، عن الشَّعْبيِّ، قال: حدَّثني جابرُ بنُ عبدِ الله رضي الله عنهما: أنَّ أباه استُشْهِدَ يومَ أُحدٍ، وتَرَكَ عليه دَيناً، وتَرَكَ سِتَّ بناتٍ، فلمَّا حَضَرَ جِزازُ النَّخْلِ، قال: أتيتُ رسولَ الله ﷺ، فقلتُ: قد عَلمتَ أنَّ والدي قد استُشْهِدَ يومَ أُحُدٍ، وتَرَكَ دَيناً كثيراً، وإنّي أُحِبُّ أن يَراكَ الغُرَماءُ، فقال: «اذهب فبَيدِر كلَّ تَمْرٍ على ناحيةٍ» ففَعَلْتُ، ثمَّ دَعَوتُه، فلمَّا نظروا إليه، كأنَّما أُغْرُوا بي تلكَ الساعةَ، فلمَّا رَأى ما يَصْنَعونَ أطافَ حَولَ أعظَمِها بَيدَراً ثلاثَ مرَّاتٍ، ثمَّ جَلَسَ عليه، ثمَّ قال: «ادْعُ لي أصحابَكَ»، فما زالَ يَكِيلُ لهم، حتَّى أدَّى الله عن والدي أمانتَه، وأنا أرضَى أن يُؤَدِّيَ الله أمانةَ والدي، ولا أرجِعَ إلى أخَواتي بتَمْرةٍ، فسَلَّمَ الله البَيادِرَ كلَّها، حتَّى إنّي أنظُرُ إلى البَيدَرِ الَّذي كان عليه النبيُّ ﷺ، كأنَّها لم تَنْقُص تَمْرةً واحدةً.

قوله: «باب ﴿إِذْ هَمَّت طَّآئِفَتَانِ مِنكُمْ أَن تَفْشَلَا وَٱللَّهُ وَلِيُّهُمَا﴾ الآية» الفَشَلُ، بالفاءِ والمعجَمة: الجُبنُ، وقيل: الفَشَل في الرَّأيِ: العجز، وفي البَدَنِ: الإعياءُ، وفي الحرب: الجُبن، والوَليّ: الناصر.

وذكر المصنِّف فيه أحد عشر حديثاً:

الحديث الأول:

قوله: «عن عَمرٍو» هو ابن دينار.

---

(١) كذا في رواية أبي ذرٍّ وحده، وفي رواية غيره: أخبرنا عمرٌو.

**قوله: «نزلت هذه الآية فينا»** أي: في قومِه بني سَلِمةَ، وهم من الخَزرَجِ، وفي أقاربهم بني حارثةَ، وهم من الأوسِ.

**قوله: «وما أُحِبُّ أنَّها لم تَنزِل والله يقول: ﴿وَٱللَّهُ وَلِيُّهُمَا﴾»** أي: إنّ الآيةَ، وإن كان في ظاهرها غَضٌّ منهم، لكن في آخرها غاية الشَّرَفِ لهم.

قال ابن إسحاق: قوله: ﴿وَٱللَّهُ وَلِيُّهُمَا﴾ أي: الدّافع عنهما ما همُّوا به من الفَشَلِ، لأنَّ ذلك كان من وَسوَسة الشَّيطان، من غير وَهَنٍ منهم في دينهم.

**الحديث الثاني والثالث:**

**قوله: «عن عَمرٍو»** هو ابن دينارٍ.

**قوله: «تِسعَ بناتٍ»** في رواية الشَّعبيِّ: ستَّ بناتٍ. فكأنَّ ثلاثاً/ منهنَّ كُنَّ مُتزوِّجاتٍ أو ٣٥٨/٧ بالعكس، وقد تقدَّم شرحُ ما تَضَمَّنَته الرِّوايةُ الثانيةُ في علامات النُّبوّة (٣٥٨٠)، ويأتي شرحُ ما تَضَمَّنَته الرِّوايةُ الأولى في كتاب النكاح (٥٠٧٩و٥٠٨٠)، وقد تقدَّم في الجنائز (١٣٥١) من وجهٍ آخرَ عن جابر. والغرض من إيرادِه هنا أنَّ عبدَ الله والد جابر كان ممَّن استُشهِدَ بأُحُدٍ.

وعندَ التِّرمذيِّ (٣٠١٠) من طريق طلحةَ بن خِرَاشٍ: سمعت جابراً يقول: لَقيَني النبيّ ﷺ فقال: «ما لي أراك مُنكَسِراً؟» قلت: يا رسولَ الله، استُشهِدَ أبي يومَ أُحُدٍ وتَرَكَ دَيناً وعيالاً، قال: «أفَلا أُبَشِّرُك؟ إنَّ اللهَ قد لَقيَ أباك، فقال: تَمَنَّ عليَّ، قال: تُحييني فأُقتَلُ فيك مرّةً أُخرَى، وأُنزِلَت هذه الآية: ﴿وَلَا تَحْسَبَنَّ ٱلَّذِينَ قُتِلُوا۟ فِى سَبِيلِ ٱللَّهِ أَمْوَٰتًۢا بَلْ أَحْيَآءٌ﴾ الآية [آل عمران:١٦٩]».

**٤٠٥٤- حدَّثنا عبدُ العزيزِ بنُ عبدِ الله، حدَّثنا إبراهيمُ بنُ سعدٍ، عن أبيه، عن جَدِّه، عن سَعْدِ بنِ أبي وَقّاصٍ ﷺ، قال: رأيتُ رسولَ الله ﷺ يومَ أُحُدٍ، ومعه رجلان يقاتلان عنه، عليهما ثِيابٌ بِيضٌ كأشَدِّ القتال، ما رأيتُهما قبلُ ولا بَعْدُ.**

[طرفه في: ٥٨٢٦]

**٤٠٥٥- حدَّثني عبدُ الله بنُ محمَّدٍ، حدَّثنا مَرْوانُ بنُ مُعاوِيةَ، حدَّثنا هاشمُ بنُ هاشمٍ السَّعْدِيُّ، قال: سمعتُ سعيدَ بنَ المسيّبِ يقول: سمعتُ سَعْدَ بنَ أبي وَقّاصٍ، يقول: نَثَلَ لِيَ النبيُّ ﷺ كِنانَتَه يومَ أُحُدٍ، فقال: «ارمِ فِداكَ أبي وأُمِّي».**

**٤٠٥٦- حدَّثنا مُسدَّدٌ، حدَّثنا يحيى، عن يحيى بنِ سعيدٍ، يقولُ: سمعتُ سعيدَ بنَ المسيّبِ يقولُ: سمعتُ سَعْداً، يقول: جَمَعَ لِيَ النبيُّ ﷺ أبَوَيه يومَ أُحُدٍ.**

**٤٠٥٧- حدَّثنا قُتَيبةُ، حدَّثنا ليثٌ، عن يحيى، عن ابنِ المسيّبِ، أنَّه قال: قال سَعْدُ بنُ أبي وَقّاصٍ ﷺ: لقد جَمَعَ لي رسولُ الله ﷺ يومَ أُحُدٍ أبَوَيه كِلاهُما ـ يريدُ حينَ قال: «فِداكَ أبي وأُمّي» ـ وهو يقاتل.**

**٤٠٥٨- حدَّثنا أبو نُعَيم، حدَّثنا مِسعَرٌ، عن سعدٍ، عن ابنِ شَدّادٍ، قال: سمعتُ علياً ﷺ، يقول: ما سمعتُ النبيَّ ﷺ يَجمَعُ أبَوَيه لأحدٍ غيرَ سعدٍ.**

**٤٠٥٩- حدَّثنا يَسَرةُ بنُ صَفْوانَ، حدَّثنا إبراهيمُ، عن أبيه، عن عبدِ الله بنِ شَدّادٍ، عن عليٍّ ﷺ قال: ما سمعتُ النبيَّ ﷺ جَمَعَ أبَوَيه لأحدٍ إلّا لِسَعْدِ بنِ مالكٍ، فإنّي سمعتُه يقول يومَ أُحُدٍ: «يا سَعْدُ، ارمِ، فِداكَ أبي وأُمّي».**

**الحديث الرابع:**

**قوله: «عن أبيهِ»** هو سعد بن إبراهيم.

**قوله: «ومعه رجلان يقاتلان عَنه»** هما جِبْريلُ وميكائيلُ. كذا وقعَ في مسلمٍ (٢٣٠٦) من طريقٍ أُخرَى عن مِسعَرٍ[1] وفي آخره: يعني: جِبْريلَ وميكائيلَ.

٣٥٩/٧ **قوله: «ما رأيتهما قبلُ/ ولا بعدُ»** في رواية الطَّيالسيِّ (٢٠٣) عن إبراهيمَ بن سعدٍ: لَم أرَهما قبلَ ذلك اليوم ولا بعدَه.

**الحديث الخامس:** حديث سعد. أورَدَه من وجهَينِ عن سعيد بن المسيّب عنه، ومن وجهَينِ عن يحيى بن سعيدٍ الأنصاريِّ عن سعيد بن المسيّب.

---

(١) عن سعد بن إبراهيم.

وقوله في الرِّواية الثانية: «حدَّثنا يحيى» هو ابن سعيد القَطّان، وفي الثالثة: ليث: وهو ابن سعد، عن يحيى: وهو ابن سعيد الأنصاريِّ، ورواية اللَّيثِ أتمُّ.

وقوله في الرِّواية الأولَى: «هاشم بن هاشم» أي: ابن عُتبةَ بن أبي وقّاصٍ، وإنَّما قال في نِسبَته: السَّعديّ[1]، لأنَّه منسوب إلى عَمّ أبيه سعد، وهو جَدّه من قِبَلِ الأُمِّ.

وقوله: «نَثَلَ» بفتح النّونِ والمثلَّثة، أي: نَفَضَ، وزناً ومعنًى، والكِنانةُ: جَعْبةُ السِّهام، وتكونُ غالباً من جُلودٍ.

وقوله في الرِّواية الثالثة: «كلاهما» كذا لأبي ذرٍّ وأبي الوَقتِ، ولغيرهما: كِلَيهما. وهما جائزان.

وقوله: «ارمِ فِداك أبي وأُمّي» هو تفسيرٌ لمَا في الرِّوايتَينِ الأُخرَيَينِ من قوله: جمع لي أبَوَيه.

ورأيت في هذا الحديث زيادة من وجهٍ آخرَ مُرسَل أخرجها ابن عائذ، عن الوليد بن مسلم عن يحيى بن حمزة قال: قال سعد: رَمَيت بسهمٍ، فرَدَّ عليَّ النبيّ ﷺ سهمي، أعرِفُه، حتَّى والَيتُ بين ثمانيةٍ أو تِسعةٍ، كلُّ ذلك يَرُدُّه عليّ، فقلت: هذا سهمُ دَمٍ[2]، فجَعَلته في كِنانتي لا يُفارقني.

وعند الحاكمِ (٣/ ٢٦) لهذه القِصّة بيانُ سببٍ، فأخرج من طريق يونس بن بكير، وهو في «المغازي» روايته، من طريق عائشةَ بنت سعد عن أبيها قال: لما جالَ الناسُ يومَ أُحُدٍ تلك الجَولة، تَنَحَّيت، فقلت: أذودُ عن نفسي، فإمّا أن أنجوَ وإمّا أن أُستَشهَد، فإذا رجلٌ مُحَمَّرٌ[3] وجهه، وقد كادَ المشركونَ أن يَركَبوه، فمَلأ يدَه من الحصى فرَمَاهم، وإذا بيني وبينه

---

(١) يعني: ولم يقل: الزُّهري، فإنَّه من بني زُهْرة.

(٢) يعني سهمٌ مُدمًّى، وكان الرجل إذا رمى العدوّ بسهمٍ فأصاب، ثم رماهُ به العدوُّ وعليه دمٌ جعله في كنانته تبرُّكاً به، وسُمِّي مُدمًّى لأنه أصابه الدمُ فحصل في لونه سوادٌ وحمرةٌ مما رُمي به العدوُّ. انظر «لسان العرب» مادة (دمى).

(٣) تصحف في (ع) و(س) إلى: مُحمرٌّ، من الاحمرار. ومخمَّر، أي: مغطّى، وقد كان وجهه ﷺ مغطًّى بالمغفر.

المِقداد، فأردتُ أن أسألَه عن الرجل، فقال لي: يا سعد هذا رسول الله يَدعُوك، فقمتُ وكأنَّه لم يُصِبني شيءٌ من الأذَى، وأجلَسَني أمامَه فجَعَلت أرمي، فذكر الحديث[1].

**الحديث السادس**: أورده من وجهين.

**قوله**: «**عن سعد**» هو ابن إبراهيم بن عبد الرحمن بن عَوْف، وابن شَدّادٍ: هو عبد الله كما في الرِّواية الثانية، وأبوه صحابيٌّ جَليلٌ. ويَسَرةَ، بفتح التحتانيَّة والمهمَلة. وإبراهيم: هو ابن سعدِ بن إبراهيم المذكور.

**قوله**: «**غير سعد**» أي: ابن أبي وقّاصٍ، وهو ابن مالك، كما في الرِّواية الثانية.

**وقوله فيها**: «**إلّا لسعدِ بن مالكٍ**» في رواية الكُشْمِيهنيّ: غير سعدِ بن مالكٍ.

**٤٠٦٠، ٤٠٦١- حدَّثنا موسى بنُ إسماعيلَ، عن مُعتَمِرٍ، عن أبيه، قال: زَعَمَ أبو عُثْمانَ أنَّه لم يَبْقَ معَ النبيِّ ﷺ في تلكَ الأيامِ الذي يقاتلُ فيهِنَّ غيرُ طَلْحةَ وسعدٍ، عن حديثهما.**

**٤٠٦٢- حدَّثنا عبدُ الله بنُ أبي الأسوَدِ، حدَّثنا حاتمُ بنُ إسماعيلَ، عن محمَّدِ بنِ يوسُفَ، قال: سمعتُ السائبَ بنَ يَزيدَ، قال: صَحِبتُ عبد الرَّحمنِ بنَ عَوْفٍ، وطَلْحةَ بنَ عُبيدِ الله، والمِقْدادَ، وسَعْداً، رضي الله عنهم، فما سمعتُ أحداً منهم يُحدِّثُ عن النبيِّ ﷺ، إلا أنّي سمعتُ طَلْحةَ يُحدِّثُ عن يومِ أُحُدٍ.**

**٤٠٦٣- حدَّثني عبدُ الله بنُ أبي شَيبةَ، حدَّثنا وكِيعٌ، عن إسماعيلَ، عن قيسٍ، قال: رأيتُ يَدَ طَلْحةَ شَلّاءَ، وقَى بها النبيَّ ﷺ يومَ أُحُدٍ.**

**الحديث السابع**:

**قوله**: «**عن مُعتَمِرٍ**» هو ابن سليمان التيمي.

**وقوله**: «**زَعَمَ أبو عثمان**» يعني: النَّهْديّ، وفي رواية الإسماعيليِّ: سمعت أبا عثمان.

٣٦٠/٧ **قوله**: «**في تلك الأيام**» في رواية غير أبي ذرٍّ: في بعض تلك الأيام. وهو/ أبيَن، لأنَّ المرادَ

---

(١) إسناده تالف جدّاً لأجل عثمان بن عبد الرحمن الوقاصي.

بالبعض يوم أُحُد.

وقوله: «**الذي يقاتل فيهِنَّ**» في رواية أبي ذرٍّ[١]: التي.

وقوله: «**غير طلحةَ**» ابن عُبيد الله «**وسعد**» ابن أبي وقّاصٍ.

وقوله: «**عن حديثِهما**» يريدُ أنَّهما حَدَّثا أبا عثمان بذلك.

ووقعَ عندَ أبي نُعَيم في «المستخرَجِ» من طريق عُبيد الله[٢] بن معاذ عن مُعتَمِرٍ في هذا الحديث: قال سليمان: فقلت لأبي عثمان: وما عِلمك بذلك؟ قال: عن حديثِهما. وهذا قد يُعكِّرُ عليه ما تقدَّم قريباً في الحديث الخامسِ (٤٠٥٥) أنَّ المِقدادَ كان ممَّن بَقيَ معه[٣]، لكن يحتملُ أنَّ المِقدادَ إنَّما حَضَرَ بعد تلك الجَولة، ويحتملُ أن يكونَ انفِرادُهما معه[٤] في بعض المقامات، فقد روى مسلمٌ (١٧٨٩) من طريق ثابتٍ عن أنسٍ قال: أُفرِدَ رسولُ الله ﷺ يومَ أُحُدٍ في سبعةٍ من الأنصار ورجلينِ من قُرَيشٍ. وكأنَّ المرادَ بالرجلينِ طلحةُ وسعدٌ، وكأنَّ المرادَ بالحَصرِ المذكورِ في حديثِ الباب تخصيصُه بالمهاجرين، فكأنَّه قال: لم يَبقَ معه من المهاجرين غيرُ هذَينِ، وتَعيَّنَ حَملُه على ما أوَّلته، وأنَّ ذلك باعتبار اختلاف الأحوال، وأنَّهم تَفرَّقوا في القتال، فلمَّا وقَعَت الهزيمةُ فيمن انهزمَ وصاحَ الشَّيطانُ: قُتِلَ محمدٌ، اشتَغَلَ كلُّ واحدٍ منهم بهَمِّه والذَّبِّ عن نفسِه كما في حديثِ سعد[٥]، ثمَّ عَرَفوا عن قُربٍ ببقائه، فتَراجَعوا إليه أوَّلاً فأوَّلاً، ثمَّ بعدَ ذلك كان يَندُبُهم إلى القتال فيَشتَغِلونَ به.

وروى ابن إسحاق[٦] بإسنادٍ حَسَنٍ عن الزُّبَير بن العَوّام قال: مالَ الرُّماةُ يومَ أُحُدٍ يريدونَ النَّهب، فأُتينا من ورائنا، وصَرَخَ صارخٌ: ألا إنَّ محمداً قد قُتِل، فانكَفَأنا راجعين، وانكَفَأ

---

(١) الذي في اليونينية و«إرشاد الساري» أنَّ هذه رواية الكشميهني فقط من بين شيوخ أبي ذر الثلاثة.

(٢) تحرف في (س) إلى: عبد الله. بالتكبير. وإنما هو عُبيد الله بن معاذ العنبري.

(٣) بل لا يعكر عليه، فالحديث المذكور هناك أخرجه الحاكم ٣/ ٢٦ بإسناد تالف، فتنبه!

(٤) تحرف في (س) إلى: عنه.

(٥) الذي أخرجه الحاكم ٣/ ٢٩، وغيره، بسند واهٍ كما تقدم.

(٦) كما في «سيرة ابن هشام» ٢/ ٧٧-٧٨.

القومُ علينا.

وسَمَّى ابن إسحاق في «المغازي»[١] بإسنادٍ له: أنَّ جُملةَ مَن استُشهِدَ من الأنصار الذين بَقُوا مع النبيِّ ﷺ يومَئذٍ زيادُ بنُ السَّكَنِ ـ قال: وبعضُهم يقول: عُمارةُ بنُ زياد بن السَّكَنِ ـ في خمسةٍ من الأنصار. وعندَ ابنِ عائذٍ[٢] من مُرسَلِ المطَّلِب بن عبد الله بن حَنطَبٍ: أنَّ الصحابةَ تَفرَّقوا عن النبيِّ ﷺ يومَ أُحُدٍ حتَّى بَقيَ في اثني عشرَ رجلاً من الأنصار. وللنَّسائيِّ (٣١٤٩) والبيهقيّ في «الدَّلائلِ» (٣/ ٢٣٦) من طريق عُمارةَ بن غَزيَّة عن أبي الزُّبَير عن جابر قال: تَفرَّقَ الناس عن النبيّ ﷺ يومَ أُحُدٍ، وبَقيَ معه أحدَ عشرَ رجلاً من الأنصار وطلحة. وإسناده جيِّد[٣]، وهو كحديثِ أنسٍ[٤]، إلّا أنَّ فيه زيادة أربعة، فلعلَّهم جاؤوا بعد ذلك.

وعند محمد بن سعد (٢/ ٤٢) أنَّه ثَبَتَ معه أربعةَ عشرَ رجلاً: سبعة من المهاجرين، منهم أبو بكر، وسبعة من الأنصار. ويُجمَعُ بينه وبين حديث الباب بأنَّ سعداً جاءهم بعد ذلك كما في حديثه الذي قَدَّمته في الحديث الخامسِ[٥] (٤٠٥٥)، وأنَّ المذكورين من الأنصار استُشهِدوا كما في حديث أنسٍ، فإنَّ فيه عند مسلم (١٧٨٩): فقال النبيّ ﷺ: «مَن يَرُدُّهم عنَّا وهو رَفيقي في الجنَّة؟» فقامَ رجل من الأنصار، فذكر أنَّ المذكورين من الأنصار استُشهِدوا كلُّهم. فلم يَبقَ غيرُ طلحة وسعد[٦]، ثمَّ جاء بعدهم مَن جاء. وأمَّا المِقدادُ فيحتمل أن يكون استَمرَّ مُشتَغِلاً بالقتال، وسيأتي بيانُ ما جَرَى لَطِلحةَ بعدَ هذا.

وذكر الواقديُّ في «المغازي» (١/ ٢٤٠) أنَّه ثَبَتَ يومَ أُحُدٍ من المهاجرين سبعة: أبو بكر وعليّ وعبد الرحمن بن عَوْف وسعد وطلحة والزُّبَير وأبو عُبيدة، ومن الأنصار: أبو

---

(١) كما في «سيرة ابن هشام» ٢/ ٨١.

(٢) سبق أنه أيضاً عند أبي إسحاق الفزاري في «السير» (٣٠٦). لكنه زاد: وحليف لقريش.

(٣) كذا قال الحافظ رحمه الله، وهو كذلك لولا عنعنة أبي الزبير محمد بن مسلم المكي.

(٤) الذي عند مسلم (١٧٨٩)، وقد ذكره الحافظ قريباً.

(٥) قدَّمنا أنه رُويَ بسند واهٍ، فلا يصلح حُجَّة للجمع بين الروايات.

(٦) لم يُسمِّهما مسلم، لكن جاءت تسميتهما في حديث أبي عثمان النهدي عنهما. وهو في هذا الباب.

دُجَانةَ والحُبَاب بن المنذِر وعاصم بن ثابت والحارث بن الصِّمّة وسَهل بن حُنَيفٍ وسعد ابن معاذ وأُسَيد بن حُضَير، وقيل: إنَّ سعد بن عُبَادة ومحمد بن مَسلَمةَ بَدَل الأخيرَينِ. وإن ثَبَتَ حُمِلَ على أنَّهم ثَبَتوا في الجملة، وما تقدَّم فيمن حَضَرَ عندَه ﷺ أوَّلاً فأوَّلاً، والله أعلم.

**الحديث الثامن:**

**قوله: «عن محمد بن يوسُف»** هو الكِنْديّ، والسائب بن يزيد صحابيٌّ صغيرٌ.

**قوله: «إلّا أنّي سمعت طلحةَ»** يعني: ابن عُبيد الله **«يُحدِّثُ عن يوم أُحُدٍ»**. وقد تقدَّم شرحُ هذا الحديث في الجهاد (٢٨٢٤).

ووقعَ عند أبي يَعْلى من وجهٍ آخرَ عن السائب بن يزيد: أنَّ طلحة ظاهرَ يومَ أُحُدٍ بين دِرعَينِ[١]. وذكر ابن إسحاق[٢] أنَّ طلحةَ جَلَسَ تحت النبيّ ﷺ حتَّى صَعِدَ الجبل، قال: فحدَّثني يحيى بن عبّادِ بن عبد الله بن الزُّبَير عن أبيه عن جَدّه[٣]/ عبد الله بن الزُّبَير، قال: سمعت النبيَّ ﷺ يومَئذٍ يقول: «أوجَبَ طلحة»[٤]. ٣٦١/٧

**الحديث التاسع:**

**قوله: «عن إسماعيل»** هو ابن أبي خالد، و**«قيس»** هو ابن أبي حازم.

**وقوله: «رأيت يَدَ طلحةَ»** أي: ابن عُبيدِ الله.

**وقوله: «شَلّاءَ»** بفتح المعجَمة وتشديد اللّام مع المدِّ، أي: أصابها الشَّلَل، وهو ما يُبطِلُ

---

(١) كذا قال الحافظ رحمه الله، وهو خطأ، لأنَّ الذي رواه السائب أنَّ النبي ﷺ هو الذي ظاهر بين درعين يوم أحد، وليس طلحة. وكذلك جاء في «مسند أبي يعلى» (٦٥٩)، وهو أيضاً عند أحمد (١٥٧٢١)، والنسائي في «الكبرى» (٨٥٢٩)، وغيرهما.

(٢) كما في «سيرة ابن هشام» ٢/ ٨٦.

(٣) في (س): عن جده عن عبد الله بن الزبير. ولفظة «عن» الثانية مقحمة.

(٤) أخرجه من طريق ابن إسحاق أحمد (١٤١٧)، والترمذي (١٦٩٢)، وغيرهما.

عملَ الأصابع أو بعضِها.

قوله: «وَقَى بها النبيَّ ﷺ يومَ أُحُدٍ» وَقَعَ بيان ذلك عند الحاكم في «الإكليلِ»[١] من طريق موسى بن طلحةَ: أنَّ طلحة جُرِحَ يومَ أُحُدٍ تِسعاً وثلاثين أو خمساً وثلاثين، وشُلَّت إصبَعه أي: السَّبّابة والتي تَليها.

وللطَّيالسيِّ (٦) من طريق عيسى بن طلحةَ عن عائشةَ، قالت: كان أبو بكر إذا ذكر يوم أُحُدٍ، قال: كان ذلك اليوم كلُّه لطلحة. قال: كنت أوَّل مَن فاءَ فرأيت رجلاً يقاتل عن رسولِ الله ﷺ، قال: فقلت: كُن طلحة، قلت: حيثُ فاتَني يكون رجل من قومي، وبيني وبين المشرق رجلٌ[٢] فإذا هو أبو عُبيدة، فانتَهَينا إلى رسولِ الله ﷺ فقال: «دونَكُما صاحبَكُما» يريدُ طلحةَ، فإذا هو قد قُطِعَت إصبَعُه، فأصلحنا[٣] من شأنِه.

وفي حديثِ جابر عند النَّسائيِّ (٣١٤٩) قال: «فأدرَكَ المشركونَ رسولَ الله ﷺ فقال: «مَن للقومِ؟» فقال طلحةُ: أنا، فذكر قتلَ الذين كانوا معهما من الأنصار، قال: ثُمَّ قاتَلَ طلحةُ قتالَ الأحدَ عشرَ حتَّى ضُرِبَت يَدُه فقُطِعَت أصابعُه، فقال: حَسِّ[٤]، فقال النبيّ ﷺ: «لو قلتَ: باسمِ الله، لَرَفَعَتك الملائكةُ والناسُ يَنظُرون» قال: ثمَّ رَدَّ الله المشركين.

**٤٠٦٤ - حدَّثنا أبو مَعمَرٍ، حدَّثنا عبدُ الوارثِ، حدَّثنا عبدُ العزيزِ، عن أنسٍ رضي الله عنه، قال: لمَّا كان يومَ أُحُدٍ، انهَزَمَ الناسُ عن النبيِّ ﷺ، وأبو طَلْحةَ بينَ يَدَيِ النبيِّ ﷺ مُجوِّبٌ عليه بحَجَفةٍ**

---

(١) وهو أيضاً عند ابن المبارك في «الجهاد» (٩٢)، وابن سعد ٣/ ٢١٨، لكن جاء عندهما أنَّ طلحة رجع يومئذ بخمس وسبعين أو سبع وثلاثين ضربة، رُبِعَ فيها جبينُه، وقُطِعَ عرقُ نَسَائِه، وشَلّت إصبَعُه التي تلي الإبهام.

(٢) المثبت من النسختين المحققتين من «مسند الطيالسي»، وهو كذلك عند البيهقي في «الدلائل» ٣/ ٢٦٣ من طريق الطيالسي. وفي الأصلين و(س): وبيني وبينه رجل من المشركين فإذا هو أبو عبيدة. وهو تحريف قبيح، وجاء على الصواب في «المطالب العالية» (٤٢٧١).

(٣) في (س): فلما أصلحنا، وهو خطأ.

(٤) تحرفت في (أ) و(س) إلى: حسن. وجاءت على الصواب في (ع). وقال ابن الأثير في «النهاية» هي بكسر السين والتشديد: كلمة يقولها الإنسان إذا أصابه ما مَضَّهُ وأحرقه غفلة، كالجمرة والضربة ونحوهما.

له، وكان أبو طَلْحةَ رجلاً رامِياً شديدَ النَّزْعِ، كَسَرَ يومَئذٍ قَوسَينِ أو ثلاثاً، وكان الرجلُ يَمُرُّ معه بجَعْبةٍ مِن النَّبْلِ، فيقول: «انثُرْها لأبي طَلْحةَ» قال: ويُشْرِفُ النبيُّ ﷺ يَنظُرُ إلى القومِ، فيقول أبو طَلحةَ: بأبي أنتَ وأُمّي! لا تُشرِفْ، يُصِبْكَ سَهْمٌ من سِهامِ القومِ، نَحري دونَ نَحرِكَ، ولقد رأيتُ عائشةَ بنتَ أبي بَكْرٍ وأُمَّ سُلَيم، وإنَّهما لَمُشَمِّرتانِ أرَى خَدَمَ سُوقِهما، تُنْقِزان القِرَبَ على مُتونِهما، تُفْرِغانِه في أفواه القومِ، ثمَّ تَرْجِعان فتَمْلآنِها، ثمَّ تَجِيئان فتُفْرِغانه في أفواه القومِ، ولقد وَقَعَ السَّيفُ من يَدِ أبي طَلْحةَ، إمّا مرَّتَينِ وإمّا ثلاثاً.

٤٠٦٥- حدَّثني عُبيدُ الله بنُ سعيدٍ، حدَّثنا أبو أُسامةَ، عن هشامِ بنِ عُرْوةَ، عن أبيه، عن عائشةَ رضي الله عنها: قالت: لمَّا كان يومَ أُحُدٍ هُزِمَ المشْرِكونَ، فصَرَخَ إبلِيسُ لَعْنةُ الله عليه: أيْ عبادَ الله، أُخْراكُمْ! فرَجَعَت أُولَاهم، فاجْتَلَدَت هي وأُخْراهم، فبَصُرَ حُذَيفةُ، فإذا هو بأبيه اليَمَان، فقال: أيْ عبادَ الله، أبي أبي! قال: قالت: فوالله ما احتَجَزوا حتَّى قَتَلوه، فقال حُذَيفةُ: يَغفِرُ الله لكُم. قال عُرْوةُ: فوالله ما زالَت في حُذَيفةَ بَقيَّةُ خيرٍ حتَّى لَحِقَ بالله عزَّ وجلَّ.

٣٦٢/٧

الحديث العاشر:

قوله: «عبد العزيز» هو ابن صُهَيبٍ.

قوله: «انهزَمَ الناس» أي: بعضُهم، أو أطلقَ ذلك باعتبار تَفرُّقِهم كما تقدَّم بيانُه. والواقع أنَّهم صاروا ثلاث فِرَقٍ: فِرقةٌ استَمرّوا في الهَزيمة إلى قُرب المدينة فما رجعوا حتَّى انقضى القتالُ، وهم قليلٌ، وهم الذين نزلَ فيهم: ﴿ إِنَّ ٱلَّذِينَ تَوَلَّوْاْ مِنكُمْ يَوْمَ ٱلْتَقَى ٱلْجَمْعَانِ ﴾ [آل عمران:١٥٥] ، وفِرقةٌ صاروا حَيارَى لمَّا سمعوا أنَّ النبيَّ ﷺ قُتِلَ، فصارَ غايةُ الواحدِ منهم أن يَذُبَّ عن نفسِه أو يَستَمِرَّ على بَصيرَتِه في القتال إلى أن يُقتَل، وهم أكثرُ الصحابة، وفِرقةٌ ثَبَتَت مع النبيِّ ﷺ، ثمَّ تَراجَعَ إليه القسمُ الثاني شيئاً فشيئاً لمَّا عَرَفوا أنَّه حَيٌّ، كما بيَّنتُه في الحديث السابع (٤٠٦٠)، وبهذا يُجمَعُ بين مُختَلِفِ الأخبار في عِدّة مَن بَقيَ مع النبيِّ ﷺ، فعندَ محمدِ بن عائذٍ من مُرسَلِ المطَّلِب بن حَنطَبٍ: لم يَبقَ معه سِوى اثنَي عشرَ رجلاً، وعند ابن سعد (٢/ ٤٢): ثَبَتَ معه سبعةٌ من الأنصار وسبعةٌ من

قُرَيشٍ، وفي مسلمٍ (١٧٨٩) من حديث أنسٍ: أُفرِدَ في سبعةٍ من الأنصار ورجلينِ من قُرَيشٍ: طلحة وسعد[١]، وقد سَرَدَ أسماءَهم الواقديّ، واقتَصَرَ أبو عثمان النَّهْديُّ على ذِكْر طلحةَ وسعد وهو في الصحيح[٢].

وأخرج الطَّبَريُّ (٤/ ١١١-١١٢) من طريق السُّدّيّ: أنَّ ابنَ قَمِئة لمَّا رَمَى النبيَّ ﷺ وكَسَرَ رَباعيَته وشَجَّه في وجهه، وتَفرَّقَ الصحابةُ مُنهَزِمين، وجَعَلَ يدعوهم، فاجتَمع إليه منهم ثلاثونَ رجلاً، فذكر بقيَّةَ القِصّة.

**قوله: «وأبو طلحة»** هو زيد بن سَهل الأنصاريّ، وهو زوج والدة أنس، وكأن أَنساً[٣] حَمَلَ هذا الحديثَ عنه.

**قوله: «مُجوِّبٌ»** بضمِّ أوَّلِه وفتح الجيم وتشديد الواو المكسورة بعدَها موحَّدة، أي: مُتَرِّسٌ، ويقال للتُّرسِ: جَوْبةٌ، والحَجَفةُ، بفتح المهمَلة والجيم والفاءِ: هي التُّرس.

**قوله: «شديد النَّزع»** بفتح النّونِ والزّاي الساكنة ثمَّ المهمَلة، أي: رَمي السَّهم، وتقدَّم في الجهاد (٢٩٠٢) من وجهٍ آخرَ بلفظ: كان أبو طلحة حَسَنَ الرَّميِ، وكان يَتَتَرَّسُ مع النبيِّ ﷺ بتُرسٍ واحدٍ.

**قوله: «كَسَرَ يومَئذٍ قَوسَينِ أو ثلاثاً»** أي: من شِدّة الرَّميِ.

**قوله: «بجعبةٍ»** بضمِّ الجيم[٤] وسكونِ العين المهمَلة بعدَها موحَّدة: هي الآلة التي تُوضَعُ فيها السِّهام.

**قوله: «لا تُشْرِف»** بضمِّ أوَّلِه وسكونِ المعجَمة، من الإشراف، ولأبي الوقتِ: بفتح أوَّلِه

---

(١) ليس عنده تسميتهما، لكن حمل الحافظ حديث أنس هذا على حديث أبي عثمان النهدي الذي عند البخاري (٤٠٦٠) فسماهما، والله أعلم.

(٢) تقدم قريباً برقم (٤٠٦٠).

(٣) في (س): وكان أنسٌ. على الجزم، والمثبت من الأصلين.

(٤) كذا ضبطها الحافظ رحمه الله بضم الجيم، ولم نجد أحداً ضبطها كذلك، ولكنهم ضبطوها بالفتح، ولذلك قال العيني في «عمدة القاري» ١٧/ ١٥١: ضبطها بعضهم بضم الجيم، وما أراه إلاّ غلطاً.

وفتح[1] الشّينِ أيضاً وتشديد الراءِ، وأصلُه: تَتَشَرَّف، أي: لا تَطلُب الإشرافَ عليهم.

قوله: «يُصِبْك» بسكونِ الموحَّدة، على أنَّه جوابُ النَّهي. ولغير أبي ذرٍّ: يُصيبك، بالرَّفع، وهو جائز على تقديرٍ، كأنَّه قال مثلاً: لا تُشرِف، فإنَّه يُصيبك.

قوله: «نَحْري دون نَحرِك» أي: أفديك بنفسي.

قوله: «ولقد رأيت عائشةَ بنتَ أبي بكر» أي: أمَّ المؤمِنين «وأُمَّ سُلَيم» أي: والدة أنسٍ.

قوله: «أرَى خَدَمَ سُوقِهما» بفتح المعجَمة والمهمَلة، جمعُ خَدَمةٍ: وهي الخَلاخيل، وقيل: الخَدَمةُ: أصلُ الساق، والسُّوقُ جمعُ ساقٍ، وقد تقدَّم في الجهاد (٢٨٨٠)، وكذا شرحُ قولِه: تُنقِزان القِرَب. والاختلافُ في لفظه.

قوله: «ولقد وَقَعَ السَّيفُ من يدِ أبي طلحةَ» في رواية الأَصِيليِّ: من يَدَي، بالتثنية.

قوله: «إمّا مرَّتَينِ وإمّا ثلاثاً» زاد مسلمٌ (١٨١١) عن الدَّارِميِّ عن أبي مَعمَر شيخِ البخاريِّ فيه، بهذا الإسناد: من النُّعاس. فأفادَ سببَ وقوع السَّيفِ من يدِهِ، وسيأتي (٤٠٦٨) بعدَ بابٍ من وجهٍ آخرَ عن أنس عن أبي طلحة: كنت فيمن تَغَشّاهُ النُّعاسُ يومَ أُحُدٍ حتَّى سَقَطَ سيفي من يَدِي مِراراً. ولأحمد[2] والحاكم (٢/ ٢٩٧) من طريق ثابتٍ عن أنسٍ[3]: رَفَعتُ رأسي يومَ أُحُدٍ، فجَعَلتُ أنظُرُ وما منهم من أحدٍ إلّا وهو يومئذٍ يَميلُ تحتَ حَجَفَتِه من النُّعاس؛ وهو قوله تعالى: «إذْ يَغْشاكُم النُّعاسُ[4] أَمَنَةً منه»[5].

---

(١) في (س): وسكون، وهو خطأ.

(٢) لم نقف عليه في «مسند أحمد»، فلعله في بعض كتبه الأخرى، وهو في «المسند» (١٦٣٥٧) بنحوه، لكن من طريق قتادة عن أنس عن أبي طلحة. ثم إنه عند الترمذي (٣٠٠٧)، والنسائي في «الكبرى» (١١١٣٤) من طريق ثابت. وقد فات الحافظ رحمه الله أن يخرجه منهما.

(٣) يعني عن أبي طلحة.

(٤) هذه قراءة ابن كثير المكي وأبي عمرو بن العلاء البصري، وقرأ نافع وأبو جعفر المدنيان: «يُغْشِيكم النعاسَ»، وقرأ الباقون: ﴿يُغَشِّيكُمُ ٱلنُّعَاسَ﴾. انظر «النشر في القراءات العشر» ٢/ ٢٧٦.

(٥) هذه الآية إنما نزلت في يوم بدرٍ، وأما الآية التي نزلت في يوم أحد فقوله تعالى: ﴿ثُمَّ أَنزَلَ عَلَيْكُم مِّنۢ بَعْدِ =

الحديث الحادي عشر:

قوله: «لمَّا كان يوم أُحُدٍ هُزِمَ المشركون، فصَرَخَ إبليسُ: أيْ عبادَ الله، أُخْراكُم» أي: احتَرِزوا من جِهة أُخراكُم، وهي كلمةٌ تُقالُ لمن يَخشَى أن يُؤتَى عندَ القتال من ورائه، وكان ذلك لمَّا تَرَكَ الرُّماةُ مكانَهم، ودخلوا يَنتَهِبونَ عَسكَرَ المشركين كما سَبَقَ بيانُه.

قوله: «فرَجَعَت أُولاهم، فاجتَلَدَت هي وأُخراهم» أي: وهم يَظُنّونَ أنَّهم من العدوِّ، وقد/ تقدَّم بيانُ ذلك من حديثِ ابن عبَّاسٍ الذي أخرجه أحمدُ (٢٦٠٩) والحاكمُ (٢/ ٢٩٦-٢٩٧)، وأنَّهم لمَّا رجعوا اختَلَطوا بالمشركين والتَبسَ العسكران، فلم يَتَميَّزوا، فوَقَعَ القتلُ في المسلمين، بعضهم من بعضٍ. ٣٦٣/٧

قوله: «فبَصُرَ حُذَيفةُ فإذا هو بأبيه اليَمَان، فقال: أيْ عبادَ الله، أبي أبي» هو بفتح الهمزة وتخفيفِ الموحَّدة وأعادَها تأكيداً، وإنَّما ضبطتُه لئَلّا يُصَحَّفَ بأُبيّ، بضمِّ الهمزة وفتح الموحَّدة مع التشديد.

وأفادَ ابن سعدٍ أنَّ الذي قَتَل اليَمَان خطأً عُتبةُ بن مسعود أخو عبد الله بن مسعود، وهو في «تفسير عبدِ بن حُميدٍ» من وجهٍ آخرَ عن ابن عبَّاسٍ، وذكر ابن إسحاق[1] قال: حدَّثني عاصم بن عمر عن محمود بن لَبيد، قال: كان اليَمَان والد حُذَيفة وثابت بن وَقْشٍ شيخَينِ كبيرَينِ، فتَرَكَهما رسولُ الله ﷺ مع النِّساءِ والصِّبيان، فتَذاكرا بينهما ورَغِبا في الشَّهادة، فأخَذا سيفَيهما ولَحِقا بالمسلمين بعدَ الهزيمة، فلم يَعرِفوا بهما، فأمَّا ثابت فقَتَلَه المشركون، وأمَّا اليَمَان فاختلفت عليه أسيافُ المسلمين فقَتَلوه ولا يَعرِفونَه.

قوله: «قال عُرْوة...» إلى آخره، تقدَّم بيانه في المناقب (٣٨٢٤). وفي رواية ابنِ إسحاق: فقال حُذَيفة: قَتَلتُم أبي، قالوا: والله ما عَرَفناه، وصَدَقوا، فقال حُذَيفة: يَغفِرُ الله لكُم، فأراد رسولُ الله ﷺ أن يَدِيَه، فتَصَدَّقَ حُذَيفةُ بدِيَتِه على المسلمين، فزادَه ذلك عندَ رسولِ الله

---

= ﴿أَلْغَمَّ أَمَنَةً نُّعَاسًا يَغْشَىٰ طَآئِفَةً مِّنكُمْ﴾ [آل عمران: ١٥٤]. انظر «تفسير ابن كثير» ٢/ ١٢٤-١٢٥.

(١) كما في «سيرة ابن هشام» ٢/ ٨٧.

ﷺ خيراً. وفيه تَعقُّبٌ على ابنِ التّينِ حيثُ قال: إنَّ الراويَ سَكَتَ في قتلِ اليَمَان عمَّا يجبُ فيه من الدِّية والكفَّارة، فإمّا أن تكونَ لم تُفرَض يومَئذٍ، أو اكتَفَى بعِلْمِ السامعِ.

١٨ - ﴿ إِنَّ ٱلَّذِينَ تَوَلَّوْاْ مِنكُمْ يَوْمَ ٱلْتَقَى ٱلْجَمْعَانِ ﴾ [آل عمران: ١٥٥]

٤٠٦٦- حدَّثنا عَبْدانُ، أخبرنا أبو حمزةَ، عن عُثْمانَ بنِ مَوْهَبٍ، قال: جاء رجلٌ حَجَّ البيتَ، فرَأى قوماً جُلوساً، فقال: مَن هؤُلاءِ القُعود؟ قالوا: هؤُلاءِ قُرَيشٌ، قال: مَنِ الشيخُ؟ قال: ابنُ عمرَ، فأتاه فقال: إنّي سائلُكَ عن شيءٍ، أتُحدِّثُني؟ قال: أنشُدُكَ بحُرْمةِ هذا البيتِ أتعْلَمُ أنَّ عُثْمانَ فرَّ يومَ أُحُدٍ؟ قال: نعمْ، قال: فتَعْلمُه تَغيَّبَ عن بَدْرٍ، فلم يَشهَدْها؟ قال: نعمْ، قال: فتعلمُ أنَّه تَخلَّفَ عن بيعةِ الرِّضْوان، فلم يَشهَدْها؟ قال: نعم، قال: فكَبَّرَ، فقال ابنُ عمرَ: تَعالَ لأُخْبِرَكَ، ولأُبيِّنَ لكَ عمَّا سألتَني عنه: أمَّا فِرارُه يومَ أُحُدٍ، فأشهَدُ أنَّ الله عَفَا عنه، وأمَّا تَغيُّبُه عن بَدْرٍ، فإنَّه كان تحتَه بنتُ النبيِّ ﷺ، وكانت مَرِيضةً، فقال له النبيُّ ﷺ: «إنَّ لكَ أجْرَ رجلٍ ممَّن شَهِدَ بَدْراً وسَهْمَه» وأمَّا تَغيُّبُه عن بيعةِ الرِّضْوان، فإنَّه لو كان أحدٌ أعَزَّ ببَطْنِ مكَّةَ من عُثْمانَ لَبَعَثَه مكانَه، فبَعَثَ عُثْمانَ، وكان بيعةُ الرِّضْوان بعدَما ذهب عُثْمانُ إلى مكَّةَ، فقال النبيُّ ﷺ بيَدِه اليُمْنَى: «هذِه يَدُ عُثْمانَ» فضَرَبَ بها على يدِه، فقال: «هذِه لِعُثْمانَ» اذهب بها الآنَ مَعَكَ.

قوله: «﴿ إِنَّ ٱلَّذِينَ تَوَلَّوْاْ مِنكُمْ يَوْمَ ٱلْتَقَى ٱلْجَمْعَانِ ﴾» اتَّفَقَ أهلُ العلمِ بالنَّقلِ على أنَّ المرادَ به هنا: يوم أُحُد. وغَفَلَ مَن قال: يوم بدرٍ، لأنَّه لم يُوَلِّ فيها أحدٌ من المسلمين. نعم، المراد بقولِه تعالى: ﴿وَمَآ أَنزَلْنَا عَلَىٰ عَبْدِنَا يَوْمَ ٱلْفُرْقَانِ يَوْمَ ٱلْتَقَى ٱلْجَمْعَانِ﴾ وهي في سورة الأنفال [٤١]: يوم بدرٍ، ولا يَلزَمُ منه أن يكونَ حيثُ جاء: ﴿ٱلْتَقَى ٱلْجَمْعَانِ﴾ المرادُ به يوم بدرٍ.

قوله: «﴿ ٱسْتَزَلَّهُمُ ﴾»، أي: زَيَّنَ لهم أن يَزِلّوا. وقوله: ﴿بِبَعْضِ مَا كَسَبُواْ﴾ قال ابن التِّين: يقال: إنَّ الشَّيطان/ ذَكَّرَهم خَطاياهم، فكَرِهوا القتالَ قبلَ التوبة، ولم يَكرَهوه مُعاندة ٣٦٤/٧ ولا نِفاقاً، فعَفا الله عنهم. قلت: ولم يَتعيَّن ما قال، فيحتملُ أن يكونوا فرّوا جُبناً ومَحبّةً في الحياة، لا عِناداً ولا نِفاقاً، فتابوا فعَفا الله عنهم.

ثمَّ ذكر حديثَ ابن عمرَ في قِصّة عثمان، وقد تقدَّم شرحُه في مناقب عثمان (٣٦٩٨)، وقَدَّمت أنّي لم أقِف على اسمِه صريحاً[١]، إلّا أنَّه يحتملُ أن يكونَ هو العلاءَ بنَ عَرارٍ. ثمَّ رأيت لبعضهم أنَّ اسمَه حَكيمٌ، فليُحرَّر. وفي الرِّواية المتقدِّمة أنَّه من أهلِ مِصر، ثمَّ وجدت الجزمَ بالعلاءِ بن عَرارٍ، وهما بالمهمَلات، وذلك في مناقب عثمان[٢]، ويأتي بأبسَط من ذلك في تفسيرِ: ﴿وَقَٰتِلُوهُمۡ حَتَّىٰ لَا تَكُونَ فِتۡنَةٞ﴾[١٣٩] من سورة البقرة (٤٥١٤).

وقوله في هذه الرِّوايةِ: «**أنشُدُك بحُرمة هذا البيت**» فيه جواز مِثل هذا القَسَم عند ابن عمر[٣]، لكَونِه لم يُنكِر عليهِ، وسيأتي البحث في شيءٍ من هذا في كتاب الأيمان والنُّذورِ إن شاء الله تعالى[٤].

قوله: «**إنّي سائلُك عن شيءٍ، أتُحدِّثُني؟**» زاد في رواية أبي نُعَيم المذكورة[٥]: قال: نعم.

## ١٩ - بابٌ ﴿إِذۡ تُصۡعِدُونَ وَلَا تَلۡوُۥنَ عَلَىٰٓ أَحَدٖ﴾

### إلى قوله: ﴿بِمَا تَعۡمَلُونَ﴾ [آل عمران:١٥٣]

﴿تُصۡعِدُونَ﴾: تَذهَبونَ، أصْعَدَ، وصَعِدَ فوقَ البيتِ.

**٤٠٦٧ - حدَّثني عَمْرو بنُ خالدٍ، حدَّثنا زُهَيرٌ، حدَّثنا أبو إسحاقَ، قال: سمعتُ البراءَ بنَ عازِبٍ رضي الله عنهما قال: جَعَلَ النبيُّ ﷺ على الرَّجّالةِ يومَ أُحُدٍ عبدَ الله بنَ جُبَيرٍ، وأقبَلوا مُنْهَزِمِينَ، فذاكَ إذ يَدْعُوهمُ الرَّسولُ في أُخْراهم.**

---

(١) يعني اسم الذي سأل ابن عمر.

(٢) ذكر الحافظ في مقدمته في فصل من يُذكر بلقبٍ ونحوه، أنه وقف على اسمه عند النسائي في الخصائص، ثم أعاد ذكره في فضائل الصحابة: باب قول النبي ﷺ: «سدُّو الأبواب إلّا باب أبي بكر»، عند شرح الحديث (٣٦٥٤). قلنا: هو عند النسائي في «الكبرى» (٨٤٣٧) في «باب خصائص علي بن أبي طالب»، وقال فيه: سأله ابن عمر... فذكر بعض حديث الباب.

(٣) تحرف في (س) إلى: عند أثر عبد الله بن عمر.

(٤) انظر البابين (١٢) و(١٣) من كتاب الأيمان والنذور.

(٥) لم يتقدم لرواية أبي نعيم ذكر، ولعلها رواية «المستخرج»، والله أعلم.

قوله: «باب ﴿إِذْ تُصْعِدُونَ وَلَا تَلْوُونَ عَلَىٰٓ أَحَدٍ﴾ إلى قوله: ﴿بِمَا تَعْمَلُونَ﴾».

قوله: «تُصعِدونَ: تَذهبون، أصعَدَ، وصَعِدَ فوقَ البيتِ» سَقَطَ هذا التفسيرُ للمُستَمْلي، كأنَّه يريدُ الإشارةَ إلى التفرِقة بين الثُّلاثيِّ والرُّباعيِّ، فالثُّلاثيُّ بمعنى: ارتَفَعَ، والرُّباعيُّ بمعنى: ذهب. وقال بعضُ أهلِ اللُّغة: أصعَدَ: إذا ابتَدَأ السَّير.

وقوله: ﴿فَأَثَٰبَكُمْ غَمًّۢا بِغَمٍّ﴾ روى عبدُ بنُ حُميدٍ من طريق مُجاهدٍ قال: كان الغَمُّ الأوَّلُ حين سمعوا الصوتَ: أنَّ محمداً قد قُتِل، والثاني: لمَّا انحازوا إلى النبيِّ ﷺ وصَعِدوا في الجبلِ، فتَذَكَّروا قتلَ مَن قُتِلَ منهم فاغتَمّوا.

ومن طريق سعيد عن قَتَادة نحوَه وزاد: وقوله: ﴿لِّكَيْلَا تَحْزَنُوا۟ عَلَىٰ مَا فَاتَكُمْ﴾ أي: من الغنيمة ﴿وَلَا مَآ أَصَٰبَكُمْ﴾ أي: من الجِراح وقتلِ إخوانكُم. وروى الطَّبَريُّ (٤/ ١٣٦) من طريق السُّدي، نحوَه، لكن قال: الغَمُّ الأوَّلُ: ما فاتَهم من الغنيمة، والثاني: ما أصابهم من الجِراح. وزاد: قال: لمَّا صَعِدوا أقبَلَ أبو سفيان بالخيلِ حتَّى أشرَفَ عليهم فنَسُوا ما كانوا فيه من الحُزْن على مَن قُتِلَ منهم، واشتَغَلوا بدَفع المشركين.

ثم ذكر المصنف طرفاً من حديث البراء في قِصّة الرُّماة، وقد تقدَّم شرحُه قريباً (٤٠٤٣).

٣٦٥/٧

## ٢٠- باب قوله: ﴿ثُمَّ أَنزَلَ عَلَيْكُم مِّنۢ بَعْدِ ٱلْغَمِّ أَمَنَةً نُّعَاسًا﴾ إلى قوله: ﴿بِذَاتِ ٱلصُّدُورِ﴾ [آل عمران:١٥٤]

**٤٠٦٨- وقال لي خَلِيفةُ: حدَّثنا يَزِيدُ بنُ زُرَيعٍ، حدَّثنا سعيدٌ، عن قَتَادةَ، عن أنسٍ، عن أبي طَلْحةَ رضي الله عنهما: قال: كنتُ فيمَن تَغَشّاه النُّعاسُ يومَ أُحُدٍ، حتَّى سَقَطَ سيفي من يَدِي مِراراً يَسْقُطُ وآخُذُه، ويَسْقُطُ وآخُذُه.**

[طرفه في: ٤٥٦٢]

قوله: «بابُ قولِه: ﴿ثُمَّ أَنزَلَ عَلَيْكُم مِّنۢ بَعْدِ ٱلْغَمِّ أَمَنَةً نُّعَاسًا﴾ الآية» ذكر فيه حديث أبي طلحة: كنت فيمن تَغَشّاه النُّعاس... الحديث، وقد تقدَّم شرحُه قريباً (٤٠٦٤).

قال ابن إسحاق: أنزَلَ الله النُّعاسَ أمَنةً لأهلِ اليقينِ فهم نيامٌ لا يخافون، والذين أهمَّتهم

أنفُسُهم أهلُ النِّفاق، في غاية الخوفِ والذُّعرِ.

٢٠م- باب قوله: ﴿ لَيْسَ لَكَ مِنَ ٱلْأَمْرِ شَىْءٌ أَوْ يَتُوبَ عَلَيْهِمْ أَوْ يُعَذِّبَهُمْ فَإِنَّهُمْ ظَٰلِمُونَ ﴾ [آل عمران: ١٢٨]

وقال حُميدٌ وثابتٌ، عن أنسٍ: شُجَّ النبيُّ ﷺ يومَ أُحُدٍ، فقال: «كيفَ يُفْلِحُ قومٌ شَجُّوا نبيَّهم؟!» فنزلت: ﴿ لَيْسَ لَكَ مِنَ ٱلْأَمْرِ شَىْءٌ ﴾.

٤٠٦٩- حدَّثنا يحيى بنُ عبدِ الله السُّلَمِيُّ، أخبرنا عبدُ الله، أخبرنا مَعمَرٌ، عن الزُّهْريِّ، حدَّثني سالمٌ، عن أبيه: أنَّه سمعَ رسولَ الله ﷺ إذا رَفَعَ رأسَه مِن الرُّكوعِ في الرَّكْعةِ الآخِرةِ مِن الفَجْرِ، يقول: «اللهمَّ الْعَن فلاناً وفلاناً وفلاناً» بعدَما يقول: «سمعَ اللهُ لمن حَمِدَه، رَبَّنا لَكَ الحمد» فأنزَلَ الله: ﴿ لَيْسَ لَكَ مِنَ ٱلْأَمْرِ شَىْءٌ ﴾ إلى قولِه: ﴿ظَٰلِمُونَ﴾.

[أطرافه في: ٤٠٧٠، ٤٥٥٩، ٧٣٤٦]

٤٠٧٠- وعن حَنْظَلَةَ بنِ أبي سفيانَ، سمعتُ سالمَ بنَ عبدِ الله يقول: كان رسولُ الله ﷺ يَدْعُو على صَفْوانَ بنِ أُميَّةَ، وسُهَيلِ بنِ عَمرٍو، والحارثِ بنِ هشامٍ، فنزلتْ: ﴿ لَيْسَ لَكَ مِنَ ٱلْأَمْرِ شَىْءٌ ﴾ إلى قولِه: ﴿فَإِنَّهُمْ ظَٰلِمُونَ﴾.

قوله: «باب قوله: ﴿ لَيْسَ لَكَ مِنَ ٱلْأَمْرِ شَىْءٌ أَوْ يَتُوبَ عَلَيْهِمْ أَوْ يُعَذِّبَهُمْ فَإِنَّهُمْ ظَٰلِمُونَ ﴾» أي: بيان سبب نزول هذه الآية، وقد ذكر في الباب سببينِ، ويحتملُ أن تكون نزلت في الأمرَينِ جميعاً، فإنَّهما كانا في قِصَّةٍ واحدةٍ، وسأذكر في آخِرِ الباب سبباً آخر.

قوله: «وقال حُميد وثابت عن أنس: شُجَّ النبيُّ ﷺ يومَ أُحُدٍ، فقال: كيفَ يُفلِحُ قومٌ شَجُّوا نبيَّهم؟! فنزلت: ﴿ لَيْسَ لَكَ مِنَ ٱلْأَمْرِ شَىْءٌ ﴾» أمَّا حديثُ حُميدٍ فوصلَه أحمدُ (١١٩٥٦) والتِّرمِذيُّ (٣٠٠٢) والنَّسائيُّ (ك١١٠١١) من طرقٍ عن حُميدٍ به، وقال ابن إسحاق[1] في «المغازي»: حدَّثني حُميدٌ الطَّويلُ عن أنسٍ قال: كُسِرَت رَباعِيَةُ النبيِّ ﷺ يومَ/ أُحُدٍ، وشُجَّ ٣٦٦/٧

(١) كما في «سيرة ابن هشام» ٢/ ٧٩-٨٠.

في[١] وجهه، فجعَلَ الدَّمُ يَسيلُ على وجههِ، وجَعَلَ يَمسَحُ الدَّمَ، وهو يقول: «كيفَ يُفلِحُ قومٌ خَضَبوا وجهَ نبيِّهم، وهو يَدعُوهم إلى رَبِّهم؟!» فأنزَلَ الله الآيةَ.

وأمَّا حديثُ ثابتٍ، فوَصَلَه مسلمٌ (١٧٩١) من رواية حمَّادِ بن سَلَمة عن ثابتٍ عن أنسٍ: أنَّ النبيَّ ﷺ قال يومَ أُحُدٍ، وهو يَسلُتُ الدَّمَ عن وَجهِه: «كيفَ يُفلِحُ قومٌ شَجّوا نبيَّهم وكَسَروا رَباعِيَتَه وأدمَوا وجهَه؟!» فأنزَلَ الله عزَّ وجلَّ: ﴿لَيْسَ لَكَ مِنَ ٱلْأَمْرِ شَيْءٌ﴾ الآية. وذكر ابن هشامٍ في حديثِ أبي سعيدٍ الخُدْريِّ: أنَّ عُتبةَ بن أبي وقّاصٍ هو الذي كَسَرَ رَبَاعيَةَ النبيِّ ﷺ السُّفلَى وجَرَحَ شَفَتَه السُّفلَى، وأنَّ عبدَ الله بن شِهابٍ الزُّهْريِّ هو الذي شَجَّه في جَبهَتِه، وأنَّ عبدَ الله بنَ قَمِئة جَرَحَه في وَجْنَتِه فدَخَلَت حَلْقَتان من حَلَقِ المِغفَرِ في وَجنَتِه، وأنَّ مالكَ بن سِنان مَصَّ الدَّمَ من وجه رسولِ الله ﷺ ثمَّ ازدَرَدَه، فقال: «لن تَمَسَّك النار».

وروى ابن إسحاق[٢] من حديثِ سعدِ بن أبي وقّاصٍ قال: فما حَرَصت على قتلِ رجلٍ قَطُّ حِرصي على قتلِ أخي عُتبة بن أبي وقّاصٍ، لمَا صَنَعَ برسولِ الله ﷺ يومَ أُحُدٍ. وفي الطبرانيِّ (٧٥٩٦) من حديثِ أبي أُمامة قال: رَمَى عبدُ الله بنُ قَمِئة رسولَ الله ﷺ يومَ أُحُدٍ، فشَجَّ وجهَه وكَسَرَ رَباعِيَته، فقال: خُذها وأنا ابن قَمِئة، فقال رسول الله ﷺ وهو يَمسَح الدَّمَ عن وجهه: «ما لَكَ أقمأكَ الله» فسَلَّطَ الله عليه تَيسَ جبلٍ، فلم يزل يَنطَحُه حتَّى قَطَّعَه قِطعةً قِطعةً[٣]، وأخرج ابنُ عائذٍ في «المغازي» عن الوليدِ بن مسلمٍ حدَّثني عبدُ الرحمنِ بن يزيد بن[٤] جابر، فذكر نحوَه مُنقَطِعاً. وسيأتي في أواخِرِ هذه الغزوة شواهدُ لحديثِ أنسٍ، من حديثِ أبي هريرة (٤٠٧٣) وغيرِه. ووقعَ عند مسلمٍ[٥] من طريق ابن

---

(١) لفظة «في» سقطت من (س).

(٢) كما في «سيرة ابن هشام» ٢/ ١٩٢.

(٣) إسناده ضعيف.

(٤) تحرفت في (س) إلى: عن.

(٥) لم يذكر مسلم في روايته لحديث ابن عباس عن عمر (١٧٦٣) ما حصل للمسلمين في غزوة أحد. وإنما ورد ذكر أحد وما جرى فيها في رواية أحمد (٢٠٨)، واكتفى مسلم بذكر ما حصل في غزوة بدر، لكن جاء عند مسلم (١٧٩٠) من حديث سهل بن سعد نحو ما رواه عمر.

عبَّاس عن عمر في قِصّة بدر، قال: فلمَّا كان يومُ أُحُد قُتِلَ منهم سبعونَ وفَرّوا، وكُسِرَت رَباعيةُ النبيِّ ﷺ، وهُشِّمَت البيضةُ على رأسِه، وسالَ الدَّمُ على وجهِهِ. فأنزَلَ الله تعالى: ﴿أَوَلَمَّآ أَصَٰبَتۡكُم مُّصِيبَةٞ قَدۡ أَصَبۡتُم مِّثۡلَيۡهَا﴾ الآية [آل عمران:١٦٥]. والمرادُ بكسرِ الرَّبَاعيَة وهي السِّنُّ التي بين الثَّنيَّة والناب، أنَّها كُسِرَت، فذهب منها فِلْقةٌ، ولم تُقلَع من أصلِها.

**قوله: «أخبَرَنا عبدُ الله»** هو ابن المبارَك.

**قوله: «العن فلاناً وفلاناً وفلاناً»** سَمّاهم في الرِّواية التي بعدَها.

**قوله: «وعن حَنظَلَةَ بنِ أبي سفيان»** هو معطوفٌ على قوله: «أخبرنا مَعمَرٌ...» إلى آخره، والراوي له عن حَنظَلَةَ هو عبدُ الله بنُ المبارَكِ، ووَهِمَ مَن زَعَمَ أنَّه مُعلَّق.

**وقوله: «سمعت سالم بنَ عبدِ الله يقول: كان رسولُ الله ﷺ يَدعُو...»** إلى آخره، هو مُرسَلٌ، والثلاثةُ الذين سَمّاهم قد أسلَموا يومَ الفتح، ولعلَّ هذا هو السِّرُّ في نزولِ قولِه تعالى: ﴿لَيۡسَ لَكَ مِنَ ٱلۡأَمۡرِ شَيۡءٌ﴾، ووقعَ في رواية يونس عن الزُّهْريِّ عن سعيد وأبي سَلَمة عن أبي هريرة، نحوُ حديثِ ابن عمر، لكن فيه «اللهمَّ العن لِحْيانَ ورِعلاً وذَكْوان وعُصَيَّة» قال: ثُمَّ بَلَغَنا أنَّه تَرَكَ ذلك لمَّا نزلت: ﴿لَيۡسَ لَكَ مِنَ ٱلۡأَمۡرِ شَيۡءٌ﴾[1]. قلت: وهذا إن كان محفوظاً احتَمَلَ أن يكونَ نزولُ الآية تَراخَى عن وقعة أُحُدٍ، لأنَّ قِصّة رِعلٍ وذَكْوان كانت بعدَها، كما سيأتي تِلوَ هذه الغزوة. وفيه بُعدٌ، والصوابُ أنَّها نزلت في شأنِ الذين دَعَا عليهم بسبب قِصّة أُحُدٍ، والله أعلم. ويُؤيِّد ذلك ظاهرُ قوله في صَدرِ الآية: ﴿لِيَقۡطَعَ طَرَفٗا مِّنَ ٱلَّذِينَ كَفَرُوٓاْ﴾، أي: يَقتُلهم ﴿أَوۡ يَكۡبِتَهُمۡ﴾، أي: يُخزيَهم، ثمَّ قال: ﴿أَوۡ يَتُوبَ عَلَيۡهِمۡ﴾، أي: فيُسلِموا، ﴿أَوۡ يُعَذِّبَهُمۡ﴾[آل عمران:١٢٨]، أي: إن ماتوا كفَّاراً.

## ٢١- باب ذِكر أمّ سَلِيطٍ

**٤٠٧١- حدَّثنا يحيى بنُ بُكَير، حدَّثنا اللَّيثُ، عن يونُسَ، عن ابنِ شِهابٍ، وقال ثَعْلَبَةُ بنُ أبي مالكٍ: إنَّ عمرَ بنَ الخطَّاب ﷺ قَسَمَ مُروطاً بينَ نساءٍ من نساءِ أهلِ المدينةِ، فبَقِيَ منها مِرْطٌ**

(١) أخرجه مسلم (٦٧٥) من طريق يونس بن يزيد، به.

جيِّدٌ، فقال له/ بعضُ مَن عندَه: يا أميرَ المؤمنينَ، أعطِ هذا بنتَ رسولِ الله ﷺ التي عندَكَ، ٣٦٧/٧ يريدُ أمَّ كُلْثومٍ بنتَ عليٍّ، فقال عمرُ: أمُّ سَلِيطٍ أحقُّ به، وأُمُّ سَلِيطٍ من نساءِ الأنصار، ممَّن بايعَ رسولَ الله ﷺ، قال عمرُ: فإنَّها كانت تَزْفِرُ لنا القِرَبَ يومَ أُحُدٍ.

قوله: «باب ذِكْر أمِّ سَلِيط» بفتح المهمَلة وكسر اللّام، ذكر فيه حديث عمر في قِصّة المروطِ، وقد تقدَّم شرحه في كتاب الجهاد (٢٨٨١)، وأُمّ سَليط المذكورة: هي والدة أبي سعيد الخُدْريِّ، كانت زوجاً لأبي سَليط، فماتَ عنها قبلَ الهجرة، فتزوَّجَها مالك بن سِنان الخُدْريِّ، فوَلَدَت له أبا سعيد.

## ٢٢- قتل حمزةَ بن عبد المطلب رضي الله عنه

٤٠٧٢- حدَّثني أبو جعفرٍ محمَّدُ بنُ عبدِ الله، حدَّثنا حُجَينُ بنُ المثنَّى، حدَّثنا عبدُ العزيزِ بنُ عبدِ الله بنِ أبي سَلَمةَ، عن عبدِ الله بنِ الفَضْلِ، عن سليمانَ بنِ يَسارٍ، عن جعفرِ بنِ عَمْرِو بنِ أُميَّةَ الضَّمْرِيِّ، قال: خَرَجْتُ معَ عُبيدِ الله بنِ عَدِيِّ بنِ الخِيار، فلمَّا قَدِمْنا حِمْصَ قال لي عُبيدُ الله بن عدي: هل لكَ في وَحْشيٍّ نَسألُه عن قتلِ حمزةَ؟ قلتُ: نعم، وكان وحْشِيٌّ يَسْكُنُ حِمْصَ، فسألْنا عنه، فقِيلَ لَنا: هو ذاكَ في ظِلِّ قَصْرِه، كأنَّه حَمِيتٌ، قال: فجِئْنا حتَّى وَقَفْنا عليه بيَسِيرٍ، فسَلَّمْنا فرَدَّ السَّلامَ، قال: وعُبيدُ الله مُعتَجِرٌ بعِمامَتِه ما يَرَى وحْشِيٌّ إلا عينَيه ورِجْلَيه، فقال عُبيدُ الله: يا وَحْشِيُّ أتعرِفُني؟ قال: فنَظَرَ إليه، ثمَّ قال: لا والله، إلا أنّي أعلمُ أنَّ عَدِيَّ بنَ الخِيار تزوَّجَ امرأةً يقال لها: أمُّ قِتالٍ بنتُ أبي العِيصِ، فوَلَدَت غلاماً بمكَّةَ، فكنتُ أسترْضِعُ له، فحَمَلْتُ ذلكَ الغلامَ معَ أمِّه، فناوَلْتُها إيّاه، فلكَأنّي نظرْتُ إلى قَدَميكَ، قال: فكَشَفَ عُبيدُ الله عن وجهِه، ثمَّ قال: ألا تُخبِرُنا بقتلِ حمزةَ؟ قال: نعم، إنَّ حمزةَ قَتَلَ طُعَيمةَ بنَ عَدِيِّ بنِ الخِيَار ببَدرٍ، فقال لي مولاي جُبَيرُ ابنُ مُطْعِمٍ: إن قَتَلْتَ حمزةَ بعَمّي فأنتَ حُرٌّ، قال: فلمَّا أن خَرَجَ الناسُ عامَ عَينَينِ - وعَينَينِ جبلٌ بحِيال أُحُدٍ، بينَه وبينَه وادٍ - خَرَجْتُ معَ الناسِ إلى القتال، فلمَّا أَنِ اصْطَفُّوا للقتال خَرَجَ سِباعٌ فقال: هل من مُبارِزٍ؟ قال: فخَرَجَ إليه حمزةُ بنُ عبدِ المطَّلِبِ فقال: يا سِباعُ، يا ابنَ أمِّ أنمارٍ مُقَطِّعةِ البُظُورِ، أتُحادُّ اللهَ ورسولَه؟ قال: ثمَّ شَدَّ عليه، فكان كأَمْسِ الذّاهِبِ.

قال: وكَمَنْتُ لحمزةَ تحتَ صَخْرةٍ، فلمَّا دَنا منّي رَمَيتُه بحَرْبَتي، فأضَعُها في ثُنَّتِه، حتَّى

خَرَجَت من بَيْنِ ورِكَيه، قال: فكان ذاكَ العَهْدَ به، فلمَّا رَجَعَ الناسُ رَجَعْتُ معهم، فأقَمْتُ بمكَّةَ حتَّى فشا فيها الإسلامُ، ثمَّ خَرَجتُ إلى الطّائفِ، فأرسَلُوا إلى رسولِ الله ﷺ رُسلاً، فقِيلَ لي: إنَّه لا يَهِيجُ الرُّسُلَ، قال: فخَرَجْتُ معهم حتَّى قَدِمْتُ على رسولِ الله ﷺ، فلمَّا رآني قال: «آنْتَ وحْشِيٌّ؟» قلتُ: نعمْ، قال: «أنتَ قَتَلْتَ حمزةَ؟» قلتُ: قد كان مِن الأمرِ ما بَلَغَكَ، قال: «فهَل تَسْتَطِيعُ أن تُغيِّبَ وجهَكَ عنِّي؟» قال: فخَرَجْتُ، فلمَّا قُبِضَ رسولُ الله ﷺ،/ فخَرَجَ ٣٦٨/٧ مُسَيلِمةُ الكَذّابُ، قلتُ: لأخرُجَنَّ إلى مُسَيلِمةَ لعلِّي أقتُلُه، فأُكافِئَ به حمزةَ، قال: فخَرَجتُ معَ الناسِ فكان من أمرِه ما كان، قال: فإذا رجلٌ قائمٌ في ثَلْمةِ جِدارٍ، كأنَّه جَمَلٌ أوْرَقُ، ثائرُ الرَّأسِ، قال: فرَمَيتُه بحَرْبَتي، فوضعتُها بينَ ثَدْيَيه، حتَّى خَرَجَت من بَيْنِ كَتِفَيه، قال: ووَثَبَ إليه رجلٌ مِن الأنصار فضَرَبَه بالسَّيفِ على هامَتِه.

قال: قال عبدُ الله بنُ الفَضْلِ: فأخبرني سُليمانُ بنُ يَسارٍ، أنَّه سمعَ عبدَ الله بنَ عمرَ يقول: فقالت جاريةٌ على ظَهْرِ بيتٍ: وا أمِيرَ المؤمنينَ، قَتَلَه العبدُ الأسوَد.

قوله: «قَتْل حمزة بن عبد المطَّلِب ﷺ» كذا لأبي ذرٍّ، ولغيره: «باب قتلِ حمزة» فقط، وللنَّسَفيّ: قتل حمزة سَيِّد الشُّهَداء. وهذا اللَّفظ قد وَرَدَ في حديثٍ مرفوعٍ أخرجه الطبرانيُّ (٢٩٥٨) من طريق الأصبَغِ بن نُباتَة عن عليٍّ قال: قال رسول الله ﷺ: «سَيِّد الشُّهَداءِ حمزةُ ابنُ عبدِ المطَّلِب»[1].

---

(١) إسناده واهٍ بمرّةٍ، الأصبغ والراوي عنه متروكان. وقد أخرجه أيضاً محمد بن مخلد العطار في «منتقى حديثه» (٣٧)، والطبراني في «الأوسط» (٩١٨)، والخطيب في «تاريخه» ٦/ ٥٣ و٣٧٦ من طريق حكيم ابن زيد الأشعري، وأخرجه الحاكم ٣/ ١٩٥ من طريق حُفيد الصفّار، كلاهما عن إبراهيم بن ميمون الصائغ، عن عطاء بن أبي رباح، عن جابر بن عبد الله ـ إلا أن الطبراني ذكر في روايته عكرمةَ بدل عطاءٍ. وحكيم بن زيد، قال عنه أبو الفتح الأزدي: متروك الحديث، وأسند له هذا الحديثَ، كما قال الحافظ في «لسان الميزان»، لكنه سماه حكيم بن يزيد، وقال فيه أبو حاتم الرازي: صالح شيخ، وحُفيد الصفّار قال عنه الذهبي في «تلخيص المستدرك»: لا يُدرى مَن هو، وأورد خبره هذا في «السِّيَر» ١/ ١٧٣ وقال: غريب.
وأخرجه الحاكم ٢/ ١١٩-١٢٠و١٩٩ من طريق أبي حماد مفضَّل بن صدقة الحنفي، عن عبد الله بن محمد بن عَقيل، عن جابر. وأبو حماد مختلَف فيه، مشَّاه بعضهم وضعفه الأكثرون، فهو إلى الضعف أقربُ، ولهذا قال الذهبي في «الميزان» في باب الكنى: أبو حمّاد المفضَّل بن صدقة ضعيف، وردَّ على =

قوله: «حدَّثني أبو جعفر محمد بن عبد الله» أي: ابن المبارَك المُخرِّميُّ، بضمِّ الميمِ وفتح المعجَمة وتشديد الراءِ، البغداديّ، روى عنه البخاريّ هنا وفي الطَّلاق (٥٢٧٦)، وشيخه حُجينُ بن المثنَّى، بمُهمَلةٍ ثمَّ جيم وآخره نون مُصغَّر، أصله من اليَمامة، وسَكَنَ بغداد، ووَلِيَ قَضاء خُراسان، وهو من أَقران كِبار شيوخ البخاريّ، لكن لم يَسمَع منه البخاريّ، وليس له عندَه سِوَى هذا الموضع.

قوله: «عن عبد الله بن الفضل» هو ابن عبَّاس بن ربيعة بن الحارث بن عبد المطَّلِب الهاشميِّ المدَنيِّ، من صِغار التابعين.

قوله: «عن جعفر بن عَمْرو بن أُميَّةَ» هو الضَّمْريّ، وأبوه هو الصحابيُّ المشهور، هذا هو المحفوظ، وكذا رواه أحمدُ بنُ خالد الوَهْبيُّ عن عبد العزيز، أخرجه الطبرانيُّ (٢٩٤٩). وقد رواه أبو داود الطَّيالسيُّ (١٤١١) عن عبدِ العزيزِ شيخِ حُجَينِ بن المثنَّى فيه، فقال: عن عبد الله بن الفضل الهاشميِّ عن سليمان بن يَسار عن عُبيد الله بن عَديّ بن الخِيار، قال: أقبَلْنا من الرّومِ، فذكر الحديث. والمحفوظ: عن جعفر بن عَمْرو، قال: خَرَجت مع عُبيد الله بن عَديٍّ. وكذا أخرجه ابن إسحاق[1] عن عبد الله بن الفضل عن سليمان عن جعفر، قال: خَرَجت أنا وعُبيد الله، فذكره. وكذا أخرجه ابن عائذ في «المغازي»[2]: عن الوليدِ بن مسلمٍ

---

= الحاكم تصحيحَه له في الموضع الأول، فقال: أبو حماد هو المفضل بن صدقة، قال النسائي: متروك.
وأخرجه الطبراني في «الأوسط» (٤٠٧٩)، وأبو نعيم في «مسند أبي حنيفة» ص١٨٧، وابن عساكر في «تاريخ دمشق» ٣٥/ ٤١٦ من طريق الحسن بن رُشيد، عن أبي حنيفة، عن عكرمة، عن ابن عباس.
وكذلك أخرجه ابن عبد البر في «التمهيد» ١٣/ ٥٤-٥٥، وأبو طاهر السِّلَفي في «معجم السفر» الفقرة (٥٧٣)، والرافعي في «التدوين في أخبار قزوين» ٤/ ١١، لكنهم زادوا بين الحسن بن رشيد وبين أبي حنيفة أبا مقاتل حفص بن سَلْم السمرقندي، وهو ضعيف، إلّا أنَّ الحسن بن رُشيد صرّح بسماعه من أبي حنيفة عند ابن عساكر، والإسناد إليه قويٌّ! والحسن بن رُشيد قال عنه الذهبي في «الميزان»: فيه لِين. قلنا: وبالجملة فالحديث ببعض طرق جابر وطريق ابن عباس يحتمل التحسينَ إن شاء الله، والله تعالى أعلم.

(١) كما في «سيرة ابن هشام» ٤/ ٧٠-٧١.

(٢) وكذا أخرجه ابن أبي خيثمة في «تاريخه» السفر الثالث (١٨١٥)، وابن عساكر في «تاريخ دمشق» ٦٢/ ٤١٠ من طريق الوليد بن مسلم، به.

عن عبدِ الرحمنِ بن يزيد بن جابر عن جعفر بن عَمْرو بن أُميَّة، قال: خَرَجت أنا وعُبيد الله ابن عَديٍّ. وللطَّبَرانيِّ (٢٩٥٠) من وجهٍ آخرَ عن ابن جابر[١].

**قوله: «خَرَجت مع عُبيد الله بن عَديٍّ بن الخيار»** أي: النَّوفَليّ الذي تقدَّم ذِكرُه في مناقب عثمان (٣٦٩٦)، زاد أحمدُ بن خالد الوَهْبيُّ عن عبد العزيز بن عبد الله: فأدرَبْنا، أي: دَخَلنا دَرْبَ الرّومِ مُجاهدين: فلمَّا مَرَرنا بحِمصَ، وكذا في رواية ابن إسحاق. وفي رواية عبدِ الرحمن بن يزيد بن جابر: خَرَجت أنا وعُبيد الله بن عَديٍّ غازيَينِ الصائِفة زمن معاوية، فلمَّا قَفَلْنا مَرَرنا بحِمصَ.

**قوله: «هل لك في وحشيٍّ»** أي: ابن حَرْبٍ الحَبَشيِّ، مَولَى جُبَير بن مُطعِمٍ.

**قوله: «نَسألُه عن قتل حمزة»** في رواية الكُشْمِيهنيّ: نسألُه[٢] عن قَتلِه حمزةَ. زاد ابن إسحاق: كيفَ قتله؟

**قوله: «فسألْنا عَنه، فقيل لنا»** في رواية ابن إسحاق: فقال لنا رجل ونحنُ نَسأل عنه: إنَّه غلبت عليه الخمرُ، فإن تَجِداه صاحياً تَجِداه عربيّاً يُحدِّثُكما بما شِئتُما، وإن تَجِداه على غير ذلك فانصَرِفا عنه، وفي رواية الطَّيالسيِّ نحوه، وقال فيه: وإن أدرَكتُماه شارباً فلا تسألاه.

**قوله: «كأنَّه حَمِيت»** بمُهمَلة وزن رَغيف، أي: زِقّ كبير، وأكثر ما يقال ذلك إذا كان مملوءاً، وفي رواية لابنِ عائذ: فوَجَدناه رجلاً سَميناً مُحمَرّةً عيناه، وفي رواية الطَّيالسيِّ: فإذا به قد أُلقيَ له شيءٌ على بابه وهو جالس صاحٍ، وفي رواية ابن إسحاق: على طِنْفَسَةٍ له.
٣٦٩/٧ وزادَ:/ فإذا شيخ كبيرٌ مثل البَغاثِ. يعني: بفتح الموحَّدة والمعجَمة الخفيفة وآخِرُه مُثلَّثةٌ، وهو طائر ضعيفُ الجُثّة: كالرَّخَمة ونحوِها ممَّا لا يصيدُ ولا يُصاد.

---

(١) من طريق محمد بن شعيب بن شابُور، عن ابن جابر، عن سليمان بن جعفر بن عمر بن أمية الضمري، عن أبيه، فزاد في الإسناد على الوليد بن مسلم رجلاً، وهو سليمان بن جعفر، وقد وقع في إسناد الطبراني خطأ، يصوب من «الآحاد والمثاني» لابن أبي عاصم (٤٨٣)، و«معرفة الصحابة» لأبي نعيم (١٨٢٠).

(٢) تحرف في (أ) إلى: فسأله، وفي (س): فنسأله، والمثبت على الصواب من (ع) موافقاً لليونينية و«إرشاد الساري».

قوله: «مُعتَجِر» أي: لافّ عِمامَته على رأسِه من غير تحنيكٍ.

قوله: «يا وحشيُّ، أتعرِفُني؟» في رواية ابن إسحاق: فلمَّا انتَهَينا إليه سَلَّمنا عليه، فرَفَعَ رأسَه إلى عُبيد الله بن عَديٍّ فقال: ابنٌ لِعَدِيّ بن الخِيَار أنتَ؟ قال: نعم. فيحتمل أن يكون قال له ذلك بعدَ أن قال له: أتعرِفُني؟

قوله: «أُمّ قِتال» بكسرِ القاف بعدها مُثنّاة خفيفة، وفي رواية الكُشْمِيهنيّ بموحَّدةٍ، والأوَّلُ أصحّ، وهي عَمّةُ[1] عَتّاب بن أَسيدٍ، أي: ابن أبي العِيْص بن أُميَّة.

قوله: «أسترضِعُ له» أي: أطلُب له مَن يُرضِعُه، زاد في رواية ابنِ إسحاقَ: والله ما رأيتُك مُنذُ ناوَلْتُكَ أمَّك السَّعديَّة التي أرضَعَتك بذي طُوى، فإنّي ناوَلتُكها وهي على بعيرها فأخَذَتك، فلَمَعتْ لي قَدَمُك حين رَفَعتُك، فما هو إلّا أن وَقَفْتَ عليَّ فعرفتها[2]. وهذا يوضحُ قوله في رواية الباب: «فلكأنِّي[3] نظرتُ إلى قَدَمَيك» يعني: أنَّه شَبَّهَ قَدَمَيه بقَدَمِ الغلام الذي حَمَلَه، فكان هو هو، وبين الرُّؤيَتَينِ قريبٌ من خمسين سنةً، فدَلَّ ذلك على ذَكاءٍ مُفرِطٍ، ومَعرِفةٍ تامّةٍ بالقِيافة[4].

قوله: «ألا تُخبِرُنا بقتلِ حمزةَ؟ قال: نعم» في رواية الطَّيالسيِّ: فقال: سأُحدِّثُكُما كما حَدَّثت رسولَ الله ﷺ حين سألَني.

قوله: «فلمَّا أن خرج الناس» أي: قُرَيش ومَن معهم «عامَ عَيْنَينِ» أي: سنةَ أُحُدٍ.

وقوله: «وعَينَينِ جبل بحِيَال أُحُدٍ» أي: من ناحية أُحُدٍ، يقال: فلان حيالَ كذا، بالمهمَلة المكسورة بعدها[5] تحتانيَّةٍ خفيفةٍ، أي: مُقابلَه، وهو تفسير من بعض رواته. والسَّبَب في

---

(١) كذا قال الحافظ، وهو وهمٌ منه رحمه الله، لأنها أختُ عَتَّابٍ لا عمتُه، كما في كتب السيرة والتراجم، وهو ما نقله الحافظ نفسه في «الإصابة» ٥/ ٥١ عن ابن سعد، ومنشأ الوهم أنها كانت أحياناً تُنسب لأبي العِيص جدِّها، والله أعلم.

(٢) تحرفت في (س) إلى: فعرفتها.

(٣) تحرفت في (ع) و(س) إلى: فكأني.

(٤) القيافة: معرفة الشبَه وتمييز الأثر. انظر كلام الحافظ قبل شرح الحديث (٦٧٧٠).

(٥) في (س): بعد، وهو خطأ.

نِسبة وحشيٍّ العامَ إليه دونَ أُحُدٍ أنَّ قُرَيشاً كانوا نزلوا عندَه. قال ابن إسحاق: نزلوا بعَينينِ؛ جبلٍ ببطنِ السَّبَخة من قَناةَ على شَفِير الوادي، مُقابلَ المدينة.

**قوله: «خرجتُ مع الناس إلى القتال»** في رواية الطَّيالسيِّ: فانطَلَقت يومَ أُحُدٍ معي حَرْبَتي، وأنا رجلٌ من الحَبَشة ألعَبُ لَعِبَهم، قال: وخَرَجت ما أُريدُ أن أقتُلَ ولا أُقاتلَ إلّا حمزة. وعندَ ابن إسحاقَ: وكان وحشيٌّ يَقذِفُ بالحَرْبة قَذْفَ الحبشة، قَلَّما يُخطِئ.

**قوله: «خرج سِباع»** بكسرِ المهمَلة بعدَها موحَّدةٌ خفيفةٌ: وهو ابن عبدِ العُزَّى الخُزَاعيُّ ثمَّ الغُبْشانيُّ، بضمِّ المعجَمة وسكونِ الموحَّدة ثمَّ مُعجَمة، ذكر ابن إسحاق: أنَّ كُنْيته أبو نِيارٍ، بكسرِ النُّون وتخفيفِ التحتانيَّة.

**قوله: «فخرج إليه حمزة»** في رواية الطَّيالسيِّ: فإذا حمزة كأنَّه جَمَلٌ أورَقُ، ما يُرفَعُ له أحدٌ إلّا قَمَعَه بالسَّيفِ، فهِبْته، وبادَرَ إليه رجلٌ من ولد سِباع. كذا قال، والذي في «الصحيح» هو الصواب، وعندَ ابن إسحاق: فجَعَلَ يَهُذُّ[1] الناسَ بسيفِه. وعند ابن عائذ: فرأيت رجلاً إذا حَمَلَ لا يَرجِع حتَّى يَهزِمنا، فقلت: مَن هذا؟ قالوا: حمزة. قلت: هذا حاجتي.

**قوله: «يا ابنَ أمِّ أنمارٍ»** بفتح الهمزة وسكونِ النّونِ: هي أمُّه، وكانت مولاةً لشَرِيق بن عَمْرو الثَّقفيّ والد الأَخنَس.

**قوله: «مُقَطِّعة البُظور»** بالظّاءِ المعجَمة، جمع بَظْر: وهي اللَّحمة التي تُقطَع من فرجِ المرأة عندَ الخِتان. قال ابن إسحاق: كانت أمّه خَتّانةً بمكَّة تَختِنُ النِّساءَ. انتهى، والعرب تُطلِقُ هذا اللَّفظ في مَعرِض الذَّمِّ، وإلّا قالوا: خاتنة، وذكر عمر بن شَبّة في «كتاب مكَّة» عن عبد العزيز بن المطَّلِب أنَّها أمّ سِباع بن عبد العُزَّى[2] الخُزَاعيّ، وكانت أمةً، وهي والدة خَبّاب بن الأرَتّ الصحابيّ المشهور.

**قوله: «أُتُحادّ»** بمُهمَلتَينِ وتشديد الدّال، أي: أتُعاند، وأصل المحادَدةُ: أن يكون ذا في

---

(١) تصحفت في (س) إلى: يهد، بالدال المهملة، وقال السهيلي في «الروض»: ذكره صاحب «الدلائل»، وفسَّره من الهذّ، وهي السرعة.

(٢) تحرف في (س) إلى: أم سباع وعبد العزى.

حَدٍّ وذا في حَدٍّ، ثمَّ استُعمِلَ في المحارَبة والمعاداة.

وقوله: «كأمسِ الذّاهب» هي كِناية عن قتلِه، أي: صَيَّرَه عَدَماً، وفي رواية ابن إسحاق: فكأنَّما أخطأ رأسَه. وهذا يقال عند المبالَغة في الإصابة.

قوله: «وكَمَنتُ» بفتح الميمِ، أي: اختَفَيت. وفي رواية ابن عائذ: عندَ شَجَرةٍ. وعندَ ابن أبي شَيبةَ (١٤/ ٣٩٠-٣٩١) من مُرسَل عُمير بن إسحاق: أنَّ حمزة عَثَرَ، فانكَشَفَتِ الدِّرعُ عن بطنِه، فأبصَرَه العبدُ الحَبَشيُّ، فرَماه بالحرْبة.

قوله: «في ثُنَّتِه» بضمِّ المثلَّثة/ وتشديد النّونِ: هي العانة، وقيل: ما بين السُّرّة والعانة، ٣٧٠/٧ وللطَّيالسيِّ: فجَعَلت ألوذُ من حمزةَ بشجرةٍ ومعي حَربَتي حتَّى إذا استَمكَنْتُ منه هَزَزت الحرْبةَ، حتَّى رَضِيتُ منها، ثمَّ أرسَلتُها فوَقَعَت بين ثَنْدُوَتَيْه، وذهب يقومُ فلم يَستَطِع. انتهى، والثَّندُوةُ، بفتح المثلَّثة وسكون النُّون وضمِّ المهمَلة بعدها واو خفيفة: هي من الرجلِ موضع الثَّدي من المرأة. والذي في «الصحيح»: أنَّ الحربةَ أصابت ثُنَّتَه، أصحُّ.

قوله: «فلمَّا رَجَعَ الناس» أي: إلى مكَّة، زاد الطَّيالسيُّ: فلمَّا جِئت عُتِقْتُ. ولابنِ إسحاق: فلمَّا قَدِمت مكَّةَ عَتَقتُ، وإنَّما قَتَلتُه لأُعتَقَ.

قوله: «حتَّى فَشَا فيها الإسلام» في رواية ابنِ إسحاق: فلمَّا فتَحَ رسولُ الله ﷺ مكَّةَ هَرَبتُ إلى الطائفِ.

قوله: «فأرسَلوا إلى رسولِ الله ﷺ» في رواية ابنِ إسحاق: فلمَّا خرج وفدُ الطائفِ ليُسلِموا تَعمَّت عليَّ المذاهبُ، فقلت: ألحَقُ باليمن أو الشّام أو غيرها.

قوله: «رُسُلاً» كذا لأبي ذرٍّ وأبي الوقتِ، ولغيرهما: رَسولاً، بالإفراد. كان أوَّل مَن قَدِمَ من ثَقيف على رسول الله ﷺ المدينة عُروةُ بنُ مسعودٍ، فأسلَم، ورَجَعَ فدَعاهم إلى الإسلام فقَتَلوه، ثمَّ نَدِموا فأرسَلوا وفدَهم، وهم عَمْرو[1] بن وَهْب بن مُعتّب[2]، وشُرَحبيل بن

---

(١) كذا وقع في الأصلين و(س)، وهو خطأ، لأنَّ المذكور في «سيرة ابن هشام» ٢/ ٥٣٩، و«مغازي الواقدي» ٣/ ٩٦٣ أنه الحكم بن عمرو بن وهب، وليس عمرو بن وهب.

(٢) تصحف في (أ) و(س) إلى: مغيث، وجاء على الصواب في (ع) موافقاً لما جاء في «سيرة ابن هشام» =

غَيْلان بن سلمة[١]، وعبد ياليل بن عَمْرو بن عُمير، هؤلاء الثلاثة من الأحلاف، وعثمان ابن أبي العاص، وأوس بن عَوْف، ونُمير بن خَرَشة[٢]، وهؤلاء الثلاثة من بني مالكٍ، ذكر ذلك محمد بن إسحاق مُطوَّلاً، وزاد ابن إسحاقَ[٣]: أنَّ الوفدَ كانوا سبعين رجلاً، وكان السِّتَّةُ رُؤَساءَهم، وقيل: كان الجميعُ سبعةَ عشر، قال: وهو أثبَت.

**قوله: «فقيل لي: إنَّه لا يَهيج الرُّسُلَ»** أي: لا يَنالُهم منه إزعاجٌ، وفي رواية الطَّيالسيِّ: فأردت الهَرَبَ إلى الشّام، فقال لي رجلٌ: ويحَك، والله ما يأتي محمداً أحدٌ بشهادة الحقِّ إلّا خَلَّى عنه، قال: فانطَلَقت فما شَعَرَ بي إلّا وأنا قائمٌ على رأسِه أشهَدُ بشهادة الحقِّ. وعندَ ابن إسحاق: فلَم يَرُعْه إلّا بي قائماً على رأسِه.

**قوله: «قال: أنتَ قتلتَ حمزةَ؟ قلت: قد كان من الأمر ما بَلَغَك»** في رواية الطَّيالسيِّ (١٤١١): فقال: «وَيحَك، حَدِّثني عن قتلِ حمزة» قال: فأنشَأتُ أُحدِّثُه كما حَدَّثتُكُما. وعندَ يونُسَ بن بُكَير في «المغازي» عن ابن إسحاق قال: فقيل لرسولِ الله ﷺ: هذا وحشيٌّ، فقال: «دَعُوه، فلَإسلامُ رجلٍ واحدٍ أحَبُّ إليَّ من قتلِ ألفِ كافرٍ».

**قوله: «فهل تستطيعُ أن تُغيِّبَ وجهَك عنِّي»** في رواية الطَّيالسيِّ: فقال: غَيِّب وجهَك عنِّي فلا أراك.

**قوله: «قال: فخَرَجت»** زاد الطَّيالسيّ: فكنت أتَّقي أن يَراني. ولابنِ عائذٍ: فما رآني حتَّى ماتَ. وعندَ الطبرانيِّ (٢٢/ ٣٧٠): فقال: «يا وحشيّ، اخرُج فقاتل في سبيلِ الله كما كنت تَصُدُّ عن سبيلِ الله».

**قوله: «فقلت: لَأخرُجنَّ إلى مُسَيلِمةَ»** في رواية الطَّيالسيِّ: فلمَّا كان من أمر مُسَيلمةَ ما

---

= ٢/ ٥٣٩، و«مغازي الواقدي» ٣/ ٩٦٣، وغيرهما.

(١) تحرف في الأصلين و(س) إلى: مسلمة، والتصويب من «سيرة ابن هشام» ٢/ ٥٣٩، وترجمته في «الإصابة» ٥/ ٣٣٠ قبل غيلان بن عمرو.

(٢) تصحف في (س) إلى: حرشة، بالحاء المهملة. وضبطه الصالحي في «السيرة الشامية» ٦/ ٣٠١.

(٣) كذا قال الحافظ، وهو سبق قلمٍ منه رحمه الله، لأنَّ هذا من قول ابن سعد في «الطبقات» ١/ ٣١٣.

كان انبعثْتُ مع البَعْث، فأخَذت حَرْبَتي. ولابنِ إسحاقَ نحوه.

قوله: «**فأُكافِئَ به حمزةَ**» بالهمزِ، أي: أُساويَه به، وقد فَسَّرَه بعدُ بقولِه: قتلتُ خيرَ الناس وشَرَّ الناس[1].

قوله: «**فكان من أمره ما كان**» أي: من مُحارَبَته، وقَتل جمعٍ من الصحابة في الوقعة التي كانت بينهم وبينه، ثمَّ كان الفتحُ للمسلمين بقتلِ مُسَيلِمةَ، كما سيأتي بيانُ ذلك في كتاب الفتن[2]، إن شاء الله تعالى.

قوله: «**في ثَلْمةِ جِدار**» أي: خَلَلِ جِدارٍ.

قوله: «**جَمَل أورَقُ**» أي: لَونه مثل الرَّماد، وكان ذلك من غُبار الحرب.

وقوله: «**ثائر الرَّأسِ**» أي: شَعرُه مُنتَفِشٌ.

قوله: «**فوَضَعتها**» في رواية الكُشْمِيهنيّ: فأضَعُها.

قوله: «**ووَثَبَ إليه رجلٌ من الأنصار**» هو عبد الله بن زيد بن عاصم المازنيّ، كما جَزَمَ به الواقديُّ وإسحاق بن راهويه والحاكم، وقيل: هو عَديُّ بنُ سَهلٍ، جَزَمَ به سيف في «كتاب الرِّدّة»، وقيل: أبو دُجانة، وقيل: زيد بن الخطَّاب، والأوَّل أشهر، ولعلَّ عبدَ الله بن زيد هو الذي أصابته ضربَتُه، وأمَّا الآخران فحَمَلا عليه في الجملة.

وأغرَبَ وثيمةُ في «كتاب الرِّدّة» فزَعَمَ أنَّ الذي ضَرَبَ مُسَيلِمةَ هو شَنٌّ، بفتح المعجَمة وتشديد النّونِ، ابن عبد الله، وأنشَدَ له/ : ٣٧١/٧

أَلَـمْ تَـرَ أنّـي ووَحْـشِيَّهم ضَرَبْنـا مُـسَيلِمةَ المُفْتَتَـنْ
يُـسائِلني النـاسُ عـن قَتلِـه فقلـتُ ضَرَبـتُ وهـذا طَعَـنْ
فلـستُ بـصاحِبِه دُونَـه ولـيس بـصاحِبِه دونَ شَـنْ

(١) كذا في روايتَي ابن إسحاق، كما في «سيرة ابن هشام» ٢/ ٧٣، ورواية الطيالسي (١٤١١).

(٢) لم نقف له على كلام عنه في كتاب الفتن، لكن تعرض لذكره بإيجاز في استتابة المرتدين في باب قتل من أبى قبول الفرائض قبل الحديث (٦٩٢٤).

وأغرَبُ من ذلك ما حَكَى ابن عبد البَرِّ أنَّ الذي قتل مُسَيلمةَ هو خِداش بن بشير بن الأصَمِّ.

**قوله: «فضَرَبَه بالسَّيفِ على هامَتِهِ»** في رواية الطَّيالسيِّ: فرَبُّك أعلمُ أيُّنا قتله، فإن أكُ قَتَلتُه، فقد قَتَلتُ خيرَ الناس وشَرَّ الناس.

**قوله: «قال عبد الله بن الفضل»** هو موصول بالإسناد المذكور أوَّلاً، وفي رواية الطَّيالسيِّ: فقال سليمان بن يَسار: سمعت ابن عمر يقولَ: زاد ابن إسحاق في روايتِه: وكان قد شَهِدَ اليَمامةَ.

**قوله: «فقالت جارية على ظَهر بيت: وا أمير المؤمِنين، قَتَلَه العبد الأسوَد»** هذا فيه تأييد لقولِ وحشيّ: إنَّه قتله. لكن في قولِ الجارية: أمير المؤمِنين نظر لأنَّ مُسَيلمةَ كان يَدَّعي أنَّه نبيّ مُرسَل من الله، وكانوا يقولون له: إنه رسولُ الله ونبيّ الله. والتلقيب بأمير المؤمِنين حَدَثَ بعدَ ذلك، وأوَّلَ مَن لُقِّبَ به عمر، وذلك بعدَ قتل مُسَيلِمةَ بمُدّةٍ، فليُتأمَّل هذا. وأمَّا قول ابن التِّين: كان مُسَيلمة تَسَمَّى تارة بالنبيِّ وتارة بأمير المؤمِنين، فإن كان أخَذَه من هذا الحديث فليس بجيِّدٍ، وإلّا فيَحتاج إلى نَقلٍ بذلك. والذي في رواية الطَّيالسيِّ: قال ابن عمر: كنت في الجيشِ يومَئذٍ، فسمعت قائلاً يقول في مُسَيلمة: قتله العبد الأسوَد. ولم يَقُل: أميرَ المؤمنين، ويحتمل أن تكون الجارية أطلقَت عليه الأميرَ باعتبار أنَّ أمْرَ أصحابه كان إليه، وأطلقَت على أصحابه المؤمِنين باعتبار إيمانهم به، ولم تَقصِدْ إلى تَلقيبه بذلك، والله أعلم.

ثمَّ وجدت في كلام أبي الخطَّاب بن دِحيةَ الإنكارَ على مَن أطلقَ أنَّ عمر أوَّلُ مَن لُقِّبَ أميرَ المؤمِنين، وقال: قد تَسَمَّى به مُسَيلِمة قبلَه، كما أخرجه البخاريّ في قِصّة وحشيٍّ، يشيرُ إلى هذه الرِّواية. وتَعقَّبَه ابن الصلاح ثمَّ النَّوَويّ، قال النَّوَويُّ: وذكر ابن الصلاح أنَّ الذي ذكره ابن دِحيةَ ليس بصحيحٍ، فإنَّه ليس في هذا الحديث إلّا أنَّ الجاريةَ صاحَت لمَّا أُصيبَ مُسَيلمةُ: وا أمير المؤمِنين، ولا يَلزَم من ذلك تسميَتُه بذلك، انتهى.

واعتَرَض مُغَلْطاي أيضاً بأنَّ أوَّلَ مَن قيل له: أمير المؤمِنين، عبد الله بن جَحشٍ، وهو

مُتَعقَّبٌ أيضاً بأنَّه لم يُلقَّب به، وإنَّما خوطِبَ بذلك لأنَّه كان أوَّلَ أميرٍ في الإسلام على سَرِيَّةٍ.

وفي حديث وحشيٍّ من الفوائدِ غير ما تقدَّم: ما كان عليه من الذَّكاءِ المفرِطِ، ومناقب كثيرةٍ لحمزة. وفيه أنَّ المرءَ يَكرَه أن يَرى مَن أوصَلَ إلى قَريبِه أو صديقِه أذًى، ولا يَلزَمُ من ذلك وقوعُ الهجرة المنهيَّة بينهما. وفيه أنَّ الإسلامَ يَهدِمُ ما قبلَه. والحَذَرُ في الحرب، وأن لا يَحتَقِرَ المرءُ منها أحداً، فإنَّ حمزةَ لا بُدَّ أن يكونَ رأى وحشيّاً في ذلك اليومِ، لكنَّه لم يَحتَرِز منه استحقاراً له إلى أن أُتِيَ من قِبَلِهِ.

وذكر ابن إسحاق قال: حدَّثني محمد بن جعفر بن الزُّبَير، قال: خرج رسول الله ﷺ يَلتَمِس حمزة، فوَجَدَه ببطنِ الوادي قد مُثِّلَ به، فقال: «لولا أن تَحزَنَ صَفِيَّةُ ـ يعني بنتَ عبدِ المطَّلِب ـ وتكونُ سُنّةً بعدي لَتَرَكتُه حتَّى يُحشَرَ من بُطونِ السِّباع وحَواصِلِ الطَّير»[1] زاد ابن هشام قال: وقال: «لَن أُصابَ بمثلِك أبداً»، ونزلَ جِبْريلُ فقال: إنَّ حمزةَ مكتوبٌ في السماءِ أَسَدُ الله وأَسَدُ رسولِه، وروى البزَّارُ[2] والطبرانيُّ (٢٩٣٧) بإسنادٍ فيه ضعفٌ، عن أبي هريرة: أنَّ النبيَّ ﷺ لمَّا رأى حمزةَ قد مُثِّلَ به قال: «رحمةُ الله عليك، لقد كنت وَصولاً للرَّحِمِ، فَعولاً للخيرِ، ولولا حُزنُ مَن بعدَك لَسَرَّني أن أدَعَك حتَّى تُحشَرَ من أجوافٍ شَتَّى» ثمَّ حَلَفَ وهو بمكانه: «لَأُمثِّلَنَّ بسبعين منهم» فنزلَ القرآنُ ﴿وَإِنْ عَاقَبْتُمْ﴾[3] الآية [النحل:١٢٦]. وعندَ عبدِ الله بن أحمد في «زيادات المسنَدِ»/ (٢١٢٣٠) والطبرانيِّ (٢٩٣٨) ٣٧٢/٧ من حديثِ أُبيّ بن كعب قال: مَثَّلَ المشركونَ بقتلَى المسلمين، فقال الأنصارُ: لَئِن أصَبْنا منهم يوماً من الدَّهرِ لَنَزيدَنّ عليهم، فلمَّا كان يومُ فتحِ مكَّةَ نادَى رجلٌ: لا قُرَيشَ بعدَ اليومِ، فأنزَلَ الله: ﴿وَإِنْ عَاقَبْتُمْ فَعَاقِبُوا بِمِثْلِ مَا عُوقِبْتُم بِهِ﴾ [النحل:١٢٦]، فقال رسولُ الله ﷺ: «كُفُّوا عن القومِ»[4].

---

(١) وروي نحوه عن أنس عند أبي داود (٣١٣٦)، والترمذي (١٠١٦)، وحسَّنه الترمذي.

(٢) كما في «كشف الأستار» (١٧٩٥).

(٣) فات الحافظ رحمه الله أن يخرجه من الترمذي (٣١٢٩)، والنسائي في «الكبرى» (١١٢١٥) وحسَّنه الترمذي.

(٤) زاد الترمذي والنسائي: «إلا أربعة».

وعندَ ابن مَرْدويه من طريق مِقْسَمٍ عن ابنِ عبَّاسٍ، نحو حديث أبي هريرة باختصارٍ[١]، وقال في آخره: «فقال: بل نصبر يا رَبِّ». وهذه طرق يُقوِّي بعضها بعضاً[٢].

## ٢٣- باب ما أصاب النبيّ ﷺ من الجِراح يومَ أُحُدٍ

**٤٠٧٣- حدَّثني إسحاقُ بنُ نَصْرٍ، حدَّثنا عبدُ الرَّزّاق، عن مَعمَرٍ، عن همَّام، سمعَ أبا هريرةَ ﷺ قال: قال رسولُ الله ﷺ: «اشتَدَّ غَضَبُ الله على قومٍ فعَلوا بنبيِّه - يُشِيرُ إلى رَباعِيَتِه - اشتَدَّ غَضَبُ الله على رجلٍ يَقْتُلُه رسولُ الله في سبيلِ الله».**

**٤٠٧٤- حدَّثني مَخلَدُ بنُ مالكٍ، حدَّثنا يحيى بنُ سعيدٍ الأُمَوِيُّ، أخبرنا ابنُ جُرَيج، عن عَمْرِو بنِ دِينارٍ، عن عِكْرِمةَ، عن ابنِ عبَّاسٍ رضي الله عنهما، قال: اشتَدَّ غَضَبُ الله على مَن قَتَلَه النبيُّ ﷺ في سبيلِ الله، اشتَدَّ غَضَبُ الله على قومٍ دَمَّوْا وجهَ نبيِّ الله ﷺ.**

[طرفه في: ٤٠٧٦]

**٤٠٧٥- حدَّثنا قُتَيبةُ بنُ سعيدٍ، حدَّثنا يعقوبُ، عن أبي حازِمٍ، أنَّه سمعَ سَهْلَ بنَ سعدٍ وهو يُسأَلُ عن جُرْحِ رسولِ الله ﷺ، فقال: أما والله إنّي لأعرِفُ مَن كان يَغْسِلُ جُرْحَ رسولِ الله ﷺ، ومَن كان يَسْكُبُ الماءَ، وبِما دُووِيَ، قال: كانت فاطمةُ عليها السَّلام بنتُ رسولِ الله ﷺ تَغْسِلُه، وعليٌّ يَسْكُبُ الماءَ بالمِجَنِّ، فلمَّا رَأت فاطمةُ أنَّ الماءَ لا يَزِيدُ الدَّمَ إلا كَثْرةً، أخَذَت قِطْعةً من حَصِيرٍ، فأحرَقَتْها فألصقَتْها، فاستَمْسَكَ الدَّمُ، وكُسِرَت رَباعيَتُه يومَئذٍ، وجُرِحَ وجهُه، وكُسِرَتِ البيضةُ على رأسِهِ.**

**٤٠٧٦- حدَّثني عَمْرو بنُ عليٍّ، حدَّثنا أبو عاصمٍ، حدَّثنا ابنُ جُرَيجٍ، عن عَمْرِو بنِ دِينارٍ، عن عِكْرِمةَ، عن ابنِ عبَّاسٍ، قال: اشتَدَّ غَضَبُ الله على مَن قَتَلَه نبيٌّ، واشتَدَّ غَضَبُ الله على مَن دَمَّى وجهَ رسولِ الله ﷺ.**

---

(١) وهو أيضاً عند الطحاوي ٣/ ١٨٣، والبيهقي في «الدلائل» ٣/ ٢٨٨، وفيه يزيد بن أبي زياد الهاشمي وقيس بن الربيع، وهما ضعيفان ولذا ضعّف إسناده الذهبي في قسم المغازي من «تاريخ الإسلام».

(٢) لكن لم يصحَّ كما بيّنا ما ذُكر من أنَّ الآية نزلت في حقّ النبي ﷺ، وإنما صحَّ أنها نزلت في شأن الأنصار، ولذا ضعَّف الذهبي حديثي أبي هريرة وابن عباس المذكورين في قسم المغازي من «تاريخ الإسلام».

قوله: «باب ما أصاب النبيّ ﷺ من الجِراح يومَ أُحُدٍ» وقد تقدَّم شيء من ذلك في «باب قوله: ﴿لَيْسَ لَكَ مِنَ ٱلْأَمْرِ شَىْءٌ﴾»[1]، ومجموع ما ذُكِرَ في الأخبار أنَّه شُجَّ وجهه، وكُسِرَت رَبَاعيَتُه، وجُرِحَت وَجْنَتُه وشَفَتُه السُّفلَى من باطِنها، ووَهَى مَنكِبُه من ضربة ابنِ قَمِئَةَ وجُحِشَت رُكبَتُه.

وروى عبد الرَّزّاق (٩٧٣٦) عن مَعمَر عن الزُّهريِّ[2] قال: ضُرِبَ وجه النبيِّ ﷺ يومئذٍ بالسَّيفِ سَبعين ضربةً وقاهُ الله شَرَّها كلَّها. وهذا مُرسَل قويّ. ويحتمل أن يكونَ أراد بالسَّبعين حقيقَتَها، أو المبالَغةَ في الكَثرة.

قوله: «رَباعِيَته» بفتح الراءِ وتخفيفِ الموحَّدة.

قوله: «اشتَدَّ غَضَبُ الله على رجلٍ يَقتُله رسول الله في سَبيل الله» زاد سعيد بن منصور (٢٨٧٦) من مُرسَل عِكْرِمةَ: يَقتُله رسول الله بيَدِه. ولابنِ عائذ من/ طريق الأوزاعيِّ: ٣٧٣/٧
بَلَغَنا أنَّه لمَّا خرج رسول الله ﷺ يومَ أُحُدٍ أخَذَ شيئاً فجَعَلَ يُنشِّفُ به دَمَه، وقال: «لو وَقَعَ منه شيءٌ على الأرضِ لَنزلَ عليهم[3] العذابُ من السماءِ»، ثمَّ قال: «اللهمَّ اغفِر لقومي فإنَّهم لا يعلمونَ».

الحديث الثاني: حديث ابن عبَّاس بمعنى الذي قبلَه، أورَدَه من وجهَينِ عن ابنِ جُرَيج. ووقعَ هنا قبلَ حديثِ سَهلِ بن سعد وبعدَه، ولعلَّه قَدَّم وأخَّر.

قوله: «دَمَّوْا»[4] بتشديد الميمِ، أي: جَرَحوه حتَّى خرج منه الدَّم.

تنبيه: حديث أبي هريرة وحديث ابن عبَّاس هذا من مراسيلِ الصحابة، فإنَّهما لم يَشهَدا الوقعة، فكأنهما حَمَلاها عَمَّن شَهِدَها أو سَمِعاها من النبيِّ ﷺ بعدَ ذلك.

---

(١) باب رقم (٢٠).

(٢) كذا قال الحافظ رحمه الله، والذي في النسخة المطبوعة من «مصنف عبد الرزاق» أنَّ هذا من قول عبد الرزاق مُعضَلاً.

(٣) تحرفت في (س) إلى: عليكم.

(٤) تحرفت في (أ) و(س) إلى: دمّوه. وجاءت على الصواب في (ع).

الحديث الثالث:

قوله: «يعقوب» هو ابن عبد الرحمن الإسكَندَرانيّ.

قوله: «فلمَّا رأت فاطمة» هي بنت رسولِ الله ﷺ، وأوضَحَ سعيد بن عبدِ الرحمنِ عن أبي حازمٍ فيما أخرجه الطبرانيُّ[1] (٥٨٢٣) من طريقِه سببَ مَجيءِ فاطمةَ إلى أُحُدٍ، ولفظُه: لمَّا كان يومُ أُحُدٍ وانصَرَفَ المشركونَ، خرج النِّساءُ إلى الصحابة يُعينونَهم، فكانت فاطمةُ فيمن خَرَج، فلمَّا لقيتِ النبيَّ ﷺ اعتَنَقَتْه وجَعَلَت تَغسِلُ جِراحاته بالماءِ، فيَزدادُ الدَّم، فلمَّا رأت ذلك أخَذَت شيئاً من حَصيرٍ فأحرَقَته بالنار، وكَمَّدَته به حتَّى لَصِقَ بالجُرحِ فاستَمسَكَ الدَّم.

وله (٥٨٦٢) من طريق زهرة بن عمرو[2] عن أبي حازم: فأحرَقَت حَصيراً حتَّى صارت رَماداً، فأخَذَت من ذلك الرَّمادِ فوَضَعَته فيه حتَّى رَقَأ الدَّم. وقال في آخِرِ الحديث: ثُمَّ قال يومَئذٍ: «اشتَدَّ غَضَبُ الله على قوم دَمَّوا وجهَ رسولِهِ» ثمَّ مَكَثَ ساعة، ثمَّ قال: «اللهمَّ اغفِر لقومي فإنَّهم لا يعلمونَ».

وقال ابن عائذ: أخبرنا الوليد بن مسلم حدَّثني عبد الرحمن بن يزيد بن جابر، أنَّ الذي رَمَى رسولَ الله ﷺ بأُحُدٍ فجَرَحَه في وجهه، قال: خُذها منِّي وأنا ابن قَمئة، فقال: «أقمأكَ الله» قال: فانصَرَفَ إلى أهلِه فخرج إلى غَنَمِه، فوافاها على ذروة جبلٍ، فدَخَلَ فيها فشَدَّ عليه تَيسُها فنَطَحَه نَطحةً أرداه من شاهِقِ الجبلِ، فتَقَطَّعَ.

وفي الحديث جوازُ التداوي، وأنَّ الأنبياءَ قد يُصابونَ ببعض العَوارضِ الدُّنيَويَّة من الجِراحات والآلام والأسقام، ليَعظُم لهم بذلك الأجرُ وتَزدادَ دَرَجاتُهم رِفعةً، وليَتأسَّى

---

(١) فات الحافظ رحمه الله أن يخرجه من «سنن النسائي الكبرى» (٩١٩١).

(٢) تحرف في الأصلين و(س) إلى: زهير بن محمد ونظنه سبق قلم من النسّاخ، والتصويب من مطبوع الطبراني، ومما يؤيد صحة ما في مطبوع الطبراني أنه ذكره في باب زهرة بن عمرو عن أبي حازم، ثم ساق له هذا الحديث، وحديثاً آخر، وهو «سوط من الجنة خير من الدنيا وما فيها...» وهذا الحديث الثاني أخرجه أيضاً أبو يعلى (٧٥٣٤) من طريق زهرة بن عمرو، عن أبي حازم.

بهم أتباعُهم في الصبرِ على المكارهِ، والعاقبةُ للمُتَّقين.

## ٢٤- بابٌ ﴿ٱلَّذِينَ ٱسْتَجَابُوا۟ لِلَّهِ وَٱلرَّسُولِ﴾ [آل عمران:١٧٢]

**٤٠٧٧- حدَّثني محمَّدٌ، حدَّثنا أبو مُعاوِيةَ، عن هشامٍ، عن أبيه، عن عائشةَ رضي الله عنها: ﴿ٱلَّذِينَ ٱسْتَجَابُوا۟ لِلَّهِ وَٱلرَّسُولِ مِنۢ بَعْدِ مَآ أَصَابَهُمُ ٱلْقَرْحُ لِلَّذِينَ أَحْسَنُوا۟ مِنْهُمْ وَٱتَّقَوْا۟ أَجْرٌ عَظِيمٌ﴾ قالت لِعُرْوةَ: يا ابنَ أُختي كان أبوكَ منهمُ الزُّبَيرُ وأبو بَكْرٍ، لمَّا أصاب نبيَّ الله ﷺ ما أصاب يومَ أُحُدٍ، وانْصَرَفَ عنه المشركونَ، خافَ أن يَرجِعوا، فقال: «مَن يَذْهَبُ في إثْرِهِمْ؟» فانتَدَبَ منهم سبعونَ رجلاً، قال: كان فيهم أبو بَكْرٍ والزُّبَير.**

**قوله: «بابٌ ﴿ٱلَّذِينَ ٱسْتَجَابُوا۟ لِلَّهِ وَٱلرَّسُولِ﴾»** أي: سبب نزولها، وأنَّها تتعلَّق بأُحُدٍ. قال ابن إسحاق: كان أُحُدٌ يومَ السَّبتِ للنِّصفِ من شَوّالٍ، فلمَّا كان الغَدُ يومَ الأحدِ سادسَ عشرَ شَوّال أذَّنَ مُؤَذِّنُ رسول الله ﷺ في الناس بطلب العدوِّ، وأن لا يَخرُج معنا إلّا مَن حَضَرَ بالأمسِ، فاستأذَنه جابر بن عبد الله في الخروجِ معه فأذِنَ له، وإنَّما/ خرج مُرهِباً ٣٧٤/٧ للعدوِّ، وليَظُنّوا أنَّ الذي أصابهم لم يُوهِنْهم عن طلب عدوِّهم، فلمَّا بَلَغَ حمراءَ الأسَدِ لَقيَه مَعْبَد[1] بن أبي مَعبَد الخُزَاعيُّ فيما حدَّثني عبد الله بن أبي بكر فعَزّاه بمُصاب أصحابه، فأعلمَه أنَّه لَقيَ أبا سفيان ومَن معه وهم بالرَّوحاءِ، وقد تَلَوَّموا في أنفُسِهم، وقالوا: أصَبنا جُلَّ أصحاب محمدٍ وأشرافَهم وانصَرَفنا قبلَ أن نَستأصِلَهم، وهَمّوا بالعَودِ إلى المدينة، فأخبَرَهم مَعبَدٌ أنَّ محمداً قد خرج في طلبكم في جمع لم أرَ مثلَه ممَّن تَخلَّفَ عنه بالمدينة، قال: فثَناهم ذلك عن رأيِهم: فرجعوا إلى مكَّة. وعندَ عبدِ بن حُميدٍ من مُرسَل عِكْرِمةَ نحو هذا.

**قوله: «حدَّثني محمد»** هو ابن سَلَام، وقال أبو نُعَيم في «مُستخرَجِه»: أُراه ابنَ سَلَامٍ.

**قوله: «عن عائشةَ: ﴿ٱلَّذِينَ ٱسْتَجَابُوا۟﴾»** في الكلام حذفٌ تقديرُه: عن عائشة أنَّها قرأت هذه الآية: ﴿ٱلَّذِينَ ٱسْتَجَابُوا۟﴾، أو أنَّها سُئِلَت عن هذه الآية، أو نحو ذلك.

**قوله: «كان أبوك منهم الزُّبَير»** أي: الزُّبَير بن العَوّام.

---

(١) تحرفت في (س) إلى: سعيد.

قوله: «فانتَدَبَ منهم» أي: من المسلمين.

قوله: «سَبعونَ رجلاً» وقعَ في نُسخة الصغانيِّ: كان فيهم أبو بكر والزُّبَير، انتهى.

وقد سُمّيَ منهم أبو بكر وعمر وعثمان وعليّ وعمَّار بن ياسر وطلحة وسعد بن أبي وقّاص وعبد الرحمن بن عَوْف وأبو عُبيدة وحُذَيفة وابن مسعود، أخرجه الطَّبَريُّ (٤/ ١٧٧) من حديث ابن عبَّاس.

وعند ابن أبي حاتم (٣/ ٨١٦) من مُرسَل الحسن ذِكْرُ الخمسة الأوَّلين. وعند عبد الرَّزّاق (٩٧٣٥) من مُرسَل عُرْوة ذكر ابن مسعود. وقد ذكرت عائشة في حديث الباب أبا بكر والزُّبَير.

## ٢٥- باب من قتل من المسلمين يوم أحدٍ

### منهم حمزةُ واليَمَان وأنسُ بنُ النَّضْرِ ومُصْعَبُ بنُ عُمَيرٍ

**٤٠٧٨- حدَّثني عَمْرو بنُ عليٍّ، حدَّثنا معاذُ بنُ هشامٍ، قال: حدَّثني أبي، عن قَتَادةَ، قال: ما نَعْلَمُ حَيّاً من أحياءِ العربِ أكثرَ شَهيداً أغَرَّ يومَ القيامةِ مِن الأنصار.**

**قال قَتَادةُ: وحدَّثنا أنسُ بنُ مالكٍ: أنَّه قُتِلَ منهم يومَ أُحُدٍ سبعونَ، ويومَ بئْرِ مَعُونةَ سبعونَ، ويومَ اليَمامةِ سبعونَ، قال: وكان بئْرُ مَعُونةَ على عَهْدِ النبيِّ ﷺ، ويومُ اليَمامةِ على عَهْدِ أبي بَكْرٍ يومَ مُسَيلِمةَ الكَذّاب.**

**٤٠٧٩- حدَّثنا قُتَيبةُ بنُ سعيدٍ، حدَّثنا اللَّيثُ، عن ابنِ شِهابٍ، عن عبدِ الرَّحمنِ بنِ كَعبِ ابنِ مالكٍ، أنَّ جابرَ بنَ عبدِ الله رضي الله عنهما أخبَره: أنَّ رسولَ الله ﷺ كان يَجمَعُ بينَ الرجلينِ من قَتْلَى أُحُدٍ في ثَوبٍ واحدٍ، ثمَّ يقول: «أيُّهم أكثَرُ أخذاً للقُرْآنِ؟» فإذا أُشِيرَ له إلى أحدٍ قَدَّمَه في اللَّحْدِ، وقال: «أنا شَهيدٌ على هؤُلاءِ يومَ القيامةِ» وأمَرَ بدَفْنِهم بدِمائهم، ولم يُصَلِّ عليهم، ولم يُغَسَّلوا.**

**٤٠٨٠- وقال أبو الوَلِيدِ، عن شُعبةَ، عن ابنِ المنْكَدِرِ، قال: سمعتُ جابراً قال: لمَّا**

قُتِلَ أبي جَعَلْتُ أبكي، وأكشِفُ الثَّوبَ عن وجهِه، فجَعَلَ أصْحابُ النبيِّ ﷺ يَنْهَوْنني والنبيُّ ﷺ لم يَنْهَ، وقال النبيُّ ﷺ: «لا تَبْكِه ـ أو ما تَبْكِيه ـ ما زالَتِ الملائكةُ تُظِلُّه بأجْنِحَتِها حتَّى رُفِعَ».

٤٠٨١- حدَّثنا محمَّدُ بنُ العلاءِ، حدَّثنا أبو أُسامةَ، عن بُرَيدِ بنِ عبدِ الله بنِ أبي بُرْدةَ،/ عن جَدِّه أبي بُرْدةَ، عن أبي موسى ﷺ ـ أُرَى عن النبيِّ ﷺ ـ قال: «رأيتُ في رُؤْياي أنّي هَزَزْتُ سيفاً، فانقَطَعَ صَدْرُه، فإذا هو ما أُصِيبَ مِن المؤمنينَ يومَ أُحُدٍ، ثمَّ هَزَزْتُه أُخرَى، فعادَ أحسنَ ما كان، فإذا هو ما جاء الله به مِن الفَتْحِ واجْتِماعِ المؤمنينَ، ورأيتُ فيها بَقَراً، واللهُ خيرٌ، فإذا همُ المؤمنونَ يومَ أُحُدٍ. ٣٧٥/٧

٤٠٨٢- حدَّثنا أحمدُ بنُ يونُسَ، حدَّثنا زُهَيرٌ، حدَّثنا الأعمَشُ، عن شَقِيقٍ، عن خَبّابٍ ﷺ قال: هاجَرْنا معَ النبيِّ ﷺ ونحنُ نَبْتَغي وجهَ الله، فوَجَبَ أجْرُنا على الله، فمِنّا مَن مَضَى ـ أو ذهب ـ لم يأكل من أجْرِه شيئاً، كان منهم مُصْعَبُ بنُ عُمَيرٍ، قُتِلَ يومَ أُحُدٍ، فلم يَتْرُكْ إلا نَمِرةً كنَّا إذا غَطَّينا بها رأسَه خَرَجَت رِجْلَاه، وإذا غُطِّيَ بها رِجْلَاه خَرَجَ رأسُه، فقال لنا النبيُّ ﷺ: «غَطُّوا بها رأسَه، واجْعَلوا على رِجْلَيه مِن الإذْخِرِ» ـ أو قال: «ألقُوا على رِجْلَيه مِن الإذْخِر» ـ ومِنّا مَن أينَعَت له ثَمَرَتُه فهو يَهْدِبُها.

قوله: «باب مَن قُتِلَ من المسلمين يومَ أُحُدٍ، منهم حمزة واليَمَان والنَّضر بن أنس ومُصعَب ابن عُمير» أمَّا حمزة فتقدَّم ذِكرُه في بابٍ مُفرَدٍ[1]، وأمَّا اليَمَانُ وهو والد حُذَيفة فتقدَّم (٤٠٦٥) في آخِرِ باب: ﴿إِذْ هَمَّت طَّآئِفَتَانِ﴾.

وأمَّا النَّضرُ بن أنس فكذا وقعَ لأبي ذرٍّ عن شيوخه، وكذا وقعَ عند النَّسَفيّ، وهو خطأ، والصواب ما وقعَ عند الباقين: أنس بن النَّضر. وقد تقدَّم ذِكرُه في أوائلِ الغزوة (٤٠٤٨) على الصواب، فأمَّا النَّضرُ بن أنس فهو ولده، وكان إذ ذاكَ صغيراً، وعاشَ بعد ذلك زماناً، وقد تقدَّم في هذه الأبواب ممَّن استُشهِدَ بها: عبد الله بن عَمْرو والد

(١) الباب رقم (٢٢).

جابر[١]، ومن المشهورين: عبد الله بن جُبَير أمير الرُّماة، وسعد بن الرَّبيع، ومالك بن سِنان والد أبي سعيد، وأوس بن ثابت أخو حسَّان، وحَنظَلة بن أبي عامر المعروف بغَسيلِ الملائكة، وخارجة بن زيد بن أبي زُهَير صِهْر أبي بكر الصِّدِّيق، وعَمْرو بن الجَمُوح، ولكلٍّ من هؤلاء قِصّة مشهورةٌ عند أهل المغازي.

ثم ذكر المصنِّف في الباب خمسة أحاديث:

**الأول**: حديث أنس.

**قوله: «ما نَعلَم حَيّاً من أحياءِ العرب أكثر شهيداً أغَرَّ»** كذا للكُشْمِيهنيّ: بغَينٍ مُعجَمةٍ وراءٍ، ولغيره بالمهمَلة والزّاي.

**قوله: «قال قَتادة»** هو موصول بالإسناد المذكورِ، وأراد بذلك الاستدلالَ على صِحّة قوله الأوَّلِ.

**قوله: «قُتِلَ منهم يومَ أُحُدٍ سَبعونَ»** هذا هو المقصود بالذِّكرِ من هذا الحديث هنا، وظاهرُه أنَّ الجميعَ من الأنصار، وهو كذلك إلّا القليل.

وقد سَرَدَ ابن إسحاق أسماء من استُشهِدَ من المسلمين بأُحُدٍ فبَلَغوا خمسة وستّين، منهم أربعة من المهاجرين: حمزة، وعبد الله بن جَحش، وشَمّاس بن عثمان، ومُصعَب بن عُمير. وأغفَلَ ذِكْرَ سعد مَولَى حاطِب، وقد ذكره موسى بن عُقْبة.

وروى الحاكم في «الإكليل» وابن مَندَه[٢] من حديث أُبيّ بن كعب قال: قُتِلَ من الأنصار يومَ أُحُد أربعة وستّون، ومن المهاجرين ستّة. وصحَّحَه ابن حِبّان (٤٨٧) من هذا الوجه[٣]، ولعلَّ السادس ثَقْفُ[٤] بن عَمْرو الأسلَميّ حَليف بني عبد شَمس، فقد عَدَّه

---

(١) في حديثه السالف برقم (٤٠٥٢).

(٢) فات الحافظَ رحمه الله أن يخرجه من الترمذي (٣١٢٩)، والنسائي في «الكبرى» (١١٢١٥).

(٣) لكن لفظه عنده: أصيب من الأنصار أربعة وسبعون، ومنهم ستة فيهم حمزة، وهو مخالف لسائر الروايات.

(٤) تحرف في (أ) إلى: يوسف، وفي (س) إلى: ثقيف، وجاء على الصواب في (ع) موافقاً لما جاء في كتب الصحابة والسير.

الواقديُّ منهم[١]، وعَدَّ ابن سعد (٢/ ٤٢و٤/ ٢٤٣و٢٤٥) ممَّن استُشهِدَ بأحدٍ من غير الأنصار: الحارث بن عُقْبة بن قابوس المزَنيَّ، وعَمّه وَهْب بن قابوس، وعبد الله، وعبد الرحمن، ابنَي الهُبَيب ـ بموحَّدتَينِ مُصغَّر ـ من بني سعد بن ليث، ومالكاً، والنُّعمان، ابنَي خَلَف بن عَوْف الأسلَميَّينِ، قال: إنَّهما كانا طَليعةً للنبيِّ ﷺ، فقُتِلا.

قلت: ولعلَّ هؤلاء كانوا من حُلَفاءِ الأنصار فعُدُّوا فيهم، فإن كانوا من غير المعدودين أوَّلاً فحينئذٍ تَكمُلُ العِدّةُ سبعين من الأنصار،/ ويكون جُملة مَن قُتِلَ من المسلمين أكثر من ٣٧٦/٧ سبعين، فمَن قال: قُتِلَ منهم سبعونَ ألغَى الكسر، والله أعلم.

وقد تقدَّم في أوَّل هذه الغزوة النَّقلُ[٢] عن ابن إسحاق وغيره أنَّ الاختلاف في عدد مَن قُتِلَ من المسلمين حينئذٍ[٣].

**قوله: «ويوم بئر مَعُونة سبعونَ»** سيأتي شرح ذلك قريباً (٤٠٨٨)، ويُوضِح أنَّ الجميع لم يكونوا من الأنصار، بل كان بعضهم من المهاجرين مثل عامر بن فُهَيرةَ مَولَى أبي بكر ونافع ابن وَرْقاء الخُزَاعيّ، وغيرهما.

**قوله: «ويوم اليَمامة سَبعونَ»** قد سَرَدَ أسماءَهم الذين صَنَّفوا في الرِّدّة، كَسيفٍ ووَثِيمَة.

**قوله: «وكان بئر مَعُونة...»** إلى آخره، قائل ذلك قَتَادة، قاله شرحاً لحديثِ أنس، وقد بيَّنه أبو نُعَيم في «المستخرَج».

**قوله: «ويوم اليَمامة على عَهد أبي بكر ويوم مُسَيلِمة الكَذّاب»** كذا بالواو[٤]، وهي زائدة،

---

(١) هذا وهم من الحافظ رحمه الله، لأنَّ الذي ذكره الواقديُّ في «مَغازيه» ٢/ ٦٩٩: أنَّ ثقف بن عمرو هذا استشهد بخيبر لا في أحد. وكذلك قال ابن سعد في «الطبقات» ٣/ ٩٨.

(٢) عند شرح الحديث (٤٠٤٣).

(٣) كذا جاء الكلام مقطوعاً في الأصلين و(س)، ولعلَّ الحافظ أراد أن يقول: وأنَّ الاختلاف في عدد من قتل من المسلمين حينئذ ناشئ عن الخلاف في التفصيل. وإنما قدَّرنا ذلك، لأنه بعد أن نقل هناك عن ابن سيّد الناس اليَعمَري: أنَّ الزيادة ناشئة عن الخلاف في التفصيل، قال: وهو الذي يُعوَّل عليه. والله أعلم.

(٤) لم يرد في اليونينية ولا في «إرشاد الساري» ذِكر الواو هنا في شيء من روايات البخاري.

لأنَّ يوم اليَمامة هو يوم مُسَيلِمة. ووقعَ عند أحمد[١] من طريق حمَّاد عن ثابت عن أنس نحو حديث قَتَادة، في عِدّة مَن قُتِلَ من الأنصار، وزادَ: ويوم مُؤتة سبعون، وصَحَّحه أبو عَوَانة (٦٨٤٩)، وأخرجه الحاكم في «الإكليل» ولفظه: عن أنس أنَّه كان يقول: يا رَبّ سبعين من الأنصار يوم أُحُد، وسبعين يوم بئر مَعُونة، وسبعين يوم مُؤتة، وسبعين يوم مُسَيلِمة.

ورواه البيهقي[٢]، ثمَّ أخرج من طريق إبراهيم بن المنذِرِ: أنَّ هذه الزّيادة خطأ. ثمَّ أسنَدَ من وجهَينِ عن سعيد بن المسيِّب، فذكر بَدَل يوم مُؤتة يوم جِسر أبي عُبيد، قال إبراهيم بن المنذِر: وهذا هو المعروف. قلت: وهي وقعة بالعراق كانت في خلافة عمر.

**الحديث الثاني**: حديث جابر.

**قوله**: «**قَدَّمَه في اللَّحدِ**» في حديث عبد الله بن ثَعْلبة عند ابن إسحاق[٣]:فكان يقول: «انظُروا أكثر هؤلاء جمعاً للقرآنِ فاجعَلوه أمام أصحابه»، وذكر ابن إسحاق ممَّن دُفِنَ جميعاً عبد الله بن جَحش وخاله حمزة بن عبد المطَّلِب. ومن وجه آخرَ أنَّه أمَر بدفنِ عَمْرو بن الجَمُوح وعبد الله بن عَمْرو والد جابر.

**قوله فيه**: «**ولم يُصَلِّ عليهم**» تقدَّم الكلام عليه في الجنائز (١٣٤٣). وقد أجابَ بعض الحنفيَّة عنه بأنَّه نافٍ وغيره مُثبِتٌ. وأُجيبَ بأنَّ الإثبات مُقدَّم على النَّفي غير المحصور، وأمَّا نفي الشَّيءِ المحصورِ إذا كان راويه حافظاً، فإنَّه يَترجَّح على الإثبات إذا كان راويه ضعيفاً، كالحديث الذي فيه إثبات الصلاة على الشَّهيد، وعلى تقدير التسليم فالأحاديث التي فيها ذلك إنَّما هي في قِصّة حمزة، فيحتمل أن يكون ذلك ممَّا خُصَّ به حمزة من الفضل. وأُجيب بأنَّ الخصائص لا تَثبُت بالاحتمال، ويُجاب بأنَّه يُوقَف الاستدلال. قالوا: ويُمكِن الجمع بأنَّه

---

(١) كذا وقع في الأصلين و(س)، ولم نقف عليه في «مسند أحمد»، فلعله في بعض كتبه الأخرى. على أنه قد يكون تحريفاً عن حنبل وهو ابن إسحاق بن حنبل، ابن عم الإمام أحمد، لأنَّ البيهقي أخرجه من طريقه في «دلائل النبوة» ٣/ ٢٧٧، فظن بعض النسّاخ أنَّ ذكر حنبل سبق قلم فأصلحه، والله أعلم.

(٢) قوله: «ورواه البيهقي» سقط من (ع) و(س)، وثبت في (أ)، والخبر عند البيهقي في «الدلائل» ٣/ ٢٧٧-٢٧٨.

(٣) كما في «سيرة ابن هشام» ٢/ ٩٨.

لم يُصَلِّ عليهم ذلك اليوم، كما قال جابر، ثمَّ صَلَّى عليهم ثاني يوم، كما قال غيره.

**الحديث الثالث:**

**قوله: «وقال أبو الوليد عن شُعْبة»** وصلَه الإسماعيليُّ: حدَّثنا أبو خليفة، حدَّثنا أبو الوليد، بسنده.

**قوله: «لمَّا قُتِلَ أبي»** زاد في الجنائز (١٢٩٣): يوم أُحُدٍ.

**قوله: «والنبيّ ﷺ لم يَنْهَ»** في رواية الإسماعيليّ: لا يَنهاني.

**قوله: «لا تَبكِهِ»** كذا هنا، وظاهرُه أنَّه نَهي لجابر، وليس كذلك، وإنَّما هو نَهي لفاطمةَ بنت عَمْرو عَمّة جابر، وقد أخرجه مسلم[1] من طريق غُندَر عن شُعْبة بلفظ: قُتِلَ أبي، فذكر الحديث إلى أن قال: وجَعَلَتْ فاطمة بنت عَمْرو عَمَّتي تَبكيه، فقال النبيّ ﷺ: «لا تَبكيه»، وكذا تقدَّم عند المصنِّف في الجنائز (١٢٤٤) نحو هذا، و(١٢٩٣) مَن طريق ابن عُيَينةَ عن ابن المنكَدِر، نحوه، والله أعلم.

**الحديث الرابع:** حديث أبي موسى.

**قوله: «أُرَى عن النبيّ ﷺ»** كذا في الأُصول: أُرَى، وهو بضمِّ الهمزة، بمعنى: أظنّ، والقائل ذلك هو البخاريّ، كأنَّه شَكَّ هل سمعَ من شيخِه صيغة الرَّفع أم لا، وقد كرّر هذه العِبارة في هذا الحديث في علامات النُّبوّة (٣٦٢٢)، وفي التعبير (٧٠٤١) وغيرهما، وأخرجه مسلم (٢٢٧٢) وأبو يَعلى (٧٢٩٨) عن أبي كُرَيبٍ شيخ البخاريّ، فلم يَتَرَدَّدا فيه.

**قوله: «رأيت»** في رواية الكُشْمِيهنيّ: أُريت.

**قوله: «أنّي هَزَزت سيفاً»** في رواية الكُشْمِيهنيّ: سيفي. وقد تقدَّم في أوَّل الغزوة[2] أنَّه ذو الفَقَار.

---

(١) برقم (٢٤٧١)، لكن من طريق وهب بن جرير عن شعبة، وليس من طريق غُندَر عن شعبة.

(٢) عند الكلام على باب غزوة أُحد، وهو الباب رقم (١٦).

قوله: «فانقَطَعَ صَدرُه» عند ابن إسحاق[١]: «ورأيت في ذُبابِ سَيفي ثَلْماً»، وعند أبي الأسوَد في «المغازي»/ عن عُرْوة: «رأيت سيفي ذا الفَقار قد انقَصَمَ من عندِ ظُبَتِه»، وكذا ٣٧٧/٧ عند ابن سعد (٢/ ٣٧-٣٨)، وأخرجه البيهقيُّ في «الدَّلائل» (٣/ ٢٠٥) من حديث أنس[٢]. وفي رواية عُرْوة: كان[٣] الذي رأى بسيفِه ما أصاب وجْهَه المُكرَّم. وعند ابن هشام: حدَّثني بعض أهل العلم، أنَّه ﷺ قال: «وأمَّا الثَّلْم في السَّيفِ، فهو رجل من أهلِ بيتي يُقتَل».

قوله: «ورأيت فيها بَقَراً» بالموحَّدة والقاف، وفي رواية أبي الأسوَدِ عن عُرْوةَ: «بَقَراً تُذبَح» وكذا في حديثِ ابن عبَّاس عندَ أبي يَعْلى[٤].

قوله: «واللهُ خيرٌ» هذا من جُملة الرُّؤيا كما جَزَمَ به عياض وغيره، كذا بالرَّفع فيهما على أنَّه مُبتَدَأ وخَبَر، وفيه حذف تقديرُه: وصُنعُ الله خيرٌ، قال السُّهَيليُّ: معناه: رأيت بَقَراً تُنحَر، والله عندَه خيرٌ.

قلت: في رواية ابن إسحاق[٥]: «وإنِّي رأيت والله خيراً، رأيت بَقَراً»، وهي أوضَح، والواوُ للقَسَمِ و«الله» بالجرِّ، و«خيراً» مفعول رأيت.

وقال السُّهَيليُّ: البقر في التعبير بمعنى رجال مُسَلَّحين يَتَناطَحون. قلت: وفيه نظر، فقد رأى المِلكُ بمِصرَ البقرَ وأوَّلَها يوسف عليه السلام بالسِّنين.

وقد وقعَ في حديثِ ابن عبَّاس ومُرسَل عُرْوة: «تأوَّلت البقرَ التي رأيت بَقْراً يكون فينا» قال: فكان ذلك مَن أُصيبَ من المسلمين. انتهى، وقوله: «بَقْراً» هو بسكونِ القاف،

---

(١) كما في «سيرة ابن هشام» ٢/ ٦٢.

(٢) جاء بعد قوله: «حديث أنس» في الأصلين و(س): وسبق موصُولاً. ولا وجه لذكرها هنا، إلاَّ إن كان الحافظ قصد رواية عروة التالية، ويكون بعض النسّاخ قدّم وأخّر. وقد سبق ذكر ما أصاب النبي ﷺ في وجهه الشريف في باب ﴿ لَيْسَ لَكَ مِنَ ٱلْأَمْرِ شَيْءٌ ﴾ الآية، وهو الباب رقم (٢٠).

(٣) تصحف في (س) إلى: كأن.

(٤) لم نقف عليه في «مسند أبي يعلى» برواية ابن حمدان، وأخرجه أحمد (٢٤٤٥)، وانظر تتمة تخريجه فيه.

(٥) كما في «سيرة ابن هشام» ٢/ ٦٢.

وهو شَقّ البطن. وهذا أحدُ وجوه التعبير أن يُشتَقَّ من الاسم معنًى مُناسب، ويُمكِن أن يكون ذلك لوجهٍ آخرَ من وجوه التأويلِ، وهو التصحيفُ، فإنَّ لفظ «بَقْر» مثل لفظ «نَفْر» بالنّونِ والفاء، خَطّاً.

وعند أحمد (١٤٧٨٧)، والنَّسائيّ (ك ٧٦٠٠)، وابن سعد (٢/ ٤٥) من حديث جابر بسندٍ صحيح في هذا الحديث: ورأيتُ بَقَراً مُنَحَّرةً ـ وقال فيه: ـ فأوَّلتُ أنَّ الدِّرع المدينة، والبَقَر نَفَر» هكذا فيه بنونٍ وفاء، وهو يُؤيِّد الاحتِمال المذكورَ، فالله أعلم. وسيأتي بقيَّةٌ لهذا في كتاب التعبير (٧٠٤١) إن شاء الله تعالى.

**الحديث الخامس**: حديث خَبّاب. تقدَّم بهذا السَّنَدِ والمتنِ (٤٠٤٧) مع الكلام عليهِ.

## ٢٦- بابٌ: أحدٌ يحبّنا ونحبّه

**قاله عبَّاسُ بنُ سَهْلٍ، عن أبي حُميدٍ، عن النبيِّ ﷺ.**

**٤٠٨٣- حدَّثني نَصْرُ بنُ عليٍّ، قال: أخبرني أبي، عن قُرّةَ بنِ خالدٍ، عن قَتَادةَ، سمعتُ أنساً ﷺ، أنَّ النبيَّ ﷺ قال: «هَذا جبلٌ يُحِبُّنا ونُحِبُّه».**

**٤٠٨٤- حدَّثنا عبدُ الله بنُ يوسُفَ، أخبرنا مالكٌ، عن عَمرٍو مولى المطَّلِبِ، عن أنسِ بنِ مالكٍ ﷺ: أنَّ رسولَ الله ﷺ طَلَعَ له أُحُدٌ، فقال: «هَذا جبلٌ يُحِبُّنا ونُحِبُّه، اللهمَّ إنَّ إبراهيمَ حَرَّمَ مكَّةَ، وإنّي حَرَّمْتُ ما بينَ لابَتَيها».**

**٤٠٨٥- حدَّثني عَمْرو بنُ خالدٍ، حدَّثنا اللَّيثُ، عن يَزِيدَ بنِ أبي حبيبٍ، عن أبي الخيرِ، عن عُقْبَةَ: أنَّ النبيَّ ﷺ خَرَجَ يوماً فصَلَّى على أهلِ أُحُدٍ صَلاتَه على الميِّتِ، ثمَّ انصَرَفَ إلى المِنْبرِ فقال: «إنّي فرَطٌ لكم وأنا شَهِيدٌ عليكُمْ، وإنّي لأنظُرُ إلى حَوضي الآنَ، وإنّي أُعْطِيتُ مفاتيحَ خزائنِ الأرضِ ـ أو مفاتيحَ الأرضِ ـ وإنّي والله ما أخافُ عليكم أن تُشرِكوا بَعْدي، ولكنّي أخافُ عليكم أن تَنافَسوا فيها».**

**قوله: «باب أُحُدٌ جبلٌ[1] يُحِبُّنا ونُحِبُّه»** قال السُّهَيليُّ: سُمّيَ أُحُداً لتَوَحُّدِه وانقطاعه عن

---

(١) لفظة «جبل» ليست في اليونينية، وهي في رواية حديث أبي حميد الموصولة عند المصنف برقم (٤٤٢٢).

٣٧٨/٧ جبالٍ أُخرَى هناك،/ أو لمَا وَقَعَ من أهلِه من نَصرِ التوحيد.

**قوله: «قاله عبَّاس بن سَهل، عن أبي حُميدٍ، عن النبيِّ ﷺ»** هو طَرَف من حديثٍ وصلَه [المؤلف][1] في الزكاة (١٤٨١) مُطوَّلاً، وقد تقدَّم شرحُ ما فيه هناك، إلّا ما يتعلَّقُ بأُحُدٍ. ونَسَبَه مُغَلْطاي إلى تخريجِه موصولاً في كتاب الحجِّ، وإنَّما خَرَّجَ هناكَ (١٨٧٢) أصلَه، دونَ خُصوصِ هذه الزّيادة.

**قوله: «أخبَرَني أبي»** هو عليُّ بنُ نَصرٍ الجَهْضَميّ.

**قوله: «هذا جبلٌ يُحِبُّنا ونُحِبُّه»** ظَهَرَ من الرِّواية التي بعدَها أنَّه ﷺ قال ذلك لمَّا رآه في حال رُجوعِه من الحجِّ. ووقعَ في رواية أبي حُميدٍ أنَّه قال لهم ذلك لمَّا رَجَعَ من تَبُوك وأشرَفَ على المدينة، قال: «هذه طَابَةُ» فلمَّا رأى أُحُداً قال: «هذا جبل يُحِبّنا ونُحِبّه»، فكأنَّه ﷺ تَكرَّرَ منه ذلك القول.

وللعلماءِ في معنى ذلك أقوال:

**أحدها:** أنَّه على حذف مُضاف، والتقدير: أهل أُحُدٍ، والمراد بهم الأنصار، لأنَّهم جيرانه.

**ثانيها:** أنَّه قال ذلك للمَسَرّة بلسان الحال إذا قَدِمَ من سَفَر، لقُربه من أهله ولُقياهم، وذلك فِعل مَن يُحِبّ بمَن يُحَبّ.

**ثالثُها:** أنَّ الحُبَّ من الجانبينِ على حقيقَتِه، وظاهره لكَونِ أُحُد من جبال الجنَّة، كما ثَبَتَ في حديث أبي عَبسِ بن جَبر، مرفوعاً: «جبل أُحُدٍ يُحِبُّنا ونُحِبُّه، وهو من جبال الجنَّة» أخرجه أحمد[2]. ولا مانع في جانب الجبل[3] من إمكان المَحَبّة منه، كما جازَ التسبيحُ

---

(١) وقع في الأصلين و(س): وصله البزار، وهو سبْق قلم.

(٢) لم نقف عليه في «مسند أحمد»، فلعله في بعض كتبه الأخرى، وهو في «مسند البزار» كما في «كشف الأستار» (١١٩٩)، وكذلك هو في «معجم الصحابة» لابن قانع ٤/ ٩٩، و«المعجم الأوسط» للطبراني (٦٥٠٥).

(٣) في (س): البلد.

منها[١]، وقد خاطَبَه ﷺ مُخاطَبَةَ مَن يَعقِلُ، فقال لمَّا اضطَرَبَ: «اسكُن أُحُدُ» الحديث[٢].

وقال السُّهَيليُّ: كان ﷺ يُحِبُّ الفَأَلَ الحَسَن والاسمَ الحَسَن، ولا اسمَ أحسن من اسمٍ مُشتَقٍّ من الأَحَديَّة. قال: ومع كَونِه مُشتَقّاً من الأحديَّة، فحركاتُ حُروفِه الرَّفع، وذلك يُشعِرُ بارتفاع دينِ الأحدِ وعُلوِّه، فتَعلّق الحُبّ من النبيِّ ﷺ به لفظاً ومعنًى، فخُصَّ من بين الجبال بذلك، والله أعلم.

وقد تقدَّم شيءٌ من الكلام على قولِه: «يُحِبُّنا ونُحِبُّه» في «باب مَن غزا بصبيٍّ للخِدمة» من كتاب الجهادِ[٣].

ثمَّ ذكر المصنِّف حديث عُقْبة بن عامر في صَلاته ﷺ على أهلِ أُحُدٍ، وقد تقدَّم مع الكلام عليه في أوَّل الباب (٤٠٤٢).

## ٢٧- باب غزوة الرّجيع، ورِعْلٍ وذَكوان، وبئر معونة، وحديث عَضَلٍ والقارَةِ، وعاصم بن ثابتٍ وخبيبٍ وأصحابِه

**قال ابنُ إسحاقَ: حدَّثنا عاصمُ بنُ عمرَ: أنَّها بعدَ أُحُدٍ.**

**٤٠٨٦- حدَّثني إبراهيمُ بنُ موسى، أخبرنا هشامُ بنُ يوسُفَ، عن مَعمَرٍ، عن الزُّهْريِّ، عن عَمْرِو بنِ أبي سفيانَ الثَّقَفِيِّ، عن أبي هريرةَ ﷺ، قال: بَعَثَ النبيُّ ﷺ سَرِيَّةً عَيناً، وأَمَّرَ عليهم عاصمَ بنَ ثابتٍ - وهو جَدُّ عاصمِ بنِ عمرَ بنِ الخطَّاب - فانطَلَقوا حتَّى إذا كان بينَ عُسْفانَ ومكَّةَ ذُكِروا لِحَيٍّ من هُذَيلٍ، يقال لهمْ: بنو لِحيانَ، فتَبِعوهم بقريبٍ من مئةِ رامٍ، فاقتَصّوا آثارَهم، حتَّى أتوا مَنْزِلاً نزلُوه، فوَجَدوا فيه نَوَى تَمْرٍ تزوَّدوه مِن المدينةِ، فقالوا: هذا تَمرُ يَثْرِبَ، فتَبِعوا آثارَهم حتَّى لَحِقوهم، فلمَّا انتَهَى عاصمٌ وأصْحابُه لَجَؤُوا إلى فَدْفَدٍ، وجاء القومُ فأحاطُوا بهم، فقالوا: لكُمُ العَهْدُ والمِيثاقُ إن نزلْتُم إلينا أن لا نَقْتُلَ مِنْكم رجلاً، فقال**

---

(١) يعني: من الجبال، على الجمع، إيماءً لقوله تعالى: ﴿وَسَخَّرْنَا مَعَ دَاوُدَ ٱلْجِبَالَ يُسَبِّحْنَ﴾ [الأنبياء:٧٩].

(٢) سلف برقم (٣٦٩٩).

(٣) في الباب رقم (٧٤).

عاصمٌ: أمَّا أنا فلا أنْزِلُ في ذِمّةِ كافرٍ، اللهمَّ أخبِر عنَّا رسُولَك، فَرَموهُم حتَّى قَتَلوا عاصماً في سبعةِ نَفَرٍ بالنَّبْلِ، وبَقِيَ خُبيبٌ وزيدٌ ورجلٌ آخَرُ، فأعطَوْهمُ العَهْدَ والمِيثاقَ، فلمَّا أعطَوهمُ العَهْدَ والمِيثاقَ نزلُوا إليهم، فلمَّا استَمْكَنُوا منهم حَلّوا أوْتارَ قِسِيِّهم، فرَبَطوهم بها، فقال الرجلُ الثّالثُ الَّذي معهما: هذا أوَّلُ الغَدْرِ، فأبَى أن يَصْحَبَهم، فجَرَّرُوه/ وعالَجُوه على أن يَصْحَبَهم، فلم يَفْعَل فقتَلُوه، وانطَلَقوا بخُبيبٍ وزيدٍ حتَّى باعوهما بمكَّةَ، فاشترَى خُبيباً بنو الحارثِ بنِ عامرِ بنِ نَوفَلٍ، وكان خُبيبٌ هو قَتَلَ الحارثَ يومَ بَدْرٍ، فمَكَثَ عندَهم أسِيراً، حتَّى إذا أجْمَعوا قَتْلَه استَعارَ موسى من بعضِ بنات الحارثِ ليستحِدَّ بها، فأعارَتْه، قالت: فغَفَلْتُ عن صَبِيٍّ لي، فدَرَجَ إليه حتَّى أتاه فوَضَعَه على فخِذِه، فلمَّا رأيتُه فزِعْتُ فزْعةً عَرَفَ ذلك منّي، وفي يدِه الموسى، فقال: أتَخْشَينَ أن أقتُلَه؟ ما كنتُ لأفعَلَ ذاكِ إن شاء الله، وكانت تقولُ: ما رأيتُ أسِيراً قَطُّ خيراً من خُبيبٍ، لقد رأيتُه يأكلُ من قِطْفِ عِنَبٍ، وما بمكَّةَ يومَئذٍ ثَمَرةٌ، وإنَّه لَمُوثَقٌ في الحديدِ، وما كان إلَّا رِزْقٌ رَزَقَه الله، فخَرَجوا به مِن الحَرَمِ ليَقْتُلوه فقال: دَعوني أُصَلِّ رَكْعَتَينِ، ثمَّ انصَرَفَ إليهم، فقال: لولا أن تَرَوا أنَّ ما بي جَزَعٌ مِن الموتِ لَزِدْتُ، فكان أوَّلَ مَن سَنَّ الرَّكْعَتَينِ عندَ القتلِ هو، وقال: اللهمَّ أحصِهم عَدَداً، ثمَّ قال:

٣٧٩/٧

وما إن أُبالي حِينَ أُقتَلُ مسلماً ... على أيِّ شِقٍّ كان لله مَصْرَعِي

وذلكَ في ذات الإلٰهِ وإن يَشَأْ ... يُبارِكْ على أوصالِ شِلْوٍ مُمَزَّعِ

ثُمَّ قامَ إليه عُقبةُ بنُ الحارثِ فقتَلَه، وبَعَثَت قُرَيشٌ إلى عاصمٍ لِيُؤْتَوْا بشيءٍ من جَسَدِه يَعْرِفونَه، وكان عاصمٌ قَتَلَ عظيماً من عُظَمائهم يومَ بَدْرٍ، فبَعَثَ الله عليه مِثلَ الظُّلَّةِ مِن الدَّبْرِ، فحَمَتْه من رُسُلِهم، فلم يَقدِروا مِنه على شيءٍ.

٤٠٨٧- حدَّثني عبدُ الله بنُ محمَّدٍ، حدَّثنا سفيانُ، عن عَمرٍو، سمعَ جابراً يقول: الَّذي قَتَلَ خُبيباً هو أبو سِرْوَعةَ.

قوله: «باب غزوةِ الرَّجيعِ» سَقَطَ لفظ «باب» لأبي ذرٍّ. والرَّجيع، بفتح الراءِ وكسرِ الجيم هو في الأصل اسم للرَّوثِ، سُمّيَ بذلك لاستحالَتِهِ. والمرادُ هنا: اسم موضع من

بلادِ هُذَيلٍ، كانت الوَقْعة بقُربٍ منه، فسُمّيَت به.

**قوله: «ورِعْلٍ وذَكْوان»** أي: غزوة رِعلٍ وذَكْوان، فأمَّا رِعلٌ، فبكسرِ الراءِ وسكونِ المهمَلة: بطنٌ من بني سُليم، يُنسَبونَ إلى رِعلِ بن عَوْف بن مالك بن امرِئِ القيسِ بن بُهْثَةَ[1] بن سُليم، وأمَّا ذَكْوانُ: فبطن من بني سُليم أيضاً، يُنسَبونَ إلى ذَكْوان بن ثَعْلبة بن بُهْثَةَ بن سُليم، فنُسِبَت الغزوة إليهما.

**قوله: «وبئر مَعُونة»** بفتح الميم وضمّ المهمَلة وسكونِ الواو بعدَها نون: موضع في بلادِ هُذَيلٍ بين مكَّةَ وعُسْفان[2]، وهذه الوَقعةُ تُعرَفُ بسَرِيَّة القُرّاءِ، وكانت مع بني رِعلٍ وذَكْوان المذكورينِ، وسيُذكَرُ ذلك في حديثِ أنسٍ (٤٠٨٨) المذكورِ في الباب.

**قوله: «وحديث عَضَلٍ والقارَةِ»** أمَّا عَضَلٌ، فبفتح المهمَلة ثمَّ المعجَمة بعدها لام: بطن من بني الهُون بن خُزَيمةَ بن مُدرِكة بن الياس بن مُضَر، يُنسَبونَ إلى عَضَل بن الدِّيش بن مُحلِّم[3]، وأمَّا القارَة، فبالقاف وتخفيفِ الراءِ: بطن من الهُون أيضاً يُنسَبونَ إلى الدِّيش المذكورِ، وقال ابن دُرَيد: القارة أكَمةٌ سوداءُ فيها حجارة، كأنَّهم نزلوا عندها فسُمّوا بها، ويُضرَبُ بهم المثَل في إصابة الرَّمي، وقال الشّاعرُ:

قــد أنــصَفَ القــارَةَ مَــن راماهــا

وقِصّة العَضَل والقارَة كانت في غزوة الرَّجيع لا في سَريَّة بئرِ مَعُونةَ، وقد فصَلَ بينهما ابن إسحاق، فذكر غزوةَ/ الرَّجيع في أواخرِ سنة ثلاثٍ، وبئر مَعُونة في أوائل سَنة أربع، ولم ٣٨٠/٧
يقع ذِكرُ عَضَلٍ والقارَة عندَ المصنِّف صريحاً، وإنَّما وقعَ ذلك عند ابن إسحاق، فإنَّه بعد أن استَوفَى قِصّة أُحُدٍ، قال: ذِكرُ يومِ الرَّجيعِ. حدَّثني عاصم بن عمر بن قَتَادة، قال: قَدِمَ على رسول الله ﷺ بعد أُحُدٍ رَهْط من عَضَل والقارة، فقالوا: يا رسول الله، إنَّ فينا إسلاماً،

---

(١) تحرفت في (س) إلى: لهيعة.

(٢) بلد على مسافة ثمانين كيلاً من مكة شمالاً على طريق المدينة.

(٣) تحرفت في (س) إلى: محكم.

فابعَثْ معنا نَفَراً من أصحابك يُفقِّهونَنا، فبَعَثَ معهم سِتّة من أصحابه، فذكر القِصّة. وعُرِفَ بها بيان قول المصنِّف: قال ابن إسحاق: حدَّثنا عاصم بن عمر: أنَّها بعد أُحُد. وأنَّ الضَّمير يعود على غزوة الرَّجيع لا على غزوة بئر مَعُونة. وسأذكر ما عندَه فيها من فائدةٍ زائدةٍ في شرحِ حديثِ أبي هريرة في الباب.

**قوله: «وعاصم بن ثابت»** أي: ابن أبي الأقلَحِ، بالقاف والمهمَلة، الأنصاريِّ، وخُبيب، بالمعجَمة والموحَّدة، مُصغَّرٌ.

**قوله: «وأصحابه»** يعني: العشرة، كما سنذكُرُه في حديث أبي هريرة.

**تنبيه:** سياق هذه الترجمة يوهمُ أنَّ غزوةَ الرَّجيع وبئرِ مَعُونةَ شيءٌ واحدٌ، وليس كذلك كما أوضحته، فغزوةُ الرَّجيع كانت سَريَّة عاصم وخُبيب في عشرة أنفُس، وهي مع عَضَل والقارَة، وبئر مَعُونة كانت سَريَّةَ القُرّاء السَّبعين، وهي مع رِعلٍ وذَكْوان، وكأنَّ المصنِّف أدرَجها معها لقُربها منها، ويدلّ على قُربها منها ما في حديث أنس من تشريك النبيّ ﷺ بين بني لِحْيان وبني عُصَيَّةَ وغيرهم في الدُّعاءِ عليهم[1].

وذكر الواقديُّ أنَّ خَبَرَ بئرِ مَعُونةَ وخَبَرَ أصحاب الرَّجيع جاء إلى النبيِّ ﷺ في ليلةٍ واحدةٍ. ورَجَّحَ السُّهَيليُّ أنَّ روايةَ البخاريِّ أنَّ عاصماً كان أميرَهم، أرجَحُ، وجمع غيرُه بأنَّ أمير السَّريَّة مَرثَد، وأنَّ أمير العشرة عاصمٌ بناءً على التعدُّد. ولم يُرِدِ المصنِّف أنَّهما قِصّةٌ واحدةٌ، والله أعلم.

**قوله: «عن عَمْرو بن أبي سفيان الثَّقَفيّ»** هكذا يقول مَعمَر، ووافقه شُعَيب وآخرون، وقد تقدَّم مُستوفًى في الجهاد (٣٠٤٥)، بأتـمَّ من هذا، وإبراهيم بن سعد يقول: عن الزُّهْريِّ عن عُمر، بضمِّ العين، كذا أخرجه ابن سعد (٢/ ٥٥) عن مَعن بن عيسى عنه، وكذا قال الطَّيالسيّ (٢٧٢٠) عن إبراهيم، وبذلك جَزَمَ الذُّهْليُّ في «الزُّهْريّات». لكن وقعَ في غزوة بدرٍ (٣٩٨٩) عن موسى بن إسماعيل عن إبراهيم بن سعد: عَمْرو بفتح العينِ، وأخرجه

(١) سيأتي عند المصنف برقم (٤٠٩٠).

أبو داود (٢٦٦٠) عن موسى المذكورِ، فقال: عمرو[١]. كذا قال ابن أخي الزُّهْريِّ ويونس من رواية اللَّيثِ عنه عن الزُّهْريِّ عن عَمرو[٢]. قال البخاريّ في «تاريخِه»: عَمْرو أصحّ[٣]، وقد ذكرت ما فيه في غزوة بدرٍ.

**قوله: «بَعَثَ النبيُّ ﷺ سَريَّة»** في رواية الكُشْمِيهنيّ: بسَريَّةٍ، بزيادة موحَّدة في أوَّله، وفي رواية إبراهيمَ بن سعد التي مَضَت في غزوة بدر: بَعَثَ عشرةً عيناً، أي[٤]: يَتَجَسَّسونَ له، وفي رواية أبي الأسوَدِ عن عُرْوة[٥]: بَعَثَهم عُيوناً إلى مكَّةَ ليأتوه بخَبَرِ قُرَيشٍ. وذكر الواقديُّ أنَّ سبب خروجِ بني لحيان عليهم قتلُ سفيان[٦] بن نُبيح الهُذَليّ، قلت: وكان قتل سفيان المذكور على يد عبد الله بن أُنيسٍ، وقِصَّته عند أبي داود (١٢٤٩) بإسنادٍ حَسَن، وذكر ابن إسحاق أنَّهم كانوا ستّة وسَمّاهم، وهم: عاصم بن ثابت المذكور، ومَرثَد بن أبي مَرثَد، وخُبيب بن عَدّي، وزيد بن الدَّثِنَة، وهو بفتح الدّال وكسر المثلَّثة بعدها نون، وعبد الله بن طارق، وخالد بن البُكَيرِ. وجَزَمَ ابن سعد بأنَّهم كانوا عشرة، وساقَ أسماء السِّتّة المذكورين، وزادَ: مُعَتِّب بن عُبيد، قال: وهو أخو عبد الله بن طارق لأُمِّهِ، وكذا سَمَّى موسى بن عُقْبة السَّبعة المذكورين لكن قال: مُعَتِّب بن عَوْف. قلت: فلعلَّ الثلاثة الآخرين كانوا أتباعاً لهم، فلم يَحصُل الاعتناء بتسميَتِهم.

**قوله: «وأَمَّرَ عليهم عاصمَ بنَ ثابتٍ»** كذا في «الصحيح»، وفي السِّيرة: أنَّ الأميرَ عليهم كان مَرثَد بن أبي مَرثَد، وما في «الصحيح» أصحُّ.

---

(١) تحرفت في (س) إلى: عُمر. وانظر «الإيمان» لابن منده (٨٩٥-٨٩٦).

(٢) تحرف في (س) إلى: عُمر.

(٣) إنما قال البخاري ذلك في «تاريخه الكبير» ٦/ ٣٣٦ بعد قوله: وقال بعضهم: عن ابن أسيد، فقال: والأول أصح، يعني قول من قال: عمرو بن أبي سفيان بن أسيد. فصحح هذا في نسبه لا في اسمه.

(٤) لفظة «أي» سقطت من (س).

(٥) ومن طريق آخر عند الطبراني في «الكبير» (٥٢٨٤).

(٦) كذا قال الحافظ رحمه الله، وإنما هو خالد بن سفيان بن نبيح، وكذلك هو في جميع المصادر التي خرّجت هذا الخبر.

٣٨١/٧ **قوله: «وهو جَدُّ عاصمِ بن عمر»** تقدَّم أنَّه خال عاصم لا جَدّه، وأنَّ الرِّواية المتقدِّمة يُمكِن رَدّها إلى الصواب بأن يُقرأ «جدِّ» بالكسرِ، وأمَّا هذه فلا حيلةَ فيها. وقد أخَذَ بظاهرها بعضُهم فقال: تزوَّجَ عمرُ جميلةَ بنتَ عاصمِ بن ثابت، فوَلَدَت له عاصماً.

**قوله: «حتَّى إذا كانوا بين عُسْفان ومكَّة»** تقدَّم في غزوة بدر حتَّى إذا كانوا بالهَدْأَة، وهي للأكثر بسكونِ الدّال بعدها همزة مفتوحة، وللكُشْمِيهنيّ بفتح الدّال وتسهيل الهمزة، وعند ابن إسحاق: الهَدّة بتشديد الدّال بغير ألفٍ، قال: وهي على سبعة أميالٍ من عُسْفان.

**قوله: «يقال لهم: بنو لِحيان»** بكسرِ اللّام ـ وقيل: بفتحها ـ وسكون المهمَلة، ولحيانُ: هو ابن هُذَيلٍ نفسه، وهُذَيلٌ: هو ابن مُدرِكة بن الياس بن مُضَر. وزَعَمَ الهَمْدانيُّ النَّسّابةُ أنَّ أصلَ بني لحيان من بقايا جُرْهُم، دخلوا في هُذَيلٍ فنُسِبوا إليهم.

**قوله: «فتَبعوهم بقريبٍ من مئة رامٍ»** في رواية شُعَيبٍ في الجهاد (٣٠٤٥): فنَفَروا لهم قريباً من مئتي رجلٍ. والجمع بينهما واضح بأن تكون المئة الأُخرى غيرَ رُماةٍ، ولم أقِفْ على اسم أحدٍ منهم.

**قوله: «فاقتَصُّوا آثارَهم حتَّى أتوا مَنزِلاً نزلوه فوَجَدوا فيه نَوَى تَمرٍ»** في رواية أبي مَعشَر في «مغازيه»: فنزلوا بالرَّجيع سَحَراً، فأكَلوا تَمر عَجْوة، فسَقَطَت نَواهُ بالأرضِ، وكانوا يسيرونَ اللَّيلَ ويَكمُنونَ النَّهارَ، فجاءت امرأةٌ من هُذَيلٍ تَرعَى غَنَماً، فرأت النَّوِيّ فأنكَرَت صِغَرَهنَّ، وقالت: هذا تمرُ يَثرِب، فصاحَت في قومِها: أُتِيتُم، فجاؤوا في طلبهم، فوَجَدوهم قد كَمَنُوا في الجبلِ.

**قوله: «حتَّى لَحِقوهم»** في رواية ابن سعد (٢/ ٥٥): فلم يُرَعِ القوم إلّا بالرِّجال بأيديهم السُّيوفُ قد غَشُوهم.

**قوله: «لجؤوا إلى فدفَد»** بفاءَينِ مفتوحَتَينِ ومُهمَلتَينِ الأولى ساكنة: وهي الرابية المشرِفة، ووقعَ عند أبي داود (٢٦٦٠): إلى قَرْدَد، بقافٍ وراءٍ ودالَينِ، قال ابن الأثير: هو

الموضعُ المرتَفِع، ويقال: الأرض المستَوية. والأوَّلُ أصحّ.

**قوله: «فقالوا: لكم العَهدُ والميثاقُ إن نزلتُم إلينا أن لا نَقتُلَ منكم رجلاً»** في رواية ابن سعد: فقالوا لهم: إنا والله ما نُريدُ قتالكم، إنَّما نُريد أن نُصيبَ منكم شيئاً من أهلِ مكَّةَ.

**قوله: «فقال عاصم: أمَّا أنا فلا أنزِلُ في ذِمّةِ كافرٍ»** في مُرسَلِ بُرَيدة بن سفيان عند[1] سعيد بن منصور: فقال عاصم: اليوم لا أقبَلُ عَهداً من مُشرِك.

**قوله: «فقال: اللهمَّ أخبر عنَّا رسولك»** في رواية الطَّيالسيِّ عن إبراهيم بن سعد: «فاستَجابَ الله لعاصمٍ، فأخبر رسولَه خَبَرَه، فأخبر أصحابَه بذلك يومَ أُصيبوا. وفي رواية بُرَيدة: فقال عاصم: اللهمَّ إنّي أحمي لك اليومَ دينك، فاحمِ لي لَحْمي. وسيأتي ما يتعلَّقُ بذلك في آخِرِ الكلام على الحديث.

**قوله: «في سَبعة»** أي: في جُملة سبعةٍ.

**قوله: «وبَقيَ خُبيب وزيد ورجل آخَر»** في رواية ابن إسحاق: فأمَّا خُبيبُ بن عَديّ وزيد بن الدَّثِنَة وعبد الله بن طارق فأُسِروا[2]، وعُرِفَ منه تسمية الرجلِ الثالث، وأنَّه عبد الله بن طارق، وفي رواية أبي الأسوَد عن عُروة: أنَّهم صَعِدوا في الجبلِ فلم يَقدِروا عليهم، حتَّى أعطَوهم العَهدَ والميثاق.

**قوله: «فرَبَطوهم بها، فقال الرجلُ الثالثُ الذي معهما: هذا أوَّلُ الغَدرِ...»** إلى آخره، وهو يقتضي أنَّ ذلك وقعَ منه أوَّل ما أسَروهم، لكن في رواية ابنِ إسحاقَ: فخَرَجوا بالنَّفَرِ الثلاثة حتَّى إذا كانوا بمَرِّ الظَّهران انتَزَعَ عبد الله بن طارق يدَه وأخَذَ سيفه، فذكر قِصّةَ قتله. فيحتمل أنَّهم إنَّما رَبَطوهم بعد أن وصَلوا إلى مَرِّ الظَّهران، وإلّا فما في «الصحيح» أصحّ.

**قوله: «حتَّى باعوهما بمكَّةَ»** في رواية ابنِ إسحاق وابن سعد: فأمَّا زيد فابتاعه صفوانُ

---

(١) تحرفت في (س) إلى: عن.

(٢) في (س): فاستؤسِروا.

ابن أُميَّة فقَتَلَه بأبيه. وعند ابن سعد أنَّ الذي تَوَلَّى قتله نِسْطاسُ مَولَى صفوان.

**قوله: «فاشترَى خُبيباً بنو الحارث بن عامر بن نَوفَل»** بيَّن ابن إسحاق أنَّ الذي تَوَلَّى شِراءَه هو حُجَير[1] بن أبي إهاب التميميّ، حَليف بني نَوفَل، وكان أخا الحارث بن عامر لأُمِّهِ، وفي رواية بُرَيدة بن سفيان: أنَّهم اشترَوا خُبيباً بأَمَةٍ سوداء، وقال ابن هشام: باعوهما بأسيرَينِ من هُذَيلٍ كانا بمكَّة. ويُمكِنُ الجمع.

**قوله: «وكان خُبيب هو قَتَلَ الحارثَ بن عامر يومَ بدر»** كذا وقعَ في حديث أبي هريرة، واعتَمَدَ البخاريّ على ذلك، فذكر خُبيبَ بن عَديٍّ فيمن شَهِدَ بدراً، وهو اعتمادٌ مُتَّجِهٌ. لكن تَعقَّبَه الدِّمياطيّ بأنَّ أهلَ المغازي لم يَذكُر أحدٌ منهم أنَّ خُبيبَ بنَ عَديٍّ شَهِدَ بدراً، ولا قتَل الحارثَ بنَ عامر،/ وإنَّما ذكروا أنَّ الذي قتل الحارثَ بن عامر ببدرٍ خُبيبُ بن إسافٍ، وهو غيرُ خُبيب بن عَديّ، وهو خَزرَجيّ، وخُبيب بن عَديٍّ أوسيّ، والله أعلم. ٣٨٢/٧

قلت: يَلزَم من الذي قال ذلك رَدُّ هذا الحديث الصحيح، فلو لم يَقتُل خُبيبُ بن عَديّ الحارثَ ابن عامر ما كان لاعتناءِ آلِ[2] الحارث بن عامر بأسرِ خُبيبٍ مَعنًى، ولا بقتلِهِ، مع التصريحِ في الحديث الصحيح أنَّهم قتَلوه به. لكن يحتملُ أن يكونوا قتَلُوا خُبَيب بن عدي[3]، لكَونِ خُبيب ابن إسافٍ قتل الحارثَ على عادَتِهم في الجاهليَّة بقتلِ بعض القبيلة عن بعضٍ. ويحتملُ أن يكونَ خُبيبُ بن عَديٍّ شارك في قتلِ الحارثِ، والعلمُ عندَ الله تعالى.

**قوله: «فمَكَثَ عندَهم أسيراً حتَّى إذا أجمَعُوا قتلَه»** في رواية ابن سعدٍ: فحَبَسوهما حتَّى خَرَجَت الأشهُرُ الحُرُم، ثمَّ أخرَجوهما إلى التنعيمِ فقَتَلوهما. وفي رواية بُرَيدة بن سفيان: فأساؤوا إليه في إسارِهِ، فقال لهم: ما يَصنَعُ القومُ الكِرامُ هذا بأسيرهم، قال: فأحْسَنوا إليه

---

(١) تحرف في (ع) و(س) إلى: حجين، بالنون.

(٢) لفظة «آل» سقطت من (س).

(٣) في (س):أن يكون قتلوه بخبيب بن عدي، وهو خطأ واضح، وفي (ع) أن يكون قتلوه به، ولم تظهر في (أ)، والمثبت من «سبل الهدى والرشاد» للصالحي ٦/ ٤٦ نقلاً عن الحافظ، وهو أوضح مما وقع في (ع) فلذلك أثبتناه.

بعدَ ذلك، وجَعَلوه عندَ امرأةٍ تَحرُسُه.

وروى ابن سعدٍ (٢/ ٥٦) من طريق مَوهَبٍ مَولَى آلِ نَوفَلٍ قال: قال لي خُبيب، وكانوا جَعَلوه عندي: يا مَوهَبُ أطلُبُ إليك ثلاثاً، أن تَسقِيَني العَذب، وأن تُجنِّبني ما ذُبحَ على النُّصُب، وأن تُعْلِمَني إذا أرادوا قتلي.

**قوله: «حتَّى إذا أجمَعوا قتلَه استَعارَ موسى»** هكذا وقَعَت هذه القِصّةُ مُدرَجةً في رواية مَعمَر، وكذا إبراهيم بن سعد كما تقدَّم في غزوة بدر، وقد وَصَلَها شُعَيب في روايته كما تقدَّم في الجهاد: قال: فلَبثَ خُبيب عندَهم أسيراً، فأخبرني عُبيد الله بن عياض أنَّ بنت الحارث أخبَرَته: أنَّهم حين اجتَمَعوا استَعارَ مِنها موسى. ووقعَ في «الأطراف» لخَلَفٍ أنَّ اسمَها: زَينب بنت الحارث، وهي أُختُ عُقْبة بن الحارث الذي قتل خُبيباً، وقيل: امرأتُه. وعُبيد الله بن عياض المذكور، قال الدِّمياطيّ: أغفَلَه مَن صَنَّفَ في رجال البخاريّ. قلت: لكن تَرجَمَ له المِزّيُّ، وذكر أنَّه تابعيّ روى عن عائشةَ وغيرها، وروى عنه الزُّهْريُّ وعبد الله بن عثمان بن خُثَيم وغيرهما، والقائل: فأخبرني، هو الزُّهْريّ، ووَهِمَ مَن زَعَمَ أنَّه عَمْرو بن أبي سفيان.

وعند ابن إسحاق[١] عن عبد الله بن أبي نَجِيح قال: حُدِّثتُ عن[٢] مارية[٣] مولاة حُجَير[٤] ابن أبي إهاب، وكانت قد أسلَمَت، قالت: حُبسَ خُبيب في بيتي، ولقد اطَّلَعت عليه يوماً وإنَّ في يدِه لَقِطْفاً من عِنَبٍ، مثلَ رأسِ الرجلِ يأكلُ منه، فإن كان محفوظاً احتَمَلَ أن يكونَ كلٌّ من مارية وزينبَ رأت القِطفَ في يدِه يأكلُه، وأنَّ التي حُبسَ في بيتِها مارية والتي كانت تَحرُسُه زينب، جمعاً بين الرِّوايتَينِ، ويحتملُ أن يكون الحارثُ أباً لماريةَ من الرَّضاع.

---

(١) كما في «سيرة ابن هشام» ٢/ ١٧٢.

(٢) لفظة «عن» سقطت من (س).

(٣) قال ابن الأثير في «أسد الغابة» ٧/ ٢٦٢: في رواية يونس والبكائي عن ابن إسحاق: ماوية، بالواو، ورواه عبد الله بن إدريس: مارية، بالراء.

(٤) تحرف في الأصلين و(س) إلى: حجين، بالنون، وقد سلف ذكر حُجير هذا قريباً.

ووقعَ عندَ ابنِ بَطّالٍ أنَّ اسمَ المرأة جُوَيرِية، فيحتملُ أن يكونَ لمَّا رأى قولَ ابنِ إسحاقَ إنَّها مولاةُ حُجَير[1] بن أبي إهاب، أطلقَ عليها جُوَيرِيةَ لكَونِها أَمةً، أو يكون وَقَعَ له رواية فيها أنَّ اسمها جُوَيرِيةُ.

**وقوله: «موسى»** يجوز فيه الصرف وعَدَمُه.

**وقوله: «ليَستَحِدَّ بها»** في رواية بُرَيدة بن سفيان: ليَستَطيبَ بها. والمرادُ أنَّه يَحلِقُ عانتَه.

**قوله: «قالت: فغَفَلْتُ عن صبيٍّ لي»** ذكر الزُّبَيرُ بن بكّارٍ أنَّ هذا الصبيّ هو أبو حُسَين بن الحارث بن عامر[2] بن نَوفَل بن عبد منافٍ، وهو جَدُّ عبدِ الله بن عبدِ الرحمنِ بن أبي حُسَين المكّيِّ المحدِّثِ، وهو من أقران الزُّهْريِّ.

وفي رواية بُرَيدة بن سفيان: وكان لها ابنٌ صغير، فأقبَلَ إليه الصبيُّ، فأخَذَه فأجلَسَه عندَه، فخَشيتِ المرأةُ أن يَقتُلَه فناشَدَته. وعندَ أبي الأسوَدِ عن عُرْوةَ: فأخَذَ خُبيب بيَدِ الغلام، فقال: هل أمكَنَ الله منكم؟ فقالت: ما كان هذا ظَنّي بك، فرَمَى لها الموسى، وقال: إنَّما كنت مازحاً. وفي رواية بُرَيدة بن سفيان: ما كنت لأغدِرَ. وعندَ ابن إسحاق عن ابن أبي نَجِيح وعاصم بن عمر جميعاً، أنَّ ماريةَ قالت: قال لي خُبيبٌ حين حَضَرَه القتلُ: ابعَثي لي بحَديدةٍ أتطهَّرُ بها، قالت: فأعطَيته غلاماً من الحيِّ. قال ابن هشام: يقال: إنَّ الغلامَ ابنُها.

٣٨٣/٧ ويُجمَع بين الرِّوايتَينِ بأنَّه طلبَ الموسى من كلٍّ من المرأتينِ، وكان الذي أوصَلَه إليه ابنَ إحداهما، وأمَّا الابن الذي خَشيَت عليه ففي رواية هذا الباب: فغَفَلتُ عن صبيٍّ لي فدَرَجَ إليه، حتَّى أتاه فوَضَعَه على فخِذِه. فهذا غير الذي أحضَرَ إليه الحديدة. والله أعلم.

**قوله: «لقد رأيته يأكلُ من قِطْفِ عِنَبٍ، وما بمكَّةَ يومَئذٍ ثَمَرةٌ»** القِطفُ، بكسرِ القاف:

---

(١) تحرف في الأصلين و(س) إلى: حجين بالنون.

(٢) وقع في الأصلين و(س): عدي، بدل: عامر، وهو خطأ. والمثبت على الصواب من هامش (ع) موافقاً لما في كتب التراجم والأنساب. انظر «تهذيب الكمال» ترجمة عبد الله بن عبد الرحمن بن أبي حسين ١٥/ ٢٠٥.

العُنقود. وفي رواية ابن إسحاق عن ابن أبي نَجِيح كما تقدَّم: وإنَّ في يدِه لَقِطفاً من عِنَبٍ مثلَ رأسِ الرجلِ.

قوله: «وما كان إلّا رِزقٌ رَزَقَه الله» في رواية إبراهيم بنِ سعدٍ: رَزَقَه الله خُبيباً. وفي رواية شُعَيبٍ: وكانت[1] تقول: إنَّه لَرِزقٌ من الله رَزَقَه خُبيباً. قال ابن بَطّالٍ: هذا يُمكِنُ أن يكونَ اللهُ جعله آيةً على الكفَّار، وبُرهاناً لنبيِّه، لتصحيح رسالتِه، قال: فأمَّا مَن يَدَّعي وقوعَ ذلك له اليومَ بين ظَهرانَي المسلمين، فلا وجهَ له، إذ المسلمونَ قد دخلوا في الدّينِ وأيقَنوا بالنُّبوّة، فأيُّ مَعنًى لإظهار الآية عندَهم؟ ولو لم يكن في تَجويزِ ذلك إلّا أن يقولَ جاهلٌ: إذا جازَ ظُهورُ هذه الآيات على يدِ غير نبيٍّ، فكيفَ نُصَدِّقُها من نبيٍّ، والفَرضُ أنَّ غيرَه يأتي بها، لكان في إنكار ذلك قطعاً للذَّريعة، إلى أن قال: إلّا أن يكونَ وقوعُ ذلك ممَّا لا يَخرِقُ عادةً ولا يَقلِبُ عيناً، مثلَ أن يُكرِمَ الله عبداً بإجابة دعوةٍ في الحينِ، ونحو ذلك ممَّا يَظهَرُ فيه فضلُ الفاضلِ وكرامةُ الوَليِّ، ومن ذلك حِمايةُ الله تعالى عاصماً لئَلّا يَنتَهِك عدوُّه حُرمَتَه. انتهى.

والحاصلُ أنَّ ابنَ بَطّالٍ تَوَسَّطَ بين مَن يُثبتُ الكرامةَ ومَن يَنفيها، فجَعَلَ الذي يَثبتُ ما قد تَجري به العادةُ لآحادِ الناس أحياناً، والممتَنِعَ ما يَقلِبُ الأعيانَ مثلاً. والمشهورُ عن أهلِ السُّنّة إثباتُ الكرامات مُطلَقاً، لكن استَثنَى بعضُ المحَقِّقين منهم كأبي القاسم القُشَيريِّ ما وقعَ به التحَدّي لبعض الأنبياءِ، فقال: ولا يَصِلونَ إلى مثلِ إيجادِ ولدٍ من غير أبٍ، ونحو ذلك.

وهذا أعدَلُ المذاهب في ذلك، فإنَّ إجابةَ الدَّعوة في الحال، وتكثيرَ الطَّعام والماءِ، والمكاشَفة بما يَغيبُ عن العين، والإخبار بما سيأتي، ونحو ذلك قد كَثُرَ جدّاً، حتَّى صارَ وقوعُ ذلك ممَّن ينتسبُ إلى الصلاح كالعادة، فانحَصَرَ الخارقُ الآنَ في نحو ما قاله القُشَيريّ، وتَعيَّنَ تقييدُ قولِ مَن أطلقَ أنَّ كلَّ مُعجِزةٍ وُجِدَت لنبيٍّ، يجوزُ أن تَقَعَ كرامةً لوَليٍّ.

---

(١) تحرفت في الأصلين و(س) إلى: وثابت.

ووراء ذلك كلِّه أنَّ الذي استَقرَّ عندَ العامّة أنَّ خَرقَ العادة يدلُّ على أنَّ مَن وقعَ له ذلك من أولياءِ الله تعالى، وهو غَلَطٌ ممَّن يقوله، فإنَّ الخارقَ قد يَظهَرُ على يدِ المُبطِلِ من ساحرٍ وكاهِنٍ وراهبٍ، فيَحتاجُ مَن يَستَدِلُّ بذلك على وِلاية أولياءِ الله تعالى إلى فارق. وأَولى ما ذكروه أن يُختبَرَ حالُ مَن وقعَ له ذلك، فإن كان مُتَمسِّكاً بالأوامرِ الشَّرعيَّة والنَّواهي كان ذلك علامةَ وِلايتِه، ومَن لا فلا[1]، وبالله التوفيق.

**قوله: «فلمَّا خَرَجوا[2] به من الحَرَمِ»** بيَّن ابن إسحاق أنَّهم أخرَجوه إلى التنعيمِ.

**قوله: «دَعُوني أُصَلِّ»** كذا للكُشْمِيهنيّ بغير ياءٍ، ولغيره بثبوتِ الياء، ولكلٍّ وجهٌ، ولموسى بن عُقْبَةَ: أنَّه صَلَّى ركعتَينِ في موضع مسجدِ التنعيمِ.

**قوله: «لَزِدت»** في رواية بُرَيدة بن سفيان: لَزِدت سجدتَينِ أُخرَيَينِ.

**قوله: «وقال: اللهمَّ أحصِهم عدداً»** زاد في رواية إبراهيمَ بن سعدٍ: واقتُلهم بَدَداً ـ أي: مُتَفرِّقين ـ ولا تُبقِ منهم أحداً. وفي رواية بُرَيدة بن سفيان: فقال خُبيب: اللهمَّ إنّي لا أجِدُ مَن يُبلِّغ رسولك منِّي السَّلامَ فبَلِّغه. وفيه: فلمَّا رُفِعَ على الخشبة استَقبَلَ الدُّعاءَ قال: فلَبَدَ رجلٌ بالأرضِ خَوفاً من دُعائه، فقال: اللهمَّ أحصِهم عدداً واقتُلهم بَدَداً. قال: فلم يَحُلِ الحولُ ومنهم أحدٌ حَيٌّ غيرَ ذلك الرجلِ الذي لَبَدَ بالأرضِ.

وحَكَى ابنُ إسحاق عن معاوية بن أبي سفيان قال: كنت مع أبي فجَعَلَ يُلقيني إلى الأرضِ حين سمعَ دعوةَ خُبيب. وفي رواية أبي الأسوَدِ عن عُرْوةَ: ممَّن حَضَرَ ذلك أبو إهاب بن عزيز، والأخنَس بن شَرِيق، وعُبيدة بن حَكيم السُّلَميّ، وأُميَّة بن/ عُتبةَ بن همَّام. ٢٨٤/٧
وعنده أيضاً: فجاء جِبريلُ إلى النبيِّ ﷺ فأخبَرَه، فأخبر أصحابَه بذلك. وعند موسى بن عُقْبة: فزَعَموا أنَّ رسولَ الله ﷺ قال ذلك اليومَ وهو جالسٌ: «وعليك السَّلامُ يا خُبيب،

---

(١) قال أبو يزيد البُسطامي: لله خلقٌ كثيرون يمشون على الماء، لا قيمة لهم عند الله، ولو نظرتُم إلى من أُعطيَ من الكرامات حتى يطير فلا تغتروا به، حتى تروا كيف هو عند الأمر والنهي وحفظ الحدود والشَّرْع. نقله عنه الذهبي في «سير أعلام النبلاء» ١٣/ ٨٨.

(٢) هذا لفظ رواية إبراهيم بن سعد السالفة برقم (٣٩٨٩)، ولفظ رواية معمر هنا: فخرجوا به.

قتلته قُرَيش».

**قوله: «ما[1] إن أُبالي»** هكذا للأكثر، وللكُشْمِيهنيّ: فلستُ أُبالي، وهو أوزن، والأوَّلُ جائزٌ لكنَّه مخرومٌ، ويَكمُلُ بزيادة الفاءِ. و«ما» نافية و«إن» بعدَها بكسرِ الهمزة نافية أيضاً للتأكيد، وفي رواية شُعَيب للكُشْمِيهنيّ: وما إن أُبالي، بزيادة واو، ولغيره: ولست أُبالي.

**وقوله: «وذلك في ذات الإله»** يأتي الكلامُ على هذه اللَّفظة في كتاب التوحيدِ (٧٤٠٢) إن شاء الله تعالى.

**قوله: «أوصال شِلوٍ مُمزَّعِ»** الأوصالُ: جمعُ وِصْلٍ، وهو العُضو، والشِّلْوُ، بكسرِ المعجَمة: الجسد، وقد يُطلَقُ على العُضوِ، ولكنَّ المراد به هنا: الجسد، والمَمزَّع، بالزّاي ثمَّ المهمَلة: المقَطَّع، ومعنى الكلام: أعضاء جسد تَقَطَّعَ. وعندَ أبي الأسودِ عن عُروةَ زيادة في هذا الشِّعر:

لقد أجمع الأحزابُ حَولي وألَّبوا ... قَبائِلَهم واستَجمَعوا كلَّ مَجمَعِ

وفيه:

إلى الله أشكو غُربَتي بعدَ كُربَتي ... وما أرصَدَ الأحزابُ لي عِندَ مَصرَعي

وساقَها ابنُ إسحاقَ ثلاثةَ عشرَ بيتاً، قال ابن هشام: ومن الناس مَن يُنكِرُها لخُبيبٍ.

**قوله: «ثُمَّ قامَ إليه عُقبة بن الحارث فقتَلَه»** سيأتي البحث فيه في الحديث الذي بعدَه، وفي رواية أبي الأسود عن عُروةَ: فلمَّا وضَعوا فيه السِّلاحَ وهو مصلوبٌ نادَوه وناشَدُوه: أتُحِبُّ أنَّ محمداً مكانك؟ قال: لا والله العظيم، ما أُحِبُّ أن يَفديني بشَوكةٍ في قَدَمِه.

**قوله: «وبَعَثَت قُرَيش إلى عاصمٍ لِيُؤتَوا بشيءٍ من جسدِه يَعرِفونَه، وكان عاصمٌ قَتَلَ عَظيماً من عُظَمائهم يومَ بدرٍ»** لعلَّ العظيمَ المذكورَ عُقْبةُ بن أبي مُعَيط، فإنَّ عاصماً قتله صَبْراً بأمر

---

(١) كذا وقع البيت للحافظ رحمه الله مخرُوماً، مع أنَّ الذي في اليونينية و«إرشاد الساري» أنَّ رواية المستملي والحموي: وما إن أبالي، بزيادة الواو، فلا يكون البيتُ حينئذٍ مخروماً، لأنه كمل بزيادة الواو.

النبيّ ﷺ بعد أن انصَرَفوا من بدرٍ[١].

ووَقَعَ عند ابن إسحاق، وكذا في رواية بُرَيدة بن سفيان: أنَّ عاصماً لمَّا قُتِلَ أرادَت هُذَيلٌ أخذَ رأسِه ليبيعُوه من سُلَافةَ بنتِ سعدِ بن شُهَيدٍ، وهي أمُّ مُسافِع وجُلاس ابنَي طلحة العَبْدَريّ، وكان عاصم قَتَلهما يومَ أُحُدٍ، وكانت نَذَرَت لَئِن قَدَرَت على رأسِ عاصمٍ لَتشربَنَّ الخمرَ في قَحفِه، فمَنَعَتْه الدَّبْرُ. فإن كان محفوظاً احتَمَلَ أن تكونَ قُرَيشٌ لم تَشعُر بما جَرَى لهذَيل من مَنع الدَّبْرِ لها من أخذِ رأسِ عاصمٍ، فأرسَلَت مَن يأخُذُه، أو عَرَفوا بذلك ورَجوا أن تكونَ الدَّبْرُ تَرَكَته فيتمكَّنوا من أخذِهِ.

**قوله: «مثل الظُّلَّةِ من الدَّبْر»** الظُّلّة، بضمِّ المعجَمة: السَّحابة. والدَّبْرُ، بفتح المهمَلة وسكونِ الموحَّدة: الزَّنابير، وقيل: ذكورُ النَّحلِ ولا واحدَ له من لفظِهِ.

**وقوله: «فحَمَته»** بفتح المهمَلة والميمِ، أي: مَنَعَته منهم.

**قوله: «فلَم يَقدِروا منه على شيءٍ»** في رواية شعيب: فلم يَقدِروا أن يَقطَعوا من لحمِه شيئاً. وفي رواية أبي الأسوَدِ عن عُرْوةَ: فبَعَثَ الله عليهم الدَّبْرَ تَطيرُ في وجوهِهم وتَلدَغُهم، فحالَت بينهم وبين أن يَقطَعوا. وفي رواية ابن إسحاق عن عاصم بن عمر ابن[٢] قَتَادة، قال: كان عاصم بن ثابت أعطَى اللهَ عَهداً أن لا يَمَسَّه مُشرِك ولا يَمَسَّ مُشرِكاً أبداً، فكان عمرُ يقول لمَّا بَلَغَه خبرُه: يَحفَظُ اللهُ العبدَ المؤمِنَ بعدَ وفاته كما حَفِظَه في حياته.

وفي الحديث: أنَّ للأسير أن يَمتَنِعَ من قَبُولِ الأمان، ولا يُمكِّنَ من نفسِه ولو قُتِل، أَنَفةً من أنَّه يجري عليه حكمُ كافرٍ، وهذا إذا أراد الأخذَ بالشِّدّة، فإن أراد الأخذَ بالرُّخصة فله أن يَستأمِن، قال الحسنُ البصريُّ: لا بأسَ بذلك، وقال سفيانُ الثَّوريُّ: أكره ذلك.

---

(١) هذا في قول ابن إسحاق ومن تبعه، كما ذكر الحافظ في شرح الحديث (٣٩٨٩)، ويخالفه ما رواه عبد الرزاق (٩٣٩٤) وغيره: أنَّ الذي قتل عقبة بن أبي مُعيط بأمر النبي ﷺ علي بن أبي طالب، وهو قول الزهري وغيره فيما حكاه ابن هشام في «السيرة» ١/ ٦٤٤.

(٢) تحرفت في (س) إلى: عن.

وفيه الوَفاءُ للمُشرِكين بالعَهدِ. والتورُّعُ عن قتلِ أولادِهم. والتنظف لمن[1] أُريدَ قتله. وإثباتُ كرامة الأولياءِ. والدُّعاءُ على المشركين بالتَّعميمِ. والصلاةُ عندَ القتلِ. وفيه إنشاءُ الشِّعرِ وإنشادُه عندَ القتلِ. ودلالة على/ قوّة يقين خُبيب وشِدَّته في دينه. ٣٨٥/٧

وفيه أنَّ الله يَبتَلي عبدَه المسلمَ بما شاءَ كما سَبَقَ في عِلمِه ليُثيبَه ﴿وَلَوْ شَآءَ رَبُّكَ مَا فَعَلُوهُ﴾ [الأنعام:١١٢].

وفيه استجابةُ دعاءِ المسلم وإكرامُه حَيّاً وميِّتاً. وغيرُ ذلك من الفوائدِ ممَّا يَظهَرُ بالتأمُّلِ. وإنَّما استَجابَ الله له في حِماية لحمِه من المشركين ولم يَمنَعهم من قتلِه لمَا أراد من إكرامه بالشَّهادة، ومن كرامَتِه حِمايتُه مِن هَتْكِ حُرمَتِه بقطع لحمِه.

وفيه ما كان عليه مُشرِكو قُرَيش من تعظيمِ الحَرَمِ والأشهرِ الحُرُمِ.

**الحديث الثاني:**

**قوله: «عن عَمْرو»** هو ابن دينار.

**قوله: «الذي قَتَلَ خُبيباً هو أبو سِرْوَعةَ»** زاد سعيد بن منصور عن سفيان: واسمه عُقْبةُ ابنُ الحارثِ. ووقعَ عندَ الإسماعيليِّ من رواية ابن أبي عمرَ عن سفيان، مُدرَجاً، وهذا خالَفَ فيه سفيانَ جماعةٌ من أهلِ السِّيَر والنَّسَب، فقالوا: أبو سِروَعةَ أخو عُقْبةَ بن الحارثِ، حتَّى قال أبو أحمد العَسكَريُّ: مَن زَعَمَ أنَّهما واحدٌ فقد وَهِمَ.

وذكر ابن إسحاق[2] بإسنادٍ له صحيحٍ عن عُقْبة بن الحارث قال: ما أنا قَتَلتُ خُبيباً، لأنّي كنت أصغَرَ من ذلك، ولكنّ أبا مَيسَرةَ العبدَريّ أخَذَ الحَرْبةَ فجعلها في يَدِي، ثمَّ أخَذَ بِيَدي وبالحَرْبة، ثمَّ طَعَنَه بها حتَّى قتله.

**٤٠٨٨- حدَّثنا أبو مَعمَرٍ، حدَّثنا عبدُ الوارثِ، حدَّثنا عبدُ العزيزِ، عن أنسٍ ﷺ، قال: بَعَثَ النبيُّ ﷺ سبعينَ رجلاً لحاجةٍ، يقال لهمُ: القُرّاءُ، فعَرَضَ لهم حَيّانِ من بني سُلَيم: رِعْلٌ**

---

(١) تحرف في (س) إلى: والتلطف بمن.

(٢) كما في «سيرة ابن هشام» ٢/ ١٧٣.

وذَكْوانُ عندَ بئْرٍ، يقال لها: بئْرُ مَعُونةَ، فقال القومُ: والله ما إيّاكم أرَدْنا، إنَّما نحنُ مُجْتازونَ في حاجةٍ للنبيِّ ﷺ فقتَلوهم، فدَعا النبيُّ ﷺ عليهم شهراً في صلاةِ الغَداةِ، وذلكَ بَدْءُ القُنوتِ، وما كنَّا نَقْنُت.

قال عبدُ العزيزِ: وسأَلَ رجلٌ أنساً عن القُنوتِ: أبعدَ الرُّكوعِ، أو عندَ فراغٍ مِن القراءةِ؟ قال: لا، بل عندَ فراغٍ مِن القراءةِ.

٤٠٨٩- حدَّثنا مسلمٌ، حدَّثنا هشامٌ، حدَّثنا قَتادةُ، عن أنسٍ، قال: قَنَتَ النبيُّ ﷺ شهراً بعدَ الرُّكوعِ، يَدْعو على أحياءٍ مِن العربِ.

٤٠٩٠- حدَّثني عبدُ الأعلى بنُ حمَّادٍ، حدَّثنا يَزيدُ بنُ زُرَيعٍ، حدَّثنا سعيدٌ، عن قَتادةَ، عن أنسِ بنِ مالكٍ ﷺ: أنَّ رِعْلاً وذَكْوانَ وعُصَيَّةَ وبني لِحيانَ، استَمَدّوا رسولَ الله ﷺ على عَدوٍّ، فأمَدَّهم بسَبْعِينَ مِن الأنصار، كنَّا نُسَمِّيهمُ القُرّاءَ في زمانهم، كانوا يَحْتَطِبونَ بالنَّهار، ويُصَلّونَ باللَّيلِ، حتَّى كانوا ببِئْرِ مَعُونةَ قَتَلُوهم، وغَدَرُوا بهم، فبَلَغَ النبيَّ ﷺ، فقَنَتَ شهراً يَدْعو في الصُّبْحِ على أحياءٍ من أحياءِ العربِ: على رِعْلٍ وذَكْوانَ وعُصَيَّةَ وبني لِحْيانَ، قال أنسٌ: فقرأنا فيهم قُرْآناً، ثمَّ إنَّ ذلكَ رُفِعَ: بَلِّغوا عنَّا قومنا أنّا لَقِينا رَبَّنا، فرَضِيَ عنَّا وأَرْضانا.

وعن قَتادةَ، عن أنسِ بنِ مالكٍ، حدَّثه: أنَّ نبيَّ الله ﷺ قَنَتَ شهراً في صلاةِ الصُّبْحِ يَدْعو على أحياءٍ من أحياءِ العربِ: على رِعْلٍ وذَكْوانَ وعُصَيَّةَ وبني لِحْيانَ.

زادَ خَلِيفةُ: حدَّثنا يزيدُ بنُ زُرَيعٍ، حدَّثنا سعيدٌ، عن قَتادةَ، حدَّثنا أنسٌ: أنَّ أولئكَ السَّبْعِينَ مِن الأنصار قُتِلوا ببِئْرِ مَعُونةَ قُرْآناً كتاباً... نحوَه.

٤٠٩١- حدَّثنا موسى بنُ إسماعيلَ، حدَّثنا همَّامٌ، عن إسحاقَ بنِ عبدِ الله بنِ أبي طَلْحةَ، قال: حدَّثني أنسٌ:/ أنَّ النبيَّ ﷺ بَعَثَ خالَه أخاً لأُمِّ سُلَيم في سبعينَ راكباً، وكان رَئِيسَ ٣٨٦/٧
المشركينَ عامرُ بنُ الطُّفَيلِ خَيَّرَ بينَ ثلاثِ خِصالٍ، فقال: يكونُ لكَ أهلُ السَّهْلِ، ولي أهلُ المَدَرِ، أو أكونُ خَلِيفَتَكَ، أو أغزُوكَ بأهلِ غَطَفانَ بألفٍ وألفٍ، فطُعِنَ عامرٌ في بيتِ أمِّ فلانٍ، فقال: غُدّةٌ كغُدّةِ البَكْرِ في بيتِ امرأةٍ من آلِ فلانٍ، ائْتُوني بفَرَسي، فماتَ على ظَهْرِ فرَسِه،

فانطَلَقَ حَرامٌ أخو أمِّ سُلَيم، وهو رجلٌ أعرَجُ، ورجلٌ من بني فلانٍ، قال: كونا قريباً حتَّى آتِيَهم، فإن آمنوني كنتُم، وإن قَتَلوني أَتيتُم أصْحابَكُمْ، فقال: أتُؤْمِنُونَني أُبَلِّغُ رسالةَ رسولِ الله ﷺ، فجَعَلَ يُحدِّثُهم، وأَوْمَؤوا إلى رجلٍ فأتاه من خَلْفِه فطَعَنَه، قال همَّامٌ: أحسِبُه حتَّى أنفَذَه بالرُّمْحِ، قال: الله أكبرُ فُزْتُ ورَبِّ الكَعْبَةِ، فلُحِقَ الرجلُ، فقُتِلوا كلُّهم غيرَ الأعرَجِ كان في رأسِ جبلٍ. فأنزَلَ اللهُ علينا، ثمَّ كان مِن المنسوخِ: إنّا قد لَقِينا رَبَّنا فرَضِيَ عنَّا وأرضانا. فدَعا النبيُّ ﷺ عليهم ثلاثِينَ صباحاً على رِعْلٍ وذَكْوانَ وبني لِحْيانَ، وعُصَيَّةَ، الَّذينَ عَصَوُا الله ورسولَه ﷺ.

٤٠٩٢- حدَّثنا حِبّانُ، أخبرنا عبدُ الله، أخبرنا مَعمَرٌ، قال: وحدَّثني ثُمامةُ بنُ عبدِ الله بنِ أنسٍ، أنَّه سمعَ أنسَ بنَ مالكٍ ﷺ يقول: لمَّا طُعِنَ حَرامُ بنُ مِلْحانَ - وكان خالَه - يومَ بئْرِ مَعُونةَ، قال بالدَّمِ هكذا، فنَضَحَه على وجهِه ورأسِه، ثمَّ قال: فُزْتُ ورَبِّ الكَعْبَةِ.

**الحديث الثالث**: وهو أول حديث بئر معُونة، وجميعها عن أنس.

**قوله**: «بَعَثَ النبيُّ ﷺ سَبعين رجلاً لحاجةٍ» فَسَّرَ قَتَادةُ الحاجة، كما سيأتي قريباً بقولِه: أنَّ رِعلاً وغيرَهم استَمَدّوا رسولَ الله ﷺ على عدوٍّ فأمَدَّهم بسبعين من الأنصار. وقد تقدَّم في الجهاد (٣٠٦٤) من وجهٍ آخرَ عن سعيد عن قَتَادة بلفظ: أنَّ النبيَّ ﷺ أتاه رِعلٌ وذَكْوان وعُصَيَّة وبنو لحيان فزَعَموا أنَّهم أسلَموا واستَمَدّوا على قومِهم. وفي هذا رَدٌّ على مَن قال: رواية قَتَادة وهمٌ، وأنَّهم لم يَستَمِدّوا رسولَ الله ﷺ، وإنَّما الذي استَمَدَّهم عامرُ ابنُ الطُّفَيلِ على أصحاب رسولِ الله ﷺ. انتهى، ولا مانعَ أن يَستَمِدّوا رسولَ الله ﷺ على عدوٍّ لهم[1] في الظّاهرِ، ويكون قصدُهم الغَدر بهم. ويحتملُ أن يكونَ الذين استَمدُّوه[2] غير الذين استَمَدَّهم عامرُ بن الطُّفَيلِ، وإن كان الكلُّ من بني سُلَيم.

وفي رواية عاصمٍ آخِرَ الباب (٤٠٩٦) عن أنس: أنَّ النبيَّ ﷺ بَعَثَ أقواماً إلى ناسٍ من

---

(١) قوله: «على عدوٍّ لهم» سقط من (س).

(٢) كذا في الأصلين، والمعنى: الذين استمدوا رسولَ الله ﷺ، فالضمير يعود على النبي ﷺ، وتحرف في (س) إلى: استمدوا.

المشركين بينهم وبين رسولِ الله ﷺ عَهدٌ.

ويحتملُ أنَّه لم يكن استمدادُهم لهم لقتالِ عدوٍّ، وإنَّما هو للدُّعاءِ إلى الإسلام. وقد أوضَحَ ذلك ابن إسحاقَ[١] قال: حدَّثني أبي عن المغيرةِ بن عبدِ الرحمنِ وغيره، قال: قَدِمَ أبو براءٍ عامرُ بنُ مالكٍ، المعروفُ بمُلاعِب الأسِنّة على رسول الله ﷺ، فعَرَضَ عليه الإسلامَ فلم يُسلِم ولم يُبعِد، وقال: يا محمد، لو بعثتَ رجالاً من أصحابك إلى أهلِ نَجدٍ، رَجَوتُ أن يَستَجيبوا لك وأنا جارٌ لهم، فبَعَثَ المنذِرَ بنَ عَمْرو في أربعين رجلاً: منهم الحارثُ بن الصِّمّة، وحَرامُ بن مِلْحان، ونافع[٢] بن بُدَيل بن وَرْقاء، وعُروة بن أسماء، وعامر بن فُهَيرةَ، وغيرهم من خيار المسلمين.

وكذلك أخرج هذه القِصّةَ موسى بن عُقْبة[٣] عن ابن شِهاب عن عبد الرحمن بن عبد الله بن كعب بن مالك ورجال من أهلِ العلمِ نحوه، لكن لم يُسمِّ المذكورين.

٣٨٧/٧ ووصلَه الطبراني[٤] (١٩/ ١٣٩) من وجهٍ آخرَ/ عن ابن شِهابٍ عن ابنِ كعب بن مالكٍ عن كعب. ووصلَها أيضاً ابن عائذ من حديثِ ابن عبَّاسٍ، لكن بسندٍ ضعيفٍ، وهي عندَ مسلمٍ (١٩٠٢/ ١٤٧) من طريق حمَّادِ بن سَلَمة عن ثابتٍ عن أنسٍ، مختصراً، ولم يُسمِّ أبا براءٍ، بل قال: إنَّ ناساً، ويُمكِنُ الجمعُ بينه وبين الذي في «الصحيح» بأنَّ الأربعين كانوا رُؤَساءَ وبقيَّة العِدّة كانوا أتباعاً. ووَهِمَ مَن قال: كانوا ثلاثين فقط.

وذكر المصنِّف[٥] في مُرسَلِ عُرْوةَ أنَّ عامرَ بنَ الطُّفَيلِ أسَرَ عمرَو بنَ أُميَّةَ يومَ بئرِ مَعُونة وهو شاهدٌ لمُرسَلِ ابنِ إسحاق.

---

(١) كما في «سيرة ابن هشام» ٢/ ١٨٤.

(٢) في الأصلين و(س): رافع، وقد صحَّح أبو نعيم في «معرفة الصحابة» ١/ ١٠٥٨ أنه نافع، بالنون، وأنَّ من قاله بالراء فقد وَهِمَ وصحَّف، وأيّده ابنُ الأثير في «أسد الغابة» ٢/ ١٨٨، ونقل الحافظ في «الإصابة» ٢/ ٥١٧ قول أبي نعيم وأقرَّه عليه، فلذلك أثبتناه على الصواب.

(٣) وأخرجه من طريقه أبو نعيم في «معرفة الصحابة» (٦٠٩٩)، والبيهقي في «دلائل النبوة» ٣/ ٣٤٣.

(٤) تحرف في (س) إلى: الطبري.

(٥) بإثر الحديث (٤٠٩٣).

**قوله: «يقال لهم: القُرّاء»** قد بيَّن قَتَادةُ في روايتِه (٤٠٩٠) أنَّهم كانوا يَحتَطِبونَ بالنَّهار ويُصَلّونَ باللَّيلِ، وفي رواية ثابتٍ: ويَشتَرونَ به الطَّعامَ لأهلِ الصُّفّة، ويَتَدارسونَ القرآنَ باللَّيلِ ويتعلَّمونَ.

**قوله: «فعَرَضَ لهم حَيّان»** بالمهمَلة والتحتانيَّة، تَثنيةُ حَيٍّ، أي: جماعة من بني سُلَيم.

**قوله في روايةِ قتادةَ: «أنَّ رِعلاً وذَكْوان وعُصَيَّةَ وبني لِحيان»** ذِكرُ بني لحيان في هذه القِصّة وهمٌ، وإنَّما كان بنو لحيان في قِصّة خُبيبٍ في غزوة الرَّجيع التي قبلَ هذه.

**قوله في روايةِ إسحاقَ بن أبي طلحةَ: «عن أنس أنَّ النبيَّ ﷺ بَعَثَ خالَه أخا أمِّ[1] سُلَيم في سَبعين راكباً»** قد سَمّاه في هذه الرِّواية حَراماً، وكذا في رواية ثُمامةَ عن أنسٍ التي بعدَها، والضَّميرُ في خاله لأنس، وقد قال في الرِّواية الأُخرَى الآتية عن ثُمامةَ عن أنسٍ: لمَّا طُعِنَ حَرامُ بن مِلْحان وكان خالَه. وعَجَبٌ تَجويزُ الكِرْمانيّ أنَّ الضَّميرَ للنبيِّ ﷺ، قال: وحَرامٌ خالُه من الرَّضاعة، ويجوزُ أن يكونَ من جِهة النَّسَب. كذا قالَ.

**قوله: «قال أنس: فقرأنا فيهم قُرآناً، ثمَّ إنَّ ذلك»** أي: القرآنَ **«رُفِعَ»** أي: نُسِخَت تِلاوَتُه. وفي الرِّواية المتقدِّمة (٣٠٦٤): ثُمَّ رُفِعَ ذلك بعدُ. ورواه أحمد (١٢٠٦٤) عن غُندَر عن سعيد[2] بلفظ: ثُمَّ نُسِخَ ذلك.

**قوله: «زادَ خليفة»** هو ابن خَيّاطٍ، وهو أحدُ شيوخِ البخاريّ.

**قوله: «قُرآناً كتاباً نحوه»** أي: نحو رواية عبدِ الأعلى بن حمَّادٍ عن يزيدَ بن زُرَيعٍ.

**قوله في روايةِ إسحاقَ: «وكان رئيسَ المشركين عامرُ بن الطُّفَيلِ»** أي: ابن مالك بن جعفر بن كِلاب، وهو ابن أخي أبي براءٍ عامر بن مالك.

---

(١) كذا في الأصلين و(س): أخا أمِّ، على الإضافة، والذي في اليونينية روايتان لا غير، أولاهما: أخاً لأم، وهي لأبي ذر الهروي عن المستملي والحمُّوي، والثانية: أخٌ لأم، وهي للباقين!

(٢) تحرفت في الأصلين و(س) إلى: شعبة. ولعلّه سبق قلم من الحافظ رحمه الله، لشهرة غندر في روايته عن شعبة، وقد ذكره الحافظ على الصواب في «أطراف المسند» (٨٤٩)، وفي «إتحاف المهرة» (١٥٨٥)، فقال: عن سعيد.

قوله: «خَيَّرَ» بفتح أوَّلِه وحذفِ المفعولِ، أي: خَيَّرَ النبيّ ﷺ، وبيَّنه البيهقيُّ في «الدَّلائلِ» (٣/ ٣٤٥-٣٤٦) من رواية عثمان بن سعيد عن موسى بن إسماعيل شيخ البخاريّ فيه، ولفظُه: وكان أتى النبيَّ ﷺ، فقال له: أُخَيِّرُك بين ثلاثِ خِصالٍ، فذكر الحديث. ووقعَ في بعض النُّسَخِ: خُيِّرَ، بضمِّ أوَّلِهِ. وخَطَّأها ابنُ قُرقُولٍ.

قوله: «بألفٍ وألفٍ» في رواية عثمان بن سعيدٍ: بألفِ أشقَر وألفِ شَقراء.

قوله: «غُدّةٌ كَغُدّةِ البَكْرِ» يجوزُ فيه الرَّفعُ، بتقدير: أصابتني غُدّة، أو غُدّةٌ بي، ويجوزُ النَّصبُ على المصدَرِ، أي: أُغَدُّ[1] غُدّةً مثلَ غُدَّةِ بعيرٍ، والغُدّةُ، بضمِّ المعجَمة: من أمراض الإبلِ، وهو طاعونها.

قوله: «في بيتِ امرأةٍ من آلِ بني فلانٍ» بيَّنها الطبرانيُّ (٥٧٢٤) من حديثِ سَهلِ بن سعد، فقال: امرأةٌ من آلِ سَلُول. وبيَّن فيه قدومَ عامر بن الطُّفَيل على النبيِّ ﷺ وأنَّه قال فيه: لأغزوَنَّك بألفِ أشقَرَ وألفِ شَقراءَ[2] وأنَّ النبيَّ ﷺ أرسَلَ أصحابَ بئرِ مَعُونةَ بعدَ أن رَجَعَ عامر، وأنَّه غَدَرَ بهم وأخفَرَ ذِمّةَ عَمِّه أبي براءٍ، وأنَّ النبيَّ ﷺ دَعَا عليه، فقال: «اللهمَّ اكفِني عامراً» فجاء إلى بيتِ امرأةٍ من بني سَلُول. قلت: سَلول امرأةٌ، وهي بنتُ ذُهلِ بن شَيْبان، وزوجها مُرّة بن صَعصَعةَ أخو عامر بن صَعصَعة، فنُسِبَ بَنوه إليها.

قوله: «فانطَلَقَ حَرامٌ أخو أمّ سُلَيم وهو رجل أعرَجُ» كذا هنا على أنَّها صِفةُ حَرامٍ، وليس كذلك بل الأعرَجُ غيرُه، وقد وَقَعَ في رواية عثمان بن سعيد: فانطَلَقَ حَرامٌ ورجلان معه: رجلٌ أعرَجُ ورجلٌ من بني فلانٍ. فالذي يَظهَر أنَّ الواوَ في قولِه: «وهو» قُدِّمَت سَهواً من الكاتب، والصوابُ تأخيرُها، وصوابُ الكلام: فانطَلَقَ حَرام هو

---

(١) في (أ) و(س): أغده، بزيادة هاء في آخره، ولا وجه لها هنا، وجاء على الصواب في أصل (ع)، موافقاً لما قاله سيبويه في «الكتاب» ١/ ٣٣٨، حيث أورد هذا الكلام وقدَّر النصبَ فيه فقال: كأنه إنما أراد: أأُغَدُّ غُدّةً. وقد أُلحقت الهاء في (ع) فيما بعدُ، وهو خطأ، وانظر «المشارق» ٢/ ٣٦٢.

(٢) هذا لفظ رواية البيهقي في «الدلائل» ٣/ ٣٤٥-٣٤٦ من حديث إسحاق بن عبد الله بن أبي طلحة عن أنس بن مالك، وأما لفظ سهل بن سعد عند الطبراني: قال عامر: لأملأنَّها عليك خيلاً ورجالاً.

ورجل أعرَج. فأمَّا الأعرَجُ: فاسمُه كعبُ بنُ زيدٍ، وهو من بني دينار بن النَّجّار، وأمَّا الآخرُ: فاسمُه المنذِرُ بن محمدِ بن عُقْبَةَ بن أُحَيحةَ بن الجلاح/ الخَزرَجيُّ، سَمّاهما[1] ابن هشام في زيادات «السِّيرة»، ووَقَعَ في بعض النُّسَخِ: هو ورجلٌ أعرَجُ، وهو الصواب. ٣٨٨/٧

قوله: «**فإن آمَنُوني كنتُم**» وَقَعَ هنا بطريق الاكتِفاءِ، ووَقَعَ في رواية عثمان بن سعيد المذكورِ: فإن آمَنُوني كنتُم كذا، ولعلَّ لفظةَ «كذا» من الراوي، كأنَّه كَتَبها على قولِه: كنتُم، أي: كذا وقعَ بطريق الاكتِفاءِ، ولأبي نُعَيم في «المستخرَجِ» من طريق عبدِ الله بن يزيد المقرئ عن همَّام: فإن آمَنُوني كنتُم قريباً منِّي، فهذه روايةٌ مُفسِّرةٌ.

قوله: «**فجَعَلَ يُحدِّثُهم**» في رواية الطَّبَريِّ (٤/ ١٧٣) من طريق عِكْرِمةَ بن[2] عمَّار عن إسحاق بن أبي طلحةَ في هذه القِصّة: فخرج حَرامٌ فقال: يا أهلَ بئرِ مَعُونةَ إنّي رسولُ رسولِ الله ﷺ إليكُم، فآمِنوا بالله ورسولِهِ، فخرج رجلٌ من كَسْرِ البيت[3] برُمحٍ، فضَرَبَه في جنبه حتَّى خرج من الشِّقِّ الآخرِ.

قوله: «**فأومَؤوا إلى رجلٍ فأتاه من خَلفِه فطَعَنَه**» لم أعرِفِ اسمَ الرجلِ الذي طَعَنَه، ووقعَ في «السِّيرة» لابنِ إسحاقَ[4] ما ظاهرُه أنَّه عامرُ بنُ الطُّفَيلِ[5]، لأنه قال: فلما نزلوا ـ أي: الصحابة ـ بئرَ مَعُونة بَعَثوا حَرامَ بن مِلْحان بكتاب رسول الله ﷺ إلى عامرِ بن الطُّفَيل، فلمَّا أتاه لم يَنظُر في كتابه حتَّى عَدا عليه فقَتَلَه.

لكن وَقَعَ في الطبرانيِّ (٣٦٠٦) من طريق ثابت عن أنس: أنَّ قاتلَ حَرام بن مِلحان

---

(١) كذا في الأصلين و(س)، والصواب: سماه، لأنَّ كعب بن زيد سماه ابن إسحاق في روايته كما في «سيرة ابن هشام» ٢/ ١٨٥، وإنما سمى ابنُ هشام الرجلَ الآخر فحسبُ، وهو المنذر المذكور.

(٢) تحرفت في الأصلين و(س) إلى: عن. وقد سقط ذكر عكرمة بن عمار من مطبوع الطبري، وثبت في طبعتي شاكر والتركي.

(٣) كسر البيت، بفتح الكاف، وكسرها: جانب البيت، أو هو ما انحدر من جانبي البيت.

(٤) كما في «سيرة ابن هشام» ٢/ ١٨٤-١٨٥.

(٥) وكذلك في رواية موسى بن عقبة كما أخرجه البيهقي في «الدلائل» ٣/ ٣٤١-٣٤٢، وبذلك جزم ابن الأثير في «جامع الأصول» في قسم التراجم ص٢٩٢.

أسلَم[١]، وعامر بن الطُّفَيل ماتَ كافراً كما تقدَّم في هذا الباب.

وأمَّا ما أخرجه المستَغفِريّ في «الصحابة» من طريق القاسم عن أبي أُمامةَ عن عامر بن الطُّفَيل، أنَّه قال: يا رسول الله، زَوِّدني بكلماتٍ، قال: «يا عامر، أفشِ السَّلامَ وأطعِم الطَّعام، واستحيي من الله، وإذا أسَأتَ فأحسِن» الحديث، فهو أسلَميٌّ، ووَهِمَ المستَغفِريّ في كَونِه ساقَ في ترجمتِه نَسَبَ عامر بن الطُّفَيل العامريّ، وقد روى البَغَويُّ في ترجمة أبي براءٍ عامر بن مالك العامريّ من طريق عبد الله بن بُرَيدة الأسلَميّ قال: حدَّثني عَمّي[٢] عامر بن الطُّفَيل، فذكر حديثاً، فعُرِف أنَّ الصحابيّ أسلَميّ، وافق اسمُه واسمُ أبيه العامريَّ، فكان ذلك سبب الوَهمِ.

**قوله: «قال: الله أكبر، فُزتُ ورَبِّ الكعبة، فلُحِقَ الرجل، فقُتِلوا كلُّهم»** أشكَلَ ضبط قوله: «فلحِقَ الرجل» في هذا السّياق، فقيل: يحتمل أن يكون المراد بالرجلِ: الرجل الذي كان رَفيق حَرام، وفيه حذفٌ تقديرُه: فلَحِقَ الرجل بالمسلمين. ويُحتمل أن يكون المراد به: قاتلَ حَرام، والتقدير: فطَعَنَ حَراماً، فقال: فُزت ورَبِّ الكعبة، فلَحِقَ الرجل المشركُ الطاعُن بقومِه المشركين، فاجتَمَعوا على المسلمين، فقُتِلوا كلُّهم. يُحتمل أن يكونَ «فلُحِقَ» بضمِّ اللّام، والرجلُ: هو حَرام، أي: لَحِقَه أجَلُه، أو الرجلُ رَفيقَه، بمعنى: أنَّهم لم يُمكِّنوه أن يَرجِعَ إلى المسلمين، بل لَحِقَه المشركونَ فقَتَلوه وقَتَلوا أصحابَه. ويحتمل أن يُضبَط الرجلُ، بسكونِ الجيم، وهو صيغة جمع، والمعنى: أنَّ الذي طَعَنَ حَراماً لَحِقَ بقومِه وهم الرِّجالُ الذين استَنصَرَ بهم عامر بن الطُّفَيلِ. والرَّجْلُ، بسكونِ الجيم: هم المسلمونَ القُرّاءُ، فقُتِلوا

---

(١) فات الحافظ رحمه الله أن يخرجه من «مسند أحمد» (١٢٤٠٢).

(٢) كذا وقع للحافظ رحمه الله: حدثني عمي، وإنما روى هذا الحديثَ عن عبد الله بن بريدة، عقبةُ بنُ عبد الله الأصم، وهو ضعيف، واضطرب فيه، فتارة يقول: عن ابن بريدة، حدثني عمُّ عامر بن الطفيل، كما أخرجه أبو نعيم في «معرفة الصحابة» (٧١٣٠)، وتارة يقول: عن ابن بريدة عن عامر بن الطفيل، كما أخرجه ابن عساكر في «تاريخ دمشق» ٢٦/ ١٠٠ وابن الأثير في «أسد الغابة» ٦/ ٣٦٩، وتارة يقول: عن عبد الله بن بريدة أبو عامر بن الطفيل، مرسلاً، كما أخرجه أبو عبيد في «الأموال» (٦٣٢). فلا حجة في هذا الخبر على إثبات صحبة عامر بن الطفيل الأسلمي، والله أعلم.

كلُّهم، وهذا أوجَه التوجيهات، إن ثَبَتَت الرِّوايةُ بسكونِ الجيم، والله أعلم.

**قوله: «فقُتِلوا كلُّهم غيرَ الأعرَجِ كان في رأسِ جبلٍ»** في رواية حفصِ بن عمر عن همَّام في كتاب الجهاد (٢٨٠١): فقَتَلوهم إلّا رجلاً أعرَجَ صَعِدَ الجبلَ. قال همَّام: [وأُراهُ][1] آخرَ معه، وفي رواية الإسماعيليّ من هذا الوجه: فقَتَلوا أصحابَه غيرَ الأعرَجِ، وكان في رأسِ الجبلِ.

**قوله: «ثُمَّ كان من المَنسوخِ»** أي: المنسوخِ تِلاوَتُه، فلم يَبقَ له حُكمُ حُرمة القرآن، كَتحريمِه على الجُنُب وغير ذلك.

**قوله في روايةِ ثُمامةَ: «وكان خالَه»** أي: خالَ أنسٍ.

**قوله: «قال بالدَّمِ هكذا»** هو من إطلاق القولِ على الفِعلِ، وقد فَسَّرَه بأنَّه نَضْحُ الدَّمِ.

**قوله: «فُزت ورَبِّ الكعبةِ»** أي: بالشَّهادة.

**٤٠٩٣- حدَّثنا عُبيدُ بنُ إسماعيلَ، حدَّثنا أبو أُسامةَ، عن هشامٍ، عن أبيه، عن عائشةَ رضي الله عنها، قالت: استأذَنَ النبيَّ ﷺ أبو بَكْرٍ في الخروجِ حينَ اشتَدَّ عليه الأذَى، فقال له: «أقِمْ» فقال: يا رسولَ الله،/ أتطْمَعُ أن يُؤْذَنَ لكَ؟ فكان رسولُ الله ﷺ يقول: «إنّي لأرجو** ٣٨٩/٧ **ذلكَ». قالت: فانتَظَرَه أبو بَكْرٍ، فأتاه رسولُ الله ﷺ ذاتَ يومٍ ظُهْراً، فناداه فقال: «أخرِجْ مَن عندَكَ» فقال أبو بَكْرٍ: إنَّما هما ابنتايَ، فقال: «أشَعَرْتَ أنَّه قد أُذِنَ لي في الخروجِ» فقال: يا رسولَ الله الصُّحْبةَ؟ فقال النبيُّ ﷺ: «الصُّحْبةَ» قال: يا رسولَ الله، عندي ناقَتان قد كنتُ أعدَدْتُهما للخُروجِ، فأعطَى النبيَّ ﷺ إحداهما ـ وهي الجَدْعاءُ ـ فرَكِبا فانطَلَقا حتَّى أتيا الغارَ، وهو بثَوْرٍ، فتَوارَيا فيه، وكانَ عامرُ بنُ فُهَيرةَ غلاماً لعبدِ الله بنِ الطُّفَيلِ بنِ سَخْبَرةَ أخو عائِشةَ لأُمِّها، وكانت لأبي بَكْرٍ مِنْحةٌ، فكان يَروحُ بها ويَغْدو عليهم ويُصْبِحُ، فيَدَّلِجُ إليهما، ثمَّ يَسْرَحُ**

---

(١) ما بين معقوفين سقط من الأصلين و(س)، والجادة إثباته، كما في الرواية دون خلاف، وإنما ذُكر في الخبر لبيان أنَّ هماماً شكَّ، ولم يجزم بوجود الآخر. وقال الحافظ في «هدى الساري» في تبيين الأسماء المهملة: قال همام: وأراه آخر معه، وهو عمرو بن أمية الضمري، كما في «السيرة».

فلا يَفْطُنُ به أحدٌ مِن الرِّعاءِ، فلمَّا خَرَجَ خَرَجَ معهما يُعْقِبانِه، حتَّى قَدِما المدينةَ، فقُتِلَ عامرُ بنُ فُهَيرةَ يومَ بئْرِ مَعُونةَ.

وعن أبي أُسامةَ، قال: قال هشامُ بنُ عُرْوةَ: فأخبرَني أبي قال: لمَّا قُتِلَ الَّذينَ ببئْرِ مَعُونةَ، وأُسِرَ عَمْرو بنُ أُميَّةَ الضَّمْرِيُّ، قال له عامرُ بنُ الطُّفَيلِ: مَن هذا؟ فأشارَ إلى قَتِيلٍ، فقال له عَمْرو ابنُ أُميَّةَ: هذا عامرُ بنُ فُهَيرةَ، فقال: لقد رأيتُه بعدَما قُتِل رُفِعَ إلى السماءِ، حتَّى إنّي لأنظُرُ إلى السَّماءِ بينَه وبينَ الأرضِ، ثمَّ وُضِعَ، فأتى النبيَّ ﷺ خَبَرُهم، فنَعاهُم، فقال: «إنَّ أصْحابَكم قد أُصِيبُوا، وإنَّهم قد سألوا رَبَّهم، فقالوا: رَبَّنا أخبِر عنَّا إخْوانَنا بما رَضِينا عنكَ، ورَضِيتَ عنَّا» فأخبَرهم عنهم، وأُصِيبَ يومَئذٍ فيهم عُرْوةُ بنُ أسماءَ بنِ الصَّلْتِ، فسُمِّيَ عُرْوةُ به، ومُنْذِرُ بنُ عَمرٍو سُمِّيَ به مُنْذِراً.

٤٠٩٤- حدَّثني محمَّدٌ، أخبرنا عبدُ الله، أخبرنا سليمانُ التَّيْميُّ، عن أبي مِجْلَزٍ، عن أنسٍ ﷺ قال: قَنَتَ النبيُّ ﷺ بعدَ الرُّكوعِ شهراً يَدْعو على رِعْلٍ وذَكْوانَ، ويقول: «عُصَيَّةُ عَصَتِ الله ورسولَه».

٤٠٩٥- حدَّثنا يحيى بنُ بُكَير، حدَّثنا مالكٌ، عن إسحاقَ بنِ عبدِ الله بنِ أبي طَلْحةَ، عن أنسِ بنِ مالكٍ، قال: دَعَا النبيُّ ﷺ على الَّذينَ قَتَلوا ـ يعني أصحابَه ـ ببئْرِ مَعُونةَ ثلاثِينَ صباحاً حتَّى يَدْعُوَ على رِعْلٍ ولِحْيانَ وعُصَيَّةَ عَصَتِ اللهَ ورسولَه ﷺ، قال أنسٌ: فأنزَلَ الله تعالى لِنبيِّه ﷺ في الَّذينَ قُتِلوا أصْحابِ بئْرِ مَعُونةَ قُرْآناً قرأْناه، حتَّى نُسِخَ بَعْدُ: بَلِّغوا قومنا، فقد لَقِينا رَبَّنا فرَضِيَ عنَّا، ورَضِينا عنه.

٤٠٩٦- حدَّثنا موسى بنُ إسماعيلَ، حدَّثنا عبدُ الواحدِ، حدَّثنا عاصمٌ الأحوَلُ، قال: سألتُ أنسَ بنَ مالكٍ ﷺ عن القُنوتِ في الصَّلاةِ؟ فقال: نعمْ، فقلتُ: كان قبلَ الرُّكوعِ أو بعدَه؟ قال: قبلَه، قلتُ: فإنَّ فلاناً أخبرني عنكَ أنَّكَ قلتَ بعدَه؟ قال: كَذَبَ، إنَّما قَنَتَ النبيُّ ﷺ بعدَ الرُّكوعِ شهراً، أنَّه كان بَعَثَ ناساً، يقال لهمُ: القُرَّاءُ، وهم سبعونَ رجلاً، إلى ناسٍ مِن المشركينَ، وبينَهم وبينَ رسولِ الله ﷺ عَهْدٌ قِبَلَهم، فظَهَرَ هؤُلاءِ الَّذينَ كان بينَهم وبينَ

رسولِ الله ﷺ عَهْدٌ، فقَنَتَ رسولُ الله ﷺ بعدَ الرُّكوعِ شهراً يَدْعو عليهم.

قوله: «عن عائشةَ قالت: استَأذَنَ النبيَّ ﷺ أبو بكرٍ في الخروجِ» يعني في الهجرة، وقد تقدَّم شرحُ الحديث مُستوفًى بطولِه في أبواب الهجرة (٣٩٠٥)، وإنَّما ذكر منه هاهنا هذه القِطعةَ من أجلِ ذِكْر عامرِ بن فُهَيرةَ ليبيِّن أنَّه كان من السابقين.

قوله فيه: «فكان عامرُ بن فُهَيرةَ غلاماً لعبدِ الله بن الطُّفَيل بن سَخْبَرةَ أخو عائشة» في رواية الكُشْمِيهنيّ: أخي عائشةَ. وهما جائزان، الأولى على القطع، والثانيةُ على البَدَلِ. وفي قوله: عبد الله بن الطُّفَيلِ، نظر، وكأنَّه مَقلوب، والصواب كما قال الدِّمياطيّ[1]: الطُّفَيل ابن عبد الله بن سَخْبَرة. وهو أزديّ من بني زَهران، وكان أبوه زوجَ أمِّ رُوْمان والدة عائشة، فقَدِما في الجاهليَّة مكَّةَ فحالَفَ أبا بكر، وماتَ وخَلَّفَ الطُّفَيل، فتزوَّجَ أبو بكر امرأته أمَّ رومان، فوَلَدَت له عبدَ الرحمن وعائشة، فالطُّفَيلُ أخوهما من أمِّهما، واشتَرَى أبو بكر عامرَ بن فُهَيرةَ من الطُّفَيل.

قوله: «وعن أبي أُسامة» هو مَعطوف على قوله: حدَّثنا عُبيد بن إسماعيل، حدَّثنا أبو أُسامة. وإنَّما فَصلَه ليُبيِّنَ الموصولَ من المرسَلِ، وكأنَّ هشامَ بن عُرْوةَ حدَّث به عن أبيه هكذا، فذِكْر قِصّةِ الهجرة موصولةً بذِكْر عائشة فيهِ، وقِصّةِ بئر مَعُونة مُرسَلٌ ليس فيه ذِكْر عائشة. ووجه تَعلُّقِه به من جِهة ذِكْر عامر بن فُهَيرة، فإنَّه ذكرَ في شأنِ الهجرة أنَّه كان معهم، وفيه: فلمَّا خَرَجا ـ أي: النبيّ ﷺ وأبو بكر ـ خرج معهم، أي: إلى المدينة.

وقوله: «يُعقبانه» بالقاف، أي: يُركِبانه عُقْبَةً، وهو أن يَنزِلَ الراكِبُ ويَركَب رَفيقُه، ثمَّ يَنزِل الآخرُ ويَركَب الماشي، هذا الذي يقتضيه ظاهرُ اللَّفظِ في العُقْبة. ويحتملُ أن يكونَ المرادُ: أنَّ هذا يُركِبُه مَرّةً وهذا يُركِبُه أُخرَى، ولو كان كذلك لكان التعبيرُ بيُرْدِفانِه أظهَرَ.

قوله: «فقُتِلَ عامر بن فُهَيرةَ يوم بئر مَعُونة» هذا آخِرُ الحديث الموصولِ. ثمَّ ساقَ هشام ابن عُرْوة عن أبيه صِفة قتلِ عامرِ بن فُهَيرةَ مُرسَلة، وقد وَقَعَ عند الإسماعيليّ والبيهقيّ في

(١) نبَّه على ذلك قبلَه ابن الأثير في «جامع الأصول» قسم التراجم ص٥٧٥.

«الدَّلائل» (٣/ ٣٥١-٣٥٢) سياق هذه القِصّة في حديث الهجرة موصولاً به مُدرَجاً، والصواب ما وقعَ في «الصحيح».

قوله: «**لمَّا قُتِلَ الذين ببئرِ مَعُونة**» أي: القُرّاء الذين تقدَّم ذِكرُهم «**وأُسِرَ عَمْرو بنُ أُميَّة الضَّمْريّ**» قد ساقَ عُرْوة ذلك في «المغازي» من رواية أبي الأسوَدِ عنه[1]، وفي روايتِه: وبَعَثَ النبيُّ ﷺ المنذِرَ بنَ عَمْرو الساعديَّ إلى بئرِ مَعُونةَ، وبَعَثَ معه المطَّلِب السُّلَميّ ليدُلَّهم على الطَّريقِ، فقُتِلَ المنذِر بن عَمْرو وأصحابه، إلّا عَمرَو بن أُميَّة، فإنَّهم أسَروه واستَحْيَوه. وفي رواية ابن إسحاق في «المغازي»[2]: أنَّ عامرَ بنَ الطُّفَيلِ اجتَزَّ ناصيَتَه وأعتَقَه عن رَقَبةٍ كانت على أمِّهِ.

قوله: «**قال له عامر بن الطُّفَيل: مَن هذا؟ فأشارَ إلى قتيل**» في رواية الواقديِّ (١/ ٣٤٩) بإسنادِه عن عُرْوة: أنَّ عامر بن الطُّفَيلِ قال لعَمْرو بن أُميَّة: هل تعرِف أصحابَك؟ قال: نعم، فطافَ في القتلَى فجَعَلَ يسألُه عن أنسابهم.

قوله: «**هذا عامر بن فُهَيرةَ**» وهو مَولَى أبي بكر المذكور في حديث الهجرة.

قوله: «**لقد رأيته بعدَما قُتِلَ**» في رواية عُرْوةَ المذكورة[3]: فأشارَ عامر بن الطُّفَيلِ إلى رجلٍ، فقال: هذا طَعَنَه برُمحِه، ثمَّ انتَزَعَ رُمحَه فذُهِب بالرجلِ عُلوّاً في السماءَ حتَّى ما أَراه.

قوله: «**ثُمَّ وُضِعَ**» أي: إلى الأرض. وذكر الواقديُّ في روايتِه: أنَّ الملائكةَ وارَته ولم يَرَه المشركون، وهذا وقع عندَ ابنِ المبارَكِ[4] عن يونُسَ عن الزُّهْريِّ. وفي ذلك تعظيمٌ لعامرِ بن فُهَيرةَ، وترهيبٌ للكفَّار وتَخويفٌ، وفي رواية عُرْوةَ المذكورة: وكان الذي قتله رجلٌ من

---

(١) ومن طريقه أخرجه الطبراني في «الكبير» ٢٠/ (٨٤٠).

(٢) كما في «سيرة ابن هشام» ٢/ ١٨٥.

(٣) التي عند الواقدي.

(٤) في «الجهاد» (٨١)، وروايته عن معمر ويونس عن الزهري، قال: زعم عروة بن الزبير أنَّ عامر بن فهيرة قتل يومئذٍ فلم يوجد جسدُه حين دفنوه، يرون أنَّ الملائكة دفنته.

بني كِلابٍ؛ جَبّارُ بن سُلْمَى، ذكر أنَّه لمَّا طَعَنَه قال: فُزت والله، قال: فقلت في نفسي: ما قولُه: فُزت؟ فأتيت الضَّحّاكَ بنَ سفيان، فسألته فقال: بالجنَّة. قال: فأسلَمتُ، ودَعاني إلى ذلك ما رأيت من عامرِ بن فُهَيرةَ، انتهى.

وجَبّارٌ بالجيم والموحَّدة مُثقَّلٌ، معدودٌ في الصحابة، ووَقَعَ في ترجمة عامرِ بن فُهَيرةَ في «الاستيعاب» أنَّ عامرَ بنَ الطُّفَيلِ قتله، وكأنَّ نسبةَ ذلك له على سبيلِ التجَوُّزِ، لكَونِه كان رأسَ القومِ.

**قوله: «فأتى النبيَّ/ ﷺ خَبَرُهم»** قد ظَهَرَ من حديثِ أنسٍ (٢٨٠١) أنَّ اللهَ أخبَرَه بذلك على لسان جِبْريل، وفي رواية عُرْوةَ المذكورة: فجاء خَبَرُهم إلى رسولِ الله ﷺ في تلك اللَّيلة. ٣٩١/٧

**قوله: «وأُصيبَ يومَئذٍ فيهم عُرْوةُ بنُ أسماءَ بن الصَّلْت»** أي: ابن حبيب[1] بن حارثة السُّلَميّ حَليف بني عَمرو بن عَوْف.

**قوله: «فسُمّيَ عُروةُ به»** قيل: المرادُ ابنُ الزُّبَيرِ، كان الزُّبَيرُ سَمَّى ابنَه عُرْوةَ لمَّا وُلِدَ له باسم عُرْوةَ بن أسماءَ المذكور، وكان بين قتلِ عُرْوةَ بن أسماء ومَولِد عُرْوة بن الزُّبَير بضعةَ عشرَ عاماً، وقد يُستبَعَد هذا بطولِ المدّة، وبأنَّه لا قَرابةَ بين الزُّبَير وعُرْوةَ بن أسماء.

**قوله: «ومُنذِر بن عَمْرو»** أي: ابن خُنَيس[2] بن لَوْذان، من بني ساعدة من الخَزرَجِ، وكان عَقَبيّاً بدريّاً من أكابرِ الصحابة.

**قوله: «سُمّيَ به مُنذِراً»** كذا ثَبَتَ بالنَّصب، والأَولى سُمّيَ به مُنذِر، كما تقدَّم تقريرُه في الذي قبلَه، أي: أنَّ الزُّبَيرَ سَمَّى ابنَه مُنذِراً باسم المنذِرِ بن عَمْرو هذا، فيُحتمل أن تكونَ الرِّوايةُ بفتح السّينِ على البناءِ للفاعلِ، وهو محذوف، والمراد به الزُّبَير.

---

(١) في (س): ابن أبي حبيب، بزيادة لفظة «أبي»، وهي مقحمة. انظر «جمهرة أنساب العرب» ص٢٦٢.

(٢) في (س): ابن أبي حبيش، بإقحام لفظة «أبي»، وتصحيف «خنيس» إلى: حبيش. وقد ضبطه ابن الأثير في «جامع الأصول» قسم التراجم ص٨٦٢. وانظر «جمهرة أنساب العرب» ص٣٦٦.

أو المراد به: أبو أُسيدٍ لمَا في «الصحيحَينِ»[١]: أنَّ النبيَّ ﷺ أُتيَ بابنٍ لأبي أُسيدٍ، فقال: «ما اسمه؟» قالوا: فلانٌ، قال: «بل هو المنذِر».

قال النَّوَويُّ في «شرحِ مسلم»: قالوا: إنَّه سَمّاه المنذِر تَفاؤُلاً باسم [ابن][٢] عَمِّ أبيه المنذِر بن عَمرو، وكان استُشهِدَ ببئرِ مَعُونة، فتَفاءَلَ به ليكونَ خَلَفاً منه. وهذا ممَّا يُؤيِّدُ البحث الذي ذكرته في عُرْوة.

ويحتملُ أن يوَجَّهَ النَّصبُ على مذهب الكوفيّين في إقامة الجارِّ والمجرورِ في قولِه: «به» مقامَ الفاعلِ كما قُرِئَ: «ليُجْزَى قوماً بما كانُوا يكسبون»[٣] [الجاثية:١٤]. ومن المناسَبة هنا: أنَّ عُرْوةَ بن الزُّبَير هو عُرْوةُ ابن أسماء بنت أبي بكر، وكأنَّه لمَّا كان عُرْوةُ ابنَ أسماء، ناسَبَ أن يُسَمَّى باسم عُرْوةَ بنِ أسماء، ولمَّا سَمَّى الزُّبَيرُ ابنَه باسم أحدِ الرجلين المشهورَينِ، ناسَبَ أن يُسَمّيَ الآخرَ باسم الثاني.

**قولُه: «حدَّثني محمد»** هو ابن مُقاتل، وعبد الله: هو ابن المبارَك.

**قوله: «عن أبي مِجْلَزٍ»** بكسرِ الميمِ وسكونِ الجيم وفتح اللّام بعدَها زاي: اسمه لاحق ابن حُميدٍ، وروايتُه هذه مختصرة لمَا ظَهَرَ من رواية إسحاق بن أبي طلحة التي تقدَّمت (٤٠٩١)، وكذلك رواية مالك عن إسحاقَ التي بعدَ هذه مختصرة بالنِّسبة إلى رواية همَّام عن إسحاقَ المتقدِّمة.

**قوله: «حدَّثنا عبدُ الواحدِ»** هو ابن زياد.

**قوله: «فإنَّ فلاناً»** كأنَّه محمد بن سِيرِين، وقد تقدَّم بيانُ ذلك في أواخرِ كتاب الوترِ (١٠٠١).

---

(١) البخاري (٦١٩١)، ومسلم (٢١٤٩).

(٢) ما بين معقوفين سقط من الأصلين و(س)، وأثبتناه من «شرح مسلم»، ولا بد منه، لأنَّ المنذر بن عمرو ليس هو عم أبي أسيد مالك بن ربيعة، وإنما كلاهما في طبقة واحدة بالنسبة إلى الخزرج بن ساعدة، فبين كل منها وبينه سبعة رجال في النسب، فهو ابن عمه الأبعد. انظر «جمهرة أنساب العرب» ص٣٦٦.

(٣) هذه قراءة أبي جعفر المدني، قرأ «لِيُجزى» بالبناء للمفعول، وقرأ ابن عامر وحمزة والكسائي وخلف: «لنَجْزِيَ قوماً»، وقرأ الباقون: ﴿لِيَجْزِيَ قَوْمًا﴾. انظر «النشر» لابن الجزري ٢/ ٣٧٢.

**قوله: «إلى ناس من المشركين وبينهم وبين رسولِ الله ﷺ عَهدٌ قِبَلَهم، فظَهَرَ هؤلاء الذين كان بينهم وبين رسولِ الله ﷺ عَهدٌ»** هكذا ساقَه هنا، وقوله: قِبَلَهم، بكسرِ القاف وفتح الموحَّدة واللّام، أي: من جِهَتِهم، وأورَدَه في آخِرِ كتاب الوَترِ (١٠٠٢) عن مُسدَّدٍ عن عبدِ الواحدِ بلفظ: إلى قومٍ من المشركين دونَ أولئكَ وكان بينهم وبين رسولِ الله ﷺ عَهدٌ. وليس المرادُ من ذلك أيضاً بواضحٍ.

وقد ساقَه الإسماعيليُّ مُبيَّناً، فأورَدَه عن يوسفَ القاضي، عن مُسدَّدٍ شيخِ البخاريّ فيه، ولفظُه: إلى قومٍ من المشركين فقَتَلَهم قومٌ مُشرِكونَ دونَ أولئكَ وكان بينهم وبين رسولِ الله ﷺ عَهدٌ. فظَهَرَ أنَّ الذين كان بينهم وبين رسولِ الله ﷺ العَهدُ، غيرُ الذين قَتَلوا المسلمين. وقد بيَّن ابنُ إسحاقَ في «المغازي»[1] عن مشايخِه، وكذلك موسى بن عُقْبة عن ابن شِهاب[2]، أصحابَ الطائفتَينِ، وأنَّ أصحابَ العَهدِ هم بنو عامر ورأسُهم أبو براءٍ عامر بن مالك بن جعفر، المعروف بمُلاعب الأسِنّة، وأنَّ الطائفةَ الأُخرَى من بني سُلَيم، وأنَّ عامر بنَ الطُّفَيلِ، وهو ابن أخي مُلاعب الأسِنّة، أراد الغَدرَ بأصحاب النبيِّ ﷺ، فدَعا بني عامرٍ إلى قتالهم، فامتَنَعوا، وقالوا: لا نُخفِر ذِمّةَ أبي براءٍ، فاستَصرَخَ عليهم عُصَيَّةَ وذَكْوان من بني سُلَيم، فأطاعوه وقَتَلوهم. وذَكر[3] لحسَّان شِعراً يَعيبُ فيه أبا براءٍ ويُحرِّضُه على قتال عامرِ بن الطُّفَيلِ فيما صَنَعَ فيهِ، فعَمَدَ ربيعةُ بنُ أبي براءٍ إلى عامرِ بن الطُّفَيلِ فطَعَنَه فأرْداه، فقال له عامرُ بنُ الطُّفَيلِ: إن عِشتُ نظرتُ في أمري، وإن مِتُّ فدَمي لعَمّي. قالوا: وماتَ أبو براءٍ عَقِبَ ذلك أسَفاً على ما صَنَعَ به عامرُ بنُ الطُّفَيلِ، وعاشَ عامرُ بنُ/ الطُّفَيلِ بعدَ ذلك وماتَ بدعاءِ النبيِّ ﷺ كما قَدَّمتُه. ٣٩٢/٧

ووَقَعَ في آخِرِ الحديث في الدَّعَوات (٦٣٩٤): فقَنَتَ شهراً في صلاة الفجرِ، وقال: «إنَّ عُصَيَّةَ عَصَتِ اللهَ ورسولَه»، وعُصَيَّةُ بطنٌ من بني سُلَيم، مُصغَّر: قبيلةٌ تُنسَبُ إلى عُصَيَّةَ

---

(١) كما في «سيرة ابن هشام» ٢/ ١٨٤-١٨٥.

(٢) أخرجه من طريقه البيهقي في «دلائل النبوة» ٣/ ٣٤٣.

(٣) الذي ذكر الشعر هو ابن إسحاق.

ابن خُفاف ابن نُدْبةَ[1]، ابن بُهثةَ بن سُلَيم.

## ٢٨- غزوة الخندق وهي الأحزاب

قال موسى بنُ عُقْبة: كانت في شَوّالٍ سَنةَ أربعٍ.

٤٠٩٧- حدَّثنا يعقوبُ بنُ إبراهيمَ، حدَّثنا يحيى بنُ سعيدٍ، عن عُبيدِ الله، قال: أخبرني نافعٌ، عن ابنِ عمرَ رضي الله عنهما: أنَّ النبيَّ ﷺ عَرَضَه يومَ أُحُدٍ، وهو ابنُ أربعَ عَشْرة سنةً، فلم يُجِزْه، وعَرَضَه يومَ الخندَقِ، وهو ابنُ خمسَ عَشْرة سنةً، فأجازَه.

٤٠٩٨- حدَّثنا قُتَيبةُ، حدَّثنا عبدُ العزيزِ، عن أبي حازِمٍ، عن سَهْلِ بنِ سعدٍ ﷺ، قال: كنَّا معَ رسولِ الله ﷺ في الخندَقِ، وهم يَحْفِرونَ، ونحنُ نَنْقُلُ التُّرابَ على أكْتادِنا، فقال رسولُ الله ﷺ: «اللهمَّ لا عَيشَ إلَّا عَيشُ الآخِرهْ، فاغفِر للمُهاجِرينَ والأنصار».

٤٠٩٩- حدَّثنا عبدُ الله بنُ محمَّدٍ، حدَّثنا مُعاوِيةُ بنُ عَمرٍو، حدَّثنا أبو إسحاقَ، عن حُميدٍ، سمعتُ أنساً ﷺ يقول: خَرَجَ رسولُ الله ﷺ إلى الخندَقِ، فإذا المهاجِرونَ والأنصارُ يَحْفِرونَ في غَداةٍ باردةٍ، فلم يكن لهم عَبيدٌ يَعْمَلونَ ذلكَ لهم، فلمَّا رَأى ما بهم مِن النَّصَبِ والجوعِ قال: «اللهمَّ إنَّ العَيشَ عَيشُ الآخِرَة فاغفِر للأنصار والمهاجرَهْ».

فقالوا مُجيبينَ له:

نحـــنُ الَّذيـــنَ بـــايَعُوا محمَّـــدا عـــلى الجهـــادِ مـــا بَقِينـــا أبـــدا

٤١٠٠- حدَّثنا أبو مَعمَرٍ، حدَّثنا عبدُ الوارثِ، عن عبدِ العزيزِ، عن أنسٍ ﷺ، قال: جَعَلَ المهاجِرونَ والأنصارُ يَحفِرونَ الخندَقَ حولَ المدينةِ، ويَنقُلونَ التُّرابَ على مُتونِهم، وهم يقولون:

نحـــنُ الَّـــذينَ بـــايَعُوا محمَّـــدا عـــلى الإســـلامِ مـــا بَقِينـــا أبـــدا

---

(١) كذا في الأصلين و(س): ابن ندبة، وهو خطأ من الحافظ رحمه الله، لأنَّ ندبة هي أم خُفاف بن عمير الصحابي الذي شهد الفتح وحنيناً، وأبو خفافٍ هو عمير بن الحارث بن عمرو بن الشريد بن رياح بن يقظة بن عُصيَّة بن خُفاف بن امرىء القيس بن بُهْثة بن سُليم، فنُدبة أم خُفَاف الصحابيِّ وليست أم خُفافٍ الجدِّ. وقد ذكره الحافظ على الصواب في «الإصابة» ٢/ ٣٣٦.

**قال: يقول النبيُّ ﷺ، وهو يُجِيبُهمْ: «اللهمَّ إنَّه لا خيرَ إلَّا خيرُ الآخِرَه، فبارِكْ في الأنصار والمهاجِرَه».**

**قال: يُؤْتَوْنَ بمِلْءِ كَفّي مِن شعيرٍ، فيُصْنَعُ لهم بإهالةٍ سَنِخةٍ، تُوضَعُ بينَ يَدَيِ القومِ، والقومُ جِياعٌ، وهي بَشِعةٌ في الحَلْقِ، ولها رِيحٌ مُنتِنٌ.**

**قوله: «غزوة الخندق وهي الأحزاب»** يعني: أنَّ لها اسمَينِ، وهو كما قال. والأحزابُ: جمعُ حِزب، أي: طائفة. فأمَّا تسميتُها الخندقَ فلأجلِ الخندقِ الذي حُفِرَ حولَ المدينة بأمر النبيِّ ﷺ، وكان الذي أشارَ بذلك سلمانُ فيما ذكر/ أصحابُ المغازي، منهم أبو مَعشَر، ٣٩٣/٧ قال: قال سلمان للنبيِّ ﷺ: إنّا كنَّا بفارسَ إذا حُوصِرنا خَنْدَقْنا علينا، فأمَرَ النبيُّ ﷺ بحَفرِ الخندقِ حولَ المدينة، وعَمِلَ فيه بنفسِه ترغيباً للمسلمين، فسارَعوا إلى عملِه حتَّى فرَغوا منه، وجاء المشركونَ فحاصَروهم.

وأمَّا تسميتُها الأحزابَ، فلاجتماع طوائفَ من المشركين على حرب المسلمين، وهم قُرَيشٌ وغَطَفانُ واليهودُ ومَن تَبعَهم، وقد أنزَلَ الله تعالى في هذه القِصّة صَدرَ سورة الأحزاب، وذكر موسى بن عُقْبة في «المغازي» قال: خرج حُيَيُّ بنُ أخطَبَ بعدَ قتلِ[1] بني النَّضير، إلى مكَّةَ يُحرِّضُ قُرَيشاً على حرب رسولِ الله ﷺ، وخرج كِنانةُ بنُ الرَّبيع بن أبي الحُقَيق يَسعَى في بني غَطَفان، ويَحُضُّهم على قتال رسولِ الله ﷺ على أنَّ لهم نصفَ ثَمَرِ خَيبَر، فأجابَه عُيَينةُ بن حِصْنِ بن حُذَيفةَ بن بدر الفَزَاريُّ إلى ذلك، وكَتَبوا إلى حُلَفائهم من بني أسَد، فأقبَلَ إليهم طلحةُ بنُ خوَيلِد فيمن أطاعه، وخرج أبو سفيان بنُ حَربٍ بقُرَيشٍ، فنزلوا بمَرِّ الظَّهران[2]، فجاءهم مَن أجابَهم من بني سُلَيم مَدَداً لهم، فصاروا في جَمْعٍ عظيمٍ، فهم الذين سَمّاهم الله تعالى الأحزابَ.

---

(١) هذا سبق قلم من الحافظ رحمه الله، لأنَّ بني النضير لم يقتلهم رسولُ الله ﷺ، ولكن أجلاهم عن المدينة، وفي ذلك نزل قوله تعالى: ﴿ وَلَوْلَآ أَن كَتَبَ ٱللَّهُ عَلَيْهِمُ ٱلْجَلَآءَ لَعَذَّبَهُمْ فِى ٱلدُّنْيَا ﴾[الحشر:٣]، وأما الذين قتلهم النبي ﷺ فبَنُو قريظة، وذلك بعد رُجُوع الأحزاب.

(٢) هو وادٍ من أودية الحجاز، على بعد (٢٢) كيلو متراً تقريباً شمال مكة.

وذكر ابن إسحاقَ بأسانيدِه[١] أنَّ عِدَّتَهم عشرة آلافٍ، قال: وكان المسلمونَ ثلاثةَ آلافٍ.

وقيل: كان المشركونَ أربعةَ آلافٍ والمسلمونَ نحوَ الألفِ، وذكر موسى بن عُقْبةَ أنَّ مُدّةَ الحِصار كانت عشرين يوماً، ولم يكن بينهم قتالٌ إلّا مُراماةٌ بالنَّبْلِ والحجارة، وأُصيبَ منها سعدُ بنُ معاذ بسهمٍ، فكان سببَ موتِه كما سيأتي.

وذكر أهلُ المغازي سببَ رَحيلِهم، وأنَّ نُعَيمَ بنَ مسعودٍ الأشجَعيَّ ألقَى بينهم الفتنةَ فاختَلَفوا، وذلك بأمر النبيِّ ﷺ له بذلك. ثمَّ أرسَلَ الله عليهم الرّيحَ، فتفرَّقوا، وكَفَى الله المؤمِنين القتال.

**قوله: «قال موسى بن عُقبةَ: كانت في شَوّال سَنةَ أربع»** هكذا رُوِّيناه في «مغازيهِ». قلت: وتابَعَ موسى على ذلك مالكٌ، أخرجه أحمد عن موسى بن داود عنه[٢].

وقال ابن إسحاق: كانت في شَوّال سنة خمس. وبذلك جَزَمَ غيرُه من أهلِ المغازي، ومال المصنِّفُ إلى قولِ موسى بن عُقْبة، وقَوّاه بما أخرجه أوَّل أحاديثِ الباب من قولِ ابن عمرَ: إنَّه عُرِضَ يومَ أُحُدٍ وهو ابن أربعَ عشرةَ، ويومَ الخندقِ وهو ابنُ خمسَ عشرةَ، فيكون بينهما سنةٌ واحدةٌ. وأُحُدٌ كانت سنةَ ثلاثٍ، فيكون الخندقُ سنةَ أربعٍ.

ولا حُجّةَ فيه إذا ثَبَتَ أنَّها كانت سنةَ خمسٍ، لاحتمال أن يكون ابن عمر في أُحُدٍ كان في أوَّل ما طَعَنَ في الرابعةَ عشرَ، وكان في الأحزاب قد استَكمَلَ الخمسَ عشرةَ، وبهذا أجابَ البيهقيّ، ويُؤيِّدُ قولَ ابن إسحاقَ أنَّ أبا سفيان قال للمسلمين لمَّا رَجَعَ من أُحُد: مَوعِدكم العامَ المقبلَ ببدرٍ، فخرج النبيُّ ﷺ من السَّنة المقبلة إلى بدرٍ، فتأخَّرَ مَجيءُ أبي سفيان تلك السَّنة للجَدْب الذي كان حينئذٍ، وقال لقومِه: إنَّما يَصلُحُ الغَزوُ في سنة الخِصْب، فرجعوا بعدَ

---

(١) كما في «سيرة ابن هشام» ٢/ ٢١٤-٢٢٠.

(٢) لم نقف عليه في «المسند»، فلعله في بعض كتبه الأخرى، وقد أخرجه عنه ابن أبي خيثمة في «تاريخه» السفر الثالث (١٤٤٤)، وأبو زرعة الدمشقي في «تاريخه» (٤٠)، والبيهقي في «السنن الكبرى» ٦/ ٥٦، وفي «الدلائل» ٣/ ٣٩٧.

أن وصَلوا إلى عُسْفان[1] أو دونَها، ذكر ذلك ابن إسحاقَ وغيرُه من أهلِ المغازي.

وقد بيَّن البيهقيُّ سببَ هذا الاختلاف، وهو أنَّ جماعةً من السَّلَفِ كانوا يَعُدّونَ التاريخَ من المحرَّمِ الذي وقعَ بعدَ الهجرة، ويُلْغونَ الأَشهرَ التي قبلَ ذلك إلى ربيعٍ الأوَّلِ. وعلى ذلك جَرَى يعقوبُ بنُ سفيان في «تاريخِه» فذكر أنَّ غزوةَ بدرٍ الكُبرَى كانت في السَّنة الأولَى، وأنَّ غزوةَ أُحُدٍ كانت في الثانية، وأنَّ الخندقَ كانت في الرابعة. وهذا عملٌ صحيحٌ على ذلك البناءِ، لكنَّه بناءٌ واهٍ مخالفٌ لمَا عليه الجمهورُ من جَعلِ التاريخِ من المحرَّمِ سنة الهجرة، وعلى ذلك تكونُ بدرٌ في الثانية، وأُحُدٌ في الثالثة، والخندق في الخامسة، وهو المعتَمَد.

ثمَّ ذكر المصنِّفُ في الباب سبعةَ عشرَ حديثاً:

**الحديث الأول**: حديث ابن عمر:

**قوله**: «**عَرَضَه يومَ أُحُدٍ**» عَرضُ الجيشِ: اختبارُ أحوالهم قبلَ مُباشَرة القتال، للنَّظَرِ في هيئتِهم، وترتيب مَنازلِهم، وغير ذلك.

**قوله**: «**وهو ابنُ أربعَ عشرةَ سَنةً**» في رواية مسلمٍ (١٨٦٨): عَرَضَني يومَ أُحُدٍ في القتال وأنا ابنُ أربعَ عشرةَ سنةً. وقد تقدَّم مع شرحِه ومباحثِه في كتاب الشَّهادات (٢٦٦٤) بما يُغني/ عن إعادَتِه. ٣٩٤/٧

**وقوله**: «**فأجازَه**» أي: أمضاه، وأذِنَ له في القتال، وقال الكِرْمانيُّ: أجازَه من الإجازة وهي الإنفالُ، أي: أسهَمَ له. قلت: والأوَّلُ أولَى، ويَرُدُّ الثانيَ هنا أنَّه لم يكن في غزوة الخندقِ غَنيمةٌ يَحصُلُ منها نَفَلٌ.

وفي حديثِ أبي واقدٍ اللَّيثيّ[2]: رأيت رسولَ الله ﷺ يَعرِضُ الغِلمان، وهو يَحفِرُ الخندق، فأجازَ مَن أجازَ، ورَدَّ مَن رَدَّ إلى الذَّراريِّ. فهذا يوضحُ أنَّ المرادَ بالإجازة الإمضاءُ للقتال، لأنَّ ذلك كان في مَبدَأ الأمر قبلَ حصولِ الغنيمة أن لو حَصَلَت غَنيمةٌ، والله أعلم.

---

(١) بلد على مسافة ثمانين كيلو متراً من مكة شمالاً على طريق المدينة.

(٢) أخرج روايته محمد بن عمر الواقدي في «المغازي» ٢/ ٤٥٣.

**الحديث الثاني**: حديث سهل بن سعد.

**قوله**: «**كنَّا مع رسولِ الله ﷺ في الخندقِ وهم يَحفِرونَ**» قد تقدَّم ذِكرُ السَّبَب في حَفْر الخندق في «مغازي موسى بن عُقْبة»: ولمَّا بَلَغَ النبيَّ ﷺ جمعُهم أخَذَ في حَفْر الخندقِ حولَ المدينة، ووضعَ يدَه في العملِ معهم مُستَعجِلين، يُبادِرونَ قُدومَ العدوِّ. وكذا ذكر ابنُ إسحاقَ نحوَه.

وعندَ موسى: أنَّهم أقاموا في عملِه قريباً من عشرين ليلةً. وعندَ الواقديِّ: أربعاً وعشرين. وفي «الرَّوضة» للنَّوَويِّ: خمسةَ عشرَ يوماً. وفي «الهَدي» لابنِ القَيِّم: أقاموا شهراً.

**قوله**: «**ونحنُ نَنقُل التُّرابَ على أكتادِنا**» بالمثنّاة، جمعُ كَتِدٍ بفتح أوَّلِه وكسرِ المثنّاة: وهو ما بين الكاهِلِ إلى الظَّهرِ، وقد تقدَّم في الجهاد (٢٨٣٥) من حديثِ أنسٍ بلفظ: على مُتونِهم. والمَتنُ: مُكتَنِفُ الصُّلْب من العَصَبِ واللحمِ.

ووَهِمَ ابن التِّين فعَزَا هذه اللَّفظةَ لحديثِ سَهل بن سعد. ووقعَ في بعض النُّسَخِ: على أكبادِنا، بالموحَّدة، وهو موجَّهٌ على أن يكونَ المرادُ به ما يَلي الكَبِدَ من الجنب.

**قوله**: «**اللهمَّ لا عَيشَ إلّا عَيش الآخِرهْ**» قال ابن بَطّالٍ: هو قول ابن رواحة، يعني: تَمثَّلَ به النبيّ ﷺ. قال: ولو لم يكن من لفظه لم يكن بذلك النبيّ ﷺ شاعراً، قال: وإنَّما يُسَمَّى شاعراً مَن قَصَدَه، وعَلِمَ السَّبَبَ والوَتِدُ وجميعَ مَعانيه من الزِّحاف[1] ونحو ذلك.

كذا قال، وعِلمُ السَّبَب والوَتِد إلى آخره إنَّما تَلَقَّوه من العَروض التي اختَرَعَ ترتيبها الخليل بن أحمد، وقد كان شِعرُ الجاهليَّة والمخَضرَمين والطَّبقة الأولى والثانية من شُعَراء

---

(١) السبب: حرفان، متحرك فساكن، أو متحركان، فالأول يسمى السبب الخفيف، والثاني يسمى الثقيل، والوتِد: ما كان من أجزاء التفاعيل على ثلاثة أحرف، وهو على ضربين، أحدهما: حرفان متحركان يتلوهما ساكن، وهو الوتد المقرون، نحو فعُو، وعلُن، والثاني: حرفان متحركان بينهما ساكن، وهو الوتد المفروق نحو: لات، من مفعولات، والزِّحاف: تغيير يلحق ثاني السبب الخفيف أو الثقيل. انظر «المعجم الوسيط» المواد (زحف) و(سبب) و(وتد).

الإسلام قبل أن يَضَعَهُ[١] الخليل، كما قال أبو العَتاهية: أنا أقدَمُ من العَروض، يعني: أنَّه نَظَمَ الشِّعر قبل وضعِه. وقال أبو عبد الله بن الحجّاج الكاتب:

قد كان شِعرُ الوَرَى قديماً ... من قَبلِ أن يُخلَقَ الخليلُ

وقال الدّاوودِيُّ فيما نَقَلَه ابن التِّين: إنَّما قال ابن رواحة: لاهمَّ إنَّ العَيش. بلا ألف ولام، فأورده بعض الرُّواة على المعنى. كذا قال، وحَمَلَه على ذلك ظنُّه أنَّه يصير بالألفِ واللّام غير مَوزون، وليس كذلك، بل يكون دَخَلَه الخَزْم[٢]، ومن صُوَره زيادةُ شيء من حُروف المعاني في أوَّل الجُزْء.

**قوله: «فاغفِر للمُهاجرين والأنصار»** في حديث أنس بعدَه: «فاغفِر للأنصار والمهاجرهْ» وكلاهما غير مَوزون، ولعلَّه ﷺ تَعَمَّدَ ذلك. ولعلَّ أصلَه: فاغفِر للأنصار والمهاجرة، بتسهيل همزة الأنصار، وباللّام في المهاجرة[٣]. وفي الرِّواية الأُخرَى: «فبارِك» بَدَل: «فاغفِر».

**الحديث الثالث:** حديث أنس، أورَدَه من وجهَينِ، في الثاني زيادة.

**قوله: «ولم يكن لهم عَبيد يعملونَ ذلك»** أي: أنَّهم عَمِلوا فيه بأنفُسِهم لاحتياجهم إلى ذلك، لا لمُجرَّدِ الرَّغبة في الأجرِ.

**قوله: «فلمَّا رأى ما بهم من النَّصَب والجوعِ»** فيه بيان لسبب قولِه ﷺ: «اللهمَّ إنَّ العَيشَ عيش الآخِره»، وعندَ الحارثِ بن أبي أُسامةَ[٤] من مُرسَلِ طاوُوسٍ زيادة في هذا الرَّجَز:

والعَن عَضَلاً والقارَهْ ... هم كَلَّفونا نَنقُلُ الحجارَهْ

والأوَّل غير موزون أيضاً، ولعلَّه كان: والعن إلهي عَضَلاً والقارَهْ.

---

(١) تحرف في (س) إلى: يصنفه.

(٢) الخزم في الشعر، بالخاء والزاي المعجمتين: الزيادة في أول البيت حرفاً فصاعداً إلى أربعة.

(٣) يعني لتُصبح: فاغفر للأنصارِ والمهاجرهْ.

(٤) كما في «بغية الباحث» (٦٩١).

٣٩٥/٧ وفي الطَّريق الثانية لأنسٍ أنَّه قال ذلك جواباً/ لقولهم: نحنُ الذين بايعُوا محمداً... إلى آخره. ولا أثرَ للتقديم والتأخير فيه، لأنَّه يُحمَلُ على أنَّه كان يقول إذا قالوا، ويقولون إذا قال. وفيه أنَّ في إنشادِ الشِّعرِ تَنشيطاً في العملِ، وبذلك جَرَت عادَتُهم في الحرب، وأكثر ما يَستَعمِلونَ في ذلك الرَّجَز.

**قوله: «نحنُ الذين بايعوا»** هو صِفة «الذين» لا صِفة «نحن»[1].

**قوله: «على الجهادِ ما بَقِينا أبداً»** في رواية عبدِ العزيزِ (٤١٠٠): على الاسلام، بَدَل: الجهاد والأوَّل أثبَت.

**تنبيه:** تقدَّم طريق عبد العزيز سنداً ومتناً في أوائلِ الجهاد (٢٨٣٥) سِوَى قوله: قال يُؤتَونَ... إلى آخره. وسيأتي بعدَ أحاديث (٤١٠٦) من حديثِ البراء أنَّه كان يقول: «اللهمَّ لولا أنتَ ما اهتَدَينا».

**قوله: «قال: يُؤتَونَ»** قائل ذلك أنس بن مالك. وهو موصول بالإسناد المذكور إليه.

**قوله: «بمِلءِ كَفّي»** رويَ بالإفرادِ والتثنية.

**قوله: «فيُصنَع لهم»**[2] أي: يُطبَخ.

**وقوله: «بإهالةٍ»** بكسرِ الهمزة وتخفيف الهاء: الدُّهن الذي يُؤتَدَمُ به، سواءٌ كان زَيتاً أو سَمْناً أو شَحْماً. وأغرَبَ الدّاوودِيُّ فقال: الإهالةُ: وِعاءٌ من جِلدٍ فيه سَمْن.

**وقوله «سَنِخة»** أي: تَغيَّرَ طَعمُها ولَونها من قِدَمِها، ولهذا وصَفَها بكَونِها بَشِعة.

**وقوله: «بَشِعة»** بموحَّدةٍ ومُعجَمة وعين مُهمَلة، وقيل: بنونٍ وغين مُعجَمة، والنَّشغُ: الغَشْي، أي: أنَّهم كان يَحصُل لهم عند ازدِرادِها شَبيهٌ بالغَشْي، والأوَّل أصوب.

**وقوله: «في الحَلْقِ»** هو بالحاءِ المهمَلة.

---

(١) أراد الحافظُ إعراب جملة «بايعوا»، وقال العيني: «بايعوا» صلة «الذين»، وقال بعضهم: هو صفة «الذين»، لا صفة «نحن»، وهذا تصرف عجيب، وليس كذلك.

(٢) في (أ) و(س): فيصنع لهم الشعير، بزيادة لفظة «الشعير» ولا وجود لها في الرواية هنا، وإنما الرواية: بملء كفي من شعيرٍ، فيصنع لهم بإهالة.

قوله: «ولها ريحٌ مُنتِنٌ» يدلّ على أنَّها عَتيقة جدّاً حتَّى عَفِنَت وأنتَنَت. وفي رواية الإسماعيليّ: ولَها ريح مُنكَر. قال ابن التِّين: الصواب ريح مُنتِنة، لأنَّ الرّيحَ مؤنَّثةٌ، قال: إلّا أنَّه يجوز في المؤَنَّثِ غير الحقيقيّ أن يُعَبَّرَ عنه بالمذَكَّرِ.

ومُنتِنٌ: بضمِّ الميمِ، ويجوز كسرُها.

٤١٠١- حدَّثنا خَلّادُ بنُ يحيى، حدَّثنا عبدُ الواحدِ بنُ أيمَنَ، عن أبيه قال: أتيتُ جابراً ﷺ، فقال: إنّا يومَ الخندَقِ نَحفِرُ، فعَرَضَت كَيْدةٌ شديدةٌ، فجاؤوا النبيَّ ﷺ فقالوا: هذه كُدْيةٌ عَرَضَت في الخندَقِ، فقال: «أنا نازِلٌ» ثمَّ قامَ وبَطْنُه مَعْصوبٌ بحَجَرٍ، ولَبِثْنا ثلاثةَ أيامٍ لا نَذوقُ ذَواقاً، فأخَذَ النبيُّ ﷺ المِعْوَلَ، فضَرَبَ فعادَ كَثِيباً أهيَلَ - أو أهيَمَ - فقلتُ: يا رسولَ الله ائْذَن لي إلى البيتِ؟ فقلتُ لامرأتي: رأيتُ بالنبيِّ ﷺ شيئاً ما في ذلكِ صَبْرٌ، فعندَكِ شيءٌ؟ قالت: عندي شَعِيرٌ وعَناقٌ، فذَبَحتُ العَناقَ، وطَحَنَتِ الشَّعِيرَ، حتَّى جَعَلْنا اللَّحْمَ في البُرْمةِ، ثمَّ جِئْتُ النبيَّ ﷺ والعَجِينُ قد انكَسَرَ، والبُرْمةُ بينَ الأثافيِّ قد كادَت تَنْضَجُ، فقال: طُعَيِّمٌ لي، فقُم أنتَ يا رسولَ الله ورجلٌ أو رَجلان، قال: «كَم هو؟» فذَكَرْتُ له قال: «كَثيرٌ طيِّبٌ» قال: «قل لها: لا تَنْزِعِ البُرْمةَ، ولا الخبزَ مِن التَّنُّورِ حتَّى آتِيَ» قال: «قوموا» فقامَ المهاجِرونَ والأنصارُ، فلمَّا دَخَلَ على امرأتِه قال: ويحَكِ جاء النبيُّ ﷺ بالمهاجِرينَ والأنصار، ومَن معهم، قالت: هل سألَكَ؟ قلتُ: نعم. فقال: «ادْخُلوا ولا تَضاغَطوا» فجَعَلَ يَكْسِرُ الخبزَ، ويَجْعَلُ عليه اللَّحْمَ، ويُخَمِّرُ البُرْمةَ والتَّنورَ إذا أخَذَ منه، ويُقرِّبُ إلى أصْحابه، ثمَّ يَنْزِعُ، فلم يَزَلْ يَكْسِرُ الخبزَ ويَغْرِفُ حتَّى شَبِعوا، وبَقِيَ بَقيَّةٌ، قال: «كُلِي هذا وأهدِي، فإنَّ الناسَ أصابتْهم مَجاعةٌ».

٤١٠٢- حدَّثني عَمْرو بنُ عليٍّ، حدَّثنا أبو عاصمٍ، أخبرنا حَنْظَلَةُ بنُ أبي سفيانَ، أخبرنا سعيدُ بنُ مِيناءَ، قال:/ سمعتُ جابرَ بنَ عبدِ الله رضي الله عنهما قال: لمَّا حُفِرَ الخندَقُ رأيتُ ٣٩٦/٧ بالنبيِّ ﷺ خَمَصاً شديداً، فانكَفَيتُ إلى امرأتي، فقلتُ: هل عندَكِ شيءٌ؟ فإنّي رأيتُ برسولِ الله ﷺ خَمَصاً شديداً، فأخرَجَت إليَّ جِراباً فيه صاعٌ من شَعِيرٍ، ولنا بُهَيمةٌ داجِنٌ، فذَبَحْتُها وطَحَنَتْ، ففَرَغَت إلى فَراغي، وقَطَّعْتُها في بُرْمَتِها، ثمَّ ولَّيتُ إلى رسولِ الله ﷺ، فقالت: لا

تَفْضَحْني برسولِ الله ﷺ، وبِمَن معه، فجِئْتُه فسارَرْتُه، فقلتُ: يا رسولَ الله، ذَبَحْنا بُهَيمةً لَنا، وطَحَنَتْ صاعاً من شَعِيرٍ كان عِندَنا، فتَعالَ أنتَ ونَفَرٌ مَعَكَ، فصاحَ النبيُّ ﷺ، فقال: «يا أهلَ الخندَقِ، إنَّ جابراً قد صَنَعَ سُوراً، فحَيَّ هَلاً بكُم» فقال رسولُ الله ﷺ: «لا تُنْزَلَنَّ بُرْمَتُكُمْ، ولا يُخْبَزَنَّ عَجِينُكم حتَّى أجِيءَ» فجِئتُ وجاء رسولُ الله ﷺ يَقْدُمُ الناسَ حتَّى جِئتُ امرأتي، فقالت: بكَ وبِكَ، فقلتُ: قد فعَلْتُ الَّذي قلتِ، فأخرَجَت له عَجِيناً، فبَسَقَ فيه وبارَكَ، ثمَّ عَمَدَ إلى بُرْمَتِنا فبَسَقَ فيها وبارَكَ، ثمَّ قال: «ادْعُ خابزةً فلْتَخْبِز مَعي، واقدَحي من بُرْمَتِكُمْ، ولا تُنْزِلوها» وهم ألفٌ، فأُقْسِمُ بالله لقد أكَلوا حتَّى تَرَكوه وانحَرَفوا، وإنَّ بُرْمَتَنا لَتَغِطُّ كما هي، وإنَّ عَجِينَنا لَيُخْبَزُ كما هوَ.

الحديث الرابع:

قوله: «عن أبيهِ» في رواية يونُسَ بن بُكَير في زيادات «المغازي»: عن عبد الواحد بن أيمَن المخزوميّ: حدَّثني أبي أيمن المخزومي[1].

قوله: «أتيت جابراً فقال: إنّا يومَ الخندقِ» في رواية الإسماعيليّ من طريق المحاربيّ عن عبد الواحد بن أيمَن عن أبيه قال: قلت لجابرِ بن عبد الله: حَدِّثني بحديثٍ عن رسول الله ﷺ أَرويه عنك، فقال: كنَّا مع رسولِ الله ﷺ يومَ الخندقِ.

قوله: «فعَرَضَت كَيْدةٌ» كذا لأبي ذرٍّ بفتح الكاف وسكون التحتانيَّة، قيل: هي القِطعة الشَّديدة الصُّلْبةُ من الأرضِ، وقال عياض: كأنَّ المراد أنَّها واحدةُ الكَيدِ، كأنَّهم أرادوا أنَّ الكَيدَ ـ وهي الحِيْلة[2] ـ أعجَزَهم، فلجؤوا إلى النبيِّ ﷺ، وفي رواية أحمد (١٤٢١١) عن وكيع عن عبد الواحد بن أيمَن: وهاهنا كُديةٌ من الجبلِ. وفي رواية الإسماعيليّ: فعَرَضَت كُدية. وهي بضمِّ الكاف وتقديم الدّال على التحتانيَّة: وهي القِطعةُ الصُّلبة الصمّاء. ووَقَعَ في رواية الأَصِيليّ عن الجُرجانيّ: كِنْدة، بنونٍ، وعند ابن السَّكَن: كَتِدةٌ، بمُثنّاة من فوق، قال

(١) قوله: «حدثني أبي أيمن المخزومي» سقط من (س) و(ع)، وأثبتناه من (أ). وهو في «دلائل النبوة» للبيهقي ٣/ ٤١٦ من طريق يونس بن بكير.

(٢) تصحفت في (س) إلى: الجبلة.

عياض: لا أعرِف لهما معنًى[1]، وفي رواية الإسماعيليِّ: فجئتُ إلى رسولِ الله ﷺ، فقلت: هذه كُدْية قد عَرَضَت في الخندقِ، وزاد في روايته: فقال: «رُشّوها بالماءِ» فرَشُّوها.

**قوله: «أنا نازلٌ، ثمَّ قامَ وبطنُه معصوب بحجرٍ»** زاد يونس: من الجوع، وفي رواية أحمد (١٤٢٢٠): أصابهم جَهْدٌ شديدٌ، حتَّى رَبَطَ النبيُّ ﷺ على بطنِه حجراً من الجوع. وفائدةُ رَبطِ الحجرِ على البطنِ أنَّها تَضْمُر من الجوع، فيُخشَى على انحِناءِ الصُّلب بواسطة ذلك، فإذا وَضَعَ فوقَها الحجرَ وشَدَّ عليها العِصابةَ استقامَ الظَّهر.

وقال الكِرْمانيُّ: لعلَّه لتسكينِ حرارة الجوع ببَرْدِ الحجرِ، ولأنَّها حجارة رِقاق قَدْر البطن تَشُدُّ الأمعاءَ فلا يَتحلَّل شيء ممَّا في البطن، فلا يَحصُل ضعف زائد بسبب التحلُّل.

**قوله: «ولَبِثنا ثلاثةَ أيامٍ لا نَذوق ذَواقاً»** هي جُملة مُعترِضة أورَدَها لبيان السَّبَب في رَبطِه ﷺ الحجر على بطنِهِ، وزاد الإسماعيليّ في روايته: لا نَطعَمُ شيئاً ولا نَقدِر عليه.

**قوله: «فأخَذَ المِعوَلَ»** بكسرِ الميم وسكون المهمَلة وفتح الواو بعدَها لامٌ، أي:/ المِسحاة، ٣٩٧/٧ وفي رواية أحمد (١٤٢١١): فأخَذَ المِعوَلَ أو المِسحاةَ؛ بالشكِّ.

**قوله: «فضَرَبَ»** في رواية الإسماعيليّ: ثُمَّ سَمَّى ثلاثاً ثمَّ ضَرَبَ. وعندَ الحارث بن أبي أُسامةَ[2] من طريق سليمان التيميِّ عن أبي عثمان قال: ضَرَبَ النبيُّ ﷺ في الخندقِ، ثمَّ قال:

«باسم الله وبه بَدينا ولو عَبَدْنا غيرَه شَقِينا فحَبَّذا رَبّاً وحَبَّ دِينا»

**قوله: «فعادَ كَثيباً»** أي: رَملاً.

**قوله: «أهيَلَ أو أهيَمَ»** شَكٌّ من الراوي، وفي رواية الإسماعيليِّ: أهيَلَ؛ بغير شَكٍّ، وكذا عندَ يونس، وفي رواية أحمد: كَثيباً يُهال، والمعنى: أنَّه صارَ رَملاً يسيلُ ولا يَتماسَك، قال الله تعالى: ﴿وَكَانَتِ ٱلْجِبَالُ كَثِيبًا مَّهِيلًا﴾ [المزمل:١٤]، أي: رَملاً سائلاً، وأمَّا أهيَمُ، فقال عياض: ضَبَطَها بعضهم بالمثلَّثة، وبعضهم بالمثنّاة، وفَسَّرَها بأنَّها تَكَسَّرَت، والمعروفُ بالتحتانيَّة،

---

(١) كذا قال القاضي عياض، وجاء في «القاموس»: الكندة بالكسر: القطعة من الجبل.

(٢) كما في «بغية الباحث» (٦٩٠).

وهي بمعنى أهْيَل، وقد قال في قوله تعالى: ﴿فَشَٰرِبُونَ شُرْبَ ٱلْهِيمِ﴾[الواقعة:٥٥] المراد: الرِّمال التي لا يَرويها الماء. وقد تقدَّم الخلافُ في تفسيرها في كتاب البُيوعِ[١].

ووَقَعَ عند أحمد (١٨٦٩٤)، والنَّسائيِّ (ك٨٨٠٧) في هذه القِصّة زيادة بإسنادٍ حَسَن[٢]، من حديث البراء بن عازب، قال: لمَّا كان حين أمَرَنا رسول الله ﷺ بحَفرِ الخندقِ عَرَضَت لنا في بعض الخندقِ صخرةٌ لا تأخُذُ فيها المعاوِلُ، فاشتَكَينا ذلك إلى النبيِّ ﷺ، فجاء فأخَذَ المِعوَلَ، فقال: «باسم الله» فضَرَبَ ضربةً فكَسَرَ ثُلُثَها، وقال: «الله أكبرُ، أُعطيتُ مفاتيحَ الشّام، والله إنّي لَأُبصِرُ قُصورها الحُمرَ الساعةَ» ثمَّ ضَرَبَ الثانيةَ فقطَعَ الثُّلثَ الآخرَ، فقال: «الله أكبر، أُعطيتُ مفاتيحَ فارس، والله إنّي لَأُبصِرُ قصرَ المدائنِ أبيضَ» ثمَّ ضَرَبَ الثالثةَ، وقال: «باسمِ الله» فقطَعَ بقيَّةَ الحجرِ، فقال: «الله أكبرُ أُعطيتُ مفاتيحَ اليمن، والله إنّي لَأُبصِرُ أبوابَ صَنعاءَ من مكاني هذا الساعةَ». وللطَّبَرانيِّ (١٣/ (٥٤) و(٨٦) من حديثِ عبدِ الله بن عَمرو نحوُه.

وأخرجه البيهقيُّ مُطوَّلاً[٣] من طريق كثير بن عبد الله بن عَمرو بن عَوْف عن أبيه عن جَدِّه، وفي أوَّلِه: خَطَّ رسولُ الله ﷺ الخندقَ لكلِّ عشرة أُناسٍ عشرةُ أذرُعٍ، وفيه: فمرَّت بنا صخرةٌ بيضاءُ كَسَرَت مَعاويلَنا فأرَدنا أن نَعدِلَ عنها، فقلنا: حتَّى نُشاوِرَ رسولَ الله ﷺ، فأرسَلنا إليه سَلمان، وفيه: فضَرَبَ ضربةً صَدَعَ الصخرةَ وبَرَقَ منها بَرْقةٌ، فكَبَّرَ وكَبَّرَ المسلمونَ، وفيه: رأيناك تُكَبِّرُ فكَبَّرنا بتكبيرِك، فقال: «إنَّ البَرْقةَ الأولى أضاءَت لها قُصور الشّام، فأخبرني جِبْريل أنَّ أمَّتي ظاهرةٌ عليهم» وفي آخره: ففَرِحَ المسلمونَ واستَبشَروا[٤].

**قوله: «فقلت: يا رسول الله، ائذَن لي إلى البيت»** زاد أبو نُعَيم في «المستخرَج»: فأذِنَ لي. وفي

---

(١) في باب شراء الإبل الهيم، وهو الباب رقم (٣٦).

(٢) بل إسناده ضعيف من أجل ميمون أبي عبد الله، ويقال له: ميمون بن أَستاذ.

(٣) في «الدلائل» ٣/ ٤١٨.

(٤) جاء بعد هذا في الأصلين و(س) ما نصه: وأخرجه الطبراني من حديث عبد الله بن عمرو بن العاص نحوه. وهي عبارة مكررة، حيث ذكرها الحافظ قبل سَوق رواية كثير بن عبد الله بن عمرو بن عوف التي قبلها، فلذلك حذفناها.

«المسنَد» من زيادات عبد الله بن أحمد[1] من حديث ابن عبَّاس: احتفَرَ رسول الله ﷺ الخندقَ، وأصحابُه قد شَدّوا الحجارةَ على بُطونِهم من الجوعِ، فلمَّا رأى ذلك النبيُّ ﷺ قال: «هل دَلَلتُم على رجل يُطعِمنا أكلةً؟» قال رجل: نعم، قال: «إمَّا لا فتقدَّم» الحديث. وكأنَّه جابر، ويُؤخَذ من هذه النُّكتةُ في قوله: ائذَن لي يا رسولَ الله.

قوله: «**فقلت لامرأتي**» اسمها سُهَيلة بنت مسعود الأنصاريَّة.

قوله: «**عندي شَعير**» بيَّن يونس بن بُكَير في روايتِه أنَّه صاعٌ.

قوله: «**وعَناق**» بفتح العين المهمَلة وتخفيف النُّون، هي الأُنثَى من المَعْز، وفي رواية سعيد بن ميناء التي تِلو هذه: فأخرجَت إليَّ جِراباً فيه صاع من شَعير، ولنا بُهيمة داجِن؛ أي: سَمينة، والدّاجن: التي تُترَك في البيت ولا تُفْلَتُ للمَرعَى، ومن شأنِها أن تَسمَن. وفي رواية أحمد (١٥٠٢٨) من طريق سعيد بن ميناءَ: سمينة.

قوله: «**فذَبَحتُ**» بسكونِ المهمَلة وضمِّ التاءِ.

وقوله: «**وطَحَنت**» بفتح المهمَلة وفتح النّونِ، فالذي ذَبَحَ هو جابر، وامرأته هي التي طَحَنَت. وفي رواية سعيد عندَ أحمد: فأمَرتُ امرأتي، فطَحَنَت لنا الشَّعيرَ، وصَنَعَت لنا منه خُبزاً.

قوله: «**حتَّى جَعَلْنا**» في رواية الكُشْمِيهنيّ: حتَّى جَعَلَت.

قوله: «**في البُرْمةِ**» بضمِّ الموحَّدة وسكونِ الراءِ.

قوله: «**والعَجين قد انكَسَرَ**»/ أي: لانَ ورَطِبَ، وتمكَّنَ منه الخَمير. ٣٩٨/٧

قوله: «**والبُرمة بين الأثافيّ**» بمُثلَّثةٍ وفاءٍ، أي: الحجارة التي تُوضَعُ عليها القِدْرُ، وهي ثلاثةٌ.

قوله: «**طُعَيِّمٌ**» بتشديد التحتانيَّة على طريقة المبالَغة في تحقيره. قالوا: من تمام المعروفِ

---

(١) كذا عزاه الحافظ رحمه الله لزوائد «مسند أحمد» لعبد الله بن أحمد، ولم نقف عليه فيه، ولا ذكره هو رحمه الله في «أطراف المسند»، لكن أخرجه الطبراني (١٢٠٥٢) عن عبد الله بن أحمد بن حنبل.

تعجيلُه وتحقيرُه. قال ابن التِّينِ: ضَبَطَه بعضُهم بتخفيفِ الياءِ، وهو غَلَطٌ.

**قوله: «فقُم أنتَ يا رسولَ الله ورجلٌ أو رجلان»** في رواية يونُسَ: ورجلان. بالجزمِ، وفي رواية سعيد بعد هذه: فقُم أنتَ ونَفَر معك. وفي رواية أحمد: وكنت أُريدُ أن يَنصَرِفَ رسولُ الله ﷺ وحدَه.

**قوله: «قال: قوموا، فقامَ المهاجرونَ»** في رواية يونُسَ: فقال للمسلمين جميعاً: قوموا. وهي أوضَح، فإنَّ الأحاديثَ تَدُلُّ على أنَّه لم يَخُصَّ المهاجرين بذلك، فكأنَّ المرادَ: فقامَ المهاجرونَ ومَن معهم. وخَصَّهم بالذِّكرِ لشَرَفِهم. وفي بقيَّة الحديث ما يُؤيِّدُ هذا، فإنَّه قال: فلمَّا دَخَلَ على امرأتِه، قال: ويحَك جاء رسولُ الله ﷺ بالمهاجرين والأنصار.

**قوله: «قالت: هل سألك؟ قال: نعم، فقال: ادخُلوا»** في هذا السّياق اختصار، وبيانه في رواية يونس: قال: فلَقيتُ من الحياءِ ما لا يَعلَمُه إلّا الله عزَّ وجلَّ، وقلت: جاء الخلقُ على صاعٍ من شَعيرٍ وعَناقٍ، فدخلتُ على امرأتي أقولُ: افتضحْتِ، جاءك رسولُ الله ﷺ بالجند[1] أجمَعين، فقالت: هل كان سألك كَم طعامُك؟ فقلت: نعم، فقالت: الله ورسولُه أعلم، ونحنُ قد أخبَرْناه بما عندَنا، فكشفتْ عنِّي غمّاً شديداً.

وفي الرِّواية التي تَلي هذه: فجِئت امرأتي، فقالت: بك وبك، فقلت: قد فعَلت الذي قلتِ. وكان قد ذكر في أوَّلِه أنَّها قالت له: لا تَفضَحني برسولِ الله وبمَن معه، فجِئت فسارَرْتُه. ويُجمَعُ بينهما بأنَّها أوصَته أوَّلاً بأن يُعلِمَه بالصّورة، فلمَّا قال لها: إنَّه جاء بالجميع، ظَنَّتْ أنَّه لم يُعلمه فخاصَمَته، فلمَّا أعلمَها أنَّه أعلمَه سَكَنَ ما عندَها لعِلمِها بإمكان خَرْقِ العادة، ودَلَّ ذلك على وُفورِ عقلِها وكمال فضلِها.

وقد وَقَعَ لها مع جابر في قِصّة التمرِ: أنَّ جابراً أوصاها لمَّا زارَهم رسول الله ﷺ أن لا تُكلِّمَه، فلمَّا أراد رسول الله ﷺ الانصِرافَ نادَتْه: يا رسولَ الله، صَلِّ عليَّ وعلى زَوْجي،

---

(١) كذا في (أ) على الصواب، وهو الموافق لما وقع في رواية يونس عند البيهقي في «الدلائل» ٣/ ٤١٦، وتحرف في (ع) و (س) إلى: الخندق.

فقال: «صَلَّى الله عليكِ وعلى زوجِك» فعاتَبَها جابر، فقالت له: أكُنتَ تَظُنُّ أنَّ اللهَ يُورِدُ رسوله بيتي، ثمَّ يَخرُجُ ولا أسألُه الدُّعاءَ. أخرجه أحمدُ (١٥٢٨١) بإسنادٍ حَسَنٍ في حديثٍ طويلٍ.

ووَقَعَ في رواية أبي الزُّبَير عن جابر[1] في نحو هذه القِصّة، أنَّها قالت لجابر: فارجِع إليه فبيِّن له، فأتيته فقلت: يا رسولَ الله، إنَّما هي عَناقٌ وصاعٌ من شَعيرٍ، قال: «فارجِع فلا تُحرِّكَنَّ شيئاً من التَّنُّور، ولا من القِدْر حتَّى آتيَها، واستَعِرْ صِحافاً».

**قوله: «ولا تَضاغَطوا»** بضادٍ مُعجَمةٍ وغين مُعجَمة وطاء مُهمَلة مُشالَة، أي: لا تَزدَحِموا. وفي الرِّواية التي بعدَها: فأخرجت له عَجيناً فبَسَقَ فيه وبارَكَ، ثمَّ عَمَدَ إلى بُرمَتِنا فبَسَقَ فيها وبارَكَ.

**قوله: «ويُخَمِّرُ البُرْمةَ»** أي: يُغَطِّيها.

**قوله: «ثُمَّ يَنزِع»** أي: يأخُذُ اللَّحمَ من البُرْمة. وفي رواية سعيدٍ التي تِلوَ هذه: فقال: «ادعُ خابزةً فلتَخبز معي» أي: تُساعِده[2].

**وقوله: «واقدَحي من بُرْمتكم»** أي: اغرِفي، والمِقدَحةُ: المِغرَفة، وفي رواية أبي الزُّبَير عن جابر: وأقعَدَهم عَشرةً عَشرةً فأكَلوا.

**قوله: «وبَقِيَ بقيَّةٌ»** في رواية سعيدٍ: فأُقسِمُ بالله لَأكَلوا ـ أي: لقد أكَلوا ـ حتَّى تَرَكوه وانحَرَفوا. بالحاءِ المهمَلة والفاءِ، أي: رجعوا. وفي رواية يونُسَ بن بُكَير: فما زالَ يُقرِّبُ إلى الناس حتَّى شَبِعوا أجمَعون، ويعودُ التنّورُ والقِدرُ أملَأ مما كانا.

**قوله: «كُلي هذا وأهدي»** بهمزة قطعٍ، فِعلُ أمرٍ للمرأة من الهَديَّة، ثمَّ بيَّن سببَ ذلك بقولِه: «فإنَّ الناسَ أصابتهم مَجاعةٌ»، وفي رواية يونُسَ: «كُلي وأهدي» فلم نزل نأكُلُ ونُهدي يومَنا أجمعَ. وفي رواية أبي الزُّبَير عن جابر: فأكَلنا نحنُ وأهدَينا لجيراننا، فلمَّا خرج

---

(١) أخرجها البيهقي في «الدلائل» ٣/ ٤٢٤ - ٤٢٥.

(٢) في (ع): تساعدني به، وفي (س): تساعدك. والمثبت من (أ).

رسولُ الله ﷺ ذهب ذلك.

وقد تقدَّم في علامات النُّبوّة (٣٥٧٨) حديثُ أنسٍ في تكثير الطَّعام القليلِ أيضاً في قِصّةٍ أُخرَى بما يُغني/ عن الإعادة. ٣٩٩/٧

**الحديث الخامس**: حديث جابر أيضاً.

**قوله**: «**أبو عاصم**» هو الضَّحّاكُ بنُ مَخلَد شيخ البخاريّ، وقد روى عنه هنا بواسطة، وهو من كبار شيوخِهِ، فكأنَّ هذا فاتَه سماعُه منه كغيره من الأحاديثِ التي يدخلُ بينه وبينه فيها واسطةٌ.

**قوله**: «**خَمَصاً**» بمُعجَمةٍ وميمٍ مفتوحَتَينِ وصادٍ مُهمَلةٍ، وقد تُسكَّنُ الميمُ: وهو خُموصُ البطنِ.

**قوله**: «**فانكَفَيت**» بفاءٍ مفتوحةٍ بعدَها تحتانيَّةٌ ساكنةٌ[1]، أي: انقَلَبتُ، وأصلُه: انكَفَأْتُ، بهَمزةٍ، وكأنَّه سَهَّلَها.

**قوله**: «**إنَّ جابراً قد صَنَعَ سُوراً**» بضمِّ المهمَلة وسكونِ الواو بغير هَمزٍ، هو هنا: الصَّنيعُ بالحَبَشيَّة، وقيل: العُرسُ بالفارسيَّة، ويُطلَقُ أيضاً على البناءِ الذي يُحيطُ بالمدينة. وأمَّا الذي بالهمز: فهو البقيَّة.

**قوله**: «**فحَيَّ هَلاً بكُم**» هي كلمة استدعاء فيها حَثّ، أي: هَلُمّوا مُسرِعين. ووَقَعَ في رواية القابِسيِّ: «أهلاً بكُم» بزيادة ألفٍ، والصوابُ حذفُها.

**قوله**: «**وهم ألف**» أي: الذين أكَلوا. وفي رواية أبي نُعَيم في «المستخرَج»: فأخبرني أنَّهم كانوا تِسعَ مئة أو ثمان مئة، وفي رواية عبدِ الواحدِ بن أيمَنَ عندَ الإسماعيليِّ: كانوا ثمان مئة أو ثلاث مئة. وفي رواية أبي الزُّبَير: كانوا ثلاث مئة. والحُكم للزّائدِ لِمَزيد عِلمِه، لأنَّ

---

(١) كذا ضبطها الحافظ هنا، وقد جاءت كذلك في بعض نسخ البخاري، ونقل القسطلّاني عن أبي ذر الهروي قوله: صوابه: فانكفأت، بالهمزة، وقال النووي في «شرح مسلم»: وقع في نسخ ـ يعني من «صحيح مسلم» أيضاً ـ: فانكفيت، وهو خلاف المعروف في اللغة، بل الصواب: انكفأت، بالهمز. قلنا: ولم يقع في اليونينية إلّا مهموزاً، دون حكاية خلاف.

القِصّةَ مُتَّحِدةٌ.

قوله: «وانحَرَفوا» أي: مالُوا عن الطَّعام.

قوله: «لَتَغِطّ» بكسرِ الغَينِ المعجَمة وتشديد الطاءِ المهمَلة، أي: تَغلي وتَفُور.

٤١٠٣- حدَّثني عُثْمانُ بنُ أبي شَيْبَةَ، حدَّثنا عَبْدةُ، عن هشامٍ، عن أبيه، عن عائشةَ رضي الله عنها: ﴿إِذْ جَآءُوكُم مِّن فَوْقِكُمْ وَمِنْ أَسْفَلَ مِنكُمْ وَإِذْ زَاغَتِ ٱلْأَبْصَٰرُ﴾ [الأحزاب:١٠] قالت: كان ذلك يومَ الخندَقِ.

٤١٠٤- حدَّثنا مسلمُ بنُ إبراهيمَ، حدَّثنا شُعْبةُ، عن أبي إسحاقَ، عن البراءِ ﷺ، قال: كان النبيُّ ﷺ يَنقُلُ التُّرابَ يومَ الخندَقِ، حتَّى أغمَرَ بَطْنَه ـ أو اغبَرَّ بَطْنُه ـ يقول/ : ٤٠٠/٧

«واللهِ لولا اللهُ ما اهتَدَينا ... ولا تَصَدَّقْنا ولا صَلَّينا

فأنزِلَنْ سَكِينةً علينا ... وثبِّتِ الأقدامَ إن لاقَينا

إنَّ الأُلَى قد بَغَوْا علينا ... إذا أرادوا فِتْنةً أَبَينا»

ورَفَعَ بها صوتَه: «أَبَينا، أَبَينا».

٤١٠٥- حدَّثنا مُسدَّدٌ، حدَّثنا يحيى بنُ سعيدٍ، عن شُعْبَةَ، قال: حدَّثني الحَكَمُ، عن مُجاهدٍ، عن ابنِ عبَّاسٍ رضي الله عنهما، عن النبيِّ ﷺ قال: «نُصِرْتُ بالصَّبَا، وأُهْلِكَت عادٌ بالدَّبُورِ».

٤١٠٦- حدَّثَني أحمدُ بنُ عُثْمانَ، حدَّثنا شُرَيحُ بنُ مَسْلَمَةَ، قال: حدَّثني إبراهيمُ بنُ يوسُفَ، قال: حدَّثني أبي، عن أبي إسحاقَ، قال: سمعتُ البراءَ بنَ عازِبٍ يُحدِّثُ، قال: لمَّا كان يومُ الأحزاب، وخَنْدَقَ رسولُ الله ﷺ رأيتُه يَنقُلُ من تراب الخندَقِ، حتَّى وارَى عنِّي الغُبارُ جِلْدةَ بَطْنِه، وكان كَثيرَ الشَّعَرِ، فسمعتُه يَرتَجِزُ بكلمات ابنِ رَوَاحةَ، وهو يَنقُلُ مِن التُّراب يقول:

«اللّهُمَّ لولا أنتَ ما اهْتَدَينا ... ولا تَصَدَّقْنا ولا صَلَّينا

فأنزِلَـــنْ سَـــكِينةً علينـــا وثبِّـــتِ الأقـــدامَ إن لاقَينـــا
إنَّ الأُلَى قـــد رَغَّبُـــوا علينـــا إذا أرادوا فِتْنـــةً أبَينـــا»

قال: ثمَّ يَمُدُّ صوتَه بآخِرِها.

٤١٠٧- حدَّثني عَبْدةُ بنُ عبدِ الله، حدَّثنا عبدُ الصَّمَد، عن عبدِ الرَّحمنِ ـ هو ابنُ عبدِ الله ابنِ دِينارٍ ـ عن أبيه، أنَّ ابنَ عمرَ رضي الله عنهما قال: أوَّلُ يومٍ شَهِدْتُه يومَ الخندَقِ.

الحديث السادس:

قوله: «عن عائشةَ رضي الله عنها: ﴿إِذْ جَآءُوكُم مِّن فَوْقِكُمْ وَمِنْ أَسْفَلَ مِنكُمْ وَإِذْ زَاغَتِ ٱلْأَبْصَٰرُ﴾ قالت: كان ذلك يومَ الخندقِ» هكذا وَقَعَ مختصراً، وعندَ ابن مردويه من حديثِ ابن عبَّاس رضي الله عنهما: ﴿إِذْ جَآءُوكُم مِّن فَوْقِكُمْ﴾ قال: عُيَينةُ بنُ حِصنٍ، ﴿وَمِنْ أَسْفَلَ مِنكُمْ﴾: أبو سفيان بن حَرْب. وبيَّن ابن إسحاقَ في «المغازي»[1] صِفةَ نزولهم قال: نزلت قُرَيش بمُجتَمَع السُّيولِ[2] في عشرة آلافٍ من أحابيشِهم ومَن تَبعَهم من بني كِنانة وتِهامة، ونزلَ عُيَينةُ في غَطَفان ومَن معهم من أهلِ نَجدٍ إلى جانب أُحُدٍ بباب نعمان[3]، وخرج رسول الله ﷺ والمسلمونَ حتَّى جَعَلوا ظُهورَهم إلى سَلْع[4] في ثلاثة آلافٍ، والخندقُ بينه وبين القومِ، وجَعَلَ النِّساءَ والذَّرَاريَّ في الآطام، قال: وتَوجَّهَ حُيَيُّ بن أخطَبَ إلى بني قُرَيظةَ، فلم يزل بهم حتَّى غَدَروا ـ كما سيأتي بيانُه في الباب الآتي ـ وبَلَغَ المسلمين غَدرُهم فاشتَدَّ بهم البلاء، فأراد النبيُّ ﷺ أن يُعطيَ عُيَينةَ بنَ حِصنٍ ومَن معه ثُلُثَ ثِمار المدينة على أن يَرجِعوا، فمَنَعَه من ذلك سعدُ بنُ معاذ وسعدُ بنُ عُبَادة، وقالا: كنَّا نحنُ وهم على

(١) كما في «سيرة ابن هشام» ٢/ ٢١٩-٢٢٤.

(٢) يقع بقرب مسجد القبلتين، حين يجتمع سيل بطحان وسيل العقيق، وقد صار اليوم من أحياء المدينة الغربية.

(٣) كذا في الأصلين و(س)، والذي في «سيرة ابن هشام» وغيرها: ذنب نقمى، وهو المعروف: فالظن أنَّ ما وقع في الأصلين و(س) تحريف، والله أعلم. وذنب نقمى، بالفتح والتحريك والقصر: هو وادٍ يمر شمال أحدٍ عن قربٍ، وفيه جبل ثور، وهم اليوم يقولون فيه: وادي النقميّ، بياء النسبة.

(٤) جبل متصل بالمدينة، بل يعد اليوم في وسط عمران المدينة، وفي الجنوب الغربي منه تقع المساجد السبعة.

الشِّركِ لا يَطمَعونَ منّا في شيءٍ من ذلك، فكيفَ نفعلُه بعدَ أن أكرَمنا الله عزَّ وجلَّ بالإسلام وأعزَّنا بك؟ نُعطِيهم أموالنا، ما لنا بهذا من حاجة، ولا نُعطيهم إلّا السَّيف. فاشتَدَّ بالمسلمين الحِصار، حتَّى تَكلَّم مُعَتِّبُ بنُ قُشَيرٍ وأوس بن قَيظيّ وغيرهما من المنافقين بالنِّفاق، وأنزَلَ الله تعالى: ﴿ وَإِذْ يَقُولُ ٱلْمُنَٰفِقُونَ وَٱلَّذِينَ فِى قُلُوبِهِم مَّرَضٌ مَّا وَعَدَنَا ٱللَّهُ وَرَسُولُهُۥٓ إِلَّا غُرُورًا ﴾ الآيات [الأحزاب:١٢] قال: وكان الذين جاؤوهم من فوقِهم بنو قُرَيظةَ ومن أسفَلَ منهم قُرَيشٌ وغَطَفان. قال ابن إسحاقَ في روايتِهِ: ولم يقع بينهم حَربٌ إلّا مُراماةٌ بالنَّبْلِ، لكن كان عَمْرو بن عبد وُدٍّ العامريّ اقتَحَمَ هو ونَفَر معه خُيولَهم من ناحيةٍ ضَيِّقةٍ من الخندقِ حتَّى صاروا بالسَّبخة فبارَزَه عليٌّ فقتَلَه، وبَرَزَ نَوفَل بن عبد الله بن المغيرة المخزوميّ فبارَزَه الزُّبَير فقتَلَه، ويقال: قتله عليّ، ورَجَعَت بقيَّةُ الخُيولِ مُنهَزِمة.

وروى البيهقيُّ في «الدَّلائل» (٣/ ٤٥٤-٤٥٥) من طريق زيد بن أسلَمَ: أنَّ رجلاً قال لحُذَيفة: أدرَكتُم رسولَ الله ﷺ ولم نُدرِكه، فقال: يا ابن أخي، والله لا تَدري لو أدرَكته كيفَ تكون، لقد رأيتُنا ليلةَ الخندقِ في ليلةٍ باردةٍ مَطيرةٍ، فقال رسولُ الله ﷺ: «مَن يذهب فيعلمُ لنا عِلمَ القوم، جعله الله رَفيقَ إبراهيمَ يومَ القيامة» فوالله ما قامَ أحدٌ، فقال لنا الثانية: «جعله الله رَفيقي» فلم يَقُم أحدٌ، فقال أبو بكر: ابعَثْ حُذَيفة، فقال: «اذهَب» فقلت: أخشَى أن أُؤسَر، قال: «إنَّك لن تُؤسَر» فذكر أنَّه انطَلَق، وأنَّهم تَجادَلوا، وبَعَثَ الله عليهم الرِّيحَ فما تَرَكَت لهم بناء إلّا هَدَمَته، ولا إناء إلّا أكفَأته.

ومن طريق عِمران بن سَريع بن حُذَيفة نحوه (٣/ ٤٥٣-٤٥٤)، وفيه: إنَّ عَلقَمةَ بن عُلَاثة صارَ يقول: يا آلَ/ عامرٍ، إنَّ الرِّيحَ قاتلَتي، وتَحمَّلَت قُرَيش، وإنَّ الرِّيحَ لَتَغلِبُهم على ٤٠١/٧
بعض أمتِعَتِهم. وروى الحاكم[1] من طريق عبد العزيز ابن أخي حُذَيفة عن حُذَيفة[2]، قال: لقد رأيتُنا ليلةَ الأحزاب وأبو سفيان ومَن معه من فوقِنا، وقُرَيظةُ أسفَلَ منّا نَخافُهم على

(١) لعله في «الإكليل»، فلم نقف عليه في «المستدرك»، وأخرجه عنه البيهقي في «الدلائل» ٣/ ٤٥١-٤٥٣.

(٢) في (س): عن أبي حذيفة، بزيادة لفظة «أبي»، وهي مقحمة.

ذَراريِّنا، وما أتت علينا ليلة أشدُّ ظُلمةً ولا ريحاً منها، فجَعَلَ المنافقونَ يَستأذِنونَ ويقولون: إنَّ بُيوتَنا عَورةٌ، فمرَّ بي النبيُّ ﷺ وأنا جاثٍ على رُكبَتَيّ ولم يَبقَ معه إلّا ثلاث مئة، فقال: «اذهَب فأتِني بخَبَرِ القومِ» قال: فدَعا لي، فأذهَب الله عنِّي القَرَّ والفَزَع، فدَخَلت عَسكَرَهم فإذا الرّيحُ فيه لا تُجاوِزُه شِبراً، فلمَّا رجعت رأيت فوارسَ في طريقي، فقالوا: أخبر صاحبك أنَّ اللهَ عزَّ وجلَّ كَفاه القومَ. وأصل هذا الحديث عند مسلم (١٧٨٨) باختصارٍ، وسيأتي في الحديث الذي يَليه شيء يتعلَّق بحديثِ عائشة.

**الحديث السابع**: ذكر فيه حديث البراء من وجهين.

**قوله**: «**عن البراء**» سيأتي بعد حديث ابن عبَّاس (٤١٠٥) الطَّريق الأُخرَى لحديثِ البراءِ، وفيه تصريح أبي إسحاق بسماعه له من البراءِ.

**قوله**: «**حتَّى أغمَرَ بطنَه أو اغبَرَّ بطنُه**» كذا وَقَعَ بالشكِّ، بالغَينِ المعجَمة فيهما، فأمَّا التي بالموحَّدة فواضح من الغُبار، وأمَّا التي بالميمِ، فقال الخطَّابيُّ: إن كانت محفوظة، فالمعنى: وارَى التُّرابُ جِلدةَ بطنِه، ومنه: غُمارُ الناس، وهو جمعُهم إذا تَكاثَفَ ودَخَلَ بعضُهم في بعضٍ. قال: ورُوي: «أعفَر» بمُهمَلةٍ وفاءٍ، والعَفَرُ بالتحريك: التُّراب، وقال عياض: وَقَعَ للأكثر بمُهمَلةٍ وفاءٍ، ومُعجَمةٍ وموحَّدةٍ، فمنهم مَن ضَبَطَه بنصب بطنِه، ومنهم مَن ضَبَطَه برفعِها[1]، وعندَ النَّسَفيّ: حتَّى غَبَّرَ بطنَه أو اغبَرَّ، بمُعجَمةٍ فيهما وموحَّدة، ولأبي ذرٍّ وأبي زيد: حتَّى أَغْمَرَ[2]. قال: ولا وجه لها إلّا أن يكونَ بمعنى سَتَرَ كما في الرِّواية الأُخرَى: حتَّى وارَى عنِّي التُّرابُ بطنَه، قال: وأوجَهُ هذه الرِّوايات «اغبَرَّ» بمُعجَمةٍ وموحَّدةٍ وبرفع بطنِه.

قلت: وفي حديثِ أمِّ سَلَمة عندَ أحمد (٢٦٤٨٢) بسندٍ صحيحٍ: كان النبيُّ ﷺ يُعاطيهم اللَّبنَ يومَ الخندقِ، وقد اغبَرَّ شَعرُ صدره، وفي الرِّواية الآتية: حتَّى وارَى عنِّي الغُبارُ جِلْدةَ

---

(١) الذي في «المشارق» ٢/ ٩٨ أنَّ الرفع مع «أغمر» بتشديد الراء. واستبعده القاضي عياض.

(٢) الذي في «المشارق» ٢/ ٩٨ أنَّ لأبي زيد وأبي ذر: حتى أغمر أو اغبر، ووجه الميم هنا بمعنى: ستر.

بطنِه، وكان كثيرَ الشَّعرِ. وظاهرُ هذا أنَّه كان كثيرَ شَعرِ الصدرِ، وليس كذلك، فإنَّ في صِفَتِه ﷺ أنَّه كان دَقيقَ المسرُبة[1]، أي: الشَّعرِ الذي في الصدرِ إلى البطنِ، فيُمكِنُ أن يُجمع بأنَّه كان مع دِقَّتِه كثيراً، أي: لم يكن مُنتَشِراً، بل كان مُستَطيلاً، والله أعلم.

**قوله: «يقول: والله لولا الله ما اهتَدَينا»** بيَّن في الرِّواية التي بعدَ هذه أنَّ هذا الرَّجَزَ من كلام عبدِ الله بن رواحة.

**وقوله: «إنَّ الأُلَى بَغَوْا علينا»** ليس بمَوزونٍ، وتحريرُه: إنَّ الذين قد بَغَوا علينا، فذكر الراوي الأُلَى بمعنى الذين وحَذَفَ «قد»[2]، وزَعَمَ ابن التِّينِ أنَّ المحذوفَ «قد» و«هم» قال: والأصل: إنَّ الأُلَى هم قد بَغَوا علينا، وهو يَتَّزِنُ بها قال، لكن لم يَتَعيَّن. وذكره بعضُ الرُّواة في مسلمٍ (١٨٠٣) بلفظ: «أبَوا» بَدَل: «بَغَوا» ومعناه صحيح، أي: أبَوا أن يدخلوا في دينِنا. ووَقَعَ في الطَّريق الثانية لحديثِ البراءِ: «إنَّ الأُلَى قد رَغِبوا علينا» كذا للسَّرَخسيِّ والكُشْمِيهنيّ وأبي الوَقتِ والأَصِيليِّ، وكذا في نُسخة ابنِ عساكر، وللباقين: «قد بَغَوا» كالأولَى. وأمَّا الأَصِيليّ: فضَبَطَها بالعين[3] المهملة الثَّقيلة والموحَّدة، وضَبَطَها في «المطالع» بالغَينِ المعجَمة، وضُبطَت في رواية أبي الوَقْت كذا، لكن بزايٍ أوَّله، والمشهور ما في «المطالع».

**قوله: «ورَفَعَ بها صوتَه: أبينا أبينا»** كذا للأكثر بموحَّدةٍ، وفي آخر الرِّواية الآتية قال: ثُمَّ يَمُدُّ صوتَه بآخرها. وهو يُبيِّنُ أنَّ المرادَ بقولِه: «أبينا» ما وَقَعَ في آخرِ القسمِ الأخير، وهو

---

(١) روي ذلك عن ابن مسعود عند الطبراني (١٠٣٩٧)، وعن هند بن أبي هالة عند الترمذي في «الشمائل» (٧)، وعن علي بن أبي طالب عند أحمد (٧٤٦) والترمذي (٣٦٣٧)، لكن عليّاً قال: طويل المسربة. وهو وصف زائد إلى الدقة، وقال الترمذي: حسن صحيح.

(٢) كذا وقعت الرواية للحافظ، بحذف «قد» والذي في اليونينية بإثباتها دون خلاف، قال القسطلّاني: ثبتت «قد» في الفرع كأصله وغيرهما، ثم نقل القسطلّاني كلام الحافظ هنا، وعقبه بقوله: والظاهر أنَّ قد محذوفة من نسخته.

(٣) تصحفت في (س) إلى بالغين، وسقط منها قيد «المهملة». والمثبت من (ع) وهو يوافق ما جاء في «المشارق» ١/ ٢٩٤. وسقطت الجملة برمتها من (أ).

قولُه: «إذا أرادوا فتنةً أبينا»، ويحتملُ أن يريدَ ما وَقَعَ في القسمِ الأخير، وهو قولُه: «إنّا إذا صِيحَ بنا أَبَينا»، فإنَّه رويَ بالوجهَينِ.

ووَقَعَ في رواية أبي ذرٍّ وأبي الوَقْت[1] وكَرِيمة: «أتينا» بمُثنّاةٍ بدلَ الموحَّدة، والأَصِيليّ والسِّجْزيّ بمُثنّاةٍ[2]، قال عياض: كلاهما صحيح المعنى، أمَّا الأوَّل: فمعناه: إذا صيحَ بنا لِفَزَعٍ أو حادث أَبينا الفِرارَ وثَبَتنا، وأمَّا الثاني فمعناه: جِئنا/ وأقدَمنا على عدوِّنا[3]، قال: والرِّوايةُ في هذا القسمِ بالمثنّاة أوجَه، لأنَّ إعادة الكلمة في قوافي الرَّجَزِ عن قُربٍ عيبٌ معلومٌ عندهم. ٤٠٢/٧

فالراجحُ أنَّ قولَه: «إذا أرادوا فتنةً أبينا» بالموحَّدة، وقوله: «إنّا إذا صِيحَ بنا أتينا» بالمثنّاة، والله أعلم. ووَقَعَ في بعض النُّسَخِ: «وإن أرادونا على فتنةٍ أبينا» وهو تَغييرٌ.

**الحديث الثامن**: حديث ابن عباس.

**قوله: «نُصِرت بالصَّبا»** بفتح المهمَلة وتخفيفِ الموحَّدة: وهي الرّيحُ الشَّرقيَّة، والدَّبُورُ: هي الرّيحُ الغَربيَّة.

وروى أحمدُ (١٠٩٩٦) من حديثِ أبي سعيدٍ قال: قلنا يومَ الخندقِ: يا رسولَ الله، هل من شيءٍ تقولُه؟ قد بَلَغَت القلوبُ الحناجر، قال: «نعم، اللهمَّ استُر عوراتنا، وآمن رَوعاتِنا» قال: فضَرَبَ الله وجوهَ أعدائه بالرّيحِ، فهَزَمَهم الله عزَّ وجلَّ بالرّيحِ[4].

وروى ابن مردويه في «التفسير» من طريقٍ أُخرَى عن ابن عبَّاسٍ أيضاً قال: قالت

---

(١) كذا ذكر الحافظ هنا أبا الوقت، وهو ذهولٌ منه رحمه الله، لأنه سيذكر بعد قليل السّجزي، وإنما السجزي هو أبو الوقت نفسه! ولما نقل القاضي عياض في «المشارق» ١/ ١٤ رواية الأصيلي والسجزي قال: ورواه غيرهما «أتينا» بتاء باثنتين فوقها.

(٢) كذا قال الحافظ هنا، وهو سبق قلم منه رحمه الله، والصواب: بالباء الموحدة، كما في «المشارق» ١/ ١٤.

(٣) ابتدأ القاضي عياض بإيراد رواية الأصيلي والسجزي التي بالموحدة، ثم نبه على رواية الباقين التي بالمثناة، ولهذا جاء كلامه على هذا الترتيب خلافاً لترتيب الحافظ هنا.

(٤) إسناده ضعيف.

الصَّبا للشِّمال: اذهَبي بنا نَنصُرْ رسولَ الله، فقالت: إنَّ الحرائرَ لا تَهبّ باللَّيلِ، فغَضِبَ الله عليها، فجعلها عَقِيماً. وفي روايةٍ له من هذا الوجه: فكانت الرّيحُ التي نُصِرَ بها رسول الله ﷺ الصَّبا.

وقد تقدَّم في الاستسقاءِ (١٠٣٥) ذِكرُ النُّكتة في تخصيصِ الدَّبُورِ بعادٍ، والصَّبا بالمسلمين، وعُرِفَ بهذا وجهُ إيرادِ المصنِّف هذا الحديثَ هنا، وأنَّ اللهَ نَصَرَ نبيَّه في غزوة الخندقِ بالرّيحِ، قال تعالى: ﴿فَأَرْسَلْنَا عَلَيْهِمْ رِيحًا وَجُنُودًا لَّمْ تَرَوْهَا﴾ [الأحزاب:٩] قال مُجاهدٌ: سَلَّطَ الله عليهم الرّيحَ فكَفَأت قُدورَهم، ونَزَعَت خِيامَهم حتَّى أظعَنَتهم.

وذكر ابن إسحاق[1] في سبب رَحيلِهم: أنَّ نُعَيمَ بنَ مسعودٍ الأشجَعيَّ أتى النبيّ ﷺ مسلماً، ولم يَعلم به قومُه، فقال له: «خَذِّل عنَّا». فمَضَى إلى بني قُرَيظة ـ وكان نَديماً لهم ـ فقال: قد عَرَفتُم مَحبَّتي، قالوا: نعم. فقال: إنَّ قُرَيشاً وغَطَفان لَيسَت هذه بلادُهم، وإنَّهم إن رأوا فُرصةً انتَهَزوها وإلّا رجعوا إلى بلادِهم وتَرَكوكم في البلاءِ مع محمدٍ، ولا طاقةَ لكم به. قالوا: فما تَرَى؟ قال: لا تُقاتلوا معهم حتَّى تأخُذوا رَهْناً مِنهم، فقبلوا رأيَه. فتَوَجَّهَ إلى قُرَيشٍ، فقال لهم: إنَّ اليهودَ نَدِموا على الغَدرِ بمحمدٍ، فراسَلوه في الرُّجوع إليه، فراسَلَهم بأنّا لا نَرضَى حتَّى تَبعَثوا إلى قُرَيشٍ فتأخُذوا منهم رَهناً فاقتُلوهم، ثمَّ جاء غَطَفانَ بنحو ذلك.

قال: فلمَّا أصبَحَ أبو سفيان بَعَثَ عِكْرِمةَ بن أبي جهلٍ إلى بني قُرَيظةَ بأنّا قد ضاقَ بنا المنزِلُ ولم نَجِدْ مَرعًى، فاخرُجوا بنا حتَّى نُناجزَ محمداً. فأجابوهم: إنَّ اليومَ يومُ السَّبتِ ولا نَعمَلُ فيه شيئاً، ولا بُدَّ لنا مِن الرَّهنِ منكم لئَلّا تَغدِروا بنا. فقالت قُرَيش: هذا ما حَذَّرَكم نُعَيم، فراسلوهم بأنّا[2] لا نُعطِيكم رَهناً، فإن شِئتُم أن تَخرُجوا فافعَلوا. فقالت قُرَيظةُ: هذا ما أخبرنا نُعَيم.

---

(١) كما في «سيرة ابن هشام» ٢/ ٢٢٩-٢٣١.

(٢) في (س): فراسلوهم ثانياً: أي لا نعطيكم رهناً.

قال ابن إسحاق[١]: وحدَّثني يزيد بن رُومان عن عُرْوةَ عن عائشةَ: أنَّ نُعَيماً كان رجلاً نَموماً، وأنَّ النبيَّ ﷺ قال له: «إنَّ اليهودَ بَعَثَت إليَّ: إن كان يُرضيك أن نأخُذَ من قُرَيشٍ وغَطَفان رَهْناً نَدفَعُهم إليك فتَقتُلُهم فَعَلْنا» فرَجَعَ نُعَيم مُسرِعاً إلى قومِه فأخبَرَهم، فقالوا: والله ما كَذَبَ محمدٌ عليهم، وإنَّهم لَأهلُ غَدْرٍ. وكذلك قال لقُرَيش. فكان ذلك سببَ خِذلانِهم ورَحيلِهم. وقد تقدَّم في الحديث السادسِ بيانُ ما أُرسِلَ عليهم من الرّيحِ.

**الحديث التاسع:**

**قوله: «حدَّثنا عبدُ الصمَدِ»** هو ابن عبدِ الوارثِ بن سعيدٍ.

**قوله: «أوَّل مَشهَد[٢] شَهِدته يوم الخندق»** أي: باشَرتُ فيه القتال، وهذا يوافق رواية نافع عنه الماضية (٤٠٩٧) في أوَّل الباب. وروى الطبرانيُّ (١٣٣٦٩) بإسنادٍ صحيح عن ابن عمر قال: بَعَثَني خالي عثمانُ بنُ مَظعونٍ في حاجةٍ، فاستأذَنتُ النبيَّ ﷺ فأذِنَ لي، وقال: «مَن لَقيتَ فقُل لهم: إنَّ رسول الله يأمركم أن تَرجِعوا» قال: فلا والله ما عَطَفَ عليَّ منهم اثنان.

**٤١٠٨- حدَّثني إبراهيمُ بنُ موسى، أخبرنا هشامٌ، عن مَعمَرٍ، عن الزُّهْريِّ، عن سالمٍ، عن ابنِ عمرَ. قال: وأخبرني ابنُ طاوُوسٍ، عن عِكْرِمةَ بنِ خالدٍ، عن ابنِ عمرَ، قال: دَخَلْتُ على حفصةَ ونَسْواتُها تَنْطِفُ، قلتُ: قد كان/ من أمرِ الناسِ ما تَرَينَ، فلم يُجعَلْ لي مِن الأمرِ شيءٌ؟ فقالت: الْحَقْ[٣] فإنَّهم يَنتَظِرونَكَ، وأخشَى أن يكونَ في احتِباسِكَ عنهم فُرْقةٌ، فلم تَدَعْه حتَّى ذهبَ، فلمَّا تَفرَّقَ الناسُ خَطَبَ مُعاوِيةُ، قال: مَن كان يريدُ أن يتكلَّمَ في هذا الأمرِ، فلْيُطلِع لنا قَرْنَه، فلَنَحنُ أحقُّ به منه ومن أبيه، قال حبيبُ بنُ مَسْلَمةَ: فهَلّا أجَبْتَه؟ قال عبدُ الله: فحَلَلْتُ حُبْوَتي، وهَمَمْتُ أن أقولَ: أحقُّ بهذا الأمرِ منكَ مَن قاتَلَكَ وأباكَ على**

٤٠٣/٧

---

(١) وأخرجه من طريقه البيهقي في «الدلائل» ٣/ ٤٤٧.

(٢) كذا قال الحافظ، والذي في اليونينية و«إرشاد الساري» أول يوم: دون حكاية خلاف.

(٣) ضُبطت في اليونينية بكسر الهمزة وفتح الحاء، قال العيني: أمرٌ من ألحق يلحق. قلنا: وفي «اللسان»: يقال: لحقتُه وألحقته بمعنًى، كتَبِعْتُه وأتْبَعْتُه.

**الإسلامِ، فخَشِيتُ أن أقولَ كلمةً تُفَرِّقُ بينَ الجَميعِ، وتَسْفِكُ الدَّمَ، ويُحْمَلُ عنِّي غيرُ ذلكَ، فذَكَرْتُ ما أعَدَّ الله في الجِنان. قال حبيبٌ: حُفِظْتَ وعُصِمْتَ.**

**قال محمودٌ، عن عبدِ الرَّزّاق: ونَوْساتُها.**

**الحديث العاشر:**

**قوله: «هشام»** هو ابن يوسف الصنعانيّ.

**قوله: «قال: وأخبَرَني ابن طاوُوسٍ»** قائل ذلك هو مَعمَر، واسم ابن طاوُوس عبدُ الله.

**قوله: «دَخَلتُ على حفصةَ»** أي: بنتَ عمر أُختَه.

**قوله: «ونَسواتُها»** بفتح النُّون والمهمَلة، قال الخطَّابيُّ: كذا وَقَع، وليس بشيءٍ، وإنَّما هو نَوساتُها، أي: ذَوائبُها، ومعنى تَنطِفُ، أي: تَقطُرُ، كأنَّها قد اغتَسَلَت، والنَّوساتُ جمعُ نَوْسة، والمراد: أنَّ ذَوائبَها كانت تَنُوسُ، أي: تتحرَّك، وكلُّ شيءٍ تَحرَّكَ فقد ناسَ، والنَّوسُ: الاضطراب، ومنه قولُ المرأة في حديث أمِّ زَرعٍ[1]: «أَناسَ من حُليٍّ أُذُنيَّ».

قال ابن التِّين: قوله: نَوسات، هو بسكونِ الواو، وضُبطَ بفتحها، وأمَّا نَسوات فكأنَّه على القَلْب.

**قوله: «قد كان من أمر الناس ما تَرَين، فلم يُجعَل لي من الأمر شيءٌ»** مُرادُه بذلك ما وَقَعَ بين عليٍّ ومعاوية من القتال في صِفّين، يومَ اجتماع الناس على الحُكومة بينهم فيما اختَلَفوا فيهِ، فراسَلُوا بقايا الصحابة مِن الحَرَمَينِ وغيرهما، وتَواعَدوا على الاجتماع ليَنظُروا في ذلك، فشاوَرَ ابنُ عمر أُخته في التوجُّه إليهم أو عَدَمِه، فأشارَت عليه باللَّحاق بهم، خَشْيةَ أن يَنشَأ من غَيبَتِه اختلافٌ يُفضي إلى استمرار الفتنة.

**قوله: «فلمَّا تَفرَّقَ الناس»** أي: بعدَ أن اختَلَفَ الحَكَمان، وهما أبو موسى الأشعَريّ وكان من قِبَلِ عليٍّ، وعَمْرو بن العاص وكان من قِبَلِ معاوية. ووَقَعَ في رواية عبدِ الرَّزّاق (٩٧٧٩) عن مَعمَر في هذا الحديث: فلمَّا تَفرَّقَ الحَكَمان. وهو يُفسِّر المرادَ، ويُعيِّنُ أنَّ القِصّةَ

---

(١) سيأتي برقم (٥١٨٩).

كانت بصِفّين، وجَوَّزَ بعضُهم أن يكونَ المرادُ الاجتماع الأخير الذي كان بين معاويةَ والحسن بن عليٍّ. ورواية عبد الرَّزّاق تَرُدُّه، وعلى هذا تقدير الكلام: فلم تَدَعْه حتَّى ذهب إليهم في المكان الذي كان فيه الحَكَمان، فحَضَرَ معهم، فلمَّا تَفرَّقوا خَطَبَ معاوية... إلى آخره.

وأبعَدُ من ذلك قولُ ابن الجَوزيّ في «كَشفِ المشكِلِ»: أشارَ بذلك إلى جَعلِ عمرَ الخلافةَ شُورَى في ستّةٍ، ولم يَجعَل له من الأمر شيئاً، فأمَرَته باللَّحاق، قال: وهذا حكايةُ الحال التي جَرَت قبلُ. وأمَّا قولُه: «فلمَّا تَفرَّقَ الناسُ خَطَبَ معاوية» كان هذا في زَمَنِ معاويةَ لمَّا أراد أن يَجعَلَ ابنَه يزيدَ وليَّ عَهدِهِ. كذا قال، ولم يأتِ له بمُستَنَدٍ، والمعتَمَدُ ما صَرَّحَ به في رواية عبد الرَّزّاق.

ثُمَّ وجدت في رواية حبيب بن أبي ثابتٍ عن ابن عمر قال: لمَّا كان في اليومِ الذي اجتَمع فيه معاوية بدُومَةِ الجَندَلِ، قالت حفصةُ: إنَّه لا يَجمُلُ بك أن تَتَخلَّفَ عن صُلحٍ يُصلِحُ الله به بين أمّة محمدٍ، وأنتَ صِهر رسولِ الله وابن عمرَ بن الخطَّاب، قال: فأقبَلَ معاوية يومئذٍ على بُختيٍّ عظيمٍ، فقال: مَن يَطمَعُ في هذا الأمر أو يرجوه أو يَمُدُّ إليه عُنُقَه، الحديث. أخرجه الطبرانيّ (١٣٨٣٤)[1].

**قوله: «أن يتكلَّم في هذا الأمر»** أي: الخلافة.

**قوله: «فليُطلِع لنا قَرْنَه»** بفتح القاف، قال ابن التِّين: يحتمل أن يريدَ بِدْعَتَه، كما جاء في الخَبَرِ الآخرِ: «كلَّما نَجَمَ قَرنٌ» أي: كلما طَلَعَ قَرْنٌ، ويحتمل أن يكونَ المعنى:/ فليُبدِ لنا صَفحةَ وجهِهِ، والقَرنُ من شأنِه أن يكونَ في الوجه، والمعنى: فليُظهِر لنا نفسَه ولا يُخفيها. قيل: أراد عليّاً وعَرَّضَ بالحسن والحسين، وقيل: أراد عمرَ وعَرَّضَ بابنِه عبد الله، وفيه بُعدٌ[2] ٧/٤٠٤

(١) قال الهيثميُّ في «مجمع الزوائد» ٤/ ٢٠٨: ورجاله ثقات، والظاهر أنه أراد صلحَ الحسن بن علي، ووَهِمَ الراوي، وعند ابن سعد في «الطبقات» ٤/ ١٨٢ بعضُ القصة.

(٢) سيذكر قريباً التصريح بأنه كان يُعرِّض بابن عمر.

لأنَّ معاويةَ كان يُبالغُ في تعظيمِ عمرَ[١].

**قوله: «قال حَبيب بن مَسلَمةَ»** أي: ابن مالكِ بن وهبٍ الفِهريّ، صحابيٌّ صغيرٌ، ولأبيه صُحْبةٌ، وكان قد سَكَنَ الشّامَ وأرسَلَه معاويةُ في عَسكَرٍ لنصرِ عثمان، فقُتِلَ عثمانُ قبلَ أن يَصِل، فرَجَعَ فكان مع معاويةَ، ووَلّاه غزوَ الرّومِ، فكان يقال له: حبيبُ الرّومِ لكَثْرة دخولِه عليهم، وماتَ في خلافة معاوية.

**قوله: «فهَلّا أجَبْتَه»** أي: هَلّا أجبتَ معاويةَ عن تلك المقالة، فأعلمَه ابنُ عمرَ بالذي مَنَعَه عن ذلك **«قال: حَلَلت حُبْوَتي...»** إلى آخره، ووَقَعَ في رواية عبد الرَّزّاق (٩٧٧٠) عندَ قوله: «فلَنحنُ أحقُّ به منه ومن أبيه»: يُعرِّضُ بابنِ عمرَ؛ فعُرِفَ بهذه الزّيادة مُناسَبةُ قولِ حبيب بن مَسلَمةَ لابنِ عمرَ: هَلّا أجبتَه.

والحُبْوةُ، بضمِّ المهمَلة وسكونِ الموحَّدة: ثوبٌ يُلقَى على الظَّهرِ، ويُربَطُ طَرَفاه على الساقَينِ بعدَ ضَمِّهما.

**قوله: «مَن قاتَلك وأباك على الإسلامِ»** يعني: يومَ أُحُدٍ ويومَ الخندقِ، ويدخلُ في هذه المقالة[٢] عليٌّ وجميعُ مَن شَهِدَها من المهاجرين، ومنهم عبدُ الله بنُ عمر. ومن هنا تَظهَرُ مُناسَبةُ إدخال هذه القِصّة في غزوة الخندقِ، لأنَّ أبا سفيان والدَ معاويةَ كان رأسَ الأحزاب يومَئذٍ.

ووَقَعَ في رواية حبيب بن أبي ثابت أيضاً: قال ابن عمر: فما حَدَّثتُ نفسي بالدُّنيا قبلَ يومَئذٍ، أردت أن أقولَ له: يَطمَعُ فيه مَن قاتَلك وأباك على الإسلام حتَّى أدخَلكُما فيه، فذكرت الجنَّةَ فأعرَضت عنه.

---

(١) جاء بعد هذا في (أ) و(س) ذكر ما وقع في رواية حبيب بن أبي ثابت من همِّ ابن عمر بأن يتكلم ثم إيثاره السكوت درءاً للفتنة، وذكر مناسبة عمر إيراد حديث الباب في غزوة الخندق، وسيأتي ذكر ذلك في الموضع اللائق به بعد قليل، ويلزم من ذكره هنا التكرار، فلذلك حذفناه، ولم يرد في (ع) أصلاً.

(٢) في (س): المقاتلة.

وكان رأيُ معاويةَ في الخلافة تقديمَ الفاضلِ في القوّة والرَّأي والمعرِفة على الفاضلِ في السَّبْقِ إلى الإسلام والدّينِ والعبادة، فلهذا أطلقَ أنَّه أحقّ، ورأيُ ابنِ عمرَ بخلاف ذلك، وأنَّه لا يُبايعُ المفضولُ إلّا إذا خَشِيَ الفتنة، ولهذا بايعَ بعدَ ذلك معاويةَ ثمَّ ابنَه يزيد، ونهى بَنِيه عن نَقْض بيعتِه، كما سيأتي في الفتن، وبايعَ بعدَ ذلك لعبدِ الملِكِ بن مروان.

**قوله: «ويُحمَلُ عنِّي غيرُ ذلك»** أي: غيرُ ما أردتُ، ووَقَعَ في روايةٍ مُنقَطِعةٍ عندَ سعيد بن منصورٍ (٢٩٧٧) أخرجها عن إسماعيلَ بن إبراهيمَ عن أيوب، قال: نُبِّئت أنَّ ابنَ عمرَ لمَّا قال معاويةُ: مَن أحقُّ بهذا الأمر منّا، ومَن ينازِعُنا؟ فهَمَمتُ أن أقولَ: الذين قاتَلوك وأباك على الإسلام، فخشيت أن يكون في قولي هِراقةُ الدِّماءِ، وأن يُحمَلَ قولي على غير الذي أردتُ.

**قوله: «فذكرتُ ما أعَدَّ الله في الجِنان»** أي: لمن صَبَرَ وآثَرَ الآخِرةَ على الدُّنيا.

**قوله: «قال حَبيب»** أي: ابن مَسلَمةَ المذكور **«حُفِظتَ وعُصِمتَ»** بضمِّ أوَّلهما، أي: أنَّه صَوَّبَ رأيَه في ذلك. وقد قَدَّمنا أنَّ حبيبَ بنَ مَسلَمةَ المذكورَ كان من أصحاب معاوية.

**قوله: «قال محمودُ عن عبدِ الرَّزّاق: ونَوْساتها»** أي: إنَّ عبد الرَّزّاق روى عن مَعمَر شيخ هشام بن يوسف هذا الحديث كما رواه هشام، فخالَفَ في هذه اللَّفظة، فقال: نَوساتها. وهذا هو الصواب كما تقدَّم.

وطريق محمود هذا ـ وهو ابن غَيْلان المروَزيُّ ـ وصلَها محمدُ بنُ قُدامةَ الجَوهريُّ في كتاب «أخبار الخوارجِ» له، قال: حدَّثنا محمودُ بنُ غَيْلان المروَزيُّ أخبرنا عبدُ الرَّزّاق عن مَعمَر، فذكره بالإسنادَينِ معاً، وساقَ المتن بتمامِهِ، وأوَّله: دَخَلت على حفصة ونَوساتُها تَنطِف، وقد ذكرت ما في روايته[1] من فائدةٍ زائدةٍ، وكذلك أخرجه إسحاق بن راهويه في «مُسنَدِه» عن عبدِ الرَّزّاق.

٤٠٥/٧ **٤١٠٩ - حدَّثنا أبو نُعَيم، حدَّثنا سفيانُ، عن أبي إسحاقَ، عن سليمانَ بنِ صُرَدٍ، قال: قال**

---

(١) يعني رواية عبد الرزاق عن معمر.

النبيُّ ﷺ يومَ الأحزاب: «نَغْزُوهم، ولا يَغْزونَنا».

[طرفه في: ٤١١٠]

٤١١٠- حدَّثني عبدُ الله بنُ محمَّدٍ، حدَّثنا يحيى بنُ آدَمَ، حدَّثنا إسرائيلُ، سمعتُ أبا إسحاقَ، يقول: سمعتُ سليمانَ بنَ صُرَدٍ يقول: سمعتُ النبيَّ ﷺ يقول حينَ أجْلَى الأحزابُ عنه: «الآنَ نَغْزوهم ولا يَغْزونَنا، نحنُ نَسِيرُ إليهم».

٤١١١- حدَّثنا إسحاقُ، حدَّثنا رَوْحٌ، حدَّثنا هشامٌ، عن محمَّدٍ، عن عَبِيدةَ، عن عليٍّ ﷺ، عن النبيِّ ﷺ، أنَّه قال يومَ الخندَقِ: «مَلأ الله عليهم بُيوتَهم وقُبورَهم ناراً، كما شَغَلونا عن صلاةِ الوُسْطَى حتَّى غابَتِ الشمس».

٤١١٢- حدَّثنا المكِّيُّ بنُ إبراهيمَ، حدَّثنا هشامٌ، عن يحيى، عن أبي سَلَمةَ، عن جابرِ بنِ عبدِ الله: أنَّ عمرَ بنَ الخطَّاب ﷺ جاء يومَ الخندَقِ بعدَما غَرَبَتِ الشمسُ، جَعَلَ يَسُبُّ كفَّارَ قُرَيشٍ، وقال: يا رسولَ الله ما كِدْتُ أن أُصَلِّيَ، حتَّى كادَتِ الشمسُ أن تَغْرُبَ، قال النبيُّ ﷺ: «والله ما صَلَّيتُها» فنزلْنا معَ النبيِّ ﷺ بُطْحانَ، فتَوضَّأ للصَّلاةِ، وتَوضَّأْنا لها، فصَلَّى العَصْرَ بعدَما غَرَبَتِ الشمسُ، ثمَّ صَلَّى بعدَها المغربَ.

**الحديث الحادي عشر**: حديث سليمان بن صُرَد، بضمِّ الصّاد المهمَلة وفتح الراء بعدها مُهمَلة، ابن الجَون، بفتح الجيم، الخُزَاعيُّ، صحابيّ مشهور، يقال: كان اسمه يَساراً فغَيَّرَه النبيّ ﷺ، ليس له في البخاريّ سِوَى هذا الحديث، وآخرَ تقدَّم في صِفة إبليس (٣٢٨٢)، وله طريق في الأدب (٦٠٤٨ و٦١١٥). وقد صَرَّحَ في الرِّواية الثانية بسماع أبي إسحاقَ له منه، وكان سليمان المذكورُ أسَنَّ مَن خرج من أهلِ الكوفة في طلب ثَأرِ الحسينِ بن عليٍّ، فقُتِلَ هو وأصحابُه بعينِ الوَردة، في سنة خمسٍ وستّين.

**قوله**: «نَغزوهم ولا يَغزُونَنا» في رواية أبي نُعَيم في «المستخرَج» من طريق بشرِ بن موسى عن أبي نُعَيم شيخ البخاريّ فيه: «الآنَ نَغزوهم»، وهي في رواية إسرائيل التي تِلوَ هذه.

وقوله في رواية إسرائيل: «حين أُجْلِيَ» بضمِّ الهمزة وسكونِ الجيم وكسرِ اللّام[١]، أي: رجعوا عنه. وفيه إشارة إلى أنَّهم رجعوا بغير اختيارهم، بل بصُنْع الله تعالى لرسولِه.

وذكر الواقديُّ أنَّه ﷺ قال ذلك بعد أن انصَرَفوا، وذلك لسبعٍ بَقِين من ذي القَعْدة.

وفيه عَلَمٌ من أعلام النُّبوّة، فإنَّه ﷺ اعتَمَرَ في السَّنة المقبلة فصَدَّته قُرَيش عن البيت، ووَقَعَت الهدنةُ بينهم إلى أن نَقَضوها، فكان ذلك سببَ فتح مكَّة، فوَقَعَ الأمر كما قال ﷺ.

وأخرج البزَّارُ[٢] بإسنادٍ حَسَنٍ من حديث جابر شاهداً لهذا الحديث ولفظه: أنَّ النبيَّ ﷺ قال يومَ الأحزاب، وقد جَمَعوا له جُموعاً كثيرةً: «لا يَغزُونكم بعدها[٣] أبداً، ولكن أنتم تَغزُونَهم».

**الحديث الثاني عشر: حديث عليٍّ.**

قوله: «**حدَّثنا إسحاق**» هو ابن منصورٍ، وهشام، كنت ذكرتُ في الجهاد (٢٩٣١) أنَّه الدَّستُوائيّ، لكن جَزَمَ المِزّيُّ في «الأطراف» أنَّه ابن حسَّان، ثمَّ وجدته مُصَرَّحاً به في عِدّة طرقٍ/ فهذا هو المعتَمَد، وأمَّا تضعيفُ الأَصِيليّ للحديثِ به فليس بمُعتَمَدٍ، كما سأوضحُه في التفسير[٤] إن شاء الله تعالى. ٤٠٦/٧

قوله: «**عن محمد**» هو ابن سِيرِين، وعَبيدة، بفتح العين، هو ابن عَمرٍو السَّلْمانيّ.

قوله: «**قال يومَ الخندقِ**» في رواية الجهاد: يوم الأحزاب. وهو بالمعنى. وفي رواية يحيى ابن الجَزّار عن عليٍّ، عندَ مسلمٍ (٦٢٧/ ٢٠٤): أنَّ رسول الله ﷺ كان يوم الأحزاب قاعداً على فُرْضةٍ من فُرَض الخندق، فذكره.

---

(١) كذا ضبطه الحافظ رحمه الله على البناء للمفعول، والذي في اليونينية دون خلاف: أَجْلَى، على البناء للفاعل! ومعنى أَجْلَى الأحزابُ، أي: تفرّقوا عنه.

(٢) كما في «كشف الأستار عن زوائد البزار» للهيثمي (١٨١٠).

(٣) في (س): بعد هذا.

(٤) بل في الدعوات، عند شرح الحديث (٦٣٩٦).

قوله: «كما شَغَلونا» في رواية المستملي[1]: «كلَّما شَغَلونا» بزيادة لامٍ، وهو خطأٌ.

قوله: «صلاةِ[2] الوُسطَى» زاد مسلم (٦٢٧/ ٢٠٥): «صلاة العصر»، وسيأتي الكلام عليها وعلى شرحِ هذا الحديث مُستَوفًى في تفسير سورة البقرة (٤٥٣٣).

**الحديث الثالث عشر**: حديث جابر.

قوله: «حدَّثنا هشام» أي: ابن عبد الله الدَّستُوائيّ، ويحيى: هو ابن أبي كثير.

قوله: «جَعَلَ يَسُبُّ كفَّارَ قُرَيشٍ» قد سَبَقَ شرحُ هذا الحديث في المواقيتِ من كتاب الصلاة (٥٩٩)، وبيَّنت فيه المذاهبَ في ترتيب فائتة الصلاة.

**٤١١٣- حدَّثنا محمَّدُ بنُ كَثير، أخبرنا سفيانُ، عن ابنِ المنكَدِرِ، قال: سمعتُ جابراً يقول: قال رسولُ الله ﷺ يومَ الأحزاب: «مَن يأتينا بخَبَرِ القومِ؟» فقال الزُّبَيرُ: أنا، ثمَّ قال: «مَن يأتينا بخَبَرِ القومِ؟» فقال الزُّبَيرُ: أنا، ثمَّ قال: «مَن يأتينا بخَبَرِ القومِ؟» فقال الزُّبَيرُ: أنا، ثمَّ قال: «إنَّ لكلِّ نبيٍّ حَوَاريّاً، وإنَّ حَوَاريَّ الزُّبَيرُ».**

**٤١١٤- حدَّثنا قُتَيبةُ بنُ سعيدٍ، حدَّثنا اللَّيثُ، عن سعيدِ بنِ أبي سعيد، عن أبيه، عن أبي هريرةَ ﷺ، أنَّ رسولَ الله ﷺ كان يقول: «لا إلهَ إلَّا الله وحدَه، أعَزَّ جُنْدَه، ونَصَرَ عبدَه، وغَلَبَ الأحزابَ وحدَه، فلا شيءَ بعدَه».**

**٤١١٥- حدَّثني محمَّدٌ، أخبرنا الفَزَاريُّ وعبدةُ، عن إسماعيلَ بنِ أبي خالدٍ، قال: سمعتُ عبدَ الله بنَ أبي أوْفَى رضي الله عنهما يقول: دَعَا رسولُ الله ﷺ على الأحزاب، فقال: «اللهمَّ مُنزِلَ الكتاب، سريعَ الحِساب، اهزِمِ الأحزاب، اللهمَّ اهزِمْهم وزَلْزِلهم».**

**٤١١٦- حدَّثنا محمَّدُ بنُ مُقاتِلٍ، أخبرنا عبدُ الله، أخبرنا موسى بنُ عُقْبَةَ، عن سالمٍ ونافعٍ، عن عبدِ الله ﷺ: أنَّ رسولَ الله ﷺ كان إذا قَفَلَ مِن الغَزْوِ أو الحجِّ أو العُمْرةِ يَبْدَأُ فيُكبِّرُ ثلاثَ**

---

(١) في (س): الكشميهني، وهو خطأ. والرواية المذكورة رواية المستملي والحموي، كما في اليونينية، و«إرشاد الساري».

(٢) في (س): الصلاة، والمثبت من الأصلين، موافقاً للرواية هنا دون خلاف. كما في اليونينية و«إرشاد الساري». وهو من إضافة الموصوف إلى الصفة.

مَرَّاتٍ، ثمَّ يقول: «لا إلهَ إلَّا الله وحدَه لا شَرِيكَ له، له المُلْكُ وله الحمدُ، وهو على كلِّ شيءٍ قديرٌ، آيِبُونَ، تائبُونَ، عابِدونَ ساجِدونَ، لِرَبِّنا حامِدونَ، صَدَقَ الله وَعْدَه، ونَصَرَ عبدَه، وهَزَمَ الأحزابَ وحدَه».

الحديث الرابع عشر: حديث جابر أيضاً في ذِكْر الزُّبَيرِ، وقد تقدَّم شرحه في المناقب (٣٧١٩).

قوله: «مَن يأتينا بخَبَرِ القوم؟ فقال الزُّبَير: أنا» ذكرها ثلاث مرات، وقد تقدَّم في الجهاد (٢٨٤٦) في «باب فضل الطَّليعة» ذكرها مرَّتَينِ، ومَضَى شرح الحديث في مناقب الزُّبَير.

وقد استُشكِلَ ذِكرُ الزُّبَير في هذه القِصّة، فقال شيخنا ابن الملَقِّن: اعلم أنَّه وَقَعَ هنا أنَّ الزُّبَير هو الذي ذهب لكَشفِ خَبَر بني قُرَيظة، والمشهورُ كما قاله شيخُنا أبو الفتح اليَعمَريُّ أنَّ الذي تَوَجَّهَ ليأتيَ بخَبَرِ/ القوم حُذَيفةُ[1]، كما رويناه من طريق ابن إسحاقَ وغيره. قلت: ٤٠٧/٧ وهذا الحَصر مردود، فإنَّ القِصّة التي ذهب لكَشفِها غيرُ القِصّة التي ذهب حُذَيفة لكَشفِها، فقِصّة الزُّبَير كانت لكَشفِ خَبَر بني قُرَيظة، هل نَقَضوا العَهدَ بينهم وبين المسلمين ووافَقوا قُرَيشاً على مُحارَبة المسلمين، وقِصّة حُذَيفةَ كانت لمَّا اشتَدَّ الحِصارُ على المسلمين بالخندقِ، وتَمالَأت عليهم الطَّوائفُ، ثمَّ وَقَعَ بين الأحزاب الاختلافُ، وحَذَّرَت كلُّ طائفةٍ من الأُخرَى، وأرسَلَ الله تعالى عليهم الرِّيحَ واشتَدَّ البَرد تلك اللَّيلة فانتَدَبَ النبيّ ﷺ مَن يأتيه بخَبَرِ قُرَيشٍ، فانتَدَبَ له حُذَيفةَ بعد تَكراره طلبَ ذلك، وقِصَّته في ذلك مشهورة لمَّا دَخَلَ بين قُرَيشٍ في اللَّيلِ وعَرَفَ قِصَّتَهم، ورَجَعَ وقد اشتَدَّ عليه البَرد، فغَطّاه النبيُّ ﷺ حتَّى دَفِئ. وبيَّن الواقديُّ أنَّ المرادَ بالقومِ بنو قُرَيظة، وروى ابن أبي شَيْبَةَ (١٤/ ٤٢٣) من مُرسَلِ عِكْرمة: أنَّ رجلاً من المشركين قال يومَ الخندقِ: مَن يُبارز؟ فقال النبيّ ﷺ: «قُم يا زُبَير» فقالت أمّه صَفيَّة بنت عبد المطَّلِب: واحدي يا رسولَ الله! فقال: «قُم يا زُبَير» فقامَ الزُّبَيرُ فقَتَلَه ثمَّ جاء بسَلَبه إلى النبيِّ ﷺ، فنَفَّلَه إيّاه.

---

(١) يعني ما ورد عند شرح الحديث (٤١٠٣).

**الحديث الخامس عشر: قوله: «عن أبيهِ»** هو أبو سعيد المقبُريّ.

**قوله: «وغَلَبَ الأحزابَ وحدَه، فلا شيءَ بعدَه»** هو من السَّجع المحمودِ، والفَرقُ بينه وبين المذمومِ أن المذموم ما يأتي بتكلُّفٍ واستكراهٍ، والمحمودُ ما جاء بانسِجامٍ واتِّفاقٍ، ولهذا قال في مِثل الأوَّل: «أسَجْعٌ كسَجْعِ الكُهّان؟»[1]، وكذا قال: كان يَكرَه السَّجعَ في الدُّعاءِ[2]. ووَقَعَ في كثيرٍ من الأدعية والمخاطَبات ما وَقَعَ مَسجُوعاً، لكنَّه في غاية الانسِجام المُشعِرِ بأنَّه وَقَعَ بغير قصدٍ.

ومعنى قوله: «لا شيءَ بعدَه» أي: جميع الأشياءِ بالنِّسبة إلى وُجودِه كالعَدَمِ، أو المراد أنَّ كلَّ شيءٍ يَفنَى، وهو الباقي، فهو بعدَ كلِّ شيءٍ فلا شيءَ بعدَه، كما قال تعالى: ﴿كُلُّ شَيْءٍ هَالِكٌ إِلَّا وَجْهَهُۥ﴾ [القصص:٨٨].

**الحديث السادس عشر:**

**قولُه: «حدَّثني محمدٌ»** هو ابنُ سَلامٍ، والفَزَاريّ: هو مروان بن معاوية، وعَبْدة: هو ابن سليمان.

**قوله: «دَعا رسول الله ﷺ على الأحزاب»** قد تقدَّم شرحه في «باب لا تَتَمنَّوا لقاءَ العدوِّ» (٣٠٢٥) من كتاب الجهادِ.

**الحديث السابع عشر:** حديث عبد الله، وهو ابن عمر.

**قوله: «أو الحجّ أو العمرة»** ليست أو للشكِّ، بل هي للتنويعِ، وذكره هنا لقولِه: «وهَزَمَ الأحزابَ وحدَه»، وسيأتي شرحُه في الدَّعَوات (٦٣٨٥) إن شاء الله تعالى.

## ٢٩- باب مَرجِع النبيِّ ﷺ من الأحزاب، ومَخرَجِه إلى بني قُرَيظة ومُحاصَرتِه إيّاهم

**٤١١٧- حدَّثني عبدُ الله بنُ أبي شَيْبَةَ، حدَّثنا ابنُ نُمَير، عن هشامٍ، عن أبيه، عن عائشةَ**

---

(١) أخرجه مسلم (١٦٨٢) من حديث المغيرة بن شعبة، وانظر حديث أبي هريرة عند البخاري برقم (٥٧٥٨).

(٢) يشير إلى حديث ابن عباس، الآتي عند البخاري برقم (٦٣٣٧).

رضي الله عنها، قالت: لمَّا رَجَعَ النبيُّ ﷺ مِن الخندَقِ، ووَضَعَ السِّلاحَ، واغتَسَلَ، أتاه جِبْريلُ عليه السلام، فقال: قد وضَعْتَ السِّلاحَ! والله ما وضَعْناه، اخرُجْ إليهم، قال: «فإلى أينَ؟» قال: هاهُنا، وأشارَ إلى بني قُرَيظةَ، فخَرَجَ النبيُّ ﷺ إليهم.

٤١١٨- حدَّثنا موسى، حدَّثنا جَرِيرُ بنُ حازِمٍ، عن حُميدِ بنِ هلالٍ، عن أنسٍ ﷺ، قال: كأنِّي أنظُرُ إلى الغُبار ساطِعاً في زُقاق بني غَنْمٍ، مَوْكِبَ جِبْريلَ حينَ سارَ رسولُ الله ﷺ إلى بني قُرَيظةَ.

٤١١٩- حدَّثنا عبدُ الله بنُ محمَّدِ بنِ أسماءَ، حدَّثنا جُوَيرِيةُ بنُ أسماءَ، عن نافعٍ، عن ابنِ عمرَ رضي الله عنهما،/ قال: قال النبيُّ ﷺ يومَ الأحزاب: «لا يُصَلِّيَنَّ أحدٌ العَصْرَ إلَّا في بني قُرَيظةَ»، فأدْرَكَ بعضَهمُ العَصْرُ في الطَّرِيقِ، فقال بعضُهم: لا نُصَلِّي حتَّى نأتيَها، وقال بعضُهم: بل نُصَلِّي، لم يُرِد منّا ذلكَ، فذُكِرَ ذلكَ للنبيِّ ﷺ، فلم يُعَنِّف واحداً منهم. ٤٠٨/٧

قوله: «باب مَرجِعِ النبيِّ ﷺ من الأحزاب» أي: من الموضع الذي كان يقاتِلُ فيه الأحزابَ إلى مَنزِلِه بالمدينة.

قوله: «ومَخرَجِه إلى بني قُرَيظة، ومُحاصَرَتِه إيّاهم» قد تقدَّم السَّبَبُ في ذلك، وهو ما وَقَعَ من بني قُرَيظةَ من نَقضِ عهدِه، ومُمالَأتِهم لقُرَيشٍ وغَطَفان عليهِ، وتقدَّم نَسَبُ بني قُرَيظةَ في غزوة بني النَّضيرِ[1]، وذكر عبدُ الملِكِ بن يوسف في «كتاب الأنواءِ» له أنَّهم كانوا يَزعُمونَ أنَّهم من ذُرِّيَّة شُعَيبٍ نبيّ الله عليه السلام وهو محتملٌ[2]، وإنَّ شُعَيباً كان من بني جُذام القبيلة المشهورةِ وهو بعيدٌ جدّاً.

---

(١) لم يتعرض الحافظُ لبيان نسبهم في هذا الشرح، وبينه العيني في «العمدة» ١٧/ ١٢٥ فقال: قريظة والنضير والنحام وعمرو، بنو الخَزْرج بن الصَّريح بن التَّومان بن السَّبْط بن اليسع بن سعد بن لاوي بن خير بن النحّام بن تَنْحُوم بن عازَر بن عِزرَى بن هارون بن عمران بن يَصْهَر بن قاهث بن لاوي بن يعقوب - وهو إسرائيل - بن إسحاق بن إبراهيم خليل الرحمن عليه الصلاة والسلام. وقد ضبطنا بعض الأسماء من «الروض الأنف» للسُّهيلي ١/ ٧٣.

(٢) كأن عبد الملك بن يوسف هو الذي احتمل ذلك، فردَّ عليه الحافظ.

وتقدَّم أنَّ تَوَجُّهَ النبيِّ ﷺ إليهم كان لسبعٍ بَقِين من ذي القَعْدَة، وأنَّه خرج إليهم في ثلاثة آلافٍ. وذكر ابن سعدٍ أنَّه كان مع المسلمين ستّةٌ وثلاثونَ فرساً.

ثم ذكر المصنف فيه ستة أحاديث:

**الأول**: حديث عائشةَ رضي الله عنها، ذكره مختصراً، وسيأتي مُطوَّلاً (٤١٢٢) في الباب مع شرحِهِ.

**الثاني**: حديث أنس.

**قوله**: «**حدَّثنا موسى**» هو ابن إسماعيل التبُوذَكيّ.

**قوله**: «**كأنِّي أنظُرُ إلى الغُبار**» يشيرُ إلى أنَّه يَستَحضِرُ القِصّةَ حتَّى كأنَّه يَنظُرُ إليها مُشَخَّصة له بعد تلك المدّة الطَّويلة.

**قوله**: «**ساطِعاً**» أي: مُرتَفِعاً.

**قوله**: «**بني غَنْمٍ**» بفتح المعجَمة وسكون النّون، كما تقدَّم شرحه في أوائلِ بَدْءِ الخلق (٣٢١٤)، وتقدَّم إعرابُ قولِه: مَوكِب جِبريلَ.

ووَقَعَ هذا الحديثُ عند ابن سعد (٢/ ٧٧) من طريق سليمان بن المغيرة عن حُميدِ بن هلال مُطوَّلاً، لكن ليس فيه أنس، وأوَّله: كان بين بني قُرَيظةَ وبين النبيِّ ﷺ عَهدٌ، فلمَّا جاءت الأحزابُ نَقَضوه وظاهَروهم. فلمَّا هَزَمَ الله عزَّ وجلَّ الأحزابَ تَحَصَّنوا، فجاء جِبْريلُ ومَن معه من الملائكة، فقال: يا رسولَ الله، انهَض إلى بني قُرَيظة، فقال: «إنَّ في أصحابي جَهداً» قال: انهَضْ إليهم فلَأُضَعْضِعَنّهم. قال: فأدبَرَ جِبْريلُ ومَن معه من الملائكة حتَّى سَطَعَ الغُبارُ في زِقاق بني غَنْمٍ من الأنصار.

**الحديث الثالث**: حديث ابن عمر:

**قوله**: «**جُوَيرِية**» بالجيم، مُصغَّرٌ، هو عَمُّ عبدِ الله الراوي عنه.

**قوله**: «**لا يُصلِّيَنَّ أحدٌ العصرَ**» كذا وَقَعَ في جميع النُّسَخ من البخاريّ، ووَقَعَ في جميع النُّسَخ

عند مسلم (١٧٧٠): «الظُّهر»، مع اتِّفاق البخاريّ ومسلم على روايته عن شيخ واحد بإسنادٍ واحد! وقد وافَقَ مسلماً أبو يَعْلى وآخرون، وكذلك أخرجه ابن سعد (٢/ ٧٦) عن أبي غسّان مالك بن إسماعيل عن جُوَيرِية، بلفظ: «الظُّهر»، وابن حِبّان (١٤٦٢) من طريق أبي غسّان كذلك، ولم أرَه من رواية جُوَيرِية إلّا بلفظ: «الظُّهر»، غير أنَّ أبا نُعَيم في «المستخرَج» أخرجه من طريق أبي حفص السُّلَميّ عن جُوَيرِية، فقال: «العصر»[1].

وأمَّا أصحاب المغازي فاتَّفَقوا على أنَّها العصر، قال ابن إسحَق: لمَّا انصَرَفَ النبيّ ﷺ من الخندق راجعاً إلى المدينة أتاه جِبْريلُ الظُّهرَ، فقال: إنَّ الله يأمرك أن تَسير إلى بني قُرَيظة، فأمَرَ بلالاً فأذَّن في الناس: مَن كان سامعاً مطيعاً فلا يُصلِّيَنَّ العصر إلّا في بني قُرَيظة.

وكذلك أخرجه الطبرانيُّ (١٩/ ١٦٠)[2] والبيهقيُّ في «الدَّلائل» (٤/ ٧-٨) بإسنادٍ صحيح إلى الزُّهْريّ عن عبد الرحمن بن عبد الله بن كعب بن مالك عن عَمّه عُبيد الله بن كعب: أنَّ رسول الله ﷺ لمَّا رَجَعَ من طلب الأحزاب وضع عنه[3] اللَّأْمة واغتَسَلَ واستَجمَرَ، تَبَدَّى له جِبْريل فقال: عُذَيرك من مُحارِب، فوَثَبَ فزِعاً، فعَزَمَ على الناس أن لا يُصَلّوا العصر حتَّى يأتُوا بني قُرَيظة، قال: فلَبِسَ الناسُ السِّلاح، فلم يأتوا/ قُرَيظة حتَّى غَرَبَت الشمس، قال: فاختَصَموا عند غُروب الشمس فصَلَّت طائفة العصر، وتَرَكَتْها طائفة، وقالت: إنّا في عَزْمة رسول الله ﷺ، فليس علينا إثم، فلم يُعَنِّف واحداً من الفريقَينِ. ٤٠٩/٧

(١) ووقع عند أبي عوانة أيضاً (٦٧٢٢) عن أبي المثنى معاذ بن المثنى وأبي الأحوص محمد بن الهيثم، كلاهما عن عبد الله بن محمد بن أسماء، بهذا الإسناد. فذكره ثم قال: قال أحدهما: «العصر» بدل: «الظهر».

(٢) رواية الطبراني موصولة بذكر كعب بن مالك، وسيذكرها الحافظ بعد عدة أسطر، وتكلم عليها هناك.

(٣) في الأصلين و(س): وجمع عليه، والمثبت من مصادر تخريج الخبر، وهو الجادّة، وانظر شرح الحديث (٤١٢٢).

وأخرجه الطبرانيُّ (١٩/ ١٦٠) من هذا الوجه موصولاً بذِكْر كعب بن مالك فيه[١]، وللبيهقيِّ[٢] من طريق القاسم بن محمد عن عائشة رَضيَ الله عنها، نحوه مُطوَّلاً، وفيه: فصَلَّتْ طائفة إيماناً واحتِساباً، وتَرَكَت طائفة إيماناً واحتِساباً. وهذا كلّه يُؤيِّد رواية البخاريّ في أنَّها العصر.

وقد جَمَع بعض العلماء بين الرِّوايتَينِ باحتِمال أن يكون بعضهم قَبْلَ الأمر كان صَلَّى الظُّهر، وبعضهم لم يُصَلِّها، فقيل لمن لم يُصَلِّها: لا يُصلِّيَنَّ أحدٌ الظُّهر، ولمن صَلّاها: لا يُصلِّيَنَّ أحدٌ العصر. وجمع بعضهم باحتِمال أن تكون طائفة منهم راحَت بعد طائفة، فقيل للطائفة الأولى: الظُّهر، وقيل للطائفة التي بعدها: العصر، وكلاهما جمعٌ لا بأس به، لكن يُبعِده اتِّحاد مَخرَج الحديث لأنَّه عند الشَّيخَينِ كما بيَّنّاه بإسنادٍ واحد من مَبدَئِه إلى مُنتَهاه، فيَبعُد أن يكون كلّ من رجال إسناده قد حدَّث به على الوجهَينِ، إذ لو كان كذلك لَحَمَلَه واحد منهم عن بعض رواته على الوجهَينِ، ولم يوجد ذلك.

ثمَّ تأكَّد عندي أنَّ الاختلاف في اللَّفظ المذكور من حِفظِ بعض رواته، فإنَّ سياق البخاريّ وحدَه مخالف لسياق كلّ مَن رواه عن عبد الله بن محمد بن أسماء، وعن عَمّه جُوَيرِية، ولفظ البخاريّ: قال النبيّ ﷺ: «لا يُصلِّيَنَّ أحد العصر إلّا في بني قُرَيظة»، فأدرَكَ بعضهم العصر في الطَّريق، فقال بعضهم: لا نُصلّي حتَّى نأتيَها، وقال بعضهم: بل نُصلّي، لم يُرِد منّا ذلك. فذُكِر للنبيِّ ﷺ، فلم يُعَنِّف واحداً منهم. ولفظ مسلم (١٧٧٠) وسائر من رواه: نادَى فينا رسول الله ﷺ يومَ انصَرَفَ عن الأحزاب: «أنَّ لا يُصلِّيَنَّ أحد الظُّهر إلّا في بني قُرَيظة» فتَخَوَّف ناس فَوْتَ الوقت فصَلَّوا دون بني قُرَيظة، وقال آخرونَ: لا نُصلّي إلّا حيثُ أمَرَنا رسول الله ﷺ وإن فاتَنا الوقتُ، قال: فما عَنّف واحداً من الفريقَينِ.

---

(١) تفرد به موصولاً مرزوق بن أبي الهذيل، عن الزهري، كما قال العقيلي في «الضعفاء» ٤/ ٢٠٩، والدارقطني، كما في «أطراف الغرائب» للمقدسي ٤/ ٢٧٨، وخالفه معمر وشعيب بن أبي حمزة وغيرهما، وهم ثقات، وأما هو ففي حديثه لين.

(٢) في «الدلائل» ٤/ ٨-١٠، وإسناده ضعيف.

فالذي يَظهَر من تَغايُر اللَّفظَينِ أنَّ عبد الله بن محمد بن أسماء شيخ الشَّيخَينِ فيه لمَّا حدَّث به البخاريَّ حدَّث به على هذا اللَّفظ، ولمَّا حدَّث به الباقين حدَّثهم به على اللَّفظ الأخير، وهو اللَّفظ الذي حدَّثه به عمُّه جوَيريَّة، بدليلِ موافَقة أبي غسان له عليه بخلاف اللَّفظ الذي حدَّث به البخاريّ، أو أنَّ البخاريّ كَتبَه من حِفظه ولم يُراع اللَّفظ، كما عُرِفَ من مَذهبه في تَجويز ذلك، بخلاف مسلم فإنَّه يُحافظ على اللَّفظ كثيراً، وإنَّما لم أُجوّز عَكْسَه، لموافَقة مَن وافق مسلماً على لفظه بخلاف البخاريّ، لكن موافَقة أبي حفص السُّلَميّ له تُؤيِّد الاحتِمال الأوَّل.

وهذا كلّه من حيثُ حديثُ ابن عمر، أمَّا بالنَّظَرِ إلى حديث غيره فالاحتِمالان المتقدِّمان في كَونِه قال: الظُّهر لطائفة، والعصر لطائفة، مُتَّجِهٌ، فيحتمل أن تكون رواية الظُّهر هي التي سمعَها ابن عمر، ورواية العصر هي التي سمعَها كعب بن مالك وعائشة، والله أعلم.

قال السُّهَيليُّ وغيره: في هذا الحديث من الفقه أنَّه لا يُعاب على من أخَذ بظاهرِ حديثٍ أو آية، ولا على من استَنبَطَ من النَّصّ معنًى يُخصّصه.

وفيه أنَّ كلّ مُختَلِفين في الفروع من المجتَهِدين مُصيب. قال السُّهَيليُّ: ولا يَستَحيل أن يكون الشَّيء صَواباً في حَقّ إنسان وخطأ في حَقّ غيره، وإنَّما المحال أن يُحكَم في النازلة بحُكمَينِ مُتَضادَّين في حَقّ شخص واحد، قال: والأصل في ذلك أنَّ الحَظْر والإباحة صفاتُ أحكام، لا أعيان. قال: فكلّ مُجتَهِد وافق اجتهاده وجهاً من التأويل فهو مُصيب، انتهى.

والمشهور أنَّ الجمهور ذهبوا إلى أنَّ المصيب في القطعيّات واحد، وخالَفَ الجاحظُ والعَنبَريّ. وأمَّا ما لا قطع فيه فقال الجمهور أيضاً: المصيب واحد، وقد ذكر ذلك الشّافعيّ وقَرَّرَه، ونُقِلَ عن الأشعَريّ: أنَّ كلّ مُجتَهِد مُصيب، وأنَّ حُكم الله تابع لظَنِّ المجتَهِد. وقال بعض الحنفيَّة وبعض الشّافعيَّة: هو مُصيب باجتهادِهِ فله أجران[1]، وإن لم يُصِب ما

(١) قوله: «فله أجران» سقط من (ع) و(س).

في نفس الأمر فهو مُخطِئ، وله أجر واحد، وسيأتي بَسطُ هذه المسألة في كتاب الأحكام (٧٣٥٢) إن شاء الله تعالى.

ثمَّ الاستدلال بهذه القِصّة على أنَّ كلّ مُجتَهِد مُصيب على الإطلاق/ ليس بواضحٍ، ٤١٠/٧ وإنَّما فيه تَركُ تعنيف مَن بَذَل وُسعَه واجتَهَد، فيُستَفاد منه عَدَم تأثيمه. وحاصل ما وَقَعَ في القِصّة أنَّ بعض الصحابة حَمَلوا النَّهي على حقيقَته، ولم يُبالُوا بخروجِ الوقت ترجيحاً للنَّهي الثاني على النَّهي الأوَّل، وهو تَركُ تأخير الصلاة عن وقتها، واستَدَلّوا بجواز التأخير لمن اشْتغَلَ بأمر الحرب بنَظير ما وَقَعَ في تلك الأيام بالخندقِ، فقد تقدَّم حديث جابر (٤١١٢) المصَرِّح بأنَّهم صَلَّوا العصر بعدَما غَرَبَت الشمس، وذَلِك لشُغْلِهم بأمر الحرب، فجَوَّزوا أن يكون ذلك عامّاً في كلّ شُغل يتعلَّق بأمر الحرب، ولا سيَّما والزَّمان زمان التشريع، والبعض الآخر حَمَلوا النَّهي على غير الحقيقة وأنَّه كِناية عن الحَثّ والاستعْجال والإسراع إلى بني قُرَيظة.

وقد استَدَلَّ به الجمهور على عَدَم تأثيم من اجتَهَد؛ لأنَّه ﷺ لم يُعنِّف أحداً من الطائفتَينِ، فلو كان هناك إثم لَعَنّفَ مَن أثِم. واستَدَلَّ به ابن حِبّان على أنَّ تارك الصلاة حتَّى يَخرُج وقتها لا يَكْفُر، وفيه نظر لا يَخفَى. واستَدَلَّ به غيره على جواز الصلاة على الدَّوابّ في شِدّة الخوف، وفيه نظر قد أوضَحتُه في باب صلاة الخوف[1].

وعلى أنَّ الذي يَتَعَمَّد تأخير الصلاة حتَّى يَخرُج وقتها يقضيها بعد ذلك، لأنَّ الذين لم يُصَلّوا العصر صَلَّوها بعد ذلك، كما وَقَعَ عند ابن إسحاق أنَّهم صَلَّوها في وقت العِشاء، وعند موسى بن عُقْبة: أنَّهم صَلَّوها بعد أن غابَت الشمس، وكذا في حديث كعب بن مالك، وفيه نظر أيضاً لأنَّهم لم يُؤَخِّروها إلّا لعُذر تأوَّلُوه، والنِّزاع إنَّما هو فيمن أخَّرَ عَمداً بغير تأويل.

وأغرَب ابن المنير فادَّعَى أنَّ الطائفة الذين صَلَّوا العصر لمَّا أدرَكَتهم في الطَّريق إنَّما

---

(١) قبل الحديث (٩٤٦).

صَلَّوها وهم على الدَّوابّ، واستَنَدَ إلى أنَّ النُّزول إلى الصلاة يُنافي مقصود الإسراع في الوصول، قال: فإنَّ الذين لم يُصَلّوا عَمِلوا بالدَّليلِ الخاصّ، وهو الأمر بالإسراع فتَرَكوا عُموم إيقاع العصر في وقتها إلى أن فات، والذين صَلَّوا جَمَعوا بين دليلَي وُجوب الصلاة ووُجوب الإسراع فصَلَّوا رُكباناً، لأنَّهم لو صَلَّوا نزولاً لكان مُضادّةً لمَا أُمِروا به من الإسراع ولا يُظَنُّ ذلك بهم مع ثُقوب أفهامهم، انتهى.

وفيه نظر، لأنَّه لم يُصرِّح لهم بتَركِ النُّزول، فلعلَّهم فهموا أنَّ المراد بأمرهم أن لا يُصَلّوا العصر إلّا في بني قُرَيظة، المبالَغةَ في الأمر بالإسراع، فبادَرُوا إلى امتِثال أمرِهِ، وخَصّوا وقت الصلاة من ذلك لمَا تَقرّرَ عندهم من تأكيد أمرها، فلا يَمتَنِع أن يَنزِلوا فيُصَلّوا، ولا يكون في ذلك مُضادّةٌ لمَا أُمِروا به، ودَعوَى أنَّهم صَلَّوا رُكباناً يَحتاج إلى دليل، ولم أرَه صريحاً في شيء من طرق هذه القِصّة، وقد تقدَّم بَحث ابن بَطّالٍ في ذلك في «باب صلاة الخوف»[1].

وقال ابن القَيِّم في «الهَدي» ما حاصله: كلّ من الفريقَينِ مأجور بقصدِهِ، إلّا أنَّ مَن صَلَّى حازَ الفضيلَتينِ: امتِثال الأمر في الإسراع، وامتِثال الأمر في المحافَظة على الوقت، ولا سيَّما ما في هذه الصلاة بعينِها من الحَثّ على المحافظة عليها، وأنَّ مَن فاتَته حَبِطَ عمله[2]، وإنَّما لم يُعَنِّفِ الذين أخَّروها لقيام عُذرهم في التمَسُّك بظاهرِ الأمر، ولأنَّهم اجتَهَدوا فأخَّروا لامتِثالهم الأمرَ، لكنّهم لم يَصِلُوا إلى أن يكون اجتهادهم أصوَبَ من اجتهاد الطائفة الأُخرَى.

وأمَّا مَن احتَجَّ لمن أخَّرَ بأنَّ الصلاة حينئذٍ كانت تُؤَخَّر كما في الخندق، وكان ذلك قبل صلاة الخوف، فليس بِواضحٍ، لاحتمال أن يكون التأخير في الخندق كان عن نسيان، وذلك بَيّن في قوله ﷺ لعمر لمَّا قال له: ما كِدتُ أُصَلّي العصرَ حتَّى كادَت الشمس أن تَغرُب،

---

(١) قبل الحديث (٩٤٦).

(٢) يشير بذلك إلى حديث بريدة الأسلمي، مرفوعاً: «من ترك صلاة العصر فقد حبط عمله»، وقد سلف عند البخاري برقم (٥٥٣).

فقال: «والله ما صَلَّيتُها»[1]، لأنَّه لو كان ذاكِراً لها لَبادَرَ إليها كما صَنَعَ عمر. انتهى. وقد تقدَّم شرحُ حديث تأخير الصلاة في الخندق في كتاب الصلاة (٥٩٦) بما يُغني عن إعادته.

**٤١٢٠- حدَّثني ابنُ أبي الأسوَدِ، حدَّثنا مُعتَمِرٌ (ح) وحدَّثني خَلِيفةُ، حدَّثنا مُعتَمِرٌ، قال: سمعتُ أبي، عن أنسٍ ﷺ، قال: كان الرجلُ يَجْعَلُ للنبيِّ ﷺ النَّخَلات، حتَّى افتَتَحَ قُرَيظةَ والنَّضِيرَ، وإنَّ أهلي أمَروني/ أن آتيَ النبيَّ ﷺ، فأسألَه الذي كانوا أعطَوه أو بعضَه، وكان النبيُّ ﷺ قد أعطاه أمَّ أيمَنَ، فجاءت أمُّ أيمَنَ فجَعَلَتِ الثَّوبَ في عُنُقي، تقولُ: كَلّا والَّذي لا إلهَ إلا هو لا يُعْطِيكَهم، وقد أعطانيها ـ أو كما قالت ـ والنبيُّ ﷺ يقول: «لَكِ كذا» وتقولُ: كَلّا والله، حتَّى أعطاها ـ حَسِبتُ أنَّه قال ـ عَشرةَ أمثاله، أو كما قال.** ٤١١/٧

الحديث الرابع:

قوله: «**حدَّثني ابن أبي الأسوَدِ**» هو عبد الله، كما تقدَّم بيانه في كتاب الخُمسِ (٣١٢٨)، وساقَ هذا الحديثَ عنه هنا أتمّ، وتقدَّم باختصار في غزوة بني النَّضير (٤٠٣٠)، وتقدَّم ما يتعلَّق بالزّيادة التي فيه هنا في حديث الزُّهْريِّ عن أنسٍ، في كتاب الهِبَة (٢٦٣٠). وحاصلُه: أنَّ الأنصارَ كانوا واسَوا المهاجرين بنَخيلِهم ليَنتَفِعوا بثَمَرها، فلمَّا فتَحَ الله النَّضيرَ، ثمَّ قُرَيظةَ، قَسَمَ في المهاجرين من غَنائمِهم فأكثر، وأمَرَهم برَدِّ ما كان للأنصار لاستغنائهم عنه، ولأنَّهم لم يكونوا مَلَّكوهم رِقابَ ذلك، وامتَنَعَت أمُّ أيمَنَ من رَدِّ ذلك، ظنّاً أنَّها مَلكَتِ الرَّقَبة، فلاطَفَها النبيُّ ﷺ لمَا كان لها عليه من حَقِّ الحَضانة حتَّى عَوَّضَها عن الذي كان بيَدِها بما أرضاها.

قوله: «**وكان النبيُّ ﷺ قد أعطاه أمَّ أيمَن، فجاءت أمُّ أيمَن**» في هذا السّياق حذفٌ يوضِّحُه روايةُ مسلمٍ (١٧٧١/ ٧١) من هذا الوجه بلفظ: أعطاه أمَّ أيمَنَ، فأتيت النبيَّ ﷺ فأعطانِيهِ، فجاءت أمّ أيمَن.

---

(١) سلف برقم (٤١١٢).

**قوله: «والنبيّ ﷺ يقول: لك كذا»** أي: يقول لأُمِّ أيمَن: لك كذا، في رواية مسلم: والنبيّ ﷺ يقول: «يا أمَّ أيمَنَ اترُكيه ولك كذا». وقوله: «ولك كذا» كِناية عن القَدرِ الذي ذكره لها النبيُّ ﷺ.

قال النَّوَويُّ: ظَنَّت أمُّ أيمَنَ أنَّ تلك المِنحةَ مُؤَبَّدةٌ فلم يُنكِر النبيُّ ﷺ عليها هذا الظَّنَّ تَطييباً لقلبها، لكَونِها حاضنتَه، وزادَها من عندِه حتَّى طابَ قلبُها.

**قوله: «أو كما قال»** إشارة إلى شَكٍّ وَقَعَ في اللَّفظِ مع حصولِ المعنى.

**قوله: «حتَّى أعطاها، حَسِبت أنَّه قال: عَشرةَ أمثاله، أو كما قال»** في رواية مسلم: حتَّى أعطاها عشرةَ أمثاله، أو قريباً من عشرة أمثاله. وعُرِفَ بهذا أنَّ معنى قولِه: «ولك كذا» أي: مثل الذي لك مَرّةً، ثمَّ شَرَعَ يزيدُها مرَّتَينِ أو ثلاثاً، إلى أن بَلَّغَها عشرةً.

وفي الحديث مشروعيَّةُ هِبة المنفَعة دونَ الرَّقَبة. وفَرطُ جُودِ النبيِّ ﷺ وكَثْرةُ حِلمِه وبرِّهِ. ومَنزِلةُ أمِّ أيمَنَ عندَ النبيِّ ﷺ وهي والدةُ أُسامةَ بن زيد، وابنها أيمَن أيضاً له صُحْبة، واستُشهِدَ بحُنَينٍ، وهو أسَنُّ من أُسامة، وعاشَت أمُّ أيمَنَ بعدَ النبيِّ ﷺ قليلاً، رَضيَ الله عنهم.

**٤١٢١- حدَّثني محمَّدُ بنُ بَشّارٍ، حدَّثنا غُندَرٌ، حدَّثنا شُعْبةُ، عن سعدٍ، قال: سمعتُ أبا أُمامةَ، قال: سمعتُ أبا سعيدٍ الخُدْريَّ ﷺ يقول: نزلَ أهلُ قُرَيظةَ على حُكْمِ سَعْدِ بنِ معاذٍ، فأرسَلَ النبيُّ ﷺ إلى سعدٍ، فأتى على حِمارٍ، فلمَّا دَنا مِن المسجدِ قال للأنصار: «قوموا إلى سَيِّدِكُم - أو أخْيَرِكُم -» فقال: «هؤُلاءِ نزلوا على حُكْمِكَ» فقال: تَقْتُلُ مُقاتِلَتَهم، وتَسْبي ذَراريَّهم، قال: «قَضَيتَ بحُكْمِ الله - ورُبَّما قال: بحُكْمِ المَلِكِ -».**

**٤١٢٢- حدَّثنا زكريّا بنُ يحيى، حدَّثنا عبدُ الله بنُ نُمَير، حدَّثنا هشامٌ، عن أبيه، عن عائشةَ رضي الله عنها، قالت: أُصِيبَ سَعْدٌ يومَ الخندَقِ، رَماه رجلٌ من قُرَيشٍ، يقال له: حِبّانُ ابنُ العَرِقةِ، - وهو حِبّان بن قيس، من بني مَعِيصِ بن عامِر بن لُؤيّ - رَمَاه في الأكحَلِ، فضَرَبَ النبيُّ ﷺ خَيمةً في المسجدِ ليعُودَه من قريبٍ، فلمَّا رَجَعَ رسولُ الله ﷺ مِن الخندَقِ**

وَضَعَ السِّلاحَ واغتَسَلَ، فأتاه جِبْرِيلُ عليه السلام وهو يَنفُضُ رأسَه مِن الغُبار، فقال: قد وَضَعْتَ السِّلاحَ! والله ما وَضَعْتُه،/ اخرُج إليهم، قال النبيُّ ﷺ: «فأينَ؟» فأشارَ إلى بني ٤١٢/٧ قُرَيظةَ، فأتاهم رسولُ الله ﷺ، فنزلوا على حُكْمِه، فرَدَّ الحُكْمَ إلى سعدٍ قال: فإنّي أحكُمُ فيهم أن تُقتَلَ المقاتِلةُ، وأن تُسْبَى النِّساءُ والذُّرِّيَّةُ، وأن تُقْسَمَ أموالُهم.

قال هشامٌ: فأخبرني أبي، عن عائشةَ: أنَّ سَعْداً قال: اللهمَّ إنَّكَ تعلمُ أنَّه ليس أحدٌ أحَبَّ إليَّ أن أُجاهدَهم فيكَ من قومٍ كَذَّبوا رسولَكَ ﷺ، وأخرَجوه، اللهمَّ فإنّي أظُنُّ أنَّكَ قد وضَعْتَ الحربَ بينَنا وبينَهم، فإن كان بَقِيَ من حَرْبِ قُرَيشٍ شيءٌ، فأبقِني له حتَّى أُجاهدَهم فيكَ، وإن كنتَ وضَعْتَ الحربَ، فافجُرْها، واجْعَل مَوْتَتي فيها، فانفَجَرَت من لَبَّتِه، فلم يَرُعْهم ـ وفي المسجدِ خَيمةٌ من بني غِفارٍ ـ إلَّا الدَّمُ يَسِيلُ إليهم، فقالوا: يا أهلَ الخيمةِ، ما هذا الَّذي يأتينا من قِبَلِكُم؟ فإذا سَعْدٌ يَغْذو جُرْحُه دَماً، فماتَ منها ﷺ.

الحديث الخامس: حديث أبي سعيد. أورده من طريق شعبة بنزول، وقد تقدم له في المناقب (٣٨٠٤) عالياً، وكذا في المغازي[1] قبل هذا بقليلٍ.

قوله: «عن سعد بن إبراهيم[2]، عن أبي أُمامةَ بن سَهل» هكذا رواه شُعْبة عن سعد بن إبراهيم، ورواه محمد بن صالح بن دينار التمّار المدَنيّ عن سعد بن إبراهيم، فقال: عن عامر ابن سعد بن أبي وقّاصٍ عن أبيه. أخرجه النَّسائيُّ (ك٨١٦٦)، وروايةُ شُعْبة أصحّ، ويحتملُ أن يكونَ لسعدِ بن إبراهيمَ فيه إسنادان.

قوله: «نزلَ أهلُ قُرَيظةَ على حُكمِ سعدِ بنِ معاذٍ» سيأتي بيانُ ذلك في الحديث الذي يَليه، وفي رواية محمد بن صالح المذكورة: حَكَمَ أن يُقتَلَ منهم كلُّ مَن جَرَت عليه الموسى. وفيه زيادةُ بيان الفَرق بين المقاتِلة والذُّرّيَّة.

---

(١) كذا قال الحافظ رحمه الله، ولم يرد هذا الحديث قبل ذلك في المغازي، وإنما رواه البخاري في الجهاد (٣٠٤٣)، وكذا في الاستئذان (٦٢٦٢) من طريقين أعلى من هذه التي هنا.

(٢) كذا وقع للحافظ مقيداً بابن إبراهيم، خلافاً لما في اليونينية، دون حكاية أيّ خلاف، أنه عن سعد مطلقاً. وقد يكون هذا من تصرف الحافظ رحمه الله تعالى.

قوله: «فلمَّا دَنَا من المسجدِ» قيل: المرادُ المسجدُ الذي كان النبيُّ ﷺ أعَدَّه للصَّلاة فيه في ديار بني قُرَيظةَ أيامَ حِصارهم، وليس المرادُ به المسجدَ النَّبويَّ بالمدينة، لكنّ كلامَ ابن إسحاق يدلُّ على أنَّه كان مُقيماً في مسجدِ المدينة، حتَّى بَعَثَ إليه رسولُ الله ﷺ ليَحكُم في بني قُرَيظة، فإنَّه قال: كان رسول الله ﷺ جَعَلَ سعداً في خَيمةِ رُفَيدة عند مسجدِه، وكانت امرأةً تُداوي الجَرحَى، فقال: «اجعَلوه في خَيمَتِها لأعودَه من قريبٍ» فلمَّا خرج رسولُ الله ﷺ إلى بني قُرَيظةَ وحاصَرَهم، وسألَه الأنصارُ أن يَنزِلوا على حُكمِ سعدٍ، أرسَلَ إليه، فحَمَلوه على حمارٍ، ووَطَّؤُوا له، وكان جَسيماً. فدَلَّ قولُه: فلمَّا خرج إلى بني قُرَيظةَ، أنَّ سعداً كان في مسجدِ المدينة.

قوله: «قوموا إلى سَيِّدِكُم» يأتي البحثُ فيه في كتاب الاستئذان (٦٢٦٢) إن شاء الله تعالى، وفيه البيانُ عمَّا اختُلِفَ فيه هل المخاطَبُ بذلك الأنصارُ خاصّة أم هم وغيرهم، ووَقَعَ في مُسنَد عائشة من «مُسنَدِ أحمد» (٢٥٠٩٧) من طريق عَلقَمةَ بن وقّاصٍ عنها، في أثناءِ حديثٍ طَويل: قال أبو سعيد: فلمَّا طَلَعَ قال النبيُّ ﷺ: «قوموا إلى سَيِّدِكم فأنزِلوه» فقال عمرُ: السَّيِّدُ هو الله.

قوله: «حَكَمت فيهم بحُكمِ الله[1]، ورُبَّما قال: بحُكمِ المَلِكِ» هو بكسرِ اللّام، والشكُّ فيه من أحدِ رواته، أيّ اللَّفظَينِ قال.

وفي رواية محمدِ بن صالح المذكورة: «لقد حَكَمت فيهم اليومَ بحُكمِ الله الذي حَكَمَ به من فوق سبع سَماواتٍ». وفي حديث جابر عند ابن عائذ فقال: «احكم فيهم يا سعد» قال: الله ورسولُه أحقُّ بالحُكمِ، قال: «قد أمَرَكَ الله تعالى أن تَحكُم فيهم». وفي رواية ابن إسحاقَ من مُرسَلِ عَلقَمةَ بن وقّاصٍ: «لقد حَكَمتَ فيهم بحُكْمِ الله من فوقِ سبعة أرقِعةٍ»، وأرقِعَة، بالقاف: جمعُ رَقيعٍ: وهو من أسماءِ السماءِ، قيل: سُمّيَت بذلك لأنَّها رُقِعَت بالنُّجومِ.

---

(١) هذا لفظ إحدى روايات مسلم (١٧٦٨)، وإلَّا فلفظ البخاري هنا دون خلاف: «قضيت بحكم الله»، كما في اليونينية و«إرشاد الساري».

وهذا كلُّه يَدفَعُ ما وَقَعَ عندَ الكِرْمانيّ: «بحُكمِ المَلَكِ» بفتح اللّام، وفَسَّرَه بجِبْريل، لأنَّه الذي يَنزِل بالأحكام.

قال السُّهَيليُّ: قوله: «من فوقِ سبع سَماواتٍ» معناه: أنَّ الحُكمَ نزلَ من فوق، قال: ومثلُه قول/ زينب بنت جَحْش: زَوَّجَني الله من نبيِّه من فوق سبع سماوات[1]، أي: نزلَ ٤١٣/٧ تَزويجُها من فوقُ، قال: ولا يَستَحيلُ وصفُه تعالى بالفَوقِ على المعنى الذي يَليقُ بجَلاله، لا على المعنى الذي يَسبِقُ إلى الوَهْمِ من التحديدِ الذي يُفضي إلى التشبيه، وبقيَّة الكلام على هذا الحديث في الذي بعدَه.

**الحديث السادس**: حديث عائشة.

**قوله**: «**أُصيبَ سعد**» في الرِّواية التي في المناقب[2]: سعد بن معاذ.

**قوله**: «**حِبّان**» بكسرِ المهمَلة وتشديد الموحَّدة «**ابن العَرِقة**» بفتح المهمَلة وكسرِ الراءِ ثمَّ قافٌ.

**قوله**: «**وهو حِبّانُ بنُ قيسٍ**» يعني: أن العَرِقةَ أمُّه، وهي بنتُ سعيد بن سعدِ بن سهمٍ.

**قوله**: «**من بني مَعِيصٍ**» بفتح الميم وكسرِ المهمَلة ثمَّ تحتانيَّةٌ ساكنةٌ ثمَّ مُهمَلةٌ: وهو حِبّانُ ابنُ قيسٍ، ويقال: ابن أبي قيسِ بن عَلقَمة بن عبد منافٍ.

**قوله**: «**رَماه في الأكحَلِ**» بفتح الهمزة والمهمَلةَ، بينهما كافٌ ساكنةٌ، وهو عِرقٌ في وسَطِ الذِّراع، قال الخليل: هو عِرق الحياة، ويقال: إن في كلِّ عُضوٍ منه شُعْبةً، فهو في اليدِ: الأكحَلِ، وفي الظَّهْرِ: الأَبهَرِ، وفي الفَخِذِ: النَّسا، إذا قُطِعَ لم يَرقَأ الدَّمُ.

**قوله**: «**خَيْمة في المسجد**» تقدَّم بيانها في الذي قبله.

**قوله**: «**فلمَّا رَجَعَ النبيّ ﷺ من الخندق وَضَعَ السِّلاحَ واغتَسَلَ، فأتاه جِبْريل**» هذا السّياق

---

(١) سيأتي برقم (٧٤٢٠).

(٢) يعني: من حديث أبي سعيد الخدري برقم (٣٨٠٤)، لأنَّ كلًّا من عائشة وأبا سعيد قد رويا قصة إصابة سعد يوم الخندق.

يُبيِّن أنَّ الواو زائدة في الطَّريق التي في الجهاد (٢٨١٣)، حيثُ وَقَعَ فيه بلفظ: لمَّا رَجَعَ يومَ الخندقِ ووَضَعَ السِّلاحَ فأتاه جِبْريل. وهو أولى من دَعوَى القُرطُبيِّ أنَّ الفاءَ زائدةٌ، قال: وكأنَّها زيدَت كما زيدَت الواوُ في جواب لمَّا. انتهى.

ودَعوَى زيادة الواو في قولِه: وضَعَ، أولى من دَعوَى زيادة الفاءِ لكَثْرة مَجيءِ الواو زائدةً، ووَقَعَ في أوَّل هذه الغَزاة (٤١١٧): لمَّا رَجَعَ من الخندقِ ووَضَعَ السِّلاحَ واغتَسَلَ أتاه جِبْريلِ. فمن هنا ادَّعَى القُرطُبيُّ أنَّ الفاءَ زائدةٌ، ووَقَعَ عندَ الطبرانيِّ والبيهقيّ[1] من طريق القاسم بن محمد عن عائشةَ، قالت: سَلَّمَ علينا رجلٌ ونحنُ في البيت، فقامَ رسول الله ﷺ فزِعاً، فقُمت في أثَره، فإذا بدِحيةَ الكَلْبيّ، فقال: «هذا جِبْريل يأمرني[2] أن أذهَبَ إلى بني قُرَيظةَ» وذلك لمَّا رَجَعَ من الخندقِ، قالت: فكأنِّي برسولِ الله ﷺ يَمسَحُ الغُبارَ عن وجه جِبْريل، وفي حديثِ عَلقَمةَ بن وقّاصٍ عن عائشةَ عند أحمد (٢٥٠٩٧) والطبرانيِّ: فجاءه جِبْريلُ وإنَّ على ثَناياه لَنقْعُ الغُبار. وفي مُرسَلِ يزيدَ بن الأصَمِّ عند ابن سعد (٢/ ٧٥): فقال له جِبْريلُ: عَفا الله عنك! وضَعت السِّلاحَ ولم تَضَعه ملائكة الله. وفي رواية حمَّاد بن سَلَمة عن هشام بن عُرْوة[3] في حديث الباب: قالت عائشة: لقد رأيته من خَلَلِ الباب قد عَصَبَ التُّرابُ رأسَه. وفي رواية جابر عندَ ابن عائذٍ: فقال: قُم فشُدَّ عَلَيك سِلاحَك، فوالله لَأدُقَّنَّهم دَقَّ البَيْضِ على الصفا.

قوله: «فأتاهم رسولُ الله ﷺ» أي: فحاصَرَهم. وروى ابن عائذٍ من مُرسَلِ قَتَادة، قال: بَعَثَ رسولُ الله ﷺ مُنادياً ينادي، فنادَى: يا خَيلَ الله اركَبي. وفي رواية أبي الأسوَدِ عن عُروةَ عند الحاكمِ والبيهقيّ[4]: وبَعَثَ عليّاً على المقدِّمة ودَفَعَ إليه اللِّواء، وخرج

---

(١) هو عند الطبراني في «الأوسط» (٨٨١٨)، والبيهقي في «الدلائل» ٤/ ٨.

(٢) وقع في (س): «هذا جبريل، وفي حديث علقمة: يأمرني» بزيادة: «وفي حديث علقمة»، وهي زيادة مقحمة، ولم ترد عندنا في الأصلين، لأنَّ اللفظ المذكور من قوله ﷺ هو تمام لفظ القاسم عن عائشة.

(٣) روايته عند البَلاذُري في «فتوح البلدان» ص٣٢، والبيهقي في «الدلائل» ٧/ ٦٦.

(٤) هو عند البيهقي في «دلائل النبوة» ٤/ ١٤، وأما الحاكم فالظاهر أنه أخرجه في «الإكليل»، والله أعلم.

رسولُ الله ﷺ على أثره. وعندَ موسى بن عُقْبةَ نحوه، وزاد: وحاصَرَهم بضعَ عشرةَ ليلةً. وعندَ ابنِ سعدٍ: خمسَ عشرةَ. وفي حديثِ عَلقَمةَ بن وقّاصٍ المذكورِ: خمساً وعشرين. ومثلَها عندَ ابنِ إسحاقَ[1] عن أبيه عن مَعبَدِ بن كعبٍ قال: حاصَرَهم خمساً وعشرين ليلةً حتَّى أجهَدَهم الحِصارُ، وقُذِفَ في قلوبهم الرُّعب، فعَرَضَ عليهم رئيسُهم كعبُ بنُ أسَدٍ أن يُؤمِنوا، أو يَقتُلوا نساءَهم وأبناءَهم ويَخرُجوا مُستَقتِلين، أو يُبيِّتوا المسلمين ليلةَ السَّبتِ. فقالوا: لا نُؤمِن، ولا نَستَحِلُّ ليلةَ السَّبتِ، وأيُّ عَيشٍ لنا بعدَ أبنائنا ونسائنا؟ فأرسَلوا إلى أبي لُبابةَ بن عبدِ المنذِرِ، وكانوا حُلَفاءَه، فاستَشاروه في النُّزولِ على حُكمِ النبيِّ ﷺ، فأشارَ إلى حَلْقِه ـ يعني الذَّبحَ ـ ثمَّ نَدِم، فتَوَجَّهَ إلى المسجد النبوي[2]، فارتَبَطَ به حتَّى تابَ الله عليه.

**قوله: «فنزلوا على حُكمِهِ، فرَدَّ الحُكمَ إلى سعدٍ»** كأنَّهم أَذْعَنوا للنُّزولِ على حُكمِه ﷺ، فلمَّا سألَه الأنصارُ فيهم رَدّ الحُكمَ إلى سعدٍ.

ووَقَعَ بيانُ ذلك عندَ ابنِ إسحاقَ[3]، قال: لمَّا/ اشتَدَّ بهم الحِصارُ، أذعَنوا أن يَنزِلوا ٤١٤/٧ على حُكمِ رسولِ الله ﷺ فتَواثَبَتِ الأوسُ، فقالوا: يا رسولَ الله، قد فَعَلتَ في موالي الخَزرَجِ ـ أي: بني قَينُقاع ـ ما عَلِمتَ، فقال: «ألا تَرضَونَ أن يَحكُمَ فيهم رجلٌ منكم؟» قالوا: بَلَى، قال: «فذلك إلى سعدِ بن معاذ»[4].

وفي رواية عَلقَمةَ بن وقّاصٍ المذكورة: فلمَّا اشتَدَّ بهم البلاءُ، قيل لهم: انزِلوا على حُكم رسول الله ﷺ، فلمَّا استَشاروا أبا لُبابةَ، قالوا: نَنزِلُ على حُكمِ سعدِ بن معاذ. ونحوه في

---

(١) كما في «سيرة ابن هشام» ٢/ ٢٣٥.

(٢) المثبت من الأصلين، وفي (س): مسجد النبي ﷺ.

(٣) كما في «سيرة ابن هشام» ٢/ ٢٣٩.

(٤) جاء بعد هذا في (ع): وفي كثير من السير أنهم أبوا أن ينزلوا على حكم سعد بن معاذ، ويجمع بأنهم نزلوا على حكمه أن يحكم فيهم سعد. وجاءت العبارة في (س) مغايرة لعبارة (ع)، حيث جاء فيها ما نصه: وفي كثير من السير أنهم نزلوا على حكم سعد، ويجمع بأنهم نزلوا على حكمه قبل أن يحكم فيهم سعد. ولم تَرِد هذه العبارة برمّتها في (أ) و(د).

حديثِ جابر عندَ ابن عائذ. فحَصَلَ في سبب رَدِّ الحُكمِ إلى سعدِ بن معاذ أمران: أحدُهما: سؤالُ الأوسِ، والآخرُ: إشارةُ أبي لُبابة، ويحتملُ أن تكونَ الإشارةُ إثرَ تَوَقُّفِهم، ثمَّ لمَّا اشتَدَّ الأمرُ بهم في الحِصار عَرَفوا سؤالَ الأوسِ، فأذعَنوا إلى النُّزولِ على حُكمِ النبيِّ ﷺ، وأيقَنوا بأنَّه يَرُدُّ الحُكمَ إلى سعدٍ. وفي رواية عليِّ بن مُسهِر عن هشام بن عُرْوة عند مسلم[1]: فرَدَّ الحُكم فيهم إلى سعد وكانوا حُلَفاءَه.

قوله: «فإنّي أحكم فيهم» أي: في هذا الأمر، وفي رواية النَّسَفيّ: إنّي[2] أحكم فيهم.

قوله: «أن تُقتَلَ المقاتلةُ» قد تقدَّم في الذي قبلَه بيانُ ذلك. وذكر ابن إسحاق أنَّهم حُبسوا في دار بنتِ الحارثِ. وفي رواية أبي الأسودِ عن عُرْوةَ: في دار أُسامةَ بن زيد. ويُجمَعُ بينهما بأنَّهم جُعِلوا في بيتَينِ. ووَقَعَ في حديث جابر عند ابن عائذ التصريحُ بأنَّهم جُعِلوا في بيتَينِ.

قال ابن إسحاق: فخندَقوا لهم خَنادِقَ، فضُرِبَت أعناقُهم، فجَرَى الدَّم في الخَنادِق، وقَسَمَ أموالَهم ونساءَهم وأبناءَهم على المسلمين، وأسهَمَ للخيلِ. فكان أوَّلَ يومٍ وقَعَت فيه السُّهمان لها. وعندَ ابنِ سعدٍ (٢/ ٧٧-٧٨) من مُرسَلِ حُميدِ بن هلالٍ: أنَّ سعدَ بنَ معاذ حَكَمَ أيضاً أن تكونَ دارهم للمهاجرين دون الأنصار، فلامَه الأنصارُ[3]، فقال: إنّي أحبَبت أن يستَغنُوا عن دُوركم[4].

واختُلِفَ في عدَّتِهم: فعندَ ابن إسحاق: أنَّهم كانوا ستَّ مئة، وبه جَزَمَ أبو عُمر[5] في

---

(١) لم نقف عليه عند مسلم من هذا الطريق، بل ولا في شيء من مصادر التخريج من الطريق المذكور، وإنما هو ثابت في رواية علقمة بن وقاص عند أحمد (٢٥٠٩٧) وغيره.

(٢) المثبت من الأصلين، وفي (س): وإني. بزيادة الواو.

(٣) قوله: «الأنصار» سقط من (س).

(٤) تحرفت العبارة في (س) إلى: تَستغْنُوا عن دورهم.

(٥) تحرف في الأصلين و(س) إلى: أبو عمرو، وأثبتناه على الصواب من «سبل الهدى والرشاد» للصالحي ٥/ ٢٠، ومن «نيل الأوطار» للشوكاني ٨/ ٢١٢، وقيده الشوكاني بقوله: ابن عبد البر. لكننا لم نجد ذلك في «الاستيعاب» في ترجمة سعد، وإنما الذي فيه من رواية جابر أنهم كانوا أربع مئة، ولم يذكر قولاً غيره، فالله تعالى أعلم.

ترجمة سعدِ بن معاذ. وعند ابن عائذٍ من مُرسَلِ قَتَادة: كانوا سبعَ مئة. وقال السُّهَيليُّ: المكثِرُ يقول: إنَّهم ما بين الثمان مئة إلى التِّسع مئة. وفي حديثِ جابر عند التِّرمِذيّ (١٥٨٢)، والنَّسائيِّ (ك٨٦٢٦)، وابن حِبّان (٤٧٨٤) بإسنادٍ صحيحٍ: أنَّهم كانوا أربع مئة مُقاتلٍ. فيُحتملُ في طريق الجمع أن يقال: إنَّ الباقين كانوا أتباعاً، وقد حَكَى أبو إسحاقَ أنَّه قيل: إنَّهم كانوا تِسعَ مئة.

**قوله: «قال هشام: فأخبَرَني أبي»** هو موصولٌ بالإسناد المذكورِ أوَّلاً، وقد تقدَّم هذا القَدْرُ من هذا الحديث موصولاً من طريقٍ أُخرَى عن هشامٍ في أوائلِ الهجرة[1]. وفي رواية عبد الله بن نُمير عن هشام عند مسلم (١٧٦٩/ ٦٧) قال: قال سعد ـ وتَحجَّرَ كَلْمُه للبُرْءِ ـ: اللهمَّ إنَّك تَعلَمُ... إلى آخره، أي: أنَّه دَعَا بذلك لمَّا كادَ جُرحُه أن يَبرأ، ومعنى «تَحجَّرَ» أي: يَبِس.

**قوله: «فإنّي أظُنُّ أنَّك قد وضَعتَ الحربَ بيننا وبينهم»** قال بعض الشُّراح: ولم يُصِب في هذا الظَّنِّ لمَا وَقَعَ من الحروب في الغَزَوات بعدَ ذلك. قال: فيُحمَل على أنَّه دَعَا بذلك، فلم تقع الإجابة، وادُّخِرَ له ما هو أفضل من ذلك كما ثَبَتَ في الحديث الآخر في دعاء المؤمِن[2]، أو أنَّ سعداً أراد بوضع الحرب، أي: في تلك الغزوة الخاصّة لا فيما بعدها.

وذكر ابن التِّين عن الدّاوودِيّ أنَّ الضَّميرَ لقُرَيظة، قال ابن التِّين: وهو بعيد جدّاً لنَصِّه على قُرَيشٍ.

قلت: وقد تقدَّم الردُّ عليه أيضاً في أوَّل الهجرة (٣٩٠١) في الكلام على هذا الحديث، والذي يَظهَرُ لي أنَّ ظنَّ سعدٍ كان مُصيباً، وأنَّ دعاءَه في هذه القِصّة كان مُجاباً، وذلك أنَّه لم يقع بين المسلمين وبين قُرَيش من بعد وقعة الخندقِ حربٌ يكون ابتداء القصد فيها من المشركين، فإنَّه ﷺ تَجهَّزَ إلى العمرة فصَدّوه عن دخولِ مكَّةَ وكادَ الحربُ أن يقعَ بينهم، فلم

---

(١) تقدم هذا القدر من الحديث برقم (٣٩٠١) بإسنادين: الأول منهما موصول، وهو إسناد المصنف هنا، والثاني معلّق عن أبان بن يزيد عن هشام به، فليس هو من الطريق الثانية موصولاً!

(٢) سيخرِّجه الحافظ في شرحه على كتاب «الدعوات» (٨٠) وقول الله تعالى: ﴿ٱدْعُونِىٓ أَسْتَجِبْ لَكُمْ...﴾.

يقع، كما قال تعالى: ﴿وَهُوَ ٱلَّذِى كَفَّ أَيْدِيَهُمْ عَنكُمْ وَأَيْدِيَكُمْ عَنْهُم بِبَطْنِ مَكَّةَ مِنۢ بَعْدِ أَنْ أَظْفَرَكُمْ عَلَيْهِمْ﴾[الفتح:٢٤]، ثمَّ وقَعَت الهدنةُ واعتَمَرَ ﷺ من قابِلٍ، واستَمرَّ ذلك إلى أن نَقَضوا العَهد، فتَوَجَّهَ إليهم غازياً ففُتِحَت مكَّة. فعلى هذا فالمرادُ بقولِه: أظنُّ أنَّك وضَعت الحربَ، أي:/ أن يَقصِدونا مُحارِبين، وهو كقولِه ﷺ في الحديث الماضي قريباً (٤١١٠) في أواخر غزوة الخندق: «الآن نَغزوهم، ولا يَغزُونَنا». ٤١٥/٧

قوله: «فأبقِني لَه» أي: للحرب، وفي رواية الكُشْمِيهنيّ: فأبقِني لهم.

قوله: «فافجُرها» أي: الجِراحة.

قوله: «فانفَجَرَت من لَبَّتِهِ» بفتح اللّام وتشديد الموحَّدة: هي موضعُ القِلادة من الصدْرِ، وهي روايةُ مسلم (١٧٦٩/ ٦٧) والإسماعيليّ. وفي رواية الكُشْمِيهنيّ: من ليلَتِه. وهو تصحيف، فقد رواه حمَّاد بن سَلَمة عن هشام فقال في روايتِه: فإذا لَبَّتُه قد انفَجَرَت من كَلْمِه. أي: من جُرحِه، أخرجه ابن خُزَيمة (١٣٣٣)، وكأن موضعَ الجُرحِ ورِمَ حتَّى اتَّصَلَ الوَرَمُ إلى صَدره، فانفَجَرَ من ثَمّ.

قوله: «فانفَجَرَت» بُيِّن سببُ ذلك في مُرسَلِ حُميدِ بن هلال عندَ ابن سعد (٢/ ٧٧-٧٨) ولفظه: أنَّه مرَّت به عَنزٌ وهو مُضطَجِع فأصاب ظَلفُها موضعَ الجُرحِ فانفَجَرَ حتَّى ماتَ.

قوله: «فلم يَرُعْهم» بالمهمَلة، أي: أهلُ المسجد، أي: لم يُفزِعْهم.

قوله: «وفي المسجد خيمة» هي جُملة حاليَّة.

قوله: «خيمة من بني غِفار» تقدَّم أنَّ ابن إسحاق ذكر أنَّ الخَيمةَ كانت لرُفَيدة الأسلَميَّة. فيُحتمل أن يكون كان لها زوج من بني غِفار.

قوله: «يَغذو» بغَينٍ وذالٍ مُعجَمَتَينِ، أي: يسيل.

قوله: «فماتَ منها» في رواية ابن خُزَيمةَ في آخِرِ هذه القِصّة: فإذا الدَّمُ له هَديرٌ. ووَقَعَ في رواية عَلقَمةَ بن وقّاصٍ عن عائشةَ عندَ أحمد (٢٥٠٩٧): فانفَجَرَ كَلْمُه، وكان قد بَرَأَ[1] إلّا

(١) في (س): بَرِئ، وكلاهما صحيح، إذ هو من بابَي نفع وتعب، كما قال الفيومي.

مثلَ الخُرصِ. وهو بضمِّ المعجَمة وسكونِ الراءِ ثمَّ مُهمَلة، وهو من حُليِّ الأُذُنِ. ولمسلمٍ (١٧٦٩/ ٦٨) من طريق عَبدة بن سليمان عن هشام بن عُرْوةَ: فما زالَ الدَّمُ يسيلُ حتَّى ماتَ قال: فذلك حين يقول الشّاعرُ:

ألا يا سعدُ سعدَ بني مُعاذ ... لما فعَلَت قُرَيظةُ والنَّضيرُ
لَعمرُكَ إنَّ سعدَ بني معاذ ... غَداة تَحمَّلوا لهُوَ الصَّبورُ
تَرَكتُم قِدْرَكم لا شيءَ فيها ... وقِدْرُ القوم حاميةٌ تَفورُ
وقد قال الكريمُ أبو حُبابٍ[1] ... أقيموا قينُقاعُ ولا تَسيروا
وقد كانوا ببَلدَتِهم ثِقالاً ... كما ثَقُلت بمِيطانَ الصُّخورُ

وقوله: أبو حُباب، بضمِّ المهمَلة وتخفيفِ الموحَّدة وآخِرُها مثلُها[2]: هو عبد الله بن أبيّ، رئيس الخَزرَج، وكان شَفَعَ في بني قَينُقاع، فوَهَبَهم النبيّ ﷺ له، وكانوا حُلَفاءَه، وكانت قُرَيظة حُلَفاء سعد بن معاذ فحَكَمَ بقتلِهم، فقال هذا الشّاعر يوَبِّخُه بذلك. وقوله: «تَرَكتُم قِدرَكُم» أراد به ضربَ المثَل، ومِيطان: موضع في بلاد مُزَينةَ من الحِجاز كثير الأوعار[3]. وأشارَ بذلك إلى أنَّ بني قُرَيظةَ كانوا في بلادِهم راسخين من كَثْرة ما لَهم من القوّة والنَّجدة والمال، كما رَسَخَتِ الصُّخورُ بتلك البَلدة.

وذكر ابنُ إسحاقَ أنَّ هذه الأبيات لجبلِ بن جَوّال الثَّعلَبيّ، وهو بفتح الجيم والموحَّدة، وأبوه بالجيم وتشديد الواو، والثَّعلَبيّ بمُثلَّثة ومُهمَلة ثمَّ موحَّدة، ووَقَعَ عندَه بَدَل قوله: وقد قال الكريم... البيت:

وأمَّا الخَزرجيُّ أبو حُبابٍ ... فقال لقَينُقاعَ لا تَسِيروا

---

(١) تصحف في (س) في هذا الموضع والمواضع التالية إلى: حباث.

(٢) تحرف في (س) إلى: مثلثة.

(٣) وهو لابةٌ سوداء من وجه حَرّة المدينة الشرقية، تُفيء على العقيق الشرقي، وهي اليوم من ديار عوفٍ من حَرْب.

وزاد فيها أبياتاً منها:

أقيمـــوا يـــا سَراةَ الأوسِ فيهـــا كأنَّـــكمُ مـــن المَخْـــزاة عُـــورُ[1]

وأراد بذلك توبيخَ سعد بن معاذ، لأنَّه رئيس الأوس، وكان جبلُ بنُ جَوّالٍ حينئذٍ كافراً. ولعلَّ قصيدة كعب بن مالكٍ التي قَدَّمناها في غزوة بني النَّضير[2] كانت جواباً لجبلٍ، والله أعلم.

٤١٦/٧ وذكر ابن إسحاق لحسَّان بن ثابت قصيدةً/ على هذا الوزن والقافية يقول فيها:

تَفاقَـــدَ مَعـــشَرٌ نَـــصَروا قُرَيـــشاً ولـــيس لهـــم ببَلْـــدَتِهم نَـــصيرُ

وهـــمْ أوتُـــوا الكتـــابَ فـــضَيَّعوه فهـــم عُمْـــيٌ عـــن التـــوراة بُـــورُ

وهي من جُملة قصيدتِه التي تقدَّم بعضُها في غزوة بني النَّضير (٤٠٣٢)، وأجابَه أبو سفيان بن الحارث عنها.

وفي قِصّة بني قُرَيظةَ من الفوائدِ وخبر سعد بن معاذ: جواز تَمَنّي الشَّهادة، وهو مخصوص من عُموم النَّهي عن تَمَنّي الموت. وفيها تَحكيم الأفضل مَن هو مفضول. وفيها جواز الاجتهاد في زمن النبيّ ﷺ، وهي خِلافيَّة في أُصول الفقه، والمختار الجواز سواء كان بحضورِ النبيّ ﷺ أم لا، وإنَّما استَبْعَدَ المانعُ وقوعَ الاعتماد على الظَّنّ مع إمكان القطع، ولا يَضُرّ ذلك، لأنَّه بالتقرير يصير قطعيّاً، وقد ثَبَتَ وقوع ذلك بحَضرَتِه ﷺ كما في هذه القِصّة، وقِصّة أبي بكر الصِّدِّيق ﷺ في قَتيل أبي قَتَادة كما سيأتي في غزوة حُنَينٍ (٤٣٢١)، وغير ذلك، وسيأتي مَزيد له في كتاب الاعتصام إن شاء الله تعالى.

**٤١٢٣ - حدَّثنا حَجّاجُ بنُ مِنْهالٍ، أخبرنا شُعْبةُ، قال: أخبرني عَدِيٌّ، أنَّه سمعَ البراءَ ﷺ قال: قال النبيُّ ﷺ لحسَّانَ: «اهْجُهم - أو هاجِهِم - وجِبْريلُ مَعَكَ».**

---

(١) تصحف في (س) إلى: غور.

(٢) عند شرح الحديث (٤٠٣٢).

**٤١٢٤- وزادَ إبراهيمُ بنُ طَهْمانَ، عن الشَّيبانيِّ، عن عَدِيِّ بنِ ثابتٍ، عن البراءِ بنِ عازِبٍ، قال: قال النبيُّ ﷺ يومَ قُرَيظةَ لِحسَّانَ بنِ ثابتٍ: «اهْجُ المشركينَ، فإنَّ جِبْريلَ مَعَكَ».**

**الحديث السابع**: حديث البراء.

**قوله**: «**عَديٌّ**» هو ابن ثابت.

**قوله**: «**اهجُهم أو هاجِهم**» بالشكِّ، والثاني أخَصُّ من الأوَّلِ.

**قوله**: «**وزادَ إبراهيم بن طَهْمان**» وصلَه النَّسائيُّ (ك٨٢٣٦)، وإسناده على شرط البخاريّ. وأبو إسحاق[1]: هو الشَّيبانيُّ، واسمه سليمان، وزيادَته في هذا الحديث مُعيِّنة أنَّ الأمر له بذلك وَقَعَ يوم قُرَيظة.

ووَقَعَ في حديث جابر ﷺ عند ابن مَرْدويه: لمَّا كان يوم الأحزاب، ورَدَّهم الله بغَيظِهم، قال النبيّ ﷺ: «مَن يَحمي أعراض المسلمين؟» فقامَ كعب وابن رواحة وحسَّان، فقال لحسَّان: «نعم، اهجُهم أنتَ، فإنَّه سَيُعينُك عليهم روحُ القُدسِ»، فهذا يُؤيِّد زيادة الشَّيبانيِّ المذكورة، فإنَّ يوم بني قُرَيظةَ مُسَبَّب عن يوم الأحزاب، والله أعلم. ولا مانع أن يَتَعَدَّد وقوع الأمر له بذلك. وأورَدَ ابن إسحاق لحسَّان في شأن بني قُرَيظة عِدّة قصائدَ، وقد تقدَّمت الإشارة إلى شيء من ذلك في الحديث الذي قبله.

## ٣٠- باب غزوة ذات الرِّقاع

**وهيَ غَزْوةُ مُحارِبِ خَصَفةَ من بني ثَعْلَبةَ من غَطَفانَ، فنزلَ نَخْلاً. وهي بعدَ خَيْبرَ، لأنَّ أبا موسى جاء بعدَ خَيْبرَ.**

**٤١٢٥- قال أبو عبد الله: وقال لي عبدُ الله بنُ رَجاءٍ، أخبرنا عِمْرانُ القَطّانُ، عن يحيى بنِ أبي كَثير، عن أبي سَلَمةَ، عن جابرِ بنِ عبدِ الله رضي الله عنهما: أنَّ النبيَّ ﷺ صَلَّى بأصْحابه في الخوفِ في غَزْوةِ السابعةِ، غَزْوةِ ذات الرِّقاع.**

---

(١) كذا قال الحافظ رحمه الله، مع أنَّ الذي في اليونينية دون حكاية خلاف أنَّ المذكور هنا في إسناد الحديث نسبة أبي إسحاق لا كنيته، فلعله سبق قلم.

٤١٧/٧ قال ابنُ عبَّاسٍ: صَلَّى النبيُّ ﷺ الخوفَ بذي قَرَدٍ.

[أطرافه في: ٤١٢٦، ٤١٢٧، ٤١٣٠، ٤١٣٧]

٤١٢٦- وقال بَكْرُ بنُ سَوَادةَ: حدَّثني زيادُ بنُ نافعٍ، عن أبي موسى: أنَّ جابراً حدَّثهم: صَلَّى النبيُّ ﷺ بهم يومَ مُحارِبٍ وثَعْلَبَةَ.

٤١٢٧- وقال ابنُ إسحاقَ: سمعتُ وَهْبَ بنَ كَيْسانَ، سمعتُ جابراً: خَرَجَ النبيُّ ﷺ إلى ذات الرِّقاع من نَخْلٍ، فلَقِيَ جمعاً من غَطَفانَ، فلم يكن قتالٌ، وأخافَ الناسُ بعضُهم بعضاً، فصَلَّى النبيُّ ﷺ رَكْعتَيِ الخوفِ.

وقال يزيدُ، عن سَلَمةَ: غَزَوتُ معَ النبيِّ ﷺ يومَ القَرَدِ.

٤١٢٨- حدَّثني محمَّدُ بنُ العلاءِ، حدَّثنا أبو أُسامةَ، عن بُرَيدِ بنِ عبدِ الله بنِ أبي بُرْدةَ، عن أبي بُرْدةَ، عن أبي موسى ﷺ، قال: خَرَجْنا معَ النبيِّ ﷺ في غَزَاةٍ ونحنُ سِتَّةُ نَفَرٍ، بيننا بَعِيرٌ نَعتَقِبُه، فنَقِبَت أقدامُنا، ونَقِبَت قَدَماي، وسَقَطَت أظْفاري، وكنَّا نَلُفُّ على أرجُلِنا الخِرَقَ، فسُمِّيَت غَزْوةَ ذات الرِّقاع، لِمَا كنَّا نَعْصِبُ مِن الخِرَقِ على أرجُلِنا.

وحدَّث أبو موسى بهذا، ثمَّ كَرِهَ ذاكَ، قال: ما كنتُ أصْنَعُ بأن أذكُرَه، كأنَّه كَرِهَ أن يكونَ شيءٌ من عَمَلِه أفشاهُ.

قوله: «باب غزوةِ ذات الرِّقاع» هذه الغزوة اختُلِفَ فيها متى كانت، واختُلِفَ في سبب تسميَتها بذلك. وقد جَنَحَ البخاريّ إلى أنَّها كانت بعد خَيبَر، واستَدَلَّ لذلك في هذا الباب بأُمور سيأتي الكلام عليها مُفصَّلاً، ومع ذلك فذكرها قبلَ خَيبَرَ، فلا أدري هل تَعَمَّدَ ذلك تَسليماً لأصحاب المغازي أنَّها كانت قبلها كما سيأتي، أو أنَّ ذلك من الرُّواة عنه، أو إشارةً إلى احتِمال أن يكون ذاتُ الرِّقاع اسماً لغزوتَينِ مُختَلِفتَينِ، كما أشارَ إليه البيهقيّ.

على أنَّ أصحاب المغازي مع جَزْمهم بأنَّها كانت قبل خَيبَر مُختَلِفونَ في زمانها: فعند ابن إسحاق أنَّها بعد بني النَّضير وقبل الخندقِ سنة أربع، قال ابن إسحاق: أقامَ رسول الله ﷺ بعد غزوة بني النَّضير شهرَ ربيعٍ وبعض جُمادَى ـ يعني من سنته ـ وغزا نَجداً يريد بني مُحارب

وبني ثَعْلبة من غَطَفان، حتَّى نزل نَخْلاً، وهي غزوة ذات الرِّقاع. وعند ابن سعد وابن حِبّان: أنَّها كانت في المحرَّم سنة خمس. وأمَّا أبو مَعشَر فجَزَمَ بأنَّها كانت بعد بني قُرَيظة والخندق، وهو موافق لصَنيع المصنِّف. وقد تقدَّم أنَّ غزوة قُرَيظة كانت في ذي القَعدة سنة خمس، فتكون ذاتُ الرِّقاع في آخِر السَّنة أو أوَّل التي تليها.

وأمَّا موسى بن عُقْبة فجَزَمَ بتقدُّم وقوع غزوة ذات الرِّقاع، لكن تَرَدَّدَ في وقتِها، فقال: لا ندري كانت قبل بدر أو بعدها، أو قبل أُحُد أو بعدها، وهذا التردُّد لا حاصلَ له، بل الذي ينبغي الجزم به أنَّها بعد غزوة بني قُرَيظةَ، لأنَّه تقدَّم أنَّ صلاة الخوف في غزوة الخندق لم تكن شُرِعَت، وقد ثَبَتَ وقوع صلاة الخوف في غزوة ذات الرِّقاع، فدَلَّ على تأخُّرها بعد الخندق، وسأذكر بيان ذلك واضحاً في الكلام على رواية هشام عن أبي الزُّبَير عن جابر، في هذا الباب إن شاء الله تعالى.

**قوله: «وهي غزوة مُحارِب خَصَفة»** كذا فيه، وهو مُتابع في ذلك لروايةٍ مذكورةٍ/ في ٤١٨/٧ أواخر الباب، وخَصَفة، بفتح الخاء المعجَمة والصّاد المهمَلة ثمَّ الفاءِ: هو ابن قيس بن عَيْلان بن الياسَ بن مُضَرَ، ومُحارب: هو ابن خَصَفة، والمحاربيّون من قيس يُنسَبونَ إلى مُحارب بن خَصَفة هذا، وفي مُضَر مُحاربيّون أيضاً، لكَونِهم يُنسَبونَ إلى مُحارب بن فِهرِ بن مالك بن النَّضرِ بن كِنانة بن خُزَيمةَ بن مُدرِكة بن الياسَ بن مُضَر، وهم بطن من قُرَيش، منهم حبيب بن مَسلَمةَ الذي ذُكِر في أواخر غزوة الخندق.

ولم يُحرِّر الكِرْمانيُّ في هذا الموضع، فإنَّه قال: قوله: مُحارب: هي قبيلة من فِهْرٍ، وخَصَفة: هو ابن قيس بن عَيْلان. وفي شرح قول البخاريّ: مُحارب خَصفة، بهذا الكلام من الفساد ما لا يَخفَى، ويُوضحه أنَّ بني فِهرٍ لا يُنسَبونَ إلى قيسٍ بوجهٍ، نعم وفي العَنَزيّين[1] مُحارِب بن صُباحٍ، وفي عبدِ القيسِ مُحارب بن عَمْرو. ذكر ذلك الدِّمياطيّ وغيره، فلهذه النُّكتة أُضيفَت

---

(١) تحرف في (أ) و(د) و(س) إلى: العُرنيين، وفي (ع) إلى: العنبريين، وليس محارب بن صُباح المذكور من عرينة، ولا من بني العنبر، وإنما هو من ولد عَنَزَة بن أسد. انظر «عجالة المبتدي» للحازمي ص١١١ نسبة المحاربي، و«جامع الأصول» لابن الأثير، قسم التراجم ص٩٣٣.

مُحارب إلى خَصفة لقصدِ التمييزِ عن غيرهم من المحاربيّين، كأنَّه قال: مُحاربٌ الذين يُنسَبونَ إلى خَصفة لا الذين يُنسَبونَ إلى فِهر ولا غيرهم.

قوله: «من بني ثَعْلبة بن[1] غَطَفان» بفتح الغَين المعجَمة والطاء المهمَلة بعدها فاء، كذا وَقَعَ فيهِ، وهو يقتضي أنَّ ثَعْلبة جَدٌّ لمحاربٍ وليس كذلك. ووَقَعَ في رواية القابِسيّ: خَصَفة ابن ثَعْلبة، وهو أشدّ في الوَهْم، والصواب ما وَقَعَ عند ابن إسحاق وغيره: وبني ثَعْلبة، بواو العَطْف، فإنَّ غَطَفان: هو ابن سعد بن قيس بن عَيْلان، فمُحارِب وغَطَفان ابنا عَمٍّ[2]، فكيف يكون الأعلى مَنسوباً إلى الأدنَى؟! وسيأتي في الباب من حديث جابر (٤١٢٦) بلفظ: مُحارِب وثَعْلبة، بواوِ العَطف على الصواب، وفي قوله: ثَعْلبة بن غَطَفان، بباءٍ موحَّدةٍ ونونٍ نظرٌ أيضاً. والأَوْلى ما وَقَعَ عندَ ابن إسحاق: وبني ثَعْلبة من غَطَفان، بميمٍ ونون، فإنَّه ثَعْلبة بن سعد بن ذُبيان[3] بن بَغِيض[4] بن رَيْث بن غَطَفان. على أنَّ لقولِه: ابن غَطَفان، وجهاً بأن يكون نَسَبَه إلى جَدِّه الأعلى. وسيأتي في الباب (٤١٢٦) من رواية بكر ابن سَوَادة: يوم مُحارب وثَعْلبة فغايَرَ بينهما، وليس في جميع العرب من يُنسَب إلى بني ثَعْلبة، بالمثلَّثة والمهمَلة الساكنة واللّام المفتوحة بعدها موحَّدة إلّا هؤلاء، وفي بني أَسَد بنو ثَعْلبة بن دُودان بن أَسَد بن خُزَيمةَ، وهم قليل.

والثَّعلَبيّون يَشتَبهونَ بالتَّغْلِبيّين بالمثنّاة ثمَّ المعجَمة واللّام المكسورة، فأولئكَ قبائل أُخرى يُنسَبونَ إلى تَغلِب بن وائل أخي بكر بن وائل، وهم من ربيعة إخوة مُضَر.

---

(١) كذا وقع للحافظ، وكذلك وقع من قبله لابن الأثير في «جامع الأصول» في قسم التراجم ص٩٢١، وأما ما وقع للحافظ وابن الأثير فالنسبة إلى الجد. وهو جائز.

(٢) وعند بعض النسابين: هو غطفان بن سعد بن خصفة بن قيس، فيكون محارب عم غطفان، كما وقع لابن الأثير في «جامع الأصول» قسم التراجم ص٩٢١.

(٣) تحرف في الأصول و(س) إلى: دينار، والتصويب من مصادر النسب، وانظر «الاشتقاق» لابن دريد ص٢٧٥.

(٤) تحرف في (ع) و(س) إلى: معيص، وتصحف في (د) إلى: بقيص، وضبطه ابن الأثير في «جامع الأصول» في قسم التراجم ص٢٥١ في نسبة الثعلبي.

**قوله: «فنزلَ»** أي: النبيّ ﷺ.

**قوله: «نَخلاً»** هو مكان من المدينة على يومينِ، وهو بوادٍ يقال له: شَدخ[1]، بشينٍ مُعجَمة بعدها مُهمَلة ساكنة ثمَّ خاء مُعجَمة، وبذَلك الوادي طَوائف من قَيس من بني فَزارة وأَنْمارٍ وأشجَع ـ ذكره أبو عُبيد البكريّ.

**تنبيه:** جمهور أهل المغازي على أنَّ غزوةَ ذات الرِّقاع هي غَزوةُ مُحارب، كما جَزَمَ به ابن إسحاق. وعند الواقديِّ أنَّهما ثِنتان، وتَبِعَه القُطب الحَلَبيّ في «شرحِ السِّيرة». والله أعلمُ بالصواب.

**قوله: «وهي»** أي: هذه الغزوة **«بعد خَيبَر، لأنَّ أبا موسى جاء بعد خَيبَر»** هكذا استَدَلَّ به، وقد ساقَ حديث أبي موسى بعد قليل، وهو استدلال صحيح، وسيأتي الدَّليل على أنَّ أبا موسى إنَّما قَدِمَ من الحَبَشة بعد فتح خَيبَر في «باب غزوة خَيبَر» (٤٢٣٠) ففيه في حديث طَويل: قال أبو موسى: فوافَقْنا النبيَّ ﷺ حين افتَتَحَ خَيبَر. وإذا كان كذلك ثَبَتَ أنَّ أبا موسى شَهِدَ غزوةَ ذات الرِّقاع، ولَزِمَ أنَّها كانت بعدَ خَيبَر.

وعَجِبتُ من شيخ شيوخِنا[2] ابنِ سَيِّد الناس كيف قال: جَعَلَ البخاريّ حديثَ أبي موسى هذا حُجّة في أنَّ غزوةَ ذات الرِّقاع مُتأخِّرة عن خيبر، قال: وليس في خَبَرِ أبي موسى ما يدلُّ على شيءٍ من ذلك. انتهى، وهذا النَّفي مردود، والدَّلالةُ من ذلك واضحةٌ كما قَرَّرتُه، وأمَّا شيخه الدِّمياطيّ فادَّعَى غَلَط الحديث الصحيح، وأنَّ جميع أهل السِّيَر على خلافه. وقد قَدَّمت أنَّهم مُختَلِفونَ في زمانها، فالأَولى الاعتماد على ما ثَبَتَ في الحديث الصحيح، وقد ازدادَ قوّةً بحديثِ أبي هريرة[3] وبحديثِ ابن عمر[4] كما سيأتي بيانه إن شاء الله تعالى.

---

(١) هو الوادي الذي تقع فيه بلدة الحناكية شرق المدينة، على مسافة مئة كيلومتر. وقد تحرف في (س) إلى: شرخ بالراء بدل الدال.

(٢) قوله: «شيخ شيوخنا» سقط من (س).

(٣) يعني الحديث الذي علقه البخاري برقم (٤١٣٧)، وذكر الحافظ عند شرحه من وصله.

(٤) يعني الحديث (٤١٣٢) في صلاته مع النبي ﷺ صلاة الخوف في غزوة نجد، وهي هذه الغزوة.

٤١٩/٧ وقد قيل: إنَّ الغزوةَ التي شَهِدَها أبو موسى/ وسُمّيَت ذات الرِّقاع غير غزوة ذات الرِّقاع التي وقَعَت فيها صلاة الخوف، لأنَّ أبا موسى قال في روايته (٤١٢٨): إنَّهم كانوا ستّة أنفُس. والغزوة التي وَقَعَت فيها صلاة الخوف كان المسلمونَ فيها أضعاف ذلك، والجواب عن ذلك أنَّ العدد الذي ذكره أبو موسى محمول على مَن كان موافقاً له من الزَّامَة[1] لا أنَّه أراد جميعَ مَن كان مع النبيِّ ﷺ. واستُدِلَّ على التعدُّدِ أيضاً بقولِ أبي موسى: إنَّها سُمّيَت ذاتَ الرِّقاع لمَا لَفُّوا في أرجُلِهم من الخِرَقِ، وأهل المغازي ذكروا في تسميتِها بذلك أُموراً غيرَ هذا.

قال ابن هشام وغيره: سُمّيت بذلك لأنَّهم رَقَّعوا فيها راياتهم، وقيل: بشجرةٍ بذلك الموضع، يقال لها: ذات الرِّقاع، وقيل: بل الأرض التي كانوا نزلوا بها كانت ذات ألوان تُشبه الرِّقاع، وقيل: لأنَّ خَيلَهم كان بها سواد وبياض، قاله ابن حِبّان. وقال الواقديُّ: سُمّيَت بجبلٍ هناكَ فيه بُقَعٌ، وهذا لعلَّه مُستَنَد ابن حِبّان، ويكون قد تَصَحَّفَ جبلٌ بخَيلٍ. وبالجملة فقد اتَّفَقوا على غير السَّبَب الذي ذكره أبو موسى، لكن ليس ذلك مانعاً من اتِّحاد الواقعة ولازماً للتعدُّدِ، وقد رَجَّحَ السُّهَيليُّ السَّبَب الذي ذكره أبو موسى، وكذلك النَّوَويّ، ثمَّ قال: ويُحتمل أن تكون سُمّيَت بالمجموعِ. وأغرَبَ الدّاوودِيُّ فقال: سُمّيَت ذاتَ الرِّقاع لوقوع صلاة الخوف فيها، فسُمّيَت بذلك لتَرقيع الصلاة فيها.

وممَّا يدلّ على التعدُّد أنَّه لم يَتعرَّض أبو موسى في حديثه إلى أنَّهم صَلَّوا صلاة الخوف، ولا أنَّهم لَقوا عدوّاً، ولكنَّ عَدَمَ الذِّكرِ لا يدلُّ على عَدَمِ الوقوعِ، فإنَّ أبا هريرة في ذلك نَظيرُ أبي موسى لأنَّه إنَّما جاء إلى النبيِّ ﷺ فأسلَمَ والنبيّ ﷺ بخَيبَر، كما سيأتي هناك، ومع ذلك فقد ذكر في حديثِه أنَّه صَلَّى مع النبيّ ﷺ صلاة الخوف في غزوة نَجْد، كما سيأتي في أواخرِ هذا الباب (٤١٣٧) واضحاً، وكذلك عبد الله بن عمر ذكر أنَّه صَلَّى مع النبيّ ﷺ صلاة الخوف بنَجدٍ (٤١٣٢)، وقد تقدَّم أنَّ أوَّلَ مَشاهدِه الخندق (٤٠٩٧)، فتكون ذات الرِّقاع بعد الخندق.

---

(١) تصحفت في (س) إلى: الرامة، بالراء المهملة، وإنما هي بالزاي المعجمة بمعنى الفِرقة.

**قوله: «وقال لي عبد الله بن رَجاء»** كذا لأبي ذرٍّ، ولغيره: قال عبد الله بن رَجاء. ليس فيه: لي. وعبد الله بن رَجاء هذا: هو الغُدَانيّ البصري، قد سمعَ منه البخاريّ، وأمَّا عبد الله ابن رَجاء المكّيّ فلم يُدرِكه. وقد وَصَلَه أبو العبَّاس السَّرّاج في «مُسنَدِه» المبَوَّب (١٥٦٠) فقال: حدَّثنا جعفر بن هشام[1]، حدَّثنا عبد الله بن رَجاء فذكره.

**قوله: «أخبَرنا عِمرانُ القَطّان»** هو بصريٌّ، لم يُخرِّج له البخاريُّ إلّا استشهاداً.

**قوله: «أنَّ النبيَّ ﷺ صَلَّى بأصحابه في الخوف»** زاد السَّرّاجُ: أربعَ رَكَعاتٍ، صَلَّى بهم ركعتَينِ، ثمَّ ذهبوا، ثمَّ جاء أولئكَ فصَلَّى بهم ركعتَينِ. وسيأتي في آخِرِ الباب (٤١٣٦) من وجهٍ آخرَ عن يحيى بن أبي كثيرٍ بسنده هذا[2]، بزيادةٍ فيهِ، وذلك كلُّه في غزوة ذات الرِّقاع. ولجابر حديثٌ آخرُ فيه ذِكرُ صلاة الخوفِ على صِفةٍ أُخرَى، سيأتي الكلام فيه قريباً.

**قوله: «في غزوةِ السابعةِ»** هي من إضافة الشَّيءِ إلى نفسِه على رأيٍ، أو فيه حَذفٌ تقديرُه: غزوةُ السَّفْرة السابعة.

وقال الكِرْمانيُّ وغيره: تقديره: غزوة السَّنة السابعة، أي: من الهجرة. قلت: وفي هذا التقدير نظر، إذ لو كان مُراداً لكان هذا نَصّاً في أنَّ غزوة ذات الرِّقاع تأخَّرَت بعد خَيبَر، ولم يَحْتَجِ المصنِّف إلى تكلُّفِ الاستدلال لذلك بقِصّة أبي موسى وغير ذلك ممَّا ذكره في الباب. نعم في التنصيص على أنَّها سابع غزوة من غَزَوات النبيِّ ﷺ تأييد لمَا ذهب إليه البخاريّ من أنَّها كانت بعد خَيبَر، فإنَّه إن كان المراد الغَزَواتِ التي خرج النبيّ ﷺ فيها بنفسِه مُطلَقاً وإن لم يقاتل، فإنَّ السابعةَ منها تقع قبل أُحُد، ولم يذهب أحَدٌ إلى أنَّ ذات الرِّقاع قبل أُحُدٍ، إلّا ما تقدَّم من تَرَدُّدِ موسى بن عُقْبة، وفيه نظر لأنَّهم مُتَّفِقونَ على أنَّ صلاة الخوف مُتأخِّرة عن غزوة الخندق، فتَعيَّنَ أن تكون ذات الرِّقاع بعد بني قُرَيظة، فتَعيَّنَ أنَّ المرادَ

---

(١) كذا في (ع): هشام، وهو الموافق لما في مطبوع «مسند السرّاج» وفي (أ) و(د) و(س): هاشم، وهو كذلك في مصادر الترجمة، لكن السرّاج روى له عدة أحاديث، كل ذلك كان يسميه جعفر بن هشام، وكذلك سمي في بعض مصادر التخريج، فلذلك أثبتناه. وانظر ترجمته في «تاريخ بغداد» ٧/ ١٨٣.

(٢) في (س): وهذا، بإقحام حرف الواو.

الغَزَواتُ التي وَقَعَ فيها القِتال، والأُولى منها بدر، والثانية أُحُدٌ، والثالثة الخندقُ، والرابعةُ قُرَيظةُ، والخامسةُ المُرَيسيعُ، والسادسةُ خَيبَر، فيَلزَم من هذا أن تكون ذات الرِّقاع بعد/ ٧/٤٢٠ خَيبَر، للتنصيصِ على أنَّها السابعة، فالمراد تاريخ الوَقعة لا عدد المغازي، وهذه العِبارة أقرَب إلى إرادة السَّنة من العِبارة التي وقَعَت عند أحمد (١٤٧٥١) بلفظ: وكانت صلاة الخوف في السابعة[1]. فإنَّه يَصِحّ أن يكون التقدير: في الغزوة السابعة، كما يَصِحّ في غزوة السَّنة السابعة.

قوله: «وقال ابن عبَّاس: صَلَّى النبيّ ﷺ الخوفَ[2] بذي قَرَدٍ» بفتح القاف والراءِ: هو موضع على نحو يومٍ من المدينة ممَّا يَلي بلاد غَطَفان[3] وحديث ابن عبَّاس هذا وَصَلَه النَّسائيُّ (١٥٣٣) والطبري[4] (٥/ ٢٤٨) من طريق أبي بكر بن أبي الجَهم عن عُبيد الله بن عبد الله بن عُتبةَ عن ابن عبَّاس: أنَّ رسول الله ﷺ صَلَّى بذي قَرَدٍ صلاة الخوف. مثل صلاة حُذَيفةَ[5]. وأخرجه أحمد (٢٠٦٣) وإسحاق من هذا الوجه بلفظ: فصَفّ الناسُ خَلفه صَفَّينِ: صَفّ موازي العدوّ وصَفّ خَلفه، فصَلَّى بالذي يَليه ركعة، ثمَّ ذهبوا إلى مَصافِّ الآخرين، وجاء الآخرون فصَلَّى بهم ركعة أُخرَى، انتهى.

وقد تقدَّم حديث ابن عبَّاس في «باب صلاة الخوف» (٩٤٤) من طريق الزُّهْريِّ عن عُبيد الله، به، نحو هذا، لكن ليس فيه: بذي قَرَدٍ. وزاد فيه: والناس كلُّهم في صلاة، ولكن يَحرُس بعضهم بعضاً. وحَمَلَه الجمهور على أنَّ العدوّ كانوا في جِهة القِبْلة، كما سيأتي بعد

---

(١) الذي في مطبوع «مسند أحمد»: في السنة السابعة. بالتنصيص على ذكر السَّنة، والله أعلم!

(٢) في (س): يعني صلاة الخوف، بزيادة: يعني صلاة، وليست في شيء من روايات البخاري هنا حسب ما في اليونينية، و«إرشاد الساري».

(٣) هو جبل أسودُ بأعلى وادي النَّقَمى، شمال شرقي المدينة، على قرابة (٣٥) كيلومتراً.

(٤) تحرف في (د) و(ع) و(س) إلى: الطبراني، وكانت في (أ) الطبري، ثم أُصلِحَت إلى: الطبراني والصحيحُ المثبت كما في أصل (أ)، لأنه يوافق ما قاله الحافظ في «التغليق» ٤/ ١١٦، حيث نسبه للنسائي وابن جرير الطبري.

(٥) يعني مثل حديث حذيفة في صلاة الخوف. وإلاّ فليس في حديث ابن عباس ذكر حذيفة.

قليل. وهذه الصِّفة تُخالف الصِّفةَ التي وَصَفَها جابر، فيَظهَر أنَّهما قِصَّتان، لكنَّ البخاريّ أراد من إيراد حديث ابن عبَّاس وحديث سَلَمة بن الأكوَع الموافق له في تسميَته الغزوةَ، الإشارةَ أيضاً إلى أنَّ غزوة ذات الرِّقاع كانت بعد خَيبَر، لأنَّ في حديث سَلَمة التنصيص على أنَّها كانت بعد الحُدَيبية، وخيبر كانت عقب الحُدَيبية. لكن يُعكِّرُ عليه اختلاف السَّبَب والقصد، فإنَّ سبب غزوة ذات الرِّقاع ما قيل لهم: إنَّ مُحاربَ يجمعونَ لهم، فخَرَجوا إليهم إلى بلاد غَطَفان، وسبب غزوة القَرَدِ إغارة عبد الرحمن بن عُيَينةَ على لِقاحِ المدينة، فخَرَجوا في آثارهم، ودَلَّ حديث سَلَمة على أنَّه بعد أن هَزَمَهم وحدَه واستَنقَذَ اللِّقاحَ منهم أنَّ المسلمين لم يَصِلوا في تلك الخَرْجة إلى بلادِ غَطَفان، فافتَرَقا. وأمَّا الاختلاف في كيفيَّة صلاة الخوفِ بمُجرَّدِه فلا يدلّ على التغايُر، لاحتِمال أن تكون وقَعَت في الغزوة الواحدة على كيفيَّتَينِ في صَلاتَينِ في يومينِ، بل في يومٍ واحدٍ.

**قوله: «وقال بكر بن سَوَادةَ: حدَّثني زياد بن نافع، عن أبي موسى، أنَّ جابراً حدَّثهم قال: صلّى النبيُّ ﷺ يوم مُحارب وثَعْلبة»** أمَّا بكر بن سوادة: فهو الجُذاميّ المِصريّ، يُكْنى أبا ثُمامة، وكان أحد الفقهاءِ بمصر، وأرسَلَه عمر بن عبد العزيز إلى أهلِ إفريقيَّةَ ليُفقِّهَهم، فماتَ بها سنة ثمانٍ وعشرين ومئة، وثَّقه ابن مَعِين والنَّسائيّ، وليس له في البخاريّ سوى هذا الموضع المعَلَّق، وقد وَصَلَه سعيد بن منصور (٢٥٠٥) والطَّبَريُّ (٥/ ٢٤٨) من طريقه بهذا الإسناد. وأمَّا زياد بن نافع: فهو التُّجِيبيّ المِصريّ، تابعيّ صغير، وليس له أيضاً في البخاريّ سوى هذا الموضع. وأمَّا أبو موسى فيقال: إنَّه عُلَيّ بن رَباح، وهو تابعيّ معروف، أخرج له مسلم، ويقال: هو الغافقيّ: واسمه مالك بن عُبَادة، وهو صحابيّ معروف أيضاً. ويقال: إنَّه مِصريّ لا يُعرَف اسمه، وليس له في البخاريّ أيضاً إلّا هذا الموضع.

**وقوله: «يوم مُحارب وثَعْلبة»** يُؤيِّد ما وَقَعَ من الوَهم في أوَّل الترجمة.

**قوله: «وقال ابن إسحاق: سمعت وَهبَ بن كَيْسان سمعت جابراً قال: خرج النبيّ ﷺ إلى ذات الرِّقاع من نَخلٍ، فلَقيَ جمعاً من غَطَفان...»** إلى آخره. لم أرَ هذا الذي ساقَه عن ابن إسحاق

هكذا في شيء من كتب المغازي ولا غيرها، والذي في «السِّيرة» تهذيب ابن هشام (٢/ ٢٠٦): قال ابن إسحاق: حدَّثني وَهْب بن كَيْسان عن جابر بن عبد الله قال: خَرَجت مع النبيّ ﷺ إلى غزوة ذات الرِّقاع من نَخل على جملٍ لي صَعبٍ، فساقَ قِصّة الجَمَلِ. وكذلك أخرجه أحمد (١٥٠٢٦) من طريق إبراهيم بن سعد عن ابن إسحاق.

وقال ابن إسحاق قبل ذلك[1]: وغزا نَجداً يريد بني مُحارب وبني ثَعْلبة من غَطَفان حتَّى نزلَ نَخلاً، وهي غزوة ذات الرِّقاع فلَقيَ بها جمعاً من غَطَفان، فتَقارَبَ الناس ولم يكن بينهم حَربٌ، وقد أخاف الناس بعضهم بعضاً، حتَّى صَلَّى رسول الله ﷺ/ بالناس صلاة الخوف ثمَّ انصَرَفَ الناس. وهذا القَدر هو الذي ذكره البخاريّ تَعليقاً مُدرَجاً بطريق وَهْب بن كَيْسان عن جابر، وليس هو عند ابن إسحاق عن وَهْب كما أوضَحتُه إلّا أن يكون البخاريّ اطَّلَعَ على ذلك من وجهٍ آخرَ لم نَقِف عليهِ[2]، أو في النُّسخة تقديم وتأخير، فظَنَّه موصولاً بالخَبَرِ المسنَدِ، فالله أعلم. ولم أرَ مَن نَبَّهَ على ذلك في هذا الموضع. ٤٢١/٧

ونَخلٌ بالخاءِ المعجَمة كما تقدَّم: موضع من نَجْد من أراضي غَطَفان، قال أبو عُبيد البَكْريّ: لا يُصرَف[3]. وغَفَلَ مَن قال: إنَّ المراد نَخل بالمدينة. واستَدل به على مشروعيَّة صلاة الخوفِ في الحَضَرِ، وليس كما قال. وصلاة الخوف في الحَضَرِ قال بها الشّافعيُّ والجمهورُ إذا حَصَلَ الخوف، وعن مالك: تَختَصّ بالسَّفَرِ. والحُجّة للجمهورِ قوله تعالى: ﴿وَإِذَا كُنتَ فِيهِمْ فَأَقَمْتَ لَهُمُ ٱلصَّلَوٰةَ﴾ [النساء:١٠٢] فلم يُقيِّد ذلك بالسَّفَرِ، والله أعلم.

قوله: «وقال يزيد عن سَلَمَةَ: غَزَوت مع النبيّ ﷺ يوم القَرَدِ» أمَّا يزيد: فهو ابن أبي عُبيد، وأمَّا سَلَمة: فهو ابن الأكوعِ، وسيأتي حديثه هذا موصولاً قبلَ غزوة خَيبَر (٤١٩٤)، وتَرجَمَ له

---

(١) يعني من قوله، مقطوعاً بغير إسناد.

(٢) ويؤيد هذا الاحتمال أنَّ الواقدي أخرج في «المغازي» ٢/ ٥٨٣ عن ربيعة بن عثمان عن وهب بن كيسان عن جابر، قال: صلى رسول الله ﷺ أول صلاة الخوف في غزوة الرقاع، ثم صلاها بعدُ بعُسْفان.

(٣) كذا اقتصر الحافظ على نقل قول أبي عبيد البكري في منع الصرف، وهو قول محمول على الجواز، لأنه يجوز أيضاً صرفه، بوصفه ثلاثيّاً ساكن الوسط، وعلى صرفه جرى في اليونينية، دون حكاية خلاف بين رواة البخاري.

المصنِّف: غزوة ذي قَرَدٍ، وهي الغزوةُ التي أغاروا فيها على لِقاح النبيِّ ﷺ. ثمَّ ساقَه مُطوَّلاً. وليس فيه لصلاة الخوفِ ذِكْرٌ، وإنَّما ذكره هنا من أجل حديث ابن عبَّاس المذكور قبلُ أنَّه ﷺ صَلَّى صلاة الخوف بذي قَرَدٍ، ولا يَلزَم من ذِكْر ذي قَرَدٍ في الحديثَينِ أن تَتَّحِد القِصّة، كما لا يَلزَم من كَونِه ﷺ صَلَّى الخوفَ في مكانٍ أن لا يكون صَلّاها في مكانٍ آخر. قال البيهقيُّ: الذي لا نَشُكّ فيه أنَّ غزوةَ ذي قَرَد كانت بعد الحُدَيبية وخَيبَر، وحديث سَلَمة بن الأكوَع مُصَرِّح بذلك، وأمَّا غزوة ذات الرِّقاع فمُختَلَف فيها. فظَهَرَ تَغايُر القِصَّتَينِ، كما حَرَّرتُه، واضحاً.

**قوله: «عن أبي موسى»** هو الأشعَريّ.

**قوله: «خَرَجنا مع النبيِّ ﷺ في غَزاةٍ ونحنُ سِتَّةُ نَفَرٍ»** لم أقِفْ على أسمائهم، وأظنُّهم من الأشعَريّين.

**قوله: «بيننا بعيرٌ نَعتَقِبُه»** أي: نَركَبُه عُقْبةً عُقْبةً، وهو أن يَركَبَ هذا قليلاً، ثمَّ يَنزِلُ فيَركَبَ الآخَرُ بالنَّوْبة، حتَّى يأتيَ على سائرهم.

**قوله: «فنَقِبَت أقدامُنا»** بفتح النّونِ وكسرِ القاف بعدَها موحَّدة، أي: رَقَّت، يقال: نَقِبَ البعيرُ: إذا رَقَّ خُفُّه.

**قوله: «لما كُنّا»** أي: من أجلِ ما فعلناه من ذلك.

**قوله: «نَعصِب»** بفتح أوَّلِه وكسرِ الصّادِ المهمَلة.

**قوله: «وحدَّث أبو موسى بهذا»** هو موصول بالإسناد المذكور، وهو مَقُولُ أبي بُرْدة بن أبي موسى.

**قوله: «ثم كَرِهَ ذلك»** أي: لمَّا خافَ من تزكية نفسِه.

**قوله: «كأنَّه كَرِهَ أن يكونَ شيءٌ من عمله أفشاه»** وذلك أنَّ كِتمان العملِ الصالحِ أفضلُ من إظهارِه، إلّا لمصلحةٍ راجحةٍ كمَن يكون ممَّن يُقتَدى به، وعندَ الإسماعيليِّ في روايةٍ مُنقَطِعةٍ، قال: والله يجزي به.

٤١٢٩- حدَّثنا قُتَيبةُ بنُ سعيدٍ، عن مالكٍ، عن يَزِيدَ بنِ رُومانَ، عن صالحِ بنِ خَوّاتٍ، عَمَّن شَهِدَ مع رسولَ الله ﷺ يومَ ذات الرِّقاع صلاةَ الخوفِ: أنَّ طائفةً صَفَّت معه وطائفةٌ وِجاهَ العَدوِّ، فصَلَّى بالتي معه رَكْعةً، ثمَّ ثَبَتَ قائماً، وأتمّوا لأنفُسِهم، ثمَّ انصَرَفُوا فصَفُّوا وِجاهَ العَدوِّ، وجاءتِ الطّائفةُ الأُخرَى فصَلَّى بهمُ الرَّكْعةَ التي بَقِيَت من صَلاته، ثمَّ ثَبَتَ جالساً، وأتمُّوا لأنفُسِهم، ثمَّ سَلَّمَ بهم.

قال مالكٌ: وذلكَ أحسنُ ما سمعتُ في صلاةِ الخوفِ.

٤١٣٠- وقال معاذٌ: حدَّثنا هشامٌ، عن أبي الزُّبَيرِ، عن جابرٍ، قال: كنَّا معَ النبيِّ ﷺ بنَخْلٍ... فذكر صلاةَ الخوفِ.

تابَعَه اللَّيثُ، عن هشامٍ، عن زيدِ بنِ أسلَمَ: أنَّ القاسمَ بنَ محمَّدٍ حدَّثه: صَلَّى النبيُّ ﷺ في غَزْوةِ بني أنْمارٍ.

٤٢٢/٧ ٤١٣١- حدَّثنا مُسدَّدٌ، حدَّثنا يحيى، عن يحيى، عن القاسمِ بنِ محمَّدٍ، عن صالحِ بنِ خَوّاتٍ، عن سَهْلِ بنِ أبي حَثْمةَ، قال: يقومُ الإمامُ مُستَقبِلَ القِبْلةِ، وطائفةٌ منهم معه، وطائفةٌ من قِبَلِ العَدوِّ، وجوهُهم إلى العَدوِّ، فيُصلِّي بالَّذينَ معه رَكْعةً، ثمَّ يقومونَ فيَركَعونَ لأنفُسِهم رَكْعةً، ويَسجُدونَ سَجْدتَينِ في مكانهم، ثمَّ يذهبُ هؤُلاءِ إلى مَقامِ أولئكَ، فيَجيءُ أولئكَ، فيَركَعُ بهم رَكْعةً، فله ثِنْتان، ثمَّ يَرْكَعونَ ويَسجُدونَ سَجْدتَينِ.

حدَّثنا مُسدَّدٌ، حدَّثنا يحيى، عن شُعْبةَ، عن عبدِ الرَّحمنِ بنِ القاسمِ، عن أبيه، عن صالحِ ابنِ خَوّاتٍ، عن سَهْلِ بنِ أبي حَثْمةَ، عن النبيِّ ﷺ، مثلَه.

حدَّثني محمَّدُ بنُ عُبيدِ الله، قال: حدَّثني ابنُ أبي حازِمٍ، عن يحيى، سمعَ القاسمَ، أخبرني صالحُ بنُ خَوّاتٍ، عن سَهْلٍ، حدَّثه... قولَه.

٤١٣٢- حدَّثنا أبو اليَمَان، أخبرنا شُعَيبٌ، عن الزُّهْريِّ، قال: أخبرني سالمٌ، أنَّ ابنَ عمرَ رضي الله عنهما قال: غَزَوْتُ معَ رسولِ الله ﷺ قِبَلَ نَجْدٍ، فوازَينا العَدوَّ، فصافَفْنا لهم.

٤١٣٣- حدَّثنا مُسدَّدٌ، حدَّثنا يَزِيدُ بنُ زُرَيعٍ، حدَّثنا مَعمَرٌ، عن الزُّهْريِّ، عن سالمِ بنِ

**عبدِ الله بنِ عمرَ، عن أبيه: أنَّ رسولَ الله ﷺ صَلَّى بإحدَى الطّائفَتَينِ، والطّائفةُ الأُخرَى مواجِهةُ العَدوِّ، ثمَّ انصَرَفوا فقاموا في مَقامِ أصحابهم أولئكَ، فجاء أولئكَ فصَلَّى بهم رَكْعةً، ثمَّ سَلَّمَ عليهم، ثمَّ قامَ هؤُلاءِ فقَضَوْا رَكْعَتَهم، وقامَ هؤُلاءِ فقَضَوْا رَكْعَتَهم.**

**قوله: «عن صالح بن خَوّاتٍ»** بفتح الخاءِ المعجَمة وتشديد الواو وآخره مُثنّاة، أي: ابن جُبَير بن النُّعمان الأنصاريّ، وصالح تابعيّ ثقة ليس له في البخاريّ إلّا هذا الحديث الواحد. وأبوه أخرج له البخاريّ في «الأدب المفرَد»، وهو صحابيّ جَليل، أوَّل مَشاهده أُحُدٌ، وماتَ بالمدينة سنة أربعين.

**قوله: «عَمَّن شَهِدَ مع رسول الله ﷺ يوم ذات الرِّقاع صلاةَ الخوف»** قيل: إنَّ اسم هذا المبهَم سَهْل بن أبي حَثْمة، لأنَّ القاسم بن محمد روى حديث صلاة الخوف عن صالح بن خَوّاتٍ عن سَهل بن أبي حَثْمة (٤١٣١)، وهذا هو الظّاهرُ من رواية البخاريّ، ولكنَّ الراجح أنَّه أبوه خَوّات بن جُبَير، لأنَّ أبا أُوَيس روى هذا الحديث عن يَزيد بن رُومان شيخ مالك فيه، فقال: عن صالح بن خَوّاتٍ عن أبيه. أخرجه ابن مَندَهْ في «مَعرِفة الصحابة» من طريقه، وكذلك أخرجه البيهقيُّ (٣/ ٢٥٣) من طريق عُبيد الله بن عمر عن القاسم بن محمد عن صالح بن خَوّاتٍ عن أبيه[1]. وجَزَمَ النَّوَويّ في «تهذيبه» بأنَّه خَوّات ابن جُبَير، وقال: إنَّه مُحقَّق من رواية مسلم وغيره.

قلت: وسَبَقَه لذلك الغَزاليّ، فقال: إنَّ صلاة ذات الرِّقاع في رواية خَوّات بن جُبَير. وقال الرافعيّ في «شرح الوَجيز» اشتُهِرَ هذا في كتب الفقهِ، والمنقول في كتب الحديث رواية صالح بن خَوّات عن سَهل بن أبي حَثْمة وعَمَّن صَلَّى مع النبيّ ﷺ، قال: فلعلَّ المبهَم هو خَوّات والد صالح.

---

(١) أما رواية أبي أويس ـ إن صح سند ابن منده إليه ـ ففيها كلام من أجل أبي أُويس نفسه، وأما رواية عبيد الله بن عمر، فالراوي عنه فيها أخوه عَبد الله، وهو ضعيف، ثم قد خالفه معتمر بن سليمان ـ وهو ثقة ـ عند الطبري ٥/ ٢٥٣ فرواه عن عبيد الله عن القاسم عن صالح بن خوات، عن رجل من أصحاب النبي ﷺ. وعلى أية حالٍ فهو اختلاف في تعيين الصحابي، وكلهم عدول.

قلت: وكأنَّه لم يَقِف على رواية خَوّات التي ذكرتها، وبالله التوفيق. ويحتمل أنَّ صالحاً سمعَه من أبيه ومن سَهل بن أبي حَثْمة، فلذلك يُبهمه تارة ويُعيِّنُه أُخرَى، إلّا أنَّ تعيين كَونِها كانت ذات الرِّقاع إنَّما هو في روايتِه عن أبيه، وليس في رواية صالح عن سَهل أنَّه صَلّاها مع النبيّ ﷺ، ويَنفَعُ هذا فيما سنذكُرُه قريباً من استبعاد أن يكونَ سَهل بن أبي حَثْمة كان في سِنِّ مَن يَخرُج في تلك الغَزاة، فإنَّه لا يَلزَم من ذلك أن لا يَرويَها، فتكونُ روايته إيّاها مُرسَلَ صحابيّ،/ فبهذا يقوَى تفسير الذي صَلَّى مع النبيّ ﷺ بخَوّاتٍ، والله أعلم. ٤٢٣/٧

**قوله: «أنَّ طائفةً صَفَّت معه وطائفةٌ وِجاهَ العدوِّ»** وِجاهَ بكسرِ الواو وبضمِّها، أي: مُقابل.

**قوله: «فصَلَّى بالتي معه رَكعةً، ثمَّ ثَبَتَ قائماً، وأتمُّوا لأنفُسِهم»** هذه الكيفيَّةَ تُخالف الكيفيَّةَ التي تقدَّمت عن جابر في عددِ الرَّكَعات، وتُوافق الكيفيَّةَ التي تقدَّمت عن ابن عبَّاس في ذلك، لكن تُخالفها في كَونِه ﷺ ثَبَتَ قائماً حتَّى أتمَّت الطائفة لأنفُسِها ركعة أُخرَى، وفي أنَّ الجميعَ استَمرّوا في الصلاة حتَّى سَلَّموا بسَلام النبيِّ ﷺ.

**قوله: «قال مالك»** هو موصول بالإسناد المذكورِ.

**قوله: «وذلك أحسنُ ما سمعت في صلاةِ الخوفِ»** يقتضي أنَّه سمعَ في كيفيَّتِها صفاتٍ مُتَعَدِّدةً، وهو كذلك، فقد وَرَدَ عن النبيّ ﷺ في صِفة صلاة الخوفِ كيفيّات حَمَلَها بعض العلماء على اختلاف الأحوال، وحَمَلَها آخرونَ على التوسُّع والتخييرِ، وقد تقدَّمت الإشارةُ إلى ذلك في «باب صلاة الخوفِ» (٩٤٢).

وما ذهب إليه مالك من ترجيحِ هذه الكيفيَّة وافقه الشّافعيُّ وأحمدُ وداودُ على ترجيحِها لسَلامَتِها من كَثْرة المخالَفة، ولكَونِها أحوَطَ لأمر الحرب، مع تَجويزِهم الكيفيَّةَ التي في حديثِ ابن عمر. ونُقِلَ عن الشّافعيِّ أنَّ الكيفيَّةَ التي في حديثِ ابن عمر منسوخة، ولم يَثبُت ذلك عنه، وظاهر كلام المالكيَّة عَدَم إجازة الكيفيَّة التي في حديثِ ابن عمر.

واختَلَفوا في كيفيَّة رواية سَهل بن أبي حَثْمةَ في موضعٍ واحدٍ، وهو أنَّ الإمامَ هل يُسَلِّمُ قبلَ أن تأتيَ الطائفةُ الثانيةُ بالرَّكعة الثانية، أو يَنتَظِرُها في التشَهُّدِ ليُسَلِّموا معه؟ فبالأوَّل قال المالكيَّة، وزَعَمَ ابن حَزْمٍ أنَّه لم يَرِد عن أحدٍ من السَّلَفِ القولُ بذلك، والله أعلم.

ولم تُفَرِّق المالكيَّةُ والحنفيَّةُ حيثُ أخَذوا بالكيفيَّة التي في هذا الحديث بين أن يكونَ العدوُّ في جِهة القِبْلة أم لا، وفَرَّقَ الشّافعيُّ والجمهورُ، فحَمَلوا حديثَ سَهلٍ على أنَّ العدوَّ كان في غير جِهة القِبْلة، فلذلك صَلَّى بكلِّ طائفةٍ وحدَها جميعَ الرَّكعة، وأمَّا إذا كان العدوُّ في جِهة القِبْلة، فعلى ما تقدَّم في حديثِ ابنِ عبَّاسٍ (٩٤٤): أنَّ الإمامَ يُحرِمُ بالجميع، ويَركَعُ بهم، فإذا سَجَدَ سَجَدَ معه صَفٌّ وحَرَس صَفٌّ... إلى آخره، ووَقَعَ عند مسلمٍ (٨٤٠) من حديثِ جابر: صَفَّنا صَفَّينِ والمشركونَ بيننا وبين القِبْلة.

وقال السُّهَيليُّ: اختَلَفَ الفقهاء في الترجيحِ، فقالت طائفةٌ: يُعمَلُ منها بما كان أشبَهَ بظاهرِ القرآن، وقالت طائفةٌ: يَجتَهِدُ في طلب الأخير منها، فإنَّه الناسخُ لمَا قبلَه، وقالت طائفة: يُؤخَذ بأصحِّها نَقلاً وأعلاها رواةً، وقالت طائفة: يُؤخَذ بجميعِها على حِساب اختلاف أحوال الخوفِ، فإذا اشتَدّ الخوفُ أُخِذَ بأيسَرها مُؤنةً، والله أعلم.

**قوله: «وقال معاذ: حدَّثنا هشام»** كذا للأكثر، وعند النَّسَفيّ: وقال معاذ بن هشام: حدَّثنا هشام. وفيه رَدٌّ على أبي نُعَيم ومَن تَبعَه في الجزم بأنَّ معاذاً هذا: هو ابن فَضالة شيخ البخاريّ، ومعاذ بن هشام ثقة، صاحب غرائب، وقد تابَعَه ابن عُلَيَّةَ عن أبيه هشام ـ وهو الدَّستوائيّ ـ أخرجه الطَّبَريُّ في «تفسيره» (٥/ ٢٥٧)، وكذلك أخرجه أبو داود الطَّيالسيُّ في «مُسنَدِه» (١٨٤٤) عن هشام عن أبي الزُّبَير. ولمعاذ بن هشام عن أبيه فيه إسناد آخر، أخرجه الطَّبَريُّ (٥/ ٢٤٦) عن بُندار عن معاذ بن هشام عن أبيه عن قتادة عن سليمان اليَشكُريّ عن جابر، وسأذكر ما في رواياتهم من الاختلاف قريباً إن شاء الله تعالى.

**قوله: «كنَّا مع النبيِّ ﷺ بنَخلٍ، فذكر صلاةَ الخوفِ»** أورَدَه مختصراً مُعلَّقاً، لأنَّ غَرَضَه الإشارةُ إلى أنَّ روايات جابر مُتَّفِقة على أنَّ الغزوة التي وقَعَت فيها صلاة الخوف هي غزوة

ذات الرِّقاع، لكن فيه نظر، لأنَّ سياق رواية هشام عن أبي الزُّبَير هذه تَدُلّ على أنَّه حديث آخر في غزوةٍ أُخرَى، وبيان ذلك: أنَّ في هذا الحديث عند الطَّيالسيِّ وغيره: أنَّ المشركين قالوا: دَعوهم، فإنَّ لهم صلاةً هي أحَبّ إليهم من أبنائهم، قال: فنزلَ جِبْريل فأخبَرَه، فصَلَّى بأصحابه العصر، وصَفَّهم صَفَّينِ، فذكر صِفة صلاة الخوفِ، وهذه القِصّة إنَّما هي في غزوة عُسْفان.

وقد أخرج مسلم (٨٤٠/ ٣٠٨) هذا الحديثَ من طريق زُهَير بن معاوية عن أبي الزُّبَير بلفظٍ يدلّ على مُغايرة هذه القِصّة لغزوة مُحاربٍ في ذات الرِّقاع، ولفظه: عن جابر قال: غَزَونا مع النبيِّ ﷺ قوماً من جُهَينة، فقاتَلونا قتالاً شديداً، فلمَّا أن صَلَّينا الظُّهرَ قال المشركونَ: لو مِلْنا عليهم مَيلةً واحدةً لَاقتطعناهُم[1]، فأخبر جِبْريلُ النبيَّ ﷺ بذلك، قال: وقالوا: ستأتيهم صلاة هي أحَبّ إليهم من الأولادِ، فذكر الحديث. وروى أحمد (١٠٧٦٥)، والتِّرمِذيّ (٣٠٣٥) وصَحَّحَه، والنَّسائيُّ[2] (١٥٤٤) من طريق عبد الله بن شَقِيق عن أبي هريرة: أنَّ رسول الله ﷺ نزلَ بين ضجنان[3] وعُسفان، فقال المشركونَ: إنَّ لهؤلاء صلاة هي أحَبّ إليهم من أبنائهم، فذكر الحديث في نزول جِبريل لصلاة الخوف وروى أحمد (١٦٥٨٠)، وأصحابُ السُّنَنِ[4] وصَحَّحَه ابن حِبّان (٢٨٧٦) من حديثِ أبي عيّاش الزُّرَقيّ قال: كنَّا مع النبيِّ ﷺ بعُسفان فصَلَّى بنا الظُّهرَ، وعلى المشركين يومَئذٍ خالد بن الوليد، فقالوا: لقد أصَبنا منهم غَفلةً، ثمَّ قالوا: إنَّ لهم صلاة بعد هذه، هي أحَبّ إليهم من أموالهم وأبنائهم، فنزلت صلاة الخوف بين الظُّهرِ والعصرِ، فصَلَّى بنا العصرَ، ففَرَّقَنا فِرقَتَينِ، الحديث. وسياقُه نحوُ رواية زُهَير عن أبي الزُّبَير عن جابر. وهو ظاهر في اتِّحاد القِصّة.

---

(١) في (س): لأفظعناهم، والمثبت من أصولنا الخطية، موافقاً لما جاء في المطبوع من «صحيح مسلم».

(٢) في (س): وصححه النسائي، بإسقاط الواو، فأوهم أنَّ التصحيح للنسائي، وهو خطأ، إذ التصحيح للترمذي، لا للنسائي.

(٣) تحرف في (س) إلى: ضبحان، وضجنان: حَرَّة مستطيلة من الشرق إلى الغرب، ويمر بها الطريق من مكة إلى المدينة بنصفها الغربي، على مسافة أربعة وخمسين كيلومتراً من مكة.

(٤) أبو داود (١٢٣٦)، والنسائي (١٥٥٠).

وقد روى الواقديُّ (٢/ ٧٤٥-٧٤٦) من حديثِ خالد بن الوليدِ قال: لمَّا خرج النبيُّ ﷺ إلى الحُدَيبية لَقيته بعُسفان، فوَقَفت بإزائه وتَعرَّضت له، فصَلَّى بأصحابه الظُّهر، فهَمَمنا أن نُغيرَ عليهم، فلم يَعزِم لَنا، فأطلَعَ الله نبيَّه على ذلك فصَلَّى بأصحابه العصرَ صلاةَ الخوفِ، الحديث، وهو ظاهرٌ فيما قَرَّرتُه أنَّ صلاة الخوف بعُسفان غير صلاة الخوفِ بذات الرِّقاع، وأنَّ جابراً روى القِصَّتَينِ معاً. فأمَّا رواية أبي الزُّبَير عنه ففي قِصّة عُسفان، وأمَّا رواية أبي سَلَمة ووَهب بن كَيسان وأبي موسى المِصريّ عنه، ففي غزوة ذات الرِّقاع، وهي غزوة مُحارَب وثَعْلبة.

وإذا تَقرَّرَ أنَّ أوَّل ما صُلِّيَت صلاة الخوف في عُسفان، وكانت في عمرة الحُدَيبية، وهي بعدَ الخندقِ وقُرَيظةَ، وقد صُلِّيَت صلاة الخوفِ في غزوة ذات الرِّقاع، وهي بعدَ عُسفان، فتَعيَّنَ تأخُّرُها/ عن الخندقِ وعن قُرَيظةَ، وعن الحُدَيبية أيضاً، فيقوَى القولُ بأنَّها بعدَ خَيبَر، ٤٢٤/٧ لأنَّ غزوةَ خَيبَرَ كانت عَقِبَ الرُّجوع من الحُدَيبية.

وأمَّا قولُ الغَزاليّ: إنَّ غزوةَ ذات الرِّقاع آخِرُ الغَزَوات، فهو غَلَطٌ واضحٌ، وقد بالَغَ ابنُ الصلاح في إنكارِهِ. وقال بعضُ مَن انتَصَرَ للغزاليِّ: لعلَّه أراد آخِرَ غزوةٍ صُلِّيَت فيها صلاةُ الخوفِ، وهذا انتِصارٌ مردودٌ أيضاً، لمَا أخرجه أبو داود (١٢٤٨)، والنَّسائيُّ (٨٣٦)، وصَحَّحَه ابن حِبّان (٢٨٨١) من حديثِ أبي بكرةَ: أنَّه صَلَّى مع النبيّ ﷺ صلاةَ الخوفِ. وإنَّما أسلَمَ أبو بكرةَ في غزوة الطائفِ باتِّفاقٍ، وذلك بعد غزوة ذات الرِّقاع قطعاً. وإنَّما ذكرت هذا استطراداً لتَكمُّلَ الفائدة.

**قوله: «تابَعَه اللَّيث، عن هشام، عن زيد بن أسلَمَ، أنَّ القاسم بن محمد حدَّثه، قال: صَلَّى النبيّ ﷺ في غزوة بني أنمار»** قلت: لم يَظهَر لي مُراد البخاريّ بهذه المتابَعة، لأنَّه إن أراد المتابَعةَ في المتنِ لم يَصِحّ، لأنَّ الذي قبلَه غزوة مُحارب وثَعْلبة بنَخْلٍ، وهذه غزوةُ أنمار، ولكن يُحتمل الاتِّحاد، لأنَّ ديار بني أنمار تَقرُب من ديار بني ثَعْلبة، وسيأتي بعد باب[1] أنَّ

(١) هو الباب رقم (٣٢).

أنمارَ في قبائل منهم بطنٌ من غَطَفان[١]. وإن أراد المتابَعة في الإسناد فليس كذلك، بل الرِّوايتان مُتَخالفَتان من كلِّ وجهٍ: الأولى مُتَّصِلة بذِكْر الصحابيّ وهذه مُرسَلة، ورجال الأولى غير رجال الثانية، ولعلَّ بعض مَن لا بَصَر له بالرِّجال يَظُنّ أنَّ هشاماً المذكور قَبلُ هو هشام المذكور ثانياً، وليس كذلك، فإنَّ هشاماً الراوي عن أبي الزُّبَير هو الدَّستُوائيّ كما بيَّنتُه قبلُ، وهو بصريّ، وهشام شيخ اللَّيث فيه: هو ابن سعد، وهو مَدَنيّ، والدَّستوائيُّ لا رواية له عن زيد ابن أسلَمَ، ولا رواية لليثِ بن سعد عنه.

وقد وصَلَ البخاريّ في «تاريخه» (٤/ ٢٧٦) هذا المعَلَّق قال: قال لي يحيى بن عبد الله ابن بُكَير: حدَّثنا اللَّيث عن هشام بن سعد عن زيد بن أسلَمَ[٢] سمعَ القاسم بن محمد: أنَّ النبيَّ ﷺ صَلَّى في غزوة بني أنمار، نحوه؛ يعني: نحو حديث صالح بن خَوّات عن سهل ابن أبي حَثْمة في/ صلاة الخوف. ٤٢٥/٧

قلت: فظَهَرَ لي من هذا وجه المتابَعة، وهو أنَّ حديثَ سَهل بن أبي حَثْمةَ في غزوة ذات الرِّقاع مُتَّحِدٌ مع حديث جابر. لكن لا يَلزَم من اتِّحاد كيفيَّة الصلاة في هذه وفي هذه أن تَتَّحِدَ الغزوة. وقد أفرَدَ البخاريّ غزوة بني أنمار بالذِّكرِ كما سيأتي بعد باب[٣]. نعم ذكر الواقديُّ (١/ ٣٩٥) أنَّ سبب غزوة ذات الرِّقاع: أنَّ أعرابيّاً قَدِمَ بجَلَبٍ إلى المدينة، فقال: إنّي رأيت ناساً من بني ثَعْلبةَ ومَن بني أنمار قد جَمَعوا لكم جُموعاً وأنتم في غَفلةٍ عنهم، فخرج النبيّ ﷺ في أربع مئة، ويقال: سبع مئة. فعلى هذا فغزوة بني أنمار مُتَّحِدة مع غزوة بني مُحارب وثَعْلبة، وهي غزوة ذات الرِّقاع، والله أعلم.

ويحتملُ أن يكون موضع هذه المتابَعة بعد حديث القاسم بن محمدٍ عن صالحِ بن خَوّاتٍ، فيكون مُتأخِّراً عنه، ويكون تقديمُه من بعض النَّقَلة عن البخاريّ، ويُؤيِّدُ ذلك ما ذكرته عن «تاريخِ البخاريّ» فإنَّه بيِّنٌ في ذلك، والله أعلم.

---

(١) لم يبيِّن الحافظُ شيئاً من ذلك هناك، وقد بيَّن ذلك الحازميُّ في «عجالة المبتدي» في نسبة «الأنماري».

(٢) زيد بن أسلم في مطبوع «التاريخ الكبير».

(٣) هو الباب برقم (٣٢).

قوله: «حدَّثنا يحيى، عن يحيى» الأوَّل: هو ابن سعيد القَطّانُ، وشيخه: هو ابن سعيد الأنصاريّ، والقاسم بن محمد، أي: ابن أبي بكر الصِّدِّيق، وصالح بن خَوّاتٍ، تقدَّم التعريف به. ففي الإسناد ثلاثة من التابعين المدَنيّين في نَسَقٍ: يحيى الأنصاريّ فمَن فوقه.

وسهل بن أبي حَثْمَةَ، بفتح المهمَلة وسكونِ المثلثة[1] واسمُه عبد الله، وقيل: عامر، وقيل: اسم أبيه عبد الله، وأبو حَثمة جَدُّه، واسمه عامر بن ساعدة، وهو أنصاريّ من بني الحارثِ بن الخَزرَجِ، اتَّفَقَ أهلُ العلمِ بالأخبار على أنَّه كان صغيراً في زَمَنِ النبيِّ ﷺ، إلّا ما ذكر ابن أبي حاتم عن رجل من ولدِ سَهلٍ، أنَّه حدَّثه: أنَّه بايعَ تحتَ الشَّجَرة، وشَهِدَ المشاهدَ إلّا بدراً، وكان الدَّليلَ ليلةَ أُحُدٍ. وقد تَعقَّبَ هذا جماعةٌ من أهلِ المعرِفة وقالوا: إنَّ هذه الصِّفةَ لأبيه، وأمَّا هو فماتَ النبيُّ ﷺ وهو ابن ثمان سِنين، وممَّن جَزَمَ بذلك الطَّبَريُّ وابن حِبّان وابن السَّكَن وغير واحد، وعلى هذا فتكون روايته لقِصّة صلاة الخوفِ مُرسَلة، ويَتَعيَّن أن يكون مُراد صالح بن خَوّاتٍ عمّن شَهِدَ مع النبيّ ﷺ صلاة الخوف، غيرَه، والذي يَظهَر أنَّه أبوه كما تقدَّم، والله أعلم.

قوله: «يقومُ الإمام» هذا ذكره موقوفاً، وقد أخرجه المصنِّف بعد حديث من طريق ابن أبي حازم[2]، واسمه عبد العزيز، عن يحيى بن سعيد الأنصاريّ. وأورَدَه من طريق عبد الرحمن بن القاسم عن أبيه، مرفوعاً.

قوله: «عن سَهلِ بنِ أبي حَثْمة، عن النبيّ ﷺ مثله» أي: مثل المتن الموقوف من رواية يحيى عن يحيى. وقد أورَدَه مسلم (٨٤١)، وأبو داود (١٢٣٧) من هذا الوجه، بلفظ: أنَّ رسول الله ﷺ صَلَّى بأصحابه في الخوفِ فصَفَّهم خلفَه صَفَّينِ، فذكر الحديث، وهو ممَّا يُقوِّي ما قَدَّمتُه أنَّ سهل بن أبي حَثْمة لم يَشهَد ذلك، وأنَّ المرادَ بقولِ صالحِ بن خَوّاتٍ عمَّن شَهِدَ، أبوه لا سهل، والله أعلم.

---

(١) تحرفت في الأصول الثلاثة و(س) إلى: المثناة، وهو سبق قلم من الحافظ رحمه الله، وقد جاء على الصواب في هامش (ع)، فلعله من تصحيح الناسخ، وسيضبطه الحافظ نفسُه على الصواب عند شرح الحديث (٦٨٩٨).

(٢) تحرف في (س) إلى: حاتم.

قوله: «أنَّ ابن عمر رضي الله عنهما قال: غَزَوت مع رسول الله ﷺ قِبَلَ نَجدٍ فوازَينا» بالزّاي، أي: قاتَلْنا «العدوَّ فصافَفْنا لهم» وقد تقدَّم في «باب صلاة الخوفِ» (٩٤٢) أنَّ في روايةَ الكُشْمِيهنيّ: «فصافناهم»، وكذا أخرجه أحمد (٦٣٧٨) عن أبي اليَمَان شيخِ البخاريِّ فيه. وهكذا أورَدَه البخاريّ من طريق شُعَيب هنا مُقتَصِراً منها على هذا القَدْر، وعَقّبَها بطريق مَعمَر فلم يَتعرَّض لصَدرِ الحديث، بل أوَّله: أنَّ رسولَ الله ﷺ صَلَّى بإحدَى الطائفتَينِ، والطائفةُ الأُخرَى مواجهةُ العدوّ، الحديث. فأمَّا رواية شُعَيب فتقدَّمت في «باب صلاة الخوف» (٩٤٢) تامّةً، وأمَّا رواية مَعمَر فأخرجها أبو داود[1] (١٢٤٣) عن مُسدَّد شيخ البخاريّ فيه كذلك، ووَقَعَ في آخرها: ثُمَّ قامَ هؤلاء فقَضَوا ركعتَهم، وقامَ هؤلاء فقَضَوا ركعتَهم. ولفظ القضاء فيها على معنى الأداءِ، لا على معنى القضاء الاصطِلاحيّ، وقد وَقَعَ في رواية شُعَيب: فقامَ كلُّ واحدٍ منهم فرَكَعَ لنفسِه ركعةً وسَجَدَ سجدتَينِ. وهي تُبيِّن المراد في رواية ابن جُرَيج عن الزُّهْريِّ عند أحمد (٦٣٧٧) نحوه. وقد تقدَّم الكلام على بقيَّة هذا الحديث في «باب صلاة الخوف» (٩٤٢).

٤٢٦/٧ **٤١٣٤- حدَّثنا أبو اليَمَان، أخبرنا شُعَيبٌ، عن الزُّهْريِّ، قال: حدَّثني سِنانٌ وأبو سَلَمةَ، أنَّ جابراً أخبرنا أنَّه غَزَا معَ رسولِ الله ﷺ قِبَلَ نَجْدٍ.**

**٤١٣٥- حدَّثنا إسماعيلُ، قال: حدَّثني أخي، عن سليمانَ، عن محمَّدِ بنِ أبي عَتِيقٍ، عن ابنِ شِهابٍ، عن سِنان بنِ أبي سِنانٍ الدُّؤَلِيِّ، عن جابرِ بنِ عبدِ الله رضي الله عنهما، أخبَره: أنَّه غَزَا معَ رسولِ الله ﷺ قِبَلَ نَجْدٍ، فلمَّا قَفَلَ رسولُ الله ﷺ قَفَلَ معه، فأدْرَكَتْهمُ القائلةُ في وادٍ كَثيرِ العِضاه، فنزلَ رسولُ الله ﷺ، وتَفرَّقَ الناسُ في العِضاه يَسْتَظِلّونَ بالشَّجَرِ، ونزلَ رسولُ الله ﷺ تحتَ سَمُرةٍ، فعَلَّقَ بها سيفَه، قال جابرٌ: فنِمْنا نَوْمةً، ثمَّ إذا رسولُ الله ﷺ يَدْعونا، فجِئْناه فإذا عندَه أعرابيٌّ جالسٌ، فقال رسولُ الله ﷺ: «إنَّ هذا اختَرَطَ سيفي وأنا نائمٌ، فاستَيقَظْتُ وهو في يدِه صَلْتاً، فقال لي: مَن يَمْنَعُكَ منّي؟ قلتُ: الله، فها هو ذا جالسٌ» ثمَّ لم يُعاقِبْه رسولُ الله ﷺ.**

---

(١) وهو أيضاً عند مسلم (٨٣٩) من طريق عبد الرزاق، عن معمر، بنحوه.

٤١٣٦- وقال أبانُ: حدَّثنا يحيى بنُ أبي كَثير، عن أبي سَلَمةَ، عن جابرٍ، قال: كنَّا معَ النبيِّ ﷺ بذات الرِّقاع، فإذا أتينا على شَجَرةٍ ظَلِيلةٍ تَرَكْناها للنبيِّ ﷺ، فجاء رجلٌ مِن المشركينَ وسيفُ النبيِّ ﷺ مُعلَّقٌ بالشَّجَرةِ، فاختَرَطَه، فقال: تَخافُني؟ قال: «لا» قال: فمَن يَمْنَعُكَ منّي؟ قال: «الله» فتَهَدَّدَه أصحابُ النبيِّ ﷺ، وأُقِيمَتِ الصَّلاةُ، فصَلَّى بطائفةٍ رَكْعتَينِ، ثمَّ تأخَّروا وصَلَّى بالطّائفةِ الأُخرَى رَكْعتَينِ، وكان للنبيِّ ﷺ أربعٌ، وللقومِ رَكْعتانِ.

وقال مُسدَّدٌ، عن أبي عَوانةَ، عن أبي بِشْرٍ: اسمُ الرجلِ غَوْرَثُ بنُ الحارثِ، وقاتَلَ فيها مُحارِبَ خَصَفةَ.

٤١٣٧- وقال أبو الزُّبَيرِ: عن جابرٍ: كنَّا معَ النبيِّ ﷺ بنَخْلٍ، فصَلَّى الخوفَ.

وقال أبو هريرةَ: صَلَّيتُ معَ النبيِّ ﷺ غَزْوةَ نَجْدٍ صلاةَ الخوفِ. وإنَّما جاء أبو هريرةَ إلى النبيِّ ﷺ أيامَ خَيْبَرَ.

قوله: «حدَّثني سِنان وأبو سَلَمةَ» أمَّا سِنان: فهو ابن أبي سِنان الدُّؤَليّ، كما في الرِّواية الثانية، والدُّؤَليّ: بضمِّ المهمَلة وفتح الهمزة، وهو مَدَنيّ اسم أبيه يزيد بن أُميَّة، وثَّقه العِجليُّ وغيرُه، وما له في البخاريّ سِوَى هذا الحديث، وآخرَ من روايته عن أبي هريرة في الطِّبِّ (٥٧٧٥)، وأمَّا أبو سَلَمة: فهو ابن عبد الرحمن بن عَوْف. كذا رواه شُعَيب عنهما، ورواه إبراهيم بن سعد كما تقدَّم في الجهاد (٢٩١٣) فلم يَذكُر فيه أبا سَلَمة، وكذا رواه مسلم (١٣/٢٢٨١) عن محمد بن جعفر الوَرْكانيّ عن إبراهيم بن سعد. ورواه الحارث بن أبي أُسامةَ عن محمد الوَرْكانيّ هذا فأثبَتَ فيه أبا سَلَمة، ورواه ابن أبي عَتيق (٤١٣٥) عن الزُّهْريِّ فلم يَذكُر أبا سَلَمة، ورواه مَعمَر عن الزُّهْريِّ، كما سيأتي (٤١٣٩) بعد أحاديث قليلة، فلم يَذكُر سِناناً. فكأنَّ الزُّهْريَّ كان تارة يجمعُهما وتارةً يُفرِد أحدهما.

وإسماعيل في الرِّواية الثانية: هو ابن أبي أوَيس،/ وأخوه: هو عبد الحميد، وسليمان شيخه: ٤٢٧/٧
هو ابن بلال، ومحمد بن أبي عَتيق نُسِبَ إلى جَدِّه، فإنَّ أبا عَتيق: هو محمد بن عبد الرحمن بن أبي بكر الصِّدِّيق، ومحمد هذا الراوي: هو ابن عبد الله بن محمد بن عبد الرحمن.

وقد ساقَ البخاريّ الحديث على لفظ ابن أبي عَتيق، وليس فيه ذِكْر أبي سَلَمة. وذكر من طريق شُعَيب ـ وهي عن سِنان وأبي سَلَمة معاً ـ قطعة يسيرة: أنَّ[1] جابراً أخبر أنَّه غزا مع رسول الله ﷺ قِبَلَ نَجدٍ. وتقدَّم في الجهاد (٢٩١٠) عن أبي اليَمَان وحدَه بتمامه، وروايته موافقة لرواية ابن أبي عَتيق، إلّا في آخره، كما سأُبيِّنُه، وأمَّا رواية إبراهيم بن سعد ففيها اختصار.

وقد رواه عن جابر أيضاً سليمان بن قيس، كما في رواية مُسدَّد التي بعد هذه بحديثٍ. ورواه يحيى بن أبي كثير عن أبي سَلَمة كما في الرِّواية المعَلَّقة بعده، فذكر بعض ما في حديث الزُّهْريِّ، وزاد قِصّة صلاة الخوف.

قوله: «**أنَّه غزا مع رسول الله ﷺ قِبَلَ نَجد**» في رواية يحيى بن أبي كثير عن أبي سَلَمة: كنَّا مع رسول الله ﷺ بذات الرِّقاع.

قوله: «**فأدرَكَتهم القائلة**» أي: وسَط النَّهار وشِدّةُ الحَرِّ.

قوله: «**كثير العِضَاه**» بكسرِ المهمَلة وتخفيف الضاد المعجمة: كلّ شَجَر يَعظُم، له شَوك، وقيل: هو العظيم من السَّمُر مُطلَقاً، وقد تقدَّم غيرَ مَرّة.

قوله: «**ونَزَلَ رسول الله ﷺ تحت سَمُرةٍ**» أي: شَجَرةٍ كثيرة الوَرَقِ. وفي رواية مَعمَر (٤١٣٩): فاستَظَلَّ بها. ويُفسِّره ما في رواية يحيى: فإذا أتينا على شَجَرة ظَليلة تَرَكناها للنبيِّ ﷺ.

قوله: «**قال جابر**» هو موصول بالإسناد المذكور، وسَقَطَ ذلك من رواية مَعمَر.

قوله: «**فإذا رسول الله ﷺ يَدْعونا، فجِئناه، فإذا عندَه أعرابيّ**» هذا السّياق يُفسِّر روايةَ يحيى، فإنَّ فيها: فجاء رجل من المشركين... إلى آخره. فبيَّنتْ هذه الرِّوايةُ أنَّ هذا القَدر لم يَحضُره الصحابة، وإنَّما سمعوه من النبيّ ﷺ بعد أن دَعاهم واستَيقَظوا.

قوله: «**أعرابيٌّ جالس**» في رواية مَعمَر: فإذا أعرابيّ قاعد بين يديه. وسيأتي ذِكرُ اسمِه قريباً.

---

(١) تحرف في (س) إلى: فإن.

قوله: «وهو في يدِه صَلْتاً» بفتح المهمَلة وسكونِ اللّام بعدَها مُثنّاة، أي: مُجرَّداً عن غِمْدِهِ.

قوله: «فقال لي: مَن يَمنَعك منِّي؟» في رواية يحيى: فقال: تَخافُني؟ قال: «لا». قال: فمَن يَمنَعك منِّي؟ وكرَّرَ ذلك في رواية أبي اليَمَان في الجهاد (٢٩١٠) ثلاث مرات، وهو استفهام إنكار، أي: لا يَمنَعك منِّي أحد، لأنَّ الأعرابيّ كان قائماً والسَّيفُ في يده والنبيّ ﷺ جالس لا سيف معه. ويُؤخَذ من مُراجَعة الأعرابيّ له في الكلام أنَّ الله سبحانه وتعالى مَنَعَ نبيَّه ﷺ منه، وإلّا فما الذي أحوَجَه إلى مُراجَعَتِه مع احتياجه إلى الحَظْوة عندَ قومِه بقتلِهِ.

وفي قولِ النبيِّ ﷺ في جوابه: «الله» أي: يَمنَعُني مِنك، إشارة إلى ذلك، ولذلك أعادَها الأعرابيّ فلم يَزِده على ذلك الجواب، وفي ذلك غاية التهَكُّم به وعَدَمُ المبالاة به أصلاً.

قوله: «فها هو ذا جالس، ثمَّ لم يُعاقبه رسول الله ﷺ» في رواية يحيى بن أبي كثير: فتَهَدَّدَه أصحاب رسول الله ﷺ. وظاهرها يُشعِر بأنَّهم حَضَروا القِصّةَ، وأنَّه إنَّما رَجَعَ عمَّا كان عَزَمَ عليه بالتّهديدِ، وليس كذلك، بل وَقَعَ في رواية إبراهيم بن سعد في الجهاد (٢٩١٣) بعد قوله: «قلت: الله»: فشامَ السَّيفَ، وفي رواية مَعمَر: فشامَه، والمراد: أغمَدَه، وهذه الكلمة من الأضداد، يقال: شامَه: إذا استَلَّه، وشامَه: إذا أغمَدَه. قاله الخطَّابيُّ وغيره، وكأنَّ الأعرابيّ لمَّا شاهَدَ ذلك الثَّبات العظيم وعَرَفَ أنَّه حيلَ بينه وبينه، تَحقَّقَ صِدقَه، وعَلِمَ أنَّه لا يَصِل إليه، فألقَى السِّلاح وأمكَنَ من نفسِهِ.

ووَقَعَ في رواية ابن إسحاق بعد قوله: «قال: الله»: فدَفَعَ جِبْريل في صَدره، فوَقَعَ السَّيفُ من يدِه، فأخَذَه النبيُّ ﷺ، وقال: «مَن يَمنَعُك أنتَ منِّي؟» قال: لا أحد. قال: «قُم فاذهَب لشأنِك» فلمَّا ولَّى قال[1]: أنتَ خير منِّي[2].

وأمَّا قوله في الرِّواية: «فها هو جالس» ثمَّ لم يُعاقبه. فيُجمَع مع رواية ابنِ إسحاقَ بأنَّ

---

(١) الضمير يعود على الأعرابي.

(٢) هذا اللفظ المذكور لفظ الواقدي في «المغازي» ١/ ١٩٥، ولم نقف عليه لابن إسحاق في شيء من مصادر التخريج!

قوله: «فاذهَب» كان بعد أن أخبر الصحابةَ بقِصَّتِهِ، فمَنَّ عليه لشِدّة رَغبة النبيِّ ﷺ في استئلاف الكفَّار ليدخلوا في/ الإسلام، ولم يُؤاخذه بما صَنَع، بل عَفا عنه. وقد ذكر الواقديُّ ٤٢٨/٧
في نحو هذه القِصّة: أنَّه أسلَمَ، وأنَّه رَجَعَ إلى قومِه فاهتَدَى به خلق كثير. ووَقَعَ في رواية ابن إسحاق التي أشَرت إليها: ثُمَّ أسلَمَ بعدُ.

**قوله: «وقال أبان»** هو ابن يزيد العَطّار، وروايته هذه وصلَها مسلم (٨٤٣) عن أبي بكر ابن أبي شَيْبة عن عَفان، عنه، بتمامِهِ.

**قوله: «وأُقيمت الصلاة فصَلَّى بطائفةٍ رَكعَتَينِ...»** إلى آخره، هذه الكيفيَّة مخالفة للكيفيَّة التي في طريق أبي الزُّبَير عن جابر، وهو ممَّا يُقوِّي أنَّهما واقعَتان.

**قوله: «وقال مُسدَّد، عن أبي عَوَانة، عن أبي بشر: اسم الرجل غَورَث بن الحارث، وقاتَلَ فيها مُحاربَ خَصَفَةَ»** هكذا أورَدَه مختصراً من الإسناد ومن المتنِ، فأمَّا الإسناد، فأبو عَوَانة: هو الوَضّاح البصريّ، وأمَّا أبو بشر: فهو جعفر بن أبي وحشيَّة، وبقيَّة الإسناد ظاهر فيما أخرجه مُسدَّد في «مُسنَده» رواية معاذ بن المثنّى عنه، وكذلك أخرجها إبراهيم الحَرْبيّ في كتاب «غريب الحديث» له، عن مُسدَّد عن أبي عَوَانة عن أبي بشر عن سليمان بن قيس عن جابر. وأمَّا المتن فتمامه عن جابر قال: غزا رسولُ الله ﷺ مُحارب خَصَفة بنَخلٍ، فرأوا من المسلمين غِرّةً، فجاء رجل منهم يقال له: غَورَث بن الحارث، حتَّى قامَ على رسول الله ﷺ بالسَّيفِ، فذكره، وفيه: فقال الأعرابيّ: غير أنّي أُعاهدك أن لا أُقاتلَك ولا أكونَ مع قوم يقاتلونَك، فخَلَّى سبيلَه. فجاء إلى أصحابه فقال: جِئتُكم من عندِ خير الناس. فلمَّا حَضَرَت الصلاة صَلَّى رسول الله ﷺ بالناس، الحديث.

وغَورَثٌ: وزن جعفر، وقيل: بضمِّ أوَّله، وهو بغَينٍ مُعجَمةٍ وراءٍ ومُثلَّثة، مأخوذ من الغَرَثِ: وهو الجوع. ووَقَعَ عندَ الخطيب بالكاف بَدَل المثلَّثة، وحَكَى الخطَّابيُّ فيه غُوَيرِث بالتصغيرِ، وحَكَى عياض أنَّ بعض المغاربة قاله في البخاريِّ بالعين المهمَلة، قال: وصوابُه بالمعجَمة. ومُحارِبُ خَصَفة تقدَّم بيانه في أوَّل الباب.

ووَقَعَ عند الواقديِّ في شَبيهِ[1] بهذه القِصّة أنَّ اسمَ الأعرابيِّ: دُعثورُ بن الحارث، وأنَّه أسلَم. لكنَّ ظاهرَ كلامه أنَّهما قِصَّتان في غَزوَتَينِ، فالله أعلم.

وفي الحديث فرطُ شجاعة النبيِّ ﷺ، وقوّةُ يقينِه، وصَبرُه على الأذَى، وحِلمُه عن الجُهّال. وفيه جوازُ تَفرُّقِ العَسكَرِ في النُّزولِ ونَومِهم، وهذا محلّه إذا لم يكن هناكَ ما يَخافونَ منه.

**قوله: «وقال أبو الزُّبَيرِ عن جابر: كنَّا مع رسول الله ﷺ بنَخلٍ، فصَلَّى الخوفَ»** تقدَّمت الإشارة إلى ذِكْر مَن وَصَلَه قبلُ، مع التنبيه على ما فيه من المغايرَة.

**قوله: «وقال أبو هريرة: صَلَّيت مع النبيّ ﷺ في غزوة نَجد صلاة الخوف»** وَصَلَه أبو داود (١٢٤٠)، وابن حِبّان (٢٨٧٨)، والطَّحاويّ (١/ ٣١٤)[2] من طريق أبي الأسودِ، أنَّه سمعَ عُرْوةَ يُحدِّثُ عن مروان بن الحَكَم، أنَّه سألَ أبا هريرة: هل صَلَّيت مع النبيّ ﷺ صلاة الخوف؟ قال أبو هريرة: نعم، قال مروان: متى؟ قال: عامَ غزوة نَجد.

**قوله: «وإنَّما جاء أبو هريرة إلى النبيّ ﷺ أيامَ خَيبَرَ»** يريد بذلك تأكيد ما ذهب إليه من أنَّ غزوة ذات الرِّقاع كانت بعد خَيبَر. لكن لا يَلزَم من كَون الغزوة كانت من جِهة نَجد أن لا تَتَعَدَّد، فإنَّ نَجداً وَقَعَ القصد إلى جِهَتِها في عِدّة غَزَوات، وقد تقدَّم تقرير كَون جابر روى قِصَّتَينِ في صلاة الخوف بما يُغني عن إعادَتِهِ، فيُحتمل أن يكون أبو هريرة حَضَرَ التي بعد خَيبَرَ لا التي قبلَ خَيبَر.

## ٣١- غزوة بني المصطلق من خزاعة وهي غزوة المُريسِيع

**قال ابنُ إسحاقَ: وذلكَ سَنةَ سِتٍّ.**

**وقال موسى بنُ عُقْبَةَ: سَنةَ أربعٍ.**

**وقال النُّعْمانُ بنُ راشدٍ، عن الزُّهْريِّ: كان حديثُ الإفْكِ في غَزْوةِ المُرَيسِيعِ.**

---

(١) كذا في (أ)، وفي (د): شَبَه، وهما بمعنى، وتحرف في (ع) و(س) إلى: سبب هذه.

(٢) فات الحافظ رحمه الله أن يخرجه من النسائي (١٥٤٣).

٤١٣٨- حدَّثنا قُتَيبةُ بنُ سعيدٍ، أخبرنا إسماعيلُ بنُ جعفرٍ، عن رَبِيعةَ بنِ أبي عبدِ الرَّحمنِ،
٤٢٩/٧ عن محمَّدِ بنِ يحيى/ بنِ حَبّانَ، عن ابنِ مُحَيريزٍ، أنَّه قال: دخلتُ المسجدَ، فرأيتُ أبا سعيدٍ الخُدْريَّ، فجَلَستُ إليه فسألتُه عن العَزْلِ، قال أبو سعيدٍ: خَرَجْنا معَ رسولِ الله ﷺ في غَزْوة بني المُصْطَلِقِ، فأصَبْنا سَبْياً من سَبْيِ العربِ، فاشتَهَينا النِّساءَ، واشتَدَّت علينا العُزْبةُ، وأحبَبنا العَزْلَ، فأرَدْنا أن نَعْزِلَ، وقلنا: نَعْزِلُ ورسولُ الله ﷺ بينَ أظْهُرِنا قبلَ أن نَسألَه؟ فسألناه عن ذلكَ، فقال: «ما عليكم أن لا تَفْعَلوا، ما من نَسَمةٍ كائنةٍ إلى يومِ القيامةِ إلَّا وهي كائنةٌ».

٤١٣٩- حدَّثني محمودٌ، حدَّثنا عبدُ الرَّزّاق، أخبرنا مَعمَرٌ، عن الزُّهْريِّ، عن أبي سَلَمةَ، عن جابرِ بنِ عبدِ الله، قال: غَزَوْنا معَ رسولِ الله ﷺ غَزْوةَ نَجْدٍ، فلمَّا أدْرَكَتْه القائلةُ، وهو في وادٍ كَثيرِ العِضاه، فنزلَ تحتَ شَجَرةٍ واستَظَلَّ بها، وعَلَّقَ سيفَه، فتَفرَّقَ الناسُ في الشَّجَرِ يَسْتَظِلّونَ، وبَينا نحنُ كذلكَ إذ دَعانا رسولُ الله ﷺ، فجِئْنا، فإذا أعرابيٌّ قاعدٌ بينَ يَدَيه، فقال: «إنَّ هذا أتاني وأنا نائمٌ، فاختَرَطَ سيفي، فاستَيقَظْتُ وهو قائمٌ على رأسي مُخْتَرِطٌ صَلْتاً، قال: مَن يَمْنَعُكَ منّي؟ قلتُ: الله، فشامَه ثمَّ قَعَدَ، فهو هذا» قال: ولم يُعاقِبْه رسولُ الله ﷺ.

## ٣٢- غزوة أنمارٍ

٤١٤٠- حدَّثنا آدمُ، حدَّثنا ابنُ أبي ذِئْبٍ، حدَّثنا عُثْمانُ بنُ عبدِ الله بنِ سُرَاقةَ، عن جابرِ بنِ عبدِ الله الأنصاريِّ، قال: رأيتُ النبيَّ ﷺ في غَزْوةِ أنْمارٍ يُصلِّي على راحلَتِه، مُتَوَجِّهاً قِبَلَ المشرقِ مُتَطَوِّعاً.

٤٣٠/٧ قوله: «غزوة بني المُصطَلِق»[1] هكذا وَقَعَ هنا، وذكر ما يتعلَّق بها، ثمَّ أورَدَ حديث أبي سعيد في العَزل ثمَّ قال بعد ذلك: حدَّثني محمود ـ يعني: ابن غَيْلان ـ حدَّثنا عبد الرَّزّاق، فذكر حديث جابر في غزوة نَجْد، وفيه قِصّة الأعرابيّ، وهذا محلّه في غزوة ذات الرِّقاع. وقد وَقَعَ في رواية أبي ذرٍّ عن المُستَمْلي في غزوة ذات الرِّقاع، وهو أنسَب.

ثم ذكر بعده ترجمةً، وهي «غزوة أنمار» وذكر فيه حديث جابر: رأيت النبيّ ﷺ في

(١) وقع في (س) بدله: «قوله باب» وهو خطأ.

غزوة أنمار يُصلِّي على راحلَتِه. وهذا الحديث قد تقدَّم في «باب قصر الصلاة»[١]. وكأن محلّ هذا قبل غزوة بني المصطَلِق، لأنَّه عَقَّبَه بترجمة حديث الإفك، والإفك كان في غزوة بني المصطَلِق، فلا معنى لإدخال غزوة أنمار بينهما، بل غزوة أنمار يُشبه أن تكون هي غزوة مُحارب وبني ثَعْلبة، لمَا تقدَّم من قول أبي عُبيد: إنَّ الماء لبني أشجَع وأنْمار وغيرهما من قيس. والذي يَظهَر أنَّ التقديمَ والتأخير في ذلك من النُّسّاخ، والله أعلم.

ولم يَذكُر أهل المغازي غزوة أنمار، وذكر مُغَلْطاي أنَّها غزوة أَمِرَ، بفتح الهمزة وكسر الميم، فقد ذكر ابن إسحاق أنَّها كانت في صَفَر، وعند ابن سعد (٢/ ٦١): قَدِمَ قادمٌ بجَلَبٍ، فأخبرَ أنَّ أنمارَ وثَعْلبة قد جَمَعوا لهم، فخرج لعشرٍ خَلَونَ من المحرَّم، فأتى محَلّهم بذات الرِّقاع. وقيل: إن غزوة أنمار وَقَعَت في أثناء غزوة بني المصطَلِق، لمَا روى أبو الزُّبَير عن جابر: أرسَلَني رسول الله ﷺ وهو مُنطَلِق إلى بني المصطَلِق، فأتيته وهو يُصلِّي على بعير، الحديث[٢]. ويُؤيِّده رواية اللَّيث عن القاسم بن محمد: أنَّ النبيّ ﷺ صَلَّى في غزوة بني أنمار صلاة الخوف[٣]. ويحتمل أنَّ رواية جابر لصَلاتِه ﷺ تَعَدَّدَت.

**قوله: «غزوة بني المصطَلِق من خُزاعة وهي غزوة المَرَيسيع»** أمَّا المُصطَلِق، فهو بضمِّ الميمِ وسكونِ المهمَلة وفتح الطاءِ المهمَلة وكسرِ اللّام بعدَها قاف: وهو لَقَب، واسمه جَذِيمة ابن سعد بن عَمْرو بن ربيعة بن حارثة، بطن من بني خُزاعة. وقد تقدَّم بيان نَسَب خُزاعة في أوائلِ السِّيرة النَّبويَّة[٤].

وأمَّا المُرَيسيعُ[٥]، فبضمِّ الميمِ وفتح الراءِ وسكونِ التحتانيَّتينِ بينهما مُهمَلةٌ مكسورةٌ

---

(١) بل في كتاب قصر الصلاة في «باب صلاة التطوع على الدواب وحيثما توجهت» برقم (١٠٩٤)، وفي «باب ينزل للمكتوبة» برقم (١٠٩٩)، وتقدم قبل ذلك في كتاب الصلاة في «باب التوجه نحو القبلة» برقم (٤٠٠).

(٢) أخرجه أحمد (١٤٣٤٥)، ومسلم (٥٤٠) (٣٧)، وأبو داود (٩٢٦)، وغيرهم.

(٣) سلف برقم (٤١٣٠).

(٤) قبل الحديث (٣٥٢٠).

(٥) هو أحد روافد سِتارة، بينه وبين ساحل البحر الأحمر (٨٠) كيلومتراً، بين جبال تهامة، وأهله اليوم سُليم، لا خزاعة.

وآخِرُه عين مُهمَلة: هو ماء لبني خُزاعة بينه وبين الفُرْع مَسيرة يوم. وقد روى الطبرانيُّ[١] من حديث سنان بن وَبَرةَ، قال: كنَّا مع النبيِّ ﷺ في غزوة المُرَيسيع غزوة بني المصطَلِق.

قوله: «**قال ابن إسحاق: وذلك سَنة سِتّ**» كذا هو في «مغازي ابن إسحاقَ» رواية يونس بن بُكَير وغيره عنه، وقال: في شَعبان، وبه جَزَمَ خليفة والطَّبَريّ، وروى البيهقيُّ[٢] من رواية قَتَادة وعُرْوة وغيرهما: أنَّها كانت في شَعبان سنة خمس. وكذا ذكرها أبو مَعشَر قبلَ الخندق.

قوله: «**وقال موسى بن عُقبة: سَنة أربع**» كذا ذكره البخاريّ، وكأنَّه سَبْقُ قلم، أراد أن يَكتُب سنة خمس فكَتَبَ سنة أربع. والذي في «مغازي موسى بن عُقْبة» من عِدّة طرق أخرجها الحاكم، وأبو سَعْد[٣] النَّيسابوريّ، والبيهقيُّ في «الدَّلائل» (٤/ ٤٥) وغيرهم: سنة خمس، ولفظه: عن موسى بن عُقْبة عن ابن شِهاب: ثمَّ قاتَلَ رسول الله ﷺ بني المصطَلِق وبني لحيان في شعبان سنة خمس. ويُؤيِّده ما أخرجه البخاريّ في الجهاد[٤]: عن ابن عمر أنَّه غزا مع النبيّ ﷺ بني المصطَلِق. وابن عُمر في شعبان سنة أربع لم يُؤذَن له في القتال[٥]، لأنَّه إنَّما أُذِنَ له فيه في الخندق، كما تقدَّم (٤٠٩٧)، وهي بعد شعبان، سواء قلنا: إنَّها كانت في سنة خمس أو سنة أربع، وقال الحاكم في «الإكليل»: قول عُرْوة وغيره: إنَّها كانت في سنة خمس، أشبَهُ من قول ابن إسحاق.

قلت: ويُؤيِّده ما ثَبَتَ في حديث الإفك أنَّ سعد بن معاذ تَنازَعَ هو وسعد بن عُبَادة في أصحاب الإفك، كما سيأتي (٤١٤١)، فلو كان المُرَيسيعُ في شعبان سنة ستّ مع كَوْن الإفك كان فيها لكان ما وَقَعَ في «الصحيح» من ذِكْر سعد بن معاذ غَلَطاً، لأنَّ سعد بن

---

(١) في «الأوسط» برقم (٦٠١٥).

(٢) في «دلائل النبوة» ٤/ ٤٤ و٤٥.

(٣) تحرف في (ع) و(س) إلى: أبوسعيد: بكسر العين بعدها تحتانية.

(٤) بل في العتق برقم (٢٥٤١).

(٥) وقع في (س) هنا سقط وإقحام شَوَّش الكلامَ، حيث جاء فيها ما نصه: عن ابن عمر أنه غزا مع النبي ﷺ بني المصطلق في شعبان سنة أربع، ولم يؤذن له في القتال.

معاذ ماتَ أيام قُرَيظة، وكانت سنة خمس على الصحيح، كما تقدَّم تقريره[1]، وإن كانت كما قيل سنة أربع فهي أشدّ، فيَظهَر أنَّ المرَيسيع كانت سنة خمس في شعبان لتكونَ قد وقَعَت قبل الخندق، لأنَّ الخندق كانت في شَوّال من سنة خمس أيضاً فتكون بعدها، فيكون سعد ابن معاذ موجوداً في المرَيسيع، ورُميَ بعد ذلك بسهمٍ في الخندق وماتَ من جِراحَتِه في قُرَيظة. وسأذكر ما وَقَعَ لِعياض من ذلك في أثناء الكلام على حديث الإفك (٤٧٥٠) إن شاء الله تعالى.

وَيؤيِّدُ أيضاً أنَّ حديث الإفك كان سنة خمس أنَّ الحديث فيه التصريح بأنَّ القِصّة وقَعَت بعد نزول الحِجاب، والحِجاب كان في ذي القَعدة سنة أربع عند جماعة، فيكون المرَيسيعُ بعد ذلك فيترجَّح أنَّها سنة خمس.

أمَّا قول الواقديِّ: إنَّ الحِجاب كان في ذي القَعدة سنة خمس فمردود، وقد جَزَمَ خليفة وأبو عُبيدة وغير واحد بأنَّه كان سنة ثلاث، فحَصَّلْنا في الحِجاب على ثلاثة أقوال: أَشهرُها سنة أربع، والله أعلم.

**قوله: «وقال النُّعمان بن راشد، عن الزُّهْريِّ: كان حديث الإفك في غزوة المُرَيسيع»** وَصَلَه الجَوْزَقيّ والبيهقيُّ في «الدَّلائل» (٤/ ٦٣-٦٤) من طريق حمَّاد بن زيد عن النُّعمان ابن راشد ومَعمَر عن الزُّهْريِّ عن عروة[2] عن عائشة، فذكر قِصّة الإفك في غزوة المرَيسيع، وبهذا قال ابن إسحاق وغير واحد من أهل المغازي: أنَّ قِصّة الإفك كانت في رجوعهم من غزوة المرَيسيع.

وذكر ابن إسحاق[3] عن مشايخه عاصم بن عمر بن قَتَادة وغيره: أنَّه ﷺ بَلَغَه أنَّ بني المصطَلِق يجمعون له وقائدهم الحارث بن أبي ضِرار، فخرج إليهم حتَّى لَقِيَهم على ماء من

---

(١) انظر شرح الباب (٢٨)، وهو باب غزوة الخندق وهي الأحزاب، حيث كانت قريظة منصرف رسول الله ﷺ من الخندق مباشرة.

(٢) قوله: «عن عروة» سقط من (س).

(٣) كما في «سيرة ابن هشام» ٢/ ٢٩٠.

مياههم، يقال له: المُرَيسيع قريباً من الساحل، فتزاحَفَ الناس واقتَتَلوا، فهَزَمَهم الله، وقُتِل منهم، ونَفَّلَ رسول الله ﷺ نساءَهم وأبناءَهم وأموالهم. كذا ذكر ابن إسحاق بأسانيد مُرسَلة، والذي في «الصحيح» كما تقدَّم في كتاب العِتق (٢٥٤١) من حديث ابن عمر يدلّ على أنَّه أغارَ عليهم/ على حين غَفْلة منهم، فأوقَعَ بهم، ولفظه: أنَّ النبيَّ ﷺ أغارَ ٤٣١/٧
على بني المصطَلِق وهم غارُّونَ وأنعامُهم تُسْقَى[1] على الماء، فقَتَلَ مُقاتِلتَهم وسَبَى ذَرارِيَّهم، الحديث، فيحتمل أن يكون حين الإيقاع بهم ثَبَتوا قليلاً، فلمَّا كَثُرَ فيهم القتل انهزموا، بأن يكون لمَّا دَهَمَهم وهم على الماء ثَبَتوا وتصافُّوا، ووَقَعَ القتال بين الطائفتَينِ، ثمَّ بعد ذلك وَقَعَت الغَلَبَةُ عليهم. وقد ذكر هذه القِصّةَ ابن سعد (٢/ ٦٣-٦٤) نحو ما ذكر ابن إسحاق، وأنَّ الحارث كان جمع جُموعاً وأرسَلَ عَيْناً تأتيه بخَبَرِ المسلمين، فظَفِروا به فقَتَلوه، فلمَّا بَلَغَه ذلك هَلِعَ وتَفرَّقَ الجمع، وانتَهَى النبيّ ﷺ إلى الماء وهو المَرَيسيعُ فصَفَّ أصحابَه للقتال، ورَمَوْهم بالنَّبْلِ، ثمَّ حَمَلوا عليهم حملةً واحدة، فما أفلَتَ منهم إنسان، بل قُتِلَ منهم عشرة، وأُسِرَ الباقونَ رجالاً ونساء.

وساقَ ذلك اليَعمَريُّ في «عُيون الأثر» ثمَّ ذكر حديث ابن عمر، ثمَّ قال: أشارَ ابن سعد إلى حديث ابن عمر، ثمَّ قال: الأوَّل أثبَتُ. قلت: أقرَّ[2] كلام ابن سعد. والحُكم بكَونِ الذي في السِّيَر أثبَتُ ممَّا في «الصحيح» مردود، ولا سيَّما مع إمكان الجمع، والله أعلم.

ثمَّ ذكر المصنِّف حديث ابن مُحَيريزٍ واسمه عبد الله، ومُحَيريز بمُهمَلةٍ وراء ثمَّ زاي، بصيغة التصغير، عن أبي سعيد في قِصّة العَزل، وسيأتي شرحه في كتاب النكاح (٥٢١٠) إن شاءَ الله تعالى، والغرض منه هنا ذِكْر غزوة بني المصطَلِق في الجملة، وقد أشرتُ إلى قِصَّتها مُجمَلاً، ولله الحمد.

---

(١) كذا في (ع)، وفي (أ) و(د) و(س): تستقي، والمثبت من (ع) هو الموافق لما في اليونينية دون حكاية خلاف بين رواة البخاري.

(٢) تحرف في (أ) و(د) و(س) إلى: أخر، ولا معنى لها هنا، والمثبت من (ع) هو الصواب، والمعنى: أنَّ ابن سيد الناس اليعمري ذكر كلام ابن سعد، فوافقه عليه، ولم يتعقَّبْه.

## ٣٣- حديث الإفْك

والأفَكِ، بمَنزِلةِ النِّجْس والنَّجَس، يقال: ﴿إِفْكُهُمْ﴾ و«أفَكَهُم»، فمن قال: أفَكَهم، يقول: صَرَفهم عن الإيمان وكَذَبَهم، كما قال: ﴿يُؤْفَكُ عَنْهُ مَنْ أُفِكَ﴾ [الذاريات:٩]: يُصرَف عنه من صُرِف.

٤١٤١- حدَّثنا عبدُ العزيزِ بنُ عبدِ الله، حدَّثنا إبراهيمُ بنُ سعدٍ، عن صالحٍ، عن ابنِ شِهابٍ، قال: حدَّثني عُرْوةُ بنُ الزُّبَيرِ وسعيدُ بنُ المسيّبِ وعَلْقمةُ بنُ وَقّاصٍ وعُبيدُ الله بنُ عبدِ الله بنِ عُتْبةَ بنِ مسعودٍ، عن عائشةَ رضي الله عنها زوجِ النبيِّ ﷺ، حينَ قال لها أهلُ الإفْكِ ما قالوا، وكلُّهم حدَّثني طائفةً من حديثِها، وبعضُهم كان أَوْعَى لحديثِها من بعضٍ، وأثبَتَ له اقتِصاصاً، وقد وَعَيتُ عن كلِّ رجلٍ منهمُ الحديثَ الَّذي حدَّثني عن عائشةَ، وبعضُ حديثِهم يُصدِّقُ بعضاً، وإن كان بعضُهم أوْعَى له من بعضٍ، قالوا: قالت عائشةُ: كان رسولُ الله ﷺ إذا أرادَ سَفراً أقرَعَ بينَ أزواجِه، فأيَّتُهُنَّ خَرَجَ سَهْمُها خَرَجَ بها رسولُ الله ﷺ معه.

قالت عائشةُ: فأقرَعَ بينَنا في غَزْوةٍ غزاها، فخرج فيها سَهْمي، فخَرَجْتُ معَ رسولِ الله ﷺ بعدَما أُنْزِلَ الحِجابُ، فكنتُ أُحمَلُ في هَودَجي، وأُنْزَلُ فيه، فسِرْنا حتَّى إذا فَرَغَ رسولُ الله ﷺ من غَزْوَتِه تلكَ، وقَفَلَ ودَنَوْنا مِن المدينةِ قافلِينَ، آذَنَ ليلةً بالرَّحِيلِ، فقُمْتُ حينَ آذَنوا بالرَّحِيلِ، فمَشَيتُ حتَّى جاوَزْتُ الجيشَ، فلمَّا قَضَيتُ شأني أقبَلْتُ إلى رَحْلي، فلَمَسْتُ صَدْري فإذا عِقْدٌ لي من جَزْعِ ظَفَار قد انقَطَعَ، فرَجَعْتُ فالتَمَسْتُ عِقْدي، فحَبَسَني ابْتِغاؤُه، قالت: وأقبَلَ الرَّهْطُ الَّذينَ كانوا يُرحِّلُون بي، فاحتَمَلوا هَوْدَجي، فرَحَلُوه على بَعِيري الَّذي كنتُ أركَبُ عليه، وهم يَحسَبونَ أنّي فيه، وكان النِّساءُ إذ ذاكَ خِفافاً لم يَهْبُلْنَ، ولم يَغْشَهُنَّ اللَّحْمُ، إنَّما يأكلْنَ العُلْقةَ مِن الطَّعامِ، فلم يَسْتَنكِرِ القومُ/ خِفَّةَ الهَوْدَجِ حينَ رَفَعُوه وحَمَلوه، ٤٣٢/٧ وكنتُ جاريةً حديثةَ السِّنِّ، فبَعَثوا الجملَ فسارُوا، ووَجَدْتُ عِقْدي بعدَما استَمرَّ الجيشُ، فجِئْتُ منازِلَهم وليس بها منهم داعٍ ولا مُجِيبٌ، فتيَمَّمْتُ مَنْزِلي الَّذي كنتُ به، وظَنَنتُ أنَّهم سَيَفْقِدونني فيَرجِعونَ إليَّ، فبَينا أنا جالسةٌ في مَنْزِلي غَلَبَتْني عيني، فنِمْتُ، وكان صَفْوانُ بنُ المعَطَّلِ السُّلَميُّ ثمَّ الذَّكْوانيُّ من وراءِ الجيشِ، فأصْبَحَ عندَ مَنْزِلي، فرَأَى سَوَادَ إنسانٍ نائمٍ،

فعَرَفَني حينَ رآني، وكان رآني قبلَ الحِجاب، فاستَيقَظْتُ باسترْجاعه حينَ عَرَفَني، فخَمَّرْتُ وجهي بجِلْبابي، ووالله ما تَكلَّمْنا بكلمةٍ، ولا سمعتُ مِنْه كلمةً غيرَ استرْجاعه، وهَوَى حتَّى أناخَ راحلتَه، فوَطِئَ على يدِها، فقُمْتُ إليها فرَكِبتُها، فانطَلَقَ يقودُ بي الرّاحلةَ، حتَّى أتينا الجيشَ مُوغِرِينَ في نَحْرِ الظَّهِيرةِ، وهم نُزولٌ. قالت: فهَلَكَ مَن هَلَكَ، وكان الَّذي تَوَلَّى كِبْرَ الإفْكِ عبدُ الله بنُ أُبيٍّ ابنُ سَلُولَ.

قال عُرْوةُ: أُخْبِرْتُ أنَّه كان يُشاعُ ويُتَحَدَّثُ به عندَه، فيُقِرُّه ويَسْتَمِعُه ويَسْتَوْشِيهِ. وقال عُرْوةُ أيضاً: لم يُسَمَّ من أهلِ الإفْكِ أيضاً إلَّا حسَّانُ بنُ ثابتٍ، ومِسْطَحُ بنُ أُثاثةَ، وحَمْنةُ بنتُ جَحْشٍ، في ناسٍ آخَرِينَ لا عِلْمَ لي بهم، غيرَ أنَّهم عُصْبةٌ ـ كما قال الله تعالى ـ وإنَّ كِبْرَ ذلكَ يقال لَهُ: عبدُ الله بنُ أُبيٍّ ابنُ سَلولَ.

قال عُرْوةُ: كانت عائشةُ تَكْرَه أن يُسَبَّ عندَها حسَّانُ، وتقولُ: إنَّه الَّذي قال:

فـإنَّ أَبـي ووالـدَه وعِرْضِـي لعِـرْضِ محمَّـدٍ منكـم وِقـاءُ

قالت عائشةُ: فقَدِمْنا المدينةَ فاشتَكَيتُ حينَ قَدِمْتُ شهراً، والناسُ يُفِيضونَ في قولِ أصْحاب الإفْكِ، لا أشعُرُ بشيءٍ من ذلكَ، وهو يَرِيبُني في وجَعي أنّي لا أعرِفُ من رسولِ الله ﷺ اللُّطْفَ الَّذي كنتُ أرَى مِنْه حينَ أشتَكي، إنَّما يَدخُلُ عليَّ رسولُ الله ﷺ فيُسلِّمُ، ثمَّ يقول: «كيفَ تِيكُمْ؟» ثمَّ يَنصَرِفُ، فذلكَ يَرِيبُني، ولا أشعُرُ بالشرِّ حتَّى خَرَجْتُ حينَ نَقَهْتُ، فخَرجْتُ معي أمُّ مِسْطَحٍ قِبَلَ المناصعِ ـ وكان مُتبَرَّزَنا ـ وكنَّا لا نَخْرُجُ إلا ليلاً إلى ليلٍ، وذلكَ قبلَ أن نَتَّخِذَ الكُنُفَ قريباً من بُيوتِنا، قالت: وأمرُنا أمرُ العربِ الأُوَلِ في البَرِّيَّةِ قِبَلَ الغائطِ، وكنَّا نَتأذَّى بالكُنُفِ أن نَتَّخِذَها عندَ بُيوتِنا، قالت: فانطَلَقْتُ أنا وأُمُّ مِسْطَحٍ، وهي ابنةُ أبي رُهْمِ ابنِ المطَّلِبِ بنِ عبدِ مَنافٍ، وأُمُّها بنتُ صَخْرِ بنِ عامرٍ خالةُ أبي بَكْرٍ الصِّدِّيقِ، وابنُها مِسْطَحُ ابنُ أُثاثةَ بنِ عبّادِ بنِ المطَّلِبِ، فأقبَلْتُ أنا وأُمُّ مِسْطَحٍ قِبَلَ بيتي حينَ فَرَغْنا من شأنِنا، فعَثَرَت أمُّ مِسْطَحٍ في مِرْطِها، فقالت: تَعِسَ مِسْطَحٌ! فقلتُ لها: بِئْسَ ما قلتِ! أتسُبِّينَ رجلاً شَهِدَ بَدْراً؟ فقالت: أيْ هَنْتاهْ، ولم تَسْمَعي ما قال؟ قالت: وقلتُ: وما قال؟ فأخبَرَتْني بقولِ أهلِ الإفْكِ،

قالت: فازْدَدْتُ مرضاً على مرضي، فلمَّا/ رَجَعْتُ إلى بيتي دَخَلَ عليَّ رسولُ الله ﷺ، فسَلَّمَ ثمَّ ٤٣٣/٧
قال: «كيفَ تِيكُمْ؟» فقلتُ له: أتأذَنُ لي أن آتيَ أبَوَيَّ؟ قالت: وأُرِيدُ أن أستَيقِنَ الخَبَرَ من قِبَلِهما، قالت: فأذِنَ لي رسولُ الله ﷺ، فقلتُ لأُمّي: يا أُمَّتاهُ، ماذا يَتَحَدَّثُ الناس؟ قالت: يا بُنَيَّةُ، هَوِّني عليكِ، فوالله لَقَلَّما كانتِ امرأةٌ قَطُّ وَضِيئةً، عندَ رجلٍ يُحِبُّها لها ضَرائرُ، إلا كَثَّرْنَ عليها، قالت: فقلتُ: سُبْحانَ الله! أوَلقد تَحَدَّثَ الناسُ بهذا؟ قالت: فبَكَيتُ تلكَ اللَّيلةَ، حتَّى أصْبَحْتُ لا يَرْقَأُ لي دَمْعٌ، ولا أكتَحِلُ بنَومٍ، ثمَّ أصْبَحْتُ أبكي، قالت: ودَعا رسولُ الله ﷺ عليَّ ابنَ أبي طالبٍ وأُسامةَ بنَ زيدٍ حينَ استَلْبَثَ الوَحْيُ، يَسْأَلُهما ويَستَشِيرُهما في فِراقِ أهلِه، قالت: فأمَّا أُسامةُ فأشارَ على رسولِ الله ﷺ بالَّذي يَعْلَمُ من براءةِ أهلِه، وبالَّذي يَعْلَمُ لهم في نفْسِه، فقال أُسامةُ: أهلُكَ، ولا نَعْلَمُ إلا خيراً، وأمَّا عليٌّ فقال: يا رسولَ الله، لم يُضَيِّقِ الله عليكَ، والنِّساءُ سواها كَثيرٌ، وسَلِ الجاريةَ تَصْدُقْكَ، قالت: فدَعا رسولُ الله ﷺ بَرِيرةَ، فقال: «أيْ بَرِيرةُ، هل رأيتِ من شيءٍ يَرِيبُكِ؟» قالت له بَرِيرةُ: والَّذي بَعَثَكَ بالحقِّ، ما رأيتُ عليها أمراً قَطُّ أغمِصُه، أكثَرَ مِن أنَّها جاريةٌ حديثةُ السِّنِّ، تَنامُ عن عَجِينِ أهلِها، فتَأتي الدّاجِنُ فتَأكُلُه.

قالت: فقامَ رسولُ الله ﷺ من يومِه، فاستَعْذَرَ من عبدِ الله بنِ أُبيٍّ وهو على المِنْبَرِ، فقال: «يا مَعْشَرَ المسلمينَ، مَن يَعْذِرُني من رجلٍ قد بَلَغَني عنه أذاه في أهلي؟ والله ما عَلِمتُ على أهلي إلَّا خيراً، ولقد ذَكَروا رجلاً ما عَلِمتُ عليه إلا خيراً، وما يَدخُلُ على أهلي إلا مَعي» قالت: فقامَ سَعْدُ بنُ معاذٍ أخو بني عبدِ الأشهَلِ، فقال: أنا يا رسولَ الله أعذِرُكَ، فإن كان مِن الأوْسِ ضَرَبتُ عُنُقَه، وإن كان من إخْوانِنا مِن الخَزْرَجِ أمَرْتَنا ففعَلْنا أمرَكَ، قالت: فقامَ رجلٌ مِن الخَزْرَجِ، وكانت أمُّ حسَّانَ بنتَ عَمِّه من فَخِذِه، وهو سَعْدُ بنُ عُبادةَ، وهو سَيِّدُ الخَزْرَجِ، قالت: فكان قبلَ ذلكَ رجلاً صالحاً، ولكنِ احتَمَلَتْه الحَمِيَّةُ، فقال لِسعدٍ: كَذَبْتَ، لَعَمْرُ الله لا تَقْتُلُه ولا تَقْدِرُ على قَتْلِه، ولو كان من رَهْطِكَ ما أحببتَ أن يُقتَلَ، فقامَ أُسَيدُ بنُ حُضَيرٍ، وهو ابنُ عَمِّ سعدٍ، فقال لسعدِ بنِ عُبادةَ: كَذَبتَ، لَعَمْرُ الله لَنَقتُلنَّه، فإنَّكَ مُنافقٌ تُجادِلُ عن المنافقِينَ، قالت: فثارَ الحيّانِ الأوْسُ والخَزْرَجُ، حتَّى هَمُّوا أن يَقْتَتِلوا، ورسولُ الله ﷺ قائمٌ على المِنبَرِ، قالت: فلم يزَلْ رسولُ الله ﷺ يُخَفِّضُهم حتَّى سَكَتوا، وسَكَتَ.

قالت: فبَكَيتُ يومي ذلكَ كلَّه، لا يَرْقَأُ لي دَمْعٌ، ولا أكتَحِلُ بنَومٍ، قالت: وأصبَحَ أبَوايَ عندي، وقد بَكَيتُ ليلتَينِ ويوماً، لا يَرْقَأُ لي دَمعٌ، ولا أكتَحِلُ بنَومٍ، حتَّى إنّي لأظُنُّ أنَّ البكاءَ فالقٌ كَبِدي، فبَيْنا أبَوايَ جالسانِ عندي، وأنا أبكي، فاستَأذَنَت عليَّ امرأةٌ مِن الأنصار، فأذِنْتُ لها،/ فجَلَسَت تَبْكي معي. ٤٣٤/٧

قالت: فبَيْنا نحنُ على ذلكَ دَخَلَ رسولُ الله ﷺ علينا، فسَلَّمَ ثمَّ جَلَسَ، قالت: ولم يَجْلِس عندي منذُ قيلَ ما قيلَ قبلَها، وقد لَبِثَ شهراً لا يوحَى إليه في شأني بشيءٍ، قالت: فتَشَهَّدَ رسولُ الله ﷺ حينَ جَلَسَ، ثمَّ قال: «أمَّا بَعْدُ، يا عائشةُ، إنَّه بَلَغَني عنكِ كذا وكذا، فإن كنتِ بَرِيئةً فسيُبرِّئُكِ الله، وإن كنتِ أَلْمَمْتِ بذَنْبٍ فاستَغْفِري اللهَ وتُوبي إليه، فإنَّ العبدَ إذا اعترَفَ ثمَّ تابَ تابَ الله عليه» قالت: فلمَّا قَضَى رسولُ الله ﷺ مقالتَه قَلَصَ دَمْعي، حتَّى ما أُحِسُّ مِنْه قَطْرَةً، فقلتُ لأبي: أجِبْ رسولَ الله فيما قال؟ فقال أبي: والله ما أدْري ما أقولُ لِرسولِ الله، فقلتُ لأُمّي: أجِيبي رسولَ الله فيما قال؟ قالت أمّي: والله ما أدْري ما أقولُ لِرسولِ الله، فقلتُ ـ وأنا جاريةٌ حديثةُ السِّنِّ لا أقرَأُ مِن القُرآنِ كثيراً ـ: إنّي والله لقد عَلِمتُ لقد سمعتُم هذا الحديثَ، حتَّى استقَرَّ في أنفُسِكُمْ، وصَدَّقْتُم به، فلَئِن قلتُ لكم: إنّي بَريئةٌ لا تُصَدِّقونني، ولَئِنِ اعْتَرَفْتُ لكم بأمرٍ، واللهُ يَعْلَمُ أنّي منه بَرِيئةٌ، لَتُصَدِّقُنّي، فوالله لا أجِدُ لي ولكم مثَلاً إلَّا أبا يوسُفَ حينَ قال: ﴿فَصَبْرٌ جَمِيلٌ وَٱللَّهُ ٱلْمُسْتَعَانُ عَلَىٰ مَا تَصِفُونَ﴾ [يوسف:١٨]، ثمَّ تَحوَّلْتُ واضْطَجَعْتُ على فِراشي، والله يَعْلَمُ أنّي حينئذٍ بَرِيئة، وأنَّ الله مُبَرِّئي ببراءَتي، ولكن والله ما كنتُ أظُنُّ أنَّ الله تعالى مُنزِلٌ في شأني وَحْياً يُتلَى، لَشأني في نفسي كان أحقَرَ من أن يتكلَّم اللهُ فيَّ بأمرٍ، ولكن كنتُ أرجو أن يَرَى رسول الله ﷺ في النَّوْمِ رؤيا يُبَرِّئُني اللهُ بها، فوالله ما رامَ رسولُ الله مَجْلِسَه، ولا خَرَجَ أحدٌ من أهلِ البيتِ، حتَّى أُنْزِلَ عليه، فأخَذَه ما كان يأخُذُه مِن البُرَحاءِ، حتَّى إنَّه لَيَتَحَدَّرُ مِنْه مِن العَرَقِ مِثلُ الجُمان ـ وهو في يومٍ شاتٍ ـ من ثِقَلِ القولِ الذي أُنْزِلَ عليه، قالت: فسُرِّيَ عن رسول الله ﷺ وهو يَضْحَكُ، فكانت أوَّلَ كلمةٍ تَكلَّمَ بها أن قال: «يا عائشةُ، أمَّا اللهُ فقد بَرَّأَكِ» قالت: فقالت لي أمّي: قُومي إليه، فقلتُ: والله لا أقومُ إليه، فإنّي لا أحمَدُ إلّا الله عزَّ وجلَّ، قالت: وأنزَلَ الله تعالى: ﴿إِنَّ ٱلَّذِينَ جَآءُو بِٱلْإِفْكِ عُصْبَةٌ مِّنكُمْ﴾

[النور:١١] العشرَ الآياتِ، ثمَّ أنزَلَ الله هذا في براءَتي، قال أبو بَكْر، وكان يُنفِقُ على مِسْطَحِ بنِ أُثاثةَ لِقَرابَتِه مِنْه وفَقْرِه: والله لا أُنْفِقُ عَلى مِسْطَحٍ شيئاً أبداً بعدَ الذي قال لعائشةَ ما قال، فأنزَلَ الله: ﴿ وَلَا يَأْتَلِ أُوْلُواْ ٱلْفَضْلِ مِنكُمْ ﴾ إلى قولِه: ﴿ غَفُورٌ رَّحِيمٌ ﴾ [النور:٢٢] فقال أبو بَكْرٍ: بلى والله، إنّي لأحبُّ أن يَغفِرَ الله لي، فرَجَعَ إلى مِسْطَحٍ النَّفَقَةَ التي كان يُنفِقُ عليه، وقال: والله لا أنزِعُها مِنْه أبداً، قالت عائشة: وكان رسولُ الله ﷺ سألَ زَينَبَ بنتَ جَحْشٍ عن أمري، فقال لزينبَ: «ماذا عَلِمْتِ أو رأيتِ؟» فقالت: يا رسول الله، أَحْمِي سَمْعي وبَصَري، والله ما عَلِمْتُ إلّا خيراً، قالت عائشةُ: وهي التي كانت تُساميني من أزواجِ النبيِّ ﷺ، فعَصَمَها/ اللهُ بالوَرَعِ، قالت: ٤٣٥/٧ وطَفِقَت أُختُها حَمْنةُ تُحارِبُ لها، فهَلَكَت فيمن هَلَكَ.

قال ابنُ شِهابٍ: فهذا الَّذي بَلَغَني من حديثِ هؤلاء الرَّهْطِ.

ثمَّ قال عُرْوةُ: قالت عائشةُ: والله إنَّ الرجلَ الَّذي قيلَ له ما قيلَ لَيقولُ: سُبْحانَ الله! فوالَّذي نفسي بيَدِه، ما كَشَفْتُ من كَنَفِ أُنثَى قَطُّ! قالت: ثمَّ قُتِلَ بعدَ ذلكَ في سبيلِ الله.

قوله: «حديث الإفك» قد تقدَّم وجه مُناسَبة إيرادِه هنا لمَا ذكره عن الزُّهْريّ أنَّ قِصّة الإفك كانت في غزوة المُرَيسيع.

قوله: «الإفْك والأفَك بمَنزِلةِ: النِّجْس والنَّجَس» أي: هما في الاسم لُغَتان: بكسرِ الهمزة وسكون الفاء، وهي المشهورة، وبفتحهما معاً.

وقوله: «بمَنزِلة» أي: نَظِير ذلك: النِّجْس والنَّجَس في الضَّبط، وكونهما لُغتَينِ.

قوله: «يقال: ﴿إِفْكُهُمْ﴾ وأَفَكَهم[1]» أي: في قوله تعالى: ﴿بَلْ ضَلُّواْ عَنْهُمْ وَذَٰلِكَ إِفْكُهُمْ وَمَا كَانُواْ يَفْتَرُونَ﴾ [الأحقاف:٢٨]، فقُرِئَ في المشهور بكسرِ الهمزة وسكون الفاء وبضمِّ الكاف، وأمَّا بالفَتَحات فقُرِئَ بالشّاذِّ، وهو عن عِكْرمة وغيره بثلاثِ فتحاتٍ فِعلاً ماضياً، أي: صَرَفَهم، ووراء ذلك قراءاتٌ أُخرى في الشَّواذّ، كالمشهور لكن بفتح أوَّلِه، وهو عن

(١) هكذا ضبط في رواية أبي ذر الهروي بثلاث فتحات، على أنه فعل ماضٍ بمعنى: صَرَفَهم، ولبقية رواة البخاري بفتح أوله وثانيه وضم ثالثه على أنه مصدرٌ ثانٍ لأفَكَ يأفِك، أي: كَذِبُهم، وظاهر صنيع البخاري يدلُّ على أنه أراد المصدر لا الفعل لذكره النِّجْس والنَّجَس.

ابن عبَّاس، ومثل الثاني لكن بتشديد الفاء، وهو عن أبي عِياض بصيغة التكثير[1]، وبالمدِّ أوَّله وفتح الفاء والكاف، وهو عن ابن الزُّبَير، وغير ذلك ممَّا يُستَوعَب في موضعه.

قوله: «فمَن قال: أفكَهم» أي: جعله فعلاً ماضياً «يقول: معناه: صَرَفَهم عن الإيمان [وكَذَبَهم]، كما قال: ﴿يُؤْفَكُ عَنْهُ مَنْ أُفِكَ﴾» أي: «يُصرَف عنه مَن صُرِف».

ثم ذكر المصنِّف حديث الإفك بطولِه من طريق صالح ـ وهو ابن كَيْسان ـ عن ابن شِهاب، وقد تقدَّم بطولِه في الشَّهادات (٢٦٦١) من طريق فُلَيح عن ابن شِهاب، وذكرت أنّي أُورِد شرحه مُستَوفًى في سورة النّور (٤٧٥٠)، وسأذكر هناكَ مع شرحه بيان ما اختَلَفوا فيه مِن ألفاظه وسياقه إن شاء الله تعالى.

**٤١٤٢- حدَّثنا عبدُ الله بنُ محمَّدٍ، قال: أملَى عليَّ هشامُ بنُ يوسُفَ من حِفْظِه: أخبرنا مَعمَرٌ، عن الزُّهْريِّ، قال: قال لي الوليدُ بنُ عبدِ الملِكِ: أبَلَغَكَ أنَّ عليّاً كان فيمَن قَذَفَ عائشةَ؟ قلتُ: لا، ولكن قد أخبَرَني رجلانِ من قومِكَ: أبو سَلَمةَ بنُ عبدِ الرَّحمنِ وأبو بكرٍ ابنُ عبدِ الرَّحمنِ بنِ الحارثِ، أنَّ عائشةَ رضي الله عنها قالت لهما: كان عليٌّ مُسَلِّماً في شأنِها.**

**فراجَعُوه فلم يَرجِعْ، وقال: مُسَلِّماً، بلا شَكٍّ فيه، وعليه كان في أصلِ العَتِيقِ كذلكَ.**

**٤١٤٣- حدَّثنا موسى بنُ إسماعيلَ، حدَّثنا أبو عَوَانةَ، عن حُصَين، عن أبي وائلٍ، قال: حدَّثني مَسْروقُ بنُ الأجْدَعِ، قال: حدَّثتْني أمُّ رومانَ، وهي أمُّ عائشةَ رضي الله عنهما، قالت: بَينا أنا قاعدةٌ أنا وعائشةُ، إذ ولَجَتِ امرأةٌ مِن الأنصار، فقالت: فعَلَ الله بفلانٍ وفَعَلَ! فقالت أمُّ رُومانَ: وما ذاكَ؟ قالت: ابني فيمَن حدَّث الحديثَ، قالت: وما ذاكَ؟ قالت: كذا وكذا، قالت عائشةُ: سمعَ رسولُ الله ﷺ؟ قالت: نعمْ، قالت: وأبو بَكْرٍ؟ قالت: نعمْ، فخَرَّت مَغْشِيّاً عليها، فما أفاقَت إلا وعليها حُمَّى بنافضٍ، فطَرَحْتُ عليها ثِيابَها، فغَطَّيتُها، فجاء النبيُّ ﷺ، فقال: «ما شأنُ هذه؟» قلتُ: يا رسولَ الله أخَذَتْها الحُمَّى بنافضٍ، قال: «فلعلَّ في/ حديثٍ تُحُدِّثَ؟» قالت: نعمْ، فقَعَدَت عائشةُ، فقالت: والله لَئِن حَلَفتُ لا تُصَدِّقونَني، ولَئِن قلتُ لا**

٤٣٦/٧

(١) تصحف في (س) إلى: التكبير.

تَعْذِرونَني، مَثَلي ومَثَلُكم كيعقوبَ وبَنِيه: ﴿وَٱللَّهُ ٱلْمُسْتَعَانُ عَلَىٰ مَا تَصِفُونَ﴾ [يوسف:١٨] قالت: فانصَرَفَ ولم يَقُل شيئاً، فأنزَلَ الله عُذْرَها، قالت: بحَمْدِ الله لا بحَمْدِ أحدٍ، ولا بحَمْدِكَ.

٤١٤٤- حدَّثني يحيى، حدَّثَنا وَكِيعٌ، عن نافعِ بنِ عمرَ، عن ابنِ أبي مُلَيكةَ، عن عائشةَ رضي الله عنها: كانت تَقْرأُ: «إذْ تَلِقُونَه[1] بأَلْسِنتِكُمْ» وتقولُ: الوَلَقُ: الكَذِب.

قال ابنُ أبي مُلَيكةَ: وكانت أعلمَ من غيرِها بذلكَ، لأنَّه نزلَ فيها.

[طرفه في: ٤٧٥٢]

٤١٤٥- حدَّثني عُثْمانُ بنُ أبي شَيْبَةَ، حدَّثنا عبدةُ، عن هشامٍ، عن أبيه، قال: ذهبتُ أسُبُّ حسَّانَ عندَ عائشةَ، فقالت: لا تَسُبَّه، فإنَّه كان يُنافِحُ عن رسولِ الله ﷺ، وقالت عائشةُ: استأذَنَ النبيَّ ﷺ في هِجاءِ المشركينَ، قال: «كيفَ بنَسَبي؟» قال: لأسُلَّنَّكَ منهم كما تُسَلُّ الشَّعَرةُ مِن العَجِينِ.

وقال محمَّدُ بنُ عُقْبة: حدَّثنا عُثْمانُ بنُ فَرْقَدٍ، سمعتُ هشاماً، عن أبيه، قال: سببتُ حسَّانَ، وكان ممَّن كَثَّرَ عليها.

٤١٤٦- حدَّثني بِشرُ بنُ خالدٍ، أخبرنا محمَّدُ بنُ جعفرٍ، عن شُعْبَةَ، عن سليمانَ، عن أبي الضُّحَى، عن مَسْروقٍ، قال: دَخَلْنا على عائشةَ رضي الله عنها، وعندَها حسَّانُ بنُ ثابتٍ يُنْشِدُها شِعْراً، يُشَبِّبُ بأبياتٍ له، وقال:

حَصَانٌ رَزَانٌ ما تُزَنُّ بريبةٍ وتُصبِحُ غَرْثَى من لُحومِ الغَوافلِ

فقالت له عائشةُ: لكنَّكَ لَسْتَ كذلكَ. قال مَسْروقٌ: فقلتُ لها: لِمَ تَأْذَنِينَ له أن يَدخُلَ عليكِ، وقد قال الله تعالى: ﴿وَٱلَّذِى تَوَلَّىٰ كِبْرَهُۥ مِنْهُمْ لَهُۥ عَذَابٌ عَظِيمٌ﴾ [النور:١١]؟ فقالت: وأيُّ عذابٍ أشَدُّ مِن العَمَى؟ فقالت له: إنَّه كان يُنافحُ ـ أو يُهاجي ـ عن رسولِ الله ﷺ.

[طرفاه في: ٤٧٥٥، ٤٧٥٦]

---

(١) كذلك قرأها أُبيّ وعائشة ومجاهد وأبو حيوة، وهي قراءة شاذّة، وقراءة العشرة بفتح اللام وتشديد القاف من التلقي، وإحدى التائين محذوفة. وانظر «زاد المسير» لابن الجوزي ٢٧٦، و«الدر المصون» للسمين ٨/ ٣٩٠.

وذكر المصنف بعد سياقه قصة الإفك بطولها أحاديث تتعلق بها:

**الأول: قوله: «حدَّثنا عبد الله بن محمد»** هو الجُعفيّ.

**قوله: «أملَى عليَّ هشام بن يوسُف»** هو الصنعانيّ.

**قوله: «من حِفظِه»** فيه إشارة إلى أنَّ الإملاء قد يقع من الكتاب.

**قوله: «قال لي الوليد بن عبد الملِك»** أي: ابن مروان، في رواية عبد الرَّزّاق[1] عن مَعمَر: كنت عند الوليد بن عبد الملِك. أخرجه الإسماعيليّ.

**قوله: «أبَلَغك أن عليّاً كان فيمن قَذَفَ عائشةَ»** في رواية عبد الرَّزّاق: فقال: الذي تَوَلَّى كِبرَه منهم عليّ؟ قلت: لا. كذا في رواية عبد الرَّزّاق، وزاد: ولكن حدَّثني سعيد بن المسيِّب وعُرْوة وعَلقَمة وعُبيد الله كلهم عن عائشة قالت: الذي تَوَلَّى كِبرَه: عبد الله بن أُبيّ، قال: فما كان جُرْمُه؟ وفي ترجمة الزُّهْريِّ من «حِلية أبي نُعَيم» (٣/ ٣٦٩) من طريق ابن عُيَينَةَ عن الزُّهْريِّ: كنت عند الوليد بن عبد الملِك فتَلا هذه الآية:/ ﴿وَٱلَّذِى تَوَلَّىٰ كِبْرَهُۥ مِنْهُمْ لَهُۥ عَذَابٌ عَظِيمٌ﴾ [النور:١١] فقال: نزلت في عليّ بن أبي طالب. قال الزُّهْريُّ: أصلَحَ الله الأمير، ليس الأمر كذلك، أخبرني عُرْوة عن عائشة. قال: وكيف أخبَرَك؟ قلت: أخبرني عُرْوة عن عائشة: أنَّها نزلت في عبد الله بن أُبيٍّ ابنِ سَلُولَ. ٤٣٧/٧

ولابنِ مَرْدويه من وجه آخر عن الزُّهْريِّ: كنت عند الوليد بن عبد الملِك ليلةً من اللَّيالي، وهو يقرأ سورة النّور مُستَلقياً، فلمَّا بَلَغَ هذه الآية: ﴿إِنَّ ٱلَّذِينَ جَآءُو بِٱلْإِفْكِ عُصْبَةٌ مِّنكُمْ﴾ حتى بلغ: ﴿وَٱلَّذِى تَوَلَّىٰ كِبْرَهُۥ﴾ جَلَسَ ثمَّ قال: يا أبا بكر، مَن تَوَلَّى كِبرَه منهم؟ أليس عليّ بن أبي طالب؟ قال: فقلت في نفسي: ماذا أقول؟ لَئِن قلت: لا، لقد خَشيتُ أن ألقَى منه شَرّاً، ولَئِن قلت: نعم، لقد جِئتُ بأمرٍ عظيم، قلت في نفسي: لقد عَوَّدَني الله على الصِّدقِ خيراً، قلت: لا، قال: فضَرَبَ بقَضيبه على السَّرير، ثمَّ قال: فمَن فمَن؟ حتَّى رَدَّدَ ذلك مِراراً، قلت: لكن عبد الله بن أُبيّ.

---

(١) وهو في «تفسير عبد الرزاق» ٣/ ٥١-٥٢.

**قوله: «ولكن قد أخبَرني رجلانِ من قومك»** أي: من قُرَيش، لأنَّ أبا بكر بن عبد الرحمن ابن الحارث مخزوميّ وأبا سَلَمة بن عبد الرحمن بن عَوْف زُهْريٌّ، يجمعهما مع بني أُميَّة رَهْطِ الوليد مُرّةُ بن كعب بن لُؤَيِّ بن غالبٍ.

**قوله: «كان عليٌّ مُسَلِّماً في شأنِها»** كذا في نُسَخ البخاريّ بكسرِ اللّام الثَّقيلة، وفي رواية الحَمُّوِيِّ بفتح اللّام.

**قوله: «فراجَعوه فلم يَرجِع»** المراجَعة في ذلك وَقَعَت مع هشام بن يوسف فيما أحسب، وذلك أنَّ عبد الرَّزّاق رواه عن مَعمَر فخالَفَه، فرواه بلفظ: مُسِيئاً، كذلك أخرجه الإسماعيليّ وأبو نُعَيم في «المستَخرجَينِ»، وزَعَمَ الكِرْمانيُّ أنَّ المراجَعة وقَعَت في ذلك عند الزُّهْريِّ، قال: وقوله: فلم يَرجِع، أي: لم يُجِب بغير ذلك، قال: ويحتمل أن يكون المراد: فلم يَرجِع الزُّهْريُّ إلى الوليد. قلت: ويُقوِّي رواية عبد الرَّزّاق ما في رواية ابن مَرْدويه المذكورة بلفظ: إنَّ عليّاً أساءَ في شأني، والله يَغفِر له. انتهى، وقال ابن التِّين: قوله: مُسَلِّماً هو بكسرِ اللّام، وضُبطَ أيضاً بفتحها، والمعنى مُتَقارب. قلت: وفيه نظرٌ، فرواية الفتح تقتضي سَلَامَته من ذلك. ورواية الكسر تقتضي تَسْليمَه لذلك، قال ابن التِّين: ورويَ «مُسِيئاً»، وفيه بُعدٌ. قلت: بل هو الأقوَى من حيثُ نَقْلُ الرِّواية.

وقد ذكر عِيَاض أنَّ النَّسَفيّ رواه عن البخاريّ بلفظ: مُسيئاً قال: وكذلك رواه أبو عليّ ابن السَّكَن عن الفِرَبْريّ. وقال الأَصِيليّ بعد أن رواه بلفظ «مُسلِّماً»: كذا قرأْناه، والأعرَفُ غيرُه، وإنَّما نَسَبَتْه إلى الإساءة لأنَّه لم يَقُل كما قال أُسامة: أهلُك، ولا نعلم إلّا خيراً، بل ضَيَّقَ على بَريرةَ، وقال: لم يُضَيِّق الله عليك، والنِّساءُ سواها كثير. ونحو ذلك من الكلام، كما سيأتي بَسطُه في مكانه، وتوجيه العُذر عنه.

وكانَ بعضُ مَن لا خير فيه مِن الناصبة تَقرَّبَ إلى بني أُميَّة بهذه الكذبة فحَرَّفوا قول عائشة إلى غير وجهه لعِلمِهم بانحرافهم عن عليٍّ فظَنُّوا صِحَّتَها، حتَّى بيَّن الزُّهْريُّ للوليدِ أنَّ الحقَّ خلاف ذلك، فجزاه الله تعالى خيراً.

وقد جاء عن الزُّهْريِّ أنَّ هشام بن عبد الملِك كان يَعتَقِد ذلك أيضاً، فأخرج يعقوب ابن شَيْبة في «مُسنَدِه» عن الحسن بن عليّ الحُلوانيّ عن الشّافعيّ قال: حدَّثنا عَمّي قال: دَخَلَ سليمان بن يَسار على هِشام بن عبد الملِك فقال له: يا سليمان، الذي تَولَّى كِبرَه مَن هو؟ قال: عبد الله بن أُبيّ، قال: كَذَبتَ، هو عليٌّ، قال: أمير المؤمِنين أعلم بما يقول، فدَخَلَ الزُّهْريُّ فقال: يا ابن شِهابٍ، مَن الذي تَولَّى كِبرَه؟ قال: ابن أُبيّ، قال: كَذَبتَ، هو عليّ، فقال: أنا أكذِبُ لا أبا لك، والله لو نادَى مُنادٍ من السماءِ أنَّ اللهَ أحَلَّ الكَذِبَ ما كَذَبتُ، حدَّثني عُرْوة وسعيد وعُبيد الله وعَلقَمة عن عائشة: أنَّ الذي تَوَلَّى كِبرَه عبد الله بن أُبيّ، فذكر له قصته مع هشام في آخرها: نحنُ هَيَّجنا الشَّيخَ؛ هذا أو معناه.

**الحديث الثاني:**

**قوله: «عن حُصَين»** هو ابن عبد الرحمن الواسطيّ[1].

**قوله: «عن أبي وائل»** هو شَقِيق بن سَلَمة الأسَديّ.

**قوله عن مسروق: «حدَّثتني أمّ رومان»** بضمِّ الراء وسكون الواو، وتقدَّم ذِكرُها في علامات النُّبوّة (٣٥٨١) وتسميَتُها. وقد/ استُشكِلَ قول مسروق: حدَّثتني أمّ رُومَان، مع ٤٣٨/٧
أنَّها ماتت في زمن النبيِّ ﷺ، ومسروق ليست له صُحْبة، لأنَّه لم يَقدَمْ من اليمن إلّا بعد موت النبيِّ ﷺ في خلافة أبي بكر أو عمر، قال الخطيب: لا نَعلَمُه روى هذا الحديث عن أبي وائل غير حُصَين، ومسروق لم يُدرِك أمَّ رومان، وكان يُرسِل هذا الحديث عنها، ويقول: سُئِلَت أمّ رومان، فوَهِمَ حُصَينٌ فيه حيثُ جَعَلَ السائل لها مسروقاً، أو يكون بعض النَّقَلة كَتَبَ: سُئِلَت، بألفٍ، فصارت: سألت، فقُرِئَت بفتحَتَينِ، قال: على أنَّ بعضَ الرُّواة قد رواه عن حُصَين على الصواب؛ يعني: بالعنعنة، قال: وأخرج البخاريّ هذا الحديث بناءً على ظاهر الاتِّصال، ولم تَظهَر له عِلَّته، انتهى.

---

(١) كذا نسبه الحافظ رحمه الله واسطيّاً، والمعروف أنه كوفيّ، لكن ذكر العجلي في «ثقاته» الترجمة (٢٩٨) أنه سكن المبارَكَ بأَخَرةٍ فسمع منه الواسطيون بالمبارك، وأنَّ الواسطيين أروى الناس عنه. قلنا: والمبارَك نهر وقرية فوق واسط بينهما ثلاثة فراسخ، كما في «معجم البلدان» للحَمَوي.

وقد حَكَى المِزّيُّ كلامَ الخطيب هذا في «التهذيب»، وفي «الأطراف»، ولم يَتعقَّبْه، بل أقَرَّه، وزاد أنَّه رُوي عن مَسروق عن ابن مسعود عن أمّ رومان، وهو أشبَه بالصواب. كذا قال. وهذه الرِّواية شاذّة وهي من المزيد في مُتَّصِل الأسانيدِ على ما سَنوضِّحُه.

والذي ظَهَرَ لي بعد التأمُّلِ أنَّ الصوابَ مع البخاريّ، لأنَّ عُمدة الخطيب ومَن تَبعَه في دَعوَى الوَهْم: الاعتماد على قول مَن قال: إنَّ أمَّ رومان ماتت في حياة النبيّ ﷺ سنة أربع، وقيل: سنة خمس، وقيل: سنة ستّ، وهو شيء ذكره الواقديّ، ولا تُتعقَّب الأسانيد الصحيحة بما يأتي عن الواقديِّ. وذكره الزُّبَير بن بكّارٍ أيضاً بسندٍ مُنقَطِع فيه ضعف، أنَّ أمّ رومان ماتت سنة ستّ في ذي الحجّة، وقد أشارَ البخاريّ إلى رَدّ ذلك في «تاريخه الأوسط» و«الصغير» فقال بعد أن ذكر أمّ رومان في فَصْل مَن ماتَ في خلافة عثمان: روى عليّ بن يزيد عن القاسم قال: ماتت أمّ رومان في زمن النبيّ ﷺ سنة ستّ، قال البخاريّ: وفيه نظر، وحديث مسروق أسنَدُ، أي: أقوَى إسناداً وأبيَنُ اتِّصالاً، انتهى.

وقد جَزَمَ إبراهيم الحَرْبيّ بأنَّ مَسروقاً سمعَ من أمّ رومان وله خمس عشرة سنة، فعلى هذا يكون سماعه منها في خلافة عمر لأنَّ مَولِد مَسروق كان في سنة الهجرة، ولهذا قال أبو نُعَيم الأصبهاني: عاشَت أمّ رومان بعد النبيّ ﷺ.

وقد تَعقَّبَ ذلك كلَّه الخطيب مُعتَمِداً على ما تقدَّم عن الواقديِّ والزُّبَير، وفيه نظر، لمَا وَقَعَ عند أحمد (٢٥٧٧٠) من طريق أبي سَلَمة عن عائشة، قالت: لما نزلت آية التخيير بَدَأ النبيّ ﷺ بعائشة، فقال: «يا عائشة، إنّي عارض عليك أمراً فلا تَفتاتي فيه بشيءٍ حتَّى تعرِضيه على أبَوَيك أبي بكر وأُمّ رومان» الحديث، وأصله في «الصحيحَينِ»[1] دون تسمية أمّ رومان، وآية التخيير نزلت سنة تِسع اتِّفاقاً، فهذا دالّ على تأخر موت أمّ رومان عن الوقت الذي ذكره الواقديُّ والزُّبَير أيضاً، فقد تقدَّم في علامات النُّبوّة (٣٥٨١) من حديث عبد الرحمن ابن أبي بكر في قِصّة أضياف أبي بكر، قال عبد الرحمن: وإنَّما هو أنا وأبي وأُمّيّ وامرأتي

(١) سيأتي برقم (٤٧٨٥)، وهو عند مسلم برقم (١٤٧٥).

وخادِم. وفيه عند المصنِّف في «الأدب» (٦١٤١): فلمَّا جاء أبو بكر قالت له أمّي: احتبَسْتَ عن أضيافك، الحديث، وعبد الرحمن إنَّما هاجَرَ في هدنة الحُدَيبية، وكانت الحُدَيبية في ذي القَعدة سنة ستّ، وهِجرة عبد الرحمن في سنة سبع في قول ابن سعد، وفي قول الزُّبَير: فيها أو في التي بعدها، لأنَّه روى أنَّ عبد الرحمن خرج في فتيةٍ من قُرَيش قبل الفتح إلى النبيّ ﷺ. فتكون أمّ رومان تأخَّرَت عن الوقت الذي ذكراه فيه، وفي بعض هذا كِفاية في التَّعقُّب على الخطيب ومَن تَبعه فيما تَعقَّبوه على هذا «الجامع الصحيح»، والله المستَعان. وقد تَلقَى كلامَ الخطيب بالتسليمِ صاحبُ «المشارق» و«المطالع» والسُّهَيليُّ وابنُ سَيِّد الناس، وتَبعَ المِزّيَّ الذَّهَبيُّ في «مختصراته» والعَلائيُّ في «المراسيل» وآخرون، وخالَفَهم صاحب «الهَدْي».

قلت: وسأذكر ما في حديث أمّ رومان من قِصّة الإفك مخالفاً لحديثِ عائشة ووجه التوفيق بينهما في التفسير (٤٧٥٠) إن شاء الله تعالى.

**الحديث الثالث:**

**قوله: «عن ابن أبي مُلَيكة»** هو عبد الله بن عُبيد الله.

**قوله: «عن عائشة»** في رواية ابن جُرَيجٍ عن ابن أبي مُلَيكة: سمعت عائشة. وسيأتي في التفسير (٤٧٥٢).

٤٣٩/٧ **قوله: «كانت تَقرأ: إذ تَلِقُونَه»** أي: بكسرِ/ اللّام وضمِّ القاف مُخفَّفاً، وقد فُسِّرَ في الخَبَرِ حيثُ قال: وتقول: الوَلَقُ: الكَذِب. والوَلَق، بفتح الواو واللّام بعدها قاف، وقال الخطَّابيُّ: هو الإسراع في الكَذِب.

**قوله: «قال ابن أبي مُلَيكة: وكانت أعلمَ من غيرها بذلك، لأنَّه نزلَ فيها»** قلت: لكنّ القراءةَ المشهورةَ بفتح اللّام وتشديد القاف من التلَقّي وإحدَى التاءَينِ فيه محذوفة. وسيأتي مَزيد لذلك في تفسير سورة النّور إن شاء الله تعالى.

**الحديث الرابع:** قول عائشة في حسَّان ذكره بألفاظٍ، وسيأتي شرحه أيضاً في تفسير سورة النّور.

وقوله: «وقال محمد بن عُقْبة» أي: الطَّحّانُ الكوفيُّ، يُكْنى أبا جعفر وأبا عبد الله، وهو من شيوخ البخاريّ، ووَقَعَ في رواية كَرِيمة والأَصِيليّ: حدَّثنا محمد. بغير زيادة، وقد عُرِفَ نَسَبُه من رواية الآخرين، وسيأتي له ذِكْر في كتاب الأحكام[1]. وشيخه عثمان بن فَرقَد بصريّ، له عند البخاريّ حديث[2] آخر تقدَّم في آخِر البُيوعِ (٢٢١٢).

الحديث الخامس: حديث مسروق: دَخَلنا على عائشةَ وعندَها حسَّان. يأتي شرحه أيضاً في تفسير النّور (٤٧٥٥ و٤٧٥٦) إن شاء الله تعالى.

## ٣٤- بابُ غزوة الحُدَيبيَةِ

وقول الله تعالى: ﴿لَّقَدْ رَضِيَ ٱللَّهُ عَنِ ٱلْمُؤْمِنِينَ إِذْ يُبَايِعُونَكَ تَحْتَ ٱلشَّجَرَةِ﴾ الآية [الفتح:١٨].

٤١٤٧- حدَّثنا خالدُ بنُ مَخلَدٍ، حدَّثنا سليمانُ بنُ بلالٍ، قال: حدَّثني صالحُ بنُ كَيْسانَ، عن عُبيدِ الله بنِ عبدِ الله، عن زيدِ بنِ خالدٍ ﷺ، قال: خَرَجْنا معَ رسولِ الله ﷺ عامَ الحُدَيبيةِ، فأصابنا مَطَرٌ ذاتَ ليلةٍ، فصَلَّى لنا رسولُ الله ﷺ الصُّبْحَ، ثمَّ أقبَلَ علينا، فقال: «أتدْرونَ ماذا قال رَبُّكُمْ؟» قُلْنا: الله ورسولُه أعلمُ، فقال: «قال الله: أصْبَحَ من عبادي مُؤْمِنٌ بي وكافرٌ، فأمَّا مَن قال: مُطِرْنا برحمةِ الله، وبرِزْقِ الله، وبِفَضْلِ الله، فهو مُؤْمِنٌ بي، كافرٌ بالكَواكِبِ، وأمَّا مَن قال: مُطِرْنا بنَجْمِ كذا، فهو مُؤْمِنٌ بالكَواكِبِ، كافرٌ بي».

٤١٤٨- حدَّثنا هُدْبةُ بنُ خالدٍ، حدَّثنا همَّامٌ، عن قَتادةَ، أنَّ أنساً ﷺ أخبَره قال: اعتَمَرَ النبيُّ ﷺ أربعَ عُمَرٍ، كلُّهُنَّ في ذي القَعْدةِ، إلا التي كانت معَ حَجَّتِه: عُمْرةً مِن الحُدَيبيةِ في ذي القَعْدةِ، وعُمْرةً مِن العامِ المُقبِلِ في ذي القَعْدةِ، وعُمْرةً مِن الجِعْرانةِ حيثُ قَسَمَ غَنائمَ حُنَيْنٍ في ذي القَعْدةِ، وعُمْرةً معَ حَجَّتِه.

٤١٤٩- حدَّثنا سعيدُ بنُ الرَّبيعِ، حدَّثنا عليُّ بنُ المبارَكِ، عن يحيى، عن عبدِ الله بنِ أبي

---

(١) بل في كتاب الاعتصام (٧٣٥٧)، ووقع في (ع): كتاب الجهاد، وهو خطأ.

(٢) تحرف في (س) إلى: شيخ.

قَتَادةَ، أنَّ أباه حدَّثه، قال: انطَلَقْنا معَ النبيِّ ﷺ عامَ الحُدَيبية، فأحرَمَ أصحابُه، ولم أُحْرِمْ.

قوله: «باب غزوة الحُدَيبية» في رواية أبي ذرٍّ عن الكُشْمِيهنيّ: عُمْرة، بَدَل: غزوة. والحُدَيبية بالتثقيلِ والتخفيف لُغَتان كما تقدم، وأنكَرَ كثير من أهل اللُّغة التخفيف، وقال أبو عُبيد البكريّ: أهل العراق يُثقِّلونَ وأهل الحِجاز يُخفِّفون.

قوله: «وقول الله تعالى: ﴿لَّقَدْ رَضِيَ ٱللَّهُ عَنِ ٱلْمُؤْمِنِينَ إِذْ يُبَايِعُونَكَ تَحْتَ ٱلشَّجَرَةِ﴾ الآية» يشير/ إلى أنَّها نزلت في قِصّة الحُدَيبية، وقد تقدَّم شرح مُعظَم هذه القِصّة في كتاب الشُّروط (٢٧٣١)، وأذكُر هنا ما لم يَتقدَّم له ذِكْر هناك. وكان تَوَجُّهه ﷺ من المدينة في يوم الاثنين، مُستَهَلّ ذي القَعدة، سنة ستّ، فخرج قاصداً إلى العمرة، فصَدَّه المشركونَ عن الوصولِ إلى البيت، ووَقَعَت بينهم المصالَحَةُ على أن يدخل مكَّةَ في العام المقبِلِ. ٧/٤٤٠

وجاء عن هشام بن عُرْوة عن أبيه: أنَّه خرج في رَمَضان واعتَمَرَ في شَوّال. وشَذَّ بذلك، وقد وافق أبو الأسوَد عن عُرْوة الجمهورَ. ومَضَى في الحجِّ قولُ عائشة: ما اعتَمَرَ إلّا في ذي القَعْدة[1].

ثم ذكر المصنِّف فيه ثلاثين حديثاً:

**الحديث الأول**: حديث زيد بن خالد الجُهَنيّ في النَّهي عن قول: «مُطِرنا بنَجْمِ كذا» الحديث، وقد تقدَّم شرحه في الاستسقاءِ (١٠٣٨)، والغرض منه قوله: «خَرَجنا عام الحُدَيبية».

**الحديث الثاني**: حديث أنس: اعتَمَرَ النبيّ ﷺ أربع عمر. تقدَّم شرحه في الحجِّ (١٧٧٨).

**الحديث الثالث**: حديث أبي قَتَادة: انطَلَقنا مع النبيِّ ﷺ عام الحُدَيبية، فأحرَمَ أصحابُه ولم أُحرِم. هكذا ذكره مختصراً، وقد تقدَّم بطولِه في كتاب الحجّ (١٨٢١) مشروحاً، ويُستَفاد مِنه أنَّ بعض مَن خرج إلى الحُديبية لم يكن أحرَمَ بالعمرة فلم يَحتَجْ إلى التحَلُّلِ منها، كما سأُشيرُ إليه في الحديث الذي بعدَه.

---

(١) قبل شرح الحديث (١٧٧٥).

٤١٥٠- حدَّثنا عُبيدُ الله بنُ موسى، عن إسرائيلَ، عن أبي إسحاقَ، عن البراءِ ﷺ، قال: تَعُدّونَ أنتمُ الفَتْحَ فتحَ مكَّةَ؟ وقد كان فتحُ مكَّةَ فتحاً، ونحنُ نَعُدُّ الفَتْحَ بيعةَ الرِّضْوان، يومَ الحُدَيبِيةِ، كنَّا معَ رسول الله ﷺ أربعَ عَشْرةَ مئةً، والحُدَيبِيةُ بئرٌ فنزَحْناها، فلم نَترُك فيها قَطْرةً، فبَلَغَ ذلكَ النبيَّ ﷺ، فأتاها فجَلَسَ على شَفِيرِها، ثمَّ دَعَا بإناءٍ من ماءٍ فتَوضَّأ، ثمَّ مَضْمَضَ، ودَعَا، ثمَّ صَبَّه فيها، فتَرَكْناها غيرَ بعيدٍ، ثمَّ إنَّها أصدَرَتْنا ما شِئْنا نحنُ ورِكابَنا.

٤١٥١- حدَّثني فضلُ بنُ يعقوبَ، حدَّثنا الحسنُ بنُ محمَّدِ بنِ أعيَنَ أبو عليٍّ الحَرّانيُّ، حدَّثنا زُهَيرٌ، حدَّثنا أبو إسحاقَ، قال: أنبَأنا البراءُ بنُ عازِبٍ رضي الله عنهما: أنَّهم كانوا معَ رسولِ الله ﷺ يومَ الحُدَيبِيةِ ألفاً وأربعَ مئةٍ، أو أكثَرَ، فنزلوا على بئرٍ فنَزَحوها، فأتَوْا رسولَ الله ﷺ، فأتى البِئْرَ وقَعَدَ على شَفِيرِها، ثمَّ قال: «ائْتوني بدَلْوٍ من مائها» فأُتِيَ به فبَسَقَ، فدَعَا، ثمَّ قال: «دَعُوها ساعةً»، فأرَوَوْا أنفُسَهم ورِكابَهم، حتَّى ارتَحَلوا.

٤١٥٢- حدَّثنا يوسُفُ بنُ عيسى، حدَّثنا ابنُ فُضَيلٍ، حدَّثنا حُصَينٌ، عن سالمٍ، عن جابرٍ ﷺ، قال: عَطِشَ الناسُ يومَ الحُدَيبِيةِ، ورسولُ الله ﷺ بينَ يَدَيه رَكْوةٌ، فتَوضَّأ منها، ثمَّ أقبَلَ الناسُ نحوَه، قال رسولُ الله ﷺ: «ما لكُمْ؟» قالوا: يا رسولَ الله، ليس عندَنا ماءٌ نَتَوضَّأُ به ولا نَشْرَبُ، إلا ما في رَكْوَتِكَ، قال: فوَضَعَ النبيُّ ﷺ يدَه في الرَّكْوةِ، فجَعَلَ الماءُ يَفورُ من بَيْنِ أصابعِه كأمثال العُيونِ، قال: فشَرِبْنا وتَوضَّأنا.

فقلتُ لجابرٍ: كم كنتم يومَئذٍ؟ قال: لو كُنّا مئةَ ألفٍ لكَفَانا، كنّا خمسَ عَشْرةَ مئةً.

٤١٥٣- حدَّثني الصَّلْتُ بنُ محمَّدٍ، حدَّثنا يزيدُ بنُ زُرَيعٍ، عن سعيدٍ، عن قَتادةَ، قلتُ لِسعيدِ بنِ المسيّبِ: بَلَغَني أنَّ جابرَ بنَ عبدِ الله كان يقول: كانوا أربعَ عَشْرةَ مئةً؟ فقال لي سعيدٌ: حدَّثني جابرٌ: كانوا خمسَ عَشْرةَ مئةً، الَّذينَ بايَعُوا النبيَّ ﷺ يومَ الحُدَيبِيةِ.

تابعه أبو داودَ: حدَّثنا قُرّةُ، عن قَتادةَ[1].

---

(١) زاد بعد هذا في بعض روايات «الصحيح»: تابعه محمد بن بشار، حدثنا أبو داود، حدثنا شعبة، وجاءت هذه المتابعة في رواية أبي ذر الهروي وأبي الوقت وابن عساكر مؤخّرة إلى ما بعد حديث عبد الله بن أبي أوفى الآتي برقم (٤١٥٥)، وهو الصحيح، لأنَّ أبا داود تابعَ فيه معاذ بن معاذ العنبري في روايته عن شعبة.

**٤١٥٤- حدَّثنا عليٌّ، حدَّثنا سفيانُ، حدَّثنا عَمْرٌو، قال: سمعتُ جابرَ بنَ عبدِ الله رضي الله عنهما، قال: قال لنا رسولُ الله ﷺ يومَ الحُدَيبِيةِ: «أنتم خيرُ أهلِ الأرضِ»، وكنَّا ألفاً وأربعَ مئةٍ، ولو كنتُ أُبْصِرُ اليومَ لأَرَيتُكم مكانَ الشَّجَرةِ.**

**تابَعَه الأعمَشُ، سمعَ سالماً، سمعَ جابراً: ألفاً وأربعَ مئةٍ.**

**٤١٥٥- وقال عُبيدُ الله بنُ معاذٍ: حدَّثنا أبي، حدَّثنا شُعْبةُ، عن عَمْرِو بنِ مُرَّةَ، حدَّثني عبدُ الله بنُ أبي أَوْفَى رضي الله عنهما: كان أَصْحابُ الشَّجَرةِ ألفاً وثلاثَ مئةٍ، وكانت أسلَم ثُمُنَ المهاجِرينَ.**

**تابَعَه محمَّدُ بنُ بَشّارٍ، حدَّثنا أبو داودَ، حدَّثنا شُعْبة.**

**الحديث الرابع**: حديث البراء في تكثير ماء البئر بالحُدَيبية ببَرَكة بُصاق النبيِّ ﷺ فيها. ذكره من وجهَينِ عن أبي إسحاق عن البراء. ووَقَعَ في رواية إسرائيل عن أبي إسحاق عن البراء: كنَّا أربعَ عشرةَ مئة، وفي رواية زُهَير عنه: أنَّهم كانوا ألفاً وأربع مئة أو أكثر. ووَقَعَ في حديث جابر الذي بعده من طريق سالم بن أبي الجَعْد عنه أنَّهم كانوا خمسَ عشرة مئة، ومن طريق قَتَادة: قلت لسعيد بن المسيّب: بَلَغَني عن جابر أنَّهم كانوا أربع عشرةَ مئة، فقال سعيد: حدَّثني جابر أنَّهم كانوا خمسَ عشرة مئة، ومن طريق عَمْرو بن دينار عن جابر: كانوا ألفاً وأربع مئة. ومن طريق عبد الله بن أبي أوفَى: كانوا ألفاً وثلاث مئة. ووَقَعَ عند ابن أبي شَيْبة (١٤/ ٤٣٧-٤٣٨) من حديث مُجَمِّع بن جارية[1]: كانوا ألفاً وخمس مئة.

٤٤١/٧ والجمع بين هذا الاختلاف أنَّهم كانوا أكثرَ من ألفٍ وأربع مئة، فمَن قال: ألفاً/ وخمس مئة جَبَرَ الكسر، ومَن قال: ألفاً وأربع مئة، ألغاه، ويُؤيِّده قوله في الرِّواية الثالثة من حديث البراء: ألفاً وأربع مئة أو أكثر. واعتَمَدَ على هذا الجمع النَّوَويّ، وأمَّا البيهقيُّ فمال إلى الترجيحِ، وقال: إنَّ روايةَ مَن قال: ألف وأربع مئة، أصحّ، ثمَّ ساقَه (٤/ ٩٨) من طريق أبي الزُّبَير ومن طريق أبي سفيان، كلاهما عن جابر كذلك، ومن رواية مَعقِل بن يَسار وسَلَمة

---

(١) تصحف في (س) إلى: حارثة.

ابن الأكوَع (٤/ ١١١) والبراء بن عازب (٤/ ١١٠)، ومن طريق قَتَادة عن سعيد بن المسيّب عن أبيه (٤/ ٩٨).

قلت: ومُعظَم هذه الطُّرق عند مسلم (١٨٥٦-١٨٦١)، ووَقَعَ عند ابن سعد (٢/ ٩٩ و١٠٠) في حديث مَعقِل بن يَسار: زُهاء[1] ألف وأربع مئة. وهو ظاهر في عَدَم التحديد، وأمَّا قول عبد الله بن أبي أوفَى: ألفاً وثلاث مئة، فيُمكِن حَملُه على ما اطَّلَعَ هو عليه، واطَّلَعَ غيره على زيادة ناسٍ لم يَطَّلِع هو عليهم، والزِّيادة من الثِّقة مقبولة، أو العدد الذي ذكره جُملةُ من ابتدأ الخروج من المدينة، والزّائد تَلاحَقوا بهم بعد ذلك، أو العدد الذي ذكره هو عدد المقاتِلة، والزّيادة عليها من الأتباع من الخَدَم والنِّساء والصِّبيان الذين لم يَبلُغوا الحُلُم.

وأمَّا قول ابن إسحاق: إنَّهم كانوا سبع مئة فلم يُوافَق عليه، لأنَّه قاله استنباطاً من قول جابر: نَحَرْنا البَدَنة عن عشرةٍ، وكانوا نَحَروا سبعين بَدَنة. وهذا لا يدلّ على أنَّهم لم يَنحَروا غير البُدنِ، مع أنَّ بعضَهم لم يكن أحرَمَ أصلاً.

وسيأتي في هذا الباب في حديثِ المِسوَرِ ومروان (٤١٧٨): أنهم خَرَجوا مع النبيِّ ﷺ بضعَ عشرةَ مئة، فيُجمَع أيضاً بأنَّ الذين بايعوا كانوا كما تقدَّم، وما زاد على ذلك كانوا غائبين عنها كمَن تَوَجَّهَ مع عثمان إلى مكَّة، على أنَّ لفظ البِضع يَصدُق على الخمس والأربع فلا تَخالُف.

وجَزَمَ موسى بن عُقْبة بأنَّهم كانوا ألفاً وستّ مئة، وفي حديث سَلَمة بن الأكوَع عند ابن أبي شَيْبة (١٤/ ٤٣٨): ألفاً وسبع مئة.

وحَكَى ابن سعد أنَّهم كانوا ألفاً وخمس مئة وخمسة وعشرين، وهذا إن ثَبَتَ تحرير بالغ. ثمَّ وجدتُه موصولاً عن ابن عبَّاس عند ابن مَرْدويه، وفيه رَدٌّ على ابن دِحْيَةَ حيثُ زَعَمَ أنَّ سبب الاختلاف في عددِهم أنَّ الذي ذكر عددَهم لم يَقصِد التحديدَ وإنَّما ذكره بالحَدْسِ والتخمين، والله أعلم.

---

(١) هذه اللفظة لم تَرِدْ في مطبوع ابن سعد في كلا الطريقين اللذين روي بهما حديث معقل بن يسار!

قوله: «ونحنُ نَعُدّ الفتحَ بيعةَ الرِّضوان» يعني: قوله تعالى: ﴿إِنَّا فَتَحْنَا لَكَ فَتْحًا مُّبِينًا﴾ [الفتح:١]، وهذا موضع وَقَعَ فيه اختلاف قديم، والتحقيق: أنَّه يختلف باختلاف المراد من الآيات، فقوله تعالى: ﴿إِنَّا فَتَحْنَا لَكَ فَتْحًا مُّبِينًا﴾ المراد بالفتح هنا الحُدَيبيةُ، لأنَّها كانت مَبدَأ الفتح المبينِ على المسلمين، لمَا تَرَتَّبَ على الصُّلحِ الذي وَقَعَ من[1] الأمن ورفعِ الحرب، وتمكُّنِ مَن يَخشَى الدُّخول في الإسلام والوصول إلى المدينة من ذلك، كما وَقَعَ لخالدِ بن الوليد وعَمْرو بن العاص وغيرهما، ثمَّ تَبعَتِ الأسبابُ بعضَها بعضاً إلى أن كَمُلَ الفتح.

وقد ذكر ابن إسحاق في «المغازي» عن الزُّهْريِّ قال: لم يكن في الإسلام فتح قبل فتحِ الحُدَيبية أعظمَ منه، وإنَّما كان القتال حيث الْتقى الناسُ[2]، فلمَّا أمِنَ الناس كلّهم كَلَّمَ بعضهم بعضاً، وتَفاوَضوا في الحديث والمنازَعة، ولم يكن أحد في الإسلام يَعقِل شيئاً إلّا بادَرَ إلى الدُّخول فيهِ، فلقد دَخَلَ في تلك السَّنَتَينِ مِثلُ مَن كان دَخَلَ في الإسلام قبل ذلك أو أكثر. قال ابن هشام: ويدلّ/ عليه أنَّه ﷺ خرج في الحُدَيبية في ألف وأربع مئة، ثمَّ خرج بعد سنتَين إلى فتحِ مكَّةَ في عشرة آلاف، انتهى. ٤٤٢/٧

وهذه الآية نزلت مُنصَرَفَه ﷺ من الحُدَيبية، كما في هذا الباب من حديثِ عمر (٤١٧٧).

وأمَّا قوله تعالى في هذه السّورة: ﴿وَأَثَٰبَهُمْ فَتْحًا قَرِيبًا﴾ [الفتح:١٨] فالمراد بها فتح خَيبَر على الصحيح، لأنَّها هي التي وَقَعَت فيها المغانم الكثيرة للمسلمين. وقد روى أحمد (١٥٤٧٠) وأبو داود (٢٧٣٦) والحاكم (٢/ ١٣١) من حديث مُجمِّع بن جارية[3]، قال: شَهِدنا الحُدَيبية، فلمَّا انصَرَفنا وجدْنا رسولَ الله ﷺ واقفاً عند كُرَاع الغَميمِ[4]، وقد جمع الناسَ، قرأ عليهم: ﴿إِنَّا فَتَحْنَا لَكَ فَتْحًا مُّبِينًا﴾ الآية، فقال رجل: يا رسول الله، أوَفتحٌ هو؟ قال: «إي

---

(١) تحرف في (س) إلى: منه.

(٢) جاءت العبارة في الأصول و(س) هنا: وإنما كان الكفر حيث القتال. وليست بواضحة، وما أثبتناه هو الثابت في كتب «السيرة والمغازي»، وهو نص ما نقله الحافظ نفسُه عند شرح الحديث (٢٧٣١ و٢٧٣٢) من كتاب الشروط، فلذلك أثبتناه.

(٣) تصحف في (س) إلى: حارثة.

(٤) موضع بين مكة والمدينة يقع على يسار طريق الصادر من عسفان على مسافة ستة عشر كيلومتراً.

والذي نفسي بيَدِه، إنَّه لَفتحٌ»، ثمَّ قُسِمَت خَيبَر على أهل الحُدَيبية[١]. وروى سعيد بن منصور بإسنادٍ صحيحٍ عن الشَّعبيِّ في قولِه: ﴿إِنَّا فَتَحْنَا لَكَ فَتْحًا مُّبِينًا﴾ قال: صُلحُ الحُدَيبية، وغُفِرَ له ما تقدَّم وما تأخَّر، وتَبايَعوا بيعة الرِّضوان، وأُطعِموا نخيلَ خَيبَر، وظَهَرَت الرّوم على فارس وفَرِحَ المسلمون بنَصرِ الله. وأمَّا قوله تعالى: ﴿فَجَعَلَ مِن دُونِ ذَٰلِكَ فَتْحًا قَرِيبًا﴾ [الفتح:٢٧] فالمراد الحُدَيبية، وأمَّا قولُه تعالى: ﴿إِذَا جَاءَ نَصْرُ اللَّهِ وَالْفَتْحُ﴾، وقوله ﷺ: «لا هِجرةَ بعدَ الفتح»[٢]، فالمرادُ به فتحُ مكَّةَ باتِّفاقٍ. فبهذا يَرتَفِعُ الإشكالُ وتَجتَمِعُ الأقوالُ بعَونِ الله تعالى.

**قوله: «والحُدَيبيةُ بئرٌ»** يشيرُ إلى أنَّ المكان المعروفَ بالحُدَيبية سُمّيَ ببئرٍ كانت هنالك، هذا اسمُها، ثمَّ عُرِفَ المكانُ كلُّه بذلك، وقد مَضَى بأبسَطَ من هذا في أواخِرِ الشُّروطِ (٢٧٣١).

**قوله: «فنَزَحْناها»** كذا للأكثر، ووَقَعَ في شرحِ ابنِ التّينِ: فنَزَفناها، بالفاءِ بَدَل الحاءِ المهمَلة، قال: والنَّزفُ والنَّزحُ واحدٌ، وهو أخذُ الماءِ شيئاً بعدَ شيءٍ، إلى أن لا يَبقَى منه شيءٌ.

**قوله: «فلم نَترُك فيها قَطرةً»** في روايةٍ[٣]: فوَجَدنا الناسَ قد نَزَحوها.

**قوله: «فجَلَسَ على شَفِيرها ثمَّ دَعَا بإناءٍ من ماءٍ»** في رواية زُهَير: ثُمَّ قال: «ائتوني بدَلوٍ من مائها».

**قوله: «ثُمَّ مَضمَضَ ودَعَا، ثمَّ صَبَّه فيها، فتَرَكْناها غيرَ بعيدٍ»** في رواية زُهَيرٍ: فبَسَقَ[٤] فدَعَا، ثمَّ قال: «دَعُوها ساعةً».

**قوله: «ثُمَّ إنَّها أصَدَرَتنا»** أي: رَجَعَتْنا، يعني: أنَّهم رجعوا عنها وقد رَوُوا، وفي رواية زُهَيرٍ: فأَروُوا أنفُسَهم ورِكابَهم. والرِّكابُ: الإبلُ التي يُسارُ عليها.

---

(١) إسناده ضعيف.

(٢) سلف برقم (٢٧٨٣).

(٣) أخرجها البيهقي في «الدلائل» ٤/ ١١٠-١١١.

(٤) في (س): فبصق. وهما بمعنًى.

**الحديث الخامس**: حديث جابر.

**قوله**: «**ابن فُضَيلٍ**» هو محمد، وحُصَين: هو ابن عبد الرحمن، وسالم: هو ابن أبي الجَعْد، والكلّ كوفيّونَ، كما أنَّ الإسناد الذي بعدَه إلى قَتَادة بصريّون.

**قوله**: «**فوَضَعَ النبيّ ﷺ يده في الرَّكْوة، فجَعَلَ الماءُ يَفورُ من بين أصابعِهِ**» هذا مُغايِر لحديثِ البراء أنَّه صَبَّ ماءَ وُضوئِه في البئرِ، فكَثُر الماءُ في البئرِ، وجمع ابن حِبّان بينهما: بأنَّ ذلك وَقَعَ مرَّتَينِ. وسيأتي في الأشرِبة (٥٦٣٩) البيانُ بأنَّ حديث جابر في نَبْع الماء كان حين حَضَرَت صلاة العصر عند إرادة الوُضوء، وحديث البراء كان لإرادة ما هو أعَمّ من ذلك. ويُحتمل أن يكون الماء لمَّا تَفَجَّر من أصابعه ويده في الرَّكْوة وتوضؤوا كلّهم وشَرِبوا، أمَر حينئذٍ بصَبِّ الماء الذي بقيَ في الرَّكوة في البئر، فتَكاثَرَ الماء فيها.

وقد أخرج أحمد (١٤١١٥) من حديث جابر، من طريق نُبَيح العَنَزيّ عنه، وفيه: فجاء رجل بإدَاوَة فيها شيء من ماء، ليس في القوم ماء غيره، فصَبَّه رسول الله ﷺ في قَدَح، ثمَّ تَوضَّأ فأحسن الوضوء، ثمَّ انصَرَفَ وتَرَكَ القَدَح، قال: فتَزاحَمَ الناسُ على القَدَحِ، فقال: «على رِسلكُم» فوَضَعَ كَفَّه في القَدَح، ثمَّ قال: «أسبِغوا الوُضوء» قال: فلقد رأيت العُيونَ عُيونَ الماء تَخرُج من بينِ أصابعِه.

ووَقَعَ في حديثِ البراءِ: أنَّ تكثير الماءِ كان بصَبِّ النبيِّ ﷺ وُضوءَه في البئرِ، وفي رواية أبي الأسوَد عن عُرْوة في «دلائلِ البيهقيِّ» (٤/ ١١٢): أنَّه أمَرَ بسهمٍ فوُضِعَ في قَعرِ البئر، فجاشَت بالماءِ. وقد تقدَّم وجه الجمع في الكلام على حديثِ المِسوَرِ ومروان في آخرِ الشُّروط (٢٧٣١)، وتقدَّم الكلامُ على اختلافهم في كيفيَّة نَبع الماءِ في علامات النُّبوّة (٣٥٧٢)، وأنَّ نَبعَ الماءِ من بين أصابعِه وَقَعَ مِراراً في الحَضَرِ وفي السَّفَر، والله أعلم.

٤٤٣/٧ **قوله**: «**تابَعَه أبو داودَ**» هو سليمان بن داود الطَّيالسيُّ «**قال: حدَّثنا قُرّة**» هو ابن خالد «**عن قَتَادة**»، وهذه الطَّريق وَصَلَها الإسماعيليّ من طريق عَمْرو بن عليٍّ الفَلّاس عن أبي داود الطَّيالسيِّ، بهذا الإسناد إلى قَتَادة قال: سألت سعيد بن المسيّب: كم كانوا في بيعة

الرِّضوان؟ فذكر الحديث، وقال فيه: أوهَمَ يرحمه الله، هو حدَّثني أنَّهم كانوا ألفاً وخمس مئةٍ.

**قوله: «قال لنا رسول الله ﷺ يوم الحُدَيبية: أنتم خير أهل الأرض»** هذا صريح في فضل أصحاب الشَّجَرة، فقد كان من المسلمين إذ ذاكَ جماعةٌ بمكَّة وبالمدينة وبغيرهما.

وعند أحمد (١١٢٠٨) بإسنادٍ حَسَنٍ عن أبي سعيد الخُدْريِّ قال: لمَّا كان بالحُدَيبية قال النبيُّ ﷺ: «لا تُوقِدوا ناراً بليلٍ» فلمَّا كان بعد ذلك قال: «أوقِدوا واصطَنِعوا، فإنَّه لا يُدرِك قومٌ بعدكم صاعَكُم ولا مُدّكُم». وعند مسلم (٢٤٩٥) من حديث جابر مرفوعاً: «لا يدخل النار مَن شَهِدَ بدراً والحُدَيبيةَ». وروى مسلم (٢٤٩٦) أيضاً من حديث أمّ مُبشِّر، أنَّها سمعتِ النبيَّ ﷺ يقول: «لا يدخل النارَ أحدٌ من أصحاب الشَّجَرة».

وتَمسّك به بعض الشّيعة في تفضيل عليٍّ على عثمان، لأنَّ عليّاً كان من جُملة من خوطِبَ بذلك، وممَّن بايعَ تحتَ الشَّجَرة، وكان عثمان حينئذٍ غائباً، كما تقدَّم في المناقب من حديث ابن عمر (٣٦٩٨)، لكن تقدَّم في حديث ابن عمر المذكور أنَّ النبيَّ ﷺ بايعَ عنه، فاستَوَى معهم عثمان في الخيريَّة المذكورة، ولم يَقصِد في الحديث إلى تفضيل بعضهم على بعض.

واستُدِلَّ به أيضاً على أنَّ الخَضِرَ ليس بحَيٍّ لأنَّه لو كان حَيّاً مع ثبوتِ كَونِه نبيّاً لَلَزِمَ تفضيلُ غير النبيِّ على النبيِّ، وهو باطِل، فدَلَّ على أنَّه ليس بحَيٍّ حينئذٍ، وأجابَ مَن زَعَمَ أنَّه حَيٌّ باحتِمال أن يكون حينئذٍ حاضراً معهم، ولم يَقصِد إلى تفضيلِ بعضهم على بعضٍ، أو لم يكن على وجه الأرضِ، بل كان في البحرِ، والثاني: جوابٌ ساقطٌ.

وعَكَسَ ابن التِّين فاستَدَلَّ به على أنَّ الخَضِرَ ليس بنبيٍّ، فبَنَى الأمرَ على أنَّه حَيٌّ، وأنَّه دَخَلَ في عُمومِ مَن فَضَّلَ النبيُّ ﷺ أهلَ الشَّجرة عليهم. وقد قَدَّمتُ الأدلّةَ الواضحة على ثبوتِ نُبوّة الخَضِرِ في أحاديثِ الأنبياءِ[1]. وأغرَبَ ابنُ التِّين فجَزَمَ أنَّ إلياسَ ليس بنبيٍّ وبناه على قول مَن زَعَمَ أنَّه أيضاً حَيّ، وهو ضعيف، أعني كَونَه حَيّاً، وأمَّا كَونُه ليس بنبيٍّ

(١) في شرح باب حديث الخضر مع موسى عليهما السلام قبل الحديث (٣٤٠٠).

٤٤٤/٧ فنفيٌ باطلٌ، ففي/ القرآن العظيمِ: ﴿ وَإِنَّ إِلْيَاسَ لَمِنَ ٱلْمُرْسَلِينَ ﴾ [الصافات:١٢٣]، فكيفَ يكون أحدٌ من بني آدمَ مُرسَلاً وليس بنبيٍّ؟!

**قوله: «ولو كنت أُبصِرُ اليومَ»** يعني: أنَّه كان عَميَ في آخِرِ عمرِهِ.

**قوله: «تابَعَه الأعمَش سمعَ سالماً»** يعني: ابن أبي الجَعْد **«سمعَ جابراً ألفاً وأربع مئة»** أي: في قوله: ألفاً وأربع مئة. وهذه الطَّريقُ وَصَلَها المؤلِّفُ في آخِرِ كتاب الأشرِبة (٥٦٣٩)، وساقَ الحديثَ أتـمَّ ممَّا هنا، وبيَّن في آخره الاختلافَ فيه على سالم، ثمَّ على جابر في العددِ المذكورِ، وقد بيَّنت وجهَ الجمع قريباً.

وقيل: إنَّما عَدَلَ الصحابيُّ عن قولِه: ألف وأربع مئة، إلى قوله: أربعَ عشرة مئة، للإشارة إلى أنَّ الجيشَ كان مُنقَسِماً إلى المِئات، وكانت كلُّ مئةٍ مُمتازةً عن الأُخرَى، إمّا بالنِّسبة إلى القَبائلِ، وإمّا بالنِّسبة إلى الصِّفات. قال ابن دِحية: الاختلاف في عددهم دالّ على أنَّه قيل بالتخمينِ. وتُعقِّبَ بإمكان الجمع كما تقدَّم.

**الحديث السادس**: حديث عبد الله بن أبي أوفَى.

**قوله: «وقال عُبيد الله بن معاذ»** كذا ذكره بصيغة التعليق، وقد وَصَلَه أبو نُعَيم في «المستخرَج على مسلم» من طريق الحسن بن سفيان، قال: حدَّثنا عُبيد الله بن معاذ، به. وقال مسلم (١٨٥٧): حدَّثنا عُبيد الله بن معاذ، به.

**قوله: «ألفاً وثلاث مئة»** في رواية عليِّ بن قادِمٍ عن شُعْبَةَ عن عَمْرو بن مَرّة عند ابن مَرْدويه: ألفاً وأربع مئةٍ[1]. وهي شاذّةٌ.

**قوله: «وكانت أسلَم»** أي: قبيلَتُه.

**قوله: «ثُمُنَ المهاجرين»** بضمِّ المثلَّثة وسكونِ الميمِ وضمِّها، ولم أعرِف عدد مَن كان بها من المهاجرين خاصّة ليُعرَف عددُ الأسلَميّين، إلّا أنَّ الواقديّ جَزَمَ بأنَّه كان مع النبيّ ﷺ في غزوة الحُدَيبية من أسلَمَ مئةُ رجلٍ، فعلى هذا كان المهاجرونَ ثماني مئة.

---

(١) وجاء عند الحاكم ٣/ ٥٧١ من طريق وهب بن جرير عن شعبة، ما يوافق رواية علي بن قادم، فالله تعالى أعلم!

قوله: «تابَعَه محمد بن بَشّار» هو بُندار «حدَّثنا أبو داودَ» هو الطَّيالسيّ، وهذه الطَّريق وَصَلَها الإسماعيليُّ عن ابن عبد الكريم[1] عن بُندار، به، وأخرجه مسلم (١٨٥٧) عن أبي موسى محمد بن المثنَّى عن أبي داود به.

٤١٥٦- حدَّثني إبراهيمُ بنُ موسى، أخبرنا عيسى، عن إسماعيلَ، عن قيسٍ، أنَّه سمعَ مِرْداساً الأسلَميَّ يقول ـ وكان من أصحاب الشَّجَرةِ ـ «يُقبَضُ الصالحونَ الأوَّلُ فالأوَّلُ، وتَبْقَى حُفَالةٌ كحُفَالةِ التَّمْرِ والشَّعيرِ، لا يَعْبَأُ الله بهم شيئاً».

[طرفه في: ٦٤٣٤]

٤١٥٧، ٤١٥٨- حدَّثنا عليُّ بنُ عبدِ الله، حدَّثنا سفيانُ، عن الزُّهْريِّ، عن عُرْوةَ، عن مَرْوانَ والمِسْوَرِ بنِ مَخْرَمةَ، قالا: خَرَجَ النبيُّ ﷺ عامَ الحُدَيبيةِ في بضْعَ عَشْرةَ مئةً من أصْحابه، فلمَّا كان بذي الحُلَيفةِ قَلَّدَ الهَدْيَ، وأشعَرَ، وأحرَمَ مِنْها. لا أُحْصي كَم سمعتُه من سفيانَ، حتَّى سمعتُه يقول: لا أحفَظُ مِن الزُّهْريِّ الإشْعارَ والتَّقْلِيدَ، فلا أدْري يعني موضعَ الإشْعار والتَّقْلِيدِ، أو الحديثَ كلَّه.

٤١٥٩- حدَّثني الحسنُ بنُ خَلَفٍ، قال: حدَّثنا إسحاقُ بنُ يوسُفَ، عن أبي بِشْرٍ وَرْقاءَ، عن ابنِ أبي نَجِيح، عن مُجاهدٍ، قال: حدَّثني عبدُ الرَّحمنِ بنُ أبي ليلى، عن كَعْبِ بنِ عُجْرةَ: أنَّ رسولَ الله ﷺ رآه وقَمْلُه يَسْقُطُ على وجهِه، فقال: «أيُؤْذِيكَ هَوَامُّكَ؟» قال: نعم، فأمَرَه رسولُ الله ﷺ أن يَحلِقَ وهو بالحُدَيبيَةِ. لم يَتَبيَّنْ لهم أنَّهم يَحِلُّونَ بها، وهم على طَمَعٍ أن يَدخُلوا مكَّةَ، فأنزَلَ الله الفِدْيةَ، فأمَرَه رسولُ الله ﷺ أن يُطْعِمَ فَرَقاً بينَ سِتَّةِ/ مَساكِينَ، أو يُهدِيَ شاةً، أو يصومَ ثلاثةَ أيامٍ. ٤٤٥/٧

الحديث السابع:

قوله: «أخبَرنا عيسى» هو ابن يونس، وإسماعيل: هو ابن أبي خالد، وقيس: هو ابن أبي حازم، ومِرداسٌ الأسلَميّ: هو ابن مالك، وليس له في البخاريّ سِوَى هذا الحديث،

(١) هو أحمد بن محمد بن عبد الكريم الجُرجاني الوزان. له ترجمة في «تاريخ جرجان» ص٧٤.

ولا يُعرَف أحدٌ روى عنه إلّا قيس بن أبي حازم، جَزَمَ بذلك البخاريّ وأبو حاتم ومسلم وآخرون.

وقال ابن السَّكَن: زَعَمَ بعضُ أهل الحديث أنَّ مِرداس بن عُرْوة الذي روى عنه زيادُ ابن عِلَاقةَ: هو الأسلَميّ، قال: والصحيح أنَّهما اثنان. قلت: وفي هذا تَعقُّبٌ على المِزّيّ في قولِه في ترجمة مِرداسٍ الأسلَميّ: روى عنه قيس بن أبي حازم وزياد بن عِلاقةَ. ووَضَحَ أنَّ شيخَ زياد بن عِلاقةَ غير مِرداس الأسلميّ، والله أعلم.

**قوله: «سمعَ مِرداساً الأسلَميّ يقول، وكان من أصحاب الشَّجَرة: يُقبَضُ الصالحونَ»** كذا ذكره عنه موقوفاً هنا، وأورَدَه في الرِّقاق (٦٤٣٤) من طريق بيانٍ عن قيس مرفوعاً، ويأتي شرحه هناكَ إن شاء الله تعالى. والغرض منه بيان أنَّه كان من أصحاب الشَّجَرة، والحُفَالةُ بالمهمَلة والفاءِ: بمعنى الحُثَالة، بالمثلَّثة، والفاءُ قد تقع موضع الثاء، والمراد بها الرَّديءُ من كلِّ شيءٍ.

**الحديث الثامن:** حديث المِسوَر ومروان في قِصّة الحُدَيبية، ذكره مختصراً جدّاً من رواية سفيان ـ وهو ابن عُيَينةَ ـ عن الزُّهْريِّ، وقال فيه: لا أُحصي كَم سمعته من سفيان، حتَّى سمعته يقول: لا أحفَظُ من الزُّهْريِّ الإشعارَ والتقليدَ... إلى آخره، وهذا كلام عليّ بن المدينيّ، وسيأتي هذا الحديث في هذا الباب (٤١٧٨) من رواية عبد الله[1] بن محمد الجُعْفيِّ، عن سفيان بن عُيَينةَ أتمَّ من رواية عليٍّ، ولكن قال فيه: حفظتُ بعضَه وثبَّتَني مَعمَرٌ. وسأذكر ما يتعلَّقُ بشرحِه، وهو الحديث الخامس والعشرونَ فيه.

وأغرَب الكِرْمانيُّ فحَمَلَ قولَ عليِّ بن المدينيِّ: لا أُحصي كم سمعتُه من سفيان، على أنَّه شَكٌّ في العددِ الذي سمعَه منه، هل قال: ألف وخمس مئة، أو ألف وأربع مئة، أو ألف وثلاث مئة. ويكفي في التعقُّب عليه أنَّ حديث سفيان هذا ليس فيه تَعرُّضٌ للتردُّدِ في عددِهم، بل الطُّرقُ كلُّها جازمةٌ بأنَّ الزُّهْريَّ قال في روايتِه: كانوا بضعَ عَشْرة مئة،

(١) تحرف في (س) إلى: عُبيد الله.

وكذلك كلُّ مَن رواه عن سفيان، وإنَّما وَقَعَ الاختلافُ في حديثِ جابر والبراءِ كما تقدَّم مبسوطاً.

الحديث التاسع:

قوله: «حدَّثني الحسن بن خَلَفٍ» هو الواسطيّ، ثقةٌ من صِغار شيوخِ البخاريِّ، وما له عنه في «الصحيح» سِوَى هذا الموضع.

قوله: «عن أبي بشرٍ ورقاءَ» هو ابن عمر اليَشكُريّ، وهو مشهور باسمِه، وابن أبي نَجِيح: اسمه عبد الله، واسم أبي نَجِيح يَسَار بمُهمَلة. وحديث كعب بن عُجْرة هذا ذكره المصنِّف من وجهَينِ عن مُجاهد في آخِر هذا الباب (٤١٩٠و٤١٩١)، وقد تقدَّم شرحه في كتاب الحجِّ (١٨١٤-١٨١٨).

**٤١٦٠، ٤١٦١- حدَّثنا إسماعيلُ بنُ عبدِ الله، قال: حدَّثني مالكٌ، عن زيدِ بنِ أسلَمَ، عن أبيه، قال: خَرَجْتُ معَ عمرَ بنِ الخطَّاب ﷺ إلى السّوقِ، فلَحِقَت عمرَ امرأةٌ شابّةٌ، فقالت: يا أميرَ المؤمنينَ، هَلَكَ زوجي وتَرَكَ صِبْيةً صِغاراً، والله ما يُنْضِجونَ كُراعاً، ولا لهم زَرْعٌ، ولا ضَرْعٌ، وخَشِيتُ أن تَأكُلَهم الضَّبُعُ، وأنا بنتُ خُفَافِ بنِ إيماءَ الغِفاريِّ، وقد شَهِدَ أبي الحُدَيبِيةَ معَ النبيِّ ﷺ، فوَقَفَ معها عمرُ ولم يَمْضِ، ثمَّ قال: مَرْحباً بنَسَبٍ قريبٍ، ثمَّ انصَرَفَ إلى بَعِيرٍ ظَهِيرٍ كان مَرْبوطاً في الدّار، فحَمَلَ عليه غِرارَتَينِ مَلأهما طعاماً، وحَمَلَ بينَهما نَفَقةً وثِياباً، ثمَّ ناوَلَها بخِطامِه، ثمَّ قال: اقتادِيه، فلَن يَفْنَى حتَّى يأتيَكُمُ الله بخيرٍ.**

**فقال رجلٌ: يا أميرَ المؤمنينَ، أكثَرْتَ/ لها؟ فقالَ عمرُ: ثَكِلَتْكَ أمُّكَ! والله إنّي لأرَى أبا هذه** ٤٤٦/٧ **وأخاها قد حاصَرا حِصْناً زماناً فافتَتَحاه، ثمَّ أصْبَحْنا نَسْتَفِيءُ سُهْمانَهما فيه.**

الحديث العاشر والحادي عشر:

قوله: «فلَحِقَت عمرَ امرأةٌ شابّةٌ» لم أقِفْ على اسمها، ولا على اسم زوجِها، ولا اسم أحدٍ من أولادِها، وزوجُها صحابيٌّ، لأنَّ مَن كان له في ذلك الزَّمان أولادٌ يدلُّ على أنَّ له إدراكاً، وهذه بنت صحابيّ لا يَبعُد أن يكونَ لها رُؤية، فالذي يَظهَر أنَّ زوجَها صحابيّ أيضاً،

وفي رواية مَعنٍ عن مالكٍ عندَ الإسماعيليِّ: فلَقِينا امرأةً فتشبَّثت[1] بثيابه. وللدّارَقُطنيّ من هذا الوجه: إنّي امرأةٌ مُوتِمةٌ[2]. وله من طريق سعيد بن داود عن مالك: فتَعلَّقَت بثيابه.

**قوله: «وتَرَكَ صِبيةً صِغاراً»** في رواية سعيد بن داود: وخَلَّفَ صبيَّينِ صغيرَينِ. فيُحتمل أن يكون معهما بنت أو أكثر.

**قوله: «فقالت: يا أميرَ المؤمِنين»** زاد الدّارَقُطنيُّ من طريق عبدِ العزيز بن يحيى عن مالك: فقال مَن معه: دَعي أمير المؤمِنين.

**قوله: «ما يُنضِجونَ»** بضمِّ أوَّلِه وسكونِ النّونِ وكسرِ الضّادِ المعجَمة بعدَها جيمٌ.

**قوله: «كُرَاعاً»** بضمِّ الكاف: هو ما دونَ الكعب من الشّاة، قال الخطَّابيُّ: معناه: أنَّهم لا يَكفُونَ أنفُسهم مُعالجَة ما يأكلونَه. ويُحتملُ أن يكون المراد: لا كُراع لهم فيُنضِجونَه.

**قوله: «ليس لهم ضَرْع»** بفتح الضّادِ المعجَمة وسكونِ الراءِ: ليس لهم ما يَحلُبونَه.

**وقوله: «ولا لهم زرعٌ»** أي: ليس لهم نباتٌ.

**قوله: «وخَشِيتُ أن تأكُلَهم الضَّبُع»** أي: السَّنةُ المُجدِبة، ومعنى «تأكُلُهم» أي: تُهلِكُهم.

**قوله: «وأنا بنت خُفَاف»** بضمِّ المعجَمة وفاءَينِ، الأولى خفيفةٌ.

**قوله: «إيماءَ»** بكسرِ الهمزة ـ ويقال: بفتحها ـ وسكون التحتانيَّة والمدّ، وخُفاف صحابيٌّ مشهورٌ، قيل: له ولأبيه ولجدِّه صُحْبة. حكاه ابن عبد البَرِّ، قال: وكانوا يَنزِلونَ غَيْقة ـ يعني: بغَينٍ مُعجَمةٍ وتحتانيَّةٍ ساكنةٍ وقافٍ ـ ويأتونَ المدينةَ كثيراً. ولخُفَاف هذا حديث عند مسلم (٦٧٩) موصولٌ.

**قوله: «شَهِدَ أبي الحُدَيبيةَ مع النبي ﷺ»** ذكر الواقديُّ من حديثِ أبي رُهْمٍ الغِفاريِّ قال: لمَّا نزل النبيّ ﷺ بالأبواءِ، أهدى له إيماءُ بنُ رَحَضةَ الغِفاريُّ مئةَ شاة وبعيرَينِ يَحمِلان لبناً، وبَعَثَ بها مع ابنه خُفَاف، فقَبِلَ هديَّتَه، وفَرَّقَ الغنمَ في أصحابه، ودَعَا بالبَرَكة.

---

(١) المثبت من (ع)، ومن «عمدة القاري» ١٧/ ٢١٨، وفي (أ) و(د): قد شبكت، وفي (س): قد شبثت.

(٢) يعني: ذات أيتام.

قوله: «بنَسَبٍ قريبٍ» يحتملُ أن يريد قُربَ نَسَب غِفار من قُرَيش، لأنَّ كِنانةَ يَجمَعهم. أو أراد أنَّها انتَسَبَت إلى شخصٍ واحدٍ معروفٍ.

قوله: «بعيرٍ ظَهيرٍ» أي: قويِّ الظَّهر، مُعَدٍّ للحاجة.

قوله: «اقتادِيهِ» بقافٍ ومُثنّاةٍ. وفي رواية سعيد بن داود: قُودِي هذا البعيرَ.

قوله: «حتَّى يأتيَكم الله بخيرٍ» في رواية سعيد بن داود: بالرِّزقِ.

قوله: «فقال رجلٌ» لم أقِفْ على اسمِه.

قوله: «ثَكِلَتك أمُّك» هي كلمةٌ تقولُها العربُ للإنكار، ولا يُريدون بها حقيقَتَها.

قوله: «إنّي لأرَى أبا هذه» يعني: خُفَافاً.

قوله: «وأخاها» لم أقِفْ على اسمِه. وكان لخُفافٍ ابنان الحارثُ ومَخلَد، لكنَّهما تابعيّان، فوَهِمَ مَن فَسَّرَ الأخَ الذي ذكره عمر بأحدِهما، لأنَّ مُقتَضَى هذه القِصّة أن يكونَ الولدُ المذكورُ صحابيّاً، وإذا ثَبَتَ ما ذكره ابن عبد البَرِّ أنَّ لخُفافٍ وأبيه وجدّه صُحْبةٌ، اقتَضَى أن يكون هؤلاء أربعةٌ في نَسَقٍ لهم صُحْبة، وهم ولد خُفافٍ وخُفافٌ وإياءُ ورَحضةُ، فيُذاكَرُ[1] بهم مع بيت الصِّدِّيق، خلافاً لمن زَعَمَ أنَّه لم يُوجد أربعة في نَسَقٍ لهم صُحْبةٌ إلّا في بيتِ الصِّدِّيق، وقد جمعت مَن وَقَعَ له ذلك ولو من طريقٍ ضعيفٍ، فبَلَغوا عشرةَ أمثِلةٍ، منهم زيدُ بنُ حارثة وأبوه ووَلَده أُسامة ووَلَد أُسامة، لأنَّ الواقديّ وصَفَ أُسامةَ بأنَّه تزوَّجَ في عَهدِ النبيِّ ﷺ، ووُلِدَ له.

قوله: «قد حاصَرا حِصناً» لم أعرف الغَزْوةَ التي وَقَعَ فيها ذلك، ويُحتملُ احتمالاً قويّاً[2] أن تكونَ خَيبَرَ، لأنَّها كانت بعدَ الحُدَيبية وحُوصِرَت حصونُها.

قوله: «نَستَفيء» بالمهمَلة وبالفاءِ وبالهمزِ، أي: نَستَرجِع، تقول:/ استَفأْتُ[3] هذا المال: ٤٤٧/٧

---

(١) تصحف في (س) إلى: فتذاكر.

(٢) في (ع) و(س): قريباً، والمثبت من (أ) و(د).

(٣) قوله: «استَفأْتُ» سقط من (س).

أخَذته فيئاً. وفي رواية الحَمّويِّ: بالقاف بغير همزٍ.

وقوله: «سُهْماننا»[١] أي: أنصِباؤُنا من الغنيمة.

**٤١٦٢- حدَّثني محمَّدُ بنُ رافعٍ، حدَّثنا شَبابةُ بنُ سوّارٍ أبو عَمرٍو الفَزَاريُّ، حدَّثنا شُعْبةُ، عن قَتَادةَ، عن سعيدِ بنِ المسيّبِ، عن أبيه، قال: لقد رأيتُ الشَّجَرةَ، ثمَّ أتيتُها بَعْدُ، فلم أعرِفْها[٢].**

[أطرافه في: ٤١٦٣، ٤١٦٤، ٤١٦٥]

**٤١٦٣- حدَّثنا محمودٌ، حدَّثنا عُبيدُ الله، عن إسرائيلَ، عن طارقِ بنِ عبدِ الرَّحمنِ، قال: انطَلَقْتُ حاجّاً، فمَرَرْتُ بقومٍ يُصَلّونَ، قلتُ: ما هذا المسجد؟ قالوا: هذه الشَّجَرةُ، حَيثُ بايعَ رسولُ الله ﷺ بيعةَ الرِّضْوان، فأتيتُ سعيدَ بنَ المسيّبِ فأخبَرْتُه، فقال سعيدٌ: حدَّثني أبي أنَّه كان فيمَن بايعَ رسولَ الله ﷺ تحتَ الشَّجَرةِ، قال: فلمَّا خَرَجْنا مِن العامِ المُقْبِلِ نَسِيناها، فلم نَقْدِر عليها. فقال سعيدٌ: إنَّ أصْحابَ محمَّدٍ ﷺ لم يَعْلَموها، وعَلِمْتُموها أنتمْ، فأنتم أعلم!!**

**٤١٦٤- حدَّثنا موسى، حدَّثنا أبو عَوَانةَ، حدَّثنا طارقٌ، عن سعيدِ بنِ المسيّبِ، عن أبيه: أنَّه كان ممَّن بايعَ تحتَ الشَّجَرةِ، فرَجَعْنا إليها العامَ المُقْبِلَ، فعَمِيَت علينا.**

**٤١٦٥- حدَّثنا قَبِيصةُ، حدَّثنا سفيانُ، عن طارقٍ، قال: ذُكِرَت عندَ سعيدِ بنِ المسيّبِ الشَّجَرةُ، فضَحِكَ، فقال: أخبرني أَبي، وكان شَهِدَها.**

**الحديث الثاني عشر**: حديث سعيد بن المسيّب عن أبيه في الشَّجَرة، أورَدَه من طريق قَتَادة عنه، ومن طريق طارق بن عبد الرحمن عن سعيد، من ثلاثة طرقٍ إلى طارقٍ.

قوله: «**لقد رأيت الشَّجَرةَ**» أي: التي كانت بيعة الرِّضوان تحتَها. ووَقَعَ في بعض النُّسَخِ: قال محمود: ثمَّ أُنسيتها[٣].

---

(١) كذا قال الحافظ رحمه الله مع أنَّ الذي في اليونينية دون حكاية خلاف: سُهْمانها!

(٢) جاء في بعض روايات البخاري بعد هذا زيادة: قال محمود: ثم أُنسيتُها بَعْدُ. وسيشير إليها الحافظ.

(٣) محل هذه الزيادة في تلك النسخ المشار إليها بعد قوله: فلم أعرفها. كما في اليونينية.

قوله: «**ثُمَّ أتيتُها بعدُ، فلم أعرِفها**» بيّن في رواية طارق: أنَّه أتاها في العام المقبِلِ فلم يَعرِفها.

قوله: «**حدَّثنا محمود**» هو ابن غَيْلان، وعُبيد الله: هو ابن موسى، وهو من شيوخ البخاريّ، وقد يُحدِّثُ عنه بواسطةٍ كما هنا.

قوله: «**انطَلَقت حاجّاً فمَرَرت بقومٍ يُصَلّونَ**» لم أقِفْ على اسم أحدٍ منهم. وزاد الإسماعيليُّ من رواية قيسِ بن الرَّبيع عن طارقٍ: في مسجدِ الشَّجَرة.

قوله: «**نَسيناها**» في رواية الكُشْمِيهنيّ والمُستَمْلي: أُنسيناها، بضمِّ الهمزة وسكونِ النّونِ، أي: أُنسِينا موضعَها، بدليلِ: فلم نَقدِر عليها.

قوله: «**فقال سعيد**» أي: ابن المسيّب «**إنَّ أصحابَ محمد ﷺ لم يعلمُوها، وعَلمتُموها أنتم، فأنتم أعلم!**» قال سعيد هذا الكلامَ مُنكراً، وقوله: فأنتم أعلم، هو على سبيلِ التهَكُّمِ. وفي رواية قيس بن الرَّبيع: إنَّ أقاويلَ الناس كثيرةٌ.

قوله: «**فرَجَعنا إليها العامَ المُقبلَ**» في رواية عَفّان عن أبي عَوَانة عند الإسماعيليِّ: فانطَلَقنا في قابلٍ حاجّين. كذا أَطْلَقَ، وهم كانوا مُعتَمِرين، لكن قد يُطلَق عليها الحجُّ، كما يقال: العمرةُ الحجُّ الأصغَر.

قوله: «**فعَمِيَت علينا**»، أي: أُبهمَت، في رواية عَفّان: فعَمِيَ علينا مكانُها. وزادَ: فإن كانت بُيِّنَت لكم فأنتم أعلم.

قوله: «**ذُكِرَت عند سعيد بن المسيّب الشَّجَرةُ، فضَحِكَ، فقال: أخبَرني أبي، وكان شَهِدَها**» زادَ الإسماعيليّ من طريق أبي زُرْعة عن قَبيصة شيخِ البخاريّ فيه: أنَّهم/ أتَوها من العام ٤٤٨/٧ القابِلِ، فأُنسيناها.

وقد قَدَّمتُ الحكمةَ في إخفائها عنهم في «باب البيعة على الحرب» من كتاب الجهاد عندَ الكلام على حديثِ ابن عمر (٢٩٥٨) في معنى ذلك، لكنَّ إنكارَ سعيد بن المسيّب على مَن زَعَمَ أنَّه عَرَفَها مُعتَمِداً على قول أبيه: إنَّهم لم يَعرِفوها في العام المقبل، لا يدلّ على رفع

مَعرِفَتِها أصلاً، فقد وَقَعَ عندَ المصنِّف من حديث جابر (٤١٥٤) الذي قبل هذا: لو كنت أُبصِرُ اليومَ لَأَرَيتُكم مكان الشَّجَرة. فهذا يدلُّ على أنَّه كان يَضبِطُ مكانها بعينِه، وإذا كان في آخِرِ عمره بعدَ الزَّمان الطَّويلِ يَضبِطُ موضعَها، ففيه دلالةٌ على أنَّه كان يَعرِفُها بعينِها لأنَّ الظَّاهرَ أنَّها حين مقالته تلك كانت هَلكَت، إمّا بجَفافٍ أو بغيرِه، واستَمرَّ هو يَعرِفُ موضعَها بعينِهِ. ثمَّ وجدت عندَ ابن سعد (٢/ ١٠٠) بإسنادٍ صحيحٍ[1] عن نافعٍ: أنَّ عمرَ بَلَغَه أنَّ قوماً يأتونَ الشَّجَرةَ فيُصَلّونَ عندَها فتَوَعَّدَهم، ثمَّ أمر بقطعِها فقُطِعَت.

**٤١٦٦- حدَّثنا آدمُ بنُ أبي إياسٍ، حدَّثنا شُعْبَةُ، عن عَمْرِو بنِ مُرّةَ، قال: سمعتُ عبد الله ابنَ أبي أوْفَى، وكان من أصْحاب الشَّجَرةِ، قال: كان النبيُّ ﷺ إذا أتاه قومٌ بصَدَقةٍ قال: «اللهمَّ صَلِّ عليهم»، فأتاه أبي بصَدَقَتِه، فقال: «اللهمَّ صَلِّ على آلِ أبي أوْفَى».**

**٤١٦٧- حدَّثنا إسماعيلُ، عن أخِيه، عن سليمانَ، عن عَمْرِو بنِ يحيى، عن عبّادِ بنِ تَمِيمٍ، قال: لمَّا كان يومُ الحَرّةِ، والناسُ يُبايِعونَ لعبدِ الله بنِ حَنْظَلَةَ، فقال ابنُ زيدٍ: على ما يُبايعُ ابنُ حَنْظَلَةَ الناسَ؟ قيلَ له: على الموتِ، قال: لا أُبايعُ على ذلكَ أحداً بعدَ رسولِ الله ﷺ، وكان شَهِدَ معه الحُدَيبِيةَ.**

**الحديث الثالث عشر**: حديث عبد الله بن أبي أوفَى في قولِه: «اللهمَّ صَلِّ على آلِ أبي أوفَى»، وقد تقدَّم شرحُه في كتاب الزكاة (١٤٩٧)، وذَكَرَه هنا لقولِه: وكان من أصحاب الشَّجَرة.

**الحديث الرابع عشر**:

**قوله: «حدَّثنا إسماعيل»** هو ابن أبي أوَيس، وأخوه أبو بكر عبد الحميد، وسليمان: هو ابن بلال، وعَمْرو بن يحيى: هو المازنيّ، وعبّاد بن تميم، أي: ابن زيد[2] بن عاصم المازنيّ، وكلُّهم مَدَنيّون.

---

(١) يعني إلى نافع، وإلاّ فنافع لم يسمع من عمر، لكن له رواية عن آل عمر بن الخطاب ومواليه، فلا يبعد أن يسمع ذلك منهم.

(٢) في (س): ابن أبي زيد، بإقحام لفظة «أبي».

قوله: «لمَّا كان يوم الحَرّةِ» أي: لمَّا خَلَعَ أهل المدينة بيعةَ يزيدَ بن معاويةَ وبايعوا عبد الله ابن حَنظَلة، أي: ابن أبي عامر الأنصاريّ.

قوله: «فقال ابن زيد» هو عبد الله بن زيد بن عاصم عَمّ عبّاد بن تميم.

قوله: «ابن حَنظَلة» هو عبد الله، وصَرَّحَ به الإسماعيليّ في روايته.

وقوله: «يُبايع الناسَ» أي: على الطاعة له، وخَلْع يزيد بن معاوية. وعَكَسَ الكِرْمانيُّ فزَعَمَ أنَّه كان يُبايعُ الناسَ ليزيدَ بن معاوية، وهو غَلَط كبير.

قوله: «لا أُبايع على ذلك أحداً بعدَ رسولِ الله ﷺ» فيه إشعار بأنَّه بايعَ النبيَّ ﷺ على الموت، وقد تقدَّم شرحُ ذلك مُستوفًى في «باب البيعة على الحرب» من كتاب الجهاد (٢٩٥٩)، وذكرت هناكَ ما وَقَعَ للكِرْمانيّ من الخَبطِ في شرحِ قولِه: ابن حَنظَلة. ووَقَعَ في رواية الإسماعيليّ من الزّيادة: وقُتِلَ عبد الله بن زيد يوم الحَرّة.

وكان السَّبَب في البيعة تحت الشَّجَرة ما ذكر ابن إسحاق[1] قال: حدَّثني عبد الله بن أبي بكر بن حَزْمٍ: أنَّ رسولَ الله ﷺ بَلَغَه أنَّ عثمان قد قُتِلَ فقال: لَئِن كانوا قَتَلوه لَأُناجزَنّهم، فدَعا الناس إلى البيعة، فبايعوه على القتال على أن لا يَفِرّوا. قال: فبَلَغَهم بعد ذلك أنَّ الخَبَرَ باطِلٌ ورَجَعَ عثمان.

وذكر أبو الأسوَدِ في «المغازي» عن عُرْوةَ السَّبَب في ذلك مُطوَّلاً قال: إنَّ النبيَّ ﷺ لمَّا نزلَ بالحُدَيبية أحَبَّ/ أن يَبعَثَ إلى قُرَيشٍ رجلاً يُخبرُهم بأنَّه إنَّما جاء مُعتَمِراً، فدَعَا عمرَ ٤٤٩/٧ ليَبعَثَه، فقال: والله لا آمَنُهم على نفسي، فدَعا عثمان، فأرسَلَه وأمَرَه أن يُبشِّرَ المستَضعَفين من المؤمِنين بالفتح قريباً، وأنَّ الله سَيُظهِرُ دينه. فتَوَجَّهَ عثمانُ فوَجَدَ قُرَيشاً نازلين بِبَلدَحَ[2]، قد اتَّفَقوا على أن يَمنَعوا النبيَّ ﷺ من دخولِ مكَّة، فأجارَه أبانُ بن سعيد بن العاص، قال: وبَعَثَت قُرَيش بُدَيل بن وَرْقاء وسُهَيل بن عَمْرو إلى النبيِّ ﷺ، فذكر القِصّةَ التي مَضَت

(١) كما في «سيرة ابن هشام» ٢/ ٣١٥-٣١٦.

(٢) هو وادي مكة الثاني، يسمى اليوم وادي أم الدُّود، وغُيِّر إلى أم الجود.

مُطوَّلة في الشُّروطِ (٢٧٣١). قال: وأمِنَ الناسُ بعضَهم بعضاً، وهم في انتِظار الصُّلح، إذ رَمَى رجل من الفريقَينِ رجلاً من الفريق الآخرِ فكانت مُعارَكَةٌ، وتَرامَوا بالنَّبْلِ والحجارة. فارتَهَنَ كلُّ فريقٍ مَن عندَهم، ودَعا النبيّ ﷺ إلى البيعة، فجاءه المسلمونَ وهو نازل تحت الشَّجَرة التي كان يَستَظِلُّ بها، فبايعوه على أن لا يَفِرّوا، وألقَى اللهُ الرُّعبَ في قلوب الكفَّار، فأذعَنوا إلى المصالَحَة.

وروى البيهقيُّ في «الدَّلائلِ» (٤/ ١٣٧) من مُرسَلِ الشَّعبيّ، قال: كان أوَّلَ مَن انتَهَى إلى النبيِّ ﷺ لمَّا دَعَا الناسَ إلى البيعة تحت الشَّجَرة أبو سِنان الأَسَدي[1]. وروى مسلم (١٨٠٧) في حديثِ سَلَمة بن الأكوَع قال: ثُمَّ إنَّ رسولَ الله ﷺ دَعَا إلى البيعة فبايعتُه أوَّلَ الناس، فذكر الحديث. قال: ثُمَّ إنَّ المشركين راسَلونا في الصُّلحِ حتَّى مَشَى بعضُنا في بعضٍ، قال: فاضطَجَعت في أصلِ شَجَرةٍ، فأتاني أربعةٌ من المشركين فجَعَلوا يقَعونَ في رسولِ الله ﷺ، فتَحوَّلتُ عنهم إلى شَجَرةٍ أُخرَى، فبينما هم كذلك إذ نادَى مُنادٍ من أسفَلِ الوادي: يا لَلْمُهاجرين، قال: فاختَرَطتُ سيفي، ثمَّ شَدَدت على أولئكَ الأربعة وهم رُقودٌ، فأخَذت سِلاحَهم، ثمَّ جِئت بهم أسوقهم، وجاء عَمّي برجلٍ يقال له: مِكْرَز في ناس من المشركين، فقال رسول الله ﷺ: «دَعوهم يكون لهم بَدْءُ الفُجورِ وثُنْياه» فعَفا عنهم، فأنزَلَ الله تعالى: ﴿وَهُوَ ٱلَّذِى كَفَّ أَيْدِيَهُمْ عَنكُمْ وَأَيْدِيَكُمْ عَنْهُم بِبَطْنِ مَكَّةَ مِنۢ بَعْدِ أَنْ أَظْفَرَكُمْ عَلَيْهِمْ﴾ [الفتح:٢٤]. وروى مسلم أيضاً (١٨٠٨) من حديث أنس: أنَّ رجالاً من أهلِ مكَّةَ هَبَطوا إلى النبيِّ ﷺ من قِبَلِ التنعيمِ ليقاتِلوه، فأخَذَهم، فعَفا عنهم، فأنزَلَ الله الآية.

**٤١٦٨- حدَّثنا يحيى بنُ يَعْلَى المحاربيُّ، قال: حدَّثني أبي، حدَّثنا إياسُ بنُ سَلَمةَ بنِ الأكوَعِ، قال: حدَّثني أبي، وكان من أصْحاب الشَّجَرةِ، قال: كنَّا نُصَلّي معَ النبيِّ ﷺ الجمُعةَ، ثمَّ نَنْصَرِفُ وليس للحِيطان ظِلٌّ نَسْتَظِلُّ فيه.**

---

(١) تحرف في (أ) و(د) إلى: الأشعري، وفي (س) إلى الأزدي. وليس هو من الأشعريين، ولا من الأزد حتى يجوز أن يقال فيه: الأسْدي، بسكون السين، كما هو جائز في هذه النسبة، وجاء على الصواب في (ع)، ونص ابن إسحاق على أنه من أسد بن خزيمة.

**٤١٦٩- حدَّثنا قُتَيبةُ بنُ سعيدٍ، حدَّثنا حاتمٌ، عن يَزِيدَ بنِ أبي عُبيدٍ، قال: قلتُ لِسَلَمةَ بنِ الأكوَعِ: على أيِّ شيءٍ بايعتُم رسولَ الله ﷺ يومَ الحُدَيبِيةِ؟ قال: على الموتِ.**

**٤١٧٠- حدَّثني أحمدُ بنُ إشْكابٍ، حدَّثنا محمَّدُ بنُ فُضَيلٍ، عن العلاءِ بنِ المسيّبِ، عن أبيه، قال: لَقِيتُ البراءَ بنَ عازِبٍ رضي الله عنهما، فقلتُ: طوبَى لكَ! صَحِبْتَ رسولَ الله ﷺ وبايعتَه تحتَ الشَّجَرةِ، فقال: يا ابنَ أخِي، إنَّكَ لا تَدْري ما أحدَثْنا بعدَه.**

**٤١٧١- حدَّثني إسحاقُ، حدَّثنا يحيى بنُ صالحٍ، قال: حدَّثنا مُعاوِيةُ ـ هو ابنُ سَلّامٍ ـ عن يحيى، عن أبي قِلابةَ، أنَّ ثابتَ بنَ الضَّحّاكِ أخبَره: أنَّه بايعَ النبيَّ ﷺ تحتَ الشَّجَرةِ.**

**الحديث الخامس:** حديث سَلَمة بن الأكوَع في وقتِ صلاة الجمعة، أورَدَه لقولِه فيه: ٤٥٠/٧ وكان من أصحاب الشَّجَرة.

**قوله: «حدَّثنا يحيى بن يَعْلى المحاربيّ»** هو كوفيٌّ ثقةٌ من قُدَماءِ شيوخِ البخاريّ، ماتَ سنة ستّ عشرة ومئتَينِ، وأبوه يَعْلى بن الحارث المحاربيّ ثقة أيضاً، ماتَ سنة ثمان وستّين ومئة، وما لهما في البخاريّ إلّا هذا الحديث.

**قوله: «ثُمَّ نَنصَرِفُ وليس للحيطان ظِلٌّ نَستَظِلُّ فيهِ»** استُدِلَّ به لمن يقول: بأنَّ صلاةَ الجمعة تُجزِئُ قبلَ الزَّوال، لأنَّ الشمسَ إذا زالَت ظَهَرَتِ الظِّلال. وأُجيبَ بأنَّ النَّفيَ إنَّما تَسَلَّطَ على وُجودِ ظِلٍّ يُستَظَلُّ به لا على وُجودِ الظِّلِّ مُطلَقاً، والظِّلُّ الذي يُستَظَلُّ به لا يَتَهَيَّأُ إلا بعدَ الزَّوال بمِقدارٍ يختلف في الشِّتاءِ والصيفِ، وقد تقدَّم بَسطُ هذه المسألة ونَقلُ الخلاف فيها في كتاب الجمعة[1].

**الحديث السادس عشر:**

**قوله: «حدَّثنا حاتم»** هو ابن إسماعيل.

**قوله: «على الموت»** تقدَّم الكلامُ عليه في «باب البيعة على الحرب» (٢٩٦٠) من كتاب الجهاد، وذكرت كيفيَّةَ الجمع بينه وبين قولِ جابر لهم: لم[2] نُبايِعْه على الموت. وكذا روى

---

(١) في شرح الباب (١٦)، وهو باب وقت الجمعة إذا زالت الشمس.

(٢) لفظة «لم» سقطت من (س).

مسلمٌ (١٨٥٨) من حديثِ مَعقِلِ بن يَسار مثل حديث جابر.

وحاصل الجمع أنَّ مَن أطلقَ أنَّ البيعةَ كانت على الموت أراد لازمَها، لأنَّه إذا بايعَ على أن لا يَفِرَّ لَزِمَ من ذلك أن يَثبُت، والذي يَثبُتُ إمّا أن يَغلِبَ وإمّا أن يُؤسَر، والذي يُؤسَرُ إمّا أن يَنجوَ وإمّا أن يموت، ولمَّا كان الموتُ لا يُؤمَنُ في مثلِ ذلك أطلقَه الراوي. وحاصِلُه أنَّ أحدَهما حَكَى صورةَ البيعة، والآخرُ حَكَى ما تَؤُول إليه. وجمع التِّرمِذيُّ بأنَّ بعضاً بايعَ على الموت وبعضاً بايعَ على أن لا يَفِرّ.

**الحديث السابع عشر:**

**قوله: «عن العلاءِ بن المسيّب»** أي: ابن رافع الكوفيِّ، وهو وأبوه ثِقَتان، وما له في البخاريّ إلّا هذا الحديث، وآخر في الدَّعَوات (٦٣١٥)، ولأبيه حديث آخر في الأدب (٥٩٧٥) من رواية منصور بن المعتَمِر عنه.

**قوله: «طوبَى لك صَحِبت رسولَ الله ﷺ»** غَبَطَه التابعيّ بصُحْبة رسول الله ﷺ، وهو ممَّا يُغبَطُ به، لكن سَلكَ الصحابيُّ مَسلك التواضُع في جوابه. وطوبَى في الأصلِ شَجَرةٌ في الجنَّة، تقدَّم تفسيرُها في صِفة الجنَّة من بَدْءِ الخلق (٣٢٥١)، وتُطلَقُ ويُرادُ بها الخيرُ أو الجنَّةُ أو أقصَى الأُمنيَّة. وقيل: هي من الطّيب، أي: طابَ عَيشُكُم.

**قوله: «فقال: يا ابن أخي»** في رواية الكُشْمِيهنيّ: يا ابن أخٍ، بغير إضافة، وهي على عادة العرب في المخاطَبة، أو أراد أُخوّةَ الإسلام.

**قوله: «إنَّك لا تَدري ما أحدَثْناه بعدَه»** يشيرُ إلى ما وَقَعَ لهم من الحروب وغيرها، فخافَ غائلةَ ذلك، وذلك من كمال فضلِهِ.

**الحديث الثامن عشر:**

**قوله: «حدَّثني إسحاق»** هو ابن منصور، ويحيى بن صالح: هو الوُحَاظيّ، وهو من شيوخ البخاريّ، وقد حَدَّث عنه بواسطة كما هنا، ومعاوية بن سَلّام بالتشديد، ويحيى: هو ابن أبي كثير. ووَقَعَ في رواية ابن السَّكَن: عن زيد بن سَلّام، بَدَل: يحيى بن أبي كثير. قال

أبو عليٍّ الجَيّانيّ: ولم يُتابَع على ذلك. وقد وَقَعَ في رواية النَّسَفيّ عن البخاريّ كما قال الجمهور، وكذا هو عند مسلم (١١٠) وأبي داود (٣٢٥٧) من طريق معاوية بن سَلّام عن يحيى.

قوله: «أنَّه بايعَ النبيّ ﷺ تحت الشَّجَرة» هكذا أورَدَه مختصراً مُقتَصِراً على مَوضِع حاجتِه منه، وبقيَّة الحديث قد أخرجه مسلم عن يحيى بن يحيى عن معاوية، بهذا الإسناد، وزاد: وإنَّ رسول الله ﷺ قال: «مَن حَلَفَ على يمينٍ بمِلّة غير الإسلام كاذِباً فهو كما قال» الحديث[1]، وسيأتي الكلام على ذلك في كتاب الأيمان والنُّذور (٦٦٥٢) إن شاء الله تعالى.

٤١٧٢- حدَّثني أحمدُ بنُ إسحاقَ، حدَّثنا عُثْمانُ بنُ عمرَ، أخبرنا شُعْبةُ،/ عن قَتَادةَ، عن ٤٥١/٧ أنسِ بنِ مالكٍ ﷺ: ﴿إِنَّا فَتَحْنَا لَكَ فَتْحًا مُّبِينًا﴾ [الفتح:١] قال: الحُدَيبيةُ، قال أصْحابُه: هَنِيئاً مَرِيئاً، فما لَنا؟ فأنزَلَ الله: ﴿لِّيُدْخِلَ الْمُؤْمِنِينَ وَالْمُؤْمِنَاتِ جَنَّاتٍ تَجْرِي مِن تَحْتِهَا الْأَنْهَارُ﴾ [الفتح:٥].

قال شُعْبةُ: فقَدِمْتُ الكوفةَ، فحَدَّثْتُ بهذا كلِّه عن قَتَادةَ، ثمَّ رَجَعْتُ، فذَكَرْتُ له، فقال: أمَّا ﴿إِنَّا فَتَحْنَا لَكَ﴾ فعن أنسٍ، وأمَّا هَنِيئاً مَرِيئاً، فعن عِكْرمةَ.

[طرفه في: ٤٨٣٤]

٤١٧٣- حدَّثني عبدُ الله بنُ محمَّدٍ، حدَّثنا أبو عامرٍ، حدَّثنا إسرائيلُ، عن مَجْزَأةَ بنِ زاهِرٍ الأسلَمِيِّ، عن أبيه، وكان ممَّن شَهِدَ الشَّجَرةَ، قال: إنّي لأُوقِدُ تحتَ القُدُورِ بلُحومِ الحُمُرِ، إذ نادَى مُنادي رسولِ الله ﷺ: إنَّ رسولَ الله ﷺ يَنْهاكم عن لُحومِ الحُمُرِ.

٤١٧٤- وعن مَجْزَأةَ، عن رجلٍ منهم من أصْحاب الشَّجَرةِ، اسمُه أُهْبانُ بنُ أوْسٍ، وكان اشتَكَى رُكْبَتَه، وكان إذا سَجَدَ جَعَلَ تحتَ رُكْبَتِه وِسادةً.

٤١٧٥- حدَّثني محمَّدُ بنُ بَشّارٍ، حدَّثنا ابنُ أبي عَدِيٍّ، عن شُعْبةَ، عن يحيى بنِ سعيدٍ، عن بُشَيرِ بنِ يَسارٍ، عن سُوَيدِ بنِ النُّعْمان، وكان من أصْحاب الشَّجَرةِ: كان النبيُّ ﷺ وأصْحابُه أُتُوا بسَوِيقٍ، فلَاكُوه.

---

(١) وهذه الزيادة أيضاً عند أبي داود، وعندهما زيادات أخر.

تابَعَه معاذٌ، عن شُعْبةَ.

٤١٧٦- حدَّثني محمَّدُ بنُ حاتمِ بنِ بَزِيعٍ، حدَّثنا شاذانُ، عن شُعْبةَ، عن أبي جَمْرةَ، قال: سألتُ عائذَ بنَ عَمرٍو ﷺ، وكان من أصْحاب النبيِّ ﷺ من أصْحاب الشَّجَرةِ: هل يُنْقَضُ الوِتْر؟ قال: إذا أوْتَرْتَ من أوَّلِه، فلا توتِر من آخِرِه.

الحديث التاسع عشر:

قوله: «عن أنس بن مالك: ﴿إِنَّا فَتَحْنَا لَكَ فَتْحًا مُّبِينًا﴾ قال: الحُدَيبية» سيأتي الكلام عليه في تفسير سورة الفتح (٤٨٣٤) إن شاء الله تعالى، وأفادَ هنا أنَّ بعضَ الحديث عند قَتَادة عن أنسٍ، وبعضَه عن عِكْرمة، وقد أورَدَه الإسماعيليُّ من طريق حَجّاج بن محمد عن شُعْبة، وجمع في الحديث بين أنسٍ وعِكْرمةَ وساقَه مَساقاً واحداً، وقد أوضَحته في «كتاب المدرَجِ».

الحديث العشرون:

قوله: «حدَّثنا أبو عامر» هو عبد الملِك بن عَمْرو العَقَديّ، ووَقَعَ في رواية ابن السَّكَنِ: حدَّثنا عثمان بن عُمر[1] بَدَل: أبي عامر.

قوله: «عن[2] إسرائيل» كذا في الأُصول، ولا بُدّ منه، وحَكَى بعض الشُّراح أنَّه وَقَعَ في بعض النُّسَخِ بإسقاطِه. قلت: ولا أعتَقِدُ صِحّةَ ذلك، بل إن كان سَقَطَ من نُسخةٍ فتلك النُّسخةُ غيرُ مُعتَمَدة.

قوله: «عن مَجزَأَة» بفتح الميمِ والزّاي بينهما جيم ساكنة، وبهَمزة مفتوحة قبل الهاء، وقال أبو علي الجَيّانيّ: المحدِّثونَ يُسَهِّلونَ الهمزة ولا يَلفِظونَ بها، وقد يَكسِرونَ الميم، وأبوه زاهِر: هو ابن الأسوَد بن الحجّاج، وليس له في البخاريّ إلّا هذا الحديث.

---

(١) تحرف في (س) إلى: عمرو.

(٢) كذا في الأصول و(س)، والذي في اليونينية و«إرشاد الساري»: حدثنا، بدل: عن. والظاهر أنَّ الحافظ أراد التنبيه على ذكر إسرائيل، ولم يعتنِ هنا بصيغة التحمل.

**قوله: «عن أبيهِ»** كذا للجميعِ، ووَقَعَ في رواية الأَصِيليّ عن أبي زيدٍ المروزيِّ: عن أنس: بَدَل قوله: عن أبيه. وهو تصحيف، نَبَّهَ عليه أبو عليٍّ الجَيّانيّ.

**قوله: «إنّي لَأُوقِدُ تحتَ القُدورِ بلُحومِ الحُمُرِ»** يعني يومَ خَيبَرَ، كما سيأتي فيها (٤١٩٦ و٤١٩٨) واضحاً، وقد تَعقَّبَ الدّاوودِيُّ ما وَقَعَ هنا، فقال: هذا وهمٌ، فإنَّ النَّهي عن لحومِ الحُمُرِ الأهليَّة لم يكن بالحُدَيبية وإنَّما كان بخَيبَرَ. انتهى، وليس في السّياق أنَّ ذلك كان في يومِ الحُدَيبية، وإنَّما ساقَ البخاريّ/ الحديثَ في الحُدَيبية لقولِه فيه: وكان ممَّن شَهِدَ ٤٥٢/٧ الشَّجَرةَ، ولم يَتعرَّض لمكان النِّداءِ بذلك، مع أنَّ غالبَ مَن بايعَ تحتَ الشَّجَرة شَهِدوا مع النبيِّ ﷺ خَيبَرَ بعدَ رُجوعِهم.

**الحديث الحادي والعشرون:**

**قوله: «وعن مَجزَأَةَ»** يعني: بالإسناد المذكورِ قبلَه، وليس لمجزأةَ في البخاريّ إلّا هذا الحديث، والذي قبله.

**قوله: «عن رجلٍ منهم»** يعني: من بني أسلَم، وقال الكِرْمانيُّ: أي: من الصحابة. والأوَّل أَولَى.

**قوله: «اسمه أُهبانُ بن أوس»** هو بضمِّ الهمزة وسكونِ الهاءِ بعدَها موحَّدة، وما له في البخاريّ سِوَى هذا الحديث. وقد ذكره في «التاريخ» (٢/ ٤٤-٤٥) فقال: له صُحْبة، ونزلَ الكوفة. ويقال له: وهبانُ أيضاً. ثمَّ ساقَ من طريق أُنيس بن عَمْرو عن أُهبان بن أوس: أنَّه كان في غَنَمٍ له، فكَلَّمَه الذِّئبُ[1].

**قوله: «وكان»** يعني: أُهبان **«إذا سَجَدَ جَعَلَ تحت رُكبَتِه وِسادة»** لعلَّه كان كَبِرَ، فكان يَشُقُّ عليه تمكين رُكبَتِه من الأرضِ، فوَضَعَ تحتَها وِسادةً لَيِّنةً لا يَمنَعُ اعتمادُه عليها من التمكينِ، لاحتِمال أن يُبسَ الأرض كان يَضُرُّ رُكْبتَه.

**الحديث الثاني والعشرون:** حديث سويد بن النعمان.

---

(١) وعقب عليه البخاري بقوله: إسناده ليس بالقوي.

قوله: «أُتوا بسَوِيق فلَاكُوه» هو طَرَف من حديثٍ تقدَّم في الطَّهارة (٢٠٩)، وفي الجهاد (٢٩٨١)، وسيأتي بتمامه قريباً في غزوة خَيبَرَ (٤١٩٥) إن شاء الله تعالى.

قوله: «تابَعَه معاذ عن شُعْبة» يعني: بالإسناد المذكور، وقد وَصَلَها الإسماعيليّ عن يحيى ابن محمد عن عُبيد الله بن معاذ عن أبيه، به مختصراً، وزاد فيه: وذلك بعد أن رجعوا من خَيبَر.

**الحديث الثالث والعشرون:**

قوله: «حدَّثني محمد بن حاتم بن بَزيع» بفتح الموحَّدة وكسرِ الزّاي، بوَزنِ عظيمٍ، وآخِرُه مُهمَلة، وشاذانُ: هو الأسوَدُ بنُ عامر.

قوله: «عن أبي جَمْرة» بجيمٍ وراء: هو نَصْر بن عِمران الضُّبَعيُّ. ووَقَعَ في رواية أبي ذرٍّ عن الكُشْمِيهنيّ: بالمهمَلة والزّاي، وهو تصحيفٌ.

قوله: «سألْتُ عائذ بن عَمْرو» هو بتحتانيَّة مهموزة وذال مُعجَمة: وهو ابن عمرو بن هلال المُزَنيّ، عاشَ إلى خلافة معاوية، ما له في البخاريّ إلّا هذا الحديث.

قوله: «هل يُنقَضُ الوِتر؟» يعني: إذا أوتَرَ المرءُ، ثمَّ نامَ وأراد أن يَتَطَوَّعَ هل يُصلِّي ركعةً ليصيرَ الوِتر شَفعاً، ثمَّ يَتَطَوَّع ما شاءَ، ثمَّ يوتِر مُحافَظةً على قوله: «اجعَلُوا آخِرَ صَلاتكم باللَّيلِ وِتراً»[1] أو يُصلِّي تَطَوُّعاً ما شاءَ ولا يَنقُضُ وِترَه ويَكتَفي بالذي تقدَّم؟ فأجابَ باختيار الصِّفة الثانية فقال: إذا أوتَرت من أوَّلِه فلا توتِر من آخرِه. زاد الإسماعيليُّ من طريق غُندَر عن شُعْبةَ، بهذا الإسناد: وإذا أوتَرت من آخره فلا توتِر أوَّلَه. وزاد فيه أيضاً: وسألت ابن عبَّاس عن نَقضِ الوِترِ، فذكر مثلَه. وهذه المسألةُ اختَلَفَ فيها السَّلَفُ: فكان ابن عمرَ ممَّن يرى نَقضَ الوِترِ، والصحيحُ عندَ الشّافعيَّة: أنَّه لا يُنقَضُ، كما في حديثِ الباب، وهو قولُ المالكيَّة.

**٤١٧٧- حدَّثني عبدُ الله بنُ يوسُفَ، أخبرنا مالكٌ، عن زيدِ بنِ أسلَمَ، عن أبيه: أنَّ**

---

(١) هذا حديث روي عن النبي ﷺ، وقد سلف عند البخاري برقم (٩٩٨) عن عبد الله بن عمر.

رسولَ الله ﷺ كان يَسِيرُ في بعضِ أسفارِه، وعمرُ بنُ الخطَّاب يَسِيرُ معه ليلاً، فسألَه عمرُ بنُ الخطَّاب عن شيءٍ، فلم يُجِبْه رسولُ الله ﷺ، ثمَّ سألَه فلم يُجِبْه، ثمَّ سألَه فلم يُجِبْه، وقال عمرُ: ثَكِلَتْكَ أُمُّكَ! نَزَّرْتَ رسولَ الله ﷺ ثلاثَ مرَّاتٍ، كلُّ ذلكَ لا يُجِيبُكَ، قال عمرُ: فحَرَّكْتُ بَعِيري، ثمَّ تَقدَّمتُ أمامَ المسلمينَ، وخَشِيتُ أن يَنزِلَ فِيَّ قُرآنٌ، فما نَشِبْتُ أن سمعتُ صارخاً يَصْرُخُ بي، قال: فقلتُ: لقد خَشِيتُ أن يكونَ نزلَ فِيَّ قُرْآنٌ، وجِئْتُ رسولَ الله ﷺ فسَلَّمْتُ عليه، فقال: «لقد أُنزِلَت عليَّ اللَّيلةَ سورةٌ، لهيَ أحَبُّ إليَّ ممّا طَلَعَت عليه الشمسُ، ثمَّ قرأ: ﴿إِنَّا فَتَحْنَا لَكَ فَتْحًا مُّبِينًا﴾».

[طرفاه في: ٤٨٣٣، ٥٠١٢]

الحديث الرابع والعشرون: حديث عمر. ٤٥٣/٧

قوله: «عن زيد بن أسلَمَ، عن أبيه: أنَّ رسولَ الله ﷺ كان يسيرُ في بعض أسفاره، وعمرُ ابنُ الخطَّاب يسير معه ليلاً، فسألَه عمر عن شيءٍ» الحديث، هذا صورته مُرسَل، ولكنَّ بقيَّته تَدُلُّ على أنَّه عن عمر، لقولِه في أثنائه: قال عمر: فحَرَّكتُ بعيري... إلى آخره، وقد أشبَعتُ القولَ فيه في «المقدِّمة». وقد أورَدَه الإسماعيليُّ من طريق محمدِ بن خالد ابن عَثْمةَ عن مالك عن زيد بن أسلَمَ عن أبيه قال: سمعت عمرَ بن الخطَّاب، فذكره، وسيأتي شرحُ المتنِ في تفسير سورة الفتح (٤٨٣٣) إن شاء الله تعالى.

قوله: «نَزَّرتَ» بنونٍ وزايٍ ثقيلةٍ، أي: ألحَحتَ، وقال أبو ذَرٍّ الهَرَويُّ: لم أسمَعه إلّا بالتخفيف.

٤١٧٨، ٤١٧٩- حدَّثني عبدُ الله بنُ محمَّدٍ، حدَّثنا سفيانُ، قال: سمعتُ الزُّهْريَّ حينَ حدَّث هذا الحديثَ، حَفِظْتُ بعضَه وثَبَّتني مَعمَرٌ، عن عُرْوةَ بنِ الزُّبَيرِ، عن المِسْوَرِ بنِ مَخْرَمةَ ومَرْوانَ بنِ الحَكَم ـ يَزِيدُ أحدُهما على صاحبِه ـ قالا: خَرَجَ النبيُّ ﷺ عامَ الحُدَيبيةِ في بضْعَ عَشْرةَ مئةً من أصحابِ النبيّ ﷺ، فلمَّا أتى ذا الحُلَيفةِ قَلَّدَ الهَدْيَ وأشعَرَه، وأحرَمَ منها بعُمْرةٍ، وبَعَثَ عَيناً له من خُزاعةَ، وسارَ النبيُّ ﷺ حتَّى كان بغَدِيرِ الأشطاطِ، أتاه عينُه، قال: إنَّ

قُرَيشاً جَمَعوا لكَ جُموعاً، وقد جَمَعوا لكَ الأحابيشَ، وهم مُقاتِلوكَ وصادُّوكَ عن البيتِ، ومانِعوكَ، فقال: «أشِيروا أيُّها الناسُ عليَّ؟ أتَرَوْنَ أن أمِيلَ إلى عِيالهم وذَراريِّ هؤُلاءِ الَّذينَ يريدونَ أن يَصُدّونا عن البيتِ، فإن يأتُونا كان الله عزَّ وجلَّ قد قَطَعَ عَيناً مِن المشركينَ، وإلَّا تَرَكْناهم مَحْرُوبِينَ» قال أبو بَكْرٍ: يا رسولَ الله، خَرَجْتَ عامِداً لهذا البيتِ، لا تريدُ قَتْلَ أحدٍ ولا حَرْبَ أحدٍ، فتَوَجَّهْ له، فمَن صَدَّنا عنه قاتَلْناه، قال: «امضُوا على اسمِ الله».

٤١٨٠، ٤١٨١- حدَّثني إسحاقُ، أخبرنا يعقوبُ، حدَّثني ابنُ أخي ابنِ شِهابٍ، عن عَمِّه، أخبرني عُرْوةُ بنُ الزُّبَيرِ: أنَّه سمعَ مَرْوانَ بنَ الحَكَم والمِسْوَرَ بنَ مَخْرَمةَ يُخْبِران خَبَراً من خَبَرِ رسولِ الله ﷺ في عُمْرةِ الحُدَيبِيةِ، فكان فيما أخبرني عُرْوةُ عنهما: أنَّه لمَّا كاتَبَ رسولُ الله ﷺ سُهَيلَ بنَ عَمرٍو يومَ الحُدَيبِيةِ على قَضِيَّةِ المدّةِ، وكان فيما اشتَرَطَ سُهَيلُ بنُ عَمرٍو أنَّه قال: لا يأتيكَ منّا أحدٌ وإن كان على دِينِكَ إلّا رَدَدْتَه إلينا، وخَلَّيتَ بينَنا وبينَه، وأبَى سُهَيلٌ أن يُقاضِيَ رسولَ الله ﷺ إلّا على ذلكَ، فكَرِهَ المؤمنونَ ذلكَ، وامَّعَضُوا، فتكلَّموا فيه، فلمَّا أبَى سُهَيلٌ أن يُقاضيَ رسولَ الله ﷺ إلّا على ذلكَ، كاتَبَه رسولُ الله ﷺ، فرَدَّ رسولُ الله ﷺ أبا جَنْدَلِ بنَ سُهَيلٍ يومَئذٍ إلى أبيه سُهَيلِ بنِ عَمرٍو، ولم يأتِ رسولَ الله ﷺ أحدٌ مِن الرِّجال إلَّا رَدَّه في تلكَ المدّةِ، وإن كان مسلماً، وجاءتِ المؤْمِناتُ مُهاجِراتٍ، وكانت أمُّ كُلْثومٍ بنتُ عُقْبَةَ ابنِ أبي مُعَيطٍ ممَّن خَرَجَ إلى رسولِ الله ﷺ، وهي عاتِقٌ، فجاء أهلُها يَسْألونَ رسولَ الله ﷺ أن يَرجِعَها إليهم، حتَّى/ أنزَلَ الله تعالى في المؤْمِنات ما أنزَلَ. ٤٥٤/٧

٤١٨٢- قال ابنُ شِهابٍ: وأخبرني عُرْوةُ بنُ الزُّبَيرِ، أنَّ عائشةَ رضي الله عنها قالت: إنَّ رسولَ الله ﷺ كان يَمْتَحِنُ مَن هاجَرَ مِن المؤْمِنات بهذِه الآية: ﴿يَٰٓأَيُّهَا ٱلَّذِينَ ءَامَنُوٓاْ إِذَا جَآءَكُمُ ٱلْمُؤْمِنَٰتُ﴾ [الممتحنة:١٢].

وعن عَمِّه، قال: بَلَغَنا حينَ أمَرَ الله رسولَه ﷺ أن يَرُدَّ إلى المشركينَ ما أنفَقوا على مَن هاجَرَ من أزْواجِهمْ.

وبَلَغَنا أنَّ أبا بَصِيرٍ... فذَكَرَه بطولِه.

**الحديث الخامس والعشرون:** حديث المِسوَر بن مَخرَمةَ ومروان بن الحَكَم، يزيد أحدهما على صاحبه.

**قوله:** «**حَفِظتُ بعضَه وثَبَّتَني فيه مَعمَر**» بيَّن أبو نُعَيم في «مُستخرَجِه» القَدرَ الذي حَفِظَه سفيان عن الزُّهْريِّ، والقَدرَ الذي ثَبَّته فيه مَعمَرٌ، فساقَه من طريق حامدِ بن يحيى عن سفيان، إلى قوله: فأحرَمَ منها بعمرةٍ. ومن قوله: وبَعَثَ عيناً له من خُزاعةَ... إلى آخره، ممَّا ثَبَّته فيه مَعمَر. وقد تقدَّم في هذا الباب (٤١٥٧) من رواية عليِّ بن المدينيّ عن سفيان وفيه قول سفيان: لا أحفَظُ الإشعارَ والتقليدَ فيه. وأنَّ عليّاً قال: ما أدري ما أراد سفيانُ بذلك، هل أراد أنَّه لا يَحفَظُ الإشعارَ والتقليدَ فيه خاصّةً، أو أراد أنَّه لا يَحفَظُ بقيَّةَ الحديث. وقد أزالَت هذه الرِّوايةُ الإشكالَ والتردُّدَ الذي وَقَعَ لعليِّ بن المدينيِّ، وقد تقدَّم الكلامُ على شرحِ الحديث مُستوفًى في الشُّروطِ (٢٧٣١)، وأنَّه أورَدَ هنا صَدرَ الحديث، واختَصَرَه هناك، وساقَ هناكَ الحديثَ بطولِه، واقتَصَرَ منه هنا على البعض، وتقدَّم بيانُ ما وَقَعَ هنا ممَّا لم يَذكُره هناكَ من تسمية عَينِه الذي بَعَثَه، وأنَّه بُسْر بنُ سفيان الخُزَاعيّ، وضَبْطِ غَديرِ الأشطاطِ، وذكر الواقديُّ أنَّه وراءَ عُسْفان. ثمَّ أورَدَ المصنِّف بعضاً من الحديث غيرَ ما ذكره من هذه الطَّريق من طريقٍ أُخرَى.

**قوله:** «**حدَّثني إسحاق**» هو ابن راهويه، ويعقوب: هو ابن إبراهيم بن سعد، وابن أخي ابن شِهاب: اسمه محمد بن عبد الله بن مسلم بن شِهاب.

**قوله:** «**وامَّعَضوا**» بتشديد الميمِ بعدَها عينٌ مُهمَلةٌ ثمَّ ضاد مُعجَمة. وفي رواية الكُشْمِيهنيّ: وامتَعَضوا، بإظهار المثنّاة، والمعنى: شَقَّ عليهم، وقد سَبَقَ بَسطُه في الشُّروطِ.

**قوله:** «**ولم يأتِ رسولَ الله ﷺ أحدٌ من الرِّجال إلّا رَدَّه**» أي: إلى المشركين في تلك المدّة، وإن كان مسلماً.

**قوله:** «**وجاءتِ المؤمناتُ مُهاجِراتٍ**» أي: في تلك المدّة أيضاً، وقد ذكرتُ أسماءَ من سُمّيَ منهنَّ في كتاب الشُّروطِ.

**قوله: «وكانت أمّ كُلثوم بنت عُقبة بن أبي مُعَيط ممَّن خرج إلى رسول الله ﷺ»** أي: من مكَّةَ إلى المدينة مُهاجرةً مسلمةً.

**فقوله: «وهي عاتِق»** أي: بَلَغَت واستَحقَّت التزويجَ، ولم تَدخُل في السِّنِّ، وقيل: هي الشّابّة، وقيل: فوقَ الـمُعصِر، وقيل: استَحقَّت التخدير، وقيل: بين البالغِ والعانسِ. وتقدَّم بَسطُ ذلك في كتاب العيدَينِ (٣٢٤).

**قوله: «فجاء أهلُها يسألونَ رسولَ الله ﷺ أن يَرجِعَها إليهم»** في حديثِ عبدِ الله بن أبي أحمد بن جَحش: هاجَرَت أمّ كُلثوم بنت عُقْبة بن أبي مُعَيط، فخرج أخَواها الوليد وعُمارة ابنا عُقْبة بن أبي مُعَيط، حتَّى قَدِما المدينةَ، فكَلَّما رسولَ الله ﷺ أن يَرُدَّها إليهم، فنَقَضَ العَهدَ بينه وبين المشركين في النِّساءِ خاصّةً، فنزلت الآية. أخرجه ابن مَرْدويه في «تفسيرِه». وبهذا يَظهَرُ المرادُ بقولِه في حديثِ الباب: حتَّى أنزَلَ الله في المؤمِنات ما أنزَلَ.

**قوله: «حتَّى أنزَلَ الله في المؤمِنات ما أنزَلَ»** أي: من استثنائهِنَّ من مُقتَضَى الصُّلحِ على رَدِّ مَن جاء منهم مسلماً، وسيأتي بيان ذلك مشروحاً في أواخرِ كتاب النكاح[1] إن شاء الله تعالى.

٤٥٥/٧ **الحديث السادس والعشرون:**

**قوله: «قال ابن شِهاب: وأخبَرَني عُرْوة...»** إلى آخره، هو موصول بالإسناد المذكورِ، وقد وَصَلَه الإسماعيليُّ عن أبي يَعْلى عن أبي خَيْثمةَ عن يعقوب بن إبراهيم به، وفيه بيانٌ، لأنَّ الذي وَقَعَ في الشُّروط (٢٧٣١) من عَطف هذه القِصّة في رواية الزُّهْريِّ عن عُرْوةَ عن مروان والمِسوَرِ مُدرَجٌ، وإنَّما هو عن عُرْوةَ عن عائشة، ويأتي شرحُ الامتِحان في النكاح[2] إن شاء الله تعالى.

**قوله: «وعن عَمِّه»** هو مَوصُولٌ بالإسناد المذكورِ أيضاً.

---

(١) بل في كتاب الطلاق برقم (٥٢٨٨).

(٢) بل في كتاب الطلاق برقم (٥٢٨٨).

قوله: «بَلَغَنا حين أمَرَ الله رسولَه[1] ﷺ أن يَرُدَّ إلى المشركين ما أنفقوا على مَن هاجَرَ من أزواجهم» هذا القَدرُ ذكره هكذا مُرسَلاً، وهو موصولٌ من رواية مَعمَر كما أشَرنا إليه في الشُّروط، وسأُشبعُ الكلامَ على ذلك في النكاح[2] إن شاء الله تعالى.

قوله: «وبَلَغَنا أنَّ أبا بَصيرٍ، فذكره بطولِهِ» كذا في الأصلِ، وأشارَ إلى ما تقدَّم في قِصّة أبي بَصيرٍ في كتاب الشُّروطِ، وقد ذكرت شرحَها مبسوطاً هناكَ، حيثُ ساقَها مُطوَّلةً.

٤١٨٣- حدَّثنا قُتَيبةُ، عن مالكٍ، عن نافعٍ: أنَّ عبد الله بنَ عمرَ رضي الله عنهما خَرَجَ مُعتَمِراً في الفِتْنةِ، فقال: إن صُدِدْتُ عن البيتِ صَنَعْنا كما صَنَعْنا معَ رسولِ الله ﷺ، فأَهَلَّ بعُمْرةٍ من أجْلِ أنَّ رسولَ الله ﷺ كان أهَلَّ بعُمْرةٍ عامَ الحُدَيبيةِ.

٤١٨٤- حدَّثنا مُسدَّدٌ، حدَّثنا يحيى، عن عُبيدِ الله، عن نافعٍ، عن ابنِ عمرَ: أنَّه أهَلَّ، وقال: إنْ حِيلَ بيني وبينَه، لَفَعَلتُ كما فعَلَ النبيُّ ﷺ حينَ حالَت كفَّارُ قُرَيشٍ بينَه، وتَلا: ﴿لَّقَدْ كَانَ لَكُمْ فِي رَسُولِ ٱللَّهِ أُسْوَةٌ حَسَنَةٌ﴾ [الأحزاب:٢١].

٤١٨٥- حدَّثنا عبدُ الله بنُ محمَّدِ بنِ أسماءَ، حدَّثنا جُوَيرِيةُ، عن نافعٍ، أنَّ عُبيد الله بنَ عبدِ الله وسالمَ بنَ عبدِ الله أخبَراه: أنَّهما كلَّما عبد الله بنَ عمرَ.

حدَّثنا موسى بنُ إسماعيلَ، حدَّثنا جُوَيرِيةُ، عن نافعٍ: أنَّ بعضَ بني عبدِ الله قال له: لو أقَمْتَ العامَ، فإنّي أخافُ أن لا تَصِلَ إلى البيتِ؟ قال: خَرَجْنا معَ النبيِّ ﷺ، فحالَ كفَّارُ قُرَيشٍ دونَ البيتِ، فنَحَرَ النبيُّ ﷺ هَداياه، وحَلَقَ، وقَصَّرَ أصْحابُه، وقال: أُشْهِدُكم أنّي أوْجَبتُ عُمْرةً، فإن خُلِّيَ بَيني وبينَ البيتِ طُفْتُ، وإن حِيلَ بَيني وبينَ البيتِ صَنَعْنَا كما صَنَعَ النبيُّ ﷺ، فسارَ ساعةً، ثمَّ قال: ما أُرَى شأنَهما إلا واحداً، أُشْهِدُكم أنّي قد أوْجَبتُ حَجّةً معَ عُمْرَتي، فطافَ طَوافاً واحداً، وسَعْياً واحداً، حتَّى حَلَّ منهما جميعاً.

٤١٨٦- حدَّثني شُجاعُ بنُ الوَلِيدِ، سمعَ النَّضْرَ بنَ محمَّدٍ، حدَّثنا صَخْرٌ، عن نافعٍ، قال:

---

(١) في (س): أمر الله ورسوله. بإقحام واو العطف.

(٢) بل في الطلاق برقم (٥٢٨٨).

إنَّ الناسَ يَتَحَدَّثونَ أنَّ ابنَ عمرَ أسلَمَ قبلَ عمرَ، وليس كذلكَ، ولكنْ عمرُ يومَ الحُدَيبِيةِ أرسَلَ عبد الله إلى فرسٍ له عندَ رجلٍ مِن الأنصار، يأتي به لِيقاتلَ عليه، ورسولُ الله ﷺ يُبايعُ عندَ الشَّجَرةِ، وعمرُ لا يَدْري بذلكَ، فبايعَه عبدُ الله، ثمَّ ذهب إلى الفَرَسِ، فجاء به إلى عمرَ، وعمرُ يَسْتَلْئِمُ للقتال، فأخبَره: أنَّ رسولَ الله ﷺ يُبايعُ تحتَ الشَّجَرةِ/ قال: فانطَلَقَ فذهب ٤٥٦/٧
معه، حتَّى بايعَ رسولَ الله ﷺ، فهِيَ التي يَتَحَدَّثُ الناسُ أنَّ ابنَ عمرَ أسلَمَ قبلَ عمرَ.

٤١٨٧- وقال هشامُ بنُ عمَّار: حدَّثنا الوَليدُ بنُ مسلمٍ، حدَّثنا عمرُ بنُ محمَّدٍ العُمَرِيُّ، أخبرني نافعٌ، عن ابنِ عمرَ رضي الله عنهما: أنَّ الناسَ كانوا معَ النبيِّ ﷺ يومَ الحُدَيبِيةِ، تَفرَّقوا في ظِلال الشَّجَرِ، فإذا الناسُ مُحْدِقُونَ بالنبيِّ ﷺ، فقال: يا عبدَ الله، انظُر ما شأنُ الناسِ قد أحدَقُوا برسولِ الله ﷺ؟ فوَجَدَهم يُبايِعونَ فبايعَ، ثمَّ رَجَعَ إلى عمرَ، فخَرَجَ فبايعَ.

الحديث السابع والعشرون:

حديث ابن عمر حيثُ خرج مُعتَمِراً في الفتنة، الحديث. ذكره من طرق، وقد تقدَّم شرحه في «باب الإحصار» من كتاب الحجِّ (١٨٠٦-١٨٠٨).

الحديث الثامن والعشرون: حديث ابن عمر أيضاً:

قوله: «حدَّثني شُجاع بن الوليد» أي: البخاريّ المؤدِّب أبو اللَّيثِ، ثقةٌ من أقران البخاريّ، وسمعَ قبلَه قليلاً، وليس له في البخاريّ سِوَى هذا الموضع. وأمَّا شُجاعُ بنُ الوليدِ الكوفيُّ فذاكَ يُكْنَى أبا بدر، ولم يُدرِكه البخاريّ.

قوله: «سمعَ النَّضر بن محمد» هو الجُرَشيّ، بضمِّ الجيم وفتح الراء بعدَها مُعجَمة، ثقةٌ مُتَّفَقٌ عليه، وما له في البخاريّ إلّا هذا الحديث.

قوله: «حدَّثنا صخر» هو ابن جُوَيرِيَة.

قوله: «عن نافع قال: إنَّ الناس يَتَحَدَّثونَ أنَّ ابن عمر أسلَمَ قبلَ عمر، وليس كذلك، ولكنْ عمرُ يومَ الحُدَيبيةِ أرسَلَ عبدَ الله» إلى آخره، ظاهرُ هذا السّياق الإرسال، ولكنَّ الطَّريقَ التي بعدَها أوضَحَت أنَّ نافعاً حَمَلَه عن ابنِ عمر.

قوله: «عندَ رجلٍ من الأنصار» لم أقِفْ على اسمِه، ويُحتمل أنَّه الذي آخَى النبيُّ ﷺ بينه وبينه، وقد تقدَّمت الإشارةُ إليه في أوَّل كتاب العلمِ[1].

قوله: «وعمر يَستَلِئِمُ للقتال» أي: يَلبَسُ اللَّأْمَةَ، بالهمز، وهي السِّلاح.

قوله: «وقال هِشام بن عمَّار» كذا وَقَعَ بصيغة التعليقِ، وفي بعض النُّسَخِ: وقال لي. وقد وَصَلَه الإسماعيليُّ عن الحسن بن سفيان عن دُحَيم ـ وهو عبدُ الرحمنِ بن إبراهيمَ ـ عن الوليدِ بن مسلمٍ، بالإسناد المذكورِ.

قوله: «فإذا الناسُ مُحدِقُونَ بالنبيِّ ﷺ» أي: مُحيطونَ به، ناظرونَ إليه بأحداقهم.

قوله: «فقال: يا عبدَ الله» القائل: يا عبد الله: هو عمر.

قوله: «قد أحدَقوا» كذا للكُشْمِيهنيّ وغيره وهو الصواب. ووَقَعَ للمُستَمْلي: قال: أحدَقوا. جَعَلَ بَدَل «قد»: قال، وهو تحريفٌ.

وهذا السَّبَبُ الذي هنا في أنَّ ابن عمر بايعَ قبلَ أبيه غير السَّبَب الذي قبلَه، ويُمكِنُ الجمعُ بينهما بأنَّه بَعَثَه يُحضِرُ له الفَرَس، ورأى الناسَ مُجتَمعين فقال له: انظُر ما شأنُهم، فبَدَأ بكَشفِ حالهم، فوَجَدَهم يُبايِعونَ فبايَع، وتَوَجَّهَ إلى الفَرَسِ فأحضَرَها وأعادَ حينئذٍ الجوابَ على أبيه. وأمَّا ابن التِّين فلم يَظهَر له وجه الجمع بينهما فقال: هذا اختلاف، ولم يُسنِد نافع إلى ابن عمر ذلك في شيء من الرِّوايتَينِ. كذا قال، والثانيةُ ظاهرةٌ في الردّ عليه، فإنَّ فيها: عن ابن عمر، كما بيَّنّاه. ثمَّ زَعَمَ أنَّ المبايَعةَ المذكورةَ إنَّما كانت حين قَدِموا إلى المدينة مُهاجرين، وأنَّ النبيَّ ﷺ بايعَ الناس، فمرَّ به ابن عمر وهو يُبايع، الحديث.

قلت: وبمثلِ ذلك لا تُرَدُّ الرِّواياتُ الصحيحة. فقد صَرَّحَ في الرِّواية الأولى بأنَّ ذلك كان يوم الحُدَيبية، والقِصّة التي أشارَ إليها تقدَّمت من وجهٍ آخرَ في الهجرة (٣٩١٦)،

---

(١) ذكر في كتاب العلم عند شرح الحديث (٨٩) أنَّ جار عمر الذي يتناوب هو وإياه النزولَ إلى رسول الله ﷺ ليجيء كل واحد منهما بخبر الوحي للآخر، وكان أخاه، هو عِتبان بن مالك، لكنه بسط القول في ذلك في كتاب النكاح عند شرح الحديث (٥١٩١) وبيَّن أنَّ المعتمد أنَّ الرجل الذي آخى النبي ﷺ بينه وبين عمر هو أوس بن خَوْليّ لا عتبان.

وليس فيما نُقِلَ فيها ما يَمنَع التعدُّد، بل يَتعيَّنُ ذلك لِصِحّة الطَّريقَينِ. والله المستَعان.

قوله: «فبايعَ ثمَّ رَجَعَ إلى عمرَ فخرج فبايعَ» هكذا أورَدَه مختصراً، وتوضحُه الرِّوايةُ التي قبلَه، وهو أنَّ ابن عمر لمَّا رأى الناس يُبايِعونَ بايعَ ثمَّ رَجَعَ إلى عمر فأخبَرَه بذلك، فخرج وخرج معه فبايعَ عمرُ/ وبايعَ ابنُ عمر مرّةً أُخرى. ٤٥٧/٧

**٤١٨٨- حدَّثنا ابنُ نُمَير، حدَّثنا يَعْلَى، حدَّثنا إسماعيلُ، قال: سمعتُ عبدَ الله بنَ أبي أَوْفَى رضي الله عنهما: قال: كنَّا معَ النبيِّ ﷺ حينَ اعتَمَرَ، فطافَ فطُفْنا معه، وصَلَّى فَصَلَّينا معه وسَعَى بينَ الصَّفا والمَرْوةِ، فكنَّا نَسْتُرُه من أهلِ مكَّةَ، لا يُصِيبُه أحدٌ بشيءٍ.**

**٤١٨٩- حدَّثني الحسنُ بنُ إسحاقَ، حدَّثنا محمَّدُ بنُ سابِقٍ، حدَّثنا مالكُ بنُ مِغْوَلٍ، قال: سمعتُ أبا حَصِينٍ، قال: قال أبو وائلٍ: لمَّا قَدِمَ سَهْلُ بنُ حُنَيفٍ من صِفِّينَ، أتيناه نَسْتَخْبِرُه، فقال: اتَّهِمُوا الرَّأيَ، فلقد رأيتُني يومَ أبي جَنْدَلٍ، ولو أستَطِيعُ أن أرُدَّ على رسولِ الله ﷺ أمرَه لَرَدَدْتُ، واللهُ ورسولُه أعلمُ، وما وضَعْنا أسيافَنا على عَواتِقِنا لأمرٍ يُفْظِعُنا إلَّا أسهَلْنَ بنا إلى أمرٍ نَعْرِفُه قبلَ هذا الأمرِ، ما نَسُدُّ منها خُصْماً إلَّا انفَجَرَ علينا خُصْمٌ، ما نَدْري كيفَ نأتي له.**

**٤١٩٠- حدَّثنا سليمانُ بنُ حَرْبٍ، حدَّثنا حمَّادُ بنُ زيدٍ، عن أيوبَ، عن مُجاهدٍ، عن ابنِ أبي ليلى، عن كَعْبِ بنِ عُجْرةَ ﷺ، قال: أتى عليَّ النبيُّ ﷺ زَمَنَ الحُدَيبيةِ والقَمْلُ يَتَناثَرُ على وجهي، فقال: «أيُؤْذِيكَ هَوامُّ رأسِكَ؟» قلتُ: نعمْ، قال: «فاحلِق وصُم ثلاثةَ أيامٍ، أو أطْعِم سِتَّةَ مَساكِينَ، أو انسُك نَسِيكةً». قال أيوبُ: لا أدْري بأيِّ هذا بَدَأ.**

**٤١٩١- حدَّثني محمَّدُ بنُ هشامٍ أبو عبدِ الله، حدَّثنا هُشَيمٌ، عن أبي بِشْرٍ، عن مُجاهدٍ، عن عبدِ الرَّحمنِ بنِ أبي ليلى، عن كَعْبِ بنِ عُجْرةَ قال: كنَّا معَ رسولِ الله ﷺ بالحُدَيبيةِ، ونحنُ مُحرِمُونَ، وقد حَصَرَنا المشْرِكونَ، قال: وكانت لي وَفْرةٌ، فجَعَلَتِ الهَوامُّ تَسّاقَطُ على وجهي، فمرَّ بي النبيُّ ﷺ، فقال: «أيُؤْذِيكَ هَوامُّ رأسِكَ؟» قلتُ: نعم، قال: وأُنْزِلَت هذه الآيةُ: ﴿فَمَن كَانَ مِنكُم مَّرِيضًا أَوْ بِهِۦٓ أَذًى مِّن رَّأْسِهِۦ فَفِدْيَةٌ مِّن صِيَامٍ أَوْ صَدَقَةٍ أَوْ نُسُكٍ﴾ [البقرة:١٩٦].**

**الحديث التاسع والعشرون:**

**قوله: «حدَّثنا ابن نُمير»** هو محمد بن عبد الله بن نُمَير.

**قوله: «حدَّثنا يَعْلى»** هو ابن عُبيد، وإسماعيل: هو ابن أبي خالد.

**قوله: «لا يُصيبه أحدٌ بشيء»** أي: لئَلّا يُصيبه، وهذا كان في عمرة القضاءِ، وقد تقدَّم أنَّ عبد الله بن أبي أوفَى كان ممَّن بايعَ تحت الشَّجَرة (٤١٦٦)، وهو في عمرة الحُدَيبية، وكلّ مَن شَهِدَ الحُدَيبية، وعاشَ إلى السَّنة المقبلة، خرج مع النبيّ ﷺ مُعتَمِراً في عمرة القضاء.

**الحديث الثلاثون:** حديث سهل بن حُنيف.

**قوله: «حدَّثني الحسن»** بفتح المهمَلتَينِ، أي: ابن إسحاق بن زياد اللَّيثيِّ مولاهم، المروَزيُّ، المعروف بحَسْنويه، يُكْنى أبا عليّ، وثَّقه النَّسائيّ، ولم يَعرِفه أبو حاتم وعَرَفَه غيره، قال ابن حِبّان في «الثِّقات»: كان من أصحاب/ ابن المبارَك وماتَ سنة إحدَى ٤٥٨/٧ وأربعين ومئتين، وما له في البخاريّ سِوَى هذا الحديث. ومحمد بن سابِق من شيوخ البخاريّ، وقد يروي عنه بواسطة كما هنا.

**قوله: «ما يُسَدّ منها خُصْمٌ[1]»** بضمِّ الخاءِ المعجَمة وسكونِ المهمَلة، أي: جانب، وقد تقدَّم هذا الحديث في آخِر الجهاد[2]. وزَعَمَ المِزّيُّ في «الأطراف» أنَّ المصنِّف أخرج هذه الطَّريق في فرض الخُمُس، وليس كذلك.

ثم ذكر المصنِّف حديث كعب بن عُجرة في قِصّة القَمل وحَلق رأسِه بالحُدَيبية. أورَدَه المصنِّف من وجهَينِ، وقد تقدَّمت الإشارة إلى ذلك (١٨١٤-١٨١٨).

## ٣٥- باب قصّة عُكْل وعُرَينةَ

**٤١٩٢- حدَّثني عبدُ الأعلى بنُ حمَّادٍ، حدَّثنا يَزيدُ بنُ زُرَيعٍ، حدَّثنا سعيدٌ، عن قَتَادةَ، أنَّ أنساً ﷺ حدَّثهمْ: أنَّ ناساً من عُكْلٍ وعُرَينةَ قَدِموا المدينةَ على النبيِّ ﷺ، وتكلَّموا بالإسلامِ،**

---

(١) كذا جاء في الأصول و(س) بلفظ: ما يُسَدّ منها خُصْمٌ. بالبناء للمفعول، مع أنَّ الذي في اليونينية و«إرشاد الساري» دون حكاية خلاف: ما نَسُدُّ منها خُصْماً. بالبناء للفاعل.

(٢) بل في كتاب الجزية (٣١٨١).

فقالوا: يا نبيَّ الله، إنّا كنَّا أهلَ ضَرْعٍ، ولم نَكُن أهلَ رِيفٍ، واستَوْخَمُوا المدينةَ، فأمَرهم رسولُ الله ﷺ بذَوْدٍ وراعٍ، وأمَرَهم أن يَخرُجوا فيه فيَشْرَبوا من ألبانها وأبوالها، فانطَلَقوا حتَّى إذا كانوا ناحيةَ الحَرّةِ كفروا بعدَ إسلامِهم، وقَتَلوا راعيَ النبيِّ ﷺ، واستاقُوا الذَّوْدَ، فبَلَغَ النبيَّ ﷺ، فبَعَثَ الطَّلَبَ في آثارهم، فأمَرَ بهم فسَمَّروا أعيُنَهم، وقَطَعوا أيدِيَهم، وتُرِكُوا في ناحيةِ الحَرّةِ، حتَّى ماتوا على حالهم.

قال قَتَادةُ: وبَلَغَنا أنَّ النبيَّ ﷺ بعدَ ذلكَ يَحُثُّ على الصَّدَقةِ، ويَنْهَى عن المُثْلةِ.

وقال شُعْبةُ وأبانُ وحمَّادٌ، عن قَتَادةَ: من عُرَينةَ.

وقال يحيى بنُ أبي كَثير وأيوبُ، عن أبي قِلابةَ، عن أنسٍ: قَدِمَ نَفَرٌ من عُكْلٍ.

٤١٩٣- حدَّثني محمَّدُ بنُ عبدِ الرَّحِيمِ، حدَّثنا حفصُ بنُ عمرَ أبو عمرَ الحَوْضِيُّ، حدَّثنا حمَّادُ بنُ زيدٍ، حدَّثنا أيوبُ والحَجّاجُ الصَّوّافُ، قال: حدَّثني أبو رَجاءٍ مولى أبي قِلابةَ، وكان معه بالشَّامِ: أنَّ عمرَ بنَ عبدِ العزيزِ استَشارَ الناسَ يوماً، فقال: ما تقولون في هذه القَسامةِ؟ فقالوا: حَقٌّ، قَضَى بها رسولُ الله ﷺ، وقَضَت بها الخُلَفاءُ قبلَكَ. قال: وأبو قِلابةَ خَلْفَ سَرِيرِه، فقال عَنْبَسةُ بنُ سعيدٍ: فأينَ حديثُ أنسٍ في العُرَنِيِّينَ؟ قال أبو قِلابةَ: إيّاي حدَّثه أنسُ ابنُ مالكٍ.

قال عبدُ العزيزِ بنُ صُهَيبٍ، عن أنسٍ: من عُرَينةَ.

وقال أبو قِلابةَ، عن أنسٍ: من عُكْلٍ. ذكَر القِصّةَ.

قوله: «باب قِصّة عُكل» بضمِّ المهمَلة وسكونِ الكاف بعدها لامَ «وعُرَينةَ» بمُهمَلةٍ وراءٍ ثمَّ نون، مُصغَّر، قبيلَتان تقدَّم ذِكرُهما وبيان نَسَبهما في «باب أبوال الإبلِ» من كتاب الطَّهارة (٢٣٣) مع شرحِ حديثِ الباب مُستَوفًى، وتقدَّم قريباً بيانُ الاختلاف في وقتِها، وأنَّ ابنَ إسحاقَ ذكر أنَّها كانت بعد غزوة ذي قَرَدٍ.

قوله: «قال قَتَادة» هو موصول بالإسناد المذكور إليه.

قوله: «وبَلَغَنا أنَّ النبيَّ ﷺ بعد ذلك يَحثُّ على الصدقةِ ويَنهَى عن المُثلةِ» بضمِّ الميمِ

/ وسكونِ المثلَّثة، وهذا البَلاغُ لم أقِفْ على مَن فَسَّرَ المراد به، وقد يَسَّرَ الله الكريمُ به الآن، ٤٥٩/٧ وكنت قد أغفَلت التنبيهَ عليه في المقدِّمة، وحَقّه أن يُذكَر في الفَصل الأخير منها عند ذِكْر عددِ أحاديثِ الصحيح وتفصيلها، بذِكْر كلّ صحابيّ وكم وَرَدَ له عندَه من حديث، وأن يُذكَر في المُبهَمات من الفَصل المذكور، فإنَّه حديث أخرجه البخاريّ في الجملة، وإن كان إسنادُه مُعضَلاً، فإنَّ هذا المتن جاء من حديثِ قَتَادة عن الحسن البصريّ عن هَيّاج بن عِمران عن عِمران بن حُصَين وعن سَمُرة بن جُندُب قال: كان رسول الله ﷺ يَحُثُّنا على الصدقة، ويَنهانا عن المُثْلة. أخرجه أبو داود (٢٦٦٧) من طريق معاذ بن هشام عن أبيه عن قَتَادة، بهذا الإسناد واللَّفظِ، وفيه قِصّة.

وأخرجه أحمد (١٩٨٤٤) من طريق سعيد عن قَتَادة، بهذا الإسناد إلى عِمران بن حُصَين، وفيه القِصّة ولفظه: كان يَحُثّ في خُطبَتِه على الصدقة، ويَنهَى عن المُثْلة. وعن سَمُرة مثل ذلك، وإسناد هذا الحديثِ قويّ، فإنَّ هَيّاجاً، بتحتانيَّةٍ ثقيلةٍ وآخِرُه جيمٌ: هو ابن عِمران البصريّ، وثَّقه ابن سعد وابن حِبّان، وبقيَّة رجاله من رجال الصحيح، وسيأتي في الذَّبائح (٥٥١٦)، ومَضَى في المظالم (٢٤٧٤) من حديث عبد الله بن يزيد الأنصاريّ، قال: نهى رسول الله ﷺ عن المُثْلة والنُّهبَى؛ ولكنَّه من غير طريق قَتَادة، وسيأتي شرح المثلة في الذَّبائح[1] إن شاء الله تعالى.

والذي يَظهَر أنَّ الذي أورَدناه هو مُراد قَتَادة بالبَلاغِ الذي وَقَعَ عند البخاريّ، وقد تَبيَّن بهذا أنَّ في الحديث الذي أخرجه النَّسائيُّ (٤٠٤٧) من طريق عبد الصمد بن عبد الوارث عن هشام عن قَتَادة عن أنس قال: نَهَى رسول الله ﷺ عن المُثْلة؛ إدراجاً، وأنَّ هذا القَدرَ من الحديث لم يُسنِده قَتَادةُ عن أنس، وإنَّما ذكره بَلاغاً، ولمَّا نَشِطَ لذِكْر إسنادِه ساقَه بوسائطَ إلى النبيِّ ﷺ، والله أعلم.

**قوله: «وقال شُعْبة وأبانُ وحمَّاد عن قَتَادةَ: من عُرَينةَ»** يريد أنَّ هؤلاء رَوَوا هذا الحديث

---

(١) قبل شرح الحديث (٥٥١٣).

عن قَتَادة عن أنس، فاقتَصروا على ذِكْر عُرَينةَ دون عُكْل. فأمَّا رواية شُعْبة فوَصَلَها المصنِّف في الزكاة (١٥٠١)، وأمَّا رواية أبان ـ وهو ابن يزيد العَطّار ـ فوَصَلَها ابن أبي شَيْبة، وأمَّا رواية حمَّاد ـ وهو ابن سَلَمة ـ فوَصَلَها أبو داود (٤٣٦٧) والنَّسائيُّ (٤٠٣٤).

قوله: «**وقال يحيى بن أبي كثير وأيوب، عن أبي قِلابةَ، عن أنس: قَدِمَ نَفَر من عُكلٍ**» يريد أنَّ هذَين رَوَياه بعَكسِ أولئكَ، فاقتَصَرا على ذِكْر عُكلٍ دونَ عُرَينة، فأمَّا رواية يحيى فوَصَلَها المصنِّف في المحارَبين (٦٨٠٢)، وأمَّا روايةُ أيوبَ فوَصَلَها المصنِّف في الطَّهارة[1].

قوله: «**وحدَّثني محمد بن عبد الرحيم**» هو الحافظ المعروف بصاعقةَ البزَّازُ[2]، يُكنى أبا يحيى. وحفص بن عمر شيخه من شيوخ البخاريّ، ورُبَّما روى عنه بواسطةٍ كالذي هنا.

قوله: «**حدَّثنا أيوب والحجّاج الصوّافّ قال: حدَّثني أبو قِلابةَ**» كذا وَقَعَ في النُّسَخِ المعتَمَدة: قال: حدَّثني، بالإفرادِ، والمراد حَجّاج، فأمَّا أيوب فلا يَظهَر من هذه الرِّواية كيفيَّة سياقِهِ، وقد اختُلِفَ عليه فيه، هل هو عندَه عن أبي قِلابةَ بغير واسطةٍ أو بواسطةٍ، وأوضَحَ ذلك الدّارَقُطنيُّ، فقال: إنَّ أيوب حيثُ يَرويه عن أبي قِلابةَ نفسِه فإنَّه يَقتَصِرُ على قِصّة العُرَنيّين، وحيثُ يَرويه عن أبي رَجَاءٍ مَولَى أبي قِلابةَ، عن أبي قِلابةَ، فإنَّه يَذكُر مع ذلك قِصّةَ أبي قِلابةَ مع عمر بن عبد العزيزِ وما دار بينه وبين عَنبَسةَ بن سعيد، وأمَّا حَجّاجٌ الصوّافّ فإنَّه يَرويه بتمامه عن أبي رَجَاء عن أبي قِلابةَ. انتهى، وقد تقدَّمت الإشارة إلى شيء من هذا في كتاب الطَّهارة (٢٣٣).

قوله: «**وأبو قِلابةَ خَلفَ سريرِه، فقال عَنبَسةُ بن سعيد**» كذا وَقَعَ مختصراً، وسيأتي في الدّيات (٦٨٩٩) من طريق إسماعيلَ ابن عُليَّةَ عن حَجّاجٍ الصوّافِّ مُطوَّلاً، وكذا ساقَه

---

(١) الرواية التي ذكرها البخاري في الطهارة (٢٣٣) وقع فيها الشك. حيث جاء فيها: من عكل أو عرينة، لكن أخرجه البخاري من طريق أخرى عن أيوب في الجهاد برقم (٣٠١٨)، وكذا في الحدود (٦٨٠٤) بذكر عكل من غير شك.

(٢) تصحف في (س) إلى: البزار، بزاي ثم راء مهملة، وإنما هو البزاز، بمعجمتين، كما ضبطه الحافظ عند شرح الحديث (٦٩٥٢).

الإسماعيليّ من طريق أيوب عن أبي رَجَاء عن أبي قِلابةَ مُطوَّلاً، وسيأتي شرحه في الدّيات إن شاء الله تعالى.

قوله: «وقال أبو قِلابةَ، عن أنس: من عُكْلٍ، وذكر القِصّةَ» أي: قِصَّتَهم، وقد تقدَّم الكلام على حديث أبي قِلابةَ في الطَّهارة (٢٣٣).

تنبيه: وَقَعَ من قوله: وقال شُعْبة... إلى آخِرِ الباب عندَ أبي ذرٍّ بين غزوة/ ذي قَرَدٍ وبين غزوة خَيبَرَ، وعليه جَرَى الإسماعيليّ، ووَقَعَ عندَ الباقين تالياً لحديثِ العُرَنيّين الذي قبلَه وهو الراجح، ولعلَّ الفَصلَ وَقَعَ من تغيير بعض الرُّواة، ويحتملُ أن يكونَ البخاريُّ تَعَمَّدَ ذلك إشارة منه إلى أنَّ قِصّةَ العُرَنيّين مُتَّحِدةٌ مع غزوة ذي قَرَدٍ، كما يشير إليه كلام بعض أهل المغازي، وإن كان الراجح خِلافَه، والله أعلم. ٧/٤٦٠

## ٣٦- باب غزوة ذي قَرَدٍ

وهي الغَزْوةُ التي أغاروا على لِقاح النبيِّ ﷺ قبلَ خَيْبَرَ بثلاثٍ.

٤١٩٤- حدَّثنا قُتَيبةُ بنُ سعيدٍ، حدَّثنا حاتمٌ، عن يَزِيدَ بنِ أبي عُبيدٍ، قال: سمعتُ سَلَمةَ ابنَ الأكوَعِ يقول: خَرَجْتُ قبلَ أن يُؤَذَّنَ بالأُولَى، وكانت لِقاحُ رسولِ الله ﷺ تَرْعَى بذي قَرَدَ، قال: فلَقِيَني غلامٌ لعبدِ الرَّحمنِ بنِ عَوْفٍ، فقال: أُخِذَت لِقاحُ رسولِ الله ﷺ، قلتُ: مَن أخَذَها؟ قال: غَطَفانُ قال: فصَرَخْتُ ثلاثَ صَرَخاتٍ، يا صباحاهْ، قال: فأسمَعْتُ ما بينَ لابَتَي المدينةِ، ثمَّ اندَفَعْتُ على وجهي، حتَّى أدْرَكْتُهم، وقد أخَذُوا يَسْتقُونَ مِن الماءِ، فجَعَلْتُ أرمِيهم بنَبْلي، وكنتُ رامِياً وأقولُ:

أنـــا ابـــنُ الأكـــوَعِ واليـــومُ يـــومُ الرُّضَّـــعِ

وأرتَجِزُ حتَّى استَنْقَذْتُ اللِّقاحَ منهم، واستَلَبتُ منهم ثلاثِينَ بُرْدةً، قال: وجاء النبيُّ ﷺ والناسُ فقلتُ: يا نبيَّ الله قد حَمَيتُ القومَ الماءَ وهم عِطاشٌ، فابْعَث إليهمُ الساعةَ، فقال: «يا ابنَ الأكوَعِ، مَلَكْتَ فأسجِحْ» قال: ثمَّ رَجَعْنا ويُرْدِفُني رسولُ الله ﷺ على ناقَتِه حتَّى دَخَلْنا المدينةَ.

**قوله: «باب غزوة ذي قَرَد»**[1] بفتح القاف والراء، وحُكي الضم فيهما، وحُكي ضمُّ أوله وفتحُ ثانيه، قال الحازمي: الأول ضبطُ أصحاب الحديث، والضمُّ عن أهل اللغة، وقال البلاذُري: الصواب الأول. وهو: ماءٌ على نحو بَرِيد مما يلي بلاد غَطفان، وقيل: على مسافة يومٍ.

**قوله: «وهي الغزوةُ التي أغاروا فيها على لقاح النبيِّ ﷺ قبلَ خَيبَرَ بثلاثٍ»** كذا جَزَمَ به، ومُستَنَدُه في ذلك حديث إياس بن سَلَمة بن الأكوَع عن أبيه، فإنَّه قال في آخِرِ الحديث الطَّويلِ الذي أخرجه مسلم (١٨٠٧) من طريقه: قال: فرَجَعنا ـ أي: من الغزوة ـ إلى المدينة، فوالله ما لَبثنا بالمدينة إلّا ثلاث لَيالٍ حتَّى خَرَجنا إلى خَيبَرَ. وأمَّا ابن سعد فقال: كانت غزوة ذي قَرَدٍ في ربيع الأوَّل سنةَ ستٍّ، قبلَ الحُدَيبية. وقيل: في جُمادَى الأولَى. وعن ابن إسحاقَ: في شَعبان منها، فإنَّه قال: كانت غزوة بني لِحْيان في شَعبان[2] سنةَ ستٍّ، فلمَّا رَجَعَ النبيّ ﷺ إلى المدينة فلم يَقُم بها إلّا لَياليَ حتَّى أغارَ عُيَينةُ بن حِصن على لقاحه.

قال القُرطُبيُّ شارح مسلم في الكلام على حديثِ سَلَمة بن الأكوَعِ: لا يختلفُ أهلُ السِّيَرِ أنَّ غزوةَ ذي قَرَدٍ كانت قبل الحُدَيبية، فيكون ما وَقَعَ في حديث سَلَمة من وهمِ بعض الرُّواة. قال: ويحتملُ أن يُجمع بأن يقال: يحتمل أن يكون النبيّ ﷺ كان أغزَى سَريَّة فيهم سَلَمة بن الأكوَع إلى خَيبَرَ قبلَ فتحِها، فأخبر سَلَمةُ عن نفسِه وعَمَّن خرج معه؛ يعني: حيثُ قال: خَرَجنا إلى خيبر، قال: ويُؤيِّدُه أنَّ ابن إسحاقَ ذكر أنَّ النبيّ ﷺ أغزَى إليها عبدَ الله بنَ رَوَاحةَ قبل فتحها مرَّتَين، انتهى.

---

(١) هو جبل أسود بأعلى وادي النَّقَمَى، شمال شرقي المدينة، على بُعد (٣٥) كيلومتراً تقريباً.

(٢) كذا نقل الحافظ عن ابن إسحاق أنَّ غزوة بني لحيان كانت في شعبان، والذي في «سيرة ابن هشام» ٢/ ٢٧٩ أنَّ خروجه ﷺ إلى بني لحيان كان في جمادى الأولى وليس في شعبان، وفي «تاريخ ابن أبي خيثمة» في السفر الثالث (١٥٠١) عن ابن إسحاق أنَّ النبي ﷺ رجع من بني لحيان فأقام بالمدينة بعض جمادى الآخرة ورجب. فتبين أنَّ ما نقله الحافظ هنا وهمَ فيه رحمه الله.

وسياق الحديث يأبَى هذا الجمع، فإنَّ فيه بعد قوله: حين خَرَجنا إلى خَيبَرَ مع رسول الله ﷺ، فجَعَلَ عمِّي[1] يَرتَجِز بالقول. وفيه/ قول النبيّ ﷺ: «مَن السائق»، وفيه ٤٦١/٧ مُبارَزةُ عمّه[2] لمرحَبٍ، وقتْلُ عامر، وغير ذلك ممَّا وَقَعَ في غزوة خَيبَرَ حين خرج إليها النبيّ ﷺ، فعلى هذا ما في «الصحيح» من التاريخ لغزوة ذي قَرَدٍ أصحّ ممَّا ذكره أهل السِّيَرِ. ويُحتمل في طريق الجمع أن تكونَ إغارةُ عُيَينةَ بن حِصْن على اللِّقاح وقَعَت مرَّتَينِ: الأولى التي ذكرها ابن إسحاق، وهي قبلَ الحُدَيبية، والثانيةُ: بعدَ الحُدَيبية قبلَ الخروجِ إلى خَيبَر، وكان رأسُ الذين أغاروا عبد الرحمن بن عُيَينةَ، كما في سياق سَلَمة عند مسلم، ويُؤيِّده أنَّ الحاكم ذكر في «الإكليل» أنَّ الخروجَ إلى ذي قَرَد تَكرَّر، ففي الأولى: خرج إليها زيد بن حارثة قبل أُحُدٍ، وفي الثانية: خرج إليها النبيّ ﷺ في ربيع الآخر سنة خمس، والثالثة: هذه المختلَف فيها. انتهى، فإذا ثَبَتَ هذا قَوِيَ الجمع الذي ذكرتُه، والله أعلم.

**قوله: «حدَّثنا حاتم»** هو ابن إسماعيل، ويزيد بن أبي عبيد[3]: هو مَولَى سَلَمة بن الأكوَع، وقد أخرج البخاريّ هذا الحديث عالياً في الجهاد (٣٠٤١) عن مَكّيّ بن إبراهيم عن يزيد. وهو أحدُ ثُلاثيّاتِه.

**قوله: «خَرَجت قبل أن يُؤَذَّنَ بالأُولَى»** يعني صلاةَ الصُّبحِ. ويدلّ عليه قوله في رواية مسلم: أنَّه تَبعَهم من الغَلَسِ إلى غُروب الشمس. وفي رواية مَكّيٍّ: خَرَجت من المدينة ذاهباً نحوَ الغابة.

**قوله: «وكانت لِقاح رسول الله ﷺ تَرعَى بذي قَرَدٍ»** اللِّقاحُ، بكسرِ اللّام وتخفيفِ القاف ثمَّ مُهمَلة: ذواتُ الدَّرِّ من الإبِلِ، واحدُها لِقحةٌ بالكسرِ وبالفتح أيضاً، واللَّقوحُ: الحَلُوب. وذكر ابن سعد أنَّها كانت عشرين لِقحة، قال: وكان فيهم ابن أبي ذرٍّ وامرأتُه، فأغارَ المشركونَ عليهم، فقَتَلوا الرجلَ وأسَروا المرأة.

---

(١) تحرف في (س) إلى: عمر.

(٢) تحرف في (س) إلى: علي.

(٣) تحرف في (س) إلى: عبيدة.

قوله: «فلَقِيَني غلامٌ لعبدِ الرحمن بن عَوْف» لم أقِفْ على اسمِهِ. ويحتملُ أن يكونَ هو رَباحٌ غلامُ رسولِ الله ﷺ، كما في رواية مسلم (١٨٠٧)، وكأنَّه كان مِلك أحدِهما، وكان يَخدُمُ الآخَرَ، فنُسِبَ تارةً إلى هذا وتارةً إلى هذا.

قوله: «غَطَفان» بفتح المعجَمة والطاءِ المشالة المهمَلة والفاءِ، تقدَّم بيانُ نَسَبهم في غزوة ذات الرِّقاع، وفي رواية مَكّيٍّ: غَطَفان وفَزارة. وهو من الخاصِّ بعدَ العامِّ، لأنَّ فزارةَ من غَطَفان. وعند مسلم (١٨٠٧): قَدِمنا الحُدَيبيةَ... ثمَّ قَدِمنا المدينة، فبَعَثَ رسولُ الله ﷺ بظَهْره مع رَباحٍ غلامِه وأنا معه، وخَرَجت بفَرَسٍ لطلحةَ أُنَدِّيه[1]، فلمَّا أصبَحنا إذا عبد الرحمن الفَزَاريّ، ولأحمد (١٦٥١٨)، وابنِ سعدٍ (٢/ ٨١-٨٢) من هذا الوجه: عبد الرحمن بن عُيَينةَ بن حِصن الفَزَاريُّ، وقد أغارَ على ظَهرِ رسولِ الله ﷺ، فاستاقَه أجمَعَ وقتَل راعيَه، قال فقلت[2]: يا رَباحُ، خُذ هذا الفَرَسَ وأبلِغه طلحةَ، وأبلِغ رسولَ الله ﷺ الخَبَر. وللطَّبَرانيِّ (٦٢٧٨) من وجهٍ آخرَ عن سَلَمة: خَرَجت بقَوسي ونَبْلي وكنت أَرمي الصيد، فإذا عُيَينةُ بن حِصْن قد أغارَ على لِقاح رسول الله ﷺ فاستاقَها. ولا منافاة، فإنَّ كلًّا من عُيَينةَ وعبد الرحمن بن عُيَينةَ كان في القومِ. وذكر موسى بن عُقْبة وابن إسحاق: أنَّ مَسعَدة الفَزَاريَّ كان أيضاً رئيساً في فزارةَ في هذه الغَزاة.

قوله: «فصَرَختُ ثلاث صَرَخاتٍ» في رواية المُستَمْلي: بثلاثٍ، بزيادة الموحَّدة، وهي للاستعانة[3].

---

(١) تصحفت في (س) إلى: أندبه. وضبطت في (ع) هكذا كما أثبتناه، وهو الصواب. وقد نقل ابن الأثير في «جامع الأصول» عن الأصمعي والأزهري تفسير التندية في هذا الحديث: أن تُورِدَ الإبلَ والخيلَ، حتى تشرب قليلاً، ثم ترعى ساعة، ثم تردَّها إلى الماء من يومها، أو من الغد. قال ابن الأثير: وللتندية معنًى آخر: وهو تضمير الفرس وإجراؤهُ حتى يسيل عرقه، ويقال لذلك العرق إذا سال: الندى، قال: وهذا أشبه بمعنى الحديث.

(٢) القائل هو سلمة بن الأكوع.

(٣) تصحفت في (أ) و(س) إلى: للاستغاثة، وأعجمت على الصواب في (ع) و(د). والاستعانة من معاني حرف الباء عند العرب، نحو قولك: كتبت بالقلم.

قوله: «فأسمَعتُ ما بين لابَتَي المدينةِ» فيه إشعارٌ بأنَّه كان واسع الصوت جدّاً، ويحتمل أن يكون ذلك من خَوَارق العادات. ولمسلمٍ: فعَلَوتُ أكَمةً، فاستَقبَلتُ المدينةَ، فنادَيت ثلاثاً. وللطَّبَرانيِّ: فصَعِدتُ في سَلْعٍ ثمَّ صِحتُ: يا صباحاه، فانتَهى صياحي إلى النبيِّ ﷺ، فنوديَ في الناس: الفَزَعَ الفَزَعَ. وهو عندَ ابن[1] إسحاقَ بمعناه.

قوله: «يا صَبَاحاه» هي كلمة تُقال عند استنفار مَن كان غافلاً عن عدوِّه.

قوله: «ثُمَّ اندَفَعت على وجهي» أي: لم ألتَفِت يميناً ولا شِمالاً، بل أسرَعتُ الجَرْي، وكان شديدَ العَدْوِ كما سيأتي بيانُه في آخر الحديث.

قوله: «حتَّى أدرَكتُهم» في رواية مَكّيٍّ: حتَّى ألقاهم وقد أخَذُوها. يعني: اللِّقاحَ. ذكره بهذه الصّيغة مُبالَغة في استحضار الحال.

قوله: «فأقبَلت[2] أرميهم» أي: أقبَلت عليهم. وأرميهم، أي: بالسِّهام.

قوله: «وأقول: أنا ابن الأكوَعِ، واليوم يوم الرُّضَّعِ» بضمِّ الراءِ وتشديد المعجَمة: جمعُ راضعٍ، وهو اللَّئيم، فمعناه: اليومُ يومُ اللِّئام، أي: اليوم يوم هلاك اللِّئام. والأصل فيه: أنَّ شخصاً كان شديد البُخل، فكان إذا أراد حَلْبَ ناقتِه ارتَضَعَ من ثَديِها، لئَلّا يَحلُبَها فيَسمَعَ جيرانُه أو مَن يَمُرُّ به صوتَ الحلب، فيَطلُبونَ منه اللَّبَن، وقيل: بل صَنَعَ ذلك لئَلّا يَتَبَدَّدَ من اللَّبَنِ شيءٌ إذا حَلَبَ في الإناءِ، أو يَبقَى في الإناءِ شيءٌ إذا شَرِبَه منه، فقالوا في المثَلِ: ألْأمُ من راضعٍ. وقيل: بل معنى المثَلِ: ارتَضَعَ اللُّؤمَ من بطنِ أمِّهِ. وقيل: كلّ مَن يُوصَف باللُّؤمِ يُوصَف بالمصِّ والرَّضاع. وقيل: المرادُ مَن يَمَصُّ طَرَف الخِلال إذا خَلَّلَ[3] أسنانه، وهو دالٌّ على شِدّة الحِرْص. وقيل: هو الراعي الذي لا يَستصحِبُ مِحْلَباً، فإذا جاءه الضَّيفُ اعتَذَرَ بأن لا مِحلَبَ معه، وإذا أراد أن يَشرَبَ ارتَضَعَ ثَديَها. ٤٦٢/٧

---

(١) لفظة «ابن» سقطت من (س) والخبر في «سيرة ابن هشام» ٢/ ٢٨١-٢٨٢.

(٢) كذا وقع للحافظ رحمه الله: فأقبلتُ! وهو لفظ رواية مسلم المذكورة، وأما لفظ رواية البخاري كما في اليونينية و«إرشاد الساري» دون حكاية خلاف فهو: فجعلتُ.

(٣) تحرف في (س) إلى: خل.

وقال أبو عَمرٍو[١] الشَّيبانيُّ: هو الذي يَرتَضِعُ الشّاةَ أو الناقةَ عندَ إرادة الحَلب من شِدّة الشَّرَهِ. وقيل: أصلُه الشّاة تَرضَعُ لَبَنَ شاتَينِ من شِدّة الجوعِ. وقيل: معناه: اليومَ يُعرَفُ مَن ارتَضَعَ كَرِيمةً فأنجَبتْه، أو لَئيمةً فهَجَّنَته. وقيل: معناه: اليومَ يُعرَف مَن أرضَعَته الحربُ من صِغَره وتَدَرَّبَ بها من غيره. وقال الدّاوودِيُّ: معناه: هذا يوم شديد عليكم، تُفارق فيه المرضِعةُ مَن أرضَعَته فلا يَجِدُ[٢] مَن يُرضِعُه.

قال السُّهَيليُّ: قوله: اليوم يوم الرُّضَّع، يجوز الرَّفعُ فيهما، ونصب الأوَّل ورفع الثاني على جَعْلِ الأوَّل ظَرفاً، قال: وهو جائز إذا كان الظَّرف واسعاً ولا يُضَيِّق على الثاني. قال: وقال أهل اللُّغة: يقال في اللُّؤمِ: رَضَعَ بالفتح، يَرضُعُ بالضَّمِّ، رَضَاعةً لا غير، ورَضِعَ الصبيُّ ـ بالكسرِ ـ ثَدْيَ أمِّه، يَرضَعُ ـ بالفتح ـ رَضَاعاً، مثل: سَمِعَ يَسمَع سَماعاً.

وعندَ مسلمٍ في هذا الموضع: فأقبَلتُ أرميهم بالنَّبلِ وأرتَجِز. وفيه: فألْحَقُ رجلاً منهم، فأصُكُّه بسهمٍ في رِجلِه، فخَلَصَ السَّهمُ إلى كعبه، فما زِلت أرميهم وأعقِرُهم، فإذا رَجَعَ إليَّ فارسٌ منهم أتيت شَجَرة فجلست في أصلِها، ثمَّ رَمَيتُه فعَقَرت به، فإذا تَضايقَ الجبلُ فدخلوا في تَضَايُقِه[٣] عَلَوتُ الجبلَ فرميتُهم بالحجارة. وعند ابن إسحاق: وكان سَلَمة مثل الأسَد، فإذا حَمَلَت عليه الخيلُ فرَّ، ثمَّ عارَضَهم فنَضَحَها عنه بالنَّبْلِ.

**قوله: «استَنقَذت اللِّقاحَ منهم واستَلَبْت منهم ثلاثين بُرْدةً»** في رواية مسلم: فما زِلت كذلك أتبعهم، حتَّى ما خَلَقَ الله من بعير من ظَهْرِ رسولِ الله ﷺ إلّا خَلَّفتُه وراءَ ظَهري، ثمَّ اتَّبَعتهم أرميهم، حتَّى ألقوا أكثرَ من ثلاثين بُرْدةً وثلاثين رُمحاً يَتَخَفَّفونَ بها[٤]، قال: فأتوا مَضيقاً، فأتاهم رجلٌ، فجَلَسوا يَتَغَدَّونَ، فجلست على رأسِ قَرْنٍ، فقال لهم: مَن

---

(١) تحرف في (أ) و(د) إلى: أبو عمير، والمثبت على الصواب من (ع) و(س).

(٢) في (س): تجد، بإعادة الضمير إلى المرضعة، والصحيح أنَّ الرضيع هو الذي لا يجد من يرضعه.

(٣) في (ع) و(س): مضايقه، والمثبت على الصواب من (أ) و(د). والتضايقُ هنا بمعنى المَضِيق، فهو مصدر استُعمل محلَّ الاسم، وهو جائز في لغة العرب.

(٤) الذي في مطبوع «صحيح مسلم»: يستخِفُّون. ودون ذكر الجار والمجرور بعدها.

هذا؟ فقالوا: لَقِينا من هذا البَرْحَ[١]، قال: فليَقُم إليه منكم أربعةٌ، فتَوَجَّهوا إليه، فتَهَدَّدَهم فرجعوا، قال: فما بَرِحْتُ مكاني حتَّى رأيت فوارسَ رسولِ الله ﷺ، أوَّلُهم الأخْرَمُ الأسَديّ، فقلت له: احذرهم، فالتَقَى هو وعبد الرحمن بن عُيَينةَ فقَتَلَه عبد الرحمن، وتَحوَّلَ على فرَسِهِ، فلَحِقَه أبو قَتَادة فقَتَلَ عبدَ الرحمنِ وتَحوَّلَ على الفَرَسِ، قال: واتَّبَعتهم على رِجليَّ حتَّى ما أرَى أحداً، فعَدَلوا قبلَ غُروب الشمس إلى شِعبٍ فيه ماءٌ، يقال له ذي قَرَدٍ، فشَرِبوا منه وهم عِطاشٌ، قال: فحَلأتُهم[٢] عنه ـ أي: طردتهم ـ، وتَرَكوا فرَسَينِ على ثَنيَّةٍ، فجئتُ بهما أسوقُهما إلى رسولِ الله ﷺ. وذكر ابن إسحاق نحو هذه القِصّةَ وقال: إنَّ الأخرَمَ لَقَبٌ، واسمُه مُحرِزُ بنُ نَضْلةَ. لكن وَقَعَ عندَه: حبيب بن عُيَينةَ بن حِصن، بَدَل: عبد الرحمن. فيُحتمل أن يكون كان له اسمان.

**قوله: «وجاء النبيُّ ﷺ والناس»** في رواية مسلم: وأتاني عَمّي عامر بن الأكوَع بسَطيحةٍ فيها ماء وسَطيحةٍ فيها لَبَن، فتَوضَّأت وشَرِبت، ثمَّ أتيت النبيَّ ﷺ، وهو على الماءِ الذي أجلَيتهم عنه، فإذا هو قد أخَذَ كلَّ شيءٍ استَنقَذتُه منهم، ونَحَرَ له بلالٌ ناقَتَه[٣].

**قوله: «قد حَمَيتُ القومَ الماءَ»** أي: مَنَعتهم مِن الشُّرب.

**قوله: «فابعَث إليهم الساعة»** في رواية مسلمٍ: فقلت: يا رسول الله، خَلِّني أنتَخِبْ من القومِ مئةَ رجلٍ، فأتَّبعُهم، فلا يَبقَى منهم مُخبِر، قال: فضَحِكَ. وعند ابن إسحاق: فقلت: يا رسول الله، لو/ سَرَّحتَني في مئة رجل، لأخذتُ بأعناق القومِ. ٤٦٣/٧

**قوله: «فقال: يا ابن الأكوَعِ، مَلكتَ فأسجِح»** بهمزة قطعٍ وسينٍ مُهمَلةٍ ساكنةٍ وجيمٍ مكسورةٍ بعدَها مُهمَلةٌ، أي: فسَهِّل. والمعنى: قَدَرتَ فاعفُ. والسَّجاحةُ: السُّهولة. زاد مَكّيّ في روايته (٣٠٤١): «إنَّ القوم لَيُقرَونَ في قومِهم»، وعند الكُشْمِيهنيّ: «من قومهم»، ولمسلمٍ: «إنَّهم لَيُقرَونَ في أرضِ غَطَفان» ويُقرَونَ بضمِّ أوَّله وسكون القاف وفتح الراء

---

(١) تصحفت في (س) إلى: البرج. والبَرْح: الشِّدَّة. انظر «اللسان» (برح).

(٢) تحرفت في (س) إلى: فجلاهم. وانظر لزاماً كلام القاضي عياض في «المشارق» ١/ ١٩٤، في تفسير «حَلأتهم».

(٣) الذي في «صحيح مسلم» أنَّ بلالاً نحرَ له ناقةً من الإبل التي استنقذها سلمة بن الأكوع!

وسكون الواو، مِن القِرَى، وهي: الضّيافة، ولابنِ إسحاق: فقال: «إنَّهم الآنَ ليُغبَقون في غَطَفان» وهو بالغَينِ المعجَمة الساكنة والموحَّدة المفتوحة والقاف، من الغَبُوقِ: وهو شُربُ أوَّل اللَّيلِ، والمرادُ: أنَّهم فاتوا، وأنَّهم وصَلوا إلى بلادِ قومِهم، ونزلوا عليهم، فهم الآنَ يَذبَحونَ لهم ويُطعِمونَهم. ووَقَعَ عندَ مسلمٍ، قال: فجاء رجلٌ فقال: نَحَرَ لهم فلانٌ جَزوراً، فلمَّا كَشَطُوا جِلدَها إذا هم بغَبَرَةٍ، فقالُوا: أتاكم القومُ فخَرَجوا هاربين.

**قوله: «ثُمَّ رَجَعنا»** إلى المدينة **«ويُردِفُني رسول الله ﷺ على ناقَتِه حتَّى دَخَلنا المدينةَ»** في رواية مسلمٍ: ثُمَّ أردَفَني رسول الله ﷺ وراءَه على العَضباءِ. وذكر قِصّةَ الأنصاريِّ الذي سابَقَه فسَبَقَه سَلَمة، قال: فسبقْتُه إلى المدينة، فوالله ما لَبثنا إلّا ثلاث لَيالٍ حتَّى خَرَجنا إلى خَيبَرَ. وفيه: فقال رسول الله ﷺ: «خير فُرساننا اليوم أبو قَتَادة، وخير رجالَتِنا اليوم سَلَمة» قال سَلَمة: ثمَّ أعطاني سهمَ الراجلِ والفارسِ جميعاً. وروى الحاكمُ في «الإكليلِ» والبيهقيُّ[1] من طريق عِكْرمةَ بن قَتَادة بن عبد الله بن عِكْرمة بن عبد الله بن أبي قَتَادة حدَّثني أبي عن أبيه عن عبد الله بن أبي قَتَادة: أنَّ أبا قَتَادة اشتَرَى فرَسَه، فلَقِيَه مَسعَدةُ الفَزَاريُّ فتَقاوَلا، فقال أبو قَتَادة: أسألُ اللهَ أن يُلقِّيَنِيْكَ[2] وأنا عليها، قال: آمين. قال: فبينما هو يَعلِفُها إذ قيل: أُخِذَت اللِّقاح، فرَكِبَها حتَّى هَجَمَ على العَسكَرِ، قال: فطَلَعَ عليَّ فارسٌ، فقال: لقد لَقَّانيك[3] الله يا أبا قَتَادة، فذكر مُصارَعَتَه له، وظَفَرَه به، وقتْله، وهَزْمَ المشركين، ثمَّ لم يَنشَبِ المسلمونَ أن طَلَعَ عليهم أبو قَتَادة يَحوشُ اللِّقاح، فقال النبيُّ ﷺ: «أبو قَتَادة سَيِّد الفُرسان».

وفي الحديث جوازُ العَدْوِ الشَّديدِ في الغَزوِ. والإنذارُ بالصّياح العالي. وتعريفُ الإنسان نفسَه إذا كان شُجاعاً ليُرعِبَ خَصمَه. واستحبابُ الثَّناءِ على الشُّجاع، ومَن فيه

---

(١) في «دلائل النبوة» ٤/ ١٩١.

(٢) المثبت من (ع)، وفي (أ) و(د): يُلقينّك، يعني أبو قتادة نفسه، وهما بمعنًى، وتصحف في (س) إلى: يلقنيك. بتقديم النون على الياء.

(٣) في (س): ألقانيك.

فضيلةٌ لا سيَّما عند الصُّنع الجميلِ ليَستَزيدَ من ذلك، ومحلُّه حيثُ يُؤمَنُ الافتِتان. وفيه المسابقة على الأقدام، ولا خلافَ في جوازه بغير عِوَضٍ، وأمَّا بالعِوَضِ فالصحيحُ لا يَصِحّ، والله أعلم.

## ٣٧- باب غزوة خَيبر

٤١٩٥- حدَّثنا عبدُ الله بنُ مَسْلَمةَ، عن مالكٍ، عن يحيى بنِ سعيدٍ، عن بُشَيرِ بنِ يَسارٍ، أنَّ سُوَيدَ بنَ النُّعْمان أخبَره: أنَّه خَرَجَ معَ النبيِّ ﷺ عامَ خَيْبَرَ، حتَّى إذا كنَّا بالصَّهْباءِ، وهي من أدْنَى خَيْبَرَ، صَلَّى العَصْرَ، ثمَّ دَعَا بالأزْوادِ، فلم يُؤْتَ إلَّا بالسَّوِيقِ، فأمَرَ به فثُرِّيَ، فأكَلَ وأكَلْنا، ثمَّ قامَ إلى المغربِ، فمَضْمَضَ ومَضْمَضْنا، ثمَّ صَلَّى ولم يَتَوضَّأ.

٤١٩٦- حدَّثنا عبدُ الله بنُ مَسْلَمةَ، حدَّثنا حاتمُ بنُ إسماعيلَ، عن يَزيدَ بنِ أبي عُبيدٍ، عن سَلَمةَ بنِ الأكوَعِ ﷺ، قال: خَرَجْنا معَ النبيِّ ﷺ إلى خَيْبَرَ، فسِرْنا ليلاً، فقال رجلٌ مِن القومِ لِعامرٍ: يا عامرُ ألا تُسْمِعُنا من هُنَيهاتِكَ؟ وكان عامرٌ رجلاً شاعراً، فنزلَ يَحْدُو بالقومِ يقول: ٤٦٤/٧

اللهمَّ لولا أنتَ ما اهْتَدَينا ... ولا تَصَدَّقْنا ولا صَلَّينا

فاغفِرِ فِداءً لكَ ما اتقَينا ... وثبِّتِ الأقدامَ إن لاقَينا

وألقِيَنْ سَكِينةً علينا ... إنَّا إذا صِيحَ بنا أتَينا

وبالصِّياح عَوَّلوا عَلينا

فقال رسولُ الله ﷺ: «مَن هذا السائق؟!» قالوا: عامرُ بنُ الأكوَعِ، قال: «يرحمُه الله» قال رجلٌ مِن القومِ: وجَبَت يا نبيَّ الله، لولا أمتَعْتَنا به، فأتينا خَيْبَرَ، فحاصَرْناهم حتَّى أصابتْنا مَخْمَصةٌ شديدةٌ، ثمَّ إنَّ الله تعالى فتَحَها عليهم، فلمَّا أمسَى الناسُ مَساءَ اليومِ الَّذي فُتِحَت عليهم أوْقَدوا نِيراناً كَثيرةً، فقال النبيُّ ﷺ: «ما هذه النِّيرانُ، على أيِّ شيءٍ توقِدونَ؟» قالوا: على لَحمٍ، قال: «على أيِّ لَحمٍ؟» قالوا: لَحمُ حُمُرِ الإنسِيَّةِ، قال النبيُّ ﷺ: «هَرِيقُوها واكْسِروها» فقال رجلٌ: يا رسولَ الله، أوْ نُهَرِيقُها ونَغْسِلُها؟ قال: «أوْ ذاكَ»، فلمَّا تَصافَّ القومُ كان سيفُ عامرٍ

قَصِيراً، فتَناوَلَ به ساقَ يهوديٍّ ليَضْرِبَه ويَرجعُ ذُبابُ سيفِه، فأصاب عينَ رُكْبةِ عامرٍ فماتَ مِنْه، قال: فلمَّا قَفَلوا قال سَلَمةُ: رآني رسولُ الله ﷺ وهو آخِذٌ يَدِي قال: «ما لكَ؟» قلتُ له: فِداكَ أبي وأُمّي، زَعَموا أنَّ عامراً حَبِطَ عَمَلُه، قال النبيُّ ﷺ: «كَذَبَ مَن قاله، وإنَّ له أجْرَينِ» وجَمَعَ بينَ إصْبَعَيه «إنَّه لَجاهِدٌ مُجاهِدٌ، قَلَّ عَرَبِيٌّ مَشَى بها مِثلَه».

حدَّثنا قُتَيبةُ، حدَّثنا حاتمٌ قال: «نَشَأ بها».

قوله: «باب غزوة خَيبَر» بمُعجَمةٍ وتحتانيَّة وموحَّدة، بوَزنِ جعفر، وهي مَدينةٌ كبيرةٌ ذات حصون ومَزارع على ثمانية بُرُدٍ من المدينة إلى جِهة الشّام. وذكر أبو عُبيدة البكريّ أنَّها سُمّيَت باسم رجلٍ من العَماليق نزلَها.

قال ابن إسحاق: خرج النبيّ ﷺ في بقيَّة المحرَّمِ سنة سبعٍ، فأقامَ يُحاصرُها بضعَ عشرةَ ليلةً إلى أن فتَحَها في صَفَر، وروى يونس بن بُكَير في «المغازي» عن ابن إسحاق[1]، في حديث المِسوَر ومروان، قالا: انصَرَفَ رسول الله ﷺ من الحُدَيبية، فنزلت عليه سورةُ الفتح فيما بين مكَّةَ والمدينة، فأعطاه الله فيها خَيبَرَ بقولِه: ﴿وَعَدَكُمُ ٱللَّهُ مَغَانِمَ كَثِيرَةً تَأْخُذُونَهَا فَعَجَّلَ لَكُمْ هَٰذِهِۦ﴾ [الفتح:٢٠] يعني: خَيبَر، فقَدِمَ المدينةَ في ذي الحجّة، فأقامَ بها حتَّى سارَ إلى خَيبَرَ في المحرَّم. وذكر موسى بن عُقْبة في «المغازي» عن ابن شِهاب: أنَّه ﷺ أقامَ بالمدينة عشرين ليلة أو نحوها، ثمَّ خرج إلى خَيبَر. وعند ابن عائذ من حديث ابن عبَّاس: أقامَ بعد الرُّجوع من الحُدَيبية عشر لَيالٍ. وفي «مغازي سليمان التيميِّ»: أقامَ خمسة عشر يوماً. وحَكَى ابن التِّين عن ابن الحَصّار: أنَّها كانت في آخِر سنة ستٍّ. وهذا منقولٌ عن مالكٍ، وبه جَزَمَ ابن حَزْمٍ. وهذه الأقوالُ مُتقارِبةٌ، والراجحُ منها ما ذكره ابن إسحاق.

ويُمكِن الجمعُ بأنَّ مَن أطلقَ سنة ستٍّ بناه على أنَّ ابتداءَ السَّنة من شهرِ الهجرة الحقيقيِّ وهو ربيع الأوَّل، وأمَّا ما ذكره الحاكم عن الواقديِّ، وكذا ذكره ابن سعد: أنَّها كانت في

(١) وهو أيضاً في «سيرة ابن هشام» ٢/ ٣٢٠ و٣٢٧.

جُمادَى الأولَى، فالذي رأيته في «مغازي الواقديِّ» أنَّها كانت في صَفَر، وقيل: في ربيع الأوَّل. وأغرَب من ذلك ما أخرجه ابن سعد (٢/ ١٠٨)، وابن أبي شَيْبة (١٤/ ٤٦٣-٤٦٤) من حديث أبي سعيد الخُدْريِّ، قال: خَرَجنا مع النبيّ ﷺ إلى خَيبَر لثمان عشرةَ من رَمَضان،/ الحديث، وإسناده حسن، إلّا أنَّه خطأٌ، ولعلَّها كانت: إلى حُنَينٍ، فتَصَحَّفَت، ٤٦٥/٧ وتوجيهه بأنَّ غزوةَ حُنَينٍ كانت ناشئةً عن غزوة الفتح، وغزوة الفتح خرج النبيّ ﷺ فيها في رَمَضان جَزماً، والله أعلم.

وذكر الشَّيخ أبو حامد في «التعليقة» أنَّها كانت سنة خمس. وهو وهمٌ، ولعلَّه انتِقال من الخندقِ إلى خَيبَر. وذكر ابن هشام: أنَّه ﷺ استعملَ على المدينة نُمَيلةَ ـ بنونٍ مُصغَّر ـ بن عبد الله اللَّيثيّ، وعند أحمد (٨٥٥٢) والحاكمِ (٢/ ٣٣) من حديثِ أبي هريرة: أنَّه سِبَاع بن عُرفُطَةَ، وهو أصحّ.

ثم ذكر المصنِّف في الباب ثلاثين حديثاً:

**الحديث الأول**: حديث سوَيد بن النُّعمان، وهو الأنصاريّ الحارثيّ: أنَّه خرج مع النبيِّ ﷺ عامَ خَيبَر، الحديث. وقد تقدَّم شرحُه في الطَّهارة (٢٠٩و٢١٥). والغرضُ منه هنا الإشارةُ إلى أنَّ الطَّريقَ التي خَرَجوا منها إلى خَيبَرَ كانت على طريق الصهباءِ، وقد تقدَّم ضبطُها.

**الحديث الثاني**: حديث سلمة بن الأكوع.

**قوله: «خَرَجتُ[1] مع النبيِّ ﷺ إلى خَيبَر، فسِرْنا ليلاً، فقال رجلٌ من القومِ لعامرٍ: يا عامر، ألا تُسمِعُنا»** لم أقِفْ على اسمِه صريحاً، وعند ابن إسحاق[2] من حديث نَصْر بن دُهْر الأسلَميّ: أنَّه سمعَ رسول الله ﷺ يقول في مَسيره إلى خَيبَرَ لعامرِ بن الأكوَع، وهو عَمّ سَلَمة بن الأكوَع، واسم الأكوَع سِنَان: «انزِل يا ابنَ الأكوَع، فاحدُ لنا من هُنيّاتكَ» ففي هذا أنَّ النبيَّ ﷺ هو الذي أمَرَه بذلك.

---

(١) كذا في الأصول و(س)، مع أنَّ الذي في اليونينية و«إرشاد الساري» دون حكاية خلاف: خرجنا، بصيغة الجمع.

(٢) هو في «سيرة ابن هشام» ٢/ ٣٢٨.

**قوله: «من هُنَيهاتكَ»** في رواية الكُشْمِيهنيّ بحذفِ الهاءِ الثانية وتشديد التحتانيَّة التي قبلَها، والهُنَيهاتُ: جمعُ هُنَيهةٍ، وهي تصغير هَنَة، كما قالوا في تصغير سَنَة: سُنَيهة. ووَقَعَ في الدَّعَوات (٦٣٣١) من وجهٍ آخرَ عن يزيدَ بن أبي عُبيد: «لو أسمَعتَنا من هَناتِك»[1]، بغير تصغير.

**قوله: «وكان عامر رجلاً شاعراً»** قيل: هذا يدلُّ على أنَّ الرَّجَزَ من أقسام الشِّعرِ، لأنَّ الذي قاله عامر حينئذٍ من الرَّجَز. وسيأتي بَسطُ ذلك في كتاب الأدب[2] إن شاء الله تعالى.

**قوله: «اللهمَّ لولا أنتَ ما اهتَدَينا»** في هذا القسمِ زِحافُ الخزمِ بالمعجمتين، وهو زيادةُ سببٍ خفيفٍ[3] في أوَّلِه، وأكثرها أربعة أحرُف، وقد تقدَّم في الجهاد (٣٠٣٤) من حديث البراء بن عازب، وأنَّه من شِعر عبد الله بن رَوَاحة. فيُحتمل أن يكون هو وعامر تَوارَدا على ما تَوارَدا منه، بدليلِ ما وَقَعَ لكلٍّ منهما ممَّا ليس عندَ الآخرِ، أو استَعان عامر ببعض ما سَبَقَه إليه ابن رواحة.

**قوله: «فاغفِر فِداء لك ما اتَّقَينا»** أمَّا قوله: فِداء، فهو بكسرِ الفاء وبالمدِّ، وحَكَى ابن التِّين فتحَ أوَّلِه مع القصرِ، وزَعَمَ أنَّه هنا بالكسرِ مع القصرِ لضَرُورة الوَزنِ، ولم يُصِب في ذلك فإنَّه لا يَتَّزِن إلّا بالمدِّ.

وقد استُشكِلَ هذا الكلام، لأنَّه لا يقال في حَقِّ الله، إذ معنى «فِداءً لك»: نَفديك بأنفُسِنا، وحُذِفَ مُتعلَّقُ الفِداءِ للشُّهرة، وإنَّما يُتصوَّرُ الفِداءُ لمن يجوزُ عليه الفَناء. وأُجيب عن ذلك بأنَّها كلمةٌ لا يُرادُ بها ظاهرُها، بل المرادُ بها المحَبَّةُ والتعظيمُ مع قطع النَّظَرِ عن ظاهرِ اللَّفظِ. وقيل: المخاطَبُ بهذا الشِّعرِ النبيُّ ﷺ، والمعنى: لا تُؤاخذنا بتقصيرِنا في حَقِّك ونَصرِك، وعلى هذا فقولُه: «اللهمَّ» لم يَقصِد بها الدُّعاء، وإنَّما افتَتَحَ بها الكلام، والمخاطَبُ

---

(١) كذا قال الحافظ رحمه الله، مع أنَّ الذي في اليونينية و«إرشاد الساري» أنَّ رواية أبي ذر والأصيلي: هنيّاتك، بالتصغير، ورواية الباقين كرواية غير الكشميهني هنا: هنيهاتك.

(٢) في باب ما يجوز من الشعر والرجز، قبل شرح الحديث (٦١٤٥).

(٣) السبب الخفيف: هو حرفان أولهما متحرك وثانيهما ساكن.

بقولِ الشّاعرِ: «لولا أنتَ» النبيّ ﷺ... إلى آخره، ويُعكِّرُ عليه قولُه بعدَ ذلك:

فـــأَنزِلَنْ[1] سَـــكِينةً علينـــا وثبِّـــتِ الأقـــدامَ إن لاقَينـــا

فإنَّه دُعاءٌ لله تعالى. ويحتمل أن يكونَ المعنى: فاسأل رَبَّك أن يُنزِلَ ويُثبِّتَ، والله أعلم.

وأمَّا قوله: «ما اتَّقَينا» فبتشديد المثنّاة بعدَها قافٌ للأكثر، ومعناه. ما تَرَكْنا من الأوامرِ، أو[2] «ما» ظَرفيَّة، وللأَصِيليّ والنَّسَفيِّ: بهمزة قطع، ثمَّ موحَّدة ساكنة، أي: ما خَلَّفْنا وراءَنا ممَّا اكتَسَبْنا من الآثام، أو ما أبقَيناه وراءَنا من الذُّنوب فلم نَتُب منه. وللقابسيّ: ما لَقينا. باللّام وكسرِ القاف، والمعنى: ما وجدنا من المناهي. ووَقَعَ في رواية قُتَيبةَ عن حاتمِ بن إسماعيلَ/ كما سيأتي في الأدب (٦١٤٨): ما اقتَفَينا، بقاف ساكنةٍ ومُثنّاةٍ مفتوحةٍ ثمَّ تحتانيَّة ٤٦٦/٧ ساكنة، أي: تَبِعنا من الخطايا، مِن: قَفَوتُ الأثرَ: إذا تَبِعتُه، وكذا لمسلمٍ (١٨٠٢/ ١٢٣) عن قُتَيبةَ، وهي أشهَرُ الرِّوايات في هذا الرَّجَز.

قوله: «وألْقِيَنْ سَكينةً علينا» في رواية النَّسَفيّ: وألقي[3] السَّكينةَ علينا. بحذف النّونِ وبزيادة ألفٍ ولامٍ في السَّكينة، بغير تنوينٍ، وليس بمَوزونٍ، وإنما الجزء الأخير مَخبُون[4].

قوله: «إنّا إذا صِيحَ بنا أتينا» بمُثنّاةٍ، أي: جِئنا إذا دُعينا إلى القتال، أو إلى الحقِّ، ورويَ بالموحَّدة، كذا رأيت في رواية النَّسَفيّ، فإن كانت ثابتة، فالمعنى: إذا دُعينا إلى غير الحقِّ امتَنَعْنا.

---

(١) هذا لفظ رجز عبد الله بن رواحة الذي سلف برقم (٣٠٣٤)، وأما لفظ رجز عامر بن الأكوع هنا: وألقِيَنْ.

(٢) المثبت من الأصول الثلاثة، وفي (س): و«ما» ظرفية: بالواو، بدل: أو، فجعلها مترتبة على المعنى الذي ذكره، وهو خطأ، لأنها على المعنى الذي ذكره تكون اسماً موصولاً، وأما على كونها ظرفية فيكون المعنى: اغفر لنا إذا اتقينا وتركنا ما كنا نفعله من المعاصي.

(٣) تحرفت في (س) إلى: وألق. بحذف الياء والنون، وإنما هو عند النسفي بحذف النون فقط.

(٤) قوله: «وإنما الجزءالأخير مخبون» سقط من (س)، واستدركناه من أصولنا الخطية، لكن تحرف في (أ) إلى: مخبور. والخَبْن الذي حصل هنا هو أنَّ آخر تفعيلة من بحر الرجز يصحُّ أن يكون لها وزنان، وهما: مستفعلن أو مفعولن، والذي حصل هنا أنه حذف الحرف الثاني الساكن من مفعولن فأصبحت فَعُولُن.

قوله: «وبالصّياح عَوَّلوا علينا» أي: قَصَدونا بالدُّعاءِ بالصوتِ العالي، واستعانُوا[1] علينا، تقولُ: عَوَّلت على فلانٍ، وعَوَّلت بفلانٍ بمعنى: استعنتُ[2] به.

وقال الخطَّابيُّ: المعنى: أجَلَبوا علينا بالصوتِ، وهو من العَويلِ. وتَعقَّبَه ابن التِّين بأنَّ عَوَّلوا بالتثقيلِ من التعويلِ، ولو كان من العَويلِ لكان أعْوَلوا. ووَقَعَ في رواية إياس بن سَلَمة عن أبيه عند أحمد (١٦٥٣٨) في هذا الرَّجَزِ من الزّيادة:

إنَّ الـــذين قـــد بَغَـــوْا علينـــا
إذا أرادوا فِتنـــــــةً أَبينـــــــا
ونحـــنُ عـــن فَـضلِك مـــا اســـتَغنَينا

وهذا القسمُ الأخيرُ عندَ مسلمٍ (١٨٠٧) أيضاً.

قوله: «مَن هذا السائق؟!» في رواية أحمد: فجَعَلَ عامر يَرتَجِزُ ويَسوقُ الرِّكابَ. وهذه كانت عادَتُهم إذا أرادوا تَنشيطَ الإبلِ في السَّير، يَنزِلُ بعضُهم فيَسوقُها، ويَحدُو في تلك الحال.

قوله: «قال: يرحمُه الله» في رواية إياس بن سَلَمة: قال: «غَفَرَ لك رَبُّك» قال: وما استَغفَرَ رسولُ الله ﷺ لإنسانٍ يَخُصُّه إلّا استُشهِد. وبهذه الزّيادة يَظهَرُ السِّرُّ في قولِ الرجلِ: لولا أمتَعْتَنا به.

قوله: «قال رجل من القوم: وَجَبَت يا نبيّ الله، لولا أمتَعْتَنا به» اسم هذا الرجل عمر، سَمّاه مسلم في رواية إياس بن سَلَمة، ولفظه: فنادَى عمرُ بن الخطَّاب، وهو على جَمَل له: يا نبيّ الله، لولا أمتَعتَنا بعامر. وفي حديث نَصر بن دُهْر عند ابن إسحاق: فقال عمر: وَجَبَت يا رسولَ الله. ومعنى قوله: لولا، أي: هَلّا، وأمتَعتَنا، أي: مَتَّعْتنا، أي: أبقَيته لنا لنَتمَتَّع به، أي: بشجاعتِهِ، والتمَتُّعُ: الترفُّه إلى مُدّةٍ، ومنه: أمتَعَني الله ببقائِك.

---

(١) تصحفت في (س) إلى: واستغاثوا، وضُبطت في (د). وانظر «أساس البلاغة» للزمخشري.

(٢) تصحفت في (س) إلى: استغثت، وضُبطت في (د).

**قوله: «فأتينا خَيبَر[1]»** أي: أهلَ خَيبَر.

**قوله: «فحاصَرناهم»** ذكر ابن إسحاق أنَّ أوَّل شيء حاصَروه ففُتِحَ حِصنُ ناعم، ثمَّ انتَقَلوا إلى غيرِه.

**قوله: «حتَّى أصابتنا مَخمَصةٌ»** بمُعجَمة ثمَّ مُهمَلة، أي: مَجاعة شديدة، وسيأتي شرح قِصّة الحُمُرِ الأهليَّة في كتاب الذَّبائحِ[2] إن شاء الله تعالى.

**قوله: «وكان سيف عامِر قصيراً، فتَناوَلَ به ساقَ يهوديٍّ ليَضرِبَه»**، في رواية إياس بن سَلَمة: فلمَّا قَدِمنا خَيبَرَ خرج مَلِكُهم مَرحَبُ يَخطِرُ بسيفِه، يقول:

قــد عَلِمَــت خَيــبَرُ أنّي مَرحَــبُ
شــاكِي الــسِّلاحِ بَطَــلٌ مُجــرَّبُ
إذا الحــروبُ أقبَلَــت تَلَهَّــبُ

قال: فبَرَزَ إليه عامر، فقال:

قــد عَلِمَــت خَيبَــرُ أنّي عــامرُ شــاكِي الــسِّلاحِ بَطَــلٌ مُغــامِرُ

فاختَلَفا ضربَتَينِ، فوَقَعَ سيف مَرحَب في تُرسِ عامرٍ، فذهب عامر يَسفُلُ له ـ أي: يَضرِبُه من أسفَلَ ـ فرَجَعَ سيفُه ـ أي: عامر ـ على نفسِهِ.

**قوله: «ويَرجِعُ ذُبابُ سيفِهِ»** أي: طَرَفُه الأعلى، وقيل: حَدُّه.

**قوله: «فأصاب عينَ رُكبةِ عامر»** أي: طَرَف رُكبَتِه الأعلى، فماتَ منه، وفي رواية يحيى القَطّان (٦٣٣١): فأُصيبَ عامر بسيفِ نفسِه فماتَ، وفي رواية إياس بن سَلَمة عند مسلم (١٨٠٧): فقُطِعَ أكحَلُه، فكانت فيها نفسُه، وفي رواية ابنِ إسحاقَ: فكَلَمَه كَلْماً شديداً، فماتَ منه.

---

(١) في (س): خيبراً، بصرفه، وهو جائز باعتبار البُقْعة والمكان.

(٢) في باب لحوم الحمر الإنسية، عند شرح الأحاديث (٥٥٢١-٥٥٢٩).

**قوله: «فلمَّا قَفَلوا من خَيبَرَ»** أي: رجعوا.

٤٦٧/٧ **قوله: «وهو آخِذٌ يَدِي»** في رواية الكُشْمِيهنيّ: بِيَدِي. وفي رواية قُتَيبة/ (٦١٤٨): رآني رسول الله ﷺ شاحباً، بمُعجَمةٍ ثمَّ مُهمَلة وموحَّدة، أي: مُتَغيِّر اللَّون، وفي رواية إياس: فأتيت النبيَّ ﷺ وأنا أبكي.

**قوله: «زَعَموا أنَّ عامراً حَبِطَ عملُه»** في رواية إياس: بَطَلَ عمل عامر، قَتل نفسَه. وسُمّيَ من القائلين أُسَيد بن حُضَير، في رواية قُتَيبةَ الآتية في الأدب (٦١٤٨)، وعندَ ابن إسحاقَ: فكان المسلمونَ شَكّوا فيه، وقالوا: إنّما قتله سِلاحُه. ونحوه عند مسلم (١٨٠٢/ ١٢٤) من وجهٍ آخرَ عن سَلَمة.

**قوله: «كَذَبَ مَن قالَه»** أي: أخطأ.

**قوله: «إنَّ له أجرَينِ»** في رواية الكُشْمِيهنيّ: لَأجرَينِ. وكذا في رواية قُتَيبة، وكذا في رواية ابن إسحاق: إنَّه لَشهيد، وصَلَّى عليه.

**قوله: «إنَّه لَجاهِدٌ مُجاهدٌ»** كذا للأكثر باسم الفاعلِ فيهما وكسرِ الهاءِ والتنوينِ، والأوَّل: مرفوع على الخَبَرِ. والثاني: إتباعٌ للتأكيدِ، كما قالوا: جادٌّ مُجِدٌّ. ووَقَعَ لأبي ذرٍّ عن الحَمّويِّ والـمُستَمْلي: بفتح الهاء والدّال، وكذا ضَبَطَه الباجيّ. قال عياض: والأوَّل هو الوجه.

قلت: يُؤيِّدُه رواية أبي داود (٢٥٣٨) من وجهٍ آخرَ عن سَلَمة: ماتَ جاهِداً مُجاهداً. قال ابن دُرَيد: رجل جاهِدٌ، أي: جادٌّ في أُمورِه، وقال ابن التِّين: الجاهدُ: مَن يَرتَكِب المَشَقّة، ومُجاهدٌ، أي: لأعداءِ الله تعالى.

**قوله: «قَلَّ عربيٌّ مَشَى بها مثله»** كذا في هذه الرِّواية، بالميمِ والقصرِ من المشيِ، والضَّمير للأرضِ أو المدينة أو الحرب أو الخَصْلة.

**قوله: «قال قُتَيبة[1]: نَشَأ»** أي: بنون وبهَمزةٍ، والمراد أنَّ قُتَيبةَ رواه عن حاتم بن إسماعيل

---

(١) كذا وقعت رواية قتيبة للحافظ رحمه الله معلقة، ولهذا أحال إلى وصلها في كتاب الأدب. مع أنَّ الذي في اليونينية و«إرشاد الساري» دون حكاية خلاف بين رواة البخاري: حدثنا قتيبة، حدثنا حاتم، قال: «نشأ بها»!

بهذا الإسناد، فخالَفَ في هذه اللَّفظة. وروايته موصولة في الأدب عنده (٦١٤٨). وغَفَلَ الكُشْمِيهنيّ فرواها هنالكَ بالميمِ والقصر، وحَكَى السُّهَيليُّ أنَّه وَقَعَ في روايةٍ: «مُشابهاً» بضمِّ الميمِ اسم فاعل من الشَّبَهِ، أي: ليس له مُشابهٌ في صِفات الكمال في القتال، وهو منصوبٌ بفِعلٍ محذوفٍ تقديرُه: رأيته مُشابهاً، أو على الحال من قولِه: «عربيّ». قال السُّهَيليُّ: والحالُ مِن النَّكِرة يجوزُ إذا كان في تصحيح معنًى، قال السُّهَيليُّ أيضاً: ورُوي: «قَلَّ عربيّاً نَشَأ بها مثله»، والفاعل مثله، وعربيّاً منصوب على التمييزِ لأنَّ في الكلام معنى المدحِ، على حَدِّ قولهم: عَظُم زيدٌ رجلاً، وقَلَّ زيدٌ أدَباً.

**٤١٩٧- حدَّثنا عبدُ الله بنُ يوسُفَ، أخبرنا مالكٌ، عن حُميدٍ الطَّوِيلِ، عن أنسٍ ﷺ: أنَّ رسولَ الله ﷺ أتى خَيْبَرَ ليلاً ـ وكان إذا أتى قوماً بليلٍ لم يُغِرْ بهم حتَّى يُصْبِحَ ـ فلمَّا أصْبَحَ خَرَجَتِ اليهودُ بمَساحِيْهم ومَكاتلِهم، فلمَّا رَأوه قالوا: محمَّدٌ واللّهِ، محمَّدٌ والخَمِيسُ! فقال النبيُّ ﷺ: «خَرِبَت خَيبرُ، إنّا إذا نزلْنا بساحةِ قومٍ ﴿فَسَآءَ صَبَاحُ ٱلْمُنذَرِينَ﴾».**

**٤١٩٨- حدَّثنا صَدَقةُ بنُ الفَضْلِ، أخبرنا ابنُ عُيَينةَ، حدَّثنا أيوبُ، عن محمَّدِ بنِ سِيرِينَ، عن أنسِ بنِ مالكٍ ﷺ، قال: صَبَّحْنا خَيْبرَ بُكْرةً، فخَرَجَ أهلُها بالمَساحِيْ، فلمَّا بَصُروا بالنبيِّ ﷺ قالوا: محمَّدٌ والله، محمَّدٌ والخَمِيسُ! فقال النبيُّ ﷺ: «اللهُ أكبرُ خَرِبَت خَيبرُ، إنّا إذا نزلْنا بساحةِ قومٍ ﴿فَسَآءَ صَبَاحُ ٱلْمُنذَرِينَ﴾»، فأصَبْنا من لُحومِ الحُمُرِ، فنادَى مُنادي النبيِّ ﷺ: إنَّ اللهَ ورسولَه يَنْهاكُم عن لُحومِ الحُمُرِ، فإنَّها رِجْسٌ.**

**٤١٩٩- حدَّثني عبدُ الله بنُ عبدِ الوهَّاب، حدَّثنا عبدُ الوهَّاب، حدَّثنا أيوبُ، عن محمَّدٍ، عن أنسِ بنِ مالكٍ ﷺ: أنَّ رسولَ الله ﷺ جاءه جاءٍ، فقال: أُكِلَتِ الحُمُرُ، فسَكَت، ثمَّ أتاه الثّانيةَ فقال: أُكِلَتِ الحُمُرُ،/ فسَكَتَ، ثمَّ أتاه الثّالثةَ فقال: أُفنِيَتِ الحُمُرُ، فأمَرَ مُنادِياً فنادَى في الناسِ: إنَّ الله ورسولَه يَنْهَيانِكم عن لُحومِ الحُمُرِ الأهلِيَّةِ، فأُكْفِئَتِ القُدورُ، وإنَّها لَتَفورُ باللَّحْمِ.** ٤٦٨/٧

**الحديث الثالث**: حديث أنس ذكره من ثلاثة طرق.

**قوله**: «عن أنس» في رواية أبي إسحاقَ الفَزَاريِّ عن حُميدٍ: سمعت أنساً. كما تقدَّم في الجهاد (٢٩٤٣).

قوله: «أتى خَيبَرَ ليلاً» أي: قَرُبَ منها. وذكر ابنُ إسحاقَ أنَّه نزلَ بوادٍ يقال له: الرَّجيعُ، بينهم وبين غَطَفان لئلّا يُمِدّوهم، وكانوا حُلَفاءَهم، قال: فبَلَغَني أنَّ غَطَفان تَجهَّزوا وقَصَدوا خَيبَر، فسمعوا حِسّاً خَلفَهم فظَنّوا أنَّ المسلمين خَلَفوهم في ذَراريِّهم، فرجعوا فأقاموا، وخَذَلوا أهلَ خَيبَر.

قوله: «لم يُغِرْ بهم حتَّى يُصبحَ» كذا للأكثر من الإغارة، ولأبي ذرٍّ عن المُستَمْلي: لم يَقرَبْهم، بفتح أوَّله وسكونِ القاف وفتح الراءِ وسكونِ الموحَّدة، وتقدَّم في الجهاد (٢٩٤٥) بلفظ: «لا يُغيرُ عليهم» وهو يُؤيِّد روايةَ الجمهور، وتقدَّم في الأذان (٦١٠) من وجهٍ آخرَ عن حُميدٍ، بلفظ: كان إذا غزا لم يَغزُ بنا حتَّى يُصبحَ ويَنظُر، فإن سمعَ أذاناً كَفَّ عنهم، وإلّا أغار، قال: فخَرَجنا إلى خَيبَرَ، فانتَهَينا إليهم ليلاً فلمَّا أصبَحَ ولم يَسمَع أذاناً رَكِبَ.

وحَكَى الواقديُّ: أنَّ أهلَ خَيبَرَ سمعوا بقصدِه لهم، فكانوا يَخرُجونَ في كلِّ يومٍ مُتَسَلِّحين مُستَعِدّين، فلا يَرَونَ أحداً. حتَّى إذا كانت اللَّيلة التي قَدِمَ فيها المسلمونَ ناموا فلم تَتَحرَّك لهم دابّةٌ ولم يَصِحْ لهم ديكٌ، وخَرَجوا بالمساحِيْ طالبين مَزارعَهم، فوَجَدوا المسلمين.

قوله: «خَرَجَت يهود[1]» زاد أحمد (١٢٦٧١) من طريق قَتَادة عن أنس: إلى زُروعِهم.

قوله: «بمَساحِيهم» بمُهمَلتَينِ، جمعُ مِسحاةٍ: وهي من آلات الحَرثِ «ومَكاتِلِهم» جمعُ مِكتَلٍ: وهو القُفّةُ الكبيرةُ التي يُحوَّلُ فيها التُّرابُ وغيرُه. وعندَ أحمد من حديثِ أبي طلحةَ، في نحو هذه القِصّة: حتَّى إذا كان عندَ السَّحَرِ، وذهب ذو الزَّرع إلى زَرعِه، وذو الضَّرْع إلى ضَرْعِه أغارَ عليهم.

قوله: «محمدٌ والخميس» تقدَّم في أوائلِ الصلاة (٣٧١) من طريق عبد العزيز بن صُهَيب عن أنس بلفظ: خرج القوم إلى أعمالهم فقالوا: محمدٌ. قال عبد العزيز: قال بعض أصحابنا

---

(١) كذا وقع للحافظ تنكير لفظة «يهود» هنا، مع أنَّ الذي في اليونينية و«إرشاد الساري» دون حكاية خلاف: اليهود، مُعرّفة! وإن كانت قد جاءت في بعض الروايات عن مالك خارج البخاري بالتنكير.

عن أنس: والخميس، يعني: الجيشَ. وعُرِفَ المرادُ ببعض أصحابه من هذا الطَّريقِ، وتقدَّم في صلاة الخوفِ (٩٤٧) من طريق حمَّاد بن زيد عن ثابتٍ وعبد العزيز عن أنس، نحوه، وفيه: يقولون: محمد والخميس. قال: والخميس: الجيش. وعُرِفَ من سياق هذا الباب أنَّ اللَّفظَ هناكَ لثابتٍ. وقد بيَّنتُ ما في هذا الموضع من الإدراج في أوائلِ كتاب الصلاة (٣٧١)، وزاد في الجهاد (٢٩٩١) من وجهٍ آخرَ عن أيوبَ: فلجؤوا إلى الحِصنِ؛ أي: تَحصَّنوا به.

**قوله:** «**خَرِبَت خَيبَر**» زاد في الجهاد (٢٩٩١): فرَفَعَ يَدَيه وقال: «الله أكبر، خَرِبَت خَيبَر»، وزيادة التكبير في مُعظَمِ الطُّرقِ عن أنسٍ وعن حُميدٍ. قال السُّهَيليُّ: يُؤخَذ من هذا الحديث التفاؤُل، لأنَّه ﷺ لمَّا رأى آلات الهَدمِ ـ مع أنَّ لفظ المِسحاة من سَحَوتُ: إذا قَشَرْت ـ أَخَذَ منه أنَّ مدينتَهم ستَخرَب. انتهى، ويُحتمَل أن يكون قال: «خَرِبَت خَيبَر» بطريق الوحي، ويُؤيِّدُه قوله بعد ذلك: «إنّا إذا نزلنا بساحة قومٍ، فساءَ صباحُ المنذَرين».

وقوله في رواية محمدِ بن سِيرِين عن أنسٍ (٤١٩٨): صَبَّحْنا خَيبَرَ بُكْرةً. لا يُغايِر قوله في رواية حُميدٍ عن أنس: أنَّهم قَدِموها ليلاً. فإنَّه يُحمَل على أنَّهم لمَّا قَدِموها، وناموا دونَها رَكِبوا إليها بُكرة فصَبَّحوها بالقتال والإغارة. وقد وَقَعَ ذلك في رواية إسماعيلِ بن جعفر عن حُميدٍ واضحاً (٦١٠)، زاد في رواية محمدِ بن سِيرِين قِصّة الحُمُرِ الأهليَّة، وسيأتي شرحُها مُستَوفًى في كتاب الذَّبائحِ (٥٥٢٨) إن شاءَ الله تعالى.

**قوله:** «**حدَّثنا عبد الوهَّاب**» هو ابنُ عبدِ المجيد الثَّقفيّ، وليس هو والد الراوي عنه عبد الله بن عبد الوهَّاب، فإنَّ الراوي عنه عبدَريّ حَجَبيّ، لا ثَقَفيٌّ.

**قوله:** «**يَنهَيانِكُم**» في رواية سفيان للأكثر[1]: «يَنهاكُم» بالإفراد، وفي رواية عبد الوهَّاب بالتثنية،/ وهو دالٌّ على جواز جمع اسم الله مع غيره في ضميرٍ واحدٍ، فيُردُّ به على مَن زَعَمَ ٤٦٩/٧
أنَّ قوله للخطيب: «بئسَ خطيبُ القومِ أنتَ» لكَونِه قال: «ومَن يَعصِهما فقد غَوَى»[2].

---

(١) تحرف في (س) إلى: الآتية.

(٢) أخرجه مسلم (٨٧٠).

وقد تقدَّمت الإشارةُ إلى مباحثِ ذلك في كتاب الصلاة[١].

قوله: «فأُكفِئَت القُدور» قال ابن التِّينِ: صوابُه: فكُفِئت، قال الأصمَعيُّ: كَفَأتُ الإناءَ: قَلَبتُه، ولا يقال: أكفَأته، ويحتمل أن يكون المرادُ: أُميلَت حتَّى أُزيلَ ما فيها، قال الكِسائيُّ: أكفَأتُ الإناءَ: أمَلْته.

**٤٢٠٠- حدَّثنا سليمانُ بنُ حَرْبٍ، حدَّثنا حمَّادُ بنُ زيدٍ، عن ثابتٍ، عن أنسٍ ﷺ، قال: صَلَّى النبيُّ ﷺ الصُّبْحَ قريباً من خَيْبَرَ بغَلَسٍ، ثمَّ قال: «اللهُ أكبرُ، خَرِبَت خَيبرُ، إنّا إذا نَزلْنا بساحةِ قومٍ ﴿فَسَآءَ صَبَاحُ ٱلْمُنذَرِينَ﴾» فخَرَجوا يَسْعَوْنَ في السِّكَكِ، فقتَلَ النبيُّ ﷺ المقاتِلةَ، وسَبَى الذُّرِّيَّةَ.**

**٤٢٠٠م- وكان في السَّبْيِ صَفِيَّةُ، فصارَت إلى دِحْيةَ الكَلْبيِّ، ثمَّ صارَت إلى النبيِّ ﷺ، فجَعَلَ عِتْقَها صَداقَها.**

**فقال عبدُ العزيزِ بنُ صُهَيبٍ لِثابتٍ: يا أبا محمَّدٍ، آنْتَ قلتَ لأنسٍ: ما أصْدَقَها؟ فحَرَّكَ ثابتٌ رأسَه تَصْدِيقاً له.**

**٤٢٠١- حدَّثنا آدمُ، حدَّثنا شُعْبةُ، عن عبدِ العزيزِ بنِ صُهَيبٍ، قال: سمعتُ أنسَ بنَ مالكٍ ﷺ يقول: سَبَى النبيُّ ﷺ صَفِيَّةَ، فأعتَقَها وتَزوَّجَها.**

**قال ثابتٌ لأنسٍ: ما أصْدَقَها؟ قال: أصْدَقَها نفسَها، فأعتَقَها.**

قوله: «حدَّثنا حمَّاد بن زيد عن ثابت عن أنس» تقدَّم في صلاة الخوفِ (٩٤٧) مع ثابتٍ عبد العزيز بن صُهَيب.

قوله: «فخَرَجوا يَسعَونَ في السِّكَكِ، فقتَلَ النبيُّ ﷺ المقاتِلةَ وسَبَى الذُّرِّيَّةَ» فيه اختصارٌ كبير، لأنَّه يُوهِم أنَّ ذلك وَقَعَ عَقِبَ الإغارة عليهم، وليس كذلك، فقد ذكر ابن إسحاقَ أنَّ النبيَّ ﷺ أقامَ على مُحاصَرَتِهم بضعَ عشرةَ ليلةً، وقيل: أكثر من ذلك. ويُؤيِّدُه قوله في الحديث الذي قبله[٢]: أنَّهم أصابتهم مَخمَصةٌ شديدةٌ؛ فإنَّه دالٌّ على طولِ مُدّة الحِصار، إذ لو

---

(١) بل في كتاب الإيمان عند شرح الحديث (١٦)، وفي كتاب البيوع عند شرح الحديث (٢٢٣٦).

(٢) يعني في حديث سلمة بن الأكوع السالف برقم (٤١٩٦).

وَقَعَ الفتحُ من يومِهم لم يقع لهم ذلك.

وفي حديثِ سَلَمة بن الأكوَع وسهل بن سعد الآتيَينِ (٤٢٠٩و٤٢١٠) قريباً في قِصّة عليٍّ ما يُؤَكِّدُ ذلك، وكذا في حديثِ سَهلٍ وأبي هريرة في قِصّة الذي قتل نفسَه (٤٢٠٢ و٤٢٠٣)، وكذا في حديثِ عبدِ الله بن أبي أوفَى أنَّهم حاصَروهم[١].

**الحديث الرابع**: حديث أنس أيضاً في ذِكْر صَفيَّة. ذكره من طريقَينِ، وسيأتي في الباب (٤٢١١) من وجهٍ ثالثٍ بأتـمَّ من هذين سياقاً. وصفيَّة: هي بنتُ حُيَيٍّ بن أخطَبَ بن سَعيةَ ـ بفتح المهمَلة وسكونِ العين المهمَلة بعدَها تحتانيَّة ساكنة[٢] ـ ابن عامر بن عُبيد بن كعبٍ، من ذُرِّيَّة هارونَ بن عِمران أخي موسى عليهما السَّلام. وأُمُّها بَرّةُ بنتُ سَمَوْأل[٣]، من بني قُرَيظة، وكانت تحتَ سَلَام[٤] بن مِشكَمٍ القُرَظيّ، ثمَّ فارَقَها، فتزوَّجَها كِنانةُ بنُ الرَّبيع بن أبي الـحُقَيق النَّضيريّ، فقُتِلَ عنها يومَ خَيبَر. ذكر ذلك ابن سعد، وأسنَدَ بعضَه من وجهٍ آخر مُرسَلٍ.

**قوله: «وكان في السَّبي صَفيَّة»** بنت حُيَيٍّ **«فصارَت إلى دِحية، ثمَّ صارَت إلى النبيِّ ﷺ»** في رواية عبدِ العزيزِ (٣٧١) عن أنسٍ: فجاء دِحيةُ، فقال: أعطِني يا رسولَ الله جاريةً من السَّبْي، قال: «اذهَب فخُذ جارية» فأخَذَ صَفيَّةَ، فجاء رجل، فقال: يا نبيّ الله أعطَيت دِحْيةَ صَفيَّةَ، سيِّدةَ قُريظةَ والنَّضير، لا تَصلُحُ إلّا لك، قال: «ادعُوه بها» فجاء بها، فلمَّا نظرَ إليها النبيّ ﷺ قال: «خُذ جاريةً من السَّبْي غيرَها». وعندَ ابن إسحاق: أنَّ صَفيَّةَ سُبيَت من حِصنِ القَمُوصِ، وهو حِصنُ بني أبي الحُقَيقِ، وكانت تحتَ كِنانة بن/ الرَّبيع بن أبي ٤٧٠/٧
الحقيق، وسُبيَ معها بنتُ عمٍّ[٥] لها ـ وعندَ غيره بنتُ عَمِّ زوجِها ـ فلمَّا استَرجَعَ النبيُّ ﷺ

---

(١) لقوله في الرواية (٣١٥٥): أصابتنا مجاعة ليالي خيبر...

(٢) كذا ضبطه الحافظ بسكون التحتانية، وهو سبق قلم منه رحمه الله، وإنما هو بفتح التحتانية. وربما أراد الحافظ أن يقول: تحتانية مخففة، فسبق قلمه فقال: ساكنة، والله أعلم.

(٣) تصحفت في (س) إلى: شموال. وقد ضبطه الحافظ في اسم رفاعة أخي بَرَّة عند شرح الحديث (٥٣١٧).

(٤) كذا هو المشهور بتخفيف اللام، كما حققه الحافظ في «تبصير المنتبه» ٢/ ٧٠٤.

(٥) الذي في «سيرة ابن إسحاق»: ابنتا عم، كذلك في «سيرة ابن هشام» ٢/ ٣٣١ وغيرها.

صَفيَّة من دِحية أعطاه بنتَ عَمِّها. قال السُّهَيليُّ: لا مُعارَضة بين هذه الأخبار، فإنَّه أخَذَها من دِحية قبل القَسْمِ، والذي عَوَّضَه عنها ليس على سبيلِ البيع، بل على سبيلِ النَّفَلِ.

قلت: وَقَعَ في رواية حمَّادِ بن سَلَمة عن ثابت عن أنس عند مسلم (١٤٢٧/ ٨٧): أنَّ صَفيَّة وقَعَت في سهم دِحية، وعندَه أيضاً فيه: فاشتَراها من دِحيةَ بسبعة أرؤُسٍ. فالأَولى في طريق الجمع أنَّ المرادَ بسهمِه هنا: نَصيبُه الذي اختارَه لنفسِهِ. وذلك أنَّه سألَ النبيَّ ﷺ أن يُعطيَه جاريةً، فأذِنَ له أن يأخُذَ جاريةً، فأخَذَ صَفيَّة، فلمَّا قيل للنبيِّ ﷺ: إنَّها بنت مَلِكٍ من ملوكِهم، ظَهَرَ له أنَّها ليست ممَّن تُوهَبُ لِدحيةَ لكَثْرة مَن كان في الصحابة مثلَ دِحية وفوقه، وقِلّة مَن كان في السَّبْي مثل صَفيَّة في نَفاسَتِها، فلو خَصَّه بها لَأمكَنَ تَغيُّرُ خاطرِ بعضهم، فكان من المصلَحة العامّة ارتجاعها منه واختصاص النبيّ ﷺ بها، فإنَّ في ذلك رِضا الجميعِ. وليس ذلك من الرُّجوع في الهِبَة من شيء.

وأمَّا إطلاق الشِّراءِ على العِوَضِ، فعلى سبيلِ المجاز، ولعلَّه عَوَّضَه عنها بنت عَمّها أو بنت عَمِّ زوجها فلم تَطِب نفسُه، فأعطاه من جُملة السَّبي زيادةً على ذلك.

وعند ابن سعد (٨/ ١٢٣-١٢٤) من طريق سليمان بن المغيرة عن ثابت عن أنس ـ وأصله في مسلم (١٤٢٧/ ٨٨) ـ: صارت صَفيَّة لِدحية، فجَعَلوا يَمدَحونَها، فبَعَثَ رسول الله ﷺ، فأعطَى بها دِحية ما رَضيَ. وقد تقدَّم شيءٌ من هذا في أوائل الصلاة (٣٧١)، ويأتي تمام قِصَّتِها في الحديث الثاني عشر (٤٢١١)، ويأتي الكلام على قوله في الحديث: وجَعَلَ عِتقَها صَداقَها. في كتاب النكاح (٥٠٨٦) إن شاء الله تعالى.

**٤٢٠٥[1]- حدَّثنا موسى بنُ إسماعيلَ، حدَّثنا عبدُ الواحدِ، عن عاصم، عن أبي عُثْمانَ، عن أبي موسى الأشعَرِيِّ ﷺ، قال: لمَّا غَزَا رسولُ الله ﷺ خَيْبَرَ ـ أو قال: لمَّا تَوَجَّهَ رسولُ الله ﷺ ـ أشرَفَ الناسُ على وادٍ فرَفَعوا أصْواتَهم بالتَّكْبِيرِ، الله أكبرُ، لا إلهَ إلَّا اللهُ، فقال رسولُ الله ﷺ: «ارْبَعُوا على أنفُسِكُم، إنَّكم لا تَدْعُونَ أصَمَّ ولا غائباً، إنَّكم تَدْعُونَ سَمِيعاً قريباً، وهو**

(١) كذا جاء هذا الحديث في ترتيب أبي ذر الهروي، وهو الذي اعتمده الحافظ في ترتيب شرحه، وعند الباقين جاء عقب الحديث (٤٢٠٤) ص٣٩٢، وعلى ترتيبهم رَقَمَ محمد فؤاد عبد الباقي، وقد أبقينا على ترقيمه لاشتهاره.

مَعَكُم» وأنا خَلْفَ دابّةِ رسولِ الله ﷺ، فسمعَني وأنا أقولُ: لا حَولَ ولا قوّةَ إلّا بالله، فقال لي: «يا عبدَ الله بنَ قيسٍ» قلتُ: لبَّيكَ يا رسولَ الله، قال: «ألا أدُلُّكَ على كلمةٍ من كَنْزِ الجنَّةِ؟» قلتُ: بلى يا رسولَ الله، فِداكَ أبي وأُمّي، قال: «لا حَوْلَ ولا قوّةَ إلّا بالله».

الحديث الخامس: حديث أبي موسى الأشعري:

قوله: «حدَّثنا عبد الواحد» هو ابن زياد، وعاصم: هو الأحوَل، وأبو عثمان: هو النَّهْديّ. والإسناد كلّه إلى أبي موسى بصريّون.

قوله: «لمَّا غزا النبيّ ﷺ خَيبَر أو قال: لمَّا تَوَجَّهَ» هو شَكّ من الراوي.

قوله: «أشرَفَ الناس على وادٍ» فذكر الحديث إلى قول أبي موسى: «فسمعَني وأنا أقول: لا حول ولا قوّة إلّا بالله» هذا السّياق يُوهِم أنَّ ذلك وَقَعَ وهم ذاهبونَ إلى خَيبَر، وليس كذلك، بل إنَّما وَقَعَ ذلك حالَ رُجوعهم، لأنَّ أبا موسى إنَّما قَدِمَ بعد فتح خَيبَر مع جعفر، كما سيأتي في الباب (٤٢٣٠) من حديثه واضحاً، وعلى هذا ففي السّياق حذفٌ تقديره: لمَّا تَوَجَّهَ النبيّ ﷺ إلى خَيبَر، فحاصَرَها ففَتَحها فَفَرَغَ فرَجَعَ أشرَفَ الناس... إلى آخره، وسيأتي شرح المتن في كتاب الدَّعَوات (٦٣٨٤ و٦٦١٠) إن شاء الله تعالى.

٤٢٠٢ - حدَّثنا قُتَيبةُ، حدَّثنا يعقوبُ، عن أبي حازِمٍ، عن سَهْلِ بنِ سعدٍ الساعدِيِّ ﷺ: أنَّ رسولَ الله ﷺ التَقَى هو والمشركونَ، فاقتَتَلوا، فلمَّا مالَ رسولُ الله ﷺ إلى عَسْكَرِه، ومالَ الآخَرونَ إلى عَسْكَرِهم، وفي أصْحاب رسولِ الله ﷺ رجلٌ لا يَدَعُ لهم شاذّةً ولا فاذّةً إلا اتَّبَعَها يَضْرِبُها بسيفِه، فقال: ما أجْزَأ منّا اليومَ أحدٌ كما أجْزَأ فلانٌ، فقال رسولُ الله ﷺ: «أما إنَّه من أهلِ النار» فقال رجلٌ مِن القومِ: أنا صاحبُه، قال: فخَرَجَ معه كلَّما وقَفَ وقَفَ معه، وإذا أسرَعَ أسرَعَ معه، قال: فجُرِحَ الرجلُ جُرْحاً شديداً، فاستَعْجَلَ الموتَ، فوَضَعَ سيفَه بالأرضِ، وذُبابَه بينَ ثَدْيَيه، ثمَّ تَحامَلَ على سيفِه فقَتَلَ نفسَه، فخَرَجَ الرجلُ إلى رسولِ الله ﷺ، فقال: أشهَدُ أنَّكَ رسولُ الله؟ قال: «وما ذاكَ؟» قال: الرجلُ الَّذي ذَكَرْتَ آنِفاً أنَّه من أهلِ النار، فأعظَمَ الناسُ ذلكَ، فقلتُ: أنا لكم به، فخَرَجْتُ في طَلَبِه، ثمَّ جُرِحَ جُرْحاً شديداً، ٤٧١/٧

فاستَعْجَلَ الموتَ، فوَضَعَ نَصْلَ سيفِه في الأرضِ وذُبابَه بينَ ثَدْيَيه، ثمَّ تَحامَلَ عليه، فقَتَلَ نفسَه، فقال رسولُ الله ﷺ عندَ ذلكَ: «إنَّ الرجلَ لَيَعْمَلُ عَمَلَ أهلِ الجنَّةِ، فيما يَبْدو للناسِ، وهو من أهلِ النار، وإنَّ الرجلَ لَيَعْمَلُ عَمَلَ أهلِ النار، فيما يَبْدو للناسِ، وهو من أهلِ الجنَّةِ».

٤٢٠٣- حدَّثنا أبو اليَمَان، أخبرنا شُعَيبٌ، عن الزُّهْريِّ، قال: أخبرني سعيدُ بنُ المسيّبِ، أنَّ أبا هريرةَ ﷺ قال: شَهِدْنا خَيْبَرَ، فقال رسولُ الله ﷺ لِرجلٍ ممَّن معه يَدَّعي الإسلامَ: «هَذا من أهلِ النار» فلمَّا حَضَرَ القتالُ قاتَلَ الرجلُ أشَدَّ القتالِ، حتَّى كَثُرَت به الجِراحةُ، فكادَ بعضُ الناسِ يَرْتابُ، فوَجَدَ الرجلُ ألَمَ الجِراحةِ، فأهوَى بيَدِه إلى كِنانَتِه، فاستَخْرَجَ منها أسهُماً، فنَحَرَ بها نفسَه، فاشتَدَّ رجالٌ مِن المسلمينَ، فقالوا: يا رسولَ الله صَدَّقَ الله حديثَكَ، انتَحَرَ فلانٌ فقَتَلَ نفسَه، فقال: «قُم يا فلانُ فأذِّن أنَّه لا يَدخُلُ الجنَّةَ إلَّا مُؤْمِنٌ، إنَّ اللهَ يُؤَيِّدُ الدِّينَ بالرجلِ الفاجِرِ».

تابَعَه مَعمَرٌ، عن الزُّهْريِّ.

٤٢٠٤- وقال شَبِيبٌ: عن يونُسَ، عن ابنِ شِهابٍ، أخبرني ابنُ المسيّبِ وعبدُ الرَّحمنِ بنُ عبدِ الله بنِ كَعْبٍ، أنَّ أبا هريرةَ قال: شَهِدْنا معَ النبيِّ ﷺ حنيناً.

وقال ابنُ المبارَكِ: عن يونُسَ، عن الزُّهْريِّ، عن سعيدٍ، عن النبيِّ ﷺ.

تابَعَه صالحٌ، عن الزُّهْريِّ.

وقال الزُّبَيدِيُّ: أخبرني الزُّهْريُّ، أنَّ عبد الرَّحمنِ بنَ كَعْبٍ أخبَره: أنَّ عُبيد الله بنَ كَعْبٍ قال: أخبرني مَن شَهِدَ معَ النبيِّ ﷺ خَيْبَرَ.

قال الزُّهْريُّ: وأخبرني عُبيدُ الله بنُ عبدِ الله وسعيدٌ، عن النبيِّ ﷺ.

**الحديث السادس**: حديث سهل بن سعد في قصة الذي قتَل نفسَه.

**قوله**: «**حدَّثنا يعقوب**» هو ابن عبد الرحمن الإسكَنْدَرانيّ، وأبو حازم: هو سَلَمة بن دينار.

قوله: «التَقَى هو والمشركونَ» في رواية ابن أبي حازم الآتية بعد قليل (٤٢٠٧): في بعض ٤٧٢/٧ مغازيه. ولم أقِفْ على تعيين كَونِها خَيبَر، لكنَّه مَبنيٌّ على أنَّ القِصّةَ التي في حديثِ سَهلٍ مُتَّحِدةٌ مع القِصّة التي في حديثِ أبي هريرة، وقد صَرَّحَ في حديثِ أبي هريرة أنَّ ذلك كان بخَيبَرَ. وفيه نظرٌ، فإنَّ في سياق سَهلٍ أنَّ الرجلَ الذي قتل نفسَه اتَّكأ على حَدِّ سيفِه حتَّى خرج من ظَهْرِهِ، وفي سياق أبي هريرة: أنَّه استَخرج أسهماً من كِنانتِه فنَحَرَ بها نفسَه. وأيضاً ففي حديث سَهل: أنَّ النبيَّ ﷺ قال لهم لمَّا أخبَروه بقِصَّتِه: «إنَّ الرجل ليعملُ بعملِ أهلِ الجنَّة» الحديث، وفي حديث أبي هريرة: أنَّه قال لهم لمَّا أخبَروه بقِصَّتِه: «قُم يا بلال فأذِّن: أنَّه لا يدخل الجنَّة إلّا مُؤمن». ولهذا جَنَحَ ابن التِّين إلى التعدُّدِ.

ويُمكِنُ الجمعُ بأنَّه لا مُنافاةَ في المغايَرة الأخيرة، وأمَّا الأولى فيحتمل أن يكون نَحَرَ نفسَه بأسهمِه فلم تَزهَق روحُه، وإن كان قد أشرَفَ على القتلِ، فاتَّكأ حينئذٍ على سيفِه استعجالاً للموتِ. لكن جَزَمَ ابن الجَوزيّ في «مُشكِلِه» بأنَّ القِصّةَ التي حكاها سَهل بن سعد وقَعَت بأُحُدٍ، قال: واسم الرجلِ قُزمانُ الظَّفَريّ، وكان قد تَخلَّفَ عن المسلمين يومَ أُحُدٍ فعَيَّرَه النِّساء، فخرج حتَّى صارَ في الصفِّ الأوَّل، فكان أوَّلَ مَن رَمَى بسهمٍ، ثمَّ صارَ إلى السَّيفِ، ففَعَلَ العَجائب، فلمَّا انكَشَفَ المسلمونَ كَسَرَ جَفْنَ سيفِه، وجَعَلَ يقول: الموت أحسن من الفِرار، فمرَّ به قَتَادةُ بن النُّعمان، فقال له: هَنيئاً لك بالشَّهادة، قال: إنّي والله ما قاتَلتُ على دينٍ، وإنَّما قاتَلت على حَسَب قومي. ثمَّ أقلَقَته الجِراحةُ فقَتَلَ نفسَه.

قلت: وهذا الذي نَقَلَه أخَذَه من «مغازي الواقديِّ» وهو لا يُحتَجُّ به إذا انفَرَدَ، فكيفَ إذا خالَف، نعم أخرج أبو يَعْلى (٧٥٤٤) من طريق سعيد بن عبدِ الرحمنِ القاضي عن أبي حازم حديثَ الباب، وأوَّلُه أنَّه قيل لرسولِ الله ﷺ يومَ أُحُدٍ: ما رأينا مثلَ ما أبلَى فلانٌ، لقد فرَّ الناسُ وما فرَّ، وما تَرَكَ للمُشرِكين شاذّةً ولا فاذّةً، الحديث بطولِه على نحو ما في «الصحيح»، وليس فيه تسميَتُه، وسعيد مُختَلَفٌ فيه، وما أظنُّ روايتَه خَفيَت على البخاريّ، وأظنُّه لم يَلتَفِت إليها؛ لأنَّ في بعض طرقِه عن أبي حازمٍ: غَزَونا مع رسولِ الله ﷺ. وظاهرُه

يقتضي أنَّها غيرُ أُحُدٍ، لأنَّ سَهلاً ما كان حينئذٍ ممَّن يُطلِقُ على نفسِه ذلك لصِغَرِه، لأنَّ الصّحيحَ أنَّ مَولِدَه قبلَ الهجرة بخمسِ سِنين، فيكون في أُحُدٍ ابنَ عشرةٍ أو إحدَى عشرة، على أنَّه قد حَفِظَ أشياء من أمر أُحُدٍ مثل غَسل فاطمةَ جِراحةَ النبيِّ ﷺ[1]، ولا يَلزَم من ذلك أن يقول: غَزَونا. إلّا أن يُحمَل على المجاز كما سيأتي لأبي هريرة، لكن يَدفَعُه ما سيأتي من رواية الكُشْمِيهنيّ قريباً.

**قوله: «فلمَّا مال رسول الله ﷺ إلى عَسكَرِهِ»** أي: رَجَعَ بعد فراغِ القتال في ذلك اليوم.

**قوله: «وفي أصحاب رسول الله ﷺ رجل»** وَقَعَ في كلام جماعة ممَّن تَكلَّمَ على هذا الكتاب أنَّ اسمَه قُزْمان، بضمِّ القاف وسكونِ الزّاي، الظَّفَريُّ بفتح[2] المعجَمة والفاءِ، نِسبة إلى بني ظَفَرٍ، بطن من الأنصار، وكان يُكنى أبا الغَيْداق، بمُعجَمةٍ مفتوحةٍ وتحتانيَّةٍ ساكنةٍ وآخره قاف. ويُعكِّر عليه ما تقدَّم.

**قوله: «شاذّة ولا فاذّة»** الشّاذّة، بتشديد المعجَمة: ما انفَرَدَ عن الجماعة، وبالفاءِ مثلُه ما لم يَختَلِط بهم، ثمَّ هما صِفة لمحذوفٍ، أي: نَسَمةً، أو[3] الهاء فيهما للمُبالَغة، والمعنى: أنَّه لا يَلقَى شيئاً إلّا قتله. وقيل: المراد بالشّاذِّ والفاذِّ: ما كَبُرَ وصَغُر. وقيل: الشّاذُّ: الخارجُ، والفاذُّ: المنفَرِد. وقيل: هما بمعنًى. وقيل: الثاني إتباعٌ.

**قوله: «فقال»** أي: قائل، وتقدَّم في الجهاد (٢٨٩٨) بلفظ: فقالوا. ويأتي بعد قليل من طريقٍ أُخرَى بلفظ: فقيل. ووَقَعَ هنا للكُشْمِيهنيّ: فقلت. فإن كانت محفوظة عُرِفَ اسم قائل ذلك.

**قوله: «ما أجزَأ»** بالهمزة، أي: ما أَغنى.

**قوله: «فقال: إنَّه من أهلِ النار»** في رواية ابن أبي حازم (٤٢٠٧) المذكورة: فقالوا: أيّنا من أهلِ الجنَّة إن كان هذا من أهلِ النار. وفي حديث أكثَم بن أبي الجَونِ الخُزَاعيّ عند

---

(١) سلف عند البخاري برقم (٢٤٣) و(٢٩٠٣).

(٢) تحرف في (س) إلى: بضم.

(٣) في (د) و(س): والهاء بواو العطف، بدل: أو. والمثبت من (أ) و(ع) هو الصواب، لأنه وجهٌ آخر في سبب وجود الهاء في هاتين الكلمتين، كما أوضحه العيني في «عمدة القاري» ١٧/ ٢٣٩.

الطبرانيِّ (٨٧٢): قال. قلنا: يا رسول الله، فلان/ يُجزِئُ في القتال، قال: «هو في النار» قلنا: ٤٧٣/٧
يا رسول الله، إذا كان فلان في عبادَته واجتهاده ولينِ جانبه في النار، فأين نحن؟! قال: «ذلك إخباتُ[1] النِّفاق» قال: فكنَّا نَتحفَّظُ عليه في القتال[2].

**قوله: «فقال رجل من القوم: أنا صاحبه»** في رواية ابن أبي حازمٍ: لأَتَّبِعَنَّهُ. وهذا الرجلُ هو أكثَمُ بنُ أبي الجَونِ، كما سَيَظهَرُ من سياق حديثِهِ.

**قوله: «فجُرِحَ جُرحاً شديداً»** زاد في حديثِ أكثَمَ: فقلنا: يا رسولَ الله، قد استُشهِدَ فلانٌ، قال: «هو في النار».

**قوله: «فوَضَعَ سيفَه بالأرضِ وذُبابَه بين ثَدييهِ»** في رواية ابن أبي حازمٍ: فوَضَعَ نِصابَ سيفِه بالأرض، وفي حديثِ أكثَمَ: أخَذَ سيفَه فوَضَعَه بين ثَدييه، ثمَّ اتَّكأ عليه حتَّى خرج من ظَهرِه، فأتيت النبيَّ ﷺ فقلت: أشهَدُ أنَّك رسولُ الله.

**قوله: «وهو من أهلِ الجنَّة»** زاد في حديثِ أكثَمَ: «تُدرِكُه الشَّقاوة والسَّعادة عند خروجِ نفسِه فيُختَمُ له بها»، وسيأتي شرحُ الكلام الأخير في كتاب القَدَر (٦٥٩٤) إن شاءَ تعالى.

**الحديث السابع**: حديث أبي هريرة.

**قوله: «شَهِدْنا خَيبَرَ»** أراد جيشها من المسلمين، لأنَّ الثابتَ أنَّه إنَّما جاء بعدَ أن فُتِحَت خَيبَر. ووَقَعَ عندَ الواقديِّ أنَّه قَدِمَ بعدَ فتحِ مُعظَمِ خَيبَرَ، فحَضَرَ فتحَ آخرها، لكن مضى في الجهاد (٢٨٢٧) من طريق عَنبَسةَ بن سعيد عن أبي هريرة قال: أتيت رسول الله ﷺ وهو بخَيبَر بعدَما افتَتَحَها، فقلت: يا رسول الله، أسهِم لي. وسيأتي البحثُ في ذلك في حديثٍ آخرَ لأبي هريرة آخِرَ هذا الباب (٤٢٣٧-٤٢٣٩).

**قوله: «فلمَّا حَضَرَ القتال»** بالرَّفع والنَّصب.

---

(١) تصحفت في (س) إلى: أخباث.

(٢) في إسناده محمد بن إسماعيل بن علي الوساوسي، نقل العقيلي في «الضعفاء» ٤/ ٢٢ عن البزار أنه قال: كان يضع الحديث. وقد ضعفه الدارقطني وغيره. والعجب من الحافظ الهيثمي كيف حسن إسناده في «مجمع الزوائد» ٧/ ٢١٣-٢١٤!

**قوله: «فقال لرجلٍ ممَّن معه»** أي: عن رجلٍ، واللّام قد تأتي بمعنى: عن، مثل قوله تعالى: ﴿وَقَالَ ٱلَّذِينَ كَفَرُواْ لِلَّذِينَ ءَامَنُوٓاْ﴾ [العنكبوت:١٢]. ويحتمل أن تكون بمعنى: في، أي: في شأنه، أو سببية[1]، ومنه قوله تعالى: ﴿وَنَضَعُ ٱلْمَوَٰزِينَ ٱلْقِسْطَ لِيَوْمِ ٱلْقِيَٰمَةِ﴾ [الأنبياء:٤٧].

**قوله: «فكادَ بعضُ الناس يَرتابُ»** في رواية مَعمَر (٣٠٦٢) في الجهاد: فكادَ بعض الناس أن يَرتاب. ففيه دخول «أنْ» على خَبَرِ «كاد»، وهو جائز مع قِلَّتِهِ.

**قوله: «قُم يا فلان»** هو بلال كما وَقَعَ مُفَسَّراً في كتاب القَدَرِ (٦٦٠٦).

**قوله: «إنَّ الله يُؤيِّد»** في رواية الكُشْمِيهنيّ: «لَيُؤيِّد» قال النَّوويُّ: يجوزُ في «أنْ» فتحُ الهمزة وكسرُها.

**قوله: «بالرجلِ الفاجرِ»** يحتملُ أن تكونَ اللّامُ للعَهدِ، والمراد به قُزمانُ المذكور. ويحتملُ أن تكونَ للجِنسِ.

**قوله: «تابَعَه مَعمَر»** أي: تابَعَ شُعَيباً عن الزُّهْريِّ، أي: بهذا الإسناد، وهو موصولٌ عندَ المصنِّف في آخِرِ الجهاد (٣٠٦٢) مقروناً برواية شُعَيبٍ عن الزُّهْريِّ[2].

**قوله: «وقال شَبيب»** أي: ابنُ سعيد **«عن يونس»** أي: ابن يزيد **«عن ابن شِهاب»** أي: الزُّهْريِّ، بهذا الإسناد.

**قوله: «شَهِدنا حُنَيناً»** يريد أنَّ يونُسَ خالَفَ مَعمراً وشُعَيباً، فذكر بَدَل: خَيبَر، لفظةَ: حُنَينٍ. ورواية شَبيب هذه وَصَلَها النَّسائيُّ (ك٨٨٣٢) مُقتَصِراً على طَرَفٍ من الحديث، وأورَدَها الذُّهْليُّ في «الزُّهْريّات» ويعقوب بن سفيان في «تاريخِه» كلاهما عن أحمد بن شَبيب عن أبيه، بتمامِهِ، وأحمد من شيوخ البخاريّ، وقد أخرج عنه غير هذا.

---

(١) تحرفت في (س) إلى: أي: سببه.

(٢) لكن وقع في رواية مسلم (١١١) من طريق معمر، قال: شهدنا حنيناً. قال القاضي عياض فيما نقله عنه النووي في «شرح مسلم» ٢/ ١٢٢: كذا وقع في الأصول، وصوابه خيبر. قلنا: وبذلك قيده الأصيلي في روايته لرواية معمر عند البخاري (٣٠٦٢) كما في اليونينية.

وقد وافق يونسُ مَعمراً وشُعَيباً في الإسناد، لكن زاد فيه مع سعيد بن المسيّب عبد الرحمن ابن عبد الله بن كعب بن مالك، وساقَ الحديث عنهما عن أبي هريرة.

**قوله: «وقال ابن المبارَك، عن يونس، عن الزُّهْريِّ، عن سعيد، عن النبيّ ﷺ»** يعني: وافق شَبيباً في لفظ: حُنَينٍ، وخالَفَه في الإسناد، فأرسَلَ الحديث. وطريق ابن المبارَك هذه وَصَلَها في «الجهاد»، ولم أرَ فيها تعيين الغزوة.

**قوله: «وتابَعَه صالح»** يعني: ابن كَيْسان **«عن الزُّهْريِّ»** وهذه المتابَعة ذكرها البخاريّ في «تاريخِه» (٥/ ٣٠٧) قال: قال لي عبد العزيز الأُوَيسيّ عن إبراهيمَ بن سعد عن صالح ابن كَيْسان عن ابن شِهاب أخبرني عبد الرحمن بن عبد الله بن كعب بن مالك: أنَّ بعض مَن شَهِدَ مع النبيّ ﷺ قال: إنَّ النبيّ ﷺ قال لرجلٍ معه: «هذا من أهلِ النار» الحديث، فظَهَرَ أنَّ المرادَ بالمتابَعة أنَّ صالحاً تابَعَ روايةَ ابن المبارَكِ عن يونس في تَركِ ذِكْر اسم الغزوة، لا في بقيَّة المتنِ ولا في الإسناد. وقد رواه يعقوب بن إبراهيمَ بن سعد[1]/ عن أبيه عن صالح ٤٧٤/٧ عن الزُّهْريِّ فقال: عن عبدِ الرحمنِ بن المسيّب، مُرسَلاً، ووَهِمَ فيه، وكأنَّه أراد أن يقول: عن عبد الرحمن بن عبد الله بن كعب وسعيد بن المسيّب، فذَهِل.

**قوله: «وقال الزُّبَيديُّ: أخبَرَني الزُّهْريُّ أنَّ عبدَ الرحمنِ بنَ كعبٍ أخبَرَه أنَّ عُبيد الله بن كعب قال: أخبَرَني مَن شَهِدَ مع النبيّ ﷺ خَيبَر. قال الزُّهْريُّ: وأخبرني عُبيد الله بن عبد الله وسعيد عن النبيّ ﷺ»** وفي رواية النَّسَفيّ: عبد الله بن عبد الله، هكذا أورَدَ البخاريّ طريق الزُّبَيديِّ هذه مُعلَّقة مختصرة، وأجحَفَ فيها في الاختصار، فإنَّه لم يَفصِل بين رواية الزُّهْريِّ الموصولة عن عبد الرحمن، وبين روايتِه المرسَلة عن سعيد وعُبيد الله بن عبد الله. وقد أوضَحَ ذلك في «التاريخ» (٥/ ٣٠٧)، وكذلك أبو نُعَيم في «المستخرَج» والذُّهْليّ في «الزُّهْريّات»، فأخرَجوه من طريق عبد الله بن سالم الحِمصيّ عن الزُّبَيديِّ، فساقَ الحديثَ الموصولَ بالقِصّة، ثمَّ ساقَ بعدَه: قال الزُّبَيديُّ: قال الزُّهْريُّ: وأخبرني عبدُ الله بنُ عبدِ الله وسعيد بن المسيّب: أنَّ

---

(١) هذه الرواية خرَّجها مسلم في «التمييز» كما سيبيّنه الحافظ قريباً.

رسولَ الله ﷺ قال: «يا بلالُ قُم فأذِّن أنَّه لا يدخلُ الجنَّة إلّا مُؤمِن، واللهُ يُؤيِّدُ هذا الدّين بالرجلِ الفاجرِ». هذا سياقُ البخاريّ، وفي سياق الذُّهْليِّ: قال الزُّهْريُّ: وأخبرني عبد الرحمنِ ابن عبدِ الله. وهذا أصوَبُ[1] من عُبيد الله بن عبد الله، نَبَّهَ عليه أبو عليّ الجَيّانيّ.

وقد اقتَضَى صَنيعُ البخاريّ ترجيح رواية شُعَيب ومَعمَر، وأشارَ إلى أنَّ بقيَّةَ الرِّوايات مُحتَمَلةٌ، وهذه عادَتُه في الرِّوايات المختَلِفة إذا رَجَحَ بعضُها عندَه اعتَمَدَه، وأشارَ إلى البقيَّة، وأنَّ ذلك لا يَستَلزِمُ القَدحَ في الرِّواية الراجحة لأنَّ شرطَ الاضطِراب أن تَتَساوَى وجوه الاختلاف فلا يَرجَحُ شيءٌ منها. وذكر مسلم في كتاب «التمييزِ» فيه اختلافاً آخرَ على الزُّهْريِّ فقال: حدَّثنا الحسن بن علي الحُلْوانيّ عن يعقوب بن إبراهيم بن سعد [عن أبيه][2] عن صالح ابن كَيْسان عن ابن شِهاب أخبرني عبد الرحمن بن المسيّب أنَّ النبيَّ ﷺ قال: «يا بلالُ: قُم فأذِّن أنَّه لا يدخل الجنَّةَ إلّا مُؤمِن». قال الحُلوانيّ: قلت ليعقوب بن إبراهيم: مَن عبد الرحمن بن المسيِّب هذا؟ قال: كان لسعيد بن المسيّب أخٌ اسمه عبد الرحمن، وكان رجلٌ من بني كِنانةَ يقال له: عبد الرحمن بن المسيّب، فأظنّ أنَّ هذا هو الكنانيّ. قال مسلم: وليس ما قال يعقوب بشيءٍ، وإنَّما سَقَطَ من هذا الإسناد واو واحدة ففَحُشَ خَطَؤُه، وإنَّما هو عن الزُّهْريِّ عن عبد الرحمنِ وابنِ المسيّب، فعبدُ الرحمنِ: هو ابن عبد الله بن كعب، وابن المسيّب: هو سعيد، وقد حدَّث به عن الزُّهْريِّ كذلك ابن أخيه وموسى بن عُقْبة ويونس بن يزيد، والله أعلم.

وكذا رَجَّحَ الذُّهْليُّ روايةَ شُعَيبٍ ومَعمَر، قال[3]: ولا تُدفَعُ روايةُ الآخَرِين[4]، لأنَّ الزُّهْريَّ

---

(١) عبارة الجيّاني كما في «تقييد المهمل» في قسم التنبيه على الأوهام الواقعة في البخاري، المطبوع مفرداً بتحقيق محمد صادق الحامدي ص٢٤٩: الذي وقع في «الجامع» في هذا الإسناد من ذكر عبيد الله بن عبد الله، وهمٌ، وإنما صحيحه: عبد الرحمن بن عبد الله. ولم يقل: أصوب.

(٢) عبارة: «عن أبيه» سقطت من أصولنا الخطية ومن (س)، وأثبتناها من كلام الحافظ قريباً، ومن قسم الأوهام الواقعة في «صحيح البخاري» المفرد من كتاب «تقييد المهمل» للجياني ص٢٥٠.

(٣) هذا قول أبي علي الجياني، وليس قول الذهلي، كما هو ظاهر القسم المذكور ص٢٤٧. وكأنه لخّصَه من كلام الذهلي.

(٤) تحرف في (س) إلى: الأخيرين.

كان يقعُ له الحديثُ من عِدّة طرقٍ، فيَحمِلُه عنه أصحابُه بحَسَب ذلك. نعم ساقَ من طريق موسى بن عُقْبة وابن أخي الزُّهْريِّ عن الزُّهْريِّ موافَقة الزُّبَيديّ على إرسال آخِرِ الحديث.

قال المهلَّبُ: هذا الرجلُ ممَّن أعلمنا النبيُّ ﷺ أنَّه نَفَذَ عليه الوعيدُ من الفُسّاق، ولا يَلزَمُ منه أنَّ كلَّ مَن قتل نفسَه يُقضَى عليه بالنار. وقال ابنُ التِّينِ: يحتملُ أن يكونَ قولُه: «هو من أهلِ النار» أي: إن لم يَغفِر الله لَه.

ويحتملُ أن يكونَ حين أصابته الجِراحة ارتابَ وشَكَّ في الإيمان أو استَحلَّ قتْلَ نفسه، فماتَ كافراً. ويُؤيِّده قوله ﷺ في بقيَّة الحديث: «لا يدخل الجنَّة إلّا نفس مسلمة» وبذلك جَزَمَ ابن المنيّر.

والذي يَظهَر أنَّ المرادَ بالفاجرِ أعَمّ من أن يكون كافراً أو فاسقاً، ولا يعارضُه قولُه ﷺ: «إنّا لا نَستَعين بمُشرِكٍ»[1]، لأنَّه محمولٌ على مَن كان يُظهِرُ الكفرَ، أو هو مَنسوخ.

وفي الحديث إخبارُه ﷺ بالمغَيَّبات، وذلك من مُعجِزاته الظّاهرة. وفيه جواز إعلام الرجل الصالح بفضيلةٍ تكونُ فيه والجَهرُ بها.

تنبيه: المنادي بذلك بلال، ووَقَعَ عند مسلم في رواية (١١٤): «قُمْ يا ابن الخطَّاب»[2]، وعند البيهقيّ (٩/ ٢٠٤)[3]/ أنَّ المناديَ بذلك عبد الرحمن بن عَوْف. ويُجمَع بأنَّهم نادَوْا ٤٧٥/٧ جميعاً في جِهات مُختلِفة.

**٤٢٠٦ - حدَّثنا المكِّيُّ بنُ إبراهيمَ، حدَّثنا يَزيدُ بنُ أبي عُبيدٍ، قال: رأيتُ أثَرَ ضَرْبةٍ في ساق سَلَمةَ، فقلتُ: يا أبا مسلمٍ ما هذه الضَّرْبة؟ فقال: هذه ضَرْبةٌ أصابتْها يومَ خَيْبَرَ، فقال الناسُ:**

---

(١) أخرجه مسلم (١٨١٧) من حديث عائشة.

(٢) لكن وقع ذلك في مسلم في قصة رجلٍ غَلَّ بُردة من مغانم خيبر، ثم قُتِل.

(٣) عجباً للحافظ رحمه الله كيف عزاه هنا للبيهقي، مع أنه في «سنن أبي داود» (٣٠٥٠)، ومن طريقه أخرجه البيهقي!! والقصة في رجل قال: يا محمد، ألكم أن تذبحوا حمرنا وتأكلوا ثمارنا وتضربوا نساءنا؟! فغضب النبي ﷺ وقال: «يا ابن عوف، اركب فرسك، ثم ناد: ألا إنَّ الجنة لا تحل إلّا لمؤمن...» فالظاهر تعدد الأحوال التي أمر فيها بالنداء، وليس بحال واحدة كما يُفهَم من كلام الحافظ.

أُصِيبَ سَلَمَةُ، فأتيتُ النبيَّ ﷺ، فنَفَثَ فيه ثلاثَ نَفَثاتٍ، فما اشتَكَيتُها حتَّى الساعةِ.

٤٢٠٧- حدَّثنا عبدُ الله بنُ مَسْلَمَةَ، حدَّثنا ابنُ أبي حازِمٍ، عن أبيه، عن سَهْلٍ، قال: التَقَى النبيُّ ﷺ والمشركونَ في بعضِ مَغازِيه، فاقتَتَلُوا، فمالَ كلُّ قومٍ إلى عَسْكَرِهم، وفي المسلمينَ رجلٌ لا يَدَعُ مِن المشركينَ شاذَّةً ولا فاذَّةً، إلا اتَّبَعَها فضَرَبَها بسيفِه، فقِيلَ: يا رسولَ الله، ما أجْزَأَ أحدٌ ما أجْزَأَ فلانٌ، فقال: «إنَّه من أهلِ النار» فقالوا: أيُّنا من أهلِ الجنَّةِ إن كان هذا من أهلِ النار؟ فقال رجلٌ مِن القومِ: لأتَّبِعَنَّه، فإذا أسرَعَ وأبطَأَ كنتُ معه، حتَّى جُرِحَ فاستَعْجَلَ الموتَ، فوَضَعَ نِصابَ سيفِه بالأرضِ، وذُبابَه بينَ ثَدْيَيه، ثمَّ تَحامَلَ عليه فقَتَلَ نفسَه، فجاء الرجلُ إلى النبيِّ ﷺ، فقال: أشهَدُ أنَّكَ رسولُ الله، فقال: «وما ذاكَ؟» فأخبَرَه، فقال: «إنَّ الرجلَ لَيَعْمَلُ بعَمَلِ أهلِ الجنَّةِ، فيما يَبْدو للناسِ، وإنَّه لَمِن أهلِ النار، ويَعْمَلُ بعَمَلِ أهلِ النار، فيما يَبْدو للناسِ، وإنّه من أهلِ الجنَّةِ».

٤٢٠٨- حدَّثنا محمَّدُ بنُ سعيدٍ الخُزَاعيُّ، حدَّثنا زيادُ بنُ الرَّبِيعِ، عن أبي عِمْرانَ، قال: نَظَرَ أنسٌ إلى الناسِ يومَ الجمُعةِ، فرَأَى طَيالِسةً، فقال: كأنَّهمُ الساعةَ يهودُ خَيْبَرَ.

**الحديث الثامن**: حديث سلمة بن الأكوع، وهو من ثلاثياته.

**قوله**: «فقلت يا أبا مسلم» هي كُنيةُ سَلَمة بن الأكوَع.

**قوله**: «أصابتها يومَ خَيبَر» أي: أصابت رُكبَتَه، و«يومَ» بالنَّصب على الظَّرفيَّة.

**قوله**: «فنَفَثَ فيه» أي: في موضع الضَّربة، وقد تقدَّم أنَّه فوقَ النَّفخِ ودونَ التَّفْلِ[1]، وقد يكون بغير ريقٍ بخلاف التفْل، وقد يكون بِرِيقٍ خفيفٍ بخلاف النَّفخِ.

ثم ذكر المصنف طريقاً لحديث سهل بن سعد الماضي قبلُ، وقد تقدَّم شرحُه في الحديث السادس (٤٢٠٢).

**الحديث التاسع**:

**قوله**: «حدَّثنا محمد بن سعيد الخُزَاعيّ» هو: بصريّ، واسم جَدِّه الوليدُ، وهو ثقةٌ من أقران

(١) قبل شرح الحديث (٤١٥).

أحمد، وليس له في البخاريّ إلّا هذا الحديث وآخر تقدَّم في الجهاد (٢٨٠٥).

**قوله: «حدَّثنا زياد بن الرَّبيع»** هو اليَحمَديّ، بفتح التحتانيَّة والميمِ بينهما مُهمَلةٌ ساكنةٌ[1]، بصريٌّ أيضاً، وثَّقه أحمد وغيرُه، ونَقَلَ ابن عَديٍّ عن البخاريِّ أنَّه قال: فيه نظر[2]، قال ابن عَديٍّ: وما أرَى برواياته بَأساً. قلت: وليس له في البخاريّ سِوَى هذا الحديث.

**قوله: «عن أبي عِمران»** هو عبدُ المِلكِ بن حبيب الجَونيّ، بفتح الجيم وسكون الواو ثمَّ نون، نِسبة إلى بني الجَون بن عَوْف بن مالك بن فَهْم بن غَنْم بن دَوْسٍ، وهم بطنٌ من الأزدِ، وكذا جَزَمَ به الرُّشاطيّ عن أبي عُبيد أنَّ أبا عِمران من هذا البطنِ، وجَزَمَ الحازميُّ أنَّه من بني الجونِ بطنٌ من كِندة، ولم يَسُق نَسَبَه، وقد ساقَه الرُّشاطيّ فقال: الجَون واسمه: معاوية بن حُجْر بن عَمْرو بن معاوية بن الحارث بن معاوية بن ثَور.

**قوله: «فرأى طَيالسة»** أي: عليهم، وفي رواية محمد بن/ بَزِيع عن زيادِ بن الرَّبيع عند ٤٧٦/٧
ابن خُزَيمةَ وأبي نُعَيم: أنَّ أنساً قال: ما شَبَّهت الناس اليوم في المسجد، وكَثْرة الطَّيالسة، إلّا بيهودِ خَيبَر. والذي يَظهَر أنَّ يهودَ خَيبَرَ كانوا يُكثِرونَ من لُبسِ الطَّيالسة، وكان غيرُهم من الناس الذين شاهَدَهم أنس لا يُكثِرونَ منها، فلمَّا قَدِمَ البَصرةَ رآهم يُكثِرونَ من لُبسِ الطَّيالسة، فشَبَّهَهم بيهودِ خَيبَر، ولا يَلزَمُ من هذا كراهيةُ لُبسِ الطَّيالسة. وقيل: المرادُ بالطَّيالسة: الأكسية، وقيل: إنَّما أنكَرَ ألوانها لأنَّها كانت صفراء.

**٤٢٠٩- حدَّثنا عبدُ الله بنُ مَسْلَمةَ، حدَّثنا حاتمٌ، عن يَزِيدَ بنِ أبي عُبيدٍ، عن سَلَمةَ ﷺ، قال: كان عليُّ بن أبي طالب ﷺ تَخلَّفَ عن النبيِّ ﷺ في خَيْبَرَ، وكان رَمِداً، فقال: أنا أتَخَلَّفُ عن النبيِّ ﷺ؟! فلَحِقَ به، فلمَّا بتْنا اللَّيلةَ التي فُتِحَتْ، قال: «لأُعْطِيَنَّ الرّايةَ غَداً ـ أو لَيأخُذَنَّ**

---

(١) كذا ضبطه الحافظ رحمه الله هنا، وخالف في «التقريب» و«التبصير» فضبطه بضم التحتانية وسكون المهملة وكسر الميم. وما ضبطه به هنا هو الصواب الموافق لضبط السمعاني ومن تبعه.

(٢) الذي في «الكامل» لابن عدي ٣/ ١٠٥٢ أنَّ البخاري قال: في إسناده نظر، وهي عبارته التي نقلها عنه أيضاً العقيلي في «الضعفاء» ٢/ ٧٦.

الرّايةَ غداً ـ رجلٌ يُحِبُّه الله ورسولُه يَفْتَحُ اللهُ عليه» فنحنُ نَرْجوها، فقِيلَ: هذا عليٌّ، فأعطاه ففُتِحَ عليه.

٤٢١٠- حدَّثنا قُتَيبةُ بنُ سعيدٍ، حدَّثنا يعقوبُ بنُ عبدِ الرَّحمنِ، عن أبي حازِمٍ، قال: أخبرني سَهْلُ بنُ سعدٍ ﷺ، أنَّ رسولَ الله ﷺ قال يومَ خَيْبَرَ: «لأُعْطِيَنَّ هذه الرّايةَ غداً رجلاً، يَفْتَحُ الله على يَدَيه، يُحِبُّ اللهَ ورسولَه، ويُحِبُّه اللهُ ورسولُه» قال: فباتَ الناسُ يَدُوكُونَ ليلَتَهم أيُّهم يُعْطاها، فلمَّا أصْبَحَ الناسُ غَدَوْا على رسولِ الله ﷺ، كلُّهم يَرْجونَ أن يُعْطاها، فقال: «أينَ عليُّ بنُ أبي طالبٍ؟» فقِيلَ: هو يا رسولَ الله يَشْتَكي عينَيه، قال: «فأرسِلوا إليه» فأُتِيَ به، فبَصَقَ رسولُ الله ﷺ في عينَيه، ودَعا له فبَرَأ، حتَّى كأن لم يكن به وجَعٌ، فأعطاه الرّايةَ، فقال عليٌّ: يا رسولَ الله، أُقاتلُهم حتَّى يكونوا مِثلَنا؟ فقال: «انفُذْ على رِسْلِكَ، حتَّى تَنْزِلَ بساحَتِهم، ثمَّ ادْعُهم إلى الإسلامِ، وأخبِرْهم بما يَجِبُ عليهم من حَقِّ الله فيه، فوالله لأن يَهْدِيَ الله بكَ رجلاً واحداً، خيرٌ لكَ من أن يكونَ لكَ حُمْرُ النَّعَمِ».

**الحديث العاشر والحادي عشر**: حديث سلمة بن الأكوع وحديث سهل بن سعد في قصة فتح عليٍّ خيبرَ.

**قوله**: «وكان رَمِداً» في حديثِ عليٍّ عندَ ابن أبي شَيْبة (١٤/ ٤٦٤-٤٦٥)[1]: أرمَدَ. وفي حديث جابر عند الطبرانيِّ في «الصغير» (٧٩٠): أرمَدَ شديد الرَّمَد. وفي حديث ابن عمر عند أبي نُعَيم في «الدَّلائلِ»: أرمَد لا يُبصِر.

**قوله**: «فقال: أنا أتَخَلَّف عن رسول الله ﷺ؟ فلَحِقَ به» وكأنَّه أنكَرَ على نفسه تأخُّرَه عن النبيّ ﷺ، فقال ذلك.

**وقوله**: «فلَحِقَ به» يحتمل أن يكونَ لَحِقَ به قبلَ أن يَصِل إلى خَيبَر، ويُحتمل أن يكون لَحِقَ به بعد أن وصَلَ إليها قبل أن يدخل إليها[2].

---

(١) ذهل الحافظ رحمه الله تعالى عن وجود هذا الحديث في «مسند أحمد» (٧٧٨)، و«سنن ابن ماجه» (١١٧)، والنسائي في «الكبرى» (٨٣٤٥).

(٢) قوله: «قبل أن يدخل» سقط من (س).

قوله: «فلمَّا بِتْنا اللَّيلةَ التي فُتِحَت» خَيبَرُ في صبيحَتها «قال: لَأُعطيَنَّ الرايةَ غَداً» وَقَعَ في هذه الرِّواية اختصار، وهو عند أحمد (٢٢٩٩٣) والنَّسائيِّ (ك٨٣٤٦) وابن حِبّان والحاكم[١]، من حديث بُرَيدة بن الـحُصَيب[٢] قال: لمَّا كان يوم خَيبَرَ أخَذَ أبو بكر اللِّواءَ، فرَجَعَ ولم يُفتَح له، فلمَّا كان الغَدُ أخَذَه عمرُ فرَجَعَ ولم يُفتَح له، وقُتِلَ محمودُ بن مَسلَمة، فقال النبيُّ ﷺ: «لَأدفَعَنَّ لوائي غَداً إلى رجلٍ» الحديث. وعندَ ابن إسحاق[٣] نحوه من وجهٍ آخر. وفي الباب عن أكثرَ من عشرةٍ من الصحابة سَرَدَهم الحاكمُ في «الإكليلِ»، وأبو نُعَيم والبيهقيُّ في «الدَّلائلِ» (٤/ ٢٠٥-٢١١).

قوله: «لَأُعطيَنَّ الرايةَ غَداً أو لَيأخُذَنَّ الراية غَداً» هو شَكّ من الراوي. وفي حديث سَهل الذي بعده:/ «لَأُعطيَنَّ هذه الرايةَ غَداً رجلاً» بغير شَكٍّ. وفي حديثِ بُرَيدة: «إنّي دافعٌ ٤٧٧/٧ اللِّواءَ غَداً إلى رجلٍ يُحِبُّه الله ورسولُه» والرايةُ، بمعنى اللِّواءِ: وهو العَلم الذي يُحمل في الحرب، يُعرَف به مَوضِع صاحب الجيشِ، وقد يَحمِلُه أميرُ الجيشِ، وقد يَدفَعُه لـمُقدَّمِ العَسكَرِ.

وقد صَرَّحَ جماعة من أهلِ اللُّغة بتَرادُفِهما، لكن روى أحمد[٤] والتِّرمِذيُّ (١٦٨١) من حديثِ ابنِ عبَّاسٍ: كانت رايةُ رسولِ الله ﷺ سوداء، ولِواؤُه أبيض. ومثلُه عندَ الطبرانيِّ (١١٦١) عن بُرَيدة. وعند ابن عَديٍّ عن أبي هريرة (٣/ ١٠٩)[٥] وزادَ: مكتوبٌ فيه: لا إله إلّا الله محمد رسول الله. وهو ظاهر في التغايُر، فلعلَّ التفرِقة بينهما عُرفيَّة، وقد ذكر ابن إسحاق

---

(١) أما رواية ابن حبان فلم نقف عليها في «صحيحه»، فلعلها في كتاب آخر له، وأما رواية الحاكم فقد أخرجها في «الإكليل»، وأوردها في «المستدرك» ٣/ ٣٧ مختصرة، وقد أخرج الرواية المطولة من طريقه البيهقي في «الدلائل» ٤/ ٢١٠.

(٢) تصحف في (س) إلى: الخصيب.

(٣) كما في «سيرة ابن هشام» ٢/ ٣٣٤-٣٣٥ من حديث سلمة بن الأكوع.

(٤) لم نقف عليه في «مسند أحمد»، ولم يذكره الحافظ نفسه في «أطرافه»، ولا في «إتحاف المهرة»، وهو في «سنن ابن ماجه» (٢٨١٨).

(٥) هذه الزيادة في حديث ابن عباس عند ابن عدي ٢/ ٦٥٨، وليست في حديث أبي هريرة.

وكذا أبو الأسوَد عن عُرْوة: أنَّ أوَّل ما وُجِدَت الراياتُ يومَ خَيبَر، وما كانوا يَعرِفونَ قبلَ ذلك إلّا الألوية.

**قوله: «يُحِبّه الله ورسوله»** زاد في حديث سَهل بن سعد: «ويُحِبّ اللهَ ورسوله». وفي رواية ابن إسحاق: «ليس بفرّار»[1]. وفي حديث بُرَيدة: «لا يَرجِع حتَّى يَفتَحَ الله له».

**قوله: «فنحنُ نرجوها»** في حديث سَهل: فباتَ الناس يَدُوكونَ ليلَتَهم أيُّهم يُعطاها. وقوله: يَدوكونَ، بمُهمَلة مضمومة، أي: باتوا في اختلاطٍ واختلافٍ، والدَّوكة، بالكاف: الاختلاط. وعند مسلم (٢٤٠٥) من حديثِ أبي هريرة: أنَّ عمرَ قال: ما أحبَبت الإمارة إلّا يومَئذٍ. وفي حديثِ بُرَيدة: فما منّا رجل له مَنزِلة عند رسول الله ﷺ إلّا وهو يرجو أن يكون ذلك الرجل، حتَّى تَطاوَلْتُ أنا لها، فدَعا عليّاً، وهو يَشتَكي عَينه فمَسَحَها، ثمَّ دَفَعَ إليه اللِّواءَ. ولمسلمٍ (١٨٠٧) من طريق إياس بن سَلَمة عن أبيه، قال: فأرسَلَني إلى عليٍّ قال: فجِئت به أقودُه أرمَد، فبَصَق[2] في عينِه فبَرَأ.

**قوله: «فقيل: هذا عليٌّ»** كذا وَقَعَ مختصراً، وبيانه في رواية إياس بن سَلَمة عند مسلم. وفي حديث سَهل بن سعد الذي بعده: فلمَّا أصبَحَ الناسُ غَدَوا على رسولِ الله ﷺ كلُّهم يرجونَ أن يُعطاها، فقال: «أين عليّ بن أبي طالب؟» قالوا: يَشتَكي عينيهِ، قال: «فأرسِلوا إليه» فأُتِيَ به. وقد ظَهَرَ من حديثِ سَلَمة بن الأكوَع أنَّه هو الذي أحضَرَه، ولعلَّ عليّاً حَضَرَ إليهم بخَيبَرَ ولم يَقدِر على مُباشَرة القتال لرَمَدِه، فأرسَلَ إليه النبيُّ ﷺ فحَضَرَ من المكان الذي نزلَ به، أو بَعَثَ إليه إلى المدينة فصادَفَ حضورُه.

**قوله: «فبَرَأ»** بفتح الراءِ والهمزة، بوَزنِ: ضَرَب، ويجوزُ كسرُ الراءِ، بوَزنِ عَلِم. وعندَ الحاكمِ من حديث عليٍّ نفسه قال: فوَضَعَ رأسي في حَجْره، ثمَّ بَزَقَ في ألْية راحَتِه، فدَلَكَ بها عيني. وعندَ بُرَيدة في «الدَّلائل» للبيهقيّ (٢١٠-٢١١): فما وجِعَها عليٌّ حتَّى مَضَى لسبيلِه.

---

(١) كذا في حديث علي عند أحمد وابن ماجه والنسائي.

(٢) في (س): فبزق. وهما بمعنًى.

أي: مات. وعند الطبرانيِّ[١] من حديث عليّ: فما رَمِدْتُ ولا صُدعْتُ مُذ دَفَعَ النبيُّ ﷺ إليَّ الرايةَ يومَ خَيبَرَ. وله[٢] من وجهٍ آخرَ: فما اشتكيتُهما حتَّى الساعة. قال: ودَعَا لي فقال: «اللهمَّ أذهِب عنه الحَرَّ والقَرّ» قال: فما اشتَكَيتهما حتَّى يومي هذا.

**قوله: «فأعطاه ففُتِحَ عليه»** في حديثِ سَهلٍ: فأعطاه الراية. وفي حديث أبي سعيد عند أحمد (١١١٢٢): فانطَلَقَ حتَّى فَتَحَ الله عليه خَيبَر وفَدَك، وجاء بعَجوَتِها[٣]. وقد اختُلِفَ في فتحِ خيبرَ هل كان عَنْوة أو صُلحاً، وفي حديثِ عبدِ العزيزِ بن صُهَيب عن أنس[٤] التصريح بأنَّه كان عَنوة، وبه جَزَمَ ابن عبد البَرِّ، ورَدَّ على مَن قال: فُتِحَت صُلحاً، قال: وإنَّما دَخَلَت الشُّبهةُ على مَن قال: فُتِحَت صُلحاً بالحِصنَينِ اللَّذَينِ أسلَمَهما أهلُهما لحَقْنِ دمائهم، وهو ضربٌ من الصُّلْحِ، لكن لم يقع ذلك إلّا بحصار وقتال، انتهى.

والذي يَظهَرُ أنَّ الشُّبهةَ في ذلك قول ابن عمر: أنَّ النبيَّ ﷺ قاتَلَ أهلَ خَيبَرَ، فغَلَبَ على النَّخلِ وألجَأَهم إلى القصْرِ، فصالَحوه على أن يَجلُوا منها، وله الصفراءُ والبيضاءُ والحَلْقةُ، ولهم ما حَمَلَت رِكابُهم على أن لا يَكتُموا ولا يُغيِّبوا، الحديث، وفي آخره: فسَبَى نساءَهم وذَرارِيَّهم، وقَسَمَ أموالَهم للنَّكثِ الذي نَكَثوا، وأراد أن يَجليَهم فقالوا: دَعْنا في هذه الأرضِ نُصلِحُها، الحديث، أخرجه أبو داود (٣٠٠٦) والبيهقيُّ (٩/ ١٣٧) وغيرُهما، وكذلك أخرجه أبو الأسوَدِ في «المغازي» عن عُرْوة، فعلى هذا كان قد وَقَعَ الصُّلح، ثمَّ حَدَثَ النَّقضُ منهم، فزالَ أمر[٥] الصُّلحِ، ثمَّ مَنَّ عليهم بتَركِ القتلِ وإبقائهم/ عمّالاً ٤٧٨/٧
بالأرضِ ليس لهم فيها مِلكٌ، ولذلك أجْلَاهم عمرُ كما تقدَّم في المزارَعة (٢٣٣٨)، فلو كانوا صُولِحوا على أرضِهم، لم يُجلَوا منها، والله أعلم.

---

(١) هو عند الطبراني في «الأوسط» (٣٧٩٦) بلفظ: فتَفَل في عيني فما وجدت برداً ولا حرّاً بعدُ، ولا رمدت عيناي.

(٢) في «الأوسط» (٢٢٨٦).

(٣) إسناده ضعيف.

(٤) سلف برقم (٣٧١).

(٥) في (س): أثر.

وقد تقدَّم في فرضِ الخُمسِ (٣١٢٥) احتِجاجُ الطَّحاويِّ على أنَّ بعضَها فُتِحَ صُلحاً بما أخرجه هو (٣/ ٢٥١) وأبو داود (٣٠١٠) من طريق بُشَير بن يَسارٍ: أنَّ النبيَّ ﷺ لمَّا قَسَمَ خَيبَرَ عَزَلَ نصفَها لنَوائبه، وقَسَمَ نصفَها بين المسلمين. وهو حديث اختُلِفَ في وصلِه وإرسالِه. وهو ظاهرٌ في أنَّ بعضَها فُتِحَ صُلحاً، والله أعلم.

**قوله في حديثِ سهلٍ: «فقال عليّ: يا رسولَ الله، أُقاتلُهم»** هو بحذفِ همزة الاستفهام.

**قوله: «حتَّى يكونوا مثلنا»** أي: حتَّى يُسلِموا.

**قوله: «فقال: انفُذ»** بضمِّ الفاءِ بعدَها مُعجَمة.

**قوله: «على رِسلك»** بكسرِ الراء، أي: على هِينَتِك.

**قوله: «ثُمَّ ادعُهم إلى الإسلام»** ووَقَعَ في حديث أبي هريرة عند مسلم (٢٤٠٥): فقال عليّ: يا رسول الله، عَلامَ أُقاتل الناس؟ قال: «قاتِلهم حتَّى يَشهَدوا أن لا إلهَ إلّا الله، وأنَّ محمداً عبده ورسوله».

واستُدِلَّ بقولِه: «ادعُهم» أنَّ الدَّعوةَ شرطٌ في جواز القتال. والخلافُ في ذلك مشهورٌ، فقيل: يُشتَرطُ مُطلَقاً، وهو عن مالك سواء مَن بَلَغَتهم الدَّعوةُ أو لم تَبلُغهم، قال: إلّا أن يُعجِلُوا المسلمين. وقيل: لا، مُطلَقاً، وعن الشّافعيّ مثله. وعنه: لا يُقاتَل مَن لم تَبلُغه حتَّى يَدعوَهم، وأمَّا مَن بَلَغَته فتَجُوزُ الإغارةُ عليهم بغير دعاءٍ. وهو مُقتَضَى الأحاديث، ويُحمَل ما في حديث سَهل على الاستحباب، بدليلِ أنَّ في حديث أنس (٦١٠): أنَّه ﷺ أغارَ على أهل خَيبَر لمَّا لم يَسمَع النِّداء. وكان ذلك أوَّلَ ما طَرَقَهم، وكانت قِصّة عليٍّ بعد ذلك. وعن الحنفيَّة تجوزُ الإغارةُ عليهم مُطلَقاً، وتُستَحَبُّ الدَّعوة.

**قوله: «فوالله لَأن يَهدي الله بك رجلاً...»** إلى آخره، يُؤخَذ منه أنَّ تألُّفَ الكافرِ حتَّى يُسلِمَ أَولى من المبادَرة إلى قتله.

**قوله: «حُمرِ النَّعَمِ»** بسكونِ الميمِ من حُمرٍ، وبفتح النّونِ والعين المهمَلة، وهو مِن ألوان الإبل المحمودة. قيل: المراد خير لك من أن تكون لك فتَتَصَدَّق بها. وقيل: تَقتَنيها وتَملِكها،

وكانت ممَّا تَتَفاخَر العرب بها.

وذكر ابن إسحاق[١] من حديث أبي رافع قال: خَرَجنا مع عليّ حين بَعَثَه رسول الله ﷺ برايتِه، فضَرَبَه رَجل من يهود فطَرَحَ تُرسه، فتَناوَلَ عليّ باباً كان عند الحِصن فتَتَرَّسَ به عن نفسِه حتَّى فتَحَ الله عليهِ، فلقد رأيتني في سبعةٍ أنا ثامنُهم نَجْهَد على أن نَقلِبَ ذلك البابَ فما نَقلِبُه. وللحاكمِ[٢] من حديث جابرٍ: أنَّ عليّاً حَمَلَ البابَ يومَ خَيبَر، وأنَّه جُرِّبَ بعد ذلك فلم يَحمِله أربعونَ رجلاً. والجمع بينهما أنَّ السَّبعةَ عالَجوا قلبَه، والأربعين عالَجوا حَمْله، والفَرقُ بين الأمرَينِ ظاهر، ولو لم يكن إلّا باختلاف حال الأبطال. وزاد مسلم (١٨٠٧) في حديث إياس بن سَلَمة عن أبيه: وخرج مَرحَبٌ فقال:

قــد عَلِمَــت خَيبَــرُ أنّي مَرحَــبُ

الأبيات، فقال عليّ:

أنــا الــذي سَــمَّتني أمّــي حَيــدَرهْ

الأبيات، فضَرَبَ رأسَ مَرحَب فقَتَلَه، فكان الفتحُ على يَدَيه. وكذا في حديثِ بُرَيدة الذي أشَرت إليه قبلُ.

وخالَفَ ذلك أهلُ السِّيَر، فجَزَمَ ابن إسحاق وموسى بن عُقْبة والواقديّ بأنَّ الذي قتل مَرحَباً هو محمد بن مَسلَمة. وكذا روى أحمد (١٥١٣٤) بإسنادٍ حَسَن عن جابر. وقيل: إنَّ محمد بن مَسلَمةَ كان بارَزَه فقَطَعَ رِجلَيه فأجهَزَ عليه عليٌّ. وقيل: إنَّ الذي قتله هو الحارث أخو مَرحَبٍ، فاشتبَهَ على بعض الرُّواة، فإن يكن[٣] كذلك وإلّا فما في «الصحيح» مُقدَّمٌ على ما سِواه، ولا سيَّما وقد جاء مِن حديثِ بُرَيدة أيضاً، وكان اسم الحِصن الذي فَتَحَه عليٌّ القَمُوصُ، وهو من أعظَمِ حصونِهم، ومنه سُبِيَت صَفيَّة بنت حُيَيٍّ، والله أعلم.

---

(١) كما في «سيرة ابن هشام» ٢/ ٣٣٥.

(٢) وهو أيضاً عند ابن أبي شيبة في «مصنفه» ١٢/ ٨٥، وفي إسناده الليث بن أبي سليم، وهو سيّئ الحفظ.

(٣) في (س): فإن لم يكن كذلك. بإقحام حرف «لم»، ولا يستقيم المعنى بذلك.

٤٧٩/٧ ٤٢١١- حدَّثنا عبدُ الغَفّار بنُ داودَ، حدَّثنا يعقوبُ (ح) وحدَّثني أحمدُ، حدَّثنا ابنُ وَهْب، قال: أخبرني يعقوبُ بنُ عبدِ الرَّحمنِ الزُّهْريُّ، عن عَمرٍو مولى المطَّلِبِ، عن أنسِ بنِ مالكٍ ﷺ، قال: قَدِمْنا خَيْبَرَ، فلمَّا فتَحَ الله عليه الحِصْنَ ذُكِرَ له جمالُ صَفِيَّةَ بنت حُيَيِّ بنِ أخطَبَ، وقد قُتِلَ زَوْجُها، وكانت عَروساً، فاصْطَفاها النبيُّ ﷺ لنفسِه، فخَرَجَ بها حتَّى بَلَغْنا سَدَّ الصَّهْباءِ، حَلَّتْ فبَنَى بها رسولُ الله ﷺ، ثمَّ صَنَعَ حَيساً في نِطَعٍ صغيرٍ، ثمَّ قال لي: «آذِن مَن حَوْلَكَ» فكانت تلكَ وليمَتَه على صَفِيَّةَ، ثمَّ خَرَجْنا إلى المدينةِ، فرأيتُ النبيَّ ﷺ يُحَوِّي لها وراءَه بعَباءةٍ، ثمَّ يَجْلِسُ عندَ بَعيرِه فيَضَعُ رُكْبَتَه، وتَضَعُ صَفِيَّةُ رِجْلَها على رُكْبَتِه حتَّى تَركَبَ.

٤٢١٢- حدَّثنا إسماعيلُ، قال: حدَّثني أخي، عن سليمانَ، عن يحيى، عن حُميدٍ الطَّوِيلِ، سمعَ أنسَ بنَ مالكٍ ﷺ: أنَّ النبيَّ ﷺ أقامَ على صَفِيَّةَ بنت حُيَيٍّ بطريقِ خَيْبَرَ ثلاثةَ أيامٍ، حتَّى أعرَسَ بها، وكانت فيمَن ضُرِبَ عليها الحِجابُ.

٤٢١٣- حدَّثنا سعيدُ بنُ أبي مَرْيَمَ، أخبرنا محمَّدُ بنُ جعفرِ بنِ أبي كَثير، قال: أخبرني حُميدٌ، أنَّه سمعَ أنساً ﷺ يقول: أقامَ النبيُّ ﷺ بينَ خَيْبَرَ والمدينةِ ثلاثَ لَيالٍ يُبنَى عليه بصَفِيَّةَ، فدَعَوْتُ المسلمينَ إلى وليمَتِه، وما كان فيها من خُبْزٍ ولا لَحمٍ، وما كان فيها إلا أن أمَرَ بلالاً بالأنْطاعِ فبُسِطَتْ، فألقَى عليها التَّمْرَ والأقِطَ والسَّمْنَ، فقال المسلمونَ: إحدَى أمَّهات المؤمنينَ، أو ما مَلَكَت يَمينُه؟ فقالوا: إن حَجَبَها فهِيَ إحدَى أمَّهات المؤمنينَ، وإن لم يَحْجُبْها فهِيَ ممَّا مَلَكَت يَمينُه، فلمَّا ارتَحَلَ وطَّأَ لها خَلْفَه، ومَدَّ الحِجابَ.

**الحديث الثاني عشر**: حديث أنس في قصة صفية، أخرجه من طرق:

**الطريق الأولى**: **قوله**: «**حدَّثنا عبد الغَفّار بن داودَ**» هو أبو صالح الحرّانيّ، أخرج عنه هنا، وفي البُيوع (٢٢٣٥) خاصّةً هذا الحديثَ الواحد. وشيخه يعقوب: هو ابن عبد الرحمن الإسكَندَرانيّ.

**قوله**: «**وحدَّثني أحمد**» في رواية كَرِيمة: أحمد بن عيسى. وفي رواية أبي عليٍّ بن شَبّويه عن الفِرَبْريّ: أحمد بن صالح، وبه جَزَمَ أبو نُعَيم في «المستخرَجِ»، والذي يَظهَرُ أنَّ البخاريَّ

ساقَه على لفظ رواية ابنِ وَهْب، وأمَّا لفظ[١] رواية ابن عبدِ الغَفّار فساقَها في البُيوع (٢٢٣٥) قُبيلَ السَّلَمِ على لفظه.

**قوله: «عن عَمْرو»** في رواية عبدِ الغَفّار: عن عَمْرو بن أبي عَمْرو، واسم أبي عَمْرو: مَيسَرة.

**قوله: «مَولَى المُطَّلِب»** هو ابن عبد الله بن حَنْطَبٍ المخزوميّ.

**قوله: «فلمَّا فتَحَ الله عليه الحِصنَ ذُكِرَ له جمالُ صَفيَّةَ بنت حُيَيٍّ، وقد قُتِلَ عَنها[٢] زوجُها وكانت عَروساً»** اسم الحِصن القَمُوصُ، كما تقدَّم قريباً، واسم زوجها كِنانة بن الرَّبيع بن أبي الحُقَيق، كما تقدَّم في النَّفَقات[٣].

وكان سبب قتلِه ما أخرجه البيهقيُّ[٤] بإسنادٍ رجاله ثِقات من حديث ابن عمر: أنَّ النبيَّ ﷺ لمَّا تَرَكَ مَن تَرَك من أهل خَيبَر على أن لا يَكتُموه شيئاً من أموالهم، فإن فعَلوا فلا ذِمّةَ لهم ولا عَهد، قال: فغَيَّبوا مَسْكاً فيه مالٌ وحُليٌّ لحُيَيّ بن أخطَبَ، كان احتَمَلَه معه إلى خَيبَر، فسألَهم عنه فقالوا: أذهَبَتْه النَّفَقات، فقال: «العَهدُ قريبٌ، والمالُ أكثرُ من ذلك» قال: فوجدَه بعدَ ذلك في خربةٍ، فقَتَلَ النبيُّ ﷺ ابنَي أبي الحقيق، وأحدُهما زوجُ صَفيَّة. وقد تقدَّمت الإشارةُ إلى بعض هذا الحديث في الحديث الذي قبلَه.

**قوله: «فاصطَفاها لنفسِهِ»** روى أبو داود (٢٩٩٤) وأحمد[٥] وصَحَّحَه ابن حِبّان[٦] (٤٨٢٢) والحاكم (٢/ ١٢٨) من طريق أبي أحمد الزُّبيري عن سفيان الثَّوريِّ عن هشام بن

---

(١) تحرف في (س) إلى: على.

(٢) لفظة «عنها» ثبتت في أصولنا الثلاثة، ولم ترد في اليونينية، ولا في «إرشاد الساري» دون حكاية خلاف.

(٣) كتاب النفقات سيأتي، ولم يتقدم، وقد تقدم الكلام على صفية ومن تعاقب عليها من الأزواج قبل النبي ﷺ عند شرح الحديث (٤٢٠٠) و(٤٢٠١).

(٤) في «الدلائل» ٤/ ٢٢٩-٣٢٠، وهو في «سنن أبي داود» (٣٠٠٦) باختصار.

(٥) كذا عزاه الحافظ هنا لأحمد! ولم نقف عليه في «المسند»، ولم يَعزُهُ هو نفسه إليه في «إتحاف المهرة»، ولم يذكره في «أطراف المسند»، واقتصر في «الدراية» ٢/ ١٢٧ على عزوه لأبي داود والحاكم.

(٦) في (س): وابن حبان. بإقحام واو العطف، فأَوهمَ أنَّ التصحيح لأحمد، وليس كذلك.

٤٨٠/٧ عُرْوة عن أبيه/ عن عائشة قالت[١]: «كانت صَفيَّة من الصفيِّ»، والصَّفِيُّ بفتح المهمَلة وكسرِ الفاءِ وتشديد التحتانيَّة، فَسَّرَه محمد بن سِيرِين فيما أخرجه أبو داود (٢٩٩٢) بإسنادٍ صحيحٍ عنه قال: كان يُضرَبُ للنبيِّ ﷺ بسهمٍ مع المسلمين، والصَّفِيُّ يُؤخَذُ له رأسٌ من الخُمُسِ قبلَ كلِّ شيءٍ، ومن طريق الشَّعبيِّ (٢٩٩١) قال: كان للنبيِّ ﷺ سهمٌ يُدعَى الصفيَّ، إن شاءَ عبداً، وإن شاءَ أمَةً، وإن شاءَ فرَساً يَختارُه من الخُمُسِ، ومن طريق قَتَادة (٢٩٩٣): كان النبيُّ ﷺ إذا غزا كان له سهمٌ صافٍ يأخُذُه من حيثُ شاء، وكانت صَفيَّةُ مِن ذلك السَّهمِ. وقيل: إنَّ صَفيَّةَ كان اسمُها قبلَ أن تُسبَى زينب، فلمَّا صارت من الصَّفيِّ سُمِّيَت صَفيَّةَ.

قوله: «**فخرج بها حتَّى بَلَغْنا سَدَّ الصهْباءِ**» أمَّا سَدُّ، فبفتح المهمَلة وبضمِّها، وأمَّا الصهباءُ فتقدَّم بيانُها في كتاب الطَّهارة، ووَقَعَ في رواية عبد الغَفّار هنا: سَدّ الرَّوحاء. والأوَّلُ أصوَبُ، وهي رواية قُتَيبة كما تقدَّم في الجهاد (٢٨٩٣)، ورواية سعيد بن منصور عن يعقوب في هذا الحديث، أخرجها أبو داود (٢٩٩٥) وغيره[٢]. والرَّوحاءُ، بالمهمَلة: مكان قريب من المدينة، بينهما نَيِّفٌ وثلاثونَ ميلاً من جِهة مكَّة، وقد تقدَّم ذلك في حديث ابنِ عمرَ (٤٨٣) في أواخر المساجد. وقيل: بقُرب المدينة مكان آخرُ يقال له: الرَّوحاء. وعلى التقديرَينِ فليست قُربَ خيبر، فالصّواب ما اتَّفَقَ عليه الجماعة أنَّها الصَّهباء[٣]، وهي على بَريد من خَيبَر، قاله ابن سعد وغيره.

قوله: «**حَلَّت**» أي: طَهُرَت من الحيض، وقد تقدَّم بيان ذلك في أواخر كتاب البُيوع (٢٢٣٥) قُبَيلَ كتاب السَّلَم. وعند ابن سعد (٨/ ١٢٢) من طريق حمَّاد بن سَلَمة عن ثابت عن أنس ـ وأصله عند مسلم (١٤٢٧/ ٨٧) ـ في قِصّة صَفيَّة: قال أنس: ودَفَعَها إلى أمّي أمِّ سُلَيم حتَّى تُهيِّئها وتَصْنَعَها[٤] وتَعتَدّ عندَها[٥]. وإطلاق العِدّة عليها مَجاز عن الاستبراء،

---

(١) تحرف في (س) إلى: قال.

(٢) وهي في «سنن سعيد بن منصور» نفسه برقم (٢٦٧٦).

(٣) الصهباءُ: جبل أحمر يُشرف على خيبر من الجنوب، يُسمى اليومَ جبلَ عَطْوَة.

(٤) تحرفت في (س) إلى: وتصبنها. وقوله: تصنعها، أي: تزيّنها.

(٥) وهو عند البخاري أيضاً من غير هذا الطريق برقم (٣٧١) بلفظ: جهزتها له أم سليم.

والله أعلم.

**قوله: «فبَنَى بها»** يأتي بيان ذلك، وشرح بقيَّة الحديث فيما يتعلَّق بتَزويجِ صَفيَّة في كتاب النكاح[1] إن شاء الله تعالى.

**قوله: «يُحَوّي لها»** بالمهمَلة المفتوحة وضمّ أوَّله وتشديد الواو، أي: يَجعَل لها حَويَّةً، وهي كِساء مَحشوّ يُدار حول الراكِب.

**قوله: «ويَضَع رُكبَته فتَضَع صَفيَّة رِجلها على رُكبَتِه حتَّى تَركَب»** وزاد عن قُتَيبة عن يعقوب في الجهاد (٢٨٩٣) في آخِر هذا الحديث ذِكْرَ أُحُد وذِكْر الدُّعاء للمدينة، وفي أوَّله أيضاً التعَوُّذ، وقد بيَّنت هناكَ أماكن شرح هذه الأحاديث. ووَقَعَ في «مغازي أبي الأسوَد» عن عُرْوة: فوَضَعَ رسول الله ﷺ لها فخِذه لتَركَب، فأجَلَّت رسولَ الله ﷺ أن تَضَع رِجلَها على فخِذه، فوَضَعَت رُكبَتَها على فخِذه ورَكِبَت.

**قوله: «حدَّثنا إسماعيل»** هو: ابن أبي أوَيسٍ، وأخوه أبو بكر عبد الحميد، وسليمان: هو ابن بلال، ويحيى: هو ابن سعيد الأنصاريّ، وروايته عن حُميدٍ من رواية الأقران.

**قوله: «أقامَ على صَفيَّة بنت حُيَيٍّ بطريق خَيبَر ثلاثة أيام حتَّى أعرَسَ بها»** المراد: أنَّه أقامَ في المنزِلة التي أعرَسَ بها فيها ثلاثة أيام، لا أنَّه سارَ ثلاثة أيام ثمَّ أعرَسَ، لأنَّ في حديث سوَيد بن النُّعمان المذكور في أوَّل غزوة خَيبَر (٤١٩٥) أنَّ الصهباء قريبة من خَيبَر. وبيَّن ابن سعد (٨/ ١٢١) في حديث ذكره في ترجمتِها أنَّ الموضع الذي بَنَى بها فيه بيْنه وبين خَيبَر ستّة أميال. وقد ذكر في الطَّريق التي قبل هذه أنَّه ﷺ أعرَسَ بصَفيَّة بسَدِّ الصهباء، وهو يُبيِّنُ المرادَ من قولِه: بطريق خَيبَرَ. وكذا قوله في الطَّريق الثالثة: أقامَ بين خَيبَر والمدينة ثلاثَ لَيالٍ. ولا مُغايرة بينه وبين قوله في التي قبلها: ثلاثة أيام. لأنَّه يُبيِّن أنَّها ثلاثة أيام بلياليها.

**الطريق الثالثة: قوله: «قامَ النبيّ ﷺ»** كذا لأبي ذرٍّ عن السَّرَخْسيّ، وللباقين: أقامَ، وهو أوجَهُ.

---

(١) انظر شرح الأحاديث (٥٠٨٥) و(٥٠٨٦) و(٥١٥٩).

قوله: «فقالوا: إن حَجَبَها...» إلى آخره، سيأتي شرحه واضحاً في كتاب النكاح[1] إن شاء الله تعالى.

٤٨١/٧ **٤٢١٤- حدَّثنا أبو الوليدِ، حدَّثنا شُعْبة. وحدَّثني عبدُ الله بنُ محمَّدٍ، حدَّثنا وَهْبٌ، حدَّثنا شُعْبةُ، عن حُميدِ بنِ هلالٍ، عن عبدِ الله بنِ مُغَفَّلٍ ﷺ، قال: كنَّا مُحاصِري خَيْبَرَ، فرَمَى إنسانٌ بجِرَابٍ فيه شَحْمٌ، فنَزَوْتُ لآخُذَه، فالتَفَتُّ فإذا النبيُّ ﷺ، فاستَحْيَيتُ.**

**٤٢١٥- حدَّثني عُبيدُ بنُ إسماعيلَ، عن أبي أُسامةَ، عن عُبيدِ الله، عن نافعٍ وسالمٍ، عن ابنِ عمرَ رضي الله عنهما: أنَّ رسولَ الله ﷺ نَهَى يومَ خَيْبَرَ عن أكلِ الثُّوْمِ[2]، وعن لُحومِ الحُمُرِ الأهلِيَّةِ.**

**نَهَى عن أكلِ الثّومِ: هو عن نافعٍ وحدَه.**

**ولُحومِ الحُمُرِ الأهلِيَّةِ: عن سالمٍ.**

**٤٢١٦- حدَّثنا يحيى بنُ قَزَعةَ، حدَّثنا مالكٌ، عن ابنِ شِهابٍ، عن عبدِ الله والحسنِ ابنَي محمَّدِ بنِ عليٍّ، عن أبيهما، عن عليٍّ ﷺ: أنَّ رسولَ الله ﷺ نَهَى عن مُتْعةِ النِّساءِ يومَ خَيْبَرَ، وعن أكلِ الحُمُرِ الإنسِيَّةِ.**

[أطرافه في: ٥١١٥، ٥٥٢٣، ٦٩٦١]

**٤٢١٧- حدَّثنا محمَّدُ بنُ مُقاتِلٍ، أخبرنا عبدُ الله، أخبرنا عُبيدُ الله بنُ عمرَ، عن نافعٍ، عن ابنِ عمرَ: أنَّ رسولَ الله ﷺ نَهَى يومَ خَيْبَرَ عن لُحومِ الحُمُرِ الأهلِيَّةِ.**

**٤٢١٨- حدَّثني إسحاقُ بنُ نَصْرٍ، حدَّثنا محمَّدُ بنُ عُبيدٍ، حدَّثنا عُبيدُ الله، عن نافعٍ وسالمٍ، عن ابنِ عمرَ رضي الله عنهما، قال: نَهَى النبيُّ ﷺ عن أكلِ لُحومِ الحُمُرِ الأهلِيَّةِ.**

---

(١) تعرض الحافظ في كتاب النكاح لشيء من الكلام على قوله في الحديث: فقال المسلمون: إحدى أمهات المؤمنين أو ما ملكت يمينه، عند شرح الحديث (٥٠٥٨). وأما ذكر حجاب أمهات المؤمنين، فسيأتي في شرحه للأحاديث (٤٧٩٠-٤٧٩٥).

(٢) ضبطت الثاء المثلثة في هذه اللفظة هنا في اليونينية و«إرشاد الساري» بالفتح، بخلاف سائر المواضع التي وردت فيها، حيث ضُبطت في اليونينية وسائر فروعها بالضم، وهو الوجه، فلذلك أثبتناه.

٤٢١٩- حدَّثنا سليمانُ بنُ حَرْبٍ، حدَّثنا حمَّادُ بنُ زيدٍ، عن عَمرٍو، عن محمَّدِ بنِ عليٍّ، عن جابرِ ابن عبدِ الله رضي الله عنهما، قال: نَهَى النبيُّ ﷺ يومَ خَيْبَرَ عن لُحومِ الحُمُرِ، ورَخَّصَ في الخيلِ.

[طرفاه في: ٥٥٢٠، ٥٥٢٤]

٤٢٢٠- حدَّثنا سعيدُ بنُ سُليمانَ، حدَّثنا عبّادٌ، عن الشَّيبانيِّ، قال: سمعتُ ابنَ أبي أوْفَى رضي الله عنهما: أصابتْنا مَجاعةٌ يومَ خَيْبَرَ، فإنَّ القُدورَ لَتَغْلي، قال: وبعضُها نَضِجَتْ، فجاء مُنادي النبيِّ ﷺ: لا تَأكُلوا من لُحومِ الحُمُرِ شيئاً، وهَرِيقُوها.

قال ابنُ أبي أوْفَى: فتَحَدَّثْنا أنَّه إنَّما نَهَى عنها، لأنَّها لم تُخَمَّسْ، وقال بعضُهمْ: نَهَى عنها البَتَّةَ، لأنَّها كانت تَأكُلُ العَذِرةَ.

٤٢٢١،٤٢٢٢- حدَّثنا حَجّاجُ بنُ مِنْهالٍ، حدَّثنا شُعْبةُ، قال: أخبرني عَدِيُّ بنُ ثابتٍ، عن البراءِ وعبدِ الله بنِ أبي أوْفَى رضي الله عنهمْ: أنَّهم كانوا معَ النبيِّ ﷺ، فأصابوا حُمُراً فاطَّبَخُوها، فنادَى مُنادي النبيِّ ﷺ: أكفِئوا القُدورَ.

[أطرافه في: ٤٢٢٣، ٤٢٢٥، ٤٢٢٦، ٥٥٢٥]

٤٢٢٣،٤٢٢٤- حدَّثني إسحاقُ، حدَّثنا عبدُ الصَّمَد، حدَّثنا شُعْبةُ، حدَّثنا عَدِيُّ بنُ ثابتٍ، سمعتُ البراءَ وابنَ أبي أوْفَى رضي الله عنهم يُحدِّثان، عن النبيِّ ﷺ: أنَّه قال يومَ خَيْبَرَ، وقد نَصَبوا القُدورَ: «أكفِئُوا القُدورَ».

٤٢٢٥- حدَّثنا مسلمٌ، حدَّثنا شُعْبةُ، عن عَدِيِّ بنِ ثابتٍ، عن البراءِ، قال: غَزَوْنا معَ النبيِّ ﷺ، نحوَه.

٤٢٢٦- حدَّثني إبراهيمُ بنُ موسى، أخبرنا ابنُ أبي زائدةَ، أخبرنا عاصمٌ، عن عامرٍ، عن البراءِ بنِ عازِبٍ رضي الله عنهما، قال: أمَرَنا النبيُّ ﷺ في غَزْوةِ خَيْبَرَ أن نُلْقِيَ الحُمُرَ الأهليَّةَ نِيئةً ونَضِيجةً، ثمَّ لم يأمرْنا بأكلِه بَعْدُ.

٤٢٢٧- حدَّثني محمَّدُ بنُ أبي الحُسينِ، حدَّثنا عمرُ بنُ حفصٍ، حدَّثنا أبي، عن عاصمٍ، عن عامرٍ، عن ابنِ عبَّاسٍ رضي الله عنهما، قال: لا أدْري أنَهَى عنه رسولُ الله ﷺ من أجْلِ أنَّه

كان حَمُولةَ الناسِ، فكَرِهَ أن تذهبَ حَمُولتُهم، أو حَرَّمَه في يومِ خَيْبَرَ: لحمَ الحُمُرِ الأهليَّةِ.

٤٨٢/٧ الحديث الثالث عشر: حديث عبد الله بن مُغفَّل، بالغَينِ المعجَمة والفاءِ الثَّقيلة، المُزَنيِّ.

قوله: «حدَّثنا وَهْب» هو ابن جَرِير بن حازم، وسياق الحديث هنا له[1]، وتقدَّم في الخُمُسِ (٣١٥٣) لفظ أبي الوليد المبدوء بذِكْره هنا.

قوله: «فرَمَى إنسان بجِراب» لم أقِفْ على اسمِه. وقد تقدَّم أنَّ الجِرابَ بكسرِ الجيم ويجوز فتحُها في لُغة نادرة. وتقدَّمت بقيَّة مباحثه في «باب ما يُصيب من الطَّعام في أرض الحرب» مِن كتاب الخُمُسِ (٣١٥٣).

الحديث الرابع عشر: حديث ابن عمر، ذُكِرَ من ثلاثة طرق إلى عُبيد الله بن عمر العُمريِّ عن نافع وسالم عنه، فأمَّا الطَّريق الثالثة، وهي طريق محمد بن عُبيد عن عبيد الله[2]، فتَبيَّن مِن الرِّواية الأولى، وهي رواية أبي أُسامة عن عُبيد الله، أنَّ فيها إدراجاً لأنَّه صَرَّحَ في رواية أبي أُسامة أنَّ ذِكْرَ الثّومِ عن نافع وحدَه، وذِكْرَ الحُمُر عن سالم.

واقتَصَرَ في الرِّواية الثانية، وهي رواية عبد الله ـ وهو ابن المبارَك ـ عن عُبيد الله على ذكر نافع وحدَه، مُقتَصِراً في المتن على ذِكْر الحُمُر. فدَلَّ على أنَّ ذِكرَ الحُمُر والثُّومِ معاً عند نافع، وأنَّ الذي عند سالم إنَّما هو ذِكْر الحُمُر خاصّة دون ذِكْر الثّوم، فأدرَجَهما محمد بن عبيد[3] في روايته عن عُبيد الله عنهما[4]، هذا مُقتَضَى ما في هذا الموضع وسَيكون لنا عَودة إليه في الذَّبائح (٥٥٢١)، ونذكر هناكَ شرح الحديث إن شاء الله تعالى.

---

(١) تحرف في (س) إلى: وساق الحديث هناك.

(٢) تحرف في (س) إلى: عبد الله.

(٣) في (س): محمد بن عبيد الله، وهو خطأ.

(٤) لا ندري ما وجه القول بالإدراج هنا!! فغاية ما في الأمر هنا أنَّ نافعاً هو وحده دون سالم جمع بين ذكر الثوم ولحوم الحمر الأهلية في رواية أبي أسامة، واقتصر سالم على ذكر لحوم الحمر، وليس ذلك من الإدراج في شيء، لكن يسوغ القول بالإدراج إذا ورد ذكر الثوم أيضاً في رواية محمد بن عبيد من غير تفصيل، ولم يَرِد، ويؤيد ذلك أنَّ يحيى القطان رواه عن عبيد الله عن نافع وحده عند البخاري (٥٥٢٢) بذكر لحوم الحمر الأهلية، ورواه أيضاً برقم (٨٥٣) بذكر الثوم.

ويُستَفاد من الجمع بين النَّهي عن أكل الثّوم ولحوم الحُمُر جواز استعمال اللَّفظ في حقيقَته ومجَازه، لأنَّ أكل الحُمُر حرام، وأكل الثّوم مَكروه، وقد جمع بينهما بلفظ النَّهي، فاستعملَه في حقيقَته وهو التحريم، وفي مجَازه وهو الكراهة.

**الحديث الخامس عشر**: حديث علي.

**قوله: «ابنَي محمد»** أي: ابن عليّ بن أبي طالب.

**قوله: «عن مُتعة النِّساء يوم خَيبَر، وعن أكل لُحوم الحُمُرِ الإنسيَّةِ»** في رواية أبي ذرٍّ عن السَّرَخْسيّ والمُستَمْلي: حُمُر الإنسيَّة، بغير ألف ولام في الحُمُر. قيل: إنَّ في الحديث تقديماً وتأخيراً، والصواب: نَهَى يوم خَيبَر عن لحوم الحُمُر الإنسيَّة وعن مُتعة/ النِّساءِ، وليس يوم ٤٨٣/٧
خَيبَر ظَرفاً لمتعة النِّساءِ، لأنَّه لم يقع في غزوة خَيبَر تَمَتُّعٌ بالنِّساءِ. وسيأتي بَسْط ذلك في مكانه من كتاب النكاح (٥١١٥) إن شاء الله تعالى.

**الحديث السادس عشر**: حديث جابر.

**قوله: «عن عَمْرو»** هو ابن دينار، ومحمد بن عليّ: هو أبو جعفر الباقر بن زَينِ العابدين ابن الحسين بن عليّ.

**قوله: «عن لُحومِ الحُمُرِ»** زاد الكُشْمِيهنيّ: الأهليَّة. وسيأتي شرحه في الذَّبائح إن شاء الله تعالى.

**الحديث السابع عشر**: حديث ابن أبي أوفَى.

**قوله: «حدَّثنا عبّاد»** هو ابن العَوّام، والشَّيبانيّ: سليمان بن فَيْروز.

**قوله: «أصابتنا مَجاعة يوم خَيبَر، فإنَّ القُدورَ لَتَغلي»** كذا وَقَعَ مختصراً، وتمامه قد تقدَّم في فرض الخُمُس (٣١٥٥) من وجه آخر عن الشَّيبانيِّ بلفظ: فلمَّا كان يوم خَيبَر وقَعنا في الحُمُر الأهليَّة فانتَحَرناها، فلمَّا غَلَت القدور، الحديث. وقد ذكر الواقديُّ: أنَّ عِدّة الحُمُر التي ذَبَحوها كانت عشرين أو ثلاثين؛ كذا رواه بالشكِّ.

**قوله: «وقال بعضهم: نَهَى عنها البَتّة، لأنَّها كانت تَأكُل العَذِرةَ»** تقدَّم في فرض الخُمُس

أنَّ بعض الصحابة قال: نَهَى عنها البَتّة، وأنَّ الشَّيبانيَّ قال: لَقيت سعيد بن جُبَير، فقال: نَهَى عنها البَتّة، وزاد الإسماعيليّ من رواية جَرِير عن الشَّيبانيِّ قال: فلَقيت سعيد بن جُبَير، فسألته عن ذلك، وذكرت له هذا، فقال: نَهَى عنها البَتّة، لأنَّها كانت تأكُل العَذِرةَ. وسيأتي شرح ذلك في كتاب الذَّبائحِ (٥٥٢١) إن شاء الله تعالى.

تنبيه: قوله: «البَتّة» معناه: القَطْع، وألفُها ألفُ وصلٍ، وجَزَمَ الكِرْمانيُّ بأنَّها ألفُ قطع على غير القياس، ولم أرَ ما قاله في كلام أحدٍ من أهل اللُّغة[1]، قال الجَوْهريّ: الانبتات: الانقطاع، ورجل مُنبَتٌّ: مُنقَطَع به، ويقال: لا أفعَله بَتّةً، ولا أفعَلُه البَتّةَ، لكلِّ أمر لا رَجْعة فيهِ، ونصبُه على المصدَرِ. انتهى، ورأيته في النُّسَخِ المعتَمَدة بألفِ وصلٍ، والله أعلم.

**الحديث الثامن عشر**: حديث البراء، وهو ابن عازب، مقروناً بابنِ أبي أوفَى. أخرجه من ثلاثة طرق: عن شُعْبة عاليَتَينِ ونازلة، والنُّكتة في إيراد النازلة بعدَ العاليَة أنَّ في النازلة التصريحُ بسماع التابعيّ له من الصحابيَّينِ، دونَ العاليَة فإنَّها بالعَنعَنة.

**قوله في الأولَى: «واطَّبخوها»** بتشديد الطاءِ المهمَلة، أي: عالجوا طَبخَها.

**قوله فيها: «فنادَى مُنادي النبيِّ ﷺ»** هو أبو طلحة كما تقدَّم[2].

**قوله في الثانية: «حدَّثني إسحاق»** هو ابن منصور، وعبد الصمَد: هو ابن عبد الوارث. وقد أخرجه أبو نُعَيم في «المستخرَجِ» من طريق إسحاقَ بن راهويه فقال: عن النَّضرِ ـ وهو ابن شُمَيلٍ ـ عن شُعْبة، فدَلَّ على أنَّه ليس شيخَ البخاريّ فيه، وقد حَقَّقْتُ في المقدّمة أنَّ إسحاقَ حيثُ أتى عن عبد الصمَد فهو ابن منصور، لا ابن راهويه.

**قوله فيها: «أنَّه قال يوم خَيبَر وقد نَصَبوا القدورَ: أكفِئوا القدُورَ»** أي: أَمِيلوها ليُراقَ ما فيها.

---

(١) انظر لزاماً كلام العيني في «عمدة القاري» ٢٠/ ٢٥٣، والصبَّان في «حاشيته» على شرح الأشموني ٢/ ١٢٠ في باب المفعول المطلق. ولأحمد بن المأمون البلْغَيثي رسالة قيّمة في هذا البحث اسمها «استدراك الفلتة على من قطع البتّة» وهي مطبوعة في بعض أعداد مجلة «آفاق الثقافة والتراث» من مطبوعات مركز جمعة الماجد/ دبي.

(٢) جاء ذكر ذلك في رواية لمسلم (١٩٤٠).

**قوله في الثالثة: «حدَّثنا مسلم»** هو ابن إبراهيم. واقتَصَرَ في روايتِه على البراءِ، وقد بيَّن الإسماعيليّ الاختلاف فيه على شُعْبَةَ، وأنَّ أكثرَ الرُّواة عنه جَمَعوا بينهما، ومنهم مَن أفرَدَ أحدَهما بالذِّكرِ، وأنَّ الجُدِّي[1] رواه عن شُعْبة فقال: عن عَديٍّ عن ابن أبي أوفَى أو البراء بالشكِّ.

**قوله: «نحوه»** قد أخرجه أبو نُعَيم في «المستخرَج» من طريق محمد بن يحيى الذُّهْليِّ عن مسلم بن إبراهيم، بلفظ: غَزَونا مع النبيّ ﷺ خَيبَر فأصَبنا حُمُراً فطَبَخناها، فقال النبيّ ﷺ: «أكفِئوا القدورَ».

ثمَّ ساقَه المصنِّف من وجه آخر عن البراء.

**قوله: «ابن أبي زائدة»** هو يحيى بن زكريّا، وعاصم: هو الأحوَل، وعامر: هو الشَّعبيّ.

**قوله: «نِيئةً ونَضيجةً»** بالتنوينِ فيهما، ووَقَعَ في روايةٍ بهاءِ الضَّمير فيهما، والنِّيءُ، بكسرِ النّونِ بعدَها تحتانيَّة ساكنة ثمَّ همزة: ضِدّ النَّضيجِ.

**قوله: «ثُمَّ لم يأمرنا بأكلِه بعدُ»** فيه إشارة إلى استمرار تحريمه. وسيأتي بَسط ذلك في كتاب الذَّبائح إن شاء الله تعالى.

**الحديث التاسع عشر: حديث ابن عباس.**

**قوله: «حدَّثني محمد بن أبي الحسين»** كذا للجميعِ، وهو: أبو جعفر محمد بن أبي الحسين جعفر السِمْنانيّ، بكسرِ المهمَلة وسكون الميم ونونَينِ بينهما ألف، كان/ حافظاً، وهو من ٤٨٤/٧ أقران البخاريّ، وعاشَ بعده خمس سِنين، وقد ذكر الكَلَاباذيّ ومَن تَبعَه أنَّ البخاريّ ما روى عنه غير هذا الحديث، لكن تقدم في العيدَينِ (٩٧١) حديث آخرُ قال البخاريُّ فيه: حدَّثنا محمد حدَّثنا عمر بن حفص بن غياث، فالذي يَظهَر أنَّه هذا، وقد روى البخاريّ الكثير عن عمر بن حفص بن غياث، وأخرج عنه هنا بواسطةٍ.

---

(١) تحرفت في (س) إلى: الجرّي، وفي (ع) إلى: الحديث. والجُدِّي هذا: هو عبد الملك بن إبراهيم، وقد روى عن شعبة غير ما حديثٍ.

٤٢٢٨- حدَّثنا الحسنُ بنُ إسحاقَ، حدَّثنا محمَّدُ بنُ سابِقٍ، حدَّثنا زائدةُ، عن عُبيدِ الله بنِ عمرَ، عن نافعٍ، عن ابنِ عمرَ رضي الله عنهما، قال: قَسَمَ رسولُ الله ﷺ يومَ خَيْبرَ: للفَرَسِ سَهْمَينِ، وللرّاجِلِ سَهْماً.

قال: فَسَّرَه نافعٌ، فقال: إذا كان معَ الرجلِ فرَسٌ فلَه ثلاثةُ أسهمٍ، فإن لم يكن له فرَسٌ فلَه سَهْمٌ.

٤٢٢٩- حدَّثنا يحيى بنُ بُكَير، حدَّثنا اللَّيثُ، عن يونُسَ، عن ابنِ شِهابٍ، عن سعيدِ بنِ المسيّبِ، أنَّ جُبَيرَ بنَ مُطْعِمٍ أخبَره، قال: مَشَيتُ أنا وعُثْمانُ بنُ عَفّانَ إلى النبيِّ ﷺ، فقُلْنا: أعطَيتَ بني المطَّلِبِ من خُمْسِ خَيْبَرَ، وتَرَكْتَنا ونحنُ بمَنْزِلةٍ واحدةٍ منكَ؟ فقال: «إنَّما بنو هاشمٍ وبنو المطَّلِبِ شيءٌ واحدٌ» قال جُبَيرٌ: ولم يَقْسِمِ النبيُّ ﷺ لِبني عبدِ شَمْسٍ وبني نَوْفَلٍ شيئاً.

٤٢٣٠- حدَّثني محمَّدُ بنُ العلاءِ، حدَّثنا أبو أُسامةَ، حدَّثنا بُرَيدُ بنُ عبدِ الله، عن أبي بُرْدةَ، عن أبي موسى ﷺ، قال: بَلَغَنا مَخْرَجُ النبيِّ ﷺ ونحنُ باليَمَنِ، فخَرَجْنا مُهاجِرينَ إليه أنا وأخَوانِ لي، أنا أصْغَرُهمْ: أحدُهما أبو بُرْدةَ والآخَرُ أبو رُهْمٍ - إمّا قال: بِضْعاً، وإمّا قال: في ثلاثةٍ وخمسينَ أو اثنَينِ وخمسينَ رجلاً من قومي - فرَكِبنا سَفِينةً، فألقَتْنا سَفِينَتُنا إلى النَّجاشيِّ بالحَبَشةِ، فوافَقْنا جعفرَ بنَ أبي طالبٍ، فأقَمْنا معه حتَّى قَدِمْنا جميعاً، فوافَقْنا النبيَّ ﷺ حينَ افتَتَحَ خَيْبرَ، وكان أُناسٌ مِن الناسِ يقولون لَنا، يعني لأهلِ السَّفِينةِ: سَبَقْناكم بالهِجْرةِ.

٤٢٣٠م- ودَخَلَت أسماءُ بنتُ عُمَيسٍ، وهي ممَّن قَدِمَ مَعَنا على حفصةَ زَوْجِ النبيِّ ﷺ زائرةً، وقد كانت هاجَرَت إلى النَّجاشيِّ فيمَن هاجَرَ، فدَخَلَ عمرُ على حفصةَ، وأسماءُ عندَها، فقال عمرُ حينَ رَأى أسماءَ: مَن هذه؟ قالت: أسماءُ بنتُ عُمَيسٍ، قال عمرُ: آلحَبَشيةُ هذه؟ آلبحرِيَّةُ هذه؟ قالت أسماءُ: نعمْ، قال: سَبَقْناكم بالهِجْرةِ، فنحنُ أحقُّ برسولِ الله ﷺ مِنكُمْ، فغَضِبَتْ، وقالت: كَلّا والله، كنتُم معَ رسولِ الله ﷺ يُطْعِمُ جائعَكُمْ، ويَعِظُ جاهلَكُمْ، وكنَّا في دارٍ - أو في أرضِ - البُعَداءِ البُغَضاءِ بالحَبَشةِ، وذلكَ في الله وفي رسولِه ﷺ، وايمُ الله، لا أَطْعَمُ طعاماً، ولا أَشرَبُ شراباً، حتَّى أذْكُرَ ما قلتَ للنبيِّ ﷺ، ونحنُ كنَّا نُؤْذَى ونُخافُ، وسَأذْكُرُ ذلكَ للنبيِّ ﷺ وأسألُه، والله لا أكذِبُ، ولا أَزِيغُ ولا أزِيدُ عليه.

٤٢٣١- فلمَّا جاء النبيُّ ﷺ، قالت: يا نبيَّ الله، إنَّ عمرَ قال كذا وكذا، قال: «فما قلتِ له؟» قالت: قلتُ له كذا وكذا، قال: «ليس بأحقَّ بي مِنكُم، وله ولأصحابِه هِجْرةٌ واحدةٌ، ولكم أنتم أهلَ السَّفِينةِ هِجْرتان» قالت: فلقد رأيتُ أبا موسى وأصحابَ السَّفِينةِ يأتونني أرْسالاً، يَسْألونني عن هذا الحديثِ، ما مِن الدُّنْيا شيءٌ هم به أفرَحُ ولا أعظَمُ في أنفُسِهم، ممّا قال لهمُ النبيُّ ﷺ.

قال أبو بُرْدةَ: قالت أسماءُ: ولقد رأيتُ أبا موسى، وإنَّه لَيَستَعِيدُ هذا الحديثَ مِنِّي.

٤٢٣٢- قال أبو بُرْدةَ، عن أبي موسى، قال النبيُّ ﷺ: «إنّي لأعرِفُ أصْواتَ رُفْقةِ الأشعَرِيِّينَ بالقرآنِ حينَ يَدخُلونَ باللَّيلِ، وأعرِفُ منازِلَهم من أصْواتهم بالقرآنِ باللَّيلِ، وإن كنتُ لم أرَ منازِلَهم حينَ نزلوا بالنَّهار، ومنهم حَكِيمٌ إذا لَقِيَ الخيلَ ـ أو قال: العَدوَّ ـ قال لهمْ: إنَّ أصْحابي يأمرونكم أن تَنظُروهمْ».

الحديث العشرون: حديث ابن عمر في سِهام الراجل والفارِس، تقدَّم شرحه في الجهاد (٢٨٦٣). والقائل: قال: فَسَّرَه نافع: هو عُبيد الله بن عمر العُمريُّ الراوي عنه، وهو موصول بالإسناد المذكور إليه. وزائدة: هو ابن قُدامة. ومحمد بن سابق من شيوخ البخاريّ، ورُبَّما حدَّث عنه بواسطةٍ كما هنا، وشيخ البخاريّ الحسن بن إسحاق تقدَّم قريباً في عمرة الحُدَيبية (٤١٨٩).

الحديث الحادي والعشرون: حديث جُبَير بن مُطعِم، تقدَّم شرحه في فرض الخُمُس (٣١٤٠).

وقوله: «إنَّما بنو هاشم وبنو المطَّلِب شيءٌ واحدٌ» كذا للأكثر بفتح الشّين المعجَمة وبالهمزة، وللمُستَمْلي هنا وحدَه: بكسرِ المهمَلة وتشديد التحتانيَّة.

وقوله: «قال جُبَير: ولم يَقسِم النبيّ ﷺ لبني عبد شَمسٍ وبني نَوفَلٍ شيئاً» هو موصول بالإسناد المذكور.

الحديث الثاني والعشرون: حديث أبي موسى.

قوله: «بَلَغَنا مَخرَج النبيّ ﷺ ونحنُ باليَمَنِ، فخَرَجنا مُهاجرين إليه» ظاهره أنَّهم لم يَبلُغهم شأن النبيّ ﷺ إلّا بعد الهجرة بمُدّةٍ طَويلةٍ، وهذا إن كان أراد بالمخرَجِ البِعْثَةَ، وإن أراد الهجرةَ فيُحتمل أن تكون بَلَغَتهم الدَّعوة فأسلَموا، وأقاموا ببلادِهم إلى أن عَرَفوا بالهجرة فعَزَموا عليها، وإنَّما تأخَّروا هذه المدّةَ إمّا لعَدَمِ بلوغِ الخَبَرِ إليهم بذلك، وإمّا لعِلمِهم بما كان المسلمونَ فيه من المحارَبة مع الكفَّار، فلمَّا بَلَغَتهم المهادَنة أمِنُوا، وطلبوا الوصولَ إليه.

وقد روى ابن مَندَهْ من وجهٍ آخرَ عن أبي بُرْدة عن أبيه: خَرَجنا إلى رسولِ الله ﷺ حتَّى جِئنا مكَّةَ أنا وأخوك وأبو عامر بن قيس، وأبو رُهمٍ ومحمد بن قيس وأبو بُرْدة وخمسونَ من الأشعَريّين وستّة من عَكّ، ثمَّ خَرَجنا في البحر حتَّى أتينا المدينةَ. وصَحَّحَه ابن حِبّان (٧١٩٤) من هذا الوجه. ويُجمَع بينه وبين ما في «الصحيح» أنَّهم مَرّوا بمكَّة في حال مَجيئِهم إلى المدينة، ويجوز أن يكونوا دخلوا مكَّة، لأنَّ ذلك كان في الهدنة.

قوله: «أنا وأخَوان لي أنا أصغَرُهم: أحدُهما أبو بُرْدةَ والآخَرُ أبو رُهْمٍ» أمَّا أبو بُرْدة فاسمُه عامر، وله حديث عند أحمد (١٥٦٠٨) والحاكم (٢/ ٩٣) من طريق كُرَيب بن الحارث بن أبي موسى ـ وهو ابن أخيه ـ عنه. وأمَّا أبو رُهْمٍ فهو بضمِّ الراء وسكون الهاء، واسمه مَجديّ، بفتح الميمِ وسكونِ الجيم وكسر المهمَلة وتشديد التحتانيَّة. قاله ابن عبد البَرِّ[1]. وجَزَمَ ابن حِبّان في «الصحابة» بأنَّ اسمَه محمد، ويُعكِّر عليه ما تقدَّم قبلُ من المغايرة بين أبي رُهمٍ ومحمد بن قيس، وذكر ابن قانع أنَّ جماعة من الأشعَريّين أخبَروه وحَقَّقوا له وكَتَبوا خُطوطَهم أنَّ اسمَ أبي رُهمٍ مِجيلة، بكسرِ الجيم بعدها تحتانيَّة خفيفة ثمَّ لام ثمَّ هاء[2].

قوله: «إمّا قال: بضعاً وإمّا قال: في ثلاثة وخمسين أو اثنين وخمسين رجلاً من قومي» في

---

(١) قاله في «الاستيعاب» في ترجمة أبي رهم بن قيس، بصيغة التمريض: فقيل: أبو رُهم اسمه مجدي. ولهذا قال ابن الأثير في «أسد الغابة» في ترجمة مجدي بن قيس: قاله الغسّاني مستدركاً على أبي عمر.

(٢) كذا ضبطه الحافظ رحمه الله هنا، وهو خلاف ضبطه في «الإصابة» ٥/ ٧٧٣ و٦/ ٣١ حيث أتى به في ترجمة مجدي ثم أعاده في ترجمة محمد بن قيس، وقال: مجيد، بوزن عظيم. قال: بتأخير الدال عن الياء!

رواية المُستَمْلي: من قومه. وقد بيَّن في الرِّواية التي قبلُ أنَّهم كانوا خمسين من الأشعَريِّين وهم قومُه، فلعلَّ الزّائد على ذلك هو وإخوَته، فمَن/ قال: اثنين أراد مَن ذكرهما في حديث ٤٨٦/٧ الباب، وهما أبو بُرْدة وأبو رُهْم، ومَن قال: ثلاثة أو أكثر، فعلى الخلاف في عددِ مَن كان معه من إخوَتِهِ. وأخرج البَلَاذُريُّ[1] بسندٍ له عن ابن عبَّاس: أنَّهم كانوا أربعين رجلاً. والجمع بينه وبين ما قبله بالحَملِ على الأُصول والأتْباع. وأمَّا ابن إسحاق فقال: كانوا ستّة عشر رجلاً. وقيل: أقلّ.

**قوله: «فوافَقْنا جعفرَ بنَ أبي طالب»** أي: بأرضِ الحَبَشة.

**قوله: «فأقَمْنا معه حتَّى قَدِمنا جميعاً»** اختَصَرَ المصنِّف هنا شيئاً ذكره في الخُمُس (٣١٣٦)، بهذا الإسناد، وهو: فقال: جعفر: إنَّ رسول الله ﷺ بَعَثَنا هنا، وأمَرَنا بالإقامة، فأقيموا معنا، فأقَمنا معه.

**قوله: «حتَّى قَدِمنا جميعاً»** ذكر ابن إسحاق أنَّ النبيَّ ﷺ بَعَثَ عَمْرو بن أُميَّة إلى النَّجَاشيّ أن يُجهِّزَ إليه جعفر بن أبي طالب ومَن معه، فجَهَّزَهم وأكرَمَهم وقَدِمَ بهم عَمْرو ابن أُميَّة وهو بخَيبَر. وسَمَّى ابن إسحاق مَن قَدِمَ مع جعفر فسَرَدَ أسماءَهم، وهم سِتّةَ عشرَ رجلاً، فمنهم امرأتُه أسماء بنت عُميسٍ، وخالد بن سعيد بن العاص وامرأته وأخوه عَمْرو بن سعيد ومُعَيقيبُ بن أبي فاطمة.

**قوله: «فوافَقْنا النبيّ ﷺ»** زاد في فرض الخُمُسِ: فأسهَمَ لنا، ولم يُسهم لأحدٍ غابَ عن فتحِ خَيبَرَ منها شيئاً إلّا لمن شَهِدَها معه، إلّا أصحابَ سَفينتِنا مع جعفرٍ وأصحابه، فإنَّه قَسَمَ لهم معهم. وقد أخرجه الإسماعيليّ عن أبي يَعْلى[2] عن أبي كُرَيبٍ شيخ البخاريّ فيه في هذا الموضع من هذا الحديث. ووَقَعَ عند البيهقيِّ[3]: أنَّ النبيَّ ﷺ قَبْلَ أن يَقسِمَ لهم كَلَّمَ

---

(١) في «معجم البلدان» (١٠٢)، وفي إسناده محمد بن السائب الكلبي، وهو متهم، وأبو صالح مولى أم هانئ، وهو ضعيف الحديث. على أنَّه ليس فيه تنصيص على أنهم من وفد الأشعريين!

(٢) وهو في «مسنده» برقم (٧٣١٦)، بنحو اللفظ المذكور.

(٣) في «الدلائل» ٤/ ١٩٨-١٩٩، من حديث أبي هريرة، وهو أيضاً عند أحمد في «مسنده» (٨٥٥٢)، وغيره. =

المسلمين فأشرَكُوهم.

قوله: «وكان أُناس» سُمِّي منهم عمر كما سيأتي.

قوله: «ودَخَلَت أسماء بنت عُميسٍ» هي زوج جعفر.

وقوله: «وهي ممَّن قَدِمَ معنا» هو كلام أبي موسى.

قوله: «على حفصة» زاد أبو يَعْلى (٧٣١٦): زوج النبيّ ﷺ.

قوله: «قال عمر: آلْحَبَشيَّة هذه، آلبُحَيريَّة هذه؟» كذا لأبي ذرٍّ بالتصغيرِ[1]، ولغيره: «البحريَّة» بغير تصغير، وكذا في رواية أبي يَعْلى، ووَقَعَ في الموضعينِ بهمزة الاستفهام. ونَسَبَها إلى الحَبَشة لسُكْناها فيهم، وإلى البحرِ لرُكوبها إيّاه.

قوله: «وكنَّا في دارِ أو في أرضِ البُعَداءِ» هو شَكٌّ من الراوي.

قوله: «البُعَداء البُغَضاء» كذا للأكثر جمع بَغيض وبَعيد، وفي رواية أبي يَعْلى بالشكِّ: البُعَداء أو البُغضاء، وللنَّسَفيّ: البُعُد، بضمَّتَينِ، وللقابسيِّ: البُعُد البُعَداء البَغضاء، جمع بينهما، فلعلَّه فَسَّرَ الأولى بالثانية. وعند ابن سعد (٨/ ٢٨١) من طريق إسماعيل بن أبي خالد عن الشَّعبيّ: فقالت: أي لَعَمْري لقد صَدَقتَ، كنتُم مع رسول الله ﷺ يُطعِم جائعكم ويُعلِّم جاهلَكُم، وكنَّا البُعَداء الطُّرَداء.

قوله: «وذلك في الله وفي رسوله» أي: لأجَلِهما.

قوله: «وايمُ الله» بهمزة وصل، وفيها لُغات تقدَّم ذِكرُها[2].

قوله: «ولكم أنتم أهلَ السَّفينة» بنَصْب «أهل» على الاختصاص، أو على النِّداءِ بحذفِ أدَاتِه، ويجوز الجرُّ على البَدَلِ من الضَّمير.

---

= وإسناده صحيح. وسيُخرجه الحافظ عند شرح الحديث (٤٢٣٤).

(١) كذا ذكر الحافظ رحمه الله أنَّ رواية أبي ذر بالتصغير، وكذا في «إرشاد الساري» عن نص الفتح هنا، مع أنَّ الذي في اليونينية دون حكاية خلاف: البحرية، بغير تصغير، فالله أعلم!

(٢) عند شرح الحديث (٣٥٨١).

**قوله: «هِجرَتان»** زاد أبو يَعْلى (٧٣١٧): «هاجَرتُم مرَّتَينِ، هاجَرتُم إلى النَّجاشيِّ وهاجَرتُم إليَّ» ولابنِ سعدٍ (٨/ ٢٨١) بإسنادٍ صحيحٍ عن الشَّعبيّ قال: قالت أسماء بنت عُميسٍ: يا رسول الله، إنَّ رجالاً يَفخَرونَ علينا، ويَزعُمونَ أنّا لَسنا من المهاجرين الأوَّلين! فقال: «بل لكم هِجرَتان، هاجَرتُم إلى أرض الحَبَشة، ثمَّ هاجَرتُم بعد ذلك»، ومن وجهٍ آخرَ عن الشَّعبيّ نحوه، وقال فيه: «كَذَبَ مَن يقول ذلك»[1]، ومن وجهٍ آخرَ عنه قال: يقول: «للناس هِجرةٌ واحدةٌ».

وظاهره تفضيلهم على غيرهم من المهاجرين، لكن لا يَلزَم منه تفضيلُهم على الإطلاق، بل من الحيثيَّة المذكورة. وهذا القَدرُ المرفوعُ من الحديث ظاهرُ هذا السّياق أنَّه من رواية أسماءَ بنت عُميسٍ، وقد تقدَّم في الهجرة (٣٨٧٦) بهذا الإسناد من رواية أبي موسى لا ذِكْرَ للنبيِّ ﷺ فيهِ[2]، وكذلك أخرجه ابن حِبّان (٧١٩٤) من[3] وجهٍ آخرَ عن أبي بُرْدة عن أبي موسى.

**قوله: «قالت»** يعني: أسماء بنت عُميسٍ، وهذا يحتمل أن يكون من رواية أبي موسى عنها، فيكون من رواية صحابيّ عن مثله، ويُحتمل أن يكون مِن رواية أبي بُرْدة عنها ويُؤيِّده قوله بعد هذا: قال أبو بُرْدة: قالت أسماء.

**قوله: «يأتونَني»** في رواية الكُشْمِيهنيّ: يأتونَ. ٤٨٧/٧

**وقوله: «أرسالاً»** بفتح الهمزة، أي: أفواجاً، أي: يَجيئونَ إليها، ناساً بعد ناس، وفي رواية أبي يَعْلى[4] (٧٣١٦): ولقد رأيت أبا موسى وإنَّه ليستعيد منِّي هذا الحديث.

---

(١) الكذب في لغة أهل الحجاز هو الخطأ، يطلقونه على ما هو أعم من العَمْد، كما قرره الحافظ في غير موضعٍ من شرحه. انظر شرح الحديث (١٠٠٢).

(٢) لعلَّ الحافظ أراد أن يقول: لا ذكر لأسماء بنت عميس فيه، فسبق قلمه فقال: لا ذكر للنبي ﷺ فيه، وإلاّ فقد جاء هناك مرفوعاً من حديث أبي موسى، اللهم إلَّا أن يكون أراد أنه أُدرج في خبر أبي موسى، كما يشير إليه كلامه هناك.

(٣) في (س): ومن، بإقحام حرف الواو، وهو خطأ.

(٤) كذا قال!! مع أنها في حديث البخاري هنا، ولعلَّ ذلك يكون من خطأ النساخ، لأنَّ الحافظ أشار إلى =

الحديث الثالث والعشرون:

قوله: «قال أبو بُرْدة» هو موصول بالإسناد المذكور. وقد أفرَدَه مسلم (٢٤٩٩) عن أبي كُرَيبٍ، وساقَ الحديث الذي قبلَه (٢٥٠٢و٢٥٠٣) إلى قولِه: وإنَّه لَيستعيد هذا الحديثَ منِّي[١].

قوله: «إنّي لأعرِف أصواتَ رُفقة الأشعَريّين» الرُّفقة: الجماعة المترافقون، والراء مُثلَّثة، والأشهَر ضَمُّها.

قوله: «حين يدخلونَ باللَّيلِ» بالدّال والخاء المعجَمة لجميع رواة البخاريّ ومسلم، وحَكَى عِياض عن بعض رواة مسلم: بالراءِ والحاء المهمَلة، وصَوَّبَها الدِّمياطيّ في البخاريّ، وهو عَجيب منه، فإنَّ الرِّواية بالدّال والمعجَمة، والمعنى صحيح فلا معنى للتغييرِ، وقد نَقَلَ عياض عن بعض الناس اختيار الرِّواية التي بالراءِ والمهمَلة، قال النَّوَويّ: والرِّواية الأولى صحيحة أو أصحّ، والمراد: يدخلونَ منازلَهم إذا خَرَجوا إلى المسجد أو إلى شُغلٍ ما ثُمَّ رجعوا.

قوله: «بالقُرآنِ» يتعلَّق بـ«أصوات». وفيه أنَّ رفعَ الصوتِ بالقرآن باللَّيلِ مُستَحسَن، لكن محلُّه إذا لم يُؤذِ به أحداً وأمِنَ من الرّياءِ.

قوله: «ومنهم حَكيم» قال عياض: قال أبو عليّ الصدَفيّ: هو صِفة لرجلٍ منهم. وقال أبو عليّ الجَيّانيّ: هو اسم عَلَمٍ على رجل من الأشعَرين. واستَدرَكَه على صاحب «الاستيعاب».

قوله: «إذا لَقِيَ الخيل أو قال: العدوّ» هو شَكّ من الراوي.

قوله: «قال لهم: إنَّ أصحابي يأمرونَكم أن تُنظِروهم» أي: تَنتَظِروهم مِن الانتِظار، ومعناه: أنَّه لفَرْطِ شجاعته كان لا يَفِرّ من العدوّ، بل يواجههم، ويقول لهم إذا أرادوا الانصِرافَ مثلاً: انتَظِروا الفُرسان حتَّى يأتوكُم، ليَبْعَثهم[٢] على القتال، وهذا بالنِّسبة إلى

---

= رواية أبي بردة هذه عن أسماء قريباً، وسيذكرها قريباً أيضاً، فيترجح أنَّ ذلك من فعل النساخ، والله أعلم.

(١) لكنه أسند الحديث الذي قبله عن أبي كريب وعبد الله بن براد الأشعري، كلاهما عن أبي أسامة.

(٢) في (س): ليثبتهم.

الشِّقِّ الثاني، وهو قوله: أو قال العدوّ، وأمَّا على الشِّقِّ الأوَّل وهو قوله: إذا لَقِيَ الخيلَ، فيُحتمل أن يُريد بها خيل المسلمين، ويُشير بذلك إلى أنَّ أصحابَه كانوا رجَّالةً، فكان هو يأمرُ الفُرسان أن يَنتَظِروهم ليسيروا إلى العدوِّ جميعاً، وهذا أشبَهُ بالصواب.

قال ابن التِّين: معنى كلامه: أنَّ أصحابه يُحِبّونَ القتالَ في سبيلِ الله، ولا يُبالُونَ بما يُصيبهم.

**٤٢٣٣- حدَّثني إسحاقُ بنُ إبراهيمَ، سمعَ حفصَ بنَ غِياثٍ، حدَّثنا بُرَيدٌ، عن أبي بُرْدةَ، عن أبي موسى، قال: قَدِمْنا على النبيِّ ﷺ بعدَ أنِ افتَتَحَ خَيْبرَ، فقَسَمَ لَنا، ولم يَقْسِم لأحدٍ لم يَشهَدِ الفتحَ غيرَنا.**

**٤٢٣٤- حدَّثني عبدُ الله بنُ محمَّدٍ، حدَّثنا مُعاوِيةُ بنُ عَمرٍو، حدَّثنا أبو إسحاقَ، عن مالكِ بنِ أنسٍ، قال: حدَّثني ثَوْرٌ، قال: حدَّثني سالمٌ مولى ابنِ مُطِيعٍ، أنَّه سمعَ أبا هريرةَ ﷺ يقول: افتَتَحْنا خَيْبرَ، فلم نَغنَمْ ذهباً ولا فِضّةً، إنَّما غَنِمْنا البقرَ والإبلَ والمتاعَ والحوائطَ، ثمَّ انصَرَفْنا معَ رسولِ الله ﷺ إلى وادي القُرَى،/ ومعه عبدٌ له يقال له: مِدْعَمٌ، أهداه له أحدُ بني الضِّباب، فبينَما هو يَحُطُّ رَحْلَ رسولِ الله ﷺ، إذ جاءه سَهْمٌ عائرٌ، حتَّى أصاب ذلكَ العبدَ، فقال الناسُ: هَنِيئاً له الشَّهادةُ! فقال رسولُ الله ﷺ: «بَلْ والَّذي نفسي بيَدِه، إنَّ الشَّمْلةَ التي أصابها يومَ خَيْبرَ مِن المغانمِ، لم تُصِبْها المَقاسِمُ، لَتَشْتَعِلُ عليه ناراً» فجاء رجلٌ حينَ سمعَ ذلكَ مِن النبيِّ ﷺ بشِراكٍ ـ أو بشِراكَينِ ـ فقال: هذا شيءٌ كنتُ أصَبتُه، فقال رسولُ الله ﷺ: «شِراكٌ ـ أو شِراكان ـ من نارٍ».** ٤٨٨/٧

[طرفه في: ٦٧٠٧]

**الحديث الرابع والعشرون:**

**قوله: «حدَّثنا إسحاق بن إبراهيم»** هو ابن راهويه.

**وقوله: «سمعَ»** أي: أنَّه سمع. وبُريدٌ: هو ابن عبد الله بن أبي بُرْدة الأشعَريّ.

**قوله: «قَدِمْنا»** أي: هو وأصحابه مع جعفرٍ ومَن معه.

قوله: «ولم يَقسِم لأحدٍ لم يَشهَدِ الفتحَ غيرَنا» يعني: الأشعَريّين ومَن معهم، وجعفراً[1] ومَن معه. وقد سَبَقَ في فرضِ الخُمُسِ (٣١٣٦) من وجهٍ آخرَ عن بُرَيد بلفظ: «وما قَسَمَ لأحدٍ غابَ عن فتحِ خَيبَرَ منها شيئاً، إلّا لمن شَهِدَ معه إلّا أصحابَ سَفينتِنا مع جعفر وأصحابه قسم لهم معهم. وقد تقدَّم شرحه هناك. ويُعكِّر على هذا الحَصرِ ما سيأتي في حديثِ أبي هريرة والذي بعدَه، وسيأتي الجواب عنه إن شاء الله تعالى.

٤٨٨/٧ **الحديث الخامس والعشرون:**

قوله: «حدَّثني عبد الله بن محمد» هو الجُعْفيُّ، ومعاوية بن عَمْرو: هو الأزديّ وهو من شيوخ البخاريّ، ورُبَّما روى عنه بواسطةٍ كما هنا.

قوله: «قال[2] أبو إسحاق» هو إبراهيم بن محمد بن الحارث الفَزَاريُّ، ووَقَعَ في «مُسنَد حديث مالك» للنَّسائيّ من وجهٍ آخرَ عن معاويةَ بن عَمْرو، قال: حدَّثنا أبو إسحاق. وأخرجه الدّارَقُطنيُّ في «الموطَّآتِ» من طريق المسيّب بن واضح، قال: حدَّثنا أبو إسحاق الفَزَاريّ.

قوله: «عن مالك» نزلَ البخاريّ في هذا الحديث درجتَينِ، لأنَّه أخرجه في الأيمان والنُّذورِ (٦٧٠٧) عن إسماعيلَ بن أبي أوَيسٍ عن مالك، وبينه وبين مالك في هذا الموضع ثلاثة رجال، قال ابن طاهر: والسِّرّ في ذلك أنَّ في رواية أبي إسحاق الفَزَاريِّ وحدَه عن مالك: حدَّثني ثَوْر بن زيد، وفي رواية الباقين: عن ثَوْر، وللبخاريِّ حِرصٌ شديد على الإتيان بالطُّرقِ المصرِّحة بالتحديث. انتهى، وثَور بن زيد: هو الدِّيليّ، مدني مشهور، وقد صَرَّحَ في رواية أبي إسحاق هذه أيضاً بقولِه: حدَّثني سالم أنَّه سمعَ أبا هريرة، وعَنعَنَ باقي الرُّواة عن مالك جميعَ الإسناد.

وسالم مَولَى ابن مُطيع يُكنى أبا الغَيث، وهو بها أشهَرُ، وقد سُمّيَ هنا، فلا التِفات

---

(١) في (س): وجعفر. بالرفع، وهو خطأ.

(٢) كذا وقعت الرواية للحافظ بصيغة «قال»، مع أنَّ الذي في اليونينية و«إرشاد الساري» دون حكاية خلاف بين رُواة البخاري: حدثنا أبو إسحاق!

لقولِ مَن قال: إنَّه لا يُوقَف على اسمه صحيحاً. وهو مَدَنيّ لا يُعرَف اسم أبيه، وابن مُطيع اسمه عبد الله. وليس لسالم في «الصحيح» روايةٌ عن غير أبي هريرة، له عنه تِسعةُ أحاديث، تقدَّم منها في الاستقراض (٢٣٨٧)، وفي الوَصايا (٢٧٦٦)، وفي المناقب (٣٥١٧).

**قوله: «افتَتَحنا خَيبَرَ»** في رواية عُبيد الله بن يحيى بن يحيى اللَّيثيِّ عن أبيه في «الموطَّأ»: حُنَينٍ بَدَل: خَيبَر، وخالَفَه محمد بن وضّاح عن يحيى بن يحيى فقال: خَيبَر. مثل الجماعة. نَبَّهَ عليه ابن عبد البَرِّ. ووَقَعَ في رواية إسماعيل المذكور: خَرَجنا مع/ النبيِّ ﷺ إلى خَيبَرَ. ٤٨٩/٧ وهي رواية «الموطَّأ» أعني قوله: خَرَجنا. وأخرجها مسلم (١١٥) من طريق ابن وَهْب عن مالك، ومن طريق عبد العزيز بن محمد الدَّراوَرديّ عن ثَورٍ. فحَكَى الدّارَقُطنيُّ عن موسى بن هارون أنَّه قال: وهِمَ ثَور في هذا الحديث، لأنَّ أبا هريرة لم يَخرُج مع النبيّ ﷺ إلى خَيبَرَ، وإنَّما قَدِمَ بعدَ خروجِهم، وقَدِمَ عليهم خَيبَر بعد أن فُتِحَت. قال أبو مسعود: ويُؤيِّدُه حديث عَنبَسَةَ بن سعيد عن أبي هريرة[1] قال: أتيت النبيّ ﷺ بخَيبَر بعدَما افتَتَحوها. قال: ولكن لا يَشُكّ أحدٌ أنَّ أبا هريرة حَضَرَ قِسمةَ الغنائمِ، فالغرض من الحديث قِصّة مِدعَمٍ في غُلولِ الشَّمْلة.

قلت: وكأنَّ محمدَ بنَ إسحاقَ[2] صاحب «المغازي» استَشعَرَ بوَهْمِ ثَورِ بن زيدٍ في هذه اللَّفظة، فروى الحديثَ عنه بدونها، أخرجه ابن حِبّان[3] والحاكم (٣/ ٤٠) وابن مَندَهْ من طريقه بلفظ: انصَرَفنا مع رسول الله ﷺ إلى وادي القُرَى.

ورواية أبي إسحاق الفَزَاريِّ التي في هذا الباب تسلم من هذا الاعتراض بأن يُحمَل قوله: افتَتَحنا، أي: المسلمون، وقد تقدَّم نَظير ذلك قريباً. وروى البيهقيُّ في «الدَّلائل»

---

(١) سلف برقم (٢٨٢٧).

(٢) كما في «سيرة ابن هشام» ٢/ ٣٣٨-٣٣٩. وقد خالف محمدُ بنُ فُضَيل سائرَ أصحاب ابن إسحاق الثقات، فرواه عن ابن إسحاق عن يزيد بن خصيفة عن سالم مولى ابن مطيع به، فانفرد بذكر يزيد بن خصيفة، بدل: ثور بن يزيد، وإن كان ابن خصيفة ثقة أيضاً.

(٣) هو عند ابن حبان (٤٨٥٢) لكن من طريق محمد بن فضيل عن ابن إسحاق عن يزيد بن خصيفة عن سالم مولى ابن مطيع، به.

(٤/ ٢٧٠) من وجهٍ آخرَ عن أبي هريرة قال: خَرَجنا مع النبيِّ ﷺ من خَيبَرَ إلى وادي القُرَى» فلعلَّ هذا أصلُ الحديث[١]، وحديث قدوم أبي هريرة المدينة والنبيّ ﷺ بخَيبَر أخرجه أحمد (٨٥٥٢) وابن خُزَيمةَ (١٠٣٩) وابن حِبّان[٢] والحاكم (٢/ ٣٣) من طريق خُثَيم بن عِراك بن مالك عن أبيه عن أبي هريرة قال: قَدِمت المدينةَ والنبيّ ﷺ بخَيبَر، وقد استَخلَفَ سِباعَ بن عُرفُطةَ، فذكر الحديث. وفيه: فزَوَّدونا شيئاً حتَّى أتينا خَيبَرَ وقد افتَتَحَها النبيّ، فكَلَّمَ المسلمين، فأشرَكونا في سِهامهم. ويُجمَع بين هذا وبين الحَصر الذي في حديث أبي موسى الذي قبله: أنَّ أبا موسى أراد أنَّه لم يُسهَم لأحدٍ لم يَشهَد الوَقْعةَ من غير استرضاء أحدٍ من الغانمين إلّا لأصحاب السفينتين، وأمَّا أبو هريرة وأصحابه فلم يُعطِهم إلّا عن طيب خواطِر المسلمين، والله أعلم.

وسأذكر روايةَ عَنبَسةَ بن سعيد التي أشارَ إليها أبو مسعود، وبيان ما فيها بعد هذا الحديث إن شاء الله تعالى.

**قوله: «إنَّما غَنِمنا البقرَ والإبلَ والمتاع والحوائطَ»** في رواية مسلم (١١٥): غَنِمنا المتاع والطَّعام والثّياب، وعند رواة «الموطَّأ»: إلّا الأموال والثّياب والمتاع، وعند يحيى بن يحيى اللَّيثيِّ وحدَه (٢/ ٤٥٩): إلّا الأموال والثّياب[٣]، والأوَّل هو المحفوظ، ومُقتَضاه: أنَّ الثّياب والمتاع لا تُسَمَّى مالاً، وقد نَقَلَ ثعلب عن ابن الأعرابيّ عن المفَضَّل الضَّبِّيّ قال: المالُ عندَ العرب: الصّامت والناطق، فالصّامت: الذَّهَب والفِضّة والجَوهَر، والناطِق: البعير والبقرة والشّاة، فإذا

---

(١) إسناده ضعيف.

(٢) رواية ابن حبان (٧١٥٦) مختصرة، وهي من طريق عثمان بن أبي سليمان عن عراك بن مالك.

(٣) كذا وقع في الأصول و(س) بعطف الثياب على الأموال، وإنما هو في رواية يحيى الليثي: الأموال الثياب، على البدل، كما هو بيِّنٌ في «التمهيد» لابن عبد البر ٢/ ، والظاهر أنَّ ما وقع في الأصول من خطأ النُّسّاخ، لأنَّ الحافظ غايَرَ بين رواية الليثي وبين رواية سائر رُواة «الموطأ»، وقال عن رواية الجماعة: إنها المحفوظة، وأنَّ مقتضاها أنَّ الثياب والمتاع لا تسمى مالاً. وهذا يعني أنه ذكر رواية يحيى الليثي على الجادة بدون واو العطف. وإلّا لما كان للمغايرة أيّ معنًى إلّا زيادة ذكر المتاع، وليس هذا مراد الحافظ كما يظهر واضحاً من كلامه.

قلت عن حَضَريٍّ: كَثُرَ ماله، فالمراد: الصّامت، وإذا قلت عن بَدويّ، فالمراد: الناطِق، انتهى.

وقد أطلقَ أبو قَتَادة على البُستان مالاً، فقال في قِصّة السَّلَب الذي تَنازَعَ فيه هو والقُرَشيّ في غزوة حُنَينٍ: فابتَعت به مَخرَفاً، فإنَّه لَأوَّلُ مال تأثَّلتُه[1]. فالذي يَظهَر أنَّ المالَ ما له قيمة، لكن قد يَغلِب على قوم تخصيصه بشيءٍ كما حكاه المفَضَّل، فتُحمَل الأموال على المواشي والحوائطِ التي ذُكِرَت في رواية الباب، ولا يُراد بها النُّقود لأنَّه نَفاها أوَّلاً.

**قوله: «إلى وادي القُرَى»** تقدَّم ضبطه في البُيوعِ[2].

**قوله: «عبدٌ لَه»** في رواية «الموطَّأ»: عبدٌ أسوَد.

**قوله: «مِدْعَم»** بكسرِ الميم وسكون المهمَلة وفتح العين المهمَلة.

**قوله: «أهداه له أحدُ بني الضِّباب»** كذا في رواية أبي إسحاق: بكسرِ الضّادِ المعجَمة وموحَّدتَينِ الأولى خفيفة بينهما ألف، بلفظ جمع الضَّبِّ، وفي رواية مسلمٍ (١١٥) أهداه له رِفاعة بن زيد أحد بني الضُّبَيب، بضمِّ أوَّلِه بصيغة التصغيرِ، وفي رواية ابن إسحاقَ: رِفاعة بن زيد الجُذامي، ثمَّ الضُّبنيّ بضمِّ المعجَمة وفتح الموحَّدة بعدَها نونٌ، وقيل: بفتح المعجَمة وكسرِ الموحَّدة، نِسبةً إلى بطنٍ من جُذام، قال الواقديُّ: كان رِفاعةُ قد وفَدَ على رسولِ الله ﷺ في ناسٍ من قومِه قبلَ خروجِه إلى خَيبَرَ، فأسلَموا وعَقَدَ له على قومِهِ.

**قوله: «فبينما هو يَحُطُّ رَحْلَ رسولِ الله ﷺ»** زاد البيهقيُّ في الرِّواية المذكورة: وقد استَقبَلَتنا يهودُ بالرَّمي ولم نَكُن على تَعبئةٍ.

**قوله: «سهم عائر»** بعينٍ مُهمَلةٍ، بوَزنِ فاعل، أي: لا يُدرَى مَن رَمَى به، وقيل: هو الحائدُ عن قصدِه.

**قوله: «بَلْ والذي نفسي بيَدِه»** في رواية الكُشْمِيهنيّ: «بلى»، وهو تصحيف، وفي رواية مسلم: «كَلّا» وهو روايةُ «الموطَّأ».

---

(١) سلف برقم (٣١٤٢).

(٢) لم نقف له على كلام عنه في البيوع، لكن تعرض لذكره عند شرح الحديث (١٤٨١) من كتاب الزكاة.

قوله: «لَتَشتَعِلُ عليه ناراً» يحتمل أن يكون ذلك حقيقةً، بأن تصير الشَّمْلةُ نفسُها ناراً فيُعذَّب بها، ويحتمل أن يكون المراد أنَّها سبب لعذاب النار، وكذا القول في الشِّراكِ الآتي ذِكرُه.

قوله: «فجاء رجل» لم أقِفْ على اسمه.

قوله: «بشِراكٍ أو بشِراكَينِ» الشِّراكُ، بكسرِ المعجَمة وتخفيفِ الراءِ: سَيرُ النَّعلِ على ظَهرِ القَدَمِ.

وفي الحديث تعظيمُ أمر الغُلول، وقد مرَّ شرح ذلك واضحاً في أواخِرِ كتاب الجهاد في «باب القليل من الغُلول» في الكلام على حديث عبد الله بن عَمْرو (٣٠٧٤) قال: كان على ثَقَل النبيّ ﷺ رجلٌ يقال له: كِرْكِرة، فمات، فقال النبيُّ ﷺ: «هو في النار، في عَباءةٍ غَلَّها» وكلامُ عِياض يُشعِرُ بأنَّ قِصَّتَه مع قِصّة مِدعَم مُتَّحِدة. والذي يَظهَر من عِدّة أوجُهٍ تَغايُرُهما. نعم عند مسلم (١١٤) من حديث عمر: لمَّا كان يوم خَيبَرَ، قالوا: فلان شهيد، فقال النبيُّ ﷺ: «كَلّا إنّي/ رأيته في النار في بُرْدةٍ غَلَّها ـ أو عَباءةٍ ـ» فهذا يُمكِنُ تفسيرُه بكِركِرة، بخلاف قِصّة مِدعَم فإنَّها كانت بوادي القُرَى، وماتَ بسهمٍ عائرٍ، وغَلَّ شَمْلةً. والذي أهدَى للنبيِّ ﷺ كِرْكِرةَ هَوْذةُ بنُ عليٍّ، بخلاف مِدعَم فأهداه رِفاعةُ فافتَرَقا، والله أعلم. ٤٩٠/٧

وذكر البيهقيُّ[1] في روايته: أنَّه ﷺ حاصَرَ أهلَ وادي القُرَى حتَّى فَتَحَها، وبَلَغَ ذلك أهلَ تَيْماء فصالَحوه.

وفي الحديث قَبُول الإمام الهديَّة، فإن كان لأمرٍ يختصّ به في نفسِه أن لو كان غيرَ والٍ فله التصرُّفُ فيها بما أراد، وإلّا فلا يَتَصَرَّف فيها إلّا للمسلمين، وعلى هذا التفصيل يُحمَل حديث: «هَدايا الأُمراء غُلول»[2] فيُخَصّ بمَن أخَذَها فاستَبَدَّ بها، وخالَفَ في ذلك بعض الحنفيَّة

---

(١) في «الدلائل» ٤/ ٢٧٠-٢٧١.

(٢) أخرجه أحمد في «المسند» (٢٣٦٠١) وغيره من حديث أبي حميد الساعدي وإسناده ضعيف، وذكرنا هناك شواهده، وأنها كلها فيها مقال، وبعضها شديد الضعف. لكن فاتنا أن نذكر أنه عند الطبري في «تهذيب الآثار» في مسند علي ص٢٠٨ من حديث جابر بن عبد الله من غير الطريق التي أشرنا إليها هناك وإسنادها حسن. وفاتنا أيضاً أن نخرج حديث ابن عباس من «تفسير ابن أبي حاتم» ٤/ ١١٣٤ من طريق أخرى إسنادها حسن أيضاً، بلفظ: «رشوة الحكام حرام».

فقال: له الاستبداد مُطلَقاً بدليلِ أنَّه لو رَدَّها على مُهدِيها لجاز، فلو كانت فيئاً للمسلمين لمَا رَدَّها، وفي هذا الاحتجاج نظرٌ لا يَخفَى، وقد تقدَّم شيءٌ من هذا في أواخر الهِبَة[1].

**٤٢٣٥- حدَّثنا سعيدُ بنُ أبي مَريَمَ، أخبرنا محمَّدُ بنُ جعفرٍ، قال: أخبرني زيدٌ، عن أبيه، أنَّه سمعَ عمرَ بنَ الخطَّاب ﷺ يقول: أمَا والَّذي نفسي بيَدِه، لولا أن أترُكَ آخِرَ الناسِ بَبّاناً ليس لهم شيءٌ، ما فُتِحَت عليَّ قَرْيةٌ إلَّا قَسَمْتُها، كما قَسَمَ النبيُّ ﷺ خَيْبَرَ، ولكنّي أترُكُها خِزانةً لهم يَقْتَسِمونَها.**

**٤٢٣٦- حدَّثني محمَّدُ بنُ المثنَّى، حدَّثنا ابنُ مَهْدِيٍّ، عن مالكِ بنِ أنسٍ، عن زيدِ بنِ أسلَمَ، عن أبيه، عن عمرَ ﷺ، قال: لولا آخِرُ المسلمينَ، ما فُتِحَت عليهم قَرْيةٌ إلا قَسَمْتُها، كما قَسَمَ النبيُّ ﷺ خَيْبَرَ.**

**الحديث السادس والعشرون:** حديث عمر ذكره من طريقين.

**قوله: «أخبَرنا محمد بن جعفر»** أي: ابن أبي كثير.

**قوله: «أخبَرَني زيد»** هو ابن أسلَمَ مَولَى عمر.

**قوله: «لولا أن أترُكَ آخِرَ الناس بَبّاناً»** كذا للأكثر بموحَّدتَينِ مفتوحَتَينِ الثانية ثقيلة وبعد الألف نون، قال أبو عبيد بعد أن أخرجه عن ابن مَهديٍّ: قال ابن مَهديٍّ: يعني شيئاً واحداً، قال الخطَّابيُّ[2]: ولا أحسِب هذه اللَّفظةَ عربيَّة، ولم أسمَعها في غير هذا الحديث. وقال الأزهَريّ: بل هي لُغة صحيحة، لكنها غير فاشية في لُغة مَعَدٍّ[3]، وقد صَحَّحَها صاحب «العين» وقال: ضُوعِفَت حروفه[4]، ويقال: هم على بَبّانٍ واحدٍ، أي: على طريقةٍ واحدةٍ.

---

(١) في الكلام على باب من لم يقبل الهدية لِعِلّةٍ، وشرح الحديث (٢٥٩٧).

(٢) كذا نسب الحافظ هذا الكلام للخطّابي، وإنما ذكره الخطابي في «أعلام الحديث» ٣/ ١٧٤٦ عن أبي عبيد الهروي. وهو عند أبي عبيد في «غريب الحديث» ٣/ ٢٦٨.

(٣) تحرفت لفظة «في» في (أ) و(د) إلى: هي. وهو خطأ، لأنَّ الأزهري قال: كأنها لغة يمانية، ولم تفشُ في كلام مَعَدٍّ. انظر «تاج العروس» مادة (ببب).

(٤) زاد بعدها في (أ) و(د) و(س): وقال: البيان: المعدوم ـ وفي (س): المعدم ـ الذي لا شيء له، ولم ترد في (ع) وهو الصواب، لأنها من قول الطبري الآتي ذكره. وانظر «مشارق الأنوار» للقاضي عياض ١/ ٧٦.

وقال ابن فارس: يقال: هم بَبّانٌ واحد، أي: شيء واحد. قال الطَّبَريُّ: البَبّانُ: في المُعدِم[1] الذي لا شيءَ له. فالمعنى: لولا أن أترُكَهم فُقَراءَ مُعدِمين لا شيءَ لهم، أي: مُتَساوين في الفَقرِ. وقال أبو سعيد الضَّرير فيما تَعقَّبَه على أبي عُبيد: صَوابه بياناً، بالموحَّدة ثمَّ تحتانيَّة، بَدَل الموحَّدة الثانية، أي: شيئاً واحداً، فإنَّهم قالوا لمن لا يُعرَف: هو هَيّان بن بَيّان.

قلت: وقد وَقَعَ من عمر ذِكرُ هذه الكلمة في قِصّةٍ أُخرَى، وهو أنَّه كان يُفضِّلُ في القسمة، فقال: لَئِن عِشت لَأجعَلَنَّ الناسَ بياناً[2] واحداً. ذكره الجَوْهريّ. وهو ممَّا يُؤيِّدُ تفسيرَها بالتسوية. وروى الدّارَقُطنيُّ في «غرائب مالك» من طريق مَعْن بن عيسى عن مالك بسندِ حديث الباب عن عمر قال: لَئِن بَقيت إلى الحولِ لَأُلحِقَنَّ أسفَلَ الناس بأعلاهم. وقد قَدَّمتُ ذلك في «باب الغنيمة لمن شَهِدَ الوَقعةَ» من كتاب الجهاد (٣١٢٥).

تنبيه: نَقَلَ صاحب «المطالع» عن أهل العربيَّة أنَّه لم يَلتَقِ حرفان من جِنس واحد في اللِّسان العربيّ. وتُعقِّبَ بأنَّ ذلك لا يُعرَف عن أحدٍ من النَّحويّين ولا اللُّغة، وقد ذكر سيبويه البَبْرَ، بموحَّدةٍ مفتوحةٍ ثمَّ ساكنة: وهي دابّةٌ تُعادي الأسَد[3]، وفي الأعلام: بَبّةٌ، بموحَّدتَينِ الثانية ثقيلة، لَقَبُ عبد الله بن الحارث الهاشميّ أمير الكوفة.

**قوله: «ولكنّي أترُكُها لهم خِزانةً يَقتسِمُونها»** أي: يَقتَسِمونَ خَراجَها.

٤٩١/٧ **قوله في الطريق الثانية: «حدَّثنا/ ابن مَهْدي عن مالك عن زيد بن أسلَمَ»** ووَقَعَ في «غريب[4] أبي عُبيد»: عن ابن مهدي عن هشام بن سعد عن زيد بن أسلَم، فهو محمول على أنَّ لعبدِ الرحمن

---

(١) المثبت من (ع) و(س)، وفي (أ) و(د): المعدوم. وهو بمعنى المعدم، وبه فُسِّر قول خديجة للنبي ﷺ: وتُكسِبُ المعدومَ.

(٢) تصحفت في (س) إلى: بباباً.

(٣) لكن قال الأزهري في «التهذيب» ١٥/ ١٥٥، والجواليقي في «المعرّب» ص١١٠: أحسبه دخيلاً وليس من كلام العرب. وبه جزم صاحب «القاموس»، فقال: معرّب.

(٤) تحرفت في (س) إلى: غرائب. وهو في «غريب أبي عبيد» ٣/ ٢٦٨.

ابن مهدي فيه شيخَينِ، لأنَّه ليس في رواية مالك قوله: بَبّاناً، وهو في رواية هشام بن سعد المذكورة، كما وَقَعَ في رواية محمد بن جعفر بن أبي كثير.

**٤٢٣٧- حدَّثنا عليُّ بنُ عبدِ الله، حدَّثنا سفيانُ، قال: سمعتُ الزُّهْريَّ، وسألَه إسماعيلُ بنُ أُميَّةَ، قال: أخبرني عَنْبَسةُ بنُ سعيدٍ: أنَّ أبا هريرةَ ﷺ أتى النبيَّ ﷺ، فسألَه، قال له بعضُ بني سعيدِ بنِ العاص: لا تُعْطِه، فقال أبو هريرةَ: هذا قاتلُ ابنِ قَوْقَلٍ، فقال: واعَجَباه لِوَبْرٍ تَدَلَّى من قَدُومِ الضَّأْنِ.**

**٤٢٣٨- ويُذكَرُ عن الزُّبَيدِيِّ، عن الزُّهْريِّ، قال: أخبرني عَنبَسةُ بنُ سعيدٍ، أنَّه سمعَ أبا هريرةَ يُخبِرُ سعيدَ بنَ العاصي، قال: بَعَثَ رسولُ الله ﷺ أبانَ على سَرِيَّةٍ مِن المدينةِ قِبَلَ نَجْدٍ، قال أبو هريرةَ: فقَدِمَ أبانُ وأصْحابُه على النبيِّ ﷺ بخَيْبرَ بعدَما افتَتَحَها، وإنَّ حُزُمَ خَيلِهم لَلِيفٌ، قال أبو هريرةَ: قلتُ: يا رسولَ الله، لا تَقْسِم لهم، قال أبانُ: وأنتَ بهذا يا وَبْرُ تَحَدَّرَ من رأسِ ضَالٍ! فقال النبيُّ ﷺ: «يا أبانُ، اجْلِسْ» ولم يَقْسِمْ لهم.**

**٤٢٣٩- حدَّثنا موسى بنُ إسماعيلَ، حدَّثنا عَمْرو بنُ يحيى بنِ سعيدٍ، قال: أخبرني جَدِّي: أنَّ أبانَ بنَ سعيدٍ أقبَلَ إلى النبيِّ ﷺ، فسَلَّمَ عليه، فقال أبو هريرةَ: يا رسولَ الله، هذا قاتلُ ابنِ قَوْقَلٍ، فقال أبانُ لأبي هريرة: واعَجَباً لكَ، وَبْرٌ تَدَأْدَأَ من قَدُومِ ضَأنٍ، يَنْعَى عليَّ امرَأً أكرَمَه الله بيَدِي، ومَنَعَه أن يُهِينَني بيَدِه.**

**الحديث السابع والعشرون: حديث أبي هريرة.**

**قوله: «سمعت الزُّهْريَّ وسألَه إسماعيل بن أُميَّة»** أي: ابن عَمْرو بن سعيد بن العاص الأُمويّ. والجملة حاليَّة.

**قوله: «قال: أخبَرني»** قائل ذلك هو الزُّهْريّ، وعَنبَسة بن سعيد، أي: ابن العاص، وهو عَمّ والد إسماعيل بن أُميَّة.

**قوله: «أنَّ أبا هريرة أتى النبيّ ﷺ فسألَه»** هذا السِّياق صورته مُرسَل، وقد تقدَّم من وجه آخر مُصرَّحاً فيه بالاتِّصال في أوائل الجهاد (٢٨٢٧)، وفيه بيان اسم المبهَم هنا في

قوله: قال بعض بني سعيد، وبيان المراد بقولِه: ابن قَوقَلٍ، وشرحُ ما فيه.

**قوله: «فسألَه»** أي: سألَ النبيّ ﷺ أن يُعطيَه من غَنائمِ خَيبَر، وفي رواية الحُميديِّ عن سفيان في الجهاد (٢٨٢٧): فقلت: يا رسولَ الله أسهِم لي.

**قوله: «قال له بعض بني سعيد بن العاص: لا تُعطِهِ»** القائل: هو أبانُ بن سعيد، كما في الرِّواية التي بعدَه.

**قوله: «واعَجَباه»** في رواية السَّعيديِّ التي بعد هذه: واعَجَباً لك، وهو بالتنوينِ اسم فِعلٍ بمعنى «أعجَبُ» و«وا» مثل واها، و«عجباً»[1] للتوكيد، وبغير التنوينِ بمعنى: واعَجَبِي، فأُبدِلَت الكسرةُ فتحةً كقولِه: يا أسَفَى. وفيه شاهد على استعمال «وا» في مُنادَى غير مندوبٍ، كما هو رأيُ المبَرّدِ واختيارُ ابنِ مالكٍ.

**قوله: «لوَبْرٍ تَدَلَّى مِن قَدُومِ الضَّأنِ»** كذا اختَصَرَه، وقد مَضَى في الجهاد (٢٨٢٧) من رواية الحُميديِّ عن سفيان أتمَّ منه، وسيأتي شرحه في الذي بعدَه.

**قوله: «ويُذكَر عن الزُّبَيديِّ»** أي: محمد بن الوليد، وطريقه هذه وَصَلَها أبو داود (٢٧٢٣) من طريق إسماعيل بن عيّاش عنه، ووَصَلَها أيضاً أبو نُعَيم في «المستخرَج» من طريق إسماعيل أيضاً، ومن طريق عبد الله بن سالم، كلاهما عن الزُّبيدي[2].

**قوله: «يُخبر سعيد بن العاص»** أي: ابن أُميَّة، وكان سعيد بن العاص تأمَّرَ على المدينة من قِبَلِ معاوية في ذلك الزَّمان.

**قوله: «قال: بَعَثَ رسولُ الله ﷺ أبان على سَريَّةٍ من المدينةِ قِبَلَ نَجدٍ»** لم أعرِف حال
٤٩٢/٧ هذه/ السَّريَّة، وأمَّا أبانُ: فهو ابن سعيد بن العاص بن أُميَّة، وهو عَمّ سعيد بن العاص الذي حدَّثه أبو هريرة. وكان إسلام أبان بعدَ عمرة الحُدَيبية، وقد ذكرنا أوَّلاً في قِصّة الحُدَيبية في الشُّروطِ وغيرها أنَّ أبان هذا أجارَ عثمان بنَ عَفّان في الحُدَيبية حتَّى دَخَلَ مكَّة

---

(١) تحرفت في (س) إلى: واعجباً.

(٢) تحرف في (أ) و(د) و(س) إلى: الحميدي، وجاء على الصواب في (ع).

وبَلَّغَ رسالة رسول الله ﷺ. وتقدَّم في هذه الغزوة أنَّ غزوة خَيبَرَ كانت عَقِبَ الرُّجوع من الحُدَيبية، فيُشعِرُ ذلك بأنَّ أبان أسلَمَ عَقِبَ الحُدَيبية حتَّى أمكَنَ أن يَبعَثَه النبيُّ في سَريَّةٍ. وقد ذكر الهَيثَم بن عَدِيّ[1] في «الأخبار» سبب إسلام أبان، فروى من طريق سعيد بن العاص قال: قُتِلَ أبي يوم بدر، فرَبّاني عَمّي أبان، وكان شديداً على النبيّ ﷺ يَسُبّه إذا ذُكِر، فخرج إلى الشّام فرَجَعَ فلم يَسُبَّه، فسُئِلَ عن ذلك، فذكر أنَّه لَقِيَ راهباً فأخبَرَه بصِفَتِه ونَعتِهِ، فوَقَعَ في قلبه تصديقُه، فلم يَلبَثَ أن خرج إلى المدينة فأسلَمَ. فإن كان هذا ثابتاً احتملَ أن يكونَ خروج أبان إلى الشّام كان قبل الحُدَيبية.

**قوله:** «**وإنَّ حُزُم**» بمُهمَلةٍ وزايٍ مضمومَتَينِ.

**قوله:** «**لَليفٌ**» بلام التأكيدِ، واللّيفُ معروف، وفي رواية الكُشْمِيهنيّ: اللّيفُ، على أنَّه خَبَرُ إنّ بغير تأكيدٍ.

**قوله:** «**وأنتَ بهذا**» أي: وأنتَ تقولُ بهذا، أو وأنتَ بهذا المكان والمنزِلة من[2] رسولِ الله ﷺ مع كَونِك لست من أهلِه ولا من قومِه ولا من بلادِهِ.

**قوله:** «**يا وَبْر**» بفتح الواو وسكونِ الموحَّدة: دابّةٌ صغيرة كالسِّنَّورِ، وحشيَّةٌ، ونَقَلَ أبو عليٍّ القالي عن أبي حاتم: أنَّ بعض العرب يُسمّي كلّ دابّةٍ من حَشَرات الجبال وَبْراً. قال الخطّابيُّ: أراد أبانُ تحقيرَ أبي هريرة، وأنَّه ليس في قَدْرِ مَن يشير بعطاءٍ ولا مَنْعٍ، وأنَّه قليل القُدْرة على القتال. انتهى، ونَقَلَ ابن التِّين عن أبي الحسن القابِسيّ أنَّه قال: معناه: أنَّه مُلصَق في قُرَيش، لأنَّه شَبَّهَه بالذي يَعلَقُ بوَبَرِ الشّاة من الشَّوكِ وغيرِه. وتَعقَّبَه ابن التِّين بأنَّه يَلزَم من ذلك أن تكون الرِّواية: وَبَرٌ، بالتحريك، قال: ولم يُضبَط إلّا بالسُّكون.

**قوله:** «**تَحدَّرَ**» في الرِّواية الأولى: تَدَلَّى، وهي بمعناها، وفي الرِّواية التي بعدَها: تَدَأدَأ، بمُهمَلتَينِ بينهما هَمزة ساكنة، قيل: أصلُه تَدَهْدَهَ[3] فأُبدِلَت الهاء همزة، وقيل: الدَّأدَأةُ: صوتُ

---

(١) تحرف في (س) إلى: علي.

(٢) تحرفت في (س) إلى: مع.

(٣) في (س): تدهدأ. وكلاهما جائز.

الحجارة في المسيلِ، ووَقَعَ في رواية المُستَمْلي: تدارا، براءٍ بَدَل الدّال الثانية، وفي رواية أبي زيد المروَزيِّ: تَرَدَّى، وهي بمعنى: تَحدَّرَ وتَدَلَّى، كأنَّه يقول: هَجَمَ علينا بَغتةً.

**قوله**: «**مِن رأسِ ضالٍ**» كذا في هذه الرِّواية باللّام، وفي التي قبلَها بالنّونِ، وقد فَسَّرَ البخاريّ في رواية المُستَمْلي الضّالَ باللّام، فقال: هو السِّدرُ، وكذا قال أهلُ اللُّغة: إنَّه السِّدرُ البَرِّيّ، ووَقَعَ في نسخة الصغانيِّ: الضّالُ: سِدرةُ البَرِّ. وتقدَّم كلامُ ابنِ دَقيق العيد في ذلك في أوائل الجهاد (٢٨٢٧) وأنَّه السِّدرُ البَرِّيّ.

وأمَّا قَدُومُ، فبفتح القاف للأكثر، أي: طَرَف، ووَقَعَ في رواية الأَصِيلي بضمِّ القاف، وأمَّا الضأن فقيل: هو رأسُ الجبلِ، لأنَّه في الغالب موضع مَرعى الغنم، وقيل: هو بغير همزٍ، وهو جبل لدَوْسٍ قومِ أبي هريرة.

**قوله**: «**يَنعَى**» بفتح أوَّلِه وسكونِ النّونِ بعدَها عين مُهمَلة مفتوحة، أي: يَعيب عليَّ، يقال: نَعَى فلان على فلان أمراً: إذا عابَه ووَبَّخَه عليه، وفي رواية أبي داود (٢٧٢٤) عن حامد بن يحيى عن سفيان: يُعيِّرُني.

**قوله**: «**ولم يُهنِّي**»[1] بالتشديد، أصلُه: يُهينني، فأُدغِمَت إحدَى النّونَينِ في الأُخرَى. ووَقَعَ في الرِّواية الأخيرة: ومَنَعَه أن يُهينني بيَدِه. وقد تقدَّم بقيَّةُ شرحه في الجهاد. قيل: وَقَعَ في إحدَى الطَّريقَين ما يَدخل في قِسم المقلوب، فإنَّ في رواية ابن عُيَينةَ أنَّ أبا هريرة هو السائل أن يَقسِمَ له، وأنَّ أبان هو الذي أشارَ بمَنعِهِ. وفي رواية الزُّبَيديّ أنَّ أبان هو الذي سأل، وأنَّ أبا هريرة هو الذي أشارَ بمَنعِهِ. وقد رَجَّحَ الذُّهْليُّ رواية الزُّبَيديّ. ويُؤيِّد ذلك وقوع التصريح في روايته بقولِ النبيّ ﷺ: «يا أبانُ اجلِس» ولم يَقسِم لهم. ويحتمل أن يُجمَع بينهما بأن يكون كلّ من أبان وأبي هريرة أشارَ أن لا يُقسَم للآخَرِ، ويدلّ عليه أنَّ أبا هريرة احتَجَّ على أبان بأنَّه قاتلُ ابن قَوقَلٍ، وأبانُ احتَجَّ على أبي هريرة بأنَّه ليس ممَّن له في الحرب/ يدٌ ٤٩٣/٧

(١) هذا لفظ الرواية السالفة برقم (٢٨٢٧). وفي (س): ومنعه أن يُهنّي، وهو خطأ، لأنَّ الرواية هناك: ولم يهني. وجاءت في أصولنا على الصواب.

يَستَحِقّ بها النَّفَل فلا يكون فيه قلبٌ، وقد سَلِمَت رواية السَّعيديّ من هذا الاختلاف، فإنَّه لم يَتعرَّض في حديثه لسؤال القسمة أصلاً. والله أعلم.

٤٢٤٠، ٤٢٤١- حدَّثنا يحيى بنُ بُكَير، حدَّثنا اللَّيثُ، عن عُقَيل، عن ابنِ شِهابٍ، عن عُرْوةَ، عن عائشةَ: أنَّ فاطمةَ عليها السَّلام بنتَ النبيِّ ﷺ أرسَلَت إلى أبي بَكْرٍ، تسألُه مِيراثَها من رسولِ الله ﷺ، ممّا أفاءَ الله عليه بالمدينةِ وفَدَك، وما بَقِيَ من خُمُسِ خَيْبَرَ، فقال أبو بَكْرٍ: إنَّ رسولَ الله ﷺ قال: «لا نُورَثُ، ما تَرَكْنا صَدَقةٌ، إنَّما يأكلُ آلُ محمَّدٍ في هذا المال» وإنّي والله لا أُغَيِّرُ شيئاً من صَدَقةِ رسولِ الله ﷺ عن حالها التي كان عليها في عَهْدِ رسولِ الله ﷺ، ولأعمَلَنَّ فيها بما عَمِلَ به رسولُ الله ﷺ، فأبَى أبو بَكْرٍ أن يَدْفَعَ إلى فاطمةَ منها شيئاً، فوَجَدَت فاطمةُ على أبي بَكْرٍ في ذلكَ، فهَجَرَتْه، فلم تُكلِّمْه حتَّى توُفِّيَتْ، وعاشَت بعدَ النبيِّ ﷺ سِتّةَ أشهُرٍ، فلمَّا توُفِّيَت دَفَنَها زَوْجُها عليٌّ ليلاً، ولم يُؤْذِن بها أبا بَكْرٍ، وصَلَّى عليها. وكان لِعليٍّ مِن الناسِ وجْهٌ حياةَ فاطمةَ، فلمَّا توُفِّيَتِ استَنكَرَ عليٌّ وجوهَ الناسِ، فالتَمَسَ مُصالحَةَ أبي بَكْرٍ ومُبايعَتَه، ولم يكن يُبايعُ تلكَ الأشهُرَ، فأرسَلَ إلى أبي بكرٍ أنِ ائْتِنا، ولا يأتِنا أحدٌ مَعَكَ، كَراهيةً ليَحْضُرَ عمرُ، فقال عمرُ: لا والله لا تَدْخُلُ عليهم وحدَكَ، فقال أبو بَكْرٍ: وما عَسَيتَهم أن يَفْعَلوا بي؟ والله لآتِيَنَّهم، فدَخَلَ عليهم أبو بَكْرٍ، فتَشَهَّدَ عليٌّ، فقال: إنّا قد عَرَفْنا فضلَكَ، وما أعطاكَ الله، ولم نَنْفَس عليكَ خيراً ساقَه الله إليكَ، ولكنَّكَ استَبْدَدْتَ علينا بالأمرِ، وكنَّا نُرَى لِقَرابَتِنا من رسولِ الله ﷺ نَصِيباً، حتَّى فاضَت عينا أبي بَكْرٍ، فلمَّا تَكلَّمَ أبو بَكْرٍ قال: والَّذي نفسي بيَدِه! لَقَرابةُ رسولِ الله ﷺ أحَبُّ إليَّ أن أصِلَ من قَرابَتي، وأمَّا الَّذي شَجَرَ بَيني وبينكم من هذه الأموال، فإني لم آلُ فيها عن الخيرِ، ولم أترُكْ أمراً رأيتُ رسولَ الله ﷺ يَصْنَعُه فيها إلَّا صَنَعْتُه، فقال عليٌّ لأبي بَكْرٍ: مَوْعِدُكَ العَشِيَّةَ للبيعةِ، فلمَّا صَلَّى أبو بَكْرٍ الظُّهْرَ رَقِيَ على المِنْبرِ، فتَشَهَّدَ، وذكر شأنَ عليٍّ وتَخلُّفَه عن البيعةِ، وعَذَرَهُ بالَّذي اعتَذَرَ إليه، ثمَّ استَغفَرَ. وتَشَهَّدَ عليٌّ فعَظَّمَ حَقَّ أبي بَكْرٍ، وحدَّث أنَّه لم يَحْمِلْه على الَّذي صَنَعَ نَفاسةً على أبي بَكْرٍ، ولا إنْكاراً للَّذي فَضَّلَه الله به، ولكنّا كُنّا نَرَى لنا في هذا الأمرِ نَصِيباً فاستَبَدَّ علينا، فوَجَدْنا في أنفُسِنا، فسُرَّ بذلكَ المسلمونَ، وقالوا: أصَبْتَ، وكان المسلمونَ إلى عليٍّ قريباً حينَ راجَعَ الأمرَ المعروفَ.

**الحديث الثامن والعشرون:** حديث عائشة: أنَّ فاطمة أرسَلَت إلى أبي بكر تسأله ميراثَها. تقدَّم شرحه في فرضِ الخُمُسِ (٣٠٩٢و٣٠٩٣)، وفي هذه الطَّريق زيادةٌ لم تُذكَر هناكَ، فتُشرَحُ.

**قوله: «وعاشَت بعد النبيِّ ﷺ سِتّةَ أشهرٍ»** هذا هو الصحيحُ في بقائها بعدَه. وروى ابن سعد (٨/ ٢٨) من وجهَينِ أنَّها عاشَت بعدَه ثلاثة أشهر. ونَقَلَ عن الواقديِّ أنَّ[1] ستّةَ أشهر هو/ الثَّبت. وقيل: عاشَت بعدَه سبعين يوماً. وقيل: ثمانية أشهر. وقيل: شهرَينِ، جاء ذلك عن عائشة أيضاً. ٤٩٤/٧

وأشارَ البيهقيُّ إلى أنَّ في قوله: وعاشَت... إلى آخره، إدراجاً، وذَلِك أنَّه وَقَعَ عند مسلم من طريق أُخرَى عن الزُّهْريِّ، فذكر الحديث، وقال في آخره: قلت للزُّهريِّ: كَم عاشَت فاطمة بعدَه: قال: ستّة أشهرٍ. وعَزا هذه الرِّوايةَ لمسلمٍ، ولم تقع عندَ مسلمٍ هكذا، بل فيه (١٧٥٩) كما عندَ البخاريّ موصولاً. والله أعلم.

**قوله: «دَفَنَها زوجُها عليٌّ ليلاً، ولم يُؤذِن بها أبا بكر»** روى ابن سعد (٨/ ٢٨-٢٩) من طريق عمرة بنت عبد الرحمن أنَّ العبَّاس صَلَّى عليها، ومِن عِدّة طرقٍ أنَّها دُفِنَت ليلاً، وكان ذلك بوَصيَّةٍ منها لإرادة الزّيادة في التستُّرِ، ولعلَّه لم يُعلِم أبا بكر بموتِها لأنَّه ظنَّ أنَّ ذلك لا يَخفَى عنه، وليس في الخَبَرِ ما يدلُّ على أنَّ أبا بكر لم يعلم بموتِها ولا صَلَّى عليها، وأمَّا الحديث الذي أخرجه مسلم (٩٤٣) والنَّسائيُّ (١٨٩٥) وأبو داود (٣١٤٨) من حديث جابر في النَّهي عن الدَّفنِ ليلاً، فهو محمولٌ على حال الاختيار، لأنَّه في بعضه: إلّا أن يُضطَرَّ إنسانٌ إلى ذلك.

**قوله: «وكان لعليٍّ من الناس وجهٌ حياةَ فاطمة»** أي: كان الناس يَحتَرِمونَه إكراماً لفاطمة، فلمَّا ماتت واستَمرَّ على عَدَمِ الحضورِ عندَ أبي بكر قَصَرَ الناسُ عن ذلك الاحترام، لإرادة دخولِه فيما دَخَلَ فيه الناس، ولذلك قالت عائشةُ في آخِرِ الحديث، لمَّا جاء وبايعَ: كان

---

(١) في (س): وأن، بإقحام حرف الواو.

الناس قريباً إليه حين راجَعَ الأمرَ المعروفَ[1]. وكأنَّهم كانوا يعذِرونَه في التخَلُّفِ عن أبي بكر في مُدّة حياة فاطمةَ لشُغلِه بها وتَمريضِها وتَسليَتِها عمَّا هي فيه من الحُزنِ على أبيها ﷺ، ولأنَّها لمَّا غَضِبَت من رَدِّ أبي بكرٍ عليها فيما سألَته من الميراثِ رأى عليٌّ أن يوافقَها في الانقطاع عنه.

**قوله: «فلمَّا توُفِّيَت استَنكَرَ عليٌّ وجوهَ الناس، فالتَمَسَ مُصالحَةَ أبي بكرٍ ومُبايعَتَه، ولم يكن يُبايع تلك الأشهر»** أي: في حياة فاطمة. قال المازَرِيّ: العُذرُ لعليٍّ في تَخلُّفِه مع ما اعتَذَرَ هو به أنَّه يكفي في بيعة الإمام أن يقَع من آحاد أهل الحَلِّ والعَقدِ، ولا يجب الاستيعاب، ولا يَلزَم كلَّ أحدٍ أن يَحضُرَ عندَه ويَضَع يدَه في يدِهِ، بل يكفي التِزامُ طاعته، والانقيادُ له، بأن لا يُخالفَه ولا يَشُقَّ العَصا عليهِ، وهذا كان حالُ عليٍّ لم يقع منه إلّا التأخُّرُ عن الحضورِ عند أبي بكر، وقد ذكر سببَ ذلك.

**قوله: «كراهيةَ ليَحضُر عمر»** في رواية الأكثر: لِمَحْضَرِ عمر، والسَّبَب في ذلك ما ألفوه من قوّة عمرَ وصَلابَتِه في القولِ والفِعلِ، وكان أبو بكر رَقيقاً لَيِّناً، فكأنَّهم خَشُوا مِن حضور عمرَ كَثْرةَ المعاتَبة التي قد تُفضي إلى خلاف ما قَصَدوه من المُصافاة.

**قوله: «لا تَدخُل عليهم»** أي: لئَلّا يَترُكوا من تعظيمك ما يجب لك.

**قوله: «وما عَسَيتهم أن يَفعَلوا بي»** قال ابن مالك: في هذا شاهد على صِحّة تضمين بعض الأفعال معنى فِعل آخر وإجرائه مَجراه في التعدية، فإنَّ «عَسَيت» في هذا الكلام بمعنى «حَسِبت» وأُجرِيت مَجراها، فنَصَبت ضمير الغائبين [على أنه مفعول أول، ونَصَبت «أن يفعلوا» تقديراً][2] على أنَّه مفعول ثانٍ، وكان حَقّه أن يكون عارياً من «أن» لكن جيءَ بها لئَلّا تَخرُج «عَسَى» عن مُقتَضاها بالكلّيَّة. وأيضاً فإنَّ «أن» قد تَسُدّ بصِلَتِها مَسَدّ مفعولَي

---

(١) تحرفت في (س) إلى: بالمعروف.

(٢) ما بين معقوفين سقط من أصولنا الخطية ومن (س)، واستدركناه من «شواهد التوضيح» لابن مالك ص١٤٥.

حسب، فلا يُستبعَد مجيئُها بعد المفعولِ الأول بَدَلاً منه[١]. قال: ويجوز جعل تاء «عَسَيتهم»[٢] حرف خِطابٍ، والهاء والميم اسم عَسَى، والتقدير: ما عَساهم أن يَفعَلوا بي، وهو وجه حَسَن.

**قوله: «ولم نَنفَس عليك خيراً ساقَه الله إليك»** بفتح الفاءِ من «نَنفَس» أي: لم نَحسُدك على الخلافة، يقال: نَفِست، بكسرِ الفاء، أنفَسُ بالفتح، نَفاسةً.

**وقوله: «استَبَدْتَ»** في رواية غير أبي ذرٍّ: «استَبَدْتَ» بدال واحدة، وهو بمعناه، وأُسقِطَت الثانية تخفيفاً، كقولِه: ﴿فَظَلْتُمْ تَفَكَّهُونَ﴾[الواقعة:٦٥] أصلُه: ظَلِلتُم، أي: لم تُشاوِرونا، والمرادُ بالأمر: الخلافة.

**قوله: «وكنَّا نُرَى»** بضمِّ أوَّله، ويجوز الفتح.

**قوله: «لقَرابَتِنا»** أي: لأجلِ قَرابَتنا **«من رسولِ الله ﷺ نَصيباً»** أي: لنا في هذا الأمرِ.

**قوله: «حتَّى فاضَت»** أي: لم يزل عليّ يَذكُر رسولَ الله ﷺ حتَّى فاضَت عينا أبي بكر من الرِّقّة. قال المازَرِيّ: ولعلَّ عليّاً أشارَ إلى أنَّ أبا بكر استَبَدَّ عليه/ بأُمورٍ عِظامٍ، كان حقُّ[٣] مِثله عليه أن يُحضِرَه فيها ويُشاوِره، أو أنَّه أشارَ إلى أنَّه لم يَستَشِره في عَقد الخلافة له أوَّلاً، والعُذر لأبي بكر أنَّه خَشِيَ من التأخُّرِ عن البيعة الاختلافَ، لمَا كان وَقَعَ من الأنصار، كما تقدَّم في حديثِ السَّقيفة (٣٦٦٧و٣٦٦٨) فلم يَنتَظِروه. ٤٩٥/٧

**قوله: «شَجَر بيني وبينكُم»** أي: وَقَعَ من الاختلاف والتنازُعِ.

**قوله: «من هذه الأموال»** أي: التي تَرَكَها النبيّ ﷺ من أرضِ خَيبَرَ وغيرها.

**قوله: «لم آلُ»** أي: لم أُقصِّر.

**قوله: «مَوعِدُك العَشيَّة»** بالفتح، ويجوزُ الضَّمُّ، أي: بعدَ الزَّوال.

---

(١) تمام كلام ابن مالك: فلا يستبعَدُ مجيئها بعد المفعول الأول بدلاً منه، وسادّةً مسَدَّ ثاني مفعوليها.

(٢) تحرف في أصولنا الخطية و(س) إلى: ما عسيتهم. والتصويب من «شواهد التوضيح» ص١٤٦.

(٣) لفظة «حق» سقطت من (س).

قوله: «رَقِيَ المِنبَرَ[١]» بكسرِ القاف بعدَها تحتانيَّة، أي: عَلا. وحَكَى ابن التِّين أنَّه رآه في نُسخةٍ بفتح القاف بعدَها ألف، وهو تحريف.

قوله: «وعَذَرَه» بفتح العين والذّال، على أنَّه فِعل ماضٍ، ولغير أبي ذرٍّ بضمِّ العين وإسكان الذّال عَطفاً على مفعولِ «وذكر».

قوله: «وتَشَهَّدَ عليٌّ فعَظَّمَ حَقَّ أبي بكر» زاد مسلم في روايته (١٧٥٩/ ٥٣) من طريق مَعمَر عن الزُّهْريِّ: وذكر فضيلتَه وسابِقتَهُ، ثمَّ مَضَى إلى أبي بكر فبايعَه.

قوله: «وكان المسلمونَ إلى عليٍّ قريباً» أي: كان وُدُّهم له قريباً «حين راجَعَ الأمرَ المعروفَ»[٢] أي: من الدُّخول فيما دَخَلَ فيه الناس.

قال القُرطُبيّ: مَن تأمَّلَ ما دار بين أبي بكر وعليٍّ من المعاتَبة ومن الاعتذار، وما تَضَمَّنَ ذلك من الإنصاف عَرَفَ أنَّ بعضَهم كان يَعتَرِفُ بفضلِ الآخَرِ، وأنَّ قلوبَهم كانت مُتَّفِقة على الاحترام والمحَبّة، وإن كان الطَّبع البشريّ قد يَغلِب أحياناً، لكنَّ الدّيانة تَرُدُّ ذلك، والله الموفِّق.

وقد تَمَسَّك الرافضةُ بتأخُّرِ عليٍّ عن بيعة أبي بكر إلى أن ماتت فاطمة، وهَذَيانُهم في ذلك مشهور. وفي هذا الحديث الصحيح[٣] ما يَدفَع في حُجَّتِهم. وقد صَحَّحَ ابن حِبّان[٤] وغيره من حديث أبي سعيد الخُدْريِّ وغيره: أنَّ عليّاً بايعَ أبا بكر في أوَّل الأمرِ. وأمَّا ما وَقَعَ في مسلم: عن الزُّهْريِّ أنَّ رجلاً قال له: لم يُبايع عليٌّ أبا بكر حتَّى ماتت فاطمة، قال: لا ولا

---

(١) كذا في الأصول و(س): رقي المنبر. مع أنَّ الذي في اليونينية و«إرشاد الساري» دون حكاية خلاف: رقي على المنبر. بتعديته بحرف الجر. وكلاهما جائز.

(٢) تحرف في (س) إلى: بالمعروف.

(٣) لفظة «الصحيح» سقطت من (س).

(٤) كذا عزاه الحافظ رحمه الله لابن حبان، ولم نقف عليه في «صحيحه» المطبوع، ولا عزاه الحافظ نفسه إليه في «إتحاف المهرة» (٤٨٥٧)، وإنما اقتصر على عزوه للحاكم وأحمد، فلعلَّ ما وقع هنا منه سبق قلم، أراد أن يقول الحاكم، فقال: ابن حبان، والله أعلم. وهو عند الحاكم ٣/ ٧٦. ورواية أحمد (٢١٦١٧) مختصرة ليس فيها ذكر علي.

أحدٌ من بني هاشم. فقد ضَعَّفَه البيهقيُّ بأنَّ الزُّهْريَّ لم يُسنِده، وأنَّ الرِّوايةَ الموصولةَ عن أبي سعيد أصحّ. وجمعَ غيرُه بأنَّه بايعَه بيعة ثانية مُؤكِّدة للأولى، لإزالة ما كان وَقَعَ بسبب الميراثِ كما تقدَّم، وعلى هذا فيُحمَل قول الزُّهْريِّ لم يُبايِعه عليٌّ في تلك الأيام على إرادة الملازَمة له والحضورِ عندَه وما أشبَهَ ذلك، فإنَّ في انقطاع مثلِه عن مثلِه ما يوهمُ مَن لا يَعرِف باطِنَ الأمر أنَّه بسبب عَدَمِ الرِّضا بخلافتِه، فأطلقَ مَن أطلقَ ذلك، وبسبب ذلك أظهَر عليٌّ المبايَعةَ التي بعدَ موتِ فاطمةَ عليها السَّلامُ، لإزالة هذه الشُّبهة.

**٤٢٤٢- حدَّثنا محمَّدُ بنُ بَشّارٍ، حدَّثني حَرَمِيٌّ، حدَّثنا شُعْبَةُ، قال: أخبرني عُمارةُ، عن عِكْرمةَ، عن عائشةَ رضي الله عنها، قالت: لمَّا فُتِحَت خَيبرُ قُلْنا: الآنَ نَشْبَعُ مِن التَّمْرِ.**

**٤٢٤٣- حدَّثنا الحسنُ، حدَّثنا قُرَّةُ بنُ حبيبٍ، حدَّثنا عبدُ الرَّحمنِ بنُ عبدِ الله بنِ دِينارٍ، عن أبيه، عن ابنِ عمرَ رضي الله عنهما: قال: ما شَبِعْنا حتَّى فتَحْنا خَيْبرَ.**

**الحديث التاسع والعشرون:**

**قوله:** «**حدَّثني حَرَميّ**» هو بفتح المهمَلة والراءِ وكسرِ الميمِ بعدها تحتانيَّة ثقيلة، اسم بلفظ النَّسَب، وهو ابن عُمارة شيخ شيخه، وعُمارة: هو ابن أبي حفصة، وعِكْرمة: هو مَولَى ابن عبَّاس، وليس لعِكْرمة عن عائشةَ في البخاريّ غير هذا الحديث، وآخر سَبَقَ في الطَّهارة (٣٠٩)، وثالث يأتي في اللِّباس (٥٨٢٥).

**قوله:** «**قلنا: الآنَ نَشبَعُ من التمرِ**» أي: لكَثْرة ما فيها من النَّخيلِ. وفيه إشارة إلى أنَّهم كانوا قبل فتحِها في قِلّةٍ من العَيشِ.

**الحديث الثلاثون:**

**قوله:** «**حدَّثنا الحسن**» هو ابن محمد بن الصبّاح الزَّعفَرانيّ، وَقَعَ مَنسوباً في رواية أبي عليّ بن السَّكَن عن الفِرَبْري، وقال الكَلاباذيّ: يقال: إنَّه الزَّعفَرانيّ، وأمَّا الحاكم فقال: هو الحسن بن شُجاع، يعني: البَلْخيّ، أحدُ الحُفّاظ، وهو من أقران البخاريِّ، وماتَ/ قبلَه باثنَتَي عشرةَ سنة، وهو شابّ. وسيأتي في تفسير سورة الزُّمرِ حديث آخر (٤٨١٣) عن الحسن، ٤٩٦/٧

غير منسوب، فقيل أيضاً: إنَّه هو. وقُرّةُ بنُ حبيبٍ، أي: ابن يزيد القَنَويّ، بفتح القاف والنّونِ الخفيفة، نِسبةً إلى بيع القَنا، وهي الرِّماح، وكذا يقال له أيضاً: الرَّمَّاح، وهو قُشَيريّ النَّسَب، بصريٌّ، أصلُه من نَيْسابور، وقد لَقيَه البخاريّ وحدَّث عنه في «الأدب المفرَدِ»، وليس له في «الصحيح» سِوى هذا الموضع، وماتَ سنة أربعٍ وعشرين ومئتَينِ.

قوله: «ما شَبِعنا حتَّى فَتَحْنا خَيبَرَ» يُؤيِّدُ حديثَ عائشةَ الذي قبلَه.

## ٣٨- باب استعمال النبيّ ﷺ على أهل خيبر

**٤٢٤٤، ٤٢٤٥- حدَّثنا إسماعيلُ، قال: حدَّثني مالكٌ، عن عبدِ المجيدِ بنِ سُهَيلٍ، عن سعيدِ بنِ المسيّبِ، عن أبي سعيدٍ الخُدْريِّ وأبي هريرةَ رضي الله عنهما: أنَّ رسولَ الله ﷺ استَعمَلَ رجلاً على خَيْبَرَ، فجاءه بتَمْرٍ جَنِيبٍ، فقال رسولُ الله ﷺ: «كلُّ تَمْرِ خَيْبَرَ هكذا؟» قال: لا والله يا رسولَ الله، إنّا لَنأخُذُ الصّاعَ من هذا بالصّاعَينِ بالثَّلاثةِ، فقال: «لا تَفْعَلْ، بعِ الجمعَ بالدَّراهمِ، ثمَّ ابتَعْ بالدَّراهمِ جَنِيباً».**

**٤٢٤٦، ٤٢٤٧- وقال عبدُ العزيزِ بنُ محمَّدٍ: عن عبدِ المجيدِ، عن سعيدٍ، أنَّ أبا سعيدٍ وأبا هريرةَ حَدَّثاه: أنَّ النبيَّ ﷺ بَعَثَ أخا بني عَدِيٍّ مِن الأنصار إلى خَيْبَرَ، فأمَّرَه عليها.**

**وعن عبدِ المجيدِ، عن أبي صالحٍ السَّمّان، عن أبي هريرةَ وأبي سعيدٍ، مِثلَه.**

قوله: «باب استِعمال النبيّ ﷺ على أهل خَيبَرَ» أي: بعد فتحها لتَنمية الثِّمار.

قوله: «حدَّثنا إسماعيل» هو ابن أبي أوَيسٍ. وسَبَقَ الحديثُ وشرحُه في أواخرِ البُيوع (٢٢٠١).

قوله: «وقال عبد العزيز بن محمد» هو الدَّراوَرديّ. وقد وَصَلَه أبو عَوَانة (٥٤٤٣) والدّارَقُطنيُّ (٢٨٤٩) و(٢٨٥٠) من طريقِهِ.

قوله: «عن عبد المجيد» هو ابن سُهَيل شيخ مالك فيه.

قوله: «عن سعيد» هو ابن المسيّب.

قوله: «بَعَثَ أخا بني عَديٍّ من الأنصار» في رواية أبي عَوَانة والدّارَقُطنيّ: سواد بن غَزيَّة. وهو من بني عَديٍّ بن النَّجّار، وسواد بتخفيفِ الواو، وشَذَّ السُّهَيليُّ فشَدَّدَها، ولعلَّه اعتَمَدَ على بعض ما في نُسَخِ الدّارَقُطنيِّ: سوار، آخره راء، لكن ذكر أبو عمر أنَّها تصحيف. وروى الخطيب[1] من وجهٍ آخرَ: أنَّ النبيَّ ﷺ استعملَ على خَيبَرَ فلان بن صَعصَعةَ، فلعلَّها قِصّةٌ أُخرَى.

قوله: «وعن عبد المجيد» هو مَعطوف على الذي قبله، وهو عن عبد العزيز الدَّراوَرديِّ عن عبد المجيد، فلعبدِ المجيد فيه شيخان، والله أعلم.

## ٣٩- باب معاملة النبيّ ﷺ أهل خيبر

**٤٢٤٨- حدَّثنا موسى بنُ إسماعيلَ، حدَّثنا جُوَيرِيةُ، عن نافعٍ، عن عبدِ الله ﷺ، قال: أعطَى النبيُّ ﷺ خَيْبَرَ اليهودَ أن يَعْمَلوها ويَزْرَعوها، ولهم شَطْرُ ما يَخْرُجُ مِنْها.**

قوله: «باب مُعامَلة النبيِّ ﷺ أهلَ خَيبَرَ» ذكر فيه حديث ابن عمر مختصراً، وقد تقدَّم في المزارَعة مع شرحِه واضحاً (٢٣٢٨).

٤٩٧/٧

## ٤٠- باب الشّاة الّتي سُمّت للنّبيّ ﷺ بخيبر

**رواه عُرْوةُ، عن عائشةَ، عن النبيِّ ﷺ.**

**٤٢٤٩- حدَّثنا عبدُ الله بنُ يوسُفَ، حدَّثنا اللَّيثُ، حدَّثني سعيدٌ، عن أبي هريرةَ ﷺ، قال: لمَّا فُتِحَت خَيبرُ أُهْدِيَتْ لِرسولِ الله ﷺ شاةٌ فيها سُمٌّ.**

قوله: «باب الشّاة التي سُمَّت للنبيِّ ﷺ بخَيبَرَ» أي: جُعِلَ فيها السُّمّ، والسُّمُّ مُثلَّثُ السّينِ.

قوله: «رواه عُرْوة عن عائشة» لعلَّه يشيرُ إلى الحديث الذي ذكره في الوفاة النَّبويَّة من هذا الوجه مُعلَّقاً أيضاً، وسيأتي ذِكرُه هناك (٤٤٢٨).

---

(١) في «الأسماء المبهمة» ص٣٧٥ من حديث مالك بن صعصعة: أنَّ النبي ﷺ كان يبعثه إلى تمر خيبر يستوفيه. كذا سماه مالكاً، ولم يقل: فلان، كما قال الحافظ هنا.

قوله: «حدَّثني سعيد» هو ابن أبي سعيد المقبُريّ.

قوله: «لمَّا فُتِحَت خَيبَر أُهديَتْ لرسولِ الله ﷺ شاةٌ فيها سُمٌّ» هكذا أورَدَه مختصراً، وقد سَبَقَ مُطوَّلاً في أواخرِ الجِزية (٣١٦٩)، فذكر هذا الطَّرَفَ، وزادَ: فقال النبيُّ ﷺ: «اجمَعوا لي مَن كان هاهنا من يهودَ» فذكر الحديث. وسيأتي شرح ما يتعلَّق بذلك في كتاب الطِّبّ (٥٧٧٧). قال ابن إسحاق: لمَّا اطمأنَّ النبيُّ ﷺ بعدَ فتحِ خَيبَرَ أهدَت له زَينب بنت الحارث امرأة سَلَام بن مِشْكَم شاةً مَشويَّةً[1]، وكانت سألَت: أيُّ عُضو من الشّاة أحَبّ إليه؟ قيل لها: الذِّراع، فأكثرَت فيها من السُّمِّ، فلمَّا تَناوَلَ الذِّراع لاكَ منها مُضغة ولم يُسِغْها، وأكَلَ معه بشرُ بن البراءِ فأساغَ لُقْمتَه، فذكر القِصّة، وأنَّه صَفَحَ عنها، وأنَّ بشرَ بنَ البراءِ ماتَ منها.

وروى البيهقيُّ[2] من طريق سفيان بن حُسَينٍ عن الزُّهْريِّ عن سعيد بن المسيّب وأبي سَلَمة عن أبي هريرة: أنَّ امرأةً من اليهودِ أهدَت لرسولِ الله ﷺ شاةً مَسمومةً فأكَل، فقال لأصحابه: «أمسِكوا فإنَّها مَسمومة» وقال لها: «ما حَمَلك على ذلك؟» قالت: أردت إن كنت نبيّاً فيُطلِعُك الله، وإن كنت كاذِباً فأُريحُ الناسَ مِنك، قال: فما عَرَضَ لها. ومن طريق أبي نَضْرةَ عن جابر نحوه، فقال: فلم يُعاقبها. وروى عبد الرَّزّاق في «مُصنَّفِه» (١٩٨١٤) عن مَعمَر عن الزُّهْريِّ عن عبد الرحمن بن كعب مثله، وزادَ: فاحتَجَمَ على الكاهل. قال: قال الزُّهْري: فأسلَمت فتَرَكَها. قال مَعمَر: والناس يقولون: قتلها. وأخرج ابن سعد (٢/ ٢٠١-٢٠٣) عن شيخِه الواقديِّ بأسانيدَ مُتَعَدِّدة له هذه القِصّة مُطوَّلة. وفي آخره: قال: فدَفَعَها إلى وُلاة بشرِ بن البراء فقَتَلوها. قال الواقديُّ: وهو الثَّبَت.

وأخرج أبو داود (٤٥١٠) من طريق يونس عن الزُّهْريِّ عن جابر، نحو رواية مَعمَر عنه، وهذا مُنقَطِع لأنَّ الزُّهْريَّ لم يَسمَع من جابر، و(٤٥١١) من طريق محمد بن عَمْرو

---

(١) في (أ) و(د): مسمومة.

(٢) في «الدلائل» ٤/ ٢٥٩-٢٦٠.

عن أبي سَلَمة، نحوه مُرسَلاً. قال البيهقيُّ[١]: وَصَلَه حمَّاد بن سَلَمة عن محمد بن عَمْرو عن أبي سَلَمة عن أبي هريرة.

قال البيهقيُّ: يُحتمل أن يكون تَرَكَها أوَّلاً ثمَّ لمَّا ماتَ بشر بن البراءِ من الأكلة قتلها. وبذلك أجابَ السُّهَيليُّ وزادَ: أنَّه كان تَرَكَها لأنَّه كان لا يَنتَقِم لنفسِهِ، ثمَّ قتلها بِبِشرٍ قِصاصاً.

قلت: ويُحتمل أن يكون تَرَكَها لكَونِها أسلَمَت، وإنَّما أخَّرَ قتلَها حتَّى ماتَ بشر، لأنَّ بموتِه تَحقَّقَ وُجوب القِصاص بشرطِهِ. ووافق موسى بنُ عُقْبة على تسميَتِها زَينبَ بنت الحارث. وأخرج الواقديُّ بسندٍ له عن الزُّهْريِّ[٢]: أنَّ النبيَّ ﷺ قال لها: «ما حَمَلك على ما فعَلت؟» قالت: قَتَلتَ أبي وعَمّي وزوجي وأخي. قال[٣]: فسألت إبراهيمَ بن جعفر فقال: عَمّها يَسار وكان من أجبَنِ[٤] الناس، وهو الذي أُنزِلَ من الشِّقِّ[٥]، وأخوها زُبَير، وزوجها سَلَامُ بن مِشكَم، ووَقَعَ في «سُنَنِ أبي داود» (٤٥٠٩): أُخت مَرحَب، وبه جَزَمَ السُّهَيليّ، وعند البيهقيِّ في «الدَّلائلِ» (٤/ ٢٦٣): بنت أخي مَرحَبٍ.

ولم يَنفَرِد الزُّهْريُّ بدَعْواه أنَّها أسلَمَت، فقد جَزَمَ بذلك سليمان التيميُّ في «مغازيه» ولفظُه بعد قولها: وإن كنت كاذِباً أرَحتُ الناسَ مِنك، وقد استَبان لي الآن أنَّك صادق، وأنا أُشهِدُك ومَن حَضَرَ أنّي على دينِك، وأن/ لا إلهَ إلّا الله وأنَّ محمداً عبده ورسوله، قال: فانصَرَفَ عنها حين أسلَمَت. ٤٩٨/٧

---

(١) كذا قال في «الدلائل» ٤/ ٢٦٢، ورواه بإسناده إلى حماد بن سلمة به في «السنن الكبرى» ٨/ ٤٦.

(٢) قد روى الواقدي هذه القصة بعدة أسانيد له، كما يظهر من «طبقات ابن سعد» ٢/ ٢٠٢، ولم يميز روايةً عن أخرى إلّا بقوله: وقال بعضهم. فلا ندري كيف جزم الحافظ رحمه الله أنه عن الزهري.

(٣) القائل هو الواقدي نفسه، كما يظهر من «مغازيه» ٢/ ٦٧٩ لكن وقع في المطبوع قال عبد الله: سألت إبراهيم بن جعفر. وهو خطأ صوابه: قال أبو عبد الله، وهي كنية الواقدي، وإبراهيم شيخه.

(٤) كذا في (ع) و(س)، وفي (أ) و(د): أخبث، وفي «مغازي الواقدي»: أخبر.

(٥) تحرف في (أ) و(س) إلى: الرف، وفي (ع) إلى: الزق، وفي (د) إلى: الرب. والتصويب من «مغازي الواقدي» ٢/ ٦٧٩. والشقّ هو أحد حصون خيبر.

وقد اشتَمَلَت قِصّة خَيبَر على أحكامٍ كثيرةٍ: منها جوازُ قتال الكفَّار في أشهرِ الحُرُمِ. والإغارةُ على مَن بَلَغَته الدَّعوة بغير إنذارٍ. وقِسمةُ الغنيمة على السِّهام. وأكلُ الطَّعام الذي يُصابُ من المشركين قبلَ القسمة لمن يَحتاجُ إليه بشرطِ أن لا يَدَّخِرَه ولا يُحوِّلَه. وأنَّ مَدَدَ الجيشِ إذا حَضَرَ بعد انقضاءِ الحرب يُسهَمُ له إن رَضيَ الجماعةُ كما وَقَعَ لجعفر والأشعَريّين، ولا يُسهَمُ لهم إلّا إذا رَضُوا، كما وَقَعَ لأبان بن سعيد وأصحابه، وبذلك يُجمَع بين الأخبار. ومنها تحريم لحوم الحُمر الأهليَّة. وأنَّ ما لا يُؤكَل لحمه لا يَطهر بالذَّكاة. وتحريم مُتعة النِّساء. وجواز المساقاة والمزارَعة. وتُثبِتُ[1] عَقدَ الصُّلح والتوَثُّق من أرباب التُّهَم. وأنَّ مَن خالَفَ من أهل الذِّمّة ما شُرِطَ عليه انتَقَضَ عَهْده وهُدِرَ دمه. وأنَّ مَن أخَذَ شيئاً من الغنيمة قبل القسمة لم يَملِكه، ولو كان دونَ حَقِّهِ. وأنَّ الإمامَ مُخيَّر في أرضِ العَنوة بين قِسمَتِها وتَركِها. وجواز إجلاء أهل الذِّمّة إذا استُغني عنهم. وجواز البناء بالأهلِ بالسَّفَرِ. والأكل من طعام أهلِ الكتاب وقَبُولِ هَديَّتِهم. وقد ذكرت غالب هذه الأحكام في أبوابها، والله الهادي للصَّواب.

## ٤١- غَزْوةُ زيدِ بن حارثةَ

**٤٢٥٠- حدَّثنا مُسدَّدٌ، حدَّثنا يحيى بنُ سعيدٍ، حدَّثنا سفيانُ بنُ سعيدٍ، حدَّثنا عبدُ الله بنُ دِينارٍ، عن ابنِ عمرَ رضي الله عنهما، قال: أمَّرَ رسولُ الله ﷺ أُسامةَ على قومٍ، فطَعَنوا في إمارَتِه، فقال: «إن تَطْعُنوا في إمارَتِه فقد طَعَنتُم في إمارةِ أبيه من قبلِه، وايمُ الله، لقد كان خَلِيقاً للإمارةِ، وإن كان من أحَبِّ الناسِ إليَّ، وإنَّ هذا لَمِن أحَبِّ الناسِ إليَّ بعدَه».**

قوله: «غزوة زيد بن حارثة» بالمهمَلة والمثلَّثة، مَولَى النبيِّ ﷺ ووالد أُسامة بن زيد، ذكر فيه حديث ابن عمر في بَعْثِ أُسامة، وسيأتي شرحه في أواخر المغازي (٤٤٦٨ و٤٤٦٩)، والغرض منه قوله: «فقد طَعَنتُم في إمارة أبيه من قبلِه». وسيأتي قريباً بعد غَزوة مُؤتة (٤٢٧٢) حديث أبي عاصم عن يزيد بن أبي عُبيد عن سَلَمة بن الأكوَع قال: غَزَوت مع

---

(١) تحرفت في (س) إلى: ويثبت، وإنما هي بالتاء، أي: تُثبت قصة خيبر عقدَ الصلح...

النبيّ ﷺ سبع غَزَوات، وغَزَوت مع ابن حارثة، استعملَه علينا. هكذا ذكره مُبهَماً. ورواه أبو مسلم الكَجِّيّ عن أبي عاصمٍ بلفظ: وغَزَوت مع زيد بن حارثة سبع غَزَوات، يُؤَمِّرُه علينا. وكذلك أخرجه الطبرانيُّ (٦٢٨٢) عن أبي مسلم بهذا اللَّفظ. وأخرجه أبو نُعَيم في «المستخرَجِ» عن أبي شُعَيب الحرَّانيّ عن أبي عاصم كذلك. وكذا أخرجه الإسماعيليُّ من طرق عن أبي عاصم.

وقد تَتبَّعت ما ذكره أهل المغازي من سَرَايا زيد بن حارثة، فبَلَغَت سبعاً كما قال سَلَمة، وإن كان بعضهم ذكر ما لم يَذكُرْه بعضٌ، فأوَّلها: في جُمادَى الآخرة سنة خمس قِبَل نَجْد في مئة راكب، والثانية: في ربيع الآخرِ سنة ستّ إلى بني سُلَيم، والثالثة: في جُمادَى الأولى منها في مئة وسبعين، فتَلَقَّى عِيراً لقُرَيشٍ وأَسَروا أبا العاص بن الرَّبيع، والرابعة: في جُمادَى الآخِرة منها إلى بني ثَعْلبة، والخامسة: إلى حُسمَى، بضمِّ المهمَلة وسكونِ المهمَلة مقصور، في خمس مئة إلى ناسٍ من بني جُذام بطريق الشّام، كانوا قَطَعوا الطَّريقَ على دِحْيةَ وهو راجع من عندِ هِرَقل، والسادسة: إلى وادي القُرَى، والسابعة: إلى ناس من بني فزارة، وكان خرج قبْلَها في تجارةٍ، فخرج عليه ناس من بني فزارةَ، فأخَذوا ما معه وضَرَبوه، فجَهَّزَه النبيُّ ﷺ إليهم فأوقَعَ بهم، وقتل أمّ قِرفةَ بكسرِ القاف وسكونِ الراءِ بعدَها فاءٌ، وهي فاطمة بنت ربيعة بن بدر زوج مالك بن حُذَيفة بن بدر، عَمّ عُيَينةَ بن حِصن بن حُذَيفة، وكانت مُعَظَّمة فيهم، فيقال:/ رَبَطَها في ذنَب فرَسَينِ وأجراهما فتَقَطَّعَت، وأسَرَ بنتَها وكانت جميلة، ولعلَّ هذه الأخيرة مُراد المصنِّف. وقد ذكر مسلم طَرَفاً منها من حديث سَلَمة بن الأكوَع (١٧٥٥)[1]. ٤٩٧/٧

## ٤٢- باب عُمْرة القضاءِ

ذكره أنسٌ، عن النبيِّ ﷺ.

**قوله:** «**باب عمرة القضاء**» كذا للأكثر، وللمُستَمْلي وحدَه: غزوة القضاء. والأوَّل أولَى. ووجَّهوا كَونَها غزوةً بأنَّ موسى بن عُقْبة ذكر في «المغازي» عن ابن شِهاب: أنَّه ﷺ

(١) لكن وقع في رواية سلمة هذه أنَّ أبا بكر كان الأمير عليهم في تلك الغزوة!

خرج مُستَعِدّاً بالسِّلاح والمقاتِلة خَشْية أن يقع/ من قُرَيشٍ غَدْرٌ، فبَلَغَهم ذلك ففَزِعوا، ٤٩٨/٧ فلَقِيَه مِكْرَزٌ فأخبَرَه أنَّه باقٍ على شرطِه، وأن لا يدخل مكَّة بسِلاح إلّا السُّيوف في أغمادها، وإنَّما خرج في تلك الهَيئة احتياطاً، فوَثِقَ بذلك، وأخَّرَ النبيّ ﷺ السِّلاحَ مع طائفةٍ من أصحابه خارج الحَرَمِ حتَّى رَجَع، ولا يَلزَم من إطلاق الغزوة وقوعُ المقاتَلة. وقال ابن الأثير: أدخَلَ البخاريّ عمرة القضاء في المغازي لكَونِها كانت مُسَبَّبة عن غزوة الحُدَيبية. انتهى.

واختُلِفَ في سبب تسميَتِها عمرة القضاء، فقيل: المراد ما وَقَعَ من المقاضاة بين المسلمين والمشركين من الكتاب الذي كُتِبَ بينهم بالحُدَيبية، فالمراد بالقضاء: الفصل الذي وَقَعَ عليه الصُّلح، ولذلك يقال لها: عمرة القَضيَّة، قال أهل اللُّغة: قاضَى فلاناً: عاهَدَه، وقاضاه: عاوَضَه، فيُحتمل تسميَتُها بذلك للأمرين[1]، قاله عياض، ويُرجِّحُ الثاني تسميتُها قِصاصاً، قال الله تعالى: ﴿ٱلشَّهۡرُ ٱلۡحَرَامُ بِٱلشَّهۡرِ ٱلۡحَرَامِ وَٱلۡحُرُمَٰتُ قِصَاصٞ﴾ [البقرة:١٩٤] قال السُّهَيليُّ: تسميتُها عمرةَ القِصاص أَولى، لأنَّ هذه الآية نزلت فيها.

قلت: كذا رواه ابن جَرِير (٢/ ١٩٧) وعبد بن حُمَيدٍ بإسنادٍ صحيحٍ عن مُجاهد. وبه جَزَمَ سليمان التيميُّ في «مغازيه». وقال ابن إسحاق: بَلَغَنا عن ابن عبَّاس فذكره، ووَصَلَه الحاكم في «الإكليل» عن ابن عبَّاس، لكن في إسنادِه الواقديّ[2].

وقال السُّهَيليُّ: سُمّيَت عمرة القضاءِ لأنَّه قاضَى فيها قُرَيشاً، لا لأنَّها قَضاء عن العمرة التي صُدَّ عنها، لأنَّها لم تكن فسَدَت حتَّى يجبَ قَضاؤُها، بل كانت عمرةً تامّةً، ولهذا عَدّوا عُمَرَ النبيِّ ﷺ أربعاً كما تقدَّم تقريره في كتاب الحجّ (١٧٧٥). وقال آخرونَ: بل كانت قَضاءً عن العمرة الأولَى، وعُدَّت عمرةُ الحُدَيبية في العُمَرِ لثبوتِ الأجرِ فيها، لا لأنَّها كَمُلَت.

---

(١) في (س): لأمرين.

(٢) ووصله الطبري أيضاً ٢/ ١٩٧ من طريق أخرى عن ابن عباس، لكن فيها يوسف بن خالد السمتي، وهو متروك.

وهذا الخلاف مَبنيّ على الاختلاف في وُجوب القضاءِ على مَن اعتَمَرَ فصُدَّ عن البيت، فقال الجمهور: يجب عليه الهَدْي ولا قَضاءَ عليهِ، وعن أبي حنيفة عَكسُه، وعن أحمد رواية: أنَّه لا يَلزَمُه هَديٌ ولا قَضاءٌ، وأُخرَى: يَلزَمُه الهَديُ والقضاء، فحُجّةُ الجمهورِ قوله تعالى: ﴿فَإِنْ أُحْصِرْتُمْ فَمَا اسْتَيْسَرَ مِنَ الْهَدْيِ﴾ [البقرة:١٩٦]، وحُجّةُ أبي حنيفةَ أنَّ العمرة تَلزَمُ بالشُّروعِ، فإذا أُحصِرَ جازَ له تأخيرُها، فإذا زالَ الحَصرُ أتى بها، ولا يَلزَمُ من التحَلُّلِ بين الإحرامَينِ سُقوط القضاء. وحُجّةُ مَن أوجَبَها ما وَقَعَ للصَّحابة فإنَّهم نَحَروا الهَديَ حيثُ صُدّوا، واعتَمَروا من قابِلٍ، وساقُوا الهَدي. وقد روى أبو داود (١٨٦٤) من طريق أبي حاضر قال: اعتَمَرت فأُحصِرتُ، فنَحَرت الهَديَ وتَحلَّلت، ثمَّ رجعت العامَ المقبلَ، فقال لي ابن عبَّاس: أبدِلِ[1] الهَديَ، فإنَّ رسول الله ﷺ أمر أصحابه بذلك.

وحُجّة مَن لم يوجِبها أنَّ تَحلُّلَهم بالحَصرِ لم يتوقَّف على نَحْر الهَدي، بل أمر من معه هَدي أن يَنحَره، ومَن ليس معه هَدي أن يَحلِق. واستَدَلَّ الكلّ بظاهرِ أحاديث من أوجَبَها. قال ابن إسحاق: خرج النبيّ ﷺ في ذي القَعدة مثل الشَّهر الذي صَدَّ فيه المشركونَ مُعتَمِراً عمرةَ القضاء مكانَ عمرَته التي صَدَّهُ عنها. وكذلك ذكر موسى بن عُقْبة عن ابن شِهاب، وأبو الأسوَد عن عُرْوة، وسليمان التيميّ، جميعاً في «مغازيهم»: أنَّه ﷺ خرج إلى عمرة القضاء في ذي القَعدة.

وروى يعقوب بن سفيان في «تاريخه» بسندٍ حَسَن عن ابن عمر[2] قال: كانت عمرة القَضيَّة في ذي القَعدة سنة سبع. وفي «مغازي سليمان التيميّ»: «لمَّا رَجَعَ من خَيبَر بَثَّ سَراياه، وأقامَ بالمدينة، حتَّى استَهَلَّ ذو القَعدة، فنادَى في الناس: أن تَجهَّزوا إلى العمرة. وقال

(١) تصحفت في (س) إلى: ابذل. والصحيح: أبدل، كما يدل عليه تمام كلام ابن عباس.

(٢) كذا جعله الحافظ رحمه الله تعالى من مسند ابن عمر! وإنما هو في تاريخ يعقوب بن سفيان المسمى «المعرفة والتاريخ» من مسند نافع مولاه، كذلك أخرجه من طريقه البيهقي في «الدلائل» ٤/ ٣١٣، وفي «السنن الكبرى» ٤/ ٣٤١، وقال في «معرفة السنن والآثار» بعد أن ذكره (٩٢٢٠): هكذا ذكره نافع مولى ابن عمر وغيره من أهل المغازي وأهل التواريخ. قلنا: وكذلك أورده الذهبي في «تاريخ الإسلام» في قسم المغازي عن نافع مولى ابن عمر، لم يجاوزه.

ابن إسحاق: خرج معه من كان صُدَّ في تلك العمرة إلّا مَن ماتَ أو استُشهِد. وقال الحاكم في «الإكليل»: تَواتَرَت الأخبار أنَّه ﷺ لمَّا هَلّ ذو القَعْدة أمَر أصحابه أن يَعتَمِروا قَضاءَ عمرَتِهم، وأن لا يَتَخلَّف منهم أحد شَهِدَ الحُدَيبية، فخَرَجوا إلّا مَن استُشهِد، وخرج معه آخرونَ مُعتَمِرين فكانت عُدّتهم ألفَينِ سِوَى النِّساء والصِّبيان. قال: وتُسَمَّى أيضاً عمرةَ الصُّلح. قلت: فتَحَصَّل من أسمائها أربعة: القضاء، والقَضيَّة، والقِصاص، والصُّلح.

**قوله: «ذكره أنس عن النبيّ ﷺ»** كنت ذكرتُ/ في «تغليق التعليق» أنَّ مُراده حديث ٥٠١/٧ أنس في عدد عمر النبيّ ﷺ، وقد تقدَّم موصولاً في الحجّ (١٧٧٨). ثمَّ ظَهَرَ لي الآنَ أنَّ مُرادَه بحديثِ أنس ما أخرجه عبد الرَّزّاق عنه من وجهَينِ:

**أحدهما**: روايته عن مَعمَر عن الزُّهْريِّ عن أنس: أنَّ النبيّ ﷺ دَخَلَ مكَّة في عمرة القضاء، وعبد الله بن رَوَاحة يُنشِدُ بين يَدَيه:

خلُّوا بني الكُفَّار عن سبيلِه ... قد أنزَلَ الرحمنُ في تنزيلِه
بأنَّ خيرَ القتل في سَبيلِه ... نحنُ قَتلْناكم على تأويلِه
كما قَتلْناكم على تنزيلِه

أخرجه أبو يعلى (٣٥٧١و٣٥٧٩) من طريقه، وأخرجه الطبرانيُّ[1] عن عبد الله بن أحمد عن أبيه عن عبد الرَّزّاق، وما وجدته في «مُسنَد أحمد»، وقد أخرجه الطبرانيُّ أيضاً عالياً عن إبراهيم بن أبي سوَيد عن عبد الرَّزّاق، ومن هذا الوجه أخرجه البيهقيُّ في «الدَّلائل» (٤/ ٣٢٢)، وأخرجه من طريق أبي الأزهَر عن عبد الرَّزّاق، فذكر القسمَ الأوَّل من الرَّجَز، وقال بعده:

اليوم نَضربْكم على تنزيلِه ... ضرباً يُزيل الهامَ عن مَقيلِه
ويُذهِلُ الخليلَ عن خليلِه ... يا رَبّ إنّي مُؤمن بِقِيلِه

(١) وأخرجه عنه أبو نعيم في «معرفة الصحابة» (٤١١٢).

قال الدّارَقُطنيُّ في «الأفراد»: تفرَّد به مَعمَر عن الزُّهْريِّ، وتفرَّد به عبد الرَّزّاق عن مَعمَر. قلت: وقد رواه موسى بن عُقْبة في «المغازي» عن الزُّهْريِّ أيضاً لكن لم يَذكُر أنساً، وعنده بعد قوله: قد أنزَلَ الرحمن في تنزيله:

في صُحُفٍ تُتلَى على رسولِه

وذكره ابن إسحاق عن عبد الله بن أبي بكر بن حَزْم، قال: بَلَغَني... فذكره، وزاد بعد قوله: يا رَبّ إنّي مُؤمن بقِيلِه:

إنّي رأيتُ الحقّ في قَبُولِه

وزَعَمَ ابن هشام في «مختصر السِّيرة» أنَّ قولَه: نحنُ ضَرَبناكم على تأويله، إلى آخِر الشِّعر، مِن قول عمَّار بن ياسر قاله يوم صِفّين. قال: ويُؤيِّده أنَّ المشركين لم يُقِرّوا بالتنزيلِ، وإنَّما يُقاتَل على التأويل مَن أقَرَّ بالتنزيلِ. انتهى، وإذا ثَبَتَت الرِّواية فلا مانع من إطلاق ذلك، فإنَّ التقدير على رأي ابن هشام: نحنُ ضَرَبناكم على تأويله، أي: حتَّى تُذعِنوا إلى ذلك التأويل. ويجوز أن يكون التقدير: نحنُ ضَرَبناكم على تأويل ما فهمنا منه حتَّى تَدخُلوا فيما دَخَلْنا فيه. وإذا كان ذلك[1] مُحتَمَلاً وثَبَتَت الرِّواية سَقَطَ الاعتراض.

نعم الرِّواية التي جاء فيها: فاليوم نَضرِبْكم على تأويلِه، يَظهَر أنَّها قول عمَّار، ويَبعُد أن تكون قول ابن رواحة، لأنَّه لم يقع في عمرة القضاء ضربٌ ولا قتال، وصحيح الرِّواية:

نحنُ ضَرَبناكم على تأويلِه كما ضَرَبناكم على تنزيلِه

يشير بكلٍّ منهما إلى ما مَضَى، ولا مانع أن يَتَمثَّل عمَّار بن ياسر بهذا الرَّجَزِ، ويقول هذه اللَّفظة، ومعنى قوله: نحنُ ضَرَبناكم على تنزيله، أي: في عَهد الرَّسولِ فيما مَضَى، وقوله: واليوم نَضرِبْكم على تأويلِه، أي: الآن، وجازَ تسكين الباء لضَرُورة الشِّعر، بل هي لُغة قُرِئَ بها في المشهور، والله أعلم.

---

(١) في (س): كذلك.

**والرِّواية الثانية**: رواية عبد الرَّزّاق عن جعفر بن سليمان عن ثابت عن أنس، أخرجها البزَّار (٦٨٧٧) وقال: لم يَروِه عن ثابت إلّا جعفر بن سليمان. وأخرجها/ التِّرمذيّ (٢٨٤٧) ٥٠٢/٧ والنَّسائيُّ (٢٨٧٣) من طريقه بلفظ: إنَّ النبيّ ﷺ دَخَلَ مكَّة في عمرة القضاء وعبد الله بن رَوَاحة بين يَدَيه يمشي، وهو يقول:

خَلُّوا بني الكُفَّارِ عن سبيلِه ... اليوم نَضربْكم على تنزيلِه

ضرباً يُزيلُ الهامَ عن مَقِيلِه ... ويُذهِلُ الخليلَ عن خليلِه

فقال له عمر: يا ابن رواحة، بين يَدَي رسول الله، وفي حَرَمِ الله تقول الشِّعر؟ فقال له النبيّ ﷺ: «خَلِّ عنه يا عمر، فلَهو أسرَع فيهم من نَضْح النَّبْل». قال التِّرمذيّ: حديث صحيح غريب[1]. وقد رواه عبد الرَّزّاق عن مَعمَر عن الزُّهْريِّ عن أنس نحوه. قال: وفي غير هذا الحديث: أنَّ هذه القِصّة لكعب بن مالك، وهو أصحّ لأنَّ عبد الله بن رواحة قُتِلَ بمُؤتةَ وكانت عمرة القضاء بعد[2] ذلك. قلت: وهو ذُهول شديد وغَلَط مردود، وما أدري كيف وَقَعَ التِّرمذيّ في ذلك مع وُفورِ مَعرِفتِه، ومع أنَّ في قِصّة عمرة القضاء اختصام جعفرٍ وأخيه عليّ وزيد بن حارثة في بنت حمزة، كما سيأتي في هذا الباب (٤٢٥١)، وجعفر قُتِلَ هو وزيدٌ وابن رواحة في مَوطِن واحد، كما سيأتي قريباً (٤٢٦١)، فكيف يَخفَى عليه ـ أعني التِّرمذيَّ ـ مثلُ هذا؟! ثمَّ وجدت عن بعضهم أنَّ الذي عند التِّرمذيّ من حديث أنس أنَّ ذلك كان في فتحِ مكَّة، فإن كان كذلك اتَّجَهَ اعتراضُه، لكن الموجود بخَطِّ الكَرُوخيّ راوي التِّرمذيِّ ما تقدَّم، والله أعلم. وقد صَحَّحَه ابن حِبّان من الوجهَينِ[3]

---

(١) المثبت من أصولنا الخطية موافقاً لما في «إتحاف المهرة» (١٧٦٢) نقلاً عن الترمذي، لكن لم يرد في «الإتحاف» قوله: غريب. وفي النسخ المحققة من الترمذي: حسن صحيح غريب، كالذي جاء في «تحفة الأشراف» (٢٦٦). ووقع في (س): حسن غريب.

(٢) في أصولنا الخطية و(س): قبل ذلك، وهو خطأ صريح، صوبناه من النسخ المحققة من «جامع الترمذي» وأورده عنه الذهبي في «سير أعلام النبلاء» ١/ ٢٣٥-٢٣٦ على الصواب.

(٣) يعني الطريقين عن أنس.

(٤٥٢١ و٥٧٨٨)، وعجبتُ من الحاكم كيف لم يَستَدرِكه مع أنه من الوجهِ الأوَّلِ على شرطِهما، ومن الوجه الثاني على شرط مسلم لأجلِ جعفر.

ثم ذكر المصنف في الباب سبعة أحاديث:

**٤٢٥١ - حدَّثني عُبيدُ الله بنُ موسى، عن إسرائيلَ، عن أبي إسحاقَ، عن البراءِ ﷺ، قال: لمَّا اعْتَمَرَ النبيُّ ﷺ في ذي القَعْدةِ، فأبَى أهلُ مكَّةَ أن يَدَعُوه يَدخُلُ مكَّةَ، حتَّى قاضاهم على أن يُقِيمَ بها ثلاثةَ أيامٍ، فلمَّا كُتِبَ الكتابُ كَتَبوا: هذا ما قاضَى عليه محمَّدٌ رسولُ الله، قالوا: لا نُقِرُّ لك بهذا، لو نَعْلَمُ أنَّكَ رسولُ الله ما مَنَعْناكَ شيئاً، ولكن أنتَ محمَّدُ بنُ عبدِ الله، فقال: «أنا رسولُ الله، وأنا محمَّدُ بنُ عبدِ الله» ثمَّ قال لِعَلِيٍّ: «امحُ رسولَ الله» قال عليٌّ: لا والله، لا أمحوكَ أبداً، فأخَذَ رسولُ الله ﷺ الكتابَ ـ وليس يُحْسِنُ يَكْتُبُ ـ فكَتَبَ: هذا ما قاضَى عليه محمَّدُ بنُ عبدِ الله، لا يُدخِلُ مكَّةَ السِّلاحَ إلَّا السَّيفَ في القِراب، وأن لا يَخْرُجَ من أهلِها بأحدٍ إن أرادَ أن يَتبَعَه، وأن لا يَمْنَعَ مِن أصْحابه أحداً أرادَ أن يُقِيمَ بها، فلمَّا دَخَلَها ومَضَى الأجَلُ أتَوْا عليّاً، فقالوا: قل لِصاحِبِكَ: اخرُج عنَّا، فقد مَضَى الأجَلُ، فخَرَجَ النبيُّ ﷺ. فتَبِعَتْه ابنةُ حمزةَ تُنادي: يا عَمِّ، يا عَمِّ، فتَناوَلَها عليٌّ، فأخَذَ بيَدِها، وقال لِفاطمةَ عليها السَّلام: دونَكِ ابنةَ عَمِّكِ، حَمَلَتْها، فاختَصَمَ فيها عليٌّ وزيدٌ وجعفرٌ، فقال عليٌّ: أنا أخَذْتُها وهي بنتُ عَمّي، وقال جعفرٌ: بنتُ عَمّي وخالَتُها تحتي، وقال زيدٌ: بنتُ أخي، فقَضَى بها النبيُّ ﷺ لِخالَتِها، وقال: «الخالةُ بمَنْزِلةِ الأُمِّ»، وقال لِعليٍّ: «أنتَ منّي وأنا منكَ»، وقال لجعفرٍ: «أشبَهْتَ خَلْقي وخُلُقِي»، وقال لِزيدٍ: «أنتَ أخونا ومَوْلانا»، وقال عليٌّ: ألا تَتزوَّجُ بنتَ حمزةَ؟ قال: «إنَّها بنتُ أخي مِن الرَّضَاعة».**

**٤٢٥٢ - حدَّثني محمَّدُ ـ هو ابن رافعٍ ـ حدَّثنا سُرَيجٌ، حدَّثنا فُلَيحٌ (ح) وحدَّثني محمَّدُ بنُ الحسينِ بنِ إبراهيمَ، قال: حدَّثني أبي، حدَّثنا فُلَيحُ بنُ سليمانَ، عن نافعٍ، عن ابنِ عمرَ رضي الله عنهما: أنَّ رسولَ الله ﷺ خَرَجَ مُعتَمِراً، فحالَ كفَّارُ قُرَيشٍ بينَه وبينَ البيتِ، فنَحَرَ هَدْيَه، وحَلَقَ رأسَه بالحُدَيبيةِ، وقاضاهم على أن يَعْتَمِرَ العامَ المُقْبِلَ، ولا يَحْمِلَ سِلاحاً عليهم، إلا سُيوفاً، ولا يُقِيمَ بها إلَّا ما أحَبُّوا، فاعْتَمَرَ مِن العامِ المُقْبِلِ، فدَخَلَها كما كان صالَحَهم، فلمَّا أن**

**أقامَ بها ثلاثاً أمَروه أن يَخرُجَ فخَرَجَ.**

**الأول:** حديث البراء بن عازب.

**قوله: «عن البراء»** في رواية شُعْبة عن أبي إسحاق: سمعت البراء. أخرجها في الصُّلح (٢٦٩٨).

**قوله: «اعتَمَرَ النبيّ ﷺ في ذي القَعدة»** أي: سنة ستٍّ.

**قوله: «أن يَدَعوه»** بفتح الدّال، أي: يَترُكوه.

**قوله: «حتَّى قاضاهم على أن يُقيم بها ثلاثة أيام»** أي: من العام المقبل، وصَرَّحَ به في حديث ابن عمر الذي بعده، وتقدَّم سبب هذه المقاضاة في الكلام على حديث المِسوَر في الشُّروط (٢٧٣١) مُستَوفًى.

**قوله: «فلمَّا كُتِبَ الكتاب»** كذا هو بضمِّ الكاف من «كُتِبَ» على البناءِ للمجهولِ، وللأكثر: كَتَبوا، بصيغة الجمع، وتقدَّم في الجِزية (٣١٨٤) من طريق يوسف بن أبي إسحاق عن أبي إسحاق بلفظ: فأخَذَ يَكتُب بينهم الشَّرْطَ عليّ بن أبي طالب. وفي رواية شُعْبة: كَتَبَ عليٌّ بينهم كتاباً. وفي حديث المِسوَر: قال: فدَعا النبيّ ﷺ الكاتب فقال: «اكتُب: بسمِ الله الرحمن الرحيم» فقال سُهَيل: أمَّا الرحمن فوالله ما أدري ما هي[1]، ولكن اكتُب: باسمِك اللهمَّ، كما كنت تَكتُب، فقال المسلمونَ: لا نَكتُبها إلّا بسمِ الله الرحمن الرحيم، فقال النبيّ ﷺ: «اكتُب باسمِك اللهمَّ». ونحوه في حديث أنس باختصار ولفظه: أنَّ قُرَيشاً صالَحوا النبيَّ ﷺ، فيهم سُهَيل بن عَمْرو، فقال النبيّ ﷺ لعليٍّ: «اكتُب: بسمِ الله الرحمن الرحيم» فقال سُهَيلٌ: ما ندري ما «بسمِ الله الرحمن الرحيم» ولكن اكتُب ما نَعرِف: باسمِك اللهمَّ[2]، وللحاكمِ من حديث عبد الله بن مُغفَّلٍ: فقال النبيُّ ﷺ: «اكتُب: بسمِ الله الرحمن الرحيم» فأمسَكَ سُهَيلٌ بيَدِه، فقال: اكتُب في قَضيَّتِنا ما نَعرِف، فقال: «اكتُب: باسمِك اللهمّ» فكَتَبَ[3].

---

(١) كذا في الأصلين، وهي رواية الحموي والمستملي، وفي (س): ما هو، بالتذكير. وهي رواية الكشميهني.

(٢) أخرجه أحمد (١٣٨٢٧)، ومسلم (١٧٨٤).

(٣) الرواية المشار إليها الغالب أنها في «الإكليل»، وقد فات الحافظ رحمه الله أن يعزوها لأحمد، وهي عنده برقم (١٦٨٠٠).

قوله: «هذا» إشارة إلى ما في الذِّهنِ.

قوله: «ما قاضَى» خَبَر مُفسِّر له، وفي رواية الكُشْمِيهنيّ: هذا ما قاضانا. وهو غَلَط، وكأنَّه لمَّا رأى قوله: كَتَبوا[1]، ظنَّ بأنَّ المراد قُرَيش، وليس كذلك بل المراد المسلمون، ونسبةُ ذلك إليهم وإن كان الكاتب واحداً مَجازيَّة، وفي حديث عبد الله بن مُغفَّل المذكور: فكَتَبَ: هذا ما صالَحَ محمد رسول الله أهلَ مكَّة.

قوله: «قالوا: لا نُقِرّ لك بهذا» تقدَّم في الصُّلحِ (٢٦٩٩) بهذا الإسناد بعَينِه، بلفظ: فقالوا: لا نُقِرّ بها، أي: بالنُّبوّة.

٥٠٣/٧ قوله: «لو نَعلم أنَّك رسول الله/ ما مَنَعناك شيئاً» زاد في رواية يوسف (٣١٨٤): ولَبايعناك. وعند النَّسائيِّ (ك٨٥٢٥) عن أحمد بن سليمان عن عُبيد الله بن موسى شيخ البخاريّ فيه: ما مَنَعناك بيتَه، وفي رواية شُعْبة عن أبي إسحاق: لو كنت رسولَ الله لم نُقاتلْك، وفي حديث أنس: لاتَّبَعناك، وفي حديث المِسوَر: فقال سُهَيل بن عَمْرو: والله لو كنَّا نعلمُ أنَّك رسول الله ما صَدَدْناك عن البيت ولا قاتَلْناك، وفي رواية أبي الأسوَدِ عن عُرْوةَ في «المغازي»: فقال سُهَيل: ظَلَمْناك إن أقرَرْنا لك بها ومَنَعناك، وفي حديثِ عبدِ الله بن مُغفَّل: لقد ظَلَمْناك إن كنت رسولاً.

قوله: «ولكن أنتَ محمد بن عبد الله» في رواية يوسف وكذا حديث المِسوَر: ولكن اكتُب، وكذا هو في رواية زكريّا عن أبي إسحاق عند مسلم (١٧٨٣/ ٩٢)، وفي حديث أنس، وكذا في مُرسَل عُرْوة: ولكن اكتُب اسمَك واسمَ أبيك، زاد في حديث عبدِ الله بن مُغفَّل: فقال: اكتُبْ: هذا ما صالَحَ عليه محمدُ بن عبد الله بن عبد المطَّلِب.

قوله: «ثُمَّ قال لعليٍّ: امحُ رسولَ الله» أي: امحُ هذه الكلمة المكتوبة من الكتاب «قال: لا والله لا أمحوك أبداً» وللنَّسائيِّ (ك٨٥٢٣) من طريق عَلقَمة بن قيس عن عليٍّ قال: كنت كاتِبَ النبيِّ ﷺ يوم الحُدَيبية، فكَتَبتُ: هذا ما صالَحَ عليه محمد رسول الله، فقال سُهَيل:

---

(١) تحرف في (س) إلى: اكتبوا. على الأمر.

لو عِلمنا أنَّه رسول الله ما قاتَلناه، امحُها، فقلت: هو والله رسولُ الله ﷺ وإن رَغَمَ أنفُك، لا والله لا أمحوها. وكأنَّ عليّاً فهمَ أنَّ أمرَه له بذلك ليس مُتَحَتِّماً، فلذلك امتَنَعَ من امتثالِه. ووَقَعَ في رواية يوسف بعدُ: فقال لعليٍّ: «امحُ رسولَ الله» فقال: لا والله لا أَمحَاه أبداً، قال: «فأرِنيهِ» فأراه إيّاه، فمَحاهُ النبيُّ ﷺ بيَدِه. ونحوه في رواية زكريّا عند مسلم، وفي حديث عليٍّ عندَ النَّسائيِّ، وزاد: وقال: «أما إنَّ لك مثلَها، وستأتيها وأنت مُضطَرّ» يشير ﷺ إلى ما وَقَعَ لعليٍّ يومَ الحَكَمَينِ، فكان كذلك.

**قوله: «فأخَذَ رسول الله ﷺ الكتاب، وليس يُحسِن يَكتُب، فكَتَبَ: هذا ما قاضَى عليه محمد بن عبد الله»** تقدَّم هذا الحديث في الصُّلح (٢٦٩٩) عن عُبيد الله بن موسى، بهذا الإسناد، وليست فيه هذه اللَّفظة: ليس يُحسِن يَكتُب. ولهذا أنكَرَ بعض المتأخِّرين على أبي مسعود نِسبَتَها إلى تخريجِ البخاريّ، وقال: ليس في البخاريّ هذه اللَّفظة ولا في مسلم، وهو كما قال عن مسلم، فإنَّه أخرجه من طريق زكريّا بن أبي زائدة عن أبي إسحاق بلفظ: فأَراه مكانها، فمَحاها، وكَتَبَ: ابن عبد الله. انتهى، وقد عَرَفتَ ثبوتها في البخاريّ في مَظِنّة الحديث، وكذلك أخرجها النَّسائيُّ (ك٨٥٢٥) عن أحمد بن سليمان عن عُبيد الله بن موسى مثل ما هنا سواء. وكذا أخرجها أحمد (١٨٦٣٥) عن حُجينِ بن المثنَّى عن إسرائيل، ولفظه: فأخَذَ الكتاب ـ وليس يُحسِن أن يَكتُب ـ فكَتَبَ مكانَ رسول الله ﷺ: هذا ما قاضَى عليه محمد بن عبد الله. وقد تَمسّك بظاهرِ هذه الرِّواية أبو الوليد الباجيّ، فادَّعَى أنَّ النبيّ ﷺ كَتَبَ بيَدِه بعد أن لم يكن يُحسِن يَكتُب، فشَنَّعَ عليه علماء الأندلس في زمانه ورَمَوه بالزَّندَقة، وأنَّ الذي قاله يُخالف القرآن، حتَّى قال قائلُهم شعراً[1]:

بَرِئتُ ممَّن شَرَى دُنيا بآخِرةٍ ... وقال إنَّ رسولَ الله قد كَتَبا

فجمعهم الأمير فاستَظهَرَ الباجيّ عليهم بما لَدَيه من المعرِفة، وقال للأميرِ: هذا لا يُنافي القرآن، بل يُؤخَذ من مفهوم القرآن لأنَّه قَيَّدَ النَّفيَ بما قبل وُرودِ القرآن، فقال: ﴿ وَمَا كُنتَ

(١) قوله: «شعراً» سقط من (س).

تَتْلُواْ مِن قَبْلِهِۦ مِن كِتَٰبٍ وَلَا تَخُطُّهُۥ بِيَمِينِكَ ﴾ [العنكبوت:٤٨] وبعدَ أن تَحقَّقَت أمّيَّتُه وتَقرَّرَت بذلك مُعجِزَتُه وأُمِنَ الارتيابُ في ذلك، لا مانع من أن يَعرِفَ الكتابةَ بعدَ ذلك من غير تَعليمٍ فتكونُ مُعجِزةً أُخرَى.

وذكر ابن دِحيةَ أنَّ جماعةً من العلماء وافَقوا الباجيّ في ذلك، منهم شيخه أبو ذَرٍّ الهَرَويُّ وأبو الفتح النَّيسابوريّ وآخرونَ من عُلَماء إفريقيةَ وغيرها، واحتَجَّ بعضهم لذلك بما أخرجه ابن/ أبي شَيْبة وعمر بن شَبّة من طريق مُجالد[1] عن عَوْن بن عبد الله [عن أبيه][2] قال: ما ماتَ رسول الله ﷺ حتَّى كَتَبَ وقرأ. قال مجالد: فذكرته للشَّعبيِّ فقال: صَدَقَ، قد سمعت مَن يَذكُر ذلك[3]. ومن طريق يونس بن مَيسَرةَ عن أبي كَبشةَ السَّلوليِّ عن سَهل ابن الحَنظَليَّة: أنَّ النبيّ ﷺ أمَرَ معاويةَ أن يَكتُبَ للأقرَع وعُيَينة، فقال عُيَينةُ: أتراني أذهَب بصَحيفة المتلَمِّس؟ فأخَذَ رسول الله ﷺ الصحيفة فنظرَ فيها، فقال: «قد كَتَبَ لك بما أُمِرَ لك»[4]. قال يونس: فنَرَى أنَّ رسول الله ﷺ كَتَبَ بعدَما أُنزِلَ عليهِ. قال عياض: ورَدَت آثار تَدُلُّ على معرفته حُروفَ الخَطِّ وحُسنَ تَصويرها، كقولِه لكاتبه: «ضَع القَلَمَ على أُذُنِك فإنَّه أذكَرُ لك»[5]، وقوله لمعاوية: «ألقِ الدَّواةَ، وحرِّف القَلَمَ، وأقِم الباء،

٥٠٤/٧

(١) تحرف اسم مجالد في (س) في هذا الخبر إلى: مجاهد.

(٢) ما بين معقوفين سقط من أصولنا الخطية و(س)، واستدركناه من المصادر التي خرّجت هذا الخبر وقد أثبته الحافظ في «التلخيص الحبير» ٣/ ١٢٦.

(٣) هذا الخبر ضعيف لضعف مجالد بن سعيد والراوي عنه وقد ضعفه الطبراني والبيهقي، بل قال الطبراني: حديث منكر. وقد أخرجه أيضاً أبو نعيم في «حلية الأولياء» ٤/ ٢٦٥، والبيهقي في «السنن الكبرى» ٧/ ٤٢.

(٤) أخرجه بهذا اللفظ عمر بن شبة في «تاريخ المدينة» ٢/ ٥٣٥-٥٣٦ لكن من طريق ربيعة بن يزيد عن أبي كبشة السَّلولي، وليس من طريق يونس عن أبي كَبشة ـ كما قال الحافظ ـ وإنما أورد بإثره قول يونس المذكور، وفي إسناده أحمد بن عبد الرحمن بن عقال الحراني شيخ ابن شبة. وهو ضعيف. وقد أخرجه أحمد (١٧٦٢٥)، وأبو داود (١٦٢٩) دون قوله: فأخذ رسول الله ﷺ الصحيفة فنظر فيها... وإسناده صحيح.

(٥) أخرجه الترمذي (٢٧١٤) وضعَّفه من حديث زيد بن ثابت.

وفَرِّق السّين، ولا تعوِّر الميمَ»[١]، وقوله: «لا تَمُدّ باسمِ الله»[٢]. قال: وهذا وإن لم يَثبُت أنَّه كَتَبَ فلا يَبعُد أن يُرزَق عِلمَ وضع الكتابة، فإنَّه أُوتيَ علم كلِّ شيءٍ.

وأجابَ الجمهور بضعفِ هذه الأحاديثِ. وعن قِصّة الحُدَيبية بأنَّ القِصّة واحدة، والكاتب فيها عليّ، وقد صَرَّحَ في حديث المِسوَر بأنَّ عليّاً هو الذي كَتَب، فيُحمَل على أنَّ النُّكتةَ في قوله: «فأخَذَ الكتاب وليس يُحسِن يَكتُب» لبيان أنَّ قوله: «أرِني إيّاها» أنَّه ما احتاجَ إلى أن يُريَه موضعَ الكلمة التي امتَنَعَ عليٌّ من محوِها إلّا لكَونِه كان لا يُحسِنُ الكتابة، وعلى أنَّ قوله بعدَ ذلك: «فكَتَبَ» فيه حذف تقديرُه: فمَحاها، فأعادَها لعليٍّ فكَتَب. وبهذا جَزَمَ ابن التِّين.

وأطلقَ «كَتَبَ» بمعنى: أمَرَ بالكتابة، وهو كثير كقولِه: كَتَبَ إلى قَيصَر وكَتَبَ إلى كِسرَى، وعلى تقدير حَملِه على ظاهره فلا يَلزَمُ من كتابة اسمِه الشَّريفِ في ذلك اليومِ، وهو لا يُحسِنُ الكتابةَ أن يصيرَ عالماً بالكتابة ويَخرُجَ عن كَونِه أمّيّاً، فإنَّ كثيراً ممَّن لا يُحسِن الكتابةَ يَعرِف صُوَر[٣] بعض الكلمات ويُحسِنُ وضعَها بيدِه وخُصوصاً الأسماءَ، ولا يَخرُج بذلك عن كَونه أمّيّاً كَكثيرٍ من الملوكِ.

ويحتملُ أن يكونَ جَرَت يَدُه بالكتابة حينئذٍ وهو لا يُحسِنُها، فخرج المكتوبُ على وَفقِ المرادِ، فيكون مُعجِزةً أُخرَى في ذلك الوقت خاصّة، ولا يَخرُج بذلك عن كَونِه أمّيّاً. وبهذا أجابَ أبو جعفر السِّمنانيّ أحدُ أئمَّة الأُصولِ من الأشاعرة، وتَبعَه ابن الجَوْزيّ. وتَعقَّبَ ذلك السُّهَيليُّ وغيره: بأنَّ هذا وإن كان مُمكِناً، ويكون آيةً أُخرَى لكنَّه يُناقض كَونَه أمّيّاً لا يَكتُب، وهي الآية التي قامَت بها الحُجّة وأُفحِمَ الجاحد، وانحَسَمَت الشُّبهةُ، فلو جازَ أن

---

(١) أخرجه السمعاني في «أدب الإملاء والاستملاء» ص١٧٠، وإسناده ضعيف. وانظر شرح ألفاظ هذا الخبر في «شرح الشفا» للقاري ٣/ ٣٦٠.

(٢) أخرجه السمعاني في «أدب الإملاء» ص١٧٠ من حديث أنس بن مالك، وإسناده ضعيف، فيه مجاهيل، وعزاه السيوطي في «الدر المنثور» ١/ ١٠ للسِّلفي في جزء له من حديث ابن عباس مرفوعاً لكن بلفظ: «لا تمد الباء إلى الميم حتى ترفع السين»، وللخطيب في «الجامع» عن الزهري مرسلاً.

(٣) المثبت من (أ)، وفي (ع): تصوير، وفي (س): تصوُّر.

يصير يَكتُب بعد ذلك لَعادَتِ الشُّبهة. وقال المعاند: كان يُحسِن يَكتُب لكنَّه كان يَكتُم ذلك. قال السُّهَيليُّ: والمعجِزات يَستَحيل أن يَدفَع بعضها بعضاً، والحقّ أنَّ معنى قوله: «فكَتَبَ» أي: أمَرَ عليّاً أن يَكتُبَ. انتهى، وفي دَعوَى أنَّ كتابة اسمِه الشَّريفِ فقط على هذه الصّورة تَستَلزِمُ مُناقَضة المعجزة، وتُثبِتُ كَونَه غيرَ أمّيٍّ، نظرٌ كبير، والله أعلم.

**قوله: «لا يُدْخِل»** هذا تفسير للخَبَرِ المتقدِّمِ.

**قوله: «إلّا السَّيف في القِراب»** في رواية شُعْبة: فكان فيما اشتَرَطوا أن يدخلوا مكَّةَ فيُقيموا بها ثلاثاً، ولا يدخلها بسِلاح[1]. ونحوه لزكريّا عن أبي إسحاق عند مسلم.

**قوله: «وأن لا يَخرُج من أهلِها بأحدٍ...»** إلى آخره، في حديث أنس: قال عليّ: قلت: يا رسول الله أَكتُب هذا؟ قال: «نعم».

**قوله: «فلمَّا دَخَلَها»** أي: في العام المُقبلِ.

**قوله: «ومَضَى الأجَل»** أي: الأيام الثلاثة. وقال الكِرْمانيُّ: لمَّا مَضَى، أي: قَرُبَ مُضيّه. ويَتَعيَّن الحَمل عليه لئَلّا يَلزَم الخُلْف.

**قوله: «أتوا عليّاً فقالوا: قل لصاحبك: اخرُج عنَّا فقد مَضَى الأجل»** في رواية يوسف فقالوا: مُر صاحبك فليَرتَحِل.

**قوله: «فخرج النبيُّ ﷺ»** في رواية يوسف: فذكر ذلك عليّ، فقال: «نعم» فارتَحَلَ. وفي «مغازي أبي الأسوَد» عن عُرْوة: فلمَّا كان اليوم الرابع جاءه سُهَيل بن عَمْرو وحوَيطِبُ بن عبد العُزَّى، فقالا: نَنشُدك اللهَ والعَهدَ إلّا ما خَرَجتَ من أرضِنا، فرَدَّ عليه
٥٠٥/٧ سعد بن عُبَادة، فأسكَتَه النبيّ ﷺ، وآذَن بالرَّحيلِ. وأخرج الحاكم/ في «المستدرك» (٤/ ٣١) من حديث ميمونة[2] في هذه القِصّة: فأتاه حوَيطِبُ بن عبد العُزَّى. وكأنَّه كان دخل في أوائلِ

---

(١) هذا لفظ رواية شعبة عن أبي إسحاق عند مسلم (١٧٨٣) (٩٠).

(٢) كذا جعله الحافظ رحمه الله من مسند ميمونة، وإنما هو من مسند ابن عباس، ذكر فيه تزوُّج النبي ﷺ ميمونة وهو حرام، وذكر فيه قول حويطب.

النَّهار، فلم يُكمِل الثلاثَ إلّا في مثل ذلك الوقتِ من النَّهار الرابع الذي دَخَلَ فيه بالتلفيقِ، وكان مَجيئُهم في أوَّل النَّهار قُربَ مَجيءِ ذلك الوقتِ.

قوله: «فخرج النبيُّ ﷺ، فتبعَتْه ابنة حمزة» هكذا رواه البخاريّ عن عُبيد الله بن موسى مَعطوفاً على إسناد القِصّة التي قبلَه، وكذا أخرجه النَّسائيُّ (ك٨٥٢٥) عن أحمد بن سليمان عن عُبيد الله بن موسى، وكذا رواه الحاكم في «الإكليل»، والبيهقيُّ[1] من طريق سعيد بن مسعود عن عُبيد الله بن موسى بتمامِهِ. وادَّعَى البيهقيُّ أنَّ فيه إدراجاً لأنَّ زكريّا بن أبي زائدة رواه عن أبي إسحاق مُتَّصِلاً، فأخرج مسلم والإسماعيليّ القِصّةَ الأولى من طريقه عن أبي إسحاق من حديث البراء فقط، وأخرج البيهقي قصة بنت حمزة من طريقه عن أبي إسحاق[2] من حديث عليٍّ، وهكذا رواه أسوَد بن عامر عن إسرائيل، أخرجه أحمد (٨٥٧ و١٨٦٣٦) من طريقه، لكن باختصارٍ في الموضعينِ. قال البيهقيُّ: وكذا روى عُبيد الله بن موسى أيضاً قِصّة بنت حمزة من حديث عليٍّ. قلت: هو كذلك عند ابن حِبّان (٧٠٤٦) عن الحسن بن سفيان عن أبي بكر بن أبي شَيْبة عن عُبيد الله بن موسى، لكن باختصارٍ. وكذا رواه الهَيثَم بن كُلَيب في «مُسنَدِه» عن الحسن بن عليٍّ بن عَفّان عن عُبيد الله بن موسى بأتمّ من سياق ابن حِبّان. وأخرج أبو داود (٢٢٨٠) من طريق إسماعيل بن جعفر عن إسرائيل قِصّة بنت حمزةَ خاصّةً من حديث عليٍّ، بلفظ: لمَّا خَرَجنا من مكَّة تَبعَتنا بنت حمزةَ، الحديث. وكذا أخرجها أحمد عن حَجّاج بن محمد (٩٣١) ويحيى بن آدم (٧٧٠)، جميعاً عن إسرائيل.

قلت: والذي يَظهَرُ لي أن لا إدراجَ فيهِ، وأنَّ الحديث كان عند إسرائيل، وكذا عندَ عُبيد الله بن موسى عنه بالإسنادَينِ جميعاً، لكنَّه في القِصّة الأولى من حديث البراءِ أتـمّ، وبالقِصّة الثانية مِن حديث عليٍّ أتمّ، وبيان ذلك أنَّ عند البيهقيِّ[3] في رواية زكريّا عن أبي

---

(١) في «السنن» ٨/ ٥، و«الدلائل» ٤/ ٣٣٧-٣٣٨.

(٢) من قوله: من حديث البراء إلى هنا، سقط من (أ) و(د) و(س)، وأثبتناه من (ع).

(٣) في «سننه» ٨/ ٦.

إسحاق عن البراءِ قال: أقامَ رسول الله ﷺ بمكَّة ثلاثةَ أيامٍ في عمرة القضاءِ، فلمَّا كان اليوم الثالث قالوا لعليٍّ: إنَّ هذا آخِرُ يومٍ من شرطِ صاحبك، فمُره فليَخرُج، فحدَّثه بذلك فقال: «نعم» فخرج. قال أبو إسحاق: فحدَّثني هانئُ بنُ هانئٍ وهُبَيرةُ، فذكر حديث عليّ في قِصّة بنت حمزة أتـمَّ ممَّا وَقَعَ في حديث هذا الباب عن البراء، وسيأتي إيضاح ذلك عند شرحِه إن شاء الله تعالى. وكذا أخرج الإسماعيليّ عن الحسن بن سفيان عن أبي بكر بن أبي شَيْبة عن عُبيد الله بن موسى قِصّة بنت حمزة من حديث البراء، فوَضَح أنَّه عند عُبيد الله بن موسى ثمَّ عند أبي بكر بن أبي شَيْبة عنه بالإسنادَينِ جميعاً. وكذا أخرج ابن سعد (٤/ ٣٦) عن عُبيد الله بن موسى، بالإسنادَينِ معاً عنه، قوله لجعفر: «أشبَهت خَلْقي وخُلُقي».

**قوله: «ابنة حمزة»** اسمها عُمارة، وقيل: فاطمة، وقيل: أُمامةُ، وقيل: أمة الله، وقيل: سلمَى، والأوَّل هو المشهور. وذكر الحاكم في «الإكليل»[1] وأبو سعْد[2] في «شَرَف المصطَفَى» من حديث ابن عبَّاس بسندٍ ضعيفٍ: أنَّ النبيّ ﷺ كان آخى بين حمزةَ وزيد بن حارثة، وأنَّ عُمارة بنت حمزة كانت مع أمِّها بمكَّة.

**قوله: «تُنادي يا عَمّ»** كأنَّها خاطَبَت النبيّ ﷺ بذلك إجلالاً له، وإلّا فهو ابن عمِّها، أو بالنِّسبة إلى كَونِ حمزةَ، وإن كان عَمَّه من النَّسَب، فهو أخوه من الرَّضاعة، وقد أقَرَّها على ذلك بقولِه[3] لفاطمة بنت رسول الله ﷺ: «دونَك ابنة عَمّك». وفي «ديوان حسان بن ثابت» لأبي سعيد السُّكَّريّ[4]: أنَّ عليّاً هو الذي قال لفاطمةَ، ولفظه: فأخَذَ عليٌّ أُمامةَ فدَفَعَها إلى فاطمةَ، وذكر أنَّ مُخاصَمة عليّ وجعفر وزيد إلى النبيّ ﷺ كانت بعد أن وَصَلوا إلى مَرِّ الظَّهران.

---

(١) وعنه البيهقي في «دلائل النبوة» ٤/ ٣٣٩.

(٢) تحرف في (س) إلى: أبو سعيد. وأبو سعد هذا هو عبد الملك بن محمد بن إبراهيم الخَرْكُوشي. مترجم في «سير أعلام النبلاء» ١٧/ ٢٥٦.

(٣) كلام الحافظ هنا يوهم أنَّ هذا من قول النبي ﷺ، وذلك مخالف لصريح عبارة حديث البخاري هنا، حيث جاء فيه: فتناولها عليٌّ فأخذ بيدها، وقال لفاطمة عليها السلام: دونك ابنة عمك!

(٤) تحرفت في أصولنا الخطية إلى: البكري، وجاءت على الصواب في (س)، وإنما هو السكري، وهو الحَسَن ابنُ الحُسَين بن عبد الله الأزدي. له ترجمة في «سير أعلام النبلاء» ١٣/ ١٢٦.

قوله: «دونك» هي كلمة من أسماءِ الأفعال، تَدُلُّ على الأمر بأخذِ الشَّيءِ المشار إليه.

قوله: «حَمَلتها» كذا للأكثر بصيغة الفِعلِ الماضي، وكأنَّ الفاء سَقَطَت. قلت: وقد ثَبَتَت في رواية النَّسائيِّ (ك٨٥٢٥) من الوجه الذي أخرجه منه البخاريّ. وكذا لأبي داود (٢٢٨٠) من طريق إسماعيلَ بن جعفر عن إسرائيل. وكذا لأحمد (٩٣١) في حديثِ عليٍّ. ووَقَعَ/ في رواية أبي ذرٍّ عن السَّرَخْسيِّ والكُشْمِيهنيّ: حَمِّليها، بتشديد الميمِ المكسورة ٥٠٦/٧ وبالتحتانيَّة، بصيغة الأمرِ، وللكُشْمِيهنيّ في الصُّلحِ في هذا الموضع: احمِليها، بألفٍ بَدَل التشديد، وعندَ الحاكمِ من مُرسَلِ الحسن: فقال عليٌّ لفاطمةَ وهي في هَودَجِها: أمسِكيها عندَك. وعندَ ابن سعد (٤/ ٣٥-٣٦) من مُرسَل محمدِ بن عليِّ بن الحسين الباقر بإسنادٍ صحيحٍ إليه: بينما بنتُ حمزةَ تَطوفُ في الرِّحال إذ أخَذَ عليّ بيَدِها فألقاها إلى فاطمةَ في هَودَجِها.

قوله: «فاختَصَمَ فيها عليٌّ» ابن أبي طالب «وجعفر» أي: أخوه «وزيدٌ» ابن حارثة، أي: في أيِّهم تكون عندَه، وكانت خصومتُهم في ذلك بعد أن قَدِموا المدينة، ثَبَتَ ذلك في حديث عليٍّ عند أحمد (٧٧٠) والحاكم (٣/ ١٢٠). وفي «المغازي» لأبي الأسوَد عن عُرْوة في هذه القِصّة: فلمَّا دَنَوا من المدينة كَلَّمَه فيها زيد بن حارثة وكان وَصِيّ حمزة وأخاه. وهذا لا يَنفي أنَّ المخاصَمة إنَّما وقَعَت بالمدينة. فلعلَّ زيداً سألَ النبيَّ ﷺ في ذلك ووَقَعَت المنازَعة بعدُ، ووَقَعَ في «مغازي سليمان التيميِّ»: أنَّ النبيَّ ﷺ لمَّا رَجَعَ إلى رَحلِه وجدَ بنتَ حمزةَ فقال لها: «ما أخرجك؟» قالت: رجل من أهلِك، ولم يكن رسول الله ﷺ أمَرَ بإخراجها. وفي حديث عليٍّ عند أبي داود (٢٢٧٨): أنَّ زيد بن حارثةَ أخرجها من مكَّةَ. وفي حديث ابن عبَّاس المذكور: فقال له عليّ: كيف تَترُك ابنةَ عَمِّك يتيمةً[1] بين ظَهْرانَي المشركين؟ وهذا يُشعِر بأنَّ أمَّها إمّا لم تكن أسلَمَت فإنَّ في حديثِ ابن عبَّاسٍ المذكورِ أنَّها سَلمَى بنت عُمَيسٍ، وهي معدودة في الصحابة، وإمّا أن تكون ماتت إن لم يَثبُت حديث ابن عبَّاس[2].

---

(١) في (ع) و(س): مقيمة. والمثبت من (أ) يوافق ما جاء في «طبقات ابن سعد» ٨/ ١٥٩.

(٢) نعم لم يثبت حديث ابن عباس. فقد ضعفه الحافظ قريباً بعد أن عزاه للحاكم في «الإكليل» ولأبي سعد في «شرف المصطفى». قلنا: في إسناده الواقدي، وهو متروك الحديث. وشيخه وتلميذه فيه ضعيفان.

وإنَّما أقَرَّهم النبي ﷺ على أخذِها مع اشتِراطِ المشركين أن لا يَخرُج بأحدٍ من أهلِها أراد الخروج، لأنَّهم لم يَطلُبوها، وأيضاً فقد تقدَّم في الشُّروط (٢٧٣١و٢٧٣٢) ويأتي في التفسير (٥٢٨٦): أنَّ النِّساءَ المؤمِنات لم يدخلنَ في ذلك، لكن إنَّما نزلَ القرآنُ في ذلك بعدَ رُجوعِهم إلى المدينة. ووَقَعَ في رواية أبي سعيدٍ السُّكَّريِّ أنَّ فاطمةَ قالت لعليٍّ: إنَّ رسولَ الله ﷺ آلَى أن لا يُصيبَ منهم أحداً إلّا رَدَّه عليهم، فقال لها عليّ: إنَّها ليست منهم، إنَّما هي مِنّا.

**قوله: «فاختَصَمَ فيها عليٌّ...»** إلى آخره، زاد في رواية ابنِ سعدٍ[1]: حتَّى ارتَفَعَت أصواتُهم، فأيقَظوا النبيَّ ﷺ من نَومِه.

**قوله: «فقال عليّ: أنا أخذتُها[2] وهي بنتُ عَمّي»** زاد في حديثِ عليٍّ عند أبي داود: وعندي ابنة رسولِ الله ﷺ، وهي أحقُّ بها.

**قوله: «وخالَتُها تحتي»** أي: زوجتي، وفي رواية الحاكمِ (٣/ ١٢٠): عندي، واسم خالَتها أسماء بنت عُميسٍ، التي تقدَّم ذِكرُها في غزوة خَيبَرَ (٤٢٣٠) وصَرَّحَ باسمِها في حديث عليٍّ عندَ أحمد (٧٧٠). وكان لكلٍّ من هؤلاء الثلاثة فيها شُبهة: أمَّا زيد فللأُخوّة التي ذكرها[3]، ولِكَونِه بَدَأ بإخراجها من مكَّة، وأمَّا عليٌّ فلأنَّه ابن عمِّها وحَمَلَها مع زوجَتِه، وأمَّا جعفرٌ فلِكَونِه ابنَ عمِّها وخالَتها عنده، فترجَّحَ جانب جعفر باجتماع قَرابة الرجلِ والمرأة منها دون الآخرَين.

**قوله: «وقال زيد: بنت أخي»** زاد في حديث عليٍّ[4]: أنا[5] خرجتُ إليها.

---

(١) يعني رواية محمد بن علي الباقر المرسلة ٤/ ٣٥-٣٦.

(٢) تحرفت في (أ) و(د) و(س) إلى: أخرجتها. وجاءت على الصواب في (ع)، موافقة لما في اليونينية و«إرشاد الساري» دون حكاية خلاف.

(٣) تحرفت في (س) إلى: ذكرتها.

(٤) عند أبي داود (٢٢٧٨).

(٥) تحرف في (أ) و(د) و(س) إلى: إنها، وجاءت على الصواب في (ع) موافقة لرواية أبي داود لحديث علي، وهي التي أرادها الحافظ.

قوله: «فقَضَى بها النبيّ ﷺ لخالَتِها» في حديث ابن عبَّاس المذكور، فقال النبيّ ﷺ: «جعفر أولى بها»، وفي حديث عليّ عند أبي داود (٢٢٧٨) وأحمد[١]: أمَّا الجارية فأقضي[٢] بها لجعفر، وفي رواية أبي سعيد السُّكَّريِّ: «ادفَعاها إلى جعفر فإنَّه أوسعكم»، وهذا سببٌ ثالثٌ.

قوله: «وقال: الخالةُ بمَنزِلةِ الأُمِّ» أي: في هذا الحُكمِ الخاصِّ، لأنَّها تَقرُبُ منها في الحُنوِّ والشَّفَقة والاهتِداءِ إلى ما يُصلِحُ الولدَ، لمَا دَلَّ عليه السّياق. فلا حُجّةَ فيه لمن زَعَمَ أنَّ الخالةَ تَرِثُ لأنَّ الأُمَّ تَرِث. وفي حديث عليّ وفي مُرسَل الباقر: «الخالة والدة، وإنَّما الخالة أمّ» وهي بمعنى قوله: بمَنزِلة الأُمِّ، لا أنَّها أمٌّ حقيقةً.

ويُؤخَذُ منه أنَّ الخالةَ في الحَضانة مُقدَّمةٌ على العَمّة، لأنَّ صَفيَّةَ بنتَ عبدِ المطَّلِب كانت موجودة حينئذٍ، وإذا قُدِّمَت على العَمّة مع كَونِها أقرَبَ العَصَبات من النِّساءِ فهي مُقدَّمة على غيرها. ويُؤخَذ منه تقديمُ أقارب الأُمِّ على أقارب الأب. وعن أحمد رواية: أنَّ العَمّةَ مُقدَّمة في الحَضانة على الخالة. وأُجيبَ عن هذه القِصّة: بأنَّ العَمّةَ لم تَطلُب، فإن قيل: والخالة لم تَطلُب، قيل:/ قد طلبَ لها زوجها، فكما أنَّ لقريب[٣] المحضونِ أن يَمنَعَ الحاضنةَ ٥٠٧/٧
إذا تزوَّجَت فللزَّوجِ أيضاً أن يَمنَعَها من أخذِهِ، فإذا وَقَعَ الرِّضا سَقَطَ الحَرَج.

وفيه من الفوائد أيضاً تعظيم صِلة الرَّحِمِ، بحيثُ تقع المخاصَمةُ بين الكبار في التوَصُّلِ إليها. وأنَّ الحاكمَ يُبيِّنُ دليلَ الحُكمِ للخَصمِ. وأنَّ الخَصمَ يُدلي بحُجَّتِهِ.

وأنَّ الحاضنةَ إذا تزوَّجَت بقريب المحضونة لا تَسقُط حَضانتُها إذا كانت المحضونةُ أُنثَى أخذاً بظاهرِ هذا الحديث، قاله أحمد، وعنه: لا فرقَ بين الأُنثَى والذَّكَرِ، ولا يُشتَرَطُ كَونُه مَحرَماً لكن يُشتَرَطُ فيه أن يكونَ مأموناً[٤]، وأنَّ الصغيرةَ لا تُشتَهى، ولا تَسقُط إلّا إذا

---

(١) في «مسنده» (٧٧٠) و(٩٣١) بمعناه، واللفظ لأبي داود.

(٢) تحرف في (س) إلى: «فلا قضى».

(٣) تحرفت في (س) إلى: للقريب. بلامين.

(٤) في (س): لكن يشترط أن يكون فيه مأموناً. والصحيحُ المثبتُ من أصولنا الخطية. بِعَوْدِ الضمير إلى زوج قريبة المحضونة.

تزوَّجَت بأجنبيٍّ، والمعروفُ عن الشّافعيَّة والمالكيَّة اشتِراطُ كَونِ الزَّوجِ جَدّاً لَلمَحضون. وأجابوا عن هذه القِصّة بأنَّ العَمّةَ لم تطلُب وأنَّ الزَّوجَ رَضيَ بإقامَتِها عندَه، وكلُّ مَن طُلِبَت حَضانتُها لها كانت مُتزوِّجةً، فرَجَحَ جانبَ جعفر بكَونِه زوجَ[1] الخالة.

قوله: «وقال لعليٍّ: أنتَ منِّي وأنا مِنك» أي: في النَّسَب والصِّهرِ والسابقةِ[2] والمحَبّة، وغير ذلك من المزايا، ولم يُرِد محَضَ القَرابة، وإلّا فجعفر شَرِيكُه فيها.

قوله: «وقال لجعفرٍ: أشبَهتَ خَلْقي وخُلُقي» بفتح الخاء الأولى وضمَّ الثانية، في مُرسَل ابن سِيرِين عند ابن سعد (٤/ ٣٦): «أشبَهَ خَلْقُك خَلقي، وخُلُقك خُلُقي» وهي مَنقَبةٌ عظيمةٌ لجعفرٍ، أمَّا الخَلْق فالمراد به الصّورةُ، فقد شارَكَه فيها جماعة ممَّن رأى النبيَّ ﷺ، وقد ذكرت أسماءَهم في مناقب الحسن (٣٧٥٢)، وأنَّهم عشرةُ أنفُسٍ غير فاطمة عليها السَّلام، وقد كنت نَظَمت إذ ذاكَ بيتَينِ في ذلك ووَقَفت بعد ذلك في حديث أنس[3] على أنَّ إبراهيم ولدَ النبيِّ ﷺ كان يُشبهه، وكذا في قِصّة جعفر بن أبي طالب أنَّ ولديه عبد الله وعَوناً كانا يُشبِهانه، فغَيَّرتُ البيتَينِ الأوَّلَينِ بالزّيادة، فأصلَحْتهما هناك، ورأيت إعادَتَهما هنا ليَكتُبهما مَن لم يكن كَتبَهما إذ ذاكَ، وهما:

شَبَهُ النبيِّ لِيَجٍّ[4] سائبٍ وأبي ... سفيان والحَسَنين الخالِ أمِّهما

وجعفرٍ وَلَدَيهِ وابنِ عامرِهم ... ومُسلمٍ كابِسٍ يَتلُوه مع قُثَما

ووَقَعَ في تراجمِ الرِّجال وأهلِ البيت ممَّن كان يُشبهه ﷺ من غير هؤلاء عِدّة: منهم

---

(١) في (س): تزوَّجَ.

(٢) تحرفت في (س) إلى: والمسابقة.

(٣) لم نقف عليه من حديث أنس، لكن روي من حديث عبد الله بن أبي أوفى عند الطبراني في «الأوسط» (٦٦٣٨). وإسناده حسن.

(٤) قوله: لِيجّ، يعني به الياء والجيم، بحساب الجُمَّل، كما أوضحه عند شرح الحديث (٣٧٥٢)، ليكون العدد ثلاثة عشر، حيث الياء تساوي بالحساب الرقم (١٠)، والجيم تساوي الرقم (٣)، وبمجموعهما يصبح العدد ثلاثة عشر.

إبراهيم بن الحسن بن الحسن بن عليّ بن أبي طالب، ويحيى بن القاسم بن محمد بن جعفر ابن محمد بن عليّ بن الحسين بن عليّ، وكان يقال له: الشَّبيه، والقاسم بن عبد الله بن محمد ابن عَقيل بن أبي طالب، وعليّ بن عليّ بن نجاد[1] بن رِفاعة الرِّفاعيّ، شيخ بصريّ من أتباع التابعين، ذكر ابن سعد عن عَفّان قال: كان يُشبه النبيّ ﷺ. وإنَّما لم أُدخِل هؤلاء في النَّظْمِ لبُعدِ عَهدِهم عن عَصرِ النبيِّ ﷺ، فاقتَصَرت على مَن أدرَكَه، والله أعلم.

وأمَّا شَبَهه في الخُلُقِ بالضَّمِّ، فخُصوصيَّةٌ لجعفرٍ إلّا أن يقال: إنَّ مثلَ ذلك حَصَلَ لفاطمةَ عليها السَّلام، فإنَّ في حديث عائشة[2] ما يقتضي ذلك، ولكن ليس بصريحٍ كما في قِصّة جعفرٍ هذه. وهي مَنقَبةٌ عظيمةٌ لجعفرٍ، قال الله تعالى: ﴿وَإِنَّكَ لَعَلَىٰ خُلُقٍ عَظِيمٍ﴾ [القلم:٤].

**قوله: «وقال لزيدٍ: أنتَ أخونا»** أي: في الإيمان **«ومولانا»** أي: من جِهة أنَّه أعتَقَه، وقد تقدَّم أنَّ مَولَى القومِ منهم[3]، فوَقَعَ منه ﷺ تطييبُ خواطرِ الجميع، وإن كان قَضَى لجعفرٍ فقد بيَّن وجهَ ذلك. وحاصلُه أنَّ المقضيَّ له في الحقيقة الخالةُ، وجعفرٌ تَبَع لها، لأنَّه كان القائمَ في الطَّلَب لها، وفي حديث عليّ عند أحمد وكذا في مُرسَل الباقر: فقامَ جعفر فحَجَل حول النبيّ ﷺ دار عليهِ، فقال النبيّ ﷺ: «ما هذا؟» قال: شيءٌ رأيت الحَبَشة يصنعونَه بملوكِهم. وفي حديث ابن عبَّاس: أنَّ النَّجاشيَّ كان إذا رَضَّى أحداً من أصحابه قامَ فحَجَلَ حولَه. وحَجَلَ بفتح المهمَلة وكسرِ الجيم[4]، أي: وقَفَ على رِجلٍ واحدة، وهو الرَّقص بهَيئةٍ مخصوصةٍ. وفي حديثِ عليٍّ المذكورِ أنَّ الثلاثةَ فعَلوا ذلك.

**قوله: «قال عليٌّ»** أي: للنبيِّ ﷺ **«ألا تَتزوَّج بنت حمزة؟ قال: إنَّها/ بنت أخي»** أي: من ٥٠٨/٧
الرَّضاعة. هو موصول بالإسناد المذكور أوَّلاً، ووَقَعَ في رواية النَّسائيِّ (ك٨٥٢٥): فقال

---

(١) تحرف في أصولنا الخطية، وفي (س) إلى: عباد. والتصويب من «تهذيب الكمال» وغيره من مصادر الترجمة.

(٢) سلف برقم (٣٦٢٣).

(٣) في حديث أنس الآتي برقم (٦٧٦١)، بلفظ: «مولى القوم من أنفسهم». ولم يتقدم بهذا اللفظ من قبل.

(٤) كذا ضبطه الحافظ بكسر الجيم في الماضي، ولا يُعرف ذلك في اللغة، وإنما المذكور أنه من بابَي ضَرَبَ ونَصَرَ، كما في «شرح القاموس».

عليّ... إلى آخره، ووَقَعَ في رواية أبي سعيدٍ السُّكَّريِّ: فدفعاها إلى جعفر، فلم تَزَل عندَه حتَّى قُتِل، فأوصَى بها جعفر إلى عليٍّ، فمَكَثَت عندَه حتَّى بَلَغَت، فعَرَضَها عليٌّ على رسولِ الله ﷺ أن يَتزوَّجَها، فقال: «هي ابنةُ أخي من الرَّضاعة». وسيأتي الكلامُ على ما يتعلَّقُ بالرَّضاعة في أوائلِ النكاح[1] إن شاء الله تعالى.

**الحديث الثاني:**

**قوله: «حدَّثني محمد هو ابن رافع»** هذا لبعضِ رواة[2] الفِرَبريّ، ووَقَعَ في رواية النَّسَفيّ عن البخاريّ: حدَّثني محمد بن رافع. وكذا تقدَّم في الصُّلحِ (٢٧٠١) مَجزوماً به في هذا الحديث لجميعِهم، وساقَه هناكَ على لفظه، وهنا على لفظ رَفيقِهِ. وسُريج: هو ابن النُّعمان، وهو من شيوخِ البخاريِّ، وقد يُحدِّثُ عنه بواسطةٍ كما هنا.

**قوله: «وحدَّثني محمد بن الحسين بن إبراهيم»** يعني: المعروف بابنِ إشْكَاب، يُكنى أبا جعفر، وأبوه الحسين بن إبراهيم بن الحُرِّ[3] العامريّ يُكْنى أبا عليّ، خُراسانيّ سَكَنَ بغداد وطلب الحديث ولَزِمَ أبا يوسف، وقد أدرَكَه البخاريّ، فإنَّه ماتَ سنةَ ستَّ عشرة ومئتَينِ، وليس له ولا لأبيه في البخاريّ سِوَى هذا الموضع.

**قوله: «بالحُدَيبيةِ»** تقدَّم بيان ذلك في حديث المِسوَرِ في الشُّروط (٢٧٣١).

**قوله: «إلّا سُيوفاً»** يعني: في غِمدِها، كما تقدَّم في الذي قبلَه.

**قوله: «ولا يُقيم بها إلّا ما أحَبّوا»** بيَّن في حديث البراء أنَّهم اتَّفَقوا على ثلاثةِ أيامٍ، وقال ابن التِّين قوله: ثلاثة أيام، يُخالف قوله: إلّا ما أحَبّوا، فيُجمَع بأن مَحبَّتَهم لمَّا كانت ثلاثة أيام أفصَحَ بها الراوي مُعَبِّراً عمَّا آلَ إليه الحالُ، وهو ثلاثةُ أيامٍ. قلت: بل قوله: ما أحَبّوا، مُجمَلٌ بيَّنتْه رواية ثلاثة أيام، بدليلِ ما سأذكره من حديثِ البراءِ.

---

(١) عند شرح الأحاديث (٥٠٩٩-٥١٠١).

(٢) تحرف في (س) إلى: هذا البعضُ رواهُ.

(٣) تحرف في (س) إلى: الحسن.

قوله: «فلمَّا أن أقامَ بها ثلاثاً أمَروه أن يَخرُج فخَرَجَ» تقدَّم بيان ذلك في حديث البراء، ووَقَعَ في رواية زكريّا عن أبي إسحاق عن البراء عند مسلم (١٧٨٣/ ٩٢): فقالوا لعليٍّ: هذا آخِرُ يومٍ من شرْطِ صاحبك، فمُرْه أن يَخرُج، فذكر ذلك له فخرج.

٤٢٥٣- حدَّثنا عُثْمانُ بنُ أبي شَيْبَةَ، حدَّثنا جَرِيرٌ، عن منصورٍ، عن مُجاهِدٍ، قال: دَخَلْتُ أنا وعُرْوةُ بنُ الزُّبَيرِ المسجدَ، فإذا عبدُ الله بنُ عمرَ رضي الله عنهما جالسٌ إلى حُجْرةِ عائشةَ، ثمَّ قال: كَمِ اعْتَمَرَ النبيُّ ﷺ؟ قال: أربعاً.

٤٢٥٤- ثمَّ سمعْنا استِنانَ عائشةَ، قال عُرْوةُ: يا أمَّ المؤمنينَ، ألا تَسْمَعِينَ ما يقول أبو عبدِ الرَّحمنِ: إنَّ النبيَّ ﷺ اعتَمَرَ أربعَ عُمَرٍ؟ فقالت: ما اعتَمَرَ النبيُّ ﷺ عُمْرةً إلا وهو شاهدُه، وما اعتَمَرَ في رَجَبٍ قَطُّ.

٤٢٥٥- حدَّثنا عليُّ بنُ عبدِ الله، حدَّثنا سفيانُ، عن إسماعيلَ بنِ أبي خالدٍ، سمعَ ابنَ أبي أوْفَى يقول: لمَّا اعتَمَرَ رسولُ الله ﷺ سَتَرْناه من غِلْمان المشركينَ ومنهم، أن يُؤْذوا رسولَ الله ﷺ.

٤٢٥٦- حدَّثنا سليمانُ بنُ حَرْبٍ، حدَّثنا حمَّادٌ هو ابنُ زيدٍ، عن أيوبَ، عن سعيدِ بنِ جُبَيرٍ، عن ابنِ عبَّاسٍ رضي الله عنهما، قال: قَدِمَ رسولُ الله ﷺ وأصحابُه، فقال المشركونَ: إنَّه يَقْدَمُ عليكم وَفْدٌ وَهَنَتْهم حُمَّى يَثْرِبَ،/ وأمَرَهُمُ النبيُّ ﷺ أن يَرْمُلُوا الأشواطَ الثَّلاثةَ، وأن ٥٠٩/٧ يَمْشُوا ما بينَ الرُّكْنَينِ، ولم يَمْنَعْه أن يأمرَهم أن يَرْمُلُوا الأشواطَ كلَّها إلَّا الإبقاءُ عليهم.

٤٢٥٧- حدَّثني محمَّدٌ، عن سفيانَ بنِ عُيَينةَ، عن عَمرٍو، عن عطاءٍ، عن ابنِ عبَّاسٍ رضي الله عنهما، قال: إنَّما سَعَى النبيُّ ﷺ بالبيتِ، وبينَ الصَّفا والمَرْوةِ، لِيُرِيَ المشركينَ قوَّتَه.

وزاد ابنُ سَلَمةَ، عن أيوبَ، عن سعيدٍ، عن ابنِ عبَّاسٍ، قال: لمَّا قَدِمَ النبيُّ ﷺ لِعامِه الَّذي استَأْمَنَ، قال: «ارمُلوا» ليَرَى المشركونَ قوَّتَهم، والمشْرِكونَ من قِبَلِ قُعَيقِعانَ.

٤٢٥٨- حدَّثنا موسى بنُ إسماعيلَ، حدَّثنا وُهَيبٌ، حدَّثنا أيوبُ، عن عِكْرِمةَ، عن ابنِ عبَّاسٍ، قال: تزوَّجَ النبيُّ ﷺ ميمونةَ وهو مُحرِمٌ، وبَنَى بها وهو حلالٌ، وماتت بسَرِفَ.

**٤٢٥٩- وزادَ ابنُ إسحاقَ، حدَّثني ابنُ أبي نَجِيح وأبانُ بنُ صالحٍ، عن عطاءٍ ومُجاهدٍ، عن ابنِ عبَّاسٍ، قال: تزوَّجَ النبيُّ ﷺ ميمونةَ في عُمْرةِ القضاءِ.**

**الحديث الثالث**: حديث ابن عمر في العمرة، وفيه قِصَّته مع عائشةَ، وإنكارها عليه أن يكون النبيّ ﷺ اعتَمَرَ في رَجَب، وقد تقدَّم شرحه في أبواب العمرة (١٧٧٥).

**وقوله فيه: «ألا تَسمَعين»** في رواية الكُشْمِيهنيّ: ألم تسمعي[1]. ونَقَلَ الكِرْمانيُّ الثاني روايةً: ألا تَسمَعي. بغير نونٍ، وهي لُغيَّةٌ.

**الحديث الرابع:**

**قوله: «عن إسماعيلَ بن أبي خالد»** في رواية الحُميديِّ (٧٢١) عن سفيان: حدَّثنا إسماعيل بن أبي خالد.

**قوله: «سَتَرناه من غِلمان المشركين ومنهم أن يُؤذوا رسولَ الله ﷺ»** أي: خَشْية أن يُؤذوه، كذا قاله عليّ بن عبد الله عن سفيان بهذا اللَّفظ. وقاله ابن أبي عمر عن سفيان بلفظ: لمَّا قَدِمَ رسولُ الله ﷺ مكَّة وطافَ بالبيت في عمرة القَضيَّة، فكنَّا نَستُرُه من السُّفَهاءِ والصِّبيان مَخافةَ أن يُؤذوه. أخرجه الإسماعيليّ. وأخرجه من رواية إسحاقَ بن أبي إسرائيلَ عن سفيان بلفظ: وكنَّا نَستُره من صِبيان أهلِ مكَّةَ لا يُؤذونَه. أخرجه الحُميديُّ كذلك. وتقدَّم في أبواب العمرة (١٧٩١) من وجهٍ آخرَ عن عبد الله بن أبي أوفَى، بأتـمَّ من هذا السّياق قال: اعتَمَرَ رسول الله ﷺ واعتَمَرنا معه، فلمَّا دَخَلَ مكَّةَ طافَ فطُفنا معه، وأتى الصفا والمروةَ وأتيناهما معه ـ أي: سَعَوا ـ قال: وكنَّا نَستُرُه من أهلِ مكَّةَ أن يرميَه أحدٌ.

**الحديث الخامس**: حديث ابن عبَّاس، تقدَّم بهذا السَّنَدِ والمتنِ في أبواب الطَّواف (١٦٠٢) من كتاب الحجّ في «باب بَدْء الرَّمَلِ» وشَرَحت بعضَ ألفاظِه وحُكمَ الرَّمَل هناك.

**قوله: «وفدٌ»** أي: قوم وزناً ومعنًى. ووَقَعَ في رواية ابن السَّكَن: وقَدْ، بفتح القاف وسكونِ الدّال. وهو خطأٌ.

---

(١) قوله: «ألم تسمعي» سقط من (س).

قوله: «وَهَنَتهم» بتخفيفِ الهاءِ وتشديدها، أي: أضعَفَتهم. ويَثرِب اسم المدينة النَّبويَّة في الجاهليَّة، ونَهَى النبيُّ ﷺ عن تسميَتِها بذلك[1]، وإنَّما ذكر ابن عبَّاس ذلك حِكاية لكلام المشركين، وفي رواية الإسماعيليّ: فأطلَعَه الله على ما قالوا[2].

قوله: «إلّا الإبقاءُ عليهم» بكسرِ الهمزة وسكون الموحَّدة بعدَها القاف والمدّ، أي: الرِّفق بهم والإشفاق عليهم، والمعنى: لم يَمنَعه من أمرهم بالرَّمَلِ في جميع الطَّوَفات إلّا الرِّفق بهم. قال القُرطُبيّ: رُوِّينا قوله: إلّا الإبقاء عليهم. بالرَّفع على أنَّه فاعل «يَمنَعه»، وبالنَّصبِ على أن يكون مفعولاً مِن أجلِه، ويكون في «يَمنَعه» ضمير عائد على رسول الله ﷺ، وهو فاعلُه.

قوله: «وأن يَمشوا بين[3] الرُّكنَينِ» أي: اليَمَانِيَينِ، وعند أبي داود (١٨٨٩) من/ وجهٍ ٥١٠/٧ آخرَ: وكانوا إذا تَوارَوْا عن قُرَيش بين الرُّكنَينِ مَشَوْا، وإذا طَلَعوا عليهم رَمَلُوا. وسيأتي في الذي بعدَه أنَّ المشركين كانوا مِن قِبَلِ قُعَيقِعان[4]، وهو يُشرِفُ على الرُّكنَينِ الشّاميَّينِ، ومَن كان به لا يرى مَن بين الرُّكنَينِ اليَمَانيَينِ، ولمسلمٍ (١٢٦٦) من هذا الوجه في آخره: فقال المشركون: هؤلاء الذين زَعَمتُم أنَّ الحُمَّى وهَنَتهم، لَهؤلاءِ أجلَدُ من كذا!

**الحديث السادس**: حديث ابن عباس أيضاً.

قوله: «حدَّثنا محمد» هو ابن سَلَام، وعَمْرو: هو ابن دينار.

قوله: «إنَّما سَعَى بالبيتِ» أي: رَمَل.

قوله: «ليُرِيَ المشركين[5] قوَّتَه» تقدَّم سببُه في الذي قبلَه.

---

(١) أخرج ذلك أحمد (١٨٥١٩) وغيره من حديث البراء بن عازب رفعه: «من سمى المدينة يثرب فليستغفر الله، هي طابة هي طابة»، وإسناده ضعيف.

(٢) وكذا في رواية مسدد عن حماد بن زيد عند أبي داود (١٨٨٦)، وفي رواية محمد بن سليمان لوين عن حماد ابن زيد عند النسائي في «الكبرى» (٣٩٢٨).

(٣) في اليونينية و«إرشاد الساري» دون حكاية خلاف: وأن يمشُوا ما بين الركنين. بإضافة «ما» الزائدة. ولم ترد في أصولنا الثلاثة ولا في (س). وكذلك هي رواية أبي داود (١٨٨٦)، والنسائي في «الكبرى» (٣٩٢٨).

(٤) تحرف في (س) إلى: قيقعان.

(٥) كذا في (أ) و(د)، وفي (ع) و(س): ليَرى المشركون، والمثبت من (أ) و(د) هو الموافق لما في اليونينية و«إرشاد الساري» دون حكاية خلاف.

**قوله: «وزادَ ابن سَلَمةَ»** كذا وَقَعَ هنا، ووَقَعَ عند النَّسَفيّ عَقِبَ الذي قبلَه، وهو به أليَق، وابن سَلَمة: هو حمَّاد، وقد شارَكَ حمَّادَ بن زيد في روايته له عن أيوب، وزاد عليه تعيين مكان المشركين، وهو قُعَيقِعان[1]. وطريق حمَّاد بن سَلَمة هذه وَصَلَها الإسماعيليّ نحوه، وزاد في آخره: فلمَّا رَمَلوا قال المشركونَ: ما وهَنَتهم. ووَقَعَ في بعض النُّسَخِ: وزاد ابن مَسلَمةَ. بزيادة ميم في أوَّلِه، وهو غَلَطٌ.

**الحديث السابع**: حديث ابن عباس أيضاً.

**قوله: «تزوَّجَ ميمونةَ وهو مُحرِمٌ»** سيأتي البحث فيه في كتاب النكاح (٥١١٤).

**قوله: «وزادَ ابن إسحاق...»** إلى آخره، هو موصول في «السِّيرة»[2]، وزاد في آخره: وكان الذي زَوَّجَها منه العبَّاس بن عبد المطَّلِب. ولابنِ حِبّان (٤١٣٣)، والطبرانيِّ (١١٤٠١) من طريق إبراهيم بن سعد عن ابن إسحاق بلفظ: تزوَّجَ ميمونةَ بنتَ الحارث في سَفَره ذلك ـ يعني عمرةَ القضاءِ ـ وهو حَرامٌ، وكان الذي زَوَّجَه إيّاها العبَّاس[3]. ونحوه للنَّسائيّ (٣٢٧٣) من وجهٍ آخرَ عن ابن عبَّاسٍ. وفي «مغازي أبي الأسوَد» عن عُرْوة: بَعَثَ النبيّ ﷺ جعفرَ بنَ أبي طالب إلى ميمونةَ ليَخطُبَها له، فجَعَلَت أمرَها إلى العبَّاس، وكانت أُختها أمّ الفضل تحتَه، فزَوَّجَه إيّاها، فبَنَى بها بسَرِفٍ. وقَدَّرَ الله أنَّها ماتت بعد ذلك بسَرِفٍ، وكانت قبلَه ﷺ تحت أبي رُهْمِ بن عبد العُزَّى، وقيل: تحت أخيه حُوَيطِب، وقيل: سَخْبَرَةَ بن أبي رُهْمٍ، وأُمّها هِند بنت عَوْف الهلاليَّة[4].

---

(١) تحرف في (س) إلى: قيقعان.

(٢) كما في «سيرة ابن هشام» ٢/ ٣٧٢.

(٣) هذا لفظ رواية الطبراني، ولم يذكر ابن حبان في روايته تزويج العباس لها، وقد فات الحافظ رحمه الله أن يخرجه من «مسند أحمد» (٢٣٩٣).

(٤) كذا نَسَبَها الحافظ رحمه الله هلاليةً كنسب ابنتها ميمونة! وإنما هي هند بنت عوف بن زهير بن الحارث بن حماطة بن جُرَشٍ حميَرية. كما في كتب الأنساب والتراجم. وانظر «تهذيب الكمال» في ترجمة لبابة بنت الحارث أخت ميمونة.

## ٤٣- باب غزوة مُؤتة من أرض الشّام

**٤٢٦٠- حدَّثنا أحمدُ، حدَّثنا ابنُ وَهْب، عن عَمرٍو، عن ابنِ أبي هلالٍ، قال: وأخبرني نافعٌ، أنَّ ابنَ عمرَ أخبَره: أنَّه وقَفَ على جعفرٍ يومَئذٍ وهو قَتِيلٌ، فعَدَدْتُ به خمسينَ بينَ طَعْنةٍ وضَرْبةٍ، ليس منها شيءٌ في دُبُرِهِ؛ يعني: في ظَهْرِه.**

[طرفه في: ٤٢٦١]

**٤٢٦١- حدَّثنا أحمدُ بنُ أبي بَكْرٍ، حدَّثنا مُغِيرةُ بنُ عبدِ الرَّحمنِ، عن عبدِ الله بنِ سَعيدٍ، عن نافعٍ، عن عبدِ الله بنِ عمرَ رضي الله عنهما، قال: أمَّرَ رسولُ الله ﷺ في غَزْوةِ مُؤْتةَ زيدَ بنَ حارثةَ، فقال رسولُ الله ﷺ: «إن قُتِلَ زيدٌ فجعفرٌ، وإن قُتِلَ جعفرٌ، فعبدُ الله بنُ رَواحةَ». قال عبدُ الله: كنتُ فيهم في تلكَ الغَزْوةِ، فالتَمَسْنا جعفرَ بنَ أبي طالبٍ، فوَجَدْناه في القتلَى، ووَجَدْنا في جَسَدِه بِضْعاً وتسعينَ من طَعْنةٍ ورَمْيةٍ.**

**قوله: «باب غزوة مؤتة»** بضمِّ الميمِ وسكونِ الواو بغير همزٍ، لأكثر الرُّواة، وبه جَزَمَ المبَرِّد، ومنهم مَن هَمَزَها، وبه جَزَمَ ثَعلَب والجَوْهريّ وابن فارس، وحَكَى صاحب «الواعي» الوجهَينِ. وأمَّا المُوتَة التي وَرَدَت الاستعاذةُ منها[1]/ وفُسِّرَت بالجنون، فهي بغير همزٍ. ٥١١/٧

**قوله: «من أرضِ الشّامِ»** قال ابن إسحاق: هي بالقُرب من البَلقاءِ[2]، وقال غيرُه: هي على مَرحَلَتَينِ من بيتِ المقدِسِ. ويقال: إنَّ السَّبَبَ فيها أنَّ شُرَحبيل بن عَمْرو الغَسّانيّ، وهو من أُمراءِ قَيصَرَ على الشّام، قتل رسولاً أرسَلَه النبيّ ﷺ إلى صاحب بُصرَى، واسم الرَّسولِ الحارث بن عُمير، فجَهَّزَ إليهم النبيّ ﷺ عَسكراً في ثلاثة آلافٍ. وفي «مغازي أبي الأسوَد» عن عُرْوة: بَعَثَ رسول الله ﷺ الجيش إلى مؤتةَ في جُمادَى من سنة ثمان. وكذا قال ابن إسحاق وموسى بن عُقْبة وغيرهما من أهل المغازي، لا يختلفونَ في ذلك، إلّا ما ذكر خليفة في «تاريخِه» أنَّها كانت سنة سبعٍ.

---

(١) يعني في حديث جبير بن مُطعِم الذي أخرجه أبو داود (٧٦٤)، وابن ماجه (٨٠٧).

(٢) مؤتة قرية جنوب الكرك تبعد عنها قرابة عشرة أميال، جنوب شرق البحر الميت.

ثم ذكر المصنِّف فيه ستة أحاديث:

**الحديث الأول**: حديث ابن عمر.

**قوله**: «**حدَّثنا أحمد**» هو ابن صالح، بيَّنه أبو عليّ بن شَبّويه عن الفِرَبْريّ، وبه جَزَمَ أبو نُعَيم.

**قوله**: «**عن عَمْرو**» هو ابن الحارث، وابن أبي هلال: هو سعيد.

**قوله**: «**قال: وأخبَرني نافع**» هو معطوف على شيءٍ محذوف، ويُؤيِّد ذلك قوله: أنَّه وقَفَ على جعفر يومئذٍ. ولم يَتقدَّم لغزوة مؤتةَ إشارة، ولم أرَ مَن نَبَّهَ على ذلك من الشُّرَّاح، وقد تَتبَّعت ذلك حتَّى فتَحَ الله بمَعرِفة المرادِ فوَجَدت في أوَّل «باب جامع الشهادة» من «السُّنَنِ» لسعيد بن منصورٍ (٢٨٣٥) قال: حدَّثنا عبد الله بن وَهْب أخبرني عمرو[1] بن الحارث عن سعيد بن أبي هلال، أنَّه بَلَغَه أنَّ ابن رَوَاحةَ ـ فذكر شِعراً له ـ قال: فلمَّا التَقَوا أخَذَ الرايةَ زيد بن حارثة، فقاتَلَ حتَّى قُتِل، ثمَّ أخَذَها جعفرٌ، فقاتَلَ حتَّى قُتِل، ثمَّ أخَذَها ابنُ رواحةَ، فحادَ حَيْدةً، فقال:

أقسَمتُ يا نفسُ لَتَنزِلِنَّهْ كارهةً أو لَتُطاوِعِنَّهْ

ما لي أراكِ تَكرَهين الجَنَّهْ

ثمَّ نزلَ فقاتَلَ حتَّى قُتِل، فأخَذَ خالد بن الوليد الراية، ورَجَعَ بالمسلمين على حَمِيَّةٍ، ورَمَى واقدُ بن عبد الله التميمي[2] المشركين حتَّى رَدَّهم الله، قال ابن أبي هلال: وأخبرني نافع ـ فذكر ما أخرجه البخاريّ وزاد في آخره ـ قال سعيد بن أبي هلال: وبَلَغَني أنَّهم دَفَنوا يومئذٍ زيداً وجعفراً وابن رواحةَ في حُفرةٍ واحدة.

**قوله**: «**ليس مِنها**» كذا للأكثر، وفي رواية الكُشْمِيهنيّ: ليس فيها.

**قوله**: «**حدَّثنا أحمد بن أبي بكر**» هو أبو مُصعَب الزُّهْريُّ، ومُغيرة بن عبد الرحمن: هو

---

(١) تحرف في (س) إلى: عمر.

(٢) تحرف في (س) إلى: التيمي. ولواقد هذا ترجمة في «طبقات ابن سعد» ٣/ ٣٩٠، وفي «الإصابة» ٦/ ٥٩٤.

المخزوميّ. بَيّنَه أبو يعلى[١] عن مُصعَب الزُّبَيريّ، وفي طَبَقَتِه مُغيرة بن عبد الرحمن الحِزاميّ[٢] وهو أوثَقُ من المخزوميّ، وليس للمخزوميّ في البخاريّ سِوَى هذا الحديث، وهو بطريق المتابَعة عندَه. وكان المخزوميّ فقيه أهل المدينة بعدَ مالك، وهو صَدوق.

**قوله: «عن عبد الله بن سعيد»** في رواية مُصعَب: عبد الله بن سعيد بن أبي هِند، وهو مَدَنيٌّ ثقةٌ.

**قوله: «إن قُتِلَ زيد فجعفر»** زاد موسى بن عقبة في «المغازي» عن ابن شِهاب: «فجعفر ابن أبي طالب أميرهم». وفي حديث عبد الله بن جعفر عند أحمد (١٧٥٠)، والنَّسائيِّ (ك٨٥٥٠) بإسنادٍ صحيح: «إن قُتِلَ زيد فأميرُكم جعفر». وروى أحمد (٢٢٥٥١) والنَّسائيُّ (ك٨١٩٢)، وصَحَّحَه ابن حِبّان (٧٠٤٨) من حديث أبي قَتَادة قال: بَعَثَ رسول الله ﷺ جيش الأُمراءِ، وقال: «عليكم زيد بن حارثة، فإن أُصيب زيد فجعفر» فذكر الحديثَ وفيه: فوَثَبَ جعفرٌ فقال: بأبي أنتَ وأُمّي يا رسول الله، ما كنت أرهَبُ أن تستعملَ عليّ زيداً، قال: «امضِ فإنَّك لا تَدري أيُّ ذلك خير».

**قوله: «قال عبد الله»** أي: ابن عمر، وهو موصول بالإسناد المذكورِ.

**قوله: «كنت فيهم في تلك الغزوة، فالتَمَسنا جعفرَ بن أبي طالب»** أي: بعد أن قُتِل، كذا اختَصَرَه. وفي حديث عبد الله بن جعفر المذكور: فلَقُوا العدوّ، فأخَذَ الرايةَ زيد فقاتَلَ حتَّى قُتِل، ثمَّ أخَذَها جعفر. ونحوه في مُرسَل عُرْوة عند ابن إسحاق[٣]. وذكر ابن إسحاق[٤] بإسناد حَسَن، وهو عند أبي داود (٢٥٧٣) من طريقه: «عن رجلٍ من بني مُرّة قال: والله لكأنّي أنظُر إلى جعفرِ بن أبي طالب، حين اقتَحَمَ عن فرسٍ له شَقراء فعقرها، ثمَّ تقدَّم فقاتَلَ

---

(١) تحرف في (س) إلى: أبو علي. ولم نقف عليه في «مسند أبي يعلى» المطبوع برواية ابن حمدان، فلعله في «مسنده» الذي برواية ابن المقرئ. وقد أخرجه عن أبي يعلى ابنُ حبان برقم (٤٧٤١).

(٢) تصحف في (س) إلى: الخزامي. وهو من ولد حكيم بن حِزام الصحابي.

(٣) أخرجه من طريقه ابن الأثير في «أسد الغابة» ١/ ٣٤٣.

(٤) كما في «سيرة ابن هشام» ٢/ ٣٧٨.

حتَّى قُتِل. قال ابن إسحاق: وحدَّثني محمد بن جعفر عن عُرْوة[١] قال: ثمَّ أخَذَ الراية عبد الله بن رواحة فالتَوَى بها بعض الالتِواء، ثمَّ تقدَّم/ على فرَسِه، ثمَّ نزلَ فقاتَلَ حتَّى قُتِل، ثمَّ أخَذَ الرايةَ ثابت بن أقرَمَ الأنصاريّ، فقال: اصطَلِحُوا على رجل، فقالوا: أنتَ لها، قال: لا، فاصطَلَحوا على خالد بن الوليد. وروى الطبرانيُّ[٢] من حديث أبي اليَسَر الأنصاريّ قال: أنا دَفَعت الرايةَ إلى ثابت بن أقرَمَ لمَّا أُصيبَ عبد الله بن رواحة، فدَفَعَها إلى خالد بن الوليد وقال له: أنتَ أعلمُ بالقتال منِّي. ٥١٢/٧

**قوله في الرواية الأولى: «فعددت به خمسين بين طَعنة وضربة»** روى سعيد بن منصور (٢٨٣٦) عن أبي مَعشَر عن نافع، مثله، وقال ابن سعد (٤/ ٣٨) عن أبي نُعَيم عن أبي مَعشَر[٣]: تسعين.

وفي الرِّواية الثانية: ووَجَدنا في جسدِه بضعاً وتسعين من طَعنة ورَميةٍ. وكذا أخرجه ابن سعد (٤/ ٣٨) من طريق العُمريِّ عن نافعٍ بلفظ: بضع وتِسعونَ. وظاهرهما التخالُف، ويُجمَع بأنَّ العددَ قد لا يكون له مفهوم، أو بأنَّ الزِّيادة باعتبار ما وُجِدَ فيه من رَمي السِّهام، فإنَّ ذلك لم يُذكَر في الرِّواية الأولَى، أو الخمسين مُقيَّدة بكَونِها ليس فيها شيء في دُبُره، أي: في ظَهرِه. فقد يكون الباقي في بقيَّة جسدِه، ولا يَستَلزِمُ ذلك أنَّه ولَّى دُبُرَه، وإنما محمولٌ على أنَّ الرَّميَ إنَّما جاء من جِهة قَفاه أو جانبَيهِ، ولكن يُؤيِّدُ الأوَّلَ أنَّ في رواية العُمريِّ عن نافعٍ: فوَجَدنا ذلك فيما أقبَلَ من جسدِه. بعدَ أن ذكر أنَّ[٤] العددَ بضع وتسعون، ووَقَعَ في رواية البيهقيِّ في «الدَّلائلِ» (٤/ ٣٦١): بضعاً وتسعين أو بضعاً وسبعين، وأشار إلى أن بضعاً وتسعين أثبت. وأخرجه الإسماعيليّ[٥] عن الهيثم بن خلف عن البخاريّ

---

(١) وقعت هذه الرواية عند البكائي عن ابن إسحاق كما في «سيرة ابن هشام» ٢/ ٣٧٩ من طريق الرجل المُرّي أيضاً موصولةً.

(٢) في «الأوسط» (١٦٤٥)، قال صاحب «مجمع الزوائد» ٦/ ١٥٧: فيه أبو حمزة الثمالي، وهو ضعيف.

(٣) تحرف في مطبوع «الطبقات» إلى: أبي جعفر، والتصويب من «مغازي الواقدي» ٢/ ٧٦١، إذ رواه ابن سعد عن أبي نعيم والواقدي عن أبي معشر، لكنه فرَّق بين لفظيهما في عدد الضربات أو الطعنات.

(٤) حرف «أن» سقط من (س) خطأ.

(٥) رواية البيهقي التي في «الدلائل» بالشك هي من طريق الإسماعيلي هذه.

بلفظ: بضعاً وتسعين أو بضعاً وسبعين؛ بالشكِّ، لم أرَ ذلك في شيءٍ من نُسَخِ البخاريّ، وفي قوله: ليس شيء منها في دُبُره، بيانُ فرْطِ شجاعته وإقدامِه.

**٤٢٦٢- حدَّثنا أحمدُ بنُ واقدٍ، حدَّثنا حمَّادُ بنُ زيدٍ، عن أيوبَ، عن حُميدِ بنِ هلالٍ، عن أنسٍ ﷺ: أنَّ النبيَّ ﷺ نَعَى زيداً وجعفراً وابنَ رواحةَ للناسِ قبلَ أن يأتيَهم خَبَرُهم، فقال: «أخَذَ الرّايةَ زيدٌ، فأُصِيبَ، ثمَّ أخَذَ جعفرٌ، فأُصِيبَ، ثمَّ أخَذَ ابنُ رَوَاحةَ، فأُصِيبَ ـ وعيناه تَذْرِفان ـ حتَّى أخَذَ الرّايةَ سيفٌ من سُيوفِ الله، حتَّى فتَحَ اللهُ عليهم».**

**٤٢٦٣- حدَّثنا قُتَيبةُ، حدَّثنا عبدُ الوهَّاب، قال: سمعتُ يحيى بنَ سعيدٍ قال: أخبَرَتْني عَمْرةُ، قالت: سمعتُ عائشةَ رضي الله عنها تقولُ: لمَّا جاء قَتْلُ ابنِ رَوَاحةَ وابنِ حارثةَ وجعفر بن أبي طالب رضوان الله عليهم، جَلَسَ رسولُ الله ﷺ يُعْرَفُ فيه الحُزْنُ، قالت عائشةُ: وأنا أطَّلِعُ من صائرِ الباب ـ تَعْني: من شَقِّ الباب ـ فأتاه رجلٌ، فقال: أي رسولَ الله، إنَّ نساءَ جعفرٍ؛ قالت: فذكر بكاءَهُنَّ، فأمَرَه أن يَنْهاهُنَّ، قال: فذهب الرجلُ، ثمَّ أتى، فقال: قد نَهَيتُهنَّ، وذكر أنَّه لم يُطِعْنَه، قال: فأمَرَ أيضاً فذهبَ، ثمَّ أتى فقال: والله لقد غَلَبْنَنا، فزَعَمَت أنَّ رسولَ الله ﷺ قال: «فاحثُ في أفواهِهِنَّ مِن التُّراب» قالت عائشةُ: فقلتُ: أرغَمَ اللهُ أنفَكَ، فوالله ما أنتَ تَفْعَلُ، وما تَرَكتَ رسولَ الله ﷺ مِن العَناءِ.**

الحديث الثاني: حديث أنس.

قوله: «حدَّثنا أحمد بن واقدٍ» هو أحمد بن عبد الملِكِ بن واقدٍ الحرّانيّ.

قوله: «نَعَى/ زيداً» أي: أخبَرَهم بقتلِهِ، وذكر موسى بن عُقْبة في «المغازي» أنَّ يَعْلى بن ٥١٣/٧
أُميَّةَ قَدِمَ بخَبَرِ أهلِ مُؤتةَ، فقال له رسولُ الله ﷺ: «إن شِئتَ فأخبِرني، وإن شِئت أُخبِرُك» قال: فأخبرني، فأخبَرَه خَبَرَهم، فقال: والذي بَعَثَك بالحقِّ ما تَرَكتَ من حديثِهم حرفاً لم تَذكُره. وعند الطبرانيِّ (١٩/ ٣٧٨) من حديث أبي اليَسَر الأنصاريّ: أنَّ أبا عامر الأشعَريّ هو الذي أخبر النبيَّ ﷺ بمُصابهم[1].

---

(١) في إسناده أبو حمزة الثمالي ثابت بن دينار، وهو ضعيف. فما في «الصحيح» أصح.

قوله: «ثُمَّ أخَذَ جعفر فأُصيب» كذا هنا بحذف المفعول، والمراد الرايةُ. ووَقَعَ في «علامات النُّبوّة»[١] عندَ أبي ذرٍّ بهذا الإسناد بلفظ: «ثُمَّ أخَذَها».

قوله: «وعيناه تَذرِفان» بذالٍ مُعجَمةٍ وراء مكسورة، أي: تَدفَعان الدُّموع.

قوله: «حتَّى أخَذَها[٢] سيفٌ من سُيوف الله، حتَّى فتَحَ الله عليهم» في حديث أبي قَتَادة[٣]: «ثُمَّ أخَذَ اللِّواء خالد بن الوليد، ولم يكن من الأُمراء، وهو أمَّر[٤] نَفْسَه»، ثمَّ قال رسول الله ﷺ: «اللهمَّ إنَّه سيفٌ من سُيوفك فأنتَ تَنصُرُه»، فمن يومِئذٍ سُمّيَ سيفَ الله، وفي حديثِ عبدِ الله بن جعفر[٥]: «ثُمَّ أخَذَها سيف من سُيوف الله خالد بن الوليد ففَتَحَ الله عليهم»، وتقدَّم حديث الباب في الجهاد (٢٧٩٨) من وجهٍ آخرَ عن أيوبَ: «فأخَذَها خالد بن الوليدِ من غير إمرةٍ»، والمرادُ: نفيُ كَونِه كان منصوصاً عليه، وإلّا فقد ثَبَتَ أنَّهم اتَّفَقوا عليهِ، وزاد فيه: «وما يَسُرُّهم أنَّهم عندَنا» أي: لمَا رأوا من فضلِ الشَّهادة، وزاد في حديثِ عبدِ الله بن جعفر: ثُمَّ أمهَلَ آلَ جعفرٍ ثلاثاً، ثمَّ أتاهم فقال: «لا تَبكُوا على أخي بعدَ اليومِ» ثمَّ قال: «ائتوني ببَنيِّ أخي» فجيءَ بنا كأنَّنا أفرُخٌ، فدَعا الحَلّاقَ فحَلَقَ رُؤوسَنا، ثمَّ قال: «أمَّا محمد فشَبيه عَمِّنا أبي طالب، وأمَّا عبد الله فشَبيه خَلْقي وخُلُقي» ثمَّ دَعَا لهم.

وفي الحديث جوازُ الإعلام بموتِ الميِّتِ ولا يكون ذلك من النَّعي المنهيِّ عنه. وقد تقدَّم تقريرُ ذلك في الجنائز[٦]. وفيه جوازُ تَعليق الإمارة بشرطٍ. وتَوليةُ عِدّة أُمراءَ بالترتيب. وقد اختُلِفَ هل تَنعَقِدُ ولاية الثاني[٧] في الحال أو لا؟ والذي يَظهَرُ أنَّها في الحال تَنعَقِد، ولكن بشرطِ الترتيب. وقيل: تَنعَقِدُ لواحدٍ لا بعينِهِ، وتَتَعيَّنُ لمن عَيَّنَها الإمامُ على

---

(١) بل سلف بهذا اللفظ في الجنائز (١٢٤٦) وفي الجهاد (٢٧٩٨) و(٣٠٦٣) من طريقين آخرين عن أيوب.

(٢) كذا وقع للحافظ، مع أنَّ الذي في اليونينية و«إرشاد الساري» دون خلاف: حتى أخذ الراية.

(٣) المتقدم في شرح الحديث السابق.

(٤) تحرفت في (س) إلى: أمير.

(٥) المتقدم في شرح الحديث السابق.

(٦) في باب الرجل ينعى إلى أهل الميت بنفسه، وهو الباب رقم (٤).

(٧) في (س): الولاية الثانية.

الترتيب. وقيل: تَنعَقِدُ للأوَّل فقط، وأمَّا الثاني فبطريق الاختيار. واختيار الإمام مُقدَّم على غيره لأنَّه أعرَفُ بالمصلحة العامّة.

وفيه جوازُ التأمُّرِ في الحرب بغير تأميرٍ، قال الطَّحاويُّ: هذا أصلٌ يُؤخَذُ منه أنَّ على المسلمين أن يُقَدِّموا رجلاً إذا غابَ الإمامُ يقومُ مقامَه إلى أن يَحضُر.

وفيه جوازُ الاجتهادِ في حياة النبيِّ ﷺ. وفيه عَلَمٌ ظاهرٌ من أعلام النُّبوّة. وفضيلةٌ تامّة لخالدِ بن الوليدِ ولمن ذُكِرَ من الصحابة.

واختَلَفَ أهلُ النَّقلِ في المرادِ بقولِه: «حتَّى فتَحَ الله عليه» هل كان هناكَ قتالٌ فيه هَزيمةٌ للمُشرِكين، أو المراد بالفتح انحيازُه بالمسلمين حتَّى رجعوا سالمين؟ ففي رواية ابنِ إسحاق عن محمد بن جعفر عن عُرْوة: فحاشَ خالدٌ الناسَ، ودافَعَ وانحازَ، وانحيزَ عنه، ثمَّ انصَرَفَ بالناس. وهذا يدلُّ على الأوَّلِ، ويُؤيِّدُه ما تقدَّم من بَلاغِ سعيد بن أبي هلالٍ في الحديث الأوَّلِ. وذكر ابن سعد (٢/ ١٢٩-١٣٠) عن أبي عامر: أنَّ المسلمين انهَزَموا لمَّا قُتِلَ عبد الله بن رواحة حتَّى لم أرَ اثنين جميعاً، ثمَّ اجتَمَعوا على خالد. وعند الواقديّ[1] من طريق عبد الله بن الحارث بن فُضَيلٍ عن أبيه، قال: لمَّا أصبَحَ خالد بن الوليد جَعَلَ مُقدِّمتَه ساقةً، ومَيمَنتَه مَيسَرةً، فأنكَرَ العدوُّ حالَهم، وقالوا: جاءهم مَدَدٌ، فرُعِبوا وانكَشَفوا مُنهَزِمين. وعندَه مِن حديثِ جابر قال: أُصيب بمؤتةَ ناسٌ من المشركين وغَنِم المسلمونَ بعضَ أمتِعة المشركين. وفي «مغازي أبي الأسوَدِ» عن عُرْوةَ: فحَمَلَ خالد على الرُّومِ فهزمهم، وهذا يدلُّ على الثاني. أو يُمكِنُ[2] الجمعُ بأن يكونوا هَزَموا جانباً من المشركين، وخَشِيَ خالد أن يَتَكاثَرَ الكفَّارُ عليهم، فقد قيل: إنَّهم كانوا أكثرَ من مئة ألفٍ، فانحازَ بهم حتَّى رَجَعَ بهم إلى المدينة.

وهذا السَّنَدُ وإن كان ضعيفاً من جِهة الانقطاع، والآخر من جِهة ابنِ لَهِيعةَ الراوي عن

---

(١) كذا عزاه للواقدي بهذا الإسناد، وإنما هو عنده في «المغازي» ٢/ ٧٦٤ عن العطاف بن خالد يحكيه.

(٢) كذا في (س)، وفي أصولنا الخطية: ويمكن. وما في (س) هو الصواب.

٥١٤/٧ أبي الأسوَدِ، وكذلك الواقديِّ، فقد وَقَعَ في «المغازي» لموسى بن عُقْبَةَ ـ وهي/ أصحُّ المغازي كما تقدَّم ـ ما نَصُّه: ثُمَّ أخَذَه ـ يعني: اللِّواءَ ـ عبدُ الله بنَ رواحةَ فقُتِل، ثمَّ اصطَلَحَ المسلمونَ على خالد بن الوليد فهَزَمَ الله العدوَّ وأظهَرَ المسلمين. قال العِماد بن كثير: يُمكِنُ الجمعُ بأنَّ خالداً لمَّا حازَ المسلمين وبات، ثمَّ أصبَحَ وقد غَيَّرَ هَيئةَ العَسكَرِ كما تقدَّم، وتَوهَّمَ العدوُّ أنَّهم قد جاء لهم مَدَدٌ، حَمَلَ عليهم خالد حينئذٍ فوَلَّوا فلم يَتبعْهم، ورأى الرُّجوعَ بالمسلمين هي الغنيمةُ الكُبرى. ثمَّ وجدتُ في «مغازي ابن عائذ» بسندٍ مُنقَطِعٍ: أنَّ خالداً لمَّا أخذَ الرايةَ قاتَلَهم قتالاً شديداً حتَّى انحازَ الفريقان عن غير هزيمةٍ، وقَفَلَ المسلمونَ فمَرّوا على طريقِهم بقَريةٍ بها حِصنٌ، كانوا في ذهابهم قَتَلوا من المسلمين رجلاً، فحاصَروهم، حتَّى فتَحَ الله عليهم عَنوة، وقتل خالد بن الوليد مُقاتِلَتَهم، فسُمّيَ ذلك المكانُ نَقيعَ الدَّمِ إلى اليومِ.

**الحديث الثالث**: حديث عائشة.

**قوله: «حدَّثنا عبد الوهَّاب»** هو ابن عبد المجيد الثَّقَفيّ، ويحيى بن سعيد: هو الأنصاريّ.

**قوله: «لمَّا جاء قتلُ ابنِ رواحةَ»** يُحتمل أن يكون المراد مَجيءَ الخَبَر على لسان القاصدِ الذي حَضَرَ من عندِ الجيشِ، ويحتملُ أن يكونَ المراد مَجيء الخَبَرِ على لسان جِبْريلَ، كما يدلُّ عليه حديثُ أنسٍ الذي قبلَه.

**قوله: «جَلَسَ رسولُ الله ﷺ»** زاد البيهقيُّ[1] من طريق المقدَّميّ عن عبدِ الوهَّاب: في المسجد.

**قوله: «يُعرَف فيه الحُزن»** أي: لمَا جَعَلَ الله فيه من الرَّحمة. ولا يُنافي ذلك الرِّضا بالقضاءِ، ويُؤخَذ منه أنَّ ظُهورَ الحُزنِ على الإنسان إذا أُصيب بمُصيبةٍ لا يُخرِجُه عن كَونِه صابراً راضياً إذا كان قلبُه مُطمَئنّاً، بل قد يقال: إن مَن كان يَنزَعِجُ بالمصيبة ويُعالجُ نفسَه على الصبر والرِّضا، أرفَعُ رُتبة ممَّن لا يُبالي بوقوع المصيبة أصلاً، أشارَ إلى ذلك الطَّبَريُّ وأطالَ في تقريره.

---

(١) في «الدلائل» ٤/ ٣٧٢.

**قوله: «وأنا أطَّلِعُ من صائرِ الباب، تعني: من شَقِّ الباب»** ووَقَعَ في رواية القابِسيِّ: من صائرِ الباب بشِقِّ الباب، وللنَّسَفيّ: شِقّ بغير موحَّدةٍ، والأوَّل أصوَبُ هنا. وشقّ، بالكسرِ وبالفتح أيضاً، يقال: بالفتح: هو الموضعُ الذي يُنظَرُ منه كالكُوّة، وبالكسرِ: الناحية. وهذه الرِّوايةُ تَدُلُّ على أنَّ في الرِّواية التي تقدَّمت في الجنائز (١٢٩٩) بلفظ: من صائرِ الباب شقّ الباب؛ إدراجاً، وأنَّه تفسيرٌ من بعض رواته. وذكر ابن التِّين وغيره: أنَّ الذي وَقَعَ في الحديث بلفظ: صائر، تغيير، والصواب: صِير، بكسرِ المهمَلة وتحتانيَّةٍ ساكنةٍ ثمَّ راءٍ، قال الجَوهريُّ: الصِّيرُ: شقُّ الباب، وفي الحديث: «مَن نظرَ من صِيرِ بابٍ ففُقِئَت عينُه فهي هَدَرٌ»[1]. قال أبو عُبيد: لم أسمَع هذا الحرفَ إلّا في هذا الحديث.

**قوله: «فأتاه رجل»** لم أقِفْ على اسمِهِ.

**قوله: «إنَّ نساء جعفر»** يحتمل أن يريد زوجاته، ويحتمل أن يريد مَن يُنسَب إليه من النِّساء في الجملة، وهذا الثاني هو المعتَمَد، لأنّا لا نَعرِف لجعفرٍ زوجةً غير أسماء بنت عُميسٍ.

**قوله: «فذكر بكاءَهنَّ»** في رواية الكُشْمِيهنيّ: وذكر. بواوٍ.

**قوله: «فأمَرَه أن يأتيَهنَّ»** كذا رأيت في أصلِ أبي ذرٍّ، فإن كان مضبوطاً ففيه حذفٌ تقديرُه: فنَهاهنّ، وأظنّه مُحرَّفاً، فإنَّ الذي في سائر الرِّوايات: فأمَرَه أنَّ يَنهاهنَّ. وهو الوجه، وكذا وَقَعَ في الجنائز (١٢٩٩).

**قوله: «وذكر أنَّه لم يُطِعْنه»** في رواية الكُشْمِيهنيّ: وذكَر أنَّهنَّ. وهو أوجَه.

**قوله: «لقد غَلَبْنَنا»** أي: في عَدَمِ الامتِثال لقولِه، وذلك إمّا لأنَّه لم يُصرِّح لهنَّ بنَهي الشّارع عن ذلك، فحَمَلْنَ أمرَه على أنَّه يَحتَسِبُ عليهِنَّ من قِبَلِ نفسِهِ، أو حَمَلْنَ الأمر على التنزيه، فتَمادَين على ما هنَّ فيه، أو لأنَّهنَّ لشِدّة المصيبة لم يَقدِرنَ على تَركِ البكاءِ. والذي يَظهَر أنَّ النَّهي إنَّما وَقَعَ عن قَدرٍ زائدٍ على مَحضِ البكاءِ كالنَّوحِ ونحو ذلك، فلذلك أمَرَ

(١) أورده بهذا اللفظ أبو عبيد في «غريب الحديث»، ولم نقف عليه في شيء من مصادر التخريج التي بأيدينا.

الرجلَ بتَكرار النَّهي. واستَبعَدَه بعضهم من جِهة أنَّ الصحابيّات لا يَتمادَين بعد تَكرار النَّهي على أمرٍ مُحرَّمٍ، ولعلَّهنَّ تَرَكنَ النَّوحَ ولم يَترُكنَ البكاء، وكان غَرَضُ الرجلِ حَسْمَ المادّة ولم يُطِعْنَه، لكن قوله: «فاحْثُ في أفواهِهِنَّ من التُّراب» يدلّ على أنَّهنَّ تَمادَين على الأمر الممنوعِ، ويجوز في الثاءِ المثلَّثة من/ قولِه: «فاحْث» الضَّمُّ والكسرُ، لأنَّه يقال: حَثَى يَحثُو ويَحثي. ٥١٥/٧

قوله: «من العَناءِ» بفتح العين المهمَلة وبالنّونِ والمدِّ: هو التعَب، ووَقَعَ في رواية العُذْريّ عندَ مسلمٍ (٩٣٥) من الغَيّ، بغَينٍ مُعجَمة وتحتانيَّة ثقيلة، وللطبري[١] مثله لكن بعين مُهمَلة[٢]. ومُراد عائشة: أنَّ الرجلَ لا يَقدِرُ على ذلك، فإذا كان لا يَقدِرُ فقد أتعَبَ نفسَه ومَن يُخاطِبُه في شيءٍ لا يَقدِرُ على إزالتِه، ولعلَّ الرجلَ لم يفهم من الأمر الحَتْم[٣].

وقال القُرطُبيُّ: لم يكنِ الأمرُ للرجلِ بذلك على حقيقَتِهِ، لكن تقديرُه: إن أمكَنَك، فإنَّ ذلك يُسكِتُهنَّ إن فعَلتَه وأمكَنَك، وإلّا فالملاطَفةُ أولَى. وفي الحديث جوازُ مُعاقَبة مَن نُهِيَ عن مُنكَرٍ فتَمادَى عليه بما يَليقُ به.

وقال النَّوَويُّ: معنى كلام عائشة: إنَّك قاصر عن القيام بما أُمِرت به من الإنكار، فينبغي أن تُخبرَ النبيَّ ﷺ بقُصورِك عن ذلك ليُرسِلَ غيرك، وتَستَريح أنتَ من العَناء. ووَقَعَ عند ابن إسحاق[٤] من وجهٍ آخرَ صحيحٍ عن عائشةَ في آخره: قالت عائشة: وعَرَفتُ أنَّه لا يَقدِر أن يَحثيَ في أفواهِهِنَّ التُّراب. قالت: ورُبَّما ضَرَّ التكَلُّفُ أهلَه.

وفي حديثِ عائشةَ من الفوائدِ: بيانُ ما هو الأَوْلى بالمصاب من الهَيئات. ومشروعيَّةُ

---

(١) تحرف في (س) إلى: وللطبراني.

(٢) هو كذلك عند مسلم في بعض طرقه من غير رواية العُذْري. قال النووي في «شرح مسلم» ٦/ ٢٣٧: هكذا هو في معظم نسخ بلادنا هنا: العي، أي: التعب، وهو بمعنى العناء السابق في الرواية الأولى. وقال القاضي عياض في «المشارق» ٢/ ٩٣: ووقع عند بعضهم الغي بالمعجمة، وكلاهما وهم، والصواب: العناء.

(٣) تحرف في (س) إلى: المحتّم.

(٤) كما في «سيرة ابن هشام» ٢/ ٣٨١.

الانتِصاب للعَزاءِ على هيئةِ ملازمة[1] الوَقَار والتثبُّتِ. وفيه جوازُ نظرِ مَن شأنُه الاحتِجابُ من شَقِّ الباب، وأمَّا عَكسه فممنوع. وفيه إطلاق الدُّعاء بلفظ لا يَقصِد الدّاعي إيقاعه بالمدعوِّ به، لأنَّ قولَ عائشةَ: أرغَمَ الله أنفك، أي: ألصَقَه بالتُّراب. ولم تُرِد حقيقةَ هذا، وإنَّما جَرَت عادة العرب بإطلاق هذه اللَّفظة في موضع الشَّماتة بمن يقال له. ووجه المناسَبة في قوله: «احثُ في أفواهِهِنَّ» دون أعيُنِهِنَّ ـ مع أنَّ الأعيُنَ محلُّ البكاءِ ـ الإشارةُ إلى أنَّ النَّهيَ لم يقع عن مُجَرَّدِ البكاء، بل عن قَدْرٍ زائدٍ عليه من صياحٍ أو نياحةٍ، والله أعلم.

**٤٢٦٤- حدَّثني محمَّدُ بنُ أبي بَكْرٍ، حدَّثنا عمرُ بنُ عليٍّ، عن إسماعيلَ بنِ أبي خالدٍ، عن عامرٍ، قال: كان ابنُ عمرَ إذا حَيّا ابنَ جعفرٍ، قال: السَّلامُ عليكَ يا ابنَ ذي الجناحَينِ.**

**٤٢٦٥- حدَّثنا أبو نُعَيم، حدَّثنا سفيانُ، عن إسماعيلَ، عن قيسِ بنِ أبي حازِمٍ، قال: سمعتُ خالدَ بنَ الوَلِيدِ يقول: لقد انقطَعَت في يَدي يومَ مُؤْتَةَ تسعةُ أسيافٍ، فما بَقِيَ في يَدي إلَّا صَفِيحةٌ يَمانِيَة.**

[طرفه في: ٤٢٦٦]

**٤٢٦٦- حدَّثني محمَّدُ بنُ المثنَّى، حدَّثنا يحيى، عن إسماعيلَ، قال: حدَّثني قيسٌ، قال: سمعتُ خالدَ بنَ الوَلِيدِ يقول: لقد دُقَّ في يدي يومَ مُؤْتَةَ تسعةُ أسيافٍ، وصَبَرَتْ في يَدي صَفِيحةٌ لي يَمانِيَةٌ.**

الحديث الرابع:

قوله: «حدَّثني محمد بن أبي بكر» هو المقدَّميّ، وعمر بن عليّ: هو عَمّه، وعامر: هو الشَّعبيّ.

قوله: «يا ابن ذي الجناحَينِ» تقدَّم شرحه في مناقب جعفر (٣٧٠٩)، وأنَّه عُوِّضَ بذلك عن قطع يَدَيه في تلك الوَقعة، حيثُ أخَذَ اللِّواءَ بيمينه فقُطِعَت، ثمَّ أخَذَه بشِماله فقُطِعَت،

---

(١) في (س): على هيئته وملازمة، والمثبت من الأصول الخطية الثلاثة هو الوجه، وهو بمعنى: على حالِ المحافظةِ على الوقار والتثبت.

ثمَّ احتَضَنَه فقُتِل. وأنَّ النَّسَفيّ روى عن البخاريّ أنَّه قال: يقال لكلِّ ذي ناحيتَينِ: جناحان، وأنَّه أشارَ إلى أنَّ الجناحَينِ في هذه القِصّة ليسا على ظاهرهما.

وقال السُّهَيليُّ: قوله: جناحان، ليسا كما يَسبِق إلى الوَهْمِ كجناحَي الطَّير وريشه، لأنَّ الصّورةَ الآدميَّةَ أشرَفُ الصّوَر وأكمَلُها، فالمراد بالجناحين صِفة مَلكيَّة وقوّة روحانيَّة أُعطيَها جعفرٌ. وقد عَبَّرَ القرآن عن العَضُد بالجناح تَوَسُّعاً في قوله تعالى: ﴿وَٱضْمُمْ إِلَيْكَ جَنَاحَكَ﴾ [القصص:٣٢]. وقال العلماء في أجنِحة الملائكة: إنَّها صفات مَلَكيَّة لا تُفهَم إلّا بالمعايَنة، فقد ثَبَتَ أنَّ لِجبْريل ست مئة جناح[1]. ولا يُعهَد للطَّير ثلاثة أجنِحة فضلاً عن أكثر من ذلك، وإذا لم يَثبُت خَبَر في بيان/ كيفيَّتها فنُؤمن بها من غير بَحث عن حقيقَتِها، انتهى. ٥١٦/٧

وهذا الذي جَزَمَ به في مقام المنع، والذي نَقَلَه عن العلماءِ ليس صريحاً في الدَّلالة لمَا ادَّعاه، ولا مانع من الحَملِ على الظّاهرِ إلّا من جِهة ما ذكره من المعهودِ، وهو من قياس الغائب على الشّاهدِ وهو ضعيفٌ، وكَونُ الصّورة البشريَّة أشرَفَ الصّوَرِ لا يَمنَع من حَمْل الخَبَر على ظاهره، لأنَّ الصّورة باقية. وقد روى البيهقيُّ في «الدَّلائل» (٤/ ٣٦٩) من مُرسَل عاصم بن عمر بن قَتَادة: أنَّ جناحَي جعفر من ياقوت[2]. وجاء في جناحَي جِبْريل أنَّهما لُؤلُؤ. أخرجه ابن مَندَهْ في ترجمة وَرَقة.

**الحديث الخامس:**

**قوله: «حدَّثنا سفيان»** هو الثَّوريّ، وإسماعيل: هو ابن أبي خالد، والإسناد كلّه كوفيّونَ إلّا الصحابيّ.

**قوله: «دُقَّ في يَدِي»** بضمِّ الدّال، فَسَّرَه في الرِّواية الأولى بقوله: انقَطَعَت.

**قوله: «يَمانيَة»** بتخفيف التحتانيَّة، وحُكيَ تشديدها، وهذا الحديث يقتضي أنَّ المسلمين

---

(١) سلف برقم (٣٢٣٢).

(٢) في إسناده محمد بن عمر الواقدي، وهو متروك.

قَتَلوا من المشركين كثيراً. وقد روى أحمد (٢٣٩٩٧) وأبو داود (٢٧١٩) من حديث عَوْف ابن مالك: أنَّ رجلاً من أهل اليمن رافقَه في هذه الغزوة، فقَتَلَ روميّاً وأخَذَ سَلَبَه، فاستَكثَرَه خالد بن الوليد، فشَكَاه[1] إلى رسول الله ﷺ[2]، فدَلَّ على أنَّ ذلك بعد أن قامَ خالد ابن الوليد بالأمر، وهو يُرجِّح أنَّ خالداً لم يَقتَصِر على حَوْز المسلمين والنَّجاة بهم، بل باشَرَ القتال، فيُمكِن الجمعُ كما تقدَّم.

**٤٢٦٧- حدَّثني عِمْرانُ بنُ مَيسَرةَ، حدَّثنا محمَّدُ بنُ فُضَيلٍ، عن حُصَينٍ، عن عامرٍ، عن النُّعْمانِ ابن بَشِيرٍ رضي الله عنهما، قال: أُغْمِيَ على عبدِ الله بنِ رواحةَ، فجَعَلَتْ أُخْتُه عَمْرةُ تَبْكي، واجَبَلاهْ، واكذا واكذا، تُعَدِّدُ عليه، فقال حينَ أفاقَ: ما قلتِ شيئاً إلَّا قيلَ لي: آنْتَ كذلك؟!**

[طرفه في: ٤٢٦٨]

**٤٢٦٨- حدَّثنا قُتَيبةُ، حدَّثنا عَبْثَرُ، عن حُصَينٍ، عن الشَّعْبيِّ، عن النُّعْمانِ بنِ بَشِيرٍ، قال: أُغْمِيَ على عبدِ الله بنِ رَوَاحةَ، بهذا. فلمَّا ماتَ لم تَبْكِ عليه.**

**الحديث السادس:**

قوله: «**عن حُصَين**» هو ابن عبد الرحمن، وعامر: هو الشَّعبيّ، كما في الرِّواية الثانية.

قوله: «**أُغمِيَ على عبدِ الله بن رواحة**» أي: ابن ثعلبة[3] بن امرِئِ القيس الأنصاريّ الخَزرَجيّ، أحد شُعَراء النبيّ ﷺ من الأنصار، وأحد النُّقَباءِ بالعَقَبة، وأحد البدريّين.

قوله: «**فجَعَلَتْ أُختُه عَمْرةُ**» هي والدة النُّعمان بن بشير راوي الحديث، ووَقَعَ في رواية هُشَيمٍ[4] عند أبي نُعَيم وفي مُرسَل أبي عِمران الجَونيّ عند ابن سعد (٣/ ٥٢٩): أنَّها أمّه، وهو خطأ، فلو كانت أمُّه تُسَمَّى عَمْرةَ لَجَوَّزتُ وقوع ذلك لهما، ولكنَّ اسم أمِّه كَبشة بنت واقد، وهذا الحديث ذكره خَلَفٌ في مُسنَد النُّعمان، وذكره المِزّيّ في مُسنَد عبد الله بن رواحة،

---

(١) الضمير يعود إلى عوف بن مالك.

(٢) فات الحافظ رحمه الله أن يخرج الحديث أيضاً من مسلم، وهو فيه برقم (١٧٥٣).

(٣) تحرفت في (ع) و(س) إلى: ثعلب، والمثبت على الصواب من (أ) موافقاً لما في كتب التراجم والأنساب.

(٤) يعني في رواية هشيم عن حصين، كما سينبه عليه الحافظ قريباً.

وهو واضح لأنَّ المتن منقول عنه، وينبغي أن يُذكَر أيضاً في مُسنَد عَمْرةَ لقولِه في الطَّريق الثانية: لم تَبكِ عليه. أي: عَمْرة، فهو نقلٌ من النُّعمان لما صَنَعَت أمّه، ولِمَا قال خالُه، لكن يَصغُر النُّعمان عن إدراك ذلك من خاله، فالذي يَظهَر أنَّه إنَّما نَقَلَ جميع ذلك عن أمّه فيكون الحديث من رواية النُّعمان عن أمِّه عن أخيها، فيكون ذلك من رواية ثلاثةٍ من الصحابة في نَسَقٍ.

**قوله: «واجبَلاه واكذا واكذا، تُعَدِّدُ عليه»** في رواية هُشَيمٍ عن حُصَين عند أبي نُعَيم في «المستخرَج»: واعضُداه. وفي مُرسَل الحسن عند ابن سعد (٤/ ٥٢٩): واجبلاه، واعِزّاه. وفي مُرسَل أبي عِمران الجَونيّ عنده: واظَهْراه. وزاد فيه: إنَّ رسول الله ﷺ كان عادَه فأُغميَ عليه، فقال: «اللهمَّ إن كان أجَلُه قد حَضَرَ فيَسِّر عليهِ، وإلّا فاشفِهِ» قال: فوَجَدَ خِفّةً، فقال:/ كان مَلَكٌ قد رَفَعَ مِرزَبّةً من حديد، يقول: آنتَ كذا؟! فلو قلتُ: نعم، لَقَمعَني بها. ٥١٧/٧

**قوله: «قيل لي: آنتَ كذلك؟!»** هو استفهام إنكار، وفي مُرسَل الحسن: آنتَ جبلُها، آنتَ عِزُّها؟! وزاد أبو نُعَيم في «المستخرَج» من طريق هُشَيمٍ في آخره: فنَهاها عن البكاء عليه. وبها تَظهَر النُّكتة في قوله في الرِّواية الثانية: فلمَّا ماتَ لم تَبكِ عليه. أي: امتِثالاً لأمرِهِ. وبهذه الزّيادة وهي قوله: فلمَّا ماتَ لم تَبكِ عليه. تَظهَر النُّكتة في إدخال هذا الحديث في هذا الباب، ويَظهَر ويَتَّجِه الردُّ على مَن قال: لا مُناسَبة لدخولِه فيه، لأنَّ موت عبد الله بن رواحة لم يكن في ذلك المَرَض، والله أعلم.

## ٤٤- باب بعث النبيّ ﷺ أسامة بن زيدٍ إلى الحُرَقات من جُهَينة

**٤٢٦٩- حدَّثني عَمْرو بنُ محمَّدٍ، حدَّثنا هُشَيمٌ، أخبرنا حُصَينٌ، أخبرنا أبو ظَبْيانَ، قال: سمعتُ أُسامةَ بنَ زيدٍ رضي الله عنهما يقول: بَعَثَنا رسولُ الله ﷺ إلى الحُرَقةِ، فصَبَّحْنا القومَ، فهَزَمْناهُم، فلَحِقْتُ أنا ورجلٌ مِن الأنصار رجلاً منهم، فلمَّا غَشِيناه قال: لا إلهَ إلَّا الله، فكَفَّ الأنصاريُّ عنه فطَعَنتُه برُمْحي حتَّى قَتَلتُه، فلمَّا قَدِمْنا بَلَغَ النبيَّ ﷺ فقال: «يا أُسامةُ، أقَتَلْتَه**

بعدَما قال: لا إلهَ إلَّا الله؟!» قلتُ: كان مُتَعَوِّذاً، فما زالَ يُكَرِّرُها حتَّى تَمَنَّيتُ أنّي لم أكُن أسلَمْتُ قبلَ ذلكَ اليومِ.

[طرفه في: ٦٨٧٢]

٤٢٧٠- حدَّثنا قُتَيبةُ بنُ سعيدٍ، حدَّثنا حاتمٌ، عن يزيدَ بنِ أبي عُبيدٍ، قال: سمعتُ سَلَمةَ ابنَ الأكوَعِ يقول: غَزَوْتُ معَ النبيِّ ﷺ سبعَ غَزَواتٍ، وخَرَجْتُ فيما يَبْعَثُ مِن البُعوثِ تسعَ غَزَواتٍ: مَرّةً علينا أبو بَكْرٍ، ومَرّةً علينا أُسامة.

[أطرافه في: ٤٢٧١، ٤٢٧٢، ٤٢٧٣]

٤٢٧١- وقال عمرُ بنُ حفصٍ: حدَّثنا أبي، عن يزيدَ بنِ أبي عُبيدٍ، قال: سمعتُ سَلَمةَ يقول: غَزَوْتُ معَ النبيِّ ﷺ سبعَ غَزَواتٍ، وخَرَجْتُ فيما يَبْعَثُ مِن البُعُوثِ تسعَ غَزَواتٍ، علينا مَرّةً أبو بَكْرٍ، ومَرّةً أُسامة.

٤٢٧٢- حدَّثنا أبو عاصمٍ، أخبرنا يَزِيدُ، عن سَلَمةَ بنِ الأكوَعِ رضي الله عنه، قال: غَزَوْتُ معَ النبيِّ ﷺ سبعَ غَزَواتٍ، وغَزَوْتُ معَ ابنِ حارثةَ، استَعمَلَه علينا.

٤٢٧٣- حدَّثنا محمَّدُ بنُ عبدِ الله، حدَّثنا حمَّادُ بنُ مَسْعَدةَ، عن يزيدَ، عن سَلَمةَ بنِ الأكوَعِ، قال: غَزَوتُ معَ النبيِّ ﷺ سبعَ غَزَواتٍ، فذكر خَيْبَرَ، والحُدَيبيةَ، ويومَ حُنَينٍ ويومَ القَرَدِ.

وقال يَزِيدُ: ونَسِيتُ بَقيَّتَهم.

قوله: «باب بَعث النبيّ ﷺ أُسامة بن زيد إلى الحُرَقات» بضمِّ المهمَلة وفتح الراءِ بعدها قاف، نِسبة إلى الحُرَقة، واسمه جَهِيشُ[1] بن عامر بن ثَعْلبة بن مَودَعة بن جُهَينة، يُسَمَّى الحُرَقة لأنَّه حَرَّقَ قوماً بالقتلِ فبالَغَ في ذلك، ذكره/ ابن الكَلْبيّ. ٥١٨/٧

(١) كذا وقع هذا الاسمُ للحافظ رحمه الله تعالى، ونقله عنه العيني والقسطلّاني وصاحب «السيرة الشامية»، وأعاده الحافظ كذلك في «الإصابة» ٣/ ٣٨٨ في ترجمة شهاب بن حمزة الجهني. والذي في كتب الأنساب والتراجم والتاريخ أنه حُميس بن عامر، حتى عُرِفَ قومٌ بنسبة الحُميسي. فالذي وقع للحافظ رحمه الله تحريف عن حُميس. وانظر «الاشتقاق» لابن دريد ص٥٤٩.

قوله: «أخبَرَنا حُصَينٌ» هو ابن عبد الرحمن، وأبو ظَبيان، بالمعجَمة ثمَّ الموحَّدة: اسمه حُصَينُ بن جُندُب. قال النَّوَويّ: أهل اللُّغة يَفتَحونَ الظّاء، يعني: المشالة من ظَبيان، وأهلُ الحديث يَكسِرونَها.

قوله: «بَعَثَنا رسول الله ﷺ إلى الحُرَقةِ» ليس في هذا ما يدلّ على أنَّه كان أميرَ الجيش، كما هو ظاهر الترجمة، وقد ذكر أهل المغازي سَريَّة غالب بن عبد الله اللَّيثيِّ إلى الـمَيفَعة، بتحتانيَّة ساكنة وفاء مفتوحة، وهي وراء بطن نَخل[1]، وذلك في رَمَضان سنة سبع، وقالوا: إنَّ أُسامة قتل الرجل في هذه السَّريَّة. فإن ثَبَتَ أنَّ أُسامة كان أميرَ الجيش فالذي صَنَعَه البخاريّ هو الصواب، لأنَّه ما أمِّرَ إلّا بعد قتل أبيه بغزوة مؤتةَ وذلك في رَجَب سنة ثمان، وإن لم يَثبُت أنَّه كان أميرها رَجَحَ ما قال أهل المغازي، وسيأتي شرح حديث الباب في كتاب الدّيات (٦٨٧٢) وفيه تسمية الرجل المقتول إن شاء الله تعالى.

ثمَّ ذكر المصنِّف حديث سَلَمةَ بن الأكوَع قال: غَزَوتُ مع النبيّ ﷺ سبع غَزواتٍ، وخَرَجت فيما يَبعَث من البُعوث تسعَ غَزَواتٍ، مَرّة علينا أبو بكر، ومَرّة علينا أُسامة بن زيد ابن حارثة.

أمَّا غَزَوات سَلَمة مع النبيّ ﷺ فتقدَّم بيانها في غزوة الحُدَيبية[2]، وقد ذكر منها في الطَّريق الأخيرة من حديث الباب خَيبَر، والحُدَيبية، ويوم حُنَين، ويوم القَرَدِ، وفي آخره: قال يزيد - يعني ابن أبي عُبيد الراوي عنه -: ونسيت بقيَّتهم. كذا فيه بالميمِ في ضمير جمع الغَزَوات، والمعروف فيه التأنيث، وكذا وَقَعَ في رواية النَّسَفيّ بالميمِ، وضَبَّبَ عليهِ، ووَقَعَ في روايةٍ حكاها الكِرْمانيُّ ولم أقِفْ على بقيَّتها. وهي أوجَهُ، وأمَّا بقيَّة الغَزَوات التي نَسيَهنَّ يزيد فهنَّ غزوة الفتح وغزوة الطائف، فإنَّهما وإن كانا في سنة غزوة حُنَينٍ فهما غيرهما، وغزوة تَبُوك وهي آخِر الغَزَوات النَّبويَّة، فهذه سبع غَزواتٍ كما ثَبَتَ في أكثر الرِّوايات، وإن كانت الرِّواية الأولى وهي

(١) يسمى الآن الحناكية، ويقع على الطريق بين المدينة والقصيم، على مسافة مئة كيلومتر عن المدينة المنورة.
(٢) تقدم بيان بعضها وليس كلها عند شرح الحديثين (٤١٢٧) و(٤١٩٤).

رواية حاتم بن إسماعيل بلفظ: «التِّسع»[1] محفوظة، فلعلَّه عَدَّ غزوةَ وادي القُرَى التي وقَعَت عَقِب خَيبَر، وعَدَّ أيضاً عمرة القضاء غزوةً كما تقدَّم من صَنيع البخاريّ، فكَملَ بها التِّسعة. وأمَّا ما وَقَعَ عند أبي نُعَيم في «المستخرَج» من طريق نَصْر بن عليّ عن حمَّاد بن مَسعَدة فذكر هذا الحديث فقال في أوَّلِه: أُحُد وخَيبَر. ففيه نظر، لأنَّهم لم يَذكُروا سَلَمة فيمن شَهِدَ أُحُداً. وقد أخرجه الإسماعيليّ من وجهٍ آخرَ عن حمَّاد بن مَسعَدة، ولم يَذكُر فيه أُحُداً، والله أعلم.

وأمَّا البُعوث: فسَريَّة أبي بكر الصِّدِّيق إلى بني فزارة، كما ثَبَتَ من حديثه عند مسلم (١٧٥٥)، وسَريَّتُه إلى بني كِلاب ذكرها ابن سعد (٢/ ١١٧)، وبَعْثُه إلى الحجّ سنة تِسع.

وأمَّا أُسامة فأوَّل ما أُرسِل في السَّريَّة التي وَقَعَ ذِكرُها في الباب، ثمَّ في سَريَّة إلى أُبنَى، بضمِّ الهمزة وسكون الموحَّدة ثمَّ نون مقصور، وهي من نواحي البَلقاء[2]، وذلك في صَفَر، فوَقَفنا ممَّا ذكره على خمس سَرايا وبَقيَت أربع. فليستدرك على أهلِ المغازي فإنَّهم لم يَذكَروا غيرَ الذي ذكرته بعد التتبُّع البالغِ، ويحتمل أن يكون فيه حذف تقديره: ومَرّة علينا غيرهما، وأيضاً فإنَّه لم يَذكُر في بعض الرِّوايات للبُعوثِ عدداً.

**قوله: «وقال عمر بن حفص»** أي: ابن غياث، وهو من شيوخ البخاريّ، ورُبَّما حدَّث عنه بواسطةٍ، وهذا الحديث قد وَصَلَه أبو نُعَيم في «المستخرَج» من طريق أبي بشرٍ إسماعيل ابن عبد الله عن عمر بن حفص به.

---

(١) كذا وقعت رواية حاتم بن إسماعيل للحافظ رحمه الله بلفظ: «التسع»! مع أنَّ رواية حاتم المذكورة بلفظ «السبع»، ووقع نظيره في «إرشاد الساري» للقسطلّاني في رواية أبي عاصم الضحاك الآتية أنها في الفرع بلفظ «التسع»، مع أنه ليس في اليونينية أية إشارة إلى وجود خلاف بين رواة البخاري أنها بلفظ: «السبع»، ويؤيد ما في اليونينية أنَّ الخبر قد أخرجه عن أبي عاصم الضحاك غيرُ واحد، رووه جميعاً بلفظ: «سبع غزوات»، منهم ابن سعد في «الطبقات» ٤/ ٣٠٥، وأبو عوانة (٦٩٥٤)، وابن حبان (٧١٧٤) والحاكم ٣/ ٢١٨، والبيهقي في «الدلائل» ٥/ ٤٥٧، وفي «الكبرى» ٩/ ٤٠.

(٢) ووقع عند ابن سعد ٤/ ٦٧ بسند رجاله ثقات: أنَّ أُبنى من ساحل البحر. وبه جزم أبو مُسهر الدمشقي، وقال: هي يُبنى فلسطين. أسنده عنه أبو داود (٢٦١٧)، وهي موضع بين الرملة وعسقلان من أرض فلسطين، كما قال ابن الأثير الجزري.

قوله: «وغَزَوت مع ابن حارثة، استعملَه علينا» كذا أبهَمَه البخاريّ عن شيخه أبي عاصم، وقد ذكرت ما فيه في «باب غزوة زيد بن حارثة» (٤٢٥٠)، ولعلَّ البخاريّ أبهَمَه عَمداً لمخالفته بقيَّة روايات الباب في تعيينِ أُسامة.

قوله: «حدَّثنا محمد بن عبد الله، حدَّثنا حمَّاد بن مَسعَدة» يقال: إنَّ محمد بن عبد الله هذا هو الذُّهْليُّ، نَسَبَه إلى جَدِّه، وهو محمد بن يحيى بن عبد الله بن خالد بن فارس، وكان أبو داود إذا حدَّث عنه نَسَبَ أباه يحيى إلى جَدِّه فارس، ولا يَذكُر خالداً. ويقال: إنَّ محمد بن عبد الله المذكور: هو المُخَرِّمي[1]، وجَزَمَ الكَلاباذيّ والبَرْقانيُّ بأنَّه الذُّهْليّ، والله أعلم.

## ٥١٩/٧ ٤٥- باب غَزْوة الفتح

وما بَعَث به حاطِبُ بنُ أبي بَلْتَعةَ إلى أهلِ مكَّةَ يُخبِرُهم بغَزْوِ النبيِّ ﷺ.

٤٢٧٤- حدَّثنا قُتَيبةُ بن سعيدٍ، حدَّثنا سفيانُ، عن عَمْرِو بنِ دِينارٍ، قال: أخبرني الحسنُ بنُ محمَّدٍ، أنَّه سمعَ عُبيد الله بنَ أبي رافعٍ يقول: سمعتُ عليّاً ﷺ يقول: بَعَثَني رسولُ الله ﷺ أنا والزُّبَيرَ والمِقْدادَ، فقال: «انطَلِقوا حتَّى تَأتوا رَوْضةَ خاخٍ، فإنَّ بها ظَعِينةً معها كتابٌ، فخُذوا مِنْها» قال: فانطَلَقْنا تَعادَى بنا خَيلُنا حتَّى أتينا الرَّوْضةَ، فإذا نحنُ بالظَّعِينةِ، قُلْنا لها: أخرِجي الكتابَ، قالت: ما مَعي كتابٌ، فقُلْنا: لَتُخرِجِنَّ الكتابَ، أو لَنُلْقِيَنَّ الثِّيابَ، قال: فأخرَجَتْه من عِقاصها، فأتينا به رسولَ الله ﷺ، فإذا فيه من حاطِبِ بنِ أبي بَلْتَعةَ إلى ناسٍ بمكَّةَ، مِن المشركينَ، يُخْبِرُهم ببعضِ أمرِ رسولِ الله ﷺ، فقال: «يا حاطِبُ ما هذا؟» قال: يا رسولَ الله لا تَعْجَل عليَّ، إنّي كنتُ امرَأً مُلْصَقاً في قُرَيشٍ ـ يقول: كنتُ حَلِيفاً، ولم أكُن من أنفُسِها ـ وكان مَن مَعَكَ مِن المهاجِرينَ مَن لهم قَراباتٌ يَحْمُونَ أهلِيهم وأموالَهم، فأحبَبتُ إذ فاتَني ذلكَ مِن النَّسَبِ فيهم أن أتَّخِذَ عندَهم يداً يَحْمُونَ قَرابَتي، ولم أفعَلْه ارتِداداً عن دِيني، ولا رِضاً بالكُفْرِ بعدَ الإسلامِ، فقال رسولُ الله ﷺ: «أما إنَّه قد صَدَقَكُمْ» فقال عمرُ: يا رسولَ الله دَعْني أضْرِبْ عُنُقَ هذا المنافِقِ، فقال: «إنَّه قد شَهِدَ بَدْراً، وما يُدْرِيكَ لعلَّ الله اطَّلَعَ على مَن شَهِدَ

(١) تحرف في (س) إلى: المخزومي.

بَدْراً، فقال: اعْمَلُوا ما شئتُم فقد غَفَرْتُ لكُمْ» فأنزَلَ الله السّورةَ: ﴿يَٰٓأَيُّهَا ٱلَّذِينَ ءَامَنُواْ لَا تَتَّخِذُواْ عَدُوِّى وَعَدُوَّكُمْ أَوْلِيَآءَ تُلْقُونَ إِلَيْهِم بِٱلْمَوَدَّةِ﴾ إلى قوله: ﴿فَقَدْ ضَلَّ سَوَآءَ ٱلسَّبِيلِ﴾ [الممتحنة:١].

قوله: «باب غزوةِ الفتح» أي: فتحِ مكَّةَ شَرَّفَها الله تعالى، وسَقَطَ لفظ «باب» من نُسخة الصغانيِّ. وكان سبب ذلك أنَّ قُرَيشاً نَقَضوا العَهد الذي وَقَعَ بالحُدَيبية، فبَلَغَ ذلك النبيّ ﷺ فغزاهم. قال ابن إسحاق[1]: حدَّثني الزُّهْريُّ عن عُرْوةَ عن المِسوَر بن مَخرَمةَ[2]: أنَّه كان في الشَّرْط: مَن أحَبَّ أن يدخلَ في عَقْدِ رسول الله ﷺ وعَهدِه فليدخُل، ومَن أحَبَّ أن يدخُل في عَقْدِ قُرَيشٍ وعَهدِهم فليدخُل، فدَخَلَت بنو بكر ـ أي: ابن عبد مناة بن كِنانة ـ في عهد قُرَيشٍ، ودَخَلَت خُزاعة في عَهدِ رسولِ الله ﷺ. قال ابن إسحاق: وكان بين بني بكر وخُزَاعة حُروب وقتلَى في الجاهليَّة، فتَشاغَلوا عن ذلك لمَّا ظَهَرَ الإسلام، فلمَّا كانت الهُدنة خرج نَوفَل بن معاوية الدِّيليّ من بني بكر في بني الدِّيلِ حتَّى بَيّتَ خُزاعةَ على ماء لهم يقال له: الوَتير، فأصاب منهم رجلاً يقال له: مُنبِّه، واستَيقَظَت لهم خُزاعة، فاقتَتَلوا إلى أن دخلوا الحَرَمَ، ولم يَترُكوا القتال، وأمَدَّت قُرَيش بني بكر بالسِّلاح، وقاتَلَ بعضُهم معهم ليلاً في خُفْية، فلمَّا انقَضَت الحربُ خرج عَمْرو بن سالم الخُزَاعيُّ، حتَّى قَدِمَ على رسول الله ﷺ، وهو جالس في المسجد، فقال: ٥٢٠/٧

يـــا رَبِّ إنّي ناشِـــدٌ محمَّـــدا حِلـــفَ أبينـــا وأبيـــه الأتْلَـــدا
فانـــصُر هَـــداكَ الله نَـــصْراً أيِّـــدا وادعُ عبـــادَ الله يـــأتُوا مَـــدَدا
إنَّ قُريـــشاً أخلَفـــوكَ الـمَوعِـــدا ونَقَـــضوا مِيثاقَـــكَ الـــمُؤَكَّدا
هُـــمْ بيَّتونـــا بـــالوَتير هُجَّـــدا وقَتَلونـــا رُكَّعـــاً وسُـــجَّدا
وزَعَمـــوا أنْ لـــستُ أدعُـــو أحَـــدا وهُـــمْ أذَلُّ وأقـــلُّ عَـــدَدا

(١) كما في «سيرة ابن هشام» ٢/ ٣٩٠.

(٢) اقتصر الحافظ رحمه الله على ذكر الرواية الموصولة، وإلَّا فعُرْوة يرويه عن المسور بن مخرمة وعن مروان بن الحكم مرسلاً.

قال ابن إسحاق: فقال له رسول الله ﷺ: «نُصِرتَ يا عَمْرو بن سالم»، فكان ذلك ما هاجَ فتحَ مكَّة. وقد روى البزَّار (٨٠١٣) من طريق حمَّاد بن سَلَمة عن محمد بن عَمْرو عن أبي سَلَمة عن أبي هريرة بعضَ الأبيات المذكورة في هذه القِصّة، وهو إسناد حَسَن موصول. ولكن رواه ابن أبي شَيْبة (١٤/ ٤٧٣) عن يزيد بن هارون عن محمد بن عَمْرو عن أبي سَلَمة، مُرسَلاً. وأخرجه أيضاً (١٤/ ٤٨٠-٤٨٢) من رواية أيوب عن عِكْرمة، مُرسَلاً، مُطوَّلاً، قال فيه: لمَّا وادَعَ رسول الله ﷺ أهل مكَّة، وكانت خُزاعة في صُلحِه وبنو بكر في صُلحِ قُرَيش، فكان بينهم قتالٌ، فأمَدَّتهم قُرَيش بسِلاحٍ وطعامٍ، فظَهَروا على خُزاعةَ، وقَتَلوا منهم. قال: وجاء وَفْد خُزاعة إلى النبيّ ﷺ، فدَعَاه إلى النَّصر، وذَكَر الشِّعر، وأخرجه عبد الرَّزّاق (٩٧٣٩) من طريق مِقْسَمٍ عن ابن عبَّاسٍ[1] مُطوَّلاً، وليس فيه الشِّعرُ. وأخرجه الطبرانيُّ (٢٣/ ١٠٥٢) من حديث ميمونةَ بنت الحارث مُطوَّلاً، وفيه أيضاً أنَّها سمعَت رسولَ الله ﷺ يقول ليلاً وهو في مُتَوضَّئِه: «نُصِرتَ نُصِرتَ» فسألَته، فقال: «هذا راجزُ بني كعبٍ يَستَصرِخُني، وزَعَمَ أنَّ قُرَيشاً أعانت عليهم بني بكر» قالت: فأقَمْنا ثلاثاً، ثمَّ صَلَّى الصُّبحَ بالناس، ثمَّ سمعت الراجز يُنشِدُه. وعند موسى بن عُقْبة في هذه القِصّة قال: ويَذكُرونَ أنَّ ممَّن أعانهم من قُرَيش صفوان بن أُميَّة وشَيْبة بن عثمان وسهيل[2] بن عَمْرو.

**قوله: «وما بَعَثَ به حاطِب بن أبي بَلتَعةَ إلى أهل مكَّة يُخبرهم بغَزوِ النبيّ ﷺ»** سَقَطَ لفظ «به» من بعض النُّسَخِ، أي: لعَزمِ النبيِّ ﷺ على غَزوِهم. وعند ابن إسحاق[3] عن محمد بن

---

(١) رواية عبد الرزاق التي في «المصنف» عن مقسم مرسلة، ليس فيها ابنُ عباس، وقد نصَّ على إرسالها الزيلعي في «تخريج أحاديث الكشاف» ٣/ ١١٣-١١٤، لكن أخرج الحازمي في «الاعتبار» ص١٥٣ بعض قصة الفتح المطولة، من طريق عبد الرزاق موصولة بذكر ابن عباس، فلا ندري لعله وقعت للحافظ رواية عبد الرزاق لقصة الفتح بطولها خارج «المصنف» موصولة، والله أعلم.

(٢) تحرف في الأصلين و(س) إلى: سهل. والمثبت من هامش (ع)، موافقاً لما جاء عند البيهقي في «الدلائل» ٥/ ٩-١٠ بإسناده إلى موسى بن عقبة.

(٣) كما في «سيرة ابن هشام» ٢/ ٣٩٨-٣٩٩.

جعفر بن الزبير[1] عن عُرْوة قال: فلمَّا أجمَعَ رسول الله ﷺ المسير إلى مكَّة كَتَبَ حاطِب بن أبي بَلتَعةَ إلى قُرَيشٍ يُخبرُهم بذلك، ثمَّ أعطاه امرأةً من مُزَينة. وفي مُرسَلِ أبي سَلَمة المذكورِ عند ابن أبي شَيْبة: ثُمَّ قال النبيّ ﷺ لعائشة: «جَهِّزيني ولا تُعلِمي بذلك أحداً» فدَخَلَ عليها أبو بكر، فأنكَرَ بعضَ شأنِها، فقال: ما هذا؟ فقالت له، فقال: والله ما انقَضَتِ الهُدنة بيننا، فذكر ذلك للنبيِّ ﷺ، فذكر له أنَّهم أوَّلُ مَن غَدَر. ثمَّ أمَرَ بالطُّرقِ فحُبسَت، فغُمَّ على أهل مكَّة لا يأتيهم خَبَرٌ.

**قوله: «حدَّثنا سفيان»** هو ابن عُيَينة.

**قوله: «عن عَمْرو»** تقدَّم في الجهاد (٣٠٠٧) عن عليّ عن سفيان: سمعت عَمرَو بن دينارٍ.

**قوله: «بَعَثَني رسول الله ﷺ أنا والزُّبَير والمِقداد»** كذا في رواية عُبيد الله بن أبي رافع، وفي رواية أبي عبد الرحمن السُّلَميّ عن عليٍّ، كما تقدَّم (٣٩٨٣) في «فضلِ مَن شَهِدَ بدراً»: بَعَثَني وأبا مَرثَد الغَنَويّ والزُّبَيرَ بن العَوام. فيُحتمل أن يكون الثلاثة كانوا معه، فذكر أحد الراويَينِ عنه ما لم يَذكُره الآخر، ولم يَذكُر ابن إسحاق مع عليّ والزُّبَير أحداً، وساقَ الخَبَر بالتثنية، قال: فخَرَجا حتَّى أدرَكاها فاستَنزَلاها... إلى آخره. فالذي يَظهَرُ أنَّه كان مع كلٍّ منهما آخرُ تَبَعاً له.

**قوله: «فإنَّ بها ظَعينةً معها كتابٌ»** في أواخِرِ الجهاد (٣٠٨١) من وجهٍ آخرَ عن عليٍّ: «وتَجِدونَ بها امرأةً أعطاها حاطِبٌ كتاباً»، وذكر ابن إسحاق أنَّ اسمها سارة، والواقديّ[2] أنَّ اسمَها كَنود، وفي روايةٍ سارة، وفي أُخرَى أمّ سارة. وذكر الواقديُّ أنَّ حاطِباً جَعَلَ لها عشرة دَنانير على ذلك، وقيل: ديناراً واحداً، وقيل: إنَّها كانت مولاةَ العبَّاس.

**قوله: «فأخرجتْه من عِقاصها»** قد تقدَّم في الجهاد (٣٠٨١) بيان الاختلاف في ذلك، ووجه الجمع بين كَونِه في عِقاصها أو في حُجزَتِها.

---

(١) تحرف في (س) إلى: الزبيدي.

(٢) في «المغازي» ٢/ ٧٩٨.

قوله: «يُخبرُهم ببعض أمر رسولِ الله ﷺ» وفي مُرسَل عُرْوةَ: يخبرُهم بالذي أجمع عليه رسولُ الله ﷺ من الأمر في السَّير إليهم، وجَعَلَ لها جُعْلاً على أن تُبلِّغَه قُرَيشاً.

٥٢١/٧ قوله: «إنّي كنت امرأً مُلصَقاً في قُرَيش» أي: حَليفاً،/ وقد فَسَّرَه بقولِه: كنت حَليفاً ولم أكُن من أنفُسها. وعند ابن إسحاق: ليس لي[1] في القوم من أصل ولا عَشيرة. وعند أحمد[2]: وكنت غريباً. قال السُّهَيليُّ: كان حاطِب حَليفاً لعبدِ الله بن حُميدِ بن زُهَير بن أسَد ابن عبد العُزَّى، واسم أبي بَلتَعةَ عَمْرو. وقيل: كان حَليفاً لقُرَيشٍ.

قوله: «يَحمُونَ» بها «قَرابَتي» في رواية ابن إسحاق: وكان لي بين أظهُرهم ولد وأهل فصانَعْتُهم عليه. وسيأتي تكملة شرح هذا الحديث في سورة الممتَحِنة (٤٨٩٠)، وذكر بعض أهل المغازي وهو في «تفسير يحيى بن سَلّام» أنَّ لفظ الكتاب: أمَّا بعد يا مَعشَر قُرَيش، فإنَّ رسول الله ﷺ جاءكم بجيشٍ كاللَّيلِ، يسير كالسَّيلِ، فوالله لو جاءكم وحدَه لَنَصَرَه الله وأنجَزَ له وعده. فانظُروا لأنفُسِكم والسَّلام. كذا حكاه السُّهَيليّ. وروى الواقديُّ[3] بسندٍ له مُرسَل: أنَّ حاطِباً كَتَبَ إلى سُهَيل بن عَمْرو وصفوان بن أُميَّة وعِكْرمة: أنَّ رسول الله ﷺ أذَّنَ في الناس بالغَزوِ، ولا أُراه يريد غيرَكم، وقد أحبَبتُ أن يكون لي عندكم يد.

## ٤٦- باب غزوة الفتح في رمضان

**٤٢٧٥- حدَّثنا عبدُ الله بنُ يوسفَ، حدَّثنا اللَّيثُ، قال: حدَّثني عُقَيلٌ، عن ابنِ شِهابٍ، قال: أخبرني عُبيدُ الله بنُ عبدِ الله بنِ عُتْبةَ، أنَّ ابنَ عبَّاسٍ أخبَرَه: أنَّ رسولَ الله ﷺ غَزَا غزوةَ الفتحِ في رمضانَ.**

---

(١) لفظة «لي» سقطت من (أ) و(س): وثبتت في (ع)، كما في «سيرة ابن هشام» ٢/ ٣٩٩.

(٢) لم نقف عليه في «مسند أحمد» بهذا اللفظ، لكن أخرجه الطحاوي في «شرح المشكل» (٤٤٤٠)، وابن حبان (٤٧٩٧) من حديث جابر بن عبد الله، وحديث جابر هذا في «مسند أحمد» (١٤٧٧٤) لكنه بلفظ: كنت عزيزاً بين ظهرَيهم. فلعلها وقعت للحافظ رحمه الله في نسخته من «المسند» بلفظ: غريباً، والله أعلم. وقد جاء بهذا اللفظ أيضاً عن عمر بن الخطاب عند البزار (١٩٧) والطحاوي (٤٤٣٦) وغيرهما.

(٣) في «المغازي» ٢/ ٧٩٨.

قال: وسمعتُ ابنَ المسيّب يقول مِثلَ ذلك.

وعن عُبيدِ الله بنِ عبد الله أخبره، أنَّ ابنَ عبَّاسٍ رضي الله عنهما قال: صامَ النبيُّ ﷺ حتَّى إذا بَلَغَ الكَدِيدَ ـ الماءَ الذي بينَ قُدَيدٍ وعُسْفانَ ـ أفطَرَ، فلم يزلْ مُفطِراً حتَّى انسَلَخَ الشَّهرُ.

٤٢٧٦ - حدَّثني محمودٌ، أخبرنا عبدُ الرَّزّاق، أخبرنا مَعمَرٌ، قال: أخبرني الزُّهْريُّ، عن عُبيدِ الله ابن عبدِ الله، عن ابنِ عبَّاسٍ رضي الله عنهما: أنَّ النبيَّ ﷺ خرج في رمضانَ مِن المدينةِ، ومعه عَشَرةُ آلافٍ، وذلك على رأسِ ثمانِ سنينَ ونِصْفٍ من مَقْدَمِه المدينةَ، فسار معه مِن المسلمينَ إلى مكَّةَ يصومُ ويصومونَ، حتَّى بَلَغَ الكَدِيدَ ـ وهو ماءٌ بينَ عُسْفانَ وقُدَيدٍ ـ أفطَرَ وأفطَروا.

قال الزُّهْريُّ: وإنَّما يُؤْخَذُ من أمرِ رسولِ الله ﷺ، الآخِرُ فالآخِرُ.

٤٢٧٧ - حدَّثنا عيّاشُ بنُ الوليدِ، حدَّثنا عبدُ الأعلى، حدَّثنا خالدٌ، عن عِكْرمةَ، عن ابنِ عبَّاسٍ، قال: خرج رسولُ الله ﷺ في رمضانَ إلى حُنَينٍ، والناسُ مختلفونَ، فصائمٌ ومُفطِرٌ، فلمَّا استَوَى على راحلَتِه دَعَا بإناءٍ من لبنٍ أو ماءٍ، فوَضَعَه على راحَتِه ـ أو راحلَتِه ـ ثمَّ نظرَ الناسُ، فقال المفطرونَ للصُّوَّم: أفطِروا.

٤٢٧٨ - وقال عبدُ الرَّزّاق: أخبرنا مَعمَرٌ، عن أيوبَ، عن عِكْرمةَ، عن ابنِ عبَّاسٍ رضي الله عنهما: خرج النبيُّ ﷺ عامَ الفتحِ.

وقال حمَّادُ بنُ زيدٍ، عن أيوبَ، عن عِكْرمةَ، عن ابنِ عبَّاسٍ، عن النبيِّ ﷺ.

٤٢٧٩ - حدَّثنا عليُّ بنُ عبدِ الله، حدَّثنا جَرِيرٌ، عن مَنصورٍ، عن مُجاهدٍ، عن طاووسٍ، عن ابنِ عبَّاسٍ، قال: سافَرَ رسولُ الله ﷺ في رمضانَ، فصامَ حتَّى بَلَغَ عُسْفانَ، ثمَّ دَعَا بإناءٍ من ماءٍ، فشَرِبَ نهاراً لِيُرِيَه الناسَ، فأفطَرَ حتَّى قَدِمَ مكَّةَ.

قال: وكان ابنُ عبَّاسٍ يقول: صامَ رسولُ الله ﷺ في السَّفَرِ وأفطَرَ، فمَن شاءَ صامَ، ومَن شاءَ أفطَرَ.

قوله: «باب غزوة الفتح في رمضان» أي: كانت في رمضان سنة ثمان من الهجرة، وقد تقدَّم بيان ذلك في كتاب الصيام (١٩٤٤) في الكلام على حديث ابن عبَّاس المذكور في هذا

الباب، وقد تقدَّم هناكَ أنَّهم خَرَجوا من المدينة لعشرٍ مَضَينَ من رمضانَ[١]، وزاد ابن إسحاق[٢] عن الزُّهْريِّ بهذا الإسناد: أنَّه ﷺ استعملَ على المدينة أبا رُهْمٍ الغِفاري.

**قوله: «قال: وسمعت ابن المسيّب يقول مِثلَ ذلك»** قائل ذلك هو الزُّهْريّ، وهو موصول بالإسناد المذكور.

**قوله: «وعن عُبيد الله بن عبد الله»** هو موصول بالإسناد المذكور، وقد تقدَّم بيان ذلك أيضاً في الصيام. وبيَّن البيهقيُّ[٣] من طريق عاصم بن عليٍّ عن اللَّيث ما حَذَفَه البخاريّ منه، فإنَّه ساقَه إلى قوله: وسمعت سعيد بن المسيّب يقول مِثلَ ذلك. وزاد: لا أدري أَخرج في شعبانَ فاستقبل رمضان، أو خرج في رمضان بعدَما دَخَلَ، غير أنَّ عُبيد الله بن عبد الله أخبرني، فذَكَر ما ذكره البخاريُّ. فحَذَفَ البخاريّ منه التردُّد المذكور. ثمَّ أخرج البيهقيُّ (٥/ ٢٣) من طريق ابن أبي حفصة عن الزُّهْريِّ بهذا الإسناد قال: صَبَّحَ رسولُ الله ﷺ مكَّة لثلاثَ عشرة خَلَت من رمضان. ثمَّ ساقَه من طريق مَعمَر عن الزُّهْريِّ، وبيَّن أنَّ هذا القَدْر من قول الزُّهْريِّ، وأنَّ ابن أبي حفصة أدرَجَه، وكذا أخرجه يونس عن الزُّهْريِّ، وروى أحمد بإسنادٍ صحيحٍ (١١٨٢٦) من طريق قَزَعةَ بن يحيى عن أبي سعيد قال: خَرَجنا معَ النبيّ ﷺ عام الفتح لِليلتَينِ خَلَتا من شهر رمضان. وهذا يَدفَع التردُّد الماضي ويُعيِّن يومَ الخروج، وقول الزُّهْريّ يُعيِّن يومَ الدُّخول، ويُعطي أنَّه أقامَ في الطَّريق اثنَي عشر يوماً. وأمَّا ما قال الواقديُّ[٤]: إنَّه خرج لعشرٍ خَلَونَ من رمضان، فليس بقويٍّ لمخالَفَتِه ما هو أصحُّ منه.

وفي تعيين هذا التاريخ أقوال أُخرى: منها عند مسلم (١١١٦/ ٩٣): لستَّ عشرة، ولأحمد (١١٨٧٠): لثمانيَ عشرة، وفي أُخرى (١١٤١٣): لِثِنتَي عشرة. والجمع بين هاتَينِ بحَمْلِ إحداهما على ما مضى والأُخرى على ما بَقيَ.

---

(١) سيذكر الحافظ قريباً ما يدفع هذا القول.

(٢) كما في «سيرة ابن هشام» ٢/ ٣٩٩.

(٣) في «دلائل النبوة» ٥/ ٢١.

(٤) ذكر الحافظ عند شرح الحديث (١٩٤٤) أنَّ هذا القول اتفق عليه أهل السير.

والذي في المغازي: دَخَلَ لتسعَ عشرةَ مَضَت. وهو محمولٌ على الاختلاف في أوَّل الشَّهرِ. ووَقَعَ في أُخرى (١١٦٨٤) بالشكِّ في تسعَ عشرةَ أو سبعَ عشرةَ.

وروى يعقوب بن سفيان[1] من رواية ابن إسحاق عن جماعة من مشايخه: أنَّ الفتح كان في عشر بَقينَ من رمضان. فإن ثَبَتَ حُمِلَ على أنَّ مُراده أنَّه وَقَعَ في العشر الأوسط، قبل أن يَدخُل العشر الأخير.

**قوله في الطريق الثانية: «ومعه عشرةُ آلاف»** أي: من سائر القبائل. وفي مُرسَل عُرْوة عند ابن إسحاق وابن عائذ: ثمَّ خرج رسول الله ﷺ في اثنَي عشر ألفاً من المهاجِرينَ والأنصار وأسلَمَ وغِفار ومُزَينةَ وجُهَينة وسُلَيم. وكذا وَقَعَ في «الإكليل» و«شَرَف المصطفى». ويُجمَع بينَهما بأنَّ العشرة آلاف خرج بها من نفس المدينة ثمَّ تَلاحَقَ بها الألفان. وسيأتي تفصيل ذلك في مُرسَل عُرْوة الذي بعد هذا.

**قوله: «وذلك على رأس ثمان سنينَ ونِصْف من مَقْدَمِه المدينةَ»** هكذا وَقَعَ في رواية مَعمَر، وهو وهمٌ، والصَّواب: على رأس سبع سنينَ ونصف، وإنَّما وَقَعَ الوَهْم من كَوْن غزوة الفتح كانت في سنة ثمان، ومن أثناء ربيع الأوَّل إلى أثناء رمضان نصف سنة سواء، فالتَّحرير أنَّها سبع سنينَ ونصف، ويُمكِن توجيه رواية مَعمَر بأنَّه بناءٌ على التاريخ بأوَّل السَّنة من المحرَّم، فإذا دَخَلَ من السَّنة الثّانية شهران أو ثلاثة، أُطلِق عليها سنة مَجازاً من تسمية البَعض باسم الكلّ، ويقع ذلك في آخِر ربيع الأوَّل، ومن ثَمَّ إلى رمضان نصف سنة. أو يقال: كان آخِرَ شعبان تلكَ السَّنة آخِرَ سبع سنينَ ونصفٍ من أوَّل ربيع الأوَّل، فلمَّا دَخَلَ رمضان دخَلتْ سنة أُخرى، وأوَّل السَّنة يَصدُق عليه أنَّه رأسُها، فيَصِحّ أنَّه رأس ثمان سنينَ ونصف، أو أنَّ رأس الثَّمان كان أوَّلَ ربيع الأوَّل وما بعده نصف سنةٍ.

**قوله: «يصوم ويصومونَ»** تقدَّم شرحُه في كتاب الصيام.

**قوله: «خالد»** هو الحَذّاء **«عن عِكْرمة عن ابن عبَّاس: خرج رسول الله ﷺ في رمضان إلى**

---

(١) ومن طريقه أخرجه البيهقي في «الدلائل» ٥/ ٢٤.

٥/٨ حُنَيْنٍ»/ استَشكَلَه الإسماعيليّ بأنَّ حُنَيناً كانت بعد الفتح فيحتاج إلى تأمُّل، فإنَّه ذكر قبل ذلك أنَّه خرج من المدينة إلى مكَّة، وكذا حَكَى ابن التِّين عن الدّاوودي أنَّه قال: الصَّواب أنَّه خرج إلى مكَّة، أو كانت «خَيبَر» فتَصَحَّفَت.

قلت: وحَمْلُه على خَيبَر مردود، فإنَّ الخروج إليها لم يكن في رمضان. وتأويله ظاهر، فإنَّ المراد بقولِهِ: إلى حُنَيْنٍ، أي: التي وَقَعَت عَقِب الفتح، لأنَّها لمَّا وَقَعَت إثرَها أَطلَق الخروجَ إليها. وقد وَقَعَ نَظِير ذلك في حديث أبي هريرة الآتي قريباً، وبهذا جَمَعَ المحِبّ الطَّبَريّ.

وقال غيره: يجوز أن يكون خرج إلى حُنَيْنٍ في بَقيَّة رمضان. قاله ابن التِّين، ويُعكِّر عليه أنَّه خرج من المدينة في عاشر رمضان فقَدِمَ مكَّة وسَطه، وأقامَ بها تسعة عشر كما سيأتي. قلت: وهذا الذي جَزَمَ به مُعتَرَضٌ، فإنَّ ابتداء خروجِه مُختَلَف فيه، كما مضى في آخِر الغزوة من حديث ابن عبَّاس، فيكون الخروج إلى حُنَيْنٍ في شوّال.

**قوله في هذه الرواية: «دَعا بإناءٍ من لبن أو ماء»** في رواية طاووس عن ابن عبَّاس آخِرَ الباب: دَعا بإناءٍ من ماء فشَرِبَ نهاراً، الحديث. قال الدّاوودِيُّ: يحتمل أن يكون دَعَا بهذا مرَّةً وبهذا مرَّةً. قلت: لا دليل على التعدُّد، فإنَّ الحديث واحد والقِصّة واحدة، وإنَّما وَقَعَ الشكّ من الراوي فتُقدَّمُ[1] عليه روايةُ مَن جَزَمَ. وأبعَد ابن التِّين فقال: كانت قِصَّتان إحداهما في الفتح والأُخرى في حُنَيْنٍ.

**قوله: «فقال المفطرونَ للصُّوَّمِ: أفطِروا»** كذا لأبي ذرٍّ، ولغيره: للصُّوّام، بألِفٍ، وكلاهما جمع صائم. وفي رواية الطَّبَريِّ في «تهذيبه»[2]: فقال المفطرونَ للصُّوّام: أفطِروا يا عُصاة.

**قوله: «وقال عبد الرَّزّاق: أخبَرنا مَعمَر»** وَصَلَه أحمد بن حَنبَل (٣٤٦٠م) عنه[3]، وبَقيَّته: خرج النبيُّ ﷺ عامَ الفتح في شهر رمضان، فصامَ حتَّى مرَّ بغَديرٍ في الطَّريق، الحديث.

---

(١) تحرفت في (س) إلى: فقدم.

(٢) في قسم مسند ابن عباس ١/ ٨٩.

(٣) وهو في «مصنف عبد الرزاق» (٤٤٧٣).

قوله: «وقال حمَّاد بن زيد عن أيوب عن عِكْرمة عن ابن عبَّاس» كذا وَقَعَ في بعض نُسَخِ أبي ذرٍّ، وللأكثَرِ ليس فيه ابن عبَّاس. وبه جَزَمَ الدّارَقُطنيُّ وأبو نُعَيم في «المستَخرَج». وكذلك وَصَلَه البيهقيُّ[1] من طريق سليمان بن حَرْب، وهو أحدُ مشايخ البخاريّ، عن حمَّاد بن زيد عن أيوب عن عِكْرمة، فذكر الحديث بطوله في فتح مكَّة. قال البيهقيُّ في آخِر الكلام عليه: لم يُجاوِز به أيوبُ عِكْرمةَ. قلت: وقد أشرتُ إليه قبله[2]، وأنَّ ابن أبي شَيْبَةَ أخرجه هكذا مُرسَلاً عن سليمان بن حَرْب، به، بطوله (١٤/ ٤٨٠-٤٨٥)، وسأذكرُ ما فيه من فائدة في أثناء الكلام على شرح هذه الغزوة.

وطريق طاووس عن ابن عبَّاس قد تقدَّم الكلام عليها في كتاب الصيام أيضاً (١٩٤٨).

## ٤٧- باب أين رَكَزَ النبيُّ ﷺ الرّاية يوم الفتح؟

**٤٢٨٠- حدَّثني عُبيدُ بنُ إسماعيلَ، حدَّثنا أبو أُسامةَ، عن هشامٍ، عن أبيه، قال: لمَّا سارَ رسولُ الله ﷺ عامَ الفتحِ، فبَلَغَ ذلك قُرَيشاً، خرج أبو سفيانَ بنُ حَرْبٍ، وحَكِيمُ بنُ حِزامٍ، وبُدَيلُ بنُ وَرْقاءَ، يَلْتَمِسونَ الخبرَ عن رسولِ الله ﷺ، فأقبَلوا يَسِيرونَ حتَّى أَتَوْا مرَّ الظَّهْران، فإذا هم بنِيرانٍ كأنَّها نِيرانُ عَرَفةَ، فقال أبو سفيانَ: ما هذه، لكأنَّها نِيرانُ عَرَفةَ؟ فقال بُدَيلُ بنُ وَرْقاءَ: نِيرانُ بني عَمرٍو، فقال أبو سفيانَ: عَمْرٌو أقلُّ من ذلك، فرآهم ناسٌ من حَرَسِ رسولِ الله ﷺ، فأدْرَكُوهم فأخَذُوهم، فأتَوْا بهم رسولَ الله ﷺ، فأسلَمَ أبو سفيانَ، فلمَّا سارَ قال للعبَّاسِ: «احبِسْ أبا سفيانَ عندَ خَطْمِ الجبلِ، حتَّى يَنظُرَ إلى المسلمينَ» فحَبَسَه العبَّاسُ، فجَعَلَتِ/ القبائلُ تَمُرُّ معَ النبيِّ ﷺ، تَمُرُّ كَتِيبةً كَتِيبةً على أبي سفيانَ، فمرَّت كَتِيبةٌ، فقال: يا** ٦/٨ **عبَّاسُ مَن هذه؟ قال: هذه غِفارُ، قال: ما لي ولِغِفارَ، ثمَّ مرَّت جُهَينةُ، قال مِثلَ ذلك، ثمَّ مرَّت سعدُ بنُ هُذَيمٍ، فقال مِثلَ ذلك، ثم مرَّت سُلَيمُ، فقال مِثلَ ذلك، حتَّى أقبَلَت كَتِيبةٌ لم يَرَ مِثلَها قال: مَن هذه؟ قال: هؤلاءِ الأنصارُ عليهم سعدُ بنُ عُبَادةَ معه الرّايةُ، فقال سعدُ بنُ عُبَادةَ: يا**

---

(١) في «دلائل النبوة» ٥/ ٣٢-٣٥.

(٢) عند شرح الحديث (٤٢٧٤).

أبا سفيانَ، اليومَ يومُ المَلْحَمةِ، اليومَ تُستَحلُّ الكعبةُ، فقال أبو سفيانَ: يا عبَّاسُ، حَبَّذا يومُ الذِّمار، ثمَّ جاءت كَتِيبةٌ، وهي أقلُّ الكتائبِ، فيهم رسولُ الله ﷺ وأصحابُه، ورايةُ النبيِّ ﷺ معَ الزُّبَيرِ بنِ العَوّامِ، فلمَّا مرَّ رسولُ الله ﷺ بأبي سفيانَ: قال: ألم تَعْلَم ما قال سعدُ بنُ عُبَادةَ؟ قال: «ما قال؟» قال: كذا وكذا، فقال: «كَذَبَ سعدٌ، ولكنْ هذا يومٌ يُعظِّمُ اللهُ فيه الكعبةَ، ويومٌ تُكسَى فيه الكعبةُ» قال: وأمَرَ رسولُ الله ﷺ أن تُركَزَ رايتُه بالحَجُونِ.

قال عُرْوةُ: وأخبرني نافعُ بنُ جُبَير بنِ مُطْعِمٍ، قال: سمعتُ العبَّاسَ يقول للزُّبَيرِ بنِ العَوّامِ: يا أبا عبدِ الله، هاهُنا أمَرَكَ رسولُ الله ﷺ أن تَركُزَ الرّايةَ؟ قال: وأمَرَ رسولُ الله ﷺ يومَئذٍ خالدَ بنَ الوليدِ أن يَدخُلَ من أعلى مكَّةَ من كَدَاءٍ، ودَخَلَ النبيُّ ﷺ من كُدا، فقُتِلَ من خيلِ خالد بن الوليد ﷺ يومَئذٍ رجلان: حُبَيشُ بنُ الأشعَرِ، وكُرْزُ بنُ جابرٍ الفِهْريّ.

قوله: «باب أينَ رَكَزَ النبيّ ﷺ الرّاية يوم الفتح؟» أي: بيان المكان الذي رُكِزَت فيه راية النبيّ ﷺ بأمره.

قوله: «عن هشام» هو ابن عُرْوة «عن أبيه قال: لمَّا سارَ رسولُ الله ﷺ عام الفتح» هكذا أورَدَه مُرسَلاً، ولم أرَه في شيء من الطُّرق عن عُرْوة موصولاً، ومقصود البخاريّ منه ما تَرجَمَ به وهو آخِر الحديث، فإنَّه موصول عن عُرْوة عن نافع بن جُبَير بن مُطعِم عن العبَّاس بن عبد المطَّلِب والزُّبَير بن العَوام.

قوله: «فبَلَغَ ذلك قُرَيشاً» ظاهره أنَّهم بَلَغَهم مَسِيرُه قبل خروج أبي سفيان وحَكيم بن حِزام، والذي عند ابن إسحاق وعند ابن عائذ من «مغازي عُرْوة»: ثمَّ خَرَجوا وقادُوا الخُيولَ حتَّى نزلوا بمَرِّ الظَّهْران، ولم تعلم بهم قُرَيشٌ. وكذا في رواية أبي سَلَمةَ عند ابن أبي شَيْبة (١٤/ ٤٧٣-٤٨٠): أنَّ النبيّ ﷺ أمَر بالطُّرقِ فحُبسَت، ثمَّ خرج، فغُمَّ على أهل مكَّة الأمر، فقال أبو سفيان لحَكيمِ بن حِزام: هل لك أن تَركَب إلى مَرٍّ[1] لعلَّنا أن نَلقَى خَبَراً؟ فقال له بُدَيل بن وَرْقاء: وأنا معكم، قالا: وأنتَ إن شِئتَ، فرَكِبوا.

(١) تحرفت في الأصلين و(س) إلى: أمر. وإنما أراد أبو سفيان بمرٍّ مَرَّ الظهران.

وفي رواية ابنِ عائذ من حديث ابن عمر[١] رضي الله عنهما قال: لم يَغزُ رسول الله ﷺ قُرَيشاً حتَّى بَعَثَ إليهم ضَمْرة يُخيِّرهم بين إحدى ثلاث: أن يَدُوْا قتيل خُزاعة، وبين أن يَبْرؤوا من حِلفِ بَكر، أو يَنبذ إليهم على سواء. فأتاهم ضَمْرة فخيَّرهم، فقال قَرَظة بن عَبْد عَمْرو[٢]: لا نَدِي ولا نَبْرأ، ولكنّا نَنبذ إليه على سواء. فانصَرَفَ ضَمْرة بذلك، فأرسَلَت قُرَيش أبا سفيان يسأل رسول الله ﷺ في تجديد العَهد. وكذلك أخرجه مُسدَّد[٣] من مُرسَل محمَّد بن عبّاد بن جعفر، فأنكَرَه الواقديُّ وزَعَمَ أنَّ أبا سفيان إنَّما تَوَجَّهَ مُبادِراً قبل أن يَبلُغ المسلمينَ الخبرُ، والله أعلم.

وفي مُرسَل عِكْرمة عند ابن أبي شَيْبة (١٤/ ٤٨٠-٤٨٥)، ونَحوه في «مغازي عُرْوة» عند ابن إسحاق وابن عائذ: فخافَت قُرَيش، فانطَلَقَ أبو/ سفيان إلى المدينة، فقال لأبي ٧/٨
بَكر: جَدِّد لنا الحِلف، قال: ليس الأمر إليَّ. ثمَّ أتى عمر فأغلَظَ له عمر. ثمَّ أتى فاطمة فقالت له: ليس الأمر إليَّ. فأتى عليّاً فقال: ليس الأمر إليَّ. فقال: ما رأيت كاليومِ رجلاً أضَلّ، أي: من أبي سفيان، أنتَ كبير الناس، فجَدِّد الحِلف. قال: فضَرَبَ إحدى يَدَيه على الأُخرى وقال: قد أجَرْتُ بين الناس. ورَجَعَ إلى مكَّة فقالوا له: ما جِئتنا بحَربٍ فنَحذَرَ، ولا بصُلحٍ فنأمَنَ! لَفظ عِكْرمة، وفي رواية عُرْوة: فقالوا له: لَعِبَ بك عليّ، وإنَّ إخفارَ جِوارِك لَـهَيِّنٌ عليهم. فيحتمل أن يكون قوله: بَلَغَ قُرَيشاً، أي: غَلَبَ على ظَنِّهم ذلك، لا أنَّ مُبَلِّغاً بَلَّغَهم ذلك حَقيقةً.

**قوله: «خَرَجوا يَلْتَمِسونَ الخبر عن رسولِ الله ﷺ»** في رواية ابن عائذٍ: فبَعَثوا أبا سفيانَ وحَكيم بن حِزام، فلَقِيَا بُدَيل بن وَرْقاء، فاستصحَباه فخرج معهما.

---

(١) أورده الذهبي في «تاريخ الإسلام» في قسم المغازي، وأظهر بعض إسناده، وفيه راوٍ مبهم لم يُسمَّ.

(٢) في الأصلين و(س): قرظة بن عمرو، والتصويب من «الإصابة» ٦/ ٢٦٠ من ترجمة ابنه مسلم، وذكره الحافظ على الصواب أيضاً في «المطالب» (٤٣٠٠). وعمرو وعبد عمرو أخوان لنوفل بن عبد مناف، وقرظة ابن الثاني منهما.

(٣) كما في «المطالب العالية» (٤٣٠٠).

**قوله: «حتَّى أتوْا مرَّ الظَّهْران»** بفتح الميمِ وتشديد الرّاءِ مكان معروف، والعامّة تقوله بسكونِ الرّاءِ وزيادة واو، والظَّهران بفتح المعجَمة وسكون الهاء، بلفظ تَثنية ظَهر، وفي مُرسَل أبي سَلَمةَ: حتَّى إذا دَنَوا من ثَنيَّة مرِّ الظَّهران أظلَموا ـ أي: دخلوا في اللَّيل ـ فأشرَفوا على الثَّنيَّة، فإذا النّيرانُ قد أخَذَت الوادي كلّه. وعند ابن إسحاق: أنَّ المسلمينَ أوقَدوا تلكَ اللَّيلة عشرة آلاف نار.

**قوله: «فقال أبو سُفْيان: ما هذه»** أي: النّيران **«لكأنَّها»** جواب قَسَمٍ محذوف.

وقوله: **«نِيران عَرَفة»** إشارة إلى ما جَرَت به عادَتُهم من إيقادِ النّيران الكثيرة ليلةَ عَرَفة. وعند ابن سعد (٢/ ١٣٥): أنَّ النبيّ ﷺ أمَرَ أصحابَه في تلكَ اللَّيلة فأوقَدوا عشرةَ آلاف نارٍ.

**قوله: «فقال بُدَيل بن وَرْقاء: هذه نيران بني عَمْرو»** يعني خُزاعة، وعَمْرو: هو ابن لُحَيٍّ، الذي تقدَّم ذِكرُه معَ نَسَب خُزاعة في أوَّل المناقب **«فقال أبو سفيان: عَمْرو أقلّ من ذلك»** ومِثل هذا في مُرسَل أبي سَلَمةَ، وفي «مغازي عُرْوة» عند ابن عائذ عَكس ذلك، وأنَّهم لمَّا رأوا الفَساطيط وسمعوا صَهِيل الخيل، فراعَهم ذلك، فقالوا: هؤلاءِ بنو كعب ـ يعني خُزاعة، وكعب أكبر بُطون خُزَاعة ـ جاشَت بهم الحربُ. فقال بُدَيل: هؤلاءِ أكثر من بني كعب ما بَلَغَ تأليبُها هذا. قالوا: فانتَجَعَتْ هَوازِنُ أرضَنا، والله ما نَعرِف هذا، فإنَّ هذا لَمِثلُ حاجِّ الناس[1].

**قوله: «فرآهم ناس من حَرَس رسول الله ﷺ، فأدْرَكُوهم فأخَذُوهم»** في رواية ابن عائذ: وكان رسول الله ﷺ بَعَثَ بين يَدَيه خيلاً تَقبض العُيون، وخُزاعة على الطَّريق لا يَترُكونَ أحداً يمضي، فلمَّا دَخَلَ أبو سفيان وأصحابه عَسكَر المسلمينَ أخَذَتهم الخيل تحت اللَّيل.

وفي مُرسَل أبي سَلَمةَ: وكان حَرَسُ رسول الله ﷺ نَفَراً من الأنصار، وكان عمر بن الخطّاب

---

(١) تحرفت العبارة في (أ) و(س) إلى: إنَّ هذا المثل صاح الناس، وأثبتناه على الصواب من (ع)، موافقاً لما جاء في «مغازي الواقدي» ٢/ ٨١٤، و«معجم الطبراني الكبير» (٧٢٦٣).

عليهم تلكَ اللَّيلة فجاؤوا بهم إليه، فقالوا: جِئناك بنَفَرٍ أخَذناهم من أهلِ مكَّةَ، فقال عمر: والله لقد[1] جِئتُموني بأبي سفيان ما زِدتُم، قالوا: قد أتيناك بأبي سفيان. وعند ابن إسحاق: أنَّ العبَّاس خرج ليلاً فلَقيَ أبا سفيان وبُدَيلاً، فحَمَلَ أبا سفيان معه على البَغلة ورَجَعَ صاحباه. ويُمكِن الجمع بأنَّ الحَرَس لمَّا أخَذوهم استَنقَذَ العبَّاسُ أبا سفيان.

وفي رواية ابن إسحاق: فلمَّا نزلَ رسول الله ﷺ مرَّ الظَّهران، قال العبَّاس: والله لَئِن دَخَلَ رسول الله ﷺ مكَّة عَنوةً قبل أن يأتوه فيَستأمِنُوه إنَّه لَهلاكُ قُرَيش، قال: فجلست على بَغلة رسول الله ﷺ حتَّى جِئت الأراك، فقلت: لعلّي أجِدُ بعضَ الحَطّابة أو ذا حاجةٍ يأتي مكَّة فيُخبِرَهم، إذ سمعت كلام أبي سفيان وبُدَيل بن وَرْقاء، قال: فعَرَفت صوته، فقلت: يا أبا حَنظَلة، فعَرَفَ صوتي، فقال: أبا الفَضْل؟ قلت: نعم. قال: ما الحيلة؟ قلت: فاركَب في عَجُزِ هذه البَغلة، حتَّى آتيَ بك رسولَ الله ﷺ، فأستأمنَه لك، قال: فرَكِبَ خَلْفي ورَجَعَ صاحباه. وهذا مخالف للرِّواية السابقة أنَّهم أخَذوهم، ولكن عند ابن عائذ: فدَخَلَ بُدَيلٌ وحَكيمٌ على رسول الله ﷺ فأسلَما. فيُحمَل قوله: ورَجَعَ صاحباه، أي: بعد أن أسلَما، واستَمرَّ أبو سفيان عند العبَّاس لأمرِ رسول الله ﷺ له أن يحبسه/ حتَّى يرى العساكر. ويحتمل ٨/٨ أن يكونا رَجَعا لمَّا التَقَى العبَّاس بأبي سفيان فأخَذَهما العَسكَر أيضاً.

وفي «مغازي موسى بن عُقْبة» ما يُؤيِّد ذلك، وفيه: فلَقيَهم العبَّاس فأجارَهم وأدخَلَهم إلى رسول الله ﷺ، فأسلَمَ بُدَيلٌ وحَكيمٌ، وتأخَّرَ أبو سفيان بإسلامه حتَّى أصبَحَ. ويُجمَع بين ما عند ابن إسحاق ومُرسَل أبي سَلَمةَ بأنَّ الحَرَس أخَذوهم، فلمَّا رأوا أبا سفيان معَ العبَّاس تَرَكوه معه.

وفي رواية عِكْرمة: فذهب به العبَّاس إلى رسول الله ﷺ، ورسول الله ﷺ في قُبّةٍ له، فقال: «يا أبا سفيان أسلِمْ تَسلَمْ»، قال: كيف أصنَع باللات والعُزَّى؟ قال: فسمعَه عمر، فقال: لو كنتَ خارجاً من القُبّة ما قلتَها أبداً، فأسلَمَ أبو سفيان، فذهب به العبَّاس إلى مَنزِله، فلمَّا أصبَحَ ورأى مُبادَرة الناس إلى الصَّلاة أسلَمَ.

---

(١) تحرفت في (سِ) إلى: لو.

**قوله: «احبس أبا سُفْيان»** في رواية موسى بن عُقْبة: أنَّ العبَّاس قال لرسولِ الله ﷺ: لا آمَنُ أن يَرجِعَ أبو سفيان فيَكفُرَ، فاحبسه حتَّى تُريه جنود الله، ففَعَلَ، فقال أبو سفيان: أغَدراً يا بني هاشم؟ قال العبَّاس: لا، ولكن لي إليك حاجة، فتُصبح فتَنظُر جنود الله، وما أعَدَّ الله للمشركينَ، فحَبَسَه بالمضيق دون الأراك حتَّى أصبَحوا.

**قوله: «عند خَطْم الجبل»** في رواية النَّسَفيّ والقابِسيّ: بفتح الخاء المعجَمة وسكون المهمَلة وبالجيم والموحَّدة، أي: أنف الجبل، وهي رواية ابن إسحاق وغيره من أهل المغازي. وفي رواية الأكثَر بفتح المهمَلة من اللَّفظة الأولَى، وبالخاءِ المعجَمة وسكون التَّحتانيَّة، أي: ازدِحامها. وإنَّما حَبَسَه هناكَ لكَوْنِه مَضيقاً ليَرَى الجَميع ولا يَفوتَه رُؤية أحد منهم.

**قوله: «فجَعَلَتِ القبائل تَمُرّ»** في رواية موسى بن عُقْبة: وأمَرَ النبيّ ﷺ مُنادياً ينادي: لتُظهِر كلّ قبيلة ما معها من الأداة والعُدّة، وقَدَّمَ النبيّ ﷺ الكتائب، فمرَّت كَتيبةٌ فقال أبو سفيان: يا عبَّاس أفي هذه محمَّد؟ قال: لا، قال: فمَن هؤلاءِ؟ قال: قُضاعة. ثمَّ مرَّت القبائل، فرأى أمراً عظيماً أرعَبَه.

**قوله: «كَتيبة كَتيبة»** بمُثنّاة وزن عظيمة: وهي القِطعة من الجيش، فَعِيلة من الكَتْب، بفتح ثمَّ سكون، وهو الجمع.

**قوله: «ما لي ولِغِفارَ، ثمَّ مرَّت جُهَينة، قال مِثلَ ذلك»** وفي مُرسَل أبي سَلَمةَ: مرَّت جُهَينة، فقال: أيْ عبَّاس، مَن هؤلاءِ؟ قال: هذه جُهَينة. قال: ما لي ولِجُهَينة، والله ما كان بيني وبينَهم حربٌ قَطُّ.

والمذكور في مُرسَل عُرْوة هذا من القبائل: غِفار وجُهَينة وسَعْد بن هُذَيم وسُلَيم، وفي مُرسَل أبي سَلَمةَ من الزّيادة: أسلَم ومُزَينة، ولم يَذكُر سعدَ بنَ هُذَيم وهم من قُضاعة، وقد ذُكِر قُضاعةُ عند موسى بن عُقْبة. وسَعد بن هُذَيم المعروف فيها سعد هُذَيمٍ بالإضافة، ويَصِحّ الآخرُ على المجاز، وهو سعد بن زيد بن ليث بن سود، بضمِّ المهمَلة، ابن أسلُم، بضمِّ اللّام، ابن الحافِ بمُهمَلة وفاء، ابن قُضاعة.

وفي سعد هُذَيم طَوائف من العرب، منهم بنو ضِنَّة، بكسرِ المعجَمة ثمَّ نون، وبنو عُذرة وهي قبيلة كبيرة مشهورة. وهُذَيم الذي نُسِبَ إليه سعد: عبدٌ كان رَبّاه، فنُسِبَ إليه.

وذكر الواقديُّ في القبائل أيضاً أشجَع وأسلَمَ وتَميماً وفَزارة.

**قوله: «معه الرّاية»** أي: راية الأنصار، وكانت راية المهاجِرينَ معَ الزُّبَير، كما سيأتي.

**قوله: «فقال سعد بن عُبَادةَ: يا أبا سُفْيان اليومَ يوم المَلْحَمة»** بالحاءِ المهمَلة، أي: يوم حرب لا يُوجَد منه مَخلَصٌ، أو يوم القتل[1]، يقال: لَحَمَ فلانٌ فلاناً: إذا قتلَه.

**قوله: «اليوم تُستَحلّ الكعبة، فقال أبو سُفْيان: يا عبَّاس حَبَّذا يومُ الذِّمار»** وكذا وَقَعَ في هذا الموضع مختصراً، ومُراد سعد بقوله: يوم الملحَمة: يوم المقتَلة العُظمَى، ومُراد أبي سفيان بقوله: يوم الذِّمار، وهو بكسرِ المعجَمة وتخفيف الميم، أي: الهلاك، قال الخَطّابيُّ: تَمَنَّى أبو سفيان أن يكون له يدٌ فيَحمي قومه ويَدفَع عنهم. وقيلَ: المراد: هذا يوم الغضب للحَريمِ والأهل والانتِصار لهم لمن قَدَر عليه. وقيلَ: المراد: هذا يومٌ يَلزَمك فيه حِفظي وحِمايتي من أن يَنالني مَكروه.

قال ابن إسحاق: زَعَمَ بعض أهل العلم أنَّ سعداً قال: اليوم يوم الملحَمة، اليوم تُستَحلّ الحُرمة، فسمعَها رجل من المهاجِرينَ، فقال: يا رسول الله،/ ما آمَنُ أن يكون ٩/٨ لسَعدٍ في قُرَيش صَولةٌ. فقال لعليٍّ: أدرِكه فخُذِ الرّاية منه، فكُن أنتَ تَدخُل بها. قال ابن هشام: الرجل المذكور هو عمر. قلت: وفيه بُعد، لأنَّ عمر كان معروفاً بشِدّة البَأس عليهم. وقد روى الأُمَويّ في «المغازي»: أنَّ أبا سفيان قال للنبيِّ ﷺ لمَّا حاذاه: أُمِرتَ بقتل قومك؟ قال: «لا» فذكر له ما قاله سعد بن عُبَادة، ثمَّ ناشَدَه اللهَ والرَّحِمَ، فقال: «يا أبا سفيان اليوم يوم المرحَمة، اليوم يُعِزُّ الله قُرَيشاً». وأرسَلَ إلى سعد فأخَذَ الرّاية منه فدَفَعَها إلى ابنه قيس.

وعند ابن عساكر من طريق أبي الزُّبَير عن جابر، قال: لمَّا قال سعد بن عُبَادة ذلك عارَضت

---

(١) في (س): أي: يوم قتل.

امرأة من قُرَيش[١] رسول الله ﷺ، فقالت:

يـــا نبـــيَّ الهُـــدَى إليـــك لجَـــا حـــيُّ قُـــرَيشٍ ولاتَ حـــينَ لجَـــاءِ
حـــين ضـــاقَتْ علـــيهمُ سَـــعَةُ الأر ضِ وعَـــادَاهمُ إلـــهُ الـــسماءِ
إنَّ ســـعداً يريـــدُ قاصِـــمةَ الظَّهْـــ ـــرِ بأهـــلِ الحَجُـــونِ والبَطْحـــاءِ

فلمَّا سمعَ هذا الشِّعر دَخَلَته رأفةٌ لهم ورحمةٌ، فأمَرَ بالرّاية فأُخِذَت من سعد، ودُفِعَت إلى ابنه قيس.

وعند أبي يَعْلى (٦٨٤) من حديث الزُّبَير: أنَّ النبيّ ﷺ دَفَعَها إليهِ، فدَخَلَ مكَّة بلِواءَينِ. وإسناده ضعيف جدّاً. لكن جَزَمَ موسى بن عُقْبة في «المغازي» عن الزُّهْريِّ: أنَّه دَفَعَها إلى الزُّبَير بن العَوّام.

فهذه ثلاثة أقوال فيمَن دُفِعَت إليه الرّاية التي نُزِعَت من سعد. والذي يَظهَر في الجمع أنَّ عليّاً أُرسِلَ بنَزعِها، وأن يَدخُل بها، ثمَّ خَشيَ تَغيُّر خاطِر سعد فأمَرَ بدَفعِها لابنِه قيس، ثمَّ إنَّ سعداً خَشيَ أن يقع من ابنه شيء يُنكِره النبيّ ﷺ، فسألَ النبيَّ ﷺ أن يأخُذَها منه، فحينئذٍ أخَذَها الزُّبَير. وهذه القِصّة الأخيرة قد ذكرها البزّار (٧٣١٦) من حديث أنس بإسنادٍ على شرط البخاريّ، ولَفظه: كان قيس في مُقدِّمة النبيّ ﷺ لمَّا قَدِمَ مكَّة، فكَلَّمَ سعدٌ النبيَّ ﷺ أن يَصرِفَه عن الموضع الذي فيه، مَخافةَ أن يُقدِم على شيء، فصَرَفَه عن ذلك.

والشِّعر الذي أنشَدَتْه المرأة ذكر الواقديُّ[٢] أنَّه لضِرار بن الخَطّاب الفِهريّ، وكأنَّه أرسَلَ به المرأة لتكونَ أبلَغ في الـمُعاطَفة عليهم.

وسيأتي في حديث الباب أنَّ أبا سفيان شَكا إلى النبيّ ﷺ ما قال سعد، فقال: «كَذَبَ سعدٌ» أي: أخطأ. وذكر الأُمَويّ في «المغازي» أنَّ سعد بن عُبَادة لمَّا قال: اليوم تُستَحلُّ الحُرمة،

---

(١) نُسِبت هذه الأبيات في غير هذه الرواية إلى ضرار بن الخطاب الفهري، كما سيشير إليه الحافظ قريباً، وقد جاء كذلك في «الإصابة» للحافظ نفسه، في ترجمة ضرار المذكور.

(٢) كلُّ من أورده نسبه إلى ضرار هذا، كالزبير بن بكار وغيره.

اليوم أذَلَّ الله قُرَيشاً، فحاذَى رسولُ الله ﷺ أبا سفيان لمَّا مرَّ به، فناداه: يا رسول الله، أُمِرتَ بقتل قومك؟ ـ وذكر له قول سعد بن عُبَادة ـ ثمَّ قال له: أَنْشُدُك الله في قومك، فأنتَ أبَرُّ الناس وأوصَلُهم، فقال: «يا أبا سفيان، اليوم يوم المرحَمة، اليوم يُعِزُّ الله فيه قُرَيشاً» فأرسَلَ إلى سعد، فأخَذَ اللِّواء من يده فجعله في يد ابنه قيس.

**قوله: «ثمَّ جاءت كَتيبة، وهي أقلّ الكتائب»** أي: أقلّها عَدَداً، قال عياض: وَقَعَ للجَميع بالقاف، ووَقَعَ في «الجمع» للحُميديّ: أجَلّ. بالجيم، وهي أظهَر، ولا يَبعُد صِحّةُ الأولَى لأنَّ عَدَد المهاجِرينَ كان أقلّ من عَدَد غيرهم من القبائل.

**قوله: «وراية النبيّ ﷺ معَ الزُّبَير بن العَوّام، فلمَّا مرَّ رسول الله ﷺ بأبي سُفْيان قال: ألم تَعْلم ما قال سعد بن عُبَادةَ؟»** لم يَكتَفِ أبو سفيان بما دار بينه وبين العبَّاس، حتَّى شَكا للنبيِّ ﷺ.

**قوله: «فقال: كَذَبَ سعد»** فيه إطلاق الكَذِب على الإخبار بغير ما سيَقَعُ، ولو كان قائله بناه على غَلَبة ظنِّه وقوّة القَرِينة.

**قوله: «يومٌ يُعظِّم الله فيه الكعبة»** يشير إلى ما وَقَعَ من إظهار الإسلام وأذان بلال على ظَهرها، وغير ذلك ممّا أُزيل عنها ممّا كان فيها من الأصنام ومَحو ما فيها من الصّوَر وغير ذلك.

**قوله: «ويومٌ تُكْسَى فيه الكعبة»** قيلَ: إنَّ قُرَيشاً كانوا يَكسونَ الكعبة في رمضان فصادَفَ ذلك اليوم، أو المراد باليومِ: الزَّمان، كما قال/ يومَ الفتح، فأشارَ النبيّ ﷺ إلى أنَّه ١٠/٨ هو الذي يَكسوها في ذلك العام، ووَقَعَ ذلك.

**قوله: «وأمَرَ رسول الله ﷺ أن تُركَز رايتُه بالحَجُونِ»** بفتح المهمَلة وضمّ الجيم الخفيفة: هو مكان معروف بالقُرب من مَقبَرة مكَّة.

**قوله: «قال عُرْوة: فأخبَرَني نافع بن جُبَير بن مُطْعِم، قال: سمعت العبَّاسَ يقول للزُّبَيرِ بن العَوام: يا أبا عبد الله، هاهُنا أمَرَك رسول الله ﷺ أن تَركُزَ الرّاية؟»** وهذا السّياق يوهم أنَّ نافعاً حَضَرَ المقالة المذكورة يوم فتح مكَّة، وليس كذلك، فإنَّه لا صُحْبة له، ولكنَّه محمول

عندي على أنَّه سمعَ العبَّاس يقول للزُّبَير ذلك بعد ذلك في حَجّة اجتَمَعوا فيها، إمّا في خِلافة عمرَ أو في خِلافة عثمان، ويحتمل أن يكون التَّقدير: سمعت العبَّاس يقول: قلت للزُّبَير... إلى آخره، فحُذِفَت «قلتُ».

**قوله: «قال: وأمَرَ رسول الله ﷺ»** القائل ذلك هو عُرْوة وهو من بَقيَّة الخبر، وهو ظاهر الإرسال في الجَميع إلّا في القَدر الذي صَرَّحَ عُرْوة بسماعِه له من نافع بن جُبَير، وأمَّا باقِيه فيحتمل أن يكون عُرْوة تَلَقّاه عن أبيه، أو عن العبَّاس فإنَّه أدرَكَه وهو صغير، أو جمعه مِن نَقْل جماعة له بأسانيد مُختَلِفة، وهو الرّاجِح.

**قوله: «وأمَرَ النبيّ ﷺ يومئذٍ خالد بن الوليد أن يَدخُل من أعلى مكَّة من كَداءٍ»** أي: بالمدِّ **«ودَخَلَ النبيّ ﷺ من كُدا»** أي: بالقصرِ، وهذا مخالف للأحاديثِ الصَّحيحة الآتية أنَّ خالداً دَخَلَ من أسفَل مكَّة والنبيّ ﷺ من أعلاها، وكذا جَزَمَ ابن إسحاق: أنَّ خالداً دَخَلَ من أسفَل ودَخَلَ النبيّ ﷺ من أعلاها، وضُرِبَت له هناكَ قُبّة.

وقد ساقَ ذلك موسى بن عُقْبة سياقاً واضحاً، فقال: وبَعَثَ رسول الله ﷺ الزُّبَير بن العَوّام على المهاجِرينَ وخيلهم وأمَرَه أن يَدخُل من كَدَاءٍ من أعلى مكَّة، وأمَرَه أن يَغرِز رايتَه بالحَجُونِ ولا يَبرَحَ حتَّى يأتيَه، وبَعَثَ خالد بن الوليد في قبائل قُضَاعة وسُلَيم وغيرهم وأمَرَه أن يَدخُل من أسفل مكَّة، وأن يَغرِز رايتَه عند أدنَى البيوت، وبَعَثَ سعد ابن عُبادة في كَتيبة الأنصار في مُقدِّمة رسول الله ﷺ، وأمَرَهم أن يَكُفّوا أيديَهم ولا يقاتلوا إلّا مَن قاتَلَهم.

وعند البيهقيِّ[1] بإسنادٍ حَسَن من حديث ابن عمر قال: لمَّا دَخَلَ رسول الله ﷺ عام الفتح رأى النِّساء يَلطِمْنَ وجوهَ الخيل بالخُمُرِ، فتَبسَّمَ إلى أبي بكر، فقال: «يا أبا بكر، كيف قال حسَّان؟» فأنشَدَه قوله:

---

(١) في «دلائل النبوة» ٥/ ٦٦، وفي إسناده عبد الله بن عمر العُمَري، وهو ضعيف الحديث، وقد انفرد به، فكيف يحسُنُ إسنادُه؟!

عَـــدِمتُ بُنيَّتِـــي إن لم تَـرَوهـــا تُثيـــرُ النَّقْـــعَ مَوعِـــدُها كَـــدَاءُ
يُنازِعْـــنَ الأسِنّـــةَ مُـــسرَجاتٍ يُلَطِّمُهُـــنَّ بالخُمُـــرِ النِّـــساءُ

فقال: «ادخُلُوها من حيثُ قال حسَّان».

**قوله: «فقُتِلَ من خيل خالد بن الوليد ﷺ يومئذٍ رجلان: حُبَيش»** بمُهمَلة ثمَّ موحَّدة ثمَّ مُعجَمة، وعند ابن إسحاق: بمُعجَمة ونون ثمَّ مُهمَلة، مُصغَّر **«ابن الأشعَر»** وهو لَقَب، واسمه: خالد بن سعد[1] بن مُنقِذ بن ربيعة بن أصْرَمَ[2] الخُزَاعيّ، وهو أخو أمّ مَعبَد التي مرَّ بها النبيّ ﷺ مُهاجِراً.

وروى البَغَويُّ[3] والطبرانيُّ (٣٦٠٥) وآخرونَ قِصَّتها من طريق حِزام بن هشام بن حُبَيش عن أبيه عن جَدّه[4]، وعند[5] أحمد[6]: حدَّثنا موسى بن داود حدَّثنا حِزام بن هشام ابن حُبَيش [عن أبيه]، قال: شَهِدَ جَدّي الفتحَ مع رسول الله ﷺ.

**قوله: «وكُرْز»** بضمِّ الكاف وسكون الرّاء بعدها زاي: هو ابن جابر بن حِسْل، بمُهمَلتَينِ، بكسرٍ ثمَّ سكون، ابنِ الأحَبّ، بمُهمَلة مفتوحة وموحَّدة مُشدَّدة، ابنِ حبيب الفِهْريّ، وكان من رُؤَساء المشركينَ، وهو الذي أغارَ على سَرْحِ النبيّ ﷺ في غزوة بدر الأولى، ثمَّ أسلَمَ قديماً، وبَعَثَه النبيّ ﷺ في طلب العُرَنيِّينَ.

وذكر ابنُ إسحاق أنَّ هذَينِ الرجلينِ سَلَكا طريقاً فشَذّا عن عسكر خالد، فقتَلَهما

---

(١) كذا ذكر الحافظ في نسبه سعداً هنا وفي «الإصابة» ٢/ ٢٧، ولم نجد له سلفاً في ذكر هذا الاسم في نسب حُبيش. وانظر «أسد الغابة» ١/ ٤٥١، وانظر ترجمة أخته أم معبد في «الطبقات» لابن سعد ٨/ ٢٨٨.

(٢) تحرف في (أ) و(س) إلى: أخزم، وفي (ع) إلى: أحمد، والتصويب من ترجمته في «الإصابة» ٢/ ٢٧، وكذا فيه ١/ ١٠٦ في ترجمة أكثم بن الجون بن عبد العزى بن منقذ بن ربيعة.

(٣) في «معجم الصحابة» (٥٠٥).

(٤) يعني عن قصة حبيش بن خالد، وإلّا فكيف يحدث حبيش ابنه وقد قُتل يوم فتح مكة، ويوضح ذلك رواية البغوي حيث لم يقل فيها: عن جده.

(٥) تحرف في (س) إلى: وعن.

(٦) في «العلل ومعرفة الرجال» له (٥٦٢٠).

المشركونَ يومئذٍ. وذكر ابن إسحاق أنَّ أصحاب خالد لَقُوا ناساً من قُرَيش، منهم سُهَيل ابن عَمْرو وصفوان بن أُميَّة كانوا تَجمَّعوا بالخَنْدَمة ـ بالخاءِ المعجَمة والنُّون: مكان أسفَل مكَّة ـ ليقاتلوا المسلمينَ، فناوَشُوهم/ شيئاً من القتال، فقُتِلَ من خيل خالد سلمة[1] بن الميلاء الجُهَنيّ، وقُتِلَ من المشركينَ اثنا عشر رجلاً أو ثلاثة عشر وانهزَموا، وفي ذلك يقول حِماسُ بن قيس بن خالد البَكْريّ ـ قال ابن هشام: ويقال: هي للمرعاش[2] الهُذَليّ ـ يُخاطِب امرأته حين لامَته على الفِرار من المسلمينَ: ١١/٨

إنَّكِ لو شَهِدْت يوم الخَندَمَهْ إذ فرَّ صفوانُ وفَرَّ عِكْرِمَهْ
واستَقبَلَتنا بالسُّيوفِ المسلِمَهْ يَقطَعنَ كلَّ ساعِدٍ وجُمجُمَهْ
ضَرْباً فلا يُسمَعُ إلّا غَمْغَمَهْ لم تَنطِقي في اللّوْم أدنَى كَلِمَهْ

وعند موسى بن عُقْبة: واندَفَعَ خالد بن الوليد حتَّى دَخَلَ من أسفَلِ مكَّة، وقد تَجَمَّعَ بها بنو بَكر وبنو الحارث بن عبد مَناة وناس من هُذَيل، ومن الأحابيش الذينَ استَنصَرَت بهم قُرَيش، فقاتَلوا خالداً، فقاتَلَهم، فانهزَموا، وقُتِلَ من بني بَكر نَحوُ عشرينَ رجلاً، ومن هُذَيل ثلاثة أو أربعة، حتَّى انتَهَى بهم القتل إلى الحَزْوَرة إلى باب المسجد، حتَّى دخلوا في الدّور، وارتَفَعَت طائفة منهم على الجبال، وصاحَ أبو سفيان: مَن أغلَقَ بابه وكَفَّ يدَه فهو آمِن، قال: ونَظَر رسول الله ﷺ إلى البارِقة، فقال: «ما هذا، وقد نَهيتُ عن القتال؟!» فقالوا: نَظُنّ أنَّ خالداً قُوتِلَ وبُدِئَ بالقتال، فلم يكن له بُدٌّ من أن يقاتل، ثمَّ قال: وقال رسول الله ﷺ بعد أن اطمأنَّ لخالدِ بن الوليد: «لِمَ قاتَلتَ وقد نَهيتُك عن القتال؟» فقال: هم بَدَؤونا بالقتال ووَضَعوا فينا السِّلاح، وقد كَفَفت يَدي ما استَطَعتُ، فقال: «قضاء الله خير».

وذكر ابن سعد أنَّ عِدّة مَن أُصيبَ من الكفَّار أربعة وعِشرونَ رجلاً، ومن هُذَيل خاصّة أربعة. وقيلَ: مجموع مَن قُتِلَ منهم ثلاثة عشرَ رجلاً.

---

(١) تحرف في الأصلين و(س) إلى: مسلمة، والتصويب من ترجمته في «الإصابة» ٣/ ١٥٤.

(٢) كذا في الأصلين و(س)، وفي مطبوع «سيرة ابن هشام» ٢/ ٤٠٧: للرعاش الهذلي.

وروى الطبرانيُّ (١١٠٠٣) من حديث ابنِ عبَّاس قال: خَطَبَ رسول الله ﷺ فقال: «إنَّ الله حَرَّمَ مكَّة» الحديث، فقيلَ له: هذا خالد بن الوليد يَقتُل، فقال: «قُم يا فلان فقُل له فليَرفَعِ القتلَ» فأتاه الرجل، فقال له: إنَّ نبيّ الله يقول لك: اقتُل مَن قَدَرت عليه. فقَتَلَ سبعينَ، ثمَّ اعتَذَرَ الرجلُ إليهِ، فسَكَتَ.

قال[1]: وقد كان رسول الله ﷺ أمَرَ أُمَراءَه أن لا يَقتُلوا إلّا مَن قاتَلَهم، غير أنَّه أهدَرَ دَمَ نَفَرٍ سَمّاهم.

وقد جمعت أسماءَهم من مُفرَّقات الأخبار وهم: عبد العُزَّى بن خَطَلٍ، وعبد الله بن سعد بن أبي سَرْح، وعِكْرمة بن أبي جهل، والحوَيرِث بن نُقَيد، بنونٍ وقافٍ مُصغَّر، ومِقْيَسُ بن صُبَابة، بمُهمَلةٍ مضمومة وموحَّدتَينِ الأولَى خفيفة، وهَبّار بن الأسوَد، وقَينَتان كانتا لابنِ خَطَل، كانتا تُغَنّيان بهَجْوِ النبيّ ﷺ، وسارة مولاة بني المطَّلِب، وهي التي وُجِدَ معها كتاب حاطِب.

فأمَّا ابنُ أبي سَرح فكان أسلَمَ، ثمَّ ارتَدَّ ثمَّ شَفَعَ فيه عثمان يوم الفتح إلى النبيّ ﷺ، فحَقَنَ دَمَه وقبِل إسلامه.

وأمَّا عِكْرمة ففَرَّ إلى اليمن، فتَبِعَتْه امرأته أمّ حَكيم بنتِ الحارث بن هشام، فرَجَعَ معها بأمانٍ من رسول الله ﷺ.

وأمَّا الحُوَيرِث فكان شديد الأذَى لرسولِ الله ﷺ بمكَّة، فقَتَلَه عليّ يوم الفتح.

وأمَّا مِقْيَس بن صُبابة فكان أسلَمَ، ثمَّ عَدا على رجل من الأنصار فقَتَلَه، وكان الأنصاريّ قتل أخاه هشاماً خطأً، فجاء مِقْيَس فأخَذَ الدّية، ثمَّ قتل الأنصاريّ، ثمَّ ارتَدَّ، فقَتَلَه نُمَيلة بن عبد الله يوم الفتح.

وأمَّا هَبّارٌ فكان شديد الأذى للمسلمين، وعَرَضَ لزينبَ بنتِ رسول الله ﷺ لمَّا هاجَرَت، فنَخَسَ بها[2] فأسقَطَت، ولم يزل ذلك المرض بها حتَّى ماتت، فلمَّا كان يوم

---

(١) هكذا أطلق الحافظُ القولَ ولم يبيّن القائل، وإنما هو ابنُ إسحاق كما في «سيرة ابن هشام» ٢/ ٤٠٩.

(٢) في (س): بعيرها. والمثبت من الأصلين يوافق ما في «طبقات ابن سعد» نقلاً عن الواقدي والمعنى واحد.

الفتح بعد أن أهدَرَ النبيّ ﷺ دَمَه أعلَنَ بالإسلام، فقبلَ منه، فعَفا عنه.

وأمَّا القَينَتان فاسمُها فَرْتَنى وقُرَيبة[1]، فاستُؤمِن لإحداهما فأسلَمَت، وقُتِلَت الأُخرى.

وأمَّا سارة فأسلَمَت وعاشَت إلى خِلافة عمر. وقال الحُميديّ: بل قُتِلَت.

وذكر أبو مَعشَر فيمَن أُهدِرَ دَمُه الحارث بن طُلاطِل الخُزَاعيّ، قتله عليّ.

وذَكَر غير ابنِ إسحاق أنَّ فَرْتَنى هيَ الَّتي أسلَمَت، وأنَّ قُرَيبة قُتِلَت.

١٢/٨ وذكر الحاكم أيضاً (٣/ ٥٧٩) ممَّن أُهدِرَ دَمُه كعب بن زُهَير، وقِصَّته مشهورة، وقد جاء بعد ذلك وأسلَمَ ومَدَحَ.

ووَحْشيّ بن حَرْب، وقد تقدَّم شأنه في غزوة أُحُد (٤٠٧٢). وهِند بنت عُتبةَ امرأة أبي سفيان، وقد أسلَمَت. وأرنَبُ مولاة ابنِ خَطَلٍ أيضاً قُتِلَت. وأُمّ سعد قُتِلَت، فيما ذكر ابنِ إسحاق، فكَمُلَت العِدّة ثمانية رجال وستّ نِسوة.

ويحتمل أن تكونُ أرنَبُ وأُمّ سَعْد هما القَينَتان، اختُلِفَ في اسمهما، أو باعتبار الكُنية واللَّقَب.

قلت: وسيأتي في حديث أنسٍ في هذا الباب[2] ذِكْر ابنِ خَطَل.

وروى أحمد (١٠٩٤٨)، ومسلم (١٧٨٠) والنَّسائيُّ (ك١١٢٣٤) من طريق عبد الله بن رَباح عن أبي هريرة قال: أقبَلَ رسول الله ﷺ، وقد بَعَثَ على إحدى المُجَنِّبَتَين[3] خالد ابن الوليد، وبَعَثَ الزُّبَير على الأُخرى، وبَعَثَ أبا عُبيدة على الحُسَّرِ ـ بضمِّ المهمَلة وتشديد السّين المهمَلة، أي: الذينَ بغير سِلاح ـ فقال لي: «يا أبا هريرة اهتِف لي بالأنصار» فهَتَفَ بهم، فجاؤوا، فأطافوا به، فقال لهم: «أترَونَ إلى أوباش قُرَيش وأتباعهم؟» ثمَّ قال بإحدى يَدَيه على الأُخرى «احصُدوهم حَصداً حتَّى توافوني بالصَّفا» قال أبو هريرة: فانطَلَقنا فما

(١) تصحفت في (س) إلى: قرينة. وضبط اسمَها الفيومي في «المصباح» في مادة «قين».

(٢) هو الحديث (٤٢٨٦).

(٣) تحرفت في (س) إلى: الجنبتين.

نَشاء أن نَقتُل أحداً منهم إلّا قتلناه، فجاء أبو سفيان فقال: يا رسول الله أُبيحَت خَضْراء قُرَيش، لا قُرَيش بعد اليوم، قال: فقال رسول الله ﷺ: «مَن أغلَقَ بابَه فهو آمِن» وقد تَمَسَّك بهذه القِصّة مَن قال: إنَّ مكَّة فُتِحَت عَنوة، وهو قول الأكثَر.

وعن الشّافعيّ ورواية عن أحمد أنَّها فُتِحَت صُلحاً لمَّا وَقَعَ هذا التَّأمين، ولإضافة الدّور إلى أهلها، ولأنَّها لم تُقسَم، ولأنَّ الغانمينَ لم يَملِكوا دُورها، وإلّا لَجازَ إخراج أهل الدُّور منها.

وحُجّة الأوَّلينَ: ما وَقَعَ من التَّصريح من الأمر بالقتال، ووقوعه من خالد بن الوليد، وبتصريحِه ﷺ بأنَّها أُحِلَّت ساعةً من نهار، ونَهيه عن التَّأسّي به في ذلك. وأجابوا عن تَرك القسمة بأنَّها لا تَستَلزِم عَدَم العَنوة، فقد تُفتَح البَلَد عَنوة ويُمَنُّ على أهلها وتُتْرَكُ لهم دورُهم وغَنائمُهم، لأنَّ قِسمة الأرض المغنومة ليست مُتَّفَقاً عليها، بل الخِلاف ثابت عن الصَّحابة فمَن بعدهم، وقد فُتِحَت أكثَر البلاد عَنوة فلم تُقْسَم، وذلك في زمن عمر وعثمان معَ وُجود أكثَرِ الصَّحابة، وقد زادَت مكَّة عن ذلك بأمرٍ يُمكِن أن يُدَّعَى اختصاصها به دون بَقيَّة البلاد، وهي أنَّها دارُ النُّسُك ومُتَعَبَّد الخلق، وقد جعلها الله تعالى حَرَماً سواء العاكِفُ فيه والبَادِ.

وأمَّا قول النَّوَويّ: احتَجَّ الشّافعيّ بالأحاديثِ المشهورة بأنَّ النبيّ ﷺ صالَحَهم بمَرِّ الظَّهران قبل دُخول مكَّة، ففيه نظر، لأنَّ الذي أشارَ إليه إن كان مُراده ما وَقَعَ له من قوله ﷺ: «مَن دَخَلَ دارَ أبي سفيان فهو آمِن» كما تقدَّم وكذا «مَن دَخَلَ المسجد» كما عند ابنِ إسحاق، فإنَّ ذلك لا يُسَمَّى صُلْحاً، إلّا إذا التَزَمَ مَن أُشير إليه بذلك الكَفَّ عن القتال، والذي وَرَدَ في الأحاديث الصَّحيحة ظاهرٌ في أنَّ قُرَيشاً لم يَلتَزِموا ذلك لأنَّهم استعدّوا للحرب، كما ثَبَتَ في حديث أبي هريرة عند مسلم (١٧٨٠): أنَّ قُرَيشاً وبَّشَت أوباشاً لها وأتباعاً، فقالوا: نُقَدِّم هؤلاءِ، فإن كان لهم شيء كنَّا معهم، وإن أُصيبوا أعطينا الذي سُئلنا[1]، فقال النبيّ ﷺ: «أتَرَونَ أوباش قُرَيش؟» ثمَّ قال بإحدى يَدَيه على الأُخرى، أي:

---

(١) تحرفت العبارة في (س) إلى: أعطيناه الذين سألنا.

«احصُدوهم حَصداً حتَّى توافوني على الصَّفا». قال: فانطَلَقنا فما نَشاء أن نَقتُل أحداً إلّا قتلناه. وإن كان مُراده بالصُّلحِ وقوع عَقد به، فهذا لم يُنقَل، ولا أظنُّه عَنَى إلّا الاحتمال الأوَّل، وفيه ما ذكرته.

وتَمسَّك أيضاً مَن قال: إنَّه أمَّنهم[1]، بما وَقَعَ عند ابنِ إسحاق في سياق قِصّة الفتح: فقال العبَّاس: لعلّي أجِد بعض الحَطّابة أو صاحب لبَنٍ أو ذا حاجة، يأتي مكَّة فيُخبرهم بمكان رسول الله ﷺ، ليَخرُجوا إليه فيَستأمِنوه قبل أن يَدخُلَها عَنوة. ثمَّ قال في القِصّة بعد قِصّة أبي سفيان: «مَن دَخَلَ دارَ أبي سفيان فهو آمِن، ومَن أغلَقَ عليه بابَه فهو آمِن، ومن دخل المسجد الحرام فهو آمن» فتَفرَّقَ الناس إلى دورهم وإلى المسجد[2].

وعند موسى بن عُقْبة في «المغازي» ـ وهي أصحُّ ما صُنِّفَ في ذلك عند الجماعة ـ ما نَصّه: أنَّ أبا سفيان وحَكيم بن حِزام قالا:/ يا رسول الله، كنت حَقيقاً أن تجعل عُدَّتك وكَيدك لهوازن، فإنَّهم أبعَدُ رَحِماً وأشدُّ عَداوة، فقال: «إنّي لَأرجو أن يجمعَهما اللهُ لي: فتحَ مكَّة وإعزاز الإسلام بها، وهَزيمة هَوازِن وغَنيمة أموالهم» فقال أبو سفيان وحَكيم: فادعُ الناس بالأمان، أرأيت إن اعتَزَلَت قُرَيش فكَفَّت أيديها، آمِنونَ هم؟ قال: «مَن كَفَّ يدَه وأغلَقَ دارَه فهو آمِن» قالوا: فابعَثنا نُؤَذِّن بذلك فيهم، قال: «انطَلِقوا، فمَن دَخَلَ دارَ أبي سفيان فهو آمِن، ومَن دَخَلَ دارَ حَكيم فهو آمِن» ودار أبي سفيان بأعلى مكَّة ودار حَكيم بأسفَلِها. فلمَّا تَوَجَّها قال العبَّاس: يا رسول الله، إنّي لا آمَنُ أبا سفيان أن يَرتَدّ، فرُدَّه حتَّى تُريه جنود الله. قال: «افعَل» فذكر القِصّة. وفي ذلك تصريح بعُمومِ التَّأمين، فكان هذا أماناً منه لكلِّ مَن لم يقاتل من أهل مكَّة. ١٣/٨

فمن ثَمَّ قال الشّافعيّ: كانت مكَّة مأمونة، ولم يكن فتحُها عَنوةً، والأمان كالصُّلحِ. وأمَّا الذينَ تَعرَّضوا للقتال أو الذينَ استُثنوا من الأمان، وأمَرَ أن يُقتَلوا ولو تَعلَّقوا بأستار الكعبة، فلا يَستَلزِم ذلك أنَّها فُتِحَت عَنْوة.

---

(١) تحرف في (س) إلى: مبهم.

(٢) قوله: «ومن دخل المسجد...» إلى آخره سقط من (س).

ويُمكِن الجمع بين حديث أبي هريرة في أمره ﷺ بالقتال، وبين حديث الباب في تأمينه ﷺ لهم: بأن يكون التَّأمين عُلِّقَ بشرطٍ، وهو تَرك قُرَيش المجاهَرةَ بالقتال، فلمَّا تَفرَّقوا إلى دُورهم، ورَضوا بالتَّأمينِ المذكور، لم يَستَلزِم أنَّ أوباشهم الذينَ لم يقبلوا ذلك، وقاتَلوا خالد بن الوليد ومَن معه فقاتَلَهم حتَّى قتلهم وهَزَمَهم، أن تكون البلد فُتِحَت عَنْوة، لأنَّ العِبرة بالأُصولِ لا بالأتباع، وبالأكثَرِ لا بالأقلِّ، ولا خِلاف معَ ذلك أنَّه لم يَجر فيها قَسمُ غَنيمة ولا سَبْيٌ من أهلها ممَّن باشَرَ القتال أحدٌ، وهو ممّا يُؤيِّد قول مَن قال: لم يكن فتحها عَنوة.

وعند أبي داود (٣٠٢٣) بإسنادٍ حَسَن عن جابر أنَّه سُئِلَ: هل غَنِمتُم يوم الفتح شيئاً؟ قال: لا.

وجَنَحَت طائفة ـ منهم الماوَرْديّ ـ إلى أنَّ بعضها فُتِحَ عَنوة، لمَا وَقَعَ من قِصّة خالد ابن الوليد المذكورة، وقَرَّرَ ذلك الحاكم في «الإكليل».

والحقّ أنَّ صورة فتحِها كان عَنوة، ومُعامَلة أهلها مُعامَلة مَن دُخِلتْ بأمانٍ.

ومَنَعَ جمعٌ منهم السُّهَيليّ تَرَتُّب عَدَم قِسمَتها وجواز بيع دورها وإجارَتها على أنَّها فُتِحَت صُلحاً. أمَّا أوَّلاً، فلأنَّ الإمام مُخيَّر في قِسمة الأرض بين الغانمينَ إذا انتُزِعَت من الكفَّار وبين إبقائها وقفاً على المسلمينَ، ولا يَلزَم من ذلك مَنع بيع الدّور وإجارَتها. وأمَّا ثانياً، فقال بعضهم: لا تَدخُل الأرض في حُكم الأموال، لأنَّ مَن مضى كانوا إذا غَلَبوا على الكفَّار لم يَغنَموا الأموالَ، فتَنزِل النار فتأكُلها، وتَصير الأرض عُموماً لهم، كما قال الله تعالى: ﴿ٱدۡخُلُواْ ٱلۡأَرۡضَ ٱلۡمُقَدَّسَةَ ٱلَّتِي كَتَبَ ٱللَّهُ لَكُمۡ﴾ الآية [المائدة:٢١]، وقال: ﴿وَأَوۡرَثۡنَا ٱلۡقَوۡمَ ٱلَّذِينَ كَانُواْ يُسۡتَضۡعَفُونَ مَشَٰرِقَ ٱلۡأَرۡضِ وَمَغَٰرِبَهَا﴾ الآية [الأعراف:١٣٧]، والمسألة مشهورة فلا نُطيل بها هنا، وقد تقدَّم كثير من مباحث دُورِ مكَّة في «باب توريث دُورِ مكَّة» من كتاب الحجّ (١٥٨٨).

**٤٢٨١- حدَّثنا أبو الوليدِ، حدَّثنا شُعْبةُ، عن معاويةَ بنِ قُرّةَ، قال: سمعتُ عبد الله بنَ مُغَفَّلٍ يقول: رأيتُ رسولَ الله ﷺ يومَ فتْحِ مكَّةَ على ناقَتِه، وهو يقرأُ سورةَ الفتحِ يُرجِّعُ، وقال:**

لولا أن يَجتَمِعَ الناسُ حَوْلِي لَرَجَّعْتُ كما رَجَّعَ.

[أطرافه في: ٤٨٣٥، ٥٠٣٤، ٥٠٤٧، ٧٥٤٠]

**٤٢٨٢- حدَّثنا سليمانُ بنُ عبدِ الرَّحمنِ، حدَّثنا سعدانُ بنُ يحيى، حدَّثني محمَّدُ بنُ أبي حفصةَ، عن الزُّهْريِّ، عن عليِّ بنِ حُسَين، عن عَمْرِو بنِ عثمانَ، عن أُسامةَ بنِ زيدٍ: أنَّه قال زمنَ الفتحِ: يا رسولَ الله، أينَ تَنزِلُ غداً؟ قال النبيُّ ﷺ: «وهَلْ تَرَكَ لنا عَقِيلٌ من مَنزِلٍ».**

١٤/٨ **٤٢٨٣- ثمَّ قال: «لا يَرِثُ المؤمنُ الكافرَ، ولا يَرِثُ الكافرُ المؤمنَ».**

**قيل للزُّهْريِّ: مَن وَرِثَ أبا طالبٍ؟ قال: وَرِثَه عَقِيلٌ وطالبٌ.**

**قال مَعمَرٌ، عن الزُّهْريِّ: أين تَنزِلُ غداً؟ في حَجَّتِه.**

**ولم يَقُل يونسُ: حَجَّتَه، ولا زمنَ الفتحِ.**

**٤٢٨٤- حدَّثنا أبو اليَمَان، أخبرنا شُعَيبٌ، حدَّثنا أبو الزِّنادِ، عن عبدِ الرَّحمنِ، عن أبي هريرةَ ﷺ، قال عن النبيِّ ﷺ: «مَنزِلُنا إن شاء الله إذا فتَحَ الله الخَيفُ، حيثُ تَقاسَمُوا على الكُفْرِ».**

**٤٢٨٥- حدَّثنا موسى بنُ إسماعيلَ، حدَّثنا إبراهيمُ بنُ سعدٍ، أخبرنا ابنُ شِهابٍ، عن أبي سَلَمةَ، عن أبي هريرةَ ﷺ، قال: قال رسولُ الله ﷺ حينَ أرادَ حُنَيناً: «مَنزِلُنا غَداً إن شاء الله بخَيفِ بني كِنانةَ، حيثُ تَقاسَموا على الكُفْرِ».**

ثم ذكر المصنف في الباب بعد هذا الحديث ستة أحاديث:

**الحديث الأول:**

**قوله: «حدَّثنا أبو الوليد»** كذا في الأُصول، وزَعَمَ خَلَف أنَّه وَقَعَ بَدَلَه سليمان بن حَرْب.

**قوله: «عن معاوية بن قُرّة»** في رواية حَجّاج بن منهال عن شُعْبة: أخبرنا أبو إياس. أخرجه في فضائل القرآن (٥٠٣٤). وأبو إياس: هو معاوية بن قُرّة.

**قوله: «وهو يقرأ سورة الفتح»** زاد في رواية آدَم عن شُعْبة في فضائل القرآن (٥٠٤٧): قراءة لَيِّنة.

**قوله: «يُرجِّع»** بتشديد الجيم، والتَّرجيع: تَرديد القارئ الحرفَ في الحَلق.

قوله: «**وقال: لولا أن يَجتَمِعَ الناس**» القائل: هو معاوية بن قُرّة راوي الحديث، بيَّن ذلك مسلم بن إبراهيم في روايته لهذا الحديث عن شُعْبة، وهو في تفسير سورة الفتح (٤٨٣٥)، وفي أواخر التوحيد (٧٥٤٠) من رواية شَبَابة عن شُعْبة في هذا الحديث نحوُه وأتمُّ منه، ولَفظه: ثمَّ قرأ معاوية يَحْكي قراءة ابن مُغَفَّل، وقال: لولا أن يَجتَمِع الناس عليكُم لَرَجَّعتُ كما رَجَّعَ ابن مُغَفَّل، يَحْكي النبيَّ ﷺ. فقلت لمعاوية: كيف كان ترجيعُه؟ قال: آآآ، ثلاث مرّات. وللحاكمِ في «الإكليل» من رواية وَهْب بن جَرِير عن شُعْبة: لَقرأت بذلك اللَّحن الذي قرأ به النبيّ ﷺ[1].

**الحديث الثاني:**

قوله: «**حدَّثنا سليمان بن عبد الرَّحمن**» هو المعروف بابنِ بنت شُرَحبيل. وسَعْدان بن يحيى: هو سعيد بن يحيى بن صالح اللَّخْميّ أبو يحيى الكوفيّ، نَزيل دِمَشق، وسَعْدان لَقَبُه، وهو صَدوق. وأشارَ الدّارَقُطنيُّ إلى لِينِهِ. وما له في البخاريّ سِوَى هذا الموضع. وشيخه محمَّد بن أبي حفصة، واسم أبي حفصة: مَيسَرة، بصريّ يُكْنى أبا سَلَمَةَ، صَدوق، ضَعَّفَه النَّسائيّ. وما له في البخاريّ سِوَى هذا الحديث، وآخرَ في الحجّ (١٥٩٢)، قَرَنَه فيه بغيره.

قوله: «**أنَّه قال زمن الفتح: يا رسول الله، أينَ تَنزِلُ غَداً؟**» تقدَّم شرحه مُستَوفًى في «باب تَوريث دور مكَّة» من كتاب الحجّ (١٥٨٨).

قوله: «**قيلَ للزُّهْريِّ: مَن ورِثَ أبا طالب؟**» السائلُ عن ذلك لم أقِفْ على اسمه.

قوله: «**ورِثَه عَقِيل وطالب**» تقدَّم في الحجّ من رواية يونس عن الزُّهْريّ بلفظ: وكان عَقِيل ورِثَ أبا طالب هو وطالبٌ، ولم يَرِث جعفر ولا عليّ شيئاً لأنَّهما كانا مسلمَينِ، وكان عَقيل وطالب كافرَينِ، انتهى.

وهذا يدلُّ على تَقَدُّم هذا الحُكم في أوائل الإسلام، لأنَّ أبا طالب ماتَ قبل الهجرة. ويحتمل أن تكون الهجرة لمَّا وقَعت استَولَى عَقيل وطالب على ما خَلَّفَه أبو طالب، وكان

---

(١) وأخرجه البيهقي في «السنن» ١٠/ ٢٢٩ عن الحاكم من هذا الطريق.

١٥/٨ أبو طالب قد وَضَعَ يده على ما خَلّفَه عبد الله والد النبيّ ﷺ، لأنَّه/ كان شَقِيقَه، وكان النبيّ ﷺ عند أبي طالب بعد موت جَدّه عبد المطَّلِب، فلمَّا ماتَ أبو طالب ثمَّ وقَعَت الهجرة، ولم يُسلِم طالبٌ، وتأخَّرَ إسلام عَقِيل استولَيا على ما خَلّفَ أبو طالب، وماتَ طالب قبل بدر وتأخَّرَ عَقِيل، فلمَّا تَقرَّرَ حُكم الإسلام بتَركِ توريث المسلم من الكافر استَمرَّ ذلك بيَدِ عَقيل، فأشارَ النبيّ ﷺ إلى ذلك، وكان عَقيل قد باعَ تلكَ الدُّور كلّها.

واختُلِفَ في تقرير النبيّ ﷺ عَقيلاً على ما يَخُصّه هو، فقيل: تَرَكَ له ذلك تَفَضُّلاً عليه، وقيل: استمالةً له وتأليفاً، وقيل: تصحيحاً لتَصَرُّفات الجاهليَّة، كما تُصَحَّح أنكِحَتُهم.

وفي قوله: «**وهل تَرَكَ لنا عَقيل من دار**[1]» إشارة إلى أنَّه لو تَرَكَها بغير بيع لَنزلَ فيها، وفيه تَعقُّب على الخَطّابيّ حيثُ قال: إنَّما لم يَنزِل النبيّ ﷺ فيها، لأنَّها دور هَجَروها في الله تعالى بالهجرة، فلم يَرَ أن يَرجِع في شيء تَرَكَه لله تعالى. وفي كلامه نظر لا يَخفَى، والأظهَر ما قَدَّمتُه، وأنَّ الذي يَختَصّ بالتَّركِ إنَّما هو إقامة المهاجِر في البَلَد الَّتي هاجَرَ منها، كما تقدَّم تقريره في أبواب الهجرة (٣٩٣٣)، لا مُجَرَّد نزوله في دار يَملِكها إذا أقامَ المدّة المأذون له فيها، وهي أيام النُّسُك وثلاثة أيام بعده، والله أعلم.

قوله: «**وقال مَعمَر عن الزُّهْريِّ**» أي: بالإسناد المذكور «أين تَنزِل غَداً؟ في حَجَّتِه» طريق مَعمَر تقدَّمت موصولة في الجهاد (٣٠٥٨).

قوله: «**ولم يَقُل يونس**» أي: ابن يزيد «**حَجَّته، ولا زمن الفتح**» أي: سَكَتَ عن ذلك، وبَقيَ الاختلاف بين ابن أبي حفصة ومَعمَر، ومعمرٌ أوثَق وأتقَن من محمَّد بن أبي حفصة.

**الحديث الثالث:**

قوله: «**عن عبد الرَّحمن**» هو الأعرَج.

قوله: «**مَنزِلنا إن شاء الله**» هو للتَّبَرُّكِ.

---

(١) قوله: «من دار» تصرّفٌ من الحافظ رحمه الله تعالى، وإلّا لم يُختَلَف في أنَّ الرواية هنا: «من منزل» كما في اليونينية و«إرشاد الساري»، ولكن سلف في النكاح (١٥٨٨) من رواية يونس عن ابن شهاب بلفظ: «من رباع أو دور».

**قوله: «إذا فتح الله الخيف»** هو بالرَّفع، وهو مُبتَدَأ خَبَره «مَنزِلنا»، وليس هو مفعول «فتح». والخيف: ما انحَدَرَ عن غِلَظ الجبل، وارتَفَعَ عن مَسيل الماء.

**قوله: «حيثُ تَقاسَموا»** يَعني قُرَيشاً **«على الكفر»** أي: لمَّا تحالَفتْ[1] قُرَيش أن لا يُبايِعوا بني هاشم ولا يُناكِحوهم ولا يُؤووهم، وحَصَروهم في الشِّعب، وتقدَّم بيان ذلك في المبعَث، وتقدَّم أيضاً شرحه في «باب نزولِ النبيّ ﷺ بمكَّة» من كتاب الحجّ (١٥٨٩).

**قوله في الطريق الثانية: «قال رسول الله ﷺ حين أرادَ حُنَيناً»** أي: في غزوة الفتح، لأنَّ غزوة حُنَينٍ عَقِب غزوة الفتح، وقد تقدَّم في الباب المذكورِ في الحجِّ من رواية شُعَيبٍ عن الزُّهْريِّ، بلفظ: حين أراد قُدوم مكَّة. ولا مُغايَرة بين الرِّوايتَينِ بطريق الجمع المذكور، لكن ذكره هناكَ أيضاً من رواية الأوزاعيِّ عن الزُّهْريِّ بلفظ: قال وهو بمِنى: «نحنُ نازِلونَ غَداً بخيفِ بني كِنانة» وهذا يدلُّ على أنَّه قال ذلك في حَجَّته، لا في غزوة الفتح، فهو شَبيه بالحديث الذي قبله في الاختلاف في ذلك. ويحتمل التعدُّد، والله أعلم.

قيلَ: إنَّما اختارَ النبيّ ﷺ النُّزول في ذلك الموضع ليَتَذَكَّر ما كانوا فيه، فيَشكُر الله تعالى على ما أنعَمَ به عليه من الفتح العظيم، وتمكُّنهم من دُخول مكَّة ظاهراً على رَغم أنف مَن سَعَى في إخراجه منها، ومُبالَغة في الصَّفْح عن الذينَ أساؤوا، ومُقابَلَتهم بالمنِّ والإحسان، ذلك فضل الله يُؤتيه مَن يَشاء.

**٤٢٨٦- حدَّثنا يحيى بنُ قَزَعةَ، حدَّثنا مالكٌ، عن ابنِ شِهابٍ، عن أنسِ بنِ مالكٍ ﷺ: أنَّ النبيَّ ﷺ دَخَلَ مكَّةَ يومَ الفتحِ، وعلى رأسِه المِغْفَرُ، فلمَّا نَزَعَه جاء رجلٌ، فقال: ابنُ خَطَلٍ مُتعلِّقٌ بأستار الكعبةِ، فقال: «اقتُلْه».**

**قال مالكٌ: ولم يكنِ النبيُّ ﷺ فيما نُرَى ـ والله أعلم ـ يومَئذٍ مُحرِماً.**

**٤٢٨٧- حدَّثنا صَدَقةُ بنُ الفَضْلِ، حدَّثنا ابنُ عُيَينةَ، عن ابنِ أبي نَجِيح، عن مجاهدٍ، عن أبي مَعمَر، عن عبدِ الله ﷺ، قال: دَخَلَ النبيُّ ﷺ مكَّةَ يومَ الفتحِ، وحَوْلَ البيتِ سِتّونَ وثلاثُ**

---

(١) تحرفت في (س) إلى: تحالف.

١٦/٨ مئةِ نُصُبٍ، فجَعَلَ/ يَطْعُنُها بعُودٍ في يدِه، ويقول: «﴿جَآءَ ٱلْحَقُّ وَزَهَقَ ٱلْبَٰطِلُ﴾ ﴿جَآءَ ٱلْحَقُّ وَمَا يُبْدِئُ ٱلْبَٰطِلُ وَمَا يُعِيدُ﴾».

**٤٢٨٨- حدَّثني إسحاقُ، حدَّثنا عبدُ الصَّمَد، قال: حدَّثني أبي، حدَّثنا أيوبُ، عن عِكْرمةَ، عن ابنِ عبَّاسٍ رضي الله عنهما: أنَّ رسولَ الله ﷺ لمَّا قَدِمَ مكَّةَ أبَى أن يَدخُلَ البيتَ وفيه الآلهةُ، فأمَرَ بها فأُخرِجَتْ، فأُخرِجَ صورةُ إبراهيمَ وإسماعيلَ في أيدِيهما مِن الأزْلامِ، فقال النبيُّ ﷺ: «قاتَلهمُ الله، لقد عَلِموا ما استَقْسَما بها قَطُّ» ثمَّ دَخَلَ البيتَ فكبَّر في نواحي البيتِ، وخرج، ولم يُصَلِّ فيه.**

**تابَعَه مَعمَرٌ، عن أيوبَ.**

**وقال وُهَيبٌ: حدَّثنا أيوبُ، عن عِكْرمةَ، عن النبيِّ ﷺ.**

**الحديث الرابع:**

**قوله: «يحيى بن قَزَعة»** بفتح القاف والزّاي بعدها مُهمَلة.

**قوله: «عن ابن شِهاب»** في رواية يحيى بن عبد الحميد عن مالك: حدَّثني ابن شِهاب. أخرجه الدّارَقُطنيّ[1]. وفي رواية أحمد (١٣٤٣٦) عن أبي أحمد الزُّبَيريّ عن مالك عن ابن شِهاب: أنَّ أنس بن مالك أخبَرَه[2].

**قوله: «المِغْفَر»** في رواية أبي عُبيد القاسم بن سَلّام[3] عن يحيى بن بُكَير عن مالك: مِغفَر من حَديد. قال الدّارَقُطنيُّ: تفرَّد به أبو عُبيد. وهو في «الموطَّأ» ليحيى بن بُكَير مِثل الجماعة، ورواه عن مالك جماعة من أصحابه خارج «الموطَّأ» بلفظ: مِغفَر من حَديد. ثمَّ ساقَه من رواية عشرة عن مالك كذلك، وكذلك هو عند ابن عَديّ (٤/ ١٨٣) من رواية أبي أوَيس

---

(١) الظاهر أنه في «الموطآت» له، كما يشير إليه كلامه، ولم نقف عليه مطبوعاً. وعند مسلم (١٣٥٧) من رواية يحيى بن يحيى النيسابوري، قال: قلتُ لمالك: أحدثك ابن شهاب...؟ وذكر الحديث، فقال مالكٌ: نعم.

(٢) وعند أحمد أيضاً (١٢٦٨١) عن عبد الرزاق عن مالك عن ابن شهاب، قال: أخبرني أنس بن مالك.

(٣) أخرجه في «الأموال» (٢٩٧) و(٣٥١).

عن ابن شِهاب، وعند الدّارَقُطنيِّ من رواية شَبَابة بن سوار عن مالك[1] في هذا الحديث: «من رأى منكم ابن خَطَل فليَقتُله»، ومن رواية زيد بن الحُبَاب عن مالك، بهذا الإسناد: وكان ابن خَطَل يَهجو رسول الله ﷺ بالشِّعرِ.

**قوله: «فقال: اقتُلْه»** زاد الوليد بن مسلم عن مالك في آخره: فقُتِلَ. أخرجه ابن عائذ، وصَحَّحَه ابن حِبّان (٣٧٢١).

واختُلِفَ في قاتله: وقد جَزَمَ ابن إسحاق بأنَّ سعيد بن حُرَيثٍ وأبا بَرزة الأسلَميّ اشتَرَكا في قتله، وحَكَى الواقديُّ فيه أقوالاً: منها أنَّ قاتله شَرِيك بن عبْدة العَجْلانيّ، ورَجَّحَ أنَّه أبو بَرزة، وقد بيَّنتُ ما فيه من الاختلاف في كتاب الحجّ، معَ بَقيَّة شرح هذا الحديث في «باب دُخول مكَّة بغير إحرام» من أبواب العمرة (١٨٤٦) بما يُغني عن إعادَتِه.

واستُدِلَّ بقتل ابن خَطَل وهو مُتعلِّق بأستار الكعبة على أنَّ الكعبة لا تُعيذ مَن وجَبَ عليه القتل، وأنَّه يجوز قتل مَن وجَبَ عليه القتل في الحَرَم. وفي الاستدلال بذلك نظر لأنَّ المخالفينَ تَمَسَّكوا بأنَّ ذلك إنَّما وَقَعَ في الساعة الَّتي أُحِلَّ للنبيِّ ﷺ فيها القتال بمكَّة، وقد صَرَّحَ بأنَّ حُرمَتها عادَت كما كانت، والساعة المذكورة وَقَعَ عند أحمد (٦٦٨١) من حديث عَمْرو بن شُعَيب عن أبيه عن جَدّه: أنَّها استَمرَّت من صبيحة يوم الفتح إلى العصرِ.

وأخرج عمر بن شَبّة في «كتاب مكَّة» من حديث السائب بن يزيد قال: رأيت رسول الله ﷺ استَخرج من تحت أستار الكعبة عبد الله بن خَطَل، فضُرِبت عُنُقه صَبراً بين زَمزَم ومقام إبراهيم. وقال: «لا يُقتَلَنّ قُرَشيّ بعد هذا صَبراً». ورجاله ثِقات، إلّا أنَّ في أبي مَعشَر مقالاً، والله أعلم.

---

(١) في (س): وفي هذا الحديث. بإقحام الواو. وإنما أراد الحافظ ذكر لفظ رواية شبابة عن مالك في هذا الحديث.

الحديث الخامس:

قوله: «عن ابن أبي نَجِيح» في رواية الحميديّ في التَّفسير[١] عن ابن عُيَينة: حدَّثنا ابن أبي نَجِيح وهو عبد الله، واسم أبي نَجِيح يَسار، وتقدَّم في الملازَمة (٢٤٧٨) عن عليّ بن عبد الله عن سفيان: حدَّثنا ابن أبي نَجِيح. ولابنِ عُيَينة في هذا الحديث إسناد آخر أخرجه الطبرانيُّ (١٠٤٢٧) من طريق عبد الغَفّار بن داود[٢] عن ابن عُيَينة عن جامع بن أبي راشد عن أبي وائل عن ابن مسعود.

قوله: «عن أبي مَعمَر» هو عبد الله بن سَخْبَرَةَ.

قوله: «عن عبد الله» هو ابن مسعود.

١٧/٨ قوله: «سِتّونَ وثلاث مئة نُصُب»/ بضمِّ النُّون والمهمَلة، وقد تُسكَّن، بعدها موحَّدة، هيَ واحدة الأنصاب: وهو ما يُنصَب للعبادة من دون الله تعالى. ووَقَعَ في رواية ابن أبي شَيْبة (١٤/ ٤٨٨) عن ابن عُيَينةَ: صَنَماً، بَدَل: نُصُباً[٣]. ويُطلَق النُّصُب ويُراد به الحجارة الَّتي كانوا يَذبَحونَ عليها للأصنام، وليست مُرادة هُنا، وتُطلَق الأنصاب على أعلام الطَّريق وليست مُرادة هُنا، ولا في الآية.

قوله: «فجَعَلَ يَطْعُنُها» بضمِّ العين وبفَتحها، والأوَّل أشهُر.

قوله: «بعودٍ في يده، ويقول: ﴿جَآءَ ٱلْحَقُّ﴾» في حديث أبي هريرة عند مسلم (١٧٨٠):

---

(١) قد جاءت رواية الحميدي عند البخاري في كتاب التفسير، برقم (٤٧٢٠)، لكن لم يقع فيها تصريح ابن عيينة بالسماع من ابن أبي نجيح، وإنما وقعت بصيغة العنعنة، كما هنا، ولعلَّ الحافظ يكون قصد كتاب التفسير من تصنيف الحميدي، فإنَّ ابن أبي حاتم ذكر في ترجمة محمد بن عمير أبي بكر الطبري أنه روى عن الحميدي كتاب «التفسير». وقد أخرجه الحميدي في «مسنده» (٨٦) أيضاً، وفيه تصريح ابن عيينة بالسماع من ابن أبي نجيح.

(٢) الراوي عنه أحمد بن محمد بن الحجاج بن رشدين بن سعد، وهو ضعيف الحديث، وانفرد بهذه الطريق.

(٣) وهو لفظ رواية النسائي في «الكبرى» (١١٢٣٣) من طريق ابن عيينة، ولفظ رواية عبد الرزاق في «تفسيره» ١/ ٣٨٨ عن الثوري عن ابن أبي نجيح.

يَطعُن في عينِه[1] بِسِيَة القَوس. وفي حديث ابن عمر عند الفاكِهيّ وصَحَّحَه ابن حِبّان (٦٥٢٢): فيَسقُط الصَّنَم ولا يَمَسّه. وللفاكِهيِّ والطبرانيِّ (١٠٦٥٦) من حديث ابن عبَّاس: فلم يَبقَ وثَن استقبَلَه إلّا سَقَطَ على قَفاه، معَ أنَّها كانت ثابتة بالأرضِ، وقد شَدَّ لهم إبليس أقدامها بالرَّصاص. وفَعَلَ النبيّ ﷺ ذلك لإذلال الأصنام وعابديها، ولإظهار أنَّها لا تَنفَع ولا تَضُرّ، ولا تَدفَع عن نفسها شيئاً.

**الحديث السادس:**

**قوله: «حدَّثني إسحاق»** هو ابن منصور، وعبد الصَّمَد: هو ابن عبد الوارث بن سعيد.

**قوله: «حدَّثني أبي»** سَقَطَ من رواية الأَصِيليِّ، ولا بُدّ منه.

**قوله: «أبَى أن يَدخُل البيت وفيه الآلهة، فأمَرَ بها فأُخرِجَتْ»** وَقَعَ في حديث جابر عند ابن سعد (٢/ ١٤٢) وأبي داود (٤١٥٦): أنَّ النبيّ ﷺ أمَرَ عمر بن الخَطّاب، وهو بالبَطحاءِ، أن يأتيَ الكعبة فيَمحوَ كلّ صورة فيها، فلم يَدخُلها حتَّى مُحيَت الصّوَر، وكان عمر هو الذي أخرجها. والذي يَظهَر أنَّه مَحا ما كان من الصّوَر مَدهوناً مثلاً، وأخرج ما كان مخروطاً. وأمَّا حديث أُسامة: أنَّ النبيّ ﷺ دَخَلَ الكعبة، فرأى صورة إبراهيم، فدَعا بماءٍ فجَعَلَ يَمحُوها. وقد تقدَّم في الحجّ[2]، فهو محمول على أنَّه بَقيَت بقيَّةٌ خَفِيَ على مَن مَحاها أوَّلاً.

وقد حَكَى ابن عائذ في «المغازي» عن الوليد بن مسلم عن سعيد بن عبد العزيز: أنَّ صورة عيسى وأُمّه بَقيَتا حتَّى رآهما بعض مَن أسلَمَ من نصارى غسّان، فقال: إنَّكما لَببلادِ غُربة، فلمَّا هَدَمَ ابن الزُّبَير البيت ذهبا فلم يَبقَ لهما أثر.

وقد أطنَبَ عمر بن شَبّة في «كتاب مكَّة» في تخريج طرق هذا الحديث فذكر ما تقدَّم،

---

(١) تحرفت في (س) إلى: عينيه.

(٢) عند شرح الحديث (١٦٠١)، وعزاه للطيالسي، وسيذكر الحافظ لفظه بتمامه بعد قليل لكن ليس فيه ذكر صورة إبراهيم، بل قال: رأى صوراً، وإنما وقع ذكر ذلك من حديث ابن عباس عند البخاري وقد سلف برقم (١٦٠٧) وفيه ذكر صورة إبراهيم وإسماعيل، كما في حديث هذا الباب، وبرقم (٣٣٧١) بذكر صورة إبراهيم ومريم.

وقال: حدَّثنا أبو عاصم عن ابن جُرَيج، سألَ سليمان بن موسى عطاء: أدرَكتَ في الكعبة تماثيل؟ قال: نعم، أدرَكتُ تماثيل مريم في حِجرها ابنها عيسى مُزَوَّقاً، وكان ذلك في العمود الأوسط الذي يَلي الباب، قال: فمَتَى ذهب ذلك؟ قال: في الحريق. وفيه عن ابن جُرَيج: أخبرني عَمْرو بن دينار: أنَّه بَلَغَه أنَّ النبيّ ﷺ أمَرَ بطَمْسِ الصّوَر الَّتي كانت في البيت، وهذا سند صحيح.

ومن طريق عبد الرَّحمن بن مِهرانَ عن عُمَير مولى ابن عبَّاس عن أُسامة: أنَّ النبيّ ﷺ دَخَلَ الكعبة فأمَرَني فأتيته بماءٍ في دَلو، فجَعَلَ يَبُلّ الثَّوب ويَضرِب به على الصّوَر، ويقول: «قاتَلَ الله قوماً يُصَوِّرونَ ما لا يَخلُقونَ»[1].

**قوله: «الأزْلام»** هي السِّهام الَّتي كانوا يَستَقسِمونَ بها الخير والشرّ، وعند ابن أبي شَيْبة (١٤/ ٤٨٧ و٤٨٨) من حديث جابر نَحو حديث ابن مسعود، وفيه: فأمَرَ بها فكُبَّت لوجوهِها. وفيه نحو حديث ابن عبَّاس وزاد: «قاتَلَهم الله، ما كان إبراهيم يَستَقسِم بالأزلام» ثمَّ دَعَا بزَعفرانٍ فلَطَّخَ تلكَ التَّماثيل.

وفي الحديث كَرَاهية الصَّلاة في المكان الذي فيه صوَر لكَوْنِها مَظِنّة الشِّرك، وكان غالب كفر الأُمَم من جِهة الصّوَرِ.

**وقوله: «وخرج ولم يُصَلِّ»** تقدَّم شرحه في «باب مَن كبَّر في نواحي الكعبة» من كتاب الحجّ (١٦٠١)، وفيه الكلام على مَن أثبَت صلاة النبيّ ﷺ في الكعبة ومَن نَفاها.

**قوله: «تابَعَه مَعمَر عن أيوب»** وَصَلَه أحمد[2] (٣٤٥٥) عن عبد الرَّزّاق عن مَعمَر عن أيوب.

**قوله: «وقال وُهَيب: حدَّثنا أيوب عن عِكْرمة عن النبيّ ﷺ»** يعني أنَّه أرسَلَه. ووَقَعَ في

---

(١) هذا لفظ حديث أسامة الذي أشار إليه الحافظ قبل قليل، أخرجه الطيالسي في «مسنده» برقم (٦٥٧)، وابن أبي شيبة في «مصنفه» ٨/ ٢٩٦ و١٤/ ٤٩٠.

(٢) هو موصول عند البخاري أيضاً برقم (٣٣٥٢)، لكن ذهل عنه الحافظ رحمه الله.

نسخة الصَّغَانيِّ بإثبات ابن عبَّاس في التَّعليق عن وُهَيب، وهو خطأ، ورُجِّحت الرِّواية الموصولة عند البخاريّ لاتِّفاق عبد الوارث ومَعمَر على ذلك عن أيوب.

## ٤٨- باب دخول النبيّ ﷺ من أعلى مكّة ١٨/٨

**٤٢٨٩- وقال اللَّيثُ: حدَّثني يونسُ، قال: أخبرني نافعٌ، عن عبدِ الله بنِ عمرَ رضي الله عنهما: أنَّ رسولَ الله ﷺ أقبَلَ يومَ الفتحِ من أعلى مكَّةَ على راحلَتِه مُرْدِفاً أُسامةَ بنَ زيدٍ، ومعه بلالٌ، ومعه عثمانُ بنُ طَلْحةَ مِن الحَجَبةِ، حتَّى أناخَ في المسجدِ، فأمَرَه أن يأتيَ بمِفْتاح البيتِ، فدَخَلَ رسولُ الله ﷺ ومعه أُسامةُ بنُ زيدٍ، وبلالٌ، وعثمانُ بنُ طَلْحةَ، فمَكَثَ فيه نهاراً طويلاً، ثمَّ خرج فاستبَقَ الناسُ، فكان عبدُ الله بنُ عمرَ أوَّلَ مَن دَخَلَ، فوَجَدَ بلالاً وراءَ الباب قائماً، فسألَه: أينَ صَلَّى رسولُ الله ﷺ؟ فأشارَ له إلى المكان الذي صَلَّى فيه، قال عبدُ الله: فنَسِيتُ أن أسألَه: كم صَلَّى من سَجْدةٍ.**

**٤٢٩٠- حدَّثنا الهيثَمُ بنُ خارجةَ، حدَّثنا حفصُ بنُ مَيسَرةَ، عن هشامِ بنِ عُرْوةَ، عن أبيه، أنّ عائشةَ رضي لله عنها أخبَرَتْه: أنَّ النبيَّ ﷺ دَخَلَ عامَ الفتحِ من كَداءٍ الَّتي بأعلى مكَّةَ.**

**تابَعَه أبو أُسامةَ ووُهَيبٌ في: كَداءٍ.**

**٤٢٩١- حدَّثنا عُبيدُ بنُ إسماعيلَ، حدَّثنا أبو أُسامةَ، عن هشامٍ، عن أبيه: دَخَلَ النبيُّ ﷺ عامَ الفتحِ من أعلى مكَّةَ، من كَداءٍ.**

قوله: «**باب دخول النبيّ ﷺ من أعلى مكَّة**» أي: حين فتَحَها. وقد روى الحاكم في «الإكليل» من طريق جعفر بن سليمان عن ثابت عن أنس قال: دَخَلَ رسول الله ﷺ مكَّة يوم الفتح وذَقَنه على رَحْله مُتَخَشِّعاً.

قوله: «**وقال اللَّيث: حدَّثني يونس**» هو ابن يزيد. وهذه الطَّريق وَصَلَها المؤلِّف في الجهاد (٢٩٨٨)، وتقدَّم شرح الحديث في الصَّلاة (٣٩٧ و٥٠٤-٥٠٦) وفي الحجّ في «باب إغلاق البيت» (١٥٩٨) مع فوائد كثيرة.

قوله: «فأمَرَه أن يأتي بمِفْتاح البيت» روى عبد الرَّزّاق (٩٠٧٣) والطبرانيُّ (٨٣٩٥) من جِهَته من مُرسَل الزُّهْريِّ: أنَّ النبيّ ﷺ قال لعثمان يوم الفتح: «ائتِني بمِفتاح الكعبة» فأبطأ عليه ورسولُ الله ﷺ يَنتَظِره، حتَّى إنَّه ليَتَحَدَّر منه مِثل الـجُمَانِ من العَرَق، ويقول: «ما يَحبسُه؟» فسَعَى إليه رجل، وجَعَلَت المرأة الَّتي عندها المِفتاح، وهي: أمّ عثمان، واسمها سُلافة بنت سعيد، تقول: إن أخَذَه منكم لا يُعطيكُموه أبداً، فلم يزل بها حتَّى أعطتْهُ المِفتاح، فجاء به ففتَحَ، ثمَّ دَخَلَ البيت، ثمَّ خرج فجَلَسَ عند السِّقاية، فقال عليّ: إنّا أُعطينا النُّبوّة والسِّقايةَ والحِجابة، ما قوم بأعظَم نَصيباً مِنّا! فكَرَهَ النبيّ ﷺ مقالته، ثمَّ دَعَا عثمان ابن طلحة فدَفَعَ المِفتاح إليه. وروى ابن أبي شَيْبة (١٤/ ٤٧٣-٤٨٠) من طريق محمَّد بن عَمْرو عن أبي سَلَمةَ ويحيى بن عبد الرَّحمن بن حاطِب، مُرسَلاً نَحوه.

وعند ابن إسحاق[1] بإسنادٍ حَسَن عن صَفيَّة بنت شَيْبة قالت: لمَّا نزلَ رسول الله ﷺ واطمأنَّ الناسُ، خرج حتَّى جاء البيت فطافَ به، فلمَّا قَضَى طَوافه دَعَا عثمان بن طلحة، فأخَذَ منه مِفتاح الكعبة ففُتِحَ له فدَخَلَها، ثمَّ وقَفَ على باب الكعبة فخَطَبَ. قال ابن إسحاق: وحدَّثني بعض أهل العلم: أنَّه ﷺ قامَ على باب الكعبة، فذكر الحديث، وفيه: ثمَّ قال: «يا مَعشَر قُرَيش، ما تَرَونَ أنّي فاعِلٌ فيكُم؟» قالوا: خيراً، أخ كريم وابن أخ كريم. قال: «اذهَبوا فأنتم الطُّلَقاء»، ثمَّ جَلَسَ، فقامَ عليّ فقال:/ اجمع لنا الحِجابة والسِّقاية، فذكره. ١٩/٨

وروى ابن عائذ من مُرسَل عبد الرَّحمن بن سابِطٍ: أنَّ النبيّ ﷺ دَفَعَ مِفتاحَ الكعبة إلى عثمان، فقال: «خُذها خالدة مُخلَّدة، إنّي لم أدفَعها إليكُم، ولكنَّ الله دَفَعَها إليكُم، ولا يَنزِعها منكم إلّا ظالم».

ومن طريق ابن جُرَيج: أنَّ عليّاً قال للنبيِّ ﷺ: اجمَع لنا الحِجابة والسِّقاية، فنزلت: ﴿إِنَّ ٱللَّهَ يَأۡمُرُكُمۡ أَن تُؤَدُّواْ ٱلۡأَمَٰنَٰتِ إِلَىٰٓ أَهۡلِهَا﴾ [النساء:٥٨] فدَعَا عثمان فقال: «خُذوها يا بني شَيْبة خالدةً تالدةً، لا يَنزِعها منكم إلّا ظالم».

---

(١) كما في «سيرة ابن هشام» ٢/ ٤١١-٤١٢.

ومن طريق عليّ بن أبي طلحة، أنَّ النبيّ ﷺ قال: «يا بني شَيْبة، كُلوا ممّا يَصِل إليكُم من هذا البيت بالمعروفِ».

وروى الفاكِهيّ من طريق محمَّد بن جُبَير بن مُطعِم عن أبيه: أنَّ النبيّ ﷺ لمَّا ناوَلَ عثمان المِفتاح قال له: «غَيِّبْه». قال الزُّهْريُّ: فلذلك يُغيَّب المِفتاح. ومن حديث ابن عمر: أنَّ بني أبي طلحة كانوا يقولون: لا يَفتَح الكعبة إلّا هم، فتَناوَلَ النبيّ ﷺ المِفتاح، ففَتَحَها بيَدِه.

**قوله: «حدَّثنا الهيثَم بن خارجة»** بخاءٍ مُعجَمة وجيم، خُراسانيّ نزلَ بغداد، كان من الأثبات. قال عبد الله بن أحمد: كان أبي إذا رضيَ عن إنسان، وكان عنده ثقة، حدَّث عنه وهو حَيّ، فحدَّثنا عن الهَيثَم بن خارجة وهو حَيّ. وليس له عند البخاريّ موصول سِوَى هذا الموضع.

**قوله: «تابَعَه أبو أُسامة ووُهَيب في: كَداء»** أي: رَوَياه عن هشام بن عُرْوة بهذا الإسناد، وقالا في روايتِهما: دَخَلَ من كَداء، أي: بالفتح والمدّ، وطريق أبي أُسامة وَصَلَها المصنِّف في الحجّ (١٥٧٨) عن محمود بن غَيْلان عنه موصولاً، وأورَدَها هُنا عن عُبيد بن إسماعيل عنه، فلم يَذكُر فيه عائشة. وأمَّا طريق وُهَيب ـ وهو ابن خالد ـ فوَصَلَها المصنِّف أيضاً في الحجّ (١٥٨١)، وقد تقدَّم الكلام عليه مُستَوفًى هناكَ.

## ٤٩- باب منزل النبيّ ﷺ يوم الفتح

**٤٢٩٢- حدَّثنا أبو الوليدِ، حدَّثنا شُعْبةُ، عن عَمرٍو، عن ابنِ أبي ليلى: ما أَخبرَنا أحدٌ أنَّه رَأى النبيَّ ﷺ يُصَلّي الضُّحَى، غيرُ أمِّ هانئٍ، فإنَّها ذكرت أنَّه يومَ فتْحِ مكَّةَ اغتَسَلَ في بيتِها، ثمَّ صَلَّى ثمانيَ رَكَعاتٍ، قالت: لم أرَه صَلَّى صلاةً أخَفَّ منها، غيرَ أنَّه يُتِمُّ الرُّكوعَ والسُّجودَ.**

**قوله: «باب مَنزِل النبيّ ﷺ يوم الفتح»** أي: المكان الذي نزلَ فيهِ، وقد تقدَّم قريباً في الكلام على الحديث الثّالث: أنَّه نزلَ بالمحَصَّب[1]، وهُنا: أنَّه في بيت أمّ هانئ، وكذا في

(١) هو خَيْف بني كنانة، كما بينه البكري في «معجم ما استعجم» في رسم الخيف.

«الإكليل» من طريق مَعمَر عن ابن شِهاب عن عبد الله بن الحارث عن أمّ هانئ: وكان النبيّ ﷺ نازِلاً عليها يوم الفتح. ولا مُغايَرة بينَهما، لأنَّه لم يُقِم في بيت أمّ هانئ، وإنَّما نزلَ به حتَّى اغتَسَلَ وصَلَّى، ثمَّ رَجَعَ إلى حيثُ ضُرِبَت خَيمَته عند شِعب أبي طالب، وهو المكان الذي حَصَرَت فيه قُرَيشٌ المسلمينَ، وقد تقدَّم شرح حديث الباب في كتاب الصَّلاة (١١٠٣).

وروى الواقديُّ (٢/ ٨٢٨) من حديث جابر: أنَّ النبيّ ﷺ قال: «مَنزِلنا إذا فتَحَ الله علينا مكَّة في الخَيْف، حيثُ تَقاسَموا على الكفر وِجاه شِعب أبي طالب، حيثُ حَصَرونا»، ومن حديث أبي رافع نَحو حديث أُسامة السابق، وقال فيه: ولم يزل مُضطَرِباً[1] بالأبْطَحِ لم يَدخُل بُيوت مكَّة.

## ٥٠- بابٌ

**٤٢٩٣- حدَّثني محمَّدُ بنُ بَشّارٍ، حدَّثنا غُندَرٌ، حدَّثنا شُعْبةُ، عن منصورٍ، عن أبي الضُّحى، عن مَسْروقٍ، عن عائشةَ رضي الله عنها، قالت: كان النبيُّ ﷺ يقول في رُكوعِه وسُجودِه: «سُبْحانَكَ اللهمَّ رَبَّنا وبِحَمْدِكَ، اللهمَّ اغفِر لِي».**

٢٠/٨ **٤٢٩٤- حدَّثنا أبو النُّعْمان، حدَّثنا أبو عَوانةَ، عن أبي بِشْرٍ، عن سعيدِ بنِ جُبَيرٍ، عن ابنِ عبَّاسٍ رضي الله عنهما، قال: كان عمرُ يُدخِلُني معَ أشياخ بَدْرٍ، فقال بعضُهم: لِمَ تُدْخِلُ هذا الفَتَى مَعَنا، ولنا أبناءٌ مِثلُه؟ فقال: إنَّه ممَّن قد عَلِمْتُم، قال: فدَعَاهم ذاتَ يومٍ ودَعَاني معهم، قال: وما أُرِيتُه دَعاني يومَئذٍ إلا لِيُرِيَهم منّي، فقال: ما تقولون في ﴿إِذَا جَآءَ نَصۡرُ ٱللَّهِ وَٱلۡفَتۡحُ ۝١ وَرَأَيۡتَ ٱلنَّاسَ يَدۡخُلُونَ فِي دِينِ ٱللَّهِ أَفۡوَاجٗا﴾؟ حتَّى خَتَمَ السّورةَ، فقال بعضُهم: أُمِرْنا أن نَحْمَدَ اللهَ ونَستَغفِرَه إذا نُصِرْنا وفُتِحَ علينا، وقال بعضُهم: لا نَدْري، أو لم يَقُل بعضُهم شيئاً، فقال لي: ابنَ عبَّاسٍ، أكذاكَ تقول؟ قلتُ: لا، قال: فما تقول؟ قلتُ: هو أجَلُ رسولِ الله ﷺ أعلَمَه الله له ﴿إِذَا جَآءَ نَصۡرُ ٱللَّهِ وَٱلۡفَتۡحُ﴾ فتحُ مكَّةَ، فذاكَ علامةُ أجَلِكَ ﴿فَسَبِّحۡ بِحَمۡدِ رَبِّكَ وَٱسۡتَغۡفِرۡهُۚ إِنَّهُۥ كَانَ تَوَّابَۢا﴾، قال عمرُ: ما أعلمُ منها إلَّا ما تَعلَمُ.**

---

(١) يعني ضارباً خيمته.

٤٢٩٥- حدَّثنا سعيدُ بنُ شُرَحْبِيلَ، حدَّثنا لَيثٌ، عن المقبُرِيِّ، عن أبي شُرَيحٍ العَدَوِيِّ: أنَّه قال لِعَمْرِو بنِ سعيدٍ، وهو يَبْعَثُ البُعوثَ إلى مكَّةَ: ائْذَن لي أيُّها الأمِيرُ أُحدِّثْكَ قولاً قامَ به رسولُ الله ﷺ الغَدَ مِن يوم الفتحِ، سمعَتْه أُذُنايَ، ووَعَاه قَلْبي، وأبصَرَتْه عيناي حينَ تَكلَّمَ به: إنه حَمِدَ الله وأثْنَى عليه، ثمَّ قال: «إن مكَّةَ حَرَّمَها الله، ولم يُحرِّمْها الناسُ، لا يَحِلُّ لامرِئٍ يُؤْمِنُ بالله واليومِ الآخِرِ أن يَسْفِكَ بها دَماً، ولا يَعْضِدَ بها شَجَراً، فإنْ أحدٌ تَرَخَّصَ لِقتال رسولِ الله ﷺ فيها، فقولوا له: إنَّ الله أذِنَ لِرسولِه، ولم يأذَن لكُمْ، وإنَّما أذِنَ له فيها ساعةً من نهارٍ، وقد عادَت حُرْمَتُها اليومَ كَحُرْمَتِها بالأمسِ، ولْيُبلِّغِ الشّاهدُ الغائبَ».

فَقيل لأبي شُرَيحٍ: ماذا قال لكَ عَمْرٌو؟ قال: قال: أنا أعلمُ بذلك منكَ يا أبا شُرَيحٍ، إنَّ الحَرَمَ لا يُعِيذُ عاصياً، ولا فارّاً بدَمٍ، ولا فارّاً بخَرْبةٍ.

قال أبو عبدِ الله: الخَرْبة: البَلِيَّة.

٤٢٩٦- حدَّثنا قُتَيبةُ، حدَّثنا لَيثٌ، عن يَزِيدَ بنِ أبي حبيبٍ، عن عطاءِ بنِ أبي رَباحٍ، عن جابرِ بنِ عبدِ الله رضي الله عنهما: أنَّه سمعَ رسولَ الله ﷺ يقول عامَ الفتحِ وهو بمكَّةَ: «إنَّ اللهَ ورسولَه حَرَّمَ بيعَ الخمرِ».

قوله: «باب» كذا في الأُصول بغير ترجمة، وكأنَّه بيَّض له، فلم يَتَّفِق له وقوع ما يناسبه، وقد ذكر فيه أربعة أحاديث:

**الحديث الأول**: حديث عائشة: كان النبيّ ﷺ يقول في رُكوعه وسُجوده: «سُبْحانك اللهمَّ رَبّنا وبحَمْدِك، اللهمَّ اغفِر لي». هكذا أورَدَه مختصراً، وقد تقدَّم شرحه في أبواب صفة الصَّلاة (٧٩٤ و٨١٧). ووجه دُخوله هُنا ما سيأتي في التَّفسير (٤٩٦٧) بلفظ: ما صَلَّى النبيّ ﷺ صلاةً بعد أن نزلت عليه ﴿إِذَا جَآءَ نَصْرُ ٱللَّهِ وَٱلْفَتْحُ﴾ إلّا يقول فيها، فذكر الحديث.

**الحديث الثاني**: حديث ابن عباس: كان عمر يُدخِلُني معَ أشياخ بَدْر، الحديث، سيأتي شرحه مُستَوفًى في تفسير سورة النَّصر (٤٩٦٩) إن شاء الله تعالى.

وقوله: «ممَّن قد عَلِمْتُم» أي: فضلَه.

وقوله: «ليُرِيَهم منِّي» أي: بعض فَضِيلتي.

٢١/٨ وقوله: «فقال لي[1]:/ ابنَ عبَّاس» هو بالنَّصب على حذف آلة النِّداء، وفي رواية الكُشْمِيهنيّ: يا ابن عبَّاس.

**الحديث الثالث:**

**قوله: «حدَّثنا سعيد بن شُرَحْبيل»** هو الكِنْديّ الكوفيّ، من قُدَماء شيوخِ البخاريّ، وليس له عنه في «الصَّحيح» سِوَى هذا الموضع، وآخرَ في علامات النُّبوّة (٣٥٩٦)، وكلّ منهما عنده له مُتابع عن اللَّيث بن سعد. والمقبُريّ: هو سعيد بن أبي سعيد.

**قوله: «العَدَويّ»** كنت جَوَّزتُ في الكلام على حديث الباب في الحجّ أنَّه من حُلَفاء بني عَديّ بن كعب، وذلك لأنَّني رأيته في طريق أُخرى: الكَعْبيّ، نِسبة إلى بني كعب بن عَمْرو[2] بن لُحَيّ، ثمَّ ظَهَرَ لي أنَّه نُسِبَ إلى بني عَديّ بن عَمْرو بن لُحَيّ، وهم إخوة كعب، ويقع هذا في الأنساب كثيراً يَنسُبونَ إلى أخي القبيلة.

وقد تقدَّم شرح هذا الحديث مُستوفًى في أبواب مُحَرَّمات الإحرام من كتاب الحجّ (١٨٣٢)، وبعضه في كتاب العلم (١٠٤)، ويأتي بعض شرحه في الدّيات في الكلام على حديث أبي هريرة (٦٨٨٠).

**ووَقَعَ في آخره هنا: «قال أبو عبد الله»** وهو المصنِّف **«الخَرْبة: البَلِيَّة»**.

**الحديث الرابع: حديث جابر: أنَّه سمعَ رسول الله ﷺ يقول عام الفتح: «إنَّ الله ورسوله حَرَّمَ بيع الخمر»** كذا ذكره مختصراً، وقد تقدَّم في أواخر البُيوع (٢٢٣٦) مُطوَّلاً معَ شرحِه.

---

(١) تحرف في (س) إلى: له.

(٢) وقع في الأصلين و(س) في هذا النسب بين كعب وعمرو: ربيعة، وهي زيادة مقحَمة، فقد جاء عند ابن حزم والسمعاني والحازمي وغيرهم من علماء الأنساب أنه كعب بن عمرو بن ربيعة، وهو لحيّ، يعني أنَّ ربيعة هو لحيّ، فكأن أحدهما اسمه والآخر لقبه. ولعلَّها كانت كذلك، فأخطأ بعض النسَّاخ بتقديم ربيعة على عمرو وزيادة لفظة «بن»، ويؤيد أنه عند الحافظ على الصواب قوله بعد ذلك بأنه نسب إلى بني عدي بن عمرو بن لحي، وهم إخوة كعب.

## ٥١- باب مقام النبيّ ﷺ بمكّة زمن الفتح

**٤٢٩٧- حدَّثنا أبو نُعَيم، حدَّثنا سفيان (ح) وحدَّثنا قَبِيصةُ، حدَّثنا سفيانُ، عن يحيى بنِ أبي إسحاقَ، عن أنسٍ ﷺ، قال: أَقَمْنا معَ النبيِّ ﷺ عَشْراً نَقْصُرُ الصَّلاةَ.**

**٤٢٩٨- حدَّثنا عَبْدانُ، أخبرنا عبدُ الله، أخبرنا عاصمٌ، عن عِكْرمةَ، عن ابنِ عبَّاسٍ رضي الله عنهما، قال: أقامَ النبيُّ ﷺ بمكَّةَ تسعةَ عَشَرَ يوماً يُصَلِّي رَكْعَتَينِ.**

**٤٢٩٩- حدَّثنا أحمدُ بنُ يونُسَ، حدَّثنا أبو شِهابٍ، عن عاصمٍ، عن عِكْرمةَ، عن ابنِ عبَّاسٍ، قال: أَقَمْنا معَ النبيِّ ﷺ في سَفَرٍ تسعَ عشرةَ نَقْصُرُ الصَّلاةَ.**

**وقال ابنُ عبَّاسٍ: ونحنُ نَقْصُرُ ما بينَنا وبينَ تسعَ عشرةَ، فإذا زِدْنا أتْمَمنا.**

**قوله: «باب مَقَام النبيّ ﷺ بمكَّة زمن الفتح»** ذكر فيه حديث أنس: أقَمنا معَ النبيّ ﷺ عشراً نقصُر الصَّلاة، وحديث ابن عبَّاس: أقامَ النبيّ ﷺ بمكَّة تسعة عشر يوماً يُصَلِّي ركعتَينِ. وفي الرِّواية الثّانية عنه: أقَمنا في سَفَر. ولم يَذكُرِ المكان.

وظاهر هذَينِ الحديثينِ التَّعارُض، والذي أعتَقِده أنَّ حديث أنس إنَّما هو في حَجّة الوَداع، فإنَّها هيَ السَّفْرة الَّتي أقامَ فيها بمكَّة عشراً، لأنَّه دَخَلَ يوم الرّابع، وخرج يوم الرّابع عشر، وأمَّا حديث ابن عبَّاس فهو في الفتح، وقد قَدَّمت ذلك بأدلَّتِه في «باب قصر الصَّلاة» (١٠٨٠ و١٠٨١) وأورَدت هناكَ التَّصريح بأنَّ حديث أنس إنَّما هو في حَجّة الوَداع، ولعلَّ البخاريّ أدخَلَه في هذا الباب إشارةً إلى ما ذكرتُ، ولم يُفصِح بذلك تَشحيذاً للأذهان.

ووَقَعَ في رواية الإسماعيليّ من طريق وكيع عن سفيان: فأقامَ بها عشراً يَقصُر الصَّلاة حتَّى رَجَعَ إلى المدينة. وكذا هو في «باب قصرِ الصَّلاة» من وجه آخر عن يحيى بن أبي إسحاق عند المصنِّف (١٠٨١)، وهو يُؤيِّد ما ذكرته، فإنَّ مُدّة إقامَتهم في سَفْرة الفتح حتَّى رجعوا إلى المدينة أكثَر من ثمانينَ يوماً.

تنبيه: سفيان في حديث أنس: هو الثَّوريّ، في الرِّوايتَينِ، وعبد الله في حديث ابن عبَّاس: هو ابن المبارَك، وعاصم: هو ابن سليمان الأحوَل.

٢٢/٨ وقوله: «وقال ابن/ عبَّاس» هو موصول بالإسناد المذكور، كما تقدَّم بيانه في «باب قصر الصَّلاة» أيضاً.

## ٥٢- بابٌ

**٤٣٠٠- وقال اللَّيثُ: حدَّثني يونسُ، عن ابنِ شِهابٍ، أخبرني عبدُ الله بنُ ثَعْلَبَةَ بنِ صُعَيرٍ، وكان النبيُّ ﷺ قد مَسَحَ وجهَه عامَ الفتحِ.**

[طرفه في: ٦٣٥٦]

**٤٣٠١- حدَّثني إبراهيمُ بنُ موسى، أخبرنا هشامٌ، عن مَعمَر، عن الزُّهْريِّ، عن سُنَينٍ أبي جَمِيلةَ، قال: أخبرنا ونحنُ معَ ابنِ المسيّب، قال: وزَعَمَ أبو جَمِيلةَ أنَّه أدْرَكَ النبيَّ ﷺ، وخرج معه عامَ الفتحِ.**

قوله: «باب» كذا في الأُصول بغير ترجمة، وسَقَطَ من رواية النَّسَفيّ، فصارت أحاديثه من جُملة الباب الذي قبله، ومُناسَبتها له غير ظاهرة، ولعلَّه كان قد بيَّض له ليَكتُب له ترجمةً فلم يَتَّفِق، والمناسب لترجمتِه: «مَن شَهِدَ الفتح» ثمَّ ذكر فيه أحد عشر حديثاً.

**الحديث الأول:**

قوله: «وقال اللَّيث...» إلى آخره، وَصَلَه المصنِّف في «التاريخ الصَّغير»[1] قال: حدَّثنا عبد الله بن صالح حدَّثنا اللَّيث، فذكره، وقال في آخره: عام الفتح بمكَّة. وقد وَصَلَه من وجه آخر عن الزُّهْريِّ فقال: عن عبد الله بن ثَعْلبة: أنَّه رأى سعد بن أبي وقاصّ أوتَرَ بركعةٍ. أخرجه في كتاب الأدب كما سيأتي (٦٣٥٦).

قوله: «أخبَرني عبد الله بن ثَعْلَبة بن صُعَير» بمُهمَلة مُصغَّراً، وهو عُذْريّ بضمِّ المهمَلة وسكون المعجَمة، ويقال له أيضاً: ابن أبي صُعَير، وهو: ابن عَمْرو بن زيد بن سِنان، حَليف بني زُهْرة، ولأبيه ثَعْلبة صُحْبة، وقد حَذَفَ المصنِّف المخبَر به اختصاراً، وقد ظَهَرَ بما ذُكِرَ في الأدب.

---

(١) وهو في «التاريخ الأوسط» أيضاً (٨١٢). لكن ليس فيه: بمكة.

الحديث الثاني:

قوله: «عن الزُّهْريِّ، عن سُنَين أبي جميلة، قال: أخبَرنا ونحنُ معَ ابن المسيّب» الجملة حاليّةٌ[1]، أراد الزُّهْريُّ بها تَقوية روايته عنه بأنَّها كانت بحَضرة سعيد.

قوله: «عن سُنَين» بمُهمَلةٍ ونون مُصغَّر، وقيلَ: بتشديد التَّحتانيَّة وبالنّونِ الأولَى فقط، تقدَّم ذِكْره في الشَّهادات[2] بما يُغني عن إعادَته.

قوله: «وخرج معه عام الفتح» ذكر أبو عمر أنَّه حَجّ معه حَجّة الوَداع، تقدَّم ذِكْره في الشَّهادات.

٤٣٠٢ - حدَّثنا سليمانُ بنُ حَرْبٍ، حدَّثنا حمَّادُ بنُ زيدٍ، عن أيوبَ، عن أبي قِلابةَ، عن عَمْرِو ابنِ سَلِمةَ، قال: قال لي أبو قِلابةَ: ألا تَلْقاه فتسألَه؟ قال: فلَقِيتُه فسألتُه، فقال: كنَّا بماءٍ ممَّرَّ الناسِ، وكان يَمُرُّ بنا الرُّكْبانُ، فنَسألُهم: ما للنّاسِ، ما للنّاسِ؟ ما هذا الرجل؟ فيقولون: يَزعُمُ أنَّ الله أرسَلَه، أوْحَى إليه، أوْحَى الله كذا، فكنتُ أحفَظُ ذاك الكلامَ، فكأنَّما يُقَرُّ في صَدْري، وكانت العربُ تَلَوَّمُ بإسلامِهمُ الفتحَ، فيقولون: اتْرُكوه وقومَه، فإنَّه إن ظَهَرَ عليهم فهو نبيٌّ صادِقٌ، فلمَّا كانت وقْعةُ أهلِ الفتحِ بادَرَ كلُّ قومٍ بإسلامِهم، وبَدَرَ أبي قومي بإسلامِهم، فلمَّا قَدِمَ قال: جِئْتُكُم والله من عندِ النبيِّ ﷺ حَقّاً، فقال: «صَلّوا صلاةَ كذا في حِينِ كذا، وصَلّوا صلاةَ كذا في حِينِ كذا، فإذا حَضَرَتِ الصَّلاةُ فلْيُؤَذِّن أحدُكُمْ، ولْيَؤُمَّكُم أكثَرُكُم قُرْآناً» فنَظَروا، فلم يكن أحدٌ أكثَرَ قُرْآناً منّي، لما كنتُ أتلَقَّى مِن الرُّكْبان، فقَدَّموني بينَ أيدِيهم، وأنا ابنُ سِتٍّ أو سبعِ سنينَ، وكانت عليَّ بُرْدةٌ كنتُ إذا سَجَدْتُ تَقَلَّصَت عنِّي، فقالتِ امرأةٌ مِن الحيِّ: ألا تُغَطُّون عنَّا/ استَ قارئِكُمْ! فاشتَرَوْا، فقطَعُوا لي قَمِيصاً، فما فَرِحتُ بشيءٍ فَرَحي بذلك القَميصِ. ٢٣/٨

الحديث الثالث:

قوله: «عن عَمْرو بن سَلِمةَ» مُختَلَف في صُحبَته، ففي هذا الحديث أنَّ أباه وفَدَ، وفيه إشعار بأنَّه لم يَفِد معه، وأخرج ابن مَندَهْ من طريق حمَّاد بن سَلَمةَ عن أيوب بهذا الإسناد،

---

(١) في (س): والجملة الحالية أراد...

(٢) قبل شرح الحديث (٢٦٦٢).

ما يدلّ على أنّه وفَدَ أيضاً. وكذلك أخرجه الطبرانيُّ (١٧/ ٥٥).

وأبوه[١] سَلِمة، بكسرِ اللّام: هو ابن قيسَ، ويقال: نُفَيع، الجَرميّ، بفتح الجيم وسكون الرّاء، صَحابيّ ما له في البخاريّ سِوَى هذا الحديث، وكذا ابنه. لكن وَقَعَ ذِكْر عَمْرو بن سَلِمة في حديث مالك بن الحُوَيرِث، كما تقدَّم في صفة الصَّلاة (٨١٨ و٨٢٤).

**قوله: «قال لي أبو قِلابة»** هو مَقُول أيوب.

**قوله: «كنَّا بماء مَمَرّ الناس»** يجوز في «مَمَرّ» الحَرَكات الثلاث، وعند أبي داود (٥٨٥) من طريق حمَّاد بن سَلَمةَ عن أيوب عن عَمْرو بن سَلِمة: كنَّا بحاضِرٍ، يَمُرّ بنا الناس إذا أتوا النبيَّ ﷺ.

**قوله: «ما للنّاسِ، ما للنّاسِ»** كذا فيه مُكرَّر مرَّتَينِ.

**قوله: «ما هذا الرجل»** أي: يسألونَ عن النبيّ ﷺ، وعن حال العرب معه.

**قوله: «أوْحَى إليهِ، أوْحَى الله كذا»** يريد حكاية ما كانوا يُخبرونَهم به ممّا سمعوه من القرآن، وفي رواية يوسف القاضي عن سليمان بن حَرْب عند أبي نُعَيم في «المستَخرَج»: فيقولون: نبيّ يَزعُم أنَّ الله أرسَلَه، وأنَّ الله أوحَى إليه كذا وكذا، فجَعَلت أحفَظ ذلك الكلام. وفي رواية أبي داود: وكنت غلاماً حافظاً، فحَفِظت من ذلك قرآناً كثيراً.

**قوله: «فكأنَّما يُقرّ»** كذا للكُشْمِيهنيّ، بضمِّ أوَّله وفتح القاف وتشديد الرّاء، من القَرار، وفي رواية عنه بزيادة ألف مقصورة من التَّقرية، أي: يُجمَع. وللأكثَرِ بهَمزٍ، من القراءة. وللإسماعيليِّ: يُغَرّي، بغَينَ مُعجَمة وراء ثقيلة[٢]، أي: يُلصَق بالغِراءِ. ورَجَّحَها عياض.

**قوله: «تَلَوَّمُ»** بفتح أوَّله واللّام وتشديد الواو، أي: تَنتَظِر، وإحدى التاءَينِ محذوفة.

**قوله: «وبَدَرَ»** أي: سَبَقَ.

---

(١) تحرف في الأصلين و(س) إلى: وأبو سلمة، وهو خطأ ظاهر.

(٢) كذا ضبطها الحافظ هنا بتشديد الراء، مع أنَّ قوله في مقدمة «الفتح»: بضم أوله وسكون المعجمة، يقتضي أنَّ الراء مفتوحة مخففة، وما في مقدمة «الفتح» هو الموافق لضبط اليونينية.

قوله: «فلمَّا قَدِمَ» استقبَلناه، هذا يُشعِر بأنَّه ما وفَدَ معَ أبيه، لكن لا يَمنَع أن يكون وفَدَ بعد ذلك.

قوله: «ولْيَؤُمَّكُم أكثَرُكُم قُرْآناً» في رواية أبي داود (٥٨٧) من وجه آخر عن عَمْرو بن سَلِمة عن أبيه: أنَّهم قالوا: يا رسول الله، مَن يَؤُمّنا؟ قال: «أكثَرُكُم جمْعاً للقرآنِ».

قوله: «فنَظَروا» في رواية الإسماعيليّ: فنَظَروا إلى أهل حِوائنا، بكسرِ المهمَلة وتخفيف الواو والمدِّ، والحِواءُ: مكان الحيّ للنزُّولِ[1].

قوله: «تَقَلَّصَتْ» أي: انجمَعَت وارتَفَعَت، وفي رواية أبي داود: تَكَشَّفَت عنِّي. وله (٥٨٦) من طريق عاصمِ بن سليمان عن عَمْرو بن سَلِمة: فكنت أؤُمّهم في بُرْدة موصولة فيها فَتْق، فكنت إذا سَجَدتُ خرجتِ استي.

قوله: «ألا تُغَطّونَ» كذا في الأُصول، وزَعَمَ ابن التِّين أنَّه وَقَعَ عنده بحذفِ النّون[2]. ولأبي داود (٥٨٥): فقالت امرأة من النِّساء: وارُوا عنَّا عَورةَ قارئِكُم.

قوله: «فاشتَرَوْا» أي: ثوباً، وفي رواية أبي داود (٥٨٥): فاشتَرَوا لي قميصاً عُمانيّاً. وهو بضمِّ المهمَلة وتخفيف الميم، نِسبة إلى عُمان، وهي من البحرَينِ[3]، وزاد أبو داود في رواية له (٥٨٧): قال عَمْرو بن سَلِمة: فما شَهِدت مَجمعاً من جَرْمٍ إلّا كنتُ إمامَهم.

وفي الحديث حُجّة للشّافعيَّة في إمامة الصَّبيّ المميِّز في الفريضة، وهي خِلافيَّة مشهورة، ولم يُنصِف مَن قال: إنَّهم فعَلوا ذلك باجتِهادِهم، ولم يَطَّلِع النبيُّ ﷺ على ذلك، لأنَّها شهادة نفي، ولأنَّ زمن الوحي لا يقع التَّقرير فيه على ما لا يجوز، كما استَدَلَّ أبو سعيد وجابر لجوازِ العَزْل بكَوْنِهم فعلوه على عهد النبيّ ﷺ، ولو كان مَنهيّاً عنه لَنَهى عنه في

---

(١) تحرف في (أ) و(س) إلى: النزول، والمثبت على الصواب من (ع).

(٢) كذلك هي في اليونينية بحذف النون. وقال ابن مالك في «شواهد التوضيح» ص١٧١: حذف نون الرفع في موضع الرفع، ثابت في الكلام الفصيح، نثره ونظمه.

(٣) كذا قال الحافظ اعتماداً على التحديد القديم للبحرين التي كانت تطلق على البلاد التي بين البصرة وعُمان، واليوم هما بلدان مستقلان، أعني البحرين وعُمان.

القرآن[1]. وكذا مَن استَدَلَّ به بأنَّ سَتر العَورة في الصَّلاة ليس شرطاً لِصِحَّتِها، بل هو سُنّة، وتُجزئ بدونِ ذلك، لأنَّها واقعة حال، فيُحتمل أن يكون ذلك بعد عِلمهم بالحُكم[2].

**٤٣٠٣ - حدَّثنا عبدُ الله بنُ مَسْلَمَةَ، عن مالكٍ، عن ابنِ شِهابٍ، عن عُرْوةَ بنِ الزُّبَيرِ، عن عائشةَ رضي الله عنها، عن النبيِّ ﷺ (ح)**

**وقال اللَّيثُ: حدَّثني يونسُ، عن ابنِ شِهابٍ، أخبرني عُرْوةُ بنُ الزُّبَيرِ، أنَّ عائشةَ قالت:**
٢٤/٨ **كان/ عُتْبةُ بنُ أبي وَقّاصٍ عَهِدَ إلى أخِيه سعدٍ أن يَقْبِضَ ابنَ وليدةِ زَمْعةَ، وقال عُتْبةُ: إنَّه ابني، فلمَّا قَدِمَ رسولُ الله ﷺ مكَّةَ في الفتحِ أخَذَ سعدُ بنُ أبي وَقّاصٍ ابنَ وليدةِ زَمْعةَ؟ فأقبَلَ به إلى النَّبيِّ ﷺ، وأقبَلَ معه عبدُ بنُ زَمْعةَ، فقال سعدُ بنُ أبي وَقّاصٍ: هذا ابنُ أخي، عَهِدَ إليَّ أنَّه ابنُه، فقال عبدُ بنُ زَمْعةَ: يا رسولَ الله، هذا أخي، هذا ابنُ زَمْعةَ، وُلِدَ على فِراشه، فنَظَرَ رسولُ الله ﷺ إلى ابنِ وَليدةِ زَمْعةَ، فإذا أشبَهُ الناسِ بعُتْبةَ بنِ أبي وَقّاصٍ، فقال رسولُ الله ﷺ: «هو لكَ هو أخوكَ يا عبدَ بنَ زَمْعةَ» من أجْلِ أنَّه وُلِدَ على فِراشه، وقال رسولُ الله ﷺ: «احتَجِبي مِنْه يا سَوْدة» لما رَأى من شَبَهِ عُتْبةَ بنِ أبي وَقّاصٍ.**

**قال ابنُ شِهابٍ: قالت عائشةُ: قال رسولُ الله ﷺ: «الولدُ للفِراش وللعاهِرِ الحجَر».**

**وقال ابنُ شِهابٍ: وكان أبو هريرةَ يَصِيحُ بذلك.**

**الحديث الرابع والخامس:**

حديث عائشة في قِصّة ابن وليدة زَمعة، وسيأتي شرحه في كتاب الفرائض (٦٧٤٩) إن شاء الله تعالى. وفي آخره حديث أبي هريرة في معنى قوله: «الولد للفِراش»، والغرض منه هُنا الإشارة إلى أنَّ هذه القِصّة وَقَعَت في فتحِ مكَّة.

---

(١) انظر الأحاديث الآتية بالأرقام (٥٢٠٧-٥٢١٠).

(٢) كذا جاءت العبارة في الأصلين و(س)، وفيها اضطراب وعدم اتساق، ومقتضى هذا التعليل المذكور أن يقول: ولا حجة له بذلك، لأنها واقعة حالٍ، فيحتمل أن يكون ذلك قبل علمهم بالحكم، وليس بعد علمهم بالحكم، كما هو في الأصلين و(س).

**قوله: «وقال اللَّيث: حدَّثني يونس»** وَصَلَه الذُّهْليُّ في «الزُّهْريّات»، وساقَه المصنِّف هُنا على لَفظ يونس، وأورَدَه مقروناً بطريق مالك، وفيه مُخالَفة شديدة له، وسأُبيِّنُ ذلك عند شرحه، وقد عابَه الإسماعيليّ وقال: قَرَنَ بين روايتَي مالك ويونس معَ شِدّة اختلافهما، ولم يُبيِّن ذلك.

**قوله: «قال ابن شِهاب: قالت عائشة»** كذا هُنا، وهذا القَدر موصول في رواية مالك بذِكْر عُرْوة فيهِ[1].

**وفي قوله: «هو أخوك يا عبدَ بنَ زَمعة»** رَدّ لمن زَعَمَ أنَّ قوله: «هو لك يا عبدَ بنَ زَمعة» أنَّ اللّام فيه للمِلكِ فقال: أي: هو لك عبدٌ.

**قوله: «وقال ابن شِهاب: وكان أبو هريرة يصيح بذلك»** أي: يُعلِن بهذا الحكم[2]. وهذا موصول إلى ابن شِهاب، ومُنقَطِع بين ابن شِهاب وأبي هريرة، وهو حديث مُستَقِلّ، أغفَلَ المِزّيُّ التَّنبيهَ عليه في «الأطراف».

وقد أخرج مسلم (١٤٥٨) والتِّرمِذيّ (١١٥٧) والنَّسائيُّ (٣٤٨٢) من طريق سفيان ابن عُيَينةَ، ومسلم أيضاً من طريق مَعمَر، كلاهما عن ابن شِهاب عن سعيد بن المسيّب[3]، زاد مَعمَر: وأبي سَلَمةَ بن عبد الرَّحمن، كلاهما عن أبي هريرة عن النبيّ ﷺ قال: «الولد للفِراش وللعاهرِ الحجَر»، وفي روايةٍ لمسلمٍ: عن ابن عُيَينةَ عن سعيد وأبي سَلَمةَ معاً، وفي أُخرى عن سعيد أو أبي سَلَمة. قال الدّارَقُطنيُّ في «العِلَل»: هو محفوظ لابنِ شِهاب عنهما.

قلت: وسيأتي في الفرائض (٦٧٥٠) من وجه آخر عن أبي هريرة باختصارٍ، لكن من غير طريق ابن شِهاب، فلعلَّ هذا الاختلاف هو السَّبَب في ترك إخراج البخاريّ لحديثِ أبي هريرة من طريق ابن شِهاب.

---

(١) كما سلف عند البخاري برقم (٢٠٥٣) و(٢٧٤٥).

(٢) في (س): يُعلن بهذا الحديث. والمثبت من الأصلين.

(٣) رواية النسائي من طريق ابن عيينة، عن الزهري، عن سعيد بن المسيب وأبي سلمة، كرواية معمر.

٤٣٠٤- حدَّثنا محمَّدُ بنُ مُقاتِلٍ، أخبرنا عبدُ الله، أخبرنا يونُسُ، عن الزُّهْريِّ، قال: أخبرني عُرْوةُ بنُ الزُّبَيرِ: أنَّ امرأةً سَرَقَت في عَهْدِ رسولِ الله ﷺ في غزوةِ الفتحِ، ففَزِعَ قومُها إلى أُسامةَ بنِ زيدٍ يَسْتَشْفِعونَه، قال عُرْوةُ: فلمَّا كَلَّمَه أُسامةُ فيها تَلَوَّنَ وجهُ رسولِ الله ﷺ، فقال: «أتُكَلِّمُني في حَدٍّ من حُدودِ الله؟» قال أُسامةُ: استَغْفِر لي يا رسولَ الله، فلمَّا كان العَشِيُّ قامَ رسولُ الله خَطِيباً، فأثْنَى على الله بما هو أهلُه، ثمَّ قال: «أمَّا بَعْدُ،/ فإنَّما أهلَكَ الناسَ قبلَكُم أنَّهم كانوا إذا سَرَقَ فيهمُ الشَّرِيفُ تَرَكوه، وإذا سَرَقَ فيهمُ الضَّعِيفُ أقاموا عليه الحَدَّ، والذي نفسُ محمَّدٍ بيَدِه، لو أنَّ فاطمةَ بنتَ محمَّدٍ سَرَقَت لَقَطَعْتُ يدَها» ثمَّ أمَرَ رسولُ الله ﷺ بتِلْكَ المرأةِ فقُطِعَت يَدُها، فحَسُنَت تَوْبَتُها بعدَ ذلك، وتزوَّجَتْ، قالت عائشةُ: فكانت تَأتيني بعدَ ذلك، فأرفَعُ حاجَتَها إلى رسولِ الله ﷺ. ٢٥/٨

الحديث السادس:

قوله: «أخبَرَني عُرْوة بن الزُّبَير: أنَّ امرأة سَرَقَتْ» كذا فيه بصورة الإرسال، لكن في آخره ما يقتضي أنَّه عن عائشة، لقوله في آخره: قالت عائشة: فكانت تأتيني بعد ذلك فأرفَع حاجتها. وعند الإسماعيليّ من طريق الزُّهْريِّ عن القاسم بن محمَّد عن عائشة قالت: فتابَت فحَسُنَت تَوبَتُها، وكانت تأتيني فأرفَع حاجتها إلى النبيّ ﷺ.

وسيأتي شرح هذا الحديث في كتاب الحدود (٦٧٨٨). والغرض منه هنا الإشارة إلى أنَّ هذه القِصّة وَقَعَت يوم الفتح.

٤٣٠٥، ٤٣٠٦- حدَّثنا عَمْرو بنُ خالدٍ، حدَّثنا زُهَيرٌ، حدَّثنا عاصمٌ، عن أبي عثمانَ، قال: حدَّثني مُجاشِعٌ، قال: أتيتُ النبيَّ ﷺ بأخي بعدَ الفتحِ، قلتُ: يا رسولَ الله، جِئْتُكَ بأخي لِتُبايِعَه على الهِجْرةِ، قال: «ذهب أهلُ الهِجْرةِ بما فيها» فقلتُ: على أيِّ شيءٍ تُبايِعُه؟ قال: «أُبايِعُه على الإسلامِ والإيمان والجهادِ».

فَلَقِيتُ مَعْبَداً بَعْدُ ـ وكان أكبرَهما ـ فسألتُه فقال: صَدَقَ مُجاشِعٌ.

٤٣٠٧، ٤٣٠٨- حدَّثنا محمَّدُ بنُ أبي بَكْرٍ، حدَّثنا فُضَيلُ بنُ سليمانَ، حدَّثنا عاصمٌ، عن

أبي عثمانَ النَّهْدِيِّ، عن مُجاشِعِ بنِ مسعود: انطَلَقْتُ بأبي مَعْبَدٍ إلى النَّبيِّ ﷺ لِيُبايِعَه على الهِجْرةِ، قال: «مَضَتِ الهِجْرةُ لأهلِها، أُبايِعُه على الإسلامِ والجهادِ».

فلَقِيتُ أبا مَعْبَدٍ فسألتُه، فقال: صَدَقَ مُجاشعٌ.

وقال خالدٌ، عن أبي عثمانَ، عن مُجاشعٍ: أنَّه جاء بأخِيه مُجالِدٍ.

٤٣٠٩- حدَّثني محمَّدُ بنُ بَشّارٍ، حدَّثنا غُندَرٌ، حدَّثنا شُعْبةُ، عن أبي بِشْرٍ، عن مجاهدٍ، قلتُ لابنِ عمرَ رضي الله عنهما: إنّي أُرِيدُ أن أُهاجِرَ إلى الشَّامِ؟ قال: لا هِجْرةَ، ولكن جِهادٌ، فانطَلِق فاعْرِض نفسَكَ، فإن وجَدْتَ شيئاً وإلَّا رَجَعْتَ.

٤٣١٠- وقال النَّضْرُ: أخبرنا شُعْبةُ، أخبرنا أبو بِشْرٍ، سمعتُ مجاهداً، قلتُ لابنِ عمرَ، فقال: لا هِجْرةَ اليومَ، أو بعدَ رسولِ الله ﷺ، مِثلَه.

٤٣١١- حدَّثنا إسحاقُ بنُ يَزِيدَ، حدَّثنا يحيى بنُ حمزةَ، قال: حدَّثني أبو عَمرٍو الأوْزاعيُّ، عن عبْدةَ بنِ أبي لُبابةَ، عن مجاهدِ بنِ جَبْرٍ المكِّيِّ، أنَّ عبدَ الله بنَ عمرَ رضي الله عنهما كان يقول: لا هِجْرةَ بعدَ الفتحِ.

٤٣١٢- حدَّثنا إسحاقُ بنُ يَزِيدَ، حدَّثنا يحيى بنُ حمزةَ، قال: حدَّثني الأوْزاعيُّ، عن عطاءِ ابن أبي رَباحٍ،/ قال: زُرْتُ عائشةَ معَ عُبيدِ بنِ عُمَيرٍ، فسألَها عن الهِجْرةِ؟ فقالت: لا هِجْرةَ ٢٦/٨ اليومَ، كان المؤمنُ يَفِرُّ أحدُهم بدِينِه إلى الله وإلى رسولِه ﷺ، مَخافةَ أن يُفْتَنَ عليه، فأمَّا اليومَ فقد أظْهَرَ اللهُ الإسلامَ، فالمؤمنُ يَعْبُدُ رَبَّه حيثُ شاءَ، ولكن جِهادٌ ونِيَّةٌ.

الحديث السابع:

قوله: «حدَّثنا زُهَير» هو ابن معاوية، وعاصم: هو ابن سليمان، وأبو عثمان: هو النَّهْديّ، ومُجاشع: هو ابن مسعود السُّلَميّ.

وقوله: «بأخي» هو مُجالِد، بوَزنِ أخيه، وكُنْيته أبو مَعبَد، كما في الرِّواية الثّانية. والذي هُنا: فلَقيتُ مَعبَداً، كذا للأكثَرِ، وللكُشْمِيهنيّ: فلَقيت أبا مَعبَد، وهو وهمٌ من جهة هذه الرِّواية، وإن كان صواباً في نفس الأمر.

قوله: «وقال خالد» هو الحَذّاء. وَصَلَ هذه الطَّريق الإسماعيليّ من جِهة خالد بن عبد الله عنه بلفظ: عن مُجاشعِ بن مسعود: أنَّه جاء بأخيه مُجالد بن مسعود فقال: هذا مُجالد يا رسول الله، فبايِعه على الهجرة، الحديث، وقد تقدَّم بيان أحوال الهجرة مُستَوفًى في أبواب الهجرة (٣٩٣٦)، وفي أوائل الجهاد (٣٠٧٧-٣٠٨٠).

الحديث الثامن: حديث ابن عمر، تقدَّم سنداً ومَتناً في أوائلِ الهجرة[1] (٣٨٩٩).

قوله: «وقال النَّضْر» ابن شُمَيلٍ، وَصَلَه الإسماعيليّ من طريق أحمد بن منصور عنه، وزاد في آخره: ولكن جهاد، فانطَلِق فاعرِض نفسَك، فإن أصَبتَ شيئاً وإلّا فارجِع.

الحديث التاسع: حديث عائشة، تقدَّم في أوائل الهجرة (٣٩٠٠) سنداً ومَتناً، وإسحاق ابن يزيد: هو ابن إبراهيم بن يزيد الفَراديسيّ، نَسَبَه إلى جَدِّه.

**٤٣١٣- حدَّثنا إسحاقُ، حدَّثنا أبو عاصمٍ، عن ابنِ جُرَيج، قال: أخبرني حَسَنُ بنُ مسلمٍ، عن مجاهدٍ: أنَّ رسولَ الله ﷺ قامَ يومَ الفتحِ، فقال: «إنَّ الله حَرَّمَ مكَّةَ يومَ خَلَقَ السَّماوات والأرضَ، فهِيَ حَرامٌ بحَرامِ الله إلى يومِ القيامةِ، لم تَحِلَّ لأحدٍ قبلي، ولا تَحِلُّ لأحدٍ بَعْدي، ولم تَحْلِل لي قَطُّ إلَّا ساعةً مِن الدَّهْرِ، لا يُنَفَّرُ صيدُها، ولا يُعْضَدُ شَوْكُها، ولا يُخْتَلَى خَلاها، ولا تَحِلُّ لُقَطَتُها، إلَّا لمُنْشِدٍ» فقال العبَّاسُ بنُ عبدِ المطَّلِبِ: إلَّا الإذْخِرَ يا رسولَ الله؟ فإنَّه لا بُدَّ مِنْه للقَينِ والبُيوتِ، فسَكَتَ، ثمَّ قال: «إلَّا الإذْخِرَ، فإنَّه حلالٌ».**

**وعن ابنِ جُرَيج، أخبرني عبدُ الكَريمِ، عن عِكْرِمةَ، عن ابنِ عبَّاسٍ، بمِثْلِ هذا، أو نحو هذا. رواه أبو هريرةَ، عن النبيِّ ﷺ.**

الحديث العاشر:

قوله: «حدَّثنا إسحاق» هو ابن منصور، وبه جَزَمَ أبو عليّ الجَيّانيّ، وقال الحاكم: هو ابن نصر.

---

(١) يعني الطريق الثانية.

قوله: «حدَّثنا أبو عاصم» هو النبيل، وهو من شيوخ البخاريّ، ورُبَّما حدَّث عنه بواسطةٍ كما هنا.

قوله: «عن مجاهد: أنَّ رسول الله ﷺ» هذا مُرسَل، وقد وَصَلَه في الحجِّ (١٨٣٤) والجهاد (٣١٨٩) وغيرهما، من رواية منصور عن مجاهد عن طاووس عن ابن عبَّاس، وأورَدَه ابن أبي شَيْبة (١٤/ ٤٩٧-٤٩٨) من طريق يزيد بن أبي زياد عن مجاهد عن ابن عبَّاس، والذي قبله أَولَى.

قوله: «وعن ابن جُرَيج» هو موصول بالإسناد الذي قبله، وعبد الكريم: هو ابن مالك الجَزَريّ، ووَقَعَ عند الإسماعيليّ من وجه آخر عن أبي عاصم عن ابن جُرَيج: سمعت عبد الكريم سمعت عِكْرمة./ وقد تقدَّم شرح هذا الحديث في كتاب الحجّ. ٢٧/٨

الحديث الحادي عشر:

قوله: «رواه أبو هريرة عن النبيّ ﷺ» أي: الخُطبة المذكورة، وقد وَصَلَها في كتاب العلم (١١٢) من طريق أبي سَلَمةَ عن أبي هريرة، وأوَّل الحديث عنده: «إنَّ الله حَبَسَ عن مكَّة الفيل، وسَلَّطَ عليهم رسوله والمؤمنينَ» الحديث، وقد تقدَّم شرحه هناكَ، ولله الحمد.

## ٥٣- باب قول الله عز وجل:

﴿وَيَوْمَ حُنَيْنٍ إِذْ أَعْجَبَتْكُمْ كَثْرَتُكُمْ﴾ إلى قوله: ﴿غَفُورٌ رَّحِيمٌ﴾ [التوبة: ٢٥]

قوله: «باب قول الله عز وجل: ﴿وَيَوْمَ حُنَيْنٍ إِذْ أَعْجَبَتْكُمْ كَثْرَتُكُمْ﴾ إلى قوله: ﴿غَفُورٌ رَّحِيمٌ﴾» كذا لأبي ذرٍّ، وساقَ غيره إلى قوله: ﴿ثُمَّ أَنزَلَ اللَّهُ سَكِينَتَهُ﴾، ثمَّ قال: إلى ﴿غَفُورٌ رَّحِيمٌ﴾، ووَقَعَ في رواية النَّسَفيّ: باب غزوة حُنَينٍ، وقول الله عزَّ وجلَّ: ﴿وَيَوْمَ حُنَيْنٍ إِذْ أَعْجَبَتْكُمْ كَثْرَتُكُمْ فَلَمْ تُغْنِ عَنكُمْ شَيْئًا وَضَاقَتْ عَلَيْكُمُ الْأَرْضُ بِمَا رَحُبَتْ﴾ إلى: ﴿غَفُورٌ رَّحِيمٌ﴾» وحُنين، بمُهمَلةٍ ونونٍ مُصغَّر: وادٍ إلى جنب ذي المجاز قريب من الطائف، بينه وبين مكَّة بضعة عشر ميلاً من جِهة عَرَفات، قال أبو عُبيد

البَكْريّ: سُمِّيَ باسم حُنَينِ بن قانية[١] بن مَهلائيل.

قال أهل المغازي: خرج النبيّ ﷺ إلى حُنَينٍ لِستٍّ خَلَت من شوّالٍ، وقيلَ: لليلَتَينِ بَقيَتا من رمضان. وجَمَعَ بعضهم بأنَّه بَدَأ بالخروجِ في أواخر رمضان وسارَ سادس شوّال، وكان وصوله إليها في عاشره.

وكان السَّبَب في ذلك أنَّ مالك بن عَوْف النَّصْرِيّ[٢] جَمَعَ القبائل من هَوازِن، ووافَقَه على ذلك الثَّقَفيّونَ، وقَصَدوا مُحارَبة المسلمينَ، فبَلَغَ ذلك النبيَّ ﷺ، فخرج إليهم.

قال عمر بن شَبّة في «كتاب مكَّة»: حدَّثنا الحِزاميّ ـ يعني إبراهيم بن المنذِر ـ حدَّثنا ابن وَهْب عن ابن أبي الزِّناد عن أبيه عن عُرْوة: أنَّه كَتَبَ إلى الوليد: أمَّا بعد، فإنَّك كَتَبت إليَّ تسألني عن قِصّة الفتح، فذكرها وفيها[٣]، فأقامَ عامَئذٍ بمكَّة نصف شهر، ولم يَزِد على ذلك حتَّى أتاه أنَّ هَوازِن وثَقيفاً قد نزلوا حُنَيناً يريدونَ قتالَ رسول الله ﷺ، وكانوا قد جَمَعوا له[٤]، ورئيسهم عَوْف بن مالك[٥].

ولأبي داود (٢٥٠١) بإسنادٍ حَسَن من حديث سَهْل ابن الحَنظَليَّة: أنَّهم ساروا معَ النبيّ ﷺ إلى حُنَينٍ، فأطنَبوا السَّير، فجاء رجل فقال: إنّي انطَلَقت من بين أيديكُم حتَّى طَلَعتُ جبلَ كذا وكذا، فإذا أنا بهَوازِنَ عن بَكْرة أبيهم بظُعُنِهم ونَعَمِهم وشائِهم، قد اجتَمَعوا إلى حُنَينٍ، فتبَسَّمَ رسول الله ﷺ وقال: «تلكَ غَنِيمة المسلمينَ غَداً إن شاء الله تعالى»، وعند ابن إسحاق من حديث جابر ما يدلّ على أنَّ هذا الرجل هو عبد الله بن أبي حَدْرَدٍ الأسلَميّ.

---

(١) تصحفت في (أ) و(س) إلى: ثابثة، والمثبت على الصواب من (ع).

(٢) تصحفت في (أ) و(س) إلى: النضري، بالضاد المعجمة ولم يظهر ضبطها في (ع)، والمثبت هو الصواب، لأنه منسوب إلى نَصْر بن معاوية بن بكر بن هوازن. انظر «جمهرة أنساب العرب» لابن حزم ص٢٦٩.

(٣) تحرف في (س) إلى: فذكر له وقتها.

(٤) في (ع) و(س): إليه.

(٥) كذا سُمِّي في بعض الروايات، قال الحافظ في «الإصابة» ٤/ ٧٤٣ بعد أن سماه كذلك عن خليفة: كأنه انقلب عليه، والمعروف مالك بن عوف.

قوله: ﴿وَيَوْمَ حُنَيْنٍ إِذْ أَعْجَبَتْكُمْ كَثْرَتُكُمْ﴾ روى يونس بن بُكَير في «زيادات المغازي» عن الرَّبيع بن أنس قال: قال رجل يوم حُنَينٍ: لَن نُغلَب اليوم من قِلّة، فشَقَّ ذلك على النبيّ ﷺ فكانتِ الهَزيمةَ. وقوله: ﴿ثُمَّ وَلَّيْتُم مُّدْبِرِينَ﴾ إلى آخِر الآيات، يأتي بيان ذلك في شرح أحاديث الباب.

ثم ذكر المصنف فيه خمسة أحاديث:

**٤٣١٤- حدَّثنا محمَّدُ بنُ عبدِ الله بنِ نُمَير، حدَّثنا يَزِيدُ بنُ هارونَ، أخبرنا إسماعيلُ: رأيتُ بيَدِ ابنِ أبي أوْفَى ضَرْبةً، قال: ضُرِبتُها معَ النبيِّ ﷺ يومَ حُنَينٍ، قلتُ: شَهِدْتَ حُنَيناً؟ قال: قبلَ ذلك.**

**٤٣١٥- حدَّثنا محمَّدُ بنُ كَثير، أخبرنا سفيانُ، عن أبي إسحاقَ، قال: سمعتُ البراءَ ﷺ، وجاءه رجلٌ، فقال: يا أبا عُمارةَ، أتوَلَّيتَ يومَ حُنَينٍ؟ قال: أمَّا أنا، فأشهَدُ على النبيِّ ﷺ أنَّه لم يُوَلِّ، ولكنْ/ عَجِلَ سَرَعانُ القومِ، فرَشَقَتْهم هَوازِنُ، وأبو سفيانَ بنُ الحارثِ آخِذٌ برأسِ بَغْلَتِه البيضاءِ يقول: «أنا النبيُّ لا كَذِبْ أنا ابنُ عبدِ المطلَّبْ».** ٢٨/٨

**٤٣١٦- حدَّثنا أبو الوليدِ، حدَّثنا شُعْبةُ، عن أبي إسحاقَ: قيل للبراءِ وأنا أسمَعُ: أوَلَّيتُم معَ النبيِّ ﷺ يومَ حُنَينٍ؟ فقال: أمَّا النبيُّ ﷺ فلا، كانوا رُماةً، فقال ﷺ: «أنا النبيُّ لا كَذِبْ أنا ابنُ عبدِ المطلَّبْ».**

**٤٣١٧- حدَّثني محمَّدُ بنُ بَشّارٍ، حدَّثنا غُندَرٌ، حدَّثنا شُعْبةُ، عن أبي إسحاقَ، سمعَ البراءَ، وسألَه رجلٌ من قيسٍ: أفَرَرْتُم عن رسولِ الله ﷺ يومَ حُنَينٍ؟ فقال: لكنْ رسولُ الله ﷺ لم يَفِرَّ، كانت هَوازِنُ رُماةً، وإنّا لمَّا حَمَلْنا عليهم انكَشَفُوا، فأكْبَبْنا على الغنائمِ، فاستُقْبِلْنا بالسِّهامِ، ولقد رأيتُ النبيَّ ﷺ على بَغْلَتِه البيضاءِ، وإنَّ أبا سفيان آخِذٌ بزِمامِها، وهو يقول: «أنا النبيُّ لا كَذِبْ».**

**قال إسرائيلُ وزُهَيرٌ: نزلَ النبيُّ ﷺ عن بَغْلَتِه.**

الحديث الأول:

قوله: «عن[١] إسماعيل» هو ابن أبي خالد، وكذا هو مَنسوب في رواية أحمد[٢] عن يزيد ابن هارون.

قوله: «ضَرْبة» زاد أحمد: فقلت: ما هذه؟ وفي رواية الإسماعيليّ: ضربةً على ساعِده. وفي رواية له: أثر ضربة.

قوله: «شَهِدْتَ حُنَيناً؟ قال: قبل ذلك» في رواية أحمد: قال: نعم، وقبل ذلك. ومُراده بما قبل ذلك: ما قبل حُنَينٍ من المشاهد، وأوَّل مَشاهده الحُدَيبية فيما ذكره مَن صَنَّفَ في الرِّجال، ووَقَفتُ في بعض حديثه على ما يدلّ أنَّه شَهِدَ الخندق[٣]، وهو صحابيٌّ ابن صحابيّ.

الحديث الثاني: حديث البراء.

قوله: «عن أبي إسحاق» هو السَّبِيعيُّ، ومَدار هذا الحديث عليه، وقد تقدَّم في الجهاد (٢٨٧٤) من وجه آخر عن سفيان، وهو الثَّوريّ، قال: حدَّثني أبو إسحاق.

قوله: «وجاءه رجل» لم أقِفْ على اسمه، وقد ذُكِر في الرِّواية الثّالثة أنَّه من قيس.

قوله: «يا أبا عُمارة» هي كُنية البراء.

قوله: «أتوَلَّيت يوم حُنين؟» الهمزة للاستفهام، وتَوَلَّيتَ، أي: انهزَمتَ، وفي الرِّواية الثّانية: أوَلَّيتُم معَ النبيّ ﷺ يوم حُنَينٍ؟ وفي الثّالثة: أفَرَرتُم عن رسول الله ﷺ؟ وكلّها بمعنًى.

---

(١) كذا قال الحافظ، وإنما هو في الرواية: أخبرنا إسماعيل. كما في اليونينية دون حكاية أي خلاف.

(٢) هو في «مسند أحمد» (١٩١٣١) عن يزيد بن هارون، لكنه لم يقع منسوباً، وإنما وقع منسوباً في رواية ابن أبي شيبة ١٤/ ٥٢٥ عن يزيد بن هارون، فلعله وقع في نسخة الحافظ للمسند منسُوباً، والله أعلم.

(٣) وذلك في حديث عن يزيد بن هارون أخرجه البخاري (٢٩٣٣)، ومسلم (١٧٤٢) عنه، قال: دعا رسول الله ﷺ على الأحزاب، فقال: «اللهم منزلَ الكتاب، سريع الحساب، اهزم الأحزاب، اهزمهم وزلزلهم».

**قوله: «أمَّا أنا فأشهَد على النبيّ ﷺ أنَّه لم يولِّ»** تَضَمَّنَ جوابُ البراء إثباتَ الفِرار لهم، لكن لا على طريق التَّعميم، وأراد أنَّ إطلاق السائل يَشمَل الجَميع حتَّى النبيَّ ﷺ لظاهرِ الرِّواية الثّانية، ويُمكِن الجمع بين الثّانية والثّالثة بحَملِ المعيَّة على ما قبل الهزيمة، فبادَرَ إلى استثنائه، ثمَّ أوضَحَ ذلك وخَتَمَ حديثه بأنَّه لم يكن أحدٌ يومئذٍ أشدّ منه ﷺ.

قال النَّوَويّ: هذا الجواب من بَديع الأدب، لأنَّ تقدير الكلام: فرَرتُم كلُّكُم؟ فيَدخُل فيهم النبيُّ ﷺ، فقال البراء: لا والله ما فرَّ رسول الله ﷺ، ولكن جَرَى كَيت وكَيت، فأوضَحَ أنَّ فِرار مَن فرَّ لم يكن على نيَّة الاستمرار في الفِرار، وإنَّما انكَشَفوا، من وقْع السِّهام، وكأنَّه لم يَستَحضِر الرِّواية الثّانية.

وقد ظَهَرَ من الأحاديث الواردة في هذه القِصّة أنَّ الجَميع لم يَفِرّوا كما سيأتي بيانه. ويُحتمل أنَّ البراء فهمَ من السائل أنَّه اشتبَهَ عليه حديث سَلَمةَ بن الأكوَع الذي أخرجه مسلم (١٧٧٧) بلفظ: ومَرَرت برسولِ الله ﷺ مُنهَزِماً. فلذلك حَلَفَ أنَّ النبيّ ﷺ لم يولِّ، ودَلَّ ذلك على أنَّ «مُنهَزِماً» حال من «سَلَمةَ»، ولهذا وَقَعَ/ في طريق أُخرى[1]: ومَرَرت ٢٩/٨
على رسولِ الله ﷺ مُنهَزِماً، وهو على بَغلَته، فقال: «لقد رأى ابنُ الأكوَع فزَعاً». ويحتمل أن يكون السائل أخَذَ التَّعميم من قوله تعالى: ﴿ثُمَّ وَلَّيْتُم مُّدْبِرِينَ﴾ فبيَّن له أنَّه من العُموم الذي أُريدَ به الخُصوصُ.

**قوله: «ولكن عَجِلَ سَرَعانُ القوم، فرَشَقَتْهم هَوازِنُ»** فأمَّا سَرَعان: فبفتح المهمَلة والرّاء، ويجوز سكون الرّاء، وقد تقدَّم ضبطه في سُجود السَّهو في الكلام على حديث ذي اليَدَينِ (١٢٢٩)، والرَّشْق، بالشّينِ المعجَمة والقاف: رَمي السِّهام، وأمَّا هَوازِن: فهيَ قبيلة كبيرة من العرب فيها عِدّة بُطون يُنسَبونَ إلى هَوازِن بن منصور بن عِكْرمة بن خَصَفة، بمُعجَمة ثمَّ مُهمَلةٍ ثمَّ فاءٍ مفتوحات، ابن قيس بن عَيْلانَ بن الياس بن مُضَر.

---

(١) رواية مسلم المذكورة نفسها، فلم يخرجه مسلم إلّا من طريق واحدة.

والعُذر لمن انهزَمَ من غير المؤلَّفة أنَّ العَدوّ كانوا ضِعْفَهم في العَدَد وأكثَرَ من ذلك، وقد بيَّن شُعْبة في الرِّواية الثّالثة السَّبَب في الإسراع المذكور قال: كانت هَوازِنُ رُماةً، قال: وإنّا لمَّا حَمَلْنا عليهم انكَشَفوا.

وللمصنِّفِ في الجهاد (٢٨٦٤): انهَزَموا، قال: فأكبَبنا. وفي روايته في الجهاد في «باب مَن قادَ دابّة غيره في الحرب»: فأقبَلَ الناس على الغنائم، فاستَقبَلونا بالسِّهام. وللمصنِّف في الجهاد أيضاً (٢٩٣٠) من رواية زُهَير بن معاوية عن أبي إسحاق تكملة السَّبَب المذكور قال: خرج شُبّانُ أصحابه وأخِفّاؤُهم حُسَّراً ـ بضمِّ المهمَلة وتشديد السّين المهمَلة ـ ليس عليهم سِلاح، فاستَقبَلَهم جمعُ هَوازِنَ وبني نَصْر[1] ما يَكادُونَ يَسقُط لهم سهم، فرَشَقُوهم رَشقاً ما يَكادونَ يُخطِئونَ، الحديث، وفيه: فنزلَ واستَنصَرَ، ثمَّ قال: «أنا النبيّ لا كَذِبْ، أنا ابن عبد المطَّلِبْ» ثمَّ صَفَّ أصحابَه.

وفي رواية مسلم (١٧٧٦/ ٧٩) من طريق زَكَريّا عن أبي إسحاق: فرَمَوهم برَشْقٍ من نَبْل كأنَّها رِجلٌ مِن[2] جَراد فانكَشَفوا. وذكر ابن إسحاق[3] من حديث جابر وغيره في سبب انكِشافهم أمراً آخر، وهو: أنَّ مالك بن عَوْف سَبَقَ بهم إلى حُنَينٍ، فأعَدّوا وتَهيّؤوا في مَضايِق الوادي، وأقبَلَ النبيّ ﷺ وأصحابه حتَّى انحَطَّ بهم الوادي في عَمَاية الصُّبْح، فثارَت في وجوههم الخيلُ، فشَدَّت عليهم، وانكَفَأ الناس مُنهَزِمينَ.

وفي حديث أنس عند مسلم وغيره[4] من رواية سليمان التَّيْميِّ عن السُّمَيطِ عن أنس قال: افتَتَحنا مكَّة، ثمَّ إنّا غَزَونا حُنَيناً، قال: فجاء المشركونَ بأحسن صُفوف رأيتُ: صَفّ الخيل، ثمَّ المقاتلة، ثمَّ النِّساء من وراء ذلك، ثمَّ الغَنَم، ثمَّ النَّعَم. قال: ونحنُ بَشَر كثير،

---

(١) تصحف في (س) إلى: نضر.

(٢) لفظة «من» سقطت من (أ) و(س). وأثبتناها من (ع).

(٣) ومن طريقه أخرجه البيهقي في «الدلائل» ٥/ ١٢٦-١٢٧.

(٤) أخرجه أحمد (١٢٦٠٨) ومسلم (١٠٥٩) (١٣٦)، والنسائي في «الكبرى» (٨٥٨٢).

وعلى مُجنِّبةِ[1] خيلِنا خالد بن الوليد، فجَعَلَت خيلنا تَلُوذ خلف ظُهورنا، فلم نَلبَث أن انكَشَفَت خيلنا، وفرَّت الأعراب ومَن تعلَمُ من الناس.

وسيأتي للمصنِّفِ قريباً (٤٣٣٧) من رواية هشام بن زيد عن أنس قال: أقبَلَت هَوازِنُ وغَطَفانُ بذَراريِّهم ونَعَمهم، ومع رسول الله ﷺ عشرة آلاف ومعه الطُّلَقاء، قال: فأدبَروا عنه حتَّى بَقيَ وحده، الحديث.

ويُجمع بين قوله: حتَّى بَقيَ وحده، وبين الأخبار الدّالّة على أنَّه بَقيَ معه جماعة بأنَّ المراد: بَقيَ وحده مُتَقَدِّماً مُقبلاً على العَدوّ، والذينَ ثَبَتوا معه كانوا وراءَه. أو الوَحدة بالنِّسبة إلى مباشرة القتال، وأبو سفيان بن الحارث وغيره كانوا يَخدُمونَه في إمساك البَغلة ونَحو ذلك.

ووَقَعَ في رواية أبي نُعَيم في «الدَّلائل» تفصيل المئة: بضعة وثلاثونَ من المهاجِرينَ، والبَقيَّة من الأنصار، ومن النِّساء: أمّ سُلَيم وأُمّ حارثة.

**قوله: «وأبو سُفْيان بن الحارث»** أي: ابن عبد المطَّلِب بن هاشم، وهو ابن عمّ النبيّ ﷺ، وكان إسلامه قبل فتح مكَّة، لأنَّه خرج إلى النبيّ ﷺ فلَقيَه في الطَّريق، وهو سائر إلى فتح مكَّة، فأسلَمَ وحَسُنَ إسلامه، وخرج إلى غزوة حُنَينٍ، فكان فيمَن ثَبَتَ.

وعند ابن أبي شَيْبة (١٤/ ٥٢٦) من مُرسَل الحَكَم بن عُتَيبة، قال: لمَّا فرَّ الناس يوم حُنَينٍ جَعَل النبيّ ﷺ يقول: «أنا النبيّ لا كَذِبْ، أنا ابن عبد المطَّلِبْ»، فلم يَبقَ معه إلّا أربعة نَفَر، ثلاثة من بني هاشم ورجل من غيرهم: عليّ والعبَّاس بين يَدَيهِ، وأبو سفيان بن الحارث آخِذٌ بالعِنان، وابن مسعود من الجانب الأيسَر. قال: وليس يُقبِلُ نحوَه أحدٌ إلّا قُتِلَ.

---

(١) في (ع) و(س): ميمنة، والمثبت من (أ) موافقاً لرواية المشار إليهم. قال النووي: المجنبة، بضم الميم، وفتح الجيم وكسر النون. قال شمر: هي الكتيبة من الخيل التي تأخذ جانب الطريق الأيمن، وهما مجنبتان ميمنة وميسرة بجانبي الطريق والقلب بينهما.

وروى التِّرمِذيّ (١٦٨٩) من حديث ابن عمر، بإسنادٍ حَسَن، قال: لقد رأيتُنا يوم حُنَينٍ وإنَّ الناس/ لَمُوَلِّينَ، وما معَ رسول الله ﷺ مئة رجل. وهذا أكثَر ما وقَفت عليه مِن عَدَد مَن ثَبَتَ يوم حُنَينٍ. ٣٠/٨

وروى أحمد (٤٣٣٦) والحاكم (٢/ ١١٧) من حديث عبد الرَّحمن بن عبد الله بن مسعود عن أبيه قال: كنتُ معَ النبيّ ﷺ يوم حُنَينٍ، فوَلَّى عنه الناس، وثَبَتَ معه ثمانونَ رجلاً من المهاجِرينَ والأنصار، فكنَّا على أقدامنا، ولم نوَلِّهُمُ الدُّبُرَ، وهم الذينَ أنزَلَ الله عليهم السَّكينة. وهذا لا يُخالف حديث ابن عمر، فإنَّه نَفَى أن يكونوا مئة، وابن مسعود أثبَت أنَّهم كانوا ثمانينَ.

وأمَّا ما ذكره النَّوَويّ في «شرح مسلم»: أنَّه ثَبَتَ معه اثنا عشر رجلاً، فكأنَّه أخَذَه ممّا ذكره ابن إسحاق[1] في حديثه: أنَّه ثَبَتَ معه العبَّاس وابنه الفضل وعليّ وأبو سفيان بن الحارث وأخوه ربيعة وأُسامة بن زيد وأخوه من أمّه أيمَن ابن أمّ أيمَن، ومن المهاجِرينَ أبو بَكر وعمر، فهؤلاءِ تسعة، وقد تقدَّم ذِكْر ابن مسعود في مُرسَل الحَكَم[2]، فهؤلاءِ عشرة.

ووَقَعَ في شِعر العبَّاس بن عبد المطَّلِب أنَّ الذينَ ثَبَتوا كانوا عشرةً فقط، وذلك قوله:

نَصَرْنا رسولَ الله في الحرب تِسعةٌ ... وقد فرَّ مَن قد فرَّ عنه وأقْشَعُوا

وعاشِرُنا لاقَى[3] الحِمامَ بنفسِه ... لِمَا مَسَّه في الله لا يَتَوجَّعُ

ولعلَّ هذا هو الثَّبت، ومَن زاد على ذلك يكون عَجِل في الرُّجوع، فعُدَّ فيمَن لم يَنهَزِم.

وممَّن ذكر الزُّبَير بن بَكّارٍ وغيره أنَّه ثَبَتَ يوم حُنَينٍ أيضاً: جعفر بن أبي سفيان بن الحارث،

---

(١) جاء في «سيرة ابن هشام» ٢/ ٤٤٣ أنَّ ممن ثبت أيضاً ابن أبي سفيان بن الحارث، قال ابنُ هشام: اسمه جعفر. وعليه يكون عدد المذكورين في «سيرة ابن هشام» ـ وهي برواية زياد بن عبد الله البكائي عن ابن إسحاق ـ عشرة. ولم يذكر أحمد في روايته (١٥٠٢٧) لحديث ابن إسحاق هذا المذكور في رواية البكائي.

(٢) تحرف في (س) إلى: الحاكم.

(٣) في (س): وافَى، وكلاهما بمعنًى.

وقُثَم بن العبَّاس، وعُتبة ومُعَتِّب ابنا أبي لهب، وعبد الله بن الزُّبَير بن عبد المطَّلِب، ونَوفَل ابن الحارث بن عبد المطَّلِب، وعَقيل بن أبي طالب، وشَيْبة بن عثمان الحَجَبِيُّ، فقد ثَبَتَ عنه أنَّه لمَّا رأى الناس قد انهزَموا استَدبَرَ النبيَّ ﷺ ليَقتُله، فأقبَلَ عليه، فضَرَبَه في صَدره، وقال له: «قاتِل الكفَّار»، فقاتَلَهم حتَّى انهزَموا.

قال الطَّبَريُّ: الانهِزام المنهيّ عنه هو ما وَقَعَ على غير نيَّةِ العَود، وأمَّا الاستطراد للكَرِّ[1] فهو كالمتحيِّز إلى فِئة.

**قوله: «آخِذٌ برأسِ بَغْلَته»** في رواية زُهَير: فأقبَلوا ـ أي: المشركونَ ـ هُنالكَ إلى النبيّ ﷺ وهو على بَغلَته البيضاء، وابن عمّه أبو سفيان بن الحارث بن عبد المطَّلِب يقود به، فنزلَ واستَنصَرَ.

قال العلماء: في رُكوبه ﷺ البَغلة يومئذٍ دلالة على النِّهاية في الشَّجاعة والثَّبات. وقوله: فنزلَ، أي: عن البَغلة. فاستَنصَرَ، أي: قال: اللهمَّ أنزِل نَصرَك. كذا وَقَعَ مُصَرَّحاً به في رواية مسلم من طريق زَكَريّا عن أبي إسحاق. وفي حديث العبَّاس عند مسلم (١٧٧٥): شَهِدت معَ رسول الله ﷺ يوم حُنَينٍ، فلَزِمْتُه أنا وأبو سفيان بن الحارث فلم نُفارقه، الحديث، وفيه: ولَّى المسلمونَ مُدبِرينَ، فطَفِقَ رسول الله ﷺ يَركُض بَغلَتَه قِبَل الكفَّار، قال العبَّاس: وأنا آخِذٌ بلِجام بغلة رسول الله ﷺ، أكُفُّها إرادة أن لا تُسرِع، وأبو سفيان آخِذٌ برِكابه.

ويُمكِن الجمع بأنَّ أبا سفيان كان آخِذاً أوَّلاً بزِمامها، فلمَّا رَكَضَها النبيُّ ﷺ إلى جِهة المشركينَ خَشيَ العبَّاس، فأخَذَ بلِجام البَغلة يَكُفُّها، وأخَذَ أبو سفيان بالرِّكاب وتَرَكَ اللِّجام للعبَّاس إجلالاً له لأنَّه كان عَمَّه.

**قوله: «بَغْلَته»** هذه البَغلة هي البيضاء. وعند مسلم[2] من حديث العبَّاس: وكان على بَغلة

---

(١) تحرف في (أ) و(س) إلى: للكثرة.

(٢) يا عجباً للحافظ رحمه الله كيف غفل عن رواية حديث الباب التي فيها التنصيص على أنها البيضاء!

له بيضاء، أهداها له فروة بن نُفاثة الجُذاميّ. وله من حديث سَلَمةَ (١٧٧٧): وكان على بَغلَته الشَّهْباء.

ووَقَعَ عند ابن سعد وتبعه جماعة ممَّن صَنَّفَ السِّيرة: أنَّه ﷺ كان على بَغلَته دُلْدُل، وفيه نظر، لأنَّ دُلدُل أهداها له المقَوقِس.

وقد ذكر القُطب الحَلَبيّ أنَّه استَشكَلَ عند الدِّمياطيّ ما ذكره ابنُ سعد، فقال له: كنت تَبعتُه فذكرت ذلك في «السِّيرة» وكنت حينئذٍ سِيْريّاً مَحضاً، وكان ينبغي لنا أن نذكر الخِلاف. قال القُطب الحَلَبيّ: يُحتمل أن يكون يومئذٍ رَكِبَ كلًّا من البَغلَتَينِ إن ثَبَتَ أنَّها كانت صَحِبَته، وإلّا فما في الصَّحيح أصحّ.

٣١/٨ ودَلَّ قولُ الدِّمياطيّ أنَّه كان يَعتَقِد الرُّجوع عن كثير/ ممّا وافَقَ فيه أهلَ السِّيَر وخالَفَ الأحاديث الصَّحيحة، وأنَّ ذلك كان منه قبل أن يَتَضَلَّع من الأحاديث الصَّحيحة، ولِخُروجِ نُسَخٍ من كتابه وانتِشاره لم يتمكَّن من تغييره.

وقد أغرَب النَّوَويّ فقال: وَقَعَ عند مسلم: على بَغلَته البيضاء. وفي أُخرى: الشَّهباء. وهي واحدة ولا نَعرِف له بَغلةً غيرها. وتُعُقِّب بدُلدُل، فقد ذكرها غير واحد، لكن قيلَ: إنَّ الاسمَينِ لِواحدةٍ.

**قوله: «أنا النبيّ لا كَذِبْ، أنا ابن عبد المطَّلِبْ»** قال ابن التِّين: كان بعض أهل العلم يقوله بفتح الباء، من قوله: «لا كَذِب» ليُخرِجه عن الوَزن. وقد أُجيب عن مقالته ﷺ هذا الرَّجَزَ بأجوبةٍ:

**أحدها:** أنَّه نَظمُ غيرِه، وأنَّه كان فيه: أنتَ النبيّ لا كَذِبْ أنتَ ابن عبد المطَّلِب، فذكره بلفظ: «أنا» في الموضعينِ.

**ثانيها:** أنَّ هذا رَجَز، وليس من أقسام الشِّعر. وهذا مردود.

**ثالثها:** أنَّه لا يكون شِعراً حتَّى يُتِمّ قِطعةً، وهذه كلمات يسيرة لا تُسَمَّى شِعراً.

**رابعها**: أنَّه خرج مَوزوناً ولم يَقصِد به الشِّعر. وهذا أعدَل الأجوبة، وقد تقدَّم هذا المعنى في غير هذا المكان[١]، ويأتي تامّاً في كتاب الأدب[٢].

وأمَّا نِسبَته إلى عبد المطَّلِب دون أبيه عبد الله، فكأنَّها لشُهرة عبد المطَّلِب بين الناس لمَا رُزِقَ من نَبَاهة الذِّكر وطول العمر، بخِلاف عبد الله فإنَّه ماتَ شابّاً، ولهذا كان كثير من العرب يَدْعونَه ابنَ عبد المطَّلِب، كما قال ضِمام بن ثَعْلبة، لمَّا قَدِمَ: أيّكُم ابن عبد المطَّلِب؟[٣]

وقيلَ: لأنَّه كان اشتَهَرَ بين الناس أنَّه يَخرُج من ذُرِّيَّة عبد المطَّلِب رجل يَدعُو إلى الله ويَهدي اللهُ الخلقَ على يَدَيه، ويكون خاتِم الأنبياء، فانتَسَبَ إليه، ليَتَذَكَّر ذلك مَن كان يَعرِفه، وقد اشتَهَرَ ذلك بينهم، وذكره سيف بن ذي يَزن قديماً لعبد المطَّلِب قبل أن يَتزوَّج عبد الله آمِنة[٤]. وأراد النبيُّ ﷺ تنبيه أصحابه بأنَّه لا بدَّ من ظُهوره، وأنَّ العاقبة له، لتَقوَى قلوبِهم إذا عَرَفوا أنَّه ثابت غير مُنهَزِم.

**وأمَّا قوله**: «**لا كَذِبْ**» ففيه إشارة إلى أنَّ صفة النُّبوّة يَستَحيل معها الكَذِب، فكأنَّه قال: أنا النبيّ، والنبيّ لا يَكذِب، فلست بكاذِبٍ فيما أقول حتَّى أنهزِمَ، وأنا مُتَيقِّن بأنَّ الذي وعَدَني الله به من النَّصر حَقّ، فلا يجوز عليَّ الفِرار.

وقيل: معنى قوله: «لا كَذِب» أي: أنا النبيّ حَقّاً، لا كَذِب في ذلك.

**تنبيهان:**

**أحدهما**: ساقَ البخاريّ الحديث عالياً عن أبي الوليد عن شُعْبة، لكنَّه مختصر جدّاً. ثمَّ ساقَه من رواية غُندَر عن شُعْبة مُطوَّلاً بنزولِ دَرَجة. وقد أخرجه الإسماعيليّ عن أبي خليفة الفضل بن الحُبَاب عن أبي الوليد مُطوَّلاً، فكأنَّه لمَّا حدَّث به البخاريّ حدَّث به مختصراً.

---

(١) انظر شرح الحديث (٣٩٠٦) و(٤٠٩٨).

(٢) انظر باب ما يجوز من الشعر والرجز والحداء، وما يكره منه وهو ترجمةُ الأحاديث: (٦١٤٥-٦١٤٩).

(٣) تقدم حديثه عند البخاري برقم (٦٣).

(٤) ورد ذلك في خبر رواه الأزرقي في «أخبار مكة» ١/ ١٥٢، وأبو نعيم في «دلائل النبوة» (٥٠)، وفي إسناده ضعفاء ومجاهيل.

الثّاني: اتَّفَقَت الطُّرق الَّتي أخرجها البخاريّ لهذا الحديث من سياق هذا الحديث إلى قوله: «أنا النبيّ لا كَذِبْ، أنا ابن عبد المطَّلِبْ» إلّا رواية زُهَير بن معاوية (٢٩٣٠) فزاد في آخرها: ثمَّ صَفّ أصحابه. وزاد مسلم (١٧٧٦/ ٧٩) في حديث البراء من رواية زَكَرِيّا عن أبي إسحاق: قال البراء: كنَّا والله إذا احمرَّ البَأس نَتَّقي به، وإنَّ الشُّجاع مِنّا لَلَّذي يحاذي به. يَعني: النبيّ ﷺ.

ولمسلمٍ (١٧٧٥) من حديث العبَّاس: أنَّ النبيّ ﷺ حينئذٍ صارَ يَركُض بَغلَته إلى جِهة الكفَّار. وزاد فقال: «أي عبَّاس، نادِ أصحاب الشَّجَرة» وكان العبَّاس صيِّتاً، قال: فنادَيت بأعلى صوتي: أين أصحاب الشَّجَرة؟ قال: فوالله لكأنَّ عَطْفَتَهم حين سَمِعوا صوتي عَطْفَةَ البقر على أولادها، فقالوا: يا لَبَّيكَ يا لبَّيكَ. قال: فاقتَتَلوا والكفَّارَ، فنَظَرَ رسول الله ﷺ وهو على بَغلَته كالمتطاوِلِ إلى قتالهم، فقال: «هذا حين حَمِيَ الوَطيس» ثمَّ أخذ حَصَيات فرَمَى بهنَّ وجوه الكفَّار، ثمَّ قال: «انهزَمُوا ورَبِّ الكعبة» قال: فما زِلت أرَى حَدَّهم كَليلاً، وأمرَهم مُدبراً.

ولابنِ إسحاق[1] نَحوه، وزاد: فجَعَلَ الرجل يَعطِف بعيرَه، فلا يَقدِر، فيَقذِف دِرعَه، ثمَّ يأخُذ سيفَه ودَرَقَتَه، ثمَّ يَؤُمّ الصَّوتَ.

قوله في آخر الرواية الثالثة: «قال إسرائيل وزُهَير: نزلَ النبيُّ ﷺ عن بَغْلَته» أي: إنَّ إسرائيل بن يونس بن أبي إسحاق وزُهَير بن معاوية الجُعْفيَّ رَوَيا هذا الحديث عن أبي إسحاق عن البراء فقالا في آخره:/ نزلَ النبيّ ﷺ عن بَغلَته. فأمَّا رواية إسرائيل فوَصَلَها ٣٢/٨ المصنِّف (٣٠٤٢) في «باب مَن قال: خُذها وأنا ابن فلان» من كتاب الجهاد، ولفظه: كان أبو سفيان بن الحارث آخِذاً بعِنان بَغلَته، فلمَّا غَشيَه المشركونَ نزلَ. وقد تقدَّم شرح ذلك. وأمَّا رواية زُهَير فوَصَلَها أيضاً (٢٩٣٠) في «باب مَن صَفّ أصحابه عند الهَزيمة»، وقد ذكرتُ لفظه قريباً.

---

(١) كما في «سيرة ابن هشام» ٢/ ٤٤٤-٤٤٥.

ولمسلمٍ (١٧٧٧) من حديث سَلَمةَ بن الأكوَع: لمَّا غَشُوا النبيّ ﷺ نزلَ عن البَغلة، ثمَّ قَبَضَ قَبضة من تراب، ثمَّ استَقبَلَ به وجوههم فقال: «شاهَتِ الوجوهُ» فما خَلَقَ الله منهم إنساناً إلّا مَلأَ عينَيه تراباً بتلكَ القَبضة، فوَلَّوا مُنهَزِمينَ.

ولأحمد (٢٢٤٦٧) وأبي داود (٥٢٣٣) والدارِميِّ[1] (٢٤٥٢) من حديث أبي عبد الرَّحمن الفِهريّ في قِصّة حُنَينٍ قال: فوَلَّى المسلمونَ مُدبرينَ كما قال الله تعالى، فقال رسول الله ﷺ: «أيا عِباد الله، أنا عبد الله ورسوله» ثمَّ اقتَحَمَ عن فرَسه، فأخَذَ كَفّاً من تراب، قال: فأخبرني الذي كان أدنَى إليه منِّي أنَّه ضَرَبَ به وجوههم، وقال: «شاهَت الوجوه» فهَزَمَهم. قال يَعْلى بن عطاء راويه عن أبي همَّام عن أبي عبد الرَّحمن الفِهريّ: قال: فحدَّثني أبناؤُهم عن آبائهم أنَّهم قالوا: لم يَبقَ مِنّا أحد إلّا امتَلأَت عيناه وفَمه تراباً.

ولأحمد (٤٣٣٦) والحاكم (٢/ ١١٧) من حديث ابن مسعود: ورسول الله ﷺ على بَغلَته قُدُماً، فحادَت به بَغلَتُه، فمال عن السَّرْج، فقلت: ارتَفِع رَفَعَك اللهُ، فقال: «ناوِلني كَفّاً من تراب» فضَرَبَ به وجوههم، فامتَلأَت أعيُنهم تراباً، وجاء المهاجِرونَ والأنصار سُيوفهم بأيمانهم كأنَّها الشُّهُب، فوَلَّى المشركونَ الأدبار.

وللبزَّار (٤٧١٧) من حديث ابن عبَّاس: أنَّ عليّاً ناوَلَ النبيّ ﷺ التُّراب، فرَمَى به في وجوه المشركينَ يوم حُنَينٍ.

ويُجمَع بين هذه الأحاديث أنَّه ﷺ أوَّلاً قال لصاحبه: «ناوِلني» فناوَلَه، فرَماهم، ثمَّ نزلَ عن البَغلة فأخَذَ بيَدِه فرَماهم أيضاً. فيُحتمل أنَّ الحَصَى في إحدى المرَّتَينِ، وفي الأُخرى التُّراب، والله أعلم.

وفي الحديث من الفوائد: حُسن الأدب في الخِطاب، والإرشاد إلى حُسن السُّؤال بحُسنِ الجواب. وذَمّ الإعجاب.

وفيه جواز الانتِساب إلى الآباء ولو ماتوا في الجاهليَّة، والنَّهي عن ذلك محمول على ما

---

(١) تحرف في (س) إلى: الترمذي، وليس هو في «جامعه».

هو خارج الحرب. ومِثله الرُّخصة في الـخُيَلاء في الحرب دون غيرها.

وجواز التَّعرُّض إلى الهلاك في سبيل الله، ولا يقال: كان النبيّ ﷺ مُتيقِّناً للنَّصرِ لوَعدِ الله تعالى له بذلك، وهو حَقّ، لأنَّ أبا سفيان بن الحارث قد ثَبَتَ معه آخِذاً بلِجام بَغلَته، وليس هو في اليقين مِثل النبيّ ﷺ، وقد استُشهِدَ في تلكَ الحالة أيمَن ابن أمّ أيمَن كما تقدَّمت الإشارة إليه في شِعر العبَّاس.

وفيه رُكوب البَغلة إشارةً إلى مَزيد الثَّبات، لأنَّ رُكوب الفُحولة مَظِنّة الاستعداد للفِرار والتولّي، وإذا كان رأس الجيش قد وطَّنَ نفسه على عَدَم الفِرار وأخَذَ بأسباب ذلك، كان ذلك أدعَى لأتْباعه على الثَّبات.

وفيه شُهرة الرَّئيس نفسه في الحرب مُبالَغة في الشَّجاعة وعَدَم المبالاة بالعَدوِّ.

**٤٣١٨، ٤٣١٩- حدَّثنا سعيدُ بنُ عُفَيرٍ، قال: حَدَّثَني الليثُ، حدَّثني عُقَيلٌ، عن ابنِ شِهابٍ (ح) وحدَّثني إسحاقُ، حدَّثنا يعقوبُ بنُ إبراهيمَ، حدَّثنا ابنُ أخي ابنِ شِهابٍ، قال: قال محمَّدُ ابنُ مُسلِم بنِ شِهابٍ: وزَعَمَ عُرْوةُ بنُ الزُّبَيرِ، أنَّ مَرْوانَ والمِسْوَرَ بنَ مَخرَمةَ أخبَراه: أنَّ رسولَ الله ﷺ قامَ حينَ جاءه وَفْدُ هَوازِنَ مسلِمينَ، فسألوه أن يَرُدَّ إليهم أموالَهم وسَبْيَهم، فقال لهم رسولُ الله ﷺ: «معي مَن تَرَوْنَ، وأحَبُّ الحديثِ إليَّ أصْدَقُه، فاختاروا إحدَى الطّائفَتَينِ: المالَ وإما السَّبْيَ، وقد كنتُ استَأنَيتُ بكُمْ» وكان أنظَرَهم رسولُ الله ﷺ بِضْعَ عشرةَ ليلةً حينَ قَفَلَ مِن الطّائفِ، فلمَّا تَبيَّن لهم أنَّ رسولَ الله ﷺ غيرُ رادٍّ إليهم إلا إحدَى الطّائفَتَينِ، قالوا:/ فإنّا**
٣٣/٨ **نَخْتارُ سَبْيَنا، فقامَ رسولُ الله ﷺ في المسلمينَ، فأثْنَى على الله بما هو أهلُه، ثمَّ قال: «أمَّا بَعْدُ، فإنَّ إخْوانَكُم قد جاؤونا تائبِينَ، وإنّي قد رأيتُ أن أرُدَّ إليهم سَبْيَهم، فمَن أحَبَّ مِنكُم أن يُطيِّبَ ذلك فلْيَفْعَلْ، ومَن أحَبَّ مِنكُم أن يكونَ على حَظِّه، حتَّى نُعْطِيَه إيّاه من أوَّلِ ما يُفِيءُ اللهُ علينا، فلْيَفْعَلْ» فقال الناسُ: قد طَيَّبْنا ذلك يا رسولَ الله، فقال رسولُ الله ﷺ: «إنّا لا نَدْري مَن أذِنَ مِنكُم في ذلك ممَّن لم يأذَنْ، فارجِعوا حتَّى يرفعَ إلينا عُرَفاؤُكُم أمرَكُمْ» فرَجَعَ الناسُ فكَلَّمَهم عُرَفاؤُهم، ثمَّ رجعوا إلى رسولِ الله ﷺ، فأخبَروه أنَّهم قد طَيَّبُوا وأذِنُوا.**

**هذا الذي بَلَغَني عن سَبْيِ هَوازِنَ.**

**الحديث الثالث**: حديث المِسوَر ومروان. تقدَّم ذِكْره من وجهَينِ عن الزُّهْريِّ، وقد تقدَّم في أوَّل الشُّروط (٢٧١١و٢٧١٢) في قِصّة صُلح الحُدَيبية أنَّ الزُّهْريَّ رواه عن عُرْوة عن المِسوَر ومروان عن أصحاب النبيّ ﷺ، فدَلَّ على أنَّه في بَقيَّة المواضع حيثُ لا يذكُر عن أصحاب النبيّ ﷺ، أنَّه يُرسِله، فإنَّ المِسوَر يَصغُر عن إدراك القِصّة ومروان أصغَر منه. نعم كان المِسوَر في قِصّة حُنَينٍ مُميِّزاً، فقد ضَبَطَ في ذلك الأوان قِصّة خِطبة عليّ لابنة أبي جهل[1]، والله أعلم.

**قوله: «حدَّثنا ابن أخي ابن شِهاب، قال: قال محمَّد بن مسلم بن شِهاب»** هو الزُّهْريّ، وسَقَطَ: ابن مسلم، من بعض النُّسَخ.

**قوله: «وزَعَمَ عُرْوة بن الزُّبَير»** هو مَعطوف على قِصّة صُلح الحُدَيبية، وقد أخرجه موسى بن عُقْبة عن الزُّهْريِّ بلفظ: حدَّثني عُرْوة بن الزُّبَير... إلى آخره، وسيأتي في الأحكام (٧١٧٦ و٧١٧٧).

**قوله: «قامَ حين جاءه وَفْد هَوازِن مسلمينَ»** ساقَ الزُّهْريُّ هذه القِصّة من هذا الوجه مختصرةً، وقد ساقَها موسى بن عُقْبة في «المغازي» مُطوَّلة، ولفظه: ثمَّ انصَرَفَ رسول الله ﷺ من الطائف في شوّالٍ إلى الجِعْرانة، وبها السَّبْيُ ـ يَعني: سَبيَ هَوازِن ـ وقَدِمَت عليه وفود هَوازِن مسلمينَ، فيهم تسعة نَفَر من أشرافهم فأسلَموا وبايَعوا، ثمَّ كَلَّموه فقالوا: يا رسول الله، إنَّ فيمَن أصَبتُم الأُمَّهات والأَخوات والعمّات والخالات، وهُنَّ مَخازي الأقوام، فقال: «سَأطلُبُ لكُم، وقد وقَعَتِ المَقاسِم، فأيّ الأمرَينِ أحَبّ إليكُم: السَّبي أم المال؟» قالوا: خَيَّرْتَنا يا رسول الله بين الحَسَب والمال، فالحَسَب أحَبّ إلينا، ولا نَتَكلَّم في شاة ولا بعير. فقال: «أمَّا الذي لِبني هاشم فهو لكُم، وسوفَ أُكلِّم لكُم المسلمينَ، فكَلِّمُوهم وأظهِروا إسلامَكُم» فلمَّا صَلَّى رسول الله ﷺ الهاجِرةَ قاموا فتَكلَّمَ خُطَباؤُهم فأبلَغُوا، ورَغِبوا إلى المسلمينَ في رَدّ سَبْيهم، ثمَّ قامَ رسول الله ﷺ حين فرَغوا فشَفَعَ لهم، وحَضَّ المسلمينَ عليه، وقال: «قد رَدَدتُ الذي لبني هاشم عليهم».

---

(١) أخرج البخاري حديثه برقم (٣١١٠) و(٣٧٢٩)، وهو أيضاً عند مسلم (٢٤٤٩).

فاستُفيدَ من هذه القِصّة عَدَد الوَفد وغير ذلك ممّا لا يَخفَى.

وقد أغفَلَ محمَّد بن سعد لمَّا ذكر الوُفود وفد هَوازِن هؤلاءِ، معَ أنَّه لم يجمع أحد في الوُفود أكثَرَ ممّا جَمَعَ.

وممَّن سُمّيَ من وفد هَوازِن: زُهَير بن صُرَدٍ كما سيأتي، وأبو مروان ـ ويقال: أبو ثَرْوان أوَّله مُثلَّثة بَدَل الميم، ويقال: بموحَّدة وقاف ـ وهو عَمّ النبيّ ﷺ من الرَّضاعة، ذكره ابن سعد. وفي رواية ابن إسحاق[1]: حدَّثني عَمْرو بن شُعَيب عن أبيه عن جَدّه، تعيينُ الذي خَطَبَ لهم في ذلك، ولفظه: وأدرَكَه وفد هَوازِن بالجِعْرَانة وقد أسلَموا، فقالوا: يا رسول الله، إنّا أهلٌ وعَشيرة، قد أصابنا من البلاء ما لم يَخْفَ عليك، فامنُن علينا، مَنّ الله عليك، وقامَ خطيبهم زُهَير بن صُرَد، فقال: يا رسول الله، إنَّ اللَّواتي في الحَظائر من السَّبايا خالاتك وعَمّاتك وحَواضِنُك اللّاتي كُنَّ يَكفُلنَك، وأنتَ خير مَكفول، ثمَّ أنشَدَه الأبياتَ المشهورة التي[2] أوَّلها:

٣٤/٨ امنُنْ علينا رسولَ الله في كَرَمٍ ... فإنَّك المرءُ نرجوهُ ونَدَّخِرُ

يقول فيها:

امنُن على نِسوةٍ قد كنتَ تَرضَعُها ... إذ فُوكَ تَملَؤُه من مَحضِها الدُّرَرُ

ثمَّ ساقَ القِصّة نحوَ سياق موسى بن عُقْبة. وأورَدَ الطبرانيُّ (٥٣٠٣) شِعر زُهَير بن صُرَد من حديثه، فزاد على ما أورَدَه ابنُ إسحاق خمسة أبيات. وقد وَقَعَ لنا عالياً جدّاً في «المعجَم الصَّغير» (٦٦١) عُشاري الإسناد، ومَن بين الطبرانيِّ فيه وزُهَير لا يُعرَف، لكن يقوَى حديثه بالمتابَعة المذكورة، فهو حَسَن. وقد بَسَطت القول فيه في «الأربعينَ المتبايِنة» (٢٢)، وفي «الأمالي»، وفي «الصَّحابة»، وفي «العشرة العَشاريَّة» (١)، وبيَّنتُ وهمَ مَن زَعَمَ أنَّ الإسناد مُنقَطِع، والله الموفِّق.

---

(١) وأخرجه من طريقه البيهقي في «الدلائل» ٥/ ١٩٤-١٩٥.

(٢) لفظة «التي» سقطت من (س).

**قوله: «وقد كنت استَأنَيتُ بكم»** في رواية الكُشْمِيهنيّ: «لكُم». ومعنى «استأنَيت»: انتظرتُ، أي: أخَّرتُ قَسْم السَّبْي لتَحضُروا، فأبطَأتُم، وكان تَرَكَ السَّبيَ بغير قِسمة وتَوَجَّهَ إلى الطائف فحاصَرَها، كما سيأتي، ثمَّ رَجَعَ عنها إلى الجِعْرَانة، ثمَّ قَسَمَ الغنائم هناك، فجاءه وفد هَوازِنَ بعد ذلك، فبيَّن لهم أنَّه أخَّرَ القَسْم ليَحضُروا فأبطَؤوا.

**وقوله: «بِضْع عشرة ليلة»** فيه بيان مُدّة التَّأخير.

**وقوله: «قَفَلَ»** بفتح القاف والفاء، أي: رَجَعَ.

وذكر الواقديُّ أنَّ وفد هَوازِن كانوا أربعة وعشرينَ بيتاً، فيهم أبو بَرْقان السَّعْديّ، فقال: يا رسول الله، إنْ في هذه الحَظائر إلّا أمَّهاتُك وخالاتُك وحَواضنُك ومُرضِعاتُك فامنُن علينا، مَنَّ الله عليك. فقال: «قد استأنَيت بكُم حتَّى ظَنَنت أنَّكُم لا تَقدَمونَ، وقد قَسَمتُ السَّبْيَ».

**قوله: «فمَن أحَبَّ أن يُطيِّب ذلك»** بفتح الطاء المهمَلة وتشديد الياء التَّحتانيَّة، أي: يُعطيه عن طيب نفس منه من غير عِوَض.

**قوله: «على حَظّه»** أي: بأن يَرُدّ السَّبي بشرطِ أن يُعطَى عِوَضَه. ووَقَعَ في رواية موسى ابن عُقْبة: «فمَن أحَبَّ منكم أن يُعطي غير مُكرَه فليَفعَل، ومَن كَرِهَ أن يُعطي فَعليَّ فِداؤُهم».

**قوله: «فقال الناس: قد طَيَّبْنا ذلك»** في رواية موسى بن عُقْبة: فأعطَى الناس ما بأيديهم، إلّا قليلاً من الناس سألوا الفِداء. وفي رواية عَمْرو بن شُعَيب المذكورة: فقال المهاجِرونَ: ما كان لنا فهو لرسولِ الله، وقالت الأنصار كذلك، وقال الأقرَع بن حابِس: أمَّا أنا وبنو تَميم فلا، وقال عُيَينةُ: أمَّا أنا وبنو فَزارة فلا، وقال العبَّاس بن مِرداس: أمَّا أنا وبنو سُليم فلا، فقالت بنو سُليم: بل ما كان لنا فهو لرسولِ الله، قال: فقال رسول الله ﷺ: «مَن تَمسّك منكم بحَقِّه فله بكلِّ إنسان ستُّ فرائضَ من أوَّل فَيءٍ نُصيبه» فرَدّوا إلى الناس نساءَهم وأبناءَهم.

قوله: «فقال: إنّا لا نَدْري مَن أذِنَ مِنكُم» إلى آخره، يأتي الكلام عليه في «باب العُرَفاء» من كتاب الأحكام (٧١٧٦ و٧١٧٧) إن شاء الله تعالى.

قوله: «هذا الذي بَلَغَني عن سَبْي هَوازِن» بيَّن المصنِّف في الهِبة (٢٦٠٧ و٢٦٠٨) أنَّ الذي قال: هذا... إلى آخره، هو الزُّهْريّ، قال ذلك[1] بعد أن أخرج هذا الحديث عن يحيى بن بُكَير عن اللَّيث بسندِه.

**٤٣٢٠- حدَّثنا أبو النُّعْمان، حدَّثنا حمَّادُ بنُ زيدٍ، عن أيوبَ، عن نافعٍ، أنَّ عمر قال: يا رسولَ الله (ح)**

**وحدَّثني محمَّدُ بنُ مُقاتلٍ، أخبرنا عبدُ الله، أخبرنا مَعمَرٌ، عن أيوبَ، عن نافعٍ، عن ابنِ عمرَ رضي الله عنهما، قال: لمَّا قَفَلْنا من حُنَيْنٍ، سألَ عمرُ النبيَّ ﷺ عن نَذْرٍ كان نَذَرَه في الجاهِلِيَّةِ اعْتِكافٌ، فأمَرَه النبيُّ ﷺ بوَفائِه.**

**وقال بعضُهم: حمَّادٌ، عن أيوبَ، عن نافعٍ، عن ابنِ عمرَ.**

**ورواه جَرِيرُ بنُ حازِمٍ وحمَّادُ بنُ سَلَمةَ، عن أيوبَ، عن نافعٍ، عن ابنِ عمرَ، عن النبيِّ ﷺ.**

٣٥/٨ **الحديث الرابع:**

قوله: «عن نافع: أنَّ عمر قال: يا رسول الله» هكذا ذكره مُرسَلاً مختصراً، ثمَّ عَقَّبَه برواية مَعمَر عن أيوب عن نافع عن ابن عمر موصولاً تامّاً. وقد عابَ عليه الإسماعيليّ جمعَهما لأنَّ قوله: لمَّا قَفَلْنا من حُنَيْنٍ. لم يقع في رواية حمَّاد بن زيد، أي: الرِّواية الأولَى المرسَلة. والجواب: أنَّ البخاريّ إنَّما نظرَ إلى أصل الحديث لا إلى النَّقص والزّيادة في ألفاظ الرُّواة، وإنَّما أورَدَ طريق حمَّاد بن زيد المرسَلة للإشارة إلى أنَّ روايته مَرجوحة، لأنَّ جماعة من أصحاب شيخه أيوب خالَفوه فيه فوَصَلوه، بل بعض أصحاب حمَّاد بن زيد رواه عنه موصولاً، كما أشارَ إليه البخاريّ أيضاً هنا، على أنَّ رواية حمَّاد بن زيد وإن لم يقع فيها ذِكْر القُفولِ من حُنَيْنٍ صريحاً، لكنَّه فيها ضِمْناً، كما سأُبيِّنُه، وقد وَقَعَ في رواية بعضهم ما ليس

(١) في (س): قال: وذلك. بإقحام حرف الواو.

عند مَعمَر أيضاً ممّا هو أَدْخَلُ في مقصود الباب، كما سأُبيِّنُه، فأمَّا بَقيَّة لَفظ الرِّواية الأولَى فقد ساقَها هو في فرض الخُمُس (٣١٤٤) بلفظ: إنَّ عمر قال لرسولِ الله ﷺ: إنَّه كان عليَّ اعتكاف ليلة في الجاهليَّة، فأمَرَه أن يَفِي به. قال: وأصاب عمر جاريَتَينِ من سَبْي حُنَينٍ فوَضَعَهما في بعض بيوت مكَّة، الحديث. وكذا أورَدَه الإسماعيليّ من طريق سليمان بن حَرْب وأبي الرَّبيع الزَّهْراني وخَلَف بن هشام، كلّهم عن حمَّاد بن زيد عن أيوب عن نافع: أنَّ عمر كان عليه اعتكاف يوم[1] في الجاهليَّة، فلمَّا نزلَ النبيّ ﷺ بالجِعرانة سألَه عنه، فأمَرَه أن يَعتَكِف. لفظ أبي الرَّبيع.

قلت: وكان نزول النبيّ ﷺ بالجِعرانة بعد رُجوعه من الطائف بالاتِّفاق، وكذا سَبي حُنَينٍ إنَّما قُسمَ بعد الرُّجوع منها، فاتَّحدَت رواية حمَّاد بن زيد ومَعمَر معنًى، وظَهَرَ رَدّ ما اعتَرَضَ به الإسماعيليّ.

وأمَّا رواية مَن رواه عن حمَّاد بن زيد موصولاً فأشارَ إليه البخاريّ بقولِهِ: وقال بعضهم: عن حمَّاد... إلى آخره، فالمراد بحمَّادٍ: حمادُ بنُ زيد، فإنَّه ذكر عَقِبَه رواية حمَّاد بن سَلَمةَ وهي مخالفة لسياقِهِ، والمراد بالبعضِ المُبهَم: أحمد بن عبْدة الضَّبّيّ، كذلك أخرجه الإسماعيليّ من طريقه، فقال: أخبرني القاسم ـ هو ابن زَكَرِيّا ـ حدَّثنا أحمد بن عبدة حدَّثنا حمَّاد بن زيد عن أيوب عن نافع عن ابن عمر قال: كان عمر نَذَرَ اعتكاف ليلة في الجاهليَّة، فسألَ النبيَّ ﷺ، فأمَرَه أن يَفيَ به. وكذا أخرجه مسلم (١٦٥٦/ ٢٨) وابن خُزَيمةَ (٢٢٢٨) عن أحمد بن عبْدة، وذَكَرا فيه إنكار ابن عمر عمرة الجِعرانة، ولم يَسُق مسلم لفظَه، وقد أوضَحته في «باب ما كان النبيّ ﷺ يُعطي المؤلَّفة» من كتاب فرض الخُمُس.

وأمَّا رواية مَن رواه عن أيوب موصولاً فأشارَ إليه البخاريّ بقولِهِ:/ ورواه جَرِير بن ٣٦/٨
حازِم وحمَّاد بن سَلَمةَ عن أيوب عن نافع عن ابن عمر. فرواية جَرِير بن حازِم وَصَلَها مسلم (١٦٥٦/ ٢٨) وغيره من رواية ابن وَهْب عن جَرِير بن حازِم أنَّ أيوب حدَّثه أنَّ نافعاً

(١) في (س): ليلة. وكلاهما وَرَدَ في «الصحيح».

حدَّثه أنَّ عبد الله بن عمر حدَّثه: أنَّ عمر بن الخطّاب سألَ رسول الله ﷺ، وهو بالجِعرانة بعد أن رَجَعَ من الطائف، فقال: يا رسول الله، إنّي نَذَرت في الجاهليَّة أن أعتَكِف يوماً في المسجد الحرام فكيف تَرَى؟ قال: «اذهَب فاعتَكِف يوماً» وكان رسول الله ﷺ قد أعطاه جاريةً من الخُمُس، فلمَّا أعتَقَ رسولُ الله ﷺ سَبايا الناس قال عمر: يا عبد الله، اذهب إلى تلكَ الجارية فخَلِّ سبيلها. فاشتَمَلَ هذا السّياق على فوائدَ زوائدَ، وعُرِفَ وجه دُخول هذا الحديث في «باب غزوة حُنَينٍ».

ورواية حمَّاد بن سَلَمةَ وَصَلَها مسلم (١٦٥٦/ ٢٨) من طريق حَجّاج بن منهال، حدَّثنا حمَّاد بن سَلَمةَ عن أيوب ـ مقرونة برواية محمَّد بن إسحاق كلاهما ـ عن نافع عن ابن عمر، قال: في قِصّة النَّذر. يَعني دون غيره من ذِكْر الجارية والسَّبْي.

وقد ذكرت في فرض الخُمُس كلام الدّارَقُطنيِّ على هذا الحديث، وأنَّه قال: رواه ابن عُيَينةَ عن أيوب، فاختَلَفَ الرُّواة عنه، فمنهم مَن أرسَلَه ومنهم مَن وصَلَه، وممَّن رواه موصولاً: محمَّد بن أبي خَلَف، وهو من شيوخ مسلم. أخرجه الإسماعيليّ من طريقه، وفيه ذِكْر النَّذر والسَّبي والجارية كما في رواية جَرِير بن حازِم.

وفي «المغازي» لابنِ إسحاق في قِصّة الجارية فائدة أُخرى: قال: حدَّثني أبو وَجْزَة يزيد ابن عُبيد السَّعديّ: أنَّ رسول الله ﷺ أعطَى من سَبي هَوازِن عليّ بن أبي طالب جاريةً يقال لها: رَيْطة بنت حيّان[1] بن عُميرة، وأعطَى عثمان جاريةً يقال لها: زَينَب بنت خُناس، وأعطَى عمر فلانة[2] فوَهَبَها لابنِهِ، قال ابن إسحاق: فحدَّثني نافع عن ابن عمر قال: بَعَثتُ جاريَتي إلى أخوالي في بني جُمَح ليُصلِحوا لي منها حتَّى أطوف بالبيت، ثمَّ أتيتهم فخَرَجت من المسجد فإذا الناس يَشتَدّونَ، قلت: ما شأنُكُم؟ قالوا: رَدّ علينا رسول الله ﷺ نساءَنا وأبناءَنا، فقلتُ: دونَكُم صاحبتَكُم فهيَ في بني جُمَح، فانطَلَقوا فأخَذوها. وهذا لا

(١) تصحفت في (س) إلى: حبان.

(٢) تصحفت في (س) إلى: قلابة.

يُنافي قوله في رواية حمَّاد بن زيد: أنَّه وهَبَ عمرَ جاريَتَينِ، فيُجمَع بينهما بأنَّ عمر أعطَى إحدى جاريَتَيه لولدِه عبد الله، والله أعلم.

وذكر الواقديُّ أنَّه أعطَى لعبد الرَّحمن بن عَوْف وآخرينَ معه من الجواري، وأنَّ جارية سعد بن أبي وقّاص اختارَته فأقامَت عنده ووَلَدَت له، والله أعلم. وقد تقدَّم ما يَتعلَّق بالاعتكاف (٢٠٣٢و٢٠٤٣) في بابه، ويأتي ما يَتعلَّق بالنَّذرِ في بابه (٦٦٩٧) إن شاء الله تعالى.

**٤٣٢١- حدَّثنا عبدُ الله بنُ يوسفَ، أخبرنا مالكٌ، عن يحيى بنِ سعيدٍ، عن عمرَ بنِ كَثيرِ ابنِ أفلَحَ، عن أبي محمَّدٍ مولى أبي قَتَادةَ، عن أبي قَتَادةَ، قال: خَرَجْنا معَ رسولِ الله ﷺ عامَ حُنَينٍ، فلمَّا التَقَينا كانت للمسلمينَ جَوْلةٌ، فرأيتُ رجلاً مِن المشركينَ قد عَلا رجلاً مِن المسلمينَ، فضَرَبتُه من ورائِه على حَبْلِ عاتقِه بسيفٍ، فقطَعْتُ الدِّرْعَ، فأقبَلَ عليَّ فضَمَّني ضَمّةً، وجَدْتُ منها رِيحَ الموتِ، ثمَّ أدْرَكَه الموتُ، فأرسَلَني، فلَحِقْتُ عمر بنَ الخطّاب فقلتُ: ما بالُ الناسِ؟ قال: أمرُ الله عزَّ وجلَّ، ثمَّ رجعوا، فجلَسَ النبيُّ ﷺ، فقال: «مَن قَتَلَ قَتِيلاً له عليه بَيِّنةٌ فلَه سَلَبُه» فقلتُ: مَن يَشهَدُ لي؟ ثمَّ جَلَسْتُ، فقال النبيُّ ﷺ مِثلَه، فقلتُ: مَن يَشهَدُ لي؟ ثمَّ جَلَسْتُ، قال: ثمَّ قال النبيُّ ﷺ مِثلَه، فقُمْتُ، فقال: «ما لكَ يا أبا قَتَادةَ؟» فأخبَرْتُه، فقال رجلٌ: صَدَقَ، وسَلَبُه عندي، فأرضِه منه، فقال أبو بَكْرٍ: لاها اللّهِ إذاً، لا يَعْمِدُ إلى أَسَدٍ من أُسْدِ الله، يقاتِلُ عن الله ورسولِه، فيُعْطِيَكَ سَلَبَه، فقال النبيُّ ﷺ: «صَدَقَ، فأعطِهِ» فأعطانيه، فابْتَعْتُ به مَخْرَفاً في بني سَلِمةَ، وإنَّه لأوَّلُ مالٍ تَأثَّلْتُه في الإسلامِ.**

**٤٣٢٢- وقال اللَّيثُ: حدَّثني يحيى بنُ سعيدٍ، عن عُمرَ بنِ كَثيرِ بنِ أفلَحَ، عن أبي محمَّدٍ مولى أبي قَتَادةَ، أنَّ أبا قَتَادةَ قال: لمَّا كان يومُ حُنَينٍ، نظرْتُ إلى رجلٍ مِن المسلمينَ يقاتِلُ رجلاً مِن المشركينَ، وآخَرُ مِن المشركينَ يَخْتِلُه من ورائه ليَقْتُلَه، فأسرَعْتُ إلى الذي يَخْتِلُه، فرَفَعَ يدَه ليَضْرِبني، فأضْرِبُ يدَه فقطَعْتُها، ثمَّ أخَذَني فضَمَّني ضَمّاً شديداً، حتَّى تَخوَّفْتُ، ثمَّ بَرَكَ فتَحلَّلَ، ودَفَعْتُه ثمَّ قَتَلْتُه، وانهَزَمَ المسلمونَ وانهَزَمْتُ معهم، فإذا بعمرَ بنِ الخطّاب في الناسِ،**

فقلتُ له: ما شأنُ الناسِ؟ قال: أمرُ الله، ثمَّ تَراجَعَ الناسُ إلى رسولِ الله ﷺ، فقال رسولُ الله ﷺ: «مَن أقامَ بَيِّنةً على قَتِيلٍ قَتَلَه، فلَه سَلَبُه» فقُمْتُ لألتَمِسَ بَيِّنةً على قَتِيلي، فلم أرَ أحداً يَشهَدُ لي، فجَلَسْتُ، ثمَّ بَدَا لي فذَكَرْتُ أمرَه لِرسولِ ﷺ، فقال رجلٌ من جُلَسائه: سِلاحُ هذا القَتِيلِ الذي يَذكُرُ عندي، فأَرضِه منه، فقال أبو بَكْرٍ: كَلّا، لا يُعْطِه أُصَيبِغَ من قُرَيش، ويَدَعُ أَسَداً من أُسْدِ الله/ يقاتِلُ عن الله ورسولِه ﷺ. قال: فقامَ رسولُ الله ﷺ، فأدّاه إليَّ، فاشتَرَيتُ مِنْه خِرافاً، فكان أوَّلَ مالٍ تَأثَّلتُه في الإسلامِ. ٣٧/٨

الحديث الخامس: حديث أبي قَتَادةَ.

قوله: «عن يحيى بن سعيد» هو الأنصاريّ، وعمر بن كثير بن أفلَحَ: مَدَنيّ مَولَى أبي أيوب الأنصاريّ، وثَّقه النَّسائيُّ وغيره، وهو تابعيّ صغير، ولكنَّ ابن حِبّان ذكره في أتباع التابعينَ، وليس له في البخاريّ سِوَى هذا الحديث بهذا الإسناد، لكن ذكره في مواضع: فتقدَّم في البُيوع (٢١٠٠) مختصراً، وفي فرض الخُمُس (٣١٤٢) تامّاً، وسيأتي في الأحكام (٧١٧٠). وقد ذكرت في البُيوع أنَّ يحيى بن يحيى الأندَلُسيّ حَرَّفَه في روايتِه فقال: عن عَمْرو بن كثير. والصَّواب عمر.

قوله: «عن أبي محمَّد» هو نافع بن عبَّاس معروف باسمِه وكُنْيته.

قوله: «فلمَّا التَقَينا كانت للمسلمينَ جَوْلةٌ» بفتح الجيم وسكون الواو، أي: حركة فيها اختلاط[1]، وقد أطلقَ في رواية اللَّيث الآتية بعدها أنَّهم انهزَموا، لكن بعد القِصّة الَّتي ذكرها أبو قَتَادة، وقد تقدَّم في حديث البراء (٤٣١٥) أنَّ الجَميع لم يَنهَزِموا.

قوله: «فرأيت رجلاً من المشْرِكينَ قد عَلَا رجلاً من المسلمينَ» لم أقِفْ على اسمهما، وقوله: عَلا، أي: ظَهَرَ. وفي رواية اللَّيث الَّتي بعدها: نَظَرت إلى رجل من المسلمينَ يقاتل رجلاً من المشركينَ وآخرُ من المشركينَ يَختِلُه، بفتح أوَّله وسكون الخاء المعجَمة وكسر المثنّاة، أي: يريد أن يأخُذَه على غِرّةٍ. وتَبيَّن من هذه الرِّواية أنَّ الضَّمير في قوله في الأولَى: فضَرَبتُه من

(١) في (س): اختلاف.

ورائه. لهذا الثّاني الذي كان يريد أن يَختِل المسلم.

**قوله: «على حَبْل عاتقه»** حَبْل العاتق: عَصَبُه، والعاتق: موضع الرِّداء من المنكِب، وعُرِفَ منه أنَّ قوله في الرِّواية الثّانية: فأضرِبُ يده فقطَعتُها. أنَّ المراد باليَدِ: الذِّراع والعَضُد إلى الكَتِف.

**وقوله: «فقَطَعتُ الدِّرع»** أي: الَّتي كان لابِسَها وخَلَصَت الضَّرْبةُ إلى يده فقطَعَتُها.

**قوله: «وَجَدتُ منها ريح الموت»** أي: من شِدَّتها. وأشعَرَ ذلك بأنَّ هذا المشرك كان شديد القوّة جدّاً.

**قوله: «ثمَّ أدْرَكَه الموت فأرسَلَني»** أي: أطلقَني.

**قوله: «فلَحِقْت عمر»** في السّياق حذف بيَّنتْه الرِّوايةُ الثّانية، حيثُ قال: فتَحلَّلَ ودَفَعتُه ثمَّ قَتَلتُه، وانهزَمَ المسلمونَ وانهزَمتُ معهم فإذا بعمر بن الخَطّاب.

**قوله: «أمر الله»** أي: حُكم الله وما قَضَى به.

**قوله: «ثمَّ رجعوا»** في الرِّواية الثّانية: ثمَّ تَراجَعوا. وقد تقدَّم في الحديث الأوَّل كيفيَّة رُجوعهم وهَزيمةِ المشركينَ بما يُغني عن إعادَته.

**قوله: «مَن قَتَلَ قتيلاً له عليه بَيِّنة فله سَلَبُه»** تقدَّم شرح ذلك مُستَوفًى في فرض الخُمُس.

**قوله: «فقلت: مَن يَشهَد لي»** زاد في الرِّواية الَّتي تَلي هذه: فلم أرَ أحداً يَشهَد لي. وذكر الواقديُّ أنَّ عبد الله بن أُنيس شَهِدَ له. فإن كان ضَبَطَه احتُمِلَ أن يكون وجَدَه في المرَّة الثّانية، فإنَّ في الرِّواية الثّانية: فجلستُ ثمَّ بَدا لي فذكرتُ أمرَه.

**قوله: «فقال رجل»** في الرِّواية الثّانية: من جُلَسائه. وذكر الواقديُّ أنَّ اسمه أسوَد بن خُزاعيّ. وفيه نظر لأنَّ في الرِّواية الصَّحيحة أنَّ الذي أخَذَ السَّلَب قُرَشيّ.

**قوله: «صَدَقَ، وسَلَبه عندي فأرضِه منه»** في رواية الكُشْمِيهنيّ: فأرضه منِّي.

**قوله: «فقال أبو بكر الصِّدّيق: لاها اللّهِ إذاً، لا يَعْمِد إلى أَسَدٍ من أُسْدِ الله يقاتل عن الله ورسوله فيُعْطيَك سَلَبَه»** هكذا ضبطناه في الأُصول المعتمَدة من «الصحيحين» وغيرهما بهذه الأحرُف: لاها اللّهِ إذاً.

فأمَّا «لاها اللّٰهِ» فقال الجَوْهريّ: «ها» للتَّنبيه، وقد يُقسَم بها، يقال: لاها اللّٰهِ ما فَعَلتُ كذا. قال ابنُ مالك: فيه شاهد على جواز الاستغناء عن واو القَسَم بحرفِ التَّنبيه. قال: ولا يكون ذلك إلّا معَ الله، أي: لم يُسمَع: لاها الرَّحمن، كما سُمِعَ: لا والرَّحمن. قال: وفي النُّطق بها أربعة أوجُه، أحدها: ها اللّٰهِ، باللّام بعد الهاء بغير إظهار شيءٍ من الألفَينِ، ثانيها: مِثله لكن بإظهار ألفٍ/ واحدة بغير همز، كقولهم: التَقَت حَلْقَتا البِطان، ثالثها: ثُبوت الألفَينِ بهمزة قطع، رابعُها: بحذفِ الألف وثُبوت همزة القطع. انتَهى كلامُه، والمشهور في الرواية من هذه الأوجُه الثّالثُ ثمَّ الأوَّل، وقال أبو حاتم السِّجِستانيّ: العرب تقول: لاهَا اللّٰهِ إذاً[1] بالهمزِ، والقياس ترك الهمز، وحَكَى ابنُ التِّين عن الدّاوُوديّ أنَّه رُوِيَ برفع «الله»، قال: والمعنى: يأبَى الله. وقال غيره: إن ثَبَتَتِ الرِّواية بالرَّفع فتكونُ «ها» للتَّنبيه و«الله» مُبتَدَأ و«لا يَعمِد» خبرُه. انتهى، ولا يَخفَى تكلُّفه، وقد نَقَلَ الأئمَّة الاتِّفاق على الجرّ، فلا يُلتَفَتُ إلى غيره. ٣٨/٨

وأمَّا «إذاً» فثَبَتَت في جميع الرِّوايات المعتمَدة والأُصول المحقَّقة من «الصحيحينِ» وغيرهما، بكسرِ الألف ثمَّ ذال مُعجَمة منوَّنة، وقال الخطّابيُّ: هكذا يَروُونَه، وإنَّما هو في كلامهم ـ أي: العرب ـ: لاها اللّٰهِ ذا، والهاء فيه بمَنزِلة الواو، والمعنى: لا والله يكون ذا.

ونَقَلَ عياض في «المشارق» عن إسماعيل القاضي أنَّ المازِنيَّ قال: قول الرُّواة: لاها اللّٰهِ إذاً، خطأ، والصَّواب: لاها اللّٰهِ ذا، أي: ذا يميني وقَسَمي. وقال أبو زيد: ليس في كلامهم لاها اللّٰهِ إذاً، وإنَّما هو: لاها اللّٰهِ ذا، و«ذا» صِلَة في الكلام، والمعنى: لا والله، هذا ما أُقسِم به، ومنه أخَذَ الجَوْهريّ فقال: قولهم: لاها اللّٰهِ ذا، معناه: لا والله هذا، ففرَّقوا بين حرف التَّنبيه والصِّلة، والتَّقدير: لا والله ما فعلتُ ذا.

وتَوارَدَ كثير ممَّن تَكلَّمَ على هذا الحديث أنَّ الذي وَقَعَ في الخبر بلفظ «إذاً» خطأ، وإنَّما هو «ذا» تَبَعاً لأهلِ العربيَّة، ومَن زَعَمَ أنَّه وَرَدَ في شيء من الرِّوايات بخِلاف ذلك فلم يُصِب،

---

(١) تحرف في (أ) و(س) إلى: ذا، وجاء على الصواب في (ع): موافقاً لما نقله الأزهري في «تهذيب اللغة» ٦/ ٢٥٢ عن أبي حاتم.

بل يكون ذلك من إصلاح بعض مَن قَلَّدَ أهل العربيَّة في ذلك.

وقد اختُلِفَ في كتابة «إذاً» هذه هل تُكتَب بألِفٍ أو بنونٍ؟ وهذا الخِلاف مَبنيّ على أنَّها اسم أو حرف، فمَن قال: هي اسم، قال: الأصل فيمَن قيلَ له: سَأجيءُ إليك، فأجابَ: إذاً أكرِمَك، أي: إذا جِئتني أُكرِمك، ثمَّ حَذَفَ «جِئتني» وعَوَّضَ عنها التَّنوين، وأُضمِرَت «أنْ»، فعلى هذا يُكتَب بالنّونِ.

ومَن قال: هي حرف ـ وهم الجمهور ـ اختَلفوا، فمنهم مَن قال: هي بسيطة، وهو الرّاجِح، ومنهم مَن قال: مُركَّبة من «إذ»[1] و«أن» فعلى الأوَّل تُكتَب بألِفٍ، وهو الرّاجِح، وبه وَقَعَ رَسم المصاحف، وعلى الثّاني تُكتَبُ بنونٍ.

واختُلِفَ في معناها: فقال سيبويه: معناها: الجواب والجزاء، وتَبِعَه جماعة فقالوا: هي حرف جواب يقتضي التَّعليل. وأفادَ أبو عليّ الفارسيّ أنَّها قد تَتمَحَّض للجواب، وأكثَرُ ما تَجيء جواباً لـ «لو» و«إن» ظاهراً أو مُقدَّراً. فعلى هذا لو ثَبَتَت الرِّواية بلفظ: «إذاً» لاختَلَّ نَظْم الكلام، لأنَّه يصير هكذا: لا والله، إذاً لا يَعمِد إلى أسَدٍ... إلى آخره. وكان حَقّ السّياق أن يقول: إذاً يَعمِد، أي: لو أجابَك إلى ما طلبتَ لَعَمَد إلى أسَدٍ... إلى آخره، وقد ثَبَتَت الرِّواية بلفظ: لا يَعمِد...إلى آخره، فمِن ثَمَّ ادَّعَى مَن ادَّعَى أنَّها تغيير، ولكن قال ابن مالك: وَقَعَ في الرِّواية «إذاً» بألِفٍ وتنوينٍ، وليس ببعيدٍ. وقال أبو البَقَاء: هو بعيد، ولكن يُمكِن أن يوَجَّه بأنَّ التَّقدير: لا والله لا يُعطَى إذاً، يَعني: ويكون «لا يَعمِد...» إلى آخره تأكيداً للنَّفي المذكور وموضِّحاً للسَّبَب فيه.

وقال الطِّيبيُّ: ثَبَتَ في الرِّواية «لاها اللّٰهِ إذاً» فحَمَلَه بعض النَّحويّينَ على أنَّه من تغيير بعض الرُّواة، لأنَّ العرب لا تَستَعمِل «لاها الله» بدون «ذا»، وإن سَلِمَ استعماله بدونِ «ذا» فليس هذا موضع «إذاً» لأنَّها حرف جزاء، والكلام هُنا على نقيضه، فإنَّ مُقتَضَى الجزاء أن لا يَذكُر «لا» في قوله: لا يَعمِد، بل كان يقول: إذاً يَعمِد إلى أسَدٍ... إلى آخره، ليَصِحّ جواباً

(١) تحرفت في (أ) و(س) إلى: «إذا».

لطلب السَّلَب، قال: والحديث صحيح والمعنى صحيح، وهو كقولِك لمن قال لك: افعَل كذا، فقلت له: والله إذاً لا أفعَل، فالتَّقدير: إذاً والله لا يَعمِد إلى أسَدٍ... إلى آخره، قال: ويحتمل أن تكون «إذاً» زائدة، كما قال أبو البَقَاء: إنَّها زائدة في قول الحَماسيّ[1]:

إذاً لَقَامَ بنَصْري مَعشَرٌ خُشُنٌ

في جواب قوله:

لو كنتُ من مازِنٍ لم تَستَبِحْ إبلي[2]

٣٩/٨ قال: والعَجَب ممَّن يَعتَني بشرحِ الحديث ويُقَدِّم نقل بعض الأُدَباء/ على أئمَّة الحديث وجَهابذَتِه ويَنسُبونَ إليهم الخطأ والتَّصحيف، ولا أقولُ إنَّ جَهابذة المحدِّثينَ أعدَل وأتقَن في النَّقل، إذ يقتضي المشارَكة بينهم، بل أقولُ: لا يجوز العُدول عنهم في النَّقل إلى غيرهم.

قلت: وقد سَبَقَه إلى تقرير ما وَقَعَ في الرِّواية ورَدِّ ما خالَفَها الإمام أبو العبَّاس القُرطُبيّ في «المُفهِم»، فنَقَلَ ما تقدَّم عن أئمَّة العربيَّة، ثمَّ قال: وَقَعَ في رواية العُذْريّ والهَوزَنيّ في مسلم (١٧٥١): لاها الله ذا، بغير ألفٍ ولا تنوين، وهو الذي جَزَمَ به مَن ذَكَرناه. قال: والذي يَظهَر لي أنَّ الرِّواية المشهورة صَواب، وليست بخطأٍ، وذلك أنَّ هذا الكلام وَقَعَ على جواب إحدى الكَلمَتَينِ للأُخرى، والهاء هي الَّتي عُوِّض بها عن واو القَسَم، وذلك أنَّ العرب تقول في القَسَم: «اللّٰهِ لَأفعَلَنّ» بمَدِّ الهمزة وبقصرها، فكأنَّهم عَوَّضوا عن الهمزة «ها» فقالوا: ها الله، لتَقارُب مَخرَجَيهما، وكذلك قالوا بالمدِّ والقصر، وتحقيقه أنَّ الذي

---

(١) نسبة إلى كتاب «الحماسة»، وهو مجموعة أشعار من شعر الجاهلية والإسلام انتقاها واختارها أبو تمام حبيب ابن أوس الطائي، الشاعر العباسي المشهور.

(٢) صدرا بيتين من الشعر للشاعر الإسلامي قُريط بن أُنيف العنبري من قطعة أوردها له صاحب «الحماسة» ١/ ٣-٤، وأولها:

لو كنتُ من مازنٍ لم تَسْتَبِحْ إبلي ... بنو اللَّقيطةِ من ذُهْل بنِ شَيبانا
إذًا لقامَ بنَصْري معشرٌ خُشْنٌ ... عند الحفيظةِ إنْ ذو لُوثةٍ لانا

مَدّ معَ الهاء كأنَّه نَطَقَ بهَمزَتَينِ، أبدَلَ من إحداهما ألِفاً استثقالاً لاجتِماعِهما، كما تقول: آلله، والذي قَصَرَ كأنَّه نَطَقَ بهَمزةٍ واحدةٍ كما تقول: ألله.

وأمَّا «إذاً» فهي بلا شَكٍّ حرف جواب وتَعليل، وهي مِثل الَّتي وقَعَت في قوله ﷺ، وقد سُئِلَ عن بيع الرُّطَب بالتَّمرِ، فقال: «أيَنقُصُ الرُّطَب إذا جَفَّ؟» قالوا: نعم. قال: «فلا إذاً»[1] فلو قال: فلا والله إذاً، لكان مُساوياً لمَا وَقَعَ هُنا، وهو قوله: «لاها الله إذاً» من كلّ وجه، لكنَّه لم يَحتَجْ هناكَ إلى القَسَم فتَرَكَه، قال: فقد وضَحَ تقرير الكلام ومُناسَبته واستقامَته معنًى ووَضْعاً من غير حاجة إلى تكلُّفٍ بعيدٍ يَخرُج عن البَلاغة، ولا سِيَّما مَن ارتَكَبَ أبعَدَ وأفسَدَ فجَعَلَ الهاء للتَّنبيه و«ذا» للإشارة، وفَصَل بينَهما بالـمُقسَمِ به، قال: وليس هذا قياساً فيُطَّرَدَ، ولا فصيحاً فيُحمَل عليه الكلام النَّبويّ، ولا مَرويّاً بروايةٍ ثابتة. قال: وما وُجِدَ للعُذْريّ وغيره فإصلاحٌ ممن اغتَرَّ بما حُكيَ عن أهل العربيَّة، والحقّ أحقّ أن يُتَّبَع.

وقال بعض مَن أدرَكناه، وهو أبو جعفر الغَرْناطيّ نَزيل حَلَب في حاشية نُسخَته من البخاريّ: استَرسَلَ جماعة من القُدَماء في هذا الإشكال إلى أن جَعَلوا المَخْلَص منه أن اتَّهموا الأثبات بالتَّصحيفِ، فقالوا: والصَّواب: «لاها الله ذا» باسم الإشارة. قال: ويا عَجباً من قوم يقَبلونَ التَّشكيك على الرِّوايات الثّابتة، ويَطلُبونَ لها تأويلاً، وجوابهم أنَّ «ها الله» لا يَستَلزِم اسم الإشارة، كما قال ابن مالك. وأمَّا جَعْل «لا يَعمِد» جواب «فأرضِه» فهو سبب الغَلَط، وليس بصحيحٍ ممَّن زَعَمَه، وإنَّما هو جواب شرط مُقدَّر يدلّ عليه قوله[2]: «صدق فأرضِهِ»، فكأنَّ أبا بكر قال: إذا صَدَقَ في أنَّه صاحب السَّلَب، إذاً لا يَعمِد إلى السَّلَب

---

(١) هو بهذا اللفظ من حديث سعد بن أبي وقاص عند أحمد في «المسند» (١٥٤٤)، وأبي يعلى (٨٢٥)، والطحاوي ٤/ ٦، وابن حبان (٤٩٩٧)، والدارقطني ٢/ ٣٨. والحاكم ٢/ ٣٨.

وأخرجه أبو داود (٣٣٥٩)، وابن ماجه (٢٢٦٤)، والترمذي (١٢٢٥)، والنسائي (٤٥٤٥) لكن بلفظ: فنهى عن ذلك، بدل قوله: «فلا إذاً».

(٢) لفظة «قوله» سقطت من (س).

فيُعطيَك حَقَّه، فالجزاء على هذا صحيح، لأنَّ صِدقَه سَبَّب أن لا يَفعَل ذلك. قال: وهذا واضح لا تكلُّف فيه. انتهى، وهو توجيه حَسَن، والذي قبله أقعَدُ.

ويُؤيِّد ما رَجَّحَه من الاعتماد على ما ثَبَتَت به الرِّواية كَثْرة وقوع هذه الجملة في كثير من الأحاديث: منها ما وَقَعَ في حديث عائشة في قِصّة بَريرة لمَّا ذَكرت أنَّ أهلها يَشتَرِطونَ الوَلاء، قالت: فانتَهَرتُها، فقلت: لاها الله إذاً[1].

ومنها ما وَقَعَ في قِصّة جُلَيبيب، بالجيم والموحَّدتَينِ مُصغَّراً: أنَّ النبيّ ﷺ خَطَبَ عليه امرأةً من الأنصار إلى أبيها، فقال: حتَّى أستأمِر أمَّها، قال: «فنعم إذاً» قال: فذهب إلى امرأته فذكر ذلك لها فقالت: لاها الله إذاً، وقد مَنَعناها فلاناً، الحديث، صَحَّحَه ابنُ حِبّان (٤٠٥٩) من حديث أنسٍ.

ومنها ما أخرجه أحمد في «الزُّهد»[2] قال: قال مالك بن دينار للحَسَنِ: يا أبا سعيد لو لَبست مِثل عَباءَتي هذه، قال: لاها الله إذاً، لا[3] ألبس مِثل عَباءَتك هذه. وفي «تهذيب الكمال» (١٦/ ٦٦) في ترجمة ابنِ أبي عَتيق: أنَّه دَخَلَ على عائشة في مرضها فقال: كيف أصبَحتِ جَعَلَني الله فِداكِ؟ قالت: أصبَحتُ ذاهبةً، قال: فلا إذاً؛ وكان فيه دُعابة.

ووَقَعَ في كثير من الأحاديث في سياق الإثبات بقَسَمٍ وبغير قَسَمٍ، فمن ذلك في قِصّة جُلَيبيب.

ومنها حديث عائشة في قِصّة صَفيَّة لمَّا قال ﷺ: «أحابسَتُنا هيَ؟» وقال: إنَّها طافَت
٤٠/٨ بعدَما/ أفاضَت فقال: «فلتَنفِرْ إذاً»، وفي رواية: «فلا إذاً»[4].

ومنها حديث عَمْرو بن العاص وغيره في سؤاله عن أحَبّ الناس: فقال: «عائشة» فقال: لم

---

(١) أخرجه بهذا اللفظ مسلم (١٥٠٤).

(٢) لم نقف عليه في مطبوع «الزهد».

(٣) حرف «لا» سقط من (س).

(٤) سلف برقم (١٧٥٧) بلفظ: «فلا إذًا»، وبلفظ: «فلتنفر إذاً» أخرجه الشافعي في «الأم» ٢/ ١٩٨، وأحمد (٢٤١٠١)، والبيهقي ٥/ ١٦٢.

أعنِ النِّساء؟ قال: «فأبوها إذاً»[١].

ومنها حديث ابنِ عبَّاس في قِصّة الأعرابيّ الذي أصابته الحُمَّى، فقال: بَل حُمَّى تَفُور، على شيخ كبير، تُزيره القُبور، قال: «فنعَم إذاً»[٢].

ومنها ما أخرجه الفاكِهيّ[٣] من طريق سفيان قال: لَقيت لَبطَة[٤] بن الفَرَزدَق فقلت: أسمعت هذا الحديث من أبيك؟ قال: إيْ ها الله إذاً، سمعت أبي يقول، فذكر القِصّة.

ومنها ما أخرجه عبد الرَّزّاق (٣٧٤٥) عن ابنِ جُرَيج قال: قلت لعطاءٍ: أرأيت لو أنّي فرَغت من صَلاتي فلم أرضَ كمالها، أفَلا أعود لها؟ قال: بلى ها الله إذاً.

والذي يَظهَر من تقدير الكلام بعد أن تَقرَّرَ أنَّ «إذاً» حرف جواب وجزاء أنَّه كأنَّه قال: إذاً والله أقولُ لك: نعم، وكذا في النَّفي كأنَّه أجابَه بقولِه: إذاً والله لا يُعطيك، إذاً والله لا أشتَرِط، إذاً والله لا ألبَس. وأخَّرَ حرف الجواب في الأمثِلة كلّها.

وقد قال ابن جُرَيج في قوله تعالى: ﴿أَمْ لَهُمْ نَصِيبٌ مِّنَ ٱلْمُلْكِ فَإِذًا لَّا يُؤْتُونَ ٱلنَّاسَ نَقِيرًا﴾ [النساء:٥٣]: فلا يُؤتُونَ الناس إذاً، وجَعَلَ ذلك جواباً عن عَدَم النَّصْب[٥] بها، معَ أنَّ الفِعل مُستَقبَل. وذكر أبو موسى المدينيّ في «المغيث» له في قوله تعالى: ﴿وَإِذًا لَّا يَلْبَثُونَ خِلَٰفَكَ إِلَّا قَلِيلًا﴾ [الإسراء:٧٦]، «إذاً» قيلَ: هو اسم بمعنى الحروف الناصِبة، وقيل: أصله «إذاً» الذي هو من ظُروف الزَّمان، وإنَّما نوِّنَ للفَرقِ، ومعناه: حينئذٍ، أي: إن أخرَجوك من مكَّة، فحينئذٍ لا يَلبَثونَ خَلْفك إلّا قليلاً. وإذا تَقرَّرَ ذلك أمكَنَ حَمل ما وَرَدَ من هذه الأحاديث عليه، فيكون التَّقدير: لا والله حينئذٍ، ثمَّ أراد بيان السَّبَب في ذلك فقال: لا يَعمِد... إلى آخره، والله أعلم.

---

(١) أخرجه بهذا اللفظ عبد الرزاق (٢٠٣٩٩)، وهو عند البزار (٦٥٥٨)، والطبراني في «الأوسط» (٤٨٧) من حديث أنس، بهذا اللفظ أيضاً.

(٢) سيأتي برقم (٣٦١٦).

(٣) في «أخبار مكة» (٦٧٦).

(٤) تصحف في (س) إلى: ليطة. وانظر «الاشتقاق» لابن دريد ٢٤٠.

(٥) تحرف في (س) إلى: النصيب.

وإنَّما أطَلْتُ في هذا الموضع لأنَّني مُنذُ طلبتُ الحديثَ، ووَقَفت على كلام الخَطّابيّ، وقَعَت عندي منه نَفْرة للإقدام على تَخطِئة الرِّوايات الثّابتة، خُصوصاً ما في «الصحيحينِ»، فما زِلت أتطَلّبُ المخْلَص من ذلك إلى أن ظَفِرت بما ذكرته، فرأيت إثباته كلِّه هُنا، والله الموَفِّق.

**قوله: «لا يَعْمِد»** إلى آخره، أي: لا يَقصِدُ رسولُ الله ﷺ إلى رجل كأنَّه أسَد في الشَّجاعة يقاتل عن دين الله ورسوله فيأخُذَ حَقّه ويُعطيكَه بغير طيبة من نفسه. هكذا ضُبطَ للأكثَرِ بالتَّحتانيَّة فيه وفي «يُعطيك»، وضَبَطَه النَّوَويّ بالنّونِ فيهما.

**قوله: «فيُعْطيَك سَلَبَه»** أي: سَلَب قتيله، فأضافَه إليه باعتبار أنَّه مِلكُه.

**تنبيه:** وَقَعَ في حديث أنس أنَّ الذي خاطَبَ النبيَّ ﷺ بذلك عمر، أخرجه أحمد (١٣٩٧٥) من طريق حمَّاد بن سَلَمةَ عن إسحاقَ بن أبي طلحة عنه، ولَفظه: إنَّ هَوازِنَ جاءت يوم حُنَينٍ، فذكر القِصّة قال: فهَزَمَ الله المشركينَ، فلم يُضرَب بسيفٍ ولم يُطعَن برُمحٍ، وقال رسول الله ﷺ يومئذٍ: «مَن قتل كافراً فله سَلَبه» فقَتَلَ أبو طلحة يومئذٍ عشرينَ راجِلاً وأخَذَ أسلابهم. وقال أبو قَتَادة: إنّي ضَرَبتُ رجلاً على حَبْل العاتق وعليه دِرْع فأُعجِلتُ عنه، فقامَ رجل فقال: أخَذتها فأرْضِه منها، وكان رسول الله ﷺ لا يُسأل شيئاً إلّا أعطاه أو سَكَتَ، فسَكَتَ، فقال عمر: والله لا يُفيئُها الله على أسَد من أُسْده ويُعطيكَها، فقال النبيّ ﷺ: «صَدَقَ عمر». وهذا الإسناد قد أخرج به مسلم (١٨٠٩) بعض هذا الحديث، وكذلك أبو داودَ (٢٧١٨). لكنَّ الرّاجِح أنَّ الذي قال ذلك أبو بكر كما رواه أبو قَتَادة، وهو صاحب القِصّة فهو أتقَنُ لمَا وَقَعَ فيها من غيره. ويُحتمل الجمع بأن يكون عمر أيضاً قال ذلك تَقويَة لقولِ أبي بكر، والله أعلم.

**قوله: «صَدَقَ»** أي: القائل **«فأعطِه»** بصيغة الأمر للَّذي اعتَرَفَ بأنَّ السَّلَب عندَه.

**قوله: «فابْتَعْتُ به»** ذكر الواقديُّ أنَّ الذي اشتَراه منه حاطِب بن أبي بَلتَعةَ، وأنَّ الثَّمَن كان سبعَ أواقٍ.

**قوله: «مَخْرَفاً»** بفتح الميم والرّاء ويجوز كسر الرّاء، أي: بُستاناً، سُمّيَ بذلك لأنَّه يُخْتَرَف منه الثَّمَر، أي: يُجتَنَى، وأمَّا بكسرِ الميم فهو اسم الآلة الَّتي يُخْتَرَف بها، وفي الرِّواية الَّتي بعدها: خِرافًا، وهو بكسرِ أوَّله: وهو الثَّمَر الذي يُخْتَرَف، أي: يُجتَنَى، وأطلقَه على البُستان مَجازاً، فكأنَّه قال: بُستان خِراف. وذكر/ الواقديُّ أنَّ البُستان المذكور كان يقال له: ٤١/٨ الوديين[1].

**قوله: «في بني سَلِمة»** بكسرِ اللّام، هم بطن من الأنصار، وهم قوم أبي قَتَادة.

**قوله: «تَأَثَّلْته»** بمُثنّاة ثمَّ مُثلَّثة، أي: أصَّلْته، وأَثْلة كلّ شيءٍ أصلُه. وفي رواية ابن إسحاق: أوَّل مال اعتَقَدتُه. أي: جَعَلتُه عُقدةً، والأصل فيه من العَقْد، لأنَّ مَن مَلكَ شيئاً عَقَدَ عليه.

**قوله: «وقال اللَّيث: حدَّثني يحيى بن سعيد»** هو الأنصاريّ شيخ مالك فيهِ، وروايته هذه وَصَلَها المصنِّف في الأحكام (٧١٧٠) عن قُتَيبة عنه، لكن باختصارٍ، وقال فيه: عن يحيى، لم يَقُل: حدَّثني، وذكر في آخره كلمة قال فيها: قال لي عبد الله: عن[2] اللَّيث يعني: بالإسناد المذكور، وعبد الله: هو ابن صالح كاتب اللَّيث، وأكثَر ما يُعلِّقه البخاريّ عن اللَّيث ما أخَذَه عن عبد الله بن صالح المذكور، وقد أشبعتُ القول في ذلك في المقدِّمة، وقد وَصَلَ الإسماعيليّ هذا الحديث من طريق حَجّاج بن محمَّد عن اللَّيث قال: حدَّثني يحيى بن سعيد، وذكره بتمامه.

**قوله: «تَخَوَّفْت»** حُذِفَ المفعول، والتَّقدير: الهلاك.

---

(١) كذا في الأصلين و(س)، وكذلك جاء في «إرشاد الساري» ٦/ ٤٠٧، وفي «شرح الزرقاني على الموطأ» ٣/ ٢٣ أنَّ البستان المذكور يقال له: الوديين. والذي في «مغازي الواقدي» المطبوع ٣/ ٩٠٩: الرُّدَيني، وكذلك هو في «السيرة الشامية» ٥/ ٣٣٧ نقلاً عن الواقدي، ويغلب على ظننا أنَّ هذا هو الصحيح، وما في الأصلين وغيرهما تحريف عنه، والله أعلم.

(٢) جاء في الأصلين و(س) هنا: حدثنا، بدل: عن، والتصويب من كلام الحافظ على شرح الحديث (٧١٧٠)، حيث أتى به على الصواب، موافقاً لليونينية دون حكاية خلاف أنَّ الرواية: قال لي عبد الله: عن الليث.

قوله: «ثمَّ بَرَكَ» كذا للأكثرِ بالموحَّدة، ولبعضِهم بالمثنّاة، أي: تَرَكَني، وفي رواية الإسماعيليّ: ثمَّ نُزِفَ، بضمِّ النُّون وكسر الزّاي بعدها فاء، ويُؤيِّده قوله بعدها: فتَحلَّلَ.

قوله: «سِلاح هذا القتيل الذي يَذكُر» في رواية الكُشْمِيهنيّ: الذي ذكره. وتَبيَّن بهذه الرِّواية أنَّ سَلَبَه كان سِلاحاً.

قوله: «أُصَيبغ» بمُهمَلةٍ ثمَّ مُعجَمة عند القابِسيّ، وبمُعجَمةٍ ثمَّ مُهمَلة عند أبي ذرٍّ، قال ابن التِّين: وصَفَه بالضَّعفِ والمهانة، والأُصَيبغ: نوع من الطَّير، أو شَبَّهَه بنَباتٍ ضعيف يقال له: الصَّبغاء، إذا طَلَعَ من الأرض يكون أوَّل ما يَلي الشمسَ منه أصفَر، ذكر ذلك الخطَّابيّ، وعلى هذا رواية القابِسيّ، وعلى الثّاني تصغير الضَّبُع على غير قياس، كأنَّه لمَّا عَظَّمَ أبا قَتَادة بأنَّه أسَدٌ، صَغَّرَ خصمَه وشَبَّهَه بالضَّبُع لضعفِ افتراسه وما يُوصَف به من العجز، وقال ابن مالك: أُضَيبع، بمُعجَمةٍ وعين مُهمَلة: تصغير أضْبَع، ويُكْنى به عن الضَّعيف.

قوله: «ويَدَع» أي: يَترُك، وهو بالرَّفع، ويجوز النَّصْب والجرّ.

## ٥٤- باب غزوة أوطاس

**٤٣٢٣- حدَّثني محمَّدُ بنُ العلاءِ، حدَّثنا أبو أُسامةَ، عن بُرَيدِ بنِ عبدِ الله، عن أبي بُرْدةَ، عن أبي موسى ﷺ، قال: لمَّا فَرَغَ النبيُّ ﷺ من حُنَينٍ، بَعَثَ أبا عامرٍ على جيشٍ إلى أوْطاسٍ، فلَقِيَ دُرَيدَ بنَ الصِّمّةِ، فقُتِلَ دُرَيدٌ، وهَزَمَ الله أصْحابَه. قال أبو موسى: وبَعَثَني معَ أبي عامرٍ، فرُمِيَ أبو عامرٍ في رُكْبَتِه، رَماه جُشَمِيٌّ بسَهْمٍ فأثْبَتَه في رُكْبَتِه، فانتَهَيتُ إليه فقلتُ: يا عَمِّ، مَن رَماكَ؟ فأشارَ إلى أبي موسى، فقال: ذاكَ قاتلي الذي رَماني، فقَصَدْتُ له، فلَحِقْتُه فلمَّا رآني ولَّى، فاتَّبَعْتُه وجَعَلْتُ أقولُ له: ألَا تَستَحْيِي ألَا تَثبُتُ؟ فكَفَّ، فاختَلَفْنا ضَرْبَتَينِ بالسَّيفِ، فقَتَلْتُه، ثمَّ قلتُ لأبي عامرٍ: قَتَلَ الله صاحبَكَ، قال: فانزِع هذا السَّهْمَ، فنَزَعْتُه فنَزا مِنْه الماءُ، قال: يا ابنَ أخي، أقرِئِ النبيَّ ﷺ السَّلامَ وقُل له: استَغفِرْ لي، واستَخْلَفَني أبو عامرٍ على الناسِ، فمَكُثَ يَسِيراً، ثمَّ ماتَ فرَجَعْتُ، فدَخَلْتُ على النبيِّ ﷺ في بيتِه على سَرِيرٍ مُرَمَّلٍ، وعليه فِراشٌ قد أثَّرَ**

رِمالُ السَّرِيرِ بظَهْرِه وجَنْبَيه، فأخبَرْتُه بخَبَرِنا وخَبَرِ أبي عامرٍ، وقال: قل له: استَغْفِر لي، فدَعا بماءٍ فتَوضَّأ/ ثمَّ رَفَعَ يَدَيه، فقال: «اللهمَّ اغفِر لِعُبيدٍ أبي عامرٍ» ورأيتُ بياضَ إبطَيه، ثمَّ قال: «اللهمَّ اجْعَلْه يومَ القيامةِ فوقَ كَثير من خلقِكَ ومِن الناسِ» فقلتُ: ولي فاستَغفِرْ، فقال: «اللهمَّ اغفِر لعبدِ الله بنِ قيسٍ ذَنْبَه، وأدْخِلْه يومَ القيامةِ مُدْخَلاً كَرِيماً». ٨/٤٢

قال أبو بُرْدةَ: إحداهما لأبي عامرٍ، والأُخرَى لأبي موسى.

قوله: «باب غزوة أَوْطاسٍ» قال عياض: هو وادٍ في ديار هَوازِن[1]، وهو موضع حرب حُنَينٍ. انتهى، وهذا الذي قاله ذهب إليه بعض أهل السِّيَر، والرّاجِح أنَّ وادي أوطاسٍ غير وادي حُنَينٍ، ويوضح ذلك ما ذكر ابن إسحاق: أنَّ الوَقعة كانت في وادي حُنَينٍ، وأنَّ هَوازِن لمَّا انهزَموا صارت طائفة منهم إلى الطائف وطائفة إلى نخلة[2] وطائفة إلى أوطاسٍ، فأرسَلَ النبيّ ﷺ عَسكَراً مُقدَّمُهم أبو عامر الأشعَريّ إلى مَن مضى إلى أوطاسٍ. كما يدلّ عليه حديث الباب، ثمَّ تَوَجَّهَ هو وعساكره إلى الطائف، وقال أبو عُبيد[3] البَكْريّ: أوطاس: وادٍ في ديار هَوازِن، وهناكَ عَسكَروا هم وثَقيف ثمَّ التَقَوا بحُنَينٍ.

قوله: «بَعَثَ أبا عامر» هو عُبيد بن سُلَيم بن حَضّار الأشعَريّ، وهو عَمّ أبي موسى. وقال ابن إسحاق: هو ابن عمّه. والأوَّل أشهَر.

قوله: «فلَقِيَ دُرَيد بن الصِّمّة فقُتِلَ دُرَيد» أمَّا الصِّمّة فهو بكسرِ المهمَلة وتشديد الميم، أي: ابن بَكر بن عَلقَمة ـ ويقال: ابن الحارث بن بَكر بن عَلقَمة ـ الجُشَميّ، بضمِّ الجيم وفتح المعجَمة، من بني جُشَم بن معاوية بن بَكْر بن هَوازِن، فالصِّمّة لَقَبٌ لأبيه، واسمه: الحارث[4].

---

(١) هو سهلٌ يقع على طريق حاجِّ العراق إذا أقبل من نجد قبل أن يصعد الحرة شمال شرقي مكة، وأما حنين فهو وادٍ يبعد عن مكة ستة وعشرين كيلومتراً شرقاً، يُعرف اليوم بالشرائع، بل يُسمَّى رأسُه الصدر وأسفله الشرائع. فافترقا كما رجحه الحافظ رحمه الله.

(٢) تحرف في الأصلين و(س) إلى: بجيلةٍ، وإنما هو نخلة، وهو وادٍ من أودية الحجاز وهو إحدى شعبتي مرِّ الظهران، يأخذ مياه هدأة الطائف ويأخذ نخلة هذه طريق الطائف القديم وطريق نجد من مكة.

(٣) تحرف في (س) إلى: أبو عبيدة.

(٤) هذا خلاف ما جاء في «جمهرة أنساب العرب» لابن حزم ص٢٧٠ أنَّ اسمه معاوية.

وقوله: «فقُتِلَ» رُوِّيناه على البناء للمجهولِ. واختُلِفَ في قاتله، فجَزَمَ محمَّد بن إسحاق بأنَّه ربيعة بن رُفَيع ـ بفاءٍ مُصغَّر ـ بن وَهْبان بن ثَعْلبة بن ربيعة السُّلَميّ، وكان يقال له: ابن لَذْعَة[1] بمُعجَمة ثمَّ مُهمَلة ـ ويقال: بمُهمَلة ثمَّ مُعجَمة ـ وهي أمّه. وقال ابن هشام: يقال اسمه عبد الله بن قُنيع[2] بن أُهبان، وساقَ بَقيَّة نَسَبه. ويقال له أيضاً: ابن الدُّغُنّة وليس هو ابن الدغنة المذكور في قِصّة أبي بَكر في الهجرة.

وروى البزَّار (٦٥١٨) في مُسنَد أنس بإسنادٍ حَسَن[3] ما يُشعِر بأنَّ قاتل دُرَيد بن الصِّمّة هو الزُّبَير بن العَوّام، ولَفظه: لمَّا انهَزَمَ المشركونَ انحازَ دُرَيد بن الصِّمّة في ستّ مئة نفس على أكمة فرأوا كَتيبة، فقال: خَلُّوهم لي، فخَلَّوهم، فقال: هذه قُضاعة ولا بأس عليكم، ثمَّ رأوا كَتيبة مِثل ذلك، فقال: هذه سُلَيم، ثمَّ رأوا فارساً وحده، فقال: خَلُّوه لي، فقالوا: مُعتَجِر بعِمامةٍ سوداء، فقال: هذا الزُّبَير بن العَوّام، وهو قاتلُكُم ومُخرِجُكُم من مكانكُم هذا، قال: فالتَفَتَ الزُّبَير فرآهم، فقال: علامَ هؤلاءِ هاهُنا؟ فمضى إليهم، وتَبعَه جماعة فقَتَلوا منهم ثلاث مئة، فحَزَّ رأس دُرَيد بن الصِّمّة فجعله بين يَدَيه. ويُحتمل أن يكون ابن الدُّغُنّة كان في جماعة الزُّبَير فباشَرَ قتلَه، فنُسِبَ إلى الزُّبَير مَجازاً.

وكان دُرَيد من الشُّعَراءِ الفُرسان المشهورينَ في الجاهليَّة، ويقال: إنَّه كان لمَّا قُتِلَ ابنَ عشرينَ ـ ويقال: ابن ستّينَ ـ ومئة سنة.

قوله: «قال أبو موسى: وبَعَثَني» أي: النبيّ ﷺ «مَعَ أبي عامر» أي: إلى مَن التَجَأ إلى أوطاسٍ، وقال ابن إسحاق: بَعَثَ النبيّ ﷺ أبا عامر الأشعَريّ في آثار مَن تَوَجَّهَ إلى أوطاسٍ، فأدرَكَ بعض مَن انهزَمَ فناوَشُوه القتال.

---

(١) تحرف في (س) إلى: الذعنة.

(٢) تصحف في (س) إلى: قبيع. وأورده ابن الأثير في «أسد الغابة» بعد عبد الله بن قمامة، وضبطه الحافظ نفسه في «الإصابة» ٤/ ٨٢ و٥/ ٢٠٦ بقاف ونون مصغراً.

(٣) كذا حسَّن الحافظ إسناده هنا، وخالف في «مختصر زوائد البزار» (١٣٩٥) فقال: هذا المتن منكر، فيه مخالفة في مواضع لما رواه الثقات، وبيَّن أنَّ علي بن عاصم الواسطي أحد رواته سيئ الحفظ، قلنا: وكلامه هذا هو الصواب.

قوله: «فرُمِي أبو عامر في رُكْبَته، رَماه جُشَميٌّ» بضمِّ الجيم وفتح المعجَمة، أي: رجل من بني جُشَم، واختُلِفَ في اسم هذا الجُشَميّ، فقال ابن إسحاق: زَعَموا أنَّ سَلمةَ بن دُرَيد بن الصِّمّة هو الذي رَمَى أبا عامر بسهمٍ فأصاب رُكبَتَه فقَتَلَه، وأخَذَ الرّايةَ أبو موسى الأشعَريّ، فقاتَلَهم ففَتَحَ اللهُ عليه.

وقال ابن هشام: حدَّثني مَن أثِق به أنَّ الذي رَمَى أبا عامر أخَوان من بني جُشَمٍ، وهما أوفَى والعلاء ابنا الحارث ـ وفي نُسخة: وافَى، بَدَل: أوفَى ـ فأصاب أحدهما رُكبَتَه، وقتلهما أبو موسى الأشعَريّ.

وعند ابن عائذ والطبرانيِّ في «الأوسط»[1] (٦٧٣٨) من وجه آخر عن أبي موسى الأشعَريّ/ بإسنادٍ حَسَن: لمَّا هَزَمَ الله المشركينَ يوم حُنَينٍ، بَعَثَ رسول الله ﷺ على خيل ٨/٤٣ الطَّلَب أبا عامر الأشعَريّ وأنا معه فقَتَلَ ابنُ دُرَيد أبا عامر، فعَدَلتُ إليه فقَتَلْته وأخَذت اللِّواءَ، الحديث. فهذا يُؤيِّد ما ذكره ابن إسحاق.

وذَكَر ابن إسحاق[2] في «المغازي» أيضاً أنَّ أبا عامر لَقِيَ يوم أوطاسٍ عشرة من المشركينَ إخوةً فقَتَلَهم واحداً بعد واحدٍ، حتَّى كان العاشرُ فحَمَلَ عليه وهو يَدعوه إلى الإسلام وهو يقول: اللهمَّ اشهَد عليه، فقال الرجل: اللهمَّ لا تشهد عليَّ، فكَفَّ عنه أبو عامر ظنّاً منه أنَّه أسلَمَ فقَتَلَه العاشر، ثمَّ أسلَمَ بعدُ فحَسُن إسلامه، فكان النبيّ ﷺ يُسَمّيه شهيد أبي عامر. وهذا يُخالف الحديث الصَّحيح في أنَّ أبا موسى قتل قاتلَ أبي عامر، وما في الصَّحيح أَولى بالقَبُول، ولعلَّ الذي ذكره ابن إسحاق شارَكَ في قتله.

قوله: «فنَزَا منه الماءُ» أي: انصَبَّ من موضع السَّهم.

قوله: «قال: يا ابن أخي» هذا يَرُدّ قول ابن إسحاق: إنَّه ابن عمّه. ويحتمل ـ إن كان ضَبَطَه ـ أن يكون قال له ذلك لكَوْنِه كان أسَنَّ منه.

---

(١) وهو أيضاً عند البخاري في «التاريخ الأوسط» (٦٦).

(٢) كذا نسب الحافظ هذه الرواية لابن إسحاق، مع أنَّ الذي في المطبوع المحقق من «سيرة ابن هشام» ٢/ ٤٥٧ أنها لابن هشام. وكذلك جاء في «الروض الأنف» للسُّهيلي ٤/ ٢٢٤.

**قوله: «فرَجَعْتُ فدَخَلْت على النبيّ ﷺ»** في رواية ابن عائذ: فلمَّا رآني رسول الله ﷺ معي اللِّواء قال: «يا أبا موسى، قُتِلَ أبو عامر؟».

**قوله: «على سرير مُرَمَّل»** براءٍ مُهمَلة ثمَّ ميم ثقيلة، أي: معمول بالرِّمال، وهي حِبال الحُصر الَّتي تُضَفَّر بها الأسِرّة.

**قوله: «وعليه فِراش»** قال ابن التِّين: أنكَرَه الشَّيخ أبو الحسن، وقال: الصَّواب: ما عليه فِراش، فسَقَطَت «ما». انتهى، وهو إنكار عجيب، فلا يَلزَم من كَوْنه رَقَدَ على غير فِراش كما في قِصّة عمر[1] أن لا يكون على سريره دائماً فِراش.

**قوله: «فدَعا بماءٍ فتَوضَّأ ثمَّ رَفَعَ يَدَيهِ»** يُستَفاد منه استحبابُ التطهُّر لإرادة الدُّعاء. ورفعُ اليَدَينِ في الدُّعاء، خِلافاً لمن خَصَّ ذلك بالاستسقاءِ، وسيأتي بيان ما وَرَدَ من ذلك في كتاب الدَّعَوات (٦٣٨٣).

**قوله: «فوق كَثيرٍ من خلقك»** أي: في المرتَبة، وفي رواية ابن عائذ: «في الأكثَرينَ يوم القيامة».

**قوله: «قال أبو بُرْدة»** هو موصول بالإسناد المذكور.

## ٥٥- باب غزوةِ الطائف
## في شوَّال سنة ثمانٍ. قاله موسى بن عقبة

**٤٣٢٤- حدَّثنا الحُمَيديُّ، سمعَ سفيانَ، حدَّثنا هشامٌ، عن أبيه، عن زَينَبَ بنتِ أبي سَلَمةَ، عن أمِّها أمِّ سَلَمةَ رضي الله عنها: دَخَلَ عليَّ النبيُّ ﷺ وعندي مُخَنَّثٌ، فسمعتُه يقول لعبدِ الله بنِ أبي أُميَّةَ: يا عبد الله، أرأيتَ إن فَتَحَ الله عليكم الطّائفَ غَداً، فعليكَ بابنةِ غَيْلانَ، فإنَّها تُقْبِلُ بأربعٍ وتُدْبِرُ بثمانٍ، وقال النبيُّ ﷺ: «لا يَدخُلَنَّ هؤلاءِ عليكُنَّ».**

**قال ابنُ عُيَينةَ: وقال ابنُ جُرَيج: المخَنَّثُ: هِيتٌ.**

**حدَّثنا محمودٌ، حدَّثنا أبو أُسامةَ، عن هشامٍ، بهذا، وزادَ: وهو مُحاصِرٌ الطّائفَ يومَئذٍ.**

[طرفاه في: ٥٢٣٥، ٥٨٨٧]

---

(١) ستأتي برقم (٤٩١٣).

**قوله: «باب غزوة الطّائف»** هو بَلَد كبير مشهور، كثير الأعناب والنَّخيل، على ثلاث مَراحل أو اثنتَينِ من مكَّة من جِهة المشرق، قيلَ: أصلها أنَّ جِبْريل عليه السلام اقتَلَعَ الجنَّة الَّتي كانت لأصحاب الصَّريم فسارَ بها إلى مكَّة، فطافَ بها حول البيت، ثمَّ أنزَلَها حيثُ الطائف فسُمّيَ الموضع بها، وكانت أوَّلاً بنواحي صنعاء، واسم الأرض: وَجّ، بتشديد الجيم، سُمّيَت برجلٍ، وهو ابن عبد الحيّ[1] من العَمالقة، وهو أوَّل مَن نَزَلها. وسارَ النبيّ ﷺ إليها بعد مُنصَرَفه من حُنَينٍ، وحَبَسَ الغنائم بالجِعرانة، وكان مالك بن عَوْف النَّصْري[2] قائد هَوازِن لمَّا انهزَمَ دَخَلَ الطائف، وكان/ له حصنٌ بِلِيَةَ، وهي بكسرِ اللّام وتخفيف التَّحتانيَّة، ٤٤/٨ على أميالٍ من الطائف، فمرَّ به النبيّ ﷺ وهو سائر إلى الطائف فأمَرَ بهَدمِه.

**قوله: «في شوّال سَنة ثمان. قاله موسى بن عُقْبة»** قلت: كذا ذكره في «مغازيه»، وهو قول جُمهور أهل المغازي. وقيلَ: بل وصَلَ إليها في أوَّل ذي القَعدة.

**ثمَّ ذكر المصنِّف فيه أحاديث:**

**الأول:** حديث أمّ سَلَمةَ. وهشام: هو ابن عُرْوة، وفي الإسناد لطيفة: رجل عن أبيه، وهما تابعيّان، وامرأة عن أمّها وهما صَحابيَّتان.

**قوله: «أرأيت إن فتَحَ الله عليكُم الطّائف»** الحديث يأتي شرحه في كتاب النِّكاح (٥٢٣٥). والغرض منه هُنا ذِكْر حِصار الطائف، ولذلك أورَدَ الطَّريق الأُخرى بعده حيثُ قال فيها: وهو مُحاصرٌ الطائفَ يومئذٍ. وعبد الله بن أبي أُميَّة هو أخو أمّ سَلَمةَ راويةِ الحديث، وكان إسلامه معَ أبي سفيان بن الحارث المقدَّم ذِكْرُه في غزوة الفتح[3]، واستُشهِدَ عبد الله بالطائفِ أصابه سهم فقَتَلَه.

**وقوله في الرواية الأُولى: «قال ابن عُيَينةَ وقال ابن جُرَيج»** هو موصول بالإسناد الأوَّل.

---

(١) تحرف في الأصلين و(س) إلى: ابن عبد الجن، والتصويب من «معجم ما استعجم» للبكري، و«معجم البلدان» لياقوت الحموي، وغيرهما.

(٢) تصحف في (س) إلى: النضري، وإنما هو من نَصْر بن معاوية بن بكر بن هوازن.

(٣) بل في غزوة حنين (٤٣١٥).

وقوله: «المخَنَّث: هِيت» أي: اسمه، وهو بكسرِ الهاء وسكون التَّحتانيَّة بعدها مُثنّاة، وضَبَطَه بعضهم بفتح أوَّله، وأمَّا ابن دُرُستويه فضَبَطَه بنونٍ ثمَّ موحَّدة، وزَعَمَ أنَّ الأوَّل تصحيف، قال: والهِنْب: الأحمقُ. وسيأتي ما قيلَ في اسمه من الاختلاف هل هو واحد أو جماعة في كتاب النِّكاح، وكذا ما قيلَ في اسم المرأة، والأشهَر أنَّها بادية إن شاء الله تعالى.

**٤٣٢٥- حدَّثنا عليُّ بنُ عبدِ الله، حدَّثنا سفيانُ، عن عَمرٍو، عن أبي العبَّاسِ الشّاعرِ الأعمَى، عن عبدِ الله بنِ عُمرَ: قال: لمَّا حاصَرَ رسولُ الله ﷺ الطّائفَ، فلم يَنَلْ منهم شيئاً، قال: «إنّا قافِلونَ إن شاء الله» فثَقُلَ عليهم، وقالوا: نذهبُ ولا نَفتَحُه ـ وقال مرَّةً: نَقْفُل ـ فقال: «اغدُوا على القتال» فغَدَوْا، فأصابهم جِراحٌ، فقال: «إنّا قافلونَ غَداً إن شاء الله» فأعجَبَهم، فضَحِكَ النبيُّ ﷺ. وقال سفيانُ مرَّةً: فتبَسَّمَ.**

**قال: قال الحُمَيديُّ: حدَّثنا سفيانُ الخبرَ كلَّه.**

[طرفاه في: ٦٠٨٦، ٧٤٨٠]

**الحديث الثاني:**

قوله: «سُفْيان» هو ابن عُيَينة.

قوله: «عن عَمْرو» هو ابن دينار، وأبو العبَّاس الشّاعِر الأعمَى تقدَّم ذِكْره وتسميَته في قيام اللَّيل (١١٥٣).

قوله: «عن عبد الله بن عمر» في رواية الكُشْمِيهنيّ: عبد الله بن عَمْرو، بفتح العين وسكون الميم، وكذا وَقَعَ في رواية النَّسَفيّ والأَصِيليِّ، وقُرِئَ على أبي زيد[1] المروَزيِّ كذلك فرَدَّه بضمِّ العين، وقد ذكر الدّارَقُطنيُّ الاختلافَ فيه، وقال: الصَّواب عبد الله بن عمر بن الخَطّاب.

والأوَّل هو الصَّواب في رواية عليّ بن المَدِينيّ وكذلك الحُميديُّ وغيرهما من حُفّاظ أصحاب ابن عُيَينةَ، وكذا أخرجه الطبرانيُّ من رواية إبراهيم بن بشّار[2] وهو ممَّن لازم ابنَ

(١) تحرف في (ع) و(س) إلى: ابن زيد.

(٢) تصحف في (س) إلى: يسار. وإنما هو ابن بشار الرمادي.

عُيَينةَ جدّاً. والذي قال عن ابن عُيَينةَ في هذا الحديث: عبد الله بن عمرو هم الذينَ سمعوا منه مُتأخِّراً، كما نَبَّهَ عليه الحاكم، وقد بالَغ الحُميديُّ في إيضاح ذلك فقال في «مُسنَده» (٧٠٦) في روايته لهذا الحديث عن سفيان: عبد الله بن عمر بن الخَطّاب. وأخرجه البيهقيُّ في «الدَّلائل» (٥/ ١٦٧) من طريق عثمان الدَّارِميِّ عن عليّ بن المَدِينيّ قال: حدَّثنا به سفيان غير مرَّة يقول: عبد الله بن عمر بن الخَطّاب، لم يَقُل: عبد الله بن عَمْرو بن العاص. وأخرجه ابن أبي شَيْبة (١٤/ ٥٠٧) عن ابن عُيَينةَ فقال: عبد الله بن عمرو[1]، كذا رواه عنه مسلم (١٧٧٨)، وأخرجه الإسماعيليّ/ من وجه آخر عنه فزاد: قال أبو بَكر: سمعت ابن عُيَينةَ ٤٥/٨ مرَّة أُخرى يُحدِّث به عن ابن عمر.

وقال المفضَّل الغَلَابي[2] عن يحيى بن مَعِين: أبو العبَّاس عن عبد الله بن عَمْرو وعبد الله ابن عُمر، في الطائف، الصَّحيح: ابن عمر.

**قوله: «لمَّا حاصَرَ رسول الله ﷺ الطّائف، فلم يَنَل منهم شيئاً»** في مُرسَل أبي الزُّبَير[3] عند ابن أبي شَيْبة (١٤/ ٥٠٨) قال: لمَّا حاصَرَ النبيّ ﷺ الطائف قال أصحابه: يا رسول الله أحرَقَتْنا نِبال ثَقيف، فادعُ الله عليهم، فقال: «اللهمَّ اهدِ ثَقيفاً». وذكر أهل المغازي أنَّ النبيّ ﷺ لمَّا استَعصَى عليه الحِصْن، وكانوا قد أعَدّوا فيه ما يكفيهم لِحِصار سنةٍ ورَمَوْا على المسلمينَ سِكَك الحديد المُحْماة ورَمَوهم بالنَّبْلِ، فأصابوا قوماً، فاستَشارَ نَوفَلَ بن معاوية الدِّيليّ فقال: هم ثَعلَب في جُحْر، إن أقَمت عليه أخَذْتَه، وإن تَرَكتَه لم يَضُرَّك، فرَحَلَ عنهم.

---

(١) الذي في الطبعات المحققة من «مصنف ابن أبي شيبة»: عن عبد الله بن عمرو، وقال مرة: عن ابن عمر. كالذي عند الإسماعيلي.

(٢) تحرف في (س) إلى: العلائي.

(٣) تحرف في (أ) و(س) إلى: ابن الزبير، وسقطت لفظة «أبي» من (ع)، والتصويب من الطبعات المحققة من «مصنف ابن أبي شيبة». وقد جاء عند ابن أبي شيبة في موضع آخر من الطريق نفسه ١٢/ ٢٠١ موصولاً بذكر جابر، بما يؤيد أنه أبو الزبير إذ هو مكثر عن جابر. وقد أخرجه من طريق أبي الزبير عن جابر موصولاً أيضاً أحمد (١٤٧٠٢)، والترمذي (٣٩٤٢).

وذَكَر أنس في حديثه عند مسلم (١٠٥٩/ ١٣٦) أنَّ مُدّة حِصارهم كانت أربعينَ يوماً. وعند أهل السّيَر اختلاف، قيلَ: عشرينَ يوماً، وقيلَ: بضعة عشر، وقيلَ: ثمانية عشر، وقيلَ: خمسة عشر.

**قوله: «إنّا قافِلونَ»** أي: راجِعونَ إلى المدينة.

**قوله: «فثَقُلَ عليهم»** بُيِّنَ سبب ذلك بقولهم: نَذهَب ولا نَفتَحه. وحاصل الخبر: أنَّهم لمَّا أخبَرَهم بالرُّجوع بغير فتح لم يُعجِبهم، فلمَّا رأى ذلك أمَرَهم بالقتال فلم يُفتَح لهم فأُصيبوا بالجِراح، لأنَّهم رَمَوا عليهم من أعلى السّور، فكانوا يَنالونَ منهم بسِهامهم، ولا تَصِل السِّهام إلى مَن على السّور، فلمَّا رأوا ذلك تَبيَّن لهم تَصويبُ الرُّجوع، فلمَّا أعادَ عليهم القول بالرُّجوع أعجَبَهم حينئذٍ، ولهذا قال: فضَحِكَ.

**وقوله: «وقال سفيان مرَّة: فتبَسَّمَ»** هو تَرديد من الراوي.

**قوله: «قال الحُمَيديُّ: حدَّثنا سُفْيان الخبر كلّه»** بالنَّصب، أي: أنَّ الحُميديّ رواه له بغير عَنعَنةٍ، بل ذكر الخبر في جَميع الإسناد، ووَقَعَ في رواية الكُشْمِيهنيّ: بالخبرِ كلّه. وقد أخرجه أبو نُعَيم في «المستَخرَج» وفي «الدَّلائل» من طريق بشر بن موسى عن الحُميديِّ: حدَّثنا سفيان حدَّثنا عَمْرو سمعت أبا العبَّاس الأعمَى يقول: سمعت عبد الله بن عُمر يقول، فذكره.

**٤٣٢٦، ٤٣٢٧- حدَّثني محمَّدُ بنُ بَشّارٍ، حدَّثنا غُندَرٌ، حدَّثنا شُعْبةُ، عن عاصمٍ، قال: سمعتُ أبا عثمانَ، قال: سمعتُ سعداً، وهو أوَّلُ مَن رَمَى بسَهْمٍ في سبيلِ الله، وأبا بَكْرةَ، وكان تَسوَّرَ حِصْنَ الطّائفِ في أُناسٍ، فجاء إلى النبيِّ ﷺ، فقالا: سمعْنا النبيَّ ﷺ يقول: «مَنِ ادَّعَى إلى غيرِ أبيه وهو يَعْلَمُ، فالجنَّةُ عليه حَرامٌ».**

**وقال هشامٌ: أخبرنا مَعمَرٌ، عن عاصمٍ، عن أبي العاليَةِ، أو أبي عثمانَ النَّهْدِيِّ، قال: سمعتُ سعداً وأبا بَكْرةَ، عن النبيِّ ﷺ.**

**قال عاصمٌ: قلتُ: لقد شَهِدَ عندَكَ رجلان حَسْبُكَ بهما، قال: أجَلْ، أمَّا أحدُهما فأوَّلُ مَن**

**رَمَى بسَهْمٍ في سبيلِ الله، وأمَّا الآخَرُ فنزلَ إلى النبيِّ ﷺ ثالثَ ثلاثةٍ وعِشْرِينَ مِن الطّائفِ.**

[طرفاه في: ٦٧٦٦، ٦٧٦٧]

**الحديث الثالث:**

**قوله:** «**عن عاصم**» هو ابن سليمان، وأبو عثمان: هو النَّهْديّ. وشرح المتن يأتي في الفرائض (٦٧٦٦ و٦٧٦٧)، والغرض منه ذِكْر أبي بَكرة واسمه: نُفَيع بن الحارث، وكان مَولَى الحارث بن كَلَدة الثَّقَفيّ، فتَدَلَّى من حِصن الطائف ببَكْرةٍ، فكُنّي أبا بكرة لذلك، أخرج ذلك الطبرانيُّ[1] بسندٍ لا بأس به من حديث أبي بَكْرة.

وكان ممَّن نزلَ من حِصن الطائف من عَبيدهم فأسلَمَ، فيما ذكر أهل المغازي، منهم معَ أبي بَكرة: المنبَعِث، وكان عبداً لعثمان بن عامر بن مُعَتِّب،/ وكذا مرزوق، والأزرَق زوج ٤٦/٨ سُميَّة والدة زياد بن عُبيد الذي صارَ يقال له: زياد ابن أبيه، والأزرَق أبو عُقْبة وكان لكَلَدَة الثَّقَفيّ، ثمَّ حالَفَ بني أُميَّة لأنَّ النبيّ ﷺ دَفَعَه لخالدِ بن سعيد بن العاص ليُعلِّمه الإسلام، ووَرْدان وكان لعبد الله بن ربيعة، ويُحَنِّسُ النَّبّال وكان لابنِ مالك الثَّقَفيّ، وإبراهيم بن جابر وكان لخَرَشة الثَّقَفيّ، ويَسَار[2] وكان لعثمانَ بن عبد الله، ونافع مَولَى الحارث بن كَلَدَة، ونافعٌ مَولَى غَيْلان بن سَلَمةَ الثَّقَفيّ، ويقال: كان معهم زياد ابن سُميَّة، والصَّحيح أنَّه لم يَخرُج حينئذٍ لصِغَرِه، ولم أعرِف أسماء الباقينَ.

**قوله:** «**تَسوَّرَ**» أي: صَعِدَ إلى أعلاه، وهذا لا يُخالف قوله: تَدَلَّى، لأنَّه تَسوَّرَ من أسفَله إلى أعلاه ثمَّ تَدَلَّى منه.

---

(١) لم نقف عليه في المطبوع من «معاجمه» ومصنفاته، وأخرجه البزار في «مسنده» (٣٦٨٤). وقد أورده الهيثمي في «المجمع» ٦/ ١٩٠ وعزاه للطبراني، ثم أورده بعد ذلك ٩/ ٤٠٠ وقال: رواه البزار، وفيه أبو المنهال البكراوي ولم أعرفه، وبقية رجاله ثقات. قلنا: جاء مسمًّى في رواية الحاكم ٤/ ٢٧٨-٢٧٩ عبد الرحمن بن معاوية، ولم نتبينْه.

(٢) تصحفت في (س) إلى: بشار، وأورده الحافظ في «الإصابة» ٦/ ٦٨٣ فيمن اسمه يسار غير أنه قال: مولى آل عمر بن عمير الثقفي.

وقوله: «وقال هشام» هو ابن يوسف الصَّنعانيّ، ولم يقع لي موصولاً إليه، وقد أخرجه عبد الرَّزّاق (٩٦٨٢) عن مَعمَر، لكن عن أبي عثمان وحده عن أبي بَكرة وحده بغير شَكّ. وغَرَض المصنِّف منه ما فيه من بيان عَدَد مَن أُبهم في الرِّواية الأولَى فإنَّ فيها: تَسوَّر من[1] حِصن الطائف في أُناس. وفي هذا: فنزلَ إلى النبيّ ﷺ ثالث ثلاثةٍ وعشرينَ من الطائف. وفيه رَدٌّ على مَن زَعَمَ أنَّ أبا بَكْرة لم يَنزِل من سور الطائف غيرُه، وهو شيء قاله موسى بن عُقْبة في «مغازيه» وتَبِعَه الحاكم، وجَمَعَ بعضهم بين القولَينِ بأنَّ أبا بكرة نزلَ وحده أوَّلاً ثمَّ نزلَ الباقونَ بعده، وهو جمع حَسَن.

وروى ابن أبي شَيْبة (١٤/ ٥٠٩) وأحمد (١٩٥٩) من حديث ابن عبَّاس قال: أعتَقَ رسول الله ﷺ يوم الطائف كلَّ مَن خرج إليه من رَقيق المشركينَ. وأخرجه ابن سعد (٢/ ١٥٩) مُرسَلاً من وجه آخر.

**٤٣٢٨- حدَّثني محمَّدُ بنُ العلاءِ، حدَّثنا أبو أُسامةَ، عن بُرَيدِ بنِ عبدِ الله، عن أبي بُرْدةَ، عن أبي موسى ﷺ، قال: كنتُ عندَ النبيِّ ﷺ، وهو نازِلٌ بالجِعرانةِ، بينَ مكَّةَ والمدينةِ، ومعه بلالٌ فأتى النبيَّ ﷺ أعرابيٌّ، فقال: ألا تُنْجِزُ لي ما وعَدْتَني؟ فقال له: «أبشِرْ» فقال: قد أكثَرْتَ عليَّ من أبشِرْ، فأقبَلَ على أبي موسى وبِلالٍ كَهَيئةِ الغَضْبان، فقال: «رَدَّ البُشْرَى فاقبَلا أنتما» قالا: قَبِلْنا، ثمَّ دَعَا بقَدَحٍ فيه ماءٌ، فغَسَلَ يَدَيه ووَجْهَه فيه، ومَجَّ فيه، ثمَّ قال: «اشرَبا منه، وأفرِغا على وجوهِكُما ونُحورِكُما، وأبشِرا» فأخَذا القَدَحَ، ففَعَلا فنادَت أمُّ سَلَمةَ من وراءِ السِّتْرِ: أن أفضِلا لأُمِّكُما، فأفضَلا لها مِنْه طائفةً.**

**الحديث الرابع**: وهو أول الأحاديث في قسمة غنائم حُنين بالجعرانة.

**قوله: «وهو نازِلٌ بالجِعرانةِ بين مكَّة والمدينة»** أمَّا الجِعِرّانة فهي بكسرِ الجيم والعين المهمَلة وتشديد الرّاء وقد تُسكَّن العين، وهي بين الطائف ومكَّة، وإلى مكَّة أقرب[2]، قاله عياض،

---

(١) الرواية ليس فيها «من» كما في اليونينية دون حكاية خلاف.

(٢) تقع شمال شرقي مكة، في صدر وادي سَرِف، ولا زال الاسم معروفاً.

وقال الفاكِهيّ: بينها وبين مكَّة بَريد. وقال الباجيّ: ثمانية عشر ميلاً. وقد أنكَرَ الدّاوديُّ الشّارح قوله: إنَّ الجِعرانة بين مكَّة والمدينة، وقال: إنَّما هيَ بين مكَّة والطائف، وكذا جَزَمَ النَّوَويّ بأنَّ الجِعرانة بين الطائف ومكَّة. وهو مُقتَضَى ما تقدَّم نَقْلُه عن الفاكِهيّ وغيره.

**قوله: «أعرابيّ»** لم أقِفْ على اسمه.

**قوله: «ألا تُنجِزُ لي ما وعَدْتني»** يحتمل أنَّ الوَعد كان خاصّاً به، ويُحتمل أن يكون عامّاً، وكان طلبه أن يُعَجِّل له نَصيبه من الغنيمة، فإنَّه ﷺ كان أمَرَ أن تُجمَع غنائم حُنَينٍ بالجِعرانة، وتَوَجَّهَ هو والعسكرُ إلى الطائف، فلمَّا رَجَعَ منها قَسَمَ الغنائم حينئذٍ بالجِعرانة، فلهذا وَقَعَ في كثير ممَّن كان حديث عَهد بالإسلام استبطاءُ الغنيمة واستنجازُ قِسمَتها.

**قوله: «أبشِرْ»** بهَمزة قطع، أي: بقُرب القسمة، أو بالثَّواب الجزيل على الصَّبرِ.

**قوله: «فنادَت أمّ سَلَمةَ»** هي زوج النبيّ، وهي أمّ المؤمنينَ، ولهذا قالت: لأُمِّكُما.

**قوله: «فأفضَلا لها منه طائفةً»** أي: بَقيَّة.

وفي الحديث مَنقَبة لأبي عامر[1] ولأبي موسى ولِبلال ولأُمِّ سَلَمةَ رضي الله عنهم. ٤٧/٨

**٤٣٢٩- حدَّثنا يعقوبُ بنُ إبراهيمَ، حدَّثنا إسماعيلُ، حدَّثنا ابنُ جُرَيج، قال: أخبرني عطاءٌ: أنَّ صَفْوانَ بنَ يَعْلَى بنِ أُميَّةَ أخبَرَهُ: أنَّ يَعْلَى كان يقول: لَيتَني أرَى رسولَ الله ﷺ حينَ يُنْزَلُ عليه، قال: فبينا النبيُّ ﷺ بالجِعرانةِ، وعليه ثوبٌ قد أُظِلَّ به معه فيه ناسٌ من أصْحابه، إذ جاءه أعرابيٌّ عليه جُبّةٌ مُتَضَمِّخٌ بطِيبٍ، فقال: يا رسولَ الله، كيفَ تَرَى في رجلٍ أحرَمَ بعُمْرةٍ في جُبّةٍ بعدَما تَضَمَّخَ بالطِّيبِ؟ فأشارَ عمرُ إلى يَعْلَى بيَدِه: أن تَعالَ، فجاء يَعْلَى، فأدْخَلَ رأسَه فإذا النبيُّ ﷺ مُحْمَرُّ الوَجْه، يَغِطُّ كذلك ساعةً، ثمَّ سُرِّيَ عنه، فقال: «أينَ الذي يَسْألُني عن العُمْرةِ آنِفاً؟» فالتُمِسَ الرجلُ، فأُتِيَ به، فقال: «أمَّا الطِّيبُ الذي بكَ فاغسِلْه ثلاثَ مرّاتٍ، وأمَّا الجُبّةُ فانزِعْها، ثمَّ اصْنَع في عُمْرَتِكَ كما تَصْنَعُ في حَجِّكَ».**

---

(١) أبو عامر هذا هو الأشعري، الذي سلف ذكره في حديث أبي موسى الأشعري بالإسناد نفسه برقم (٤٣٢٣) في قصة استشهاده بعد حنين في غزوة أوطاس ودعائه ﷺ له. فالظاهر أنَّ محمد بن العلاء قد روى هذا الحديث مطولاً بذكر أوطاس والنزول بالجِعرانة بعد حنين، فقطّعهُ البخاري رحمه الله على عادته، ولم يُورده بتمامه.

الحديث الخامس:

قوله: «حدَّثنا إسماعيل» هو ابن إبراهيم المعروف بابنِ عُلَيَّة، ويَعْلى: هو ابن أُميَّة التَّميميّ. وقد تقدَّم شرح حديثه مُستَوفًى في أبواب العمرة[1].

**٤٣٣٠- حدَّثنا موسى بنُ إسماعيلَ، حدَّثنا وُهَيبٌ، حدَّثنا عَمْرو بنُ يحيى، عن عبّادِ بنِ تَمِيمٍ، عن عبدِ الله بنِ زيدِ بنِ عاصمٍ، قال: لمَّا أفاءَ الله على رسولِه يومَ حُنَينٍ، قَسَمَ في الناسِ في المؤلَّفةِ قلوبُهم، ولم يُعْطِ الأنصارَ شيئاً، فكأنَّهم وَجَدُوا إذ لم يُصِبْهم ما أصاب الناسَ، فخَطَبَهم، فقال: «يا مَعْشَرَ الأنصار، ألم أجِدْكُم ضُلّالاً فهَداكُمُ الله بي؟ وكنتُم مُتفرِّقِينَ فألَّفَكُمُ الله بي؟ وكنتُم عالةً فأغناكُمُ الله بي؟» كلَّما قال شيئاً قالوا: اللهُ ورسولُه أمَنُّ، قال: «ما يَمْنَعُكُم أن تُجِيبوا رسولَ الله؟» كلَّما قال شيئاً قالوا: الله ورسولُه أمَنُّ، قال: «لو شئتُم قلتُمْ: جِئْتَنا كذا وكذا، أترضَوْنَ أن يَذهَبَ الناسُ بالشّاةِ والبَعيرِ، وتذهبونَ بالنبيِّ إلى رِحالِكُم؟ لولا الهِجْرةُ لكنتُ امرَأً مِن الأنصار، ولو سَلَكَ الناسُ وادياً وشِعْباً لَسَلَكْتُ واديَ الأنصار وشِعْبَها، الأنصارُ شِعارٌ، والناسُ دِثارٌ، إنَّكُم سَتَلْقَونَ بَعدي أُثْرةً، فاصبِروا حتَّى تَلْقَوني على الحَوْضِ».**

[طرفه في: ٧٢٤٥]

الحديث السادس:

قوله: «حدَّثنا وُهَيب» هو ابن خالد.

قوله: «عن عَمْرو بن يحيى» في رواية أحمد (١٦٤٧٠) عن عَفّانَ عن وُهَيب: حدَّثنا عَمْرو ابن يحيى. وهو المازِنيّ الأنصاريّ المدنيّ، وفي رواية إسماعيل بن جعفر عند مسلم (١٠٦١): عن عَمْرو بن يحيى بن عُمارة.

قوله: «لمَّا أفاءَ الله على رسوله يوم حُنَينٍ» أي: أعطاه غَنائم الذينَ قاتَلَهم يوم حُنَينٍ، وأصل الفَيء: الردّ والرُّجوع، ومنه سُمّيَ الظِّلّ بعد الزَّوال فيئاً لأنَّه رَجَعَ من جانب إلى جانب، فكأنَّ أموال الكفَّار سُمّيَت فيئاً لأنَّها كانت في الأصل للمؤمنينَ، إذ الإيمان هو

(١) بل شرحه في باب غسل الخلوق من أبواب الحج (١٥٣٦)، وقد مرَّ الحديث في أبواب العمرة برقم (١٧٨٩).

الأصل والكفر طارئٌ عليه، فإذا غَلَبَ/ الكفَّار على شيء من المال فهو بطريق التعدّي، فإذا ٤٨/٨ غَنِمَه المسلمونَ منهم فكأنَّه رَجَعَ إليهم ما كان لهم، وقد قَدَّمنا قريباً أنَّه ﷺ أمر بحَبسِ الغنائم بالجِعرانة[1]، فلمَّا رَجَعَ من الطائف وَصَلَ إلى الجِعرّانة في خامس ذي القَعْدة، وكان السَّبَب في تأخير القسمة ما تقدَّم في حديث المِسوَر رَجاءَ أن يُسلِموا، وكانوا ستّة آلاف نفس من النِّساء والأطفال، وكانت الإبل أربعة وعشرينَ ألفاً، والغنم أربعينَ ألف شاة.

**قوله: «قَسَمَ في الناس»** حَذَفَ المفعول، والمراد به الغنائم، ووَقَعَ في رواية الزُّهْريِّ عن أنس في الباب: يُعطي رجالاً المئة من الإبل[2].

**وقوله: «في المؤلَّفة قلوبهم»** بَدَل بعضٍ من كلٍّ. والمراد بالمؤلَّفة: ناس من قُرَيش أسلَموا يوم الفتح إسلاماً ضعيفاً. وقيل: كان فيهم مَن لم يُسلم بعدُ، كَصفوان بن أُميَّة. وقد اختُلِفَ في المراد بالمؤلَّفة قلوبهم الذينَ هم أحد المستَحقّينَ للزَّكاة، فقيلَ: كفَّار يُعطَونَ ترغيباً في الإسلام، وقيلَ: مسلمونَ لهم أتباع كفَّار يتألَّفونهم، وقيلَ: مسلمونَ أوَّلَ ما دخلوا في الإسلام ليتمكَّن الإسلام من قلوبهم.

وأمَّا المراد بالمؤلَّفة هنا، فهذا الأخير، لقوله في رواية الزُّهْريِّ في الباب: «فإنّي أُعطي رجالاً حديثي عَهدٍ بكفرٍ أتألَّفهم». ووَقَعَ في حديث أنس الآتي (٤٣٣٢) في الباب[3] قَسمُ الغنائم في قُرَيش. والمراد بهم: مَن فُتِحَت مكَّة وهم فيها. وفي رواية له (٤٣٣٣): فأعطَى الطُّلَقاء والمهاجِرينَ. والمراد بالطُّلَقاءِ، وهو جمع طَليق: مَن حَصَلَ من النبيّ ﷺ المنّ عليه يوم فتح مكَّة من قُرَيش وأتباعهم، والمراد بالمهاجِرينَ: مَن أسلَمَ قبل فتح مكَّة، وهاجَرَ إلى المدينة.

---

(١) قبل شرح الحديث (٤٣١٨) و(٤٣١٩).

(٢) هو الحديث التالي.

(٣) تحرف في (س) إلى: في باب، وليس في البخاري باب بهذا العنوان، وإنما أراد الحافظ في هذا الباب الذي هو بصدد شرحه.

وقد سَرَدَ أبو الفضل بن طاهر في «المُبهَمات» له أسماء المؤلَّفة وهم: أبو سفيان بن حَرْب، وسُهَيل بن عَمْرو، وحُوَيطِب بن عبد العُزَّى، وحَكيم بن حِزام، وأبو السّنابل بن بعَكَكٍ، وصفوان بن أُميَّة، وعبد الرَّحمن بن يَربوع، وهؤلاءِ من قُرَيش، وعُيَينة بن حِصْنٍ الفَزَاريّ، والأقرَع بن حابس التَّميميّ، وعَمْرو بن الأَهتَم[1] التَّميميّ، والعبَّاس بن مِرداس السُّلميّ، ومالك بن عَوْف النَّصْري[2]، والعلاء بن جارية[3] الثَّقَفيّ، وفي ذِكْر الأخيرَين نَظَرٌ، فقيل: إنَّهما جاءا طائعَينِ من الطائف إلى الجِعرانة.

وذَكَر الواقدي في المؤلَّفة: معاوية ويزيد ابني أبي سفيان، وأَسيد بن جارية[4] «س»، ومَخْرمة بن نَوفَل «س»، وسعيد بن يَربُوع «س»، وقيسَ بن عَدِي «س»، وعَمْرو بن وَهْب «س»، وهشام بن عَمْرو «س».

وذَكَر ابن إسحاق من ذكرتُ عليه علامة «س»، وزادَ: النَّضر بن الحارث، والحارث ابن هشام، وجُبَير بن مُطْعِم.

وممَّن ذَكَره أبو عمر فيهم: سفيان بن عبد الأَسَد، والسائب بن أبي السائب، ومُطيع بن الأسوَد، وأبو جَهْم بن حُذَيفة.

وذَكَر ابن الجَوْزيّ فيهم: زيد الخيل، وعَلقَمة بن عُلاثة، وحَكيم بن طَليق[5] بن سفيان بن أُميَّة، وخالد بن قيس السَّهْميّ، وعُمَير بن مِرداس.

وذَكَر غيرُهم فيهم: قيس بن مَخرَمة، وأُحَيحة بن أُميَّة بن خَلف، وأُبيّ بن[6] شَريق، وحَرمَلة ابن هَوْذة، وخالد بن هَوذة، وعِكْرمة بن عامر العَبدَريّ، وشَيْبة بن عثمان[7]، وعَمْرو بن

---

(١) تحرف في (أ) و(س) إلى: الأيهم.

(٢) تصحف في (س) إلى: النضري، وإنما هو من نصر بن معاوية بن بكر بن هوازن.

(٣) تصحف في (س) إلى: حارثة. وقد ضبط اسمَه صاحب «السيرة الشامية» ٥/ ٤٠٠.

(٤) تصحف في (س) أيضاً إلى: حارثة. وضبطه الحافظ في «الإصابة» ١/ ٨٠.

(٥) تحرف في (س) إلى: طلق.

(٦) تحرف في (س) إلى: وابن أبي. وإنما هو أُبَيّ بن شَريق، المعروف بالأخنس.

(٧) تحرف في (أ) و(س) إلى: عمارة، وجاء على الصواب في (ع). وهو شيبة بن عثمان القرشي العَبْدريُّ.

وَرَقة، ولَبِيدَ بن ربيعة، والمغيرة بن الحارث، وهشام بن الوليد المخزوميّ. فهؤلاءِ زيادة على أربعينَ نفساً.

قوله: «**ولم يُعْطِ الأنصار شيئاً**» ظاهر في أنَّ العَطيَّة المذكورة كانت من جَميع الغنيمة. وقال القُرطُبيّ في «المفهم»: الإجراء على أُصول الشَّريعة أنَّ العطاء المذكور كان من الخُمُس، ومنه كان أكثَر عطاياه، وقد قال في هذه الغزوة للأعرابيِّ: «ما لي ممّا أفاءَ الله عليكُم إلّا الخُمُس، والخُمُس مردود فيكُم»، أخرجه أبو داود (٢٦٩٤) والنَّسائيُّ (٣٦٨٨) من حديث عبد الله بن عَمْرو. وعلى الأوَّل فيكون ذلك مخصوصاً بهذه الواقعة.

وقد ذكر السَّبَبَ في ذلك في رواية قَتَادة عن أنس في الباب (٤٣٣٤) حيثُ قال: «إنَّ قُرَيشاً حديثُ عَهدٍ بجاهليَّةٍ ومُصيبة، وإنّي أردت أن أجبُرَهم وأتألَّفَهم».

قلت: الأوَّل هو المعتمَد، وسيأتي ما يُؤَكِّده. والذي رَجَّحَه القُرطُبيّ جَزَمَ به الواقديّ، ولكنَّه ليس بحُجّةٍ إذا انفَرَدَ فكيف إذا خالَفَ؟!

وقيلَ: إنَّما كان تَصَرَّفَ في الغنيمة، لأنَّ الأنصار كانوا انهزَموا، فلم يَرجِعوا حتَّى وقَعَتِ الهزيمة على الكفَّار فرَدَّ الله أمرَ الغنيمة لنبيِّه. وهذا معنى القول السابق بأنَّه خاصّ بهذه الواقعة. واختارَ أبو عُبيد أنَّه كان من الخُمُس. ٤٩/٨

وقال ابن القَيِّم: اقتَضَت حِكمة الله أنَّ فتح مكَّة كان سبباً لدُخولِ كثير من قَبائل العرب في الإسلام وكانوا يقولون: دَعوه وقومه، فإن غَلَبَهم دَخَلنا في دينه، وإن غَلَبوه كَفَونا أمره. فلمَّا فتَحَ الله عليه استَمرَّ بعضهم على ضَلاله فجَمَعوا له وتأهَّبوا لحربه، وكان من الحكمة في ذلك أن يَظهَر أنَّ الله نَصَرَ رسوله لا بكَثْرة مَن دَخَلَ في دينه من القبائل ولا بانكِفاف قومه عن قتاله، ثمَّ لمَّا قَدَّرَ الله عليه مِن غَلَبَته إيّاهم قَدّر وقوع هَزيمة المسلمينَ معَ كَثْرة عَدَدهم وقوّة عُدَدهم، ليَتَبيَّن لهم أنَّ النَّصر الحقَّ إنَّما هو من عنده لا بقوَّتِهم، ولو قَدَّرَ أن لا يَغلِبوا الكفَّار ابتداءً لَرَجَعَ مَن رَجَعَ منهم شامخ الرَّأس مُتَعاظِماً، فقَدَّرَ هزيمتَهم ثمَّ أعقَبَهم النَّصر ليَدخُلوا مكَّة كما دَخَلَها النبيّ ﷺ يوم الفتح مُتَواضعاً مُتَخَشِّعاً.

واقتَضَت حِكمَته أيضاً أنَّ غَنائم الكفَّار لمَّا حَصَلَت ثمَّ قُسِّمَت على مَن لم يتمكَّن الإيمانُ من قلبه لمَا بَقيَ فيه من الطَّبع البشريّ في محبّة المال، فقَسَمَه فيهم لتَطمَئِنّ قلوبهم وتَجتَمِع على محبَّته، لأنَّها جُبلَت على حُبّ مَن أحسن إليها، ومَنَعَ أهل الجهاد من أكابر المهاجِرينَ ورُؤَساء الأنصار معَ ظُهور استحقاقِهم لجَميعِها، لأنَّه لو قَسَمَ ذلك فيهم لكان مقصوراً عليهم، بخِلاف قِسمَته على المؤلَّفة، لأنَّ فيه استجلابَ قلوب أتباعهم الذينَ كانوا يَرضَونَ إذا رضي رئيسهم، فلمَّا كان ذلك العطاء سبباً لدُخولِهم في الإسلام، ولتقوية قلب مَن دَخَلَ فيه قبلُ، تَبِعَهم مَن دونهم في الدُّخول، فكان في ذلك عظيم المصلَحة. ولذلك لم يَقسِم فيهم من أموال أهل مكَّة عند فتحها قليلاً ولا كثيراً معَ احتياج الجُيوش إلى المال الذي يُعينهم على ما هم فيه، فحَرَّكَ الله قلوب المشركينَ لغَزوِهم، فرأى كبيرهم[1] أن يَخرُجوا معهم بأموالهم ونسائهم وأبنائهم، فكانوا غَنيمة للمسلمينَ، ولو لم يَقذِف الله في قلب رئيسهم أنَّ سَوْقَهُم معه هو الصَّواب، لكان الرَّأي ما أشارَ ابن دُرَيد، فخالَفَه فكان ذلك سبباً لتَصييرهم غَنيمةً للمسلمينَ، ثمَّ اقتَضَت تلكَ الحكمة أن تُقْسَم تلكَ الغنائم في المؤلَّفة، ويُوْكَل مَن قلبه مُمتَلِئ بالإيمان إلى إيمانه. ثمَّ كان من تمام التَّأليف رَدّ مَن سُبيَ منهم إليهم، فانشَرَحَت صُدورهم للإسلام، فدخلوا طائعينَ راغِبينَ، وجَبَرَ ذلك قلوبَ أهل مكَّة بما نالَهم من النَّصر والغنيمة عمَّا حَصَلَ لهم من الكسر والرُّعب، فصَرَفَ عنهم شَرّ مَن كان يُجاوِرهم من أشدّ العرب من هَوازِن وثَقيف بما وَقَعَ بهم من الكسرة وبما قَيَّضَ لهم من الدُّخول في الإسلام، ولولا ذلك ما كان أهلُ مكَّة يُطيقونَ مُقاوَمة تلكَ القبائل معَ شِدَّتها وكَثرتها.

وأمَّا قِصّة الأنصار وقول مَن قال منهم، فقد اعتَذَرَ رُؤَساؤُهم بأنَّ ذلك كان من بعض أتباعهم، ولـمّا شَرَحَ لهم ﷺ ما خَفيَ عليهم من الحكمة فيما صَنَعَ رجعوا مُذعِنينَ، ورأوا أنَّ الغنيمة العُظمَى ما حَصَلَ لهم من عَوْد رسول الله إلى بلادهم، فسَلَوا عن الشّاة والبعير، والسَّبايا من الأُنثَى والصَّغير، بما حازوه من الفَوز العظيم، ومُجاورة النبيّ الكريم لهم حيّاً وميِّتاً، وهذا دَأْب الحَكيم يُعطي كلَّ أحد ما يناسبه. انتَهَى مُلخَّصاً.

---

(١) تصحف في (س) إلى: كثيرهم. وإنما هو كبيرهم مالك بن عوف النَّضري.

قوله: «فكأنَّهم وَجَدوا إذ لم يُصِبْهم ما أصاب الناس» كذا للأكثرِ مرَّة واحدة، وفي رواية أبي ذرٍّ: فكأنَّهم وُجُدٌ إذ لم يُصِبهم ما أصاب الناس، أو كأنَّهم وَجَدُوا إذ لم يُصِبْهم ما أصاب الناس؛ أورَدَه على الشكّ: هل قال: وُجُدٌ، بضمَّتَينِ جمع واجِد، أو وَجَدُوا، على أنَّه فعل ماضٍ، ووَقَعَ له عن الكُشْمِيهنيّ وحدَه: وجدوا، في الموضعين، فصارَ تَكراراً بغير فائدة، وكذا رأيته في أصل النَّسَفيّ.

ووَقَعَ في رواية مسلم كذلك[1]، قال عياض: وَقَعَ في نُسخة في الثّاني: «أن لم يُصِبهم» يعني: بفتح الهمزة وبالنّون، قال: وعلى هذا تَظهَر فائدة التَّكرار.

وجَوَّزَ الكِرْمانيُّ أن يكون الأوَّل من الغضب والثّاني من الحُزن،/ والمعنى: أنَّهم غَضِبوا، ٥٠/٨ والمَوجِدة: الغضب، يقال: وَجَدَ في نفسه: إذا غَضِبَ، ويقال أيضاً: وَجَدَ: إذا حَزِن، ووَجَدَ: ضِدّ فَقَدَ، ووَجَدَ: إذا استَفادَ مالاً، ويَظهَر الفَرق بينهما بمَصادِرهما: ففي الغضب موجِدة، وفي الحُزْن وَجْداً بالفتح، وفي ضِدّ الفَقْد وِجداناً، وفي المال وُجْداً، بالضَّمِّ، وقد يقع الاشتِراك في بعض هذه المصادِر، وموضع بسط ذلك غير هذا الموضع.

وفي «مغازي سليمان التَّيْميِّ»: أنَّ سبب حُزنهم أنَّهم خافوا أن يكون رسول الله ﷺ يريد الإقامة بمكَّة. والأصحّ ما في «الصَّحيح» حيثُ قال: إذ لم يُصِبهم ما أصاب الناس. على أنَّه لا يَمتَنِع الجمع، وهو أولَى.

ووَقَعَ في رواية الزُّهْريِّ عن أنس في الباب: فقالوا: يَغفِر الله لرسولِهِ، يُعطي قُرَيشاً ويَترُكنا وسُيوفنا تَقطُر من دِمائهم!

وفي رواية هشام بن زيد عن أنس آخِر الباب: إذا كانت شديدةٌ فنحن نُدعَى، ويُعطَى الغنيمةَ غيرُنا. وهذا ظاهر في أنَّ العطاء كان من صُلْب الغنيمة بخِلاف ما رَجَّحَه القُرطُبيّ.

---

(١) كذا قال الحافظ رحمه الله، وتبعه العيني! والذي وقفنا عليه فيما بين أيدينا من نسخٍ خطيةٍ لـ«صحيح مسلم»: فبلغه أنَّ الأنصار يُحِبُّون أن يصيبوا ما أصاب الناس.

قوله: «فخَطَبَهم» زاد مسلم (١٠٦١) من طريق إسماعيل بن جعفر عن عَمْرو بن يحيى: فحَمِدَ الله وأثنَى عليه.

وسيأتي في الباب في رواية الزُّهْريِّ: فحُدِّثَ رسول الله ﷺ بمقالتهم، فأرسَلَ إلى الأنصار فجمعهم في قُبّة من أَدَم، فلم يَدعُ معهم غيرَهم، فلمَّا اجتَمَعوا قامَ فقال: «ما حديثٌ بَلَغَني عنكُم؟!» فقال فقهاء الأنصار: أمَّا رُؤَساؤُنا فلم يقولوا شيئاً، وأمَّا ناس مِنّا حديثةٌ أسنانُهم فقالوا.

وفي رواية هشام بن زيد: فجمعهم في قُبّة[1] فقال: «يا مَعشَر الأنصار، ما حديثٌ بَلَغَني؟!» فسَكَتوا، ويُحمَل على أنّ بعضهم سَكَتَ وبعضهم أجابَ. وفي رواية أبي التَّيّاح عن أنس عند الإسماعيليّ: فجمعهم فقال: «ما الذي بَلَغَني عنكُم؟!» قالوا: هو الذي بَلَغَك، وكانوا لا يَكذِبونَ.

ولأحمد (١٣٥٧٤) من طريق ثابت عن أنس: أنَّ النبيّ ﷺ أعطَى أبا سفيان وعُيَينةَ والأقرَع وسُهَيل بن عَمْرو في آخرينَ يوم حُنَينٍ، فقالت الأنصار: سُيوفنا تَقطُر من دِمائهم، وهم يذهبونَ بالمغنَمِ؟! فذكر الحديث، وفيه: ثمَّ قال: «أقلتُم كذا وكذا؟!» قالوا: نعم. وإسناده على شرط مسلم.

وكذا ذكر ابن إسحاق[2] عن أبي سعيد الخُدْريِّ: أنَّ الذي أخبر النبيّ ﷺ بمقالتهم سعد بن عُبَادة، ولفظه: لمَّا أعطَى رسول الله ﷺ ما أعطَى من تلكَ العطايا في قُرَيش وفي قَبائل العرب، ولم يكن في الأنصار منها شيءٌ، وجَدَ هذا الحيُّ من الأنصار في أنفُسهم حتَّى كَثُرَت منهم القالةُ، فدَخَلَ عليه سعد بن عُبَادة، فذكر له ذلك، فقال له: «فأين أنتَ من ذلك يا سعد؟!» قال: ما أنا إلّا من قومي، قال: «فاجمَع لي قومك» فخرج فجمعهم، الحديث، وأخرجه أحمد (١١٧٣٠) من هذا الوجه. وهذا يُعكِّر على الرِّواية الَّتي فيها: أمَّا

---

(١) أُقحم بعدها في (س): من أدم. وإنما هي في رواية الزهري التي ذكرها الحافظ قبلُ.

(٢) كما في «سيرة ابن هشام» ٢/ ٤٩٨.

رُؤَساؤُنا فلم يقولوا شيئاً. لأنَّ سعد بن عُبَادة من رُؤَساء الأنصار بلا رَيب، إلّا أن يُحمَل على الأغلَب الأكثَر، وأنَّ الذي خاطَبَه بذلك سعد بن عُبَادة، ولم يُرِد إدخال نفسه في النَّفي، أو أنَّه لم يَقُل ذلك[1] لَفظاً، وإن كان رضي بالقولِ المذكور، فقال: ما أنا إلّا من قومي، وهذا أوجَه، والله أعلم.

**قوله: «ألم أجِدْكُم ضُلّالاً»** بالضَّمِّ والتَّشديد، جمع ضالٍّ، والمراد هُنا: ضَلالة الشِّرك، وبالهِداية: الإيمان. وقد رَتَّبَ النبي ﷺ ما مَنَّ الله عليهم به على يده من النِّعَم ترتيباً بالغاً، فبَدَأ بنِعمة الإيمان الَّتي لا يوازيها شيء من أمر الدُّنيا، وثَنَّى بنِعمة الأُلفة، وهي أعظَم من نِعمة المال، لأنَّ الأموال تُبذَل في تحصيلها وقد لا تُحَصَّل، وقد كانت الأنصار قبل الهجرة في غاية التَّنافُر والتَّقاطُع لمَا وَقَعَ بينهم من حرب بُعاث وغيرها، كما تقدَّم في أوَّل الهجرة (٣٧٧٧)، فزالَ ذلك كلّه بالإسلام، كما قال الله تعالى: ﴿لَوْ أَنفَقْتَ مَا فِي ٱلْأَرْضِ جَمِيعًا مَّآ أَلَّفْتَ بَيْنَ قُلُوبِهِمْ وَلَٰكِنَّ ٱللَّهَ أَلَّفَ بَيْنَهُمْ﴾ [الأنفال:٦٣].

**قوله: «عالةً»** بالمهمَلة، أي: فُقَراء لا مال لهم، والعَيلة: الفَقر.

**قوله: «كلَّما قال شيئاً قالوا: اللهُ ورسولُه أمَنّ»** بفتح الهمزة والميم والتَّشديد: أفعَل تفضيل من المنّ، وفي حديث أبي سعيد: فقالوا: ماذا نُجيبك يا رسول الله، ولله ولِرسولِه المنّ والفضل؟!

**قوله: «قال: لو شئتُم قلتُم جِئْتنا كذا وكذا»** في رواية إسماعيل/ بن جعفر: «لو شِئتُم أن ٥١/٨ تقولوا: جِئتنا كذا وكذا، وكان من الأمر كذا وكذا» لأشياء زَعَمَ عَمْرو ـ أي: ابن أبي يحيى المازِنيّ راوي الحديث ـ أنَّه لا يَحفَظها. وفي هذا رَدّ على مَن قال: إنَّ الراوي كَنَى عن ذلك عَمداً على طريق التَّأدُّب.

وقد جَوَّزَ بعضهم أن يكون المراد: جِئتنا ونحنُ على ضلالة فهُدينا بك وما أشبَهَ ذلك، وفيه بُعد، فقد فَسَّرَ ذلك في حديث أبي سعيد، ولَفظه: فقال: «أما والله لو شِئتُم لَقلتُم فصَدَقتُم

---

(١) لفظة «ذلك» سقطت من (س).

وصُدِّقتُم: أتيتَنا مُكَذَّباً فصَدَّقناك، ومَخذولاً فنَصَرناك، وطَريداً فآوَيناك، وعائلاً فواسَيناك». ونحوه في «مغازي أبي الأسوَد» عن عُرْوة مُرسَلاً، وابن عائذ من حديث ابن عبَّاس موصولاً.

وفي «مغازي سليمان التَّيْميِّ»: أنَّهم قالوا في جواب ذلك: رَضينا عن الله ورسوله. وكذا ذكر موسى بن عُقْبة في «مغازيه» بغير إسناد.

وأخرجه أحمد (١٢٠٢١) عن ابن أبي عَديّ عن حُميدٍ عن أنس بلفظ: «أفَلا تقولون: جِئتنا خائفاً فآمَنّاك، وطَريداً فآوَيناك، ومَخذولاً فنَصَرناك؟» فقالوا: بل المنّ علينا لله ولِرسولِه. وإسناده صحيح.

وروى أحمد (١١٨٤٢) من وجه آخر عن أبي سعيد قال: قال رجل من الأنصار لأصحابه: لقد كنت أُحدِّثكُم أن لو استَقامَتِ الأُمورُ لقد آثَرَ عليكُم، قال: فرَدّوا عليه رَدّاً عَنيفاً، فبَلَغَ ذلك النبيَّ ﷺ، الحديث.

وإنَّما قال ﷺ ذلك تَواضُعاً منه وإنصافاً، وإلّا ففي الحقيقة الحُجّة البالغة والمِنّة الظّاهرة في جَميع ذلك له عليهم، فإنَّه لولا هِجرَته إليهم وسُكناه عندهم لمَا كان بينهم وبين غيرهم فرق، وقد نَبَّهَ على ذلك بقوله ﷺ: «ألا تَرضَونَ ...» إلى آخره، فنَبَّهَهم على ما غَفَلُوا عنه من عظيم ما اختُصّوا به منه بالنِّسبة إلى ما حَصَلَ عليه غيرهم من عَرَض الدُّنيا الفانية.

قوله: «**بالشّاةِ والبعير**» اسم جِنس فيهما، والشّاة تقع على الذَّكَر والأُنثَى. وكذا البعير. وفي رواية الزُّهْريِّ: «أن يذهب الناس بالأموال»، وفي رواية أبي التَّيّاح بعدها، وكذا قَتَادة: «بالدُّنيا».

قوله: «**إلى رِحالِكُم**» بالحاءِ المهمَلة، أي: بُيوتكُم، وهي رواية قَتَادة، زاد في رواية الزُّهْريِّ عن أنس: «فوالله لَمَا تَنقَلِبونَ به خير ممّا يَنقَلِبونَ به»، وزاد فيه أيضاً: قالوا: يا رسول الله، قد رَضِينا. وفي رواية قَتَادة: قالوا: بلى. وذكر الواقديُّ: أنَّه حينئذٍ دَعاهم ليَكتُب لهم بالبحرَينِ تكون لهم خاصّةً بعده دون الناس، وهي يومئذٍ أفضل ما فُتِحَ عليه من الأرض، فأبَوا وقالوا: لا حاجة لنا بالدُّنيا.

قوله: «لولا الهِجْرةُ لكنتُ امْرَأً من الأنصار» قال الخَطّابيُّ: أراد بهذا الكلام تألُّف الأنصار واستطابةَ نفوسهم، والثَّناء عليهم في دينهم، حتَّى رضي أن يكون واحداً منهم لولا ما يَمنَعُه من الهجرة الَّتي لا يجوز تَبديلها. ونِسبة الإنسان تقع على وجوه: منها الوِلادة، والبلاديَّة، والاعتقاديَّة، والصِّناعيَّة. ولا شَكَّ أنَّه لم يُرِد الانتِقال عن نَسَب آبائه، لأنَّه مُمتَنِع قطعاً. وأمَّا الاعتقاديّ فلا معنى للانتِقال فيهِ، فلم يَبقَ إلّا القسمان الأخيران، وكانت المدينة دار الأنصار، والهجرةُ إليها أمراً واجباً، أي: لولا أنَّ النِّسبة الهجريَّة لا يَسعُني تَركُها لانتَسَبت إلى داركُم. قال: ويحتمل أنَّه لمَّا كانوا أخوالَه لكَوْنِ أمّ عبد المطَّلِب منهم أراد أن يَنتَسِب إليهم بهذه الوِلادة لولا مانع الهجرة.

وقال ابن الجَوْزيّ: لم يُرِد ﷺ تَغيُّر نَسَبه ولا مَحو هِجرَته، وإنَّما أراد أنَّه لولا ما سَبَقَ من كَوْنه هاجَرَ لانتَسَبَ إلى المدينة وإلى نُصرة الدّين، فالتَّقدير: لولا أنَّ النِّسبة إلى الهجرة نِسبةٌ دينيَّة لا يَسَع تَركُها لانتَسَبت إلى داركُم.

وقال القُرطُبيّ: معناه لَتَسَمَّيت باسمِكُم وانتَسَبت إليكُم، كما كانوا يَتَناسبُون[1] بالحِلْفِ، لكن خَصوصيَّة الهجرة وترتيبها[2] سَبَقَت، فمَنَعَت من ذلك، وهي أعلى وأشرَف، فلا تَتَبدَّل بغيرها.

وقيلَ: معناه لكنت من الأنصار في الأحكام والعِداد. وقيلَ: التَّقدير: لولا أنَّ ثواب الهجرة أعظَمُ لاختَرتُ أن يكون ثوابي ثوابَ الأنصار، ولم يُرِدْ ظاهرَ النَّسَب أصلاً.

وقيلَ: لولا التِزامي بشُروطِ الهجرة، ومنها ترك الإقامة بمكَّة فوق ثلاث، لاختَرت أن أكون من الأنصار فيُباح لي ذلك.

قوله: «وادي الأنصار»/ هو المكان المنخَفِض، وقيل: الذي فيه ماء، والمراد هنا بلدهم. ٥٢/٨

وقوله: «شِعْب الأنصار» بكسرِ الشّين المعجَمة، وهو اسم لمَا انفَرَجَ بين جبلَينِ، وقيلَ:

---

(١) في (س): ينتسبون، والمثبت من الأصلين يوافق ما في «المفهم» للقرطبي.

(٢) تصحفت في (س) إلى: وتربيتها.

الطَّريق في الجبل. وأراد ﷺ بهذا وبما بعده التَّنبيهَ على جَزيل ما حَصَلَ لهم من ثواب النُّصرة والقَناعة بالله ورسوله عن الدُّنيا، ومَن هذا وَصْفه فحَقّه أن يُسلَك طريقُه ويُتّبَع حالُه.

قال الخطّابيُّ: لمَّا كانت العادة أنَّ المرء يكون في نزوله وارتحاله معَ قومه، وأرض الحِجاز كثيرة الأودية والشِّعاب، فإذا تَفرَّقَت في السَّفَر الطُّرقُ سَلكَ كلّ قوم منهم وادياً وشِعباً، فأراد أنَّه معَ الأنصار. قال: ويُحتمل أن يريد بالوادي: المذهبَ، كما يقال: فلان في وادٍ وأنا في وادٍ.

**قوله: «الأنصار شِعارٌ، والناس دِثارٌ»** الشِّعار، بكسرِ المعجَمة بعدها مُهمَلة خفيفة: الثَّوب الذي يَلي الجِلد من الجسد. والدِّثار، بكسرِ المهمَلة ومُثلَّثة خفيفة: الذي فوقه. وهي استعارة لطيفة لفَرْطِ قُربهم منه. وأراد أيضاً أنَّهم بِطانتُه وخاصَّته، وأنَّهم ألصَقُ به وأقرب إليه من غيرهم.

زاد في حديث أبي سعيد: «اللهمَّ ارحَمِ الأنصار وأبناء الأنصار وأبناء أبناء الأنصار» قال: فبَكَى القوم حتَّى أخضَلُوا لِحَاهم، وقالوا: رَضِينا برسولِ الله قَسْما وحَظّاً.

**قوله: «إنَّكُم ستَلْقَوْنَ بَعْدي أُثْرة»** بضمِّ الهمزة وسكون المثلَّثة وبفَتحَتَينِ، ويجوز كسر أوَّله معَ الإسكان، أي: الانفِراد بالشَّيءِ المشتَرَك دون مَن يَشْرَكُه فيه.

وفي رواية الزُّهْريِّ: «أُثرة شديدة» والمعنى: أنَّه يُستأثَر عليهم بما لهم فيه اشتراكٌ في الاستحقاق، وقال أبو عُبيد: معناه يُفَضِّل غيرُكُم[1] نفسَه عليكُم في الفَيء. وقيل: المراد بالأُثرة الشِّدّة، ويَرُدّه سياق الحديث وسَبَبه.

**قوله: «فاصْبِروا حتَّى تَلْقَوْني على الحَوْض»** أي: يوم القيامة. وفي رواية الزُّهْريِّ: «حتَّى تَلقوا الله ورسوله، فإنّي على الحوض» أي: اصبروا حتَّى تَموتوا، فإنَّكُم سَتَجِدونَني عند الحوض، فيَحصُل لكُم الانتِصاف ممَّن ظَلَمَكُم، والثَّوابُ الجزيل على الصَّبر.

---

(١) لفظة «غيركم» سقطت من (س).

وفي الحديث من الفوائد غير ما تقدَّم: إقامة الحُجّة على الخَصم وإفحامه بالحقِّ عند الحاجة إليهِ، وحُسن أدَب الأنصار في تَرْكِهم المماراة، والمبالَغة في الحياء، وبيان أنَّ الذي نُقِلَ عنهم إنَّما كان عن شُبّانهم لا عن شيوخهم وكُهولهم.

وفيه مناقب عظيمة لهم لمَا اشتَمَلَ من ثَناء الرَّسول البالغ عليهم. وأنَّ الكبير يُنبِّه الصَّغير على ما يَغفُل عنه، ويوضِّح له وجه الشُّبهة ليَرجِع إلى الحقّ.

وفيه المعاتَبة واستعطاف المعاتَب، وإعتابه عن عَتْبه بإقامة حُجّة مَن عَتَبَ عليه، والاعتذار والاعتراف.

وفيه عَلَمٌ من أعلام النُّبوّة لقوله: «سَتلقَونَ بعدي أُثرة» فكان كما قال. وقد قال الزُّهْريُّ في روايته عن أنس في آخِر الحديث: قال أنس: فلم يَصبروا.

وفيه أنَّ للإمام تفضيلَ بعض الناس على بعض في مَصارف الفَيء، وأنَّ له أن يُعطي الغني منه للمَصلَحة. وأنَّ مَن طلبَ حَقّه من الدُّنيا لا عَتْبَ عليه في ذلك. ومشروعيَّة الخُطبة عند الأمر الذي يَحدُث سواء كان خاصّاً أم عامّاً. وفيه جواز تخصيص بعض المخاطَبين في الخُطبة.

وفيه تَسلية مَن فاتَه شيء من الدُّنيا ممّا حَصَلَ له من ثواب الآخِرة. والحَضّ على طلب الهِداية والأُلفة والغِنَى. وأنَّ المِنّة لله ورسوله على الإطلاق. وتقديم جانب الآخِرة على الدُّنيا، والصَّبر عمَّا فاتَ منها ليُدَّخَر ذلك لصاحبه في الآخِرة، والآخِرة خير وأبقَى.

**٤٣٣١ - حدَّثني عبدُ الله بنُ محمَّدٍ، حدَّثنا هشامٌ، أخبرنا مَعمَرٌ، عن الزُّهْريِّ، قال: أخبرني أنسُ بنُ مالكٍ ﷺ، قال: قال ناسٌ مِن الأنصار، حينَ أفاءَ الله على رسولِه ما أفاءَ من أموال هَوازِنَ، فطَفِقَ النبيُّ ﷺ يُعْطي رجالاً المئةَ مِن الإبلِ، فقالوا: يَغفِرُ الله لِرسولِ الله، يُعْطي قُرَيشاً ويَتْرُكُنا وسُيوفُنا تَقْطُرُ من دِمائهمْ! قال أنسٌ: فحُدِّثَ رسولُ الله ﷺ بمَقالتهم، فأرسَلَ إلى الأنصار، فجَمَعَهم في قُبّةٍ/ من أَدَم، ولم يَدْعُ معهم غيرَهم، فلمَّا اجتَمَعوا قامَ النبيُّ ﷺ فقال: ٥٣/٨ «ما حديثٌ بَلَغَني عنكم؟» فقال فُقَهاءُ الأنصار: أمَّا رُؤَساؤُنا يا رسولَ الله فلم يقولوا شيئاً،**

وأمَّا ناسٌ مِنّا حديثةٌ أسنانُهم فقالوا: يَغفِرُ الله لِرسولِ الله ﷺ، يُعْطي قُرَيشاً ويَترُكُنا وسُيوفُنا تَقْطُرُ من دِمائهم، فقال النبيُّ ﷺ: «فإنّي أُعْطي رجالاً حديثي عَهْدٍ بكُفْرٍ أتألَّفُهم، أما تَرْضَوْنَ أن يَذْهَبَ الناسُ بالأموال وتذهبونَ بالنبيِّ إلى رِحالِكُم؟ فوالله لَمَا تَنْقَلِبونَ به خيرٌ ممّا يَنْقَلِبونَ به» قالوا: يا رسولَ الله، قد رَضِينا، فقال لهمُ النبيُّ ﷺ: «ستَجِدُون أُثْرةً شديدةً، فاصْبِروا حتَّى تَلْقَوُا الله ورسولَه، فإنّي على الحَوْضِ».

قال أنسٌ: فلم يَصْبِروا.

٤٣٣٢- حدَّثنا سليمانُ بنُ حَرْبٍ، حدَّثنا شُعْبةُ، عن أبي التَّيّاح، عن أنسٍ، قال: لمَّا كان يومُ فتْحِ مكَّةَ، قَسَمَ رسولُ الله ﷺ غَنائمَ في قُرَيشٍ، فغَضِبَتِ الأنصارُ، قال النبيُّ ﷺ: «أما تَرْضَوْنَ أن يَذْهَبَ الناسُ بالدُّنْيا، وتذهبونَ برسولِ الله؟» قالوا: بلى، قال: «لو سَلَكَ الناسُ وادياً ـ أو شِعْباً ـ لَسَلَكْتُ واديَ الأنصار ـ أو شِعْبَهمْ ـ».

٤٣٣٣- حدَّثنا عليُّ بنُ عبدِ الله، حدَّثنا أزْهَرُ، عن ابنِ عَوْنٍ، أنْبأنا هشامُ بنُ زيدِ بنِ أنسٍ، عن أنسٍ ﷺ، قال: لمَّا كان يومُ حُنَينٍ، التَقَى هَوازِنُ ومَعَ النبيِّ ﷺ عَشَرةُ آلافٍ، والطُّلَقاءُ، فأدْبَروا، قال: «يا مَعْشَرَ الأنصار» قالوا: لَبَّيكَ يا رسولَ الله وسعدَيكَ، لَبَّيكَ نحنُ بينَ يَدَيكَ، فنزلَ النبيُّ ﷺ فقال: «أنا عبدُ الله ورسولُه» فانهَزَمَ المشْرِكونَ، فأعطَى الطُّلَقاءَ والمهاجِرينَ، ولم يُعْطِ الأنصارَ شيئاً، فقالوا: فدَعاهم فأدْخَلهم في قُبّةٍ، فقال: «أما تَرْضَوْنَ أن يَذْهَبَ الناسُ بالشّاةِ والبَعِيرِ، وتذهبونَ برسولِ الله؟» فقال النبيُّ ﷺ: «لو سَلَكَ الناسُ وادياً، وسَلَكَتِ الأنصارُ شِعْباً، لاختَرْتُ شِعْبَ الأنصارِ».

٤٣٣٤- حدَّثني محمَّدُ بنُ بَشّارٍ، حدَّثنا غُندَرٌ، حدَّثنا شُعْبةُ، قال: سمعتُ قَتادةَ، عن أنسٍ ﷺ، قال: جَمَعَ النبيُّ ﷺ ناساً مِن الأنصار، فقال: «إنَّ قُرَيشاً حديثُ عَهْدٍ بجاهلِيَّةٍ ومُصِيبةٍ، وإنّي أرَدْتُ أن أجْبُرَهم وأتألَّفَهم، أما تَرْضَوْنَ أن يَرجِعَ الناسُ بالدُّنْيا، وتَرْجِعونَ برسولِ الله إلى بُيوتِكُمْ؟» قالوا: بَلَى، قال: «لو سَلَكَ الناسُ وادياً، وسَلَكَتِ الأنصارُ شِعْباً، لَسَلَكْتُ واديَ الأنصار، أو شِعْبَ الأنصار».

٤٣٣٧- حدَّثنا[1] محمَّدُ بنُ بَشّارٍ، حدَّثنا معاذُ بنُ معاذٍ، حدَّثنا ابنُ عَوْنٍ، عن هشامِ بنِ زيدِ بنِ أنسٍ، عن أنسِ بنِ مالكٍ ﷺ، قال: لمَّا كان يومُ حُنَينٍ، أقبَلَت هَوازِنُ وغَطَفانُ وغيرُهم بنَعَمِهم وذَراريِّهم، ومَعَ النبيِّ ﷺ عَشَرةُ آلافٍ من الطُّلَقاءِ، فأدْبَروا عنه حتَّى بَقِيَ وحدَه، فنادَى يومَئذٍ نِداءَينِ، لم يَخْلِط بينَهما، التَفَتَ عن يَمِينِه، فقال: «يا مَعْشَرَ الأنصار» قالوا: لَبَّيكَ يا رسولَ الله، أبشِر نحنُ مَعَكَ، ثمَّ التَفَتَ عن يَساره، فقال: «يا مَعْشَرَ الأنصار» قالوا: لَبَّيكَ يا رسولَ الله، أبشِر نحنُ مَعَكَ، وهو على بَغْلةٍ بيضاءَ، فنزلَ فقال: «أنا عبدُ الله ورسولُه» فانهزَمَ المشركونَ، وأصابَ يومَئذٍ غَنائمَ كَثيرةً، فقَسَمَ في المهاجِرينَ والطُّلَقاءِ، ولم يُعْطِ الأنصارَ شيئاً، فقالت الأنصارُ: إذا كانت شديدةٌ فنحنُ نُدْعَى، ويُعْطَى الغَنِيمةَ غيرُنا، فبَلَغَه ذلك، فجَمَعَهم في قُبَّةٍ، فقال: «يا مَعشَرَ الأنصارِ، ما حديثٌ بَلَغَني؟» فسَكَتوا، فقال: «يا مَعشَرَ الأنصار، ألا تَرضَوْنَ أن يَذهَبَ الناسُ بالدُّنْيا، وتذهبونَ برسولِ الله تَحُوزُونَه إلى بُيوتِكُم؟» قالوا: بَلَى، فقال النبيُّ ﷺ: «لو سَلَكَ الناسُ وادياً، وسَلَكَتِ الأنصارُ شِعْباً، لَأخَذْتُ شِعْبَ الأنصارِ».

وقال هشامٌ: قلتُ: يا أبا حمزةَ، وأنتَ شاهدٌ ذلك؟ قال: وأينَ أَغِيبُ عنه؟!

**الحديث السابع**: حديث أنس، أورَدَه من رواية الزُّهْريِّ وأبي التَّيّاح وهشام بن زيد وقَتَادة كلّهم عن أنس، وفي رواية بعضهم ما ليس في رواية الآخر، وقد ذكرت ما في رواياتهم من فائدة في الذي قبله.

وهشام في رواية الزُّهْريِّ: هو ابن يوسف الصَّنْعانيّ، وأبو التَّيّاح: اسمه يزيد بن حُمَيدٍ، وإسناده كلّه بصريّونَ. وكذا طريق قَتَادة. وهشام بن زيد: هو ابن أنس بن مالك. وقد أورَدَ حديثه من طريقَينِ: فالأولَى عن أزهَر، وهو ابن سعد السَّمّان، والثّانية عن معاذ بن معاذ، وهو العَنبَريّ، كلاهما عن ابن عَوْن: وهو عبد الله، وجَميعهم بصريّونَ.

**قوله في رواية أبي التَّيّاح: «لمَّا كان يومُ فتح مكَّة قَسَمَ رسول الله ﷺ غنائمَ في قُرَيش»** كذا

---

(١) كذا جاء هذا الحديث هنا في ترتيب الحافظ في شرحه، وذلك خلاف رواية أبي ذر الهروي، حيث جاء فيها هذا الحديث بعد حديث ابن مسعود الآتي بعده بالرقم (٤٣٣٥) و(٤٣٣٦)، وصوَّب الحافظ تقديمه إلى هنا لتجتمع طرق حديث أنس.

لأبي ذرٍّ عن شيخيه[1]، وله في رواية الكُشْمِيهنيّ: بين قُرَيش، وهي رواية الأَصِيليِّ، ووَقَعَ عند القابِسيّ: غَنائم قُرَيش، ولِبَعضِهم: غَنائم من قُرَيش، وهو خطأ، لأنَّه يُوهِم أنَّ مكَّة لمَّا فُتِحَت، قُسِّمَت غنائم قُرَيش، وليس كذلك، بل المراد بقولِهِ: يوم فتح مكَّة: زمان فتح مكَّة، وهو يَشمَل السَّنة كلّها، ولما كانت غزوة حُنَينٍ ناشئةً عن غزوة مكَّة أُضيفَت إليها كما تقدَّم عَكسُه، وقد قَرَّرَ ذلك الإسماعيليّ فقال: قوله: يعني في رواية: لمَّا افتُتِحَت مكَّة قُسمَت الغنائم: يريد غَنائم هَوازِن، فإنَّه لم يكن عند فتح مكَّة غَنيمة تُقسَم، ولكنَّ النبيّ ﷺ غَزَا حُنَيناً بعد فتح مكَّة في تلكَ الأيام القريبة، وكان السَّبَب في هَوازِن فتح مكَّة، لأنَّ الخُلوص إلى مُحارَبَتهم كان بفتح مكَّة. وقد خَطَّأَ القابِسيّ الرِّواية، وقال: الصَّواب: في قُرَيش.

وأخرج أبو نُعَيم هذا الحديث من طريق أبي مسلم الكَجِّيّ عن سليمان بن حَرْب شيخ البخاريّ فيه، بلفظ: لمَّا كان يومُ حُنَينٍ قالت الأنصار: والله إنَّ هذا لَهو العَجَب، إنَّ سُيوفنا تَقطُر من دِماء قُرَيش، الحديث. فهذا لا إشكال فيه.

**قوله: «أنبَأنا هشام بن زيد»** في رواية معاذ: عن هشام.

**قوله في رواية قَتَادَةَ: «إنَّ قُرَيشاً حديثُ عَهْدٍ»** كذا وَقَعَ بالإفرادِ في «الصحيحينِ»، والمعروف: «حديثو عَهد»، وكَتَبَها الدِّمياطيّ بخَطِّه: حديثو عَهد. وفيه نظر. وقد وَقَعَ عند الإسماعيليّ: «إنَّ قُرَيشاً كانوا قريبَ عَهد».

**قوله: «أن أجْبُرهم»** كذا للأكثَرِ، بفتح أوَّله وسكون الجيم بعدها موحَّدة ثمَّ راء مُهمَلة، وللسَّرَخسيِّ والمُستَمْلي: بضمِّ أوَّله وكسر الجيم بعدها تحتانيَّة ساكنة ثمَّ زاي، من الجائزة.

٥٥/٨ **قوله في/ رواية معاذ: «عَشَرة آلاف من الطُّلَقاء»** في رواية الكُشْمِيهنيّ: عشرة آلاف والطُّلَقاء. وهو أولَى فإنَّ الطُّلَقاء لم يَبلُغوا هذا القَدر ولا عُشر عُشره. وقيلَ: إنَّ الواو مُقدَّرة عند مَن جَوَّزَ تقدير حرف العَطف.

---

(١) تحرف في الأصلين و(س) إلى: شيخه. وإنما هو عن شيخيه، يعني السرخسيَّ والمستمليَ، كما يظهر من اليونينية، وهي عادة الحافظ رحمه الله إذا أراد أن يميز روايتيهما عن رواية الكشميهني الذي هو ثالث شيوخ أبي ذر الهروي في رواية «الصحيح».

قوله في آخره: «قال هشام: قلت: يا أبا حمزة» هو موصول بالإسناد المذكور، وأبو حمزة: هو أنس بن مالك.

وقوله: «شاهِدُ ذلك» في رواية الكُشْمِيهنيّ: شاهد ذاكَ. «قال: وأين أغيب عنه؟» هو استفهام إنكار يُقرِّر أنَّه ما كان ينبغي له أن يَظُنّ أنَّ أنساً يَغيب عن ذلك.

وقوله: «وتذهبونَ برسولِ الله تَحُوزونَه إلى بُيوتِكُم» كذا للجميع بالحاءِ المهمَلة والزّاي، من الحَوز. ووَقَعَ عند الكِرْمانيّ: «تُجيرونَه» بالتَّحتانيَّة بَدَل الواو، وضَبَطَه بالجيم والرّاء المهمَلة، وفَسَّرَه بقوله: أي: تُنقِذونَه. وكلّ ذلك خطأٌ نَقلاً وتفسيراً. وقد أخرجه مسلم (١٠٥٩/ ١٣٥) والإسماعيليّ من هذا الوجه بلفظ: «فتذهبونَ بمحمَّدٍ تَحوزونَه» كما في الرِّواية المعتمَدة.

**٤٣٣٥- حدَّثنا قَبِيصةُ، حدَّثنا سفيانُ، عن الأعمَشِ، عن أبي وائلٍ، عن عبدِ الله، قال: لمَّا قَسَمَ النبيُّ ﷺ قِسْمةَ حُنَينٍ، قال رجلٌ مِن الأنصار: ما أرادَ بها وجهَ الله! فأتيتُ النبيَّ ﷺ فأخبَرْتُه، فتَغيَّرَ وجهُه، ثمَّ قال: «رحمةُ الله على موسى، لقد أوذِيَ بأكثَرَ من هذا فصَبَرَ».**

**٤٣٣٦- حدَّثنا قُتَيبةُ بنُ سعيدٍ، حدَّثنا جَرِيرٌ، عن منصورٍ، عن أبي وائلٍ، عن عبدِ الله، رضي الله عنه، قال: لمَّا كان يومُ حُنَينٍ آثَرَ النبيُّ ﷺ ناساً، أعطَى الأقرَعَ مئةً مِن الإبلِ، وأعطَى عُيَينةَ مِثلَ ذلك، وأعطَى ناساً، فقال رجلٌ: ما أُرِيدَ بهذه القِسْمةِ وجهُ الله، فقلتُ: لأُخبِرَنَّ النبيَّ ﷺ، قال: «رَحِمَ الله موسى، قد أوذِيَ بأكثَرَ من هذا فصَبَرَ».**

الحديث الثامن:

قوله: «عن عبد الله» هو ابن مسعود.

قوله: «آثَرَ ناساً، أعطَى الأقرَع» أي: ابنَ حابس بن عِقال[1] بن محمَّد بن سفيان بن مُجاشِعٍ التَّميميّ المُجاشِعيّ، قيلَ: كان اسمه فِراس، والأقرَع لَقَبه.

قوله: «وأعطَى عُيَينةَ» أي: ابن حِصْن بن حُذَيفة بن بدر الفَزَاريَّ.

---

(١) تحرف في (أ) و(س) إلى: عثمان. وجاء على الصواب في (ع) موافقاً لما في كتب الصحابة والأنساب.

**قوله: «وأعطَى ناساً»** تقدَّم ذِكْرهم في الكلام على المؤلَّفة قريباً[١]. وفي هذه العَطيَّة يقول العبَّاس بن مِرداس السُّلَميّ، كما أخرجه أحمد[٢] ومسلم (١٠٦٠) والبيهقيُّ في «الدَّلائل» (٥/ ١٧٨-١٧٩) من طريق عَباية بن رِفاعة بن رافع بن خَديج عن جَدّه رافع بن خَديج: أنَّ رسول الله ﷺ أعطَى المؤلَّفة قلوبُهم من سَبي حُنَينٍ كلَّ رجل منهم مئةً من الإبل: فأعطَى أبا سفيان بن حَرْب مئة، وأعطَى صفوان بن أُميَّة مئة، وأعطَى عُيَينةَ بن حِصْن مئة، وأعطَى مالك بن عَوْف مئة، وأعطَى الأقرَع بن حابس مئة، وأعطَى عَلقَمةَ بن عُلاثة مئة، وأعطَى العبَّاس بن مِرداس دون المئة، فأنشَأ يقول:

أتجعَلُ نَهْبي ونَهْبَ العُبيـ ـدِ[٣] بين عُيَينةَ والأقرَعِ
وما كان حِصْنٌ ولا حابسٌ يَفوقان مِرداسَ في المَجْمَعِ
وما كنتُ دون امرِئٍ منهما ومَن تَضَعِ اليومَ لا يُرفَعِ

٥٦/٨ قال: فأكمَلَ له المئة.

وساقَ ابن إسحاق وموسى بن عُقْبة هذه الأبيات أكثَر من هذا.

**قوله في رواية منصور: «فقال رجل»** في رواية الأعمَش: فقال رجل من الأنصار. وفي رواية الواقديّ: أنَّه مُعَتِّب بن قُشَيرٍ من بني عَمْرو بن عَوْف، وكان من المنافقينَ. وفيه تَعقُّب على مُغَلْطاي حيثُ قال: لم أرَ أحداً قال: إنَّه من الأنصار، إلّا ما وَقَعَ هُنا، وجَزَمَ بأنَّه حُرقوص بن زُهَير السَّعْديّ، وتَبعَه ابن الملقِّن، وأخطأَ في ذلك، فإنَّ قِصّة حُرقوص غير هذه، كما سيأتي قريباً من حديث أبي سعيد الخُدْريِّ (٤٣٥١).

**قوله: «ما أرادَ بها»** في رواية منصور: ما أُريدَ بها. على البناء للمجهولِ.

**قوله: «فقلت: لَأُخبِرَنّ النبيّ ﷺ»** في رواية الأعمَش: فأتيت النبيَّ ﷺ فأخبَرتُه.

---

(١) عند شرح الحديث (٤٣٢٩).

(٢) الحديث لم يروه أحمد في «المسند» ولم يَعزُه إليه الحافظ في «أطراف المسند»، ولا في «إتحاف المهرة» (٤٥٤٦).

(٣) قال الحافظ في «الإصابة» ٣/ ٦٣٣: العُبيد، بالتصغير: اسم فرس العباس بن مرداس.

قوله: «فتَغيَّرَ وجهُه» في رواية الواقديِّ: حتَّى نَدِمتُ على ما بَلَّغته.

قوله: «رحمة الله على موسى» تقدَّمت الإشارة إلى شيء من شرحه في أحاديث الأنبياء (٣٤٠٤ و٣٤٠٥).

وفي الحديث جواز المفاضَلة في القسمة. والإعراض عن الجاهل، والصَّفح عن الأذَى. والتَّأسّي بمَن مضى من النُّظَراء.

تنبيه: وَقَعَ حديث ابن مسعود مُقدَّماً على طريق معاذ عن ابن عَوْن عن هشام عن أنس في رواية أبي ذرٍّ، والصَّواب تأخيره لتَتَوالَى طرق حديث أنس، وأظنّه من تغيير الرُّواة عن الفِرَبْريّ، فإنَّ طريق أنس الأخيرة سَقَطَت من رواية النَّسَفيّ، فلعلَّ البخاريّ ألحَقها فكُتِبَت مُؤخَّرةً عن مكانها.

## ٥٦- باب السَّريّة التي قِبَلَ نجدٍ

**٤٣٣٨- حدَّثنا أبو النُّعْمان، حدَّثنا حمَّادٌ، حدَّثنا أيوبُ، عن نافعٍ، عن ابنِ عمرَ رضي الله عنهما، قال: بَعَثَ النبيُّ ﷺ سَرِيَّةً قِبَلَ نَجْدٍ، فكنتُ فيها، فبَلَغَت سُهْمانُنا اثنَي عَشَرَ بَعِيراً، ونُفِّلْنا بَعِيراً بَعِيراً، فرَجَعْنا بثلاثةَ عَشَرَ بَعِيراً.**

قوله: «باب السَّريَّة الَّتي قِبَل نَجْد» قِبَل بكسرِ القاف وفتح الموحَّدة، أي: في جِهة نَجد، هكذا ذكرها بعد غزوة الطائف. والذي ذكره أهل المغازي أنَّها كانت قبل التوَجُّه لفتح مكَّة. فقال ابن سعد: كانت في شعبان سنة ثمان. وذكر غيره أنَّها كانت قبل مَؤتةَ، ومؤتة كانت في جُمادَى كما تقدَّم من السَّنة. وقيلَ: كانت في رمضان. قالوا: وكان أبو قَتَادة أميرها، وكانوا خمسة وعشرينَ، وغَنِموا من غَطَفانَ بأرضِ مُحارب مئتي بعير وألفَي شاة.

والسَّريَّة، بفتح المهمَلة وكسر الرّاء وتشديد التَّحتانيَّة: هيَ الَّتي تَخرُج باللَّيلِ. والسَّارية: الَّتي تَخرُج بالنَّهار، وقيلَ: سُمّيَت بذلك لأنَّها يَخفى ذهابُها، وهذا يقتضي أنَّها أُخِذَت من السِّرّ، ولا يَصِحّ لاختلاف المادّة، وهي قِطعة من الجيش تَخرُج منه وتعود إليهِ، وهي من مئة إلى خمس مئة. فما زاد على خمس مئة يقال له: مَنْسِر، بالنّونِ والمهمَلة، فإن زاد على الثمان

مئة سُمّيَ جيشاً، وما بينهما يُسَمَّى هيضلة[١]، فإن زاد على أربعة آلاف يُسَمَّى جَحفَلاً، فإن زاد فجيش جَرّار، والخميس: الجيش العظيم، وما افتَرَقَ من السَّرِيَّة يُسَمَّى بَعْثاً، فالعشرة فما دونها تُسمَّى حَضِيرة[٢]، والأربعونَ عُصبة، وإلى ثلاث مئة مِقنَب، بقاف ونون ثمَّ موحَّدة، فإن زاد سُمّيَ جَمْرة، بالجيم، والكَتِيبة: ما اجتَمَعَ ولم يَنتَشِر.

وحديث ابن عمر المذكور في الباب قد تقدَّم شرحه في فرض الخُمُس (٣١٣٤). وفي ذِكْره عَقيب حديث أبي قَتَادة[٣] إشارة إلى اتِّحادهما.

## ٥٧/٨ ٥٧- باب بعثِ النبيّ ﷺ خالدَ بن الوليد إلى بني جَذِيمة

**٤٣٣٩- حدَّثنا محمودٌ، حدَّثنا عبدُ الرَّزّاق، أخبرنا مَعمَرٌ (ح) وحدَّثني نُعَيمٌ، أخبرنا عبدُ الله، أخبرنا مَعمَرٌ، عن الزُّهْريِّ، عن سالمٍ، عن أبيه، قال: بَعَثَ النبيُّ ﷺ خالدَ بنَ الوليدِ إلى بني جَذِيمةَ، فدَعاهم إلى الإسلامِ، فلم يُحْسِنوا أن يقولوا: أسلَمْنا، فجَعَلوا يقولون: صَبَأنا صَبَأنا، فجَعَلَ خالدٌ يَقْتُلُ ويأسِرُ، ودَفَعَ إلى كلِّ رجلٍ مِنّا أسِيرَه، حتَّى إذا كان يومٌ أمَرَ خالدٌ أن يَقْتُلَ كلُّ رجلٍ مِنّا أسِيرَه، فقلتُ: والله لا أقتُلُ أسِيري، ولا يَقْتُلُ رجلٌ من أصْحابي أسِيرَه، حتَّى قَدِمْنا على النبيِّ ﷺ فذَكَرْناه، فرَفَعَ النبيُّ ﷺ يَدَيهِ، فقال: «اللهمَّ إنّي أبرَأُ إليكَ ممّا صَنَعَ خالدٌ» مرَّتَينِ.**

[طرفه في: ٧١٨٩]

**قوله: «باب بَعْث النبيّ ﷺ خالد بن الوليد إلى بني جَذيمة»** بفتح الجيم وكسر المعجَمة ثمَّ تحتانيَّة ساكنة، أي: ابن عامر بن عبد مَناة بن كِنانة. ووَهِمَ الكِرْمانيُّ فظَنَّ أنَّه من بني جَذيمة بن عَوْف بن بَكر بن عَوْف قبيلة من عبد القيس. وهذا البَعْث كان عَقِبَ فتح مكَّة

---

(١) تحرفت في الأصلين و(س) إلى: هبطة. غير أنَّها جاءت في (أ) بالياء التحتانية بدل الباء الموحدة. والمثبت من «سبل الهدى والرشاد» المعروف بالسيرة الشامية للصالحي ٦/ ٤ حيث نقله عن الحافظ على الصواب.

(٢) تحرفت في (أ) و(س) إلى: حفيرة. بالفاء بدل الضاد، وفي (ع) إلى: حفدة. والمثبت على الصواب من «سبل الهدى والرشاد» أيضاً نقلاً عن الحافظ.

(٣) يعني عند من ذكرهما على هذا الترتيب من أهل المغازي والسير.

في شوّال قبل الخروج إلى حُنَينٍ عند جميع أهل المغازي، وكانوا بأسفَل مكَّة من ناحية يَلَملَم.

قال ابن سعد: بَعَثَ النبيّ ﷺ إليهم خالد بن الوليد في ثلاث مئة وخمسين من المهاجِرينَ والأنصار داعياً إلى الإسلام، لا مُقاتِلاً.

**قوله: «حدَّثنا محمود»** هو ابن غَيْلان.

**وقوله: «وحدَّثني نُعَيم»** هو ابن حمَّاد، وعبد الله: هو ابن المبارَك. وعند الإسماعيليّ ما يدلّ على أنَّ السّياق الذي هُنا لَفظ ابن المبارَك.

**قوله: «بَعَثَ النبيّ ﷺ»** قال ابن إسحاق[1]: «حدَّثني حَكيم بن عبّاد عن أبي جعفر ـ يعني الباقر ـ قال: بَعَثَ رسول الله ﷺ خالدَ بن الوليد حين افتَتَحَ مكَّة إلى بني جَذيمة داعياً، ولم يَبعَثْه مُقاتلاً.

**قوله: «فلم يُحْسِنوا أن يقولوا: أسلَمْنا، فجَعَلوا يقولون: صَبَأنا صَبَأنا»** هذا من ابن عمر راوي الحديث يدلّ على أنَّه فهمَ أنَّهم أرادوا الإسلام حقيقةً. ويؤيدُ فهمَه أنَّ قُرَيشاً كانوا يقولون لكلِّ مَن أسلَمَ: صَبَأ، حتَّى اشتَهَرَت هذه اللَّفظة، وصاروا يُطلِقونَها في مقام الذَّمّ. ومن ثَمَّ لمَّا أسلَمَ ثُمامة بن أُثالٍ وقَدِمَ مكَّة مُعتَمِراً قالوا له: صَبَأتَ؟ قال: لا، بل أسلَمتُ. فلمَّا اشتَهَرت هذه اللَّفظة بينهم في موضع: أسلمت، استعملَها هؤلاءِ، وأمَّا خالد فحَمَلَ هذه اللَّفظة على ظاهرها، لأنَّ قولهم: صَبَأنا، أي: خَرَجنا من دين إلى دين، ولم يَكتَفِ خالد بذلك حتَّى يُصرِّحوا بالإسلام. وقال الخَطّابيُّ: يحتمل أن يكون خالد نَقَمَ عليهم العُدول عن لَفظ الإسلام، لأنَّه فهمَ عنهم أنَّ ذلك وَقَعَ منهم على سبيل الأَنَفة ولم يَنقادوا إلى الدّين، فقَتَلَهم مُتأوِّلاً قولَهم.

**قوله: «فجَعَلَ خالد يَقتُل ويأسِر»** في كلام ابن سعد: أنَّه أمَرَهم أن يَستأسِروا فاستأسَروا، فكَتَفَ بعضَهم بعضاً، وفَرَّقَهم في أصحابه. فيُجمَع بأنَّهم أعطَوا بأيديهم بعد المحارَبة.

**قوله: «ودَفَعَ إلى كلّ رجل مِنّا أسيره»** أي: من أصحابه الذينَ كانوا معه في السَّريَّة، وفي

---

(١) كما في «سيرة ابن هشام» ٢/ ٤٢٨-٤٢٩.

رواية الباقر: فقال لهم خالد: ضَعوا السِّلاح، فإنَّ الناس قد أسلَموا، فوَضَعوا السِّلاح، فأمَرَ بهم فكُتِفُوا ثمَّ عَرَضَهم على السَّيف.

**قوله: «حتَّى إذا كان يومٌ»** كذا بالتَّنوين، أي: من الأيام، و«كان» تامّة، وعند ابن سعد: فلمَّا كان السَّحَرُ نادى خالد: مَن كان معه أسير فليَضرِب عُنُقَه.

**قوله: «أن يَقتُل كلُّ رجل مِنّا أسيرَه»** في رواية الكُشْمِيهنيّ: كلّ إنسان.

**قوله: «فقلتُ: والله لا أقتُل أسيري ولا يَقتُل رجل من أصحابي أسيرَه»** وعند ابن سعد: فأمَّا بنو سُلَيم فقَتَلوا مَن كان في أيديهم، وأمَّا المهاجِرونَ والأنصار فأرسَلوا أسراهم. وفيه جواز الحَلِف على نفي فِعل الغير إذا وثِقَ بطَواعِيَته.

٥٨/٨ **قوله: «اللهمَّ إنّي أبرَأ إليك ممّا صَنَعَ خالد»** قال الخَطّابيُّ: أنكَرَ عليه العَجَلة/ وتَرْك التَّثبُّت في أمرهم قبل أن يَعلم المرادَ من قولهم: صَبَأنا.

**قوله: «مرَّتَينِ»** زاد ابن عَسكَر عن عبد الرَّزّاق: أو ثلاثة. أخرجه الإسماعيليّ. وفي رواية الباقينَ: ثلاث مرّات. وزاد الباقر في روايته: ثمَّ دَعَا رسولُ الله ﷺ عليّاً فقال: «اخرُج إلى هؤلاءِ القوم، واجعل أمر الجاهليَّة تحت قَدَمَيك» فخرج حتَّى جاءهم ومعه مال فلم يَبقَ لهم أحد إلّا وَداه.

وذكر ابن هشام في زياداته أنَّه انفَلَتَ منهم رجل فأتى النبيَّ ﷺ بالخبرِ، فقال: «هل أنكَرَ عليه أحد؟» فوَصَفَ له صفة ابن عمر وسالم مَولَى أبي حُذَيفة.

وذكر ابن إسحاق[1] من حديث ابن أبي حَدْرَد الأسلَميّ قال: كنت في خيل خالد، فقال لي فتًى من بني جَذِيمة، قد جُمِعَت يَداه إلى عُنُقه برُمّةٍ: يا فتى، هل أنتَ آخِذٌ بهذه الرُّمّة فقائدي إلى هؤلاءِ النِّسوة، فقلت: نعم، فقُدْته بها، فقال: اسلَمي حُبَيش، قبل نَفَاد العَيْش:

أرَيتُكِ إذْ[2] طالَبتُكُم فوَجَدتُكُم بحَلْيَةَ أو أدرَكْتُكُم بالخَوانِقِ

(١) كما في «سيرة ابن هشام» ٢/ ٤٣٣.

(٢) تحرف في الأصلين و(س) إلى: إن.

الأبيات، قال: فقالت له امرأة منهنَّ: وأنت فحَيِيتَ[1] عشراً وتسعاً وَتراً[2]، وثمانياً تَتْرى. قال: ثمَّ ضَرَبتُ عُنُق الفتى، فأكَبَّت عليه فما زالت تُقبِّله حتَّى ماتت.

وقد روى النَّسائيُّ (ك٨٦١٠) والبيهقيُّ في «الدَّلائل» (٥/ ١١٧-١١٨) بإسنادٍ صحيح من حديث ابن عبَّاس نحو هذه القِصّة، وقال فيها: فقال: إنّي لست منهم، إنّي عَشِقتُ امرأةً منهم فدَعُوني أنظُرْ إليها نظرةً، قال فيه: فضَرَبوا عُنُقه، فجاءت المرأة فوَقَعَت عليه فشَهَقَت شَهْقةً أو شَهقَتَينِ ثمَّ ماتت، فذَكَروا ذلك للنبيِّ ﷺ فقال: «أما كان فيكم رجلٌ رحيم؟!»، وأخرجه البيهقيُّ[3] من طريق ابن عصام عن أبيه نحو هذه القِصّة، وقال في آخرها: فانحَدَرَت إليه من هَودَجها فحَنت عليه حتَّى ماتت.

## ٥٨- باب سريَّة عبد الله بن حُذافة السّهميّ وعلقمة بن مُجزِّزٍ المُدلِجيّ

**ويقال: إنَّها سَرِيَّةُ الأنصاريّ.**

**٤٣٤٠- حدَّثنا مُسدَّدٌ، حدَّثنا عبدُ الواحدِ، حدَّثنا الأعمَشُ، قال: حدَّثني سعدُ بنُ عُبيدةَ، عن أبي عبدِ الرَّحمنِ، عن عليٍّ ﷺ، قال: بَعَثَ النبيُّ ﷺ سَرِيَّةً، واستعْملَ رجلاً مِن الأنصار، وأمَرَهم أن يُطِيعوه، فغَضِبَ فقال: أليس أمَرَكُمُ النبيُّ ﷺ أن تُطِيعوني؟ قالوا: بَلَى، قال: فاجمَعوا لي حَطَباً، فجَمَعوا، فقال: أوْقِدوا ناراً، فأوْقَدوها، فقال: ادْخُلوها، فهَمّوا وجَعَلَ بعضُهم يُمْسِكُ بعضاً، ويقولون: فرَرْنا إلى النبيِّ ﷺ مِن النار، فما زالوا حتَّى خَمَدَتِ النارُ، فسَكَنَ غَضَبُه، فبَلَغَ النبيَّ ﷺ، فقال: «لو دخلُوها ما خَرَجوا منها إلى يومِ القيامةِ، الطّاعةُ في المعروفِ».**

[طرفاه في: ٧١٤٥، ٧٢٥٧]

---

(١) في (سِ): نجيت.

(٢) في (س): ووترا. بواو العطف، وهي مقحمة.

(٣) في «دلائل النبوة» ٥/ ١١٧، وفات الحافظَ رحمه الله أن يخرجه من «سنن النسائي الكبرى»، إذ هو فيه برقم (٨٧٨٧).

قوله: «باب سَريَّة عبد الله بن حُذافة السَّهْميّ وعَلْقَمة بن مُجزِّز المُدْلِجيّ، ويقال: إنَّها سَريَّة الأنصاري» قلت: كذا تَرجَمَ، وأشارَ بأصلِ التَّرجمة إلى ما رواه أحمد (١١٦٣٩) وابن ماجه (٢٨٦٣) وصَحَّحَه ابن خُزَيمةَ وابن حِبّان (٤٥٥٨) والحاكم (٣/ ٦٣٠-٦٣١) من طريق عمر بن الحَكَم عن أبي سعيد الخُدْريِّ قال: بَعَثَ رسول الله ﷺ عَلقَمة بن مُجزِّز على بَعْث أنا فيهم، حتَّى انتَهَينا إلى رأس غَزاتنا أو كنَّا ببعضِ الطَّريق، أذِنَ لطائفةٍ من الجيش وأمَّرَ عليهم عبدَ الله بن حُذافة السَّهميّ، وكان من أصحاب بدر، وكانت فيه دُعَابة، الحديث.

وذكر ابن سعد (٢/ ١٦٣) هذه القِصّة بنَحوِ هذا السّياق، وذكر أنَّ سببها أنَّه بَلَغَ النبيّ ﷺ:/ أنَّ ناساً من الحَبَشة تَراءَاهم أهلُ جُدّة، فبَعَثَ إليهم عَلقَمة بن مُجزِّز في ربيع الآخر في سنة تسع، في ثلاث مئة، فانتَهَى إلى جزيرة في البحر، فلمَّا خاضَ البحر إليهم هَرَبوا، فلمَّا رَجَعَ تَعَجَّلَ بعضُ القوم إلى أهلهم، فأمَّرَ عبدَ الله بن حُذَافة على مَن تَعَجَّلَ. ٥٩/٨

وذكر ابن إسحاق أنَّ سبب هذه القِصّة أنَّ وقّاص بن مُجزِّز كان قُتِلَ يوم ذي قَرَد، فأراد عَلقَمة بن مُجزِّز أن يأخُذ بثأره، فأرسَلَه رسول الله ﷺ في هذه السَّريَّة. قلت: وهذا يُخالف ما ذكره ابن سعد، إلّا أن يُجمَع بأن يكون أمَرَ بالأمرَينِ. وأرَّخَها ابن سعد[1] في ربيع الآخر سنة تسع، فالله أعلم.

وأمَّا قوله: «ويقال: إنَّها سَريَّة الأنصاريّ» فأشارَ بذلك إلى احتِمال تعدُّد القِصّة، وهو الذي يَظهَر لي لاختلاف سياقهما واسم أميرهما، والسَّبَب في أمره بدُخولِهم النارَ. ويُحتمل الجمع بينهما بضربٍ من التَّأويل، ويُبعِده وصف عبد الله بن حُذافة السَّهميّ القُرَشيّ المهاجِريّ بكَونِه أنصاريّاً، فقد تقدَّم بيان نَسَب عبد الله بن حُذافة في كتاب العلم (٩٢). ويحتمل الحَمْل على المعنى الأعَمّ، أي: أنَّه نَصَرَ رسول الله ﷺ في الجملة. وإلى التعدُّد جَنَحَ ابن القَيِّم.

وأمَّا ابن الجَوْزيّ فقال: قوله: «من الأنصار» وهمٌ من بعض الرُّواة، وإنَّما هو سهميّ.

---

(١) جاء في الأصلين عندنا: ابن إسحاق، بدل: ابن سعد، وهو خطأ. والمثبت من (س) هو الصواب الموافق لما في «طبقات ابن سعد» ٢/ ١٦٣، وابن سعد أخذه عن شيخه الواقدي إذ ذكره في «المغازي» ٣/ ٩٨٣.

قلت: ويُؤيِّده حديث ابن عبَّاس عند أحمد (٣١٧٤) في قوله تعالى: ﴿يَٰٓأَيُّهَا ٱلَّذِينَ ءَامَنُوٓاْ أَطِيعُواْ ٱللَّهَ وَأَطِيعُواْ ٱلرَّسُولَ وَأُوْلِي ٱلۡأَمۡرِ مِنكُمۡ﴾ الآية [النساء:٥٩]، نزلت في عبد الله بن حُذافةَ بن قيس بن عَدِيّ، بَعَثَه رسول الله ﷺ في سَريَّة. وسيأتي في تفسير سورة النِّساء (٤٥٨٤) إن شاء الله تعالى.

وقد رواه شُعْبة عن زُبَيد اليامِيّ عن سعد بن عُبيدة فقال: رجلاً. ولم يَقُل: من الأنصار، ولم يُسمِّه. أخرجه المصنِّف في كتاب خَبَر الواحد (٧٢٥٧).

وأمَّا عَلقَمة بن مُجزِّز فهو بضمِّ أوَّله وجيم مفتوحة ومُعجَمَتَينِ الأولَى مكسورة ثقيلة، وحُكيَ فتحُها، والأوَّل أصوَب، وقال عياض: وَقَعَ لأكثَر الرُّواة بسكونِ المهمَلة وكسر الرّاء المهمَلة، وعن القابِسيّ: بجيمٍ ومُعجَمَتَينِ، وهو الصَّواب. قلت: وأغرَبَ الكِرْمانيُّ فحَكَى أنَّه بالحاءِ المهمَلة وتشديد الرّاء فتحاً وكسراً، وهو خطأ ظاهر، وهو وَلَد القائف الذي يأتي ذِكْره في النِّكاح (٦٧٧١)، في حديث عائشة في قوله في زيد بن حارثة وابنه أُسامة: إنَّ بعض هذه الأقدام لَمِن بعض. فعَلقَمة صَحابيّ ابن صَحابيّ.

**قوله: «حدَّثنا عبد الواحد»** هو ابن زياد.

**قوله: «حدَّثني سعد بن عُبيدة»** بالتَّصغيرِ.

**قوله: «عن أبي عبد الرَّحمن»** هو السُّلَميّ.

**قوله: «فغَضِبَ»** في رواية حفص بن غياث عن الأعمَش في الأحكام (٧١٤٥): فغَضِبَ عليهم. وفي رواية مسلم (١٨٤٠/ ٤٠): فأغضَبوه في شيء.

**قوله: «فقال: أوْقِدوا ناراً»** في رواية حفص: فقال: عَزَمتُ عليكم لَمَا جمعتُم حَطَباً وأوقَدتُم ناراً ثمَّ دَخَلتُم فيها. وهذا يُخالف حديث أبي سعيد، فإنَّ فيه: فأوقَدَ القوم ناراً ليصنعوا عليها صَنيعاً لهم أو يَصطَلُونَ، فقال لهم: أليس عليكُم السَّمع والطاعة؟ قالوا: بَلَى. قال: أعزِمُ عليكم بحَقّي وطاعَتي لَمَا تَواثَبتُم في هذه النار.

**قوله: «فهَمّوا وجَعَلَ بعضهم يُمْسِك بعضاً»** في رواية حفص: فلمَّا همُّوا بالدُّخولِ فيها

فقاموا يَنظُر بعضهم إلى بعض. وفي رواية ابن جَرِير[١] من طريق أبي معاوية عن الأعمَش: «فقال لهم شابّ منهم: لا تَعجَلوا بدُخولِها»، وفي رواية زُبَيد عن سعد بن عُبيدة في خَبَر الواحد (٧٢٥٧): فأرادوا أن يَدخُلوها، وقال آخرونَ: إنَّما فَرَرنا منها.

**قوله: «فما زالوا حتَّى خَمَدَت النار»** في رواية حفص: فبينَما هم كذلك إذ خَمَدَت النار. وخَمَدَت: هو بفتح الميم، أي: طَفِئَ لهبُها، وحَكَى المطَرِّزيّ كسرَ الميم من خَمَدَت.

**قوله: «فسَكَنَ غَضَبُه»** هذا أيضاً يُخالف حديث أبي سعيد، فإنَّ فيه: أنَّه كانت فيه دُعابة، وفيه: أنَّهم تَحَجَّزوا حتَّى ظنَّ أنَّهم واثِبونَ فيها، فقال: احبِسوا أنفُسكُم فإنَّما كنت أضحَك معكم.

**قوله: «فبَلَغَ النبيّ ﷺ»** في رواية حفص: فذُكِرَ ذلك للنبيِّ ﷺ. ولمسلم[٢] (١٨٤٠/ ٤٠): فلمَّا رجعوا ذَكَروا ذلك للنبيِّ ﷺ.

٦٠/٨ **قوله: «ما خَرَجوا منها إلى يوم القيامة»** في رواية حفص:/ «ما خَرَجوا منها أبداً»، وفي رواية زُبَيد: «فلم يزالوا فيها إلى يوم القيامة». يَعني: أنَّ الدُّخول فيها مَعصية، والعاصي يَستَحِقّ النار. ويُحتمل أن يكون المراد: لو دخلوها مُستَحِلّينَ لمَا خَرَجوا منها أبداً، وعلى هذا ففي العِبارة نوع من أنواع البَديع، وهو الاستخدام[٣]، لأنَّ الضَّمير في قوله: «لو دخلوها» للنّار الَّتي أوقَدوها، والضَّمير في قوله: «ما خَرَجوا منها أبداً» لِنار الآخِرة، لأنَّهم ارتَكَبوا ما نُهوا عنه من قَتْل أنفُسهم. ويُحتمل ـ وهو الظّاهر ـ أنَّ الضَّمير للنّار الَّتي أُوقِدَت لهم، أي: ظَنّوا أنَّهم إذا دخلوا بسَبَب طاعة أميرهم لا تَضُرّهم، فأخبر النبيّ ﷺ أنَّهم لو دخلوا فيها لاحتَرَقوا فماتوا، فلم يَخرُجوا.

**قوله: «الطّاعة في المعروف»** في رواية حفص: «إنَّما الطاعة في المعروف»، وفي رواية زُبَيد:

---

(١) لم نقف عليه في «تفسير الطبري» ولا في «تهذيب الآثار»، وقد عزاهُ إليه الحافظ أيضاً في «العُجاب في بيان الأسباب»، فلعله في بعض كتب الطبري الأخرى. على أنَّ هذا الخبر بهذا اللفظ من هذه الطريق في «مسند أحمد» (٦٢٢)، لكن ذهل عنه الحافظ رحمه الله.

(٢) قوله: «ولمسلم» سقط من (س).

(٣) الاستخدام: أن يؤتى بلفظ له معنيان فأكثر مُراداً به أحد معانيه، ثم يؤتى بضميره مراداً به المعنى الآخر، أو يراد بأحد ضميريه أحد المعنيين، ثم يراد بالضمير الآخر معناه الآخر. انظر «الكليات» لأبي البقاء ص١٤٤.

«وقال للآخرينَ: لا طاعة في مَعصية»، وفي رواية مسلم (١٨٤٠/ ٣٩) من هذا الوجه: «وقال للآخرينَ ـ أي: الذينَ امتَنَعوا ـ قولاً حَسَناً»، وفي حديث أبي سعيد: «مَن أمَرَكُم منهم بمَعصية فلا تُطيعوه».

وفي الحديث من الفوائد: أنَّ الحُكم في حال الغضب يَنفُذ منه ما لا يُخالف الشَّرع. وأنَّ الغضب يُغَطّي على ذَوي العقول.

وفيه أنَّ الإيمان بالله يُنَجّي من النار لقولهم: إنَّما فرَرنا إلى النبيّ ﷺ من النار. والفِرار إلى النبيّ ﷺ فِرار إلى الله، والفِرار إلى الله يُطلَق على الإيمان، قال الله تعالى: ﴿فَفِرُّوٓاْ إِلَى ٱللَّهِ إِنِّي لَكُم مِّنْهُ نَذِيرٌ مُّبِينٌ﴾ [الذاريات:٥٠]. وفيه أنَّ الأمر المطلَق لا يَعُمّ الأحوال، لأنَّه ﷺ أمَرَهم أن يُطيعوا الأمير، فحَمَلوا ذلك على عُموم الأحوال حتَّى في حال الغضب وفي حال الأمر بالمعصية، فبيَّن لهم ﷺ أنَّ الأمر بطاعَتِه مقصور على ما كان منه في غير مَعصية، وسيأتي مَزيد لهذه المسألة في كتاب الأحكام (٧١٤٢-٧١٤٥) إن شاء الله تعالى.

واستَنبَطَ منه الشَّيخ أبو محمَّد بن أبي جَمْرة أنَّ الجمع من هذه الأمة لا يَجتَمِعونَ على خطأ، لانقسام السَّريَّة قِسمَينِ: منهم مَن هانَ عليه دُخول النار فظَنَّه طاعةً، ومنهم مَن فهِمَ حَقيقة الأمر، وأنَّه مقصور على ما ليس بمَعصيةٍ، فكان اختلافهم سبباً لرحمة الجَميع.

قال: وفيه أنَّ مَن كان صادقَ النِّيَّة لا يقع إلّا في خير، ولو قَصَدَ الشرَّ فإنَّ الله يَصرِفه عنه، ولهذا قال بعض أهل المعرِفة: مَن صَدَقَ معَ الله وَقَاه الله، ومَن تَوَكَّلَ على الله كَفَاه الله.

## ٥٩- باب بعث أبي موسى ومعاذٍ إلى اليمن قبل حجّة الوداع

**٤٣٤١، ٤٣٤٢- حدَّثنا موسى، حدَّثنا أبو عَوَانةَ، حدَّثنا عبدُ المِلكِ، عن أبي بُرْدةَ، قال: بَعَثَ رسولُ الله ﷺ أبا موسى ومعاذَ بنَ جبلٍ إلى اليَمَنِ، قال: وبَعَثَ كلَّ واحدٍ منهما على مِخْلافٍ، قال: واليَمَنُ مِخْلافان، ثمَّ قال: «يَسِّرا ولا تُعَسِّرا، وبَشِّرا ولا تُنَفِّرا» فانطَلَقَ كلُّ واحدٍ منهما إلى عَمَلِه، وكان كلُّ واحدٍ منهما إذا سارَ في أرضِه، كان قريباً من صاحبِه، أحدَثَ به عَهْداً، فسَلَّمَ عليه، فسارَ معاذ في أرضِه قريباً من صاحبِه أبي موسى، فجاء يَسِيرُ على بَغْلَتِه**

حتَّى انتهَى إليه، فإذا هو جالسٌ وقدِ اجتَمَعَ إليه الناسُ، وإذا رجلٌ عندَه قد جُمِعَت يَداه إلى عُنُقِه، فقال له معاذٌ: يا عبد الله بنَ قيسٍ، أيُّمَ هذا؟ قال: هذا رجلٌ كفرَ بعدَ إسلامِه، قال: لا أنْزِلُ حتَّى يُقْتَلَ، قال: إنَّما جِيءَ به لذلك، فانزِلْ، قال: ما أنْزِلُ حتَّى يُقْتَلَ، فأمَرَ به فقُتِلَ، ثمَّ نزلَ فقال: يا عبد الله، كيفَ تَقْرَأُ القرآنَ؟ قال: أتفَوَّقُه تَفَوُّقاً، قال: فكيفَ تَقْرَأُ أنتَ يا معاذ؟ قال: أنامُ أوَّلَ اللَّيلِ، فأقومُ وقد قَضَيتُ جُزْئي مِن النَّومِ، فأقرَأُ ما كَتَبَ الله لي، فاحتَسَبْتُ نَوْمَتي كما احتَسَبْتُ قَومَتي.

[طرفه في: ٤٣٤٥]

٦١/٨ قوله: «باب بَعْث أبي موسى ومعاذ إلى اليَمَن قبل حَجّة الوَداع» كأنَّه أشارَ بالتَّقييد بما قبل حَجّة الوَدَاع إلى ما وَقَعَ في بعض أحاديث الباب: أنَّه رَجَعَ من اليمن فلَقِيَ النبيَّ ﷺ بمكَّة في حَجّة الوَدَاع، لكنَّ القَبْليَّة نِسبيَّةٌ، وقد قدَّمت في الزكاة (١٤٩٦) في الكلام على حديث معاذ متى كان بَعثه إلى اليمن. وروى أحمد (٢٢٠٥٢) من طريق عاصم بن حُميدٍ عن معاذ: لمَّا بَعَثَه رسول الله ﷺ إلى اليمن خرج يُوصِيه ومعاذٌ راكب، الحديث. ومن طريق يزيد بن قُطَيب عن معاذ (٢٢٠٥٣): لمَّا بَعَثَني النبيّ ﷺ إلى اليمن قال: «قد بَعَثْتُك إلى قومٍ رَقيقةٍ قلوبُهم، فقاتل بمَن أطاعَك مَن عَصَاك»، وعند أهل المغازي أنَّها كانت في ربيع الآخر سنة تسعٍ من الهجرة.

قوله: «حدَّثنا عبد الملِك» هو ابن عُمَير.

قوله: «عن أبي بُرْدة قال: بَعَثَ رسول الله ﷺ أبا موسى» هذا صورته مُرسَل، وقد عَقَّبَه المصنِّف بطريق سعيد بن أبي بُرْدة عن أبيه عن أبي موسى، وهو ظاهر الاتِّصال، وإن كان فيما يَتَعلَّق بالسُّؤال عن الأشرِبة، لكن الغرض منه إثبات قِصّة بَعْث أبي موسى إلى اليمن، وهو مقصود الباب، ثمَّ قَوّاه بطريق طارق بن شِهاب (٤٣٤٦) قال: حدَّثني أبو موسى قال: بَعَثَني رسول الله ﷺ إلى أرض قومي، الحديث. وهو وإن كان إنَّما يَتَعلَّق بمسألة الإهلال، لكنَّه يُثبت أصلَ قِصّة البَعْث المقصودة هُنا أيضاً، ثمَّ قَوَّى قِصّة معاذ بحديثِ ابن

عبَّاس (٤٣٤٧) في وصيَّة النبيّ ﷺ له حين أرسَلَه إلى اليمن، وبرواية عَمْرو بن ميمون عن معاذ (٤٣٤٨)، والمراد بها أيضاً إثبات أصل قصّة بعث معاذ إلى اليمن، وإن كان سياق الحديث في معنًى آخر.

وقد اشتَمَلَ الباب على عِدّة أحاديث:

**الحديث الأوَّل**: أصل البَعْث إلى اليمن، وسيأتي في استتابة المرتدِّينَ (٦٩٢٣) من طريق حُميدِ بن هلال عن أبي بُرْدة عن أبي موسى سبب بَعثه إلى اليمن، ولَفظه: قال: أقبَلت ومَعي رجلان من الأشعَريّينَ، وكلاهما سألَ ـ يَعني أن يَستَعمِلَه ـ فقال: لَن نَستَعمِل على عَمَلنا مَن أرادَه، ولكن اذهَب أنتَ يا أبا موسى إلى اليمن، ثمَّ أتبَعه معاذَ بن جبل.

**قوله: «وبَعَثَ كلَّ واحد منهما على مِخْلاف، قال: واليَمَن مِخْلافان»** المِخلاف، بكسرِ الميم وسكون المعجَمة وآخره فاءٌ: هو بلغة أهل اليمن، وهو الكُورة والإقليم والرُّستاق، بضمِّ الرّاء وسكون المهمَلة بعدها مُثنّاة وآخرها قاف. وكانت جِهة معاذ العُليا إلى صَوب عَدَن، وكان من عَمَله الجَنَد، بفتح الجيم والنّون، وله بها مسجد مشهور إلى اليوم، وكانت جِهة أبي موسى السُّفلَى، والله أعلم.

**قوله: «يَسِّرا ولا تُعَسِّرا، وبَشِّرا ولا تُنَفِّرا»** قال الطِّيبيُّ: هو ـ يعني[1] الثّاني ـ من باب المقابَلة المعنَويَّة، لأنَّ الحقيقية أن يقال: بَشِّروا ولا تُنْذِروا وآنِسُوا ولا تُنَفِّروا[2]، فجَمَعَ بينهما ليَعُمّ البشارة والنِّذارة، والتَّأنيس والتَّنفير. قلت: ويَظهَر لي أنَّ النُّكتة في الإتيان بلفظ البشارة ـ وهو الأصل ـ وبلفظ التَّنفير ـ وهو اللّازِم ـ وأتى بالذي بعده على العكس، للإشارة إلى أنَّ الإنذار لا يُنفَى مُطلَقاً بخِلاف التَّنفير، فاكتَفَى بما يَلزَم عنه الإنذار، وهو التَّنفير، فكأنَّه قيلَ: إن أنذَرتُم فليكن بغير تنفير، كقوله تعالى: ﴿فَقُولَا لَهُۥ قَوۡلٗا لَّيِّنٗا﴾ [طه:٤٤].

---

(١) تحرف في (س) إلى: معنى.

(٢) إنما أتى بها الطيبي بصيغة الجمع شارحاً لرواية أبي داود (٤٨٥٣) التي أتى بها مختصرة بصيغة الجمع، وهي التي أوردها صاحب «المشكاة»، وعليها شرح الطيبي. ونزّل الحافظ شرح الطيبي على رواية الحديث هنا. وعليه فما في (س) بصيغة المفرد تحريف، وجاء في الأصلين على الصواب بصيغة الجمع.

قوله: «**إذا سارَ في أرضه كان قريباً من صاحبه أحْدَثَ به عَهْداً**» كذا فيهِ للأكثَرِ[1]: إذا سارَ في أرضه كان[2] قريباً أحدَث ـ أي: جَدَّدَ ـ به العَهد بزيارته. ووَقَعَ في رواية سعيد بن أبي بُرْدة الآتية في الباب: فجَعَلا يَتَزاوَران، فزارَ معاذٌ أبا موسى. زاد في رواية حُميدِ بن هلال: فلمَّا قَدِمَ عليه ألقَى له وِسادةً، قال: انزِل.

قوله: «**وإذا رجل عنده**» لم أقِفْ على اسمه، لكن في رواية سعيد بن أبي بُرْدة أنَّه يهوديّ، وسيأتي كذلك في رواية حُميدِ بن هلال في استتابة المرتدِّينَ معَ شرح هذه القِصّة، وبيان الاختلاف في مُدّة استتابة المرتدِّينَ.

وقوله: «**أيُّمَ**» بفتح الميم، وتَرك إشباعها، لغةٌ، وأخطأَ مَن ضَمَّها، وأصله «أي» الاستفهاميَّة، دَخَلَت عليها «ما». وقد سُمِعَ: أيْم هذا، بالتَّخفيف، مِثل: أيْش هذا، فحُذِفَت الألف من «أيم» والهمزة من «أيش».

٦٢/٨ قوله: «**ثمَّ نزلَ فقال:/ يا عبد الله**» هو اسم أبي موسى «**كيف تَقْرَأ القرآن؟ قال: أتفَوَّقُه تَفَوُّقاً**» بالفاءِ ثمَّ القاف، أي: أُلازِم قراءته ليلاً ونهاراً شيئاً بعد شيء، وحيناً بعد حين: مأخوذ من فُواق الناقة: وهو أن تُحلَب ثمَّ تُترَك ساعة حتَّى تَدِرّ ثمَّ تُحلَب، هكذا دائماً.

قوله: «**وقد قَضَيت جُزْئي**» قال الدِّمياطيّ: لعلَّه أرَبي، وهو الوجه. وهو كما قال لو جاءت به الرِّواية، ولكن الذي جاء في الرِّواية صحيح، والمراد به أنَّه جَزَّأ اللَّيل أجزاءً: جُزءاً للنَّومِ، وجُزءاً للقراءة والقيام، فلا يُلتَفَت إلى تَخطِئة الرِّواية الصَّحيحة الموجَّهة بمُجَرَّدِ التَّخَيُّل.

قوله: «**فاحتَسَبْت نَوْمَتي كما احتَسَبْت قَومَتي**» كذا لهم بصيغة الفِعل الماضي، وللكُشْمِيهنيّ: فأحتَسِبُ، بغير المثنّاة في آخره، بصيغة الفِعل المضارع، ومعناه: أنَّه يَطلُب الثَّواب في الرّاحة كما

---

(١) وقع في (أ) و(س): كذا فيه وللأكثر. بإقحام حرف الواو، وإنما المذكور هو رواية الأكثر، كما جاء في اليونينية، وجاء على الصواب في (ع)، وكذا في «عمدة القاري» للعيني ١٨/ ٣.

(٢) وقع في الأصلين و(س): وكان، بإقحام حرف الواو، وإنما رواية الأكثر كما في اليونينية و«عمدة القاري» بإسقاطها، والله أعلم.

يَطلُبه في التَّعَب، لأنَّ الرّاحة إذا قُصِدَ بها الإعانة على العبادة حَصَّلَتِ الثَّواب.

تنبيه: كان بَعث أبي موسى إلى اليمن بعد الرُّجوع من غزوة تَبُوك، لأنَّه شَهِدَ غزوة تَبُوك معَ النبيّ ﷺ كما سيأتي بيان ذلك في الكلام عليها فيما بعد (٤٤١٥) إن شاء الله تعالى.

واستُدِلَّ به على أنَّ أبا موسى كان عالماً فطِناً حاذِقاً، ولولا ذلك لم يوَلِّه النبيّ ﷺ الإمارة، ولو كان فوَّضَ الحُكم لغيره لم يَحتَجْ إلى تَوصيَته بما وصّاه به، ولذلك اعتَمَدَ عليه عمر ثمَّ عثمان ثمَّ عليّ، وأمَّا الخوارج والرَّوافض فطَعَنوا فيه وسَبُّوه[1] ونَسَبوه إلى الغَفلة وعَدَم الفِطنة، لمَا صَدَرَ منه في التَّحكيم بصِفّينَ، قال ابن العربيّ وغيره: والحقّ أنَّه لم يَصدُر منه ما يقتضي وصفَه بذلك، وغاية ما وَقَعَ منه أنَّ اجتِهاده أدّاه إلى أن يَجعَل الأمر شورَى بين مَن بَقيَ من أكابر الصَّحابة من أهل بدر ونَحوهم لمَا شاهَدَ من الاختلاف الشَّديد بين الطائفتَينِ بصِفّينَ، وآلَ الأمرُ إلى ما آلَ إليه.

**٤٣٤٣ - حدَّثنا إسحاقُ، حدَّثنا خالدٌ، عن الشَّيبانيِّ، عن سعيدِ بنِ أبي بُرْدةَ، عن أبيه، عن أبي موسى الأشعَرِيِّ ﷺ: أنَّ النبيَّ ﷺ بَعَثَه إلى اليَمَنِ، فسألَه عن أشرِبةٍ تُصْنَعُ بها؟ فقال: «وما هي» قال: البِتْعُ والمِزْرُ، فقلتُ لأبي بُرْدةَ: ما البِتْعُ؟ قال: نَبِيذُ العَسَلِ، والمِزْرُ: نَبِيذُ الشَّعِيرِ، فقال: «كلُّ مُسْكِرٍ حَرامٌ».**

**رواه جَرِيرٌ وعبدُ الواحِدِ، عن الشَّيبانيِّ، عن أبي بُرْدةَ.**

**٤٣٤٤، ٤٣٤٥ - حدَّثنا مُسلِمٌ، حدَّثنا شُعبةُ، حدَّثنا سعيدُ بنُ أَبي بُرْدةَ، عن أَبيهِ، قال: بَعَثَ النَّبيُّ ﷺ جدَّهُ أَبا موسى ومُعاذاً إِلى اليمنِ، فقالَ: «يَسِّرَا ولا تُعَسِّرَا، وبَشِّرَا وَلَا تُنَفِّرَا، وتَطَاوَعَا» فقالَ أَبو موسى: يا نَبيَّ الله، إِنَّ أَرْضَنا بِها شَرابٌ مِن الشَّعِيرِ المِزْرُ، وشَرابٌ مِن العسَلِ البِتْعُ، فقالَ: «كُلُّ مُسكِرٍ حَرَامٌ» فانْطَلَقَا، فقالَ مُعاذٌ لأَبِي موسى: كيفَ تَقرَأُ القُرآنَ؟ قالَ: قَائِماً وقاعِداً، وعلى راحِلَتِي، وأَتفَوَّقُهُ تَفَوُّقاً، قالَ: أَمَّا أَنا فأَنامُ وأَقُومُ، فأَحتَسِبُ نَومَتِي كما**

---

(١) قوله: «وسبوه» سقط من (س).

٦٣/٨ أَحتَسِبُ قَوْمَتي، وضَرَبَ فُسْطَاطاً، فجَعَلَا يَتزَاوَرَانِ، فزَارَ مُعاذٌ أَبا موسى، فإذا/ رجُلٌ مُوثَقٌ، فقالَ: ما هذا؟! فقالَ أبو موسى: يهُوديٌّ أَسلَمَ ثُمَّ ارْتَدَّ، فقالَ مُعاذٌ: لَأَضْرِبَنَّ عُنُقَه.

تابَعهُ العَقَدِيُّ ووَهْبٌ عن شُعبةَ.

وقالَ وكيعٌ والنَّضْرُ وأَبو داودَ: عن شُعبةَ، عن سعيدٍ، عن أَبيهِ، عن جدِّه، عن النَّبيِّ ﷺ.

الحديث الثاني:

قوله: «حدَّثنا إسحاق» هو ابن منصور[1]، وخالد: هو ابن عبد الله الطَّحّان، والشَّيبانيّ: اسمه سليمان بن فيروز.

قوله: «البِتْع» بكسرِ الموحَّدة وسكون المثنّاة بعدها عين مُهمَلة، وقد ذكر تفسيره عن أبي بُرْدة راويه، وأنَّه نبيذ العَسَل، ويأتي شرح المتن في كتاب الأشرِبة (٥٥٨٥ و٥٥٨٦) إن شاء الله تعالى.

قوله: «رواه جَرِير وعبد الواحد، عن الشَّيبانيّ، عن أبي بُرْدة» يَعني أنَّهما رَوَياه عن الشَّيبانيِّ عن أبي بُرْدة بدونِ ذِكْر سعيد بن أبي بُرْدة. وهو كما قال. وأمَّا رواية جَرِير، وهو ابن عبد الحميد، فوَصَلَها الإسماعيليّ من طريق عثمان بن أبي شَيْبة، ومن طريق يوسف بن موسى، كلاهما عن جَرِير عن الشَّيبانيِّ عن أبي بُرْدة عن أبي موسى، وأمَّا رواية عبد الواحد، وهو ابن زياد، فوَصَلَها[2].

ثم ساقَ المصنِّف الحديث عن مسلم، وهو ابن إبراهيم، عن شُعْبة قال: حدَّثنا سعيد بن أبي بُرْدة عن أبيه، فذكره مُرسَلاً مُطوَّلاً، فيه قصّة بَعثِهما، وذِكْر الأشرِبة وقِصّة اليهوديّ وسؤال معاذ عن القراءة، كما أشرنا إليه أوَّلاً، وقال بعده: تابَعَه العَقَديّ ووَهْب بن جَرِير

---

(١) كذا جزم الحافظ هنا بأنه ابن منصور، وخالف ما قاله الدارقطني في «التتبع» ص٢٢٤، حيث جزم بأنه ابن شاهين، وتبعه المزي في «تحفة الأشراف» (٩٠٨٦)، وهو كما قالا، إذ لا يعرف لابن منصور رواية عن خالد بن عبد الله الطحان.

(٢) بيّض له الحافظ هنا وفي «تغليق التعليق» ٤/ ١٥٣، وتبعه العيني، ولم نقف نحن عليه موصولاً في شيء من مصادر التخريج المتوفرة.

عن شُعْبة، وقال وكيع والنَّضر وأبو داود: عن شُعْبة عن سعيد. يَعني: أنَّ مسلم بن إبراهيم والعَقَديّ ووَهْب بن جَرِير أرسَلوه عن شُعْبة، وأنَّ وكيعاً والنَّضر، وهو ابن شُمَيلٍ، وأبا داود، وهو الطَّيالسيُّ رَوَوه عن شُعْبة موصولاً.

فأمَّا رواية العَقَديّ: وهو أبو عامر عبد المِلك بن عَمْرو فوَصَلَها المؤلِّف في الأحكام (٧١٧٢).

وأمَّا رواية وَهْب بن جَرِير فوَصَلَها إسحاق بن راهويه في «مُسنَده» عنه. وأمَّا رواية وكيع فوَصَلَها المؤلِّف في الجهاد (٣٠٣٨) مختصراً، وأورَدَها ابن أبي عاصم في «كتاب الأشرِبة» عن أبي بَكر بن أبي شَيْبة عن وكيع مُطوَّلاً، وهي في «مُسنَد أبي بَكر بن أبي شَيْبة» كذلك. وأمَّا رواية النَّضر بن شُمَيلٍ فوَصَلَها المؤلِّف في الأدب (٦١٢٤). وأمَّا رواية أبي داود الطَّيالسيِّ فوَصَلَها كذلك في «مُسنَده» المرويِّ[1] من طريق يونس بن حبيب عنه، ولكنَّه فرَّقَه حديثَين (٤٩٨و٤٩٩)، ولذلك وَصَلَها النَّسائيُّ (٥٥٩٥) من طريق أبي داودَ.

**٤٣٤٦- حدَّثني عبَّاسُ بنُ الوليدِ ـ هو النَّرْسي ـ حدَّثنا عبدُ الواحدِ، عن أيوبَ بنِ عائذٍ، حدَّثنا قيسُ بنُ مسلمٍ، قال: سمعتُ طارقَ بنَ شِهابٍ يقول: حدَّثني أبو موسى ﷺ، قال: بَعَثَني رسولُ الله ﷺ إلى أرضِ قومي، فجِئْتُ ورسولُ الله ﷺ مُنِيخٌ بالأبطَحِ، فقال: «أحَجَجْتَ يا عبدَ الله بنَ قيسٍ؟» قلتُ: نعم يا رسولَ الله، قال: «كيفَ قلتَ؟» قال: قلتُ: لَبَّيكَ إهْلالٌ كَإهْلالكَ، قال: «فهَل سُقْتَ مَعَكَ هَدْياً؟» قلتُ: لم أسُقْ، قال: «فطُف بالبيتِ، واسعَ بينَ الصَّفا والمَرْوةِ، ثمَّ حِلَّ» ففَعَلْتُ حتَّى مَشَطَت لي امرأةٌ من نساءِ بني قيسٍ، ومَكُثْنا بذلك حتَّى استُخْلِفَ عمر.**

**الحديث الثالث:**

قوله: «**حدَّثنا عبَّاس بن الوليد**» بموحَّدةٍ ثمَّ مُهمَلة «**هو النَّرْسيّ**» بفتح النُّون وبالسِّين المهمَلة. قال أبو عليّ الجَيّانيّ: رواه ابن السَّكَن والأكثَر هكذا، وفي رواية أبي أحمد ـ يَعني

(١) تحرف في الأصلين و(س) إلى: المروزي، وجاء على الصواب في «عمدة القاري» للعيني ١٨/ ٤.

٦٤/٨ الجُرجانيّ ـ: حدَّثنا عبَّاس، ولم/ يَنسُبه، وفي رواية أبي زيد المروَزيِّ مِثلُه، إلّا أنَّه قرأ عليهم بالتَّحتانيَّة والشّين المعجَمة، وليس بشيءٍ، إنَّما هو بالموحَّدة والمهمَلة، وهو النَّرْسيّ، وما له في البخاريّ سِوَى هذا الحديث وآخرَ في علامات النُّبوّة (٣٦٣٤). وجَزَمَ بمِثلِ ذلك صاحب «المشارق» و«المطالع»، وأمَّا الدِّمياطيّ فضَبَطَه بالمعجَمة، وعَيَّنَ أنَّه الرَّقّام، ونُوزِعَ في ذلك، والصَّواب النَّرْسيّ.

قوله: «عبد الواحد» هو ابن زياد، وأيوب بن عائذ، بتحتانيَّة بعدها ذال مُعجَمة، وهو مُدلِجيّ بصريّ، وثَّقه يحيى بن مَعِين وغيره، ورُميَ بالإرجاءِ، وليس له في البخاريّ سِوَى هذا الموضع. وقد أورَدَه في الحجّ (١٥٥٩ و١٥٦٥) من طريق شُعْبة وسفيان عن قيس بن مسلم شيخ أيوب بن عائذ فيه، وتقدَّم الكلام عليه هناكَ مُستَوفًى.

**٤٣٤٧- حدَّثني حِبّانُ، أخبرنا عبدُ الله، عن زكريّا بنِ إسحاقَ، عن يحيى بنِ عبدِ الله بنِ صَيفيٍّ، عن أبي مَعْبَدٍ مولى ابنِ عبَّاسٍ، عن ابنِ عبَّاسٍ رضي الله عنهما، قال: قال رسولُ الله ﷺ لمعاذِ بنِ جبلٍ حينَ بَعَثَه إلى اليَمَنِ: «إنَّكَ سَتَأتي قوماً أهْلَ كتابٍ، فإذا جِئْتَهم فادْعُهم إلى أن يَشهَدوا أن لا إلهَ إلَّا الله، وأنَّ محمَّداً رسولُ الله، فإن هم أطَاعُوا لكَ بذلك، فأخبِرْهم أنَّ الله قد فرَضَ عليهم خمسَ صَلَواتٍ في كلِّ يومٍ وليلةٍ، فإن هم أطَاعُوا لكَ بذلك، فأخبِرْهم أنَّ الله قد فرَضَ عَلَيهم صَدَقةً، تُؤْخَذُ من أغنِيائهم فتُرَدُّ على فُقَرائهم، فإن هم أطَاعُوا لكَ بذلك، فإيّاكَ وكَرائمَ أموالهم، واتَّقِ دَعْوةَ المَظْلومِ، فإنَّه ليس بينَه وبينَ الله حِجابٌ».**

**قال أبو عبد الله: «طَوَّعَت» طاعَت، وأطاعَت لغةٌ، طُعْتُ وطِعْتُ وأطَعْت.**

الحديث الرابع:

قوله: «حدَّثني حِبّان» بكسرِ أوَّله ثمَّ موحَّدة ثمَّ نون: ابن موسى، وعبد الله: هو ابن المبارَك.

قوله: «حين بَعَثَه إلى اليَمَن» تقدَّم بيان الوقت الذي بَعَثَه فيه، وما فيه من اختلاف في أواخر كتاب الزكاة (١٤٩٦) معَ بَقيَّة شرح الحديث مُستَوفًى، ولله الحمد.

قوله: «قال أبو عبد الله: طَوَّعَت، طاعَت، وأطاعَتْ» وقَعَ هذا وما بعده لغير أبي ذرٍّ والنَّسَفيِّ، وأراد بذلك تفسير قوله تعالى: ﴿فَطَوَّعَتْ لَهُۥ نَفْسُهُۥ قَتْلَ أَخِيهِ﴾ [المائدة: ٣] على عادَته في تفسير اللَّفظة الغريبة من القرآن إذا وافَقَت لَفظةً من الحديث، والذي وَقَعَ في حديث معاذ: «فإن هم أطاعوا»، فإنَّ عند بعض رواته كما ذكره ابن التِّين: «فإن هم طاعُوا» بغير ألف، وقد قرأ الحسن البصريّ وطائفة معه «فطاوَعَت له نفسُه». قال ابن التِّين: إذا امتَثَلَ أمْرَه فقد أطاعَه، وإذا وافَقَه فقد طاوَعَه، قال الأزهَريّ: الطَّوْع نَقيض الكَرْهِ، وطاعَ له: انقادَ، فإذا مضى لأمره فقد أطاعَه. وقال يعقوب بن السِّكّيت: طاعَ وأطاعَ بمعنًى. وقال الأزهَريّ أيضاً: منهم مَن يقول: طاعَ له، يَطُوع طَوْعاً فهو طائع، بمعنَى أطاعَ. والحاصل: أنَّ طاعَ وأطاعَ استُعمِلَ كلٌّ منهما لازِماً ومُتَعَدّياً، إمّا بمعنًى واحد مِثل: بَدَأ الله الخلق وأبدَأه، أو دَخَلَت الهمزة للتَّعدية وفي اللّازِم للصَّيرورة، أو ضُمِّنَ المتعَدّي بالهمزة معنى فعلٍ آخرَ لازِم، لأنَّ كثيراً من أهل العلم باللُّغة فسَّروا أطاعَ بمعنى: لانَ وانقادَ، وهو اللّائق في حديث معاذ هُنا، وإن كان الغالب في الرُّباعيّ التعدّي، وفي الثُّلاثيّ اللُّزوم، وهذا أولَى من دَعوَى فعَل وأفعَل بمعنًى واحد، لكَوْنِه قليلاً، وأولَى من دَعوَى أنَّ اللّام في قوله: «فإن هم أطاعوا لك» زائدة، وقد تقدَّم شيء من هذا في شرح الحديث في الزكاة.

وقوله بعد ذلك: «طُعتُ وطِعت وأطَعتُ» الأولى بالضَّمِّ، والثّانية بالكسرِ، والثّالثة بالفتح، بزيادة ألف في أوَّلِه.

٤٣٤٨ - حدَّثنا سليمانُ بنُ حَرْبٍ، حدَّثنا شُعْبةُ، عن حبيبِ بنِ أبي ثابتٍ، عن سعيدِ بنِ جُبَيرٍ، عن عَمْرِو بنِ ميمونٍ: أنَّ معاذاً ﷺ لمَّا قَدِمَ اليَمَنَ صَلَّى بهمُ الصُّبْحَ، فقرأ: ﴿وَٱتَّخَذَ ٱللَّهُ إِبْرَٰهِيمَ خَلِيلًا﴾ [النساء:١٢٥] فقال رجلٌ مِن القومِ: لقد قَرَّت عينُ أمِّ إبراهيمَ. ٦٥/٨

زادَ معاذٌ، عن شُعْبةَ، عن حبيبٍ، عن سعيدٍ، عن عَمرٍو: أنَّ النبيَّ ﷺ بَعَثَ معاذاً إلى اليَمَنِ، فقرأ معاذٌ في صلاةِ الصُّبْحِ سورةَ النِّساءِ، فلمَّا قال: ﴿وَٱتَّخَذَ ٱللَّهُ إِبْرَٰهِيمَ خَلِيلًا﴾ قال رجلٌ خَلْفَه: قَرَّت عينُ أمِّ إبراهيمَ.

الحديث الخامس:

قوله: «عن عَمْرو بن ميمون» هو الأَوْديّ، وهو من المخَضرَمين.

قوله: «أنَّ معاذاً لمَّا قَدِمَ اليَمَن» هو موصول، لأنَّ عَمْرو بن ميمونٍ كان باليمن لمَّا قَدِمَها معاذ.

قوله: «فقال رجل من القوم: قَرَّتْ عينُ أمِّ إبراهيم» أي: حَصَلَ لها السُّرور، وكَنَّى عنه بقَرَّت عينُها، أي: بَرَدَت دَمْعَتها، لأنَّ دَمعة السُّرور باردة بخِلاف دَمعة الحُزن؛ فإنَّها حارّة، ولهذا يقال فيمَن يُدعَى عليه: أسخَنَ الله عينَه. وقد استُشكِلَ تقرير معاذٍ لهذا القائل في الصَّلاة وتَرْكِ أمره بالإعادة، وأُجيب عن ذلك: إمّا بأنَّ الجاهل بالحُكمِ يُعذَر، وإمّا أن يكون أمَرَه بالإعادة ولم يُنقَل، أو كان القائل خَلْفهم ولكن لم يَدخُل معهم في الصَّلاة.

قوله: «زادَ معاذ عن شُعْبة» فذكره، المراد بالزّيادة قوله: إنَّ النبيّ ﷺ بَعَثَ معاذاً. وليس بين الرِّوايتَينِ مُنافاة، لأنَّ معاذاً إنَّما قَدِمَ اليمن لمَّا بَعَثَه النبيّ ﷺ خاصّة، فالقِصّة واحدة، ودَلَّ الحديث على أنَّه كان أميراً على الصَّلاة، وحديث ابن عبَّاس[1] يدلّ على أنَّه كان أميراً على المال أيضاً، وقد تقدَّم في الزكاة (١٤٩٦) ما يوضِّح ذلك.

## ٦٠- باب بعث عليّ بن أبي طالبٍ وخالد بن الوليد إلى اليمن قبل حجّة الوَداع

**٤٣٤٩- حدَّثني أحمدُ بنُ عثمانَ، حدَّثنا شُرَيحُ بنُ مَسْلَمةَ، حدَّثنا إبراهيمُ بنُ يوسفَ بنِ إسحاقَ بنِ أبي إسحاقَ، حدَّثني أبي، عن أبي إسحاقَ، سمعتُ البراءَ ﷺ: بَعَثَنا رسولُ الله ﷺ معَ خالدِ بنِ الوليدِ إلى اليَمَنِ، قال: ثمَّ بَعَثَ عليّاً بعدَ ذلك مكانَه، فقال: «مُرْ أصْحابَ خالدٍ، مَن شاءَ منهم أن يُعَقِّبَ مَعَكَ فلْيُعَقِّبْ، ومَن شاءَ فلْيُقْبِلْ» فكنتُ فيمَن عَقَّبَ معه، قال: فغَنِمْتُ أواقيَّ ذواتِ عَدَدٍ.**

---

(١) يعني الذي قبله.

**قوله: «باب بَعْث عليّ بن أبي طالب وخالد بن الوليد إلى اليَمَن قبل حَجّة الوَداع»** قد ذكر في آخِر الباب حديث جابر: أنَّ عليّاً قَدِمَ من اليمن فلاقَى النبيّ ﷺ بمكَّة في حَجّة الوَداع، وقد تقدَّم الكلام عليه في كتاب الحجّ (١٥٥٧و١٥٥٨). وقد أخرج أحمد (٦٩٠)، وأبو داود (٣٥٨٢)، والتِّرمِذيّ (١٣٣١) من طريق أُخرى عن عليّ قال: بَعَثَني النبيّ ﷺ إلى اليمن فقلت: يا رسول الله، تَبعَثني إلى قوم أسَنّ منِّي وأنا حديث السِّنّ لا أبصُر القضاء؟ قال: فوَضَعَ يده على صَدري، وقال: «اللهمَّ ثَبِّت لسانه واهدِ قلبه» وقال: «يا عليُّ، إذا جَلَسَ إليك الخَصمان فلا تَقضِ بينهما حتَّى تَسمَع من الآخر» فذكر الحديث.

**الحديث الأول:**

**قوله: «شُرَيح»** هو بالشّينِ المعجَمة وآخره حاء مُهمَلة.

**قوله: «بَعَثَنا رسول الله ﷺ معَ خالد بن الوليد إلى اليَمَن»** كان ذلك بعد رُجوعِهم من الطائف، وقِسمة الغنائم بالجِعرانة.

**قوله: «أن يُعَقِّب مَعَك»**/ أي: يَرجِع إلى اليمن، والتَّعقيب: أن يعود بعض العَسكَر بعد ٦٦/٨
الرُّجوع ليُصيبوا غزوةً من الغَد. كذا قال الخَطّابيّ، وقال ابن فارس: غَزاةً بعد غَزاة. والذي يَظهَر أنَّه أعَمّ من ذلك، وأصله أنَّ الخليفة يُرسِل العَسكَر إلى جِهةٍ مُدّةً، فإذا انقضت رجعوا وأرسَلَ غيرهم، فمَن شاءَ أن يَرجِع من العَسكَر الأوَّل معَ العَسكَر الثّاني سُمّيَ رُجوعه تَعقيباً.

**قوله: «فغَنِمْت أواقيَّ»** بتشديد التَّحتانيَّة، ويجوز تخفيفها.

**وقوله: «ذوات عَدَد»** لم أقِفْ على تحريرها.

**تنبيه:** أورَدَ البخاريّ هذا الحديث مختصراً، وقد أورَدَه الإسماعيليّ من طريق أبي عُبيدة ابن أبي السَّفَر: سمعت إبراهيم بن يوسف. وهو الذي أخرجه البخاريّ من طريقه، فزاد فيه: قال البراء: فكنت ممَّن عَقَّب معه، فلمَّا دَنَونا من القوم خَرَجوا إلينا، فصَلَّى بنا عليّ وصَفَّنا صَفّاً واحداً، ثمَّ تقدَّم بين أيدينا فقرأ عليهم كتاب رسول الله ﷺ، فأسلَمَت هَمْدانُ

جَميعاً، فكَتَبَ عليٌّ إلى رسول الله ﷺ بإسلامهم، فلمَّا قرأ الكتاب خَرَّ ساجِداً، ثمَّ رَفَعَ رأسه وقال: «السَّلام على هَمْدانَ».

وعند التِّرمِذيّ (١٧٠٤) من طريق الأحوَص بن جَوّاب [عن يونس[1] بن أبي إسحاق] عن أبي إسحاق في حديث البراء قِصّة الجارية، وسأذكرُ بيان ذلك في الحديث الذي بعده إن شاء الله تعالى.

**٤٣٥٠- حدَّثني محمَّدُ بنُ بَشّارٍ، حدَّثنا رَوْحُ بنُ عُبَادةَ، حدَّثنا عليُّ بنُ سُوَيدِ بنِ مَنْجوفٍ، عن عبدِ الله بنِ بُرَيدةَ، عن أبيه ﷺ، قال: بَعَثَ النبيُّ ﷺ عليّاً إلى خالدٍ ليَقْبِضَ الخُمُسَ، وكنتُ أُبْغِضُ عليّاً، وقَدِ اغتَسَلَ، فقلتُ لِخالدٍ: ألا تَرَى إلى هذا؟ فلمَّا قَدِمْنا على النبيِّ ﷺ ذَكَرْتُ ذلك له، فقال: «يا بُرَيدةُ أتُبْغِضُ عليّاً؟» فقلتُ: نعمْ، قال: «لا تُبْغِضْه، فإنَّ له في الخُمُسِ أكثَرَ من ذلك».**

**الحديث الثاني**: حديث بريدة:

**قوله**: «**حدَّثنا عليّ بن سوَيد بن مَنْجوف**» بفتح الميم وسكون النُّون وضمّ الجيم وسكون الواو. ووَقَعَ في رواية القابِسيّ: عن عليّ بن سوَيد عن مَنجوف. وهو تصحيف، وعليّ بن سوَيد بن مَنجوف سَدوسيٌّ بصريّ ثقة ليس له في البخاريّ سِوَى هذا الموضع.

**قوله**: «**عن عبد الله بن بُرَيدةَ**» في رواية الإسماعيليّ: حدَّثني عبد الله.

**قوله**: «**بَعَثَ النبيّ ﷺ عليّاً إلى خالد**» أي: ابن الوليد «**ليَقْبض الخُمُس**» أي: خُمُس الغنيمة، وفي رواية الإسماعيليّ الَّتي سأذكرُها: ليَقسِم الخُمُس.

**قوله**: «**وكنت أُبغِض عليّاً وقد اغتَسَلَ، فقلت لخالدٍ: ألا تَرَى؟**» هكذا وَقَعَ عنده مختصراً، وقد أورَدَه الإسماعيليّ من طرق إلى رَوح بن عُبَادة الذي أخرجه البخاريّ من طريقه فقال في سياقه: بَعَثَ عليّاً إلى خالد ليَقسِم الخُمُس. وفي رواية له: ليَقسِم الفَيء،

---

(١) ما بين معقوفين سقط من الأصلين و(س)، وأثبتناه من «جامع الترمذي» على أنه لا يُعرف للأحوص بن جوَّاب رواية عن أبي إسحاق، وإنما هو يروي عن ابنه يونس بن أبي إسحاق.

فاصطَفَى عليّ منه لنفسِه سَبيئة؛ بفتح المهمَلة وكسر الموحَّدة بعدها تحتانيَّة ساكنة ثمَّ همزة، أي: جارية من السَّبْي، وفي رواية له: فأخَذَ منه جارية ثمَّ أصبَحَ يَقطُر رأسُه، فقال خالد لبُرَيدة: ألا تَرَى ما صَنَعَ هذا؟ قال بُرَيدة: وكنت أُبغِض عليّاً. ولأحمد (٢٢٩٦٧) من طريق عبد الجليل عن عبد الله بن بُرَيدة عن أبيه: أبغَضت عليّاً بُغضاً لم أُبغِضه أحداً، وأحبَبت رجلاً من قُرَيش لم أُحِبّه إلّا على بُغضه عليّاً، قال: فأصَبْنا سَبْياً فكَتَبَ ـ أي: الرجل ـ إلى النبيّ ﷺ: ابعَث إلينا مَن يُخَمِّسه، قال: فبَعَثَ إلينا عليّاً، وفي السَّبي وصيفةٌ هي أفضل السَّبْي، قال: فخَمَّسَ وقَسَمَ، فخرج ورأسه يَقطُر، فقلت: يا أبا الحسن ما هذا؟ فقال: ألم تَرَ إلى الوَصيفة، فإنَّها صارت في الخُمُس، ثمَّ صارت في آلِ محمَّد، ثمَّ صارت في آلِ عليّ فوَقَعتُ بها.

**قوله: «فلمَّا قَدِمْنا على النبيّ ﷺ»** في رواية عبد الجَليل: فكَتَبَ الرجل إلى النبيّ ﷺ بالقِصّة، فقلت: ابعَثني فبَعَثَني، فجَعَلَ يقرأ الكتاب ويقول: صَدَقَ.

**قوله: «فقال: يا بُرَيدةُ، أتُبغِضُ عليّاً؟/ فقلت: نعم، قال: لا تُبغِضْه»** زاد في رواية عبد الجليل: «وإن كنت تُحِبّه فازدَدْ له حُبّاً». ٦٧/٨

**قوله: «فإنَّ له في الخُمُس أكثَرَ من ذلك»** في رواية عبد الجليل: «فوالذي نفس محمَّد بيَدِه لَنَصيب آلِ عليّ في الخُمُس أفضل من وصيفة»، وزاد: قال: فما كان أحد من الناس أحَبَّ إليَّ من عليّ.

وأخرج أحمد (٢٣٠١٢) هذا الحديث أيضاً من طريق أجلَح الكنديّ[1] عن عبد الله بن بُرَيدة بطوله، وزاد في آخره: «لا تقع في عليّ، فإنَّه منِّي وأنا منه، وهو وليّكم بعدي».

وأخرجه أحمد (٢٢٩٦١) أيضاً والنَّسائيُّ (ك٨٤١١) من طريق سعد بن عُبيدة عن عبد الله ابن بُرَيدة مختصراً، وفي آخره: فإذا النبيّ ﷺ قد احمرَّ وجهه يقول: «مَن كنت وليَّه فعليٌّ وليُّه».

---

(١) هو ضعيف يُعتَبر به إذا توبع، وقد انفرد بهذه السياقة ولم يتابَع عليها.

وأخرجه الحاكم (٢/ ١٢٩-١٣٠) من هذا الوجه مُطوَّلاً، وفيه قِصّة الجارية نحو رواية عبد الجليل. وهذه طرق يُقوِّي بعضها بعضاً.

قال أبو ذرٍّ الهَرَويُّ: إنَّما أبغَض الصَّحابيّ عليّاً، لأنَّه رآه أخَذَ من المغنَم، فظَنَّ أنَّه غَلَّ، فلمَّا أعلمه النبيّ ﷺ أنَّه أخَذَ أقلّ من حَقّه أحَبَّه. انتهى، وهو تأويل حَسَن، لكن يُبعِده صَدر الحديث الذي أخرجه أحمد، فلعلَّ سبب البُغض كان لمَعنًى آخر وزالَ بنَهْي النبيّ ﷺ لهم عن بُغضه.

وقد استُشكِلَ وقوع عليّ على الجارية بغير استبراء، وكذلك قِسمَته لنفسِهِ. فأمَّا الأوَّل فمحمولٌ على أنَّها كانت بِكراً غير بالغ، ورأى أنَّ مِثلها لا يُستَبرأ كما صارَ إليه غيره من الصَّحابة، ويجوز أن تكون حاضَت عَقِب صَيرورَتها له ثمَّ طَهُرَت بعد يوم وليلة، ثمَّ وَقَعَ عليها وليس في السياق[1] ما يَدفَعه. وأمَّا القسمة فجائزة في مِثل ذلك ممَّن هو شَرِيك فيما يَقسِمه؛ كالإمام إذا قَسَمَ بين الرَّعيَّة وهو منهم، فكذلك مَن نَصَّبَه الإمام قامَ مقامه. وقد أجابَ الخَطّابيُّ بالثّاني، وأجابَ عن الأوَّل باحتمالِ[2] أن تكون عَذْراء أو دون البُلوغ، أو أدّاه اجتِهاده أن لا استبراءَ فيها.

ويُؤخَذ من الحديث: جواز التَّسَرّي على بنت رسول الله ﷺ بخِلاف التَّزويج عليها لمَا وَقَعَ في حديث المِسوَر في كتاب النِّكاح (٥٢٣٠).

**٤٣٥١- حدَّثنا قُتَيبةُ، حدَّثنا عبدُ الواحدِ، عن عُمارةَ بنِ القَعْقاع بنِ شُبْرُمةَ، حدَّثنا عبدُ الرَّحمنِ بنُ أبي نُعْمٍ، قال: سمعتُ أبا سعيدٍ الخُدْريَّ يقول: بَعَثَ عليٌّ ﷺ إلى رسولِ الله ﷺ مِن اليَمَنِ بذُهَيبةٍ في أدِيمٍ مَقْروظٍ، لم تُحَصَّل من ترابها، قال: فقَسَمَها بينَ أربعةِ نَفَرٍ: بينَ عُيَينةَ ابن بَدْرٍ، وأقرَعَ بنِ حابِسٍ، وزيدِ الخيلِ، والرّابعُ إمّا عَلْقمةُ وإمّا عامرُ بنُ الطُّفَيلِ، فقال رجلٌ من أصْحابه: كنَّا نحنُ أحقَّ بهذا من هؤلاءِ، قال: فبَلَغَ ذلك النبيَّ ﷺ، فقال: «ألا تأمَنوني وأنا**

---

(١) قوله: «في السياق» سقط من (س).

(٢) تحرف في (س) إلى: لاحتمال.

أمِينُ مَن في السماءِ، يأتيني خَبَرُ السماءِ صباحاً ومَساءً؟» قال: فقامَ رجلٌ غائرُ العينَينِ، مُشْرِفُ الوَجْنَتَينِ، ناشزُ الجَبْهةِ، كَثُّ اللِّحْيةِ، محلوقُ الرَّأسِ، مُشَمَّرُ الإزار، فقال: يا رسولَ الله، اتَّقِ الله، قال: «ويلَكَ! أوَلَسْتُ أحقَّ أهلِ الأرضِ أن يَتَّقِيَ الله؟!» قال: ثمَّ ولَّى الرجلُ، قال خالدُ بنُ الوليدِ: يا رسولَ الله، ألا أضْرِبُ عُنُقَه؟ قال: «لا، لعلَّه أن يكونَ يُصَلِّي» فقال خالدٌ: وكَم من مُصَلٍّ يقول بلِسانه ما ليس في قَلْبِه، قال رسولُ الله ﷺ: «إنّي لم أُوْمَر أن أُنقِّبَ عن قلوبِ الناسِ، ولا أشُقَّ بُطونَهمْ» قال: ثمَّ نظرَ إليه وهو مُقَفٍّ، وقال: «إنَّه يَخْرُجُ من ضِئْضِئِ هذا قومٌ يَتْلونَ كتابَ الله رَطْباً، لا يُجاوِزُ حَناجِرَهم، يَمْرُقونَ مِن الدِّينِ كما يَمْرُقُ السَّهْمُ مِن الرَّمِيَّةِ» وأظُنُّه قال: «لَئِن أدْرَكْتُهم لأقتُلَنَّهم قَتْلَ ثَمُودَ».

٦٨/٨

الحديث الثالث: حديث أبي سعيد.

قوله: «حدثنا عبد الواحد» هو ابن زياد[1].

قوله: «عن عُمارة بن القَعْقاع بن شُبرُمةَ» بضمِّ المعجَمة والرّاء، بينهما موحَّدة ساكنة.

و«نُعْم»[2] بضمِّ النُّون وسكون المهمَلة.

قوله: «بذُهَيبةٍ» تصغير ذَهَبة، وكأنَّه أنَّثَها على معنى الطائفة أو الجملة، وقال الخَطّابيُّ: على معنى القِطعة. وفيه نظر لأنَّها كانت تِبْراً، وقد يُؤنَّث الذَّهَب في بعض اللُّغات. وفي مُعظَم النُّسَخ من مسلم (١٠٦٤): بذهبةٍ. بفَتحَتَينِ بغير تصغير.

قوله: «في أديم مَقْروظ» بظاءٍ مُعجَمة مُشالَة، أي: مدبوغ بالقَرَظِ.

قوله: «لم تُحصَّل من ترابها» أي: لم تُخلَّص من تراب المعدِن، فكأنَّها كانت تِبْراً. وتَخليصُها بالسَّبْكِ.

قوله: «بين عُيَينةَ بن بَدْر» كذا نُسِبَ لجدِّه الأعلى، وهو عُيَينةُ بن حِصْن بن حُذَيفة بن بدر الفَزاريّ.

---

(١) هذه العبارة سقطت من (س).

(٢) وقع في (س) قبلها: قوله: حدثنا عبد الرحمن، هو ابن زياد. وهو خطأ.

قوله: «وأقرَعَ بن حابس» قال ابن مالك: فيه شاهد على أنَّ ذا الألف واللّام من الأعلام الغالبة قد يُنزَعان عنه في غير نِداءٍ ولا إضافةٍ ولا ضَرُورة، وقد حَكَى سِيبويه عن العرب:

هـذا يـوم اثنَيـنِ مبـارَكـــاً[1]

وقال مِسْكينٌ الدَّارِميُّ:

ونابغـةُ الـجَعْـديُّ[2] فـي الرَّمْـلِ بيتُه[3]

وقد تقدَّم ذِكْر عُيَينةَ والأقرَع في غزوة حُنَينٍ (٤٣٣٦)، وقد مضى في أحاديث الأنبياء (٣٣٤٤) ويأتي في التوحيد (٧٤٣٢) من طريق سعيد بن مسروق عن ابن أبي نُعْمٍ بلفظ: والأقرَع بن حابس الحَنظَليّ ثمَّ المُجاشِعيّ.

قوله: «وزيد الخيل» أي: ابن مُهَلهِلٍ الطائيّ. وفي رواية سعيد بن مسروق: وبين زيد الخيل الطائيّ ثمَّ أحد بني نَبْهان، وقيل له: زيد الخيل، لكَرائم الخيل الَّتي كانت له، وسَمّاه النبيّ ﷺ: زيد الخير، بالرّاءِ بَدَل اللّام، وأثنَى عليه، وأسلَمَ فحَسُنَ إسلامه، وماتَ في حياة النبيّ ﷺ.

قوله: «والرّابع إمّا عَلْقَمة» أي: ابن عُلَاثة ـ بضمِّ المهمَلة والمثلَّثة ـ العامريّ «وإمّا عامر ابن الطُّفَيل» وهو العامريّ، وجَزَمَ في رواية سعيد بن مسروق بأنَّه عَلقَمة بن عُلَاثة العامريّ ثمَّ أحد بني كِلاب، وهو من أكابر بني عامر، وكان يَتَنازَع الرّياسة هو وعامر بن الطُّفَيل، وأسلَمَ علقمةُ فحَسُنَ إسلامه، واستَعمَلَه عمر على حَوْرانَ، فماتَ بها في خِلَافته.

---

(١) في (أ) و(س): مبارك بالرفع، والمثبت من (ع)، يوافق ما في «شواهد التوضيح» لابن مالك ص٢١٧، بالنصب على الحالية.

(٢) تحرف في (س) إلى: في الجعدية.

(٣) هذا صدر بيت للشاعر الأموي ربيعة بن عامر الدارمي التميمي، المشهور بمسكين الدارمي، وعجزه:

عليـه صَفيـحٌ مِـن تُـرابٍ مُـوضَّـعُ

والنابغة المذكور في البيت اسمه قيس بن عبد الله الجَعْدي، المشهور بالنابغة الجعدي، وإنما قال «نابغة» مجرَّداً من الألف واللام لأنه خرج عن باب الصفة الغالبة حتى صار اسماً. انظر «الكتاب» لسيبويه ٣/ ٢٤٤، و«المخصص» لابن سيده ٥/ ١٦٢.

وذِكرُ عامر بن الطُّفَيل غلطٌ من عبد الواحد فإنَّه كان ماتَ قبل ذلك[1].

**قوله: «فقال رجل من أصْحابه»** لم أقِفْ على اسمه، وفي رواية سعيد بن مسروق: فغَضِبَت قُرَيش والأنصار، وقالوا: يُعطي صَناديد أهل نَجد ويَدَعُنا، فقال: «إنَّما أتألَّفُهم». والصَّناديد، بالمهمَلة والنُّون: جمع صِنديد، وهو الرَّئيس.

**قوله: «فقال: ألا تَأمَنوني وأنا أمينُ مَن في السماء، يأتيني خَبَر السماء صباحاً ومَساء»** في رواية سعيد بن مسروق أنَّه ﷺ إنَّما قال ذلك عَقِب قول الخارِجيّ الذي يُذكَر بعد هذا، وهو المحفوظ.

**تنبيه:** هذه القِصّة غير القِصّة المتقدِّمة في غزوة حُنَينٍ (٤٣٣٦) ووَهِمَ مَن خَلَطَها بها.

واختُلِفَ في هذه الذُّهَيبة، فقيلَ: كانت خُمُس الخُمُس. وفيه نظر. وقيلَ: من الخُمُس، وكان ذلك من خصائصه أنَّه يَضَعه في صِنفٍ من الأصناف للمَصلَحة. وقيلَ: من أصل الغنيمة. وهو بعيد. وسيأتي الكلام على قوله: «مَن في السماء» في كتاب التوحيد (٧٤٣٢).

**قوله: «فقامَ رجل غائر العينَينِ»** بالغين المعجَمة والتَّحتانيَّة، وزن فاعِل، من الغَوْر، والمراد: أنَّ عينَيه داخلَتان في مَحاجِرهما، لاصقَتَينِ بقَعرِ الحَدَقة. وهو ضِدّ الجُحوظ.

**قوله: «مُشْرِف»** بشينٍ مُعجَمة وفاء، أي: بارِزُهما. والوَجنَتان: العَظمان المشرِفان على الخَدَّينِ.

**قوله: «ناشز»** بنونٍ وشينٍ مُعجَمة وزاي، أي: مُرتَفِعُها، في رواية سعيد بن مسروق: ناتئ الجَبين، بنونٍ ومُثنّاة، على وزن فاعِل، من النُّتوء، أي: أنَّه يَرتَفِع على ما حوله.

**قوله: «محلوق»** سيأتي في أواخر التوحيد (٧٥٦٢) من وجه آخر أنَّ الخوارج سيماهم التَّحليق، وكان السَّلَف يوَفِّرونَ شُعورهم ولا يَحلِقونَها،/ وكانت طريقة الخوارج حَلْق جميع ٦٩/٨
رُؤوسِهم.

---

(١) تقدم ذكر خبره في قصة بئر معونة برقم (٤٩١)، وأنه كان رئيس المشركين ومات كافراً.

قوله: «**أوَلَستُ أحقَّ أهل الأرض أن يَتَّقيَ الله؟!**» وفي رواية سعيد بن مسروق: فقال: «ومَن يُطيعُ الله إذا عَصَيتُه؟!» وهذا الرجل: هو ذو الخُوَيصِرة التَّميميّ، كما تقدَّم صريحاً في علامات النُّبوّة (٣٦١٠) من وجه آخر عن أبي سعيد الخُدْريِّ، وعند أبي داود (٤٧٧٠) اسمه: نافع، ورَجَّحَه السُّهَيليّ، وقيلَ: اسمه حُرقوص بن زُهَير السَّعْديّ. وسيأتي تحرير ذلك في كتاب استتابة المرتدِّينَ (٦٩٣٣).

قوله: «**فقال خالد بن الوليد**» في رواية أبي سَلَمةَ عن أبي سعيد في علامات النُّبوّة: فقال عمر. ولا تُنافيه هذه الرِّواية لاحتِمال أن يكون كلّ منهما سألَ في ذلك.

قوله: «**ألا أضرِبُ عُنُقه؟ قال: لا، لعلَّه أن يكون يُصَلّي**» فيه استعمال «لعلَّ» استعمال «عَسَى»، نَبَّهَ عليه ابن مالك. وقوله: «يُصَلّي» قيلَ: فيه دلالة من طريق المفهوم على أنَّ تارك الصَّلاة يُقتَل. وفيه نظر.

قوله: «**أن أُنَقِّب**» بنونٍ وقاف ثقيلة بعدها موحَّدة، أي: إنَّما أُمِرت أن آخُذَ بظَواهر أُمورِهم. قال القُرطُبيّ: إنَّما مَنَعَ قتله وإن كان قد استوجَبَ القتل لئَلّا يَتَحَدَّث الناس أنَّه يَقتُل أصحابه، ولا سيَّما مَن صَلَّى، كما تقدَّم نَظِيره في قِصّة عبد الله بن أُبيّ (٣٥١٨). وقال المازَريّ: يُحتمل أن يكون النبيّ ﷺ لم يفهم من الرجل الطَّعْن في النُّبوّة، وإنَّما نَسَبَه إلى تَرك العَدل في القسمة، وليس ذلك كبيرة، والأنبياء مَعصومونَ من الكَبائر بالإجماعِ، واختُلِفَ في جواز وقوع الصَّغائر، أو لعلَّه لم يُعاقب هذا الرجل لأنَّه لم يَثبُت ذلك عنه، بل نَقَلَه عنه واحد، وخَبَرَ الواحد لا يُراق به الدَّم. انتهى، وأبطَلَه عِياض بقوله في الحديث: اعدِلْ يا محمَّد. فخاطَبَه في الملَإ بذلك حتَّى استأذَنوه في قتْلِه، فالصَّواب ما تقدَّم.

قوله: «**يَخرُج من ضِئْضِئِ**» كذا للأكثَرِ بضادَينِ مُعجَمَتَينِ مكسورتَينِ بينهما تحتانيَّة مَهموزة ساكنة، وفي آخره تحتانيَّة مَهموزة أيضاً. وفي رواية الكُشْمِيهنيّ: بصادَينِ مُهمَلتَينِ. فأمَّا بالضّادِ المعجَمة فالمراد به: النَّسل والعَقِب، وزَعَمَ ابن الأثير أنَّ الذي بالمهمَلة بمعناه[1]، وحَكَى ابن الأثير: أنَّه رُويَ بالمدِّ بوَزنِ قِنديل، وفي رواية سعيد بن مسروق في أحاديث

(١) وفي «اللسان» مادة (صأصأ) أنَّ هذا قول ابن السِّكِّيت.

الأنبياء (٣٣٤٤): أنَّ من ضِئضِئِ هذا أو من عَقِب هذا.

قوله: «يَتْلونَ كتاب الله رَطْباً» في رواية سعيد بن مسروق: «يَقرؤونَ القرآن».

قوله: «لا يُجاوِز حَناجِرَهم» تقدَّم شرحه في علامات النُّبوّة (٣٦١٠).

قوله: «يَمْرُقونَ من الدّين» في رواية سعيد بن مسروق: «من الإسلام»، وفيه رَدّ على مَن أوَّل الدّين هُنا بالطاعة، وقال: إنَّ المراد أنَّهم يَخرُجونَ من طاعة الإمام كما يَخرُج السَّهم من الرَّمِيَّة، وهذه صفة الخوارج الذينَ كانوا لا يُطيعونَ الخُلَفاء. والذي يَظهَر أنَّ المراد بالدّينِ الإسلام كما فَسَّرَته الرِّواية الأُخرى، وخَرَجَ الكلامُ مَخرَجَ الزَّجر، وأنَّهم بفِعلِهم ذلك يَخرُجونَ من الإسلام الكامل. وزاد سعيد بن مسروق في روايته: «يَقتُلونَ أهل الإسلام ويَدَعونَ أهل الأوثان». وهو ممّا أخبر به ﷺ من المغيَّبات، فوَقَعَ كما قال.

قوله: «وأظُنّه قال: لَئِن أدْرَكْتُهم لَأقتُلَنّهم قَتْل ثَمُود» في رواية سعيد بن مسروق: «لَئِن أدرَكتهم لَأقتُلَنّهم قتلَ عادٍ»، ولم يَتَرَدَّد فيه، وهو الرّاجِح، وقد استُشكِلَ قوله: «لَئِن أدرَكتهم لَأقتُلَنّهم» معَ أنَّه نَهَى خالداً عن قتل أصلهم، وأُجيب بأنَّه أراد إدراك خروجهم واعتراضهم المسلمينَ بالسَّيفِ، ولم يكن ظَهَرَ ذلك في زمانه، وأوَّل ما ظَهَرَ في زمان عليّ كما هو مشهور، وقد سَبَقَت الإشارة إلى ذلك في «علامات النُّبوّة»، واستُدِلَّ به على تَكفير الخوارج، وهي مسألة شَهيرة في الأُصول، وسيأتي الإلمام بشيءٍ منها في استتابة المرتدِّينَ (٦٩٣٠-٦٩٣٢).

**٤٣٥٢- حدَّثنا المكِّيُّ بنُ إبراهيمَ، عن ابنِ جُرَيج، قال عطاءٌ: قال جابرٌ: أمَرَ النبيُّ ﷺ عليّاً أن يُقِيمَ على إحرامِه.**

**زادَ محمَّدُ بنُ بَكْرٍ، عن ابنِ جُرَيج، قال عطاءٌ: قال جابرٌ: فقَدِمَ عليُّ بنُ أبي طالبٍ رضي الله عنه/ بسِعَايتِه، وقال له النبيُّ ﷺ: «بمَ أهلَلْتَ يا عليُّ؟» قال: بما أهَلَّ به النبيُّ ﷺ، قال: «فأَهْدِ** ٧٠/٨ **وامكُثْ حَراماً كما أنتَ» قال: وأهدَى له عليٌّ هَدْياً.**

**٤٣٥٣، ٤٣٥٤- حدَّثنا مُسدَّدٌ، حدَّثنا بِشرُ بنُ المفَضَّلِ، عن حُميدٍ الطَّوِيلِ، حدَّثنا بَكْرٌ، أنَّه ذَكَر لابنِ عمرَ، أنَّ أنساً حدَّثهمْ: أنَّ النبيَّ ﷺ أهَلَّ بعُمْرةٍ وحَجّةٍ، فقال: أهَلَّ النبيُّ ﷺ بالحجِّ**

وأهلَلْنا به معه، فلمَّا قَدِمْنا مكَّةَ قال: «مَن لم يكن معه هَدْيٌ فلْيَجْعَلْها عُمْرةً».

وكان معَ النبيِّ ﷺ هَدْيٌ، فقَدِمَ علينا عليُّ بنُ أبي طالبٍ مِن اليَمَنِ حاجّاً، فقال النبيُّ ﷺ: «بمَ أهلَلْتَ؟ فإنَّ مَعَنا أهلَكَ» قال: أهلَلْتُ بما أهَلَّ به النبيُّ ﷺ، قال: «فأمسِك، فإنَّ مَعَنا هَدْياً».

الحديث الرابع: حديث جابر في مَجيءِ عليٍّ من اليمن إلى الحجّ في حَجّة الوَداع، وقد تقدَّم بالسَّنَدَينِ المذكورَينِ في كتاب الحجّ، وتقدَّم شرحه هناكَ (١٥٥٧و١٥٥٨).

وقوله هنا: «وقَدِمَ عليٌّ بسِعايتِه» بكسرِ السّين المهمَلة، يَعني: وِلايته على اليمن، لا بسِعاية الصَّدَقة، قال النَّوَويّ تَبَعاً لغيرِه: لأنَّه كان يَحرُم عليه ذلك كما ثَبَتَ في «صحيح مسلم» (١٠٧٢) في قِصّة طلب الفضل بن العبَّاس أن يكون عاملاً على الصَّدَقة، فقال له النبيّ ﷺ: «إنَّها أوساخ الناس» والله أعلم.

## ٦١- باب غزوة ذي الخَلَصةِ

٤٣٥٥- حدَّثنا مُسَدَّدٌ، حدَّثنا خالدٌ، حدَّثنا بَيانٌ، عن قيسٍ، عن جَريرٍ، قال: كان بيتٌ في الجاهليةِ يُقال له: ذُو الخَلَصةِ والكعبةُ اليَمانِيَةُ والكعبةُ الشامِيَّةُ، فقال لي النبي ﷺ: «ألا تُرِيحُني من ذِي الخَلَصةِ» فنَفَرتُ في مئةٍ وخمسينَ راكباً، فكسَرْناهُ، وقتَلْنا مَن وَجَدْنا عندَه، فأتيتُ النبيَّ ﷺ، فأخبرتُه، فدعا لَنا ولِأَحْمَسَ.

٤٣٥٦- حدَّثني مُحمّدُ بن المُثَنَّى، حدثنا يحيى، عن إسماعيلَ، حدَّثنا قَيسٌ، قال: قال لي جَرِيرٌ ﷺ: قال لي النبيُّ ﷺ: «ألا تُرِيحُني مِن ذِي الخَلَصةِ» وكان بيتاً في خَثْعَمٍ يُسمَّى الكعبةَ اليَمَانِيَةَ، فانْطلقْتُ في خَمسينَ ومئةِ فارِسٍ، وكانُوا أصحابَ خَيلٍ، وكنت لا أَثْبُتُ على الخَيلِ، فضَرَب على صَدْري حتّى رأيتُ أثرَ أصابعِه في صَدْري، وقال: «اللهُمَّ ثَبِّتْه، واجعَلْهُ هادِياً مَهْدِيّاً» فانطلَق إليها فكَسَرها وحَرَّقها، ثم بعث إلى رسول الله ﷺ، فقال رسولُ جَرِيرٍ: والذي بعثَكَ بالحقِّ ما جِئتُكَ حتى تَركْتُها كأنها جملٌ أَجْرَبُ، قال: فبَارَكَ في خيلِ أَحْمَسَ ورجالِها خمسَ مرّاتٍ.

٤٣٥٧- حدَّثنا يوسُفُ بنُ موسى، حدَّثنا أبو أُسامةَ، عن إسماعيلَ بنِ أبي خالدٍ، عن قيسٍ، عن جَريرٍ، قال: قال لي رسول الله ﷺ: «أَلَا تُرِيحُني مِن ذِي الخَلَصةِ» فقلت: بلى، فانطلقْتُ في خمسينَ ومئةٍ/ فارِسٍ مِن أَحمَسَ، وكانوا أصحابَ خَيلٍ، وكنتُ لا أَثبُتُ على ٧١/٨ الخيلِ، فذكرتُ ذلكَ للنبيِّ ﷺ، فضربَ يَدَه على صَدْري، حتى رأيتُ أَثَرَ يدِه في صَدْري، وقال: «اللهُمَّ ثَبِّتْهُ، واجعلْهُ هادِياً مَهْدِيّاً» قال: فما وقعتُ عن فَرَسٍ بعدُ، قال: وكان ذُو الخَلَصةِ بيتاً باليمن لِخَثعمَ وبَجِيلةَ، فيه نُصُبٌ تُعبَدُ، يقال له: الكعبةُ، قال: فأتاها فحَرَّقها بالنار وكَسَرها، قال: ولما قدِمَ جَريرٌ اليمنَ كان بها رجلٌ يَستَقْسِمُ بالأزْلامِ، فقيل له: إن رسُولَ رسُولِ الله ﷺ هاهنا، فإن قَدَرَ عليكَ ضرَبَ عُنُقَكَ، قال: فبينما هو يضرِبُ بها إذْ وَقَفَ عليه جَرِيرٌ، فقال: لَتَكسِرنَّها، ولَتَشهَدَنَّ أن لا إله إلَّا الله، أو لَأَضْرِبَنَّ عُنُقَكَ، قال: فكَسَرها، وشهدَ، ثم بَعَثَ جَريرٌ رجُلاً مِن أَحمَسَ يُكنَى أبا أَرْطاةَ إلى النبي ﷺ يُبشِّره بذلك، فلما أتى النبيَّ ﷺ قال: يا رسولَ الله، والذي بَعثَكَ بالحقِّ، ما جِئتُ حتّى تَركْتُها كأنها جملٌ أجْرَبُ، قال: فبَرَّك النبيُّ ﷺ على خيلِ أحمَسَ ورجالِها خمسَ مرّاتٍ.

قوله: «غزوة ذي الخَلَصة» بفتح الخاء المعجَمة واللّام، بعدها مُهمَلة، وحَكَى ابن دُرَيد فتح أوَّله وإسكان ثانيه، وحَكَى ابن هشام ضَمَّها، وقيلَ: بفتح أوَّله وضمّ ثانيه. والأوَّل أشهرُ. والخَلَصة: نبات له حَبّ أحمر كخَرَزِ العَقيق، وذو الخَلَصة: اسم للبيت الذي كان فيه الصَّنَم، وقيلَ: اسمُ البيت الخَلَصة، واسمُ الصَّنَم ذو الخَلَصة، وحَكَى المبَرِّد أنَّ موضع ذي الخَلَصة صارَ مسجداً جامعاً لبَلدةٍ يقال لها: العَبَلات من أرض خَثعَمَ. ووَهِمَ مَن قال: إنَّه كان في بلاد فارس.

قوله: «حدَّثنا خالد» هو ابن عبد الله الطَّحّان، وبَيَانٌ بموحَّدةٍ ثمَّ تحتانيَّة خفيفة، وهو ابن بِشْر، وقيس: هو ابن أبي حازم.

قوله: «كان بيت في الجاهليَّة يقال له: ذو الخَلَصة» في الرِّواية الَّتي بعدها: أنَّه كان في خَثعَمَ، بمُعجَمةٍ ومُثلَّثة، وزن جعفر: قبيلة شَهيرة يَنتَسِبونَ إلى خَثعَم بن أنمارٍ، بفتح أوَّله

وسكون النُّون، أي: ابن إراش، بكسرِ أوَّلِه وتخفيف الرّاءِ وفي آخره مُعجَمة، ابن عَنْز، بفتح المهمَلة وسكون النّونِ بعدها زاي، أي: ابن وائل، يَنتَهي نَسَبهم إلى ربيعة بن نِزار، إخوة مُضَر بن نِزار جَدّ قُرَيش وقيس[1]، وقد وَقَعَ ذِكْر ذي الخَلَصة في حديث أبي هريرة عند الشَّيخَينِ[2]، في كتاب الفتن مرفوعاً: «لا تقوم الساعة حتَّى تَضطَرِب أَلَيات نِساء دَوْس حول ذي الخَلَصة»، وكان صَنَماً تَعبُده دَوس في الجاهليَّة. والذي يَظهَر لي أنَّه غير المراد في حديث الباب، وإن كان السُّهَيليُّ يشير إلى اتِّحادهما لأنَّ دَوْساً قبيلة أبي هريرة، وهم يَنتَسِبونَ إلى دَوس بن عُدثان، بضمِّ المهمَلة وبعد الدّال الساكنة مُثلَّثة، ابن عبد الله بن زَهران، يَنتَهي نَسَبهم إلى الأزدِ، فبينهم وبين خَثعَمَ تَبايُنٌ في النَّسَب والبَلَد. وذكر ابن دِحية أنَّ ذا الخَلَصة المرادَ في حديث أبي هريرة كان عَمْرو بن لُحَيّ قد نَصَبَه أسفَل مكَّة، وكانوا يُلبِسونَه القَلائد، ويَجعَلونَ عليه بَيض النَّعام، ويَذبَحونَ عنده، وأمَّا الذي لخَثعَم فكانوا قد بَنَوا بيتاً يُضاهونَ به الكعبة، فظَهَرَ الافتِراق وقَوِيَ التعدُّد، والله أعلم.

قوله: «**والكعبة اليَمَانيَة والكعبة الشّاميَّة**» كذا فيه، قيلَ: وهو غَلَط، والصَّواب اليَمَانيَة فقط، سَمَّوها بذلك مُضاهاة للكعبة، والكعبة البيت الحرام بالنِّسبة لمن يكون جِهة اليمن شاميَّة، فسَمَّوا الَّتي بمكَّة شاميَّة والَّتي عندهم يَمانيَة، تَفريقاً بينَهما. والذي يَظهَر لي أنَّ الذي في الرِّواية صواب، وأنَّها كان يقال لها: اليَمَانية باعتبار كَوْنها باليمن، والشّاميَّة باعتبار أنَّهم جَعَلوا بابها مُقابلَ الشّام.

وقد حَكَى عِيَاض أنَّ في بعض الرِّوايات: والكعبة اليَمَانيَة الكعبة الشّاميَّة، بغير واو، قال: وفيه إيهام، قال: والمعنى: كان يقال/ لها تارةً هكذا وتارةً هكذا. وهذا يُقوِّي ما قلتُه، فإنَّ إرادة ذلك معَ ثُبوت الواو أَولى، وقال غيره: قوله: والكعبة الشّاميَّة، مُبتَدَأ محذوف الخبر، تقديره: هي الَّتي بمكَّة، وقيلَ: الكعبة مُبتَدَأ، والشّاميَّة خَبَره، والجملة حال، والمعنى: والكعبة هي الشّاميَّة لا غير. وحَكَى السُّهَيليُّ عن بعض النَّحويّينَ أنَّ «له» زائدة، وأنَّ الصَّواب: كان يقال: ٧٢/٨

(١) قوله: «وقيس» سقط من (س).

(٢) سيأتي برقم (٧١١٦)، وهو عند مسلم (٢٩٠٦).

الكعبة الشّاميَّة، أي: لهذا البيت الجديد، والكعبة اليَمَانيَة، أي: للبيت العَتيق، أو بالعكس. قال السُّهَيليُّ: وليست فيه زيادة، وإنَّما اللّام بمعنى من أجل، أي: كان يقال من أجله: الكعبة الشّاميَّة والكعبة اليَمَانية، أي: إحدى الصِّفَتَينِ للعَتيق والأُخرى للجديد.

**قوله: «ألا تُريحُني»** هو بتخفيفِ اللّام: طلبٌ يَتَضَمَّن الأمر. وخَصَّ جَرِيراً بذلك لأنَّها كانت في بلاد قومه، وكان هو من أشرافهم، والمراد بالرّاحة: راحة القلب، وما كان شيءٌ أتعَبَ لقلب النبيّ ﷺ من بَقاء ما يُشرَك به من دون الله تعالى. وروى الحاكم في «الإكليل» من حديث البراء بن عازِب قال: قَدِمَ على النبيّ ﷺ مئةُ رجل من بني بَجيلة وبني قُشَيرٍ منهم جَرِير بن عبد الله، فسألَه عن بني خَثعَم، فأخبَرَه أنَّهم أبَوا أن يُجيبوا إلى الإسلام، فاستعملَه على عامّة مَن كان معه، ونَدَبَ معه ثلاث مئة من الأنصار، وأمَرَه أن يسير إلى خَثعَم فيَدعوَهم ثلاثة أيام، فإن أجابوا إلى الإسلام قبلَ منهم، وهَدَمَ صنمَهم ذا الخَلَصة، وإلّا وَضَعَ فيهم السَّيف.

**قوله: «فنَفَرْتُ»** أي: خَرَجتُ مُسرِعاً.

**قوله: «في مئة وخمسينَ راكباً»** زاد في الرِّواية الَّتي بعدها: وكانوا أصحابَ خيل، أي: يَثبُتونَ عليها لقوله بعده: وكنت لا أثبُت على الخيل. ووَقَعَ في روايةٍ ضعيفة في الطبرانيِّ (٢٢٩٦): أنَّهم كانوا سبع مئةٍ، فلعلَّها إن كانت محفوظة يكون الزّائد رَجَّالةً وأتباعاً، ثمَّ وجدتُ في «كتاب الصَّحابة» لابنِ السَّكَن: أنَّهم كانوا أكثرَ من ذلك، فذكر عن قيس بن غَربة الأحمَسيِّ: أنَّه وَفَدَ في خمسِ مئةٍ، قال: وقَدِمَ جَرِير في قومه، وقَدِمَ الحجّاج بن ذي الأعنق[1] في مئتَينِ، قال: وضمَّ إلينا ثلاث مئة من الأنصار وغيرهم، فغَزَونا بني خَثعَم. فكأنَّ المئة والخمسينَ هم قوم جَرِير، وتكملة المئتَينِ أتباعهم، وكأنَّ الرِّواية الَّتي فيها سبعُ مئةٍ مَن كان من رَهْط جَرِير وقيس بن غَربة لأنَّ الخمسينَ كانوا من قبيلة واحدة، وغَربة،

---

(١) تحرف في الأصلين و(س) إلى: الأعين، والتصويب من «الإصابة» للحافظ في ترجمة قيس بن غربة ٥/ ٤٩٣، وأورد له الحافظ في «الإصابة» ٢/ ٣١ ترجمة سماه فيها: الحجاج بن ذي العنق، وهذا يوافق ما نقله القلقشندي في «نهاية الأرب» ص٤٠٨، فلعلَّ هذا هو الصواب في اسمه.

بفتح المعجَمة والرّاء المهمَلة بعدها موحَّدة، ضَبَطَه الأَمير[١].

**قوله: «فكَسَرْناه»** أي: البيت، وسيأتي البحث فيه بعدُ.

**قوله: «فأتيت النبيّ ﷺ فأخبَرْته»** كذا فيه، وفي الرِّواية الأخيرة: أنَّ الذي أخبر النبيّ ﷺ بذلك رسول جَرِير، فكأنَّه نُسِبَ إلى جَرِير مَجازاً.

**قوله: «فدَعا لنا ولأحْمَسَ»** بمُهمَلةٍ وزن أحمرَ، وهم إخوة بَجِيلة، بفتح الموحَّدة وكسر الجيم، رَهْط جَرِير، يَنتَسِبونَ إلى أحمَسَ بن الغَوْث بن أنمار، وبَجيلة: امرأة نُسِبَت إليها القبيلة المشهورة، ومَدار نَسَبهم أيضاً على أنمار. وفي العرب قبيلة أُخرى يقال لها: أحمَس، ليست مُرادةً هنا يَنتَسِبونَ إلى أحمَس بن ضُبيعةَ بن ربيعة بن نِزار. ووَقَعَ في الرِّواية الَّتي بعد هذه: فبارَكَ في خيل أحمَس ورجالها، خمس مرّات، أي: دَعَا لهم بالبَرَكة، ووَقَعَ عند الإسماعيليّ من رواية أبي[٢] شِهاب عن إسماعيل بن أبي خالد: فدَعَا لأحمَس بالبَرَكة.

**قوله: «وكنت لا أثْبُت على الخيل، فضَرَبَ على صَدْري حتَّى رأيت أثَر أصابعه في صَدْري»** في حديث البراء عند الحاكم: فشَكا جَرِير إلى رسول الله ﷺ القَلَع فقال: «ادنُ منِّي» فدَنا منه فوَضَعَ يده على رأسه، ثمَّ أرسَلَها على وجهه وصَدره، حتَّى بَلَغَ عانَته، ثمَّ وضَعَ يده على رأسه وأرسَلَها على ظَهره حتَّى انتهَت إلى أَلْيَته وهو يقول مِثل قوله الأوَّل. فكان ذلك للتَّبَرُّكِ بيَدِه المبارَكة.

**فائدة:** القَلَع بالقاف ثمَّ اللّام المفتوحَتَينِ، ضَبَطَه أبو عُبيد الهَرَويُّ[٣]: الذي لا يَثبُت على السَّرج. وقيلَ: بكسرِ أوَّله، قال الجَوْهريّ: رجل قِلْع القَدَم بالكسر: إذا كانت قدمه لا تَثبُت عند الحرب، وفلان قَلَعة: إذا كان يَتَقَلَّع عن سَرْجه. وسُئِلَ عن الحكمة في قوله: «خمس مرّات»

---

(١) أي: الأمير أبو نصر بن ماكولا، في كتابه «الإكمال» ٧/ ٢٠، وتحرف في (س) إلى: الأكثر، ووقع في (ع): ابن الأثير، قلنا: وقد ذكره ابن الأثير في «أسد الغابة» في ترجمة قيس لكنه نقله عن الأمير.

(٢) تحرف في الأصلين و(س) إلى: ابن. ولا يُعرف لابن شهاب رواية عن إسماعيل بن أبي خالد، وأبو شهاب المذكور: هو عبد ربه بن نافع الحنّاط، وله عن إسماعيل رواية.

(٣) كذا قال الحافظ، والهروي في «الغريبين» ٥/ ١٥٧٨ إنما ذكره «قِلع» بكسر القاف ـ كما نص الزَّبيدي في «تاج العروس» ـ ثم نقل عن بعضهم أنه بفتح القاف وكسر اللام، ولم يذكر فتح القاف واللام.

فقيلَ: مُبالَغةً واقتصاراً على/ الوتر، لأنَّه مطلوب. ثمَّ ظَهَرَ لي احتِمال أن يكون دَعَا للخيلِ ٧٣/٨
والرِّجال أولاً[1] معاً. ثمَّ أراد التَّأكيد في تَكرير الدُّعاء ثلاثاً، فدَعا للرِّجال مرَّتَينِ أُخرَيَينِ، وللخيلِ مرَّتَينِ أُخرَيَينِ ليَكمُل لكلٍّ من الصِّنفَينِ ثلاثاً، فكان مجموع ذلك خمس مرّات.

**قوله: «اللهمَّ ثَبِّتْه واجْعَلْه هادياً مَهْديّاً»** قيل: فيه تقديم وتأخير، لأنَّه لا يكون هادياً حتَّى يكون مَهديّاً، وقيل: معناه: كاملاً مُكَمَّلاً، ووَقَعَ في حديث البراء أنَّه قال ذلك في حال إمرار يدِه عليه في المرَّتَينِ. وزاد: «وبارِك فيه وفي ذُرِّيَّته».

**تنبيه:** كلام المِزّيّ في «الأطراف» يقتضي أنَّ قوله: «واجعَله هادياً مَهديّاً» من أفراد مسلم (٢٤٧٥و٢٤٧٦)، وليس كذلك، لأنَّه ثَبَتَ هنا من طريقَينِ.

**قوله: «فكَسَرَها وحَرَّقَها»** أي: هَدَمَ بناءَها، ورَمَى النار فيما فيها من الخشب.

**قوله في الرواية الثالثة: «ولمّا قَدِمَ جَرِيرٌ اليَمَنَ...»** إلى آخره، يُشعِر باتِّحادِ قِصَّته في غزوة ذي الخَلَصة بقِصّة ذهابه إلى اليمن، وكأنَّه لمَّا فَرَغَ من أمر ذي الخَلَصة وأرسَلَ رسوله مُبشِّراً استَمرَّ ذاهباً إلى اليمن للسَّبَب الذي سَيُذكَرُ بعد بابٍ.

**وقوله: «يَستَقسِم»** أي: يَستَخرِج غَيبَ ما يريد فِعلَه من خير أو شَرّ، وقد حَرَّمَ الله ذلك بقوله تعالى: ﴿وَأَن تَسْتَقْسِمُوا بِالْأَزْلَامِ﴾ [المائدة:٣].

وحَكَى أبو الفَرج الأصبهاني: أنَّهم كانوا يَستَقسِمونَ عند ذي الخَلَصة، وأنَّ امْرَأ القيس لمَّا خرج يَطلُب بثَأرِ أبيه استَقسَمَ عنده، فخرج له ما يَكرَه، فسَبَّ الصَّنَم ورَماه بالحجارة وأنشَد:

لـو كنـتَ يـا ذا الخَلَـص الموتُـورا ... لم تَنْـهَ عـن قَتْـلِ العُـداةِ زُورا

قال: فلم يَستَقسِم عنده أحد بعدُ حتَّى جاء الإسلام. قلت: وحديث الباب يدلّ على أنَّهم استَمرّوا يَستَقسِمونَ عنده حتَّى نَهاهم الإسلام. وكأنَّ الذي استَقسَمَ عنده بعد ذلك لم

(١) تحرف في (س) إلى: أولهما.

يَبلُغه التَّحريم، أو لم يكن أسلَمَ حتَّى زَجَرَه جَرِيرٌ.

قوله: «ثمَّ بَعَثَ جَرِير رجلاً من أحمَسَ يُكنَى أبا أرطاةَ» بفتح الهمزة وسكون الرّاء بعدها مُهمَلة وبعد الألف هاء تأنيث، واسم أبي أرطاةَ هذا: حُصَينُ بن ربيعة، وَقَعَ مُسَمًّى في «صحيح مسلم» (٢٤٧٦/ ١٣٧)، ولِبَعضِ رواته: حُسَين، بسينٍ مُهمَلة بَدَل الصّاد، وهو تصحيف، ومنهم مَن سَمّاه: حِصْن، بكسرِ أوَّله وسكون ثانيه. وقَلَبَه بعض الرُّواة فقال: ربيعة بن حُصَينٍ. ومنهم مَن سَمّاه: أرطاةَ. والصَّواب: أبو أرطاةَ حُصَينُ بن ربيعة، وهو ابن عامر بن الأزوَر، وهو صَحابيّ بَجَليّ، لم أرَ له ذِكْراً إلّا في هذا الحديث.

قوله: «كأنَّها جَمَل أجْرَب» بالجيم والموحَّدة، هو كِناية عن نَزع زينَتها وإذهاب بَهجَتها. وقال الخَطّابيُّ: المراد أنَّها صارت مِثل الجَمَل المطليّ بالقَطِران من جَرَبه، إشارة إلى أنَّها صارت سوداء لمَا وَقَعَ فيها من التَّحريق. ووَقَعَ لبعضِ الرُّواة، وقيلَ: إنَّها رواية مُسدَّد[1]: أجوَف بواوٍ بَدَل الرّاء، وفاء بَدَل الموحَّدة، والمعنى: أنَّها صارت صورةً بغير معنًى، والأجوَف: الخالي الجَوف معَ كِبره في الظّاهر. ووَقَعَ لابنِ بَطّال معنى قوله: أجرَب، أي: أسوَد، ومعنى قوله: أجوَف، أي: أبيض، وحكاه عن ثابت السَّرَقُسطيّ، وأنكَرَه عياض وقال: هو تصحيف وإفسادٌ للمعنى. كذا قال، فإن أراد إنكار تفسير أجوَف بأبيض فمقبول، لأنَّه يُضادُّ معنى الأسوَد، وقد ثَبَتَ أنَّه حَرّقَها، والذي يُحَرَّق يصير أثره أسوَد لا مَحالةَ فيه، فكيف يوصَف بكَوْنِه أبيضَ؟ وإن أراد إنكار لَفظ «أجوَف» فلا إفساد فيه، فإنَّ المراد: أنَّه صارَ خالياً لا شيء فيه، كما قَرَّرتُه.

وفي الحديث مشروعيَّة إزالة ما يَفتَتِن به الناس من بناء وغيره، سواء كان إنساناً أو حيواناً أو جماداً.

وفيه استمالة نفوس القوم بتأمير مَن هو منهم، والاستمالة بالدُّعاءِ والثَّناء والبشارة في الفُتوح. وفضل رُكوب الخيل في الحرب. وقَبُول خَبَر الواحد. والمبالَغة في نِكاية العَدوّ. ومناقب

(١) سلفت روايته عند البخاري برقم (٣٠٢٠) على الشك، فقال: كأنها جمل أجوف أو أجرب.

لجَرِير ولقومِه. وبَرَكة يد النبيّ ﷺ ودُعائه، وأنَّه كان يَدعُو وِتراً وقد يُجاوِز الثلاث. وفيه/ تخصيص لعُمومِ قول أنس: كان إذا دَعَا دَعا ثلاثاً، فيُحمَل على الغالب، وكأنَّ ٧٤/٨ الزّيادة لمعنًى اقتَضَى ذلك، وهو ظاهرٌ في أحمَسَ لمَا اعتَمَدوه من دَحْض الكفر ونَصْر الإسلام، ولا سيَّما معَ القوم الذينَ هم منهم.

## ٦٢- باب غزوة ذات السلاسل، وهي غزوة لَخْمٍ وجُذَامٍ

**قاله إسماعيلُ بنُ أبي خالدٍ.**

**وقال ابنُ إسحاقَ، عن يَزِيدَ، عن عُرْوةَ: هي بلادُ بَلِيٍّ وعُذْرةَ وبني القَيْنِ.**

**٤٣٥٨- حدَّثنا إسحاقُ، حدَّثنا خالدٌ، عن خالدٍ الحَذَّاءِ، عن أبي عثمانَ: أنَّ رسولَ الله ﷺ بَعَثَ عَمْرَو بنَ العاص على جيشِ ذات السَّلاسِلِ، قال: فأتيتُه فقلتُ: أيُّ الناسِ أحَبُّ إليكَ؟ قال: «عائشةُ» قلتُ: مِن الرِّجال؟ قال: «أبوها» قلتُ: ثمَّ مَنْ؟ قال: «عمرُ» فعَدَّ رجالاً، فسَكَتُّ مَخافةَ أن يَجْعَلَني في آخِرِهم.**

قوله: «**باب غزوة ذات السَّلاسِل**» تقدَّم ضبطها وبيان الاختلاف فيها في أواخر مناقب أبي بَكر (٣٦٦٢)، قيلَ: سُمّيَت ذاتَ السَّلاسل، لأنَّ المشركينَ ارتَبَطَ بعضهم إلى بعض مَخافة أن يَفِرّوا، وقيلَ: لأنَّ بها ماء يقال له: السَّلسَل، وذكر ابن سعد أنَّها وراء وادي القُرَى، وبينها وبين المدينة عشرة أيام.

قال: وكانت في جُمادَى الآخِرة سنة ثمانٍ من الهجرة، وقيلَ: كانت سنة سبعٍ، وبه جَزَمَ ابن أبي خالد[1] في كتاب «صحيح التاريخ»، ونَقَلَ ابن عساكر الاتِّفاق على أنَّها كانت بعد غزوة موتةَ، إلّا ابن إسحاق فقال: قبلها. قلت: وهو قَضيَّة ما ذُكِرَ عن ابن سعد وابن أبي خالد.

قوله: «**وهيَ غزوة لَخْم وجُذام، قاله إسماعيل بن أبي خالد**» وعند ابن إسحاق: أنَّه ماء

---

(١) هو أحمد بن إبراهيم بن أبي خالد القيرواني المعروف بابن الجزار، له معرفة بالطب والتاريخ، كان في أيام الدولة العُبيدية. له ترجمة في «سير أعلام النبلاء» ١٥/ ٥٦١.

لبني جُذام ولَخْم، أمَّا لَخْم، فبفتح اللّام وسكون المعجَمة: قبيلة كبيرة شَهيرة يُنسَبونَ إلى لَخْم، واسمه: مالك بن عَديّ بن الحارث بن مرَّة بن أُدَدٍ. وأمَّا جُذَام، فبضمِّ الجيم بعدها مُعجَمة خفيفة: قبيلة كبيرة شَهيرة أيضاً يُنسَبونَ إلى عَمْرو بن عَديّ، وهم إخوة لَخْم على المشهور، وقيل: هم من ولد أسَد بن خُزَيمةَ.

قوله: «**وقال ابن إسحاق، عن يزيد، عن عُرْوة: هي بلاد بَلِيٍّ وعُذْرةَ وبني القَيْنِ**» أمَّا يزيد: فهو ابن رُومان، مَدَنيّ مشهور، وأمَّا عُرْوة: فهو ابن الزُّبَير بن العَوّام. وأمَّا القبائل الَّتي ذكرها، فالثلاثة بُطون من قُضاعة، أمَّا بَلِيّ، فبفتح الموحَّدة وكسر اللّام الخفيفة بعدها ياء النَّسَب: قبيلة كبيرة يُنسَبونَ إلى بَلِيّ بن عَمْرو بن الحافِ بن قُضاعة، وأمَّا عُذْرة، فبضمِّ العين المهمَلة وسكون الذّال المعجَمة: قبيلة كبيرة يُنسَبونَ إلى عُذرة بن سعد هُذَيم بن زيد ابن ليث بن سود[1] بن أسلُمَ ـ بضمِّ اللّام ـ بن الحافِ بن قُضاعة، وأمَّا بنو القَيْن: فقبيلة كبيرة أيضاً يُنسَبونَ إلى القَين بن جَسْر، ويقال: كان له عبد يُسَمَّى القَين حَضَنَه فنُسِبَ إليه، وكان اسمه: النُّعمان بن جَسْر بن شِيْع الله ـ بكسرِ المعجَمة[2] وسكون التَّحتانيَّة بعدها عين مُهمَلة ـ بن أسَد بن وَبَرة بن تَغْلِب[3] بن حُلوان بن عِمرانَ بن الحافِ بن قضاعة. ووَهِمَ ابن التِّين فقال: بنو القَيْن قبيلة من بني تميم.

وذكر ابن سعد أنَّ جمعاً من قُضاعة تَجمَّعوا وأرادوا أن يَدنُوا من أطراف المدينة، فدَعا النبيّ ﷺ عَمْرو بن العاص فعَقَدَ له لواءً أبيضَ، وبَعَثَه في ثلاث مئةٍ من سَراة المهاجِرينَ والأنصار، ثمَّ أمَدَّه بأبي عُبيدة بن الجرَّاح في مئتَينِ، وأمَرَه أن يَلحَق بعَمرٍو، وأن لا يختلفا، فأراد أبو عُبيدة أن يَؤُمّ بهم، فمَنَعَه عَمْرو، وقال: إنَّما قَدِمتَ عليَّ مَدَداً وأنا الأمير، فأطاعَ له أبو عُبيدة فصَلَّى بهم عَمْرو، وتقدَّم في التيمُّم[4]: أنَّه احتَلَمَ في ليلة باردة فلم يَغتَسِل، وتَيمَّمَ

---

(١) تحرف في (س) إلى: سويد.

(٢) كذا ضبطه الحافظ رحمه الله هنا بكسر المعجمة، وضبطه في «تبصير المنتبه» ٢/ ٦٧٤ بفتحها، وهو الصواب الموافق لضبط ابن الأثير في «جامع الأصول» والفيروزآبادي في «القاموس»، وغيرهما.

(٣) تصحفت في (س) إلى: ثعلب. وانظر «جمهرة أنساب العرب» لابن حزم ص٤٥٢-٤٥٥.

(٤) قبل الحديث (٣٤٥).

وصَلَّى بهم، الحديث. وسارَ عَمْرو/ حتَّى وَطِئَ بلاد بَلِيٍّ وعُذْرة. وكذا ذكر موسى بن عُقْبة ٧٥/٨ نحوَ هذه القِصّة.

وذكر ابن إسحاق أنَّ أمّ عَمْرو بن العاص كانت من بَلِيّ، فبَعَثَ النبيّ ﷺ عَمْراً يَستَنفِر الناسَ إلى الإسلام، ويَستألِفُهم بذلك.

وروى إسحاق بن راهويه والحاكم (٣/ ٤٢-٤٣)[1] من حديث بُرَيدة: أنَّ عَمْرو بن العاص أمَرَهم في تلكَ الغزوة أن لا يوقِدوا ناراً، فأنكَرَ ذلك عمر، فقال له أبو بَكر: دَعه، فإنَّ رسول الله ﷺ لم يَبعَثه علينا إلّا لعِلمِه بالحرب، فسَكَتَ عنه. فهذا السَّبَب أصحّ إسناداً من الذي ذكره ابن إسحاق، لكن لا يَمتنعُ الجمعُ. وروى ابن حِبّان (٤٥٤٠) من طريق قيس بن أبي حازِم عن عَمْرو بن العاص: أنَّ رسول الله ﷺ بَعَثَه في ذات السَّلاسل، فسألَه أصحابه أن يُوقِدوا ناراً فمَنَعَهم، فكَلَّموا أبا بكر فكَلَّمَه في ذلك، فقال: لا يوقِد أحد منهم ناراً إلّا قَذَفته فيها، قال: فلَقُوا العدوّ فهَزَمَهم، فأرادوا أن يَتْبعوهم فمَنَعَهم، فلمَّا انصَرَفوا ذَكَروا ذلك للنبيِّ ﷺ، فسألَه، فقال: كَرِهتُ أن آذَنَ لهم أن يُوقِدوا ناراً فيَرَى عَدوُّهم قِلَّتَهم، وكرهتُ أن يَتْبعوهم فيكون لهم مَدَد، فحَمِدَ أمرَه، فقال: يا رسول الله، مَن أحَبّ الناس إليك؟ الحديث. فاشتَمَلَ هذا السّياق على فوائدَ زوائدَ، ويُجمَع بينه وبين حديث بُرَيدة بأنَّ أبا بكر سألَه، فلم يُجِبه فسَلَّمَ له أمره، وألَحّوا على أبي بكر حتَّى يسأله، فسألَه فلم يُجِبه.

**قوله: «حدَّثنا إسحاق»** هو ابن شاهين، وخالد: هو ابن عبد الله الطَّحّان، وشيخه خالد: هو ابن مِهرانَ الحَذّاء، وأبو عثمان: هو النَّهْديّ.

---

(١) الحديث عند الحاكم موصول بذكر بريدة، ولكنه عند إسحاق بن راهويه، كما في «المطالب العالية» للحافظ (٢١٤٨) عن ابن بريدة مرسلاً، ونظن أنَّ ما وقع للحاكم وهم، لأنَّ البيهقي روى هذا الخبر عنه وعن أبي بكر أحمد بن الحسن القاضي، كلاهما عن أبي العباس محمد بن يعقوب الأصم، بإسناد «المستدرك» نفسه، فلم يذكر بريدة في إسناده، وإنما أرسله عن عبد الله بن بريدة. وهذا أصح لأنه يوافق ما عند ابن راهويه، والله أعلم.

**قوله: «أنَّ رسول الله ﷺ بَعَثَ عَمْرو بن العاص على جيش ذات السَّلاسِل»** هذا صورته مُرسَل، بل جَزَمَ الإسماعيليّ بأنَّه مُرسَل، لكنَّ الحديث موصول لقوله بعد ذلك: قال: فأتيته. فإنَّ المراد: قال عَمْرو بن العاص، وأبو عثمان سمعَ من عَمْرو بن العاص، وقد أخرجه مسلم (٢٣٨٤) عن يحيى بن يحيى، والإسماعيليّ من رواية وَهْب بن بَقيَّة ومُعلَّى بن منصور، كلّهم عن خالد بن عبد الله، بالإسناد الذي أخرجه البخاريّ، فقال في روايته: عن أبي عثمان عن[1] عَمْرو: أنَّ النبيّ ﷺ بَعَثَه على جيش ذات السَّلاسل، فأتيته فذكر الحديث. وتقدَّم في مناقب أبي بَكر (٣٦٦٢) من طريق أُخرى عن خالد الحَذّاء عن أبي عثمان، قال: حدَّثنا عَمْرو بن العاص، فذكره.

**قوله: «فأتيته»** في رواية مُعلَّى بن منصور المذكورة: قَدِمت من جيش ذات السَّلاسل، فأتيت النبيّ ﷺ. وعند البيهقيّ[2] من طريق عليّ بن عاصم عن خالد الحَذّاء في هذه القِصّة: قال عَمْرو: فحَدَّثت نفسي أنَّه لم يَبعَثني على قوم فيهم أبو بَكر وعمر إلّا لمنزِلةٍ لي عنده، فأتيته حتَّى قَعَدت بين يَدَيه، فقلت: يا رسول الله، مَن أحَبّ الناس إليك؟ الحديث.

**قوله: «فعَدَّ رجالاً»** في رواية عليّ بن عاصم: قال: قلت في نفسي: لا أعود لِمثلِها أسأل عن هذا.

وفي الحديث جواز تأمير المفضول على الفاضل إذا امتازَ المفضول بصفةٍ تتعلَّق بتلكَ الوِلاية. ومَزيَّة أبي بَكر على الرِّجال وبنتِه عائشة على النِّساء، وقد تقدَّمت الإشارة إلى ذلك في المناقب. ومَنقَبةٌ لعَمرِو بن العاص لتأميره على جيش فيهم أبو بَكر وعمر، وإن كان ذلك لا يقتضي أفضليَّته عليهم، لكن يقتضي أنَّ له فضلاً في الجملة. وقد رُوِّينا في «فوائد أبي بَكر بن أبي الهَيثَم» من حديث رافع الطائيّ قال: بَعَثَ النبيّ ﷺ جيشاً واستعملَ عليهم عَمْرو بن العاص وفيهم أبو بَكر. قال: وهي الغزوة الَّتي يَفتَخِر بها أهل الشّام. وروى أحمد

---

(١) بل وقع عند مسلم تصريح أبي عثمان النهدي بسماعه له من عمرو بن العاص.

(٢) في «دلائل النبوة» ٤/ ٤٠٠-٤٠١.

(١٧٧٦٣)، والبخاريّ في الأدب (٢٩٩)، وصَحَّحَه أبو عَوَانة، وابن حِبّان (٣٢١٠ و٣٢١١)، والحاكم (٢/ ٢ و٢٣٦) من طريق عُلَيّ بن رَباح عن عَمْرو بن العاص قال: بَعَثَ إليَّ النبيّ ﷺ يأمرني أن آخُذ ثيابي وسِلاحي فقال: «يا عَمْرو، إنّي أُريدُ أن أبعَثَك على جيش فيُغنِمَك اللهُ ويُسَلِّمك» قلت: إنّي لم أُسلم رَغبة في المال! قال: «نِعمَ المالُ الصالح للمَرءِ الصالح»، وهذا فيه إشعار بأنَّ بَعْثه عَقِب إسلامه، وكان إسلامه في أثناء سنة سبعٍ من الهجرة.

قوله في آخر الحديث: «فسَكَتّ» بتشديد المثنّاة المضمومة، هو مَقُول عَمرٍو.

## ٦٣- باب ذهاب جريرٍ إلى اليمن

٧٦/٨

**٤٣٥٩- حدَّثني عبدُ الله بنُ أبي شَيْبَةَ العَبْسِيُّ، حدَّثنا ابنُ إدْرِيسَ، عن إسماعيلَ بنِ أبي خالدٍ، عن قيسٍ، عن جَرِير، قال: كنتُ باليمنِ، فلَقِيتُ رجلَينِ من أهلِ اليَمَنِ: ذا كَلاعٍ، وذا عَمرٍو، فجَعَلْتُ أُحدِّثُهم عن رسولِ الله ﷺ، فقال له ذو عَمرٍو: لَئِن كان الذي تَذْكُرُ من أمرِ صاحبِكَ، لقد مرَّ على أجَلِه منذُ ثلاثٍ، وأقبَلا مَعي، حتَّى إذا كنَّا في بعضِ الطَّرِيقِ رُفِعَ لنا رَكْبٌ من قِبَلِ المدينةِ، فسألْناهم، فقالوا: قُبِضَ رسولُ الله ﷺ، واستُخْلِفَ أبو بَكْرٍ، والناسُ صالحونَ، فقالا: أخبِر صاحبَكَ أنّا قد جِئْنا، ولعلَّنا سَنَعودُ إن شاء الله، ورَجَعا إلى اليَمَنِ، فأخبَرْتُ أبا بَكْرٍ بحديثِهم، قال: أفَلا جِئْتَ بهِمْ؟ فلمَّا كان بَعْدُ قال لي ذو عَمرٍو: يا جَرِيرُ، إنَّ بكَ عليَّ كَرامةً، وإنّي مُخْبِرُكَ خَبَراً، إنَّكُم مَعْشَرَ العربِ لَن تزالوا بخيرٍ ما كنتُم إذا هَلَكَ أمِيرٌ تآمَرْتُم في آخَرَ، فإذا كانت بالسَّيفِ كانوا ملوكاً يَغْضَبونَ غَضَبَ الملوكِ، ويَرْضَوْنَ رِضا الملوكِ.**

قوله: «باب ذهاب جَرِير» أي: ابن عبد الله البَجَليّ «إلى اليمن» ذكر الطبرانيُّ (٢٣٩٢) من طريق إبراهيم بن جَرِير عن أبيه قال: بَعَثَني النبيّ ﷺ إلى اليمن أُقاتلهم وأدعوهم أن يقولوا: لا إله إلّا الله. فالذي يَظهَر أنَّ هذا البَعث غير بَعثه إلى هَدم ذي الخَلَصة، ويحتمل أن يكون بَعَثَه إلى الجِهَتَينِ على التَّرتيب، ويُؤيِّده ما وَقَعَ عند ابن حِبّان (٧٢٠٢) في حديث

جَرِير: أنَّ النبيّ ﷺ قال له: «يا جَرِير، إنَّه لم يَبقَ من طَواغيت الجاهليَّة إلّا بيت ذي الخَلَصة»، فإنَّه يُشعِر بتأخُّر هذه القِصّة جدّاً، وسيأتي في حَجّة الوَداع (٤٤٠٥) أنَّ جَرِيراً شَهِدَها، فكأنَّ إرساله كان بعدها، فهَدَمَها ثمَّ تَوَجَّهَ إلى اليمن، ولهذا لمَّا رَجَعَ بَلَغَته وفاة النبيّ ﷺ.

**قوله: «حدَّثني عبد الله بن أبي شَيْبة»** هو أبو بَكر ـ واسم أبيه محمَّد بن أبي شَيْبة، واسمه: إبراهيم بن عثمان العَبسيّ، بالموحَّدة ـ الحافظ، وابن إدريس: هو عبد الله، وقيس: هو ابن أبي حازِم، والإسناد كلّه كوفيّونَ.

**قوله: «كنت باليَمَنِ»** في رواية أبي إسحاق عن جَرِير عند ابن عساكر[1]: أنَّ النبيّ ﷺ بَعَثَه إلى ذي عَمْرو وذي الكَلَاع يَدعوهما إلى الإسلام فأسلَما، قال: وقال لي ذو الكلاع: ادخُل على أمّ شُرَحبيل. يعني: زوجته. وعند الواقديِّ في «الرِّدّة» بأسانيد مُتَعَدِّدة نحو هذا.

**قوله: «فلَقِيت رجلينِ من أهل اليَمَن»** في رواية الإسماعيليّ: كنت باليمن، فأقبَلت ومَعي ذو الكلاع وذو عَمْرو. وهذه الرِّواية أبيَن، وذلك أنَّ جَرِيراً قَضَى حاجته من اليمن وأقبَلَ راجِعاً يريد المدينة، فصَحِبَه من ملوك اليمن ذو الكلاع وذو عَمْرو. فأمَّا ذو الكَلَاع، فهو بفتح الكاف وتخفيف اللّام، واسمه: اسمَيفَع، بسكونِ المهمَلة وفتح الميم وسكون التَّحتانيَّة وفتح الفاء وبعدها مُهمَلة ـ ويقال: أيفَع ـ بن ناكورا[2]، ويقال: ابن حَوشَبِ بن عَمْرو. وأمَّا ذو عَمْرو فكان أحد ملوك اليمن، وهو من حِميَر أيضاً، ولم أقِفْ له على اسم غيره، ولا رأيت من أخباره أكثَر ممّا ذُكِرَ في حديث الباب، وكانا عزَمَا على التوجُّه إلى المدينة، فلمَّا بَلَغَهما وفاةُ النبيّ ﷺ رَجَعا إلى اليمن، ثمَّ هاجَرا في زمن عمر.

**قوله: «لَئِن كان الذي تَذْكُر من أمر صاحِبك»** أي: حَقّاً، في رواية الإسماعيليّ: لَئِن كان كما تَذكُر.

---

(١) في «تاريخ دمشق» ١٧/ ٢٨٤.

(٢) تصحفت في (س) إلى: باكوراء.

وقوله: «لقد مرَّ على أجَله» جواب لشرطٍ مُقدَّر، أي: إن أخبَرتني بهذا أُخبرْك بهذا. وهذا قاله ذو عَمْرو عن اطِّلاع من الكتب القديمة، لأنَّ اليمن كان أقامَ بها جماعة من اليهود، فدَخَلَ كثير من/ أهل اليمن في دينهم وتَعلَّموا منهم، وذلك بَيِّن في قوله ﷺ لمعاذ ٧٧/٨ لمَّا بَعَثَه إلى اليمن: «إنَّك ستأتي قوماً أهل كتاب»[1]، وقال الكِرْمانيُّ: يحتمل أن يكون سمعَ من بعض القادِمينَ من المدينة سِرّاً، أو أنَّه كان في الجاهليَّة كاهناً، أو أنَّه صارَ بعد إسلامه مُحدَّثاً، أي: بفتح الدّال، وقد تقدَّم تفسيره بأنّه المُلهَم. قلت: وسياق الحديث يدلّ على ما قَرَّرته، لأنَّه عَلَّقَ ما ظَهَرَ له من وفاته على ما أخبَرَه به جَرِير من أحواله، ولو كان ذلك مُستَفاداً من غير ما ذكرته لمَا احتاجَ إلى بناء ذلك على ذلك، لأنَّ الأوَّلَينِ خَبَر مَحْض، والثّالث وقوع شيء في النَّفس عن غير قصد، وقد روى الطبرانيُّ[2] (٢٤٧٩) من طريق زياد بن عِلاقة عن جَرِير في هذه القِصّة قال: قال لي حَبر باليمن. وهذا يُؤيِّد ما قلته، فلله الحمد.

قوله: «فأخبَرْت أبا بَكْر بحديثِهم قال: أفَلا جِئْت بهم» كأنَّه جَمَعَ باعتبار مَن كان معهما من الأتباع.

قوله: «فلمَّا كان بَعْدُ...» إلى آخره، لعلَّ ذلك كان لمَّا هاجَرَ ذو عَمْرو في خِلافة عمر، وذكر يعقوب بن شيبة[3] بإسنادٍ له: أنَّ ذا الكلاع كان معه اثنا عشر ألف بيت من مَواليه، فسألَه عمر بيعهم ليستعينَ بهم على حرب المشركينَ، فقال ذو الكلاعِ: هم أحرار. فأعتَقَهم في ساعة واحدة. وروى سيف في «الفُتوح»: أنَّ أبا بكر بَعَثَ أنس بن مالك يَستَنفِر أهل اليمن إلى الجهاد فرَحَلَ ذو الكَلاَع ومَن أطاعَه. وذكر ابن الكَلْبيّ في «النَّسَب»: أنَّ ذا الكلاع كان جميلاً، فكان إذا دَخَلَ مكَّة يَتَعَمَّم، وشَهِدَ صِفّينَ معَ معاوية وقُتِلَ بها.

---

(١) سلف برقم (٤٣٤٧).

(٢) الحديث في «مسند أحمد» (١٩٢٣٢)، وقد ذهل عنه الحافظُ رحمه الله تعالى.

(٣) تحرف في الأصلين و(س) إلى: شبة. وقد أخرج هذا الخبر من طريق يعقوب بن شيبة الخطيبُ البغداديُّ في «موضح أوهام الجمع والتفريق» ١/ ٥٣-٥٤.

قوله: «تَآمَرْتُمْ» بمَدِّ الهمزة وتخفيف الميم، أي: تَشاوَرتُم، أو بالقصرِ وتشديد الميم، أي: أقَمتُم أميراً منكم عن رِضاً منكم أو عَهدٍ من الأوَّل.

قوله: «فإذا كانتْ» أي: الإمارة «بالسَّيفِ» أي: بالقَهرِ والغَلَبة «كانوا ملوكاً» أي: الخُلَفاء، وهذا دليل على ما قَرَرته أنَّ ذا عَمْرو كان له اطِّلاع على الأخبار من الكتب القديمة. وإشارَته بهذا الكلام تُطابِق الحديث الذي أخرجه أحمد (٢١٩١٩) وأصحاب السُّنَن وصَحَّحَه ابن حِبّان[1] وغيره من حديث سَفينة: أنَّ النبيّ ﷺ قال: «الخِلافة بعدي ثلاثونَ سنة ثمَّ تَصير مُلكاً» قال ابن التِّين: ما قاله ذو عَمْرو وذو الكلاع لا يكون إلّا عن كتاب أو كهانة، وما قاله ذو عَمْرو لا يكون إلّا عن كتاب. قلت: ولا أدري لـمَ فرَّقَ بين المقالتَينِ والاحتِمال فيهما واحد؟! بل المقالة الأخيرة يحتمل أن تكون من جِهة التَّجرِبة.

## ٦٤- باب غزوة سِيْف البحر، وهم يتلقّون عيراً لقريشٍ وأميرهم أبو عبيدة بن الجراح رضي الله عنه

**٤٣٦٠- حدَّثنا إسماعيلُ، قال: حدَّثنا مالكٌ، عن وَهْبِ بنِ كَيْسانَ، عن جابرِ بنِ عبدِ الله رضي الله عنهما، أنَّه قال: لما بَعَث رسولُ الله ﷺ بَعْثاً قِبَلَ الساحلِ، وأمَّرَ عليهم أبا عُبيدةَ بنَ الجرَّاح، وهم ثلاثُ مئةٍ، فخَرَجْنا فكُنَّا ببعضِ الطَّرِيقِ فنِيَ الزّادُ، فأمَرَ أبو عُبيدةَ بأزْوادِ الجيشِ فجُمِعَ، فكان مِزْوَدَي تَمْرٍ، فكان يقوتُنا كلَّ يومٍ قليلاً قليلاً، حتَّى فَنِيَ، فلم يكن يُصِيبُنا إلَّا تَمْرةٌ تَمْرةٌ، فقلتُ: ما تُغْني عنكُم تَمْرةٌ؟ فقال: لقد وَجَدْنا فَقْدَها حينَ فَنِيَتْ، ثمَّ انتَهَينا إلى البحرِ، فإذا حوتٌ مِثلُ الظَّرِبِ، فأكَلَ منه القومُ ثمانيَ عشرةَ ليلةً، ثمَّ أمَرَ أبو عُبيدةَ بضِلَعَينِ من أضْلاعه فنُصِبا، ثمَّ أمَرَ براحلةٍ فرُحِّلَتْ، ثمَّ مرَّت تحتَهما، فلم تُصِبْهُما.**

**٤٣٦١- حدَّثنا عليُّ بنُ عبدِ الله، حدَّثنا سفيانُ، قال: الذي حَفِظْناه من عَمْرِو بنِ دِينارٍ، قال: سمعتُ جابرَ بنَ عبدِ الله يقول: بَعَثَنا رسولُ الله ﷺ ثلاثَ مئةِ راكِبٍ وأمِيرُنا أبو عُبيدةَ**

---

(١) أخرجه أبو داود (٤٦٤٦)، والترمذي (٢٢٢٦)، والنسائي في «السنن الكبرى» (٨٠٩٩)، وابن حبان (٦٦٥٧)، والحاكم ٣/ ٧١.

ابنُ الجرَّاح نَرْصُدُ عِيرَ قُرَيشٍ،/ فأقَمْنا بالساحلِ نِصْفَ شهرٍ، فأصابنا جوعٌ شديدٌ حتَّى أكَلْنا ٧٨/٨ الخَبَطَ، فسُمِّيَ ذلك الجيشُ جيشَ الخَبَطِ، فألقَى لنا البحرُ دابّةً، يقال لها: العَنْبَرُ، فأكَلْنا مِنْه نِصْفَ شَهْرٍ، وادَّهَنّا من وَدَكِه حتَّى ثابَتْ إلينا أجْسامُنا، فأخَذَ أبو عُبيدةَ ضِلَعاً من أضْلاعه فنَصَبَه، فعَمَدَ إلى أطْوَلِ رجلٍ معه ـ قال سفيانُ مرَّةً: ضِلَعاً من أعضائه فنَصَبَه، وأخَذَ رجلاً وبَعِيراً ـ فمرَّ تحتَه، فقال جابرٌ: وكان رجلٌ مِن القومِ نَحَرَ ثلاثَ جَزائرَ، ثمَّ نَحَرَ ثلاثَ جَزائرَ، ثمَّ نَحَرَ ثلاثَ جَزائرَ، ثمَّ إنَّ أبا عُبيدةَ نَهاه.

٤٣٦١م- وكان عَمْرٌو يقول: أخبرنا أبو صالحٍ، أنَّ قيسَ بنَ سعدٍ قال لأبيه: كنتُ في الجيشِ فجاعُوا، قال: انحَرْ، قال: نَحَرْتُ، قال: ثمَّ جاعوا، قال: انحَرْ، قال: نَحَرْتُ، قال: ثمَّ جاعوا، قال: انحَرْ، قال: نَحَرْتُ، ثمَّ جاعوا، قال: انحَرْ، قال: نُهيت.

٤٣٦٢- حدَّثنا مُسدَّدٌ، حدَّثنا يحيى، عن ابنِ جُرَيج، قال: أخبرني عَمْرٌو، أنَّه سمعَ جابراً ﷺ يقول: غَزَوْنا جيشَ الخَبَطِ، وأُمِّرَ أبو عُبيدةَ، فجُعْنا جوعاً شديداً، فألقَى لنا البحرُ حوتاً ميِّتاً لم نَرَ مِثلَه، يقال له: العَنْبَرُ، فأكَلْنا مِنْه نِصْفَ شَهْرٍ، فأخَذَ أبو عُبيدةَ عَظْماً من عِظامِه، فمرَّ الرّاكِبُ تحتَه.

٤٣٦٢م- وأخبرني أبو الزُّبَيرِ: أنَّه سمعَ جابراً يقول: قال أبو عُبيدةَ: كُلُوا، فلمَّا قَدِمْنا المدينةَ ذَكَرْنا ذلك للنبيِّ ﷺ، فقال: «كُلوا رِزْقاً أخرَجَه الله، أطْعِمونا إن كان معكمْ» فآتاه بعضُهم فأكَلَه.

قوله: «باب غزوة سيف البحر» هو بكسرِ المهمَلة وسكون التَّحتانيَّة وآخره فاء، أي: ساحل البحر.

قوله: «وهم يَتَلَقَّوْنَ عِيراً لقُرَيشٍ» هو صريح ما في الرِّواية الثّانية في الباب، حيثُ قال فيها: نَرصُد عِيرَ قُرَيش. وقد ذكر ابن سعد وغيره: أنَّ النبيّ ﷺ بَعَثَهم إلى حَيّ من جُهَينة بالقَبَليَّة، بفتحِ القاف والموحَّدة، ممّا يَلي ساحل البحر، بينهم وبين المدينة خمس لَيالٍ، وأنَّهم انصَرَفوا ولم يَلقَوا كَيداً، وأنَّ ذلك كان في شهر رَجَب سنة ثمانٍ. وهذا لا يُغايِر ظاهره ما في

«الصَّحيح»، لأنَّه يُمكِن الجمع بين كَوْنهم يَتَلَقَّونَ عِيراً لقُرَيش ويَقصِدونَ حَيّاً من جُهَينة، ويُقوِّي هذا الجمع ما عند مسلم (١٩٣٥/ ٢١) من طريق عُبيد الله بن مِقسَم عن جابر، قال: بَعَثَ رسول الله ﷺ بَعثاً إلى أرض جُهَينة، فذكر هذه القِصّة. لكنَّ تَلقِّي عِيرِ قُرَيش ما يُتصوَّر أن يكون في الوقت الذي ذكره ابن سعد في رَجَب سنة ثمانٍ، لأنَّهم كانوا حينئذٍ في الهُدنة، بل مُقتَضَى ما في «الصَّحيح» أن تكون هذه السَّريَّة في سنة ستّ أو قبلها قبل هُدْنة الحُدَيبية. نعم يحتمل أن يكون تَلَقّيهم العِيرَ ليس لمحارَبَتِهم بل لِحفظِهم من جُهَينة، ولهذا لم يقع في شيء من طرق الخبر أنَّهم قاتَلوا أحداً، بل فيه أنَّهم أقاموا نصف شهر أو أكثَر في مكان واحد، فالله أعلم.

**قوله: «عن وَهْب بن كَيْسانَ عن جابر»**[1].

**قوله: «قِبَل الساحل»** بكسرِ القاف وفتح الموحَّدة، أي: جِهَته. ووَقَعَ في رواية عُبَادة بن الوليد بن عُبَادة: سِيف البحر. وسأذكُرُ مَن أخرجها.

**قوله: «وأمَّرَ عليهم أبا عُبيدة»** في رواية أبي حمزة الخَولانيِّ عن جابر عند ابن أبي عاصم في «الأطعمة»: أُمِّر علينا قيس بن سعد بن عُبَادة على عَهد رسول الله ﷺ. والمحفوظ ما اتَّفَقَت عليه روايات «الصحيحينِ»/ أنَّه أبو عُبيدة، وكأنَّ أحد رواته ظنَّ من صَنيع قيس ابن سعد ٧٩/٨
في تلكَ الغزوة ما صَنَعَ من نَحر الإبل الَّتي اشتَراها أنَّه كان أميرَ السَّريَّة، وليس كذلك.

**قوله: «فخَرَجْنا فكنَّا ببعضِ الطَّريق فَنِيَ الزّاد، فأمَرَ أبو عُبيدة بأزْوادِ الجيش فجُمِعَ، فكان مِزْوَدَ**[2] **تَمْر»** المِزوَد، بكسرِ الميم وسكون الزّاي: ما يُجعَل فيه الزّاد.

---

(١) كذا بيَّض له في الأصل، ولعله أراد التنبيه على تصريح وهب بسماعه للخبر من جابر، فقد جاء عند مسلم (١٩٣٥) مرة بلفظ السماع، ومرة بلفظ الإخبار.

(٢) كذا وقع للحافظ رحمه الله بالإفراد، وإنما هو في روايات «الصحيح» هنا كما في «اليونينية» دون خلاف بالتثنية: مِزْوَدَي، وكذلك هي رواية إسماعيل بن أبي أويس، فقد أخرج البيهقي ٩/ ٢٥٢ الحديث من طريقه بصيغة التثنية. وقد وافق إسماعيلَ بنَ أبي أيوب على التثنية عبد الله بن يوسف فيما سلف برقم (٢٤٨٣) وغيره، فما وقع للحافظ هنا من نسبة الإفراد لهذه الرواية فوهمٌ. على أنَّ عبد الرحمن بن مهدي قد رواه عن مالك بصيغة الإفراد، وروايته عند أحمد (١٤٢٨٦)، ومسلم (١٩٣٥).

قوله: «**فكان يقوتنا**» بفتح أوّله والتّخفيف من الثُّلاثيّ، وبضمِّه والتَّشديد من التَّقويت.

قوله: «**كلّ يوم قليلاً قليلاً حتَّى فَنِيَ فلم يكن يُصيبنا إلّا تَمْرة تَمْرة**» ظاهر هذا السّياق أنَّهم كان لهم زاد بطريق العُموم وأزواد بطريق الخُصوص، فلمَّا فنيَ الذي بطريق العُموم اقتَضَى رأيُ أبي عُبيدة أن يُجمع الذي بطريق الخُصوص لقصدِ المواساة بينهم في ذلك ففعَلَ، فكان جَميعه مِزوَداً واحداً، ووَقَعَ عند مسلم (١٩٣٥/ ١٧) من حديث أبي الزُّبَير عن جابر: بَعَثَنا رسول الله ﷺ وأمَّرَ علينا أبا عُبيدة، نتلقى عيراً لقُرَيشٍ، وزَوَّدَنا جِراباً من تَمر لم يَجِد لنا غيره، وكان أبو عُبيدة يُعطينا تمرةً تمرةً. وظاهره مخالف لرواية الباب، ويُمكِن الجمع بأنَّ الزّاد العامّ كان قَدر جِراب، فلمَّا نَفِدَ وجَمَعَ أبو عُبيدة الزّاد الخاصّ اتَّفَقَ أنَّه أيضاً كان قَدْر جِراب، ويكون كلٌّ من الراويَينِ ذكر ما لم يَذكُره الآخر، وأمَّا تَفرِقةُ ذلك تمرةً تمرةً فكان في ثاني الحال. وقد تقدَّم في الجهاد (٢٩٨٣) من طريق هشام بن عُرْوة عن وَهْب بن كَيْسانَ في هذا الحديث: خَرَجْنا ونحنُ ثلاثُ مئة نَحمِل زادَنا على رِقابنا، ففَنِيَ زادنا، حتَّى كان الرجل مِنّا يأكل كلّ يوم تمرةً.

وأمَّا قول عِياض: يحتمل أنَّه لم يكن في أزوادهم تَمر غير الجِراب المذكور، فمردود، لأنَّ حديث الباب صريح في أنَّ الذي اجتَمَعَ من أزوادهم كان مِزوَد تَمر، ورواية أبي الزُّبَير صريحة في أنَّ النبيّ ﷺ زَوَّدَهم جِراباً من تَمر، فصَحَّ أنَّ التَّمر كان معهم من غير الجِراب. وأمَّا قول غيره: يُحتمل أن يكون تَفرِقَته عليهم تمرةً تمرةً كان من الجِراب النَّبويّ قصداً لبَرَكَتِه، وكان يُفرِّق عليهم من الأزواد الَّتي جُمِعَت أكثَر من ذلك. فبعيد من ظاهر السّياق، بل في رواية هشام بن عُرْوة عند ابن عبد البَرّ (٢٣/ ١٤-١٥): فقلَّت أزوادنا حتَّى ما كان يُصيب الرجل مِنّا إلّا تمرة.

قوله: «**فقلت: ما تُغْني عنكُم تَمْرة؟**» هو صريح في أنَّ السائل عن ذلك وَهْب بن كَيْسانَ فيُفَسَّر به المبهَم في رواية هشام بن عُرْوة الَّتي مَضَت في الجهاد، فإنَّ فيها: فقال رجل: يا أبا عبد الله ـ وهي كُنية جابر ـ أين كانت تقع التَّمرة من الرجل؟». وعند مسلم من رواية أبي الزُّبَير أنَّه أيضاً سألَ عن ذلك.

فقال: لقد وَجَدْنا فَقْدَها حين فَنِيَت، أي: مُؤَثِّراً. وفي رواية أبي الزُّبَير: فقلت: كيف كنتُم تَصنَعونَ بها؟ قال: نَمَصّها كما يَمَصّ الصَّبيُّ الثَّديَ، ثمَّ نَشرَب عليها من الماء، فتَكفينا يومَنا إلى اللَّيل.

**قوله في الرواية الثانية: «فأصابنا جوع شديد حتى أكلْنا الخَبَط»** بفتح المعجمة والموحدة بعدها مُهملة: هو ورق السَّلَم. في رواية أبي الزبير: وكنّا نضرب بعِصِيِّنا الخَبط ثم نَبُلُّهُ بالماء فنأكله. وهذا يدلّ على أنه كان يابساً، بخلاف ما جزم به الداوودي: أنه كان أخضر رَطْباً. ووقع في رواية الخولاني: وأصابتنا مَخمَصَة.

**قوله: «ثمَّ انتَهَينا إلى البحرِ»** أي: إلى ساحل البحرِ، وهو صريح الرِّواية الثّانية. وفي رواية أبي الزُّبَير: فانطَلَقنا على ساحل البحر.

**قوله: «فإذا حوتٌ مِثْل الظَّرِب»** أمَّا الحوت: فهو اسم جِنس لجَميع السَّمَك، وقيل: هو مَخصوص بما عَظُمَ منها، والظَّرِب بفتح المعجَمة المشالة ـ ووَقَعَ في بعض النُّسَخ بالمعجَمة الساقطة، حكاها ابن التِّين، والأوَّل أصوَب ـ وبكسرِ الرّاء بعدها موحَّدة: الجبل الصَّغير. وقال القَزّاز: هو بسكونِ الرّاء، إذا كان مُنبَسِطاً ليس بالعالي. وفي رواية أبي الزُّبَير: فوَقَعَ لنا على ساحل البحر كَهَيئة الكَثيب الضَّخم، فأتيناه فإذا هو دابّة تُدعَى العَنبَر. وفي الرِّواية الثّانية: فألقَى لنا البحر دابّة يقال لها: العَنبَر. وفي رواية الخَولانيِّ: فهَبطنا بساحلِ البحر، فإذا نحنُ بأعظَم حوت. قال أهل اللُّغة: العَنبَر: سَمَكة بحريَّة كبيرة يُتَّخَذ من جِلدها/ ٨٠/٨ التُّرَسة. ويقال: إنَّ العَنبَر المشموم رَجيع هذه الدّابّة. وقال ابن سِينا: بل المشموم يَخرُج من البحر، وإنَّما يُوجد في أجواف السَّمَك الذي يَبتَلِعه. ونَقَلَ الماوَرْديُّ عن الشّافعيّ قال: سمعت مَن يقول: رأيت العَنبَر نابتاً في البحر مُلتَوياً مِثل عُنُق الشّاة، وفي البحر دابّة تأكُلُه وهو سُمٌّ لها فيَقتُلها فيَقذِفها البحرُ، فيَخرُج العَنبَر من بطنها. وقال الأزهَريّ: العَنبَر: سمكة تكون بالبحرِ الأعظَم يَبلُغ طولها خمسين ذِراعاً، يقال لها: بالة. وليست بعربيَّةٍ، قال الفَرَزدَق:

فبِتْنا كأنَّ العَنبَرَ الوَرْدَ بيننا وبالةَ تَجْرٍ[1] فارُها[2] قد تَخَرَّما

أي: قد تَشَقَّقَ. ووَقَعَ في رواية ابن جُرَيج عن عَمْرو بن دينار في أواخر الباب: «فألقَى لنا البحر حُوتاً ميِّتاً»، واستُدِلَّ به على جواز أكل مَيْتة السَّمَك، وسيأتي البحث فيه في كتاب الأطعمة (٥٤٩٣) إن شاء الله تعالى.

**قوله: «فأكَلَ منه القوم ثماني عشرة ليلة»** في رواية عَمْرو بن دينار: فأكَلْنا منه نِصْف شَهْر، وفي رواية أبي الزُّبَير: فأقمنا عليها شهراً[3]. ويُجمَع بين هذا الاختلاف بأنَّ الذي قال: ثماني عشرة، ضَبَطَ ما لم يَضبطه غيره، وأنَّ مَن قال: نصفَ شهرٍ، ألغَى الكسر الزّائد، وهو ثلاثة أيام، ومَن قال: شهراً، جَبَرَ الكسر أو ضَمَّ بَقيَّة المدّة الَّتي كانت قبل وِجدانهم الحوتَ إليها. ورَجَّحَ النَّوَويّ رواية أبي الزُّبَير لمَا فيها من الزّيادة. وقال ابن التِّين: إحدى الرِّوايتَينِ وهمٌ. انتهى، ووَقَعَ في رواية الحاكم: اثنَي عشر يوماً، وهي شاذّة، وأشدّ منها شُذوذاً رواية الخَولانيِّ: فأقَمْنا قبلها ثلاثاً، ولعلَّ الجمع الذي ذكرتُه أَولى، والله أعلم.

**قوله: «حتَّى ثابَتْ»** بمُثلَّثةٍ، أي: رَجَعَت، وفيه إشارة إلى أنَّهم أصابهم هُزال من الجوع السابق.

**قوله: «وادَّهَنّا من وَدَكه»** بفتح الواو والمهمَلة، أي: شَحْمه. وفي رواية أبي الزُّبَير: فلقد رأيتنا نَغتَرِف من وَقْبِ عينه بالقِلال الدُّهنَ، ونَقتطِعُ منه الفِدَر كالثَّورِ. والوَقْب، بفتح الواو وسكون القاف بعدها موحَّدة: هي النُّقرة الَّتي تكون فيها الحَدَقة، والفِدَر، بكسرِ الفاء وفتح الدّال: جمع فِدْرةٍ، بفتحٍ ثمَّ سكون: وهي القطعة من اللَّحم ومن غيره. وفي رواية الخَولانيِّ: فحَمَلْنا ما شِئنا من قَديد ووَدَك في الأسقية والغرائر.

---

(١) تصحف في (س) إلى: بحر، والتصويب من «ديوان الفرزدق» ٢/ ٢٣٥. ومعنى «بالة تَجْر» أي: قارورة تاجر الطِّيب.

(٢) تحرفت في الأصلين و(س) إلى: فاؤها، والتصويب من «ديوان الفرزدق» ٢/ ٢٣٥، ومعنى «فارها» أي: مِسْكها.

(٣) يعني عند مسلم (١٩٣٥) (١٧).

قوله: «ثمَّ أمَرَ أبو عُبيدة بضِلَعينِ من أضْلاعه فنُصِبا» كذا فيهِ، واستُشكِلَ لأنَّ الضِّلع مؤنَّثة، ويُجاب بأنَّ تأنيثه غير حقيقيّ، فيجوز فيه التَّذكير.

قوله: «ثمَّ أمَرَ براحلةٍ فرُحِّلَت، ثمَّ مرَّت تحتهما، فلم تُصِبْهما» وفي الرِّواية الثّانية: فعَمَدَ إلى أطوَل رجل معه فمرَّ تحته. وفي حديث عُبَادة بن الصّامت عند ابن إسحاق[1]: ثمَّ أمر بأجسَم بعيرٍ مَعَنا، فحَمَلَ عليه أجسَم رجل مِنّا فخرج من تحتهما وما مَسَّت رأسَه. وهذا الرجل لم أقِفْ على اسمه، وأظنّه قيس بن سعد بن عُبَادة، فإنَّ له ذِكْراً في هذه الغزوة، كما سَتَراه بعدُ، وكان مشهوراً بالطُّولِ، وقِصَّته في ذلك معَ معاوية لمَّا أرسَلَ إليه ملكُ الرّوم بالسَّراويلِ معروفةٌ، فذكرها المعافى الجَريريّ في «الجليس» وأبو الفرج الأصبهاني وغيرهما، ومُحصِّلها أنَّ أطوَل رجل من الرّوم نَزَعَ له قيس بن سعد سَراويله، فكانت طولَ قامة الرّوميّ، بحيثُ كان طَرَفها على أنفه وطَرَفها بالأرضِ، وعوتِبَ قيس في نَزع سَراويله في المجلِس، فأنشَدَ:

أردتُ لِكَيما يعلمَ الناسُ أنَّها ... سَراويلُ قيسٍ والوُفود شُهودُ
وأن لا يقولوا غابَ قيسٌ وهذه ... سَراويل عاديٍّ نَمَتْه ثَمُودُ

وزاد مسلم في رواية أبي الزُّبَير: فأخَذَ أبو عُبيدة ثلاثة عشر رجلاً فأقعَدَهم في وَقْب عينه. والوَقْب تقدَّم ضبطه، وهو حُفرة العين في عَظم الوجه، وأصله نُقرة في الصَّخرة يَجتَمِع فيها الماء، والجمع: وِقاب، بكسرِ أوَّله، ووَقَعَ في آخِر/ «صحيح مسلم» (٣٠١٤) من ٨١/٨
طريق عُبَادة بن الوليد: أنَّ عُبَادة بن الصّامت قال: خَرَجت أنا وأبي نَطلُب العلم، فذَكَر حديثاً طَويلاً، وفي آخره: وشَكا الناس إلى رسول الله ﷺ الجوع فقال: «عَسَى الله أن يُطعِمَكُم»، فأتينا سِيفَ البحر، فزَخَرَ البحر زَخْرةً، فألقَى دابّة فأورَينا على شِقّها النار، فاطَّبَخْنا واشتَوَينا وأكَلنا وشَبعنا. قال جابر: فدَخَلت أنا وفلان وفلان حتَّى عَدَّ خمسةً في حَجَاج عينِها وما يَرانا أحد، حتَّى خَرَجنا وأخَذنا ضِلَعاً من أضلاعها فقَوَّسناه، ثمَّ دَعَونا

(١) كما في «سيرة ابن هشام» ٢/ ٦٣٢.

بأعظَم رجل في الرَّكب وأعظَم جمل في الرَّكب وأعظَم كِفْل في الرَّكب، فدَخَلَ تحته ما يُطأطِئُ رأسَه.

وظاهر سياقه أنَّ ذلك وَقَعَ لهم في غزوة مع النبيّ ﷺ، لكن يُمكِن حَمل قوله: فأتينا سِيفَ البحر. على أنَّه مَعطوف على شيء محذوف تقديره: فبَعَثَنا النبيّ ﷺ في سَفَر فأتينا... إلى آخره، فيَتَّحد معَ القِصّة الَّتي في حديث الباب.

**قوله في الرواية الثانية: «فأخَذَ أبو عُبيدة ضِلَعاً من أضْلاعِه»** كذا للأكثَرِ، وللمُستَمْلي: من أعضائه. والأوَّل أصوَب، لأنَّ في السّياق: قال سفيان مرَّةً: ضِلَعاً من أعضائه. فدَلَّ على أنَّ الرِّواية الأولَى: من أضلاعه.

**قوله في الرواية الثانية: «وكان رجل من القوم نَحَرَ ثلاث جَزائر»** أي: عندَما جاعوا، ووَقَعَ في رواية الخَولانيِّ: سبعَ جَزائر.

**قوله: «وكان عَمْرو»** هو ابن دينار، وأبو صالح: هو ذَكْوانُ السَّمّان.

**قوله: «أنَّ قيس بن سعد قال لأبيهِ: كنتُ في الجيش فجاعوا، قال: انحَرْ»** وهذا صورته مُرسَل، لأنَّ عَمْرو بن دينار[1] لم يُدرِك زمان تحديث قيسٍ لأبيه، لكنَّه في «مُسنَد الحُميديّ» (١٢٤٤) موصول أخرجه أبو نُعَيم في «المستَخرَج» من طريقه ولفظه: عن أبي صالح عن قيس بن سعد بن عُبَادةُ قال: قلت لأبي: وكنت في ذلك الجيش جيش الخَبَط، فأصاب الناسَ جوعٌ، قال لي: انحَر، قلت: نَحَرت، فذكره، وفي آخره: قلت: نُهيت. وذكر الواقديُّ[2] بإسنادٍ له: أنَّ قيس بن سعد لمَّا رأى ما بالناس قال: مَن يَشتَري منِّي تَمراً بالمدينة بجَزورٍ هنا؟ فقال له رجل من جُهَينة: مَن أنتَ؟ فانتَسَبَ له، فقال: عرفتُ نَسَبَك، فابتاعَ منه خمس جَزائر بخمسة أوسُقٍ وأشهَدَ له نَفَراً من الصَّحابة، فامتَنَعَ عمر لكَوْنِ قيسٍ

---

(١) كذا قال الحافظ رحمه الله، وهو سبق قلم منه، أراد أن يقول: إنَّ أبا صالح لم يُدرك زمان تحديث قيس لأبيه، فذكر عمرو بن دينار، بدل: أبي صالح.

(٢) في «المغازي» ٢/ ٧٧٤-٧٧٥.

لا مال له، فقال الأعرابيّ: ما كان سعدٌ لِيُخْنِيَ[1] بابنِه في أوسق من تمر، فبَلَغَ ذلك سعداً، فغَضِبَ ووَهَبَ لقيسٍ أربع حوائط أقلّها يَجُذّ خمسين وَسْقاً. وزاد ابن خُزَيمةَ من طريق عَمْرو بن الحارث عن عَمْرو بن دينار[2]: قال في حديثه: لمَّا قَدِموا ذَكَروا شأن قيس، فقال النبيّ ﷺ: «إنَّ الجود من شيمة أهل ذلك البيت»، وفي حديث الواقديِّ: أنَّ أهل المدينة بَلَغَهم الجَهْد الذي قد أصاب القومَ، فقال سعد بن عُبَادة: إن يَكُ قيسٌ كما أعرِف، فسيَنحَرُ للقومِ.

**قوله في الرواية الثالثة: «وأُمِّرَ أبو عُبيدة»** كذا لهم، بضمِّ الهمزة وتشديد الميم على البناء للمجهولِ، وفي رواية ابن عُيَينة عند مسلم (١٩٣٥/ ١٨): وأميرنا أبو عُبيدة.

**قوله: «وأخبَرَني أبو الزُّبَير»** القائل هو ابن جُرَيج، وهو موصول بالإسناد المذكور.

**قوله: «أطْعِمونا إن كان معكم منه[3]، فآتاه بعضهم»** بالمدِّ، أي: فأعطاهُ **«فأكَلَه»** ووَقَعَ في رواية ابن السَّكَن: فأتاه بعضهم بعُضوٍ منه فأكَلَه. قال عياض: وهو الوجه. قلت: في رواية أحمد (١٤٣٣٦) من طريق ابن جُرَيج الَّتي أخرجها منه البخاريّ: فكان مَعَنا منه شيء، فأرسَلَ به إليه بعض القوم فأكَلَ منه. ووَقَعَ في رواية أبي حمزة عن جابر عند ابن أبي عاصم في «كتاب الأطعمة»: فلمَّا قَدِموا ذَكَروا لرسولِ الله ﷺ فقال: «لو نَعلم أنّا نُدرِكه لم يُروِحْ لَأحبَبنا لو كان عندنا منه». وهذا لا يُخالف رواية أبي الزُّبَير لأنَّه يُحمَل على أنَّه قال ذلك ازدياداً منه بعد أن أحضَروا له منه ما ذُكِرَ، أو قال ذلك قبل أن يُحضِروا له منه، وكان الذي أحضَروه معهم لم يُروِح، فأكَلَ منه، والله أعلم.

وفي الحديث من الفوائد أيضاً: مشروعيَّة المواساة بين الجيش عند وقوع المجاعة. وأنَّ

---

(١) تصحفت في (س) إلى: ليجني. قال ابن الأثير: لِيُخْنِيَ بابنه، أي: يُسلِمه.

(٢) كذا جعل الحافظ هذه الزيادة من رواية عمرو بن الحارث عن عمرو بن دينار! وإنما رواه عمرو بن الحارث عن بكر بن سَوَادة عن أبي حمزة الخولاني عن جابر بن عبد الله. كما توضحه رواية ابن عساكر ٤٩/ ٤١٠ حيث أخرجه من طريق ابن خزيمة.

(٣) لفظة «منه» ليست في شيء من روايات البخاري هنا، حَسَب ما في اليونينية، و«إرشاد الساري».

الاجتماع على الطَّعام يستدعي البَرَكة فيهِ، وقد اختلفوا في سبب نَهي أبي عُبيدة قَيْساً أن يَستَمِرّ على إطعام/ الجيش، فقيلَ: لخَشْية أن تَفنَى حَمولَتهم. وفيه نظر، لأنَّ القِصّة أنَّه ٨٢/٨ اشتَرَى من غير العَسكَر، وقيلَ: لأنَّه كان يَستَدين على ذِمَّته، وليس له مال فأُريد الرِّفقُ به، وهذا أظهَر، والله أعلم.

## ٦٥- حجّ أبي بكرٍ بالناس في سنة تسعٍ

**٤٣٦٣- حدَّثني سليمانُ بنُ داودَ أبو الرَّبيعِ، حدَّثنا فُلَيحٌ، عن الزُّهْريِّ، عن حُميدِ بنِ عبدِ الرَّحمنِ، عن أبي هريرةَ: أنَّ أبا بَكْرٍ ﷺ بَعَثَه في الحَجّةِ الَّتي أَمَّرَه النبيُّ ﷺ عليها، قبلَ حَجّةِ الوَداع يومَ النَّحْرِ، في رَهْطٍ يُؤَذِّنُ في الناسِ: أن لا يَحُجَّ بعدَ العامِ مُشْرِكٌ، ولا يَطُوفَنَّ بالبيتِ عُرْيانٌ.**

**٤٣٦٤- حدَّثني عبدُ الله بنُ رَجاءٍ، حدَّثنا إسرائيلُ، عن أبي إسحاقَ، عن البراءِ ﷺ، قال: آخِرُ سورةٍ نزلت كامِلةً براءةٌ، وآخِرُ سورةٍ نزلتْ خاتمةُ سورةِ النِّساءِ: ﴿يَسْتَفْتُونَكَ قُلِ ٱللَّهُ يُفْتِيكُمْ فِى ٱلْكَلَٰلَةِ﴾.**

[أطرافه في: ٤٦٠٥، ٤٦٥٤، ٦٧٤٤]

قوله: «حَجّ أبي بَكْر بالناسِ في سَنة تسع» كذا جَزَمَ به، ونَقَلَ المحِبّ الطَّبَريُّ عن «صحيح ابن حِبّان» (٣٧٠٧): أنَّ فيه عن أبي هريرة: لمَّا قَفَلَ النبيّ ﷺ من حُنَينٍ اعتَمَرَ من الجِعرانة، وأمَّرَ أبا بكر في تلكَ الحجّة. قال المحِبّ: إنَّما حَجَّ أبو بكر سنة تسع، والجِعرانة كانت سنة ثمان، قال: وإنَّما حَجَّ فيها عَتّاب بن أَسيدٍ. كذا قال، وكأنَّه تَبعَ الماوَرْديّ، فإنَّه قال: إنَّ النبيّ ﷺ أمَرَ عَتّاباً أن يَحُجّ بالناس عام الفتح، والذي جَزَمَ به الأزرَقيّ في «أخبار مكَّة» خِلافه، فقال: لم يَبلُغنا أنَّه استعملَ في تلك السَّنة على الحجّ أحداً، وإنَّما ولَّى عَتّاباً إمرةَ مكَّة، فحَجَّ المسلمونَ والمشركونَ جَميعاً، وكان المسلمونَ معَ عَتّاب لكَوْنِه الأميرَ. قلت: والحقّ أنَّه لم يُختلَف في ذلك، وإنَّما وَقَعَ الاختلاف في أي شهرٍ حجَّ أبوبكر: فذكر ابن سعد (٢/ ١٨٦) وغيره بإسنادٍ صحيح عن مجاهد: أنَّ حَجّة أبي بكر وَقَعَت

في ذي القَعدة، ووافَقَه عِكْرمة بن خالد فيما أخرجه الحاكم في «الإكليل»، ومَن عَدَا هذَينِ إمّا مُصرِّح بأنَّ حَجّة أبي بكر كانت في ذي الحجّة، كالدّاوودي، وبه جَزَمَ من المفسِّرينَ الرُّمّانيّ والثَّعلَبيّ والماوَرْديّ، وتَبِعَهم جماعة، وإمّا ساكِتٌ، والمعتمَد ما قاله مجاهد، وبه جَزَمَ الأزرَقيّ، ويُؤيِّده أنَّ ابن إسحاق صَرَّحَ بأنَّ النبيّ ﷺ أقامَ بعد أن رَجَعَ من تَبُوك رمضانَ وشوّالاً وذا القَعدة، ثمَّ بَعَثَ أبا بكر أميراً على الحجّ، فهو ظاهر في أنَّ بَعث أبي بكر كان بعد انسِلاخ ذي القَعدة، فيكون حَجّه في ذي الحجّة على هذا، والله أعلم.

واستُدِلَّ بهذا الحديث على أنَّ فرض الحجّ كان قبل حَجّة الوَداع، والأحاديث في ذلك كثيرةٌ شَهيرة[1]. وذهب جماعة إلى أنَّ حَجّ أبي بَكر هذا لم يُسقِط عنه الفَرض بل كان تَطَوُّعاً قبل فرض الحجّ، ولا يَخفَى ضعفه. ولِبَسطِ تقرير ذلك موضع غير هذا.

وقال ابن القَيِّم في «الهَدي»: ويُستَفاد أيضاً من قول أبي هريرة في حديث الباب قبل حَجّة الوَدَاع، أنَّها كانت سنة تسع، لأنَّ حَجّة الوَداع كانت سنة عشر اتِّفاقاً، وذكر ابن إسحاق أنَّ خروج أبي بَكر كان في ذي القَعدة، وذكر الواقديُّ أنَّه خرج في تلكَ الحجّة معَ أبي بَكر ثلاث مئةٍ من الصَّحابة، وبَعَثَ معه رسولُ الله ﷺ عشرينَ بَدَنةً.

ثم ذكر المصنف في الباب حديثين:

**أحدهما**: حديث أبي هريرة: أنَّ النبيّ ﷺ بَعَثَه في رَهط يُؤَذِّن في الناس: أن لا يَحُجّ بعد العام مُشرِك. هكذا أورَدَه مختصراً، وسيأتي في تفسير سورة براءة تمامُ السّياق (٤٦٥٥)، ويأتي تمام شرحه هناكَ.

٨٣/٨ **ثانيهما**: حديث البراء: آخِر سورة نزلت كاملة براءة، الحديث،/ وسيأتي شرحه في التَّفسير أيضاً (٤٦٥٤)، وبيان ما وَقَعَ فيه من الإشكال من قوله: كاملة. والغرض منه الإشارة إلى أنَّ نزول قوله تعالى: ﴿إِنَّمَا ٱلْمُشْرِكُونَ نَجَسٌ فَلَا يَقْرَبُوا۟ ٱلْمَسْجِدَ ٱلْحَرَامَ بَعْدَ عَامِهِمْ هَـٰذَا﴾ الآية [التوبة:٢٨] كان في هذه القِصّة، أشارَ إلى ذلك الإسماعيليّ ودَقَّقَ في ذلك على خِلاف

(١) انظر شرحه على حديث أنس السالف برقم (٦٣).

عادَته من الاعتراض على مِثل ذلك. وقد ذكر ابن إسحاق بإسنادٍ مُرسَل قال: نزلت براءة، وقد بَعَثَ النبيّ ﷺ عليّاً على الحجّ، فقيلَ: لو بَعَثتَ بها إلى أبي بَكر، فقال: «لا يُؤَدّي عنّي إلّا رجل من أهل بيتي» ثمَّ دَعَا عليّاً فقال: «اخرُجْ بصَدرِ براءة، وأذِّن في الناس يوم النَّحر بمِنًى إذا اجتَمَعوا» فذكر الحديث.

وروى أحمد (٧٩٧٧) من طريق مُحرَّر بن أبي هريرة عن أبيه قال: كنت معَ عليّ بن أبي طالب، فكنت أُنادي حتَّى صَحِلَ صوتي، الحديث. ومن طريق زيد بن يُثَيع (٥٩٤) قال: سألت عليّاً: بأيِّ شيء بُعِثتَ في الحجّة؟ قال: بأربعٍ: لا يَدخُل الجنَّة إلّا نفس مُؤمِنة، ولا يَطوف بالبيت عُريانٌ، ولا يَحُجّ بعد العام مُشرِك، ومَن كان بينه وبين رسول الله ﷺ عَهد فعَهْده إلى مُدَّته. وأخرجه التِّرمِذيّ (٨٧١ و٨٧٢ و٣٠٩٢) من هذا الوجه، وصَحَّحَه.

تنبيه: وَقَعَ هُنا ذِكْر حَجّة أبي بَكر قبل الوُفود، والواقع أنَّ ابتداء الوُفود كان بعد رُجوع النبيّ ﷺ من الجِعرانة في أواخر سنة ثمان وما بعدها، بل ذكر ابن إسحاق أنَّ الوُفود كانوا بعد غزوة تَبُوك. نعم اتَّفَقوا على أنَّ ذلك كلّه كان في سنة تسعٍ، قال ابن هشام: حدَّثني أبو عُبيدة قال: كانت سنةُ تسع تُسَمَّى سنةَ الوُفود. وقد تقدَّم في غزوة الفتح (٤٣٠٢) في حديث عَمْرو بن سَلِمةَ: كانت العرب تَلَوَّمُ بإسلامها الفتحَ... الحديث، فلمَّا كان الفتح بادَرَ كلّ قوم بإسلامهم، ولعلَّ ذلك من تَصَرُّف الرُّواة كما قَدَّمته غير مرَّة، وسيأتي نَظِير هذا في تقديم حَجّة الوَداع على غزوة تَبُوك.

وقد سَرَدَ محمَّد بن سعد في «الطَّبَقات» الوُفود، وتَبعَه الدِّمياطيّ في «السِّيرة» الَّتي جمعها، وتَبعَه ابن سَيِّد الناس، ومُغَلْطاي، وشيخنا في «نَظْم السِّيرة» ومجموع ما ذَكَروه يزيد على السِّتّينَ.

## ٦٦- وفد بني تميمٍ

**٤٣٦٥- حدَّثنا أبو نُعَيم، حدَّثنا سفيانُ، عن أبي صَخْرةَ، عن صَفْوانَ بنِ مُحرِزٍ المازِنيِّ، عن عِمْرانَ بنِ حُصَينٍ رضي الله عنهما، قال: أتى نَفَرٌ من بني تَمِيمٍ النبيَّ ﷺ، فقال: «اقبَلُوا البُشْرَى يا**

بني تَمِيمٍ» قالوا: يا رسولَ الله، قد بَشَّرْتَنا فأعطِنا، فرُئِيَ ذلك في وجهِه، فجاء نَفَرٌ مِن اليَمَنِ، فقال: «اقبَلُوا البُشْرَى، إذ لم يَقبَلْها بنو تَمِيمٍ» قالوا: قد قَبِلْنا يا رسولَ الله.

قوله: «وَفْد بني تميم» أي: ابن مُرّ، بضمِّ الميم وتشديد الرّاء، ابن أُدٍّ، بضمِّ الهمزة وتشديد الدّال المهمَلة، ابن طابِخة، بموحَّدة مكسورة ثمَّ مُعجَمة، ابن الياس بن مُضَر بن نِزار.

وذكر ابن إسحاق أنَّ أشراف بني تميم قَدِموا على النبيّ ﷺ منهم: عُطارد بن حاجِب الدَّارِميُّ، والأقرَع بن حابس الدَّارِميُّ، والزِّبرِقان بن بدر السَّعديّ، وعَمْرو بن الأهتَم المِنقَريُّ، والحُتَات[1] بن يزيد المجاشعيّ، ونُعَيم بن يزيد بن قيس بن الحارث، وقيس بن عاصم المِنقَرِيّ، قال ابن إسحاق: ومعهم عُيَينةُ بن حِصْن. وكان الأقرَع وعُيَينةُ شَهِدا الفتح، ثمَّ كانا معَ بني تميم، فلمَّا دخلوا المسجد نادَوْا رسول الله ﷺ من وراء حُجرَته، فذكر القِصّة. وسيأتي بيان ذلك في تفسير سورة الحُجُرات (٤٨٤٧) إن شاء الله تعالى.

ثم ذكر المصنف في الباب حديث عِمران بن حُصَينٍ في قوله ﷺ: «اقبَلوا البُشرَى يا بني تميم» الحديث، وقد تقدَّم شرحه في/ أوَّل بَدْء الخلق (٣١٩٠). ٨٤/٨

## ٦٧- بابٌ

**قال ابنُ إسحاقَ: غزوةُ عُيَينةَ بنِ حِصْنِ بنِ حُذَيفةَ بنِ بَدْرٍ بني العَنْبَرِ من بني تَمِيمٍ، بَعَثَه النبيُّ ﷺ إليهم، فأغارَ وأصاب منهم ناساً، وسَبَى منهم نساءً.**

**٤٣٦٦- حدَّثني زُهَيرُ بنُ حَرْبٍ، حدَّثنا جَرِيرٌ، عن عُمارةَ بنِ القَعْقاع، عن أبي زُرْعةَ، عن أبي هريرةَ ﷺ، قال: لا أزالُ أُحِبُّ بني تَمِيمٍ بعدَ ثلاثٍ سمعتُه من رسولِ الله ﷺ يقولها فيهمْ: «هم أشَدُّ أمَّتي على الدَّجّال»، وكانت فيهم سَبِيَّةٌ عندَ عائشةَ، فقال: «أعتِقِيها، فإنَّها من ولدِ إسماعيلَ»، وجاءت صَدَقاتُهم، فقال: «هذه صَدَقاتُ قومِ ـ أو قَومِي ـ».**

**٤٣٦٧- حدَّثني إبراهيمُ بنُ موسى، حدَّثنا هشامُ بنُ يوسفَ، أنَّ ابنَ جُرَيج أخبَرهم، عن ابنِ أبي مُلَيكةَ، أنَّ عبدَ الله بنَ الزُّبَيرِ أخبَرهم: أنَّه قَدِمَ رَكْبٌ من بني تَمِيمٍ على النبيِّ ﷺ، فقال**

---

(١) تصحف في (س) إلى: الحباب. وضبطه الحافظ في «الإصابة» ٢/ ٢٩.

أبو بَكْرٍ: أَمِّرِ القَعْقاعَ بنَ مَعْبَدِ بنِ زُرَارةَ، قال عمرُ: بل أَمِّرِ الأقرَعَ بنَ حابسٍ، قال أبو بَكْرٍ: ما أَرَدْتَ إلا خِلافي؟ قال عمرُ: ما أَرَدْتُ خِلافَكَ! فتَمارَيا حتَّى ارتَفَعَت أصواتُهما، فنزلَ في ذلك: ﴿يَٰٓأَيُّهَا ٱلَّذِينَ ءَامَنُواْ لَا تُقَدِّمُواْ بَيْنَ يَدَيِ ٱللَّهِ وَرَسُولِهِۦ﴾ [الحجرات:١] حتَّى انقَضَتْ.

[أطرافه في: ٤٨٤٥، ٤٨٤٧، ٧٣٠٢]

ثم قال: «بابٌ. قال ابن إسحاق: غزوة عُيَينةَ بن حِصْن بن حُذَيفة بن بَدْر» يعني: الفَزَاريَّ «بني العَنْبَر من بني تَميم، بَعَثَه النبيّ ﷺ إليهم فأغارَ، وأصاب منهم ناساً، وسَبَى منهم نِساءً[1]» انتهى، وذكر الواقديُّ أنَّ سبب بَعث عُيَينةَ أنَّ بني تَميم أغاروا على ناس من خُزاعة، فبَعَثَ النبيّ ﷺ إليهم عُيَينةَ بن حِصن في خمسين، ليس فيهم أنصاريّ ولا مُهاجِريّ، فأسَرَ منهم أحد عشر رجلاً، وإحدى عشرة امرأةً، وثلاثينَ صبيّاً. فقَدِمَ رُؤَساؤُهم بسَبَب ذلك. قال ابن سعد: كان ذلك في المحرَّم سنة تسعٍ.

ثم ذكر المصنف حديث أبي هريرة: لا أزال أحبُّ بني تميم.

قوله: «وكانت فيهم» في رواية الكُشْمِيهنيِّ: منهم.

قوله: «سَبيَّة» بفتح المهمَلة وكسر الموحَّدة وتشديد التَّحتانيَّة أو تخفيفها ثمَّ هَمزة، أي: جارية مَسبيَّة، فَعيلة بمعنى مفعولة، وقد تقدَّم الكلام على اسمها وتسمية بعض من أُسِرَ معها، وشرح هذه القِصّة من هذا الحديث في كتاب العِتق (٢٥٤٣).

قوله: «وجاءت صَدَقاتهم فقال: هذه صَدَقاتُ قومٍ، أو قومي» كذا وَقَعَ بالشكِّ، وقوم بالكسرِ بغير تنوين، وفي رواية أبي يَعْلى[2] عن زُهَير بن حَرْب شيخ البخاريّ فيه: «صَدَقات قومي» بغير تَرَدُّدٍ.

---

(١) وقع في الأصلين: فأغار وسبى وأصاب منهم سبياً. والمثبت من (س) هو الموافق لما في النسخة اليونينية دون حكاية خلاف في روايات البخاري سوى في قوله: «نساء»، حيث أشار إلى أنها عند الكشميهني: سِباءً، بدل: نساءً.

(٢) الحديث في «مسند أبي يعلى» برواية ابن حمدان (٦١٠٨) عن أبي معمر، وليس عن زهير بن حرب، وبلفظ: «هذه صدقات قومنا».

قوله في حديث عبد الله بن الزُّبَير: «قَدِمَ رَكْب من بني تَميم فقال أبو بَكْر: أَمِّر القَعْقاع» سيأتي شرح هذا الحديث مُستَوفًى في أوَّل تفسير سورة الحُجُرات (٤٨٤٥) إن شاء الله تعالى.

## ٦٨- باب وفد عبد القيس

٤٣٦٨- حدَّثني إسحاقُ، أخبرنا أبو عامرٍ العَقَدِيُّ، حدَّثنا قُرَّةُ، عن أبي جَمْرةَ، قلتُ لابنِ عبَّاسٍ/ رضي الله عنهما: إنَّ لي جَرَّةً يُنْتبَذُ لي نَبِيذٌ، فأشرَبُه حُلْواً في جَرٍّ، إن أكثَرْتُ مِنْه فجالَسْتُ القومَ، فأطَلْتُ الجلوسَ خَشِيتُ أن أفتَضِحَ؟ فقال: قَدِمَ وَفْدُ عبدِ القيسِ على رسولِ الله ﷺ، فقال: «مَرْحباً بالقومِ، غيرَ خَزَايا ولا النَّدامَى» فقالوا: يا رسولَ الله، إنَّ بينَنا وبينَكَ المشركينَ من مُضَرَ، وإنّا لا نَصِلُ إليكَ إلا في أشهُرِ الحُرُمِ، حَدِّثْنا بجُمَلٍ مِن الأمرِ إن عَمِلْنا به دَخَلْنا الجنَّةَ، ونَدْعو به مَن وراءَنا، قال: «آمرُكُم بأربعٍ وأنهاكُم عن أربعٍ: الإيمان بالله، هل تَدْرونَ ما الإيمانُ بالله؟ شهادةُ أن لا إلهَ إلّا الله، وإقامُ الصَّلاةِ، وإيتاءُ الزكاةِ، وصومُ رمضانَ، وأن تُعْطوا مِن المغانِمِ الخُمُسَ، وأنهاكُم عن أربعٍ: ما انتُبِذَ في الدُّبّاءِ، والنَّقِيرِ، والحَنْتَمِ، والمزَفَّتِ».

٨٥/٨

٤٣٦٩- حدَّثنا سليمانُ بنُ حَرْبٍ، حدَّثنا حَمَّادُ بنُ زيدٍ، عن أبي جَمْرةَ، قال: سمعتُ ابنَ عبَّاسٍ يقول: قَدِمَ وَفْدُ عبدِ القيسِ على النبيِّ ﷺ، فقالوا: يا رسولَ الله، إنّا هذا الحيَّ من رَبيعةَ، وقد حالَت بينَنا وبينَكَ كفَّارُ مُضَرَ، فلسنا نَخْلُصُ إليكَ إلَّا في شَهْرٍ حَرامٍ، فمُرْنا بأشياءَ نأخُذُ بها، ونَدْعو إليها مَن وراءَنا، قال: «آمرُكُم بأربعٍ، وأنهاكُم عن أربعٍ: الإيمانِ بالله، شهادةِ أن لا إلهَ إلّا الله، وعَقَدَ واحدةً، وإقامِ الصَّلاةِ، وإيتاءِ الزكاةِ، وأن تُؤَدُّوا لله خُمُسَ ما غَنِمْتُمْ، وأنهاكُم عن الدُّبّاءِ، والنَّقِيرِ، والحَنتَمِ، والمزَفَّتِ».

قوله: «باب وَفْد عبد القيس» هي قبيلة كبيرة يَسكُنونَ البحرَينِ، يُنسَبونَ إلى عبد القيس بن أفْصَى، بسكونِ الفاء بعدها مُهمَلة بوَزنِ أعمَى، ابن دُعْمِيّ، بضمٍّ ثمَّ سكون المهمَلة وكسر الميم بعدها تحتانيَّة ثقيلة، ابن جَدِيلة، بالجيم وزن كبيرة، ابن أَسَد بن ربيعة ابن نِزار.

والذي تَبيَّن لنا أنَّه كان لعبد القيس وِفادَتان:

إحداهما قبل الفَتْح، ولهذا قالوا للنبيِّ ﷺ: بيننا وبينك كفَّار مُضَر، وكان ذلك قديماً، إمّا في سنة خمس أو قبلها. وكانت قريتهم بالبحرَينِ أوَّلَ قرية أُقيمت فيها الجمعة بعد المدينة، كما ثَبَتَ في آخِر حديث في الباب.

وكان عَدَد الوفد الأوَّل ثلاثة عشر رجلاً، وفيها سألوا عن الإيمان وعن الأشرِبة.

وكان فيهم الأشَجّ، وقال له النبيّ ﷺ: «إنَّ فيك خَصْلتَينِ يُحِبّهما الله: الحِلم والأناة» كما أخرج ذلك مسلم (١٨) من حديث أبي سعيد[١]، وروى أبو داود (٥٢٢٥) من طريق أمّ أبانَ بنت الوازع بن الزّارع عن جَدّها زارع، وكان في وفد عبد القيس، قال: فجَعَلْنا نَتَبادَر من رواحلنا ـ يعني: لمَّا قَدِموا المدينة ـ فنُقبِّل يد النبيّ ﷺ، وانتَظَرَ الأشَجّ، واسمه: المنذِر، حتَّى لَبسَ ثوبَيه، فأتى النبيَّ ﷺ، فقال له: «إنَّ فيك لَخَلَّتَين[٢]» الحديث.

وفي حديث هُود بن عبد الله بن سعد العَصَريّ أنَّه سمعَ جَدّه مَزيدة العَصَريّ قال: بينَما النبيّ ﷺ يُحدِّث أصحابه، إذ قال لهم: «سيَطلُعُ عليكم من هاهُنا رَكْبٌ هم خير أهل المشرق» فقامَ عمر فتَوَجَّهَ نحوهم فلَقِيَ ثلاثة عشر راكباً، فبَشَّرَهم بقولِ النبيّ ﷺ، ثمَّ مَشَى معهم حتَّى أتوا النبيّ ﷺ، فرَمَوا بأنفُسِهم عن رَكائبهم، فأخَذوا يده فقبَّلوها، وتَخلَّف الأشَجّ في الرِّكاب حتَّى أناخَها وجَمَعَ مَتاعَهم ثمَّ جاء يمشي، قال النبيّ ﷺ: «إنَّ فيك خَصْلتَينِ» الحديث، أخرجه البيهقيُّ[٣].

وأخرجه البخاريّ في «الأدب المفرَد» (١١٩٨) مُطوَّلاً من وجهٍ آخر عن رجل من وفد عبد القيس، لم يُسمِّه.

ثانيَتهما كانت في سنة الوُفود، وكان عَدَدهم حينئذٍ أربعينَ رجلاً، كما في حديث أبي

---

(١) وهو عنده أيضاً من حديث ابن عباس برقم (١٧) (٢٥).

(٢) في (س) لخصلتين، والمثبت من الأصلين هو الموافق لما في طبعتنا المحققة من «سنن أبي داود» وسائر الطبعات الأخرى.

(٣) في «دلائل النبوة» ٥/ ٣٢٦-٣٢٧.

٨٦/٨ خَيْرة الصُّبَاحي[1] الذي أخرجه ابن مَندَه، وكان فيهم/ الجارود العبديّ، وقد ذكر ابن إسحاق قِصَّته، وأنَّه كان نَصرانيّاً فأسلَمَ وحَسُنَ إسلامه. ويُؤيِّد التعدُّد ما أخرجه ابن حِبّان (٧٢٠٣) من وجه آخر أنَّ النبيّ ﷺ قال لهم: «ما لي أرَى ألوانكُم تَغيَّرَت؟!» ففيه إشعار بأنَّه كان رآهم قبل التغيُّر.

ثم ذكر البخاري في الباب أحاديث:

**أحدها**: حديث ابن عباس.

**قوله**: «**قلت لابنِ عبَّاس: إنَّ لي جَرّةً تَنتَبِذُ لي نبيذاً**»[2] أسنَدَ الفعل إلى الجرّة مجازاً.

**وقوله**: «**في جَرٍّ**» يَتعلَّق بجَرّةٍ، وتقديره: إنَّ لي جَرّة كائنة في جُملة جِرار.

**وقوله**: «**خَشِيت أن أفتَضِح**» أي: لأنّي أصير في مثل حال السُّكارَى، وسيأتي الكلام على ذلك في كتاب الأشرِبة إن شاء الله تعالى في الكلام على «باب ترخيص النبيّ ﷺ في الأوعية» (٥٥٩٢-٥٥٩٦) وتقدَّمَ حديث الباب في أواخر كتاب الإيمان (٥٣).

**٤٣٧٠- حدَّثنا يحيى بنُ سليمانَ، حدَّثنا ابنُ وَهْب، أخبرني عَمْرٌو. وقال بَكْرُ بنُ مُضَرَ: عن عَمْرِو بنِ الحارثِ، عن بُكَير، أنَّ كُرَيباً مولى ابنِ عبَّاسٍ حدَّثه: أنَّ ابنَ عبَّاسٍ وعبد الرَّحمنِ ابنَ أزْهَرَ والمِسْوَرَ بنَ مَخْرَمةَ أرسَلوا إلى عائشةَ رضي الله عنها، فقالوا: اقرَأْ عليها السَّلامَ مِنّا جميعاً، وسَلْها عن الرَّكْعتَينِ بعدَ العَصْرِ، فإنّا أُخبِرْنا أنَّكِ تُصَلِّيهما، وقد بَلَغَنا أنَّ النبيَّ ﷺ نَهَى عنها، قال ابنُ عبَّاسٍ: وكنتُ أضْرِبُ معَ عمرَ الناسَ عنهما. قال كُرَيبٌ: فدَخَلْتُ عليها وبَلَّغتُها ما أرسَلوني، فقالت: سَلْ أمَّ سَلَمةَ، فأخبَرتُهم، فرَدُّوني إلى أمِّ سَلَمةَ بمِثْلِ ما أرسَلُوني**

---

(١) في (س): أبي حيوة الصنابحي، والمثبت من الأصلين هو الصواب، وما وقع في (س) تحريف قديم، كما أشار إليه أبو موسى الأصفهاني في «الذيل على معرفة الصحابة» لابن منده، فيما نقله عنه ابن الأثير في «أسد الغابة» في ترجمة أبي حيوة الصنابحي. وقد ضبط اسمَه الحافظُ في «الإصابة» ٧/ ١٠٠.

(٢) كذا ضبط الحافظ رحمه الله هذه الجملة بإسناد الفعل إلى الجرة ونصب لفظة «نبيذاً»! وهذا يخالف ما ضبط في اليونينية و«إرشاد الساري»، حيث ضبط الفعل مبنياً للمجهول، ورفع «نبيذ» على أنه نائب عن الفاعل.

إلى عائشةَ، فقالت أمُّ سَلَمةَ: سمعتُ النبيَّ ﷺ يَنْهَى عنهما، وإنَّه صَلَّى العصرَ، ثمَّ دَخَلَ عليَّ وعندي نِسْوةٌ من بني حَرَامٍ مِن الأنصار، فصَلّاهما، فأرسَلْتُ إليه الخادِمَ، فقلتُ: قومي إلى جَنْبِه، فقولي: تقولُ أمُّ سَلَمةَ: يا رسولَ الله، ألم أسمَعْكَ تَنْهَى عن هاتَينِ الرَّكْعَتَينِ؟ فأراكَ تُصَلِّيهما! فإن أشارَ بيَدِه فاستَأخِري، ففَعَلَتِ الجاريةُ، فأشارَ بيَدِه فاستَأخَرَت عنه، فلمَّا انصَرَفَ قال: «يا بنتَ أبي أُميَّةَ، سألتِ عن الرَّكْعَتَينِ بعدَ العَصْرِ، إنَّه أتاني أُناسٌ من عبدِ القيسِ بالإسلامِ من قومِهم، فشَغَلوني عن الرَّكْعَتَينِ اللَّتَينِ بعدَ الظُّهْرِ، فهما هاتان».

٤٣٧١- حدَّثني عبدُ الله بنُ محمَّدٍ الجُعْفيُّ، حدَّثنا أبو عامرٍ عبدُ المَلِكِ، حدَّثنا إبراهيمُ ـ هو ابنُ طَهْمانَ ـ عن أبي جَمْرةَ، عن ابنِ عبَّاسٍ رضي الله عنهما، قال: أوَّلُ جُمُعةٍ جُمِّعَت، بعدَ جُمُعةٍ جُمِّعَت في مسجدِ رسولِ الله ﷺ، في مسجدِ عبدِ القيسِ بجُواثَى. يعني: قَرْيةً مِن البحرَينِ.

الحديث الثاني: حديث أم سلمة.

قوله: «أخبَرَني عَمْرو» هو ابن الحارث.

قوله: «وقال بَكْر بن مُضَر» إلى آخره، وَصَلَه الطَّحاويُّ (١/ ٣٠٢-٣٠٣) من طريق عبد الله بن صالح عن بَكر بن مُضَر بإسنادِه، وساقَه هُنا على لَفظ بَكر بن مُضَر، وتقدَّم في سُجود السَّهو في الصَّلاة من الوجهَينِ[1] (١٢٣٣)، وساقَه على لَفظ عبد الله بن وَهْب، وتقدَّم شرحه هناكَ. والغرض منه ما فيه من ذِكْر وفد عبد القيس.

الحديث الثالث:

قوله: «حدَّثنا أبو عامر عبد المَلِك» هو ابن عَمْرو العَقَديّ.

قوله: «بجُواثَى» بضمِّ الجيم وتخفيف المثلَّثة. وقد تقدَّم ذلك معَ شرح الحديث في كتاب الجمعة (٨٩٢).

---

(١) كذا قال الحافظ رحمه الله، وهو واهم في ذلك، لأنه هناك من رواية يحيى بن سليمان عن ابن وهب فقط. واللفظان يكادان أن يتفقا، فلا ندري ما وجه تمييز الحافظ بينهما!

٨٧/٨

## ٦٩- باب وفد بني حَنيفة وحديث ثُمامة بن أُثالٍ

**٤٣٧٢- حدَّثنا عبدُ الله بنُ يوسفَ، حدَّثنا اللَّيثُ، قال: حدَّثني سعيدُ بنُ أبي سعيدٍ، أنَّه سمعَ أبا هريرةَ ﷺ قال: بَعَثَ النبيُّ ﷺ خيلاً قِبَلَ نَجْدٍ، فجاءت برجلٍ من بني حَنِيفةَ، يقال له: ثُمامةُ بنُ أُثالٍ، فرَبَطوه بساريةٍ من سواري المسجدِ، فخرج إليه النبيُّ ﷺ، فقال: «ما عندَكَ يا ثُمامة؟» فقال: عندي خيرٌ، يا محمَّدُ، إن تَقْتُلْني تَقْتُلْ ذا دَمٍ، وإن تُنْعِم تُنْعِم على شاكِرٍ، وإن كنتَ تريدُ المالَ فسَلْ مِنْه ما شئتَ، فتُرِكَ حتَّى كان الغَدُ، ثمَّ قال له: «ما عندَكَ يا ثُمامة؟» قال: ما قلتُ لكَ: إن تُنْعِم تُنْعِم على شاكِرٍ، فتَرَكَه حتَّى كان بعدَ الغَدِ، فقال: «ما عندَكَ يا ثُمامة؟» فقال: عندي ما قلتُ لكَ، فقال: «أطْلِقُوا ثُمامةَ». فانطَلَق إلى نَخْلٍ قريبٍ مِن المسجدِ، فاغتَسَلَ، ثمَّ دَخَلَ المسجدَ، فقال: أشهَدُ أن لا إلهَ إلَّا الله، وأشهَدُ أنَّ محمَّداً رسولُ الله، يا محمَّدُ، والله ما كان على الأرضِ وجهٌ أبغَضَ إليَّ من وجهِكَ، فقد أصْبَحَ وجهُكَ أحَبَّ الوجوه إليَّ، والله ما كان مِن دِينٍ أبغَضَ إليَّ من دِينِكَ، فأصْبَحَ دِينُكَ أحَبَّ الدِّينِ إليَّ، والله ما كان من بَلَدٍ أبغَضَ إليَّ من بَلَدِكَ، فأصْبَحَ بَلَدُكَ أحَبَّ البلادِ إليَّ، وإنَّ خيلَكَ أخَذَتْني وأنا أُرِيدُ العُمْرةَ، فماذا تَرَى؟ فبَشَّرَه النبيُّ ﷺ وأمَرَه أن يَعْتَمِرَ، فلمَّا قَدِمَ مكَّةَ قال له قائلٌ: صَبَوْتَ! قال: لا، ولكن أسلَمْتُ معَ محمَّدٍ رسولِ الله ﷺ، ولا والله لا يأتيكُم مِن اليَمامةِ حَبَّةُ حِنْطةٍ، حتَّى يأذَنَ فيها النبيُّ ﷺ.**

قوله: «**باب وَفْد بني حنيفة وحديث ثُمامة بن أُثال**» أمَّا حَنيفة: فهو ابن لُجَيم - بجيمٍ - ابن صَعْب بن عليّ بن بَكر بن وائل، وهي قبيلة كبيرة شَهيرة، يَنزِلونَ اليَمامة بين مكَّة واليمن، وكان وفد بني حنيفة كما ذكره ابن إسحاق وغيره في سنة تسع، وذكر الواقديُّ أنهم كانوا سبعة عشر رجلاً فيهم مُسَيلِمة.

وأمَّا ثُمامة بن أُثال، فأبوه بضمِّ الهمزة وبمثلثة خفيفة، ابن النُّعمان بن مسلمة الحنفيّ، وهو من فُضَلاء الصَّحابة، وكانت قِصَّته قبل وفد بني حنيفة بزمانٍ، فإنَّ قِصَّته صريحةٌ في أنَّها كانت قبل فتح مكَّة كما سَنُبَيِّنُه، وكأن البخاريّ ذكرها هُنا استطراداً.

ثمَّ ذكر المصنِّف فيه أربعة أحاديث:

**الحديث الأوَّل**: حديث أبي هريرة في قِصّة ثُمامة، وقد صَرَّحَ فيه بسماع سعيد المقبُريِّ له من أبي هريرة. وأخرجه ابن إسحاق عن سعيد فقال: عن أبيه[1] عن أبي هريرة. وهو من المزيد في مُتَّصِل الأسانيد، فإنَّ اللَّيث موصوف بأنَّه أتقَنُ الناس لحديثِ سعيد المقبُريِّ، ويُحتمل أن يكون سعيد سمعَه من أبي هريرة، وكان أبوه قد حدَّثه به قبلُ، أو ثَبَّتَه في شيءٍ منه، فحدَّث به على الوجهَينِ.

**قوله**: «**بَعَثَ النبيّ ﷺ خيلاً قِبَل نَجْد**» أي: بَعَثَ فُرسان خيل إلى جِهة نَجد، وزَعَمَ سيف في «كتاب الرِّدة»[2] أنَّ الذي أخذ ثُمامة وأسَرَه هو العبَّاس بن عبد المطَّلِب. وفيه نظر أيضاً، لأنَّ العبَّاس إنَّما قَدِمَ على رسول الله ﷺ في زمان فتح مكَّة، وقِصّة ثُمامة تَقتَضي أنَّها كانت قبل ذلك بحيثُ اعتَمَرَ ثُمامة، ثمَّ رَجَعَ إلى بلاده، ثمَّ مَنَعَهم أن يَمِيروا أهل مكَّة، ثمَّ شَكا أهل مكَّة إلى النبيّ ﷺ ذلك، ثمَّ بَعَثَ يَشفَع فيهم عند ثُمامة.

**قوله**: «**ماذا**[3] **عندك**» أي: أيّ شيء عندك؟ ويحتمل أن تكون «ما» استفهاميَّة، و«ذا» موصولة،/ و«عندك» صِلَته، أي: ما الذي استَقَرَّ في ظَنّك أن أفعَله بك؟ فأجابَ بأنَّه ظَنَّ خيراً، ٨٨/٨
فقال: عندي يا محمَّد خير، أي: لأنَّك لست ممَّن يَظلم، بل ممَّن يَعفو ويُحسِن.

**قوله**: «**إن تَقْتُلني تَقْتُل ذا دَم**» كذا للأكثَرِ بمُهمَلةٍ مُخفَّفة الميم، وللكُشْمِيهنيّ: ذِمّ. بمُعجَمة مُثقَّل الميم، قال النَّوَويّ: معنى رواية الأكثَر: إن تَقتُل تَقتُل ذا دَم، أي: صاحب دَم لدَمِه مَوقِعٌ

---

(١) قد جاء هذا عن ابن إسحاق في بعض الروايات عنه، كرواية محمد بن سلمة الحرّاني عنه عند ابن المنذر في «الأوسط» ١١/ ٢٣٥، والبيهقي في «الدلائل» ٤/ ٨١، ورواه يونس بن بكير عن ابن إسحاق فلم يذكر أبا سعيد المقبري، أخرجه من طريقه البيهقي في «الدلائل» ٤/ ٧٩-٨٠.

(٢) في (أ) و(س): كتاب الزهد، وهو تحريف، والمثبت على الصواب من (ع) ومن «عمدة القاري»، وهو الموافق لما ذكره الحافظ في «هدى الساري» في الفصل السابع في تبيين الأسماء المهملة.

(٣) كذا وقع للحافظ رحمه الله بزيادة «ذا»، وكذلك وقع للعيني في «عمدة القاري» ١٨/ ٢٢، وهو خلاف ما في اليونينية و«إرشاد الساري»، حيث وقعت فيهما «ما» دون زيادة «ذا»، ولم يحكيا خلافاً بين رواة البخاري.

يَشتَفِي قاتلُه بقتله، ويدرِك ثَأرَه لرياسَتِه وعَظَمَته. ويحتمل أن يكون المعنى: أنَّه عليه دَم، وهو مطلوب به فلا لَوم عليك في قتله. وأمَّا الرِّواية بالمعجَمة فمعناها: ذا ذِمّة، وثَبَتَ كذلك في رواية أبي داود (٢٦٧٩)، وضَعَّفَها عياض بأنَّه يَقلِب المعنى، لأنَّه إذا كان ذا ذِمّة يَمتَنِع قتله. قال النَّوَويّ: يُمكِن تصحيحها بأن يُحمَل على الوجه الأوَّل، والمراد بالذِّمّة: الحُرمة في قومه، وأوجَه الجَميع الوجه الثّاني؛ لأنَّه مُشاكِل لقوله بعد ذلك: وإن تُنعِم تُنعِم على شاكِر. وجَميع ذلك تفصيل لقوله: عندي خير. وفِعل الشَّرط إذا كُرِّرَ في الجزاء دَلَّ على فخامة الأمر.

**قوله: «قال: عندي ما قلتُ لك»** أي: إن تُنعِم تُنعِم على شاكِر، هكذا اقتَصَرَ في اليوم الثّاني على أحد الشِّقَّينِ، وحَذَفَ الأمرَينِ في اليوم الثّالث، وفيه دليل على حذفه، وذلك أنَّه قَدَّمَ أوَّل يوم أشَقّ الأمرَينِ عليه وأشفَى الأمرَينِ لصَدْرِ خصومه وهو القتل، فلمَّا لم يقع اقتَصَرَ على ذِكْر الاستعطاف وطلب الإنعام في اليوم الثّاني، فكأنَّه في اليوم الأوَّل رأى أمارات الغضب فقَدَّمَ ذِكْر القتل، فلمَّا لم يَقتُله طَمِعَ في العفو فاقتَصَرَ عليه، فلمَّا لم يعمل شيئاً ممّا قال اقتَصَرَ في اليوم الثّالث على الإجمال تَفويضاً إلى جميل خُلُقه ﷺ. وقد وافَقَ ثُمامةُ في هذه المخاطَبة قول عيسى عليه السلام: ﴿إِن تُعَذِّبْهُمْ فَإِنَّهُمْ عِبَادُكَ وَإِن تَغْفِرْ لَهُمْ فَإِنَّكَ أَنتَ الْعَزِيزُ الْحَكِيمُ﴾[المائدة:١١٨] لأنَّ المقام يَليق بذلك.

**قوله: «فقال: أطْلِقوا ثُمامة»** في رواية ابن إسحاق: قال: «قد عَفَوت عنك يا ثُمامة وأعتَقتُك»، وزاد ابن إسحاق في روايته: أنَّه لمَّا كان في الأسر جَمَعوا ما كان في أهل النبيّ ﷺ من طعام ولَبَن فلم يقع ذلك من ثُمامة مَوقِعاً، فلمَّا أسلَمَ جاؤوه بالطَّعام فلم يُصِب منه إلّا قليلاً، فتَعَجَّبوا فقال النبيّ ﷺ: «إنَّ الكافر يأكل في سبعة أمعاءٍ، وإنَّ المؤمن يأكل في مِعًى واحد»[1].

**قوله: «فبَشَّرَه»** أي: بخيرَي الدُّنيا والآخِرة، أو بَشَّرَه بالجنَّة، أو بمَحوِ ذُنوبه وتَبِعاته السابقة.

---

(١) المرفوع من آخره سيأتي برقم (٥٣٩٥).

**قوله: «فلمَّا قَدِمَ مكَّة»** زاد ابن هشام قال: بَلَغَني أنَّه خرج مُعتَمِراً حتَّى إذا كان ببطنِ مكَّة لَبَّى، فكان أوَّل مَن دَخَلَ مكَّة يُلَبّي، فأخَذَته قُرَيش فقالوا: لقد اجترَأت علينا، وأرادوا قتله، فقال قائل منهم: دَعوه، فإنَّكُم تحتاجونَ إلى الطَّعام من اليَمامة، فتَرَكوه.

**قوله: «قال: لا ولكن أسلَمْت معَ محمَّد»** كأنَّه قال: لا، ما خَرَجت من الدّين، لأنَّ عبادة الأوثان ليست ديناً، فإذا تَرَكتها لا أكون خَرَجت من دين، بل استَحدَثت دين الإسلام.

**وقوله: «مَعَ محمَّد»** أي: وافَقته على دينه، فصِرنا مُتصاحبَينِ في الإسلام أنا بالابتداءِ، وهو بالاستدامة. ووَقَعَ في رواية ابن هشام: ولكن تَبعتُ خيرَ الدّين دين محمَّد.

**قوله: «ولا والله»** فيه حذف تقديره: والله لا أرجِع إلى دينكُم ولا أرفُق بكُم فأترُكَ المِيرة تأتيكُم من اليَمامة.

**قوله: «لا يَأتيكُم من اليَمامة حَبَّةُ حِنْطة حتَّى يأذَن فيها النبيّ ﷺ»** زاد ابن هشام: ثمَّ خرج إلى اليَمامة فمَنَعَهم أن يَحمِلوا إلى مكَّة شيئاً، فكَتَبوا إلى النبيّ ﷺ: إنَّك تأمُر بصِلة الرَّحِم، فكَتَبَ إلى ثُمامة أن يُخلّي بينهم وبين الحَمْل إليهم.

وفي قِصّة ثُمامة من الفوائد رَبطُ الكافر في المسجد. والمنّ على الأسير الكافر. وتعظيم أمر العفو عن المسيء، لأنَّ ثُمامة أقسَمَ أنَّ بُغضه انقَلَبَ حُبّاً في ساعة واحدة لمَا أسْدَاه النبيّ ﷺ إليه من العفو والمنّ بغير مُقابل. وفيه الاغتِسال عند الإسلام. وأنَّ الإحسان يُزيل البُغض ويُثبت الحُبّ. وأنَّ الكافر إذا أراد عَمَل خير ثمَّ أسلَمَ شُرِعَ له أن يَستَمِرّ في عَمَل ذلك الخير.

وفيه الملاطَفة بمَن يُرجَى إسلامه من الأُسارَى إذا كان في ذلك مَصلَحة للإسلام، ولا سيَّما مَن يَتّبعُه على إسلامه العَدَدُ الكثير/ من قومه، وفيه بَعث السَّرايا إلى بلاد الكفَّار، ٨٩/٨ وأسْر مَن وُجِدَ منهم، والتَّخيير بعد ذلك في قتله أو الإبقاء عليه.

**٤٣٧٣- حدَّثنا أبو اليَمَان، أخبرنا شُعَيبٌ، عن عبدِ الله بنِ أبي حُسَين، حدَّثنا نافعُ بنُ جُبَيرٍ، عن ابنِ عبَّاسٍ رضي الله عنهما، قال: قَدِمَ مُسَيلِمةُ الكَذّابُ على عَهْدِ النبيّ ﷺ، فجَعَلَ**

يقول: إن جَعَلَ لي محمَّدٌ الأمرَ من بَعْدِه تَبِعْتُه، وقَدِمَها في بَشَرٍ كَثيرٍ من قومِه، فأقبَلَ إليه رسولُ الله ﷺ ومعه ثابتُ بنُ قيسِ بنِ شَمّاسٍ، وفي يدِ رسولِ الله ﷺ قِطْعةُ جَرِيدٍ، حتَّى وقَفَ على مُسَيلِمةَ في أصحابِه، فقال: «لو سألتَني هذه القِطْعةَ ما أعطَيتُكَها، ولن تَعْدوَ أمرَ الله فيكَ، ولَئِن أدْبَرْتَ لَيَعْقِرَنَّكَ اللهُ، وإنّي لأُراك الذي أُرِيتُ فيه ما رأيتُ، وهذا ثابتٌ يُجِيبُكَ عنِّي» ثمَّ انصَرَفَ عنه.

٤٣٧٤- قال ابنُ عبَّاسٍ: فسألتُ عن قولِ رسولِ الله ﷺ: «إنَّكَ أُرَى الذي أُرِيتُ فيه ما رأيتُ» فأخبرني أبو هريرةَ، أنَّ رسولَ الله ﷺ قال: «بَيْنا أنا نائمٌ، رأيتُ في يَدَيَّ سِوارَينِ من ذهبٍ، فأهَمَّني شأنُهما، فأُوحِيَ إليَّ في المنامِ أنِ انفُخْهما، فنَفَخْتُهما فطَارَا، فأوَّلْتُهما كَذّابَينِ يَخْرُجان بَعْدي: أحدُهما العَنْسيُّ، والآخَرُ مُسَيلِمةُ».

٤٣٧٥- حدَّثني إسحاقُ بنُ نَصْرٍ، حدَّثنا عبدُ الرَّزّاق، عن مَعمَر، عن همَّام، أنَّه سمعَ أبا هريرةَ ﷺ يقول: قال رسولُ الله ﷺ: «بَيْنا أنا نائمٌ فأُتِيتُ بخزائنِ الأرضِ، فوُضِعَ في كَفّي سواران من ذهبٍ، فكَبُرا عليَّ، فأوْحي إليَّ أنِ انفُخْهما، فنَفَخْتُهما فذهبا، فأوَّلْتُهما الكَذّابَينِ اللَّذَينِ أنا بينَهما: صاحبَ صَنْعاءَ، وصاحبَ اليَمامةِ».

الحديث الثاني:

قوله: «عن عبد الله بن أبي حُسَين» هو عبد الله بن عبد الرَّحمن بن أبي حُسَين بن الحارث النَّوفَليّ، تابعيّ صغير مشهور، نُسِبَ هنا لجدِّه.

قوله: «قَدِمَ مُسَيلِمة الكَذّاب على عَهْد النبيّ ﷺ» أي: المدينة، ومُسَيلِمة، مُصغَّر، بكسرِ اللّام: ابن ثُمامة بن كبير، بموحَّدة، ابن حبيب بن الحارث، من بني حنيفة، قال ابن إسحاق: ادَّعَى النُّبوّة سنة عشر، وزَعَمَ وَثِيمة في «كتاب الرِّدّة» أنَّ مُسَيلِمة لَقَب، واسمه: ثُمامة، وفيه نظر، لأنَّ كُنْيته أبو ثُمامة، فإن كان محفوظاً فيكون ممَّن توافَقَت كُنْيتُه واسمُه.

وسياق هذه القِصّة يُخالف ما ذكره ابن إسحاق أنَّه قَدِمَ معَ وفد قومه، وأنَّهم تَرَكوه في رِحالهم يَحفَظها لهم، وذَكَروه لرسولِ الله ﷺ، وأخَذوا منه جائزَته، وأنَّه قال لهم: «إنَّه ليس

بشَرِّكُم» وأنَّ مُسَيلمة لمَّا ادَّعَى أنَّه أُشرِك في النُّبوّة معَ رسول الله ﷺ احتَجَّ بهذه المقالة، وهذا معَ شُذوذه ضعيف السَّنَد لانقطاعِهِ، وأمرُ مُسَيلمة كان عند قومه أكثَر من ذلك، فقد كان يُقال له: رَحمان اليَمامة، لعِظَمِ قَدره فيهم، وكيف يَلتَئِم هذا الخبر الضَّعيف معَ قوله في هذا الحديث الصَّحيح: أنَّ النبيّ ﷺ اجتَمَعَ به وخاطَبَه وصَرَّحَ له بحَضرة قومه أنه لو سألَه القِطعة الجَريدة ما أعطاه؟!

ويحتمل أن يكون مُسَيلمة قَدِمَ مرَّتَينِ: الأولَى كان تابعاً، وكان رئيسُ بني حنيفة غيرَه ولهذا أقامَ في/ حِفظ رِحالهم، ومرَّة مَتبوعاً وفيها خاطَبَه النبيّ ﷺ. أو القِصّة واحدة ٩٠/٨ وكانت إقامَته في رِحالهم باختياره أنَفةً منه واستكباراً أن يَحضُر مجلِس النبيّ ﷺ، وعامَلَه النبيّ ﷺ مُعامَلة الكَرَم على عادَته في الاستئلاف، فقال لقومِه: «إنَّه ليس بشَرِّكُم» أي: بمكانٍ، لكَوْنِه كان يَحفَظ رِحالهم، وأراد استئلافه بالإحسان بالقولِ والفِعل، فلمَّا لم يُفِد في مُسَيلمة تَوَجَّهَ بنفسِه إليه، ليُقيم عليه الحُجّة ويُعذِر إليه بالإنذار، والعلم عند الله تعالى.

ويُستَفاد من هذه القِصّة أنَّ الإمام يأتي بنفسِه إلى مَن قَدِمَ يريد لقاءَه من الكفَّار، إذا تَعيَّنَ ذلك طريقاً لمصلَحة المسلمينَ.

**قوله: «إن جَعَلَ لي محمَّد الأمرَ من بَعْده»** أي: الخِلافة. وسَقَطَ لَفظ: الأمر. هُنا عند الأكثَر، وهو مُقدَّر، وقد ثبت[1] في رواية ابن السَّكَن[2]، وثبت أيضاً في الرِّواية المتقدِّمة في علامات النُّبوّة (٣٦٢٠).

**قوله: «وقَدِمَها في بَشَرٍ كَثير»** ذكر الواقديُّ كما تقدَّم أنَّ عَدَد مَن كان معَ مُسَيلمة من قومه سبعة عشر نفساً، فيُحتمل تعدُّد القُدوم كما تقدَّم.

**قوله: «ولن تَعْدوَ أمر الله»** كذا للأكثَر، ولِبَعضِهم: «لن تَعْدُ» بالجزمِ، وهي لغة، أي: الجزم بلَنْ، والمراد بأمرِ الله: حُكْمه.

---

(١) تحرف في (س) إلى: ثبتت، بعود الضمير على مؤنث، في الموضعين.

(٢) وهو ثابت أيضاً في رواية الأصيلي، وكذا في رواية أبي ذر عن الكُشْميهني. كما في اليونينية.

وقوله: «ولَئِن أدبَرتَ» أي: خالَفت الحقّ.

وقوله: «لَيَعقِرَنَّك» بالقاف، أي: يُهلِكُك.

قوله: «وهذا ثابتٌ» ابن قيس «يُجيبك عنِّي» أي: لأنَّه كان خطيب الأنصار، وكان النبيّ ﷺ قد أُعطِيَ جوامع الكَلِم، فاكتَفَى بما قاله لمُسَيلِمة، وأعلمه أنَّه إن كان يريد الإسهاب في الخِطاب فهذا الخطيب يقوم عنِّي في ذلك. ويُؤخَذ منه استعانة الإمام بأهلِ البَلاغة في جواب أهل العِناد، ونَحو ذلك.

قوله: «أُريت» بضمِّ أوَّله وكسر الرّاء، من رُؤيا المنام، وقد فَسَّرَه ابن عبَّاس عن أبي هريرة، وهو الحديث الثّالث، وسيأتي شرحه في تَعبير الرُّؤيا (٧٠٣٤ و٧٠٣٧) إن شاء الله تعالى.

قوله: «من ذهب» من لبيان الجِنس، كقوله[1] تعالى: ﴿وَحُلُّوٓاْ أَسَاوِرَ مِن فِضَّةٍ﴾ [الإنسان:٢١]، ووَهِمَ مَن قال: الأساوِر لا تكون إلّا من ذهب، فإن كانت من فِضّة فهيَ القُلْب.

قوله: «فأهَمَّني شأنهما» في رواية همَّام الَّتي بعدها: «فكَبُرا عليَّ».

قوله: «أحدهما العَنْسيّ» بالمهمَلة ثمَّ نون ساكنة ثمَّ سين مُهمَلة، وهو الأسوَد، وهو صاحب صَنعاء، كما في الرِّواية الثّانية، وسأذكرُ شأنه في الباب الذي بعده إن شاء الله تعالى.

ويُؤخَذ من هذه القِصّة مَنقَبةٌ للصِّدّيق ﷺ، لأنَّ النبيّ ﷺ تَوَلَّى نَفخ السِّوارَينِ بنفسِه حتَّى طارا، فأمَّا الأسوَد فقُتِلَ في زَمَنه، وأمَّا مُسَيلمة فكان القائمَ عليه حتَّى قتله أبو بَكر الصِّدّيق، فقامَ مقام النبيّ ﷺ في ذلك. ويُؤخَذ منه أنَّ السِّوار وسائر آلات أنواع الحُلِيّ اللّائقة بالنِّساءِ تُعبَر للرِّجال بما يَسُوؤُهم ولا يَسُرّهم، وسيأتي مَزيد لذلك في كتاب التَّعبير إن شاء الله تعالى.

**٤٣٧٦ - حدَّثنا الصَّلْتُ بنُ محمَّدٍ، قال: سمعتُ مَهْدِيَّ بنَ ميمونٍ، قال: سمعتُ أبا رَجاءٍ العُطارِدِيَّ، يقول: كنَّا نَعْبُدُ الحجَرَ، فإذا وجَدْنا حجَراً هو أخيَرُ مِنْه ألقَيناه، وأخَذْنا الآخَرَ،**

---

(١) تحرف في (س) إلى: لقوله.

**فإذا لم نَجِد حَجَراً جَمَعْنا جُثْوةً من ترابٍ، ثمَّ جِئْنا بالشّاةِ فحَلَبناه عليه، ثمَّ طُفْنا به، فإذا دَخَلَ شَهْرُ رَجَبٍ قُلْنا: مُنْصِلُ الأسِنّةِ، فلا نَدَعُ رُمْحاً فيه حَدِيدةٌ، ولا سَهْماً فيه حَدِيدةٌ، إلا نَزَعْناه وألقَيْناه شَهْرَ رَجَبٍ.**

**٤٣٧٧- وسمعتُ أبا رَجاءٍ يقول: كنتُ يوم بُعِثَ النبيُّ ﷺ غلاماً، أرعَى الإبلَ على أهلي، فلمَّا سمعْنا بخروجِه، فرَرْنا إلى النار إلى مُسَيلِمةَ الكَذّاب.**

**الحديث الرابع:**

**قوله: «حدَّثنا الصَّلْت بن محمَّد»** أي: ابن عبد الرَّحمن الخارَكيّ، بالخاءِ المعجَمة، يُكْنى أبا همَّام،/ بصريّ ثقة، أكثَر عنه البخاريّ، وهو بفتح المهمَلة وسكون اللّام بعدها مُثنّاة. ٩١/٨

**قوله: «هو أخيَر منه»** في رواية الكُشْمِيهنيّ: أحسن، بَدَل: أخيَر. وأخيَر لغة في خير[1]. والمراد بالخيريَّة: الحِسّيَّة، من كَوْنه أشدَّ بياضاً أو نُعومةً، أو نَحو ذلك من صفات الحجارة المستَحسَنة.

**قوله: «جُثْوة من تراب»** بضمِّ الجيم وسكون المثلَّثة: هو القِطعة من التُّراب، تُجمَع فتَصير كَوْماً، وجمعها الجُثا.

**قوله: «ثمَّ جِئْنا بالشّاةِ نَحْلُبها عليه[2]»** أي: لتِصيرَ نَظِير الحَجَر، وأبعَدَ مَن قال: المراد بحَلْبهم الشّاة على التُّراب مَجازُ ذلك، وهو أنَّهم يَتَقرَّبونَ إليه بالتَّصَدُّقِ عنه[3] بذلك اللَّبَن.

**قوله: «مُنْصِل»** بسكونِ النُّون وكسر الصّاد، وللكُشْمِيهني بفتح النُّون وتشديد الصّاد، وقد فَسَّرَه بنَزع الحديد من السِّلاح لأجلِ شهر رَجَب، إشارةً إلى تَرْكهم القتال، لأنَّهم كانوا يَنزِعونَ الحديد من السِّلاح في الأشهُر الحُرُم: ويقال: نَصَلتُ الرُّمح: إذا جَعَلتَ له نَصْلاً، وأنصَلْتُه: إذا نَزَعتَ منه النَّصل.

---

(١) وفي رواية الأصيلي وابن عساكر: خير. بإسقاط الهمزة.

(٢) كذا في الأصلين و(س)! وهو خلاف ما في اليونينية و«إرشاد الساري» دون خلاف بين رواة البخاري أنَّ العبارة: فحلبْناهُ عليه.

(٣) أي: عن الحجر. وقد تحرف في (س) إلى: «عليه»، وهو خطأ لا يخدم المعنى المراد من الكلام.

قوله: «**وألقَيناه شَهْر رَجَب**» بالفتح، أي: في شهر رَجَب، ولبَعضِهم: لشهرِ رَجَب، أي: لأجلِ شهر رَجَب.

وأخرج عمر بن شَبّة في «أخبار البَصرة» في ذِكْر وقعة الجَمَل هذا الخبر من طريق عبد الله بن عَوْن عن أبي رَجَاء: أنَّه ذكر الدِّماء فعَظَّمَها، وقال: كان أهل الجاهليَّة إذا دَخَلَ الشَّهر الحرام نَزَعَ أحدهم سِنانه من رُمحه وجعلها في عُكُوم[1] النِّساء ويقولون: جاء مُنَصِّل الأسِنّة. ثمَّ والله لقد رأيت هَودَج عائشة يوم الجَمَل كأنَّه قُنفُذ، فقيلَ له: قاتَلت يومئذٍ؟ قال: لقد رَمَيت بأسهمٍ، فقال له: كيف ذلك وأنتَ تقول ما تقول؟ فقال: ما كان إلّا أن رأينا أمّ المؤمنينَ، فما تَمالكنا.

قوله: «**وسمعت أبا رَجاء يقول**» هو حديث آخر مُتَّصِل بالإسناد المذكور.

قوله: «**كنت يوم بُعِثَ النبيّ ﷺ غلاماً أرعَى الإبل على أهلي، فلمَّا سمعْنا بخروجِه فرَرْنا إلى النار، إلى مُسَيلِمة الكَذّاب**» الذي يَظهَر أنَّ مُراده بقولِه: «بُعِثَ» أي: اشتَهَر أمره عندهم، ومُراده بخروجِه، أي: ظُهوره على قومه من قُرَيشٍ بفتح مكَّة، وليس المراد مَبدَأ ظُهوره بالنُّبوّة، ولا خروجَه من مكَّة إلى المدينة، لطول المدّة بين ذلك وبين خروج مُسَيلِمة. ودَلَّت القِصّة على أنَّ أبا رَجاء كان من جُملة مَن بايعَ مُسَيلِمة من قومه بني عُطارد بن عَوْف بن كعب، بطن من بني تَميم، وكان السَّبَب في ذلك أنَّ سَجَاحِ، بفتح المهمَلة وتخفيف الجيم وآخره حاء مُهمَلة، وهي امرأة من بني تَميم ادَّعَت النُّبوّة أيضاً، فتابَعَها جماعة من قومها، ثمَّ بَلَغَها أمر مُسَيلمة، فخادَعَها إلى أن تزوَّجَها واجتَمَعَ قومها وقومه على طاعة مُسَيلِمة.

## ٧٠- قصّة الأسود العنْسيّ

**٤٣٧٨- حدَّثنا سعيدُ بنُ محمَّدٍ الجَرْمِيُّ، حدَّثنا يعقوبُ بنُ إبراهيمَ، حدَّثنا أبي، عن صالحٍ، عن ابنِ عُبيدةَ بنِ نَشِيطٍ ـ وكان في موضعٍ آخَرَ اسمُه عبدُ الله ـ أنَّ عُبيد الله بنَ عبدِ الله**

(١) تحرف في (أ) و(س) إلى: علوم. والعُكوم: هي الأحمال والأعدال التي فيها الأوعية من صنوف الأطعمة والمتاع.

ابنِ عُتْبَةَ قال: بَلَغَنا أنَّ مُسَيلِمةَ الكَذّابَ قَدِمَ المدينةَ، فنزلَ في دار بنت الحارثِ، وكان تحتَه ابنةُ الحارثِ بنِ كُرَيزٍ، وهي أمُّ عبدِ الله بنِ عامرٍ، فأتاه رسولُ الله ﷺ، ومعه ثابتُ بنُ قيسِ بنِ شَمّاسٍ، وهو الذي يقال له: خَطِيبُ رسولِ الله ﷺ، وفي يدِ رسولِ الله ﷺ قَضِيبٌ، فوَقَفَ عليه، فكَلَّمَه، فقال له مُسَيلِمةُ: إن شئتَ خَلَّيتَ بينَنا وبينَ الأمرِ، ثمَّ جَعَلْتَه لنا بعدَكَ؟/ فقال النبيُّ ﷺ: «لو سألتَني هذا القَضِيبَ ما أعطَيتُكَه، وإنّي لأراكَ الذي أُرِيتُ فيه ما رأيتُ، وهذا ثابتُ بنُ قيسٍ، وسَيُجِيبُكَ عنِّي» فانصَرَفَ النبيُّ ﷺ. ٩٢/٨

٤٣٧٩- قال عُبيدُ الله بنُ عبدِ الله: سألتُ عبد الله بنَ عبَّاسٍ عن رُؤْيا رسولِ الله ﷺ الَّتي ذكر؟ فقال ابنُ عبَّاسٍ: ذُكِرَ لي أنَّ النبيَّ ﷺ قال: «بَيْنا أنا نائمٌ، أُرِيتُ أنَّه وُضِع في يَدَيّ إسْوارانِ من ذهبٍ، فَفَظِعْتُهما وكَرِهْتُهما، فأُذِنَ لي فنَفَخْتُهما فطارا، فأوَّلْتُهما كَذّابَينِ يَخْرُجان».

فقال عُبيدُ الله: أحدُهما العَنْسيُّ الذي قَتَلَه فيروزُ باليَمَنِ، والآخَرُ مُسَيلِمةُ الكَذّابُ.

قوله: «قِصّة الأسوَد العَنْسيّ» بسكون النّون، وحَكَى ابن التِّين جواز فتحها، ولم أرَ له في ذلك سَلَفاً.

قوله: «حدَّثنا سعيد بن محمَّد الجَرْميّ» بفتح الجيم وسكون الرّاء، كوفيّ ثقة مُكثِر، ويعقوب بن إبراهيم: هو ابن سعد الزُّهْريّ، وصالح: هو ابن كَيْسانَ.

قوله: «عن ابن عُبيدة بن نَشيط» بفتح النُّون وكسر الشّين المعجَمة بعدها تحتانيَّة ساكنة ثمَّ مُهمَلة.

قوله: «وكان في موضع آخَرَ اسمه عبد الله» أراد بهذا أن يُنبِّه على أنَّ المبهَم هو عبد الله ابن عُبيدة، لا أخوه موسى، وموسى ضعيف جدّاً، وأخوه عبد الله ثقة، وكان عبد الله أكبر من موسى بثمانينَ سنة. وفي هذا الإسناد ثلاثة من التابعينَ في نَسَقٍ: صالح بن كَيْسانَ، وعبد الله بن عُبيدة، وعُبيد الله بن عبد الله: وهو ابن عُتبةَ بن مسعود. وساقَ البخاريّ عنه الحديث مُرسَلاً، وقد ذكره في الباب الذي قبله موصولاً لكن من رواية نافع بن جُبَير عن ابن عبَّاس.

قوله: «في دار بنت الحارث، وكان تحته ابنة الحارث بن كُرَيز، وهيَ أمّ عبد الله بن عامر» ابن كُرَيز بن ربيعة بن حبيب بن عبد شَمس. والذي وَقَعَ هُنا أنَّها أمّ عبد الله بن عامر، قيلَ: الصَّواب أمّ أولاد عبد الله بن عامر لأنَّها زوجَته لا أمّه، فإنَّ أمّ ابن عامر: ليلى بنت أبي حَثْمة العَدَويَّة. وهو اعتراض مُتَّجِه، ولعلَّه كان فيه أمّ عبد الله بن عبد الله بن عامر، فإنَّ لعبد الله بن عامر ولداً اسمه عبد الله كاسم أبيه، وهو من بنت الحارث واسمها: كَيِّسة، بتشديد التَّحتانيَّة بعدها مُهمَلة، وهي بنت عَمِّ[1] عبد الله بن عامر بن كُرَيز، ولَها منه أيضاً عبد الرَّحمن وعبد المِلك، وكانت كَيِّسةُ قبل عبد الله بن عامر بن كُرَيز تحت مُسَيلِمة الكَذّاب، وإذا ثَبَتَ ذلك ظَهَرَ السِّرّ في نزول مُسَيلِمة وقومِه عليها، لكَوْنِها كانت امرأته.

وأمَّا ما وَقَعَ عند ابن إسحاق أنَّهم نزلوا بدار بنت الحَدَث[2]، وذكر غيره أنَّ اسمها رَملة بنت الحَدَث بن ثَعْلبة بن الحارث بن زيد، وهي من الأنصار، ثمَّ من بني النَّجّار، ولَها صُحْبة، وتُكْنى أمَّ ثابت، وكانت زوج معاذ ابن عَفراء الصَّحابيّ المشهور، فكلام ابن سعد يدلّ على أنَّ دارها كانت مُعَدّة لنزولِ الوُفود، فإنَّه ذُكِرَ في وفد بني مُحارب وبني كِلاب وبني تَغلِب وغيرهم، أنَّهم نزلوا في دار بنت الحَدَث، وكذا ذكر ابن إسحاق أنَّ بني قُرَيظة حُبسوا في دار بنت الحَدَث. وتَعقَّبَ السُّهَيليُّ ما وَقَعَ عند ابن إسحاق في قِصّة مُسَيلِمة بأنَّ الصَّواب: بنت الحارث، وهو تَعقُّب صحيح، إلّا أنَّه يُمكِن الجمع بأن يكون وفد بني حنيفة نزلوا بدار بنت الحَدَثِ، كسائرِ الوُفود، ومُسَيلِمة وحده نزلَ بدار زوجته بنت الحارث.

ثمَّ ظَهَرَ لي أنَّ الصَّواب ما وَقَعَ عند ابن إسحاق، وأنَّ مُسَيلِمة والوَفد نزلوا في دار بنت الحَدَث، وكانت دارها مُعَدّة للوُفودِ، وكان يقال لها أيضاً: بنت الحَدَث، كذا صَرَّحَ به محمَّد

---

(١) قوله: «عمّ» سقط من (س).

(٢) تحرف اسم «الحَدَث» في (أ) و(س) هنا وفي المواضع التالية جميعها إلى: «الحارث»، وجاء على الصواب في (ع) موافقاً لما ضبطه الحافظ في مقدمة الكتاب في فصل من يُذكر بلقب ونحوه. وعليه يتضح وجه تعقب السهيلي المذكور.

ابن سعد في طَبَقات النِّساء، فقال: رَملة بنت الحَدَث ويقال لها: ابنة الحارث بن ثَعْلبة الأنصاريَّة، وساقَ نَسَبَها. وأمَّا زوجة مُسَيلمة وهي: كَيِّسة بنت الحارث/ فلم تكن إذ ذاكَ ٩٣/٨ بالمدينة، وإنَّما كانت عند مُسَيلمة باليَمامة، فلمَّا قُتِلَ تزوَّجَها ابن عمّها عبد الله بن عامر بعد ذلك، والله أعلم.

**قوله: «ثمَّ جَعَلْتَه لنا بَعْدك»** هذا مُغايِر لمَا ذكر ابن إسحاق أنَّه ادَّعَى الشَّرِكة، إلّا أن يُحمَل على أنَّه ادَّعَى ذلك بعد أن رَجَعَ.

**قوله: «فقال ابن عبَّاس: ذُكِرَ لي»** كذا فيه بضمِّ الذّال من «ذكر» على البناء للمجهولِ، وقد وضَحَ من حديث الباب قبله أنَّ الذي ذكر له ذلك هو أبو هريرة.

**قوله: «إسواران»** بكسرِ الهمزة وسكون المهمَلة، تَثنية إسوار، وهي لغة في السِّوار، والسِّوار، بالكسرِ ويجوز الضَّمّ، والأسوار أيضاً صفة للكبير من الفرس، وهو بالضَّمِّ والكسر معاً، بخِلاف الإسوار من الحُليِّ، فإنَّه بالكسرِ فقط.

**قوله: «ففَظِعْتُهما وكَرِهْتهما»** بفاءٍ وظاء مُشالَة مكسورة بعدها عين مُهمَلة، يقال: فَظِعَ الأمرُ فهو فظيع: إذا جاوَزَ المِقدار، قال ابن الأثير: الفَظيع: الأمر الشَّديد، وجاء هُنا مُتَعَدّياً، والمعروف: فَظِعتُ به، وفَظِعتُ منه، فيحتمل التَّعدية على المعنى، أي: خِفتُهما، أو معنى فظِعْتهما: اشتَدَّ عليَّ أمرهما. قلت: يُؤيِّد الثّاني قوله في الرِّواية الماضية قريباً: «وكَبُرا عليَّ».

**قوله: «فقال عُبيد الله: أحدهما العَنْسيّ الذي قَتَلَه فَيْروزُ باليَمَنِ، والآخَر مُسَيلمة الكَذّاب»** أمَّا مُسَيلِمة فقد ذكرت خبرَه، وأمَّا العَنسيّ وفَيْروز فكان من قِصَّته أنَّ العَنسيّ، وهو الأسوَد واسمه عَبْهَلة بن كعب، وكان يقال له أيضاً: ذو الخِمار بالخاءِ المعجَمة لأنَّه كان يُخَمِّر وجهه، وقيلَ: هو اسم شيطانه، وكان الأسوَد قد خرج بصَنعاء وادَّعَى النُّبوّة، وغَلَبَ على عامل صَنعاء المهاجِر بن أبي أُميَّة، ويقال: إنَّه مرَّ به، فلمَّا حاذاه عَثَرَ الحِمار فادَّعَى أنَّه سَجَدَ له، ولم يَقُم الحِمار حتَّى قال له شيئاً فقامَ.

وروى يعقوب بن سفيان والبيهقيُّ في «الدَّلائل» (٥/ ٣٣٥-٣٣٦) من طريقه من حديث النُّعمان بن بُزْرُج، بضمِّ الموحَّدة وسكون الزّاي ثمَّ راء مضمومة ثمَّ جيم، قال: خرج الأسوَد الكَذّاب، وهو من بني عَنْس، يَعني: بسكونِ النُّون، وكان معه شيطانان يقال لأحدِهما: سُحَيق، بمُهمَلتَينِ وقاف مُصغَّر، والآخر: شُقَيق بمُعجَمةٍ وقافَينِ مُصغَّر، وكانا يُخبرانه بكلِّ شيء يَحدُث من أُمور الناس، وكان باذانُ عاملَ النبيّ ﷺ بصَنْعاء فماتَ، فجاء شيطان الأسوَد فأخبَرَه، فخرج في قومه حتَّى مَلكَ صنعاء وتزوَّجَ المَرْزُبانة زوجة باذان، فذكر القِصّة في مواعَدَتها داذويه وفيروز وغيرهما، حتَّى دخلوا على الأسوَد ليلاً، وقد سَقَتْه المرزُبانة الخَمر صِرفاً حتَّى سَكِرَ، وكان على بابه ألف حارس، فنَقَبَ فيروز ومَن معه الجِدار حتَّى دخلوا، فقَتَلَه فيروز واحتَزَّ رأسه، وأخرَجوا المرأة وما أحَبّوا من مَتاع البيت، وأرسَلوا الخبر إلى المدينة، فوافَى بذلك عند وفاة النبيّ ﷺ. قال أبو الأسوَد عن عُرْوة: أُصيب الأسوَد قبل وفاة النبيّ ﷺ بيومٍ وليلةٍ، فأتاه الوحي فأخبر به أصحابه، ثمَّ جاء الخبر إلى أبي بَكر ﷺ. وقيلَ: وصَلَ الخبر بذلك صبيحة دفن النبيّ ﷺ.

## ٧١- قصّة أهل نجران

**٤٣٨٠- حدَّثني عبَّاسُ بنُ الحسينِ، حدَّثنا يحيى بنُ آدمَ، عن إسرائيلَ، عن أبي إسحاقَ، عن صِلةَ بنِ زُفَرَ، عن حُذَيفةَ، قال: جاء العاقبُ والسَّيِّدُ صاحبا نَجْرانَ إلى رسولِ الله ﷺ، يريدان أن يُلاعِناه، قال: فقال أحدُهما لِصاحبِه: لا تَفْعَلْ، فوالله لَئِن كان نبيّاً فلاعَنّا، لا نُفْلِحُ نحنُ ولا عَقِبُنا مِن بَعْدِنا، قالا: إنّا نُعْطِيكَ ما سألتَنا، وابْعَث مَعَنا رجلاً أمِيناً، ولا تَبْعَث مَعَنا إلَّا أمِيناً، فقال: «لأبعَثَنَّ معكم رجلاً أمِيناً حَقَّ أمِينٍ»، فاستَشْرَفَ له أصْحابُ رسولِ الله ﷺ، فقال: «قُم يا أبا عُبيدةَ بنَ الجرَّاح»، فلمَّا قامَ قال رسولُ الله ﷺ: «هذا أمِينُ/ هذه الأُمّةِ».** ٩٤/٨

**٤٣٨١- حدَّثني محمَّدُ بنُ بَشّارٍ، حدَّثنا محمَّدُ بنُ جعفرٍ، حدَّثنا شُعْبةُ، قال: سمعتُ أبا إسحاقَ، عن صِلةَ بنِ زُفَرَ، عن حُذَيفةَ ﷺ، قال: جاء أهلُ نَجْرانَ إلى النبيِّ ﷺ، فقالوا: ابْعَث لنا رجلاً أمِيناً، فقال: «لأبعَثَنَّ إليكُم رجلاً أمِيناً حَقَّ أمِينٍ»، فاستَشْرَفَ لها الناسُ، فبَعَثَ أبا عُبيدةَ بنَ الجرَّاح.**

**٤٣٨٢- حدَّثنا أبو الوليدِ، حدَّثنا شُعْبةُ، عن خالدٍ، عن أبي قِلَابةَ، عن أنسٍ، عن النبيِّ ﷺ، قال: «لِكلِّ أمّةٍ أمِينٌ، وأمِينُ هذه الأُمّةِ أبو عُبيدةَ بنُ الجرَّاح».**

**قوله: «قِصّة أهل نَجْران»** بفتح النُّون وسكون الجيم: بَلَد كبير على سبع مَراحل من مكَّة إلى جِهة اليمن[1]، يَشتَمِل على ثلاثة وسبعينَ قرية مَسيرة يوم للرّاكِب السَّريع، كذا في زيادات يونس بن بُكَير بإسنادٍ له في «المغازي»، وذكر ابن إسحاق: أنَّهم وفَدوا على رسول الله ﷺ بمكَّة، وهم حينئذٍ عِشرونَ رجلاً، لكن أعادَ ذِكْرهم في الوُفود بالمدينة، فكأنَّهم قَدِموا مرَّتَينِ. وقال ابن سعد: كان النبيّ ﷺ كَتَبَ إليهم، فخرج إليه وفدهم في أربعةَ عشر رجلاً من أشرافهم. وعند ابن إسحاق أيضاً من حديث كُرْز بن عَلقَمة: أنَّهم كانوا أربعة وعشرينَ رجلاً، وسَرَدَ أسماءَهم.

**قوله: «حدَّثني عبَّاس بن الحسين»** هو بغداديّ ثقة، ليس له في البخاريّ سِوَى هذا الحديث، وآخر تقدَّم في التَّهَجُّد مقروناً (١١٥٢).

**قوله: «حدَّثنا يَحْيَى بن آدَم»** في رواية الحاكم في «المستدرَك» (٣/ ٢٦٧) عن الأصَمّ عن الحسن بن عليّ بن عَفّانَ عن يحيى بن آدَم، بهذا الإسناد عن ابن مسعود، بدل: حُذَيفة، وكذلك أخرجه أحمد (٣٩٣٠)، والنَّسائيُّ (٨١٩٦)، وابن ماجَهْ (١٣٦) من طرق أُخرى عن إسرائيل، ورَجَّحَ الدّارَقُطنيُّ في «العِلَل» (٧٦٠) هذه الرِّواية. وفيه نظر، فإنَّ شُعْبة قد روى أصل الحديث عن أبي إسحاق فقال: عن حُذَيفة، كما في الباب أيضاً، وكأنَّ البخاريّ فهمَ ذلك، فاستَظهَرَ برواية شُعْبة، والذي يَظهَر أنَّ الطَّريقَينِ صحيحان، فقد رواه ابن أبي شَيْبة أيضاً (١٤/ ٥٥١) والإسماعيليّ من رواية زَكَرِيّا بن أبي زائدة عن أبي إسحاق عن صِلة عن حُذَيفة.

**قوله: «جاء السَّيِّد والعاقب صاحبا نَجْران»** أمَّا السَّيِّد فكان اسمه: الأيهَم، بتحتانيَّةٍ ساكنة، ويقال: شُرَحبيل، وكان صاحبَ رِحالهم ومُجتَمَعهم ورئيسهم في ذلك، وأمَّا العاقب: فاسمه عبد المسيح وكان صاحبَ مَشُورَتهم، وكان معهم أيضاً أبو الحارث بن عَلقَمة وكان

---

(١) هي وادٍ كثير المياه والزرع، يسيل من السَّرَاة شرقاً حتى يصُبَّ في الرَّبع الخالي، وتقع على الطريق بين صَعْدة وأبها، على قرابة (٩١٠) كم جنوب شرق مكة.

أُسقُفهم وحَبرهم وصاحب مِدراسهم. قال ابن سعد: دَعاهم النبيّ ﷺ إلى الإسلام، وتَلا عليهم القرآن فامتَنَعوا، فقال: إن أنكَرتُم ما أقول فهَلُمَّ أُباهلْكُم، فانصَرَفوا على ذلك.

**قوله: «يريدان أن يُلاعِناه»** أي: يُباهلاه، وذكر ابن إسحاق بإسنادٍ مُرسَل: أنَّ ثمانينَ آيةً من أوَّل سورة آل عِمران نزلت في ذلك، يشير إلى قوله تعالى: ﴿فَقُلْ تَعَالَوْاْ نَدْعُ أَبْنَآءَنَا وَأَبْنَآءَكُمْ وَنِسَآءَنَا وَنِسَآءَكُمْ﴾ الآية [آل عمران:٦١].

**قوله: «فقال أحدهما لصاحبه»** ذكر أبو نُعَيم في «الصَّحابة» بإسنادٍ له: أنَّ القائل ذلك هو السَّيِّد، وقال غيره: بل الذي قال ذلك هو العاقب، لأنَّه كان صاحب رأيهم، وفي زيادات يونس بن بُكَير في «المغازي» بإسنادٍ له: أنَّ الذي قال ذلك شُرَحبيل أبو مريم.

**قوله: «فوالله لَئِن كان نبيّاً فلاعَنّا»** في رواية الكُشْمِيهنيّ: فلاعَنَنا بإظهار النّون.

**قوله: «لا نُفْلِح نحنُ ولا عَقِبنا من بَعْدنا»** زاد في رواية ابن مسعود: أبداً. وفي مُرسَل الشَّعبيّ عند ابن أبي شَيْبة (١٤/ ٥٤٩) أنَّ النبيّ ﷺ قال: «لقد أتاني البشير بهَلَكة أهل نَجران لو تمَّوا على الملاعَنة» ولـمّا غَدا إليهم أخَذَ بيَدِ حَسَن وحُسَين وفاطمة تمشي خَلفه للمُلاعَنة.

٩٥/٨ **قوله: «إنّا نُعْطيك ما سألتنا»**/ وفي رواية يونس بن بُكَير: أنَّه صالَحَهم على ألفَي حُلّة: ألف في رَجَب، وألف في صَفَر، ومع كلّ حُلّة أوقيَّة، وساقَ الكتاب الذي كَتَبَه بينهم مُطوَّلاً. وذكر ابن سعد أنَّ السَّيِّد والعاقب رَجَعا بعد ذلك فأسلَما، زاد في رواية ابن مسعود: فأتياه، فقالا: لا نُلاعِنك، ولكن نُعطيك ما سألتَ.

وفي قِصّة أهل نَجران من الفوائد: أنَّ إقرار الكافر بالنُّبوّة لا يُدخِله في الإسلام حتَّى يَلتَزِم أحكام الإسلام.

وفيها جواز مُجادَلة أهل الكتاب، وقد تجب إذا تَعيَّنَت مَصلَحَته.

وفيها مشروعيَّة مُباهَلة المخالِف إذا أصَرَّ بعد ظُهور الحُجّة، وقد دَعَا ابن عبَّاس إلى ذلك، ثمَّ الأوزاعيّ، ووَقَعَ ذلك لجماعةٍ من العلماء، وممّا عُرِفَ بالتَّجرِبة أنَّ مَن باهَلَ وكان مُبطِلاً

لا تَمضي عليه سنة من يوم المباهَلة. ووَقَعَ لي ذلك معَ شَخص كان يَتَعَصَّب لبعضِ الملاحدة، فلم يَقُم بعدها غير شهرَينِ.

وفيها مُصالَحَة أهل الذِّمّة على ما يراه الإمام من أصناف المال، ويَجري ذلك مَجرَى ضرب الجِزية عليهم، فإنَّ كلًّا منهما مالٌ يُؤخَذ من الكفَّار على وجه الصَّغار في كلّ عام.

وفيها بَعْث الإمامِ الرجلَ العالم الأمين إلى أهل الهُدنة في مَصلَحة الإسلام. وفيها مَنقَبة ظاهرة لأبي عُبيدة بن الجرَّاح ﷺ. وقد ذكر ابن إسحاق: أنَّ النبيّ ﷺ بَعَثَ عليّاً إلى أهل نَجران ليأتيَه بصَدَقاتهم وجِزيَتهم، وهذه القِصّة غير قِصّة أبي عُبيدة، لأنَّ أبا عُبيدة تَوَجَّهَ معهم فقَبَضَ مال الصُّلح ورَجَعَ، وعليّ أرسَلَه النبيّ ﷺ بعد ذلك يَقبض منهم ما استَحَقَّ عليهم من الجِزية، ويأخُذ ممَّن أسلَمَ منهم ما وجَبَ عليه من الصَّدَقة، والله أعلم.

ثم أورَدَ المصنِّف حديث أنس: أنَّ أمين هذه الأُمّة أبو عُبيدة إشارة إلى أنَّ سببه الحديث الذي قبله، وقد تقدَّم في مناقب أبي عُبيدة (٣٧٤٤).

## ٧٢- قصّة عُمان والبحرين

**٤٣٨٣- حدَّثنا قُتَيبةُ بنُ سعيدٍ، حدَّثنا سفيانُ، سمعَ ابنُ المنْكَدِرِ جابرَ بنَ عبدِ الله رضي الله عنهما يقول: قال لي رسولُ الله ﷺ: «لو قد جاء مالُ البحرَينِ، لقد أعطَيتُكَ هكذا وهكذا» ثلاثاً، فلم يَقْدَمْ مالُ البحرَينِ حتَّى قُبِضَ رسولُ الله ﷺ، فلمَّا قَدِمَ على أبي بَكْرٍ أمَرَ مُنادِياً فنادَى: مَن كان له عندَ النبيِّ ﷺ دَينٌ أو عِدَةٌ فلْيأتِني، قال جابرٌ: فجِئْتُ أبا بَكْرٍ، فأخبَرتُه أنَّ النبيَّ ﷺ قال: «لو جاء مالُ البحرَينِ أعطَيتُكَ هكذا وهكذا» ثلاثاً، قال: فأعطاني، قال جابرٌ: فلَقِيتُ أبا بَكْرٍ بعدَ ذلك، فسألتُه فلم يُعْطِني، ثمَّ أتيتُه فلم يُعْطِني، ثمَّ أتيتُه الثّالثةَ فلم يُعْطِني، فقلتُ له: قد أتيتُكَ فلم تُعْطِني، ثمَّ أتيتُكَ فلم تُعْطِني، ثمَّ أتيتُكَ فلم تُعْطِني! فإمّا أن تُعْطِيَني وإمّا أن تَبْخَلَ عنِّي، فقال: أقلتَ: تَبْخَلُ عنِّي؟ وأيُّ داءٍ أدْوأُ مِن البُخْلِ؟ قالها ثلاثاً، ما مَنَعْتُكَ من مرَّةٍ إلَّا وأنا أُرِيدُ أن أُعْطِيَكَ.**

**وعن عَمرٍو، عن محمَّدِ بنِ عليٍّ، سمعتُ جابرَ بنَ عبدِ الله يقول: جِئْتُه، فقال لي أبو بكرٍ:**

عُدَّها، فعَدَدْتُها، فوَجَدْتُها خمسَ مئةٍ، فقال: خُذ مِثلَها مرَّتَينِ.

قوله: «قِصّة عُمان والبحرَينِ» أمَّا البحرَينِ: فبَلَد عبد القيس، وقد تقدَّم بيانها في كتاب الجمعة (٨٩٢). وأمَّا عُمان، فبضمٍّ/ المهمَلة وتخفيف الميم، قال عياض: هيَ فُرْضة بلاد اليمن. لم يَزِد في تعريفها على ذلك. وقال الرُّشاطيّ: عُمان في اليمن، سُمّيَت بعُمان بن سَبأ، يُنسَب إليها الجُلَنْدَى رئيس أهل عُمان، ذكر وَثِيمة أنَّ عَمْرو بن العاص قَدِمَ عليه من عند النبيّ ﷺ فصدَّق به، وذكر غيره أنَّ الذي آمَنَ على يد عَمْرو بن العاص ولدا الجُلَنْدَى: عَيّاذ وجَيفَر، وكان ذلك بعد خَيبَر، ذكره أبو عُمر[1]، انتهى. ٩٦/٨

وروى الطبرانيُّ (٢٠/ ١٢) من حديث المِسوَر بن مَخرَمةَ قال: بَعَثَ رسول الله ﷺ رُسُله إلى الملوك، فذكر الحديث. وفيه: وبَعَثَ عَمْرو بن العاص إلى جَيفَر وعيّاذ ابنَي الجُلَنْدَى مَلِك عُمان. وفيه: فرجعوا جَميعاً قبل وفاة رسول الله ﷺ إلّا عَمْراً، فإنَّه توفّي وعَمْرو بالبحرَينِ. وفي هذا إشعار بقُرب عُمان من البحرَينِ، وبقُرب البَعث إلى الملوك من وفاته ﷺ، فلعلَّها كانت بعد حُنَينٍ فتَصَحَّفَت، ولعلَّ المصنِّف أشارَ بالتَّرجمة إلى هذا الحديث، لقوله في حديث الباب: فلم يَقدَم مال البحرَينِ حتَّى قُبِضَ رسول الله ﷺ.

وروى أحمد (٣٠٨) من طريق أبي لَبيدٍ قال: خرج رجل مِنّا، يقال له: بَيرَح بن أَسَد، فرآه عمر فقال: ممَّن أنتَ؟ قال: من أهل عُمان، فأدخَلَه على أبي بَكر فقال: هذا من أهل الأرض الَّتي سمعتُ رسول الله ﷺ يقول: «إنّي لأعلم أرضاً، يقال لها: عُمان، يَنضَح بناحيَتِها البحرُ، لو أتاهم رسولي ما رَمَوه بسهمٍ ولا حجر». وعند مسلم (٢٥٤٤) من حديث أبي بَرْزة قال: بَعَثَ رسول الله ﷺ رجلاً إلى قومٍ، فسَبُّوه وضَرَبوه، فجاء إلى رسول الله ﷺ فقال: «لو أهلَ عُمان أتيتَ ما سَبُّوك ولا ضَرَبوك».

---

(١) تحرف في الأصلين و(س) إلى: أبو عمرو، وإنما هو أبو عمر بن عبد البر، وكلامه هذا في «الاستيعاب» في ترجمة جَيْفَر بن الجُلَندى (٣٧٤).

**تنبيهان:** بعَمَلِ الشّام بلدة يقال لها: عَمّان، لكنَّها بفتح العين وتشديد الميم، وهي الَّتي أرادَها الشّاعِر[1] بقوله:

في وجهه خالانِ لولاهما ما بِتُّ مفتوناً بعَمّانِ

وليست مُرادة هُنا قطعاً، إنَّما وَقَعَ اختلافٌ للرُّواة فيها وَقَعَ في صفة الحوض النَّبويّ، كما سيأتي في مكانه (٦٥٧٧)، حيثُ جاء في بعض طرقه ذِكْر عمّان.

وجَيفَر: مِثل جعفر، إلّا أنَّ بَدَل العين تحتانيَّة، وعيّاذ: بفتح المهمَلة وتشديد التَّحتانيَّة وآخره مُعجَمة، والجُلَنْدَى: بضمِّ الجيم وفتح اللّام وسكون النُّون والقصر، وبَيرَح: بموحَّدةٍ ثمَّ تحتانيَّة ثمَّ مُهمَلة، بوَزنِ دَيلَم.

ثم ذكر المصنف حديث جابر:

**قوله:** «**حدَّثنا سُفْيان**» هو ابن عُيَينة.

**قوله:** «**سَمِعَ ابن المنكَدِر جابرَ بن عبد الله**» بنصب جابر على أنَّه مفعول سَمِعَ، وفي رواية الحُميديِّ في «مُسنَده» (١٢٣٣): حدَّثنا سفيان قال: سمعت ابن المنكَدِر قال: سمعت جابراً. وقد تقدَّم شرح الحديث مُستوفًى في الكَفالة (٢٢٩٦)، وفي الشَّهادات (٢٦٨٣)، وفي فرض الخُمُس (٣١٣٧).

**قوله:** «**وعن عَمْرو**» هو معطوف على الإسناد الأوَّل، وعَمْرو: هو ابن دينار، ومحمَّد بن عليّ: هو المعروف بالباقِر، وأبوه: هو زَيْن العابدينَ بن الحسين بن عليّ، ووَهِمَ مَن زَعَمَ أنَّ محمَّد بن عليٍّ هو ابن الحنفيَّة، ووَقَعَ في رواية الحُميديِّ: حدَّثنا سفيان حدَّثنا عَمْرو بن دينار أخبرني محمَّد بن عليٍّ، فذكره.

## ٧٣- باب قدوم الأشعريّين وأهل اليمن

**وقال أبو موسى، عن النبيِّ ﷺ: «هم منّي وأنا منهم».**

---

(١) هو الشيخ شرف الدين عبد العزيز بن محمد بن عبد المحسن الأنصاري. نقله عنه الملك المؤيد أبو الفداء في «تاريخه» ٣/ ٥٦.

**٤٣٨٤ - حدَّثني عبدُ الله بنُ محمَّدٍ وإسحاقُ بنُ نَصْرٍ، قالا: حدَّثنا يحيى بنُ آدَمَ، حدَّثنا ابنُ أبي زائدةَ، عن أبيه، عن أبي إسحاقَ، عن الأسوَدِ بنِ يَزِيدَ، عن أبي موسى ﷺ، قال: قَدِمْتُ أنا وأخي مِن اليَمَنِ، فمَكَثْنا حِيناً ما نُرَى ابنَ مسعودٍ وأُمَّه إلَّا من أهلِ البيتِ، من كَثْرةِ دُخولِهم ولُزومِهم له.**

٩٧/٨ قوله: «**باب قُدوم الأشعَرِيّينَ وأهل اليَمَن**» هو من عَطف العامّ على الخاصّ، لأنَّ الأشعَرِيّينَ من أهل اليمن، ومع ذلك ظَهَرَ لي أنَّ في المراد بأهلِ اليمن خُصوصاً آخر، وهو ما سأذكرُه من قِصّة نافع بن زيد الحِميَريّ أنَّه قَدِمَ وافداً في نَفَر من حِمَير، وبالله التوفيق.

قوله: «**وقال أبو موسى: عن النبيّ ﷺ: هم منِّي وأنا منهمْ**» هو طَرَف من حديث أوَّله: «إنَّ الأشعَرِيّينَ إذا أرْمَلوا في الغَزو، جَمَعوا ثمَّ اقتَسَموا بينهم، فهم منِّي وأنا منهم» الحديث، وقد وَصَلَه المؤلِّف في الشَّرِكة (٢٤٨٦) وشُرِحَ هناكَ، والمراد بقوله: «هم منِّي» المبالَغة في اتِّصال طريقهما، واتِّفاقهما على الطاعة.

ثم ذكر المصنف في الباب سبعة أحاديث:

**الحديث الأول:**

قوله: «**حدَّثنا ابن أبي زائدة**» هو يحيى بن زكريّا بن أبي زائدة، والإسناد كلّه كوفيّونَ سِوَى شيخَي البخاريّ.

قوله: «**عن الأسوَد**» في المناقب (٣٧٦٣) من طريق يوسف بن أبي إسحاق: عن أبي إسحاق[1] حدَّثني الأسوَد، سمعت أبا موسى.

قوله: «**قَدِمْت أنا وأخي من اليَمَن**» تقدَّم بيان اسم أخيه في غزوة خَيبَر.

قوله: «**ما نُرَى**» بضمِّ النّون.

قوله: «**ابن مسعود وأُمّه**» اسم أمّه: أمّ عبدٍ بنت عبدِ وُدّ بن سواء، ولها صُحْبة.

وقوله: «**من أهل البيت**» أي: بيت النبيّ ﷺ، وتقدَّم الحديث في المناقب بلفظ: من أهل

---

(١) قوله: «عن أبي إسحاق» سقط من (س).

بيت النبيّ ﷺ.

تنبيه: سَقَطَ شيخا البخاريّ من أوَّل هذا الإسناد من رواية أبي زيد المروَزيِّ، وابتدأ الإسناد: حدَّثنا يحيى بن آدَم. وثَبَتا عند غيره، وهو الصَّواب، ولم يُدرِك البخاريّ يحيى بنَ آدَم لأنَّه ماتَ في ربيع الأوَّل سنة ثلاث ومئتَينِ بالكوفة، والبخاريّ يومئذٍ ببُخارَى لم يَرحَل منها، وعمره يومئذٍ تسع سنينَ، وإنَّما رَحَلَ بعد ذلك بمُدّةٍ كما بيَّنته في ترجمته في المقدَّمة.

تنبيه آخَرُ: كان قُدوم أبي موسى على النبيّ ﷺ عند فتح خَيبَر، لمَّا قَدِمَ جعفر بن أبي طالب، وقيلَ: إنَّه قَدِمَ عليه بمكَّة قبل الهجرة، ثمَّ كان ممَّن هاجَرَ إلى الحَبَشة الهجرةَ الأولَى، ثمَّ قَدِمَ الثّانية صُحْبَةَ جعفر. والصَّحيح أنَّه خرج طالباً المدينةَ في سَفينة فألقَتْهم الرّيحُ إلى الحَبَشة، فاجتَمَعوا هناكَ بجعفرٍ، ثمَّ قَدِموا صُحبَتَه. وعلى هذا فإنَّما ذكره البخاريّ هُنا ليجمع ما وَقَعَ له على شرطه من البُعوث والسَّرايا والوُفود، ولو تَباينَت تَواريخُهم، ومِن ثَمَّ ذكر غزوة سِيْف البحر معَ أبي عُبيدة بن الجرَّاح، وكانت قبل فتح مكَّة بمُدّةٍ[1].

وكنت أظنّ أنَّ قوله: وأهل اليمن، بعد الأشعَريّينَ، من عَطف العامّ على الخاصّ، ثمَّ ظَهَرَ لي أنَّ لهذا العامّ خُصوصاً أيضاً، وأنَّ المراد بهم بعض أهل اليمن، وهم وفدُ حِميَر، فوَجَدت في «كتاب الصَّحابة» لابنِ شاهين من طريق إياس بن عمرو[2] الحِميَريّ: «أنَّ نافع بن زيد الحميري[3] قَدِمَ وافداً على رسول الله ﷺ في نَفَر من حِميَر، فقالوا: أتيناك لنَتَفَقَّه في الدّين، الحديث، وقد ذكرت فوائده في أوَّل بَدْء الخلق (٣١٩١)، وحاصله: أنّ التَّرجمة مُشتَمِلة على طائفتَينِ، وليس المراد اجتِماعهما في الوِفادة، فإنَّ قُدوم الأشعَريّينَ كان معَ أبي موسى في سنة سبع عند فتح خَيبَر، وقُدوم وفد حِميَر في سنة تسع، وهي سنة الوُفود، ولأجلِ هذا اجتَمَعوا معَ بني تَميم.

---

(١) انظر «باب غزوة سِيف البحر» (٤٣٦٠-٤٣٦٢).

(٢) تحرف في (س) إلى: عمير.

(٣) قوله: «أنَّ نافع بن زيد الحِميَري» سقط من الأصلين و(س)، وقد أراد الحافظُ رحمه الله ذكرَه، إذ نبَّه على اسمه في شرح الباب وفي آخر شرح الحديث، ولكنه ذهل عنه.

وقد عَقَدَ محمَّد بن سعد في التَّرجمة النَّبويَّة من «الطَّبَقات» للوُفودِ باباً، وذكر فيه القبائل من مُضَر ثمَّ من ربيعة ثمَّ من اليمن، وكادَ يَستَوعِب ذلك بتلخيصٍ حَسَن. وكلامه أجمَعُ ما يُوجَد في ذلك، ومع أنَّه ذكر وفد حِميَر لم تقع له قِصّة نافع بن زيد الَّتي ذكرتها.

**٤٣٨٥ - حدَّثنا أبو نُعَيم، حدَّثنا عبدُ السَّلامِ، عن أيوبَ، عن أبي قِلابةَ، عن زَهْدَمٍ، قال: لمَّا قَدِمَ أبو موسى أكرَمَ هذا الحيَّ من جَرْمٍ، وإنّا لَجُلوسٌ عندَه، وهو يَتَغَدَّى دَجاجاً، وفي القومِ رجلٌ جالسٌ، فدَعَاه إلى الغَداءِ، فقال: إنّي رأيتُه يأكلُ شيئاً فقَذِرْتُه، فقال: هَلُمَّ، فإنّي رأيتُ النبيَّ ﷺ يأكلُه، فقال: إنّي حَلَفتُ/ لا آكُلُه، فقال: هَلُمَّ أُخبِرْكَ عن يَمِينِكَ، إنّا أتينا النبيَّ ﷺ نَفَرٌ مِن الأشعَرِيِّينَ، فاستَحْمَلْناه، فأبَى أن يَحْمِلَنا، فاستَحْمَلْناه فحَلَفَ أن لا يَحْمِلَنا، ثمَّ لم يَلْبَثِ النبيُّ ﷺ أن أُتِيَ بنَهْبِ إبلٍ، فأمَرَ لنا بخمسِ ذَوْدٍ، فلمَّا قَبَضْناها قُلْنا: تَغَفَّلْنا النبيَّ ﷺ يَمِينَه، لا نُفْلِحُ بعدَها أبداً، فأتيتُه فقلتُ: يا رسولَ الله، إنَّكَ حَلَفْتَ أن لا تَحمِلَنا، وقد حَمَلْتَنا؟ قال: «أجَلْ، ولكن لا أحلِفُ على يَمِينٍ فأرَى غيرَها خيراً منها إلَّا أتيتُ الذي هو خيرٌ مِنْها».**

٩٨/٨

**الحديث الثاني:**

**قوله: «حدَّثنا عبد السَّلام»** هو ابن حَرْب.

**قوله: «عن زَهْدَمٍ»** بزايٍ، وزن جعفر: وهو ابن مُضرِّبٍ، بالضّادِ المعجَمة وكسر الرّاء.

**قوله: «لمَّا قَدِمَ أبو موسى»** أي: إلى الكوفة أميراً عليها في زمن عثمان، ووَهِمَ مَن قال: أراد: قَدِمَ اليمن، لأنَّ زَهدَماً لم يكن من أهل اليمن.

**قوله: «أكرَم هذا الحيّ من جَرْم»** بفتح الجيم وسكون الرّاء: قبيلة شَهِيرة يُنسَبونَ إلى جَرْم بن رَبّانَ ـ براءٍ ثمَّ موحَّدة ثقيلة ـ بن ثَعْلبة بن حُلوان بن عِمران بن الحافِ بن قُضَاعة.

**قوله: «فقَذِرْتُه»** بفتح القاف وكسر الذّال المعجَمة، وسيأتي الكلام على ذلك في كتاب الأطعمة (٥٥١٧و٥٥١٨)، وعلى باقي الحديث في كتاب الأيمان والنُّذور (٦٧٢١) إن شاء الله تعالى. وكان الوقت الذي طلبَ فيه الأشعَريّونَ الحُمْلان من النبيّ ﷺ عند إرادة غزوة تَبُوك.

٤٣٨٦- حدَّثني عَمْرو بنُ عليٍّ، حدَّثنا أبو عاصمٍ، حدَّثنا سفيانُ، حدَّثنا أبو صَخْرةَ جامِعُ ابنُ شَدّادٍ، حدَّثنا صَفْوانُ بنُ مُحرِزٍ المازِنيُّ، حدَّثنا عِمْرانُ بنُ حُصَينٍ، قال: جاءت بنو تَمِيمٍ إلى رسولِ الله ﷺ، فقال: «أبشِروا يا بني تَمِيمٍ» قالوا: أمَّا إذ بَشَّرْتَنا فأعطِنا، فتَغيَّرَ وجه رسولِ الله ﷺ، فجاء ناسٌ من أهلِ اليَمَنِ، فقال النبيُّ ﷺ: «اقبَلوا البُشْرَى إذ لم يَقبَلْها بنو تَمِيمٍ» قالوا: قد قَبِلْنا يا رسولَ الله.

الحديث الثالث: حديث عِمران، أورَدَه مختصراً، وقد تقدَّم بتمامه في بَدْء الخلق (٣١٩١)، والغرض منه قوله: فجاء ناس من أهل اليمن فقال: «اقبَلُوا البُشرَى». واستُشكِلَ بأنَّ قُدوم وفد بني تَميم كان سنة تسع، وقُدوم الأشعَريّينَ كان قبل ذلك عَقِب فتح خَيبَر سنة سبع، وأُجيبَ باحتِمال أن يكون طائفة من الأشعَريّينَ قَدِموا بعد ذلك.

٤٣٨٧- حدَّثني عبدُ الله بنُ محمَّدٍ الجُعْفيُّ، حدَّثنا وَهْبُ بنُ جَرِير، حدَّثنا شُعْبةُ، عن إسماعيلَ بنِ أبي خالدٍ، عن قيسِ بنِ أبي حازِمٍ، عن أبي مسعودٍ، أنَّ النبيَّ ﷺ قال: «الإيمانُ هاهنا ـ وأشارَ بيَدِه إلى اليَمَنِ ـ والجفاءُ وغِلَظُ القلوبِ في الفَدّادِينَ، عندَ أُصولِ أذْنابِ الإبلِ، من حيثُ يَطْلُعُ قَرْنا الشَّيطان: رَبِيعةَ ومُضَرَ».

٤٣٨٨- حدَّثنا محمَّدُ بنُ بَشّارٍ، حدَّثنا ابنُ أبي عَدِيٍّ، عن شُعْبةَ، عن سليمانَ، عن ذَكْوانَ، عن أبي هريرةَ ﷺ، عن النبيِّ ﷺ، قال: «أتاكُم أهلُ اليَمَنِ، هم أرَقُّ أفئِدةً وألْيَنُ قلوباً، الإيمانُ يَمَانٍ، والحِكْمةُ يَمانِيَةٌ، والفَخْرُ والخُيَلاءُ في أصحابِ الإبلِ، والسَّكِينةُ والوَقارُ في أهلِ الغنمِ».

وقال غُندَرٌ: عن شُعْبةَ، عن سليمانَ، سمعتُ ذَكْوانَ، عن أبي هريرةَ، عن النبيِّ ﷺ. ٩٩/٨

٤٣٨٩- حدَّثنا إسماعيلُ، قال: حدَّثني أخي، عن سليمانَ، عن ثَوْرِ بنِ زيدٍ، عن أبي الغَيثِ، عن أبي هريرةَ، أنَّ النبيَّ ﷺ قال: «الإيمانُ يَمَانٍ، والفِتْنةُ هاهنا، هاهُنا يَطلُعُ قَرْنُ الشَّيطان».

٤٣٩٠- حدَّثنا أبو اليَمَان، أخبرنا شُعَيبٌ، حدَّثنا أبو الزِّنادِ، عن الأعرَجِ، عن أبي هريرةَ ﷺ، عن النبيِّ ﷺ، قال: «أتاكُم أهلُ اليَمَنِ أضْعَفُ قلوباً وأرَقُّ أفئِدةً، الفِقْه يَمانٍ، والحِكْمةُ يَمَانٍ».

**الحديث الرابع**: حديث أبي مسعود: «الإيمان هاهُنا؛ وأشارَ بيَدِه إلى اليمن» أي: إلى جِهة اليمن، وهذا يدلُّ على أنَّه أراد أهل البَلَد لا مَن يُنسَب إلى اليمن، ولو كان من غير أهلها.

**الحديث الخامس**: حديث أبي هريرة.

**قوله**: «**عن سليمان**» هو الأعمَش، وذَكْوانُ: هو أبو صالح.

**قوله**: «**وقال غُندَر عن شُعْبة...**» إلى آخره، أورَدَه لوقوع التَّصريح بقولِ الأعمَش: سمعت ذَكْوانَ. وقد وَصَلَه أحمد (١٠٢٢٢) عن محمَّد بن جعفر غُندَر، بهذا الإسناد.

**قوله**: «**حدَّثنا إسماعيل**» هو ابن أبي أوَيس، وأخوه: هو أبو بكر عبد الحميد، وسليمان: هو ابن بلال، وثَور بن زيد: هو المدنيّ، وأمَّا ثَور بن يزيد الشّاميّ فأبوه بزيادة تحتانيَّة مفتوحة في أوَّله، وأبو الغَيث اسمه: سالم.

**قوله**: «**الإيمان يَمانٍ**» في رواية الأعرَج الَّتي بعدها: «الفقه يَمان» وفيها وفي رواية ذَكْوانَ: «والحكمة يَمانيَة»، وفي أوَّلها وأوَّل رواية ذَكْوانَ: «أتاكُم أهل اليمن» وهو خِطاب للصَّحابة الذينَ بالمدينة، وفي حديث أبي مسعود: «والجَفاء وغِلَظ القلوب في الفَدّادينَ...» إلى آخره، وفي رواية ذَكْوانَ عن أبي هريرة: «والفَخر والخُيَلاء في أصحاب الإبل»، وزاد فيها: «والسَّكينة والوقار في أهل الغنم».

وزاد في رواية أبي الغَيث: «والفتنة ها هنا حيثُ يَطلُع قَرن الشَّيطان» وهذا هو الحديث السادس، وسيأتي شرحه في كتاب الفتن (٧٠٩٢-٧٠٩٥) إن شاء الله تعالى. وتقدَّم شرح سائر ذلك في أوَّل المناقب (٣٤٩٨و٣٤٩٩)، وفي بَدْء الخلق (٣٣٠١و٣٣٠٢)، وأشرت هناكَ إلى أنَّ الرِّواية الَّتي فيها: «أتاكُم أهل اليمن» تَرُدّ قول مَن قال: إنَّ المراد بقولِهِ: «الإيمان يَمان»: الأنصار وغير ذلك.

وقد ذكر ابن الصَّلاح قول أبي عُبيد وغيره: إنَّ معنى قوله: «الإيمان يَمان»: أنَّ مَبدَأ الإيمان من مكَّة، لأنَّ مكَّة من تِهامة، وتِهامة من اليمن، وقيلَ: المراد مكَّة والمدينة، لأنَّ هذا الكلام صَدَرَ وهو ﷺ بتَبوك، فتكون المدينة حينئذٍ بالنِّسبة إلى المحَلّ الذي هو فيه يَمانيَةً،

والثّالث واختارَه أبو عُبيد: أنَّ المراد بذلك الأنصار، لأنَّهم يَمانِيُونَ في الأصل، فنَسَبَ الإيمان إليهم لكَوْنِهم أنصارَه.

وقال ابن الصَّلاح: ولو تأمَّلوا ألفاظ الحديث لمَا احتاجوا إلى هذا التَّأويل، لأنَّ قوله: «أتاكُم أهل اليمن» خِطاب للنّاس ومنهم الأنصار، فيَتَعيَّن أنَّ الذينَ جاؤوا غيرهم، قال: ومعنى الحديث: وصف الذينَ جاؤوا بقوّة الإيمان وكماله، ولا مفهوم له، قال: ثمَّ المراد الموجودونَ حينئذٍ منهم، لا كلّ أهل اليمن في كلّ زمان، انتهى.

ولا مانع أن يكون المراد بقولِهِ: «الإيمان يَمان» ما هو أعَمّ ممّا ذكره أبو عُبيد وما ذكره ابن الصَّلاح، وحاصله أنَّ قوله: «يَمانٍ» يَشمَل مَن يُنسَب إلى اليمن بالسُّكنَى وبالقبيلة، لكن كَوْن المراد به مَن يُنسَب بالسُّكنَى أظهَر، بل هو المشاهَد في كلّ عَصر من أحوال سُكّان جِهة اليمن وجِهة الشَّمال، فغالب مَن يُوجَد من جِهة اليمن رِقاق القلوب والأبدان، وغالب مَن يُوجَد من جِهة الشَّمال غِلاظ القلوب والأبدان.

وقد قَسَمَ في حديث أبي مسعود أهلَ الجِهات الثلاثة: اليمن والشّام والمشرق، ولم يَتعرَّض للمغرب/ في هذا الحديث، وقد ذكره في حديث آخر، فلعلَّه كان فيه، ولم يَذكُره ٨/١٠٠ الراوي إمّا لنِسيانٍ أو غيره، والله أعلم.

وأورَدَ البخاريّ هذه الأحاديث في الأشعَريّينَ لأنَّهم من أهل اليمن قطعاً، وكأنَّه أشارَ إلى حديث ابن عبَّاس: بَيْنا رسول الله ﷺ بالمدينة إذ قال: «الله أكبر، إذا جاء نصر الله والفتح، وجاء أهل اليمن نَقيَّةً قلوبُهم، حَسَنةً طاعَتُهم، الإيمان يَمان والفقه يَمان والحكمة يَمانيَة» أخرجه البزَّار[1].

وعن جُبَير بن مُطعِم عن النبيّ ﷺ قال: «يَطلُع عليكُم أهل اليمن كأنَّهم السَّحاب، هم خير أهل الأرض» الحديث. أخرجه أحمد (١٦٧٧٩) وأبو يَعْلى (٧٤٠١) والبزَّار (٣٤٢٩) والطبرانيُّ (١٥٤٩).

---

(١) كما في «كشف الأستار» (٢٨٣٧)، وأورده الهيثمي في «المجمع» ١٠/ ٥٥، وقال: فيه الحسين بن عيسى ابن مسلم الحنفي، وثّقه ابن حبان وضعفه الجمهور، وبقية رجاله رجال الصحيح.

وفي الطبرانيِّ[1] من حديث عَمْرو بن عَبَسةَ: أنَّ النبيّ ﷺ قال لعُيَينةَ بن حِصْن: «أيُّ الرِّجال خير؟» قال: رجال أهل نَجد، قال: «كَذَبت، بل هم أهل اليمن، الإيمان يَمان» الحديث. وأخرجه أيضاً من حديث معاذ بن جبل (٢٠/ ١٩٢).

قال الخَطّابيُّ: قوله: «هم أرَقّ أفئِدةً وألْيَن قلوباً» أي: لأنَّ الفُؤاد غِشاء القلب، فإذا رَقَّ نَفَذَ القولُ وخَلَصَ إلى ما وراءَه، وإذا غَلُظَ بَعُدَ وصوله إلى داخلٍ، وإذا كان القلب لَيِّناً عَلِقَ كلّ ما يُصادِفه.

**الحديث السابع:**

**٤٣٩١ - حدَّثنا عَبْدانُ، عن أبي حمزةَ، عن الأعمَشِ، عن إبراهيمَ، عن عَلْقمةَ: قال: كنَّا جُلوساً معَ ابنِ مسعودٍ، فجاء خَبّابٌ، فقال: يا أبا عبدِ الرَّحمنِ، أيستطيعُ هؤلاءِ الشَّبابُ أن يقرؤوا كما تَقْرَأ؟ قال: أمَا إنَّكَ إنْ شئتَ أمَرْتُ بعضَهم فيَقْرأُ عليكَ، قال: أجَلْ، قال: اقرَأ يا عَلْقمةُ، فقال زيدُ بنُ حُدَيرٍ - أخو زيادِ بنِ حُدَيرٍ -: أتأمُرُ عَلْقمةَ أن يقرأ، وليس بأقرَئِنا؟ قال: أمَا إنَّكَ إن شئتَ أخبَرتُكَ بما قال النبيُّ ﷺ في قومِكَ وقومِه، فقرأتُ خمسينَ آيةً من سورةِ مَرْيَمَ، فقال عبدُ الله: كيفَ تَرَى؟ قال: قد أحسنَ، قال عبدُ الله: ما أقرَأُ شيئاً إلا وهو يَقْرَؤُه، ثمَّ التَفَتَ إلى خَبّابٍ وعليه خاتَمٌ من ذهبٍ، فقال: ألم يأْنِ لهذا الخاتَمِ أن يُلْقَى؟ قال: أمَا إنَّكَ لَن تَراه عليَّ بعدَ اليومِ، فألقاه.**

**رواه غُندَرٌ، عن شُعْبةَ.**

**قوله: «فجاء خَبّابٌ»** بالمعجَمة والموحَّدتَينِ الأولى ثقيلة: وهو ابن الأرَتّ الصَّحابيّ المشهور.

**قوله: «يا أبا عبد الرَّحمن»** هي كُنية ابن مسعود.

**قوله: «أمَرْت بعضهم فيقرأ عليك»** في رواية الكُشْمِيهنيِّ: فقرأ، بصيغة الفِعل الماضي.

**قوله: «فقال زيد بن حُدَيرٍ»** بمُهمَلةٍ مُصغَّر **«أخو زياد بن حُدَيرٍ»**، وزياد من كِبار التابعينَ أدرَكَ عمر، وله رواية في «سُنَن أبي داود» (٣٠٤٠)، ونزلَ الكوفة، ووَلِيَ إمرَتَها مرَّة، وهو

---

(١) لم نقف عليه فيما هو مطبوع من «معجم الطبراني الكبير»، وهو في «مسند أحمد» برقم (١٩٤٥٠).

أسَديّ من بني أسَد بن خُزَيمةَ بن مُدرِكة بن الياس بن مُضَر، وأمَّا أخوه زيد فلا أعرِف له رواية.

**قوله: «أما»** بتخفيفِ الميم **«إنكَ إن شئت أخبَرْتُك بما قال النبيّ ﷺ في قومك وفي قومه»** كأنَّه يشير إلى ثَناء النبيّ ﷺ على النَّخَع، لأنَّ عَلقَمة نَخَعيٌّ، وإلى ذَمّ بني أسَد، وزياد بن حُدَيرٍ أسَديٌّ. فأمَّا ثَناؤُه على النَّخَع ففيما أخرجه أحمد (٣٨٢٦)، والبزَّار (١٨٤٨) بإسنادٍ حَسَن، عن ابن مسعود قال: شَهِدتُ رسول الله ﷺ يَدعُو لهذا الحيّ من النَّخَع أو يُثني عليهم، حتَّى تَمَنَّيت أنّي رجل منهم. وأمَّا ذَمّه لبني أسَد فتقدَّم في المناقب (٣٥٢٣) حديث أبي هريرة وغيره: «إنَّ جُهَينة وغيرها خير من بني أسَد وغَطَفانَ». وأمَّا النَّخَعيُّ فمَنسوب إلى النَّخَع: قبيلة مشهورةٌ من اليمن، واسم النَّخَع: حبيب[1] بن عَمْرو بن عُلةَ، بضمِّ المهمَلة وتخفيف اللّام، ابن جَلْد بن مالك بن أُدَد بن زيد، وقيلَ له: النَّخَع، لأنَّه نَخَعَ عن قومه، أي: بَعُدَ. وفي رواية شُعْبة عن الأعمَش عند أبي نُعَيم في «المستَخرَج»: لَتَسكُتَنَّ أو لَأُحدِّثَنَّكَ/ بما قيلَ في قومك وقومه. ١٠١/٨

**قوله: «فقرأت خمسينَ آية من سورة مَريَم»** في رواية شُعْبة: فقال عبد الله: رَتِّل فِداك أبي وأُمّي.

**قوله: «وقال عبد الله: كيف تَرَى؟»** هو موصول بالإسناد المذكور، وخاطَبَ عبد الله بذلك خَبّاباً، لأنَّه هو الذي سألَه أوَّلاً، وهو الذي قال: قد أحسنَ، وكذا ثَبَتَ في رواية أحمد (٤٠٢٥) عن يَعْلى عن الأعمَش، ففيه: فقال خَبّابٌ: أحسنت.

**قوله: «قال عبد الله»** هو موصول أيضاً.

**قوله: «ما أقرَأ شيئاً إلّا وهو يقرؤه»** يعني: عَلقَمة، وهي مَنقَبة عظيمة لعَلقَمةَ، حيثُ شَهِدَ له ابن مسعود أنَّه مِثلُه في القراءة.

---

(١) كذا سماه الحافظُ رحمه الله حبيباً، ولم تقع لنا تسميته بذلك إلّا في «عُجالة المبتدي» للحازمي، وفي سائر كتب التراجم والأنساب والتاريخ أنَّ اسم النخع جَسْر، وهو في نسخة من نسخ «العجالة» كذلك، فهذا هو الأصح في اسمه، والله أعلم.

قوله: «ثمَّ التَفَتَ إلى خَبّابٍ وعليه خاتَم من ذهب، فقال: ألم يأْنِ لهذا الخاتَم أن يُلْقَى» بضمِّ أوَّله وفتح القاف، أي: يُرمَى به.

قوله: «رواه غُندَر عن شُعْبة» أي: عن الأعمَش بالإسناد المذكور، وقد وَصَلَها أبو نُعَيم في «المستَخرَج» من طريق أحمد بن حَنبَل: حدَّثنا محمَّد بن جعفر، وهو غُندَر بإسناده هذا. وكأنَّه في «الزُّهد» لأحمد، وإلّا فلم أرَه في «مُسنَد أحمد» إلّا من طريق يَعْلى بن عُبيد عن الأعمَش.

ووَهِمَ بعض مَن لَقيناه، فزَعَمَ أنَّ هذا التَّعليق مُعادٌ في بعض النُّسَخ، وأنَّ محَلّه عَقِب حديث أبي هريرة، وقد ظَهَرَ لي أن لا إعادة، وأنَّه في جَميع النُّسَخ، وأنَّ الذي وَقَعَ في الموضعينِ من رواية غُندَر عن شُعْبة صَواب، وأنَّ المراد في الموضع الثّاني أنَّ شُعْبة رواه عن الأعمَش، بالإسناد الذي وَصَلَه به من طريق أبي حمزة عن الأعمَش، وقد أثبَتَ الإسماعيليّ في «مُستَخرَجه» رواية غُندَر عن شُعْبة، فقال بعد أن أخرجه من طريق ابن شِهاب عن الأعمَش: رواه جماعة عن الأعمَش، ورواه غُندَر عن شُعْبة.

وفي الحديث مَنقَبة لابنِ مسعود وحُسن تأَتِّيهِ في الموعِظة والتَّعليم، وأنَّ بعض الصَّحابة كان يَخفَى عليه بعض الأحكام، فإذا نُبِّهَ عليها رَجَعَ، ولعلَّ خَبّاباً كان يَعتَقِد أنَّ النَّهي عن لُبس الرِّجال خاتَم الذَّهَب للتَّنزيهِ، فنَبَّهَه ابن مسعود على تحريمه، فرَجَعَ إليه مُسرِعاً.

## ٧٤- باب قصّة دَوْسٍ والطُّفيل بن عمرٍو الدَّوسيّ

**٤٣٩٢- حدَّثنا أبو نُعَيم، حدَّثنا سفيانُ، عن ابنِ ذَكْوانَ، عن عبدِ الرَّحمنِ الأعرَجِ، عن أبي هريرةَ ﷺ قال: جاء الطُّفَيلُ بنُ عَمرٍو إلى النبيِّ ﷺ، فقال: إنَّ دَوْساً قد هَلَكَتْ، عَصَتْ وأبَتْ! فادْعُ الله عليهم، فقال: «اللهمَّ اهْدِ دَوْساً وأْتِ بهم».**

**٤٣٩٣- حدَّثني محمَّدُ بنُ العلاءِ، حدَّثنا أبو أُسامةَ، حدَّثنا إسماعيلُ، عن قيسٍ، عن أبي هريرةَ، قال: لمَّا قَدِمْتُ على النبيِّ ﷺ، قلتُ في الطَّريقِ:**

يا ليلةً من طُولِها وعَنائِها ... على أنَّها من دارَةِ الكُفرِ نَجَّتِ

**وأبَقَ غلامٌ لي في الطَّرِيقِ، فلمَّا قَدِمْتُ على النبيِّ ﷺ فبايعتُه، فبَيْنا أنا عندَه إذ طَلَعَ الغلامُ، فقال ليَ النبيُّ ﷺ: «يا أبا هريرةَ، هذا غلامُكَ»، فقال: هو لِوَجْه الله، فأعتَقَه.**

قوله: «**قِصّة دَوْس والطُّفَيل بن عَمْرو الدَّوْسيّ**» بفتح المهمَلة وسكون الواو بعدها مُهمَلة، تقدَّم نَسَبهم في غزوة ذي الخَلَصة (٤٣٥٥). والطُّفَيل بن عَمْرو، أي: ابن طَريف ابن العاص بن ثَعْلبة بن سُلَيمِ بن فَهْم بن غَنْم بن دَوس، كان يقال له: ذو النّور، آخره راء، لأنَّه لمَّا أتى النبيَّ ﷺ وأسلَمَ بَعَثَه إلى قومه، فقال: اجعَل لي آية، فقال: «اللهمَّ نَوِّر له»/ ٨/ ١٠٢ فسَطَعَ نور بين عينَيهِ، فقال: يا رَبِّ، أخاف أن يقولوا: إنَّه مُثلة، فتَحوَّلَ إلى طَرَف سَوطه، وكان يُضيء في اللَّيلة المظلمة. ذكره هشام بن الكَلْبيّ في قِصّة طَويلة، وفيها: أنَّه دَعَا قومه إلى الإسلام فأسلَمَ أبوه ولم تُسلم أمّه، وأجابَه أبو هريرة وحده. قلت: وهذا يدلُّ على تَقَدُّم إسلامه، وقد جَزَمَ ابن أبي حاتم بأنَّه قَدِمَ معَ أبي هريرة بخَيبَر، وكأنَّها قَدْمَتُه الثّانية.

قوله: «**عن ابن ذَكْوانَ**» هو عبد الله أبو الزِّناد.

قوله: «**اللهمَّ اهْدِ دَوْساً وائْتِ بهم**» وَقَعَ مِصداق ذلك، فذكر ابن الكَلْبيّ: أنَّ جندب[1] ابن عَمْرو بن حُمَمة[2] الدَّوسيَّ كان حاكماً على دَوْس، وكذا كان أبوه من قبله، وعُمِّرَ ثلاث مئة سنة، وكان جندب[3] يقول: إنّي لَأعلم أنَّ للخلقِ خالقاً، لكنّي لا أدري مَن هو، فلمَّا سمعَ بالنبي ﷺ خرج إليه ومعه خمسة وسبعونَ رجلاً من قومه، فأسلَمَ وأسلَموا.

وذكر ابن إسحاق: أنَّ النبيّ ﷺ أرسَلَ الطُّفَيل بن عَمْرو فأحرقَ صَنَم عَمْرو بن حُمَمَةَ[4] الذي كان يقال له: ذو الكَفِينِ ـ بفتح الكاف وكسر الفاء ـ فأحرَقَه.

---

(١) تحرف في الأصلين و(س) إلى: حبيب، والتصويب من «الإصابة» للحافظ ١/ ٥١٠ و٣/ ٥٢٢.

(٢) تحرف في (أ) إلى: حيمة، وفي (س) إلى: حثمة، وجاء على الصواب في (ع) موافقاً لما في «الإصابة» ١/ ٥١٠، ولما سيأتي في كلام الحافظ قريباً من تسمية صنم عمرو، والد جندب.

(٣) تحرف في الأصلين و(س) إلى: حبيب، والتصويب من «الإصابة» للحافظ ١/ ٥١٠ و٣/ ٥٢٢.

(٤) تحرف في (أ) إلى: حمة، وفي (س) إلى: حثمة، وجاء على الصواب في (ع) موافقاً لما في «الإصابة» ٣/ ٥٢١. وانظر «سيرة ابن هشام» ١/ ٣٨٥.

وذكر موسى بن عُقْبة عن ابن شِهاب: أنَّ الطُّفَيل بن عَمْرو استُشهِدَ بأجنادِينَ في خِلافة أبي بكر. وكذا قال أبو الأسوَد عن عُرْوة. وجَزَمَ ابن سعد بأنَّه استُشهِدَ باليَمامة. وقيلَ: باليرموكِ.

قوله: «حدَّثنا إسماعيل» هو ابن أبي خالد «عن قيس» هو ابن أبي حازِم.

قوله: «لمَّا قَدِمْت» أي: أردت القُدوم.

قوله: «قلت في الطَّريق» تقدَّم شرحه مُستوفًى في كتاب العِتق (٢٥٣٠).

وقوله في هذه الرِّواية: «وأبَقَ غلام لي» لا يُغايِر قوله في الرِّواية الماضية في العِتق: فأضَلَّ أحدهما صاحبه. لأنَّ رواية «أبَقَ» فسَّرَت وجهَ الإضلال، وأنَّ الذي أضَلَّ هو أبو هريرة، بخِلاف غلامه، فإنَّه أبَقَ وأضل[1] أبو هريرة مكانه لِهَرَبه، فلذلك أطلقَ أنَّه أضَلَّه، فلا يُلتَفَت إلى إنكار ابن التِّين أنَّه أبَقَ، وأمَّا كَوْنه عادَ فحَضَرَ عند النبيّ ﷺ فلا يُنافيه أيضاً، لأنَّه يُحمَل على أنَّه رجع عن الإباق، وعادَ إلى سَيِّده ببَرَكة الإسلام. ويُحتمل أن يكون أطلقَ أبَقَ بمعنى أنَّه أضَلَّ الطَّريق، فلا تَتَنافَى الرِّوايتان.

## ٧٥- وفد طيِّئٍ وحديث عديّ بن حاتمٍ

**٤٣٩٤- حدَّثنا موسى بنُ إسماعيلَ، حدَّثنا أبو عَوَانةَ، حدَّثنا عبدُ الملِكِ، عن عَمْرِو بنِ حُرَيثٍ، عن عَدِيِّ بنِ حاتمٍ، قال: أتينا عمرَ في وَفْدٍ، فجَعَلَ يَدْعو رجلاً رجلاً ويُسمِّيهم، فقلتُ: أما تَعْرِفُني يا أمِيرَ المؤمنينَ؟ قال: بَلَى، أسلَمْتَ إذ كفروا، وأقبَلْتَ إذ أدْبَروا، ووَفَيتَ إذ غَدَروا، وعَرَفْتَ إذ أنكَروا، فقال عَدِيٌّ: فلا أُبالي إذاً.**

قوله: «وَفْد طَيِّئٍ وحديث عَديّ بن حاتم» أي: ابن عبد الله بن سعد بن الحَشرَج، بمُهمَلة ثمَّ مُعجَمة ثمَّ راء ثمَّ جيم، بوَزنِ جعفر، ابن امرِئِ القيس بن عَديّ الطائيّ، منسوب إلى طَيِّئٍ، بفتح المهمَلة وتشديد التَّحتانيَّة المكسورة بعدها همزة، ابن أُدَد بن زيد بن يَشجُب بن عَرِيب بن زيد بن كَهْلان بن سَبَأ، يقال: كان اسمه جُلْهُمة، فسُمّيَ طَيِّئاً، لأنَّه أوَّل من طَوَى بئراً، ويقال: أوَّل من طَوَى المناهِل.

---

(١) قوله: «وأضل» سقط من (أ) و(س)، وأثبتناه من (ع)، وبه يتم المعنى.

وأخرَج مسلم (٢٥٢٣) من وجه آخر عن عَدّي بن حاتم قال: أتيت عمر فقال: إنَّ أوَّل صَدَقة بيَّضَت وجهَ رسول الله ﷺ ووجوه أصحابه صَدَقة طَيِّئٍ، جِئتُ بها إلى النبيّ ﷺ. وزاد أحمد (٣١٦) في أوَّله: أتيت عمر في أُناس من قومي، فجَعَلَ يُعرِض عنِّي، فاستَقبَلتُه، فقلت: أتعرِفُني؟ فذكر نحو ما أورَدَه البخاريّ ونحو ما أورَدَه/ مسلم جميعاً. ١٠٣/٨

**قوله: «حدَّثنا عبد الملِك»** هو ابن عُمَير، وعَمْرو بن حُرَيثٍ، بالمهمَلة وبالمثلَّثة مُصغَّر: هو المخزوميّ، صَحابيّ صغير، وفي الإسناد ثلاثة من الصَّحابة في نَسَق.

**قوله: «أتيت عمر»** أي: في خِلافَته.

**قوله: «فجَعَلَ يَدْعو رجلاً رجلاً يُسَمّيهم[1]»** أي: قبل أن يَدعوَهم.

**قوله: «بَلَى أسلَمْت إذ كفروا...»** إلى آخره، يشير بذلك إلى وفاء عَديّ بالإسلام والصَّدَقة بعد موت النبيّ ﷺ، وأنَّه مَنَعَ مَن أطاعَه من الرِّدّة، وذلك مشهور عند أهل العلم بالفُتوحِ.

**قوله: «فقال عَديّ: فلا أُبالي إذاً»** أي: إذا كنتَ تَعرِف قَدْري فلا أُبالي إذا قَدَّمتَ عليَّ غيري. وفي «الأدب المفرَد» (١٠٢٩) للبخاريِّ: أنَّ عمر قال لعَديٍّ: حَيّاك الله من مَعرِفةٍ.

وروى أحمد (١٨٢٦٠) في سبب إسلام عَديّ، أنَّه قال: لمَّا بُعِثَ النبيّ ﷺ كَرهتُه، فانطَلَقت إلى أقصَى الأرض ممّا يَلي الرّوم، ثمَّ كَرهتُ مكاني، فقلت: لو أتيتُه، فإن كان كاذِباً لم يَخْفَ عليَّ، فأتيته، فقال: «أسلِم تَسلَم» فقلت: إنَّ لي ديناً. وكان نَصرانيّاً، فذكر إسلامه. وذكر ذلك ابن إسحاق مُطوَّلاً، وفيه: أنَّ خيل النبيّ ﷺ أصابت أُخت عَديّ، وأنَّ النبيّ ﷺ مَنَّ عليها فأطلقَها بعد أن استَعطَفَتْه بإشارة عليّ عليها، فقالت له: هَلكَ الوالد وغابَ الوافد، فامنُن عليَّ مَنَّ الله عليك، فقال: «ومَن وافِدُك؟» قالت: عَديّ بن حاتم، قال: «الفارُّ من الله ورسولِه؟» فلمَّا قَدِمَت ابنةُ حاتم على عَديّ أشارَت عليه بالقُدومِ على رسول الله ﷺ، فقَدِمَ وأسلَمَ.

---

(١) كذا في الأصلين و(س): يُسميهم، دون ذكر الواو قبلها، مع أنها ثابتة في اليونينية، دون حكاية خلاف بين رواة البخاري في ثبوتها.

وروى التِّرمِذيّ (٢٩٥٣م) من وجه آخر عن عَديّ بن حاتم قال: أتيت النبيّ ﷺ في المسجد فقال القوم: هذا عَديّ بن حاتم، وكان النبيّ ﷺ قبل ذلك يقول: «إنّي لَأرجو الله أن يَجعَل يده في يَدي».

## ٧٦- باب حجّة الوداع

**قوله: «باب حِجّة الوَداع»** بكسرِ الحاء المهمَلة وبفتحها، وبكسرِ الواو وبفتحها، ذكر جابر في حديثه الطَّويل في صِفَتها كما أخرجه مسلم وغيره[1]: أنَّ النبيّ ﷺ مَكَثَ تسع سنينَ ـ أي: مُنذُ قَدِمَ المدينة ـ لم يَحُجّ، ثمَّ أذَّنَ في الناس في العاشرة أنَّ النبيّ ﷺ حاجٌّ، فقَدِمَ المدينة بَشَر كثير كلّهم يَلتَمِس أن يأتمّ برسولِ الله ﷺ، الحديث. ووَقَعَ في حديث أبي سعيد الخُدْريِّ ما يُوهِم أنَّه ﷺ حَجَّ قبل أنَّ يُهاجِر غير حَجّة الوَداع، ولفظه...[2]/ وعند ١٠٤/٨
التِّرمِذيّ (٨١٥) من حديث جابر: حَجَّ قبل أن يُهاجِر ثلاث حِجَج[3]، وعن ابن عبَّاس مِثله، أخرجه ابن ماجه (٣٠٧٦)، والحاكم (٣/ ٥٥).

قلت: وهو مَبنيّ على عَدَد وُفود الأنصار إلى العَقَبة بمِنًى بعد الحجّ، فإنَّهم قَدِموا أوَّلاً فتَواعَدوا، ثمَّ قَدِموا ثانياً فبايعوا البيعة الأولَى، ثمَّ قَدِموا ثالثاً فبايعوا البيعة الثّانية كما تقدَّم بيانه أوَّل الهجرة، وهذا لا يقتضي نَفْي الحجّ قبل ذلك. وقد أخرج الحاكم (٣/ ٥٥) بسندٍ صحيح إلى الثَّوريّ: أنَّ النبيّ ﷺ حَجَّ قبل أن يُهاجِر حِجَجاً[4]. وقال ابن الجَوْزيّ: حَجَّ حِجَجاً لا يُعرَف عَدَدها. وقال ابن الأثير في «النِّهاية»: كان يَحُجّ كلّ سنة قبل أن يُهاجِر.

---

(١) أخرجه أحمد (١٤٤٤٠)، ومسلم (١٢١٨)، وأبو داود (١٩٠٥)، وابن ماجه (٣٠٧٤).

(٢) كذا بيّض له الحافظ في الأصل، فكأنه كان وقف عليه، ثم لم يهتد إليه فبيّض له، والله أعلم.

(٣) لفظه: حج ثلاث حجج: حجتين قبل أن يهاجر، وحجة بعدما هاجر. وكذا لفظه من حديث ابن عباس عند ابن ماجه، أما رواية الحاكم فبلفظ: حج قبل أن يهاجر حِججاً وحج بعدما هاجر.

(٤) رواية الثوري هذه، هي نفسها رواية ابن عباس التي أشار إليها قريباً وعزاها لابن ماجه والحاكم، ففي آخر الحديث: قيل للثوري: من ذكره؟ فقال: جعفر بن محمد عن أبيه عن جابر، وابن أبي ليلى عن مقسم عن ابن عباس. قلنا: وابن أبي ليلى هذا ضعيف سيئ الحفظ.

وفي حديث ابن عبَّاس: أنَّ خروجه من المدينة كان لخمسٍ بَقِينَ من ذي القَعْدة، أخرجه المصنِّف في الحجّ (١٥٤٥)، وأخرجه هو (١٧٠٩) ومسلم (١٢١١/ ١٢٥) من حديث عائشة مِثله. وجَزَمَ ابن حَزْم بأن خروجه كان يوم الخميس، وفيه نظر لأنَّ أوَّل ذي الحِجّة[1] كان يوم الخميس قطعاً لمَا ثَبَتَ وتَواتَرَ أنَّ وقوفه بعَرَفة كان يوم الجمعة، فتَعيَّنَ أنَّ أوَّل الشَّهر يوم الخميس، فلا يَصِحّ أن يكون خروجه يوم الخميس، بل ظاهر الخبر أن يكون يوم الجمعة. لكن ثَبَتَ في «الصحيحينِ»[2] عن أنس: صَلَّينا الظُّهر معَ النبيّ ﷺ بالمدينة أربعاً، والعصر بذي الحُلَيفة ركعتَينِ. فدَلَّ على أنَّ خروجهم لم يكن يوم الجمعة، فما بَقيَ إلّا أن يكون خروجهم يوم السَّبت، ويُحمَل قول مَن قال: لخمسٍ بَقِينَ، أي: إن كان الشَّهر ثلاثينَ فاتَّفَقَ أن جاء تسعاً وعشرينَ فيكون يوم الخميس أوَّل ذي الحِجّة بعد مُضيّ أربع لَيالٍ لا خمس، وبهذا تَتَّفِق الأخبار. هكذا جَمَعَ الحافظ عِماد الدّين بن كثير بين الرِّوايات، وقَويَ هذا الجمع بقولِ جابر: إنَّه خرج لخمسٍ بَقينَ من ذي القَعدة أو أربع.

وكان دُخوله ﷺ مكَّة صُبح رابعةٍ كما ثَبَتَ في حديث عائشة، وذلك يوم الأحد، وهذا يُؤيِّد أنَّ خروجه من المدينة كان يوم السَّبت كما تقدَّم، فيكون مُكْثُه في الطَّريق ثمان لَيالٍ، وهي المسافة الوُسطَى.

ثمَّ ذكر المصنِّف في الباب سبعة عشر حديثاً، تقدَّم غالبها في كتاب الحجّ مشروحةً، وسأُبيِّنُ ذلك معَ مَزيد فائدة.

**٤٣٩٥- حدَّثنا إسماعيلُ بنُ عبدِ الله، حدَّثنا مالكٌ، عن ابنِ شِهابٍ، عن عُرْوةَ بنِ الزُّبَيرِ، عن عائشةَ رضي الله عنها، قالت: خَرَجْنا معَ رسولِ الله ﷺ في حَجّةِ الوَداع، فأهلَلْنا بعُمْرةٍ، ثمَّ قال رسولُ الله ﷺ: «مَن كان معه هَدْيٌ فليُهِلَّ بالحجِّ معَ العُمْرةِ، ثمَّ لا يَحِلَّ حتَّى يَحِلَّ منهما جميعاً» فقَدِمْتُ معه مكَّةَ وأنا حائضٌ، ولم أطُف بالبيتِ، ولا بينَ الصَّفا والمَرْوةِ، فشَكَوْتُ إلى**

---

(١) جاء في الأصلين: أول ذي القعدة، والمثبت من (س) هو الصواب، كما يدل عليه سياق كلام الحافظ.

(٢) عند البخاري (١٠٨٩)، وعند مسلم (٦٩٠).

رسولِ الله ﷺ، فقال: «انقُضي رأسَكِ وامتَشِطي، وأهِلّي بالحجِّ، ودَعي العُمْرةَ» ففَعَلْتُ، فلمَّا قَضَينا الحجَّ أرسَلَني رسولُ الله ﷺ معَ عبدِ الرَّحمنِ بنِ أبي بَكْرٍ الصِّدِّيقِ إلى التَّنْعِيمِ، فاعْتَمَرْتُ، فقال: «هذه مكانَ عُمْرَتِكِ» قالت: فطافَ الَّذينَ أهَلّوا بالعُمْرةِ بالبيتِ وبينَ الصَّفا والمَرْوةِ، ثمَّ حَلّوا، ثمَّ طافوا طَوافاً آخَرَ بعدَ أن رجعوا من مِنًى، وأمَّا الَّذينَ جَمَعوا الحجَّ والعُمْرةَ، فإنَّما طافُوا طَوافاً واحداً.

٤٣٩٦- حدَّثني عَمْرو بنُ عليٍّ، حدَّثنا يحيى بنُ سعيدٍ، حدَّثنا ابنُ جُرَيجٍ، قال: حدَّثني عطاءٌ، عن ابنِ عبَّاسٍ: إذا طافَ بالبيتِ فقد حَلَّ، فقلتُ: من أينَ قال هذا ابنُ عبَّاسٍ؟ قال: من قولِ الله تعالى: ﴿ثُمَّ مَحِلُّهَآ إِلَى ٱلْبَيْتِ ٱلْعَتِيقِ﴾ [الحج: ٣٣] ومن أمرِ النبيِّ ﷺ أصْحابَه أن يَحِلّوا في حَجّةِ الوَداعِ، قلتُ: إنَّما كان ذلك بعدَ المُعَرَّفِ؟ قال: كان ابنُ عبَّاسٍ يراه قبلُ وبَعْدُ.

الحديث الأول: حديث عائشة، وقد تقدَّم شرحه مُستَوفًى في «باب التَّمَتُّع والقِران» (١٥٦١) من كتاب الحجّ.

الحديث الثاني:

قوله: «عن ابن عبَّاس: إذا طافَ بالبيتِ فقد حَلَّ. فقلت: من أينَ قال هذا ابن عبَّاس؟» القائل: هو ابن جُرَيج والمقُول له عطاء، وذلك صريح في رواية مسلم، والمراد بالمعَرَّفِ، وهو بتشديد الرّاء: الوقوف بعَرَفة. وهو ظاهر في أنَّ المراد بذلك مَن اعتَمَرَ مُطلَقاً سواء كان قارناً أو مُتَمَتِّعاً، وهو مذهب مشهور لابنِ عبَّاس، وقد تقدَّم البحث فيه في أبواب الطَّواف في «باب مَن طافَ بالبيت إذا قَدِمَ» من كتاب الحجّ (١٦١٤-١٦١٧).

٤٣٩٧- حدَّثني بيانٌ، حدَّثنا النَّضْرُ، أخبرنا شُعْبةُ، عن قيسٍ، قال: سمعتُ طارقاً، عن أبي موسى الأشعَرِيِّ ﷺ، قال: قَدِمْتُ على النبيِّ ﷺ بالبَطْحاءِ، فقال: «أحَجَجْتَ؟» قلتُ: نعم، قال: «كيفَ أهلَلْتَ؟»/ قلتُ: لَبَّيكَ بإهْلالٍ كإهْلالِ رسولِ الله ﷺ، قال: «طُف بالبيتِ، وبالصَّفا والمَرْوةِ، ثمَّ حِلَّ» فطُفْتُ بالبيتِ وبالصَّفا والمَرْوةِ، وأتيتُ امرأةً من قيسٍ، ففَلَتْ ١٠٥/٨

رأسِي.

٤٣٩٨- حدَّثني إبراهيمُ بنُ المنذِرِ، أخبرنا أنسُ بنُ عِياضٍ، حدَّثنا موسى بنُ عُقْبَةَ، عن نافعٍ، أنَّ ابنَ عمرَ أخبَره، أنَّ حفصةَ رضي الله عنها زَوْجَ النبيِّ ﷺ أخبَرَتْه: أنَّ النبيَّ ﷺ أمَرَ أزْواجَه أن يَحْلِلنَ عامَ حَجّةِ الوَداع، فقالت حفصةُ: فما يَمْنَعُكَ؟ فقال: «لَبَّدْتُ رأسي، وقَلَّدْتُ هَدْيِي، فلَسْتُ أحِلُّ حتَّى أنْحَرَ هَدْيِي».

الحديث الثالث: حديث أبي موسى.

قوله: «حدَّثنا بَيَان» بفتح الموحَّدة وتخفيف التَّحتانيَّة: هو ابن عَمْرو البخاريّ، والنَّضر: هو ابن شُمَيلٍ، وقيس: هو ابن مسلم، وطارق: هو ابن شِهاب. وقد تقدَّم شرح المتن في «باب مَن أهَلَّ في زمن النبيّ ﷺ كإهلال النبيّ ﷺ» (١٥٥٩).

الحديث الرابع: حديث حفصة، وقد تقدَّم شرحه في «باب التَّمَتُّع والقِران» (١٥٦٦).

٤٣٩٩- حدَّثنا أبو اليَمَان، قال: أخبرنا شُعَيبٌ، عن الزُّهْريِّ (ح)

وقال محمَّدُ بنُ يوسفَ: حدَّثنا الأوْزاعيُّ، قال: أخبرني ابنُ شِهابٍ، عن سليمانَ بنِ يَسارٍ، عن ابنِ عبَّاسٍ رضي الله عنهما: أنَّ امرأةً من خَثْعَمَ استَفْتَتْ رسولَ الله ﷺ في حَجّةِ الوَداع ـ والفَضْلُ بنُ عبَّاسٍ رَدِيفُ رسولِ الله ﷺ ـ فقالت: يا رسولَ الله، إنَّ فَرِيضةَ الله على عِبادِه أدْرَكَت أبي شيخاً كَبِيراً، لا يستطيعُ أن يَسْتَوِيَ على الرّاحلةِ، فهَل يَقْضي أن أحُجَّ عنه؟ قال: «نعمْ».

الحديث الخامس: حديث ابن عبَّاس: أنَّ امرأة من خَثعَم استَفتَتْ رسول الله ﷺ في حجّة الوَداع، الحديث في أمرها بالحجِّ عن أبيها، وقد تقدَّم شرحه في كتاب الحجّ (١٨٥٥)، وفيه الكلام على اسمها واسم أبيها. وأورَدَه هُنا لتصريحِ الراوي بأنَّ ذلك كان في حجّة الوَداع.

وقوله في أوَّل الإسناد: «وقال محمَّد بن يوسف» هو الفِرْيابيُّ، وهو من شيوخ البخاريّ، وكأنَّه لم يَسمَع هذا الحديث منه، وقد وَصَلَه أبو نُعَيم في «المستَخرَج» من طريقه، وساقَ

المصنِّف الحديث هُنا على لَفظه، وأمَّا لَفظ شُعَيب فسيأتي في كتاب الاستئذان (٦٢٢٨)، وهو أتمّ سياقاً من رواية الأوزاعيِّ.

**٤٤٠٠- حدَّثني محمَّدٌ، حدَّثنا سُرَيجُ بنُ النُّعْمان، حدَّثنا فُلَيحٌ، عن نافعٍ، عن ابنِ عمرَ رضي الله عنهما، قال: أقبَلَ النبيُّ ﷺ عامَ الفتحِ، وهو مُرْدِفٌ أُسامةَ على القَصْواءِ، ومعه بلالٌ وعثمانُ بنُ طَلْحةَ، حتَّى أناخَ عندَ البيتِ، ثمَّ قال لِعثمانَ: «ائْتِنا بالمِفْتاح» فجاءه بالمِفْتاح، ففَتَحَ له البابَ، فدَخَلَ النبيُّ ﷺ وأُسامةُ وبِلالٌ وعثمانُ، ثمَّ أغلَقوا عليهمُ البابَ، فمَكَثَ نهاراً طويلاً، ثمَّ خرج فابْتَدَرَ الناسُ الدُّخولَ، فسَبَقْتُهم، فوَجَدْتُ بلالاً قائماً وراءَ الباب، فقلتُ له: أينَ صَلَّى رسولُ الله ﷺ؟ فقال: صَلَّى بينَ ذَينِكَ العَمودَينِ المقدَّمَينِ.**

١٠٦/٨ **وكان/ البيتُ على سِتَّةِ أعمِدةٍ سَطْرَينِ، صَلَّى بينَ العَمودَينِ مِن السَّطْرِ المقدَّمِ، وجَعَلَ باب البيتِ خَلْفَ ظَهْرِه، واستَقبَلَ بوَجْهِه الذي يَسْتَقْبِلُكَ حِين تَلِجُ البيتَ بينَه وبينَ الجِدار، قال: ونَسِيتُ أن أسألَه كَم صَلَّى، وعندَ المكان الذي صَلَّى فيه مَرْمَرةٌ حمراءُ.**

**الحديث السادس**: حديث ابن عمر في دُخول النبيّ ﷺ الكعبة.

تقدَّم شرحه مُستَوفًى في «باب إغلاق البيت» (١٥٩٨) من أبواب الطَّواف في كتاب الحجّ.

**وقوله في أوَّل الإسناد**: «**حدَّثني محمَّد**» هو ابن رافع، كما تقدَّم في الحجّ (١٦٠٤)، وتقدَّم هناكَ بيان الاختلاف فيه.

**وقوله**: «**سَطرَينِ**» بالمهمَلة، ووَقَعَ في رواية الأَصِيليِّ: بالمعجَمة، وخَطَّأه عياض.

**وقوله**: «**عند المكان الذي صَلَّى فيه مَرمَرة**» بسكونِ الرّاء بين الميمَينِ المفتوحَتَينِ: واحدة المرمَر، وهو جِنس من الرُّخام نفيس معروف، وكان ذلك في زمن النبيّ ﷺ، ثمَّ غُيِّرَ بناء الكعبة بعده في زمن ابن الزُّبَير، كما تقدَّم بَسطُه في كتاب الحجّ (١٥٨٦).

وقد أشكَلَ دُخول هذا الحديث في «باب حجّة الوَداع»، لأنَّ فيه التَّصريح بأنَّ القِصّة كانت عام الفتح، وعام الفتح كان سنة ثمان، وحجّة الوَداع كانت سنة عشر، وفي أحاديث

هذا الباب جميعها التَّصريح بحَجّة الوَداع أو بحَجّة النبيّ ﷺ، وهي حجّة الوَداع.

**٤٤٠١- حدَّثنا أبو اليَمَان، أخبرنا شُعَيبٌ، عن الزُّهْريِّ، حدَّثني عُرْوةُ بنُ الزُّبَيرِ وأبو سَلَمةَ بنُ عبدِ الرَّحمنِ، أنَّ عائشةَ زَوْجَ النبيِّ ﷺ أخبَرَتْهما: أنَّ صَفِيَّةَ بنتَ حُيَيٍّ زَوْجَ النبيِّ ﷺ حاضَت في حَجّةِ الوَداع، فقال النبيُّ ﷺ: «أحابسَتُنا هي؟» فقلتُ: إنَّها قد أفاضَت يا رسولَ الله، وطافَت بالبيتِ، فقال النبيُّ ﷺ: «فلْتَنْفِرْ».**

الحديث السابع: حديث عائشة في قِصّة صَفيَّة.

وقد تقدَّم شرحه في «باب إذا حاضَت بعدَما أفاضَت» (١٧٥٧) من كتاب الحجّ.

**٤٤٠٢- حدَّثنا يحيى بنُ سليمانَ، قال: حدَّثني ابنُ وَهْب، قال: حدَّثني عمرُ بنُ محمَّدٍ، أنَّ أباه حدَّثه، عن ابنِ عمرَ رضي الله عنهما، قال: كنَّا نَتحَدَّثُ بحَجّةِ الوَداع والنبيُّ ﷺ بينَ أظْهُرِنا، ولا نَدْري ما حَجّةُ الوَداع، فحَمِدَ الله وأثْنَى عليه، ثمَّ ذَكَر المسيحَ الدَّجّالَ، فأطْنَبَ في ذِكْرِه، وقال: «ما بَعَثَ الله من نبيٍّ إلَّا أنذَرَ أمَّتَه، أنذَرَه نوحٌ والنبيّونَ من بَعْدِه، وإنَّه يَخْرُجُ فيكُم فما خَفِيَ عليكُم من شأنِه، فليس يَخْفَى عليكُم أنَّ رَبَّكُم ليس على ما يَخْفَى عليكُم ثلاثاً: إنَّ رَبَّكُم ليس بأعوَرَ، وإنَّه أعوَرُ العَينِ اليُمْنَى، كأنَّ عينَه عِنَبَةٌ طافيةٌ».**

**٤٤٠٣- «ألا إنَّ الله حَرَّمَ عليكُم دِماءَكُم وأموالَكُمْ، كَحُرْمةِ يومِكُم هذا، في بَلَدِكُم هذا، في شَهْرِكُم هذا، ألا هل بَلَّغْت؟» قالوا: نعم، قال: «اللهمَّ اشهَدْ» ثلاثاً.**

**٤٤٠٣م- «وَيلَكُم ـ أو وَيحَكُم ـ انظُروا، لا تَرْجِعوا بَعْدي كفَّاراً، يَضْرِبُ بعضُكُم رِقابَ بعضٍ».**

الحديث الثامن:

قوله: «**حدَّثني عمر بن محمَّد**» أي: ابن زيد بن عبد الله بن عمر.

قوله: «**كنَّا نَتَحَدَّث بحَجّةِ الوَدَاع/ والنبيّ ﷺ بين أظْهُرنا**» في رواية أبي عاصم عن عمر ١٠٧/٨ ابن محمَّد عند الإسماعيليّ: كنَّا نَسمَع بحَجّة الوَدَاع.

قوله: «ولا نَدْري ما حجّة الوَداع» كأنَّه شيء ذكره النبيّ ﷺ، فتَحَدَّثوا به، وما فهموا أنَّ المراد بالوَداع وداع النبيّ ﷺ، حتَّى وقَعَت وفاته ﷺ بعدها بقليلٍ، فعَرَفوا المراد، وعَرَفوا أنَّه ودَّعَ الناس بالوَصيَّة الَّتي أوصاهم بها أن لا يَرجِعوا بعده كفَّاراً، وأكَّدَ التوديع بإشهادِ الله عليهم بأنَّهم شَهِدوا أنَّه قد بَلَّغَ ما أُرسِلَ إليهم به، فعَرَفوا حينئذٍ المراد بقولهم: حجّة الوَداع.

وقد وَقَعَ في الحجّ في «باب الخُطبة بمِنًى» (١٧٤٢) من رواية عاصم بن محمَّد بن زيد عن أبيه عن ابن عمر في هذا الحديث: فوَدَّعَ الناس. وقَدَّمت هناكَ ما وَقَعَ عند البيهقيِّ: أنَّ سورة ﴿إِذَا جَآءَ نَصْرُ ٱللَّهِ وَٱلْفَتْحُ﴾ نزلت في وسَط أيام التَّشريق، فعَرَفَ النبيّ ﷺ أنَّه الوَداع، فرَكِبَ واجتَمَعَ الناس فذكر الخُطبة.

قوله: «فحَمِدَ الله وأثْنَى عليه» في رواية أبي نُعَيم في «المستَخرَج»: فحَمِدَ رسولُ الله ﷺ الله وحده وأثنَى عليه، الحديث، وذَكَر فيه قِصّة الدَّجّال، وفيه: «ألا إنَّ الله حَرَّمَ عليكُم دِماءَكُم» وهذا يدلُّ على أنَّ هذه الخُطبة كلّها كانت في حجّة الوَداع، وقد ذكر الخُطبة في حِجّة الوَداع جماعة من الصَّحابة[1]، لم يَذكُر أحد منهم قِصّة الدَّجّال فيها إلّا ابن عمر، بل اقتَصَرَ الجَميع على حديث: «إنَّ أموالكُم عليكُم حَرام» الحديث. وقد أورَدَ المصنِّف منها حديث جَرِير وأبي بَكرة هُنا، وحديث ابن عبَّاس في الحجّ. وقد تقدَّم في الحجّ من رواية عاصم بن محمَّد بن زيد، وهو أخو عمر بن محمَّد بن زيد عن أبيه عن ابن عمر بدونِها، وزيادة عمر بن محمَّد صحيحة، لأنَّه ثقة، وكأنَّه حَفِظَ ما لم يَحفَظه غيره، وسيأتي شرح ما تَضَمَّنَته هذه الزّيادة في كتاب الفتن (٧١٢٣) إن شاء الله تعالى.

**٤٤٠٤- حدَّثنا عَمْرو بنُ خالدٍ، حدَّثنا زُهَيرٌ، حدَّثنا أبو إسحاقَ، قال: حدَّثني زيدُ بنُ أرقَمَ: أنَّ النبيَّ ﷺ غَزَا تسعَ عشرةَ غزوةً، وأنَّه حَجَّ بعدَما هاجَرَ حَجّةً واحدةً، لم يَحُجَّ بعدَها، حَجّةَ الوَداع.**

---

(١) منهم أبو بكرة، وحديثه عند البخاري في هذا الباب، وابن عباس، وحديثه سلف عند البخاري (١٧٣٩)، وجابر وحديثه عند مسلم (١٢١٨) وغيرهم.

**قال أبو إسحاقَ: وبِمكَّةَ أُخرَى.**

**الحديث التاسع**: حديث زيد بن أرقَم، تقدَّم شرحه في أوَّل الهجرة[١].

**وقوله: «وأنَّه حَجَّ بعدَما هاجَرَ حجّة واحدة، لم يَحُجّ بعدها، حجّة الوَداع»** يَعني: ولا حَجَّ قبلها، إلّا أن يريد نفي الحجّ الأصغَر، وهو العمرة، فلا، فإنَّه اعتَمَرَ قبلها قطعاً.

**قوله: «قال أبو إسحاق: وبمكَّة أُخرَى»** هو موصول بالإسناد المذكور، وغَرَضُ أبي إسحاق أنَّ لقوله: «بعدَما هاجَرَ» مفهوماً، وأنَّه قبل أن يُهاجِر كان قد حَجَّ، لكن اقتِصاره على قوله: «أُخرى» قد يُوهم أنَّه لم يَحُجّ قبل الهجرة إلّا واحدة، وليس كذلك بل حَجَّ قبل أن يُهاجِر مِراراً، بل الذي لا أرتاب فيه أنَّه لم يَترُك الحجّ وهو بمكَّة قَطّ، لأنَّ قُرَيشاً في الجاهليَّة لم يكونوا يَترُكونَ الحجّ، وإنَّما يَتأخَّر منهم عنه مَن لم يكن بمكَّة أو عاقَه ضعف، وإذا كانوا ـ وهم على غير دين ـ يَحرِصونَ على إقامة الحجّ، ويَرَونَه من مَفاخرهم الَّتي امتازوا بها على غيرهم من العرب، فكيفَ يُظَنّ بالنبيِّ ﷺ أنَّه يَترُكه؟! وقد ثَبَتَ من حديث جُبَير بن مُطعِم: أنَّه رآه في الجاهليَّة واقفاً بعَرَفة[٢]، وأنَّ ذلك من تَوفيق الله له، وثَبَتَ دُعاؤُه قبائل العرب إلى الإسلام بمِنًى ثلاث سنينَ مُتَوالية، كما بيَّنتُه في الهجرة إلى المدينة[٣].

**٤٤٠٥ - حدَّثنا حفصُ بنُ عمرَ، حدَّثنا شُعْبةُ، عن عليِّ بنِ مُدْرِكٍ، عن أبي زُرْعةَ بنِ عَمْرِو ابنِ جَرِير، عن جَرِير: أنَّ النبيَّ ﷺ قال في حَجّةِ الوَداع لِجَرِيرٍ: «استَنْصِتِ الناسَ» فقال: «لا تَرْجِعوا بَعْدي كفَّاراً، يَضْرِبُ بعضُكُم رِقابَ بعضٍ».**

**الحديث العاشر:**

١٠٨/٨

**قوله: «عن عليّ بن مُدْرِك»** بضمِّ الميم وسكون الدّال وكسر الرّاء، وهو نَخَعيٌّ كوفيّ ثقة، ذَكَره ابن حِبّان في ثِقات التابعينَ، وما له في «البخاريّ» سِوَى هذا الحديث، لكنَّه

---

(١) بل في أول المغازي (٣٩٤٩).

(٢) سلف برقم (١٦٦٤).

(٣) في «باب وفود الأنصار إلى النبي ﷺ بمكة، وبيعة العقبة» (٣٨٨٩-٣٨٩٤).

أورَدَه في مواضع[1]، والله أعلم.

قوله: «استَنْصِتِ الناس» فيه دليل على وهم مَن زَعَمَ أنَّ إسلام جَرِير كان قبل موت النبيّ ﷺ بأربعينَ يوماً، لأنَّ حجّة الوَداع كانت قبل وفاته بأكثَر من ثمانينَ يوماً. وقد ذكر جَرِير أنَّه حَجَّ معَ النبيّ ﷺ حجّة الوَداع.

**٤٤٠٦- حدَّثني محمَّدُ بنُ المثنَّى، حدَّثنا عبدُ الوهَّاب، حدَّثنا أيوبُ، عن محمَّدٍ، عن ابنِ أبي بَكْرةَ، عن أبي بَكْرةَ، عن النبيِّ ﷺ، قال: «الزَّمانُ قد استَدارَ كَهَيئةِ يومَ خَلَقَ السَّماواتِ والأرضَ، السَّنةُ اثنا عَشَرَ شهراً، منها أربعةٌ حُرُمٌ: ثلاثةٌ مُتَواليات: ذو القَعْدةِ، وذو الحِجّةِ، والمحرَّمُ، ورَجَبُ مُضَرَ الذي بينَ جُمادَى وشَعْبانَ، أيُّ شَهْرٍ هذا؟» قُلْنا: اللهُ ورسولُه أعلم، فسَكَتَ حتَّى ظَنَنّا أنَّه سَيُسمِّيه بغيرِ اسمِه، قال: «أليس ذا الحِجّةِ؟» قُلْنا: بَلَى، قال: «فأيُّ بَلَدٍ هذا» قُلْنا: اللهُ ورسولُه أعلم، فسَكَتَ حتَّى ظَنَنّا أنَّه سَيُسمِّيه بغيرِ اسمِه، قال: «أليس البَلْدةَ؟» قُلْنا: بَلَى، قال: «فأيُّ يومٍ هذا؟» قُلْنا: اللهُ ورسولُه أعلم، فسَكَتَ حتَّى ظَنَنّا أنَّه سَيُسمِّيه بغيرِ اسمِه، قال: «أليس يومَ النَّحْرِ؟» قُلْنا: بَلَى، قال: «فإنَّ دِماءَكُم وأموالَكُم ـ قال محمَّدٌ: وأحسِبُه قال: وأعراضَكُم ـ عليكُم حَرامٌ، كَحُرْمةِ يومِكُم هذا، في بَلَدِكُم هذا، في شَهْرِكُم هذا، وسَتَلْقَوْنَ رَبَّكُم فيسألُكُم عن أعمالِكُمْ، ألا فلا تَرْجِعوا بَعْدي ضُلّالاً، يَضْرِبُ بعضُكُم رِقابَ بعضٍ، ألا لِيُبلِّغِ الشّاهدُ الغائبَ، فلعلَّ بعضَ مَن يُبلَّغُه أن يكونَ أوْعَى له من بعضِ مَن سمعَه» ـ فكان محمَّدٌ إذا ذكره يقول: صَدَقَ النبيُّ ﷺ ـ ثمَّ قال: «ألا هل بَلَّغْت؟» مرَّتَينِ.**

**الحديث الحادي عشر: حديث أبي بكرة.**

قوله: «عبد الوهَّاب» هو ابن عبد المجيد الثَّقَفيّ، ومحمَّد: هو ابن سِيرِين، وابن أبي بَكرة: هو عبد الرَّحمن، وقد تقدَّم شرح الحديث في العلم (٦٧)، وفي الحجّ (١٧٤١)، وقوله في الآية: ﴿مِنْهَآ أَرْبَعَةٌ حُرُمٌ﴾. قيلَ: الحكمة في جَعْل المحرَّم أوَّل السَّنة أن يَحصُل الابتداء بشهرٍ حَرام ويُختَم بشهرٍ حَرام، وتُتَوَسَّط السَّنة بشهرٍ حَرام، وهو رَجَب، وإنَّما تَوالَى شهران في الآخِر لإرادة تفضيل الخِتام، والأعمال بالخَواتيم.

---

(١) انظر (١٢١).

**٤٤٠٧- حدَّثنا محمَّدُ بنُ يوسفَ، حدَّثنا سفيانُ الثَّوْرِيُّ، عن قيسِ بنِ مسلمٍ، عن طارقِ ابنِ شِهابٍ: أنَّ أُناساً مِن اليهودِ قالوا: لو نزلت هذه الآيةُ فينا، لاتَّخذْنا ذلك اليومَ عِيداً، فقال عمرُ: أيَّةُ آيةٍ؟ فقالوا: ﴿ٱلْيَوْمَ أَكْمَلْتُ لَكُمْ دِينَكُمْ وَأَتْمَمْتُ عَلَيْكُمْ نِعْمَتِي وَرَضِيتُ لَكُمُ ٱلْإِسْلَٰمَ دِينًا﴾ [المائدة:٣] فقال عمرُ: إنّي لأعلم أيَّ مكانٍ أُنْزِلَتْ: أُنْزِلَت ورسولُ الله ﷺ واقفٌ بعَرَفةَ.**

الحديث الثاني عشر:

قوله: «أنَّ أُناساً من اليهود» تقدَّم في كتاب الإيمان بلفظ: إنَّ رجلاً من اليهود. وبيَّنت أنَّ المراد به كعب الأحبار، وفيه إشكال من جِهة أنَّه كان أسلَمَ، ويجوز أن يكون السُّؤال صَدَرَ قبل إسلامه، لكن قد قيلَ: إنَّه أسلَمَ وهو باليمن في حياة النبيّ ﷺ على يد عليّ، فإن ثَبَتَ احتُمِلَ أن يكون الذينَ سألوا جماعةٌ من اليهود/ اجتَمَعوا معَ كعب على السُّؤال، وتَوَلَّى ١٠٩/٨ هو السُّؤالَ عن ذلك عنهم، فتَجتَمِع الرِّوايات كلّها، وقد تقدَّم ذلك في كتاب الإيمان (٤٥) بأوضَح من هذا معَ بَقيَّة شرحه.

**٤٤٠٨- حدَّثنا عبدُ الله بنُ مَسْلَمةَ، عن مالكٍ، عن أبي الأسوَدِ محمَّدِ بنِ عبدِ الرَّحمنِ بنِ نَوْفَلٍ، عن عُرْوةَ، عن عائشةَ رضي الله عنها، قالت: خَرَجْنا معَ رسولِ الله ﷺ، فمِنّا مَن أهَلَّ بعُمْرةٍ، ومِنّا مَن أهَلَّ بحَجّةٍ، ومِنّا مَن أهَلَّ بحَجٍّ وعُمْرةٍ، وأهَلَّ رسولُ الله ﷺ بالحجِّ، فأمَّا مَن أهَلَّ بالحجِّ، أو جَمَعَ الحجَّ والعُمْرةَ، فلم يَحِلّوا حتَّى يومِ النَّحْرِ.**

**حدَّثنا عبدُ الله بنُ يوسفَ، أخبرنا مالكٌ، وقال: معَ رسولِ الله ﷺ في حَجّةِ الوَداع.**

**حدَّثنا إسماعيلُ، حدَّثنا مالكٌ، مِثلَه.**

ثم أورَدَ المصنِّف حديث عائشة، قالت: خَرَجنا معَ رسول الله ﷺ، فمِنّا مَن أهَلَّ بعمرةٍ، الحديث. أورَدَه من طرق عن مالك بسندِه في طريقَينِ، منها في حجّة الوَداع وهو مقصود التَّرجمة، وقد تقدَّم من وجه آخر في أوَّل الباب عن شيخٍ آخرَ لمالك، بأتمّ من السّياق المذكور هُنا.

٤٤٠٩- حدَّثنا أحمدُ بنُ يونُسَ، حدَّثنا إبراهيمُ، هو ابنُ سعدٍ، حدَّثنا ابنُ شِهابٍ، عن عامرِ ابنِ سعدٍ، عن أبيه، قال: عادَني النبيُّ ﷺ في حَجّةِ الوَداع، مِن وجَعٍ أشفَيتُ مِنْه على الموتِ، فقلتُ: يا رسولَ الله، بَلَغَ بي مِن الوَجَعِ ما تَرى، وأنا ذو مالٍ، ولا يَرِثُني إلَّا ابنةٌ لي واحدةٌ، أفأتصَدَّقُ بثُلُثَي مالي؟ قال: «لا» قلتُ: أفأتصَدَّقُ بشَطْرِه؟ قال: «لا» قلتُ: فالثُّلثِ؟ قال: «والثُّلثُ كَثيرٌ، إنَّكَ أن تَذَرَ ورَثَتَكَ أغنياءَ، خيرٌ من أن تَذَرَهم عالةً يَتكَفَّفونَ الناسَ، ولَسْتَ تُنْفِقُ نَفَقةً تَبْتَغي بها وجهَ الله، إلَّا أُجِرْتَ بها، حتَّى اللُّقْمةَ تَجْعَلُها في فِي امرأتِكَ» قلتُ: يا رسولَ الله، أأُخَلَّفُ بعدَ أصْحابي؟ قال: «إنَّكَ لَن تُخَلَّفَ فتعمَلَ عَمَلاً تَبْتَغي به وجهَ الله، إلَّا ازْدَدْتَ به دَرَجةً ورِفْعةً، ولعلَّكَ تُخَلَّفُ حتَّى يَنتَفِعَ بكَ أقوامٌ، ويُضَرَّ بكَ آخَرونَ، اللهمَّ أمضِ لأصْحابي هِجْرتَهم، ولا تَرُدَّهم على أعقابهم، لكنِ البائسُ سعدُ بنُ خَوْلَةَ» رَثَى له رسولُ الله ﷺ أن توفِّيَ بمكَّةَ.

٤٤١٠- حدَّثني إبراهيمُ بنُ المنذِرِ، حدَّثنا أبو ضَمْرةَ، حدَّثنا موسى بنُ عُقْبةَ، عن نافعٍ: أنَّ ابنَ عمرَ رضي الله عنهما أخبَرهمْ: أنَّ رسولَ الله ﷺ حَلَقَ رأسَه في حَجّةِ الوَداع.

٤٤١١- حدَّثنا عُبيدُ الله بنُ سعيدٍ، حدَّثنا محمَّدُ بنُ بَكْرٍ، حدَّثنا ابنُ جُرَيجٍ، أخبرني موسى بنُ عُقْبةَ، عن نافعٍ، أخبَره ابنُ عمرَ: أنَّ النبيَّ ﷺ حَلَقَ في حَجّةِ الوَداع، وأُناسٌ من أصْحابه، وقَصَّرَ بعضُهمْ.

٤٤١٢- حدَّثنا يحيى بنُ قَزَعةَ، حدَّثنا مالكٌ، عن ابنِ شِهابٍ (ح) وقال اللَّيثُ: حدَّثني يونسُ، عن ابنِ/ شِهابٍ، حدَّثني عُبيدُ الله بنُ عبدِ الله، أنَّ ابنَ عبَّاسٍ رضي الله عنهما أخبَره: ١١٠/٨
أنَّه أقبَلَ يَسِيرُ على حِمارٍ، ورسولُ الله ﷺ قائمٌ بمِنًى في حَجّةِ الوَداع، يُصَلّي بالناسِ، فسارَ الحِمارُ بينَ يَدَي بعضِ الصَّفِّ، ثمَّ نزلَ عنه فصَفَّ معَ الناسِ.

٤٤١٣- حدَّثنا مُسدَّدٌ، حدَّثنا يحيى، عن هشامٍ، قال: حدَّثني أبي، قال: سُئِلَ أُسامةُ ـ وأنا شاهدٌ ـ عن سَيرِ رسولِ الله ﷺ في حَجَّتِه؟ فقال: العَنَقَ، فإذا وَجَدَ فَجْوةً نَصَّ.

٤٤١٤- حدَّثنا عبدُ الله بنُ مَسْلَمةَ، عن مالكٍ، عن يحيى بن سعيدٍ، عن عَديِّ بن ثابتٍ، عن عبد الله بن يزيدَ الخَطْميِّ، أن أبا أيوب أخبره: أنه صَلّى مع رسول الله ﷺ في حَجَّة الوداع المغربَ والعشاءَ جميعاً.

**الحديث الثالث عشر**: حديث سعد: وهو ابن أبي وقّاص في الوَصيَّة بالثُّلثِ. وقد تقدَّم شرحه في الوَصايا (٢٧٤٢)، وتقريرُ كَوْن ذلك وَقَعَ في حجّة الوَداع، وبيانُ توجيه مَن قال: إنَّ ذلك في فتح مكَّة، ووجهُ الجمع بين الرِّوايتَينِ بما يُغني عن إعادَته.

**الحديث الرابع عشر**: حديث ابن عمر في الحَلق في حجّة الوَداع. أورَدَه من طريقَينِ، وقد تقدَّم شرحه في الحجّ (١٧٢٦).

**الحديث الخامس عشر**: حديث ابن عبَّاس في الصَّلاة بمِنًى. وقد تقدَّم شرحه في أبواب السُّترة في الصَّلاة (٤٩٣).

**الحديث السادس عشر**: حديث أُسامة بن زيد: كان يسير في حَجَّته العَنَق. بفتح المهمَلة والنُّون والقاف. وقد تقدَّم شرحه في الحجّ أيضاً (١٦٦٦).

**الحديث السابع عشر**: حديث أبي أيوب في الجمع بين المغرِب والعِشاء في حجّة الوَداع. وقد تقدَّم شرحه في الحجّ أيضاً (١٦٧٤).

## ٧٧- باب غزوة تبوك وهي غزوة العُسْرة

**٤٤١٥- حدَّثنا محمَّدُ بنُ العلاءِ، حدَّثنا أبو أُسامةَ، عن بُرَيدِ بنِ عبدِ الله بنِ أبي بُرْدةَ، عن أبي بُرْدةَ، عن أبي موسى ﷺ، قال: أرسَلَني أصْحابي إلى رسولِ الله ﷺ أسألُه الحُمْلان لهم، إذ هم معه في جيشِ العُسْرةِ، وهي غزوةُ تَبُوكَ، فقلتُ: يا نبيَّ الله، إنَّ أصْحابي أرسَلوني إليكَ لِتَحمِلَهم، فقال: «والله لا أحمِلُكُم على شيءٍ» ووافَقْتُه وهو غَضْبانُ ولا أشعُرُ، ورَجَعْتُ حَزِيناً من مَنْعِ النبيِّ ﷺ، ومن مَخافةِ أن يكونَ النبيُّ ﷺ وجَدَ في نفسِه عليَّ، فرَجَعْتُ إلى أصْحابي فأخبَرتُهمُ الذي قال النبيُّ ﷺ، فلم ألبَثْ إلَّا سُوَيعةً إذ سمعتُ بلالاً ينادي: أينَ عبدُ الله بنُ قيسٍ؟ فأجَبتُه، فقال: أجِب رسولَ الله ﷺ يَدْعوكَ، فلمَّا أتيتُه قال: «خُذ هذَينِ القَرينَينِ، وهذَينِ القَرينَينِ ـ لِستّةِ أبعِرةٍ ابْتاعَهُنَّ حينَئذٍ من سعدٍ ـ فانطَلِق بهِنَّ إلى أصْحابكَ فقُلْ: إنَّ الله ـ أو قال: إنَّ رسولَ الله ﷺ ـ يَحْمِلُكُم على هؤلاءِ، فاركَبوهُنَّ» فانطَلَقْتُ إليهم بهِنَّ، فقلتُ: إنَّ النبيَّ ﷺ يَحْمِلُكُم على هؤلاءِ، ولكنّي والله لا أدَعُكُم حتَّى يَنطَلِقَ معي بعضُكم إلى مَن سمعَ**

١١١/٨ مقالةَ رسولِ الله ﷺ، لا تَظُنّوا أنّي حَدَّثْتُكُم شيئاً لم يَقُلْه رسولُ الله ﷺ،/ فقالوا لي: والله إنَّكَ عندَنا لَمُصَدَّقٌ، ولَنَفْعَلَنَّ ما أحبَبْتَ، فانطَلَقَ أبو موسى بنَفَرٍ منهم، حتَّى أتوُا الَّذينَ سمعوا قولَ رسولِ الله ﷺ مَنْعَه إيّاهم، ثمَّ إعْطاءَهم بَعْدُ، فحَدَّثوهم بمِثْلِ ما حدَّثهم به أبو موسى.

قوله: «باب غزوة تَبُوك» هكذا أورَدَ المصنِّف هذه التَّرجمة بعد حجّة الوَداع، وهو خطأ وما أظنّ ذلك إلّا من النُّسّاخ، فإنَّ غزوة تَبُوك كانت في شهر رَجَب من سنة تسع قبل حَجّة الوَداع بلا خِلاف، وعند ابن عائذ من حديث ابن عبَّاس: أنَّها كانت بعد الطائف بستّة أشهُر. وليس مخالفاً لقولِ مَن قال: في رَجَب إذا حَذَفنا الكُسور، لأنَّه ﷺ قد دَخَلَ المدينة من رُجوعه من الطائف في ذي الحجّة.

وتَبُوك[1]: مكان معروف هو نصف طريق المدينة إلى دِمَشق، ويقال: بين المدينة وبينه أربع عشرة مَرحَلة، وذكرها في «المحكَم» في الثُّلاثيّ الصَّحيح، وكلام ابن قُتَيبة يقتضي أنَّها من المعتَلّ، فإنَّه قال: جاءها النبيّ ﷺ وهم يَبوكُون[2] مكانَ مائها بقَدَحٍ، فقال: «ما زِلتُم تَبُوكونَها!» فسُمّيَت حينئذٍ تَبُوك.

قوله: «وهي غزوة العُسْرة» بمُهمَلتَينِ الأولى مضمومة وبعدها سكون، مأخوذ من قوله تعالى: ﴿ٱلَّذِينَ ٱتَّبَعُوهُ فِي سَاعَةِ ٱلْعُسْرَةِ﴾ [التوبة:١١٧]، وفي أوَّل أحاديث الباب قول أبي موسى: في جيش العُسرة، وهي غزوة تَبُوك.

وفي حديث ابن عبَّاس: قيلَ لعمر: حَدِّثنا عن شأن ساعة العُسرة، قال: خَرَجنا إلى تَبُوك في قَيظٍ شديدٍ، فأصابنا عَطَش... الحديث، أخرجه ابن خُزَيمةَ (١٠١).

وفي «تفسير عبد الرَّزّاق» (١/ ٢٩٠) عن مَعمَر عن ابن عَقيل قال: خَرَجوا في قِلّة من

---

(١) هي اليوم أحد مدن الحجاز الرئيسة، تبعدُ عن المدينة النبوية شمالاً (٧٧٨) كيلومتراً على طريقٍ مُعبّدة تمرُّ بخيبر وتيماء.

(٢) تحرف في (أ) و(س) إلى: يبكون. ويبوكون، أي: يُحرّكون.

الظَّهر، وفي حَرّ شديد، حتَّى كانوا يَنحَرونَ البعير، فيَشرَبونَ ما في كَرِشِه من الماء، فكان ذلك عُسرةً من الماء، وفي الظَّهر، وفي النَّفَقة، فسُمِّيَت غزوةَ العُسرة[1].

وتَبُوك المشهور فيها عَدَم الصَّرف للتَّأنيثِ والعَلَميَّة، ومَن صَرَفَها أراد الموضع. ووَقَعَت تسميَتُها بذلك في الأحاديث الصَّحيحة: منها في «صحيح مسلم» (٢٢٨١/ ١٠): «إنَّكُم ستأتونَ غَداً عين تَبُوك»[2]، وكذا أخرجه أحمد (٢٣٣٩٥) والبزَّار (٢٨٠٠) من حديث حُذَيفة، وقيلَ: سُمِّيَت بذلك لقوله ﷺ للرجلينِ اللَّذَينِ سَبَقاه إلى العين: «ما زِلتُما تَبُوكانها مُنذُ اليوم»، قال ابن قُتَيبة: فبذلك سُمِّيَت عينَ تَبُوك، والبَوْك كالحَفْرِ، انتهى.

والحديث المذكور عند مالك (١/ ١٤٣-١٤٤) ومسلم (٢٢٨١/ ١٠) بغير هذا اللَّفظ، أخرَجاه من حديث معاذ بن جبل: أنَّهم خَرَجوا في عام تَبُوك معَ النبيّ ﷺ فقال: «إنَّكُم ستأتونَ غَداً إن شاء الله تعالى عين تَبُوك، فمَن جاءها فلا يَمَسّ من مائها شيئاً» فجِئناها وقد سَبَقَ إليها رجلان، والعين مِثل الشِّراك تَبِضّ بشيءٍ من ماء، فذكر الحديث في غَسل رسول الله ﷺ وجهه ويَدَيه بشيءٍ من مائها ثمَّ أعادَه فيها، فجَرَتِ العين بماءٍ كثير فاستَقَى الناسُ.

وبينها وبين المدينة من جِهة الشّام أربع عشرة مَرحَلة، وبينها وبين دِمَشق إحدى عشرة مَرحَلة.

وكان السَّبَب فيها ما ذكره ابن سعد وشيخه وغيره، قالوا: بَلَغَ المسلمينَ من الأنباط الذينَ يَقدَمونَ بالزَّيتِ من الشّام إلى المدينة أنَّ الرّوم جَمَعَت جُموعاً، وأجلَبَت معهم لَخْم وجُذَام وغيرهم من مُتَنصِّرة العرب، وجاءت مُقدِّمتهم إلى البَلْقاء، فنَدَبَ النبيّ ﷺ الناس إلى الخروج، وأعلمَهم بجِهة غَزْوهم كما سيأتي في الكلام على حديث كعب بن مالك (٤٤١٨).

وروى الطبرانيُّ (١٨/ ٥٧٧) من حديث عِمران بن حُصَينٍ قال: كانت نَصارَى العرب كَتَبت إلى هِرَقلَ: أنَّ هذا الرجل الذي خرج يَدَّعي النُّبوّة هَلَكَ وأصابتهم سِنُونَ، فهَلَكَت

---

(١) قوله: «فسميت غزوةَ العسرة» لم يَرِدْ في مطبوع «تفسير عبد الرزاق».

(٢) من حديث معاذ بن جبل.

أموالهم، فبَعَثَ رجلاً من عُظَمائهم يقال له: صناد[١]، وجَهَّزَ معه أربعينَ ألفاً، فبَلَغَ النبيَّ ﷺ ذلك، ولم يكن للنّاس قوّة، وكان عثمان قد جَهَّزَ عِيراً إلى الشّام، فقال: يا رسول الله، هذه مئتا بعير بأقتابها وأحلاسها، ومئتا أوقيَّة، قال: فسمعته يقول: «لا يَضُرّ عثمانَ ما عَمِلَ بعدها»، وأخرجه التِّرمِذيّ (٣٧٠٠) والحاكم[٢] من حديث عبد الرَّحمن بن خَبّاب نحوه.

١١٢/٨ وذكر أبو سَعْد[٣] في «شَرَف المصطفى»، والبيهقيُّ في «الدَّلائل»/ (٥/ ٢٥٤-٢٥٥) من طريق شهر بن حَوشَبٍ عن عبد الرَّحمن بن غَنْم: أنَّ اليهود قالوا: يا أبا القاسم، إن كنت صادِقاً فالحَق بالشّام، فإنَّها أرض المحشَر وأرض الأنبياء، فغزا تَبُوك لا يريد إلّا الشّام، فلمَّا بَلَغَ تَبُوك أنزَلَ الله تعالى الآيات من سورة بني إسرائيل: ﴿وَإِن كَادُواْ لَيَسْتَفِزُّونَكَ مِنَ ٱلْأَرْضِ لِيُخْرِجُوكَ مِنْهَا﴾ [الإسراء:٧٦] الآية. انتهى، وإسناده حَسَن معَ كَوْنه مُرسَلاً.

**قوله: «أسأله الحُمْلان لهم»** بضمِّ الحاء المهمَلة، أي: الشَّيء الذي يَركَبونَ عليه ويَحمِلهم.

**قوله: «لا أجِدُ ما أحْمِلُكُم عليه[٤]»** في رواية موسى بن عُقْبة عن ابن شِهاب: وجاء نَفَر كلّهم مُعسِر يَستَحمِلونَه، لا يُحِبّونَ التَّخَلُّف عنه، فقال: «لا أجِد» قال: ومن هؤلاءِ نَفَر من الأنصار ومن بني مُزَينةَ. وفي «مغازي ابن إسحاق»: أنَّ البَكّائينَ سبعة نَفَر: سالم بن عُمَير، وأبو ليلى بن كعب، وعَمْرو بن الحُمام، وعبد الله بن مُغفَّل، وقيلَ: ابن عمرو[٥]، وعُلْبة[٦] بن زيد، وهَرَميّ

---

(١) تحرف في (أ) إلى: قباد، وكذلك في (ع) إلّا أنه بالفاء والنون بدل القاف والباء. وفي (س) كذلك إلَّا أنه بالقاف والباء وإعجام آخره: قباذ. والمثبت من النسختين المحققتين من «تاريخ دمشق»، وكذلك هو في «معجم الطبراني» لكنه بالضاد المعجمة بدل المهملة.

(٢) لم نقف عليه في «المستدرك»، ولم ينسبه إليه الحافظ في «إتحاف المهرة» (١٣٤٨٣)، فلعله في «الإكليل» أو في كتاب آخر له، والله أعلم.

(٣) تحرف في (أ) و(س) إلى: أبو سعيد.

(٤) لم يُروَ حديث أبي موسى قط بهذا اللفظ، وإنما لفظه: «والله لا أحملكم على شيء» وقد ذكر الحافظ نص الآية التي نزلت في شأن أولئك الذي قال لهم النبي ﷺ ذلك.

(٥) تحرف في الأصلين و(س) إلى: غَنمة.

(٦) تصحفت في (س) إلى: علية.

ابن عبد الله، وعِرباضُ بن سارية[1]. قال: فبَلَغَني أنَّ أبا ياسر اليهوديّ ـ وقيلَ: ابن يامينَ ـ جَهَّزَ أبا ليلى وابن مُغفَّل. وقيلَ: كان في البَكّائينَ بنو مُقرِّن السَّبعة: مَعقِل وإخوَته.

**قوله: «خُذ هذَينِ القَرِينَينِ»** أي: الجَمَلَينِ المشدودَينِ أحدهما إلى الآخر، وقيلَ: النَّظيرَينِ المتساويَينِ، وفي رواية أبي ذرٍّ عن المُستَمْلي: «هاتَينِ القَرِينتَينِ» أي: الناقَتَينِ، وتقدَّم في قُدوم الأشعَريّينَ (٤٣٨٥): أنَّه ﷺ أمَرَ لهم بخمس ذَود، وقال هنا[2]: بستّة أبعِرَة. فإمّا تَعَدَّدَت القِصّة، أو زادَهم على الخمْس واحداً. وأمَّا قوله: «هاتَينِ القَرِينتَينِ وهاتَينِ القَرِينتَينِ»، فيحتمل أن يكون اختصاراً من الراوي، أو كانت الأولَى اثنتَينِ والثّانية أربعة، لأنَّ القَرِين يَصدُق على الواحد وعلى الأكثَر. وأمَّا الرِّواية الَّتي فيها: «هذَينِ القَرِينَينِ» فذَكَّرَ ثمَّ أنَّثَ، فالأولَى على إرادة البعير، والثّانية على إرادة الاختصاص لا على الوصفيَّة.

**قوله: «ابْتاعَهُنَّ»** في رواية الكُشْمِيهنيِّ: ابتاعَهم، وكذا «انطَلَقَ بهنَّ» في روايته: بهم، وهو تحريف، والصَّواب ما عند الجماعة لأنَّه جمع ما لا يَعقِل.

**قوله: «حينَئذٍ من سعد»** لم يَتَعيَّن لي مَن هو سعد إلى الآن، إلّا أنَّه يَهجِسُ في خاطِري أنَّه سعد بن عُبَادة.

وفي الحديث استحباب حَنْث الحالف في يمينه إذا رأى غيرها خيراً منها، كما سيأتي البحث فيه في الأيمان والنُّذور. وانعِقاد اليمين في الغضب (٦٦٧٨)، وسنذكر هناكَ (٦٧٢١) بَقيَّة فوائد حديث أبي موسى إن شاء الله تعالى.

**٤٤١٦ - حدَّثنا مُسدَّدٌ، حدَّثنا يحيى، عن شُعْبَةَ، عن الحَكَم، عن مُصْعَبِ بنِ سعدٍ، عن أبيه: أنَّ رسولَ الله ﷺ خرج إلى تَبُوكَ واستَخْلَفَ عليّاً، فقال: أتُخَلِّفُني في الصِّبْيان والنِّساءِ؟ قال: «ألا تَرْضَى أن تكونَ منّي بمَنزِلةِ هارونَ من موسى؟ إلَّا أنَّه لَيس نبيٌّ بَعْدِي».**

**وقال أبو داودَ: حدَّثنا شُعْبَةُ، عن الحَكَم، سمعتُ مُصْعَباً.**

---

(١) زاد في الأصلين و(س): وسلمة بن صخر، وهو خطأ إذ لم يرد ذكره في «سيرة ابن هشام» ٢/ ٥١٨ في البكّائين، على أنَّ المذكورين يتم بهم العدد سبعة. ولذلك حذفناه.

(٢) لفظة «غير» سقطت من (س).

قوله: «حدَّثنا يحيى» هو ابن سعيد القَطّان، والحَكَم: هو ابن عُتَيبة، بمُثنّاة وموحَّدة مُصغَّر.

قوله: «بمَنزِلةِ هارون من موسى» في رواية عطاء بن أبي رَباح مُرسَلاً عند الحاكم في «الإكليل»: فقال: «يا عليّ اخلُفني في أهلي، واضرِب وخُذ وعِظ» ثمَّ دَعَا نساءَه، فقال: «اسمَعنَ لعليٍّ وأطِعنَ».

قوله: «وقال أبو داودَ: حدَّثنا شُعْبة...» إلى آخره، أراد بيان التَّصريح بالسَّماع في رواية الحَكَم عن مُصعَب، وطريق أبي داود هذه ـ وهو الطَّيالسيُّ ـ وَصَلَها أبو نُعَيم في «المستَخرَج»، والبيهقيُّ في «الدَّلائل» (٥/ ٢٢٠) من طريقه.

**٤٤١٧ - حدَّثنا عُبيدُ الله بنُ سعيدٍ، حدَّثنا محمَّدُ بنُ بَكْرٍ، أخبرنا ابنُ جُرَيج، قال: سمعتُ عطاءً يُخبِرُ، قال: أخبرني صَفْوانُ بنُ يَعْلَى بنِ أُميَّةَ، عن أبيه، قال: غَزَوْتُ معَ النبيِّ ﷺ العُسْرةَ، قال: كان يَعْلَى يقول: تلكَ/ الغزوةُ أوْثَقُ أعمالي عندي. قال عطاءٌ: فقال صَفْوانُ: قال يَعْلَى: فكان لي أجِيرٌ، فقاتَلَ إنساناً فعَضَّ أحدُهما يَدَ الآخَرِ ـ قال عطاءٌ: فلقد أخبرني صَفْوانُ أيُّهما عَضَّ الآخَرَ فنَسِيتُه ـ قال: فانتَزَعَ المعضوضُ يدَه من فِي العاضِّ، فانتَزَعَ إحدَى ثَنِيَّتَيه، فأتيا النبيَّ ﷺ فأهدَرَ ثَنِيَّتَه. قال عطاءٌ: وحَسِبتُ أنَّه قال: قال النبيُّ ﷺ: «أفَيَدَعُ يدَه في فيكَ تَقْضَمُها، كأنَّها في فِي فَحْلٍ يَقْضَمُها؟!».** ١١٣/٨

قوله: «غَزَوْت معَ رسول الله ﷺ العُسْرة» كذا للأكثَرِ، وفي رواية السَّرَخْسيّ: العُسَيرة، بالتَّصغيرِ.

قال: «كان يَعْلَى يقول: تلكَ الغزوة أوْثَق أعمالي عندي» تقدَّم في الإجارة بلفظ: أجمالي، وبالعين المهمَلة أصحّ.

قوله: «قال عطاء» هو موصول بالإسناد المذكور.

قوله: «كان لي أجير، فقاتَلَ إنساناً فعَضَّ أحدُهما يدَ الآخَر ـ قال عطاء: فلقد أخبَرَني صَفْوان أيّهما عَضَّ الآخَر فنَسِيته» سيأتي البحث في ذلك وتَتِمّة شرح هذا الحديث في كتاب الدّيات (٦٨٩٢ و٦٨٩٣) إن شاء الله تعالى.

## ٧٨- حديث كعب بن مالكٍ

وقول الله عزَّ وجلَّ: ﴿وَعَلَى ٱلثَّلَٰثَةِ ٱلَّذِينَ خُلِّفُواْ﴾ [التوبة:١١٨].

٤٤١٨- حدَّثنا يحيى بنُ بُكَير، حدَّثنا اللَّيثُ، عن عُقَيل، عن ابنِ شِهابٍ، عن عبدِ الرَّحمنِ ابنِ عبدِ الله بنِ كعبِ بنِ مالكٍ، أنَّ عبد الله بنَ كعبِ بنِ مالكٍ ـ وكان قائدَ كعبٍ من بَنِيه حينَ عَمِيَ ـ قال: سمعتُ كعبَ بنَ مالكٍ يُحدِّثُ حينَ تَخلَّفَ عن قِصَّةِ تَبُوكَ، قال كعبٌ: لم أتخلَّف عن رسولِ الله ﷺ في غزوةٍ غَزاها إلَّا في غزوةِ تَبُوكَ، غيرَ أنِّي كنتُ تَخلَّفْتُ في غزوةِ بَدْرٍ، ولم يُعاتِبْ أحداً تَخلَّفَ عنها، إنَّما خرج رسولُ الله ﷺ يريدُ عِيرَ قُرَيشٍ، حتَّى جَمَعَ الله بينَهم وبينَ عَدوِّهم على غيرِ مِيعادٍ.

ولقد شَهِدْتُ معَ رسولِ الله ﷺ ليلةَ العَقَبةِ حينَ تَواثَقْنا على الإسلامِ، وما أُحِبُّ أنَّ لي بها مَشْهَدَ بَدْرٍ، وإن كانت بَدْرٌ أذْكَرَ في الناسِ منها، كان من خَبَري أنِّي لم أكُن قَطُّ أقوَى ولا أيسَرَ حينَ تَخلَّفْتُ عنه في تلكَ الغَزاةِ، والله ما اجْتَمَعَت عندي قبلَه راحلَتان قَطُّ، حتَّى جَمَعْتُهما في تلكَ الغزوةِ، ولم يكن رسولُ الله ﷺ يريدُ غزوةً إلا ورَّى بغيرِها، حتَّى كانت تلكَ الغزوةُ، غَزاها رسولُ الله ﷺ في حَرٍّ شديدٍ، واستَقبَلَ سَفَراً بَعِيداً، ومَفازاً وعَدوّاً كثيراً، فجَلَّى للمسلمينَ أمرَهم ليَتأهَّبوا أُهْبَةَ غَزْوِهم، فأخبَرهم بوَجْهِه الذي يريدُ، والمسلمونَ معَ رسولِ الله ﷺ كَثيرٌ، ولا يَجمَعُهم كتابٌ حافظٌ ـ يريدُ الدِّيوانَ ـ قال كعبٌ: فما رجلٌ يريدُ أن يَتغيَّبَ إلا ظنَّ أنه سَيَخْفَى له، ما لم يَنْزِل فيه وحْيُ الله، وغَزا رسولُ الله ﷺ تلكَ الغزوةَ حينَ طابَتِ الثِّمارُ والظِّلالُ، وتَجهَّزَ رسولُ الله ﷺ والمسلمونَ معه، فطَفِقْتُ أغدو لكَي أتجهَّزَ معهم، فأرجِعُ ولم أقضِ شيئاً، فأقولُ في نفسي: أنا قادِرٌ عليه، فلم يزل يَتمادَى بي حتَّى اشتَدَّ الناسُ الجِدَّ، فأصبَحَ رسولُ الله ﷺ/ والمسلمونَ معه، ولم أقضِ من جَهازي شيئاً، فقلتُ: أتجهَّزُ بعدَه ٨/١١٤ بيومٍ أو يومينِ، ثمَّ ألحَقُهم، فغَدَوْتُ بعدَ أن فصَلوا لأتجهَّزَ، فرَجَعْتُ ولم أقضِ شيئاً، ثمَّ غَدَوْتُ ثمَّ رَجَعْتُ ولم أقضِ شيئاً، فلم يزَل بي حتَّى أسرَعوا وتَفارَطَ الغَزْوُ، وهَمَمْتُ أن أرتَحِلَ فأُدْرِكَهمْ، ولَيتَني فعَلْتُ، فلم يُقَدَّر لي ذلك، فكنتُ إذا خَرَجْتُ في الناسِ، بعدَ خروجِ رسولِ الله ﷺ، فطُفْتُ

فيهم، أحزَنَني أنّي لا أرَى إلّا رجلاً مَغْموصاً عليه النِّفاقُ، أو رجلاً ممَّن عَذَرَ الله مِن الضُّعَفاءِ، ولم يَذكُرْني رسولُ الله ﷺ حتَّى بَلَغَ تَبُوكَ، فقال وهو جالسٌ في القومِ بتَبوكَ: «ما فعَلَ كعبٌ؟» فقال رجلٌ من بني سَلِمةَ: يا رسولَ الله، حَبَسَه بُرْداه ونَظَرُه في عِطْفِه، فقال معاذُ بنُ جبلٍ: بئْسَ ما قلتَ! والله يا رسولَ الله ما عَلِمْنا عليه إلَّا خيراً، فسَكَتَ رسولُ الله ﷺ، قال كعبُ بنُ مالكٍ: فلمَّا بَلَغَني أنَّه تَوَجَّهَ قافلاً حَضَرَني هَمّي، وطَفِقْتُ أتذَكَّرُ الكَذِبَ، وأقولُ: بماذا أخرُجُ من سَخَطِه غَداً؟ واستَعَنْتُ على ذلك بكلِّ ذي رأيٍ من أهلي، فلمَّا قيل: إنَّ رسولَ الله ﷺ قد أظَلَّ قادِماً زاحَ عنِّي الباطِلُ، وعَرَفْتُ أنّي لَن أخرُجَ مِنْه أبداً بشيءٍ فيه كَذِبٌ، فأجْمَعْتُ صِدْقَه، وأصْبَحَ رسولُ الله ﷺ قادِماً، وكان إذا قَدِمَ من سَفَرٍ بَدَأ بالمسجدِ، فيَرْكَعُ فيه رَكْعَتَينِ، ثمَّ جَلَسَ للنّاسِ، فلمَّا فعَلَ ذلك جاءه المخلَّفونَ، فطَفِقوا يَعْتَذِرونَ إليه، ويَحْلِفونَ له ـ وكانوا بضْعةً وثمانينَ رجلاً ـ فقَبِلَ منهم رسولُ الله ﷺ عَلانيَتَهم، وبايعَهم واستَغْفَرَ لهم، ووَكَلَ سَرائرَهم إلى الله، فجِئْتُه، فلمَّا سَلَّمْتُ عليه تَبَسَّمَ تَبَسُّمَ المُغْضَبِ، ثمَّ قال: «تَعالَ» فجِئْتُ أمشي حتَّى جَلَسْتُ بينَ يَدَيه، فقال لي: «ما خَلَّفَكَ، ألم تكن قد ابْتَعْتَ ظَهْرَكَ؟» فقلتُ: بَلَى، إنّي والله لو جَلَسْتُ عندَ غيرِكَ من أهلِ الدُّنْيا، لَرأيتُ أن سَأخرُجُ من سَخَطِه بعُذْرٍ، ولقد أُعْطِيتُ جَدَلاً، ولكنّي والله لقد عَلِمْتُ لَئِن حَدَّثْتُكَ اليومَ حديثَ كَذِبٍ تَرْضَى به عنِّي، لَيوشِكَنَّ الله أن يُسْخِطَكَ عليَّ، ولَئِن حَدَّثْتُكَ حديثَ صِدْقٍ تَجِدُ عليَّ فيه، إنّي لأرجو فيه عَفْوَ الله، لا والله، ما كان لي من عُذْرٍ، والله ما كنتُ قَطُّ أقوَى ولا أيسَرَ منّي حينَ تَخَلَّفْتُ عنكَ، فقال رسولُ الله ﷺ: «أمَّا هذا فقد صَدَقَ، فقُم حتَّى يَقْضِيَ الله فيكَ» فقُمْتُ وثارَ رجالٌ من بني سَلِمةَ، فاتَّبَعوني، فقالوا لي: والله ما عَلِمْناكَ كنتَ أذْنَبْتَ ذَنْباً قبلَ هذا، ولقد عَجَزْتَ أن لا تكونَ اعْتَذَرْتَ إلى رسولِ الله ﷺ بما اعْتَذَرَ إليه المُخَلَّفُونَ، قد كان كافيَكَ ذَنْبَكَ استِغْفارُ رسولِ الله ﷺ لكَ، فوالله ما زالوا يُؤَنِّبونَني حتَّى أرَدْتُ أن أرجِعَ فأُكَذِّبَ نفسي، ثمَّ قلتُ لهمْ: هل لَقِيَ هذا مَعي أحدٌ؟ قالوا: نعم، رَجُلان قالا مِثلَ ما قلتَ، فقيل لهما مِثلُ ما قيل لكَ، فقلتُ: مَن هما؟ قالوا: مُرَارةُ بنُ الرَّبيعِ العَمْريُّ، وهلالُ بنُ أُميَّةَ الواقِفيُّ، فذَكَروا لي رجلَينِ صالحَينِ، قد شَهِدا بَدْراً فيهما إسْوةٌ، فمَضَيتُ حينَ ذَكَروهما لي، ونَهَى رسولُ الله ﷺ/ المسلمينَ ١١٥/٨

عن كلامِنا أيُّها الثَّلاثةُ من بينِ مَن تَخلَّفَ عنه، فاجْتَنَبَنا الناسُ وتَغيَّروا لَنا، حتَّى تَنكَّرَتْ في نفسي الأرضُ، فما هي الَّتي أعرِفُ، فلَبِثْنا على ذلك خمسينَ ليلةً، فأمَّا صاحباي فاستكانا وقَعَدا في بُيوتِهما يَبْكِيان، وأمَّا أنا فكنتُ أشَبَّ القومِ وأجْلَدَهم، فكنتُ أخرُجُ فأشهَدُ الصَّلاةَ معَ المسلمينَ، وأطوفُ في الأسواق، ولا يُكلِّمُني أحدٌ، وآتي رسولَ الله ﷺ فأُسَلِّمُ عليه وهو في مَجْلِسِه بعدَ الصَّلاةِ، فأقولُ في نفسي: هل حَرَّكَ شَفَتَيه بردِّ السَّلامِ عليَّ أم لا؟ ثمَّ أُصَلِّي قريباً منه، فأُسارِقُه النَّظَرَ، فإذا أقبَلْتُ على صَلاتي أقبَلَ إليَّ، وإذا التَفَتُّ نحوَه أعرَضَ عنِّي، حتَّى إذا طالَ عليَّ ذلك من جَفْوةِ الناسِ، مَشَيتُ حتَّى تَسوَّرْتُ جِدارَ حائطِ أبي قَتادةَ، وهو ابنُ عَمّي، وأحَبُّ الناسِ إليَّ، فسَلَّمْتُ عليه، فوالله ما رَدَّ عليَّ السَّلامَ، فقلتُ: يا أبا قَتادةَ، أنشُدُكَ بالله! هل تعلمُني أُحِبُّ الله ورسولَه؟ فسَكَتَ، فعُدْتُ له فنَشَدْتُه، فسَكَتَ، فعُدْتُ له فنَشَدْتُه، فقال: الله ورسولُه أعلم، ففاضَت عيناي، وتَوَلَّيتُ حتَّى تَسوَّرْتُ الجِدارَ.

قال: فبينا أنا أمشي بسوقِ المدينةِ، إذا نَبَطِيٌّ من أنْباطِ أهلِ الشَّامِ ممَّن قَدِمَ بالطَّعامِ يَبيعُه بالمدينةِ، يقول: مَن يدلُّ على كعبِ بنِ مالكٍ؟ فطَفِقَ الناسُ يُشِيرونَ له، حتَّى إذا جاءني دَفَعَ إليَّ كتاباً من مَلِكِ غَسّانَ، فإذا فيه: أمَّا بَعْدُ فإنَّه قد بَلَغَني أنَّ صاحبَكَ قد جَفاكَ، ولم يَجْعَلْكَ الله بدار هَوانٍ ولا مَضْيَعةٍ، فالحَقْ بنا نُواسِكَ، فقلتُ لمَّا قرأتُها: وهذا أيضاً مِن البلاءِ، فتَيَمَّمْتُ بها التَّنّورَ فسَجَرْتُه بها، حتَّى إذا مَضَت أربعونَ ليلةً مِن الخمسينَ، إذا رسولُ رسولِ الله ﷺ يأتيني، فقال: إنَّ رسولَ الله ﷺ يأمُرُكَ أن تَعْتَزِلَ امرأتَكَ، فقلتُ: أُطَلِّقُها أم ماذا أفعَل؟ قال: لا، بَلِ اعْتَزِلْها ولا تَقْرَبْها، وأرسَلَ إلى صاحبيَّ مِثلَ ذلك، فقلتُ لامرأتي: الحَقِي بأهلِكِ، فتكوني عندَهم حتَّى يَقْضِيَ الله في هذا الأمرِ، قال كعبٌ: فجاءتِ امرأةُ هلال بنِ أُميَّةَ رسولَ الله ﷺ، فقالت: يا رسولَ الله، إنَّ هلالَ بنَ أُميَّةَ شيخٌ ضائعٌ، ليس له خادِمٌ، فهَل تَكْرَه أن أخدُمَه؟ قال: «لا، ولكن لا يَقْرَبْكِ» قالت: إنَّه والله ما به حركةٌ إلى شيءٍ، والله ما زالَ يَبْكي منذُ كان من أمرِه ما كان إلى يومِه هذا، فقال لي بعضُ أهلي: لَوِ استَأْذَنْتَ رسولَ الله ﷺ في امرأتِكَ، كما أذِنَ لامرأةِ هلال بنِ أُميَّةَ أن تَخْدُمَه، فقلتُ: والله لا أستَأْذِنُ فيها رسولَ الله ﷺ، وما يُدْرِيني ما يقول رسولُ الله ﷺ إذا استَأْذَنْتُه فيها، وأنا رجلٌ شابٌّ؟ فلَبِثْتُ بعدَ ذلك عَشْرَ

لَيالٍ، حتَّى كَمَلَت لنا خمسونَ ليلةً من حينَ نَهَى رسولُ الله ﷺ عن كلامِنا، فلمَّا صَلَّيتُ صلاةَ الفَجْرِ صُبْحَ خمسينَ ليلةً، وأنا على ظَهْرِ بيتٍ من بُيوتِنا، فبينا أنا جالسٌ على الحال الَّتي ذكر الله: قد ضاقَت عليَّ نفسي وضاقَت عليَّ الأرضُ بما رَحُبَتْ، سمعتُ صوتَ صارخٍ أوْفَى على جبلِ سَلْعٍ بأعلى صوتِه: يا كعبَ بنَ مالكٍ أبشِرْ، قال: فخَرَرْتُ/ ساجِداً، وعَرَفْتُ أن قد جاء فرَجٌ، ١١٦/٨ وآذَنَ رسولُ الله ﷺ بتَوْبةِ الله علينا حينَ صَلَّى صلاةَ الفَجْرِ، فذهب الناسُ يُبشِّرونَنا، وذهب قِبَلَ صاحبَيَّ مُبشِّرونَ، ورَكَضَ إليَّ رجلٌ فرَساً، وسَعَى ساعٍ من أسلَمَ، فأوْفَى على الجبلِ، وكان الصَّوْتُ أسرَعَ مِن الفرسِ، فلمَّا جاءني الذي سمعتُ صوتَه يُبشِّرُني نَزَعْتُ له ثَوْبَيَّ، فكَسوْتُه إيّاهما ببُشْراه، والله ما أملِكُ غيرَهما يومَئذٍ، واستَعَرْتُ ثَوْبينِ فلَبِسْتُهما، وانطَلَقْتُ إلى رسولِ الله ﷺ، فيَتَلَقّاني الناسُ فَوْجاً فَوْجاً يُهَنُّونَني بالتوْبةِ، يقولون: لِتَهْنِكَ تَوْبةُ الله عليكَ! قال كعبٌ: حتَّى دَخَلْتُ المسجدَ، فإذا رسولُ الله ﷺ جالسٌ حَوْلَه الناسُ، فقامَ إليَّ طَلْحةُ بنُ عُبيدِ الله يُهَرْوِلُ حتَّى صافَحَني، وهَنّاني، والله ما قامَ إليَّ رجلٌ مِن المهاجِرينَ غيرُه، ولا أنْساها لِطَلْحةَ، قال كعبٌ: فلمَّا سَلَّمْتُ على رسولِ الله ﷺ، قال رسولُ الله ﷺ وهو يَبْرُقُ وجهُه مِن السُّرورِ: «أبشِر بخيرِ يومٍ مرَّ عليكَ منذُ وَلدَتْكَ أمُّكَ!».

قال: قلتُ: أمِن عندِكَ يا رسولَ الله، أم من عندِ الله؟ قال: «لا، بل من عندِ الله» وكان رسولُ الله ﷺ إذا سُرَّ استَنارَ وجهُه، حتَّى كأنَّه قِطْعةُ قَمَرٍ، وكنَّا نَعْرِفُ ذلك منه، فلمَّا جَلَسْتُ بينَ يَدَيه قلتُ: يا رسولَ الله، إنَّ من تَوْبَتي أن أنْخَلِعَ من مالي صَدَقةً إلى الله وإلى رسولِ الله، قال رسولُ الله ﷺ: «أمسِك عليكَ بعضَ مالكَ، فهو خيرٌ لكَ» قلتُ: فإنّي أُمْسِكُ سَهْمي الذي بخَيْبَرَ، فقلتُ: يا رسولَ الله، إنَّ الله إنَّما نَجّاني بالصِّدْقِ، وإنَّ من تَوْبَتي أن لا أُحدِّثَ إلَّا صِدْقاً ما بَقِيتُ، فوالله ما أعلم أحداً مِن المسلمينَ أبلاه الله في صِدْقِ الحديثِ، منذُ ذَكَرْتُ ذلك لِرسولِ الله ﷺ، أحسنَ ممّا أبلاني، ما تَعَمَّدْتُ منذُ ذَكَرْتُ ذلك لِرسولِ الله ﷺ إلى يومي هذا كَذِباً، وإنّي لأرجو أن يَحْفَظَني الله فيما بَقِيتُ، وأنزَلَ الله على رسولِه ﷺ: ﴿لَّقَد تَّابَ ٱللَّهُ عَلَى ٱلنَّبِيِّ وَٱلْمُهَٰجِرِينَ﴾ إلى قوله: ﴿وَكُونُواْ مَعَ ٱلصَّٰدِقِينَ﴾ [التوبة:١١٧]، فوالله ما أنْعَمَ الله عليَّ من نِعْمةٍ قَطُّ ـ بعدَ أن هَدَاني للإسلامِ ـ أعظَمَ في نفسي من صِدْقي لِرسولِ الله ﷺ أن لا

أكونَ كَذَبتُه، فأهلِكَ كما هَلَكَ الَّذينَ كَذَبوا، فإنَّ الله قال للَّذِينَ كَذَبوا حينَ أنزَلَ الوَحْيَ شَرَّ ما قال لأحدٍ، فقال تَبارَكَ وتعالى: ﴿سَيَحْلِفُونَ بِٱللَّهِ لَكُمْ إِذَا ٱنقَلَبْتُمْ﴾ إلى قوله: ﴿فَإِنَّ ٱللَّهَ لَا يَرْضَىٰ عَنِ ٱلْقَوْمِ ٱلْفَٰسِقِينَ﴾ [التوبة:٩٥] قال كعبٌ: وكنَّا تَخلَّفْنا أيُّها الثَّلاثةُ عن أمرِ أولئكَ الَّذينَ قَبِلَ منهم رسولُ الله ﷺ حينَ حَلَفوا له، فبايعَهم، واستَغْفَرَ لهم، وأرجأ رسولُ الله ﷺ أمرَنا، حتَّى قَضَى الله فيه، فبِذلك قال الله: ﴿وَعَلَى ٱلثَّلَٰثَةِ ٱلَّذِينَ خُلِّفُوا۟﴾ [التوبة:١١٨] وليس الذي ذكر الله ممّا خُلِّفْنا عن الغَزْوِ، إنَّما هو تَخلِيفُه إيّانا، وإرْجاؤُه أمرَنا عَمَّن حَلَفَ له واعْتَذَرَ إليه، فقَبِلَ منه.

قوله: «حديث كعب بن مالك، وقول الله تعالى: ﴿وَعَلَى ٱلثَّلَٰثَةِ ٱلَّذِينَ خُلِّفُوا۟﴾» سيأتي الكلام على قوله: ﴿خُلِّفُوا۟﴾ في آخِر الحديث.

قوله: «عن عبد الرَّحمن بن عبد الله بن كعب بن مالك أنَّ عبد الله بن كعب» كذا عند الأكثر،/ ووَقَعَ عن الزُّهْريّ في بعض هذا الحديث روايةٌ عن عبد الرَّحمن بن كعب بن مالك، ١١٧/٨ وهو عَمّ عبد الرَّحمن بن عبد الله الذي حدَّث به عنه هُنا، وفي رواية: عن عبد الله بن كعب نفسه، قال أحمد بن صالح فيما أخرجه ابن مَردويه: كان الزُّهْريّ سمعَ هذا القَدر من عبد الله بن كعب نفسه، وسمعَ هذا الحديث بطوله من ولده عبد الرَّحمن بن عبد الله بن كعب، وعنه أيضاً رواية عن عبد الرَّحمن بن عبد الله بن كعب عن عَمّه عُبيد الله بالتَّصغيرِ.

ووَقَعَ عند ابن جَرِير (١١/ ٥٧) من طريق يونس عن الزُّهْريّ في أوَّل الحديث بغير إسناد: قال الزُّهْريّ: غَزَا رسول الله ﷺ غزوة تَبُوك وهو يريد نَصارَى العرب والرّوم بالشّام، حتَّى إذا بَلَغَ تَبُوك أقامَ بضع عشرةَ ليلة، ولَقيَه بها وفد أذْرُح ووَفدُ أيْلةَ، فصالَحَهم رسول الله ﷺ على الجِزية، ثمَّ قَفَلَ من تَبُوك ولم يُجاوِزها، وأنزَلَ الله تعالى: ﴿لَّقَد تَّابَ ٱللَّهُ عَلَى ٱلنَّبِيِّ وَٱلْمُهَٰجِرِينَ وَٱلْأَنصَارِ ٱلَّذِينَ ٱتَّبَعُوهُ فِى سَاعَةِ ٱلْعُسْرَةِ﴾ الآية [التوبة:١١٧] والثلاثة الذينَ خُلِّفوا رَهْطٌ من الأنصار في بضعة وثمانينَ رجلاً، فلمَّا رَجَعَ صَدَقَه أولئكَ واعتَرَفوا بذُنوبهم، وكَذَبَ سائرهم فحَلَفوا ما حَبَسهم إلّا العُذر، فقبلَ ذلك منهم، ونَهَى

عن كلام الذينَ خُلِّفوا. قال الزُّهْريّ: وأخبرني عبد الرَّحمن بن عبد الله بن كعب، فساقَ الحديث بطوله.

**قوله: «وكان قائد كعب من بنيهِ»** بفتح الموحَّدة وكسر النُّون بعدها تحتانيَّة ساكنة. وَقَعَ في رواية القابِسيّ هُنا، وكذا لابنِ السَّكَن في الجهاد: من بيته، بفتح الموحَّدة وسكون التَّحتانيَّة بعدها مُثنّاة، والأوَّل هو الصَّواب. وفي رواية مَعقِل عن ابن شِهاب عند مسلم (٢٧٦٩/ ٥٥): وكان قائد كعب حين أُصيب بَصَره، وكان أعلم قومه وأوعاهم لأحاديث أصحاب رسول الله ﷺ.

**قوله: «حين تَخلَّفَ»** أي: زمان تَخلُّفه.

**وقوله: «عن قِصّة»** مُتعلِّق بقوله: يُحدِّث.

**قوله: «إلّا في غزوة تَبُوك»** زاد أحمد (٢٧١٧٥) من رواية مَعمَر: وهيَ آخِر غزوة غَزاها. وهذه الزّيادة رواها موسى بن عُقْبة عن ابن شِهاب بغير إسناد، ومِثله في زيادات «المغازي» ليونس بن بُكَير من مُرسَل الحسن.

**وقوله: «ولم يُعاتب أحداً»** تقدَّم في غزوة بدر (٣٩٥١) بهذا السَّنَد: ولم يُعاتب الله أحداً.

**قوله: «تَواثَقْنا»** بمُثلَّثةٍ وقاف، أي: أخَذَ بعضنا على بعضٍ الميثاقَ لمَّا تَبايعنا على الإسلام والجهاد.

**قوله: «وما أُحِبّ أنَّ لي بها مَشْهَدَ بَدْر»** أي: أنَّ لي بَدَلها.

**قوله: «وإن كانت بَدْر أذْكَرَ في الناس»** أي: أعظَم ذِكْراً. وفي رواية يونس عن ابن شِهاب عند مسلم (٢٧٦٩/ ٥٣): وإن كانت بدر أكثَر ذِكْراً[1] في الناس منها. ولأحمد (٢٧١٧٥) من طريق مَعمَر عن ابن شِهاب: ولَعَمري إنَّ أشرَف مَشاهد رسول الله ﷺ لَبدر.

---

(١) كذا قال الحافظ رحمه الله، وتبعه العيني، بأنَّ رواية يونس عن ابن شهاب عند مسلم بهذا اللفظ، مع أنَّ الذي في المطبوع من «صحيح مسلم»، وكذا في نسخة ابن خير الإشبيلي، وكذا في «شرح النووي على مسلم» كرواية عقيل عن ابن شهاب التي عند المصنف هنا، أي: بلفظ: أذكر في الناس. فالله تعالى أعلم.

**قوله: «أقوَى ولا أيسَر»** زاد مسلمٌ: مِنّي.

**قوله: «ولم يكن رسول الله ﷺ يريد غزوة إلّا ورَّى بغيرِها»** أي: أوهَمَ غيرها، والتورية: أن يَذكُر لَفظاً يحتمل مَعنيَينِ أحدهما أقرَب من الآخر، فيوهم إرادة القريب، وهو يريد البعيد. وزاد أبو داود (٢٦٣٧) من طريق محمَّد بن ثَور عن مَعمَر عن الزُّهْريّ: وكان يقول: «الحرب خَدعة».

تنبيه: هذه القِطعة من الحديث أُفرِدَت منه، وقد تقدَّمت في الجهاد بهذا الإسناد (٢٩٤٧)، وزاد فيه (٢٩٤٩) من طريق يونس عن الزُّهْريّ: وقَلَّما كان يَخرُج إذا خرج في سَفَر إلّا يوم الخميس. وللنَّسائيِّ (ك٨٧٣٦) من طريق ابن وَهْب عن يونس: «في سَفَر جهاد ولا غيره». وله (ك٨٧٣٤) من وجه آخر: وخرج في غزوة تَبُوك يوم الخميس.

**قوله: «وعَدوّاً كَثيراً»** في رواية: وغَزوَ عدوٍّ كثيرٍ[1].

**قوله: «فجَلَّى»** بالجيم وتشديد اللّام ويجوز تخفيفها، أي: أوضَحَ.

**قوله: «أُهْبة غَزْوهمْ»** في رواية الكُشْمِيهنيِّ: أُهبة عَدوّهم. والأُهبة بضمِّ الهمزة وسكون الهاء: ما يُحتاج إليه في السَّفَر والحرب.

**قوله: «ولا يَجمَعهم كتابٌ حافظٌ»** بالتَّنوين فيهما، وفي رواية مسلم بالإضافة، وزاد في رواية مَعقِل: يزيدونَ على عشرة آلاف، ولا يجمعهم ديوان حافظ. وللحاكمِ في «الإكليل» من حديث معاذ: خَرَجنا معَ رسول الله ﷺ إلى غزوة تَبُوك زيادة على ثلاثينَ ألفاً. وبهذه العِدّة جَزَمَ ابن إسحاق،/ وأورَدَه الواقديُّ بسندٍ آخر موصول، وزاد: أنَّه كان معه عشرة آلاف فرس. فتُحمَل رواية مَعقِل على إرادة عَدَد الفرسان. ولابنِ مَرْدويه: ولا يجمعهم ديوان حافظ؛ يعني كعبٌ بذلك الدّيوان، يقول: لا يجمعهم ديوان مكتوب، وهو يُقوِّي رواية التَّنوين. ١١٨/٨

وقد نُقِلَ عن أبي زُرْعة الرّازيِّ أنَّهم كانوا في غزوة تَبُوك أربعينَ ألفاً، ولا تُخالف الرِّواية الَّتي في «الإكليل»: أكثَر من ثلاثينَ ألفاً، لاحتِمال أن يكون مَن قال: أربعينَ ألفاً جَبَرَ الكسر.

---

(١) هذه رواية ابن سعد في «طبقاته» ٢/ ١٦٧.

وقوله: «يريد الدّيوان» هو كلام الزُّهْريّ، وأراد بذلك الاحتِراز عمَّا وَقَعَ في حديث حُذَيفة: أنَّ النبيّ ﷺ قال: «اكتُبوا لي مَن تَلَفَّظَ بالإسلام»[1]. وقد ثَبَتَ أنَّ أوَّل مَن دَوَّنَ الدّيوان عمر رضي الله عنه[2].

قوله: «قال كعب» هو موصول بالإسناد المذكورِ.

قوله: «فما رجل» في رواية مسلم: فقَلَّ رجل.

قوله: «إلّا ظنَّ أنَّه سَيَخْفَى» في رواية الكُشْمِيهنيِّ: أن سَيَخفَى، بتخفيفِ النُّون بلا هاء، وفي رواية مسلم: أنَّ ذلك سَيَخفَى له.

قوله: «حين طابَت الثِّمار والظِّلال» في رواية موسى بن عُقْبة عن ابن شِهاب: في قَيظ شديد في لَيالي الخَريف، والناس خارفونَ في نَخيلهم. وفي رواية أحمد من طريق مَعمَر: وأنا أقدَر شيءٍ في نفسي على الجِهاد[3] وخِفّة الحاذِ، وأنا في ذلك أصْغو إلى الظِّلال والثِّمار. وقوله: الحاذ، بحاءٍ مُهمَلة وتخفيف الذّال المعجَمة: هو الحال وزناً ومَعنًى. وقوله: أصغو، بصادٍ مُهمَلة وضمّ المعجَمة، أي: أمِيل، ويُروَى: أصعَر، بفتح[4] العين المهمَلة بعدها راء. وفي رواية ابن مَردويه: فالناس إليها صُعُر.

قوله: «حتَّى اشتَدَّ الناسُ الجِدَّ» بكسر الجيم: وهو الجِدُّ في الشَّيء والمبالَغة فيهِ، وضَبَطوا الناس بالرَّفع على أنَّه الفاعِل، والجِدَّ بالنَّصب على نَزع الخافض، أو هو نَعت لمصدَرٍ محذوف، أي: اشتَدَّ الناس الاشتِدادَ الجِدَّ، وعند ابن السَّكَن: اشتَدَّ بالناس الجِدّ. برفع الجِدّ وزيادة الموحَّدة، وهو الذي في رواية أحمد ومسلم وغيرهما، وفي رواية الكُشْمِيهنيِّ: بالناس الجِدّ. والجِدّ على هذا فاعِل، وهو مرفوع، وهي رواية مسلم، وعند ابن مَردويه: حتَّى شَمَّرَ الناس

---

(١) سلف برقم (٣٠٦٠).

(٢) أخرج ذلك عبد الله بن أحمد بن حنبل في زياداته على «فضائل الصحابة» لأبيه (٤٦٤) بسند صحيح عن جابر بن عبد الله.

(٣) في (س): على الجهاز.

(٤) تحرف في (س) إلى: بضم.

الجِدّ. وهو يُؤيِّد التوجيه الأوَّل.

**قوله: «فأصْبَحَ رسول الله ﷺ والمسلمونَ معه ولم أقضِ من جَهازي»** بفتح الجيم وبكسرها. وعند ابن أبي شَيْبة، وابن جَرِير من وجه آخر عن كعب: فأخَذت في جَهازي، فأمسَيت ولم أفرُغ، فقلت: أتجَهَّز في غَد[1].

**قوله: «حتَّى أسرَعوا»** وفي رواية الكُشْمِيهنيِّ: حتَّى شَرَعوا. بالشّينِ المعجَمة، وهو تصحيفٌ.

**قوله: «وتَفارَطَ»** بالفاءِ والطاء والمهمَلة، أي: فاتَ وسَبَقَ، والفَرْط: السَّبْق. وفي رواية ابن أبي شَيْبة (١٤/ ٥٤١): حتَّى أمعَنَ القوم وأسرَعوا، فطَفِقت أغدو للتَّجهيزِ[2] وتَشغَلني الرِّجال، فأجمَعتُ القُعود حتى سَبَقَني القوم. وفي رواية أحمد (١٥٧٧١) من طريق عمر ابن كثير عن كعب: فقلت: أيهاتَ، سارَ الناس ثلاثاً، فأقَمت.

**قوله: «ولَيتَني فَعَلْت»** زاد في رواية ابن مَرْدويه: ولم أفعَل.

**قوله: «مَغْموصاً»** بالغين المعجَمة والصّاد المهمَلة، أي: مطعوناً عليه في دينه مَتهُوماً بالنِّفاق، وقيلَ: معناه: مُستَحقَراً، تقول: غَمَصتُ فلاناً: إذا استَحقَرتَه.

**قوله: «حتَّى بَلَغَ تَبُوك»** بغير صَرف للأكثَرِ، وفي رواية: تَبوكاً. على إرادة المكان.

**قوله: «فقال رجلٌ من بني سَلِمة»** بكسرِ اللّام، وفي رواية مَعمَر: من قومي. وعند الواقديِّ: أنَّه عبد الله بن أُنيسٍ السَّلَمي، بفتحتين، وهذا غير الجُهَنيِّ الصَّحابيِّ المشهور، وقد

---

(١) هذا اللفظ الذي ساقه الحافظ هو لفظ رواية ابن جرير الطبري ١١/ ٥٧، وهي من طريق عمر بن كثير ابن أفلح عن كعب. وهي أيضاً عند أحمد (١٥٧٧١)، ولم نقف عليه عند ابن أبي شيبة بهذا اللفظ، لكنه جاء من طريق عبد الرحمن بن عبد الله بن كعب بن مالك، عن كعب ١٤/ ٥٤١-٥٤٥ بنحو لفظ البخاري هنا، فالله أعلم، على أنَّ بقية إحالات الحافظ الآتية أثناء شرح الحديث لابن أبي شيبة موافقة للرواية المذكورة.

(٢) كذا في (أ) و(س)، وفي (ع): للتجهُّزِ، وفي طبعتي ابن أبي شيبة المحققتين، طبعة عوامة، وطبعة اللحيدان والجمعة: للحديث. والمثبت أليق بالمقام، وأوفق مع بقية الروايات، والله أعلم.

ذكر الواقديُّ فيمَن استُشهِدَ باليَمامة عبد الله بن أُنيسٍ السَّلَميّ، بفَتحَتَينِ، فهو هذا. والذي رَدّ عليه هو معاذ بن جبل اتِّفاقاً إلّا ما حَكَى الواقديّ: وفي رواية أنَّه أبو قَتَادة. قال: والأوَّل أثبَت.

**قوله: «حَبَسَه بُرْداه والنَّظَر في عِطْفه»** بكسرِ العين المهمَلة، وكنَى بذلك عن حُسْنه وبَهجَته، والعرب تَصِف الرِّداء بصفة الحُسن، وتُسَمّيه عِطفاً، لوقوعِه على عِطفَي الرجل.

**قوله: «فسَكَتَ رسول الله ﷺ»** فَبينَما هو كذلك رأى رجلاً مُبَيِّضاً[1] يَزول به السَّراب، فقال رسول الله ﷺ: «كُن أبا خَيْثمةَ» فإذا هو أبو خَيْثمةَ/ الأنصاريّ. قلت: واسم أبي خَيْثمةَ هذا سعد بن خَيْثمةَ. كذا أخرجه الطبرانيُّ (٥٤١٩) من حديثه، ولَفظه: تَخلَّفتُ عن رسول الله ﷺ، فدَخَلت حائطاً، فرأيت عَريشاً قد رُشَّ بالماءِ، ورأيت زوجَتي، فقلت: ما هذا بإنصافٍ! رسول الله ﷺ في السَّموم والحَرِّ وأنا في الظِّلّ والنَّعيم! فقُمت إلى ناضحٍ لي وتَمراتٍ فخَرَجتُ، فلمَّا طَلَعتُ على العَسكَر، فرآني الناس، قال النبيّ ﷺ: «كُن أبا خَيْثمةَ» فجِئتُ، فدَعَا لي، وذكره ابن إسحاق[2] عن عبد الله بن أبي بَكر بن حَزْم مُرسَلاً، وذَكَر الواقديُّ أنَّ اسمه عبد الله بن خَيْثمةَ، وقال ابن شِهاب: اسمه مالك بن قيس. ١١٩/٨

**قوله: «فلمَّا بَلَغَني أنَّه تَوَجَّهَ قافلاً»** في رواية مسلم: فلمَّا بَلَغَني أنَّ رسول الله ﷺ. وذكر ابن سعد أنَّ قُدوم رسول الله ﷺ المدينة كان في رمضان.

**قوله: «حَضَرَني هَمّي»** في رواية الكُشْمِيهنيِّ: همّتي[3]، وفي رواية مسلم: بَثّي، بالموحَّدة ثمَّ المثلَّثة، وفي رواية ابن أبي شَيْبة (١٤/ ٥٤١-٥٤٥): فطَفِقت أُعِدّ العُذر لرسولِ الله ﷺ إذا جاء، وأُهَيِّئ الكلام.

---

(١) تحرف في (أ) إلى: متنصباً. وفي (س) إلى: منتصباً، والمثبت على الصواب من (ع)، موافقاً لرواية مسلم، إذ هذه الزيادة عنده (٢٧٦٩). والمبيِّض، بكسر المثناة التحتانية: هو لابسُ البياض.

(٢) أخرجه من طريقه البيهقي في «الدلائل» ٥/ ٢٢٢.

(٣) كذا قال الحافظ رحمه الله بأنَّ رواية الكُشميهني كذلك، والذي في «المشارق» للقاضي عياض أنَّ هذه رواية الحموي، لا الكُشميهني، ووافق العينيُّ في «عمدة القاري» عياضاً، فقال: حضرني همي، هكذا رواية الكُشميهني. وقد تصحفت هذه اللفظة في (أ) و(س) إلى: همني.

قوله: «**وأجمَعْتُ صِدْقَه**» أي: جَزَمت بذلك، وعَقَدت عليه قصدي، وفي رواية ابن أبي شَيْبة: وعَرَفتُ أنَّه لا يُنجيني منه إلّا الصِّدق.

قوله: «**وكان إذا قَدِمَ من سَفَر بَدَأ بالمسجدِ، فيَركَع فيه رَكْعتَينِ، ثمَّ جَلَسَ للنّاسِ**» هذه القِطعة من هذا الحديث أُفرِدَت في الجهاد (٣٠٨٨). وقد أخرجه أحمد (٢٧١٧٠) من طريق ابن جُرَيج عن ابن شِهاب، بلفظ: لا يَقدَم من سَفَر إلّا في الضُّحَى فيَبدَأ بالمسجدِ فيُصَلّي فيه ركعتَينِ ويَقعُد. وفي رواية ابن أبي شَيْبة: ثمَّ يَدخُل على أهله. وفي حديث أبي ثَعْلبة عند الطبرانيِّ (٢٢/ ٥٩٥): كان إذا قَدِمَ من سَفَر بَدَأ بالمسجدِ فصَلَّى فيه ركعتَينِ، ثمَّ يُثنِّي بفاطمة، ثمَّ يأتي أزواجه. وفي لَفظ (٢٢/ ٥٩٦): ثمَّ بَدَأ ببيتِ فاطمة، ثمَّ أتى بُيوت نسائه.

قوله: «**جاءه المخلَّفونَ فطَفِقوا يَعْتَذِرونَ إليه ويَحْلِفونَ له، وكانوا بضْعةً وثمانينَ رجلاً**» ذكر الواقديُّ أنَّ هذا العَدَد كان من مُنافقي الأنصار، وأنَّ المعَذِّرينَ من الأعراب كانوا أيضاً اثنَينِ وثمانينَ رجلاً من بني غِفار وغيرهم، وأنَّ عبد الله بن أُبيٍّ ومَن أطاعَه من قومه كانوا من غير هؤلاءِ، وكانوا عَدَداً كثيراً.

قوله: «**فلمَّا سَلَّمْتُ عليه تَبَسَّمَ تَبَسُّم المُغْضَب**» وعند ابن عائذ في «المغازي»: فأعرَضَ عنه، فقال: يا نبيّ الله، لـمَ تُعرِض عنِّي؟ فوالله ما نافَقتُ ولا ارتَبْت ولا بَدَّلتُ، قال: «فما خَلَّفَك؟».

قوله: «**والله**[1] **لقد أُعْطيتُ جَدَلاً**» أي: فصاحةً وقوّةَ كلام، بحيثُ أخرُج عن عُهدة ما يُنسَب إليَّ بما يُقبَل ولا يُردّ.

قوله: «**تَجِد عليَّ**» بكسرِ الجيم، أي: تَغضَب.

قوله: «**حتَّى يَقْضِي الله فيك، فقُمْت**» زاد النَّسائيُّ (٧٣١) من طريق يونس عن الزُّهْريّ: فمَضَيت.

---

(١) لم يرد التصريح بلفظ الجلالة في هذا الحديث، ولا في سائر مصادر تخريجه، فلعلَّ الحافظَ ذكره تقديراً، والله أعلم.

**قوله: «وثارَ رجالٌ»** أي: وثَبوا.

**قوله: «كافيك ذَنْبَك»** بالنَّصب على نَزع الخافض أو على المفعوليَّة أيضاً، و**«استغفار»** بالرَّفع على أنَّه الفاعِل. وعند ابن عائذ: فقال كعب: ما كنت لأجمَع أمرَينِ: أتخَلَّف عن رسول الله ﷺ، وأكذِبه، فقالوا: إنَّك شاعِر جَريء، فقال: أمَّا على الكَذِب فلا. زاد في رواية ابن أبي شَيْبة: كما صَنَعَ ذلك بغيرِك، فقبلَ منهم عُذرَهم واستَغفَرَ لهم.

**قوله: «فقيل لهما مِثْل ما قيلَ لك»** في رواية ابن مَردويه: وقال لهما مِثلَ ما قال لك.

**قوله: «يُؤنِّبونني»** بنونٍ ثقيلة ثمَّ موحَّدة، من التَّأنيب: وهو اللَّوم العَنيف.

**قوله: «مُرَارة»** بضمِّ الميم وراءَينِ الأولَى خفيفة.

**وقوله: «العَمريّ»** بفتح المهمَلة وسكون الميم: نِسبة إلى بني عَمْرو بن عَوْف بن مالك ابن الأوس، ووَقَعَ لبعضِهم: العامريّ. وهو خطأ.

**وقوله: «ابن الرَّبيع»** هو المشهور، ووَقَعَ في رواية مسلم (٦٧٦٩/ ٥٣): ابن ربيعة، وفي حديث مُجمِّع بن جارية عند ابن مَرْدويه: مُرَارة بن رِبعيٍّ، وهو خطأ، وكذا ما وَقَعَ عند ابن أبي حاتم[1] من مُرسَل الحسن من تسميَته: ربيع بن مُرارة، وهو مقلوب، وذكر في هذا المرسَل: أنَّ سبب تَخلُّفه أنَّه كان له حائط حين زَهَا، فقال في نفسه:/ قد غَزَوتُ قبلها، فلو أقَمتُ عامي هذا، فلمَّا تَذَكَّرَ ذَنبَه قال: اللهمَّ إنّي أُشهِدك أنّي قد تَصَدَّقت به في سبيلك. وفيه: أنَّ الآخر ـ يعني: هلالاً ـ كان له أهلٌ تَفرَّقوا ثمَّ اجتَمَعوا، فقال: لو أقَمتُ هذا العام عندهم، فلمَّا تَذَكَّرَ قال: اللهمَّ لك عليَّ أن لا أرجِع إلى أهل ولا مال[2]. ١٢٠/٨

**قوله: «وهلال بن أُميَّة الواقفيّ»** بقافٍ ثمَّ فاء، نِسبةً إلى بني واقِف بن امرِئ القيس بن مالك بن الأوس.

---

(١) في «تفسيره» ٦/ ١٩٠٤، لكنه وقع فيه على الشك: ربيع بن مرارة أو مرارة بن الربيع.

(٢) لا ندري لم اقتصر الحافظ على ذكر قول كعب وهلال، ولم يذكر قول مرارة! مع أنه مذكور في «تفسير ابن أبي حاتم» ونصه: وقال الآخر: اللهم إنَّ لك عليّ أن تَقطَّعَ نفسي أو ألحقَ بالقوم.

قوله: «فذَكَروا لي رجلينِ صالحَينِ قد شَهِدا بَدْراً» هكذا وَقَعَ هُنا، وظاهره أنَّه من كلام كعب ابن مالك، وهو مُقتَضَى صَنيع البخاريّ، وقد قَرَّرتُ ذلك واضحاً في غزوة بدر[1].

وممَّن جَزَمَ بأنَّهما شَهِدا بدراً أبو بَكر الأثرَم، وتَعقَّبَه ابن الجَوْزيّ ونَسَبَه إلى الغَلَط، فلم يُصِب. واستَدَلَّ بعض المتأخِّرينَ لكَوْنِهما لم يَشهَدا بدراً بما وَقَعَ في قِصّة حاطِبٍ، وأنَّ النبيّ ﷺ لم يَهجُره ولا عاقَبَه معَ كَوْنه جَسَّ عليه، بل قال لعمر لمَّا هَمَّ بقتله: «وما يُدريك لعلَّ الله اطَّلَعَ على أهل بدر، فقال: اعمَلوا ما شِئتُم فقد غَفَرت لكُم»[2]. قال: وأين ذَنب التَّخَلُّف من ذَنب الجَسّ؟

قلت: وليس ما استَدَلَّ به بواضحٍ، لأنَّه يقتضي أنَّ البدريّ عنده إذا جَنَى جِنايةً ولو كَبُرَت لا يُعاقَب عليها، وليس كذلك، فهذا عمر معَ كَوْنه المخاطَب بقِصّة حاطِب قد جَلَدَ قُدامةَ بن مَظعون الحَدَّ لمَّا شَرِبَ الخَمر، وهو بدريّ كما تقدَّم (٤٠١١)، وإنَّما لم يُعاقب النبيّ ﷺ حاطِباً ولا هَجَرَه، لأنَّه قَبِلَ عُذره في أنَّه إنَّما كاتَبَ قُرَيشاً خَشْيةً على أهله ووَلَده، وأراد أن يَتَّخِذ له عندهم يداً، فعَذَرَه بذلك، بخِلاف تَخلُّف كعب وصاحبَيه، فإنَّهم لم يكن لهم عُذر أصلاً. والله أعلم.

قوله: «لي فيهما إسوة» بكسرِ الهمزة ويجوزُ ضَمُّها، قال ابن التِّين: التَّأسّي بالنَّظير يَنفَع في الدُّنيا بخِلاف الآخِرة، فقد قال تعالى: ﴿وَلَن يَنفَعَكُمُ ٱلْيَوْمَ إِذ ظَّلَمْتُمْ﴾ الآية [الزخرف:٣٩].

قوله: «فمَضَيت حين ذَكَروهما لي» في رواية مَعمَر: «فقلت: والله لا أرجِع إليه في هذا أبداً».

قوله: «ونَهَى رسول الله ﷺ المسلمينَ عن كلامنا أيّها الثَّلاثة» بالرَّفع، وهو في موضع نصب على الاختصاص، أي: مُتَخَصِّصينَ بذلك دون بَقيَّة الناس.

قوله: «حتَّى تَنكَّرَتْ في نفسي الأرضُ، فما هيَ بالَّتي[3] أعرِف» وفي رواية مَعمَر: وتَنكَّرَتْ لنا

---

(١) بإثر الحديث رقم (٣٩٨٩).

(٢) سلف برقم (٣٠٠٧).

(٣) كذا في الأصلين و(س): بالتي، بزيادة الباء، مع أنَّ الذي في اليونينية والقسطلاني دون حكاية خلاف: التي. بإسقاط الباء، بل ليست في شيء من روايات الحديث.

الحِيطان، حتَّى ما هي بالحيطان الَّتي نَعرِف، وتَنكَّرَ لنا الناس حتَّى ما هم الذينَ نَعرِف. وهذا يَجِده الحزين والمهموم في كلّ شيء حتَّى قد يَجِده في نفسه، وزاد المصنِّف في التَّفسير (٤٦٧٧) من طريق إسحاق بن راشد عن الزُّهْريّ: وما من شيء أهمّ إليَّ من أن أموت فلا يُصَلّي عليَّ رسولُ الله ﷺ، أو يموت فأكونَ من الناس بتلكَ المنزِلة، فلا يُكلِّمني أحد منهم ولا يُصَلي عليَّ. وعند ابن عائذ: حتَّى وَجِلوا أشدَّ الوَجَل، وصاروا مِثل الرُّهبان.

**قوله: «هل حَرَّكَ شَفَتَيه بردِّ السَّلام عليَّ»** لم يَجزِم كعب بتحريكِ شَفَتَيه عليه السلام، ولعلَّ ذلك بسَبَب أنَّه لم يكن يُديم النَّظَر إليه من الخَجَل.

**قوله: «فأُسارقه»** بالسِّين المهمَلة والقاف، أي: أنظُر إليه في خُفية.

**قوله: «من جَفْوة الناس»** بفتح الجيم وسكون الفاء، أي: إعراضهم، وفي رواية ابن أبي شَيْبة (١٤/ ٥٤٠-٥٤٥): وطَفِقنا نمشي في الناس، لا يُكلِّمنا أحد ولا يَرُدّ علينا سلاماً.

**قوله: «حتَّى تَسوَّرْت»** أي: عَلَوتُ سورَ الدّار.

**قوله: «جِدار حائط أبي قَتَادةَ، وهو ابن عمّي وأحَبّ الناس إليَّ»** ذكر أنَّه ابنُ عمّه لكَوْنِهما معاً من بني سَلِمة، وليس هو ابنَ عمّه أخي أبيه الأقرَب.

**وقوله: «أنشُدك»** بضمِّ المعجَمة وفتح أوَّله، أي: أسألك.

**وقوله: «الله ورسوله أعلم»** ليس هو تكليماً لكعبٍ، لأنَّه لم يَنوِ به ذلك، كما سيأتي تقريره.

**قوله: «وتَوَلَّيتُ حتَّى تَسوَّرْت الحائط»** وفي رواية مَعمَر: فلم أملِك نفسي أن بَكَيت، ثمَّ اقتَحَمت الحائط خارجاً.

**قوله: «إذا نَبَطيّ»** بفتح النُّون والموحَّدة.

**قوله: «من أنباط أهل الشّام»** نِسبة إلى استنباط الماء واستخراجه، وهؤلاءِ كانوا في ذلك الوقت أهلَ الفِلاحة، وهذا النَّبَطيّ الشّاميّ كان نصرانيّاً كما وَقَعَ في رواية مَعمَر: إذا نَصرانيّ جاء بطعامٍ له يبيعه. ولم أقِفْ على اسم هذا النَّصرانيّ، ويقال: إنَّ النَّبَط يُنسَبونَ إلى

نَبيط/ بن هانب بن أُمَيم بن لاوِذ بن سام بن نوح. ١٢١/٨

**قوله: «من مَلِك غَسّان»** بغين معجمة وسين مُهمَلة ثقيلة: هو جبلةُ بن الأيهَم، جَزَمَ بذلك ابن عائذ، وعند الواقديِّ: الحارث بن أبي شَمِر، ويقال: جبلةُ بن الأيهَم، وفي رواية ابن مَردويه: فكَتَبَ إليَّ كتاباً في سَرَقةٍ من حَرير.

**قوله: «ولم يَجعَلْك الله بدار هَوَان ولا مَضْيَعة»** بسكونِ المعجَمة ويجوز كسرها، أي: حيثُ يَضيع حَقُّك، وعند ابن عائذ: فإنَّ لك مُتَحوَّلاً. بالمهمَلة وفتح الواو، أي: مكاناً تَتَحوَّل إليه.

**قوله: «فالحَق بنا نُواسِك»** بضمِّ النُّون وكسر المهمَلة: من المواساة، وزاد في رواية ابن أبي شَيْبة: في أموالنا. فقلت: إنّا لله، قد طَمِعَ فيَّ أهل الكفر. ونَحوه لابنِ مَردويه.

**قوله: «فتَيَمَّمْت»** أي: قَصَدت، والتَّنّور: ما يُخبَز فيه.

**وقوله: «فسَجَرته»** بسينٍ مُهمَلة وجيم، أي: أوقَدته، وأنَّثَ الكتاب على معنى الصَّحيفة. وفي رواية ابن مَردويه: فعَمَدت بها إلى تَنّورٍ فسَجَرته بها. ودَلَّ صَنيع كعب هذا على قوّة إيمانه ومَحبَّته لله ولِرسولِهِ، وإلّا فمَن صارَ في مِثل حاله من الهَجر والإعراض قد يَضعُف عن احتِمال ذلك، وتَحمِله الرَّغبة في الجاه والمال على هِجران مَن هَجَرَه، ولا سيَّما معَ أمنِه من المَلِك الذي استَدعاه إليه أنَّه لا يُكرهه على فِراق دينه، لكن لمَّا احتُمِلَ عنده أنَّه لا يأمَن من الافتِتان حَسَمَ المادّة وأحرَقَ الكتاب ومَنَعَ الجواب، هذا معَ كَوْنه من الشُّعَراء الذينَ طُبعَت نفوسهم على الرَّغبة، ولا سيَّما بعد الاستدعاء والحَثّ على الوصول إلى المقصود من الجاه والمال، ولا سيَّما والذي استَدعاه قريبه ونَسيبه، ومع ذلك فغَلَبَ عليه دِينُه وقَوِيَ عنده يقينُه، ورَجَّحَ ما هو فيه من النَّكَد والتَّعذيب على ما دُعيَ إليه من الرّاحة والنَّعيم، حُبّاً في الله ورسوله، كما قال ﷺ: «وأن يكون الله ورسوله أحَبّ إليه ممّا سواهما»[1]. وعند ابن عائذ: أنَّه شَكَا حاله إلى رسول الله ﷺ وقال: ما زالَ إعراضُك عنّي حتَّى رَغِبَ فيَّ أهل الشِّرك.

---

(١) سلف برقم (١٦).

**قوله: «إذا رسولُ رسولِ الله ﷺ»** لم أقِفْ على اسمه، ثمَّ وجَدت في رواية الواقِديِّ: أنَّه خُزَيمةُ بن ثابت، قال: وهو الرَّسول إلى هِلال ومُرارة بذلك.

**قوله: «أن تَعْتَزِل امرأتَك»** هي عُمَيرةُ بنت جُبَير بن صخر بن أُميَّة الأنصاريَّة أمّ أولادِه الثلاثة عبد الله وعُبيد الله ومَعْبَد، ويقال: اسم امرأته الَّتي كانت يومئذٍ عنده خَيْرةُ، بالمعجَمة المفتوحة ثمَّ التَّحتانيَّة.

**قوله: «الحَقي بأهلِك فتكوني عندهم حتَّى يَقْضيَ اللهُ»** زاد النَّسائيُّ (٣٤٢٥) من طريق مَعقِل بن عُبيد الله عن الزُّهْريّ: فلَحِقَت بهم.

**قوله: «فجاءت امرأة هلال»** هيَ خَولة بنت عاصم.

**قوله: «فقال لي بعض أهلي»** لم أقِفْ على اسمه، ويُشكِل معَ نَهي النبيّ ﷺ عن كلام الثلاثة، ويُجاب بأنَّه لعلَّه بعض ولده أو من النِّساء، ولم يقع النَّهي عن كلام الثلاثة للنِّساءِ اللّاتي في بُيوتهم، أو الذي كَلَّمَه بذلك كان مُنافقاً، أو كان ممَّن يَخدُمه ولم يَدخُل في النَّهي.

**قوله: «فأوْفَى[1]»** بالفاءِ مقصور، أي: أشرَفَ واطَّلَعَ.

**قوله: «على جبل سَلْع»** بفتح المهمَلة وسكون اللّام. وفي رواية مَعمَر: من ذُروة سَلْع. أي: أعلاه، وزاد ابن مَردَويه: وكنت ابتَنَيت خَيمةً في ظَهر سَلْعٍ فكنت أكون فيها. ونَحوه لابنِ عائذ، وزاد: أكون فيها نهاراً.

**قوله: «يا كعبَ بنَ مالك أبشِرْ»** في رواية عمر بن كثير عن كعب عند أحمد (١٥٧٧١): إذ سمعت رجلاً على الثَّنيَّة يقول: كعباً كعباً، حتَّى دَنا منِّي، فقال: بَشِّروا كعباً.

**قوله: «فخَرَرْت ساجِداً، وقد عَرَفْت أنَّه جاء فَرَجٌ»** وعند ابن عائذ: فخَرَّ ساجداً يبكي فَرِحاً بالتوبة.

**قوله: «وآذَنَ»** بالمدِّ وفتح المعجَمة، أي: أعلمَ، وللكُشْمِيهنيِّ: بغير مَدّ وبالكسرِ. ووَقَعَ

---

(١) كذا في الأصلين و(س): فأوفى، بزيادة الفاء أوله، وليست في شيء من روايات البخاري حسب ما في اليونينية و«إرشاد الساري».

في رواية إسحاق بن راشد، وفي رواية مَعمَر: فأنزَلَ الله تَوبَتنا على نبيّه حين بَقيَ الثُّلث الأخير من اللَّيل، ورسول الله ﷺ عند أمّ سَلَمةَ، وكانت أمّ سَلَمةَ مُحسِنةً في شأني مُعتَنيةً بأمري، فقال: «يا أمّ سَلَمةَ تِيبَ على كعب» قالت: أفَلا أُرسِل إليه فأُبَشِّره؟ قال: «إذاً يَحطِمَكم الناس، فيَمنَعوكُم النَّوم سائرَ/ اللَّيلة، حتَّى إذا صَلَّى الفجر آذَنَ بتَوبة الله علينا. ١٢٢/٨

**قوله: «ورَكَضَ إليَّ رجل فرَساً»** لم أقِفْ على اسمه، ويُحتمل أن يكون هو حمزة بن عَمْرو الأسلَميّ.

**قوله: «وسَعَى ساعٍ من أسلَمَ»** هو حمزة بن عَمْرو، رواه الواقديّ، وعند ابن عائذ: أنَّ اللَّذَينِ سَعَيا أبو بَكر وعمر، لكنَّه صَدَّرَه بقوله: زَعَموا، وعند الواقديِّ: وكان الذي أوفَى على سَلْع أبا بكر الصِّدّيق فصاحَ: قد تابَ الله على كعب، والذي خرج على فرَسه الزُّبَير بن العَوّام. قال: وكان الذي بَشَّرَني فنَزَعت له ثوبَيَّ حمزة بن عَمْرو الأسلَميّ. قال: وكان الذي بَشَّرَ هلال بن أُميَّة بتَوبَتِه سعيد بن زيد. قال: وخَرَجت إلى بني واقِفٍ فبَشَّرته فسَجَدَ. قال سعيد: فما ظننتُ يَرفَع رأسه حتَّى تَخرُج نفسه. يَعني: لمَا كان فيه من الجَهد. فقد قيلَ: إنَّه امتَنَعَ من الطَّعام حتَّى كان يواصل الأيام صائماً ولا يَفتُر من البُكاء. وكان الذي بَشَّرَ مُرارة بتَوبَتِه سِلْكان بن سَلامة أو[1] سَلَمةَ بن سَلامة بن وَقْش.

**قوله: «والله ما أملِك غيرهما يومئذٍ»** يريد من جِنس الثِّياب، وإلّا فقد تقدَّم أنَّه كان عنده راحلَتان، وسيأتي أنَّه استأذَنَ أن يَخرُج من ماله صَدَقة. ثمَّ وجَدت في رواية ابن أبي شَيْبة التَّصريح بذلك ففيها: ووالله ما أملِك يومئذٍ ثوبينِ غيرهما. وزاد ابن عائذ من وجه آخر عن الزُّهْريّ: فلَبسهما.

**قوله: «واستَعَرْت ثَوْبينِ»** زاد في رواية الواقديِّ: من أبي قَتَادة.

**قوله: «وانطَلَقْت إلى رسول الله ﷺ»** في رواية مسلم (٢٧٦٩/ ٥٣): فانطَلَقت أتأمَّم رسولَ الله ﷺ.

---

(١) كذا وقع في الأصلين و(س)، وكذا في «عمدة القاري»: أو سلمة، بالشك، والذي في «مغازي الواقدي» ٣/ ١٠٥٤ أنَّ كليهما بشَّر مُرارةَ، فالصواب أن يجمع بينهما بالواو.

قوله: «**فَوْجاً فَوْجاً**» أي: جماعة جماعة.

قوله: «**لِيَهْنِكَ**» بكَسْرِ النّون، وَزَعَمَ ابن التِّين أنَّه بفتحها، بل قال السَّفاقُسيُّ: إنَّه أصوَب، لأنَّه من الهَناء، وفيه نظر.

قوله: «**ولا أنْساها لطَلْحةَ**» قالوا: سبب ذلك أنَّ النبيّ ﷺ كان آخَى بينه وبين طلحة لمَّا آخَى بين المهاجِرينَ والأنصار، والذي ذكره أهل المغازي أنَّه كان أخا الزُّبَير، لكن كان الزُّبَير أخا طلحة في أُخوّة المهاجِرينَ فهو أخو أخيه.

قوله: «**أبشِر بخيرِ يوم مرَّ عليك منذُ ولدَتْك أمّك**» استُشكِلَ هذا الإطلاق بيومِ إسلامه، فإنَّه مرَّ عليه بعد أن ولدَته أمّه وهو خير أيامه، فقيلَ: هو مُستَثنًى تقديراً وإن لم يَنطِق به لعَدَمِ خَفائهِ، والأحسن في الجواب أنَّ يوم تَوبَته مُكَمِّل ليومِ إسلامه، فيوم إسلامه بداية سَعادَته ويوم تَوبَته مُكَمِّل لها فهو خير من جَميع أيامه، وإن كان يومُ إسلامه خيرَها، فيومُ تَوبَته المضاف إلى إسلامه خيرٌ من يوم إسلامه المجَرَّد عنها. والله أعلم.

قوله: «**قال: لا، بل من عند الله**» زاد في رواية ابن أبي شَيْبة: «**إنَّكُم صَدَقتُم الله فصَدَقَكُم**».

قوله: «**حتَّى كأنَّه قِطْعة قَمَر**» في رواية إسحاق بن راشد في التَّفسير (٤٦٧٧): حتَّى كأنَّه قِطعة من القمر. ويُسأل عن السِّرّ في التَّقييد بالقِطعة معَ كَثْرة ما وَرَدَ في كلام البُلَغاء من تشبيه الوجه بالقمرِ بغير تقييد، وقد تقدَّم في صفة النبيّ ﷺ تشبيههم له بالشمس طالعة وغير ذلك[1]، وكان كعب بن مالك قائل هذا من شُعَراء الصَّحابة وحاله في ذلك مشهور، فلا بُدّ في التَّقييد بذلك من حِكمة. وما قيلَ في ذلك من الاحتِراز من السَّواد الذي في القمر ليس بقويٍّ، لأنَّ المراد بتشبيهِهِ ما في القمر من الضِّياء والاستنارة، وهو في تمامه لا يكون فيها أقلّ ممّا في القِطعة المجَرَّدة. وقد ذكرت في صفة النبيّ ﷺ بذلك توجيهات: ومنها أنَّه للإشارة إلى موضع الاستنارة وهو الجَبين، وفيه يَظهَر السُّرور كما قالت عائشة: مسروراً تَبرُق أسارير وجهه[2]. فكأنَّ التَّشبيه وَقَعَ على بعض الوجه فناسَبَ أن يُشَبَّه ببعضِ القمر.

---

(١) أوردها في شرحه على الحديث رقم (٣٥٥٢).

(٢) تقدم برقم (٣٥٥٥).

قوله: «وكنَّا نَعْرِف ذلك منه» في رواية الكُشْمِيهنيِّ: فيه. وفيه ما كان النبيّ ﷺ عليه من كمال الشَّفَقة على أمَّته والرَّأفة بهم والفَرَح بما يَسُرّهم. وعند ابن مَردويه[1] من وجه آخر عن كعب بن مالك: لمَّا نزلت تَوبَتي أتيت النبيّ ﷺ، فقبَّلت يده ورُكبَته.

قوله: «إنَّ من تَوْبَتي أن أنْخَلِع من مالي» أي: أخرج من جَميع مالي.

قوله: «صَدَقةً» هو مصدَر في موضع الحال، أي: متصدِّقاً، أو ضَمَّنَ أنخَلِع معنى أتصَدَّق، وهو مصدَر أيضاً.

وقوله: «أمسِكْ عليك بعض مالك، فهو خير لك»/ في رواية أبي داود (٣٣٢١) عن كعب أنَّه ١٢٣/٨
قال: إنَّ من تَوبَتي أن أخرُجَ من مالي كلِّه إلى الله ورسوله صَدَقة، قال: «لا» قلت: نصفه، قال: «لا» قلت: فثُلُثه، قال: «نعم». ولابنِ مَرْدويه من طريق ابن عُيَينةَ عن الزُّهْريّ: فقال النبيّ ﷺ: «يُجزىء عنك من ذلك الثُّلث». ونَحوه لأحمد (١٥٧٥٠) في قِصّة أبي لُبابة حين قال: إنَّ من تَوبَتي أن أنخَلِع من مالي كلّه صَدَقة لله ورسوله، فقال النبيّ ﷺ: «يُجزىء عنك الثُّلث».

قوله: «فوالله ما أعلم أحداً من المسلمينَ أبلاه الله» أي: أنعَمَ عليه.

وقوله: «في صِدق الحديث منذ ذكرت ذلك لرسولِ الله ﷺ أحسن ممّا أبلاني» وكذلك قوله بعد ذلك: «فوالله ما أنعَمَ الله عليَّ من نِعمةٍ قَطُّ بعد أن هَداني إلى الإسلام أعظَمَ من صِدقي لرسولِ الله ﷺ» ففي قوله: أحسن وأعظَم، شاهد على أنَّ هذا السّياق يُورَد ويُراد به نفي الأفضليَّة لا المساواة، لأنَّ كعباً شارَكَه في ذلك رَفيقان، وقد نَفَى أن يكون أحد حَصَلَ له أحسن ممّا حَصَلَ له، وهو كذلك، لكنَّه لم يَنفِ المساواة.

قوله: «أن لا أكون كَذَبْته» «لا» زائدة، كما نَبَّهَ عليه عياض.

قوله: «وكنَّا تُخُلِّفْنا» بضمِّ أوَّله وكسر اللّام[2]، وفي رواية مسلم وغيره: خُلِّفنا، بضمِّ المعجَمة من غير شيء قبلها.

---

(١) وهو أول حديث ذكره ابن المقرئ في «تقبيل اليد»، وفي إسناده إسحاق بن عبد الله بن أبي فروة، وهو متروك الحديث.

(٢) كذا ضبطه الحافظ رحمه الله، وهو خلاف ما في اليونينية، حيث ضُبط بفتح أوله وثانيه وثالثه على البناء للفاعل.

قوله: «وأرجَأَ» مهموزاً، أي: أخَّرَ، وزناً ومعنًى، وحاصله أنَّ كعباً فَسَّرَ قوله تعالى: ﴿وَعَلَى ٱلثَّلَٰثَةِ ٱلَّذِينَ خُلِّفُواْ﴾ [التوبة:١١٨] أي: أُخِّروا حتَّى تابَ الله عليهم، لا أنَّ المراد أنَّهم خُلِّفوا عن الغَزو، وفي «تفسير عبد الرَّزّاق» (١/ ٢٩٠) عن مَعمَر عَمَّن سمعَ عِكْرمة في قوله تعالى: ﴿وَعَلَى ٱلثَّلَٰثَةِ ٱلَّذِينَ خُلِّفُواْ﴾ قال: خُلِّفوا عن التوبة. ولابنِ جَرِير (١١/ ٥٦) من طريق قَتَادة نحوه. قال ابن جَرِير: فمعنى الكلام: لقد تابَ الله على الذينَ أُخِّرَت تَوبَتهم.

وفي قِصّة كعب من الفوائد غير ما تقدَّم: جواز طَلَب أموال الكفَّار من ذَوي الحرب. وجواز الغَزو في الشَّهر الحرام. والتَّصريح بجِهة الغَزو إذا لم تَقتَضِ المصلَحة سَتْرَه. وأنَّ الإمام إذا استَنفَرَ الجيش عُموماً لَزِمَهم النَّفير ولَحِقَ اللَّوم بكلّ فرد فرد أن لو تَخلَّفَ. وقال السُّهَيليُّ: إنَّما اشتَدَّ الغضب على مَن تَخلَّفَ وإن كان الجهاد فرضَ كِفاية لكنَّه في حَقّ الأنصار خاصّةً فرض عين، لأنَّهم بايعوا على ذلك، ومِصداق ذلك قولهم وهم يَحفِرونَ الخندق:

نحنُ الذينَ بايعوا محمَّدا ... على الجِهاد ما بَقِينا أبَدا

فكان تَخلُّفهم عن هذه الغزوة كبيرةً لأنَّها كالنَّكثِ لبيعَتِهم. كذا قال ابن بَطّال، قال السُّهَيليُّ: ولا أعرِف لها وجهاً غير الذي قال.

قلت: وقد ذكرت وجهاً غير الذي ذكره ولعلَّه أقعَد، ويُؤيِّده قوله تعالى: ﴿مَا كَانَ لِأَهْلِ ٱلْمَدِينَةِ وَمَنْ حَوْلَهُم مِّنَ ٱلْأَعْرَابِ أَن يَتَخَلَّفُواْ عَن رَّسُولِ ٱللَّهِ﴾ الآية [التوبة:١٢٠]. وعند الشّافعيَّة وجهٌ أنَّ الجهاد كان فرضَ عين في زمن النبيّ ﷺ. فعلى هذا فيَتَوجَّه العِتاب على مَن تَخلَّفَ مُطلَقاً.

وفيها أنَّ العاجِز عن الخروج بنفسِه أو بماله لا لَوم عليه. وفيها استخلاف مَن يقوم مقام الإمام على أهله والضَّعَفة. وفيها تَرك قتل المنافقينَ، ويُستَنبَط منه تَرك قتل الزِّنديق إذا أظهَر التوبة، وأجابَ مَن أجازَه بأنَّ التَّرك كان في زمن النبيّ ﷺ لمصلَحة التَّأليف على

الإسلام. وفيها عِظَم أمر المعصية، وقد نَبَّهَ الحسن البصريّ على ذلك فيما أخرجه ابن أبي حاتم عنه (٦/ ١٩٠٤)، قال: يا سبحان الله ما أكَلَ هؤلاءِ الثلاثة مالاً حَراماً، ولا سَفَكوا دَماً حَراماً، ولا أفسَدوا في الأرض، وأصابهم ما سمعتُم وضاقَت عليهم الأرض بما رَحُبَت، يعني: فكيف بمَن يواقع الفواحش والكبائر؟!

وفيها أنَّ القويّ في الدّين يُؤاخَذ بأشدَّ ممّا يُؤاخَذ الضَّعيف في الدّين. وجواز إخبار المرء عن تقصيره وتَفريطه وعن سبب ذلك، وما آلَ إليه أمره تَحذيراً ونَصيحة لغيرِه، وجواز مَدح المرء بما فيه من الخير إذا أَمِن الفتنة. وتَسلية نفسه بما لم يَحصُل له بما وَقَعَ لنَظِيرِه. وفضل أهل بدر والعَقَبة. والحَلِف للتَّأكيدِ من غير استحلاف. والتورية عن المقصِد. ورَدّ الغيبة. وجواز تَرك وَطْء الزَّوجة مُدّة.

وفيه أنَّ المرء إذا لاحَت له فُرصة في الطاعة فحَقّه أن يُبادِر إليها ولا يُسوِّف بها لئَلّا ١٢٤/٨ يُحرَمها كما قال تعالى: ﴿ٱسْتَجِيبُوا۟ لِلَّهِ وَلِلرَّسُولِ إِذَا دَعَاكُمْ لِمَا يُحْيِيكُمْ وَٱعْلَمُوٓا۟ أَنَّ ٱللَّهَ يَحُولُ بَيْنَ ٱلْمَرْءِ وَقَلْبِهِۦ﴾ [الأنفال:٢٤]، ومِثله قوله تعالى: ﴿وَنُقَلِّبُ أَفْـِٔدَتَهُمْ وَأَبْصَـٰرَهُمْ كَمَا لَمْ يُؤْمِنُوا۟ بِهِۦٓ أَوَّلَ مَرَّةٍ﴾ [الأنعام:١١٠]، ونَسأل الله تعالى أن يُلهمنا المبادَرة إلى طاعَته، وأن لا يَسلُبنا ما خَوَّلَنا من نِعمَته.

وفيها جواز تَمَنّي ما فاتَ من الخير، وأنَّ الإمام لا يُهمِل مَن تَخلَّفَ عنه في بعض الأُمور بل يُذكِّره ليُراجِع التوبة. وجواز الطَّعن في الرجل بما يَغلِب على اجتِهاد الطاعِن حَميَّةً لله ورسوله. وفيها جواز الردّ على الطاعِن إذا غَلَبَ على ظَنّ الرّادّ وهمُ الطاعِن أو غَلَطُه.

وفيها أنَّ المستَحَبّ للقادِمِ أن يكون على وُضوء، وأن يَبدَأ بالمسجدِ قبل بيته فيُصَلّي ثمَّ يَجلِس لمن يُسَلِّم عليه. ومشروعيَّة السَّلام على القادِم وتَلَقّيه. والحُكم بالظّاهِر، وقَبُول المعاذير. واستحباب بُكاء العاصي أسَفاً على ما فاتَه من الخير. وفيها إجراء الأحكام على الظّاهر ووُكول السَّرائر إلى الله تعالى. وفيها تَرك السَّلام على مَن أذنَبَ، وجواز هَجره أكثَر من ثلاث. وأمَّا النَّهي عن الهَجر فوق الثلاث فمحمول على مَن لم يكن هِجرانه شَرعيّاً، وأنَّ

التَّبسُّم قد يكون عن غَضَب كما يكون عن تَعَجُّب، ولا يَختَصّ بالسُّرورِ. ومُعاتَبة الكبير أصحابَه ومَن يَعِزّ عليه دون غيره.

وفيها فائدة الصِّدق وشُؤم عاقبة الكَذِب. وفيها العَمَل بمفهومِ اللَّقَب إذا حَفَّته قَرِينة، لقوله ﷺ لمَّا حدَّثه كعب: «أمَّا هذا فقد صَدَقَ»، فإنَّه يُشعِر بأنَّ مَن سواه كَذَبَ، لكن ليس على عُمومه في حَقّ كلّ أحد سواه، لأنَّ مُرارة وهلالاً أيضاً قد صَدَقا، فيَختَصّ الكَذِب بمَن حَلَفَ واعتَذَرَ، لا بمَن اعتَرَفَ، ولهذا عاقَبَ مَن صَدَقَ بالتَّأديب الذي ظَهَرَت فائدَته عن قُرب، وأخَّرَ مَن كَذَبَ للعِقاب الطَّويل، وفي الحديث الصَّحيح: «إذا أراد الله بعبد خيراً عَجَّلَ له عُقوبَته في الدُّنيا، وإذا أراد به شَرّاً أمسَكَ عنه عُقوبَته، فيَرِد القيامة بذُنوبه»[1]. قيلَ: وإنَّما غُلِّظَ في حَقّ هؤلاءِ الثلاثة لأنَّهم تَرَكوا الواجب عليهم من غير عُذر، ويدلّ عليه قوله تعالى: ﴿ مَا كَانَ لِأَهْلِ ٱلْمَدِينَةِ وَمَنْ حَوْلَهُم مِّنَ ٱلْأَعْرَابِ أَن يَتَخَلَّفُوا۟ عَن رَّسُولِ ٱللَّهِ ﴾ وقول الأنصار:

نحـــنُ الـــذينَ بـــايَعوا محمَّـــدا عـــلى الجِهـــاد مـــا بَقِينـــا أبـــدا

وفيها تبريد حَرِّ المصيبة بالتَّأسّي بالنَّظيرِ. وفيها عِظَم مِقدار الصِّدق في القول والفِعل. وتَعليق سَعادة الدُّنيا والآخِرة والنَّجاة من شَرّهما به. وأنَّ من عُوقِبَ بالهَجرِ يُعذَر في التَّخَلُّف عن صلاة الجماعة لأنَّ مُرارة وهلالاً لم يَخرُجا من بُيوتهما تلكَ المدّة. وفيها سُقوط رَدّ السَّلام على المهجور عَمَّن سَلَّمَ عليه، إذ لو كان واجباً لم يَقُل كعب: هل حَرَّكَ شَفَتَيه بردِّ السَّلام. وفيها جواز دُخول المرء دار جاره وصديقه بغير إذنه ومن غير الباب إذا عَلِمَ رِضاه. وفيها أنَّ قول المرء: «الله ورسوله أعلم» ليس بخِطابٍ ولا كلام، ولا يَحنَث به مَن حَلَفَ أن لا يُكلِّم الآخَر إذا لم يَنوِ به مُكالمتَه، وإنَّما قال أبو قَتادة ذلك لمَّا أَلَحَّ عليه كعب، وإلّا فقد تقدَّم أنَّ رسول مَلِك غَسّان لمَّا سألَ عن كعب جَعَلَ الناس يشيرونَ له إلى كعب ولا يتكلَّمونَ بقولهم مثلاً: هذا كعب، مُبالَغةً في هَجره والإعراض عنه. وفيها أنَّ مُسارَقة

(١) أخرجه بنحو هذا اللفظ الذي ساقه الحافظ: أحمد (١٦٨٠٦)، وابن حبان (٢٩١١) وغيرهما.

النَّظَر في الصَّلاة لا تَقدَح في صِحَّتها. وإيثار طاعة الرَّسول على مَوَدّة القريب. وخِدمة المرأة زوجها. والاحتياط لمجانَبة ما يُخشَى الوقوع فيه. وجواز تحريق ما فيه اسم الله للمَصلَحة.

وفيها مشروعيَّة سُجود الشُّكر. والاستباق إلى البشارة بالخير، وإعطاءُ البشير أنفَس ما يَحضُر الذي يأتيه بالبشارة. وتَهنِئة مَن تَجدَّدَت له نِعمة، والقيام إليه إذا أقبَلَ. واجتِماع الناس عند الإمام في الأُمور المهمّة. وسُروره بما يَسُرّ أتباعه. ومشروعيَّة العاريّة. ومُصافَحة القادِم والقيام له. والتِزام المداوَمة على الخير الذي يُنتَفَع به. واستحباب الصَّدَقة عند التوبة. وأنَّ مَن نَذَرَ الصَّدَقة/ بكلِّ ماله لم يَلزَمه إخراج جَميعه. وسيأتي البحث فيه في كتاب ١٢٥/٨
النَّذر (٦٦٩٠) إن شاء الله تعالى. وقال ابن التِّين: فيه أنَّ كعب بن مالك من المهاجِرينَ الأوَّلينَ الذينَ صَلَّوا إلى القِبلتَينِ. كذا قال، وليس كعب من المهاجِرينَ إنَّما هو من السابقينَ من الأنصار.

## ٧٩- باب نزول النبيّ ﷺ الحِجْر

**٤٤١٩- حدَّثنا عبدُ الله بنُ محمَّدٍ الجُعْفيُّ، حدَّثنا عبدُ الرَّزّاق، أخبرنا مَعمَرٌ، عن الزُّهْريِّ، عن سالمٍ، عن ابنِ عمرَ رضي الله عنهما، قال: لمَّا مرَّ النبيُّ ﷺ بالحِجْرِ، قال: «لا تَدْخُلوا مَساكنَ الَّذينَ ظَلَموا أنفُسَهم، أن يُصِيبَكُم ما أصابَهم، إلا أن تكونوا باكِينَ» ثمَّ قَنَّعَ رأسَه، وأسرَعَ السَّيرَ حتَّى أجازَ الواديَ.**

**٤٤٢٠- حدَّثنا يحيى بن بُكَير، حدَّثنا مالكٌ، عن عبدِ الله بنِ دِينارٍ، عن ابنِ عمرَ رضي الله عنهما، قال: قال رسولُ الله ﷺ لأصحاب الحِجْرِ: «لا تَدْخُلوا على هؤلاءِ المعَذَّبِينَ، إلَّا أن تكونوا باكِينَ، أن يُصِيبَكُم مِثلُ ما أصابَهم».**

قوله: «**باب نزول النبيّ ﷺ الحِجْر**» بكسرِ المهمَلة وسكون الجيم، وهي منازِل ثَمُود. زَعَمَ بعضهم أنَّه مرَّ به ولم يَنزِل، ويَرُدّه التَّصريح في حديث ابن عمر (٣٣٧٨) بأنَّه لمَّا نزلَ الحِجر أمَرَهم أن لا يَشرَبوا. وقد تقدَّم حديث ابن عمر في بئر ثَمُود (٣٣٨٠ و٣٣٨١)، وقد تقدَّمت مباحثه في أحاديث الأنبياء.

وقوله: «أن يُصيبَكُم» بفتح الهمزة، مفعول له، أي: كَراهة الإصابة.

وقوله: «أجازَ الوادي» أي: قَطَعَه.

وقوله في الرواية الثانية: «قال النبيّ ﷺ لأصحاب الحِجْرِ: لا تَدْخُلوا» قال الكِرْمانيُّ: أي: قال لأصحابه الذينَ معه في ذلك الموضع، وأُضيفَ إلى الحِجر لعُبورهم عليه. وقد تَكلَّمَ في ذلك وتَعَسَّفَ، وليس كما قال، بل اللّام في قوله: لأصحاب الحِجْر، بمعنى «عن» وحَذَفَ المقُول لهم ليَعُمّ كلّ سامع، والتَّقدير: قال لأُمَّتِه عن أصحاب الحِجر، وهم ثَمُود: لا تَدخُلوا على هؤلاءِ المعَذَّبينَ، أي: ثَمُود. وهذا واضح لا خَفاءَ به.

## ٨٠- بابٌ

٤٤٢١- حدَّثنا يحيى بنُ بُكَير، عن اللَّيثِ، عن عبدِ العزيزِ بنِ أبي سَلَمةَ، عن سعدِ بنِ إبراهيمَ، عن نافعِ بنِ جُبَيرٍ، عن عُرْوةَ بنِ المغِيرةِ، عن أبيه مُغيرةَ بنِ شُعْبَةَ، قال: ذهب النبيُّ ﷺ لبعضِ حاجَتِه، فقُمْتُ أسكُبُ عليه الماءَ ـ لا أعلمه إلَّا قال: في غزوةِ تَبُوكَ ـ فغَسَلَ وجهَه وذهب يَغْسِلُ ذِراعَيه، فضاقَ عليه كُمُّ الجُبَّةِ، فأخرَجَهما من تحتِ جُبَّتِه، فغَسَلَهما، ثُمّ مَسَحَ على خُفَّيه.

٤٤٢٢- حدَّثنا خالدُ بنُ مَخلَدٍ، حدَّثنا سليمانُ، عن عَمْرو بنِ يحيى، عن عبَّاسِ بنِ سَهْلِ ابنِ سعدٍ، عن أبي حُميدٍ، قال: أقبَلْنا معَ النبيِّ ﷺ من غزوةِ تَبُوكَ، حتَّى إذا أشرَفْنا على المدينةِ قال: «هذه طابةُ، وهذا أُحُدٌ، جبلٌ يُحِبُّنا ونُحِبُّه».

١٢٦/٨ ٤٤٢٣- حدَّثنا أحمدُ بنُ محمَّدٍ، أخبرنا عبدُ الله، أخبرنا حُميدٌ الطَّوِيلُ، عن أنسِ بنِ مالكٍ رضي الله عنه: أنَّ رسولَ الله ﷺ رَجَعَ من غزوةِ تَبُوكَ، فدَنا مِن المدينةِ، فقال: «إنَّ بالمدينةِ أقواماً، ما سِرْتُم مَسِيراً ولا قَطَعْتُم وادياً إلَّا كانوا معكمْ» قالوا: يا رسولَ الله، وهم بالمدينةِ؟! قال: «وهم بالمدينةِ، حَبَسَهمُ العُذْر».

قوله: «باب» كذا فيه بغير ترجمة، وهو كالفَصْلِ ممّا تقدَّم، لأنَّ أحاديثه تتعلَّق ببَقيَّة قِصّة تَبُوك.

قوله: «عن اللَّيث، عن عبد العزيز بن أبي سَلَمةَ، عن سعد بن إبراهيم» تقدَّم في الطَّهارة (٢٠٣) عن اللَّيث عن يحيى بن سعيد عن سعد بن إبراهيم، فكأنَّ له فيه شيخَينِ.

قوله: «ذهب النبيّ ﷺ لبعضِ حاجَتِه، فقُمْت أسكُبُ عليه الماء، لا أعلمه إلّا في غزوة تَبُوك» كذا فيهِ، وقد قَدَّمت في المسح على الخُفَّينِ بيان مَن رواه بغير تَرَدُّد، وذكرت هناكَ بَقيَّة شرحه. ووَقَعَ عند مسلم (٤٢١/ ١٠٥) من رواية عبّاد بن زياد عن عُرْوة بن المغيرة أنَّ المغيرة أخبَرَه: أنَّه غَزَا معَ رسول الله ﷺ تَبُوك، فذكر حديث المسح كما تقدَّم، وزاد المغيرة: فأقبَلَت معه حتَّى نَجِد الناس قد قَدَّموا عبد الرَّحمن بن عَوْف يُصَلّي بهم، فأدرَكَ النبيّ ﷺ الرَّكعة الأخيرة، فلمَّا سَلَّمَ عبد الرَّحمن قامَ رسول الله ﷺ يُتِمّ صَلاته. فأفزَعَ ذلك الناس. وفي رواية له: قال المغيرة: فأردت تأخير عبد الرَّحمن، فقال النبيّ ﷺ: «دَعه».

قوله: «سليمان» هو ابن بلال، و«عمر بن يحيى» هو المازِنيُّ. وقد تقدَّمت مباحث حديث أبي حُميدٍ هذا في أواخر الزكاة (١٤٨١)، وفي الجهاد (٢٨٩٣)[1] في «باب مَن غَزَا بصبيٍّ للخِدمة».

قوله: «عبد الله» هو ابن المبارَك. وقد تقدَّمت مباحث الحديث سنداً ومَتناً في الجهاد (٢٨٣٨ و٢٨٣٩) في «باب مَن حَبَسَه العُذر عن الغَزو».

## ٨١- باب كتاب النبيّ ﷺ إلى كسرى وقيصر

**٤٤٢٤- حدَّثنا إسحاقُ، حدَّثنا يعقوبُ بنُ إبراهيمَ، حدَّثنا أبي، عن صالحٍ، عن ابنِ شِهابٍ، قال: أخبرني عُبيدُ الله بنُ عبدِ الله، أنَّ ابنَ عبَّاسٍ أخبَره: أنَّ رسولَ الله ﷺ بَعَثَ بكتابه إلى كِسْرَى معَ عبدِ الله بنِ حُذافةَ السَّهْمِيِّ، فأمَرَه أن يَدْفَعَه إلى عظيمِ البحرَينِ، فدَفَعَه عظيمُ البحرَينِ إلى كِسْرَى، فلمَّا قرأه مَزَّقَه ـ فَحَسِبتُ أنَّ ابنَ المسيّب ـ قال: فدَعَا عليهم رسولُ الله ﷺ: أن يُمَزَّقوا كلَّ مُمَزَّقٍ.**

---

(١) هذا حديث أنس بن مالك في قوله ﷺ: «هذا جبل يحبنا ونحبه».

٤٤٢٥- حدَّثنا عثمانُ بنُ الهيثم، حدَّثنا عَوْفٌ، عن الحسنِ، عن أبي بَكْرةَ، قال: لقد نَفَعَني الله بكلمةٍ سمعتُها من رسولِ الله ﷺ أيامَ الجملِ، بعدَما كِدْتُ ألحَقُ بأصْحاب الجملِ، فأُقاتلُ معهم، قال: لمَّا بَلَغَ رسولَ الله ﷺ أنَّ أهلَ فارسَ قد مَلَّكوا عليهم بنتَ كِسْرَى، قال: «لن يُفْلِحَ قومٌ وَلَّوْا أمرَهُمُ امرأةً».

[طرفه في: ٧٠٩٩]

٤٤٢٦- حدَّثنا عليُّ بنُ عبدِ الله، حدَّثنا سفيانُ، قال: سمعتُ الزُّهْريَّ يقولُ: سمعتُ السائبَ بنَ يَزِيدَ، يقول: أذْكُرُ أنّي خَرَجْتُ معَ الغِلْمان إلى ثَنِيَّةِ الوَداع، نَتَلَقَّى رسولَ الله ﷺ.

وقال سفيانُ مرَّةً: معَ الصِّبْيان.

٤٤٢٧- حدَّثنا عبدُ الله بنُ محمَّدٍ، حدَّثنا سفيانُ، عن الزُّهْريِّ، عن السائبِ: أذْكُرُ أنّي خَرَجْتُ معَ/ الصِّبْيان، نَتَلَقَّى النبيَّ ﷺ إلى ثَنِيَّةِ الوَداع، مَقْدَمَه من غزوةِ تَبُوكَ. ١٢٧/٨

قوله: «باب كتاب النبيّ ﷺ إلى كِسْرَى وقَيصَر» أمَّا كِسرَى: فهو أَبْرَوَيْزُ[١] بن هُرمُز بن أَنُوشَرْوان، وهو كِسرَى الكبير المشهور، وقيل: إنَّ الذي بَعَثَ إليه النبيّ ﷺ هو أَنُوشَروان، وفيه نظرٌ لمَا سيأتي: أنَّ النبيّ ﷺ أنذَرَ أن[٢] ابنَه يَقتُله، والذي قتله ابنه: هو كسرى أبرَوَيز[٣]. وكِسرَى، بفتح الكاف وبكسرها: لَقَبُ كلّ مَن تَمَلَّكَ الفُرس، ومعناه بالعربيَّة المظفَّر[٤]، وقد تقدَّم الكلام في ضبط كافِه في «علامات النُّبوّة» (٣٦١٨)، وأمَّا قَيصَر: فهو هِرَقل، وقد تقدَّم شأنه في أوَّل الكتاب (٧).

قوله: «حدَّثنا إسحاق» هو ابن راهويه، ويعقوب بن إبراهيم، أي: ابن سعد، وصالح: هو ابن كَيْسانَ، وقد تقدَّم للمصنِّفِ في العلم (٦٤) عالياً عن إبراهيم بن سعد.

---

(١) تحرف في (أ) و(س) إلى: ابن برويز، وجاء على الصواب في (ع)، كما ضبطه شارح «القاموس».

(٢) تحرف في (س) إلى: أخبر أن زربان. وإنما اسم ابنه شيرويه كما سيذكره الحافظ أثناء الشرح.

(٣) تحرف في (س) إلى: كسرى بن برويز.

(٤) تحرف في (س) إلى: المظفري.

قوله: «مَعَ عبد الله بن حُذافة» هذا هو المعتمَد، ووَقَعَ في رواية عمر بن شَبّة: أنَّه خُنَيس ابن حُذافة، وهو غَلَط، فإنَّه ماتَ بأُحُدٍ، فتأيَّمَت منه حفصة، وبَعْث الرُّسُل كان بعد الهُدْنة سنة سبع، ووَقَعَ في ترجمة عبد الله بن عيسى في[1] «كامل ابن عَديّ» من طريقه عن داود ابن أبي هِند عن عِكْرمة عن ابن عبَّاس، في قِصّة اتِّخاذ الخاتَم، وفيه: وبَعَثَ كتاباً إلى كِسرَى ابن هُرمُز بَعَثَ به معَ عمر بن الخطّاب، كذا قال، وعبد الله ضعيف، فإن ثَبَتَ فلعلَّه كَتَبَ إلى مَلِك فارس مرَّتَين، وذلك في أوائل سنة سبع.

قوله: «إلى عَظيم البحرَينِ» هو المنذِر بن ساوَى العبديّ.

قوله: «فدَفَعَه» الفاء عاطِفة على محذوف تقديرهُ: فتَوَجَّهَ إليه، فأعطاه الكتاب، فأعطاه لقاصدٍ عنده، فتَوَجَّهَ به، فدَفَعَه إلى كِسرَى، ويُحتمل أن يكون المنذِر تَوَجَّهَ بنفسِه فلا يحتاج إلى القاصدِ ويحتمل أن يكون القاصِد لم يُباشر إعطاء كِسرَى بنفسِه، كما هو الأغلَب من حال الملوك. فيَزداد التَّقدير.

قوله: «فلمَّا قرأ[2]» كذا للأكثَرِ بحذفِ المفعول، وللكُشْمِيهنيِّ: فلمَّا قرأه. وفيه مَجاز فإنَّه لم يقرأه بنفسِه، وإنَّما قُرِئَ عليه كما سيأتي.

قوله: «مَزَّقَه» أي: قَطَّعَه.

قوله: «فحَسِبْت أنَّ ابن المسيّب» القائل: هو الزُّهْريّ، وهو موصول بالإسناد المذكور، ووَقَعَ في جَميع الطُّرق مُرسَلاً، ويُحتمل أن يكون ابن المسيّب سمعَه من عبد الله بن حُذافة صاحب القِصّة، فإنَّ ابن سعد (١/ ٢٦٠) ذكر من حديثه أنَّه قال: فقُرئ عليه كتاب رسول الله ﷺ، فأخَذَه فمَزَّقَه.

قوله: «فدَعَا عليه رسول الله ﷺ» أي: على كِسرَى وجنوده.

---

(١) تحرف في (أ) إلى: بن كامل، وفي (ع) إلى: وكامل، وفي (س) إلى: أخي كامل، وإنما هو: في «كامل ابن عدي» بإضافة اسم الكتاب إلى اسم صاحبه ابن عدي، وهو فيه ٤/ ٢٥٢.

(٢) كذا وقع للحافظ رحمه الله! مع أنَّ الذي في اليونينية و«إرشاد الساري» دون حكاية خلاف: «فلما قرأه» بذكر المفعول.

قوله: «أن يُمَزَّقوا كلّ مُمزَّق» بفتح الزّاي، أي: يَتفرَّقوا ويَتَقَطَّعوا. وفي حديث عبد الله ابن حُذافة: فلمَّا بَلَغَ ذلك رسولَ الله ﷺ قال: «اللهمَّ مَزِّق مُلكه»، وكَتَبَ إلى باذانَ عاملِه على اليمن: ابعَث مِن عندك رجلينِ إلى هذا الرجل الذي بالحِجازِ، فكَتَبَ باذانُ إلى النبيّ ﷺ، فقال[1]: «أبلِغَا صاحبَكُما أنَّ رَبّي قتل رَبَّه في هذه اللَّيلة» قال: وكان ذلك ليلة الثُّلاثاء لعشرٍ مَضَينَ من جُمادَى الأولَى سنة سبع، وإنَّ الله سَلَّطَ عليه ابنَه شيرَوَيْه فقَتَلَه. وعن الزُّهْريّ قال: بَلَغَني أنَّ كِسرَى كَتَبَ إلى باذانَ: بَلَغَني أنَّ رجلاً من قُرَيش يَزعُم أنَّه نبيّ، فسِر إليه، فإن تابَ وإلّا فابعث إليَّ برأسِهِ، فذكر القِصّة، قال: فلمَّا بَلَغَ باذانَ أسْلَمَ هو ومَن معه من الفُرس.

تنبيه: جَزَمَ ابن سعد بأنَّ بَعْث عبد الله بن حُذافة إلى كِسرَى كان في سنة سبع في زمن الهُدنة، وهو عند الواقديِّ من حديث الشِّفاء بنت عبد الله بلفظ: مُنصَرَفه من الحُدَيبية. وصَنيع البخاريّ يقتضي أنَّه كان في سنة تسع، فإنَّه ذكره بعد غزوة تَبُوك، وذَكَر في آخر الباب حديث السائب: أنَّه تَلَقَّى النبيّ ﷺ لمَّا رَجَعَ من تَبُوك، إشارةً إلى ما ذكرتُ، وقد ذكر أهل المغازي أنَّه ﷺ لمَّا كان بتَبوك كَتَبَ إلى قَيصَر وغيره، وهي غير المرَّة الَّتي كَتَبَ إليه معَ دِحية، فإنَّها كانت في زمن الهُدنة كما صَرَّحَ به في الخبر، وذلك سنة سبع.

ووَقَعَ عند مسلم (١٧٧٤) عن أنس: أنَّ النبيّ ﷺ كَتَبَ إلى كِسرَى وقَيصَر، الحديث، وفيه: وإلى كلّ جَبّار عَنيد. وروى الطبرانيُّ (٢٠/ ١٢) من حديث المِسوَر بن مَخرَمةَ قال: خرج/ رسول الله ﷺ إلى أصحابه، فقال: «إنَّ الله بَعَثَني للنّاس كافّة، فأدُّوا عنِّي ولا تَختَلِفوا عليَّ»، فبَعَثَ عبد الله بن حُذافة إلى كِسرَى، وسَليط بن عَمْرو إلى هَوْذَة بن عليّ باليَمامة، والعلاء بن الحَضرَميّ إلى المنذِر بن ساوَى بهَجَر، وعَمْرو بن العاص إلى جَيفَر وعيّاذ[2] ابنَي الجُلَندى بعُمان، ودِحية إلى قَيصَر، وشُجاع بن وَهْب إلى ابن أبي شَمِر الغَسّانيّ، وعَمْرو بن أُميَّة إلى النَّجاشيّ، فرجعوا جميعاً قبل وفاة النبيّ ﷺ، غير عَمْرو بن ١٢٨/٨

(١) القائل هو النبي ﷺ.

(٢) كذا ضبطه الحافظ قبل شرح الحديث (٤٣٨٣).

العاص. وزاد أصحاب السِّيَر: أنَّه بَعَثَ المهاجِر بن أبي أُميَّة إلى[1] الحارث بن عبد كُلال، وجَريراً إلى ذي الكَلاع، والسائبَ إلى مُسَيلمة، وحاطِبَ بن أبي بَلتَعةَ إلى المقَوقِس. وفي حديث أنس الذي أشرتُ إليه عند مسلم (١٧٧٤): أنَّ النَّجاشيّ الذي بَعَثَ إليه معَ هؤلاءِ غير النَّجاشيّ الذي أسلَمَ.

**قوله: «حدَّثنا عَوْف»** هو الأعرابيّ، والحسن: هو البصريّ، والإسناد كلّه بصريّونَ، وسماع الحسن من أبي بَكْرة تقدَّم بيانه في الصُّلح (٢٧٠٤).

**قوله: «نَفَعَني الله بكلمةٍ سمعتها من رسول الله ﷺ أيام الجمل»** فيه تقديم وتأخير، والتَّقدير: نَفَعَني الله أيام الجَمَل بكلمةٍ سمعتها من رسول الله ﷺ، أي: قبل ذلك، فأيام يَتعلَّق بـ«نَفَعَني» لا بـ«سمعتها»، فإنَّه سمعَها قبل ذلك قطعاً، والمراد بأصحاب الجَمَل: العَسكَر الذينَ كانوا معَ عائشة.

**قوله: «بعدَما كِدْت ألحَقُ بأصْحاب الجمل»** يعني: عائشة رضي الله عنها ومَن معها، وسيأتي بيان هذه القِصّة في كتاب الفتن (٧٠٩٩-٧١٠٧) إن شاء الله تعالى، ومُحَصَّلها: أنَّ عثمان لمَّا قُتِلَ وبُويعَ عليّ بالخِلافة خرج طلحة والزُّبَير إلى مكَّة فوَجَدا عائشة، وكانت قد حَجَّت، فاجتَمَعَ رأيهم على التوَجُّه إلى البَصرة يَستَنفِرونَ الناس للطَّلَب بدَمِ عثمان، فبَلَغَ ذلك عليّاً فخرج إليهم، فكانت وقعة الجَمَل، ونُسِبَت إلى الجَمَل الذي كانت عائشة قد رَكِبَته وهي في هَودَجها تَدعو الناس إلى الإصلاح.

**والقائل: «لمَّا بَلَغَ»** هو أبو بَكْرة، وهو تفسير لقوله: بكلمةٍ. وفيه إطلاق الكلمة على الكلام الكثير.

**قوله: «مَلَّكوا عليهم بنت كِسْرَى»** هيَ بُوران بنت شِيْرَويه بن كِسرَى أَبْرَوَيْز[2]. وذلك أنَّ شِيرويه لمَّا قَتَل أباه كما تقدَّم كان أبوه لمَّا عَرَفَ أنَّ ابنه قد عَمِلَ على قتله احتالَ على

---

(١) تحرف في (أ) و(س) إلى: بن.

(٢) تحرف في (س) إلى: بن برويز.

قتل ابنه بعد موته، فعَمِلَ في بعض خزائنه المختَصّة به حُقّاً مَسموماً وكَتَبَ عليه: حُقّ الجِماع، مَن تَناوَلَ منه كذا جامَعَ كذا، فقرأه شيرويه، فتَناوَلَ منه فكان فيه هلاكه، فلم يَعِش بعد أبيه سِوَى ستّة أشهُر. فلمَّا ماتَ لم يُخلِّف أخاً لأنَّه كان قتل إخوته حِرصاً على الملك، ولم يُخلِّف ذَكَراً، وكَرهوا خروج الملك عن ذلك البيت فمَلَّكوا المرأة، واسمها بُورانُ، بضمِّ الموحَّدة. ذكر ذلك ابن قُتَيبة في «المعارف»[1]. وذكر الطَّبَريُّ أيضاً أنَّ أُختها أزْرَمِيدُخْت مَلكَت أيضاً.

قال الخَطّابيُّ: في الحديث أنَّ المرأة لا تَلي الإمارة ولا القضاء، وفيه أنَّها لا تُزَوِّج نفسها، ولا تَلي العَقد على غيرها. كذا قال، وهو مُتَعقَّبٌ، والمنع من أن تَلي الإمارة والقضاء قول الجمهور، وأجازَه الطَّبَريُّ، وهي رواية عن مالك، وعن أبي حنيفة: تَلي الحُكم فيما تَجوز فيه شهادة النِّساء.

ومُناسَبة هذا الحديث للتَّرجمة من جِهة أنَّه تَتِمّة قِصّة كِسرَى الذي مَزَّقَ كتاب النبيِّ ﷺ، فسَلَّطَ الله عليه ابنه فقَتَلَه ثمَّ قتل إخوَته حتَّى أفضَى الأمر بهم إلى تأمير المرأة، فجَرَّ ذلك إلى ذهاب مُلكهم، ومُزِّقوا كما دَعَا به النبيّ ﷺ.

**قوله: «وقال سُفْيان مرَّة: معَ الصِّبْيان»** هو موصول، ولكن بيَّن الراوي عنه أنَّه قال مرَّة: الغِلمان، ومرَّة: الصِّبيان، وهو بالمعنى. ثمَّ ساقَه عن شيخ آخر عن سفيان وزاد في آخره: مَقْدَمه من تَبُوك. فأنكَرَ الدّاوودِيُّ هذا، وتَبِعَه ابن القَيِّم، وقال: ثَنيَّة الوَدَاع من جِهة مكَّة لا من جِهة تَبُوك، بل هيَ مُقابلها كالمشرقِ والمغرب. قال: إلّا أن يكون هناكَ ثَنيَّة أُخرى في تلكَ الجِهة.

والثَّنِيَّة: ما ارتَفَعَ في الأرض، وقيلَ: الطَّريق في الجبل. قلت: لا يَمنَع كَوْنها من جِهة

---

(١) تحرف في الأصلين و(س) إلى: «المغازي»، وليس لابن قتيبة كتاب بهذا الاسم، وقد ذكر في كتاب «المعارف» نُبَذاً من أخبار ملوك الفرس. وأنَّ شيرويه قتل من إخوته ثمانية عشر رجلاً وهرب بقية أهل بيته. ولم يذكر قصة قتل شيرويه لأبيه، بل ذكر أنَّ كسرى أبرويز إنما خُلع خلعاً، ولم يذكر أنه قُتل، فالظاهر أنَّ الحافظ أراد نسبة القول بقتله لإخوته لابن قتيبة، والله أعلم.

الحِجاز أن يكون خروج المسافر إلى الشّام من جِهَتها، وهذا واضح كما في دُخول مكَّة من ثَنيَّة، والخروج منها من أُخرى، ويَنتَهي/ كلاهما إلى طريق واحدة، وقد رُوِّينا بسندٍ مُنقَطِع ١٢٩/٨ في «الخِلَعِيّات»[1] قول النِّسوة لمَّا قَدِمَ النبيّ ﷺ المدينة:

طَلَعَ البدرُ علينا من ثَنِيَّاتِ الوَدَاع

فقيل: كان ذلك عند قُدومه في الهجرة. وقيلَ: عند قُدومه من غزوة تَبُوك.

تنبيه: في إيراد هذا الحديث آخِر هذا الباب إشارة إلى أنَّ إرسال الكتب إلى الملوك كان في سنة غزوة تَبُوك، ولكن لا يَدفَع ذلك قول مَن قال: إنَّه كاتَبَ الملوك في سنة الهُدنة كقَيصَرَ. والجمع بين القولَينِ أنَّه كاتَبَ قَيصَر مرَّتَينِ، وهذه الثّانية قد وَقَعَ التَّصريح بها في «مُسنَد أحمد» (١٤٦٠٤)، وكاتَبَ النَّجاشيَّ الذي أسلَمَ وصلَّى عليه لمَّا ماتَ[2]، ثمَّ كاتَبَ النَّجاشيَّ الذي وليَ بعده، وكان كافراً، وقد روى مسلم (١٧٧٤) من حديث أنس قال: كَتَبَ النبيّ ﷺ إلى كلّ جَبّار يَدعُوهم إلى الله. وسَمَّى منهم كِسرَى وقَيصَر والنَّجاشيّ. قال: وليس بالنَّجاشيِّ الذي أسلَمَ.

## ٨٢- باب مرض النبيّ ﷺ ووفاته

وقولِ الله تعالى: ﴿إِنَّكَ مَيِّتٌ وَإِنَّهُم مَّيِّتُونَ﴾ [الزمر: ٣٠-٣١].

قوله: «باب مرض النبيّ ﷺ ووفاته، وقول الله تعالى: ﴿إِنَّكَ مَيِّتٌ وَإِنَّهُم مَّيِّتُونَ﴾» سيأتي في الكلام على الحديث السادس عشر[3] من هذا الباب وجه مُناسَبة هذه الآية لهذا الباب. وقد ذكر في الباب أيضاً ما يدلّ على جِنس مرضه كما سيأتي. وأمَّا ابتداؤُه فكان في بيت

---

(١) تحرف في (س) إلى: الحلبيات. وإنما هي «الخلعيات»، وهي عشرون جزءاً في الحديث، صنفها القاضي أبوالحسن علي بن الحسن الخِلَعي.

(٢) من مكاتباته ﷺ له ما بعث به إليه مع عمرو بن أمية الضمري في شأن جعفر بن أبي طالب وأصحابه، كما أخرجه أحمد في «المسند» (١٧٧٧٧) من حديث عمرو بن العاص الطويل، وأخرج نصَّ الكتاب البيهقي في «الدلائل» ٢/ ٣٠٨ و٣٠٩. وقصة صلاته عليه سلفت برقم (١٢٤٥).

(٣) بل الثامن عشر (٤٤٥٤). أما السادس عشر فلم يشرح عليه شيئاً، وقال: تقدم.

ميمونة كما سيأتي، ووَقَعَ في «السِّيرة» لأبي مَعشَر: في بيت زينب بنت جَحْش، وفي «السِّيرة» لسليمان التَّيْميِّ: في بيت رَيْحانة، والأوَّل المعتمَد، وذكر الخَطّابيُّ أنَّه ابتَدَأ به يوم الاثنَينِ، وقيلَ: يوم السَّبت، وقال الحاكم أبو أحمد: يوم الأربعاء.

واختُلِفَ في مُدّة مرضه، فالأكثَر على أنَّها ثلاثة عشر يوماً، وقيلَ: بزيادة يوم. وقيلَ: بنقصِه. والقولان في «الرَّوضة»، وصَدّرَ بالثّاني، وقيلَ: عشرة أيام. وبه جَزَمَ سليمان التَّيْميُّ في «مغازيه»، وأخرجه البيهقيُّ (٧/ ٢٣٤) بإسنادٍ صحيح.

وكانت وفاته يوم الاثنَينِ بلا خِلاف من ربيع الأوَّل، وكادَ يكون إجماعاً، لكن في حديث ابن مسعود عند البزَّار: في حادي عشر رمضان، ثمَّ عند ابن إسحاق والجمهور: أنَّها في الثّاني عشر منه، وعند موسى بن عُقْبة واللَّيث والخوارزميّ وابن زَبْر[1]: ماتَ لهلال ربيع الأوَّل، وعند أبي مِخْنَف والكَلْبيّ: في ثانيه، ورَجَّحَه السُّهَيليّ. وعلى القولَينِ يتنزَّل ما نَقَلَه الرّافعيّ أنَّه عاشَ بعد حَجَّته ثمانينَ يوماً. وقيلَ: أحداً وثمانينَ، وأمَّا على ما جَزَمَ به في «الرَّوضة» فيكون عاشَ بعد حَجَّته تسعينَ يوماً أو أحداً وتسعينَ.

وقد استَشكَلَ ذلك السُّهَيليُّ ومَن تَبعَه، أعني كَوْنه ماتَ يوم الاثنَينِ ثاني عشر شهر ربيع الأوَّل، وذلك أنَّهم اتَّفَقوا على أنَّ ذا الحجّة كان أوَّله يوم الخميس، فمهما فُرِضَت الشُّهور الثلاثة تَوَامَّ أو نَواقصَ أو بعضها لم يَصِحّ، وهو ظاهر لمن تأمَّلَه.

وأجابَ البارِزيُّ ثمَّ ابن كثير باحتِمال وقوع الأشهُر الثلاثة كَوامِل، وكان أهل مكَّة والمدينة اختلفوا في رُؤية هلال ذي الحجّة، فرآه أهل مكَّة ليلة الخميس، ولم يَرَه أهل المدينة إلّا ليلة الجمعة، فحَصَلَت الوَقفة برُؤية أهل مكَّة، ثمَّ رجعوا إلى المدينة فأرَّخوا برُؤية أهلها، فكان أوَّل ذي الحجّة الجمعة وآخره السَّبت، وأوَّل المحرَّم الأحد وآخره الاثنَينِ، وأوَّل صَفَر الثُّلاثاء وآخره الأربعاء، وأوَّل ربيع الأوَّل الخميس فيكون ثاني عشره الاثنَينِ.

---

(١) تحرف في (أ) إلى: ابن زمر، وفي (ع) إلى: ابن زيد، والمثبت على الصواب من (س)، وابن زَبْر هذا: هو أبو سليمان محمد بن عبد الله بن زَبْر الرَّبَعي، صاحب كتاب «تاريخ مولد العلماء ووفياتهم»، وقد ذكر تاريخ وفاة النبي ﷺ ص٣٤.

وهذا الجواب بعيد من حيثُ إنَّه يَلزَم توالي أربعة أشهُر كَوامل.

وقد جَزَمَ سليمان التَّيْميُّ أحد الثِّقات بأنَّ ابتداء مرض رسول الله ﷺ كان يوم السَّبت الثّاني والعشرينَ من صَفَر، وماتَ يوم الاثنَينِ لليلَتَينِ خَلَتا من ربيع الأوَّل. فعلى هذا كان صَفَر ناقصاً، ولا يُمكِن أن يكون أوَّل صَفَر السَّبت إلّا إن كان ذو الحجّة والمحرَّم ناقصَينِ، فيَلزَم منه نقص ثلاثةِ أشهُر/ مُتَوالية، وأمَّا على قول مَن قال: ماتَ أوَّل يوم من ربيع الأوَّل ١٣٠/٨ فيكون اثنان ناقصَينِ وواحد كاملاً، ولهذا رَجَّحَه السُّهَيليّ.

وفي «المغازي» لأبي مَعشَر، عن محمَّد بن قيس قال: اشتَكَى رسول الله ﷺ يوم الأربعاء لإحدى عشرة بقيت[1] من صَفَر. وهذا موافق لقولِ سليمان التَّيْميِّ المقتضي أنَّ[2] أوَّلَ صَفَر كان السَّبت، وأمَّا ما رواه ابن سعد (٢/ ٢٧٢) من طريق عمر بن عليّ بن أبي طالب قال: اشتَكَى رسول الله يوم الأربعاء لليلةٍ بَقيَت من صَفَر، فاشتَكَى ثلاث عشرة ليلة، وماتَ يوم الاثنَينِ لاثنَتَي عشرة مَضَت من ربيع الأوَّل. فيَرِدُ على هذا الإشكالُ المتقدِّم، وكيف يَصِحّ أن يكون أوَّل صَفَر الأحد[3] فيكون تاسع عشرينِه الأربعاء؟ والفَرْض أنَّ ذا الحِجّة أوَّله الخميس، فلو فُرِضَ هو والمحرَّم كاملَينِ لكان أوَّلَ صَفَر الاثنَينِ، فكيف يَتأخَّر إلى يوم الأربعاء؟!

فالمعتمَد ما قال أبو مِخنَف. وكأنَّ سبب غَلَط غيره أنَّهم قالوا: ماتَ في ثاني شهر ربيع الأوَّل، فتَغيَّرَت فصارت ثانيَ عشر، واستَمرَّ الوَهْم بذلك يَتبَع بعضهم بعضاً من غير تأمُّل، والله أعلم. وقد أجابَ القاضي بدر الدّين بن جماعة بجوابٍ آخر، فقال: يُحمَل قول الجمهور لاثنَتَي عشرة ليلةً خَلَت، أي: بأيامها، فيكون موته في اليوم الثّالث عشر، وتُفرَض الشُّهور كَواملَ، فيَصِحّ قول الجمهور. ويُعكِّر عليه ما يُعكِّر على الذي قبله معَ زيادة مُخالَفة

---

(١) تحرف في (س) إلى: مضت.

(٢) في (أ) و(س): المقتضى لأن، بزيادة اللام قبل «أن» والصواب حذفها، لأنَّ الحافظ إنما أراد بيان موافقة أبي معشَرٍ للتيميِّ في أنَّ أول صفر يوم السبت. وفي (ع): المتقدم لأن، وهو خطأ.

(٣) في الأصلين: الأربعاء، والمثبت من (س)، وهو الصواب.

اصطِلاح أهل اللِّسان في قولهم: لاثنتَي عشرة، فإنَّهم لا يفهمونَ منها إلّا مُضِيّ اللَّيالي، ويكون ما أُرِّخَ بذلك واقعاً في اليوم الثّاني عشر.

ثم ذكر المصنف في الباب ثلاثة وعشرين حديثاً:

**٤٤٢٩- حدَّثنا[1] يحيى بنُ بُكَير، حدَّثنا اللَّيثُ، عن عُقَيل، عن ابنِ شِهابٍ، عن عُبيدِ الله ابنِ عبدِ الله، عن ابنِ عبَّاسٍ رضي الله عنهما، عن أمِّ الفَضْلِ بنت الحارثِ، قالت: سمعتُ النبيَّ ﷺ يقرأُ في المغربِ بالمرسَلَات عُرْفاً، ثمَّ ما صَلَّى لنا بعدَها، حتَّى قَبَضَه الله.**

**الحديث الأول:**

**قوله: «عن أمّ الفَضْل»** هيَ والدة ابن عبَّاس، وقد تقدَّم شرح حديثها في القراءة في الصَّلاة (٧٦٣).

**٤٤٣٠- حدَّثنا محمَّدُ بنُ عَرْعَرَةَ، حدَّثنا شُعْبةُ، عن أبي بِشْرٍ، عن سعيدِ بنِ جُبَيرٍ، عن ابنِ عبَّاسٍ، قال: كان عمرُ بنُ الخطّاب ﷺ يُدْني ابنَ عبَّاسٍ، فقال له عبدُ الرَّحمنِ بنُ عَوْفٍ: إنَّ لنا أبناءً مِثلَه، فقال: إنَّه من حيثُ تعلمُ، فسألَ عمرُ ابنَ عبَّاسٍ عن هذه الآيةِ ﴿إِذَا جَآءَ نَصْرُ ٱللَّهِ وَٱلْفَتْحُ﴾؟ فقال: أجَلُ رسولِ الله ﷺ أعلمَه إيّاه، فقال: ما أعلمُ منها إلَّا ما تَعْلَم.**

**الحديث الثاني:**

**قوله: «عن ابن عبَّاس قال: كان عمر بن الخَطّاب ﷺ يُدْني ابن عبَّاس»** هو من إقامة الظّاهر مقام المضمَر. وقد أخرجه التِّرمِذيّ (٣٣٦٢) من طريق شُعْبةَ المذكورة بلفظ: كان عمر يسألني معَ أصحاب رسول الله ﷺ. وتقدَّم شرح حديث الباب في غزوة الفتح (٤٢٩٤) من طريق آخر عن أبي بِشْر أتمَّ سياقاً وأكثَرَ فوائدَ، وأحلْنا بشرحِه على تفسير سورة النَّصر (٤٩٧٠)، وتقدَّم في

---

(١) كذا جاء هذا الحديث في رواية أبي ذر الهروي على هذا الترتيب الذي اعتمده الحافظ رحمه الله، مُصدِّراً به أحاديثَ الباب، وقد جاء قبله في غير رواية الهروي حديثُ عائشة المعلق الآتي بعد حديث ابن عباس التالي.

حَجّة الوَداع[1] حديث ابن عمر: نزلت سورة ﴿إِذَا جَآءَ نَصْرُ ٱللَّهِ﴾ في أيام التَّشريق في حَجّة الوَداع، وعند الطبرانيِّ[2] (١١٩٠٣) عن ابن عبَّاس من وجه آخر: أنَّها لمَّا نزلت أَخَذَ رسولُ الله ﷺ أشدّ ما كان اجتِهاداً في أمر الآخِرة. وللطَّبَرانيِّ (٢٦٧٦) من حديث جابر: لمَّا نزلت هذه السّورة قال النبيّ ﷺ/ لِجبْريل: «نُعِيَت إليَّ نفسي» فقال له جِبْريل: ﴿وَلَلْآخِرَةُ خَيْرٌ لَّكَ مِنَ ٱلْأُولَىٰ﴾. ١٣١/٨

**٤٤٢٨- وقال يونسُ: عن الزُّهْريِّ، قال عُرْوةُ: قالت عائشةُ رضي الله عنها: كان النبيُّ ﷺ يقول في مرضِه الذي ماتَ فيه: «يا عائشةُ ما أزالُ أجِدُ ألَمَ الطَّعامِ الذي أكَلْتُ بخَيْبَرَ، فهذا أوانُ وجَدْتُ انقطاعَ أبْهَري من ذلك السُّمِّ».**

**الحديث الثالث:**

قوله: «**وقال يونس**» هو ابن يزيد الأيليّ، وهذا قد وَصَلَه البزَّار[3] والحاكم (٣/ ٨٥)، والإسماعيليّ من طريق عَنبَسةَ بن خالد عن يونس، بهذا الإسناد. وقال البزَّار: تفرَّد به عَنبَسةُ عن يونس. أي: بوَصلِهِ، وإلّا فقد رواه موسى بن عُقْبة في «المغازي» عن الزُّهْريّ لكنَّه أرسَلَه، وله شاهدان مُرسَلان أيضاً أخرجهما إبراهيم الحَرْبيّ في «غريب الحديث» له، أحدهما من طريق يزيد بن رومان، والآخر من رواية أبي جعفر الباقر، وللحاكمِ (٣/ ٢١٩) موصولاً من حديث أمّ مُبشِّر قالت: قلت: يا رسول الله، ما تَتَّهم بنفسِك؟ فإنّي لا أتَّهم بابني إلّا الطَّعام الذي أكَلَ بخَيبَر ـ وكان ابنها بشر بن البراء بن معرور ماتَ ـ فقال: «وأنا لا أتَّهم غيرها، وهذا أوان انقطاع أبهَري»[4].

---

(١) عند شرح الحديث (١٧٤٢)، وعزاه هناك للبيهقي، وضعفه. وهو عند البيهقي في «السنن الكبرى» ٥/ ١٥٢، وفي «الدلائل» ٥/ ٤٤٧.

(٢) هو أيضاً عند النسائي في «الكبرى» (١١٦٤٨).

(٣) لم نقف عليه في المطبوع من «مسند البزار»، وقد عزاه إليه أيضاً الزيلعي في «تخريج أحاديث الكشاف» ١/ ٦٩.

(٤) وأخرجه أيضاً أحمد في «المسند» (٢٣٩٣٣)، وأبو داود (٤٥١٣) و(٤٥١٤)، لكن ذهل عنهما الحافظ رحمه الله.

وروى ابن سعد (٢/ ٢٠٢) عن شيخه الواقديِّ بأسانيد مُتَعَدِّدة في قِصّة الشّاة الَّتي سُمَّت له بخَيبَر، فقال في آخِر ذلك: وعاشَ بعد ذلك ثلاث سنينَ، حتَّى كان وجَعه الذي قُبِضَ فيه. وجَعَلَ يقول: «ما زِلت أجِدُ ألم الأكلة الَّتي أكَلتُها بخَيبَر عِداداً[1] حتَّى كان هذا أوان انقطاع أبهَري»؛ عِرق في الظَّهر، وتُوُفِّيَ شهيداً. انتهى، وقوله: عِرق في الظَّهر، من كلام الراوي، وكذا قوله: وتُوفِّيَ شهيداً.

**وقوله: «ما أزال أجِد ألم الطَّعام»** أي: أُحِسّ الألم في جَوفي بسَبَب الطَّعام. وقال الدّاوودِيُّ: المراد أنَّه نَقَصَ من لَذّة ذَوقه. وتَعقَّبَه ابن التِّين.

**وقوله: «أوان»** بالفتح على الظَّرفيَّة[2]. قال أهل اللُّغة: الأبْهَر: عِرق مُستَبطِن الصُّلْب، مُتَّصِل بالقلب، إذا انقَطَعَ ماتَ صاحبه. وقال الخطّابيُّ: يقال: إنَّ القلب مُتَّصِل به. وقد تقدَّم شرح حال الشّاة الَّتي سُمَّت بخَيبَر في غَزَوة خَيبَر مُفصَّلاً (٤٢٤٩).

**٤٤٣٩- حدَّثني[3] حِبّانُ، أخبرنا عبدُ الله، أخبرنا يونسُ، عن ابنِ شِهابٍ، قال: أخبرني عُرْوةُ، أنَّ عائشةَ رضي الله عنها أخبَرَتْه: أنَّ رسولَ الله ﷺ كان إذا اشتكَى نَفَثَ على نفسِه بالمعَوِّذات، ومَسَحَ عنه بيَدِه، فلمَّا اشتكَى وجَعَه الذي توفِّيَ فيه، طَفِقْتُ أنفِثُ عنهُ بالمعَوِّذات الَّتي كان يَنْفِثُ، وأمسَحُ بيَدِ النبيِّ ﷺ عنه.**

[أطرافه في: ٥٠١٦، ٥٧٣٥، ٥٧٥١]

**الحديث الرابع:**

**قوله: «اشتكَى»** أي: مَرِضَ، و**«نَفَثَ»** أي: تَفَلَ بغير ريق، أو معَ ريق خفيف.

**قوله: «بالمعَوِّذات»** أي: يقرأها ماسحاً لجسدِه عند قراءتها، ووَقَعَ في رواية مالك عن

---

(١) عداداً، أي: يُعاودُ في أوقات معلومةٍ.

(٢) كذا ضبطها الحافظ بالنصب على الظرفية وجهاً واحداً، وضبط في اليونينية بالضم على الخبرية، وذكر الوجهين العيني في «عمدة القاري» ١٨/ ٦١.

(٣) كذا جاء هذا الحديث هنا في رواية أبي ذر الهروي التي اعتمد ترتيبها الحافظ رحمه الله في شرحه، وجاء في غير رواية أبي ذر بعد حديث عائشة في استنانه ﷺ بالسواك قبل وفاته، وهو الحديث (٤٤٣٨).

ابن شِهاب في فضائل القرآن (٥٠١٦) بلفظ: يقرأ على نفسه بالمعوِّذات. وسيأتي في الطِّبّ (٥٧٥١) قول مَعمَر بعد هذا الحديث: قلت للزُّهْريِّ: كيفَ يَنفِث؟ قال: يَنفِث على يَدَيه، ثمَّ يَمسَح بهما وجهه.

وسيأتي في الدَّعَوات (٦٣١٩) من طريق عُقَيل عن الزُّهْريّ: أنَّه ﷺ كان يَفعَل ذلك إذا أخَذَ مَضجَعه. هذه رواية اللَّيث عن عُقَيل. وفي رواية المفَضَّل بن فضالة عن عُقَيل في فضائل القرآن (٥٠١٧): كان إذا أوَى إلى فِراشه جَمَعَ كَفَّيه، ثمَّ نَفَثَ فيهما، ثمَّ يقرأ: قل هو الله أحد، وقُل أعوذ برَبِّ الفَلَق، وقُل أعوذ برَبِّ الناس. والمراد بالمعَوِّذات: سورة قل أعوذ برَبِّ الفَلَق وقُل أعوذ برَبِّ الناس. وجُمِعَ إمّا باعتبار أنَّ أقلّ الجمع اثنان، أو باعتبار أنَّ المراد الكلمات الَّتي يقع التَّعَوُّذ بها من السّورتَينِ. ويُحتمل أنَّ المراد بالمعَوِّذات هاتان السّورَتان معَ سورة/ الإخلاص، وأُطلِقَ ذلك تَغليباً. وهذا هو المعتمَد. ١٣٢/٨

**قوله: «وأمْسَحُ بيَدِه عنه»** في رواية مَعمَر: وأمسَح بيَدِ نفسه لبَرَكَتِها. وفي رواية مالك (٥٠١٦): وأمسَح بيَدِه رَجاء بَرَكَتها. ولمسلمٍ (٢١٩٢) من طريق هشام بن عُرْوة عن أبيه عن عائشة: فلمَّا مَرِضَ مرضه الذي ماتَ فيه جَعَلت أنفِث عليه، وأمسَح بيَدِ نفسه، لأنَّها كانت أعظَم بَرَكة من يَدي. وسيأتي في آخِر هذا الباب من طريق ابن أبي مُلَيكةَ عن عائشة: فذهبت أُعَوِّذه، فرَفَعَ رأسه إلى السماء وقال: «في الرَّفيق الأعلى». وللطَّبَرانيِّ[1] من حديث أبي موسى: فأفاقَ وهي تَمسَح صَدره وتَدعو بالشِّفاءِ، فقال: «لا، ولكن أسأل الله الرَّفيق الأعلى» وسأذكرُ الكلام على الرَّفيق الأعلى في الحديث السابع (٤٤٣٥).

**٤٤٣١- حدَّثنا قُتَيبةُ، حدَّثنا ابنُ عُيَينةَ، عن سليمانَ الأحوَلِ، عن سعيدِ بنِ جُبَيرٍ، قال: قال ابنُ عبَّاسٍ: يومُ الخميسِ، وما يومُ الخميسِ! اشتَدَّ برسولِ الله ﷺ وَجَعُه، فقال: «ائتوني أكتُبْ لكُم كتاباً، لَن تَضِلّوا بعدَه أبداً» فتَنازَعوا «ولا يَنبَغي عندَ نبيٍّ تَنازُعٌ» فقالوا: ما شأنُه؟ أهَجَرَ؟ استَفْهِمُوه، فذهبوا يَرُدّونَ عنه، فقال: «دَعُوني، فالذي أنا فيه خيرٌ ممّا تَدْعونني إليه»**

---

(١) مسند أبي موسى الأشعري من جملة المفقود من «معجم الطبراني الكبير» إلى وقتنا هذا.

وأوْصاهم بثلاثٍ، قال: «أخرِجوا المشركينَ من جَزيرةِ العربِ، وأجِيزوا الوَفْدَ بنحو ما كنتُ أُجِيزُهمْ» وسَكَتَ عن الثّالثةِ، أو قال: فنَسِيتُها.

٤٤٣٢- حدَّثنا عليُّ بنُ عبدِ الله، حدَّثنا عبدُ الرَّزّاق، أخبرنا مَعمَرٌ، عن الزُّهْريِّ، عن عُبيدِ الله بنِ عبدِ الله بنِ عُتْبَةَ، عن ابنِ عبَّاسٍ رضي الله عنهما، قال: لمَّا حُضِرَ رسولُ الله ﷺ وفي البيتِ رجالٌ، فقال النبيُّ ﷺ: «هَلُمّوا أكتُبْ لكُم كتاباً لا تَضِلّوا بعدَه» فقال بعضُهمْ: إنَّ رسولَ الله ﷺ قد غَلَبَه الوَجَعُ، وعندَكُمُ القرآنُ، حَسْبُنا كتابُ الله، فاختَلَفَ أهلُ البيتِ واختَصَموا، فمنهم مَن يقول: قَرِّبوا يَكْتُبْ لكُم كتاباً لا تَضِلّوا بعدَه، ومنهم مَن يقول غيرَ ذلك، فلمَّا أكثَروا اللَّغْوَ والاختِلافَ، قال رسولُ الله ﷺ: «قُومُوا».

قال عُبيدُ الله: فكان ابنُ عبَّاسٍ يقول: إنَّ الرَّزِيَّةَ كلَّ الرَّزِيَّةِ، ما حالَ بينَ رسولِ الله ﷺ وبينَ أن يَكْتُبَ لهم ذلك الكتابَ، لاختِلافهم ولَغَطِهِمْ.

الحديث الخامس:

قوله: «يوم الخميس» هو خَبَر لمبتَدَأ محذوف أو عَكسه.

وقوله: «وما يوم الخميس» يُستَعمَل عند إرادة تفخيم الأمر في الشِّدّة والتَّعَجُّب منه، زاد في أواخر الجهاد (٣٠٥٣) من هذا الوجه: ثمَّ بَكَى حتَّى خَضَبَ دَمعُه الحَصَى. ولمسلمٍ (١٦٣٧/ ٢١) من طريق طلحة بن مُصَرِّف عن سعيد بن جُبَير: ثمَّ جَعَلَ تَسيلُ دُموعه، حتَّى رأيتها على خَدَّيه كأنَّها نِظام اللُّؤلُؤ. وبُكاء ابن عبَّاس يُحتمل لكَوْنِه تَذَكَّرَ وفاة رسول الله فتَجَدَّدَ له الحُزن عليه، ويحتمل أن يكون انضافَ إلى ذلك ما فاتَ في مُعتَقَده من الخير الذي كان يَحصُل لو كَتَبَ ذلك الكتاب، ولهذا أطلقَ في الرِّواية الثّانية أنَّ ذلك رَزِيَّة، ثمَّ بالَغَ فيها فقال: كلّ الرَّزيَّة. وقد تقدَّم في كتاب العلم (١١٤) الجواب عَمَّن امتَنَعَ من ذلك، كعمر رضي الله عنه.

قوله: «اشتَدَّ برسولِ الله ﷺ وَجَعُه» زاد في الجهاد: يوم الخميس، وهذا يُؤيِّد أنَّ ابتداء مرضِه، كان قبل ذلك، ووَقَعَ في الرِّواية الثّانية: لمَّا حُضِرَ رسول الله ﷺ. بضمِّ الحاء المهمَلة

وكسر الضّاد المعجَمة، أي: حَضَرَه الموت، وفي إطلاق/ ذلك تَجوُّز، فإنَّه عاشَ بعد ذلك إلى ١٣٣/٨ يوم الاثنَينِ.

**قوله: «كتاباً»** قيلَ: هو تعيين الخليفة بعده، وسيأتي شيء من ذلك في كتاب الأحكام في «باب الاستخلاف» منه (٧٢١٧-٧٢٢١)[1].

**قوله: «لن تَضِلّوا»** في رواية الكُشْمِيهنيِّ: «لا تَضِلّونَ». وتقدَّم في العلمِ: «لا تضلوا»، وكذا في الرِّواية الثّانية، وتقدَّم توجيهه.

**قوله: «ولا يَنبَغي عند نبيّ تَنازُع»** هو من جُملة الحديث المرفوع. ويحتمل أن يكون مُدرَجاً من قول ابن عبَّاس، والصَّواب الأوَّل، وقد تقدَّم في العلم بلفظ: «لا ينبغي عندي التَّنازُع».

**قوله: «فقالوا: ما شأنه؟ أَهَجَرَ»** بهمزةٍ لجميع رواة البخاريّ، وفي الرِّواية الَّتي في الجهاد بلفظ: فقالوا: هَجَرَ، بغير همزة، ووَقَعَ للكُشْمِيهنيِّ هناكَ: فقالوا: هَجَرَ، هَجَرَ رسولُ الله ﷺ. أعادَ هَجَرَ مرَّتَينِ. قال عياض: معنى أَهْجَرَ: أفحَشَ، يقال: هَجَرَ الرجل: إذا هَذَى، وأهجَرَ: إذا أفحَشَ. وتُعقِّبَ بأنَّه يَستَلزِم أن يكون بسكونِ الهاء، والرِّوايات كلّها إنَّما هي بفتحها.

وقد تَكلَّمَ عياض وغيره على هذا الموضع فأطالوا، ولخَّصه القُرطُبيّ تلخيصاً حَسَناً ثمَّ لخَّصتُه من كلامه، وحاصله: أنَّ قوله: هَجَرَ، الرّاجح فيه إثبات همزة الاستفهام، وبفَتَحاتٍ على أنَّه فِعلٌ ماضٍ، قال: ولِبَعضِهم: أَهُجْراً، بضمِّ الهاء وسكون الجيم والتَّنوين، على أنَّه مفعول بفعلٍ مُضمَر، أي: قال هُجْراً، والهُجْر، بالضَّمِّ ثمَّ السُّكون: الهَذَيان، والمراد به هنا: ما يقع من كلام المريض الذي لا يَنتَظِم ولا يُعتَدُّ به لعَدَمِ فائدته. ووقوع ذلك من النبيّ ﷺ مُستَحيل، لأنَّه معصوم في صِحَّته ومرضه، لقوله تعالى: ﴿ **وَمَا يَنطِقُ عَنِ ٱلْهَوَىٰٓ** ﴾ [النجم:٣] ولقوله ﷺ: «إنّي لا أقول في الغضب والرِّضا إلّا حَقّاً»[2]، وإذا عُرِفَ

---

(١) هذه الفقرة لم تَرِدْ برمَّتها في الأصلين، وهي ثابتة في (س).

(٢) أخرجه أحمد (٦٥١٠) و(٦٩٣٠) من حديث عبد الله بن عمرو بن العاص، وهو حديث صحيح. وقد ساقه الحافظ بالمعنى.

ذلك فإنَّما قاله مَن قاله مُنكِراً على مَن توقف في امتِثال أمره بإحضار الكَتِف والدَّواة، فكأنَّه قال: كيفَ تَتَوَقَّف، أتظُنُّ أنَّه كغيره يقول الهَذَيان في مرضه؟ امتَثِلْ أمره وأحضِر ما طلبَ، فإنَّه لا يقول إلّا الحقّ، قال: هذا أحسن الأجوبة.

قال: ويحتمل أنَّ بعضهم قال ذلك عن شكٍّ عَرَضَ له، ولكن يُبعِده أن لا يُنكِره الباقونَ عليه معَ كَوْنهم من كِبار الصَّحابة، ولو أنكَروه عليه لَنُقِلَ. ويُحتمل أن يكون الذي قال ذلك صَدَرَ عن دَهَش وحَيْرةٍ، كما أصاب كثيراً منهم عند موته.

وقال غيره: يُحتمل أن يكون قائل ذلك أراد أنَّه اشتَدَّ وجَعه فأطلقَ اللّازِم وأراد الملزوم، لأنَّ الهَذَيان الذي يقع للمريضِ يَنشَأ عن شِدّة وجَعه. وقيلَ: قال ذلك لإرادة سُكوت الذينَ لَغَطوا ورَفَعوا أصواتهم عنده، فكأنَّه قال: إنَّ ذلك يُؤذيه ويُفضي في العادة إلى ما ذُكِرَ.

ويُحتمل أن يكون قوله: أهجَرَ، فِعلاً ماضياً من الهَجْر، بفتح الهاء وسكون الجيم، والمفعول محذوف، أي: الحياة، وذكره بلفظ الماضي مُبالَغة لمَا رأى من علامات الموت.

قلت: ويَظهَر لي ترجيح ثالث الاحتِمالات الَّتي ذَكَرها القُرطُبيّ، ويكون قائل ذلك بعض مَن قَرُبَ دخوله في الإسلام[1]، وكان يَعهَد أنَّ مَن اشتَدَّ عليه الوَجَعُ قد يَشتَغِل به عن تحرير ما يريد أن يقوله لجوازِ وقوع ذلك. ولهذا وَقَعَ في الرِّواية الثّانية: فقال بعضهم: إنَّه قد غَلَبَه الوَجَع. ووَقَعَ عند الإسماعيليّ من طريق محمَّد بن خَلّادٍ عن سفيان في هذا الحديث: فقالوا: ما شأنه يَهجُر؟ استَفهِموه. وعند ابن سعد (٢/ ٢٤٢) من طريق أُخرى عن سعيد

---

(١) كذا استظهر الحافظُ رحمه الله، وتبعه العيني: أنَّ قائل ذلك بعض من قَرُبَ دخوله في الإسلام. وإنما قائل ذلك عمر بن الخطاب ﷺ كما صرّحت به بعضُ الروايات، كالرواية السالفة برقم (١١٤)، لكنه ورد أحياناً بلفظ: قد غلبه الوجعُ وعندنا كتاب الله حسبنا، وورد أحياناً بلفظ: ما شأنه؟ أهجر؟ استفهِموه. ولهذا قال ابن الأثير عن هذا اللفظ الثاني مفسِّراً له: أهَجَر، أي: اختلف كلامه بسبب المرض على سبيل الاستفهام، أي: هل تغير كلامه واختلط لأجل ما به من المرض، وهذا أحسن ما يقال فيه ولا يُجعل إخباراً فيكون إما من الفحش أو الهذيان، والقائل كان عمر ولا يُظَن به ذلك.

ابن جُبَير: إنَّ نبيّ الله لَيَهجُر. ويُؤيِّده أنَّه بعد أن قال ذلك قال: استَفهِموه بصيغة الأمر بالاستفهام، أي: اختَبِروا أمرَه، بأن تَستَفهِموه عن هذا الذي أرادَه، وتبحثُوا معه في كَونه الأولَى أو لا.

وفي قوله في الرِّواية الثّانية: «فاختَصَموا فمنهم مَن يقول: قَرِّبوا يَكتُبْ لكُم» ما يُشعِر بأنَّ بعضهم كان مُصَمِّماً على الامتِثال والردّ على مَن امتَنَعَ منهم، ولـمَّا وَقَعَ منهم الاختلاف ارتَفَعَت البَرَكة كما جَرَت العادة بذلك عند وقوع التَّنازُع والتَّشاجُر. وقد مضى في الصيام (٢٠٢٣): أنَّه ﷺ خرج يُخبرهم بليلة القَدر فرأى رجلينِ يَختَصِمان فرُفِعَت.

قال المازَريُّ: إنَّما جازَ للصَّحابة الاختلاف في هذا الكتاب معَ صريح أمره لهم بذلك، لأنَّ الأوامر قد/ يُقارنها ما يَنقُلها من الوُجوب، فكأنَّه ظَهَرَت منه قَرِينة دَلَّت على أنَّ الأمر ١٣٤/٨ ليس على التَّحَتُّم بل على الاختيار، فاختَلَفَ اجتِهادهم، وصَمَّمَ عمر على الامتِناع لمَا قامَ عنده من القرائن بأنَّه ﷺ قال ذلك عن غير قصد جازِم، وعَزْمُه ﷺ كان إمّا بالوحي وإمّا بالاجتِهاد، وكذلك تَرْكه إن كان بالوحي فبالوحي وإلّا فبالاجتِهادِ أيضاً، وفيه حُجّة لمن قال بالرُّجوع إلى الاجتِهاد في الشَّرعيّات.

وقال النَّوَويّ: اتَّفَقَ قول العلماء على أنَّ قول عمر: حَسْبنا كتاب الله. من قوّة فقهه ودَقيق نظره، لأنَّه خَشيَ أن يَكتُب أُموراً رُبَّما عَجَزوا عنها فاستَحقّوا العُقوبة لكَوْنِها منصوصةً، وأراد أن لا يَنسَدّ باب الاجتِهاد على العلماء، وفي تَركه ﷺ الإنكار على عمر إشارة إلى تَصويبه رأيه، وأشارَ بقولِهِ: حَسْبنا كتاب الله إلى قوله تعالى: ﴿مَّا فَرَّطْنَا فِي ٱلْكِتَٰبِ مِن شَيْءٍ﴾ [الأنعام:٣٨]. ويُحتمل أن يكون قَصَدَ التَّخفيف عن رسول الله ﷺ لمَّا رأى ما هو فيه من شِدّة الكَرب، وقامَت عنده قَرِينة بأنَّ الذي أراد كتابته ليس ممّا لا يَستَغنونَ عنه، إذ لو كان من هذا القبيل لم يَترُكه ﷺ لأجلِ اختلافهم، ولا يعارض ذلك قول ابن عبَّاس: إنَّ الرَّزيَّة... إلى آخره، لأنَّ عمر كان أفقَه منه قطعاً.

وقال الخَطّابيُّ: لم يَتوهَّم عمر الغَلَط فيما كان النبيّ ﷺ يريد كتابته، بل امتِناعه محمول

على أنَّه لمَّا رأى ما هو فيه من الكَرب وحضور الموت خَشيَ أن يَجِد المنافقونَ سبيلاً إلى الطَّعن فيما يَكتُبه وإلى حَمله على تلكَ الحالة الَّتي جَرَت العادة فيها بوقوع بعض ما يُخالف الاتِّفاق، فكان ذلك سبب تَوَقُّف عمر، لا أنَّه تَعَمَّدَ مُخالَفة قول النبيّ ﷺ، ولا جواز وقوع الغَلَط عليه حاشا وكَلّا. وقد تقدَّم شرح حديث ابن عبَّاس في أواخر كتاب العلم (١١٤).

وقوله: «**فذهبوا**[1] **يَرُدّونَ عنه**» يُحتمل أن يكون المراد: يَرُدّونَ عليه، أي: يُعيدونَ عليه مقالته ويَستَثبتونَه فيها. ويحتمل أن يكون المراد: يَرُدّونَ عنه القول المذكور على مَن قالَه.

قوله: «**فقال دَعُوني: فالذي أنا فيه خير ممّا تَدْعونَني إليه**» قال ابن الجَوْزيّ وغيره: يحتمل أن يكون المعنى: دَعُوني فالذي أُعايِنه من كَرامة الله الَّتي أعَدَّها لي بعد فِراق الدُّنيا خير ممّا أنا فيه في الحياة، أو أنَّ الذي أنا فيه من المراقَبة والتَّأهُّب لِلقاءِ الله والتفكُّر في ذلك ونَحوه أفضل من الذي تسألونَني فيه من المباحَثة عن المصلَحة في الكتابة أو عَدمها. ويحتمل أن يكون المعنى: فإنَّ امتِناعي من أن أكتُب لكم خير ممّا تَدعونَني إليه من الكتابة. قلت: ويحتمل عَكسه، أي: الذي أشرت عليكُم به من الكتابة خير ممّا تَدعونَني إليه من عَدمها، بل هذا هو الظّاهر. وعلى الذي قبله كان ذلك الأمر اختباراً وامتِحاناً، فهَدَى الله عمر لمرادِه، وخَفيَ ذلك على غيره.

وأمَّا قول ابن بَطّال: عمر أفقَهُ من ابن عبَّاس، حيثُ اكتَفَى بالقرآن ولم يَكتَفِ ابن عبَّاس به، فتُعُقِّبَ بأنَّ إطلاق ذلك معَ ما تقدَّم ليس بجيِّدٍ، فإنَّ قول عمر: حَسبنا كتاب الله. لم يُرِد أنَّه يَكتَفي به عن بيان السُّنّة، بل لمَا قامَ عنده من القَرِينة، وخَشيَ من الذي يَترَتَّب على كتابة الكتاب ممّا تقدَّمت الإشارة إليهِ، فرأى أنَّ الاعتماد على القرآن لا يَترَتَّب عليه شيء ممّا خَشيَه، وأمَّا ابن عبَّاس فلا يقال في حَقّه: لم يَكتَفِ بالقرآن معَ كَوْنه حِبْر القرآن، وأعلم الناس بتفسيره وتأويله، ولكنَّه أسِفَ على ما فاتَه من البيان بالتَّنصيصِ عليه، لكَوْنِه أولَى من الاستنباط، والله أعلم. وسيأتي في كفَّارة المرض (٥٦٦٩) في هذا الحديث زيادة لابنِ عبَّاس، وشرحها إن شاء الله تعالى.

---

(١) تحرف في (س) إلى: وقد ذهبوا.

**قوله: «وأوْصاهم بثلاثٍ»** أي: في تلكَ الحالة. وهذا يدلُّ على أنَّ الذي أراد أن يَكتُبه لم يكن أمراً مُتَحَتِّماً، لأنَّه لو كان ممّا أُمِرَ بتَبليغِه لم يكن يَترُكه لوقوع اختلافهم، ولَعاقَبَ اللهُ مَن حالَ بينه وبين تبليغه، ولَبَلَّغَه لهم لفظاً كما أوصاهم بإخراجِ المشركينَ وغير ذلك، وقد عاشَ بعد هذه المقالة أياماً وحَفِظوا عنه أشياء لَفظاً، فيحتمل أن يكون مجموعها ما أراد أن يَكتُبه، والله أعلم.

وجَزيرة العرب تقدَّم بيانها في كتاب الجهاد (٣٠٥٣).

**وقوله: «أجيزوا/ الوَفْد»** أي: أعطُوهم، والجائزة: العَطيَّة. وقيل: أصله أنَّ ناساً وَفَدوا ١٣٥/٨ على بعض الملوك، وهو قائم على قَنطَرة، فقال: أجيزوهم، فصاروا يُعطونَ الرجل ويُطلِقونَه، فيجُوز على القَنطَرة مُتَوَجِّهاً، فسُمّيَت عَطيَّة مَن يَفِدُ على الكبير جائزةً، وتُستَعمَل أيضاً في إعطاء الشّاعِر على مَدحه ونَحو ذلك.

**وقوله: «بنَحوِ ما كنت أُجيزُهم»** أي: بقريبٍ منه. وكانت جائزة الواحد على عَهْده ﷺ أُوقيّة من فِضّة، وهي أربعونَ دِرهَماً.

**قوله: «وسَكَتَ عن الثّالثة، أو قال: فنَسيتُها»** يحتمل أن يكون القائل ذلك: هو سعيد بن جُبَير. ثمَّ وجَدت عند الإسماعيليّ التَّصريحَ بأنَّ قائل ذلك هو ابن عُيَينَةَ. وفي «مُسنَد الحُميديِّ» (٥٢٦)، ومن طريقه أبو نُعَيم في «المستَخرَج»: قال سفيان: قال سليمان ـ أي: ابن أبي مسلم ـ: لا أدري أذكَر سعيد بن جُبَير الثّالثةَ فنَسيتها أو سَكَتَ عنها؟ وهذا هو الأرجَح.

قال الدّاوودِيُّ: الثّالثة: الوَصيَّة بالقرآن، وبه جَزَمَ ابن التِّين. وقال المهلَّب: بل هي تجهيز جيش أُسامة، وقَوّاه ابن بَطّال بأنَّ الصَّحابة لمَّا اختلفوا على أبي بكر في تنفيذ جيش أُسامة قال لهم أبو بكر: إنَّ النبيّ ﷺ عَهِدَ بذلك عند موته. وقال عياض: يحتمل أن تكون هي قوله: «ولا تَتَّخِذوا قبري وَثَناً» فإنَّها ثَبَتَت في «الموطَّأ» (٢/ ٨٩٢) مقرونة بالأمرِ بإخراجِ اليهود. ويحتمل أن يكون ما وَقَعَ في حديث أنس أنَّها قوله: «الصَّلاةَ وما مَلَكَت أيمانُكم»[1].

---

(١) أخرجه أحمد (٥٨٥)، وأبو داود (٥١٥٦)، وابن ماجه (٢٦٩٨) من حديث عليٍّ، وأحمد (١٢١٦٩)، وابن ماجه (٢٦٩٧)، والنسائي في «الكبرى» (٧٠٥٧) من حديث أنس، وهو حديث صحيح.

قوله في الرواية الثانية: «فاختَلَفَ أهل البيت» أي: مَن كان في البيت حينئذٍ من الصَّحابة، ولم يُرِد أهل بيت النبيّ ﷺ.

قوله فيها: «فقال: قوموا» زاد ابن سعد من وجه آخر (٢/ ٢٤٤): فقال: «قوموا عنِّي»[١].

**٤٤٣٣، ٤٤٣٤ - حدَّثنا يَسَرةُ بنُ صَفْوانَ بنِ جَميلٍ اللَّخْميُّ، حدَّثنا إبراهيمُ بنُ سعدٍ، عن أبيه، عن عُرْوةَ، عن عائشةَ رضي الله عنها، قالت: دَعَا النبيُّ ﷺ فاطمةَ عليها السَّلام في شَكْواه التي قُبِضَ فيها، فسارَّها بشيءٍ فبَكَتْ، ثمَّ دَعاها فسارَّها بشيءٍ فضَحِكَتْ، فسألْناها عن ذلك، فقالت: سارَّني النبيُّ ﷺ أنَّه يُقبَضُ في وَجَعِه الذي تُوفِّيَ فيه، فبَكَيتُ، ثمَّ سارَّني فأخبرني أنّي أوَّلُ أهلِه يَتبَعُه، فضَحِكْتُ.**

**الحديث السادس:**

قوله: «حدثنا يسرة» بفتح التحتانية والمهملة، ووالد سعد[٢]: هو إبراهيم بن عبد الرحمن بن عوف.

قوله: «دعا النبي ﷺ فاطمة في شكواه التي قُبض فيها فسارَّها بشيء» وفي أول هذا الحديث من رواية مسروق عن عائشة كما مضت في علامات النبوة (٣٦٢٣): أقبلت فاطمة تمشي، كأن مِشيتَها مشيةُ النبي ﷺ، فقال النبي ﷺ: «مرحباً بابنتي»، ثم أجلسها عن يمينه أو عن شماله، ثم سارَّها. ولأبي داود (٥٢١٧)، والترمذي (٣٨٧٢)، والنسائي (ك٨٣١١)، وابن حبان (٦٩٥٣) والحاكم (٤/ ٢٧٢ ـ ٢٧٣) من طريق عائشة بنت طلحة عن عائشة، قالت: ما رأيت أحداً أشبه سَمْتاً وهَدْياً ودَلاًّ برسول الله ﷺ بقيامها وقعودها من فاطمة، وكانت إذا دخلت على النبي ﷺ قام إليها وقبّلها وأجلسها في مجلسه، وكان إذا دخل عليها فعلتْ ذلك، فلما مرض دخلت عليه فأكبَّت عليه تقبِّلُه.

---

(١) كذا عزاه هنا لابن سعد، وعزوه للبخاري فيما سلف عنده برقم (١١٤) أَولى، كما استدركه الحافظُ على نفسه عند شرح الحديث (٥٦٦٩).

(٢) في (أ) و(س): ووالد إبراهيم بن سعد، بإقحام «إبراهيم بن»، وإنما أراد الحافظ بيان والد سعد، لإبهامه هنا، فالمثبت من (ع) هو الصواب.

واتفقت الروايتان على أن الذي سارَّها به أولاً فبكت: هو إعلامه إياها بأنه ميت من مرضه ذلك، واختلفتا[١] فيما سارَّها به ثانياً فضحكت، ففي رواية عروة: أنه إخباره إياها بأنها أول أهله لحوقاً به، وفي رواية مسروق: أنه إخباره إياها بأنها سيدة نساء أهل الجنة، وجعل كونها أول أهله لحوقاً به مضموماً إلى الأول، وهو الراجح، فإن حديث مسروق يشتمل على زيادات ليست في حديث عروة، وهو من الثقات الضابطين، فما زاده مسروق قول عائشة: فقلت: ما رأيت كاليوم فرحاً أقربَ من حزن، فسألتها عن ذلك، فقالت: ما كنت لأُفشي سرَّ رسول الله ﷺ، حتى توفي النبي ﷺ، فسألتُها، فقالت: أسرَّ إليَّ «أن جبريل كان يعارِضني/ القرآن كلَّ سنة مرةً، وأنه عارضني العامَ مرتين، ولا أُراه إلَّا حضر أجلي، وإنك أول أهل بيتي لحوقاً بي». ١٣٦/٨

وقولها: «كأن مِشيتَها» هو بكسر الميم، لأن المراد الهيئة، وقولها: «ما رأيت كاليوم فرحاً» تقدم توجيهه في الكسوف[٢]، وأن التقدير: ما رأيت كفرح اليوم فرحاً، أو ما رأيت فرحاً كفرحٍ رأيته اليوم، وقولها: حتى توفي. متعلق بمحذوف تقديره: فلم تقل لي شيئاً حتى توفي. وقد طَوَى عروة هذا كلَّه، فقال في روايته بعد قوله: فضحكت: فسألناها عن ذلك فقالت: سارَّني أنه يُقبَض في وجعه الذي توفي فيه، الحديث.

وفي رواية عائشة بنت طلحة من الزيادة: أنَّ عائشة لمَا رأت بكاءها وضحكها، قالت: إن كنتُ لأظن أن هذه المرأة من[٣] أعْقل النساء، فإذا هي من النساء.

ويحتمل تعدد القصة، ويؤيده الجزم في رواية عروة بأنه ميت من وجعه ذلك، بخلاف رواية مسروق، ففيها أنه ظن ذلك بطريق الاستنباط مما ذكره من معارضة القرآن. وقد يقال: لا منافاة بين الخبرين إلَّا بالزيادة، ولا يمتنع أن يكون إخباره بأنها أول أهله لحوقاً به سبباً

---

(١) تحرفت في (س) إلى: واختلفا. بالتذكير.

(٢) يعني في بيان معنى قول النبي ﷺ في خطبة الكسوف: «لم أر منظراً كاليوم قطُّ أفظعَ» من حديث ابن عباس (١٠٥٢)، إذ هي هناك مثلها من حيث التقدير.

(٣) لفظة «من» سقطت من (س).

لبكائها وضحكها معاً باعتبارين، فذكر كلٌّ من الراويَين ما لم يذكره الآخر. وقد روى النسائي (ك٨٣٠٨) من طريق أبي سلمة عن عائشة في سبب البكاء أنه ميت، وفي سبب الضحك الأمرين الآخرين. ولابن سعد من رواية أبي سلمة عنها[1]: أن سبب البكاء موته، وسبب الضحك أنها سيدة النساء. وفي رواية عائشة بنت طلحة عنها: أن سبب البكاء موته، وسبب الضحك لحاقها به. وعند الطبراني[2] (٢٢/ ١٠٣١) من وجه آخر عن عائشة: أنه قال لفاطمة: «إن جبريل أخبرني أنه ليس امرأة من نساء المسلمين أعظم رزيّة[3] منكِ، فلا تكوني أدنى امرأة منهن صبراً».

وفي الحديث إخباره ﷺ بما سيقع فوقع كما قال، فإنهم اتفقوا على أن فاطمة عليها السلام كانت أول من مات من أهل بيت النبي ﷺ بعده، حتى من أزواجه.

**٤٤٣٥- حدَّثني محمَّدُ بنُ بَشّارٍ، حدَّثنا غُندَرٌ، حدَّثنا شُعْبَةُ، عن سعدٍ، عن عُرْوةَ، عن عائشةَ، قالت: كنتُ أسمَعُ أنَّه لا يموتُ نبيٌّ حتَّى يُخيَّرَ بينَ الدُّنْيا والآخِرةِ، فسمعتُ النبيَّ ﷺ يقول في مرضِه الذي ماتَ فيه ـ وأخَذَتْه بُحّةٌ ـ يقول: «﴿مَعَ ٱلَّذِينَ أَنْعَمَ ٱللَّهُ عَلَيْهِم﴾» الآيةَ [مريم:٥٨]، فظَنَنْتُ أنَّه خُيِّرَ.**

[أطرافه في: ٤٤٣٦، ٤٤٣٧، ٤٤٦٣، ٤٥٨٦، ٦٣٤٨، ٦٥٠٩]

**٤٤٣٦- حدَّثنا مسلمٌ، حدَّثنا شُعْبَةُ، عن سعدٍ، عن عُرْوةَ، عن عائشةَ، قالت: لمَّا مَرِضَ النبيُّ ﷺ المرضَ الذي ماتَ فيه، جَعَلَ يقول: «في الرَّفِيقِ الأعلى».**

**٤٤٣٧- حدَّثنا أبو اليَمَان، أخبرنا شُعَيبٌ، عن الزُّهْريِّ، أخبرني عُرْوةُ بنُ الزُّبَيرِ، أنَّ عائشةَ قالت: كان رسولُ الله ﷺ وهو صَحِيحٌ يقول: «إنَّه لم يُقْبَض نبيٌّ قَطُّ، حتَّى يَرَى مَقْعَدَه**

---

(١) كذا وقع في الأصلين و(س): رواية أبي سلمة عنها، والذي وقفنا عليه في «الطبقات» ٢/ ٢٤٨ باللفظ المذكور إنما هو من حديث أم سلمة. وإذا كان كذلك فعزوه للترمذي أولى، إذ حديث أم سلمة فيه برقم (٣٨٧٣).

(٢) تحرف في (س) إلى: الطبري.

(٣) تحرف في (ع) و(س) إلى: ذرية.

مِن الجنَّةِ، ثمَّ يُحيّا؛ أو يُخيَّرَ» فلمَّا اشتَكَى وحَضَرَه القَبْضُ، ورأسُه على فَخِذِ عائشةَ، غُشِيَ عليه، فلمَّا أفاقَ شَخَصَ بَصَرُه نحوَ سَقْفِ البيتِ، ثمَّ قال: «اللهمَّ في الرَّفِيقِ الأعلى» فقلتُ: إذاً لا يُجاوِرُنا، فعَرَفْتُ أنَّه حديثُه الذي كان يُحدِّثُنا وهو صحيحٌ.

الحديث السابع:

حديث عائشة، ذكره من طريق شُعْبة عن سعد: وهو ابن إبراهيم المذكور قبله. أورَدَه عالياً مختصراً ونازِلاً تامّاً، ثمَّ أورَدَه أتمّ منه من طريق الزُّهْريّ عن عُرْوة، فأمَّا الرِّواية النازِلة فإنَّه ساقَها من طريق غُندَر/ عن شُعْبة، وأمَّا الرِّواية العاليَة فأخرجها عن مسلم: ١٣٧/٨ وهو ابن إبراهيم، ولَفظه مُغايِر للرِّواية الأُخرى: قالت عائشة: لمَّا مَرِضَ النبيّ ﷺ المرض الذي ماتَ فيه جَعَلَ يقول: «الرَّفيق الأعلى»، وهذا القَدر ليس في رواية غُندَر منه شيء، وقد وَقَعَ لي من طريق أحمد بن حَرْب عن مسلم بن إبراهيم شيخ البخاريّ فيه بزيادةٍ بعد قوله: الذي قُبِضَ فيه: أصابته بُحّة، فجَعَلت أسمَعه يقول: «في الرَّفيق الأعلى، ﴿مَعَ ٱلَّذِينَ أَنْعَمَ ٱللَّهُ عَلَيْهِم مِّنَ ٱلنَّبِيِّـۧنَ﴾» الآية، قالت: فعَلمت أنَّه يُخيَّر. فكأنَّ البخاريّ اقتَصَرَ من رواية مسلم بن إبراهيم على موضع الزّيادة وهي قوله: «في الرَّفيق الأعلى» فإنَّها ليست من رواية غُندَر، وقد اقتَصَرَ الإسماعيليّ على تخريج رواية غُندَر دون رواية مسلم بن إبراهيم، وأخرجه من طريق معاذ بن معاذ عن شُعْبة، ولَفظه: مثلُ غُندَر[1].

قوله: «كنت أسمَع أنَّه لا يموت نبيّ حتَّى يُخيَّر» بضمِّ أوَّله وفتح الخاء المعجَمة، ولم تُصَرِّح عائشة بذِكْر مَن سمعَت ذلك منه في هذه الرِّواية، وصَرَّحَت بذلك في الرِّواية الَّتي تَليها من طريق الزُّهْريّ عن عُرْوة عنها، قالت: كان رسول الله ﷺ وهو صحيح يقول: «إنَّه لم يُقبَض نبيّ قَطُّ حتَّى يَرى مَقعَده من الجنَّة، ثمَّ يُحَيَّا أو يُخيَّر» وهو شَكّ من الراوي هل قال: يُحَيَّا بضمِّ أوَّله وفتح المهمَلة وتشديد التَّحتانيَّة بعدها أُخرى، أو يُخيَّر، كما في رواية سعد بن إبراهيم، وعند أحمد (٢٤٤٥٤) من طريق المطَّلِب بن عبد الله عن عائشة[2]:

---

(١) في (س): مثل غندر قولها. بزيادة لفظة: قولها، ولا معنى لها.

(٢) المطلب لم يدرك عائشة.

أنَّ النبيّ ﷺ كان يقول: «ما من نبيّ يُقبَض إلّا يُرى الثَّواب ثمَّ يُخيَّر»، ولأحمد (١٥٩٩٦) أيضاً من حديث أبي مُوَيهبةَ قال: قال لي رسول الله ﷺ: «إنّي أُوتيت مفاتيح خزائن الأرض والخُلْد ثمَّ الجنَّة، فخُيِّرتُ بين ذلك وبين لقاء رَبّي والجنَّة، فاختَرت لقاء رَبّي والجنَّة»، وعند عبد الرَّزّاق (٢٠٠٣٤) من مُرسَل طاووس رَفَعَه: «خُيِّرت بين أن أبقَى حتَّى أرَى ما يُفتَح على أمَّتي وبين التَّعجيل، فاختَرت التَّعجيل».

تنبيه: فَهْمُ عائشة من قوله ﷺ: «مع الرَّفيق الأعلى» أنَّه خُيِّرَ، نَظِيرُ فَهْم أبيها ﷺ من قوله ﷺ: «إنَّ عبداً خيَّره الله بين الدُّنيا وبين ما عنده فاختارَ ما عنده» أنَّ العبد المراد: هو النبيّ ﷺ، حتَّى بَكَى كما تقدَّم في مناقبه (٣٦٥٤).

قوله: «وأخَذَتْه بُحّة» بضمِّ الموحَّدة وتشديد المهمَلة: شيء يَعرِض في الحَلْق فيَتغيَّر له الصَّوت، فيَغلُظ، تقول: بَحِحْتُ بالكسرِ بَحّاً، ورجلٌ أبَحّ: إذا كان ذلك فيه خِلْقةً.

قوله: ﴿مَعَ ٱلَّذِينَ أَنْعَمَ ٱللَّهُ عَلَيْهِم﴾ في رواية المطَّلِب عن عائشة عند أحمد: فقال: «معَ الرَّفيق الأعلى ﴿مَعَ ٱلَّذِينَ أَنْعَمَ ٱللَّهُ عَلَيْهِم مِّنَ ٱلنَّبِيِّـۧنَ وَٱلصِّدِّيقِينَ وَٱلشُّهَدَآءِ﴾ إلى قوله: ﴿رَفِيقًا﴾»، وفي رواية أبي بُرْدة بن[1] أبي موسى عن أبيه[2] عند النَّسائيِّ (ك٧٠٦٧و١٠٨٧٠) وصَحَّحَه ابن حِبّان (٦٥٩١): فقال: «أسأل الله الرَّفيق الأعلى الأسعَد، معَ جِبْريل وميكائيلَ وإسرافيل» وظاهره أنَّ الرَّفيق: المكان الذي تَحصُل المرافَقة فيه معَ المذكورِينَ، وفي رواية الزُّهْريّ (٤٤٦٣): «في الرَّفيق الأعلى»، وفي رواية عبّاد عن عائشة (٤٤٤٠) بعد هذا قال: «اللهمَّ اغفِر لي وارحَمني وألحِقني بالرَّفيقِ»، وفي رواية ذَكْوانَ عن عائشة (٤٤٤٩): فجَعَلَ يقول: «في الرَّفيق الأعلى» حتَّى قُبِضَ، وفي رواية ابن أبي مُلَيكةَ عن عائشة (٤٤٥١) وقال: «في الرَّفيق الأعلى، في الرَّفيق الأعلى»، وهذه الأحاديث تَرُدّ على مَن زَعَمَ أنَّ «الرَّفيق» تغيير من الراوي، وأنَّ الصَّواب: الرَّقيع بالقاف والعين المهمَلة، وهو من أسماء السماء.

---

(١) تحرف في (س) إلى: عن.

(٢) كذا في الأصلين و(س)، وإنما هو من رواية أبي بردة عن عائشة، فلعله سبق قلم من الحافظ رحمه الله لأنَّ أبا بردة عن أبيه طريق معهودة مسلوكة قد يسبِق إليها القلمُ.

وقال الجَوْهريّ: الرَّفيق الأعلى: الجنَّة. ويُؤيِّده ما وَقَعَ عند ابن[1] إسحاق[2]: الرَّفيق الأعلى: الجنَّة. وقيلَ: بل الرَّفيق هُنا اسم جِنس يَشمَل الواحد وما فوقه، والمراد: الأنبياء ومَن ذُكِرَ في الآية، وقد خُتِمَت بقوله: ﴿وَحَسُنَ أُوْلَٰٓئِكَ رَفِيقًا﴾ [النساء:٦٩]، ونُكْتة الإتيان بهذه الكلمة بالإفرادِ الإشارة إلى أنَّ أهل الجنَّة يَدخُلونَها على قلب رجل واحد. نَبَّهَ عليه السُّهَيليّ.

وزَعَمَ بعض المغاربة أنَّه يحتمل أن يُراد بالرَّفيق الأعلى: الله عزَّ وجلَّ، لأنَّه من أسمائه، كما أخرج أبو داود (٤٨٠٧) من حديث عبد الله بن مُغفَّل رَفَعَه: «إنَّ الله رَفيق يُحِبّ الرِّفق»، كذا اقتَصَرَ عليه، والحديث عند مسلم (٢٥٩٣) عن عائشة فعَزوه إليه أولَى. قال:/ والرَّفيق يحتمل أن يكون صفة ذات كالحَكيمِ، أو صفة فِعل. قال: ويحتمل أن يُراد به ١٣٨/٨
حَضْرة القُدس.

ويحتمل أن يُراد به الجماعة المذكورونَ في آية النِّساء، ومعنى كَوْنِهم رَفيقاً تَعاوُنُهم على طاعة الله وارتفاق بعضهم ببعضٍ، وهذا الثّالث هو المعتمَد، وعليه اقتَصَرَ أكثَر الشُّرّاح. وقد غَلَّطَ الأزهَريّ القول الأوَّل، ولا وجه لتَغليطِه من الجِهة الَّتي غَلَّطَه بها، وهو قوله: «معَ الرَّفيق» أو «في الرَّفيق» لأنَّ تأويله على ما يَليق بالله سائغ.

قال السُّهَيليُّ: الحكمة في اختتام كلام المصطفى بهذه الكلمة كَوْنها تَتَضَمَّن التوحيد والذِّكر بالقلب، حتَّى يُستَفاد منه الرُّخصة لغيره أنَّه لا يُشتَرَط أن يكون الذِّكر باللِّسان، لأنَّ بعض الناس قد يَمنَعه من النُّطق مانعٌ، فلا يَضُرّه إذا كان قلبُه عامراً بالذِّكرِ. انتَهَى مُلخَّصاً.

**قوله: «فظَنَنْتُ أنَّه خُيِّر»** في رواية الزُّهْريّ: فقلت: إذاً لا يختارنا، فعَرَفت أنَّه حديثه الذي كان يُحدِّثنا وهو صحيح، وعند أبي الأسوَد في «المغازي» عن عُرْوة: أنَّ جِبْريل نزلَ إليه في تلك الحالة فخيَّره.

---

(١) تحرفت في (س) إلى: أبي.

(٢) كما في «سيرة ابن هشام» ٢/ ٦٥١ و٦٥٤-٦٥٥.

تنبيه: قال السُّهَيليُّ: وجَدت في بعض كتب الواقديِّ أنَّ أوَّل كلمة تَكلَّمَ بها ﷺ وهو مُسترَضَع عند حَليمة: «الله أكبر»، وآخِر كلمة تَكلَّمَ بها كما في حديث عائشة: «في الرَّفيق الأعلى»، وروى الحاكم (٣/ ٥٧) من حديث أنس: أنَّ آخِر ما تَكلَّمَ به: «جَلَال رَبِّي الرَّفيع»[1].

**٤٤٣٨- حدَّثني محمَّدٌ، حدَّثنا عَفّانُ، عن صَخْرِ بنِ جُوَيرِيةَ، عن عبدِ الرَّحمنِ بنِ القاسمِ، عن أبيه، عن عائشةَ: دَخَلَ عبدُ الرَّحمنِ بنُ أبي بَكْرٍ على النبيِّ ﷺ، وأنا مُسْنِدَتُه إلى صَدْري، ومَعَ عبدِ الرَّحمنِ سواكٌ رَطْبٌ يَسْتَنُّ به، فأبدَّه رسولُ الله ﷺ بَصَرَه، فأخَذْتُ السِّواكَ فقَضِمتُه ونَفَضْتُه وطَيَّبْتُه، ثمَّ دَفَعْتُه إلى النبيِّ ﷺ، فاستَنَّ به، فما رأيتُ رسولَ الله ﷺ استَنَّ استِناناً قَطُّ أحسنَ منه، فما عَدا أن فَرَغَ رسولُ الله ﷺ رَفَعَ يدَه ـ أو إصْبَعَه ـ ثمَّ قال: «في الرَّفِيقِ الأعلى» ثلاثاً، ثمَّ قَضَى. وكانت تقولُ: ماتَ بينَ حاقِنَتي وذاقِنَتي.**

**٤٤٤٠- حدَّثنا[2] مُعلَّى بنُ أسَدٍ، حدَّثنا عبدُ العزيزِ بنُ مُخْتارٍ، حدَّثنا هشامُ بنُ عُرْوةَ، عن عبّادِ بنِ عبدِ الله بنِ الزُّبَيرِ، أنَّ عائشةَ أخبَرَتْه: أنَّها سَمِعَت رسولَ الله ﷺ، وأصْغَت إليه قبلَ أن يموتَ، وهو مُسْنِدٌ إليَّ ظَهْرَه، يقول: «اللهمَّ اغفِر لي وارحَمْني، وألحِقْني بالرَّفِيقِ».**

[طرفه في: ٥٦٧٤]

**الحديث الثامن**: حديث عائشة في السواك.

**قوله**: «**حدَّثني محمَّد**» جَزَمَ الحاكم بأنَّه محمَّد بن يحيى الذُّهْليّ، وسَقَطَ عند ابن السَّكَن، فصارَ من رواية البخاريّ عن عَفّانَ بلا واسطة، وعَفّانُ من شيوخ البخاريّ قد أخرج عنه بلا واسطة قليلاً، من ذلك في كتاب الجنائز (١٣٦٨).

---

(١) وقد خطأ الحاكم هذه الرواية بحديث أنس الثابت عند أحمد (١٢١٦٩) وابن ماجه (٢٦٩٧): أنَّ آخر وصية رسول الله ﷺ حين حضره الموت: «الصلاةَ الصلاةَ، وما ملكت أيمانكم» وما زال يغرغر بها في صدره، وما يُفِيض (بالمهملة، أي: ما يُبين) بها لسانه، وبحديث عائشة هذا.

(٢) جاء قبل هذا الحديث في غير رواية أبي ذر الهروي حديث عائشة في نفثه ﷺ وقراءته بالمعوذات على نفسه إذا اشتكى، وهو رابع أحاديث الباب في ترتيب أبي ذر الهروي الذي اعتمده الحافظ رحمه الله، ولهذا قدَّمناه.

قوله: «ومعَ عبد الرَّحمن سواكٌ رَطْبٌ» في رواية ابن أبي مُلَيكةَ عن عائشة (٤٤٥١): ومرَّ عبد الرَّحمن وفي يده جَريدة رَطبة، فنَظَرَ إليهِ، فظَنَنت أنَّ له بها حاجة، فأخَذتها فمَضَغت رأسَها ونَفَضتها فدَفَعتها إليه.

قوله: «يَسْتَنّ به» أي: يَستاك. قال الخَطّابيُّ: أصله من السَّنّ، أي: بالفتح، ومنه المِسَنّ الذي يُسَنّ عليه الحديد.

قوله: «فأبَدَّهُ» بتشديد الدّال، أي: مَدّ نظره إليهِ، يقال: أَبْدَدْتُ فلاناً النَّظَرَ: إذا طَوَّلتَه إليهِ. وفي رواية الكُشْمِيهنيِّ: فأمَدَّه. بالميمِ.

قوله: «فقَضِمْتُه» بفتح القاف وكسر الضّاد المعجَمة، أي: مَضَغته، والقَضم: الأخذ بطَرَفِ الأسنان، يقال: قَضِمَت الدّابّة ـ بكسرِ الضّاد ـ شَعِيرَها تَقضَم ـ بالفتح ـ: إذا مَضَغَته. وحَكَى عياض أنَّ الأكثَر رَوَوه بالصّادِ المهمَلة، أي: كَسَرتُه أو قَطَعتُه، وحَكَى ابن التِّين رواية بالفاءِ والمهمَلة، قال المحِبّ الطَّبَريُّ: إن كان بالضّادِ المعجَمة فيكون قولها: فطَيَّبتُه، تَكراراً،/ وإن كان بالمهمَلة فلا، لأنَّه يصير المعنى: كَسَرتُه لطوله، أو لإزالة المكان ١٣٩/٨ الذي تَسوَّكَ به عبد الرَّحمن، قوله: ثمَّ ليَّنته ثمَّ طيَّبته، أي: بالماءِ، ويحتمل أن يكون طيَّبتُه تأكيداً لليَّنتُه[1]، وسيأتي (٤٤٤٩) من رواية ذَكْوانَ عن عائشة: فقلت: آخُذه لك؟ فأومأ برأسِه: أن نعم، فتَناوَلتُه فأدخَلتُه في فيه فاشتَدَّ، فتَناوَلتُه فقلت: أُلَيِّنه لك؟ فأومأ برأسِه أن نعم. ويُؤخَذ منه العَمَل بالإشارة عند الحاجة إليها، وقوّة فِطْنة عائشة.

قوله: «ونَفَضْتُه» بالفاءِ والضّاد المعجَمة.

وقوله: «فما عَدا أن فرَغَ» أي: من السِّواك.

قوله: «وكانت تقول: ماتَ ورأسه بين حاقِنَتي وذاقِنَتي» وفي رواية ذَكْوانَ عن عائشة: توُفِّيَ في بيتي، وفي يومي، وبين سَحْري ونَحْري، وإنَّ الله جَمَعَ ريقي وريقه عند موته. وفي

---

(١) لفظ التليين لم يرد في هذه الرواية، ولكنه ورد في رواية ذكوان عن عائشة، الآتية برقم (٤٤٤٩)، وأشار إليها الحافظ هنا، فالظاهر أنَّ كلام المحب الطبري على مجموع هذه الروايات معاً.

رواية ابن أبي مليكة عنها: وجمع الله بين ريقي وريقه في آخِر يوم من الدُّنيا وأول يوم من الآخرة. والحاقنة، بالمهمَلة والقاف: ما سَفَلَ من الذَّقَن، والذّاقنة: ما عَلا منه. أو الحاقنة: ثُغْرة التَّرْقُوة من الصدر[1]، وهما حاقِنَتان. ويقال: إنَّ الحاقِنة المطمَئِن من التَّرْقُوة والحَلْق. وقيلَ: ما دون التَّرْقُوة من الصَّدر. وقيل: هي تحت السُّرّة. وقال ثابت: الذّاقِنة: طَرَف الحُلقوم. والسَّحْر، بفتح المهمَلة وسكون الحاء المهمَلة: هو الصَّدر، وهو في الأصل الرِّئة. والنَّحر، بفتح النُّون وسكون المهمَلة، والمراد به: موضع النَّحر. وأغرَبَ الدّاوودِيُّ فقال: هو ما بين الثَّدْيَينِ. والحاصل أنَّ ما بين الحاقنة والذّاقِنة هو ما بين السَّحْر والنَّحْر، والمراد أنَّه ماتَ ورأسه بين حَنكها وصَدْرها ﷺ ورضي عنها. وهذا لا يُغايِر حديثها الذي قبل هذا أنَّ رأسه كان على فخِذها، لأنَّه محمول على أنَّها رَفَعَته من فخِذها إلى صَدرها.

وهذا الحديث يعارض ما أخرجه الحاكم[2] وابن سعد (٢/ ٢٦٢-٢٦٣) من طرق: أنَّ النبيّ ﷺ ماتَ ورأسه في حِجْر عليّ. وكلّ طريق منها لا يَخلو من شيعيّ، فلا يُلتَفَت إليهم. وقد رأيت بيان حال الأحاديث الَّتي أشرت إليها دَفعاً لتَوهُّمِ التَّعَصُّب: قال ابن سعد: ذكر مَن قال: توُفِّيَ في حِجر عليّ. وساقَ من حديث جابر: سألَ كعبُ الأحبار عليّاً: ما كان آخر ما تَكلَّمَ به ﷺ؟ فقال: أسنَدتُه إلى صَدْري، فوَضَعَ رأسه على مَنكِبي، فقال: «الصَّلاةَ الصَّلاةَ» فقال كعب: كذلك آخِر عَهد الأنبياء. وفي سنده الواقديُّ وحَرام بن عثمان، وهما متروكان.

وعن الواقديِّ عن عبد الله بن محمَّد بن عمر بن عليّ عن أبيه عن جَدّه قال: قال رسول الله ﷺ في مرضه: «ادعوا إليَّ أخي» فدُعيَ له عليّ: فقال: «ادنُ منِّي» قال: فلم يزل مُستَنِداً إليَّ، وإنَّه ليُكلِّمني حتَّى نزلَ به. وثَقُلَ في حِجري، فصِحتُ: يا عبَّاس، أدرِكني فإنّي هالك، فجاء العبَّاس، فكان جُهدهما جَميعاً أن أضجَعاه. فيه انقطاع معَ الواقديِّ، وعبد الله فيه لين.

---

(١) قوله: «من الصدر» أثبتناه من (أ).

(٢) هو في كتاب «الإكليل» كما سيصرح بذلك الحافظ قريباً.

وبه عن أبيه عن عليّ بن الحسين: قُبِضَ ورأسه في حِجر عليّ. فيه انقطاع.

وعن الواقديِّ عن أبي الحُوَيرِثِ عن أبيه عن الشَّعبيّ: ماتَ ورأسه في حِجر عليّ. فيه الواقديُّ والانقطاع، وأبو الحوَيرِثِ اسمه: عبد الرَّحمن بن معاوية بن الحارث المدنيّ، قال مالك: ليس بثقةٍ، وأبوه لا يُعرَف حاله.

وعن الواقديِّ عن سليمان بن داود بن الحُصَين عن أبيه عن أبي غَطَفانَ، سألت ابن عبَّاس قال: توُفِّيَ رسول الله ﷺ وهو إلى صَدر عليّ، قال: فقلت: فإنَّ عُرْوة حدَّثني عن عائشة قالت: توُفِّيَ النبيّ ﷺ بين سَحْري ونَحْري، فقال ابن عبَّاس: لقد توُفِّيَ وإنَّه لَمُستَنِد إلى صَدر عليّ، وهو الذي غَسَّلَه وأخي الفضل، وأبَى أبي أن يَحضُر. فيه الواقديّ، وسليمان لا يُعرَف حاله، وأبو غَطَفانَ، بفتح المعجَمة ثمَّ المهمَلة اسمه: سعد، وهو مشهور بكُنْيتِهِ، وثَّقه النَّسائيّ.

وأخرج الحاكم في «الإكليل» من طريق حَبّة العُرَنيِّ[1] عن عليّ: أسنَدته إلى صَدري، فسالَت نفسه. وحَبّة ضعيف.

ومن حديث أمّ سَلَمةَ قالت: عليّ آخرهم عَهداً برسولِ الله ﷺ.

والحديث عن عائشة أثبَت من هذا، ولعلَّها أرادَت آخِر الرِّجال به عَهداً. ويُمكِن الجمع بأن يكون عليّ آخرَهم عَهداً به، وأنَّه لم يُفارقه حتَّى مالَ، فظنّ أنَّه ماتَ ثمَّ أفاقَ بعد أن تَوَجَّهَ فأسنَدَتْه عائشة بعده إلى صَدرها فقُبِضَ.

ووَقَعَ عند أحمد (٢٥٨٤١) من طريق يزيد بن بابَنُوس،/ بموحَّدتَينِ بينهما ألِف غير ١٤٠/٨
مَهموز وبعد الثّانية المفتوحة نون مضمومة ثمَّ واو ساكنة ثمَّ سين مُهمَلة، في أثناء حديث: فبينَما رأسه ذات يومٍ على مَنكِبي إذ مالَ رأسه نَحو رأسي، فظَنَنت أنَّه يريد من رأسي حاجة، فخرجت من فيه نُقطة باردة فوَقَعَت على ثُغرة نَحْري، فاقشَعَرَّ لها جِلدي، وظَنَنت أنَّه غُشيَ عليه، فسَجَّيته ثوباً.

---

(١) تحرف في (س) إلى: العدني.

٤٤٤١- حدَّثنا الصَّلْتُ بنُ محمَّدٍ، حدَّثنا أبو عَوَانةَ، عن هلالٍ الوَزّان، عن عُرْوةَ بنِ الزُّبَيرِ، عن عائشةَ رضي الله عنها، قالت: قال النبيُّ ﷺ في مرضِه الذي لم يَقُم مِنْه: «لَعن الله اليهودَ! اتَّخذوا قُبورَ أنبيائهم مَساجِدَ» قالت عائشةُ: لولا ذلك، لأُبْرِزَ قَبْرُه، خَشِيَ أن يُتَّخَذَ مسجداً.

٤٤٤٥- أخبرني عُبيدُ الله، أنَّ عائشةَ قالت: لقد راجَعْتُ رسولَ الله ﷺ في ذلك، وما حَمَلَني على كَثْرةِ مُراجَعَتِه، إلا أنَّه لم يَقَع في قَلْبي أن يُحِبَّ الناسُ بعدَه رجلاً قامَ مقامَه أبداً، ولا كنتُ أُرَى أنَّه لَن يقومَ أحدٌ مقامَه، إلا تشاءَمَ الناسُ به، فأَرَدْتُ أن يَعْدِلَ ذلك رسولُ الله ﷺ عن أبي بَكْرٍ.

رواه ابنُ عمرَ وأبو موسى وابنُ عبَّاسٍ رضي الله عنهم، عن النبيِّ ﷺ.

الحديث التاسع:

حديث النَّهي عن اتِّخاذ القُبور مَساجِد، تقدَّم شرحه في المساجِد من كتاب الصَّلاة (٤٣٥-٤٣٧)، وفي كتاب الجنائز (١٣٣٠).

٤٤٤٦- حدَّثنا[1] عبدُ الله بنُ يوسفَ، حدَّثنا اللَّيثُ، قال: حدَّثني ابنُ الهادِ، عن عبدِ الرَّحمنِ ابنِ القاسمِ، عن أبيه، عن عائشةَ، قالت: ماتَ النبيُّ ﷺ وإنَّه لَبينَ حاقِنَتي وذاقِنَتي، فلا أكرَه شِدّةَ الموتِ لأحدٍ أبداً بعدَ النبيِّ ﷺ.

الحديث العاشر:

قولها: «فلا أكرَه شِدّة الموت لأحدٍ أبداً بَعْد النبيّ ﷺ» سيأتي بيان الشِّدّة المذكورة في الحديث الآتي أواخر الباب من رواية ذَكْوانَ عن عائشة، ولَفظه: بين يَدَيه رَكوة ـ أو عُلبة ـ بها ماءٌ، فجَعَلَ يُدخِل يَدَيه في الماء فيَمسَح بها وجهه يقول: «لا إله إلّا الله، إنَّ للموتِ لَسَكَرات». وعند أحمد (٢٤٣٥٦)، والتِّرمِذيّ (٩٧٨)، وغيرهما[2] من طريق القاسم عن

(١) كذا جاء هذا الحديث هنا في ترتيب رواية أبي ذر الهروي التي اعتمدها الحافظ في «شرحه»، وجاء في رواية غير أبي ذر مؤخراً إلى ما بعد الأحاديث الثلاث التالية.

(٢) وأخرجه أيضاً ابن ماجه (١٦٢٣)، والنسائي في «السنن الكبرى» (٧٠٦٤).

عائشة، قالت: رأيته وعنده قَدَح فيه ماء، وهو يموت، فيُدخِل يده في القَدَح ثمَّ يَمسَح وجهه بالماءِ ثمَّ يقول: «اللهمَّ أعِنّي على سَكَرات الموت». وفي رواية شَقِيق عن مسروق عن عائشة، قالت: ما رأيت الوَجَع على أحد أشدّ منه على النبيّ ﷺ. وسيأتي في الطِّبّ (٥٦٤٦). وبيَّن في حديث ابن مسعود في الطِّبّ (٥٦٤٧) أنَّ له بسَبَب ذلك أجرَينِ. ولأبي يَعْلى[1] (١٠٤٥) من حديث أبي سعيد: «إنّا مَعاشرَ الأنبياء يُضاعَف لنا البلاءُ كما يُضاعَف لنا الأجر».

**٤٤٤٢- حدَّثنا[2] سعيدُ بنُ عُفَيرٍ، قال: حدَّثني اللَّيثُ، قال: حدَّثني عُقَيلٌ، عن ابنِ شِهابٍ، قال: أخبرني عُبيدُ الله بنُ عبدِ الله بنِ عُتْبَةَ بنِ مسعودٍ، أنَّ عائشةَ قالت: لمَّا ثَقُلَ رسولُ الله ﷺ واشتَدَّ به وجَعُه، استَأذَنَ أزْواجَه أن يُمرَّضَ في بيتي، فأذِنَّ له، فخرج وهو بينَ الرجلينِ تَخُطُّ رِجْلاه في الأرضِ، بينَ عبَّاسِ بنِ عبدِ المطَّلِبِ وبينَ رجلٍ آخَرَ، قال عُبيدُ الله: فأخبَرْتُ عبد الله بالذي قالت عائشةُ، فقال لي عبدُ الله بنُ عبَّاسٍ: هل تَدْري مَنِ الرجلُ الآخَرُ الذي لم تُسَمِّ عائشة؟ قال: قلتُ: لا، قال ابنُ عبَّاسٍ: هو عليُّ بنُ أبي طالبٍ. وكانت عائشةُ تُحدِّثُ أنَّ رسولَ الله ﷺ لمَّا دَخَلَ بيتي، واشتَدَّ به وجَعُه، قال: «هَرِيقوا عليَّ من سبعِ قِرَبٍ لم تُحلَلْ أَوْكِيَتُهنَّ، لعلِّي أعهَدُ إلى الناسِ»، فأجْلَسْناه في مِخْضَبٍ لِحفصةَ زَوْجِ النبيِّ ﷺ، ثمَّ طَفِقْنا نَصُبُّ عليه من تلكَ القِرَبِ، حتَّى طَفِقَ يُشِيرُ إلينا بيَدِه أن قد فعَلْتُنَّ، قالت: ثمَّ خرج إلى الناسِ، فصَلَّى بهم وخَطَبَهم.** ١٤١/٨

**٤٤٤٣ ، ٤٤٤٤- وأخبرنا عُبيدُ الله بنُ عبدِ الله بنِ عُتْبَةَ، أنَّ عائشةَ وابنَ عبَّاسٍ رضي الله عنهم قالا: لمَّا نزلَ برسولِ الله ﷺ، طَفِقَ يَطْرَحُ خَمِيصةً له على وجهِه، فإذا اغتَمَّ كَشَفَها عن وجهِه، فقال وهو كذلك: «لَعْنةُ الله على اليهودِ والنَّصارَى، اتَّخَذُوا قُبورَ أنبيائهم مساجدَ» يُحذِّرُ ما صَنَعوا.**

---

(١) هذا الحديث أخرجه أيضاً أحمد (١١٨٩٣)، وابن ماجه (٤٠٢٤)، وقد فاتا الحافظ رحمه الله.

(٢) جاء هذا الحديث واللذان بعده هنا في ترتيب رواية أبي ذر الهروي الذي اعتمده الحافظ في شرحه، وهذه الأحاديث في رواية غير أبي ذر الهروي متقدمة بعد الحديث (٤٤٤١).

الحديث الحادي عشر:

قوله: «لمَّا ثَقُلَ رسول الله ﷺ» أي: في وَجَعه، وفي رواية مَعمَر عن الزُّهْريّ: أنَّ ذلك كان في بيت ميمونة[1].

قوله: «استَأذَنَ أزْواجه أن يُمَرَّض» بضمٍّ أوَّله وفتح الميم وتشديد الرّاء. وذكر ابن سعد (٢/ ٢٣١) بإسنادٍ صحيح عن الزُّهْريّ: أنَّ فاطمة هيَ الَّتي خاطَبَت أمَّهات المؤمنينَ بذلك، فقالت لهنَّ: إنَّه يَشُقّ عليه الاختلاف. وفي رواية ابن أبي مُلَيكةَ عن عائشة: أنَّ دُخوله بيتها كان يوم الاثنَينِ، وماتَ يوم الاثنَينِ الذي يَليه[2]. وقد مضى شرح هذا الحديث في أبواب الإمامة (٦٦٤و٦٦٥)، وفي كتاب الطَّهارة (١٩٨)، وذكرت في أبواب الإمامة طَرَفاً من الاختلاف في اسم الذي كان يَتَّكِئ عليه النبيّ ﷺ معَ العبَّاس. وقد وَقَعَ في رواية لمسلمٍ (٤١٨/ ٩١) عن عائشة: فخرج بين الفضل بن العبَّاس ورجل آخر. وفي أُخرى: رجلينِ أحدهما أُسامة[3]، وعند الدّارَقُطنيِّ (١٥٠٠): أُسامة والفضل، وعند ابن حِبّان (٢١١٨و٢١٢٤) في أخرى: بَريرة ونُوبة، بضمِّ النُّون وسكون الواو ثمَّ موحَّدة، ضَبَطَه ابن ماكولا وأشارَ إلى هذه الرِّواية، واختُلِفَ هل هو اسم عبد أو أَمة، فجَزَم سيف في «الفُتوح» بأنَّه عبد. وعند ابن سعد (٢/ ٢١٩-٢٢٠) من وجه آخر: الفضل وثوبان. وجَمَعوا بين هذه الرِّوايات ـ على تقدير ثُبوتها ـ بأنَّ خروجه تَعَدَّدَ فيَتَعَدَّد مَن اتَّكأ عليه، وهو أولَى من قول مَن قال: تَناوَبوا في صلاة واحدة.

---

(١) هذا في روايته عند مسلم (٤١٨) (٩١)، وأما روايته عند البخاري، وهي بالأرقام (٦٦٥) و(٢٥٨٨) و(٣٠٩٩) و(٥٧١٤) فليس فيها ذكر ميمونة.

(٢) أما دخوله ﷺ بيت عائشة يوم الاثنين فجاء عند الطبراني ٢٣/ (٧٩)، لكن من حديث ابن أبي مليكة عن القاسم بن محمد عن عائشة، وفي حديث أنس الآتي عند البخاري برقم (٤٤٤٨) ما يفيد أنه دخل يوم الاثنين أيضاً، وفيه في بعض طرقه: أنه ﷺ توفي من آخر ذلك اليوم. ولم نقف على أنه دخل بيتها يوم الاثنين، وأنه مات يوم الاثنين التالي. وسأل أبو بكر الصديق في احتضاره عائشة عن اليوم الذي توفي فيه رسول الله ﷺ فقالت: يوم الاثنين. ولكن سلف هذا عند البخاري (١٣٨٧).

(٣) كذا قال الحافظ رحمه الله، فأوهمَ أنَّ هذه الرواية عند مسلم، وليست كذلك، فقد قال النووي: وجاء في غير مسلم: بين رجلين أحدهما أسامة.

**قوله:** «في بيتي»، وفي رواية يزيد بن بابَنُوس عن عائشة عند أحمد (٢٥٨٤١): أنَّه ﷺ قال لنسائهِ: «إنّي لا أستَطيع أن أدُور بُيوتَكُنَّ، فإذا شِئتُنَّ أذِنتُنَّ لي». وسيأتي بعد قليل (٤٤٥٠) من طريق هشام بن عُرْوة عن أبيه عن عائشة، أنَّه كان يقول: «أين أنا غَداً؟» يريد يوم عائشة. وكان أوَّل ما بَدَأ مرضه في بيت ميمونة[١].

**قوله:** «من سبع قِرَب» قيلَ: الحكمة في هذا العَدَد أنَّ له خاصّيَّة في دَفْع ضَرَر السُّمّ والسِّحر، وقد ذُكِرَ في أوائل الباب: «هذا أوان انقطاع أبهَري من ذلك السُّمّ». وتَمَسَّكَ به بعض مَن أنكَرَ نَجاسة سُؤر الكَلب وزَعَمَ أنَّ الأمر بالغَسلِ منه سبعاً إنَّما هو لدَفع السُّمِّيَّة الَّتي في ريقه، وقد ثَبَتَ حديث: «مَن تَصَبَّحَ بسبع تَمرات من عجوةٍ لم يَضُرّه ذلك اليومَ سُمّ ولا سِحر»[٢]، وللنَّسائيِّ[٣] في قراءة الفاتحة على المصاب سبع مرّات، وسنده صحيح. وفي صحيح مسلم (٢٢٠٢) القول لمن به وَجَع: «أعوذ بعِزّة الله وقُدرَته من شَرّ ما أجِد وأُحاذِر، سبع مرّات». وفي النَّسائيِّ (ك١٠٨١٦): «مَن قال عند مريض لم يَحضُر أجَله: أسأل الله العظيم، رَبّ العَرش العظيم، أن يَشفيك، سبع مرّات». وفي مُرسَل أبي جعفر عند ابن أبي شَيْبة/ (١٤/ ٥٦٠): أنَّه ﷺ قال: «أين أكون غَداً؟» كَرَّرَها، فعَرَفَت أزواجه ١٤٢/٨ أنَّه إنَّما يريد عائشة، فقُلنَ: يا رسول الله، قد وَهَبْنا أيامَنا لأُختِنا عائشة. وفي رواية هشام بن عُرْوة عن أبيه عند الإسماعيليّ[٤]: كان يقول: «أين أنا؟» حِرصاً على بيت عائشة، فلمَّا كان يومي سَكَنَ، وأذِنَ له نِساؤُه أن يُمرَّض في بيتي.

**وقوله:** «وكانت عائشة تُحدِّث» هو موصول بالإسناد المذكور، وكذا قوله: «أخبرنا

---

(١) ذكر ابتداء مرضه ﷺ عند ميمونة جاء في «صحيح مسلم» (٤١٨) (٩١) من حديث عُبيد الله بن عَبد الله ابن عتبة عن عائشة، ولم يرد عند البخاري، كما قد يُفهَم من سياق كلام الحافظ رحمه الله.

(٢) سيأتي برقم (٥٤٤٥).

(٣) لم نقف عليه عند النسائي، وهو عند ابن ماجه (٢١٥٦)، والترمذي (٢٠٦٣) من حديث أبي سعيد الخدري في قصة الصحابي الذي رقى سيداً لقومٍ مرُّوا بهم، وأصله في البخاري (٢٢٧٦) لكن دون ذكر التسبيع.

(٤) كذا خرَّج الحافظ هذه الرواية من «مستخرج الإسماعيلي»، وذهل عن وجودها في البخاري، فقد سلفت عنده برقم (٣٧٧٤) في فضل عائشة.

عُبيد الله بن عبد الله بن عُتبةَ» هو مَقُول الزُّهْريّ، وهو موصول، وقد مضى القول فيه قريباً.

قوله: «ثمَّ خرج إلى الناس فصَلَّى بهم وخَطَبَهم» تقدَّم في فضل أبي بكر (٤٦٧) من حديث ابن عبَّاس: أنَّ النبيَّ ﷺ خَطَبَ في مرضه، فذكر الحديث. وقال فيه: «لو كنت مُتَّخِذاً خليلاً لاتَّخذت أبا بكر» الحديث، وفيه: أنَّه آخِرُ مَجلِسٍ جَلَسَه[1]، ولمسلمٍ (٥٣٢) من حديث جُندُب: أنَّ ذلك قبل موته بخمسٍ. فعلى هذا يكون يوم الخميس، ولعلَّه كان بعد أن وَقَعَ عنده اختلافهم ولَغَطهم كما تقدَّم قريباً (٤٤٣١و٤٤٣٢) وقال لهم: «قوموا» فلعلَّه وَجَدَ بعد ذلك خِفَّةً فخرج.

وقوله: «وأخبرني عُبيد الله أنَّ عائشة قالت...» إلى آخره، هو مَقُول الزُّهْريّ أيضاً، وموصول أيضاً، وإنَّما فصَلَ ذلك ليُبيِّنَ ما هو عند شيخه عن ابن عبَّاس وعائشة معاً وعن عائشة فقط.

قوله: «رواه ابن عمر وأبو موسى وابن عباس عن النبي ﷺ» كأنه يشير إلى ما يتعلق بصلاة أبي بكر، لا إلى جميع الحديث. فأما حديث ابن عمر فوصله المؤلف في أبواب الإمامة (٦٨٢)، وكذا حديث أبي موسى (٦٧٨)، ووصله أيضاً في أحاديث الأنبياء في ترجمة الصديق (٣٣٨٥)، وأما حديث ابن عباس فوصله المؤلف في الإمامة أيضاً من حديث عائشة (٦٦٥و٦٨٧).

**٤٤٤٧- حدَّثني إسحاقُ، أخبرنا بِشرُ بنُ شُعَيبِ بنِ أبي حمزةَ، قال: حدَّثني أبي، عن الزُّهْريِّ، قال: أخبرني عبدُ الله بنُ كعبِ بنِ مالكٍ الأنصاريُّ ـ وكان كعبُ بنُ مالكٍ أحدَ الثَّلاثةِ الَّذينَ تِيبَ عليهمْ ـ أنَّ ابنَ عبَّاسٍ أخبَره: أنَّ عليَّ بنَ أبي طالبٍ ﷺ خرج مِن عندِ رسولِ الله ﷺ في وجَعِه الذي توفِّيَ منه، فقال الناسُ: يا أبا حَسَنٍ، كيفَ أصْبَحَ رسولُ الله ﷺ؟**

---

(١) جاء هذا في حديث آخر لابن عباس في خطبته ﷺ في مرضه الذي مات فيه، في وصيته ﷺ بالأنصار، وهو عند البخاري برقم (٣٦٢٨)، وليس هو في حديث ابن عباس الذي أشار إليه الحافظ، فلعلَّ الحافظ عدّ ذلك كله مما قاله رسول الله ﷺ في تلك الخطبة، فأخذه الرواة عن ابن عباس مُفرَّقاً.

**فقال: أَصْبَحَ بحَمْدِ الله بارئاً، فأخَذَ بيَدِه عبَّاسُ بنُ عبدِ المطَّلِبِ، فقال له: أنتَ والله بعدَ ثلاثٍ عبدُ العَصا، وإنّي والله لأرَى رسولَ الله ﷺ سوفَ يُتوَفَّى من وجَعِه هذا، إنّي لأعرِفُ وجوهَ بني عبدِ المطَّلِبِ عندَ الموتِ، اذهب بنا إلى رسولِ الله ﷺ، فلْنَسألْه فيمَن هذا الأمرُ؟ إن كان فينا عَلِمْنا ذلك، وإن كان في غيرِنا عَلِمْناه، فأوْصَى بنا، فقال عليٌّ: إنّا والله لَئِن سألناها رسولَ الله ﷺ فمَنَعَنَاها، لا يُعْطِيناها الناسُ بعدَه، وإنّي والله لا أسألُها رسولَ الله ﷺ.**

[طرفه في: ٦٢٦٦]

**الحديث الثاني عشر:**

**قوله: «حدَّثني إسحاق»** هو ابن راهويه. وبه جَزَمَ أبو نُعَيم في «المستَخرَج».

**قوله: «أخبَرَني عبد الله بن كعب»** هذا يُؤيِّد ما تقدَّم في غزوة تَبُوك (٤٤١٨) أنَّ الزُّهْريّ سمعَ من عبد الله ومن[1] أخَوَيه عبد الرَّحمن وعُبيد الله ومن عبد الرَّحمن بن عبد الله، ولا معنى لتَوَقُّفِ الدِّمياطيّ فيه فإنَّ الإسناد صحيح، وسماع الزُّهْريّ من عبد الله بن كعب ثابت، ولم يَنفَرِد به شُعَيب، وقد أخرجه الإسماعيليّ من طريق صالح عن ابن شِهاب فصَرَّحَ أيضاً به، وقد رواه مَعمَر عن الزُّهْريّ عن ابن كعب بن مالك ولم يُسمِّه، أخرجه عبد الرَّزّاق (٩٧٥٤).

وفي هذا الإسناد لطيفة، وهي رواية تابعيّ عن تابعيّ، وصحابيّ عن صحابيّ.

**قوله: «بارئاً»** اسم فاعِل من بَرأ، بمعنى: أفاقَ من/ المرض. ١٤٣/٨

**قوله: «أنتَ والله بَعْد ثلاث عبد العَصا»** هو كِناية عَمَّن يصير تابعاً لغيرِه، والمعنى: أنَّه يموت بعد ثلاث وتَصير أنتَ مأموراً عليك، وهذا من قوّة فِراسة العبَّاس رضي الله عنه.

**قوله: «لَأرَى»** بفتح الهمزة، من الاعتقاد، وبضمِّها، بمعنى الظَّنّ. وهذا قاله العبَّاس مُستَنِداً إلى التَّجرِبة، لقوله بعد ذلك: إنّي لَأعرِف وجوه بني عبد المطَّلِب عند الموت. وذَكَر ابن إسحاق عن الزُّهْريّ أنَّ ذلك كان يوم قُبِضَ النبيّ ﷺ.

---

(١) وقع في (س): وهو من، بإقحام لفظة «هو»، ولا معنى لها.

قوله: «هذا الأمر» أي: الخِلافة. وفي مُرسَل الشَّعبيّ عند ابن سعد (٢/ ٢٤٥): فنَسأله مَن يَستَخلِف، فإن استَخلَفَ مِنّا فذاكَ.

قوله: «فأوْصَى بنا» في مُرسَل الشَّعبيّ: وإلّا أوصَى بنا فحُفِظنا من بعده. وله (٢/ ٢٤٦) من طريق أُخرى: فقال عليّ: وهَل يَطمَع في هذا الأمر غيرنا؟ قال: أظنّ والله سَيكون.

قوله: «لا يُعْطيناها الناسُ بَعْده» أي: يَحتَجّونَ عليهم بمَنع رسول الله ﷺ إيّاهم، وصَرَّحَ بذلك في روايةٍ لابنِ سعد.

قوله: «لا أسألها رسول الله ﷺ» أي: لا أطلُبها منه. وزاد ابن سعد في مُرسَل الشَّعبيّ في آخره: فلمَّا قُبِضَ النبيّ ﷺ قال العبَّاس لعليٍّ: ابسُطْ يَدك أُبايِعْكَ تُبايِعْك الناس، فلم يَفعَل. وزاد عبد الرَّزّاق[1] عن ابن عُيَينةَ قال: قال الشَّعبيّ: لو أنَّ عليّاً سألَه عنها كان خيراً له من ماله ووَلَده. ورُوِّيناه في «فوائد أبي الطاهر الذُّهْليِّ» بسندٍ جيِّد عن ابن أبي ليلى قال: سمعت عليّاً يقول: لَقيَني العبَّاس، فذكر نَحو القِصّة الَّتي في هذا الحديث باختصارٍ، وفي آخرها: قال: سمعت عليّاً يقول بعد ذلك: يا لَيتَني أطَعتُ عبَّاساً، يا لَيتَني أطَعتُ عبَّاساً. وقال عبد الرَّزّاق[2]: كان مَعمَر يقول لَنا: أيّهما كان أصوَب رأياً؟ فنقول: العبَّاس، فيأبَى، ويقول: لو كان أعطاها عليّاً فمَنَعَه الناس، لكفَروا.

**٤٤٤٨ - حدَّثنا سعيدُ بنُ عُفَيرٍ، قال: حدَّثني اللَّيثُ، قال: حدَّثني عُقَيلٌ، عن ابنِ شِهابٍ، قال: حدَّثني أنسُ بنُ مالكٍ ﷺ: أنَّ المسلمينَ بينَما هم في صلاةِ الفَجْرِ من يومِ الاثنَينِ، وأبو بَكْرٍ يُصَلّي لهم، لم يَفْجَأْهم إلَّا ورسولُ الله ﷺ قد كَشَفَ سِتْرَ حُجْرةِ عائشةَ، فنَظَرَ إليهم وهُم صُفوفٌ في الصَّلاةِ، ثمَّ تَبَسَّمَ يَضْحَكُ، فنَكَصَ أبو بَكْرٍ على عَقِبَيه ليَصِلَ الصَّفَّ، وظَنَّ أنَّ رسولَ الله ﷺ يريدُ أن يَخْرُجَ إلى الصَّلاةِ، فقال أنسٌ: وهَمَّ المسلمونَ أن يَفْتَتِنوا في صَلاتهم، فرَحاً برسولِ الله ﷺ، فأشارَ إليهم بيَدِه رسولُ الله ﷺ: أن أتِمُّوا صَلاتَكم، ثمَّ دَخَلَ الحُجْرةَ وأرخَى السِّتْرَ.**

---

(١) كما في «الأمالي» (٣) برواية أحمد بن منصور الرمادي عنه.

(٢) في «أماليه» (٣).

الحديث الثالث عشر:

حديث أنس: «أنَّ المسلمينَ بينما هم في صلاة الفَجْر من يوم الاثنَينِ» فيه أنَّه لم يُصَلِّ بهم ذلك اليوم، وأمَّا ما أخرجه البيهقيُّ (٧/ ١٩٢) من طريق محمَّد بن جعفر عن حُميدٍ عن أنس: آخِر صلاة صَلّاها رسول الله ﷺ معَ القوم، الحديث، وفَسَّرَها بأنَّها صلاة الصُّبح، فلا يَصِحّ لحديثِ الباب، ويُشبه أن يكون الصَّواب صلاة الظُّهر.

قوله: «ثمَّ دَخَلَ الحُجْرة وأرخَى السِّتْر» زاد أبو اليَمَان عن شُعَيب: وتوُفِّيَ من يومه ذلك. أخرجه المصنِّف في الصَّلاة (٦٨٠). وللإسماعيليِّ من هذا الوجه: فلمَّا توُفِّيَ بَكَى الناسُ، فقامَ عمر في المسجد فقال: ألا لا أسمَعَنَّ أحداً يقول: ماتَ محمَّد، الحديث بهذه القِصّة، وهي على شرط الصَّحيح.

قوله: «وتوُفِّيَ من آخِر ذلك اليوم» يَخدِش في جَزم ابن إسحاق بأنَّه ماتَ حين اشتَدَّ الضُّحَى. ويُجمَع بينهما بأنَّ إطلاق الآخِر بمعنى ابتداء الدُّخول في أوَّل النِّصف الثّاني من النَّهار وذلك عند/ الزَّوال، واشتِداد الضُّحَى يقع قبل الزَّوال ويَستَمِرّ حتَّى يَتحقَّق زوال الشمس. وقد جَزَمَ موسى بن عُقْبة عن ابن شِهاب: بأنَّه ﷺ ماتَ حين زاغَت الشمس، وكذا لأبي الأسوَد عن عُرْوة. فهذا يُؤيِّد الجمع الذي أشرتُ إليه. ١٤٤/٨

٤٤٤٩ - حدَّثني محمَّدُ بنُ عُبيدٍ، حدَّثنا عيسى بنُ يونُسَ، عن عمرَ بنِ سعيدٍ، قال: أخبرني ابنُ أبي مُلَيكةَ، أنَّ أبا عَمرٍو ذَكْوانَ مولى عائشةَ أخبَره، أنَّ عائشةَ كانت تقولُ: إنَّ من نِعَمِ الله عليَّ أنَّ رسولَ الله ﷺ توفِّيَ في بيتي، وفي يومي، وبينَ سَحْري ونَحْري، وأنَّ الله جَمَعَ بينَ رِيقي ورِيقِه عندَ مَوْتِه، ودَخَلَ عليَّ عبدُ الرَّحمنِ وبِيَدِه السِّواكُ، وأنا مُسْنِدةٌ رسولَ الله ﷺ، فرأيتُه يَنظُرُ إليه، وعَرَفْتُ أنَّه يُحِبُّ السِّواكَ، فقلتُ: آخُذُه لكَ؟ فأشارَ برأسِه أن نعمْ، فتَناوَلْتُه، فاشتَدَّ عليه، وقلتُ: أُلَيِّنُه لكَ؟ فأشارَ برأسِه أن نعمْ، فلَيَّنْتُه فأمرَّه، وبينَ يَدَيه رَكْوةٌ أو عُلْبةٌ - يَشُكُّ عمرُ - فيها ماءٌ، فجَعَلَ يُدخِلُ يَدَيه في الماءِ، فيَمْسَحُ بهما وجهَه يقول: «لا إلهَ إلَّا الله، إنَّ للموتِ سَكَراتٍ». ثمَّ نَصَبَ يدَه فجَعَلَ يقول: «في الرَّفِيقِ الأعلى» حتَّى قُبِضَ، ومالَت يَدُه.

٤٤٥٠- حدَّثنا إسماعيلُ، قال: حدَّثني سليمانُ بنُ بلالٍ، حدَّثنا هشامُ بنُ عُرْوةَ، أخبرني أبي، عن عائشةَ رضي الله عنها: أنَّ رسولَ الله ﷺ كان يَسْأَلُ في مرضِه الذي ماتَ فيه، يقول: «أينَ أنا غَداً؟ أينَ أنا غَداً؟» يريدُ يومَ عائشةَ، فأذِنَ له أزْواجُه يكونُ حيثُ شاءَ، فكان في بيتِ عائشةَ حتَّى ماتَ عندَها، قالت عائشةُ: فماتَ في اليومِ الذي كان يَدورُ عليَّ فيه، في بيتي، فقَبَضَه اللهُ، وإنَّ رأسَه لَبينَ نَحْري وسَحْري، وخالَطَ رِيقُه رِيقي، قالت: دَخَلَ عبدُ الرَّحمنِ بنُ أبي بَكْرٍ ومعه سواكٌ يَسْتَنُّ به، فنَظَرَ إليه رسولُ الله ﷺ، فقلتُ له: أعطِني هذا السِّواكَ يا عبد الرَّحمنِ، فأعطانيه فقَضِمْتُه، ثمَّ مَضَغْتُه، فأعطَيتُه رسولَ الله ﷺ، فاستَنَّ به، وهو مُستَسْنِدٌ إلى صَدْرِي.

٤٤٥١- حدَّثنا سليمانُ بنُ حَرْبٍ، حدَّثنا حمَّادُ بنُ زيدٍ، عن أيوبَ، عن ابنِ أبي مُلَيكةَ، عن عائشةَ رضي الله عنها، قالت: توفِّيَ النبيُّ ﷺ في بيتي، وفي يومي، وبينَ سَحْري ونَحْري، وكانت إحدانا تُعَوِّذُه بدعاءٍ إذا مَرِضَ، فذهبتُ أُعَوِّذُه، فرَفَعَ رأسَه إلى السماءِ، وقال: «في الرَّفِيقِ الأعلى، في الرَّفِيقِ الأعلى» ومرَّ عبدُ الرَّحمنِ بنُ أبي بَكْرٍ، وفي يدِه جَرِيدةٌ رَطْبةٌ، فنَظَرَ إليه النبيُّ ﷺ، فظَنَنْتُ أنَّ له بها حاجةً، فأخَذْتُها فمَضَغْتُ رأسَها، ونَفَضْتُها فدَفَعْتُها إليه، فاستَنَّ بها كأحسنِ ما كان مُسْتَنّاً، ثمَّ ناوَلَنيها، فسَقَطَت يَدُه ـ أو سَقَطَت من يدِه ـ فجَمَعَ الله بينَ رِيقي ورِيقِه في آخِرِ يومٍ مِن الدُّنْيا، وأوَّلِ يومٍ مِن الآخِرةِ.

الحديث الرابع عشر:

قوله: «ابن أبي مُلَيكةَ أنَّ ذَكْوانَ أخبَرَه أنَّ عائشة» سيأتي بعد حديث من رواية ابن أبي مُلَيكةَ عن عائشة بلا واسطة، لكن في كلّ من الطَّريقَينِ ما ليس في الآخر، فالظّاهر أنَّ الطَّريقَينِ محفوظان.

قوله: «فلَيَّنْتُه» أي: لَيَّنت السِّواك.

قوله: «فأمَرَّه» بفاءٍ وفتح الميم وتشديد الرّاء، أي: أمرَّه على أسنانه فاستاك به، وللكُشْمِيهنيِّ والأَصِيليِّ والقابِسيّ: بأمْره، بموحَّدة وميم ساكنة وراء مكسورة، قال عياض: والأوَّل أولَى. وقد تقدَّم شرح ما تَضَمَّنَه هذا الحديث في هذا الباب.

الحديث الخامس عشر: تقدَّم شرح ما تَضَمَّنَه أيضاً كذلك.

وقوله: «فقَبَضَه الله وإنَّ رأسه لَبَينَ نَحري وسَحْري»، في رواية همَّام عن هشام بهذا الإسناد، ١٤٥/٨ عند أحمد (٢٤٩٠٥) نحوه، وزاد: فلمَّا خرجت نفسُه لم أجِد ريحاً قَطُّ أطيَبَ منها.

الحديث السادس عشر: تقدم كذلك.

٤٤٥٢ ، ٤٤٥٣- حدَّثنا يحيى بن بُكَير، حدَّثنا اللَّيثُ، عن عُقَيل، عن ابنِ شِهابٍ، قال: أخبرني أبو سَلَمةَ، أنَّ عائشةَ أخبَرَتْه: أنَّ أبا بَكْرٍ ﷺ أقبَلَ على فرسٍ من مَسْكَنِه بالسُّنْحِ، حتَّى نزلَ فدَخَلَ المسجدَ، فلم يُكلِّمِ الناسَ، حتَّى دَخَلَ على عائشةَ، فتيَمَّمَ رسولَ الله ﷺ، وهو مُغَشًّى بثوبِ حِبَرَةٍ، فكَشَفَ عن وجهِه، ثمَّ أكَبَّ عليه فقبَّلَه وبَكَى، ثمَّ قال: بأبي أنتَ وأُمّي، والله لا يَجمَعُ الله عليكَ مَوْتَتَينِ، أمَّا الموتةُ الَّتي كُتِبَت عليكَ فقد مُتَّها.

٤٤٥٤- قال: وحدَّثني أبو سَلَمةَ، عن ابنِ عبَّاسٍ: أنَّ أبا بَكْرٍ خرج وعمرُ بنُ الخطّاب يُكلِّمُ الناسَ، فقال: اجْلِس يا عمرُ، فأبَى عمرُ أن يَجْلِسَ، فأقبَلَ الناسُ إليه، وتَرَكوا عمرَ، فقال أبو بَكْرٍ: أمَّا بَعْدُ، فمن كان مِنْكُم يَعْبُدُ محمَّداً فإنَّ محمَّداً قد ماتَ، ومَن كان مِنْكُم يَعْبُدُ اللهَ فإنَّ الله حَيٌّ لا يموتُ، قال الله: ﴿وَمَا مُحَمَّدٌ إِلَّا رَسُولٌ قَدْ خَلَتْ مِن قَبْلِهِ ٱلرُّسُلُ﴾ إلى قوله: ﴿ٱلشَّٰكِرِينَ﴾ [آل عمران: ١٤٤] وقال: والله لكأنَّ الناسَ لم يَعْلَموا أنَّ الله أنزَلَ هذه الآيةَ، حتَّى تَلاها أبو بَكْرٍ، فتَلَقّاها مِنْه الناسُ كلُّهم، فما أسمَعُ بَشَراً مِن الناسِ إلَّا يَتْلوها.

فأخبرني ابنُ المسيّب: أنَّ عمرَ قال: ما هو إلَّا أن سمعتُ أبا بَكْرٍ تَلاها، فعُقِرْتُ، حتَّى ما تُقِلُّني رِجْلاي، وحتَّى أهوَيتُ إلى الأرضِ حينَ سمعتُه تَلاها، أنّ النبيَّ ﷺ قد ماتَ.

الحديث السابع عشر:

قوله: «من مَسْكَنه بالسُّنْحِ» بضمِّ المهمَلة وسكون النُّون، وبضمِّها أيضاً، وآخره حاء مُهمَلة، وتقدَّم ضبطه في الجنائز (١٢٤١ و١٢٤٢)، وأنَّه مَسكَن زوجة أبي بَكر الصِّدّيق.

قوله: «لا يَجمَع الله عليك مَوْتَتَينِ» تقدَّم الكلام عليه في أوَّل الجنائز، وأغرَبَ مَن قال: المراد بالموتة الأُخرى: موتة الشَّريعة، أي: لا يجمع الله عليك موتك وموت شريعتك. قال هذا

القائل: ويُؤيِّده قول أبي بَكر بعد ذلك في خُطبَته: مَن كان يَعبُدُ محمَّداً فإنَّ محمَّداً قد ماتَ، ومَن كان يَعبُدُ اللهَ فإنَّ الله حَيّ لا يموت. وقال الكِرْمانيُّ: فإن قلت: ليس في القرآن أنَّ النبيّ ﷺ قد ماتَ، ثمَّ أجابَ بأنَّ أبا بكر تَلاها لأجلِ أنَّ النبيّ ﷺ قد ماتَ. قلت: ورواية ابن السَّكَن قد أوضَحَتِ المراد فإنَّه زاد لَفظ: عَلمت.

**قوله: «قال: وحدَّثني أبو سَلَمةَ»** القائل: هو الزُّهْريّ.

**قوله: «وعمر يُكلِّم الناس»** أي: يقول لهم: ما ماتَ رسول الله ﷺ. وعند أحمد (٢٥٨٤١) من طريق يزيد بن بابَنوس عن عائشة مُتَّصِلاً بما ذكرته في آخِر الكلام على الحديث الثّامن (٤٤٣٨) شيء دارَ بين المغيرة/ وعمر، ففيه بعد قولها: فسَجَّيته ثوباً: فجاء عمر والمغيرة بن شُعْبة فاستأذَنا فأذِنت لهما، وجَذَبتُ الحِجاب، فنَظَر عمر إليه، فقال: واغشياهُ، ثمَّ قاما، فلمَّا دَنَوا من الباب قال المغيرة: يا عمر، ماتَ، قال: كَذَبت، بل أنتَ رجل تَحُوسُك فتنة، إنَّ رسول الله ﷺ لا يموت حتَّى يُفني الله المنافقينَ. ثمَّ جاء أبو بَكر فرَفَعتُ الحِجاب، فنَظَر إليه، فقال: إنّا لله وإنّا إليه راجِعونَ، ماتَ رسول الله ﷺ. ١٤٦/٨

وروى إسحاق[1] وعبد الرَّزّاق (٩٧٥٤) والطبرانيُّ[2] من طريق عِكْرمة: أنَّ العبَّاس قال لعمر: هل عند أحد منكم عَهد من رسول الله ﷺ في ذلك؟ قال: لا. قال: فإنَّ رسول الله ﷺ قد ماتَ، ولم يَمُت حتَّى حارَبَ وسالَمَ، ونَكَحَ وطَلَّقَ، وتَرَكَكُم على مَحَجّةٍ واضحةٍ. وهذه من موافَقات العبَّاس للصِّدّيق. وفي حديث ابن عمر عند ابن أبي شَيْبة (١٤/ ٥٥٢-٥٥٣): أنَّ أبا بكر مرَّ بعمر وهو يقول: ما ماتَ رسول الله ﷺ ولا يموت حتَّى يَقتُل الله المنافقينَ، وكانوا أظهَروا الاستبشار ورَفَعوا رُؤوسهم، فقال: أيّها الرجل إنَّ

---

(١) في (ع) و(س): ابن إسحاق، وهو خطأ، والمثبت على الصواب من (أ)، فليس هو عند ابن إسحاق، وإنما هو عند إسحاق بن راهويه، كما في «المطالب العالية» للحافظ (٤٣١٩).

(٢) الحديث عند الطبراني في القسم المفقود منه، فقد نسبه الحافظُ إليه أيضاً في «المطالب العالية» بإثر الحديث (٤٣١٩)، وكذلك البوصيري في «إتحاف الخيرة المهرة» بإثر (٢٠٣٨)، لكنهما ذكرا أنه عنده موصولاً بذكر ابن عباس. وصحَّح البُوصيري سنده.

رسول الله ﷺ قد ماتَ، ألم تَسمَعِ الله تعالى يقول: ﴿إِنَّكَ مَيِّتٌ وَإِنَّهُم مَّيِّتُونَ﴾ [الزمر:٣٠]، وقال تعالى: ﴿وَمَا جَعَلْنَا لِبَشَرٍ مِّن قَبْلِكَ ٱلْخُلْدَ﴾ [الأنبياء:٣٤]، ثمَّ أتى المِنبَر فصَعِدَ فحَمِدَ الله وأثنَى عليه، فذكر خُطبَته.

**قوله:** «﴿وَمَا مُحَمَّدٌ إِلَّا رَسُولٌ قَدْ خَلَتْ مِن قَبْلِهِ ٱلرُّسُلُ﴾ [آل عمران:١٤٤]» زاد يزيد بن بابَنوس عن عائشة: أنَّ أبا بكر حَمِدَ الله وأثنَى عليه، ثمَّ قال: إنَّ الله يقول: ﴿إِنَّكَ مَيِّتٌ وَإِنَّهُم مَّيِّتُونَ﴾ حتَّى فَرَغَ من الآية، ثمَّ تَلا: ﴿وَمَا مُحَمَّدٌ إِلَّا رَسُولٌ قَدْ خَلَتْ﴾ الآية، وقال فيه: قال عمر: أوَإنَّها في كتاب الله؟! ما شَعَرتُ أنَّها في كتاب الله. وفي حديث ابن عمر نحوه، وزادَ: ثمَّ نزلَ، فاستَبشَرَ المسلمونَ، وأخذَتِ المنافقينَ الكَآبة، قال ابن عمر: وكأنَّما على وجوهنا أغطية فكُشِفَت.

**قوله:** «**فأخبَرَني ابنُ المسيّب**» هو مَقُول الزُّهْريّ. وأغرَبَ الخَطّابيُّ فقال: ما أدري القائل: فأخبرني سعيد بن المسيّب الزُّهْريّ أو شيخه أبو سَلَمة؟ قلت: صَرَّحَ عبد الرَّزّاق (٩٧٥٤) عن مَعمَر بأنَّه الزُّهْريّ. وأَثَر ابن المسيّب عن عمر هذا أهمَلَه المِزّيُّ في «الأطراف» معَ أنَّه على شرطه.

**قوله:** «**فعُقِرْتُ**» بضمِّ العين وكسر القاف، أي: هَلكت، وفي رواية بفتح العين، أي: دَهِشتُ وتَحيَّرتُ، ويقال: سَقَطت. ورواه يعقوب بن السِّكِّيت بالفاءِ، من العَفَر: وهو التُّراب. ووَقَعَ في رواية الكُشْمِيهنيِّ: فقُعِرت، بتقديم القاف على العين، وهو خطأ، والصَّواب الأوَّل.

**قوله:** «**ما تُقِلّني**» بضمِّ أوَّله وكسر القاف وتشديد اللّام، أي: ما تَحمِلني.

**قوله:** «**وحتَّى أهوَيت**» في رواية الكُشْمِيهنيِّ: هَوَيت، بفتح أوَّلِه وثانيه.

**قوله:** «**إلى الأرض حين سمعته تَلاها أنَّ النبيّ ﷺ قد ماتَ**» كذا للأكثَرِ، وقوله: أنَّ النبيّ ﷺ. على البَدَل من الهاء في قوله: تَلاها، أي: تَلا الآية الَّتي معناها أنَّ النبيّ ﷺ قد ماتَ، وهو قوله تعالى: ﴿إِنَّكَ مَيِّتٌ وَإِنَّهُم مَّيِّتُونَ﴾. وفي رواية ابن السَّكَن: فعَلمتُ أنَّ النبيّ ﷺ قد ماتَ.

وهي واضحة، وكذا عند عبد الرَّزّاق (٩٧٥٤) عن مَعمَر عن الزُّهْريّ: فعُقِرت وأنا قائم حتَّى خَرَرْتُ إلى الأرض، فأيقَنت أنَّ رسول الله ﷺ قد ماتَ.

وفي الحديث قوّة جَأش أبي بَكر وكَثْرة عِلمه، وقد وافقَه على ذلك العبَّاس كما ذَكَرنا، والمغيرةُ كما رواه ابن سعد[1]، وابنُ أمّ مكتوم كما في «المغازي» لأبي الأسوَد عن عُرْوة قال: إنَّه كان يَتلو قوله تعالى: ﴿إِنَّكَ مَيِّتٌ وَإِنَّهُم مَّيِّتُونَ﴾ والناس لا يَلتَفِتونَ إليه، وكان أكثر الصَّحابة على خِلاف ذلك. فيُؤخَذ منه أنَّ الأقلّ عَدَداً في الاجتِهاد قد يُصيب ويُخطِئ الأكثرُ فلا يَتَعيَّن التَّرجيح بالأكثرِ، ولا سيَّما إن ظَهَرَ أنَّ بعضهم قَلَّدَ بعضاً.

**٤٤٥٥، ٤٤٥٦، ٤٤٥٧- حدَّثني عبدُ الله بنُ أبي شَيْبَةَ، حدَّثنا يحيى بنُ سعيدٍ، عن سفيانَ، عن موسى بنِ أبي عائشةَ، عن عُبيدِ الله بنِ عبدِ الله بنِ عُتْبَةَ، عن عائشةَ وابنِ عبَّاسٍ: أنَّ أبا بَكْرٍ ﷺ قَبَّلَ النبيَّ ﷺ بَعْدَما ماتَ.**

[طرفه في: ٥٧٠٩]

١٤٧/٨ **الحديث الثامن عشر**: حديث ابن عبَّاس وعائشة: أنَّ أبا بكر قَبَّلَ النبيّ ﷺ بعدَما ماتَ. تقدَّم في الحديث الذي قبله أنَّه كَشَفَ عن وجهه ثمَّ أكَبَّ عليه فقبَّلَه، وفي رواية يزيد بن بابَنوس عنها: أتاه من قِبَل رأسه فحَدَرَ فاه فقَبَّلَ جَبهَته، ثمَّ قال: وانبيّاه، ثمَّ رَفَعَ رأسه فحَدَرَ فاه وقَبَّلَ جَبهَته ثمَّ قال: واصَفِيّاه، ثمَّ رَفَعَ رأسه وحَدَرَ فاه وقَبَّلَ جَبهَته، ثمَّ قال: واخليلاه. ولابنِ أبي شَيْبة (١٤/ ٥٥٢-٥٥٣) عن ابن عمر: فوَضَعَ فاه على جَبين رسول الله ﷺ، فجَعَلَ يُقبِّله ويبكي، ويقول: بأبي وأُمّي طِبت حَيّاً وميِّتاً. وللطَّبَرانيِّ من حديث جابر: أنَّ أبا بكر قَبَّلَ جَبهَته. وله[2] (٦٣٦٧) من حديث سالم بن عُبيد: أنَّ أبا بكر دَخَلَ على النبيّ ﷺ فمَسَّه فقالوا: يا صاحب رسول الله، ماتَ رسول الله ﷺ؟ قال: نعم.

---

(١) كذا عزاه الحافظُ رحمه الله هنا لابن سعد، مع أنه عزاه قبل ذلك لأحمد، وهو في «المسند» برقم (٢٥٨٤١)!

(٢) هذا الحديث أيضاً عند النسائي في «الكبرى» (٧٠٨١) وقد ذهل عنه الحافظُ رحمه الله.

**٤٤٥٨ - حدَّثنا عليٌّ، حدَّثنا يحيى. وزادَ: قالت عائشةُ: لَدَدْناه في مرضِه، فجَعَلَ يُشِيرُ إلينا أن لا تَلُدّوني، فقُلْنا: كَراهيةُ المَرِيضِ للدَّواءِ، فلمَّا أفاقَ قال: «ألم أنهَكُم أن تَلُدّوني؟» قُلْنا: كَراهيةُ المَرِيضِ للدَّواءِ، فقال: «لا يَبْقَى أحدٌ في البيتِ إلَّا لُدَّ، وأنا أنظُرُ، إلَّا العبَّاسَ، فإنَّه لم يَشهَدْكُمْ».**

**رواه ابنُ أبي الزِّنادِ، عن هشامٍ، عن أبيه، عن عائشةَ، عن النبيِّ ﷺ.**

[أطرافه في: ٥٧١٢، ٦٨٨٦، ٦٨٩٧]

**الحديث التاسع عشر:**

**قوله: «حدَّثنا عليّ، حدَّثنا يَحْيَى، وزادَ: قالت عائشة: لَدَدْناه في مرضه»** أمَّا عليّ: فهو ابن عبد الله بن المَدِينيّ، وأمَّا يحيى: فهو ابن سعيد القَطّان، ومُراده أنَّ عليّاً وافَقَ عبد الله بن أبي شَيْبة في روايته عن يحيى بن سعيد الحديثَ الذي قبله، وزاد عليه قِصّة اللَّدُود.

**قوله: «لَدَدْناه»** أي: جَعَلنا في جانب فمه دَواءً بغير اختياره، وهذا هو اللَّدُود، فأمَّا ما يُصَبّ في الحَلق فيقال له: الوَجور. وقد وَقَعَ عند الطبرانيِّ من حديث العبَّاس: أنَّهم أذابوا قُسْطاً ـ أي: بزَيتٍ ـ فلَدُّوه به.

**قوله: «فجَعَلَ يشير إلينا أن لا تَلُدّوني، فقُلْنا: كَراهية المريض للدَّواءِ»** قال عياض: ضَبطناه بالرَّفعِ، أي: هذا منه كَراهية، وقال أبو البَقَاء: هو خَبَر مُبتَدَأ محذوف، أي: هذا الامتِناع كَراهية، ويحتمل أنَّ النَّصب على أنَّه مفعول له، أي: نَهانا لكراهية الدواء، ويحتمل أن يكون مصدَراً، أي: كَرِهَه كَراهية الدَّواء. قال عياض: الرَّفع أوجَه من النَّصب على المصدَر.

**قوله: «لا يَبْقَى أحد في البيت إلّا لُدّ وأنا أنظُر، إلّا العبَّاس، فإنَّه لم يَشهَدكُمْ»** قيل: فيه مشروعيَّة القِصاص في جَميع ما يُصاب به الإنسان عَمداً. وفيه نظر، لأنَّ الجَميع لم يَتَعاطَوا ذلك، وإنَّما فُعِلَ بهم ذلك عُقوبةً لهم لتَركِهم امتِثال نَهيه عن ذلك، أمَّا مَن باشَرَه فظاهر، وأمَّا مَن لم يُباشره فلِكَوْنِهم تَرَكوا نَهيَهم عمَّا نهاهم هو عنه.

ويُستَفاد منه أنَّ التَّأويل البعيد لا يُعذَر به صاحبُه. وفيه نظر أيضاً، لأنَّ الذي وَقَعَ في مُعارَضة النَّهي، قال ابن العربيّ: أراد أن لا يأتوا يوم القيامة وعليهم حَقّه، فيقعوا في خَطبٍ عظيمٍ. وتُعقِّبَ بأنَّه كان يُمكِن العفو، لأنَّه كان لا يَنتَقِم لنفسِهِ، والذي يَظهَر أنَّه أراد بذلك تأديبهم لئَلّا يعُودوا، فكان ذلك تأديباً لا قِصاصاً ولا انتِقاماً. قيلَ: وإنَّما كَرِهَ اللَّدّ معَ أنَّه كان يَتَداوَى لأنَّه تَحقَّقَ أنَّه يموت في مرضه، ومَن تَحَقَّقَ ذلك كُرِهَ له التَّداوي. قلت: وفيه نظر، والذي يَظهَر أنَّ ذلك كان قبل التَّخيير والتَّحَقُّق، وإنَّما أنكَرَ التَّداوي لأنَّه كان غير مُلائم لدائِهِ، لأنَّهم ظَنّوا أنَّ به ذاتَ الجَنْب فداوَوه بما يُلائمها، ولم يكن به ذلك، كما هو ظاهر/ في سياق الخبر كما تَرَى، والله أعلم. ١٤٨/٨

**قوله: «رواه ابن أبي الزِّناد عن هشام عن أبيه عن عائشة»** وَصَلَه محمَّد بن سعد (٢/ ٢٣٥) عن محمَّد بن الصَّبّاح عن عبد الرَّحمن بن أبي الزِّناد، بهذا السَّنَد، ولَفظه: كانت تأخُذ رسولَ الله ﷺ الخاصرةُ، فاشتَدَّت به فأُغميَ عليه فلَدَدناه، فلمَّا أفاقَ قال: «هذا من فِعل نساءٍ جِئنَ من هنا ـ وأشارَ إلى الحَبَشة ـ وإن كنتُم تَرَونَ أنَّ الله يُسَلِّط عليَّ ذاتَ الجَنْب ما كان الله ليَجعَل لها عليَّ سُلطاناً، والله لا يَبقَى أحد في البيت إلّا لُدَّ» فما بَقيَ أحد في البيت إلّا لُدَّ، ولدَدنا ميمونة وهي صائمة. ومن طريق أبي بكر بن عبد الرَّحمن (٢/ ٢٣٦): أنَّ أمّ سَلَمةَ وأسماء بنت عُمَيسٍ أشارَتا بأن يَلُدّوه. ورواه عبد الرَّزّاق (٩٧٥٤) بإسنادٍ صحيح، عن أسماء بنت عُمَيسٍ قالت: إنَّ أوَّل ما اشتَكَى كان في بيت ميمونةَ، فاشتَدَّ مرضه حتَّى أُغميَ عليه، فتَشاوَرْنَ في لَدّه فلَدُّوه، فلمَّا أفاقَ قال: «هذا فِعل نساءٍ جِئنَ من هُنا» ـ وأشارَ إلى الحَبَشة ـ وكانت أسماء منهنَّ، فقالوا: كنَّا نَتَّهم بك ذاتَ الجَنْب، فقال: «ما كان الله ليُعذِّبني به، لا يَبقَى أحد في البيت إلّا لُدَّ» قال: فلقد التَدَّتْ ميمونةُ وهي صائمة.

وفي رواية ابن أبي الزِّناد هذه بيان ضعف ما رواه أبو يَعْلى (٤٨٤٣) بسندٍ فيه ابن لَهِيعة من وجه آخر عن عائشة: أنَّ النبيّ ﷺ ماتَ من ذات الجنب. ثمَّ ظَهَرَ لي أنَّه يُمكِن الجمع بينهما بأنَّ ذات الجنب تُطلَق بإزاءِ مرضَينِ، كما سيأتي بيانه في كتاب الطِّبّ: أحدهما ورَم حارّ يَعرِض في الغِشاء المستَبطِن، والآخر ريح مُحتَقِنٌ بين الأضلاع، فالأوَّل هو المنفيّ هُنا،

وقد وَقَعَ في رواية الحاكم في «المستدرَك» (٤/ ٤٠٥): «ذات الجَنْب من الشَّيطان»، والثّاني هو الذي أُثبت هُنا، وليس فيه محذور كالأوَّلِ.

**٤٤٥٩- حدَّثني عبدُ الله بنُ محمَّدٍ، أخبرنا أزْهَرُ، أخبرنا ابنُ عَوْنٍ، عن إبراهيمَ، عن الأسوَدِ، قال: ذُكِرَ عندَ عائشةَ أنَّ النبيَّ ﷺ أوْصَى إلى عليٍّ، فقالت: مَن قاله؟ لقد رأيتُ النبيَّ ﷺ، وإنّي لَمُسْنِدَتُه إلى صَدْري، فدَعا بالطَّسْتِ، فانخَنَثَ فماتَ، فما شَعَرْتُ، فكيفَ أوْصَى إلى عليٍّ؟!**

**الحديث العشرون:** حديث عائشة.

**قوله:** «أخبرنا أزْهَر» هو ابن سعد السَّمّان بصريّ، وشيخه عبد الله بن عَوْن بصريّ أيضاً، وأمَّا إبراهيم: وهو ابن يزيد النَّخَعيُّ، والأسوَد فكوفيّان.

**قوله:** «ذُكِرَ» بضمِّ أوَّله. وتقدَّم في الوَصايا (٢٧٤١) من وجه آخر، بلفظ: ذَكَروا، وفي رواية الإسماعيليّ من هذا الوجه: قيلَ لعائشة: إنَّهم يَزعُمونَ أنَّه أوصَى إلى عليّ، فقالت: ومَتَى أوصَى إليهِ؟ وقد رأيته دَعَا بالطَّسْتِ ليَتفُل فيها. وقد تقدَّم شرح ما يَتَعلَّق به هناكَ، وما يَتَعلَّق ببَقيَّة الحديث في أثناء هذا الباب.

**٤٤٦٠- حدَّثنا أبو نُعَيم، حدَّثنا مالكُ بنُ مِغْوَلٍ، عن طَلْحةَ، قال: سألتُ عبد الله بنَ أبي أوْفَى رضي الله عنهما: أوْصَى النبيُّ ﷺ؟ فقال: لا، فقلتُ: كيفَ كُتِبَ على الناسِ الوَصِيَّةُ أو أُمِروا بها؟ قال: أوْصَى بكتاب الله.**

**الحديث الحادي والعشرون:** حديث عبد الله بن أبي أوفَى، تقدَّم شرحه مُستَوفًى في أوائل الوَصايا (٢٧٤٠).

**٤٤٦١- حدَّثنا قُتَيبةُ، حدَّثنا أبو الأحوَصِ، عن أبي إسحاقَ، عن عَمْرِو بنِ الحارثِ، قال: ما تَرَكَ رسولُ الله ﷺ دِيناراً ولا دِرْهَماً، ولا عبداً ولا أمةً، إلا بَغْلَتَه البيضاءَ الَّتي كان يَرْكَبُها، وسِلاحَه، وأرضاً جعلها لابنِ/ السَّبيلِ صَدَقةً.** ١٤٩/٨

**٤٤٦٢- حدَّثنا سليمانُ بنُ حَرْبٍ، حدَّثنا حمَّادٌ، عن ثابتٍ، عن أنسٍ، قال: لمَّا ثَقُلَ النبيُّ ﷺ جَعَلَ يَتَغَشّاه، فقالت فاطمةُ عليها السَّلام: وا كَرْبَ أباه! فقال لها: «ليس على أبيكِ كَرْبٌ بعدَ**

**اليومِ» فلمَّا ماتَ، قالت: يا أبتاه، أجابَ رَبّاً دَعاه، يا أبتاهْ، مَن جَنّةُ الفِرْدَوْسِ مأواهْ، يا أبتاه إلى جِبْرِيلَ نَنْعاهْ، فلمَّا دُفِنَ قالت فاطمةُ عليها السَّلام: يا أنسُ، أطابَت أنفُسُكُم أن تَحْثُوا على رسولِ الله ﷺ التُّرابَ؟!**

**الحديث الثاني والعشرون:** حديث عَمْرو بن الحارث: وهو المصطَلِقيُّ أخو ميمونة بنت الحارث أمّ المؤمنينَ. وقد تقدَّم شرحه مُستوفًى في أوائل الوَصايا أيضاً (٢٧٣٩).

**الحديث الثالث والعشرون:** حديث أنس عن فاطمة.

**قوله: «وا كَرْب أباه»** في رواية مُبارَك بن فضالة عن ثابت عند النَّسائيِّ[1]: وا كَرْباه. والأوَّل أصوَب لقوله في نفس الخبر: «ليس على أبيكِ كَرْب بعد اليوم»، وهذا يدلُّ أنَّها لم تَرفَع صوتها بذلك، وإلّا لكان يَنهاها.

**قوله: «يا أبتاهْ»** كأنَّها قالت: يا أبي، والمثنّاة بَدَل من التَّحتانيَّة، والألف للنُّدبة ولـمَدِّ الصَّوت، والهاء للسَّكتِ.

**قوله: «مَن جَنّة الفِرْدَوْس مأواه»** بفتح الميم في أوَّله على أنَّها موصولة، وحَكَى الطِّيبي عن نُسخة من «المصابيح» بكسرها على أنَّها حرف جَرّ. قال: والأوَّل أولَى.

**قوله: «إلى جِبْريل نَنْعاه»** قيلَ: الصَّواب إلى جِبْريل نَعاه، جَزَمَ بذلك سِبْط ابن الجَوْزيّ في «المِرآة»، والأوَّل موجَّه فلا معنى لتغليطِ الرواية بالظَّنِّ.

وزاد الطبرانيُّ (٢٢/ ١٠٢٩) من طريق عارم، والإسماعيليّ من طريق سعيد بن سليمان، كلاهما عن حمَّاد في هذا الحديث: يا أبتاه، مِن رَبّه ما أدناه. ومِثله للطَّبَرانيِّ (٢٢/ ١٠٢٨) من طريق مَعمَر، ولأبي داود من طريق حمَّاد بن سَلَمَة[2]، كلاهما عن ثابت به. قال الخَطّابيُّ: زَعَمَ بعض مَن لا يُعَدّ في أهل العلم أنَّ المراد بقوله عليه الصَّلاة والسَّلام: «لا كَربَ على أبيك

---

(١) بل هو عند أحمد (١٢٤٣٤)، ولم نقف عليه عند النسائي. ولا ذكره المزي في «تحفة الأشراف».

(٢) لم نقف عليه عند أبي داود في «السنن»، وهو عند أبي داود الطيالسي (١٤٧١) عن حماد بن زيد. فلعله سبق قلم من الحافظ رحمه الله!

بعد اليوم» أنَّ كَرْبه كان شَفَقةً على أمَّته لِما عَلِمَ من وقوع الفتن والاختلاف، وهذا ليس بشيءٍ، لأنَّه كان يَلزَم أن تَنقَطِع شَفَقَته على أمَّته بموتِهِ، والواقع أنَّها باقية إلى يوم القيامة، لأنَّه مَبعوث إلى مَن جاء بعده، وأعمالهم تُعرَض عليه، وإنَّما الكلام على ظاهره، وأنَّ المراد بالكَرب ما كان يَجِده من شِدّة الموت، وكان فيما يُصيب جسده من الآلام كالبشرِ، ليَتَضاعَف له الأجر كما تقدَّم.

قوله: «**فلمَّا دُفِنَ قالت فاطمة: يا أنس...**» إلى آخره، وهذا من رواية أنس عن فاطمة، وأشارَت عليها السَّلام بذلك إلى عِتابهم على إقدامهم على ذلك، لأنَّه يدلّ على خِلاف ما عَرَفَته منهم من رِقّة قلوبهم عليه لشِدّة مَحبَّتهم له، وسَكَتَ أنس عن جوابها رِعايةً لها، ولسان حاله يقول: لم تَطِب أنفُسُنا بذلك، إلّا أنّا قُهِرنا على فِعله امتِثالاً لأمره. وقد قال أبو سعيد فيما أخرجه البزَّار[1] بسندٍ جيِّد: وما نَفَضنا أيدينا من دفنه حتَّى أنكَرنا قلوبنا[2]، ومِثله في حديث ثابت عن أنس عند التِّرمِذيّ وغيره[3]، يريد أنَّهم وَجَدوها تَغيَّرَت عمَّا عَهِدوه في حياته من الأُلفة والصَّفاء والرِّقّة، لِفقدان ما كان يُمِدُّهم به من التَّعليم والتَّأديب.

ويُستَفاد من الحديث جواز التوَجُّع للميِّتِ عند احتِضاره بمِثلِ قول فاطمة عليها السَّلام: وا كَرب أباه. وأنَّه ليس من النّياحة، لأنَّه ﷺ أقَرَّها على ذلك. وأمَّا قولها بعد أن قُبِضَ: وا أبتاه... إلى آخره. فيُؤخَذ منه أنَّ تلكَ الألفاظ إذا كان الميِّت مُتَّصِفاً بها لا يَمنَع ذِكْره بها بعد موته، بخِلاف ما إذا كانت فيه ظاهراً، وهو في الباطِن بخِلافه، أو لا يَتَحقَّق اتِّصافه بها فيَدخُل في المنع.

ونُبِّهَ هنا على أنَّ المِزّيَّ ذكر كلام فاطمة هذا في مُسنَد أنس، وهو مُتَعقَّب، فإنَّه وإن كان أوَّله في مُسنَده، لأنَّ الظّاهر أنَّه حَضَرَه، لكن الأخير إنَّما هو من كلام فاطمة فحَقّه أن يُذكَر في رواية أنس عنها.

---

(١) كما في «كشف الأستار» (٨٥٣).

(٢) ليس لفظه عند البزار هكذا، وإنما لفظه: ما عدا وارَينا رسول الله ﷺ في التراب، فأنكرنا قلوبنا.

(٣) أخرجه أحمد (١٣٣١٢)، وابن ماجه (١٦٣١)، والترمذي (٣٦١٨).

## ٨٣- باب آخر ما تكلّم به النبيّ ﷺ

**٤٤٦٣- حدَّثنا بِشرُ بنُ محمَّدٍ، حدَّثنا عبدُ الله، قال يونسُ: قال الزُّهْريُّ: أخبرني سعيدُ بنُ المسيّب في رجالٍ من أهلِ العِلْمِ، أنَّ عائشةَ قالت: كان النبيُّ ﷺ يقول وهو صَحِيحٌ: «إنَّه لم يُقْبَض نبيٌّ حتَّى يَرَى مَقْعَدَه مِن الجنَّةِ، ثمَّ يُخيَّرَ» فلمَّا نزلَ به ورأسُه على فخِذي، غُشِيَ عليه، ثمَّ أفاقَ فأشخَصَ بَصَرَه إلى سَقْفِ البيتِ، ثمَّ قال: «اللهمَّ الرَّفِيقَ الأعلى» فقلتُ: إذاً لا يَخْتارُنا، وعَرَفْتُ أنَّه الحديثُ الذي كان يُحدِّثُنا وهو صَحِيحٌ، قالت: فكانت آخِرَ كلمةٍ تكلَّمَ بها: «اللهمَّ الرَّفِيقَ الأعلى».**

قوله: «باب آخِر ما تَكلَّمَ به النبيّ ﷺ» ذكر فيه حديث عائشة، وقد شُرِحَ في الحديث السابع من الباب الذي قبله (٤٤٣٥).

وقول الزُّهْريّ: «أخبرني سعيد بن المسيّب في رجال من أهل العلم» قد تقدَّم. منهم عُرْوة ابن الزُّبَير.

وكأنَّ عائشة أشارَت إلى ما أشاعَته الرّافضة أنَّ النبيّ ﷺ أوصَى إلى عليّ بالخِلافة، وأن يوفيَ دُيونَه، وقد أخرج العُقَيليُّ وغيره في الضُّعَفاء[1] في ترجمة حَكيم بن جُبَير من طريق عبد العزيز بن مروان عن أبي هريرة عن سلمان أنَّه قال: قلت: يا رسول الله، إنَّ الله لم يَبعَث نبيّاً إلّا بيَّن له مَن يَلي بعده، فهَل بيَّن لك؟ قال: «نعم، عليّ بن أبي طالب»، ومن طريق جَرِير ابن عبد الحميد عن أشياخ من قومه عن سلمان: قلت: يا رسول الله، مَن وصيُّك؟ قال: «وصيّي وموضع سِرّي وخليفَتي على أهلي وخير مَن أُخَلِّفه بعدي عليّ بن أبي طالب»[2]، ومن طريق أبي ربيعة الإياديِّ عن ابن بُرَيدة عن أبيه رَفَعَه: «لكلِّ نبيّ وصيّ، وإنَّ عليّاً وصيّي ووَلَدي»[3]، ومن طريق عبد الله بن الصامت[4] عن أبي ذرٍّ رَفَعَه: «أنا خاتَم النبيّينَ

---

(١) أخرجه العقيلي في «الضعفاء» ١/ ١٣٠ لكن في ترجمة أصبغ بن سفيان الكلبي، وليست في ترجمة حكيم ابن جبير كما ذكر الحافظ، وأخرجه أيضاً ابن الجوزي في «الموضوعات» ١/ ٣٧٢.

(٢) أخرجه الخطيب البغدادي في «المتفق والمفترق» (٣٦١)، وابن الجوزي في «الموضوعات» ١/ ٣٧٤، وجرير بن عبد الحميد هذا هو الكندي، وهو غير الحِماني الثقة المعروف، وذاك مجهول.

(٣) تحرف في (ع) إلى و(س) إلى: السائب.

(٤) أخرجه ابن الجوزي ١/ ٣٧٦.

وعليّ خاتَم الأوصياء»[1]، أورَدَها وغيرَها ابن الجَوْزيّ في «الموضوعات».

## ٨٤- باب وفاة النبيّ ﷺ

**٤٤٦٤ ، ٤٤٦٥- حدَّثنا أبو نُعَيم، حدَّثنا شَيْبانُ، عن يحيى، عن أبي سَلَمةَ، عن عائشةَ وابنِ عبَّاسٍ رضي الله عنهمْ: أنَّ النبيَّ ﷺ لَبِثَ بمكَّةَ عَشْرَ سنينَ، يُنْزَلُ عليه القرآنُ، وبالمدينةِ عَشْراً.**

[طرفه في: ٤٩٧٨]

**٤٤٦٦- حدَّثنا عبدُ الله بنُ يوسفَ، حدَّثنا اللَّيثُ، عن عُقَيل، عن ابنِ شِهابٍ، عن عُرْوةَ، عن عائشةَ رضي الله عنها: أنَّ رسولَ الله ﷺ تُوفِّيَ وهو ابنُ ثلاثٍ وسِتِّينَ.**

**قال ابنُ شِهابٍ: وأخبرني سعيدُ بنُ المسيّب مِثلَه.**

قوله: «**بابُ وفاة النبيّ ﷺ**» أي: في أي السِّنينَ وقَعَت؟

قولُه: «**عن يحيى**» هو ابن أبي كثير.

قوله: «**لَبِثَ بمكَّة عَشْر سنينَ يُنزَلُ عليه القرآن، وبالمدينةِ عَشْراً**» هذا يُخالف المرويّ عن عائشة عَقِبه أنَّه عاشَ ثلاثاً وستّينَ، إلّا/ أن يُحمَل على إلغاء الكسر كما قيلَ مِثله في حديث ١٥١/٨
أنس المتقدِّم في «باب صفة النبيّ ﷺ» من كتاب المناقب (٣٥٤٧). وأكثَر ما قيلَ في عمره أنَّه خمس وستّونَ سنة، أخرجه مسلم (٢٣٥٣/ ١٢٢) من طريق عمَّار بن أبي عمَّار عن ابن عبَّاس، ومِثله لأحمد (١٨٤٦) عن يوسف بن مِهرانَ عن ابن عبَّاس. وهو مُغايِر لحديثِ الباب، لأنَّ مُقتَضاه أن يكون عاشَ ستّينَ إلّا أن يُحمَل على إلغاء الكسر، أو على قول مَن قال: إنَّه بُعِثَ ابن ثلاث وأربعينَ، وهو مُقتَضَى رواية عَمْرو بن دينار عن ابن عبَّاس: أنَّه مَكَثَ بمكَّة ثلاث عشرة وماتَ ابن ثلاث وستّينَ، وفي رواية هشام بن حسَّان عن عِكْرمة عن ابن عبَّاس: لَبِثَ بمكَّة ثلاث عشرة، وبُعِثَ لأربعينَ، وماتَ وهو ابن ثلاث وستّينَ، وهذا موافق لقولِ الجمهور، وقد مضى في «باب هِجرة النبيّ ﷺ» (٣٩٠٢ و٣٩٠٣).

---

(١) أخرجه ابن الجوزي ١/ ٣٧٧.

والحاصل أنَّ كلّ مَن روى عنه من الصَّحابة ما يُخالف المشهور، وهو ثلاث وستّونَ، جاء عنه المشهور، وهم ابن عبَّاس وعائشة وأنس، ولم يُختَلَف على معاوية أنَّه عاشَ ثلاثاً وستّينَ[1]، وبه جَزَمَ سعيد بن المسيّب والشَّعبيّ ومجاهد، وقال أحمد: هو الثَّبَت عندنا.

وقد جَمَعَ السُّهَيليُّ بين القولَينِ المحكيَّينِ بوجهٍ آخر، وهو أنَّ مَن قال: مَكَثَ ثلاث عشرة عَدَّ من أوَّل ما جاءه الملَك بالنُّبوّة، ومَن قال: مَكَثَ عشراً أخَذَ ما بعد فترة الوحي ومَجيء الملك بـ﴿يَٰٓأَيُّهَا ٱلْمُدَّثِّرُ﴾، وهو مَبنيّ على صِحّة خَبَر الشَّعبيّ الذي نَقَلتُه من «تاريخ الإمام أحمد» في بَدْء الوحي، ولكن وَقَعَ في حديث ابن عبَّاس عند ابن سعد ما يُخالفه كما أوضَحتُه في الكلام على حديث عائشة في بَدْء الوحي المخَرَّج من كتاب التعبير[2] (٦٩٨٢) من رواية مَعمَر عن الزُّهْريّ فيما يَتعلَّق بالزّيادة الَّتي أرسَلَها الزُّهْريّ. ومن الشُّذوذ ما رواه عمر بن شَبّة: أنَّه عاشَ إحدى أو اثنتَينِ وستّينَ ولم يَبلُغ ثلاثاً وستّينَ، وكذا روى ابن عساكر من وجه آخر: أنَّه عاشَ اثنتَينِ وستّينَ ونصفاً، وهذا يَصِحّ على قول مَن قال: وُلِدَ في رمضان، وقد بيَّنّا في الباب المذكور أنَّه شاذّ من القول.

وقد جَمَعَ بعضهم بين الرِّوايات المشهورة بأنَّ مَن قال: خمس وستّونَ، جَبَرَ الكسر، وفيه نظر، لأنَّه يَخرُج منه أربع وستّونَ فقط، وقَلَّ مَن تَنبَّهَ لذلك.

**قوله: «قال ابن شِهاب: وأخبَرَني سعيد بن المسيّب مِثْلَه»** هو موصول بالإسناد المذكور، وقوله: مِثله، يحتمل أن يريد أنَّه حدَّثه بذلك عن عائشة أو أرسَلَه، والقصد بالمِثلِ المتن فقط، وقد أخرجه الإسماعيليّ من طريق يونس عن الزُّهْريّ عن سعيد بن المسيّب عن عائشة رضي الله عنها، وقد جَوَّزْت أن يكون موصولاً لمَّا شَرَحت هذا الحديث في أوائل صفة النبيّ ﷺ حتَّى ظَفِرت به الآن كما حَرَّرتُ، ولله الحمد.

---

(١) عند مسلم (٢٣٥٢) (١٢٠)، والترمذي (٣٦٥٣)، والنسائي في «الكبرى» (٧٠٧٧).

(٢) قوله: «في كتاب التعبير» سقط من (أ) و(س)، وتحرفت كلمة التعبير في (ع) إلى: التفسير. والزيادة المشار إليها في فترة الوحي عن رسول الله ﷺ حتى كاد أن يتردى من رؤوس الجبال حزناً على ذلك.

## ٨٥- بابٌ

٤٤٦٧- حدَّثنا قَبِيصةُ، حدَّثنا سفيانُ، عن الأعمَشِ، عن إبراهيمَ، عن الأسوَدِ، عن عائشةَ رضي الله عنها، قالت: توفِّيَ النبيُّ ﷺ ودِرْعُه مَرْهونةٌ عندَ يهوديٍّ بثلاثِين.

قوله: «باب» كذا للجَميع بغير ترجمةٍ.

قوله: «ودِرْعه مَرْهونة عند يهوديّ بثلاثينَ» كذا للأكثَرِ بحذفِ المميَّز، وللمستَمْلي وحده: ثلاثينَ صاعاً. ووجه إيراده هُنا الإشارة إلى أنَّ ذلك من آخِر أحواله، وهو يناسب حديث عَمْرو بن الحارث في الباب الأوَّل أنَّه لم يَترُك ديناراً ولا دِرهَماً (٤٤٦٠).

## ٨٦- باب بَعْثِ النبيّ ﷺ أسامةَ بن زيدٍ رضي الله عنهما في مرضه الذي تُوفّي فيه

٤٤٦٨- حدَّثنا أبو عاصمٍ الضَّحّاكُ بنُ مَخلَدٍ، عن الفُضَيلِ بنِ سليمانَ، حدَّثنا موسى بنُ عُقْبةَ، عن سالمٍ، عن أبيه: استَعمَلَ النبيُّ ﷺ أُسامةَ، فقالوا فيه، فقال النبيُّ ﷺ: «قد بَلَغَني أنَّكُم قلتُم في أُسامةَ، وإنَّه أحَبُّ الناسِ إليَّ». ١٥٢/٨

٤٤٦٩- حدَّثنا إسماعيلُ، حدَّثني مالكٌ، عن عبدِ الله بنِ دِينارٍ، عن عبدِ الله بنِ عمرَ رضي الله عنهما: أنَّ رسولَ الله ﷺ بَعَثَ بَعْثاً، وأمَّرَ عليهم أُسامةَ بنَ زيدٍ، فطَعن الناسُ في إمارَتِه، فقامَ رسولُ الله ﷺ، فقال: «إن تَطْعُنوا في إمارَتِه، فقد كنتُم تَطْعُنونَ في إمارةِ أبيه من قبلُ، وايمُ الله، إن كان لَخَلِيقاً للإمارةِ، وإن كان لَمِن أحَبِّ الناسِ إليَّ، وإنَّ هذا لَمِن أحَبِّ الناسِ إليَّ بعدَه».

قوله: «باب بَعْثِ النبيّ ﷺ أُسامة بن زيد في مرضه الذي توُفّيَ فيهِ» إنَّما أخَّرَ المصنِّف هذه التَّرجمة لمَا جاء: أنَّه كان تجهيز أُسامة يوم السَّبت قبل موت النبيّ ﷺ بيومَينِ، وكان ابتداء ذلك قبل مرض النبيّ ﷺ، فنَدَبَ الناسَ لغَزوِ الرّوم في آخِر صَفَر، ودَعا أُسامة فقال: «سِر إلى موضع مَقتَل أبيك فأوطِئهم الخيلَ، فقد ولَّيتُك هذا الجيش، وأغِرْ صباحاً على أُبْنَى، وحَرِّق عليهم، وأسرِع السَّير تَسبقِ الخبر، فإن ظَفَّرَك الله بهم فأقِلّ اللُّبث فيهم»

فبَدَأ برسولِ الله ﷺ وجَعه في اليوم الثّالث، فعَقَدَ لأُسامة لواءً بيَدِهِ، فأخَذَه أُسامة فدَفَعَه إلى بُرَيدة وعَسكَر بالجُرفِ، وكان ممَّن انتدَب معَ أُسامة كِبارُ المهاجِرينَ والأنصار، منهم أبو بَكر وعمر وأبو عُبيدة وسَعد وسعيد وقَتَادةُ بن النُّعمان وسَلَمةَ بن أسلَمَ، فتَكلَّمَ في ذلك قوم منهم عيّاش بن أبي ربيعة المخزوميّ، فرَدَّ عليه عمر، وأخبر النبيَّ ﷺ فخَطَبَ بما ذُكِرَ في هذا الحديث. ثمَّ اشتَدَّ برسولِ الله ﷺ وجَعه، فقال: «أنفِذوا بَعْث أُسامة» فجَهَّزَه أبوبَكر بعد أن استُخلِفَ، فسارَ عشرينَ ليلة إلى الجِهة الَّتي أُمِرَ بها، وقتل قاتل أبيه، ورَجَعَ بالجيشِ سالماً وقد غَنِموا. وقد قَصَّ أصحاب المغازي قِصّة مُطوَّلة فلخَّصتُها، وكانت آخِرَ سَريَّة جَهَّزَها النبيّ ﷺ، وأوَّلَ شيء جَهَّزَه أبو بَكر ﷺ.

وقد أنكَرَ ابن تَيميَّةَ في كتاب «الردّ على ابن المطهَّر»[1] أن يكون أبو بَكر وعمر كانا في بَعْث أُسامة، ومُستَنَد ما ذكره ما أخرجه الواقديُّ بأسانيدِه في «المغازي» (١/ ٤٦٨)، وذكره ابن سعد أواخر التَّرجمة النَّبويَّة بغير إسناد. وذكره ابن إسحاق في «السِّيرة» المشهورة ولفظه: بَدَأ برسولِ الله ﷺ وَجَعُه يوم الأربعاء فأصبَحَ يوم الخميس فعَقَدَ لأُسامة فقال: «اغزُ في سبيل الله وسِر إلى موضع مَقتَل أبيك، فقد ولَّيتُك هذا الجيش»، فذَكَر القِصّة وفيها: لم يَبقَ أحد من المهاجِرينَ الأوَّلينَ إلّا انتُدِبَ في تلكَ الغزوة، منهم أبو بَكر وعمر، ولـمَّا جَهَّزَه أبو بَكر بعد أن استُخلِفَ سألَه أبو بَكر أن يأذَن لعمر بالإقامة فأذِنَ. ذكر ذلك كلّه ابن الجَوْزيّ في «المنتَظَم» جازِماً به.

وذكر الواقديُّ، وأخرجه ابن عساكر من طريقه (٢/ ٥٥) معَ أبي بَكر وعمر أبا عُبيدة وسَعداً وسعيداً وسَلَمةَ بن أسلَمَ وقَتَادةَ بن النُّعمان، والذي باشَرَ القول ممن نُسِبَ إليهم الطَّعنُ في إمارَته عيّاش بن أبي ربيعة.

وعند الواقديِّ أيضاً: أنَّ عِدّة ذلك الجيش كانت ثلاثة آلاف، فيهم سبع مئة من قُرَيش، وفيه عن أبي هريرة: كانت عِدّة الجيش سبع مئة.

---

(١) هو نفسه الكتاب المطبوع باسم «منهاج السنة النبوية».

١٥٣/٨

## ٨٧- بابٌ

٤٤٧٠- حدَّثنا أصْبَغُ، قال: أخبرني ابنُ وَهْب، قال: أخبرني عَمْرو بن الحارِث، عن ابنِ أبي حبيبٍ، عن أبي الخيرِ، عن الصُّنابحِيِّ، أنَّه قال له: متى هاجَرْتَ؟ قال: خَرَجْنا مِن اليَمَنِ مُهاجِرِينَ، فقَدِمْنا الجُحْفةَ، فأقبَلَ راكِبٌ فقلتُ له: الخبرَ؟ فقال: دَفَنّا النبيَّ ﷺ منذُ خمسٍ، قلتُ: هل سمعتَ في ليلةِ القَدْرِ شيئاً؟ قال: نعمْ، أخبرني بلالٌ مُؤَذِّنُ النبيِّ ﷺ أنَّه في السَّبْعِ في العَشْرِ الأواخرِ.

قوله: «باب» كذا للجَميع بغير ترجمةٍ.

قوله: «عن ابن أبي حَبيب» هو يزيد، وأبو الخير: هو مَرثَد بن عبد الله، والصُّنابحيُّ: اسمه عبد الرَّحمن بن عُسَيلة، وليس له في «صحيح البخاريّ» سِوَى هذا الحديث، وعند أبي داود من وجه آخر عن الصُّنابحيِّ أنَّه صلى خلْف أبي بكر الصديق[1].

قوله: «فأقبَلَ راكِب» لم أقِفْ على اسمِه.

قوله: «قلت: هل سمعت» القائل: هو أبو الخير والمقُول له الصُّنابحيّ، وقد تقدَّم الكلام على ليلة القَدر في كتاب الصيام بما لا مَزيدَ في التتبُّع عليه (٢٠١٤-٢٠٢٤).

## ٨٨- باب كم غزا النبيّ ﷺ؟

٤٤٧١- حدَّثنا عبدُ الله بنُ رَجاءٍ، حدَّثنا إسرائيلُ، عن أبي إسحاقَ، قال: سألتُ زيدَ بنَ أرقَمَ ﷺ: كَم غَزَوْتَ معَ رسولِ الله ﷺ؟ قال: سبعَ عشرةَ، قلتُ: كَم غَزَا النبيُّ ﷺ؟ قال: تسعَ عشرةَ.

٤٤٧٢- حدَّثنا عبدُ الله بنُ رَجاءٍ، حدَّثنا إسرائيلُ، عن أبي إسحاقَ، حدَّثنا البراءُ ﷺ، قال: غَزَوْتُ معَ النبيِّ ﷺ خمسَ عشرةَ.

---

(١) تحرف في (س) إلى: أنه ﷺ خلَّف أبا بكر الصديق، والمثبت على الصواب من الأصلين، موافقاً ما جاء في «تحفة الأشراف» (٦٦٠٧)، وأشار المزي هناك إلى هذا الحديث في رواية أبي الطيب بن الأشناني لسنن أبي داود.

**٤٤٧٣- حدَّثني أحمدُ بنُ الحسنِ، حدَّثنا أحمدُ بنُ محمَّدِ بنِ حَنبَلِ بنِ هلالٍ، حدَّثنا مُعتَمِرُ بنُ سليمانَ، عن كَهْمَس، عن ابنِ بُرَيدةَ، عن أبيه، قال: غَزَا معَ رسولِ الله ﷺ سِتَّ عشرةَ غزوةً.**

**قوله: «باب كم غَزَا النبيّ ﷺ»** خَتَمَ البخاريّ كتابَ المغازي بنَحوِ ما ابتَدَأه به، وقد تقدَّم الكلام في أوَّل المغازي على حديث زيد بن أرقَم (٣٩٤٩)، وزاد هُنا عن أبي إسحاق حديث البراء قال: غَزَوتُ معَ النبيّ ﷺ خمس عشرة غزوة. وكأنَّ أبا إسحاق كان حَريصاً على مَعرِفة عَدَد غَزَوات النبيّ ﷺ، فسأَلَ زيد بن أرقَم والبراء وغيرهما.

**قوله: «حدَّثنا أحمد بن الحسن»** هو ابن جُنَيدِب، بالجيم والنُّون وموحَّدة مُصغَّراً، التِّرمِذيّ الحافظ، ليس له في «البخاريّ» سِوَى هذا الحديث، وهو من أقران البخاريّ.

**قوله: «عن كَهْمَس»** بمُهمَلةٍ وزن جعفر، وفي رواية الإسماعيليّ من وجه آخر عن مُعتَمِر: سمعت كَهمَس بن الحسن، وابن بُرَيدة: هو عبد الله، ولم يُخرِّج البخاريّ لسليمان ابن بُرَيدة شيئاً.

**قوله: «قال: غَزَا معَ رسول الله ﷺ سِتّ عشرة غزوة»** كذا وَقَعَ في «مُسنَد أحمد» (٢٢٩٥٤)، وكذا أخرجه مسلم (١٨١٤/ ١٤٧) عن أحمد نفسه، وهو أحد الأحاديث الأربعة الَّتي أخرجها مسلم عن شيوخ أخرج البخاريّ تلكَ الأحاديث بعينِها عن أولئكَ الشُّيوخ بواسطةٍ. ووَقَعَ من هذا النَّمَط للبخاري أكثَر من مئتي حديث، وقد جَرَّدتها في جُزء مُفرَد. وأخرج مسلم أيضاً (١٨١٤/ ١٤٦) من وجه آخر عن عبد الله بن بُرَيدة عن أبيه: أنَّه غَزَا معَ رسول الله ﷺ تسع عشرة غزوة قاتَلَ منها في ثمان،/ وقد تقدَّم في أوَّل المغازي توجيه ذلك وتحرير عَدَد الغَزَوات. ١٥٤/٨
وأمَّا السَّرايا فتَقرُب من سبعينَ، وقد استوعَبَها محمَّد بن سعد في «الطَّبَقات». وقرأت بخَطِّ مُغَلْطاي: أنَّ مجموع الغَزَوات والسَّرايا مئة، وهو كما قال، والله أعلم.

خاتمة: اشتَمَلَ كتاب المغازي من الأحاديث المرفوعة وما في حُكمها على خمس مئة وثلاثة وستّينَ حديثاً، المعلَّق منها ستّة وسبعونَ حديثاً والباقي موصول، المكَرَّر منها فيه وفيما مضى أربع مئة حديث وعشرة أحاديث، والخالص مئة وثلاثة وخمسونَ حديثاً. وافَقَه

مسلم على تخريجها سِوَى ثلاثة وستّينَ حديثاً، وهي: حديث ابن مسعود: شَهِدت من المِقداد بن الأسوَد مَشهَداً، وحديث ابن عبَّاس: لا يَستَوي القاعِدونَ من المؤمنينَ عن بدر، وحديث عليّ: أنا أوَّل مَن يَجثو للخصومة، وحديث البراء: شَهِدَ عليّ بدراً وبارَزَ وظاهَرَ، وحديث ابن عمر في تَوجُّهِه[1] إلى سعيد بن زيد وكان بدريّاً، وحديث محمَّد بن إياس بن البُكَير، وكان أبوه شَهِدَ بدراً، وحديث رِفاعة بن رافع في فضل أهل بدر، وحديث ابن عبَّاس: «هذا جِبْريل آخِذ برأسِ فرَسه وعليه أداة الحرب يوم بدر»، وحديث أنس في أبي زيد البدريّ، وحديث قَتَادة بن النُّعمان في الأضاحيّ، وحديث الزُّبَير في قتله العاص بن سعيد[2] ببدرٍ، وحديث الرُّبَيِّع بنت مُعَوِّذ في الضَّرب بالدُّفِّ، وحديث عليّ في تكبيره على سَهل بن حُنَيفٍ، وحديث عمر: تأيَّمَت حفصة، وحديث عمر معَ قُدامةَ بن مَظعون، وحديث البراء في قتل أبي رافع اليهوديّ، وحديث عبد الرَّحمن بن عَوْف أنَّه أُتيَ بطعامٍ فقال: قُتِلَ مُصعَب بن عُمَير، وحديث زيد بن ثابت حين نَسَخَ المصاحف، وحديث وحشيّ في قتل حمزة، وحديث ابن عمر في قتل مُسَيلِمة، وحديث أبي هريرة في قِصّة خُبيب ابن عَديّ، وحديث بنت الحارث فيهِ، وحديث ابن عمر معَ حفصة وفيه مُراجَعَته معَ حبيبَ بن مسلمة، وحديث سليمان بن صُرَد: «الآن نَغزوهم»، وحديث ابن عبَّاس: صَلَّى الخوف بذي قَرَد، وحديث أبي موسى فيه مُعلَّق، وحديث جابر فيه مُعلَّق، وحديث القاسم في أنمارٍ مُعلَّقٌ مُرسَلٌ، وحديث عائشة في الوَلْق، وحديث البراء في بئر الحُدَيبية، وحديث مِرداس: «يذهب الصالحونَ»، وحديث بنت خُفاف، وحديث عمر معها في شُهود أبيها، وحديث البراء: لا تدري ما أحدَثنا، وحديث زاهر في لحوم الحُمُر، وحديث أُهبانَ بن أوس في السُّجود، وحديث عائذ بن عَمْرو في نَقْضِ الوِتر، وحديث قَتَادة في المُثلَة بَلاغاً، وحديث سَلَمةَ في الضربة يوم خَيبَر، وحديث أنس في الطَّيالسة، وحديث

---

(١) تحرف في (س) إلى: توجيهه.

(٢) كذا في الأصلين و(س)، وهو خطأ، لأنَّ الذي قتله الزبير في بدر هو عبيدة بن سعيد بن العاص، وحديثه في المغازي برقم (٣٩٩٨).

عائشة في تمر خَيبَر، وحديث ابن عمر فيهِ، وحديث ابن عمر في مُؤتةَ، وحديث خالد بن الوليد فيهِ، وحديث عَمْرة بنت رواحة في البُكاء، وحديث عُرْوة في قِصّة الفتح مُرسَلٌ، وحديث عبد الله بن ثَعْلبة في مَسح وجهه، وحديث عَمْرو بن سَلِمةَ في الصَّلاة، وفيه حديثه عن أبيه، وحديث ابن أبي أوفَى في ضربة حُنَينٍ، وحديث ابن عمر في قِصّة بني جَذيمة، وحديث أبي بُرْدة في قِصّة اليهوديّ المرتَدّ مُرسَل، وحديث البراء في قِصّة عليّ معَ الجارية، وحديث بُرَيدة فيه، وحديث جَرِير في بَعْثه إلى اليمن، وفيه روايته عن ذي عَمْرو، وحديث عبد الله بن الزُّبَير في وفد بني تَميم، وحديث أبي رَجَاء العُطارديِّ في رَجَب، وحديثه: فرَرنا إلى مُسَيلِمة، وحديث ابن مسعود معَ خَبّابٍ وفيه قراءة عَلقَمة، وحديث عَديّ معَ عمر: أسلَمت إذ كفروا، وحديث أبي بَكرة: «لا يُفلِح قوم ولَّوا أمرهم امرأة»، وحديث عليّ معَ العبَّاس في الوفاة النَّبويَّة، وحديث أنس معَ فاطمة فيهِ، وحديث بلال في ليلة القَدر.

وفيه من الآثار عن الصَّحابة والتابعينَ اثنان وأربعونَ أثراً، غير ما ذَكَرناه في المسنَد ممّا له حُكم الرَّفع. والله سبحانه وتعالى أعلم.

**تم بحمد الله وتوفيقه الجزء الثاني عشر من «فتح الباري»**

**ويليه الجزء الثالث عشر وأوله:**

**كتاب التفسير**

بِسْمِ ٱللَّهِ ٱلرَّحْمَٰنِ ٱلرَّحِيمِ

# كتاب التّفسير

١٥٥/٨

**الرَّحمنُ الرَّحيمُ: اسمانِ من الرَّحمة، الرَّحيمُ والرَّاحمُ بمعنًى واحدٍ، كالعَلِيم والعالِم.**

**قوله: «بسم الله الرحمن الرحيم. كتاب التَّفسير»** في رواية أبي ذرٍّ: «كتاب تفسير القرآن»، وأخَّرَ غيره البسملة. والتَّفسيرُ تفعيل من الفَسْر: وهو البيان، تقول: فَسَرتُ الشَّيءَ بالتَّخفيفِ أفسُره فَسْراً، وفَسَّرتُه بالتَّشديدِ أُفسِّره تفسيراً: إذا بيَّنتُه، وأصل الفَسْر: نظرُ الطَّبيب إلى الماء ليَعرِفَ العِلّة. وقيل: هو من فَسَرتُ الفرسَ: إذا رَكَضتَها محصورةً ليَنطَلِق حَصرُها. وقيل: هو مقلوب من سَفَرَ، كجَذَبَ وجَبَذَ، تقول: سَفَرَ: إذا كَشَفَ وجهه، ومنه: أسفَرَ الصبحُ: إذا أضاءَ.

واختلفوا في التَّفسير والتَّأويل، قال أبو عُبيدة[1] وطائفة: هما بمعنًى. وقيل: التَّفسير: هو بيان المراد باللَّفظِ، والتَّأويل: هو بيان المراد بالمعنى، وقيل في الفَرْق بينهما غير ذلك، وقد بَسَطتُه في أواخر كتاب التوحيد[2].

**قوله: «الرَّحمن الرَّحيم اسمان من الرَّحْمة»** أي: مُشتَقّان من الرَّحمة، والرَّحمة لغةً: الرِّقّة والانعِطاف، وعلى هذا فوَصْفُه به تعالى مَجاز عن إنعامه على عِباده، وهي صفة فِعْل لا صفة ذات[3]. وقيل: ليس الرَّحمن مُشتَقّاً، لقولهم: ﴿وَمَا ٱلرَّحْمَٰنُ﴾ [الفرقان:٦٠]، وأُجيبَ بأنَّهم جَهِلوا الصِّفة لا[4] الموصوف، ولهذا لم يقولوا: ومَن الرَّحمن؟ وقيل: هو عَلَمٌ بالغَلَبة؛ لأنَّه

---

(١) في الأصلين: أبو عبيد، والمثبت من (س). وانظر: «مجاز القرآن» ١/ ٨٦.

(٢) بين يدي الحديث رقم (٧٥٥٣).

(٣) ليس للمجاز مدخلٌ في صفات الله تعالى البتة، وإنما تُحمل على الحقيقة من غير تحريف ولا تعطيل، ومن غير تكييف ولا تمثيل، بما يليق بجلاله عزّ وجلّ، والقاعدة المستمرة في ذلك قوله سبحانه: ﴿لَيْسَ كَمِثْلِهِۦ شَىْءٌ ۖ وَهُوَ ٱلسَّمِيعُ ٱلْبَصِيرُ﴾.

(٤) في (س): «والموصوف» بالواو، وهو غير سديد، والمثبت من (أ) و(ع)، وانظر: «الجامع لأحكام القرآن» للقرطبي ١/ ١٠٤.

جاء غير تابع لموصوفٍ في قوله: ﴿ٱلرَّحۡمَٰنُ عَلَى ٱلۡعَرۡشِ ٱسۡتَوَىٰ﴾ [طه:٥]، ﴿وَإِذَا قِيلَ لَهُمُ ٱسۡجُدُواْ لِلرَّحۡمَٰنِ﴾ [الفرقان:٦٠]، ﴿قُلِ ٱدۡعُواْ ٱللَّهَ أَوِ ٱدۡعُواْ ٱلرَّحۡمَٰنَ﴾ [الإسراء:١١٠]، ﴿يَوۡمَ نَحۡشُرُ ٱلۡمُتَّقِينَ إِلَى ٱلرَّحۡمَٰنِ﴾ [مريم:٨٥] وغير ذلك. وتُعقِّبَ بأنَّه لا يَلزَم من مَجيئِه غير تابع أن لا يكون صفةً، لأنَّ الموصوف إذا عُلِمَ جازَ حذفه وإبقاء صِفَته.

**قوله: «الرحيم والرّاحم بمعنًى واحد كالعليمِ والعالم»** هذا بالنَّظَرِ إلى أصل المعنى، وإلّا فصيغة فَعِيل من صِيَغ المبالَغة، فمعناها زائد على معنى الفاعل، وقد تَرِد صيغة فعيل بمعنى الصِّفة المشَبَّهة، وفيها أيضاً زيادة لدلالتِها على الثُّبوت، بخِلَاف مُجَرَّد الفاعل فإنَّه يدلّ على الحُدوث، ويحتمل أن يكون المراد أنَّ فعيلاً بمعنى فاعل لا بمعنى مفعول، لأنَّه قد يَرِد بمعنى مفعول فاحتُرِزَ عنه، واختُلِفَ هل الرَّحمن الرحيم بمعنًى واحد، كالنَّدمان والنَّديم فجُمِعَ بينهما تأكيداً؟ أو بينهما مُغايرة بحَسَب المتعلَّق؟ فهو رحمن الدُّنيا ورحيم الآخِرة؛ لأنَّ رحمته في الدُّنيا تَعُمّ المؤمن والكافر، وفي الآخِرة تَخُصّ المؤمن. أو التَّغايُر بجهة أُخرى فالرَّحمن أبلَغ لأنَّه يَتَناوَل جَلائل النِّعَم وأُصولها، تقول: فلان غَضبان إذا امتَلأ غَضَباً، وأُردِفَ بالرحيمِ ليكونَ كالتَّتِمّة ليَتَناوَل ما دَقَّ. وقيل: الرحيم أبلَغ لمَا يقتضيه صيغة فعيل، والتَّحقيق أنَّ جهة المبالَغة فيهما مُختَلِفة.

وروى ابن جَرِير من طريق عطاء الخُراسانيّ: أنَّ غير الله لمَّا تَسَمَّى بالرَّحمنِ، كمُسَيلِمة، جِيءَ بلفظ الرحيم لقطع التوهُّم، فإنَّه لم يوصَف بهما أحد إلّا الله. وعن ابن المبارَك: الرَّحمن إذا سُئِلَ أعطَى، والرحيم إذا لم يُسأل يَغضَب. ومن الشّاذّ ما رويَ عن المبَرّد وثَعلَب: أنَّ الرَّحمن عِبْرانيّ والرَّحيم عربيّ، وقد ضَعَّفَه ابن الأنباريّ والزَّجّاج وغيرهما، وقد وُجِدَ في اللِّسان العِبرانيّ لكن بالخاءِ المعجَمة، والله أعلم.

## ١ - باب ما جاء في فاتحة الكتاب

**وسُمِّيَت أمَّ الكتاب أنَّه يُبدَأُ بكتابتها في المصاحفِ، ويُبدَأُ بقراءتِها في الصلاةِ.**

١٥٦/٨ **الدِّينُ: الجزاءُ في الخيرِ والشرِّ، كما تَدِينُ تُدَانُ.**

**وقال مجاهدٌ:** ﴿بِٱلدِّينِ﴾ [الانفطار: ٩]: **بالحِساب،** ﴿مَدِينِينَ﴾ [الواقعة: ٨٦]: **مُحاسَبِينَ.**

**قوله: «باب ما جاء في فاتحة الكتاب»** أي: من الفَضْل، أو من التَّفسير، أو أعَمّ من ذلك، معَ التَّقييد بشرطِه في كلّ وجه.

**قوله: «وسُمّيَت أمَّ الكتاب أنَّه»** بفتح الهمزة **«يُبدَأ بكتابتها في المصاحف، ويُبدَأ بقراءتِها في الصلاة»** هو كلام أبي عُبيدة في أوَّل «مَجاز القرآن» لكن لفظه: لِسُوَرِ القرآن أسماء: منها أنَّ «الحمدُ لله» تُسمَّى أمّ الكتاب لأنَّه يُبدَأ بها في أوَّل القرآن، وتُعاد قراءتها فيُقرأ بها في كلّ ركعة قبل السّورة، ويقال لها: فاتحة الكتاب لأنَّه يُفتَتَح بها في المصاحف فتُكتَب قبل الجميع. انتهى، وبهذا تَبيَّن المراد ممَّا اختصَرَه المصنِّف. وقال غيره: سُمّيَت أمّ الكتاب لأنَّ أمّ الشَّيء ابتداؤُه وأصله، ومنه سُمّيَت مكَّة أمّ القُرَى؛ لأنَّ الأرض دُحيَت من تحتها. وقال بعض الشُّرّاح: التَّعليل بأنَّها يُبدَأ بها يناسب تسميَتها فاتحة الكتاب لا أمّ الكتاب، والجواب أنَّه يَتَّجِه ما قال بالنَّظَرِ إلى أنَّ الأُمّ مَبدَأ الولد. وقيل: سُمّيَت أمّ القرآن لاشتِمالها على المعاني التي في القرآن من الثَّناء على الله تعالى والتَّعَبُّد بالأمرِ والنَّهي والوَعد والوعيد، وعلى ما فيها من ذِكْر الذّات والصِّفات والفِعل، واشتِمالها على ذِكْر المبدَأ والمعاد والمعاش.

ونَقَلَ السُّهَيليُّ عن الحسن وابن سِيرِين ووافَقَهما بَقيُّ بن مَخلَدٍ كراهية تسمية الفاتحة أمّ الكتاب، وتَعقَّبَه السُّهَيليّ. قلت: وسيأتي في حديث الباب تسميَتُها بذلك، ويأتي في تفسير الحِجر (٤٧٠٤) حديث أبي هريرة مرفوعاً: «أُمّ القرآن هي السَّبع المثاني»، ولا فرق بين تسميَتها بأُمِّ القرآن وأُمّ الكتاب، ولعلَّ الذي كَرِهَ ذلك وَقَفَ عند لفظ الأُمّ، وإذا ثَبَتَ النَّصّ طاحَ ما دونه.

وللفاتحة أسماء أُخرى جُمِعَت من آثار أُخرى: الكَنْز، والوافية[1]، والشّافية، والكافية، وسورة الحمد، والحمد لله[2]، وسورة الصلاة، وسورة الشِّفاء، والأساس، وسورة الشُّكر، وسورة الدُّعاء[3].

---

(١) تصحف في (أ) إلى: الواقية، بالقاف ولا يُعرف هذا الاسم لسورة الفاتحة، وجمهور المفسرين على أنها بالفاء ووجه تسميتها بذلك: لأنها وافية بما في القرآن من المعاني.

(٢) قوله: «والحمد لله» سقط من (ع).

(٣) وانظر في بقية أسمائها ومعانيها «الإتقان في علوم القرآن» للسيوطي ٢/ ٣٤٩ ط: المجمع.

قوله: «الدِّين: الجزاء في الخير والشرّ. كما تَدِين تُدان» هو كلام أبي عُبيدة أيضاً قال: الدِّين: الحِساب والجزاء، يقال في المَثَل: كما تَدِين تُدَان[1]. انتهى. وقد وَرَدَ هذا في حديث مرفوع أخرجه عبد الرَّزّاق (٢٠٢٦٢) عن مَعمَر عن أيوب عن أبي قِلابةَ عن النبيّ ﷺ بهذا، وهو مُرسَل رجاله ثقات. ورواه عبد الرَّزّاق[2] بهذا الإسناد أيضاً عن أبي قِلابةَ عن أبي الدَّرداء موقوفاً، وأبو قِلابةَ لم يُدرِكْ أبا الدَّرداء، وله شاهد موصول من حديث ابن عمر أخرجه ابن عَديّ (٦/ ٢١٦٦) وضَعَّفَه.

قوله: «وقال مجاهد: ﴿بِٱلدِّينِ﴾: بالحِساب. ﴿مَدِينِينَ﴾: مُحاسَبِينَ» وصَلَه عبد بن حُميدٍ في «التَّفسير» من طريق منصور عن مجاهد في قوله تعالى: ﴿كَلَّا بَلْ تُكَذِّبُونَ بِٱلدِّينِ﴾ [الانفطار:٩] قال: بالحِساب. ومن طريق وَرْقاء بن عمر عن ابن أبي نَجِيح عن مجاهد في قوله تعالى: ﴿فَلَوْلَآ إِن كُنتُمْ غَيْرَ مَدِينِينَ﴾ [الواقعة:٨٦] قال: غير مُحاسَبِينَ. والأثر الأوَّل جاء موقوفاً عن ناس من الصَّحابة، أخرجه الحاكم (٢/ ٢٥٩) من طريق السُّدّيِّ عن مُرّة الهَمْدانيِّ عن ابن مسعود وناس من الصَّحابة في قوله تعالى: ﴿مَٰلِكِ يَوْمِ ٱلدِّينِ﴾ قال: هو يوم الحِساب. والّذي يَجمع القولين أنَّ الجزاءَ ناشئٌ عن الحساب، فيصِحُّ أن يُسمى يوم الحساب[3] ويوم الجزاء.

وللدِّينِ مَعانٍ أُخرى: منها العادة[4] والعمل والحُكم والحال والخُلُق والطاعة والقَهْر والمِلّة والشَّريعة والوَرَع والسّياسة، وشواهد ذلك يَطُول ذِكْرها.

**٤٤٧٤- حدَّثنا مُسدَّدٌ، حدَّثنا يحيى، عن شُعْبَةَ، قال: حدَّثني خُبَيبُ بنُ عبدِ الرَّحمنِ، عن حفصِ بنِ عاصمٍ، عن أبي سعيدِ بنِ المعلَّى، قال: كنتُ أُصَلّي في المسجدِ، فدَعاني رسولُ الله ﷺ، فلم أُجِبْه، فقلتُ: يا رسولَ الله، إنّي كنتُ أُصَلّي؟ فقال: «ألم يَقُلِ اللهُ: ﴿ٱسْتَجِيبُواْ لِلَّهِ**

---

(١) من قوله: «هو كلام...» إلى هنا سقط من (أ) و(ع).

(٢) لم نقع على حديث أبي الدرداء عند عبد الرزاق في «المصنف» وفي «التفسير»، وإنما أخرجه أحمد في «الزهد» ص١٤٢، وقد عزاه كذلك لأحمد: السخاويُّ في «المقاصد الحسنة».

(٣) من قوله: «والذي يجمع القولين...» إلى هنا سقط من (س)، وأثبتناه من الأصلين.

(٤) قال ابن فارس في «معجم مقاييس اللغة» ٢/ ٣١٩: فأمَّا قولهم: إن العادة يقال لها دينٌ، فإن كان صحيحاً؛ فلأن النفس إذا اعتادت شيئاً مرَّت معه وانقادت له.

وَلِلرَّسُولِ إِذَا دَعَاكُمْ ﴾؟ [الأنفال: ٢٤]» ثمَّ قال لي: «لأُعَلِّمَنَّكَ سورةً هي أعظَمُ السّوَرِ في القرآنِ قبلَ أن تَخْرُجَ منَ المسجدِ» ثمَّ أخَذَ بيَدي، فلمَّا أرادَ أن يَخْرُجَ قلتُ له: ألم تَقُل:/ لأُعَلِّمَنَّكَ سورةً ١٥٧/٨ هي أعظَمُ سورةٍ في القرآنِ؟ قال: «﴿ ٱلْحَمْدُ لِلَّهِ رَبِّ ٱلْعَٰلَمِينَ ﴾، هي السَّبْعُ المَثَاني، والقرآنُ العظيمُ الذي أُوتِيتُه».

[أطرافه في: ٤٦٤٧، ٤٧٠٣، ٥٠٠٦]

قوله: «حدَّثني خُبَيبٌ» بالمعجَمة مُصغَّر «ابن عبد الرَّحمن» أي: ابن خُبَيب بن يِساف الأنصاريّ، وحفص بن عاصم، أي: ابن عمر بن الخطَّاب.

قوله: «عن أبي سعيد بن المعلَّى» بَيَّنَ في رواية أُخرى تأتي في تفسير الأنفال (٤٦٤٧) سماعَ خُبَيبٍ له من حفص، وحفصٍ له من أبي سعيد[1]، وليس لأبي سعيد هذا في «البخاريّ» سِوَى هذا الحديث. واختُلِفَ في اسمه فقيلَ: رافع، وقيل: الحارث ـ وقَوّاه ابن عبد البَرّ ووَهَّى الذي قبله ـ، وقيل: أوس، وقيل: بل أوس اسم أبيه، والمعلَّى جَدّه. وماتَ أبو سعيد سنة ثلاث أو أربع وسبعينَ من الهجرة، وأرَّخَ ابن عبد البَرّ وفاته سنة أربع وسبعينَ، وفيه نظر بيَّنته في كتابي في الصَّحابة[2].

تنبيهان يَتَعلَّقان بإسناد هذا الحديث:

أحدهما: نَسَبَ الغَزاليُّ والفَخر الرَّازيُّ وتَبِعَه البَيْضاويُّ هذه القِصّة لأبي سعيد الخُدْريِّ، وهو وهمٌ، وإنَّما هو أبو سعيد بن المعلَّى.

ثانيهما: روى الواقديُّ هذا الحديث عن محمَّد بن معاذ عن خُبَيب بن عبد الرَّحمن، بهذا الإسناد، فزاد في إسناده: عن أبي سعيد بن المعلَّى عن أُبيِّ بن كعب. والذي في «الصَّحيح» أصحّ، والواقديُّ شديد الضَّعف إذا انفَرَدَ، فكيفَ إذا خالَفَ، وشيخه مجهول، وأظنّ

(١) جاء الإسناد بلفظ: خبيب بن عبد الرحمن، سمعت حفص بن عاصم يحدث عن أبي سعيد بن المعلى، وهذا الأخير ليس صيغة سماع.

(٢) انظر في ترجمته «الإصابة» لابن حجر ٧/ ١٧٥.

الواقديَّ دَخَلَ عليه حديثٌ في حديث، فإنَّ مالكاً أخرج نحو الحديث المذكور من وجه آخر فيه ذِكْر أُبيِّ بن كعب (١/ ٨٣) فقال: عن العلاء بن عبد الرَّحمن عن أبي سعيد مولى عامر: أنَّ النبيّ ﷺ نادَى أُبيَّ بن كعب، ومن الرُّواة عن مالك مَن قال: عن أبي سعيد عن أُبيِّ بن كعب: أنَّ النبيّ ﷺ ناداه، وكذلك أخرجه الحاكم (٢/ ٢٥٨)، ووَهِمَ ابن الأثير حيثُ ظنَّ أنَّ أبا سعيد شيخ العلاء هو أبو سعيد بن المعلَّى، فإنَّ ابن المعلَّى صَحابيٌّ أنصاريٌّ من أنفسهم مَدَنيٌّ، وذلك تابعيّ مَكِّيّ من مَوالي قُرَيش.

وقد اختُلِفَ فيه على العلاء: أخرجه التِّرمِذيّ (٢٨٧٥) من طريق الدَّراوَرديِّ، والنَّسائيُّ (ك١١١٤١) من طريق رَوْح بن القاسم، وأحمد (٩٣٤٥) من طريق عبد الرَّحمن بن إبراهيم، وابن خُزَيمةَ (٨٦١) من طريق حفص بن مَيسَرة، كلّهم عن العلاء عن أبيه عن أبي هريرة ﷺ قال: خرج النبيّ ﷺ على أُبيِّ بن كعب، فذكر الحديث.

وأخرجه التِّرمِذيّ (٣١٢٥)، وابن خُزَيمةَ (٥٠٠) من طريق عبد الحميد بن جعفر، والحاكم (١/ ٥٥٨) من طريق شُعْبة، كلاهما عن العلاء مثله، لكن قال: «عن أبي هريرة عن أُبيِّ بن كعب[1]» ورَجَّحَ التِّرمِذيّ كَوْنه من مُسنَد أبي هريرة، وقد أخرجه الحاكم (١/ ٥٥٨) أيضاً من طريق الأعرَج عن أبي هريرة: أنَّ النبيّ ﷺ نادَى أُبيَّ بن كعب، وهو ممَّا يُقوِّي ما رَجَّحَه التِّرمِذيّ، وجَمَعَ البيهقيُّ بأنَّ القِصّة وَقَعَت لأُبيِّ بن كعب ولأبي سعيد ابن المعلَّى، ويَتَعيَّن المصير إلى ذلك لاختلاف مَخرَج الحديثَينِ واختلاف سياقهما كما سأُبيِّنُه.

قوله: «كنت أُصَلّي في المسجد فدَعاني رسول الله ﷺ فلم أُجِبْه» زاد في تفسير الأنفال من وجه آخر عن شُعْبة: فلم آتِه حتَّى صَلَّيتُ ثمَّ أتيته، وفي رواية أبي هريرة: خرج رسول الله ﷺ على أُبيِّ بن كعب وهو يُصَلّي فقال: «أيْ أُبيّ» فالتَفَتَ فلم يُجِبه، ثمَّ صَلَّى فخَفَّفَ، ثمَّ انصَرَفَ فقال: سَلَامٌ عليك يا رسول الله، قال: «ويحكَ، ما مَنَعَك إذ دَعَوتُك أن لا تُجيبَني؟» الحديث.

---

(١) قوله: «عن أبيّ بن كعب» سقط من (س)، وأثبتناه من (أ)، وهو الصواب الموافق لما في المصادر المذكورة، ووقع في (ع): عن أبي هريرة قال: خرج النبي ﷺ على أبي بن كعب، وهو خطأ، لأنه تكرار لما قبله.

**قوله: «ألم يَقُل الله تعالى: استَجيبوا»** في حديث أبي هريرة: «أوَليس تَجِد فيما أوحَى الله إليَّ: أن ﴿ٱسْتَجِيبُواْ لِلَّهِ وَلِلرَّسُولِ﴾ الآية؟» فقلت: بلى يا رسول الله، لا أعود إن شاء الله.

تنبيه: نَقَلَ ابن التِّين عن الدّاوودِيِّ أنَّ في حديث الباب تقديماً وتأخيراً، وهو قوله: «ألم يَقُل الله: ﴿ٱسْتَجِيبُواْ لِلَّهِ وَلِلرَّسُولِ﴾» قبل قول أبي سعيد: «كنت في الصلاة»، قال: فكأنَّه تأوَّلَ أنَّ مَن هو في الصلاة خارج عن هذا الخِطاب، قال: والذي تأوَّلَ القاضيان عبدُ الوهَّاب وأبو الوليد: أنَّ إجابة النبيّ ﷺ في الصلاة فرضٌ يَعصِي المرءُ بتَركِه، وأنَّه/ حُكمٌ يَختَصّ بالنبيِّ ﷺ. قلت: وما ادَّعاه الدّاوودِيُّ لا دليل عليه، وما جَنَحَ إليه القاضيان من المالكيَّة هو قول الشافعيَّة على اختلافٍ عندهم ـ بعد قولهم بوجوب الإجابة ـ هل تَبطُل الصلاة أم لا؟ ١٥٨/٨

**قوله: «لَأُعلِّمَنَّكَ سورةً هي أعظَم السّوَر»** في رواية رَوْح في تفسير الأنفال: «لَأُعلِّمَنَّكَ أعظَم سورة في القرآن»، وفي حديث أبي هريرة: «أتُحِبُّ أن أُعَلِّمك سورة لم يَنزِل في التوراة ولا في الإنجيل ولا في الزَّبور ولا في الفُرقان مثلها؟» قال ابن التِّين: معناه أنَّ ثوابها أعظَم من غيرها، واستُدِلَّ به على جواز تفضيل بعض القرآن على بعض، وقد مَنَعَ ذلك الأشعَريُّ وجماعة، لأنَّ المفضول ناقص عن درجة الأفضل، وأسماء الله وصفاته وكلامه لا نَقْصَ فيها، وأجابوا عن ذلك بأنَّ معنى التَّفاضُل: أنَّ ثواب بعضه أعظَم من ثواب بعض، فالتَّفضيل إنَّما هو من حيثُ المعاني لا من حيثُ الصِّفة، ويُؤيِّد التَّفضيل قولُه تعالى: ﴿نَأْتِ بِخَيْرٍ مِّنْهَآ أَوْ مِثْلِهَآ﴾ [البقرة:١٠٦]، وقد روى ابن أبي حاتم (١/ ٢٠١) من طريق عليّ بن أبي[1] طلحة عن ابن عبَّاس في قوله: ﴿نَأْتِ بِخَيْرٍ مِّنْهَآ﴾ أي: في المنفَعة والرِّفق والرِّفعة، وفي هذا تَعقُّب على مَن قال: فيه تقديم وتأخير، والتَّقدير: نأتِ منها بخيرٍ، وهو كما قيل في قوله تعالى: ﴿مَن جَآءَ بِٱلْحَسَنَةِ فَلَهُۥ خَيْرٌ مِّنْهَا﴾ [النمل:٨٩] لكن قوله في آية الباب: ﴿أَوْ مِثْلِهَآ﴾ يُرجِّح الاحتمال الأوَّل، فهو المعتمَد، والله أعلم.

**قوله: «ثمَّ أخَذَ بيَدي»** زاد في حديث أبي هريرة: يُحدِّثني وأنا أتباطأُ مَخافةَ أن يَبلُغ البابَ قبل أن ينقضي الحديث.

---

(١) «أبي» سقطت من (أ) و(س).

قوله: «ألم تَقُل: لَأُعلِّمَنَّكَ سورة» في حديث أبي هريرة: قلت: يا رسول الله، ما السّورة التي قد وَعَدتَني؟ قال: «كيفَ تقرأ في الصلاة؟» فقرأتُ عليه أمَّ الكتاب.

قوله: «قال: ﴿ٱلْحَمْدُ لِلَّهِ رَبِّ ٱلْعَٰلَمِينَ﴾ هي السَّبْع المَثَاني» في رواية معاذ في تفسير الأنفال: «فقال: هي ﴿ٱلْحَمْدُ لِلَّهِ رَبِّ ٱلْعَٰلَمِينَ﴾، السَّبع المثاني والقرآن العظيم الذي أوتيته»، وفي حديث أبي هريرة: «فقال: إنَّها السَّبع المثاني والقرآن العظيم الذي أوتيته»، وفي هذا تصريحٌ بأنَّ المراد بقوله تعالى: ﴿وَلَقَدْ ءَاتَيْنَٰكَ سَبْعًا مِّنَ ٱلْمَثَانِي﴾ [الحجر:٨٧] هي الفاتحة.

وقد روى النَّسائيُّ (٩١٥) بإسنادٍ صحيح عن ابن عبَّاس: أنَّ السَّبع المثاني هي السَّبع الطِّوال؛ أي: السُّوَر من أوَّل البقرة إلى آخر الأعراف ثمَّ براءة، وقيل: يونس. وعلى الأوَّل فالمراد بالسَّبع: الآيُ، لأنَّ الفاتحة سبع آيات، وهو قول سعيد بن جُبَير.

واختُلِفَ في تسميَتها «مَثاني» فقيلَ: لأنَّها تُثنَّى في كلّ ركعة، أي: تُعاد، وقيل: لأنَّها يُثنَى بها على الله تعالى، وقيل: لأنَّها استُثنيَت لهذه الأُمّة لم تَنزِل على مَن قبلها، قال ابن التِّين: فيه دليل على أنَّ «بسمِ الله الرَّحمن الرحيم» ليست آية من القرآن، كذا قال، وعكس غيرُه لأنَّه أراد السّورة، ويُؤيِّده أنَّه لو أراد بقوله[1]: «الحمد لله ربّ العالمينَ» الآية لم يَقُل: هي السَّبع المثاني، لأنَّ الآية الواحدة لا يقال لها سبعٌ، فدَلَّ على أنَّه أراد بها السّورة. و«الحمد لله رَبّ العالمينَ» من أسمائها، وفيه قوّة لتأويلِ الشافعيّ في حديث أنس حيث[2] قال: كانوا يفتتحونَ الصلاة بالحمدُ لله رَبّ العالمينَ[3]، قال الشافعيُّ: أراد السّورة، وتُعقِّبَ بأنَّ هذه السّورة تُسمَّى سورةَ الحمد لله، ولا تُسمَّى الحمد لله رَبّ العالمينَ، وهذا الحديث يَرُدّ هذا التَّعَقُّب.

وفيه أنَّ الأمر يقتضي الفَوْر، لأنَّه عاتَبَ الصَّحابيّ على تأخير إجابته. وفيه استعمال صيغة العموم في الأحوال كلّها، قال الخطَّابيُّ: فيه أنَّ حُكْم لفظ العموم أن يَجري على جميع

---

(١) لفظة «بقوله» سقطت من (س).

(٢) لفظة «حيث» سقطت من (س).

(٣) أخرجه البخاري في «الصحيح» (٧٤٣).

مُقتَضاه، وأنَّ الخاصّ والعامّ إذا تَقابَلا كان العامُّ مُنزَّلاً على الخاصّ، لأنَّ الشّارع حَرَّمَ الكلام في الصلاة على العموم، ثمَّ استَثنَى منه إجابة دعاء النبيِّ ﷺ في الصلاة.

وفيه أنَّ إجابة المصَلّي دعاء النبيّ ﷺ لا تُفسِد الصلاة، هكذا صَرَّحَ به جماعة من الشافعيَّة وغيرهم. وفيه بحثٌ لاحتمال أن تكون إجابته واجبةً مُطلَقاً سواء كان المخاطَب مُصَلّياً أو غير مُصَلٍّ، أمَّا كَوْنه يَخرُج بالإجابة من الصلاة أو لا يَخرُج فليس في الحديث ما يَستَلزِمه، فيحتمل أن تَجِبَ الإجابةُ ولو خرج/ المجيب من الصلاة، وإلى ذلك جَنَحَ بعض الشافعيَّة، وهل يَختَصّ هذا الحُكم بالنِّداءِ أو يَشمَل ما هو أعُمّ حتَّى تجب إجابته إذا سَأَلَ؟ فيه بحثٌ، وقد جَزَمَ ابن حِبّان بأنَّ إجابة الصَّحابة في قِصّة ذي اليَدَينِ[1] كان كذلك. ١٥٩/٨

**قوله: «والقرآن العظيم الذي أُوتيته»** قال الخطَّابيُّ: في قوله: «هيَ السَّبع المثاني والقرآن العظيم الذي أوتيته» دلالة على أنَّ الفاتحة هي القرآن العظيم، وأنَّ الواو ليست بالعاطِفة التي تَفصِل بين الشَّيئينِ، وإنَّما هي التي تَجيء بمعنى التَّفصيل كقوله: ﴿فَٰكِهَةٞ وَنَخۡلٞ وَرُمَّانٞ﴾ [الرحمن:٦٨]، وقوله: ﴿وَمَلَٰٓئِكَتِهِۦ وَرُسُلِهِۦ وَجِبۡرِيلَ وَمِيكَىٰلَ﴾ [البقرة:٩٨]. انتهى، وفيه بحثٌ لاحتمال أن يكون قوله: ﴿وَٱلۡقُرۡءَانَ ٱلۡعَظِيمَ﴾ محذوف الخبر، والتَّقدير: ما بعد الفاتحة مثلاً، فيكون وصف الفاتحة انتهى بقوله: «هيَ السَّبع المثاني» ثمَّ عَطَفَ قوله: «والقرآن العظيم» أي: ما زاد على الفاتحة، وذكر ذلك رِعايةً لنَظمِ الآية، ويكون التَّقدير: والقرآن العظيم هو الذي أوتيته زيادةً على الفاتحة.

**تنبيه:** يُستَنبَط من تفسير السَّبع المثاني بالفاتحة، أنَّ الفاتحة مكّيَّة، وهو قول الجمهور، خِلَافاً لمجاهدٍ، ووجه الدّلالة أنَّه سبحانه امتَنَّ على رسوله بها، وسورة الحِجْر مكّيَّة اتِّفاقاً، فيدلّ على تَقدُّم نزول الفاتحة عليها. قال الحسين بن الفَضْل: هذه هَفوةٌ من مجاهد، لأنَّ العلماء على خِلَاف قوله، وأغرَبَ بعض المتأخِّرينَ فنَسَبَ القول بذلك لأبي هريرة والزُّهْريّ وعطاء بن يَسار، وحكى القُرطُبيّ أنَّ بعضهم زَعَمَ أنَّها نزلت مرَّتَينِ[2].

---

(١) سلفت قصة ذي اليدين برقم (٤٨٢).

(٢) انظر: «الجامع لأحكام القرآن» ١/ ١١٥.

وفيه دليل على أنَّ الفاتحة سبع آيات، ونَقَلوا فيه الإجماع، لكن جاء عن حُسَين بن عليّ الجُعْفيِّ أنَّها ستّ آيات لأنَّه لم يَعُدّ البسملة، وعن عَمْرو[1] بن عُبيد أنَّها ثمان آيات لأنَّه عَدَّها وعَدَّ ﴿أَنْعَمْتَ عَلَيْهِمْ﴾، وقيل: لم يَعُدّها وعَدَّ ﴿إِيَّاكَ نَعْبُدُ﴾، وهذا أغرَبُ الأقوال[2].

## ٢- بابٌ

## ﴿غَيْرِ الْمَغْضُوبِ عَلَيْهِمْ وَلَا الضَّالِّينَ﴾

**٤٤٧٥- حدَّثنا عبدُ الله بنُ يوسفَ، أخبرنا مالكٌ، عن سُمَيٍّ، عن أبي صالحٍ، عن أبي هريرةَ ﷺ، أنَّ رسولَ الله ﷺ قال: «إذا قال الإمامُ: ﴿غَيْرِ الْمَغْضُوبِ عَلَيْهِمْ وَلَا الضَّالِّينَ﴾ فقولوا: آمِينَ، فمَن وافَقَ قولُه قولَ الملائكةِ، غُفِرَ له ما تقدَّم من ذَنْبِهِ».**

**قوله: «باب غير المَغْضوب عليهم ولا الضّالِّينَ»** قال أهل العربيَّة: «لا» زائدة، لتأكيدِ معنى النَّفي المفهوم من «غير»، لئَلّا يُتوهَّم عَطفُ «الضّالِّينَ» على «الذينَ أنعَمت». وقيل: «لا» بمعنى «غير»، ويُؤيِّده قراءة عمر: «غير المغضوب عليهم وغير الضّالِّينَ» ذكرها أبو عُبيد وسعيد بن منصور[3] بإسنادٍ صحيح، وهي للتَّأكيدِ أيضاً. وروى أحمد (١٩٣٨١)، وابن حِبّان (٦٢٤٦) من حديث عَديّ بن حاتم: أنَّ النبيّ ﷺ قال: «المغضوبُ عليهم: اليهود، ولا الضّالِّينَ: النَّصارَى»، هكذا أورَدَه مختصراً، وهو عند التِّرمِذيّ (٢٩٥٣م و٢٩٥٤) في حديث طويل، وأخرجه ابن مَرْدويه بإسنادٍ حسن عن أبي ذرٍّ، وأخرجه أحمد (٢٠٧٣٦) من طريق عبد الله بن شَقِيق أنَّه أخبَرَه مَن سمعَ النبيّ ﷺ نحوه، وقال ابن أبي حاتم: لا أعلم بين المفسِّرينَ في ذلك اختلافاً، قال السُّهَيليُّ: وشاهد ذلك قوله تعالى في اليهود: ﴿فَبَاءُو بِغَضَبٍ عَلَىٰ غَضَبٍ﴾ [البقرة:٩٠]، وفي النَّصارَى: ﴿قَدْ ضَلُّوا مِن قَبْلُ وَأَضَلُّوا كَثِيرًا﴾ [المائدة:٧٧].

---

(١) تحرَّف في الأصلين إلى «عمر».

(٢) وعدَّ القرطبي قولي الجُعفي وابن عُبيد من الشاذِّ. «الجامع لأحكام القرآن» ١/ ١١٤.

(٣) أبو عبيد القاسم بن سلّام في «فضائل القرآن» ٢٨٩، وسعيد بن منصور في «سننه» قسم التفسير (١٧٧). وهذه القراءة كما قال ابن كثير ١/ ٢٢٤ محمولة على أنها على وجه التفسير.

ثم أورد المصنِّف حديث أبي هريرة في موافَقة الإمام في التَّأمين، وقد تقدَّم شرحه في صفة الصلاة (٧٨٢)، وروى أحمد (١٨٨٤٢)، وأبو داود (٩٣٢)، والتِّرمذيّ (٢٨٤) من حديث وائل ابن حُجرٍ قال: سمعتُ النبيَّ ﷺ قرأ: ﴿غَيْرِ ٱلْمَغْضُوبِ عَلَيْهِمْ وَلَا ٱلضَّآلِّينَ﴾ فقال: «آمينَ» ومَدَّ بها صوته، وروى أبو داود (٩٣٤)، وابن ماجه (٨٥٣) نحوه من حديث أبي هريرة.

بِسْمِ ٱللَّهِ ٱلرَّحْمَٰنِ ٱلرَّحِيمِ

## ٢- سورة البقرة

١٦٠/٨

### ١- باب قول الله: ﴿وَعَلَّمَ ءَادَمَ ٱلْأَسْمَآءَ كُلَّهَا﴾ [البقرة: ٣١]

**٤٤٧٦- حدَّثنا مسلمٌ، حدَّثنا هشامٌ، حدَّثنا قَتادةُ، عن أنسٍ ﷺ، عن النبيِّ ﷺ (ح)**

وقال لي خَلِيفةُ: حدَّثنا يَزيدُ بنُ زُرَيعٍ، حدَّثنا سعيدٌ، عن قَتادةَ، عن أنسٍ ﷺ، عن النبيِّ ﷺ، قال: «يَجْتَمِعُ المؤمنونَ يومَ القيامةِ، فيقولون: لَوِ استَشْفَعْنا إلى رَبِّنا، فيأتونَ آدَمَ، فيقولون: أنتَ أبو الناسِ، خَلَقَكَ اللهُ بيَدِه، وأسجَدَ لكَ ملائكتَه، وعَلَّمَكَ أسماءَ كلِّ شيءٍ، فاشفَع لنا عندَ رَبِّكَ، حتَّى يُرِيحَنا من مكاننا هذا، فيقول: لَسْتُ هناكُم ـ ويَذكُرُ ذَنْبَه، فيَستَحي ـ ائْتوا نوحاً، فإنَّه أوَّلُ رسولٍ بَعَثَه اللهُ إلى أهلِ الأرضِ، فيأتونَه فيقول: لَسْتُ هُناكُم ـ ويَذكُرُ سؤالَه رَبَّه ما ليس له به عِلْمٌ، فيَستَحي، فيقول ـ: ائْتوا خليلَ الرَّحمنِ، فيأتونَه، فيقول: لَسْتُ هناكُم، ائْتوا موسى، عبداً كَلَّمَه اللهُ وأعطاه التوْراةَ، فيأتونَه فيقول: لَسْتُ هناكُم ـ ويَذكُرُ قَتْلَ النَّفْسِ بغيرِ نفسٍ، فيَستَحي من رَبِّه، فيقول ـ: ائْتوا عيسى عبدَ الله ورسولَه، وكلمةَ الله وروحَه، فيقول: لَسْتُ هناكُم، ائْتوا محمَّداً ﷺ، عبداً غَفَرَ اللهُ له ما تقدَّم من ذَنْبِه وما تَأَخَّرَ، فيأتوني فأنْطَلِقُ، حتَّى أستَأْذِنَ على رَبِّي، فيُؤْذَنَ لي، فإذا رأيتُ رَبِّي وقَعْتُ ساجِداً، فيَدَعُني ما شاءَ الله، ثمَّ يقال: ارفَع رأسَكَ، وسَل تُعْطَه، وقُل يُسْمَع، واشفَع تُشَفَّع، فأرفَعُ رأسي فأحمَدُه بتَحمِيدٍ يُعلِّمُنِيه، ثمَّ أشفَعُ فيَحُدُّ لي حَدّاً، فأُدْخِلُهمُ الجنَّةَ، ثمَّ أعودُ إليه فإذا رأيتُ رَبِّي ـ مِثلَه ـ ثمَّ أشفَعُ فيَحُدُّ لي حَدّاً فأُدْخِلُهمُ الجنَّةَ، ثمَّ أعودُ الرّابعةَ، فأقولُ: ما بَقِيَ في النار إلّا مَن حَبَسَه القرآنُ، ووَجَبَ عليه الخُلود».

قال أبو عبدِ الله: إلَّا مَن حَبَسَه القرآنُ، يعني: قولَ الله تعالى: ﴿ خَٰلِدِينَ فِيهَا ﴾.

قوله: «بِسْمِ ٱللَّهِ ٱلرَّحْمَٰنِ ٱلرَّحِيمِ ـ سورة البقرة» كذا لأبي ذرٍّ، وسَقَطَت البسملة لغيره. واتَّفَقوا على أنَّها مَدَنيَّة وأنَّها أوَّل سورة أُنزِلَت بها. وسيأتي[1] قول عائشة: «ما نزلت سورة البقرة والنِّساء إلّا وأنا عنده ﷺ»؛ وهي لم تَدخُل عليه[2] إلّا بالمدينة.

قوله: «باب قول الله: ﴿ وَعَلَّمَ ءَادَمَ ٱلْأَسْمَآءَ ﴾» كذا لأبي ذرٍّ، وسَقَطَت لغيره: «باب قول الله».

قوله: «حدَّثنا مسلم» هو ابن إبراهيم، وهشام: هو الدَّستُوائيّ.

وساقَ المصنِّف حديثَ الشَّفاعة لقولِ أهل الموقِف لآدم: «وعَلَّمَك أسماءَ كلّ شيء»، واختُلِفَ في المراد بالأسماءِ، فقيلَ: أسماء ذُرِّيَّته، وقيل: أسماء الملائكة، وقيل: أسماء الأجناس دون أنواعها، وقيل: أسماء كلّ ما في الأرض، وقيل: أسماء كلّ شيء حتَّى القَصْعَة. وقد غَفَلَ المِزّيُّ في «الأطراف» فنَسَبَ هذه الطَّريق إلى كتاب الإيمان وليس لها فيه ذِكْر، وإنَّما هي في التَّفسير. وسيأتي شرح هذا الحديث مُستَوفًى في كتاب الرِّقاق (٦٥٦٥) إن شاء الله تعالى.

قوله: «قال أبو عبد الله» هو المصنِّف.

## ٢- بابٌ

١٦١/٨

قال مجاهدٌ: ﴿إِلَىٰ شَيَٰطِينِهِمْ﴾ [البقرة: ١٤]: أصحابِهم منَ المنافقِينَ والمشركينَ.

﴿مُحِيطٌۢ بِٱلْكَٰفِرِينَ﴾ [البقرة: ١٩]: اللهُ جامِعُهم.

صِبْغَةٌ: دينٌ.

﴿عَلَى ٱلْخَٰشِعِينَ﴾ [البقرة: ٤٥]: على المؤمنينَ حَقّاً.

﴿بِقُوَّةٍ﴾ [البقرة: ٦٣]: يَعْمَلُ بما فيه.

وقال أبو العاليَةِ: ﴿مَّرَضٌ﴾ [البقرة: ١٠]: شَكٌّ.

---

(١) ضمن حديث برقم (٤٩٩٣).

(٢) كذا في الأصلين، وفي (س): «يدخل عليها».

﴿وَمَا خَلْفَهَا﴾ [البقرة: ٦٦]: عِبرةٌ لمن بَقِيَ.

﴿لَّا شِيَةَ فِيهَا﴾ [البقرة: ٧١]: لا بياضَ فيها.

وقال غيرُه: ﴿يَسُومُونَكُمْ﴾ [البقرة: ٤٩]: يُولُونكم.

﴿ٱلْوَلَٰيَةُ﴾ [الكهف: ٤٤] مفتوحةٌ: مَصْدَرُ الوَلاءِ، وهي الرُّبوبِيَّة، وإذا كُسِرَتِ الواوُ فهي: الإمارة.

وقال بعضُهم: الحبوبُ التي تُؤكَلُ كلُّها فُومٌ.

وقال قَتَادةُ: ﴿فَبَآءُو﴾ [البقرة: ٩٠]: فانقَلَبوا.

وقال غيرُه: ﴿يَسْتَفْتِحُونَ﴾ [البقرة: ٨٩]: يَستَنصِرونَ.

﴿شَرَوْاْ﴾ [البقرة: ١٠٢]: باعُوا.

﴿رَٰعِنَا﴾ [البقرة: ١٠٤]: منَ الرُّعونةِ، إذا أرادوا أن يُحمِّقوا إنساناً قالوا: راعِناً.

لا يَجْزِي: لا يُغني.

﴿خُطُوَٰتِ﴾ [البقرة: ١٦٨]: منَ الخَطْوِ، والمعنى: آثارَه.

﴿ٱبْتَلَىٰٓ﴾ [البقرة: ١٢٤]: اختبَرَ.

قوله: «بابٌ» كذا لهم بغير ترجمةٍ.

قوله: «قال مجاهد إلى آخر ما أَوْرَدَه عنه من التَّفاسير» سَقَطَ جميع ذلك للسَّرَخْسِيِّ.

قوله: ﴿إِلَىٰ شَيَٰطِينِهِمْ﴾: أصحابهم من المنافقينَ والمشركينَ» وَصَلَه عبد بن حُميدٍ عن شَبابة عن وَرْقاء عن ابن أبي نَجِيح عن مجاهد في قوله: ﴿وَإِذَا خَلَوْاْ إِلَىٰ شَيَٰطِينِهِمْ﴾ قال: إلى أصحابهم، فذكره. ومِن طريق شَيْبانَ عن قَتَادة قال: إلى إخوانهم من المشرِكينَ ورُؤوسهم وقادَتِهم في الشرّ. وروى الطبري[1] (١/ ١٣٠) نحوه عن ابن مسعود، ومن طريق ابن عبَّاس قال: كان رجال من اليهود إذا لَقوا الصَّحابة قالوا: إنّا على دِينكُم، وإذا خَلَوْا إلى شياطينهم ـ وهم أصحابهم ـ قالوا: إنّا معكم.

---

(١) تحرف في (س) إلى الطبراني.

والنُّكْتة في تَعْدية خَلَوا بـ«إلى» معَ أنَّ أكثر ما يَتَعَدَّى بالباءِ أنَّ الذي يَتَعَدَّى بالباءِ يحتمل الانفِراد والسُّخرية، تقول: خَلَوت به إذا سَخِرتُ منه، والذي يَتَعَدَّى بـ«إلى» نَصٌّ في الانفِراد، أفادَ ذلك الطَّبَريُّ. ويحتمل أن يكون ضَمَّنَ «خَلَا» معنى: ذهبَ، وعلى طريقة الكوفيّينَ بأنَّ حُروف الجرّ تَتَناوَب، فـ«إلى» بمعنى الباء، أو بمعنى مَعَ.

**قوله:** «﴿مُحِيطٌۢ بِٱلۡكَٰفِرِينَ﴾: الله جامِعهم» وَصَلَه عبد بن حُميدٍ بالإسناد المذكور عن مجاهد، ووَصَلَه الطَّبَريُّ من وجه آخر عنه وزاد: «في جَهَنَّم»، ومن طريق ابن عبَّاس في قوله: ﴿مُحِيطٌۢ بِٱلۡكَٰفِرِينَ﴾ قال: مُنزِلٌ بهم النِّقمة.

تنبيه: قوله: ﴿وَٱللَّهُ مُحِيطٌۢ بِٱلۡكَٰفِرِينَ﴾ جُملة من مُبتَدَأ وخَبَر، اعتَرَضَت بين جُملة: ﴿يَجۡعَلُونَ أَصَٰبِعَهُمۡ﴾ وجُملة ﴿يَكَادُ ٱلۡبَرۡقُ يَخۡطَفُ أَبۡصَٰرَهُمۡ﴾.

**قوله:** «صِبْغة: دِين» وَصَلَه عَبْد بن حُميدٍ من طريق منصور عن مجاهد قال: قوله: ﴿صِبۡغَةَ ٱللَّهِ﴾ أي: دين الله، ومن طريق ابن أبي نَجِيح عنه قال: ﴿صِبۡغَةَ ٱللَّهِ﴾ أي: فِطرة الله، ومن طريق قَتَادة قال: إنَّ اليهود تَصبُغ أبناءَها يهودَ[1]، وكذلك النَّصارَى، وإنَّ صِبغة الله الإسلام، وهو دين الله الذي بَعَثَ به نوحاً ومَن كان بعده. انتهى، وقراءة الجمهور: «صِبغةَ» بالنَّصب وهو مصدَر انتَصَبَ عن قوله: ﴿وَنَحۡنُ لَهُۥ مُسۡلِمُونَ﴾ على الأرجَح، وقيل: منصوب على الإغراء، أي: الزَموا، وكأنَّ لفظ صِبغة وَرَدَ بطريق المشاكَلة، لأنَّ النَّصارَى كانوا يَغمِسونَ مَن وُلِدَ منهم في ماء المعموديَّة ويَزعُمونَ أنَّهم يُطَهِّرونَهم بذلك، فقيلَ للمسلمينَ: الزَموا صِبغةَ الله فإنَّها أطهرُ.

**قوله:** «﴿عَلَى ٱلۡخَٰشِعِينَ﴾: على المؤمنينَ حَقّاً» وصَلَه عبد بن حُميدٍ عن شَبَابةَ بالسَّنَدِ المذكور عن مجاهد، وروى ابن أبي حاتم (١/ ١٠٣) من طريق أبي العالية قال في قوله: ﴿إِلَّا عَلَى ٱلۡخَٰشِعِينَ﴾ قال: يعني الخائفينَ، ومن طريق مُقاتل بن حَيّان[2] قال: يعني به المتواضعينَ.

---

(١) في (ع): يهوداً، وفي (س): تهوداً، والمثبت من (أ)، وهي كذلك في «تفسير الطبري» ١/ ٥٧٠.

(٢) تصحف في (س) إلى: حبّان، بالموحّدة.

قوله: «﴿بِقُوَّةٍ﴾ يُعْمَل بما فيه» وصَلَه عبدٌ بالسَّنَدِ المذكور، وروى ابن أبي حاتم (١/ ١٣٠) والطَّبَريُّ (١/ ٣٢٦) من طريق أبي العالية قال: القوّة: الطاعة، ومن طريق قَتَادة والسُّدّيِّ قال: القوّة: الجِدّ والاجتِهاد.

قوله: «وقال أبو العاليَة: ﴿مَرَضٌ﴾: شَكٌّ» وصَلَه ابن/ أبي حاتم من طريق أبي جعفر ١٦٢/٨ الرّازيِّ عن أبي العالية في قوله تعالى: ﴿فِي قُلُوبِهِم مَّرَضٌ﴾ أي: شَكّ، ومن طريق عليّ بن أبي طلحة عن ابن عبَّاس مثله، ومن طريق عِكْرمة قال: الرّياء، ومن طريق قَتَادة في قوله: ﴿فَزَادَهُمُ ٱللَّهُ مَرَضًا﴾، أي: نِفاقاً، وروى الطَّبَريُّ من طريق قَتَادة في قوله: ﴿فِي قُلُوبِهِم مَّرَضٌ﴾ قال: ريبة وشَكٌّ في أمر الله تعالى.

قوله: «﴿وَمَا خَلْفَهَا﴾: عِبْرةٌ لمن بَقِيَ» وصَلَه ابن أبي حاتم من طريق أبي جعفر الرّازيِّ عن أبي العالية في قوله: ﴿فَجَعَلْنَٰهَا نَكَٰلًا لِّمَا بَيْنَ يَدَيْهَا﴾ أي: عُقوبة لمَا خَلا من ذُنوبهم ﴿وَمَا خَلْفَهَا﴾ أي: عِبرة لمن بَقِيَ بعدهم من الناس.

قوله: «﴿لَّا شِيَةَ فِيهَا﴾: لا بياضَ فيها» تقدَّم في ترجمة موسى من أحاديث الأنبياء[1].

قوله: «وقال غيره: ﴿يَسُومُونَكُمْ﴾: يُولُونَكُم» هو بضمِّ أوَّله وسكون الواو، والغير المذكور هو أبو عُبيد القاسم بن سَلّامٍ، ذكره كذلك في «الغريب المصنَّف»، وكذا قال أبو عُبيدة مَعمَر بن المثنَّى في «المجاز»، ومنه قول عَمْرو بن كُلثوم:

إذا ما المُلْكُ سامَ الناسَ خَسْفاً ... أَبَيْنا أن نُقِرَّ الخَسفَ فينا

ويحتمل أن يكون من[2] السَّوْم بمعنى الدَّوام، أي: يُديمونَ تَعذيبكُم، ومنه سائمة الغنم لمداوَمَتِها الرَّعيَ. وقال الطَّبَريُّ: معنى يَسُومونَكُم: يورِدونَكُم أو يُذيقونَكُم[3] أو يُولُونَكُم.

---

(١) تحت الباب رقم (٣٠) من الكتاب المذكور، بعد الحديث رقم (٣٤٠٦).

(٢) لفظة «من» سقطت من (س).

(٣) تحرف في (أ) إلى: «يدفعونكم».

تنبيه: وقع هنا في تفسير (يسومونكم) المعنى على الاختيار بأَوْ، والذي في «جامع البيان» للطبري بالواو على الجمع.

قوله: «﴿ٱلْوَلَٰيَةُ﴾ مفتوحة» أي: مفتوحة الواو «**مصدَر الوَلاء، وهي الرُّبوبيَّة، وإذا كُسِرَت الواو فهي الإمارة**» هو معنى كلام أبي عُبيدة، قال في قوله تعالى: ﴿هُنَالِكَ ٱلْوَلَٰيَةُ لِلَّهِ ٱلْحَقِّ﴾: الوَلاية بالفتح مصدَر الوَلِي[1]، وبالكسرِ مصدر وَلِيتَ[2] العَمَل والأمر تَلِيه. وذَكَرَ البخاريّ هذه الكلمة وإن كانت في الكهف لا في البقرة ليُقوِّيَ تفسير يَسومُونَكُم: يُولُونَكُم.

قوله: «**وقال بعضهم: الحبوب التي تُؤْكَل كلّها فُوم**» هذا حكاه الفَرّاء في «مَعاني القرآن» عن عطاء وقَتَادة قال: الفُوم: كلّ حَبّ يُختبَز. وأخرج ابن جَرِير (١/ ٣١٠و٣١١) وابن أبي حاتم (١/ ١٢٣) من طرق عن ابن عبَّاس ومجاهد وغيرهما: أنَّ الفُوم: الحِنطة. وحكى ابن جَرِير أنَّ في قراءة ابن مسعود: الثُّوم بالمثلَّثة[3]. وبه فَسَّرَه سعيد بن جُبَير وغيره، فإن كان محفوظاً فالفاء تُبْدل من الثّاء في عِدّة أسماء، فيكون هذا منها، والله أعلم.

قوله: «**وقال قَتَادةُ: ﴿فَبَآءُو﴾: فانقَلَبوا**» وصَلَه عبد بن حُميدٍ من طريقه.

قوله: «**وقال غيره: ﴿يَسْتَفْتِحُونَ﴾: يَستَنْصِرونَ**» هو تفسير أبي عُبيدة، وروى مثله الطَّبَريُّ من طريق العَوْفيِّ عن ابن عبَّاس، ومن طريق الضَّحّاك عن ابن عبَّاس قال: أي: يَستَظهِرونَ. وروى ابن إسحاق في «السِّيرة النبويَّة»[4] عن عاصم بن عمر بن قَتَادة عن أشياخ لهم قالوا: فينا وفي اليهود نزلت، وذلك أنّا كنَّا قد عَلَوناهم في الجاهليَّة، فكانوا يقولون: إنَّ نبيّاً سيُبعَثُ قد أظَلَّ زمانه فنَقتُلكُم معه، فلمَّا بَعَثَ اللهُ نبيّه واتَّبَعناه كفروا به، فنزلت. وأخرجه الحاكم (٢/ ٢٦٣) من وجه آخر عن ابن عبَّاس مُطوَّلاً.

قوله: «**﴿شَرَوْاْ﴾: باعُوا**» هو قول أبي عُبيدة أيضاً، قال في قوله: ﴿وَلَبِئْسَ مَا شَرَوْاْ بِهِۦٓ أَنفُسَهُمْ﴾، أي: باعوا، وكذا أخرجه ابن أبي حاتم من طريق السُّدّيِّ.

---

(١) في (ع) «الولاء»، والمثبت من (أ) و(س)، وهو الموافق لما في «مجاز القرآن» لأبي عبيدة.

(٢) في (س): «وبالكسر، ووليت».

(٣) وهي قراءة شاذّة، انظر «المحتسب» لابن جنّي ١/ ٨٨.

(٤) كما في «السيرة النبوية» لابن هشام ١/ ٢١١.

قوله: «﴿رَٰعِنَا﴾: من الرُّعونة، إذا أرادوا أن يُحَمِّقوا إنساناً قالوا: راعِناً» قلت: هذا على قراءة مَن نَوَّنَ، وهي قراءة الحسن البصريّ وأبي حَيْوَةَ[1]، ووجْهُه أنَّها صفة لمصدَرٍ محذوف، أي: لا تقولوا قولاً راعِناً، أي: قولاً ذا رُعُونة. وروى ابن أبي حاتم من طريق عبّاد بن منصور عن الحسن قال: الرّاعِن: السِّخْريّ من القول، نَهاهم الله أن يَسْخَروا من محمَّد. ويحتمل أن يُضَمِّن القول التَّسمية، أي: لا تُسمّوا نبيّكُم راعِناً. الرّاعِن: الأحمَق، والأَرْعَن مُبالَغة فيه.

وفي قراءة أُبيٍّ بن كعب: «لا تقولوا: راعونا» وهي بلفظ الجمع، وكذا في مُصحَف ابن مسعود[2]. وفيه أيضاً «ارْعَوْنا»[3].

وقرأ الجمهور: ﴿رَٰعِنَا﴾ بغير تنوين على أنَّه فِعل أمر من المراعاة، إنَّما نُهوا عن ذلك؛ لأنَّها كلمة تقتضي المساواة، وقد فَسَّرَها مجاهد: لا تقولوا: اسمَع مِنّا ونَسمَع مِنك.

وعن عطاء: كانت لغةً[4] تقولها/ الأنصار فنُهوا عنها. ١٦٣/٨

وعن السُّدّيِّ قال: كان رجل يهوديّ يقال له رِفاعة بن زيد، يأتي النبيّ ﷺ فيقول له: أرِعْني سَمْعَك واسمَعْ غير مُسْمِع، فكان المسلمونَ يَحسَبونَ أنَّ في ذلك تفخيماً للنبيِّ ﷺ، فكانوا يقولون ذلك، فنُهوا عنه. وروى أبو نُعَيم في «الدَّلائل» بسندٍ ضعيف جدّاً عن ابن عبَّاس قال: راعِنا بلسان اليهود: السَّبُّ القبيح، فسمعَ سعد بن معاذ ناساً من اليهود خاطَبوا بها النبيّ ﷺ فقال: لَئِن سمعتُها من أحد منكم لأضرِبَنَّ عُنُقه.

قوله: «لا يَجْزِي: لا يُغْني[5]» هو قول أبي عُبيدة في قوله تعالى: ﴿لَّا تَجْزِى نَفْسٌ عَن نَّفْسٍ

---

(١) وهي قراءة شاذة، انظر: «مختصر في شواذ القرآن» لابن خالويه ١٦.
قال ابن جرير في «جامع البيان» ١/ ٤٧٢: وهذه قراءة لقُرَّاء المسلمين مخالفة، فغير جائزٍ لأحدٍ القراءة بها لشذوذها وخروجها عن قراءة المتقدمين والمتأخرين.

(٢) وهي قراءة شاذة أيضاً، وقرأ بها ابن مسعود أيضاً. قال ابن عطية في «المحرر الوجيز» ١/ ٣٠٧ ط: قطر٢: وفي مصحف ابن مسعود: (راعونا) وهي شاذة. وانظر: «مختصر في شواذ القرآن» ١٦.

(٣) نسبها له أبو حيان في «البحر المحيط» ١/ ٣٣٨، والسَّمين في «الدّر المصون» ٢/ ٥١، وهي قراءة شاذة.

(٤) في (ع): كلمة.

(٥) تصحفت في (س) إلى: «لا تجزي: لا تغني» بالتاء فيهما.

شَيْئًا﴾، أي: لا تُغني، وروى ابن أبي حاتم من طريق السُّدّيِّ قال: يعني: لا تُغني نفسٌ مُؤمِنةٌ عن نفسٍ كافرةٍ من المنفَعة شيئاً.

قوله: «﴿خُطُوَٰتِ﴾: من الخَطْو، والمعنَى: آثارَه» قال أبو عُبيدة في قوله تعالى: ﴿لَا تَتَّبِعُواْ خُطُوَٰتِ ٱلشَّيْطَٰنِ﴾: هي الخُطا واحدتها[1] خُطوة، ومعناها آثار الشَّيطان، وروى ابن أبي حاتم من طريق عِكْرمة قال: خُطوات الشَّيطان: نَزَغات الشَّيطان، ومن طريق مجاهد: خُطوات الشَّيطان: خُطاه، ومن طريق القاسم بن الوليد: قلتُ لقَتَادة فقال: كلّ معصية لله فهي من خُطوات الشَّيطان، وروى سعيد بن منصور[2] عن أبي مِجْلَز قال: خُطوات الشَّيطان: النُّذور في المعاصي. كذا قال، واللَّفظ أعَمُّ من ذلك، فـ«مِنْ» في كلامه مُقدَّرة.

قوله: «﴿ٱبْتَلَىٰٓ﴾: اختبَرَ» هو تفسير أبي عُبيدة والأكثر، وقال الفَرّاء: أمَرَه، وثَبَتَ هذا في نُسخة الصَّغانيِّ.

## ٣- باب قولِه تعالى:

## ﴿فَلَا تَجْعَلُواْ لِلَّهِ أَندَادًا وَأَنتُمْ تَعْلَمُونَ﴾ [البقرة: ٢٢]

**٤٤٧٧ - حدَّثني عثمانُ بنُ أبي شَيْبةَ، حدَّثنا جَرِيرٌ، عن منصورٍ، عن أبي وائلٍ، عن عَمْرِو ابنِ شُرَحْبِيلَ، عن عبدِ الله، قال: سألتُ النبيَّ ﷺ: أيُّ الذَّنْبِ أعظَمُ عندَ الله؟ قال: «أن تَجْعَلَ لله نِدّاً وهو خَلَقَكَ» قلتُ: إنَّ ذلك لَعظيمٌ، قلتُ: ثمَّ أيٌّ؟ قال: «وأن تَقْتُلَ وَلَدَكَ تَخافُ أن يَطْعَمَ مَعَكَ» قلتُ: ثمَّ أيٌّ؟ قال: «أن تُزانيَ حَلِيلةَ جارِكَ».**

[أطرافه في: ٤٧٦١، ٦٠٠١، ٦٨١١، ٦٨٦١، ٧٥٢٠، ٧٥٣٢]

قوله: «باب قوله تعالى: ﴿فَلَا تَجْعَلُواْ لِلَّهِ أَندَادًا وَأَنتُمْ تَعْلَمُونَ﴾» الأنداد جمع نِدّ، بكسرِ النُّون: وهو النَّظير، وروى ابن أبي حاتم (١/ ٦٢) من طريق أبي العالية قال: النِّدّ: العَدْل. ومن طريق الضَّحّاك عن ابن عبَّاس قال: الأنداد: الأشباه. وسَقَطَ لفظ «باب» لأبي ذرٍّ.

---

(١) في (أ) و(ع): واحدها، والمثبت من (س)، وهو الموافق لما في «مجاز القرآن» ١/ ٦٣.

(٢) في قسم التفسير من «سننه» (٢٤٢).

ثم ذكر المصنِّف حديث ابن مسعود: «أيُّ الذَّنْب أعظَم؟»، وسيأتي شرحه في كتاب التوحيد[1] إن شاء الله تعالى.

## ٤ - بابٌ

﴿ وَظَلَّلْنَا عَلَيْكُمُ ٱلْغَمَامَ وَأَنزَلْنَا عَلَيْكُمُ ٱلْمَنَّ وَٱلسَّلْوَىٰ ﴾

إلى ﴿يَظْلِمُونَ﴾ [البقرة: ٥٧]

**وقال مجاهدٌ: المنُّ: صَمْغةٌ، والسَّلْوَى: الطَّير.**

**٤٤٧٨ - حدَّثنا أبو نُعَيم، حدَّثنا سفيانُ، عن عبدِ الملِكِ، عن عَمْرِو بنِ حُرَيثٍ، عن سعيدِ ابنِ زيدٍ ﷺ، قال: قال رسولُ الله ﷺ: «الكَمْأةُ منَ المَنِّ، وماؤُها شِفاءٌ للعينِ».**

[طرفاه في: ٤٦٣٩، ٥٧٠٨]

قوله: «باب ﴿ وَظَلَّلْنَا عَلَيْكُمُ ٱلْغَمَامَ وَأَنزَلْنَا عَلَيْكُمُ ٱلْمَنَّ وَٱلسَّلْوَىٰ ﴾ إلى ﴿يَظْلِمُونَ﴾» ١٦٤/٨ كذا لأبي ذرٍّ، وسَقَطَ له لفظ «باب»، وساقَ الباقونَ الآية.

قوله: «وقال مجاهد: المنّ: صَمْغة» أي: بفتح الصّاد المهمَلة وسكون الميم ثمَّ غَين مُعجَمة «والسَّلْوَى: الطَّير» وصَلَه الفِرْيابيُّ عن وَرْقاء عن ابن أبي نَجِيح عن مجاهد مثله، وكذا قال عبد بن حُميدٍ عن شَبَابَةَ عن وَرْقاء، وروى ابن أبي حاتم (٥/ ١٥٩١) من طريق عليّ بن أبي طلحة عن ابن عبَّاس قال: كان المنّ يَنزِل على الشَّجَر فيأكلونَ منه ما شاؤوا. ومن طريق عِكْرمة قال: كان مِثل الرُّبّ الغَليظ. أي: بضمِّ الرّاء بعدها موحَّدة. ومن طريق السُّدّيِّ قال: كان مِثل التَّرَنجبيل[2]. ومن طريق سعيد بن بشير عن قَتَادة قال: كان المنّ يَسقُط عليهم

---

(١) عند (٧٥٢٠) باختصار، وبأطول منه في كتاب الحدود (٦٨١١) باب إثم الزناة.

(٢) في (ع): الترنجبين ـ بالنون ـ، والمثبت من (أ) و(س)، ولعله خطأ قديم محرف عن «الزنجبيل»، فقد عزا تفسير المن بالزنجبيل أو أنه شيء يسقط على شجر الزنجبيل للسدي: الطبري في «تفسيره» ١/ ٧٠١ ط: دار هجر، وابن أبي حاتم في «تفسيره» ١/ ١١٤ و٥/ ١٥٩١، وابن كثير في «تفسيره» ١/ ١٣٤ و١٣٨، وابن الجوزي في «زاد المسير» ١/ ٨٤، وأبو حيان الأندلسي في «البحر المحيط» ١/ ٣٧٤، ومكي في «تفسيره» المسمى بـ«الهداية إلى بلوغ النهاية» ١/ ٢٧٧.

سُقوط الثَّلج أشدّ بياضاً من اللَّبَن وأحلَى من العَسَل. وهذه الأقوال كلّها لا تَنافيَ فيها. ومن طريق وَهْب بن مُنبِّه قال: المنّ: خُبْز الرِّقاق، وهذا مُغايِر لجميع ما تقدَّم، والله أعلم.

وروى ابن أبي حاتم أيضاً من طريق عليّ بن أبي طلحة عن ابن عبَّاس قال: السَّلوَى: طائر يُشبه السُّمَانَى. ومن طريق وَهْب بن مُنبِّه قال: هو السُّمَانَى. وعنه قال: هو طير سمين مِثل الحَمام. ومن طريق عِكْرمة قال: طير أكبر من العُصفور.

ثمَّ ذكر المصنِّف حديث سعيد بن زَيد في «الكَمْأة من المَنّ» سيأتي شرحه في كتاب الطِّبّ (٥٧٠٨)، ووَقَعَ في رواية ابن عُيَينةَ عن عبد الملِك بن عُمَير في حديث الباب: «من المنّ الذي أُنزِلَ على بني إسرائيل»[١]، وبه تظهر مُناسَبة ذِكْره في التَّفسير، والردّ على الخطَّابيِّ حيثُ قال: لا وجه لإدخال هذا الحديث هنا، قال: لأنَّه ليس المراد في الحديث أنَّها نوع من المَنّ المنزَّل على بني إسرائيل، فإنَّ ذاكَ شيء كان يَسقُط عليهم كالتَّرَنجَبين[٢]، والمراد أنَّها شَجَرة تَنبُت بنفسِها من غير استنبات ولا مُؤنة، انتهى. وقد عُرِفَ وجه إدخاله هنا، ولو كان المراد ما ذكره الخطَّابيّ لـمَا ذكره البخاري في هذا الباب[٣]، والله أعلم.

## ٥- بابٌ

﴿وَإِذْ قُلْنَا ٱدْخُلُوا۟ هَٰذِهِ ٱلْقَرْيَةَ فَكُلُوا۟ مِنْهَا حَيْثُ شِئْتُمْ﴾ الآية [البقرة: ٥٨]

﴿رَغَدًا﴾: واسعاً كثيراً.

**٤٤٧٩- حدَّثني محمَّد، حدَّثنا عبد الرحمن بن مَهْديّ، عن ابن المبارَك، عن مَعْمَرٍ، عن همّام ابن مُنبِّهٍ، عن أبي هريرة ﷺ، عن النبيِّ ﷺ قال: «قيل لِبَني إسرائيل: ﴿ٱدْخُلُوا۟ ٱلْبَابَ سُجَّدًا وَقُولُوا۟ حِطَّةٌ﴾ فدَخلوا يَزْحَفون على أسْتاهِهم فبدّلوا، وقالوا: حِطّة حَبَّةٌ في شَعرةٍ».**

---

(١) أخرجه مسلم (٢٠٤٩) (١٦١)، وابن ماجه (٣٤٥٤).

(٢) في (أ) و(س): كالترنجبيل ـ باللام ـ والمثبت من (س)، وهو الموافق لما في «أعلام الحديث» للخطابي ٣/ ١٨٠٠.
قلنا: والترنجبين قال عمر بن يوسف التركماني في «المعتمد في الأدوية المفردة» ص٥٠: هو طَلٌّ يقع من السماء، وهو ندًى شبيه بالعسل، جامد متحبب، وتأويله عسل الندى، وأكثر ما يقع بخراسان على شجر الحاج.

(٣) قوله: «لـمَا ذكره البخاري...» سقط من (أ) و(س) وأثبتناه من (ع).

قوله: «باب ﴿وَإِذْ قُلْنَا ٱدْخُلُوا۟ هَٰذِهِ ٱلْقَرْيَةَ فَكُلُوا۟ مِنْهَا حَيْثُ شِئْتُمْ﴾ الآية» كذا لأبي ذرٍّ، وساقَ غيره الآية إلى قوله: ﴿ٱلْمُحْسِنِينَ﴾.

قوله: «﴿رَغَدًا﴾: واسعاً كثيراً» هو من تفسير أبي عُبيدةَ، قال: الرَّغَد: الكثير الذي لا يُتعِب، يقال: قد أرغَدَ فلان: إذا أصاب عَيشاً واسعاً كثيراً[1]. وعن الضَّحّاك عن ابن عبَّاس في قوله: ﴿وَكُلَا مِنْهَا رَغَدًا حَيْثُ شِئْتُمَا﴾ [البقرة: ٣٥] قال: الرَّغَد: سَعة المعيشة، أخرجه الطَّبَريّ (١/ ٢٣٠)، وأخرَج من طريق السُّدّيِّ عن رجاله قال: الرَّغَد: الهَنيء، ومن طريق مجاهد قال: الرَّغَد: الذي لا حِساب فيه.

ثم ذكر المصنِّف حديث أبي هريرة في قوله تعالى: ﴿وَقُولُوا۟ حِطَّةٌ﴾ وقد تقدَّم ذِكْره في قِصّة موسى من أحاديث الأنبياء (٣٤٠٣)، وأحَلتُ بشرحِه على تفسير سورة الأعراف (٤٦٤١)، وسأذكرُه هناكَ إن شاء الله تعالى.

وقوله في أوَّل هذا الإسناد: «حدَّثنا محمَّد» لم يقع منسوباً إلّا في رواية أبي عليّ بن السَّكَن عن الفِرَبْرِيِّ فقال: «محمَّد بن سَلَام» ويحتمل عندي أن يكون محمَّد بن يحيى الذُّهْليَّ، فإنَّه يَروي عن عبد الرَّحمن بن مَهديّ/ أيضاً، وأمَّا أبو علي الجَيّانيُّ فقال: الأشبَه أنَّه محمَّد بن بشَّار. ١٦٥/٨

## ٦- بابٌ
## ﴿مَن كَانَ عَدُوًّا لِّجِبْرِيلَ﴾ [البقرة: ٩٧]

وقال عِكْرِمةُ: جَبْرَ ومِيكَ وسَرَافِ: عبدٌ. إيل: الله.

٤٤٨٠- حدَّثنا عبدُ الله بنُ مُنِيرٍ، سمعَ عبدَ الله بنَ بَكْرٍ، حدَّثنا حُميدٌ، عن أنسٍ، قال: سمعَ عبدُ الله بنُ سَلَامٍ بقُدومِ رسولِ الله ﷺ، وهو في أرضٍ يَخْتَرِفُ، فأتى النبيَّ ﷺ، فقال: إنِّي سائلُكَ عن ثلاثٍ لا يَعْلَمُهُنَّ إلَّا نبيٌّ، فما أوَّلُ أشراطِ الساعةِ؟ وما أوَّلُ طعامِ أهلِ الجنَّةِ؟ وما يَنزِعُ الولدُ، إلى أبيه أو إلى أمِّه؟ قال: «أخبَرَني بهنَّ جِبْريلُ آنِفاً» قال: جِبْريل؟ قال: «نعم» قال: ذاكَ عدوُّ اليهودِ منَ الملائكةِ، فقرأ هذه الآيةَ: ﴿مَن كَانَ عَدُوًّا لِّجِبْرِيلَ فَإِنَّهُۥ نَزَّلَهُۥ عَلَىٰ قَلْبِكَ﴾ «أمَّا أوَّلُ

(١) انظر: «مجاز القرآن» ١/ ٣٨ و٣٦٩.

أشراطِ الساعةِ: فنارٌ تَحشُرُ الناسَ منَ المشرقِ إلى المغربِ، وأمَّا أوَّلُ طعامِ أهلِ الجنَّةِ: فزيادةُ كَبِدِ حوتٍ، وإذا سَبَقَ ماءُ الرجلِ ماءَ المرأةِ نَزَعَ الولدَ، وإذا سَبَقَ ماءُ المرأةِ نَزَعَتْ» قال: أشهَدُ أن لا إلهَ إلَّا الله، وأشهَدُ أنَّكَ رسولُ الله، يا رسولَ الله، إنَّ اليهودَ قومٌ بُهُتٌ، وإنَّهم إن يَعْلَموا بإسلامي قبلَ أن تسألهم يَبْهَتوني. فجاءتِ اليهودُ، فقال النبيُّ ﷺ: «أيُّ رجلٍ عبدُ الله فيكم؟». قالوا: خيرُنا وابنُ خيرِنا، وسَيِّدُنا وابنُ سَيِّدِنا، قال: «أرأيتُم إن أسلَمَ عبدُ الله بنُ سَلَامٍ؟» فقالوا: أعاذَه الله من ذلك، فخرج عبدُ الله فقال: أشهَدُ أن لا إلهَ إلا الله وأنَّ محمَّداً رسولُ الله، فقالوا: شَرُّنا وابنُ شَرِّنا، وانتَقَصوه. قال: فهذا الذي كنتُ أخافُ يا رسولَ الله.

قوله: «بابٌ ﴿مَن كَانَ عَدُوًّا لِّجِبْرِيلَ﴾» كذا لأبي ذرٍّ، ولغيره: «قوله: ﴿مَن كَانَ عَدُوًّا لِّجِبْرِيلَ﴾».

قيل: سبب عَدَاوة اليهود لِجِبْريل أنَّه أُمِرَ باستمرار النُّبوّة فيهم فنَقَلَها لغيرهم، وقيل: لكَوْنِه يَطَّلِع على أسرارهم. قلت: وأصحّ منهما ما سيأتي بعد قليل: لكَوْنِه الذي يَنزِل عليهم بالعذاب.

قوله: «وقال عِكْرمة: جَبْرَ ومِيكَ وسَرَافِ: عبدٌ. إيْل: الله» وصَلَه الطَّبَريُّ (١/ ٤٣٧) من طريق عاصم عنه قال: جِبْريل عبد الله، وميكائيلُ عبد الله[1]، إيل: الله. ومن وجه آخر عن عِكْرمة: جَبْرَ عبد، ومِيْكَ عبد، وإيْل الله. ومن طريق يزيد النَّحويّ عن عِكْرمة عن ابن عبَّاس نحو الأوَّل وزادَ: وكلُّ اسمٍ فيه إيل فهو الله. ومن طريق عبد الله بن الحارث البصريّ أحد التابعينَ قال: إيل: الله بالعِبرانيَّة. ومن طريق عليّ بن الحسين قال: اسم جِبْريل عبدُ الله، وميكائيلُ عُبيد الله ـ يعني: بالتَّصغير ـ وإسرافيل عبد الرَّحمن، وكلّ اسم فيه إيل فهو مُعَبَّد لله.

وذُكِرَ عكس هذا، وهو أنَّ إيل معناه عبد، وما قبله معناه اسم لله، كما تقول: عبد الله وعبد الرَّحمن وعبد الرحيم، فلفظ عبد لا يَتغيَّر، وما بعده يَتغيَّر لفظه وإن كان المعنى واحداً، ويُؤيِّده أنَّ الاسم المضاف في لغة غير العرب غالباً يَتقدَّم فيه المضاف إليه على المضاف.

---

(١) كذا في الأصلين و(س)، وهو تحريف، صوابه: عُبَيد الله مصغراً، كما في «تفسير الطبري».

وقال الطَّبَريُّ وغيره: في جِبْريل لُغات، فأهل الحِجاز يقولون بكسرِ الجيم بغير همز، وعلى ذلك عامّة القُرّاء، وبنو أسَد مثله لكن آخره نون، وبعض أهل نَجد وتَميم وقيْس / يقولون: جَبْرَئيلُ بفتح الجيم والرّاء بعدها همزة[1]، وهي قراءة حمزة والكِسائيّ وأبي بكر ١٦٦/٨ وخَلَف واختيار أبي عُبيد، وقرأ يحيى بن وثّاب وعَلقَمة مثله لكن بزيادة ألِف، وقرأ يحيى بن آدم مثله لكن بغير ياء[2]، وذُكِرَ عن الحسن وابن كثير أنَّهما قرءا كالأوَّل لكن بفتح الجيم[3]، وهذا الوَزن ليس في كلام العرب، فزَعَمَ بعضهم أنَّه اسم أعجميّ، وعن يحيى بن يَعمَرَ: جَبْرَئلّ بفتح الجيم والرّاء بعدها همزة مكسورة وتشديد اللّام.

ثمَّ ذكر حديث أنس في قِصّة عبد الله بن سَلَام، وقد تقدَّمت قُبَيل كتاب المغازي (٣٩٣٨)، وتقدَّم مُعظَم شرحها هناكَ.

**وقوله: «ذاكَ عدوُّ اليهودِ من الملائكةِ، فقرأ هذه الآية ﴿مَن كَانَ عَدُوًّا لِّجِبْرِيلَ فَإِنَّهُۥ نَزَّلَهُۥ عَلَىٰ قَلْبِكَ﴾»** ظاهر السّياق أنَّ النبيّ ﷺ هو الذي قرأ الآية رَدّاً على قولِ[4] اليهود، ولا يَستَلزِم ذلك نزولها حينئذٍ، وهذا هو المعتمَد، فقد روى أحمد (٢٤٨٣)، والتِّرمِذيّ (٣١١٧)، والنَّسائيُّ (ك٩٠٢٤) في سبب نزول الآية قِصّةً غير قِصّة عبد الله بن سَلَام، فأخرَجوا من طريق بُكَير بن شِهاب عن سعيد بن جُبَير عن ابن عبَّاس: أقبَلَتْ يهودُ إلى رسول الله ﷺ فقالوا: يا أبا القاسم، إنّا نسألك عن خمسة أشياء، فإن أنبَأتنا بهنَّ عَرَفنا أنَّك نبيّ، واتَّبَعناك، فذكر الحديث، وفيه: أنَّهم سألوه عمَّا حَرَّمَ إسرائيل على نفسه، وعن علامة النَّبي[5]، وعن الرَّعد وصوته، وكيف تُذْكِر المرأة وتُؤنِث، وعَمَّن يأتيه بالخبرِ من السماء، فأخَذَ عليهم ما

---

(١) قلنا: وبزيادة ياء بعد الهمزة. وهذه العبارة سقطت من الأصلين و(س)، وهي موجودة في الطبري، فقال هناك: جَبْرَئيل على مثال: جَبْرَعيل، بفتح الجيم والراء وبهمز، وزيادة ياء بعد الهمزة، وعلى القراءة بذلك قراءة عامة أهل الكوفة. وانظر: «السبعة» لابن مجاهد ص١٦٦، و«النشر» لابن الجزري ٢/ ٢١٩.

(٢) أي: جَبرَئِل على وزن جَبَرَعِل.

(٣) أي: جَبْرِيل.

(٤) في (س): «ردّاً لقول».

(٥) تحرف في (س) إلى «النبوة».

أخَذَ إسرائيل على بنيه. وفي رواية لأحمد (٢٥١٤)، والطَّبَريِّ من طريق شهر بن حَوشَبٍ عن ابن عبَّاس: «عليكم عَهد الله لَئِن أنا أنبَأتُكُم لَتُبايِعُنّي؟» فأعطَوه ما شاءَ من عَهد وميثاق، فذكر الحديث، لكن ليس فيه السُّؤال عن الرَّعد. وفي رواية شَهْر بن حَوشَبٍ: لمَّا سألوه عَمَّن يأتيه من الملائكة قال: «جِبْريل»، قال: «ولم يَبعَث اللهُ نبيّاً قَطُّ إلَّا وهو وليّه». فقالوا: فعندها نُفارقك، لو كان وليّك سواه من الملائكة لَبايعْناك وصَدَّقْناك. قال: «فما مَنَعَكُم أن تُصَدِّقوه؟» قالوا: إنَّه عدوّنا، فنزلت. وفي رواية بُكَير بن شِهاب: قالوا: جِبْريل يَنزِل بالحرب والقتل والعذاب، لو كان مِيكائيلُ الذي يَنزِل بالرَّحمة والنَّبات والقَطر، فنزلت.

وروى الطَّبَريُّ من طريق الشَّعبيّ: أنَّ عمر كان يأتي اليهود فيَسمَع من التوراة، فيَتَعَجَّب كيف تُصَدِّق ما في القرآن، قال: فمرَّ بهم النبيُّ ﷺ فقلت: نَشَدتُكُم بالله أتعلَمونَ أنَّه رسولُ الله؟ فقال له عالـمُهم: نعم، نَعلم أنَّه رسول الله. قال: فلِمَ لا تَتَّبعونَه؟ قالوا: إنَّ لنا عدوّاً من الملائكة وسِلْماً، وإنَّه قَرَنَ بنُبوَّتِه من الملائكة عدوّنا، فذكر الحديث، وأنَّه لَحِقَ النبيّ ﷺ، فتلا عليه الآية. وأورَدَه من طريق قَتَادة عن عمر نحوه. وأورَدَ ابن أبي حاتم (١/ ١٨٢) والطَّبَريُّ أيضاً من طريق عبد الرَّحمن بن أبي ليلى: أن يهوديّاً لَقِيَ عمر فقال: إنَّ جِبْريل الذي يَذكُره صاحبكُم عدوّ لنا، فقال عمر: مَن كان عدوّاً لله وملائكته ورُسُله وجِبْريل وميكال فإنَّ الله عدوُّه[1]، فنزلت على وِفْقِ ما قال. وهذه طُرُقٌ يُقوِّي بعضُها بعضاً، ويدلُّ على أنَّ سبب نزول الآية قول اليهوديِّ المذكور لا قِصّة عبد الله بن سَلَام، وكان النبيّ ﷺ لمَّا قال له عبدُ الله ابن سَلام: إنَّ جِبْريل عدوّ اليهود، تلا عليه الآية مُذكِّراً له سبب نزولها، والله أعلم.

وحكى الثَّعلَبيّ عن ابن عبَّاس: أنَّ سبب عَدَاوة اليهود لِجِبْريل أنَّ نبيّهم أخبَرَهم أنَّ بُخْت نَصَّرَ سَيُخرِّبُ بيت المقدِس، فبَعَثوا رجلاً ليَقتُله فوَجَدَه شابّاً ضعيفاً، فمَنَعَه جِبْريل من قتله، وقال له: إن كان اللهُ أراد هلاكَكُم على يده فلَن تُسَلَّط عليه، وإن كان غيره فعلى أي حَقّ تَقتُله؟ فتَرَكَه، فكَبُرَ بُخت نَصَّر وغَزا بيت المقدِس فقَتَلَهم وخَرَّبَه، فصاروا يَكرَهونَ جِبْريل لذلك.

---

(١) كذا في (أ) و(ع)، وفي (س) و«تفسير ابن أبي حاتم»: عدوّ للكافرين.

وذكر أنَّ الذي خاطَبَ النبيّ ﷺ في ذلك هو عبد الله بن صُوريا.

وقوله: «أمَّا أوَّل أشراط الساعة فنار» يأتي شرح ذلك في أواخر كتاب الرِّقاق (٦٥٢٢) إن شاء الله تعالى.

## ٧- باب قوله: ١٦٧/٨

﴿مَا نَنسَخْ مِنْ ءَايَةٍ أَوْ نُنسِهَا نَأْتِ بِخَيْرٍ مِّنْهَآ أَوْ مِثْلِهَآ﴾ [البقرة: ١٠٦]

**٤٤٨١- حدَّثنا عَمْرو بنُ عليٍّ، حدَّثنا يحيى، حدَّثنا سفيانُ، عن حبيبٍ، عن سعيدِ بنِ جُبَيرٍ، عن ابنِ عبَّاسٍ، قال: قال عمرُ ﷺ: أقرؤُنا أُبيٌّ، وأقضانا عليٌّ، وإنّا لَنَدَعُ من قولِ أُبيٍّ، وذاكَ أنَّ أُبيّاً يقول: لا أدَعُ شيئاً سمعتُه من رسولِ الله ﷺ، وقد قال الله تعالى: ﴿مَا نَنسَخْ مِنْ ءَايَةٍ أَوْ نَنسَأْهَا﴾.**

[طرفه في: ٥٠٠٥]

قوله: «باب قوله: ﴿مَا نَنسَخْ مِنْ ءَايَةٍ أَوْ نُنسِهَا نَأْتِ بِخَيْرٍ مِّنْهَآ أَوْ مِثْلِهَآ﴾» كذا لأبي ذرٍّ: «نُنسِها» بضمِّ أوَّله وكسر السِّين بغير همز، ولغيره: «نَنْسَأْها»، والأوَّل قراءة الأكثر، واختارَها أبو عُبيدة[١]، وعليه أكثر المفسِّرينَ، والثّانية قراءة ابن كثير وأبي عَمْرو وطائفة[٢]، وسأذكرُ توجيههما، وفيها قراءة[٣] أُخرى في الشَّواذّ.

قوله: «حدَّثنا يحيى» هو القَطّان، وسفيان: هو الثَّوريّ.

قوله: «عن حبيب» هو ابن أبي ثابت، ووَرَدَ منسوباً في رواية صَدَقَةَ بن الفضل عن يحيى القَطّان في فضائل القرآن (٥٠٠٥)، وفي رواية الإسماعيليّ من طريق ابن خَلّادٍ: «عن يحيى بن سعيد عن سفيان حدَّثنا حبيب».

قوله: «قال عمر: أقرؤُنا أُبيٌّ وأقضانا عليّ» كذا أخرجه موقوفاً، وقد أخرجه التِّرمِذيّ (٣٧٩٠) وغيره[٤] من طريق أبي قِلابةَ عن أنس مرفوعاً في ذِكْر أُبيٍّ، وفيه ذِكْر جماعة،

---

(١) وقع في الأصلين: «عبيد» وهو خطأ. انظر: «مجاز القرآن» ١/ ٤٩ وهي قراءة بقية العشرة.

(٢) انظر: «السبعة» ١٦٨، و«النشر» ٢/ ٢٢٠.

(٣) في (س): «قراءات»، وانظر: «المحتسب في تبيين وجوه شواذ القراءات» لابن جني ١/ ١٠٣.

(٤) وأخرجه ابن ماجه (١٥٤)، والنسائي في «الكبرى» (٨١٨٥).

وأوَّله: «أرحَم أمَّتي بأُمَّتي أبو بكر ـ وفيه ـ وأقرؤُهم لكتاب الله أُبيُّ بن كعب» الحديث وصَحَّحَه، لكن قال غيره: إنَّ الصَّواب إرساله، وأمَّا قوله: «وأقضانا عليّ» فوَرَدَ في حديث مرفوع أيضاً عن أنس رفعه: «أَقضَى أمَّتي عليُّ بن أبي طالب» أخرجه البَغَويّ[1]، وعند[2] عبد الرَّزّاق (٢٠٣٨٧) عن مَعمَر عن قَتَادة عن النبيّ ﷺ مُرسَلاً: «أرحَم أمَّتي بأُمَّتي أبو بكر وأقضاهم عليّ» الحديث. ورُوِّيناه موصولاً في «فوائد أبي بكر محمَّد بن العبَّاس بن نَجِيح» من حديث أبي سعيد الخُدْريِّ مثله، وروى البزَّار (١٦١٦) من حديث ابن مسعود قال: كنَّا نَتَحَدَّث أنَّ أقضَى أهل المدينة عليّ بن أبي طالب ﷺ.

**قوله: «وإنّا لَنَدَعُ من قول أُبيٍّ»** في رواية صَدَقة: «من لَحْنِ أُبيٍّ» واللَّحْنُ: اللُّغة، وفي رواية ابن خَلّادٍ: وإنّا لنَترُك كثيراً من قراءة أُبيٍّ.

**قوله: «سمعتُه من رسول الله ﷺ»** في رواية صَدَقة: أخذته من فِي رسول الله ﷺ ولا أترُكه لشيءٍ؛ لأنَّه بسماعِه من رسول الله ﷺ يَحصُل له العلم القَطْعيّ به، فإذا أخبَرَه غيره عنه بخِلَافه لم يَنتَهِض مُعارضاً له حتَّى يصل إلى درجة العلم القَطْعيّ، وقد لا يَحصُل ذلك غالباً.

**تنبيه:** هذا الإسناد فيه ثلاثةٌ من الصَّحابة في نَسَقٍ: ابنُ عبَّاس عن عمرَ عن أُبيِّ بن كعبٍ.

**قوله: «وقد قال الله تعالى...»** إلى آخره، هو مَقُول عمر مُحتَجّاً به على أُبيِّ بن كعب، ومُشيراً إلى أنَّه رُبَّما قرأ ما نُسِخَت تِلاوَته لكَوْنِه لم يَبلُغْه النَّسخ، واحتَجَّ عمر لجوازِ وقوع ذلك بهذه الآية. وقد أخرج ابنُ أبي حاتم (١/ ٢٠١) من وجهٍ آخر عن سعيد بن جُبَير عن ابن عبَّاس قال: خَطَبَنا عمر فقال: إنَّ الله يقول: ﴿مَا نَنسَخْ مِنْ ءَايَةٍ أَوْ نُنسِأْهَا﴾ أي: نُؤَخِّرها. وهذا يُرجِّح رواية مَن قرأ بفتح أوَّله وبالهمزِ، وأمَّا قراءة مَن قرأ بضمِّ أوَّله فمن النِّسيان، وكذلك كان سعيد بن المسيّب يقرؤُها فأنكَرَ عليه سعد بن أبي وقّاص، أخرجه النَّسائيُّ (ك١٠٩٢٩)

---

(١) لم نقف عليه عند البغوي في كتبه التي بين أيدينا، وذكر السخاوي في «المقاصد الحسنة» (١٤٢) أن البغوي أخرجه في «شرح السنة» و«المصابيح»، وحديث أنس الذي عند البغوي في «شرح السنة» (٣٩٣٠) وغيره ليس فيه هذا الحرف، وإنما الذي ذكره البغوي تعليقاً بعد حديث أنس فقال: ورُوي عن معمر عن قتادة مرسلاً وفيه: «وأقضاهم علي» وهي الرواية التي وقعت عند عبد الرزاق كما أشار الحافظ إليها.

(٢) تحرف في (س) إلى: «وعن».

وصَحَّحَه الحاكم (٢/ ٢٤٢ و٥٢١)، وكانت قراءة سعد: «أو تَنْسها[١]» بفتح المثنّاة خِطاباً للنبيِّ ﷺ، واستُدِلَّ بقوله تعالى: ﴿سَنُقْرِئُكَ فَلَا تَنسَىٰٓ﴾ [الأعلى:٦]. وروى ابن أبي حاتم من طريق عِكْرمة عن ابن عبَّاس قال: رُبَّما نزلَ على النبيّ ﷺ الوحي باللَّيلِ ونَسِيَه بالنَّهار فنَزلت.

واستُدِلَّ بالآية المذكورة على وقوع النَّسخ خِلَافاً لمن شَذَّ فمَنَعَه، وتُعقِّبَ بأنَّها قضيَّة شرطيَّة لا تَستَلزِم الوقوع، وأُجيبَ بأنَّ السِّياق وسبب/ النُّزول كان في ذلك، لأنَّها نزلت ١٦٨/٨ جواباً لمن أنكَرَ ذلك.

## ٨- بابٌ

﴿وَقَالُواْ ٱتَّخَذَ ٱللَّهُ وَلَدًاۗ سُبْحَـٰنَهُۥ﴾ [البقرة: ١١٦]

**٤٤٨٢- حدَّثنا أبو اليَمَان، أخبرنا شُعَيبٌ، عن عبدِ الله بنِ أبي حُسَين، حدَّثنا نافعُ بنُ جُبَيرٍ، عن ابنِ عبَّاسٍ رضي الله عنهما، عن النبيِّ ﷺ، قال: «قال اللهُ تعالى: كَذَّبني ابنُ آدَمَ، ولم يكن له ذلك، وشَتَمَني ولم يكن له ذلك، فأمَّا تَكْذِيبُه إيّاي، فزَعَمَ أنّي لا أقدِرُ أن أُعِيدَه كما كان، وأمَّا شَتْمُه إيّاي فقولُه لي ولدٌ، فسُبْحاني أن أتَّخِذَ صاحبةً أو ولداً».**

**قوله: «بابٌ ﴿وَقَالُواْ ٱتَّخَذَ ٱللَّهُ وَلَدًاۗ سُبْحَـٰنَهُۥ﴾»** كذا للجميع، وهي قراءة الجمهور، وقرأ ابن عامر: «قالوا» بحذفِ الواو[٢]، واتَّفَقوا على أنَّ الآية نزلت فيمَن زَعَمَ أنَّ لله ولداً من يهود خَيبَر ونصارَى نَجْران، ومَن قال من مُشرِكي العرب: الملائكةُ بنات الله، فرَدَّ اللهُ تعالى عليهم.

**قوله: «قال الله تعالى»** هذا من الأحاديث القُدُسيَّة.

**قوله: «وأمَّا شَتْمه إيّاي فقوله لي ولدٌ»** إنَّما سَمّاه شَتماً لمَا فيه من التَّنقيص، لأنَّ الولد إنَّما يكون عن والدة تَحمِله ثمَّ تَضَعه، ويَستَلزِم ذلك سَبْق النِّكاح، والنِّكاح يستدعي باعِثاً له على ذلك، والله سبحانه مُنزَّه[٣] عن جميع ذلك، ويأتي شرحه في تفسير سورة الإخلاص (٤٩٧٤).

---

(١) تحرف في (س): «تنساها» بالألف، وانظر: «زاد المسير» ١/ ١٢٨.

(٢) انظر: «السبعة» ١٦٩، و«النشر» ٢/ ٢٢٠.

(٣) في (ع): غني.

## ٩- بابٌ

﴿وَاتَّخَذُوا مِن مَّقَامِ إِبْرَاهِيمَ مُصَلًّى﴾ [البقرة: ١٢٥]

﴿مَثَابَةً﴾، يَثُوبونَ: يَرجِعونَ.

٤٤٨٣- حدَّثنا مُسدَّدٌ، عن يحيى بنِ سعيدٍ، عن حُميدٍ، عن أنسٍ، قال: قال عمرُ: وافَقْتُ اللهَ في ثلاثٍ - أو وافَقَني رَبِّي في ثلاثٍ - قلتُ: يا رسولَ الله، لَوِ اتَّخذْتَ مقامَ إبراهيمَ مُصَلًّى؟ وقلتُ: يا رسولَ الله، يَدخُلُ عليكَ البَرُّ والفاجِرُ، فلو أَمَرْتَ أُمَّهات المؤمنينَ بالحِجاب؟ فأنزَلَ اللهُ آيةَ الحِجاب، قال: وبَلَغَني مُعاتَبةُ النبيِّ ﷺ بعضَ نسائه، فدَخَلْتُ عليهنَّ، قلتُ: إنِ انتَهَيتُنَّ أو لِيُبدِّلَنَّ اللهُ رسولَه ﷺ خيراً مِنكُنَّ، حتَّى أتيتُ إحدَى نسائه، قالت: يا عمرُ، أمَا في رسولِ الله ﷺ ما يَعِظُ نساءَهُ حتَّى تَعِظَهُنَّ أنتَ! فأنزَلَ اللهُ: ﴿عَسَىٰ رَبُّهُۥٓ إِن طَلَّقَكُنَّ أَن يُبْدِلَهُۥٓ أَزْوَٰجًا خَيْرًا مِّنكُنَّ مُسْلِمَٰتٍ﴾ الآيةَ [التحريم: ٥].

وقال ابنُ أبي مريمَ: أخبرنا يحيى بنُ أيوبَ، حدَّثني حُميدٌ، سمعتُ أنساً عن عمرَ.

قوله: «بابٌ ﴿وَاتَّخَذُوا[1] مِن مَّقَامِ إِبْرَاهِيمَ مُصَلًّى﴾» كذا لهم[2]، والجمهور على كسر الخاء من قوله: ﴿وَٱتَّخِذُواْ﴾ بصيغة الأمر، وقرأ نافع وابن عامر بفتح الخاء بصيغة الخبر[3]، والمراد: مَن اتَّبَعَ إبراهيم، وهو معطوف على قوله: «جَعَلْنا» فالكلام جُملة واحدة، وقيل: على ﴿وَإِذْ جَعَلْنَا﴾ فيحتاج إلى تقدير[4] «إذ»، ويكون الكلام جُملَتينِ، وقيل: على محذوف تقديره: فثابوا، أي: رجعوا واتَّخذوا، وتوجيه قراءة الجمهور أنَّه معطوف على ما تَضَمَّنَه قوله: ﴿مَثَابَةً﴾ كأنَّه قال: ثُوبُوا واتَّخِذوا، أو معمول لمحذوفٍ، أي: وقلنا اتَّخِذوا، ويحتمل أن تكون الواو للاستئناف[5].

---

(١) بفتح الخاء وكسرها، بالوجهين جميعاً.

(٢) أي: رواة «الصحيح».

(٣) انظر: «السبعة» ص١٧٠، و«النشر» ٢/ ٢٢٢.

(٤) زاد في (ع): «عامل» والوجه إسقاطها.

(٥) انظر: «الدر المصون» للسمين الحلبي ١/ ١٠٤.

**قوله:** «﴿مَثَابَةً﴾/ يَثوبونَ: يَرجِعونَ» قال أبو عُبيدة: قوله تعالى: ﴿مَثَابَةً﴾ مصدَر يَثوبونَ، ١٦٩/٨ أي: يصيرونَ إليه، ومُراده بالمصدَرِ اسم المصدَر، وقال غيره: هو اسم مكان. وروى الطَّبَريُّ (١/ ٥٣٣) من طريق العَوْفيِّ عن ابن عبَّاس في قوله: ﴿مَثَابَةً﴾ قال: يأتونَه ثمَّ يَرجِعونَ إلى أهليهم ثمَّ يعودونَ إليه لا يَقضُونَ منه وَطَراً. قال الفَرّاء: المثابة والمثابُ بمعنًى واحد كالمقام والمقامة. وقال البصريّونَ: الهاء للمبالَغة لـمَّا كَثُرَ من يَثُوب إليه، كما قالوا: سَيّارة لمن يُكثِر السَّير، والأصل في مثابة: مَثوبة، فأُعِلَّ بالنَّقلِ والقلب.

ثمَّ ذكر المصنِّف حديث أنس عن عمر قال: وافَقت رَبّي في ثلاث، وقد تقدَّم في أوائل الصلاة (٤٠٢)، وتأتي قِصّة الحِجاب في تفسير الأحزاب (٤٧٩٠)، والتَّخيير في تفسير التَّحريم (٤٩١٦).

**وقوله في الحديث:** «**فانتَهيت إلى إحداهُنَّ**»[1] يأتي الكلام عليه في «باب غَيْرة النِّساء»[2] من أواخر كتاب النِّكاح.

**قوله:** «**وقال ابن أبي مريم...**» إلى آخره، تقدَّم أيضاً في الصلاة، وروى أبو نُعَيم في «الدَّلائل»[3] من حديث ابن عمر: أَخَذَ النبيُّ ﷺ بيَدِ عمر فمرَّ به على المقام فقال له: «هذا مقام إبراهيم» قال: يا نبيّ الله، ألَا تَتَّخِذه مُصَلًّى؟ فنزلت.

**تكملة:** قال ابن الجَوْزيّ: إنَّما طلبَ عمر الاستنان بإبراهيم عليه السلام معَ النَّهي عن النَّظَر في كتاب التوراة، لأنَّه سمعَ قولَ الله تعالى في حَقّ إبراهيم: ﴿إِنِّي جَاعِلُكَ لِلنَّاسِ إِمَامًا﴾ [البقرة:١٢٤] وقوله تعالى: ﴿أَنِ اتَّبِعْ مِلَّةَ إِبْرَاهِيمَ﴾ [النحل:١٢٣] فعَلِمَ أنَّ الائتِمام بإبراهيم من هذه الشَّريعة، ولِكَوْنِ البيت مُضافاً إليه، وأنَّ أثر قَدَمَيه في المقام كَرَقمِ الباني في البناء ليُذكَر به بعد موته، فرأى الصلاة عند المقام كقراءة الطائف بالبيت اسمَ مَن بناه. انتهى، وهي

---

(١) كذا ذكر هذه العبارة هنا، وهي ليست في روايات الصحيح، بل هي رواية ابن حبان (٦٨٩٦)، والطحاوي في «المشكل» (١٦٥٢)، أما عبارة الصحيح فهي: «حتى أتيت إحدى نسائه».

(٢) بل في «باب موعظة الرجل ابنته لحال زوجها» من كتاب النكاح، بين يدي الحديث (٥١٩١).

(٣) لم نقف عليه في «الدلائل»، وإنما هو في «الحلية» ٣/ ٣٠٢.

مُناسَبة لطيفة. ثمَّ قال: ولم تَزَل آثار قَدَمَي إبراهيم ظاهرةً[1] في المقام معروفةً عند أهل الحَرَم، حتَّى قال أبو طالب في قصيدته المشهورة:

ومَوطِئُ إبراهيمَ في الصَّخْرِ رَطْبةٌ ... على قَدَمَيهِ حافياً غيرَ ناعِلِ

وفي «موطَّأ ابن وَهْب» عن يونس عن ابن شِهاب عن أنس قال: رأيتُ المقام فيه أصابعُ إبراهيم وأخمَصُ قَدَمَيه، غير أنَّه أذْهَبَه مَسحُ الناس بأيديهم. وأخرج الطَّبَريُّ في «تفسيره» من طريق سعيد بن أبي عَرُوبة عن قَتَادة في هذه الآية: إنَّما أُمِروا أن يُصَلّوا عنده ولم يُؤمروا بمَسحِه، قال: ولقد ذَكَر لنا مَن رأى أثر عَقِبه وأصابعِه فيها، فما زالوا يَمسَحونَه حتَّى اخْلَولَقَ وانمَحَا.

وكان المقام من عَهْد إبراهيم لِزْقَ البيت إلى أن أخَّرَه عمر ﷺ إلى المكان الذي هو فيه الآن، أخرجه عبد الرَّزّاق في «مُصنَّفه» بسندٍ صحيح عن عطاء وغيره (٨٩٥٥)، وعن مجاهد (٨٩٥٣) أيضاً[2]، وأخرج البيهقيُّ[3] عن عائشة مثله بسندٍ قويّ، ولفظه: أنَّ المقام كان في زمن النبيّ ﷺ وفي زمن أبي بكر مُلتَصِقاً بالبيت ثمَّ أخَّرَه عمر، وأخرج ابن مَرْدويه بسندٍ ضعيف عن مجاهد: أنَّ النبيّ ﷺ هو الذي حَوَّلَه، والأوَّل أصحُّ، وقد أخرج ابن أبي حاتم (١/ ٢٢٦) بسندٍ صحيح عن ابن عُيَينةَ قال: كان المقام في سُقْعِ البيت في عَهْد رسول الله ﷺ، فحَوَّلَه عمر، فجاء سَيلٌ فذهب به، فرَدَّه عمرُ إليه، قال سفيان: لا أدري أكان لاصقاً بالبيت أم لا. انتهى، ولم تُنكِر الصَّحابة فِعلَ عمر ولا مَن جاء بعدهم، فصارَ إجماعاً، وكأن عمر رأى أنَّ إبقاءَه يَلزَم منه التَّضييق على الطائفينَ أو على المصلِّينَ فوَضَعَه في مكان يَرتَفِع به الحَرَج، وتَهيَّأ له ذلك لأنَّه الذي كان أشارَ باتِّخاذِه مُصَلًّى، وأوَّل مَن عَمِلَ عليه المقصورة الموجودة الآن.

---

(١) تحرفت في (س) إلى: حاضرة.

(٢) روايتا عطاء ومجاهد عند عبد الرزاق ليستا بهذا اللفظ الذي ذكره الحافظ ابن حجر، فهذا اللفظ عن مجاهد عند ابن أبي داود في «المصاحف» (٣١٠).

(٣) في «دلائل النبوة» ٢/ ٦٣.

## ١٠ - بابٌ

﴿وَإِذْ يَرْفَعُ إِبْرَٰهِـۧمُ ٱلْقَوَاعِدَ مِنَ ٱلْبَيْتِ وَإِسْمَٰعِيلُ رَبَّنَا تَقَبَّلْ مِنَّآ إِنَّكَ أَنتَ ٱلسَّمِيعُ ٱلْعَلِيمُ﴾ [البقرة: ١٢٧]

القواعدُ: أساسُه، واحدتُها: قاعدةٌ. والقواعدُ من النساء، واحدتُها: قاعدٌ.

٤٤٨٤ - حدَّثنا إسماعيلُ، قال: حدَّثني مالكٌ، عن ابنِ شِهابٍ، عن سالم بنِ عبدِ الله: أنَّ عبد الله بنَ محمَّدِ بنِ أبي بكرٍ أخبَر عبد الله بنَ عمرَ، عن عائشةَ رضي الله عنها زَوْجِ النبيِّ ﷺ، أنَّ رسولَ الله ﷺ قال: «ألم تَرَي أن قومَكِ بَنَوُا الكعبةَ، واقتَصَروا عن قواعدِ إبراهيمَ» فقلتُ: يا رسولَ الله، ألا تَرُدُّها على قواعدِ إبراهيمَ؟ قال: «لولا حِدْثانُ قومِكِ بالكُفْرِ». ٨/١٧٠

فقال عبدُ الله بنُ عمرَ: لَئِن كانت عائشةُ سمعَت هذا من رسولِ الله ﷺ، ما أُرَى رسولَ الله ﷺ تَرَكَ استِلامَ الرُّكْنَيْنِ اللَّذَينِ يَلِيَانِ الحِجْرَ، إلَّا أنَّ البيتَ لم يُتَمَّمْ على قواعدِ إبراهيمَ.

قوله: «باب ﴿وَإِذْ يَرْفَعُ إِبْرَٰهِـۧمُ ٱلْقَوَاعِدَ مِنَ ٱلْبَيْتِ﴾» ساقَ إلى: ﴿ٱلْعَلِيمُ﴾.

قوله: «القواعد: أساسُه، واحدتُها قاعِدة» قال أبو عُبيدة في قوله تعالى: ﴿وَإِذْ يَرْفَعُ إِبْرَٰهِـۧمُ ٱلْقَوَاعِدَ مِنَ ٱلْبَيْتِ﴾ قال: قواعده: أساسه. وقال الفَرّاء: يقال: القواعد: أساس البيت.

قال الطَّبَريُّ: اختلفوا في القواعد التي رَفَعَها إبراهيم وإسماعيل، أهما أحدَثاها أم كانت قبلَهما؟ ثمَّ روى (١/ ٥٤٦) بسندٍ صحيح عن ابن عبَّاس قال: كانت قواعدُ البيت قبل ذلك، ومن طريق عطاء قال: قال آدَم: أي رَبّ لا أسمَعُ أصوات الملائكة، قال: ابنِ لي بيتاً ثمَّ احفُفْ به كما رأيتَ الملائكة تَحُفّ ببيتي الذي في السماء. فيَزعُم الناس أنَّه بناه من خمسة أجبُلٍ حتَّى بناه إبراهيم بعدُ.

وقد تقدَّم بزيادة فيه في قِصّة إبراهيم عليه السلام من أحاديث الأنبياء عليهم الصلاة والسَّلام[1].

---

(١) نعم تقدم في أحاديث الأنبياء برقم (٣٣٦٨) لكن ليس فيه الزيادة التي أشار إليها الحافظ رحمه الله، وإنما تقدمت الزيادة في كتاب الحج (١٥٨٤) و(١٥٨٦).

قوله: «والقَواعدُ من النساءِ: واحدتها قاعِد» أراد الإشارة إلى أنَّ لفظ الجمع مُشتَرَك، وتظهر التَّفرِقة بالواحدِ، فمفرد[1] النِّساء اللَّواتي قَعَدنَ عن الحيض والاستمتاع: قاعِدٌ، بلا هاء، ولولا تخصيصهنَّ بذلك لَثبَتتِ الهاء، نحو: قاعِدة، من القعود المعروف.

ثمَّ ذكر المصنِّف حديث عائشة في بناء قُرَيش البيتَ، وقد سَبَقَ بَسطُه في كتاب الحجّ (١٥٨٣-١٥٨٦).

## ١١- بابٌ

﴿ قُولُوٓاْ ءَامَنَّا بِٱللَّهِ وَمَآ أُنزِلَ إِلَيۡنَا ﴾ [البقرة:١٣٦]

**٤٤٨٥- حدَّثنا محمَّدُ بنُ بشَّارٍ، حدَّثنا عثمانُ بنُ عمرَ، أخبرنا عليُّ بنُ المبارَكِ، عن يحيى بنِ أبي كَثير، عن أبي سَلَمةَ، عن أبي هريرةَ ﷺ، قال: كان أهلُ الكتاب يَقْرَؤونَ التوْراةَ بالعِبْرانيَّةِ، ويُفسِّرونَها بالعربيَّةِ لأهلِ الإسلامِ، فقال رسولُ الله ﷺ: «لا تُصَدِّقوا أهلَ الكتابِ ولا تُكذِّبوهم، وقولوا: ﴿ءَامَنَّا بِٱللَّهِ وَمَآ أُنزِلَ إِلَيۡنَا﴾».**

[طرفاه في: ٧٣٦٢، ٧٥٤٢]

قوله: «باب ﴿قُولُوٓاْ ءَامَنَّا بِٱللَّهِ﴾» سَقَطَ لفظ «باب» لغير أبي ذرٍّ.

قوله: «كان أهلُ الكتاب» أي: اليَهود.

قوله: «لا تُصَدِّقوا أهل الكتاب ولا تُكذِّبوهم» أي: إذا كان ما يُخبرونَكُم به مُحتَمَلاً، لئَلّا يكون في نفس الأمر صِدقاً فتُكذِّبوه، أو كَذِباً فتُصَدِّقوه فتَقَعوا في الحَرَج. ولم يَرِد النَّهي عن تكذيبهم فيما وَرَدَ شَرْعُنا بخِلَافه، ولا عن تصديقهم فيما وَرَدَ شَرعنا بوِفاقِه، نَبَّهَ على ذلك الشافعيّ رَحِمَه الله.

ويُؤخَذ من هذا الحديث التوَقُّف عن الخَوض في المشكِلات والجزمِ فيها بما يَقَع في الظَّنّ، وعلى هذا يُحمَل ما جاء عن السَّلَف من ذلك.

---

(١) في (أ) و(س): فجمع، وهو خطأ، والمثبت من (ع).

قوله: «وقولوا: ﴿ءَامَنَّا بِٱللَّهِ وَمَآ أُنزِلَ إِلَيۡنَا﴾» زاد في الاعتصام (٧٣٦٢): وما أُنزِلَ إليكُم، وزاد الإسماعيليّ عن الحسن بن سفيان عن محمَّد بن المثنَّى/ عن عثمان بن عمر بهذا الإسناد: وما أُنزِلَ إلينا وما أُنزِلَ إليكم وإلهُنا وإلـهُكُم واحدٌ ونحنُ له مسلمونَ[1]. ١٧١/٨

## ١٢ - باب قولِه تعالى:

## ﴿سَيَقُولُ ٱلسُّفَهَآءُ مِنَ ٱلنَّاسِ مَا وَلَّىٰهُمۡ عَن قِبۡلَتِهِمُ﴾ الآية [البقرة: ١٤٢]

**٤٤٨٦ - حدَّثنا أبو نُعَيم، سمعَ زُهَيراً، عن أبي إسحاقَ، عن البراءِ ﷺ: أنَّ رسولَ الله ﷺ صَلَّى إلى بيتِ المقدِسِ سِتَّةَ عَشَرَ شَهْراً، أو سبعةَ عَشَرَ شَهْراً، وكان يُعْجِبُه أن تكونَ قِبْلَتُه قِبَلَ البيتِ، وأنَّه صَلَّى ـ أو صَلّاها ـ صلاةَ العَصْرِ، وصَلَّى معه قومٌ، فخرج رجلٌ ممَّن كان صَلَّى معه، فمرَّ على أهلِ المسجدِ وهم راكِعونَ، قال: أشهَدُ بالله لقد صَلَّيتُ معَ النبيِّ ﷺ قِبَلَ مكَّةَ، فداروا كما هم قِبَلَ البيتِ، وكان الذي ماتَ على القِبْلةِ قبلَ أن تُحوَّلَ قِبَلَ البيتِ رجالٌ قُتِلوا، لم نَدْرِ ما نقولُ فيهم، فأنزَلَ الله: ﴿وَمَا كَانَ ٱللَّهُ لِيُضِيعَ إِيمَٰنَكُمۡ إِنَّ ٱللَّهَ بِٱلنَّاسِ لَرَءُوفٞ رَّحِيمٞ﴾ [البقرة: ١٤٣].**

قوله: «باب قوله تعالى: ﴿سَيَقُولُ ٱلسُّفَهَآءُ مِنَ ٱلنَّاسِ مَا وَلَّىٰهُمۡ عَن قِبۡلَتِهِمُ﴾ الآية» كذا لأبي ذرٍّ، وساقَ غيره إلى قوله: ﴿مُّسۡتَقِيمٖ﴾، والسُّفَهاء: جمع سَفِيه وهو خفيف العَقْل، وأصله من قولهم: ثوب سَفِيه، أي: خفيف النَّسج، واختُلِفَ في المراد بالسُّفَهاءِ؛ فقال البراء ـ في حديث الباب ـ وابن عبَّاس ومجاهد: هم اليهود، وأخرج ذلك الطَّبَريُّ (٢/ ١) عنهم بأسانيد صحيحة، وروَى من طريق السُّدّيِّ قال: هم المنافقونَ. والمراد بالسُّفَهاءِ: الكفَّار وأهل النِّفاق واليهود، أمَّا الكفَّار فقالوا لمَّا حُوِّلَت القِبْلة: رَجَعَ محمَّدٌ إلى قِبلَتنا وسَيَرجِعُ إلى ديننا، فإنَّه عَلِمَ أنَّا على الحقّ، وأمَّا أهل النِّفاق فقالوا: إن كان أوَّلاً على الحقّ فالذي انتَقَلَ إليه باطِل وكذلك بالعكس، وأمَّا اليهود فقالوا: خالَفَ قِبلة الأنبياء ولو كان نبيّاً لمَا خالَفَ، فلمَّا

---

(١) هذه الزيادة التي زادها الإسماعيلي، وكذلك الزيادة التي عند البخاري في كتاب الاعتصام، ليستا من تتمة هذه الآية من سورة البقرة، وإنما هي ملفّقة من آية البقرة هذه ومن الآية ٤٦ من العنكبوت، ولعل هذا خطأ من النساخ، والله أعلم.

كَثُرَت أقاويل هؤلاءِ السُّفَهاء أُنزِلَت هذه الآيات من قوله تعالى: ﴿مَا نَنسَخْ مِنْ ءَايَةٍ﴾ إلى قوله تعالى: ﴿فَلَا تَخْشَوْهُمْ وَٱخْشَوْنِي﴾ الآية [البقرة: ١٠٦-١٥٠]».

قوله: «**سِتّة عَشَر شَهْراً أو سبعة عَشَر شَهْراً**» تقدَّم الكلام عليه وعلى شرح الحديث في كتاب الإيمان (٤٠).

## ١٣- باب قوله تعالى:

## ﴿وَكَذَٰلِكَ جَعَلْنَٰكُمْ أُمَّةً وَسَطًا لِّتَكُونُوا۟ شُهَدَآءَ عَلَى ٱلنَّاسِ وَيَكُونَ ٱلرَّسُولُ عَلَيْكُمْ شَهِيدًا﴾ [البقرة: ١٤٣]

**٤٤٨٧- حدَّثنا يوسفُ بنُ راشدٍ، حدَّثنا جَرِيرٌ وأبو أُسامة ـ واللَّفْظُ لجرير ـ عن الأعمَشِ، عن أبي صالحٍ ـ وقال أبو أُسامةَ: حدَّثنا أبو صالحٍ ـ عن أبي سعيدٍ الخُدْريِّ، قال: قال رسولُ الله ﷺ: «يُدْعَى نوحٌ يومَ القيامةِ، فيقول: لَبَّيكَ وسعدَيكَ يا رَبِّ، فيقول: هل بَلَّغْتَ؟ فيقول: نعم، فيقال لأُمَّتِه: هل بَلَّغكُم؟ فيقولون: ما أتانا من نَذِيرٍ، فيقول: مَن يَشهَدُ لكَ؟ فيقول: محمَّدٌ وأُمَّتُه، فيشْهَدونَ أنَّه قد بَلَّغَ ويكونَ الرسولُ عليكُم شهيداً./ فذلك قولُه جلَّ ذِكرُه: ﴿وَكَذَٰلِكَ جَعَلْنَٰكُمْ أُمَّةً وَسَطًا لِّتَكُونُوا۟ شُهَدَآءَ عَلَى ٱلنَّاسِ وَيَكُونَ ٱلرَّسُولُ عَلَيْكُمْ شَهِيدًا﴾، والوَسَط: العَدْل».** ١٧٢/٨

قوله: «**باب قوله تعالى: ﴿وَكَذَٰلِكَ جَعَلْنَٰكُمْ أُمَّةً وَسَطًا لِّتَكُونُوا۟ شُهَدَآءَ عَلَى ٱلنَّاسِ وَيَكُونَ ٱلرَّسُولُ عَلَيْكُمْ شَهِيدًا﴾**» كذا لأبي ذرٍّ، وساقَ غيره الآية إلى ﴿مُّسْتَقِيمٍ﴾، وسيأتي الكلام على الآية في كتاب الاعتصام (٧٣٤٩) إن شاء الله تعالى.

قوله: «**حدَّثنا قُتَيبة**[1] **حدَّثنا جَرِير وأبو أُسامةَ، واللَّفْظ لجرير**» أي: لفظ المتن.

قوله: «**وقال أبو أُسامة: حدَّثنا أبو صالح**» يعني: قال أبو أُسامة عن الأعمَشِ: حدَّثنا أبو صالح؛ فأفادَ تصريحَ الأعمش بالتَّحديثِ، وقد أخرجه في الاعتصام من وجه آخر عن أبي أُسامة وصَرَّحَ في روايته أيضاً بالتَّحديثِ، وستأتي روايةُ أبي أُسامة مُفرَدة في الاعتصام.

---

(١) كذا في الأصلين و(س)، ولعله سبق قلم من الحافظ ابن حجر رحمه الله، صوابه: حدثنا يوسف بن راشد.

قوله: «يُدْعَى نوحٌ يوم القيامة فيقول: لَبَّيكَ وسعدَيكَ يا رَبّ[١]، فيقول: هل بَلَّغْتَ؟ فيقول: نعم» زاد في الاعتصام: «نعم يا رَبّ».

قوله: «فيقول: مَن يَشهَدُ لك؟» في الاعتصام: «فيقول: مَن شُهودُك؟».

قوله: «فيَشهَدونَ» في الاعتصام: «فَيُجاء بكُم فتَشهَدونَ»، وقد روى هذا الحديث أبو معاوية عن الأعمَش بهذا الإسناد أتمّ من سياق غيره وأشمَل، ولفظه: «يَجيء النبيّ يوم القيامة ومعه الرجل، ويَجيء النبيّ ومعه الرجلان، ويَجيء النبيّ ومعه أكثر من ذلك، قال فيقال لهم: أبَلَّغَكُم هذا؟ فيقولون: لا، فيقال للنبيِّ: أبلَّغتَهم؟ فيقول: نعم، فيقال له: مَن يَشهَد لك؟» الحديث، أخرجه أحمد (١١٥٥٨) عنه، والنَّسائيُّ (ك١٠٩٤٠) وابن ماجه (٤٢٨٤) والإسماعيليّ من طريق أبي معاوية أيضاً.

قوله: «فيَشهَدونَ أنَّه قد بَلَّغَ» زاد أبو معاوية: «فيقال: وما عَلَّمَكُم؟ فيقولون: أخبرنا نبيُّنا أنَّ الرُّسُل قد بَلَّغوا فصَدَّقناه»، وقد جاء في[٢] حديث أُبيّ بن كعب تعميمُ ذلك، فأخرج ابن أبي حاتم (١/ ٢٥٠) بسندٍ جيِّد عن أبي العاليَة عن أُبيِّ بن كعب في هذه الآية قال: ﴿لِتَكُونُوا۟ شُهَدَآءَ عَلَى ٱلنَّاسِ﴾ وكانوا شُهَداء على الناس يوم القيامة؛ كانوا شُهَداء على قوم نوح وقوم هودٍ وقوم صالح وقوم شُعَيب وغيرهم أنَّ رُسُلهم بَلَّغَتهم وأنَّهم كَذَّبوا رُسُلَهم، قال أبو العاليَة: وهي قراءة أُبيٍّ: «لتكونوا شُهَداءَ على الناس يومَ القيامة»، ومن حديث جابرٍ عن النبيّ ﷺ: «ما من رجلٍ من الأُمَم إلّا ودَّ أنَّه مِنّا أيَّتها الأُمّة، ما من نبيّ كَذَّبَه قومه إلّا ونحنُ شُهَداؤُه يوم القيامة أن قد بَلَّغَ رسالة الله ونَصَحَ لهم»[٣].

قوله: «فذلك قوله عزَّ وجلَّ[٤]: ﴿وَكَذَٰلِكَ جَعَلْنَٰكُمْ أُمَّةً وَسَطًا﴾» في الاعتصام: ثمَّ قرأ رسول الله ﷺ.

---

(١) كذا في (س)، وهو الموافق لما في نسخ «الصحيح»، ووقع في (أ) و(ع): لبيك يا رب وسعديك.

(٢) تحرف في (س) إلى: ويؤخذ من، والمثبت من الأصلين.

(٣) أخرجه الطبري ٢/ ٨، وفيه رجل مبهم.

(٤) كذا في (أ) و(س)، وفي (ع): تعالى، وفي روايات الصحيح خلا أبي ذر الهروي: جلَّ ذكره، أما رواية أبي ذر فليس فيها شيء من هذا.

قوله: «والوَسَط: العَدْل» هو مرفوع من نفس الخبر، وليس بمُدرَجٍ من قول بعض الرُّواة كما وَهِمَ فيه بعضهم، وسيأتي في الاعتصام بلفظ: «﴿ وَكَذَٰلِكَ جَعَلْنَٰكُمْ أُمَّةً وَسَطًا ﴾: عَدلاً»، وأخرج الإسماعيليّ من طريق حفص بن غِيَاث عن الأعمَش بهذا السَّنَد في قوله: ﴿وَسَطًا ﴾ قال: «عَدْلاً»، كذا أورَدَه مختصراً مرفوعاً[1]، وأخرجه الطَّبَريُّ من هذا الوجه مختصراً مرفوعاً (٢/ ٧)، ومن طريق وكيع عن الأعمَش بلفظ: «والوَسَط: العَدْل» مختصراً مرفوعاً، ومن طريق أبي معاوية عن الأعمَش مثله، وكذا أخرجه التِّرمِذيّ (٢٩٦١) والنَّسائيُّ (ك١٠٩٣٩) من هذا الوجه، وأخرجه الطَّبَريُّ من طريق جعفر بن عَوْن عن الأعمَش مثله، وأخرجه عن جماعة من التابعينَ كمُجاهدٍ وعطاء وقَتَادة، ومن طريق العَوْفيِّ عن ابن عبَّاس مثله، قال الطَّبَريُّ: الوَسَط في كلام العرب: الخِيار، يقولون: فلان وسَط في قومه وواسطٌ، إذا أرادوا الرَّفع في حَسَبه. قال: والذي أرَى أنَّ معنى/ الوَسَط في الآية: الجُزء الذي بين الطَّرَفَينِ، والمعنى أنَّهم وَسَطٌ لتَوَسُّطِهم في الدّين؛ فلم يَغْلوا كَغُلوِّ النَّصارَى، ولم يُقَصِّروا كتقصِير اليهود، ولكنَّهم أهل وسَط واعتدال. قلت: لا يَلزَم من كَوْن الوَسَط في الآية صالحاً لمعنى التوسُّط أن لا يكون أُريدَ به معناه الآخر كما نَصَّ عليه الحديث، فلا مُغايَرةَ بين الحديث وبين ما دَلَّ عليه معنى الآية، والله أعلم. ١٧٣/٨

## ١٤- باب قولِهِ:

﴿وَمَا جَعَلْنَا ٱلْقِبْلَةَ ٱلَّتِى كُنتَ عَلَيْهَآ إِلَّا لِنَعْلَمَ مَن يَتَّبِعُ ٱلرَّسُولَ﴾ الآية [البقرة: ١٤٣]

**٤٤٨٨- حدَّثنا مُسدَّدٌ، حدَّثنا يحيى، عن سفيانَ، عن عبدِ الله بنِ دِينارٍ، عن ابنِ عمرَ رضي الله عنهما: بَيْنا الناسُ يُصَلّونَ الصُّبْحَ في مسجدِ قُباءٍ، إذ جاءَ جاءٍ فقال: أنزَلَ الله على النبيِّ ﷺ قرآناً أن يَستَقبِلَ الكعبةَ، فاستَقبِلوها، فتَوَجَّهوا إلى الكعبةِ.**

قوله: «باب قولِهِ: ﴿وَمَا جَعَلْنَا ٱلْقِبْلَةَ ٱلَّتِى كُنتَ عَلَيْهَآ إِلَّا لِنَعْلَمَ مَن يَتَّبِعُ ٱلرَّسُولَ﴾ الآية»

---

(١) في (أ) و(ع): «موقوفاً»، والمثبت من (س) و«تحفة الأحوذي» ٨/ ٢٣٨ حيث نقل المباركفوري كلام الحافظ هناك بتمامه، وسياق الكلام يقتضي أن «مرفوعاً» هي الأولى كما أثبتنا، والله أعلم.

كذا لأبي ذرٍّ، وساقَ غيره إلى قوله: ﴿رَءُوفٌ رَّحِيمٌ﴾.

ثم أورد حديث ابنِ عمر في تحويل القِبْلة، أورَدَه مختصراً، وقد تقدَّم شرحه في أوائل الصلاة مُستَوفًى (٤٠٣).

## ١٥- باب قولِهِ:

﴿قَدْ نَرَىٰ تَقَلُّبَ وَجْهِكَ فِي ٱلسَّمَآءِ ۖ فَلَنُوَلِّيَنَّكَ قِبْلَةً تَرْضَىٰهَا ۚ فَوَلِّ وَجْهَكَ شَطْرَ ٱلْمَسْجِدِ ٱلْحَرَامِ ۚ﴾ الآية [البقرة: ١٤٤]

**٤٤٨٩- حدَّثنا عليُّ بنُ عبدِ الله، حدَّثنا مُعتَمِرٌ، عن أبيه، عن أنسٍ ﷺ، قال: لم يَبْقَ ممَّن صَلَّى القِبْلتَينِ غيري.**

قوله: «باب قوله: ﴿قَدْ نَرَىٰ تَقَلُّبَ وَجْهِكَ فِي ٱلسَّمَآءِ﴾ الآية» وفي رواية كَرِيمة: إلى ﴿عَمَّا تَعْمَلُونَ﴾.

قوله: «عن أنس» صَرَّحَ في رواية الإسماعيليّ وأبي نُعَيم بسماع سليمان له من أنس.

قوله: «لم يَبْقَ ممَّن صَلَّى القِبْلتَينِ غيري» يعني: الصلاة إلى بيت المقدِس وإلى الكعبة، وفي هذا إشارة إلى أنَّ أنساً آخرُ مَن ماتَ ممَّن صَلَّى إلى القِبلَتينِ، والظّاهر أنَّ أنساً قال ذلك وبعضُ الصَّحابة ممَّن تأخَّرَ إسلامُه موجود، ثمَّ تأخَّرَ أنس إلى أن كان آخرَ مَن ماتَ بالبَصرة من أصحاب رسول الله ﷺ، قاله عليّ بن المَدِينيّ والبزَّار وغيرهما، بل قال ابن عبد البَرّ: هو آخر الصَّحابة موتاً مُطلَقاً، لم يَبقَ بعده غيرُ أبي الطُّفَيل، كذا قال، وفيه نظر، فقد ثَبَتَ لجماعةٍ ممَّن سَكَنَ البَوادي من الصَّحابة تأخُّرهم عن أنس، وكانت وفاة أنس سنةَ تسعينَ أو إحدى أو ثلاث، وهو أصحّ ما قيلَ فيها، وله مئة وثلاث سنينَ على الأصحّ أيضاً، وقيل: أكثر من ذلك، وقيل: أقلّ.

وقوله تعالى: ﴿فَلَنُوَلِّيَنَّكَ قِبْلَةً تَرْضَىٰهَا﴾ هي الكعبة، وروى الحاكم (٢/ ٢٦٩) من حديث ابن عمر في قوله: ﴿فَلَنُوَلِّيَنَّكَ قِبْلَةً تَرْضَىٰهَا﴾ قال: نحو مِيزَاب الكعبة، وإنَّما قال ذلك لأنَّ تلكَ الجهة قِبلةُ أهل المدينة.

١٧٤/٨

## ١٦- بابٌ

﴿ وَلَئِنْ أَتَيْتَ ٱلَّذِينَ أُوتُوا۟ ٱلْكِتَٰبَ بِكُلِّ ءَايَةٍ مَّا تَبِعُوا۟ قِبْلَتَكَ ﴾ الآية

٤٤٩٠- حدَّثنا خالدُ بنُ مَخلَدٍ، حدَّثنا سليمانُ، حدَّثني عبدُ الله بنُ دِينارٍ، عن ابنِ عمرَ رضي الله عنهما: بينَما الناسُ في الصُّبْحِ بقُباءٍ جاءهم رجلٌ فقال: إنَّ رسولَ الله ﷺ قد أُنزِلَ عليه اللَّيلةَ قرآنٌ، وأُمِرَ أن يَستقبِلَ الكعبةَ، ألَا فاستَقبِلوها، وكان وجهُ الناسِ إلى الشَّامِ، فاستَداروا بوُجُوهِهم إلى الكعبةِ.

قوله: «باب ﴿ وَلَئِنْ أَتَيْتَ ٱلَّذِينَ أُوتُوا۟ ٱلْكِتَٰبَ بِكُلِّ ءَايَةٍ مَّا تَبِعُوا۟ قِبْلَتَكَ ﴾ الآية [البقرة: ١٤٥]» كذا لأبي ذرٍّ، ولغيره: إلى ﴿ لَّمِنَ ٱلظَّٰلِمِينَ ﴾، ذكر فيه حديث ابن عمر المشار إليه قبل بابٍ (٤٤٨٨) من وجهٍ آخر.

## ١٧- بابٌ

﴿ ٱلَّذِينَ ءَاتَيْنَٰهُمُ ٱلْكِتَٰبَ يَعْرِفُونَهُۥ كَمَا يَعْرِفُونَ أَبْنَآءَهُمْ ﴾ الآية

٤٤٩١- حدَّثنا يحيى بنُ قَزَعةَ، حدَّثنا مالكٌ، عن عبدِ الله بنِ دِينارٍ، عن ابنِ عمرَ قال: بينا الناسُ بقُباءٍ في صلاةِ الصُّبْحِ إذ جاءهم آتٍ فقال: إنَّ النبيَّ ﷺ قد أُنزِلَ عليه اللَّيلةَ قرآنٌ، وقد أُمِرَ أن يَستَقبِلَ الكعبةَ، فاستَقبِلوها، وكانت وجوهُهم إلى الشَّامِ، فاستَدارُوا إلى الكعبةِ.

قوله: «باب ﴿ ٱلَّذِينَ ءَاتَيْنَٰهُمُ ٱلْكِتَٰبَ يَعْرِفُونَهُۥ كَمَا يَعْرِفُونَ أَبْنَآءَهُمْ ﴾ الآية [البقرة: ١٤٦]» كذا لأبي ذرٍّ، ولغيره إلى آخر الآية. وساق فيه حديث ابن عمر المذكور (٤٤٨٨ و٤٤٩٠) من وجه آخر.

## ١٨- بابٌ

﴿ وَلِكُلٍّ وِجْهَةٌ هُوَ مُوَلِّيهَا ﴾ الآية [البقرة:١٤٨]

٤٤٩٢- حدَّثنا محمَّدُ بنُ المثنَّى، حدَّثنا يحيى، عن سفيانَ، حدَّثني أبو إسحاقَ، قال: سمعتُ البراءَ ﷺ، قال: صَلَّينا معَ النبيِّ ﷺ نحوَ بيتِ المقدِسِ سِتَّةَ عَشَرَ - أو سبعةَ عَشَرَ - شَهْراً، ثمَّ صَرَفَه نحوَ القِبْلةِ.

قوله: «باب ﴿وَلِكُلٍّ وِجْهَةٌ هُوَ مُوَلِّيهَا﴾ الآية» كذا لأبي ذرٍّ، ولغيره: إلى ﴿كُلِّ شَيْءٍ قَدِيرٌ﴾.

قوله: «صَلَّينا معَ النبيّ ﷺ نحو بيت المقدِس سِتّة عَشَر أو سبعة عَشَر شَهْراً ثمَّ صَرَفَه نحو القِبْلة» في رواية الكُشْمِيهنيِّ: «ثمَّ صُرِفوا» وهذا طَرَف من حديث البراء المشار إليه قريباً (٤٤٨٦).

## ١٩- ﴿وَمِنْ حَيْثُ خَرَجْتَ فَوَلِّ وَجْهَكَ شَطْرَ ٱلْمَسْجِدِ ٱلْحَرَامِ﴾ الآية [البقرة:١٤٩]

شَطْرُه: تِلْقاؤُه.

٤٤٩٣- حدَّثنا موسى بنُ إسماعيلَ، حدَّثنا عبدُ العزيزِ بنُ مسلمٍ، حدَّثنا عبدُ الله بنُ دِينارٍ، قال: سمعتُ ابنَ عمرَ رضي الله عنهما، يقول: بَيْنا الناسُ في الصُّبْحِ بقُباءٍ، إذ جاءهم رجلٌ فقال: أُنزِلَ اللَّيلةَ قرآنٌ، فأُمِرَ أن يَستَقبِلَ الكعبةَ فاستَقبِلوها، فاستَدَارُوا كهَيئتِهم، فتَوَجَّهوا إلى الكعبةِ، وكان وجهُ الناسِ إلى الشَّامِ. ١٧٥/٨

٤٤٩٤- حدَّثنا قُتَيبةُ بنُ سعيدٍ، عن مالكٍ، عن عبدِ الله بنِ دِينارٍ، عن ابنِ عمرَ قال: بينَما الناسُ في صلاةِ الصُّبْحِ بقُباءٍ إذ جاءهم آتٍ فقال: إنَّ رسولَ الله ﷺ قد أُنزِلَ عليه اللَّيلةَ، وقد أُمِرَ أن يَستَقبِلَ الكعبةَ فاستَقبِلوها، وكانت وجوهُهم إلى الشَّامِ فاستَداروا إلى القِبْلةِ.

قوله: «﴿وَمِنْ حَيْثُ خَرَجْتَ فَوَلِّ وَجْهَكَ شَطْرَ ٱلْمَسْجِدِ ٱلْحَرَامِ﴾ الآية» كذا لأبي ذرٍّ، ولغيره: إلى ﴿عَمَّا تَعْمَلُونَ﴾.

قوله: «شَطْرُه: تِلْقاؤُه» قال الفَرّاء في قوله تعالى: ﴿فَوَلُّوا۟ وُجُوهَكُمْ شَطْرَهُۥ﴾ [البقرة:٥٠] يريد: نحوَه، قال: وفي بعض القراءات: «تِلقاءَه»، وروى الطَّبَريُّ من طريق أبي العاليَة قال: ﴿شَطْرَ ٱلْمَسْجِدِ ٱلْحَرَامِ﴾: تِلقاءَه، ومن طريق قَتادة نحوَه.

ثم ذكر حديثَ ابن عمر من طريقٍ أخرى[1].

---

(١) يعني من غير الطرق التي سلفت قريباً بالأرقام (٤٤٨٨ و٤٤٩٠ و٤٤٩١).

## ٢٠- باب قوله:

﴿إِنَّ ٱلصَّفَا وَٱلْمَرْوَةَ مِن شَعَآئِرِ ٱللَّهِ فَمَنْ حَجَّ ٱلْبَيْتَ أَوِ ٱعْتَمَرَ فَلَا جُنَاحَ عَلَيْهِ أَن يَطَّوَّفَ بِهِمَا وَمَن تَطَوَّعَ خَيْرًا فَإِنَّ ٱللَّهَ شَاكِرٌ عَلِيمٌ﴾ [البقرة: ١٥٨]

شَعائرُ: علاماتٌ، واحدتُها شَعِيرةٌ.

وقال ابنُ عبَّاسٍ: الصَّفْوانُ: الحَجَرُ، ويقال: الحجارةُ المُلْسُ التي لا تُنبِتُ شيئاً، والواحدةُ صَفْوانةٌ، بمعنى: الصَّفَا، والصَّفَا للجميعِ.

٤٤٩٥- حدَّثنا عبدُ الله بنُ يوسفَ، أخبرنا مالكٌ، عن هشامِ بنِ عُرْوةَ، عن أبيه، أنَّه قال: قلتُ لعائشةَ زَوْجِ النبيِّ ﷺ - وأنا يومَئذٍ حديثُ السِّنِّ -: أرأيتِ قولَ الله تَبارَكَ وتعالى: ﴿إِنَّ ٱلصَّفَا وَٱلْمَرْوَةَ مِن شَعَآئِرِ ٱللَّهِ فَمَنْ حَجَّ ٱلْبَيْتَ أَوِ ٱعْتَمَرَ فَلَا جُنَاحَ عَلَيْهِ أَن يَطَّوَّفَ بِهِمَا﴾ فما أُرَى على أحدٍ شيئاً أن لا يَطَّوَّفَ بهما؟ فقالت عائشةُ: كَلّا، لو كانت كما تقولُ كانت: فلا جُناحَ عليه أن لا يَطَّوَّفَ بهما، إنَّما أُنزِلَت هذه الآيةُ في الأنصار، كانوا يُهِلّونَ لِمَناةَ، وكانت مَناةُ حَذْوَ قُدَيدٍ، وكانوا يَتَحرَّجونَ أن يَطوفوا بينَ الصَّفا والمَرْوةِ، فلمَّا جاء الإسلامُ سألوا رسولَ الله ﷺ عن ذلك، فأنزَلَ الله: ﴿إِنَّ ٱلصَّفَا وَٱلْمَرْوَةَ مِن شَعَآئِرِ ٱللَّهِ فَمَنْ حَجَّ ٱلْبَيْتَ أَوِ ٱعْتَمَرَ فَلَا جُنَاحَ عَلَيْهِ أَن يَطَّوَّفَ بِهِمَا﴾.

١٧٦/٨ ٤٤٩٦- حدَّثنا محمَّدُ بنُ يوسفَ، حدَّثنا سفيانُ، عن عاصمِ بنِ سليمانَ، قال: سألتُ أنسَ ابنَ مالكٍ ﷺ عن الصَّفا والمَرْوةِ، فقال: كنَّا نرَى من أمرِ الجاهليَّةِ، فلمَّا كان الإسلامُ أمسَكْنا عنهما، فأنزَلَ الله تعالى: ﴿إِنَّ ٱلصَّفَا وَٱلْمَرْوَةَ﴾ إلى قوله: ﴿أَن يَطَّوَّفَ بِهِمَا﴾.

قوله: «باب قوله: ﴿إِنَّ ٱلصَّفَا وَٱلْمَرْوَةَ مِن شَعَآئِرِ ٱللَّهِ﴾ شَعائرُ: علاماتٌ، واحدتها شَعيرة» وهو قول أبي عُبيدة.

قوله: «وقال ابن عبَّاس: الصَّفْوان: الحَجَر» وصَلَه الطَّبَريُّ من طريق عليّ بن أبي طلحة عنه.

قوله: «ويقال: الحجارة المُلْس التي لا تُنْبت شيئاً، والواحدة صَفْوانة بمعنى: الصَّفا، والصَّفا

للجميعِ» هو كلام أبي عُبيدة أيضاً؛ قال: الصَّفوان جَمْع[١]، ويقال للواحدة: صفوانة في معنى الصَّفا، والصَّفا للجميعِ، وهي الحجارة المُلْس التي لا تُنبت شيئاً أبداً من الأرَضينَ والرُّؤوس، وواحد الصَّفا: صَفاة، وقيل: الصَّفا اسم جِنس يُفرَّق بينه وبين مُفرَده بالتاءِ، وقيل: مُفرَد يُجمَع على فُعول[٢] وأفعال كقَفَا وأَقْفاء، فيقال فيه: صُفِيٌّ[٣] وأَصْفاء، ويجوز كسر صاد صِفِيٍّ أيضاً.

ثم ساق حديث عائشة في سبب نزول ﴿إِنَّ ٱلصَّفَا وَٱلْمَرْوَةَ مِن شَعَآئِرِ ٱللَّهِ﴾ وقد تقدَّم شرحه في كتاب الحجّ (١٦٤٣)، وكذا حديث أنس (١٦٤٨).

وقوله هنا: «كنَّا نَرَى من أمر الجاهليَّة» فيه سقطٌ[٤]، ووَقَعَ في رواية ابن السَّكَن: «كنَّا نَرَى أنَّهما» وبه يستقيم الكلام.

## ٢١- باب قوله: ﴿وَمِنَ ٱلنَّاسِ مَن يَتَّخِذُ مِن دُونِ ٱللَّهِ أَندَادًا يُحِبُّونَهُمْ كَحُبِّ ٱللَّهِ﴾ [البقرة:١٦٥]

**يعني: أَضْداداً، واحدها نِدٌّ.**

**٤٤٩٧- حدَّثنا عَبْدانُ، عن أبي حمزةَ، عن الأعمَشِ، عن شَقِيقٍ، عن عبدِ الله: قال النبيُّ ﷺ كلمةً، وقلتُ أُخرَى، قال النبيُّ ﷺ: «مَن ماتَ وهو يَدْعو من دونِ الله نِدّاً دَخَلَ النارَ» وقلتُ أنا: مَن ماتَ وهو لا يَدْعو لله نِدّاً دَخَلَ الجنَّةَ.**

قوله: «باب قوله: ﴿وَمِنَ ٱلنَّاسِ مَن يَتَّخِذُ مِن دُونِ ٱللَّهِ أَندَادًا يُحِبُّونَهُمْ كَحُبِّ ٱللَّهِ﴾ يعني أَضْداداً، واحدها نِدٌّ» قد تقدَّم تفسير الأنداد في أوائل هذه السّورة (٤٤٧٧)، وتفسير الأنداد بالأضدادِ لأبي عُبيدة، وهو تفسير باللّازِمِ.

وذكر هنا أيضاً حديث ابن مسعود: «مَن ماتَ وهو يجعل لله نِدّاً» وقد مضى شرحه في

---

(١) تحرفت في (س) إلى: إجماع.

(٢) أي: على صُفُوي، لكن سبقت الواو الياءَ بالسكون فأُبدلت الواو ياءً ثم أُدغمت الياء في الياء وكُسرت الفاء لمناسبة الياء فصارت: صُفِيٌّ، ويجوز كسر الصاد فيها.

(٣) تحرفت في (س) في الموضعين هذا والذي يليه إلى: صفا، بالألف.

(٤) في (س): «فيه حذف سقط»، والمثبت من الأصلين.

أوائل كتاب الجنائز (١٢٣٨)، ويأتي الإلمام بشيءٍ منه في الأيمان والنُّذور (٦٦٨٣).

## ٢٢- بابٌ

﴿ يَٰٓأَيُّهَا ٱلَّذِينَ ءَامَنُواْ كُتِبَ عَلَيۡكُمُ ٱلۡقِصَاصُ ﴾ الآية [البقرة: ١٨٣]

عُفِيَ: تُرِكَ.

٤٤٩٨- حدَّثنا الحُمَيديُّ، حدَّثنا سفيانُ، حدَّثنا عَمْرٌو، قال: سمعتُ مجاهداً، قال: سمعتُ ابنَ عبَّاسٍ رضي الله عنهما، يقول: كان في بني إسرائيلَ القِصاصُ، ولم تكن فيهمُ الدِّيةُ، فقال الله تعالى لِهذه الأُمَّةِ: ﴿ يَٰٓأَيُّهَا ٱلَّذِينَ ءَامَنُواْ كُتِبَ عَلَيۡكُمُ ٱلۡقِصَاصُ فِي ٱلۡقَتۡلَى ٱلۡحُرُّ بِٱلۡحُرِّ وَٱلۡعَبۡدُ بِٱلۡعَبۡدِ وَٱلۡأُنثَىٰ بِٱلۡأُنثَىٰ فَمَنۡ عُفِيَ لَهُۥ مِنۡ أَخِيهِ شَيۡءٞ ﴾ فالعَفْوُ: أن يَقْبلَ الدِّيةَ في العَمْدِ، ﴿فَٱتِّبَاعُۢ بِٱلۡمَعۡرُوفِ وَأَدَآءٌ إِلَيۡهِ بِإِحۡسَٰنٖ ﴾ يَتَّبِعُ بالمعْروفِ، ويُؤَدّي بإحسانٍ، ﴿ذَٰلِكَ تَخۡفِيفٞ مِّن رَّبِّكُمۡ وَرَحۡمَةٞ ﴾/ مِمَّا كُتِبَ على مَن كان قبلَكُم، ﴿فَمَنِ ٱعۡتَدَىٰ بَعۡدَ ذَٰلِكَ فَلَهُۥ عَذَابٌ أَلِيمٞ ﴾ قَتَلَ بعدَ قَبُولِ الدِّيةِ. ١٧٧/٨

[طرفه في: ٦٨٨١]

٤٤٩٩- حدَّثنا محمَّدُ بنُ عبدِ الله الأنصاريُّ، حدَّثنا حُميدٌ، أنَّ أنساً حدَّثهم، عن النبيِّ ﷺ قال: «كتابُ الله القِصَاصُ».

٤٥٠٠- حدَّثني عبدُ الله بنُ مُنيرٍ، سمعَ عبدَ الله بنَ بَكْرٍ السَّهْميَّ، حدَّثنا حُميدٌ، عن أنسٍ: أنَّ الرُّبَيِّعَ عَمَّتَه كَسَرَت ثَنِيَّةَ جاريةٍ، فطَلَبوا إليها العَفْوَ فأبَوْا، فعَرَضُوا الأرشَ فأبَوْا، فأتَوْا رسولَ الله ﷺ وأبَوْا إلا القِصاصَ، فأمَرَ رسولُ الله ﷺ بالقِصاص، فقال أنسُ بنُ النَّضْرِ: يا رسولَ الله أتُكْسَرُ ثَنِيَّةُ الرُّبَيِّعِ! لا والذي بَعَثَكَ بالحقِّ لا تُكْسَرُ ثَنِيَّتُها، فقال رسولُ الله ﷺ: «يا أنسُ، كتابُ الله القِصاص» فرَضِيَ القومُ فعَفَوْا، فقال رسولُ الله ﷺ: «إنَّ من عِبادِ الله مَن لو أقسَمَ على الله لأبَرَّه».

قوله: «باب ﴿ يَٰٓأَيُّهَا ٱلَّذِينَ ءَامَنُواْ كُتِبَ عَلَيۡكُمُ ٱلۡقِصَاصُ ﴾ الآية» كذا لأبي ذرٍّ، وساقَ غيره الآية إلى ﴿ أَلِيمٞ ﴾.

قوله: «عَمْرو» هو ابن دينار.

قوله: «كان في بني إسرائيل القِصاص» سيأتي شرحه في كتاب الدّيات (٦٨٨١).

قوله: «حدَّثنا محمَّد بن عبد الله الأنصاريّ، حدَّثنا حُميدٌ، أنَّ أنساً حدَّثهم، عن النبيّ ﷺ قال: كتاب الله القِصاص» هكذا أورَدَه مختصراً، وساقَه في الصُّلح (٢٧٠٣) بهذا الإسناد مُطوَّلاً، وسيأتي[1] في الدّيات أيضاً باختصار ويأتي فيه شرحه[2]. ثمَّ أورَدَه من وجه آخر عن حُميدٍ، وسيأتي شرحه في تفسير سورة المائدة (٤٦١١) إن شاء الله تعالى.

وقوله: «كتاب الله القِصاص» بالرَّفع فيهما على أنَّه مُبتَدَأ وخَبَر، وبالنصب فيهما على أنَّ الأوَّل إغراء والثّاني بَدَل، ويجوز في الثّاني الرَّفع على أنَّه مُبتَدَأ محذوف الخبر، أي: اتَّبعوا كتاب الله ففيه القِصاص.

قال الخطَّابيُّ: في قوله: ﴿فَمَنْ عُفِيَ لَهُۥ مِنْ أَخِيهِ شَيْءٌ فَٱتِّبَاعٌۢ﴾ ... إلى آخره: يحتاج إلى تفسير، لأنَّ العفو يقتضي إسقاط الطَّلَب، فما هو الاتِّباع؟ وأجابَ بأنَّ العفو في الآية محمولٌ على العفو على الدّية، فيَتَّجِه حينئذٍ المطالَبةُ بها، ويَدخُل فيه عفوُ[3] بعض مُستَحقّي القِصاص، فإنَّه يَسقُط ويَنتَقِل حَقُّ مَن لم يَعفُ إلى الدّية فيُطالب بحِصَّتِه.

## ٢٣- بابٌ

﴿يَٰٓأَيُّهَا ٱلَّذِينَ ءَامَنُواْ كُتِبَ عَلَيْكُمُ ٱلصِّيَامُ كَمَا كُتِبَ عَلَى ٱلَّذِينَ مِن قَبْلِكُمْ لَعَلَّكُمْ تَتَّقُونَ﴾ [البقرة:١٨٣]

قوله: «باب ﴿يَٰٓأَيُّهَا ٱلَّذِينَ ءَامَنُواْ كُتِبَ عَلَيْكُمُ ٱلصِّيَامُ كَمَا كُتِبَ عَلَى ٱلَّذِينَ مِن قَبْلِكُمْ لَعَلَّكُمْ تَتَّقُونَ﴾» أمَّا قوله: ﴿كُتِبَ﴾ فمعناه: فُرِضَ، والمراد بالمكتوب فيه: اللَّوح المحفوظ.

---

(١) باب القصاص بين الرجال والنساء في الجراحات، قبل الحديث (٦٨٨٦).

(٢) قوله: «ويأتي فيه شرحه» سقط من (أ) و(س).

(٣) لفظة «عفو» سقطت من (س).

وأمَّا قوله: «كما» فاختُلِفَ في التَّشبيه الذي دَلَّت عليه الكاف، هل هو على الحقيقة فيكون صيام رمضان قد كتبه الله على الأمم قبلكم ولهذا قال الحسن البصري[1]: كُتِبَ على من قبلنا. أو المراد مُطلَق الصيام دون وقتِه وقَدْره؟ فيه قولان. ووَرَدَ في الأول حديثٌ مرفوع عن ابن عمر أورَدَه ابن أبي حاتم (١/ ٣٠٤) بإسنادٍ فيه مجهول، ولفظه: «صيام رمضان كَتَبَه الله على الأُمَم قبلكُم»، وبهذا قال الحسن البصريّ والسُّدّيُّ، وله شاهد آخر أخرجه التِّرمِذيّ[2] من طريق دَغْفَلٍ[3] النَّسّابة وهو من المخَضرَمينَ ولم تَثبُت له صُحْبة، ونحوه عن الشَّعبيّ وقَتَادة. والقول الثّاني: أنَّ التَّشبيه واقع على نفس الصوم، وهو قول الجمهور، وأسنَدَه ابن أبي حاتم والطَّبَريُّ عن معاذ وابن مسعود وغيرهما في الصَّحابة والتابعينَ، وزاد الضَّحّاك: «ولم يزل الصيام مشروعاً من زمن نوح».

وفي قوله: ﴿لَعَلَّكُمْ تَتَّقُونَ﴾ إشارة إلى أنَّ مَن قبلنا كان فَرْضُ الصوم عليهم من قَبِيل الآصار والأثقال التي كُلِّفوا بها، وأمَّا هذه الأُمّة فتكليفها بالصومِ ليكونَ سبباً لاتِّقاءِ المعاصي وحائلاً بينَهم وبينَها، فعلى هذا المفعول المحذوف يُقدَّر بالمعاصي أو بالمنهيّات.

**٤٥٠١- حدَّثنا مُسدَّدٌ، حدَّثنا يحيى، عن عُبيدِ الله، قال: أخبرني نافعٌ، عن ابنِ عمرَ رضي الله**

---

(١) من قوله: «كتبه الله...» إلى هنا لم يرد في (س)، وأثبتناه من الأصلين.

(٢) لم يخرجه الترمذي، فدَغفَل النسّابة ـ وهو ابن حنظلة ـ لم يخرج له أحد من أصحاب الكتب الستة إلا حديثاً واحداً أخرجه الترمذي في «الشمائل» (٣٦٥): أن النبي ﷺ قُبِضَ وهو ابن خمس وستين. ثم قال الترمذي: ودغفل لا نعرف له سماعاً من النبي ﷺ.

أما حديث صيام الأمم السابقة فقد أخرجه البخاري في «التاريخ الكبير» ٣/ ٢٥٤، والطبراني في «المعجم الأوسط» (٨١٩٣) من طريق قتادة، عن الحسن البصري، عن دَغفَل بن حنظلة، عن النبي ﷺ قال: «كان على النصارى صوم رمضان، فمرض مَلِكُهم فقالوا: لئن شفاه الله لنزيدن سبعة أيام، ثم كان عليهم بَعْدُ، فقال: ما نَدَعُ من هذه الثلاثة الأيام شيئاً أن نتمها ونجعل صومنا في الربيع، ففعل، فصارت خمسين يوماً».

وأخرجه الطحاوي في «أحكام القرآن» (٩١٣)، والطبراني في «الكبير» (٤٢٠٣) من طريق قتادة عن الحسن عن دغفل قوله، ولم يرفعه.

(٣) تحرفت في (س) إلى: معقل.

عنهما، قال: كان عاشُوراءُ يصومُه أهلُ الجاهليَّةِ، فلمَّا نزلَ رمضانُ قال: «مَن شاءَ صامَه، ومَن شاءَ لم يَصُمْه».

٤٥٠٢- حدَّثنا عبدُ الله بنُ محمَّدٍ، حدَّثنا ابنُ عُيَينةَ، عن الزُّهْريِّ، عن عُرْوةَ، عن عائشةَ رضي الله عنها: كان عاشُوراءُ يُصامُ قبلَ رمضانَ، فلمَّا نزلَ رمضانُ، قال: «مَن شاءَ صامَ ومَن شاءَ أفطَرَ».

٤٥٠٣- حدَّثني محمودٌ، أخبرنا عُبيدُ الله، عن إسرائيلَ، عن منصورٍ، عن إبراهيمَ، عن عَلْقمةَ، عن عبدِ الله قال: دَخَلَ عليه الأشعَثُ وهو يَطْعَمُ، فقال: اليومُ عاشُوراءُ، فقال: كان ١٧٨/٨ يُصامُ قبلَ أن يَنزِلَ رمضانُ، فلمَّا نزلَ رمضانُ تُرِكَ، فادْنُ فكُلْ.

٤٥٠٤- حدَّثني محمَّدُ بنُ المثنَّى، حدَّثنا يحيى، حدَّثنا هشامٌ، قال: أخبرني أبي، عن عائشةَ رضي الله عنها قالت: كان يومُ عاشُوراءَ تصومُه قُرَيشٌ في الجاهليَّةِ، وكان النبيُّ ﷺ يصومُه، فلمَّا قَدِمَ المدينةَ صامَه وأمَرَ بصيامِه، فلمَّا نزلَ رمضانُ كان رمضانُ الفَرِيضةَ وتُرِكَ عاشُوراءُ، فكان مَن شاءَ صامَه ومَن شاءَ لم يَصُمْه.

ثم ذكر المصنف في الباب ثلاثة أحاديث:

**أحدها**: حديث ابن عمر وقد تقدَّم في كتاب الصيام (١٨٩٢) من وجه آخر معَ شرحه.

**ثانيها**: حديث عائشة، أورَدَه من وجهَينِ عن عُرْوة عنها، وقد تقدَّم شرحه كذلك (٢٠٠١ و٢٠٠٢).

**ثالثها**: حديث ابن مسعود.

**قوله**: «**حدَّثني محمود**» هو ابن غَيْلان، وثَبَتَ كذلك في رواية؛ كذا قال أبو عليّ الجَيّانيّ، وقد وَقَعَ في نُسخة الأَصِيليِّ عن أبي أحمد الجُرجانيِّ: «حدَّثنا محمَّد» بَدَل محمود، وقد ذكر الكَلَاباذيُّ أنَّ البخاريّ روى عن محمود بن غَيْلان وعن محمَّد ـ وهو ابن يحيى الذُّهْليُّ ـ عن عُبيد الله بن موسى، قال أبو عليّ الجَيّانيُّ: لكن هنا الاعتماد على ما قال الجماعة: عن محمود بن غَيْلان المروَزيِّ.

**قوله**: «**عن عبد الله**» هو ابن مسعود.

قوله: «قال: دَخَلَ عليه الأشعَث وهو يَطْعَم» أي: يأكل، وفي رواية مسلم (١١٢٧/ ١٢٤) من وجه آخر عن إسرائيل بسندِه المذكور إلى عَلقَمة قال: دَخَلَ الأشعَث بن قيس على ابن مسعود وهو يأكل. وهو ظاهر في أنَّ عَلقَمة حَضَرَ القِصّة، ويحتمل أن يكون لم يَحضُرها وحَمَلَها عن ابن مسعود، كما دَلَّ عليه سياق رواية الباب. ولمسلمٍ أيضاً (١١٢٧/ ١٢٢) من طريق عبد الرَّحمن بن يزيد قال: دَخَلَ الأشعَث بن قيس على عبد الله وهو يَتَغَدَّى.

قوله: «فقال: اليومُ عاشُوراء» كذا وَقَعَ مختصراً، وتمامه في رواية مسلم بلفظ: «فقال ـ أي: الأشعَث ـ: يا أبا عبد الرَّحمن» وهي كُنية ابن مسعود، وأوضَحُ من ذلك رواية عبد الرَّحمن بن يزيد المذكورة: «فقال ـ أي: ابن مسعود ـ: يا أبا محمَّد» وهي كُنية الأشعَث «ادنُ إلى الغَداء، فقال: أوَليس اليومَ يومُ عاشُوراء؟».

١٧٩/٨ قوله: «كان يُصام/ قبل أن يَنزِل رمضان» في رواية عبد الرَّحمن بن يزيد: إنَّما هو يومٌ كان رسول الله ﷺ يصومه قبل أن يَنزِل شهر رمضان.

قوله: «فلمَّا نزلَ رمضان تُرِكَ» زاد مسلم في روايته: فإن كنتَ مُفطِراً فاطعَم، وللنَّسائيِّ (ك٢٨٥٦) من طريق عبد الرَّحمن بن يزيد عن عبد الله: كنَّا نصوم عاشُوراء، فلمَّا نزلَ رمضان لم نُؤْمَر به ولم نُنهَ عنه، وكنَّا نفعله، ولمسلمٍ (١١٢٨) من حديث جابر بن سَمُرة نحو هذه الرِّواية.

واستُدِلَّ بهذا الحديث على أنَّ صيام عاشُوراء كان مُفتَرَضاً قبل أن يَنزِلَ فرضُ رمضان ثمَّ نُسِخَ، وقد تقدَّم القول فيه مبسوطاً في أواخر كتاب الصيام (٢٠٠٠-٢٠٠٧).

وإيراد هذا الحديث في هذه التَّرجمة يُشعِر بأنَّ المصنِّف كان يَميل إلى ترجيح القول الثّاني، ووجهه أنَّ رمضان لو كان مشروعاً قبلنا لَصامَه النبيّ ﷺ ولم يَصُمْ عاشُوراء أوَّلاً، والظّاهر أنَّ صيامه عاشُوراء ما كان إلّا عن توقيف، ولا يَضُرّنا في هذا المقام[1] اختلافهم هل كان صومه فرضاً أو نَفلاً.

---

(١) في (س): في هذه المسألة، والمثبت من الأصلين.

## ٢٤- باب قوله:

﴿ أَيَّامًا مَّعْدُودَاتٍ فَمَن كَانَ مِنكُم مَّرِيضًا أَوْ عَلَىٰ سَفَرٍ فَعِدَّةٌ مِّنْ أَيَّامٍ أُخَرَ وَعَلَى الَّذِينَ يُطِيقُونَهُ فِدْيَةٌ طَعَامُ مِسْكِينٍ فَمَن تَطَوَّعَ خَيْرًا فَهُوَ خَيْرٌ لَّهُ وَأَن تَصُومُوا خَيْرٌ لَّكُمْ إِن كُنتُمْ تَعْلَمُونَ ﴾ [البقرة:١٨٤]

وقال عطاءٌ: يُفطِرُ منَ المرضِ كلِّه كما قال الله تعالى.

وقال الحسنُ وإبراهيمُ في المُرْضِعِ أو الحامِلِ، إذا خافَتا على أنفُسِهما، أو ولدِهما: تُفْطِران ثمَّ تَقْضِيان.

وأمَّا الشيخُ الكبيرُ إذا لم يُطِقِ الصِّيامَ، فقد أطْعَمَ أنسٌ بعدَما كَبِرَ عاماً أو عامَينِ، كلَّ يومٍ مِسْكيناً خُبْزاً ولحماً، وأفطَرَ.

قراءةُ العامّةِ: ﴿يُطِيقُونَهُ﴾ وهو أكثر.

٤٥٠٥- حدَّثني إسحاقُ، أخبرنا رَوْحٌ، حدَّثنا زكريَّا بنُ إسحاقَ، حدَّثنا عَمْرو بنُ دِينارٍ، عن عطاءٍ: سمعَ ابنَ عبَّاسٍ يقول: ﴿وَعَلَى الَّذِينَ يُطوَّقونه فِدْيَةٌ طَعَامُ مِسْكِينٍ﴾ قال ابنُ عبَّاسٍ: ليست بمنسوخةٍ، هو الشيخُ الكَبِيرُ والمرأةُ الكَبِيرةُ لا يستطيعان أن يصوما، فلْيُطْعِمانِ مكانَ كلِّ يومٍ مِسْكيناً.

قوله: «باب قوله: ﴿ أَيَّامًا مَّعْدُودَاتٍ فَمَن كَانَ مِنكُم مَّرِيضًا أَوْ عَلَىٰ سَفَرٍ﴾ إلى قوله: ﴿إِن كُنتُمْ تَعْلَمُونَ﴾» ساقَ الآية كلَّها، وانتَصَبَ ﴿ أَيَّامًا ﴾ بفِعلٍ مُقدَّر يدلّ عليه سياق الكلام، كصوموا أو صاموا، وللزَّمَخْشَريِّ في «إعرابه» كلامٌ مُتَعقَّب ليس هذا موضعه.

قوله: «وقال عطاء: يُفطِر من المرض كلِّه كما قال الله تعالى» وَصَلَه عبد الرَّزّاق (٧٥٦٨) عن ابن جُرَيج قال: قلت لعطاءٍ: من أيِّ وَجَع أُفطِر في رمضان؟ قال: من المرض كلِّه، قلت: يصوم، فإذا غَلَبَ عليه أفطَرَ؟ قال: نعم. وللبخاريِّ في هذا الأثر قِصّة معَ شيخه إسحاق بن راهويه ذكرتُها في ترجمة البخاريّ من «تغليق التَّعليق».

وقد اختَلَفَ السَّلَف في الحَدّ الذي إذا وَجَدَه المكلَّف جازَ له الفِطْر، والذي عليه الجمهور أنَّه المرض الذي يُبيح له التيمُّم معَ وُجود الماء، وهو ما إذا خافَ على نفسه لو تَمادَى على الصوم أو على عُضْو من أعضائه، أو زيادة في المرض الذي بَدَأ به، أو تَماديه. وعن ابن سِيرِين: متى حَصَلَ الإنسانُ في حالٍ[1] يَستَحِقّ بها اسمَ المرض فله الفِطْر، وهو نحو قول عطاء، وعن الحسن والنَّخَعيِّ: إذا لم يَقدِر على الصلاة قائماً يُفطِر.

**قوله: «وقال الحسن وإبراهيم في المُرْضِع أو الحامِل إذا خافَتا على أنفُسِهما أو ولدِهما: تُفْطِران ثمَّ تَقْضيان»** كذا وَقَعَ لأبي ذرٍّ وللأَصِيليِّ بلفظ: «أو الحامل»، ولغيرهما: «والحامل» بالواو وهو أظهَر.

١٨٠/٨ وأمَّا أثر الحسن فوَصَلَه عبد بن حُميدٍ من طريق يونس بن عُبَيد[2]/ عن الحسن، هو البصريّ قال: المرضِعُ إذا خافَت على ولدها أفطَرَت وأطعَمَت، والحامل إذا خافَت على نفسها أفطَرَت وقَضَت، وهي بمَنزِلة المريض[3]. ومن طريق قَتَادة عن الحسن: تُفطِران وتَقضيان.

وأمَّا قول إبراهيم ـ وهو النَّخَعيُّ ـ فوَصَلَه عبد بن حُميدٍ أيضاً من طريق أبي مَعشَر عن النَّخَعيِّ قال: الحامل والمرضِع إذا خافَتا أفطَرَتا وقَضَتا صوماً.

**قوله: «وأمَّا الشَّيخ الكبير إذا لم يُطِق الصيام، فقد أطْعَمَ أنسُ بن مالك بعدَما كَبِرَ عاماً أو عامَينِ، كلَّ يوم مِسْكيناً خُبْزاً ولحماً وأفطَرَ»** وروى عبد بن حُميدٍ من طريق النَّضر بن أنس عن أنس أنَّه أفطَرَ في رمضان وكان قد كَبِرَ، فأطعَمَ مِسْكيناً كلَّ يوم. ورُوِّيناه في «فوائد محمَّد بن هشام بن مَلَّاس» عن مروان عن معاوية عن حُميدٍ قال: ضَعُفَ أنس عن الصوم عامَ تُوُفِّي، فسألت ابنه عمر بن أنس: أطاقَ الصوم؟ قال: لا، فلمَّا عَرَفَ أنَّه لا يُطيق القضاء، أمَرَ بجِفانٍ من خُبز ولحم فأطعَمَ العِدّة أو أكثر.

---

(١) كذا في (أ) و(ع)، وفي (س): متى حصل للإنسان حالٌ.

(٢) تحرف في (س) إلى: حُميد.

(٣) في (ع): بمنزلة المرأة الحائض، وهو خطأ، والمثبت من (س)، وهو الموافق لما في «سنن البيهقي» ٤/ ٢٣٠، و«عمدة القاري» ١٨/ ١٠٤.

تنبيه: قوله: «فقد أطعَمَ» الفاء جواب للدَّليل الدَّالّ على جواز الفِطْر، وتقدير الكلام: وأمَّا الشَّيخ الكبير إذا لم يُطِق الصيام فإنَّه يجوز له أن يُفطِر ويُطعِم، فقد أطعَمَ ... إلى آخره.

وقوله «كَبِرَ» بفتح الكاف وكسر الموحَّدة، أي: أسَنَّ، وكان أنس حينئذٍ في عَشْر المئة كما تقدَّم التَّنبيه عليه قريباً (٤٤٨٩).

**قوله: «قراءة العامّة: يُطِيقونَه، وهو أكثر»** يعني: من أطاقَ يُطيق، وسأذكرُ ما خالَفَ ذلك في الذي بعده.

**قوله: «حدَّثني إسحاق»** هو ابن راهويه، ورَوح ـ بفتح الرّاء ـ: هو ابن عُبَادة.

**قوله: «سمعَ ابن عبَّاس يقول»** في رواية الكُشْمِيهنيِّ: «يقرأ».

**قوله: «يُطَوَّقونَه»** بفتح الطاء وتشديد الواو مَبنيّاً للمفعولِ مُخفَّف الطاء، مِن: طُوِّقَ، بضمِّ أوَّله بوَزنِ قُطِّعَ، وهذه قراءة ابن مسعود أيضاً، وقد وَقَعَ عند النَّسائيِّ من طريق ابن أبي نَجِيح عن عَمْرو بن دينار: يُطَوَّقونَه: يُكلَّفونَه، وهو تفسير حسن، أي: يُكلَّفونَ إطاقتَه.

**وقوله: ﴿طَعَامُ مِسْكِينٍ﴾** زاد في رواية النَّسائيّ (ك١٠٩٥١) «واحد».

**وقوله: ﴿فَمَن تَطَوَّعَ خَيْرًا﴾** زاد في رواية النَّسائيِّ: «فزاد مِسْكيناً آخر».

**قوله: «قال ابن عبَّاس: ليست بمنسوخةٍ، هو الشَّيخُ[1] الكبير والمرأة الكبيرة»** إلى آخره، هذا مذهب ابن عبَّاس، وخالَفَه الأكثر، وفي[2] الحديث الذي بعده ما يدلُّ على أنَّها منسوخة. وهذه القراءة تُضعِف تأويل مَن زَعَمَ أنَّ «لا» محذوفة من القراءة المشهورة، وأنَّ المعنى: وعلى الذينَ لا يُطيقونَه فِدْية، وأنَّه كقولِ الشّاعر:

فقلتُ يمينُ الله أبرَحُ قاعِداً[3]

---

(١) في (أ) و(ع): هي للشيخ، والمثبت من (س)، وهو الموافق لما في اليونينية.

(٢) زاد هنا في (س) لفظة: «هذا» وهو خطأ.

(٣) هو صدر من بيت منسوب لامرئ القيس، وعجزه:

ولو قَطَعوا رأسِي لديكَ وأَوصَالي

انظر: «اللمع في العربية» لابن جنِّي ص١٨٦.

أي: لا أبرَح قاعِداً، وَرَدَ بدلالة القَسَم على النَّفي بخِلَاف الآية، وسبب[1] هذا التَّأويل أنَّ الأكثر على أنَّ الضَّمير في قوله: ﴿يُطِيقُونَهُۥ﴾ للصيام، فيصير تقدير الكلام: وعلى الذينَ يُطيقونَ الصيام فِدْية، والفِدْية لا تجب على المطيق وإنَّما تجب على غيره، والجواب عن ذلك أنَّ في الكلام حذفاً تقديره: وعلى الذينَ يُطيقونَ الصيام إذا أفطَروا فِدْية، وكان هذا في أوَّل الأمر عند الأكثر، ثمَّ نُسِخَ وصارت الفِدْية للعاجِزِ إذا أفطَرَ، وقد تقدَّم في الصيام حديث ابن أبي ليلى قال: حدَّثنا أصحاب محمَّد، لمَّا نزلَ رمضان شَقَّ عليهم، فكان مَن أطعَمَ كلّ يومٍ مِسْكيناً تَرَكَ الصوم ممَّن يُطيقه، ورُخِّصَ لهم في ذلك، فنَسَخَتها: ﴿وَأَن تَصُومُواْ خَيْرٌ لَّكُمْ﴾[2]، وأمَّا على قراءة ابن عبَّاس فلا نسخَ، لأنَّه يجعل الفِدْية على مَن تَكلَّفَ الصوم وهو لا يَقدِر عليه فيُفطِر ويُكَفِّر، وهذا الحُكم باقٍ.

وفي الحديث حُجّة لقولِ الشافعيّ ومَن وافَقَه أنَّ الشَّيخ الكبير ومَن ذُكِرَ معه إذا شَقَّ عليهم الصوم فأفطَروا فعليهم الفِدْية، خِلَافاً لمالك ومَن وافَقَه.

واختُلِفَ في الحامل والمرضِع ومَن أفطَرَ لكِبَرٍ ثمَّ قويَ على القضاء بعد، فقال الشافعيّ وأحمد: يَقضونَ ويُطعِمونَ، وقال الأوزاعيُّ والكوفيّونَ: لا إطعام.

## ٢٥- بابٌ

## ﴿فَمَن شَهِدَ مِنكُمُ ٱلشَّهْرَ فَلْيَصُمْهُ﴾ [البقرة:١٨٥]

**٤٥٠٦- حدَّثنا عيّاشُ بنُ الوليدِ، حدَّثنا عبدُ الأعلى، حدَّثنا عُبيدُ الله، عن نافعٍ، عن ابنِ عمرَ رضي الله عنهما:/ أنَّه قرأَ: «فِدْيةُ طَعامِ مساكين» قال: هي منسوخةٌ.** ١٨١/٨

**٤٥٠٧- حدَّثنا قُتَيبةُ، حدَّثنا بَكْرُ بنُ مُضَرَ، عن عَمْرِو بنِ الحارثِ، عن بُكَيرِ بنِ عبدِ الله، عن يَزيدَ مولى سَلَمةَ بنِ الأكوَعِ، عن سَلَمةَ قال: لمَّا نزلت: ﴿وَعَلَى ٱلَّذِينَ يُطِيقُونَهُۥ فِدْيَةٌ طَعَامُ مِسْكِينٍ﴾ كان مَن أرادَ أن يُفطِرَ ويَفْتَدِيَ، حتَّى نزلتِ الآيةُ التي بعدَها فنَسَخَتْها.**

---

(١) تحرف في (س) إلى: ويثبت.

(٢) معلقاً بين يدي الحديث رقم (١٩٤٩).

**قال أبو عبدِ الله: ماتَ بُكَيرٌ قبلَ يزيدَ.**

**قوله: «باب ﴿فَمَن شَهِدَ مِنكُمُ ٱلشَّهْرَ فَلْيَصُمْهُ﴾»** ذكر فيه حديث ابن عمر أنَّه قرأ: «فِدْيةُ طعامِ» بالإضافة و«مَسَاكينَ» بلفظ الجمع، وهي قراءة نافع وابن ذَكْوانَ، والباقونَ بتنوينِ «فِدْية» وتوحيد «مِسْكين»، و«طعامُ» بالرَّفع على البَدَليَّة، وأمَّا الإضافة فهي من إضافة الشَّيء إلى نفسه، والمقصود به البيان، مِثل: خاتَمُ حديدٍ وثوبُ حَريرٍ، لأنَّ الفِدْية تكون طعاماً وغيره، ومَن جمع مَساكين فلمُقابَلة الجمع بالجمع، ومَن أفرَدَ فمعناه: فعلى كلّ واحد ممَّن يُطيق الصوم، ويُستَفاد من الإفراد أنَّ الحُكم لكلِّ يوم يُفطِر فيه إطعام مِسْكين، ولا يُفهَم ذلك من الجمع، والمراد بالطَّعام: الإطعام.

**قوله: «قال: هي منسوخة»** هو صريح في دَعوَى النَّسخ، ورَجَّحَه ابن المنذِر من جهة قوله: ﴿وَأَن تَصُومُواْ خَيْرٌ لَّكُمْ﴾ [البقرة:١٨٤] قال: لأنَّها لو كانت في الشَّيخ الكبير الذي لا يُطيق الصيام لم يناسب أن يقال له: ﴿وَأَن تَصُومُواْ خَيْرٌ لَّكُمْ﴾ معَ أنَّه لا يُطيق الصيام.

**قوله في حديث ابن الأكوَع: «لمَّا نزلت: ﴿وَعَلَى ٱلَّذِينَ يُطِيقُونَهُۥ فِدْيَةٌ﴾»** إلى آخره، هذا أيضاً صريح في دَعوَى النَّسخ، وأصرَح منه ما تقدَّم من حديث ابن أبي ليلى[1]، ويُمكِن إن كانت القراءة بتشديد الواو ثابتةً أن يكون الوجهان ثابتَينِ بحَسَب مَدلول القراءتين[2]، والله أعلم.

**قوله: «قال أبو عبد الله»** هو المصنِّف، وثَبَتَ هذا الكلام في رواية المُستَمْلي وحده.

**قوله: «ماتَ بُكَيرٌ قبل يزيد»** أي: ماتَ بُكَيرُ بن عبد الله بن الأشَجّ الراوي عن يزيد وهو ابن أبي عُبيد قبل شيخه يزيد، وكانت وفاته سنة عشرينَ ومئة، وقيل: قبلها أو بعدها، وماتَ يزيد سنة ستّ أو سبع وأربعينَ ومئة.

---

(١) انظر شرح الحديث السابق.

(٢) تحرف في (س) إلى: القرائن.

## ٢٦- بابٌ

﴿أُحِلَّ لَكُمْ لَيْلَةَ ٱلصِّيَامِ ٱلرَّفَثُ إِلَىٰ نِسَآئِكُمْ﴾ إلى قوله:

﴿وَٱبْتَغُواْ مَا كَتَبَ ٱللَّهُ لَكُمْ﴾ [البقرة: ١٨٧]

٤٥٠٨- حدَّثنا عُبيدُ الله، عن إسرائيلَ، عن أبي إسحاقَ، عن البراءِ (ح).

وحدَّثنا أحمدُ بنُ عثمانَ، حدَّثنا شُرَيحُ بنُ مَسْلَمَةَ، قال: حدَّثني إبراهيمُ بنُ يوسفَ، عن أبيه، عن أبي إسحاقَ، قال: سمعتُ البراءَ ﷺ: لمَّا نزلَ صومُ رمضانَ كانوا لا يَقْرَبونَ النِّساءَ رمضانَ كلَّه، وكان رجالٌ يَخونونَ أنفُسَهم، فأنزَلَ الله: ﴿عَلِمَ ٱللَّهُ أَنَّكُمْ كُنتُمْ تَخْتَانُونَ أَنفُسَكُمْ فَتَابَ عَلَيْكُمْ وَعَفَا عَنكُمْ﴾.

قوله: «باب ﴿أُحِلَّ لَكُمْ لَيْلَةَ ٱلصِّيَامِ ٱلرَّفَثُ إِلَىٰ نِسَآئِكُمْ﴾ إلى قوله: ﴿وَٱبْتَغُواْ مَا كَتَبَ ٱللَّهُ لَكُمْ﴾» كذا لأبي ذرٍّ، وساقَ في رواية كَرِيمة الآية كلّها.

قوله: «لمَّا نزلَ صومُ رمضان كانوا لا يَقْرَبونَ النِّساء» قد تقدَّم في كتاب الصيام (١٩١٥) من حديث البراء أيضاً أنَّهم كانوا لا يأكلونَ ولا يَشرَبونَ إذا ناموا، وأنَّ الآية نزلت في ذلك، وبيَّنتُ هناكَ أنَّ الآية نزلت في الأمرَينِ معاً، وظاهر سياق حديث الباب أنَّ الجِماع كان ممنوعاً في جميع اللَّيل والنَّهار، بخِلَاف الأكل/ والشُّرب، فكان مأذوناً فيه ليلاً ما لم يَحصُل النَّوم، لكن بَقيَّة الأحاديث الواردة في هذا المعنى تَدُلّ على عَدَم الفَرق، كما سأذكرُها بعدُ، فيُحمَل قوله: «كانوا لا يَقرَبونَ النِّساء» على الغالب، جمعاً بين الأخبار. ١٨٢/٨

قوله: «وكان رجال يَخونونَ أنفُسهم» سُمّيَ من هؤلاءِ عمر وكعب بن مالك رضي الله عنهما، فروى أحمد (٢٢١٢٤) وأبو داود (٥٠٧)، والحاكم (٢/ ٢٧٤) من طريق عبد الرَّحمن ابن أبي ليلى عن معاذ بن جبل قال: أُحيل الصيامُ ثلاثة أحوال: فإنَّ رسول الله ﷺ قَدِمَ المدينة فجَعَلَ يصوم من كلّ شهر ثلاثة أيام، وصامَ عاشُوراء، ثمَّ إنَّ الله فرَضَ عليه الصيام وأنزَلَ عليه ﴿يَٰٓأَيُّهَا ٱلَّذِينَ ءَامَنُواْ كُتِبَ عَلَيْكُمُ ٱلصِّيَامُ﴾، فذكر الحديث إلى أن قال: وكانوا يأكلونَ ويَشرَبونَ ويأتونَ النِّساء ما لم يَناموا، فإذا ناموا امتَنَعوا. ثمَّ إنَّ رجلاً من الأنصار

صَلَّى العِشاء ثمَّ نامَ فأصبَحَ مجهوداً، وكان عمر أصاب من النِّساء بعدَما نامَ، فأنزَلَ الله عزَّ وجلَّ ﴿أُحِلَّ لَكُمْ لَيْلَةَ ٱلصِّيَامِ ٱلرَّفَثُ إِلَىٰ نِسَآئِكُمْ﴾ إلى قوله: ﴿ثُمَّ أَتِمُّوا۟ ٱلصِّيَامَ إِلَى ٱلَّيْلِ﴾. وهذا الحديث مشهور عن عبد الرَّحمن بن أبي ليلى[1]، لكنَّه لم يَسمَع من معاذ، وقد جاء عنه فيه: حدَّثنا أصحاب محمَّد، كما تقدَّم التَّنبيه عليه قريباً، فكأنَّه سمعَه من غير معاذ أيضاً، وله شواهد: منها ما أخرجه ابن مَرْدويه من طريق كُرَيبٍ عن ابن عبَّاس قال: «بَلَغَنا»، ومن طريق عطاء عن أبي هريرة نحوه، وأخرج ابن جَرِير (٢/ ١٦٥) وابن أبي حاتم (١/ ٣١٦) من طريق عبد الله بن كعب بن مالك عن أبيه قال: كان الناس في رمضانَ إذا صامَ الرجلُ فأمسَى فنامَ، حَرُمَ عليه الطَّعام والشَّراب والنِّساء حتَّى يُفطِر من الغَد، فرَجَعَ عمر من عند النبيِّ ﷺ وقد سَمُرَ عنده، فأراد امرأته، فقالت: إنِّي قد نِمتُ، قال: ما نِمتُ، ووَقَعَ عليها. وصَنَعَ كعب بن مالك مِثل ذلك، فنزلت. وروى ابن جَرِير من طريق ابن عبَّاس نحوه، ومن طريق أصحابه مجاهد وعطاء وعِكْرمة وغير واحد من غيرهم كالسُّدِّيِّ وقَتَادة وثابت نحو هذا الحديث، لكن لم يَزِد أحدٌ منهم في القِصّة على تسمية عمر إلّا ما في حديث كعب ابن مالك، والله أعلم.

## ٢٧- بابٌ

## ﴿وَكُلُوا۟ وَٱشْرَبُوا۟ حَتَّىٰ يَتَبَيَّنَ لَكُمُ ٱلْخَيْطُ ٱلْأَبْيَضُ مِنَ ٱلْخَيْطِ ٱلْأَسْوَدِ مِنَ ٱلْفَجْرِ﴾ الآية [البقرة:١٨٧]

العاكِفُ: المُقِيم.

**٤٥٠٩- حدَّثنا موسى بنُ إسماعيلَ، حدَّثنا أبو عَوَانةَ، عن حُصَينٍ، عن الشَّعْبيِّ، عن عَدِيٍّ قال: أخَذَ عَدِيٌّ عِقالاً أبيضَ وعِقالاً أسوَدَ، حتَّى كان بعضُ اللَّيلِ نظرَ، فلم يَستَبِينا، فلمَّا أصبَحَ قال: يا رسولَ الله جَعَلْتُ تحتَ وِسادَتي، قال: «إنَّ وِسادَكَ إذاً لَعَرِيضٌ، أن كان الخيطُ الأبيضُ والأسوَدُ تحتَ وِسادَتِكَ!».**

---

(١) انظر شرح الحديث (٤٥٠٥).

٤٥١٠- حدَّثنا قُتَيبةُ بنُ سعيدٍ، حدَّثنا جَرِيرٌ، عن مُطَرِّفٍ، عن الشَّعْبيِّ، عن عَدِيِّ بنِ حاتمٍ ﷺ قال: قلتُ: يا رسولَ الله ما ﴿ٱلْخَيْطُ ٱلْأَبْيَضُ مِنَ ٱلْخَيْطِ ٱلْأَسْوَدِ﴾ أهما الخيطان؟ قال: «إنَّكَ لَعَرِيضُ القَفا إن أبصَرْتَ الخيطَينِ» ثمَّ قال: «لا، بل هو سوادُ اللَّيلِ، وبياضُ النَّهار».

٤٥١١- حدَّثنا ابنُ أبي مريمَ، حدَّثنا أبو غَسّانَ محمَّدُ بنُ مُطَرِّفٍ، حدَّثني أبو حازِمٍ، عن سَهْلِ بنِ سعدٍ/ قال: وأُنزِلَت: ﴿وَكُلُوا۟ وَٱشْرَبُوا۟ حَتَّىٰ يَتَبَيَّنَ لَكُمُ ٱلْخَيْطُ ٱلْأَبْيَضُ مِنَ ٱلْخَيْطِ ٱلْأَسْوَدِ﴾ ولم يُنْزَل ﴿مِنَ ٱلْفَجْرِ﴾ وكان رجالٌ إذا أرادوا الصَّوْمَ رَبَطَ أحدُهم في رِجْلَيه الخيطَ الأبيضَ والخيطَ الأسوَدَ، ولا يزالُ يأكلُ حتَّى يَتبيَّنَ له رُؤْيَتُهما، فأنزَلَ الله بعدَه: ﴿مِنَ ٱلْفَجْرِ﴾ فعَلموا أنَّما يعني اللَّيلَ منَ النَّهار. ١٨٣/٨

قوله: «باب ﴿وَكُلُوا۟ وَٱشْرَبُوا۟ حَتَّىٰ يَتَبَيَّنَ لَكُمُ ٱلْخَيْطُ ٱلْأَبْيَضُ مِنَ ٱلْخَيْطِ ٱلْأَسْوَدِ مِنَ ٱلْفَجْرِ﴾ الآية. العاكِف: المقيم» ثَبَتَ هذا التَّفسير في رواية المُستَمْلي وحده، وهو تفسير أبي عُبيدة، قال في قوله تعالى: ﴿سَوَآءً ٱلْعَـٰكِفُ فِيهِ وَٱلْبَادِ﴾ أي: المقيم والذي لا يُقيم.

ثم ذكر المصنِّف حديث عَديّ بن حاتم من وجهَينِ في تفسير الخَيط الأبيض والأسوَد، وحديث سَهل بن سعد في ذلك، وقد تقدَّما في الصيام معَ شرحهما (١٩١٦ و١٩١٧).

## ٢٨- باب قولِه:
## ﴿وَلَيْسَ ٱلْبِرُّ بِأَن تَأْتُوا۟ ٱلْبُيُوتَ مِن ظُهُورِهَا وَلَـٰكِنَّ ٱلْبِرَّ مَنِ ٱتَّقَىٰ﴾ الآية [البقرة: ١٨٩]

٤٥١٢- حدَّثنا عُبيدُ الله بنُ موسى، عن إسرائيلَ، عن أبي إسحاقَ، عن البراءِ قال: كانوا إذا أحرَموا في الجاهليَّةِ أتوُا البيتَ من ظَهْرِه، فأنزَلَ الله: ﴿وَلَيْسَ ٱلْبِرُّ بِأَن تَأْتُوا۟ ٱلْبُيُوتَ مِن ظُهُورِهَا وَلَـٰكِنَّ ٱلْبِرَّ مَنِ ٱتَّقَىٰ ۗ وَأْتُوا۟ ٱلْبُيُوتَ مِنْ أَبْوَٰبِهَا﴾.

قوله: «باب قولِه: ﴿وَلَيْسَ ٱلْبِرُّ بِأَن تَأْتُوا۟ ٱلْبُيُوتَ مِن ظُهُورِهَا وَلَـٰكِنَّ ٱلْبِرَّ مَنِ ٱتَّقَىٰ﴾ الآية» كذا لأبي ذرٍّ، وساقَ في رواية كَريمة إلى آخرها.

ثم ذكر حديث البراء في سبب نزولها، وقد تقدَّم شرحه في كتاب الحج (١٨٠٣).

## ٢٩- باب قولِهِ:

﴿وَقَٰتِلُوهُمْ حَتَّىٰ لَا تَكُونَ فِتْنَةٌ وَيَكُونَ ٱلدِّينُ لِلَّهِ فَإِنِ ٱنتَهَوْا۟ فَلَا عُدْوَٰنَ إِلَّا عَلَى ٱلظَّٰلِمِينَ﴾ [البقرة:١٩٣]

٤٥١٣- حدَّثنا محمَّدُ بنُ بشَّارٍ، حدَّثنا عبدُ الوهَّاب، حدَّثنا عُبيدُ الله، عن نافعٍ، عن ابنِ عمرَ رضي الله عنهما: أتاه رجلان في فِتْنةِ ابنِ الزُّبَيرِ، فقالا: إنَّ الناسَ ضُيِّعوا وأنتَ ابنُ عمرَ وصاحبُ النبيِّ ﷺ، فما يَمْنَعُكَ أن تَخرُجَ؟ فقال: يَمْنَعُني أنَّ اللهَ حَرَّمَ دَمَ أخي، فقالا: ألم يَقُلِ الله: ﴿وَقَٰتِلُوهُمْ حَتَّىٰ لَا تَكُونَ فِتْنَةٌ﴾. فقال: قاتَلْنا حتَّى لم تكن فِتْنةٌ، وكان الدِّينُ لله، وأنتم تريدونَ أن تُقاتلوا حتَّى تكونَ فِتْنةٌ، ويكونَ الدِّينُ لغيرِ الله.

٤٥١٤- وزادَ عثمانُ بنُ صالحٍ، عن ابنِ وَهْب، قال: أخبرني فلانٌ وحَيْوةُ بنُ شُرَيحٍ، عن بكرِ بنِ عَمرٍو المعافِريِّ: أنَّ بُكَيرَ بنَ عبدِ الله حدَّثه، عن نافعٍ: أنَّ رجلاً أتى ابنَ عمرَ فقال: يا أبا عبدِ الرَّحمنِ ما حَمَلَكَ على أن تَحُجَّ عاماً وتَعْتَمِرَ عاماً، وتَتْرُكَ الجهادَ في سبيلِ الله عزَّ وجلَّ؟ وقد عَلِمْتَ ما رَغَّبَ الله فيه، قال: يا ابنَ أخي/ ، بُنِيَ الإسلامُ على خمسٍ: إيمانٍ بالله ورسولِه، ١٨٤/٨ والصلاةِ الخمسِ، وصيامِ رمضانَ، وأداءِ الزكاةِ، وحَجِّ البيتِ، قال: يا أبا عبدِ الرَّحمنِ ألا تَسْمَعُ ما ذكر الله في كتابه ﴿وَإِن طَآئِفَتَانِ مِنَ ٱلْمُؤْمِنِينَ ٱقْتَتَلُوا۟ فَأَصْلِحُوا۟ بَيْنَهُمَا﴾ إلى: ﴿أَمْرِ ٱللَّهِ﴾ [الحجرات: ٩] ﴿وَقَٰتِلُوهُمْ حَتَّىٰ لَا تَكُونَ فِتْنَةٌ﴾ قال: فعَلْنا على عَهْدِ رسولِ الله ﷺ وكان الإسلامُ قَلِيلاً، فكان الرجلُ يُفْتَنُ في دِينِه؛ إمّا قَتَلوه، وإمّا يُعذِّبوه، حتَّى كَثُرَ الإسلامُ، فلم تكن فِتْنةٌ.

٤٥١٥- قال: فما قولُكَ في عليٍّ وعثمانَ، قال: أمَّا عثمانُ فكانَ اللهُ[1] عَفا عنه، وأمَّا أنتم فكَرِهْتُم أن يَعفُوَ عنه، وأمَّا عليٌّ فابنُ عَمِّ رسولِ الله ﷺ وخَتَنُه ـ وأشارَ بيَدِه فقال ـ: هذا بيتُه حيثُ تَرَوْنَ.

قوله: «باب قوله: ﴿وَقَٰتِلُوهُمْ حَتَّىٰ لَا تَكُونَ فِتْنَةٌ وَيَكُونَ ٱلدِّينُ لِلَّهِ﴾» ساقَ إلى آخر الآية.

قوله: «أتاه رجلان» تقدَّم في مناقب عثمان[2] أنَّ اسم أحدهما العلاء بن عِرَار وهو بمُهمَلاتٍ،

---

(١) ضُبطت في نسخ «الصحيح» بوجهين معاً، الأول كما هو مثبت، والثاني: «فكأنَّ الله».

(٢) بل في مناقب أبي بكر في أواخر شرحه على الحديث رقم (٣٦٥٤).

واسم الآخر حِبّانُ السُّلَميُّ صاحب الدُّثَينة[١]، أخرج سعيد بن منصور من طريقه ما يدلُّ على ذلك، وسيأتي في تفسير سورة الأنفال (٤٦٥١) أنَّ رجلاً اسمه حَكيم سألَ ابن عمر عن شيء من ذلك، ويأتي شرح الحديث هناكَ إن شاء الله تعالى.

وقوله: «**في فتنة ابن الزُّبَير**» في رواية سعيد بن منصور أنَّ ذلك عام نَزَل[٢] الحجّاج بابنِ الزُّبَير، فيكون المراد بفتنة ابن الزُّبَير: ما وَقَعَ في آخر أمره، وكان نزول الحجّاج ـ وهو ابن يوسف الثَّقَفيّ ـ من قِبَل عبد الملِك بن مروان، جَهَّزَه لقتال عبد الله بن الزُّبَير وهو بمكَّة في أواخر سنة ثلاث وسبعينَ، وقُتِلَ عبد الله بن الزُّبَير في آخر تلكَ السَّنة، وماتَ عبد الله بن عمر في أوَّل سنة أربع وسبعينَ كما تقدَّمت الإشارة إليه في «باب العِيدَينِ».

قوله: «**إنَّ الناس قد ضُيِّعوا**» بضمِّ المعجَمة وتشديد التَّحتانيَّة المكسورة للأكثرِ، وفي رواية الكُشْمِيهنيِّ: «صَنَعوا» بفتح المهمَلة والنّون، ويحتاج إلى تقدير شيءٍ محذوف، أي: صَنَعوا ما تَرَى من الاختلاف.

وقوله في الرِّواية الأُخرى: «**وزاد عثمان بن صالح**» هو السَّهميّ، وهو من شيوخ البخاريّ، وقد أخرج عنه في الأحكام (٧١٧٥) حديثاً غير هذا[٣].

وقوله: «**أخبرني فلان وحَيْوةُ بن شُرَيحٍ**» لم أقِفْ على تعيين اسم فلان، وقيل: إنَّه عبد الله بن لَهِيعة، وسيأتي سياق لفظ حَيْوةَ وحده في تفسير سورة الأنفال (٤٦٥٠).

وهذا الإسناد من ابتدائه إلى بُكَير بن عبد الله ـ وهو ابن الأَشَجّ ـ مِصْريّونَ[٤]، ومنه إلى مُنتَهاه مَدَنيّونَ.

قوله: «**ما حَمَلك على أن تَحُجّ عاماً وتَعْتَمِر عاماً وتَتْرُك الجهاد في سبيل الله**» أطلقَ على قتال

---

(١) هو حبان بن جَزْء السلمي أخو خُزيمة بن جَزء من رجال «التهذيب». والدثينة كجُهينة أو كسَفينة: موضع، أو ماء لبني سَيّار بن عمرو كان يُدعى الدُّثينة فتطيروا فغيروا. قاله في «القاموس».

(٢) كذا في الأصلين، وفي (س): نزول.

(٣) وله حديث آخر غير الذي في الأحكام سلف برقم (٣٨٧٠).

(٤) تحرفت في (أ) و(س) إلى: بصريون، والتصويب من (ع).

مَن يَخرُج عن طاعة الإمام جهاداً، وسوَّى بينه وبين جهاد الكفَّار بحَسَب اعتقاده، وإن كان الصَّواب عند غيره خِلَافه، وأنَّ الذي وَرَدَ في التَّرغيب في الجهاد خاصٌّ بقتال الكفَّار، بخِلَاف قتال البُغاة، فإنَّه وإن كان مشروعاً لكنَّه لا يَصِل الثَّواب فيه إلى ثواب مَن قاتَلَ الكفَّار، ولا سيَّما إن كان الحامل إيثار الدُّنيا.

**قوله: «إمّا قَتَلوه وإمّا يُعذِّبونَه»** كذا فيه، الأوَّل بصيغة الماضي لكَوْنِه إذا قُتِلَ ذهبَ، والثّاني بصيغة المضارع لأنَّه يَبقَى أو يَتَجَدَّد له التَّعذيب.

**قوله: «فكَرِهْتُم أن يَعْفو»** بالتَّحتانيَّة أوَّله وبالإفرادِ: إخبار عن الله، وهو الأوجَه، وبالمثنّاة من فوق والجمع خطاباً للجماعة[1] وهو الأكثر.

**قوله: «وخَتَنه»** بفتح المعجَمة والمثنّاة من فوق ثمَّ نون، قال الأصمَعيّ: الأختان من قِبَل المرأة، والأحماء من قِبَل الزَّوج، والصِّهر يَجمعُهما[2]. وقيل: اشتُقَّ الخَتَن ممَّا اشتُقَّ منه الخِتان وهو التِقاء الخِتانَينِ.

## ٣٠- باب قولِهِ: ١٨٥/٨

﴿وَأَنفِقُواْ فِي سَبِيلِ ٱللَّهِ وَلَا تُلْقُواْ بِأَيْدِيكُمْ إِلَى ٱلتَّهْلُكَةِ وَأَحْسِنُوٓاْ إِنَّ ٱللَّهَ يُحِبُّ ٱلْمُحْسِنِينَ﴾ [البقرة:١٩٥]

**التَّهْلُكةُ والهلاكُ واحدٌ.**

**٤٥١٦- حدَّثنا إسحاقُ، أخبرنا النَّضْرُ، حدَّثنا شُعْبةُ، عن سليمانَ، قال: سمعتُ أبا وائلٍ، عن حُذَيفةَ ﴿وَأَنفِقُواْ فِي سَبِيلِ ٱللَّهِ وَلَا تُلْقُواْ بِأَيْدِيكُمْ إِلَى ٱلتَّهْلُكَةِ﴾ قال: نزلت في النَّفَقةِ.**

**قوله: «باب قوله: ﴿وَأَنفِقُواْ فِي سَبِيلِ ٱللَّهِ وَلَا تُلْقُواْ بِأَيْدِيكُمْ إِلَى ٱلتَّهْلُكَةِ﴾»** ساقَ إلى آخر الآية.

**قوله: «التَّهْلُكة والهلاك واحد»** هو تفسير أبي عُبيدة، وزادَ: «والهَلْك[3] والهُلْك» يعني:

---

(١) قوله: «خطاباً للجماعة» من (ع)، والسياق يقتضيه، وسقط من (أ) و(س).

(٢) كذا في (ع)، وفي (أ) و(س): جمعهما، بالماضي.

(٣) تحرفت في (س) إلى: والهلاك.

بفتح الهاء وبضمِّها واللّام ساكنة فيهما، وكلّ هذه مصادرُ هَلَكَ بلفظ الفعل الماضي، وقيل: التَّهلُكة: ما أمكَنَ التَّحَرُّز منه، والهلاك بخِلَافه، وقيل: التَّهلُكة نفس الشَّيء المُهلِك، وقيل: ما تَضُرُّ عاقبتُه، والمشهور الأوَّل.

ثم ذكر المصنف حديث حُذَيفة في هذه الآية، قال: «نزلت في النَّفَقة»، أي: في تَرك النَّفَقة في سبيل الله عزَّ وجلَّ، وهذا الذي قاله حُذَيفة جاء مُفَسَّراً في حديث أبي أيوب الذي أخرجه[1] النَّسائيُّ (ك١٠٩٦٢)، وأبو داود (٢٥١٢)، والتِّرمِذيّ (٢٩٧٢)، وابن حِبّان (٤٧١١)، والحاكم (٢/ ٢٧٥) من طريق أسلَمَ بن عِمران قال: كنَّا بالقُسطَنطينيَّة، فخرج صَفٌّ عظيم من الرّوم، فحَمَلَ رجل من المسلمينَ على صَفِّ الرّوم حتَّى دَخَلَ فيهم، ثمَّ رَجَعَ مُقبلاً، فصاحَ الناس: سبحان الله، ألقَى بيَدِه إلى التَّهلُكة! فقال أبو أيوب: أيّها الناس، إنَّكُم تُؤَوِّلونَ هذه الآية على هذا التَّأويل، وإنَّما نزلت هذه الآية فينا مَعشَر الأنصار؛ إنّا لمَّا أعَزّ الله دينَه وكَثُرَ ناصروه، قلنا بيننا سِرّاً: إنَّ أموالنا قد ضاعَت، فلو أنّا أقَمنا فيها وأصلَحنا ما ضاعَ منها، فأنزَلَ الله هذه الآية، فكانت التَّهلُكةُ الإقامةَ التي أرَدناها. وصَحَّ عن ابن عبَّاس وجماعة من التابعينَ نحو ذلك في تأويل الآية.

وروى ابن أبي حاتم (١/ ٣٣١) من طريق زيد بن أسلَمَ أنَّها كانت نزلت في ناس كانوا يَغزُونَ بغير نَفَقة، فيَلْزَم على قوله اختلاف المأمورينَ، فالذينَ قيل لهم: أنفِقوا وأحسِنوا، أصحاب الأموال، والذينَ قيل لهم: ﴿وَلَا تُلْقُوا﴾ الغُزاة بغير نَفَقة، ولا يَخفَى ما فيه. ومن طريق الضَّحّاك بن أبي جَبِيرة[2]: كان الأنصار يَتَصَدَّقونَ، فأصابتهم سَنةٌ فأمسَكوا، فنزلت. وروى ابن جَرِير[3] وابن المنذِر (١٩٩٨) بإسنادٍ صحيح عن مُدرِك بن عَوْف قال:

---

(١) زاد هنا في (أ) و(س): مسلم، والصواب حذفها كما في (ع)، فمسلم لم يخرج هذا الحديث في «صحيحه».

(٢) تحرف في (ع) إلى: «الضحاك عن ابن جُبَير» وهو خطأ، والمثبت من (أ) و(س)، وجَبِيرة بفتح الجيم وكسر الباء، ويقال له: أبو جَبِيرة بن الضحاك، له صحبة. انظر: «الإصابة» لابن حجر ٣/ ٣٨٣، و«توضيح المشتبه» لابن ناصر الدين ٢/ ١٨٧.

(٣) لم نقف عليه في المطبوع من «تفسيره»، ولعله في «تهذيب الآثار» الذي لم يطبع كاملاً، وبالجملة فهذا الأثر أخرجه أيضاً ابن أبي شيبة ٥/ ٣٠٣ و١٣/ ٦، والبيهقي في «السنن الكبرى» ٩/ ٤٥.

إنّي لَعندَ عمر، فقلت: إنَّ لي جاراً رَمَى بنفسِه في الحرب فقُتِلَ، فقال ناس: ألقَى بيَدِه[1] إلى التَّهلُكة، فقال عمر: كَذَبوا، لكنَّه اشتَرَى الآخِرة بالدُّنيا. وجاء عن البراء بن عازِب في الآية تأويل آخر أخرجه ابن جَرِير (٢/ ٢٠٢ و٢٠٣) وابن المنذِر وغيرهما عنه بإسنادٍ صحيح عن أبي إسحاق قال: قلت للبراءِ: أرأيت قول الله عزَّ وجلَّ: ﴿وَلَا تُلْقُوا بِأَيْدِيكُمْ إِلَى ٱلتَّهْلُكَةِ﴾ هو الرجل يَحمِل على الكَتيبة فيها ألف؟ قال: لا، ولكنَّه الرجل يُذنِب فيُلقي بيَدِه فيقول: لا تَوبة لي. وعن النُّعمان بن بشير نحوه، والأوَّل أظهَر لتصدير الآية بذِكْر النَّفَقة، فهو المعتمَد في نزولها، وأمَّا قصرها عليه ففيه نظر، لأنَّ العِبرة بعمومِ اللَّفظ، على أنَّ أحمد (١٨٤٧٧) أخرج الحديث المذكور من طريق أبي بكر ـ وهو ابن عيّاش ـ عن أبي إسحاق بلفظٍ آخر قال: قلت للبراءِ: الرجل يَحمِل على المشرِكينَ، أهو ممَّن ألقَى بيَدِه إلى التَّهلُكة؟ قال: لا، لأنَّ الله تعالى قد بَعَثَ محمَّداً فقال: ﴿فَقَٰتِلْ فِى سَبِيلِ ٱللَّهِ لَا تُكَلَّفُ إِلَّا نَفْسَكَ﴾، فإنَّما ذلك في النَّفَقة. فإن كان محفوظاً فلعلَّ للبراءِ فيه جوابينِ، والأوَّل من رواية الثَّوريّ وإسرائيل وأبي الأحوَص ونحوهم، وكلٌّ منهم أتقَنُ من أبي بكر، فكيفَ معَ اجتِماعهم وانفِراده، انتهى[2].

وأمَّا مسألة حَمْل الواحد على العَدَد الكثير من العدوّ، فصَرَّحَ الجمهور بأنَّه إن كان لفَرطِ شَجاعَته وظنّه أنَّه يُرهِب العدوّ بذلك أو يُجَرِّئ المسلمينَ عليهم أو نحو ذلك من المقاصد الصَّحيحة/ فهو حسن، ومَتَى كان مُجَرَّد تَهوُّرٍ فممنوع، ولا سيَّما إن تَرَتَّبَ على ذلك وَهَن في المسلمينَ، والله أعلم. ١٨٦/٨

## ٣١- باب قوله:

﴿فَمَن كَانَ مِنكُم مَّرِيضًا أَوْ بِهِۦٓ أَذًى مِّن رَّأْسِهِۦ﴾ [البقرة:١٩٦]

**٤٥١٧- حدَّثنا آدمُ، حدَّثنا شُعْبةُ، عن عبدِ الرَّحمنِ بنِ الأصبَهانيِّ، قال: سمعتُ عبد الله ابنَ مَعْقِلٍ قال: قَعَدْتُ إلى كعبِ بنِ عُجْرةَ في هذا المسجدِ ـ يعني: مسجدَ الكوفة ـ فسألتُه عن**

---

(١) في (أ) و(ع): بنفسه، والمثبت من (س)، وهو الموافق لما في مصادر التخريج.

(٢) من قوله: «على أن أحمد» إلى هنا لم يرد في الأصلين، وأثبتناه من (س) وحدها.

﴿فَفِدْيَةٌ مِّن صِيَامٍ﴾ فقال: حُمِلْتُ إلى النبيِّ ﷺ، والقَمْلُ يَتَناثَرُ على وجهي، فقال: «ما كنتُ أُرَى أنَّ الجَهْدَ قد بَلَغَ بكَ هذا، أما تَجِدُ شاةً؟» قلتُ: لا، قال: «صُم ثلاثةَ أيامٍ، أو أطْعِم سِتّةَ مَساكِينَ، لكلِّ مِسْكينٍ نِصْفُ صاعٍ من طعامٍ، واحلِق رأسَك» فنزلت فيَّ خاصّةً، وهيَ لكُم عامّة.

قوله: «باب قوله: ﴿فَمَن كَانَ مِنكُم مَّرِيضًا أَوْ بِهِۦٓ أَذًى مِّن رَّأْسِهِۦ﴾» ذكر فيه حديث كعب ابن عُجْرة في سبب نزول هذه الآية، وقد تقدَّم شرحه مُستَوفًى في كتاب الحجّ (١٨١٤-١٨١٨).

## ٣٢- بابٌ

﴿فَمَن تَمَتَّعَ بِٱلْعُمْرَةِ إِلَى ٱلْحَجِّ﴾ [البقرة: ١٩٦]

٤٥١٨- حدَّثنا مُسدَّدٌ، حدَّثنا يحيى، عن عِمْرانَ أبي بكرٍ، حدَّثنا أبو رَجاءٍ، عن عِمْرانَ بنِ حُصَينٍ رضي الله عنهما قال: أُنزِلَت آيةُ المتْعةِ في كتاب الله، ففَعَلْناها معَ رسولِ الله ﷺ، ولم يُنْزَل قرآنٌ يُحرِّمُه، ولم يَنْهَ عنها حتَّى ماتَ، قال رجلٌ برأيِه ما شاء.

قوله: «باب ﴿فَمَن تَمَتَّعَ بِٱلْعُمْرَةِ إِلَى ٱلْحَجِّ﴾» ذكر فيه حديث عِمران بن حُصَينٍ: «أُنزِلَت آية المتعة في كتاب الله» يعني: مُتعة الحجّ، وقد تقدَّم شرحه (١٥٧١) وأنَّ المراد بالرجلِ في قوله هنا: «قال رجل برأيِه ما شاءَ» هو عمر.

## ٣٣- بابٌ

﴿لَيْسَ عَلَيْكُمْ جُنَاحٌ أَن تَبْتَغُوا۟ فَضْلًا مِّن رَّبِّكُمْ﴾ [البقرة: ١٩٨]

٤٥١٩- حدَّثني محمَّدٌ، قال: أخبرني ابنُ عُيَينةَ، عن عَمرٍو، عن ابنِ عبَّاسٍ رضي الله عنهما قال: كانت عُكاظُ، ومَجَنّةُ، وذو المَجازِ أسواقاً في الجاهليَّةِ، فتَأثَّموا أن يَتَّجِروا في المواسمِ، فنزلت: ﴿لَيْسَ عَلَيْكُمْ جُنَاحٌ أَن تَبْتَغُوا۟ فَضْلًا مِّن رَّبِّكُمْ﴾: في مَواسمِ الحجِّ.

قوله: «باب ﴿لَيْسَ عَلَيْكُمْ جُنَاحٌ أَن تَبْتَغُوا۟ فَضْلًا مِّن رَّبِّكُمْ﴾» ذكر فيه حديث ابن عبَّاس، وقد تقدَّم شرحه مُستَوفًى في كتاب الحجّ (١٧٧٠).

## ٣٤- بابٌ

﴿ ثُمَّ أَفِيضُواْ مِنْ حَيْثُ أَفَاضَ ٱلنَّاسُ ﴾ [البقرة: ١٩٩]

٤٥٢٠- حدَّثنا عليُّ بنُ عبدِ الله، حدَّثنا محمَّدُ بنُ خازِمٍ، حدَّثنا هشامٌ، عن أبيه، عن عائشةَ رضي الله عنها: كانت قُرَيشٌ ومَن دانَ دِينَها يَقِفونَ بالمزْدَلِفةِ، وكانوا يُسَمَّوْنَ الحُمْسَ، وكان سائرُ العربِ يَقِفونَ بعَرَفاتٍ،/ فلمَّا جاء الإسلامُ أمَرَ الله نبيَّه ﷺ أن يأتيَ عَرَفاتٍ، ثمَّ يَقِفَ بها، ثمَّ يُفِيضَ منها، فذلك قولُه تعالى: ﴿ ثُمَّ أَفِيضُواْ مِنْ حَيْثُ أَفَاضَ ٱلنَّاسُ ﴾. ١٨٧/٨

٤٥٢١- حدَّثني محمَّدُ بنُ أبي بكرٍ، حدَّثنا فُضَيلُ بنُ سليمانَ، حدَّثنا موسى بنُ عُقْبةَ، أخبرني كُرَيبٌ، عن ابنِ عبَّاسٍ قال: يَطَّوَّفُ الرجلُ بالبيتِ ما كان حلالاً حتَّى يُهِلَّ بالحجِّ، فإذا رَكِبَ إلى عَرَفةَ فمَن تيسَّر له هَدِيَّةٌ منَ الإبلِ، أو البقرِ، أو الغنمِ ما تيسَّر له من ذلك أيَّ ذلك شاءَ، غيرَ إن لم يَتَيَسَّر له فعليه ثلاثةُ أيامٍ في الحجِّ، وذلك قبلَ يومِ عَرَفةَ، فإن كان آخِرُ يومٍ منَ الأيامِ الثَّلاثةِ يومَ عَرَفةَ، فلا جُناحَ عليه، ثمَّ ليَنْطَلِق حتَّى يَقِفَ بعَرَفاتٍ من صلاةِ العَصْرِ إلى أن يكونَ الظَّلامُ، ثمَّ ليَدْفَعوا من عَرَفاتٍ إذا أفاضوا منها، حتَّى يَبْلُغوا جَمْعاً الذي يُتَبَرَّرُ فيه، ثمَّ ليَذكُروا اللهَ كثيراً، أو أكثِروا التَّكْبِيرَ والتَّهْلِيلَ قبلَ أن تُصْبِحوا، ثمَّ أفِيضوا فإنَّ الناسَ كانوا يُفِيضونَ، وقال الله تعالى: ﴿ ثُمَّ أَفِيضُواْ مِنْ حَيْثُ أَفَاضَ ٱلنَّاسُ وَٱسْتَغْفِرُواْ ٱللَّهَ إِنَّ ٱللَّهَ غَفُورٌ رَّحِيمٌ ﴾: حتَّى تَرْموا الجمْرةَ.

قوله: «باب ﴿ ثُمَّ أَفِيضُواْ مِنْ حَيْثُ أَفَاضَ ٱلنَّاسُ ﴾» ذكر فيه حديث عائشة: كانت قُرَيشٌ ومَن دانَ دِينَها يَقِفونَ بالمزدَلِفة.. الحديث، وقد تقدَّم شرحه في كتاب الحجّ أيضاً (١٦٦٥).

ثمَّ ذكر فيه حديث ابن عبَّاس:

قوله: «يَطَّوف الرجل بالبيتِ ما كان حلالاً» أي: المقيم بمكَّة، أو الذي دَخَلَ بعمرةٍ وتَحلَّلَ منها.

قوله: «فعليه ثلاثة أيام في الحجّ، وذلك قبل يوم عَرَفة» هو تقييد من ابن عبَّاس لمَا أُطلِقَ في الآية.

قوله: «ثمَّ لِيَنْطَلِق» وَقَعَ بحذفِ اللّام في رواية المُستَمْلي.

وقوله: «من صلاة العصر إلى أن يكون الظَّلام» أي: يَحصُل الظَّلام بغُروب الشمس، وقوله: «من صلاة العصر» يحتمل أن يريد من أوَّل وقتها، وذلك عند مَصير الظِّلّ مثله، وكان ذلك الوقت بعد ذهاب القائلة وتمام الرّاحة ليَقِف بنَشاطٍ، ويحتمل أن يريد مِن بعد صَلاتها، وهي تُصَلَّى عَقِب صلاة الظُّهر جمع تقديم، ويقع الوقوف عَقِب ذلك، ففيه إشارة إلى أوَّل مشروعيَّة الوقوف، وأمَّا قوله: ويَختَلِط الظَّلام، ففيه إشارة إلى الأخذ بالأفضلِ، وإلّا فوَقت الوقوف يَمتَدّ إلى الفجر.

قوله: «حتَّى يَبْلُغوا جَمْعاً» بفتح الجيم وسكون الميم، وهو المزدَلِفة.

وقوله: «يُتَبَرَّر فيه» براءَينِ مُهمَلتَينِ، أي: يُطلَب فيه البِرّ.

وقوله: «ثمَّ لِيَذكُروا الله كثيراً، أو أكثِروا التَّكبير والتَّهليل» هو شَكّ من الراوي.

قوله: «ثمَّ أفيضوا فإنَّ الناسَ كانوا يُفيضونَ» قد تقدَّم بيانه وتفصيله في حديث عائشة الذي قبله.

وقوله: «حتَّى تَرمُوا الجَمْرة» هو غاية لقوله: «ثمَّ أفيضوا»، ويحتمل أن يكون غاية لقوله: «أكثِروا التَّكبير والتَّهليل».

## ٣٥- بابٌ

﴿ وَمِنْهُم مَّن يَقُولُ رَبَّنَآ ءَاتِنَا فِى ٱلدُّنْيَا حَسَنَةً ﴾ الآيَةَ [البقرة:٢٠١]

**٤٥٢٢- حدَّثنا أبو مَعمَر، حدَّثنا عبدُ الوارثِ، عن عبدِ العزيزِ، عن أنسٍ قال: كان النبيُّ ﷺ يقول:/ «اللهمَّ ﴿ءَاتِنَا فِى ٱلدُّنْيَا حَسَنَةً وَفِى ٱلْآخِرَةِ حَسَنَةً وَقِنَا عَذَابَ ٱلنَّارِ﴾».** ١٨٨/٨

[طرفه في: ٦٣٨٩]

قوله: «بابٌ ﴿ وَمِنْهُم مَّن يَقُولُ رَبَّنَآ ءَاتِنَا فِى ٱلدُّنْيَا حَسَنَةً ﴾ الآيَةَ» ذكر فيه حديث أنس في قوله ذلك، وسيأتي بأتمّ من هذا في كتاب الدَّعَوات (٦٣٨٩). وعبد العزيز الراوي عنه: هو ابن صُهَيبٍ.

## ٣٦- بابٌ

﴿وَهُوَ أَلَدُّ ٱلْخِصَامِ﴾ [البقرة: ٢٠٤]

**وقال عطاء: النَّسْل: الحَيَوان.**

**٤٥٢٣- حدَّثنا قَبيصةُ، حدَّثنا سفيانُ، عن ابن جُرَيج، عن ابن أبي أُبي مُلَيكة، عن عائشةَ ترفعُه قال: «أبغضُ الرِّجال إلى الله الألَدُّ الخَصِم».**

**وقال عبد الله: حدَّثنا سفيانُ، حدثني ابن جُريج، عن ابن أبي مُلَيكة، عن عائشةَ رضي الله عنها، عن النبيِّ ﷺ.**

قوله: «باب ﴿وَهُوَ أَلَدُّ ٱلْخِصَامِ﴾» أَلَدُّ أفعَلُ تفضيل من اللَّدَد: وهو شِدّة الخصومة، والخِصام جمع خَصْم وزن كَلب وكِلاب، والمعنى: وهو أشدّ المخاصمينَ مُخاصَمة، ويحتمل أن يكون مصدَراً، تقول: خاصَمَ خِصاماً كَقاتَلَ قِتالاً، والتَّقدير: وخِصامُه[1] أشدُّ الخِصام، أو هو أشدُّ ذوي الخصام مُخاصَمةً، وقيل: أفعَل هنا ليست للتفضيل، بل بمعنى الفاعل، أي: وهو لَدِيد الخِصام، أي: شديد المخاصَمة، فيكون من إضافة الصِّفة المشَبَّهة.

قوله: «وقال عطاء: النَّسْل: الحيوان» وَصَلَه الطَّبَريُّ (٢/ ٣١٨) من طريق ابن جُرَيج[2]: قلت لعطاءٍ في قوله تعالى: ﴿وَيُهْلِكَ ٱلْحَرْثَ وَٱلنَّسْلَ﴾ قال: الحَرث: الزَّرع، والنَّسل: من الناس والأنعام. وزَعَمَ مُغَلْطاي أنَّ ابن أبي حاتم أخرجه من طريق العَوْفيِّ عن عطاء، ووَهِمَ في ذلك، وإنَّما هو عند ابن أبي حاتم (٢/ ٣٦٧) وغيره، رواه عن العَوْفيِّ عن ابن عبَّاس.

قوله: «عن عائشة تَرْفَعُه» أي: إلى النبيّ ﷺ.

قوله: «الألَدُّ: الخَصِم» بفتح الخاء المعجَمة وكسر الصّاد، أي: الشَّديد اللَّدَد الكثير الخصومة، وسيأتي شرح الحديث في كتاب الأحكام (٧١٨٨).

---

(١) تحرفت في (س) إلى: وخاصَمَه.

(٢) تحرفت في (س) إلى: ابن جرير.

قوله: «وقال عبد الله» هو ابن الوليد العَدَنيّ، وسفيان: هو الثَّوريّ. وأورَدَه لتصريحِه برفع الحديث عن النبيّ ﷺ، وهو موصول بالإسناد في «جامع سفيان الثَّوريّ» من رواية عبد الله بن الوليد هذا، ويحتمل أن يكون عبد الله: هو الجُعْفيُّ شيخ البخاريّ، وسفيان: هو ابن عُيَينةَ، فقد أخرج الحديث المذكور التِّرمِذيّ وغيره[1] من رواية ابن عُيينة[2]، لكن بالأوَّل جَزَمَ خَلَف والمِزّيّ، وقد تقدَّم هذا الحديث في كتاب المظالم (٢٤٥٧).

## ٣٧- ﴿ أَمْ حَسِبْتُمْ أَن تَدْخُلُوا الْجَنَّةَ وَلَمَّا يَأْتِكُم مَّثَلُ الَّذِينَ خَلَوْا مِن قَبْلِكُم ﴾ الآية [البقرة: ٢١٤]

**٤٥٢٤- حدَّثنا إبراهيمُ بنُ موسى، أخبرنا هشامٌ، عن ابنِ جُرَيج، قال: سمعتُ ابنَ أبي مُلَيكةَ، يقول: قال ابنُ عبَّاسٍ رضي الله عنهما: ﴿ حَتَّىٰ إِذَا اسْتَيْأَسَ الرُّسُلُ وَظَنُّوا أَنَّهُمْ قَدْ كُذِبُوا ﴾ [يوسف: ١١٠] خَفِيفةً، ذهب بها هناكَ وتَلا: ﴿ حَتَّىٰ يَقُولَ الرَّسُولُ وَالَّذِينَ آمَنُوا مَعَهُ مَتَىٰ نَصْرُ اللَّهِ أَلَا إِنَّ نَصْرَ اللَّهِ قَرِيبٌ ﴾ [البقرة: ٢١٤].**

**فَلَقِيتُ عُرْوةَ بنَ الزُّبَيرِ، فذَكَرْتُ له ذلك.**

**٤٥٢٥- فقال: قالت عائشةُ: مَعاذَ الله، والله ما وعَدَ الله رسولَه من شيءٍ قَطُّ إلا عَلِمَ أنَّه كائنٌ/ قبلَ أن يموتَ، ولكن لم يزلِ البلاءُ بالرُّسُلِ، حتَّى خافوا أن يكونَ مَن معهم يُكذِّبونَهم، فكانت تَقْرَؤُها: ﴿وَظَنُّوا أَنَّهُمْ قَدْ كُذِّبوا﴾ مُثقَّلةً[3].** ١٨٩/٨

قوله: «﴿ أَمْ حَسِبْتُمْ أَن تَدْخُلُوا الْجَنَّةَ وَلَمَّا يَأْتِكُم مَّثَلُ الَّذِينَ خَلَوْا مِن قَبْلِكُم ﴾ الآية» ذكر فيه حديث ابن أبي مُلَيكةَ عن ابن عبَّاس، وحديثه عن عُرْوة عن عائشة في قوله: «﴿ حَتَّىٰ إِذَا اسْتَيْأَسَ الرُّسُلُ ﴾»، وسيأتي شرحه في تفسير سورة يوسف (٤٦٩٥) إن شاء الله تعالى.

---

(١) أخرجه الترمذي (٢٩٧٦)، والنسائي في «المجتبى» (٥٤٢٣).

(٢) تحرفت في (س) إلى: علية.

(٣) وهي قراءة ابن كثير ونافع وأبي عمرو وابن عامر، وقرأ عاصم وحمزة: «كُذِبوا» خفيفة، وكلهم ضمَّ الكاف. انظر: «السبعة في القراءات» لابن مجاهد ص٣٥١-٣٥٢.

٣٨- ﴿نِسَآؤُكُمْ حَرْثٌ لَّكُمْ فَأْتُواْ حَرْثَكُمْ أَنَّىٰ شِئْتُمْ﴾ [البقرة:٢٢٣]

**٤٥٢٦- حدَّثني إسحاقُ، أخبرنا النَّضْرُ بنُ شُمَيلٍ، أخبرنا ابنُ عَوْنٍ، عن نافعٍ قال: كان ابنُ عمرَ رضي الله عنهما إذا قرأ القرآنَ، لم يتكلَّم حتَّى يَفْرُغَ منه، فأخَذْتُ عليه يوماً فقرأ سورةَ البقرةِ، حتَّى انتهى إلى مكانٍ قال: تَدْري فيما أُنزِلَت؟ قلتُ: لا، قال: أُنزِلَت في كذا وكذا، ثمَّ مضى.**

[طرفه في: ٤٥٢٧]

**٤٥٢٧- وعن عبدِ الصَّمَد، حدَّثني أَبي، حدَّثني أيوبُ، عن نافعٍ، عن ابنِ عمرَ ﴿فَأْتُواْ حَرْثَكُمْ أَنَّىٰ شِئْتُمْ﴾ قال: يأتيها في..**

**رواه محمَّدُ بنُ يحيى بنِ سعيدٍ، عن أبيه، عن عُبيدِ الله، عن نافعٍ، عن ابنِ عمرَ.**

**قوله:** «﴿نِسَآؤُكُمْ حَرْثٌ لَّكُمْ فَأْتُواْ حَرْثَكُمْ أَنَّىٰ شِئْتُمْ﴾» اختُلِفَ في معنى ﴿أَنَّىٰ﴾ فقيلَ: كيفَ، وقيل: حيث، وقيل: مَتَى، وبحَسَب هذا الاختلاف جاء الاختلاف في تأويل الآية.

**قوله:** «**حدَّثني إسحاق**» هو ابن راهويه.

**قوله:** «**فأخَذْت عليه يوماً**» أي: أمسَكت المصحَف وهو يقرأ عن ظَهر قَلْبِه، وجاء ذلك صريحاً في رواية عُبيد الله بن عمر عن نافع قال: قال لي ابن عمر: أمسِك عليَّ المصحَف يا نافع، فقرأ. أخرجه الدّارَقُطنيُّ في «غرائب مالك».

**قوله:** «**حتَّى انتهى إلى مكان قال: تَدْري فيما أُنزِلَت؟ قلت: لا. قال: أُنزِلَت في كذا وكذا، ثمَّ مضى**» هكذا أورَدَه مُبهماً لمكان الآية والتَّفسير، وسأذكرُ ما فيه بعدُ.

**قوله:** «**وعن عبد الصَّمَد**» هو معطوف على قوله: «أخبرنا النَّضر بن شُمَيلٍ»، فهو[1] عند المصنِّف أيضاً عن إسحاق بن راهويه عن عبد الصَّمَد ـ وهو ابن عبد الوارث بن سعيد ـ، وقد أخرج أبو نُعَيم في «المستَخرَج» هذا الحديث من طريق إسحاق بن راهويه عن النَّضر ابن شُمَيلٍ بسندِه، وعن عبد الصَّمَد بسندِه.

---

(١) وقع في الأصول: وهو، بالواو، والفاء هنا أوجه، ليستقيم الكلام.

قوله: «يأتيها في» هكذا وَقَعَ في جميع النُّسَخ؛ لم يَذكُر ما بعد الظَّرف وهو المجرور، ووَقَعَ في «الجمع بين الصحيحينِ» للحُميديِّ: يأتيها في الفَرْج، وهو من عنده بحَسَب ما فَهِمَه. ثمَّ وقَفت على سَلَفِه فيه وهو البَرْقانيُّ فرأيت في نُسخة الصَّغَانيِّ: «زاد البَرْقانيُّ: يعني الفَرْج» وليس مُطابقاً لمَا في نفس الرِّواية عن ابن عمر لمَا سأذكرُه، وقد قال أبو بكر بن العربيّ في «سِراج المُريدينَ»: أورَدَ البخاريّ هذا الحديث في التَّفسير فقال: «يأتيها في» وتَرَكَ بياضاً، والمسألة مشهورة صَنَّفَ فيها محمَّد بن سَحنونٍ جُزءاً، وصَنَّفَ فيها محمد بن شعبان كتاباً، وبيَّن أنَّ حديث ابن عمر في/ إتيان المرأة في دُبُرها. ١٩٠/٨

قوله: «رواه محمَّد بن يحيى بن سعيد» أي: القَطّانُ «عن أبيه، عن عُبيد الله، عن نافع، عن ابن عمر» هكذا أعادَ الضَّمير على الذي قبله، والذي قبله قد اختَصَرَه كما تَرَى.

فأمَّا الرِّواية الأولى وهي رواية ابن عَوْن فقد أخرجها إسحاق بن رَاهويه في «مُسنَده» وفي «تفسيره» بالإسناد المذكور، وقال بَدَل قوله: «حتَّى انتهى إلى مكان»: «حتَّى انتهى إلى قوله: ﴿نِسَآؤُكُمْ حَرْثٌ لَّكُمْ فَأْتُواْ حَرْثَكُمْ أَنَّىٰ شِئْتُمْ﴾، فقال: أتدرونَ فيما أُنزِلَت هذه الآية؟ قلت: لا. قال: نزلت في إتيان النِّساء في أدبارهنَّ»، وهكذا أورَدَه ابن جَرِير (٢/ ٣٩٤) من طريق إسماعيل ابن عُليَّة عن ابن عَوْن مثله، ومن طريق إسماعيل بن إبراهيم الكَرَابيسيِّ عن ابن عَوْن نحوه، وأخرجه أبو عُبيد[1] في «فضائل القرآن» (ص١٩٠-١٩١) عن معاذ عن ابن عَوْن فأبهَمَه، فقال: في كذا وكذا.

وأمَّا رواية عبد الصَّمَد فأخرجها ابن جَرِير (٢/ ٣٩٥) في «التَّفسير» عن أبي قِلابةَ الرَّقاشيِّ عن عبد الصَّمَد بن عبد الوارث حدَّثني أبي، فذكره بلفظ: يأتيها في الدُّبُر، وهو يُؤيِّد قول ابن العربيّ ويَرُدّ قول الحُميديِّ.

وهذا الذي استعملَه البخاريّ نوعٌ من أنواع البديع يُسمَّى الاكتِفاء، ولا بُدّ له من نُكْتة يَحسُن بسببها استعمالُه.

---

(١) تحرف في (س) إلى: عبيدة.

وأمَّا رواية محمَّد بن يحيى بن سعيد القَطّان فوَصَلَها الطبرانيُّ في «الأوسط» (٣٨٢٧) من طريق أبي بكر الأعيَن عن محمَّد بن يحيى المذكور بالسَّنَدِ المذكور إلى ابن عمر قال: «إنَّما نزلت على رسول الله ﷺ ﴿نِسَآؤُكُمْ حَرْثٌ لَّكُمْ﴾ رُخصةً في إتيان الدُّبُر»، قال الطبرانيُّ: لم يَروِه عن عبد الله بن عمر إلّا يحيى بن سعيد، تفرَّد به ابنه محمَّد. كذا قال، ولم يَتفرَّد به يحيى ابن سعيد، فقد رواه عبد العزيز الدَّراوَرديُّ عن عُبيد الله بن عمر أيضاً كما سأذكرُه بعد، وقد رَوَى هذا الحديث عن نافع أيضاً جماعةٌ غير من ذَكَرنا، ورواياتهم بذلك ثابتة عند ابن مَرْدويه في «تفسيره»، وفي «فوائد الأصبَهانيِّين» لأبي الشَّيخ، و«تاريخ نَيسابور» للحاكمِ و«غرائب مالك» للدّارَقُطنيِّ، وغيرها. وقد عابَ الإسماعيليّ صنيعَ البخاريّ فقال: جميع ما أخرجَ عن ابن عمر مُبهَم لا فائدة فيه، وقد رَوَيناه عن عبد العزيز ـ يعني: الدَّراوَرديَّ ـ عن مالك وعُبيد الله بن عمر وابن أبي ذِئْب، ثلاثتهم عن نافع بالتَّفسيرِ، وعن مالك من عِدّة أوجُه، انتهى كلامه. ورواية الدَّراوَرديِّ المذكورة قد أخرجها الدّارَقُطنيُّ في «غرائب مالك» من طريقه عن الثلاثة عن نافع نحو رواية ابن عَوْن عنه، ولفظه: نزلت في رجل من الأنصار أصاب امرأته في دُبُرها، فأعظَمَ الناس في ذلك، فنزلت. قال: فقلت له: من دُبُرها في قُبُلها، فقال: لا إلّا في دُبُرها. وتابَعَ نافعاً على ذلك زيد بن أسلَمَ عن ابن عمر، وروايته عند النَّسائيِّ (ك٨٩٣٢) بإسنادٍ صحيح، وتَكلَّمَ الأزديُّ في بعض رواته، ورَدَّ عليه ابن عبد البَرّ فأصاب قال: ورواية ابن عمر لهذا المعنى صحيحة مشهورة من رواية نافع عنه فغيرُ[1] نَكِير أن يَرويها عنه زيد بن أسلَمَ. قلت: وقد رواه عن عبد الله بن عمر أيضاً ابنه عُبيد الله[2]، أخرجه النَّسائيُّ أيضاً (ك٨٩٣١)، وسعيد بن يَسار وسالم بن عبد الله بن عمر عن أبيه مِثل ما قال نافع، وروايتهما عنه عند النَّسائيِّ (ك٨٩٣٠) وابن جَرِير (٢/ ٣٩٣) ولفظه: عن عبد الرَّحمن بن القاسم قلت لمالك: إنَّ ناساً يَرْوونَ عن سالم: كَذَبَ العبدُ على

---

(١) تحرفت في (س) إلى: بغير.

(٢) في الأصلين و(س): عبد الله، وهو خطأ، والصواب: عُبيد الله، مصغراً كما في «سنن النسائي» و«تحفة الأشراف» (٧٣١٤).

أَبي، فقال مالك: أشهَد على يزيد[١] بن رُومان أنَّه أخبرني عن سالم ابن عبد الله بن عمر عن أبيه مِثل ما قال نافع، فقلت له: إنَّ الحارث بن يعقوب يَروي عن سعيد بن يَسار عن ابن عمر أنَّه قال: أُفٍّ، أَوَيقول ذلك مسلم؟ فقال مالك: أشهَد على ربيعة لَأخبرني عن سعيد ابن يَسار عن ابن عمر مِثل ما قال نافع. وأخرجه الدّارَقُطنيُّ من طريق عبد الرَّحمن بن القاسم عن مالك، وقال: هذا محفوظ عن مالك صحيح، انتهى.

وروى الخطيب في «الرُّواة عن مالك» من طريق إسرائيل بن رَوْح قال: سألتُ مالكاً عن ذلك فقال: ما أنتم قومٌ عَرَب؟! هل يكون الحَرث إلّا موضعَ الزَّرع؟ وعلى هذه القِصّة اعتَمَدَ المتأخِّرونَ من المالكيَّة، فلعلَّ مالكاً رَجَعَ عن قوله الأوَّل، أو كان يرى أنَّ العَمَل على خِلَاف حديث ابن/ عمر فلم يعمل به، وإن كانت الرِّواية فيه صحيحة على قاعِدَته. ١٩١/٨

ولم يَنفَرِد ابن عمر بسبب هذا النُّزول، فقد أخرج أبو يَعْلى (١٠٣٨)، وابن مَرْدويه، وابن جَرِير (٢/ ٣٩٥): والطَّحاويُّ (٣/ ٤٠) من طريق زيد بن أسلَمَ عن عطاء بن يَسار عن أبي سعيد الخُدْريِّ أنَّ رجلاً أصاب امرأته في دُبُرها، فأنكَرَ الناس ذلك عليه وقالوا: أثْفَرَها[٢]، فأنزَلَ الله عزَّ وجلَّ هذه الآية. وعَلَّقَه النَّسائيُّ (ك٨٩٣٢) عن هشام بن سعد[٣] عن زيد، وهذا السَّبَب في نزول هذه الآية مشهور.

وكأنَّ حديث أبي سعيد لم يَبلُغ ابن عبَّاس وبَلَغَه حديث ابن عمر فوَهَّمَه فيه، فروى أبو داود (٢١٦٤) من طريق مجاهد عن ابن عبَّاس قال: «إنَّ ابن عمر وهِمَ واللهُ يَغفِر له، إنَّما كان هذا الحيّ من الأنصار وهم أهلُ وثَن معَ هذا الحيّ من يهود وهم أهلُ كتاب، فكانوا

---

(١) تحرف في (س) إلى: زيد.

(٢) تحرفت في (س) إلى: نعيرها، وفي المطبوع من «مسند أبي يعلى»: أبعر، وفي المطبوع من «شرح المعاني»: أتعزبها، والمثبت من الأصلين، وهي كذلك في «تفسير الطبري» ونسخة من «شرح المعاني».
ومعنى أثفرها: مأخوذ من ثَفَر الدابة: وهو السير الذي في مؤخرة السرج، وأثفر الدابة: عمل لها ثفراً أو شدها به. وفي الحديث: أمر النبي ﷺ المستحاضة أن تستثفر وتُلجم إذا غلبها سيلان الدم، وهو أن تشد فرجها بخرقة عريضة تمنع سيلان الدم. وهو كناية هنا عن إتيان المرأة في دبرها.

(٣) تحرف في (س) إلى: سعيد.

يأخُذونَ بكثيرٍ من فِعلهم، وكان أهل الكتاب لا يأتونَ النِّساء إلّا على حَرْف، وذلك أستُر ما تكون المرأة، فأخَذَ ذلك الأنصار عنهم، وكان هذا الحيّ من قُرَيش يَتَلَذَّذونَ بنسائهم مُقبِلاتٍ ومُدبراتٍ ومُستَلقياتٍ، فتزوَّجَ رجلٌ من المهاجِرينَ امرأةً من الأنصار فذهب يَفعَل فيها ذلك فامتَنَعَت، فشَرِيَ[1] أمرُهما حتَّى بَلَغَ رسولَ الله ﷺ، فأنزَلَ الله تعالى: ﴿نِسَآؤُكُمْ حَرْثٌ لَّكُمْ فَأْتُواْ حَرْثَكُمْ أَنَّىٰ شِئْتُمْ﴾ مُقبلاتٍ ومُدبراتٍ ومُستَلقياتٍ، في الفَرج»، وأخرجه أحمد (٢٧٠٣) والتِّرمِذيّ (٢٩٨٠) من وجهٍ آخر صحيح عن ابن عبَّاس قال: جاء عمر فقال: يا رسول الله، هَلكتُ، حَوَّلتُ رَحليَ البارحة، فأُنزِلَت هذه الآية ﴿نِسَآؤُكُمْ حَرْثٌ لَّكُمْ فَأْتُواْ حَرْثَكُمْ أَنَّىٰ شِئْتُمْ﴾ «أقبِلْ وأدْبر، واتَّقِ الدُّبُر والحيضة»، وهذا الذي حَمَلَ عليه ابنُ عباس الآية موافق لحديثِ جابر المذكور في الباب في سبب نزول الآية كما سأذكرهُ عند الكلام عليه.

وروى الرَّبيع في «الأُمّ» عن الشافعيّ قال: احتَمَلَت الآية مَعنيَينِ: أحدهما أن تُؤتَى المرأة حيثُ شاءَ زوجها، لأنَّ «أنَّى» بمعنى: أين شِئتُم، واحتَمَلَتْ أن يُراد بالحَرثِ موضع النَّبات، والموضع الذي يُراد به الولد هو الفَرج دون ما سواه، قال: فاختَلَفَ أصحابنا في ذلك، وأحسِب أنَّ كلًّا من الفريقَينِ تأوَّلَ ما وصَفتُ من احتمال الآية، قال: فطلبنا الدّلالة فوَجَدنا حديثَينِ: أحدهما ثابت، وهو حديث خُزَيمةَ بن ثابت في التَّحريم[2]. فقَوَّى عنده التَّحريم.

وروى الحاكم في «مناقب الشافعيّ» من طريق ابن عبد الحَكَم أنَّه حكى عن الشافعيّ أنَّه قال: ليس فيه شيء تصح، والقياس أنَّه حلالٌ، ومن طريقِ ابن عبد الحَكم أنَّه حكى عن الشافعي[3] مُناظَرةً جَرَت بينه وبين محمَّد بن الحسن في ذلك، وأنَّ ابن الحسن احتَجَّ عليه بأنَّ الحَرْث إنَّما يكون في الفَرْج، فقال له: فيكون ما سِوَى الفَرْج مُحرَّماً، فالتَزَمَه،

---

(١) في (أ) و(س): فسرى، والمثبت من (ع)، وهو الموافق لما في «سنن أبي داود» قال الخطابي: شَرِيَ أمرهما، أي: ارتفع وعظم، وأصله من قولك: شَرِيَ البرق: إذا لجَّ في اللمعان، واستشرى الرجل: إذا لجَّ في الأمر.

(٢) سيأتي تخريجه بعد قليل.

(٣) من قوله: «أنه قال: ليس فيه...» إلى هنا سقط من (س).

فقال: أرأيت لو وَطِئَها بين ساقَيها أو في أعكانها، أفي ذلك حَرث؟ قال: لا. قال: أفَيَحرُم؟ قال: لا. قال: فكيفَ تحتجّ بما لا تقول به؟ قال الحاكم: لعلَّ الشافعيّ كان يقول ذلك في القديم، وأمَّا في الجديد فصَرَّحَ بالتَّحريمِ. انتهى، ويحتمل أن يكون ألزَم الشافعيُّ محمَّداً بطريق المناظَرة، وإن كان لا يقول بذلك، وإنَّما انتَصَرَ لأصحابه المدنيّينَ، والحُجّة عنده في التَّحريم غير المسلك الذي سَلكَه محمَّد، كما يشير إليه كلامه في «الأُمّ».

وقال المازَرِيُّ: اختَلَفَ الناس في هذه المسألة، وتَعلَّقَ مَن قال بالحِلِّ بهذه الآية، وانفَصَلَ عنها مَن قال يَحرُم بأنَّها نزلت بالسَّبَب الوارد في حديث جابر في الردّ على اليهود، يعني: كما في حديث الباب الآتي. قال: والعموم إذا خرج على سببٍ قُصِرَ عليه عند بعض الأُصوليّينَ، وعند الأكثر: العِبرة بعمومِ اللَّفظ لا بخصوصِ السَّبَب، وهذا يقتضي أن تكون الآية حُجّة في الجواز، لكن ورَدَت أحاديث كثيرة بالمنع فتكون مُخَصِّصة لعمومِ الآية، وفي تخصيص عموم القرآن ببعضِ خَبَرِ الآحاد خِلَاف، انتهى.

وذهب جماعة من أئمَّة الحديث ـ كالبخاريِّ والذُّهْليِّ والبزَّار والنَّسائيِّ وأبي عليّ النَّيسابوريّ ـ إلى أنَّه لا يَثبُت فيه شيء. قلت: لكن طُرقها كثيرة فمجموعها صالح للاحتجاجِ به، ويُؤيِّد القول بالتَّحريمِ أنّا لو قَدَّمنا أحاديث الإباحة لَلَزِمَ أنَّه أُبيحَ بعد أن حُرِّم، والأصل عَدمه، فمن الأحاديث الصالحة الإسناد: حديث خُزَيمةَ بن ثابت أخرجه
١٩٢/٨ أحمد (٢١٨٦٥)، والنَّسائيُّ (ك٨٩٣٣-٨٩٣٩)، وابن ماجه (١٩٢٤)،/ وصَحَّحَه ابن حِبّان (٤١٩٨)، وحديث أبي هريرة أخرجه أحمد (٩٢٩٠)، والتِّرمِذيّ (١٣٥)، وصَحَّحَه ابن حِبّان أيضاً[1]، وحديث ابن عبَّاس وقد تقدَّمت الإشارة إليه، وأخرجه التِّرمِذيّ (١١٦٥)

---

(١) ولفظه: «من أتى حائضاً أو امرأة في دبرها أو كاهناً فقد كفر بما أنزل على محمد» وهناك رواية أخرى عن أبي هريرة بلفظ: «استحيوا من الله حق الحياء، لا تأتوا النساء في أدبارهن» عند النسائي في «الكبرى» (٨٩٦١). ورواية ثالثة بلفظ: «لا ينظر الله إلى رجل يأتي امرأته في دبرها» عند أحمد (٧٦٨٤)، وابن ماجه (١٩٢٣)، والنسائي في «الكبرى» (٨٩٦٣-٨٩٦٥)، ولفظ آخر: «ملعون من أتى امرأة في دبرها» عند أبي داود (٢١٦٢)، والنسائي (٨٩٦٦).

من وجه آخر بلفظ: «لا يَنظُر الله إلى رجل أتى رجلاً أو امرأةً في الدُّبُر»، وصَحَّحَه ابن حِبّان أيضاً (٤٢٠٣ و٤٢٠٤)، وإذا كان ذلك صَلُحَ أن يُخصَّص عموم الآية، ويُحمَلَ على الإتيان في غير هذا المحَلّ بناء على أنَّ معنى «أنَّى»: حيثُ، وهو المتبادِر من السِّياق، ويُغني ذلك عن حَملها على معنًى آخر غير المتبادِر، والله أعلم.

**٤٥٢٨- حدَّثنا أبو نُعَيم، حدَّثنا سفيانُ، عن ابنِ المنْكَدِرِ، سمعتُ جابراً ﷺ قال: كانتِ اليهودُ تقولُ: إذا جامعها من ورائها جاء الولدُ أحوَلَ، فنزلت: ﴿نِسَآؤُكُمْ حَرْثٌ لَّكُمْ فَأْتُواْ حَرْثَكُمْ أَنَّىٰ شِئْتُمْ﴾.**

قوله: «**حدَّثنا سُفْيان**» هو الثَّوريُّ.

قوله: «**كانت اليهود تقول: إذا جامعها من ورائها جاء الولد أحْوَل، فنزلت**» هذا السّياق قد يُوهم أنَّه مُطابق لحديثِ ابن عمر، وليس كذلك، فقد أخرجه الإسماعيليّ من طريق يحيى بن أبي زائدة عن سفيان الثَّوريّ بلفظ: «بارِكةً مُدبِرةً في فَرْجها ومن ورائِها»، وكذا أخرجه مسلم (١٤٣٥) من طريق سفيان بن عُيَينةَ عن ابن المنكَدِر بلفظ: «إذا أتيتَ امرأة من دُبُرها في قُبُلها»، ومن طريق أبي حازِم عن ابن المنكَدِر بلفظ: «إذا أتيت المرأة من دُبُرها فحَمَلَت»، وقوله: «فحَمَلَت» يدلّ على أنَّ مُراده أنَّ الإتيان في الفَرج لا في الدُّبُر، وهذا كلّه يُؤيِّد تأويل ابن عبَّاس الذي رَدَّ به على ابن عمر، وقد أكذَبَ اللهُ اليهودَ في زَعمهم، وأباحَ للرِّجال أن يَتَمَتَّعوا بنسائهم كيفَ شاؤوا، وإذا تَعارَضَ المجمَل والمفَسَّر قُدِّمَ المفَسَّر، وحديث جابرٍ مُفَسَّر فهو أولى أن يُعمَل به من حديث ابن عمر، والله أعلم.

وأخرج مسلم أيضاً (١٤٣٥/ ١١٩) من حديث جابر زيادةً من طريق الزُّهْريّ عن ابن المنكَدِر بلفظ: «إن شاءَ مُجبِّيةً وإن شاءَ غير مُجبِّية، غير أنَّ ذلك في صِمام واحدٍ»، وهذه الزّيادة يُشبه أن تكون من تفسير الزُّهْريّ لخُلوِّها من رواية غيره من أصحاب ابن المُنكَدِر معَ كَثرتهم. وقوله: «مُجبِّية» بجيم ثمَّ موحَّدة، أي: بارِكة، وقوله: «صِمَام» بكسرِ المهمَلة والتَّخفيف: هو المنفَذ.

## ٣٩- بابٌ ﴿وَإِذَا طَلَّقْتُمُ ٱلنِّسَآءَ فَبَلَغْنَ أَجَلَهُنَّ فَلَا تَعْضُلُوهُنَّ أَن يَنكِحْنَ أَزْوَٰجَهُنَّ﴾ [البقرة:٢٣٢]

**٤٥٢٩- حدَّثنا عُبيدُ الله بنُ سعيدٍ، حدَّثنا أبو عامرٍ العَقَدِيُّ، حدَّثنا عبّادُ بنُ راشدٍ، حدَّثنا الحسنُ، قال: حدَّثني مَعْقِلُ بنُ يَسارٍ، قال: كانت لي أُختٌ تُخْطَبُ إليَّ. وقال إبراهيمُ، عن يونُسَ، عن الحسنِ: حدَّثني مَعْقِلُ بنُ يَسارٍ (ح) حدَّثنا أبو مَعمَر، حدَّثنا عبدُ الوارثِ، حدَّثنا يونسُ، عن الحسنِ: أنَّ أُختَ مَعْقِلِ بنِ يَسارٍ طَلَّقَها زَوْجُها، فتَرَكَها حتَّى انقَضَت عِدَّتُها، فخَطَبَها، فأبَى مَعْقِلٌ، فنزلت: ﴿فَلَا تَعْضُلُوهُنَّ أَن يَنكِحْنَ أَزْوَٰجَهُنَّ﴾.**

[أطرافه في: ٥١٣٠، ٥٣٣٠، ٥٣٣١]

قولُه: «باب ﴿وَإِذَا طَلَّقْتُمُ ٱلنِّسَآءَ فَبَلَغْنَ أَجَلَهُنَّ فَلَا تَعْضُلُوهُنَّ أَن يَنكِحْنَ أَزْوَٰجَهُنَّ﴾» اتَّفَقَ أهل التَّفسير على أنَّ المخاطَب بذلك الأولياء، ذكره ابن جَرِير وغيره. وروى ابن المنذِر من طريق عليّ بن أبي طلحة عن ابن عبَّاس قال: هي في الرجل يُطَلِّق امرأته فتَقضي عِدَّتها، فيَبدو له أن يُراجِعها وتريد المرأة ذلك، فيَمنَعُه وليّها.

ثمَّ ذكر المصنِّف حديث مَعقِل بن يَسار في سبب نزول الآية، لكنَّه ساقَه مختصراً، وقد أورَدَه في النِّكاح بتمامه (٥١٣٠) وسيأتي شرحه، وكذا ما جاء في تسمية أُخت مَعقِل واسم زوجها هناكَ إن شاء الله تعالى.

وقوله: «وقال إبراهيم عن يونس عن الحسن: حدَّثني مَعْقِل» أراد بهذا التَّعليق بيان تصريح الحسن بالتَّحديثِ عن مَعقِل، ورواية إبراهيم هذا ـ وهو ابن طَهْمانَ ـ وَصَلَها المؤلِّف في النِّكاح (٥١٣٠) كما سيأتي، وقد صَرَّحَ الحسن بتحديثِ مَعقِل له أيضاً في رواية عبّاد بن راشد[1] كما سيأتي أيضاً.

---

(١) هو في نفس الحديث الذي أشار إليه، وهو برقم (٥١٣٠)، ولكنه ليس من رواية عباد بن راشد، وإنما من رواية حفص بن عبد الله بن راشد أبو عمرو والد أحمد بن أبي عمرو شيخ البخاري، وهو غير عباد المذكور صاحب روايتنا هذه في هذا الباب، ولعله سبق قلم من الحافظ رحمه الله.

## ٤٠ - بابٌ

١٩٣/٨

﴿وَٱلَّذِينَ يُتَوَفَّوْنَ مِنكُمْ وَيَذَرُونَ أَزْوَٰجًا يَتَرَبَّصْنَ بِأَنفُسِهِنَّ أَرْبَعَةَ أَشْهُرٍ وَعَشْرًا فَإِذَا بَلَغْنَ أَجَلَهُنَّ فَلَا جُنَاحَ عَلَيْكُمْ فِيمَا فَعَلْنَ فِىٓ أَنفُسِهِنَّ بِٱلْمَعْرُوفِ وَٱللَّهُ بِمَا تَعْمَلُونَ خَبِيرٌ﴾ [البقرة:٢٣٤]

﴿يَعْفُونَ﴾ [البقرة: ٢٣٧]: يَهَبْنَ.

**٤٥٣٠- حدَّثني أُميَّةُ بنُ بِسْطامٍ، حدَّثنا يَزِيدُ بنُ زُرَيعٍ، عن حبيبٍ، عن ابنِ أبي مُلَيكةَ، قال ابنُ الزُّبَيرِ: قلتُ لِعثمانَ بنِ عَفّانَ: ﴿وَٱلَّذِينَ يُتَوَفَّوْنَ مِنكُمْ وَيَذَرُونَ أَزْوَٰجًا﴾ قال: قد نَسَخَتْها الآيةُ الأُخرَى، فلِمَ تَكْتُبُها، أو تَدَعُها؟! قال: يا ابنَ أخي لا أُغَيِّرُ شيئاً مِنْه من مكانه.**

[طرفه في: ٤٥٣٦]

قوله: «باب ﴿وَٱلَّذِينَ يُتَوَفَّوْنَ مِنكُمْ وَيَذَرُونَ أَزْوَٰجًا﴾» ساقَ الآية إلى قوله: ﴿وَٱللَّهُ بِمَا تَعْمَلُونَ خَبِيرٌ﴾.

قوله: «يَعْفونَ: يَهَبْنَ» ثَبَتَ هذا هنا في نُسخة الصَّغَانيِّ، وهو تفسير أبي عُبيدة قال: يَعفونَ: يَترُكنَ، يَهَبنَ، وهو على رأي الحُميديِّ، خِلَافاً لمحمَّدِ بن كعب، فإنَّه قال: المراد عَفو الرِّجال، وهذه اللَّفظة ونظائرها مُشتَرَكة بين الجمع والمذَكَّر والمؤنَّث، لكن في الرِّجال النُّون علامة الرَّفع، وفي النِّساء النُّون ضمير لهنَّ، ووَزن جمع المذَكَّر يَفْعُونَ، وجمع المؤنَّث يَفعَلنَ.

قوله: «عن حبيب» هو ابن الشَّهيدِ، كما سيأتي بعد بابينِ (٤٥٣٦).

قوله: «عن ابن أبي مُلَيكةَ» في رواية الإسماعيليّ من طريق عليّ بن المَدِينيّ عن يزيد بن زُرَيع: «حدَّثنا حبيب بنُ الشَّهيد حدَّثني عبد الله بن أبي مُلَيكةَ».

قوله: «قال ابن الزُّبَير» في رواية ابن المَدِينيّ المذكورة: عن عبد الله بن الزُّبَير، وله من وجه آخر عن يزيد بن زُرَيع بسندِه: أنَّ عبد الله بن الزُّبَير قال: قلت لعثمان.

قوله: «فلِمَ تَكْتُبها، أو تَدَعها؟!» كذا في الأُصول بصيغة الاستفهام الإنكاريّ، كأنَّه قال: لِمَ تَكتُبها وقد عَرَفت أنَّها منسوخة، أو قال: لِمَ تَدَعُها، أي: تَترُكها مكتوبة، وهو

شَكّ من الراوي أي اللَّفظَينِ قاله. ووَقَعَ في الرِّواية الآتية بعد بابينِ[١]: «فلِمَ تَكتُبُها؟ قال: تَدَعُها يا ابن أخي»، وفي رواية الإسماعيليّ: «لمَ تَكتُبها وقد نَسَخَتها الآية الأُخرى»، وهو يُؤيِّد التَّقدير الذي ذكرته. وله من رواية أُخرى: قلت لعثمان: هذه الآية ﴿وَٱلَّذِينَ يُتَوَفَّوْنَ مِنكُمْ وَيَذَرُونَ أَزْوَٰجًا وَصِيَّةً لِّأَزْوَٰجِهِم مَّتَٰعًا إِلَى ٱلْحَوْلِ غَيْرَ إِخْرَاجٍ﴾ قال: نَسَخَتها الآية الأُخرى، قلت: تَكتُبها أو تَدَعها؟ قال: يا ابن أخي لا أُغَيِّر منه شيئاً عن مكانه. وهذا السّياق أولى من الذي قبله. و«أو» للتَّخيير لا للشَّكِّ. وفي جواب عثمان هذا دليل على أنَّ ترتيب الآي توقيفيّ، وكأنَّ عبدَ الله بن الزُّبَير ظنَّ أنَّ الذي يُنسَخ حُكمه لا يُكتَب، فأجابَه عثمان بأنَّ ذلك ليس بلازِمٍ، والمتَّبَع فيه التَّوقيف.

وله فوائد: منها ثواب التِّلاوة، والامتِثال على أنَّ من السَّلَف مَن ذهب إلى أنَّها ليست منسوخة وإنَّما خُصَّ من الحول بعضه وبَقيَ البعض وصيَّةً لها؛ إن شاءَت أقامَت، كما في الباب عن مجاهد، لكن الجمهور على خِلَافه. وهذا الموضع ممَّا وَقَعَ فيه الناسخ مُقدَّماً في ترتيب التِّلاوة على المنسوخ. وقد قيل: إنَّه لم يقع نَظِير ذلك إلّا هنا، وفي الأحزاب (٤٧٨٨) على قول مَن قال: إنَّ إحلال جميع النِّساء هو الناسخ، وسيأتي البحث فيه هناكَ إن شاء الله تعالى. وقد ظَفِرتُ بمواضع أُخرى منها في البقرة أيضاً قوله: ﴿فَأَيْنَمَا تُوَلُّوا۟ فَثَمَّ وَجْهُ ٱللَّهِ﴾ [١١٥]، فإنَّها مُحكَمة في التطوُّع مُخَصِّصة لعُمومِ قوله: ﴿وَحَيْثُ مَا كُنتُمْ فَوَلُّوا۟ وُجُوهَكُمْ شَطْرَهُۥ﴾ [١٤٤] كَوْنها مُقدَّمة في التِّلاوة، ومنها في البقرة أيضاً قوله تعالى: ﴿مَا نَنسَخْ مِنْ ءَايَةٍ﴾ [١٠٦] على قول مَن قال: إنَّ سبب نزولها أنَّ اليهود طَعَنوا في تحويل القِبْلة[٢]، فإنَّه يقتضي أن تكون مُقدَّمة في التِّلاوة مُتأخِّرة في النُّزول، وقد تَتَبَّعت من ذلك شيئاً كثيراً ذكرته في غير هذا الموضع، ويكفي هنا الإشارة إلى هذا القَدْر.

---

(١) بل بعد أربعة أبواب، حديث رقم (٤٥٣٦).

(٢) يشير بذلك إلى قوله تعالى: ﴿سَيَقُولُ ٱلسُّفَهَآءُ مِنَ ٱلنَّاسِ مَا وَلَّىٰهُمْ عَن قِبْلَتِهِمُ ٱلَّتِى كَانُوا۟ عَلَيْهَا ۚ قُل لِّلَّهِ ٱلْمَشْرِقُ وَٱلْمَغْرِبُ ۚ يَهْدِى مَن يَشَآءُ إِلَىٰ صِرَٰطٍ مُّسْتَقِيمٍ﴾ [البقرة: ١٤٢].

وقول عثمان لعبد الله: «يا ابن أخي»، يريد في الإيمان، أو بالنِّسبة إلى السِّنّ، وزاد الكِرْمانيُّ: أو على عادة مُخاطَبة العرب ـ ويُمكِن أن يَتَّحِدَ معَ الذي قبله ـ قال: أو لأنَّهما يَجتَمِعان في قُصَيّ. قال: إلّا أنَّ عثمان وعبد الله في العَدَد إلى قُصَيّ سواء، بين كلٍّ منهما وبينه خمسة[1] آباء، فلو أراد ذلك لَقال: يا أخي.

**٤٥٣١- حدَّثني إسحاقُ، حدَّثنا رَوْحٌ، حدَّثنا شِبْلٌ، عن ابنِ أبي نَجِيح، عن مجاهدٍ: ﴿وَٱلَّذِينَ يُتَوَفَّوْنَ مِنكُمْ وَيَذَرُونَ أَزْوَٰجًا﴾ قال: كانت هذه العِدّةُ تَعْتَدُّ عندَ أهلِ زَوْجِها واجبٌ، فأنزَلَ الله: ﴿وَٱلَّذِينَ يُتَوَفَّوْنَ مِنكُمْ وَيَذَرُونَ أَزْوَٰجًا وَصِيَّةً لِّأَزْوَٰجِهِم مَّتَٰعًا إِلَى ٱلْحَوْلِ غَيْرَ إِخْرَاجٍ فَإِنْ خَرَجْنَ فَلَا جُنَاحَ عَلَيْكُمْ فِي مَا فَعَلْنَ فِيٓ أَنفُسِهِنَّ مِن مَّعْرُوفٍ﴾ [البقرة: ٢٤٠] قال: جَعَلَ الله لها تمامَ السَّنةِ سبعةَ أشهُرٍ وعِشْرِينَ ليلةً وصِيَّةً، إن شاءَت سَكَنَت في وصِيَّتِها، وإن شاءَت خرجت، وهو قولُ الله تعالى: ﴿غَيْرَ إِخْرَاجٍ فَإِنْ خَرَجْنَ فَلَا جُنَاحَ عَلَيْكُمْ﴾ فالعِدّةُ كما هي واجبٌ عليها، زَعَمَ ذلك عن مجاهدٍ. وقال عطاءٌ: قال ابنُ عبَّاسٍ: نَسَخَت هذه الآيةُ عِدَّتَها عندَ أهلِها، فتَعْتَدُّ حيثُ شاءَت، وهو قولُ الله تعالى: ﴿غَيْرَ إِخْرَاجٍ﴾.**

**قال عطاءٌ: إن شاءَتِ اعْتَدَّت عندَ أهلِه، وسَكَنَت في وصِيَّتِها، وإن شاءَت خرجت؛ لقولِ الله تعالى: ﴿فَلَا جُنَاحَ عَلَيْكُمْ فِيمَا فَعَلْنَ﴾.**

**قال عطاءٌ: ثمَّ جاء المِيراثُ، فنَسَخَ السُّكْنَى، فتَعْتَدُّ حيثُ شاءَت، ولا سُكْنَى لها.**

**وعن محمَّدِ بنِ يوسفَ، حدَّثنا وَرْقاءُ، عن ابنِ أبي نَجِيح، عن مجاهدٍ... بهذا.**

**وعن ابنِ أبي نَجِيح، عن عطاءٍ، عن ابنِ عبَّاسٍ قال: نَسَخَت هذه الآية عِدَّتها في أهلِها، فتعتَدُّ حيثُ شاءَت؛ لقولِ الله: ﴿غَيْرَ إِخْرَاجٍ﴾... نحوَه.**

[طرفه في: ٥٣٤٤]

**٤٥٣٢- حدَّثنا حِبّانُ، حدَّثنا عبدُ الله، أخبرنا عبدُ الله بنُ عَوْنٍ، عن محمَّدِ بنِ سِيرِينَ قال:**

---

(١) في (س): أربعة آباء، وهو خطأ، والمثبت من الأصلين، فعثمان: هو ابن عفان بن أبي العاص بن أمية بن عبد شمس بن عبد مناف بن قصي، وعبد الله: هو ابن الزبير بن العوام بن خويلد بن أسد بن عبد العزى بن قصي.

جَلَسْتُ إلى مَجلِسٍ فيه عُظْمٌ منَ الأنصار، وفِيهم عبدُ الرَّحمنِ بنُ أبي ليلى، فذَكَرْتُ حديثَ عبدِ الله بنِ عُتْبَةَ في شأنِ سُبيعةَ بنت الحارثِ، فقال عبدُ الرَّحمنِ: ولكنَّ عَمَّه كان لا يقول ذلك، فقلتُ: إنّي لَجَرِيءٌ إن كَذَبتُ على رجلٍ في جانبِ الكوفةِ، ورَفَعَ صوتَه، قال: ثمَّ خَرَجْتُ فلَقِيتُ مالكَ بنَ عامرٍ، أو مالكَ بنَ عَوْفٍ، قلتُ: كيفَ كان قولُ ابنِ مسعودٍ في المتوَفَّى عنها زَوْجُها وهْيَ حامِلٌ؟ فقال: قال ابنُ مسعودٍ: أتجْعَلونَ عليها التَّغْلِيظَ، ولا تَجْعَلونَ لها الرُّخْصةَ! أُنزِلَتْ سورةُ النِّساءِ القُصْرَى بعدَ الطُّولَى.

١٩٤/٨ وقال أيوبُ، عن محمَّدٍ: لَقِيتُ أبا عَطِيَّةَ مالكَ بنَ عامرٍ.

[طرفه في: ٤٩١٠]

قوله: «حدَّثني إسحاق» هو ابن راهويه، و«رَوح» هو ابن عُبَادة، و«شِبْل»: هو ابن عَبَّاد، و«ابن أبي نَجِيح»: هو عبد الله.

قوله: «زَعَمَ ذلك عن مجاهد» قائل ذلك هو شِبْل، وفاعل «زَعَمَ» هو ابن أبي نَجِيح، وبهذا جَزَمَ الحُميديُّ في «جَمْعه».

١٩٥/٨ وقوله: «وقال عطاء» هو عَطف على قوله: عن مجاهد، وهو من رواية ابن أبي نَجِيح عن / عطاء، ووَهِمَ مَن زَعَمَ أنَّه مُعلَّق، وقد أيَّد[1] المصنِّف ما نَبَّهتُ عليه برواية وَرْقاء التي ذَكَرها بعد هذه.

وقوله: «عن محمَّد بن يوسُف» هو معطوف على قوله: «حدَّثنا رَوح» وقد أورَدَ أبو نُعَيم في «المستَخرَج» هذا الحديث من طريق محمَّد بن عبد الملِك بن زَنجَوَيه عن محمَّد بن يوسف هو الفِرْيابيُّ عن وَرْقاء عن ابن أبي نَجِيح عن مجاهد، وعن عطاء بتمامه، وقال: ذكره البخاريّ عن الفِرْيابيِّ، وهذا يدلُّ على أنَّه فهمَ أنَّ البخاريّ عَلَّقَه عن شيخه، والله أعلم.

ثمَّ ذكر المصنِّف حديث ابن مسعود: «أُنزِلَت سورة النِّساء القُصرَى بعد الطُّولَى»، وسيأتي شرحه في تفسير سورة الطَّلاق (٤٩١٠).

وقوله: «وقال أيوب» وَصَلَه هناكَ بتمامه.

---

(١) تحرفت في (س) إلى: أبدى، وفي (أ): نبه، والمثبت من (ع).

٤١ - ﴿حَٰفِظُواْ عَلَى ٱلصَّلَوَٰتِ وَٱلصَّلَوٰةِ ٱلْوُسْطَىٰ﴾ [البقرة: ٢٣٨]

**٤٥٣٣ - حدَّثني عبدُ الله بنُ محمَّدٍ، حدَّثنا يَزِيدُ، أخبرنا هشامٌ، عن محمَّدٍ، عن عَبِيدةَ، عن عليٍّ ﷺ، قال النبيُّ ﷺ (ح)**

**وحدَّثني عبدُ الرَّحمنِ، حدَّثنا يحيى بنُ سعيدٍ، قال: حدَّثنا هشامٌ، قال: حدَّثنا محمَّدٌ، عن عَبِيدةَ، عن عليٍّ ﷺ، أنَّ النبيَّ ﷺ قال يومَ الخندَقِ: «حَبَسونا عن صلاةِ الوُسْطَى، حتَّى غابَتِ الشمسُ: مَلأَ الله قُبورَهم وبُيوتَهم - أو أجْوافَهم - ناراً». شَكَّ يحيى.**

**قوله:** «﴿حَٰفِظُواْ عَلَى ٱلصَّلَوَٰتِ وَٱلصَّلَوٰةِ ٱلْوُسْطَىٰ﴾» هي تأنيث الأوسط، والأوسط: الأعدَل من كلّ شيء، وليس المراد به التوَسُّط بين الشَّيئينِ؛ لأنَّ فُعْلَى معناها التَّفضيل، ولا يَنبني للتَّفضيلِ إلّا ما يقبل الزّيادة والنَّقص، والوَسَط بمعنى الخيار والعَدل يقبلهما، بخِلَاف المتوسِّط فلا يقبلهما؛ فلا يُبنَى منه أفعَل تفضيل.

**قوله:** «**حدَّثني عبد الله بن محمَّد**» هو الجُعْفيُّ، ويزيد: هو ابن هارون، وهشام: هو ابن حسَّان، ومحمَّد: هو ابن سِيرِين، وعَبيدةُ - بفتح العين -: هو ابن عَمْرو، وعبد الرَّحمن في الطَّريق الثّانية: هو ابن بشر بن الحَكَم، ويحيى بن سعيد: هو القَطّان.

**قوله:** «**حَبَسونا عن صلاة الوُسْطَى**» أي: مَنَعونا عن صلاةِ الصلاة[1] الوُسطَى، أي: عن إيقاعها، زاد مسلم (٦٢٧/ ٢٠٥) من طريق شُتَير بن شَكَلٍ عن عليّ: «شَغَلونا عن الصلاة الوُسطَى صلاة العصر»، وزاد في آخره: ثمَّ صَلّاها بين المغرب والعِشاء، ولمسلمٍ (٦٢٨) عن ابن مسعود نحو حديث عليّ، وللتِّرمِذيِّ[2]، والنَّسائيِّ (ك٣٥٨) من طريق زِرّ ابن حُبَيشٍ عن عليٍّ مثله، ولمسلمٍ (٦٢٧) أيضاً من طريق أبي حسَّان الأعرَج عن عَبيدة السَّلمانيِّ عن عليّ، فذكر الحديث بلفظ: «كما حَبَسونا عن الصلاة الوُسطَى حتَّى غَرَبَت الشمس» يعني: العصر، وروى أحمد (٢٠١٢٩)، والتِّرمِذيّ (٢٩٨٣) من حديث سَمُرة

---

(١) لفظة «الصلاة» سقطت من (س).

(٢) بل هو عند ابن ماجه (٦٨٤)، وهو في الترمذي (٢٩٨٤) من طريق أبي حسان الأعرج عن علي، وليس من طريق زر بن حبيش.

رَفَعَه قال: «صلاة الوُسطَى صلاة العصر»، وروى ابن جَرِير (٢/ ٥٥٩) من حديث أبي هريرة رَفَعَه: «الصلاة الوُسطَى صلاة العصر»، ومن طريق كُهَيل بن حَرمَلة: سُئِلَ أبو هريرة عن الصلاة الوُسطَى فقال: اختَلَفنا فيها ونحنُ بِفِناءِ بيت رسول الله ﷺ، وفينا أبو هاشم بن عُتبةَ فقال: أنا أعلم لكُم، فقامَ فاستأذَنَ على رسول الله ﷺ، فدخل ثمَّ خرج إلينا فقال: أخبَرَنا أنَّها صلاة العصر. ومن طريق عبد العزيز بن مروان: أنَّه أرسَلَ إلى رجل فقال: أيّ شيءٍ سمعتَ من رسول الله ﷺ في الصلاة الوُسطَى؟ فقال: أرسَلَني أبو بكر وعمر أسأله وأنا غلامٌ صغير، فقال: «هي العصر»، ومن حديث أبي مالك الأشعَريّ رَفَعَه: «الصلاة الوُسطَى صلاة العصر»، وروى التِّرمِذيّ (١٨١) وابن حِبّان (١٧٤٦) من حديث ابن مسعود مثله، وروى ابن جَرِير من طريق هشام بن عُرْوة عن أبيه قال: كان في مُصحَف عائشة: «حافظوا على الصَّلَوات والصلاة الوُسطَى وهي صلاة العصر»، وروى ابن المنذِر من طريق مِقسَم عن ابن عبَّاس قال: شَغَلَ الأحزابُ النبيَّ ﷺ يوم الخندق عن صلاة العصر حتَّى غَرَبَت الشمس فقال: «شَغَلونا عن الصلاة/ الوُسطَى». ١٩٦/٨

وأخرَج أحمد من حديث أمّ سَلَمةَ[١] وأبي أيوب[٢] وأبي سعيد[٣] وزيد بن ثابت (٢١٧٩٢) وأبي هريرة[٤] وابن عبَّاس (٢٧٤٥) من قولهم[٥]: إنَّها صلاة العصر، وقد اختَلَفَ السَّلَف في المراد بالصلاة الوُسطَى، وجَمَعَ الدِّمياطيّ في ذلك جُزءاً مشهوراً سَمّاه «كَشف الغطا عن

---

(١) حديث أم سلمة لم يخرجه أحمد، وإنما أخرجه عبد الرزاق في «المصنف» (٢٢٠٤)، وابن أبي شيبة (٨٦٨٩)، والطبري في «التفسير» ٢/ ٥٥٥.

(٢) وكذلك حديث أبي أيوب، فقد أخرجه الطبري ٢/ ٥٥٧.

(٣) وحديث أبي سعيد الخدري أخرجه الطبري ٢/ ٥٥٥، والطحاوي ١/ ١٧٥.

(٤) أخرجه عبد الرزاق في «المصنف» (٢١٩٧) وسعيد بن منصور في التفسير من «السنن» (٣٩٥)، والطبري في «التفسير» ٢/ ٥٥٤ و٥٥٥، والبيهقي ١/ ٤٦٠.

(٥) وقد نسب هذا القول لهم البيهقي في «السنن الكبرى» ١/ ٤٦١ فقال: وهذا قول علي بن أبي طالب في أصح الروايتين عنه، وقول أُبي بن كعب، وأبي أيوب الأنصاري، وأبي هريرة، وعبد الله بن عمرو بن العاص، وإحدى الروايتين عن ابن عمر، وابن عباس، وأبي سعيد الخدري، وعائشة رضي الله عنهم.

الصلاة الوُسطَى» فَبَلَغَ سبعة عشر[1] قولاً، أحدها الصُّبح أو الظُّهر أو العصر أو المغرِب أو جميع الصَّلَوات.

**فالأوَّل**: قول أبي أُمامةَ وأنس وجابر وأبي العاليَة وعُبيد بن عُمَير وعطاء وعِكْرمة ومجاهد وغيرهم، نَقَلَه ابن أبي حاتم عنهم (٢/ ٤٤٨)، وهو أحد قولَي ابن عمر وابن عبَّاس، ونَقَلَه مالك (١/ ١٣٩) والتِّرمِذيّ[2] عنهما، ونَقَلَه مالك بَلاغاً عن عليّ، والمعروف عنه خِلَافه، وروى ابن جَرِير (٢/ ٥٦٤) من طريق عَوف الأعرابيِّ عن أبي رَجَاء العُطارديِّ قال: صَلَّيت خَلف ابن عبَّاس الصُّبح، فقَنَتَ فيها ورَفَعَ يَدَيه ثمَّ قال: هذه الصلاة الوُسطَى التي أُمِرنا أن نَقوم فيها قانتينَ، وأخرجه أيضاً من وجه آخر عنه وعن ابن عمر، ومن طريق أبي العاليَة (٢/ ٥٦٥): صَلَّيت خَلف عبد الله بن قيس بالبَصرة في زمن عمر صلاة الغَداة، فقلت لهم: ما الصلاة الوُسطَى؟ قالوا: هي هذه الصلاة. وهو قول مالك والشافعيّ فيما نَصَّ عليه في «الأُمّ»، واحتَجّوا له بأنَّ فيها القُنوت، وقد قال الله تعالى: ﴿وَقُومُواْ لِلَّهِ قَـٰنِتِينَ﴾، وبأنَّها لا تُقصَر في السَّفَر، وبأنَّها بين صَلاتَي جَهرٍ وصَلاتَي سِرّ.

**والثّاني**: قول زيد بن ثابت، أخرجه أبو داود (٤١١) من حديثه قال: كان النبيّ ﷺ يُصَلّي الظُّهر بالهاجِرة، ولم تكن صلاة أشدّ على أصحاب رسول الله ﷺ منها، فنزلت: ﴿حَـٰفِظُواْ عَلَى ٱلصَّلَوَٰتِ﴾ الآية، وجاء عن أبي سعيد وعائشة القول بأنَّها الظُّهر، أخرجه ابن المنذِر وغيره[3]، وروى مالك في «الموطَّأ» (١/ ١٣٩) عن زيد بن ثابت الجزم بأنَّها الظُّهر، وبه قال أبو حنيفة في رواية، وروى الطَّيالسيُّ (٦٦٢) من طريق زُهْرة بن مَعبَد قال: كنَّا عند زيد بن ثابت فأرسَلوا إلى أُسامة فسألوه عن الصلاة الوُسطَى فقال: هي الظُّهر، ورواه أحمد (٢١٧٩٢) من وجه آخر وزاد: كان النبيّ ﷺ يُصَلّي الظُّهر بالهَجير فلا يكون

---

(١) في (س): تسعة عشر، والمثبت من الأصلين، وقد ذكر شمس الدين الرعيني في «مواهب الجليل في شرح مختصر خليل» ١/ ٤٠١ أنها في كتاب الدمياطي سبعة عشر قولاً. قلنا: وقد عدَّ الحافظ هنا عشرين قولاً.

(٢) بإثر الحديث (١٨٢).

(٣) أخرج أثر عائشة هذا عبد الرزاق في «المصنف» (٢٢٠٠).

وراءَه إلّا الصَّفّ أو الصَّفّان، والناس في قائلَتهم وفي تِجارَتهم، فنزلت.

**والثّالث**: قول عليّ بن أبي طالب، فقد روى التِّرمِذيّ[1] والنَّسائيُّ من طريق زِرّ بن حُبَيشٍ قال: قلنا لعَبيدة: سَلْ عليّاً عن الصلاة الوُسطَى، فسألَه فقال: كنَّا نُرَى أنَّها الصُّبح، حتَّى سمعتُ رسول الله ﷺ يقول يوم الأحزاب: «شَغَلونا عن الصلاة الوُسطَى صلاة العصر» انتهى، وهذه الرِّواية تَدفَع دَعوَى مَن زَعَمَ أنَّ قوله: صلاة العصر مُدرَج من تفسير بعض الرُّواة، وهي نَصٌّ في أنَّ كَوْنها العصر من كلام النبيّ ﷺ، وأنَّ شُبهة مَن قال: إنَّها الصُّبح قويَّة، لكن كَوْنها العصر هو المعتمَد، وبه قال ابن مسعود وأبو هريرة، وهو الصَّحيح من مذهب أبي حنيفة وقول أحمد، والذي صارَ إليه مُعظَم الشافعيَّة لصِحّة الحديث فيه، قال التِّرمِذيّ: هو قول أكثر علماء الصَّحابة. وقال الماوَرْديُّ: هو قول جُمهور التابعينَ. قال ابنُ عبد البَرّ: هو قول أكثر أهل الأَثر، وبه قال من المالكيَّة ابنُ حبيب وابنُ العربيّ وابنُ عَطيَّة، ويُؤيِّده أيضاً ما روى مسلم (٦٣٠) عن البراء بن عازِب قال: نزلَ: حافظوا على الصَّلَوات وصلاة العصر، فقرأناها ما شاءَ الله، ثمَّ نُسِخَت فنزلت: حافظوا على الصَّلَوات والصلاة الوُسطَى، فقال رجل: فهي إذَن صلاة العصر، فقال: أخبَرتُك كيفَ نزلت.

**والرّابع**: نَقَلَه ابن أبي حاتم (٢/ ٤٤٨) بإسنادٍ حسن عن ابن عبَّاس قال: صلاة الوُسطَى هي المغرِب. وبه قال قَبيصة بن ذُؤَيب، أخرجه ابن جَرِير (٢/ ٥٦٤)، وحُجَّتهم أنَّها مُعتَدِلة في عَدَد الرَّكَعات، وأنَّها لا تُقصَر في الأسفار، وأنَّ العَمَل مضى على المبادَرة إليها والتَّعجيل لها في أوَّل ما تَغرُب الشمس، ولأنَّ قبلها صَلَاتا سِرّ وبعدها صَلاتا جَهْر.

**والخامس**: وهو آخر ما جَمَعه[2] ابنُ أبي حاتم أخرجه أيضاً بإسنادٍ حسن عن نافع قال: سُئِلَ ابن عمر فقال: هي كلّهنَّ، فحافظوا عليهنَّ. وبه قال معاذ بن جبل، واحتَجَّ له بأنَّ
١٩٧/٨ قوله: ﴿حَٰفِظُواْ عَلَى ٱلصَّلَوَٰتِ﴾ يَتَناوَل الفرائض/ والنَّوافل، فعُطِفَ عليه الوُسطَى وأُريد

(١) سلف التعليق عليه قريباً، وأنه ليس في الترمذي من هذا الطريق.

(٢) تحرفت في (س) إلى: صححه.

بها كلُّ الفرائض تأكيداً لها، واختارَ هذا القول ابن عبد البَرّ.

وأمَّا بَقيَّة الأقوال: **فالسادس**: أنَّها الجمعة، ذكره ابن حبيب من المالكيَّة، واحتَجَّ بما اختَصَّت به من الاجتِماع والخُطبة، وصَحَّحَه القاضي حُسَين في صلاة الخوف من تعليقه، ورَجَّحَه أبو شامة[1].

**السابع**: الظُّهر في الأيام والجمعة يوم الجمعة.

**الثّامن**: العِشاء، نَقَلَه ابن التِّين والقُرطُبيّ، واحتَجَّ له بأنَّها بين صَلاتَينِ لا تُقصَران، ولأنَّها تقع عند النَّوم، فلذلك أُمِرَ بالمحافَظة عليها، واختارَه الواحديّ.

**التاسع**: الصُّبح والعِشاء[2]، للحديثِ الصَّحيح في أنَّهما أثقَل الصلاة على المنافقينَ، وبه قال الأبهَريُّ من المالكيَّة.

**العاشر**: الصُّبح والعصر لقوّة الأدلّة في أنَّ كلًّا منهما قيل إنَّه الوُسطَى، فظاهر القرآن الصُّبح، ونَصُّ السُّنّة العصر.

**الحاديَ عشر**: صلاة الجماعة.

**الثّانيَ عشر**: الوِتر، وصَنَّفَ فيه عَلم الدّين السَّخاويّ جُزءاً، ورَجَّحَه القاضي تَقيّ الدّين الأخنائيُّ واحتَجَّ له في جُزء رأيته بخَطِّه.

**الثّالث عشر**: صلاة الخوف.

**الرّابعَ عشر**: صلاة عيد الأضحَى.

**الخامس عشر**: صلاة عيد الفِطْر.

**السادسَ عشر**: صلاة الضُّحَى.

---

(١) تحرفت في الأصلين إلى: أبو أسامة، والمثبت من (س)، وهو الصواب، وأبو شامة اسمه: عبد الرحمن ابن إسماعيل بن إبراهيم بن عثمان، شهاب الدين المقدسي الدمشقي، كان أحد الأئمة، وبرع في فنون العلم، وقيل: بلغ رتبة الاجتهاد، وهو صاحب كتاب «الروضتين»، وله اختيارات فقهية، نقل بعضها الحافظ ابن حجر في «الفتح». وانظر: «طبقات الشافعية» للسبكي ٨/ ١٦٥.

(٢) في الأصلين: أو العشاء، والمثبت من (س)، وهو الصواب.

السابعَ عشر: واحدة من الخمس غير مُعيَّنة، قاله الرَّبيع بن خُثَيم، وسعيد بن جُبَير، وشُرَيحٌ القاضي، وهو اختيار إمام الحَرَمَينِ[1] من الشافعيَّة، ذكره في «النِّهاية» قال: كما أُخفيَت ليلة القَدْر.

الثّامن عشر: أنَّها الصُّبح أو العصر على التَّرديد، وهو غير القول المتقدِّم الجازِم بأنَّ كلًّا منهما يقال له: الصلاة الوُسطَى.

التاسعَ عشر: التوقُّف، فقد روى ابن جَرِير بإسنادٍ صحيح عن سعيد بن المسيّب قال: كان أصحاب رسول الله ﷺ مُختَلِفينَ في الصلاة الوُسطَى هكذا، وشَبَّكَ بين أصابعه.

العِشرونَ: صلاة اللَّيل، وَجَدتُه عندي وذَهَلْتُ الآن عن مَعرِفة قائله.

وأقوَى شُبهة لمن زَعَمَ أنَّها غير العصر معَ صِحّة الحديث: حديثُ البراء الذي ذكرته عند مسلم، فإنَّه يُشعِر بأنَّها أُبهمَت بعدَما عُيِّنَت، كذا قاله القُرطُبيّ، قال: وصارَ إلى أنَّها أُبهمَت جماعةٌ من العلماء المتأخِّرينَ، قال: وهو الصَّحيح لتَعارُضِ الأدلّة وعُسر التَّرجيح.

وفي دَعوَى أنَّها أُبهمَت ثمَّ عُيِّنَت من حديث البراء نظرٌ، بل فيه أنَّها عُيِّنت ثمَّ وُصِفَت، ولهذا قال الرجل: فهي إذاً العصر، ولم يُنكِر عليه البراء، نعم جواب البراء يُشعِر بالتوَقُّفِ لمَا تطرَّقَه[2] من الاحتمال، وهذا لا يَدفَع التَّصريح بها في حديث عليّ.

ومن حُجَّتهم أيضاً ما روى مسلم (٦٢٩) وأحمد (٢٤٤٤٨) من طريق أبي يونس عن عائشة أنَّها أمَرَته أن يَكتُب لها مُصحَفاً، فلمَّا بَلَغَت: ﴿حَٰفِظُواْ عَلَى ٱلصَّلَوَٰتِ وَٱلصَّلَوٰةِ ٱلْوُسْطَىٰ﴾ قال: فأملَتْ عليَّ: «وصلاة العصر» قالت: سمعتُها من رسول الله ﷺ. وروى مالك عن عَمْرو بن رافع قال: كنت أكتُب مُصحَفاً لحفصةَ فقالت: إذا بَلَغتَ هذه الآية فآذِنّي، فأمْلَت عليَّ: «حافظوا على الصَّلَوات والصلاة الوُسطَى وصلاة العصر»، وأخرجه ابن جَرِير (٢/ ٥٦٣) من وجه آخر حسن عن عَمْرو بن رافع. وروى ابنُ المنذِر من طريق

---

(١) هو أبو المعالي عبد الملك بن عبد الله بن يوسف الجُويني، شيخ الشافعية، صاحب التصانيف، توفي سنة (٤٧٨هـ).

(٢) تحرفت في (س) إلى: نظر فيه.

عُبيد الله بن رافع: أمَرَتني أمّ سَلَمةَ أن أكتُب لها مُصحَفاً، فذكر مِثل حديث عَمْرو بن رافع سواء، ومن طريق سالم بن عبد الله بن عمر: أنَّ حفصة أمَرَت إنساناً[1] أن يَكتُب لها مُصحَفاً نحوه، ومن طريق نافع: أنَّ حفصة أمَرَت مَولًى لها أن يَكتُب لها مُصحَفاً، فذكر مثله وزاد: كما سمعت رسول الله ﷺ يقولها، قال نافع: «فقرأت ذلك المصحَف فوجدت فيه الواو»، فتَمَسّك قومٌ بأنَّ العَطْف يقتضي المغايرة، فتكون صلاة العصر غير الوُسطَى، وأُجيبَ بأنَّ حديث عليّ ومَن وافَقَه أصحّ إسناداً وأصرَح، وبأنَّ حديث عائشة قد عورِضَ برواية عُرْوة[2] أنَّه كان في مُصحَفها: «وهيَ العصر».

فيحتمل أن تكون الواو زائدة، ويُؤيِّده ما رواه أبو عُبيد[3] بإسنادٍ صحيح عن أُبيِّ بن كعب أنَّه كان يقرؤُها: «حافظوا على الصَّلَوات والصلاة الوُسطَى صلاة العصر» بغير واو، أو هي عاطِفة لكن عَطف صفةٍ لا عَطف ذات، وبأنَّ قوله: والصلاة الوُسطَى والعصر لم يقرأ بها أحد، ولعلَّ أصل ذلك ما في حديث البراء أنَّها نزلت أوَّلاً: والعصر، ثمَّ نزلت ثانياً بَدَلها: والصلاة الوُسطَى، فجَمَعَ الراوي بينهما، ومع وُجود/ الاحتمال لا يَنهَض ١٩٨/٨ الاستدلال، فكيفَ يكون مُقدَّماً على النَّصّ الصَّريح بأنَّها صلاة العصر.

قال شيخ شيوخنا الحافظ صلاح الدّين العَلائيّ: حاصل أدلّة مَن قال إنَّها غير العصر يَرجِع إلى ثلاثة أنواع: أحدها: تَنصيص بعض الصَّحابة، وهو مُعارَضٌ بمِثلِه ممَّن قال منهم إنَّها العصر، ويَترَجَّح قول العصر بالنَّصِّ الصَّريح المرفوع، وإذا اختَلَفَ الصَّحابة لم يكن قولُ بعضهم حُجّةً على غيره، فتَبقَى حُجّة المرفوع قائمة. ثانيها: مُعارَضةُ المرفوع بوُرودِ التَّأكيد على فِعْل غيرها كالحثِّ على المواظَبة على الصُّبح والعِشاء وقد تقدَّم في كتاب الصلاة (٥٦٦ و٥٧٣)، وهو مُعارَضٌ بما هو أقوَى منه وهو الوعيد الشَّديد الوارد في تَرك صلاة العصر، وقد تقدَّم أيضاً (٥٧٣). ثالثها: ما جاء عن عائشة وحفصة من قراءة

---

(١) تحرفت في (ع) إلى: أنساً، والمثبت من (س) وهو الصواب.

(٢) وهي عند الطبري في «التفسير» ٢/ ٥٥٥.

(٣) في «فضائل القرآن» ص٢٩٣.

«حافظوا على الصَّلَوات والصلاة الوُسطَى وصلاة العصر»، فإنَّ العَطْف يقتضي المغايرة، وهذا يَرِد عليه إثباتُ القرآن بخَبَرِ الآحاد وهو مُمتَنِع، وكَوْنه يَتنزَّلُ مَنزِلَة خَبَر الواحد مُختَلَف فيه، سَلَّمنا، لكن لا يَصلُح مُعارضاً للمنصوصِ صريحاً، وأيضاً فليس العَطْف صريحاً في اقتِضاء المغايرة لوُرودِه في نَسَق الصِّفات كقوله تعالى: ﴿ٱلْأَوَّلُ وَٱلْآخِرُ وَٱلظَّٰهِرُ وَٱلْبَاطِنُ﴾ [الحديد:٣] انتهى مُلخَّصاً.

وقد تقدَّم شرح أحوال يوم الخندق في المغازي (٤٠٩٧-٤١١٦) وما يَتعلَّق بقَضاءِ الفائتة في المواقيت من كتاب الصلاة (٥٩٥-٥٩٨).

قوله: «**مَلَأ الله قُبورهم وبُيوتهم ـ أو أجْوافَهم ـ ناراً، شَكَّ يحيى**» هو القَطّانُ راوي الحديث، وأشعَرَ هذا بأنَّه ساقَ المتن على لفظه، وأمَّا لفظ يزيد بن هارون فأخرجه أحمد (١٢٢١) عنه بلفظ: «مَلَأ الله بُيوتهم وقُبورهم ناراً»، ولم يَشُكّ، وهو لفظ رَوْح بن عُبَادة كما مضى في المغازي (٤١١١)، وعيسى بن يونس كما مضى في الجهاد (٢٩٣١)، ولمسلمٍ (٦٢٧/ ٢٠٢) مثله عن أبي أُسامة عن هشام، وكذا له (٦٢٧/ ٢٠٣) من رواية أبي حسَّان الأعرَج عن عَبيدة بن عَمْرو، ومن طريق شُتَير بن شَكَلٍ عن عليٍّ مثله (٦٢٧/ ٢٠٥)، وله (٦٢٧/ ٢٠٤) من رواية يحيى بن الجزّار عن عليٍّ: «قُبورهم وبُيوتهم ـ أو قال: ـ قُبورهم وبُطونهم»، ومن حديث ابن مسعود (٦٢٨): «مَلَأ الله أجوافهم وقُبورَهم[1] ناراً، أو حَشَا الله أجوافهم وقُبورهم ناراً»، ولابنِ حِبّان من حديث حُذَيفة: «مَلَأ الله بُيوتهم وقُبورهم ناراً أو قلوبهم[2]»، وهذه الرِّوايات التي وَقَعَ فيها الشكّ مَرجوحةٌ بالنِّسبة إلى التي لا شَكّ فيها.

وفي هذا الحديث جواز الدُّعاء على المشرِكينَ بمِثلِ ذلك.

قال ابن دَقيق العيد: تَرَدُّد الراوي في قوله: «مَلَأ» أو «حَشا» يُشعِر بأنَّ شرط الرِّواية بالمعنى أن يَتَّفِق[3] المعنى في اللَّفظَينِ، ومَلَأ ليس مُرادِفاً لحَشَا، فإنَّ حَشَا يقتضي التَّراكُم

---

(١) في (س): «أو قبورهم» على الشك، وهو خطأ، والمثبت من الأصلين، وكذا هو في «صحيح مسلم».

(٢) قوله: «أو قلوبهم» ليست في مطبوع «ابن حبان» (٢٨٩١)، وهي ثابتة في «موارد الظمآن» (٢٧٠) للهيثمي.

(٣) كذا في (أ) و(س)، وفي (ع): يستوي.

وكَثْرة أجزاء المحشوِّ بخِلَاف مَلَأ، فلا يكون في ذلك مُتَمَسَّك لمن مَنَعَ الرِّواية بالمعنى.

وقد استُشكِلَ هذا الحديث بأنَّه تَضَمَّنَ دعاءً صَدَرَ من النبيّ ﷺ على مَن يَستَحِقّه وهو مَن ماتَ منهم مُشرِكاً، ولم يقع أحد الشِّقَّينِ ظاهراً[1] وهو البُيوت، أمَّا القُبور فوَقَعَ في حَقّ مَن ماتَ منهم مُشرِكاً لا مَحالة. ويُجاب بأن تُحمل البيوت[2] على سُكّانها، وبه يَتَبيَّن رُجْحان الرِّواية بلفظ: قلوبهم وأجوافهم[3].

## ٤٢ - بابٌ

## ﴿وَقُومُواْ لِلَّهِ قَـٰنِتِينَ﴾ [البقرة:٢٣٨] أي: مُطِيعِين

**٤٥٣٤ - حدَّثنا مُسدَّدٌ، حدَّثنا يحيى، عن إسماعيلَ بنِ أبي خالدٍ، عن الحارثِ بنِ شُبَيلٍ، عن أبي عَمرٍو الشَّيبانيِّ، عن زيدِ بنِ أرقَمَ قال: كنَّا نَتكلَّمُ في الصلاةِ يُكلِّمُ أحدُنا أخاه في حاجَتِه، حتَّى نزلت هذه الآيةُ: ﴿حَـٰفِظُواْ عَلَى ٱلصَّلَوَٰتِ وَٱلصَّلَوٰةِ ٱلْوُسْطَىٰ وَقُومُواْ لِلَّهِ قَـٰنِتِينَ﴾ فأُمِرْنا بالسُّكوتِ.**

قوله: «باب ﴿وَقُومُواْ لِلَّهِ قَـٰنِتِينَ﴾، أي: مُطيعينَ» هو تفسير ابن مسعود، أخرجه ابن أبي حاتم بإسنادٍ صحيح، ونَقَلَه أيضاً عن ابن عبَّاس وجماعة من التابعينَ. وذُكر من وجه آخر عن ابن عبَّاس قال: قانتينَ، أي: مُصَلّينَ. وعن/ مجاهد قال: من القُنوت الرُّكوع ١٩٩/٨ والخُشوع وطول القيام وغَضُّ البَصَر وخَفْض الجَناح والرَّهبة لله. وأصحّ من ذلك[4] ما دَلَّ عليه حديث الباب ـ وهو حديث زيد بن أرقَم ـ في أنَّ المراد بالقُنوتِ في الآية: السُّكوت، وقد تقدَّم شرحه في أبواب العَمَل في الصلاة من أواخر كتاب الصلاة (١٢٠٠)، والمراد به السُّكوت عن كلام الناس لا مُطلَق الصَّمت، لأنَّ الصلاة لا صَمت فيها بل جميعها قرآن وذِكْر، والله أعلم.

---

(١) قوله: «ظاهراً» سقط من (س).

(٢) لفظة «البيوت» سقطت من (س).

(٣) في (س): أو أصوافهم، والمثبت من الأصلين.

(٤) قوله: «من ذلك» سقط من (أ) و(س).

## ٤٣ - باب قولِه:

﴿ فَإِنْ خِفْتُمْ فَرِجَالًا أَوْ رُكْبَانًا فَإِذَآ أَمِنتُمْ ﴾ الآية [البقرة:٢٣٩]

وقال ابنُ جُبَيرٍ: ﴿كُرْسِيُّهُ ﴾ [٢٥٥]: عِلْمُه.

يقال: ﴿ بَسْطَةً ﴾ [٢٤٧]: زيادةً وفَضْلاً.

﴿أَفْرِغْ﴾ [٢٥٠]: أَنْزِلْ.

﴿وَلَا يَـُٔودُهُۥ﴾ [٢٥٥]: لا يُثْقِلُه. آدَني: أَثْقَلَني، والآدُ والأيدُ: القوّةُ.

السِّنةُ: النُّعاسُ.

﴿لَمْ يَتَسَنَّهْ ﴾ [٢٥٩]: لم يَتغيَّرْ.

﴿فَبُهِتَ ﴾ [٢٥٨]: ذهبَت حُجَّتُه.

﴿خَاوِيَةٌ ﴾ [٢٥٩]: لا أنِيسَ فيها.

عُروشُها: أبنِيَتُها.

«نُنْشِرُها» [٢٥٩]: نُخْرِجُها.

﴿إِعْصَارٌ﴾ [٢٦٦]: رِيحٌ عاصفٌ، تَهُبُّ منَ الأرضِ إلى السماءِ، كَعَمودٍ فيه نارٌ.

وقال ابنُ عبَّاسٍ: ﴿صَلْدًا ﴾ [٢٦٤]: ليس عليه شيءٌ.

وقال عِكْرِمةُ: ﴿وَابِلٌ ﴾ [٢٦٥]: مَطَرٌ شديدٌ، الطَّلُّ: النَّدَى، وهذا مَثَلُ عَمَلِ المؤمنِ.

﴿ يَتَسَنَّهْ ﴾: يَتغيَّرْ.

٤٥٣٥ - حدَّثنا عبدُ الله بنُ يوسفَ، حدَّثنا مالكٌ، عن نافعٍ: أنَّ عبد الله بنَ عمرَ رضي الله عنهما كان إذا سُئِلَ عن صلاةِ الخوفِ، قال: يَتقدَّمُ الإمامُ وطائفةٌ منَ الناسِ، فيُصَلِّي بهمُ الإمامُ رَكْعةً، وتكونُ طائفةٌ منهم بينَهم وبينَ العدوِّ لم يُصَلّوا، فإذا صَلّوا الَّذِينَ معه رَكْعةً استأخَروا مكان الَّذِينَ لم يُصَلّوا، ولا يُسَلِّمونَ، ويَتقدَّمُ الَّذِينَ لم يُصَلّوا فيُصَلّونَ معه رَكْعةً، ثمَّ يَنْصَرِفُ الإمامُ، وقد صَلَّى رَكْعَتَينِ، فيقومُ كلُّ واحدٍ منَ الطّائفَتَينِ فيُصَلّونَ لأنفُسِهم رَكْعةً بعدَ أن

يَنْصَرِفَ الإمامُ، فيكونُ كلُّ واحدٍ منَ الطّائفتَينِ قد صَلَّى رَكْعَتَينِ، فَإن كان خَوْفٌ هو أشَدَّ من ذلك صَلَّوْا رجالاً قِياماً على أقدامِهم، أو رُكْباناً مُسْتَقبِلي القِبْلةِ، أو غيرَ مُسْتَقبِليها.

قال مالكٌ: قال نافعٌ: لا أُرَى عبد الله بنَ عمرَ ذكر ذلك، إلا عن رسولِ الله ﷺ.

قوله: «باب قوله: ﴿فَإِنْ خِفْتُمْ فَرِجَالًا أَوْ رُكْبَانًا فَإِذَآ أَمِنتُمْ﴾ الآية» ذكر فيه حديث ابن عمر في صلاة الخوف، وقد تقدَّم البحث فيه في أبواب صلاة الخوف (٩٤٢)، مبسوطاً.

قوله: «وقال ابن جُبَير: كُرْسيُّه: عِلْمه» وَصَلَه سفيان الثَّوريّ في «تفسيره» (١٢٥) في رواية أبي حُذَيفة عنه بإسنادٍ صحيح، وأخرجه عبد بن حُميدٍ وابن أبي حاتم (٢/ ٤٩٠) من وجه آخر عن سعيد بن جُبَير، فزاد فيه: «عن ابن عبَّاس»، وأخرجه العُقَيليُّ من وجه آخر عن سعيد بن جُبَير عن ابن عبَّاس عن النبيّ ﷺ، وهو عند الطبرانيِّ في «كتاب السُّنّة» من هذا الوجه مرفوعاً، وكذا رُوِّيناه في «فوائد أبي الحسن عليّ بن عمر الحَرْبيّ[1]» مرفوعاً، والموقوف أشبَهَ، وقال العُقَيليُّ: إنَّ رفعه خطأ، ثمَّ هذا التَّفسير غريب، وقد روى ابن أبي حاتم من وجه آخر عن ابن عبَّاس أنَّ الكُرسيّ مَوضعُ القَدَمَينِ. وروى ابن المنذِر بإسنادٍ صحيح عن أبي موسى مثله، وأخرَجا عن السُّدّيِّ: أنَّ الكُرسيّ بين يَدَي العَرش، وليس ذلك مُغايِراً لمَا قبله، والله أعلم.

قوله: «يقال: بَسْطةً، زيادةً وفَضْلاً» هكذا ثَبَتَ لغير أبي ذرٍّ، وهو تفسير أبي عُبيدة، قال في قوله: ﴿بَسْطَةً فِي ٱلْعِلْمِ وَٱلْجِسْمِ﴾ أي: زيادة وفضلاً وكَثْرة، وجاء عن ابن عبَّاس نحوه، وذكره ابن أبي حاتم (٢/ ٤٦٦) من طريق السُّدّيِّ عن أبي مالك عن/ ابن عبَّاس ٨/ ٢٠٠ قال في قوله: ﴿وَزَادَهُۥ بَسْطَةً﴾[2] يقول: فضيلة.

---

(١) تحرف في (ع) إلى: الجبرتي، والمثبت من (أ) و(س)، وهو علي بن عمر بن محمد بن الحسن الحربي أبو الحسن المعروف بابن القزويني، توفي سنة (٤٤٢هـ)، قال الخطيب البغدادي: كتبنا عنه، وكان أحد الزهاد المذكورين، من عباد الله الصالحين، يقرئ القرآن، ويروي الحديث، ولا يخرج من بيته إلا للصلاة، وكان وافر العقل صحيح الرأي. انظر: «تاريخ بغداد» ١٢/ ٤٣.

(٢) وقع بدل هذه الآية في (أ) و(س) آية ﴿وَزَادَكُمْ فِي ٱلْخَلْقِ بَصْطَةً﴾ [الأعراف: ٦٩]، وما أثبتناه من (ع)، يعني آية البقرة (٢٤٧) ﴿وَزَادَهُۥ بَسْطَةً فِي ٱلْعِلْمِ وَٱلْجِسْمِ﴾، وهو كذلك في «تفسير ابن أبي حاتم».

قوله: «أفرِغ: أنزِل» ثَبَتَ هذا أيضاً لغير أبي ذرٍّ، وهو تفسير أبي عُبيدة، قال في قوله تعالى: ﴿أَفْرِغْ عَلَيْنَا صَبْرًا﴾ [البقرة:٢٥٠] أي: أنزِل علينا.

قوله: «ولا يَؤُودُه: لا يُثْقِله» هو تفسير ابن عبَّاس، أخرجه ابن أبي حاتم (٢/ ٤٩٢) من طريق عليّ بن أبي طلحة عن ابن عبَّاس، وذُكِرَ مثله عن جماعة من التابعينَ، ولِسُقوطِ ما قبله من رواية أبي ذرٍّ صارَ كأنَّه من كلام سعيد بن جُبَير لعَطفِه على تفسير الكُرسيّ، ولم أرَه منقولاً عنه.

قوله: «آدَني: أثْقَلَني، والآدُ والأيدُ: القوّة» هو كلام أبي عُبيدة، قال في قوله تعالى: ﴿وَلَا يَـُٔودُهُۥ﴾، أي: لا يُثقِله، تقول: آدَني هذا الأمر: أثقَلَني، وتقول: ما آدَكَ فهو لي آيِد، أي: ما أثقَلك فهو لي مُثقِل، وقال في قوله تعالى: ﴿وَٱذْكُرْ عَبْدَنَا دَاوُۥدَ ذَا ٱلْأَيْدِ﴾ [ص:١٧] أي: ذا القوّة.

قوله: «السِّنة: النُّعاس» أخرجه ابن أبي حاتم من طريق عليّ بن أبي طلحة عن ابن عبَّاس.

قوله: «لم يَتَسَنَّه: لم يَتغيَّر» أخرجه ابن أبي حاتم (٢/ ٥٠٤) من وجهَينِ عن ابن عبَّاس، وعن السُّدّيِّ مثله قال: لم يَحمُض التّين والعِنَب ولم يَختَمِر العَصير بل هما حُلوان كما هما، وعلى هذا فالهاء فيه أصليَّة، وقيل: هي هاء السَّكت، وقيل: أصله يَتَسَنَّن، مأخوذ من الحَمأ المسنون، أي: الـمُنْتِن[1]، وفي قراءة يعقوب: «لم يَتَسَنَّ» بتشديد النُّون بلا هاء، أي: لم تَمضِ عليه السُّنونَ الماضية كأنَّه ابنُ ليلةٍ.

قوله: «فبُهِتَ: ذهبَت حُجَّته» هو كلام أبي عُبيدة، قاله في قوله: ﴿فَبُهِتَ ٱلَّذِى كَفَرَ﴾ قال: انقَطَعَ وذهبَت حُجَّته.

قوله: «خاوية: لا أنيسَ فيها» ذكره ابن أبي حاتم بنحوِه من طريق سعيد بن أبي عَرُوبة عن قَتادة في قوله: ﴿وَهِىَ خَاوِيَةٌ﴾ قال: ليس فيها أحد.

قوله: «عُروشها: أبنِيَتها» ثَبَتَ هذا والذي بعده لغير أبي ذرٍّ، وقد ذكره ابن أبي حاتم من طريق الضَّحّاك والسُّدّيِّ بمعناه.

---

(١) تحرفت في (س) إلى: المستن، والمثبت من الأصلين.

**قوله: «نُنْشِرُها[1]: نُخْرِجها»** أخرجه ابن أبي حاتم من طريق السُّدّيِّ بمعناه في قوله: «كيف نُنْشِرُها» يقول: نُخرِجها، قال: فبَعَثَ الله ريحاً فحَمَلَت عِظامَه من كلّ مكان ذهب به الطَّير والسِّباع فاجتَمَعَت، فرُكِّبَ بعضها في بعض وهو يَنظُر، فصارَ عَظماً كلّه لا لحم له ولا دَم.

تنبيه: أخرج ابن أبي حاتم من حديث عليّ أنَّ هذه القِصّة وَقَعَت لعُزَيرٍ، وهو قول عِكْرمة وقَتَادة والسُّدّيِّ والضَّحّاك وغيرهم، وذكر بعضهم قِصّةً في ذلك، وأنَّ القرية بيتُ المَقْدس، وأنَّ ذلك لمَّا خَرَّبَه بُخْتُ نَصَّرَ. وقال وَهْب بن مُنبِّه ومَن تَبعَه: هي إرمياء، وساقَ ابن إسحاق قِصّةً في «المبتَدَأ».

تَكْمِلة: استَدَلَّ بهذه الآية بعض أئمَّة الأُصول على مشروعيَّة القياس؛ بأنَّها تَضَمَّنَت قياس إحياء هذه القرية وأهلها وعِمارَتها بمَا فيها من الرِّزق بعد خَرابها، على إحياء هذا المارِّ وإحياء حِمارِه بعدَ موتهما بما كان معَ المارّ من الرِّزق.

**قوله: «إعْصار: ريح عاصف تَهبُّ من الأرض إلى السماء كَعَمودٍ فيه نار»** ثَبَتَ هذا لأبي ذرٍّ عن الحَمُّوِيِّ وحده، وهو كلام أبي عُبيدة، قال في قوله: ﴿إِعْصَارٌ فِيهِ نَارٌ فَٱحْتَرَقَتْ﴾ [البقرة:٢٦٦] قال: الإعصار: ريح عاصف ... إلى آخره، وروى ابن أبي حاتم (٢/ ٥٢٤) عن ابن عبَّاس قال: الإعصار: ريح فيها سُموم شديدة.

**قوله: «وقال ابن عبَّاس: صَلْداً: ليس عليه شيء»** سَقَطَ من هنا إلى آخر الباب من رواية أبي ذرٍّ، وتفسير قوله: ﴿صَلْدًا﴾ وصَلَه ابن جَرِير (٣/ ٦٧) من طريق عليّ بن أبي طلحة عنه، وروى ابن أبي حاتم (٢/ ٥١٨) من وجهٍ آخر عن ابن عبَّاس قال: فتَرَكَه يابساً لا يُنبت شيئاً.

**قوله: «وقال عِكْرمة: وابل: مَطَر شديد، الطَّلّ: النَّدَى، وهذا مَثَل عَمَل المؤمن»** وَصَلَه عبد ابن حُميدٍ عن رَوْح بن عُبَادة عن عثمان بن غياث: سمعت عِكْرمة بهذا، وسيأتي حديث ابن

---

(١) بضم النون الأولى وبالراء، وهي قراءة ابن كثير ونافع وأبي عمرو من السبعة، وقرأ عاصم وابن عامر وحمزة والكسائي «نُنْشِزُها» بالزاي، وقد روى أبان عن عاصم «نَنْشُرُها» بفتح النون الأولى وضم الشين والراء. انظر: «السبعة في القراءات» لابن مجاهد ص١٨٩.

عبَّاس معَ عمر في ذلك[1] قريباً (٤٥٣٨).

قوله: «يَتَسَنَّه: يَتغيَّر» تقدَّم تفسيره عن ابن عبَّاس، وأمَّا عن عِكْرمة فذكره ابن أبي حاتم من روايته.

٢٠١/٨

## ٤٤- بابٌ

﴿وَٱلَّذِينَ يُتَوَفَّوْنَ مِنكُمْ وَيَذَرُونَ أَزْوَٰجًا﴾ [البقرة:٢٤٠]

**٤٥٣٦- حدَّثني عبدُ الله بنُ أبي الأسوَدِ، حدَّثنا حُميدُ بنُ الأسوَدِ ويَزِيدُ بنُ زُرَيعٍ، قالا: حدَّثنا حبيبُ بنُ الشَّهِيدِ، عن ابنِ أبي مُلَيكةَ قال: قال ابنُ الزُّبَيرِ: قلتُ لِعثمانَ: هذه الآيةُ التي في البقرةِ ﴿وَٱلَّذِينَ يُتَوَفَّوْنَ مِنكُمْ وَيَذَرُونَ أَزْوَٰجًا﴾ إلى قوله: ﴿غَيْرَ إِخْرَاجٍ﴾ قد نَسَخَتْها الأُخرَى، فلِمَ تَكْتُبُها؟ قال: تَدَعُها يا ابنَ أخي، لا أُغَيِّرُ شيئاً مِنْه من مكانه.**

**قال حُميدٌ: أو نحوَ هذا.**

قوله: «باب ﴿وَٱلَّذِينَ يُتَوَفَّوْنَ مِنكُمْ وَيَذَرُونَ أَزْوَٰجًا﴾» ذكر فيه حديث ابن الزُّبَير معَ عثمان، وقد تقدَّم قبل بابينِ[2] (٤٥٣٠)، وسَقَطَت التَّرجمة لغير أبي ذرٍّ فصارَ من الباب الذي قبله عندهم.

## ٤٥- بابٌ

﴿وَإِذْ قَالَ إِبْرَٰهِـۧمُ رَبِّ أَرِنِى كَيْفَ تُحْىِ ٱلْمَوْتَىٰ﴾ [البقرة:٢٦٠]

﴿فَصُرْهُنَّ﴾: قَطِّعهُنَّ.

**٤٥٣٧- حدَّثنا أحمدُ بنُ صالحٍ، حدَّثنا ابنُ وَهْب، أخبرني يونسُ، عن ابنِ شِهابٍ، عن أبي سَلَمةَ وسعيدٍ، عن أبي هريرةَ ﷺ قال: قال رسولُ الله ﷺ: «نحنُ أحقُّ بالشكِّ من إبراهيمَ إذ قال: ﴿رَبِّ أَرِنِى كَيْفَ تُحْىِ ٱلْمَوْتَىٰ قَالَ أَوَلَمْ تُؤْمِن قَالَ بَلَىٰ وَلَٰكِن لِّيَطْمَئِنَّ قَلْبِى﴾».**

قوله: «باب ﴿وَإِذْ قَالَ إِبْرَٰهِـۧمُ رَبِّ أَرِنِى كَيْفَ تُحْىِ ٱلْمَوْتَىٰ﴾، ﴿فَصُرْهُنَّ﴾: قَطِّعْهُنَّ» ثَبَتَ

---

(١) يعني في قول ابن عباس: ضُرِبتْ مثلاً لِعَملٍ.

(٢) بل قبل أربعة أبواب.

هذا لأبي ذرٍّ وحده، وقد أخرجه ابنُ أبي حاتم (٢/ ٥١١) من وجهَينِ عن ابن عبَّاس، ومن طرق عن جماعة من التابعينَ، ومن وجهٍ آخر عن ابن عبَّاس قال: صُرهُنَّ، أي: أَوْثِقْهُنَّ ثمَّ اذبَحهُنَّ.

وقد اختَلَفَ نَقَلَةُ القراءات في ضبط هذه اللَّفظة عن ابن عبَّاس، فقيلَ بكسرِ أوَّله كقراءة حمزة، وقيل بضمِّه كقراءة الجمهور[1]، وقيل بتشديد الرّاء معَ ضَمّ أوَّله وكسره، من صَرَّه يَصُرُّه: إذا جمعه[2]، ونَقَلَ أبو البَقَاء تثليث الرّاء في هذه القراءة، وهي شاذّة، قال عِياض: تفسير صُرْهُنَّ بقَطِّعهُنَّ غريبٌ، والمعروف أنَّ معناها أَمِلهُنَّ، يقال: صارَه يَصِيرُه ويَصُورُه: إذا أمالَه، قال ابن التِّين: صُرهُنَّ بضمِّ الصّاد معناها: ضُمَّهُنَّ، وبكسرها: قَطِّعهُنَّ. قلت: ونَقَلَ أبو عليٍّ الفارسيّ أنَّهما بمعنًى واحد، وعن الفَرّاء: الضَّمّ مُشتَرَك، والكسر: القطع فقط، وعنه أيضاً: هي مقلوبة، من قوله: صَرّاه عن كذا، أي: قَطَّعَه، يقال: صُرْتُ الشَّيء فانصارَ، أي: انقَطَعَ، وهذا يَدفَع قول مَن قال: يَتعيَّن حملُ تفسير ابن عبَّاس بالقطع على قراءة كسر الصّاد، وذكر صاحب «المُغْرب» أنَّ هذه اللَّفظة بالسُّريانيَّة، وقيل بالنَّبَطيَّة، لكن المنقول أوَّلاً يدلّ على أنَّها بالعربيَّة، والعلم عند الله تعالى.

ثم ذكر حديث أبي هريرة: «نحنُ أحقّ بالشكِّ من إبراهيم» وقد تقدَّم شرحه مُستَوفًى في أحاديث الأنبياء (٣٣٧٢).

## ٤٦- باب قوله: ﴿أَيَوَدُّ أَحَدُكُمْ أَن تَكُونَ لَهُۥ جَنَّةٌ مِّن نَّخِيلٍ وَأَعْنَابٍ﴾ إلى قوله: ﴿لَعَلَّكُمْ تَتَفَكَّرُونَ﴾ [البقرة: ٢٦٦]

**٤٥٣٨- حدَّثنا إبراهيمُ، أخبرنا هشامٌ، عن ابنِ جُرَيج، سمعتُ عبد الله بنَ أبي مُلَيكةَ، يُحدِّثُ عن ابنِ عبَّاسٍ.**

**قال: وسمعتُ أخاه أبا بكرِ بنَ أبي مُلَيكةَ يُحدِّثُ، عن عُبيدِ بنِ عُمَيرٍ، قال: قال عمرُ ﷺ يوماً/ لأصحاب النبيِّ ﷺ، فيمَ تُرَوْنَ هذه الآيةَ نزلت ﴿أَيَوَدُّ أَحَدُكُمْ أَن تَكُونَ لَهُۥ جَنَّةٌ﴾؟** ٢٠٢/٨

---

(١) انظر: «السبعة في القراءات» لابن مجاهد ص١٩٠.

(٢) ذكر ذلك عنه الزمخشري في «الكشاف» ١/ ٣١٠، والسمين الحلبي في «الدر المصون» ٢/ ٥٧٦.

قالوا: الله أعلم، فغَضِبَ عمرُ فقال: قولوا: نَعْلَمُ أو لا نَعْلَمُ، فقال ابنُ عبَّاسٍ: في نفسي منها شيءٌ يا أمِيرَ المؤمنينَ، قال عمرُ: يا ابنَ أخي، قُلْ ولا تَحقِرْ نفسَكَ، قال ابنُ عبَّاسٍ: ضُرِبَت مثلاً لِعَمَلٍ، قال عمرُ: أيُّ عَمَلٍ؟ قال ابنُ عبَّاسٍ: لِعَمَلٍ، قال عمرُ: لِرجلٍ غنيٍّ يَعمَلُ بطاعةِ الله عزَّ وجلَّ، ثمَّ بَعَثَ الله له الشَّيطانَ فعَمِلَ بالمعاصي، حتَّى أغرَقَ أعمالَه.

قوله: «باب قوله: ﴿ أَيَوَدُّ أَحَدُكُمْ أَن تَكُونَ لَهُۥ جَنَّةٌ مِّن نَّخِيلٍ وَأَعْنَابٍ ﴾ إلى قوله: ﴿لَعَلَّكُمْ تَتَفَكَّرُونَ ﴾» كذا لجميعِهم.

قوله: «حدَّثنا إبراهيم» هو ابن موسى، وهشام: هو ابن يوسف.

قوله: «وسمعت أخاه» هو مَقُول ابن جُرَيج، وأبو بكر بن أبي مُلَيكةَ لا يُعرَف اسمه، وعُبيد بن عُمَير وُلِدَ في عَهْد النبيّ ﷺ، وسماعه من عمر صحيح، وقد بيَّن الإسماعيليّ والطَّبَريُّ (٣/ ٧٥-٧٦) من طريق ابن المبارَك عن ابن جُرَيج أنَّ سياق الحديث له، فإنَّه ساقَه على لفظه، ثمَّ عَقَّبَه برواية ابن جُرَيج عن ابن أبي مُلَيكةَ عن ابن عبَّاس به.

قوله: «فيمَ» بكسرِ الفاء وسكون التَّحتانيَّة، أي: في أي شيء؟ و«تُرَونَ» بضمِّ أوَّله.

قوله: «حتَّى أغرَقَ أعماله» بالغَينِ المعجَمة، أي: أعماله الصالحة.

وأخرج ابنُ المنذِر هذا الحديث من وجه آخر عن ابن أبي مُلَيكةَ، وعنده بعد قوله: أيُّ عَمَل؟: «قال ابن عبَّاس: شيءٌ أُلقي في رُوعي، فقال: صَدَقْتَ يا ابن أخي»، ولابنِ جَرِير من وجه آخر عن ابن أبي مُلَيكةَ: عَنَى بها العَمَل، ابنُ آدم أفقَر ما يكون إلى جَنَّته إذا كَبرَ سِنّه وكَثُرَ عياله، وابن آدم أفقَر ما يكون إلى عَمَله يوم يُبعَث، صَدَقت يا ابن أخي. ولابنِ جَرِير من وجه آخر عن ابن أبي مُلَيكةَ عن عمر قال: هذا مَثَل ضُرِبَ للإنسان يعمل صالحاً حتَّى إذا كان عند آخر عُمُره أحوَج ما يكون إلى العَمَل الصالح عَمِلَ عَمَل السّوء، ومن طريق عطاء عن ابن عبَّاس: معناه: أيَوَدُّ أحدُكُم أن يعملَ عُمرَه بعَمَلِ الخير، حتَّى إذا كان حين فَنِيَ عمرُه خَتَمَ ذلك بعمل أهل الشَّقاء فأفسَدَ ذلك!

وفي الحديث قوّة فهم ابن عبَّاس، وقُرْب مَنزِلَته من عمر، وتقديمُه له من صِغَره،

وتحريض العالم تِلميذَه على القول بحَضرة مَن هو أسَنُّ منه إذا عَرَفَ فيه الأهليَّة؛ لمَا فيه من تَنشيطِه وبَسط نفسه وترغيبه في العلم.

## ٤٧- بابٌ

﴿لَا يَسْـَٔلُونَ ٱلنَّاسَ إِلْحَافًا﴾ [البقرة:٢٧٣]

يقال: ألحَفَ عليَّ، وألَحَّ، وأحفاني بالمسألةِ.

**٤٥٣٩- حدَّثنا ابنُ أبي مريمَ، حدَّثنا محمَّدُ بنُ جعفرٍ، قال: حدَّثني شَرِيكُ بنُ أبي نَمِرٍ، أنَّ عطاءَ بنَ يَسارٍ وعبد الرَّحمنِ بنَ أبي عَمْرَةَ الأنصاريَّ، قالا: سمعْنا أبا هريرةَ ﷺ يقول: قال النبيُّ ﷺ: «ليس المِسْكينُ الذي تَرُدُّه التَّمْرةُ والتَّمْرَتان، ولا اللُّقْمةُ ولا اللُّقْمَتان، إنَّما المِسْكينُ الذي يَتَعَفَّفُ، واقرَؤُوا إن شئتُم» يعني قولَه: ﴿لَا يَسْـَٔلُونَ ٱلنَّاسَ إِلْحَافًا﴾.**

قوله: «باب ﴿لَا يَسْـَٔلُونَ ٱلنَّاسَ إِلْحَافًا﴾، يقال: ألحَفَ عليَّ، وألَحَّ، وأحْفاني بالمسألةِ» زاد في نُسخة الصَّغانيِّ:/ «﴿فَيُحْفِكُمْ﴾ [محمد:٣٧]: يُجهِدْكُم» هو تفسير أبي ٢٠٣/٨
عُبيدة قال في قوله تعالى: ﴿وَلَا يَسْـَٔلْكُمْ أَمْوَٰلَكُمْ ﴿٣٦﴾ إِن يَسْـَٔلْكُمُوهَا فَيُحْفِكُمْ تَبْخَلُوا۟﴾ [محمد:٣٦-٣٧] يقال: أحفاني بالمسألة وألحَفَ عليَّ وألَحَّ عليَّ بمعنًى واحد، واشتِقاق ألْحَفَ من اللِّحاف، لأنَّه يَشتَمِل على وجوه الطَّلَب في المسألة كاشتِمال اللِّحاف في التَّغطية، وقال أبو عُبيدة في قوله: ﴿لَا يَسْـَٔلُونَ ٱلنَّاسَ إِلْحَافًا﴾ قال: إلحاحاً. انتهى.

وانتَصَبَ ﴿إِلْحَافًا﴾ على أنَّه مصدَر في موضع الحال، أي: لا يسألونَ في حال الإلحاف، أو مفعول لأجلِه، أي: لا يسألونَ لأجلِ الإلحاف، وهل المراد نفيُ المسألة فلا يسألونَ أصلاً، أو نفيُ السُّؤال بالإلحاف خاصّةً فلا يَنتَفي السُّؤال بغير إلحاف؟ فيه احتمال، والثّاني أكثر في الاستعمال، ويحتمل أن يكون المراد: لو سألوا لم يسألوا إلحافاً، فلا يَستَلزِم الوقوع.

ثمَّ ذكر المصنِّف حديث أبي هريرة: «ليس المِسْكين الذي تَرُدّه التَّمرة» الحديث، وقد تقدَّم شرحه في كتاب الزكاة (١٤٧٦).

وقوله: «اقرَؤوا إن شِئتُم، يعني قوله: ﴿لَا يَسْـَٔلُونَ ٱلنَّاسَ إِلْحَافًا﴾» ووَقَعَ عند

الإسماعيليّ بيان قائل «يعني»، فإنَّه أخرجه عن الحسن بن سفيان عن حُميدِ بن زَنجَوَيه عن سعيد بن أبي مريم بسندِه، وقال في آخره: قلت لسعيد بن أبي مريم: ما تقرأ؟ قال: ﴿لِلْفُقَرَآءِ ٱلَّذِينَ أُحْصِرُواْ فِي سَبِيلِ ٱللَّهِ﴾ الآية، فيُستَفاد منه أنَّ قائل «يعني» هو سعيد بن أبي مريم شيخ البخاريّ فيه. وقد أخرج مسلم (١٠٣٩/ ١٠٢) والإسماعيليّ هذا الحديث من طريق إسماعيل بن جعفر عن شَرِيك بن أبي نَمِر بلفظ: اقرَؤوا إن شِئتُم ﴿لَا يَسْـَٔلُونَ ٱلنَّاسَ إِلْحَافًا﴾ فدَلَّ على صِحّة ما فَسَّرَها به سعيد بن أبي مريم. وكذا أخرجه الطَّبَريُّ[1] من طريق صالح بن سُوَيدٍ عن أبي هريرة، لكنَّه لم يَرفَعه. وروى أحمد (١١٠٤٤)، وأبو داود (١٦٢٨)، والنَّسائيُّ (٢٥٩٥)، وصَحَّحَه ابن خُزَيمةَ (٢٤٤٨)، وابن حِبّان (٣٣٩٠) من طريق عبد الرَّحمن بن أبي سعيد عن أبيه مرفوعاً: «مَن سألَ وله قيمة أُوقيَّةٍ فقد ألحَفَ» وفي رواية ابن خُزَيمةَ: «فهو مُلحِفٌ» والأوقيَّة: أربعونَ دِرهَماً، ولأحمد (١٦٤١١) من حديث عطاء بن يَسار عن رجل من بني أَسَد رَفَعَه: «مَن سألَ وله أوقيَّةٌ أو عِدْلها فقد سألَ إلحافاً»، ولأحمد[2] والنَّسائيِّ (ك٢٣٨٦) من حديث عَمْرو بن شُعَيب عن أبيه عن جَدّه رَفَعَه: «مَن سألَ وله أربعونَ دِرهَماً فهو مُلحِف».

## ٤٨- بابٌ

﴿وَأَحَلَّ ٱللَّهُ ٱلْبَيْعَ وَحَرَّمَ ٱلرِّبَوٰاْ﴾ [البقرة:٢٧٥]

المَسُّ: الجنون.

**٤٥٤٠- حدَّثنا عمرُ بنُ حفصِ بنِ غِياثٍ، حدَّثنا أبي، حدَّثنا الأعمَشُ، حدَّثنا مسلمٌ، عن مَسْروقٍ، عن عائشةَ رضي الله عنها قالت: لمَّا نزلتِ الآياتُ من آخِرِ سورةِ البقرةِ في الرِّبا، فقَرأها رسولُ الله ﷺ على الناسِ، ثمَّ حَرَّمَ التِّجارةَ في الخمرِ.**

---

(١) في «تفسيره» ٥/ ٣٢ (طبعة دار هجر ـ وقد سقط من سائر طبعاته)، وصالح بن سويد هذا في عداد المجاهيل، ولم نقف له على رواية عن أبي هريرة في الكتب المعتبرة.

(٢) الحديث ليس في «المسند» من حديث عبد الله بن عمرو، وقد صححه ابن خزيمة (٢٤٤٨).

قوله: «باب ﴿وَأَحَلَّ ٱللَّهُ ٱلْبَيْعَ وَحَرَّمَ ٱلرِّبَوٰاْ﴾» إلى آخر الآية.

قوله: «المَسّ: الجنون» هو تفسير الفَرّاء، قال في قوله تعالى: ﴿لَا يَقُومُونَ إِلَّا كَمَا يَقُومُ ٱلَّذِى يَتَخَبَّطُهُ ٱلشَّيْطَٰنُ مِنَ ٱلْمَسِّ﴾: أي: لا يقوم في الآخِرة، قال: والمسّ: الجنون، والعرب تقول: ممسوس، أي: مجنُون. انتهى، وقال أبو عُبيدة: المسّ: اللَّمَم من الجِنّ. وروى ابن أبي حاتم (٢/ ٥٤٤) عن ابن عبَّاس قال: آكِلُ الرِّبا يُبعَث يوم القيامة مجنوناً، ومن طريق ابن عبد الله بن مسعود عن أبيه: أنَّه كان يقرأ: إلّا كما يقوم الذي يَتَخَبَّطه الشَّيطان من المسّ يوم القيامة.

وقوله تعالى: ﴿وَأَحَلَّ ٱللَّهُ ٱلْبَيْعَ وَحَرَّمَ ٱلرِّبَوٰاْ﴾ يحتمل أن يكون من تمام اعتراض الكفَّار حيثُ قالوا: ﴿إِنَّمَا ٱلْبَيْعُ مِثْلُ ٱلرِّبَوٰاْ﴾ أي: فَلِمَ أُحلَّ هذا وحُرِّمَ هذا؟ ويحتمل أن يكون رَدّاً عليهم ويكون اعتراضهم بحُكمِ العَقْل، والردّ عليهم بحُكمِ الشَّرع الذي لا مُعَقِّب لحُكمِه، وعلى الثّاني أكثر المفسِّرينَ، واستَبعَدَ بعضُ الحُذّاق الأوَّل، وليس ببعيدٍ إلّا من جهة أنَّ جوابهم بقوله: «﴿فَمَن جَآءَهُۥ مَوْعِظَةٌ﴾ إلى/ آخره، يحتاج إلى تقدير، والأصل عَدمُه. ٢٠٤/٨

قوله: «فقرأها» أي: الآيات، وفي رواية شُعْبة التي بعد هذه: «في المسجد» وقد مضى ما يَتعلَّق به في المساجِد من كتاب الصلاة (٤٥٩)، واقتَضَى صنيع المصنِّف في هذه التَّراجِم أنَّ المراد بالآيات: آيات الرِّبا كلّها إلى آية الدَّين.

قوله: «ثمَّ حَرَّمَ التِّجارة في الخمر» تقدَّم توجيهه في البُيوع (٢٢٢٦)، وأنَّ تحريم التِّجارة في الخمر[1] وَقَعَ بعد تحريم الخمر بمُدّةٍ، فيَحصُل به جواب مَن استَشكَلَ الحديث بأنَّ آيات الرِّبا من آخر ما نزلَ من القرآن، وتحريم الخمر تقدَّم قبل ذلك بمُدّةٍ.

## ٤٩- بابٌ

## ﴿يَمْحَقُ ٱللَّهُ ٱلرِّبَوٰاْ﴾ [البقرة:٢٧٦]: يُذْهِبه

**٤٥٤١- حدَّثنا بِشرُ بنُ خالدٍ، أخبرنا محمَّدُ بنُ جعفرٍ، عن شُعْبَةَ، عن سليمانَ، سمعتُ أبا الضُّحَى يُحدِّثُ، عن مَسْروقٍ، عن عائشةَ، أنَّها قالت: لمَّا أُنزِلَتِ الآياتُ الأواخرُ من سورةِ**

---

(١) تحرف في (س) إلى: الربا.

البقرةِ خرج رسولُ الله ﷺ، فتَلاهُنَّ في المسجدِ، فحَرَّمَ التِّجارةَ في الخمرِ.

قوله: «باب ﴿ يَمْحَقُ ٱللَّهُ ٱلرِّبَوٰاْ ﴾: يُذْهِبه» هو تفسير أبي عُبيدة، قال في قوله تعالى: ﴿ يَمْحَقُ ٱللَّهُ ٱلرِّبَوٰاْ ﴾: أي: يُذهِبه. وأخرج أحمد (٣٧٥٤)، وابن ماجه (٢٢٧٩)، وصَحَّحَه الحاكم (٢/ ٣٧) من حديث ابن مسعود رَفَعَه: «إنَّ الرِّبا وإن كَثُرَ، فإنَّ عاقبَتَه إلى قِلَّة».

ثم ذكر المصنف حديث عائشة المذكور قبله من وجهٍ آخر عن الأعمَش، ومُراده الإشارة إلى أنَّ هذه الآية من جُملة الآيات التي ذكرتها عائشة.

## ٥٠- بابٌ

## ﴿فَأْذَنُواْ بِحَرْبٍ مِّنَ ٱللَّهِ وَرَسُولِهِۦ﴾ [البقرة:٢٧٩]: فاعلموا

**٤٥٤٢- حدَّثني محمَّدُ بنُ بشَّارٍ، حدَّثنا غُندَرٌ، حدَّثنا شُعْبةُ، عن منصورٍ، عن أبي الضُّحَى، عن مَسْروقٍ، عن عائشةَ قالت: لمَّا أُنزِلَتِ الآياتُ من آخِرِ سورةِ البقرةِ قرأهُنَّ النبيُّ ﷺ في المسجدِ، وحَرَّمَ التِّجارةَ في الخمرِ.**

قوله: «باب ﴿ فَأْذَنُواْ بِحَرْبٍ مِّنَ ٱللَّهِ وَرَسُولِهِۦ ﴾: فاعْلَموا» هو تفسير ﴿ فَأْذَنُواْ ﴾ على القراءة المشهورة بإسكان الهمزة وفتح الذّال[1]، قال أبو عُبيدة: معنى قوله: ﴿ فَأْذَنُواْ ﴾: أيقِنوا، وقرأ حمزة، وأبو بكر عن عاصم: «فآذِنوا» بالمدِّ وكسر الذّال، أي: آذِنوا غيرَكُم وأعلِموهم، والأوَّل أوضَح في مُراد السّياق.

ثم ذكر المصنف حديث عائشة عن شيخٍ له آخر.

## ٥١- بابٌ

## ﴿ وَإِن كَانَ ذُو عُسْرَةٍ فَنَظِرَةٌ إِلَىٰ مَيْسَرَةٍ ﴾ الآية [البقرة:٢٨٠]

**٤٥٤٣- وقال محمَّدُ بنُ يوسفَ، عن سفيانَ، عن منصورٍ والأعمَشِ، عن أبي الضُّحَى، عن مَسْروقٍ، عن عائشةَ قالت: لمَّا أُنزِلَتِ الآياتُ من آخِرِ سورةِ البقرةِ، قامَ رسولُ الله ﷺ**

---

(١) وهي قراءة ابن كثير ونافع وأبي عمرو والكسائي وابن عامر وعاصم في رواية حفص. انظر: «السبعة» لابن مجاهد ص١٩١ و١٩٢.

فقرأهُنَّ علينا، ثمَّ حَرَّمَ التِّجارةَ في الخمرِ.

قوله: «﴿وَإِن كَانَ ذُو عُسْرَةٍ فَنَظِرَةٌ إِلَىٰ مَيْسَرَةٍ﴾. الآية» كذا لأبي ذرٍّ، وساقَ غيرُه بَقيَّة الآية، وهي خَبَرٌ بمعنى/ الأمر، أي: إن كان الذي عليه دَين الرِّبا مُعسِراً فأنظِروه إلى مَيسَرَته. ٢٠٥/٨

قوله: «وقال محمَّد بن يوسُف» كذا لأبي ذرٍّ، ولغيره: «وقال لنا محمَّد بن يوسف» وهو الفِرْيابيّ، و«سفيان»: هو الثَّوريّ، وقد رُوِّيناه موصولاً في تفسير الفِرْيابيِّ بهذا الإسناد.

## ٥٢- بابٌ

﴿وَاتَّقُوا يَوْمًا تُرْجَعُونَ فِيهِ إِلَى اللَّهِ﴾ [البقرة:٢٨١]

**٤٥٤٤- حدَّثنا قَبِيصةُ بنُ عُقْبَةَ، حدَّثنا سفيانُ، عن عاصمٍ، عن الشَّعْبيِّ، عن ابنِ عبَّاسٍ رضي الله عنهما قال: آخِرُ آيةٍ نزلت على النبيِّ ﷺ آيةُ الرِّبا.**

قوله: «باب ﴿وَاتَّقُوا يَوْمًا تُرْجَعُونَ فِيهِ إِلَى اللَّهِ﴾» قرأ الجمهور بضمِّ التاء من «تُرجَعونَ» مَبنيّاً للمفعول، وقرأ أبو عَمْرو وحده بفتحها مَبنيّاً للفاعلِ[1].

قوله: «سُفْيان» هو الثَّوريّ، وعاصم: هو ابن سليمان الأحوَل.

قوله: «عن ابن عبَّاس» كذا قال عاصم عن الشَّعبيّ، وخالَفَه داودُ بن أبي هِند عن الشَّعبيّ فقال: «عن عمر» أخرجه الطَّبَريُّ (٣/ ١١٤) بلفظ: كان من آخر ما نزلَ من القرآن آيات الرِّبا، وهو مُنقَطِع؛ فإنَّ الشَّعبيّ لم يَلقَ عمر.

قوله: «آخِر آية نزلت على النبيّ ﷺ آية الرِّبا» كذا تَرجَمَ المصنِّف بقوله: ﴿وَاتَّقُوا يَوْمًا تُرْجَعُونَ فِيهِ إِلَى اللَّهِ﴾، وأخرج هذا الحديث بهذا اللَّفظ، ولعلَّه أراد أن يجمع بين قولَي ابن عبَّاس، فإنَّه جاء عنه ذلك من هذا الوجه، وجاء عنه من وجه آخر: آخِرُ آيةٍ نزلت على النبيّ ﷺ: ﴿وَاتَّقُوا يَوْمًا تُرْجَعُونَ فِيهِ إِلَى اللَّهِ﴾ أخرجه الطَّبَريُّ من طرق عنه، وكذا أخرجه من طرق جماعةٍ من التابعينَ، وزاد عن ابن جُرَيج قال: يقولون: إنَّه مَكَثَ بعدها تسع لَيالٍ، ونحوه لابنِ أبي حاتم (٢/ ٥٥٤) عن سعيد بن جُبَير، ورويَ عن غيره أقلّ من ذلك وأكثر،

---

(١) أي: بفتح التاء ـ كما ذكر المصنف ـ وكسر الجيم. انظر: «السبعة» لابن مجاهد ص١٩٣.

فقيلَ: إحدى وعشرينَ، وقيل: سبعاً، وطريق الجمع بين هذَينِ القولَينِ أنَّ هذه الآية هي خِتام الآيات المنزَلة في الرِّبا إذ هي معطوفة عليهنَّ، وأمَّا ما سيأتي في آخر سورة النِّساء من حديث البراء: آخر سورة نزلت براءة، وآخِر آيةٍ نزلت: ﴿يَسْتَفْتُونَكَ قُلِ ٱللَّهُ يُفْتِيكُمْ فِي ٱلْكَلَٰلَةِ﴾[1]، فيُجمَع بينه وبين قول ابن عبَّاس بأنَّ الآيتَينِ نزلتا جميعاً، فيَصدُق أنَّ كلًّا منهما آخِرٌ بالنِّسبة لمَا عَدَاهما، ويحتمل أن تكون الآخِريَّةُ في آية النِّساء مُقيَّدة بما يَتعلَّق بالمواريثِ مثلاً، بخِلَاف آية البقرة، ويحتمل عكسُه، والأوَّل أرجَح لمَا في آية البقرة من الإشارة إلى معنى الوفاة المستَلزِمة لخاتمة النُّزول، وحكى ابن عبد السَّلام أنَّ النبيّ ﷺ عاشَ بعد نزول الآية المذكورة أحداً وعشرينَ يوماً، وقيل: سبعاً، وأمَّا ما وَرَدَ في ﴿إِذَا جَآءَ نَصْرُ ٱللَّهِ وَٱلْفَتْحُ﴾ أنَّها آخر سورةٍ نزلت، فسأذكرُ ما يَتعلَّق به في تفسيرها (٤٩٦٧) إن شاء الله تعالى، والله أعلم.

تنبيه: المراد بالآخِريَّة في الرِّبا: تأخُّر نزول الآيات المتعلِّقة به من سورة البقرة، وأمَّا حُكم تحريم الرِّبا فنزوله سابق لذلك بمُدّةٍ طويلة، على ما يدلُّ عليه قوله تعالى في آل عِمران في أثناء قِصّة أُحُد: ﴿يَٰٓأَيُّهَا ٱلَّذِينَ ءَامَنُواْ لَا تَأْكُلُواْ ٱلرِّبَوٰٓاْ أَضْعَٰفًا مُّضَٰعَفَةً﴾ الآية [آل عمران:١٣٠].

## ٥٣- باب قولِه تعالى:

## ﴿وَإِن تُبْدُواْ مَا فِيٓ أَنفُسِكُمْ أَوْ تُخْفُوهُ﴾ الآية [البقرة:٢٨٤]

**٤٥٤٥- حدَّثنا محمَّدٌ، حدَّثنا النُّفَيليُّ، حدَّثنا مِسْكينٌ، حدثنا شُعْبةُ، عن خالدٍ الحَذَّاءِ، عن مَرْوانَ الأصفرِ، عن رجلٍ من أصحاب النبيِّ ﷺ، وهو ابنُ عمرَ: أنَّها قد نُسِخَت ﴿وَإِن تُبْدُواْ مَا فِيٓ أَنفُسِكُمْ أَوْ تُخْفُوهُ﴾ الآيةَ.**

[طرفه في: ٤٥٤٦]

٢٠٦/٨ قوله: «باب قوله تعالى: ﴿وَإِن تُبْدُواْ مَا فِيٓ أَنفُسِكُمْ أَوْ تُخْفُوهُ﴾ الآية» كذا لأبي ذرٍّ،

---

(١) حديث البراء سلف في المغازي (٤٣٦٤)، وسيأتي في تفسير المائدة (٤٦٠٥) والتوبة (٤٦٥٤)، وفي الفرائض (٦٧٤٤)، ولم يورده في النساء.

وساقَ غيره الآية إلى ﴿قَدِيرٌ﴾.

**قوله: «حدَّثنا محمَّد»** كذا للأكثرِ، وبه صَرَّحَ الإسماعيليّ وأبو نُعَيم وغيرهما، ووَقَعَ لأبي عليّ بن السَّكَن عن الفِرَبْريِّ عن البخاريّ: «حدَّثنا النُّفَيليّ» فأسقَطَ ذِكْر محمَّدٍ المُهمَل، والصَّواب إثباته، ولعلَّ ابن السَّكَن ظنَّ أنَّ محمَّداً هو البخاريّ فحَذَفَه، وليس كذلك لمَا ذكرته، وقد ثَبَتَ في رواية النَّسَفيِّ عن البخاريّ أيضاً، وذَكَر أبو عليّ الجَيّانيُّ أنَّه وَقَعَ محذوفاً في رواية أبي محمَّد الأَصِيليِّ عن أبي أحمد الجُرجانيِّ، وأشارَ إلى أنَّ الصَّواب إثباته. انتهى، وكلام أبي نُعَيم في «المستَخرَج» يقتضي أنَّه في روايته عن الجُرجانيِّ ثابت، واختُلِفَ فيه؛ فقال الكَلَاباذيُّ: هو ابن يحيى الذُّهْليُّ فيما أُراه، قال: وقال لي الحاكم: هو محمَّد بن إبراهيمَ البُوشَنْجيّ، قال: وهذا الحديث ممَّا أملاه البوشَنْجيُّ بنَيسابور. انتهى، وذكر الحاكم هذا الكلام في «تاريخه» عن شيخه أبي عبد الله بن الأَخْرَم: وكلام أبي نُعَيم يقتضي أنَّه محمَّد بن إدريس أبو حاتم الرّازيُّ، فإنَّه أخرجه من طريقه، ثمَّ قال: أخرجه البخاريّ عن محمَّد عن النُّفَيليِّ.

والنُّفَيليُّ بنونٍ وفاء مُصغَّر: اسمه عبد الله بن محمَّد بن عليّ ابن نُفَيل، يُكْنى أبا جعفر، وليس له في البخاريّ ولا لشيخِه مِسْكين بن بُكَير الحَرّانيِّ إلّا هذا الحديث الواحد.

**قوله: «حدَّثنا شُعْبة»** قال أبو عليّ الجَيّانيُّ: وَقَعَ في رواية أبي محمَّد الأَصِيليِّ عن أبي أحمد: «حدَّثنا مِسْكين وشُعْبة» وكُتِبَ بين الأسطُر: أُراه حدَّثنا شُعْبة، قال أبو عليّ: وهذا هو الصَّواب لا شَكّ فيه، ومِسْكين هذا إنَّما يَروي عن شُعْبة.

**قوله: «عن مَرْوان الأصفَر»** تقدَّم ذِكْره في الحجّ (١٥٥٨) وأنَّه ليس له في البخاريّ سِوَى هذا الحديث الواحد وآخر في الحجّ.

**قوله: «عن رجل من أصحاب النبيّ ﷺ، وهو ابن عمر»** لم يَتَّضِح لي مَن هو الجازِم بأنَّه ابن عمر، فإنَّ الرِّواية الآتية بعد هذه وَقَعَت بلفظ: «أحسِبه ابن عمر»، وعندي في ثُبوت كَوْنه ابن عمر تَوَقُّف، لأنَّه ثَبَتَ أنَّ ابن عمر لم يكن اطَّلَعَ على كَوْن هذه الآية منسوخة،

فروى أحمد (٣٠٧٠) من طريق مجاهد قال: دَخَلت على ابن عبَّاس فقلت: كنت عند ابن عمر فقرأ ﴿وَإِن تُبْدُوا۟ مَا فِىٓ أَنفُسِكُمْ أَوْ تُخْفُوهُ﴾ فَبَكَى، فقال ابن عبَّاس: إنَّ هذه الآية لمَّا أُنزِلَت غَمَّت أصحابَ رسول الله ﷺ غَمّاً شديداً، وقالوا: يا رسول الله هَلكنا، فإنَّ قلوبنا ليست بأيدينا. فقال: «قولوا: سَمِعنا وأطَعنا»، فقالوا، فنَسَخَتها هذه الآية ﴿لَا يُكَلِّفُ ٱللَّهُ نَفْسًا إِلَّا وُسْعَهَا﴾، وأصله عند مسلم (١٢٦) من طريق سعيد بن جُبَير عن ابن عبَّاس دون قِصّة ابن عمر.

وأخرج الطَّبَريُّ[1] بإسنادٍ صحيح عن الزُّهْريّ أنَّه سمعَ سعيد بن مُرجانةَ يقول: كنت عند ابن عمر فَتَلا هذه الآية ﴿وَإِن تُبْدُوا۟ مَا فِىٓ أَنفُسِكُمْ أَوْ تُخْفُوهُ﴾ فقال: والله لَئِن واخَذَنا الله بهذا لَنَهلِكَنَّ، ثمَّ بَكَى حتَّى سُمِعَ نَشيجُه، فقُمت حتَّى أتيت ابن عبَّاس فذكرتُ له ما قال ابن عمر وما فعَلَ حين تَلاها، فقال: يَغفِر الله لأبي عبد الرَّحمن، لَعَمري لقد وجَدَ المسلمونَ حين نزلت مِثل ما وجَدَ، فأنزَلَ الله: ﴿لَا يُكَلِّفُ ٱللَّهُ نَفْسًا إِلَّا وُسْعَهَا﴾.

وروى مسلم (١٢٥) من حديث أبي هريرة قال: لمَّا نزلت: ﴿لِّلَّهِ مَا فِى ٱلسَّمَٰوَٰتِ وَمَا فِى ٱلْأَرْضِ﴾ الآية، اشتَدَّ ذلك على أصحاب رسول الله ﷺ، فذكر القِصّة مُطوّلاً، وفيها: فلمَّا فعَلوا نَسَخَها الله فأنزَلَ الله: ﴿لَا يُكَلِّفُ ٱللَّهُ نَفْسًا إِلَّا وُسْعَهَا﴾ إلى آخر السّورة، ولم يَذكُر قِصّة ابن عمر. ويُمكِن أن يُجاب أنَّ ابن عمر كان أوَّلاً لا يَعرِف القِصّة ثمَّ لمَّا تَحقَّقَ ذلك جَزَمَ به، فيكون مُرسَل صَحابيّ، والله أعلم.

## ٥٤- بابٌ

﴿ءَامَنَ ٱلرَّسُولُ بِمَآ أُنزِلَ إِلَيْهِ مِن رَّبِّهِۦ﴾ [البقرة:٢٨٥]

وقال ابنُ عبَّاسٍ: ﴿إِصْرًا﴾: عَهْداً.

---

(١) كذا في (س)، وفي (ع): الطبراني، والحديث أخرجه كلاهما من طريق الزهري، فقد أخرجه الطبري في «التفسير» ٣/ ١٤٤، وأخرجه الطبراني في «الكبير» (١٠٧٦٩) من طرق عن الزهري عن سعيد بن مرجانة، فذكراه.

ويقال: ﴿غُفْرَانَكَ﴾: مَغْفِرَتَكَ ﴿فَٱغْفِرْ لَنَا﴾.

٤٥٤٦- حدَّثني إسحاقُ، أخبرنا رَوْحٌ، أخبرنا شُعْبَةُ، عن خالدٍ الحَذَّاءِ، عن مَرْوانَ الأصفرِ، ٢٠٧/٨ عن رجلٍ من أصحاب رسولِ الله ﷺ، قال: أحسِبُه ابنَ عمرَ: ﴿وَإِن تُبْدُواْ مَا فِيٓ أَنفُسِكُمْ أَوْ تُخْفُوهُ﴾ قال: نَسَخَتْها الآيةُ التي بعدَها.

قوله: «باب ﴿ءَامَنَ ٱلرَّسُولُ بِمَآ أُنزِلَ إِلَيْهِ مِن رَّبِّهِۦ﴾» أي: إلى آخر السّورة.

قوله: «وقال ابن عبَّاس: إصْراً: عَهْداً» وَصَلَه الطَّبَريُّ (٣/ ١٥٧) من طريق عليّ بن أبي طلحة عن ابن عبَّاس في قوله: ﴿وَلَا تَحْمِلْ عَلَيْنَآ إِصْرًا﴾ أي: عَهداً. وأصل الإصر: الشَّيء الثَّقيل، ويُطلَق على الشَّديد، وتفسيره بالعَهدِ تفسير باللّازِمِ لأنَّ الوَفاء بالعَهدِ شديد. وروى الطَّبَريُّ من طريق ابن جُرَيج في قوله: ﴿إِصْرًا﴾ قال: عَهداً لا نُطيق القيام به.

قوله: «ويقال: غُفْرانك: مَغْفِرَتك، فاغفِر لنا» هو تفسير أبي عُبيدة، قال في قوله: «غُفرانك، أي: مَغفِرَتك» أي: اغفِر لنا، وقال الفَرّاء: غُفرانك مصدَر وَقَعَ في موضع أمرٍ فنُصِبَ، وقال سيبويه: التَّقدير: اغفِرْ غُفرانك، وقيل: يحتمل أن يُقدَّر جُملة خبريَّة، أي: نَستَغفِرك غُفرانك، والله أعلم.

قوله: «نَسَخَتْها الآية التي بَعْدها» قد عُرِفَ بيانه من حديثَي ابن عبَّاس وأبي هريرة، والمراد بقوله: نَسَخَتها، أي: أزالَت ما تَضَمَّنَته من الشِّدّة، وبيَّنت أنَّه وإن وَقَعَت المحاسَبة به لكنَّها لا تقع المؤاخَذة به، أشارَ إلى ذلك الطَّبَريُّ فِراراً من إثبات دخول النَّسخ في الأخبار. وأُجيبَ بأنَّه وإن كان خَبَراً لكنَّه يَتَضَمَّن حُكماً، ومهما كان من الأخبار يَتَضَمَّن الأحكام أمكَنَ دخول النَّسخ فيه كَسائرِ الأحكام، وإنَّما الذي لا يَدخُله النَّسخ من الأخبار ما كان خَبَراً مَحضاً لا يَتَضَمَّن حُكماً، كالإخبار عمَّا مضى من أحاديث الأُمَم ونحو ذلك، ويحتمل أن يكون المراد بالنَّسخِ في الحديث: التَّخصيص، فإنَّ المتقدِّمينَ يُطلِقونَ لفظ النَّسخ عليه كثيراً، والمراد بالمحاسَبة بما يُخفي الإنسان ما يُصَمِّم عليه ويَشرَع فيه دون ما يَخطِرُ له ولا يَستَمِرّ عليه، والله أعلم.

## ٣- سورة آل عمران

بِسْمِ اللَّهِ الرَّحْمَٰنِ الرَّحِيمِ

تُقاةٌ [٢٨] وتَقِيَّةٌ: واحد.

﴿ صِرٌّ ﴾ [١١٧]: بَرْدٌ.

﴿ شَفَا حُفْرَةٍ ﴾ [١٠٣]: مِثْلُ شَفَا الرَّكِيَّةِ، وهو حَرْفُها.

﴿تُبَوِّئُ﴾ [١٢١]: تَتَّخِذ مُعَسْكَراً.

﴿ رِبِّيُّونَ ﴾ [١٤٦]: الجموع، واحدها: رِبِّيٌّ.

﴿تَحُسُّونَهُم﴾ [١٥٢]: تَسْتَأصِلونَهم قَتْلاً.

﴿ غُزًّى ﴾ [١٥٦]: واحدُها غازٍ.

﴿سَنَكْتُبُ مَا قَالُوا﴾ [١٨١]: سَنَحْفَظ.

﴿نُزُلًا ﴾ [١٩٨]: ثواباً، ويجوزُ: ومُنزَلٌ من عندِ الله، كقولِكَ: أنزَلْتُه.

قوله: ﴿وَالْخَيْلِ الْمُسَوَّمَةِ ﴾ المسوَّمُ: الذي له سِيماءٌ، بعلامةٍ، أو بصوفةٍ، أو بما كان، وقال مجاهدٌ: ﴿وَالْخَيْلِ الْمُسَوَّمَةِ ﴾ [١٤]: المطهَّمةُ الحِسان.

قال سعيدُ بنُ جُبَيرٍ وعبدُ الله بنُ عبدِ الرَّحمنِ بنِ أبزَى، المسوَّمة: الرّاعيةُ.

وقال ابنُ جُبَيرٍ: ﴿وَحَصُورًا ﴾ [٣٩]: لا يأتي النِّساءَ.

وقال عِكْرِمةُ: ﴿مِّن فَوْرِهِمْ﴾ [١٢٥]: من غَضَبِهم يومَ بَدْرٍ.

وقال مجاهدٌ: ﴿يُخْرِجُ الْحَيَّ مِنَ الْمَيِّتِ ﴾ [الأنعام: ٩٥]: النُّطْفةُ تَخرُجُ ميِّتةً، ويَخرُجُ منها الحيُّ.

﴿الإبكارُ﴾ [٤١]: أوَّلُ الفجرِ، والعَشِيُّ: مَيلُ الشمس، أُراه إلى أن تَغرُبَ.

قوله: «سورة آل عِمْرانَ - بِسْمِ اللَّهِ الرَّحْمَٰنِ الرَّحِيمِ » كذا لأبي ذرٍّ، ولم أرَ البسملة لغيره.

قوله: «صِرٌّ: بَرْد» هو تفسير أبي عُبيدة، قال في قوله تعالى: ﴿كَمَثَلِ رِيحٍ فِيهَا صِرٌّ﴾: الصِّرّ: شِدّة البَرد[1].

---

(١) هذه الفقرة لم ترد في (أ) و(ع)، وأثبتناها من (س).

قوله: «شَفَا حُفْرةٍ مِثْل شَفَا الرَّكِيَّة» بفتح الرّاء وكسر الكاف وتشديد التَّحتانيَّة «وهو حَرْفُها» كذا للأكثرِ بفتح المهمَلة وسكون الرّاء، وللنَّسَفيِّ بضمِّ/ الجيم والرّاء، والأوَّل أصوب، ٢٠٨/٨ والجُرُف الذي أُضيفَ إليه «شَفَا» في الآية الأُخرى غيرُ «شَفَا» هنا، وقد قال أبو عُبيدة في قوله تعالى: ﴿شَفَا حُفْرَةٍ﴾: شَفَا جُرُف، مثلُ شفا الرَّكيّة وهو حَرفُها، ذكره بفتح المهملة كما للأكثر، وقول أبي عبيدة: شفا حفرة: شفا جرف[1]، يقتضي التَّسوية بينهما في الإضافة، وإلّا فمَدلول جُرُف غير مَدلول حُفرة، فإنَّ لفظ شَفا يُضاف إلى أعلى الشَّيء، ومنه قوله: ﴿شَفَا جُرُفٍ﴾، وإلى أسفَل الشَّيء، ومنه: ﴿شَفَا حُفْرَةٍ﴾، ويُطلَق شَفا أيضاً على القليل، تقول: ما بَقيَ منه شيء غيرُ شَفا، أي: غير قليل، ويُستَعمَل في القُرب، ومنه: أشفَى على كذا، أي: قَرُبَ منه.

قوله: «تُبوِّئ: تَتَّخِذ مُعَسْكَراً» هو تفسير أبي عُبيدة، قال في قوله: ﴿وَإِذْ غَدَوْتَ مِنْ أَهْلِكَ تُبَوِّئُ ٱلْمُؤْمِنِينَ مَقَٰعِدَ لِلْقِتَالِ﴾ أي: تَتَّخِذ لهم مَصافّ ومُعَسكَراً. وقال غيره: تُبوِّئ: تُنزِل، بَوَّأه: أنزَلَه، وأصله من المَبَاءة وهي المرجِع. والمقاعِد: جمع مَقعَد وهو مكان القعود، وقد تقدَّم شيء من ذلك في غزوة أُحُد[2].

قوله: «﴿رِبِّيُّونَ﴾: الجموع، واحدها رِبّيّ» هو تفسير أبي عُبيدة، قال في قوله: ﴿وَكَأَيِّن مِّن نَّبِيٍّ قَٰتَلَ مَعَهُۥ رِبِّيُّونَ كَثِيرٌ﴾ قال: الرِّبِّيُّونَ: الجماعة الكثيرة، واحدها رِبِّيٌّ، وهو بكسرِ الرّاء في الواحد، والجمع قراءة الجمهور. وعن عليٍّ وجماعة: بضمِّ الرّاء وهو من تغيير النَّسَب في القراءتَينِ إن كانت النِّسبة إلى الرَّب، وعليها قراءة ابن عبَّاس: «رَبِّيُّونَ» بفتح الرّاء، وقيل: بل هو منسوب إلى الرُّبّة، أي: الجماعة، وهو بضمِّ الرّاء وبكسرها، فإن كان كذلك فلا تغيير، والله أعلم.

قوله: «﴿تَحُسُّونَهُم﴾: تَسْتَأصِلونَهم قَتْلاً» وَقَعَ هذا بعد قوله: «واحدها رِبِّيٌّ» وهو تفسير أبي عُبيدة أيضاً بلفظه، وزادَ: يقال: حَسَسْناهم من عند آخرهم، أي: استأصَلناهم، وقد تقدَّم بيانُ ذلك في غزوة أُحُد[3].

قوله: «﴿غُزًّى﴾ واحدُها غازٍ» هو تفسير أبي عُبيدة أيضاً، قال في قوله: ﴿أَوْ كَانُوا۟

---

(١) من قوله: «مثل شفا الرّكية...» إلى هنا سقط من (س).

(٢) في مطلع باب غزوة أُحد بين يدي الحديث رقم (٤٠٤١).

(٣) أيضاً في مطلع الباب. تنبيه: لم تَرِد هذه الفقرة والتي بعدها في (أ) و(ع)، وأثبتناهما من (س).

غُزًّى ﴾: لا يَدخُلها رفع ولا جَرّ، لأنَّ واحدها غازٍ، فخرجت مَخرَج قائل وقُوَّل. انتهى، وقرأ الجمهور: ﴿غُزًّى ﴾ بالتَّشديدِ جمع غازٍ وقياسه: غُزاة، لكن حَمَلوا المعتَلّ على الصَّحيح كما قال أبو عُبيدة، وقرأ الحسن وغيره: «غُزاً» بالتَّخفيفِ، فقيلَ: خَفَّفَ الزّاي كراهية التَّثقيل، وقيل: أصله غُزاة وحَذَفَ الهاء.

**قوله: «﴿ سَنَكْتُبُ مَا قَالُواْ ﴾: سنَحْفَظ»** هو تفسير أبي عُبيدة أيضاً، لكنَّه ذكره بضمِّ الياء التَّحتانيَّة على البناء للمجهولِ، وهي قراءة حمزة، وكذلك قرأ «وقتلُهم» بالرَّفع عَطفاً على الموصول[1]، وقراءة الجمهور بالنّونِ للمتكلِّمِ العظيم، و«قتلَهم» بالنَّصب على الموصول لأنَّه منصوب المحَلّ، وتفسير الكتابة بالحِفظِ تفسيرٌ باللّازِمِ، وقد كَثُرَ ذلك في كلامهم كما مضى ويأتي.

**قوله: «﴿نُزُلًا ﴾: ثواباً، ويجوز: ومُنزَلٌ من عند الله، كقولِك: أنزَلْته»** هو قول أبي عُبيدة أيضاً بنَصِّه، والنُّزُل: ما يُهيَّأ للنَّزيلِ وهو الضَّيف، ثمَّ اتُّسِعَ فيه حتَّى سُمّيَ به الغَداء وإن لم يكن للضَّيفِ. وفي «نُزُل» قولان: أحدهما مصدَر والآخر أنَّه جمع نازِل، كقولِ الأعشَى:

أو تَنزِلونَ فإنّا مَعشَرٌ نُزُلُ

أي: نُزُول، وفي نصب نُزُلاً في الآية أقوال: منها أنَّه منصوب على المصدَر المؤَكَّد، لأنَّ معنى ﴿لَهُمْ جَنَّٰتٌ ﴾: نُنزِلهم جَنّاتٍ نُزُلاً، وعلى هذا يَتَخَرَّج التَّأويل الأوَّل، لأنَّ تقديره: يُنزِلهم جَنّات رِزقاً وعطاء من عند الله. ومنها أنَّه حال من الضَّمير في «فيها» أي: مُنزَلة، على أنَّ «نُزُلاً» مصدَر بمعنى المفعول، وعليه يَتَخَرَّج التَّأويل الثّاني.

**قوله: «﴿وَٱلْخَيْلِ ٱلْمُسَوَّمَةِ ﴾: المسوَّم: الذي له سِيماءٌ بعلامةٍ، أو بصوفةٍ، أو بما كان. وقال مجاهد: الخيل المسوَّمة: المطهَّمة الحِسان. وقال سعيد بن جُبَير وعبد الله بن عبد الرَّحمن بن أبزَى: المسوَّمة: الرّاعية»** أمَّا التَّفسير الأوَّل فقال أبو عُبيدة: الخيل المسوَّمة: المعلَّمة بالسِّيماءِ، وقال أيضاً في قوله: ﴿مِّنَ ٱلْمَلَٰٓئِكَةِ مُسَوِّمِينَ﴾ [آل عمران:١٢٥]، أي: مُعلَّمينَ. والمسوَّم: الذي له سِيماءٌ بعلامةٍ أو بصوفةٍ أو بما كان.

---

(١) وقع هنا في (س): لأنه منصوب المحل، وهو خطأ مكرَّر من السطر الذي يليه، ولا يصحُّ إعراباً.

وأمَّا قول مجاهد، فرُوِّيناه في «تفسير الثَّوريّ» رواية أبي حُذَيفة عنه بإسنادٍ صحيح، وكذا أخرجه عبد الرَّزّاق[١] عن الثَّوريّ.

وأمَّا قول ابن جُبَير، فوَصَلَه أبو حُذَيفة أيضاً بإسنادٍ صحيح إليه. وأمَّا قول/ ابن أبزَى، ٨/٢٠٩ فوَصَلَه الطَّبَريُّ (٣/ ٢٠١) من طريقه، وأورَدَ مثله عن ابن عبَّاس من طريقٍ للعَوْفيِّ عنه. وقال أبو عُبيدة أيضاً: يجوز أن يكون معنى ﴿مُّسَوَّمَةً﴾: مُرْعاة، من: أسَمتُها، فصارت سائمة.

**قوله: «وقال سعيد بن جُبَير: ﴿وَحَصُورًا﴾: لا يأتي النِّساء»** وَقَعَ هذا بعد ذِكْر المسوَّمة، وَصَلَه الثَّوريّ في «تفسيره» عن عطاء بن السائب عن سعيد بن جُبَير به، وأصل الحَصْر: الحَبس والمنع، يقال لمن لا يأتي النِّساء أعَمّ من أن يكون ذلك بطَبعِه كالعِنّينِ أو بمجاهدة نفسِه، وهو الممدوح والمراد في وصف السَّيِّد يحيى عليه السلام[٢].

**قوله: «وقال عِكْرمة: ﴿مِّن فَوْرِهِمْ﴾: من غَضَبِهم يوم بَدْر»** وَصَلَه الطَّبَريُّ (٤/ ٧٩) من طريق داود بن أبي هِند عن عِكْرمة في قوله: ﴿وَيَأْتُوكُم مِّن فَوْرِهِمْ هَٰذَا﴾ قال: فَورُهم ذلك كان يوم أُحُد، غَضِبوا ليومِ بدر بما لَقُوا، وأخرجه عبد بن حُميدٍ من وجه آخر عن عِكْرمة في قولهم: ﴿مِّن فَوْرِهِمْ هَٰذَا﴾ قال: من وجههم هذا، وأصل الفَوْر: العَجَلة والسُّرعة، ومنه فارَت القِدْر، يُعبَّر به عن الغضب، لأنَّ الغَضبان يُسارع إلى البَطْش.

**قوله: «وقال مجاهد: ﴿يُخْرِجُ ٱلْحَيَّ مِنَ ٱلْمَيِّتِ﴾: النُّطفة تَخرُج ميِّتة ويَخرُج منها الحيّ»** وَصَلَه عبد بن حُميدٍ من طريق ابن أبي نَجِيح عن مجاهد في قوله تعالى: ﴿يُخْرِجُ ٱلْحَيَّ مِنَ ٱلْمَيِّتِ وَيُخْرِجُ ٱلْمَيِّتَ مِنَ ٱلْحَيِّ﴾ قال: الناس الأحياء من النُّطَف الميِّتة، والنُّطَف الميِّتة من الناس الأحياء.

**قوله: «الإبكار: أوَّل الفجر، والعَشِيّ: مَيْل الشمس إلى أن تَغرُب»** وَقَعَ هذا أيضاً عند غير أبي ذرٍّ، وقد تقدَّم شرحه في بَدْء الخلق (٣٢٤٦)[٣].

---

(١) في «التفسير» ١/ ١١٧.

(٢) هذه الفقرة والتي بعدها لم تردا في (أ) و(ع)، وأثبتناهما من (س).

(٣) هذه الفقرة لم ترد في (أ) و(ع)، وأثبتناها من (س).

## ١ - بابٌ

﴿ مِنْهُ ءَايَٰتٌ مُّحْكَمَٰتٌ ﴾ [آل عمران:٧] قال مجاهدٌ: الحلالُ والحرامُ، ﴿وَأُخَرُ مُتَشَٰبِهَٰتٌ ﴾: يُصدِّقُ بعضُها بعضاً، كقوله تعالى: ﴿وَمَا يُضِلُّ بِهِۦٓ إِلَّا ٱلْفَٰسِقِينَ ﴾ [البقرة: ٢٦]، وكقوله جلَّ ذِكرُه: ﴿وَيَجْعَلُ ٱلرِّجْسَ عَلَى ٱلَّذِينَ لَا يَعْقِلُونَ ﴾ [يونس: ١٠٠]، وكقوله: ﴿ وَٱلَّذِينَ ٱهْتَدَوْا۟ زَادَهُمْ هُدًى وَءَاتَىٰهُمْ تَقْوَىٰهُمْ ﴾ [محمد: ١٧]، ﴿زَيْغٌ ﴾: شَكٌّ.

﴿فَيَتَّبِعُونَ مَا تَشَٰبَهَ مِنْهُ ٱبْتِغَآءَ ٱلْفِتْنَةِ ﴾: المشْتَبِهات.

﴿ وَٱلرَّٰسِخُونَ فِى ٱلْعِلْمِ ﴾: يَعْلَمونَ، و﴿ يَقُولُونَ ءَامَنَّا بِهِۦ ﴾ الآيةَ.

٤٥٤٧ - حدَّثنا عبدُ الله بنُ مَسْلَمةَ، حدَّثنا يَزيدُ بنُ إبراهيمَ التُّسْتَرِيُّ، عن ابنِ أبي مُلَيكةَ، عن القاسمِ بنِ محمَّدٍ، عن عائشةَ رضي الله عنها قالت: تلا رسولُ الله ﷺ هذه الآيةَ: ﴿ هُوَ ٱلَّذِىٓ أَنزَلَ عَلَيْكَ ٱلْكِتَٰبَ مِنْهُ ءَايَٰتٌ مُّحْكَمَٰتٌ هُنَّ أُمُّ ٱلْكِتَٰبِ وَأُخَرُ مُتَشَٰبِهَٰتٌ ۖ فَأَمَّا ٱلَّذِينَ فِى قُلُوبِهِمْ زَيْغٌ فَيَتَّبِعُونَ مَا تَشَٰبَهَ مِنْهُ ٱبْتِغَآءَ ٱلْفِتْنَةِ وَٱبْتِغَآءَ تَأْوِيلِهِۦ ﴾ إلى قوله: ﴿ أُو۟لُوا۟ ٱلْأَلْبَٰبِ ﴾ قالت: قال رسولُ الله ﷺ: «فإذا رأيتِ الَّذينَ يَتَّبِعونَ ما تَشابَهَ منه، فهم الَّذينَ سَمَّى اللهُ، فاحذَرُوهم».

قوله: «﴿مِنْهُ ءَايَٰتٌ مُّحْكَمَٰتٌ ﴾ قال مجاهد: الحلالُ والحرامُ ﴿وَأُخَرُ مُتَشَٰبِهَٰتٌ ﴾: يُصدِّق بعضُها بعضاً، كقوله: ﴿ وَمَا يُضِلُّ بِهِۦٓ إِلَّا ٱلْفَٰسِقِينَ ﴾، وكقوله: ﴿وَيَجْعَلُ ٱلرِّجْسَ عَلَى ٱلَّذِينَ لَا يَعْقِلُونَ ﴾، وكقوله: ﴿ وَٱلَّذِينَ ٱهْتَدَوْا۟ زَادَهُمْ هُدًى وَءَاتَىٰهُمْ تَقْوَىٰهُمْ ﴾» هكذا وَقَعَ فيه، وفيه تغيير، وبتحريره يستقيم الكلام. وقد أخرجه عبد بن حُميدٍ بالإسناد الذي ذكرته قريباً إلى مجاهد، قال في قوله تعالى: ﴿ مِنْهُ ءَايَٰتٌ مُّحْكَمَٰتٌ ﴾ قال: ما فيه من الحلال والحرام، وما سِوَى ذلك منه متشابه يُصدِّق بعضُه بعضاً، هو مِثل قوله: ﴿ وَمَا يُضِلُّ بِهِۦٓ إِلَّا ٱلْفَٰسِقِينَ ﴾ إلى آخر ما ذكره.

قوله: «﴿ زَيْغٌ ﴾: شَكٌّ ﴿فَيَتَّبِعُونَ مَا تَشَٰبَهَ مِنْهُ ٱبْتِغَآءَ ٱلْفِتْنَةِ ﴾: المشتَبِهات» هو تفسير مجاهد أيضاً، وَصَلَه عبد بن حُميدٍ بهذا الإسناد كذلك، ولفظه: وأمَّا/ ﴿ٱلَّذِينَ فِى قُلُوبِهِمْ زَيْغٌ ﴾ قال: شَكٌّ ﴿فَيَتَّبِعُونَ مَا تَشَٰبَهَ مِنْهُ ٱبْتِغَآءَ ٱلْفِتْنَةِ ﴾، المشتَبِهات، الباب الذي ضَلّوا[1] منه وبه هَلَكوا. ٨/٢١٠

(١) في (ع): فتنوا، والمثبت من (أ) و(س).

قوله: «﴿وَٱلرَّٰسِخُونَ فِي ٱلۡعِلۡمِ﴾: يعلمونَ و﴿يَقُولُونَ ءَامَنَّا بِهِۦ﴾ الآية» وَصَلَه عبد بن حُميدٍ من الطَّريق المذكور عن مجاهد في قوله: «والرّاسخونَ في العلمِ يعلمونَ تأويلَه ويقولون: آمَنّا به»، ومن طريق قَتَادة قال: «الرّاسخونَ في العلم كلما يَسمَعونَ يقولون: آمَنّا به كلٌّ من عندِ رَبِّنا؛ المتشابه والمحكَم، فآمَنوا بمتشابِهه وعَمِلوا بمُحكَمِه فأصابوا»، وهذا الذي ذهب إليه مجاهد من تفسير الآية يقتضي أن تكون الواو في «والرّاسخونَ» عاطِفة على معمول الاستثناء، وقد روى عبد الرَّزّاق بإسنادٍ صحيح عن ابن عبَّاس أنَّه كان يقرأ: «وما يَعلَمُ تأويلَه إلّا الله، ويقول الرّاسخونَ في العلمِ آمَنّا به» فهذا يدلُّ على أنَّ الواو للاستئناف، لأنَّ هذه الرِّواية وإن لم تَثبُت بها القراءة لكن أقلُّ دَرَجاتها أن تكون خَبَراً بإسنادٍ صحيح إلى تَرجُمان القرآن، فيُقدَّم كلامه في ذلك على مَن دونه، ويُؤيِّد ذلك أنَّ الآية دَلَّت على ذَمّ مُتَّبعي المتشابه، لوَصْفِهم بالزَّيغِ وابتغاء الفتنة، وصَرَّحَ بوَفْقِ ذلك حديث الباب، ودَلَّت الآية على مَدْح الذينَ فوَّضوا العلم إلى الله وسَلَّموا إليه، كما مَدَحَ الله المؤمنينَ بالغيب. وحكى الفَرّاء أنَّ في قراءة أُبيِّ بن كعب مِثْل ذلك، أعني: ويقول الرّاسخونَ في العلم: آمَنّا به.

تنبيه: سَقَطَ جميع هذه الآثار من أوَّل السّورة إلى هنا لأبي ذرٍّ عن السَّرَخْسيّ، وثَبَتَ عند أبي ذرٍّ عن شيخه قبل قوله: ﴿مِنۡهُ ءَايَٰتٞ مُّحۡكَمَٰتٌ﴾: «باب» بغير ترجمة، ووَقَعَ عند أبي ذرٍّ آثار أُخرى؛ ففي أوَّل السّورة قوله: «تُقَاة وتَقيَّة واحد» هو تفسير أبي عُبيدة، أي: أنَّهما مَصدَران بمعنًى واحدٍ، وقد قرأَ عاصم في رواية عنه: «إلّا أن تَتَّقوا منهم تُقْية».

قوله: «التُّسْتَريّ» بضمِّ المثنّاة وسكون المهمَلة وفتح المثنّاة.

قوله: «عن ابن أبي مُلَيكةَ عن القاسم بن محمَّد عن عائشة» قد سمعَ ابن أبي مُلَيكةَ من عائشة كثيراً، وكثيراً أيضاً ما يُدخِل بينها وبينه واسطة، وقد اختُلِفَ عليه في هذا الحديث، فأخرجه التِّرمِذيّ (٢٩٩٣) من طريق أبي عامر الخزَّاز عن ابن أبي مُلَيكةَ عن عائشة، ومن طريق زيد بن إبراهيم ـ كما في الباب ـ بزيادة القاسم، ثمَّ قال: روى غيرُ واحد هذا الحديث عن ابن أبي مُلَيكةَ عن عائشة ولم يَذكُروا القاسم، وإنَّما ذكره يزيد بن إبراهيم. انتهى، وقد أخرجه ابن أبي حاتم من طريق أبي الوليد الطَّيالسيّ عن يزيد بن إبراهيم وحمَّاد

ابن سَلَمةَ جميعاً عن ابن أبي مُلَيكةَ عن القاسم، فلم يَنفَرِد يزيد بزيادة القاسم. وممَّن رواه عن ابن أبي مُلَيكةَ بغير ذِكْر القاسم: أيوبُ ـ أخرجه ابن ماجه (٤٧) من طريقه ـ ونافع بن عمر وابن جُرَيج وغيرهما[١].

قوله: «تَلَا رسول الله ﷺ» أي: قرأ «هذه الآية: ﴿ هُوَ ٱلَّذِىٓ أَنزَلَ عَلَيْكَ ٱلْكِتَٰبَ مِنْهُ ءَايَٰتٌ مُّحْكَمَٰتٌ هُنَّ أُمُّ ٱلْكِتَٰبِ وَأُخَرُ مُتَشَٰبِهَٰتٌ ﴾» قال أبو البَقَاء: أصل المتشابه أن يكون بين اثنَينِ، فإذا اجتَمَعَت الأشياء المتشابهة كان كلٌّ منها مُشابهاً للآخرِ، فصَحَّ وصفها بأنَّها متشابهة، وليس المراد أنَّ الآية وحدها متشابهة في نفسها. وحاصله أنَّه ليس من شرط صِحّة الوصف في الجمع صِحّة انبساط مُفرَدات الأوصاف على مُفرَدات الموصوفات، وإن كان الأصلُ ذلك.

قوله: «فإذا رأيت الذينَ يَتَّبعونَ ما تَشابَهَ منه» قال الطَّبَريُّ: قيل: إنَّ هذه الآية نزلت في الذينَ جادَلُوا رسول الله ﷺ في أمر عيسى، وقيل: في أمر مُدّة هذه الأُمّة، والثّاني أولى؛ لأنَّ أمر عيسى قد بيَّنه الله لنبيِّه فهو معلوم لأُمَّتِه، بخِلَاف أمر هذه الأُمّة، فإنَّ عِلمَه خَفيٌّ عن العِباد. وقال غيره: المحكَم من القرآن ما وَضَحَ معناه، والمتشابه نقيضه، وسُمّيَ المحكَم بذلك لوُضوحِ مُفرَدات كلامه وإتقان تركيبه، بخِلَاف المتشابه. وقيل: المحكَم ما عُرِفَ المراد منه إمّا بالظُّهورِ وإمّا بالتَّأويلِ، والمتشابه ما استأثَرَ الله بعِلمِه كقيام الساعة، وخروج الدَّجّال، والحروف المقطَّعة في أوائل السّوَر. وقيل في تفسير المحكَم والمتشابه أقوال أُخرى غير هذه نحو العشرة، ليس هذا موضع بَسطِها، وما ذكرته أشهَرُها وأقرَبها إلى الصَّواب./ وذكر الأُستاذ ٢١١/٨
أبو منصور البغداديّ أنَّ الأخير هو الصَّحيح عندنا، وابنُ السَّمعانيِّ أنَّه أحسن الأقوال والمختار على طريقة أهل السُّنّة، وعلى القول الأوَّل جَرَى المتأخِّرونَ، والله أعلم.

وقال الطِّيبيُّ: المراد بالمحكَمِ: ما اتَّضَحَ معناه، والمتشابه بخِلَافه، لأنَّ اللَّفظ الذي يقبل معنًى إمّا أن يحتمل[٢] غيره أو لا، الثّاني النَّصّ، والأوَّل إمّا أن تكون دلالته على ذلك المعنى

---

(١) أخرجه الطبري ٣/ ١٧٨ من طريق نافع بن عمر الجمحي وخالد بن نزار، كلاهما عن عبد الله بن أبي مليكة، عن عائشة.

(٢) في (س): يقبل، والمثبت من (أ) و(ع).

راجِحةً أو لا، والأوَّل هو الظّاهر، والثّاني إمّا أن يكون مُساويه أو لا، والأوَّل هو المجمَل، والثّاني المؤوَّل. فالمشتَرَك بين النَّصّ والظاهرِ هو المحكَم[1]، والمشتَرَك بين المجمَل والمؤوَّل هو المتشابه. ويُؤيِّد هذا التَّقسيم أنَّه سبحانه وتعالى أوقَعَ المحكَم مُقابِلاً للمتَشابِه، فالواجب أن يُفسَّر المحكَم بما يُقابله، ويُؤيِّد ذلك أُسلوب الآية وهو الجمع معَ التَّقسيم، لأنَّه تعالى فرَّقَ ما جَمَعَ في معنى الكتاب بأن قال: ﴿مِنْهُ ءَايَٰتٌ مُّحْكَمَٰتٌ هُنَّ أُمُّ ٱلْكِتَٰبِ وَأُخَرُ مُتَشَٰبِهَٰتٌ﴾ أراد أن يُضيف إلى كلّ منهما ما شاءَ منهما من الحُكم فقال أوَّلاً: ﴿فَأَمَّا ٱلَّذِينَ فِى قُلُوبِهِمْ زَيْغٌ﴾ إلى أن قال: ﴿وَٱلرَّٰسِخُونَ فِى ٱلْعِلْمِ يَقُولُونَ ءَامَنَّا بِهِۦ﴾، وكان يُمكِن أن يقال: وأمَّا الذينَ في قلوبهم استقامة فيَتَّبعونَ المحكَم، لكنَّه وضَعَ موضع ذلك «الرّاسخونَ في العلم» لإثبات[2] لفظ الرُّسوخ؛ لأنَّه لا يَحصُل إلّا بعد التتبُّع التامّ والاجتِهاد البَليغ، فإذا استَقامَ القلب على طريق الرَّشاد ورَسَخَ القَدَم في العلم أفصَحَ صاحبه النُّطق بالقولِ الحقّ، وكَفَى بدعاءِ الرّاسخينَ في العلم: ﴿رَبَّنَا لَا تُزِغْ قُلُوبَنَا بَعْدَ إِذْ هَدَيْتَنَا...﴾ إلى آخره، شاهداً على أنَّ ﴿وَٱلرَّٰسِخُونَ فِى ٱلْعِلْمِ﴾ مقابلٌ لقولِه: وأمَّا ﴿ٱلَّذِينَ فِى قُلُوبِهِمْ زَيْغٌ﴾ وفيه إشارة على أنَّ الوَقْف على قوله: ﴿إِلَّا ٱللَّهُ﴾ تامٌّ، وإلى أنَّ عِلم بعض المتشابه مُختَصٌّ بالله تعالى، وأنَّ مَن حاوَلَ مَعرِفَته هو الذي أشارَ إليه في الحديث بقوله: «فاحذَرُوهم».

وقال بعضهم: العقل مُبتَلًى باعتقادِ حقيقة المتشابه كابتلاءِ البَدَن بأداءِ العبادة، كالحَكيمِ إذا صَنَّفَ كتاباً أجمَل فيه أحياناً ليكونَ موضع خُضوع المتعلِّم لأُستاذِه، وكالمَلِكِ يَتَّخِذ علامةً يَمْتاز بها مَن يُطلِعه على سِرِّه. وقيل: لو لم يُبْتَلَ[3] العقل الذي هو أشرَفُ البَدَن لاستَمرَّ العالِم في أُبَّهة العلم على التَّمرُّد، فبذلك يَستأنِس إلى التَّذَلُّل بعِزِّ العُبوديَّة، والمتشابه هو موضع خُضوع العقول لباريها استسلاماً واعترافاً بقُصورها، وفي خَتْم الآية بقوله تعالى: ﴿وَمَا يَذَّكَّرُ إِلَّآ

---

(١) تحرفت هذه العبارة في (س) إلى: «فالمشترك هو النص، والظاهر هو المحكم» وهو خطأ واضح، والتصويب من (أ) و(ع).

(٢) كذا في (ع)، وفي (أ) و(س): لإتيان.

(٣) في (أ) و(ع) و(س): يقبل، وهو تحريف، والتصويب من «كشف الأسرار عن أصول البزدوي» لعلاء الدين البخاري ١/ ٥٨.

أُوْلُواْ ٱلْأَلْبَٰبِ ﴾ تعريضٌ بالزّائغينَ، ومَدحٌ للرّاسخِينَ، يعني: مَن لم يَتَذَكَّر ويَتَّعِظ ويُخالِف هَوَاه فليس من أُولي العقول، ومِن ثَمَّ قال الرّاسخونَ: ﴿ رَبَّنَا لَا تُزِغْ قُلُوبَنَا ﴾ إلى آخر الآية، فخَضَعوا لباريهم لاشتِراكِ العلم اللَّدُنِّي بعد أن استعاذوا به من الزَّيغ النَّفسانيّ، وبالله التوفيق.

وقال غيره: دَلَّت الآية على أنَّ بعض القرآن مُحكَم وبعضه متشابه، ولا يعارض ذلك قوله: ﴿أُحْكِمَتْ ءَايَٰتُهُۥ﴾، ولا قوله: ﴿كِتَٰبًا مُّتَشَٰبِهًا مَّثَانِيَ﴾ حتَّى زَعَمَ بعضهم أنَّ كلّه مُحكَم، وعَكَسَ آخرونَ، لأنَّ المراد بالإحكام في قوله: ﴿أُحْكِمَتْ﴾: الإتقان في النَّظم، وأنَّ كلّها حَقٌّ من عند الله، والمراد بالمتشابه كَوْنه يُشبه بعضه بعضاً في حُسن السّياق والنَّظم أيضاً، وليس المراد اشتِباه معناه على سامعه. وحاصل الجواب أنَّ المحكَم وَرَدَ بإزاءِ مَعنيَينِ، والمتشابه وَرَدَ بإزاءِ مَعنيَينِ، والله أعلم.

قوله: «فهم الذينَ سَمَّى اللهُ فاحذَرُوهم» في رواية الكُشْمِيهنيِّ: «فاحذَرْهم» بالإفرادِ، والأُولى أَولى، والمراد التَّحذير من الإصغاء إلى الذينَ يَتَّبعونَ المتشابه من القرآن، وأوَّل ما ظَهَرَ ذلك من اليهود ـ كما ذَكَره ابن إسحاق ـ في تأويلهم الحروف المقطَّعة، وأنَّ عَدَدها بالجُمَّلِ مِقدار مُدّة هذه الأُمّة، ثمَّ أوَّل ما ظَهَرَ في الإسلام من الخوارج حتَّى جاء عن ابن عبَّاس أنَّه فَسَّرَ بهم الآية، وقِصّة عمر في إنكاره على صَبِيغ لمَّا بَلَغَه أنَّه يَتَّبع المتشابه فضَرَبَه على رأسه حتَّى أدماه، أخرجها الدَّارِميُّ (١٤٤) وغيره.

وقال الخطَّابيُّ: المتشابه على ضربينِ: أحدهما ما إذا رُدَّ إلى المحكَم واعتُبِرَ به عُرِفَ معناه، والآخر ما لا سبيل إلى الوقوف على حقيقته، وهو الذي يَتَّبعه أهل الزَّيغ فيَطلُبونَ تأويله،/ ولا يَبلُغونَ كُنْهَه، فيَرتابُونَ فيه فيُفتَنونَ، والله أعلم. ٢١٢/٨

## ٢- بابٌ

﴿ وَإِنِّيٓ أُعِيذُهَا بِكَ وَذُرِّيَّتَهَا مِنَ ٱلشَّيْطَٰنِ ٱلرَّجِيمِ ﴾ [آل عمران:٣٦]

**٤٥٤٨- حدَّثني عبدُ الله بنُ محمَّدٍ، حدَّثنا عبدُ الرَّزّاق، أخبرنا مَعمَرٌ، عن الزُّهْريِّ، عن سعيدِ بنِ المسيّب، عن أبي هريرةَ ﷺ، أنَّ النبيَّ ﷺ قال: «ما من مولودٍ يولدُ إلا والشَّيطانُ يَمَسُّه**

حينَ يولدُ، فيَستَهِلُّ صارخاً من مَسِّ الشَّيطان إيّاه، إلا مريمَ وابنَها» ثمَّ يقول أبو هريرةَ: واقرَؤُوا إن شئتُم: ﴿ وَإِنِّيٓ أُعِيذُهَا بِكَ وَذُرِّيَّتَهَا مِنَ ٱلشَّيۡطَٰنِ ٱلرَّجِيمِ ﴾.

قوله: «بابٌ ﴿ وَإِنِّيٓ أُعِيذُهَا بِكَ وَذُرِّيَّتَهَا مِنَ ٱلشَّيۡطَٰنِ ٱلرَّجِيمِ ﴾» أورَدَ فيه حديث أبي هريرة: «ما من مولود يولد إلّا والشَّيطان يَمَسّه» الحديث، وقد تقدَّم الكلام على شرحه واختلاف ألفاظه في أحاديث الأنبياء (٣٤٣١).

وقد طَعَنَ صاحب «الكَشّاف» في معنى هذا الحديث وتَوَقَّفَ في صِحَّته فقال: إن صَحَّ هذا الحديث فمعناه: أنَّ كلّ مولود يَطمَع الشَّيطانُ في إغوائه، إلّا مريم وابنها فإنَّهما كانا معصومينِ، وكذلك مَن كان في صِفَتهما، لقوله تعالى: ﴿إِلَّا عِبَادَكَ مِنۡهُمُ ٱلۡمُخۡلَصِينَ ﴾ [الحجر:٤٠] قال: واستهلال الصَّبيّ صارخاً من مَسِّ الشَّيطان تخييلٌ لطَمَعِه فيه، كأنَّه يَمَسّه ويَضرِب بيَدِه عليه ويقول: هذا ممَّن أُغويه. وأمَّا صفة النَّخْس كما يَتوهَّمه أهل الحَشْوِ فلا، ولو مَلَكَ إبليسُ على الناس نَخْسَهم لامتَلَأت الدُّنيا صُراخاً. انتهى، وكلامه مُتَعقَّب من وجوه، والذي يقتضيه لفظ الحديث لا إشكال في معناه، ولا مُخالَفةَ لمَا ثَبَتَ من عِصْمة الأنبياء، بل ظاهر الخبر أنَّ إبليس مُمَكَّنٌ من مَسّ كلّ مولود عند وِلادَته، لكن مَن كان مِن عِباد الله المخلَصينَ لم يَضُرّه ذلك المسّ أصلاً، واستَثنَى من المخلَصينَ مريمَ وابنَها، فإنَّه ذهب يَمَسُّ على عادته فحِيلَ بينه وبين ذلك، فهذا وجه الاختصاص، ولا يَلزَم منه تَسَلُّطه على غيرهما من المخلَصينَ. وأمَّا قوله: «لو مَلكَ إبليس...» إلى آخره، فلا يَلزَم من كَوْنه جُعِلَ له ذلك عند ابتداء الوَضع أن يَستَمِرّ ذلك في حَقّ كلّ أحد، وقد أورَدَ الفَخْر الرّازيُّ هذا الإشكال وبالَغَ في تقريره على عادته وأجمَلَ الجواب، فما زاد في[1] تقريره أنَّ الحديث خَبرُ واحد وَرَدَ على خِلَاف الدَّليل، لأنَّ الشَّيطان إنَّما يُغوي مَن يَعرِف الخير والشرّ، والمولود بخِلَاف ذلك، وأنَّه لو مُكِّنَ من هذا القَدر لَفَعَلَ أكثر من ذلك من إهلاك وإفساد، وأنَّه لا اختصاص لمريم وعيسى بذلك دون غيرهما، إلى آخر كلام «الكَشّاف». ثمَّ أجابَ بأنَّ هذه

---

(١) في (أ): من، وفي (س): على، والمثبت من (ع).

الوجوه مُحتَمَلة، ومع الاحتمال لا يجوز دفعُ الخبر. انتهى، وقد فَتَحَ الله تعالى بالجواب كما تقدَّم، والجواب عن إشكال الإغواء يُعرَف ممَّا تقدَّم أيضاً، وحاصله أنَّ ذلك جُعِلَ علامةً في الابتداء على مَن يتمكَّن من إغوائِه، والله أعلم.

## ٣- بابٌ

﴿ إِنَّ ٱلَّذِينَ يَشْتَرُونَ بِعَهْدِ ٱللَّهِ وَأَيْمَٰنِهِمْ ثَمَنًا قَلِيلًا أُوْلَٰٓئِكَ لَا خَلَٰقَ لَهُمْ ﴾ [آل عمران:٧٧]: لا خيرَ

﴿ أَلِيمٌ ﴾ [٧٧]: مُؤْلِمٌ مُوجِعٌ منَ الألَمِ، وهو في موضع مُفْعِلٍ.

٤٥٤٩، ٤٥٥٠- حدَّثنا حَجّاجُ بنُ مِنْهالٍ، حدَّثنا أبو عَوَانةَ، عن الأعمَشِ، عن أبي وائلٍ، عن عبدِ الله بنِ مسعودٍ ﷺ قال: قال رسولُ الله ﷺ: «مَن حَلَفَ يَمِينَ صَبْرٍ ليَقْتَطِعَ بها مالَ امرِئٍ مسلمٍ، لَقِيَ/ الله وهو عليه غَضْبانُ» فأنزَلَ الله تَصْدِيقَ ذلك: ﴿ إِنَّ ٱلَّذِينَ يَشْتَرُونَ بِعَهْدِ ٱللَّهِ وَأَيْمَٰنِهِمْ ثَمَنًا قَلِيلًا أُوْلَٰٓئِكَ لَا خَلَٰقَ لَهُمْ ﴾ إلى آخِرِ الآيةِ، قال: فدَخَلَ الأشعَثُ بنُ قيسٍ، وقال: ما يُحدِّثُكُم أبو عبدِ الرَّحمنِ؟ قُلْنا: كذا وكذا، قال: فيَّ أُنزِلَت، كانت لي بِئْرٌ في أرضِ ابنِ عَمٍّ لي، قال النبيُّ ﷺ: «بَيِّنَتُكَ، أو يَمِينُه» فقلتُ: إذاً يَحلِفَ يا رسولَ الله، فقال النبيُّ ﷺ: «مَن حَلَفَ على يَمِينِ صَبْرٍ يَقْتَطِعُ بها مالَ امرِئٍ مسلمٍ، وهو فيها فاجِرٌ، لَقِيَ الله وهو عليه غَضْبانُ».

٢١٣/٨

٤٥٥١- حدَّثنا عليٌّ ـ هو ابنُ أبي هاشمٍ ـ سمعَ هُشَيماً، أخبرنا العَوّامُ بنُ حَوْشَبٍ، عن إبراهيمَ بنِ عبدِ الرَّحمنِ، عن عبدِ الله بنِ أبي أَوْفَى رضي الله عنهما: أنَّ رجلاً أقامَ سِلْعةً في السّوقِ، فحَلَفَ فيها لقد أَعطَى بها ما لم يُعْطِه، لِيُوقِعَ فيها رجلاً منَ المسلمينَ فنزلت: ﴿ إِنَّ ٱلَّذِينَ يَشْتَرُونَ بِعَهْدِ ٱللَّهِ وَأَيْمَٰنِهِمْ ثَمَنًا قَلِيلًا ﴾ إلى آخِرِ الآيةِ.

٤٥٥٢- حدَّثنا نَصْرُ بنُ عليِّ بنِ نَصْرٍ، حدَّثنا عبدُ الله بنُ داودَ، عن ابنِ جُرَيجٍ، عن ابنِ أبي مُلَيكةَ: أنَّ امرأتينِ كانتا تَخْرِزانِ في بيتٍ، وفي الحُجْرةِ، فخرجت إحداهما وقد أُنفِذَ بإشْفًى في كَفِّها، فادَّعَت على الأُخرَى، فرُفِعَ إلى ابنِ عبَّاسٍ، فقال ابنُ عبَّاسٍ: قال رسولُ الله ﷺ: «لو يُعْطَى الناسُ بدَعْواهم، لذَهَبَ دِماءُ قومٍ وأموالُهم» ذَكِّروها بالله، واقرَؤُوا عليها: ﴿ إِنَّ ٱلَّذِينَ يَشْتَرُونَ

بِعَهْدِ ٱللَّهِ ﴾، فذكَّروها فاعْتَرَفت، فقال ابنُ عبَّاسٍ: قال النبيُّ ﷺ: «اليَمِينُ على المدَّعَى عليه».

قوله: «باب ﴿ إِنَّ ٱلَّذِينَ يَشْتَرُونَ بِعَهْدِ ٱللَّهِ وَأَيْمَٰنِهِمْ ثَمَنًا قَلِيلًا أُوْلَٰٓئِكَ لَا خَلَٰقَ لَهُمْ ﴾: لا خيرَ» قال أبو عُبيدة في قوله: ﴿ مِنْ خَلَٰقٍ ﴾، أي: نصيب من خير.

قوله: «﴿أَلِيمٌ﴾: مُؤْلِم مُوجِعٌ، من الألَم، وهو في موضع مُفْعِل» هو كلام أبي عُبيدة أيضاً، واستَشهَدَ بقولِ ذي الرُّمّة:

يَصُكُّ وُجوهَها وَهَجٌ أليم[1]

ثمَّ ذكر حديث ابن مسعود: «مَن حَلَفَ يمين صَبْر»، وفيه قول الأشعَث: أنَّ قوله تعالى: ﴿ إِنَّ ٱلَّذِينَ يَشْتَرُونَ بِعَهْدِ ٱللَّهِ وَأَيْمَٰنِهِمْ ثَمَنًا قَلِيلًا ﴾ نزلت فيه وفي خَصْمه حين تَحاكَما في البئر، وحديث عبد الله بن أبي أوفَى: أنَّها نزلت في رجلٍ أقامَ سِلعة في السّوق فحَلَفَ لقد أَعطَى بها ما لم يُعطَه، وقد تقدَّما جميعاً في الشَّهادات[2]، وأنَّه لا مُنافاةَ بينهما، ويُحمَل على أنَّ النُّزول كان بالسَّبَبينِ جميعاً، ولفظ الآية أعَمُّ من ذلك، ولهذا وَقَعَ في صَدْر حديث ابن مسعود ما يقتضي ذلك.

وذَكَر الطَّبَريُّ (٣/ ٣٢٠) من طريق عِكْرمة أنَّ الآية نزلت في حُيَيِّ بن أخطَبَ وكعب ابن الأشرَف وغيرهما من اليهود الذينَ كَتَموا ما أنزَلَ الله في التوراة من شأن النبيّ ﷺ، وقالوا وحَلَفوا أنَّه من عند الله، وقَصَّ الكَلْبيّ في «تفسيره» في ذلك قِصّةً طويلة وهي مُحتَمَلة أيضاً، لكن المعتمَد في ذلك ما ثَبَتَ في «الصَّحيح».

وسنذكر ما يَتَعلَّق بحُكمِ اليمين في كتاب الأيمان والنُّذورِ (٦٦٧٥و٦٦٧٦) إن شاء الله تعالى.

قوله: «حدَّثنا نَصْر بن عليّ» هو الجَهضَميُّ بجيمٍ ومُعجَمة، وعبد الله بن داود: هو

---

(١) صدر هذا البيت هو: ونَرفَعُ من صُدورِ شَمَرْدَلاتٍ. والشمردلات: النوق الطوال السراع، والمعنى: أننا نرفع من صدورها في السير. يصكُّ: يضرب.

(٢) سلفا معاً في باب واحد برقم (٢٦٧٥) و(٢٦٧٦)، وحديث ابن مسعود سيأتي الكلام عليه مستوفى في الأيمان والنذور برقم (٦٦٧٦).

الخُرَيبيُّ، بمُعجَمةٍ وموحَّدة مُصغَّر.

قوله: «أنَّ امرأتينِ» سيأتي تسميَتُهما في كتاب الأيمان والنُّذور معَ شرح الحديث، وإنَّما أورَدَه هنا لقولِ ابن عبَّاس: «اقرَؤُوا عليها: ﴿إِنَّ ٱلَّذِينَ يَشۡتَرُونَ بِعَهۡدِ ٱللَّهِ﴾ الآية» فإنَّ فيه الإشارة إلى العَمَل بما دَلَّ عليه عموم الآية لا خصوص/ سبب نزولها، وفيه أنَّ الذي تَتَوَجَّه عليه اليمين يُوعَظ بهذه الآية ونحوها. ٨/٢١٤

قوله: «في بيت وفي الحُجْرة» كذا للأكثرِ بواوِ العَطْف، وللأَصِيليِّ وحده: «في بيت أو في الحُجرة» بـ«أو»، والأوَّل هو الصَّواب، وسبب الخطأ في رواية الأَصِيليِّ أنَّ في السِّياق حذفاً بيَّنه ابن السَّكَن في روايته حيثُ جاء فيها: «في بيت، وفي الحُجرة حُدّاثٌ» فالواو عاطِفة، أو الجملة حاليَّة، لكن المبتَدَأ محذوف، وحُدّاثٌ بضمِّ المهمَلة والتَّشديد وآخره مُثلَّثة، أي: ناسٌ يَتحدَّثونَ.

وحاصله أنَّ المرأتينِ كانتا في البيت وكان في الحُجْرة المجاوِرة للبيت ناس يَتحدَّثونَ، فسَقَطَ المبتَدَأ من الرِّواية فصارَ مُشكِلاً، فعَدَلَ الراوي عن «الواو» إلى «أو» التي للتَّرديدِ؛ فِراراً من استحالة كَوْن المرأتينِ في البيت وفي الحُجرة معاً. على أنَّ دَعوَى الاستحالة مردودة، لأنَّ له وجهاً ويكون من عَطْف الخاصّ على العامّ، لأنَّ الحُجرة أخَصّ[1] من البيت، لكن رواية ابن السَّكَن أفصَحَت عن المراد فأغنَت عن التَّقدير، كذا ثَبَتَ مثله في رواية الإسماعيليّ، والله أعلم.

## ٤- باب قوله تعالى:

﴿قُلۡ يَٰٓأَهۡلَ ٱلۡكِتَٰبِ تَعَالَوۡاْ إِلَىٰ كَلِمَةٖ سَوَآءِۭ بَيۡنَنَا وَبَيۡنَكُمۡ أَلَّا نَعۡبُدَ إِلَّا ٱللَّهَ﴾ [آل عمران:٦٤]

سواءً: قَصْداً.

**٤٥٥٣- حدَّثني إبراهيمُ بنُ موسى، عن هشامٍ، عن مَعمَر (ح) وحدَّثني عبدُ الله بنُ محمَّدٍ، حدَّثنا عبدُ الرَّزّاق، أخبرنا مَعمَرٌ، عن الزُّهْريِّ، قال: أخبرني عُبيدُ الله بنُ عبدِ الله بنِ عُتْبَةَ،**

---

(١) في (ع): بعض، والمثبت من (أ) و(س).

قال: حدَّثني ابنُ عبَّاسٍ، قال: حدَّثني أبو سفيانَ من فيهِ إلى فيَّ، قال: انطَلَقْتُ في المدّةِ التي كانت بيني وبينَ رسولِ الله ﷺ، قال: فبَيْنا أنا بالشَّامِ إذ جِيءَ بكتابٍ منَ النبيِّ ﷺ إلى هِرَقْلَ، قال: وكان دَحْيةُ الكَلْبيُّ جاء به، فدَفَعَه إلى عظيمِ بُصْرَى، فدَفَعَه عظيمُ بُصْرَى إلى هِرَقْلَ، قال: فقال هِرَقْلُ: هل هاهنا أحدٌ من قومِ هذا الرجلِ الذي يَزعُمُ أنَّه نبيٌّ؟ فقالوا: نعم، قال: فدُعِيتُ في نَفَرٍ من قُرَيشٍ، فدَخَلْنا على هِرَقْلَ، فأُجْلِسْنا بينَ يَدَيه، فقال: أيُّكُم أقرَبُ نَسَباً من هذا الرجلِ الذي يَزعُمُ أنَّه نبيٌّ؟ فقال أبو سفيانَ: فقلتُ: أنا، فأجْلَسوني بينَ يَدَيه، وأجْلَسوا أصحابي خَلْفي.

ثمَّ دَعَا بتَرْجُمانِه، فقال: قل لهم: إنّي سائلٌ هذا عن هذا الرجلِ الذي يَزعُمُ أنَّه نبيٌّ، فإن كَذَبَني فكَذِّبوه، قال أبو سفيانَ: وايمُ الله لولا أن يُؤْثَرَ عليَّ الكَذِبُ لكَذَبتُ، ثمَّ قال لِتَرْجُمانه: سَلْه كيفَ حَسَبُه فيكم؟ قال: قلتُ: هو فينا ذو حَسَبٍ، قال: فهَل كان من آبائه مَلِكٌ؟ قال: قلتُ: لا، قال: فهَل كنتُم تَتَّهمونَه بالكَذِبِ قبلَ أن يقولَ ما قال؟ قلتُ: لا، قال: أيَتَّبِعُه أشرافُ الناسِ أم ضُعَفاؤُهم؟ قال: قلتُ: بل ضُعَفاؤُهم، قال: يَزِيدونَ أم يَنقُصونَ؟ قال: قلتُ: لا، بل يَزِيدونَ، قال: هل يَرْتَدُّ أحدٌ منهم عن دِينِه بعدَ أن يَدخُلَ فيه سَخْطةً له؟ قال: قلتُ: لا، قال: فهَل قاتَلْتُموه؟ قال: قلتُ: نعم، قال: فكيفَ كان قتالُكُم إيّاه؟ قال: قلتُ: تكونُ الحربُ بينَنا وبينَه سِجالاً، يُصِيبُ مِنّا ونُصِيبُ منه، قال: فهَل يَغْدِر؟ قال: قلتُ: لا، ونحنُ مِنْه في هذه المدّةِ لا نَدْري ما هو صانعٌ فيها، قال: والله ما أمكَنَني من كلمةٍ أُدْخِلُ فيها شيئاً غيرَ هذه، قال: فهَلْ قال هذا القولَ/ أحدٌ قبلَه؟ قلتُ: لا. ٢١٥/٨

ثمَّ قال لِتَرْجُمانه: قل له: إنّي سألتُكَ عن حَسَبِه فيكم، فزَعَمْتَ أنَّه فيكم ذو حَسَبٍ، وكذلك الرُّسُلُ تُبعَثُ في أحساب قومِها، وسألتُكَ: هل كان في آبائه مَلِكٌ؟ فزَعَمْتَ أن لا، فقلتُ: لو كان من آبائه مَلِكٌ، قلتُ: رجلٌ يَطْلُبُ مُلْكَ آبائه، وسألتُكَ عن أتْباعه: أضُعَفاؤُهم أم أشرافُهم؟ فقلتَ: بل ضُعَفاؤُهم، وهم أتْباعُ الرُّسُلِ، وسألتُكَ هل كنتُم تَتَّهمونَه بالكَذِبِ قبلَ أن يقولَ ما قال؟ فزَعَمْتَ أن لا، فعَرَفْتُ أنَّه لم يكن ليَدَعَ الكَذِبَ على الناسِ، ثمَّ يَذْهَبَ فيَكذِبَ على الله، وسألتُكَ: هل يَرْتَدُّ أحدٌ منهم عن دِينِه بعدَ أن يَدخُلَ فيه سَخْطةً له؟ فزَعَمْتَ أن لا، وكذلك الإيمانُ إذا خالَطَ بَشَاشةَ القلوبِ، وسألتُكَ: هل يَزِيدونَ أم يَنقُصونَ؟ فزَعَمْتَ أنَّهم يَزِيدونَ

وكذلك الإيمانُ حتَّى يَتِمَّ، وسألتُكَ: هل قاتَلْتُموه؟ فزَعَمْتَ أنَّكم قاتَلْتُموه، فتكونُ الحربُ بينكُم وبينَه سِجالاً يَنالُ منكم، وتَنالونَ منه، وكذلك الرُّسُلُ تُبتَلَى، ثمَّ تكونُ لهمُ العاقبةُ، وسألتُكَ: هل يَغْدِر؟ فزَعَمْتَ أنَّه لا يَغْدِرُ، وكذلك الرُّسُلُ لا تَغْدِرُ، وسألتُكَ: هل قال أحدٌ هذا القولَ قبلَه؟ فزَعَمْتَ أن لا، فقلتُ: لو كان قال هذا القولَ أحدٌ قبلَه، قلتُ: رجلٌ ائْتَمَّ بقولٍ قيل قبلَه.

قال: ثمَّ قال: بمَ يأمرُكُم؟ قال: قلتُ: يأمرُنا بالصلاةِ، والزكاةِ، والصِّلةِ، والعَفاف، قال: إن يَكُ ما تقولُ فيه حَقّاً، فإنَّه نبيٌّ، وقد كنتُ أعلم أنَّه خارجٌ، ولم أكُ أظنُّه منكم، ولو أنّي أعلم أنّي أخلُصُ إليه لأحبَبتُ لِقاءَه، ولو كنتُ عندَه لَغَسَلْتُ عن قَدَمَيه، ولَيَبْلُغَنَّ مُلْكُه ما تحتَ قَدَميَّ، قال: ثمَّ دَعَا بكتاب رسولِ الله ﷺ، فقرأه فإذا فيه: «بِسْم الله الرَّحمنِ الرَّحِيمِ من محمَّدٍ رسولِ الله إلى هِرَقْلَ عظيمِ الرّومِ، سَلامٌ على مَنِ اتَّبَعَ الهُدَى، أمَّا بَعْدُ، فإنّي أدْعوكَ بِدِعايةِ الإسلامِ، أسلم تَسْلَم، وأسلم يُؤْتِكَ الله أجْرَكَ مرَّتَينِ، فإن تَوَلَّيتَ فإنَّ عليكَ إثْمَ الأرِيسِيِّينَ و﴿قُلْ يَٰٓأَهْلَ ٱلْكِتَٰبِ تَعَالَوْاْ إِلَىٰ كَلِمَةٍ سَوَآءٍۭ بَيْنَنَا وَبَيْنَكُمْ أَلَّا نَعْبُدَ إِلَّا ٱللَّهَ﴾ إلى قوله: ﴿ٱشْهَدُواْ بِأَنَّا مُسْلِمُونَ﴾».

فلمَّا فرغَ من قراءةِ الكتاب ارتَفَعَتِ الأصواتُ عندَه، وكَثُرَ اللَّغَطُ، وأُمِرَ بنا فأُخرِجْنا، قال: فقلتُ لأصحابي حينَ خَرَجْنا: لقد أَمِرَ أمرُ ابنِ أبي كَبْشَةَ، إنَّه لَيَخافُه مَلِكُ بني الأصفَرِ. فما زِلْتُ موقِناً بأمرِ رسولِ الله ﷺ أنَّه سَيَظْهَرُ حتَّى أدْخَلَ الله عليَّ الإسلامَ.

قال الزُّهْريُّ: فدَعَا هِرَقْلُ عُظَماءَ الرّومِ، فجمعهم في دارٍ له، فقال: يا مَعْشَرَ الرّومِ هل لكُم في الفَلاح والرَّشَدِ آخِرَ الأبدِ وأن يَثْبُتَ لكُم مُلْكُكُم؟ قال: فحاصوا حَيصةَ حُمُرِ الوَحْشِ إلى الأبواب، فوَجَدوها قد غُلِّقَت، فقال: عليَّ بهم، فدَعَا بهم فقال: إنّي إنَّما اختبَرْتُ شِدَّتَكُم على دِينِكُم، فقد رأيتُ منكمُ الذي أحبَبتُ، فسَجَدوا له ورَضُوا عنه.

٨/٢١٦ قوله: «باب قوله تعالى: ﴿قُلْ يَٰٓأَهْلَ ٱلْكِتَٰبِ تَعَالَوْاْ إِلَىٰ كَلِمَةٍ سَوَآءٍۭ بَيْنَنَا وَبَيْنَكُمْ أَلَّا نَعْبُدَ إِلَّا ٱللَّهَ﴾» كذا للأكثرِ، ولأبي ذرٍّ: «وَبَيْنَكُمْ.. الآية».

قوله: «سواءً: قَصْداً» كذا لأبي ذرٍّ بالنَّصب، ولغيره بالجرِّ فيهما، وهو أظهَر على الحكاية، لأنَّه يُفسِّر قوله: ﴿إِلَىٰ كَلِمَةٍ سَوَآءٍۭ﴾، وقد قُرِئَ في الشَّواذّ: «سواءً» بالنَّصب، وهي قراءة

الحسن البصريّ، قال الحَوْفيُّ: انتَصَبَ على المصدَر، أي: استَوَت استواءً. والقَصْد بفتح القاف وسكون المهمَلة: الوَسَط المعتَدِل. قال أبو عُبيدة في قوله: ﴿إِلَىٰ كَلِمَةٍ سَوَآءٍ﴾، أي: عَدْل. وكذا أخرجه الطَّبَريُّ (٣/ ٣٠٣-٣٠٤) وابن أبي حاتم (٢/ ٦٧٠) من طريق الرَّبيع ابن أنس، وأخرج الطَّبَريُّ عن قَتَادة مثله، ونَسَبها الفَرّاء إلى قراءة ابن مسعود، وأخرج عن أبي العاليَة: أنَّ المراد بالكلمة: لا إله إلّا الله، وعلى ذلك يدلّ سِياق الآية الذي تَضَمَّنَه قوله: ﴿أَلَّا نَعْبُدَ إِلَّا ٱللَّهَ وَلَا نُشْرِكَ بِهِۦ شَيْـًٔا وَلَا يَتَّخِذَ بَعْضُنَا بَعْضًا أَرْبَابًا مِّن دُونِ ٱللَّهِ﴾ فإنَّ جميع ذلك داخل تحت كلمة الحقّ، وهي: لا إله إلّا الله، والكلمة على هذا بمعنى الكلام، وذلك سائغ في اللُّغة، فتُطلَق الكلمة على الكلمات، لأنَّ بعضها ارتَبطَ ببعضٍ، فصارت في قوّة الكلمة الواحدة، بخِلَاف اصطِلاح النُّحاة في تَفريقهم بين الكلمة والكلام.

ثمَّ ذكر المصنِّف حديث أبي سفيان في قِصّة هِرَقلَ بطوله، وقد شرحته في بَدْء الوحي (٧)، وأحَلْت بَقيَّة شرحه على الجهاد (٢٩٤١)، فلم يُقدَّر إيراده هناكَ، فأورَدته هُنا. وهشام في أوَّل الإسناد: هو ابن يوسف الصَّنعانيّ.

**قوله: «حدَّثني أبو سُفْيان من فيه إلى فيَّ»** إنَّما لم يَقُل: إلى أُذُني؛ يشير إلى أنَّه كان مُتمكِّناً من الإصغاء إليه بحيثُ يُجيبُه إذا احتاجَ إلى الجواب، فلذلك جَعَلَ التَّحديث مُتعلِّقاً بفَمِه، وهو في الحقيقة إنَّما يَتعلَّق بأُذُنِه. واتَّفَقَ أكثر الرُّواة[1] على أنَّ الحديث كلَّه من رواية ابن عبَّاس عن أبي سفيان إلّا ما وَقَعَ من رواية صالح بن كَيْسانَ عن الزُّهْريّ في الجهاد، فإنَّه ذكر أوَّل الحديث عن ابن عبَّاس إلى قوله: «فلمَّا جاء قَيصَرَ كتابُ رسول الله ﷺ قال حين قرأَه: التَمِسوا لي هاهُنا أحداً من قومه لأسألهم عنه، قال ابن عبَّاس: فأخبرني أبو سفيان أنَّه كان بالشّام» الحديث. وكذا وَقَعَ عند أبي يَعْلى (٢٦١٧) من رواية الوليد بن محمَّد عن الزُّهْريّ، وهذه الرِّواية المفصَّلة تُشعِر بأنَّ فاعل «قال» الذي وَقَعَ هنا من قوله: «قال: وكان دِحْية...» إلى آخره، هو ابن عبَّاس لا أبو سفيان، وفاعل «قال: وقال هِرَقلُ: هل هاهُنا أَحد» هو أبو سفيان.

---

(١) كذا في (ع)، وفي (أ) و(س): الروايات.

قوله: «هِرَقْل» بكسرِ الهاء وفتح الرّاء وسكون القاف على المشهور في الرِّوايات، وحكى الجَوْهريّ وغير واحد من أهل اللُّغة سكون الرّاء وكسر القاف، وهو اسم غير عربيّ فلا يَنصَرِف للعَلَميَّة والعُجْمة.

قوله: «**فدُعِيتُ في نَفَر من قُرَيش فدَخَلْنا على هِرَقْلَ**» فيه حذفٌ تقديره: فجاءنا رسوله، فتَوَجَّهنا معه، فاستأذَنَ لنا فأُذِنَ فدَخَلْنا؛ وهذه الفاء تُسمَّى الفصيحة، وهي الدَّالّة على محذوف قبلها هو سببٌ لمَا بعدها، سُمّيَت فصيحةً لإفصاحها عمَّا قبلها. وقيل: لأنَّها تَدُلّ على فصاحة المتكلِّم بها فوُصِفَت بالفَصَاحة على الإسناد المجازيّ، ولهذا لا تقع إلّا في كلام بَلِيغ. ثمَّ إنَّ ظاهر السّياق أنَّ هِرَقلَ أرسَلَ إليه بعينِه، وليس كذلك، وإنَّما كان المطلوب مَن يُوجَد من قُرَيش. ووَقَعَ في الجهاد (٢٩٤١): «قال أبو سفيان: فوَجدَنا رسولُ قَيْصَر ببعضِ الشّام، فانطُلِقَ بي وبأصحابي حتَّى قَدِمْنا إلى إيلِياء»، وتقدَّم في بَدْء الوحي أنَّ المراد بالبعضِ: غَزّة، وقَيصَر: هو هِرَقلُ، وهِرَقلُ اسمه، وقَيصَر لَقَبُه.

قوله: «**فدَخَلْنا على هِرَقْل**» تقدَّم في بَدْء الوحي بلفظ: «فأَتَوه وهو بإيلياء» وفي رواية هناكَ: «وهم بإيلياء»، واستُشكِلَت ووُجِّهَت أنَّ المراد: الرّوم معَ مَلِكهم، والأوَّل أصوَب.

قوله: «**فأُجْلِسْنا بين يَدَيه فقال: أيُّكُم أقرَبُ نَسَباً من هذا الرجل الذي يَزعُم أنَّه نبيّ؟ فقال أبو سُفْيان: فقلت: أنا. فأجْلَسوني بين يَدَيه، وأجْلَسوا أصحابي خَلْفي، ثمَّ دَعَا بتَرْجُمانِهِ**» وهذا يقتضي أنَّ هِرَقل خاطَبَهم أوَّلاً بغير تَرجُمان، ثمَّ دَعَا بالتَّرجُمان،/ لكن وَقَعَ في الجهاد ٢١٧/٨
بلفظ: «فقال لتَرجُمانه: سَلْهم أيّهم أقرَبُ نَسَباً...» إلى آخره، فيُجمَع بين هذا الاختلاف بأنَّ قوله: «ثمَّ دَعَا بتَرجُمانه» أي: فأجلَسَه إلى جنب أبي سفيان، لا أنَّ المراد أنَّه كان غائباً فأرسَلَ في طلبه فحَضَرَ، وكأنَّ التَّرجُمان كان واقفاً في المجلِس كما جَرَت به عادة ملوك الأعاجِم، فخاطَبَهم هِرَقلُ بالسُّؤال الأوَّل، فلمَّا تَحَرَّرَ له حال الذي أراد أن يُخاطِبه من بين الجماعة أمر التَّرجُمان بالجلوسِ إليه ليُعبِّر عنه بما أرادَ، والتَّرجُمان: مَن يُفسِّر لغةً بلغةٍ، فعلى هذا لا يقال ذلك لمن فَسَّرَ كلمة غريبةً بكلمةٍ واضحة، فإن اقتَضَى معنى التَّرجُمان ذلك

فليُعرَف أنَّه الذي يُفسِّر لفظاً بلفظٍ. وقد اختُلِفَ هل هو عربيّ أو مُعرَّب؟ والثّاني أشهَر، وعلى الأوَّل فنونه زائدة اتِّفاقاً. ثمَّ قيل: هو من ترجيم الظَّنّ، وقيل: من الرَّجْم، فعلى الثّاني تكون التاء أيضاً زائدة، وتوجيه[1] كَوْنه من الرَّجم أنَّ الذي يُلقي الكلام كأنَّه يَرجُم الذي يُلقيه إليه.

**قوله: «أقرَب نَسَباً من هذا الرجل»** «من» كأنَّها ابتدائيَّة، والتَّقدير: أيّكُم أقرَبُ نَسَباً مَبدَؤُه من هذا الرجل، أو هي بمعنى الباء، ويُؤيِّده أنَّ في الرِّواية التي في بَدْء الوحي: «بهذا الرجل»، وفي رواية الجهاد: إلى هذا الرجل، ولا إشكالَ فيه، فإنَّ «أقرَب» يَتَعَدَّى بـ«إلى»، قال الله تعالى: ﴿وَنَحْنُ أَقْرَبُ إِلَيْهِ مِنْ حَبْلِ الْوَرِيدِ﴾ [ق:١٦] والمفضَّل عليه محذوف تقديره: من غيره، ويحتمل أن يكون في رواية الباب بمعنى الغاية، فقد ثَبَتَ وُرودها للغاية معَ قِلّةٍ.

**قوله: «وأجْلَسوا أصحابي خَلْفي»** في رواية الجهاد: «عند كَتِفي» وهيَ أخَصُّ، وعند الواقديِّ: فقال لتَرجُمانِه: قل لأصحابه: إنَّما جَعَلتُكُم عند كَتِفَيه لتَرُدّوا عليه كَذِباً إن قالَه.

**قوله: «عن هذا الرجل»** أشارَ إليه إشارة القُرْب لقُرب العَهد بذِكْره، أو لأنَّه معهودٌ في أذهانهم لاشتِراكِ الجميع في مُعاداتِه. ووَقَعَ عند ابن إسحاق من الزّيادة في هذه القِصّة: قال أبو سفيان: فجَعَلت أُزهِّدُه في شأنه وأُصَغِّر أمرَه وأقول: إنَّ شأنه دون ما بَلَغَك، فجَعَلَ لا يَلتَفِت إلى ذلك.

**قوله: «فإنْ كَذَبني»** بالتَّخفيفِ **«فكَذِّبوه»** بالتَّشديدِ، أي: قال لتَرجُمانه: يقول لكُم ذلك. ولمَّا جَرَت العادة أنَّ مَجالس الأكابر لا يواجَه أحدٌ فيها بالتَّكذيب احتراماً لهم، أذِنَ لهم هِرَقلُ في ذلك للمَصلَحة التي أرادَها.

قال محمَّد بن إسماعيل التَّيْميُّ: كَذَبَ بالتَّخفيفِ يَتَعَدَّى إلى مفعولَينِ مِثل: صَدَقَ، تقول: كَذَبَني الحديثَ وصَدَقَني الحديثَ، قال الله تعالى: ﴿لَقَدْ صَدَقَ اللَّهُ رَسُولَهُ الرُّؤْيَا بِالْحَقِّ﴾ [الفتح:٢٧]، وكَذَّبَ بالتَّشديدِ يَتَعَدَّى إلى مفعول واحد، وهما من غرائب الألفاظ لمخالَفَتِهما الغالب، لأنَّ الزّيادة تُناسب الزّيادة وبالعكس، والأمر هنا بالعكس.

---

(١) في (س): ويوجب، والمثبت من (أ) و(ع).

قوله: «وايم الله» بالهمزة وبغير الهمزة، وفيها لُغات أُخرى تقدَّمت.

قوله: «يُؤْثَر» بفتح المثلَّثة، أي: يُنقَل.

قوله: «كيف حَسَبُه» كذا هنا، وفي غيرها: «كيف نَسَبه؟» والنَّسَب: الوجه الذي يَحصُل به الإدْلاءُ من جهة الآباءِ، والحَسَب: ما يَعُدّه المرء من مَفاخر آبائِه.

وقوله «هو فينا ذو حَسَب» كذا هنا، وفي غيرها: «ذو نَسَب»، واستُشكِلَ الجواب، لأنَّه لم يَزِدْ على ما في السُّؤال؛ لأنَّ السُّؤال تَضَمَّنَ أنَّ له نَسَباً أو حَسَباً، والجواب كذلك، وأُجيبَ بأنَّ التَّنوين يدلّ على التَّعظيم، كأنَّه قال: هو فينا ذو نَسَبٍ كبيرٍ أو حَسَبٍ رفيع. ووَقَعَ في رواية ابن إسحاق: «كيف نَسَبه فيكم؟ قال: في الذِّرْوة» وهي ـ بكسرِ المعجَمة وسكون الرّاء ـ: أعلى ما في البعير من السَّنام، فكأنَّه قال: هو من أعلانا نَسَباً. وفي حديث دِحْية عند البزَّار[1]: حَدِّثني عن هذا الذي خرج بأرضِكُم ما هو؟ قال: شابٌّ، قال: كيفَ حَسَبه فيكم؟ قال: هو في حَسَب ما لا يَفضُل عليه أحد، قال: هذه آية.

قوله: «هل كان في آبائه مَلِكٌ» في رواية الكُشْمِيهنيِّ: «من آبائِه»، و«مَلِكٌ» هنا بالتَّنوين، وهي تُؤيِّد أنَّ الرِّواية السابقة في بَدْء الوحي بلفظ: «مِن مَلِكٍ» ليست بلفظ الفِعل الماضي.

قوله: «قال: يزيدونَ أم يَنقُصونَ» كذا فيه بإسقاطِ همزة الاستفهام، وقد جَزَمَ ابن مالك بجوازِه مُطلَقاً، خِلَافاً لمن خَصَّه بالشِّعرِ.

٢١٨/٨ قوله: «قال: هل يَرْتَدّ...» إلى آخره، إنَّما لم/ يَستَغنِ هِرَقل بقوله: «بل يزيدونَ» عن هذا السُّؤال، لأنَّه لا مُلازَمة بين الارتداد والنَّقص، فقد يَرتَدّ بعضهم ولا يَظهَر فيهم النَّقص باعتبار كَثْرة مَن يَدخلُ وقِلّة مَن يَرتَدُّ مثلاً.

قوله: «سَخْطةً له» يريد أنَّ مَن دَخَلَ في الشَّيء على بَصيرةٍ يَبعُد رُجوعُه عنه، بخِلَاف مَن لم يكن ذلك من صَميم قلبه فإنَّه يَتَزَلزَل بسُرعةٍ، وعلى هذا يُحمَل حال مَن ارتَدَّ من قُرَيش، ولهذا لم يُعرِّج أبو سفيان على ذِكْرهم، وفيهم صِهره زوج ابنَتِهِ أمّ حبيبة وهو عُبيد الله

(١) كما في «كشف الأستار» (٢٣٧٤).

ابن جَحْش، فإنَّه كان أسلَمَ وهاجَرَ إلى الحَبَشة بزوجَتِه ثمَّ تَنَصَّرَ بالحبشة وماتَ على نَصرانيَّته، وتزوَّجَ النبيّ ﷺ أمَّ حَبيبةَ بعده، وكأنَّه ممَّن لم يكن دَخَلَ في الإسلام على بَصيرَة، وكان أبو سفيان وغيره من قُرَيش يَعرِفونَ ذلك منه، ولذلك لم يُعرِّج عليه خَشْية أن يُكذِّبوه، ويحتمل أن لا[1] يكونوا عَرَفوا ما وَقَعَ له من التَّنصُّر وفيه بُعد، أو المراد بالارتدادِ: الرُّجوع إلى الدّين الأوَّل، ولم يقع ذلك لعُبيدِ الله بن جَحْش، أو لم[2] يَطَّلِعْ أبو سفيان على مَن وَقَعَ له ذلك. زاد في حديث دِحْية: أرأيتَ مَن خرج من أصحابه إليكم هل يَرجِعونَ إليه؟ قال: نعم.

**قوله: «فهل قاتَلْتُموه»** نَسَبَ ابتداء القتال إليهم، ولم يَقُل: قاتَلكُم فيَنْسُبُ ابتداء القتال إليه، مُحافَظةً على احترامه، أو لاطِّلاعِه على أنَّ النبيّ لا يَبدَأ قومَه بالقتال حتَّى يقاتلوه، أو لمَا عَرَفَه من العادة من حَمِيَّة مَن يُدعَى إلى الرُّجوع عن دينه. وفي حديث دِحْية: هل ينكَبُّ إذا قاتَلكُم؟ قال: قد قاتَلَه قومٌ فهَزَمَهم وهَزَموه، قال: هذه آية.

**قوله: «يُصِيب مِنّا ونُصِيب منه»** وَقَعَت المقاتَلة بين النبيّ ﷺ وبين قُرَيش قبل هذه القِصّة في ثلاثة مَواطِن: بدر وأُحُد والخندق، فأصاب المسلمونَ من المشرِكينَ في بدر، وعكسه في أُحُد، وأُصيب من الطائفتَينِ ناسٌ قليل في الخندق، فصَحَّ قول أبي سفيان: «يُصيب مِنّا ونُصيب منه» ولم يُصِب مَن تَعقَّبَ كلامه، وأنَّ فيه دَسيسة لم يُنبِّه عليها كما نَبَّهَ على قوله: «ونحنُ منه في مُدّةٍ لا ندري ما هو صانعٌ فيها»، والحقّ أنَّه لم يَدُسَّ في هذه القِصّة شيئاً، وقد ثَبَتَ مِثلُ كلامه هذا من لفظ النبيّ ﷺ كما أشرتُ إليه في بَدْء الوحي.

**قوله: «إنّي سألتُك عن حَسَبِه فيكم»** ذكر الأسئلة والأجوبة على ترتيب ما وَقَعَت، وأجابَ عن كلّ جوابٍ بما يقتضيه الحال، وحاصل الجميع ثبوتُ علامات النُّبوّة في الجميع، فالبعض ممَّا تَلَقَّفَه من الكتب، والبعض ممَّا استقرأه بالعادة، ووَقَعَ في بَدْء الوحي إعادة الأجوبة مُشوَّشة التَّرتيب، وهو من الراوي، بدليلِ أنَّه حَذَفَ منها واحدة وهي قوله: «هل قاتَلتُموه...» إلى آخره، ووَقَعَ في رواية الجهاد شيء خالَفَت فيه ما في الموضعينِ، فإنَّه أضافَ قولَه: «بمَ يأمركُم» إلى

---

(١) لفظة «لا» سقطت من (أ) و(س)، وأثبتناها من (ع)، وهو الصواب، إذ لا يستقيم المعنى إلا بها.

(٢) كذا في (ع)، وفي (أ) و(س): ولم.

بَقيَّة الأسئلة فكَمُلَت بها عشرة، وأمَّا هنا فإنَّه أخَّرَ قوله: «بمَ يأمركُم» إلى ما بعد إعادة الأسئلة والأجوبة وما رَتَّب عليها.

وقوله: «**قال لتَرجُمانه: قل له ـ أي: قل لأبي سفيان ـ: إنّي سألتُك**» أي: قل له حاكياً عن هِرَقلَ: إنّي سألتُك، أو المراد: إنّي سألتُك على لسان هِرَقلَ، لأنَّ التَّرجُمان يُعيد كلام هِرَقلَ ويُعيد لِهِرَقل كلام أبي سفيان، ولا يَبعُد أن يكون هِرَقل كان يَفقَه بالعربيَّة، ويأنَف من التكلُّم بغير لسان قومه كما جَرَت به عادةُ الملوك من الأعاجِم.

قوله: «**قلت: لو كان من آبائِه**» أي: قلت في نفسي، وأطلقَ على حديث النَّفس: قولاً.

قوله: «**مُلْك أبيهِ**»[1] أفرَدَه ليكونَ أعذَرَ في طلب المُلك، بخِلَاف ما لو قال: «مُلْك آبائهِ» أو المراد بالأب: ما هو أعَمُّ من حقيقته ومجَازِه.

قوله: «**وكذلك الإيمان إذا خالَطَ**» يُرجِّح أنَّ الرِّواية التي في بَدْء الوحي بلفظ: «حتَّى يُخالِط» وهمٌ، والصَّواب: «حين» كما للأكثرِ.

قوله: «**قلت: يأمرنا بالصلاةِ...**» إلى آخره، في بَدْء الوحي: «فقلت: يقول: اعبُدوا الله...» إلى آخره، واستُدِلَّ به على إطلاق الأمر على صيغة افعَل، وعلى عكسه، وفيه نظر، لأنَّ الظّاهر أنَّه من تَصَرُّف الرُّواة، ويُستَفاد منه أنَّ المأمورات كلّها كانت معروفةً عند هِرَقل، ولهذا لم يَستَفسِره عن حقائقها.

قوله: «**إنْ يَكُ**[2] **ما تقول فيه حَقّاً فإنَّه نبيّ**» وَقَعَ في رواية الجهاد: «وهذه صفة نبيٍّ»، وفي/ مُرسَل سعيد بن المسيّب عند ابن أبي شَيْبة (٣٧٧٨٢): «فقال: هو نبيّ». ٢١٩/٨

ووَقَعَ في «أمالي المَحامِليِّ» رواية الأصبهانيِّين من طريق هشام بن عُرْوة عن أبيه عن أبي سفيان: أنَّ صاحب بُصْرَى أخَذَه وناساً معه وهم في تجارة، فذكر القِصّة مختصرة دون الكتاب وما فيه، وزاد في آخرها: قال: فأخبِرني هل تَعرِف صورتَه إذا رأيتَها؟ قلت: نعم، فأُدخِلتُ

---

(١) قوله: «ملك أبيه» كذا أورده بالإفراد، والذي في نسخ الصحيح في هذا الموضع: «ملك آبائه» كما في اليونينية وشرح القسطلاني، وسلف الحديث برقم (٧) بلفظ: «ملك أبيه».

(٢) في (أ) و(ع): «فإن كان»، والمثبت من (س) ومتن اليونينية.

كنيسةً لهم، فيها الصُّوَر فلم أرَه، ثمَّ أُدخِلت أُخرى فإذا أنا بصورة محمَّدٍ وصورة أبي بكر إلّا أنَّه دونه. وفي «دلائل النُّبوّة» لأبي نُعَيم بإسنادٍ ضعيف: أنَّ هِرَقلَ أخرج لهم سَفَطاً من ذهب عليه قُفْلٌ من ذهب، فأخرج منه حَريرةً مَطويَّةً فيها صور، فعَرَضَها عليهم إلى أن كان آخرها صورة محمَّد، فقلنا بأجمَعِنا: هذه صورة محمَّد، فذكر لهم أنَّها صُوَر الأنبياء وأنَّه خاتَمُهم ﷺ.

**قوله: «وقد كنت أعلم أنَّه خارج، ولم أكُ أظنُّه منكم»** أي: أعلم أنَّ نبيّاً سيُبعَثُ في هذا الزَّمان، لكن لم أعلم تعيين جِنْسه. وزَعَمَ بعض الشُّرّاح أنَّه كان يَظُنّ أنَّه من بني إسرائيل لكَثْرة الأنبياء فيهم، وفيه نظر، لأنَّ اعتماد هِرَقل في ذلك كان على ما اطَّلَعَ عليه من الإسرائيليّات، وهي طافحةٌ بأنَّ النبيّ الذي يخرج في آخر الزَّمان من ولد إسماعيل، فيُحمَل قوله: لم أكُن أظنّ أنَّه منكم، أي: من قُرَيش.

**قوله: «لَأَحْبَبتُ لقاءَه»**، في بَدْء الوحي: «لَتَجَشَّمتُ» بجيمٍ ومُعجَمة، أي: تَكلَّفتُ، ورَجَّحَها عياض، لكن نَسَبها لرواية مسلم خاصّةً[1]، وهي عند البخاريّ أيضاً. وقال النَّوَويّ: قوله: «لَتَجَشَّمت لقاءَه» أي: تَكلَّفت الوصول إليه وارتَكَبتُ المشَقّة في ذلك، ولكنّي أخاف أن أُقتَطَع دونه. قال: ولا عُذر له في هذا لأنَّه عَرَفَ صفة النبيّ، لكنَّه شَحَّ بمُلكِه ورَغِبَ في بَقاء رياسَتِه فآثَرَها. وقد جاء مُصرَّحاً به في «صحيح البخاريّ»، قال شيخنا شيخ الإسلام[2]: كذا قال، ولم أرَ في شيء من طرق الحديث في البخاريّ ما يدلُّ على ذلك. قلت: والذي يَظهَر لي أنَّ النَّوَويّ عَنَى ما وَقَعَ في آخر الحديث عند البخاريّ دون مسلم من القِصّة التي حكاها ابن النّاطور، وأنَّ في آخرها في بَدْء الوحي: أنَّ هِرَقل قال: إنّي قلت مَقالتي آنِفاً أختَبِرُ بها شِدَّتكُم على دينكم، فقد رأيت. وزاد في آخر حديث الباب: فقد رأيت الذي أحبَبتُ. فكأن النووي أشارَ إلى هذا، والله أعلم. وقد وَقَعَ التَّعبير بقوله: «شَحَّ بمُلكِه» في الحديث الذي أخرجه.

---

(١) هذا ذهول من الحافظ ابن حجر رحمه الله، فالذي عند مسلم (١٧٧٣): «لأحببت» كما ذكره القاضي عياض في «المشارف» ١/ ١٦٠، وكذا شرح عليه النووي.

(٢) يعني: سراج الدين البلقيني.

قوله: «ثمَّ دَعَا بكتابِ رسولِ الله ﷺ فقرأَه» ظاهره أنَّ هِرَقل هو الذي قرأ الكتاب، ويحتمل أن يكون التَّرجُمان قرأه، ونُسِبَت قراءته إلى هِرَقل مجازاً لكَوْنِه الآمِرَ به، وقد تقدَّم في رواية الجهاد بلفظ: ثمَّ دَعَا بكتاب رسول الله ﷺ فقُرِئَ، وفي مُرسَل محمَّد بن كعب القُرَظيِّ عند الواقديِّ في هذه القِصّة: فدَعَا التَّرجُمان الذي يقرأ بالعربيَّة فقرأه، ووَقَعَ في رواية الجهاد ما ظاهره: أنَّ قراءة الكتاب وَقَعَت مرَّتَينِ، فإنَّ في أوَّله: «فلمَّا جاء قَيصَرَ كتاب رسول الله ﷺ قال حين قرأَه: التَمِسوا لي هاهُنا أحداً من قومه لأسألهم عنه، قال ابن عبَّاس: فأخبرني أبو سفيان أنَّه كان بالشّام في رجالٍ من قُرَيش» فذكر القِصّة إلى أن قال: ثمَّ دَعَا بكتاب رسول الله ﷺ فقُرِئَ، والذي يَظهَر لي أنَّ هِرَقل قرأه لنفسه[1] أوَّلاً، ثمَّ لمَّا جَمَعَ قومَه وأحضَرَ أبا سفيان ومَن معه وسألَه وأجابَه أمَرَ بقراءة الكتاب على الجميع، ويُحتمَل أن يكون المراد بقوله أوَّلاً: «فقال حين قرأَه» أي: قرأ عِنوان الكتاب، لأنَّ كتاب النبيّ ﷺ كان مختوماً بخَتْمِه، وخَتْمه: «محمَّد رسول الله»[2]، ولهذا قال إنَّه يسأل عن هذا الرجل الذي يَزعُم أنَّه نبيٌّ، ويُؤيِّد هذا الاحتمال أنَّ من جُملة الأسئلة قول هِرَقل: بمَ يأمركُم؟ فقال أبو سفيان: يقول: اعبُدوا الله ولا تُشرِكوا به شيئاً، وهذا بعَينِه في الكتاب، فلو كان هِرَقل قرأه أوَّلاً ما احتاجَ إلى السُّؤال عنه ثانياً، نعم يحتمل أن يكون سألَ عنه ثانياً مُبالَغة في تقريره.

قال النَّوَويّ: في هذه القِصّة فوائد، منها: جواز مُكاتَبة الكفَّار، ودُعاؤُهم إلى الإسلام قبل القتال، وفيه/ تفصيل: فمَن بَلَغَته الدَّعوة وجَبَ إنذارهم قبل قتالهم، وإلّا استُحِبَّ. ومنها: وجوب العَمَل بخَبَرِ الواحد، وإلّا لم يكن في بعث الكتاب معَ دِحْية وحده فائدة. ومنها وجوب العَمَل بالخطِّ إذا قامَت القرائن بصِدْقِه. ٨/٢٢٠

قوله: «فإذا فيه: بسم الله الرحمن الرحيم» قال النَّوَويّ: فيه استحبابُ تصدير الكتب ببِسْم الله الرَّحمن الرحيم، وإن كان المبعوث إليه كافراً، ويُحمَل قوله في حديث أبي هريرة: «كلُّ أمرٍ ذي بالٍ لا يُبدَأُ فيه بحَمْدِ الله، فهو أقطَعُ» أي: بذِكْر الله كما جاء في رواية أُخرى،

---

(١) في (س) بنفسه، وهو خطأ.

(٢) في ختم النبي ﷺ انظر ما سلف برقم (٦٥).

فإنَّه روي على أوجُه: بذِكْر الله، ببِسْمِ الله، بحَمدِ الله. قال: وهذا الكتاب كان ذا بالٍ من المُهِمّات العِظام ولم يُبدَأْ فيه بلفظ الحمد بل بالبسملة. انتهى، والحديث الذي أشارَ إليه أخرجه أبو عَوَانة في «صحيحه»[1] وصَحَّحَه ابن حِبّان أيضاً (١و٢)، وفي إسناده مقال، وعلى تقدير صِحَّته فالرِّواية المشهورة فيه بلفظ: «حَمْد الله»، وما عَدَا ذلك من الألفاظ التي ذَكَرها النَّوَويّ ورَدَت في بعض طرق الحديث بأسانيد واهية. ثمَّ اللَّفظ وإن كان عامّاً لكن أُريدَ به الخصوص، وهي الأُمور التي تحتاج إلى تَقَدُّم الخُطبة، وأمَّا المراسَلات فلم تَجرِ العادة الشَّرعيَّة ولا العُرفيَّة بابتدائها بذلك، وهو نَظِير الحديث الذي أخرجه أبو داود (٤٨٤١) من حديث أبي هريرة أيضاً بلفظ: «كلّ خُطبة ليس فيها شهادةٌ فهي كاليَدِ الجَذماء»، فالابتداء بالحمدِ واشتِراط التَّشَهُّد خاصّ بالخُطبة، بخِلَاف بَقيَّة الأُمور المهمّة فبعضها يُبدَأ فيه بالبسملة تامّة كالمراسَلات، وبعضها ببِسْم الله فقط، كما في أوَّل الجِماع[2] والذَّبيحة[3]، وبعضها بلفظٍ من الذِّكر مخصوصٍ كالتَّكبيرِ، وقد جمعتُ كُتبَ النبيّ ﷺ إلى الملوك وغيرهم فلم يقع في واحدٍ منها البِداءة بالحمدِ، بل بالبسملة، وهو يُؤيِّد ما قَرَّرته ، والله أعلم. وقد تقدَّم في الحيض[4] استدلال المصنِّف بهذا الكتاب على جواز قراءة الجُنُب القرآن وما يَرِدُ عليه، وكذا في الجهاد[5] الاستدلالُ به على جواز السَّفَر بالقرآن إلى أرض العدوّ، وما يَرِدُ عليه بما أغنى عن الإعادة، ووَقَعَ في مُرسَل سعيد بن المسيّب عند ابن أبي شَيْبة (٣٧٧٨٢): أنَّ هِرَقل لمَّا قرأ الكتاب قال: هذا كتابٌ لم أسمَعْه بعد سليمان عليه السلام. كأنَّه يريد الابتداء ببِسْم الله الرَّحمن الرحيم، وهذا يُؤيِّد ما قَدَّمناه أنَّه كان عالماً بأخبار أهل الكتاب.

**قوله: «من محمَّدٍ رسولِ الله ﷺ»** وَقَعَ في بَدْء الوحي، وفي الجهاد: من محمَّدٍ عبد الله[6]

---

(١) ذكره في «إتحاف المهرة» (٢٠٤٠٤).

(٢) سلف عند البخاري برقم (١٤١).

(٣) سيأتي عند البخاري برقم (٥٤٩٨).

(٤) باب تقضي الحائض المناسك كلها إلا الطواف بالبيت، قبل الحديث (٣٠٥).

(٥) باب السفر بالمصاحف إلى أرض العدو، عند شرح الحديث (٢٩٩٠).

(٦) في (س): «محمد بن عبد الله» وهو خطأ، والمثبت من (أ) و(ع).

ورسوله، وفيه إشارةٌ إلى أنَّ رُسُل الله وإن كانوا أكرَم الخلق على الله، فهم معَ ذلك مُقِرُّون بأنَّهم عَبِيدُ الله، وكأنَّ فيه إشارة إلى بُطْلان ما تَدَّعيه النَّصارَى في عيسى عليه السلام. وذكر المدائنيّ أنَّ القارئ لمَّا قرأ: «مِن محمَّدٍ رسولِ الله إلى عظيم الرُّوم» غَضِبَ أخو هِرَقل واجتَذَبَ الكتاب، فقال له هِرَقل: ما لَكَ؟ فقال: بَدَأَ بنفسِه وسَمّاك صاحبَ الرّوم، فقال هِرَقل: إنَّك لَضعيفُ الرَّأي، أتريدُ أن أرميَ بكتابٍ قبل أن أعلم ما فيه؟ لَئِن كان رسولَ الله إنَّه لَأحقُّ أن يَبدَأ بنفسِه، ولقد صَدَقَ، أنا صاحب الرُّوم، واللهُ مالِكي ومالِكُهم. وأخرج الحسن بن سفيان في «مُسنَده» من طريق عبد الله بن شَدّاد عن دِحْية: بَعَثَني النبيّ ﷺ بكتاب إلى هِرَقل، فقَدِمتُ عليه فأعطَيتُه الكتاب، وعنده ابن أخٍ له أحمر أزرَق، سَبِطُ الرَّأس، فلمَّا قرأ الكتاب نَخَرَ ابنُ أخيه نَخْرةً فقال: لا تقرأْ، فقال قَيصَر: لِمَ؟ قال: لأنَّه بَدَأ بنفسِه وكتب[1]: صاحب الرُّوم، ولم يَقُل: مَلِك الرّوم، قال: اقرأ، فقرؤوا الكتاب.

**قوله: «إلى هِرَقْلَ عظيمِ الرُّوم»** عظيم بالجرِّ على البَدَل، ويجوز الرَّفع على القطع، والنَّصب على الاختصاص، والمراد مَن تُعظِّمه الرّوم وتُقَدِّمه للرِّياسة عليها.

**قوله: «أمَّا بَعْدُ»** تقدَّم في كتاب الجمعة في «باب مَن قال في الخُطبة بعد الثَّناء: أمَّا بعد»[2] الإشارةُ إلى عَدَد مَن روى من الصَّحابة هذه الكلمة، وتوجيهُها، ونَقَلتُ هناكَ أنَّ سِيبَوَيه قال: إنَّ معنى «أمَّا بعد»: مهما يكن من شيءٍ. وأقول هُنا: سيبويه لا يَخُصّ ذلك بقولِنا: «أمَّا بعد» بل كلّ كلام أوَّله «أمَّا» وفيه معنى الجزاء، قاله في مِثل: أما عبد الله فمنطلق، والفاء لازمة في أكثر الكلام،/ وقد تحذف وهو نادر. قال الكرماني: فإنْ قلت: «أما» للتفصيل، فأين القَسيم؟ ثمَّ أجابَ بأنَّ التَّقدير: أمَّا الابتداء فهو بسمِ الله، وأمَّا المكتوب فهو من محمَّد ... إلى آخره، وأمَّا المكتوب به فهو ما ذُكِرَ في الحديث. وهو توجيهٌ مقبول، لكنَّه لا يَطَّرِد في كلّ موضع، ومعناها: الفَصل بين الكلامَينِ. ٢٢١/٨

واختُلِفَ في أوَّل مَن قالها، فقيلَ: داودُ عليه السلام، وقيل: يَعرُب بن قَحْطان، وقيل:

---

(١) كذا في (أ) و(ع)، وفي (س): وقال.

(٢) باب رقم (٢٩).

كعب بن لُؤَيّ، وقيل: قُسُّ بن ساعِدة، وقيل: سَحْبان. وفي «غرائب مالك» للدّارَقُطنيِّ: أنَّ يعقوب عليه السلام قالها، فإن ثَبَتَ وقلنا: إنَّ قَحْطان من ذُرِّيَّة إسماعيل، فيعقوب أوَّل مَن قالها مُطلَقاً، وإن قلنا: إنَّ قَحْطان قبل إبراهيم عليه السلام، فيَعْرُب أوَّل مَن قالها، والله أعلم.

**قوله: «أسلِمْ تَسْلَمْ»** فيه بِشارةٌ لمن دَخَلَ في الإسلام أنَّه يَسْلمُ من الآفات؛ اعتباراً بأنَّ ذلك لا يَختَصُّ بهِرَقل، كما أنَّه لا يَختَصّ بالحُكمِ الآخر وهو قوله: «أسلِمْ يُؤتِك الله أجرَك مرَّتَينِ» لأنَّ ذلك عامٌّ في حَقّ مَن كان مُؤمِناً بنبيِّه ثمَّ آمَنَ بمحمَّدٍ ﷺ.

**قوله: «وأسلِمْ يُؤْتِك»** فيه تقويةٌ لأحدِ الاحتمالَينِ المتقدِّمَينِ في بَدْء الوحي، وأنَّه أعادَ «أسْلِم» تأكيداً، ويحتمل أن يكون قوله: «أسلِمْ» أوَّلاً، أي: لا تَعتَقِد في المسيح ما تَعتَقِدُه النَّصارَى، و«أسلِمْ» ثانياً، أي: ادخُل في دين الإسلام، فلذلك قال بعد ذلك: «يُؤتِك الله أجرك مرَّتَينِ».

تنبيه: لم يُصرِّح في الكتاب بدُعائه إلى الشَّهادة للنبيِّ ﷺ بالرِّسالة، لكن ذلك مُنطَوٍ في قوله: «والسَّلام على مَن اتَّبَعَ الهُدَى»، وفي قوله: «أدعوك بدِعايةِ الإسلام»، وفي قوله: «أسلِم»، فإنَّ جميع ذلك يَتَضَمَّن الإقرار بالشَّهادتَينِ.

**قوله: «إثْم الأَرِيسيِّينَ»** تقدَّم ضبطه وشرحه في بَدْء الوحي، ووجدتُه هناكَ في أصل مُعتَمَد بتشديد الرّاء، وحكى هذه الرِّواية أيضاً صاحب «المشارق» وغيره، وفي أُخرى: «الأريسينَ» بتحتانيَّةٍ واحدة، قال ابن الأعرابيّ: أرَسَ يأْرِسُ بالتَّخفيفِ فهو أَريسٌ، وأرَّسَ بالتَّشديدِ يُؤَرِّس فهو إرِّيس، وقال الأزهَريّ: الأريس بالتَّخفيفِ وبالتَّشديدِ: الأكّار، لغة شاميَّة، وكان أهلُ السَّواد أهل فِلاحة، وكانوا مَجُوساً، وأهل الرّوم أهل صِناعة فأُعلموا بأنَّهم وإن كانوا أهل كتاب، فإنَّ عليهم إن لم يُؤمِنوا من الإثم إثمَ المجوس. انتهى، وهذا توجيه آخر لم يَتقدَّم ذِكْره. وحكى غيرُه أنَّ الأريسيِّينَ يُنسَبونَ إلى عبد الله بن أريس: رجلٍ كانت تُعظِّمه النَّصارَى، ابتَدَعَ في دينهم أشياءَ مخالفةً لدينِ عيسى، وقيل: إنَّه من قومٍ بُعِثَ إليهم نبيٌّ فقَتَلوه، فالتَّقدير على هذا: فإنَّ عليك مِثلَ إثم الأَرِيسيِّينَ. وذَكَر ابن حَزْم أنَّ أتباع عبدِ الله بن أريس كانوا أهل مملكة هِرَقل، ورَدَّه بعضهم بأنَّ الأريسيّينَ كانوا قليلاً

وما كانوا يُظهِرونَ رأيَهم، فإنَّهم كانوا يُنكِرونَ التَّثليث. وما أظنُّ قولَ ابن حَزْم إلّا عن أصلٍ، فإنَّه لا يُجازِف في النَّقل. ووَقَعَ في رواية الأَصِيليِّ: اليَريسيِّين بتحتانيَّةٍ في أوَّله، وكأنَّه بتسهيل الهمزة. وقال ابنُ سِيدَه في «المُحكَم»: الأَرِيس: الأكّار عند ثَعلَب، والأمين عند كُرَاع، فكأنَّه من الأضداد، أي: يقال للتّابع والمتبوع، والمعنى في الحديث صالح على الرَّأيينِ، فإن كان المراد التابع، فالمعنى: إنَّ عليك مِثلَ إثم التابع لك على تَرْك الدُّخول في الإسلام، وإن كان المراد المتبوع، فكأنَّه قال: فإنَّ عليك إثمَ المتبوعينَ، وإثمُ المتبوعينَ يُضاعَف باعتبار ما وَقَعَ لهم من عَدَم الإذعان إلى الحقّ من إضلال أتباعِهم.

وقال النَّوَويّ: نَبَّهَ بذِكْر الفلَّاحينَ على بَقيَّة الرَّعيَّة لأنَّهم الأغلَب، ولأنَّهم أسرَع انقياداً. وتُعقِّبَ بأنَّ من الرَّعايا غيرَ الفلَّاحينَ مَن له صَرامة وقوّة وعَشيرة، فلا يَلزَم من دخولُ الفلَّاحينَ في الإسلام دخول بَقيَّة الرَّعايا حتَّى يَصِحّ أنَّه نَبَّهَ بذِكْرهم على الباقينَ، كذا تَعقَّبَه شيخنا شيخ الإسلام. والذي يَظهَر أنَّ مُراد النَّوَويّ أنَّه نَبَّهَ بذكر طائفةٍ من الطَّوائف على بَقيَّة الطَّوائف، كأنَّه يقول: إذا امتَنَعْتَ كان عليك إثم كلّ مَن امتَنَعَ بامتِناعِك وكان يُطيع لو أطَعْتَ، كالفلَّاحينَ، فلا وجه للتَّعَقُّب عليه.

٢٢٢/٨ نَعم قول أبي عُبيد في «كتاب الأموال»: ليس المراد/ بالفلَّاحينَ الزَّرَّاعين فقط، بل المراد به جميع أهل المملكة، إن أراد به على التَّقرير الذي قَرَّرتُ به كلامَ النَّوَويّ فلا اعتراض عليه، وإلّا فهو مُعتَرَض. وحكى أبو عُبيد أيضاً أنَّ الأريسيّينَ هم الخَوَل والخَدَم، وهذا أخَصّ من الذي قبله، إلّا أن يُريد بالخَوَلِ ما هو أعَمّ بالنِّسبة إلى مَن يَحكُم المِلك عليه.

وحكى الأزهَريّ أيضاً أنَّ الأريسيّينَ قومٌ من المجوس كانوا يَعبُدونَ النار ويُحرِّمونَ الزِّنى وصِناعَتهم الحِراثة، ويُخرِجونَ العُشر ممَّا يَزرَعونَ، لكنَّهم يأكلونَ الموقوذة. وهذا إنْ ثَبَتَ فمعنى الحديث: فإنَّ عليك مِثلَ إثم الأَرِيسيِّينَ، كما تقدَّم.

قوله: «فلمَّا فَرَغَ» أي: القارئ، ويحتمل أن يُريد: هِرَقل، ونَسَبَ إليه ذلك مَجازاً لكَوْنِه الآمِر به، ويُؤيِّده قوله بعده: «عنده»، فإنَّ الضَّمير فيه وفيما بعده لِهِرَقل جَزماً.

**قوله: «ارتَفَعَت الأصواتُ عنده وكَثُرَ اللَّغَط»** ووَقَعَ في الجهاد: فلمَّا أن قَضَى مقالته عَلَت أصواتُ الذينَ حوله من عُظَماء الرّوم وكَثُرَ لَغَطُهم، فلا أدري ما قالوا، لكن يُعرَف من قرائِن الحال أنَّ اللَّغَط كان لمَا فهموه من هِرَقل من مَيلِه إلى التَّصديق.

**قوله: «لقد أمِرَ أمْرُ ابن أبي كَبْشة»** تقدَّم ضبطه في بَدْء الوحي، وأنَّ «أمِرَ» الأوَّل بفتح الهمزة وكسر الميم، والثّاني بفتح الهمزة وسكون الميم، وحكى ابن التِّين أنَّه رويَ بكسرِ الميم أيضاً. وقد قال كُراع في «المجرَّد»: وَرِعٌ أَمِرٌ، بفتحٍ ثمَّ كسر، أي: كثير، فحينئذٍ يصير المعنى: لقد كَثُرَ كثيرُ ابن أبي كَبْشة، وفيه قلقٌ، وفي كلام الزَّمَخشَريِّ ما يُشعِر بأنَّ الثّاني بفتح الميم، فإنَّه قال: أَمَرة على وزن بَرَكة: الزّيادة، ومنه قول أبي سفيان: لقد أمِرَ أمْرُ محمَّد. انتهى، هكذا أشارَ إليه شيخُنا شيخ الإسلام سِراج الدِّين في شرحه ورَدَّه، والذي يَظهَر لي أنَّ الزَّمَخشَريَّ إنَّما أراد تفسير اللَّفظة الأولى وهي «أَمِرَ» بفتحٍ ثمَّ كسر وأنَّ مصدَرها أَمَرٌ بفتحتَينِ، والأَمَر بفتحتَينِ: الكَثْرة والعِظَم والزّيادة، ولم يُرِدْ ضبط اللَّفظة الثّانية، والله أعلم.

**قوله: «قال الزُّهْريّ: فدَعَا هِرَقْل عُظَماء الرّوم فجمعهم...»** إلى آخره، هذه قِطعة من الرِّواية التي وَقَعَت في بَدْء الوحي عَقِب القِصّة التي حكاها ابن النَّاطور، وقد بيَّن هناكَ أنَّ هِرَقل دَعَاهم في دَسكَرةٍ له بحِمْص، وذلك بعد أنَّ رَجَعَ هذا من بيت المقدِس وكاتَبَ صاحبَه الذي برُوميَّةَ، فجاءه جوابُه يوافقه على خروج النبيّ ﷺ، وعلى هذا فالفاء في قوله: «فدَعَا» فصيحة، والتَّقدير: قال الزُّهْريّ: فسارَ هِرَقلُ إلى حِمص فكَتَبَ إلى صاحبه برومِيَّةَ فجاءه جوابه فدَعَا الرّوم.

**تنبيه:** وَقَعَ في «سيرة ابن إسحاق» من روايته عن الزُّهْريّ بإسناد حديث الباب إلى أبي سفيان بعض القِصّة التي حكاها الزُّهْريّ عن ابن النَّاطور، والذي يَظهَر لي أنَّه دَخَلَ عليه حديث في حديث، ويُؤيِّده أنَّه حكى قِصّة الكتاب عن الزُّهْريّ، قال: حدَّثني أُسقُفٌّ من النَّصارَى قد أدرَكَ ذلك الزَّمان. قلت: وهذا هو ابن النَّاطور، وقِصّة الكتاب إنَّما ذَكَرها الزُّهْريّ من طريق أبي سفيان، وقد فصَّلَ شُعَيب بن أبي حمزة عن الزُّهْريّ الحديث تفصيلاً واضحاً، وهو أوثَق من ابن إسحاق وأتقَن، فروايته هي المحفوظة ورواية ابن إسحاق

شاذّة. ومَحَلّ هذا التَّنبيه أن يُذكَر في الكلام على الحديث في بَدْء الوحي، لكن فاتَ ذِكْره هناكَ فاستَدرَكته هُنا.

**قوله: «فجمعهم في دارٍ له فقال»** تقدَّم في بَدْء الوحي أنَّه جمعهم في مكان، وكان هو في أعلاه، فاطَّلَعَ عليهم، وصَنَعَ ذلك خَوفاً على نفسه أن يُنكِروا مقالتَه فيُبادِروا إلى قتله.

**قوله: «آخِرَ الأَبد»** أي: يَدُوم مُلككُم إلى آخر الزَّمان، لأنَّه عَرَفَ من الكتب أن لا أمّةَ بعد هذه الأُمّة ولا دِينَ بعد دينها، وأنَّ مَن دَخَلَ فيه آمَنَ على نفسه، فقال لهم ذلك.

**قوله: «فقال: عليَّ بهم، فدَعَا بهم فقال»** فيه حذف تقديره: فرَدُّوهم فقال.

**قوله: «فقد رأيت منكم الذي أحْبَبتُ»** يُفسِّر ما وَقَعَ مختصراً في بَدْء الوحي مُقتَصِراً على قوله: «فقد رأيتُ» واكتَفَى بذلك عمَّا بعده.

**قوله: «فسَجَدوا له ورَضُوا عنه»** يُشعِر بأنَّه كان من عادتهم السُّجودُ لملوكِهم، ويحتمل أن يكون ذلك إشارة إلى تقبيلهم الأرض حقيقةً؛ فإنَّ الذي/ يَفعَل ذلك رُبَّما صارَ غالباً كَهَيئة الساجِد، وأطلقَ أنَّهم رَضُوا عنه بناء على رُجوعهم عمَّا كانوا همُّوا به عند تَفرُّقهم عنه من الخروج، والله أعلم. ٢٢٣/٨

وفي الحديث من الفوائد غير ما تقدَّم: البِداءة باسم الكاتب قبل المكتوب إليه، وقد أخرج أحمد (١٨٩٨٦)، وأبو داود (٥١٣٤) عن العلاء بن الحَضرَميّ أنَّه كَتَبَ إلى النبيّ ﷺ وكان عاملَه على البحرَينِ فبَدَأ بنفسِه: من العلاء إلى محمَّد رسول الله. وقال ميمون: كانت عادة ملوك العَجَم إذا كَتَبوا إلى ملوكهم بَدَؤوا باسم ملوكهم، فتَبعَتهم بنو أُميَّة. قلت: وسيأتي في الأحكام: أنَّ ابن عمر كَتَبَ إلى معاوية فبَدَأ باسم معاوية[1]، وإلى عبد الملِك كذلك (٧٢٠٥)، وكذا جاء عن زيد بن ثابت إلى معاوية[2]، وعند البزَّار بسندٍ ضعيف عن

---

(١) كتاب ابن عمر إلى معاوية سلف ذِكرُه عند الحافظ في كتاب الاستئذان: باب رقم (٢٥): بمن يُبدأ في الكتاب، وعزاه هناك للبخاري في «الأدب المفرد»، وهو فيه برقم (١١٢٤).

(٢) عند البخاري في «الأدب المفرد» (١١٢٢) و(١١٢٧) و(١١٣١)، والطبراني في «الكبير» (٤٨٦٠)، والبيهقي ٦/ ٢٤٦ و٢٤٨.

حَنْظَلَةَ الكاتب: أنَّ النبيَّ ﷺ وَجَّهَ عليّاً وخالدَ بنَ الوليد فكَتَبَ إليه خالدٌ، فبَدَأَ بنفسِه وكَتَبَ إليه عليٌّ فبَدَأَ برسولِ الله ﷺ فلم يَعِبْ على واحدٍ منهما، وقد تقدَّم الكلام على «أمَّا بعد» في كتاب الجمعة (٩٢٢).

## ٥- بابٌ

﴿لَن تَنَالُواْ ٱلْبِرَّ حَتَّىٰ تُنفِقُواْ مِمَّا تُحِبُّونَ﴾ الآية [آل عمران:٩٢]

**٤٥٥٤- حدَّثنا إسماعيلُ، قال: حدَّثني مالكٌ، عن إسحاقَ بنِ عبدِ الله بنِ أبي طَلْحةَ، أنَّه سمعَ أنسَ بنَ مالكٍ ﷺ يقول: كان أبو طَلْحةَ أكثرَ أنصاريٍّ بالمدينةِ نَخْلاً، وكان أحَبَّ أمواله إليه بَيرُحاءَ، وكانت مُسْتَقبِلةَ المسجدِ، وكان رسولُ الله ﷺ يَدخُلُها ويَشْرَبُ من ماءٍ فيها طيِّبٍ، فلمَّا أُنزِلَت ﴿لَن تَنَالُواْ ٱلْبِرَّ حَتَّىٰ تُنفِقُواْ مِمَّا تُحِبُّونَ﴾ قامَ أبو طَلْحةَ فقال: يا رسولَ الله، إنَّ الله يقول: ﴿لَن تَنَالُواْ ٱلْبِرَّ حَتَّىٰ تُنفِقُواْ مِمَّا تُحِبُّونَ﴾ وإنَّ أحَبَّ أموالي إليَّ بَيرُحاءَ، وإنَّها صَدَقةٌ لله، أرجو بِرَّها وذُخْرَها عندَ الله، فضَعْها يا رسولَ الله حيثُ أراكَ الله، قال رسولُ الله ﷺ: «بَخ ذلك مالٌ رابِحٌ، ذلك مالٌ رابِحٌ، وقد سمعتُ ما قلتَ، وإنّي أرَى أن تَجْعَلَها في الأقرَبِينَ» قال أبو طَلْحةَ: أفعَلُ يا رسولَ الله. فقَسَمَها أبو طَلْحةَ في أقاربِه وبني عَمِّه.**

**قال عبدُ الله بنُ يوسفَ، ورَوْحُ بنُ عُبَادةَ، عن مالك، قال: « رابح».**

**حدَّثنا يحيى بنُ يحيى، قال: قرأتُ على مالكٍ: «رايِحٌ».**

قوله: «باب ﴿لَن تَنَالُواْ ٱلْبِرَّ حَتَّىٰ تُنفِقُواْ مِمَّا تُحِبُّونَ﴾ الآية» كذا لأبي ذرٍّ، ولغيره: إلى ﴿بِهِۦ عَلِيمٌ﴾.

ثمَّ ذكر المصنِّف حديث أنس في قِصّة بَيرُحاءَ، وقد تقدَّم ضبطها في الزكاة (١٤٦١)، وشرح الحديث في الوَقف (٢٧٦٩).

قوله: «وقال عبد الله بن يوسف ورَوْح بن عُبَادةَ، عن مالك قال: رابح» يعني: أنَّ المذكورَينِ رَوَيا الحديث عن مالك بإسناده فوافَقا فيه إلّا في هذه اللَّفظة، فأمَّا رواية عبد الله بن يوسف

فوَصَلَها المؤلِّف في الوَقْف[1] عنه، ووَقَعَ عند المِزّيِّ أنَّه أورَدَها في التَّفسير موصولة عن عبد الله بن يوسف أيضاً، وأمَّا رواية رَوْح بن عُبَادة فتقدَّم في الوَكالة (٢٣١٨) أنَّ أحمد وَصَلَها عنه، وذكرتُ هناكَ ما وَقَعَ للرُّواة عن مالك في ضبط هذه اللَّفظة، وهل هي «رابح» بالموحَّدة أو التَّحتانيَّة معَ الشَّرح.

**قوله: «حدَّثنا يحيى بن يحيى قال: قرأت على مالك: رايح»** كذا اختَصَرَه، وكان قد ساقَه بتمامه من هذا الوجه في كتاب الوَكالة (٢٣١٨).

٢٢٤/٨ تنبيه: وَقَعَ هنا لغير أبي ذرٍّ:

**٤٥٥٥- حدَّثنا محمَّدُ بنُ عبدِ الله الأنصاريُّ، قال: حدَّثني أَبي، عن ثُمامةَ، عن أنسٍ ﷺ قال: فجَعَلَها لحسَّانَ وأُبيِّ بنِ كعبٍ، وأنا أقرَبُ إليه منهما، ولم يَجعَلْ لي منها شيئاً.**

وهذا طَرَف من الحديث، وقد تقدَّم بتمامه في الوَقْف معَ شرحه، وأغفَلَ المِزّيُّ التَّنبيه على هذا الطَّريق هنا.

وممَّن عَمِلَ بالآية ابن عمر، فروى البزَّار[2] من طريقه أنَّه قرأها، قال: فلم أجِد شيئاً أحَبّ إليَّ من مَرْجانةَ جاريةٍ لي روميَّة، فقلت: هي حُرّة لوجه الله، فلولا أنّي لا أعود في شيء جَعَلتُه لله لَتزوَّجتها.

## ٦- بابٌ

﴿قُلْ فَأْتُوا۟ بِٱلتَّوْرَىٰةِ فَٱتْلُوهَآ إِن كُنتُمْ صَٰدِقِينَ﴾ [آل عمران:٩٣]

**٤٥٥٦- حدَّثني إبراهيمُ بنُ المنذِرِ، حدَّثنا أبو ضَمْرةَ، حدَّثنا موسى بنُ عُقْبَةَ، عن نافعٍ، عن عبدِ الله بنِ عمرَ رضي الله عنهما: أنَّ اليهودَ جاؤوا إلى النبيِّ ﷺ برجُلٍ منهم وامرأةٍ قد زَنَيا، فقال لهم: «كيفَ تَفْعَلونَ بمَن زَنَى منكم؟» قالوا: نُحَمِّمُهما ونَضْرِبُهما، فقال: «لا تَجِدونَ في التوْراةِ الرَّجْمَ؟» فقالوا: لا نَجِدُ فيها شيئاً، فقال لهم عبدُ الله بنُ سَلامٍ: كَذَبتُم فأْتُوا بالتوْراةِ**

---

(١) بل في الزكاة (١٤٦١)، أما الرواية التي في الوقف برقم (٢٧٥٢) فهي مختصرة وليس فيها هذه اللفظة.

(٢) كما في «كشف الأستار» (٢١٩٤).

فاتْلوها إن كنتُم صادِقِينَ. فوَضَعَ مِدْراسُها الذي يُدَرِّسُها منهم كَفَّه على آيةِ الرَّجْمِ، فطَفِقَ يقرأُ ما دونَ يدِه وما وراءَها، ولا يقرأُ آيةَ الرَّجْمِ، فنَزَعَ يدَه عن آيةِ الرَّجْمِ، فقال: ما هذه؟ فلمَّا رَأَوْا ذلك قالوا: هي آيةُ الرَّجْمِ، فأمَرَ بهما فرُجِما قريباً من حيثُ موضعُ الجنائز عندَ المسجدِ، فرأيتُ صاحبها يَجْنأُ عليها يَقِيها الحجارةَ.

قوله: «باب ﴿فَأْتُوا۟ بِٱلتَّوْرَىٰةِ فَٱتْلُوهَآ إِن كُنتُمْ صَٰدِقِينَ﴾» ذكر فيه حديث ابن عمر في قِصّة اليهوديَّينِ اللَّذَينِ زَنَيا، وسيأتي شرحه في الحدود (٦٨١٩و٦٨٤١).

وقوله في هذه الرِّواية: «كيف تَفعَلونَ» في رواية الكُشْمِيهنيِّ: «كيف تَعمَلونَ».

وقوله: «نُحَمِّمُهما» بمُهمَلةٍ ثمَّ ميم مُثقَّلة، أي: نَسكُب عليهما الماء الحَمِيم، وقيل: نجعل في وجوههما الحُمَة بمُهمَلة وميم خفيفة، أي: السَّواد، وسيأتي ما في ذلك عند شرح الحديث.

وقوله: «فوَضَعَ مِدْراسُها» بكسرِ أوَّله، كذا للكُشْمِيهنيِّ، ولغيره: «مُدارِسُها» بضمِّ أوَّله وتقديم الألف بوَزنِ المفاعلة من الدِّراسة، والأوَّل أوجَه.

قوله: «فلمَّا رَأَوْا ذلك قالوا» في رواية الكُشْمِيهنيِّ بالإفرادِ فيهما.

قوله: «يَجْنأ» بجيمٍ ساكنة ثمَّ نون مفتوحة ثمَّ همزة، وللكُشْمِيهنيِّ: «يَحْنِي» بالمهمَلة وكسر النُّون بغير همز.

## ٧- بابٌ

## ﴿كُنتُمْ خَيْرَ أُمَّةٍ أُخْرِجَتْ لِلنَّاسِ﴾ [آل عمران: ١١٠]

٤٥٥٧- حدَّثنا محمَّدُ بنُ يوسفَ، عن سفيانَ، عن مَيسَرةَ، عن أبي حازِمٍ، عن أبي هريرةَ ﷺ: ﴿كُنتُمْ خَيْرَ أُمَّةٍ أُخْرِجَتْ لِلنَّاسِ﴾ قال: خيرُ الناسِ للنّاسِ؛ تَأتونَ بِهِم في السَّلاسِلِ في أعناقِهم حتَّى يَدخُلوا في الإسلامِ.

قوله: «باب ﴿كُنتُمْ خَيْرَ أُمَّةٍ أُخْرِجَتْ لِلنَّاسِ﴾» ذكر فيه حديث أبي هريرة في تفسيرها غير مرفوع، وقد تقدَّم في أواخر الجهاد (٣٠١٠) من وجه آخر مرفوعاً، وهو يَرُدّ قول مَن تَعقَّبَ البخاريّ فقال: هذا موقوف لا معنى لإدخاله في/ المسنَد. ٢٢٥/٨

قوله: «سُفْيان» هو الثَّوريّ.

قوله: «عن مَيسَرة» هو ابن عمَّار الأشجَعيُّ، كوفيّ ثقة، ما له في البخاريّ سِوَى هذا الحديث، وآخر تقدَّم في بَدْء الخلق (٣٣٣١)، ويأتي في النِّكاح (٥١٨٥)، وشيخه أبو حازِم بمُهمَلةٍ ثمَّ زاي: هو سُليمان الأشجَعيّ.

وقوله: «خير الناس للنّاسِ»: أي: خير بعض الناس لبعضِهم، أي: أنفَعهم لهم، وإنَّما كان ذلك لكَوْنِهم كانوا سبباً في إسلامهم، وبهذا التَّقدير[1] يَندَفِع تعقُّب مَن زَعَمَ بأنَّ التَّفسير المذكور ليس بصحيحٍ. وروى ابن أبي حاتم (٣/ ٧٣٢) والطَّبَريُّ (٤/ ٤٢) من طريق السُّدّيِّ قال: قال عمر: لو شاءَ الله لقال: أنتم خيرُ أمّةٍ، فكنَّا كلُّنا، ولكِن قال: «كنتُم» فهي خاصّة لأصحاب محمَّد ومَن صَنَعَ مِثل صَنِيعهم، وهذا مُنقَطِع. وروى عبد الرَّزّاق[2]، وأحمد (٢٤٦٣)، والنَّسائيُّ (ك١١٠٠٦)، والحاكم (٢/ ٢٩٤) من حديث ابن عبَّاس بإسنادٍ جيِّد قال: هم الذينَ هاجَروا معَ النبيّ ﷺ، وهذا أخَصُّ من الذي قبله. وللطبري[3] (٤/ ٤٢) من طريق ابن جُرَيج عن عِكْرمة قال: نزلت في ابن مسعود وسالم مولى أبي حُذَيفة وأُبيٍّ بن كعب ومعاذ بن جبل. وهذا موقوف فيه انقطاع، وهو أخَصّ ممَّا قبله. وروى الطَّبَريُّ (٤/ ٤٤) من طريق مجاهد قال: معناه على الشَّرط المذكور: تأمُرونَ بالمعروفِ... إلى آخره، وهذا أعَمُّ، وهو نحو الأوَّل.

وجاء في سبب هذا الحديث ما أخرجه الطَّبَريُّ[4] وابن أبي حاتم (٣/ ٧٣٢) من طريق عِكْرمة قال: كان مَن قبلكُم لا يأمَن هذا في بلاد هذا، ولا هذا في بلاد هذا، فلمَّا كنتُم أنتم أمِن فيكم الأحمر والأسوَد. ومن وجهٍ آخر عنه (٣/ ٧٣٣) قال: لم تكن أمّةٌ دَخَلَ فيها من أصناف الناس مِثلَ هذه الأُمّة. وعن أُبيٍّ بن كعب قال: لم تكن أمّةٌ أكثرَ استجابة في الإسلام

---

(١) تحرف في (س) إلى: «التقرير».

(٢) في «التفسير» ١/ ١٣٠.

(٣) تحرف في (س) إلى: وللطبراني.

(٤) لم نقف عليه عند الطبري.

من هذه الأُمّة، أخرجه الطَّبَريُّ (٤/ ٤٣) بإسنادٍ حسن عنه[1]. وهذا كلّه يقتضي حملها على عموم الأُمّة، وبه جَزَمَ الفَرّاء واستَشهَدَ بقوله: ﴿وَٱذْكُرُوٓاْ إِذْ أَنتُمْ قَلِيلٌ﴾ [الأنفال:٢٦] وقوله: ﴿وَٱذْكُرُوٓاْ إِذْ كُنتُمْ قَلِيلًا﴾ [الأعراف:٨٦] قال: وحذفُ «كان» في مِثل هذا وإظهارُها سواء. وقال غيره: المراد بقوله: ﴿كُنتُمْ﴾ في اللَّوح المحفوظ أو في عِلم الله تعالى. ورَجَّحَ الطَّبَريُّ أيضاً (٤/ ٤٤) حمل الآية على عموم الأُمّة، وأيَّدَ ذلك بحديثِ بَهز ابن حَكيم عن أبيه عن جَدّه: سمعت رسول الله ﷺ يقول في هذه الآية: ﴿كُنتُمْ خَيْرَ أُمَّةٍ أُخْرِجَتْ لِلنَّاسِ﴾ قال: «أنتم مُتِمّونَ سبعينَ أمّة، أنتم خيرُها وأكرَمُها على الله»، وهو حديث حسن صحيح، أخرجه التِّرمِذيّ وحسَّنه (٣٠٠١١)، وابن ماجه (٤٢٨٧و٤٢٨٨)، والحاكم (٤/ ٨٤) وصَحَّحَه، وله شاهد مُرسَل عن قَتَادة عند الطَّبَريِّ (٤/ ٤٤) رجاله ثقات. وفي حديث عليٍّ عند أحمد (٧٦٣) بإسنادٍ حسن: أنَّ النبيّ ﷺ قال: «وجُعِلَت أمّتي خيرَ الأُمَمِ».

## ٨- بابٌ

## ﴿إِذْ هَمَّت طَّآئِفَتَانِ مِنكُمْ أَن تَفْشَلَا﴾ [آل عمران:١٢٢]

**٤٥٥٨- حدَّثنا عليُّ بنُ عبدِ الله، حدَّثنا سفيانُ قال: قال عَمْرٌو: سمعتُ جابرَ بنَ عبدِ الله رضي الله عنهما يقول: فينا نزلت: ﴿إِذْ هَمَّت طَّآئِفَتَانِ مِنكُمْ أَن تَفْشَلَا وَٱللَّهُ وَلِيُّهُمَا﴾ قال: نحنُ الطّائفَتان بنو حارثةَ، وبنو سَلِمةَ، وما نُحِبُّ ـ وقال سفيانُ مرَّةً: وما يَسُرُّني ـ أنَّها لم تُنْزَل؛ لقولِ الله: ﴿وَٱللَّهُ وَلِيُّهُمَا﴾.**

قوله: «باب ﴿إِذْ هَمَّت طَّآئِفَتَانِ مِنكُمْ أَن تَفْشَلَا﴾» ذكر فيه حديث جابر، وقد تقدَّم مشروحاً في غزوة أُحُد (٤٠٥١).

وقوله: «﴿وَٱللَّهُ وَلِيُّهُمَا﴾ ذكر الفَرّاء أنَّ في قراءة ابن مسعود: «والله وليّهم» قال: وهو كقوله: ﴿وَإِن طَآئِفَتَانِ مِنَ ٱلْمُؤْمِنِينَ ٱقْتَتَلُواْ﴾ [الحجرات:٩].

---

(١) وقع في النسخ المطبوعة من«تفسير الطبري» هذا الأمر من قول الربيع بن أنس، ولعله خطأ قديم. وجاء في «تفسير ابن أبي حاتم» ٣/ ٧٣٣ من طريق الربيع، عن أبي العاليَة، عن أبي بن كعب، فذكره. والله أعلم بالصواب.

## ٩- بابٌ

﴿ لَيْسَ لَكَ مِنَ ٱلْأَمْرِ شَىْءٌ ﴾ [آل عمران:١٢٨]

٤٥٥٩- حدَّثنا حِبّانُ بنُ موسى، أخبرنا عبدُ الله، أخبرنا مَعمَرٌ، عن الزُّهْريِّ، قال: حدَّثني سالمٌ، عن/ أبيه: أنَّه سمعَ رسولَ الله ﷺ إذا رَفَعَ رأسَه منَ الرُّكوعِ في الرَّكْعةِ الآخِرةِ منَ الفجرِ، يقول: «اللهمَّ العَنْ فلاناً وفلاناً وفلاناً» بعدَما يقول: «سمعَ الله لمن حَمِدَه، رَبَّنا ولَكَ الحمد» فأنزَلَ الله: ﴿ لَيْسَ لَكَ مِنَ ٱلْأَمْرِ شَىْءٌ ﴾ إلى قوله: ﴿فَإِنَّهُمْ ظَٰلِمُونَ﴾. ٢٢٦/٨

رواه إسحاقُ بنُ راشدٍ، عن الزُّهْريِّ.

٤٥٦٠- حدَّثنا موسى بنُ إسماعيلَ، حدَّثنا إبراهيمُ بنُ سعدٍ، حدَّثنا ابنُ شِهابٍ، عن سعيدِ بنِ المسيّب وأبي سَلَمةَ بنِ عبدِ الرَّحمنِ، عن أبي هريرةَ ﷺ: أنَّ رسولَ الله ﷺ كان إذا أرادَ أن يَدْعوَ على أحدٍ، أو يَدْعوَ لأحدٍ قَنَتَ بعدَ الرُّكوعِ، فرُبَّما قال إذا قال: «سمعَ الله لمن حَمِدَه، اللهمَّ رَبَّنا لكَ الحمدُ: اللهمَّ أنْجِ الوليدَ بنَ الوليدِ، وسَلَمةَ بنَ هشامٍ، وعيّاشَ بنَ أبي رَبيعةَ، اللهمَّ اشدُد وطْأتَكَ على مُضَرَ، واجْعَلْها سنينَ كَسِني يوسفَ» يَجْهَرُ بذلك، وكان يقول في بعضِ صَلاتِه في صلاةِ الفجرِ: «اللهمَّ العَنْ فلاناً وفلاناً» لأحياءٍ منَ العربِ، حتَّى أنزَلَ الله: ﴿ لَيْسَ لَكَ مِنَ ٱلْأَمْرِ شَىْءٌ ﴾ الآيةَ.

**قوله:** «باب ﴿ لَيْسَ لَكَ مِنَ ٱلْأَمْرِ شَىْءٌ ﴾» سَقَطَ «باب» لغير أبي ذرٍّ.

**قوله:** «أخبَرَنا عبد الله» هو ابن المبارَك.

**قوله:** «فلاناً وفلاناً وفلاناً» تقدَّمت تسميَتُهم في غزوة أُحُد (٤٠٧٠) من روايةٍ مُرسَلةٍ أورَدَها المصنِّف عَقِب هذا الحديث بعينِه، عن حَنظَلة بن أبي سفيان عن سالم بن عبد الله بن عمر قال: كان رسول الله ﷺ يَدعُو على صفوان بن أُميَّة وسُهَيل بن عمرو[1] والحارث بن هشام، فنزلت. وأخرَج أحمد (٥٦٧٤)، والتِّرمِذيّ (٣٠٠٤) هذا الحديث موصولاً من رواية عمر[2] بن حمزة عن سالم عن أبيه، فسَمّاهم، وزاد في آخر الحديث: «فتِيبَ عليهم كلِّهم»، وأشارَ بذلك إلى قوله في

---

(١) تحرف في (س) إلى: عمير.

(٢) تحرف في (أ) و(س) إلى: عمرو.

بَقيَّة الآية: ﴿أَوْ يَتُوبَ عَلَيْهِمْ﴾، ولأحمد (٥٨١٢) أيضاً من طريق محمَّد بن عَجْلان عن نافع عن ابن عمر: «كان رسول الله ﷺ يَدعُو على أربعة، فنزلت، قال: وهَداهم الله للإسلام» وكان الرّابعَ عَمْرو بنُ العاص، فقد عَزاه السُّهَيليُّ لرواية التِّرمِذيّ، لكن لم أرَه فيه، والله أعلم.

**قوله: «رواه إسحاق بن راشد عن الزُّهْريّ»** أي: بالإسناد المذكور، وهو موصول عند الطبرانيِّ في «المعجَم الكبير» (١٣١١٣) من طريقه.

**قوله: «كان إذا أرادَ أن يَدْعو على أحدٍ أو يَدْعوَ لأحدٍ»** أي: في صلاته.

**قوله: «قَنَتَ بَعْد الرُّكوع»** تَمسَّكَ بمفهومِه مَن زَعَمَ أنَّ القُنوت قبل الرُّكوع، قال: وإنَّما يكون بعد الرُّكوع عند إرادة الدُّعاء على قومٍ أو لقومٍ، وتُعقِّبَ باحتمال أنَّ مفهومَه أنَّ القُنوت لم يقع إلّا في هذه الحالة، ويُؤيِّده ما أخرجه ابن خُزَيمةَ (٦٢٠) بإسنادٍ صحيح عن أنس: أنَّ النبيّ ﷺ كان لا يَقنُت إلّا إذا دَعَا لقومٍ أو دَعَا على قوم. وقد تقدَّم بيان الاختلاف في القُنوت وفي محَلّه في آخر «باب الوِتر» (١٠٠١-١٠٠٣).

**قوله: «الوليد بن الوليد»** أي: ابن المغيرة، وهو أخو خالد بن الوليد، وكان ممَّن شَهِدَ بدراً معَ المشرِكينَ، وأُسِرَ وفَدَى نفسه، ثمَّ أسلَمَ فحُبسَ بمكَّة، ثمَّ تَواعَدَ هو وسَلَمةُ وعيّاشٌ المذكورونَ معه وهَرَبوا من المشرِكينَ، فعَلمَ النبيّ ﷺ بمَخرَجِهم فدَعَا لهم، أخرجه عبد الرَّزّاق (٤٠٣١) بسندٍ مُرسَل، وماتَ الوليد المذكور لمَّا قَدِمَ على النبيّ ﷺ، رُوِّينا ذلك في «الفوائد الزّيادات» من حديث الحافظ أبي بكر بن زياد النَّيسابوريّ بسَنَدِهِ عن جابرٍ قال: رَفَعَ رسول الله ﷺ رأسه من الرَّكعة الأخيرة من صلاة الصُّبح صَبِيحة خمسَ عشرةَ من رمضان فقال: «اللهمَّ أنْجِ الوليد بن الوليد» الحديث، وفيه: فدَعَا بذلك خمسة عشر يوماً، حتَّى إذا كان / صَبيحة يوم الفِطْر تَرَكَ الدُّعاء، فسألَه عمر فقال: «أوَما عَلمت أنَّهم قَدِموا؟» قال: بينَما هو ٢٢٧/٨ يَذكُرهم انفتَحَ عليهم الطَّريقُ يَسوقُ بهم الوليد بن الوليد قد نُكِبَتْ إصبَعُه بالحَرَّة، وساقَ بهم ثلاثاً على قَدَمَيه، فنَهَجَ بين يَدَي النبيّ ﷺ حتَّى قَضَى، فقال النبيّ ﷺ: «هذا الشَّهيد، أنا على هذا شهيد». ورَثَتْه أمّ سَلَمةَ زوج النبيّ ﷺ بأبياتٍ مشهورة.

**قوله: «وسَلَمةَ بن هشام»** أي: ابن المغيرة، وهو ابن عمّ الذي قبله، وهو أخو أبي جهل،

وكان من السابقينَ إلى الإسلام، واستُشهِدَ في خِلَافة أبي بكر بالشّام سنة أربع عشرة.

**قوله: «وعيّاش»** هو بالتَّحتانيَّة ثمَّ المعجَمة، وأبوه أبو ربيعة: اسمه عَمْرو بن المغيرة، فهو عَمّ الذي قبله أيضاً، وكان من السابقينَ إلى الإسلام أيضاً وهاجَرَ الهجرتَينِ، ثمَّ خَدَعَه أبو جهل فرَجَعَ إلى مكَّة فحُبِسَ بها، ثمَّ فرَّ معَ رَفيقَيه المذكورَينِ، وعاشَ إلى خِلَافة عمر، فماتَ[1] سنة خمس عشرة، وقيل: قبل ذلك، والله أعلم.

**قوله: «وكان يقول في بعض صَلاته في صلاة الفجر»** كأنَّه يشير إلى أنَّه لا يُداوِم على ذلك.

**قوله: «اللهمَّ العَنْ فلاناً وفلاناً، لأحْياءٍ من العرب»** وَقَعَ تسميَتُهم في رواية يونس عن الزُّهْريّ عند مسلم (٦٧٩) بلفظ: «اللهمَّ الْعَن رِعلاً وذَكْوانَ وعُصَيَّة».

**قوله: «حتَّى أنزَلَ الله: ﴿لَيْسَ لَكَ مِنَ ٱلْأَمْرِ شَىْءٌ﴾»** تقدَّم استشكاله في غزوة أُحُد، وأنَّ قِصّة رِعْلٍ وذَكْوانَ كانت بعد أُحُد، ونزول ﴿لَيْسَ لَكَ مِنَ ٱلْأَمْرِ شَىْءٌ﴾ كان في قِصّة أُحُد، فكيف يَتأخَّر السَّبَب عن النُّزول؟ ثمَّ ظَهَرَ لي عِلّةُ الخبر، وأنَّ فيه إدراجاً، وأنَّ قوله: «حتَّى أنزَلَ الله» مُنقَطِع من رواية الزُّهْريّ عَمَّن بَلَّغَه، بيَّن ذلك مسلم في رواية يونس المذكورة فقال: هنا قال ـ يعني الزُّهْريّ ـ: ثمَّ بَلَغَنا أنَّه تَرَكَ ذلك لمَّا نزلت. وهذا البَلاغ لا يَصِحّ لمَا ذكرتُه، وقد وَرَدَ في سبب نزول الآية شيءٌ آخر لكنَّه لا يُنافي ما تقدَّم، بخِلَاف قِصّة رِعْلٍ وذَكْوانَ، فعند أحمد (١١٩٥٦)، ومسلم (١٧٩١) من حديث أنس: أنَّ النبيّ ﷺ كُسِرَت رَباعِيَته يوم أُحُد، وشُجَّ وجهه حتَّى سالَ الدَّم على وجهه، فقال: «كيف يُفلِح قومٌ فعَلوا هذا بنبيِّهم وهو يَدعُوهم إلى رَبّهم!» فأنزَلَ الله تعالى: ﴿لَيْسَ لَكَ مِنَ ٱلْأَمْرِ شَىْءٌ﴾ الآية. وطريق الجمع بينَه وبين حديث ابن عمر: أنَّه ﷺ دَعَا على المذكورينَ بعد ذلك في صَلاته، فنزلت الآية في الأمرَينِ معاً، فيما وَقَعَ له من الأمر المذكور وفيما نَشَأ عنه من الدُّعاء عليهم، وذلك كلّه في أُحُد، بخِلَاف قِصّة رِعلٍ وذَكْوانَ فإنَّها أجنبيَّة، ويحتمل أن يقال: إنَّ قِصَّتهم كانت عَقِب ذلك، وتأخَّرَ نزول الآية عن سببها قليلاً، ثمَّ نزلت في جميع ذلك، والله أعلم.

---

(١) زاد هنا في (س) لفظة «كان»، والصواب بدونها، كما في (أ) و(ع).

## ١٠- باب قوله تعالى:

## ﴿وَٱلرَّسُولُ يَدْعُوكُمْ فِىٓ أُخْرَىٰكُمْ﴾ [آل عمران:١٥٣]:

## وهو تأنيث آخِركُم

**وقال ابنُ عبَّاسٍ: ﴿إِحْدَى ٱلْحُسْنَيَيْنِ﴾ [التوبة:٥٢]: فتْحاً أو شهادةً.**

**٤٥٦١- حدَّثنا عَمْرو بنُ خالدٍ، حدَّثنا زُهَيرٌ، حدَّثنا أبو إسحاقَ، قال: سمعتُ البراءَ بنَ عازِبٍ رضي الله عنهما قال: جَعَلَ النبيُّ ﷺ على الرَّجّالةِ يومَ أُحُدٍ عبد الله بنَ جُبَيرٍ، وأقبَلوا مُنهَزِمِينَ، فذاكَ إذ يَدْعوهمُ الرَّسولُ في أُخراهم، ولم يَبْقَ معَ النبيِّ ﷺ غيرُ اثنَي عَشَرَ رجلاً.**

قوله: «باب قوله تعالى: ﴿وَٱلرَّسُولُ يَدْعُوكُمْ فِىٓ أُخْرَىٰكُمْ﴾ وهو تأنيث آخِركُم» كذا وَقَعَ فيه، وهو تابع لأبي عُبيدة؛ فإنَّه قال: أُخراكُم: آخِركُم، وفيه نظر، لأنَّ أُخرى تأنيث آخَر بفتح الخاء لا كسرها، وقد حكى الفَرّاء أنَّ من العرب مَن يقول: في أُخراتكُم بزيادة المثنّاة.

قوله: «وقال ابن عبَّاس: ﴿إِحْدَى ٱلْحُسْنَيَيْنِ﴾: فتْحاً أو شهادة» كذا وَقَعَ هذا التَّعليق بهذه الصّورة، ومحَلّه في سورة براءة، ولعلَّه أورَدَه هنا للإشارة إلى أنَّ ﴿إِحْدَى ٱلْحُسْنَيَيْنِ﴾ وَقَعَت في أُحُد/ وهي الشَّهادة، وقد وَصَلَه ابن أبي حاتم من طريق عليّ بن طلحة عن ابن عبَّاس مثله. ٢٢٨/٨

ثم ذكر المصنف طرفاً من حديث البراء في قِصّة الرُّماة يوم أُحُد، وقد تقدَّم بتمامه معَ شرحه في المغازي (٤٠٤٣).

## ١١- بابٌ

## ﴿أَمَنَةً نُّعَاسًا﴾ [آل عمران:١٥٤]

**٤٥٦٢- حدَّثني إسحاقُ بنُ إبراهيمَ بنِ عبدِ الرَّحمنِ أبو يعقوبَ، حدَّثنا حُسَينُ بنُ محمَّدٍ، حدَّثنا شَيْبانُ، عن قَتادةَ، حدَّثنا أنسٌ، أنَّ أبا طَلْحةَ قال: غَشِينا النُّعاسُ ونحنُ في مَصافِّنا يومَ أُحُدٍ، قال: فجَعَلَ سيفي يَسْقُطُ من يَدي وآخُذُه، ويَسْقُطُ وآخُذُه.**

قوله: «باب قوله: ﴿أَمَنَةً نُّعَاسًا﴾ حدَّثني إسحاق بن إبراهيم بن عبد الرَّحمن أبو يعقوب» هو بغداديّ لَقَّبَه لُؤلُؤ، ويقال: يُؤيُؤ بتحتانيَّتين، وهو ابن عمّ أحمد بن مَنيع، وليس له في

البخاريّ سِوَى هذا الحديث، وآخر في كتاب الرِّقاق (٦٤٥٥)، وهو ثقة باتِّفاقٍ، وعاشَ بعد البخاريّ ثلاث سنينَ، ماتَ سنة تسع وخمسين.

ثمَّ ذكر حديث أبي طلحة في النُّعاس يوم أُحُد، وقد تقدَّم في المغازي (٤٠٦٨) من وجه آخر عن قَتَادة معَ شرحه.

## ١٢- باب قولِه تعالى:

﴿ ٱلَّذِينَ ٱسْتَجَابُوا۟ لِلَّهِ وَٱلرَّسُولِ مِنۢ بَعْدِ مَآ أَصَابَهُمُ ٱلْقَرْحُ لِلَّذِينَ أَحْسَنُوا۟ مِنْهُمْ وَٱتَّقَوْا۟ أَجْرٌ عَظِيمٌ ﴾ [آل عمران:١٧٢]

﴿ٱلْقَرْحُ﴾: الجِرَاح.

﴿ٱسْتَجَابُوا۟﴾: أجابوا ﴿وَيَسْتَجِيبُ﴾ [الشورى: ٢٦]: يُجِيب.

**قوله: «باب قوله تعالى: ﴿ ٱلَّذِينَ ٱسْتَجَابُوا۟ لِلَّهِ وَٱلرَّسُولِ مِنۢ بَعْدِ مَآ أَصَابَهُمُ ٱلْقَرْحُ ﴾»** ساقَ الآية إلى ﴿عَظِيمٌ﴾.

**قوله: «القَرْح: الجِراح»** هو تفسير أبي عُبيدة[١]، وروى سعيد بن منصور[٢] بإسناد جيِّد عن ابن مسعود أنَّه قرأ: «القُرح» بالضَّمِّ، قلت: وهيَ قراءة أهل الكوفة[٣]. وذَكَر أبو عُبيد عن عائشة أنَّها قالت: أقرأُها بالفتح لا بالضَّمِّ، قال الأخفَش: القُرح بالضَّمِّ وبالفتح المصدَر، فالضَّمّ لغة أهل الحِجاز، والفتح لغة غيرهم، كالضَّعفِ والضُّعف، وحكى الفَرّاء أنَّه بالضَّمِّ: الجُرح، وبالفتح: أَلَمُهُ، وقال الرّاغِب: القَرح بالفتح: أثر الجِراحة، وبالضَّمِّ: أثرها من داخل.

**قوله: «استَجابوا: أجابوا، ويَستَجيب: يُجيب»** هو قول أبي عُبيدة، قال في قوله تعالى:

---

(١) زاد هنا في (س) عبارة: «وكذا أخرجه ابن جرير من طريق سعيد بن جبير مثله» وهذه العبارة لم ترد في (أ) و(ع). قلنا: ولم نقف عليه عند ابن جرير الطبري في «التفسير».

(٢) في «تفسيره» (٥٤١).

(٣) الضم قراءة عاصم في رواية أبي بكر، وحمزة، والكسائي، وقرأ حفص عن عاصم وابن كثير ونافع وأبو عمرو وابن عامر: «قَرْح» بالفتح. انظر «السبعة» لابن مجاهد ص٢١٦.

﴿فَٱسْتَجَابَ لَهُمْ﴾ [آل عمران: ١٩٥]، أي: أجابَهم، تقول العرب: استَجَبتُك، أي: أجَبتُك، قال كعب الغَنَويُّ:

وداعٍ دَعَا: يا مَن يُجيبُ إلى النَّدَى فلم يَستجِبْه عند ذاكَ مُجيبُ

وقال في قوله تعالى: ﴿وَيَسْتَجِيبُ ٱلَّذِينَ ءَامَنُوا۟ وَعَمِلُوا۟ ٱلصَّٰلِحَٰتِ﴾ [الشورى: ٢٦] أي: يُجيب الذينَ آمنوا، وهذه في سورة الشّورَى، وإنَّما أورَدَها المصنِّف استشهاداً للآية الأُخرى.

تنبيه: لم يَسُق البخاريّ في هذا الباب حديثاً، وكأنَّه بيَّض له، واللّائق به حديث عائشة أنَّها قالت لعُرْوةَ في هذه الآية: يا ابن أُختي كان أبَواك منهم: الزُّبَير وأبو بكر. وقد تقدَّم في المغازي معَ شرحه (٤٠٧٧). وروى ابن عُيَينةَ عن عَمْرو بن دينار عن عِكْرمة عن ابن عبَّاس قال: لمَّا رَجَعَ المشرِكونَ عن أُحُد قالوا: لا محمَّداً قَتَلتُم، ولا الكَواعِب أَرْدَفتُم[1]، بئسَما صَنَعتُم، فرجعوا، فندَبَ رسول الله ﷺ الناس فانتُدِبوا حتَّى بَلَغَ حمراء الأسَد، فبَلَغَ المشرِكينَ، فقالوا: نَرجِع مِن قابلٍ، فأنزَلَ الله تعالى: ﴿ٱلَّذِينَ ٱسْتَجَابُوا۟ لِلَّهِ وَٱلرَّسُولِ﴾ الآية. أخرجه النَّسائيُّ (ك١١٠١٧)، وابن مَرْدويه، ورجاله رجال الصَّحيح، إلّا أنَّ المحفوظ إرساله عن عِكْرمة ليس فيه ابن عبَّاس،/ ومن الطَّريق المرسَلة أخرجه ابن أبي حاتم ٢٢٩/٨ (٤٥١٠) وغيره.

## ١٣- باب قوله:

﴿ٱلَّذِينَ قَالَ لَهُمُ ٱلنَّاسُ إِنَّ ٱلنَّاسَ قَدْ جَمَعُوا۟ لَكُمْ فَٱخْشَوْهُمْ﴾ [آل عمران:١٧٣]

**٤٥٦٣- حدَّثنا أحمدُ بنُ يونُسَ، أُراه قال: حدَّثنا أبو بَكْرٍ، عن أبي حَصِينٍ، عن أبي الضُّحَى، عن ابنِ عبَّاسٍ: ﴿حَسْبُنَا ٱللَّهُ وَنِعْمَ ٱلْوَكِيلُ﴾ قالها إبراهيمُ عليه السلام حينَ أُلْقِيَ في النار، وقالها محمَّدٌ ﷺ حينَ قالوا: ﴿إِنَّ ٱلنَّاسَ قَدْ جَمَعُوا۟ لَكُمْ فَٱخْشَوْهُمْ فَزَادَهُمْ إِيمَٰنًا وَقَالُوا۟ حَسْبُنَا ٱللَّهُ وَنِعْمَ ٱلْوَكِيلُ﴾.**

[طرفه في: ٤٥٦٤]

---

(١) في (س): ردفتم، والمثبت من (أ) و(ع)، وهو الموافق لما في النسائي.

٤٥٦٤ - حدَّثنا مالكُ بنُ إسماعيلَ، حدَّثنا إسرائيلُ، عن أبي حَصِينٍ، عن أبي الضُّحَى، عن ابنِ عبَّاسٍ قال: كان آخِرَ قولِ إبراهيمَ حينَ أُلْقِيَ في النار: حسبيَ الله ونِعْمَ الوَكِيل.

قوله: «باب قوله: ﴿ٱلَّذِينَ قَالَ لَهُمُ ٱلنَّاسُ إِنَّ ٱلنَّاسَ قَدْ جَمَعُوا۟ لَكُمْ فَٱخْشَوْهُمْ﴾» في رواية أبي ذرٍّ: «باب ﴿إِنَّ ٱلنَّاسَ قَدْ جَمَعُوا۟ لَكُمْ فَٱخْشَوْهُمْ﴾» وزاد غيره: «الآية».

قوله: «حدَّثنا أحمد بن يونس، أُراه قال: حدَّثنا أبو بَكْر» كذا وَقَعَ، القائل «أُراه»: هو البخاريّ، وهو بضمِّ الهمزة بمعنى: أظنُّه، وكأنَّه عَرَضَ له شَكٌّ في اسم شيخ شيخه، وقد أخرجه الحاكم (٢/ ٢٩٨) من طريق أحمد بن إسحاق: «عن أحمد بن يونس، حدَّثنا أبو بكر ابن عيّاش» بإسناده المذكور بغير شَكّ، لكن وهمَ الحاكم في «استدراكه».

قوله: «عن أبي حَصين» بفتح المهمَلة، واسمه: عثمان بن عاصم. ولأبي بكر بن عيّاش في هذا الحديث إسناد آخر، أخرجه ابن مَرْدويه من وجه آخر عنه عن حُميد[1] عن أنس: أنَّ النبيّ ﷺ قيل له: إنَّ الناس قد جَمَعوا لكُم فاخشَوهم، فنزلت هذه الآية.

قوله: «عن أبي الضُّحَى» اسمه: مُسلِم بن صُبَيح، بالتَّصغيرِ.

قوله: «قالها إبراهيم عليه السلام حين أُلْقِيَ في النار» في الرِّواية التي بعدها: أنَّ ذلك آخِرُ ما قال، وكذا وَقَعَ في رواية الحاكم المذكورة، ووَقَعَ عند النَّسائيّ (ك١٠٣٦٤) من طريق يحيى بن أبي بُكَير عن أبي بكر كذلك، وعند أبي نُعَيم في «المستَخرَج» من طريق عُبيد الله[2] بن موسى عن إسرائيل بهذا الإسناد: «أنَّها أوَّل ما قال»، فيُمكِن أن يكون أوَّلَ شيء قال، وآخِرَ شيء قال، والله أعلم.

قوله: «حين قالوا: ﴿إِنَّ ٱلنَّاسَ قَدْ جَمَعُوا۟ لَكُمْ﴾» فيه إشارة إلى ما أخرجه ابن إسحاق مُطوَّلاً في هذه القِصّة، وأنَّ أبا سفيان رَجَعَ بقُرَيشٍ بعد أن تَوَجَّهَ من أُحُد، فلَقِيَه مَعبَد الخُزَاعيُّ، فأخبَرَه أنَّه رأى النبيّ ﷺ في جمع كثير، وقد اجتَمَعَ معه مَن كان تَخلَّفَ عن أُحُد، ونَدِموا،

---

(١) قوله: «عن حميد» سقط من (س)، وهو مثبت في (أ) و(ع)، وهو الصواب، فقد ساق إسناد ابن مردويه هذا بتمامه ابنُ كثير في «تفسيره» ٢/ ١٤٧ وذكر فيه حُميداً.

(٢) تحرف في (أ) و(ع) إلى: عبد الله، والصواب: عُبيد الله مصغراً، وهو عبيد الله بن موسى بن باذام العبسي.

فثنَى[1] ذلك أبا سفيان وأصحابه فرجعوا، وأرسَلَ أبو سفيان ناساً فأخبَروا النبيّ ﷺ أنَّ أبا سفيان وأصحابه يَقصِدونَهم، فقال: «حَسْبُنا الله ونِعمَ الوَكيل». ورواه الطَّبَريُّ (٤/ ١٧٩) من طريق السُّدّيِّ نحوه ولم يُسمِّ مَعبَداً، قال: «أعرابيّاً»، ومن طريق ابن عبَّاس موصولاً لكن بإسنادٍ لَيِّن، لكن[2] قال: استَقبَلَ أبو سفيان عِيراً واردةَ المدينة، ومن طريق مجاهد: أنَّ ذلك كان من أبي سفيان في العام المقبل بعد أُحُد، وهي غزوة بَدْر الموعِد، ورَجَّحَ الطَّبَريُّ الأوَّل. ويقال: إنَّ الرَّسول بذلك كان نُعَيم بن مسعود الأشجَعيّ، ثمَّ أسلَمَ نُعَيم فحَسُنَ إسلامه.

قيل: إطلاق الناس على الواحد لكَوْنِه من جِنسهم، كما يقال: فلان يَركَب الخيل وليس له إذ ذاكَ إلّا فرَس واحد. قلت: وفي صِحّة هذا المِثال نظر.

## ١٤- بابٌ ٨/٢٣٠

﴿وَلَا يَحْسَبَنَّ ٱلَّذِينَ يَبْخَلُونَ بِمَآ ءَاتَىٰهُمُ ٱللَّهُ مِن فَضْلِهِۦ﴾ الآية

﴿سَيُطَوَّقُونَ﴾: كقولِكَ: طَوَّقْتُه بطَوْقٍ.

**٤٥٦٥- حدَّثني عبدُ الله بنُ مُنِيرٍ، سمعَ أبا النَّضْرِ، حدَّثنا عبدُ الرَّحمنِ، هو ابنُ عبدِ الله بنِ دِينارٍ، عن أبيه، عن أبي صالحٍ، عن أبي هريرةَ قال: قال رسولُ الله ﷺ: «مَن آتاه الله مالاً، فلم يُؤَدِّ زَكاتَه، مُثِّلَ له مالُه شُجاعاً أقرَعَ له زَبيبَتان، يُطَوَّقُه يومَ القيامةِ، يأخُذُ بلِهْزِمَتَيه - يعني: بشِدْقَيه - يقول: أنا مالُكَ، أنا كَنْزُكَ» ثمَّ تلا هذه الآيةَ ﴿وَلَا يَحْسَبَنَّ ٱلَّذِينَ يَبْخَلُونَ بِمَآ ءَاتَىٰهُمُ ٱللَّهُ مِن فَضْلِهِۦ﴾ إلى آخِرِ الآيةِ [آل عمران: ١٨٠].**

قوله: «باب ﴿وَلَا يَحْسَبَنَّ ٱلَّذِينَ يَبْخَلُونَ بِمَآ ءَاتَىٰهُمُ ٱللَّهُ مِن فَضْلِهِۦ﴾ الآية» ساقَ غيرُ أبي ذرٍّ إلى قوله: ﴿خَبِيرٌ﴾، قال الواحديّ: أجمَع المفسِّرونَ على أنَّها نزلت في مانِعِي الزكاة، وفي صِحّة هذا النَّقل نظر، فقد قيل: إنَّها نزلت في اليهود الذينَ كَتَموا صفة محمَّد، قاله ابن جُرَيج، واختارَه الزَّجّاج، وقيل: فيمَن يَبخَل بالنَّفَقة في الجهاد، وقيل: على العيال وذي

---

(١) كذا في (أ) و(س) و«سيرة ابن هشام»، وفي (ع): «فساء»، وكلاهما محتمل.

(٢) «لكن» الثانية سقطت من (س).

الرَّحِم المحتاج، نعم الأوَّل هو الرّاجِح وإليه أشارَ البخاريّ.

قوله: «﴿سَيُطَوَّقُونَ﴾، كقولِك: طَوَّقْتُه بطَوْقٍ» قال أبو عُبيدة في قوله تعالى: ﴿سَيُطَوَّقُونَ مَا بَخِلُواْ بِهِۦ يَوْمَ ٱلْقِيَـٰمَةِ﴾ أي: يُلزَمونَ، كقولِك: طَوَّقته بالطَّوقِ. وروى عبد الرَّزّاق وسعيد بن منصور من طريق إبراهيم النَّخَعيِّ بإسنادٍ جيِّدٍ في هذه الآية ﴿سَيُطَوَّقُونَ﴾ قال: بطَوقٍ من النار.

ثمَّ ذكر حديث أبي هريرة فيمَن لم يُؤَدِّ الزكاة، وقد تقدَّم معَ شرحه في أوائل كتاب الزكاة (١٤٠٣)، وكذا الاختلافُ في التطويق المذكور هل يكون حِسّيّاً أو مَعنَويّاً. وروى أحمد (٣٥٧٧)، والتِّرمِذيّ (٣٠١٢)، والنَّسائيُّ (٢٢٣٣)، وصَحَّحَه ابن خُزَيمةَ (٢٢٥٦) من طريق أبي وائل عن عبد الله مرفوعاً: «لا يَمنَع عبدٌ زكاةَ مالِه إلّا جُعِلَ له شُجاعاً أقرَع يُطَوَّق في عُنُقه»، ثمَّ قرأ مِصْداقَه في كتاب الله: ﴿سَيُطَوَّقُونَ مَا بَخِلُواْ بِهِۦ يَوْمَ ٱلْقِيَـٰمَةِ﴾.

وقد قيل: إنَّ الآية نزلت في اليهود الذينَ سُئِلوا أن يُخبِروا بصفة محمَّد ﷺ عندهم فبَخِلوا بذلك وكَتَموه، ومعنى قوله: ﴿سَيُطَوَّقُونَ مَا بَخِلُواْ بِهِۦ﴾ أي: بإثمِه.

## ١٥- بابٌ ﴿وَلَتَسْمَعُنَّ مِنَ ٱلَّذِينَ أُوتُواْ ٱلْكِتَـٰبَ مِن قَبْلِكُمْ وَمِنَ ٱلَّذِينَ أَشْرَكُوٓاْ أَذًى كَثِيرًا﴾ [آل عمران: ١٨٦]

٤٥٦٦- حدَّثنا أبو اليَمَان، أخبرنا شُعَيبٌ، عن الزُّهْريِّ، قال: أخبرني عُرْوةُ بنُ الزُّبَيرِ، أنَّ أُسامةَ بنَ زيدٍ رضي الله عنهما أخبَره: أنَّ رسولَ الله ﷺ رَكِبَ على حِمارٍ على قَطِيفةٍ فدَكِيَّةٍ، وأردَفَ أُسامةَ بنَ زيدٍ وراءَه، يعودُ سعدَ بنَ عُبَادةَ في بني الحارثِ بنِ الخزْرَجِ قبلَ وقْعةِ بَدْرٍ، قال: حتَّى مرَّ بمَجْلِسٍ فيه عبدُ الله بنُ أُبَيٍّ ابنُ سَلولَ، وذلك قبلَ أن يُسلمَ عبدُ الله بنُ أُبَيٍّ، فإذا في المجْلِسِ أخلاطٌ منَ المسلمينَ والمشركينَ عَبَدةِ الأوْثان، واليهودِ، والمسلمينَ، وفي المجْلِسِ عبدُ الله بنُ رواحةَ، فلمَّا غَشِيَتِ المجْلِسَ عَجاجةُ الدّابّةِ خَمَّرَ عبدُ الله بنُ أُبَيٍّ أنفَه بردائه، ثمَّ قال: لا تُغَبِّروا علينا، فسَلَّمَ رسولُ الله ﷺ عليهم، ثمَّ وقَفَ فنزلَ فدَعاهم إلى الله، وقرأ عليهمُ القرآنَ، فقال عبدُ الله بنُ أُبَيٍّ ابنُ سَلولَ: أيُّها المَرْءُ إنَّه لا أحسنَ ممَّا تقولُ إن كان حَقّاً، فلا تُؤْذِنا به/ في مَجْلِسِنا، ارجِع إلى رَحْلِكَ، فمَن جاءكَ فاقصُص عليه، فقال عبدُ الله بنُ رواحةَ: بلى يا رسولَ الله، فاغْشَنا ٨/٢٣١

به في مَجالِسنا، فإنّا نُحِبُّ ذلك، فاستَبَّ المسلمونَ والمشركونَ واليهودُ، حتَّى كادوا يَتَثاوَرونَ، فلم يزلِ النبيُّ ﷺ يُخفِّضُهم حتَّى سَكَنوا، ثمَّ رَكِبَ النبيُّ ﷺ دابَّتَه فسارَ حتَّى دَخَلَ على سعدِ بنِ عُبَادةَ، فقال له النبيُّ ﷺ: «يا سعدُ ألم تَسْمَع ما قال أبو حُبَابٍ؟» يُرِيدُ عبد الله بنَ أُبيٍّ «قال: كذا وكذا» قال سعدُ بنُ عُبَادةَ، يا رسولَ الله اعْفُ عنه، واصْفَح عنه، فوالذي أنزَلَ عليكَ الكتابَ، لقد جاء الله بالحقِّ الذي أنزَلَ عليكَ، ولقد اصْطَلَحَ أهلُ هذه البَحْرةِ على أن يُتوِّجوه، فيُعَصِّبوهُ بالعِصابةِ، فلمَّا أبَى الله ذلك بالحقِّ الذي أعطاكَ الله شَرِقَ بذلك، فذلك فعَلَ به ما رأيتَ، فعَفا عنه رسولُ الله ﷺ، وكان النبيُّ ﷺ وأصحابُه يَعْفونَ عن المشركينَ وأهلِ الكتاب، كما أمَرَهمُ الله، ويَصْبِرونَ على الأذَى، قال الله عزَّ وجلَّ: ﴿وَلَتَسْمَعُنَّ مِنَ ٱلَّذِينَ أُوتُوا۟ ٱلْكِتَٰبَ مِن قَبْلِكُمْ وَمِنَ ٱلَّذِينَ أَشْرَكُوٓا۟ أَذًى كَثِيرًا﴾ الآيةَ، وقال الله: ﴿وَدَّ كَثِيرٌ مِّنْ أَهْلِ ٱلْكِتَٰبِ لَوْ يَرُدُّونَكُم مِّنۢ بَعْدِ إِيمَٰنِكُمْ كُفَّارًا حَسَدًا مِّنْ عِندِ أَنفُسِهِم﴾ إلى آخرِ الآيةِ [البقرة: ١٩]، وكان النبيُّ ﷺ يَتأوَّلُ العَفْوَ ما أمَرَه الله به حتَّى أذِنَ الله فيهم، فلمَّا غزَا رسولُ الله ﷺ بَدْراً، فقَتَلَ الله به صَنادِيدَ كفَّار قُرَيشٍ، قال ابنُ أُبيٍّ ابن سَلولَ ومَن معه منَ المشركينَ وعَبَدةِ الأوْثان: هذا أمرٌ قد تَوَجَّهَ، فبايَعوا الرَّسولَ ﷺ على الإسلامِ، فأسلَموا.

قوله: «باب ﴿وَلَتَسْمَعُنَّ مِنَ ٱلَّذِينَ أُوتُوا۟ ٱلْكِتَٰبَ مِن قَبْلِكُمْ وَمِنَ ٱلَّذِينَ أَشْرَكُوٓا۟ أَذًى كَثِيرًا﴾» ذكر عبد الرَّزّاق عن مَعمَر عن الزُّهْريّ عن عبد الرَّحمن بن كعب بن مالك: أنَّها نزلت في كعب بن الأشرَف فيما كان يَهجو به النبيَّ ﷺ وأصحابَه من الشِّعر، وقد تقدَّم في المغازي خَبَره (٤٠٣٧)، وفيه شرح حديث «مَن لكعب بن الأشرَف، فإنَّه آذَى اللهَ ورسولَه»، وروى ابن أبي حاتم (٣/ ٨٢٨-٨٢٩)، وابن المنذِر بإسنادٍ حسن عن ابن عبَّاس: أنَّها نزلت فيما كان بين أبي بكر وبين فِنحاص اليهوديّ في قوله تعالى: ﴿إِنَّ ٱللَّهَ فَقِيرٌ وَنَحْنُ أَغْنِيَآءُ﴾ [آل عمران:١٨١] تعالى الله عن قوله، فغَضِبَ أبو بكر، فنزلت.

قوله: «على قَطِيفة فدَكِيَّة» أي: كِساءٍ غَليظٍ منسوب إلى فَدَك بفتح الفاء والدّال، وهي بَلَد مشهور على مَرحَلتَينِ من المدينة.

قوله: «يعود سعدَ بنَ عُبَادةَ» فيه عِيادة الكبير بعضَ أتباعه في داره.

وقوله: «في بني الحارث بن الخزْرَج» أي: في منازِل بني الحارث، وهم قوم سعد بن عُبَادة.

قوله: «قبل وقْعة بَدْرٍ» في رواية الكُشْمِيهنيِّ: «وَقِيعَة».

قوله: «وذلك قبل أن يُسلِم عبدُ الله بنُ أُبيٍّ» أي: قبل أن يُظهِر الإسلام.

قوله: «فإذا في المجْلِس أخلاطٌ من المسلمينَ والمشركينَ عَبَدةِ الأوْثان واليهودِ والمسلمينَ» كذا فيه تَكرار لفظ المسلمينَ آخِراً بعد البِداءة به، والأَولى حذف أحدهما، وسَقَطَت الثّانية من رواية مسلم وغيره[1]. وأمَّا قوله: «عَبَدة الأوثان» فعلى البَدَل من المشرِكينَ، وقوله: «اليهود» يجوز أن يكون معطوفاً على البَدَل أو على الـمُبدَل منه وهو أظهَر، لأنَّ اليهود مُقِرّونَ بالتوحيدِ، نَعم مِن لازِم قول مَن قال منهم: عُزَيرٌ ابن الله ـ تعالى الله عن قولهم ـ الإشراكُ، وعَطْفُهم على أحد التَّقديرَينِ تنويهاً بهم في الشرّ، ثمَّ ظَهَرَ لي رُجْحان أن يكون عَطفاً على البدل، لا[2] على المبدَل منه، كأنَّه فَسَّرَ المشرِكينَ بعَبَدة الأوثان وباليهودِ، ومنه يَظهَر توجيه إعادة لفظ المسلمينَ،/ كأنَّه فَسَّرَ الأخلاط بشيئينِ: المسلمينَ والمشرِكينَ، ثمَّ لمَّا فَسَّرَ المشرِكينَ بشيئينِ رأى إعادة ذِكْر المسلمينَ تأكيداً، ولو كان قال أولاً: من[3] المسلمينَ والمشرِكينَ واليهود، ما احتاجَ إلى إعادة، وإطلاق المشرِكينَ على اليهود لكَوْنِهم يُضاهونَ قولَهم ويُرجِّحونَهُ[4] على المسلمينَ، ويوافقونَهم في تكذيب الرَّسول عليه الصلاة والسَّلام ومُعاداتِه وقتالِه بعدَما تَبيَّن لهم الحقّ، ويُؤيِّد ذلك أنَّه قال في آخر الحديث: «قال عبد الله بن أُبيٍّ ابنُ سَلول ومَن معه من المشرِكينَ وعَبَدة الأوثان» فعَطَفَ عَبَدة الأوثان على المشرِكينَ، وبالله التوفيق. ٢٣٢/٨

قوله: «عَجَاجة» بفتح المهمَلة وجيمَينِ الأولى خفيفة، أي: غُبارها.

وقوله: «خَمَّرَ» أي: غَطَّى.

---

(١) عند أحمد (٢١٧٦٧)، ومسلم (١٧٩٨)، والترمذي (٢٧٠٢)، والنسائي في «الكبرى» (٧٤٦٠)، وابن حبان (٦٥٨١).

(٢) عبارة «على البدل، لا» سقطت من (أ) و(س)، وأثبتناها من (ع)، وهو الصواب، إذ لا يستقيم المعنى إلا بها.

(٣) تحرفت في (س) إلى: أُولاهُنّ.

(٤) كذا في (أ)، وفي (ع) و(س): ويرجحونهم.

وقوله: «أنفَه» في رواية الكُشْمِيهنيِّ: «وجهه».

قوله: «فسَلَّمَ رسولُ الله ﷺ عليهم» يُؤخَذ منه جواز السَّلام على المسلمينَ إذا كان معهم كفَّارٌ، ويَنوي حينئذٍ بالسَّلام المسلمينَ، ويحتمل أن يكون الذي سَلَّمَ به عليهم صيغة عمومٍ فيها تخصيص، كقوله: السَّلام على مَن اتَّبَعَ الهُدَى.

قوله: «ثمَّ وقَفَ فنزلَ» عَبَّرَ عن انتِهاء مَسِيره بالوقوفِ.

قوله: «إنَّه لا أحْسَن ممَّا تقول» بنصب أحسن وفتح أوَّله على أنَّه أفعَل تفضيل، ويجوز في «أحسن» الرَّفع على أنَّه خَبَر «لا» والاسم محذوف، أي: لا شيءَ أحسنُ من هذا، ووَقَعَ في رواية الكُشْمِيهنيِّ: بضمِّ أوَّله وكسر السّين وضمّ النّون، ووَقَعَ في رواية أُخرى: «لَأحسَنُ» بحذفِ الألف لكن بفتح السّين وضمّ النُّون على أنَّها لام القَسَم، كأنَّه قال: أحسنُ من هذا أن تَقعُد في بيتك، حكاه عِياض عن أبي عليّ واستَحسَنَه، وحكى ابن الجَوْزيّ: لا أحسّ[1]، بتشديد السّين المهمَلة بغير نون من الحِسّ، أي: لا أعلم منه شيئاً.

قوله: «يَتَثاورونَ» بمُثلَّثة، أي: يَتواثَبونَ، أي: قارَبوا أن يَثِب بعضهم على بعض فيَقتَتِلوا، يقال: ثارَ إذا قامَ بسُرعةٍ وانزِعاج.

قوله: «حتَّى سَكَنوا» بالنّونِ، كذا للأكثرِ، وعند الكُشْمِيهنيِّ بالمثنّاة، ووَقَعَ في حديث أنس أنَّه نزلَ في ذلك: ﴿وَإِن طَآئِفَتَانِ مِنَ ٱلْمُؤْمِنِينَ ٱقْتَتَلُواْ﴾ الآية، وقد قَدَّمت ما فيه من الإشكال وجوابَه عند شرح حديث أنس في كتاب الصُّلح (٢٦٩١).

قوله: «يا[2] سعد» في رواية مسلم: «أي سعد».

قوله: «أبو حُبَاب» بضمِّ المهمَلة وبموحَّدتَينِ الأوَّل خفيفة، وهي كُنية عبد الله بن أُبيٍّ، وكَنّاه النبيّ ﷺ في تلكَ الحالة لكَوْنِه كان مشهوراً بها، أو لـمَصلَحة التَّألُّف.

---

(١) قوله: «لا أُحِسُّ» أثبتناها من (ع) فقط، ووقعت العبارة في (أ) و(س): وحكى ابن الجوزي تشديد السين، وكلاهما متوجه.

(٢) في (أ) و(س): «أيا»، والمثبت من (ع) وسائر نسخ الصحيح على ما في النسخة اليونينية.

قوله: «ولَقد اصْطَلَحَ» بثُبوتِ الواو للأكثرِ، وبحذفِها لبعضِهم.

قوله: «أهل هذه البَحْرة» في رواية الحَمُّوِيِّ «البُحَيرة» بالتَّصغيرِ، وهذا اللَّفظ يُطلَق على القرية وعلى البَلَد، والمراد به هنا المدينة النبويَّة، ونَقَلَ ياقوت أنَّ البَحْرة من أسماء المدينة النبويَّة.

قوله: «على أن يُتوِّجوه فيُعَصِّبوه بالعِصابةِ» يعني: يُرَئِّسوه عليهم ويُسوِّدوه، وسُمِّي الرَّئيس مُعَصَّباً لمَا يُعصَب برأسِه من الأُمور، أو لأنَّهم يُعصِّبونَ رُؤوسهم بعِصابةٍ لا تَنبَغي لغيرهم يَمتازونَ بها، ووَقَعَ في غير البخاريّ: «فيُعصِّبونَه» والتَّقدير: فهم يُعصِّبونَه أو فإذا هم يُعصِّبونَه، وعند ابن إسحاق: لقد جاءنا الله بك وإنّا لَنَنظِم له الخَرز لنُتوِّجه، فهذا تفسير المراد، وهو أولى ممَّا تقدَّم.

قوله: «شَرِقَ بذلك» بفتح المعجَمة وكسر الرّاء، أي: غَصَّ به، وهو كِناية عن الحَسَد، يقال: غَصَّ بالطَّعام وشَجَى بالعَظمِ وشَرِقَ بالماءِ: إذا اعتَرَضَ شيءٌ من ذلك في الحَلق فمَنَعَه الإساغة.

قوله: «وكان النبيّ ﷺ وأصحابه يَعْفونَ عن المشركينَ وأهل الكتاب» هذا حديث آخر أفرَدَه ابن أبي حاتم في «التَّفسير» (٣/ ٨٣٤) عن الذي قبله وإن كان الإسناد مُتَّحِداً، وقد أخرج مسلم (١٧٩٨) الحديث الذي قبله مُقتَصِراً عليه، ولم يُخرج شيئاً من هذا الحديث الآخر.

قوله: «وقال الله: ﴿ وَدَّ كَثِيرٌ مِّنْ أَهْلِ ٱلْكِتَٰبِ لَوْ يَرُدُّونَكُم مِّنۢ بَعْدِ إِيمَٰنِكُمْ كُفَّارًا حَسَدًا مِّنْ عِندِ أَنفُسِهِم ﴾ إلى آخر الآية»، ساقَ في رواية أبي نُعَيم في «المستَخرَج» من وجه آخر عن أبي اليَمَان بالإسناد المذكور الآية، وبها بعدَ ما ساقَه المصنِّف منها تَتَبيَّن المناسَبة وهو قوله تعالى: ﴿ فَٱعْفُواْ وَٱصْفَحُواْ ﴾.

قوله: «حتَّى أذِنَ الله فيهم» أي: في قتالهم، أي: فتَرَكَ العفوَ عنهم، وليس المراد أنَّه تَرَكَه أصلاً، بل بالنِّسبة إلى تَرْك القتال أوَّلاً، ووقوعه آخِراً، وإلّا فعَفوُه ﷺ عن كثير من المشرِكينَ واليهود/ بالمنِّ والفِداء، وصَفْحُه عن المنافقينَ، مشهورٌ في الأحاديث والسِّيَر. ٢٣٣/٨

قوله: «صَناديد» بالمهمَلة ثمَّ نون خفيفة جمع صِنديد بكسرٍ ثمَّ سكون: وهو الكبير في قومه.

قوله: «هذا أمرٌ قد تَوَجَّهَ» أي: ظَهَرَ وجهُه.

قوله: «فبايَعوا» بلفظ الماضي، ويحتمل أن يكون بلفظ الأمر، والله أعلم.

## ١٦- بابٌ

﴿ لَا يَحْسِبَنَّ[1] ٱلَّذِينَ يَفْرَحُونَ بِمَآ أَتَوا ﴾ [آل عمران:١٨٨]

٤٥٦٧- حدَّثنا سعيدُ بنُ أبي مريمَ، أخبرنا محمَّدُ بنُ جعفرٍ، قال: حدَّثني زيدُ بنُ أسلَمَ، عن عطاءِ بنِ يَسارٍ، عن أبي سعيدٍ الخُدْريِّ ﷺ: أنَّ رجالاً منَ المنافقِينَ على عَهْدِ رسولِ الله ﷺ كان إذا خَرَج رسولُ الله ﷺ إلى الغَزْوِ تَخلَّفوا عنه، وفَرِحوا بمَقْعَدِهم خِلَافَ رسولِ الله ﷺ، فإذا قَدِمَ رسولُ الله ﷺ اعْتَذَروا إليه، وحَلَفوا، وأحَبّوا أن يُحْمَدوا بما لم يَفْعَلوا، فنزلت: ﴿ لَا يَحْسِبَنَّ ٱلَّذِينَ يَفْرَحُونَ ﴾ الآيةَ.

٤٥٦٨- حدَّثني إبراهيمُ بنُ موسى، أخبرنا هشامٌ: أنَّ ابنَ جُرَيج أخبَرهم، عن ابنِ أبي مُلَيكةَ: أنَّ عَلْقمةَ بنَ وَقّاصٍ أخبَره أنَّ مَرْوانَ قال لِبوَّابه: اذهب يا رافعُ إلى ابنِ عبَّاسٍ، فقُل: لَئِن كان كلُّ امرِئٍ فرِحَ بما أوتِيَ، وأحَبَّ أن يُحْمَدَ بما لم يَفْعَل مُعَذَّباً، لَنُعَذَّبَنَّ أجْمَعونَ! فقال ابنُ عبَّاسٍ: وما لكُم ولِهذه، إنَّما دَعَا النبيُّ ﷺ يهودَ فسألهم عن شيءٍ، فكَتَموه إيّاه، وأخبَروه بغيرِه، فأرَوْه أن قد استَحْمَدوا إليه بما أخبَروه عنه فيما سألهم، وفَرِحوا بما أَتَوا من كِتْمانهم، ثمَّ قرأ ابنُ عبَّاسٍ: ﴿ وَإِذْ أَخَذَ ٱللَّهُ مِيثَٰقَ ٱلَّذِينَ أُوتُوا۟ ٱلْكِتَٰبَ ﴾ كذلك حتَّى قوله: ﴿ يَفْرَحُونَ بِمَآ أَتَوا۟ وَّيُحِبُّونَ أَن يُحْمَدُوا۟ بِمَا لَمْ يَفْعَلُوا۟ ﴾ [آل عمران: ١٨٧-١٨٨].

تابَعَه عبدُ الرَّزّاق، عن ابنِ جُرَيج.

٤٥٦٨/ م- حدَّثنا ابنُ مُقاتلٍ، أخبرنا الحجّاجُ، عن ابنِ جُرَيج، أخبرني ابنُ أبي مُلَيكةَ، عن حُميدِ بنِ عبدِ الرَّحمنِ بنِ عَوْفٍ: أنَّه أخبَره، أنَّ مَرْوانَ... بهذا.

قوله: «باب ﴿ لَا يَحْسِبَنَّ ٱلَّذِينَ يَفْرَحُونَ بِمَآ أَتَوا ﴾» سَقَطَ لفظ: «باب» لغير أبي ذرٍّ.

---

(١) كذا هي بالياء وكسر السين، وهي قراءة نافع وابن كثير وأبي عمرو والكسائي من السبعة، وقرأ الباقون «تَحْسَبَنَّ» بالتاء وفتح السين. «السبعة» ص١٩١ و٢١٩.

**قوله: «حدَّثنا محمَّد بن جعفر»** أي: ابن أبي كثير المدنيّ، والإسناد كلّه مَدَنيّونَ إلّا[1] شيخ البخاريّ.

**قوله: «إنَّ رجالاً من المنافقينَ»** هكذا ذكره أبو سعيد الخُدْريُّ في سبب نزول الآية، وأنَّ المراد مَن كان يَعتَذِر عن التَّخَلُّف من المنافقينَ، وفي حديث ابن عبَّاس الذي بعدَه أنَّ المراد مَن أجابَ من اليهود بغير ما سُئِلَ عنه وكَتَموا ما عندهم من ذلك، ويُمكِن الجمع بأن تكون الآية نزلت في الفريقَينِ معاً، وبهذا أجابَ القُرطُبيّ وغيره، وحكى الفَرّاء أنَّها نزلت في قول اليهود: نحنُ أهل الكتاب الأوَّل والصلاة والطاعة، ومع ذلك لا يُقِرّونَ بمحمَّدٍ، فنزلت: ﴿وَيُحِبُّونَ أَن يُحْمَدُواْ بِمَا لَمْ يَفْعَلُواْ﴾، وروى ابن أبي حاتم من طرق أُخرى عن جماعة من التابعينَ نحو ذلك ورَجَّحَه الطَّبَريّ، ولا مانع أن تكون نزلت في كلّ ذلك، أو نزلت في أشياء خاصّة وعمومُها يَتَناوَل كلَّ مَن أتى بحَسنةٍ ففَرِحَ بها فرَحَ إعجابٍ، وأحَبَّ أن يَحمَده الناسُ ويُثنوا عليه بما ليس فيه، والله أعلم.

**قوله: «أخبَرَنا هشام»** هو ابن يوسف الصَّنعانيّ.

٢٣٤/٨ **قوله: «عن ابن أبي مُلَيكةَ»** في رواية/ عبد الرَّزّاق[2] عن ابن جُرَيج: «أخبرني ابن أبي مُلَيكةَ»، وسيأتي، وكذا أخرجه ابن أبي حاتم (٣/ ٨٣٦) من طريق محمَّد بن ثَور عن ابن جُرَيج.

**قوله: «أنَّ عَلْقَمة بن وقّاص»** هو اللَّيثيُّ من كِبار التابعينَ، وقد قيل: إنَّ له صُحْبَةً. وهو راوي حديث الأعمال عن عمر[3].

**قوله: «أنَّ مَرْوان»** هو ابن الحَكَم بن أبي العاص الذي وليَ الخِلَافة، وكان يومَئذٍ أمير المدينة من قِبَل معاوية.

---

(١) تحرفت في (س) إلى: «إلى»، والتصويب من (أ) و(ع)، فشيخ البخاري وهو سعيد بن أبي مريم مصريٌّ وليس مدنيّاً.

(٢) في «التفسير» ١/ ١٤١-١٤٢.

(٣) سلف برقم (١).

قوله: «قال لبوَّابه: اذهب يا رافع إلى ابن عبَّاس فقُل» رافع هذا لم أرَ له ذِكْراً في كتاب الرُّواة إلّا بما جاء في هذا الحديث، والذي يَظهَر من سياق الحديث أنَّه تَوَجَّهَ إلى ابن عبَّاس فبَلَّغَه الرِّسالة ورَجَعَ إلى مروان بالجواب، فلولا أنَّه مُعتَمَد عند مروان ما قَنَعَ برسالَتِه، لكن قد ألزَم الإسماعيليُّ البخاريَّ أن يُصَحِّح حديث بُسرة بنت[1] صفوان في نَقضِ الوُضوء من مَسّ الذَّكَر، فإنَّ عُرْوة ومروان اختَلَفا في ذلك، فبَعَثَ مروان حَرَسيَّه إلى بُسرة فعادَ إليه بالجواب عنها، فصارَ الحديث من رواية عُرْوة عن رسول مروان عن بُسرة[2]، ورسول مروان مجهول الحال، فتَوَقَّفَ عن القول بصِحّة الحديث جماعة من الأئمَّة لذلك، فقال الإسماعيليّ: إنَّ القِصّة التي في حديث الباب شَبيهةٌ بحديثِ بُسرة، فإن كان رسولُ مروان مُعتَمَداً في هذه فليُعتَمَد في الأُخرى، فإنَّه لا فرق بينهما، إلّا أنَّه في هذه القِصّة سَمَّى رافعاً ولم يُسمِّ الحَرَسيّ، قال: ومع هذا فاختُلِفَ على ابن جُرَيج في شيخ شيخه، فقال

---

(١) تحرفت في (أ) و(س) إلى: «يُسرة بن»، والتصويب من (ع)، وهي بُسرة بنت صفوان الأسدية، صحابية لها سابقة وهجرة.

(٢) وفيه قصة الاختلاف بين عروة ومروان فيه كما ساقها الإسماعيلي، أخرجه أحمد (٢٧٢٩٦)، والنسائي في «الكبرى» (١٥٩).

لكن الحديث أخرجه مالك في «الموطأ» ١/ ٤٢، وأحمد (٢٧٢٩٣)، وأبو داود (١٨١)، والنسائي (١٥٩) من طريق عبد الله بن أبي بكر بن محمد بن عمرو بن حزم أنه سمع عروة بن الزبير يقول: دخلت على مروان بن الحكم، فتذاكرنا ما يكون منه الوضوء، فقال مروان: ومن مس الذكر الوضوء، فقال عروة: ما علمت هذا، فقال مروان بن الحكم: أخبرتني بسرة بنت صفوان: فذكره، ليس فيه قصة إرسال حرسه إلى بسرة.

وأخرجه ابن ماجه (٤٧٩)، والترمذي (٨٣)، وابن حبان (١١١٤) و(١١١٩)، والحاكم (١/ ١٣٧) من طرق عن هشام بن عروة، عن أبيه، عن مروان بن الحكم، عن بسرة، ليس فيه قصة عروة مع مروان.

زاد الحاكم في روايته: قال عروة: فسألت بسرة فصدقته. قال الحاكم: وقد روي هذا الحديث عن جماعة من الصحابة والتابعين، عن بسرة... فذكرهم، ثم قال: وقد رُوِّينا إيجاب الوضوء من مس الذكر عن جماعة من الصحابة والصحابيات عن رسول الله ﷺ... فذكرهم. قلنا: انظر حديث عبد الله بن عمرو في «المسند» (٧٠٧٦) وشواهده والكلام عليه هناك.

وأخرجه الترمذي (٨٢) و(٨٤)، والنسائي (٤٤٥)، وابن حبان (١١٥١) من طرق عن عروة بن الزبير، عن بسرة بنت صفوان، وليس فيه مروان بن الحكم.

عبد الرَّزّاق وهشام عنه: عن ابن أبي مُلَيكةَ عن عَلقَمة، وقال حَجّاج بن محمَّد عن ابن جُرَيج: عن ابن أبي مُلَيكةَ عن حُميدِ بن عبد الرَّحمن، ثمَّ ساقَه من رواية محمَّد بن عبد الملِك ابن جُرَيج عن أبيه عن ابن أبي مُلَيكةَ عن حُميدِ بن عبد الرَّحمن، فصارَ لهشامٍ مُتابع وهو عبد الرَّزّاق، ولحَجّاجِ بن محمَّد مُتابع وهو محمَّد، وأخرجه ابن أبي حاتم (٣/ ٨٣٦) من طريق محمَّد بن ثَور عن ابن جُرَيج كما قال عبد الرَّزّاق.

والذي يَتَحَصَّل لي من الجواب عن هذا الاحتمال: أن يكون عَلقَمة بن وقّاص كان حاضراً عند ابن عبَّاس لمَّا أجابَ، فالحديث من رواية عَلقَمة عن ابن عبَّاس، وإنَّما قَصَّ عَلقَمة سبب تحديث ابن عبَّاس بذلك فقط، وكذا أقول في حُميدِ بن عبد الرَّحمن، فكأنَّ ابن أبي مُلَيكةَ حَمَلَه عن كلٍّ منهما، وحدَّث به ابن جُرَيج عن كلٍّ منهما؛ فحدَّث به ابن جُرَيج تارةً عن هذا وتارةً عن هذا. وقد روى ابن مَرْدويه في حديث أبي سعيد ما يدلُّ على سبب إرساله لابنِ عبَّاس، فأخرج من طريق اللَّيث عن هشام بن سعد عن زيد بن أسْلَمَ قال: كان أبو سعيد وزيد بن ثابت ورافع بن خَديج عند مروان فقال: يا أبا سعيد، أرأيت قول الله ـ فذكر الآية ـ فقال: إنَّ هذا ليس من ذاكَ، إنَّما ذاكَ أنَّ ناساً من المنافقينَ ـ فذكر نحو حديث الباب، وفيه ـ: فإن كان لهم نَصرٌ وفتحٌ حَلَفوا لهم على سُرورهم بذلك ليَحمَدوهم على فرَحهم وسُرورهم، فكأنَّ مروان تَوَقَّفَ في ذلك، فقال أبو سعيد: هذا يَعلم بهذا، فقال: أكذلك يا زيد؟ قال: نعم صَدَقَ. ومن طريق مالكٍ عن زيد بن أسلَمَ عن رافع بن خَديج: أنَّ مروان سألَه عن ذلك فأجابَه بنحوِ ما قال أبو سعيد، فكأنَّ مروان أراد زيادة الاستظهار، فأرسَلَ بوَّابه رافعاً إلى ابن عبَّاس يسأله عن ذلك، والله أعلم.

وأمَّا قول البخاريّ عَقِب الحديث: تابَعَه عبد الرَّزّاق عن ابن جُرَيج، فيريد أنَّه تابَعَ هشام بن يوسف على روايته إيّاه عن ابن جُرَيج عن ابن أبي مُلَيكةَ عن عَلقَمة، ورواية عبد الرَّزّاق وَصَلَها في التَّفسير (١/ ١٤١-١٤٢)، وأخرجها الإسماعيليّ والطَّبَريُّ (٤/ ٢٠٦) وأبو نُعَيم وغيرهم من طريقه، وقد ساقَ البخاريّ إسناد حَجّاج عَقِب هذا ولم

يَسُق المتن، بل قال: عن حُميدِ بن عبد الرَّحمن بن عَوْف أنَّه أخبَرَه أنَّ مروان.. بهذا، وساقَه مسلم (٢٧٧٨)، والإسماعيليّ من هذا الوجه بلفظ: أنَّ مروان قال لبوَّابه: اذهَب يا رافعُ إلى ابن عبَّاس فقل له.. فذكر نحو حديث هشام.

**قوله: «لَنُعَذَّبَنَّ أجْمَعونَ»** في رواية حَجّاج بن محمَّد: لَنُعَذَّبَنَّ أجمَعينَ.

**قوله: «إنَّما دَعَا النبيّ ﷺ يهودَ فسألَهم عن شيء»** في رواية حَجّاج بن محمَّد: إنَّما نزلت هذه الآية في أهل/ الكتاب. ٢٣٥/٨

**قوله: «فأرَوْه أن قد استَحْمَدوا إليه بما أخبَروه عنه فيما سألَهم»** في رواية حَجّاج بن محمَّد: فخَرَجوا قد أرَوه أنَّهم أخبَروه بما سألَهم عنه واستَحمَدوا بذلك إليه، وهذا أوضَح.

**قوله: «بما أتَوْا»** كذا للأكثرِ بالقصرِ بمعنى جاؤوا، أي: بالذي فعَلوه، وللحَمُّويِّ: «بما أُوتُوا» بضمِّ الهمزة بعدها واو، أي: أُعطوا، أي: من العلم الذي كَتَموه، كما قال تعالى: ﴿فَرِحُواْ بِمَا عِندَهُم﴾ [غافر: ٨٣]، والأوَّل أَولى لموافَقَتِه التِّلاوة المشهورة، على أنَّ الأُخرى قراءة السُّلَميِّ وسعيد بن جُبَير، وموافَقة المشهور أَولى معَ موافَقَته لتفسير ابن عبَّاس.

**قوله: «ثمَّ قرأ ابن عبَّاس: ﴿وَإِذْ أَخَذَ ٱللَّهُ مِيثَٰقَ ٱلَّذِينَ أُوتُواْ ٱلْكِتَٰبَ﴾»** فيه إشارة إلى أنَّ الذينَ أخبر الله عنهم في الآية المسؤولِ عنها هم المذكورونَ في الآية التي قبلها، وأنَّ الله ذَمّهم بكِتمان العلم الذي أمَرَهم أن لا يَكتُموه، وتَوَعَّدَهم بالعذاب على ذلك، ووَقَعَ في رواية محمَّد بن ثَور المذكورة: فقال ابن عبَّاس: قال الله جلَّ ثَناؤُه في التوراة: إنَّ الإسلام دين الله الذي افتَرَضَه على عِباده وإنَّ محمَّداً رسولُ الله.

تنبيه: الشَّيء الذي سألَ النبيُّ ﷺ عنه اليهود لم أرَه مُفَسَّراً، وقد قيل: إنَّه سألَهم عن صِفَته عندهم بأمرٍ واضح، فأخبَروه عنه بأمرٍ مُجمَل. وروى عبد الرَّزّاق[1] من طريق سعيد بن جُبَير في قوله: ﴿لَتُبَيِّنُنَّهُۥ لِلنَّاسِ وَلَا تَكْتُمُونَهُۥ﴾ قال: محمَّد، وفي قوله: ﴿يَفْرَحُونَ بِمَآ أَتَوا۟﴾ قال: بكِتمانهم محمَّداً. وفي قوله: ﴿أَن يُحْمَدُواْ بِمَا لَمْ يَفْعَلُواْ﴾ قال: قولهم: نحنُ على دين إبراهيم.

---

(١) في «التفسير» ١/ ١٤١.

## ١٧- باب قوله:

﴿ إِنَّ فِي خَلْقِ ٱلسَّمَٰوَٰتِ وَٱلْأَرْضِ وَٱخْتِلَٰفِ ٱلَّيْلِ وَٱلنَّهَارِ لَءَايَٰتٍ لِّأُوْلِي ٱلْأَلْبَٰبِ ﴾ [آل عمران:١٩٠]

٤٥٦٩- حدَّثنا سعيدُ بنُ أبي مريمَ، أخبرنا محمَّدُ بنُ جعفرٍ، قال: أخبرني شَرِيكُ بنُ عبدِ الله ابنِ أبي نَمِرٍ، عن كُرَيبٍ، عن ابنِ عبَّاسٍ رضي الله عنهما قال: بِتُّ عندَ خالَتي ميمونةَ، فتحدَّث رسولُ الله ﷺ معَ أهلِه ساعةً، ثمَّ رَقَدَ، فلمَّا كان ثُلُثُ اللَّيلِ الآخِرُ قَعَدَ، فنَظَرَ إلى السماءِ فقال: ﴿ إِنَّ فِي خَلْقِ ٱلسَّمَٰوَٰتِ وَٱلْأَرْضِ وَٱخْتِلَٰفِ ٱلَّيْلِ وَٱلنَّهَارِ لَءَايَٰتٍ لِّأُوْلِي ٱلْأَلْبَٰبِ ﴾ ثمَّ قامَ فتوضَّأ واستَنَّ، فصَلَّى إحدَى عشْرةَ رَكْعةً، ثمَّ أذَّنَ بلالٌ فصَلَّى رَكْعَتَينِ، ثمَّ خرج فصَلَّى الصُّبْحَ.

قوله: «باب قوله: ﴿ إِنَّ فِي خَلْقِ ٱلسَّمَٰوَٰتِ وَٱلْأَرْضِ ﴾» ساقَ إلى ﴿ٱلْأَلْبَٰبِ﴾، وذكر حديث ابن عبَّاس في بيت ميمونة، أورَدَه مختصراً، وقد تقدَّم شرحه مُستَوفًى في أبواب الوِتر (٩٩٢).

ووَرَدَ في سبب نزول هذه الآية ما أخرجه ابن أبي حاتم (٣/ ٨٤١) والطبرانيُّ (١٢٣٢٢) من طريق جعفر بن أبي المغيرة عن سعيد بن جُبَير عن ابن عبَّاس: أتت قُرَيش اليهود فقالوا: بما جاء به موسى؟ قالوا: العَصا ويَده.. الحديث، إلى أن قال: فقالوا للنبيِّ ﷺ: اجعَل لنا الصَّفا ذهباً، فنزلت هذه الآية، ورجاله ثقات، إلّا الحِمّانيَّ فإنَّه تُكلِّمَ فيه. وقد خالَفَه الحسن ابن موسى، فرواه عن يعقوب عن جعفر عن سعيد مُرسَلاً، وهو أشْبَه، وعلى تقدير كَوْنه محفوظاً وصْلُه، ففيه إشكال من جهة أنَّ هذه السّورة مَدَنيَّة، وقُرَيش من أهل مكَّة. قلت: ويحتمل أن يكون سؤالهم لذلك بعد أن هاجَرَ النبيّ ﷺ إلى المدينة ولا سيَّما في زمن الهُدْنة.

## ١٨- بابٌ

﴿ ٱلَّذِينَ يَذْكُرُونَ ٱللَّهَ قِيَٰمًا وَقُعُودًا وَعَلَىٰ جُنُوبِهِمْ وَيَتَفَكَّرُونَ فِي خَلْقِ ٱلسَّمَٰوَٰتِ وَٱلْأَرْضِ ﴾ الآية [آل عمران:١٩١]

٢٣٦/٨ ٤٥٧٠- حدَّثنا عليُّ بنُ عبدِ الله، حدَّثنا عبدُ الرَّحمنِ بنُ مَهْدِيٍّ، عن مالكِ بنِ أنسٍ، عن مَخْرَمةَ بنِ سليمانَ، عن كُرَيبٍ، عن ابنِ عبَّاسٍ رضي الله عنهما قال: بِتُّ عندَ خالَتي ميمونةَ،

فقلتُ: لأنظُرَنَّ إلى صلاةِ رسولِ الله ﷺ، فطُرِحَت لِرسولِ الله ﷺ وِسادةٌ، فنامَ رسولُ الله ﷺ في طولها، فجَعَلَ يَمْسَحُ النَّوْمَ عن وجهِه، فَقَرأَ الآيات العَشْرَ الأواخرَ من آلِ عِمْرانَ حتَّى خَتَمَ، ثمَّ أتى شَنّاً مُعلَّقاً، فأخَذَه فتوضَّأ، ثمَّ قامَ يُصَلِّي، فقُمْتُ فصَنَعْتُ مِثلَ ما صَنَعَ، ثمَّ جِئْتُ فقُمْتُ إلى جَنْبِه، فوَضَعَ يدَه على رأسي، ثمَّ أخَذَ بأُذُني فجَعَلَ يَفْتِلُها، ثمَّ صَلَّى رَكْعَتَينِ، ثمَّ صَلَّى رَكْعَتَينِ، ثمَّ صَلَّى رَكْعَتَينِ، ثمَّ صَلَّى رَكْعَتَينِ، ثمَّ صَلَّى رَكْعَتَينِ، ثمَّ صَلَّى رَكْعَتَينِ، ثمَّ أوْتَرَ.

قوله: «باب ﴿ ٱلَّذِينَ يَذْكُرُونَ ٱللَّهَ قِيَـٰمًا وَقُعُودًا وَعَلَىٰ جُنُوبِهِمْ ﴾ الآية» أورَدَ فيه حديث ابن عبَّاس من وجهٍ آخر عن كُرَيبٍ عنه مُطوَّلاً، وقد تقدَّمت فوائده أيضاً[1].

ووَقَعَ في هذه الرِّواية: «فقرأ الآيات العشر الأواخر من آلَ عِمران حتَّى خَتَمَ» فلهذا تَرجَمَ ببعضِ الآية المذكورة.

واستُفيدَ من الرِّواية التي في الباب قبله أنَّ أوَّل المقروء قوله تعالى: ﴿ إِنَّ فِى خَلْقِ ٱلسَّمَـٰوَٰتِ وَٱلْأَرْضِ ﴾.

## ١٩ - بابٌ

﴿ رَبَّنَآ إِنَّكَ مَن تُدْخِلِ ٱلنَّارَ فَقَدْ أَخْزَيْتَهُۥ ﴾ [آل عمران:١٩٢]

٤٥٧١- حدَّثنا عليُّ بنُ عبدِ الله، حدَّثنا مَعْنُ بنُ عيسى، حدَّثنا مالكٌ، عن مَخْرَمةَ بنِ سليمانَ، عن كُرَيبٍ مولى عبدِ الله بنِ عبَّاسٍ، أنَّ عبد الله بنَ عبَّاسٍ أخبَره: أنَّه باتَ عندَ ميمونةَ زَوْجِ النبيِّ ﷺ ـ وهيَ خالَتُه ـ قال: فاضْطَجَعْتُ في عَرْضِ الوِسادةِ، واضْطَجَعَ رسولُ الله ﷺ وأهلُه في طولها، فنامَ رسولُ الله ﷺ حتَّى انتَصَفَ اللَّيلُ، أو قبلَه بقَلِيلٍ، أو بعدَه بقَلِيلٍ، ثمَّ استَيقَظَ رسولُ الله ﷺ، فجَعَلَ يَمْسَحُ النَّوْمَ عن وجهِه بيَدَيه، ثمَّ قرأ العَشْرَ الآياتِ الخواتِمَ من سورةِ آلِ عِمْرانَ، ثمَّ قامَ إلى شَنٍّ مُعلَّقةٍ فتوضَّأ منها، فأحسنَ وُضوءَه، ثمَّ قامَ يُصَلِّي، فصَنَعْتُ مِثلَ ما صَنَعَ، ثمَّ ذهبتُ فقُمْتُ إلى جَنْبِه، فوَضَعَ رسولُ الله ﷺ يدَه اليُمْنَى على رأسي، وأخَذَ بأُذُني بيَدِه اليُمْنَى يَفْتِلُها، فصَلَّى رَكْعَتَينِ، ثمَّ رَكْعَتَينِ، ثمَّ رَكْعَتَينِ، ثمَّ رَكْعَتَينِ، ثمَّ رَكْعَتَينِ، ثمَّ

(١) انظر الباب السابق.

رَكْعَتَيْنِ، ثمَّ أَوْتَرَ، ثمَّ اضْطَجَعَ حتَّى جاءه المؤَذِّنُ، فقامَ فصَلَّى رَكْعَتَيْنِ خَفِيفَتَيْنِ، ثمَّ خرج فصَلَّى الصُّبْحَ.

قوله: «باب ﴿رَبَّنَآ إِنَّكَ مَن تُدْخِلِ ٱلنَّارَ فَقَدْ أَخْزَيْتَهُۥ﴾» ذكر فيه حديث ابن عبَّاس المذكور[1]، وليس فيه إلّا تغيير شيخ شيخه فقط، وسياق الرِّواية في هذا الباب أتمُّ من تلكَ. ووَقَعَ في رواية الأَصِيليِّ هنا: «وأخَذَ بيَدي اليُمنَى» وهو وهمٌ، والصَّواب: «بأُذُني» كما في سائر الرِّوايات.

٢٣٧/٨

## ٢٠- بابٌ

## ﴿رَّبَّنَآ إِنَّنَا سَمِعْنَا مُنَادِيًا يُنَادِى لِلْإِيمَٰنِ﴾ الآية [آل عمران:١٩٣]

**٤٥٧٢- حدَّثنا قُتَيبةُ بنُ سعيدٍ، عن مالكٍ، عن مَخْرَمَةَ بنِ سليمانَ، عن كُرَيبٍ مولى ابنِ عبَّاسٍ، أنَّ ابنَ عبَّاسٍ رضي الله عنهما أخبَره: أنَّه باتَ عندَ ميمونةَ زَوْجِ النبيِّ ﷺ - وهيَ خالَتُه - قال: فاضْطَجَعْتُ في عَرْضِ الوِسَادةِ، واضْطَجَعَ رسولُ الله ﷺ وأهلُه في طولها، فنامَ رسولُ الله ﷺ حتَّى إذا انتَصَفَ اللَّيلُ، أو قبلَه بقَلِيلٍ، أو بعدَه بقَلِيلٍ استَيقَظَ رسولُ الله ﷺ، فجَلَسَ يَمْسَحُ النَّوْمَ عن وجهِه بيَدِه، ثمَّ قرأ العَشْرَ الآيات الخواتمَ من سورةِ آلِ عِمْرانَ، ثمَّ قامَ إلى شَنٍّ مُعلَّقةٍ فتَوضَّأ منها فأحسنَ وُضوءَه، ثمَّ قامَ يُصَلِّي، قال ابنُ عبَّاسٍ: فقُمْتُ فصَنَعْتُ مِثلَ ما صَنَعَ، ثمَّ ذهبتُ فقُمْتُ إلى جَنْبِه، فوَضَعَ رسولُ الله ﷺ يدَه اليُمْنَى على رأسي، وأخَذَ بأُذُني اليُمْنَى يَفْتِلُها، فصَلَّى رَكْعَتَيْنِ، ثمَّ رَكْعَتَيْنِ، ثمَّ رَكْعَتَيْنِ، ثمَّ رَكْعَتَيْنِ، ثمَّ رَكْعَتَيْنِ، ثمَّ رَكْعَتَيْنِ، ثمَّ أَوْتَرَ، ثمَّ اضْطَجَعَ حتَّى جاءه المؤَذِّنُ، فقامَ فصَلَّى رَكْعَتَيْنِ خَفِيفَتَيْنِ، ثمَّ خرج فصَلَّى الصُّبْحَ.**

قوله: «باب ﴿رَّبَّنَآ إِنَّنَا سَمِعْنَا مُنَادِيًا يُنَادِى لِلْإِيمَٰنِ﴾ الآية» ذكر فيه الحديث المذكور[2] عن شيخٍ له آخر عن مالك، وساقَه أيضاً بتمامه.

---

(١) المذكور في البابين السابقين.

(٢) المذكور في الأبواب الثلاثة السابقة.

## ٤ - سورة النّساء

بِسْمِ اللَّهِ الرَّحْمَٰنِ الرَّحِيمِ

**قال ابنُ عبَّاسٍ: يَسْتَنكِفُ: يَستكْبِرُ.**

**قِواماً: قِوامُكُم من مَعايِشِكُم.**

**﴿لَهُنَّ سَبِيلًا﴾ [١٥]: يعني: الرَّجْمَ للثَّيِّبِ، والجَلْدَ للبِكْرِ.**

**وقال غيرُه: ﴿مَثْنَىٰ وَثُلَاثَ وَرُبَاعَ﴾ [٣] يعني: اثنتَينِ وثلاثاً وأربعاً، ولا تُجاوِزُ العربُ رُباعَ.**

**قوله: «سورة النِّساء ـ بِسْمِ اللَّهِ الرَّحْمَٰنِ الرَّحِيمِ» سَقَطَت البسملة لغير أبي ذرٍّ.**

**قوله: «قال ابن عبَّاس: يَستَنكِفُ: يَستكْبِرُ»** وَقَعَ هذا في رواية المُستَمْلي والكُشْمِيهنيِّ حَسْب، وقد وَصَلَه ابن أبي حاتم (٤/ ١١٢٤) بإسنادٍ صحيح من طريق ابن جُرَيج عن عطاء عن ابن عبَّاس في قوله تعالى: ﴿وَمَن يَسْتَنكِفْ عَنْ عِبَادَتِهِ﴾ [النساء: ١٧٢] قال: يَستَكبر، وهو عَجيبٌ، فإنَّ في الآية عَطْفَ الاستكبارِ على الاستنكاف، فالظّاهر أنَّه غيرُه، ويُمكِن أن يُحمَل على التوكيد. وقال الطَّبَريُّ: معنى يَستَنكِف: يأنَفُ، وأَسنَدَ (٦/ ٣٨) عن قَتَادة قال: يَحتَشِم. وقال الزَّجّاج: هو استفعال من النَّكَف وهو الأَنَفَة، والمراد دَفعُ ذلك عنه، ومنه: نَكَفتُ الدَّمع بالإصبَع: إذا مَنَعته من الجَرْي على الخدّ.

**قوله: «قِواماً: قِوامكُم من مَعايِشكُم»** هكذا وَصَلَه ابن أبي حاتم (٣/ ٨٦٤) من طريق عليّ بن أبي طلحة عن ابن عبَّاس، ووَصَلَه الطَّبَريُّ (٤/ ٢٤٩) من هذا الوجه بلفظ: ﴿وَلَا تُؤْتُوا السُّفَهَاءَ أَمْوَالَكُمُ الَّتِي جَعَلَ اللَّهُ لَكُمْ قِيَامًا﴾ [النساء: ٥] يعني: قِوامكُم[1] من مَعايِشكُم، يقول: لا تَعْمَد إلى مالِكَ الذي جعله الله لك مَعيشةً فتُعطِيه امرأتك ونحوها. وقوله: ﴿قِيَامًا﴾ القراءة المشهورة بالتَّحتانيَّة بَدَل الواو[2]، لكِنهما بمعنًى، قال أبو عُبيدة: يقال: قيام أمرِكُم

---

(١) كذا في (أ) و(س)، وفي (ع): قيامكم.

(٢) وهي قراءة ابن كثير وأبي عمرو وعاصم وحمزة والكسائي من السبعة، وقرأ نافع وابن عامر «قِيَماً» بغير ألف. انظر «السبعة في القراءات» ص٢٢٦.

وقِوام أمركُم، والأصل بالواو فأبدَلوها ياءً لكسرة القاف، قال بعض الشُّرّاح: فأورَدَه المصنِّف على الأصل. قلت: ولا حاجة لذلك لأنَّه ناقل لها عن ابن عبَّاس، وقد وَرَدَ عنه كِلا الأمرَينِ، وقيل: إنَّها أيضاً قراءة ابن عُمر[1] ـ أعني بالواو ـ وقد قُرِئَ في المشهور عن أهل المدينة أيضاً: «قِيَماً» بلا ألِف، وفي/ الشَّواذّ قراءات أُخرى. وقال أبو ذرٍّ الهَرَويُّ: قوله: «قِوامكُم» إنَّما قاله تفسيراً لقوله: ﴿قِيَمًا﴾ على القراءة الأُخرى. قلت: ومن كلام أبي عُبيدة يَحصُل جوابه. ٢٣٨/٨

قوله: «﴿مَثْنَىٰ وَثُلَٰثَ وَرُبَٰعَ﴾ يعني: اثنتَينِ وثلاثاً وأربعاً، ولا تُجاوِز العرب رُباع» كذا وَقَعَ لأبي ذرٍّ، فأوهَمَ أنَّه عن ابن عبَّاس أيضاً كالذي قبله، ووَقَعَ لغيره: وقال غيره: مَثنَى... إلى آخره، وهو الصَّواب، فإنَّ ذلك لم يُروَ عن ابن عبَّاس، وإنَّما هو تفسير أبي عُبيدة، قال: لا تنوينَ في «مَثنَى» لأنَّه مصروف عن حَدّه، والحَدّ أن يقولوا: اثنَينِ وكذلك ثُلاث ورُباع لأنَّه مصروف عن[2] ثَلاثٍ وأربعٍ، ثمَّ أنشَدَ شواهد لذلك، ثمَّ قال: ولا تُجاوِز العرب رُباع، غير أنَّ الكُمَيت قال:

فلـــم يَسْـــتَريثوكَ حتَّـــى رَمَيـــ ـــتَ فوق الرِّجال خِصالاً عُشَارا[3]

انتَهَى، وقيل: بل يجوز إلى سُدَاس، وقيل: إلى عُشار. قال الحَريريّ في «دُرّة الغَوّاص»: غَلِطَ المتنبّي في قوله:

أُحادٌ أم سُداسٌ في أُحادِ[4]

لم يُسمَع في الفصيح إلّا مَثنَى وثُلَاث ورُبَاع، والخِلَاف في خُماس إلى عُشار. ويُحكَى عن

---

(١) تحرفت في (ع) إلى: أبي عمرو، وهي خطأ فقراءة أبي عمرو تقدَّم أنها «قياماً» بالياء والألف.

(٢) عبارة «مصروف عن» سقطت من (أ) و(س)، وأثبتناها من (ع).

(٣) قال ابن السِّيد في «الاقتضاب» شرح «أدب الكاتب» كما في «خزانة الأدب» ١/ ١٧١: ومعنى يستريثوك: يجدونك رائثاً، أي: بطيئاً. ورميت: زدت، يقال: رمى على الخمسين، وأرمى: إذا زاد. يقول: لمَّا نشأتَ نشأ الرجال، أسرعت في بلوغ الغاية التي يبلغها طلاب المعالي، ولم يقنعك ذلك حتى زدت عليهم بعشر خصال فقت بها السابقين. وأيأست الذي راموا أن يكونوا لك لاحقين.

(٤) هو صدر لبيت قاله المتنبي في «ديوانه» ١/ ٣٥٣ في قصيدة يمدح فيها علي بن إبراهيم التنوخي، وعجزه:

لُيَيلَتُنا المنوطةُ بالتَّنَادِ

خَلَف الأحمر أنَّه أنشَدَ أبياتاً من خُماس إلى عُشار. وقال غيره: في هذه الألفاظ المعدولة هل يُقتَصر فيها على السَّماع أو يُقاسُ عليها؟ قولان، أشهُرهما الاقتِصار، قال ابن الحاجِب: هذا هو الأصحّ، ونَصَّ عليه البخاريّ في «صحيحه». كذا قال، قلت: وعلى الثّاني يُحمَل بيت الكُمَيت، وكذا قول الآخر:

ضَرَبْتُ خُماسَ ضَرْبةَ عَبْشَميٍّ أدارَ[1] سُداسَ أن لا تَستَقيما

وهذه المعدولات لا تقع إلّا أحوالاً كهذه الآية، أو أوصافاً كقوله تعالى: ﴿أُوْلِيٓ أَجْنِحَةٖ مَّثْنَىٰ وَثُلَٰثَ وَرُبَٰعَ﴾ [فاطر:١]، أو أخباراً كقوله عليه الصلاة والسَّلام: «صلاة اللَّيل مَثنَى» ولا يقال فيها: مَثْناة وثلاثة، بل تَجري مَجرًى واحداً، وهل يقال: مَوحَد كما يقال: مَثْنَى؟ الفصيح لا. وقيل: يجوز، وكذا مَثلَث... إلى آخره، وقول أبي عُبيدة أنَّ معنى مَثنَى: اثنتَين، فيه اختصار، وإنَّما معناه: اثنتَينِ اثنتَينِ وثلاثَ ثلاثَ، وكأنَّه تَرَكَ ذلك لشُهرَتِه، أو كان لا يرى التَّكرار فيه، وسيأتي ما يَتعلَّق بعَدَدِ ما يُنكَح من النِّساء في أوائل النِّكاح[2] إن شاء الله تعالى.

**قوله: «﴿لَهُنَّ سَبِيلًا﴾ يعني: الرَّجْم للثَّيِّب، والجَلْد للبكْرِ»** ثَبَتَ هذا أيضاً في رواية المُستَمْلي والكُشْمِيهنيِّ حَسْب، وهو من تفسير ابن عبَّاس أيضاً، وَصَلَه عبد بن حُميدٍ عنه بإسنادٍ صحيح، وروى مسلم (١٦٩٠) وأصحاب السُّنَن[3] من حديث عُبَادة بن الصّامت: أنَّ النبيّ ﷺ قال: «خُذوا عنِّي، قد جَعَلَ الله لهنَّ سبيلاً، البكر بالبكرِ جَلْدُ مئة وتَغريبُ عام، والثَّيِّب بالثَّيِّب جَلْدُ مئة والرَّجم»، والمراد الإشارة إلى قوله تعالى: ﴿حَتَّىٰ يَتَوَفَّىٰهُنَّ ٱلْمَوْتُ أَوْ يَجْعَلَ ٱللَّهُ لَهُنَّ سَبِيلًا﴾، وقد روى الطبرانيُّ (١٢٠٣٣) من حديث ابن عبَّاس قال: فلمَّا نزلت سورة النِّساء قال رسول الله ﷺ: «لا حَبس بعد سورة النِّساء». وسيأتي البحث في الجمع بين الجَلْد والرَّجم للثَّيِّب في كتاب الحدود (٦٨١٢) إن شاء الله تعالى.

---

(١) تحرفت في (س) إلى: أراد.

(٢) باب (١٩)، قبل الحديث (٥٠٩٨).

(٣) أبو داود (٤٤١٥)، والترمذي (١٤٣٤)، وابن ماجه (٢٥٥)، والنسائي في «الكبرى» (٧١٠٥).

## ١ - بابٌ

﴿ وَإِنْ خِفْتُمْ أَلَّا تُقْسِطُوا فِي الْيَتَامَىٰ ﴾ [النساء:٣]

**٤٥٧٣ - حدَّثنا إبراهيمُ بنُ موسى، أخبرنا هشامٌ، عن ابنِ جُرَيج، قال: أخبرني هشامُ بنُ عُرْوةَ، عن أبيه، عن عائشةَ رضي الله عنها: أنَّ رجلاً كانت له يَتيمةٌ فنكَحَها، وكان لها عَذْقٌ، وكان يُمْسِكُها عليه، ولم يكن لها من نفسِه شيءٌ، فنزلت فيه: ﴿ وَإِنْ خِفْتُمْ أَلَّا تُقْسِطُوا فِي الْيَتَامَىٰ ﴾ أحسِبُه قال: كانت شَرِيكَتَه في ذلك العَذْقِ/ وفي ماله.** ٢٣٩/٨

قوله: «باب ﴿ وَإِنْ خِفْتُمْ أَلَّا تُقْسِطُوا فِي الْيَتَامَىٰ ﴾» سَقَطَت هذه التَّرجمة لغير أبي ذرٍّ، ومعنى ﴿ خِفْتُمْ ﴾: ظَنَنتُم، ومعنى ﴿ تُقْسِطُوا ﴾: تَعدِلوا، وهو من أقسَطَ، يقال: قَسَطَ إذا جارَ، وأقسَطَ إذا عَدَلَ، وقيل: الهمزة فيه للسَّلب، أي: أزالَ القِسط، ورَجَّحَه ابن التِّين بقوله تعالى: ﴿ذَٰلِكُمْ أَقْسَطُ عِندَ اللَّهِ﴾ [البقرة:٢٨٢]، لأنَّ أفعَل في أبنية المبالَغة لا تكون في المشهور إلّا من الثُّلاثيّ، نعم حكى السِّيرافيُّ جواز التَّعَجُّب بالرُّباعيِّ، وحكى غيره أنَّ أقسَطَ من الأضداد، والله أعلم.

قوله: «أخبَرَنا هشام» هو ابن يوسف، وهذه التَّرجمة من لَطائف أنواع الإسناد، وهي: ابن جُرَيج عن هشام وعنه هشام، الأعلى: هو ابن عُرْوة، والأدنَى: ابن يوسف.

قوله: «أنَّ رجلاً كانت له يَتيمَة فنكَحَها» هكذا قال هشام عن ابن جُرَيج، فأوهَمَ أنَّها نزلت في شَخص مُعيَّن، والمعروف عن هشام بن عُرْوة التَّعميم، وكذلك أخرجه الإسماعيليّ من طريق حَجّاج بن محمَّد عن ابن جُرَيج، ولفظه: أُنزِلَت في الرجل يكون عنده اليَتيمة... إلى آخره، وكذا هو عند المصنِّف في الرِّواية التي تَلي هذه من طريق ابن شِهاب عن عُرْوة، وفيه شيء آخر نَبَّهَ عليه الإسماعيليّ وهو قوله: «فكان لها عَذْقٌ فكان يُمسِكها عليه»، فإنَّ هذا نزلَ في التي يَرغَب عن نِكاحها، وأمَّا التي يَرغَب في نِكاحها فهي التي يُعجِبه مالها وجمالها، فلا يُزوِّجها لغيره، ويريد أن يَتزوَّجها بدونِ صَدَاقِ مثلها، وقد وَقَعَ في رواية ابن شِهاب التي بعد هذه التَّنصيصُ على القِصَّتَينِ، ورواية حَجّاج بن محمَّد

سالمةٌ من هذا الاعتراض، فإنَّه قال فيها: أُنزِلَت في الرجل يكون عنده اليَتيمةُ وهي ذات مال... إلى آخره، وكذا أخرجه المصنِّف في أواخر هذه السّورة (٤٦٠٠) من طريق أبي أُسامة، وفي النِّكاح (٥١٢٨) من طريق وكيع، كلاهما عن هشام.

**قوله: «عَذْق»** بفتح العين المهمَلة وسكون المعجَمة: النَّخلة، وبالكسرِ: الكِباسَة والقِنْو، وهو من النَّخلة كالعُنقودِ من الكَرْمة، والمراد هنا الأوَّل. وأغرَبَ الدّاوودِيُّ ففسَّرَ العَذْق في حديث عائشة هذا بالحائطِ.

**قوله: «وكان يُمْسِكها عليه»** أي: لأجلِه، وفي رواية الكُشْمِيهَنيِّ: «فيُمسِك[1] بسببه».

**قوله: «أحْسِبه قال: كانت شَرِيكَتَه في ذلك العَذْق»** هو شَكّ من هشام بن يوسف، ووَقَعَ مُبيَّناً مَجزوماً به في رواية أبي أُسامة، ولفظه: هو الرجل يكون/ عنده اليَتيمة، هو وليّها، ٨/٢٤٠ وتَشْرَكُه في ماله حتَّى في العَذْق، فيَرغَب أن يَنكِحها ويَكرَه أن يُزوِّجها رجلاً فيَشرَكَه في ماله، فيَعضِلُها، فنُهوا عن ذلك، ورواية ابن شِهاب شاملة للقِصَّتَينِ، وقد تقدَّمت في الوَصايا (٢٧٥٣) من رواية شُعَيب عنه.

**٤٥٧٤- حدَّثنا عبدُ العزيزِ بنُ عبدِ الله، حدَّثنا إبراهيمُ بنُ سعدٍ، عن صالحِ بنِ كَيْسانَ، عن ابنِ شِهابٍ، قال: أخبرني عُرْوةُ بنُ الزُّبَيرِ: أنَّه سألَ عائشةَ عن قولِ الله تعالى: ﴿وَإِنْ خِفْتُمْ أَلَّا تُقْسِطُوا فِي الْيَتَامَىٰ﴾ فقالت: يا ابنَ أُختي هذه اليَتيمةُ تكونُ في حَجْرِ وليِّها تَشْرَكُه في ماله، ويُعْجِبُه مالُها وجمالُها، فيُرِيدُ وليُّها أن يَتزوَّجَها بغيرِ أن يُقسِطَ في صَداقها، فيُعْطِيَها مِثلَ ما يُعْطِيها غيرُه، فنُهوا عن ذلك، إلا أن يُقسِطوا لهنَّ، ويَبْلُغوا بِهِنَّ أعلى سُنَّتِهِنَّ في الصَّداق، فأُمِروا أن يَنْكِحوا ما طابَ لهم منَ النِّساءِ سواهُنَّ، قال عُرْوةُ: قالت عائشةُ: وإنَّ الناسَ استَفْتَوْا رسولَ الله ﷺ بعدَ هذه الآيةِ، فأنزَلَ الله: ﴿وَيَسْتَفْتُونَكَ فِي النِّسَاءِ﴾ [النساء: ١٢٧] قالت عائشةُ: وقولُ الله تعالى في آيةٍ أُخرَى: ﴿وَتَرْغَبُونَ أَن تَنكِحُوهُنَّ﴾ [النساء: ١٢٧] رَغْبةُ أحدِكُم عن يَتِيمَتِه حينَ تكونُ قَلِيلةَ المال والجمال، قالت: فنُهوا أن يَنْكِحوا عَمَّن رَغِبوا في مالِه**

---

(١) في (أ) و(ع): فيمسكه، والمثبت من (س).

وجمالِه في يَتامَى النِّساءِ، إلا بالقِسْطِ من أجْلِ رَغْبَتِهم عنهنَّ، إذا كُنَّ قَلِيلاتِ المالِ والجمالِ.

**قوله:** «اليَتيمة» أي: التي ماتَ أبوها.

**قوله:** «في حَجْر وليِّها» أي: الذي يَلي مالها.

**قوله:** «بغيرِ أن يُقسِط في صَداقها» في النِّكاح (٥٠٩٢) من رواية عَقيل عن ابن شِهاب: ويريد أن يَنتَقِص من صَداقها.

**قوله:** «فيُعْطِيَها مِثْلَ ما يُعطِيها غيرُه» هو معطوف على معمول «بغير»، أي: يريد أن يَتزوَّجها بغير أن يُعطِيها مِثل ما يُعطيها غيرُه، أي: ممَّن يَرغَب في نِكاحها سواه، ويدلّ على هذا قوله بعد ذلك: «فنُهوا عن ذلك إلّا أن يَبلُغوا بهنَّ أعلى سُنَّتهنَّ في الصَّداق»، وقد تقدَّم في الشَّرِكة (٢٤٩٤) من رواية يونس عن ابن شِهاب[1] بلفظ: بغير أن يُقسِط في صَداقها، فيُعطيها مِثلَ ما يُعطيها غيرُه.

**قوله:** «فأُمِروا أن يَنْكِحوا ما طابَ لهم من النِّساء سواهُنَّ» أي: بأيِّ مَهْر تَوافَقوا عليه، وتأويل عائشة هذا جاء عن ابن عبَّاس مثلُه، أخرجه الطَّبَريّ[2]، وعن مجاهد[3] مُناسَبة تَرَتُّب قوله: ﴿فَٱنكِحُواْ مَا طَابَ لَكُم مِّنَ ٱلنِّسَآءِ﴾ على قوله: ﴿وَإِنْ خِفْتُمْ أَلَّا تُقْسِطُواْ فِي ٱلْيَتَٰمَىٰ﴾ شيءٌ آخر، قال في معنى قوله تعالى: ﴿وَإِنْ خِفْتُمْ أَلَّا تُقْسِطُواْ فِي ٱلْيَتَٰمَىٰ﴾، أي: إذا كنتُم تَخافونَ أن لا تَعدِلوا في مال اليَتامَى فتَحرَّجتُم أن لا تَلوها، فتَحرَّجوا من الزِّنى، وانكِحوا ما طابَ لكُم من النِّساء، وعلى تأويل عائشة يكون المعنى: وإن خِفتُم أن لا تُقسِطوا في نِكاح اليَتامَى.

**قوله:** «قال عُرْوة: قالت عائشة» هو معطوف على الإسناد المذكور وإن كان بغير أداة عَطْف، وفي رواية عَقيل وشُعَيب المذكورَينِ: قالت عائشة: فاستَفتَى الناس... إلى آخره.

**قوله:** «بَعْد هذه الآية» أي: بعد نزول هذه الآية بهذه القِصّة، وفي رواية عَقيل: «بعد ذلك».

---

(١) رواية يونس، عن ابن شهاب معلقة عنده، وهي مقرونة بطريق صالح بن كيسان، وعن ابن شهاب.

(٢) لم نقع على تأويل ابن عباس هذا في «تفسير الطبري».

(٣) عند الطبري ٤/ ٢٣٥.

قوله: «فأنزَلَ الله: ﴿ وَيَسْتَفْتُونَكَ فِي ٱلنِّسَآءِ ﴾ قالت عائشة: وقول الله تعالى في آيةٍ أُخرى: ﴿وَتَرْغَبُونَ أَن تَنكِحُوهُنَّ﴾» كذا وَقَعَ في رواية صالح، وليس ذلك في آيةٍ أُخرى، وإنَّما هو في نفس الآية وهي قوله: ﴿ وَيَسْتَفْتُونَكَ فِي ٱلنِّسَآءِ ﴾، ووَقَعَ في رواية شُعَيب وعَقيل: «فأنزَلَ الله تعالى: ﴿ وَيَسْتَفْتُونَكَ فِي ٱلنِّسَآءِ ﴾ ـ إلى قوله ـ ﴿وَتَرْغَبُونَ أَن تَنكِحُوهُنَّ﴾» ثمَّ ظَهَرَ لي أنَّه سَقَطَ من رواية البخاريّ شيءٌ اقتَضَى هذا الخطأ، ففي «صحيح مسلم» (٣٠١٨)، والإسماعيليّ، والنَّسائيِّ (ك١١٠٢٤) واللَّفظ له من طريق يعقوب بن إبراهيم بن سعد عن أبيه بهذا الإسناد في هذا الموضع: «فأنزَلَ الله: ﴿ وَيَسْتَفْتُونَكَ فِي ٱلنِّسَآءِ قُلِ ٱللَّهُ يُفْتِيكُمْ فِيهِنَّ وَمَا يُتْلَىٰ عَلَيْكُمْ فِي ٱلْكِتَٰبِ فِي يَتَٰمَى ٱلنِّسَآءِ ٱلَّٰتِي لَا تُؤْتُونَهُنَّ مَا كُتِبَ لَهُنَّ وَتَرْغَبُونَ أَن تَنكِحُوهُنَّ﴾ فذكر الله أنّه يُتلَى عليكم في الكتاب الآية الأولى وهي قوله: ﴿ وَإِنْ خِفْتُمْ أَلَّا تُقْسِطُوا۟ فِي ٱلْيَتَٰمَىٰ فَٱنكِحُوا۟ مَا طَابَ لَكُم مِّنَ ٱلنِّسَآءِ ﴾ قالت عائشة: وقول الله في الآية الأُخرى: ﴿وَتَرْغَبُونَ أَن تَنكِحُوهُنَّ﴾ رَغبة أحدكُم... إلى آخره، كذا أخرجه مسلم من طريق يونس عن ابن شِهاب، وتقدَّم للمصنِّفِ أيضاً في الشَّرِكة من طريق يونس عن ابن شِهاب مقروناً بطريق صالح بن كَيْسانَ المذكورة هنا، فوَضَح بهذا في رواية صالح أنَّ في الباب اختصاراً، وقد تَكلَّفَ له بعض الشُّرّاح فقال: معنى قوله: «في آية أُخرى» أي: بعد قوله: ﴿وَإِنْ خِفْتُمْ ﴾، وما أورَدناه أوضَح، والله أعلم.

تنبيه: أغفَلَ المِزّيُّ في «الأطراف» عَزو هذه الطَّريق، أي: طريق صالح عن ابن شِهاب إلى كتاب التَّفسير، واقتَصَرَ على عَزوها إلى كتاب الشَّرِكة.

قوله: «﴿وَتَرْغَبُونَ أَن تَنكِحُوهُنَّ﴾، رَغْبةُ أحدكُم عن يَتيمَته» فيه تعيين أحد الاحتمالَينِ في قوله: ﴿وَتَرْغَبُونَ ﴾، لأنَّ رَغِبَ يَتغيَّر معناه بمُتعلَّقِه، يقال: رَغِبَ فيه: إذا أرادَه، ورَغِبَ عنه: إذا لم يُرِدْه، لأنَّه يحتمل أن تُحذَف «في» وأن تُحذَف «عن»، وقد تأوَّلَه سعيد بن جُبَير على المعنَيينِ فقال: نزلت في الغَنيَّة والمُعدِمة. والمرويّ هنا عن عائشة أوضَحُ في أنَّ الآية الأولى نزلت في الغَنيَّة، وهذه الآية نزلت في المُعدِمة.

قوله: «فنُهوا» أي: نُهوا/ عن نِكاح المرغوب فيها لجمالها ومالها لأجلِ زُهدِهم فيها إذا ٢٤١/٨

كانت قليلة المال والجمال، فينبغي أن يكون نِكاح اليَتيمَتَينِ على السَّواء في العَدل.

وفي الحديث اعتبار مَهر المِثل في المحجورات، وأنَّ غيرهنَّ يجوز نِكاحها بدونِ ذلك، وفيه أنَّ للوَليِّ أن يَتزوَّج مَن هي تحت حِجْره لكن يكون العاقد غيرُه، وسيأتي البحث فيه في النِّكاح، وفيه جواز تزويج اليَتامَى قبل البُلوغ، لأنَّهُنَّ بعد البُلوغ لا يُقال لهنَّ يَتيمات إلّا أن يكون أُطلِقَ استصحاباً لحالِهنَّ، وسيأتي البحث فيه أيضاً في كتاب النِّكاح (٥١٤٠).

## ٢- بابٌ

﴿وَمَن كَانَ فَقِيرًا فَلْيَأْكُلْ بِالْمَعْرُوفِ ۚ فَإِذَا دَفَعْتُمْ إِلَيْهِمْ أَمْوَالَهُمْ فَأَشْهِدُوا عَلَيْهِمْ ۚ وَكَفَىٰ بِاللَّهِ حَسِيبًا﴾ [النساء:٦]

﴿وَبِدَارًا﴾ [٦]: مُبادَرةً.

﴿أَعْتَدْنَا﴾ [١٨]: أعدَدْنا أفعَلْنا منَ العَتادِ.

**٤٥٧٥- حدَّثني إسحاقُ، أخبرنا عبدُ الله بنُ نُمَير، حدَّثنا هشامٌ، عن أبيه، عن عائشةَ رضي الله عنها، في قوله تعالى: ﴿وَمَن كَانَ غَنِيًّا فَلْيَسْتَعْفِفْ ۖ وَمَن كَانَ فَقِيرًا فَلْيَأْكُلْ بِالْمَعْرُوفِ﴾ أنَّها نزلت في مال اليَتيمِ إذا كان فقيراً أنَّه يأكلُ مِنْه مكان قِيامِه عليه بمَعْروفٍ.**

قوله: «باب ﴿وَمَن كَانَ فَقِيرًا فَلْيَأْكُلْ بِالْمَعْرُوفِ﴾» ساقَ إلى قوله: ﴿حَسِيبًا﴾.

قوله: «وبداراً: مُبادَرةً» هو تفسير أوَّل الآية المترجَم بها، وقال أبو عُبيدة في قوله تعالى: ﴿وَلَا تَأْكُلُوهَا إِسْرَافًا وَبِدَارًا﴾: الإسراف: الإفراط، وبِداراً: مُبادَرة، وكأنَّه فَسَّرَ المصدَر بأشهَر منه، يقال: بادَرتُ بِداراً ومُبادَرة. وأخرج الطَّبَريُّ (٤/ ٢٥٤) من طريق عليّ بن أبي طلحة عن ابن عبَّاس قال: يعني: يأكل مال اليَتيم ويُبادِر إلى أن يَبلُغ فيَحُول بينه وبين ماله.

قوله: «أعتَدْنا: أعدَدْنا، أفعَلْنا من العَتاد» كذا للأكثرِ، وهو تفسير أبي عُبيدة، ولأبي ذرٍّ عن الكُشْمِيهنيِّ: «اعتَدَدْنا: افتَعَلنا» والأوَّل هو الصَّواب، والمراد أنَّ أعتَدنا وأعدَدنا بمعنًى واحد، لأنَّ العَتيد هو الشَّيء المُعَدّ.

تنبيه: وَقَعَت هذه الكلمة في هذا الموضع سَهواً من بعض نُسّاخ الكتاب، ومَحلُّها بعد

هذا قبل «باب ﴿لَا يَحِلُّ لَكُمْ أَن تَرِثُوا النِّسَاءَ كَرْهًا﴾ [النساء:١٩]».

**قوله: «حدَّثني إسحاق»** هو ابن راهويه، وأمَّا أبو نُعَيم في «المستَخرَج» فأخرجه من طريق ابن راهويه، ثمَّ قال: أخرجه البخاريّ عن إسحاق بن منصور.

**قوله: «في مال اليَتيم»** في رواية الكُشْمِيهنيِّ: «في والي اليَتيم» والمراد بوالي اليَتيم: المتصرِّف في ماله بالوَصيَّة ونحوها، والضَّمير في «كان» على الرِّواية الأولى يَنصَرِف إلى مَصرِف المال بقَرِينة المقام، ووَقَعَ في البُيوع (٢٢١٢) من طريق عثمان بن فرْقَد عن هشام بن عُرْوة بلفظ: أُنزِلَت في والي اليَتيم الذي يقوم عليه ويُصلِح ماله، إن كان فقيراً أكَلَ منه بالمعروفِ.

وفي الباب حديث مرفوع أخرجه أبو داود (٢٨٧٢)، والنَّسائيُّ (ك٦٤٦٢)، وابن ماجه (٢٧١٨)، وابن خُزَيمةَ، وابن الجارود (٩٥٢)، وابن أبي حاتم (٤٨٢٤) من طريق حُسَين المكتِب عن عَمْرو بن شُعَيب عن أبيه عن جَدّه قال: جاء رجل إلى النبيّ ﷺ فقال: إنَّ عندي يَتيماً له مال، وليس عندي شيء، أفآكُل من ماله؟ قال: «بالمعروفِ»، وإسناده قويّ.

**قوله: «إذا كان فقيراً»** مَصيرٌ منه إلى أنَّ الذي يُباح له الأُجرة من مال اليَتيم مَن اتَّصَفَ بالفَقرِ، وقد قَدَّمتُ البحث في ذلك في كتاب الوَصايا (٢٧٦٤)، وذكر الطَّبَريُّ (٤/ ٢٥٧) من طريق السُّدّيِّ، أخبرني مَن سمعَ ابن عبَّاس يقول في قوله: ﴿وَمَن كَانَ فَقِيرًا فَلْيَأْكُلْ بِالْمَعْرُوفِ﴾ قال: بأطراف أصابعه، ومن طريق عِكْرمة: يأكل ولا يَكتَسي، ومن طريق إبراهيم النَّخَعيِّ: يأكل ما سَدّ الجَوعة ويَلبَس ما وارَى العَورة، وقد مضى بَقيَّة نقل الخِلَاف فيه في الوَصايا. وقال الحسن بن حَيّ: يأكل وصيُّ الأب بالمعروفِ، وأمَّا قَيِّم الحاكم فله أُجرةٌ فلا يأكل شيئاً، وأغرَبَ ربيعة فقال:/ المراد خِطاب الوَليّ بما يصنع باليَتيمِ ٢٤٢/٨ إن كان غَنيّاً وسَّعَ عليه، وإن كان فقيراً أنفَقَ عليه بقَدره، وهذا أبعَدُ الأقوال كلّها.

**تنبيه:** وَقَعَ لبعضِ الشُّرّاح ما نَصّه: قوله: «فمَن كان غنيّاً فليَسْتَعفِفْ» التِّلاوة: «ومَن كان» بالواو. انتهى، وأنا ما رأيته في النُّسَخ التي وقعتُ[1] عليها إلّا بالواو.

---

(١) كذا في (أ) و(ع)، وفي (س): وقفتُ، وكلاهما بمعنًى.

## ٣- بابٌ

﴿ وَإِذَا حَضَرَ ٱلْقِسْمَةَ أُوْلُواْ ٱلْقُرْبَىٰ وَٱلْيَتَٰمَىٰ وَٱلْمَسَٰكِينُ ﴾ الآية

٤٥٧٦- حدَّثنا أحمدُ بنُ حُميدٍ، أخبرنا عُبيدُ الله الأشجَعيُّ، عن سفيانَ، عن الشَّيبانيِّ، عن عِكْرمةَ، عن ابنِ عبَّاسٍ رضي الله عنهما: ﴿ وَإِذَا حَضَرَ ٱلْقِسْمَةَ أُوْلُواْ ٱلْقُرْبَىٰ وَٱلْيَتَٰمَىٰ وَٱلْمَسَٰكِينُ ﴾ [النساء:٨] قال: هي مُحكَمةٌ وليست بمنسوخةٍ.

تابَعَه سعيدُ بن جُبير، عن ابنِ عبَّاسٍ.

قوله: «باب ﴿ وَإِذَا حَضَرَ ٱلْقِسْمَةَ أُوْلُواْ ٱلْقُرْبَىٰ وَٱلْيَتَٰمَىٰ وَٱلْمَسَٰكِينُ ﴾ الآية» سَقَطَ «باب» لغير أبي ذرٍّ.

قوله: «حدَّثنا أحمد بن حُميدٍ» هو القُرَشيّ الكوفيّ، صِهر عُبيد الله بن موسى، يقال له: دارُ أمّ سَلَمةَ، لُقِّبَ بذلك لجمعِه حديث أمّ سَلَمةَ وتَتبُّعه لذلك، وقال ابن عَديّ: كان له اتِّصال بأُمِّ سَلَمةَ ـ يعني زوج السَّفّاح الخليفة ـ فلُقِّبَ بذلك، ووَهمَ الحاكم فقال: يُلقَّب جار أمّ سَلَمةَ، وثَّقه مُطَيَّن، وقال: كان يُعَدّ في حُفّاظ أهل الكوفة، وماتَ سنة عشرينَ ومئتَينِ، ووَهمَ مَن قال خِلَاف ذلك، وما له في البخاريّ سِوَى هذا الحديث الواحد. وشيخُه عُبيد الله الأشجَعيُّ: هو ابن عُبيد الرَّحمن الكوفيّ، وأبوه فرد في الأسماء مشهور في أصحاب سفيان الثَّوريّ، والشَّيبانيُّ: هو أبو إسحاق، والإسناد إلى عِكْرمة كوفيّونَ.

قوله: «هيَ مُحْكَمة وليست بمنسوخةٍ» زاد الإسماعيليّ من وجه آخر عن الأشجَعيِّ: وكان ابن عبَّاس إذا وليَ رَضَخَ، وإذا كان في المال قِلّة اعتَذَرَ إليهم، فذلك القول بالمعروفِ. وعند الحاكم (٢/ ٣٠٢-٣٠٣) من طريق عَمْرو بن أبي قيس عن الشَّيبانيِّ بالإسناد المذكور في هذه الآية قال: يُرضَخُ لهم، وإن كان في المال تقصير اعتُذِرَ إليهم.

قوله: «تابَعَه سعيد بن جُبَير، عن ابن عبَّاس» وَصَلَه في الوَصايا (٢٧٥٩) بلفظ: إنَّ ناساً يَزعُمونَ أنَّ هذه الآية نُسِخَت، ولا والله ما نُسِخَت، ولكنَّها ممَّا تَهاوَنَ الناس بها، هما واليان: والٍ يَرِث وذلك الذي يُرزَق، ووالٍ لا يَرِث وذلك الذي يقال له بالمعروفِ، يقول:

لا أملِك لك أن أُعطيك، وهذان الإسنادان الصَّحيحان عن ابن عبَّاس هما المعتمَدان، وجاءت عنه روايات من أوجُهٍ ضعيفة عند ابن أبي حاتم وابن مَرْدويه أنَّها منسوخة، نَسَخَتها آية الميراث، وصَحَّ ذلك عن سعيد بن المسيّب، وهو قول القاسم بن محمَّد وعِكْرمة وغير واحد، وبه قال الأئمَّة الأربعة وأصحابهم، وجاء عن ابن عبَّاس قولٌ آخر أخرجه عبد الرَّزّاق[1] بإسنادٍ صحيحٍ عن القاسم بن محمَّد: أنَّ عبد الله بن عبد الرَّحمن بن أبي بكر قَسَمَ ميراث أبيه عبد الرَّحمن في حياة عائشة، فلم يَدَع في الدّار ذا قَرابة ولا مِسْكيناً إلّا أعطاه من ميراث أبيه، وتلا الآية، قال القاسم: فذكرته لابنِ عبَّاس فقال: ما أصاب، ليس ذلك له، إنَّما ذلك إلى الوَصيّ، وإنَّما ذلك في الوصيَّة[2]، أي: نُدِبَ الميِّتُ أن يوصِيَ لهم. قلت: وهذا لا يُنافي حديث الباب، وهو أنَّ الآيةَ مُحكَمةٌ وليست بمنسوخةٍ.

وقيل: معنى الآية: وإذا حَضَرَ قِسمةَ الميراث قَرابة الميِّت ممَّن لا يَرِث، واليَتامَى والمساكينُ فإنَّ نفوسَهم تَتَشَوَّف إلى أخذ شيء منه، ولاسيَّما إن كان جَزيلاً، فأمَرَ الله سبحانه أن يُرضَخَ لهم بشيءٍ على سبيل البرّ والإحسان.

واختَلَفَ مَن قال بذلك هل الأمر فيه على النَّدب أو الوجوب؟ فقال مجاهد وطائفة: هي على الوجوب، وهو قول ابن حَزْم؛ أنَّ على الوارث أن يُعطي هذه الأصناف ما طابَت به نفسُه. ونَقَلَ ابن الجَوْزيّ عن أكثر أهل العلم، أنَّ المراد/ بأولي القَرابة: مَن لا يَرِث، وأنَّ ٢٤٣/٨ معنى ﴿فَٱرۡزُقُوهُم﴾: أعطوهم من المال.

وقال آخرونَ: أطعِموهم، وأنَّ ذلك على سبيل الاستحباب، وهو المعتمَد، لأنَّه لو كان على الوجوب لاقتَضَى استحقاقاً في التَّرِكة ومُشارَكة في الميراث بجهةٍ مجهولة فيُفضي إلى التَّنازُع والتَّقاطُع، وعلى القول بالنَّدب فقد قيلَ: يَفعَل ذلك وليّ المحجور، وقيل: لا بل يقول: ليس المال لي وإنَّما هو لليَتيمِ، وأنَّ هذا هو المراد بقوله: ﴿وَقُولُواْ لَهُمۡ قَوۡلٗا مَّعۡرُوفٗا﴾، وعلى هذا فتكون

---

(١) في «التفسير» ١/ ١٤٩.

(٢) تحرف في (س) إلى: العصبة.

الواو في قوله: ﴿وَقُولُوا﴾ للتَّقسيمِ. وعن ابن سِيرِين وطائفة: المراد بقوله: ﴿فَارْزُقُوهُم مِّنْهُ﴾: اصنَعوا لهم طعاماً يأكلونَه، وأنَّها على العموم في مال المحجور وغيره، والله أعلم.

## ٤ - بابٌ

## ﴿يُوصِيكُمُ اللَّهُ فِي أَوْلَادِكُمْ﴾ [النساء:١١]

**٤٥٧٧ - حدَّثنا إبراهيمُ بنُ موسى، أخبَرنا هشامٌ، أنَّ ابنَ جُرَيج أخبَرهم، قال: أخبرني ابنُ المنْكَدِرِ، عن جابرٍ ﷺ قال: عادَني النبيُّ ﷺ وأبو بَكْرٍ في بني سَلِمةَ ماشيَينِ، فوَجَدَني النبيُّ ﷺ لا أعقِلُ، فدَعَا بماءٍ فتَوضَّأ منه، ثمَّ رَشَّ عليَّ فأفَقْتُ فقلتُ: ما تَأمُرُني أن أصنَعَ في مالي يا رسولَ الله؟ فنزلت ﴿يُوصِيكُمُ اللَّهُ فِي أَوْلَادِكُمْ﴾.**

**قوله:** «باب ﴿يُوصِيكُمُ اللَّهُ فِي أَوْلَادِكُمْ﴾» سَقَطَ لغير أبي ذرٍّ «باب» و«في أولادكُم»، والمراد بالوَصيَّة هنا: بيانُ قِسْمة الميراث.

**قوله:** «أخبَرَنا هشام» هو ابن يوسف، وابن المنكَدِر: هو محمَّد.

**قوله:** «عن جابر» في رواية شُعْبة عن ابن المنكَدِر: «سمعت جابراً»، وتقدَّمت في الطَّهارة (١٩٤).

**قوله:** «عادَني النبيُّ ﷺ» سيأتي ما يَتعلَّق بذلك في كتاب المرضَى قُبَيل كتاب الطِّبّ (٥٦٥١).

**قوله:** «في بني سَلِمة» بفتح المهمَلة وكسر اللّام: هم قوم جابر، وهم بطنٌ من الخَزرَج.

**قوله:** «لا أعقِل» زاد الكُشْمِيهنيُّ: «شيئاً».

**قوله:** «ثمَّ رَشَّ عليَّ» بيَّنتُ في الطَّهارة الردّ على مَن زَعَمَ أنَّه رَشَّ عليه من الذي فضَلَ، وسيأتي في الاعتصام (٧٣٠٩) التَّصريح بأنَّه صَبَّ عليه نفس الماء الذي تَوضَّأ به.

**قوله:** «فقلت: ما تَأمُرني أن أصنَع في مالي» في رواية شُعْبة المذكورة: «فقلت: يا رسول الله لمن الميراث؟ إنَّما يَرِثني كلالة»، وسيأتي بيانُ ذلك في الفرائض (٦٧٢٣).

قوله: «فنزلت ﴿ يُوصِيكُمُ ٱللَّهُ فِيٓ أَوۡلَٰدِكُمۡ ﴾» هكذا وَقَعَ في رواية ابن جُرَيج، وقيل: إنَّه وهِمَ في ذلك، وأنَّ الصَّواب أنَّ الآية التي نزلت في قِصّة جابر هذه الآية الأخيرة من النِّساء وهي ﴿يَسۡتَفۡتُونَكَ قُلِ ٱللَّهُ يُفۡتِيكُمۡ فِي ٱلۡكَلَٰلَةِ ﴾ [النساء:١٧٦] لأنَّ جابراً يومَئذٍ لم يكن له وَلَدٌ ولا والد، والكَلالة مَن لا وَلَد له ولا والد، وقد أخرجه مسلم (١٦١٦/ ٥) عن عَمْرو الناقد، والنَّسائيُّ (ك١١٠٦٩) عن محمَّد بن منصور، كلاهما عن ابن عُيَينةَ عن ابن المنكَدِر، فقال في هذا الحديث: حتَّى نزلت عليه آية الميراث: ﴿يَسۡتَفۡتُونَكَ قُلِ ٱللَّهُ يُفۡتِيكُمۡ فِي ٱلۡكَلَٰلَةِ ﴾، ولمسلمٍ أيضاً (١٦١٦/ ٨) من طريق شُعْبة عن ابن المنكَدِر قال في آخر هذا الحديث: فنزلت آية الميراث، فقلت لمحمَّدِ بن المنكَدِر: يَستَفتونَك قل الله يُفتيكُم في الكلالة؟ قال: هكذا أُنزِلَت، وقد تَفَطَّنَ البخاريّ بذلك فترَجَمَ في أوَّل الفرائض «قوله: ﴿ يُوصِيكُمُ ٱللَّهُ فِيٓ أَوۡلَٰدِكُمۡ ﴾ إلى قوله: ﴿ وَٱللَّهُ عَلِيمٌ حَلِيمٌ ﴾» ثمَّ ساقَ حديث جابر المذكور عن قُتَيبة عن ابن عُيَينةَ، وفي آخره: حتَّى نزلت آية الميراث، ولم يَذكُر ما زادَه الناقد، فأشعَرَ بأنَّ الزّيادة عنده مُدرَجة من كلام ابن عُيَينةَ، وقد أخرجه أحمد (١٤٢٩٨) عن ابن عُيَينةَ مِثل رواية الناقد، وزاد في آخره: كان ليس له ولدٌ وله أخَوات[1]، وهذا من كلام ابن عُيَينةَ أيضاً، وقد اضطَرَبَ فيه؛ فأخرجه/ ابن خُزَيمةَ (١٠٦) عن عبد الجبّار بن ٢٤٤/٨
العلاء عنه بلفظ: حتَّى نزلت آية الميراث: إن امرُؤٌ هَلَكَ ليس له ولدٌ، وقال مرَّة: حتَّى نزلت آية الكلالة، وأخرجه عبد بن حُميدٍ، والتِّرمِذيّ (٣٠١٥) عنه عن يحيى بن آدم عن ابن عُيَينةَ بلفظ: حتَّى نزلت ﴿ يُوصِيكُمُ ٱللَّهُ فِيٓ أَوۡلَٰدِكُمۡۖ لِلذَّكَرِ مِثۡلُ حَظِّ ٱلۡأُنثَيَيۡنِ ﴾، وأخرجه الإسماعيليّ من طريق إسحاق بن أبي إسرائيل عنه، فقال في آخره: حتَّى نزلت آية الميراث: ﴿ يُوصِيكُمُ ٱللَّهُ فِيٓ أَوۡلَٰدِكُمۡ ﴾.

فمُراد البخاريّ بقوله في التَّرجمة: «إلى قوله: ﴿وَٱللَّهُ عَلِيمٌ حَلِيمٌ ﴾» الإشارة إلى أنَّ مُراد جابر من آية الميراث قوله: ﴿وَإِن كَانَ رَجُلٞ يُورَثُ كَلَٰلَةً ﴾، وأمَّا الآية الأُخرى وهي قوله:

---

(١) لفظه عند أحمد: فقلت: يا رسول الله، كيف أصنع في مالي، ولي أخوات؟

﴿يَسْتَفْتُونَكَ قُلِ ٱللَّهُ يُفْتِيكُمْ فِى ٱلْكَلَٰلَةِ﴾ فسيأتي في آخر تفسير هذه السّورة (٤٦٠٥) أنَّها من آخر ما نزلَ، فكأنَّ الكلالة لمَّا كانت مُجمَلة[1] في آية المواريث استَفتَوا عنها فنزلت الآية الأخيرة. ولم يَنفَرِد ابن جُرَيج بتعيينِ الآية المذكورة، فقد ذَكَرها ابن عُيَينَةَ أيضاً على الاختلاف عنه، وكذا أخرجه التِّرمِذيّ (٢٠٩٦)، والحاكم (٢/ ٣٠٣) من طريق عَمْرو بن أبي قيس عن ابن المنكَدِر، وفيه نزلت: ﴿يُوصِيكُمُ ٱللَّهُ فِىٓ أَوْلَٰدِكُمْ﴾، وقد أخرجه البخاريّ أيضاً عن ابن المَدِينيّ (٧٣٠٩) وعن الجُعْفيِّ (٥٦٥١) مِثل رواية قُتَيبة بدونِ الزّيادة، وهو المحفوظ، كذا أخرجه مسلم (١٦١٦/ ٧) من طريق سفيان الثَّوريّ عن ابن المنكَدِر بلفظ: حتَّى نزلت آية الميراث، فالحاصل أنَّ المحفوظ عن ابن المنكَدِر أنَّه قال: آية الميراث أو آية الفرائض، والظّاهر أنَّها ﴿يُوصِيكُمُ ٱللَّهُ﴾ كما صَرَّحَ به في رواية ابن جُرَيج ومَن تابَعَه.

وأمَّا مَن قال: إنَّها ﴿يَسْتَفْتُونَكَ﴾ فعُمدَته أنَّ جابراً لم يكن له حينئذٍ ولد، وإنَّما يورَث كَلالة، فكان المناسب لِقِصَّتِه نزول الآية الأخيرة، لكن ليس ذلك بلازِمٍ، لأنَّ الكَلالة مُختَلَفٌ في تفسيرها، فقيلَ: هي اسم المال الموروث، وقيل: اسم الميِّت، وقيل: اسم الإرث، وقيل ما تقدَّم. فلمَّا لم يُعيّن تفسيرها بمَن لا ولد له ولا والد لم يَصِحّ الاستدلال، لمَا قَدَّمتُه أنَّها نزلت في آخر الأمر، وآية المواريث نزلت قبل ذلك بمدة، كما أخرج أحمد وأصحاب «السُّنَن» وصَحَّحَه الحاكم[2] من طريق عبد الله بن محمَّد بن عَقيل عن جابر قال: جاءت امرأة سعد بن الرَّبيع فقالت: يا رسول الله، هاتان ابنَتا سعد بن الرَّبيع قُتِلَ أبوهما مَعَك في أُحُد، وإنَّ عَمّهما أخَذَ مالَهما. قال: فقال: «يقضي الله في ذلك» فنزلت آية المواريث. فأرسَلَ إلى عَمِّهما[3] فقال: «أعطِ ابنتَي سعد الثُّلثَينِ وأُمّهما الثُّمُن، فما بَقيَ فهو لك»، وهذا ظاهر في تَقَدُّم نزولها، نعم وبه احتَجَّ مَن قال: إنَّها لم تَنزِل في قِصّة جابر، إنَّما نزلت في قِصّة ابنتَي

---

(١) في (ع): محتملة، والمثبت من (أ) و(س).

(٢) أخرجه أحمد (١٤٧٩٨)، وأبو داود (٢٨٩١) و(٢٨٩٢)، وابن ماجه (٢٧٢٠)، والترمذي (٢٠٩٢)، والحاكم ٤/ ٣٣٣-٣٣٤.

(٣) تحرفت في (س) إلى: عمها.

سعد بن الرَّبيع، وليس ذلك بلازِمٍ إذ لا مانع أن تَنزِل في الأمرَينِ معاً، ويحتمل أن يكون نزول أوَّلها في قِصّة البنتَينِ، وآخرها وهي قوله: ﴿وَإِن كَانَ رَجُلٌ يُورَثُ كَلَٰلَةً﴾ في قِصّة جابر، ويكون مُراد جابر فنزلت ﴿يُوصِيكُمُ ٱللَّهُ فِيٓ أَوۡلَٰدِكُمۡ﴾ أي: ذِكر الكَلالَة المتَّصِل بهذه الآية، والله أعلم. وإذا تَقرَّرَ جميع ذلك ظَهَرَ أنَّ ابن جُرَيج لم يَهِم كما جَزَمَ به الدِّمياطيّ ومَن تَبعَه، وأنَّ مَن وهَّمَه هو الواهم، والله أعلم.

وسيأتي بَقيَّة ما يَتعلَّق بشرحِ هذا الحديث في الفرائض إن شاء الله تعالى.

## ٥- باب قولِهِ:

## ﴿وَلَكُمۡ نِصۡفُ مَا تَرَكَ أَزۡوَٰجُكُمۡ﴾ [النساء:١٢]

**٤٥٧٨- حدَّثنا محمَّدُ بنُ يوسفَ، عن وَرْقاءَ، عن ابنِ أبي نَجِيح، عن عطاءٍ، عن ابنِ عبَّاسٍ رضي الله عنهما قال: كان المالُ للولدِ، وكانتِ الوَصِيَّةُ للوالدَينِ، فنَسَخَ الله من ذلك ما أَحَبَّ، فجَعَلَ للذَّكَرِ مِثلَ حَظِّ الأُنثَيَينِ، وجَعَلَ للأبوَينِ لكلِّ واحدٍ منهما السُّدُسَ والثُّلُثَ، وجَعَلَ للمرأةِ الثُّمُنَ والرُّبُعَ، وللزَّوْجِ الشَّطْرَ والرُّبُعَ.**

قوله: «باب قوله: ﴿وَلَكُمۡ نِصۡفُ مَا تَرَكَ أَزۡوَٰجُكُمۡ﴾» سَقَطَ قوله: «باب» لغير أبي ذرٍّ، وثَبَتَ قوله: «قوله» للمستَمْلي فقط. ٢٤٥/٨

**قوله: «كان المال للولدِ»** يشير إلى ما كانوا عليه قبلُ، وقد روى الطَّبَريُّ (٤/ ٢٧٥) من وجه آخر عن ابن عبَّاس: أنَّها لمَّا نزلت قالوا: يا رسول الله، أنُعطي الجارية الصَّغيرة نصفَ الميراث وهي لا تَركَب الفرس ولا تَدفَعُ[1] العدوَّ؟ قال: وكانوا في الجاهليَّة لا يُعطُونَ الميراث إلّا لمن قاتَلَ القوم.

**قوله: «فنَسَخَ الله من ذلك ما أَحَبَّ»** هذا يدلُّ على أنَّ الأمر الأوَّل استَمرَّ إلى نزول الآية، وفيه رَدّ على مَن أنكَرَ النَّسخ، ولم يُنقَل ذلك عن أحد من المسلمينَ إلّا عن أبي مسلم الأصبَهانيِّ صاحب «التَّفسير» فإنَّه أنكَرَ النَّسخ مُطلَقاً، ورُدَّ عليه بالإجماع على أنَّ شَريعة

---

(١) كذا في (أ) و(ع)، وفي (س): تدافع، وفي الطبري: تقاتل.

الإسلام ناسخة لجميع الشَّرائع، أُجيبَ عنه بأنَّه يرى أنَّ الشَّرائع الماضية مُستَقِرّة الحُكم إلى ظُهور هذه الشَّريعة، قال: فيُسَمَّى ذلك تخصيصاً لا نَسخاً، ولهذا قال ابن السَّمعانيِّ: إن كان أبو مسلم لا يَعتَرِف بوقوع الأشياء التي نُسِخَت في هذه الشَّريعة فهو مُكابر، وإن قال: لا أُسَمّيه نَسخاً كان الخِلَاف لفظيّاً، والله أعلم.

قوله: «**وجَعَلَ للأبوَينِ لكلِّ واحد منهما السُّدُسَ والثُّلثَ**» قال الدِّمياطيّ: قوله: «والثُّلث» زيادة هنا، وقد أخرج المصنِّف هذا الحديث بهذا الإسناد في كتاب الفرائض (٦٧٣٩) فلم يَذكُرها. قلت: اختَصَرَها هناكَ، ولكنَّها ثابتة في «تفسير» محمَّد بن يوسف الفِرْيابيِّ شيخه فيه، والمعنى: أنَّ لكلِّ واحد منهما السُّدُسَ في حال، وللأُمِّ الثُّلث في حال، ووِزَانُ ذلك ما ذكره في بَقيَّة الحديث «وللزَّوجِ النِّصف والرُّبُع» أي: كلّ منهما في حال.

## ٦- باب قولِهِ:

## ﴿لَا يَحِلُّ لَكُمْ أَن تَرِثُوا النِّسَاءَ كَرْهًا وَلَا تَعْضُلُوهُنَّ لِتَذْهَبُوا بِبَعْضِ مَا آتَيْتُمُوهُنَّ﴾ الآية [النساء:١٩]

**وَيُذكَرُ عن ابنِ عبَّاسٍ «لا تَعضُلُوهُنَّ»: لا تَقْهَروهُنَّ.**

﴿حُوبًا﴾ [٢]: إثْماً.

﴿تَعُولُوا﴾ [٣]: تَمِيلوا.

﴿نِحْلَةً﴾ [٤]: فالنِّحْلةُ: المَهْر.

**٤٥٧٩- حدَّثنا محمَّدُ بنُ مُقاتلٍ، حدَّثنا أَسْباطُ بنُ محمَّدٍ، حدَّثنا الشَّيبانيُّ، عن عِكْرمةَ، عن ابنِ عبَّاسٍ. قال الشَّيبانيُّ: وذكره أبو الحسنِ السُّوائيُّ، ولا أظنُّه ذكره إلا عن ابنِ عبَّاسٍ: ﴿يَا أَيُّهَا الَّذِينَ آمَنُوا لَا يَحِلُّ لَكُمْ أَن تَرِثُوا النِّسَاءَ كَرْهًا وَلَا تَعْضُلُوهُنَّ لِتَذْهَبُوا بِبَعْضِ مَا آتَيْتُمُوهُنَّ﴾ قال: كانوا إذا ماتَ الرجلُ كان أوْلِياؤُه أحقَّ بامرأتِه؛ إن شاءَ بعضُهم تزوَّجَها، وإن شاؤوا زَوَّجوها، وإن شاؤوا لم يُزوِّجوها، وهم أحقُّ بها من أهلِها، فنزلت هذه الآيةُ في ذلك.**

[طرفه في: ٦٩٤٨]

قوله: «باب قوله: ﴿لَا يَحِلُّ لَكُمْ أَن تَرِثُوا النِّسَاءَ كَرْهًا وَلَا تَعْضُلُوهُنَّ لِتَذْهَبُوا بِبَعْضِ مَا آتَيْتُمُوهُنَّ﴾ الآية» سَقَطَ «باب» وما بعد «كَرْهاً» لغير أبي ذرٍّ، وقوله: «كَرهاً» مصدَر في موضع الحال، قرأها حمزة والكِسائيّ بالضَّمِّ والباقونَ بالفتح.

قوله: «ويُذكَر عن ابن عبَّاس: لا تَعْضُلوهُنَّ: لا تَقْهَروهُنَّ» في رواية الكُشْمِيهنيِّ: «تنتهِروهُنَّ» بنونٍ بعدها مُثنّاة من الانتِهار، وهي رواية القابِسيّ أيضاً، وهذه الرِّواية وهمٌ، والصَّواب ما عند الجماعة. وهذا الأثر وَصَلَه الطَّبَريُّ (٤/ ٣٠٧) وابن أبي حاتم (٣/ ٩٠٣) من طريق عليّ ابن أبي طلحة عن ابن عبَّاس في قوله: ﴿لَا تَعْضُلُوهُنَّ﴾: لا تَقهَروهُنَّ ﴿لِتَذْهَبُوا بِبَعْضِ مَا آتَيْتُمُوهُنَّ﴾ يعني: الرجل تكون له المرأة وهو كاره لصُحبَتِها، ولَها عليه مَهرٌ، فيَضُرّها لتَفتَديَ، وأسنَدَ عن السُّدّيِّ والضَّحّاك نحوه. وعن مجاهد: أنَّ المخاطَب بذلك أولياء المرأة، كالعَضْلِ المذكور/ في سورة البقرة، ثمَّ ضَعَّفَ ذلك ورَجَّحَ الأوَّل. ٢٤٦/٨

قوله: «﴿حُوبًا﴾: إثْماً» وَصَلَه ابن أبي حاتم (٣/ ٨٥٦) بإسناد صحيح عن داود بن أبي هِند عن عِكْرمة عن ابن عبَّاس في قوله تعالى: ﴿إِنَّهُ كَانَ حُوبًا﴾ قال: إثماً عظيماً. ووَصَلَه الطَّبَريُّ (٤/ ٢٣١) من طريق مجاهد والسُّدّيِّ والحسن وقَتَادة مثله. والجمهور على ضَمّ الحاء، وعن الحسن أنه قرأ[1] بفتحها.

قوله: «﴿تَعُولُوا﴾: تَميلوا» وَصَلَه سعيد بن منصور بإسنادٍ صحيح عن سعيد بن جُبَير عن ابن عبَّاس في قوله: ﴿ذَٰلِكَ أَدْنَىٰ أَلَّا تَعُولُوا﴾ قال: أن لا تَميلوا. ورُوِّيناه في «فوائد أبي بكر الآجُرّيِّ» بإسنادٍ آخر صحيح إلى الشَّعبيّ عن ابن عبَّاس، ووَصَلَه الطَّبَريُّ (٤/ ٢٣٩، ٢٤٠) من طريق الحسن ومجاهد وعِكْرمة والنَّخَعيِّ والسُّدّيِّ وقَتَادة وغيرهم مثله، وأنشَدَ في رواية عِكْرمة لأبي طالب من أبيات:

بمِيزانِ صِدْقٍ وَزنُه غيرُ عائلِ

---

(١) قوله: «أنه قرأ» سقط من (أ) و(س).

وجاء مثله مرفوعاً صَحَّحَه ابن حِبّان (٤٠٢٩) من حديث عائشة[١]، وروى ابن المنذِر عن الشافعيّ: «أن لا تعولوا»: أن لا يَكثُر عيالكُم، وأنكَرَه المبَرّد وابن داود والثَّعلَبيّ وغيرهم، لكن قد جاء عن زيد بن أسلَمَ نحو ما قال الشافعيّ، أسنَدَه الدّارَقُطنيّ (٣٨٥١)، وإن كان الأوَّل أشهَر، واحتَجَّ مَن رَدَّه أيضاً من حيثُ المعنى بأنَّه أُحِلَّ من مِلْك اليمين ما شاءَ الرجل بلا عَدَد، ومِن لازِم ذلك كَثْرة العيال، وإنَّما ذكر النِّساء وما يَحِلّ منهنَّ، فالجَوْر والعَدْل يَتعلَّق بهنَّ. وأيضاً فإنَّه لو كان المراد كَثْرة العِيال لكان أعالَ يُعيل من الرُّباعيّ، وأمَّا تَعُولوا فمن الثُّلاثيّ، لكن نَقَلَ الثَّعلَبيّ عن أبي عَمْرو الدُّوريّ ـ قال: وكان من أئمَّة اللُّغة ـ أنّه قال: هي لغة حِمْيَر. ونُقِلَ عن طلحة بن مُصرِّف أنَّه قرأ: «أن لا تُعيلوا».

**قوله: «نِحْلة، فالنِّحْلة: المَهْر»** كذا لأبي ذرٍّ، ولغيره بغير فاءٍ. قال الإسماعيليّ: إن كان ذلك من تفسير البخاريّ ففيه نظر، فقد قيل فيه غير ذلك، وأقرَب الوجوه أنَّ النِّحلة: ما يُعطونَه من غير عِوَض، وقيل: المراد نِحلة يَنتَحِلونَها، أي: يَتَدَيَّنونَ بها ويَعتَقِدونَ ذلك. قلت: والتَّفسير الذي ذكره البخاريّ قد وَصَلَه ابن أبي حاتم (٣/ ٨٦١) والطَّبَريُّ (٤/ ٢٤١) من طريق عليّ بن أبي طلحة عن ابن عبَّاس في قوله تعالى: ﴿وَءَاتُواْ ٱلنِّسَآءَ صَدُقَٰتِهِنَّ نِحۡلَةٗ﴾ قال: النِّحلة: المهر. وروى الطَّبَريُّ عن قَتَادة قال: نِحلة، أي: فريضة. ومن طريق عبد الرَّحمن بن زيد بن أسلَمَ قال: النِّحلة في كلام العرب: الواجب، قال: ليس ينبغي لأحدٍ أن يَنكِحَ إلّا بصَداقٍ. كذا قال، والنِّحلة في كلام العرب: العَطيَّة، لا كما قال ابن زيد، ثمَّ قال الطَّبَريُّ: وقيل: إنَّ المخاطَب بذلك أولياء النِّساء، كان الرجل إذا زَوَّجَ امرأةً[٢] أخَذَ صَداقها دونها، فنُهوا عن ذلك، ثمَّ أسنَدَه إلى سَيّار عن أبي صالح بذلك، واختارَ الطَّبَريُّ القول الأوَّل، واستَدَلَّ لَه.

**تنبيه:** مَحَلّ هذه التَّفاسير من قوله: ﴿حُوبًا﴾ إلى آخرها في أوَّل السّورة، وكأنَّه من بعض نُسّاخ الكتاب كما قَدَّمناه غير مرَّة، وليس هذا خاصّاً بهذا الموضع، ففي التَّفسير في غالب

---

(١) عن النبي ﷺ في قوله: ﴿أَدۡنَىٰٓ أَلَّا تَعُولُواْ﴾ قال: «أن لا تجوروا».

(٢) في (ع): آيمة.

السُّوَر أشباه هذا.

**قوله: «حدَّثنا أَسْباط بن محمَّد»** هو بفتح الهمزة وسكون المهمَلة بعدها موحَّدة، كوفيّ ثقة، ليس له في «البخاريّ» سِوَى هذا الحديث. وأورَدَه في كتاب الإكراه (٦٩٤٨) عن حُسَين بن منصور عنه أيضاً، وقد قال الدّوريّ عن ابن مَعِين: كان يُخطِئ عن سفيان، فذكره لأجلِ ذلك ابن البَرْقي[1] في «الضُّعَفاء»، لكن قال: كان ثَبتاً فيما يَروي عن الشَّيبانيِّ ومُطَرِّف. وذكره العُقَيليُّ وقال: «رُبَّما وهِمَ في الشَّيء»، وقد أدرَكَه البخاريّ بالسِّنِّ لأنَّه ماتَ في أوَّل سنة مئتَينِ.

**قوله: «قال الشَّيبانيّ»** سَمّاه في كتاب الإكراه: سليمان بن فيروز.

**قوله: «وذكره أبو الحسن السُّوائيُّ، ولا أظنّه ذكره إلّا عن ابن عبَّاس»** حاصله أنَّ للشَّيبانيِّ فيه طريقَينِ: إحداهما موصولة، وهي عِكْرمة عن ابن عبَّاس، والأُخرى مَشكوك في وصلها، وهي أبو الحسن السُّوائيُّ عن ابن عبَّاس. والشَّيبانيُّ: هو أبو إسحاق، والسُّوائيُّ بضمِّ المهمَلة وتخفيف الواو ثمَّ ألف ثمَّ همزة، واسمه عطاء، ولم أقِفْ له على ذِكْر إلّا في هذا الحديث.

**قوله: «كانوا إذا ماتَ الرجل»** في رواية السُّدّيِّ تقييد/ ذلك بالجاهليَّة، وفي رواية ٢٤٧/٨
الضَّحّاك تخصيص ذلك بأهلِ المدينة، وكذلك أورَدَه الطَّبَريُّ (٤/ ٣٠٧) من طريق العَوْفيِّ عن ابن عبَّاس، لكن لا يَلزَم من كَوْنه في الجاهليَّة أن لا يكون استمرَّ في أوَّل الإسلام إلى أن نزلت الآية، فقد[2] روى الطَّبَريُّ (٤/ ٣٠٦) من طريق ابن جُرَيج عن عِكْرمة أنَّها نزلت في قِصّة خاصّة قال: نزلت في كُبَيشة بنت مَعْن بن عاصم من الأوس، وكانت تحت أبي قيس بن الأسلَت، فتُوُفِّي عنها، فجَنَحَ عليها ابنه، فجاءت النبيّ ﷺ فقالت: يا نبيّ الله، لا

---

(١) في (س): «ابن الجوزي»، وهو خطأ، والصواب ما أثبتنا كما في (أ) و(ع)، وابن البرقي هذا هو محمد بن عبد الله ابن عبد الرحيم الزهري مولاهم، توفي سنة ٢٤٩هـ، صاحب كتاب «الضعفاء»، وقد نقل قوله هذا في أسباط بن محمد ابن حجر في «تهذيب التهذيب» وغير واحد من الأئمة، والله أعلم.

(٢) زاد بعد هذا في (س): « جَزَمَ الواحديّ أنَّ ذلك كان في الجاهليَّة وفي أوَّل الإسلام، وساقَ القِصّة مُطوَّلة، وكأنَّه نَقَلَه من «تفسير الثَّعبيّ» ونَقَلَ عن «تفسير مُقاتل» نحوه، إلّا أنَّه خالَفَ في اسم ابن أبي قيس، فالأوَّل قال: قيس، ومُقاتل قال: حُصَينٌ»، ولم يرد هذا النص في الأصلين عندنا، وسياق الكلام تامٌّ بدونها.

أنا ورِثت زوجي، ولا تُرِكت فأُنكَح، فنزلت هذه الآية. وبإسنادٍ حسن (٤/ ٣٠٥) عن أبي أُمامةَ بن سَهل بن حُنَيفٍ عن أبيه قال: لمَّا تُوُفِّي أبو قيس بن الأسلَت أراد ابنه أن يَتزوَّج امرأته، وكان ذلك لهم في الجاهليَّة، فأنزَلَ الله هذه الآية.

قوله: «**كان أوْلياؤُه أحقّ بامرأتِهِ**» في رواية أبي معاوية[1] عن الشَّيبانيِّ عن عِكْرمة وحده عن ابن عبَّاس في هذا الحديث تخصيص ذلك بمن ماتَ زوجها قبل أن يَدخُل بها.

قوله: «**إن شاءَ بعضهم تزوَّجَها، وإن شاؤوا زَوَّجوها، وإن شاؤوا لم يُزوِّجوها، وهم أحقّ بها من أهلها**» في رواية أبي معاوية المذكورة: حَبَسَها عَصَبَتُه أن تَنكِح أحداً حتَّى تَموت فيرثونها، قال الإسماعيليّ: هذا مخالف لرواية أسباط. قلت: ويُمكِن رَدُّها إليها بأن يكون المراد: أن تَنكِح أحداً[2] إلّا منهم أو بإذنِهم، نعم هي مخالفة لها في التَّخصيص السابق، وقد روى الطَّبَريُّ (٤/ ٣٠٧) من طريق عليّ بن أبي طلحة عن ابن عبَّاس: كان الرجل إذا ماتَ وتَرَكَ امرأة ألقَى عليها حَميمُه ثوباً، فمَنَعَها من الناس، فإن كانت جميلة تزوَّجَها، وإن كانت دَميمةً حَبَسَها حتَّى تَموت ويَرِثها، وروى الطَّبَريُّ (٤/ ٣٠٥) أيضاً من طريق الحسن والسُّدّيِّ وغيرهما: كان الرجل يَرِث امرأة ذي قَرابَته، فيَعضُلها حتَّى تَموت أو تَرُدّ إليه الصَّداق، وزاد السُّدّيُّ: إن سَبَقَ الوارث فألقَى عليها ثوبه كان أحقّ بها، وإن سَبَقَت هي إلى أهلها فهي أحقّ بنفسِها.

## ٧- بابٌ

﴿ وَلِكُلٍّ جَعَلْنَا مَوَالِيَ مِمَّا تَرَكَ ٱلْوَٰلِدَانِ وَٱلْأَقْرَبُونَ وَٱلَّذِينَ عَاقَدَتْ[3] أَيْمَٰنُكُمْ فَـَٔاتُوهُمْ نَصِيبَهُمْ إِنَّ ٱللَّهَ كَانَ عَلَىٰ كُلِّ شَيْءٍ شَهِيدًا ﴾

**وقال مَعمَرُ: ﴿مَوَالِيَ﴾: أولِياءَ ورَثةً، «عاقَدَت أيمانكم»: هو مولى اليَمِينِ، وهو الحَلِيفُ،**

---

(١) لم يَجْرِ ذكرٌ لرواية أبي معاوية هذه قبل هذا، ويُفهم من كلام الحافظ ابن حجر اللاحق أنها عند الإسماعيلي في «المستخرج»، والله أعلم.

(٢) لفظة «أحداً» سقطت من (س).

(٣) «عاقَدَتْ» بالألف، وهي قراءة ابن كثير ونافع وأبي عمرو وابن عامر، من السبعة، وقرأ عاصم وحمزة والكسائي: «عَقَدَت» بغير ألف. «السبعة في القراءات» ص٢٣٣.

والمَوْلَى أيضاً: ابنُ العَمِّ، والمَوْلَى: المنعِمُ المعتِقُ، والمَوْلَى: المعتَقُ، والمَوْلَى: المليكُ، والمَوْلَى: مَوْلًى في الدِّينِ.

٤٥٨٠- حدَّثني الصَّلْتُ بنُ محمَّدٍ، حدَّثنا أبو أُسامةَ، عن إدْرِيسَ، عن طَلْحةَ بنِ مُصرِّفٍ، عن سعيدِ بنِ جُبَيرٍ، عن ابنِ عبَّاسٍ رضي الله عنهما: ﴿ وَلِكُلٍّ جَعَلْنَا مَوَالِيَ ﴾ قال: ورَثةً ﴿وَٱلَّذِينَ عَاقَدَتْ أَيْمَٰنُكُمْ ﴾ كان المهاجِرونَ لمَّا قَدِموا المدينةَ يَرِثُ المهاجِريُّ الأنصاريَّ دونَ ذَوي رَحِمِه، للأُخوّةِ التي آخَى النبيُّ ﷺ بينَهم، فلمَّا نزلت ﴿ وَلِكُلٍّ جَعَلْنَا مَوَالِيَ ﴾ نُسِخَت ثمَّ قال: ﴿وَٱلَّذِينَ عَاقَدَتْ أَيْمَٰنُكُمْ ﴾ منَ النَّصْرِ والرِّفادةِ والنَّصِيحةِ، وقد ذهب المِيراثُ ويوصِي لَه.

سمعَ أبو أُسامةَ إدْرِيسَ، وسمعَ إدْرِيسُ طَلْحةَ.

قوله: «باب ﴿ وَلِكُلٍّ جَعَلْنَا مَوَالِيَ مِمَّا تَرَكَ ٱلْوَٰلِدَانِ وَٱلْأَقْرَبُونَ ﴾» ساقَ إلى قوله: ﴿ شَهِيدًا ﴾ [النساء:٣٣]، وسَقَطَ ذلك لغير أبي/ ذرٍّ. ٢٤٨/٨

قوله: «وقال مَعمَر: ﴿ مَوَالِيَ ﴾: أولياءَ وَرَثةً، (عاقَدَت أيمانُكُم) هو مولى اليمين، وهو الحَليف، والمولَى أيضاً: ابن العَمّ، والمولَى: المنعِم المعتِق ـ أي: بكسرِ المثنّاة ـ والمولَى: المعتَق ـ أي: بفتحها ـ والمولَى: المليك، والمولَى: مولًى في الدِّين» انتهى، ومَعمَر هذا بسكونِ المهمَلة، وكنت أظنّه مَعمَر بن راشد إلى أن رأيت الكلام المذكور في «المجاز» لأبي عُبيدة، واسمه: مَعمَر بن المثنَّى، ولم أرَه عن مَعمَر بن راشد، وإنَّما أخرج عبد الرَّزّاق (٥٥٢) عنه في قوله: ﴿ وَلِكُلٍّ جَعَلْنَا مَوَالِيَ ﴾ قال: الموالي: الأولياء؛ الأب والأخ والابن وغيرهم من العَصَبة. وكذا أخرجه إسماعيل القاضي في «الأحكام» من طريق محمَّد بن ثَور عن مَعمَر، وقال أبو عُبيدة: ﴿ وَلِكُلٍّ جَعَلْنَا مَوَالِيَ ﴾: أولياء ورَثة، «والذينَ عاقَدَت أيمانُكُم» فالمولَى: ابن العَمّ. وساقَ ما ذكره البخاريّ، وأنشَدَ في المولَى ابن العَمّ[1]:

مَهلاً بني عَمِّنا مَهلاً مَوَالِينا

(١) القائل هو الفضل بن عباس بن عُتبة اللَّهَبي كما في «مجاز القرآن» لأبي عبيدة ١/ ١٢٥.

ومِمَّا لم يَذكُره وذكره غيرُه من أهل اللُّغة: المولى: المحِبّ، والمولى: الجار، والمولى: الناصر، والمولى: الصِّهر، والمولى: التابع، والمولى: القَرار[1]، والمولى: الوَليّ، والمولى: المُوازي. وذَكَروا أيضاً: العَمّ والعبد وابنَ الأخ والشَّريك والنَّديم، ويَلتَحِق بهم مُعلِّم القرآن جاء فيه حديثٌ مرفوع: «مَن عَلَّمَ عبداً آيةً من كتاب الله فهو مولاه»، الحديث أخرجه الطبرانيُّ (٧٥٢٨) من حديث أبي أُمامةَ[2]، ونحوه قول شُعْبة: مَن كَتَبتُ عنه حديثاً فأنا له عبد، وقال أبو إسحاق الزَّجّاج: كلُّ مَن يَلِيك أو والاكَ فهو مَولًى.

**قوله: «حدَّثنا الصَّلْت بن محمَّد»** تقدَّم هذا الحديث سنداً ومَتناً في الكَفالة (٢٢٩٢)، وأُحيلَ بشرحِه على هذا الموضع.

**قوله: «عن إدْريس»** هو ابن يزيد الأَوْديُّ بفتح الألف وسكون الواو؛ والد عبد الله بن إدريس الفقيه الكوفيّ، وإدريس ثقة عندهم، وما له في البخاريّ سِوَى هذا الحديث. ووَقَعَ في رواية الطَّبَريِّ (٥/ ٥٠) عن أبي كُرَيبٍ عن أبي أُسامة: حدَّثنا إدريس بن يزيد[3].

**قوله: «عن طَلْحة بن مُصرِّف»** وَقَعَ في الفرائض (٦٧٤٧): عن إسحاق بن إبراهيم عن أبي أُسامة عن إدريس حدَّثنا طلحة.

**قوله: «ولِكلٍّ جَعَلْنا مَواليَ، قال: ورَثة»** هذا مُتَّفَق عليه بين أهل التَّفسير من السَّلَف، أسنَدَه الطَّبَريُّ (٥/ ٥٠، ٥١) عن مجاهد وقَتَادة والسُّدّيِّ وغيرهم، ثمَّ قال: وتأويل الكلام: ولِكلِّكُم أيّها الناس جَعَلنا عَصَبة يَرِثونَه ممَّا تَرَكَ والده وأقرَبوه من ميراثهم لَه. وذكر غيره للآية تقديراً غير ذلك، فقيل: التَّقدير: جَعَلنا لكلِّ ميِّت ورَثة تَرِث ممَّا تَرَكَ الوالدان والأقرَبونَ، وقيل: التَّقدير: ولِكلِّ مال ممَّا تَرَكَ الوالدان والأقرَبونَ جَعَلنا وَرَثة يَحوزونَه.

---

(١) هكذا وقعت هذه الكلمة في (أ) و(س)، آخرها راء مهملة، وفي (ع) وقع آخرها نون أو باء فهي غير منقوطة، فتحتمل: القران، وتحتمل: القراب، وعلى جميع هذه الأحوال لم نستطع أن نتبين معناها، فلم تذكر كتب اللغة أياً من هذه الألفاظ لمعاني المولى، ولعلها تكون محرَّفة عن لفظ: القريب، والله أعلم.

(٢) وفي إسناده عبيد بن رزين اللاذقي، أبو عبيدة الألهاني، قال الهيثمي في «المجمع» ١/ ١٢٨: ولم أر من ذكره.

(٣) في المطبوع: إدريس، غير منسوب، كما هي رواية البخاري.

فعلى هذا «كلّ» مُتعلِّقة بجَعَلَ، و«ممَّا تَرَكَ» صفة لكلٍّ، و«الوالدان» فاعل تَرَكَ، ويَلزَم عليه الفَصْل بين الموصوف وصِفَته، وقد سُمِعَ كثيراً، وفي القرآن: ﴿قُلْ أَغَيْرَ ٱللَّهِ أَتَّخِذُ وَلِيًّا فَاطِرِ ٱلسَّمَٰوَٰتِ﴾ فإنَّ «فاطِر» صفةٌ لله اتِّفاقاً، وقيل: التَّقدير: ولِكلِّ قوم جَعَلناهم مَوالِيَ[1] ـ أي: وَرَثة ـ نصيبٌ ممَّا تَرَكَ والداهم وأقرَبوهم، وهذا يقتضي أنَّ «لكلٍّ» خَبَر مُقدَّم، و«نصيب» مُبتَدَأ مُؤَخَّر، و«جعلناهم» صفة لقوم، و«مما ترك» صفة للمبتَدَأ الذي حُذِفَ وبَقيَت[2] صِفَته، وكذا حُذِفَ ما أُضيفَت إليه «كلّ» وبَقيَت صِفَته، وكذا حُذِفَ العائد على الموصوف، هذا حاصل ما ذكره المعرِبونَ، وذَكَروا غير ذلك ممَّا ظاهره التكلُّف. وأوضَحُ من ذلك أنَّ الذي يُضاف إليه «كلّ» هنا: هو ما تقدَّم في الآية التي قبلها، وهو قوله: ﴿لِّلرِّجَالِ نَصِيبٌ مِّمَّا ٱكْتَسَبُوا۟ وَلِلنِّسَآءِ نَصِيبٌ مِّمَّا ٱكْتَسَبْنَ﴾ ثمَّ قال: ﴿وَلِكُلٍّ﴾، أي: من الرِّجال والنِّساء ﴿جَعَلْنَا﴾، أي: قَدَّرنا «نَصيباً»، أي: ميراثاً ﴿مِمَّا تَرَكَ ٱلْوَٰلِدَانِ وَٱلْأَقْرَبُونَ ۚ وَٱلَّذِينَ عَاقَدَتْ أَيْمَٰنُكُمْ﴾، أي: بالحَلِفِ أو الموالاة أو المؤاخاة ﴿فَـَٔاتُوهُمْ نَصِيبَهُمْ﴾ خِطاب لمن يَتولَّى ذلك، أي: مَن وُلِّيَ على ميراث أحد فليُعطِ لكلِّ مَن يَرِثه نصيبه، وعلى هذا المعنى المتَّضِح ينبغي أن يقع الإعراب ويُترَك ما عَداه من التَّعَسُّف.

**قوله: «والذينَ عاقَدَت أيمانكُم: كان المهاجِرونَ لمَّا قَدِموا المدينة يَرِث المهاجِريُّ/ الأنصاريَّ دون ذَوي رَحِمه، للأُخوّة»** هكذا حَمَلَها ابن عبَّاس على مَن آخَى النبيّ ﷺ بينهم، وحَمَلَها غيره على أعَمّ من ذلك، فأسنَدَ الطَّبَريُّ (٥/ ٥٢) عنه قال: كان الرجل يُحالف الرجل ليس بينهما نَسَب، فيَرِث أحدهما الآخر، فنُسِخَ ذلك. ومن طريق سعيد بن جُبَير قال: كان الرجل يُعاقِد الرجل فيَرِثُه، وعاقَدَ أبو بكرٍ مَولًى فوَرِثَه. ٨/٢٤٩

**قوله: «فلمَّا نزلت ﴿وَلِكُلٍّ جَعَلْنَا مَوَٰلِيَ﴾ نُسِخَت»** هكذا وَقَعَ في هذه الرِّواية أنَّ ناسخ ميراث الحَليف هذه الآية، وروى الطَّبَريُّ من طريق عليّ بن أبي طلحة عن ابن عبَّاس قال: كان الرجل يُعاقد الرجل، فإذا ماتَ ورِثَه الآخر، فأنزَلَ الله عزَّ وجلَّ ﴿ٱلنَّبِيُّ أَوْلَىٰ

---

(١) تحرفت في (س) إلى: مولًى.

(٢) تحرفت في (س) إلى: و﴿نَصِيبٌ﴾.

بِٱلْمُؤْمِنِينَ مِنْ أَنفُسِهِمْ وَأَزْوَٰجُهُۥٓ أُمَّهَٰتُهُمْ وَأُوْلُواْ ٱلْأَرْحَامِ بَعْضُهُمْ أَوْلَىٰ بِبَعْضٍ فِى كِتَٰبِ ٱللَّهِ مِنَ ٱلْمُؤْمِنِينَ وَٱلْمُهَٰجِرِينَ إِلَّآ أَن تَفْعَلُوٓاْ إِلَىٰٓ أَوْلِيَآئِكُم مَّعْرُوفًا﴾ [الأحزاب:٦]، يقول: إلّا أن تُوصُوا لأوليائكُم الذينَ عاقَدتُم. ومن طريق قَتَادَةَ: كان الرجل يُعاقِد الرجل في الجاهليَّة فيقول: دَمي دَمُك وتَرِثني وأرِثُك، فلمَّا جاء الإسلام أُمِروا أن يُؤتُوهم نصيبَهم من الميراث وهو السُّدُس، ثمَّ نُسِخَ ذلك بالميراثِ فقال: ﴿وَأُوْلُواْ ٱلْأَرْحَامِ بَعْضُهُمْ أَوْلَىٰ بِبَعْضٍ﴾، ومن طرق شَتَّى عن جماعة من العلماء كذلك، وهذا هو المعتمَد. ويحتمل أن يكون النَّسخ وَقَعَ مرَّتَينِ: الأولى حيثُ كان المعاقِد يَرِث وحده دون العَصَبة، فنزلت ﴿وَلِكُلٍّ﴾ وهي آية الباب، فصاروا جميعاً يَرِثونَ، وعلى هذا يتنزَّل حديث ابن عبَّاس، ثمَّ نَسَخَ ذلك آيةُ الأحزاب، وخُصَّ الميراث بالعَصَبة وبَقِيَ للمعاقِدِ النَّصر والإرفادُ ونحوهما، وعلى هذا يتنزَّل بَقيَّة الآثار، وقد تَعرَّضَ له ابن عبَّاس في حديثه أيضاً، لكن لم يَذكُر الناسخ الثّاني، ولا بُدّ منه، والله أعلم.

**قوله: «ثمَّ قال: ﴿وَٱلَّذِينَ عاقدَت أَيْمَٰنُكُمْ﴾ من النَّصر والرِّفادة والنَّصيحة، وقد ذهب الميراث ويوصِي له»** كذا وَقَعَ فيه، وسَقَطَ منه شيء بيَّنه الطَّبَريُّ (٥/ ٥٣) في روايته عن أبي كُرَيبٍ عن أبي أُسامة بهذا الإسناد، ولفظه: ثمَّ قال: ﴿وَٱلَّذِينَ عاقَدَت أَيْمَٰنُكُمْ فَـَٔاتُوهُمْ نَصِيبَهُمْ﴾ من النَّصر... إلى آخره، فقوله: «من النَّصر» يَتعلَّق بآتوهم لا بعاقَدَتْ ولا بأيمانكم، وهو وجه الكلام، و«الرِّفادة» بكسرِ الرّاء بعدها فاءٌ خفيفة: الإعانة بالعَطيَّة.

**قوله: «سمعَ أبو أُسامة إدْريسَ، وسمعَ إدْريسُ طَلْحة»** وَقَعَ هذا في رواية المُستَمْلي وحده، وقد قَدَّمت التَّنبيه على مَن وَقَعَ عنده التَّصريح بالتَّحديثِ لأبي أُسامة عن إدريس، ولإدريس عن طلحة في هذا الحديث بعينِه، وإلى ذلك أشارَ المصنِّف، والله أعلم.

## ٨- باب قولِه:

## ﴿إِنَّ ٱللَّهَ لَا يَظْلِمُ مِثْقَالَ ذَرَّةٍ﴾ [النساء:٤٠] يعني: زِنَةَ ذَرَّةٍ

**٤٥٨١- حَدَّثَني محمَّدُ بنُ عبدِ العزيزِ، حدَّثنا أبو عمرَ حفصُ بنُ مَيسَرةَ، عن زيدِ بنِ أسلَمَ، عن عطاءِ بنِ يَسارٍ، عن أبي سعيدٍ الخُدْريِّ ﷺ: أنَّ أُناساً في زَمَنِ النبيِّ ﷺ قالوا: يا رسولَ الله**

هل نَرَى رَبَّنا يومَ القيامةِ؟ قال النبيُّ ﷺ: «نعم، هل تُضارّونَ في رُؤْيةِ الشمس بالظَّهِيرةِ ضَوْءٌ، ليس فيها سَحابٌ؟» قالوا: لا، قال: «وهل تُضارّونَ في رُؤْيةِ القمرِ ليلةَ البَدْرِ ضَوْءٌ، ليس فيها سَحابٌ؟» قالوا: لا، قال النبيُّ ﷺ: «ما تُضارُّونَ في رُؤْيةِ الله عزَّ وجلَّ يومَ القيامةِ، إلا كما تُضارُّونَ في رُؤْيةِ أحدِهما، إذا كان يومُ القيامةِ أذَّنَ مُؤَذِّنٌ: تَتْبَعُ كلُّ أمّةٍ ما كانت تَعبُدُ، فلا يَبْقَى مَن كان يَعبُدُ غيرَ الله منَ الأصنامِ والأنصاب إلّا يَتَساقَطونَ في النار، حتَّى إذا لم يَبْقَ إلا مَن كان يَعبُدُ الله بَرٌّ أو فاجِرٌ، وغُبَّراتُ أهلِ الكتاب، فيُدْعَى اليهودُ فيقال لهم: مَن كنتُم / تَعبُدونَ؟ قالوا: كنَّا نَعبُدُ عُزَيرَ ابنَ الله، فيقال لهم: كَذَبتُم ما اتَّخذَ الله من صاحبةٍ ولا ولدٍ، ٢٥٠/٨ فماذا تَبْغونَ؟ فقالوا: عَطِشْنا رَبَّنا فاسْقِنا، فيُشارُ ألا تَرِدونَ، فيُحْشَرونَ إلى النار كأنَّها سَرابٌ يَحْطِمُ بعضُها بعضاً، فيتَساقَطونَ في النار، ثمَّ يُدْعَى النَّصارَى فيقال لهم: مَن كنتُم تَعبُدونَ؟ قالوا: كنَّا نَعبُدُ المسيحَ ابنَ الله، فيقال لهم: كَذَبتُم ما اتَّخذَ الله من صاحبةٍ ولا ولدٍ، فيقال لهم: ماذا تَبْغونَ؟ فكذلك مِثلَ الأوَّلِ، حتَّى إذا لم يَبْقَ إلا مَن كان يَعبُدُ الله من بَرٍّ أو فاجِرٍ أتاهم رَبُّ العالَمِينَ في أدْنَى صورةٍ مِنِ التي رَأَوْه فيها، فيقال: ماذا تَنتَظِرونَ؟ تَتْبَعُ كلُّ أمّةٍ ما كانت تَعبُدُ، قالوا: فارَقْنا الناسَ في الدُّنْيا على أفقَرِ ما كنَّا إليهم، ولم نُصاحِبْهم ونحنُ نَنتَظِرُ رَبَّنا الذي كنَّا نَعبُدُ، فيقول: أنا رَبُّكُم، فيقولون: لا نُشْرِكُ بالله شيئاً، مرَّتَينِ أو ثلاثاً».

قوله: «باب قوله: ﴿إِنَّ ٱللَّهَ لَا يَظْلِمُ مِثْقَالَ ذَرَّةٍ﴾ يعني: زِنَة ذَرّة» هو تفسير أبي عُبيدة، قال في قوله تعالى: ﴿مِثْقَالَ ذَرَّةٍ﴾ أي: زِنة ذَرّة. ويقال: هذا مِثقال هذا، أي: وزنه، وهو مِفعالٌ من الثِّقَل، والذَّرّة: النَّملة الصَّغيرة، ويقال: واحدة الهَباء، والذَّرّة يقال: زِنَتُها رُبْع وَرَقة نُخالة، ووَرَقة النُّخالة وزن رُبع خَردَلة، وزِنة الخَردَلة رُبع سِمسِمة، ويقال: الذَّرّة لا وزن لها، وإن شَخصاً تَرَكَ رَغيفاً حتَّى عَلاه الذَّرّ فوَزَنَه فلم يَزِد شيئاً، حكاه الثَّعلَبيّ.

ثم ذكر المصنف حديث أبي سعيد في الشَّفاعة، وسيأتي شرحه مُستوفًى في كتاب الرِّقاق (٦٥٧٤) إن شاء الله تعالى معَ حديث أبي هريرة المذكور هناكَ (٦٥٧٣)، وهو بطوله في معناه، وقد وَقَعَ ذِكْرهما بتمامهما مُتَواليَينِ في كتاب التوحيد (٧٤٣٧ و٧٣٣٩).

وشيخه محمَّد بن عبد العزيز: هو الرَّمليّ، يُعرَف بابنِ الواسطيِّ، وثَّقه العِجليُّ وليَّنه أبو زُرْعة وأبو حاتم، وليس له في البخاريّ سِوَى هذا الحديث وآخر في الاعتصام (٧٣٢٠).

## ٩- بابٌ ﴿ فَكَيْفَ إِذَا جِئْنَا مِن كُلِّ أُمَّةٍ بِشَهِيدٍ وَجِئْنَا بِكَ عَلَىٰ هَٰؤُلَاءِ شَهِيدًا ﴾ [النساء:٤١]

**المُخْتالُ والخَتّالُ واحدٌ.**

**﴿نَّطْمِسَ وُجُوهًا﴾ [٤٧]: نُسوِّيَها حتَّى تعودَ كأقفائهم، طَمَسَ الكتابَ: مَحاه.**

**﴿بِجَهَنَّمَ سَعِيرًا﴾ [٥٥]: وُقوداً.**

**٤٥٨٢- حدَّثنا صَدَقةُ، أخبرنا يحيى، عن سفيانَ، عن سليمانَ، عن إبراهيمَ، عن عَبِيدةَ، عن عبدِ الله. قال يحيى: بعضُ الحديثِ عن عَمْرِو بنِ مُرّةَ قال: قال لي النبيُّ ﷺ: «اقرَأ عليَّ» قلتُ: آقْرَأُ عليكَ وعليكَ أُنزِلَ؟ قال: «فإنّي أُحِبُّ أن أسمَعَه من غيري» فقرأتُ عليه سورةَ النِّساءِ حتَّى بَلَغْتُ ﴿ فَكَيْفَ إِذَا جِئْنَا مِن كُلِّ أُمَّةٍ بِشَهِيدٍ وَجِئْنَا بِكَ عَلَىٰ هَٰؤُلَاءِ شَهِيدًا ﴾ قال: «أمسِكْ» فإذا عيناه تَذْرِفان.**

[أطرافه في: ٥٠٤٩، ٥٠٥٠، ٥٠٥٥، ٥٠٥٦]

**قوله: «باب ﴿ فَكَيْفَ إِذَا جِئْنَا مِن كُلِّ أُمَّةٍ بِشَهِيدٍ وَجِئْنَا بِكَ عَلَىٰ هَٰؤُلَاءِ شَهِيدًا ﴾»** وَقَعَ في الباب تَفاسير لا تتعلَّق بالآية، وقد قَدَّمت الاعتذار عن ذلك (٤٥٧٩).

**قوله: «المُخْتال والخَتّال واحد»** كذا للأكثرِ بمُثنّاةٍ فوقانيَّة ثقيلة، وفي رواية الأَصِيليِّ: «المختال والخال واحد» وصَوَّبَه ابن مالك، وكذا هو في كلام أبي عُبيدة، قال في قوله تعالى: ﴿مُخْتَالًا فَخُورًا﴾: المختال: ذو الخُيَلاء، والخال واحد. قال: ويَجيءُ مصدَراً، قال العَجّاج:

والخالُ: ثوبٌ من ثِيابِ الجهَّالْ[1]

---

(١) هو صَدْرٌ لبيت من الرّجز، عجزُه:

والدَّهرُ فيه غَفْلةٌ للغُفَّالْ

انظر: «الصحاح» للجوهري، و«تاج العروس شرح القاموس» للزَّبيدي، مادة (خَيَلَ).

قلت: والخال يُطلَق لـمَعانٍ كثيرة نَظَمَها بعضهم في قَصيدة فبَلَغَ نحواً من العشرينَ، ويقال: إنَّه وُجِدَت قَصيدة تَزيد على ذلك عشرينَ أُخرى، وكلام عِياض يقتضي أنَّ الذي في رواية الأكثر بالمثنّاة التَّحتانيَّة لا الفَوْقانيَّة،/ ولهذا قال: كلّه صحيح، لكنَّه أورَدَه في الخاء ٢٥١/٨ والتاء الفَوْقانيَّة، والخَتّال بمُثنّاةٍ فوقانيَّة لا معنى له هنا كما قال ابن مالك، وإنَّما هو فعّال من الخَتْل وهو الغَدْر، ولأنَّ عينه ياء تحتانيَّة لا فوقانيَّة، والاسم الخُيلاء[1]، والمعنى أنَّه يَتَخيَّلُ[2] في صورة مَن هو أعظَم منه على سبيل التكبُّر والتَّعاظُم.

**قوله: «﴿نَّطۡمِسَ وُجُوهٗا﴾ نُسوّيها حتَّى تعود كأقفائهم، طَمَسَ الكتاب: مَحاه»** هو مختصر من كلام أبي عُبيدة، قال في قوله تعالى: ﴿مِّن قَبۡلِ أَن نَّطۡمِسَ وُجُوهٗا﴾، أي: نُسوّيها حتَّى تعود كأقفائهم، يقال للرّيحِ: طَمَسَت الآثار، أي: مَحَتها، وطَمَسَ الكتاب، أي: مَحاه. وأسنَدَ الطَّبَريُّ عن قَتَادة: المراد أن تعود الأوجُه في الأقْفِية. وقيل: هو تمثيل، وليس المراد حقيقته حِسّاً.

**قوله: «﴿بِجَهَنَّمَ سَعِيرًا﴾: وقوداً»** هو قول أبي عُبيدة أيضاً، قال في قوله تعالى: ﴿وَكَفَىٰ بِجَهَنَّمَ سَعِيرًا﴾ أي: وقوداً. وأخرج ابن أبي حاتم (٥٤٨٩) من طريق السُّدّيِّ عن أبي مالك مثله.

تنبيه: هذه التَّفاسير ليست لهذه الآية، وكأنَّه من النُّسّاخ كما نَبَّهت عليه غير مرَّة.

**قوله: «حدَّثنا صَدَقة»** هو ابن الفضل، ويحيى: هو القَطّان، وسفيان: هو الثَّوريّ، وسُليمان: هو الأعمَش، وإبراهيم: هو النَّخَعيّ، وعَبيدة ـ بفتح أوَّله ـ: هو ابن عَمْرو، وعبد الله: هو ابن مسعود، والإسناد كلّه سِوَى شيخ البخاريّ وشيخِه كوفيّونَ، فيه ثلاثة من التابعينَ في نَسَق، أوَّلهم الأعمَش.

**قوله: «قال يحيى»** هو القَطّان، وهو موصول بالإسناد المذكور.

**قوله: «بعض الحديث عن عَمْرو بن مُرّة»** أي: من رواية الأعمَش عن عَمْرو بن مُرّة

---

(١) تحرفت في (س) إلى: «الخلاء»، والمثبت من (أ) و(ع).

(٢) تحرفت في (س) إلى: «يختل»، والمثبت من (أ) و(ع)، وهو الصواب، لأن معنى يتخيل: يتكبر، كما في «القاموس»، ولا تدل لفظة «يختل» على هذا المعنى.

عن إبراهيم، وقد وَرَدَ ذلك واضحاً في فضائل القرآن (٥٠٥٥) حيثُ أخرجه المصنِّف عن مُسدَّد عن يحيى القَطّان بالإسناد المذكور، وقال بعده: قال الأعمَشُ: وبعضَ الحديث حدَّثني عَمْرو بنُ مُرّة عن إبراهيم. يعني: بإسناده، ويأتي شرح الحديث هناكَ إن شاء الله تعالى. وقال الكِرْمانيُّ: إسناد عَمْرو مقطوع، وبعض الحديث مجهول. قلت: عَبَّرَ عن المنقَطِع بالمقطوع لِقِلّة اكتِراثه بمُراعاة الاصطِلاح، وأمَّا قوله: «مجهول» فيُريد ما حدَّثه به عَمْرو بن مُرّة، فكأنَّه ظنَّ أنَّه أراد أنَّ البعض عن هذا والبعض عن هذا، وليس كذلك، وإنَّما هو عنده كلّه في الرِّواية الآتية، وبعضه في أثنائه أيضاً.

## ١٠- باب قولِهِ:

﴿ وَإِن كُنتُم مَّرْضَىٰٓ أَوْ عَلَىٰ سَفَرٍ أَوْ جَآءَ أَحَدٌ مِّنكُم مِّنَ ٱلْغَآئِطِ ﴾ [النساء:٤٣]

﴿صَعِيدًا﴾: وجْهُ الأرضِ.

وقال جابرٌ: كانتِ الطَّواغِيتُ التي يَتَحاكَمونَ إليها: في جُهَينةَ واحدٌ، وفي أسلَمَ واحدٌ، وفي كلِّ حَيٍّ واحدٌ، كُهّانٌ يَنزِلُ عليهمُ الشَّيطان.

وقال عمرُ: الجِبْت: السِّحْرُ، والطَّاغُوتُ [النساء:٥١]: الشَّيطان.

وقال عِكْرِمةُ: الجِبتُ بلِسان الحَبَشةِ: شيطانٌ، والطّاغوتُ: الكاهن.

٤٥٨٣- حدَّثني محمَّدٌ، أخبرنا عَبْدةُ، عن هشامٍ، عن أبيه، عن عائشةَ رضي الله عنها قالت: هَلَكَت قِلادةٌ لأسماءَ، فبَعَثَ النبيُّ ﷺ في طَلَبها رجالاً، فحَضَرَتِ الصلاةُ وليسوا على وُضوءٍ، ولم يَجِدوا ماءً، فصَلَّوْا وهم على غيرِ وُضوءٍ، فأنزَلَ اللهُ ـ يعني ـ آيةَ التيمُّمِ.

قوله: «باب قوله: ﴿وَإِن كُنتُم مَّرْضَىٰٓ أَوْ عَلَىٰ سَفَرٍ أَوْ جَآءَ أَحَدٌ مِّنكُم مِّنَ ٱلْغَآئِطِ ﴾» هذا القَدر مُشتَرَك في آيتَي النِّساء والمائدة، وإيراد المصنِّف له في تفسير سورة النِّساء يُشعِر بأنَّ آية النِّساء نزلت في قِصّة عائشة، وقد سَبَقَ ما فيه في كتاب التيمُّم (٣٣٤).

قوله: «صَعيداً: وجْهُ الأرض» قال أبو عُبيدة في قوله تعالى: ﴿فَتَيَمَّمُواْ صَعِيدًا طَيِّبًا ﴾: تَيمَّموا، أي:/ تَعَمَّدوا. قال: والصَّعيد: وجه الأرض. قال الزَّجّاج: لا أعلم خِلافاً بين أهل ٢٥٢/٨

اللُّغة أنَّ الصَّعيد وجه الأرض، سواء كان عليها تراب أم لا، ومنه قوله تعالى: ﴿صَعِيدًا جُرُزًا﴾ [الكهف: ٨] و﴿صَعِيدًا زَلَقًا﴾ [الكهف: ٤٠]، وإنَّما سُمّيَ صعيداً، لأنَّه نهايةُ ما يُصعَد إليه[١] من الأرض. وقال الطَّبَريُّ ـ بعد أن روى من طريق قَتَادة قال: الصَّعيد: الأرض التي ليس فيها شَجَر ولا نَبات، ومن طريق عَمْرو بن قيس قال: الصَّعيد: التُّراب، ومَن طريق ابن زيد قال: الصَّعيد: الأرض المستَوية ـ: الصَّواب أنَّ الصَّعيد: وجهُ الأرض المستَوية الخالية من الغَرْس والنَّبات والبناء.

وأمَّا الطَّيِّب فهو الذي تَمَسَّكَ به مَن اشتَرَطَ في التيمُّم التُّراب، لأنَّ الطيِّب هو التُّراب المُنبِت، قال الله تعالى: ﴿وَٱلْبَلَدُ ٱلطَّيِّبُ يَخْرُجُ نَبَاتُهُۥ بِإِذْنِ رَبِّهِۦ﴾ [الأعراف: ١٥٠]. وروى عبد الرَّزّاق (٨١٤) من طريق ابن عبَّاس: الصَّعيد الطيِّب: الحَرْث.

**قوله: «وقال جابر: كانت الطَّواغيت التي يَتَحاكَمونَ إليها: في جُهَينة واحدٌ، وفي أسلَمَ واحدٌ، وفي كلّ حَيٍّ واحدٌ، كُهّان يَنزِل عليهم الشَّيطان»** وَصَلَه ابن أبي حاتم[٢] من طريق وَهْب بن مُنبِّه قال: سألت جابر بن عبد الله عن الطَّواغيت، فذكر مثله، وزاد: وفي هلالٍ واحدٌ. وقد تقدَّم نَسَب جُهَينة وأسلَمَ في غزوة الفتح، وأمَّا هلال: فقبيلة يَنتَسِبونَ إلى هلال بن عامر بن صَعصَعة، منهم: ميمونة بنت الحارث أمّ المؤمنينَ وجماعة من الصَّحابة وغيرهم.

**قوله: «الجِبتُ: السِّحْر، والطّاغُوتُ: الشَّيطان»** وَصَلَه عبد بن حُميدٍ في «تفسيره» ومُسدَّد في «مُسنَده» وعبد الرَّحمن رُسْته[٣] في كتاب «الإيمان»، كلّهم من طريق أبي إسحاق عن حسَّان ابن فائد عن عمر مثله، وإسناده قويّ، وقد وَقَعَ التَّصريح بسماع أبي إسحاق له من حسَّان وسماع حسَّان من عمر في[٤] رواية رُسته، وحسَّان بن فائد ـ بالفاءِ ـ عَبْسيٌّ

---

(١) لفظة «إليه» سقطت من (س).

(٢) لم نقع عليه في المطبوع من «تفسير ابن أبي حاتم»، ولكن وصله الحافظ نفسه من طريقه في «تغليق التعليق» ٤/ ١٩٥.

(٣) في الأصلين و(س): عبد الرحمن بن رُسْتَه، وهو خطأ، والصواب ما أثبتنا كما في كتب التراجم، فاسمه: عبد الرحمن بن عمر بن يزيد الزهري، ولقبه: رُسْتَه.

(٤) في (س): «وفي» وهو خطأ، والتصويب من الأصلين.

ـ بالموحَّدة ـ قال أبو حاتم: شيخ، وذكره ابن حِبّان في «الثِّقات». وروى الطَّبَريُّ (٥/ ١٣١) عن مجاهد مِثل قول عمر، وزادَ: والطاغوت: الشَّيطان في صورة إنسان يَتَحاكَمونَ إليه، ومن طريق سعيد بن جُبَير وأبي العاليَة قال: الجِبت: الساحر، والطاغوت: الكاهن، وهذا يُمكِن رَدّه بالتَّأويلِ إلى الذي قبله.

قوله: «وقال عِكْرمة: الجِبْت بلِسان الحَبَشة: شيطان، والطّاغوت: الكاهن» وَصَلَه عبد ابن حُميدٍ بإسنادٍ صحيح عنه، وروى الطَّبَريُّ من طريق قَتَادة مثله بغير ذِكْر الحَبَشة قال: كنَّا نَتَحَدَّث أنَّ الجِبت: الشَّيطان، والطاغوت: الكاهن. ومن طريق العَوْفيِّ عن ابن عبَّاس قال: الجِبت: الأصنام، والطَّواغيت: الذينَ كانوا يُعبِّرونَ عن الأصنام بالكَذِب. قال: وزَعَمَ رجال أنَّ الجِبْت: الكاهن، والطاغوت: رجل من اليهود يُدعَى كعب بن الأشرَف، ومن طريق عليّ بن أبي طلحة عن ابن عبَّاس قال: الجِبت: حُيَيُّ بن أخطَب، والطاغوت: كعب بن الأشرَف، واختارَ الطَّبَريُّ أنَّ المراد بالجِبتِ والطاغوت: جِنس من كان يُعبَد من دون الله، سواء كان صَنَماً أو شيطاناً، جِنّيّاً أو آدَميّاً، فيَدخُل فيه الساحر والكاهن، والله أعلم.

وأمَّا قول عِكْرمة: إنَّ الجِبت بلسان الحَبَشة: الشَّيطان، فقد وافَقَه سعيد بن جُبَير على ذلك، لكن عَبَّرَ عنه بالساحرِ، أخرجه الطَّبَريُّ بإسنادٍ صحيحٍ عن سعيد بن جُبَير قال: الجِبت: الساحر بلسان الحَبَشة، والطاغوت: الكاهن. وهذا مَصير منهما إلى وقوع المعَرَّب في القرآن، وهي مسألة اختُلِفَ فيها، فبالَغَ الشافعيّ وأبو عُبيدة اللُّغَويّ وغيرهما في إنكار ذلك، فحَمَلوا ما وَرَدَ من ذلك على تَوارُد اللُّغَتَينِ، وأجازَ ذلك جماعة، واختارَه ابن الحاجِب، واحتَجَّ له بوقوع أسماء الأعلام فيه كإبراهيم، فلا مانع من وقوع أسماء الأجناس، وقد وَقَعَ في «صحيح البخاريّ» جُملة من هذا، وتَتَبَّعَ القاضي تاج الدّين السُّبكيُّ ما وَقَعَ في القرآن من ذلك ونَظَمَه في أبيات ذكرها في شرحه على «المختصر»، وعَبَّرَ بقوله: يجمعها هذه الأبيات فذَكَرها، وقد تَتَبَّعتُ بعده زيادةً كثيرةً على ذلك تَقرُب من عِدّة ما أورده، ونَظَمتها أيضاً، وليس جميع ما أورَدَه هو مُتَّفَقاً على أنَّه من ذلك، لكن اكتَفَى بإيرادِ ما نُقِلَ

في الجملة، فتَبعتُه في ذلك، وقد رأيت إيرادَ الجميع للفائدة، فأوَّل بيت منها من نَظْمي، والخمسة التي تَليه له، وباقيها لي أيضاً، فقلت:

مـن المعَـرَّب عَـدَّ التَّـاجُ «كـز» وقـد ... أَلـحقتُ «كـد» وضـمَّتها الأسـاطيرُ ٢٥٣/٨

السَّلـسبيلُ وطَـه كُـوِّرَتْ بِيَـعٌ ... رُومٌ وطُـوبَى وسِـجّيلٌ وكـافورُ

والزَّنجَبيـلُ ومِـشكاةٌ سُرادِقُ مَـع ... إسـتَبرَقٍ صَـلَواتٌ سُـندُسٌ طُـورُ

كـذا قَـراطيسُ رَبّـانِيِّهم وغَـسّا ... قُ ثـمَّ دينـارٌ القِـسْطاسُ مـشهورُ

كـذاك قَـسْوَرةٌ والـيَمُّ ناشِـئةٌ ... ويُـؤْتَ كِفلَـينِ مـذكورٌ ومـسطورُ

لـه مَقاليـدُ فِـردَوسٌ يُعَـدُّ كـذا ... فـيما حكـى ابـن دُرَيـدٍ منـه تَنّـورُ

وزِدتُ حَـرَمَ ومُهْـلَ والـسِّجِلَّ كـذا ... الـسَّرِيُّ والأبُّ ثـمَّ الجِبْـتُ مـذكورُ

وقِطَّنـا وإنَـاهُ ثـمَّ مُتَّـكأً ... دارَسْـتَ يُـصهَرُ منـه فهـو مـصهورُ

وهَيْـتَ والـسَّكَر الأوّاه مَـعْ حَـصَب ... وأوِّبي مَعَـهُ والطـاغوتُ منظـورُ

صُرْهُنَّ إصرِي وغِيضَ الماءُ مَـعَ وِزْر ... ثـمَّ الـرَّقيمُ مَنـاصٌ والـسَّنا النّـورُ

والمراد بقولي: «كز» أنَّ عِدّة ما ذكره التاج سبعة وعِشرونَ، وبقولي: «كد» أنَّ عِدّة ما ذكرته أربعة وعِشرونَ[1]، وأنا مُعتَرِف أنَّني لم أستَوعِب ما يُستَدرَك عليه، فقد ظَفِرت بعد نَظمي هذا بأشياء تقدَّم منها في هذا الشَّرح: الرَّحمن، وراعِنا، وقد عَزَمتُ أنّي إذا أتيت على آخر شرح هذا التَّفسير إن شاء الله تعالى، أُلحِقُ ما وقفتُ عليه من زيادة في ذلك منظوماً إن شاء الله تعالى.

ثمَّ أورَدَ المصنِّف طَرَفاً من حديث عائشة في سُقوط عِقدها ونزول آية التيمُّم، وقد مضى شرحه مُستَوفًى في كتاب التيمُّم.

---

(١) وذلك على حساب الجُمّل.

## ١١- بابٌ

﴿أَطِيعُواْ ٱللَّهَ وَأَطِيعُواْ ٱلرَّسُولَ وَأُوْلِي ٱلۡأَمۡرِ مِنكُمۡ﴾ [النساء:٥٩]: ذوي الأمر

**٤٥٨٤- حدَّثنا صَدَقةُ بنُ الفَضْلِ، أخبرنا حَجّاجُ بنُ محمَّدٍ، عن ابنِ جُرَيج، عن يَعْلَى بنِ مسلمٍ، عن سعيدِ بنِ جُبَيرٍ، عن ابنِ عبَّاسٍ رضي الله عنهما: ﴿أَطِيعُواْ ٱللَّهَ وَأَطِيعُواْ ٱلرَّسُولَ وَأُوْلِي ٱلۡأَمۡرِ مِنكُمۡ﴾.**

**قال: نزلت في عبدِ الله بنِ حُذافةَ بنِ قيسِ بنِ عَدِيٍّ، إذ بَعَثَه النبيُّ ﷺ في سَرِيَّةٍ.**

**قوله:** «باب ﴿أَطِيعُواْ ٱللَّهَ وَأَطِيعُواْ ٱلرَّسُولَ وَأُوْلِي ٱلۡأَمۡرِ مِنكُمۡ﴾: **ذوي الأمر**»، كذا لأبي ذرّ، ولغيره: «أولي الأمر منكم: ذَوي الأمر» وهو تفسير أبي عُبيدة، قال ذلك في هذه الآية وزادَ: «والدَّليل على ذلك أنَّ واحدها ذو»، أي: واحد أولي، لأنَّها لا واحد لها من لفظها.

**قوله:** «**حدَّثنا صَدَقة بن الفَضْل**» كذا للأكثرِ، وفي رواية ابن السَّكَن وحده عن الفِرَبْريِّ عن البخاريّ: «حدَّثنا سُنَيدٌ» وهو ابن داود المِصّيصيُّ، واسمه: الحسين، وسُنَيدٌ لَقَب، وهو من حُفّاظ الحديث، وله تفسير مشهور، لكن ضَعَّفَه أبو حاتم والنَّسائيّ، وليس له في البخاريّ ذِكْر إلّا في هذا الموضع إن كان ابن السَّكَن حَفِظَه، ويحتمل أن يكون البخاريّ أخرج الحديث عنهما جميعاً، واقتَصَرَ الأكثر على صَدَقة لإتقانه، واقتَصَرَ ابن السَّكَن على سُنَيدٍ بقَرِينة التَّفسير، وقد ذكر أحمد أنَّ سُنَيداً لزم[1] حَجّاجاً ـ يعني: حَجّاجَ بن محمَّدٍ شيخَه في/ هذا الحديث ـ إلّا أنَّه كان يَحمِله على تَدليس التَّسوية، وعابَه بذلك، وكأنَّ هذا هو السَّبَب في تضعيف مَن ضَعَّفَه، والله أعلم. ٢٥٤/٨

**قوله:** «**عن يَعْلَى بن مسلم**» في رواية الإسماعيليّ من طرق عن حَجّاج[2] عن ابن جُرَيج: أخبرني يَعْلى بن مسلم.

**قوله:** «**نزلت في عبد الله بن حُذافة**» كذا ذكره مختصراً، والمعنى: نزلت في قِصّة عبد الله ابن حُذافة، أي: المقصود منها في قِصَّته قوله: ﴿فَإِن تَنَٰزَعۡتُمۡ فِي شَيۡءٖ فَرُدُّوهُ إِلَى ٱللَّهِ﴾ الآية، وقد

---

(١) تحرفت في (س) إلى: ألزم.

(٢) وقعت العبارة في (س): من طريق حجاج.

غَفَلَ الدّاوودِيُّ عن هذا المراد فقال: هذا وهمٌ على ابن عبَّاس، فإنَّ عبد الله بن حُذافة خرج على جيشٍ فغَضِبَ، فأوقَدوا ناراً وقال: اقتَحِموها، فامتَنَعَ بعضٌ، وهَمّ بعضٌ أن يَفعَل. قال: فإن كانت الآية نزلت قبلُ، فكيفَ يُخَصّ عبد الله بن حُذافة بالطاعة دون غيره؟ وإن كانت نزلت بعدُ، فإنَّما قيل لهم: إنَّما الطاعة في المعروف، وما قيل لهم: لِمَ لم تُطيعوا؟ انتهى، وبالحَمْلِ الذي قَدَّمته يَظهَر المراد، ويَنتَفي الإشكال الذي أبداه، لأنَّهم تَنازَعوا في امتِثال ما أمَرَهم به، وسببه أنَّ الذينَ همُّوا أن يُطيعوه وَقَفوا عند امتثال الأمر بالطاعة، والذينَ امتَنَعوا عارَضَه عندهم الفِرار من النار، فناسَبَ أن يَنزِل في ذلك ما يُرشِدهم إلى ما يَفعَلونَه عند التَّنازُع وهو الردّ إلى الله وإلى رسوله، أي: إن تَنازَعتُم في جواز الشَّيء وعَدَم جوازه فارجِعوا إلى الكتاب والسُّنّة، والله أعلم.

وقد روى الطَّبَريُّ (٥/ ١٤٨) أنَّ هذه الآية في قِصّة جَرَت لعمَّار بن ياسر معَ خالد بن الوليد، وكان خالد أميراً، فأجارَ عمَّار رجلاً بغير أمرِه، فتَخاصَما فنزلت، فالله أعلم.

وقد تقدَّم شرح حال هذه السَّريَّة[1] والاختلاف في اسم أميرها في المغازي بعد غزوة حُنَينٍ بقليلٍ (٤٣٤٠).

واختُلِفَ في المراد بأولي الأمر في الآية؛ فعن أبي هريرة قال: هم الأُمَراء، أخرجه الطَّبَريُّ بإسنادٍ صحيح، وأخرج عن ميمون بن مِهرانَ وغيره نحوه، وعن جابر بن عبد الله قال: هم أهل العلم والخير، وعن مجاهد وعطاء والحسن وأبي العاليَة: هم العلماء، ومن وجه آخر أصحّ منه عن مجاهد قال: هم الصَّحابة، وهذا أخَصّ. وعن عِكْرمة قال: أبو بكر وعمر، وهذا أخَصّ من الذي قبله، ورَجَّحَ الشافعيّ الأوَّل، واحتَجَّ له بأنَّ قُرَيشاً كانوا لا يَعرِفونَ الإمارة ولا يَنقادونَ إلى أمير، فأُمِروا بالطاعة لمن وليَ الأمر، ولذلك قال ﷺ: «مَن أطاعَ أميري فقد أطاعَني» مُتَّفَق عليه[2]، واختارَ الطَّبَريُّ حَمْلها على العموم وإن نزلت في سبب خاصّ، والله أعلم.

---

(١) يعني سرية عبد الله بن حذافة.

(٢) سلف برقم (٢٩٥٧)، وهو عند مسلم (١٨٣٥).

## ١٢- بابٌ

﴿ فَلَا وَرَبِّكَ لَا يُؤْمِنُونَ حَتَّىٰ يُحَكِّمُوكَ فِيمَا شَجَرَ بَيْنَهُمْ ﴾ [النساء:٦٥]

٤٥٨٥- حدَّثنا عليُّ بنُ عبدِ الله، حدَّثنا محمَّدُ بنُ جعفرٍ، أخبرنا مَعمَرٌ، عن الزُّهْريِّ، عن عُرْوةَ قال: خاصَمَ الزُّبَيرُ رجلاً منَ الأنصار في شَرِيجٍ منَ الحَرّةِ، فقال النبيُّ ﷺ: «اسقِ يا زُبَيرُ، ثمَّ أرسِلِ الماءَ إلى جارِكَ» فقال الأنصاريُّ: يا رسولَ الله أن كان ابنَ عَمَّتِكَ؟ فتَلَوَّنَ وجهُه، ثمَّ قال: «اسقِ يا زُبَيرُ، ثمَّ احبِسِ الماءَ حتَّى يَرجعَ إلى الجَدْرِ، ثمَّ أرسِلِ الماءَ إلى جارِكَ» واستَوْعَى النبيُّ ﷺ للزُّبَيرِ حَقَّه في صَرِيحِ الحُكْمِ حينَ أحفَظَه الأنصاريُّ، وكان أشارَ عليهما بأمرٍ لهما فيه سَعةٌ.

قال الزُّبَيرُ: فما أحسِبُ هذه الآيات، إلا نزلت في ذلك ﴿ فَلَا وَرَبِّكَ لَا يُؤْمِنُونَ حَتَّىٰ يُحَكِّمُوكَ فِيمَا شَجَرَ بَيْنَهُمْ ﴾.

قوله: «باب ﴿ فَلَا وَرَبِّكَ لَا يُؤْمِنُونَ حَتَّىٰ يُحَكِّمُوكَ فِيمَا شَجَرَ بَيْنَهُمْ ﴾» سَقَطَ «باب» لغير أبي ذرٍّ، وذكر فيه قِصّة الزُّبَير معَ الأنصاريّ الذي خاصَمَه في شِراج الحَرّة، وقد تقدَّم شرحُه مُستوفًى في كتاب الشُّرب (٢٣٥٩-٢٣٦٢)، بيَّنت هناكَ الاختلاف على/ عُرْوة ٢٥٥/٨
في وصله وإرساله بحَمدِ الله تعالى.

وقوله هنا: «أن كان ابنَ عمَّتك» بفتح «أن» للجميعِ، أي: من أجل، ووَقَعَ عند أبي ذرٍّ: «وأن» بزيادة واو، وفي روايته عن الكُشْمِيهنيِّ: «آن» بزيادة همزة ممدودة، وهي الاستفهام، ولم يُنبِّه عِياض ومن تبعه على هذه الرواية[1].

## ١٣- بابٌ

﴿ فَأُولَٰئِكَ مَعَ الَّذِينَ أَنْعَمَ اللَّهُ عَلَيْهِم مِّنَ النَّبِيِّينَ ﴾ [النساء:٦٩]

٤٥٨٦- حدَّثنا محمَّدُ بنُ عبدِ الله بنِ حَوْشَبٍ، حدَّثنا إبراهيمُ بنُ سعدٍ، عن أبيه، عن عُرْوةَ، عن عائشةَ رضي الله عنها قالت: سمعتُ رسولَ الله ﷺ يقول: «ما من نبيٍّ يَمْرَضُ، إلَّا خُيِّرَ بينَ الدُّنْيا والآخِرةِ».

---

(١) قوله: «ولم ينبه عياض... إلخ» سقط من (أ) و(س)، وأثبتناه من (ع).

وكان في شَكْواه الذي قُبِضَ فيه أخَذَتْه بُحّةٌ شديدةٌ، فسمعتُه يقول: «﴿مَعَ ٱلَّذِينَ أَنْعَمَ ٱللَّهُ عَلَيْهِم مِّنَ ٱلنَّبِيِّـۧنَ وَٱلصِّدِّيقِينَ وَٱلشُّهَدَآءِ وَٱلصَّٰلِحِينَ﴾» فعَلِمْتُ أنَّه خُيِّرَ.

قوله: «باب ﴿فَأُوْلَٰٓئِكَ مَعَ ٱلَّذِينَ أَنْعَمَ ٱللَّهُ عَلَيْهِم مِّنَ ٱلنَّبِيِّـۧنَ﴾» ذكر فيه حديث عائشة، وقد تقدَّم شرحه في الوفاة النبويَّة (٤٤٣٥) ولله الحمد.

وقوله: «في شَكواه الذي قُبِضَ فيهِ» في رواية الكُشْمِيهنيِّ: «التي قُبِضَ فيها».

## ١٤- باب قوله:

﴿وَمَا لَكُمْ لَا تُقَٰتِلُونَ فِى سَبِيلِ ٱللَّهِ﴾ إلى: ﴿ٱلظَّالِمِ أَهْلُهَا﴾ [النساء: ٧٥]

٤٥٨٧- حدَّثني عبدُ الله بنُ محمَّدٍ، حدَّثنا سفيانُ، عن عُبيدِ الله، قال: سمعتُ ابنَ عبَّاسٍ قال: كنتُ أنا وأُمّي منَ المستَضْعَفِينَ.

٤٥٨٨- حدَّثنا سليمانُ بنُ حَرْبٍ، حدَّثنا حمَّادُ بنُ زيدٍ، عن أيوبَ، عن ابنِ أبي مُلَيكةَ: أنَّ ابنَ عبَّاسٍ تَلا: ﴿إِلَّا ٱلْمُسْتَضْعَفِينَ مِنَ ٱلرِّجَالِ وَٱلنِّسَآءِ وَٱلْوِلْدَٰنِ﴾ قال: كنتُ أنا وأُمّي ممَّن عَذَرَ الله.

وَيُذكَرُ عن ابنِ عبَّاسٍ ﴿حَصِرَتْ﴾ [٩٠]: ضاقَتْ.

﴿تَلْوُۥٓاْ﴾ [١٣٥]: ألسِنتَكُم بالشَّهادةِ.

وقال غيرُه: المراغَمُ: المهاجَرُ، راغَمْتُ: هاجَرْتُ قومِي.

﴿مَّوْقُوتًا﴾ [١٠٣]: مُوَقَّتاً، وَقَّتَه عليهم.

قوله: «باب قولِهِ: ﴿وَمَا لَكُمْ لَا تُقَٰتِلُونَ فِى سَبِيلِ ٱللَّهِ﴾ إلى: ﴿ٱلظَّالِمِ أَهْلُهَا﴾» ولأبي ذرٍّ: ﴿وَٱلْمُسْتَضْعَفِينَ مِنَ ٱلرِّجَالِ وَٱلنِّسَآءِ﴾ الآية، والأظهَر أنَّ المستَضعَفينَ مجرور بالعَطْفِ على اسم الله، أي: وفي سبيل المستَضعَفينَ، أو على «سبيل الله»، أي: وفي خَلاص المستَضعَفينَ، وجَوَّزَ الزَّمَخشَريُّ أن يكون منصوباً على الاختصاص.

قوله: «عن عُبيد الله» هو ابن أبي يزيد، وفي «مُسنَد أحمد» (١٩٣٩) عن سفيان: حدَّثني عُبيد الله بن أبي يزيد.

قوله: «كنت أنا وأُمّي من المستَضْعَفينَ» كذا للأكثرِ، زاد أبو ذرٍّ: «من المستَضعَفينَ من

الرِّجال والنِّساء والوِلدان»، وأراد حكاية الآية، وإلّا فهو من الوِلْدان، وأُمّه من المستَضعَفينَ[1]، ولم يَذكُر في هذا الحديث من الرِّجال أحداً، وقد أخرجه الإسماعيليّ من طريق إسحاق بن موسى عن ابن عُيَينةَ بلفظ: كنتُ أنا وأُمّي من المستَضعَفينَ: أنا من الوِلدان، وأُمّي من النِّساء.

**قوله في الطَّريق الأُخرَى: «أنَّ ابن عبَّاس تَلا»** في رواية المُستَمْلي: «عن ابن عبَّاس أنَّه تَلا».

**قوله: «كنت أنا وأُمّي ممَّن عَذَرَ الله»** أي: في الآية المذكورة، وفي رواية لأبي نُعَيم في «المستَخرَج» من طريق محمَّد بن عُبيد عن حمَّاد بن زيد: «كنت أنا وأُمّي من المستَضعَفينَ»، قلت: واسم أمّه: لُبابة بنت الحارث الهِلاليَّة، أمّ الفَضْل، أُختُ مَيمونةَ زوج النبيّ ﷺ./ قال الدّاوودِيُّ: فيه دليل لمن قال: إنَّ الولد يَتبَع المسلم من أبَوَيه. ٢٥٦/٨

**قوله: «ويُذكَر عن ابن عبَّاس: ﴿حَصِرَتْ﴾: ضاقَت»** وَصَلَه ابن أبي حاتم من طريق عليّ بن أبي طلحة عن ابن عبَّاس في قوله تعالى: ﴿حَصِرَتْ صُدُورُهُمْ﴾ قال: ضاقَت، وعن الحسن أنَّه قرأ: «حَصِرَةٌ[2] صُدُورُهم» بالرَّفع حكاه الفَرّاء، وهو على هذا خَبَر بعد خَبَر. وقال المبَرّد: هو على الدُّعاء، أي: أحصَرَ الله صُدورهم، كذا قال، والأوَّل أولَى. وقد روى ابن أبي حاتم (٣/ ١٠٢٨) من طريق مجاهد: أنَّها نزلت في هلال بن عُوَيمِرٍ الأسلَميِّ، وكان بينه وبين المسلمينَ عَهد، وقَصَدَه ناس من قومه فكَرِهَ أن يقاتل المسلمينَ، وكَرِهَ أن يقاتل قومه.

**قوله: «تَلْوُوا ألسِنَتَكُم بالشَّهادةِ»** وَصَلَه الطَّبَريُّ (٥/ ٣٢٣) من طريق عليّ بن أبي طلحة عن ابن عبَّاس في قوله تعالى: ﴿وَإِن تَلْوُۥٓاْ أَوْ تُعْرِضُواْ﴾ قال: تَلووا ألسِنَتَكُم بشهادةٍ

---

(١) كذا في الأصلين و(س)، ولعله سبق قلم قديم، وإلا فالأظهر أن يقول: «وأمه من النساء».

(٢) تحرفت في (ع) و(س) إلى: حصرت، بالتاء المفتوحة، وهو خطأ، والمثبت من (أ).

أما قول الحافظ رحمه الله إن قراءة الحسن «حصرةٌ» بالرفع، فليس كذلك، فما نُقل عن الحسن: أنه قرأ «حصرةً» بالنصب على الحال، ذكر ذلك الطبري في «تفسيره» ٥/ ١٩٩، والنحاس في «إعراب القرآن» ١/ ٢٣١، وابن الجوزي في «زاد المسير» ٢/ ١٥٩، والسمين في «الدر المصون» ٤/ ٦٧-٦٨، والبناء في «إتحاف فضلاء البشر» ص١٩٣. أما نسبة الرفع للفراء، فقد ذكر الفراء قراءة الحسن في «معاني القرآن» ١/ ٢٨٢ بالهاء المربوطة، ولم يذكر فيها رفعاً ولا نصباً. أما قراءة الرفع فذكرها السمين في «الدر المصون» ولم ينسبها لأحد، قال: وقرئ «حصرةٌ» بالرفع على أنه خبر مقدم و«صدورهم» مبتدأ، والجملة حال.

أو تُعرِضوا عنها. وروى عبد الرَّزّاق[1] عن مَعمَر عن قَتَادة قال: أن تُدْخِل في شهادتك ما يُبطِلها أو تُعرِض عنها فلا تَشهَدها، وقرأ حمزة وابن عامر: «وَإِنْ تَلُوا» بواوٍ واحدة ساكنة، وصَوَّبَ أبو عُبيدٍ قراءة الباقينَ، واحتَجَّ بتفسير ابن عبَّاس المذكور وقال: ليس للوِلاية هنا معنًى. وأجابَ الفَرّاء بأنَّها بمعنى اللَّيّ، كقراءة الجماعة، إلّا أنَّ الواو المضمومة قُلِبَت همزة ثمَّ سُهِّلَت. وأجابَ الفارسيّ بأنَّها على بابها من الوِلاية، والمراد: إن تَوَلَّيتُم إقامة الشَّهادة.

**قوله: «وقال غيره: المراغَم: المهاجَر، راغمتُ: هاجَرْتُ قومي»** قال أبو عُبيدة في قوله تعالى: ﴿وَمَن يُهَاجِرْ فِي سَبِيلِ ٱللَّهِ يَجِدْ فِي ٱلْأَرْضِ مُرَٰغَمًا كَثِيرًا وَسَعَةً﴾ [النساء:١٠٠]: والمراغَم والـمُهاجَر واحدٌ، تقول: هاجَرت قومي وراغَمتُ قومي، قال الجَعْديّ:

عَـزيـزِ الـمُـراغَم والـمَهـرَبِ

وروى عبد الرَّزّاق[2] عن مَعمَر عن الحسن في قوله: ﴿مُرَٰغَمًا﴾ قال: مُتَحوَّلاً، وكذا أخرجه ابن أبي حاتم (٣/ ١٠٤٩) من طريق عليّ بن أبي طلحة عن ابن عبَّاس.

**قوله: «﴿مَّوْقُوتًا﴾: موَقَّتاً، وقَّته عليهم»** لم يقع هذا في رواية أبي ذرٍّ، وهو قول أبو عُبيدة أيضاً، قال في قوله تعالى: ﴿إِنَّ ٱلصَّلَوٰةَ كَانَتْ عَلَى ٱلْمُؤْمِنِينَ كِتَٰبًا مَّوْقُوتًا﴾، أي: موَقَّتاً، وقَّته الله عليهم، وروى ابن أبي حاتم (٤/ ١٠٥٧) من طريق عليّ بن أبي طلحة عن ابن عبَّاس في قوله: ﴿مَّوْقُوتًا﴾ قال: مفروضاً.

## ١٥- بابٌ

﴿فَمَا لَكُمْ فِي ٱلْمُنَٰفِقِينَ فِئَتَيْنِ وَٱللَّهُ أَرْكَسَهُم﴾ [النساء:٨٨]

**قال ابنُ عبَّاسٍ: بَدَّدَهم.**

**«فِئَةٌ»: جماعةٌ.**

---

(١) في «التفسير» ١/ ١٧٦.

(٢) في «التفسير» ١/ ١٦٩-١٧٠.

٤٥٨٩- حدَّثني محمَّدُ بنُ بشَّارٍ، حدَّثنا غُندَرٌ وعبدُ الرَّحمنِ، قالا: حدَّثنا شُعْبةُ، عن عَدِيٍّ، عن عبدِ الله بنِ يَزيدَ، عن زيدِ بنِ ثابتٍ ﷺ: ﴿فَمَا لَكُمْ فِي الْمُنَافِقِينَ فِئَتَيْنِ﴾: رَجَعَ ناسٌ من أصحاب النبيِّ ﷺ من أُحُدٍ، وكان الناسُ فيهم فِرْقَتَينِ، فِريقٌ يقول: اقتُلْهم، وفَرِيقٌ يقول: لا، فنزلت: ﴿فَمَا لَكُمْ فِي الْمُنَافِقِينَ فِئَتَيْنِ﴾ وقال: «إنَّها طَيبةٌ تَنْفي الخَبَثَ كما تَنْفي النارُ خَبَثَ الفِضَّةِ».

قوله: «باب ﴿فَمَا لَكُمْ فِي الْمُنَافِقِينَ فِئَتَيْنِ وَاللَّهُ أَرْكَسَهُم بِمَا كَسَبُوا﴾، قال ابن عبَّاس: بَدَّدَهم» وَصَلَه الطَّبَرِيُّ (٥/ ١٩٤) من طريق ابن جُرَيج عن عطاء عن ابن عبَّاس في قوله: ﴿وَاللَّهُ أَرْكَسَهُم بِمَا كَسَبُوا﴾ قال: بَدَّدَهم[1]، ومن طريق عليّ بن أبي طلحة عن ابن عبَّاس قال: أوقَعَهم، ومن طريق قَتَادة قال: أهلكَهم، وهو تفسير باللّازِمِ، لأنَّ الرَّكس: الرُّجوع، فكأنَّه/ رَدَّهم إلى حُكمهم الأوَّل. ٢٥٧/٨

قوله: «فِئة: جماعة» روى الطَّبَرِيُّ (٣/ ١٩٣) من طريق سعيد بن جُبَير عن ابن عبَّاس في قوله: ﴿فِئَةٌ تُقَاتِلُ فِي سَبِيلِ اللَّهِ وَأُخْرَىٰ كَافِرَةٌ﴾ [آل عمران:١٣] قال: الأُخرى كفَّار قُرَيش. وقال أبو عُبيدة في قوله تعالى: ﴿كَم مِّن فِئَةٍ قَلِيلَةٍ غَلَبَتْ فِئَةً كَثِيرَةً﴾ [البقرة:٢٤٩] قال: الفِئة: الجماعة.

قوله: «حدَّثنا غُندَر» هو محمَّد بن جعفر.

قوله: «وعبد الرَّحمن» هو ابن مَهديّ.

قوله: «عن عَديّ» هو ابن ثابت.

قوله: «عن عبد الله بن يزيد» هو الخَطْميُّ بفتح المعجَمة ثمَّ سكون المهمَلة، وهو صحابيّ صغير.

قوله: «رَجَعَ ناس من أُحُد» هم عبد الله بن أُبيٍّ ابنُ سَلُولَ ومَن تَبِعَه، وقد تقدَّم بيان ذلك في غزوة أُحُد من كتاب المغازي مُستَوفًى (٤٠٥٠).

وقوله في آخره: «خَبَث الفِضَّة» في رواية الحَمُّوِيِّ: «خَبَث الحديد»، وقد تقدَّم بيان الاختلاف في قوله: «تنفي الخَبَث» في فضل المدينة (١٨٧١).

---

(١) كذا وقع هنا في الأصلين و(س)، ووقع في النسخ المطبوعة من «تفسير الطبري»: رَدَّهم.

## ١٦- بابٌ

﴿ وَإِذَا جَآءَهُمْ أَمْرٌ مِّنَ ٱلْأَمْنِ أَوِ ٱلْخَوْفِ أَذَاعُوا۟ بِهِۦ ﴾ [النساء:٨٣]

أي: أفْشَوهُ.

﴿يَسْتَنۢبِطُونَهُۥ﴾ [٨٣]: يَستَخْرِجونَه.

﴿حَسِيبًا﴾ [٨٦]: كافياً.

﴿إِلَّآ إِنَٰثًا﴾ [١١٧]: يعني: المَواتَ حجراً أو مَدَراً، أو ما أشبَهَه.

﴿ مَّرِيدًا ﴾ [١١٧]: مُتَمرِّداً.

﴿ فَلَيُبَتِّكُنَّ ﴾ [١١٩]: بَتَّكَه: قَطَّعَه.

﴿قِيلًا ﴾ [١٢٢] وقولاً واحدٌ.

﴿طَبَعَ ﴾ [١٥٥]: خَتَمَ.

قوله: «باب ﴿ وَإِذَا جَآءَهُمْ أَمْرٌ مِّنَ ٱلْأَمْنِ أَوِ ٱلْخَوْفِ أَذَاعُوا۟ بِهِۦ ﴾، أي: أفشَوْه» وَصَلَه ابن المنذِر عن ابن عبَّاس في قوله: ﴿أَذَاعُوا۟ بِهِۦ ﴾أي: أفشَوه.

قوله: «﴿ يَسْتَنۢبِطُونَهُۥ ﴾: يَستَخْرِجونَه» قال أبوعُبيدة في قوله تعالى: ﴿لَعَلِمَهُ ٱلَّذِينَ يَسْتَنۢبِطُونَهُۥ مِنْهُمْ ﴾: أي: يَستَخرِجونَه، يقال للرَّكِيَّة إذا استُخرِجَ ماؤُها: هي نَبَطٌ، إذا أَمْهاها[1].

قوله: «﴿حَسِيبًا﴾: كافياً» وَقَعَ هنا لغير أبي ذرٍّ وقد تقدَّم في الوصايا[2].

قوله: «﴿إِلَّآ إِنَٰثًا ﴾: يعني: المَوَات حَجَراً أو مَدَراً أو ما أشبَهَه» قال أبو عُبيدة في قوله تعالى: ﴿ إِن يَدْعُونَ مِن دُونِهِۦٓ إِلَّآ إِنَٰثًا ﴾ إلّا الموات حجراً أو مَدَراً أو ما أشبَهَ ذلك، والمراد بالموات: ضِدّ الحيوان. وقال غيره: قيل لها: إناث؛ لأنَّهم سَمَّوها مَناةَ واللّات والعُزَّى

---

(١) هكذا في الأصلين و(س) و«مجاز القرآن» ١/ ١٣٤: «أمهاها» أي: استخرج ماءها بكثرة، وهو من المقلوب، والأصل: أمَاهَها، كما في كتب اللغة.

(٢) في باب قول الله تعالى: ﴿وَٱبْتَلُوا۟ ٱلْيَتَٰمَىٰ حَتَّىٰٓ إِذَا بَلَغُوا۟ ٱلنِّكَاحَ ﴾ بعد الحديث رقم (٢٧٦٣).

وإسافَ ونائلة ونحو ذلك. وعن الحسن البصريّ: لم يكن حَيّ من أحياء العرب إلّا ولهم صَنَم يَعبُدونَه يُسَمَّى أُنثَى بني فلان، وسيأتي في الصّافّات (٤٨٠٤) حكايةً عنهم: أنَّهم كانوا يقولون: الملائكة بنات الله، تعالى الله عن ذلك. وفي رواية عبد الله بن أحمد في «مُسنَد» أبيه (٢١٢٣١) عن أُبيِّ بن كعب في هذه الآية قال: مَعَ كلّ صَنَم جِنّيَّة، ورواته ثقات، ومن هذا الوجه أخرجه ابن أبي حاتم (٤/ ١٠٦٧).

قوله: «﴿مَّرِيدًا﴾: مُتَمرِّداً» وَقَعَ هذا للمستَمْلي وحده، وهو تفسير أبي عُبيدة بلفظه، وقد تقدَّم في بَدْء الخلق (٣٢٦٨)، ومعناه: الخروج عن الطاعة. وروى ابن أبي حاتم من طريق قَتَادة في قوله: ﴿مَّرِيدًا﴾ قال: مُتَمرِّداً على معصية الله.

قوله: «﴿فَلَيُبَتِّكُنَّ﴾، بَتَّكَه: قَطَّعَه» قال أبو عُبيدة في قوله تعالى: ﴿فَلَيُبَتِّكُنَّ ءَاذَانَ ٱلْأَنْعَٰمِ﴾ يقال: بَتَّكَه: قَطَّعَه. وقال عبد الرَّزّاق[1] عن مَعمَر عن قَتَادة: كانوا يُبَتِّكونَ آذانها لطَواغيتِهم.

قوله: «﴿قِيلًا﴾ وقولاً واحد» قال أبو عُبيدة في قوله تعالى: ﴿وَمَنْ أَصْدَقُ مِنَ ٱللَّهِ قِيلًا﴾: وقيلاً وقولاً واحد.

قوله: «﴿طَبَعَ﴾: خَتَمَ» قال أبو عُبيدة في قوله: ﴿طَبَعَ ٱللَّهُ عَلَىٰ قُلُوبِهِمْ﴾، أي: خَتَمَ.

تنبيه: ذكر في هذا الباب آثاراً ولم يَذكُر فيه حديثاً، وقد وَقَعَ عند مسلم (١٤٧٩) من حديث عُمَر في سبب نزولها: أنَّ النبيّ ﷺ لمَّا هَجَرَ نساءَه وشاعَ أنَّه طَلَّقَهنَّ، وأنَّ عمر جاءه فقال: أطَلَّقتَ نساءَك؟ قال: «لا» قال: فقُمت على باب المسجد فنادَيت بأعلى صوتي: لم يُطَلِّق نساءَه، فنزلت هذه الآية، فكنت أنا استَنبَطتُ ذلك الأمر. وأصل هذه القِصّة عند البخاريّ أيضاً (٢٤٦٨)، لكن بدونِ هذه الزّيادة، فليست على شرطِه، فكأنَّه أشارَ إليها بهذه التَّرجمة.

---

(١) في «التفسير» ١/ ١٧٣.

## ١٧ - بابٌ

﴿ وَمَن يَقْتُلْ مُؤْمِنًا مُّتَعَمِّدًا فَجَزَآؤُهُۥ جَهَنَّمُ ﴾ [النساء:٩٣]

**٤٥٩٠ - حدَّثنا آدمُ بنُ أبي إياسٍ، حدَّثنا شُعْبةُ، حدَّثنا مُغِيرةُ بنُ النُّعْمان، قال: سمعتُ سعيدَ بنَ جُبَيرٍ قال: آيةٌ اختَلَفَ فيها أهلُ الكوفةِ، فرَحَلْتُ فيها إلى ابنِ عبَّاسٍ، فسألتُه عنها، فقال: نزلت هذه الآيةُ ﴿ وَمَن يَقْتُلْ مُؤْمِنًا مُّتَعَمِّدًا فَجَزَآؤُهُۥ جَهَنَّمُ ﴾، هي آخِرُ ما نزلَ، وما نَسَخَها شيءٌ.**

**قوله: «باب ﴿ وَمَن يَقْتُلْ مُؤْمِنًا مُّتَعَمِّدًا فَجَزَآؤُهُۥ جَهَنَّمُ ﴾»** يقال: نزلت ٢٥٨/٨ في مِقْيَس بن صُبابة. وكان أسلَمَ هو وأخوه هشام، فقَتَلَ هشاماً رجل من الأنصار غِيْلةً فلم يُعرَف، فأرسَلَ إليهم النبيّ ﷺ رجلاً يأمرهم أن يَدفَعوا إلى مِقْيَس دية أخيه، ففعَلوا، فأخَذَ الدّيةَ وقَتَل الرَّسولَ ولَحِقَ بمكَّة مُرتَدّاً، فنزلت فيه، وهو ممَّن أهدَرَ النبيّ ﷺ دمه يوم الفتح، أخرجه ابن أبي حاتم (٣/ ١٠٣٧) من طريق سعيد بن جُبَير.

**قوله: «حدثنا[1] شُعْبة، حدَّثنا مُغيرة بن النُّعْمان»** لِشُعْبةَ فيه شيخ آخر، وهو منصور، كما سيأتي في سورة الفُرقان (٤٧٦٤ و٤٧٦٦).

**قوله: «آيةٌ اختَلَفَ فيها أهلُ الكوفة، فرَحَلْتُ فيها إلى ابن عبَّاس فسألتُه عنها»** سَقَطَ لفظ: «آية» لغير أبي ذرٍّ، وسيأتي مَزيد فيه في الفُرقان، وَقَعَ في تفسير الفُرقان (٤٧٦٣) من طريق غُندَر عن شُعْبة بلفظ: اختَلَفَ أهل الكوفة في قتل المؤمن، فدَخَلْتُ فيه إلى ابن عبَّاس، وفي رواية الكُشْمِيهنيِّ: «فرَحَلْتُ» بالرّاءِ والمهمَلة وهي أصوَب، وسيأتي شرح الحديث مُستوفًى هناكَ إن شاء الله تعالى.

**وقوله: «هيَ آخر ما نزلَ»** أي: في شأن قتل المؤمن عَمداً بالنِّسبة لآية الفُرقان.

---

(١) لفظة «حدثنا» من (ع) فقط، ولم ترد في (أ) و(س).

## ١٨- بابٌ

﴿وَلَا تَقُولُوا لِمَنْ أَلْقَىٰ إِلَيْكُمُ السَّلَامَ لَسْتَ مُؤْمِنًا﴾ [النساء:٩٤]

السَّلَمُ والسَّلام والسِّلْم واحدٌ.

٤٥٩١- حدَّثني عليُّ بنُ عبدِ الله، حدَّثنا سفيانُ، عن عَمرٍو، عن عطاءٍ، عن ابنِ عبَّاسٍ رضي الله عنهما: ﴿وَلَا تَقُولُوا لِمَنْ أَلْقَىٰ إِلَيْكُمُ السَّلَامَ لَسْتَ مُؤْمِنًا﴾ قال: قال ابنُ عبَّاسٍ: كان رجلٌ في غُنَيمةٍ له، فلَحِقَه المسلمونَ، فقال: السَّلامُ عليكم، فقتَلوه وأخَذوا غُنَيمَتَه، فأنزَلَ الله في ذلك إلى قوله: ﴿عَرَضَ الْحَيَاةِ الدُّنْيَا﴾: تلكَ الغُنَيمةُ، قال: قرأ ابنُ عبَّاسٍ: «السَّلام».

قوله: «باب ﴿وَلَا تَقُولُوا لِمَنْ أَلْقَىٰ إِلَيْكُمُ السَّلَامَ لَسْتَ مُؤْمِنًا﴾ السَّلَم والسَّلام والسِّلْم واحد» يعني: أنَّ الأوَّل بفتحتَينِ والثّالث بكسرٍ ثمَّ سكون، فالأوَّل قراءة نافع وابن عامر وحمزة، والثّاني قراءة الباقينَ، والثّالث قراءة رُويَت عن عاصم بن أبي النَّجود. ورويَ عن عاصم الجَحْدَريِّ بفتح ثمَّ سكون، فأمَّا الثّاني فمن التَّحيَّة، وأمَّا ما عَداه فمن الانقياد.

قوله: «عن عَمْرو» هو ابن دينار، وفي رواية ابن أبي عمر عن سفيان: حدَّثنا عَمْرو بن دينار، كذا أخرجها أبو نُعَيم في «مُستَخرَجه» من طريقه.

قوله: «كان رجل في غُنَيمة» بالتَّصغير، وفي رواية سِماك عن عِكْرمة عن ابن عبَّاس عند أحمد (٢٠٢٣)، والتِّرمذيّ (٣٠٣٠) وحَسَّنَه، والحاكم (٢/ ٢٣٥) وصَحَّحَه: مرَّ رجل من بني سُلَيم بنَفَرٍ من الصَّحابة وهو يَسوق غَنَماً له فسَلَّمَ عليهم.

قوله: «فقتَلوه» زاد في رواية سِماك: وقالوا ما سَلَّمَ علينا إلّا ليَتَعَوَّذ مِنّا.

قوله: «وأخَذوا غُنَيمَته» في رواية سِماك: وأَتَوا بغَنَمِه النبيَّ ﷺ فنزلت، وروى البزَّار (٢٢٠٢) من طريق حبيب بن أبي عَمْرة عن سعيد بن جُبَير عن ابن عبَّاس في سبب نزول هذه الآية قِصّة أُخرى قال: بَعَثَ رسول الله ﷺ سَريَّةً فيها المِقداد، فلمَّا أتَوا القوم وجَدوهم قد تَفرَّقوا، وبَقيَ رجل له مال كثير فقال: أشهَد أن لا إله إلّا الله، فقتَلَه المِقداد، فقال له النبيّ ﷺ: «كيف لك بلا إله إلّا الله غداً؟». وأنزَلَ الله هذه الآية، وهذه القِصّة يُمكِن الجمع

بينها وبين التي قبلها، ويُستَفاد منها تسمية القاتل، وأمَّا المقتول فروى الثَّعلَبيّ من طريق الكَلْبيّ عن أبي صالح عن ابن عبَّاس، وأخرجه عبد بن حُميدٍ من طريق قَتَادة نحوه، واللَّفظ للكَلبيِّ: أنَّ اسم المقتول مِرداس بن نَهِيك من أهل فَدَك، وأنَّ اسم القاتل أُسامة ابن زيد، وأنَّ اسم أمير السَّريَّة غالب بن فَضَالة اللَّيثيّ، وأنَّ قوم مِرداس لمَّا انهزَموا بَقيَ هو وحده، وكان ألجَأ غَنَمَه بجبلٍ، فلمَّا لَحِقوه قال: لا إله إلّا الله محمَّد رسول الله، السَّلام عليكم، فقَتَلَه أُسامة بن زيد، فلمَّا رجعوا نزلت الآية. وكذا/ أخرج الطَّبَريُّ (٥/ ٢٢٤) ٢٥٩/٨ من طريق السُّدّيِّ نحوه، وفي آخر رواية قَتَادة: لأنَّ تَحيَّة المسلمينَ السَّلام، بها يَتعارَفونَ. وأخرج ابن أبي حاتم (٣/ ١٠٤٠) من طريق ابن لَهِيعة عن أبي الزُّبَير عن جابر قال: أُنزِلَت هذه الآية ﴿وَلَا تَقُولُوا لِمَنْ أَلْقَىٰٓ إِلَيْكُمُ ٱلسَّلَٰمَ﴾ في مِرداس. وهذا شاهد حسن.

ووَرَدَ في سبب نزولها عن غير ابن عبَّاس شيء آخر، فروى ابن إسحاق في «المغازي»، وأخرجه أحمد (٢٣٨٨١) من طريقه عن عبد الله بن أبي حَدرَدٍ الأسلَميِّ قال: بَعَثَنا رسولُ الله ﷺ في نَفَر من المسلمينَ فيهم أبو قَتَادة ومُحَلِّم بن جَثّامة، فمرَّ بنا عامر بن الأضبَط الأشجَعيُّ فسَلَّمَ علينا، فحَمَلَ عليه مُحَلِّم فقَتَلَه، فلمَّا قَدِمنا على النبيّ ﷺ وأخبَرناه الخبر نزلَ القرآن، فذكر هذه الآية. وأخرجها ابن إسحاق من طريق ابن عمر أتمّ سياقاً من هذا، وزاد: أنَّه كان بين عامر ومُحَلِّم عَدَاوة في الجاهليَّة. وهذه عندي قِصّة أُخرى، ولا مانع أن تَنزِل الآية في الأمرَينِ معاً.

**قوله في آخر الحديث: «قال: قرأ ابن عبَّاس: السَّلام»** هو مَقُول عطاء، وهو موصول بالإسناد المذكور، وقد قَدَّمت أنَّها قراءة الأكثر.

وفي الآية دليل على أنَّ مَن أظهَر شيئاً من علامات الإسلام لم يَحِلّ دمه حتَّى يُختَبَر أمره، لأنَّ السَّلام تَحيَّة المسلمينَ، وكانت تَحيَّتهم في الجاهليَّة بخِلَاف ذلك، فكانت هذه علامة. وأمَّا على قراءة السّلم على اختلاف ضبطه فالمراد به الانقياد وهو علامة الإسلام، لأنَّ معنى الإسلام في اللُّغة الانقياد، ولا يَلزَم من الذي ذكرته الحُكم بإسلام مَن اقتَصَرَ على ذلك، وإجراء أحكام المسلمينَ عليه، بل لا بدَّ من التلفُّظ بالشَّهادتَينِ على تفاصيلَ في ذلك بين أهل الكتاب وغيرهم، والله أعلم.

## ١٩ - بابٌ

﴿لَّا يَسْتَوِى ٱلْقَٰعِدُونَ مِنَ ٱلْمُؤْمِنِينَ﴾ الآية [النساء: ٩٥]

**٤٥٩٢ - حدَّثنا إسماعيلُ بنُ عبدِ الله، قال: حدَّثني إبراهيمُ بنُ سعدٍ، عن صالحٍ، عن ابنِ شِهابٍ قال: حدَّثني سَهْلُ بنُ سعدٍ الساعدِيُّ: أنَّه رَأى مَرْوانَ بنَ الحَكَم في المسجدِ، فأقبَلْتُ حتَّى جَلَسْتُ إلى جَنْبِه، فأخبَرَنا أنَّ زيدَ بنَ ثابتٍ أخبَره: أنَّ رسولَ الله ﷺ أملَى عليه: «لا يَستَوِى القاعِدُونَ مِنَ المُؤْمنينَ والمُجاهِدونَ في سَبِيلِ الله» فجاءه ابنُ أمِّ مكتومٍ وهو يُمِلُّها عليَّ، قال: يا رسولَ الله، والله لو أستَطِيعُ الجهادَ لَجاهَدْتُ ـ وكان أعمَى ـ فأنزَلَ الله على رسولِه ﷺ، وفَخِذُه على فخِذي، فثَقُلَت عليَّ حتَّى خِفْتُ أن تَرُضَّ فخِذي، ثمَّ سُرِّيَ عنه، فأنزَلَ الله: ﴿غَيْرُ أُوْلِى ٱلضَّرَرِ﴾.**

٨/٢٦٠ قوله: «باب ﴿لَّا يَسْتَوِى ٱلْقَٰعِدُونَ مِنَ ٱلْمُؤْمِنِينَ﴾ الآية» كذا لأبي ذرٍّ، ولغيره: «والمجاهدونَ في سبيل الله».

واختَلَفَت القراءة في ﴿غَيْرُ أُوْلِى ٱلضَّرَرِ﴾ فقرأ ابن كثير وأبو عَمْرو وعاصم بالرَّفع؛ على البَدَل من «القاعِدونَ»، وقرأ الأعمَش بالجرِّ؛ على الصِّفة للمؤمنينَ، وقرأ الباقونَ بالنَّصب على الاستثناء.

قوله: «عن صالح» هو ابن كَيْسانَ.

قوله: «حدَّثني سَهْل بن سعد» كذا قال صالح، وتابَعَه عبد الرَّحمن بن إسحاق عن ابن شِهاب عند الطَّبَريّ (٥/ ٢٢٩)، وخالَفَهما مَعمَر فقال: عن ابن شِهاب عن قَبِيصة بن ذُؤَيب عن زيد بن ثابت. أخرجه أحمد (٢١٦٠١).

قوله: «أنَّه رَأى مَرْوان بن الحَكَم» أي: ابن أبي العاص أمير المدينة، الذي صارَ بعد ذلك خليفة.

قوله: «فأقبَلْت حتَّى جَلَسْت إلى جَنْبه. فأخبَرَنا» قال التِّرمِذيّ (٣٠٣٣): في هذا الحديث رواية رجل من الصَّحابة، وهو سَهلُ بن سعد عن رجل من التابعينَ، وهو مروان بن الحَكَم،

ولم يَسمَع من رسول الله ﷺ فهو من التابعينَ. قلت: لا يَلزَم من عَدَم السَّماع عَدَم الصُّحبة، والأَولى ما قال فيه البخاريّ: لم يَرَ النبيَّ ﷺ، وقد ذكره ابن عبد البَرّ في الصَّحابة لأنَّه وُلِدَ في عَهد النبيّ ﷺ قبل عام أُحُد، وقيل: عامَ الخندق، وثَبَتَ عن مروان أنَّه قال لمَّا طلبَ الخِلَافة، فذَكَروا له ابنَ عمر فقال: ليس ابن عمر بأفقهَ منِّي، ولكنَّه أسَنّ منِّي، وكانت له صُحْبة. فهذا اعتراف منه بعَدَمِ صُحبَته، وإنَّما لم يَسمَع من النبيّ ﷺ، وإن كان سماعه منه مُمكِناً، لأنَّ النبيّ ﷺ نَفَى أباه إلى الطائف، فلم يَرُدَّه إلّا عثمان لمَّا استُخلِفَ، وقد تقدَّمت روايته عن النبيّ ﷺ في كتاب الشُّروط (٢٧١١و٢٧١٢) مقرونة برواية[1] المِسوَرِ بن مَخرَمةَ، ونَبَّهتُ هناكَ أيضاً على أنَّها مُرسَلة، والله الموفِّق.

**قوله: «أنَّ النبيّ ﷺ أملَى عليه: لا يَستَوي القاعِدونَ من المؤمنينَ والمجاهدونَ في سَبيلِ الله»** في رواية قَبيصة المذكورة عن زيد بن ثابت: كنت أكتُب لرسولِ الله ﷺ، وفي رواية خارجة بن زيد ابن ثابت عن أبيه: إنّي لَقاعِدٌ إلى جَنْب النبيّ ﷺ إذ أوحِيَ إليه، وغَشيَته السَّكينة، فوَضَعَ فخِذه على فخِذي، قال زيد: فلا والله ما وجَدت شيئاً قَطُّ أثقَل منها[2]، وفي حديث البراء بن عازِب الذي في الباب بعد هذا: لمَّا نزلت قال النبيّ ﷺ: «ادعُ لي فلاناً» فجاءه ومعه الدَّواة واللَّوح والكَتِف[3]، وفي الرِّواية الأُخرى عنه في الباب أيضاً: دَعا زيداً فكَتَبَها، فيُجمَع بينهما بأنَّ المراد بقوله: «لمَّا نزلت» كادَت أن تَنزِل، لتصريحِ رواية خارجة بأنَّ نزولها كان بحَضْرة زيد.

**قوله: «فجاءه ابن أمّ مكتوم»** في رواية قَبيصة المذكورة: فجاء عبد الله ابن أمّ مكتوم، وعند التِّرمِذيّ من طريق الثَّوريّ (٣٠٣١) وسليمان التَّيْميِّ (١٦٧٠) كلاهما عن أبي إسحاق عن البراء: جاء عَمْرو ابن أمّ مكتوم، وقد نَبَّهَ التِّرمِذيّ على أنَّه يقال له: عبد الله وعَمْرو، وأنَّ اسم أبيه زائدة، وأنَّ أمّ مكتوم أمّه. قلت: واسمها عاتكة، وقد تقدَّم شيء من خبره في كتاب الأذان (٦١٧).

---

(١) قوله: «برواية» سقط من (س)، وأثبتناه من الأصلين.

(٢) أخرجه أحمد (٢١٦٦٤)، وأبو داود (٢٥٠٧) و (٣٩٧٥).

(٣) الرواية: «أو الكتف»، والمثبت هنا كما في الأصلين و(س).

قوله: «وهو يُمِلُّها» بضمِّ أوَّله وكسر الميم وتشديد اللّام هو مِثل يُمليها، يُملي ويُملِل بمعنًى، ولعلَّ الياء مُنقَلِبة من إحدى اللّامَين.

قوله: «والله لو أستَطيع الجهاد مَعَك لَجاهَدْت» أي: لو استَطَعت، وعَبَّرَ بالمضارع إشارةً إلى الاستمرار واستحضاراً/ لصورة الحال، قال: «وكان أعمَى»، هذا يُفسِّر ما في حديث البراء: فشَكا ضَرارَته، وفي الرِّواية الأُخرى عنه: فقال: أنا ضَرير، وفي رواية خارجة: فقامَ حين سمعَها ابنُ أمّ مكتوم ـ وكان أعمَى ـ فقال: يا رسول الله، فكيفَ بمَن لا يستطيع الجهاد ممَّن هو أعمَى وأشباه ذلك؟ وفي رواية قَبيصة: فقال: إنّي أُحِبّ الجهاد في سبيل الله، ولكِن بي من الزَّمانة ما تَرَى، ذهب بَصري. ٢٦١/٨

قوله: «أن تَرُضّ فخِذي» أي: تَدُقّها.

قوله: «ثمَّ سُرّيَ» بضمِّ المهمَلة وتشديد الرّاء، أي: كُشِفَ.

قوله: «فأنزَلَ الله: ﴿غَيْرُ أُوْلِي ٱلضَّرَرِ﴾» في رواية قَبيصة: ثمَّ قال: «اكتُب: لا يَستَوي القاعِدونَ من المؤمنينَ غير أُولي الضَّرَر»، وزاد في رواية خارجة بن زيد: قال زيد بن ثابت: فوالله لكأنّي أنظُر إلى مُلحَقِها عند صَدعٍ كان في الكَتِف.

**٤٥٩٣- حدَّثنا حفصُ بنُ عمرَ، حدَّثنا شُعْبةُ، عن أبي إسحاقَ، عن البَراءِ ﷺ قال: لمَّا نزلت: ﴿لَّا يَسْتَوِى ٱلْقَٰعِدُونَ مِنَ ٱلْمُؤْمِنِينَ﴾ دَعَا رسولُ الله ﷺ زيداً فكَتبَها، فجاء ابنُ أمِّ مكتومٍ فشَكا ضَرارَتَه، فأنزَلَ الله: ﴿غَيْرُ أُوْلِي ٱلضَّرَرِ﴾.**

**٤٥٩٤- حدَّثنا محمَّدُ بنُ يوسفَ، عن إسرائيلَ، عن أبي إسحاقَ، عن البراءِ، قال: لمَّا نزلت: ﴿لَّا يَسْتَوِى ٱلْقَٰعِدُونَ مِنَ ٱلْمُؤْمِنِينَ﴾ قال النبيُّ ﷺ: «ادْعوا فلاناً» فجاءه ومعه الدَّواةُ واللَّوْحُ ـ أو الكَتِفُ ـ فقال: «اكْتُب: لا يَستَوي القاعِدونَ من المؤمِنينَ والمجَاهِدُون في سَبيلِ الله» وخَلْفَ النبيِّ ﷺ ابنُ أمِّ مكتومٍ، فقال: يا رسولَ الله أنا ضَرِيرٌ! فنزلت مكانها: ﴿لَّا يَسْتَوِى ٱلْقَٰعِدُونَ مِنَ ٱلْمُؤْمِنِينَ غَيْرُ أُوْلِي ٱلضَّرَرِ وَٱلْمُجَٰهِدُونَ فِى سَبِيلِ ٱللَّهِ﴾.**

قوله في الحديثِ الثّاني: «عن أبي إسحاق» هو السَّبيعيّ.

**قوله: «عن البراء»** في رواية محمَّد بن جعفر عن شُعْبة عن أبي إسحاق: أنَّه سمعَ البراء، أخرجه أحمد (١٨٤٨٥) عنه، ووَقَعَ في رواية الطبرانيِّ (٥/ ٢٢٧-٢٢٨) من طريق أبي سِنان الشَّيبانيِّ عن أبي إسحاق عن زيد بن أرقَم، وأبو سِنان اسمه: ضِرار بن مُرّة، وهو ثقة، إلّا أنَّ المحفوظ: عن أبي إسحاق عن البراء، كذا اتَّفَقَ الشَّيخان عليه من طريق شُعْبة ومن طريق إسرائيل، وأخرجه التِّرمِذيُّ (٣٠٣١) وأحمد (١٨٥٥٦) من رواية سفيان الثَّوريّ، والتِّرمِذيُّ أيضاً (١٦٧٠) والنَّسائيُّ (٣١٠١) وابن حِبّان (٤١) من رواية سليمان التَّيْميِّ، وأحمد أيضاً (١٨٦٧٩) من رواية زُهَير، والنَّسائيُّ أيضاً (٣١٠٢) من رواية أبي بكر بن عيّاش، وأبو عوانةَ (٧٤٢٥ و٧٤٢٦) من طريق زَكَريّا بن أبي زائدة ومِسْعَر، ثمانيَتهم عن أبي إسحاق.

**قوله: «ادْعوا فلاناً»** كذا أبهَمَه إسرائيل في روايته، وسَمّاه غيره كما تقدَّم.

**قوله: «وخَلْفَ النبيِّ ﷺ ابنُ أمّ مكتوم»** كذا في رواية إسرائيل، وفي رواية شُعْبة التي قبلها: دَعا زيداً فكَتَبَها فجاء ابن أمّ مكتوم، فيُجمَع بأنَّ معنى قوله: «جاء» أنَّه قامَ من مقامه خَلْفَ النبيّ ﷺ حتَّى جاء مُواجِهَه فخاطَبَه.

**قوله: «فنزلت مكانها»** قال ابن التِّين: يقال: إنَّ جِبْريل هَبَطَ ورَجَعَ قبل أن يَجِفّ القَلَم.

**قوله: «﴿لَّا يَسْتَوِى ٱلْقَٰعِدُونَ مِنَ ٱلْمُؤْمِنِينَ غَيْرُ أُوْلِى ٱلضَّرَرِ وَٱلْمُجَٰهِدُونَ فِى سَبِيلِ ٱللَّهِ﴾»** قال ابن المنيِّر: لم يَقتَصِر الراوي في الحال الثّاني على ذِكْر الكلمة الزّائدة وهي ﴿غَيْرُ أُوْلِى ٱلضَّرَرِ﴾، فإن كان الوحي نزلَ بزيادةِ قولِه: ﴿غَيْرُ أُوْلِى ٱلضَّرَرِ﴾ فَقَط فكأنَّه رأى إعادة الآية من أوَّلها حتَّى يَتَّصِل الاستثناء بالمستَثنَى منه، وإن كان الوحي نزلَ بإعادة الآية بالزّيادة بعد أن نزلَ بدونِها، فقد حكى الراوي صورة الحال. قلت: الأوَّل أظهَر، فإنَّ في رواية سَهل بن سعد: فأنزَلَ الله ﴿غَيْرُ أُوْلِى ٱلضَّرَرِ﴾، وأوضَح من ذلك رواية خارجة بن زيد عن أبيه ففيها: ثمَّ سُرِّيَ عنه فقال: «اقرأ» فقرأت عليه: ﴿لَّا يَسْتَوِى ٱلْقَٰعِدُونَ مِنَ ٱلْمُؤْمِنِينَ﴾، فقالَ النبيّ ﷺ: «﴿غَيْرُ أُوْلِى ٱلضَّرَرِ﴾»، وفي حديث الفَلَتان ـ بفتح الفاء واللّام وبمُثنّاةٍ فَوقانيَّة ـ ابن عاصم

في هذه القِصّة: قال: فقال الأعمَى: ما ذَنبنا؟ فأنزَلَ الله، فقلنا له: إنَّه يوحَى إليه، فخافَ أن يَنزِل في أمره شيء، فجَعَلَ يقول: أتوب إلى الله، فقال النبيّ ﷺ للكاتب: «اكتُب ﴿غَيْرُ أُوْلِي ٱلضَّرَرِ﴾» أخرجه البزّار (٢٢٠٣) والطبرانيُّ (١٨/ ٣٣٤) وصَحَّحَه ابن حِبّان (٤٧١٢)، ووَقَعَ في غير هذا الحديث ما يُؤيِّد الثّاني، وهو في حديث البراء بن عازِب: فأُنزِلَت هذه الآية: حافظوا على الصَّلَوات وصلاة العصر، فقرأناها ما شاءَ الله، ثمَّ نزلت ﴿حَٰفِظُواْ عَلَى ٱلصَّلَوَٰتِ وَٱلصَّلَوٰةِ ٱلْوُسْطَىٰ﴾[1].

**الحديث الثالث:**

**٤٥٩٥- حدَّثنا إبراهيمُ بنُ موسى، أخبرنا هشامٌ، أنَّ ابنَ جُرَيج أخبَرهم (ح) وحدَّثني إسحاقُ، أخبرنا عبدُ الرَّزّاق، أخبرنا ابنُ جُرَيج: أخبرني عبدُ الكَرِيم، أنَّ مِقْسَماً مولى عبدِ الله ابنِ الحارثِ أخبَره: أنَّ ابنَ عبَّاسٍ رضي الله عنهما أخبَره ﴿لَّا يَسْتَوِى ٱلْقَٰعِدُونَ مِنَ ٱلْمُؤْمِنِينَ﴾ عن بَدْرٍ والخارجونَ إلى بَدْرٍ.**

**قوله: «وحدَّثني إسحاق»** جَزَمَ أبو نُعَيم في «المستَخرَج» وأبو مسعود في «الأطراف» بأنَّه إسحاق بن منصور، وكنت أظنّ أنَّه ابن راهويه لقوله: أخبرنا عبد الرَّزّاق، ثمَّ رأيت في أصل النَّسَفيِّ: حدَّثني إسحاق، حدَّثنا عبد الرَّزّاق، فعَرَفت أنَّه ابن منصور، لأنَّ ابن راهويه لا يقول في شيء من حديثه: «حدَّثنا».

**قوله: «أخبَرَني عبد الكريم»** تقدَّم في غزوة بدر (٣٩٥٤) أنَّه الجَزَريّ.

**قوله: «أنَّ مِقْسَماً مولى عبد الله بن الحارث أخبَرَه»** أمَّا مِقسَم فتقدَّم/ ذِكْره في غزوة بدر، ٨/٢٦٢ وأمَّا عبد الله بن الحارث فهو ابن نَوفَل بن الحارث بن عبد المطَّلِب، لأبيه ولجدِّه صُحْبة، وله هو رُؤية، وكان يُلقَّب: «بَبّة» بموحَّدتَينِ مفتوحَتَينِ الثّانية ثقيلة.

**قوله: «﴿لَّا يَسْتَوِى ٱلْقَٰعِدُونَ مِنَ ٱلْمُؤْمِنِينَ﴾ عن بَدْر والخارجونَ إلى بَدْر»** كذا أورَدَه مختصراً، وظَنَّ ابن التِّين أنَّه مُغايِر لحديثَي سَهل والبراء، فقال: القرآن يَنزِل في الشَّيء ويَشتَمِل على

(١) أخرجه مسلم (٦٣٠).

ما في معناه، وقد أخرجه التِّرمِذيّ (٣٠٣٢) من طريق حَجّاج بن محمَّد عن ابن جُرَيج بهذا مثله، وزاد: «لمَّا نزلت غزوة بدر قال عبد الله بن جَحْش وابن أمّ مكتوم: إنا أعميان يا رسول الله، هل لنا رُخصة؟ فنزلت ﴿لَّا يَسْتَوِى ٱلْقَٰعِدُونَ مِنَ ٱلْمُؤْمِنِينَ غَيْرُ أُوْلِى ٱلضَّرَرِ وَٱلْمُجَٰهِدُونَ فِى سَبِيلِ ٱللَّهِ بِأَمْوَٰلِهِمْ وَأَنفُسِهِمْ ۚ فَضَّلَ ٱللَّهُ ٱلْمُجَٰهِدِينَ بِأَمْوَٰلِهِمْ وَأَنفُسِهِمْ عَلَى ٱلْقَٰعِدِينَ دَرَجَةً﴾ فهؤلاءِ القاعِدونَ غير أولي الضَّرَر ﴿وَفَضَّلَ ٱللَّهُ ٱلْمُجَٰهِدِينَ عَلَى ٱلْقَٰعِدِينَ أَجْرًا عَظِيمًا ﴿٩٥﴾ دَرَجَٰتٍ مِّنْهُ﴾ [النساء: ٩٥-٩٦] على القاعِدينَ من المؤمنينَ غير أولي الضَّرَر» هكذا أورَدَه سياقاً واحداً، ومن قوله: «درجة...» إلى آخره، مُدرَج في الخبر من كلام ابن جُرَيج، بيَّنه الطَّبَريُّ (٥/ ٢٢٩)، فأخرج من طريق حَجّاج نحو ما أخرجه التِّرمِذيّ إلى قوله: «درجة»، ووَقَعَ عنده: «فقال عبد الله ابن أمّ مكتوم وأبو أحمد بن جَحْش» وهو الصَّواب في ابن جَحْش فإنَّ عبد الله أخوه، وأمَّا هو فاسمه عبد بغير إضافة وهو مشهور بكُنْيتِه. ثمَّ أخرجه بالسَّنَدِ المذكور عن ابن جُرَيج قال: ﴿وَفَضَّلَ ٱللَّهُ ٱلْمُجَٰهِدِينَ عَلَى ٱلْقَٰعِدِينَ أَجْرًا عَظِيمًا ﴿٩٥﴾ دَرَجَٰتٍ مِّنْهُ﴾ قال: على القاعِدينَ من المؤمنينَ غير أُولي الضَّرَر. وحاصل تفسير ابن جُرَيج أنَّ المفضَّل عليه غير أولي الضَّرَر، وأمَّا أولو الضَّرَر فمُلحَقونَ في الفضل بأهلِ الجهاد إذا صَدَقَت نيّاتهم، كما تقدَّم في المغازي (٤٤٢٣) من حديث أنس: «إنَّ بالمدينة لَأقواماً ما سِرتُم من مَسيرٍ ولا قَطَعتُم من وادٍ إلّا وهم معكم حَبَسهم العُذر».

ويحتمل أن يكون المراد بقوله: ﴿فَضَّلَ ٱللَّهُ ٱلْمُجَٰهِدِينَ بِأَمْوَٰلِهِمْ وَأَنفُسِهِمْ عَلَى ٱلْقَٰعِدِينَ دَرَجَةً﴾ أي: من أولي الضَّرَر وغيرهم، وقوله: ﴿وَفَضَّلَ ٱللَّهُ ٱلْمُجَٰهِدِينَ عَلَى ٱلْقَٰعِدِينَ أَجْرًا عَظِيمًا ﴿٩٥﴾ دَرَجَٰتٍ مِّنْهُ﴾ أي: على القاعِدينَ من غير أولي الضَّرَر، ولا يُنافي ذلك الحديث المذكور عن أنس، ولا ما دَلَّت عليه الآية من استواء أولي الضَّرَر معَ المجاهدينَ، لأنَّها استَثنَت أولي الضَّرَر من عَدَم الاستواء، فأفهَمَت إدخالهم في الاستواء، إذ لا واسطة بين الاستواء وعَدمه، لأنَّ المراد منه استواؤُهم في أصل الثَّواب لا في المضاعَفة لأنَّها تتعلَّق بالفِعلِ، ويحتمل أن يَلتَحِق بالجهاد في ذلك سائرُ الأعمال الصالحة.

وفي أحاديث الباب من الفوائد أيضاً: اتِّخاذ الكاتب، وتقريبه، وتقييد العلم بالكتابة.

## ٢٠- ﴿ إِنَّ ٱلَّذِينَ تَوَفَّىٰهُمُ ٱلْمَلَـٰٓئِكَةُ ظَالِمِىٓ أَنفُسِهِمْ قَالُوا۟ فِيمَ كُنتُمْ ﴾ الآية [النساء:٩٧]

**٤٥٩٦- حدَّثنا عبدُ الله بنُ يَزِيدَ المُقرِئُ، حدَّثنا حَيْوةُ وغيرُه، قالا: حدَّثنا محمَّدُ بنُ عبدِ الرَّحمنِ أبو الأسوَدِ قال: قُطِعَ على أهلِ المدينةِ بَعْثٌ فاكْتُتِبتُ فيه، فلَقِيتُ عِكْرِمةَ مولى ابنِ عبَّاسٍ، فأخبَرْتُه فنَهاني عن ذلك أشَدَّ النَّهْيِ، ثمَّ قال: أخبَرني ابنُ عبَّاسٍ أنَّ ناساً منَ المسلمينَ كانوا معَ المشركينَ يُكَثِّرونَ سوادَ المشركينَ على عَهْدِ رسولِ الله ﷺ، يأتي السَّهْمُ يُرْمَى به فيُصِيبُ أحدَهم فيَقْتُلُه، أو يُضْرَبُ فيُقْتَلُ، فأنزَلَ الله: ﴿ إِنَّ ٱلَّذِينَ تَوَفَّىٰهُمُ ٱلْمَلَـٰٓئِكَةُ ظَالِمِىٓ أَنفُسِهِمْ ﴾ الآيةَ.**

**رواه اللَّيثُ، عن أبي الأسوَدِ.**

[طرفه في: ٧٠٨٥]

٢٦٣/٨ قوله: «﴿ إِنَّ ٱلَّذِينَ تَوَفَّىٰهُمُ ٱلْمَلَـٰٓئِكَةُ ظَالِمِىٓ أَنفُسِهِمْ قَالُوا۟ فِيمَ كُنتُمْ ﴾ الآية» كذا لأبي ذرٍّ، وساقَ غيره إلى: «فتُهاجِروا فيها» وليس عند الجميع لفظ «باب».

قوله: «حدَّثنا حَيْوة» بفتح المهمَلة وسكون التَّحتانيَّة وفتح الواو: وهو ابن شُرَيحٍ المِصريّ، يُكْنى أبا زُرْعة.

قوله: «وغيره» هو ابن لَهِيعة، أخرجه الطبراني (١١٥٠٥)، وقد أخرجه إسحاق بن راهويه عن المقرِئ عن حَيْوةَ وحده، وكذا أخرجه النَّسائيُّ (ك١١٠٥٤) عن زَكَرِيّا بن يحيى عن إسحاق، والإسماعيليّ من طريق يوسف بن موسى عن المقرِئ كذلك.

قوله: «قالا: حدَّثنا محمَّد بن عبد الرَّحمن» هو أبو الأسوَد الأسَديُّ يَتيم عُرْوة بن الزُّبَير.

قوله: «قُطِعَ» بضمِّ أوَّله.

قوله: «بَعْثٌ» أي: جيشٌ، والمعنى: أنَّهم أُلزِموا بإخراجِ جيش لقتال أهل الشّام، وكان ذلك في خِلَافة عبد الله بن الزُّبَير على مكَّة.

قوله: «فاكتُتِبْتُ» بضمِّ المثنّاة الأولى وكسر الثّانية بعدها موحَّدة ساكنة على البناء للمجهولِ.

قوله: «أنَّ ناساً من المسلمينَ كانوا معَ المشركينَ يُكَثِّرونَ سواد المشركينَ» سُمّيَ منهم في

رواية أشعَث بن سَوّار عن عِكْرمة عن ابن عبَّاس: قيسُ بن الوليد بن المغيرة، وأبو قَيْس ابن الفاكِه بن المغيرة، والوليدُ بن عُتبةَ بن ربيعة، وعَمْرو بن أُميَّة بن سفيان، وعليُّ بن أُميَّة ابن خَلَف، وذُكِر في شأنهم أنَّهم خَرَجوا إلى بدر، فلمَّا رأوا قِلّة المسلمينَ دَخَلَهم شَكّ وقالوا: غَرَّ هؤلاءِ دينُهم فقُتِلوا ببَدرٍ. أخرجه ابن مَرْدويه، ولابنِ أبي حاتم (٣/ ١٠٤٦) من طريق ابن جُرَيج عن عِكْرمة نحوه، وذَكَر فيهم: الحارثَ بن زَمعةَ بن الأسوَد والعاصَ ابن مُنبِّه بن الحجّاج، وكذا ذكرهما ابنُ إسحاق.

**قوله: «يُرْمَى به»** بضمِّ أوَّله على البناء للمجهول.

**قوله: «﴿فَأَنزَلَ ٱللَّهُ﴾»** هكذا جاء في سبب نزولها، وفي رواية عَمْرو بن دينار عن عِكْرمة عن ابن عبَّاس عند ابن المنذِر والطَّبَريِّ (٥/ ٢٣٣-٢٣٤): كان قوم من أهل مكَّة قد أسلَموا، وكانوا يُخفونَ الإسلام، فأخرجهم المشرِكونَ معهم يوم بدر، فأُصيبَ بعضهم، فقال المسلمونَ: هؤلاءِ كانوا مسلمينَ فأُكرهوا فاستَغفِروا لهم، فنزلت، فكَتَبوا بها إلى مَن بَقيَ بمكَّة منهم وأنَّهم لا عُذر لهم، فخَرَجوا فلَحِقَهم المشرِكونَ ففتَنوهم فرجعوا، فنزلت: ﴿وَمِنَ ٱلنَّاسِ مَن يَقُولُ ءَامَنَّا بِٱللَّهِ فَإِذَآ أُوذِيَ فِي ٱللَّهِ جَعَلَ فِتْنَةَ ٱلنَّاسِ كَعَذَابِ ٱللَّهِ﴾ [العنكبوت: ١٠] فكَتَبَ إليهم المسلمونَ بذلك فتَحزَّنوا، فنزلت: ﴿ثُمَّ إِنَّ رَبَّكَ لِلَّذِينَ هَاجَرُواْ مِنۢ بَعْدِ مَا فُتِنُواْ﴾ الآية [النحل: ١١٠]، فكَتَبوا إليهم بذلك، فخَرَجوا فلَحِقوهم، فنَجا مَن نَجا وقُتِلَ مَن قُتِلَ.

**قوله: «رواه اللَّيث عن أبي الأسوَد»** وَصَلَه الإسماعيليّ والطبرانيُّ في «الأوسط» (٨٦٣٨) من طريق أبي صالح كاتب اللَّيث عن اللَّيث عن أبي الأسوَد عن عِكْرمة، فذكره بدونِ قِصّة أبي الأسوَد، قال الطبرانيُّ: لم يَروِه عن أبي الأسوَد إلّا اللَّيث وابن لَهِيعة. قلت: ورواية البخاريّ من طريق حَيْوةَ تَرُدّ عليه، ورواية ابن لَهِيعة أخرجها ابن أبي حاتم أيضاً (٣/ ١٠٤٥)[1].

وفي هذه القِصّة دلالة على براءة عِكْرمة ممَّا يُنسَب إليه من رأي الخوارج؛ لأنَّه بالَغَ في

---

(١) وأخرجها أيضاً الطبراني نفسه في «الأوسط» (٣٥٨).

النَّهي عن قتال المسلمينَ وتكثير سواد مَن يقاتلهم، وغَرَض عِكرمة أنَّ الله ذَمّ مَن كَثَّرَ سواد المشرِكينَ معَ أنَّهم كانوا لا يريدونَ بقلوبهم موافَقَتهم، قال: فكذلك أنتَ لا تُكَثِّر سواد هذا الجيش وإن كنت لا تريد موافَقَتهم، لأنَّهم لا يقاتلونَ في سبيل الله.

وقوله: «﴿ فِيمَ كُنتُمْ ﴾» سؤال تَوبيخ وتقريع، واستَنبَطَ سعيد بن جُبَير من هذه الآية وجوبَ الهجرة من الأرض التي يُعمَل فيها بالمعصية.

## ٢١- ﴿ إِلَّا ٱلْمُسْتَضْعَفِينَ مِنَ ٱلرِّجَالِ وَٱلنِّسَآءِ وَٱلْوِلْدَٰنِ لَا يَسْتَطِيعُونَ حِيلَةً وَلَا يَهْتَدُونَ سَبِيلًا ﴾ [النساء:٩٨]

**٤٥٩٧- حدَّثنا أبو النُّعْمان، حدَّثنا حمَّادٌ، عن أيوبَ، عن ابنِ أبي مُلَيكةَ، عن ابنِ عبَّاسٍ رضي الله عنهما: ﴿ إِلَّا ٱلْمُسْتَضْعَفِينَ ﴾: قال: كانت أمّي ممَّن عَذَرَ الله.**

٢٦٤/٨ قوله: «﴿ إِلَّا ٱلْمُسْتَضْعَفِينَ مِنَ ٱلرِّجَالِ وَٱلنِّسَآءِ ﴾ الآية» فيه مَعذِرة مَن اتَّصَفَ بالاستضعاف من المذكورينَ، وقد ذُكروا في الآية الأُخرى في سياق الحثّ على القتال عنهم، وتقدَّم حديث ابن عبَّاس المذكور والكلام عليه قبل ستّة أبواب (٤٥٨٨).

## ٢٢- باب قولِه:
## ﴿فَأُوْلَٰٓئِكَ عَسَى ٱللَّهُ أَن يَعْفُوَ عَنْهُمْ ﴾ الآية [النساء:٩٩]

**٤٥٩٨- حدَّثنا أبو نُعَيم، حدَّثنا شَيْبانُ، عن يحيى، عن أبي سَلَمةَ، عن أبي هريرةَ ﷺ قال: بَينا النبيُّ ﷺ يُصَلّي العِشاءَ إذ قال: «سمعَ الله لمن حَمِدَه» ثمَّ قال قبلَ أن يَسجُدَ: «اللهمَّ نَجِّ عيّاشَ بنَ أبي رَبِيعةَ، اللهمَّ نَجِّ سَلَمةَ بنَ هشامٍ، اللهمَّ نَجِّ الوليدَ بنَ الوليدِ، اللهمَّ نَجِّ المستَضْعَفِينَ منَ المؤمنينَ، اللهمَّ اشدُد وطْأتكَ على مُضَرَ، اللهمَّ اجْعَلْها سنينَ كَسِني يوسفَ».**

قوله: «باب قوله: ﴿ فَأُوْلَٰٓئِكَ عَسَى ٱللَّهُ أَن يَعْفُوَ عَنْهُمْ ﴾ الآية» كذا لأبي ذرٍّ، ولغيره: «فعَسَى الله أن يَعفوَ عنهم وكان الله عَفوّاً غَفوراً»، كذا وَقَعَ عند أبي نُعَيم في «المستَخرَج» وهو خطأ من النُّسّاخ، بدليلِ وقوعه على الصَّواب في رواية أبي ذرٍّ: ﴿ فَأُوْلَٰٓئِكَ عَسَى ٱللَّهُ ﴾

وهي التِّلاوة، ووَقَعَ في «تنقيح الزَّركَشيِّ» هنا: ﴿وَكَانَ ٱللَّهُ غَفُورًا رَّحِيمًا﴾ [النساء: ١٠٠] قال: وهو خطأ أيضاً. قلت: لكن لم أقِفْ عليه في رواية.

ثم ذكر فيه حديث أبي هريرة في الدُّعاء للمستَضعَفينَ، وقد تقدَّم الكلام عليه في أوَّل الاستسقاء (١٠٠٦).

## ٢٣- بابٌ

﴿وَلَا جُنَاحَ عَلَيْكُمْ إِن كَانَ بِكُمْ أَذًى مِّن مَّطَرٍ﴾ الآية [النساء:١٠٢]

**٤٥٩٩- حدَّثنا محمَّدُ بنُ مُقاتلٍ أبو الحسنِ، أخبرنا حَجّاجٌ، عن ابنِ جُرَيج، قال: أخبرني يَعْلَى، عن سعيدِ بنِ جُبَيرٍ، عن ابنِ عبَّاسٍ رضي الله عنهما: ﴿إِن كَانَ بِكُمْ أَذًى مِّن مَّطَرٍ أَوْ كُنتُم مَّرْضَىٰٓ﴾ قال: عبدُ الرَّحمنِ بنُ عَوْفٍ، وكان جَرِيحاً.**

**قوله:** «بابٌ ﴿وَلَا جُنَاحَ عَلَيْكُمْ إِن كَانَ بِكُمْ أَذًى مِّن مَّطَرٍ﴾ الآية» كذا لأبي ذرٍّ، وله عن المُستَمْلي: باب قوله: ﴿وَلَا جُنَاحَ ...﴾ إلى آخره، وسَقَطَ لغيره «باب»، وزادوا: ﴿أَوْ كُنتُم مَّرْضَىٰٓ أَن تَضَعُوٓاْ أَسْلِحَتَكُمْ﴾.

**قوله:** «حَجّاج» هو ابن محمَّد، و«يَعْلى»: هو ابن مسلم.

**قوله:** «﴿إِن كَانَ بِكُمْ أَذًى مِّن مَّطَرٍ أَوْ كُنتُم مَّرْضَىٰٓ﴾، قال: عبد الرَّحمن بن عَوْف وكان جَرِيحاً» في رواية: «كان» بغير واو، كذا وَقَعَ عنده مختصراً، ومَقُول ابن عبَّاس ما ذُكِرَ عن عبد الرَّحمن.

**وقوله:** «كان جَريحاً» أي: فنزلت الآية فيه، وقال الكِرْمانيُّ: يحتمل هذا، ويحتمل أنَّ التَّقدير: قال ابن عبَّاس: وعبد الرَّحمن بن عَوْف يقول: مَن كان جريحاً فحُكمُه كذلك، فكان عَطف الجريح على المريض إلحاقاً به على سبيل القياس، أو لأنَّ الجُرح نوع من المرض فيكون كلّه مَقُول عبد الرَّحمن، وهو مَرويّ عن ابن عبَّاس. قلت: وسياق ما أورَدَه غير البخاريّ يَدفَع هذا الاحتمال، فقد وَقَعَ عند أبي نُعَيم في «المستَخرَج» من طريق إبراهيم ابن سعيد الجَوْهريّ عن حَجّاج بن محمَّد قال: كان عبد الرَّحمن بن عَوْف

جَريحاً، وهو ظاهر في أنَّ فاعل «قال» هو ابن عبَّاس، وأنَّه لا رواية لابنِ عبَّاس في هذا عن عبد الرَّحمن.

**قوله في الآية الكَرِيمة:** ﴿أَن تَضَعُوٓاْ أَسۡلِحَتَكُمۡ﴾ رَخَّصَ لهم في وضع السِّلاح لِثِقَلِها عليهم،/ بسبب ما ذكره من المطر أو المرض، ثمَّ أمَرَهم بأخذِ الحَذَر خَشْية أن يَغفُلوا فيَهجُمَ العدوُّ عليهم. ٢٦٥/٨

## ٢٤- بابٌ

## ﴿ وَيَسۡتَفۡتُونَكَ فِي ٱلنِّسَآءِ قُلِ ٱللَّهُ يُفۡتِيكُمۡ فِيهِنَّ وَمَا يُتۡلَىٰ عَلَيۡكُمۡ فِي ٱلۡكِتَٰبِ فِي يَتَٰمَى ٱلنِّسَآءِ﴾ [النساء:١٢٧]

**٤٦٠٠- حدَّثنا عُبيدُ بنُ إسماعيلَ، حدَّثنا أبو أُسامةَ، قال: حدَّثنا هشامُ بنُ عُرْوةَ، عن أبيه، عن عائشةَ رضي الله عنها: ﴿ وَيَسۡتَفۡتُونَكَ فِي ٱلنِّسَآءِ قُلِ ٱللَّهُ يُفۡتِيكُمۡ فِيهِنَّ ﴾ إلى قوله: ﴿وَتَرۡغَبُونَ أَن تَنكِحُوهُنَّ﴾ قالت عائشةُ: هو الرجلُ تكونُ عندَه اليَتيمةُ، هو وليُّها ووارثُها، فأشرَكَتْه في ماله حتَّى في العَذْقِ، فيَرْغَبُ أن يَنْكِحَها، ويَكْرَه أن يُزوِّجَها رجلاً، فيَشْرَكُه في ماله بما شَرِكَتْه، فيَعْضُلُها، فنزلت هذه الآية.**

**قوله:** «باب ﴿ وَيَسۡتَفۡتُونَكَ فِي ٱلنِّسَآءِ قُلِ ٱللَّهُ يُفۡتِيكُمۡ فِيهِنَّ وَمَا يُتۡلَىٰ عَلَيۡكُمۡ فِي ٱلۡكِتَٰبِ فِي يَتَٰمَى ٱلنِّسَآءِ﴾» كذا لأبي ذرٍّ، وله عن غير المُستَمْلي: «باب يَستَفتونَك» وسَقَطَ لغيره: «باب».

**وقوله:** «يَستَفتونَك» أي: يَطلُبونَ الفُتيا أو الفَتوَى، وهما بمعنًى واحد، أي: جواب السُّؤال عن الحادثة التي تُشكِل على السائل، وهي مُشتَقّة من الفَتَاء، ومنه: الفَتِيُّ، وهو الشّابُّ القويّ.

ثم ذكر حديث عائشة في قِصّة الرجل يكون عنده اليَتيمة فتُشرِكه في ماله، وقد تقدَّم الكلام عليه في أوائل هذه السّورة مُستوفًى (٤٥٧٤)، وروى ابن أبي حاتم (٤/ ١٠٧٧-١٠٧٨) من طريق السُّدّيِّ قال: كان لجابرٍ بنت عَمّ دَميمة، ولَها مال ورِثَته عن أبيها، وكان جابر يَرغَب عن نِكاحها ولا يُنكِحُها خَشْية أن يذهب الزَّوج بمالها، فسألَ النبيّ ﷺ عن ذلك فنزلت.

٢٥- ﴿وَإِنِ ٱمْرَأَةٌ خَافَتْ مِنۢ بَعْلِهَا نُشُوزًا أَوْ إِعْرَاضًا﴾ [النساء:١٢٨]

وقال ابنُ عبَّاسٍ: شِقاقٌ: تَفاسُدٌ ﴿وَأُحْضِرَتِ ٱلْأَنفُسُ ٱلشُّحَّ﴾ [١٢٨] قال: هَوَاهُ في الشَّيءِ يَحرِصُ عليه.

﴿كَٱلْمُعَلَّقَةِ﴾ [١٢٩]: لا هي أيِّمٌ، ولا ذاتُ زَوْجٍ.

﴿نُشُوزًا﴾: بُغْضاً.

٤٦٠١- حدَّثنا محمَّدُ بنُ مُقاتلٍ، أخبرنا عبدُ الله، أخبرنا هشامُ بنُ عُروةَ، عن أبيه، عن عائشةَ رضي الله عنها: ﴿وَإِنِ ٱمْرَأَةٌ خَافَتْ مِنۢ بَعْلِهَا نُشُوزًا أَوْ إِعْرَاضًا﴾ قالت: الرجلُ تكونُ عندَه المرأةُ ليس بمُستكثِرٍ منها يُرِيدُ أن يُفارقَها، فتقولُ: أجْعَلُكَ من شأني في حِلٍّ، فنزلت في ذلك.

قوله: «﴿وَإِنِ ٱمْرَأَةٌ خَافَتْ مِنۢ بَعْلِهَا نُشُوزًا أَوْ إِعْرَاضًا﴾» كذا للجميع بغير «باب».

قوله: «وقال ابن عبَّاس: شِقاقٌ: تَفاسُد» وصَلَه ابن أبي حاتم (٣/ ٤٩٥) من طريق عليّ ابن أبي طلحة عن ابن عبَّاس، وقال غيره: الشِّقاق: العَدَاوة، لأنَّ كلًّا من المتعادِيَينِ في شِقٍّ خِلَافَ شِقِّ صاحبه.

قوله: «وأُحْضِرَت الأنفُسُ الشُّحَّ، قال: هَواه في الشَّيء يَحْرِص عليه» وصَلَه ابن أبي حاتم (٤/ ١٠٨٢) أيضاً بهذا الإسناد عن ابن عبَّاس.

قوله: «كالمعلَّقةِ: لا هي أيِّمٌ ولا ذاتُ زَوْج» وصَلَه ابن أبي حاتم بإسنادٍ صحيح من طريق يزيد النَّحويّ عن عِكْرمة عن ابن عبَّاس في قوله تعالى: ﴿فَتَذَرُوهَا كَٱلْمُعَلَّقَةِ﴾: قال: لا هي أيِّم ولا ذات زوج. انتهى، والأيِّم بفتح الهمزة وتشديد التَّحتانيَّة: هي التي لا زوج لها.

قوله: «نُشُوزاً: بُغْضاً» وصَلَه ابن أبي حاتم من طريق عليّ بن أبي طلحة عن ابن عبَّاس في قوله: ﴿وَإِنِ ٱمْرَأَةٌ خَافَتْ مِنۢ بَعْلِهَا نُشُوزًا﴾ قال: يعني البُغض،/ وقال الفَرّاء: النُّشوز ٢٦٦/٨ يكون من قِبَل المرأة والرجل، وهو هنا من قِبَل الرجل.

قوله: «عبد الله» هو ابن المبارَك.

قوله: «قالت: الرّجلُ تكونُ عندَه المرأةُ ليسَ بمُسْتَكْثِرٍ مِنْها» أي: في المحبّة والمعاشَرة والملازَمة.

قوله: «فتقول: أجْعَلُكَ مِن شأني في حِلٍّ» أي: وتَترُكني من غير طَلاق.

قوله: «فنزلَتْ في ذلك» زاد أبو ذرٍّ عن غير المُستَمْلي: ﴿وَإِنِ ٱمْرَأَةٌ خَافَتْ مِنۢ بَعْلِهَا نُشُوزًا أَوْ إِعْرَاضًا﴾ الآية، وعن عليّ: نزلت في المرأة تكون عند الرجل تَكرَه مُفارَقَته، فيَصطَلِحان على أن يَجيئها كلّ ثلاثة أيام أو أربعة، وروى الحاكم من طريق ابن المسيّب عن رافع بن خَديج: «أنَّه كانت تحته امرأة، فتزوَّجَ عليها شابّة، فآثَرَ البكر عليها، فنازَعَته فطَلَّقَها، ثمَّ قال لها: إن شِئت راجَعتُك وصَبَرتِ، فقالت: راجِعني، فراجَعَها، ثمَّ لم تَصبر فطَلَّقَها» قال: فذلك الصُّلح الذي بَلَغَنا أنَّ الله أنزَلَ فيه هذه الآية. وروى التِّرمِذيّ (٣٠٤٠) من طريق سِماك عن عِكْرمة عن ابن عبَّاس قال: خَشِيَت سودة أن يُطَلِّقها رسول الله ﷺ، فقالت: يا رسول الله لا تُطَلِّقني، واجعَل يومي لعائشة، ففَعَلَ، ونزلت هذه الآية، وقال: حسن غريب. قلت: وله شاهد في «الصحيحينِ» من حديث عائشة بدونِ ذِكْر نزول هذه الآية[1].

## ٢٦- بابٌ

﴿إِنَّ ٱلْمُنَٰفِقِينَ فِى ٱلدَّرْكِ ٱلْأَسْفَلِ مِنَ ٱلنَّارِ﴾ [النساء:١٤٥]

وقال ابنُ عبَّاسٍ: أسفَلَ النارِ.

﴿نَفَقًا﴾ [الأنعام: ٣٥]: سَرَباً.

٤٦٠٢- حدَّثنا عمرُ بنُ حفصٍ، حدَّثنا أَبي، حدَّثنا الأعمَشُ، قال: حدَّثني إبراهيمُ، عن الأسوَدِ قال: كنَّا في حَلْقةِ عبدِ الله، فجاء حُذَيفةُ حتَّى قامَ علينا فسَلَّمَ، ثمَّ قال: لقد أُنزِلَ النِّفاقُ على قومٍ خيرٍ منكم، قال الأسوَدُ: سُبْحانَ الله، إنَّ الله يقول: ﴿إِنَّ ٱلْمُنَٰفِقِينَ فِى ٱلدَّرْكِ ٱلْأَسْفَلِ مِنَ ٱلنَّارِ﴾، فتبَسَّمَ عبدُ الله، وجَلَسَ حُذَيفةُ في ناحيةِ المسجدِ، فقامَ عبدُ الله فتفرَّقَ أصحابُه، فرَمَاني بالحَصَا فأتيتُه، فقال حُذَيفةُ: عَجِبتُ من ضَحِكِه وقد عَرَفَ ما قلتُ، لقد أُنزِلَ النِّفاقُ على قومٍ كانوا خيراً منكم، ثمَّ تابوا فتابَ الله عليهم.

---

(١) سلف برقم (٢٥٩٣)، وهو عند مسلم (١٤٦٣).

قوله: «باب ﴿إِنَّ ٱلْمُنَٰفِقِينَ فِى ٱلدَّرْكِ ٱلْأَسْفَلِ مِنَ ٱلنَّارِ﴾» كذا لأبي ذرٍّ، وسَقَطَ لغيره «باب».

قوله: «قال ابن عبَّاس: أسفَلَ النار» وَصَلَه ابن أبي حاتم (٤/ ١٠٩٨) من طريق عليّ بن أبي طلحة عن ابن عبَّاس قال: الدَّرْك الأسفَل: أسفَل النار. قال العلماء: عذاب المنافق أشدّ من عذاب الكافر؛ لاستهزائه بالدِّينِ.

قوله: «﴿نَفَقًا﴾: سَرَباً» وَصَلَه ابن أبي حاتم (٤/ ١٢٨٤) من طريق ابن جُرَيج عن عطاء عن ابن عبَّاس به، وهذه الكلمة ليست من سورة النِّساء، وإنَّما هي من سورة الأنعام، ولعلَّ مُناسَبة ذِكْرها هنا للإشارة إلى اشتِقاق النِّفاق، لأنَّ النِّفاق إظهار غير ما يُبطِن، كذا وجَّهَه الكِرْمانيّ، وليس ببعيدٍ ممَّا قالوه في اشتِقاق النِّفاق أنَّه من النافِقَاءِ: وهو جُحْر اليَرْبُوع، وقيل: هو من النَّفَق: وهو السَّرَب، حكاه في «النِّهاية».

قوله: «إبراهيم» هو النَّخَعيّ، والأسوَد خاله: وهو ابن يزيد النَّخَعيّ.

قوله: «كنَّا في حَلْقة عبد الله» يعني: ابن مسعود.

قوله: «فجاء حُذَيفة» هو ابن اليَمَان.

قوله: «لقد أُنزِلَ النِّفاقُ على قومٍ خَيرٍ منكُم» أي: ابتُلوا به؛ لأنَّهم كانوا من طبقة الصَّحابة فهم خير من طبقة التابعينَ، لكنَّ الله ابتَلاهم فارتَدّوا ونافَقوا فذهبَت الخيريَّة منهم، ومنهم مَن تابَ فعادت له الخيريَّة، فكأنَّ حُذَيفة حَذَّرَ الذينَ خاطَبَهم وأشارَ لهم أن لا يَغتَرّوا، فإنَّ القلوب تَتَقَلَّب، فحَذَّرَهم من/ الخروج من الإيمان لأنَّ الأعمال بالخاتمة، وبيَّن لهم أنَّهم ٢٦٧/٨
وإن كانوا في غاية الوُثوق بإيمانهم فلا ينبغي لهم أن يأمَنوا مَكْرَ الله، فإنَّ الطَّبقة الذينَ من قبلهم وهم الصَّحابة كانوا خيراً منهم، ومع ذلك وُجِدَ بينهم مَن ارتَدَّ ونافَقَ، فالطَّبقة التي هي مِن بعدِهم أمكَنُ من الوقوع في مِثل ذلك.

وقوله: «فتَبسَّمَ عبدُ الله» كأنَّه تَبَسَّمَ تَعَجُّباً من صِدق مقالته.

قوله: «فرَمَاني» أي: حُذَيفة رَمَى الأسوَد يستدعيه إليه.

قوله: «عَجِبتُ من ضَحِكِه» أي: من اقتصارِه على ذلك «وقد عَرَفَ ما قلتُ» أي: فَهِمَ مُرادي وعَرَفَ أنَّه الحقّ.

قوله: «ثُمَّ تابوا فتابَ الله عليهم» أي: رجعوا عن النِّفاق.

ويُستَفاد من حديث حُذَيفة أنَّ الكفر والإيمان والإخلاص والنِّفاق كلٌّ بخَلقِ الله تعالى وتقديره وإرادته.

ويُستَفاد من قوله تعالى: ﴿إِلَّا ٱلَّذِينَ تَابُواْ وَأَصۡلَحُواْ وَٱعۡتَصَمُواْ بِٱللَّهِ وَأَخۡلَصُواْ دِينَهُمۡ لِلَّهِ فَأُوْلَٰٓئِكَ مَعَ ٱلۡمُؤۡمِنِينَ﴾ [النساء:١٤٦] صِحّة تَوبة الزِّنديق وقَبُولها على ما عليه الجمهور، فإنَّها مُستَثناة من المنافقينَ من قوله: ﴿إِنَّ ٱلۡمُنَٰفِقِينَ فِي ٱلدَّرۡكِ ٱلۡأَسۡفَلِ مِنَ ٱلنَّارِ﴾، وقد استَدَلَّ بذلك جماعة، منهم أبو بكر الرّازيُّ في «أحكام القرآن» والله أعلم.

## ٢٧- باب قولِه: ﴿إِنَّآ أَوۡحَيۡنَآ إِلَيۡكَ كَمَآ أَوۡحَيۡنَآ إِلَىٰ نُوحٖ﴾ إلى قوله: ﴿وَيُونُسَ وَهَٰرُونَ وَسُلَيۡمَٰنَ﴾ [النساء:١٦٣]

**٤٦٠٣- حدَّثنا مُسدَّدٌ، حدَّثنا يحيى، عن سفيانَ، قال: حدَّثني الأعمَشُ، عن أبي وائلٍ، عن عبدِ الله، عن النبيِّ ﷺ قال: «ما يَنبَغي لأحدٍ أن يقولَ: أنا خيرٌ من يونُسَ بنِ مَتَّى».**

**٤٦٠٤- حدَّثنا محمَّدُ بنُ سِنانٍ، حدَّثنا فُلَيحٌ، حدَّثنا هلالٌ، عن عطاءِ بنِ يَسارٍ، عن أبي هريرةَ ﷺ، عن النبيِّ ﷺ قال: «مَن قال: أنا خيرٌ من يونُسَ بنِ مَتَّى، فقد كَذَبَ».**

قوله: «باب قوله: ﴿إِنَّآ أَوۡحَيۡنَآ إِلَيۡكَ كَمَآ أَوۡحَيۡنَآ إِلَىٰ نُوحٖ﴾ إلى قوله: ﴿وَيُونُسَ وَهَٰرُونَ وَسُلَيۡمَٰنَ﴾» كذا لأبي ذرٍّ، وزاد في رواية أبي الوَقْت: ﴿إِلَىٰ نُوحٖ وَٱلنَّبِيِّـۧنَ مِنۢ بَعۡدِهِۦ﴾، والباقي سواء، لكن سَقَطَ لغير أبي ذرٍّ: «باب».

قوله: «ما يَنبَغي لأحدٍ» في رواية المُستَمْلي والحَمُّوِيِّ: «لعبدٍ».

قوله: «أن يقول: أنا خيرٌ من يونس» يحتمل أنَّ يكون المراد أنَّ العبد القائل هو الذي لا ينبغي له أن يقول ذلك، ويحتمل أن يكون المراد بقوله: «أنا» رسول الله ﷺ، وقاله تَواضُعاً، ودَلَّ حديث أبي هريرة ثاني حديثَي الباب على أنَّ الاحتمال الأوَّل أولَى.

قوله: «فقد كَذَبَ» أي: إذا قال ذلك بغير توقيف، وقد تقدَّم شرح هذا الحديث في أحاديث الأنبياء (٣٤١٢-٣٤١٦) بما أغنى عن إعادته هنا، والله المستعان.

## ٢٨- بابٌ

﴿يَسْتَفْتُونَكَ قُلِ ٱللَّهُ يُفْتِيكُمْ فِى ٱلْكَلَٰلَةِ إِنِ ٱمْرُؤٌا۟ هَلَكَ لَيْسَ لَهُۥ وَلَدٌ وَلَهُۥٓ أُخْتٌ فَلَهَا نِصْفُ مَا تَرَكَ ۚ وَهُوَ يَرِثُهَآ إِن لَّمْ يَكُن لَّهَا وَلَدٌ﴾ [النساء:١٧٦]

والكَلَالةُ: مَن لم يَرِثْه أبٌ ولا ابنٌ، وهو مَصْدَرٌ مِن: تَكلَّلَه النَّسَبُ.

٤٦٠٥- حدَّثنا سليمانُ بنُ حَرْبٍ، حدَّثنا شُعْبةُ، عن أبي إسحاقَ، سمعتُ البراءَ ﷺ قال: آخِرُ سورةٍ نزلت «بَراءةٌ»، وآخِرُ آيةٍ نزلت: ﴿يَسْتَفْتُونَكَ قُلِ ٱللَّهُ يُفْتِيكُمْ فِى ٱلْكَلَٰلَةِ﴾.

قوله: «باب ﴿يَسْتَفْتُونَكَ قُلِ ٱللَّهُ يُفْتِيكُمْ فِى ٱلْكَلَٰلَةِ﴾» ساقوا الآية إلى قوله: ﴿إِن لَّمْ يَكُن لَّهَا وَلَدٌ﴾ وَسَقَطَ «باب» لغير أبي ذرٍّ. والمراد بقوله: ﴿يَسْتَفْتُونَكَ﴾ أي: عن مَواريث الكلالة، وحُذِفَ لِدلالة السّياق عليه في قوله:/ ﴿قُلِ ٱللَّهُ يُفْتِيكُمْ فِى ٱلْكَلَٰلَةِ﴾. ٢٦٨/٨

قوله: «والكلالة: مَن لم يَرِثه أبٌ ولا ابن» هو قول أبي بكر الصِّدّيق، أخرجه ابن أبي شَيْبة (٣٢٢٥٥) عنه، وجُمهورِ العلماء من الصَّحابة والتابعينَ ومَن بعدهم، وروى عبد الرَّزّاق[1] عن مَعمَر عن أبي إسحاق عن عَمْرو بن شُرَحبيل قال: ما رأيتهم إلّا تَواطَؤوا على ذلك، وهذا إسناد صحيح، وعَمْرو بن شُرَحبيل: هو أبو مَيسَرة، وهو من كِبار التابعينَ، مشهور بكُنْيتِه أكثر من اسمه.

قوله: «وهو مَصْدَر مِن: تَكلَّلَه النَّسَبُ» هو قول أبي عبيدة، قال في قوله تعالى: ﴿وَإِن كَانَ رَجُلٌ يُورَثُ كَلَٰلَةً﴾ قال: هو مصدر من: تكلَّله النسبُ[2]، أي: تَعطَّفَ النَّسَب عليه، وزاد غيره: كأنَّه أخَذَ طَرَفَيه من جهة الولد والوالد وليس له منهما أحد، وهو قول البصريّينَ، قالوا: هو مأخوذ من الإكليل، كأنَّ الوَرَثة أحاطوا به وليس له أبٌ ولا ابن،

---

(١) في «التفسير» ١/ ١٧٧.

(٢) من قوله: «هو قول أبي عبيدة قال» إلى هنا سقط من (أ) و(س).

وقيل: هو مِن كَلَّ يَكِلّ، يقال: كَلَّت الرَّحِمُ: إذا تَباعَدَت وطالَ انتِسابها. وقيل: الكلالة مَن سِوَى الولد، وزاد الدّاوودِيُّ: ووَلَد الولد، وقيل: مَن سِوَى الوالد، وقيل: هم الإخوة، وقيل: من الأُمّ، وقال الأزهَرِيّ: سُمّيَ الميِّت الذي لا والد له ولا ولد: كلالة، وسُمّيَ الوارث: كلالة، وسُمّيَ الإرث: كلالة. وعن عطاء: الكلالة: هي المال، وقيل: الفريضة، وقيل: الوَرَثة والمال، وقيل: بنو العَمّ ونحوهم، وقيل: العَصَبات وإن بَعُدوا، وقيل غير ذلك، ولِكَثْرة الاختلاف فيها صَحَّ عن عمر أنَّه قال: لم أقُل في الكلالة شيئاً.

**قوله: «آخِر سورة نزلت براءة، وآخِر آية نزلت: ﴿يَسْتَفْتُونَكَ قُلِ ٱللَّهُ يُفْتِيكُمْ فِى ٱلْكَلَٰلَةِ﴾»** تقدَّم الكلام على الأخيرة في تفسير البقرة (٤٥٤٤)، وللتِّرمِذيِّ (٣٠٤١) من طريق أبي السَّفَر عن البراء قال: «آخِر آية نزلت أو آخر[1] شيء نزلَ» فذكرها. وفي النَّسائيِّ (ك٦٢٩٠، ٦٢٩١، ٧٤٧١) من طريق أبي الزُّبَير عن جابر قال: اشتَكَيتُ، فدَخَلَ عليَّ رسول الله ﷺ فقلت: يا رسول الله أُوصِي لأخَواتي بالثُّلثين[2]؟ قال: «أحسِن» قلت: بالشَّطرِ؟ قال: «أحسِن» ثمَّ خرج، ثمَّ دَخَلَ عليَّ فقال: «لا أراك تَموتُ من وجَعك هذا، إنَّ الله أنزَلَ وبيَّن ما لأخَواتك وهو الثُّلثان» فكان جابر يقول: نزلت هذه الآية فيَّ ﴿يَسْتَفْتُونَكَ قُلِ ٱللَّهُ يُفْتِيكُمْ فِى ٱلْكَلَٰلَةِ﴾. قلت: وهذه قِصّة أُخرى لجابر غير التي تقدَّمت في أوَّل تفسير سورة النِّساء (٤٥٧٧) فيما يَظهَر لي، وقد قَدَّمتُ المستَنَد في ذلك واضحاً في أوائل هذه السّورة، والله أعلم.

قال الدّاوودِيُّ: في الآية دليل على أنَّ الأُخت تَرِث معَ البنت، خِلَافاً لابنِ عبَّاس حيثُ قال: لا تَرِث الأُخت إلّا إذا لم تكن بنتٌ، لقوله تعالى: ﴿إِنِ ٱمْرُؤٌا۟ هَلَكَ لَيْسَ لَهُۥ وَلَدٌ وَلَهُۥٓ أُخْتٌ﴾ قال: والحُجّة عليه في بَقيَّة الآية ﴿وَهُوَ يَرِثُهَآ إِن لَّمْ يَكُن لَّهَا وَلَدٌ﴾ كذا قال، وسأذكرُ البحث في ذلك واضحاً في الفرائض (٦٧٤٣).

---

(١) في الأصلين و(س): «وآخر»، والمثبت من «جامع الترمذي».

(٢) في (أ) و(س): «بالثلث»، والمثبت من (ع) و«السنن الكبرى».

بِسْمِ ٱللَّهِ ٱلرَّحْمَٰنِ ٱلرَّحِيمِ

## ٥- سورة المائدة

﴿فَبِمَا نَقْضِهِم﴾ [١٣]: فبِنَقْضِهم.

﴿ٱلَّتِي كَذَبَ ٱللَّهُ﴾ [٢١]: جَعَلَ الله.

﴿وَأَنتُمْ حُرُمٌ﴾ [١]، واحدُها حَرامٌ.

﴿تَبُوَّأَ﴾ [٢٩]: تَحمِل.

﴿دَآئِرَةٌ﴾ [٥٢]: دَوْلَةٌ.

وقال غيرُه: الإغراءُ: التَّسْلِيطُ.

﴿أُجُورَهُنَّ﴾ [٥]: مُهورَهُنَّ.

﴿عُثِرَ﴾ [١٠٧]: ظَهَرَ، ﴿ٱلْأَوْلَيَٰنِ﴾: واحدُها أَولَى.

﴿مُخْمَصَةٍ﴾ [٣]: مَجَاعةٍ.

«مَن أَحْياها» [٣٢]: يعني مَن حَرَّم قَتْلَها إلا بحَقٍّ حَيِيَ النَّاسُ منه جميعاً.

قال سفيانُ: ما في القُرآنِ آيةٌ أَشَدُّ عليَّ من ﴿لَسْتُمْ عَلَىٰ شَيْءٍ حَتَّىٰ تُقِيمُوا۟ ٱلتَّوْرَىٰةَ وَٱلْإِنجِيلَ وَمَآ أُنزِلَ إِلَيْكُم مِّن رَّبِّكُمْ﴾ [٦٨].

﴿شِرْعَةً وَمِنْهَاجًا﴾ [٤٨]: سَبِيلاً وسُنَّةً.

المُهَيمِنُ [٤٨]: الأمِينُ، القرآنُ أَمِينٌ على كلِّ كتابٍ قبلَه.

قوله: «بِسْمِ ٱللَّهِ ٱلرَّحْمَٰنِ ٱلرَّحِيمِ ـ سورة المائدة» سَقَطَت البسملة لأبي ذرٍّ، والمائدة: فاعلة بمعنى مفعولة، أي: مِيدَ بها صاحبُها، وقيل: على بابها، وسيأتي ذِكْر ذلك مُبيَّناً بعدُ[1].

قوله: «﴿فَبِمَا نَقْضِهِم﴾: فبِنَقْضِهم» هو تفسير قَتَادة، أخرجه الطَّبَرِيُّ (٦/ ١٥٤) من طريقه، وكذا قال أبو عُبيدة ﴿فَبِمَا نَقْضِهِم﴾ أي: فبنَقضِهم، قال: والعرب تَستَعمِل «ما»

---

(١) عند «باب قوله: ﴿مَا جَعَلَ ٱللَّهُ مِنۢ بَحِيرَةٍ وَلَا سَآئِبَةٍ وَلَا وَصِيلَةٍ وَلَا حَامٍ﴾» بين يدي الحديث (٤٦٢٣).

٢٦٩/٨ في كلامها توكيداً، فإن كان الذي قبلها يَجُرّ أو يَرفَع أو يَنصِب/ عَمِلَ فيما بعدها.

قوله: «﴿ٱلَّتِي كَتَبَ ٱللَّهُ﴾: جَعَلَ الله»، قال أبو عُبيدة في قوله تعالى: ﴿يَٰقَوۡمِ ٱدۡخُلُواْ ٱلۡأَرۡضَ ٱلۡمُقَدَّسَةَ ٱلَّتِي كَتَبَ ٱللَّهُ لَكُمۡ﴾ أي: جَعَلَ الله لكُم وقَضَى، وعن ابن إسحاق: ﴿كَتَبَ ٱللَّهُ لَكُمۡ﴾ أي: وَهَبَ لكم، أخرجه الطَّبَريّ (٦/ ١٧٣)، وأخرج من طريق السُّدّيِّ أنَّ معناه: أمَرَ، قال الطَّبَريُّ: والمراد أنَّه قَدَّرَها لسُكنَى بني إسرائيل في الجملة، فلا يَرِد كَوْن المخاطَبين بذلك لم يَسكُنوها، لأنَّ المراد جِنسُهم، بل قد سَكَنَها بعض أولئكَ كَيُوشَع، وهو ممَّن خوطِبَ بذلك قطعاً.

قوله: «﴿وَأَنتُمۡ حُرُمٌ﴾، واحدُها حَرام» هو قول أبي عُبيدة، وزادَ: حَرامٌ بمعنى مُحرِم. وقرأ الجمهور بضمِّ الرّاء، ويحيى بن وثّاب بإسكانها، وهي لغة كَرُسُلٍ ورُسْل[1].

قوله: «﴿تَبُوٓأَ﴾: تَحمِل» قال أبو عُبيدة في قوله تعالى: ﴿إِنِّيٓ أُرِيدُ أَن تَبُوٓأَ بِإِثۡمِي وَإِثۡمِكَ﴾ أي: تَحمِل إثمي وإثمَك. قال: وله تفسير آخر: تَبوء، أي: تُقِرّ، وليس مُراداً هُنا. وروى الطَّبَريُّ (٦/ ١٩٣) من طريق مجاهد قال: ﴿إِنِّيٓ أُرِيدُ أَن تَبُوٓأَ﴾: أن تكون عليك خطيئتك ودَمي، قال: والجمهور على أنَّ المراد بقوله: «إثمي»، أي: إثم قتلي، ويحتمل أن يكون على بابه من جهة أنَّ القتل يَمحُو خَطايا المقتول، وتُحمَل على القاتل إذا لم تكن له حسنات يوَفّى منها المقتول.

قوله: «وقال غيره: الإغراء: التَّسْليط» هكذا وَقَعَ في النُّسَخ التي وقَفتُ عليها، ولم أعرِف الغير ولا مَن عادَ عليه الضَّمير، لأنَّه لم يُفصِح بنَقلِ ما تقدَّم عن أحد، نعم سَقَطَ: «وقال غيره» من رواية النَّسَفيِّ، وكأنَّه أصوَب، ويحتمل أن يكون المعنى: وقال غير مَن فَسَّرَ ما تقدَّم ذِكرُه، وفي رواية الإسماعيليّ عن الفِرَبْريِّ بالإجازة: «وقال ابن عبَّاس: مَخمَصة: مَجاعة. وقال غيره: الإغراء: التَّسليط» وهذا أوجَه، وتفسير المخمَصة وَقَعَ في النُّسَخ الأُخرى بعد هذا، وقد

---

(١) ذكر ذلك ابن جِنِّي في «المحتسب في تبيين وجوه شواذ القراءات» ١/ ٢٠٥، وزاد نسبة هذه القراءة إلى الحسن البصري وإبراهيم النخعي، وقال: هذه اللغة تميمية، تقول في رُسُل: رُسْل.

وَصَلَه ابن أبي حاتم[١] من طريق عليّ بن أبي طلحة عن ابن عبَّاس، وكذا فَسَّرَه أبو عُبيدة، والحاصل أنَّ التَّقديم والتَّأخير في وضع هذه التَّفاسير وَقَعَ مِن نُسَّاخ كتاب البخاريّ كما قَدَّمناه غير مرَّة، ولا يَضُرّ ذلك غالباً. وتفسير الإغراء بالتَّسليطِ بلازمِ[٢] معنى الإغراء، لأنَّ حقيقة الإغراء كما قال أبو عُبيدة: التَّهييج للإفساد، وقد روى ابن أبي حاتم من طريق مجاهد في قوله: ﴿ فَأَغْرَيْنَا ﴾ قال: ألقَينا، وهذا تفسير بما وَقَعَ في الآية الأُخرى.

**قوله: «﴿أُجُورَهُنَّ﴾: مُهورَهنَّ»** هو تفسير أبي عُبيدة.

**قوله: «﴿عُثِرَ﴾: ظَهَرَ، ﴿ٱلْأَوْلَيَٰنِ﴾: واحدُهما أَوْلَى»** أي: أحقّ به طعامهم وذَبائحهم، كذا ثَبَتَ في بعض النُّسَخ هنا، وقد تقدَّم في الوَصايا[٣] إلّا الأخير فسيأتي في الذَّبائح.

**قوله: «مَن أحْياها: يعني: مَن حَرَّمَ قَتْلها إلّا بحَقٍّ حَيِيَ الناسُ منه جميعاً»** وصَلَه ابن أبي حاتم من طريق عليّ بن أبي طلحة عن ابن عبَّاس.

**قوله: «وقال سُفْيان: ما في القرآن آيةٌ أَشَدُّ عليَّ من ﴿لَسْتُمْ عَلَىٰ شَيْءٍ حَتَّىٰ تُقِيمُواْ ٱلتَّوْرَىٰةَ وَٱلْإِنجِيلَ وَمَآ أُنزِلَ إِلَيْكُم﴾»** يعني: أنَّ مَن لم يعمل بما أنزَلَ الله في كتابه فليس على شيءٍ، ومُقتَضاه أنَّ مَن أخَلَّ ببعضِ الفرائض فقد أخَلَّ بالجميعِ، ولأجلِ ذلك أطلَقَ كَوْنها أشدّ من غيرها، ويحتمل أن يكون هذا ممَّا كان على أهل الكتاب من الإصْر.

وقد روى ابن أبي حاتم (١/ ٢٤٨) أنَّ الآية نزلت في سبب خاصّ، فأخرج بإسنادٍ حسن من طريق سعيد بن جُبَير عن ابن عبَّاس قال: جاء مالك بن الصَّيف وجماعة من الأحبار، فقالوا: يا محمَّد ألست تَزعُم أنَّك على مِلّة إبراهيم، وتُؤمِن بما في التوراة، تَشهَد أنَّها حَقّ؟ قال: «بَلَى، ولكنَّكُم كَتَمتُم منها ما أُمِرتُم ببيانه، فأنا أبرأ ممَّا أحدَثتُموه»، قالوا: فإنّا نَتَمَسَّك بما في أيدينا من الهُدَى والحقّ، ولا نُؤمِن بك ولا بما جِئت به، فأنزَلَ الله هذه الآية.

---

(١) في «تفسيره» ٦/ ١٩٠٨، لكن في المطبوع منه: عن الضحاك عن ابن عباس، وليس من طريق علي بن أبي طلحة عن ابن عباس، والله أعلم.

(٢) تصحفت في (س) إلى: يُلازم.

(٣) بين يدي الحديث رقم (٢٧٨٠).

٢٧٠/٨ وهذا يدلُّ على أنَّ المراد بـ«ما أُنزِلَ إليكم/ من رَبِّكُم» أي: القرآن، ويُؤيِّد هذا التَّفسير قوله تعالى في الآية التي قبلها: ﴿وَلَوْ أَنَّ أَهْلَ ٱلْكِتَٰبِ ءَامَنُوا۟ وَٱتَّقَوْا۟﴾ إلى قوله: ﴿لَأَكَلُوا۟ مِن فَوْقِهِمْ﴾ الآية [المائدة:٦٠-٦٦].

تنبيه: سفيان المذكور وَقَعَ في بعض النُّسَخ أنَّه الثَّوريّ، ولم يقع لي إلى الآن موصولاً[1].

قوله: «﴿شِرْعَةً وَمِنْهَاجًا﴾: سَبيلاً وسُنّة» وقد تقدَّم في الإيمان[2]. وقال أبو عُبيدة: ﴿لِكُلٍّ جَعَلْنَا مِنكُمْ شِرْعَةً﴾ أي: سُنّة ﴿وَمِنْهَاجًا﴾ أي: سبيلاً بَيِّناً واضحاً.

قوله: «المُهَيمِنُ: الأمينُ، القرآن أمين على كلّ كتاب قبله» أورَدَ ابن أبي حاتم (٤/ ١١٥٠) من طريق عليّ بن أبي طلحة عن ابن عبَّاس في قوله تعالى: ﴿وَمُهَيْمِنًا عَلَيْهِ﴾ [المائدة:٤٨] قال: القرآن أمين على كلّ كتاب كان قبله.

وروى عبد بن حُميدٍ من طريق أربَدة التَّميميّ عن ابن عبَّاس في قوله تعالى: ﴿وَمُهَيْمِنًا عَلَيْهِ﴾ قال: مُؤتَمَناً عليه. وقال ابن قُتَيبة وتَبِعَه جماعة: مُهيمِن: مُفَيعِل من أيمَن، قُلِبَت همزتُه هاءً، وقد أنكَرَ ذلك ثَعلَب فبالَغَ حتَّى نَسَبَ قائله إلى الكفر، لأنَّ المهَيمِن من الأسماء الحُسنَى، وأسماء الله تعالى لا تُصَغَّر، والحقّ أنَّه أصل بنفسِه ليس مُبدَلاً من شيء، وأصل الهَيمَنة: الحِفظ والارتقاب، تقول: هَيمَنَ فلان على فلان: إذا صارَ رَقيباً عليه فهو مُهَيمِن، قال أبو عُبيدة: لم يَجِئ في كلام العرب على هذا البناء إلّا أربعة ألفاظ: مُبَيطِر ومُسَيطِر ومُهَيمِن ومُبَيقِر.

## ١- باب قولِه:
## ﴿ٱلْيَوْمَ أَكْمَلْتُ لَكُمْ دِينَكُمْ﴾ [المائدة:٧]

**وقال ابنُ عبَّاسٍ ﴿مَخْمَصَةٍ﴾ [المائدة: ٣]: مَجاعةٍ.**

**٤٦٠٦- حدَّثني محمَّدُ بنُ بشَّارٍ، حدَّثنا عبدُ الرَّحمنِ، حدَّثنا سفيانُ، عن قيسٍ، عن طارقِ**

---

(١) لكن سبق للحافظ نفسه رحمه الله أن سمّاه في كتاب الرقاق: باب الرجاء مع الخوف، قبل الحديث رقم (٦٤٦٩): سفيان بن عيينة، وكذلك فعل العيني رحمه الله في «عمدة القاري» ٢٣/ ٦٦.

(٢) في الباب الأول.

**ابنِ شِهابٍ: قالت اليهودُ لِعمرَ: إنَّكُم تَقْرَؤُونَ آيةً لو نزلت فينا لاتَّخذْناها عِيداً، فقال عمرُ: إنّي لَأَعلمُ حيثُ أُنزِلَت، وأينَ أُنزِلَت، وأينَ رسولُ الله ﷺ حيثُ أُنزِلَت: يومَ عَرَفةَ، وإنّا والله بعَرَفةَ، قال سفيانُ: وأشُكُّ كان يومَ الجمُعةِ أم لا ﴿ ٱلْيَوْمَ أَكْمَلْتُ لَكُمْ دِينَكُمْ ﴾.**

**قوله: «باب قوله: ﴿ٱلْيَوْمَ أَكْمَلْتُ لَكُمْ دِينَكُمْ﴾»** سَقَطَ «باب» لغير أبي ذرٍّ.

**قوله: «وقال ابن عبَّاس: مَخْمَصة: مَجاعة»** كذا ثَبَتَ لغير أبي ذرٍّ هنا، وتقدَّم قريباً.

**قوله: «حدَّثنا عبد الرَّحمن»** هو ابن مَهديّ.

**قوله: «عن قَيْس»** هو ابن مُسلم.

**قوله: «قالت اليهود»** في رواية أبي العُمَيسِ عن قيس في كتاب الإيمان (٤٥): أنَّ رجلاً من اليهود، وقد قدَّمتُ تسميَته هناكَ وأنَّه كعب الأحبار، واحتَمَلَ أن يكون الراوي حيثُ أفرَدَ السائل أراد تعيينه، وحيثُ جَمَعَ أراد باعتبار مَن كان معه على رأيه، وأَطلقَ على كعب هذه الصِّفة إشارة إلى أنَّ سؤاله عن ذلك وَقَعَ قبل إسلامه، لأنَّ إسلامه كان في خِلَافة عمر على المشهور، أو أَطلقَ عليه ذلك باعتبار ما مضى.

**قوله: «إنّي لَأعلم»** وَقَعَ في هذه الرِّواية اختصار، وقد تقدَّم في الإيمان من وجهٍ آخر عن قَيْس بن مُسلم: فقال عمر: أيُّ آية... إلى آخره[1].

**قوله: «حيثُ أُنزِلَت، وأينَ أُنزِلَت»** في رواية أحمد (٢٧٢) عن عبد الرَّحمن بن مَهديّ: «حيثُ أُنزِلَت، وأيّ يوم أُنزِلَت». وبها يَظهَر أن لا تَكرار في قوله: حيثُ وأينَ، بل أراد بإحداهما المكان، وبالأُخرى الزَّمان.

**قوله: «وأينَ رسول الله ﷺ حيثُ أُنزِلَت يوم عَرَفة»** كذا لأبي ذرٍّ، ولغيره: «حين» بَدَل «حيث»، وفي رواية أحمد (٢٧٢): «وأين رسول الله ﷺ حين أُنزِلَت، أُنزِلَت يوم عَرَفة» بتَكرار: «أُنزِلَت» وهي أوضَح، وكذا لمسلمٍ (٣٠١٧/ ٣) عن محمَّد بن المثنَّى عن عبد الرَّحمن

---

(١) هي رواية أبي العميس عن قيس بن مسلم السالفة برقم (٤٥).

في الموضعينِ.

**قوله: «وإنّا والله بعَرَفة»** كذا للجميعِ، وعند أحمد: «ورسول الله ﷺ واقف بعَرَفة» وكذا لمسلمٍ، وكذا أخرجه الإسماعيليّ من طريق محمَّد بن بشَّار بُندار شيخ البخاريّ فيه.

**قوله: «قال سُفْيان: وأشُكّ كان يوم الجمُعة أم لا»** قد تقدَّم في الإيمان (٤٥) من وجه آخر عن قيس بن مسلم الجزم بأنَّ ذلك كان يوم الجمعة، وسيأتي الجزم بذلك من رواية مِسعَر عن قيس في كتاب الاعتصام (٧٢٦٨)، وقد تقدَّم في كتاب الإيمان بيان مُطابقة جواب عمر للسُّؤال، لأنَّه سألَه عن اتِّخاذه عيداً فأجابَ بنزولها بعَرَفة يوم الجمعة، ومُحصّله أنَّ في بعض الرِّوايات: وكلاهما بحَمدِ الله لنا عيد[1]، قال الكِرْمانيُّ: أجابَ بأنَّ النُّزول كان يوم عَرَفة، ومن المشهور أنَّ اليوم الذي بعد عَرَفة هو عيد للمسلمينَ، فكأنَّه قال:/ جَعَلناه عيداً بعد إدراكنا استحقاق ذلك اليوم للتَّعَبُّدِ فيه، قال: وإنَّما لم يجعله يوم النُّزول؛ لأنَّه ثَبَتَ أنَّ النُّزول كان بعد العصر، ولا يَتَحقَّق العيد إلّا من أوَّل النَّهار، ولهذا قال الفقهاء: إنَّ رُؤية الهلال نهاراً تكون للَّيلة المستَقبَلة. انتهى، والتَّنصيص على أنَّ تسمية يوم عَرَفة يوم عيد يُغني عن هذا التكلُّف، فإنَّ العيد مُشتَقّ من العَوْد، وقيل له ذلك؛ لأنَّه يعود في كلّ عام. وقد نَقَلَ الكِرْمانيُّ عن الزَّمَخشَريِّ أنَّ العيد هو السُّرور العائد، وأقَرَّ ذلك، فالمعنى: أنَّ كلّ يوم شُرِعَ تعظيمه يُسَمَّى عيداً. انتهى، ويُمكِن أن يقال: هو عيد لبعضِ الناس دون بعض، وهو للحُجّاجِ خاصّة، ولهذا يُكرَه لهم صومه، بخِلَاف غيرهم فيُستَحَبّ، ويوم العيد لا يُصام. وقد تقدَّم في شرح هذا الحديث في كتاب الإيمان بيان مَن روى في حديث الباب أنَّ الآية نزلت يوم عيد، وأنَّه عند التِّرمِذيّ من حديث ابن عبَّاس، وأمَّا تعليله لتَركِ جَعلِه عيداً بأنَّ نزول الآية كان بعد العصر، فلا يَمنَع أن يُتَّخَذ عيداً، ويُعظَّم ذلك اليوم من أوَّله لوقوع مُوجِب التَّعظيم في أثنائه، والتَّنظير الذي نَظَّرَ به ليس بمستقيمٍ، لأنَّ مَرجِع ذلك من جهة سَيْر الهلال، وإنّي لَأتعجَّبُ من خَفاء ذلك عليه.

٢٧١/٨

وفي الحديث بيان ضعف ما أخرجه الطَّبَريُّ (٦/ ٨٣) بسندٍ فيه ابن لَهِيعة عن ابن عبَّاس: أنَّ

---

(١) سلف تخريج هذه الرواية في الجزء الأول ص٢٢٦.

هذه الآية نزلت يوم الاثنَينِ، وضَعْفِ ما أخرجه من طريق العَوْفيِّ عن ابن عبَّاس: أنَّ اليوم المذكور ليس بمعلومٍ، وعلى ما أخرجه البيهقيُّ[1] بسندٍ مُنقَطِع: أنَّها نزلت يوم التَّروية ورسول الله ﷺ بفِناءِ الكعبة فأمَرَ الناس أن يَروحُوا إلى مِنًى، وصَلَّى الظُّهر بها، قال البيهقيُّ: حديث عمر أَولى. وهو كما قال.

واستُدِلَّ بهذا الحديث على مَزيَّة الوقوف بعَرَفة يوم الجمعة على غيره من الأيام، لأنَّ الله تعالى إنَّما يَختار لرسولِه الأفضل، وأنَّ الأعمال تَشرُف بشَرَفِ الأزمِنة[2] كالأمكِنة، ويوم الجمعة أفضل أيام الأُسبوع، وقد ثَبَتَ في «صحيح مسلم» (٨٥٤) عن أبي هريرة مرفوعاً: «خير يوم طَلَعَت فيه الشمس يوم الجمعة» الحديث، ولأنَّ في يوم الجمعة الساعة المستَجاب فيها الدُّعاء، ولا سيَّما على قول مَن قال: إنَّها بعد العصر، وأمَّا ما ذكره رَزِين في «جامعه» مرفوعاً: «خير يوم طَلَعَت فيه الشمس يوم عَرَفة وافَقَ يوم الجمعة، وهو أفضل من سبعينَ حَجّة في غيرها»، فهو حديث لا أعرِف حاله، لأنَّه لم يَذكُر صَحابيّه ولا مَن أخرجه، بل أدرَجَه في حديث «الموطَّأ» (١/ ٤٢٢) الذي ذكره مُرسَلاً عن طلحة بن عُبيد الله[3] بن كَرِيزٍ، وليست الزِّيادة المذكورة في شيء من «المَوطَّآت» فإن كان له أصل احتَمَلَ أن يُراد بالسَّبعينَ التَّحديد أو المبالَغة، وعلى كلٍّ منهما فثَبَتَت المزيَّة بذلك، والله أعلم.

---

(١) في «معرفة السنن والآثار» له (١٠٠٧١) من طريق الشافعي: أخبرنا ابن أبي يحيى، عن عبد العزيز بن عمر بن عبد العزيز، عن الحسن بن مسلم بن يَنّاق قال؛ فذكره. وهو في «مسند الشافعي» ١/ ١٥١، وقد نقل البيهقي عن أحمد بن حنبل قوله: هذا منقطع، وقال عنه ابن حزم بعد أن ساقه في «المحلى» ٥/ ٣١٥ من طريق ابن أبي يحيى المذكور: هذا خبرٌ موضوع، فيه كل بليّة، إبراهيم بن أبي يحيى مذكور بالكذب متروك من الكل، ثم هو مرسل... ثم قال: الكذب فيه ظاهر، لأن يوم التروية في حجّة النبي عليه السلام إنما كان يوم الخميس، وكان يوم عرفة يوم الجمعة. ثم ذكر حديث البخاري السالف برقم (٤٥) عن عمر الذي يقول في آخره: وهو (أي: النبي ﷺ) قائمٌ بعرفة يوم الجمعة.

(٢) تحرفت في (ع) إلى: الأدعية.

(٣) تحرفت في الأصلين و(س) إلى: عبد الله.

## ٢- باب قولِه:

﴿فَلَمْ تَجِدُوا مَاءً فَتَيَمَّمُوا صَعِيدًا طَيِّبًا﴾ [المائدة:٦]

تَيَمَّمُوا: تَعَمَّدوا، ﴿ءَآمِّينَ﴾ [٢]: عامِدِينَ، أَمَمْتُ وتَيَمَّمْتُ واحدٌ.

وقال ابنُ عبَّاسٍ: «لَمَسْتُم» [٦] و﴿تَمَسُّوهُنَّ﴾ [البقرة:٢٣٦، والأحزاب:٤٩] و﴿ٱلَّٰتِي دَخَلْتُم بِهِنَّ﴾ [النساء:٢٣] والإفْضاءُ [النساء:٢١]: النِّكاحُ.

٤٦٠٧- حدَّثنا إسماعيلُ، قال: حدَّثني مالكٌ، عن عبدِ الرَّحمنِ بنِ القاسمِ، عن أبيه، عن عائشةَ رضي الله عنها زَوْجِ النبيِّ ﷺ قالت: خَرَجْنا معَ رسولِ الله ﷺ في بعضِ أسفاره، حتَّى إذا كنَّا بالبَيداءِ، أو بذات الجيشِ انقَطَعَ عِقْدٌ لي، فأقامَ رسولُ الله ﷺ على التِماسِه، وأقامَ الناسُ معه، وليسوا على ماءٍ، وليس معهم ماءٌ، فأتى الناسُ إلى أبي بكرٍ الصِّدِّيقِ، فقالوا: ألا تَرى ما صَنَعَت عائشةُ، أقامَت برسولِ الله ﷺ وبالناسِ، وليسوا على ماءٍ، وليس معهم ماءٌ، فجاء أبو بَكْرٍ ورسولُ الله ﷺ واضعٌ رأسَه على فخِذي قد نامَ، فقال: حَبَسْتِ رسولَ الله ﷺ والناسَ وليسوا على ماءٍ، وليس معهم ماءٌ؟ قالت عائشةُ: فعاتَبني أبو بَكْرٍ وقال ما شاءَ الله أن يقولَ، وجَعَلَ/ يَطْعُنُني بيَدِه في خاصِرَتي، ولا يَمْنَعُني منَ التَّحَرُّكِ إلا مكانُ رسولِ الله ﷺ على فخِذي، فقامَ رسولُ الله ﷺ حتَّى أصبَحَ على غيرِ ماءٍ، فأنزَلَ الله آيةَ التيمُّمِ، فقال أُسَيدُ ابنُ حُضَيرٍ: ما هي بأوَّلِ بَرَكَتِكُم يا آلَ أبي بكرٍ، قالت: فبَعَثْنا البَعِيرَ الذي كنتُ عليه، فإذا العِقْدُ تحتَه. ٢٧٢/٨

٤٦٠٨- حدَّثنا يحيى بنُ سليمانَ، قال: حدَّثني ابنُ وَهْب، قال: أخبرني عَمْرٌو، أنَّ عبد الرَّحمنِ ابنَ القاسمِ حدَّثه، عن أبيه، عن عائشةَ رضي الله عنها: سَقَطَت قِلادةٌ لي بالبَيداءِ - ونحنُ داخلونَ المدينةَ - فأناخَ النبيُّ ﷺ، ونزلَ فثنَى رأسَه في حَجْري راقداً، أقبَلَ أبو بَكْرٍ فلكَزَني لَكْزةً شديدةً، وقال: حَبَسْتِ الناسَ في قِلادةٍ؟ فبِيَ الموتُ لمكانِ رسولِ الله ﷺ، وقد أوْجَعَني، ثمَّ إنَّ النبيَّ ﷺ استيقَظَ، وحَضَرَتِ الصُّبْحُ، فالتُمِسَ الماءُ فلم يُوجَد، فنزلت ﴿يَٰٓأَيُّهَا ٱلَّذِينَ ءَامَنُوٓاْ إِذَا قُمْتُمْ إِلَى ٱلصَّلَوٰةِ﴾ الآيةَ [المائدة:٦]، فقال أُسَيدُ بنُ حُضَيرٍ: لقد بارَكَ الله للنّاسِ فيكم يا آلَ أبي بكرٍ، ما أنتم إلا بَرَكةٌ لهم.

**قوله: «باب قوله: ﴿فَلَمْ تَجِدُواْ مَآءً فَتَيَمَّمُواْ صَعِيدًا طَيِّبًا﴾»** كذا في الأُصول، وزَعَمَ ابن التِّين وتَبعَه بعض الشُّرّاح المتأخِّرينَ أنَّه وَقَعَ هنا: «فإن لمْ تَجِدُوا مَاءً» ورُدَّ عليه بأنَّ التِّلاوة: ﴿فَلَمْ تَجِدُواْ مَآءً﴾، وهذا الذي أشارَ إليه إنَّما وَقَعَ في كتاب الطَّهارة (٣٣٦)، وهو في بعض الرِّوايات دون بعض كما تقدَّم التَّنبيه عليه.

**قوله: «تَيمَّموا: تَعَمَّدوا، آمِّينَ: عامِدينَ، أَمَّمْتُ وتَيمَّمْتُ واحد»** قال أبو عُبيدة في قوله تعالى: ﴿فَتَيَمَّمُواْ صَعِيدًا﴾، أي: فتَعَمَّدوا، وقال في قوله تعالى: ﴿وَلَآ ءَآمِّينَ ٱلْبَيْتَ ٱلْحَرَامَ﴾، أي: ولا عامدينَ، ويقال: أَمَّمت، وبعضهم يقول: يَمَّمتُ[1]، قال الشّاعر:

إنّي كـذاكَ إذا مـا سـاءَني بَلَـدٌ ... يَمَّمـتُ صَـدْرَ بعـيري غـيرَه بَلَـدا

تنبيه: قرأ الجمهور: ﴿وَلَآ ءَآمِّينَ ٱلْبَيْتَ﴾ بإثبات النّون، وقرأ الأعمَشُ بحذفِ النُّون مُضافاً، كقوله: ﴿مُحِلِّي ٱلصَّيْدِ﴾ [المائدة:١].

**قوله: «وقال ابن عبَّاس: لَمَسْتُم[2]، وتَمَسّوهُنَّ، واللّاتي دَخَلْتُم بهنَّ، والإفْضاءُ: النِّكاح»** أمَّا قوله: «لَمَستُم» فروى إسماعيل القاضي في «أحكام القرآن» من طريق مجاهد عن ابن عبَّاس في قوله تعالى: ﴿أَوْ لَٰمَسْتُمُ ٱلنِّسَآءَ﴾ قال: هو الجِماع. وأخرجه ابن أبي حاتم (٣/ ٩٦١) من طريق سعيد بن جُبَير بإسنادٍ صحيح، وأخرجه عبد الرَّزّاق[3] عن مَعمَر عن قَتَادة عن ابن عبَّاس قال: هو الجِماع، ولكن الله يَعِفُّ[4] ويَكْني.

وأمَّا قوله: ﴿تَمَسُّوهُنَّ﴾ فروى ابن أبي حاتم (٢/ ٤٤٢) من طريق عِكْرمة عن ابن عبَّاس في قوله تعالى: ﴿مَا لَمْ تَمَسُّوهُنَّ﴾، أي: تَنكِحوهُنَّ.

وأمَّا قوله: ﴿دَخَلْتُم بِهِنَّ﴾ فروى ابن أبي حاتم (٣/ ٩١٢) من طريق عليّ بن أبي طلحة عن ابن عبَّاس في قوله تعالى: ﴿ٱلَّٰتِي دَخَلْتُم بِهِنَّ﴾ قال: الدُّخول: النِّكاح.

---

(١) تحرفت في (س) إلى: تَيمَّمتُ.

(٢) سيذكر المصنف القراءات في هذه الكلمة قريباً.

(٣) في «التفسير» ١/ ١٨٥.

(٤) تحرف في (س) إلى: يعفو.

وأمَّا قوله: «والإفضاء» فروى ابن أبي حاتم (٣/ ٩٠٨) من طريق بكر بن عبد الله المُزَنيِّ عن ابن عبَّاس في قوله تعالى: ﴿وَقَدْ أَفْضَىٰ بَعْضُكُمْ إِلَىٰ بَعْضٍ﴾ [النساء:٢١] قال: الإفضاء: الجِماع. وروى عبد بن حُميدٍ من طريق عِكْرمة عن ابن عبَّاس قال: الملامَسة والمباشَرة والإفضاء والرَّفَث والغَشَيان والجِماع كلّه: النِّكاح، ولكنَّ الله يُكَنّي. وروى عبد الرَّزّاق (١٠٨٢٦) من طريق بكر المُزَنيِّ عن ابن عبَّاس: إنَّ الله حَيِيٌّ كريمٌ يُكَنّي عمَّا شاءَ، فذكر مثله، لكن قال: «التَّغَشّي» بَدَل الغَشَيان، وإسناده صحيح. قال إسماعيل[1]: أراد بالتَّغَشّي قوله تعالى: ﴿فَلَمَّا تَغَشَّىٰهَا﴾ [الأعراف:١٨٩]، وسيأتي شيء من هذا في النِّكاح.

٢٧٣/٨ والذي يَتعلَّق/ بالباب قوله: «لَمَستُم» وهي قراءة الكوفيّينَ: حمزة والكِسائيّ والأعمَش ويحيى بن وَثّاب، وخالَفَهم عاصم من الكوفيِّينَ فوافَقَ أهل الحِجاز فقَرَؤوا ﴿أَوْ لَٰمَسْتُمُ﴾ بالألفِ، ووافَقَهم أبو عَمْرو بن العلاء من البصريِّين.

ثم ذكر المصنِّف حديث عائشة في سبب نزول الآية المذكورة من وجهَينِ، وقد تقدَّم الكلام عليها مُستوفًى في كتاب التيمُّم (٣٣٤)، واستَدَلَّ به على أنَّ قيام اللَّيل لم يكن واجباً عليه ﷺ، وتُعقِّبَ باحتمال أن يكون ﷺ صَلَّى أوَّلَ ما نزلَ ثمَّ نامَ، وفيه نظر؛ لأنَّ التَّهَجُّد: القيامُ إلى الصلاة بعد هَجعة، نَعَم[2] يحتمل أنَّه هَجَعَ فلم يَنتَقِض وُضوؤُه، لأنَّ قلبه لا يَنام، ثمَّ قامَ فصَلَّى ثمَّ نامَ، والله أعلم.

## ٣- باب قولِهِ:

﴿فَاذْهَبْ أَنتَ وَرَبُّكَ فَقَٰتِلَآ إِنَّا هَٰهُنَا قَٰعِدُونَ﴾ [المائدة:٢٤]

**٤٦٠٩- حدَّثنا أبو نُعَيم، حدَّثنا إسرائيلُ، عن مُخارقٍ، عن طارقِ بنِ شِهابٍ، سمعتُ ابنَ مسعودٍ ﷺ، قال: شَهِدْتُ منَ المِقْدادِ (ح)**

**وحدَّثني حَمدانُ بنُ عمرَ، حدَّثنا أبو النَّضْرِ، حدَّثنا الأشجَعيُّ، عن سفيانَ، عن مُخارقٍ، عن**

---

(١) تحرفت في (س) إلى: الإسماعيلي، والتصويب من الأصلين، وقد جاء عزو هذا الكلام بعينه لإسماعيل القاضي عند الكيا الهراسي في «أحكام القرآن» ٢/ ٤٦٤.

(٢) كذا في (ع)، وفي (أ) و(س): «ثم».

طارقٍ، عن عبدِ الله قال: قال المِقْدادُ يومَ بَدْرٍ: يا رسولَ الله، إنّا لا نقولُ لكَ كما قالت بنو إسرائيلَ لموسى: ﴿فَٱذْهَبْ أَنتَ وَرَبُّكَ فَقَٰتِلَآ إِنَّا هَٰهُنَا قَٰعِدُونَ﴾ ولكنِ امضِ ونحنُ مَعَكَ. فكأنَّه سُرِّيَ عن رسولِ الله ﷺ.

ورواه وكيعٌ، عن سفيانَ، عن مُحارِقٍ، عن طارقٍ: أنَّ المِقْدادَ قال ذلك للنبيِّ ﷺ.

قوله: «باب قوله: ﴿فَٱذْهَبْ أَنتَ وَرَبُّكَ فَقَٰتِلَآ إِنَّا هَٰهُنَا قَٰعِدُونَ﴾» كذا للمستَمْليّ، ولغيره: «باب فاذهَب...» إلى آخره، وأغرَبَ الدّاوديُّ فقال: مُرادهم بقولهم: «ورَبُّك» أخوه هارون؛ لأنَّه كان أكبر منه سِنّاً، وتَعقَّبَه ابن التِّين بأنَّه خِلَاف قول أهل التَّفسير كلِّهم.

قوله: «وحدَّثني حَمدان بن عمر» هو أبو جعفر البغداديّ، واسمه أحمد، وحَمدان لَقَبه، وليس له في البخاريّ إلّا هذا الموضع، وهو من صِغار شيوخه وعاشَ بعد البخاريّ سنتَينِ، وقد تقدَّم الكلام على الحديث في غزوة بدر (٣٩٥٢).

قوله: «ورواه وكيع عن سُفْيان...» إلى آخره، يريد بذلك أنَّ صورة سياقه أنَّه مُرسَل، بخِلَاف سياق الأشجَعيِّ، لكن استظهرَ المصنِّف لرواية الأشجَعيِّ الموصولة برواية إسرائيل التي ذكرها قبلُ. وطريق وكيع هذه وَصَلَها أحمد (١٨٨٢٧) وإسحاق في «مُسنَديهما» عنه، وكذا أخرجها ابن أبي خَيْثمةَ من طريقه.

تنبيه: وَقَعَ قوله: «ورواه وكيع...» إلى آخره، مُقدَّماً في الباب على بَقيَّة ما فيه عند أبي ذرٍّ، مُؤَخَّراً عند الباقينَ، وهو أشبَه بالصَّواب.

## ٤ - بابٌ

## ﴿إِنَّمَا جَزَٰٓؤُاْ ٱلَّذِينَ يُحَارِبُونَ ٱللَّهَ وَرَسُولَهُۥ وَيَسْعَوْنَ فِى ٱلْأَرْضِ فَسَادًا﴾ الآية [المائدة:٣٣]

المحارَبةُ لله: الكُفْرُ به.

٤٦١٠ - حدَّثنا عليُّ بنُ عبدِ الله، حدَّثنا محمَّدُ بنُ عبدِ الله الأنصاريُّ، حدَّثنا ابنُ عَوْنٍ، قال: حدَّثني سَلْمانُ أبو رَجاءٍ مولى أبي قِلابةَ، عن أبي قِلابةَ: أنَّه كان جالساً خَلْفَ عمرَ بنِ

عبدِ العزيزِ، فذَكَروا وذَكَروا، فقالوا وقالوا: قد أقادَت بها الخُلَفاءُ، فالتَفَتَ إلى أبي قِلابةَ وهو خَلْفَ ظَهْرِه، فقال: ما تقولُ يا عبدَ الله بنَ زيدٍ؟ـ أو قال: ما تقولُ يا أبا قِلابةَ؟ـ قلتُ: ما عَلِمْتُ نفساً حَلَّ قَتْلُها في الإسلامِ إلا رجلٌ زَنَى بعدَ إحصانٍ، أو قَتَلَ نفساً/ بغيرِ نفسٍ، أو حارَبَ الله ورسولَه ﷺ. ٢٧٤/٨

فقال عَنْبَسةُ: حدَّثنا أنسٌ بكذا وكذا، قلتُ: إيّايَ حدَّث أنسٌ، قال: قَدِمَ قومٌ على النبيِّ ﷺ فكَلَّموه، فقالوا: قد استَوْخَمْنا هذه الأرضَ، فقال: «هذه نَعَمٌ لنا تَخْرُجُ، فاخرُجوا فيها، فاشرَبوا من ألبانها وأبوالها» فخَرَجوا فيها فشَرِبوا من أبوالها وألبانها، واستَصَحّوا، ومالوا على الرّاعي، فقَتَلوه واطَّرَدوا النَّعَمَ، فما يُسْتَبْطَأُ من هؤلاءِ؟! قَتَلوا النَّفْسَ، وحارَبوا اللهَ ورسولَه، وخَوَّفوا رسولَ الله ﷺ. فقال: سُبْحانَ الله! فقلتُ: تَتَّهِمُني، قال: حدَّثنا بهذا أنسٌ، قال: وقال: يا أهلَ كذا، إنَّكُم لن تزالوا بخيرٍ ما أُبقِيَ هذا فيكم، أو مِثْلُ هذا.

قوله: «بابٌ ﴿إِنَّمَا جَزَٰٓؤُاْ ٱلَّذِينَ يُحَارِبُونَ ٱللَّهَ وَرَسُولَهُۥ وَيَسۡعَوۡنَ فِي ٱلۡأَرۡضِ فَسَادًا﴾ الآية» كذا لأبي ذرٍّ، وساقَها غيره.

قوله: «المحارَبةُ للهِ: الكُفْر به» هو قول سعيد بن جُبَير والحسن، وَصَلَه ابن أبي حاتم عنهما، وفَسَّرَه الجمهور هنا بالذي يَقطَع الطَّريق على الناس مسلماً أو كافراً، وقيل: نزلت في النَّفَر العُرَنيّينَ، وقد تقدَّم في مكانه (٢٣٣).

قوله: «حدَّثنا عليّ بن عبد الله» هو ابن المدِينيّ، ومحمَّد بن عبد الله الأنصاريّ: هو من كِبار شيوخ البخاريّ، ورُبَّما حدَّث عنه بواسطةٍ كَهذا.

قوله: «حدَّثني سَلْمان» كذا للأكثرِ بالسُّكونِ، وفي رواية الكُشْمِيهنيِّ: سُليمان بالتَّصغيرِ، وكذا ذكر أبو عليّ الجَيّانيُّ أنَّه وَقَعَ في رواية القابِسيّ: عن أبي زيد المروَزيِّ، قال: والأوَّل هو الصَّواب.

وقوله «هذه نَعَمٌ لنا» مُغايِر لقوله في الطَّريق المتقدِّمة (١٥٠١): «اخرُجوا إلى إبل الصَّدَقة»، ويُجمَع بأنَّ في قوله: «لَنا» تَجوُّزاً سوَّغَه أنَّه كان يَحكُم عليها، أو كانت له نَعَمٌ تَرعَى معَ إبل

الصَّدَقة، وفي سياق بعض طرقه ما يُؤيِّد هذا الأخير حيثُ قال فيه: «هذه نَعَمٌ لنا تَخْرُج فاخرُجوا فيها»، وكأنَّ نَعَمَه في ذلك الوقت كان يريد إرسالها إلى الموضع الذي تَرعَى فيه إبل الصَّدَقة فخَرَجوا صُحْبة النَّعَم.

قوله: «فذَكَروا وذَكَروا» أي: القَسامة، وسيأتي ذلك واضحاً في كتاب الدّيات (٦٨٠٢) معَ بَقيَّة شرح الحديث.

وقوله: «واستَصَحّوا» بفتح الصّاد المهمَلة وتشديد الحاء، أي: حَصَلَت لهم الصِّحّة.

وقوله: «واطَّرَدوا» بتشديد الطاء، أي: أخرَجوها طَرداً، أي: سَوقاً.

وقوله: «فما يُسْتَبْطَأ» بضمِّ أوَّله استفعال من البُطء، وفي الرِّواية الأُخرى بالقاف بَدَل الطاء.

وقوله: «حدَّثنا أنس بكذا وكذا» أي: بحديثِ العُرَنيّينَ.

وقوله: «وقال: يا أهل كذا» في الرِّواية الآتية عن ابن عَوْن المنَبَّه عليها في الدّيات: «يا أهل الشّام».

قوله: «ما أُبقيَ مِثلُ هذا فيكم» كذا للأكثرِ بضمِّ الهمزة من «أُبقيَ»، وفي رواية الكُشْمِيهنيِّ: «ما أبقَى اللهُ مِثلَ هذا» فأبرَزَ الفاعلَ.

## ٥- باب قولِه:

## ﴿وَٱلْجُرُوحَ قِصَاصٌ﴾ [المائدة:٤٥]

**٤٦١١- حدَّثني محمَّدُ بنُ سَلامٍ، أخبرنا الفَزَاريُّ، عن حُميدٍ، عن أنسٍ ﷺ قال: كَسَرَتِ الرُّبَيِّعُ - وهيَ عَمّةُ أنسِ بنِ مالكٍ - ثَنِيَّةَ جاريةٍ منَ الأنصار، فطَلَبَ القومُ القِصاصَ، فأتوُا النبيَّ ﷺ، فأمَرَ النبيُّ ﷺ بالقِصاص، فقال أنسُ بنُ النَّضْرِ - عَمُّ أنسِ بنِ مالكٍ -: لا والله لا تُكْسَرُ سِنُّها يا رسولَ الله، فقال رسولُ الله ﷺ: «يا أنسُ، كتابُ الله القِصاصُ» فرَضِيَ القومُ وقَبِلوا الأَرْشَ، فقال رسولُ الله ﷺ: «إنَّ من عِبادِ الله مَن لو أقسَمَ على الله لأَبَرَّه».**

قوله: «باب قوله: ﴿وَٱلْجُرُوحَ قِصَاصٌ﴾» كذا للمُستَمْلي، ولغيره: بابٌ ﴿وَٱلْجُرُوحَ قِصَاصٌ﴾. ٢٧٥/٨

وأورَدَ فيه حديث أنس: «أنَّ الرُّبَيِّع» ـ أي: بالتَّشديدِ ـ عَمَّته «كَسَرَت ثَنيَّة جارية» الحديث، وسيأتي شرحه مُستَوفًى في الدّيات (٦٨٩٤).

تنبيه: الفَزَاريُّ المذكور في هذا الإسناد: هو مروان بن معاوية، ووَهِمَ مَن زَعَمَ أنَّه أبو إسحاق.

## ٦- بابٌ

﴿يَٰٓأَيُّهَا ٱلرَّسُولُ بَلِّغۡ مَآ أُنزِلَ إِلَيۡكَ مِن رَّبِّكَ﴾ [المائدة: ٦٧]

**٤٦١٢- حدَّثنا محمَّدُ بنُ يوسفَ، حدَّثنا سفيانُ، عن إسماعيلَ، عن الشَّعْبيِّ، عن مَسْروقٍ، عن عائشةَ رضي الله عنها قالت: مَن حدَّثكَ أنَّ محمَّداً ﷺ كَتَمَ شيئاً ممَّا أنزَلَ اللهُ عليه، فقد كَذَبَ، واللهُ يقول: ﴿يَٰٓأَيُّهَا ٱلرَّسُولُ بَلِّغۡ مَآ أُنزِلَ إِلَيۡكَ مِن رَّبِّكَ﴾ الآيَةَ.**

قوله: «باب ﴿يَٰٓأَيُّهَا ٱلرَّسُولُ بَلِّغۡ مَآ أُنزِلَ إِلَيۡكَ مِن رَّبِّكَ﴾» ذكر فيها طرفاً من حديث عائشة: مَن حدَّثك أنَّ محمَّداً كَتَمَ شيئاً ممَّا أنزَلَ الله عليه فقد كَذَبَ، وسيأتي بتمامه معَ كمال شرحه في كتاب التوحيد (٧٥٣١) إن شاء الله تعالى.

## ٧- باب قوله:

﴿لَا يُؤَاخِذُكُمُ ٱللَّهُ بِٱللَّغۡوِ فِيٓ أَيۡمَٰنِكُمۡ﴾ [المائدة:٨٩]

**٤٦١٣- حدَّثنا عليُّ بنُ عَبدِ الله، حدَّثنا مالكُ بنُ سُعَيرٍ، حدَّثنا هشامٌ، عن أبيه، عن عائشةَ رَضِيَ الله عنها: أُنزِلَت هذه الآيةُ ﴿لَا يُؤَاخِذُكُمُ ٱللَّهُ بِٱللَّغۡوِ فِيٓ أَيۡمَٰنِكُمۡ﴾ في قولِ الرجلِ: لا والله، وبَلَى والله.**

[طرفه في: ٦٦٦٣]

**٤٦١٤- حدَّثنا أحمدُ بنُ أبي رَجَاءٍ، حدَّثنا النَّضْرُ، عن هشامٍ، قال: أخبرني أبي، عن عائشةَ رضي الله عنها: أنَّ أباها كان لا يَحنَثُ في يَمِينٍ، حتَّى أنزَلَ الله كفَّارةَ اليَمِينِ.**

**قال أبو بَكْرٍ: لا أرَى يَمِيناً أرَى غيرَها خيراً منها، إلا قَبِلْتُ رُخْصةَ الله، وفَعَلْتُ الذي هو خيرٌ.**

[طرفه في: ٦٦٢١]

**قوله: «باب قوله: ﴿لَا يُؤَاخِذُكُمُ ٱللَّهُ بِٱللَّغْوِ فِىٓ أَيْمَٰنِكُمْ﴾»** سَقَطَ «باب قوله»: لغير أبي ذرٍّ.

وفَسَّرَت عائشة لَغو اليمين: بما يَجري على لسان المكلَّف من غير قصد، وقيل: هو الحَلِف على غَلَبة الظَّنّ، وقيل: في الغضب، وقيل: في المعصية، وفيه خِلَاف آخر سيأتي بيانه في الأيمان والنُّذور (٦٦٦٣) إن شاء الله تعالى.

وقولها: «لا والله، وبَلَى والله» أي: كلّ واحد منهما إذا قالها لَغوٌ، فلو أنَّ رجلاً قال الكَلمَتَينِ معاً، فالأولى لَغو والثّانية مُنعَقِدة، لأنَّها استدراك مقصود، قاله الماوَرْديّ.

**قوله: «حدَّثنا عليّ بن عبد الله»** كذا لأبي ذرٍّ عن الكُشْمِيهنيِّ والحَمُّوِيِّ، وله عن المُستَمْلي: «حدَّثنا عليّ بن سَلَمَةَ» وهي رواية الباقينَ إلّا النَّسَفيَّ فقال: «حدَّثنا عليٌّ» فلم يَنسُبه، وعليّ بن سَلَمَةَ هذا يقال له: اللَّبَقيُّ بفتح اللّام والموحَّدة الخفيفة بعدها قاف خفيفة، وهو ثقة من صِغار شيوخ البخاريّ، ولم يقع له عنده ذِكْر إلّا في هذا الموضع، كذا قيل، وقد نَبَّهت على موضع آخر في الشُّفعة (٢٢٥٩)، ويأتي آخر في الدَّعَوات (٦٣٢٧).

**قوله: «حدَّثنا مالك بن سُعَيرٍ»** بمُهمَلتَينِ مُصغَّر، ضَعَّفَه أبو داودَ، وقال أبو حاتم وأبو زُرْعة والدّارَقُطنيُّ: صَدوق، وليس له في البخاريّ سِوَى هذا الحديث وآخر في الدَّعَوات، وأبوه:/ هو ابن الخِمْس، بكسرِ الخاء المعجَمة وسكون الميم وآخره مُهمَلة. ٢٧٦/٨

**قوله: «في قول الرجل: لا والله، وبَلَى والله»** سيأتي البحث فيه في الأيمان والنُّذور (٦٦٦٣)، وكذلك الحديث الذي بعده.

**وقوله: «كان أبو بكر...»** إلى آخره، أخرجه ابن حِبّان (٤٣٥٣) من طريق محمَّد بن عبد الرَّحمن الطُّفاويِّ عن هشام بن عُرْوة عن أبيه عن عائشة قالت: كان رسول الله ﷺ إذا حَلَفَ على يمين لم يَحنَث... إلى آخره، والمحفوظ ما وَقَعَ في «الصحيح»[1] أنَّ ذلك فِعلُ أبي بكر وقوله، والله أعلم. وحكى ابن التِّين عن الدّاوودِيِّ أنَّ الحديث الثّاني يُفسِّر الأوَّل،

---

(١) في (س): «الصحيحين» وهو خطأ، فلم يُخرج مسلم هذا الحديث، والمثبت من الأصلين.

وتَعقَّبَه، والحقّ أنَّ الأوَّل في تفسير لَغْو اليمين، والثّاني في تفسير عَقْد اليمين.

قوله: «**قال أبو بَكْر: لا أرَى يميناً أرَى غيرها خيراً مِنْها**» بفتح الهمزة في الموضعينِ من الرُّؤية بمعنى: الاعتقاد، وفي الثّاني بالضَّمِّ بمعنى: الظَّنّ، وقد أخرجه في أوَّل الأيمان والنُّذور (٦٦٢١) من رواية عبد الله بن المبارَك عن هشام بلفظ: لا أحلِف على يمين فرأيتُ غيرها خيراً منها.

قوله: «**إلّا قبلْتُ رُخْصة الله**» أي: في كفَّارة اليمين، وفي رواية ابن المبارَك: إلّا أتيت الذي هو خير منه.

## ٨- باب قولِه تعالى:
## ﴿لَا تُحَرِّمُواْ طَيِّبَٰتِ مَآ أَحَلَّ ٱللَّهُ لَكُمۡ﴾ [المائدة:٨٧]

**٤٦١٥- حدَّثنا عَمْرو بنُ عَوْنٍ، حدَّثنا خالدٌ، عن إسماعيلَ، عن قيسٍ، عن عبدِ الله ﷺ قال: كنَّا نَغْزو معَ النبيِّ ﷺ وليس مَعَنا نساءٌ، فقُلْنا: ألا نَخْتَصي؟ فنَهانا عن ذلك، فرَخَّصَ لنا بعدَ ذلك أن نَتزوَّجَ المرأةَ بالثَّوْبِ، ثمَّ قرأ: ﴿يَٰٓأَيُّهَا ٱلَّذِينَ ءَامَنُواْ لَا تُحَرِّمُواْ طَيِّبَٰتِ مَآ أَحَلَّ ٱللَّهُ لَكُمۡ﴾.**

[طرفه في: ٥٠٧١، ٥٠٧٥]

قوله: «**باب قوله تعالى: ﴿لَا تُحَرِّمُواْ طَيِّبَٰتِ مَآ أَحَلَّ ٱللَّهُ لَكُمۡ﴾**» سَقَطَ «باب قوله» لغير أبي ذرٍّ.

قوله: «**خالد**» هو ابن عبد الله الطَّحّان، وإسماعيل: هو ابن أبي خالد، وقيس: هو ابن أبي حازِم، وعبد الله: هو ابن مسعود. وسيأتي شرح الحديث في كتاب النِّكاح (٥٠٧٥).

وفي التِّرمذيّ (٣٠٥٤) مُحَسَّناً من حديث ابن عبَّاس: «أنَّ رجلاً أتى النبيّ ﷺ فقال: يا رسول الله، إذا أكَلتُ من هذا اللَّحم انتَشَرتُ، وإنّي حَرَّمت عليَّ اللَّحم، فنزلت»، وروى ابن أبي حاتم (٤/ ١١٨٧) من وجه آخر عن ابن عبَّاس: أنَّها نزلت في ناس قالوا: نَترُك شَهَوات الدُّنيا ونَسيح في الأرض.. الحديث. وسيأتي ما يَتعلَّق به أيضاً في كتاب النِّكاح إن شاء الله تعالى.

## ٩- باب قوله:

﴿إِنَّمَا ٱلْخَمْرُ وَٱلْمَيْسِرُ وَٱلْأَنصَابُ وَٱلْأَزْلَٰمُ رِجْسٌ مِّنْ عَمَلِ ٱلشَّيْطَٰنِ﴾ [المائدة:٩٠]

وقال ابنُ عبَّاسٍ: الأزْلام: القِداحُ يَقْتَسِمونَ بها في الأُمورِ، والنُّصُبُ: أنصابٌ يَذْبَحونَ عليها.

وقال غيرُه: الزَّلَمُ: القِدْحُ لا رِيشَ له، وهو واحدُ الأزْلامِ، والاستِقْسامُ: أن يُجِيلَ القِداحَ، فإن نَهَتْه انتهى، وإن أمَرَتْه فعَلَ ما تَأمُرُه. يُجِيل: يُدِير. وقد أعلَمُوا القِداحَ أعلاماً بضُروبٍ يَستَقْسِمونَ بها، وفَعَلْتُ مِنْه قَسَمْتُ، والقُسومُ المصْدَر.

قوله: «باب قوله: ﴿إِنَّمَا ٱلْخَمْرُ وَٱلْمَيْسِرُ﴾ - ساقَ إلى: ﴿مِّنْ عَمَلِ ٱلشَّيْطَٰنِ﴾» وَسَقَطَ «باب قوله» لغير أبي ذرٍّ، ووَقَعَ بينهم في سياق ما قبل الحديث المرفوع تقديم وتأخير. ٢٧٧/٨

قوله: «وقال ابن عبَّاس: الأزْلام: القِداح يَقْتَسِمونَ بها في الأُمور» وصَلَه ابن أبي حاتم (١١٩٨/٤) من طريق عطاء عن ابن عبَّاس مثله، وقد تقدَّم في حديث الهجرة (٣٩٠٦) قول سُرَاقة بن مالك لمَّا تَتبَّعَ النبيَّ ﷺ وأبا بكر قال: استَقسَمتُ بالأزلام هل أضُرُّهم أم لا؟ فخرج الذي أكره. وقال ابن جَرِير: كانوا في الجاهليَّة يَعمِدونَ إلى ثلاثة سِهام على أحدها مكتوب: «افعَل»، وعلى الثّاني: «لا تَفعَل»، والثّالث: «غُفْل»[1]. وقال الفَرّاء: كان على الواحد: «أمَرَني رَبّي»، وعلى الثّاني: «نَهاني رَبّي»، وعلى الثّالث: «غُفْل»، فإذا أراد أحدُهم الأمر أخرج واحداً، فإن طَلَعَ الآمرُ فَعَلَ، أو الناهي تَرَكَ، أو الغُفْل أعادَ. وذكر ابن إسحاق: أنَّ أعظَم أصنام قُريش كان هُبَل وكان في جوف الكعبة، وكانت الأزلام عنده، يَتَحاكَمونَ عنده فيما أشكَلَ عليهم، فما خرج منها رجعوا إليه.

قلت: وهذا لا يَدفَع أن يكون آحادهم يَستَعمِلونَها مُنفَرِدينَ كما في قِصّة سُرَاقة. وروى الطَّبَريُّ (٧٦/٦) من طريق سعيد بن جُبَير قال: الأزلام: حَصًى بِيضٌ، ومن طريق مجاهد قال: حجارة مكتوب عليها، وعنه: كانوا يَضرِبونَ بها[2] لكلِّ سَفَرٍ وغَزوٍ وتجارة، وهذا

---

(١) الغُفْل: الذي لا يُرجى خيره ولا شره. انظر «النهاية» ٣/ ٣٧٥.

(٢) كذا في (س): «بها»، وفي (أ): «عليها»، ولم ترد هذه اللفظة في (ع) ولا في بعض النسخ المخطوطة من «تفسير الطبري»، وفي «تفسير مجاهد» ص٣٠٠: «يضربونها»، والله أعلم.

محمولٌ على غير التي كانت في الكعبة.

والذي تَحصَّلَ من كلام أهل النَّقل: أنَّ الأزلام كانت عندهم على ثلاثة أنحاء: أحدها: لكلِّ أحد، وهي ثلاثة كما تقدَّم، وثانيها: للأحكام، وهي التي عند الكعبة، وكان عند كلّ كاهنٍ وحاكمٍ للعَرَب مِثل ذلك، وكانت سبعة مكتوب عليها؛ فواحد عليه: «مِنكُم»، وآخر: «مُلصَق»، وآخر: «فيه العقول والدّيات» إلى غير ذلك من الأُمور التي يَكثُر وقوعها، وثالثها: قِداح الميسِر وهي عشرة: سبعة مُخطَّطة وثلاثة غُفْل، وكانوا يَضرِبونَ بها مُقامَرة، وفي معناها كلّ ما يُتَقامَر به كالنَّردِ والكِعَاب وغيرها.

**قوله: «والنُّصُب: أنصاب[1] يَذْبَحونَ عليها»** وَصَلَه ابن أبي حاتم أيضاً من طريق عطاء عن ابن عبَّاس، وقال أبو عُبيدة: النُّصب واحد/ الأنصاب. وقال ابن قُتَيبة: هي حجارة كانوا يَنصِبونَها ويَذبَحونَ عندها فيَنصَبّ عليها دِماء الذَّبائح. والأنصاب أيضاً: جمع نَصْب بفتح أوَّله ثمَّ سكون: وهي الأصنام. ٢٧٨/٨

**قوله: «وقال غيره: الزَّلَم: القِدْح لا رِيش له، وهو واحد الأزْلام»** قال أبو عُبيدة: واحد الأزلام زَلَم بفتحَتَينِ، وزُلَم بضمِّ أوَّله وفتح ثانيه لُغَتان وهو القِدْح، أي: بكسرِ القاف وسكون الدّال.

**قوله: «والاستِقْسام: أن يُجيل القِداح، فإن نَهَتْه انتهى، وإن أمَرَتْه فعَلَ ما تَأمُره»** قال أبو عُبيدة: الاستقسام من: قَسَمتُ أمري بأن أُجيلَ القِداح لتَقسِمَ لي أمري أأُسافرُ أم أُقيم، وأغزو أم لا أغزو، أو نحو ذلك فتكون هي التي تأمُرني وتَنهاني، ولِكلِّ ذلك قِدح معروف، قال الشّاعر:

ولـم أَقسِم فتَحبِسَني[2] القُسُـومُ

---

(١) في (ع): «والنصيب: واحد أنصاب...»، بزيادة لفظة «واحد»، وهذه اللفظة لم ترد في (أ) و(س) و«تغليق التعليق» ٤/ ٢٠٤ حيث وصل المصنف هناك أثر ابن أبي حاتم عن ابن عباس.

(٢) تحرفت في (س) إلى: فتحسبني، والمثبت من الأصلين. وقد ذكر الحافظ رحمه الله هذه الكلمة بالمعنى، وإلا فهي في البيت: «فتَربُثَني»، وهي بمعنى: تحبِسُني، قال في «مختار الصحاح»: رَبَثه عن حاجته: حَبَسه. =

والحاصل أنَّ الاستقسام استفعال من القِسم بكسرِ القاف، أي: استدعاء ظُهور القسم، كما أنَّ الاستسقاء طلب وقوع السَّقي، قال الفَرّاء: الأزلام سِهام كانت في الكعبة يَستَقْسِمون[1] بها في أُمورهم.

قوله: «يُجيل: يُدير» ثَبَتَ هذا لأبي ذرٍّ وحده، وهو شرح لقوله: يُجيل القِداح.

قوله: «وقد أعلموا القِداحَ أعلاماً بضُروبٍ يَستَقْسِمونَ بها» بيَّن ذلك ابن إسحاق كما تقدَّم قريباً.

قوله: «وفَعَلْتُ منه قَسَمْت، والقُسوم المصْدَر» قال أبو عُبيدة في قوله تعالى: ﴿وَأَن تَسْتَقْسِمُوا بِالْأَزْلَامِ﴾ هو استَفعَلت من قَسَمت أمري.

**٤٦١٦- حدَّثنا إسحاقُ بنُ إبراهيمَ، أخبرنا محمَّدُ بنُ بشْرٍ، حدَّثنا عبدُ العزيزِ بنُ عمرَ بنِ عبدِ العزيزِ، قال: حدَّثني نافعٌ، عن ابنِ عمرَ رضي الله عنهما قال: نزلَ تَحرِيمُ الخمرِ، وإنَّ في المدينةِ يومَئذٍ لَخمسةَ أشرِبةٍ ما فيها شرابُ العِنَبِ.**

[طرفه في: ٥٥٧٩]

**٤٦١٧- حدَّثنا يعقوبُ بنُ إبراهيمَ، حدَّثنا ابنُ عُليَّةَ، حدَّثنا عبدُ العزيزِ بنُ صُهَيبٍ قال: قال أنسُ بنُ مالكٍ ﷺ: ما كان لنا خمرٌ غيرُ فضِيخِكُم هذا الذي تُسمّونَه الفَضِيخَ، فإنّي لَقائمٌ أسقي أبا طَلْحةَ وفلاناً وفلاناً، إذ جاء رجلٌ فقال: وهل بَلَغَكُمُ الخبرُ؟ فقالوا: وما ذاكَ؟ قال:**

---

= وهذا الشعر هو عجزٌ لبيت هو:

أممتُ بها الطريقَ فُويقَ نعلٍ ... ولم أقسِمْ فتَربُثَني القُسُومُ

وقائله هو حاجز بن عوف بن الحارث بن الأخثم بن عبد الله بن ذهل بن مالك بن سلامان بن مفرج، في قصيدة مطلعها:

سألتُ فلم تكلِّمْني الرُّسومُ ... فظَلْتُ كأنني فيها سَقيمُ

انظر: «منتهى الطلب من أشعار العرب» لمحمد بن المبارك البغدادي، والبيت ذكره أيضاً أبو عُبيدة في «مجاز القرآن» ١/ ١٥٢، والطبري في «تفسيره» ٦/ ٧٦ ولم ينسباه إلى أحد.

(١) تحرفت في (س) إلى: يقسمون، وفي (ع) إلى: يقتسمون، والمثبت من (أ) وهو الصواب.

حُرِّمَتِ الخمرُ، قالوا: أهرِقْ هذه القِلالَ يا أنسُ، قال: فما سألوا عنها، ولا راجَعُوها بعدَ خَبَرِ الرجلِ.

٤٦١٨- حدَّثنا صَدَقةُ بنُ الفَضْلِ، أخبرنا ابنُ عُيَينةَ، عن عَمرٍو، عن جابرٍ قال: صَبَّحَ أُناسٌ غَدَاةَ أُحُدٍ الخمرَ، فقُتِلوا من يومِهم جميعاً شُهَداءَ، وذلك قبلَ تَحرِيمِها.

٤٦١٩- حدَّثنا إسحاقُ بنُ إبراهيمَ الحَنْظَلِيُّ، أخبرنا عيسى وابنُ إدْرِيسَ، عن أبي حَيّانَ، عن الشَّعْبيِّ، عن ابنِ عمرَ قال: سمعتُ عمرَ ﷺ على مِنْبرِ النبيِّ ﷺ يقول: أمَّا بَعْدُ، أيُّها الناسُ إنَّه نزلَ تحرِيمُ الخمرِ، وهيَ من خمسةٍ: منَ العِنَبِ، والتَّمْرِ، والعَسَلِ، والحِنْطةِ، والشَّعِيرِ، والخمرُ ما خامَرَ العَقْلَ.

[أطرافه في: ٥٥٨١، ٥٥٨٨، ٥٥٨٩، ٧٣٣٧]

قوله: «حدَّثنا إسحاقُ بن إبراهيم» هو ابن راهويه.

قوله: «نزلَ تحريمُ الخمر وإنَّ في المدينة يومئذٍ لَخمسةَ أشرِبة، ما فيها شراب العِنَب» يريد بذلك أنَّ الخمر لا يَختَصّ بماءِ العِنَب، ثم أيَّد ذلك بقول أنس: ما كان لنا خمرٌ غير فَضِيخكم.

ثم ذكر حديث جابر في الذينَ صَبَّحوا الخمر ثمَّ قُتِلوا بأُحُدٍ وذلك قبل تحريمها، ويُستَفاد منه أنَّها كانت مُباحَة قبل التَّحريم.

ثم ذكر حديث عمر أنَّه نزلَ تحريم الخمر وهي من خمسة، وذكر منها العِنَب، وظاهره يعارض حديث ابن عمر المذكور أوَّل الباب، وسنذكر وجه الجمع بينهما في كتاب الأشرِبة (٥٥٧٩-٥٥٨٤) معَ شرح أحاديث الباب إن شاء الله تعالى[1].

وقوله في هذه الرِّواية[2]: «أُهريقَت» أنكَرَه ابن التِّين وقال: الصَّواب «هُريقَت» بالهاءِ بَدَل الهمزة ولا يُجمَع بينهما، وأثبَتَ غيره من أئمَّة اللُّغة ما أنكَرَه.

---

(١) حديث جابر سلف الكلام عليه في الجهاد (٢٨١٥) والمغازي (٤٠٤٤)، ولم يروَ في الأشربة.

(٢) يعني الآتية في الباب التالي.

وقد أخرج أحمد (١٥٦٧) ومسلم (٤/ ١٨٧٧-١٨٧٨) في سبب نزول هذه الآية عن سعد بن أبي وقّاص قال: صَنَعَ رجل من الأنصار طعاماً، فدَعانا فشَرِبنا الخمر قبل أن تُحرَّم حتَّى سَكِرنا، فتَفاخَرْنا، إلى أن قال: فنزلت: ﴿إِنَّمَا ٱلْخَمْرُ وَٱلْمَيْسِرُ﴾ إلى قوله: ﴿فَهَلْ أَنتُم مُّنتَهُونَ﴾.

## ١٠- بابٌ

## ﴿لَيْسَ عَلَى ٱلَّذِينَ ءَامَنُوا۟ وَعَمِلُوا۟ ٱلصَّٰلِحَٰتِ جُنَاحٌ فِيمَا طَعِمُوٓا۟﴾ الآية [المائدة:٩٣]

**٤٦٢٠- حدَّثنا أبو النُّعْمان، حدَّثنا حمَّادُ بنُ زيدٍ، حدَّثنا ثابتٌ، عن أنسٍ ﷺ: أنَّ الخمرَ التي أُهْرِيقَتِ الفَضِيخُ.**

**وزادَني محمَّدٌ البِيكنديّ عن أبي النُّعْمان قال: كنتُ ساقيَ القومِ في مَنزِلِ أبي طَلْحةَ، فنزلَ تَحرِيمُ الخمرِ، فأمَرَ مُنادِياً فنادَى، فقال أبو طَلْحةَ: اخرُج فانظُر ما هذا الصَّوْت؟ قال: فخَرَجْتُ فقلتُ: هذا مُنادٍ ينادي: ألا إنَّ الخمرَ قد حُرِّمَت، فقال لي: اذهَبْ فأهرِقْها، قال: فجَرَت في سِكَكِ المدينةِ، قال: وكانت خمرُهم يومَئذٍ الفَضِيخَ، فقال بعضُ القومِ: قُتِلَ قومٌ وهيَ في بُطونِهم، قال: فأنزَلَ الله: ﴿لَيْسَ عَلَى ٱلَّذِينَ ءَامَنُوا۟ وَعَمِلُوا۟ ٱلصَّٰلِحَٰتِ جُنَاحٌ فِيمَا طَعِمُوٓا۟﴾.**

قوله: «باب ﴿لَيْسَ عَلَى ٱلَّذِينَ ءَامَنُوا۟ وَعَمِلُوا۟ ٱلصَّٰلِحَٰتِ جُنَاحٌ فِيمَا طَعِمُوٓا۟﴾ الآية» كذا لأبي ذرٍّ، ولغيره: إلى قوله: ﴿وَٱللَّهُ يُحِبُّ ٱلْمُحْسِنِينَ﴾، وذكر فيه حديث أنسٍ: أنَّ الخمر التي هُرِيقَت الفضيخ، وسيأتي شرحه في الأشربة (٥٥٨٢). ٢٧٩/٨

وقوله: «وزادَني محمَّد البِيكَنديُّ عن أبي النُّعمان» كذا ثَبَتَ لأبي ذرٍّ، وسَقَطَ لغيره البِيكَنديّ، ومُراده أنَّ البِيكَنديَّ سمعَه من شيخهما أبي النُّعمان بالإسناد المذكور فزادَ فيه زيادة. والحاصل أنَّ البخاريّ سمعَ الحديث من أبي النُّعمان مختصراً ومن محمَّد بن سَلّام البِيكَنديِّ عن أبي النُّعمان مُطوَّلاً، وتَصَرَّفَ الزَّركَشيُّ فيه غافلاً عن زيادة أبي ذرٍّ فقال: القائل «وزادَني» هو الفِرَبْريّ، ومحمَّد: هو البخاريّ، وليس كما ظنَّ رحمه الله، وإنَّما هو كما قَدَّمتُه.

وقوله: «فنَزَل تحريم الخمر، فأمَرَ مُنادياً» الآمِر بذلك هو النبيّ ﷺ، والمنادي لم أرَ التَّصريح باسمِه، والوقت الذي وَقَعَ ذلك فيه زَعَمَ الواحديّ أنَّه عَقِب قول حمزة: إنَّما أنتم عَبيد لأبي، وحديث جابر يَرُدّ عليه[1]. والذي يَظهَر أنَّ تحريمها كان عام الفتح سنة ثمان، لمَا روى أحمد (٢٠٤١) من طريق عبد الرَّحمن بن وَعْلة قال: سألت ابن عبَّاس عن بيع الخمر فقال: كان لرسولِ الله ﷺ صديق من ثَقيفٍ أو دَوْس، فلَقيَه يوم الفتح براوية خَمر يُهديها إليه، فقال: «يا فلان أما عَلمتَ أنَّ الله حَرَّمَها» فأقبَلَ الرجل على غلامه فقال: بعها. فقال: «إنَّ الذي حَرَّمَ شُربها حَرَّمَ بيعها». وأخرجه مسلم (١٥٧٩) من وجه آخر عن ابن وَعْلة نحوه، ولكِن ليس فيه تعيين الوقت.

وروى أحمد (١٨٩٦٠) من طريق نافع بن كَيْسانَ الثَّقفيّ عن أبيه: أنَّه كان يَتَّجِر في الخمر، وأنَّه أقبَلَ من الشّام فقال: يا رسول الله إنّي جِئتُك بشرابٍ جيِّد، فقال: «يا كَيسانُ إنَّها حُرِّمَت بعدك» قال: فأبيعها؟ قال: «إنَّها حُرِّمَت وحُرِّمَ ثَمَنها».

وروى أحمد (١٧٩٩٥) وأبو يَعْلى[2] من حديث تَميم الدّاريِّ أنَّه كان يُهدي لرسولِ الله ﷺ كلّ عام راوية خَمر، فلمَّا كان عام حُرِّمَت جاء براويةٍ، فقال: «أشعَرتَ أنَّها قد حُرِّمَت بعدك؟» قال: أفَلا أبيعُها وأنتَفِع بثَمَنِها؟ فنَهاه.

ويُستَفاد من حديث كَيْسانَ تسمية المبهَم في حديث ابن عبَّاس، ومن حديث تَميم تأييد الوقت المذكور، فإنَّ إسلام تَميم كان بعد الفتح.

وقوله: «فقال بعض القوم: قُتِلَ قومٌ وهي في بُطونهم، فأنزَلَ الله تعالى...» إلى آخره، لم أقِفْ على اسم القائل.

---

(١) قول حمزة سلف ضمن حديث مطول برقم (٣٠٩١)، وحديث جابر الذي يرد عليه سلف في الباب السابق (٤٦١٨).

(٢) كما في «المطالب العالية» لابن حجر ٨/ ٦١٦ رقم (١٨٠٥)، و«إتحاف الخيرة» للبوصيري ٤/ ٣٤٩ رقم (٣٧٢٤).

فائدة: في رواية الإسماعيليّ عن ابن ناجية عن أحمد بن عَبْدَةَ[1] ومحمَّد بن موسى عن حمَّاد في آخر هذا الحديث: «قال حمَّاد: فلا أدري هذا في الحديث ـ أي: عن أنس ـ أو قاله ثابت» أي: مُرسَلاً يعني قوله: «فقال بعض القوم» إلى آخر الحديث. وكذا عند مسلم (١٩٣٠/٣) عن أبي الرَّبيع الزَّهرانيِّ عن حمَّاد نحو هذا. وتقدَّم للمصنِّفِ في المظالم (٢٤٦٤) عن أنس بطوله من طريق عَفّانَ عن حمَّاد كما وَقَعَ عنده في هذا الباب فالله أعلم. وأخرجه ابن مَرْدويه من طريق قَتَادة عن أنس بطوله وفيه الزّيادة المذكورة.

وروى النَّسائيُّ (ك١١٠٨٦) والبيهقيُّ (٨/ ٢٨٥-٢٨٦) من طريق ابن عبَّاس قال: نزلَ تحريم الخمر في ناس شَرِبوا، فلمَّا ثَمِلوا عَبَثوا، فلمَّا صَحَوا جَعَلَ بعضهم يرى الأثر بوجه الآخر، فنزلت، فقال ناس من المتكلِّفينَ: هي رِجس وهي في بطن فلان وقد قُتِلَ بأُحُدٍ، فنزلت: ﴿لَيْسَ عَلَى ٱلَّذِينَ ءَامَنُواْ وَعَمِلُواْ ٱلصَّٰلِحَٰتِ جُنَاحٌ﴾ إلى آخرها. وروى البزَّار من حديث جابر[2]: أنَّ الذينَ قالوا ذلك كانوا من اليهود.

وروى أصحاب «السُّنَن»[3] من طريق أبي مَيسَرة عن عمر أنَّه قال: اللهمَّ بَيِّن لنا في الخمر بياناً شافياً، فنزلت الآية التي في البقرة: ﴿قُلْ فِيهِمَآ إِثْمٌ كَبِيرٌ﴾ فقُرِئَت عليه، فقال: اللهمَّ بَيِّن لنا في الخمر بياناً شافياً، فنزلت الآية التي في النِّساء: ﴿لَا تَقْرَبُواْ ٱلصَّلَوٰةَ وَأَنتُمْ سُكَٰرَىٰ﴾ [٤٣] فقُرِئَت عليه، فقال: اللهمَّ بَيِّن لنا في الخمر بياناً شافياً، فنزلت التي في المائدة: ﴿فَٱجْتَنِبُوهُ﴾ إلى قوله: ﴿مُّنتَهُونَ﴾ [٩٠-٩١]، فقال عمر: انتهَينا انتهَينا، وصَحَّحه عليّ بن المَدِينيّ والتِّرمِذيّ.

وأخرج أحمد (٨٦٢٠) من حديث أبي هريرة نحوه دون قِصّة عمر، لكن قال عند نزول آية البقرة: فقال الناس: ما حُرِّمَ علينا، فكانوا/ يَشرَبونَ، حتَّى أمَّ رجل أصحابه في المغرب ٢٨٠/٨ فخَلَطَ في قراءته، فنزلت الآية التي في النِّساء، فكانوا يَشرَبونَ ولا يَقرَب الرجل الصلاة

---

(١) تحرف في (س) إلى: عبيدة.

(٢) أخرجه البزار (١٥١٣)، لكن ليس من حديث جابر كما قال الحافظ، وإنما من حديث عبد الله بن مسعود.

(٣) أخرجه أبو داود (٣٦٧٠)، والترمذي (٣٠٤٩)، والنسائي في «المجتبى» (٥٥٤٠).

حتَّى يُفيق، ثمَّ نزلت آية المائدة، فقالوا: يا رسول الله، ناس قُتِلوا في سبيل الله وماتوا على فُرُشهم وكانوا يَشرَبونَها، فأنزَلَ الله تعالى: ﴿لَيْسَ عَلَى ٱلَّذِينَ ءَامَنُوا۟ وَعَمِلُوا۟ ٱلصَّٰلِحَٰتِ جُنَاحٌ﴾ الآية، فقال النبيّ ﷺ: «لو حُرِّمَ عليهم لَتَرَكوه كما تَرَكتُموه».

وفي «مُسنَد الطَّيالسيِّ» (٢٠٦٩) من حديث ابن عمر نحوه، وقال: في الآية الأولى قيل: حُرِّمَت الخمر، فقالوا: دَعنا يا رسول الله نَنتَفِع بها، وفي الثّانية فقيلَ: حُرِّمَت الخمر، فقالوا: لا، إنّا لا نَشرَبها قُرب الصلاة، وقال في الثّالثة: فقال رسول الله[1] ﷺ: «حُرِّمَت الخمر».

قال ابن التِّين وغيره: في حديث أنس وجوب قَبُول خَبَر الواحد والعَمَل به في النَّسخ وغيره، وفيه عَدَم مشروعيَّة تَخليل الخمر، لأنَّه لو جازَ لمَا أراقوها، وسيأتي مَزيدٌ لذلك في الأشرِبة إن شاء الله تعالى.

تنبيه: في رواية عبد العزيز بن صُهَيبٍ[2]: أنَّ رجلاً أخبَرَهم أنَّ الخمر حُرِّمَت، فقالوا: أرِقْ يا أنس.

وفي رواية ثابت عن أنس[3]: أنَّهم سمعوا المنادي، فقال أبو طلحة: اخرُج يا أنس فانظُر ما هذا الصَّوت. وظاهرهما التَّعارُض لأنَّ الأوَّل يُشعِر بأنَّ المناديَ بذلك شافَهَهم، والثّاني يُشعِر بأنَّ الذي نَقَلَ لهم ذلك عنه[4] أنس، فنَقَلَ ابن التِّين عن الدّاوودي أنَّه قال: لا اختلاف بين الرِّوايتَينِ، لأنَّ الآتيَ أخبر أنساً وأنس أخبر القوم. وتَعقَّبَه ابن التِّين بأنَّ نَصَّ الرِّواية الأولى أنَّ الآتيَ أخبر القوم مُشافَهة بذلك. قلت: فيُمكِن الجمع بوجهٍ آخر، وهو أنَّ المناديَ غير الذي أخبَرَهم، وأنَّ أنساً لمَّا أخبَرَهم عن المنادي جاء المنادي أيضاً في إثْرِه فشافَهَهم.

---

(١) في (س): «فقالوا يا رسول الله»، وهو خطأ، والمثبت من الأصلين و«مسند الطيالسي».

(٢) سلفت برقم (٤٦١٧).

(٣) وهي رواية الباب.

(٤) تحرفت في (س) إلى: «غير»، والمثبت من (ع).

## ١١- باب قوله:

﴿لَا تَسْـَٔلُوا۟ عَنْ أَشْيَآءَ إِن تُبْدَ لَكُمْ تَسُؤْكُمْ﴾ [المائدة:١٠١]

**٤٦٢١- حدَّثنا مُنْذِرُ بنُ الوليدِ بنِ عبدِ الرَّحمنِ الجارُودِيُّ، حدَّثنا أبي، حدَّثنا شُعْبةُ، عن موسى بنِ أنسٍ، عن أنسٍ ﷺ قال: خَطَبَ النَّبيُّ ﷺ خُطْبةً ما سمعتُ مِثلَها قَطُّ، قال: «لو تعلمونَ ما أعلم لَضَحِكْتُم قَلِيلاً ولَبَكَيتُم كثيراً» قال: فغَطَّى أصحابُ رسولِ الله ﷺ وجوهَهم لهم حَنِينٌ، فقال رجلٌ: مَن أبي؟ قال: «أبوك فلانٌ» فنزلت هذه الآيةُ ﴿لَا تَسْـَٔلُوا۟ عَنْ أَشْيَآءَ إِن تُبْدَ لَكُمْ تَسُؤْكُمْ﴾.**

**رواه النَّضْرُ ورَوْحُ بنُ عُبَادةَ، عن شُعْبةَ.**

**قوله: «باب قوله: ﴿لَا تَسْـَٔلُوا۟ عَنْ أَشْيَآءَ إِن تُبْدَ لَكُمْ تَسُؤْكُمْ﴾»** سَقَطَ: «باب قوله» لغير أبي ذرٍّ، وقد تَعلَّقَ بهذا النَّهي مَن كَرِهَ السُّؤال عمَّا لم يقع، وقد أسنَدَه الدَّارِميُّ في مُقدِّمة كتابه عن جماعة من الصَّحابة والتابعينَ. وقال ابن العربيّ: اعتَقَدَ قوم من الغافلينَ مَنْع أسئلة النَّوازِل حتَّى تقع؛ تَعلُّقاً بهذه الآية، وليس كذلك، لأنَّها مُصرِّحة بأنَّ المنهيّ عنه ما تقع الإساءة[1] في جوابه، ومسائل النَّوازِل ليست كذلك. وهو كما قال، إلّا أنَّه أساءَ في قوله: «الغافلينَ» على/ عادته، كما نَبَّهَ عليه القُرطُبيّ. وقد روى مسلم (٢٣٥٨) عن سعد بن أبي ٢٨١/٨
وقّاص رَفَعَه: «أعظَمُ المسلمينَ بالمسلمينَ جُرماً، مَن سألَ عن شيء لم يُحرَّم، فحُرِّمَ من أجل مَسألَته»، وهذا يُبيِّن المراد من الآية، وليس ممَّا أشارَ إليه ابن العربيّ في شيء.

**قوله: «حدَّثنا مُنْذِر بن الوليد بن عبد الرَّحمن»** أي: ابن حبيب بن علياء بن حبيب بن الجارود العبديُّ البصريّ الجارودِيُّ نِسبة إلى جَدّه الأعلى، وهو ثقة، وليس له في البخاريّ إلّا هذا الحديث، وآخَر في كفَّارات الأيمان (٦٧١٣)، وأبوه ما له في البخاريّ ذِكْر إلّا في هذا الموضع، ولا رأيت عنه راوياً إلّا ولده، وحديثه هذا في المتابَعات، فإنَّ المصنِّف أورَدَه في الاعتصام (٧٢٩٥) من رواية غيره كما سأُبيِّنُه.

---

(١) في (س): المساءة، والمثبت من (ع).

تنبيه: وَقَعَ في كلام أبي عليّ الغَسّانيّ ـ فيما حكاه الكِرْمانيُّ ـ أنَّ البخاريّ روى هذا الحديث عن محمَّد غير منسوب عن مُنذِر هذا، وأنَّ محمَّداً المذكور: هو ابن يحيى الذُّهْليّ، ولم أرَ ذلك في شيء من الرِّوايات التي عندنا من البخاريّ، وأظنّه وَقَعَ في بعض النُّسَخ: «حدَّثنا محمَّد» غير منسوب، والمراد به البخاريّ المصنِّف، والقائل ذلك الراوي عنه، وظَنّوه شيخاً للبخاريِّ، وليس كذلك، والله أعلم.

**قوله: «عن أنس»** في رواية رَوْح بن عُبَادة عن شُعْبة في الاعتصام (٧٢٩٥): «أخبرني موسى قال: سمعت أنس بن مالك يقول».

**قوله: «خَطَبَ النبيّ ﷺ خُطْبة ما سمعت مِثْلها قَطُّ، قال: لو تعلمونَ ما أعلم»** وَقَعَ عند مسلم (٢٣٥٩/ ١٣٤) من طريق النَّضر بن شُمَيلٍ عن شُعْبة في أوَّله زيادة يَظهَر منها سبب الخُطبة، ولفظه: «بَلَغَ النّبيَّ ﷺ شيء عن أصحابه، فخَطَبَ فقال: عُرِضَت عليَّ الجنَّة والنار فلم أرَ كاليومِ في الخير والشرّ، ولو تَعلَمونَ ما أعلم».

**قوله: «لَضَحِكْتُم قليلاً ولَبَكَيتُم كَثيراً، قال: فغَطَّى»** في رواية النَّضر بن شُمَيلٍ: «قال: فما أتى على أصحاب رسول الله ﷺ يوم كان أشدّ من ذلك، غَطَّوا رُؤوسَهم».

**قوله: «لهم حَنين»** بالحاءِ المهمَلة للأكثرِ، وللكُشْمِيهنيِّ بالخاءِ المعجَمة، والأوَّل الصَّوت الذي يَرتَفِع بالبُكاءِ من الصَّدر، والثّاني من الأنف. وقال الخطَّابيُّ: الحَنين: بُكاء دون الانتِحاب، وقد يجعلونَ الحَنين والخَنين واحداً إلّا أنَّ الحَنين من الصَّدر، أي: بالمهمَلة، والخَنين من الأنف بالمعجَمة. وقال عياض: وعندي هو الصواب[1].

**قوله: «فقال رجل: مَن أبي؟ قال: أبوك فلان»** تقدَّم في العلم (٩٣): أنَّه عبد الله بن حُذَافة. وفي رواية للعَسكَريِّ: نزلت في قيس بن حُذافة، وفي رواية للإسماعيليِّ يأتي التَّنبيه عليها في كتاب الفتن (٧٠٨٩): خارجة بن حُذافة، والأوَّل أشهَر، وكلّهم له صُحْبة، وتقدَّم فيه

---

(١) عبارة: «وعندي هو الصواب» لم ترد في (أ) و(س)، وبيّض مكانها فيهما، وأثبتناها من (ع)، وانظر: «مشارق الأنوار» ١/ ٢٠٤.

أيضاً (٩٢) زيادة من حديث أبي موسى، وأحَلتُ بشرحِه على كتاب الاعتصام، وسيأتي إن شاء الله تعالى، فاقتَصَرَ هنا على بيان الاختلاف في سبب نزول الآية.

**قوله: «فنزلت هذه الآية»** هكذا أطلقَ، ولم يقع ذلك في سياق الزُّهْريّ عن أنس، معَ أنَّه أشبَع سياقاً من رواية موسى بن أنس، كما تقدَّم في أوائل المواقيت (٥٤٠)، وكذا لم يَذكُر ذلك هلال بن عليّ عن أنس، كما سيأتي في كتاب الرِّقاق (٦٤٦٨). ووَقَعَ في الفتن من طريق قَتَادةَ عن أنس في آخر هذا الحديث بعد أن ساقَه مُطوَّلاً قال: فكان قَتَادةُ يَذكُر هذا الحديث عند هذه الآية ﴿ يَٰٓأَيُّهَا ٱلَّذِينَ ءَامَنُواْ لَا تَسْـَٔلُواْ عَنْ أَشْيَآءَ ﴾، وروى ابن أبي حاتم (٤/ ١٢١٨) من وجه آخر عن قَتَادة عن أنس قال: سألوا رسول الله ﷺ حتَّى أحفَوه بالمسألة، فصَعِدَ المِنبَرَ فقال: «لا تسألوني عن شيء إلّا أنبَأتُكُم به»، فجَعَلتُ ألتَفِتُ عن يمين وشِمال، فإذا كلُّ رجل لافٌّ ثوبه برأسِه يبكي، الحديث، وفيه قِصّة عبد الله بن حُذافة، وقول عمر، وروى الطَّبَريُّ (٧/ ٨١-٨٢) من طريق أبي صالح عن أبي هريرة قال: خرج رسول الله ﷺ غَضبان مُحمارٌّ وجهُه حتَّى جَلَسَ على المِنبَر، فقامَ إليه رجل فقال: أين أنا[1]؟ قال: «في النار»، فقامَ آخر فقال: مَن أَبي؟ فقال: «حُذافة»، فقامَ عمر؛ فذكر كلامه وزاد فيه: وبالقرآن إماماً، قال: فسَكَنَ غَضَبه ونزلت هذه الآية، وهذا شاهد جيِّد لحديثِ موسى بن أنس/ المذكور. ٢٨٢/٨

وأمَّا ما روى التِّرمِذيّ (٨١٤) من حديث عليّ قال: لمَّا نزلت ﴿وَلِلَّهِ عَلَى ٱلنَّاسِ حِجُّ ٱلْبَيْتِ﴾ قالوا: يا رسول الله في كلّ عام؟ فسَكَتَ، ثمَّ قالوا: يا رسول الله في كلّ عام؟ فقال: «لا، ولو قلت: نعم، لوَجَبَت»، فأنزَلَ الله ﴿ يَٰٓأَيُّهَا ٱلَّذِينَ ءَامَنُواْ لَا تَسْـَٔلُواْ ﴾، فهذا لا يُنافي حديث أبي هريرة لاحتمال أن تكون نزلت في الأمرَينِ، ولعلَّ مُراجَعَتهم له في ذلك هي سبب غَضَبه. وقد روى أحمد (١٠٦٠٧) من حديث أبي هريرة، والطَّبَريُّ (٧/ ٨٢-٨٣) من حديث أبي أُمامةَ نحو حديث عليٍّ هذا، وكذا أخرجه من وجه ضعيف ومن آخَر مُنقَطِع عن ابن عبَّاس.

---

(١) في (ع): «أين أبي»، والمثبت من (أ) و(س) وبعض نسخ «تفسير الطبري» و«تفسير ابن كثير».

وجاء في سبب نزولها قول ثالث، وهو ما يدلُّ عليه حديث ابن عبَّاس في الباب عَقِبَ هذا وهو أصحّ إسناداً، لكن لا مانع أن يكون الجميع سَبَبَ نزولها، والله أعلم.

وجاء في سبب نزولها قولان آخران، فأخرج الطَّبَرِيُّ (٧/ ٨٤) وسعيد بن منصور[١] من طريق خُصَيفٍ عن مجاهد عن ابن عبَّاس: أنَّ المراد بالأشياءِ: البَحِيرة والوَصِيلة والسَّائبة والحام. قال: فكان عِكْرمة يقول: إنَّهم كانوا يسألونَ عن الآيات، فنُهوا عن ذلك. قال: والمراد بالآيات نحو سؤال قُرَيش أن يجعل الصَّفا لهم ذهباً، وسؤال اليهود أن يُنزِل عليهم كتاباً من السماء، ونحو ذلك.

وأخرج ابن أبي حاتم من طريق عبد الكريم عن عِكْرمة قال: نزلت في الذي سألَ عن أبيه. وعن سعيد بن جُبَير: في الذينَ سألوا عن البَحيرة وغيرها، وعن مِقسَم: فيما سألَ الأُمَم أنبياءَها عن الآيات. قلت: وهذا الذي قاله مُحتَمَل، وكذا ما أخرج ابن أبي حاتم من طريق عَطيَّة قال: نُهوا أن يسألوا مِثل ما سألَ النَّصارَى من المائدة فأصبَحوا بها كافرينَ، وقد رَجَّحَه الماوَرْديّ، وكأنَّه من حيثُ المعنى، لوقوع قِصّة المائدة في السّورة بعد ذلك، واستَبعدَ نزولها في قِصّة مَن سألَ عن أبيه أو عن الحجّ كلّ عام، وهو إغفال منه لمَا في «الصَّحيح»، ورَجَّحَ ابن المنيِّر نزولها في النَّهي عن كَثْرة المسائل عمَّا كان وعمَّا لم يكن، واستَنَدَ إلى كثير ممَّا أورَدَه المصنِّف (٧٢٨٩-٧٢٩٧) في «باب ما يُكرَه من كَثْرة السُّؤال» في كتاب الاعتصام، وهو مُتَّجِه، لكن لا مانع أن تَتَعَدَّد الأسباب، وما في «الصَّحيح» أصحّ.

وفي الحديث إيثار السَّتر على المسلمينَ، وكَراهةُ التَّشديد عليهم، وكَراهةُ التَّنقيب عمَّا لم يقع، وكراهة[٢] الأجوبة له لمن لم يَقصِد بذلك التَّمَرُّن على التفقُّه، والله أعلم. وسيأتي مَزيد لذلك في كتاب الاعتصام إن شاء الله تعالى.

**قوله: «رواه النَّضْر»** هو ابن شُمَيلٍ **«ورَوْح بن عُبَادة عن شُعْبة»** أي: بإسناده، ورواية

---

(١) في «التفسير» (٨٣٩).

(٢) كذا في (أ)، وفي (ع) و(س): «وتكلف» بدل «وكراهة».

النَّضر وَصَلَها مسلم (٢٣٥٩/ ١٣٤)، ورواية رَوْح بن عُبَادة وَصَلَها المؤلِّف في كتاب الاعتصام (٧٢٩٥).

**٤٦٢٢- حدَّثني الفَضْلُ بنُ سَهْلٍ، حدَّثنا أبو النَّضْرِ، حدَّثنا أبو خَيْثمةَ، حدَّثنا أبو الجُوَيرِيةِ، عن ابنِ عبَّاسٍ رضي الله عنهما، قال: كان قومٌ يَسْألونَ رسولَ الله ﷺ استِهْزاءً، فيقول الرجلُ: مَن أبي؟ ويقول الرجلُ تَضِلُّ ناقَتُه: أينَ ناقتي؟ فأنزَلَ الله فيهم هذه الآيةَ: ﴿لَا تَسْـَٔلُوا۟ عَنْ أَشْيَآءَ إِن تُبْدَ لَكُمْ تَسُؤْكُمْ﴾ حتَّى فَرَغَ منَ الآيةِ كلِّها.**

**قوله: «حدَّثني الفَضْل بن سَهْل»** هو البغداديّ، وليس له في البخاريّ سِوَى هذا الموضع وشيء تقدَّم في الصلاة[1]، و«أبو النَّضر»: هو هاشم بن القاسم، و«أبو خَيْثمةَ»: هو زُهَير ابن معاوية، و«أبو الجُوَيرِية» بالجيم مُصغَّر اسمه: حِطّان ـ بكسرِ المهمَلة وتشديد الطاء ـ ابن خُفاف ـ بضمِّ المعجَمة وفاءَينِ الأولى خفيفة ـ ثقة، ما له في البخاريّ سِوَى هذا الحديث وآخر تقدَّم في الزكاة (١٤٢٢)، ويأتي في الأشرِبة له ثالث (٥٥٩٨).

**قوله: «عن ابن عبَّاس»** في رواية ابن أبي حاتم (٤/ ١٢١٧-١٢١٨) من طريق أبي النَّضر عن أبي خَيْثمةَ: حدَّثنا أبو الجُوَيرِية سمعت أعرابيّاً من بني سُلَيم سألَه، يعني: ابن عبَّاس.

**قوله: «كان قوم يَسْألونَ رسول الله ﷺ استِهْزاءً»** قد تقدَّم طريق الجمع بينه وبين الذي قبله، والحاصل أنَّها نزلت بسبب كَثْرة المسائل، إمّا على سبيل الاستهزاء أو الامتِحان، وإمّا على سبيل التَّعَنُّت عن الشَّيء الذي لو لم يُسأل عنه لكان على الإباحة، وفي أوَّل رواية الطَّبَريِّ (٧/ ٨٠) من طريق حفص بن بُغَيل[2] عن أبي خَيْثمةَ عن أبي الجُوَيرِية: قال ابن عبَّاس: قال أعرابيّ من بني سُلَيم: هل تدري فيمَ أُنزِلَت هذه الآية؟ فذكره. ووَقَعَ عند أبي نُعَيم في «المستَخرَج» من وجه آخر عن أبي خَيْثمةَ عن أبي الجُوَيرِية عن ابن عبَّاس أنَّه سُئِلَ عن الضّالّة، فقال ابن عبَّاس: مَن أكَلَ الضّالّة فهو ضالّ.

---

(١) برقم (٦٩٤)، وآخر في الجهاد (٢٩٦٩).

(٢) تحرف في الأصلين و(س) إلى: نفيل، والصواب ما أثبتنا، وهو حفص بن بُغَيل ـ بالموحدة والمعجمة مصغراً ـ الهمْداني المُرْهبي. كذا ضبطه الحافظ ابن حجر في «التقريب».

٢٨٣/٨

## ١٢ - بابٌ

﴿مَا جَعَلَ ٱللَّهُ مِنۢ بَحِيرَةٍ وَلَا سَآئِبَةٍ وَلَا وَصِيلَةٍ وَلَا حَامٍ﴾ [المائدة:١٠٣]

﴿وَإِذْ قَالَ ٱللَّهُ﴾ [المائدة: ١١٦] يقول: قال الله، و«إذ» هاهُنا صِلةٌ.

المائدةُ: أصلُها مَفْعولةٌ، كعِيشةٍ راضيةٍ، وتَطْلِيقةٍ بائنةٍ، والمعْنَى: مِيدَ بها صاحبُها من خيرٍ، يقال: مادَني يَمِيدُني.

وقال ابنُ عبَّاسٍ: ﴿مُتَوَفِّيكَ﴾ [آل عمران: ٥٥]: مُمِيتُكَ.

٤٦٢٣- حدَّثنا موسى بنُ إسماعيلَ، حدَّثنا إبراهيمُ بنُ سعدٍ، عن صالحِ بنِ كَيْسانَ، عن ابنِ شِهابٍ، عن سعيدِ بنِ المسيّب، قال: البَحِيرةُ: التي يُمْنَعُ دَرُّها للطَّواغِيت، فلا يَحْلُبُها أحدٌ منَ الناسِ، والسائبةُ: كانوا يُسَيِّبونَها لآلهَتِهم، لا يُحْمَلُ عليها شيءٌ - قال: وقال أبو هريرةَ: قال رسولُ الله ﷺ: «رأيتُ عَمْرَو بنَ عامرٍ الخُزَاعيَّ يَجُرُّ قُصْبَه في النار، كان أوَّلَ مَن سَيَّبَ السَّوائبَ» - والوَصِيلةُ: الناقةُ البِكْرُ تُبَكِّرُ في أوَّلِ نِتاجِ الإبل بأُنثَى، ثمَّ تُثنّي بَعْدُ بأُنثَى، وكانوا يُسَيِّبونَها لِطَواغِيتِهم، إن وصَلَت إحداهما بالأُخرَى ليس بينَهما ذَكَرٌ، والحامِ: فحْلُ الإبلِ يَضْرِبُ الضِّرابَ المعْدودَ، فإذا قَضَى ضِرابَه، ودَعوه للطَّواغِيتِ، وأعفَوْه منَ الحملِ، فلم يُحْمَل عليه شيءٌ، وسَمَّوْه الحامِيَ.

وقال لي أبو اليَمَان: أخبرنا شُعَيبٌ، عن الزُّهْريِّ، سمعتُ سعيداً يُخْبِرُه بهذا، قال: وقال أبو هريرةَ: سمعتُ النبيَّ ﷺ... نحوَه.

ورواه ابنُ الهادِ، عن ابنِ شِهابٍ، عن سعيدٍ، عن أبي هريرةَ ﷺ: سمعتُ النبيَّ ﷺ.

٤٦٢٤- حدَّثني محمَّدُ بنُ أبي يعقوبَ أبو عبدِ الله الكِرْمانيُّ، حدَّثنا حسَّانُ بنُ إبراهيمَ، حدَّثنا يونسُ، عن الزُّهْريِّ، عن عُرْوةَ، أنَّ عائشةَ رضي الله عنها قالت: قال رسولُ الله ﷺ: «رأيتُ جَهَنَّمَ يَحْطِمُ بعضُها بعضاً، ورأيتُ عَمْراً يَجُرُّ قُصْبَه، وهو أوَّلُ مَن سَيَّبَ السَّوائبَ».

قوله: «باب ﴿مَا جَعَلَ ٱللَّهُ مِنۢ بَحِيرَةٍ وَلَا سَآئِبَةٍ وَلَا وَصِيلَةٍ وَلَا حَامٍ﴾» أي: ما حَرَّمَ، ولم يُرِد حقيقة الجَعل لأنَّ الكلّ خلْقُه وتقديرُه، ولكنَّ المراد بيان ابتداعهم ما صَنَعوه من ذلك.

**قوله: «﴿وَإِذْ قَالَ ٱللَّهُ﴾ يقول: قال الله، و«إذ» هاهُنا صِلَة»** كذا ثَبَتَ هذا وما بعده هنا، وليس بخاصٍّ به، وهو على ما قَدَّمنا من ترتيب بعض الرُّواة، وهذا الكلام ذكره أبو عُبيدة في قوله تعالى: ﴿وَإِذْ قَالَ ٱللَّهُ يَٰعِيسَى ٱبْنَ مَرْيَمَ﴾ [المائدة:١١٦] قال: مَجازُه: يقول الله، و«إذ» من حُروف الزَّوائد، وكذلك قوله: ﴿وَإِذْ عَلَّمْتُكَ﴾ [المائدة:١١٠]، أي: وعَلَّمتُك.

**قوله: «المائدة أصلها مَفْعولة، كَعِيشةٍ راضية، وتَطْليقة بائنة، والمعْنَى: مِيدَ بها صاحبُها من خير، يقال: مادَني يَمِيدُني»** قال ابن التِّين: هو قول أبي عُبيدة، وقال غيره: هي من يَميدُ يَمتَدّ: إذا تَحرَّكَ، وقيل: من مادَ يَميدُ: إذا أطعَمَ. قال ابن التِّين: وقوله: «تَطليقة بائنة» غير واضح إلّا أن يريد أنَّ الزَّوج أبانَ المرأة بها، وإلّا فالظّاهر أنَّها فرَّقت بين الزَّوجَينِ فهي فاعل على بابها.

**قوله: «وقال ابن عبَّاس: ﴿مُتَوَفِّيكَ﴾: مُميتُك»** هكذا ثَبَتَ هذا هنا، وهذه اللَّفظة إنَّما هي في سورة آلَ عِمران، فكأنَّ بعض الرُّواة ظَنَّها من سورة المائدة فكَتَبَها فيها، أو ذَكَرها المصنِّف هنا لمناسَبة قوله في هذه السّورة: ﴿فَلَمَّا تَوَفَّيْتَنِي كُنتَ أَنتَ ٱلرَّقِيبَ﴾ [المائدة:١١٧].

ثمَّ ذكر المصنِّف حديث ابن/ شِهاب عن سعيد بن المسيّب في تفسير البَحيرة والسائبة، ٢٨٤/٨ والاختلاف في وقفه ورفعه.

**قوله: «البَحيرة: التي يُمْنَعُ دَرُّها للطَّواغيتِ»** وهيَ الأصنام **«فلا يَحلُبُها أحد من الناس»**، والبَحيرة فَعِيلة بمعنى مفعولة: وهي التي بُحِرَت أُذُنها، أي: خُرِمت. قال أبو عُبيدة: جعلها قوم من الشّاة خاصّة، إذا ولدَت خمسة أبطُن بَحَروا أُذُنها، أي: شَقّوها، وتُرِكَت فلا يَمَسّها أحد. وقال آخرونَ: بل البَحيرة: الناقة كذلك، وخَلَّوا عنها فلم تُركَب ولم يَضرِبها فحل.

وأمَّا قوله: «فلا يَحْلُبها أحد من الناس» فهكذا أَطلقَ نفي الحَلْب، وكلام أبي عُبيدة يدلّ على أنَّ المنفيّ إنَّما هو الشُّرب الخاصّ، قال أبو عُبيدة: كانوا يُحرِّمونَ وبَرها ولحمها وظَهرها ولَبَنها على النِّساء، ويُحِلّونَ[1] ذلك للرِّجال، وما ولدَت فهو بمَنزِلَتِها، وإن ماتت اشتَرَكَ الرِّجال والنِّساء في أكل لحمها.

---

(١) في (ع): ويجعلون، والمثبت من (أ) و(س) و«مجاز القرآن» لأبي عبيدة.

وروى عبد الرَّزّاق[١] عن مَعمَر عن قَتَادة قال: البَحيرة من الإبل: كانت الناقة إذا نُتِجَت خمسة بُطون، فإن كان الخامس ذَكَراً كان للرِّجال دون النِّساء، وإن كانت أُنثَى بُتِكَت أُذُنها، ثمَّ أُرسِلَت فلم يَجُزّوا لها وبَراً، ولم يَشرَبوا لها لبناً، ولم يَركَبوا لها ظَهراً، وإن تكن مَيتةً فهم فيه شُرَكاء الرِّجال والنِّساء.

ونَقَلَ أهل اللُّغة في تفسير البَحيرة هَيئات أُخرى تَزيد بما ذكرتُ على العشر. وهي فعيلة بمعنى مفعولة، والبَحرُ: شَقّ الأُذُن، كأن ذلك علامة لها.

**قوله: «والسائبة: كانوا يُسَيِّبونَها لآلهَتِهم فلا يُحْمَل عليها شيء»** قال أبو عُبيدة: كانت السائبة من جميع الأنعام، وتكون من النُّذور للأصنام، فتُسَيَّب فلا تُحبَس عن مَرعًى ولا عن ماءٍ ولا يَركَبُها أحد، قال: وقيل: السائبة لا تكون إلّا من الإبل، كان الرجل يَنذُر إن بَرِئَ من مرضه أو قَدِمَ من سَفَره لَيُسَيِّبَنَّ بعيراً.

وروى عبد الرَّزّاق[٢] عن مَعمَر عن قَتَادة قال: السائبة كانوا يُسَيِّبونَ بعض إبلهم فلا تُمنَع حَوضاً أن تشرب فيه.

**قوله: «قال: وقال أبو هريرة: قال رسول الله ﷺ: رأيت عَمْرو بن عامر الخُزَاعيَّ...»** إلى آخره، هكذا وَقَعَ في هذه الرِّواية إيراد القَدْر المرفوع من الحديث في أثناء الموقوف، وسأُبيِّنُ ما فيه بعدُ.

**قوله: «والوَصِيلة: الناقة البكْر تُبَكِّر في أوَّل نِتاج الإبل بأُنثَى، ثمَّ تُثنّي بَعْدُ بأُنثَى»** هكذا أورَدَه مُتَّصِلاً بالحديث المرفوع، وهو يُوهِم أنَّه من جُملة المرفوع، وليس كذلك، بل هو بَقيَّة تفسير سعيد بن المسيّب، والمرفوع من الحديث إنَّما هو ذِكْر عَمْرو بن عامر فقط، وتفسير البَحيرة وسائر الأربعة المذكورة في الآية عن سعيد بن المسيّب، ووَقَعَ في رواية الإسماعيليّ من طريق يعقوب بن إبراهيم بن سعد عن أبيه بهذا الإسناد مِثل رواية الباب،

---

(١) في «التفسير» ١/ ١٩٨.

(٢) في «التفسير» ١/ ١٩٨.

إلّا أنَّه بعد إيراد المرفوع قال: «وقال ابن المسيّب: والوَصيلة: الناقة...» إلى آخره، فأوضَحَ أنَّ التَّفسير جميعَه موقوف، وهذا هو المعتمَد، وهكذا أخرجه ابن مَرْدويه من طريق يحيى ابن سعيد وعُبيد الله بن زياد عن ابن شِهاب مُفَصَّلاً.

**قوله: «إنْ وَصَلَت»** أي: من أجْل. وقال أبو عُبيدة: كانت السائبة مهما ولدَته فهو بمَنزِلة أمّها إلى ستّة أولاد، فإن ولدَت السابع أُنثَيَينِ تُرِكتا فلم تُذبَحا، وإن ولدَت ذَكَراً ذُبحَ وأكَلَه الرِّجال دون النِّساء، وكذا إذا ولدَت ذكرينِ، وإن أتت بتَوأمٍ ذَكَر وأُنثَى سَمَّوا الذَّكَر وصيلة فلا يُذبَح لأجلِ أُخته، وهذا كلّه إن لم تَلِد ميْتاً، فإن ولدَت بعد البطن السابع ميتاً أكَلَه النِّساء دون الرِّجال[1].

وروى عبد الرَّزّاق[2] عن مَعمَر عن قَتَادة قال: الوَصيلة: الشّاة كانت إذا ولدَت سبعة فإن كان السابع ذَكَراً ذُبحَ وأُكِلَ، وإن كان أُنثَى تُرِكَت، وإن كان ذَكَراً وأُنثَى قالوا: وصَلَت أخاها فتُرِكَ ولم يُذبَح.

**قوله: «والحامِ: فحْلُ الإبل يَضْرِبُ الضِّراب المعْدود...»** إلى آخره، وكلام أبي عُبيدة يدلّ على أنَّ الحام إنَّما يكون من ولد السائبة. وقال أيضاً: كانوا إذا ضَرَبَ فحلٌ من ولد البَحيرة فهو عندهم حامٍ، وقال أيضاً: الحام: من فُحول الإبل خاصّة إذا نَتَجوا منه عشرة أبطُن قالوا: قد حَمَى ظَهره، فاحموا ظَهره ووَبَره وكلّ شيء منه، فلم يُركَب ولم يُطرَق، وعُرِفَ بهذا بيان العَدَد المبهَم في رواية سعيد. وقيل: الحام: فحل الإبل إذا رُكِبَ ولد ولده، قال الشّاعر:

حَماها أبو قابوسَ في غير مِلكِهِ ... كما قد حَمَى أولادُ أولادِهِ الفَحْلا ٢٨٥/٨

وقال الفَرّاء: اختُلِفَ في السائبة فقيلَ: كان الرجل يُسَيِّب من ماله ما شاءَ يذهب به إلى السَّدَنة، وهم الذينَ يقومونَ على الأصنام. وقيل: السائبة: الناقة إذا ولدَت عشرة أبطُن

---

(١) الذي في «مجاز» أبي عُبيدة ١/ ١٧٨-١٧٩: وكذلك إن وضعت ذكراً ميتاً بعد البطن السابع أكله الرجال دون النساء، وهو يخالف ما نقله الحافظ.

(٢) في «التفسير» ١/ ١٩٨.

كلّهنَّ إناث سُيِّبت فلم تُركَب ولم يُجزّ لها وبَرٌ ولم يُشرَب لها لبن، وإذا ولدَت بنتها بُحِرَت، أي: شُقَّت أُذُنها، فالبَحيرة: ابنة السائبة وهي بمَنزِلة أمّها، والوَصيلة من الشّاة: إذا ولدَت سبعة أبطُن إذا ولدَت في آخرها ذَكَراً وأُنثَى، قيل: وصَلَت أخاها فلا تشرب النِّساء لبن الأُمّ وتشربه الرِّجال، وجَرَت مَجرَى السائبة إلّا في هذا، وأمَّا الحام: فهو فحل الإبل كان إذا لَقِحَ ولدُ ولدِه قيل: حَمَى ظَهره، فلا يُركَب ولا يُجزّ له وبَر، ولا يُمنَع من مَرعًى.

قوله: «**وقال لي أبو اليَمَان**» عند غير أبي ذرٍّ: «وقال أبو اليَمَان» بغير مُجاوَرة.

قوله: «**سمعت سعيداً يُخْبره بهذا قال: وقال أبو هريرة: سمعتُ النبيّ ﷺ نحوه**» هكذا للأكثرِ «يُخبِرُه» بصيغة الفِعل المضارع من الخبر مُتَّصِل بهاءِ الضَّمير، ووَقَعَ لأبي ذرٍّ عن الحَمُّوِيِّ والمُستَمْلي «بَحِيرة» بفتح الموحَّدة وكسر المهمَلة، وكأنَّه أشارَ إلى تفسير البَحيرة وغيرها كما في رواية إبراهيم بن سعد، وأنَّ المرفوع منه عن أبي هريرة عن النبيّ ﷺ ذكر عَمْرو بنَ عامر حَسب، وهذا هو المعتمَد، فإنَّ المصنِّف أخرجه في مناقب قُرَيش (٣٥٢١) قال: حدَّثنا أبو اليَمَان أخبرنا شُعَيب عن الزُّهْريّ سمعتُ سعيد بن المسيّب قال: البَحِيرة: التي يُمنَع دَرُّها... إلى آخره، لكنَّه أورَدَه باختصارٍ قال: وقال أبو هريرة عن النبيّ ﷺ: «رأيت عَمْرو بن عامر...» إلى آخره.

قوله: «**ورواه ابن الهادِ، عن ابن شِهاب، عن سعيد، عن أبي هريرة سمعت النبيّ ﷺ**» أمَّا طريق ابن الهادِ فأخرجها ابن مَرْدويه من طريق خالد بن حُميدٍ[1] المَهريِّ عن ابن الهاد ـ وهو يزيد بن عبد الله بن أُسامة بن الهادِ اللَّيثيُّ ـ بهذا الإسناد، ولفظ المتن: أُريتُ عَمْرو بن عامر الخُزَاعيَّ يَجُرّ قُصبَه في النار، وكان أوَّل مَن سَيَّبَ السَّوائب، والسائبة: التي كانت تُسَيَّب فلا يُحمَل عليها شيء... إلى آخر التَّفسير المذكور، وقد أخرجه أبو عوانةَ[2] وابن أبي عاصم في «الأوائل» (٤٥) والبيهقيُّ (١٠/ ٩) والطبرانيُّ[3] من طرق عن اللَّيث عن ابن الهادِ

---

(١) في الأصلين: «حميد بن خالد» وهو خطأ، والتصويب من (س).

(٢) في صفة النار من «مسنده» كما في «إتحاف المهرة» ١٤/ ٧٩١.

(٣) في «الأوسط» (٨٧٧٤).

بالمرفوع فقط، وظَهَرَ أنَّ في رواية خالد بن حُميدٍ إدراجاً، وأنَّ التَّفسير من كلام سعيد بن المسيّب، والله أعلم.

وقوله في المرفوع: «وهو أوَّل مَن سَيَّبَ السَّوائب»، زاد في رواية أبي صالح عن أبي هريرة عند مسلم: «وبَحَرَ البَحيرة وغَيَّرَ دين إسماعيل»[1] وروى عبد الرَّزّاق[2] عن مَعمَر عن يزيد بن أسلَمَ مُرسَلاً: «أوَّل مَن سَيَّبَ السَّوائب عَمْرو بن لُحَيٍّ، وأوَّل مَن بَحَرَ البَحائر رجلٌ من بني مُدلِج جَدَعَ أُذُن ناقته وحَرَّمَ شُرب ألبانها» والأوَّل أصحّ، والله أعلم.

ثمَّ ذكر المصنِّف حديث عائشة: «رأيت جَهَنَّم يَحطِم بعضها بعضاً، ورأيت عَمراً يَجُرّ قُصْبَه في النار، وهو أوَّل مَن سَيَّبَ السَّوائب» هكذا وَقَعَ هنا مختصراً، وتقدَّم في أبواب العَمَل في الصلاة (١٢١٢) من وجه آخر عن يونس بن يزيد[3] مُطوَّلاً وأوَّله: خَسَفَت الشمس، فقامَ رسول الله ﷺ فقرأ سورة طويلة... الحديث وفيه: «لقد رأيت في مقامي هذا كلّ شيء»، وفيه القَدْر المذكور هنا، وأورَدَه في أبواب الكُسوف (١٠٤٦) من وجه آخر عن يونس بدونِ الزّيادة، وكذا من طريق عُقَيل عن الزُّهَيريِّ، وقد تقدَّم بيان نَسَب عَمْرو الخُزَاعيِّ في مناقب قُرَيش[4]، وكذا بيان كيفيَّة تغييره لِمِلّة إبراهيم عليه السلام ونصبه الأصنام وغير ذلك.

## ١٣ - بابٌ

﴿ وَكُنتُ عَلَيْهِمْ شَهِيدًا مَّا دُمْتُ فِيهِمْ ﴾ الآية [المائدة:١١٧]

**٤٦٢٥ - حدَّثنا أبو الوليدِ، حدَّثنا شُعْبةُ، أخبرنا المغِيرةُ بنُ النُّعْمان، قال: سمعتُ سعيدَ بنَ جُبَيرٍ، عن ابنِ عبَّاسٍ رضي الله عنهما، قال: خَطَبَ رسولُ الله ﷺ فقال: «يا أيُّها الناسُ، إنَّكم** ٨/٢٨٦

(١) رواية أبي صالح عن أبي هريرة أخرجها مسلم (٢٨٥٦) (٥٠)، وابن أبي عاصم في «الأوائل» (٨٤)، والطبري ٧/ ٨٧، وليس فيها الزيادة التي ذكرها الحافظ، ووجدنا في رواية أبي سلمة عن أبي هريرة عند أبي يعلى (٦١٢١)، والطبري ٧/ ٨، وابن حبان (٧٤٩٠)، والحاكم ٤/ ٦٠٥ زيادة: «وغيَّر عهد إبراهيم».

(٢) في «التفسير» ١/ ١٩٧.

(٣) تحرفت في (س) إلى: عن زيد.

(٤) بل في باب قصة خزاعة (٣٥٢٠).

محشورونَ إلى الله حُفاةً عُراةً غُرْلاً» ثمَّ قال: ﴿كَمَا بَدَأْنَآ أَوَّلَ خَلْقٍ نُّعِيدُهُۥ وَعْدًا عَلَيْنَآ إِنَّا كُنَّا فَٰعِلِينَ﴾» إلى آخِرِ الآيةِ [الأنبياء: ١٠٤] ثمَّ قال: «ألا وإنَّ أوَّلَ الخَلائقِ يُكْسَى يومَ القيامةِ إبراهيمُ، ألا وإنَّه يُجاءُ برجالٍ من أمَّتي فيُؤْخَذُ بهم ذاتَ الشِّمال، فأقولُ: يارَبِّ، أُصَيحابي، فيقال: إنَّكَ لا تَدْري ما أحدَثوا بعدَكَ، فأقولُ كما قال العبدُ الصالحُ: ﴿وَكُنتُ عَلَيْهِمْ شَهِيدًا مَّا دُمْتُ فِيهِمْ فَلَمَّا تَوَفَّيْتَنِي كُنتَ أَنتَ ٱلرَّقِيبَ عَلَيْهِمْ﴾ فيقال: إنَّ هؤلاءِ لم يزالوا مُرْتَدِّينَ على أعقابهم منذُ فارَقْتَهم».

قوله: «باب ﴿وَكُنتُ عَلَيْهِمْ شَهِيدًا مَّا دُمْتُ فِيهِمْ﴾» ذكر فيه حديث ابن عبَّاس: «إنَّكُم مَحشورونَ[1] إلى الله حُفاة» الحديث، وسيأتي شرحه في الرِّقاق (٦٥٢٦)، والغرض منه: «فأقول كما قال العبد الصالح: ﴿وَكُنتُ عَلَيْهِمْ شَهِيدًا مَّا دُمْتُ فِيهِمْ﴾».

وقوله: «أُصَيحابي» كذا للأكثرِ بالتَّصغيرِ، وللكُشْمِيهنيِّ بغير تصغير، قال الخطَّابيُّ: فيه إشارة إلى قِلَّة عَدَد مَن وَقَعَ لهم ذلك، وإنَّما وَقَعَ لبعضِ جُفاة العرب، ولم يقع من أحد الصَّحابة المشهورينَ.

## ١٤- باب قولِهِ:

## ﴿إِن تُعَذِّبْهُمْ فَإِنَّهُمْ عِبَادُكَ﴾ الآية [المائدة:١١٨]

**٤٦٢٦- حدَّثنا محمَّدُ بنُ كَثير، حدَّثنا سفيانُ، حدَّثنا المغِيرةُ بنُ النُّعْمان، قال: حدَّثني سعيدُ بنُ جُبَيرٍ، عن ابنِ عبَّاسٍ، عن النبيِّ ﷺ، قال: «إنَّكُم محشورونَ، وإنَّ ناساً يُؤْخَذُ بهم ذاتَ الشِّمال، فأقولُ كما قال العبدُ الصالحُ: ﴿وَكُنتُ عَلَيْهِمْ شَهِيدًا مَّا دُمْتُ فِيهِمْ﴾ إلى قوله: ﴿ٱلْعَزِيزُ ٱلْحَكِيمُ﴾».**

قوله: «باب قوله: ﴿إِن تُعَذِّبْهُمْ فَإِنَّهُمْ عِبَادُكَ﴾ الآية» ذكر فيه حديث ابن عبَّاس المذكور قبلُ، أورَدَه مختصراً.

---

(١) في الأصلين: «تحشرون»، والمثبت من (س).

## ٦- سورة الأنعام

بِسْمِ ٱللَّهِ ٱلرَّحْمَٰنِ ٱلرَّحِيمِ

قال ابنُ عبَّاسٍ: ﴿ ثُمَّ لَمْ تَكُن فِتْنَتُهُمْ ﴾ [٢٣]: مَعْذِرَتُهم.

﴿ مَّعْرُوشَٰتٍ ﴾ [١٤١]: ما يُعْرَشُ منَ الكَرْمِ وغيرِ ذلك.

﴿ وَلَلَبَسْنَا ﴾ [٩]: لَشَبَّهْنا.

﴿ حَمُولَةً ﴾ [١٤٢]: ما يُحْمَلُ عليها.

﴿ لِأُنذِرَكُم بِهِۦ ﴾ [١٩]: أهل مكة.

﴿ وَيَنْـَٔوْنَ ﴾ [٢٦]: يَتَباعَدونَ.

تُبسَلُ: تُفْضَحُ، ﴿ أُبْسِلُواْ ﴾ [٧٠]: أُفْضِحوا.

﴿ بَاسِطُوٓاْ أَيْدِيهِمْ ﴾ [٩٣]: البَسْطُ: الضَّرْب.

﴿ ٱسْتَكْثَرْتُم ﴾ [١٢٨]: أضْلَلْتُم كثيراً.

﴿ مِمَّا ذَرَأَ مِنَ ٱلْحَرْثِ ﴾ [١٣٦]: جَعَلوا لله من ثَمَراتِهم ومالِهم نَصِيباً، وللشَّيطان والأوْثان نَصِيباً.

أكِنَّةٌ [٢٥]، واحدها: كِنان.

وَقْرٌ [٢٥]: صَمَمٌ، وأمَّا الوِقْرُ: فإنَّه الحِمْل.

﴿ أَسَٰطِيرُ ﴾ [٢٥]: واحدُها أُسْطُورةٌ، وإسْطارةٌ، وهي/ التُّرَّهات. ٢٨٧/٨

البَأْساءُ [٤٢]: منَ البَأسِ، ويكونُ منَ البُؤْسِ.

﴿ جَهْرَةً ﴾ [٤٧]: مُعايَنةً.

الصُّوَرُ: جماعةُ صورةٍ، كقولك: سُورةٌ وسُوَرٌ.

﴿ سَرْمَدًا ﴾ [القصص: ٧١]: دائماً.

يُقال: على الله حُسْبانُه، أي: حِسابُه.

﴿تَعَالَىٰ﴾ [١٠٠]: عَلَا.

﴿حُسۡبَانٗا﴾ [٩٦]: مَرامِيَ ورُجُوماً للشَّياطين.

﴿جَنَّ﴾ [٧٦]: أظْلَمَ.

مُستَقَرٌّ: في الصُّلْبِ، ومُستَودَعٌ: في الرَّحِمِ.

القِنْوُ: العِذْقُ، والاثنانِ قِنْوانِ، والجماعةُ أيضاً قِنْوانٌ، مِثْلُ: صِنْوٍ وصِنْوانِ وصِنْوانٌ.

مَلَكُوتٌ ومُلْكٌ، رَهَبُوتٌ رَحَمُوتٌ، ويُقال: تُرهَبُ خيرٌ من أن تُرحَمَ.

﴿وَإِن تَعۡدِلۡ﴾ [٧٠]: تُقسِط، لا يُقبَل منها في ذلك اليومِ.

﴿أَمَّا ٱشۡتَمَلَتۡ عَلَيۡهِ أَرۡحَامُ ٱلۡأُنثَيَيۡنِ﴾ [١٤٣]: يعني: هل تَشْتَمِلُ إلا على ذَكَرٍ أو أُنثَى، فلِمَ تُحَرِّمونَ بعضاً وتُحِلّونَ بعضاً؟

﴿مَّسۡفُوحًا﴾ [١٤٥]: مُهْراقاً.

صَدَفَ: أعرَضَ.

أُبْلِسوا: أُوبِسوا. وَ﴿أُبۡسِلُواْ﴾ [٧٠]: أُسْلموا.

﴿ٱسۡتَهۡوَتۡهُ﴾ [٧١]: أضَلَّتْه.

﴿تَمۡتَرُونَ﴾ [٢]: تَشُكّونَ.

يُقال: على الله حُسْبانُه، أي: حِسابُه.

قوله: «سورة الأنعام ـ بِسۡمِ ٱللَّهِ ٱلرَّحۡمَٰنِ ٱلرَّحِيمِ » سقطت البسملة لغير أبي ذرٍّ.

قوله: «قال ابن عبَّاس: ﴿ثُمَّ لَمۡ تَكُن فِتۡنَتُهُمۡ﴾: مَعْذِرَتهم» وصَلَه ابن أبي حاتم من طريق ابن جُرَيج عن عطاء عنه، وقال مَعمَر عن قَتَادة: فِتْنتهم: مقالتهم، قال: وسمعت مَن يقول «مَعذِرَتهم» أخرجه عبد الرَّزّاق[1]، وأخرج عبد بن حُميدٍ عن يونس عن شَيْبانَ عن قَتَادة في قوله: ﴿ثُمَّ لَمۡ تَكُن فِتۡنَتُهُمۡ﴾ قال: مَعذِرَتهم.

---

(١) في «التفسير» ١/ ٢٠٦.

قوله: «﴿مَّعْرُوشَٰتٍ﴾: ما يُعْرَشُ من الكَرْم وغير ذلك» كذا ثَبَتَ لغير أبي ذرٍّ، وقد وصَلَه ابن أبي حاتم أيضاً من طريق ابن جُرَيج عن عطاء عن ابن عبَّاس في قوله: ﴿وَهُوَ ٱلَّذِىٓ أَنشَأَ جَنَّٰتٍ مَّعْرُوشَٰتٍ﴾ قال: ما يُعرَشُ من الكُروم ﴿وَغَيْرَ مَعْرُوشَٰتٍ﴾: ما لا يُعرَش، وقيل: المعروش ما يقوم على ساق، وغير المعروش: ما يُبسَط على وجه الأرض.

قوله: «﴿وَلَلَبَسْنَا﴾: لَشَبَّهْنا» وصَلَه ابن أبي حاتم (٤/ ١٢٦٧) من طريق عليّ بن أبي طلحة عن ابن عبَّاس في قوله: ﴿وَلَلَبَسْنَا عَلَيْهِم مَّا يَلْبِسُونَ﴾ يقول: لَشَبَّهنا عليهم.

قوله: «﴿حَمُولَةً﴾: ما يُحْمَلُ عليها» وصَلَه ابن أبي حاتم (٥/ ١٤٠٠) أيضاً من طريق عليّ بن أبي طلحة عن ابن عبَّاس في قوله: ﴿حَمُولَةً وَفَرْشًا﴾ فأمَّا الحَمُولة فالإبل والخيل والبغال والحَمير وكلّ شيء يُحمَل عليه، وقال أبو عُبيدة: الفَرْش: صِغار الإبل التي لم تُدِرّ ولم يُحمَل عليها. وقال مَعمَر عن قَتَادة عن الحسن: الحَمُولة: ما حُمِلَ عليه منها، والفَرْش: حَوَاشيها، يعني: صِغارَها. قال قَتَادة: وكان غير الحسن يقول: الحَمُولة الإبل والبقر، والفَرْش: الغنم، أحسِبه ذكره عن عِكْرمة أخرجه عبد الرَّزّاق[1]، وعن ابن مسعود: الحَمولة ما حُمِلَ من الإبل، والفَرش الصِّغار، أخرجه الطَّبَريُّ (٨/ ٦٣) وصَحَّحَه الحاكم (٢/ ٣١٧).

قوله: «﴿لِأُنذِرَكُم بِهِۦ﴾: أهل مكَّة» هكذا رأيته في «مُستَخرَج أبي نُعَيم» في هذا الموضع، وكذا ثَبَتَ عند النَّسَفيِّ، وقد وصَلَه ابن أبي حاتم من طريق عليّ بن أبي طلحة عن ابن عبَّاس في قوله تعالى: ﴿وَأُوحِىَ إِلَىَّ هَٰذَا ٱلْقُرْءَانُ لِأُنذِرَكُم بِهِۦ﴾ يعني: أهل مكَّة. وقوله: ﴿وَمَنۢ بَلَغَ﴾ قال: ومَن بَلَغَه هذا القرآن من الناس، فهو له نَذيرٌ.

قوله: «﴿وَيَنْـَٔوْنَ﴾: يَتَباعَدونَ» وصَلَه ابن أبي حاتم (٤/ ١٢٧٨) من طريق ابن جُرَيج عن عطاء عن ابن عبَّاس في قوله: ﴿وَهُمْ يَنْهَوْنَ عَنْهُ وَيَنْـَٔوْنَ عَنْهُ﴾ قال: يَتَباعَدونَ، وكذا قال أبو عُبيدة[2] ﴿وَيَنْـَٔوْنَ عَنْهُ﴾ أي: يَتَباعَدونَ عنه، وكذا قال عبد الرَّزّاق[3] عن مَعمَر

---

(١) في «التفسير» ١/ ٢٢٠.

(٢) تحرفت في (س) إلى: عبيد، والمثبت من الأصلين، وانظر: «مجاز القرآن» ١/ ١٨٩.

(٣) في «التفسير» ١/ ٢٠٥.

عن قَتَادة، وأخرجه من وجه آخر عن ابن عبَّاس: نزلت في أبي طالب كان يَنهَى المشرِكينَ عن أذَى رسول الله ﷺ، ويَتَباعَد عمَّا جاء به. وصَحَّحَه الحاكم (٢/ ٣١٥) من هذا الوجه.

قوله: «تُبْسَلُ: تُفْضَح» وصَلَه ابن أبي حاتم (٤/ ١٣١٨) من طريق عليّ بن أبي طلحة عن ابن عبَّاس في قوله: ﴿وَذَكِّرْ بِهِۦٓ أَن تُبْسَلَ نَفْسٌۢ﴾ [الأنعام: ٧٠] يعني: أن تُفضَح. وروى عبد بن حُميدٍ من طريق مجاهد ﴿أَن تُبْسَلَ نَفْسٌۢ﴾ أي: تُسلَم، ومن طريق قَتَادة: تُحبَس.

قوله: «﴿أُبْسِلُوا۟﴾: أُفْضِحوا» كذا فيه من الرُّباعيّ وهي لغة، يقال: فُضِحَ وأُفْضِح، وروى ابن أبي حاتم أيضاً من طريق عليّ بن أبي طلحة عن ابن عبَّاس في قوله: ﴿أُو۟لَٰٓئِكَ ٱلَّذِينَ أُبْسِلُوا۟ بِمَا كَسَبُوا۟﴾ يعني: فُضِحوا، وقد/ مضى كما تَرَى لهذه الكلمة تفسير آخر ٢٨٨/٨
عن غير ابن عبَّاس، وأنكَرَ الإسماعيليّ هذا التَّفسير الأوَّل، فكأنَّه لم يَعرِف أنَّه عن ابن عبَّاس.

قوله: «﴿بَاسِطُوٓا۟ أَيْدِيهِمْ﴾: البَسْط الضَّرْب» وصَلَه ابن أبي حاتم أيضاً (٤/ ١٣٤٨) من هذا الوجه عن ابن عبَّاس في قوله: ﴿وَٱلْمَلَٰٓئِكَةُ بَاسِطُوٓا۟ أَيْدِيهِمْ﴾ قال: هذا عند الموت، والبَسط الضَّرب.

قوله: «﴿ٱسْتَكْثَرْتُم﴾: أضلَلتُم كثيراً» وصَلَه ابن أبي حاتم أيضاً كذلك (٤/ ١٣٨٧).

قوله: «﴿مِمَّا ذَرَأَ مِنَ ٱلْحَرْثِ﴾: جَعَلوا لله من ثَمراتهم ومالهم نصيباً، وللشَّيطان والأوْثان نصيباً» وصَلَه ابن أبي حاتم (٤/ ١٣٩٠) أيضاً عن ابن عبَّاس في قوله: ﴿وَجَعَلُوا۟ لِلَّهِ مِمَّا ذَرَأَ مِنَ ٱلْحَرْثِ وَٱلْأَنْعَٰمِ نَصِيبًا﴾ الآية، قال: جَعَلوا لله، فذكر مثله، وزاد: فإن سَقَطَ من ثَمَرِهِ ما جَعَلوا لله في نصيب الشَّيطان تَرَكوه، وإن سَقَطَ ممَّا جَعَلوا للشَّيطان في نصيب الله لَقَطوه، وروى عبد بن حُميدٍ من طريق ابن أبي نَجِيح عن مجاهد قال: كانوا يُسَمّونَ لله جُزءاً من الحَرث ولِشُرَكائهم جُزءاً، فما ذهبَت به الرّيح ممَّا سَمَّوا لله إلى جُزء أوثانهم تَرَكوه وقالوا: الله غَنيّ عن هذا، وما ذهبَت به الرّيح من جُزء أوثانهم إلى جُزء الله أخَذوه.

والأنعام التي سَمَّى الله هي البَحيرة والسائبة كما تقدَّم تفسيرها في المائدة (٤٦٢٣)، وقد تقدَّم في أخبار الجاهليَّة (٣٥٢٤) قول ابن عبَّاس: إن سَرَّك أن تعلم جهل العرب، فأشارَ إلى هذه الآية.

**قوله: «أَكِنَّةٌ، واحدها: كِنان»** ثَبَتَ هذا لأبي ذرٍّ عن المُستَمْلي، وهو قول أبي عُبيدة، قال في قوله تعالى: ﴿أَكِنَّةً أَن يَفْقَهُوهُ﴾ [الأنعام: ٢٥]: واحدها كِنان، أي: أغطية، ومثله أعِنّة وعِنان، وأسِنّة وسِنان.

**قوله: «وَقْرٌ: صَمَمٌ»** قال أبو عُبيدة في قوله تعالى: ﴿وَفِيٓ ءَاذَانِهِمْ وَقْرًا﴾ [الأنعام: ٢٥]، أي: الثِّقَل والصَّمَم وإن كانوا يَسمَعونَ، لكنَّهم صُمٌّ عن الحقّ والهُدَى. وقال مَعمَر عن قَتَادة في قوله: ﴿عَلَىٰ قُلُوبِهِمْ أَكِنَّةً أَن يَفْقَهُوهُ وَفِيٓ ءَاذَانِهِمْ وَقْرًا﴾ قال: يَسمَعونَ بآذانهم ولا يعونَ منها شيئاً، كمَثَلِ البَهيمة تَسمَع القول ولا تَدري ما يقال لها، وقرأ الجمهور بفتح الواو، وقرأ طلحة بن مُصرِّف بكسرها.

**قوله: «وأمَّا الوِقْر»** أي: بكسرِ الواو **«فإنَّه الحِمل»** هو قول أبي عُبيدة، قاله مُتَّصِلاً بكلامه الذي قبله، فقال: الوِقر: الحِمل إذا كَسَرتَه. وأفادَ الرّاغِب[1] أنَّ الوِقر: حِمل الحِمار، والوَسْق: حِمل الجَمَل، والمعنى على قراءة الكسر: إنَّ في آذانهم شيئاً يَسُدّها عن استماع القول ثقيلاً كوِقرِ البعير.

**قوله: «﴿أَسَٰطِيرُ﴾: واحدها أُسْطورة وإسطارة، وهي التُّرَّهات»** هو كلام أبي عُبيدَة أيضاً، قال في قوله: ﴿إِلَّآ أَسَٰطِيرُ ٱلْأَوَّلِينَ﴾: واحدها أُسطورة وإسطارة، ومَجازُها: التُّرَّهات. انتهى، والتُّرَّهات بضمِّ أوَّله وتشديد الرّاء: أصلها: بُنَيَّات الطَّريق[2]، وقيل: إنَّ تاءَها مُنقَلِبة من واو وأصلها: الوَرَه، وهو الحُمق.

---

(١) في «المفردات في غريب القرآن» ص٨٧١ و٨٨٠.

(٢) بُنَيّات الطريق، بالضم مصغراً: هي الطرق الصغار التي تتشعب من الجادة. انظر «الصحاح» للجوهري ٦/ ٢٢٨٧ مادة (بني).

قوله: «البَأْساءُ: من البَأس ويكون من البُؤْس» هو معنى كلام أبي عُبيدة، قال في قوله تعالى: ﴿فَأَخَذْنَٰهُم بِٱلْبَأْسَآءِ﴾ [الأنعام: ٤٢] هي البَأس من الخير والشرّ، والبُؤس. انتهى، والبَأس: الشِّدّة، والبُؤس: الفقر، وقيل: البَأس: القتل، والبُؤس: الضُّرّ.

قوله: «﴿جَهْرَةً﴾: مُعايَنة» قال أبو عُبيدة في قوله: ﴿قُلْ أَرَءَيْتَكُمْ إِنْ أَتَىٰكُمْ عَذَابُ ٱللَّهِ بَغْتَةً﴾، أي: فجأة وهم لا يَشعُرونَ، ﴿أَوْ جَهْرَةً﴾، أي: عَلانية وهم يَنظُرونَ.

قوله: «الصُّوَرُ: جماعة صُورة، كقولِك: سُورة وسوَر» بالصّادِ أوّلاً، وبالسِّين ثانياً، كذا للجميع إلّا في رواية أبي أحمد الجُرجانيِّ، ففيها: «كقولك: صُورة وصُوَر» بالصّادِ في الموضعينِ، والاختلاف في سكون الواو وفتحها، قال أبو عُبيدة في قوله تعالى: ﴿يَوْمَ[1] يُنفَخُ فِى ٱلصُّورِ﴾ [الأنعام: ٧٣] يقال: إنَّها جمع صُورة، يُنفَخ فيها روحها فتَحيا، بمَنزِلة قولهم: سُوَر المدينة واحدها: سُورة، قال النابغة:

٢٨٩/٨ ألم تَـرَ أنَّ اللهَ أعطـاكَ سُـورةً تَـرَى كـلّ مَلْـكٍ دونهـا يَتَذَبـذَبُ[2]

انتَهَى، والثّابت في الحديث أنَّ الصّور قَرن يُنفَخ فيهِ[3]، وهو واحد، لا اسم جمع، وحكى الفرَّاء الوجهَينِ، وقال في الأوَّل: فعلى هذا فالمراد النَّفخ في الموتَى، وذكر الجَوْهريّ في «الصِّحاح» أنَّ الحسن قرأها بفتح الواو، وسَبَقهُ النَّحَّاس فقال: ليست بقراءةٍ، وأثبَتَها أبو البَقَاء العُكبَريُّ قراءةً في كتابه «إعراب الشَّواذّ»، وسيأتي البحث في ذلك في كتاب الرِّقاق (٦٥١٧) إن شاء الله تعالى.

قوله: «﴿سَرْمَدًا﴾: دائماً» كذا وَقَعَ هنا، وليس هذا في الأنعام، وإنَّما هو في سورة القَصَص، قال أبو عُبيدة في قوله تعالى: ﴿قُلْ أَرَءَيْتُمْ إِن جَعَلَ ٱللَّهُ عَلَيْكُمُ ٱلَّيْلَ سَرْمَدًا إِلَىٰ يَوْمِ ٱلْقِيَٰمَةِ﴾: سَرمَداً، أي: دائماً، قال: وكلّ شيء لا يَنقَطِع فهو سَرمَدٌ. وقال الكِرْمانيُّ: كأنَّه ذكرها هنا لمناسَبة قوله تعالى في هذه السّورة: ﴿وَجَعَلَ ٱلَّيْلَ سَكَنًا﴾ [الأنعام: ٩٦].

---

(١) في الأصلين و(س): ويوم، بالواو، والذي في سورة الأنعام بدون واو.

(٢) «ديوانه» ص٧٣، والبيت من الطويل.

(٣) انظر حديث أبي سعيد الخدري في «مسند أحمد» (١١٠٣٩).

قوله: «يقال: على الله حُسْبانُه، أي: حِسابه» تقدَّم هذا في بَدْء الخلق (٣١٩٩)، وروى عبد الرَّزّاق[١] عن مَعمَر عن قَتَادة في قوله تعالى: ﴿وَٱلشَّمْسَ وَٱلْقَمَرَ حُسْبَانًا﴾[الأنعام: ٩٦] قال: يَدوران في حِساب. وعن الأخفَش قال: حُسبان: جمع حِساب، مِثل شُهبان جمع شِهاب.

قوله: «تَعالَى[٢]: عَلا» وَقَعَ في «مُستَخرَج أبي نُعَيم»: تعالى الله: عَلا الله، وهو في رواية النَّسَفيِّ أيضاً.

قوله: «﴿حُسْبَانًا﴾: مَراميَ ورُجوماً للشَّياطينِ» تقدَّم الكلام عليه في بَدْء الخلق.

قوله: «﴿جَنَّ﴾: أظْلَمَ» قال أبو عُبيدة في قوله تعالى: ﴿فَلَمَّا جَنَّ عَلَيْهِ ٱلَّيْلُ﴾، أي: غَطَّى عليه وأظلَمَ، وما جَنَّك من شيء فهو جِنان لك، أي: غِطاء.

قوله: «مُسْتَقَرّ: في الصُّلْب، ومُسْتَوْدَع: في الرَّحِم» هكذا وَقَعَ هنا، وقد قال مَعمَر عن قَتَادة في قوله: ﴿فَمُسْتَقَرٌّ وَمُسْتَوْدَعٌ﴾ [الأنعام: ٩٨] قال: مُستَقرّ في الرَّحِم ومُستَودَع في الصُّلب، أخرجه عبد الرَّزّاق[٣]، وأخرَج سعيد بن منصور[٤] من حديث ابن عبَّاس مثله بإسنادٍ صحيح، وصَحَّحَه الحاكم (٢/٥٠٨-٥٠٩)، وقال أبو عُبيدة: مُستَقرّ في صُلب الأب، ومُستَودَع في رَحِم الأُمّ، وكذا أخرج عبد بن حُميدٍ من حديث محمَّد ابن الحنفيَّة، وهذا موافق لمَا عند المصنِّف مخالف لمَا تقدَّم. وأخرج عبد الرَّزّاق عن ابن مسعود قال: مُستَقرّها في الدُّنيا ومُستَودَعها في الآخِرة، وللطَّبَرانيِّ (٩٠١٦) من حديثه: المستَقَرّ: الرَّحِم، والمستَودَع: الأرض.

تنبيه: قرأ أبو عَمْرو وابن كثير: «فمُسْتَقِرّ» بكسرِ القاف، والباقونَ بفتحها، وقرأ الجميع «مُستَودَع» بفتح الدَّال إلّا رواية عن أبي عَمْرو فبكسرها.

---

(١) في «التفسير» ١/ ٢١٤.

(٢) يعني في قوله تعالى: ﴿سُبْحَـٰنَهُۥ وَتَعَـٰلَىٰ عَمَّا يَصِفُونَ﴾ [الأنعام: ١٠٠].

(٣) في «التفسير» ١/ ٢١٤.

(٤) في قسم التفسير من «سننه» (٨٩٢).

قوله: «القِنْو: العِذْق، والاثنان قِنْوان، والجماعة أيضاً قِنْوانٌ، مِثْل صِنْوٍ[1] وصِنْوانٍ وصِنْوانٌ» كذا وَقَعَ لأبي ذرٍّ تَكرير صِنوان، الأولى مجرورة النُّون والثّانية مرفوعة، وسَقَطَت الثّانية لغير أبي ذرٍّ. ويوَضِّح المراد كلام أبي عُبيدة الذي هو منقول منه، قال أبو عُبيدة في قوله تعالى: ﴿وَمِنَ ٱلنَّخْلِ مِن طَلْعِهَا قِنْوَانٌ﴾ [الأنعام:٩٩] قال: القِنو: هو العِذق بكسرِ العين يعني: العُنقود، والاثنان قِنوانِ، والجمع قِنوانٌ كَلفظ الاثنَينِ، إلّا أنَّ الاثنَينِ مجرورة، ونون الجمع يَدخُله الرَّفع والنَّصب والجرّ، ولم نَجِد مثله غير صِنو وصِنوانِ والجمع صِنوانٌ.

وحاصله أنَّ مَن وقَفَ على قِنوان وصِنوان وَقَعَ الاشتِراك اللَّفظيّ في إرادة التَّثنية والجمع، فإذا وصَلَ ظَهَرَ الفَرق، فيقع الإعراب على النُّون في الجمع دون التَّثنية، فإنَّها مكسورة النُّون خاصّة، ويقع الفَرق أيضاً بانقلاب الألف في التَّثنية حال الجرّ والنَّصب بخِلَافها في الجمع، وكذا بحذفِ نون التَّثنية في الإضافة بخِلَاف الجمع.

تنبيه: قرأ الجمهور ﴿قِنْوَانٌ﴾ بكسرِ القاف، وقرأ الأعمَش والأعرَج ـ وهي رواية عن أبي عَمْرو ـ بضمِّها وهي لغة قيس، وعن أبي عَمْرو رواية أيضاً بفتح القاف، وخَرَّجَها ابن جِنّيّ على أنَّها اسم جمعٍ لقِنوٍ لا جمع، وفي الشَّواذّ قراءة أُخرى.

قوله: «مَلكوتٌ ومُلْكٌ، رَهَبوتٌ رَحَموتٌ، ويُقال: تُرْهَبُ خيرٌ من أن تُرْحَم» كذا لأبي ذرٍّ، وفيه تَشويش، ولغيره: «مَلَكوتٌ: مُلكٌ، مِثل: رَهَبوت خير من رَحَموت، وتقول: تُرهَب خير من أن تُرحَم»، وهذا هو الصَّواب. فَسَّرَ معنى «مَلكوت» بمُلكٍ وأشارَ إلى أنَّ وزنه: رَهَبوت ورَحَموت، ويُوضحه كلام أبي عُبيدة، فإنَّه قال في قوله تعالى: ﴿وَكَذَٰلِكَ نُرِيٓ إِبْرَٰهِيمَ مَلَكُوتَ ٱلسَّمَٰوَٰتِ وَٱلْأَرْضِ﴾ [الأنعام: ٧٥]، أي: مُلك السَّماوات، خرج مَخرَج قوله في المَثَل: رَهَبوت خير من رَحَموت، أي: رَهبةٌ/ خير من رحمة. انتهى، وقرأ الجمهور ﴿مَلَكُوتَ﴾ ٨/٢٩٠
بفتح اللّام، وقرأ أبو السَّمّال[2] بسكونِها، وروى عبدُ بن حُميدٍ والطَّبَريُّ (٧/ ٢٤٥) عن

(١) لفظة «صنو» سقطت من (س).

(٢) في (أ) و(س): السماك، بالكاف، وهو تصحيف، وأبو السَّمّال: هو قعنب بن أبي قعنب العدوي البصري المقرئ، قال عنه الذهبي في «ميزان الاعتدال» ٤/ ٥٣٤: له حروف شاذة لا يعتمد على نقله ولا يوثق به، =

عِكْرمة قال: ﴿مَلَكُوتَ ٱلسَّمَٰوَٰتِ وَٱلْأَرْضِ﴾: مُلك السَّموات والأرض، وهي بالنَّبطيَّة «مَلْكُوثا»، أي: بسكونِ اللّام وبالمثلَّثة وزيادة ألِف، وعلى هذا فيحتمل أن تكون الكلمة مُعرَّبة، والأولى ما تقدَّم وأنَّها مُشتَقّة من مُلك، وَرَدَ مِثلُه في رَهَبوت وجَبَروت.

**قوله: «﴿وَإِن تَعْدِلْ﴾: تُقْسِط، لا يُقْبَل منها في ذلك اليوم»** وَقَعَ هذا في رواية أبي ذرٍّ وحده، وقد حكاه الطَّبَريُّ واستَنكَرَه، وفَسَّرَ أبو عُبيدة العَدل بالتوبة قال: لأنَّ التوبة إنَّما تَنفَع في حال الحياة، والمشهور ما روى مَعمَر عن قَتَادة في قوله تعالى: ﴿وَإِن تَعْدِلْ كُلَّ عَدْلٍ لَّا يُؤْخَذْ مِنْهَآ﴾، أي: لو جاءت بمِلءِ الأرض ذهباً لم يُقبَل، فجعله من العِدل بمعنى المِثل وهو ظاهر، أخرجه عبد الرَّزّاق[1] وغيره.

**قوله: «﴿أَمَّا ٱشْتَمَلَتْ عَلَيْهِ أَرْحَامُ ٱلْأُنثَيَيْنِ﴾، يعني: هل تَشْتَمِل إلّا على ذَكَر أو أُنثى، فلِمَ تُحَرِّمونَ بعضاً وتُحِلّونَ بعضاً؟»** كذا وَقَعَ لأبي ذرٍّ هنا، ولغيره في أوائل التَّفاسير وهو أصوَب، وهو إردافه على تَفاسير ابن عبَّاس، فقد وصَلَه ابن أبي حاتم (٥/ ١٤٠٣) من طريق عليّ بن أبي طلحة عن ابن عبَّاس مثله، ووَقَعَ عند كثير من الرُّواة «فلمَ تُحَرِّموا ولمَ تُحِلُّوا» بغير نون فيهما، وحذفُ النُّون بغير ناصب ولا جازِم لغةٌ.

وقال الفَرّاء: قوله: ﴿قُلْ ءَآلذَّكَرَيْنِ حَرَّمَ أَمِ ٱلْأُنثَيَيْنِ أَمَّا ٱشْتَمَلَتْ عَلَيْهِ أَرْحَامُ ٱلْأُنثَيَيْنِ﴾ يقول: أجاءكُم التَّحريم فيما حَرَّمتُم من السائبةِ والبَحيرةِ والوَصيلةِ والحامِ من قِبَل الذَّكَرَينِ أم من الأُنثَيَينِ؟ فإن قالوا: من قِبَل الذَّكَر لَزِمَ تحريم كلّ ذَكَر، أو من قِبَل الأُنثى فكذلك، وإن قالوا: من قِبَل ما اشتَمَلَ عليه الرَّحِم لَزِمَ تحريم الجميع، لأنَّ الرَّحِم لا يَشتَمِل إلّا على ذَكَر أو أُنثى، وقد تقدَّم في أخبار الجاهليَّة (٣٥٢٤) قول ابن عبَّاس: إن سَرَّك أن تَعلمَ جهلَ العَرب، فاقرأ الثلاثينَ ومئةً من سورةِ الأنعام، يعني: الآيات المذكورة.

**قوله: «﴿مَّسْفُوحًا﴾: مُهْراقاً»** وَقَعَ هذا للكُشْمِيهنيِّ، وهو تفسير أبي عُبيدة في قوله

---

= ووقعت تسميته في «المغني في الضعفاء» ٢/ ٧٨٩، و«المقتنى في سرد الكنى» له ١/ ٢٩٣: قَعنب بن هلال.

(١) في «التفسير» ١/ ٢١٢.

تعالى: ﴿أَوْ دَمًا مَّسْفُوحًا﴾، أي: مُهراقاً مَصبوباً، ومنه قولهم: سَفَحَ الدَّمُ[١]، أي: سالَ.

قوله: «صَدَفَ: أعرَضَ» قال أبو عُبيدة في قوله تعالى: ﴿ثُمَّ هُمْ يَصْدِفُونَ﴾ [الأنعام:٤٦]، أي: يُعرِضونَ، يقال: صَدَفَ عنِّي بوجهه، أي: أعرَضَ[٢]، وروى عبد الرَّزّاق[٣] عن مَعمَر عن قَتَادة في قوله: ﴿يَصْدِفُونَ﴾، أي: يُعرِضونَ عنها.

قوله: «أُبْلِسوا: أُويِسُوا» كذا للكُشْمِيهنيِّ، ولغيره: «أيِسوا» بغير واو، قال أبو عُبيدة في قوله تعالى: ﴿فَإِذَا هُم مُّبْلِسُونَ﴾ المُبْلِس: الحَزين النادِم، قال رُؤْبة بن العَجّاج:

وفي الوجوهِ صُفرة وإبْلاسْ[٤]

أي: اكتِئاب[٥] وحُزن، وقال الفَرّاء: قوله: ﴿فَإِذَا هُم مُّبْلِسُونَ﴾ المُبْلِس: البائس المنقَطِع رَجاؤُه، وكذلك يقال للّذي يَسكُت عند انقطاع حُجَّته فلا يُجيب: قد أبلَسَ، قال العَجّاج:

يا صاحِ هل تَعرِف رَسْماً دارسا[٦] قال نعم أعرِفه وأبلَسا

وتفسير المُبْلِس بالحَزينِ وبالبائسِ مُتَقارب.

قوله: «﴿أُبْسِلُوا﴾: أُسْلِموا» قال أبو عُبيدة في قوله تعالى: ﴿أُوْلَٰٓئِكَ ٱلَّذِينَ أُبْسِلُواْ بِمَا

---

(١) في (س): الدمع، والمثبت من (ع).

(٢) وفي سورة الأنعام قوله تعالى: ﴿فَمَنْ أَظْلَمُ مِمَّن كَذَّبَ بِـَٔايَٰتِ ٱللَّهِ وَصَدَفَ عَنْهَا﴾ الآية: ١٥٧.

(٣) في «التفسير» ١/ ٢٠٦-٢٠٧.

(٤) وصدره:

وحضَرَتْ يومَ خميسِ الأخماسْ

(٥) كذا في (س): «اكتئاب»، وفي (أ): «صفرة».

(٦) كذا في الأصلين و(س)، والذي في كتب اللغة: رَسْماً مُكْرَساً، قال في «شرح القاموس» مادة (كرس): ورَسْمٌ مُكرَسٌ ـ كمُكرَم ـ بَعَرَتْ فيه الإبل وبوَّلَتْ، فركب بعضُه بعضاً، قيل: ومنه سميت الكُرَّاسة. انتهى، وانظر: «لسان العرب»، و«الصحاح»، و«مقاييس اللغة» مادة (كرس).

قلنا: ولعله اختلط هذا البيت على الحافظ رحمه الله ببيت الشماخ:

أتعرفُ رَسْماً دارساً قد تغيَّرا بذَرْوةَ أقوى بعدَ ليلى وأقْفَرا

كما في «أدب الكاتب» لأبي بكر الصولي ص١٢٠، و«تاج العروس» مادة (عرض).

كَسَبُواْ﴾، أي: أُسلموا، وقوله في الآية الأُخرى[١]: ﴿أَن تُبْسَلَ نَفْسٌۢ﴾ أي: تُرتَهَن وتُسلَم، قال عَوف بن الأحوَص:

وإبسالي بنيَّ بغير جُرمٍ[٢]

وروى مَعمَر عن قَتَادة في قوله: ﴿أَن تُبْسَلَ نَفْسٌۢ﴾ قال: تُحبَس، قال قَتَادةُ وقال الحسن: أي: تُسلم، أي: إلى الهلاك، أخرجه عبد الرَّزّاق[٣]، وقد تقدَّم لهذه الكلمة تفسير آخر، والمعنى مُتَقارب.

**قوله:** «﴿ٱسْتَهْوَتْهُ﴾: أضَلَّتْه» هو تفسير قَتَادة، أخرجه عبد الرَّزّاق[٤]، وقال أبو عُبيدة في قوله تعالى: ﴿كَٱلَّذِى ٱسْتَهْوَتْهُ ٱلشَّيَٰطِينُ﴾: هو الذي تُشَبِّه له الشَّياطين فيَتبَعها حتَّى يهوي في الأرض فيَضِلّ.

**قوله:** «﴿تَمْتَرُونَ﴾: تَشُكّونَ» قال أبو عُبيدة في قوله تعالى: ﴿ثُمَّ أَنتُمْ تَمْتَرُونَ﴾ أي: تَشُكّونَ. وكذا أخرجه الطَّبَريُّ (٧/ ١٤٨) من طريق أسباط عن/ السُّدّيِّ. ٢٩١/٨

**قوله:** «يقال: على الله حُسْبانه، أي: حِسابه» كذا لأبي ذرٍّ، أعادَه هنا وقد تقدَّم قبلُ.

## ١ - بابٌ

## ﴿وَعِندَهُۥ مَفَاتِحُ ٱلْغَيْبِ لَا يَعْلَمُهَآ إِلَّا هُوَ﴾ [الأنعام:٥٩]

**٤٦٢٧ - حدَّثنا عبدُ العزيزِ بنُ عبدِ الله، حدَّثنا إبراهيمُ بنُ سعدٍ، عن ابنِ شِهابٍ، عن سالم بنِ عبدِ الله، عن أبيه، أنَّ رسولَ الله ﷺ قال: «مفاتحُ الغيبِ خمسٌ: ﴿إِنَّ ٱللَّهَ عِندَهُۥ عِلْمُ ٱلسَّاعَةِ وَيُنَزِّلُ ٱلْغَيْثَ وَيَعْلَمُ مَا فِى ٱلْأَرْحَامِ وَمَا تَدْرِى نَفْسٌ مَّاذَا تَكْسِبُ غَدًا وَمَا تَدْرِى نَفْسٌۢ**

---

(١) بل في الآية نفسها، وهي الآية ٧٠ من سورة الأنعام.

(٢) عجزه: بَعَونـاهُ ولا بِدمٍ مُـراقِ

انظر: «العين» للفراهيدي ٢/ ٢٦٥، و«معجم مقاييس اللغة» لابن فارس ١/ ٢٤٨.

(٣) لم نقف عليه في «تفسير عبد الرزاق» ولا في «مصنفه»، ولكن هذا الأثر أخرجه من طريق عبد الرزاق: الطبري ٧/ ٢٣٢، وابن أبي حاتم في «تفسيره» ٤/ ١٤١٨.

(٤) في «التفسير» ١/ ٢١٢.

بِأَيِّ أَرْضٍ تَمُوتُ إِنَّ ٱللَّهَ عَلِيمٌ خَبِيرٌ ﴾ [لقمان: ٣٤]».

قوله: «باب ﴿وَعِندَهُۥ مَفَاتِحُ ٱلْغَيْبِ لَا يَعْلَمُهَآ إِلَّا هُوَ﴾» المفاتح جمع مِفتَح بكسرِ الميم: الآلة التي يُفتَح بها، مِثل مِنجَل ومَناجِل، وهي لغة قليلة في الآلة، والمشهور مِفتاح بإثبات الألف، وجمعه مفاتيح بإثبات الياء، وقد قُرِئَ بها في الشَّواذّ، قرأ ابن السَّمَيفَع: «وعندَهُ مفاتيحُ الغَيب»، وقيل: بل هو جمع مَفتَح بفتح الميم وهو المكان، ويُؤيِّده تفسير السُّدّيِّ فيما رواه الطَّبَريُّ (٧/ ٢١٢) قال: مفاتح الغيب: خزائن الغيب، وجَوَّزَ الواحديُّ أنَّه جمع مَفتَح بفتح الميم على أنَّه مصدَر بمعنى الفتح، أي: وعنده فُتوح الغيب، أي: يَفتَح الغيب على مَن يَشاء من عِباده، ولا يَخفَى بُعد هذا التَّأويل، للحديثِ المذكور في الباب، وأنَّ مَفاتح الغيب لا يَعلَمها أحد إلّا الله سبحانه وتعالى.

وروى الطَّبَريُّ (٧/ ٢١٢) من طريق ابن مسعود قال: أُعطيَ نبيّكُم ﷺ عِلم كلّ شيء إلّا مفاتح الغيب.

ويُطلَق المِفتاح على ما كان مَحسوساً ممَّا يَحِلّ غَلقاً كالقُفلِ، وعلى ما كان مَعنَويّاً كما جاء في الحديث «إنَّ من الناس مفاتِيح للخيرِ» الحديث صَحَّحَه ابن حِبّان من حديث أنس[1].

ثمَّ ذكر المصنِّف في الباب حديث ابن عمر: «مفاتح الغيب خمس» أورَدَه مختصراً، وساقَه في تفسير سورة لُقمان مُطوَّلاً[2]، وسيأتي شرحه هناكَ مُستَوفًى إن شاء الله تعالى.

## ٢- بابٌ

﴿قُلْ هُوَ ٱلْقَادِرُ عَلَىٰٓ أَن يَبْعَثَ عَلَيْكُمْ عَذَابًا مِّن فَوْقِكُمْ﴾ **الآية** [الأنعام:٦٥]

﴿يَلْبِسَكُمْ﴾ [٦٥]: **يَخْلِطَكُم؛ منَ الالتِباسِ.**

﴿يَلْبِسُوٓا۟﴾ [٨٢]: **يَخْلِطوا.**

﴿شِيَعًا﴾ [٦٥، ١٥٩]: **فِرَقاً.**

---

(١) لم نقف على هذا الحديث في «صحيح ابن حبان»، وإنما أخرجه الطيالسي (٢١٩٥)، وابن ماجه (٢٣٧) بإسناد ضعيف، فيه محمد بن أبي حميد، ضعفه أحمد والبخاري وابن معين وابن أبي حاتم.

(٢) مطولاً برقم (٤٧٧٧) من حديث أبي هريرة، ومختصراً برقم (٤٧٧٨) من حديث ابن عمر كما هو هنا.

٤٦٢٨- حدَّثنا أبو النُّعْمان، حدَّثنا حَمَّادُ بنُ زيدٍ، عن عَمْرِو بنِ دِينارٍ، عن جابرٍ ﷺ قال: لمَّا نزلت هذه الآيةُ: ﴿قُلْ هُوَ ٱلْقَادِرُ عَلَىٰٓ أَن يَبْعَثَ عَلَيْكُمْ عَذَابًا مِّن فَوْقِكُمْ﴾ قال رسولُ الله ﷺ: «أعوذُ بوَجْهِكَ» قال: ﴿أَوْ مِن تَحْتِ أَرْجُلِكُمْ﴾ قال: «أعوذُ بوَجْهِكَ» ﴿أَوْ يَلْبِسَكُمْ شِيَعًا وَيُذِيقَ بَعْضَكُم بَأْسَ بَعْضٍ﴾ قال رسولُ الله ﷺ: «هذا أهوَنُ، أو هذا أيسَر».

[طرفاه في: ٧٣١٣، ٧٤٠٦]

قوله: «باب ﴿قُلْ هُوَ ٱلْقَادِرُ عَلَىٰٓ أَن يَبْعَثَ عَلَيْكُمْ عَذَابًا مِّن فَوْقِكُمْ﴾ الآية، ﴿يَلْبِسَكُمْ﴾: يَخْلِطكُم، من الالتِباس، ﴿يَلْبِسُوٓاْ﴾: يَخْلِطوا» هو من كلام أبي عُبيدة في الموضعينِ، وعند ابن أبي حاتم (٤/ ١٣٩٣) من طريق أسباط بن نَصر عن السُّدّيِّ مثله.

قوله: «﴿شِيَعًا﴾: فِرَقاً» هو كلام أبي عُبيدة أيضاً، وزادَ: واحدتها شِيعة، وللطَّبَريِّ (٧/ ٢٢١) من طريق عليّ بن أبي طلحة عن ابن/ عبَّاس في قوله: ﴿شِيَعًا﴾ قال: الأهواء المختَلِفة. ٢٩٢/٨

قوله: «عن جابر» وَقَعَ في الاعتصام (٧٣١٣) من وجه آخر: عن ابن عُيَينةَ عن عَمْرو ابن دينار سمعت جابراً، وكذا للنَّسائيِّ (ك١١١٠٠) من طريق مَعمَر عن عَمْرو بن دينار.

قوله: «﴿عَذَابًا مِّن فَوْقِكُمْ﴾ قال: أعوذ بوَجْهِك» زاد الإسماعيليّ من طريق حمَّاد بن زيد عن عَمْرو: «الكريم» في الموضعينِ.

قوله: «هذا أهوَن، أو هذا أيسَر» هو شَكّ من الراوي، والضَّمير يعود على الكلام الأخير. ووَقَعَ في الاعتصام: «هاتان أهوَن أو أيسَر» أي: خَصْلة الالتِباس وخَصْلة إذاقة بعضهم بأس بعض، وقد روى ابن مَرْدويه[1] من حديث ابن عبَّاس ما يُفسَّر به حديث جابر، ولفظه عن النبيّ ﷺ قال: «دَعَوتُ الله أن يَرفَع عن أمَّتي أربعاً، فرَفَعَ عنهم اثنتينِ، وأبَى أن يَرفَع عنهم اثنتَينِ: دَعَوت الله أن يَرفَع عنهم الرَّجم من السماء، والخسف من

(١) وأخرجه أيضاً الطبراني في «الكبير» (١٢٠٤٩)، والضياء المقدسي في «الأحاديث المختارة» (١٥٢) من طريق محمد بن عبد الله المروزي، عن أبي الدرداء عبد العزيز بن المنيب، عن إسحاق بن عبد الله بن كيسان، عن أبيه، عن عكرمة، عن ابن عباس. قال الهيثمي في «مجمع الزوائد» ١/ ١١٧: ومن عدا عكرمة لم أعرفهم، ولم أر من ذكرهم.

الأرض، وأن لا يَلبسهم شيَعاً، ولا يُذيق بعضَهم بأس بعض، فرَفَعَ الله عنهم الخسف والرَّجم، وأبَى أن يَرفَع عنهم الأُخرَيَينِ».

فيُستَفاد من هذه الرِّواية المراد بقوله: ﴿مِّن فَوْقِكُمْ أَوْ مِن تَحْتِ أَرْجُلِكُمْ﴾، ويُستأنَس له أيضاً بقوله تعالى: ﴿أَفَأَمِنتُمْ أَن يَخْسِفَ بِكُمْ جَانِبَ الْبَرِّ أَوْ يُرْسِلَ عَلَيْكُمْ حَاصِبًا﴾ [الإسراء:٦٨] ووَقَعَ أصرح من ذلك عند ابن مَرْدويه من حديث أُبيِّ بن كعب قال في قوله تعالى: ﴿عَذَابًا مِّن فَوْقِكُمْ﴾ قال: الرَّجم ﴿أَوْ مِن تَحْتِ أَرْجُلِكُمْ﴾ قال: الخسف.

وروى ابن أبي حاتم (٤/ ١٣١٠، ١٣١١) من طريق السُّدّيِّ عن شيوخه أيضاً أنَّ المراد بالعذاب من فوق: الرَّجم، ومن تَحت: الخسف، وأخرج من طريق ابن عبَّاس أنَّ المراد بالفَوقِ: أئمَّة السّوء، وبالتَّحتِ: خَدَم السّوء. وقيل: المراد بالفَوقِ: حَبْس المطر، وبالتَّحتِ: مَنْع الثَّمرات. والأوَّل هو المعتمَد.

وفي الحديث دليل على أنَّ الخسف والرَّجم لا يقعان في هذه الأُمّة، وفيه نظر، فقد روى أحمد (٢١٢٢٧)، والطَّبَريُّ (٧/ ٢٢٦) من حديث أُبيِّ بن كعب في هذه الآية ﴿قُلْ هُوَ الْقَادِرُ عَلَىٰ أَن يَبْعَثَ عَلَيْكُمْ عَذَابًا مِّن فَوْقِكُمْ﴾ الآية قال: هُنَّ أربع، وكلّهنَّ واقع لا مَحالة، فمَضَت اثنَتان بعد وفاة نبيّهم بخمسٍ وعشرينَ سنة: أُلبِسوا شيَعاً وذاقَ بعضُهم بأس بعض، وبَقيَت اثنَتان واقعَتان لا مَحالة: الخسف والرَّجم. وقد أُعِلَّ هذا الحديث بأنَّ أُبيَّ بن كعب لم يُدرِك سنة خمس وعشرينَ من الوفاة النبويَّة، فكأنَّ حديثه انتهى عند قوله: لا مَحالة، والباقي من كلام بعض الرُّواة، وأُعِلَّ أيضاً بأنَّه مخالف لحديثِ جابر وغيره[1].

وأُجيبَ بأنَّ طريق الجمع أنَّ الإعادة[2] المذكورة في حديث جابر وغيره مُقيَّدة بزمان

---

(١) قلنا: وإسناد أحمد والطبري ضعيف، فيه عيسى بن ماهان أبو جعفر الرازي، سيِّئ الحفظ، ولا يحتمل تفرده.

وقد أخرج الطبري ٧/ ٢٢٢ عن محمد بن عيسى الدامغاني، عن ابن المبارك، عن الربيع بن أنس، عن أبي العالية، من قوله، وهذا إسناد جيد، وهو أولى بالصواب، وهذا يؤيد ما ذهب إليه الحافظ رحمه الله.

(٢) في (أ) و(س): الإعادة، وهو تصحيف.

مخصوص وهو وُجود الصَّحابة والقُرون الفاضلة، وأمَّا بعد ذلك فيجوز وقوع ذلك فيهم، وقد روى أحمد (١٤٦٦)، والتِّرمِذيّ (٣٠٦٦) من حديث سعد بن أبي وقّاص قال: سُئِلَ رسول الله ﷺ عن هذه الآية ﴿قُلْ هُوَ ٱلْقَادِرُ﴾ إلى آخرها فقال: «أما إنَّها كائنة ولم يأتِ تأويلها بعد»[1]، وهذا يحتمل أن لا يُخالف حديث جابر بأنَّ المراد بتأويلِها ما يَتَعلَّق بالفتنِ ونحوها.

وعند أحمد (١٥٩٥٦) بإسنادٍ صحيح[2] حديث صُحارٍ ـ بالمهمَلَتينِ أوَّله مضموم معَ التَّخفيف ـ العبديِّ رَفَعَه قال: «لا تقوم الساعة حتَّى يُخسَف بقَبائل» الحديث، وسيأتي في كتاب الأشرِبة (٥٥٩٠) في الكلام على حديث أبي مالك الأشعَريّ ذِكْر الخسف والمسخ أيضاً، وللتِّرمِذيِّ (٢١٨٥) من حديث عائشة مرفوعاً: «يكون في آخر هذه الأُمّة خَسْف ومَسْخ وقَذْف»، ولابنِ أبي خَيْثمةَ[3] من طريق هشام بن الغازي بن ربيعة الجُرشيِّ عن أبيه عن جَدّه رَفَعَه: «يكون في أمَّتي الخسفُ والمسخُ والقَذف» الحديث. ووَرَدَ فيه أيضاً عنده[4] عن عليّ وعن أبي هريرة مثله[5] وعن عثمان عند...[6] وعن ابن مسعود وابن عمر وابن عَمْرو وسَهْل بن سعد عند ابن ماجه (٤٠٥٩-٤٠٦٢)، وعن أبي أُمامةَ عند أحمد (٢٢٢٣١)، وعن عُبَادة عند ولده (٢٢٧٩٠)، وعن/ أنس عند البزَّار (٣٤٠٤)، وعن عبد الله بن بُسر ٢٩٣/٨ وسعيد بن أبي راشد عند الطبرانيِّ في «الكبير»[7]، وعن ابن عبَّاس وأبي سعيد عنده في «الصَّغير»

---

(١) وهذا أيضاً إسناده ضعيف، فيه أبو بكر بن أبي مريم وهو ضعيف، ثم هو منقطع.

(٢) بل ضعيف، فيه عبد الرحمن بن صُحار، وهو مجهول.

(٣) في السفر الثاني من «تاريخه الكبير» (٢٨٥٥).

(٤) في (ع) و(س): عنه، والمثبت من (أ)، والضمير في «عنده» يعود إلى الترمذي، وهو عنده برقم (٢٢١٠)، وفيه الفرج بن فضالة وهو ضعيف.

(٥) كذا في (أ): «مثله»، وفي (ع): «عنه»، وفي (س): «عند» وأشير في هامشها أن بعدها بياض في الأصل. قلنا: وحديث أبي هريرة هو مثل حديث علي، وهو عند الترمذي (٢٢١١)، وفي إسناده رُمَيح الجذامي وهو مجهول.

(٦) هنا بياض في نسخة (أ)، وكذلك في هامش (س) أشير إلى أن هنا بياضاً في أصلها.

(٧) حديث سعيد بن أبي راشد عند الطبراني في «الكبير» (٥٥٣٧)، أما حديث عبد الله بن بُسْر فلم نجده فيه، وإنما في «مسند الشاميين» (١٠٣٥).

(١٦٨و٩٧٣)، وفي أسانيدها مقال غالباً، لكن يدلّ مجموعها على أنَّ لذلك أصلاً.

ويحتمل في طريق الجمع أيضاً أن يكون المراد أنَّ ذلك لا يقع لجميعِهم، وإن وَقَعَ لأفرادٍ منهم غير مُقيَّد بزمانٍ كما في خَصْلة العدوّ الكافر، والسَّنة العامّة، فإنَّه ثَبَتَ في «صحيح مسلم» (٢٨٨٩) من حديث ثوبان رَفَعَه في حديث أوَّلُه: «إنَّ الله زَوَى لي مَشارق الأرض ومَغاربها، وسَيَبلُغُ مُلك أمَّتي ما زُويَ لي منها» الحديث، وفيه: «وإنّي سألت رَبّي أن لا يُهلِك أمَّتي بسَنةٍ عامّة، وأن لا يُسَلِّط عليهم عدوّاً من غير أنفُسهم، وأن لا يَلبِسهم شيَعاً ويُذيق بعضهم بأس بعض[1]، فقال: يا محمَّد، إنّي إذا قَضَيتُ قَضاءً فإنَّه لا يُردّ، وإنّي أعطَيتُك لأُمَّتِك أن لا أُهلِكهم بسَنةٍ عامّة، وأن لا أُسَلِّط عليهم عدوّاً من غيرهم يَستَبيح بَيضَتهم حتَّى يكون بعضهم يُهلِك بعضاً»، وأخرج الطَّبَريُّ (٧/ ٢٢٣) من حديث شَدّاد نحوه بإسنادٍ صحيح.

فلمَّا كان تَسليط العدوّ الكافر قد يقع على بعض المؤمنينَ لكنَّه لا يقع عموماً، فكذلك الخَسف والقَذف، ويُؤيِّد هذا الجمع ما روى الطبري[2] (٧/ ٢٢٤-٢٢٥) من مُرسَل الحسن قال: لمَّا نزلت ﴿قُلْ هُوَ ٱلْقَادِرُ﴾ الآية، سألَ النبيّ ﷺ رَبّه، فهَبَطَ جِبْريل فقال: «يا محمَّد، إنَّك سألت رَبّك أربعاً فأعطاك اثنَتَينِ ومَنَعَك اثنَتَينِ: أن يأتيهم عذابٌ من فوقهم أو من تحت أرجُلهم، فيَستأصِلَهم كما استأصَلَ الأُمَم الذينَ كَذَّبوا أنبياءَهم، ولكنَّه يَلبسُهم شيَعاً ويُذيقُ بعضَهم بأس بعض» وهذان عذابان لأهلِ الإقرار بالكتاب والتَّصديق بالأنبياءِ. انتهى، وكأنَّ من قوله: «وهذان...» إلى آخره، من كلام الحسن.

وقد ورَدَت الاستعاذة من خِصال أُخرى: منها عن ابن عبَّاس عند ابن مَرْدويه مرفوعاً: «سألت رَبّي لأُمَّتي أربعاً، فأعطاني اثنَتَينِ ومَنَعَني اثنَتَينِ: سألته أن يَرفَع عنهم الرَّجم من

---

(١) قوله: «وأن لا يلبسهم شيعاً، ويذيق بعضهم بأس بعض» ليس في رواية مسلم، وإنما هي من حديث ثوبان عند ابن ماجه (٣٩٥٢) و(٦٧١٤).

(٢) تحرف في (أ) و(س) إلى: الطبراني، والمثبت من (ع).

السماء، والغَرَق من الأرض، فرَفَعَهما» الحديث[١].

ومنها حديث سعد بن أبي وقّاص عند مسلم (٢٨٩٠) مرفوعاً: «سألت رَبّي أن لا يُهلِك أمَّتي بالغَرَقِ فأعطانيها، وسألته أن لا يُهلِكهم بالسَّنة فأعطانيها، وسألته أن لا يجعل بَأسهم بينهم فمَنَعَنيها»، وعند الطبري[٢] من حديث جابر بن سَمُرة نحوه، لكن بلفظ: «أن لا يَهلِكوا جوعاً»، وهذا ممَّا يُقوِّي أيضاً الجمع المذكور، فإنَّ الغَرَق والجوع قد يقع لبعضٍ دون بعض، لكن الذي حَصَلَ منه الأمان أن يقع عامّاً.

وعند التِّرمِذيّ (٢١٧٥) وابن مَرْدويه من حديث خَبّابٍ نحوه، وفيه: «وأن لا يُهلِكنا بما أهلكَ به الأُمَم قبلنا»[٣].

وكذا في حديث نافع بن خالد الخُزَاعيِّ عن أبيه عند الطبرانيِّ[٤] (٤١١٢)، وعند أحمد (٢٧٢٢٤) من حديث أبي بَصرة ـ بالباءِ والصّاد المهمَلة ـ نحوه، لكن قال بَدَل خَصْلة الإهلاك: «أن لا يجمعهم على ضَلالة»، وكذا للطَّبَريِّ (٧/ ٢٢٤) من مُرسَل الحسن، ولابنِ أبي حاتم (٤/ ١٣١٢) من حديث أبي هريرة رَفَعَه: «سألت رَبّي لأُمَّتي أربعاً، فأعطاني ثلاثاً ومَنَعَني واحدة: سألته أن لا تَكفُر أمَّتي جُملة فأعطانيها، وسألته أن لا يُظهِر عليهم عدوّاً من غيرهم فأعطانيها، وسألته أن لا يُعذِّبهم بما عَذَّبَ به الأُمَم قبلهم فأعطانيها، وسألته أن لا يجعل بَأسَهم بينهم فمَنَعَنيها»، وللطبري (٧/ ٢٢٤) من طريق السُّدّيِّ مُرسَلاً نحوه.

ودَخَلَ في قوله: «بما عَذَّبَ به الأُمَم قبلهم»: الغَرَق؛ كقومِ نوح وفِرعَون، والهلاك بالرّيحِ؛ كعادٍ، والخَسف؛ كقومِ لوط وقارون، والصَّيحة؛ كَثَمُودَ وأصحاب مَدين، والرَّجم؛ كأصحاب الفيل، وغير ذلك ممَّا عُذِّبَت به الأُمَم عموماً. وإذا جُمِعت الخِصال

---

(١) وهو عند الطبراني (١٢٠٤٩).

(٢) كذا وقع في الأصلين و(س)، ولم نقع عليه في «تفسيره»، وإنما رواه الطبراني في «الكبير» (١٧٩) من حديث جابر بن سمرة عن علي بن أبي طالب، رفعه.

(٣) هذا اللفظ ليس في رواية الترمذي، وهو عند النسائي (١٦٣٨).

(٤) تحرفت في (ع) إلى: «الطبري»، والمثبت من (أ) و(س).

المستعاذ منها من هذه الأحاديث التي سُقتُها بَلَغَت نحو العشرة.

وفي حديث الباب أيضاً أنَّه ﷺ سألَ رفع الخَصلَتَينِ الأخيرتَينِ، فأُخبرَ بأن ذلك قد قُدِّرَ من قَضاء الله وأنَّه لا يُردّ، وأمَّا ما زادَه الطبراني[1] من طريق أبي الزُّبَير عن جابر في حديث الباب بعد قوله: «هذا أيسر» قال: «ولو استعاذَه لَأعاذَه» فهو محمول على أنَّ جابراً لم يَسمَع بَقيَّة الحديث، وحَفِظَه سعد بن أبي وقّاص وغيره، ويحتمل أن يكون قائل: «ولو استعاذَه... إلى آخره» بعض رواته دون جابر، والله أعلم.

٢٩٤/٨

## ٣- بابٌ

﴿وَلَمْ يَلْبِسُوٓاْ إِيمَٰنَهُم بِظُلْمٍ﴾ [الأنعام:٨٢]

**٤٦٢٩- حدَّثني محمَّدُ بنُ بشَّارٍ، حدَّثنا ابنُ أبي عَدِيٍّ، عن شُعْبَةَ، عن سليمانَ، عن إبراهيمَ، عن عَلْقمةَ، عن عبدِ الله ﷺ، قال: لمَّا نزلت: ﴿وَلَمْ يَلْبِسُوٓاْ إِيمَٰنَهُم بِظُلْمٍ﴾ قال أصحابُه: وأيُّنا لم يَظلم؟ فنزلت: ﴿إِنَّ ٱلشِّرْكَ لَظُلْمٌ عَظِيمٌ﴾ [لقمان: ١٣].**

قوله: «باب ﴿وَلَمْ يَلْبِسُوٓاْ إِيمَٰنَهُم بِظُلْمٍ﴾» ذكر فيه حديث سليمان: وهو الأعمَش، عن إبراهيم: وهو النَّخَعيّ، عن عَلقَمة: وهو ابن يزيد، عن عبد الله: وهو ابن مسعود قال: لمَّا نزلت ﴿وَلَمْ يَلْبِسُوٓاْ إِيمَٰنَهُم بِظُلْمٍ﴾ قال أصحابه، أي: أصحاب النبيّ ﷺ. وقد تقدَّم شرحه مُستوفًى في كتاب الإيمان (٣٢) بما أغنى عن إعادته.

## ٤- باب قولِه:

﴿وَيُونُسَ وَلُوطًاۚ وَكُلًّا فَضَّلْنَا عَلَى ٱلْعَٰلَمِينَ﴾ [الأنعام:٨٦]

**٤٦٣٠- حدَّثنا محمَّدُ بنُ بشَّارٍ، حدَّثنا ابنُ مَهْدِيٍّ، حدَّثنا شُعْبةُ، عن قَتادةَ، عن أبي العاليَةِ، قال: حدَّثني ابنُ عَمِّ نبيِّكُم - يعني: ابنَ عبَّاسٍ رضي الله عنهما - عن النبيِّ ﷺ قال: «ما يَنبَغي لعبدٍ أن يقولَ: أنا خيرٌ من يونُسَ بنِ مَتَّى».**

**٤٦٣١- حدَّثنا آدمُ بنُ أبي إياسٍ، حدَّثنا شُعْبةُ، أخبرنا سعدُ بنُ إبراهيمَ، قال: سمعتُ**

---

(١) في «المعجم الأوسط» (٩٠٦٨).

حُميدَ بنَ عبدِ الرَّحمنِ بنِ عَوْفٍ، عن أبي هريرةَ ﷺ، عن النبيِّ ﷺ قال: «ما يَنبَغي لعبدٍ أن يقولَ: أنا خيرٌ من يونُسَ بنِ مَتَّى».

قوله: «باب قوله: ﴿وَيُونُسَ وَلُوطًا﴾» ذكر فيه حديثَي ابن عبَّاس وأبي هريرة: «ما ينبغي لعبدٍ أن يقول: أنا خيرٌ من يونس بن مَتَّى»، وقد تقدَّم شرحه في أحاديث الأنبياء (٣٤١٢-٣٤١٦).

## ٥- باب قولِهِ:

﴿أُوْلَٰٓئِكَ ٱلَّذِينَ هَدَى ٱللَّهُۖ فَبِهُدَىٰهُمُ ٱقۡتَدِهۡۗ﴾ [الأنعام:٩٠]

٤٦٣٢- حدَّثني إبراهيمُ بنُ موسى، أخبرنا هشامٌ: أنَّ ابنَ جُرَيج أخبَرهم، قال: أخبرني سليمانُ الأحولُ، أنَّ مجاهداً أخبَره، أنَّه سألَ ابنَ عبَّاسٍ: أفي ﴿صٓ﴾ سَجْدةٌ؟ فقال: نعم، ثمَّ تَلا: ﴿وَوَهَبۡنَا﴾ إلى قوله: ﴿فَبِهُدَىٰهُمُ ٱقۡتَدِهۡۗ﴾ ثمَّ قال: هو منهم.

زادَ يَزيدُ بنُ هارونَ ومحمَّدُ بنُ عُبيدٍ وسَهْلُ بنُ يوسفَ، عن العَوّامِ، عن مجاهدٍ: قلتُ لابنِ عبَّاسٍ، فقال: نبيُّكم ﷺ ممَّن أُمِرَ أن يَقْتَدِيَ بهم.

قوله: «باب قوله: ﴿أُوْلَٰٓئِكَ ٱلَّذِينَ هَدَى ٱللَّهُۖ فَبِهُدَىٰهُمُ ٱقۡتَدِهۡۗ﴾» ذكر فيه حديث ابن عبَّاس في السُّجود في ﴿صٓ﴾ وسيأتي شرحُه في تفسير ص (٤٨٠٦ و٤٨٠٧).

قوله: «زادَ يزيد بن هارون ومحمَّد بن عُبيد وسَهْل بن يوسف عن العَوّام» هو ابن حَوشَبٍ: «عن مجاهد: قلت لابنِ عبَّاس، فقال: نبيّكُم ﷺ ممَّن أُمِرَ أن يَقتَديَ بهم» حاصله أنَّ الزّيادة لفظيَّة، وإلّا فالكلام/ المذكور داخل في قوله في الرِّواية الأولَى: «هو منهم» أي: داودُ ممَّن ٢٩٥/٨
أُمِرَ نبيُّكُم أن يَقتَديَ به في قوله تعالى: ﴿فَبِهُدَىٰهُمُ ٱقۡتَدِهۡۗ﴾، وطريق يزيد بن هارون المذكورة وصَلَها الإسماعيليّ، وطريق محمَّد بن عُبيد وصَلَها المصنِّف في تفسير ص (٤٨٠٧)، وطريق سَهْل بن يوسف وصَلَها المصنِّف في أحاديث الأنبياء (٣٤٢١).

وقد اختُلِفَ: هل كان عليه الصلاة والسَّلام مُتَعَبَّداً بشَرع مَن قبلَه حتَّى يَنزِلَ عليه ناسخُه؟ فقيلَ: نعم، وحُجَّتُهم هذه الآية ونحوُها. وقيل: لا، وأجابوا عن الآية بأنَّ المراد اتِّباعُهم فيما

أُنزِلَ عليه وِفاقُه ولو على طريق الإجمال، فيَتبَعُهم في التَّفصيل، وهذا هو الأصحّ عندَ كثير من الشافعيَّة، واختارَه إمام الحَرَمَينِ ومَن تَبعَه، واختارَ الأوَّل ابن الحاجِب، والله أعلم.

## ٦- بابٌ

﴿ وَعَلَى ٱلَّذِينَ هَادُواْ حَرَّمْنَا كُلَّ ذِى ظُفُرٍ ﴾ [الأنعام:١٤٦]

وقال ابنُ عبَّاسٍ: ﴿كُلَّ ذِى ظُفُرٍ﴾: البَعِيرُ والنَّعامةُ. ﴿ٱلْحَوَايَآ﴾: المَبْعَر.

وقال غيرُه: ﴿هَادُواْ﴾: صاروا يهوداً، وأمَّا قولُه: ﴿هُدْنَآ﴾ [الأعراف: ١٥٦]: تُبْنا، هائدٌ: تائبٌ.

**٤٦٣٣- حدَّثنا عَمْرو بنُ خالدٍ، حدَّثنا اللَّيثُ، عن يَزِيدَ بنِ أبي حبيبٍ، قال عطاءٌ: سمعتُ جابرَ بنَ عبدِ الله رضي الله عنهما، سمعتُ النبيَّ ﷺ قال: «قاتَلَ الله اليهودَ، لمَّا حَرَّمَ الله عليهم شُحومَها جَمَلوه، ثمَّ باعوه فأكَلوها».**

**وقال أبو عاصمٍ: حدَّثنا عبدُ الحميدِ، حدَّثنا يَزِيدُ، كَتَبَ إليَّ عطاءٌ، سمعتُ جابراً، عن النبيِّ ﷺ.**

**قوله:** «باب ﴿ وَعَلَى ٱلَّذِينَ هَادُواْ حَرَّمْنَا كُلَّ ذِى ظُفُرٍ﴾» زاد أبو ذرٍّ في روايته إلى قوله: ﴿وَإِنَّا لَصَٰدِقُونَ﴾.

**قوله:** «﴿كُلَّ ذِى ظُفُرٍ﴾: البعير والنَّعامة» وصَلَه ابن جَرِير (٨/ ٧٢) من طريق عليّ ابن أبي طلحة عن ابن عبَّاس مِثله، ورَوَى من طريق ابن أبي نَجِيح عن مجاهد مثله، وروى ابن أبي حاتم (٥/ ١٤١٠) من طريق سعيد بن جُبَير عن ابن عبَّاس قال: كلّ ذي ظُفُر هو الذي ليس بمُنفَرِجِ الأصابع ـ يعني ليس بمَشقوقِ الأصابع ـ منها الإبل والنَّعام، وإسناده حسن، وأخرجه ابن جَرِير (٨/ ٧٢) من طريق سعيد بن جُبَير مثله مُفرَّقاً، وليس فيه ابن عبَّاس، ومن طريق قَتَادة قال: البعير والنَّعامة وأشباهه من الطَّير والحيوانات والحيتان.

**قوله:** «الحَوَايا: المَبْعَر» في رواية أبي الوَقْت: المباعر، وَصَلَه ابن جَرِير (٢/ ٧٥) من طريق

عليّ بن أبي طلحة عن ابن عبَّاس، قال: الحَوَايا هو المبعَر، وأخرجه عبد الرَّزّاق[١] عن مَعمَر عن قَتَادة مثله. وقال سعيد بن جُبَير: الحَوَايا المباعر، أخرجه ابن جَرِير، وقال: الحَوَايا جمع حَوِيَّة: وهي ما تَحوَّى واجتَمَعَ واستَدارَ من البطن وهي بَناتُ[٢] اللَّبَن، وهي المباعر وفيها الأمعاء. قال: ومعنى الكلام: إلّا ما حَمَلَت ظُهورُهما وإلّا ما حَمَلَت الحَوايا، أي: فهو حلال لهم.

تنبيه: المَبعَر بفتح الميم ويجوز كسرُها.

ثمَّ ذكر المصنِّف حديث جابر: «قاتَلَ الله اليهود حُرِّمَت عليهم شُحومُها» الحديثَ، وقد تقدَّم شرحه في أواخرِ كتاب البيوع (٢٢٣٦)، وقد تقدَّم أيضاً بيان مَن وَصَلَ رواية أبي عاصم المذكور هنا، ونَبَّهَ ابن التِّين على أنَّه وَقَعَ في الرِّواية هنا: «لُحومها» قال: والصَّواب شُحومُها.

**قوله: «﴿هَادُواْ﴾: تابُوا[٣]، ﴿هُدْنَآ﴾: تُبْنا، هائدٌ: تائبٌ»** هو كلام أبي عُبيدة، وقد تقدَّم في أوائلِ الهجرة[٤].

## ٧- باب قولِه تعالى:

## ﴿وَلَا تَقْرَبُواْ ٱلْفَوَٰحِشَ مَا ظَهَرَ مِنْهَا وَمَا بَطَنَ﴾ [الأنعام:١٥١]

**٤٦٣٤ - حدَّثنا حفصُ بنُ عمرَ، حدَّثنا شُعْبةُ، عن عَمرٍو، عن أبي وائلٍ، عن عبدِ الله ﷺ، قال:/ «لا أحدَ أغيَرُ منَ الله، ولذلك حَرَّمَ الفواحشَ ما ظَهَرَ منها وما بَطَنَ، ولا شيءَ أحَبُّ** ٢٩٦/٨

---

(١) في «التفسير» ١/ ٢٢١، وتحرف في المطبوع هناك «المبعر» إلى: البقر.

(٢) تصحفت في (س) إلى: نبات.

(٣) كذا في الأصلين و(س): «تابوا»، وهو خطأ، صوابه: «صاروا يهوداً» كما أثبتناه في المتن من الطبعة السلطانية، ومن «شرح العيني»، وهو الموافق لكلام أبي عبيدة في «مجاز القرآن» ١/ ١٦٦ في قوله تعالى: ﴿وَمِنَ ٱلَّذِينَ هَادُواْ سَمَّٰعُونَ لِلْكَذِبِ﴾ [المائدة: ٤١] قال: وهو هنا من الذين تهوَّدوا فصاروا يهوداً. انتهى. قلنا: وأما هادوا بمعنى: تابوا، فهو في قوله تعالى: ﴿إِنَّ ٱلَّذِينَ ءَامَنُواْ وَٱلَّذِينَ هَادُواْ وَٱلنَّصَٰرَىٰ ...﴾ الآية [البقرة: ٦٢] فقد فسرها أبو عبيدة بقوله: أي الذين تابوا ممن تهوَّد، أي هدنا إلى ربنا. والله أعلم.

(٤) بين يدي الحديث رقم (٣٩٤١).

إليه المَدْحُ منَ الله، ولذلك مَدَحَ نفسَه».

قلتُ: سمعتَه من عبدِ الله؟ قال: نعم، قلتُ: ورَفَعَه؟ قال: نعم.

[أطرافه في: ٤٦٣٧، ٥٢٢٠، ٧٤٠٣]

قوله: «باب قوله تعالى: ﴿وَلَا تَقْرَبُوا۟ ٱلْفَوَٰحِشَ مَا ظَهَرَ مِنْهَا وَمَا بَطَنَ﴾» ذكر فيه حديث ابن مسعود: «لا أحدَ أغيَرُ من الله»، وسيأتي شرحه في كتاب التوحيد (٧٤٠٣) إن شاء الله تعالى.

## ٨- باب قولِه:

## ﴿هَلُمَّ شُهَدَآءَكُمُ﴾ [الأنعام:١٥٠]

لغةُ أهلِ الحِجازِ: هَلُمَّ، للواحدِ والاثنَينِ والجَمعِ.

﴿وَكِيلٌ﴾ [الأنعام: ١٠٢]: حفيظٌ مُحيطٌ به.

﴿قُبُلًا﴾ [١١١]: جمع قَبيلٍ، والمعْنَى: أنَّه ضُروبٌ للعذاب كلُّ ضَرْبٍ منها قَبِيلٌ.

﴿زُخْرُفَ ٱلْقَوْلِ﴾ [١١٢]: كلُّ شيءٍ حَسَّنْتَه وزَيَّنتَه وهو باطِلٌ فهو زُخْرُفٌ.

﴿وَحَرْثٌ حِجْرٌ﴾ [١٣٨]: حَرامٌ، وكلُّ ممنوعٍ فهْوَ حِجْرٌ محجورٌ، والحِجْرُ: كلُّ بناءٍ بَنَيتَه، ويقال للأُنثَى منَ الخيلِ: حِجْرٌ، ويقال للعَقْلِ: حِجْرٌ وحِجًى، وأمَّا الحِجْرُ، فموضعُ ثَمُودَ، وما حَجَّرْتَ عليه منَ الأرضِ فهو حِجْرٌ، ومِنْه سُمِّيَ حَطِيمُ البيتِ حِجْراً، كأنَّه مُشتَقٌّ من محطومٍ، مِثلُ قَتِيلٍ من مقتولٍ، وأمَّا حَجْرُ اليَمامةِ فهْوَ مَنزِلٌ.

قوله: «باب قوله: ﴿قُلْ هَلُمَّ شُهَدَآءَكُمُ﴾ لغة أهل الحِجاز، هَلُمَّ للواحدِ والاثنَينِ والجمع» هو كلام أبي عُبيدة بزيادة: والذَّكَر والأُنثَى سواء، وأهل نَجْد يقولون للواحدِ: هَلُمَّ، وللمرأة: هَلُمّي، وللاثنَينِ: هَلُمّا، وللقومِ هَلُمّوا، وللنِّساءِ: هَلُمْنَ، يجعلونَها من هَلَمَمتُ. وعلى الأوَّل فهو اسم فِعل معناه طلب الإحضار، وشُهَداءَكُم مفعول به، والميم في هَلُمَّ مَبنيَّة على الفتح في اللُّغة الأولى، واختُلِفَ هل هي بَسيطة أو مُرَكَّبة، ولِبَسطِ ذلك موضع

غير هذا[١].

قوله: «﴿وَكِيلٌ﴾: حَفيظٌ مُحيطٌ به» قال أبو عُبيدة في قوله: ﴿وَٱللَّهُ عَلَىٰ كُلِّ شَيْءٍ وَكِيلٌ﴾ [هود: ١٢][٢] أي: حَفيظٌ مُحيطٌ.

قوله: «﴿قُبُلًا﴾: جمع قبيلٍ، والمعْنَى: أنَّه ضُروب للعذاب كلّ ضَرْب منها قَبيل» انتهى. هو من كلام أبي عُبيدة أيضاً لكن بمعناه، قال في قوله تعالى: ﴿وَحَشَرْنَا عَلَيْهِمْ كُلَّ شَيْءٍ قُبُلًا﴾، قال: فمعنى «حَشَرنا»: جَمَعنا، و«قُبُلاً» جمع قبيل، أي: صِنف.

وروى ابن جَرِير (٨/ ٣) عن مجاهد قال: قُبُلاً، أي: أفواجاً، قال ابن جَرِير: أي: حَشَرنا عليهم كلّ شيء قبيلةً قبيلةً، صِنفاً صِنفاً، وجماعةً جماعةً، فيكون القُبُل جمع قَبيلٍ الذي جمع قَبيلة، فيكون القُبُل جمع الجمع. قال أبو عُبيدة: ومَن قرأها «قِبَلاً» أي: بكسرِ القاف فإنَّه يقول: معناها: عِياناً. انتهى، ويجوز أن يكون بمعنى ناحية؛ تقول: لي قُبُلَ فلان كذا، أي: من جِهَته، فهو نصبٌ على الظَّرفيَّة. وقال آخرونَ: قُبُلاً، أي: مقابلاً، انتهى.

وقد روى ابن أبي حاتم (٤/ ١٣٧٠) وابن جَرِير (٨/ ٢) من طريق عليّ بن أبي طلحة عن ابن عبَّاس في قوله: «كل شيء قُبلاً»، أي: مُعاينةً، فكأنَّه قرأها بكسرِ القاف، وهي قراءة أهل المدينة وابن عامر[٣]، معَ أنَّه يجوز أن يكون بالضَّمِّ، ومعناه: المعاينة، تقول: أتيتك قُبُلاً لا دُبُراً: إذا أتيته من قِبَلِ وجهه، وتَستَوي على هذا القراءتان. قال ابن جَرِير: ويحتملُ أن يكون القُبُلُ جمع قَبيل: وهو الضَّمينُ والكَفيل، أي: وحَشَرنا عليهم كلّ شيء

---

(١) وسيأتي في شرح حديث أبي هريرة في الرقاق (٦٥٠٦).

(٢) كذا ذكر الحافظ ابن حجر هذه الآية هنا من سورة هود، كما في الأصلين و(س)، وهو سبق قلم منه رحمه الله، وإلا فالآية التي يشرح عليها هنا و التي شرح عليها أبو عبيدة في «مجاز القرآن» ١/ ٢٠٣ هي آية الأنعام ﴿وَهُوَ عَلَىٰ كُلِّ شَيْءٍ وَكِيلٌ﴾ [الأنعام:١٠٢].

(٣) قرأ نافع وابن عامر: «قِبَلاً» بكسر القاف وفتح الباء في آيتي الأنعام والكهف، وقرأ عاصم وحمزة والكسائي: «قُبُلاً» مضمومة القاف والباء فيهما أيضاً، وقرأ ابن كثير وأبو عمرو: «قُبُلاً» بضم القاف والباء في آية الأنعام، و«قِبَلاً» بكسر القاف وفتح الباء في آية الكهف. انظر: «السبعة في القراءات» لابن مجاهد ص٢٦٦.

كَفيلاً يَكفُلونَ لهم أنَّ الذي نَعِدُهم حَقٌّ، وهو بمعنى قوله في الآية الأُخرى: ﴿أَوْ تَأْتِيَ بِٱللَّهِ وَٱلْمَلَٰٓئِكَةِ قَبِيلًا﴾ [الإسراء:٩٢] انتهى. ولم أرَ مَن فَسَّرَ بأصناف العذاب، فليُحرَّر هذا.

تنبيه: ثَبَتَ هذا والذي بعدَه لأبي ذرٍّ عن الـمُستَمْلي والكُشْمِيهنيّ حَسْب.

قوله: «﴿زُخْرُفَ ٱلْقَوْلِ﴾: كلُّ شيءٍ حسَّنته، وزَيَّنْته وهو باطِل فهو زُخْرُف» هو كلام أبي عُبيدة، وزادَ: يقال: زَخرَفَ فلان كلامه وشهادته. وقيل: أصل الزُّخرُف في اللُّغة: التَّزيينُ والتَّحسين، ولذلك سَمَّوا الذَّهَب زُخرُفاً.

قوله: «﴿وَحَرْثٌ حِجْرٌ﴾: حَرام...» إلى آخره، تقدَّم الكلام عليه في قِصّة ثَمُودَ من أحاديث الأنبياء مُستَوفًى[1]، وسَقَطَ هنا من رواية أبي ذرٍّ والنَّسَفيِّ وهو أولَى.

## ٩- بابٌ

## ﴿لَا يَنفَعُ نَفْسًا إِيمَٰنُهَا﴾ [الأنعام:١٥٨]

**٤٦٣٥- حدَّثنا موسى بنُ إسماعيلَ، حدَّثنا عبدُ الواحدِ، حدَّثنا عُمَارةُ، حدَّثنا أبو زُرْعةَ، حدَّثنا أبو هريرةَ/ ﷺ، قال: قال رسولُ الله ﷺ: «لا تقومُ الساعةُ حتَّى تَطلُعَ الشَّمسُ من مَغْرِبها، فإذا رآها الناسُ آمَنَ مَن عليها، فذاكَ حينَ ﴿لَا يَنفَعُ نَفْسًا إِيمَٰنُهَا لَمْ تَكُنْ ءَامَنَتْ مِن قَبْلُ﴾».** ٢٩٧/٨

**٤٦٣٦- حدَّثني إسحاقُ، أخبرنا عبدُ الرَّزّاق، أخبرنا مَعمَرٌ، عن همَّام، عن أبي هريرةَ ﷺ، قال: قال رسولُ الله ﷺ: «لا تقومُ الساعةُ حتَّى تَطلُعَ الشَّمسُ من مَغْرِبها، فإذا طَلَعَت ورآها الناسُ آمنوا أجمَعونَ، وذلك حينَ ﴿لَا يَنفَعُ نَفْسًا إِيمَٰنُهَا﴾» ثمَّ قرأ الآيةَ.**

قوله: «باب ﴿لَا يَنفَعُ نَفْسًا إِيمَٰنُهَا﴾» ذكر فيه حديث أبي هريرة في طُلوع الشمس من المغرب، وسيأتي شرحُه مُستَوفًى في كتاب الرِّقاق (٦٥٠٦) إن شاء الله تعالى.

وإسحاق في الطَّريق الأُخرى جَزَمَ خَلَفٌ بأنَّه ابن نَصْر، وأبو مسعود بأنَّه ابن منصور، وقول خَلَفٍ أقوى، والله أعلم.

---

(١) بين يدي الحديث (٣٣٧٧).

## ٧- سورة الأعراف

بِسْمِ ٱللَّهِ ٱلرَّحْمَٰنِ ٱلرَّحِيمِ

قال ابنُ عبَّاسٍ: «ورِيَاشاً» [٢٦]: المال.

﴿إِنَّهُۥ لَا يُحِبُّ ٱلْمُعْتَدِينَ﴾ [٥٥]: في الدُّعاء.

﴿نَتَقْنَا ٱلْجَبَلَ﴾ [١٧١]: رَفَعْنا.

انبَجَسَت: انفَجَرَت.

﴿مَا مَنَعَكَ أَلَّا تَسْجُدَ﴾ [١٢]، يقول: ما مَنَعَكَ أن تَسجُدَ.

﴿يَخْصِفَانِ﴾ [٢٢]: أخَذا الخِصافَ من ورَقِ الجنَّةِ، يؤَلِّفان الوَرَقَ: يَخصِفان الوَرَقَ بعضَه إلى بعضٍ.

﴿سَوْءَٰتِهِمَا﴾ [٢٠]: كِنايةٌ عن فرْجَيهما.

﴿ٱدَّارَكُوا۟﴾ [٣٨]: اجْتَمَعوا.

﴿ٱلْفَتَّاحُ﴾ [سبأ: ٢٦]: القاضي، ﴿ٱفْتَحْ﴾ [الأعراف:٨٩]: اقضِ.

﴿طَٰٓئِرُهُمْ﴾ [١٣١]: حَظُّهم.

﴿وَمَتَٰعٌ إِلَىٰ حِينٍ﴾ [٢٤]: هو هاهنا إلى القِيامةِ، والحِينُ عندَ العَرَبِ: من ساعةٍ إلى ما لا يُحصَى عَدَدُها.

الرِّياشُ والرِّيشُ واحدٌ، وهو ما ظَهَرَ من اللِّباسِ.

قَبِيلُه: جِيلُه الَّذي هو منهم.

ومَشَاقُّ الإنسانِ والدّابَّةِ كلُّها تُسَمَّى سُمُوماً، واحدُها سَمٌّ، وهي عيناهُ، ومَنخِراه، وفَمُه، وأُذُناه، ودُبُرُه، وإحلِيلُه.

﴿غَوَاشٍ﴾ [٤١]: ما غُشّوُا به.

﴿نَكِدًا﴾ [٥٨]: قَليلاً.

طوفانٌ[١] منَ السَّيلِ، ويقال للموتِ الكَثيرِ: الطُّوفان.

القُمَّل[٢]: الحُمْنانُ شِبْهُ صِغارِ الحَلَمِ.

عُروشُ وعَرِيشٌ[٣]: بناءٌ.

﴿سُقِطَ﴾ [١٤٩]: كلُّ مَن نَدِمَ فقد سُقِطَ في يدِه.

﴿مُتَبَّرٌ﴾ [١٣٩]: خُسْرانٌ.

﴿ءَاسَىٰ﴾ [٩٣]: أحزَن، ﴿تَأْسَ﴾ [المائدة: ٢٦]: تَحْزَن.

﴿عَفَوا۟﴾ [٩٥]: كَثُروا.

﴿نَثْرًا﴾ [٥٧]: مُتفرِّقةً.

﴿يَغْنَوْا۟﴾ [٩٢]: يَعِيشوا.

﴿حَقِيقٌ﴾ [١٠٥]: حَقٌّ.

استَرْهَبُوهم[٤]: منَ الرَّهْبةِ.

﴿تَلْقَفُ﴾ [١١٧]: تَلْقَم.

الأسباطُ[٥]: قَبائلُ بني إسرائيلَ.

﴿يَعْدُونَ فِى ٱلسَّبْتِ﴾ [١٣٦]: يَتَعَدَّوْنَ ثُمَّ يَتجاوَزونَ، ﴿تَعْدُ﴾ [الكهف: ٢٨]: تُجاوِز.

﴿شُرَّعًا﴾ [١٦٣]: شوارعَ.

﴿بَئِيسٍ﴾ [١٦٥]: شديد.

٢٩٨/٨ ﴿أَخْلَدَ إِلَى ٱلْأَرْضِ﴾ [١٧٦]: قَعَدَ/ وتَقاعَسَ.

---

(١) الآية رقم (١٣٣): ﴿فَأَرْسَلْنَا عَلَيْهِمُ ٱلطُّوفَانَ وَٱلْجَرَادَ وَٱلْقُمَّلَ﴾.

(٢) الآية السابقة.

(٣) الآية رقم (١٣٧): ﴿وَمَا كَانُوا۟ يَعْرِشُونَ﴾.

(٤) الآية رقم (١١٦): ﴿سَحَرُوٓا۟ أَعْيُنَ ٱلنَّاسِ وَٱسْتَرْهَبُوهُمْ﴾.

(٥) الآية رقم (١٦٠): ﴿وَقَطَّعْنَٰهُمُ ٱثْنَتَىْ عَشْرَةَ أَسْبَاطًا﴾.

﴿سَنَسْتَدْرِجُهُم﴾ [١٨٢]: نأتيهم من مأمَنِهم، كقوله تعالى: ﴿فَأَتَىٰهُمُ ٱللَّهُ مِنْ حَيْثُ لَمْ يَحْتَسِبُوا۟﴾ [الحشر: ٢].

﴿مِّن جِنَّةٍ﴾ [١٨٤]: من جنونٍ.

﴿أَيَّانَ مُرْسَىٰهَا﴾ [١٨٧]: متى خروجُها.

﴿فَمَرَّتْ بِهِۦ﴾ [١٨٩]: استمرَّ بها الحملُ فأتَمَّتْه.

﴿يَنزَغَنَّكَ﴾ [٢٠٠]: يَستَخِفَّنَّكَ.

«طَيفٌ»: مُلِمٌّ به لَمَمٌ، ويقال: ﴿طَٰٓئِفٌ﴾ [٢٠١] وهو واحدٌ.

﴿يَمُدُّونَهُمْ﴾: يُزَيِّنُونَ.

﴿وَخِيفَةً﴾ [٢٠٥]: خَوْفاً، ﴿وَخُفْيَةً﴾ [٥٥] من الإخْفاءِ.

الآصال[1]: واحدُها أَصِيلٌ وهو ما بينَ العَصْر إلى المغربِ، كقولكَ: ﴿بُكْرَةً وَأَصِيلًا﴾ [الفرقان: ٥].

قوله: «سورةُ الأعراف» اختُلِفَ في المراد بالأعراف في قوله تعالى: ﴿وَعَلَى ٱلْأَعْرَافِ رِجَالٌ﴾ [الأعراف:٤٦] فقال... [2]، وعن أبي مِجلَزٍ: هم ملائكة وُكِّلوا بالصّورِ ليُميِّزوا[3] المؤمن من الكافر، واستُشكِلَ بأنَّ الملائكة ليسوا ذُكوراً ولا إناثاً، فلا يقال لهم: رجال، وأُجيبَ بأنَّه مِثلُ قوله في حَقّ الجِنّ: ﴿يَعُوذُونَ بِرِجَالٍ مِّنَ ٱلْجِنِّ﴾ [الجن:٦] كذا ذكره القُرطُبيّ في «التَّذكِرة» وليس بواضحٍ، لأنَّ الجِنّ يَتَوالَدونَ، فلا يَمتَنِع أن يقال: فيهم الذُّكور والإناث، بخِلَاف الملائكة.

قوله: «بِسْمِ ٱللَّهِ ٱلرَّحْمَٰنِ ٱلرَّحِيمِ» سَقَطَت البسملةُ لغير أبي ذرٍّ.

---

(١) يعني قوله تعالى: ﴿بِٱلْغُدُوِّ وَٱلْآصَالِ﴾ [٢٠٥].

(٢) هنا بياض في الأصلين و(س)، وانظر الخلاف في معنى الأعراف في «تفسير الطبري» ٨/ ١٨٨، و«تفسير ابن أبي حاتم» ٥/ ١٤٨٣، فهما من مصادر المصنف في ذلك.

(٣) كذا في (س)، وفي الأصلين: ليتميَّز.

قوله: «قال ابن عبَّاس: (وَرِيَاشاً)[١]: المال» وَصَلَه ابن جَرِير (٨/ ١٤٨) من طريق عليّ ابن أبي طلحة عن ابن عبَّاس في قوله: «ورِياشاً» قال: مالاً، ومن طريق مجاهد والسُّدِّيّ فرَّقَهما؛ قال في قوله: «ورِياشاً» قال: المال، ومن وجه آخر عن ابن عبَّاس قال: الرّيَاش: اللِّباس والعَيش والنَّعيم، ومن طريق مَعبَد الجُهَنيِّ قال: الرّياش: المعاش، وقال أبو عُبيدة: الرّياش: ما ظَهَرَ من اللِّباس والشارة[٢]، والرِّياش أيضاً: الخِصب والمعاش[٣]، وقد تقدَّم شيء من هذا في أوَّل أحاديث الأنبياء[٤].

تنبيه: قرأ «ورِيَاشاً» عاصمٌ وأبو عَمْرو[٥]، والباقونَ في المشهور: ﴿وَرِيشًا﴾.

قوله: «﴿إِنَّهُۥ لَا يُحِبُّ ٱلْمُعْتَدِينَ﴾ في الدُّعاءِ» زاد أبو ذرٍّ عن الحَمُّوِيِّ والكُشْمِيهنيّ: «وفي غيره»، وعندَ النَّسَفيِّ: «ولا في غيره»، وكذا أخرج ابن جَرِير (٨/ ٢٠٧) من طريق ابن جُرَيج عن عطاء عن ابن عبَّاس.

وقد جاء نحو هذا مرفوعاً أخرجه أحمد (١٥٨٤)، وأبو داود (١٤٨٠) من حديث سعد بن أبي وقّاصٍ أنَّه سمعَ ابناً له يَدعُو فقال: إنِّي سمعتُ رسول الله ﷺ يقول: «إنَّه سَيكُون قوم يَعتَدونَ في الدُّعاء» وقرأ هذه الآيةَ.

وأخرج أيضاً ابن ماجه (٣٨٦٤) من حديث عبد الله بن مُغَفَّل أنَّه سمعَ ابناً له يقول:

---

(١) قرأ «رِياشاً» عثمان وابن عباس والحسن ومجاهد وقتادة والسلمي وعلي بن الحسين وابنه زيد وأبو رجاء وزر بن حبيش وعاصم وأبو عمرو في رواية عنهما. أفاد ذلك السَّمين الحلبي في «الدر المصون» ٥/ ٢٨٧، قال الطبري في «التفسير» ٨/ ١٤٧: والصواب من القراءة في ذلك قراءة من قرأ «ورِيشاً» بغير ألف، لإجماع الحجة من القَرَأة عليها.

(٢) تحرفت في (س) إلى: الستارة، والمثبت من الأصلين و«مجاز القرآن»، والشارة: هي الهيئة والجمال.

(٣) في (س): في المعاش، والمثبت من (ع)، وهو الموافق لما في كتب اللغة في معنى الرياش.

(٤) بين يدي الحديث رقم (٣٣٢٦).

(٥) عاصم من روايتي أبان والمفضل الضبي عنه، وأبو عمرو من رواية الحسين بن علي الجعفي عنه. انظر: «زاد المسير» ٣/ ١٨١، و«تفسير القرطبي» ٤/ ١٨٤.

اللهمَّ إنّي أسالُك القَصر الأبيضَ عن يمين الجنَّة، فذكر نحوه[١]، لكن لم يَقُل: وقرأ الآيةَ.

والاعتداءُ في الدُّعاء يقع بزيادة الرَّفع فوقَ الحاجة، أو بطلَب ما يَستَحيلُ حُصولُه شَرْعاً، أو بطَلَب معصيةٍ، أو يَدعُو بما لم يُؤثَر، خصوصاً ما ورَدَت كَراهَته كالسَّجع المتكلَّف وتَركِ المأثور[٢]، وسيأتي مَزيد لذلك في كتاب الدَّعَوات (٦٣٣٧) إن شاء الله تعالى.

**قوله: «﴿نَتَقْنَا ٱلْجَبَلَ﴾: رَفَعْنا. انبَجَسَتْ: انفَجَرَت»** تقدَّم شرحُهما في أحاديث الأنبياء[٣].

**قوله: «﴿مَا مَنَعَكَ أَلَّا تَسْجُدَ﴾، يقول: ما مَنَعَك أن تَسجُدَ»** كذا لأبي ذرٍّ، فأوهَمَ أنَّه وما بعدَه من تفسير ابن عبَّاس كالذي قبلَه، وليس كذلك. ولغير أبي ذرٍّ: «وقال غيره: ما مَنَعَك...» إلى آخره، وهو الصَّواب؛ فإنَّ هذا كلام أبي عُبيدة، وقد تقدَّم في أوَّل أحاديث الأنبياء[٤]، ونَقَلَ ابن جَرِير عن بعض الكوفيّينَ أنَّ المنع هنا بمعنى القول، والتَّقدير: مَن قال لك: لا[٥] تَسجُد. قال: وأُدخِلَت «أن» قبلَ «لا» كما دَخَلت في قولهم: نادَيت أن لا تَقُم، وحَلَفت أن لا تَجلِسَ. ثمَّ اختارَ ابن جَرِير أنَّ في هذا الكلام حذفاً تقديره: ما مَنَعَك من السُّجود وحَمَلك على أن لا تَسجُدَ؟ قال: وإنَّما حُذِفَ لدلالة السّياق عليه.

**قوله: «﴿يَخْصِفَانِ﴾: أخَذا الخِصاف من ورَق الجنَّة، يُؤَلِّفان الوَرَقَ: يَخصِفان الوَرَق بعضَه إلى بعض»** كذا لأبي عُبيدة لكن باختصارٍ.

وروى ابن جَرِير (٨/ ١٤٢) بإسنادٍ حسنٍ عن ابن عبَّاس في قوله: ﴿وَطَفِقَا يَخْصِفَانِ عَلَيْهِمَا مِن وَرَقِ ٱلْجَنَّةِ﴾/ قال: جَعَلا يأخُذان من ورَق الجنَّة فيجعلان على سوآتِهما، ومن ٨/٢٩٩ طريق ابن أبي نَجِيح عن مجاهد في قوله: ﴿يَخْصِفَانِ﴾ قال: يُرقِّعان كَهَيئة الثَّوب، ومن طريق سعيد بن جُبَير عن ابن عبَّاس قال: أخَذا من ورَق التّين. وأخرجه الحاكم

---

(١) وهو عند أحمد (١٦٧٩٦)، وأبي داود (٩٦).

(٢) في (س): المأمور، والمثبت من (ع).

(٣) بين يدي الحديث رقم (٣٣٩٨).

(٤) بين يدي الحديث رقم (٣٣٢٦).

(٥) في (س): «أن لا»، والمثبت من الأصلين، وهو الصواب يدل عليه السياق.

(٢/ ٣١٩) من هذا الوجه، ومن طريق قَتَادة قال: كان لباس آدَمَ في الجنَّة ظُفراً كلّه، فلمَّا أكَلَ من الشَّجَرة كُشِطَ عنه وبَدَت سَوأتُه، ومن طريق ابن عُيَينَةَ عن عَمْرو بن دينار عن وَهْب بن مُنبِّه قال: كان لباس آدَمَ وحَوّاءَ النّور، فكان أحدهما لا يرى عَوْرةَ الآخرِ. وقد تقدَّم شيء من هذا في أحاديث الأنبياء أيضاً[1].

قوله: «﴿سَوْءَٰتِهِمَا﴾ كِنايةٌ عن فرْجَيهما» هو كلام أبي عُبيدة، ولم يقع في رواية أبي ذرٍّ.

قوله: «﴿ٱدَّارَكُواْ﴾: اجتَمَعوا» هو كلام أبي عُبيدة، وزادَ: ويقال: تَدارَكَ لي عليه شيءٌ، أي: اجتَمَعَ، والتاء مُدغَمة في الدّال. انتهى، وهي قراءة الجمهور، والأصل: تَدارَكوا، وقد قرأ بها الأعمَشُ ورُوِيَت عن أبي عَمْرو بن العلاء أيضاً.

قوله: «﴿ٱلْفَتَّاحُ﴾: القاضي، ﴿ٱفْتَحْ﴾: اقضِ» كذا وَقَعَ هنا، و«الفَتّاح» لم يقع في هذه السّورة وإنَّما هو في سورة سَبأ، وكأنَّه ذكره هنا تَوطِئةً لتفسير قوله في هذه السّورة: ﴿رَبَّنَا ٱفْتَحْ بَيْنَنَا وَبَيْنَ قَوْمِنَا بِٱلْحَقِّ﴾ ولعلَّه وَقَعَ فيه تقديم وتأخير من النُّسّاخ؛ فقد قال أبو عُبيدة في قوله: ﴿ٱفْتَحْ بَيْنَنَا وَبَيْنَ قَوْمِنَا﴾، أي: احكُم بينَنا وبينَ قومِنا، قال الشّاعر[2]:

ألا أبلِغْ بني عُصْمٍ رسولا فإنّي عن فُتاحَتِكُم غَنيُّ

الفَتّاح: القاضي. انتهى كلامه، ومنه يَنقُل البخاريّ كثيراً. وروى ابن جَرير (٩/ ٣) من طرق عن قَتَادة عن ابن عبَّاس قال: ما كنت أدري ما معنى قوله: ﴿ٱفْتَحْ بَيْنَنَا﴾ حتَّى سمعت بنت ذي يَزَنَ تقول لزوجِها: انطَلِق أُفاتحك. ومن طريق عليّ بن أبي طلحة عن ابن عبَّاس ﴿ٱفْتَحْ بَيْنَنَا﴾، أي: اقضِ بينَنا، ومن طريق قَتَادة والسُّدّيِّ وغيرهما مِثله.

قوله: «﴿طَٰٓئِرُهُمْ﴾: حَظُّهم» قال أبو عُبيدة في قوله تعالى: ﴿أَلَآ إِنَّمَا طَٰٓئِرُهُمْ عِندَ ٱللَّهِ﴾ قال: حَظُّهم ونصيبهم.

---

(١) بين يدي الحديث (٣٣٢٦).

(٢) قيل: هو الأسعر الجعفي، انظر: «تهذيب اللغة» للأزهري ٤/ ٢٥٩، و«لسان العرب» ١٥/ ١٦٩، و«تاج العروس» ٢٩/ ٧٢ مادة (رسل).

قوله: «﴿ وَمَتَٰعٌ إِلَىٰ حِينٍ ﴾...» إلى آخره، تقدَّم في بَدْء الخلق[١].

قوله: «الرِّياش والرِّيش واحدٌ...» إلى آخره، تقدَّم أيضاً في أوَّل أحاديث الأنبياء، ورواه ابن المنذِر من طريق الكِسائيِّ، أي: قال: الرّيش والرّياش: اللِّباس.

قوله: «قَبيلُه: جيلُه الذي هو منهم» هو كلام أبي عُبيدة، وروى ابن جَرِير (٨/ ١٥٣) من طريق ابن أبي نَجِيح عن مجاهد في قوله: «قبيلُه» قال: الجِنُّ والشَّياطين[٢]، وهو بمعناه، وقد تقدَّم في بَدْء الخلق[٣].

قوله: «ومَشاقُّ الإنسان والدّابّة كلّها تُسمَّى سُموماً، واحدها سَمٌّ، وهي عيناه ومَنْخِراه وفَمه وأُذُناه ودُبُره وإحليله» قال أبو عُبيدة في قوله تعالى: ﴿ فِي سَمِّ ٱلْخِيَاطِ ﴾[الأعراف:٤٠]، أي: ثُقب الإبرة، وكلّ ثُقب من عين أو أنف أو أُذُن أو غير ذلك فهو سَمٌّ، والجمعُ سُمومٌ. ووَقَعَ في بعض النُّسَخ: «مَسامُّ الإنسان» بَدَل مَشاقّ وهي بمعناه.

قوله: «﴿ غَوَاشٍ ﴾: ما غُشّوا به» قال أبو عُبيدة في قوله: ﴿وَمِن فَوْقِهِمْ غَوَاشٍ﴾: واحدتها غاشيةٌ وهي ما غَشّاهم فغَطّاهم من فوقِهم، وروى ابن جَرِير (٨/ ١٨٢) من طريق السُّدّيِّ قال: المِهاد لهم كهَيْئة الفِراش، والغَواشي يَتَغَشّاهم من فوقِهم. ومن طريق محمَّد بن كعب قال: المِهادُ: الفُرُش، ﴿وَمِن فَوْقِهِمْ غَوَاشٍ﴾ قال: اللُّحُف.

قوله: «﴿ نَكِدًا ﴾: قليلاً» قال أبو عُبيدة في قوله تعالى: ﴿وَٱلَّذِى خَبُثَ لَا يَخْرُجُ إِلَّا نَكِدًا﴾ أي: قليلاً عَسِراً في شِدّة، قال الشّاعر:

لا تُنجِزُ الوَعدَ إن وعَدتَ وإنْ ... أَعطَيتَ أعطَيتَ تافِهاً نَكِدا[٤]

---

(١) تقدم في باب خلق آدم وذريته، وهو الباب الأول من كتاب أحاديث الأنبياء، قبل الحديث (٣٣٢٦)، وليس في بدء الخلق.

(٢) في (ع): أو الشياطين، والمثبت من (أ) و(س).

(٣) بل في أحاديث الأنبياء، في الموضع الذي أشرنا إليه آنفاً.

(٤) البيت من المنسرح، وقد استشهد به أهل اللغة وأهل التفسير، ولم نقع على اسم صاحبه.

وروى ابن أبي حاتم (٥/ ١٥٠٤) من طريق السُّدّيِّ قال: النَّكِدُ: الشَّيء القليل الذي لا يَنفَع.

٨/٣٠٠ **قوله: «طُوفان من السَّيل، ويقال/ للموتِ الكَثير: الطُّوفان»** قال أبو عُبيدة: الطّوفان من السَّيل، ومن الموت: البالغ الذَّريع السريع[١]، كأنَّه مأخوذ من أطافَ به: إذا عَمَّه بالهلاكِ. وعن الأخفَش: الطّوفان واحدته طوفانةٌ، وقيل: هو مصدر كالرُّجحان والنُّقصان، فلا واحدَ له.

وروى ابن المنذِر من طريق عليّ بن أبي طلحة عن ابن عبَّاس قال: أُرسِلَ عليهم المطر حتَّى خافوا الهلاك، فأتوا موسى فدَعَا الله، فرُفِعَ، ثمَّ عادوا. وعندَ ابن مَرْدويه بإسنادَينِ ضعيفَينِ عن عائشة مرفوعاً: «الطّوفان: الموت».

**قوله: «القُمَّل: الحُمْنان»** بضمِّ المهمَلة[٢] وسكون الميم **«شبهُ صِغار الحَلَمِ»** بفتح المهمَلة واللّام، قال أبو عُبيدة: القُمَّلُ عندَ العرب: هو الحمنان، والحمنان: ضربٌ من القِردان واحدتُها حمنانةٌ، وقد تقدَّم معَ الذي قبلَه في بَدْء الخلق[٣].

واختُلِفَ في تفسير القُمَّل اختلافاً كثيراً: قيل: السّوس، وقيل: الدَّبا بفتح المهمَلة والموحَّدة مُخفَّف وهو صِغار الجَراد، وقال الرّاغِب: وقيل: دَوابُّ سودٌ صِغار، وقيل: صِغار الذَّرِّ، وقيل: هو القَملُ المعروف، وقيل: دابّة أصغر من الطَّير لها جناحٌ أحمرُ، ومن شأنه أن يَمَصَّ الحَبَّ من السُّنبُلة فتَكبَر السُّنبُلةُ ولا حَبَّ فيها، وقيل فيه غير ذلك.

**قوله: «عُروشٌ وعَريشٌ: بناءٌ»** وقال أبو عُبيدة في قوله تعالى: ﴿وَمَا كَانُواْ يَعۡرِشُونَ﴾ أي: يَبنونَ، وعُرُش مكَّةَ: خيامُها، وقد تقدَّم في سورة الأنعام[٤] تفسير ﴿مَّعۡرُوشَٰتٖ﴾ [١٤١].

---

(١) لفظة «السريع» سقطت من (س)، وأثبتناها من الأصلين.

(٢) الذي في «اللسان» و«القاموس» بفتح الحاء المهملة، وقال القسطلاني في «شرحه» ٧/ ١٢٥: بفتح الحاء المهملة، ضبطه البرماوي والدماميني كالكرماني، وضبطه ابن حجر بضمها كالفرع وأصله.

(٣) في أحاديث الأنبياء، بعد الحديث رقم (٣٣٩٩).

(٤) قبل الحديث رقم (٤٦٢٧).

قوله: «﴿سُقِطَ﴾: كلّ مَن نَدِمَ فقد سُقِطَ في يَده» قال أبو عُبيدة في قوله تعالى: ﴿وَلَمَّا سُقِطَ فِيٓ أَيۡدِيهِمۡ﴾ يقال لكلِّ مَن نَدِمَ وعَجَزَ عن شيء: سُقِطَ في يد فلان، وقد تقدَّم في أحاديث الأنبياء (٣٤٠٠) ذكرها استطراداً[١].

قوله: «﴿مُتَبَّرٌ﴾: خُسْرانٌ» تقدَّم في أحاديث الأنبياء أيضاً (٣٤٠٦).

قوله: «﴿ءَاسَىٰ﴾: أحْزَنُ، ﴿تَأۡسَ﴾: تَحْزَن» تقدَّم في أحاديث الأنبياء (٣٤١٢) تفسير اللفظتين جميعاً، والأولى في الأعراف والثّانية في المائدة ذكرها استطراداً.

قوله: «﴿عَفَواْ﴾: كَثُروا» زاد غير أبي ذرٍّ: «وكَثُرَت أموالهم». قال أبو عُبيدة في قوله تعالى: ﴿حَتَّىٰ عَفَواْ﴾، أي: كَثُروا، وكذلك كلّ نَبات وقوم وغيره إذا كَثُروا فقد عَفَوا، قال الشّاعر[٢]:

ولكنّـا نُعِـضُّ السَّيف منهـا بأسْـوُقٍ: عافيـاتِ الـشَّحْمِ كُـومِ

وقال عبد الرَّزّاق عن مَعمَر عن قَتَادة ﴿حَتَّىٰ عَفَواْ﴾، أي: حتَّى سُرّوا بذلك.

قوله: «﴿نَثۡرٗا﴾: مُتَفرِّقة» تقدَّم في بَدْء الخلق (٣٢٠٥).

قوله: «﴿يَغۡنَوۡاْ﴾: يعيشوا» قال أبو عُبيدة في قوله تعالى: ﴿كَأَن لَّمۡ يَغۡنَوۡاْ فِيهَا﴾، أي: لم يَنزِلوها ولم يعيشوا فيها، ومنه قولهم: مَغاني الدّيار، واحدتها مَغنًى، قال الشّاعر:

أتعرِفُ مَغنى دِمنةٍ ورُسومِ

وقال عبدُ الرَّزّاق[٣] عن مَعمَر عن قَتَادة: ﴿كَأَن لَّمۡ يَغۡنَوۡاْ فِيهَا﴾، أي: كأن لم يعيشوا، أو كأن لم يَتَنَعَّموا.

قوله: «﴿حَقِيقٌ﴾: حَقٌّ» تقدَّم في أحاديث الأنبياء (٣٤٠٠).

---

(١) عبارة «ذكرها استطراداً» سقطت من (س)، وأثبتناها من (ع).

(٢) هو لبيد بن أبي ربيعة، والبيت من الوافر، انظر: «أساس البلاغة» للزمخشري ١/ ٦٥٩، و«لسان العرب» ١٥/ ٧٦.

(٣) في «التفسير» ١/ ٢٣٣ و٣١٢.

قوله: «استَرْهَبُوهم: من الرَّهْبة» قال أبو عُبيدة في قوله تعالى: ﴿وَٱسْتَرْهَبُوهُمْ﴾ [الأنعام: ١١٦] هو من الرَّهبة، أي: خَوَّفوهم.

قوله: «﴿تَلْقَفُ﴾: تَلْقَم» تقدَّم في أحاديث الأنبياء[١].

قوله: «الأسباط: قَبائلُ بني إسرائيل» هو قول أبي عُبيدة، وزادَ: واحدهم سِبْط، تقول: من أي سِبط أنتَ؟ أي: من أي قبيلة وجِنس؟ انتهى، والأسباط في ولد يعقوب كالقبائلِ في ولد إسماعيل، واشتِقاقه من السَّبط وهو التَّابُع، وقيل: من السَّبَطِ بالتَّحريكِ وهو الشَّجَرُ الملتَفّ، وقيل للحسنِ والحسين: سِبْطا رسول الله ﷺ؛ لانتِشار ذُرِّيَّتِهما، ثمَّ قيل لكلِّ ابن بنتٍ: سِبْط.

قوله: «﴿يَعْدُونَ فِي ٱلسَّبْتِ﴾: يَتَعَدَّوْنَ ثمَّ يَتَجاوَزونَ» تقدَّم في أحاديث الأنبياء[٢] وهو قول أبي عُبيدة، ووَقَعَ هنا في رواية أبي ذرٍّ بدلَ قوله: «ثمَّ يَتَجاوَزونَ»: «تَجاوُزٌ بعدَ تَجاوُزٍ» وهو بالمعنى.

قوله: «﴿شُرَّعًا﴾: شوارعَ» قال أبو عُبيدة في قوله: ﴿إِذْ تَأْتِيهِمْ حِيتَانُهُمْ يَوْمَ سَبْتِهِمْ شُرَّعًا﴾ أي: شوارعَ. انتهى، وشُرَّعٌ وشوارعُ جمعُ شارعٍ، وهو الظّاهر على وجه الماء. وروى عبد الرَّزّاق[٣] عن ابن جُرَيج عن رجل عن عِكْرمة عن ابن عبَّاس في قوله: ٣٠١/٨ ﴿إِذْ تَأْتِيهِمْ حِيتَانُهُمْ يَوْمَ سَبْتِهِمْ شُرَّعًا﴾/ أي: بِيضاً سِماناً فتَنبَطِح بأفنيَتِهم ظُهورُها لبُطونِها.

قوله: «﴿بَئِيسٍ﴾: شديدٍ» قال أبو عُبيدة في قوله: ﴿بِعَذَابٍ بَئِيسٍ﴾، أي: شديد، و«بَئيس» بفتح أوَّله وكسر الهمزة: هي القراءة المشهورة، وفيها قراءاتٌ كثيرةٌ في المشهورة والشّاذّة لا نُطيل بها[٤].

---

(١) بين يدي الحديث (٣٣٩٢).

(٢) بين يدي الحديث (٣٤١٧).

(٣) في «التفسير» ١/ ٢٤١.

(٤) قرأ ابن كثير وأبو عمرو وحمزة والكسائي: «بَئِيْس» على وزن فَعِيل. وقرأ نافع: «بِيْس» بكسر الباء من=

قوله: «﴿أَخْلَدَ إِلَى ٱلْأَرْضِ﴾: قَعَدَ وتَقاعَسَ» قال أبو عُبيدة في قوله: ﴿وَلَٰكِنَّهُۥٓ أَخْلَدَ إِلَى ٱلْأَرْضِ﴾ أي: لَزِمَها وتَقاعَسَ وأبطَأ، يقال: فلان مُخلِدٌ، أي: بَطيءُ الشباب[1]. وروى عبد الرَّزّاق[2] عن مَعمَر عن قَتَادة: أخلَدَ إلى الأرض: مالَ إلى الدُّنيا. انتهى، وأصل الإخلاد اللُّزوم، فالمعنى لَزِمَ الميلَ إلى الأرض.

قوله: «﴿سَنَسْتَدْرِجُهُم﴾: نأتيهم من مأمَنِهم، كقوله تعالى: ﴿فَأَتَىٰهُمُ ٱللَّهُ مِنْ حَيْثُ لَمْ يَحْتَسِبُوا۟﴾» قال أبو عُبيدة في قوله تعالى: ﴿سَنَسْتَدْرِجُهُم﴾: الاستدراجُ: أن يأتيَه من حيثُ لا يعلم ومن حيثُ يَتَلَطَّف له حتَّى يَغْتَرَّه[3]، انتهى. وأصل الاستدراج التَّقريب مَنزِلةً مَنزِلةً من الدَّرج، لأنَّ الصّاعِد يَرقَى درجةً درجةً.

قوله: «﴿مِّن جِنَّةٍ﴾: من جنون» قال أبو عُبيدة في قوله تعالى: ﴿مَا بِصَاحِبِهِم مِّن جِنَّةٍ﴾ أي: من جنون، وقيل: المراد بالجِنّة: الجِنّ، كقوله: ﴿مِنَ ٱلْجِنَّةِ وَٱلنَّاسِ﴾ [الناس:٦] وعلى هذا فيُقدَّر محذوف، أي: مَسّ جِنّة.

قوله: «﴿أَيَّانَ مُرْسَىٰهَا﴾: متى خروجُها» هو قول أبي عُبيدة أيضاً. وروى الطَّبَريُّ (٩/ ١٣٨) من طريق عليّ بن أبي طلحة عن ابن عبَّاس في قوله: ﴿مُرْسَىٰهَا﴾ أي: مُنتَهاها، ومن طريق قَتَادة قال: قيامها.

---

= غير همز، وروى أبو قُرَّة عن نافع: «بَئِيس» على وزن فَعيل مثل حمزة، وروى أبو خارجة عنه: «بَيْسٍ» بفتح الباء من غير همز منون ساكن الياء على وزن فَعْلٍ، وقرأ ابن عامر «بِئْسٍ» على وزن فِعْلٍ مثل نافع غير أنه مهموز، وروى حفص والأعمش عن عاصم: «بَئِيْسٍ» مثل حمزة، وقرأ أبو بكر عن عاصم: «بَيْئَسٍ» على وزن فَيْعَلٍ بفتح الهمز، قال أبو بكر: ثم جاءَني منها شك، فتركت روايتها عن عاصم، وأخذتها عن الأعمش «بَئِيْس» مثل حمزة. انظر: «السبعة في القراءات» لابن مجاهد ص٢٩٦-٢٩٧.

(١) كذا في الأصلين و(س)، والذي في «مجاز القرآن» ١/ ٢٣٣: الشيب.

(٢) في «التفسير» ١/ ٢٤٤، إلا أن عنده: عبد الرزاق عن معمر عن الكلبي، ولعله سبق نظر من الحافظ إلى ما بعده، والله أعلم.

(٣) تصحفت في (س) إلى: يغيره.

قوله: «﴿فَمَرَّتْ بِهِۦ﴾: استمرَّ بها الحمل فأتمَّتْه» تقدَّم في أحاديث الأنبياء[١]، ولم يقع هنا في رواية أبي ذرٍّ.

قوله: «﴿يَنزَغَنَّكَ﴾: يَستَخِفَّنَّكَ» هو قول أبي عُبيدة، وزادَ: منه قوله: نَزَغَ الشَّيطان بينَهم، أي: أفسَدَ.

قوله: «طَيفٌ: مُلمٌّ به لَمَمٌ، ويقال: طائفٌ، وهو واحد» قال أبو عُبيدة في قوله: ﴿إِذَا مَسَّهُمْ طَٰٓئِفٌ﴾، أي: لَمٌّ، انتهى. واللَّمَم يُطلَق على ضربٍ من الجنون وعلى صِغار الذُّنوب، واختَلَفَ القُرّاء، فمنهم مَن قرأ طائف ومنهم مَن قرأ طَيفٌ[٢]، واختارَ ابن جَرِير الأولى، واحتَجَّ بأنَّ أهل التَّأويل فَسَّروه بمعنى الغضب أو الزَّلّة، وأمَّا الطَّيف: فهو الخَيال، ثمَّ حكى عن بعض أهل العربيَّة أنَّ الطَّيف والطائف بمعنًى واحد، وأسنَدَ (٩/ ١٥٨) عن ابن عبَّاس قال: الطائف: اللَّمّة من الشَّيطان.

قوله: «﴿يَمُدُّونَهُمْ﴾: يُزَيِّنونَ» قال أبو عُبيدة في قوله: ﴿وَإِخْوَٰنُهُمْ يَمُدُّونَهُمْ فِى ٱلْغَىِّ﴾ أي: يُزَيِّنونَ لهم الغَيّ والكفر.

قوله: «﴿وَخِيفَةً﴾: خَوْفاً، ﴿وَخُفْيَةً﴾ من الإخْفاء» قال أبو عُبيدة في قوله: ﴿وَٱذْكُر رَّبَّكَ فِى نَفْسِكَ تَضَرُّعًا وَخِيفَةً﴾، أي: خَوفاً، وذهبَت الواوُ لكسرة الخاء، وقال ابن جُرَيج في قوله: ﴿ٱدْعُواْ رَبَّكُمْ تَضَرُّعًا وَخُفْيَةً﴾ أي: سِرّاً، أخرجه ابن المنذِر، وقوله: من الإخفاء فيه تَجوُّزٌ، والمعروف في عُرف أهل الصَّرف[٣] من الخَفاء، لأنَّ المزيد مُشتَقّ من الثُّلاثيّ، ويُوَجَّه الذي هنا بأنَّه أراد انتِظام الصِّيغَتَينِ[٤] من معنًى واحد.

قوله: «والآصال: واحدُها أصيلٌ وهو ما بينَ العَصْر إلى المغْرِب، كقولِك: ﴿بُكْرَةً

---

(١) بين يدي الحديث (٣٣٢٦).

(٢) قرأ «طيف» بغير ألف من السبعة: ابن كثير وأبو عمرو والكسائي، وقرأ الباقون «طائف» بألف وهمزة. انظر: «السبعة في القراءات» لابن مجاهد ص٣٠١.

(٣) في (ع): «العربية» بدل «الصرف»، والمثبت من (أ) و(س).

(٤) كذا في (ع)، وفي (أ) و(س): الصفتين.

وَأَصِيلًا ﴾» هو قول أبي عُبيدة أيضاً بلفظهِ[1]، قال ابن التِّين: ضُبطَ في نُسخةٍ «أُصُلٌ» بضمَّتَينِ، وفي بعضها «أصيلٌ» بوَزنِ عظيم، وليس ببَيِّنٍ إلّا أن يريد أنَّ الآصال جمع أصيل فيَصِحّ. قلت: وهو واضح في كلام المصنِّف. وقال عبد الرَّزّاق[2] عن مَعمَر عن قَتَادة: الآصال العَشيّ. وقال ابن فارس: الأصيل واحد الأُصُل، وجمعُ الأُصُل آصالٌ، فهو جمع الجمع، والأصائل جمع أصيلة، ومنه قوله: ﴿ بُكْرَةً وَأَصِيلًا ﴾.

## ١ - باب قولِ الله تعالى:

﴿ قُلْ إِنَّمَا حَرَّمَ رَبِّيَ ٱلْفَوَٰحِشَ مَا ظَهَرَ مِنْهَا وَمَا بَطَنَ ﴾ [الأعراف:٣٣]

**٤٦٣٧ - حدَّثنا سليمانُ بنُ حَرْبٍ، حدَّثنا شُعْبَةُ، عن عَمْرِو بنِ مُرّةَ، عن أبي وائلٍ، عن عبدِ الله ﷺ قال: قلتُ: أنتَ سمعتَ هذا من عبدِ الله؟ قال: نعم ورَفَعَه، قال: «لا أحدَ أغيَرُ منَ الله، فلذلك حَرَّمَ/ الفواحشَ ما ظَهَرَ منها وما بَطَنَ، ولا أحدَ أحَبُّ إليه المِدْحةُ منَ الله، فلذلك مَدَحَ نفسَه».** ٣٠٢/٨

**قوله: «باب قول الله تعالى: ﴿ قُلْ إِنَّمَا حَرَّمَ رَبِّيَ ٱلْفَوَٰحِشَ مَا ظَهَرَ مِنْهَا وَمَا بَطَنَ ﴾»** ذكر فيه حديث ابن مسعود: «لا أحدَ أغيَرُ من الله فلذلك حَرَّمَ الفواحش»، وسيأتي شرحه في كتاب التوحيد (٧٤٠٣).

وقد حكى ابن جَرِير أنَّ أهل التَّأويل اختلفوا في المراد بالفواحشِ، فمنهم مَن حَمَلَها على العموم، وساقَ ذلك عن قَتَادة قال: المراد سِرّ الفواحش وعَلانيَتها، ومنهم مَن حَمَلَها على نوع خاصّ، وساقَ عن ابن عبَّاس قال: كانوا في الجاهليَّة لا يَرَونَ بالزِّنى بَأساً في السِّرّ ويَستَقبحونَه في العَلانية، فحَرَّمَ الله الزِّنى في السِّرّ والعَلانية.

ومن طريق سعيد بن جُبَير ومجاهد: ما ظَهَرَ: نِكاح الأُمَّهات، وما بَطَنَ: الزِّنى. ثمَّ

---

(١) الذي في «المجاز» ١/ ٢٣٩ لأبي عبيدة: والآصال واحدتها أُصُل، وواحد الأُصُل أَصِيل،وهو كمثل ما سيذكره الشارح عن ابن فارس بعد قليل.

(٢) في «التفسير» ١/ ٢٤٦.

اختارَ ابن جَرِير القول الأوَّل، قال: وليس ما رُويَ عن ابن عبَّاس وغيره بمَدفوعٍ، ولكنَّ الأَولى الحَمْل على العموم، والله أعلم.

## ٢- بابٌ

﴿ وَلَمَّا جَآءَ مُوسَىٰ لِمِيقَٰتِنَا وَكَلَّمَهُۥ رَبُّهُۥ قَالَ رَبِّ أَرِنِيٓ أَنظُرۡ إِلَيۡكَ ﴾ الآية

قال ابنُ عبَّاسٍ: ﴿أَرِنِيٓ﴾: أَعطِني.

٤٦٣٨- حدَّثنا محمَّدُ بنُ يوسفَ، حدَّثنا سفيانُ، عن عَمْرِو بنِ يحيى المازِنيِّ، عن أبيه، عن أبي سعيدٍ الخُدْريِّ ﷺ قال: جاء رجلٌ منَ اليهودِ إلى النبيِّ ﷺ قد لُطِمَ وجهُه، وقال: يا محمَّدُ، إنَّ رجلاً من أصحابكَ منَ الأنصار لَطَمَ في وجهي، قال: «ادْعُوه» فدَعَوْه، قال: «لِمَ لَطَمْتَ وجْهَه؟» قال: يا رسولَ الله إنّي مَرَرْتُ باليهودِ، فسمعتُه يقول: والذي اصْطَفَى موسى على البَشَرِ، فقلتُ: وعلى محمَّدٍ؟ وأخَذَتْني غَضْبةٌ، فلَطَمْتُه، قال: «لا تُخيِّروني من بينِ الأنبياءِ، فإنَّ الناسَ يَصْعَقونَ يومَ القيامةِ، فأكونُ أوَّلَ مَن يُفِيقُ، فإذا أنا بموسى آخِذٌ بقائمةٍ من قوائمِ العَرْشِ، فلا أدْري أفاقَ قبلي، أم جُزِيَ بصَعْقةِ الطُّور».

قوله: «باب ﴿ وَلَمَّا جَآءَ مُوسَىٰ لِمِيقَٰتِنَا وَكَلَّمَهُۥ رَبُّهُۥ قَالَ رَبِّ أَرِنِيٓ أَنظُرۡ إِلَيۡكَ ﴾ الآيةَ [الأعراف: ١٤٣]، قال ابن عبَّاس: ﴿أَرِنِيٓ﴾ أعطِني». وصَلَه ابن جَرِير (٩/ ٤٩) من طريق عليّ ابن أبي طلحة عن ابن عبَّاس في قوله: ﴿رَبِّ أَرِنِيٓ أَنظُرۡ إِلَيۡكَ﴾ قال: أعطِني. وأخرج من طريق السُّدّيِّ قال: لمَّا كَلَّمَ الله موسى أحَبَّ أن يَنظُرَ إليه قال: ﴿رَبِّ أَرِنِيٓ أَنظُرۡ إِلَيۡكَ﴾.

تكملة: تَعلَّقَ بقوله تعالى: ﴿لَن تَرَىٰنِي﴾ نُفاة رُؤية الله تعالى مُطلَقاً من المعتَزِلة فقالوا: «لَن» لتأكيدِ النَّفي الذي يدلّ عليه «لا»، فيكون النَّفي على التَّأبيد. وأجابَ أهل السُّنّة بأنَّ التَّعميم في الوقت مُختَلَف فيه، سَلَّمنا لكن خُصَّ بحالة الدُّنيا التي وَقَعَ فيها الخِطاب، وجازَ في الآخِرة، لأنَّ أبصار المؤمنينَ فيها باقية فلا استحالة أن يُرَى الباقي بالباقي، بخِلَاف حالة الدُّنيا فإنَّ أبصارهم فيها فانية فلا يُرَى الباقي بالفاني، وتَواتَرَت الأخبار النبويَّة بوقوع هذه الرُّؤية للمؤمنينَ في الآخِرة وبإكرامهم بها في الجنَّة، ولا استحالة فيها،

فوَجَبَ الإيمان بها، وبالله التوفيق.

وسيأتي مَزيد لهذا في كتاب التوحيد (٧٤٣٤) إن شاء الله تعالى، حيثُ تَرجَمَ المصنِّف ﴿وُجُوهٌ يَوْمَئِذٍ نَّاضِرَةٌ إِلَىٰ رَبِّهَا نَاظِرَةٌ﴾ [القيامة:٢٢-٢٣].

**قوله: «جاء رجل من اليهود إلى النبيّ ﷺ قد لُطِمَ وجهُه»** الحديث، تقدَّم شرحُه مُستَوفًى في أحاديث الأنبياء (٣٣٩٨)، وقوله فيه: «أم جُزِيَ» كذا للأكثر، ولأبي ذرٍّ/ عن الحَمُّوِيِّ ٣٠٣/٨ والمُستَمْلي: «جُوزيَ» وهو المشهور في غير هذا الموضع.

## ٣- ﴿ٱلْمَنَّ وَٱلسَّلْوَىٰ﴾ [الأعراف: ١٦]

**٤٦٣٩- حدّثنا مسلمٌ، حدّثنا شُعْبة، عن عبدِ الملك، عن عَمْرو بن حُرَيثٍ، عن سعيد بن زيدٍ، عن النبيّ ﷺ، قال: «الكَمْأةُ مِن المَنّ، وماؤُها شِفاءٌ من العَينِ».**

**قوله:** ﴿ٱلْمَنَّ وَٱلسَّلْوَىٰ﴾ ذكر فيه حديث سعيد بن زيد في الكَمْأة، وسيأتي شرحه في الطِّبّ (٥٧٠٨).

**وقوله: «شِفاءٌ من العين»** أي: من وَجَع العين، وفي رواية الكُشْمِيهنيِّ: «شِفاءٌ للعينِ». وتقدَّم شرح المنّ والسَّلوَى في تفسير البقرة (٤٤٧٨)، وهو مشهورٌ في غير هذه.

**وقوله في أوّل الإسناد: «حدَّثنا مسلم»** وَقَعَ لأبي ذرٍّ غير منسوب، وعندَ غيره: مسلم بنُ إبراهيم.

## ٤- بابٌ

## ﴿قُلْ يَٰٓأَيُّهَا ٱلنَّاسُ إِنِّى رَسُولُ ٱللَّهِ إِلَيْكُمْ جَمِيعًا ٱلَّذِى لَهُۥ مُلْكُ ٱلسَّمَٰوَٰتِ وَٱلْأَرْضِ﴾ الآية [الأعراف:١٥٨]

**٤٦٤٠- حدَّثني عبدُ الله، حدَّثنا سليمانُ بنُ عبدِ الرَّحمنِ وموسى بنُ هارونَ، قالا: حدَّثنا الوليدُ بنُ مسلمٍ، حدَّثنا عبدُ الله بنُ العلاءِ بنِ زَبْرٍ، قال: حدَّثني بُسْرُ بنُ عُبيدِ الله، قال: حدَّثني أبو إدْرِيسَ الخَوْلانيُّ، قال: سمعتُ أبا الدَّرْداءِ يقول: كانت بينَ أبي بكرٍ وعمرَ**

مُحاوَرةٌ، فأغضَبَ أبو بَكْرٍ عمرَ، فانصَرَفَ عنه عمرُ مُغْضَباً، فاتَّبَعَه أبو بَكْرٍ يَسْأَلُه أن يَستَغْفِرَ له، فلم يَفْعَل، حتَّى أغلَقَ بابَه في وجهِه، فأقبَلَ أبو بَكْرٍ إلى رسولِ الله ﷺ ـ فقال أبو الدَّرْداءِ: ونحنُ عندَه ـ فقال رسولُ الله ﷺ: «أمَّا صاحبُكُم هذا فقد غامَرَ» قال: ونَدِمَ عمرُ على ما كان منه، فأقبَلَ حتَّى سَلَّمَ وجَلَسَ إلى النبيِّ ﷺ، وقَصَّ على رسولِ الله ﷺ الخبرَ، قال أبو الدَّرْداءِ: وغَضِبَ رسولُ الله ﷺ، وجَعَلَ أبو بَكْرٍ يقول: والله يا رسولَ الله، لَأنا كنتُ أظْلَمَ، فقال رسولُ الله ﷺ: «هل أنتُم تارِكُو لي صَاحِبي؟ هل أنتُم تارِكُو لي صَاحِبي؟ إنّي قلتُ: يا أيُّها الناسُ إنّي رسولُ الله إليكم جميعاً، فقلتُم: كَذَبْتَ، وقال أبو بَكْرٍ: صَدَقْتَ».

قال أبو عبد الله: غامَرَ: سَبَقَ بالخير.

قوله: «باب ﴿يَٰٓأَيُّهَا ٱلنَّاسُ إِنِّي رَسُولُ ٱللَّهِ إِلَيۡكُمۡ جَمِيعًا﴾» ذكر فيه حديث أبي الدَّرداء فيما كان بينَ أبي بكر وعمرَ، وقد تقدَّم شرحه مُستَوفًى في مناقب أبي بكر (٣٦٦١).

وقوله في أوَّل الإسناد: «حدَّثني عبد الله» كذا وَقَعَ غير منسوب عندَ الأكثر، ووَقَعَ عندَ ابن السَّكَن عن الفِرَبْريِّ عن البخاريّ: «حدَّثني عبد الله بن حمَّاد» وبذلك جَزَمَ الكَلاباذيُّ وطائفة، وعبد الله بن حمَّاد هذا: هو الآمُليُّ ـ بالمدِّ وضمِّ الميم الخفيفة ـ يُكْنَى أبا عبد الرَّحمن، قال الأَصِيليُّ: هو من تَلامذة البخاريّ، وكان يوَرِّقُ بينَ يَدَيه. قلت: وقد شارَكَه في كثير من شيوخه، وكان من الحُفّاظ، ماتَ قبلَ السَّبعينَ أو بعدَها، فقال غُنجارُ في «تاريخ بُخارَى»: ماتَ سنةَ تسع وستّينَ، وقيل: سنةَ ثلاث وسبعينَ.

وسليمان بن عبد الرَّحمن: هو الدِّمَشقيّ، من شيوخ البخاريّ، وأمَّا موسى بن هارون: فهو البُنِّي ـ بضمِّ الموحَّدة وتشديد النّون ـ والبُرْديّ وهو بضمِّ الموحَّدة وسكون الرّاء، كوفيّ قَدِمَ مِصرَ ثمَّ سَكَنَ الفَيّومَ وماتَ بها سنةَ أربع وعشرينَ ومئتَينِ، وما له في/ البخاريّ سِوَى هذا الموضع. ٣٠٤/٨

قوله: «قال أبو عبد الله: غامَرَ: سَبَقَ بالخيرِ» تقدَّم شرحُه أيضاً في مناقب أبي بكر.

## ٥- باب قوله: ﴿حِطَّةٌ﴾ [الأعراف:١٦١]

**٤٦٤١- حدَّثني إسحاقُ، أخبرنا عبدُ الرَّزّاق، أخبرنا مَعمَرٌ، عن همَّامِ بنِ مُنبِّهٍ، أنَّه سمعَ أبا هريرةَ ﷺ يقول: قال رسولُ الله ﷺ: «قيل لِبني إسرائيلَ: ادخُلُوا البابَ سُجَّداً ﴿وَقُولُواْ حِطَّةٌ نَّغْفِرْ لَكُمْ خَطَٰيَٰكُمْ﴾ فبَدَّلوا فدخلوا يَزْحَفونَ على أسْتاهِهِم، وقالوا: حَبَّةٌ في شَعَرةٍ».**

قوله: «باب قوله: ﴿حِطَّةٌ﴾. حدَّثني إسحاق» هو ابن إبراهيم الحَنظَليُّ ابن راهويه.

قوله: «قيلَ لبني إسرائيلَ: ادخُلُوا البابَ سُجَّداً وقولوا حِطَّة» قال عبد الرَّزّاق[1] عن مَعمَر عن قَتَادة في قوله: ﴿وَقُولُواْ حِطَّةٌ﴾ قال الحسن: أي: احطُط عَنّا خَطايانا، وهذا يَليق بقراءة مَن قرأ «حِطّةً» بالنَّصب، وهي قراءةُ إبراهيمَ بن أبي عَبلةَ، وقرأ الجمهور بالرَّفع على أنَّه خَبَر لمبتَدَأٍ محذوف، أي: مسألَتُنا حِطّةٌ، وقيل: أُمِروا أن يقولوا[2] على هذه الكيفيَّة، فالرَّفع على الحكاية، وهي في مَحَلّ نصب بالقولِ، وإنَّما مَنَعَ النَّصب حركة الحكاية، وقيل: رُفِعَت لتُعطي معنى الثَّبات كقوله: سَلامٌ.

واختُلِفَ في معنى هذه الكلمة، فقيلَ: هي اسم للهَيئة من الحَطّ كالجِلسة، وقيل: هي التوبة، كما قال الشّاعر:

فــازَ بالحِطّــة التــي صَيَّــرَ اللّـــ ـــهُ بهــا ذَنْــبَ عبــدِهِ مَغفُــورا

وقيل: لا يُدرَى معناها، وإنَّما تُعُبِّدوا بها. وروى ابن أبي حاتم (١/ ١١٨، ٥/ ١٥٩٤) عن ابن عبَّاس وغيره قال: قيل لهم: قولوا مَغفِرة.

قوله: «فبَدَّلوا» أي: غَيَّروا، وقوله سبحانه وتعالى: ﴿فَبَدَّلَ ٱلَّذِينَ ظَلَمُواْ قَوْلًا غَيْرَ ٱلَّذِى قِيلَ لَهُمْ﴾ [البقرة: ٥٩][3] التَّقدير: فبَدَّلَ الذينَ ظَلَموا بالذي قيل لهم قولاً غيرَ الذي قيل لهم، ويحتمل أن يكون ضمّن «بدَّل» معنى قال.

---

(١) في «التفسير» ١/ ٤٧.

(٢) في الأصلين: يقولها، والمثبت من (س) وهو أوجه.

(٣) كذا ذُكرت آية البقرة هذه في الأصلين و(س)، أما آية الأعراف فهي ﴿فَبَدَّلَ ٱلَّذِينَ ظَلَمُواْ قَوْلًا غَيْرَ ٱلَّذِى قِيلَ لَهُمْ﴾ [١٦٢]، بزيادة كلمة «منهم».

قوله: «فدخلوا يَزْحَفونَ على أستاهِهم، وقالوا: حَبَّةٌ في شَعَرةٍ» كذا للأكثرِ، وكذا في رواية الحسن المذكورة، بفتحَتَينِ، وللكُشْمِيهنيّ: «في شَعيرةٍ» بكسرِ المهمَلة وزيادة تحتانيَّة بعدَها. والحاصل أنَّهم خالَفوا ما أُمِروا به من الفِعل والقول، فإنَّهم أُمِروا بالسُّجودِ عندَ انتِهائهم؛ شُكراً لله تعالى، وبقولهم: حِطّة، فبَدَّلوا السُّجود بالزَّحفِ، وقالوا: حِنطةٌ، بدلَ: حِطّة، أو قالوا: حِطّةٌ، وزادوا فيها: حَبّة في شَعرةٍ. وروى الحاكم (٢/ ٣٢١) من طريق السُّدّيِّ عن مُرّةَ عن ابن مسعود قال: «قالوا: هطى سمقاثا» وهي بالعربيَّة: حِنطة حمراء قويَّة فيها شعرة سوداء.

ويُستَنبَط منه أنَّ الأقوال المنصوصة إذا تُعُبِّدَ بلفظها لا يجوز تغييرها ولو وافَقَ المعنى. وليست هذه مسألة الرِّواية بالمعنى بل هي مُتَفرِّعة منها، وينبغي أن يكون ذلك قَيداً في الجواز، أعني يُزاد في الشَّرط أن لا يقع التَّعَبُّد بلفظه ولا بُدَّ منه، ومَن أطلقَ فكلامه محمول عليه.

## ٦- بابٌ

﴿ خُذِ ٱلْعَفْوَ وَأْمُرْ بِٱلْعُرْفِ وَأَعْرِضْ عَنِ ٱلْجَٰهِلِينَ ﴾ [الأعراف:١٩٩]

العُرْفُ: المعروف.

٤٦٤٢- حدَّثنا أبو اليَمَان، أخبرنا شُعَيبٌ، عن الزُّهْريِّ، قال: أخبرني عُبيدُ الله بنُ عبدِ الله بنِ عُتْبةَ، أنَّ ابنَ عبَّاسٍ رضي الله عنهما قال: قَدِمَ عُيَينةُ بنُ حِصْنِ بنِ حُذَيفةَ، فنزلَ على ابنِ أخِيه الحُرِّ بنِ قيسٍ، وكان منَ النَّفَرِ الَّذِينَ يُدْنِيهم عمرُ، وكان القُرّاءُ أصحابَ مَجالسِ عمرَ ومُشاوَرَتِه كُهولاً كانوا أو شُبّاناً، فقال عُيَينةُ لابنِ أخِيه: يا ابنَ أخي، لكَ وجهٌ عندَ هذا
٣٠٥/٨ الأمِيرِ، فاستَأذِن لي عليه، قال: سأستَأذِنُ لكَ عليه. قال ابنُ عبَّاسٍ: فاستَأذَنَ/ الحُرُّ لِعُيَينةَ، فأذِنَ له عمرُ، فلمَّا دَخَلَ عليه قال: هِيْ يا ابنَ الخطَّاب! فوالله ما تُعْطينا الجَزْلَ، ولا تَحكُمُ بينَنا بالعَدْل، فغَضِبَ عمرُ حتَّى هَمَّ أن يُوقِعَ به، فقال له الحُرُّ: يا أمِيرَ المؤمنينَ، إنَّ الله تعالى قال لِنبيِّه ﷺ: ﴿ خُذِ ٱلْعَفْوَ وَأْمُرْ بِٱلْعُرْفِ وَأَعْرِضْ عَنِ ٱلْجَٰهِلِينَ ﴾ وإنَّ هذا منَ الجاهلِينَ، والله ما جاوَزَها عمرُ حينَ تَلَاها عليه، وكان وَقّافاً عندَ كتابِ الله.

[طرفه في: ٧٢٨٦]

**٤٦٤٣- حدَّثني يحيى، حدَّثنا وكيعٌ، عن هشامٍ، عن أبيه، عن ابنِ الزُّبَيرِ: ﴿خُذِ ٱلْعَفْوَ وَأْمُرْ بِٱلْعُرْفِ﴾ قال: ما أنزَلَ الله إلَّا في أخلاق الناسِ.**

[طرفه في: ٤٦٤٤]

**٤٦٤٤- وقال عبدُ الله بنُ بَرّادٍ: حدَّثنا أبو أُسامةَ، حدَّثنا هشامٌ، عن أبيه، عن عبدِ الله بنِ الزُّبَيرِ، قال: أمَرَ الله نبيَّه ﷺ أن يأخُذَ العَفْوَ من أخلاق الناسِ، أو كما قال.**

**قوله: «باب ﴿خُذِ ٱلْعَفْوَ وَأْمُرْ بِٱلْعُرْفِ وَأَعْرِضْ عَنِ ٱلْجَٰهِلِينَ﴾ العُرف: المعروف»** وصَلَه عبد الرَّزّاق[1] من طريق هشام بن عُرْوة عن أبيه بهذا، وكذا أخرجه الطَّبَريُّ (٩/ ١٥٤) من طريق السُّدّيِّ وقَتَادة.

**قوله في حديث عمر: «أو شُبّاناً»** بضمِّ أوَّله وتشديد الموحَّدة وبعدَ الألف نون للأكثرِ، وفي رواية الكُشْمِيهنيِّ بفتح أوَّله وبموحَّدتَينِ الأولى خفيفة، وسيأتي شرح هذا الحديث في كتاب الاعتصام (٧٢٨٦).

**قوله: «حدَّثني يحيى»** نَسَبَه ابن السَّكَن فقال: يحيى بنُ موسى، ونَسَبَه المُستَمْلي فقال: يحيى بن جعفر، ولا يَخرُج عن واحد منهما، والأشبَه ما قال المُستَمْلي.

**قوله: «عن هشام»** هو ابن عُرْوة، وابن الزُّبَير: هو عبدُ الله.

**قوله: «ما أنزَلَ اللهُ»** أي: هذه الآيةَ **«إلّا في أخلاق الناس»** وكذا أخرجه ابن جَرِير عن ابن وكيع عن أبيه بلفظ: «ما أنزَلَ الله هذه الآيةَ إلّا في أخلاق الناس»[2]، وكذا أخرجه ابن أبي شَيْبَةَ عن وكيع[3]، وأخرج ابن جَرِير (٩/ ١٥٤) أيضاً من طريق وَهْب بن كَيْسانَ عن

---

(١) في «التفسير» ١/ ٢٤٥.

(٢) لم نجد هذا اللفظ من طريق ابن وكيع عن أبيه عند الطبري ولا عند غيره، وإنما رواه الطبري ٩/ ١٥٤ من طريق معمر عن هشام بن عروة، عن أبيه، عن ابن الزبير، ولعله سبق نظر من الحافظ، فقد جاء عند الطبري بإثر رواية ابن الزبير: حدثنا ابن وكيع، حدثنا محمد بن بكر، عن ابن جريج قال: بلغني عن مجاهد ﴿خُذِ ٱلْعَفْوَ﴾ من أخلاق الناس وأعمالهم بغير تحسين.

(٣) وكذلك أخرجه ابن أبي شيبة ١٣/ ٣٨٨ عن عبد الله بن نمير، عن هشام، عن أبيه، عن ابن الزبير، وليس عن وكيع، والله أعلم.

عبد الله بن الزُّبَير نحوَه.

**قوله: «وقال عبد الله بن بَرّادٍ»** بموحَّدةٍ وتثقيل الرّاء، وبَرّاد اسم جَدِّه، وهو عبد الله ابن عامر بن بَرّاد بن يوسف بن أبي بُرْدة بن أبي موسى الأشعَريّ، ما له في البخاريّ سِوَى هذا الموضع.

**قوله: «أمَرَ الله نبيَّه أن يأخُذَ العَفْو من أخلاق الناس، أو كما قال»** وقد اختُلِفَ على هشام في هذا الحديث، فوَصَلَه مَن ذَكَرنا عنه، وتابَعَهم عبدةُ بن سليمانَ عن هشام عندَ ابن جَرِير (٩/ ١٥٤) والطُّفاويّ عن هشام عندَ الإسماعيليّ.

وخالَفَهم مَعمَر وابن أبي الزِّناد وحمَّاد بن سَلَمةَ عن هشام بن عُرْوة عن أبيه من قوله موقوفاً.

وقال أبو معاوية: عن هشام عن وَهْب بن كَيْسانَ عن ابن الزُّبَير، أخرجه سعيد بن منصور عنه[1].

وقال عَبدُ الله[2] بن عمر: عن هشام عن أبيه عن ابن عمر أخرجه البزّار والطبرانيُّ[3] وهي شاذّةٌ، وكذا رواية حمَّاد بن سَلَمةَ عن هشام عن أبيه عن عائشة عندَ ابن مَرْدويه. وأمَّا رواية أبي معاوية فشاذّة أيضاً معَ احتمال أن يكون لهشامٍ فيه شيخان، وأمَّا رواية مَعمَر ومَن

---

(١) سعيد بن منصور في «التفسير» (٩٧٥)، والطبري ٩/ ١٥٣.

(٢) في (س): عُبيد الله، والمثبت من الأصلين.

(٣) أخرجه البزار في «مسنده» (٢١٨١)، والطبراني في «الأوسط» (١٢١٦)، لكن وقع للحافظ ابن حجر رحمه الله هنا وهمان:

**الأول**: أن الراوي عن هشام بن عروة عندهما هو محمد بن عبد الرحمن الطفاوي وليس عبد الله بن عمر، بل لم نجد في سائر مصادر التخريج أن عبد الله بن عمر روى هذا الحديث عن هشام بن عروة.

**الثاني**: أن رواية البزار من حديث ابن الزبير وليست من حديث ابن عمر، ويؤيد ذلك أن الهيثمي لم ينسبه في «المجمع» ٧/ ٢٥ إلى البزار وإنما إلى الطبراني في «الأوسط» فحسب، وكذلك السيوطي في «الدر المنثور» ٣/ ٢٦٨ نسب حديث ابن عمر هذا إلى ابن أبي حاتم ٥/ ١٦٣٧، وأبي الشيخ، والطبراني في «الأوسط»، وابن مردويه، والحاكم ١/ ٢١٣، والله أعلم.

تابَعَه فمَرجُوحة بأنَّ زيادة مَن خالَفَهما مقبولة لكَوْنِهم حُفّاظاً.

وإلى ما ذهب إليه ابن الزُّبَير من تفسير الآية ذهب مجاهد، وخالَفَ في ذلك ابن عبَّاس فروى ابن جَرِير (٩/ ١٥٤) من طريق عليّ بن أبي طلحة عنه قال: ﴿خُذِ ٱلْعَفْوَ﴾ يعني: خُذ ما عَفا لك من أموالهم، أي: ما فضَلَ، وكان ذلك قبلَ/ فرْض الزكاة، وبذلك قال السُّدّيُّ ٨/٣٠٦ وزادَ: نَسَخَتها آية الزكاة، وبنحوِه قال الضَّحّاك وعطاء وأبو عُبيدة، ورَجَّحَ ابن جَرِير الأوَّل، واحتَجَّ لَه، ورَوَى عن جعفر الصّادِق قال: ليس في القرآن آية أجمَعُ لمكارمِ الأخلاق منها. ووَجَّهوه بأنَّ الأخلاق ثلاثة بحَسَب القوى الإنسانيَّة: عقليَّة وشَهْويَّةٌ وغَضَبيَّةٌ، فالعقليَّة: الحكمة، ومنها الأمر بالمعروفِ، والشَّهْويَّةُ: العِفّة، ومنها أخذ العفو، والغضَبيَّة: الشَّجاعة، ومنها الإعراض عن الجاهلينَ. وروى الطَّبَريُّ (٩/ ١٥٥) مُرسَلاً، وابنُ مَرْدويه موصولاً من حديث جابر وغيره: لمَّا نزلت: ﴿خُذِ ٱلْعَفْوَ وَأْمُرْ بِٱلْعُرْفِ﴾ سألَ جِبْريلَ، فقال: لا أعلم حتَّى أسألَه، ثمَّ رَجَعَ فقال: إنَّ رَبَّك يأمرُك أن تَصِلَ مَن قَطَعَك، وتُعطيَ مَن حَرَمَك، وتَعفُوَ عَمَّن ظَلَمَك.

## ٨- سورة الأنفال

بِسْمِ ٱللَّهِ ٱلرَّحْمَٰنِ ٱلرَّحِيمِ

**قال ابنُ عبَّاسٍ: الأنفالُ: المغانم.**

**نافلةٌ: عَطِيَّةٌ.**

﴿يُثْخِنَ﴾ [٦٧]: **يَغْلِبَ.**

﴿وَإِن جَنَحُواْ﴾ [٦١]: **طَلَبوا.**

**السِّلْمُ والسَّلْمُ والسَّلامُ واحدٌ.**

**وقال مجاهدٌ:** ﴿مُكَآءً﴾: **إدْخالُ أصابعِهم في أفواهِهم** ﴿وَتَصْدِيَةً﴾ [٣٥]: **الصَّفِير.**

**قال قَتَادةُ:** ﴿رِيحُكُمْ﴾ [٤٦]: **الحربُ.**

﴿ٱلشَّوۡكَةِ﴾ [٧]: الحَدّ.

﴿مُرۡدِفِينَ﴾ [٩]: فَوْجاً بعدَ فَوْجٍ، رَدِفَني وأردَفَني: جاء بَعْدِي.

﴿فَيَرۡكُمَهُۥ﴾ [٣٧]: يَجْمَعَه.

«شَرِّدْ» [٥٧]: فَرِّقْ.

﴿لِيُثۡبِتُوكَ﴾ [٣٠]: ليَحْبِسوكَ.

﴿ذُوقُوا۟﴾ [٥٠]: باشِروا وجَرِّبوا، وليس هذا من ذَوْقِ الفَمِ.

٤٦٤٥- حدَّثني محمَّدُ بنُ عبدِ الرَّحيمِ، حدَّثنا سعيدُ بنُ سليمانَ، أخبرنا هُشَيمٌ، أخبرنا أبو بِشْرٍ، عن سعيدِ بنِ جُبَيرٍ، قال: قلتُ لابنِ عبَّاسٍ رضي الله عنهما: سورةُ الأنفال؟ قال: نزلت في بَدْرٍ.

قوله: «سورة الأنفال ـ بِسۡمِ ٱللَّهِ ٱلرَّحۡمَٰنِ ٱلرَّحِيمِ » سَقَطَت البسملة لغير أبي ذرٍّ.

قوله: «قال ابن عبَّاس: الأنفال: المغانم» وصَلَه ابن أبي حاتم (٥/ ١٦٤٩) من طريق عليّ ابن أبي طلحة عن ابن عبَّاس قال: الأنفال: المغانم، كانت لِرسولِ الله ﷺ خالصةً ليس لأحدٍ فيها شيء.

وروى أبو داود (٢٧٣٧) والنَّسائيُّ (ك١١١٣٣) وابن حِبّان (٥٠٩٣) من طريق داود ابن أبي هِند عن عِكْرمة عن ابن عبَّاس، قال: لمَّا كان يومُ بدر قال رسول الله ﷺ: «مَن صَنَعَ كذا فله كذا»، الحديث، فنزلت: ﴿يَسۡـَٔلُونَكَ عَنِ ٱلۡأَنفَالِ﴾.

قوله: «نافلةٌ: عَطيَّةٌ» قال في رواية النَّسَفيِّ: يقال، فذكره. وقد قال أبو عُبيدة في قوله: ﴿وَمِنَ ٱلَّيۡلِ فَتَهَجَّدۡ بِهِۦ نَافِلَةً لَّكَ﴾ أي: غَنيمة.

قوله: «﴿يُثۡخِنَ﴾ أي: يَغلِب» قال أبو عُبيدة في قوله: ﴿مَا كَانَ لِنَبِيٍّ أَن يَكُونَ لَهُۥٓ أَسۡرَىٰ حَتَّىٰ يُثۡخِنَ فِي ٱلۡأَرۡضِ﴾ يُثخِنُ، أي: يُبالغُ ويَغلِب.

قوله: «﴿وَإِن جَنَحُوا۟﴾: طَلَبوا» قال أبو عُبيدة في قوله: ﴿وَإِن جَنَحُوا۟ لِلسَّلۡمِ﴾ أي: رجعوا

إلى المسالَمَة وطلبوا الصُّلح.

قوله: «**السِّلْم والسَّلْم والسَّلامُ واحدٌ**» ثَبَتَ هذا لأبي ذرٍّ وحدَه، وقد تقدَّم في تفسير سورة النِّساء[1].

قوله: «**وقال مجاهد: ﴿مُكَآءً﴾: إدْخالُ أصابعِهم في أفواههم**» وصَلَه عبد بن حُميدٍ والفِرْيابيُّ من طريق ابن أبي نَجِيح عن مجاهد.

قوله: «**﴿وَتَصْدِيَةً﴾: الصَّفير**» وصَلَه عبد بن حُميدٍ أيضاً كذلك.

تنبيه: وَقَعَ هذا في رواية أبي ذرٍّ مُتَراخياً عن الذي قبلَه، وعندَ غيره بعَقِبه وهو أولى، وقد قال الفِرْيابيُّ: حدَّثنا وَرْقاءُ عن ابن أبي نَجِيح عن مجاهد في قوله: ﴿وَمَا كَانَ صَلَاتُهُمْ عِندَ ٱلْبَيْتِ إِلَّا مُكَآءً﴾ قال: إدخالُهم أصابعَهم في أفواههم. ﴿وَتَصْدِيَةً﴾: الصَّفير، يَخلِطونَ على محمَّد صَلاتَه.

وقال أبو عُبيدة: المكاءُ: الصَّفيرُ، والتَّصديةُ: صَفْقُ الأكُفِّ./ ووَصَلَه ابن مَرْدويه من ٣٠٧/٨ حديث ابن عمر، مثله من قوله.

قوله: «**وقال قَتادةُ: ﴿رِيحُكُمْ﴾: الحرب**» تقدَّم في الجهاد[2].

قوله: «**﴿ٱلشَّوْكَةِ﴾: الحَدّ**» ثَبَتَ لغير أبي ذرٍّ، قال أبو عُبيدة في قوله: ﴿وَتَوَدُّونَ أَنَّ غَيْرَ ذَاتِ ٱلشَّوْكَةِ تَكُونُ لَكُمْ﴾ مَجازُ الشَّوكةِ: الحَدّ، يقال: ما أشدَّ شَوكة بني فلان، أي: حَدَّهم.

قوله: «**﴿مُرْدِفِينَ﴾: فَوْجاً بعدَ فَوْجٍ، يقال: رَدِفَني وأردَفَني: جاء بَعْدي**» قال أبو عُبيدة في قوله: ﴿مُرْدِفِينَ﴾ بكسرِ الدّال، فاعلينَ مِن أردَفُوا، أي: جاؤُوا بعدَ قوم قبلَهم، وبعضهم يقول: رَدِفَني: جاء بعدي، وهما لُغَتان، ومَن قرأَ بفتح الدّال فهو من: أردَفَهم الله مِن بعدِ مَن قبلَهم، انتهى.

---

(١) بين يدي الحديث رقم (٤٥٩١).

(٢) بين يدي الحديث رقم (٣٠٣٨).

وقراءة الجمهور بكسرِ الدّال، ونافع بفتحها. وقال الأخفَش: بنو فلان يَردِفونَنا[1]، أي: يَجيؤونَ بعدَنا.

**قوله:** «﴿فَيَرْكُمَهُۥ﴾: يَجْمعَه» قال أبو عُبيدة في قوله: ﴿فَيَرْكُمَهُۥ جَمِيعًا﴾ أي: فيجمعَه بعضَه فوقَ بعضٍ.

**قوله:** «شَرِّد: فرِّق» هو قول أبي عُبيدة أيضاً.

**قوله:** «﴿لِيُثْبِتُوكَ﴾: **لِيحْبِسُوك**» وصَلَه ابن أبي حاتم من طريق ابن جُرَيج عن عطاء[2]، وروى أحمد (٣٢٥١) والطبرانيُّ (١٢١٥٥) من حديث ابن عبَّاس قال: تَشاوَرَت قُرَيش، فقال بعضهم: إذا أصبَحَ محمَّد فأثبِتوه بالوَثاق، الحديثَ.

**قوله:** «﴿ذُوقُوا۟﴾: **باشِروا وجَرِّبوا، وليس هذا من ذَوْق الفَم**» هو قول أبي عُبيدة أيضاً، ونَظِيرُه قوله تعالى: ﴿لَا يَذُوقُونَ فِيهَا ٱلْمَوْتَ﴾.

**قوله:** «**حدَّثني محمَّد بن عبد الرحيم**» كذا ثَبَتَ هذا الحديث في آخِرِ هذه التَّفاسير عندَ أبي ذرٍّ، وثَبَتَ عندَ غيره في أثنائها، والخَطْب فيه سَهلٌ. والحديث المذكور سيأتي بأتَمَّ من هذا في تفسير سورة الحَشر (٤٨٨٢)، ويأتي شرحه هناكَ، وقد تقدَّم طَرَفٌ منه أيضاً في المغازي (٤٠٢٩).

١ - ﴿إِنَّ شَرَّ ٱلدَّوَآبِّ عِندَ ٱللَّهِ ٱلصُّمُّ ٱلْبُكْمُ ٱلَّذِينَ لَا يَعْقِلُونَ﴾ [الأنفال:٢٢]

**٤٦٤٦ - حدَّثنا محمَّدُ بنُ يوسفَ، حدَّثنا وَرْقاءُ، عن ابنِ أبي نَجِيحٍ، عن مجاهدٍ، عن ابنِ عبَّاسٍ: ﴿إِنَّ شَرَّ ٱلدَّوَآبِّ عِندَ ٱللَّهِ ٱلصُّمُّ ٱلْبُكْمُ ٱلَّذِينَ لَا يَعْقِلُونَ﴾ قال: هم نَفَرٌ مِن بني عبدِ الدّار.**

**قوله:** «**إنَّ شَرَّ الدَّوابِّ**» ذكر فيه حديث مجاهد عن ابن عبَّاس، قال: هم نَفَرٌ من بني

---

(١) كذا قرأ نافع وحده من السبعة. انظر: «السبعة» لابن مجاهد ص٣٠٤.

(٢) زاد في (ع) و(س) بعده: عنه، وهي مُقحَمة، إذ لم يتقدم ذكر أحدٍ حتى يعود الضمير إليه.

عبد الدّار، وفي رواية الإسماعيليّ: نزلت في نَفَر. زاد ابن جَرِير (٩/ ٢١٢) من طريق شِبْل بن عبّاد عن ابن أبي نَجِيح: لا يَتَّبِعونَ الحقّ. ثمَّ أورَدَ (٩/ ٢١٢) من طريق وَرْقاءَ عن ابن أبي نَجِيح عن مجاهد في قوله: ﴿لَا يَعْقِلُونَ﴾: لا يَتَّبعونَ الحقّ، قال مجاهد: قال ابن عبَّاس: هم نَفَر من بني عبد الدّار.

## ٢- بابٌ

﴿يَٰٓأَيُّهَا ٱلَّذِينَ ءَامَنُواْ ٱسْتَجِيبُواْ لِلَّهِ وَلِلرَّسُولِ إِذَا دَعَاكُمْ لِمَا يُحْيِيكُمْ﴾ الآية [الأنفال:٢٤]

﴿ٱسْتَجِيبُواْ﴾: أجِيبوا.

﴿لِمَا يُحْيِيكُمْ﴾: لما يُصلِحُكُم.

٤٦٤٧- حدَّثني إسحاقُ، أخبرنا رَوْحٌ، حدَّثنا شُعْبةُ، عن خُبَيبِ بنِ عبدِ الرَّحمنِ، سمعتُ حفصَ بنَ عاصمٍ يُحدِّثُ، عن أبي سعيدِ بنِ المُعلَّى ﷺ، قال: كنتُ أُصَلّي فمرَّ بي رسولُ الله ﷺ، فدَعاني فلم آتِه حتَّى صَلَّيتُ، ثمَّ أتيتُه، فقال: «ما مَنَعَكَ أن تَأتيَ؟ ألم يَقُلِ الله: ﴿يَٰٓأَيُّهَا ٱلَّذِينَ ءَامَنُواْ ٱسْتَجِيبُواْ لِلَّهِ وَلِلرَّسُولِ إِذَا دَعَاكُمْ﴾» ثمَّ قال: «لأُعَلِّمَنَّكَ أعظَمَ سورةٍ في القرآنِ قبلَ أن أخرُجَ» فذهب رسولُ الله ﷺ ليَخْرُجَ، فذَكَرْتُ لَه.

وقال معاذٌ: حدَّثنا شُعْبةُ، عن خُبَيبِ بنِ عبدِ الرَّحمنِ، سمعَ حفصاً، سمعَ أبا سعيدٍ رجلاً من أصحاب/ النبيِّ ﷺ... بهذا، وقال: «هِيَ الحمدُ لله رَبِّ العالَمِينَ، السَّبْعُ المَثَاني». ٣٠٨/٨

قوله: «﴿يَٰٓأَيُّهَا ٱلَّذِينَ ءَامَنُواْ ٱسْتَجِيبُواْ لِلَّهِ وَلِلرَّسُولِ﴾ ﴿ٱسْتَجِيبُواْ﴾: أجيبوا. ﴿لِمَا يُحْيِيكُمْ﴾: لما يُصلِحُكُم» قال أبو عُبيدة في قوله تعالى: ﴿ٱسْتَجِيبُواْ لِلَّهِ﴾ أي: أجيبوا الله، يقال: استجبت له واستَجَبْتُه بمعنًى، وقوله: ﴿لِمَا يُحْيِيكُمْ﴾ أي: لمَا يَهديكُم ويُصلِحُكُم، انتهى. وقد تقدَّم في آل عِمرانَ[1] شيء من هذا في قوله تعالى: ﴿ٱلَّذِينَ ٱسْتَجَابُواْ لِلَّهِ وَٱلرَّسُولِ﴾.

قوله: «حدَّثني إسحاق» هو ابن راهويه، وقد تقدَّم شرحُ الحديث في تفسير الفاتحة (٤٤٧٤).

---

(١) بين يدي الحديث رقم (٤٥٦٣).

قوله: «وقال معاذٌ» هو ابن معاذ العَنبَريّ البصريّ. وقد وصَلَه الحسن بن سفيان في «مُسنَده» عن عُبيد الله بن معاذ عن أبيه. وفائدة إيرادِه ما وَقَعَ فيه من تصريح حفص بسماعِه من أبي سعيد بن المعلَّى.

## ٣- باب قوله:

﴿ وَإِذْ قَالُواْ ٱللَّهُمَّ إِن كَانَ هَٰذَا هُوَ ٱلْحَقَّ مِنْ عِندِكَ فَأَمْطِرْ ﴾ الآية

قال ابنُ عُيَينةَ: ما سَمَّى الله تعالى مَطَراً في القرآنِ إلَّا عذاباً، وتُسمِّيه العربُ: الغَيثَ، وهو قولُه تعالى: ﴿يُنَزِّلُ ٱلْغَيْثَ مِنۢ بَعْدِ مَا قَنَطُواْ﴾ [الشورى:٣٨].

٤٦٤٨- حدَّثني أحمدُ، حدَّثنا عُبيدُ الله بنُ معاذٍ، حدَّثنا أبي، حدَّثنا شُعْبةُ، عن عبدِ الحميدِ صاحبِ الزِّيادِيِّ، سمعَ أنسَ بنَ مالكٍ ﷺ: قال أبو جَهْلٍ: اللهمَّ إن كان هذا هو الحقَّ من عندِكَ، فأمطِرْ علينا حجارةً منَ السماءِ، أو ائْتِنا بعذابٍ أليمٍ، فنزلت: ﴿ وَمَا كَانَ ٱللَّهُ لِيُعَذِّبَهُمْ وَأَنتَ فِيهِمْ ﴾ إلى ﴿عَنِ ٱلْمَسْجِدِ ٱلْحَرَامِ ﴾ الآيةَ.

[طرفه في: ٤٦٤٩]

قوله: «باب قوله: ﴿ وَإِذْ قَالُواْ ٱللَّهُمَّ إِن كَانَ هَٰذَا هُوَ ٱلْحَقَّ مِنْ عِندِكَ فَأَمْطِرْ ﴾ الآيةَ [الأنفال: ٣٢]» كذا لأبي ذرٍّ، وساقَ غيرُه الآيةَ.

قوله: «قال ابن عُيَينةَ» إلى آخره، كذا في «تفسير ابن عُيَينةَ» رواية سعيد بن عبد الرَّحمن المخزوميّ عنه، قال: ويقول ناس: ما سَمَّى الله المطر في القرآن إلّا عذاباً، ولكِن تُسمّيه العرب: الغَيثَ، يريد قوله تعالى: ﴿وَهُوَ ٱلَّذِى يُنَزِّلُ ٱلْغَيْثَ﴾ كذا وَقَعَ في تفسير ﴿حمٓ عٓسٓقٓ﴾.

وقد تُعقِّبَ كلام ابن عُيَينةَ بوُرودِ المطر بمعنى الغَيث في القرآن في قوله تعالى: ﴿إِن كَانَ بِكُمْ أَذًى مِّن مَّطَرٍ﴾ [النساء:١٠٢] فالمراد به هنا الغَيث قطعاً، ومعنى التَّأذّي به: البَلَل الحاصل منه للثَّوب والرِّجل وغير ذلك، وقال أبو عُبيدة: إن كان من العذاب فهو أَمطرَت، وإن كان من الرَّحمة فهو مَطَرَت. وفيه نظرٌ أيضاً.

قوله: «حدَّثني أحْمَد» كذا في جميع الرِّوايات غير منسوب، وجَزَمَ الحاكمان أبو أحمد وأبو

عبد الله أنَّه ابن النَّضر بن عبد الوهَّاب النَّيسابوريّ، وقد روى البخاريُّ الحديث المذكور بعينِه عَقِبَ هذا عن محمَّد بن النَّضْر أخي أحمدَ هذا، قال الحاكم: بَلَغَني أنَّ البخاريّ كان يَنزِل عليهما، ويُكثِر الكَوْن[1] عندَهما إذا قَدِمَ نَيسابورَ.

قلت: وهما من طبقة مسلم وغيره من تَلامذة البخاريّ وإن شارَكوه في بعض شيوخه.

وقد أخرج مسلمٌ هذا الحديث بعينِه (٢٧٩٦) عن شيخهما عُبيد الله بن معاذ نفسه، وعُبيد الله بن معاذ المذكور من الطَّبقة الوُسطَى من شيوخ البخاريّ، فنزلَ في هذا الإسناد دَرَجَتَينِ، لأنَّ عندَه الكثير عن أصحاب شُعْبة بواسطةٍ واحدةٍ بينَه وبينَ شُعْبة، قال الحاكم: أحمد بن النَّضْر يُكنَى أبا/ الفضل وكان من أركان الحديث. انتهى، وليس له في البخاريّ ٣٠٩/٨ ولا لأخيه سِوَى هذا الموضع، وقد روى البخاريّ عن أحمد في «التاريخ الصَّغير» ونَسَبَه.

**قوله: «عن عبد الحميد صاحب الزّياديِّ»** هو عبد الحميد بن دينار تابعيّ صغير، ويقال له: ابن كُرْدِيدٍ، بضمِّ الكاف وسكون الرّاء وكسر الدّال المهمَلة ثمَّ تحتانيَّة ساكنة ثمَّ دال أُخرى، ووَقَعَ كذلك في بعض النُّسَخ، والزّياديُّ الذي نُسِبَ إليه من ولدِ زيادٍ الذي يقال له: ابن أبي سفيان.

**قوله: «قال أبو جَهْل: اللهمَّ إن كان هذا»** إلى آخره، ظاهرٌ في أنَّه القائل ذلك، وإن كان هذا القولُ نُسِبَ إلى جماعة فلعلَّه بَدَأ به ورضي الباقونَ فنُسِبَ إليهم، وقد روى الطبرانيُّ[2] من طريق ابن عبَّاس أنَّ القائلَ ذلك هو النَّضر بن الحارث، قال: فأنزَلَ الله تعالى: ﴿سَأَلَ سَآئِلُۢ بِعَذَابٍ وَاقِعٍ﴾. وكذا قال مجاهد وعطاء والسُّدّيّ. ولا يُنافي ذلك ما في «الصَّحيح» لاحتمال أن يكونا قالاه، ولكنَّ نِسبَتَه إلى أبي جهل أولَى. وعن قَتَادة قال: قال ذلك سَفَهةُ هذه الأُمّة وجَهَلَتُها.

وروى ابن جَرِير من طريق يزيدَ بن رُومانَ أنَّهم قالوا ذلك، ثمَّ لمَّا أمسَوْا نَدِموا

---

(١) المثبت من الأصلين، وفي (س): الكُمون. وهما بمعنًى.

(٢) لم نقف عليه في شيء من معاجم الطبراني، وجاء عند النسائي في «الكبرى» (١١٥٥٦) عن ابن عباس أن قوله تعالى: ﴿سَأَلَ سَآئِلُۢ بِعَذَابٍ وَاقِعٍ﴾ المراد به النضر بن الحارث، لكن ليس فيه نص سؤال النضر ذلك.

فقالوا: غُفرانَك اللهمَّ، فأنزَلَ الله: ﴿وَمَا كَانَ ٱللَّهُ مُعَذِّبَهُمْ وَهُمْ يَسْتَغْفِرُونَ﴾. وروى ابن أبي حاتم (٥/ ١٦٩٢) من طريق عليّ بن أبي طلحة عن ابن عبَّاس أنَّ معنى قوله: ﴿وَهُمْ يَسْتَغْفِرُونَ﴾، أي: مَن سَبَقَ له من الله أنَّه سيُؤمِن.

وقيل: المراد مَن كان بينَ أظهُرهم حينئذٍ من المؤمنينَ، قاله الضَّحّاك وأبو مالك. ويُؤيِّده ما أخرجه الطَّبَريُّ (٩/ ٢٣٤) من طريق ابن أبزَى، قال: كان رسول الله ﷺ بمكَّةَ، فأنزَلَ الله تعالى: ﴿وَمَا كَانَ ٱللَّهُ لِيُعَذِّبَهُمْ وَأَنتَ فِيهِمْ﴾ ثمَّ خرج إلى المدينة، فأنزَلَ الله: ﴿وَمَا كَانَ ٱللَّهُ مُعَذِّبَهُمْ وَهُمْ يَسْتَغْفِرُونَ﴾ وكان مَن بَقيَ من المسلمينَ بمكَّةَ يَستَغفِرونَ، فلمَّا خَرَجوا أنزَلَ الله ﴿وَمَا لَهُمْ أَلَّا يُعَذِّبَهُمُ ٱللَّهُ وَهُمْ يَصُدُّونَ عَنِ ٱلْمَسْجِدِ ٱلْحَرَامِ﴾ الآيةَ، فأذِنَ الله في فتح مكَّةَ، فهو العذاب الذي وعَدَهم الله تعالى.

وروى التِّرمِذيُّ (٣٠٨٢) من حديث أبي موسى رفعَه قال: «أنزَلَ الله على أمَّتي أمانَينِ» فذكر هذه الآيةَ. قال: «فإذا مَضَيتُ تَرَكتُ فيهم الاستغفار». وهو يُقوِّي القول الأوَّل والحَمْل عليه أولَى، وأنَّ العذاب حَلَّ بهم لمَّا تَرَكوا النَّدَم على ما وَقَعَ منهم، وبالَغوا في مُعانَدة المسلمينَ ومُحارَبَتهم، وصَدِّهم عن المسجد الحرام، والله أعلم.

## ٤ - باب قوله:

## ﴿وَمَا كَانَ ٱللَّهُ لِيُعَذِّبَهُمْ وَأَنتَ فِيهِمْ وَمَا كَانَ ٱللَّهُ مُعَذِّبَهُمْ وَهُمْ يَسْتَغْفِرُونَ﴾ [الأنفال:٣٣]

**٤٦٤٩ - حدَّثنا محمَّدُ بنُ النَّضْرِ، حدَّثنا عُبيدُ الله بنُ معاذٍ، حدَّثنا أبي، حدَّثنا شُعْبةُ، عن عبدِ الحميدِ صاحبِ الزِّيادِيِّ، سمعَ أنسَ بنَ مالكٍ، قال: قال أبو جَهْلٍ: اللهمَّ إن كان هذا هو الحقَّ من عندِكَ، فأمطِر علينا حجارةً منَ السماءِ، أو ائْتِنا بعذابٍ أليمٍ، فنزلت: ﴿وَمَا كَانَ ٱللَّهُ لِيُعَذِّبَهُمْ وَأَنتَ فِيهِمْ وَمَا كَانَ ٱللَّهُ مُعَذِّبَهُمْ وَهُمْ يَسْتَغْفِرُونَ ﴿٣٣﴾ وَمَا لَهُمْ أَلَّا يُعَذِّبَهُمُ ٱللَّهُ وَهُمْ يَصُدُّونَ عَنِ ٱلْمَسْجِدِ ٱلْحَرَامِ﴾ الآيةَ.**

قوله: «باب قوله: ﴿وَمَا كَانَ ٱللَّهُ لِيُعَذِّبَهُمْ وَأَنتَ فِيهِمْ﴾» تقدَّم شرحه في الذي قبلَه.

## ٥- بابٌ ﴿ وَقَٰتِلُوهُمْ حَتَّىٰ لَا تَكُونَ فِتْنَةٌ وَيَكُونَ ٱلدِّينُ كُلُّهُۥ لِلَّهِ ﴾ [الأنفال:٣٩]

٤٦٥٠- حدَّثني الحسنُ بنُ عبدِ العزيزِ، حدَّثنا عبدُ الله بنُ يحيى، أخبرَنا حَيْوةُ، عن بكرِ ابنِ عَمرٍو، عن بُكَير، عن نافعٍ، عن ابنِ عمرَ رضي الله عنهما: أنَّ رجلاً جاءه، فقال: يا أبا عبدِ الرَّحمنِ، ألا تَسْمَعُ ما ذكر اللهُ في كتابه:/ ﴿ وَإِن طَآئِفَتَانِ مِنَ ٱلْمُؤْمِنِينَ ٱقْتَتَلُوا۟ ﴾ إلى آخِرِ ٣١٠/٨ الآيةِ [الحجرات: ٩]، فما يَمْنَعُكَ أن لا تُقاتلَ كما ذكر اللهُ في كتابه؟ فقال: يا ابنَ أخي، أُعَيَّرُ بهذه الآيةِ ولا أُقاتِلُ، أحَبُّ إليَّ من أن أُعَيَّرَ بهذه الآيةِ التي يقول الله تعالى: ﴿ وَمَن يَقْتُلْ مُؤْمِنًا مُّتَعَمِّدًا ﴾ إلى آخِرِها، قال: فإنَّ الله يقول: ﴿ وَقَٰتِلُوهُمْ حَتَّىٰ لَا تَكُونَ فِتْنَةٌ ﴾؟ قال ابنُ عمرَ: قد فعَلْنا على عَهْدِ رسولِ الله ﷺ إذ كان الإسلامُ قَلِيلاً، فكان الرجلُ يُفْتَنُ في دِينِه، إمّا يَقْتُلونَه وإمّا يوثِقونَه، حتَّى كَثُرَ الإسلامُ، فلم تكن فِتْنةٌ، فلمَّا رَأى أنَّه لا يُوافِقُه فيما يُرِيدُ، قال: فما قولُكَ في عليٍّ وعثمانَ؟ قال ابنُ عمرَ: ما قولي في عليٍّ وعثمانَ؟! أمَّا عثمانُ فكان الله قد عَفا عنه، فكَرِهْتُم أن تَعْفوَ عنه، وأمَّا عليٌّ فابنُ عَمِّ رسولِ الله ﷺ، وخَتَنُه ـ وأشارَ بيَدِه ـ وهذه ابنتُه ـ أو بَيتُهُ ـ حيثُ تَرَوْنَ.

٤٦٥١- حدَّثنا أحمدُ بنُ يونُسَ، حدَّثنا زُهَيرٌ، حدَّثنا بيانٌ، أنَّ وبَرَةَ حدَّثه، قال: حدَّثني سعيدُ بنُ جُبَيرٍ، قال: خرج علينا ـ أو إلينا ـ ابنُ عمرَ، فقال رجلٌ: كيفَ تَرَى في قتال الفِتْنةِ؟ قال: وهل تَدْري ما الفِتْنة؟ كان محمَّدٌ ﷺ يقاتِلُ المشركينَ، وكان الدُّخولُ عليهم فِتْنةً، وليس بقِتالِكُم على المُلْكِ.

قوله: «باب ﴿ وَقَٰتِلُوهُمْ حَتَّىٰ لَا تَكُونَ فِتْنَةٌ وَيَكُونَ ٱلدِّينُ كُلُّهُۥ لِلَّهِ ﴾» سَقَطَ «باب» لغير أبي ذرٍّ.

قوله: «حدَّثنا عبد الله بن يحيى» هو البُرُلُّسيُّ، يُكْنى أبا يحيى، صَدُوق، أدرَكَه البخاريّ ولكن روى عنه بواسطةٍ هنا، وفي تفسير سورة الفتح فقط (٤٨٣٧)، وقد تقدَّمت الإشارة إلى حال بَقيَّة الإسناد في تفسير سورة البقرة (٤٥١٤).

قوله: «عن ابن عمر أنَّ رجلاً جاءه» تقدَّم في تفسير سورة البقرة ما أخرج سعيد بن منصور من أنَّ السائل هو حِبّان صاحب الدُّثَيْنة[1]، وروى أبو بكر النَّجّاد في «فوائده» أنَّه الهَيثَم بن حَنَش، وقيل: نافع بن الأزرَق، وسأذكرُ في الطَّريق التي بعدَ هذه قولاً آخرَ، ولعلَّ السائلينَ عن ذلك جماعة، أو تَعَدَّدَت القِصّة.

قوله: «فما يَمْنَعُك أن لا تُقاتلَ» «لا» زائدةٌ، وقد تقدَّم تقريره في تفسير الأعراف عندَ قوله: ﴿مَا مَنَعَكَ أَلَّا تَسْجُدَ﴾.

قوله: «أُعيَّر» بمُهمَلةٍ وتحتانيَّةٍ ثقيلةٍ للكُشْمِيهنيِّ في الموضعينِ، ولغيره بفتح الهمزة وسكون الغَين المعجَمة وتخفيفِ المثنّاة الفَوْقانيَّة وتشديد الرّاء فيهما، والحاصل أنَّ السائل كان يرى قتال مَن خالَفَ الإمام الذي يَعتَقِد هو طاعَتَه، وكان ابنُ عمر يرى تَرْكَ القتال فيما يَتعلَّق بالـمُلكِ، وسيأتي مَزيد من ذلك في كتاب الفتن (٧٠٩٥).

قوله: «فكان الرجل يُفْتَنُ في دينه، إمّا يَقْتُلُوه وإمّا يُوثِقُوه» كذا للأكثرِ، وزَعَمَ بعض الشُّرّاح أنَّه غَلَطٌ، وأنَّ الصَّواب بإثبات النُّون فيهما، لأنَّ «إمّا» التي تَجزِم هي الشَّرطيَّة وليست هنا شرطيَّة. قلت: وهي رواية أبي ذرٍّ، ووُجِّهَت رواية الأكثر بأنَّ النُّون قد تُحذَف بغير ناصب ولا جازِم في لغة شَهيرة، وتقدَّم في تفسير البقرة بلفظ: «إمّا قَتَلُوهُ وإمّا يُعَذِّبُونَه»[2]. وقد مضى القول فيه هناكَ.

وأمَّا قوله: «فما قولُك في عليّ وعثمان» فيُؤيِّد أنَّ السائل من الخوارج، فإنَّهم كانوا يَتولَّونَ الشَّيخَينِ ويُخطِّئونَ[3] عثمان وعليّاً، فرَدَّ عليه ابن عمر بذِكْر مناقبهما ومَنزِلَتِهما من النبيِّ ﷺ، والاعتذار عمَّا عابوا به عثمان من الفِرار يومَ أُحُدٍ، فإنَّ الله تعالى صَرَّحَ في القرآن بأنَّه عَفا عنهم، وقد تقدَّم في مناقب عثمان (٣٦٩٨) سؤال السائل لابنِ عمر عن عثمان وأنَّه فرَّ

---

(١) تصحف في (س) إلى: حيان صاحب الدثنية.

(٢) تحرف في الأصلين و(س) إلى: إما يُعذِّبوه وإما يقتلوه. والتصويب من شرح الحديث (٤٥١٤)، حيث ضبطه الحافظُ هناك.

(٣) في (س): ويحطون.

يوم أُحُدٍ وغابَ عن بدر وعن بيعة الرِّضوان، وبيان ابن عمر له عُذر عثمان في ذلك، فيحتمل أن يكون هو السائل هنا،/ ويحتمل أن يكون غيره، وهو الراجح، لأنَّه لم يَتعرَّض ٣١١/٨ هناكَ لذِكْر عليّ، وكأنَّه كان رافضيّاً، وأمَّا عَدَم ذِكْره للقتال فلا يقتضي التعدُّد لأنَّ الطَّريق التي بعدَها قد ذكر فيها القتال ولم يَذكُر قِصّة عثمان، والأولى الحَمل على التعدُّد، لاختلاف الناقلينَ في تسمية السائلينَ وإن اتَّحدَ المسؤول ، والله أعلم.

**قوله: «فكَرِهتُم أن تَعْفُوا عنه»** بالمثنّاة الفَوْقانيَّة[1] وبصيغة الجمع، ومضى في تفسير البقرة بلفظ: أن يَعْفُوَ، بالتَّحتانيَّة أوَّله والإفراد، أي: الله.

**وقوله «وهذه ابنَتُه أو بَيتُه»** كذا للأكثرِ بالشكِّ، ووافَقَهم الكُشْمِيهنيُّ، لكن قال: أو أبْيُته، بصيغة جمع القِلّة في البيت، وهو شاذٌّ، وقد تقدَّم في مناقب عليّ (٣٧٠٤) من وجه آخرَ بلفظ: فقال: هو ذاكَ بيتُه حيث تَرَون أوسَط بُيوت النبيّ ﷺ. وفي رواية النَّسائيِّ: ولكِن انظُر إلى مَنزِلَته من نبيّ الله ﷺ، ليس في المسجد غير بيته. وهذا يدلُّ على أنَّه تَصَحَّفَ على بعض الرُّواة بيتُه، فقرأها: بنتَه، بموحَّدةٍ ثمَّ نون، ثمَّ طَرأ له الشكّ فقال: بنته أو بيته، والمعتمَد أنَّه البيت فقط، لمَا ذَكَرنا من الرِّوايات المصَرِّحة بذلك. وتقدَّم أيضاً في مناقب أبي بكر (٣٦٥٤) أشياء تتعلَّق ببيتِ عليّ، واختصاصه بكَوْنِه بينَ بُيوت أزواج النبيّ ﷺ.

**قوله: «حدَّثنا أحمد بن يونس»** هو أحمد بن عبد الله بن يونس، نُسِبَ لجدِّه، وشيخه زُهَير: هو ابن معاوية الجُعْفيّ، وشيخه بيان: هو ابن بشر، وشيخه وبَرة، بفتح الواو والموحَّدة: هو ابن عبد الرَّحمن.

**قوله: «فقال رجل: كيفَ تَرَى في قتال الفِتْنة»** وَقَعَ في رواية البيهقيِّ (٨/ ١٩٢) من وجه آخرَ عن أحمد بن يونس شيخ البخاريّ فيه: يُقالُ له: حَكيم، وكذا في «مُستَخرَج أبي نُعَيم» من وجه آخرَ عن زُهَير بن معاوية، والحديث المذكور مختصر من الذي قبلَه، أو هما واقعَتان، كما تقدَّمتِ الإشارة إليه.

---

(١) كذا ضبطه الحافظ، وكذلك العيني والقسطلّاني بتاء الخطاب للجمع، والذي في اليونينية دون حكاية خلاف بالتحتانية بصيغة الإفراد، أي: الله.

## ٦- بابٌ

## ﴿ يَٰٓأَيُّهَا ٱلنَّبِيُّ حَرِّضِ ٱلْمُؤْمِنِينَ عَلَى ٱلْقِتَالِ إِن يَكُن مِّنكُمْ عِشْرُونَ صَٰبِرُونَ ﴾ الآية [الأنفال:٦٥]

**٤٦٥٢- حدَّثنا عليُّ بنُ عبدِ الله، حدَّثنا سفيانُ، عن عَمرٍو، عن ابنِ عبَّاسٍ رضي الله عنهما: لمَّا نزلت: ﴿إِن يَكُن مِّنكُمْ عِشْرُونَ صَٰبِرُونَ يَغْلِبُوا۟ مِاْئَتَيْنِ ۚ وَإِن يَكُن مِّنكُم مِّاْئَةٌ﴾، فكُتِبَ عليهم أن لا يَفِرَّ واحدٌ من عَشَرةٍ ـ فقال سفيانُ غيرَ مرَّةٍ: أن لا يَفِرَّ عِشْرونَ من مئتين ـ ثمَّ نزلت: ﴿ ٱلْـَٰٔنَ خَفَّفَ ٱللَّهُ عَنكُمْ ﴾ الآية، فكَتَبَ أن لا يَفِرَّ مئةٌ من مئتين.**

**وزادَ سفيانُ مرَّةً: نزلت: ﴿حَرِّضِ ٱلْمُؤْمِنِينَ عَلَى ٱلْقِتَالِ إِن يَكُن مِّنكُمْ عِشْرُونَ صَٰبِرُونَ﴾.**

**قال سفيانُ: وقال ابنُ شُبْرُمةَ: وأُرَى الأمرَ بالمعْروفِ والنَّهْيَ عن المنْكَرِ مِثلَ هذا.**

[طرفه في: ٤٦٥٣]

**قوله: «باب ﴿ يَٰٓأَيُّهَا ٱلنَّبِيُّ حَرِّضِ ٱلْمُؤْمِنِينَ عَلَى ٱلْقِتَالِ ﴾ الآيةَ»** ساقَ غيرُ أبي ذرٍّ الآيةَ إلى ﴿يَفْقَهُونَ ﴾ وسَقَطَ عندَهم «باب».

**قوله: «عن عَمرٍو»** هو ابن دينار.

**قوله: «فكُتِبَ عليهم أن لا يَفِرَّ»** أي: فُرِضَ عليهم، والسّياق وإن كان بلفظ الخبر لكنَّ المراد منه الأمر، لأمرَينِ:

**أحدهما:** أنَّه لو كان خَبَراً مَحْضاً لَلَزِمَ وقوعُ خِلَاف المخبَر به، وهو مُحال، فدَلَّ على أنَّه أمر.

**والثّاني:** لقَرِينةِ التَّخفيف، فإنَّه لا يقع إلّا بعدَ تكليف. والمراد بالتَّخفيفِ هنا التَّكليفُ بالأخَفِّ لا رفعُ الحُكم أصلاً.

**قوله: «أن لا يَفِرَّ واحد من عَشَرة، وقال سُفْيان غيرَ مرَّةٍ: أن لا يَفِرَّ عِشْرونَ من مئتَينِ»** أي: أنَّ سفيان كان يَرويه بالمعنى، فتارةً يقول باللَّفظِ الذي وَقَعَ في القرآن مُحافَظةً على التِّلاوة، وهو الأكثر، وتارةً يَرويه بالمعنى،/ وهو أن لا يَفِرَّ واحد من العشرة. ويحتمل أن يكونَ سمعَه ٣١٢/٨
باللَّفظَينِ، ويكون التَّأويل من غيره، ويُؤيِّده الطَّريق التي بعدَ هذه، فإنَّ ذلك ظاهر في أنَّه

من تَصَرُّف ابن عبَّاس.

وقد روى الطَّبَريُّ (١٠/ ٣٧-٣٨) من طريق ابن جُرَيج عن عَمْرو بن دينار عن ابن عبَّاس قال: جُعِلَ على الرجل عشرة من الكفَّار، ثمَّ خُفِّفَ عنهم فجُعِلَ على الرجل رجلان. وروى أيضاً الطَّبَريُّ من طريق عليّ بن أبي طلحة، ومن طريق العَوْفيِّ وغيرهما، عن ابن عبَّاس، نحوه مُطوَّلاً ومختصراً.

**قوله: «وزادَ سُفْيان»** كأنَّه حدَّث مرَّةً بالزّيادة ومرَّةً بدونِها. وقد روى ابن مَرْدويه من طريق محمَّد بن مسلم عن عَمْرو بن دينار عن ابن عبَّاس قال: كان الرجل لا ينبغي له أن يَفِرّ من عشرة، ثمَّ أنزَلَ الله ﴿ ٱلْـَٔـٰنَ خَفَّفَ ٱللَّهُ عَنكُمْ ﴾ الآيةَ، فجُعِلَ الرجل منهم لا ينبغي له أن يَفِرّ من اثنَينِ. وهذا يُؤيِّد ما قلناه أنَّه من تَصَرُّف ابن عبَّاس لا ابن عُيَينةَ، فكأنَّه سمعَه من عَمْرو بن دينار باللَّفظَينِ، وسأذكرُ ما فيه في الباب الذي يَليه إن شاء الله تعالى.

**قوله: «قال سُفْيان: وقال ابن شُبْرُمةَ»** هو عبد الله قاضي الكوفة. وهو موصول، ووَهِمَ مَن زَعَمَ أنَّه مُعلَّق، فإنَّ في رواية ابن أبي عمر عن سفيان عندَ أبي نُعَيم في «المستَخرَج»: قال سفيان: فذكرتُه لابنِ شُبرُمةَ، فذكر مِثلَه.

**قوله: «وأُرَى الأمر بالمعْروفِ والنَّهْي عن المنْكَر مِثلَ هذا»** أي: أنَّه عندَه في حُكم الجهاد، لجامع ما بينَهما من إعلاء كلمة الحقّ وإخماد كلمة الباطِل.

## ٧- بابٌ

## ﴿ ٱلْـَٔـٰنَ خَفَّفَ ٱللَّهُ عَنكُمْ وَعَلِمَ أَنَّ فِيكُمْ ضَعْفًا ﴾ الآية

**٤٦٥٣- حدَّثنا يحيى بنُ عبدِ الله السُّلَمِيُّ، أخبرنا عبدُ الله بنُ المبارَكِ، أخبرنا جَرِيرُ بنُ حازِمٍ، قال: أخبرني الزُّبَيرُ بنُ الخِرِّيت، عن عِكْرِمةَ، عن ابنِ عبَّاسٍ رضي الله عنهما، قال: لمَّا نزلت: ﴿إِن يَكُن مِّنكُمْ عِشْرُونَ صَـٰبِرُونَ يَغْلِبُوا۟ مِاْئَتَيْنِ ﴾ شَقَّ ذلك على المسلمينَ، حينَ فُرِضَ عليهم أن لا يَفِرَّ واحدٌ من عَشَرةٍ، فجاء التَّخْفِيفُ، فقال: ﴿ ٱلْـَٔـٰنَ خَفَّفَ ٱللَّهُ عَنكُمْ وَعَلِمَ أَنَّ فِيكُمْ ضَعْفًا ۚ فَإِن يَكُن مِّنكُم مِّاْئَةٌ صَابِرَةٌ يَغْلِبُوا۟ مِاْئَتَيْنِ ﴾ [الأنفال:٦٦] قال: فلمَّا خَفَّفَ الله**

عنهم منَ العِدّةِ نَقَص منَ الصَّبْرِ بقَدْرِ ما خُفِّفَ عنهم.

قوله: «باب ﴿ ٱلْـَٔـٰنَ خَفَّفَ ٱللَّهُ عَنكُمْ وَعَلِمَ أَنَّ فِيكُمْ ضَعْفًا ﴾ الآية» زاد غيرُ أبي ذرٍّ: إلى قوله: ﴿وَٱللَّهُ مَعَ ٱلصَّـٰبِرِينَ ﴾.

قوله: «أخبَرَني الزُّبَير بن الخِرّيت» بكسرِ المعجَمة وتشديد الرّاء بعدَها تحتانيَّةٌ ساكنةٌ ثمَّ مُثنّاة فوقانيَّة، بصريّ ثقة من صِغار التابعينَ، وقد تقدَّم ذِكرُه في كتاب المظالم (٢٤٧٣).

ولجرير بن حازِم راوي هذا الحديث عن الزُّبَير بن الخِرّيت شيخ آخر، أخرجه ابن مَرْدويه من طريق إسحاق بن إبراهيم بن راهويه في «تفسيره» عن وَهْب بن جَرِير بن حازِم عن أبيه عن محمَّد بن إسحاق حدَّثني عبد الله بن أبي نَجِيح عن عطاء عن ابن عبَّاس.

وقد أخرجه الإسماعيليّ من طريق زياد بن أيوب عن وَهْب بن جَرِير عن أبيه عن الزُّبَير. وهو ممَّا يُؤيِّد أنَّ لجرير فيه طريقين.

ولفظ رواية عطاء: افتَرَضَ الله عليهم أن يقاتلَ الواحدُ عشرةً، فشَقَّ عليهم، فوَضَعَ الله عنهم إلى أن يقاتلَ الواحدُ الرجلينِ، ثمَّ ذكر الآية. وزاد بعدَها: ثمَّ قال: ﴿ لَّوْلَا كِتَـٰبٌ مِّنَ ٱللَّهِ سَبَقَ ﴾، فذكر تفسيرها، ثمَّ قال ﴿ يَـٰٓأَيُّهَا ٱلنَّبِىُّ قُل لِّمَن فِىٓ أَيْدِيكُم مِّنَ ٱلْأَسْرَىٰٓ ﴾ [الأنفال:٧٠]، فذكر قول العباس في العشرينَ، وفي قوله: فأعطاني عشرينَ عبداً كلّهم قد تاجَرَ بمالي معَ ما أرجوه من مَغفِرة الله تعالى. قلت: وفي سند طريق عطاء محمَّد بن إسحاق، وليست هذه القِصّة عندَه[1] مُسنَدةً، بل مُعضَلةٌ، وصنيع إسحاق[2]، وتَبعَه الطبري (١٠/ ٣٨) وابن مَرْدويه، يقتضي أنَّها موصولة، والعلم عندَ الله تعالى.

٣١٣/٨ قوله:/ «شَقَّ ذلك على المسلمينَ» زاد الإسماعيليّ من طريق شيبان[3] بن أبي شَيْبة عن جَرِير: جَهَدَ الناسَ ذلك وشَقَّ عليهم.

قوله: «فجاء التَّخْفيف» في رواية الإسماعيليّ: فنزلت الآيةُ الأُخرى. وزاد: ففُرِضَ عليهم

---

(١) انظر «سيرة ابن هشام» ١/ ٦٧٦-٦٧٧.

(٢) في (س): ابن إسحاق. بزيادة لفظة «ابن»، وهي زيادة مقحمة. والمقصود إسحاق بن راهويه.

(٣) تحرف في (س) إلى: سفيان. وشيبان هذا هو ابن فَرُّوخ.

أن لا يَفِرَّ رجل من رجلينِ ولا قوم من مثلَيهم.

واستُدِلَّ بهذا الحديث على وجوب ثَبات الواحد المسلم إذا قاوَمَ رجلينِ من الكفَّار، وتحريم الفِرار عليه منهما، سواء طَلَباه أو طلبَهما، سواء وَقَعَ ذلك وهو واقف في الصَّفّ معَ العَسكَر، أو لم يكن هناكَ عَسكَر، وهذا هو ظاهر تفسير ابن عبَّاس، ورَجَّحَه ابن الصَّبّاغ من الشافعيَّة، وهو المعتمَد، لوُجودِ نَصِّ الشافعيّ عليه في «الرِّسالة» الجديدة رواية الرَّبيع، ولفظه ـ ومن نُسخةٍ عليها خَطّ الرَّبيع نَقَلْتُ ـ قال بعدَ أن ذكر الآية: أبانَ[1] في كتابه أنَّه وُضِعَ عنهم أن يقومَ الواحد بقتال العشرة، وأثبَتَ عليهم أن يقوم الواحد بقتال الاثنَينِ. ثمَّ ذكر حديث ابن عبَّاس المذكور في الباب، وساقَ الكلام عليه.

لكنَّ المنفَرِد لو طلباه وهو على غير أُهبةٍ جازَ له التوَلّي عنهما جَزماً، وإن طلبَهما فهَل يَحرُم؟ وجهان أصحُّهما عندَ المتأخِّرينَ لا، لكن ظاهر هذه الآثار المتظافرة[2] عن ابن عبَّاس يأباه، وهو تَرجُمان القرآن وأعرَفُ الناس بالمراد. لكن يحتمل أن يكون ما أطلقَه إنَّما هو في صورة ما إذا قاوَمَ الواحدُ المسلمُ من جُملة الصَّفّ في عَسكَر المسلمينَ اثنَينِ من الكفَّار، أمَّا المنفَرِد وحدَه بغير العَسكَر فلا، لأنَّ الجهاد إنَّما عُهِدَ بالجماعة دونَ الشَّخص المنفَرِد. وهذا فيه نظرٌ، فقد أرسَلَ النبيّ ﷺ بعض أصحابه سَريَّة وحدَه.

وقد استوعَبَ الطَّبَريُّ وابن مَرْدويه طرق هذا الحديث عن ابن عبَّاس، وفي غالبها التَّصريح بمَنع تَوَلّي الواحد عن الاثنَينِ، واستَدَلَّ ابن عبَّاس في بعضها بقوله تعالى: ﴿وَمِنَ ٱلنَّاسِ مَن يَشْرِى نَفْسَهُ ٱبْتِغَآءَ مَرْضَاتِ ٱللَّهِ﴾ [البقرة:٢٠٧] وبقوله تعالى: ﴿فَقَٰتِلْ فِى سَبِيلِ ٱللَّهِ لَا تُكَلَّفُ إِلَّا نَفْسَكَ﴾ [النساء: ٨٤].

**قوله: «فلمَّا خَفَّفَ الله عنهم من العِدّة نَقَصَ من الصَّبْر»** كذا في رواية ابن المبارَك، وفي رواية وَهْب بن جَرِير عن أبيه عندَ الإسماعيليّ: نَقَصَ من النَّصر. وهذا قاله ابن عبَّاس توقيفاً على ما يَظهَر، ويحتمل أن يكون قاله بطريق الاستقراء.

---

(١) تحرفت العبارة في (س) إلى: بعد أن ذكر للآية آيات.

(٢) في (س): المتضافرة، وكلاهما بمعنًى، أي: المجتمعة.

## ٩- سورة براءة

﴿مَرْصَدٍ﴾ [٥]: طريقٍ.

﴿إِلًّا﴾ [٨] الإلُّ: القَرابةُ والذِّمّةُ والعَهْد.

﴿وَلِيجَةً﴾ [١٦]: كلُّ شيءٍ أدْخَلْتَه في شيءٍ.

﴿ٱلشُّقَّةُ﴾ [٤٢]: السَّفَرُ.

الخَبالُ: الفسادُ، والخَبالُ: الموتُ.

﴿وَلَا تَفْتِنِّيٓ﴾ [٤٩]: لا تُوَبِّخْني.

﴿كَرْهًا﴾ [٥٣] وكُرْهاً، واحدٌ.

﴿مُدَّخَلًا﴾ [٥٧]: يُدْخَلونَ فيه.

﴿يَجْمَحُونَ﴾ [٥٧]: يُسرِعُونَ.

﴿وَٱلْمُؤْتَفِكَٰتُ﴾ [٧٠] ائْتَفَكَت: انقَلَبَت بها الأرضُ.

﴿أَهْوَىٰ﴾ [النجم:٥٣]: ألقاه في هُوّةٍ.

﴿عَدْنٍ﴾ [٧٢]: خُلْدٍ، عَدَنْتُ بأرضٍ، أي: أقَمْتُ، ومِنْه: مَعْدِنٌ، ويقال: في مَعْدِنِ صِدْقٍ: في مَنْبِتِ صِدْقٍ.

﴿ٱلْخَوَالِفِ﴾ [٩٣] الخالفُ: الذي خَلَفَني فقَعَدَ بَعْدي، ومنه: يَخْلُفُه في الغابِرينَ، ويجوزُ أن يكونَ النِّساءُ مِنَ الخالفةِ، فإن كان جَمْعَ الذُّكورِ، فإنَّه لم يُوجَد على تقديرِ جَمْعِه إلا حَرْفان: فارسٌ وفوارسُ، وهالكٌ في الهَوَالِكِ.

﴿ٱلْخَيْرَٰتِ﴾ [٨٨]: واحدُها خَيرةٌ، وهي الفواضِل.

﴿مُرْجَوْنَ﴾ [١٠٦]: مُؤَخَّرونَ.

الشَّفا: الشَّفِيرُ، وهو حَدُّه.

والجُرُفُ: ما تَجرَّفَ منَ السُّيولِ والأوْدِيةِ.

﴿هَارٍ﴾ [١٠٩]: هائرٍ، يقال: تَهَوَّرَتِ البِئرُ: إذا انْهَدَمَتْ، وانْهارَ مثلُهُ.

﴿لَأَوَّٰهٌ﴾ [١١٤] شَفَقاً وفَرَقاً، وقال الشاعرُ:

إذا ما قُمْتُ أَرحَلُها بِلَيلٍ تَأَوَّهُ آهَةَ الرجلِ الحَزِينِ

قوله: «سورةُ براءة» هي سورة التوبة، وهي أشهَرُ أسمائها، ولَها أسماءٌ أُخرى تَزيد على العشرة، واختُلِفَ في تَركِ البسملة أوَّلَها، فقيلَ: لأنَّها نزلت بالسَّيفِ، والبسملةُ أمانٌ، وقيل: لأنَّهم لمَّا جَمَعوا القرآن شَكُّوا هل هي والأنفال واحدةٌ أو ثِنْتان، ففَصَلوا بينَهما بسَطرٍ لا كتابةَ فيه، ولم يَكتُبوا فيه البسملة. وروى ذلك ابنُ عبَّاس عن عثمان، وهو المعتمَد، وأخرجه أحمد (٣٩٩)، والحاكم (٢/ ٢٢١ و٣٣٠)، وبعض أصحاب السُّنَن[1]. ٨/٣١٤

قوله: «﴿مَرْصَدٍ﴾: طريقٍ» كذا في بعض النُّسَخِ، وسَقَطَ للأكثرِ، وهو قول أبي عُبيدة قال في قوله تعالى: ﴿وَٱقْعُدُواْ لَهُمْ كُلَّ مَرْصَدٍ﴾، أي: على كلّ طريق، والمراصد: الطُّرق.

قوله: «﴿إِلًّا﴾ الإلُّ: القَرابةُ والذِّمّةُ والعَهْد» تقدَّم في الجِزية[2].

قوله: «﴿وَلِيجَةً﴾: كلّ شيء أدْخَلْتَه في شيء» تقدَّم في بَدْء الخلق[3]. وسَقَطَ هو والذي قبلَه لأبي ذرٍّ.

قوله: «﴿ٱلشُّقَّةُ﴾: السَّفَر» هو كلام أبي عُبيدة، وزاد: البعيد. وقيل: الشُّقّة: الأرض التي يَشُقُّ سُلوكُها.

قوله: «الخَبالُ: الفساد» قال أبو عُبيدة في قوله تعالى: ﴿مَّا زَادُوكُمْ إِلَّا خَبَالًا﴾ [التوبة: ٤٧]: الخَبَالُ: الفساد.

قوله: «والخَبَالُ: الموت» كذا لهم، والصَّواب المُوتَةُ، بضمِّ الميم وزيادة هاء في آخره: وهو ضَرْب من الجنون.

---

(١) أبو داود (٧٨٦) و (٧٨٧) والترمذي (٣٠٨٦)، والنسائي في «الكبرى» (٧٩٥٣). وإسناده ضعيف.

(٢) بين يدي الحديث رقم (٣١٦٣).

(٣) في «باب في النجوم» بعد الحديث (٣١٩٨).

قوله: «﴿وَلَا تَفْتِنِّيٓ﴾: لا توبِّخْني» كذا للأكثرِ، بالموحَّدة والخاء المعجَمة، من التوبيخ، وللمستَمْلي والجُرجانيِّ: تُوهِنِّي، بالهاءِ وتشديد النُّون من الوَهَن: وهو الضَّعف، ولابنِ السَّكَن: تُؤَثِّمْني، بمُثلَّثةٍ ثقيلة وميم ساكنة، من الإثم، قال عياض: وهو الصَّواب، وهي الثّابتة في كلام أبي عُبيدة الذي يُكثِر المصنِّف النَّقل عنه.

وأخرجه الطَّبَريُّ (١٠/ ١٤٩) من طريق سعيد عن قَتَادة في قوله: ﴿وَلَا تَفْتِنِّيٓ﴾ قال: لا تُؤَثِّمني ﴿أَلَا فِي ٱلْفِتْنَةِ سَقَطُوا۟﴾: ألا في الإثمِ سَقَطوا.

قوله: «﴿كَرْهًا﴾ وكُرْهاً، واحدٌ» أي: بالضَّمِّ والفتح، وهو كلام أبي عُبيدة أيضاً، وسَقَطَ لأبي ذرٍّ، وبالضَّمِّ قرأ الكوفيّونَ حمزة والأعمَش ويحيى بن وَثّاب والكِسائيّ، والباقونَ بالفتح.

قوله: «﴿مُدَّخَلًا﴾: يُدخَلونَ فيهِ» قال أبو عُبيدة في قوله: ﴿مَلْجَـًٔا﴾ يَلْجؤونَ إليه ﴿أَوْ مَغَـٰرَٰتٍ أَوْ مُدَّخَلًا﴾ يُدخَلونَ فيه ويَتغيَّبونَ. انتهى، وأصل ﴿مُدَّخَلًا﴾ مُدْتَخَلاً، فأُدغِمَ، وقرأ الأعمَش وعيسى بن عمر بتشديد الخاء أيضاً، وقرأ ابن كثير في رواية: مَدخَلاً، بفتحَتَينِ بينَهما سكون.

قوله: «﴿يَجْمَحُونَ﴾: يُسرِعونَ» هو قول أبي عُبيدة، وزادَ: لا يَرُدّ وجوهَهم شيءٌ، ومنه: فَرَسٌ جَموحٌ.

قوله: «﴿وَٱلْمُؤْتَفِكَـٰتِ﴾ ائْتَفَكَت: انقَلَبَت بها الأرضُ» قال أبو عُبيدة في قوله تعالى: ﴿وَٱلْمُؤْتَفِكَـٰتِ أَتَتْهُمْ رُسُلُهُم﴾: هم قوم لوط، ائتَفَكَت بهم الأرض، أي: انقَلَبَت بهم.

قوله: «﴿أَهْوَىٰ﴾: ألقاه في هوّةٍ» هذه اللَّفظة لم تقع في سورة براءة، وإنَّما هي في سورة النَّجم، ذكرها المصنِّف هنا استطراداً من قوله: ﴿وَٱلْمُؤْتَفِكَةَ أَهْوَىٰ﴾ [النجم: ٥٣].

قوله: «﴿عَدْنٍ﴾: خُلْدٍ» إلى آخره، واقتَصَرَ أبو ذرٍّ على ما هنا، قال أبو عُبيدة في قوله تعالى: ﴿جَنَّـٰتِ عَدْنٍ﴾، أي: خُلدٍ، يقال: عَدَنَ فلانٌ بأرضِ كذا، أي: أقامَ، ومنه: المعدِن، عَدَنْتُ بأرضٍ: أقَمتُ، ويقال: في مَعدِن صِدقٍ: في مَنبِت صِدْق.

قوله: «﴿ٱلْخَوَالِفِ﴾: الخالف: الذي خَلَفَني فقَعَدَ بَعْدي، ومنه: يَخلُفه في الغابرينَ» قال

أبو عُبيدة في قوله: ﴿مَعَ ٱلْخَٰلِفِينَ﴾: الخالف: الذي خَلَفَ بعدَ شاخص فقَعَدَ في رَحْله، وهو مَن تَخلَّفَ عن القوم، ومنه: اللهمَّ اخلُفني في ولدي. وأشارَ بقوله: ومنه: يَخلُفه في الغابرينَ. إلى حديث عَوف بن مالك في الصلاة على الجِنازة[1].

**قوله: «ويجوز أن يكون النِّساءُ من الخالِفة، فإن كان جَمْعَ الذُّكور، فإنَّه لم يُوجَد على تقدير جَمعِه إلّا حَرْفان: فارسٌ وفوارسُ، وهالكٌ في الهَوَالِكِ»** قال أبو عُبيدة في قوله: ﴿رَضُواْ بِأَن يَكُونُواْ مَعَ ٱلْخَوَالِفِ﴾: يجوز أن يكون الخوالف هاهُنا النِّساء، ولا يَكادونَ يَجمعونَ الرِّجال على فَواعِل، غيرَ أنَّهم قد قالوا: فارس وفوارس، وهالك وهَوالك. انتهى.

وقد استَدرَكَ عليه ابن مالك: شاهق وشواهق، وناكِس ونَواكِس، وداجِن ودَواجِن، وهذه الثلاثة معَ الاثنَينِ جمع فاعل، وهو شاذّ، والمشهور في فواعِل أنه جمع فاعلة، فإن كان من صفة النِّساء فواضح، وقد تُحذَف الهاء في صفة المفرَد/ من النِّساء، وإن كان من صفة ٣١٥/٨
الرِّجال فالهاء للمبالَغة يقال: رجل خالِفة لا خير فيهِ. والأصلُ في جمعِه بالنّونِ.

واستَدرَكَ بعض الشُّرّاح على الخمسة المتقدِّمة: كاهِل وكَواهل، وجامح وجَوامح[2]، وغارِب وغَوارب، وغاشٍ وغَواشٍ، ولا يَرِد شيء منها، لأنَّ الأوَّلَينِ لَيسا من صفات الآدَميّينَ، والآخَرين جمع غارِبة وغاشية، والهاء للمبالَغة إن وُصِفَ بها المذَكَّر، وقد قال المبَرّدُ في «الكامل» في قول الفَرَزدَق:

وإذا الرِّجالُ رأوا يَزِيدَ رأَيتَهم ... خُضْعَ الرِّقابِ نَواكِسَ الأذقانِ[3]

احتاجَ الفَرَزدَق لضَرُورة الشِّعر فأجرَى «نَواكِس» على أصله، ولا يكون مِثلُ هذا أبداً إلّا

---

(١) أخرجه مسلم (٩٦٣).

(٢) وقع في الأصلين و(س): وجانح وجوانح، غير أنه في (س) بالهمز بدل النون، وأهمل في (ع)، فلم يظهر، وإنما أثبتنا جامح وجوامح، لأنه لم يرد في لسان العرب جائح مفرد جوائح، ولا جانح مفرد جوانح، لكن جاء وصفُ جامح، وأنه يستعمل للفرس، الذكر والأنثى فيه سواء، والله تعالى أعلم.

(٣) كذا في (ع) و(س): الأذقان، ولم يرد البيت برُمّته في (أ)، والصحيح: الأبصار، لأن القصيدة رائية. انظر: «الأغاني» ٢١/ ٣٤٦.

في ضَرُورةٍ، ولا تَجمَع النُّحاة ما كان من فاعل نَعتاً على فواعِل، لئَلّا يَلتَبس بالمؤنَّثِ. ولم يأتِ إذاً[1] إلّا في حرفَينِ: فارس وفوارس، وهالك وهَوالك.

أمَّا الأوَّل: فإنَّه لا يُستَعمَل في المؤنّث[2]، فأُمِن فيه اللَّبس، وأمَّا الثّاني: فلأنَّه جَرَى مجرَى المَثَل، يقولون: هالكٌ في الهوالك، فأجرَوه على أصله لكَثْرة الاستعمال.

قلت: فظَهَرَ أنَّ الضّابط في هذا أن يُؤمَنَ اللَّبسُ، أو يَكثُرَ الاستعمال، أو تكون الهاء للمبالَغة، أو يكون في ضَرُورة الشِّعر، والله أعلم.

وقال ابن قُتَيبة: الخوالف: النِّساء، ويقال: خِساسُ الناسِ[3] ورُذالَتُهم، ويقال: فلان خالِفةُ أهلِه: إذا كان دَنِيّاً[4] فيهم. والمراد بالخوالفِ في الآية: النِّساء والرِّجال العاجِزونَ والصِّبيان، فجُمِعَ جمعَ المؤنَّث تَغليباً لكَوْنِهنَّ أكثرَ في ذلك من غيرهنَّ.

وأمَّا قوله: ﴿مَعَ ٱلْخَٰلِفِينَ﴾ فجُمِعَ جمعَ الذُّكور تَغليباً، لأنَّه الأصل.

**قوله: «﴿ٱلْخَيْرَٰتُ﴾: واحدُها خَيرةٌ، وهي الفواضل»** قال أبو عُبيدة في قوله تعالى: ﴿وَأُوْلَٰٓئِكَ لَهُمُ ٱلْخَيْرَٰتُ﴾: جمع خَيرة، ومعناها: الفاضلة من كلّ شيء.

**قوله: «﴿مُرْجَوْنَ﴾: مُؤَخَّرونَ»** سَقَطَ هذا لأبي ذرٍّ.

**قوله: «الشَّفا: الشَّفيرُ، وهو حَدُّه»** في رواية الكُشْمِيهنيِّ: وهو حَرْفُه.

**قوله: «والجُرُفُ: ما تَجَرَّفَ من السُّيول والأوْدية»** قال أبو عُبيدة في قوله تعالى: ﴿عَلَىٰ شَفَا جُرُفٍ﴾ [التوبة:١٠٩] الشَّفا: الشَّفير، والجُرُفُ: ما لم يُبْنَ من الرَّكايا، قال: والآية على التَّمثيل، لأنَّ الذي يُبْنَى على الكفر فهو على شَفا جُرُف، وهو ما تَجَرَّفَ من السُّيول والأودية، ولا يَثبُتُ البناء عليه.

**قوله: «﴿هَارٍ﴾: هائرٍ، يقال: تَهَوَّرَت البئْر: إذا انهَدَمَت، وانهارَ مِثلُه»** قال أبو عُبيدة في

---

(١) تحرف في (س) إلى: ذا.

(٢) تحرف في (س) إلى: المفرد.

(٣) تحرف في (س) إلى: النساء.

(٤) تصحف في (س) إلى: دينا، بتقديم الياء.

قوله تعالى: ﴿هَـارٍ﴾، أي: هائر: والعرب تَنزِع الياء التي في الفاعل، وقيل: لا قلبَ فيه، وإنَّما هو بمعنى ساقِطٍ، وقد تقدَّم شيء من هذا في تفسير آل عِمرانَ.

**قوله: «﴿لَأَوَّٰهٌ﴾: شَفَقاً وفَرَقاً، قال الشّاعر:**

**إذا مـا قُمْـتُ أَرحَلُهـا بِلَيـلٍ تَـأَوَّهُ آهَـةَ الرجُـلِ الحَزيـنِ»**

قال أبو عُبيدة في قوله تعالى: ﴿إِنَّ إِبْرَٰهِيمَ لَأَوَّٰهٌ﴾: هو فَعَّال من التَّأوُّه، ومعناه: مُتَضَرِّعٌ شَفَقاً وفَرَقاً لطاعة رَبّه، قال الشّاعر، فذكره.

**وقوله: «أرحَلُها»** هو بفتح الهمزة والحاء المهمَلة.

وقوله: «آهَةَ» بالمدِّ للأكثرِ، وفي رواية الأَصِيليِّ بتشديد الهاء، بلا مَدٍّ.

**تنبيه:** هذا الشِّعر للمُثقِّب العبديِّ، واسمه: شأس[1] بنُ عائذٍ، وقيل: ابن نَهارٍ[2]، وهو من جُملة قَصيدة، أوَّلُها:

أفـاطمُ قبـلَ بينِـكِ مَتِّعينـي ومَنعُـكِ مـا سـألتُ كـأن تَبِيـني

ولا تَعِـدِي مَواعِـدَ كاذِبـاتٍ تَمُـرُّ بهـا ريـاحُ الـصَّيفِ دُوني

فـإنّي لـو تُخـالِفُني شِـمالي لـمَا أتبَعتهـا أبـداً يَمِينـي

ويقول فيها:

فإمّـا أنْ تكـونَ أخـي بِحَـقٍّ فـأعرِفَ منـكَ غَثّـي مِـن سَـمِيني

وإلّا فـاطَّرِحْني واتَّخِـذْني عـدُوّاً أتَّقِيـكَ وتَتَّقِينـي

وهيَ كثيرة الحِكَم والأمثال، وكان أبو عمرو بن العلاء يقول: لو كان الشِّعر مثلها، وَجَبَ ٣١٦/٨
على الناس أن يَتعلَّموه.

---

(١) في (ع) و(س): جحاش. والمثبت من (أ)، موافقاً لما في «معجم الشعراء» للمرزُباني ص٣٠٣.

(٢) كذا قال الحافظ، والمعروف أن شأس بن نهار هو شاعر آخر لقبة الـمُمزَّق العبدي، وهو ابن أخت المثقِّب كما قال الثعالبي في «لباب الآداب» ص١٢٤. لكن ذكر المرزُباني قولاً في اسم المثقِّب أنه نهار بن شأس.

## ١ - باب قوله:

﴿بَرَآءَةٌ مِّنَ ٱللَّهِ وَرَسُولِهِۦٓ إِلَى ٱلَّذِينَ عَٰهَدتُّم مِّنَ ٱلْمُشْرِكِينَ﴾ [التوبة:١]

أَذَانٌ: إعلامٌ.

وقال ابنُ عبَّاسٍ: ﴿أُذُنٌ﴾ [٦١]: يُصدِّقُ.

﴿تُطَهِّرُهُمْ وَتُزَكِّيهِم بِهَا﴾ [١٠٣] ونحوُها كَثيرٌ، والزكاةُ: الطّاعةُ والإخلاص.

﴿لَا يُؤْتُونَ ٱلزَّكَوٰةَ﴾ [فصلت: ٧]: لا يَشهَدونَ أن لا إلهَ إلّا الله.

﴿يُضَٰهِـُٔونَ﴾ [٣٠]: يُشَبِّهونَ.

٤٦٥٤ - حدَّثنا أبو الوليدِ، حدَّثنا شُعْبةُ، عن أبي إسحاقَ، قال: سمعتُ البراءَ ﷺ يقول: آخِرُ آيةٍ نزلت: ﴿يَسْتَفْتُونَكَ قُلِ ٱللَّهُ يُفْتِيكُمْ فِى ٱلْكَلَٰلَةِ﴾ [النساء: ١٧٦]، وآخِرُ سورةٍ نزلت «براءةٌ».

قوله: «باب قوله: ﴿بَرَآءَةٌ مِّنَ ٱللَّهِ وَرَسُولِهِۦٓ إِلَى ٱلَّذِينَ عَٰهَدتُّم مِّنَ ٱلْمُشْرِكِينَ﴾. أذانٌ: إعْلامٌ» قال أبو عُبيدة في قوله تعالى: ﴿وَأَذَٰنٌ مِّنَ ٱللَّهِ وَرَسُولِهِۦٓ﴾ [التوبة:٣] قال: عِلمٌ من الله، وهو مصدَر من قولِك: آذَنْتُهم، أي: أعلمتُهم.

قوله: «وقال ابن عبَّاس: أُذُنٌ: يُصَدِّق» وصَلَه ابن أبي حاتم (٦/ ١٨٢٧) من طريق عليّ ابن أبي طلحة عن ابن عبَّاس في قوله: ﴿وَيَقُولُونَ هُوَ أُذُنٌ﴾ يعني: أنَّه يَسمَع من كلّ أحد، قال الله: ﴿قُلْ أُذُنُ خَيْرٍ لَّكُمْ يُؤْمِنُ بِٱللَّهِ﴾ يعني: يُصدِّقُ بالله. فظَهرَ أنَّ «يُصدِّق» تفسير «يُؤمِن» لا تفسير «أُذُن» كما يُفهِمه صنيع المصنِّف، حيثُ اختصَرَه.

قوله: «﴿تُطَهِّرُهُمْ وَتُزَكِّيهِم بِهَا﴾ ونحوُها كَثيرٌ» وفي بعض النُّسَخ: ومِثل هذا كثير، أي: في القرآن، ويقال: التَّزكية «والزكاة: الطّاعة والإخْلاص» وصَلَه ابن أبي حاتم (٦/ ١٨٧٦) من طريق عليّ بن أبي طلحة عن ابن عبَّاس في قوله: ﴿تُطَهِّرُهُمْ وَتُزَكِّيهِم بِهَا﴾ قال: الزكاة: طاعة الله والإخلاص.

قوله: «﴿لَا يُؤْتُونَ ٱلزَّكَوٰةَ﴾: لا يَشهَدونَ أن لا إله إلّا الله» وَصَلَه ابن أبي حاتم من

طريق عليّ بن أبي طلحة عن ابن عبَّاس في قوله تعالى: ﴿وَوَيْلٌ لِّلْمُشْرِكِينَ ۝٦ ٱلَّذِينَ لَا يُؤْتُونَ ٱلزَّكَوٰةَ﴾ قال: هم الذينَ لا يَشهَدونَ أن لا إله إلّا الله.

وهذه الآية من تفسير فُصِّلَت ذكرها هنا استطراداً.

وفي تفسير ابن عبَّاس الزكاةَ بالطاعة والتوحيد: دَفْعٌ لاحتجاجِ مَن احتَجَّ بالآية على أنَّ الكفَّار مُخاطَبونَ بفُروع الشَّريعة.

قوله: «﴿يُضَٰهِـُٔونَ﴾: يُشبِّهون» وصَلَه ابن أبي حاتم من طريق عليّ بن أبي طلحة عن ابن عبَّاس في قوله تعالى ﴿يُضَٰهِـُٔونَ قَوْلَ ٱلَّذِينَ كَفَرُوا۟﴾، أي: يُشبِّهونَ. وقال أبو عُبيدة: المضاهاة: التَّشبيه.

ثمَّ ذكر حديث البراء في آخر آيةٍ نزلت وآخِرِ سورةٍ نزلت.

فأمَّا الآية فتقدَّم حديث ابن عبَّاس في سورة البقرة (٤٥٤٤)، وأنَّ آخر آيةٍ نزلت آيةُ الرِّبا. ويُجمَع بأنَّهما لم يَنقُلاه، وإنَّما ذَكَراه عن استقراءٍ بحَسَب ما اطَّلَعا عليه، وأولى من ذلك أنَّ كلًّا منهما أراد آخِريَّةً مخصوصةً.

وأمَّا السّورة فالمراد بعضها أو مُعظَمها، وإلّا ففيها آياتٌ كثيرةٌ نزلت قبلَ سَنة الوفاة النبويَّة، وأوضَحُ من ذلك أنَّ أوَّل براءة نزلَ عَقِبَ فتح مكَّة في سنة تسعٍ عامَ حَجِّ أبي بكر، وقد نَزَلت ﴿ٱلْيَوْمَ أَكْمَلْتُ لَكُمْ دِينَكُمْ﴾، وهي في المائدة [٣] في حَجّة الوَداع سنةَ عشرٍ، فالظّاهر أنَّ المراد مُعظَمها، ولا شَكَّ أنَّ غالبها نزلَ في غزوة تَبُوكَ، وهي آخِرُ غَزَوات النبيّ ﷺ، وسيأتي في تفسير ﴿إِذَا جَآءَ نَصْرُ ٱللَّهِ﴾ أنَّها آخِرُ سورةٍ نزلت، وأذكُرُ الجمع هناكَ إن شاء الله تعالى.

وقد قيل في آخِريَّة نزول براءة: إنَّ المراد بعضُها، فقيلَ: قوله: ﴿فَإِن تَابُوا۟ وَأَقَامُوا۟ ٱلصَّلَوٰةَ﴾ الآيةَ، وقيل: ﴿لَقَدْ جَآءَكُمْ رَسُولٌ مِّنْ أَنفُسِكُمْ﴾ [١٢٨]. وأصحّ/ الأقوال في ٣١٧/٨ آخِريَّة الآية قوله تعالى: ﴿وَٱتَّقُوا۟ يَوْمًا تُرْجَعُونَ فِيهِ إِلَى ٱللَّهِ﴾ [البقرة:٢٨١]، كما تقدَّم في البقرة، ونَقَلَ ابن عبد السَّلام: آخِر آية نزلت آية الكلالة، فعاشَ بعدَها خمسين يوماً، ثمَّ نزلت آية البقرة، والله أعلم.

## ٢- بابٌ

﴿فَسِيحُواْ فِي ٱلْأَرْضِ أَرْبَعَةَ أَشْهُرٍ وَٱعْلَمُوٓاْ أَنَّكُمْ غَيْرُ مُعْجِزِي ٱللَّهِ وَأَنَّ ٱللَّهَ مُخْزِي ٱلْكَٰفِرِينَ﴾ [التوبة:٢]

﴿فَسِيحُواْ﴾: سِيروا.

**٤٦٥٥- حدَّثنا سعيدُ بنُ عُفَيرٍ، قال: حدَّثني اللَّيثُ، عن عُقَيلٍ، عن ابنِ شِهابٍ، وأخبرني حُميدُ بنُ عبدِ الرَّحمنِ، أنَّ أبا هريرةَ ﷺ قال: بَعَثَني أبو بَكْرٍ في تلكَ الحَجَّةِ، في مُؤَذِّنِينَ بَعَثَهم يومَ النَّحْرِ، يُؤَذِّنونَ بمِنًى: لا يَحُجُّ بعدَ العامِ مُشْرِكٌ، ولا يَطوفُ بالبيتِ عُرْيانٌ.**

**قال حُميدُ بنُ عبدِ الرَّحمنِ: ثمَّ أردَفَ رسولُ الله ﷺ بعليِّ بنِ أبي طالبٍ، فأمَرَه أن يُؤَذِّنَ ببراءةَ، قال أبو هريرةَ: فأذَّنَ مَعَنا عليٌّ يومَ النَّحْرِ في أهلِ مِنًى ببراءةَ، وأن لا يَحُجَّ بعدَ العامِ مُشْرِكٌ، ولا يَطوفَ بالبيتِ عُرْيانٌ.**

قوله: «باب ﴿فَسِيحُواْ فِي ٱلْأَرْضِ أَرْبَعَةَ أَشْهُرٍ﴾ ساقَ إلى ﴿ٱلْكَٰفِرِينَ﴾. ﴿فَسِيحُواْ﴾: سيروا» هو كلام أبي عُبيدة، بزيادة: قال في قوله تعالى: ﴿فَسِيحُواْ فِي ٱلْأَرْضِ﴾ قال: سيروا وأقبِلوا وأدبِروا.

قوله: «حدَّثني اللَّيث عن عُقَيل» في الرِّواية التي بعدَها: حدَّثني اللَّيث، حدَّثني عُقَيل. وللَّيثِ فيه شيخٌ آخر تقدَّم في كتاب الحجّ (١٦٢٢): عن يحيى بن بُكَير عن اللَّيث عن يونس.

قوله: «عن ابن شِهاب وأخبَرَني حُميدٌ» قال الكِرْمانيُّ: بواوِ العَطْفِ إشعاراً بأنَّه أخبَرَه أيضاً بغير ذلك قَبْلُ[1]، فهو عَطفٌ على مُقدَّر.

قلت: لم أرَ في طرق حديث أبي هريرة عن أبي بكر الصِّدّيق زيادةً إلّا ما وَقَعَ في رواية شُعَيب عن الزُّهْريّ، فإنَّ فيه: كان المشرِكونَ يوافُونَ بالتِّجارة، فيَنتَفِعُ بها المسلمونَ، فلمَّا حَرَّمَ الله على المشرِكينَ أن يَقرَبوا المسجدَ الحرام وجَدَ المسلمونَ في أنفُسهم ممَّا قُطِعَ عنهم من التِّجارة، فنزلت: ﴿وَإِنْ خِفْتُمْ عَيْلَةً﴾ الآيةَ [التوبة:٢٨]، ثمَّ أحَلَّ في الآية الأُخرى

(١) تصحفت في (ع) و(س) إلى: قيل.

الجِزيةَ، الحديث. أخرجه الطبرانيُّ[1] وابن مَرْدويه مُطوَّلاً من طريق شُعَيب، وهو عندَ المصنِّف في كتاب الجِزية (٣١٧٧) من هذا الوجه.

**قوله: «أنَّ أبا هريرة ﷺ قال: بَعَثَني»** في رواية صالح بن كَيْسانَ عن ابن شِهاب في الباب الذي يَليه: أنَّ أبا هريرة أخبَرَه.

**قوله: «قال أبو هريرة: فأذَّنَ مَعَنا عليّ»** كذا للأكثرِ، وفي رواية الكُشْمِيهنيِّ وحده: قال أبو بكر: فأذَّنَ مَعَنا. وهو غَلَط فاحِش مخالف لرواية الجميع، وإنَّما هو كلام أبي هريرة قطْعاً، فهو الذي كان يُؤَذِّن بذلك.

وذكر عياض أنَّ أكثر رواة الفِرَبْريِّ وافَقوا الكُشْمِيهنيَّ، قال: وهو غَلَط.

## ٣- بابٌ

﴿ وَأَذَٰنٌ مِّنَ ٱللَّهِ وَرَسُولِهِۦٓ إِلَى ٱلنَّاسِ يَوۡمَ ٱلۡحَجِّ ٱلۡأَكۡبَرِ أَنَّ ٱللَّهَ بَرِيٓءٞ مِّنَ ٱلۡمُشۡرِكِينَ وَرَسُولُهُۥ ﴾ إلى قوله: ﴿ٱلۡمُتَّقِينَ﴾ [التوبة:٣، ٤]

**٤٦٥٦- حدَّثنا عبدُ الله بنُ يوسفَ، حدَّثنا اللَّيثُ، حدَّثني عُقَيلٌ، قال ابنُ شِهابٍ: فأخبرني حُميدُ بنُ عبدِ الرَّحمنِ، أنَّ أبا هريرةَ قال: بَعَثَني أبو بَكْرٍ ﷺ في تلكَ الحَجّةِ في المؤَذِّنِينَ، بَعَثَهم يومَ النَّحْرِ يُؤَذِّنونَ بمِنًى: أن لا يَحُجَّ بعدَ العامِ مُشْرِكٌ، ولا يَطوفَ بالبيتِ عُرْيانٌ.**

**قال حُميدٌ: ثمَّ أردَفَ النبيُّ ﷺ/ بعليٍّ، فأمَرَه أن يُؤَذِّنَ ببراءةَ، قال أبو هريرةَ: فأذَّنَ مَعَنا عليٌّ** ٣١٨/٨ **في أهلِ مِنًى يومَ النَّحْرِ ببراءةَ، وألّا يَحُجَّ بعدَ العامِ مُشْرِكٌ، ولا يَطوفَ بالبيتِ عُرْيانٌ.**

**قوله: «باب ﴿ وَأَذَٰنٌ مِّنَ ٱللَّهِ وَرَسُولِهِۦٓ ﴾ إلى ﴿ٱلۡمُتَّقِينَ﴾»** أورَدَ فيه حديث أبي هريرة المذكور في الباب قبلَه من وجهَينِ.

**قوله: «بَعَثَني أبو بَكْر في تلكَ الحَجّة»** في رواية صالح بن كَيْسانَ التي بعدَ هذه: الحجّة التي أمَّرَه رسولُ الله ﷺ عليها قبلَ حَجّة الوَداع. وروى الطَّبَريُّ من طريق ابن

---

(١) وهو في «مسند الشاميين» (٣٠٦٧).

عبَّاس[1] قال: بَعَثَ رسول الله ﷺ أبا بكر أميراً على الحجّ، وأمَرَه أن يُقيم للنّاس حَجَّهم، فخرج أبو بكر.

قوله: «**يُؤَذِّنونَ بمِنًى: أن لا يَحُجَّ بعدَ العام مُشْرِك**» في رواية ابن أخي الزُّهْريّ عن عَمّه في أوائل الصلاة (٣٦٩): في مُؤَذِّنينَ، أي: في جماعةٍ مُؤَذِّنينَ، والمراد بالتَّأذينِ: الإعلام، وهو اقتِباس من قوله تعالى: ﴿ وَأَذَٰنٌ مِّنَ ٱللَّهِ وَرَسُولِهِۦٓ ﴾ أي: إعلامٌ.

وقد وقَفتُ ممَّن سُمّيَ ممَّن كان معَ أبي بكر في تلكَ الحجّة على أسماء جماعة: منهم سعد ابن أبي وقّاصٍ فيما أخرجه الطَّبَريُّ من طريق الحَكَم عن مُصعَب بن سعد عن أبيه قال: بَعَثَ رسول الله ﷺ أبا بكر، فلمَّا انتهَينا إلى ضَجْنانَ أتبَعَه عليّاً. ومنهم جابر روى الطَّبَريُّ[2] من طريق عبد الله بن عثمان بن خُثَيمٍ عن أبي الزُّبَير عن جابر: أنَّ النبيّ ﷺ بَعَثَ أبا بكر على الحجّ فأقبَلْنا معه.

قوله: «**ألّا يَحُجَّ**» بفتح الهمزة وإدغام النُّون في اللّام. قال الطَّحاويُّ في «مُشكِل الآثار»: هذا مُشكِلٌ، لأنَّ الأخبار في هذه القِصّة تَدُلّ على أنَّ النبيّ ﷺ كان بَعَثَ أبا بكر بذلك، ثمَّ أتبَعَه عليّاً، فأمَرَه أن يُؤَذِّنَ، فكيفَ يَبعَث أبو بكر أبا هريرة ومَن معه بالتَّأذين معَ صَرْف الأمر عنه في ذلك إلى عليٍّ؟ ثمَّ أجابَ بما حاصله: أنَّ أبا بكر كان الأميرَ على الناس في تلكَ الحجّة بلا خِلَاف، وكان عليّ هو المأمور بالتَّأذينِ بذلك، وكأنَّ عليّاً لم يُطِق التَّأذين بذلك وحدَه، واحتاجَ إلى مَن يُعينُه على ذلك، فأرسَلَ معه أبو بكر أبا هريرة وغيرَه ليُساعِدوه على ذلك.

ثمَّ ساقَ (٣٥٩٣) من طريق المحرَّر بن أبي هريرة عن أبيه قال: كنت معَ عليّ حينَ بَعَثَه النبيّ ﷺ ببراءة إلى أهل مكَّة، فكنت أُنادي معه بذلك حتَّى يَصْحَلَ صوتي، وكان هو

---

(١) لم نقف عليه في شيء من كتب الطبري المسندة المطبوعة، وكذا لم نقف على حديث سعد بن أبي وقاص وحديث جابر الآتيين قريباً، فلعله في بعض كتب الطبري الأخرى التي لم تصل إلينا، منها «المسند» و«الفضائل» وغيرهما، والله تعالى أعلم.

(٢) كذا عزاه الحافظ هنا للطبري وحده، مع أنه سيذكره مرة أخرى في آخر شرح هذا الحديث مُتوسِّعاً في تخريجه، وأما الطبري فلم نقف عليه عنده في شيء من كتبه المطبوعة، فلعله في جملة ما لم يصلنا من كتبه، والله أعلم.

ينادي قبلي حتَّى يُعيي» وأخرجه أحمد أيضاً وغيره[١] من طريق مُحرَّر بن أبي هريرة.

فالحاصل أنَّ مُباشَرة أبي هريرة لذلك كانت بأمرِ أبي بكر، وكان ينادي بما يُلقيه إليه عليٌّ ممَّا أُمِرَ بتَبليغِه.

**قوله: «بعدَ العام»** أي: بعدَ الزَّمان الذي وَقَعَ فيه الإعلام بذلك.

**قوله: «ولا يَطوفَ»** بفتح الفاءِ عَطفاً على الحجّ.

**قوله: «قال حُميدٌ»** هو ابن عبد الرَّحمن بن عَوْف **«ثمَّ أردَفَ النبيُّ ﷺ بعليٍّ، فأمَرَه أن يُؤَذِّنَ ببراءةَ»** هذا القَدْر من الحديث مُرسَل، لأنَّ حُميداً لم يُدرِك ذلك، ولا صَرَّحَ بسماعِه له من أبي هريرة، لكن قد ثَبَتَ إرسال عليٍّ من عِدّة طرق:

فروى الطَّبَريُّ[٢] من طريق أبي صالح عن عليّ قال: بَعَثَ رسول الله ﷺ أبا بكر ببراءةَ إلى أهل مكَّة وبَعَثَه على الموسِم، ثمَّ بَعَثَني في أثره، فأدرَكتُه فأخذتُها منه، فقال أبو بكر: ما لي؟ قال: «خيرٌ أنتَ، صاحبي في الغار، وصاحبي على الحوض، غير أنَّه لا يُبَلِّغ عنِّي غيري، أو رجل منِّي»، ومن طريق عَمْرو بن عَطيَّةَ عن أبيه عن أبي سعيد مِثلَه، ومن طريق العمريّ عن نافع عن ابن عمر كذلك[٣].

وروى التِّرمِذيّ (٣٠٩١) من حديث مِقسَمٍ عن ابن عبَّاس مِثلَه مُطوَّلاً، وعندَ الطبري[٤] من حديث أبي رافع نحوُه، لكن قال: فأتاه جِبْريل، فقال: إنَّه لَن يُؤَدّيَها عنك إلّا أنتَ أو رجلٌ مِنك.

وروى التِّرمِذيّ (٣٠٩٠) وحَسَّنَه، وأحمد (١٣٢١٤) من حديث أنس قال: بَعَثَ النبيّ ﷺ

---

(١) أخرجه أحمد (٧٩٧٧)، والنسائي (٢٩٥٨).

(٢) لم نقف عليه عند الطبري، وقد أخرجه أحمد في «فضائل الصحابة» (١٧٧) عن أبي صالح مرسلاً، ودون قوله فيه: «غير أنه لا يبلِّغ عنِّي غيري أو رجل منِّي».

(٣) لم نقف عليهما عند الطبري، فلعلهما في بعض كتبه التي لم تصل إلينا، وأغلب الظن أنه في «الفضائل».

(٤) في (أ) و(س): الطبراني، والمثبت من (ع)، وهو الأظهر، لأن مسند أبي رافع موجود في «المعجم الكبير»، وليس فيه هذا الحديث، ولأن الحافظ خرّج من الطبري عدة أحاديث هنا، فالظاهر أنه أراد الطبري، والله أعلم.

براءة معَ أبي بكر، ثمَّ دَعَا عليّاً فأعطاها إيّاه، وقال: «لا ينبغي لأحدٍ أن يُبَلِّغَ هذا إلّا رجل من أهلي».

٣١٩/٨ وهذا يوضِّحُ قوله في الحديث الآخر: «لا/ يُبلِّغ عنِّي»، ويُعرَف منه أنَّ المراد خصوصُ القِصّة المذكورة لا مُطلَقُ التَّبليغ.

وروى سعيد بن منصور (١٠٠٥) والتِّرمِذيّ (٨٧١ و٨٧٢) والنَّسائيُّ[1]، والطَّبَريُّ (١٠/ ٦٤) من طريق أبي إسحاق عن زيد بن يُثَيعٍ قال: سألت عليّاً: بأيِّ شيء بُعِثت؟ قال: بأنَّه لا يَدخُل الجنَّة إلّا نفسٌ مُؤمِنة، ولا يَطوف بالبيت عُريانٌ، ولا يَجتَمِع مسلمٌ معَ مُشرِك في الحجّ بعدَ عامهم هذا، ومَن كان له عَهد فعَهدُه إلى مُدَّتِه، ومَن لم يكن له عَهد فأربعةُ أشهُرٍ.

واستُدِلَّ بهذا الكلام الأخير على أنَّ قوله تعالى: ﴿فَسِيحُواْ فِي ٱلْأَرْضِ أَرْبَعَةَ أَشْهُرٍ﴾ يَختَصّ بمَن لم يكن له عَهد مُؤَقَّت، أو لم يكن له عَهد أصلاً، وأمَّا مَن له عَهد مُؤَقَّت، فهو إلى مُدَّته.

فروى الطَّبَريُّ (١٠/ ٥٩) من طريق ابن إسحاق، قال: هم صِنفان: صِنف كان له عَهد دونَ أربعة أشهُر، فأُمهِلَ إلى تمام أربعة أشهُر، وصِنف كانت مدَّة عَهْده بغير أجَلٍ، فقُصِرَت على أربعة أشهُر.

وروى أيضاً (١٠/ ٦٠) من طريق عليّ بن أبي طلحة عن ابن عبَّاس: أنَّ الأربعة الأشهُر أجَل مَن كان له عَهْد مؤقَّت بقَدْرها أو يزيد عليها، وأمَّا مَن ليس له عهد فانقضاؤُه إلى سَلْخ المحرَّم لقوله تعالى: ﴿فَإِذَا ٱنسَلَخَ ٱلْأَشْهُرُ ٱلْحُرُمُ فَٱقْتُلُواْ ٱلْمُشْرِكِينَ﴾.

ومن طريق عُبَيد بن سليمان[2] سمعت الضَّحّاك: أنَّ رسول الله ﷺ عاهَدَ ناساً من

---

(١) أخرجه النسائي (٢٩٥٨)، لكن من طريق المحرَّر بن أبي هريرة، عن أبيه بنحوه مختصراً، ولم يخرجه من حديث علي. وطريق محرر عن أبيه سلفت الإشارة إليها قريباً، وسيوردها الحافظ ويخرجها في شرحه على الحديث التالي.

(٢) تحرف في (أ) و(س) إلى: عبيدة بن سلمان، وتحرف اسم الأب فقط في (ع) إلى: سلمان.

المشرِكينَ من أهل مكَّةَ وغيرهم فنزلت براءة، فنَبَذَ إلى كلّ أحدٍ عَهْدَه، وأجَّلَهم أربعةَ أشهُرٍ، ومَن لا عَهدَ له فأجَلُه انقضاءُ الأشهُر الحُرُم. ومن طريق السُّدّيِّ نحوه (١٠/ ٥٩ و٦٠).

ومن طريق مَعمَر عن الزُّهْريّ (١٠/ ٦٢) قال: كان أوَّل الأربعة أشهُرٍ عندَ نزول براءة في شوّال، فكان آخرها آخر المحرَّم.

فبذلك يُجمَع بينَ ذِكْر الأربعة أشهُر وبينَ قوله: ﴿ فَإِذَا ٱنسَلَخَ ٱلْأَشْهُرُ ٱلْحُرُمُ فَٱقْتُلُوا۟ ٱلْمُشْرِكِينَ ﴾، واستبعَدَ الطَّبَريُّ ذلك من حيثُ إنَّ بُلوغَهم الخبرَ إنَّما كان عندَما وَقَعَ النِّداء به في ذي الحِجّة، فكيف يقال لهم: سِيحُوا أربعة أشهر، ولم يَبقَ منها إلّا دونَ الشَّهرَينِ؟ ثمَّ أَسنَدَ (١٠/ ٦١) عن السُّدّيِّ وغير واحد التَّصريحَ بأنَّ تمام الأربعة الأشهُر في ربيع الآخِر.

**قوله: «أن يُؤَذِّن ببراءةَ»** يجوز فيه التَّنوين بالرَّفع على الحِكاية وبالجرِّ، ويجوز أن يكون علامة الجرّ فتحة، وهو الثّابت في الرِّوايات.

**قوله: «قال أبو هريرة: فأذَّنَ مَعَنا عليّ»** هو موصول بالإسناد المذكور، وكأنَّ حُميدَ بن عبد الرَّحمن حَمَلَ قِصّة تَوَجُّه عليّ من المدينة إلى أن لَحِقَ أبا بكر عن غير أبي هريرة، وحَمَلَ بَقيَّة القِصّة كلّها عن أبي هريرة.

**وقوله: «فأذَّنَ مَعَنا عليّ في أهل مِنًى يومَ النَّحْر...»** إلى آخره، قال الكِرْمانيُّ: فيه إشكال، لأنَّ عليّاً كان مأموراً بأن يُؤَذِّنَ ببراءةَ، فكيف يُؤَذِّن بأن لا يَحُجّ بعدَ العام مُشرِك؟ ثمَّ أجابَ بأنَّه أذَّنَ ببراءةَ، ومن جُملة ما اشتَمَلَت عليه أن لا يَحُجّ بعدَ العام مُشرِك، من قوله تعالى فيها: ﴿إِنَّمَا ٱلْمُشْرِكُونَ نَجَسٌ فَلَا يَقْرَبُوا۟ ٱلْمَسْجِدَ ٱلْحَرَامَ بَعْدَ عَامِهِمْ هَـٰذَا﴾ ويحتمل أن يكون أُمِرَ أن يُؤَذِّن ببراءةَ، وبما أُمِرَ أبو بكر أن يُؤَذِّن به أيضاً.

قلت: وفي قوله: «يُؤَذِّن ببراءةَ» تَجوُّزٌ، لأنَّه أُمِرَ أن يُؤَذِّن ببضعٍ وثلاثينَ آيةً، مُنتَهاها عندَ قوله تعالى: ﴿وَلَوْ كَرِهَ ٱلْمُشْرِكُونَ ﴾ فروى الطَّبَريُّ (١٠/ ٦١) من طريق أبي مَعشَر عن محمَّد بن كعب وغيره قال: بَعَثَ رسول الله ﷺ أبا بكر أميراً على الحجّ سنة

تسعٍ، وبَعَثَ عليّاً بثلاثينَ أو أربعينَ آيةً من براءةَ. وروى الطَّبَريُّ (١٠/ ٦٧-٦٨) من طريق أبي الصَّهباء، قال: سألت عليّاً عن يوم الحجّ الأكبر، فقال: إنَّ رسول الله ﷺ بَعَثَ أبا بكر يُقيم للنّاس الحجّ، وبَعَثَني بعدَه بأربعينَ آيةً من براءةَ، حتَّى أتى عَرَفةَ، فخَطَبَ ثمَّ التَفَتَ إليَّ فقال: يا عليّ، قُم فأدِّ رسالة رسول الله ﷺ، فقُمت فقرأت أربعينَ آيةً من أوَّل براءة، ثمَّ صَدَرنا حتَّى رَمَينا الجَمْرة، فطَفِقتُ/ أَتتبَّع بها الفَساطِيطَ أقرؤُها عليهم، لأنَّ الجميع لم يكونوا حَضَروا خُطبة أبي بكر يومَ عَرَفة. ٨/٣٢٠

**قوله: «وأن لا يَحُجّ بعدَ العام مُشْرِك»** هو مُنتَزَع من قوله تعالى: ﴿فَلَا يَقْرَبُوا۟ ٱلْمَسْجِدَ ٱلْحَرَامَ بَعْدَ عَامِهِمْ هَـٰذَا﴾، والآية صريحة في مَنعِهم دخول المسجد الحرام ولو لم يَقصِدوا الحجّ، ولكِن لمَّا كان الحجّ هو المقصود الأعظَم صَرَّحَ لهم بالمنع منه، فيكون ما وراءَه أولى بالمنعِ.

والمراد بالمسجدِ الحرام هنا الحَرَمُ كلُّه، وأمَّا ما وَقَعَ في حديث جابر فيما أخرجه الطَّبَريُّ[1] وإسحاق في «مُسنَده» والنَّسائيُّ (٢٩٩٣) والدَّارِميُّ (١٩١٥) كلاهما عنه، وصَحَّحَه ابن خُزَيمةَ (٢٩٧٤) وابن حِبّان (٦٦٤٥) من طريق ابن جُرَيج، حدَّثني عبد الله ابن عثمان بن خُثَيمٍ عن أبي الزُّبَير عن جابر: أنَّ النبيّ ﷺ حينَ رَجَعَ من عمرة الجِعرانة بَعَثَ أبا بكر على الحجّ، فأقبَلنا معه حتَّى إذا كنَّا بالعَرْجِ ثَوَّبَ بالصُّبحِ، فسمعَ رَغوةَ ناقةِ النبيّ ﷺ، فإذا عليٌّ عليها، فقال له: أمير أو رسول؟ فقال: بل أرسَلَني رسول الله ﷺ ببراءةَ أقرؤُها على الناس، فقَدِمنا مكَّةَ، فلمَّا كان قبلَ يومِ التَّروية بيومٍ قامَ أبو بكر فخَطَبَ الناس بمَناسكِهم، حتَّى إذا فَرَغَ قامَ عليّ فقرأ على الناس براءةَ حتَّى خَتَمَها، ثمَّ كان يومُ النَّحر كذلك، ثمَّ يوم النَّفْر كذلك.

فيُجمَعُ بأنَّ عليّاً قرأها كلّها في المواطِن الثلاثة، وأمَّا في سائر الأوقات فكان يُؤَذِّن بالأُمورِ المذكورة: أن لا يَحُجّ بعدَ العام مُشرِك... إلى آخره، وكان يستعين بأبي هريرة وغيره

---

(١) لم نقف عليه فيما طبع من كتب الطبري، فلعله فيما لم يطبع بعدُ.

في الأذان بذلك.

وقد وَقَعَ في حديث مِقسَمٍ عن ابن عبَّاس عندَ التِّرمِذيّ (٣٠٩١): أنَّ النبيّ ﷺ بَعَثَ أبا بكر، الحديث، وفيه: فقامَ عليّ أيامَ التَّشريق فنادَى: ذِمّة الله وذِمّة رسوله بَريئة من كلّ مُشرِك، فسِيحُوا في الأرض أربعة أشهُر، ولا يَحُجَّن بعدَ العام مُشرِك، ولا يَطوفَنَّ بالبيت عُريانٌ، ولا يَدخُل الجنَّة إلّا مُؤمِن، فكان عليّ ينادي بها، فإذا بُحَّ قامَ أبو هريرة فنادَى بها.

وأخرج أحمدُ (١٣٢١٤) بسندٍ حسن عن أنس: أنَّ النبيّ ﷺ بَعَثَ ببراءةَ معَ أبي بكر، فلمَّا بَلَغَ ذا الحُلَيفة قال: «لا يُبَلِّغُها إلّا أنا أو رجل من أهل بيتي» فبَعَثَ بها معَ عليّ. قال التِّرمِذيّ (٣٠٩٠): حسن غريب.

ووَقَعَ في حديث عليٍّ عندَ أحمد[1] (١٢٩٧): لمَّا نزلت عشرُ آيات من براءة بَعَثَ بها النبيّ ﷺ معَ أبي بكر ليقرأها على أهل مكَّة، ثمَّ دَعاني فقال: «أدرِك أبا بكر فحيثُما لَقيته فخُذ منه الكتاب» فرَجَعَ أبو بكر، فقال: يا رسول الله نزلَ فيَّ شيء؟ فقال: «لا، إلّا أنَّه لَن يُؤَدّيَ ـ أو لكن جِبْريل قال: لا يُؤَدّي ـ عنك إلّا أنتَ أو رجل مِنك». قال العِماد بن كثير: ليس المراد أنَّ أبا بكر رَجَعَ مِن فَوره، بل المراد رَجَعَ من حَجَّته. قلت: ولا مانع من حَمْله على ظاهره لقُرب المسافة، وأمَّا قوله: عشر آيات، فالمراد أوَّلها: ﴿إِنَّمَا ٱلْمُشْرِكُونَ نَجَسٌ﴾.

**٤٦٥٧- حدَّثني إسحاقُ، حدَّثنا يعقوبُ بنُ إبراهيمَ، حدَّثنا أبي، عن صالحٍ، عن ابنِ شِهابٍ، أنَّ حُميدَ بنَ عبدِ الرَّحمنِ أخبرَه، أنَّ أبا هريرةَ أخبرَه: أنَّ أبا بَكْرٍ ﷺ بَعَثَه في الحَجّةِ التي أمَّرَه رسولُ الله ﷺ عليها، قبلَ حَجّةِ الوَداع، في رَهْطٍ يُؤذِّنُ في الناسِ: أن لا يَحُجَّنَّ بعدَ العامِ مُشْرِكٌ، ولا يَطوفَ بالبيتِ عُرْيانٌ. فكان حُميدٌ يقول: يومُ النَّحْرِ يومُ الحَجِّ الأكبرِ، من أجْلِ حديثِ أبي هريرةَ.**

**قوله: «حدَّثني إسحاق»** هو ابن منصور، كما جَزَمَ به المِزّيُّ. ويعقوب بن إبراهيم، أي: ابن سعد بن إبراهيم بن عبد الرَّحمن بن عَوْف. وصالح: هو ابن كَيْسانَ. وقد تقدَّم في أوائل

---

(١) بل هو في زيادات عبد الله بن أحمد (١٢٩٧).

٣٢١/٨ الصلاة (٣٦٩) من رواية يعقوب بن إبراهيم بن سعد عن/ ابن أخي ابن شِهاب عن عَمّه. فله فيه طريقان، وسياقه عن ابن أخي ابن شِهاب موافق لسياق عُقَيل (٤٦٥٥).

وأمَّا رواية صالح فوَقَعَ في آخرها: فكان حُميدٌ يقول: يوم النَّحر يوم الحجّ الأكبر، من أجل حديث أبي هريرة. وهذه الزّيادة قد أدرَجَها شُعَيب عن الزُّهْريّ كما تقدَّم في الجِزية (٣١٧٧)، ولفظه عن أبي هريرة: بَعَثَني أبو بكر فيمَن يُؤَذِّن يوم النَّحر بمِنًى: لا يَحُجّ بعدَ العام مُشرِك، ولا يَطوف بالبيت عُريان، ويوم الحجّ الأكبر يوم النَّحر، وإنَّما قيل: الأكبر، من أجل قول الناس: الحجّ الأصغَر، فنَبَذَ أبو بكر إلى الناس في ذلك العام فلم يَحُجّ عامَ حَجّة الوَداع التي حَجَّ فيها النبيّ ﷺ مُشرِك. انتهى.

وقوله: «ويوم الحجّ الأكبر يوم النَّحْر» هو قول حُميدِ بن عبد الرَّحمن، استَنبَطَه من قوله تعالى: ﴿ وَأَذَٰنٌ مِّنَ ٱللَّهِ وَرَسُولِهِۦٓ إِلَى ٱلنَّاسِ يَوۡمَ ٱلۡحَجِّ ٱلۡأَكۡبَرِ ﴾ ومن مُناداة أبي هريرة بذلك بأمرِ أبي بكر يوم النَّحر، فدَلَّ على أنَّ المراد بيومِ الحجّ الأكبر يوم النَّحر، وسياق رواية شُعَيب يوهمُ أنَّ ذلك ممَّا نادَى به أبو بكر، وليس كذلك، فقد تَظافَرَت[1] الرِّوايات عن أبي هريرة بأنَّ الذي كان ينادي به هو ومَن معه من قِبَلِ أبي بكر شيئان: مَنع حَجّ المشرِكينَ، ومَنع طَواف العُريان، وأنَّ عليّاً أيضاً كان ينادي بهما، وكان يزيد: مَن كان له عَهد فعَهْده إلى مُدَّتِه، وأن لا يَدخُل الجنَّة إلّا مسلم. وكأنَّ هذه الأخيرة كالتوطِئة لأن لا يَحُجّ البيت مُشرِك، وأمَّا التي قبلَها فهي التي اختُصَّ عليّ بتَبليغِها.

ولهذا قال العلماء: إنَّ الحكمة في إرسال عليّ بعدَ أبي بكر: أنَّ عادة العرب جَرَت بأن لا يَنقُضَ العَهدَ إلّا مَن عَقَدَه، أو مَن هو مِنه بِسبيلٍ مِن أهل بيته، فأجراهم في ذلك على عادتهم، ولهذا قال: «لا يُبَلِّغ عنِّي إلّا أنا أو رجل من أهل بيتي».

وروى أحمد (٧٩٧٧) والنَّسائيُّ (٢٩٥٨) من طريق مُحَرَّر بن أبي هريرة عن أبيه قال: كنت معَ عليّ حينَ بَعَثَه رسول الله ﷺ إلى مكَّة ببراءةَ، فكنَّا نُنادي أن لا يَدخُلَ الجنَّة إلّا

---

(١) في (س): تضافرت، وكلاهما بمعنًى.

نفسٌ مسلمة، ولا يطوفَ بالبيت عُريانٌ، ومَن كان بينَه وبينَ رسول الله ﷺ عَهد فأجَلُه أربعةُ أشهُر، فإذا مَضَت فإنَّ الله بَريء من المشرِكينَ ورسولُه، ولا يَحُجّ بعدَ العام مُشرِك. فكنت أُنادي حتَّى صَحِلَ صوتي.

وقوله: «وإنَّما قيل: الأكبر...» إلى آخره، في حديث ابن عمر عندَ أبي داود (١٩٤٥) وأصله في هذا «الصَّحيح» رفعه: «أيُّ يوم هذا؟» قالوا: هذا يوم النَّحر، قال: «هذا يوم الحجّ الأكبر»[١].

واختُلِفَ في المراد بالحجِّ الأصغَر، فالجمهور على أنَّه العمرة، وصَلَ ذلك عبد الرَّزّاق من طريق عبد الله بن شَدّاد أحد كِبار التابعينَ، ووَصَلَه الطَّبَريُّ عن جماعة منهم عطاء والشَّعبيّ.

وعن مجاهد: الحجّ الأكبر: القِران، والأصغَر: الإفراد.

وقيل: يوم الحجّ الأصغَر يومُ عَرَفةَ، ويوم الحجّ الأكبر يوم النَّحر، لأنَّ فيه تَتَكَمَّل بَقيَّةُ المناسك.

وعن الثَّوريّ: أيام الحجّ تُسمَّى يوم الحجّ الأكبر، كما يقال: يوم الفتح. وأيَّدَه السُّهَيليُّ بأنَّ عليّاً أُمِرَ بذلك في الأيام كلّها. وقيل: لأنَّ أهل الجاهليَّة كانوا يَقِفونَ بعَرَفةَ، وكانت قُرَيش تَقِف بالمزدَلِفة، فإذا كان صبيحةُ النَّحر وقَفَ الجميع بالمزدَلِفة، فقيلَ له: الأكبر، لاجتِماع الكلّ فيه. وعن الحسن: سُمّيَ بذلك لاتِّفاق حَجّ جميع المِلَل فيه.

وروى الطَّبَريُّ (١٠/ ٦٨) من طريق أبي جُحَيفةَ وغيره[٢]: أنَّ يوم الحجّ الأكبر: يومُ عَرَفةَ.

ومن طريق سعيد بن جُبَير أنَّه يوم النَّحر، واحتَجَّ بأنَّ يوم التاسع، وهو يوم عَرَفة، إذا انسَلَخَ قبلَ الوقوف لم يَفُتِ الحجُّ، بخِلَاف العاشر، فإنَّ اللَّيل إذا انسَلَخَ قبلَ الوقوف فاتَ.

وفي رواية التِّرمِذيّ (٩٥٨ و٣٠٨٨ و٣٠٨٩) من حديث عليّ مرفوعاً وموقوفاً: يوم الحجّ الأكبر يوم النَّحر. ورَجَّحَ الموقوف.

---

(١) انظر ما سلف برقم (١٧٣٩-١٧٤٢).

(٢) ومنهم عمر بن الخطاب وعلي بن أبي طالب وعبد الله بن الزبير وغيرهم.

وقوله: «فنَبَذَ أبو بكر...» إلى آخره، وهو أيضاً مُرسَل من قول حُميدِ بن عبد الرَّحمن، والمراد: أنَّ أبا بكر أفصَحَ لهم بذلك، وقيل: إنَّما لم يَقتَصِر النبيُّ ﷺ على تَبليغ أبي بكر عنه ببراءةَ لأنَّها تَضَمَّنَت مَدْح أبي بكر، فأراد أن يَسمَعُوها من غير أبي بكر، وهذه غَفْلة من قائله حَمَلَه عليها ظنُّه أنَّ المراد تَبليغُ براءةَ كلِّها، وليس الأمر كذلك/ لمَا قَدَّمناه، وإنَّما أُمِرَ بتَبليغِه منها أوائلها فقط، وقد قَدَّمتُ حديث جابر، وفيه: أنَّ عليّاً قرأها حتَّى خَتَمَها، وطريقَ الجمع فيه. ٨/٣٢٢

واستُدِلَّ به على أنَّ حَجّة أبي بكر كانت في ذي الحِجّة على خِلَاف المنقول عن مجاهد وعِكْرمة بن خالد، وقد قَدَّمتُ النَّقلَ عنهما بذلك في المغازي[1]. ووجه الدّلالة أنَّ أبا هريرة قال: بَعَثَني أبو بكر في تلكَ الحجّة يوم النَّحر. وهذا لا حُجّة فيه، لأنَّ قول مجاهد إن ثَبَتَ فالمراد بيومِ النَّحر الذي هو صبيحة يوم الوقوف، سواء كان الوقوف وَقَعَ في ذي القَعْدة أو في ذي الحِجّة.

نعم روى ابن مَرْدويه من طريق عَمْرو بن شُعَيب عن أبيه عن جَدّه قال: كانوا يجعلونَ عاماً شهراً وعاماً شهرَينِ. يعني: يَحُجّونَ في شهر واحد مرَّتَينِ في سنتَينِ ثمَّ يَحُجّونَ في الثّالث في شهر آخرَ غيره، قال[2]: فلا يقع الحجّ في أيام الحجّ إلّا في كلّ خمسٍ وعشرينَ سنةً، فلمَّا كان حَجّ أبي بكر وافَقَ ذلك العامُ شهرَ الحجّ، فسَمّاه الله الحجّ الأكبر.

تنبيه: اتَّفَقَت الرِّوايات على أنَّ حَجّة أبي بكر كانت سنة تسع، ووَقَعَ في حديثٍ لعبد الرَّزّاق[3] عن مَعمَر عن الزُّهْريّ عن سعيد بن المسيّب عن أبي هريرة في قوله: ﴿بَرَآءَةٌ مِّنَ ٱللَّهِ وَرَسُولِهِۦٓ﴾ قال: لمَّا كان زمن حنين[4] اعتَمَرَ رسول الله ﷺ من الجِعرانة، ثمَّ أمَّر أبا بكر الصِّدّيق على تلكَ الحجّة. قال الزُّهْريّ: وكان أبو هريرة يُحدِّث أنَّ أبا بكر أمَرَه أن

---

(١) قبل شرح الحديث (٤٣٦٣).

(٢) القائل هو عبد الله بن عمرو بن العاص.

(٣) أخرجه من طريقه ابن خزيمة (٣٠٧٨)، وابن حبان (٣٧٠٧). وهو في «تفسير عبد الرزاق» ١/ ٢٦٥ لكن دون ذكر أبي هريرة في إسناده، فصار من رواية ابن المسيب مرسلاً.

(٤) تحرف في (أ) و(س) إلى: خيبر.

يُؤَذِّنَ ببراءةَ، ثمَّ أتبعَ النبيُّ ﷺ عليّاً، الحديث.

قال الشَّيخ عِماد الدّين بن كثير: هذا فيه غرابة من جهة أنَّ الأمير في سنة عُمْرة الجِعرانة كان عَتّابَ بن أَسِيدٍ، وأمَّا حَجّة أبي بكر فكانت سنةَ تسع.

قلت: يُمكِن رفع الإشكال بأنَّ المراد بقوله: ثمَّ أَمَّرَ أبا بكر، يعني: بعدَ أن رَجَعَ إلى المدينة وطَوَى ذِكْر مَن وَلِيَ الحجّ سنة ثمانٍ. فإنَّ النبيّ ﷺ لمَّا رَجَعَ من العمرة إلى الجِعرانة فأصبَحَ بها تَوَجَّهَ هو ومَن معه إلى المدينة، إلى أن جاء أوان الحجّ فأمَّرَ أبا بكر، وذلك سنة تسع، وليس المراد أنَّه أمَرَ أبا بكر أن يَحُجّ في السَّنة التي كانت فيها عُمْرة الجِعرانة. وقوله: على تلكَ الحجّة، يريد الآتيةَ بعدَ رُجوعهم إلى المدينة.

## ٤ - باب قوله تعالى:

﴿ فَقَٰتِلُوٓاْ أَئِمَّةَ ٱلۡكُفۡرِ إِنَّهُمۡ لَآ أَيۡمَٰنَ لَهُمۡ ﴾ [التوبة:١٢]

**٤٦٥٨ - حدَّثنا محمَّدُ بنُ المثنَّى، حدَّثنا يحيى، حدَّثنا إسماعيلُ، حدَّثنا زيدُ بنُ وَهْب، قال: كنَّا عندَ حُذَيفةَ، فقال: ما بَقِيَ من أصحاب هذه الآيةِ إلا ثلاثةٌ، ولا منَ المنافقِينَ إلا أربعةٌ - فقال أعرابيٌّ: إنَّكُم أصحابَ محمَّدٍ ﷺ تُخْبِروننا، فلا نَدْري، فما بالُ هؤلاءِ الَّذِينَ يَبْقُرونَ بُيوتَنا، ويَسْرِقونَ أعلاقَنا؟ - قال: أولئكَ الفُسّاقُ، أجَل لم يَبْقَ منهم إلا أربعةٌ، أحدُهم شيخٌ كَبِيرٌ، لو شَرِبَ الماءَ البارِدَ لمَا وجَدَ بَرْدَه.**

قوله: «باب قوله تعالى: ﴿فَقَٰتِلُوٓاْ أَئِمَّةَ ٱلۡكُفۡرِ إِنَّهُمۡ لَآ أَيۡمَٰنَ لَهُمۡ ﴾» قرأ الجمهور ٨/٣٢٣ بفتح الهمزة من «أَيمان» أي: لا عُهودَ لهم، وعن الحسن البصريّ بكسرِ الهمزة، وهي قراءةٌ شاذّةٌ، وقد روى الطَّبَريُّ (١٠/ ٨٩) من طريق عمَّار بن ياسر وغيره في قوله: ﴿إِنَّهُمۡ لَآ أَيۡمَٰنَ لَهُمۡ ﴾، أي: لا عَهْدَ لهم، وهذا يُؤيِّد قراءة الجمهور.

قوله: «حدَّثنا يحيى» هو ابن سعيدٍ، وإسماعيل: هو ابن أبي خالد.

قوله: «ما بَقِيَ من أصحاب هذه الآيةِ إلّا ثلاثة» هكذا وَقَعَ مُبهَماً، ووَقَعَ عندَ الإسماعيليّ من رواية ابن عُيَينةَ عن إسماعيل بن أبي خالد، بلفظ: ما بَقِيَ من المنافقينَ من أهل هذه الآية

﴿لَا تَتَّخِذُواْ عَدُوِّي وَعَدُوَّكُمْ أَوْلِيَآءَ﴾ الآيةَ [الممتحنة:١] إلّا أربعةُ نَفَرٍ، إنَّ أحدهم لَشيخٌ كبير. قال الإسماعيليّ: إن كانت الآية ما ذُكِرَ في خَبَر ابن عُيَينةَ فحَقّ هذا الحديث أن يُخَرَّج في سورة الممتَحَنة، انتهى.

وقد وافَقَ البخاريَّ على إخراجها عندَ آية براءة: النَّسائيُّ (ك١١١٥١) وابنُ مَرْدويه، فأخرَجاه من طرق عن إسماعيل، وليس عندَ أحد منهم تعيين الآية، وانفَرَدَ ابن عُيَينةَ بتعيينِها، إلّا أنَّ عندَ الإسماعيليّ من رواية خالدٍ الطَّحّان عن إسماعيل في آخر الحديث: قال إسماعيل: يعني الذينَ كاتَبوا المشرِكينَ. وهذا يُقوِّي رواية ابن عُيَينةَ.

وكأنَّ مُستَنَد مَن أخرجها في آية براءة ما رواه الطَّبَريُّ (١٠/ ٨٨) من طريق حبيب بن حسَّانَ عن زيد بن وَهْب قال: كنَّا عندَ حُذَيفة فقرأ هذه الآية ﴿فَقَٰتِلُوٓاْ أَئِمَّةَ ٱلۡكُفۡرِ﴾، قال: ما قُوتِلَ أهل هذه الآية بعدُ. ومن طريق الأعمَش عن زيد بن وَهْب نحوه. والمراد بكَوْنِهم لم يقاتَلُوا: أنَّ قتالهم لم يقع لِعَدَمِ وقوع الشَّرط، لأنَّ لفظ الآية ﴿وَإِن نَّكَثُوٓاْ أَيۡمَٰنَهُم مِّنۢ بَعۡدِ عَهۡدِهِمۡ وَطَعَنُواْ فِي دِينِكُمۡ فَقَٰتِلُوٓاْ﴾ فلمَّا لم يقع منهم نَكْثٌ ولا طَعنٌ لم يقاتَلُوا.

وروى الطَّبَريُّ من طريق السُّدّيِّ قال: المراد بأئمَّة الكفر: كفَّار قُرَيش. ومن طريق الضَّحّاك قال: أئمَّة الكفر رُؤوس المشرِكينَ من أهل مكَّة.

**قوله: «إلّا ثلاثة»** سُمّيَ منهم في رواية أبي بشر عن مجاهد: أبو سفيان بن حَرْب، وفي رواية مَعمَر عن قَتَادة: أبو جهل بن هشام وعُتبةُ بن ربيعة وأبو سفيان وسُهَيل بن عَمْرو. وتُعقِّبَ بأنَّ أبا جهل وعُتبةَ قُتِلا ببدرٍ، وإنَّما يَنطَبِقُ التَّفسير على مَن نزلت الآية المذكورة وهو حَيٌّ، فيَصِحّ في أبي سفيان وسُهَيل بن عَمْرو، وقد أسلَما جميعاً.

**قوله: «ولا من المنافقينَ إلّا أربعة»** لم أقِفْ على تسميَتِهم.

**قوله: «فقال أعرابيّ»** لم أقِفْ على اسمِه.

**قوله: «إنَّكُم أصحابَ محمَّد ﷺ»** بنصب «أصحاب» على النِّداء معَ حذف الأداة، أو هو بَدَل من الضَّمير في «إنَّكُم».

قوله: «تُخْبرونَنا فلا نَدْري» كذا وَقَعَ. وفي رواية الإسماعيليّ: تُخبرونَنا عن أشياءَ.

قوله: «يَبْقُرونَ» بموحَّدةٍ ثمَّ قافٍ، أي: يَنقُبونَ. قال الخطَّابيُّ: وأكثر ما يكون النَّقر في الخشب والصُّخور. يعني: بالنّونِ[1].

قوله: «أغْلاقنا» بالعين المهمَلة والقاف، أي: نَفائس أموالنا، وقال ابن التِّين: وجَدته في بعض الرِّوايات مضبوطاً بالغَينِ المعجَمة، ولا وجه له، انتهى.

ووُجِدَ في نُسخة الدِّمياطيّ بخَطِّه بالغَينِ المعجَمة أيضاً، ذكره شيخنا ابن الملقِّن. ويُمكِن توجيهُه بأنَّ الأغلاقَ جمع غَلَقٍ بفتحَتَينِ: وهو الباب الذي يُغلَق على البيت ويُفتَح بالمِفتاح، ويُطلَق الغَلَق على الحديدة التي تُجعَل في الباب ويُعمَل فيها القُفْل، فيكون قوله: ويَسرِقوا أَغْلاقَنا، إمّا على الحقيقة، فإنَّه إذا تمكَّنَ من سَرِقة الغَلَق تَوَصَّلَ إلى فتح الباب، أو فيه مَجازُ الحذفِ، أي: يَسرِقونَ ما في أغلاقنا.

قوله: «أولئكَ الفُسّاق» أي: الذينَ يَبقُرونَ ويَسرِقونَ، لا الكفَّارُ ولا المنافقونَ[2].

قوله: «أحدهم شيخ كبير» لم أقِفْ على تسميَتِه.

قوله: «لو شَرِبَ/ الماءَ الباردَ لمَا وجَدَ بَرْدَه» أي: لِذهاب شَهوَتِه وفساد مَعِدَته، فلا يُفرِّق بينَ الألوان ولا الطُّعوم. ٣٢٤/٨

## ٥- باب قوله:

﴿ وَٱلَّذِينَ يَكْنِزُونَ ٱلذَّهَبَ وَٱلْفِضَّةَ وَلَا يُنفِقُونَهَا فِي سَبِيلِ ٱللَّهِ فَبَشِّرْهُم بِعَذَابٍ أَلِيمٍ ﴾ [التوبة:٣٤]

**٤٦٥٩- حدَّثنا الحَكَمُ بنُ نافعٍ، أخبرنا شُعَيبٌ، حدَّثنا أبو الزِّنادِ، أنَّ عبدَ الرَّحمنِ الأعرَجَ حدَّثه، أنَّه قال: حدَّثني أبو هريرةَ ﷺ، أنَّه سمعَ رسولَ الله ﷺ يقول: «يكونُ كَنْزُ أحدِكُم يومَ**

---

(١) أراد الحافظُ رحمه الله أن ينبِّه بذلك على أن رواية الخطابي إنما هي بالنون بدل الباء الموحدة.

(٢) قوله: لا الكفار ولا المنافقون، أثبتناه من (س)، ولم يرد في الأصلين.

القيامةِ شُجاعاً أقرَعَ».

٤٦٦٠- حدَّثنا قُتَيبةُ بنُ سعيدٍ، حدَّثنا جَرِيرٌ، عن حُصَينٍ، عن زيدِ بنِ وَهْب، قال: مَرَرْتُ على أبي ذرٍّ بالرَّبَذةِ، فقلتُ: ما أنزَلَكَ بهذه الأرضِ؟ قال: كنَّا بالشَّامِ، فقرأتُ: ﴿وَٱلَّذِينَ يَكۡنِزُونَ ٱلذَّهَبَ وَٱلۡفِضَّةَ وَلَا يُنفِقُونَهَا فِي سَبِيلِ ٱللَّهِ فَبَشِّرۡهُم بِعَذَابٍ أَلِيمٍ﴾ قال معاويةُ: ما هذه فينا، ما هذه إلا في أهلِ الكتاب، قال: قلتُ: إنَّها لَفِينا وفِيهم.

قوله: «باب قوله: ﴿وَٱلَّذِينَ يَكۡنِزُونَ ٱلذَّهَبَ وَٱلۡفِضَّةَ﴾ الآيةَ».

قوله: «يكون كَنْز أحدكُم يومَ القيامة شُجاعاً أقرَعَ» كذا أورَدَه مختصراً، وهو عندَ أبي نُعَيم في «المستَخرَج» من وجه آخرَ عن أبي اليَمَان، وزاد: «يَفِرّ منه صاحبه ويَطلُبه، أنا كَنزُك، فلا يزال به حتَّى يُلقِمَه إصبَعه» وكذا أخرجه النَّسائيُّ (٢٤٤٨) من طريق عليّ بن عيّاش عن شُعَيب. وقد تقدَّم من وجه آخرَ عن أبي هريرة في كتاب الزكاة معَ شرح الحديث (١٤٠٣).

ثم ذكر حديث أبي ذرٍّ في قِصَّته مع معاوية في تأويل قوله تعالى: ﴿وَٱلَّذِينَ يَكۡنِزُونَ ٱلذَّهَبَ وَٱلۡفِضَّةَ وَلَا يُنفِقُونَهَا فِي سَبِيلِ ٱللَّهِ﴾، وقد تقدَّم في الزكاة (١٤٠٦) أيضاً معَ شرحه.

## ٦- باب قوله عز وجل:
## ﴿يَوۡمَ يُحۡمَىٰ عَلَيۡهَا فِي نَارِ جَهَنَّمَ فَتُكۡوَىٰ﴾ الآية [التوبة:٣٥]

٤٦٦١- وقال أحمدُ بنُ شَبِيبِ بنِ سعيدٍ، حدَّثنا أبي، عن يونُسَ، عن ابنِ شِهابٍ، عن خالدِ بنِ أسلَمَ، قال: خَرَجْنا معَ عبدِ الله بنِ عمرَ، فقال: هذا قبلَ أن تُنْزَلَ الزكاةُ، فلمَّا أُنزِلَت جعلها الله طُهْراً للأموال.

قوله: «باب قوله عزَّ وجلَّ: ﴿يَوۡمَ يُحۡمَىٰ عَلَيۡهَا فِي نَارِ جَهَنَّمَ فَتُكۡوَىٰ بِهَا﴾ الآيةَ».

قوله: «وقال أحمد بن شَبيب» كذا أورَدَه مختصراً، وتقدَّم بأتمَّ منه في كتاب الزكاة مع شرحه (١٤٠٤).

## ٧- باب قوله:

﴿ إِنَّ عِدَّةَ ٱلشُّهُورِ عِندَ ٱللَّهِ ٱثْنَا عَشَرَ شَهْرًا فِى كِتَٰبِ ٱللَّهِ يَوْمَ خَلَقَ ٱلسَّمَٰوَٰتِ وَٱلْأَرْضَ مِنْهَآ أَرْبَعَةٌ حُرُمٌ ذَٰلِكَ ٱلدِّينُ ٱلْقَيِّمُ فَلَا تَظْلِمُوا۟ فِيهِنَّ أَنفُسَكُمْ ﴾ [التوبة:٣٦]

﴿ذَٰلِكَ ٱلدِّينُ ٱلْقَيِّمُ﴾: هو القائم.

**٤٦٦٢- حدَّثنا عبدُ الله بنُ عبدِ الوهَّاب، حدَّثنا حمَّادُ بنُ زيدٍ، عن أيوبَ، عن محمَّدٍ، عن ابنِ أبي بَكْرَةَ، عن أبيه، عن النبيِّ ﷺ قال: «إنَّ الزَّمانَ قد استَدارَ كَهيئتِه يومَ خَلَقَ الله السَّماوات والأرضَ، السَّنةُ اثنا عَشَرَ شَهْراً، منها أربعةٌ حُرُمٌ، ثلاثٌ مُتَواليات: ذو القَعْدةِ، وذو الحِجّةِ، والمحرَّمُ، ورَجَبُ مُضَرَ الذي بينَ جُمادَى وشَعْبانَ».**

قوله: «باب قوله: ﴿ إِنَّ عِدَّةَ ٱلشُّهُورِ عِندَ ٱللَّهِ ٱثْنَا عَشَرَ شَهْرًا فِى كِتَٰبِ ٱللَّهِ يَوْمَ خَلَقَ ٱلسَّمَٰوَٰتِ وَٱلْأَرْضَ ﴾» أي: أنَّ الله سبحانه وتعالى لمَّا ابتَدَأ خَلْقَ السَّماوات والأرض جَعَلَ السَّنة اثْني عشرَ شهراً.

قوله: «﴿مِنْهَآ أَرْبَعَةٌ حُرُمٌ﴾» قد ذُكِرَ تفسيرها في حديث الباب.

قوله: «﴿ ذَٰلِكَ ٱلدِّينُ ٱلْقَيِّمُ﴾: هو القائم» قال أبو عُبيدة في قوله: ﴿ذَٰلِكَ ٱلدِّينُ ٱلْقَيِّمُ﴾ مَجازُه: القائمُ، أي: المستَقيم، فخرج مَخرَج سَيِّد، مِن سادَ يَسُود، كَقامَ يقوم.

قوله: «﴿ فَلَا تَظْلِمُوا۟ فِيهِنَّ أَنفُسَكُمْ ﴾» أي: في الأربعة باستحلال القتال، وقيل: بارتكاب المعاصي.

قوله: «إنَّ الزَّمان قد استَدارَ كَهيئتِه» تقدَّم الكلامُ عليه في أوائل بَدْء الخلق (٣١٩٧)، وأنَّ المراد بالزَّمان: السَّنة.

وقوله: «كَهيئتِه» أي: استَدارَ استِدارةً مِثلَ حالَته. ولفظ «الزَّمان» يُطلَق على قليل الوقت وكثيره، والمراد باستدارَتِه: وقوع تاسع ذي الحِجّة في الوقت الذي حَلَّت فيه الشمس بُرْجَ الحَمَل، حيثُ يَستَوي اللَّيل والنَّهار.

وَوَقَعَ في حديث ابن عمر عندَ ابن مَرْدويه: «إنَّ الزَّمان قد استَدارَ، فهو اليومَ كهَيئتِه يومَ خَلَقَ الله السَّماوات والأرض».

٣٢٥/٨ قوله: «**السَّنة اثنا عَشَرَ شَهْراً**» أي: السَّنة العربيَّة الهلاليَّة،/ وذكر الطَّبَريُّ في سبب ذلك من طريق حُصَينِ بن عبد الرَّحمن عن أبي مالك: كانوا يجعلونَ السَّنة ثلاثة عشرَ شهراً. ومن وجه آخر: كانوا يجعلونَ السَّنة اثْني عشرَ شهراً وخمسةً وعشرينَ يوماً، فتَدور الأيام والشُّهور كذلك.

قوله: «**ثلاثٌ مُتَواليات**» هو تفسير الأربعة الحُرُم، قال ابن التِّين: الصَّواب ثلاثة مُتَوالية، يعني: لأنَّ المميَّزَ الشَّهرُ، قال: ولعلَّه أعادَ على المعنى، أي: ثلاث مُدَد مُتَواليات. انتهى، أو باعتبار العِدّة معَ أنَّ الذي لا يُذكَر التَّمييزُ معه يجوز فيه التَّذكير والتَّأنيث. وذِكْرها من سنتَينِ لِمصلَحة التوالي بينَ الثلاثة، وإلّا فلو بَدَأ بالمحرَّمِ لَفَاتَ مقصود التوالي. وفيه إشارة إلى إبطال ما كانوا يَفعَلونَه في الجاهليَّة من تأخير بعض الأشهُر الحُرُم، فقيلَ: كانوا يجعلونَ المحرَّم صَفَراً، ويجعلونَ صَفَراً المحرَّمَ لئَلّا يَتوالَى عليهم ثلاثة أشهُر لا يَتَعاطَونَ فيها القتال، فلذلك قال: «مُتَواليات».

وكانوا في الجاهليَّة على أنحاءٍ: منهم مَن يُسَمّي المحرَّمَ صَفَراً، فيُحِلّ فيه القتالَ، ويُحرِّم القتال في صَفَر ويُسَمّيه المحرَّمَ. ومنهم مَن كان يجعل ذلك سنةً هكذا وسنةً هكذا. ومنهم مَن يجعله سنتَينِ هكذا وسنتَينِ هكذا. ومنهم مَن يُؤَخِّر صَفَراً إلى ربيع الأوَّل وربيعاً إلى ما يَليه، وهكذا إلى أن يصير شوّال ذا القَعدة وذو القَعدة ذا الحِجّة، ثمَّ يعود فيُعيْد العَدَد على الأصل.

قوله: «ورَجَبُ مُضَر» أضافَه إليهم لأنَّهم كانوا مُتَمَسِّكينَ بتعظيمِه، بخِلاف غيرهم فيقال: إنَّ ربيعة كانوا يجعلونَ بدلَه رمضان، وكان من العرب مَن يجعل في رَجَبٍ وشعبانَ ما ذُكِرَ في المحرَّم وصَفَر، فيُحِلّونَ رَجَباً ويُحرِّمونَ شعبانَ.

ووَصَفَه بكَوْنِه بينَ جُمادَى وشعبان تأكيداً، وكان أهل الجاهليَّة قد نَسَؤُوا بعض الأشهُر

الحُرُم، أي: أخَّروها، فيُحِلّونَ شهراً حَراماً ويُحرِّمونَ مكانه آخر بدلَه، حتَّى رُفِضَ تخصيص الأربعة بالتَّحريمِ أحياناً، ووَقَعَ تحريمُ أربعةٍ مُطلَقةٍ من السَّنة، فمعنى الحديث أنَّ الأشهُر رَجَعَت إلى ما كانت عليه وبَطَلَ النَّسيء.

وقال الخطَّابيُّ: كانوا يُخالفونَ بينَ أشهُر السَّنة بالتَّحليلِ والتَّحريم، والتَّقديم والتَّأخير لأسبابٍ تَعرِض لهم، منها استعجال الحرب، فيَستَحِلّونَ الشَّهر الحرام ثمَّ يُحرِّمونَ بَدَله شهراً غيره، فتَتَحوَّل في ذلك شُهور السَّنة وتَتَبدَّل، فإذا أتى على ذلك عِدّة من السِّنينَ استَدارَ الزَّمان وعادَ الأمر إلى أصله، فاتَّفَقَ وقوع حَجّة النبيّ ﷺ عندَ ذلك.

تنبيه: أبدَى بعضهم لمَا استَقرَّ عليه الحالُ من ترتيب هذه الأشهُر الحُرُم مُناسَبةً لطيفةً، حاصلُها: أنَّ للأشهُرِ الحُرُم مَزيَّةً على ما عَداها، فناسَبَ أن يُبدَأ بها العامُ وأن تَتَوَسَّطه وأن تُختَمَ به، وإنَّما كان الختم بشهرَينِ لوقوع الحجّ خِتامَ الأركان الأربع، لأنَّها تَشتَمِل على عَمَل مالٍ مَحْضٍ، وهو الزكاة، وعَمَل بَدَنٍ مَحضٍ، وذلك تارةً يكون بالجوارحِ، وهو الصلاة، وتارة بالقلب، وهو الصوم، لأنَّه كَفٌّ عن المفطِّرات، وتارةً عملٌ مُركَّب من مالٍ وبَدَنٍ، وهو الحجّ، فلمَّا جمعهما ناسَبَ أن يكون له ضِعفُ ما لواحدٍ منهما، فكان له من الأربعة الحُرُم شهران، والله أعلم.

## ٨- باب قوله:

﴿ثَانِيَ ٱثْنَيْنِ إِذْ هُمَا فِي ٱلْغَارِ إِذْ يَقُولُ لِصَٰحِبِهِۦ لَا تَحْزَنْ إِنَّ ٱللَّهَ مَعَنَا﴾ [التوبة:٤٠]

أي: ناصرُنا، السَّكِينةُ: فعِيلةٌ منَ السُّكونِ.

**٤٦٦٣- حدَّثنا عبدُ الله بنُ محمَّدٍ، حدَّثنا حَبّانُ، حدَّثنا هَمَّامٌ، حدَّثنا ثابتٌ، حدَّثنا أنسٌ، قال: حدَّثني أبو بَكْرٍ ﷺ، قال: كنتُ معَ النبيِّ ﷺ في الغار، فرأيتُ آثارَ المشركينَ، قلتُ: يا رسولَ الله، لو أنَّ أحدَهم رَفَعَ قَدَمَه رآنا، قال: «ما ظنُّكَ باثنَينِ اللهُ ثالثُهما».**

**٤٦٦٤- حدَّثنا عبدُ الله بنُ محمَّدٍ، حدَّثنا ابنُ عُيَينةَ، عن ابنِ جُرَيج، عن ابنِ أبي مُلَيكةَ،** ٣٢٦/٨

عن ابنِ عبَّاسٍ رضي الله عنهما، أنَّه قال حينَ وقَعَ بينَه وبينَ ابنِ الزُّبَيرِ: قلتُ: أبوه الزُّبَيرُ، وأُمُّه أسماءُ، وخالَتُه عائشةُ، وجَدُّه أبو بَكْرٍ، وجَدَّتُه صَفِيَّة.

فقلتُ لِسفيانَ: إسنادَه. فقال: حدَّثنا، فشَغَلَه إنسانٌ، ولم يَقُلِ: ابنُ جُرَيج.

[طرفاه في: ٤٦٦٥، ٤٦٦٦]

٤٦٦٥- حدَّثني عبدُ الله بنُ محمَّدٍ، قال: حدَّثني يحيى بنُ مَعِينٍ، حدَّثنا حَجّاجٌ، قال ابنُ جُرَيج: قال ابنُ أبي مُلَيكةَ: وكان بينَهما شيءٌ، فغَدَوْتُ على ابنِ عبَّاسٍ، فقلتُ: أتريدُ أن تُقاتلَ ابنَ الزُّبَيرِ، فتُحِلَّ ما حَرَّمَ الله؟ فقال: مَعاذَ الله، إنَّ الله كَتَبَ ابنَ الزُّبَيرِ وبني أُميَّةَ مُحِلِّينَ، وإنِّي والله لا أُحِلُّه أبداً، قال: قال الناسُ: بايِعْ لابنِ الزُّبَيرِ، فقلتُ: وأينَ بهذا الأمرِ عنه؟! أمَّا أبوه فحَوَاريُّ النبيِّ ﷺ - يريدُ الزُّبَيرَ - وأمَّا جَدُّه فصاحبُ الغار - يريدُ أبا بَكْرٍ - وأُمُّه فذاتُ النِّطاق - يريدُ أسماءَ - وأمَّا خالتُه فأُمُّ المؤمنينَ - يريدُ عائشةَ - وأمَّا عَمَّتُه فزَوجُ النبيِّ ﷺ - يريدُ خَدِيجةَ - وأمَّا عَمّةُ النبيِّ ﷺ فجَدَّتُه - يريدُ صَفِيَّةَ - ثمَّ عَفِيفٌ في الإسلامِ، قارئٌ للقرآنِ، والله إن وَصَلُوني وَصَلُوني مِن قريبٍ، وإن رَبُّوني رَبُّوني أكْفاءٌ كِرامٌ، فأثَرَ التُّوَيْتاتِ، والأُسامات، والحُميدات - يريدُ أبطُناً من بني أسَدٍ: بني تُوَيتٍ، وبني أُسامةَ، من أسَدٍ - إنَّ ابنَ أبي العاص بَرَزَ يَمْشي القُدَمِيَّةَ - يعني عبدَ الملِكِ بنَ مَرْوان - وإنَّه لَوَّى ذَنَبَه - يعني ابنَ الزُّبيرِ -.

٤٦٦٦- حدَّثنا محمَّدُ بنُ عُبيدِ بنِ ميمونٍ، حدَّثنا عيسى بنُ يونُسَ، عن عمرَ بنِ سعيدٍ، قال: أخبرني ابنُ أبي مُلَيكةَ: دَخَلْنا على ابنِ عبَّاسٍ، فقال: ألا تَعْجَبونَ لابنِ الزُّبَيرِ قامَ في أمرِه هذا؟ فقلتُ: لأُحاسِبَنَّ نفسي له ما حاسَبتُها لأبي بكرٍ ولا لِعمرَ، ولَهُما كانا أوْلَى بكلِّ خيرٍ منه، وقلتُ: ابنُ عَمّةِ النبيِّ ﷺ، وابنُ الزُّبَيرِ، وابنُ أبي بكرٍ، وابنُ أخي خَدِيجةَ، وابنُ أُختِ عائشةَ، فإذا هو يَتَعلَّى عنِّي ولا يُرِيدُ ذلك، فقلتُ: ما كنتُ أظنُّ أنّي أعرِضُ هذا من نفسي فيَدَعُه، وما أُراه يُرِيدُ خيراً، وإن كان لا بُدَّ، لأنْ يَرُبَّني بنو عَمّي، أحَبُّ إليَّ من أن يَرُبَّني غيرُهم.

قوله: «باب قوله: ﴿ثَانِيَ ٱثْنَيْنِ إِذْ هُمَا فِي ٱلْغَارِ إِذْ يَقُولُ لِصَٰحِبِهِۦ لَا تَحْزَنْ إِنَّ ٱللَّهَ مَعَنَا﴾ أي: ناصِرنا» قال أبو عُبيدة في قوله تعالى: ﴿إِنَّ ٱللَّهَ مَعَنَا﴾ أي:

ناصِرنا وحافِظُنا.

**قوله: «السَّكينة فَعيلَة من السُّكون»** هو قولُ أبي عُبيدة أيضاً.

**قوله: «حدَّثنا عبد الله بن محمَّد»** هو الجُعْفيُّ، وهو المذكور في جميع أحاديث الباب إلّا الطَّريق الأخير، وفي شيوخه عبد الله بن محمَّد جماعةٌ، منهم أبو بكر بن أبي شَيْبة، ولكِن حيثُ يُطلَق ذلك فالمراد به الجُعْفيُّ لاختصاصه به وإكثاره عنه. وحَبّانُ، بفتح أوَّله ثمَّ الموحَّدة الثَّقيلة: هو ابن هلال، وقد تقدَّم الحديث معَ شرحه في مناقب أبي بكر (٣٦٥٣).

**قوله: «حينَ وَقَعَ بينَه وبينَ ابن الزُّبَير»** أي: بسبب البيعة، وذلك أنَّ ابن الزُّبَير حينَ ماتَ معاويةُ امتَنَعَ من البيعة/ ليزيدَ بن معاوية، وأصَرَّ على ذلك حتَّى أغرَى يزيدُ بنُ معاوية مسلمَ ٣٢٧/٨ ابنَ عُقبة بالمدينة، فكانت وقعةُ الحَرَّة، ثمَّ تَوَجَّهَ الجيش إلى مكَّةَ، فماتَ أميرُهم مسلم بن عُقْبة، وقامَ بأمرِ الجيش الشّاميّ حصين بن نُمَير، فحَصَرَ ابنَ الزُّبَير بمكَّةَ، ورَمَوا الكعبةَ بالمَنجَنيق حتَّى احتَرَقَت. ففَجِئَهُمُ الخبرُ بموتِ يزيد بن معاوية فرجعوا إلى الشّام، وقامَ ابن الزُّبَير في بناء الكعبة، ثمَّ دَعَا إلى نفسه فبويِعَ بالخِلَافة، وأطاعَه أهل الحِجاز ومِصر والعراق وخُراسان وكثير من أهل الشّام، ثمَّ غَلَبَ مروان على الشّام، وقُتِلَ الضَّحّاك بن قيس الأمير من قِبَل ابن الزُّبَير بمَرجِ راهِط، ومضى مروان إلى مِصر فَغَلَبَ عليها، وذلك كلّه في سنة أربع وستّينَ، وكَمُلَ بناء الكعبة في سنة خمس، ثمَّ ماتَ مروان في سنة خمس وستّينَ وقامَ عبد الملِك ابنُه مقامَه، وغَلَبَ المختار بن أبي عُبيد على الكوفة، ففَرَّ منه مَن كان من قِبَل ابن الزُّبَير، وكان محمَّد بن عليّ بن أبي طالب المعروف بابنِ الحنفيَّة وعبد الله بن عبَّاس مُقيمينِ بمكَّة مُنذُ قَتْلِ الحسين، فدَعاهما ابن الزُّبَير إلى البيعة له فامتَنَعا، وقالا: لا نُبايِع حتَّى يَجتمِعَ الناس على خليفة، وتَبِعَهما جماعة على ذلك، فشَدَّدَ عليهم ابنُ الزُّبَير وحَصَرَهم، فبَلَغَ المختارَ، فجَهَّزَ إليهم جيشاً فأخرَجوهما، واستأذَنوهما في قتال ابن الزُّبَير فامتَنَعا، وخَرَجا إلى الطائف، فأقاما بها حتَّى ماتَ ابن عبَّاس سنة ثمان وستّينَ، ورَحل ابن الحنفيَّة بعدَه إلى جهة رَضْوَى، جبلِ يَنبُعَ فأقامَ هناكَ، ثمَّ أراد دخول الشّام، فتَوَجَّهَ إلى نحو

أيلةَ، فماتَ في آخر سنة ثلاث أو أوَّل سنة أربع وسبعينَ، وذلك عَقِبَ قتل ابن الزُّبَير على الصَّحيح، وقيل: عاشَ إلى سنة ثمانينَ أو بعدَ ذلك، وعندَ الواقديِّ: أنَّه ماتَ بالمدينة سنة إحدى وثمانينَ. وزَعَمَت الكَيسانيَّة أنَّه حَيّ لم يَمُت، وأنَّه المهديّ، وأنَّه لا يموت حتَّى يَملِك الأرضَ، في خُرافات لهم كثيرة ليس هذا موضعها.

وإنَّما لخَّصتُ ما ذكرته من «طَبَقات ابن سعد» و«تاريخ الطَّبَريِّ» وغيره لبيان المراد بقولِ ابن أبي مُليكة: حينَ وَقَعَ بينَه وبينَ ابن الزُّبَير، ولقوله في الطَّريق الأُخرى: فغَدَوت على ابن عبَّاس فقلت: أتريدُ أن تُقاتل ابن الزُّبَير؟ وقول ابن عبَّاس: قال الناس: بايِعْ لابنِ الزُّبَير، فقلت: وأين بهذا الأمر عنه؟! أي: أنَّه مُستَحِقّ لذلك لمَا له من المناقب المذكورة، ولكِن امتَنَعَ ابن عبَّاس من المبايعة له لمَا ذَكَرناه.

وروى الفاكِهيّ من طريق سعيد بن محمَّد بن جُبَير بن مُطعِم عن أبيه قال: كان ابن عبَّاس وابن الحنفيَّة بالمدينة ثمَّ سَكَنا مكَّةَ، وطلبَ منهما ابن الزُّبَير البيعة، فأبَيا حتَّى يَجتَمِع الناس على رجل، فضَيَّقَ عليهما، فبَعثا رسولاً إلى العراق، فخرج إليهما جيش في أربعة آلاف فوَجَدوهما محصورَينِ، وقد أُحضِرَ الحطبُ، فجُعِلَ على الباب يُخوِّفُهما بذلك، فأخرَجوهما إلى الطائف. وذكر ابن سعد أنَّ هذه القِصّة وَقَعَت بينَ ابن الزُّبَير وابن عبَّاس في سنة ستّ وستّينَ.

قوله: «**وأُمّه أسماء**» أي: بنت أبي بكر الصِّدّيق.

وقوله: «**وجَدَّته صَفيَّة**» أي: بنت عبد المطَّلب.

وقوله في الرِّواية الثّانية: «**وأمَّا عَمَّته فزوج النبيّ ﷺ، يريد خديجة**» أطلقَ عليها عَمَّتَه تجوُّزاً، وإنَّما هي عَمّة أبيه، لأنَّها خديجة بنت خُوَيلِدٍ، أي: ابن أسَد، والزُّبَير: هو ابن العَوّام ابن خُوَيلِدِ بن أسَد، وكذا تَجوَّزَ في الرِّواية الثّالثة حيثُ قال: ابن أبي بكر. وإنَّما هو ابن بنته، وحيثُ قال: ابن أخي خديجة، وإنَّما هو ابن ابن أخيها العَوّام.

قوله: «**فقلت لسُفْيانَ: إسنادَه**» بالنَّصب، أي: اذكُر إسناده، أو بالرَّفعِ، أي: ما هو إسنادُه.

فقال: «**حدَّثنا، فشَغَلَه إنسان ولم يَقُل: ابن جُرَيج**» ظاهر هذا أنَّه صَرَّحَ له بالتَّحديثِ، لكن لمَّا لم يَقُل: ابن جُرَيج، احتملَ أن يكون أراد أن يُدخِل بينَهما واسطةً، واحتملَ عَدَم الواسطة، ولذلك استظهرَ البخاريّ بإخراجِ الحديث من وجه آخر عن ابن جُرَيج، ثمَّ من وجه آخر عن شيخه.

**قوله في الطَّريق الثّانية: «حَجّاج»** هو ابن محمَّد المِصِّيصيّ.

**قوله: «قال ابن أبي مُليكة: وكان بينَهما شيء»** كذا أعادَ الضَّمير بالتَّثنية على غير مذكور اختصاراً،/ ومُراده ابن عبَّاس وابن الزُّبَير، وهو صريح في الرِّواية الأولى حيثُ قال: قال ٣٢٨/٨ ابن عبَّاس حينَ وَقَعَ بينَه وبينَ ابن الزُّبَير.

**قوله: «فتُحِلّ ما[1] حَرَّمَ الله»** أي: من القتال في الحَرَم.

**قوله: «كَتَبَ»** أي: قَدَّرَ.

**قوله: «مُحِلِّين»** أي: أنَّهم كانوا يُبيحونَ القتال في الحَرَم، وإنَّما نَسَبَ ابنَ الزُّبير إلى ذلك وإن كان بنو أُميَّةَ هم الذينَ ابتَدَؤوه بالقتال وحَصَروه، وإنَّما بَدَأ منه أوَّلاً دَفعُهم عن نفسه، لأنَّه بعدَ أن رَدَّهم الله عنه حَصَرَ بني هاشم ليُبايِعوه، فشَرَعَ فيما يُؤذِن بإباحتِه القتالَ في الحَرَم، وكان بعض الناس يُسَمّي ابنَ الزُّبَير المُحِلَّ، لذلك، قال الشّاعر[2] يَتغزَّل في أُخته رَمْلَةَ:

ألا مَـــن لِقلـــبِ مُعنًّـــى غَـــزِلْ بحُـــبِّ الـمُحِلّـــة أُخـــت الـمُحِـــلّ

**وقوله: «لا أُحِلُّه أبداً»** أي: لا أُبيحُ القتال فيه، وهذا مذهب ابن عبَّاس، أنَّه لا يقاتل في الحَرَم ولو قُوتِلَ فيه.

**قوله: «قال: قال الناس»** القائل هو ابن عبَّاس، وناقل ذلك عنه ابن أبي مُلَيكة، فهو مُتَّصِل،

---

(١) حرف «ما» ليس في اليونينية، وهو ثابت في النسخة التي اعتمدها الحافظ رحمه الله، وهو ثابت أيضاً في النسخة التي اعتمدها الحميدي في «الجمع بين الصحيحين»، وكذا ابن الأثير في «جامع الأصول».

(٢) هو عمر بن أبي ربيعة. انظر: «تاريخ دمشق» ٤٥/ ١٠٥، و«الروض الأنف» ١/ ٢٢٧.

والمراد بالناس مَن كان من جهة ابن الزُّبَير.

**وقوله: «بايع»** بصيغة الأمر.

**وقوله: «وأينَ بهذا الأمر»** أي: الخِلَافة، أي: ليست بعيدة عنه لمَا له من الشَّرَف بأسلافه الذينَ ذكرهم، ثمَّ صِفَته التي أشارَ إليها بقوله: عَفيفٌ في الإسلام قارئ للقرآنِ. وفي رواية ابن قُتَيبة من طريق محمَّد بن الحَكَم عن عَوَانة[1]، ومن طريق يحيى بن سعيد عن الأعمَش قال: قال ابن عبَّاس لمَّا قيل له: بايِع لابنِ الزُّبَير: أين المذهب عن ابن الزُّبَير. وسيأتي الكلام على قوله في الرِّواية الثّانية: ابن أبي بكر. في تفسير الحُجُرات (٤٨٤٥).

**قوله: «والله إن وصَلوني وصَلوني من قريب»** أي: بسبب القَرابة.

**قوله: «وإن رَبُّوني»** بفتح الرّاء وضمِّ الموحَّدة الثَّقيلة، من التَّربية[2].

**قوله: «رَبّوني»** في رواية الكُشْمِيهنيِّ: رَبَّني، بالإفرادِ.

**وقوله: «أكفَاء»** أي: أمثال، واحدها كُفءٌ.

**وقوله: «كِرام»** أي: في أحسابهم، وظاهر هذا أنَّ مُراد ابن عبَّاس بالمذكورِينَ بنو أسَد رَهط ابن الزُّبَير، وكلام أبي مِخنَفٍ الأخباريّ يدلّ على أنَّه أراد بني أُميَّة، فإنَّه ذكر من طريق أُخرى: أنَّ ابن عبَّاس لمَّا حَضَرَته الوفاة بالطائفِ جَمَعَ بَنِيه، فقال: يا بَنِيَّ، إنَّ ابن الزُّبَير لمَّا خرج بمكَّة شَدَدتُ أزْرَه، ودَعَوتُ الناس إلى بَيعَتِه، وتَرَكتُ بني عمِّنا من بني أُميَّة الذينَ إن قتلونا قتلونا أكْفاءً، وإن رَبُّونا رَبُّونا كِراماً، فلمَّا أصاب ما أصاب جَفَاني.

ويُؤيِّد هذا ما في آخر الرِّواية الثّالثة حيثُ قال: وإن كان لا بُدَّ، لَأن يَرُبَّني بنو عَمّي أحَبُّ إليَّ من أن يَرُبَّني غيرهم. فإنَّ بني عمِّه هم بنو أُميَّة بن عبد شَمس بن عبد مَنافٍ،

---

(١) في (ع): أبي عوانة، وهو خطأ، وعَوانة المذكور: هو ابن الحكم بن عِياض الكَلْبي. انظر ترجمته في «سير أعلام النبلاء» ٧/ ٢٠١.

(٢) كذا قال الحافظ، وتبعه العيني في «عمدة القاري» ١٨/ ٢٦٨، وهو وهم منهما رحمهما الله، وإنما هو بضم الموحدة الثقيلة من الرَّبّ، وبفتحها من التربية، كما بيّنه الكِرماني في «الكواكب الدراري» ١٧/ ١٣٥.

لأنه من بني عبد المطلب بن هاشم بن عبد مَنافٍ، فعبد المطلب جَدّ عبد الله بن عبَّاس بن عبد المطلب ابن عمّ أُميَّة جَدّ مروان بن الحَكَم بن أبي العاص، وكان هاشم وعبد شَمس شَقِيقَينِ، قال الشّاعر[1]:

عبدُ شَمسٍ كان يَتلُو هاشِماً وهُما بَعْدُ لأُمٍّ ولأبْ

وأصرح من ذلك ما في خَبَر أبي مِخنَفٍ، فإنَّ في آخره أنَّ ابن عبَّاس قال لبنيه: فإذا دَفَنتُموني فالْحَقوا ببَني عَمّكُم بني أُميَّة. ثمَّ رأيت بيان ذلك واضحاً فيما أخرجه ابن أبي خَيْثمةَ في «تاريخه» في الحديث المذكور، فإنَّه قال بعدَ قوله: ثمَّ عَفيف في الإسلام، قارئ للقرآنِ: وتَرَكت بني عَمّي إن وصَلُوني وصَلُوني عن قريب. أي: أذعَنتُ له، وتَرَكتُ بني عَمّي، فآثَرَ عليَّ غيري. وبهذا يستقيم الكلام.

وأصرَح من ذلك في رواية ابن قُتَيبة المذكورة أنَّ ابن عبَّاس قال لابنِه عليّ: الْحَقْ بابنِ عَمّك، فإنَّ أنفَك مِنك وإن كان أجدَعَ، فلَحِقَ عليّ بعبد الملِك، فكان آثَرَ الناسِ عندَه.

**قوله:** «**فآثَرَ**[2]» بصيغة الفِعل الماضي من الأثرة، ووَقَعَ في رواية الكُشْمِيهنيِّ: فأين، بتحتانيَّة ساكنة ثمَّ نون، وهو/ تصحيفٌ، وفي رواية ابن قُتَيبة المذكورة: فشَدَدتُ على ٣٢٩/٨
عَضُده، فآثَرَ عليَّ فلم أرضَ بالهَوَان.

**قوله:** «**التُّوَيتات والأُسامات والحُمَيدات، يريد أبطُناً من بني أسَد**» أمَّا التُّوَيتات فنِسبة إلى بني تُوَيت بن أسَد، ويقال: تُوَيت بن الحارث[3] بن [أسَد بن][4] عبد العُزَّى بن قُصي،

---

(١) هو عَتَّاب بن عبد الله بن عَنْبَسة الأُموي. انظر: «جمهرة أنساب العرب» لابن حزم ص٨٢.

(٢) أُقحم في (س) بعدها: عَلَيَّ، ولعلها في بعض الأصول لهذا الشرح من بَيان الحافِظِ للمؤاثَرِ عليه، وليس من الرواية.

(٣) كذا قال الحافظ رحمه الله، وقد سبقه إلى ذلك الحازمي في «العُجالة»، حيث نقل في نسبة الحميدي عن الأزرقي أن تويتاً ابنٌ للحارث بن أسد بن عبد العُزى، وإنما المعروف عند أهل النسب كالكلبي ومصعب الزبيري والزبير بن بكار والبلاذري وابن حزم وغيرهم أنه ابن حبيب بن أسد بن عبد العزى.

(٤) ما بين معقوفين ذهل الحافظ رحمه الله عن ذكره هنا، وسيُفْصِحُ عنه بعد قليل.

وأمَّا الأُسامات فنِسبة إلى بني أُسامة[١] بن أَسَد بن عبد العُزَّى، وأمَّا الحُميدات فنِسبة إلى بني حُميدِ بن زُهَير بن الحارث بن أَسَد بن عبد العُزَّى.

قال الفاكِهيّ: حدَّثنا الزُّبَير بن بَكّارٍ عن محمَّد بن الضَّحّاك في آخِرينَ: أنَّ زُهَير بن الحارث دُفِنَ في الحِجر. قال: وحدَّثنا الزُّبَير قال: كان حُميدُ بن زُهَير أوَّلَ مَن بَنَى بمكَّة بيتاً مُرَبَّعاً، وكانت قُرَيش تَكرَه ذلك لمضاهاة الكعبة، فلمَّا بَنَى حُميدٌ بيتَه قال قائلهم:

اليـــوم يُبنَـــى لِـــحُميدٍ بيتُـــه إمّـــا حياتُـــه وإمّـــا موتُـــهُ

فلمَّا لم يُصِبْه شيء تابَعوه على ذلك.

وتَجتَمِع هذه الأبطُن معَ خوَيلِدِ بن أَسَد جَدّ ابن الزُّبَير. قال الأزرَقيّ: كان ابن الزُّبَير إذا دَعَا الناسَ في الإذْن بَدَأ ببني أَسَد على بني هاشم وبني عبد شَمس وغيرهم، فهذا معنى قول ابن عبَّاس: فآثَرَ عليَّ التُّوَيتات... إلى آخره.

قال: فلمَّا وليَ عبد الملِك بن مروان قَدَّمَ بني عبدِ شَمس، ثمَّ بني هاشم وبني المُطّلب وبني نَوفَل، ثمَّ أعطَى بني الحارث بن فِهْر قبلَ بني أَسَد، وقال: لَأُقَدِّمَنَّ عليهم أبعَدَ بطنٍ من قُرَيش، فكان يصنع ذلك مُبالَغة منه في مُخالَفة ابن الزُّبَير.

وجَمَعَ ابن عبَّاس البُطون المذكورة جمع القِلّة تَحقيراً لهم.

**قوله: «يريد أَبطناً من بني أَسَد بن[٢] تُوَيت»** كذا وَقَعَ، وصوابه: يريد أَبطناً من بني توَيت ابن أَسَد... إلى آخره، نَبَّهَ على ذلك عياض، قلت: وكذا وَقَعَ في «مُستَخرَج أبي نُعَيم» على

---

(١) كذا نسب الحافظُ رحمه الله أسامة هنا إلى أسد، وإنما هو أسامة بن عبد الله بن حميد بن زهير بن الحارث بن أسد ابن عبد العزى. وقد أفصح عنه في «الإصابة» ١/ ١٨٠ في ترجمة أسامة المذكور.

(٢) كذا وقعت الرواية للحافظ هنا: بني أسد بن تويت، ووهَّمها مبيناً وجهَ الصواب نقلاً عن عياض بأنها: بني تويت بن أسد، ومنشأ ذلك وقوع التحريف في لفظة «بني» قبل تويت، حيث تحرفت إلى: «بن» فأشكل الأمر، وإلا فإن الذي في اليونينية: بني تويت على الصواب، فلعل ما وقع للحافظ وللقاضي عياض قبله من نسخة غير معتمدة، والله تعالى أعلم. قال القسطلاني: وهذا عجيب فإن خط الحافظ على كثير من الفروع المقابلة على اليونينية بالقراءة والسماع.

الصَّواب، وفي رواية أبي مِخنَفٍ المذكورة: أفخاذاً صِغاراً من بني أَسَد بن عبد العُزَّى. وهذا صواب.

**قوله: «إنَّ ابن أبي العاص»** يعني: عبد الملك بن مروان بن الحَكَم بن أبي العاص.

**قوله: «بَرَزَ»** أي: ظَهَرَ.

**قوله: «يَمْشي القُدَميَّة»** بضمِّ القاف وفتح الدّال وقد تُضَمّ أيضاً وقد تُسكَّن، وكسر الميم وتشديد التَّحتانيَّة، قال الخطَّابيُّ وغيره: معناها: التَّبَختُر، وهو مَثَلٌ، يريد أنَّه بَرَزَ يَطلُب مَعاليَ الأُمور.

قال ابن الأثير: الذي في البخاريّ: القُدَميَّة، وهي التَّقْدِمة في الشَّرَف والفضل، والذي في كتب الغريب «اليَقدُميَّة» بزيادة تحتانيَّة في أوَّله، ومعناها التَّقْدِمَة في الشَّرَف، وقيل: التَّقَدُّم بالهمّة والفِعل. قلت: وفي رواية أبي مِخنَفٍ مِثل ما وَقَعَ في «الصَّحيح».

**قوله: «وإنَّه لَوَّى ذَنَبه»** يعني: ابن الزُّبَير، لَوَّى بتشديد الواو وبتخفيفِها، أي: ثَناه، وكَنَى بذلك عن تأخُّره وتَخلُّفه عن مَعالي الأُمور، وقيل: كَنَى به عن الجُبن وإيثار الدَّعَة، كما تَفعَل السِّباع إذا أرادَت النَّوم، والأوَّل أَولى، وفي مثله قال الشّاعر[1]:

مَشَى ابن الزُّبَيرِ القَهقَرَى وتقدَّمتْ ... أُميَّةُ حتَّى أَحْرَزُوا القَصَباتِ

وقال الدّاوودِيُّ: المعنى: أنَّه وقَفَ فلم يَتقدَّم ولم يَتأخَّر، ولا وضَعَ الأشياء مواضعَها، فأدنَى الناصح وأقصَى الكاشِح.

وقال ابن التِّين: معنى لَوَّى ذَنَبه: لم يَتِمَّ له ما أرادَه. وفي رواية أبي مِخنَفٍ المذكورة: وأنَّ ابن الزُّبَير يَمشي القَهقَرَى، وهو المناسب لقوله في عبد المَلِك: يَمشي القُدَميَّة، وكان الأمر كما قال ابن عبَّاس، فإنَّ عبد المَلِك لم يَزَل في تَقَدُّم من أمره إلى أن استَنقَذَ العراقَ من ابن الزُّبَير وقتل أخاه مصعباً، ثمَّ جَهَّزَ العساكر إلى ابن الزُّبَير بمكَّة، فكان من الأمر ما كان، ولم يَزَل أمرُ ابن الزُّبَير في تأخُّرٍ إلى أن قُتِلَ رحمه الله تعالى.

---

(١) هو عبد الله بن الزِّبير الأسدي، أسد خزيمة. انظر: «تاريخ دمشق» ٢٨/ ١٦٧.

قوله في الرِّواية الثّالثة: «عن عمر بن سعيد» أي: ابن أبي حُسَين المكِّيّ.

وقوله: «لَأُحاسبَنَّ نفسي» أي: لَأُناقِشَنَّها في مَعُونَته ونُصحه، قاله الخطَّابيّ، وقال الدّاوودِيُّ: معناه: لَأذكُرَنّ من مناقبه ما لم أذكُر من مناقبهما، وإنَّما صَنَعَ ابنُ عبَّاس ذلك لاشتِراك/ الناس في مَعرِفة مناقب أبي بكر وعمر، بخِلَاف ابن الزُّبَير فما كانت مناقبه في الشُّهرة كمناقبهما، فأظهَرَ ذلك ابنُ عبَّاس وبيَّنه للنّاس، إنصافاً منه له، فلمَّا لم يُنصِفْه هو رَجَعَ عنه. ٨/٣٣٠

قوله: «فإذا هو يَتعلَّى عنِّي» أي: يَتَرَفَّعُ عليَّ مُتَنَحِّياً عنِّي.

قوله: «ولا يريدُ ذلك» أي: لا يريد أن أكون من خاصَّته.

وقوله: «ما كنت أظنّ أنّي أَعرِض هذا من نفسي» أي: أبدَؤُه بالخُضوع له ولا يَرضَى منِّي بذلك.

وقوله: «وما أُراه يريد خيراً» أي: لا يريد أن يصنع بي خيراً، وفي رواية الكُشْمِيهنيِّ: وإنَّما أُراه يريد خيراً، وهو تصحيف، يُوضحه ما تقدَّم.

وقوله: «لَأن يَرُبَّني» أي: يكون عليَّ رَبّاً، أي: أميراً، أو رَبَّه بمعنى: رَبّاه، وقامَ بأمره ومَلكَ تَدبيره، قال التَّيْميُّ: معناه: لَأن أكون في طاعة بني أُميَّة، أحبُّ إليَّ من أن أكون في طاعة بني أَسَد، لأنَّ بني أُميَّة أقرَبُ إلى بني هاشم من بني أسد، كما تقدَّم، والله أعلم.

## ٩- باب قوله:

﴿ وَٱلْمُؤَلَّفَةِ قُلُوبُهُمْ وَفِي ٱلرِّقَابِ ﴾ [التوبة:٦٠]

**قال مجاهدٌ: يَتَألَّفُهم بالعَطِيَّةِ.**

**٤٦٦٧- حدَّثنا محمَّدُ بنُ كَثير، أخبرنا سفيانُ، عن أبيه، عن ابنِ أبي نُعْمٍ، عن أبي سعيدٍ ﷺ، قال: بُعِثَ إلى النبيِّ ﷺ بشيءٍ، فقَسَمَه بينَ أربعةٍ، وقال: «أتألَّفُهم» فقال رجلٌ: ما عَدَلْتَ! فقال: «يَخْرُجُ من ضِئْضِئِ هذا قومٌ يَمْرُقونَ منَ الدِّينِ».**

قوله: «باب قوله: ﴿وَٱلْمُؤَلَّفَةِ قُلُوبُهُمْ وَفِي ٱلرِّقَابِ﴾ قال مجاهد: يَتألَّفُهم بالعَطيَّة» وصَلَه الفِرْيابيُّ عن وَرْقاءَ عن ابن أبي نَجِيح عن مجاهد. وسَقَطَ قوله: ﴿وَفِي ٱلرِّقَابِ﴾ من غير

رواية أبي ذرٍّ، وهو أوجَه، إذ لم يَذكُر ما يَتعلَّق بالرِّقاب.

ثم ذكرَ حديث أبي سعيد: بُعِثَ إلى النبيّ ﷺ بشيءٍ، فقَسَمَه بينَ أربعة، وقال: «أتألَّفهم» فقال رجل: ما عَدَلت. أورَدَه مختصراً جدّاً، وأبهَمَ الباعِث والمبعوث، وتسميةَ الأربعة، والرجلَ القائل، وقد تقدَّم بيان جميع ذلك في غزوة حُنَينٍ من المغازي (٤٣٥١).

## ١٠- باب قوله:

﴿ ٱلَّذِينَ يَلۡمِزُونَ ٱلۡمُطَّوِّعِينَ مِنَ ٱلۡمُؤۡمِنِينَ فِي ٱلصَّدَقَٰتِ ﴾

﴿يَلۡمِزُونَ﴾: يَعيبونَ.

و﴿جُهۡدَهُمۡ﴾ وجَهْدَهُم: طاقَتَهم.

٤٦٦٨- حدَّثني بِشرُ بنُ خالدٍ أبو محمَّدٍ، أخبرنا محمَّدُ بنُ جعفرٍ، عن شُعْبَةَ، عن سليمانَ، عن أبي وائلٍ، عن أبي مسعودٍ، قال: لمَّا أُمِرْنا بالصَّدَقةِ كنَّا نَتَحامَلُ، فجاء أبو عَقِيلٍ بنِصْفِ صاعٍ، وجاء إنسانٌ بأكثرَ مِنْه، فقال المنافقونَ: إنَّ الله لَغَنيٌّ عن صَدَقةِ هذا، وما فعَلَ هذا الآخَرُ إلّا رِئاءً، فنزلت: ﴿ ٱلَّذِينَ يَلۡمِزُونَ ٱلۡمُطَّوِّعِينَ مِنَ ٱلۡمُؤۡمِنِينَ فِي ٱلصَّدَقَٰتِ وَٱلَّذِينَ لَا يَجِدُونَ إِلَّا جُهۡدَهُمۡ﴾ الآية [التوبة:٧٩].

٤٦٦٩- حدَّثني إسحاقُ بنُ إبراهيمَ، قال: قلتُ لأبي أُسامةَ: أحدَّثكُم زائدةُ، عن سليمانَ، عن شَقِيقٍ، عن أبي مسعودٍ الأنصاريِّ، قال: كان رسولُ الله ﷺ يأمرُ بالصَّدَقةِ، فيَحْتالُ أحدُنا حتَّى يَجِيءَ بالمُدِّ، وإنَّ لأحدِهمُ اليومَ مئةَ ألفٍ، كأنَّه يُعرِّضُ بنفسِه.

قوله: «باب قوله: ﴿ ٱلَّذِينَ يَلۡمِزُونَ ٱلۡمُطَّوِّعِينَ مِنَ ٱلۡمُؤۡمِنِينَ فِي ٱلصَّدَقَٰتِ ﴾ ٣٣١/٨ ﴿يَلۡمِزُونَ﴾: يَعيبونَ» سَقَطَ هذا لأبي ذرٍّ، وقد تقدَّم في الزكاة (١٤١٥).

قوله: «﴿جُهۡدَهُمۡ﴾ وجَهْدَهم: طاقَتَهم» قال أبو عُبيدة في قوله: ﴿وَٱلَّذِينَ لَا يَجِدُونَ إِلَّا جُهۡدَهُمۡ﴾: مضموم ومفتوح سواء، ومعناه: طاقَتهم، يقال: جُهْدُ المُقِلّ [وجَهْدُه][1]،

(١) ما بين معقوفين زيادة من «مجاز القرآن» لأبي عبيدة، والسياق يقتضيها.

وقال الفَرّاء: الجُهْد بالضَّمِّ لغة أهل الحِجاز، ولغة غيرهم الفتح، وهذا هو المعتمَد عندَ أهل العلم باللِّسان. قاله الطَّبَريّ، وحُكيَ عن بعضهم أنَّ معناهما مُختَلِف: قيل: بالفتح: المَشَقّة، وبالضَّمِّ: الطاقة. وقيل غيرُ ذلك.

**قوله: «عن سليمان»** هو الأعمَش، وأبو مسعود: هو عُقْبة بن عَمْرو البدريّ.

**قوله: «لمَّا أُمِرْنا بالصَّدَقةِ»** تقدَّم في الزكاة بلفظ: لمَّا نزلت آية الصَّدَقة، وقد تقدَّم بيانُه هناكَ.

**قوله: «كنَّا نَتَحامَل»** أي: يَحمِل بعضُنا لبعضٍ بالأُجرة، وقد تقدَّم في الزكاة من وجه آخرَ عن شُعْبة بلفظ: نُحامِل، أي: نُؤاجِر أنفُسَنا في الحَمْل، وتقدَّم بيان الاختلاف في ضبطه، وقال صاحب «المحكَم»: تَحامَلَ في الأمر، أي: تَكلَّفَه على مَشَقّة، ومنه تَحامَلَ على فلان، أي: كَلَّفَه ما لا يُطيق.

**قوله: «فجاء أبو عَقِيل بنِصْفِ صاع»** اسم أبي عَقِيل هذا، وهو بفتح أوَّله: حَبحابٌ، بمُهمَلَتَينِ بينَهما موحَّدة ساكنة وآخره مثلها، ذكره عبد بن حُميدٍ، والطَّبَريُّ (١٠/ ١٩٥)، وابن مَندَهْ (١/ ٤٠٧-٤٠٨) من طريق سعيد بن أبي عَرُوبة عن قَتَادة، قال في قوله تعالى: ﴿ ٱلَّذِينَ يَلۡمِزُونَ ٱلۡمُطَّوِّعِينَ مِنَ ٱلۡمُؤۡمِنِينَ فِي ٱلصَّدَقَٰتِ ﴾ قال: جاء رجل من الأنصار يقال له: الحَبحابُ أبو عَقيل، فقال: يا نبيّ الله بتّ أجُرّ الجرير[1] على صاعَينِ من تَمر، فأمَّا صاع فأمسَكتُه لأهلي، وأمَّا صاع فها هو ذا. فقال المنافقونَ: إن كان الله ورسوله لَغَنيَّينِ عن صاع أبي عَقيل، فنزلت. وهذا مُرسَل.

ووَصَلَه الطبرانيُّ (٣٥٩٨)، والباوَرْدِيّ[2]، والطَّبَريُّ (١٠/ ١٩٦) من طريق موسى بن عُبيدة عن خالد بن يَسار عن ابن أبي عَقيل عن أبيه، بهذا، ولكِن لم يُسَمّوه. وذكر السُّهَيليُّ

---

(١) الجَرير، بفتح الجيم: الحَبْل يُجعَل للبعير والفَرَس.

(٢) تحرفت في (س) إلى: البارودي. بتقديم الراء على الواو. والباوَرْدي نسبة إلى بلدة بنواحي خراسان يقال: أبيورد، وتخفف فيقال: باورد.

أنَّه رآه بخَطٍّ بعض الحُفّاظ مضبوطاً بجيمَينِ.

وروى الطبرانيُّ في «الأوسط» (٨١٦٧)، وابن مَندَهْ من طريق سعيد بن عثمان البَلَويّ عن جَدَّته بنت عَديّ أنَّ أمّها عَمِيرةَ بنت سَهل بن رافع صاحب الصّاع الذي لَمَزه المنافقونَ خرج بزَكاته صاع تمرٍ وبابنتِه عَمِيرةَ إلى النبيّ ﷺ، فدَعَا لهما بالبَرَكة.

وكذا ذكر ابن الكَلْبيّ أنَّ سَهل بن رافع هو صاحب الصّاع الذي لَمَزَه المنافقونَ.

وروى عبد بن حُميدٍ من طريق عِكْرمة قال في قوله تعالى: ﴿وَٱلَّذِينَ لَا يَجِدُونَ إِلَّا جُهْدَهُمْ﴾: هو رِفاعة بن سَهل. ووَقَعَ عندَ ابن أبي حاتم (٦/ ١٨٥٢): رِفاعة بن سعد، فيحتمل أن يكون تصحيفاً، ويحتمل أن يكون اسم أبي عَقيل سَهل، ولَقَبه حَبحابٌ، أو هما اثنان.

وفي الصَّحابة أبو عَقيل بن عبد الله بن ثَعْلبة البَلَويّ بدريّ، لم يُسمِّه موسى بن عُقْبة، ولا ابن إسحاق، وسَمّاه الواقديُّ عبدَ الرَّحمن، قال: واستُشهِدَ باليَمامة. وكلام الطَّبَريِّ يدلّ على أنَّه هو صاحب الصّاع عندَه وتَبعَه بعض المتأخِّرينَ، والأوَّل أولَى. وقيل: هو عبد الرَّحمن ابن سيحانَ[1].

وقد ثَبَتَ في حديث كعب بن مالك في قِصّة تَوبَته، قال: وجاء رجل يَزُول به السَّراب، فقال النبيّ ﷺ: «كُنْ أبا خَيْثمةَ» فإذا هو أبو خَيْثمةَ، وهو صاحب الصّاع الذي لَمَزَه المنافقونَ[2]. واسم أبي خَيْثمةَ هذا: عبد الله بن خَيْثمةَ من بني سالم من الأنصار. فهذا يدلُّ على تعدُّد مَن جاء بالصّاعِ. ويُؤيِّد ذلك أنَّ أكثر الرِّوايات فيها أنَّه جاء بصاعٍ، وكذا وَقَعَ في الزكاة: فجاء رجل فتَصَدَّقَ بصاعٍ، وفي حديث الباب: فجاء أبو عَقيل بنصفِ صاع.

وجَزَمَ الواقديُّ بأنَّ الذي جاء بصَدَقة ماله: هو زيد بن أسلَمَ العَجْلانيّ، والذي جاء

---

(١) تحرف في (س) إلى: سمحان، بالميم بدل الياء. وذكر الحافظُ في «الإصابة» ٤/ ٣٢٥ في ترجمته أن المعروف في ضبط اسمه: بيجان، يعني بالباء والجيم.

(٢) هذه رواية مسلم (٢٧٦٩)، وأحمد (٢٧١٧٥)، وابن حبان (٣٣٧٠).

بالصّاع: هو عُلْبة[1] بن زيد الحارثي[2]، وسَمّى من الذينَ قالوا: إنَّ هذا مُراءٍ وإنَّ الله غَنيٌّ عن صَدَقة هذا: مُعتّب بن قُشَير وعبد الله بن نَبْتَلٍ، وأورَدَه الخطيب في «المبهَمات» من طريق الواقديِّ، وفيه عبد الرَّحمن بن نَبْتَلٍ، وهو بنونٍ ثمَّ موحَّدة ثمَّ مُثنّاة ثمَّ لام، بوَزنِ جعفر، وسيأتي أيضاً ما يدلُّ على تعدُّد مَن جاء بأكثر من ذلك. ٣٣٢/٨

قوله: «وجاء إنسان بأكثر منه» تقدَّم في الزكاة بلفظ: وجاء رجل بشيءٍ كثير.

وروى البزَّار (٨٦٧١) و(٨٦٧٢) من طريق عمر بن أبي سَلَمةَ بن عبد الرَّحمن عن أبيه عن أبي هريرة قال: قال رسول الله ﷺ: «تَصَدَّقوا فإنّي أُريدُ أن أبعَث بَعثاً» قال: فجاء عبد الرَّحمن بن عَوْف فقال: يا رسول الله، عندي أربعة آلاف: ألفَينِ أُقرِضُهما رَبّي، وألفَينِ أُمسِكُهما لعيالي، فقال: «بارَكَ الله لك فيما أعطَيت وفيما أمسَكت» قال: وباتَ رجل من الأنصار فأصاب صاعينِ من تَمر، الحديثَ. قال البزَّار: لم يُسنِده إلّا طالوتُ بن عبّاد عن أبي عَوَانة عن عمر، قال: وحدَّثناه أبو كامل عن أبي عَوَانة فلم يَذكُر أبا هريرة فيه.

وكذلك أخرجه عبد بن حُميدٍ عن يونس بن محمَّد عن أبي عَوَانة، وأخرجه ابن أبي حاتم (٦/ ١٨٥١)، والطَّبَريُّ (١٠/ ١٩٥-١٩٦)، وابن مَرْدويه من طرق أُخرى عن أبي عَوَانة مُرسَلاً، وذكره ابن إسحاق في «المغازي» بغير إسناد، وأخرجه الطَّبَريُّ (١٠/ ١٩٧) من طريق يحيى بن أبي كثير، ومن طريق سعيد عن قَتَادة (١٠/ ١٩٥)، وابن أبي حاتم (٦/ ١٨٥١) من طريق الحَكَم بن أبانٍ عن عِكْرمة، والمعنى واحد، قال: وحَثَّ رسول الله ﷺ على الصَّدَقة ـ يعني: في غزوة تَبُوكَ ـ فجاء عبد الرَّحمن بن عَوْف بأربعة آلاف، فقال: يا رسول الله، مالي ثمانية آلاف، جِئتُك بنصفِها وأمسَكت نصفَها، فقال: «بارَكَ الله لك فيما أمسَكتَ وفيما أعطَيت»، وتَصَدَّقَ يومَئذٍ عاصم بن عَديّ بمئة وَسْقٍ من تَمر، وجاء أبو عَقيل بصاعٍ من تمر، الحديثَ.

---

(١) تصحفت في (س) إلى: علية، وقد ضبطه الحافظُ في «الإصابة» ٤/ ٥٤٦.

(٢) تحرف في (س) إلى: المحاربي.

وكذا أخرجه الطَّبَريُّ (١٠/ ١٩٤) من طريق العَوْفيِّ عن ابن عبَّاس نحوه، ومن طريق عليّ بن أبي طلحة عن ابن عبَّاس قال: جاء عبد الرَّحمن بن عَوْف بأربعينَ أوقيَّة من ذهب، بمعناه.

وعندَ عبد بن حُميدٍ، وابن أبي حاتم (٦/ ١٨٥١) من طريق الرَّبيع بن أنس قال: جاء عبد الرَّحمن بن عَوْف بأربع مئة أوقيَّة من ذهب، فقال: إنَّ لي ثمانَ مئة أوقيَّة من ذهب، الحديث.

وأخرجه عبد الرَّزّاق (١/ ٢٨٣) عن مَعمَر عن قَتَادة فقال: ثمانية آلاف دينار[١]، ومثله لابنِ أبي حاتم (٦/ ١٨٥٠) من طريق مجاهد.

وحكى عياض في «الشِّفاء»: أنَّه جاء يومَئذٍ بسبع[٢] مئة بعير. وهذا اختلافٌ شديد في القَدْر الذي أحضَرَه عبد الرَّحمن بن عَوْف، وأصحّ الطُّرق فيه ثمانية آلاف دِرهَم[٣]. وكذلك أخرجه ابن أبي حاتم من طريق حمَّاد بن سَلَمةَ عن ثابت عن أنس أو غيره، والله أعلم.

ووَقَعَ في «مَعاني الفَرّاء»: أنَّ النبيّ ﷺ حَثَّ الناس على الصَّدَقة، فجاء عمر بصَدَقةٍ، وعثمان بصَدَقةٍ عظيمة، وبعض أصحاب النبيّ ﷺ ـ يعني: عبد الرَّحمن بن عَوْف[٤] ـ ثمَّ جاء أبو عَقيل بصاعٍ من تَمر، فقال المنافقونَ: ما أخرج هؤلاءِ صَدَقاتِهم إلّا رياءً، وأمَّا أبو عَقيل فإنَّما جاء بصاعِه ليُذكِّر بنفسِه، فنزلت.

ولابنِ مَرْدويه من طريق أبي سعيد: فجاء عبد الرَّحمن بن عَوْف بصَدَقَتِه، وجاء المطَّوِّعونَ من المؤمنينَ، الحديث.

---

(١) هذا ذهول من الحافظ رحمه الله، لأن المذكور في رواية قتادة وكذا في رواية مجاهد أن ابن عوف كان ماله ثمانية آلاف دينار، ولكنه تصدق بنصفها لا بكلها، فتتفق روايتهما مع رواية الأكثرين.

(٢) في (س): بتسع مئة، والمثبت من الأصلين، يوافق ما في الطبعات المحققة لكتاب «الشفا» للقاضي عياض.

(٣) لا ندري ما وجه تقديم الحافظ لرواية الثمانية آلاف درهم! مع أنه لم يَرِدْ ذكر هذه الرواية عن أحد، أو لعله أراد أن يقول: أربعة آلاف دينار، فسبق قلمُهُ فذكر الثمانية آلاف درهم، والله تعالى أعلم.

(٤) هذا من قول الحافظ رحمه الله، فإنه لم يُصرَّح بذكره عند الفراء.

قوله: «فنزلت: ﴿ ٱلَّذِينَ يَلۡمِزُونَ ٱلۡمُطَّوِّعِينَ ﴾» قراءة الجمهور بتشديد الطاء والواو، وأصله: المتطوِّعينَ، فأُدغِمَت التاء في الطاء، وهم الذينَ يَغزُونَ بغير استعانةٍ برِزقٍ من سُلطان أو[1] غيره.

وقوله: «﴿وَٱلَّذِينَ لَا يَجِدُونَ إِلَّا جُهۡدَهُمۡ﴾» معطوف على المطَّوِّعينَ، وأخطأَ مَن قال: إنَّه معطوف على ﴿ ٱلَّذِينَ يَلۡمِزُونَ ﴾ لاستلزامه فسادَ المعنى، وكذا مَن قال: معطوف على ﴿ ٱلۡمُؤۡمِنِينَ﴾ لأنَّه يُفهَم منه أنَّ الذينَ لا يَجِدونَ إلّا جُهدهم ليسوا بمُؤمِنينَ، لأنَّ الأصل في العَطْف المغايَرة، فكأنَّه قيل: الذينَ يَلمِزونَ المطَّوِّعينَ من هذَينِ الصِّنفَينِ المؤمنينَ والذينَ لا يَجِدونَ إلّا جُهدهم، فكأنَّ الأوّلِين مُطَّوِّعونَ مُؤمِنونَ، والثّاني: مُطَّوِّعونَ غير مُؤمِنينَ، وليس بصحيحٍ، فالحقّ أنَّه معطوف على ﴿ٱلۡمُطَّوِّعِينَ ﴾ ويكون من عَطف الخاصّ على العامّ، والنُّكتة فيه التَّنويه بالخاصِّ، لأنَّ السُّخرية من الـمُقِلّ أشدّ من المكثِر غالباً، والله أعلم.

٣٣٣/٨ قوله في الحديث الثاني: «فيَحْتال أحدُنا/ حتَّى يَجيءَ بالمُدِّ» يعني: فيَتَصَدَّقَ به. في رواية الزكاة (١٤١٦): فيَنطَلِقُ أحدنا إلى السّوق فيُحامِلُ. فأفادَ بيانَ المراد بقوله في هذه الرِّواية: فيحتال.

قوله: «وإنَّ لأحدِهم اليومَ مئةَ ألفٍ» في رواية الزكاة: وإنَّ لبعضِهم اليومَ لَـمِئةَ ألف. و«مئةَ» بالنَّصب على أنَّها اسمُ «إنَّ»، والخبر لأحدِهم أو لبعضِهم، واليوم ظَرف، ولم يُذكَر مُميِّز المئة ألف، فيحتملُ أن يريد الدَّراهم أو الدَّنانير أو الأمداد.

قوله: «كأنَّه يُعَرِّض بنفسِهِ» هو كلام شَقِيقٍ الراوي عن أبي مسعود، بيَّنه إسحاق بن راهويه في «مُسنَده»، وهو الذي أخرجه البخاريّ عنه. وأخرجه ابن مَرْدويه من وجه آخرَ عن إسحاق فقال في آخره: وإنَّ لأحدِهم اليومَ لَـمِئةَ ألفٍ، قال شَقِيق: كأنَّه يُعرِّض بنفسِه. وكذا أخرجه الإسماعيليّ من وجه آخر، وزاد في آخر الحديث: قال الأعمَش: وكان أبو

---

(١) تحرف في (س) إلى: أي.

مسعود قد كَثُرَ ماله.

قال ابن بَطّال: يريد أنَّهم كانوا في زمن الرَّسول ﷺ يَتَصَدَّقونَ بما يَجِدونَ، وهؤلاءِ مُكثِرونَ ولا يَتَصَدَّقونَ. كذا قال، وهو بعيدٌ.

وقال الزَّين بن المنيِّر: مُراده أنَّهم كانوا يَتَصَدَّقونَ معَ قِلّة الشَّيء، ويتكلَّفونَ ذلك، ثمَّ وسَّعَ الله عليهم فصاروا يَتَصَدَّقونَ من يُسرٍ ومع عَدَم خَشْية عُسرٍ. قلت: ويحتمل أن يكون مُراده أنَّ الحِرص على الصَّدَقة الآنَ لسُهولة مأخَذها بالتوَسُّع الذي وُسِّعَ عليهم أولى من الحِرص عليها معَ تكلُّفِهم، أو أراد الإشارة إلى ضيق العَيش في زمن الرَّسول ﷺ وذلك لقِلّة ما وَقَعَ من الفُتوح والغنائم في زمانه، وإلى سَعة عَيشهم بعدَه لكَثْرة الفُتوحِ والغنائم.

## ١١ - باب قوله: ﴿ٱسْتَغْفِرْ لَهُمْ أَوْ لَا تَسْتَغْفِرْ لَهُمْ إِن تَسْتَغْفِرْ لَهُمْ سَبْعِينَ مَرَّةً فَلَن يَغْفِرَ ٱللَّهُ لَهُمْ﴾ [التوبة:٨٠]

**٤٦٧٠ - حدَّثني عُبيدُ بنُ إسماعيلَ، عن أبي أُسامةَ، عن عُبيدِ الله، عن نافعٍ، عن ابنِ عمرَ رضي الله عنهما، قال: لمَّا تُوفِّيَ عبدُ الله بن أُبيّ، جاء ابنُه عبدُ الله بنُ عبدِ الله إلى رسولِ الله ﷺ، فسألَه أن يُعْطِيَه قَمِيصَه يُكَفِّنُ فيه أباه، فأعطاه، ثمَّ سألَه أن يُصَلِّيَ عليه، فقامَ رسولُ الله ﷺ لِيُصَلِّيَ عليه، فقامَ عمرُ، فأخَذَ بثوبِ رسولِ الله ﷺ، فقال: يا رسولَ الله أتصلِّي عليه، وقد نَهاكَ رَبُّكَ أن تُصَلِّيَ عليه؟! فقال رسولُ الله ﷺ: «إنَّما خَيَّرَني اللهُ، فقال: ﴿ٱسْتَغْفِرْ لَهُمْ أَوْ لَا تَسْتَغْفِرْ لَهُمْ إِن تَسْتَغْفِرْ لَهُمْ سَبْعِينَ مَرَّةً﴾ وسَأزِيدُه على السَّبْعِينَ» قال: إنَّه مُنافقٌ، قال: فصَلَّى عليه رسولُ الله ﷺ، فأنزَلَ الله: ﴿وَلَا تُصَلِّ عَلَىٰٓ أَحَدٍ مِّنْهُم مَّاتَ أَبَدًا وَلَا تَقُمْ عَلَىٰ قَبْرِهِۦٓ﴾ [التوبة: ٨٤].**

**٤٦٧١ - حدَّثنا يحيى بنُ بُكَير، حدَّثنا اللَّيثُ، عن عُقَيل - وقال غيرُه: حدَّثني اللَّيثُ، حدَّثني عُقَيلٌ - عن ابنِ شِهابٍ، قال: أخبرني عُبيدُ الله بنُ عبدِ الله، عن ابنِ عبَّاسٍ، عن عمرَ ابنِ الخطَّاب رضي الله عنه، أنَّه قال: لمَّا ماتَ عبدُ الله بنُ أُبيٍّ ابنُ سَلُولَ دُعِيَ له رسولُ الله ﷺ لِيُصَلِّيَ عليه، فلمَّا قامَ رسولُ الله ﷺ، وثَبْتُ إليه، فقلتُ: يارسولَ الله، أتصَلِّي على ابنِ أُبيٍّ، وقد قال يومَ كذا: كذا وكذا؟ قال: أُعَدِّدُ عليه قولَه، فتبَسَّمَ رسولُ الله ﷺ، وقال: «أَخِّرْ عنِّي يا عمرُ»،**

فلمَّا أكثرْتُ عليه، قال: «إنّي خُيِّرْتُ فاختَرْتُ، لو أعلم أنّي إن زِدْتُ على السَّبْعِينَ يُغْفَرْ له، لَزِدْتُ عليها» قال: فصَلَّى عليه رسولُ الله ﷺ، ثمَّ انصَرَفَ، فلم يَمْكُث إلا يَسِيراً، حتَّى نزلتِ الآيتان من براءةَ: ﴿ وَلَا تُصَلِّ عَلَىٰٓ أَحَدٍ مِّنْهُم مَّاتَ أَبَدًا ﴾ إلى قوله: ﴿وَهُمْ فَٰسِقُونَ﴾ قال: فعَجِبتُ بَعْدُ من جُرْأتي على رسولِ الله ﷺ، واللهُ / ورسولُه أعلمُ. ٣٣٤/٨

قوله: «باب قوله: ﴿ٱسْتَغْفِرْ لَهُمْ أَوْ لَا تَسْتَغْفِرْ لَهُمْ إِن تَسْتَغْفِرْ لَهُمْ سَبْعِينَ مَرَّةً فَلَن يَغْفِرَ ٱللَّهُ لَهُمْ﴾» كذا لأبي ذرٍّ، ورواية غيره مختصرة.

قوله: «عن عُبيدِ الله» هو ابن عمر.

قوله: «لمَّا تُوُفِّي عبد الله بن أُبيٍّ» ذكر الواقديُّ ثمَّ الحاكم في «الإكليل»: أنَّه ماتَ بعدَ مُنصَرَفِهم من تَبُوكَ، وذلك في ذي القَعدة سنةَ تسع، وكانت مُدّةُ مرضه عشرينَ يوماً ابتداؤُها من لَيالٍ بَقيَت من شوّال، قالوا: وكان قد تَخلَّفَ هو ومَن تَبعَه عن غزوة تَبُوكَ، وفيهم نزلت: ﴿ لَوْ خَرَجُوا۟ فِيكُم مَّا زَادُوكُمْ إِلَّا خَبَالًا ﴾ [التوبة:٤٧]، وهذا يَدفَع قول ابن التِّين أنَّ هذه القِصّة كانت في أوَّل الإسلام قبلَ تقرير الأحكام.

قوله: «جاء ابنه عبد الله بن عبد الله» وَقَعَ في رواية الطَّبَريِّ (١٠/ ١٩٩) من طريق الشَّعبيّ: لمَّا احتُضِرَ عبد الله جاء ابنه عبد الله إلى النبيّ ﷺ فقال: يا نبيّ الله، إنَّ أبي قد احتُضِرَ، فأُحِبّ أن تَشهَدَه وتُصَلّيَ عليه، قال: «ما اسمُك؟» قال: الحُبَاب ـ يعني: بضمِّ المهمَلة وموحَّدتَينِ مُخفَّفاً ـ قال: «بل أنتَ عبد الله، الحُبَاب اسمُ الشَّيطان».

وكان عبد الله بن عبد الله بن أُبيٍّ هذا من فُضَلاء الصَّحابة، وشَهِدَ بدراً وما بعدَها، واستُشهِدَ يومَ اليَمامة في خِلَافة أبي بكر الصِّدّيق، ومن مناقبه أنَّه بَلَغَه بعض مقالات أبيه، فجاء إلى النبيّ ﷺ يَستأذِنه في قتله، قال: «بل أحسِنْ صُحبَتَه» أخرجه ابن مَندَهْ من حديث أبي هريرة، بإسنادٍ حسن.

وفي الطبرانيِّ من طريق عُرْوة بن الزُّبَير عن عبد الله بن عبد الله بن أُبيٍّ: أنَّه استأذَنَ... نحوه، وهذا مُنقَطِع، لأنَّ عُرْوة لم يُدرِكه.

وكأنَّه كان يَحمِل أمر أبيه على ظاهر الإسلام، فلذلك التَمَسَ من النبيّ ﷺ أن يَحضُرَ عندَه ويُصَلّيَ عليه، لا سيَّما وقد وَرَدَ ما يدلُّ على أنَّه فعَلَ ذلك بعَهْدٍ من أبيه، ويُؤيِّد ذلك ما أخرجه عبد الرَّزّاق (١/ ٢٨٥) عن مَعمَر، والطَّبَريُّ (١٠/ ٢٠٦) من طريق سعيد، كلاهما عن قَتَادة قال: أرسَلَ عبدُ الله بن أُبيٍّ إلى النبيّ ﷺ، فلمَّا دَخَلَ عليه قال: «أهلكَك حُبّ يهود» فقال: يا رسول الله، إنَّما أرسَلت إليك لتَستَغفِرَ لي، ولم أُرسِلْ إليك لتُوَبِّخَني! ثمَّ سألَه أن يُعطيَه قميصَه يُكَفَّنَ فيه، فأجابَه. وهذا مُرسَلٌ معَ ثقة رجاله.

ويَعضُدهُ ما أخرجه الطبرانيُّ (١١٥٩٨) من طريق الحَكَم بن أبانٍ عن عِكْرمة عن ابن عبَّاس قال: لمَّا مَرِضَ عبد الله بن أُبيٍّ جاءه النبيّ ﷺ فكَلَّمَه، فقال: قد فهمتُ ما تقول، فامنُن عليَّ فكَفِّنّي في قميصك، وصَلِّ عليَّ، ففعَلَ.

وكأنَّ عبد الله بن أُبيٍّ أراد بذلك دَفع العار عن ولده وعشيرته بعدَ موته، فأظهَرَ الرَّغبة في صلاة النبيّ ﷺ عليه، ووَقَعَت إجابته إلى سؤاله بحَسَب ما ظَهَرَ من حاله، إلى أن كَشَفَ الله الغِطاء عن ذلك كما سيأتي، وهذا من أحسن الأجوبة فيما يَتَعلَّق بهذه القِصّة.

**قوله: «فقامَ رسول الله ﷺ ليُصَلّيَ عليه، فقامَ عمر، فأخَذَ بثوب رسول الله ﷺ»** في حديث ابن عبَّاس عن عمر ثاني حديث الباب: فلمَّا قامَ رسول الله ﷺ ـ وفي حديث التِّرمِذيّ (٣٠٩٧) من هذا الوجه: فقامَ إليه فلمَّا وقَفَ عليه يريد الصلاة عليه ـ وثَبْتُ إليه فقلت: يا رسول الله، أتُصَلّي على ابن أُبيٍّ وقد قال يومَ كذا: كذا وكذا؟! أعدِّدُ عليه قوله. يشير بذلك إلى مِثل قوله: ﴿لَا تُنفِقُوا عَلَىٰ مَنْ عِندَ رَسُولِ ٱللَّهِ حَتَّىٰ يَنفَضُّوا﴾ [المنافقون:٧]، وإلى مِثل قوله: ﴿لَيُخْرِجَنَّ ٱلْأَعَزُّ مِنْهَا ٱلْأَذَلَّ﴾ [المنافقون:٨]، وسيأتي بيانه في تفسير المنافقين (٤٩٠٥-٤٩٠٧).

**قوله: «فقال: يا رسول الله، أتُصَلّي عليه، وقد نَهاك رَبُّك أن تُصَلّي عليه؟!»** كذا في هذه الرِّواية إطلاق النَّهي عن الصلاة، وقد استُشكِلَ جدّاً، حتَّى أقدَمَ بعضهم، فقال: هذا وهمٌ من بعض رواته، وعاكَسَه غيره، فزَعَمَ أنَّ عمر اطَّلَعَ على نَهيٍ خاصّ في ذلك. وقال القُرطُبيّ: لعلَّ ذلك وَقَعَ في خاطِر عمر، فيكون من قبيل الإلهام، ويحتمل أن يكون فهِمَ ذلك من

قوله: ﴿ مَا كَانَ لِلنَّبِيِّ وَالَّذِينَ ءَامَنُوٓاْ أَن يَسْتَغْفِرُواْ لِلْمُشْرِكِينَ ﴾ [التوبة:١١٣]. قلت: الثّاني - يعني ما قاله القُرطُبيّ - أقرَب من الأوَّل، لأنَّه لم يَتقدَّم النَّهي عن الصلاة على المنافقينَ، بدليلِ أنَّه قال في آخر هذا الحديث:/ «قال: فأنزَلَ الله: ﴿ وَلَا تُصَلِّ عَلَىٰٓ أَحَدٍ مِّنْهُم ﴾» والذي يَظهَر أنَّ في رواية الباب تَجوُّزاً بيَّنتْه الرِّواية التي في الباب بعدَه من وجه آخر عن عُبيد الله ابن عمر بلفظ: فقال: تُصَلّي عليه وقد نَهاك الله أن تَستَغفِر لهم؟! ٨/٣٣٥

وروى عبد بن حُميدٍ والطَّبَريُّ من طريق الشَّعْبيّ عن ابن عمر عن عمر[1] قال: أراد رسول الله ﷺ أن يُصَلّي على عبد الله بن أُبيٍّ فأخذت بثوبه، فقلت: والله ما أمَرَك الله بهذا، لقد قال: ﴿إِن تَسْتَغْفِرْ لَهُمْ سَبْعِينَ مَرَّةً فَلَن يَغْفِرَ ٱللَّهُ لَهُمْ ﴾.

ووَقَعَ عندَ ابن مَرْدويه[2] من طريق سعيد بن جُبَير عن ابن عبَّاس: فقال عمر: أتُصَلّي عليه، وقد نَهاك الله أن تُصَلّي عليه؟! قال: «أينَ؟!» قال: قال: ﴿ٱسْتَغْفِرْ لَهُمْ ﴾ الآيةَ، وهذا مِثل رواية الباب.

فكأنَّ عمر قد فَهِمَ من الآية المذكورة ما هو الأكثر الأغلَبُ من لسان العرب من أنَّ «أو» ليست للتَّخيير، بل للتَّسوية في عَدَم الوصف المذكور، أي: أنَّ الاستغفار لهم وعَدَم الاستغفار سواءٌ، وهو كقوله تعالى: ﴿سَوَآءٌ عَلَيْهِمْ أَسْتَغْفَرْتَ لَهُمْ أَمْ لَمْ تَسْتَغْفِرْ لَهُمْ ﴾ [المنافقون:٦]، لكن الثّانية أصرَح، ولهذا وَرَدَ أنَّها نزلت بعدَ هذه القِصّة كما سأذكرُه.

وفَهِمَ عمر أيضاً من قوله: ﴿سَبْعِينَ مَرَّةً ﴾ أنَّها للمبالَغة، وأنَّ العَدَد المعَيَّن لا مفهوم له، بل المراد نفيُ المغفِرة لهم، ولو كَثُرَ الاستغفار، فيَحصُل من ذلك النَّهيُ عن الاستغفار فأطلقَه.

وفَهِمَ أيضاً أنَّ المقصود الأعظَم من الصلاة على الميِّت طلبُ المغفرة للميِّتِ، والشَّفاعة له، فلذلك استَلزَمَ عندَه النَّهيُ عن الاستغفار تَركَ الصلاة، فلذلك جاء عنه في هذه الرِّواية إطلاق النَّهي عن الصلاة. ولهذه الأُمور استَنكَرَ إرادة الصلاة على عبد الله بن أُبيٍّ.

---

(١) لم نقف عليه عند الطبري ولا عند غيره بهذا اللفظ وهذا الإسناد الموصول، وقد جاء بهذا اللفظ عند ابن أبي حاتم في «تفسيره» ٦/ ١٨٥٣-١٨٥٤ من طريق الشعبي عن عمر منقطعاً.

(٢) وأخرجه من هذا الطريق أيضاً الطبراني في «الكبير» (١٢٢٤٤)، وفي إسناده لِينٌ.

هذا تقرير ما صَدَرَ عن عمر معَ ما عُرِفَ من شِدّة صَلابَته في الدّين، وكَثْرة بُغضه للكفَّار والمنافقينَ، وهو القائل في حَقّ حاطِب بن أبي بَلتَعةَ معَ ما كان له من الفضل، كَشُهودِه بدراً وغير ذلك، لكَوْنِه كاتَبَ قُرَيشاً قبلَ الفتح: دَعني يا رسول الله أضرِبْ عُنُقَه فقد نافَقَ[1]. فلذلك أقدَمَ على كلامه للنبيِّ ﷺ بما قال، ولم يَلتَفِت إلى احتمال إجراء الكلام على ظاهره لمَا غَلَبَ عليه من الصَّلابة المذكورة.

قال الزَّين بن المنيِّر: وإنَّما قال ذلك عمر عَرْضاً على النبيّ ﷺ ومَشورةً لا إلزاماً، وله عَوائدُ بذلك، ولا يَبعُد أن يكون النبيّ كان أذِنَ له في مِثل ذلك، فلا يَستَلزِم ما وَقَعَ من عمر أنَّه اجتَهَدَ معَ وُجود النَّصّ، كما تَمَسَّكَ به قوم في جواز ذلك، وإنَّما أشارَ بالذي ظَهَرَ له فقط، ولهذا احتَمَلَ منه النبيّ ﷺ أخْذَه بثوبه ومُخاطَبَته له في مِثل ذلك المقام، حتَّى التَفَتَ إليه مُتَبَسِّماً كما في حديث ابن عبَّاس بذلك في هذا الباب.

**قوله: «إنَّما خَيَّرَني الله، فقال: ﴿ٱسْتَغْفِرْ لَهُمْ أَوْ لَا تَسْتَغْفِرْ لَهُمْ إِن تَسْتَغْفِرْ لَهُمْ سَبْعِينَ مَرَّةً﴾، وسأزِيدُه على السَّبْعينَ»** في حديث ابن عبَّاس عن عمر من الزّيادة: فتبَسَّمَ رسول الله ﷺ، وقال: «أخِّر عنِّي يا عمر» فلمَّا أكثرتُ عليه قال: «إنّي خُيِّرتُ فاختَرت» أي: خُيِّرت بينَ الاستغفار وعَدمه.

وقد بيَّن ذلك حديثُ ابن عمر، حيثُ ذكر الآية المذكورة.

وقوله في حديث ابن عبَّاس عن عمر: «لو أعلم أنّي إن زِدت على السَّبعينَ يُغفَرْ له لَزِدتُ عليها»، وحديث ابن عمر جازِم بقِصّة الزّيادة.

وآكَدُ منه ما روى عبد بن حُميدٍ من طريق قَتَادة قال: لمَّا نزلت: ﴿ٱسْتَغْفِرْ لَهُمْ أَوْ لَا تَسْتَغْفِرْ لَهُمْ﴾ قال النبيّ ﷺ: «قد خَيَّرَني رَبّي، فوالله لَأزيدَن على السَّبعينَ».

وأخرجه الطَّبَريُّ (١٠/ ١٩٩) من طريق مجاهد مثله، والطَّبَريُّ (١٠/ ١٩٩) أيضاً وابن أبي حاتم (٦/ ١٨٥٤) من طريق هشام بن عُرْوة عن أبيه مثله.

---

(١) سلف برقم (٣٠٨١) من حديث علي بن أبي طالب.

وهذه طرق وإن كانت مَراسيلَ فإنَّ بعضها يَعضُدُ بعضاً. وقد خَفيَت هذه اللَّفظة على مَن خَرَّجَ أحاديث «المختصر» والبَيْضاويّ، واقتَصَروا على ما وَقَعَ في حديثَي الباب.

ودَلَّ ذلك على أنَّه ﷺ أطالَ في حال الصلاة عليه من الاستغفار له، وقد وَرَدَ ما يدلُّ على ذلك، فذكر الواقديُّ أنَّ مُجمِّع بن جارية قال: ما رأيت رسول الله ﷺ أطالَ على جِنازةٍ قَطُّ ما أطالَ على جِنازةِ عبد الله بن أُبيٍّ من الوقوف.

٣٣٦/٨ وروى الطَّبَريُّ (١٠/ ١٩٩) من طريق مُغيرة عن الشَّعبيّ[1] قال:/ قال النبيّ ﷺ: «قال الله ﴿إِن تَسْتَغْفِرْ لَهُمْ سَبْعِينَ مَرَّةً فَلَن يَغْفِرَ ٱللَّهُ لَهُمْ﴾ فأنا أستَغفِر لهم سبعينَ وسبعينَ وسبعينَ».

وقد تَمَسَّكَ بهذه القِصّة مَن جَعَلَ مفهوم العَدَد حُجّةً، وكذا مفهوم الصِّفة من باب الأولَى. ووجه الدّلالة أنَّه ﷺ فهمَ أنَّ ما زاد على السَّبعينَ بخِلَاف السَّبعينَ، فقال: «سَأزيدُ على السَّبعينَ»، وأجابَ مَن أنكَرَ القول بالمفهومِ بما وَقَعَ في بَقيَّة القِصّة، وليس ذلك بدافعٍ للحُجّة، لأنَّه لو لم يَقُمِ الدَّليل على أنَّ المقصود بالسَّبعينَ المبالَغة، لكان الاستدلال بالمفهومِ باقياً.

**قوله: «قال: إنَّه مُنافق، فصَلَّى عليه»** أمَّا جَزمُ عمر بأنَّه مُنافق فجَرَى على ما كان يَطَّلِع عليه من أحواله، وإنَّما لم يأخُذِ النبيّ ﷺ بقوله وصَلَّى عليه إجراءً له على ظاهر حُكم الإسلام كما تقدَّم تقريره، واستصحاباً لظاهرِ الحُكم، ولما فيه من إكرام ولده الذي تَحقَّقَت صَلاحيَّته، ومَصلَحة الاستئلاف لقومِه ودَفع المفسَدة، وكان النبيّ ﷺ في أوَّل الأمر يَصبر على أذَى المشرِكينَ ويَعفو ويَصفَح، ثمَّ أُمِرَ بقتال المشرِكينَ فاستَمرَّ صَفحُه وعَفوُه عَمّن يُظهِر الإسلامَ ولو كان باطِنُه على خِلَاف ذلك لمصلَحة الاستئلاف وعَدَم التَّنفير عنه، ولذلك قال: «لا يَتحدَّث الناس أنَّ محمَّداً يَقتُل أصحابه»[2]، فلمَّا حَصَلَ الفتح ودَخَلَ المشرِكونَ في الإسلام، وقَلَّ أهلُ الكفر وذَلُّوا، أُمِرَ بمُجاهَرة المنافقينَ وحَمْلهم على حُكم مُرِّ الحقّ، ولا سيَّما وقد كان ذلك قبلَ نزول النَّهي الصَّريح عن الصلاة على المنافقينَ، وغير ذلك ممَّا أُمِرَ فيه

---

(١) هذا اللفظ الذي ساقه الحافظ لفظُ رواية مغيرة عن شِباكٍ الضبّي عن الشعبي، وهو عند الطبري من طريق مغيرة عن الشعبي مباشرة، لكن بلفظ: «لأستغفرن له سبعين وسبعين».

(٢) قال ذلك ﷺ في شأن عبد الله بن أبيٍّ ابنُ سَلُولَ أيضاً كما سيأتي برقم (٤٩٠٥) في تفسير سورة المنافقون.

بمجاهرَتِهم. وبهذا التَّقرير يَندَفِع الإشكال عمَّا وَقَعَ في هذه القِصّة بحَمْدِ الله تعالى.

قال الخطَّابيُّ: إنَّما فعَلَ النبيّ ﷺ معَ عبد الله بن أُبيٍّ ما فعَلَ لكمال شَفَقَته على مَن تَعلَّقَ بطَرَفٍ من الدّين، ولِتَطييب قلب ولده عبد الله الرجل الصالح، ولِتأَلُّفِ قومه من الخَزرَج لرياسَتِه فيهم، فلو لم يُجِب سؤالَ ابنه وتَرَكَ الصلاة عليه قبلَ وُرود النَّهي الصَّريح لكان سُبّةً على ابنه، وعاراً على قومه، فاستعملَ أحسنَ الأمرَينِ في السّياسة إلى أن نُهِيَ فانتَهَى.

وتَبعَه ابن بَطّال وعَبَّرَ بقوله: ورَجا أن يكون مُعتَقِداً لبعضِ ما كان يُظهِر من الإسلام. وتَعقَّبَه ابن المنيِّر بأنَّ الإيمان لا يَتَبَعَّض. وهو كما قال، لكنَّ مُراد ابن بَطّال أنَّ إيمانه كان ضعيفاً.

قلت: وقد مالَ بعض أهل الحديث إلى تصحيح إسلام عبد الله بن أُبيٍّ لكَوْنِ النبيّ ﷺ صَلَّى عليه، وذَهَلَ عن الوارد من الآيات والأحاديث المصَرِّحة في حَقّه بما يُنافي ذلك، ولم يَقِف على جواب شافٍ في ذلك، فأقدَمَ على الدَّعوَى المذكورة، وهو مَحجوج بإجماع مَن قبلَه على نقيض ما قال، وإطباقهم على تَرك ذِكْره في كتب الصَّحابة معَ شُهرَته وذِكْر مَن هو دونَه في الشَّرَف والشُّهرة بأضعافٍ مُضاعَفة.

وقد أخرج الطَّبَريُّ (١٠/ ٢٠٦) من طريق سعيد عن قَتَادة في هذه القِصّة قال: فأنزَلَ الله تعالى: ﴿ وَلَا تُصَلِّ عَلَىٰٓ أَحَدٍ مِّنْهُم مَّاتَ أَبَدًا وَلَا تَقُمْ عَلَىٰ قَبْرِهِۦٓ ﴾ [التوبة:٨٤] قال: فذكر لنا أنَّ نبيَّ الله ﷺ قال: «وما يُغني عنه قميصي من الله[1]، وإنّي لَأرجو أن يُسلِمَ بذلك ألفٌ من قومه».

**قوله: «فأنزَلَ الله: ﴿ وَلَا تُصَلِّ عَلَىٰٓ أَحَدٍ مِّنْهُم مَّاتَ أَبَدًا وَلَا تَقُمْ عَلَىٰ قَبْرِهِۦٓ ﴾»** زاد مُسدَّد في حديثه عن يحيى القَطّان عن عُبيد الله بن عمر في آخره: فتَرَكَ الصلاة عليهم[2]. أخرجه ابن أبي حاتم (٦/ ١٨٥٧) عن أبيه عن مُسدَّد وحمَّاد بن زاذانَ عن يحيى.

---

(١) وفيه زيادة: وصلاتي.

(٢) عجباً للحافظ رحمه الله تعالى كيف عزا هذه الزيادة لابن أبي حاتم، وذَهَل عن وجودها عند البخاري فيما سيأتي برقم (٥٧٩٦) عن صدقة بن الفضل عن يحيى القطان.

وقد أخرجه البخاريّ (١٢٦٩) في الجنائز عن مُسدَّد، بدونِ هذه الزّيادة، وفي حديث ابن عبَّاس: فصَلَّى عليه ثمَّ انصَرَفَ، فلم يَمكُث إلّا يسيراً حتَّى نزلت.

زاد ابن إسحاق في «المغازي»[1] قال: حدَّثني الزُّهْريّ بسندِه في ثاني حديثَي الباب قال: فما صَلَّى رسول الله ﷺ على مُنافقٍ بعدَه حتَّى قَبَضَه الله.

ومن هذا الوجه أخرجه ابن أبي حاتم[2] (٦/ ١٨٥٨)، وأخرجه الطَّبَريُّ (١٠/ ٢٠٥-٢٠٦) من وجه آخر عن ابن إسحاق فزاد فيه: ولا قام على قبره. وروى عبد الرَّزّاق (١/ ٢٨٤) عن مَعمَر عن قَتَادة قال: لمَّا نزلت: ﴿ٱسْتَغْفِرْ لَهُمْ أَوْ لَا تَسْتَغْفِرْ لَهُمْ إِن تَسْتَغْفِرْ لَهُمْ سَبْعِينَ مَرَّةً فَلَن يَغْفِرَ ٱللَّهُ﴾ قال النبيّ ﷺ: «لأزيدَن على السَّبعينَ» فأنزَلَ الله تعالى: «﴿سَوَآءٌ عَلَيْهِمْ أَسْتَغْفَرْتَ لَهُمْ أَمْ لَمْ تَسْتَغْفِرْ لَهُمْ لَن يَغْفِرَ ٱللَّهُ لَهُمْ﴾»/ ورجاله ثقات معَ إرساله، ويحتمل أن تكون الآيتان معاً نزلتا في ذلك. ٣٣٧/٨

**الحديث الثاني: قوله: «حدَّثنا يحيى بن بُكَير حدَّثنا اللَّيث عن عُقيل، وقال غيره: حدَّثني اللَّيث حدَّثني عُقيل»** كذا وَقَعَ هنا، والغير المذكور هو أبو صالح كاتب اللَّيث، واسمه عبد الله بن صالح، أخرجه الطَّبَريُّ (١٠/ ٢٠٦) عن المثنَّى بن معاذ عنه عن اللَّيث قال: حدَّثني عُقيل.

**قوله: «لمَّا ماتَ عبد الله بن أُبيٍّ ابنُ سَلُولَ»** بفتح المهمَلة وضمّ اللّام وسكون الواو بعدَها لامٌ، هو اسم امرأة، وهي والدة عبد الله المذكور وهي خُزاعيَّة، وأمَّا هو فمن الخَزرَج أحد قبيلَتَي الأنصار، وابنُ سَلولَ يُقرأ بالرَّفع لأنَّه صفة عبد الله لا صفة أبيه.

**قوله: «فتبَسَّمَ رسول الله ﷺ وقال: أخِّر عنِّي»** أي: كلامَك، واستَشكَلَ الدّاوودِيُّ تَبَسُّمه ﷺ في تلكَ الحالة، معَ ما ثَبَتَ أنَّ ضَحِكَه ﷺ كان تَبَسُّماً، ولم يكن عندَ شُهود

---

(١) كما في «سيرة ابن هشام» ٢/ ٥٥٢.

(٢) ذهل الحافظ رحمه الله تعالى عن وجود رواية ابن إسحاق هذه عند الترمذي (٣٠٩٧)، وعنده تلك الزيادة التي نسبها للطبري.

الجنائز يَستَعمِل ذلك، وجوابه أنَّه عَبَّرَ عن طَلاقة وجهه بذلك تأنيساً لعمر وتطييباً لقلبه كالمعتَذِرِ عن تَرك قَبُول كلامه ومَشُورَته.

**قوله: «إن زِدْت على السَّبْعينَ يُغْفَرْ له»** كذا للأكثرِ «يُغفَرْ» بسكونِ الرّاء، جواباً للشَّرطِ، وفي رواية الكُشْمِيهنيِّ: «فغُفِرَ له» بفاءٍ، وبلفظ الفِعل الماضي وضمِّ أوَّله والرّاء مفتوحة. والأوَّل أوجَهُ.

**قوله: «فعَجِبْت بَعْدُ»** بضمِّ الدّال **«من جُرْأتي»** بضمِّ الجيم وسكون الرّاء بعدَها همزة، أي: إقدامي عليه، وقد بيَّنّا توجيهَ ذلك.

**قوله: «والله ورسوله أعلم»** ظاهره أنَّه قول عمر، ويحتمل أن يكون قولَ ابن عبَّاس، وقد روى الطبراني[1] (١١٥٩٨) من طريق الحَكَم بن أبانٍ عن عِكْرمة عن ابن عبَّاس في نحو هذه القِصّة: قال ابن عبَّاس: فالله أعلمُ أيَّ صلاة كانت، وما خادَعَ محمَّد أحداً قَطّ.

وقال بعض الشُّرّاح: يحتمل أن يكون عمر ظنَّ أنَّ النبيّ ﷺ حينَ تقدَّم للصلاة على عبد الله بن أُبيٍّ كان ناسياً لمَا صَدَرَ من عبد الله بن أُبيٍّ. وتُعقِّبَ بما في السّياق من تَكرير المراجَعة فهي دافعة لاحتمال النِّسيان، وقد صَرَّحَ في حديث الباب بقوله: فلمَّا أكثرت عليه قال. فدَلَّ على أنَّه كان ذاكِراً.

## ١٢- بابٌ

﴿ وَلَا تُصَلِّ عَلَىٰٓ أَحَدٍ مِّنْهُم مَّاتَ أَبَدًا وَلَا تَقُمْ عَلَىٰ قَبْرِهِۦٓ ﴾ [التوبة:٨٤]

**٤٦٧٢- حدَّثني إبراهيمُ بنُ المنذِرِ، حدَّثنا أنسُ بنُ عِياضٍ، عن عُبيدِ الله، عن نافعٍ، عن ابنِ عمرَ رضي الله عنهما، قال: لمَّا توفِّيَ عبدُ الله بنُ أُبيٍّ جاء ابنُه عبدُ الله بنُ عبدِ الله إلى رسولِ الله ﷺ، فأعطاه قَمِيصَه، فأمَرَهُ أن يُكَفِّنَه فيه، ثمَّ قامَ يُصَلّي عليه، فأخَذَ عمرُ بنُ الخطَّاب بثوبِه، فقال: تُصَلّي عليه وهو مُنافقٌ؟ وقد نَهاكَ الله أن تَسْتَغْفِرَ لهم، قال: «إنَّما خَيَّرَني اللهُ ـ أو**

(١) تحرف في الأصلين إلى: الطبري. والتصويب من شرح الحافظ نفسه، حيث أشار إلى هذه الطريق المذكورة أول هذا الباب، وعزاها للطبراني، ولم نقف عليها عند الطبري.

أخبَرني اللهُ ـ فقال: ﴿ٱسْتَغْفِرْ لَهُمْ أَوْ لَا تَسْتَغْفِرْ لَهُمْ إِن تَسْتَغْفِرْ لَهُمْ سَبْعِينَ مَرَّةً فَلَن يَغْفِرَ ٱللَّهُ لَهُمْ﴾» فقال: «سأزِيدُه على سبعِينَ» قال: فصَلَّى عليه رسولُ الله ﷺ، وصَلَّينا معه، ثمَّ أُنْزِلَ عليه: ﴿وَلَا تُصَلِّ عَلَىٰٓ أَحَدٍ مِّنْهُم مَّاتَ أَبَدًا وَلَا تَقُمْ عَلَىٰ قَبْرِهِۦٓ إِنَّهُمْ كَفَرُوا۟ بِٱللَّهِ وَرَسُولِهِۦ وَمَاتُوا۟ وَهُمْ فَٰسِقُونَ﴾.

قوله: «باب ﴿وَلَا تُصَلِّ عَلَىٰٓ أَحَدٍ مِّنْهُم مَّاتَ أَبَدًا وَلَا تَقُمْ عَلَىٰ قَبْرِهِۦٓ﴾» ظاهرُ الآية أنَّها نزلت في جميع المنافقينَ، لكن وَرَدَ ما يدلُّ على أنَّها نزلت في عَدَد مُعيَّن منهم.

قال الواقديّ: أخبرنا مَعمَر عن الزُّهْريّ قال: قال حُذَيفة: قال لي رسول الله ﷺ: «إنّي مُسِرٌّ إليك سِرّاً، فلا تَذكُرْه لأحدٍ، إنّي نُهيت أن أُصَلّي على فلان وفلان» رَهطٍ ذَوي عَدَد من/ المنافقينَ، قال: فلذلك كان عمر إذا أراد أن يُصَلّي على أحدٍ استَتبَعَ حُذَيفة، فإن مَشَى معه وإلّا لم يُصَلِّ عليه. ٣٣٨/٨

ومن طريق أُخرى عن جُبَير بن مُطعِم[1]: أنَّهم اثنا عشرَ رجلاً، وقد تقدَّم حديث حُذَيفة قريباً: أنَّه لم يَبقَ منهم غير رجل واحد[2].

ولعلَّ الحكمة في اختصاص المذكورِينَ بذلك أنَّ الله عَلِمَ أنَّهم يموتونَ على الكفر، بخِلَاف مَن سواهم فإنَّهم تابوا.

ثمَّ أورَدَ المصنِّف حديث ابنِ عمر المذكور في الباب قبلَه من وجه آخرَ، وقوله فيه: «إنَّما خَيَّرَني الله أو أخبرني الله»، كذا وَقَعَ بالشكِّ، والأوَّل: بمُعجَمةٍ مفتوحة وتحتانيَّة ثقيلة، من التَّخيير، والثّاني: بموحَّدةٍ من الإخبار. وقد أخرجه الإسماعيليّ من طريق إسماعيل بن أبي أوَيس عن أبي ضَمْرة الذي أخرجه البخاريّ من طريقه بلفظ: «إنَّما خَيَّرَني الله» بغير شَكّ، وكذا في أكثرِ الرِّوايات بلفظ التَّخيير، أي: بينَ الاستغفار وعَدمه كما تقدَّم.

---

(١) كذا في الأصلين و(س)، وإنما هو عند الواقدي ٣/ ١٠٤٥ عن نافع بن جبير بن مطعم مرسلاً، وكذلك رواه ابنُ سعد كما في «تهذيب الكمال» ٥/ ٥٠٥ في ترجمة حذيفة بن اليمان رضي الله عنه.

(٢) الذي تقدم عن حذيفة برقم (٤٦٥٨): أنه لم يبق منهم إلا أربعة أحدهم شيخ كبير لو شرب الماء البارد لما وجَدَ بَرْدَهُ. فلا ندري من أين جاء الحافظ رحمه الله بقوله: غير رجلٍ واحدٍ!!

واستُشكِلَ فهم التَّخيير من الآية حتَّى أقدَمَ جماعة من الأكابر على الطَّعن في صِحّة هذا الحديث معَ كَثْرة طرقه، واتِّفاق الشَّيخَينِ وسائر الذينَ خَرَّجوا الصَّحيح على تصحيحه، وذلك يُنادي على مُنكِري صِحَّتِه بعَدَمِ مَعرِفة الحديث، وقِلّة الاطِّلاع على طرقه.

قال ابن المنيِّر: مفهوم الآية زَلَّت فيه الأقدام، حتَّى أنكَرَ القاضي أبو بكر صِحّة الحديث، وقال: لا يجوز أن يُقبَل هذا، ولا يَصِحّ أنَّ الرَّسول قاله، انتهى.

ولفظ القاضي أبي بكر الباقلّانيّ في «التَّقريب»: هذا الحديث من أخبار الآحاد التي لا يُعلَم ثُبوتُها. وقال إمام الحَرَمَينِ في «مختصره»: هذا الحديث غير مُخَرَّج في «الصَّحيح». وقال في «البُرهان»: لا يُصَحِّحه أهلُ الحديث.

وقال الغَزاليّ في «المستَصفَى»: الأظهَر أنَّ هذا الخبر غير صحيح.

وقال الدّاوودِيّ الشّارح: هذا الحديث غير محفوظ.

والسَّبَب في إنكارهم صِحَّتَه ما تَقرَّرَ عندَهم ممَّا قَدَّمناه، وهو الذي فهمَه عمر ﷺ من حَمل ﴿أَوْ﴾[1] على التَّسوية لمَا يقتضيه سياق القِصّة، وحَمل السَّبعينَ على المبالَغة.

قال ابن المنيِّر: ليس عندَ أهلِ البيان تَرَدُّد أنَّ التَّخصيص بالعَدَدِ في هذا السّياق غير مُراد. انتهى.

وأيضاً فشرط القول بمفهومِ الصِّفة وكذا العَدَد عندَهم مُماثَلة المنطوق للمَسكوتِ، وعَدَم فائدة أُخرى، وهُنا للمبالَغة فائدة واضحة، فأشكَلَ قوله: «سَأزيدُ على السَّبعينَ» معَ أنَّ حُكم ما زاد عليها حُكمها.

وقد أجابَ بعض المتأخِّرينَ عن ذلك بأنَّه إنَّما قال: «سَأزيدُ على السَّبعينَ» استمالة لقلوب عشيرته، لا أنَّه أراد إن زاد على السَّبعينَ يُغفَر له، ويُؤيِّده تَرَدُّده في ثاني حديثَي الباب حيثُ قال: «لو أعلم أنّي إن زِدت على السَّبعينَ يُغفَر له لَزِدتُ».

---

(١) يعني في قوله تعالى: ﴿ٱسْتَغْفِرْ لَهُمْ أَوْ لَا تَسْتَغْفِرْ لَهُمْ إِن تَسْتَغْفِرْ لَهُمْ سَبْعِينَ مَرَّةً فَلَن يَغْفِرَ ٱللَّهُ لَهُمْ﴾.

لكن قَدَّمْنا أنَّ الرِّواية ثَبَتَت بقوله: «سأزيد»، ووَعدُه صادقٌ، ولا سيَّما وقد ثَبَتَ قوله: «لَأزيدَنَّ» بصيغة المبالَغة في التَّأكيد.

وأجابَ بعضهم باحتمال أن يكون فعَلَ ذلك استصحاباً للحال، لأنَّ جواز المغفِرة بالزِّيادة كان ثابتاً قبلَ مَجيء الآية، فجازَ أن يكونَ باقياً على أصله في الجواز، وهذا جواب حسن، وحاصله: أنَّ العَمَل بالبَقَاءِ على حُكم الأصل معَ فهم المبالَغة لا يَتَنافَيان، فكأنَّه جَوَّزَ أنَّ المغفِرة تَحصُل بالزِّيادة على السَّبعينَ لا أنَّه جازِم بذلك، ولا يَخفَى ما فيه.

وقيل: إنَّ الاستغفار يتنزَّل مَنزِلة الدُّعاء، والعبد إذا سألَ رَبَّه حاجةً فسؤاله إيّاه عِبادةٌ تتنزَّل مَنزِلة الذِّكر، لكنَّه من حيثُ طلبُ تَعجيلِ حصول المطلوب ليس عبادةً، فإذا كان كذلك، والمغفِرةُ في نفسها مُمكِنة، وتَعلُّقُ العلم بعَدَمِ نَفعها لا يُغيِّر ذلك، فيكون طلبها لا لغَرَضِ حصولها بل لتعظيمِ المدعوّ، فإذا تَعذَّرَت المغفِرة عُوِّضَ الدّاعي عنها ما يَليق به من الثَّواب أو دَفعِ السّوء، كما ثَبَتَ في الخبر[1]، وقد يَحصُل بذلك عن المدعوّ لهم تخفيف كما في قِصّة أبي طالب[2].

هذا معنى ما قاله ابن المنيِّر، وفيه نظر، لأنَّه يَستَلزِم مشروعيَّة طلب المغفِرة لمن تَستَحيل المغفِرة له شَرعاً، وقد وَرَدَ إنكار ذلك في قوله تعالى: ﴿مَا كَانَ لِلنَّبِيِّ وَالَّذِينَ ءَامَنُوٓاْ أَن يَسۡتَغۡفِرُواْ لِلۡمُشۡرِكِينَ﴾ [التوبة:١١٣].

ووَقَعَ في أصلِ هذه القِصّة إشكال آخرُ، وذلك أنَّه ﷺ أطلقَ أنَّه خُيِّرَ بينَ الاستغفار لهم وعَدمه بقوله تعالى: ﴿ٱسۡتَغۡفِرۡ لَهُمۡ أَوۡ لَا تَسۡتَغۡفِرۡ لَهُمۡ﴾،/ وأخَذَ بمفهومِ العَدَد من ٣٣٩/٨

(١) ثبت من حديث عبادة بن الصامت أن رسول الله ﷺ قال: «ما على الأرض مسلم يدعو الله تعالى بدعوة إلا آتاه الله إياها، أو صرف عنه من السوء مثلها، ما لم يدعُ بإثم أو قطيعة رحم». أخرجه الترمذي (٣٥٧٣)، وبنحوه من حديث جابر عنده أيضاً برقم (٣٣٨١).

(٢) كما سلف في حديث العباس بن عبد المطلب عند البخاري (٣٨٨٣) أنه قال للنبي ﷺ: ما أغنَيتَ عن عمك، فإنه كان يحوطُك ويغضب لك؟ قال: «هو في ضحضاح من نار، ولولا أنا لكان في الدرك الأسفل من النار». ومن حديث أبي سعيد الخدري عند البخاري أيضاً (٣٨٨٥) أنه ﷺ قال: «لعله تنفعه شفاعتي يوم القيامة، فيجعل في ضحضاح من النار يبلغ كعبيه يغلي منه دماغُه».

السَّبعينَ فقال: «سَأزيدُ عليها»، معَ أنَّه قد سَبَقَ قبلَ ذلك بمُدّةٍ طويلة نزول قوله تعالى: ﴿ مَا كَانَ لِلنَّبِيِّ وَٱلَّذِينَ ءَامَنُوٓاْ أَن يَسْتَغْفِرُواْ لِلْمُشْرِكِينَ وَلَوْ كَانُوٓاْ أُوْلِي قُرْبَىٰ ﴾، فإنَّ هذه الآية كما سيأتي في تفسير هذه السّورة قريباً (٤٦٧٥) نزلت في قِصّة أبي طالب حينَ قال ﷺ «لَأستَغفِرَنَّ لك ما لم أُنْهَ عنك» فنزلت، وكانت وفاة أبي طالب بمكَّةَ قبلَ الهجرة اتِّفاقاً، وقِصّة عبد الله بن أُبيٍّ هذه في السَّنة التاسعة من الهجرة كما تقدَّم، فكيفَ يجوز معَ ذلك الاستغفار للمنافقينَ معَ الجزم بكفرهم في نفسِ الآية؟! وقد وقَفت على جواب لبعضِهم عن هذا حاصله: أنَّ المنهيّ عنه استغفارٌ تُرجَى إجابته حتَّى يكون مقصوده تحصيل المغفِرة لهم كما في قِصّة أبي طالب، بخِلَاف الاستغفار لِمثلِ عبد الله بن أُبيٍّ فإنَّه استغفار لقصدِ تَطييب قلوب مَن بَقيَ منهم، وهذا الجواب ليس بمَرضيٍّ عندي.

ونحوُه قول الزَّمَخْشَريّ فإنَّه قال: فإن قلت: كيف خَفيَ على أفصَحِ الخلق وأخبَرِهم بأساليب الكلام وتمثيلاته أنَّ المراد بهذا العَدَد أنَّ الاستغفار ولو كَثُرَ لا يُجدي، ولا سيَّما وقد تَلاه قوله: ﴿ ذَٰلِكَ بِأَنَّهُمْ كَفَرُواْ بِٱللَّهِ وَرَسُولِهِۦ ﴾ الآيةَ، فبيَّن الصّارفَ عن المغفِرة لهم؟ قلت: لم يَخْفَ عليه ذلك، ولكنَّه فعَلَ ما فعَلَ وقال ما قال إظهاراً لغاية رحمته ورأفَته على مَن بُعِثَ إليه، وهو كقولِ إبراهيم عليه السلام: ﴿وَمَنْ عَصَانِي فَإِنَّكَ غَفُورٌ رَّحِيمٌ﴾ [إبراهيم:٣٦] وفي إظهار النبيّ ﷺ الرَّأفة المذكورة لُطف بأُمَّتِه، وباعِث على رحمة بعضهم بعضاً، انتهى.

وقد تَعقَّبَه ابنُ المنير وغيره وقالوا: لا يجوز نِسبة ما قاله إلى الرَّسول، لأنَّ الله أخبر أنَّه لا يَغفِرُ للكفَّار، وإذا كان لا يُغفَر لهم فطلبُ المغفِرة لهم مُستَحيل، وطلب المستَحيل لا يقع من النبيّ ﷺ.

ومنهم مَن قال: إنَّ النَّهيَ عن الاستغفار لمن ماتَ مُشرِكاً لا يَستَلزِم النَّهي عن الاستغفار لمن ماتَ مُظهِراً للإسلام، لاحتمال أن يكون مُعتَقَده صحيحاً، وهذا جواب جيِّد.

وقد قَدَّمتُ البحث في هذه الآية في كتاب الجنائز (١٢٦٩)، والتَّرجيح أنَّ نزولها كان مُتَراخِياً عن قِصّة أبي طالب جدّاً، وأنَّ الذي نزلَ في قِصَّته ﴿ إِنَّكَ لَا تَهْدِي مَنْ أَحْبَبْتَ ﴾ [القصص:٥٦]

وحَرَّرت دليل ذلك هناكَ، إلّا أنَّ في بَقيَّة هذه الآية من التَّصريح بأنَّهم كفروا بالله ورسوله ما يدلُّ على أنَّ نزول ذلك وَقَعَ مُتَراخياً عن القِصّة، ولعلَّ الذي نزلَ أوَّلاً وتَمَسَّكَ النبيّ ﷺ به قوله تعالى: ﴿ٱسْتَغْفِرْ لَهُمْ أَوْ لَا تَسْتَغْفِرْ لَهُمْ إِن تَسْتَغْفِرْ لَهُمْ سَبْعِينَ مَرَّةً فَلَن يَغْفِرَ ٱللَّهُ لَهُمْ﴾ إلى هنا خاصّة، ولذلك اقتَصَرَ في جواب عمر على التَّخيير وعلى ذِكْر السَّبعينَ، فلمَّا وَقَعَت القِصّة المذكورة كَشَفَ الله عنهم الغِطاء، وفَضَحَهم على رُؤوس الملأ، ونادَى عليهم بأنَّهم كفروا بالله ورسوله.

ولعلَّ هذا هو السِّرّ في اقتِصار البخاريّ في التَّرجمة من هذه الآية على هذا القَدْر إلى قوله: ﴿فَلَن يَغْفِرَ ٱللَّهُ لَهُمْ﴾، ولم يقع في شيء من نُسَخ كتابه تَكميل الآية، كما جَرَت به العادة من اختلاف الرُّواة عنه في ذلك.

وإذا تأمَّلَ المتأمِّل المنصِف وجَدَ الحامل على مَن رَدَّ الحديث أو تَعَسَّفَ في التَّأويل ظنَّه بأنَّ قوله: ﴿ذَٰلِكَ بِأَنَّهُمْ كَفَرُوا۟ بِٱللَّهِ وَرَسُولِهِۦ﴾ نزلَ معَ قوله: ﴿ٱسْتَغْفِرْ لَهُمْ﴾، أي: نزلت الآية كاملةً، لأنَّه لو فُرِضَ نزولها كاملةً لاقتَرَنَ بالنَّهي العِلّة، وهي صريحة في أنَّ قليل الاستغفار وكثيره لا يُجدي، وإلّا فإذا فُرِضَ ما حَرَّرتُه أنَّ هذا القَدر نزلَ مُتَراخياً عن صَدر الآية ارتَفَعَ الإشكال، وإذا كان الأمر كذلك فحُجّة المتمَسِّك من القِصّة بمفهومِ العَدَد صحيح، وكَوْن ذلك وَقَعَ من النبيّ ﷺ مُتَمَسِّكاً بالظّاهرِ على ما هو المشروع في الأحكام إلى أن يقوم الدَّليل الصّارف عن ذلك لا إشكال فيه، فلله الحمد على ما ألْهَمَ وعَلَّمَ.

وقد وقَفت لأبي نُعَيم الحافظ صاحب «حِلية الأولياء» على جُزء جَمَعَ فيه طرق هذا الحديث، وتَكلَّمَ على مَعانيه، فلخَّصتُه، فمن ذلك أنَّه قال: وَقَعَ في رواية أبي أُسامة[1] وغيره عن عُبيد الله العمريّ في قول عمر: أتُصَلّي عليه وقد نَهاك الله عن/ الصلاة على المنافقينَ؟! ولم يُبيِّن مَحَلّ النَّهي، فوَقَعَ بيانه في رواية أبي ضَمْرة[2] عن العمريّ، وهو أنَّ ٨/٣٤٠

(١) سلفت في الباب السابق برقم (٤٦٧٠).

(٢) رواية الباب.

مُرادَه بالصلاة عليهم الاستغفارُ لهم، ولفظه: وقد نَهاك الله أن تَستَغفِر لهم. قال: وفي قول ابنِ عمر: فصَلَّى رسول الله ﷺ وصَلَّينا معه، أنَّ عمر تَرَكَ رأيَ نفسه وتابَعَ النبيَّ ﷺ. ونَبَّهَ على أنَّ ابنَ عمر حَمَلَ هذه القِصّة عن النبيّ ﷺ بغير واسطة، بخِلَاف ابنِ عبَّاس، فإنَّه إنَّما حَمَلَها عن عمر إذ لم يَشهَدها.

قال: وفيه جواز الشَّهادة على المرء بما كان عليه حَيّاً وميِّتاً، لقولِ عمر: إنَّ عبد الله مُنافق، ولم يُنكِر النبيّ ﷺ قوله.

ويُؤخَذ أنَّ المنهيّ عنه من سَبّ الموتى ما قُصِدَ به الشَّتْم لا التَّعريف. وأنَّ المنافق تَجري عليه أحكام الإسلام الظّاهرة. وأنَّ الإعلام بوفاة الميِّت مُجَرَّداً لا يَدخُل في النَّعْي المنهيّ عنه.

وفيه جواز سؤال الـمُوسِر من المال مَن تُرجَى بَرَكَتُه، شيئاً من ماله لِضَرُورةٍ دينيَّة.

وفيه رِعاية الحيّ المطيع بالإحسان إلى الميِّت العاصي.

وفيه التَّكفين بالـمَخِيطِ. وجواز تأخير البيان عن وقت النُّزول إلى وقت الحاجة. والعَمَل بالظّاهرِ إذا كان النَّصّ مُحتَمِلاً. وفيه جواز تنبيه المفضول للفاضلِ على ما يَظُنّ أنَّه سَهَا عنه، وتنبيه الفاضل المفضولَ على ما يُشكِل عليه. وجواز استفسار السائل المسؤول وعكسه عمَّا يحتمل ما دارَ بينَهما. وفيه جواز التَّبَسُّم في حضور الجِنازة عندَ وُجود ما يقتضيه، وقد استَحَبَّ أهل العلم عَدَم التَّبَسُّم من أجل تمام الخُشوع، فيُستَثنَى منه ما تَدعو إليه الحاجة، وبالله التوفيق.

## ١٣ - باب قوله:

﴿ سَيَحْلِفُونَ بِٱللَّهِ لَكُمْ إِذَا ٱنقَلَبْتُمْ إِلَيْهِمْ لِتُعْرِضُوا۟ عَنْهُمْ ﴾ الآية

**٤٦٧٣ - حدَّثنا يحيى، حدَّثنا اللَّيثُ، عن عُقَيل، عن ابنِ شِهابٍ، عن عبدِ الرَّحمنِ بنِ عبدِ الله، أنَّ عبد الله بنَ كعبِ بنِ مالكٍ قال: سمعتُ كعبَ بنَ مالكٍ حينَ تَخلَّفَ عن تَبُوكَ: والله ما أنْعَمَ الله عليَّ من نِعْمةٍ بعدَ إذ هَداني، أعظَمَ من صِدْقي رسولَ الله ﷺ أن لا أكونَ كَذَبْتُه، فأهلِكَ كما هَلَكَ الَّذِينَ كَذَبوا حينَ أُنزِلَ الوَحْيُ: ﴿ سَيَحْلِفُونَ بِٱللَّهِ لَكُمْ إِذَا ٱنقَلَبْتُمْ إِلَيْهِمْ ﴾**

إلى قوله: ﴿ٱلْفَٰسِقِينَ﴾ [التوبة:٨٤].

قوله: «باب قوله: ﴿سَيَحْلِفُونَ بِٱللَّهِ لَكُمْ إِذَا ٱنقَلَبْتُمْ إِلَيْهِمْ لِتُعْرِضُوا۟ عَنْهُمْ﴾ الآية» سَقَطَ ﴿لَكُمْ﴾ من رواية الأَصِيليِّ والصَّواب إثباتها. ثمَّ ذكر فيه طَرَفاً من حديث كعب ابن مالك الطَّويل في قِصّة تَوبَته يَتعلَّق بالتَّرجمة.

وقوله فيه: «ما أنعَمَ الله عليَّ من نِعمة» كذا للأكثرِ، وللمستَمْلي وحدَه: على عبدٍ نِعمةً. والأوَّل هو الصَّواب، وقد سَبَقَ شرح الحديث بطوله في كتاب المغازي (٤٤١٨).

## ١٤- باب قوله: ﴿يَحْلِفُونَ لَكُمْ لِتَرْضَوْا۟ عَنْهُمْ فَإِن تَرْضَوْا۟ عَنْهُمْ﴾ إلى قوله: ﴿ٱلْفَٰسِقِينَ﴾ [التوبة:٩٦]

قوله: «باب قوله: ﴿يَحْلِفُونَ لَكُمْ لِتَرْضَوْا۟ عَنْهُمْ فَإِن تَرْضَوْا۟ عَنْهُمْ﴾ إلى قوله: ﴿ٱلْفَٰسِقِينَ﴾» كذا ثبت لأبي ذر وحده الترجمة بغير حديث، وسقطت للباقين.

وقد أخرج ابن أبي حاتم (٦/ ١٨٦٦) من طريق ابن أبي نَجِيح عن مجاهد: إنما نزلت في المنافقين.

٣٤١/٨

## ١٥- باب قوله: ﴿وَءَاخَرُونَ ٱعْتَرَفُوا۟ بِذُنُوبِهِمْ﴾ الآية [التوبة:٩٦]

**٤٦٧٤- حدَّثنا مُؤَمَّلٌ، حدَّثنا إسماعيلُ بنُ إبراهيمَ، حدَّثنا عَوْفٌ، حدَّثنا أبو رَجاءٍ، حدَّثنا سَمُرةُ بنُ جُنْدُبٍ ﷺ، قال: قال رسولُ الله ﷺ لنا: «أتاني اللَّيلةَ آتِيان، فابْتَعَثاني، فانْتَهَيا إلى مدينةٍ مَبنِيَّةٍ بلَبِنِ ذهبٍ ولَبِنِ فِضّةٍ، فتَلَقّانا رجالٌ، شَطْرٌ من خلقِهم كأحسنِ ما أنتَ راءٍ، وشَطْرٌ كأقبَحِ ما أنتَ راءٍ، قالا لهمُ: اذهبوا فقَعُوا في ذلك النَّهَرِ، فوَقَعوا فيه، ثمَّ رجعوا إلينا قد ذهب ذلك السّوءُ عنهم، فصاروا في أحسنِ صورةٍ، قالا لي: هذه جَنّةُ عَدْنٍ، وهٰذاكَ مَنزِلُكَ، قالا: أمَّا القومُ الَّذِينَ كانوا شَطْرٌ منهم حَسَنٌ، وشَطْرٌ منهم قَبِيحٌ، فإنَّهم خَلَطوا عَمَلاً صالحاً وآخَرَ سَيِّئاً، تَجاوَزَ الله عنهم».**

قوله: «باب قوله: ﴿وَءَاخَرُونَ ٱعْتَرَفُوا۟ بِذُنُوبِهِمْ﴾ الآية» كذا لأبي ذرٍّ، وساقَ غيره الآية إلى

﴿رَّحِيمٌ﴾ وذكر فيه طَرَفاً من حديث سَمُرة بن جُندُب في المنام الطَّويل، وسيأتي بتمامه معَ شرحِه في التَّعبير (٧٠٤٧).

قوله: «حدثنا مؤمَّل» زاد في رواية الأصيلي وغيره: هو ابن هشام. وإسماعيل بن إبراهيم: هو المعروف بابن عُلَيَّة.

وقوله فيه: «كانوا شطرٌ منهم حسَنٌ» قيل: الصوابُ حسناً، لأنه خبر «كان»، وخرَّجوه على أنَّ «كان» تامّةٌ، و«شطرٌ» و«حسنٌ» مبتدأ وخبره.

## ١٦- باب قوله: ﴿مَا كَانَ لِلنَّبِيِّ وَالَّذِينَ ءَامَنُوٓاْ أَن يَسْتَغْفِرُواْ لِلْمُشْرِكِينَ﴾ [التوبة:١١٣]

**٤٦٧٥- حدَّثني إسحاقُ بنُ إبراهيمَ، أخبرنا عبدُ الرَّزّاق، أخبرنا مَعمَرٌ، عن الزُّهْريِّ، عن سعيدِ بنِ المسيّب، عن أبيه، قال: لمَّا حَضَرَت أبا طالبٍ الوفاةُ، دَخَلَ عليه النبيُّ ﷺ، وعندَه أبو جَهْلٍ وعبدُ الله بنُ أبي أُميَّةَ، فقال النبيُّ ﷺ: «أي عَمِّ، قُل: لا إلهَ إلا الله، أُحاجُّ لكَ بها عندَ الله» فقال أبو جَهْلٍ وعبدُ الله بنُ أبي أُميَّةَ: يا أبا طالبٍ، أترْغَبُ عن مِلّةِ عبدِ المطَّلِبِ؟ فقال النبيُّ ﷺ: «لأستَغْفِرَنَّ لكَ، ما لم أُنْهَ عنكَ» فنزلت: ﴿مَا كَانَ لِلنَّبِيِّ وَالَّذِينَ ءَامَنُوٓاْ أَن يَسْتَغْفِرُواْ لِلْمُشْرِكِينَ وَلَوْ كَانُوٓاْ أُوْلِي قُرْبَىٰ مِنۢ بَعْدِ مَا تَبَيَّنَ لَهُمْ أَنَّهُمْ أَصْحَٰبُ ٱلْجَحِيمِ﴾.**

قوله: «باب قوله: ﴿مَا كَانَ لِلنَّبِيِّ وَالَّذِينَ ءَامَنُوٓاْ أَن يَسْتَغْفِرُواْ لِلْمُشْرِكِينَ﴾» ذكر فيه حديث سعيد بن المسيّب عن أبيه في قِصّة وفاةِ أبي طالب، وقد سَبَقَ شرحه في كتاب الجنائز (١٣٦٠)، ويأتي الإلمام بشيءٍ منه في تفسير القَصَص (٤٧٧٢) إن شاء الله تعالى.

## ١٧- باب قوله: ﴿لَّقَد تَّابَ ٱللَّهُ عَلَى ٱلنَّبِيِّ وَٱلْمُهَٰجِرِينَ وَٱلْأَنصَارِ ٱلَّذِينَ ٱتَّبَعُوهُ﴾ الآية [التوبة:١١٧]

**٤٦٧٦- حدَّثنا أحمدُ بنُ صالحٍ، قال: حدَّثني ابنُ وَهْب، قال: أخبرني يونس. قال أحمدُ: وحدَّثنا/ عَنبَسةُ، حدَّثنا يونسُ، عن ابنِ شِهابٍ، قال: أخبرني عبدُ الرَّحمنِ بنُ كعبِ بنِ مالك، ٨/٣٤٢ قال: أخبرني عبدُ الله بنُ كعبٍ ـ وكان قائدَ كعبٍ من بَنِيه حينَ عَمِيَ ـ قال: سمعتُ كعبَ بنَ مالكٍ**

في حديثِه: ﴿وَعَلَى ٱلثَّلَٰثَةِ ٱلَّذِينَ خُلِّفُواْ﴾ [التوبة: ١١٨] قال في آخِرِ حديثِه: إنَّ من تَوْبَتي أن أَنخَلِعَ من مالي صَدَقةً إلى الله وإلى رسولِه، فقال النبيُّ ﷺ: «أمسِكْ بعضَ مالِكَ، فهو خيرٌ لكَ».

قوله: «باب قوله: ﴿لَّقَد تَّابَ ٱللَّهُ عَلَى ٱلنَّبِيِّ وَٱلْمُهَٰجِرِينَ وَٱلْأَنصَارِ﴾ الآيَةَ» كذا لأبي ذرٍّ، وساقَ غيرُه الآية إلى ﴿رَّحِيمٌ﴾، ذكر فيه طَرَفاً من حديث كعبٍ الطَّويلِ في قِصّة تَوبَته. وقد سَبَقَ شرحه مُستَوفًى في كتاب المغازي (٤٤١٨)، والقَدر الذي اقتَصَرَ عليه هنا أيضاً في الوَصايا (٢٧٥٧).

وقوله هنا: «حدَّثنا أحمد بن صالح، حدَّثني ابن وَهْب، أخبرني يونس. قال أحمد: وحدَّثنا عَنبَسة، حدَّثنا يونس» مُراده أنَّ أحمد بن صالح روى هذا الحديث عن شيخَينِ عن يونس، لكن فرَّقَهما لاختلاف الصّيغة. ثمَّ إنَّ ظاهره أنَّ السَّنَد عنهما مُتَّحِد، وليس كذلك، لأنَّ في رواية ابن وَهْب أنَّ شيخ ابن شِهاب هنا هو عبد الرَّحمن بن كعب كما في رواية عَنبَسة، وليس كذلك، بل هو في رواية ابن وَهْب عبد الرَّحمن بن عبد الله بن كعب[1]، كذلك أخرجه النَّسائيُّ عن سليمان بن داود المهريّ عن ابن وَهْب[2]، ولعلَّ البخاريّ بناه على أنَّ عبد الرَّحمن نُسِبَ لجدِّه فتتَّحِد الرِّوايتان. نَبَّهَ على ذلك الحافظ أبو عليّ الصَّدَفيّ، فيما قرأته بخَطِّه بهامشِ نُسخَته.

قلت: قد أفرَدَ البخاريّ رواية ابن وَهْب بهذا الإسناد في النُّذور (٦٦٩٠)، فوَقَعَ في رواية أبي ذرٍّ: عبد الرَّحمن بن عبد الله بن كعب. وإنَّما أخرج النَّسائيُّ بعض الحديث، وقد وجَدت بعض الحديث أيضاً في «سُنَن أبي داود» (٢٢٠٢و٣٣١٧) عن سليمان بن دواد

---

(١) وقد تقدم بعضُ هذا الحديث مختصراً أيضاً برقم (٣٨٨٩) من طريق أحمد بن صالح عن عنبسة عن يونس، فقال فيها: عبد الرحمن بن عبد الله بن كعب. فتحقق الاحتمالُ الذي نقله الحافظ عن الجياني من أن البخاري بناه على أن عبد الرحمن نُسب هنا لجده.

(٢) أخرجه كذلك النسائي برقم (٣٤٢٢)، لكن أخرج بعضاً من هذه القصة برقم (٧٣١)، وبرقم (٣٨٢٤) من هذا الطريق نفسه فقال: عبد الرحمن بن كعب بن مالك، وهذا أيضاً يؤيد الاحتمال المذكور بأن عبد الرحمن قد يُنسب لجدّه.

شيخ البخاريّ فيه كما في النَّسائيِّ، وعن أبي الطاهر بن السَّرْح عن ابن وَهْب كذلك (٢٢٠٢ و٢٧٧٣ و٤٦٠٠).

## ١٨ - بابٌ ﴿وَعَلَى ٱلثَّلَٰثَةِ ٱلَّذِينَ خُلِّفُواْ حَتَّىٰٓ إِذَا ضَاقَتْ عَلَيْهِمُ ٱلْأَرْضُ بِمَا رَحُبَتْ﴾ الآية [التوبة:١١٨]

٤٦٧٧- حدَّثني محمَّدٌ، حدَّثنا أحمدُ بنُ أبي شُعَيبٍ، حدَّثنا موسى بنُ أعْيَنَ، حدَّثنا إسحاقُ ابنُ راشدٍ، أنَّ الزُّهْريَّ حدَّثه، قال: أخبرني عبدُ الرَّحمنِ بنُ عبدِ الله بنِ كعبِ بنِ مالكٍ، عن أبيه، قال: سمعتُ أَبي كعبَ بنَ مالكٍ، وهو أحدُ الثَّلاثةِ الَّذِينَ تِيبَ عليهم: أنَّه لم يَتخلَّف عن رسولِ الله ﷺ في غزوةٍ غَزاها قَطُّ، غيرَ غَزْوَتَينِ، غزوةِ العُسْرةِ، وغزوةِ بَدْرٍ، قال: فأجْمَعْتُ صِدْقَ رسولِ الله ﷺ، وكان قَلَّما يَقْدَم من سَفرٍ سافَرَه إلّا ضُحًى، وكان يَبْدَأُ بالمسجدِ، فيَرْكَعُ رَكْعَتَينِ، ونَهَى النبيُّ ﷺ عن كلامي وكلامِ صاحبَيَّ، ولم يَنْهَ عن كلامِ أحدٍ منَ المتخلِّفِينَ غيرِنا، فاجْتَنَبَ الناسُ كلامَنا، فلَبِثْتُ كذلك حتَّى طالَ عليَّ الأمرُ، وما من شيءٍ أهَمُّ إليَّ من أن أموتَ، فلا يُصَلّي عليَّ النبيُّ ﷺ، أو يموتَ رسولُ الله ﷺ، فأكونَ منَ الناسِ بتِلْكَ المَنزِلةِ، فلا يُكلِّمُني أحدٌ منهم، ولا يُصَلّي عليَّ، فأنزَلَ الله تَوْبَتَنا على نبيِّه ﷺ حينَ بَقِيَ الثُّلثُ الآخِرُ منَ اللَّيلِ، ورسولُ الله ﷺ عندَ أمِّ سَلَمةَ، وكانت أمُّ سَلَمةَ مُحْسِنةً في شأني، مَعْنِيَّةً في أمري، فقال رسول الله ﷺ: «يا أمَّ/ سَلَمةَ، تِيبَ على كعبٍ» قالت: أفَلا ٣٤٣/٨ أُرسِلُ إليه فأُبَشِّرَه؟ قال: «إذاً يَحْطِمَكُمُ الناسُ، فيَمْنَعونَكُمُ النَّوْمَ سائرَ اللَّيلةِ» حتَّى إذا صَلَّى رسولُ الله ﷺ صلاةَ الفجرِ آذَنَ بتَوْبةِ الله علينا، وكان إذا استَبْشَرَ استَنارَ وجهُه، حتَّى كأنَّه قِطْعةٌ من القمَرِ، وكنَّا أيُّها الثَّلاثةُ الذينَ خُلِّفْنا عن الأمرِ الذي قُبِلَ من هَؤلاء الذين اعْتَذَروا، حينَ أنزَلَ الله لنا التوبةَ، فلمَّا ذُكِرَ للَّذينَ كَذَبوا رسولَ الله منَ المتخلِّفِينَ، واعتَذَروا بالباطِلِ، ذُكِروا بشَرِّ ما ذُكِرَ به أحدٌ، قال الله سُبْحانَه: ﴿يَعْتَذِرُونَ إِلَيْكُمْ إِذَا رَجَعْتُمْ إِلَيْهِمْ ۚ قُل لَّا تَعْتَذِرُوا لَن نُّؤْمِنَ لَكُمْ قَدْ نَبَّأَنَا ٱللَّهُ مِنْ أَخْبَارِكُمْ ۚ وَسَيَرَى ٱللَّهُ عَمَلَكُمْ وَرَسُولُهُۥ﴾ [التوبة:٩٤].

قوله: «﴿وَعَلَى ٱلثَّلَٰثَةِ ٱلَّذِينَ خُلِّفُواْ حَتَّىٰٓ إِذَا ضَاقَتْ عَلَيْهِمُ ٱلْأَرْضُ بِمَا رَحُبَتْ﴾ الآية» كذا لأبي ذرٍّ، وساقَ غيره إلى ﴿ٱلرَّحِيمُ﴾.

قوله: «حدَّثني محمَّد حدَّثنا أحمد بن أبي شُعَيب» كذا للأكثرِ، وسَقَطَ محمَّد من رواية ابن السَّكَن فصارَ للبخاريِّ عن أحمد بن أبي شُعَيب بلا واسطة. وعلى قول الأكثر فاختُلِفَ في محمَّد؛ فقال الحاكم: هو محمَّد بن النَّضر النَّيسابُوريّ، يعني: الذي تقدَّم ذِكْره في تفسير الأنفال (٤٦٤٩)، وقال مرَّة: هو محمَّد بن إبراهيم البُوشَنْجِيّ، لأنَّ هذا الحديث وَقَعَ له من طريقه. وقال أبو عليّ الغَسّانيّ: هو الذُّهْليّ، وأيَّدَ ذلك أنَّ الحديث في «عِلَل حديث الزُّهْريّ» للذُّهْليّ، عن أحمد بن أبي شُعَيب، والبخاريّ يَستَمِدُّ منه كثيراً، وهو يُهمِل نَسَبَه غالباً.

وأمَّا أحمد بن أبي شُعَيب: فهو الحَرّانيّ، نَسَبَه المؤلِّف إلى جَدّه، واسم أبيه عبد الله بن مسلم، وأبو شُعَيب كُنية مُسلم لا كُنية عبد الله، وكُنية أحمد أبو الحسن، وهو ثِقة باتِّفاقٍ، وليس له في البخاريّ سِوَى هذا الموضع.

ثمَّ ذكر المصنِّف قِطْعاً من قِصّة تَوبة كعب بن مالك، وقد تقدَّم شرحه مُستَوفًى في المغازي (٤٤١٨).

وقوله: «فلا يُكلِّمُني أحد منهم ولا يُصَلّي عليّ» في رواية الكُشْمِيهنيِّ: ولا يُسَلِّم. وحكى عياض أنَّه وَقَعَ لبعضِ الرُّواة: فلا يُكلِّمني أحد منهم ولا يُسَلِّمني. واستَبعَدَه، لأنَّ المعروف أنَّ السَّلام إنَّما يَتَعَدَّى بحرفِ جَرّ، وقد يُوَجَّه بأن يكون إتْباعاً، أو يَرجِع إلى قول مَن فَسَّرَ السَّلام بأنَّ معناه: أنتَ مُسلَّم منِّي.

وقوله «وكانت أمّ سَلَمةَ مَعنيَّةً في أمري» كذا للأكثرِ، بفتح الميم وسكون المهمَلة وكسر النُّون بعدها تحتانيَّة ثقيلةٌ من الاعتناء، وفي رواية الكُشْمِيهنيِّ: مُعِيْنة، بضمِّ الميم وكسر العين وسكون التَّحتانيَّة بعدَها نون، من العَون. والأوَّل أَنسَب.

وقوله: «يَحطِمُكُم» في رواية أبي ذرٍّ عن الكُشْمِيهنيِّ والمُستَمْلي: يَخطَفُكُم.

## ١٩- بابٌ

﴿ يَٰٓأَيُّهَا ٱلَّذِينَ ءَامَنُواْ ٱتَّقُواْ ٱللَّهَ وَكُونُواْ مَعَ ٱلصَّٰدِقِينَ ﴾

٤٦٧٨- حدَّثنا يحيى بنُ بُكَير، حدَّثنا اللَّيثُ، عن عُقَيل، عن ابنِ شِهابٍ، عن عبدِ الرَّحمنِ ابنِ عبدِ الله بنِ كعبِ بنِ مالكٍ، عن عبدِ الله بنِ كعبِ بنِ مالكٍ ـ وكان قائدَ كعبِ بنِ مالكٍ ـ قال: سمعتُ كعبَ بنَ مالكٍ يُحدِّثُ، حينَ تَخلَّفَ عن قِصّةِ تَبُوكَ: فوالله ما أعلم أحداً أبْلاهُ الله في صِدْقِ الحديثِ أحسنَ ممَّا أبْلاني، ما تَعَمَّدْتُ مُذْ ذَكَرْتُ ذلك لِرسولِ الله ﷺ إلى يومي هذا كَذِباً، وأنزَلَ الله عزَّ وجلَّ على رسولِه ﷺ: ﴿ لَّقَد تَّابَ ٱللَّهُ عَلَى ٱلنَّبِيِّ وَٱلْمُهَٰجِرِينَ وَٱلْأَنصَارِ ﴾ إلى قوله: ﴿ وَكُونُواْ مَعَ ٱلصَّٰدِقِينَ ﴾.

قوله: «باب ﴿ يَٰٓأَيُّهَا ٱلَّذِينَ ءَامَنُواْ ٱتَّقُواْ ٱللَّهَ وَكُونُواْ مَعَ ٱلصَّٰدِقِينَ ﴾» [التوبة:١١٩] ٣٤٤/٨ ذكر فيه طَرَفاً مختصراً من قِصّة تَوْبة كعبٍ أيضاً.

## ٢٠- باب قوله:

﴿ لَقَدْ جَآءَكُمْ رَسُولٌ مِّنْ أَنفُسِكُمْ عَزِيزٌ عَلَيْهِ مَا عَنِتُّمْ ﴾ الآية [التوبة:١٢٨] من الرَّأْفة

٤٦٧٩- حدَّثنا أبو اليَمَان، أخبرنا شُعَيبٌ، عن الزُّهْريِّ، قال: أخبرني ابنُ السَّبّاق، أنَّ زيدَ ابنَ ثابتٍ الأنصاريَّ ﷺ ـ وكان ممَّن يَكْتُبُ الوَحْيَ ـ قال: أرسَلَ إليَّ أبو بَكْرٍ مَقْتَلَ أهلِ اليَمامةِ، وعندَه عمرُ، فقال أبو بَكْرٍ: إنَّ عُمَرَ أتاني، فقال: إنَّ القتلَ قد استَحَرَّ يومَ اليَمامةِ بالناسِ، وإنّي أخشَى أن يَستَحِرَّ القتلُ بالقُرّاءِ في المَواطِنِ، فيَذْهَبَ كَثيرٌ منَ القرآنِ، إلا أن تَجْمَعُوه، وإنّي لأرَى أن يُجْمَعَ القرآنُ، قال أبو بَكْرٍ: فقلتُ لِعُمرَ: كيفَ أفعَلُ شيئاً لم يَفْعَلْه رسولُ الله ﷺ؟! فقال عمرُ: هو واللهِ خيرٌ، فلم يَزَل عمرُ يُراجِعُني فيه، حتَّى شَرَحَ الله لذلك صَدْري، ورأيتُ الذي رَأى عمرُ ـ قال زيدُ بنُ ثابتٍ: وعمرُ جالسٌ عندَه لا يتكلَّمُ ـ فقال أبو بَكْرٍ: إنَّكَ رجلٌ شابٌّ عاقِلٌ، لا نَتَّهِمُكَ، كنتَ تَكْتُبُ الوَحْيَ لِرسولِ الله ﷺ، فتَتَبَّعِ القرآنَ، فاجْمَعْه. فوالله لو كَلَّفَني نَقْلَ جبلٍ منَ الجبال، ما كان أثْقَلَ عليَّ ممَّا أمَرَني به من جمْعِ القرآنِ، قلتُ: كيفَ تَفْعَلان

شيئاً لم يَفْعَلْه رسُولُ الله ﷺ؟! فقال أبو بَكْرٍ: هو والله خيرٌ، فلم أزَل أُراجِعُه حتَّى شَرَحَ الله صَدْري للَّذي شَرَحَ الله له صَدْرَ أبي بكرٍ وعمرَ، فقُمْتُ فتَتَبَّعْتُ القرآنَ أجْمَعُه مِنَ الرِّقاع، والأكتاف، والعُسُبِ، وصُدورِ الرِّجال، حتَّى وجَدْتُ من سُورةِ التوبة آيتين معَ خُزَيمةَ الأنصاريِّ، لم أجِدْهما معَ أحدٍ غيرَه: ﴿لَقَدْ جَآءَكُمْ رَسُولٌ مِّنْ أَنفُسِكُمْ عَزِيزٌ عَلَيْهِ مَا عَنِتُّمْ﴾ إلى آخرهما.

وكانت الصُّحُفِ التي جُمِعَ فيها القُرآنُ عندَ أبي بكرٍ، حتَّى تَوَفّاه الله، ثمَّ عندَ عمرَ حتَّى تَوَفّاه الله، ثمَّ عند حفصة بنتِ عمرَ.

تابعَه عثمان بن عمرَ واللَّيث، عن يونسَ، عن ابنِ شِهابٍ.

وقال اللَّيثُ: حدَّثني عبدُ الرَّحمنِ بنُ خالدٍ، عن ابنِ شِهابٍ، وقال: معَ أبي خُزيمة الأنصاري.

وقال موسى: عن إبراهيم، حدَّثنا ابنُ شِهابٍ: معَ أبي خُزَيمةَ.

وتابَعَه يعقوب بنُ إبراهيم، عن أبيه.

وقال أبو ثابتٍ: حدَّثنا إبراهيم، وقال: مع خُزَيمةَ، أو أبي خُزَيمةَ.

قوله: «باب قوله: «﴿لَقَدْ جَآءَكُمْ رَسُولٌ مِّنْ أَنفُسِكُمْ عَزِيزٌ عَلَيْهِ مَا عَنِتُّمْ﴾ الآيةَ» كذا لأبي ذرٍّ، وساقَ غيرُه إلى ﴿رَءُوفٌ رَّحِيمٌ﴾.

قوله: «مِن الرَّأفة» ثَبَتَ هذا لغير أبي ذرٍّ، وهو كلام أبي عُبيدة، قال في قوله تعالى: ﴿إِنَّ ٱللَّهَ بِٱلنَّاسِ لَرَءُوفٌ رَّحِيمٌ﴾ هو فَعُول من الرَّأْفة، وهي أشدُّ الرَّحمة.

قوله: «أخبَرَني ابنُ السَّبّاق» بمُهمَلة وتشديد الموحَّدة، اسمه عُبيد، وسيأتي شرح الحديث مُستوفًى في فضائل القرآن (٤٩٨٦)، وتقدَّم في أوائلِ الجهاد (٢٨٠٧) التَّنبيهُ على اختلاف عُبيد بن السَّبّاق وخارجة بن زيد في تعيين الآية.

٣٤٥/٨ قوله: «تابَعَه عثمانُ بن عمر واللَّيث بن سعد عن/ يونس عن ابن شِهاب» أمَّا مُتابَعة عثمان ابن عمر فوَصَلَها أحمد (٧٦)، وإسحاق في «مُسنَدَيهما» عنه، وأمَّا مُتابَعة اللَّيث عن يونس

فوَصَلَها المؤلِّف في فضائل القرآن (٤٩٨٩)، وفي التوحيد (٧٤٢٥).

**قوله: «وقال اللَّيث: حدَّثني عبد الرَّحمن بن خالد عن ابن شِهاب، وقال: معَ أبي خُزَيمةَ»** يريد أنَّ لِلّيث فيه شيخاً آخرَ عن ابن شِهاب، وأنَّه رواه عنه بإسناده المذكور لكن خالَفَ في قوله: مَعَ خُزَيمةَ الأنصاريّ، فقال: مَعَ أبي خُزَيمةَ. ورواية اللَّيث هذه وَصَلَها أبو القاسم البَغَويُّ في «مُعجَم الصَّحابة» (٨٤٦) من طريق أبي صالح كاتب اللَّيث عنه، به.

**قوله: «وقال موسى: عن إبراهيم، حدَّثنا ابن شِهاب: معَ أبي خُزَيمةَ. وتابَعَه يعقوب بن إبراهيم عن أبيه»** أمَّا موسى: فهو ابن إسماعيل، وأمَّا إبراهيم: فهو ابن سعد، ويعقوب: هو ولده. ومُتابَعة موسى وَصَلَها المؤلِّف في فضائل القرآن (٧٤٢٥). وقال في آية التوبة: مَعَ أبي خُزَيمةَ، وفي آية الأحزاب (٤٠٤٩): مَعَ خُزَيمةَ بن ثابت الأنصاريّ. وممَّا يُنَبِّهُ عليه أنَّ آية التوبة وَجَدَها زيد بن ثابت لمَّا جَمَعَ القرآن في عَهد أبي بكر، وآية الأحزاب وَجَدَها لمَّا نَسَخَ المصاحِف في عَهد عثمان، وسيأتي بيانُ ذلك واضحاً في فضائل القرآن.

وأمَّا رواية يعقوب بن إبراهيم فوَصَلَها أبو بكر بن أبي داود في «كتاب المصاحف» (٢٨) من طريقه، وكذا أخرجها أبو يَعْلى (٦٥) من هذا الوجه لكن باختصارٍ، ورواها الذُّهْليُّ في «الزُّهْريّات» عنه، لكن قال: مَعَ خُزَيمةَ، وكذا أخرجه الجَوزَقيُّ من طريقه.

**قوله: «وقال أبو ثابت: حدَّثنا إبراهيم، وقال: معَ خُزَيمةَ أو أبي خُزَيمةَ»** فأمَّا أبو ثابت: فهو محمَّد بن عُبيد الله المدنيّ، وأمَّا إبراهيم: فهو ابن سعد.

ومُراده أنَّ أصحاب إبراهيم بن سعد اختلفوا، فقال بعضهم: مَعَ أبي خُزَيمةَ، وقال بعضهم: مَعَ خُزَيمةَ، وشَكَّ بعضهم، والتَّحقيق ما قَدَّمناه عن موسى بن إسماعيل: أنَّ آية التوبة معَ أبي خُزَيمةَ، وآية الأحزاب معَ خُزَيمةَ. وسَتكونُ لنا عَودة إلى تحقيق هذا في تفسير سورة الأحزاب (٤٧٨٤) إن شاء الله تعالى.

ورواية أبي ثابت المذكورة وَصَلَها المؤلِّف في الأحكام (٧١٩١)، بالشكِّ كما قال.

بِسْمِ اللَّهِ الرَّحْمَٰنِ الرَّحِيمِ

## ١٠ - سورة يونس

وقال ابنُ عبَّاسٍ: ﴿فَٱخْتَلَطَ﴾ [٢٤] فنبَتَ بالماءِ من كلِّ لَوْنٍ.

و﴿قَالُواْ ٱتَّخَذَ ٱللَّهُ وَلَدًاۗ سُبْحَٰنَهُۥۖ هُوَ ٱلْغَنِيُّ﴾ [٦٨].

وقال زيدُ بنُ أسلَمَ: ﴿أَنَّ لَهُمْ قَدَمَ صِدْقٍ﴾ [٢]: محمَّدٌ ﷺ، وقال مجاهِدٌ: خيرٌ.

يقال: ﴿تِلْكَ ءَايَٰتُ﴾ [١]: يعني: هذه أعلامُ القرآنِ. ومِثلُه: ﴿حَتَّىٰٓ إِذَا كُنتُمْ فِي ٱلْفُلْكِ وَجَرَيْنَ بِهِم﴾ [٢٢]، المعْنَى: بكُم.

﴿دَعْوَىٰهُمْ﴾ [١٠]: دُعاؤُهم.

﴿أُحِيطَ بِهِمْ﴾ [٢٢]: دَنَوْا منَ الهَلَكةِ ﴿وَأَحَٰطَتْ بِهِۦ خَطِيٓـَٔتُهُۥٓ﴾ [البقرة:٨١].

وقال مجاهدٌ: ﴿وَلَوْ يُعَجِّلُ ٱللَّهُ لِلنَّاسِ ٱلشَّرَّ ٱسْتِعْجَالَهُم بِٱلْخَيْرِ﴾: قولُ الإنسان لِوَلَدِه وماله إذا غَضِبَ: اللهمَّ لا تُبارك فيه والْعَنْه ﴿لَقُضِيَ إِلَيْهِمْ أَجَلُهُمْ﴾ [١١]: لَأُهْلِكَ مَن دُعِيَ عليه ولَأماتَه.

﴿لِّلَّذِينَ أَحْسَنُواْ ٱلْحُسْنَىٰ﴾: مِثلُها حُسْنَى ﴿وَزِيَادَةٌ﴾ [٢٦]: مَغْفِرةٌ ورضوانٌ. وقال غيرُه: النظرُ إلى وجهِه.

﴿ٱلْكِبْرِيَآءُ﴾ [٧٨]: المُلْك.

﴿فَأَتْبَعَهُمْ﴾ [٩٠] واتَّبَعَهُمْ واحدٌ.

﴿عَدْوًا﴾ [٩٠]: منَ العُدْوان.

قوله: «بِسْمِ اللَّهِ الرَّحْمَٰنِ الرَّحِيمِ ـ سورة يونس» أخَّرَ أبو ذرٍّ البسملةَ.

قوله: «وقال ابن عبَّاس: فاختَلَطَ: فنبَتَ بالماءِ من كلّ لَوْنٍ» وصَلَه ابن جَرِير (١١/ ١٠١-١٠٢) من طريق ابن جُرَيج عن عطاء[1] عن ابن عبَّاس في قوله: ﴿إِنَّمَا مَثَلُ ٱلْحَيَوٰةِ

(١) هو عطاء بن أبي مسلم الخُراساني، وليس ابن أبي رباح، وإن كان ابنُ جريج أخصَّ بعطاء بن أبي رباح، =

ٱلدُّنۡيَا كَمَآءٍ أَنزَلۡنَٰهُ مِنَ ٱلسَّمَآءِ فَٱخۡتَلَطَ بِهِۦ نَبَاتُ ٱلۡأَرۡضِ﴾ قال: اختَلَطَ: فنَبَتَ بالماءِ كلّ لَون ممَّا يأكل الناس/ كالحِنطة والشَّعير وسائر حُبوب الأرض. ٣٤٦/٨

قوله: «و﴿قَالُواْ ٱتَّخَذَ ٱللَّهُ وَلَدٗاۗ سُبۡحَٰنَهُۥۖ هُوَ ٱلۡغَنِيُّ﴾» كذا ثَبَتَ هذا لغير أبي ذرٍّ ترجمةً خاليةً من الحديث، ولم أرَ في هذه الآية حديثاً مُسنَداً، ولعلَّه أراد أن يُخرِّج فيها طريقاً للحديثِ الذي في التوحيد ممَّا يَتعلَّق بذَمِّ مَن زَعَمَ ذلك، فبيَّض لَه.

قوله: «**وقال زيد بن أسلَمَ: ﴿أَنَّ لَهُمۡ قَدَمَ صِدۡقٍ عِندَ رَبِّهِمۡ﴾: محمَّد ﷺ، وقال مجاهد: خَير**» أمَّا قول زيد بن أسلَمَ فوَصَلَه ابن جَرِير (١١/ ٨٢) من طريق ابن عُيَينةَ عنه، بهذا الحديث، وهو في «تفسير ابن عُيَينةَ»: أُخبِرتُ عن زيد بن أسلَم. وأخرج الطَّبَريُّ (١١/ ٨٢) من طريق الحسن أو قَتَادة قال: محمَّد ﷺ شَفيع لهم. وهذا وصَلَه ابن مَرْدويه من حديث عليّ، ومن حديث أبي سعيد، بإسنادَينِ ضعيفَينِ.

وأمَّا قول مجاهد فوَصَلَه الفِرْيابيُّ من طريق ابن أبي نَجِيح عن مجاهد في قوله تعالى ﴿وَبَشِّرِ ٱلَّذِينَ ءَامَنُوٓاْ أَنَّ لَهُمۡ قَدَمَ صِدۡقٍ﴾ قال: خير، وروى ابن جَرِير (١١/ ٨١) من وجه آخر عن مجاهد في قوله: ﴿قَدَمَ صِدۡقٍ﴾ قال: صَلاتهم وصومهم وصَدَقَتهم وتسبيحهم، ولا تَنافي بينَ القولَينِ، ومن طريق الرَّبيع بن أنس: ﴿قَدَمَ صِدۡقٍ﴾ أي: ثوابَ صِدق، ومن طريق عليّ بن أبي طلحة عن ابن عبَّاس في قوله تعالى: ﴿أَنَّ لَهُمۡ قَدَمَ صِدۡقٍ﴾ قال: سَبَقَت لهم السَّعادة في الذِّكر الأوَّل.

ورَجَّحَ ابن جَرِير قول مجاهد ومَن تَبعَه لقولِ العرب: لفلان قَدَم صِدق في كذا، أي: قَدَمٌ فيه خير، أو قَدَم سوء في كذا، أي: قَدَمٌ فيه شَرّ.

وجَزَمَ أبو عُبيدة بأنَّ المراد بالقَدَمِ السابِقة. وروى الحاكم (٢/ ٣٣٨) من طريق أنس

---

= وإنما أُهمل هنا لأن ابن جريج سمع من عطاء بن أبي رباح تفسير سورتي البقرة وآل عمران، وما سوى ذلك من التفسير فسمعه من الخراساني، كما نبّه عليه الحافظ في المقدمة في فصل الأحاديث المنتقدة عند الحديث الحادي والثمانين. وقد قُيِّد عند الطبري بالخُراساني.

عن أُبيِّ بن كعب في قوله: ﴿قَدَمَ صِدْقٍ﴾ قال: سَلَف صِدقٍ. وإسناده صحيح[١].

تنبيه: ذكر عياض: أنَّه وَقَعَ في رواية أبي ذرٍّ: وقال مجاهد بن جَبْر. قال: وهو خطأ.

قلت: لم أرَهُ في النُّسخة التي وَقَعَت لنا من رواية أبي ذرٍّ إلّا على الصَّواب كما قَدَّمتُه، نعم ذكر ابن التِّين: أنَّها وَقَعَت كذلك في رواية الشَّيخ أبي الحسن ـ يعني القابِسيَّ ـ ومجاهد هو ابن جَبْر ـ بفتح الجيم، وسكون الموحَّدة ـ لكنَّ المراد هنا أنَّه فَسَّرَ القَدَم بالخير، ولو كان وَقَعَ بزيادة «ابن» معَ التَّصحيف لكان عارياً عن ذِكْر القول المنسوب لمجاهدٍ في تفسير القَدَم.

**قوله: «يقال: ﴿تِلْكَ ءَايَٰتُ﴾ يعني: هذه أعلام القرآن. ومِثْلُه: ﴿حَتَّىٰٓ إِذَا كُنتُمْ فِى ٱلْفُلْكِ وَجَرَيْنَ بِهِم﴾ المعنى: بكُم»** هذا وَقَعَ لغير أبي ذرٍّ، وسيأتي للجميع في التوحيد[٢].

وقائلُ ذلك هو أبو عُبيدة بن المثنَّى، وفي «تفسير السُّدّيِّ»: ﴿ءَايَٰتُ ٱلْكِتَٰبِ﴾: الأعلام. والجامع بينَهما أنَّ في كلّ منهما صَرْفَ الخِطاب عن الغَيبة إلى الحضور، وعكسه.

**قوله: «﴿دَعْوَىٰهُمْ﴾: دُعاؤُهم»** هو قول أبي عُبيدة، قاله في معنى قوله: ﴿دَعْوَىٰهُمْ فِيهَا سُبْحَٰنَكَ ٱللَّهُمَّ﴾. وروى الطَّبَريُّ (١١/ ٩٠) من طريق الثَّوريّ قال في قوله: ﴿دَعْوَىٰهُمْ فِيهَا﴾ قال: إذا أرادوا الشَّيء قالوا: اللهمَّ، فيأتيهم ما دَعَوا به. ومن طريق ابن جُرَيج (١١/ ٨٩) قال: أُخبِرت، فذكر نحوَه، وسياقه أتـمّ. وكلّ هذا يُؤيِّد أنَّ معنى: ﴿دَعْوَىٰهُمْ﴾ دُعاؤُهم، لأنَّ «اللهمَّ» معناها: يا الله، أو معنى الدَّعوَى: العبادة، أي: كلامُهم في الجنَّة هذا اللَّفظُ بعينِه.

**قوله: «﴿أُحِيطَ بِهِمْ﴾: دَنَوْا من الهَلَكة، ﴿وَأَحَٰطَتْ بِهِۦ خَطِيٓـَٔتُهُۥ﴾»** قال أبو عُبيدة في قوله: ﴿وَظَنُّوٓاْ أَنَّهُمْ أُحِيطَ بِهِمْ﴾ أي: دَنَوْا لِلهَلكة، يقال: قد أُحيطَ به، أي: أنَّه لَهالكٌ. انتهى، وكأنَّه من إحاطة العدوّ بالقومِ، فإنَّ ذلك يكون سبباً للهلاكِ غالباً فَجُعِل كِنايةً

---

(١) في (س): وإسناده حسن!

(٢) بين يدي الحديث رقم (٧٥٣٠).

عنه، ولهذا أردَفَه المصنِّف بقوله: ﴿وَأَحَٰطَتۡ بِهِۦ خَطِيٓـَٔتُهُۥٓ﴾ إشارةً إلى ذلك.

**قوله: «وقال مجاهد: ﴿وَلَوۡ يُعَجِّلُ ٱللَّهُ لِلنَّاسِ ٱلشَّرَّ ٱسۡتِعۡجَالَهُم بِٱلۡخَيۡرِ﴾: قول الإنسان لولدِه ومالِه إذا غَضِبَ: اللهمَّ لا تُبارك فيه والْعَنْه» وقوله: «﴿لَقُضِيَ إِلَيۡهِمۡ أَجَلُهُمۡ﴾ أي: لَأُهلكَ مَن دُعيَ عليه ولَأماتَه»** هكذا وصَلَه الفِرْيابيُّ وعبد بن حُميدٍ وغيرهما، من طريق ابن أبي نَجِيح عن مجاهد في تفسير هذه الآية، ورواه الطَّبَريُّ (١١/ ٩٢) بلفظٍ مختصر، قال: فلو يُعَجِّل الله لهم الاستجابةَ في ذلك كما يُستَجاب في الخير لَأهلكَهم. ومن طريق قَتَادة قال: هو دعاء الإنسان على نفسه وماله بما يَكرَه أن يُستَجابَ له، انتهى.

وقد وَرَدَ في النَّهي عن/ ذلك حديثٌ مرفوع أخرجه مسلم (٣٠٠٩) في أثناء حديث ٣٤٧/٨ طويل، وأفرَدَه أبو داود (١٥٣٢) من طريق عبادة بن الوليد عن جابر عن النبيّ ﷺ قال: «لا تَدعُوا على أنفُسِكُم، ولا تَدعُوا على أولادِكُم، ولا تَدعُوا على أموالِكُم، لا تُوافِقوا من الله ساعةً يُسأل فيها عطاءً، فيَستَجيبَ لكُم».

**قوله: «﴿لِّلَّذِينَ أَحۡسَنُواْ ٱلۡحُسۡنَىٰ﴾: مِثْلُها حُسْنَى ﴿وَزِيَادَةٌ﴾: مَغْفِرة ورِضْوان»** هو قول مجاهد، وَصَلَه الفِرْيابيُّ وعبدٌ وغيرُهما، من طريق ابن أبي نَجِيح عنه.

**قوله: «وقال غيرُه: النَّظَر إلى وجهه»** ثَبَتَ هذا لأبي ذرٍّ وأبي الوَقْت خاصّةً، والمراد بالغير هنا فيما أظنّ قَتَادةُ، فقد أخرج الطَّبَريُّ (١١/ ١٠٦-١٠٧) من طريق سعيد بن أبي عَرُوبة عنه قال: الحُسنَى: هي الجنَّة، والزّيادة: النَّظَر إلى وجه الرَّحمن. وعندَ عبد الرَّزّاق (١/ ٢٩٤) عن مَعمَر عن قَتَادة: الحُسنَى: الجنَّة، والزّيادة فيما بَلَغَنا: النَّظَر إلى وجه الله. ولِسعيد بن منصور (١٠٥٩) من طريق عبد الرَّحمن بن سابِطٍ مثله موقوفاً أيضاً. ولعبد بن حُميدٍ عن الحسن مثله. وله عن عِكْرمة قال: ﴿لِّلَّذِينَ أَحۡسَنُواْ﴾ قالوا: لا إله إلّا الله، ﴿ٱلۡحُسۡنَىٰ﴾: الجنَّة، ﴿وَزِيَادَةٌ﴾: النَّظَر إلى وجه الله الكريم.

وقد وَرَدَ ذلك في حديث مرفوع أخرجه مسلم (١٨١)، والتِّرمِذيّ (٢٥٥٢ و٣١٠٥)،

وغيرهما[١] من طريق حمَّاد بن سَلَمةَ عن ثابت عن عبد الرَّحمن بن أبي ليلى عن صُهَيبٍ قال: قال رسول الله ﷺ: «إذا دَخَلَ أهل الجنَّةِ الجنَّةَ نُودوا إنَّ لكُم عندَ الله مَوْعِداً، فيقولون: ألم يُبيِّضْ وجوهَنا ويُزَحْزِحنا عن النار ويُدخِلْنا الجنَّة؟ قال: فيَكشِف الحِجابَ فيَنظُرونَ إليه، فوالله ما أعطاهم شيئاً هو أحَبَّ إليهم منه» ثمَّ قرأ: ﴿لِّلَّذِينَ أَحْسَنُواْ الْحُسْنَىٰ وَزِيَادَةٌ﴾. قال التِّرمِذيّ: إنَّما أسنَدَه حمَّاد بنُ سَلَمةَ، ورواه سليمان بن المغِيْرة عن ثابت عن عبد الرَّحمن بن أبي ليلى[٢].

قلت: وكذا قال مَعمَر، أخرجه عبد الرَّزّاق (١/ ٢٩٦) عنه، وحمَّاد بن زيد عن ثابت، أخرجه الطَّبَريُّ (١١/ ١٠٥)، وأخرجه أيضاً (١١/ ١٠٥) من طريق أبي موسى الأشعَريّ نحوه موقوفاً عليه[٣]، ومن طريق كعب بن عُجْرة مرفوعاً قال: «الزّيادة النَّظَر إلى وجه الرَّبّ» (١١/ ١٠٧)، ولكِن في إسناده ضعف، ومن حديث حُذَيفة موقوفاً مثله (١١/ ١٠٥)، ومن طريق أبي إسحاق عن عامر بن سعد عن أبي بكر الصِّدّيق مثله (١١/ ١٠٤-١٠٥) وصَلَه قيس بن الرَّبيع[٤] وإسرائيل عنه، ووَقَفَه سفيان وشُعْبة وشَرِيك على عامر بن سعد.

وجاء في تفسير الزّيادة أقوال أُخَرُ: منها قول عَلقَمة والحسن[٥]: إنَّ الزّيادة التَّضعيف، ومنها قول عليّ[٦]: إنَّ الزّيادة غُرفة من لُؤلُؤة واحدة، لها أربعة أبواب أخرج جميع ذلك الطَّبَريّ (١١/ ١٠٧).

---

(١) وأخرجه أحمد (٢٣٩٢٥)، وابن ماجه (١٨٧)، وابن حبان (٣١٠٥).

(٢) يعني من قوله مقطوعاً. وقد أخرجه كذلك الطبري في «تفسيره» ١١/ ١٠٦، وابن خزيمة في «التوحيد» ٢/ ٤٤٩، والدارقطني في «رؤية الله» (٢١١).

(٣) وأخرجه أيضاً من طريق أخرى عن أبي موسى ورفعه، وكلاهما في إسناده رجل متروك.

(٤) زاد قيس بن الربيع بين عامر وأبي بكر سعيدَ بنَ نِمرانَ.

(٥) وروى الطبريُّ عنه أيضاً من وجه آخر صحيح ١١/ ١٠٦ بأنها النظر إلى وجه الربّ سبحانه.

(٦) وإسناده منقطع.

وأخرج عبد بن حُميدٍ رواية حُذَيفة ورواية أبي بكر من طريق إسرائيل أيضاً.

وأشارَ الطَّبَريُّ إلى أنَّه لا تَعارُض بينَ هذه الأقوال، لأنَّ الزّيادة تحتمِل كلًّا منها، والله أعلم.

**قوله:** ﴿ٱلْكِبْرِيَآءُ﴾: **الملْك**» هو قول مجاهد، وصَلَه عبد بن حُميدٍ من طريق ابن أبي نَجِيح عنه، وقال الفَرّاء: قوله: ﴿وَتَكُونَ لَكُمَا ٱلْكِبْرِيَآءُ فِى ٱلْأَرْضِ﴾ لأنَّ النبيّ إذا صُدِّقَ صارت مقاليدُ أمَّته ومُلكهم إليه.

**قوله:** «﴿فَأَتْبَعَهُمْ﴾ **واتَّبعَهُم واحدٌ**» يعني: بهمزة القطع والتَّشديد، وبالثّاني قرأ الحسن، وقال أبو عُبيدة: ﴿فَأَتْبَعَهُمْ﴾ مِثل تَبِعَهم بمعنًى واحد. وهو كَرَدِفْتُه وأرْدَفتُه بمعنًى. وعن الأصمَعيّ: المهموز بمعنى أدرَكَ، وغير المهموز بمعنى مضى وراءَه أدرَكَه أو لم يُدرِكْه، وقيل: اتَّبَعَه ـ بالتَّشديدِ ـ في الأمر: اقتَدَى به، وأتبَعَه ـ بالهمز ـ: تَلَاه.

**قوله:** «﴿عَدْوًا﴾: **من العُدْوان**» هو قول أبي عُبيدة أيضاً. وهو وما قبلَه[1] نَعتان منصوبان على أنَّهما مصدَران، أو على الحال، أي: باغِينَ مُتَعَدّينَ، ويجوز أن يكونا مفعولَينِ، أي: لأجلِ البَغي والعُدوان، وقرأ الحسن بتشديد الواو وضمّ أوَّله.

## ١ - بابٌ

﴿وَجَٰوَزْنَا بِبَنِىٓ إِسْرَٰٓءِيلَ ٱلْبَحْرَ﴾ **إلى قوله:** ﴿وَأَنَا۠ مِنَ ٱلْمُسْلِمِينَ﴾

﴿نُنَجِّيكَ﴾ [٩٢]: **نُلْقِيكَ على نَجْوةٍ منَ الأرضِ، وهو النَّشَزُ: المكانُ المرْتَفِع.** ٣٤٨/٨

**٤٦٨٠ - حدَّثني محمَّدُ بنُ بشَّارٍ، حدَّثنا غُندَرٌ، حدَّثنا شُعْبةُ، عن أبي بِشْرٍ، عن سعيدِ بنِ جُبَيرٍ، عن ابنِ عبَّاسٍ، قال: قَدِمَ النبيُّ ﷺ المدينةَ واليهودُ تصومُ عاشُوراءَ، فقالوا: هذا يومٌ ظَهَرَ فيه موسى على فِرْعَونَ، فقال النبيُّ ﷺ لأصحابه: «أنتم أحقُّ بموسى منهم فَصُومُوا».**

**قوله:** «**باب** ﴿وَجَٰوَزْنَا بِبَنِىٓ إِسْرَٰٓءِيلَ ٱلْبَحْرَ﴾ [يونس:٩٠]» سَقَطَ للأكثرِ «باب»، وساقوا

---

(١) يعني في قوله تعالى: ﴿بَغْيًا وَعَدْوًا﴾.

الآيةَ إلى: ﴿مِنَ ٱلْمُسْلِمِينَ﴾.

قوله: «﴿نُنَجِّيكَ﴾: نُلْقيك على نَجْوة من الأرض، وهو النَّشَز: المكان المرْتَفِع» قال أبو عُبيدة في قوله تعالى: ﴿فَٱلْيَوْمَ نُنَجِّيكَ بِبَدَنِكَ﴾، أي: نُلقيك على نَجْوة، أي: ارتفاع. انتهى، والنَّجْوة: هي الرَّبْوة المرتَفِعة، وجمعها نِجَاً بكسرِ النُّون والقصر، وليس قوله: ﴿نُنَجِّيكَ﴾ من النَّجاةِ بمعنى السَّلامة، وقد قيل: هو بمعناها، والمراد: ممَّا وَقَعَ فيه قومُك من قَعْر البحر، وقيل: هو[1].

وقد قرأ ابن مسعود وابن السَّمَيْفَعِ وغيرهما: «نُنَحّيك» بالتَّشديدِ والحاء المهمَلة، أي: نُلقيك بناحيةٍ.

ووَرَدَ سبب ذلك فيما أخرجه عبد الرَّزّاق (١/ ٢٩٨) عن ابن التَّيْميِّ عن أبيه عن أبي السَّلِيل عن قيس بن عُبَاد أو غيره، قال: قال بنو إسرائيل: لم يَمُت فِرعَون، فأخرجه الله إليهم يَنظُرونَ إليه كالثَّورِ الأحمر. وهذا موقوف[2] رجاله ثقات. وعن مَعمَر عن قَتَادة قال: لمَّا أغرَقَ الله فِرعَون لم يُصدِّق طائفةٌ من الناس بذلك فأخرجه الله ليكونَ لهم عِظةً وآيةً. وروى ابن أبي حاتم (٦/ ١٩٨٣) من طريق الضَّحّاك عن ابن عبَّاس قال: فلمَّا خرج موسى وأصحابه، قال مَن تَخلَّفَ من قوم فِرعَون: ما غَرِقَ فِرعَون وقومه، ولكنَّهم في جَزائر البحر يَتَصَيَّدونَ. فأوحَى الله إلى البحر أن الْفِظ فِرعَونَ عُرْياناً، فلَفَظَه عُرياناً أصلَعَ أُخَيِنِسَ قصيراً، فهو قوله: ﴿فَٱلْيَوْمَ نُنَجِّيكَ بِبَدَنِكَ﴾. ومن طريق ابن أبي نَجِيح عن مجاهد ﴿بِبَدَنِكَ﴾ قال: بجسدِك. ومن طريق أبي صخر المدنيّ قال: البَدَن: الدِّرع الذي كان عليه.

ثمَّ ذكر المصنِّف حديث ابن عبَّاس في صيام عاشُوراء، وقد تقدَّم شرحه في الصيام (٢٠٠٤)، ومُناسَبتُه للتَّرجمة قوله في بعض طرقه: ذاكَ يوم نَجَّى اللهُ فيه موسى، وأَغرَقَ فِرعَون.

---

(١) بياض في الأصلين و(س).

(٢) بل مقطوع رجاله ثقات، لأن قيس بن عُباد الصحيح أنه تابعي مخضرم.

## ١١- سورة هودٍ

بِسْمِ ٱللَّهِ ٱلرَّحْمَٰنِ ٱلرَّحِيمِ

قال ابنُ عبَّاسٍ: ﴿عَصِيبٌ﴾ [٧٧]: شديدٌ.

﴿لَا جَرَمَ﴾ [٢٢]: بَلَى.

وقال غيرُه: ﴿وَحَاقَ﴾ [٨]: نزلَ ﴿يَحِيقُ﴾ [فاطر: ٤٣]: يَنزِل.

«يَئوسٌ» [٩]: فعولٌ من يَئِسْت.

وقال مجاهدٌ: ﴿تَبْتَئِسْ﴾ [٣٦]: تَحْزَنْ.

﴿يَثْنُونَ صُدُورَهُمْ﴾ [٥]: شَكٌّ وامتِراءٌ في الحقِّ ﴿لِيَسْتَخْفُواْ مِنْهُ﴾: مِنَ الله إنِ استَطاعوا.

وقال أبو مَيسَرةَ: الأوّاه[1]: الرَّحِيمُ، بالحَبَشِيّة.

وقال ابنُ عبَّاسٍ: ﴿بَادِىَ ٱلرَّأْىِ﴾ [٢٧]: ما ظَهَرَ لنا.

وقال مجاهدٌ: ﴿ٱلْجُودِىِّ﴾ [٤٤]: جبلٌ بالجزيرةِ.

وقال الحسنُ: ﴿إِنَّكَ لَأَنتَ ٱلْحَلِيمُ﴾ [٨٧]: يَستَهْزِئونَ به.

وقال ابنُ عبَّاسٍ: ﴿أَقْلِعِى﴾ [٤٤]: أمسِكِي.

﴿وَفَارَ ٱلتَّنُّورُ﴾ [٤٠]: نَبَعَ الماء. وقال عِكْرِمةُ: وجه الأرضِ.

قوله: «سورة هود ـ بِسْمِ ٱللَّهِ ٱلرَّحْمَٰنِ ٱلرَّحِيمِ» ثبتت البسملة لأبي ذرٍّ.

قوله: «قال ابن عبَّاس: ﴿عَصِيبٌ﴾ شديد» وصَلَه ابن أبي حاتم (٦/ ٢٠٦١) من طريق عليّ بن أبي طلحة عن ابن عبَّاس قال في قوله: ﴿وَقَالَ هَٰذَا يَوْمٌ عَصِيبٌ﴾ قال: شديد. وأخرجه الطَّبَريُّ (١٢/ ٨٢) من طرق عن مجاهد وقَتَادة وغيرهما مثله، وقال: ومنه قول الرّاجِز:

يومٌ عَصيب يَعصِبُ الأبطالا

---

(١) يعني قوله تعالى: ﴿إِنَّ إِبْرَٰهِيمَ لَحَلِيمٌ أَوَّٰهٌ مُّنِيبٌ﴾ [هود: ٧٥].

ويقولون: عَصَبَ يومُنا يَعصِب عَصْباً، أي: اشتَدَّ.

٣٤٩/٨ قوله: «﴿لَا جَرَمَ﴾: بَلَى» وصَلَه ابن أبي حاتم (٦/ ٢٠١٩) من طريق/ عليّ بن أبي طلحة عن ابن عبَّاس في قوله: ﴿لَا جَرَمَ أَنَّ ٱللَّهَ﴾[1] [النحل:٢٣] قال: أي: بلى إنَّ الله يَعلَم، وقال الطَّبَريُّ: معنى جَرَمَ، أي: كَسَب الذَّنب، ثمَّ كَثُر استعماله في موضع «لا بدَّ» كقولهم: لا جَرَمَ أنَّك ذاهب، وفي موضع «حَقّاً» كقولِك: لا جَرَمَ لَيقومَنّ.

قوله: «وقال غيره: ﴿وَحَاقَ﴾: نزلَ ﴿يَحِيقُ﴾: يَنزِل» قال أبو عُبيدة في قوله تعالى: ﴿وَحَاقَ بِهِم﴾، أي: نزلَ بهم وأصابهم.

قوله: «﴿يَئُوسٌ﴾: فَعُول من يَئِسْت» هو قول أبي عُبيدة أيضاً، قال في قوله تعالى: ﴿لَيَئُوسٌ كَفُورٌ﴾ هو فَعُول من يَئِست.

قوله: «وقال مجاهد: ﴿فَلَا تَبْتَئِسْ﴾: تَحْزَن» وصَلَه الطَّبَريُّ (١٢/ ٣٣) من طريق ابن أبي نَجِيح، عن مجاهد، قال في قوله: ﴿فَلَا تَبْتَئِسْ﴾ قال: لا تَحزَن، ومن طريق قَتَادة وغير واحد نحوه.

قوله: «﴿يَثْنُونَ صُدُورَهُمْ﴾: شَكّ وامْتِراء في الحقّ ﴿لِيَسْتَخْفُوا مِنْهُ﴾: من الله إن استَطاعوا» وهو قول مجاهد أيضاً، قال في قوله: ﴿أَلَآ إِنَّهُمْ يَثْنُونَ صُدُورَهُمْ﴾ قال: شَكّاً وامتِراءً في الحقّ، ليَستَخْفُوا من الله إن استَطاعوا. وصَلَه الطَّبَريُّ (١١/ ١٨٣) من طرق عن ابن أبي نَجِيح عن مجاهد، ومن طريق مَعمَر عن قَتَادة (١١/ ١٨٤) قال: أخفَى ما يكون الإنسان إذا أسَرَّ في نفسه شيئاً، وتغطّى بثوبه، واللهُ معَ ذلك يعلم ما يُسِرّونَ وما يُعلِنونَ. ومن طريق عِكْرمة عن ابن عبَّاس (١١/ ١٨٥) في قوله: ﴿يَثْنُونَ صُدُورَهُمْ﴾: الشكّ في الله، وعَمَل السَّيِّئات، يَستَغشي بثيابه، ويَستَكِنُّ من الله، واللهُ يراه، ويعلمُ ما يُسِرّ وما يُعلِن. والثَّنْيُ يُعبَّر به عن الشكّ في الحقّ، والإعراض عنه. ومن طريق عبد الله بن شَدّاد

---

(١) لا ندري لِمَ عَدَلَ الحافظُ رحمه الله تعالى عن تفسير آية سورة هود إلى تفسير آية سورة النحل، مع أن هذا التفسير قد روي بهذا الإسناد المذكور لآية سورة هود، فلعله لم يقف عليه، والله أعلم.

(١١/ ١٨٣): أنَّها نزلت في المنافقينَ، كان أحدهم إذا مرَّ برسولِ الله ﷺ ثَنَى صَدرَه، وطَأطَأ رأسه، وتَغَشَّى بثوبه، لئَلّا يراه. أسنَدَه الطَّبَريُّ من طرق عنه، وهو بعيد، فإنَّ الآية مكّيَّة، وسيأتي عن ابن عبَّاس ما يُخالِف القول الأوَّل، لكنَّ الجمع بينَهما مُمكِنٌ.

تنبيه: قُدِّمت هذه التَّفاسير من أوَّل السّورة إلى هنا في رواية أبي ذرٍّ، وهي عندَ الباقِينَ مُؤَخَّرة عمَّا سيأتي إلى قوله: ﴿أَقْلِعِي﴾: أمسِكي.

قوله: «وقال أبو مَيسَرةَ: الأوّاه: الرحيم، بالحَبَشيَّةِ» تقدَّم في ترجمة إبراهيم من أحاديث الأنبياء[1]، وسَقَطَ هنا من رواية أبي ذرٍّ.

قوله: «وقال ابن عبَّاس: ﴿بَادِيَ ٱلرَّأْيِ﴾: ما ظَهَرَ لنا، وقال مجاهد: ﴿ٱلْجُودِيِّ﴾ جبل بالجزيرةِ. وقال الحسن: ﴿إِنَّكَ لَأَنتَ ٱلْحَلِيمُ ٱلرَّشِيدُ﴾: يَستَهزِئونَ به. وقال ابن عبَّاس: ﴿أَقْلِعِي﴾: أمسِكي، ﴿وَفَارَ ٱلتَّنُّورُ﴾: نَبَعَ الماء. وقال عِكْرمة: وجه الأرض» تقدَّم جميع ذلك في أحاديث الأنبياء[2] وسَقَطَ هنا لأبي ذرٍّ.

## ١- بابٌ

﴿أَلَآ إِنَّهُمْ يَثْنُونَ صُدُورَهُمْ لِيَسْتَخْفُواْ﴾ [هود:٥]

٤٦٨١- حدَّثنا الحسنُ بنُ محمَّدِ بنِ صَبّاحٍ، حدَّثنا حَجّاجٌ، قال: قال ابنُ جُرَيج: أخبرني محمَّدُ بنُ عبّادِ بنِ جعفرٍ: أنَّه سمعَ ابنَ عبَّاسٍ يقرأُ: «ألا إنَّهم يَثْنَوْني صُدورُهم» [٥]، قال: سألتُه عنها، فقال: أُناسٌ كانوا يَسْتَخْفُونَ أن يَتَخَلَّوْا فيُفْضُوا إلى السماءِ، وأن يُجامِعُوا نساءَهم فيُفْضُوا إلى السماءِ، فنزلَ ذلك فيهم.

[طرفاه في: ٤٦٨٢، ٤٦٨٣]

٤٦٨٢- حدَّثني إبراهيمُ بنُ موسى، أخبرنا هشامٌ، عن ابنِ جُرَيج، وأخبرني محمَّدُ بنُ عبّادِ بنِ جعفرٍ: أنَّ ابنَ عبَّاسٍ قرأ: «ألا إنَّهم تَثْنَوْني صُدُورُهم»، قلتُ: يا أبا العبَّاسِ، ما تَثْنَوْني

(١) بين يدي الحديث رقم (٣٣٤٩).

(٢) بعد الحديث رقم (٣٣٣٦).

٨/٣٥٠ صُدورُهم؟ قال: كان الرجلُ يُجامِعُ/ امرأتَه، فَيَسْتَحْيِي، أو يَتَخلَّى، فَيَسْتَحْيِي فنزلت: «ألا إنَّهم تَثْنَونِي صُدُورُهُم».

٤٦٨٣ - حدَّثنا الحُمَيديُّ، حدَّثنا سفيانُ، حدَّثنا عَمْرٌو، قال: قرأ ابنُ عبَّاسٍ: ﴿أَلَآ إِنَّهُمْ يَثْنُونَ صُدُورَهُمْ لِيَسْتَخْفُواْ مِنْهُ أَلَا حِينَ يَسْتَغْشُونَ ثِيَابَهُمْ﴾.

وقال غيرُه عن ابنِ عبَّاسٍ: ﴿يَسْتَغْشُونَ﴾: يُغَطُّونَ رؤوسَهم.

﴿سِيٓءَ بِهِمْ﴾: ساءَ ظنُّه بقومِه ﴿وَضَاقَ بِهِمْ﴾ [٧٧]: بأضيافِهِ.

﴿بِقِطْعٍ مِّنَ ٱلَّيْلِ﴾ [٨١]: بسَوادٍ.

وقال مجاهدٌ: «إليه أُنِيبُ» [٨٨]: أَرجِعُ.

﴿سِجِّيلٍ﴾ [٨٢]: الشَّدِيدُ الكَبِيرُ، سِجِّيلٌ وسِجِّينٌ واحد، واللّامُ والنّونُ أُختان، وقال تَمِيمُ بنُ مُقبِلٍ:

ورَجْلةٍ يَضْرِبون البَيضَ ضاحيةً ضَرْباً تَواصَى به الأبطالُ سِجِّينا

﴿استَعمَرَكُم﴾ [٦١]: جَعَلَكُم عُمّاراً، أعمَرْتُه الدّارَ، فهي عُمْرَى: جَعَلْتُها لَه.

﴿نَكِرَهُمْ﴾ [٧٠]: وأنكَرَهم واستَنكَرَهم واحدٌ.

﴿حَمِيدٌ مَّجِيدٌ﴾ [٧٣]: كأنَّه فعِيلٌ من ماجِدٍ، محمودٌ من حَمِدَ.

﴿إِجْرَامِى﴾ [٣٥]: مَصْدَرٌ من أجْرَمْتُ، وبعضُهم يقول: جَرَمْتُ.

﴿ٱلْفُلْكَ﴾ [٣٧]: والفُلْكُ واحدٌ، وهي السَّفِينةُ والسُّفُن.

«مُجْرَاها» [٤١]: مَدْفَعُها، وهو مَصْدَرُ: أجْرَيتُ، وأرسَيتُ: حَبَسْتُ، وتُقْرَأُ: «مَجرَاها» مِنْ جَرَتْ هي، «ومَرْسَاها» مِن رَسَتْ، «ومُجرِيها ومُرْسِيها»: مِن فُعِلَ بها، راسِيَاتٌ: ثابتاتٌ.

﴿عَنِيدٍ﴾ وعَنودٌ وعانِدٌ واحدٌ، وهو تَأكِيدُ التَّجَبُّرِ.

﴿وَيَقُولُ ٱلْأَشْهَٰدُ﴾ [هود: ١٨]: واحده شاهد، مثل صاحب وأصحاب.

**قوله: «باب ﴿أَلَآ إِنَّهُمۡ يَثۡنُونَ صُدُورَهُمۡ﴾»** سقط «باب» للأكثر.

**قوله: «أخبَرَني محمَّد بن عبّاد بن جعفر»** هكذا رواه هشام بن يوسف عن ابن جُرَيج، وتابَعَه حَجّاج عندَ أحمد[1]، وقال أبو أُسامة عن ابن جُرَيج عن ابن أبي مُلَيكة عن ابن عبَّاس، أخرجه الطَّبَريُّ (١١/ ١٨٥).

**قوله: «أنَّه سمعَ ابن عبَّاس يقرأ: ألا إنهم يَثْنَوْنِي»** بفتح أوَّله بتحتانيَّة ـ وفي رواية بفَوقانيَّة ـ وسكون المثلَّثة وفتح النُّون وسكون الواو وكسر النُّون بعدَها ياء، على وزن: يَفعَوعِل، وهو بناءُ مُبالَغة كاعْشَوشَبَ، لكن جُعِلَ الفِعل للصُّدورِ، وأنشَدَ الفَرّاء لعَنتَرَةَ:

وقولَـك للـشَّيءِ الـذي لا تَنالُـه إذا مـا هـو احْلَـوْلَى ألا لَيـتَ ذا لِيـا

وحكى أهل القراءات عن ابن عبَّاس في هذه الكلمة قراءات أُخرى: وهي يَثنَوِنَّ، بفتح أوَّله وسكون المثلَّثة وفتح النُّون وكسر الواو وتشديد النُّون، من الثِّنِّ، بالمثلَّثة والنُّون: وهو ما هَشَّ وضَعُفَ من النَّبات، وقراءة ثالثة عنه أيضاً بوَزنِ يَرْعَوي، وقال أبو حاتم السِّجِستانيُّ: هذه القراءة غَلَط إذ لا يقال: ثَنَوتُه فانثَوَى، كَرَعَوتُه فارْعَوى.

قلت: وفي الشَّواذّ قراءات أُخرى ليس هذا موضع بسطها.

**قوله: «أُناس كانوا يَستَخْفُونَ أن يَتَخَلَّوْا»** أي: أن يَقضُوا الحاجة في الخَلَاء، وهم عُراةٌ، وحكى ابن التِّين أنَّه روي «يَتَحَلَّوا» بالمهمَلة، وقال الشَّيخ أبو الحسن، يعني القابِسيّ: إنَّه أحسن، أي: يَرقُدُ على حَلاوة قَفَاه.

قلت: والأوَّل أَولى، وفي رواية أبي أُسامة: كانوا لا يأتونَ النِّساء ولا الغائط إلّا وقد تَغَشَّوا بثيابهم، كَراهة أن يُفْضُوا بفُروجِهم إلى السماء.

**قوله في رواية: «عَمْرو»** هو ابن دينار **«قال: قرأ ابن عبَّاس: ﴿أَلَآ إِنَّهُمۡ يَثۡنُونَ صُدُورَهُمۡ﴾»** ضبط

---

(١) يا عجباً للحافظ رحمه الله تعالى كيف نسب هذه المتابعة لأحمد، وهي إحدى طريقي البخاري هنا في الحديث الذي هو بصَددِ شرحه، ولم نقف عليه في «المسند»، ولا عزاه له هو في «أطراف المسند»، ولا في «إتحاف المهرة».

أوَّله بالياءِ التَّحتانيَّة وبنونٍ آخِرَه و﴿ صُدُورَهُمْ ﴾ بالنَّصب على المفعوليَّة، وهي قراءة الجمهور، كذا للأكثرِ، ولأبي ذرٍّ كالذي قبلَه، ولِسعيد بن منصور عن ابن عُيَينةَ «يَثْنَونِي» أوَّله تحتانيَّة وآخره تحتانيَّة أيضاً[1]. وزاد: وعن حُميدٍ الأعرَج عن مجاهد: أنَّه كان يقرؤُها كذلك.

قوله: «وقال غيره» أي: عن ابن عبَّاس «﴿ يَسْتَغْشُونَ ﴾: يُغَطُّونَ رُؤوسهم» الضَّمير في «غيره» يعود على عَمْرو بن دينار، وقد وصَلَه الطَّبَريُّ (١١/ ١٨٦) من طريق عليّ بن أبي طلحة عن ابن عبَّاس.

وتفسير التَّغَشِّي بالتَّغطية مُتَّفَق عليه. وتخصيص ذلك بالرَّأسِ يحتاج إلى توقيف، وهذا مقبول من مِثل ابن عبَّاس، يقال منه: استَغشَى بثوبه وتَغَشَّاه. قال الشَّاعر[2]:

وتارةً أتغَشَّى فَضْلَ أَطْمارِي

قوله: «﴿ سِيٓءَ بِهِمْ ﴾: ساءَ ظنُّه بقومِه ﴿ وَضَاقَ بِهِمْ ﴾: بأضْيافِهِ» هو تفسير ابن عبَّاس، وصَلَه الطَّبَريُّ (١٢/ ٨١) من طريق عليّ بن أبي طلحة عنه في هذه الآية ﴿ وَلَمَّآ أَن جَآءَتْ رُسُلُنَا لُوطًا ﴾ [العنكبوت:٣٣] ساءَ ظنّاً بقومِه وضاقَ ذَرْعاً بأضيافه. ويَلزَم منه اختلافُ الضَّميرَينِ، وأكثر المفسِّرينَ على اتِّحادهما. وصَلَه ابن أبي حاتم من طريق الضَّحّاك[3] قال: ساءَه مكانهم، لمَا رأى بهم من الجمال.

قوله: «﴿ بِقِطْعٍ مِّنَ ٱلَّيْلِ ﴾: بسَوادٍ» وصَلَه ابن أبي حاتم (٦/ ٢٠٦٥) من طريق عليّ بن أبي طلحة عن ابن عبَّاس. وقال أبو عُبيدة: معناه: ببعضٍ من اللَّيل، وقال عبد الرَّزّاق (١/ ٣٠٩) عن مَعمَر عن قَتَادة: بطائفةٍ من اللَّيل.

---

(١) كذا قال الحافظ رحمه الله تعالى، فالظاهر أنها وقعت له كذلك في نسخته من «تفسير سعيد بن منصور»، ووقع في المطبوع المحقق من هذا الكتاب برقم (١٠٧٩) أنها ﴿يَثْنُونَ﴾ يعني كرواية البخاري هنا، فالله تعالى أعلم.

(٢) هذا عجُزُ بيت قالته الخنساءُ، صدره: أَرْعَى النُّجومَ وما كُلِّفْتُ رِعْيَتَها. انظر: «مقاييس اللغة» لابن فارس، مادة (رعى).

(٣) كذا نَسَبَ الحافظُ هذا التفسيرَ للضحّاك، وهو ذهولٌ منه رحمه الله، وإنما جاء هذا في «تفسير ابن أبي حاتم» ٩/ ٣٠٥٧ من قول كعب الأحبار، وليس في إسناده الضحّاك.

**قوله: «وقال مجاهد: إليه أُنِيبُ: أرجِعُ»**/ كذا للأكثرِ، وسَقَطَ لأبي ذرٍّ نِسبَتُه إلى مجاهد، فأوهَمَ ٣٥١/٨ أنَّه عن ابن عبَّاس كما قبلَه، وقد وصَلَه عبد بن حُميدٍ من طريق ابن أبي نَجِيح عن مجاهد، بهذا.

ووَقَعَ للأكثرِ قُبَيلَ قوله: «باب وكان عَرشُه على الماء».

**قوله: «﴿سِجِّيلٍ﴾: الشَّديد الكبير، سِجّيلٌ وسِجّينٌ واحد، واللّام والنُّون أُختان. وقال تَميم بن مُقبِل:**

**ورَجْلةٍ يَضرِبونَ البَيْضَ ضَاحِيةً ضَرْباً تَواصَى به الأبطالُ سِجّينا»**

هو كلام أبي عُبيدة بمعناه، قال في قوله تعالى: ﴿حِجَارَةً مِّن سِجِّيلٍ﴾: هو الشَّديد من الحجارة الصُّلْبُ، ومن الضَّرب أيضاً، قال ابن مُقبل، فذكره. قال: وقوله: سِجّيلاً، أي: شديداً، وبعضهم يُحوِّل اللّام نوناً. وقال في موضع آخرَ: السِّجّيل: الشَّديد الكثير.

وقد تَعقَّبَه ابن قُتَيبة بأنَّه لو كان معنى السِّجّيل: الشَّديد، لمَا دَخَلَت عليه «مِن»، وكان يقول: حجارةً سِجّيلاً، لأنَّه لا يقال: حجارة من شديد، ويُمكِن أن يكون الموصوف حُذِفَ.

وأنشَدَ غيرُ أبي عُبيدة البيتَ المذكور، فأبدَلَ قوله: «ضاحِيةً» بقوله: «عن عُرُضٍ»، وهو بضمَّتَينِ، وضاد مُعجَمة.

وسيأتي قولُ ابن عبَّاس ومَن تَبعَه أنَّ الكلمة فارسيَّة في تفسير سورة الفيل، وقد قال الأزهَريّ: إن ثَبَتَ أنَّها فارسيَّة فقد تَكلَّمَت بها العرب فصارت عربية، وقيل: هو اسم لسَماءِ الدُّنيا، وقيل: بحر مُعلَّق بينَ السماء والأرض، نزلت منه الحجارة، وقيل: هي جبال في السماء.

**تنبيه:** تَميم بن مُقبل[1]: هو ابن عوف بن حنيف[2] بن قُتَيبة بن العَجلان بن كعب بن

---

(١) كذا سماه الحافظ هنا، وفي «الإصابة»: تميم بن مُقبِل، وإنما هو تميم بن أُبَيّ بن مُقبِل، كما في «طبقات فحول الشعراء» لابن سلّام الجُمحي ١/ ١٤٣، و«جمهرة أنساب العرب» لابن حزم ص٢٨٨، و«خزانة الأدب» للبغدادي ١/ ٢٣١، وغيرها. وإنما قال أبو عبيدة في «مجاز القرآن»: ابن مقبل، ولم يُسَمِّه.

(٢) تحرف في الأصلين و(س) إلى: حبيب، كذا ضبط في (ع)، ولم يظهر الضبط في (أ)، وضبط في (س) بالخاء المعجمة بدل الحاء المهملة، وقُلِب الاسم أيضاً في الأصلين و(س) إلى: حبيب بن عوف، والتصويب من «الإصابة» للحافظ نفسه، ومن المصادر المشار إليها في التعليق المتقدم.

عامر بن صَعصَعة العامريّ ثمَّ العَجلانيّ، شاعر مُخضرَم أدرَكَ الجاهليَّة والإسلام، وكان أعرابيّاً جافياً، وله قِصّة معَ عمر. ذكره المرزُبانيّ.

وقوله: رَجْلة، بفتح الرّاء، ويجوز كسرها، على تقدير ذَوي رِجْلةٍ، والجيم ساكنة، وحكى ابن التِّين في هذه الحاء المهمَلة.

و«البَيض» بفتح الموحَّدة، جمع بَيْضة: وهي الخُوذة، أو بكسرها، جمع أبيض: وهو السَّيف، فعلى الأوَّل المرادُ: مواضع البيض وهي الرُّؤوس، وعلى الثّاني المراد: يَضرِبونَ بالبَيضِ، على نَزْع الخافض. والأوَّل أوجَه.

و«ضاحية» أي: ظاهرة، أو المراد: في وقت الضَّحوة.

و«تَواصَى» أصله: تَتَواصَى، فحُذِفَت إحدى التاءَينِ، ورويَ: تَواصَت، بمُثنّاة بدلَ التَّحتانيَّة في آخره.

وقوله: «سِجّيناً» بكسرِ المهمَلة وتشديد الجيم، قال الحسن بن المظَفَّر: هو فِعِّيل من السَّجن، كأنَّه يُثْبِتُ مَن وَقَعَ فيه فلا يَبرَحُ مكانَه، وعن ابن الأعرابيّ أنَّه رواه بالخاءِ المعجَمة بدلَ الجيم، أي: ضَرْباً حارّاً.

**قوله: «استَعْمَرَكُم: جَعَلكُم عُمّاراً، أعمَرْتُه الدّارَ، فهي عُمْرَى»** سَقَطَ هذا لغير أبي ذرٍّ، وقد تقدَّم شرحه في كتاب الهِبة[1].

**قوله: «﴿نَكِرَهُمْ﴾: وأنكَرَهُم واستَنكَرَهُم واحدٌ»** هو قول أبي عُبيدة، وأنشَدَ:

وأنكَرَتني وما كـان الـذي نَكِرَت ... مِـن الحـوادثِ إلّا الشَّيْبَ والصَّـلَعا[2]

**قوله: «﴿حَمِيدٌ مَّجِيدٌ﴾: كأنَّه فَعِيل من ماجِدٍ، محمود من حَمِدَ»** كذا وَقَعَ هنا، والذي في كلام أبي عُبيدة: ﴿حَمِيدٌ مَّجِيدٌ﴾، أي: محمود ماجِد. وهذا هو الصَّواب، والحميد: فَعِيل من حَمِدَ، فهو حامد، أي: يَحمَدُ مَن يُطيعه، أو هو حَميد بمعنى محمود، والمجيد: فَعِيل من مَجُدَ،

---

(١) بين يدي الحديث رقم (٢٦٢٥).

(٢) عجز هذا البيت زدناه من (ع)، ولم يرد في (أ) و(س)، وهو في «مجاز القرآن» لأبي عبيدة.

بضمِّ الجيم، يَمجُد كَشَرُفَ يَشرُف، وأصله الرِّفعة.

قوله: «﴿إِجْرَامِى﴾: مَصْدَر أَجْرَمْتُ، وبعضهم يقول: جَرَمْتُ» هو كلام أبي عُبيدة، وأنشَدَ[1]:

طَرِيدُ عَشيرةٍ ورَهِينُ ذَنْبٍ بِما جَرَمَتْ يَدي وجَنَى لِساني

وجَرَمَتْ بمعنى كَسَبَتْ. وقد تقدَّم قريباً.

قوله: «﴿ٱلْفُلْكَ﴾ والفُلْك واحد، وهي السَّفينة والسُّفُن» كذا وَقَعَ لبعضِهم، بضمِّ الفاء فيهما، وسكون اللّام في الأولى وفتحها في الثّانية، ولآخَرِينَ بفتحَتَينِ في الأولى، وبضمٍّ ثمَّ سكون في الثّانية، ورَجَّحَه ابن التِّين، وقال: الأوَّل واحد، والثّاني جمعٌ مِثل أَسَد وأُسد. قال عياض: ولِبعضِهم بضمٍّ ثمَّ سكون فيهما/ جميعاً، وهو الصَّواب، والمراد: أنَّ الجمعَ والواحد بلفظٍ واحد. وقد وَرَدَ ذلك في القرآن فقد قال في الواحد: ﴿فِى ٱلْفُلْكِ ٱلْمَشْحُونِ﴾ [يس:٤١] وقال في الجمع: ﴿حَتَّىٰٓ إِذَا كُنتُمْ فِى ٱلْفُلْكِ وَجَرَيْنَ بِهِم﴾ [يونس:٢٢]. والذي في كلام أبي عُبيدة: الفُلْك واحدٌ وجمعٌ، وهي السَّفينة والسُّفُن. وهذا أوضَح في المراد. ٣٥٢/٨

قوله: «مُجْرَاها: مَدْفَعُها، وهو مَصْدَر أَجْرَيتُ، وأرسَيتُ: حَبَسْتُ، وتُقْرَأُ: مَجْراها، من: جَرَت هي، ومَرْساها، من: رَسَت، ومُجْرِيها ومُرْسِيها، مِن فُعِلَ بها» قال أبو عُبيدة في قوله تعالى: ﴿بِسْمِ ٱللَّهِ مَجْرِىٰهَا﴾ أي: مَسيرها، وهي مِن جَرَت بهم، ومَن قرأها بالضَّمِّ فهو من أجرَيتُها أنا، ﴿وَمُرْسَىٰهَآ﴾ أي: وَقْفَها، وهو مصدَر، أي: أرسَيتُها أنا. انتهى.

ووَقَعَ في بعض الشُّروح: مُجراها: مَوقِفُها، بواوٍ وقافٍ وفاء، وهو تصحيف لم أرَه في شيء من النُّسَخ، ثمَّ وجَدت ابن التِّين حكاها عن رواية الشَّيخ أبي الحسن، يعني القابِسيَّ، قال: وليس بصحيحٍ، لأنَّه فاسدُ المعنى، والصَّواب ما في الأصل بدالٍ ثمَّ فاء ثمَّ عين.

تنبيه: الذي قرأ بضمِّ الميم في «مُجْراها» الجمهورُ، وقرأ الكوفيّونَ: حمزة والكِسائيّ

---

(١) نَسَبَهُ أبو عبيدة للهَيْرُدَانِ بن خَطّار السَّعْدي أحد لُصوص بني سعْد.

وحفص عن عاصم بالفتح[1]، وأبو بكر عن عاصم كالجمهورِ، وقَرَؤوا كلُّهم في المشهور بالضَّمِّ في «مُرْسَاها»، وعن ابن مسعود فتحها أيضاً، رواه سعيد بن منصور (١٠٨٩) بإسنادٍ حسن، وفي قراءة يحيى بن وثّاب: مُجرِيها ومُرسِيها: بضمِّ أوَّلهما وكسر الرّاء والسّين، أي: الله فاعلُ ذلك.

**قوله: «راسياتٌ: ثابتاتٌ»** قال أبو عُبيدة في قوله تعالى: ﴿وَقُدُورٍ رَّاسِيَـٰتٍ﴾ [سبأ:١٣]، أي: ثِقالٍ ثابتاتٍ عِظام. وكأنَّ المصنِّف ذكرها استطراداً لمَّا ذكر مُرساها.

**قوله: «﴿عَنِيدٍ﴾ وعَنود وعاند واحدٌ، وهو تأكيد التَّجَبُّر»** هو قول أبي عُبيدة بمعناه، لكن قال: وهو العادِل عن الحقّ. وقال ابن قُتَيبة: المعارض المخالف.

**قوله: «﴿وَيَقُولُ ٱلْأَشْهَـٰدُ﴾: واحدُه شاهدٌ، مِثلُ صاحبٍ وأصحابٍ»** هو كلام أبي عُبيدة أيضاً، واختُلِفَ في المراد بهم هنا، فقيلَ: الأنبياء. وقيل: الملائكة، أخرجه عبد بن حُميدٍ عن مجاهد. وعن زيد بن أسلم: الأنبياء والملائكة والمؤمنونَ. وهذا أعَمّ. وعن قَتَادة فيما أخرجه عبد الرَّزّاق (١/ ٣٠٤): الخلائق. وهذا أعَمّ من الجميع.

## ٢- باب قوله:

## ﴿وَكَانَ عَرْشُهُۥ عَلَى ٱلْمَآءِ﴾ [هود:٧]

**٤٦٨٤- حدَّثنا أبو اليَمَان، أخبرنا شُعَيبٌ، حدَّثنا أبو الزِّنادِ، عن الأعرَجِ، عن أبي هريرةَ ﷺ، عن رسولِ الله ﷺ قال: «قال الله عزَّ وجلَّ: أنفِق أُنفِق عليكَ» وقال: «يَدُ الله مَلْأى، لا تَغِيضُها نَفَقةٌ، سَحّاءُ اللَّيلَ والنَّهارَ» وقال: «أرأيتُم ما أنفَقَ مُذْ خَلَقَ السماءَ والأرضَ؟ فإنَّه لم يَغِضْ ما في يدِه، وكان عَرْشُه على الماء، وبيَدِه المِيزانُ، يَخْفِضُ ويَرفَع»[2].**

[أطرافه في: ٥٣٢٥، ٧٤١١، ٧٤١٩، ٧٤٩٦]

---

(١) مع إمالة الألف أيضاً. انظر: «العُنْوان في القراءات السبْع» لأبي طاهر السَّرَقُسْطِيّ ص١٠٧، و«الإقناع» لابن الباذِش ص١٢٢-١٢٣.

(٢) جاء بعد هذا الحديث في اليونينية تفسير بعض ألفاظ من سورة هود، قدَّمنا بعضها إلى الباب الذي قبله، وبعضها إلى الباب التالي، وفقاً لشرح الحافظ رحمه الله تعالى.

قوله: «باب قوله: ﴿وَكَانَ عَرْشُهُۥ عَلَى ٱلْمَآءِ﴾» ذكر فيه حديث أبي هريرة، وفيه ٣٥٣/٨ قوله: «وكان عَرشه على الماء، وبيَدِه الميزان، يَخفِضُ ويَرفَع»، وسيأتي شرحه في كتاب التوحيد (٧٤١٩) إن شاء الله تعالى.

وقوله: «لا تَغيضُها» بالغَينِ المعجَمة والضّاد المعجَمة الساقطة، أي: لا تَنقُصُها.

و«سَحّاءُ» بمُهمَلَتَينِ مُثقَّلاً ممدوداً، أي: دائمة، ويُروَى «سَحّاً» بالتَّنوين، فكأنَّها لشِدّة امتِلائها تَفِيضُ[1] أبداً.

و«اللَّيل والنَّهار» بالنَّصب على الظَّرفيَّة.

و«الميزان» كِناية عن العَدل.

## ٣- باب قوله:

﴿وَيَقُولُ ٱلْأَشْهَٰدُ هَٰٓؤُلَآءِ ٱلَّذِينَ كَذَبُوا۟﴾ الآية[2] [هود:١٨]

**٤٦٨٥ - حدَّثنا مُسدَّدٌ، حدَّثنا يَزِيدُ بنُ زُرَيعٍ، حدَّثنا سعيدٌ وهشامٌ، قالا: حدَّثنا قَتَادةُ، عن صَفْوانَ بنِ مُحْرِزٍ، قال: بينا ابنُ عمرَ يَطوفُ، إذ عَرَضَ رجلٌ، فقال: يا أبا عبدِ الرَّحمنِ - أو يا ابنَ عمرَ - سمعتَ النبيَّ ﷺ في النَّجْوَى؟ قال: سمعتُ النبيَّ ﷺ يقول: «يُدْنَى المؤمنُ من رَبِّه - وقال هشامٌ: يَدْنُو المؤمنُ - حتَّى يَضَعَ عليه كَنَفَه، فيُقرِّرُه بذُنُوبِه، تَعْرِفُ ذَنْبَ كذا، يقول: أعرِفُ، يقول: رَبِّ أعرِفُ - مرَّتَينِ - فيقول: سَتَرْتُها في الدُّنْيا، وأغفِرُها لكَ اليومَ، ثمَّ يُعطَى[3] صَحِيفةَ حسناتِه، وأمَّا الآخَرونَ - أو الكفَّارُ - فيُنادَى على رؤوسِ الأشهادِ: ﴿هَٰٓؤُلَآءِ ٱلَّذِينَ كَذَبُوا۟ عَلَىٰ رَبِّهِمْ ۚ أَلَا لَعْنَةُ ٱللَّهِ عَلَى ٱلظَّٰلِمِينَ﴾.**

**وقال شَيْبانُ عن قَتَادةَ: حدَّثنا صَفْوانُ.**

---

(١) تحرف في (س) إلى: تغيض.

(٢) جاء بعد هذه الآية في اليونينية بيان لفظ من الأشهاد من سورة هود، قدّمناه إلى ما بعد الحديث (٤٦٨٣) مع جملة ألفاظ أخرى من السورة، وفقاً لشرح الحافظ رحمه الله.

(٣) كذا في رواية الكُشميهني وحده، وفي رواية غيره: تُطوى، وصحح الحافظُ روايةَ الكشميهني وخطَّأَ رواية الباقين عند شرح الحديث (٦٠٧٠)!

﴿ٱعۡتَرَىٰكَ﴾ [٥٤]: افتَعَلَكَ، من عَرَوْتُه، أي: أصَبتُه، ومِنْه: يَعْرُوه، واعْتَراني.

﴿ءَاخِذُۢ بِنَاصِيَتِهَآ﴾ [٥٦] في مِلْكِه وسُلْطانِه.

﴿وَإِلَىٰ مَدۡيَنَ﴾ [هود:٨٤]: إلى أهلِ مَدْيَنَ، لأنّ مَدْينَ بلدٌ، ومثلُه: ﴿وَسۡـَٔلِ ٱلۡقَرۡيَةَ﴾ ﴿وَٱلۡعِيرَ﴾ [يوسف:٨٢] أي: أهلَ القريةِ وأصحابَ العِيرِ.

﴿وَرَآءَكُمۡ ظِهۡرِيًّا﴾ [هود:٩٢]: يقول: لم تَلْتَفِتوا إليه، يقال: إذا لم يَقْضِ الرجلُ حاجَتَه: ظَهَرْتَ بحاجَتي، وجَعَلْتَني ظِهْرِيّاً، والظِّهْرِيُّ هاهنا: أن تَأْخُذَ معكَ دابّةً أو وِعاءً تَستَظهِرُ به.

﴿أَرَاذِلُنَا﴾ [٢٧]: سُقّاطُنا.

قوله: «باب قوله تعالى: «﴿وَيَقُولُ ٱلۡأَشۡهَٰدُ هَٰٓؤُلَآءِ ٱلَّذِينَ كَذَبُواْ﴾ الآيَة» ذكر فيه حديث ابن عمر في النَّجوَى يومَ القيامة، وسيأتي شرحه في كتاب الأدب (٦٠٧٠).

وقوله: «حدثنا مسدَّد، حدثنا يزيد بن زُريع» لمسدَّد فيه إسناد آخر يأتي في الأدب وفي التوحيد (٧٥١٤)، وهو أعلى من هذا، رواه عن مسدَّد عن أبي عَوَانة عن قتادة.

وقوله في الإسناد: «حدثنا سعيد وهشام» أما سعيد: فهو ابن أبي عَرُوبة، وأما هشام: فهو ابن أبي[1] عبد الله الدَّستُوائي، وصفوان بن محرز، بالحاء المهملة والراء ثم الزاي.

قوله: «وقال شيبان، عن قتادة: حدثنا صفوان» وصله ابن مَرْدويه من طريق شيبان، وسيأتي بيان ذلك في كتاب التوحيد إن شاء الله تعالى.

قوله: «﴿ٱعۡتَرَىٰكَ﴾: افتَعَلك من عَرَوْته، أي: أصَبْته، ومنه يَعْروه واعْتَراني» هو كلام أبي عُبيدة، وقد تقدَّم شرحه في فرض الخمس، وثَبَتَ هنا للكُشْمِيهنيِّ وحدَه، ووَقَعَ في بعض النُّسَخ: «اعتَراك: افتَعَلت» بمُثنّاةٍ في آخره وهو كذلك عندَ أبي عُبيدة، واعتَرَى افتَعَلَ من عَراه يَعروه إذا أصابه، وقوله: ﴿إِن نَّقُولُ إِلَّا ٱعۡتَرَىٰكَ﴾ ما بعدَ إلّا مفعول بالقولِ قبلَه، ولا يحتاج إلى تقدير محذوف كما قَدَّرَه بعضهم، أي: ما نقول إلّا هذا اللَّفظ، فالجملة مَحكيَّة، نحو: ما قلت: إلّا زيد قائم. ٨/٣٥٤

(١) لفظة «أبي» سقطت من (س).

قوله: «﴿ءَاخِذٌۢ بِنَاصِيَتِهَآ﴾: في مِلْكِه وسُلْطانِهِ» هو كلام أبي عُبيدة أيضاً، وقد تقدَّم في بَدْء الخلق[1] وثَبَتَ هنا للكُشْمِيهنيِّ وحدَه.

قوله: «﴿وَإِلَىٰ مَدْيَنَ﴾» أي: إلى أهْلِ مَديَن، لأنَّ مَدْيَن بَلَد، ومثله: ﴿وَسْـَٔلِ ٱلْقَرْيَةَ﴾ ﴿وَٱلْعِيرَ﴾ أي: أهل القرية وأصحاب العِيرِ» قال أبو عُبيدة في قوله تعالى: ﴿وَإِلَىٰ مَدْيَنَ أَخَاهُمْ شُعَيْبًا﴾ مَدْيَن لا يَنصَرِف، لأنَّه اسم بَلَد مؤنَّث، ومَجازه مَجاز المختصر الذي فيه ضمير، أي: إلى أهل مَديَن، ومثله ﴿وَسْـَٔلِ ٱلْقَرْيَةَ﴾ أي: أهل القرية، ﴿وَٱلْعِيرَ﴾ أي: مَنْ في العير.

قوله: «﴿وَرَآءَكُمْ ظِهْرِيًّا﴾: يقول: لم تَلتَفِتوا إليه، يقال: إذا لم يَقْضِ الرجلُ حاجَتَه: ظَهَرْتَ بِحَاجَتي...» إلى آخره، ثَبَتَ هذا للكُشْمِيهنيِّ وحدَه، وقد تقدَّم شرحه في ترجمة شُعَيب عليه السلام من أحاديث الأنبياء[2].

قوله: «﴿أَرَاذِلُنَا﴾: سُقّاطُنا» بضمِّ المهمَلة وتشديد القاف، والأراذِل: جمع أَرْذَل[3]، إمّا على بابه كما جاء: «أحاسنُكُم أخلاقاً» أو جَرَى مَجرَى الأسماء كالأبطَحِ، وقيل: أراذِل جمع أرذُل، بضمِّ الذّال، وهو جمع رَذْل، مِثلُ كَلْب وأكلُب وأكالِب.

## ٤ - باب قوله: ﴿وَكَذَٰلِكَ أَخْذُ رَبِّكَ إِذَآ أَخَذَ ٱلْقُرَىٰ وَهِىَ ظَٰلِمَةٌ إِنَّ أَخْذَهُۥٓ أَلِيمٌ شَدِيدٌ﴾ [هود:١٠٢]

﴿ٱلرِّفْدُ ٱلْمَرْفُودُ﴾ [٩٩]: العَوْنُ المُعِينُ، رَفَدْتُه: أعَنْتُه.

﴿تَرْكَنُوٓاْ﴾ [١١٣]: تَمِيلُوا.

﴿فَلَوْلَا كَانَ﴾ [١١٦]: فهَلّا كان.

﴿أُتْرِفُواْ﴾ [١١٦]: أُهْلِكوا.

وقال ابنُ عبَّاسٍ: ﴿زَفِيرٌ وَشَهِيقٌ﴾ [١٠٦]: شديدٌ وصوتٌ ضَعِيفٌ.

---

(١) بين يدي الحديث رقم (٣٢٩٧).

(٢) قبل الحديث رقم (٣٤١٢).

(٣) تحرف في (س) إلى: أرذال.

٤٦٨٦- حدَّثنا صَدَقةُ بنُ الفَضْلِ، أخبرنا أبو معاويةَ، حدَّثنا بُرَيدُ بنُ أبي بُرْدةَ، عن أبي بُرْدةَ، عن أبي موسى ﷺ، قال: قال رسولُ الله ﷺ: «إنَّ اللهَ لَيُمْلي للظّالِمِ، حتَّى إذا أخَذَه لم يُفْلِتْه» قال: ثمَّ قرأ: ﴿وَكَذَٰلِكَ أَخْذُ رَبِّكَ إِذَآ أَخَذَ ٱلْقُرَىٰ وَهِىَ ظَٰلِمَةٌ إِنَّ أَخْذَهُۥٓ أَلِيمٌ شَدِيدٌ﴾.

قوله: «باب قوله: ﴿وَكَذَٰلِكَ أَخْذُ رَبِّكَ إِذَآ أَخَذَ ٱلْقُرَىٰ وَهِىَ ظَٰلِمَةٌ إِنَّ أَخْذَهُۥٓ أَلِيمٌ شَدِيدٌ﴾» الكاف في ﴿كَذَٰلِكَ﴾ لتشبيه الأخذ المستقبَل بالأخذ الماضي، وأتى باللفظ الماضي موضع المضارعة على قراءة طلحة بن مُصَرِّف: «أَخَذَ» بفتحتين في الأول كالثاني مبالغةً في تحقُّقه.

قوله: «﴿ٱلرِّفْدُ ٱلْمَرْفُودُ﴾ العَوْن المُعِين، رَفَدْتُه: أعنتُه» كذا وقع فيه. وقال أبو عبيدة: ﴿ٱلرِّفْدُ ٱلْمَرْفُودُ﴾: العون المُعِين، يقال: رفَدْتُه عند الأمير، أي: أعنتُه، قال الكرماني: وقع في النسخة التي عندنا: العون المُعِين، والذي يدل عليه التفسير «المُعان»، فإما أن يكون الفاعل بمعنى المفعول، أو المعنى: عونٌ ذو إعانة.

قوله: «﴿تَرْكَنُوٓاْ﴾: تميلوا» قال أبو عبيدة في قوله تعالى: ﴿وَلَا تَرْكَنُوٓاْ إِلَى ٱلَّذِينَ ظَلَمُواْ﴾: لا تعدلوا إليهم ولا تميلوا، يقال: رَكِنْتُ إلى قولك، أي: أردتُه وقبِلتُه. وروى عبد بن حميد من طريق الربيع بن أنس ﴿لا تَرْكَنُوٓاْ إِلَى ٱلَّذِينَ ظَلَمُواْ﴾: لا ترضَوا أعمالهم.

قوله: «﴿فَلَوْلَا كَانَ﴾: فهلَّا كان» سقط هذا والذي قبله من رواية أبي ذر، وهو قول أبي عبيدة، قال في قوله تعالى: ﴿فَلَوْلَا كَانَ مِنَ ٱلْقُرُونِ مِن قَبْلِكُمْ أُوْلُواْ بَقِيَّةٍ﴾ مجازه: فهلَّا كان من القرون، وروى عبد الرزاق (١/ ٢٩٨) عن معمر عن قتادة في قوله: ﴿فَلَوْلَا﴾ قال: في حرف ابن مسعود: «فهلَّا».

قوله: «﴿أُتْرِفُواْ﴾: أُهلِكوا» هو تفسير باللازم، أي: كان الترفُ سبباً لإهلاكهم، وقال أبو عبيدة في قوله تعالى: ﴿وَٱتَّبَعَ ٱلَّذِينَ ظَلَمُواْ مَآ أُتْرِفُواْ فِيهِ﴾ أي: ما تجبّروا وتكبّروا / عن أمر الله وصَدُّوا عنه. ٣٥٥/٨

قوله: «﴿زَفِيرٌ وَشَهِيقٌ﴾...» إلى آخره، تقدَّم في بَدْء الخلق[1].

---

(١) بين يدي الحديث رقم (٣٢٥٨).

قوله: «أنبَأَنا بُريد بن أبي بُرْدةَ عن أبيهِ» كذا وَقَعَ لأبي ذرٍّ[1]، ووَقَعَ لغيره: عن أبي بُرْدة، بدلَ: عن أبيه، وهو أصوَبُ، لأنَّ بُريداً هو ابن عبد الله بن أبي بُرْدة، فأبو بُرْدة جَدُّه لا أبوه، لكن يجوز إطلاق الأب عليه مَجازاً.

قوله: «إنَّ الله لَيُمْلي للظّالِمِ» أي: يُمهِلُه. ووَقَعَ في رواية التِّرمِذيّ (٣١١٠) عن أبي كُرَيبٍ عن أبي معاوية: «إنَّ الله يُملي ـ ورُبَّما قال: يُمهِل ـ»، ورواه عن إبراهيم بن سعيد الجَوْهريّ عن أبي أُسامة عن بُرَيد[2] قال: «يُملي» ولم يَشُكّ.

قلت: قد رواه مسلم (٢٥٨٣) وابن ماجه (٤٠١٨) والنَّسائيُّ (ك١١١٨١) من طرق عن أبي معاوية: «يُملي» ولم يَشُكّ.

قوله: «حتَّى إذا أخَذَه لم يُفْلِتْه» بضمِّ أوَّله من الرُّباعيّ، أي: لم يُخلِّصْه، أي: إذا أهلكَه لم يَرفَع عنه الهلاك، وهذا على تفسير الظُّلم بالشِّركِ على إطلاقه، وإن فُسِّرَ بما هو أعَمّ فيُحمَل كلٌّ على ما يَلِيق به، وقيل: معنى «لم يُفلِته»: لم يُؤَخِّره. وفيه نظرٌ، لأنَّه يَتَبادَر منه أنَّ الظّالم إذا صُرِفَ عن مَنصِبه وأُهِينَ لا يعود إلى عِزّه، والمشاهَد في بعضهم بخِلَاف ذلك، فالأَولى حَمْله على ما قَدَّمتُه، والله أعلم.

## ٥- باب قوله: ﴿ وَأَقِمِ ٱلصَّلَوٰةَ طَرَفَيِ ٱلنَّهَارِ وَزُلَفًا مِّنَ ٱلَّيۡلِ إِنَّ ٱلۡحَسَنَٰتِ يُذۡهِبۡنَ ٱلسَّيِّـَٔاتِ ﴾ الآية [هود:١١٤]

﴿وَزُلَفًا﴾: ساعاتٍ بعدَ ساعاتٍ، ومِنْه سُمِّيَتِ المُزْدَلِفةُ، الزُّلَفُ: مَنزِلةٌ بعدَ مَنزِلةٍ.

وأمَّا ﴿زُلۡفَىٰٓ﴾: فمَصْدَرٌ منَ القُرْبَى، ازْدَلَفُوا: اجْتَمَعُوا.

«أزْلَفْنا»: جَمَعْنا.

٤٦٨٧- حدَّثنا مُسدَّدٌ، حدَّثنا يَزِيدُ بنُ زُرَيعٍ، حدَّثنا سليمانُ التَّيْميُّ، عن أبي عثمانَ، عن

---

(١) كذا نسبَ الحافظُ رحمه الله ذلك لأبي ذر، فلعل ذلك وقع له في نسخةٍ بروايته، وإلا فالذي في اليونينية والقسطلّاني دون حكاية خلاف بين رواة البخاري أنه: عن أبي بردة.

(٢) تصحف في (س) إلى: يزيد.

ابنِ مسعودٍ ﷺ: أنَّ رجلاً أصاب مِن امرأةٍ قُبْلةً، فأتى رسولَ الله ﷺ فذكر ذلك له، فأُنزِلَت عليه: ﴿ وَأَقِمِ ٱلصَّلَوٰةَ طَرَفَيِ ٱلنَّهَارِ وَزُلَفًا مِّنَ ٱلَّيۡلِ إِنَّ ٱلۡحَسَنَٰتِ يُذۡهِبۡنَ ٱلسَّيِّـَٔاتِ ذَٰلِكَ ذِكۡرَىٰ لِلذَّٰكِرِينَ ﴾، قال الرجلُ: أَلِيَ هذه؟ قال: «لمن عَمِلَ بها مِن أمَّتي».

قوله: «باب قوله: ﴿ وَأَقِمِ ٱلصَّلَوٰةَ طَرَفَيِ ٱلنَّهَارِ وَزُلَفًا مِّنَ ٱلَّيۡلِ إِنَّ ٱلۡحَسَنَٰتِ يُذۡهِبۡنَ ٱلسَّيِّـَٔاتِ ﴾ الآيةَ» كذا لأبي ذرٍّ، وأكمَلَ غيرُه الآيةَ.

واختُلِفَ في المراد بطَرَفَي النَّهار، فقيلَ: الصُّبح والمغرب، وقيل: الصُّبح والعَصْر، وعن مالك وابن حبيب: الصُّبح طَرَفٌ، والظُّهر والعصر طَرَفٌ.

قوله: «﴿وَزُلَفًا﴾: ساعاتٍ بعدَ ساعاتٍ، ومنه سُمّيَت المزدَلِفةُ، الزُّلَف: مَنزِلة بعدَ مَنزِلة، وأمَّا ﴿زُلۡفَىٰٓ﴾ فمصدَرٌ من القُربَى، ازدَلَفُوا: اجتَمَعُوا، أزلَفْنا: جَمَعْنا». قال أبو عُبيدة في قوله: ﴿ وَزُلَفًا مِّنَ ٱلَّيۡلِ ﴾: ساعاتٍ، واحدتها: زُلفة، أي: ساعة ومَنزِلة وقُربة، ومنها سُمّيَت المزدَلِفة، قال العَجّاج:

نـاجٍ طَـوَاه الأَيْـنُ مِمَّـا وَجَفـا طَـيَّ اللَّيـالي زُلَفـاً فزُلَفـا

وقال في قوله تعالى: ﴿ وَأُزۡلِفَتِ ٱلۡجَنَّةُ لِلۡمُتَّقِينَ ﴾ [الشعراء:٩٠]، أي: قُرِّبَت وأُدْنِيَت. وله عندي زُلْفَى، أي: قُرْبَى، وفي قوله: ﴿وَأَزۡلَفۡنَا ثَمَّ ٱلۡأٓخَرِينَ ﴾ [الشعراء:٦٤]، أي: جَمَعْنا، ومنه ليلة المزدَلِفة.

واختُلِفَ في المراد بالزُّلَفِ، فعن مالك: المغرب والعِشاء، واستَنبَطَ منه بعض الحنفيَّة وجوب الوِتر، لأنَّ زُلَفاً جمعٌ أقلُّه ثلاثة، فيُضاف إلى المغرب والعِشاء الوِترُ، ولا يَخفَى ما فيه.

وفي رواية مَعمَر المقدَّم ذكرُها[1]: قال قَتادةُ: ﴿طَرَفَيِ ٱلنَّهَارِ﴾: الصُّبح والعصر، ﴿وَزُلَفًا مِّنَ ٱلَّيۡلِ﴾: المغرب والعِشاء.

قوله: «حدَّثنا مُسدَّد، حدَّثنا يزيد بن زُرَيعٍ، عن سليمانَ التَّيْميِّ» كذا وَقَعَ فيه، وأخرجه

---

(١) يعني عند ذكر الاختلاف في معنى طرفي النهار قريباً دون التصريح باسم قتادة، وهي عند عبد الرزاق في «تفسيره» ١/ ٣١٤.

الطبرانيُّ (١٠٥٦٠) عن معاذ بن المثنَّى/ عن مُسدَّد عن سَلّام بن أبي مُطيع عن سليمان التَّيْميِّ. ٣٥٦/٨ وكأن لمسدَّدٍ فيه شَيخَين[1].

قوله: «عن أبي عثمان» هو النَّهْديّ، في رواية الإسماعيليِّ ولأبي نُعيم: حدَّثنا أبو عثمان.

قوله: «أنَّ رجلاً أصاب مِن امرأةٍ قُبْلةً، فأتى رسولَ الله ﷺ فذكر ذلك له» في رواية مُعتَمِر بن سليمان التَّيْميِّ عن أبيه عندَ مسلم (٢٧٦٣/ ٤٠) والإسماعيليّ: فذكر أنَّه أصاب من امرأةٍ قُبلةً أو مَسّاً بيَدٍ أو شيئاً، كأنَّه يَسألُ عن كفَّارةِ ذلك. وعندَ عبد الرَّزّاق (١/ ٣١٣) عن مَعمَر عن سليمان التَّيْميِّ بإسناده: ضَرَبَ رجلٌ على كَفَلِ امرأةٍ، الحديث، وفي رواية مسلم (٢٧٦٣/ ٤٢)، وأصحاب السُّنَن[2] من طريق سِماك بن حَرْب عن إبراهيم النَّخَعيِّ عن عَلقَمة والأسوَد عن ابن مسعود: جاء رجل إلى النبيّ ﷺ فقال: يا رسول الله، إنّي وجَدتُ امرأةً في بُستان، ففعَلت بها كلّ شيء غيرَ أنّي لم أُجامعها، قَبَّلتُها ولَزِمتُها، فافعَل بي ما شِئتَ، الحديثَ.

وللطَّبَريِّ (١٢/ ١٣٥) من طريق الأعمَش عن إبراهيم النَّخَعيِّ قال: جاء فلان بن مُعتِّب الأنصاريّ، فقال: يا رسول الله، دَخَلتُ على امرأة، فنِلتُ منها ما يَنالُ الرجل من أهله، إلّا أنّي لم أُجامعها، الحديثَ. وأخرجه ابن أبي خَيْثمةَ لكن قال: إنَّ رجلاً من الأنصار يقال له: مُعتِّب.

وقد جاء أنَّ اسمه: كعب بن عَمْرو ـ وهو أبو اليَسَر، بفتح التَّحتانيَّة والمهمَلة ـ الأنصاريّ، أخرجه التِّرمِذيّ (٣١١٥)، والنَّسائيُّ (ك٧٢٨٦) والبزَّار (٢٣٠٠) من طريق موسى بن طلحة عن أبي اليَسَر بن عَمْرو: أنَّه أتته امرأة، وزوجُها قد بَعَثَه رسولُ الله ﷺ في بَعْث، فقالت له: بِعْني تَمراً بدِرهَمٍ، قال: فقلت لها ـ وأعجَبَتني ـ: إنَّ في البيت تَمراً أطيَبَ من هذا، فانطَلَقَ بها معه، فغَمَزَها وقَبَّلَها، ثمَّ فَزِع، فخرج فلَقِيَ أبا بكر فأخبَرَه،

---

(١) في (س): وكان لمسدد فيه شيخان.

(٢) أبي داود (٤٤٦٨)، والترمذي (٣١١٢)، والنسائي في «الكبرى» (٧٢٨١-٧٢٨٣).

فقال: تُبْ ولا تَعُدْ. ثمَّ أتى النبيّ ﷺ، الحديث. وفي روايةٍ[١]: أنَّه صَلَّى معَ النبيّ ﷺ العصر فنزلت. وفي رواية ابن مَرْدويه من طريق ابن بُرَيدة عن أبيه: جاءت امرأةٌ من الأنصار إلى رجلٍ يبيع التَّمر بالمدينة، وكانت حَسناءَ جميلةً، فلمَّا نظرَ إليها أعجَبَته، فذكر نحوه، ولم يُسمِّ الرجلَ ولا المرأةَ ولا زوجَها.

وذكر بعض الشُّرّاح في اسم هذا الرجل: نَبهانُ التَّمّار، وقيل: عَمْرو بن غَزِيَّةَ، وقيل: أبو عَمْرو زيد بن عَمْرو بن غَزِيَّةَ، وقيل: عامر بن قيس، وقيل: عبّاد.

قلت: وقِصّة نَبْهان التَّمّار ذكرها عبد الغني بن سعيد الثَّقفيّ[٢] أحد الضُّعَفاء في «تفسيره» عن ابن عبَّاس، وأخرجه الثَّعلَبيّ وغيره من طريق مُقاتل عن الضَّحّاك عن ابن عبَّاس: أنَّ نَبهاناً التَّمّار أتته امرأةٌ حَسناءُ جميلةٌ تَبتاع منه تَمراً، فضَرَبَ على عَجِيزَتها، ثمَّ نَدِمَ، فأتى النبيَّ ﷺ فقال: «إيّاكَ أن تكون امرأةَ غازٍ في سبيل الله» فذهب يبكي ويصوم ويقوم، فأنزَلَ الله تعالى: ﴿وَٱلَّذِينَ إِذَا فَعَلُوا۟ فَٰحِشَةً أَوْ ظَلَمُوٓا۟ أَنفُسَهُمْ ذَكَرُوا۟ ٱللَّهَ﴾ الآيةَ [آل عمران:١٣٥] فأخبَرَه، فحَمِدَ الله، وقال: يا رسول الله، هذه تَوبَتي قُبِلَت، فكيفَ لي بأن يُتَقَبَّلَ شُكري؟ فنزلت: ﴿وَأَقِمِ ٱلصَّلَوٰةَ طَرَفَىِ ٱلنَّهَارِ﴾ الآيةَ.

قلت: وهذا إن ثَبَتَ حُمِلَ على واقعة أُخرى، لمَا بينَ السّياقَينِ من المُغايَرة.

وأمَّا قِصّة ابن غَزِيَّةَ فأخرجها ابن مَندَهْ من طريق الكَلْبيّ عن أبي صالح عن ابن عبَّاس في قوله: ﴿وَأَقِمِ ٱلصَّلَوٰةَ طَرَفَىِ ٱلنَّهَارِ﴾ قال: نزلت في عَمْرو بن غَزِّيَّةَ وكان يبيع التَّمر، فأتته امرأةٌ تَبتاع تَمراً فأعجَبَته. الحديثَ. والكَلْبيّ ضعيف[٣]، فإن ثَبَتَ حُمِلَ أيضاً على التعدُّد، وظَنَّ الزَّمَخشَريُّ أنَّ عَمْرو بن غَزِيَّةَ اسم أبي اليَسَر، فجَزَمَ به، فوَهِمَ.

---

(١) تحرف في (ع) و(س) إلى: روايته، بعَودِ الضمير إلى رواية موسى بن طلحة عن أبي اليَسَر، وليس في هذه الرواية ذكر العصر، وإنما جاء ذكر العصر في روايةٍ أخرجها أبو نعيم في «معرفة الصحابة» (٤٩٠٨) و(٥٠٩٠)، وإسنادها تالفٌ بمَرّة.، وسُمي الرجلُ فيها عمرَو بنَ غَزِيّة.

(٢) ومن طريقه أخرجه ابن بشكوال في «غوامض الأسماء المبهمة» ١/ ٢٩٥-٢٩٦.

(٣) بل هو متهم بالكذب، والراوي عنه محمد بن مروان السديّ متروك الحديث واتهمه بعضهم.

وأمَّا ما أخرجه أحمد (٢٢٢٦٦) وعبد بن حُميدٍ وغيرهما[١]، من حديث أبي أُمامةَ، قال: جاء رجل إلى النبيّ ﷺ، فقال: إنّي أصَبتُ حَدّاً فأقِمْه عليَّ، فسَكَتَ عنه ثلاثاً، فأُقيمتِ الصلاةُ فدَعَا الرَّجلَ، فقال: «أرأيتَ حينَ خَرَجتَ من بيتك، ألستَ قد تَوضَّأتَ فأحسنتَ الوُضوء؟» قال: بَلَى، قال: «ثمَّ شَهِدتَ الصلاةَ مَعَنا؟» قال: نعم. قال: «فإنَّ الله قد غَفَرَ لك» وتلا هذه الآية. فهي قِصّة أُخرى، ظاهر سياقها أنَّها مُتأخِّرةٌ عن نزول الآية، ولعلَّ الرَّجل ظنَّ أنَّ كلّ خطيئةٍ فيها حَدٌّ، فأطلقَ على ما فعَلَ حَدّاً، والله أعلم. وسيأتي مَزيد لهذا في كتاب الحدود (٦٨٢٣) إن شاء الله تعالى.

وأمَّا قِصّة عامر بن قيس/ فذكرها مُقاتل بن سليمان[٢] في «تفسيره». ٣٥٧/٨

وأمَّا قِصّة عبّاد فحكاها القُرطُبيّ ولم يَعزُها، وعبّاد اسم جَدّ أبي اليَسَر، فلعلَّه نُسِبَ، ثمَّ سَقَطَ شيء. وأقوَى الجميع أنَّه أبو اليَسَر، والله أعلم.

**قوله: «فأتى رسول الله ﷺ»** في رواية عبد الرَّزّاق (١/ ٣١٣): أنَّه أتى أبا بكر وعمر أيضاً، وقال فيها: فكلُّ مَن سألَه عن كفَّارة ذلك، قال: أَمُغْزِيَةٌ[٣] هيَ؟ قال: نعم. قال: لا أدري. حتَّى أنزَلَ، فذكر بَقيَّة الحديث. وهذه الزّيادة وَقَعَت في حديث يوسف بن مِهرانَ عن ابن عبَّاس عندَ أحمد (٢٢٠٦) بمعناه، دونَ قوله: لا أدري.

**قوله: «قال الرجل: أَلِيَ هذه»؟** أي: الآية، يعني خاصّةً بي بأنَّ صَلاتي مُذْهِبةٌ لمعصيَتي. وظاهر هذا أنَّ صاحب القِصّة هو السائل عن ذلك، ولأحمد (٢٢٠٦) والطبرانيِّ (١٢٩٣١) من حديث ابن عبَّاس: قال: يا رسول الله أليَ خاصّةً، أم للنّاس عامّةً؟ فضَرَبَ عمر صَدَره، وقال: لا ولا نُعْمَةَ عَينٍ، بل للنّاس عامّةً. فقال النبيّ ﷺ: «صَدَقَ عمرُ»، وفي

---

(١) ذهل الحافظ رحمه الله عن نسبة هذا الحديث إلى «صحيح مسلم»، وهو فيه برقم (٢٧٦٥).

(٢) وهو متروك الحديث، بل كذّبه بعضهم.

(٣) تصحفت في الأصلين و(س) إلى: أمعزبة، وجاءت على الصواب في مطبوع «تفسير عبد الرزاق»، قال ابن الأثير: المغزية: المرأة التي غزا زوجها وبقيت وحدها في البيت. قلنا: وقد روي الحديث من عدة روايات أورد معظمها الطبري في «تفسيره»، وفي بعضها: لا تكنِ امرأةَ غازٍ، أو لا تكونَنَّ امرأةَ غازٍ. وكذا جاء في حديث ابن عباس الذي سيذكره الحافظُ: لعلها مُغِيبٌ في سبيل الله؟

حديث أبي اليَسَر: فقال إنسان: يا رسول الله، له خاصّةً؟ وفي رواية إبراهيم النَّخَعيِّ عندَ مسلم: فقال معاذ: يا رسول الله، ألَه وحدَه أم للنّاس كافّةً؟ وللدّارَقُطني مثله (٤٨٣) من حديث معاذ نفسه. ويُحمَل على تعدُّد السائلينَ عن ذلك.

وقوله: «أَلِيَ» بفتح الهمزة استفهاماً.

وقوله: «هذه» مُبتَدَأ تقدَّم خَبَره عليه، وفائدَتُه التَّخصيص.

قوله: «قال: لمن عَمِلَ بها من أمَّتي» تقدَّم في الصلاة (٥٢٦) من هذا الوجه بلفظ: قال: «لجميع أمَّتي كلّهم».

وتَمَسكَ بظاهرِ قوله تعالى: ﴿إِنَّ ٱلْحَسَنَٰتِ يُذْهِبْنَ ٱلسَّيِّـَٔاتِ﴾ المُرجِئةُ، وقالوا: إنَّ الحسنات تُكَفِّرُ كلّ سَيِّئة كبيرةً كانت أو صغيرةً، وحَمَلَ الجمهور هذا المطلَقَ على المقَيَّدِ في الحديث الصَّحيح: «إنَّ الصلاة إلى الصلاة كفَّارة لمَا بينَهما ما اجتُنِبَتِ الكَبائر»[1]، فقال طائفة: إن اجتُنِبَت الكَبائر، كانت الحسنات كفَّارة لمَا عَدا الكَبائر من الذُّنوب، وإن لم تُجتَنَب الكَبائر لم تَحُطَّ الحسناتُ شيئاً. وقال آخرونَ: إن لم تُجتَنَب الكَبائر، لم تَحُطّ الحسنات شيئاً منها، وتَحُطّ الصَّغائرَ. وقيل: المراد أنَّ الحسنات تكون سبباً في تَرك السَّيِّئات، كقوله تعالى: ﴿إِنَّ ٱلصَّلَوٰةَ تَنْهَىٰ عَنِ ٱلْفَحْشَآءِ وَٱلْمُنكَرِ﴾ [العنكبوت:٤٥]، لا أنَّها تُكَفِّر شيئاً حقيقةً، وهذا قول بعض المعتَزِلة.

وقال ابن عبد البَرّ: ذهب بعض أهل العصر إلى أنَّ الحسنات تُكفِّرُ الذُّنوب، واستَدَلَّ بهذه الآية وغيرها من الآيات والأحاديث الظّاهرة في ذلك. قال: ويَرِد عليه الحثُّ على التوبة في آيٍ كثيرةٍ، فلو كانت الحسنات تُكفِّر جميع السَّيِّئات لمَا احتاجَ إلى التوبة.

واستُدِلَّ بهذا الحديث على عَدَم وجوب الحَدّ في القُبلة واللَّمس ونحوهما، وعلى سُقوط التَّعزير عَمَّن أتى شيئاً منها، وجاء تائباً نادِماً.

واستَنبَطَ منه ابنُ المنذِر: أنَّه لا حَدّ على مَن وُجِدَ معَ امرأة أجنبيَّة في ثوب واحد.

---

(١) أخرجه مسلم (٢٣٣)، وابن ماجه (١٠٨٦)، والترمذي (٢١٤) من حديث أبي هريرة.

## ١٢ - سورة يوسف

بِسْمِ ٱللَّهِ ٱلرَّحْمَٰنِ ٱلرَّحِيمِ

قال فُضَيلٌ، عن حُصَينٍ، عن مُجاهدٍ: «مُتْكاً»[1]: الأُتْرُنْجُ بالحَبَشِيَّةِ مُتْكاً.

وقال ابنُ عُيَينةَ، عن رجلٍ، عن مُجاهدٍ: مُتْكاً: كلُّ شيءٍ قُطِعَ بالسِّكِّينِ.

والمُتَّكأُ: ما اتّكأتَ عليه لِشرابٍ، أو لحديثٍ، أو لِطعامٍ، وأبطَلَ الذي قال: الأُتْرُجُّ، وليس في كلامِ العربِ/ الأُتْرُجُّ، فلمَّا احتُجَّ عليهم بأنَّ المتَّكَأَ من نَمارِقَ، فَرُّوا إلى شَرٍّ منه، وقالُوا: إنَّما هو ٣٥٨/٨ المُتْكُ ساكنَةَ التاء، وإنَّما المُتْكُ: طَرَفُ البَظْرِ، ومن ذلك قيل لها: مَتْكاءُ، وابنُ المَتْكاءِ، فإن كان ثَمَّ أُتْرُجٌّ، فإنَّه بعدَ المُتَّكَأِ.

﴿أَشُدَّهُۥٓ﴾ [٢٢]: يقال: بَلَغَ أَشُدَّهُ: قبلَ أن يَأخُذَ في النُّقْصان، ويقال: بَلَغوا أَشُدَّهم، وقال بعضُهم: واحدُها: شَدٌّ.

وقال قَتادةُ: ﴿لَذُو عِلْمٍ لِّمَا عَلَّمْنَٰهُ﴾ [٦٨]: عامِلٌ بما عَلِمَ.

وقال سعيدُ بنُ جُبَيرٍ: ﴿صُوَاعَ ٱلْمَلِكِ﴾ [٧٢]: مَكّوكُ الفارسِيِّ الذي يَلْتَقي طَرَفاه، كانت تَشْرَبُ الأعاجِم به.

وقال ابنُ عبَّاسٍ: ﴿تُفَنِّدُونِ﴾ [٦٤]: تُجَهِّلونِ.

﴿غَيَٰبَتِ ٱلْجُبِّ﴾ [١٠ و١٥]: كلُّ شيءٍ غَيَّبَ عنكَ شيئاً، فهو غَيابةٌ.

والجُبُّ: الرَّكِيَّةُ التي لم تُطْوَ.

﴿بِمُؤْمِنٍ لَّنَا﴾ [١٧]: بمُصَدِّقٍ.

﴿شَغَفَهَا حُبًّا﴾ [٣٠]: يقال: بَلَغَ شِغافَها، وهو غِلافُ قَلْبِها وأما شَعَفَها، فمِن المَشْعُوفِ.

---

(١) كذا ضبطها الكرماني والقسطلّاني، وكذا ضبطه الحافظُ هنا في شرحه مُبيِّناً أنها قراءةٌ، قال: وهو الذي فسَّره مجاهِدٌ وغيره بالأُتْرُنْجِ أو غيره. قلنا: وبه يُعلَمُ أن ما وقع في الطبعة السلطانية: مُتْكأً، بالهمز، تصحيف، وبالله التوفيق.

﴿أَصْبُ إِلَيْهِنَّ﴾ [٣٣]: أمِيلُ إليهن، صَبَا: مالَ.

﴿أَضْغَٰثُ أَحْلَٰمٍ﴾ [٤٤]: ما لا تَأوِيلَ له. الضِّغْث: مِلْءُ اليَدِ من حَشِيشٍ وما أشبَهَه. ومِنْه: ﴿وَخُذْ بِيَدِكَ ضِغْثًا﴾ [ص: ٤٤]، لا من قوله: ﴿أَضْغَٰثُ أَحْلَٰمٍ﴾، واحدها: ضِغْث.

﴿نَمِيرٍ﴾ [٦٥]: منَ المِيرَةِ.

﴿وَنَزْدَادُ كَيْلَ بَعِيرٍ﴾ [٦٥]: ما يَحمِلُ بَعِيرٌ.

﴿ءَاوَىٰٓ إِلَيْهِ﴾ [٦٥]: ضَمَّ إليه.

﴿ٱلسِّقَايَةَ﴾ [٧٠]: مِكْيالٌ.

﴿تَفْتَؤُاْ﴾ [٨٥]: لا تَزال.

«تَحَسَّسُوا» [٨٧]: تَخَبَّروا.

﴿غَٰشِيَةٌ مِّنْ عَذَابِ ٱللَّهِ﴾ [١٠٧]: عامَّةٌ مُجَلِّلَةٌ.

﴿مُّزْجَىٰةٍ﴾ [٨٨]: قَلِيلةٍ.

﴿حَرَضًا﴾ [٨٥]: مُحرَضاً، يُذِيبُكَ الهَمُّ.

﴿ٱسْتَيْـَٔسُواْ﴾ [٨٠]: يَئِسُوا «لا تَيأَسُوا من رَوْحِ الله» [٨٧]: معناه الرَّجاءُ.

﴿خَلَصُواْ نَجِيًّا﴾ [٨٠]: اعتَزَلُوا نَجِيّاً، والجمعُ: أنْجِيةٌ، يَتَناجَونَ، الواحدُ: نَجِيٌّ، والاِثْنان، والجمع: نَجِيٌّ وأنْجِيةٌ.

قوله: «سورة يوسف ـ بِسْمِ ٱللَّهِ ٱلرَّحْمَٰنِ ٱلرَّحِيمِ » سَقَطَت البسملةُ لغير أبي ذرٍّ.

قوله: «قال فُضَيل عن حُصَينٍ عن مجاهد: مُتْكاً: الأُتْرُنْجُ، بالحَبَشيَّةِ مُتْكَاً» كذا لأبي ذرٍّ، ولغيره: «مُتْكَاً: الأُتْرُجّ. قال فُضَيل: الأُتْرُجّ بالحَبَشيَّة مُتْكَاً». وهذا وصَلَه ابن أبي حاتم من طريق يحيى بن يَمان عن فُضَيل بن عياض[1]. وأمَّا روايته عن حُصَينٍ، فرُوِّيناه في «مُسنَد

(١) كذا وقع للحافظ رحمه الله هنا وفي «تغليق التعليق» ٤/ ٢٢٧ بأن قول فضيل هذا عند ابن أبي حاتم من طريق يحيى بن يمان عنه، مع أن الذي في المطبوع المحقق من «تفسير ابن أبي حاتم» ٧/ ٢١٣٢-٢١٣٣ =

مُسدَّد» رواية معاذ بن المثنَّى، عنه عن فُضَيل عن حُصَينٍ عن مجاهد عن ابن عباس[1] في قوله تعالى: ﴿وَأَعْتَدَتْ لَهُنَّ مُتَّكَـًٔا﴾ [يوسف:٣١] قال: أُتْرُجّ[2]. ومن طريقه أخرجه الحافظ الضّياء في «المختارة» (٣/ ١٥٧)، وقد روى عبد الرَّزّاق (١/ ٣٢٢) عن مَعمَر عن قَتَادة في قوله: ﴿وَأَعْتَدَتْ لَهُنَّ مُتَّكَـًٔا﴾ قال: طعاماً.

**قوله: «وقال ابن عُيَينةَ: عن رجل عن مجاهد: مُتْكاً: كلّ شيء قُطِعَ بالسِّكّينِ»** هكذا رُوِّيناه في «تفسير ابن عُيَينةَ» رواية سعيد بن عبد الرَّحمن المخزوميّ، عنه بهذا، وأخرج ابن أبي حاتم (٧/ ٢١٣٣) من وجه آخر عن مجاهد: المتَّكأ، بالتَّثقيلِ: الطَّعام، وبالتَّخفيفِ: الأُتْرُجّ. والرِّواية الأولى عنه أعَمّ.

**قوله: «يقال: بَلَغَ أَشُدَّه: قبل أن يأخُذ في النُّقْصان. ويقال: بَلَغوا أَشُدّهم. وقال بعضهم: واحدها شَدٌّ. والمتَّكأ: ما اتَّكأت عليه لشرابٍ أو لحديثٍ أو لطعامٍ، وأبطَلَ الذي قال: الأُتْرُجّ، وليس في كلام العرب الأُتْرُجّ، فلمَّا احتُجَّ عليهم بأنَّ المتَّكأَ من نَمارقَ، فرّوا إلى شَرٍّ منه، وقالوا: إنَّما هو المُتْك ساكنة التاء، وإنَّما المُتْكُ طَرَف البَظْر، ومن ذلك قيل لها: مَتْكاءُ، وابن المَتْكاءِ، فإن كان ثَمَّ أُتْرُجٌّ فإنَّه بعدَ المُتَّكَأِ»** قلت: وَقَعَ هذا مُتَراخِياً عمَّا قبلَه عندَ الأكثر، والصَّواب إيرادُه تِلْوَه، فأمَّا الكلام على الأَشُدّ، فقال أبو عُبيدة: هو جمعٌ لا واحد له من لفظه، وحكى الطَّبَريُّ: أنَّه واحد لا نَظِير له في الآحاد، وقال سيبويه: واحدُه شِدّة، وكذا

---

= أنه ليس من قول الفضيل، وإنما هو من رواية يحيى بن يمان عن المنهال بن خليفة عن سلمة بن تمام الشَّقَري، ويرجح ما في المطبوع من «تفسير ابن أبي حاتم» أن السيوطي أورده في «الدر المنثور» عن سلمة ابن تمام معزواً لابن أبي حاتم وأبي الشيخ، ولم يُورده عن فضيل. وتبين بذلك رجحان ما وقع في رواية أبي ذر الهروي على رواية غيره، والله أعلم.

(١) قوله: «عن ابن عباس» سقط من (س)، وأثبتناه من (ع)، وهو ثابت في «مسند مسدد»، إذ أورده الحافظ في «المطالب العالية» (٣٦٣٧) فذكر ابن عباس في سنده.

(٢) وقع في (أ) عزو هذه الرواية لابن مردويه في «تفسيره»، بدل عزوه لمسدد، فالظاهر أن الحافظ رحمه الله عزاه أولاً لابن مردويه، ثم لما اطلع عليه في «مسند مسدد» آثر عزوه إليه في مراجعاته اللاحقة، ولهذا اقتُصِر عليه في (ع)، وجُمع في (س) بين ما وقع في الأصلين، ولكن قوله بعد عزوه لابن مردويه: فزاد فيه عن مجاهد عن ابن عباس، يأبى الجمع بينهما.

قال الكِسائيّ، لكن بلا هاء[1].

واختَلَفَ النَّقَلة في قَدْر الأَشُدّ الذي بَلَغَه يوسف، فالأكثر: أنَّه الحُلُم، وعن سعيد بن جُبَير: ثماني عشرةَ، وقيل: سبعَ عشرةَ، وقيل: عِشرونَ، وقيل: خمسةٌ وعِشرونَ، وقيل: ما بينَ ثماني عشرةَ إلى ثلاثينَ.

وفي غيره: قال الأكثر: أربعونَ، وقيل: ثلاثونَ، وقيل: ثلاثة وثلاثونَ، وقيل: خمسة وثلاثونَ، وقيل: ثمانية وأربعونَ، وقيل: ستّونَ.

وقال ابن التِّين: الأظهَر أنَّه أربعونَ لقوله تعالى: ﴿وَلَمَّا بَلَغَ أَشُدَّهُۥ وَٱسْتَوَىٰٓ ءَاتَيْنَٰهُ حُكْمًا وَعِلْمًا﴾ [القصص:١٤] وكان النبيّ لا يُنبَّأ حتَّى يَبلُغ أربعينَ.

وتُعقِّبَ بأنَّ عيسى عليه السلام نُبِّئَ لِدونِ أربعينَ، ويحيى كذلك، لقوله تعالى: ﴿وَءَاتَيْنَٰهُ ٱلْحُكْمَ صَبِيًّا﴾ [مريم:١٢]، وسليمان لقوله تعالى: ﴿فَفَهَّمْنَٰهَا سُلَيْمَٰنَ﴾ [الأنبياء:٧٩] إلى غير ذلك.

٣٥٩/٨ والحقّ أنَّ المراد بالأَشُدِّ: بلوغ سِنّ الحُلُم،/ ففي حَقّ يوسف عليه السلام ظاهر، ولهذا جاء بعدَه: ﴿وَرَٰوَدَتْهُ ٱلَّتِى هُوَ فِى بَيْتِهَا﴾ وفي حَقّ موسى عليه السلام لعلَّه بعدَ ذلك كبُلوغِ الأربعينَ، ولهذا جاء بعدَه: ﴿وَٱسْتَوَىٰٓ﴾، ووَقَعَ قوله: ﴿ءَاتَيْنَٰهُ حُكْمًا وَعِلْمًا﴾ في الموضعينِ، فدَلَّ على أنَّ الأربعينَ ليست حَدّاً لذلك.

وأمَّا المتَّكأُ، فقال أبو عُبيدة: أعتَدَتْ: أفعَلَتْ من العَتاد، ومعناه: أعتَدَت لهنَّ مُتَّكأً، أي: نُمرُقاً يُتَّكأ عليه، وزَعَمَ قوم: أنَّه التُّرُنجُ، وهذا أبطَلُ باطِل في الأرض، ولكِن عَسَى أن يكون معَ المتَّكأ تُرُنجٌ يأكلونَه، ويقال: ألقَى له مُتَّكأً يَجلِس عليه. انتهى.

**وقوله: «ليس في كلام العرب الأُتُرُجّ»** يريد أنَّه ليس في كلام العرب تفسير «المتَّكأ» بالأُتُرُجِّ.

قال صاحب «المطالع»: وفي الأُتُرُجّ ثلاث لُغات، ثانيها بالنّونِ وثالثها مثلها بحذفِ الهمزة، وفي المفرَد كذلك.

---

(١) مع فتح الشين.

وعندَ بعض المفسِّرينَ: أعتَدَتْ لهنَّ البِطّيخ والموز، وقيل: كان معَ الأُتْرُجّ عَسَل، وقيل: كان الطعام المذكور بَزْمَاوَرْد.

لكِن ما نَفاه المؤلِّف رَحِمَه الله تَبَعاً لأبي عُبيدة، قد أثبَتَه غيره. وقد روى عبد بن حُميدٍ من طريق عَوْف الأعرابيّ حديث ابن عبَّاس: أنَّه كان يقرأها: مُتْكاً، مُخفَّفةً، ويقول: هو الأُتْرُجّ، وقد حكاه الفَرّاء، وتَبعَه الأخفَش وأبو حنيفة الدِّينَوَريّ والقاليّ وابن فارس، وغيرهم، كصاحب «المحكَم» و«الجامع» و«الصِّحاح»، وفي «الجامع» أيضاً: أهل عُمان يُسَمّونَ السَّوسَن المُتْكَ، وقيل: بضمِّ أوَّله: الأُتْرُجّ، وبفتحه: السَّوسَن، وقال الجَوْهريّ: المُتكُ: ما تُبقيه الخاتِنة بعدَ الخِتان من المرأة، والمَتكاءُ التي لم تُختَن، وعن الأخفَش: المُتكُ: الأُتْرُجّ.

تنبيه: «مُتْكاً» بضمِّ أوَّله وسكون ثانيه وبالتَّنوين على المفعوليَّة: هو الذي فَسَّرَه مجاهد وغيره بالأُتْرُجِّ أو غيره، وهي قراءة، وأمَّا القراءة المشهورة، فهو ما يُتَّكأ عليه من وِسادة وغيرها، كما جَرَت به عادة الأكابر عندَ الضِّيافة. وبهذا التَّقرير لا يكون بينَ النَّقلَينِ تَعارُض. وقد روى عبد بن حُميدٍ من طريق منصور عن مجاهد قال: مَن قرأها مُثقَّلة قال: الطَّعام، ومَن قرأها مُخفَّفة قال: الأُتْرُجّ.

ثمَّ لا مانع أن يكون المُتْكُ مُشتَرَكاً بينَ الأُتْرُجّ وطَرَف البَظْر، والبَظْر بفتح الموحَّدة وسكون الظّاء المُشَالة: موضع الخِتان من المرأة، وقيل: البَظْراء التي لا تَحبِس بَوْلَها. قال الكِرْمانيُّ: أراد البخاريّ أنَّ المتَّكأ في قوله: ﴿وَأَعْتَدَتْ لَهُنَّ مُتَّكَـًٔا﴾ اسم مفعول من الاتِّكاء، وليس هو مُتْكاً بمعنى الأُتْرُجّ، ولا بمعنى طَرَف البَظْر، فجاء فيها بعِباراتٍ مُعَجْرَفة. كذا قال، فوَقَعَ في أشدَّ ممَّا أنكَرَه، فإنَّها إساءةٌ على مِثل هذا الإمام الذي لا يَليق بِمَن يَتَصَدَّى لشرحِ كلامه.

وقد ذكر جماعة من أهل اللُّغة: أنَّ البَظْر في الأصل يُطلَق على ما له طَرَف من الجسد كالثَّدْيِ.

**قوله: «وقال قَتَادةُ: ﴿لَذُو عِلْمٍ لِّمَا عَلَّمْنَـٰهُ﴾: عامِلٌ بما عَلِمَ»** وصَلَه ابن أبي حاتم (٧/ ٢١٧٠)

من طريق ابن عُيَينةَ عن سعيد بن أبي عَرُوبة، عنه بهذا.

قوله: «وقال سعيد بن جُبَير: ﴿صُوَاعَ ٱلْمَلِكِ﴾: مَكّوكُ الفارسيِّ الذي يَلتَقي طَرَفاه، كانت تشربُ الأعاجِم به» وصَلَه ابن أبي حاتم (٧/ ٢١٧٣) من طريق أبي عَوَانة عن أبي بشر عن سعيد بن جُبَير مثله، ورواه ابن مَندَهْ في «غرائب شُعْبة»، وابن مَرْدويه من طريق عَمْرو بن مرزُوق عن شُعْبة عن أبي بشر عن سعيد بن جُبَير عن ابن عبَّاس في قوله: ﴿صُوَاعَ ٱلْمَلِكِ﴾ قال: كان كَهَيئة المكّوك من فِضّة يَشرَبونَ فيه، وقد كان للعبَّاس مثله في الجاهليَّة. وكذا أخرجه أحمد وابن أبي شَيْبة[1] عن محمَّد بن جعفر عن شُعْبة. وإسناده صحيح.

والمكّوك، بفتح الميم وكافَينِ الأولى مضمومة ثقيلة بينَهما واو ساكنة: هو مِكْيال معروف لأهلِ العراق.

تنبيه: قراءة الجمهور: ﴿صُوَاعَ﴾، وعن أبي هريرة أنَّه قرأ: «صاع الملِك»، وعن أبي رَجَاء: «صَوْعَ الملِك» بسكونِ الواو، وعن يحيى بن يَعمَرَ مثله، لكن بغَينٍ مُعجَمة، حكاها الطَّبَريّ.

قوله: «وقال ابن عبَّاس: ﴿تُفَنِّدُونِ﴾: تُجَهِّلونِ» وروى ابن أبي حاتم (٧/ ٢١٩٨) من طريق أبي سِنان عن عبد الله بن أبي الهُذَيلِ عن ابن عبَّاس في قوله: ﴿لَوْلَآ أَن تُفَنِّدُونِ﴾/ ٨/٣٦٠ أي: تُسَفِّهونِ، وكذا قال أبو عُبيدة، وكذا أخرجه عبد الرَّزّاق، وأخرج أيضاً (١/ ٣٢٨) عن مَعمَر عن قَتَادة مثله، وأخرجه ابن مَرْدويه من طريق ابن أبي الهُذَيلِ أيضاً أتمَّ منه، قال في قوله: ﴿وَلَمَّا فَصَلَتِ ٱلْعِيرُ﴾ [يوسف:٩٤] قال: لمَّا خرجتِ العير هاجَت ريحٌ فأتت يعقوبَ بريحِ يوسفَ فقال: ﴿إِنِّي لَأَجِدُ رِيحَ يُوسُفَ لَوْلَآ أَن تُفَنِّدُونِ﴾ قال: لولا أن تُسَفِّهوني، قال: فوَجَدَ ريحَه من مَسيرة ثلاثة أيام.

وقوله: «﴿تُفَنِّدُونِ﴾»: مأخوذ من الفَنَدِ، محرَّكاً: وهو الهَرَم.

قوله: «﴿غَيَٰبَتِ ٱلْجُبِّ﴾: كلّ شيء غَيَّبَ عنك شيئاً فهو غَيَابَة، والجُبّ: الرَّكيَّة التي لم

---

(١) في «تفسيريهما» كما نص عليه الحافظ في «تغليق التعليق» ٤/ ٢٢٨، ومن طريق أحمد بن حنبل أخرجه الضياء المقدسي في «الأحاديث المختارة» ١٠/ (٩٣).

تُطْوَ» كذا وَقَعَ لأبي ذرٍّ، فأوهَمَ أنَّه من كلام ابن عبَّاس لعَطفِه عليه، وليس كذلك، وإنَّما هو كلام أبي عُبيدة كما سأذكرُه[1]. ووَقَعَ في رواية غير أبي ذرٍّ: وقال غيره: غَيابة... إلى آخره. وهذا هو الصَّواب.

قوله: «﴿بِمُؤْمِنٍ لَّنَا﴾: بمُصَدِّقٍ» قال أبو عُبيدة في قوله تعالى: ﴿وَمَآ أَنتَ بِمُؤْمِنٍ لَّنَا﴾ أي: بمُصَدِّقٍ.

قوله: «﴿شَغَفَهَا حُبًّا﴾: يقال: بَلَغَ شِغافَها[2]، وهو غِلاف قَلْبها، وأمَّا شَعَفَها» يعني: بالعينِ المهْمَلة «فمن المَشْعُوفِ[3]» قال أبو عُبيدة في قوله تعالى: ﴿قَدْ شَغَفَهَا حُبًّا﴾ أي: وصَلَ الحُبّ إلى شَغاف قلبها، وهو غِلافه، قال: ويقرأه قوم: «شَعَفَها» أي: بالعين المهمَلة، وهو من الـمَشْعُوف، انتهى.

والذي قرأها بالمهمَلة: أبو رَجاء والأعرَج وعَوف رواه الطَّبَريّ، ورُويَتْ عن عليّ، والجمهورُ بالمعجَمة، يقال: مَشعوف بفلانٍ: إذا بَلَغَ الحُبّ أقصَى المذاهب، وشِعافُ الجبال: أعلاها، والشَّغاف بالمعجَمة: حَبّة القلب، وقيل: عَلَقة سوداء في صَميمه.

وروى عبد بن حُميدٍ من طريق قُرّة عن الحسن قال: الشَّغَف ـ يعني بالمعجَمة ـ: أن يكون قُذِفَ في بطنها حُبُّه، والشَّعَف ـ يعني بالمهمَلة ـ: أن يكون مَشعوفاً بها.

وحكى الطَّبَريُّ عن عبد الرَّحمن بن زيد بن أسلَمَ: أنَّ الشَّعَف، بالعين المهمَلة: البُغض، وبالمعجَمة: الحُبّ، وغَلَّطَه الطَّبَريُّ، وقال: إنَّ الشَّعَف، بالعين المهمَلة، بمعنى عموم الحُبّ أشهَرُ من أن يَجهَلَه ذو عِلم بكلامهم.

---

(١) كذا أحال الحافظ هنا إلى أنه سيذكر كلام أبي عبيدة، فلعله أراد ما وقع في غير رواية أبي ذر من التصريح بأن هذا الكلام لغير ابن عباس، والله أعلم.

(٢) نقل القسطلّاني عن السفاقُسِيّ قوله: بكسر الشين المعجمة ضبطه المحدِّثون، وفي كتب اللغة بفتحها.

(٣) تحرف في الأصلين و(س) في الموضعين إلى: الشُّعوف، والتصويب من اليونينية و«إرشاد الساري»، وعليه يدل سياق كلام الحافظ، وبخاصةٍ نقلُه عن الحسن البصري الآتي، على أنه لم يُستعمل في اللغة الشُّعُوف من شعف لا اسماً ولا مصدراً، والله أعلم.

قوله: «﴿أَصْبُ إِلَيْهِنَّ﴾: أميل إليهنَّ، صَبَا: مالَ[1]» قال أبو عُبيدة في قوله تعالى: ﴿وَإِلَّا تَصْرِفْ عَنِّي كَيْدَهُنَّ أَصْبُ إِلَيْهِنَّ﴾، أي: أهواهُنَّ وأميل إليهنَّ، قال الشّاعر[2]:

إلى هِنـــدٍ صَبَـــا قلبـــي وهِنـــدٌ مِثلُهـــا يُـــصْبِي

أي: مَالَ.

قوله: «﴿أَضْغَٰثُ أَحْلَٰمٍ﴾: ما لا تأويل له. الضِّغْث: مِلْء اليدِ من حَشيش وما أشبَهَه، ومنه ﴿وَخُذْ بِيَدِكَ ضِغْثًا﴾، لا من قوله: ﴿أَضْغَٰثُ أَحْلَٰمٍ﴾: واحدها ضِغْث» كذا وَقَعَ لأبي ذرٍّ، وتوجيهه أنَّه أراد أنَّ ضِغثاً في قوله تعالى: ﴿وَخُذْ بِيَدِكَ ضِغْثًا﴾ بمعنى مِلء الكَفّ من الحَشيش، لا بمعنى ما لا تأويل له، ووَقَعَ عندَ أبي عُبيدة في قوله تعالى: ﴿قَالُوٓاْ أَضْغَٰثُ أَحْلَٰمٍ﴾: واحدها ضِغْث، بالكسرِ، وهي: ما لا تأويل له من الرُّؤيا، وأراهُ جَماعاتٍ تُجمَع من الرُّؤيا، كما يُجمَع الحَشيشُ، فيُقال: ضِغث، أي: مِلء كَفٍّ منه، وفي آية أُخرى: ﴿وَخُذْ بِيَدِكَ ضِغْثًا فَٱضْرِب بِّهِۦ﴾.

وروى عبد الرَّزّاق (١/ ٣٢٤) عن مَعمَر عن قَتَادة في قوله: ﴿أَضْغَٰثُ أَحْلَٰمٍ﴾ قال: أخلاط أحلام، ولأبي يَعْلى (٢٦٦٧) من حديث ابن عبَّاس في قوله: ﴿أَضْغَٰثُ أَحْلَٰمٍ﴾ قال: هي الأحلام الكاذِبة.

قوله: «نَمِيرُ: من المِيرة ﴿وَنَزْدَادُ كَيْلَ بَعِيرٍ﴾: ما يَحمِلُ بعيرٌ» قال أبو عُبيدة في قوله تعالى: ﴿وَنَمِيرُ أَهْلَنَا﴾: من مِرْت تَمِير مَيْراً، وهي المِيرة، أي: نأتيهم ونَشتَري لهم الطَّعام، وقوله: ﴿كَيْلَ بَعِيرٍ﴾ أي: حِمْل بعير، يُكال له ما حَمَلَ بَعيرٌ. وروى الفِرْيابيُّ من طريق ابن أبي نَجِيح عن مجاهد قوله: ﴿كَيْلَ بَعِيرٍ﴾، أي: كَيل حِمار.

وقال ابن خالويه في كتاب «ليس»: هذا حرفٌ نادِرٌ، ذكر مُقاتل عن الزَّبُور: البعيرُ: كلّ ما يَحمِلُ، بالعِبرانيَّة، ويُؤيِّد ذلك أنَّ إخوة يوسف كانوا من أرض كَنْعانَ، وليس بها إبل. ٣٦١/٨ كذا/ قال.

---

(١) لفظة «مال» سقطت من الأصلين، واستدركناها من اليونينية و«إرشاد الساري»، ولعل إسقاطها من بعض النساخ عمداً، ظنها مكررة عن «قال» التي بعدها فحذفها، والله أعلم.

(٢) هو يزيد بن ضَبَّة. انظر: «تفسير الثعلبي» ٥/ ٢٢٠.

قوله: «﴿ءَاوَىٰٓ إِلَيۡهِ﴾: ضَمَّ» قال أبو عُبيدة في قوله: ﴿ءَاوَىٰٓ إِلَيۡهِ أَخَاهُ﴾ أي: ضَمَّه، آواه، فهو يُؤوي إليه إيواءً.

قوله: «﴿ٱلسِّقَايَةَ﴾: مِكْيال» هي الإناء الذي كان يَشربَ به. قيل: جعله يوسف عليه السلام مِكيالاً لئَلّا يَكتالوا بغيره فيُظلَموا، وروى عبد الرَّزّاق (١/ ٣٢٥) عن مَعمَر عن قَتَادة في قوله: ﴿جَعَلَ ٱلسِّقَايَةَ﴾ قال: إناء المِلك الذي يَشرَب به.

قوله: «﴿تَفۡتَؤُاْ﴾: لا تَزال» قال أبو عُبيدة في قوله تعالى: ﴿تَٱللَّهِ تَفۡتَؤُاْ تَذۡكُرُ يُوسُفَ﴾، أي: لا تَزالُ تَذكُره، وروى الطَّبَريُّ (١٣/ ٤١) من طريق ابن أبي نَجِيح عن مجاهد: ﴿تَفۡتَؤُاْ﴾، أي: لا تَفتُر عن حُبّه. وقيل: معنى ﴿تَفۡتَؤُاْ﴾: تَزال، فحُذِفَ حرف النَّفي.

قوله: «تَحَسَّسُوا: تَخَبَّروا» قال أبو عُبيدة في قوله تعالى: ﴿ٱذۡهَبُواْ فَتَحَسَّسُواْ مِن يُوسُفَ وَأَخِيهِ﴾ يقول: تَخَبَّروا والْتَمِسُوا في الـمَظانّ.

قوله: «﴿غَٰشِيَةٌ مِّنۡ عَذَابِ ٱللَّهِ﴾: عامّة مُجَلِّلَةٌ» بالجيم، وهو تأكيد لقوله: عامّة. وقال أبو عُبيدة: ﴿غَٰشِيَةٌ مِّنۡ عَذَابِ ٱللَّهِ﴾: مُجَلِّلة. وهي بالجيم وتشديد اللّام، أي: تَعُمّهم. وروى عبد الرَّزّاق (١/ ٣٢٩) عن مَعمَر عن قَتَادة في قوله: ﴿غَٰشِيَةٌ مِّنۡ عَذَابِ ٱللَّهِ﴾، أي: وَقِيعةٌ تَغشاهم.

قوله: «﴿مُّزۡجَىٰةٍ﴾: قليلةٍ» قال أبو عُبيدة في قوله تعالى: ﴿وَجِئۡنَا بِبِضَٰعَةٖ مُّزۡجَىٰةٖ﴾ أي: يسيرة قليلة. وقيل: رديئة[1]، وقيل: فاسدة. وروى عبد الرَّزّاق (١/ ٣٢٨) عن معمر عن قَتَادة في قوله: ﴿مُّزۡجَىٰةٖ﴾ قال: يسيرة، ولِسعيد بن منصور (١١٣٩) عن عِكْرمة في قوله: ﴿مُّزۡجَىٰةٖ﴾ قال: قليلة.

واختُلِفَ في بضاعَتهم، فقيلَ: كانت من صوف ونحوه، وقيل: دَراهم رَديئة، وروى عبد الرَّزّاق بإسنادٍ حسن عن ابن عبَّاس، وسُئِلَ عن قوله: ﴿بِبِضَٰعَةٖ مُّزۡجَىٰةٖ﴾ قال: رَثّةُ الحبْل والغِرارة والشَّنّ.

---

(١) قوله: «وقيل: رديئة» سقط من (س).

قوله: «﴿حَرَضًا﴾: مُحْرَضاً، يُذيبُك الهَمّ» قال أبو عُبيدة في قوله تعالى: ﴿حَتَّىٰ تَكُونَ حَرَضًا﴾ الحَرَض: الذي أذابَه الحُزن أو الحُبّ، وهو في موضعِ مُحْرَضٍ، قال الشّاعر[1]:

إنّي امرُؤ لَجَّ بي حُزن فأحرَضَني

أي: أذابَني.

قوله: «﴿ٱسْتَيْـَٔسُواْ﴾: يَئِسوا «لا تَيأسُوا مِن رَوْحِ الله» معناهُ: الرَّجاء» ثَبَتَ هذا لأبي ذرٍّ عن المُستَمْلي والكُشْمِيهنيّ، وسَقَطَ لغيرهما، وقد تقدَّم في ترجمة يوسف من أحاديث الأنبياء[2].

قوله: «﴿خَلَصُواْ نَجِيًّا﴾: أي: اعْتَزَلوا نَجيّاً، والجمع أنْجية، يَتَناجَوْنَ، الواحد نَجِيٌّ، والاثنان، والجمع نَجِيّ وأنْجية» ثَبَتَ هذا لأبي ذرٍّ عن المُستَمْلي والكُشْمِيهنيّ، ووَقَعَ في رواية المُستَمْلي: اعْتَرَفُوا، بَدَل: اعتَزَلوا. والصَّواب الأوَّل، قال أبو عُبيدة في قوله تعالى: ﴿خَلَصُواْ نَجِيًّا﴾: أي: اعتَزَلُوا نَجِيّاً يَتَناجَونَ، والنَّجِيّ يقع لفظه على الواحد والجمع أيضاً، وقد يُجمَع فيقال: أنجِيةٌ.

## ١ - باب قوله:

## ﴿وَيُتِمُّ نِعْمَتَهُۥ عَلَيْكَ وَعَلَىٰٓ ءَالِ يَعْقُوبَ﴾ الآية [يوسف:٦]

**٤٦٨٨ - حدَّثني عبدُ الله بنُ محمَّدٍ، حدَّثنا عبدُ الصَّمَد، عن عبدِ الرَّحمنِ بنِ عبدِ الله بنِ دِينارٍ، عن أبيه، عن عبدِ الله بنِ عمرَ رضي الله عنهما، عن النبيِّ ﷺ قال: «الكَرِيمُ ابنُ الكَرِيمِ ابنِ الكَرِيمِ ابنِ الكَرِيمِ، يوسفُ بنُ يعقوبَ بنِ إسحاقَ بنِ إبراهيمَ».**

قوله: «باب قوله: ﴿وَيُتِمُّ نِعْمَتَهُۥ عَلَيْكَ وَعَلَىٰٓ ءَالِ يَعْقُوبَ﴾ الآيَةَ» ذكر فيه حديث ابن عمر: «الكريم ابن الكريم» الحديث، وأخرج الحاكم (٢/ ٣٤٦-٣٤٧ و٥٧٠-٥٧١) مثله من حديث أبي هريرة[3]. وهو دالٌّ على فضيلةٍ خاصّةٍ وَقَعَت ليوسفَ عليه السلام، لم

---

(١) نسبه أبو عبيدة في «مجاز القرآن» للعَرْجي، وهو عبد الله بن عُمر بن عَمرو الأموي.

(٢) بين يدي الحديث رقم (٣٣٩٠).

(٣) أراد الحافظُ رحمه الله أن الحاكم رواه بلفظ ابن عمر تماماً، فإن كان كذلك فقد فاته أن ينسبه لأحمد، إذ=

يَشْرَكه فيها أحد، ومعنى قوله: «أكرَمُ الناس»[1] أي: من جهة النَّسَب، ولا يَلزَم من ذلك أن يكون أفضلَ من غيره مُطلَقاً.

وقوله في أوَّل الإسناد: «حدَّثنا عبد الله بن محمَّد» هو الجُعْفيُّ شيخه المشهور، ووَقَعَ في «أطراف خَلَف» هُنا: وقال عبد الله بن محمَّد. والأوَّل أولَى.

## ٢- باب قوله: ٣٦٢/٨

﴿لَّقَدْ كَانَ فِي يُوسُفَ وَإِخْوَتِهِۦٓ ءَايَٰتٌ لِّلسَّآئِلِينَ﴾ [يوسف:٧]

**٤٦٨٩- حدَّثني محمَّدٌ، أخبرنا عبدةُ، عن عُبيدِ الله، عن سعيدِ بنِ أبي سعيدٍ، عن أبي هريرةَ ﷺ، قال: سُئِلَ رسولُ الله ﷺ: أيُّ الناسِ أكرَمُ؟ قال: «أكرَمُهم عندَ الله أتْقاهُم» قالوا: ليس عن هذا نسألُكَ، قال: «فأكرَمُ الناسِ يوسفُ، نبيُّ الله ابنُ نبيِّ الله ابنِ نبيِّ الله ابنِ خَليلِ الله» قالوا: ليس عن هذا نسألُكَ، قال: «فَعن مَعادِنِ العربِ تَسْألونَني؟» قالوا: نعم، قال: «فخِيارُكُم في الجاهليَّةِ خِيارُكُم في الإسلامِ، إذا فَقُهوا».**

**تابَعَه أبو أُسامةَ عن عُبيدِ الله.**

قوله: «باب قوله: ﴿لَّقَدْ كَانَ فِي يُوسُفَ وَإِخْوَتِهِۦٓ ءَايَٰتٌ لِّلسَّآئِلِينَ﴾» ذكر ابن جَرِير وغيره أسماء إخوة يوسف، وهم: روبيل، وشمعون، ولاوِي، ويهوذا، وزبالون، ويشجر، ودان، ونفتالي، وجاد، وآشر، وبنيامين، وأكبرهم أوَّلهم.

ثمَّ ذكر المصنِّف فيه حديث أبي هريرة: سُئِلَ رسول الله ﷺ: أيُّ الناس أكرَم؟ الحديث، وقد تقدَّم شرحه مُستَوفًى في أحاديث الأنبياء (٣٣٧٤).

ومحمَّد في أوَّل الإسناد: هو ابن سَلَامٍ كما تقدَّم مُصرَّحاً به في أحاديث الأنبياء (٣٣٨٣)، وعبدة: هو ابن سليمان، وعُبيد الله: هو العمريّ.

---

= هو فيه برقم (٨٣٩١)، وإنما قلنا ذلك لأن البخاري أخرج حديث أبي هريرة بعد حديث ابن عمر هذا مباشرة في الباب التالي بنحو لفظ ابن عمر.

(١) هذا لفظ حديث أبي هريرة الآتي بعده، وليس لفظ ابن عمر.

وفي الجمع بينَ قول يعقوب: ﴿ وَكَذَٰلِكَ يَجْتَبِيكَ رَبُّكَ ﴾ [يوسف:٦] وبين قوله: ﴿وَأَخَافُ أَن يَأْكُلَهُ ٱلذِّئْبُ﴾ [يوسف:١٣] غُموض، لأنَّه جَزَمَ بالاجتِباءِ، وظاهره فيما يُستَقبَل، فكيفَ يَخاف عليه أن يَهلِكَ قبلَ ذلك؟ وأُجيبَ بأجوبةٍ:

**أحدها**: لا يَلزَم من جواز أكل الذِّئب له أكل جميعه بحيثُ يموت.

**ثانيها**: أراد بذلك دَفع إخوَته عن التوَجُّه به، فخاطَبَهم بما جَرَت عادتُهم لا على ما هو في مُعتَقَده.

**ثالثها**: أنَّ قوله: ﴿يَجْتَبِيكَ﴾ لفظه لفظ خَبَر، ومعناه الدُّعاء، كما يقال: فلان يرحمه الله، فلا يُنافي وقوعَ هلاكه قبلَ ذلك.

**رابعها**: أنَّ الاجتِباء الذي ذكر يعقوبُ أنَّه سَيَحصُلُ له، كان حَصَلَ له قبلَ أن يسأل إخوَتُه أباهم أن يوَجِّهه معهم، بدليلِ قوله بعدَ أن ألقَوه في الجُبّ: ﴿وَأَوْحَيْنَآ إِلَيْهِ لَتُنَبِّئَنَّهُم بِأَمْرِهِمْ هَٰذَا وَهُمْ لَا يَشْعُرُونَ﴾ [يوسف:١٥]، ولا بُعدَ في أن يُؤتَى النُّبوّة في ذلك السِّنّ، فقد قال اللهُ تعالى في قِصّة يحيى: ﴿ وَءَاتَيْنَٰهُ ٱلْحُكْمَ صَبِيًّا ﴾ [مريم:١٢]، ولا اختصاص لذلك بيحيى، فقد قال عيسى وهو في المَهْد: ﴿إِنِّي عَبْدُ ٱللَّهِ ءَاتَىٰنِيَ ٱلْكِتَٰبَ وَجَعَلَنِي نَبِيًّا﴾ [مريم:٣٠]، وإذا حَصَلَ الاجتِباء الموعود به لم يَمتَنِع عليه الهلاك.

**خامسها**: أنَّ يعقوب أخبر بالاجتِباءِ مُستَنِداً إلى ما أوحِي إليه به، والخبر يجوز أن يَدخُلَه النَّسخ عندَ قوم، فيكون هذا من أمثِلَته، وإنَّما قال: ﴿وَأَخَافُ أَن يَأْكُلَهُ ٱلذِّئْبُ﴾ تَجويزاً لا وقوعاً، وقريب منه أنَّه ﷺ أخبرنا بأشياءَ من علامات الساعة: كالدَّجّال[١]، ونزول عيسى[٢]، وطُلوع الشمس من المغرب[٣]، ومع ذلك فإنَّه خرج لمَّا كَسَفَت الشمس يَجُرّ رِداءَه فزِعاً يَخشَى أن تكون الساعةُ[٤].

---

(١) انظر ما سيأتي برقم (٧١٢٢-٧١٣١).

(٢) انظر ما سلف برقم (٢٢٢٢).

(٣) انظر ما سلف برقم (٤٦٣٥).

(٤) انظر ما سلف برقم (١٠٥٩).

وقوله: «تابَعَه أبو أُسامة عن عُبيد الله» وصَلَه المؤلِّف في أحاديث الأنبياء (٣٣٨٣).

## ٣- باب قوله:

﴿قَالَ بَلْ سَوَّلَتْ لَكُمْ أَنفُسُكُمْ أَمْرًا فَصَبْرٌ جَمِيلٌ﴾ [يوسف:١٨]

﴿سَوَّلَتْ﴾: زَيَّنَتْ.

٤٦٩٠- حدَّثنا عبدُ العزيزِ بنُ عبدِ الله، حدَّثنا إبراهيمُ بنُ سعْدٍ، عن صالحٍ، عن ابنِ شِهابٍ. قال: وحدَّثنا الحَجّاجُ، حدَّثنا عبدُ الله بنُ عمرَ النُّمَيرِيُّ، حدَّثنا يونسُ بنُ يَزيدَ الأيلِيُّ، قال: سمعتُ الزُّهْريَّ، سمعتُ عُرْوةَ بنَ الزُّبَيرِ وسعيدَ بنَ المسيّب وعَلْقمةَ بنَ وَقّاصٍ وعُبيد الله ابنَ عبدِ الله، عن حديثِ عائشةَ زَوْجِ النبيِّ ﷺ، حينَ قال/ لها أهلُ الإفْكِ ما قالوا، فبَرَّأها الله ٨/٣٦٣ ـ كلٌّ حدَّثني طائفةً منَ الحديثِ ـ قال النبيُّ ﷺ: «إن كنتِ بَرِيئةً فسَيُبرِّئُكِ الله، وإن كنتِ أَلمَمْتِ بذَنْبٍ فاستَغْفِري الله وتوبي إليه» قلتُ: إنّي والله لا أجِدُ مثلاً إلا أبا يوسفَ: ﴿فَصَبْرٌ جَمِيلٌ وَٱللَّهُ ٱلْمُسْتَعَانُ عَلَىٰ مَا تَصِفُونَ﴾، وأنزَلَ الله: ﴿إِنَّ ٱلَّذِينَ جَآءُو بِٱلْإِفْكِ عُصْبَةٌ مِّنكُمْ﴾ العَشْرَ الآياتِ.

٤٦٩١- حدَّثنا موسى، حدَّثنا أبو عَوانةَ، عن حُصَينٍ، عن أبي وائلٍ، قال: حدَّثني مَسْروقُ ابنُ الأجْدَعِ، قال: حدَّثتْني أمُّ رُومانَ، وهيَ أمُّ عائشةَ، قالت: بينا أنا وعائشةُ أخَذَتْها الحُمَّى، فقال النبيُّ ﷺ: «لعلَّ في حديثٍ تُحُدِّثَ؟» قالت: نعم، وقَعَدَت عائشةُ، قالت: مَثَلي ومَثَلُكم كيَعقوبَ وبَنِيه: ﴿بَلْ سَوَّلَتْ لَكُمْ أَنفُسُكُمْ أَمْرًا فَصَبْرٌ جَمِيلٌ وَٱللَّهُ ٱلْمُسْتَعَانُ عَلَىٰ مَا تَصِفُونَ﴾.

قوله: «باب قوله: ﴿قَالَ بَلْ سَوَّلَتْ لَكُمْ أَنفُسُكُمْ أَمْرًا فَصَبْرٌ جَمِيلٌ﴾ سوَّلَت: زَيَّنَت» قال أبو عُبيدة في قوله: ﴿بَلْ سَوَّلَتْ لَكُمْ أَنفُسُكُمْ﴾: أي: زَيَّنَت وحَسَّنَت. ثمَّ ذكر المصنِّف طَرَفاً من حديث الإفك، وسيأتي شرحه بتمامه في تفسير سورة النّور (٤٧٥٠). وذكر أيضاً من طريق مسروق: حدَّثتْني أمّ رومان وهي أمّ عائشة، فذكر أيضاً من حديث الإفك طَرَفاً، وقد تقدَّم بأتمَّ سياقاً من هذا في ترجمة يوسف من أحاديث الأنبياء (٣٣٨٨)، وتقدَّم شرح ما قيل في الإسناد المذكور من الانقطاع والجواب عنه مُستوفًى، ويأتي التَّنبيه على ما فيه من فائدة في تفسير سورة النّور إن شاء الله تعالى.

## ٤- باب قوله:

﴿وَرَٰوَدَتۡهُ ٱلَّتِي هُوَ فِي بَيۡتِهَا عَن نَّفۡسِهِۦ وَغَلَّقَتِ ٱلۡأَبۡوَٰبَ وَقَالَتۡ هَيۡتَ لَكَ﴾ [يوسف:٢٣]

قال عِكْرمةُ: ﴿هَيۡتَ لَكَ﴾ بالحَوْرانيَّةِ: هَلُمَّ.

وقال ابنُ جُبَيرٍ: تَعالَهْ.

﴿مَثۡوَىٰهُ﴾ [٢١]: مُقامُهُ.

﴿وَأَلۡفَيَا﴾ [٢٥]: وجَدَا ﴿أَلۡفَوۡاْ ءَابَآءَهُمۡ﴾ [الصافات: ٦٩] ﴿أَلۡفَيۡنَا﴾ [البقرة: ١٧٠].

وعن ابنِ مسعودٍ: «بَلْ عَجِبْتُ ويَسْخَرونَ» [الصافات: ١٢].

٤٦٩٢- حدَّثني أحمدُ بنُ سعيدٍ، حدَّثنا بِشرُ بنُ عُمرَ، حدَّثنا شُعْبةُ، عن سليمانَ، عن أبي وائلٍ، عن ابنِ مسعودٍ، قال: ﴿هَيۡتَ لَكَ﴾: قال: وإنَّما نَقرؤُها كما عُلِّمْناها.

٤٦٩٣- حدَّثنا الحُمَيديُّ، حدَّثنا سفيانُ، عن الأعمَشِ، عن مسلمٍ، عن مَسْروقٍ، عن عبدِ الله ﷺ: إنَّ قُرَيشاً لمَّا أبطَؤوا على النبيِّ ﷺ بالإسلامِ، قال: «اللهمَّ اكْفِنيهِم بسَبْعٍ كَسَبْعِ يوسفَ» فأصابتْهم سَنَةٌ، حَصَّتْ كلَّ شيءٍ حتَّى أكَلُوا العِظامَ، حتَّى جَعَلَ الرجلُ يَنظُرُ إلى السماءِ، فيَرَى بينَه وبينَها مِثلَ الدُّخان، قال اللهُ: ﴿فَٱرۡتَقِبۡ يَوۡمَ تَأۡتِي ٱلسَّمَآءُ بِدُخَانٖ مُّبِينٖ﴾ [الدخان: ١٠]، قال اللهُ: ﴿إِنَّا كَاشِفُواْ ٱلۡعَذَابِ قَلِيلًا إِنَّكُمۡ عَآئِدُونَ﴾ [الدخان: ١٥]، أفَيُكْشَفُ عنهمُ العذابُ يومَ القيامةِ؟ وقد مضى الدُّخانُ، ومَضَتِ البَطْشَةُ.

قوله: «باب قوله: ﴿وَرَٰوَدَتۡهُ ٱلَّتِي هُوَ فِي بَيۡتِهَا عَن نَّفۡسِهِۦ﴾» اسم هذه المرأة في المشهور زَلِيخا، وقيل: راعِيل، واسم سَيِّدها العزيز: قِطْفِير بكسرِ أوَّله، وقيل: بهمزة بَدَل القاف.

٣٦٤/٨ قوله: «﴿وَغَلَّقَتِ ٱلۡأَبۡوَٰبَ وَقَالَتۡ هَيۡتَ لَكَ﴾، قال عِكْرمة:/ ﴿هَيۡتَ﴾ بالحَوْرانيَّة: هَلُمَّ، وقال ابن جُبَير: تَعالَهْ» أمَّا قول عِكْرمة فوَصَلَه عبد بن حُميدٍ من طريقه، وأخرج من وجه آخر عن عِكْرمة قال: «هُيِّئتُ لك» يعني: بضمِّ الهاء وتشديد التَّحتانيَّة، بعدَها أُخرى

مَهموزة، وأخرج ابن مَرْدويه من طريق مسروق عن عبد الله قال: أقرأَني رسولُ الله ﷺ ﴿هَيْتَ لَكَ﴾ يعني: هَلُمَّ لك. وعندَ عبد الرَّزّاق (١/ ٣٢٠) من وجه آخر عن عِكْرمة، قال: معناها: تَهيَّأتُ لك. وعن قَتَادة قال: يقول بعضهم: هَلُمَّ لك.

وأمَّا قول سعيد بن جُبَير فوَصَلَه الطَّبَريُّ (١٢/ ١٧٨) وأبو الشَّيخ من طريقه. وقال أبو عُبيدة في قوله: ﴿وَقَالَتْ هَيْتَ لَكَ﴾، أي: هَلُمَّ، وأنشَدَني أبو عَمْرو بن العلاء:

أنَّ العِـــــراقَ وأهلَـــــهُ عُنُـــق إليـــكَ فَهَيْـــتَ هَيْتـــا

قال: ولفظ «هيت» للواحدِ والاثنَينِ والجمع من الذَّكَر والأُنثَى سواء، إلّا أنَّ العَدَد فيما بعده، تقول: هَيتَ لك، وهَيتَ لكُما. قال: وشَهِدت أبا عَمْرو بن العلاء وسأَله رجل عَمَّن قرأ «هِئتُ لك» أي: بكسرِ الهاء وضمّ المثنّاة مَهموزاً، فقال: باطِلٌ، لا يَعرِف هذا أحدٌ من العرب. انتهى.

وقد أثبَتَ ذلك الفَرّاء[1]، وساقَه من طريق الشَّعبيّ عن ابن مسعود، وسيأتي تحرير النَّقل عن ابن مسعود في ذلك قريباً.

**قوله:** «﴿مَثْوَىٰهُ﴾: مُقامُه» ثَبَتَ هذا لأبي ذرٍّ وحدَه، وكذا الذي بعدَه، قال أبو عُبيدة في قوله تعالى: ﴿أَكْرِمِي مَثْوَىٰهُ﴾، أي: مُقامَه الذي ثَوّاه، ويقال لمن نزلَ عليه الشَّخص ضَيفاً: أبو مَثْواه.

**قوله:** «﴿وَأَلْفَيَا﴾: وجَدا ﴿أَلْفَوْا ءَابَآءَهُمْ﴾ وألفَى[2]» قال أبو عُبيدة في قوله تعالى: ﴿وَأَلْفَيَا سَيِّدَهَا لَدَا ٱلْبَابِ﴾ أي: وجَداه، وفي قوله: ﴿إِنَّهُمْ أَلْفَوْا ءَابَآءَهُمْ﴾ أي:/ وجَدُوا. ٣٦٥/٨

---

(١) في «معاني القرآن» ٢/ ٤٠. لكن لم يتعرض الفراء لضبط الكلمة في قراءة ابن مسعود، بل إن سياق كلامه يشير إلى أنه قرأها بدون الهمز، بعكس كلام الحافظ هنا، ويؤيد ذلك أن حفص بن عمر الدُّوري قد روى في «جزئه في قراءات النبي ﷺ» بإسناد الفراء نفسه عن الشعبي عن ابن مسعود، قال: أقرأني رسولُ الله ﷺ ﴿هَيْتَ لَكَ﴾ نصب الهاء ولم يهمز. فصرح بترك الهمز فيها.

(٢) الذي في اليونينية و«إرشاد الساري» دون حكاية خلاف: ﴿أَلْفَيْنَا﴾، فالله تعالى أعلم.

وفي قوله: «ألفَى» أي: وجَدَ.

قوله: «عن سليمان» هو الأعمَش.

قوله: «عن ابنِ مسعود ﴿وَقَالَتْ هَيْتَ لَكَ﴾ وقال: إنَّما نَقرَؤُها كما عُلِّمناها» هكذا أورَدَه مختصراً.

وأخرجه عبد الرَّزّاق (١/ ٣٢٠) عن الثَّوريّ عن الأعمَش بلفظ: إنّي سمعت القَرَأَةَ فسمعتهم مُتَقاربينَ، فاقرَؤوا كما عُلِّمتُم وإيّاكُم والتَّنَطُّعَ والاختلافَ، فإنَّما هو كقولِ الرجل: هَلُمَّ وتَعالَ، ثمَّ قرأ: ﴿وَقَالَتْ هَيْتَ لَكَ﴾ فقلت: إنَّ ناساً يَقرَؤونَها «هيتُ لك» قال: لَأن أقرأها كما عُلِّمتُ أحَبّ إليَّ. وكذا أخرجه ابن مَرْدويه من طريق شَيْبانَ[1] وزائدة عن الأعمَش نحوه.

ومن طريق طلحة بن مُصرِّف عن أبي وائل أنَّ ابن مسعود قرأها: ﴿هَيْتَ لَكَ﴾ بالفتح، ومن طريق سليمان التَّيْميِّ عن الأعمَش بإسناده، لكن قال بالضَّمِّ.

وروى عبد بن حُميدٍ من طريق أبي وائل قال: قرأها عبد الله بالفتح، فقلت له: إنَّ الناس يَقرَؤونَها بالضَّمِّ، فذكره، وهذا أقوَى.

قلت: وقراءة ابن مسعود بكسرِ الهاء[2] وبالضَّمِّ وبالفتح بغير همز.

وروى عبد بن حُميدٍ عن أبي وائل أنَّه كان يقرؤُها كذلك، لكن بالهمزِ. وقد تقدَّم إنكار أبي عَمْرو ذلك، لكن ثَبَتَ ما أنكَرَه في قراءة هشام[3] في السَّبعة، وجاء عنه الضَّمّ والفتح أيضاً.

---

(١) وأخرجه أيضاً أبو داود (٤٠٠٤) من طريق شيبان، و(٤٠٠٥) من طريق أبي معاوية، كلاهما عن الأعمش، وقَيَّد الحافظُ في نسخته من «سنن أبي داود» القراءةَ التي قيل لابن مسعودٍ: إن ناساً يقرؤونها «هيتُ لك» بضم التاء، في الموضعين.

(٢) جاء عند الطبري ١٢/ ١٨٢ من طريق آدم العسقلاني، عن شعبة، عن الأعمش، عن أبي وائل شقيق، عن ابن مسعود قال: ﴿هَيْتَ لَكَ﴾ بنصب الهاء والتاء، وبلا همز وهذا يقتضي أن ابن مسعود قرأها أيضاً بفتح الهاء. وهو ظاهر ما في رواية البخاري هنا.

(٣) وهي أحد روايات عبد الله بن عامر الدمشقي. وهشام: هو ابن عمار.

وقرأ ابن كثير بفتح الهاء وبالضَّمِّ، وقرأ نافع وابن ذَكوانَ بكسرِ أوَّله وفتح آخره، وقرأ الجمهور بفتحهما، وقرأ ابن مُحَيصِن بفتح أوَّله وكسر آخره، وهي عن ابن عبَّاس أيضاً والحسن، وقرأ ابن أبي إسحاق[1]، أحد مشايخ النَّحو بالبَصرة، بكسرِ أوَّله وضمّ آخره، وحكى النَّحّاس: أنَّه قرأها بكَسْرِهَا[2].

وأمَّا ما نُقِلَ عن عِكْرمة: أنَّها بالحَوْرانيَّة فقد وافَقَه عليه الكِسائيّ والفَرّاء وغيرهما، كما تقدَّم، وعن السُّدّيِّ: أنَّها لغة قِبطيَّة معناها: هَلُمَّ لك، وعن الحسن: أنَّها بالسُّريانيَّة كذلك، وقال أبو زيد الأنصاريّ: هي بالعِبرانيَّة، وأصلُها: هَيْتَ لَجْ، أي: تَعالَهْ، فعُرِّبَت، وقال الجمهور: هي عربيَّة معناها: الحثّ على الإقبال، والله أعلم.

**قوله: «وعن ابن مسعود: «بَلْ عَجِبْتُ ويَسْخَرونَ»»** هكذا وَقَعَ في هذا الموضع معطوفاً على الإسناد الذي قبلَه، وقد وصَلَه الحاكم في «المستدرَك» (٢/ ٤٣٠) من طريق جَرِير عن الأعمَش، بهذا.

وقد استُشْكِلَتْ مُناسَبةُ إيراد هذه الآية في هذا الموضع، فإنَّها من سورة «الصّافّات»، وليس في هذه السّورة من معناها شيء. لكن أورَدَ البخاريّ في الباب حديث عبد الله، وهو ابن مسعود: أنَّ قُرَيشاً لمَّا أبطؤوا على النبيّ ﷺ قال: «اللهمَّ اكفِنيهم بسبعٍ كَسبْع يوسف» الحديث. ولا تظهر مُناسَبته أيضاً للتَّرجمة المذكورة وهي قوله: «باب قوله: ﴿وَرَٰوَدَتۡهُ ٱلَّتِي هُوَ فِي بَيۡتِهَا عَن نَّفۡسِهِۦ﴾» وقد تَكلَّفَ لها أبو الأصبَغ[3] عيسى بن سَهل في «شرحه» فيما نَقَلتُه من «رِحلة أبي عبد الله بن رُشَيد» عنه ما مُلخَّصُه: تَرجَمَ البخاريّ «باب قوله: ﴿وَرَٰوَدَتۡهُ ٱلَّتِي هُوَ فِي بَيۡتِهَا عَن نَّفۡسِهِۦ﴾» وأدخَلَ حديث ابن مسعود: أنَّ قُرَيشاً لمَّا أبطؤوا الحديث، وأورَدَ قبلَ ذلك في التَّرجمة عن ابن مسعود: «بل عَجِبْتُ ويَسْخَرون» قال: فانتهى إلى موضع الفائدة

---

(١) هو عبد الله بن أبي إسحاق الحضرمي، وهو في طبقة أبي عمرو بن العلاء البصري أحد السبعة.

(٢) أي: بكسر التاء، وتحرف في (ع) و(س) إلى: بكسرهما، وجاء على الصواب في (أ)، موافقاً لما في «إعراب القرآن» للنحاس ٢/ ١٩٨.

(٣) تصحفت في (س) إلى: الإصبع.

ولم يَذكُرها، وهو قوله: ﴿ وَإِذَا ذُكِّرُوا۟ لَا يَذْكُرُونَ ﴿١٣﴾ وَإِذَا رَأَوْا۟ ءَايَةً يَسْتَسْخِرُونَ ﴾ [الصافات:١٣-١٤] قال: ويُؤخَذ من ذلك مُناسَبة التَّبويب المذكورة، ووجهه أنَّه شَبَّهَ ما عَرَضَ ليوسف عليه السلام معَ إخوَته ومع امرأة العزيز، بما عَرَضَ لمحمَّدٍ ﷺ معَ قومه حينَ أخرَجوه من وطَنه، كما أخرج يوسفَ إخوَتُه وباعوه لمن استَعبَدَه فلم يُعَنِّفِ النبيُّ ﷺ قومه لمَّا فتَحَ مكَّة كما لم يُعَنِّف يوسفُ إخوَتَه حينَ قالوا له: ﴿تَاللَّهِ لَقَدْ ءَاثَرَكَ ٱللَّهُ عَلَيْنَا﴾ [يوسف: ٩١]، ودَعَا النبيّ ﷺ بالمطرِ لمَّا سألَه أبو سفيانَ أن يَستَسقيَ لهم[1]، كما دَعَا يوسف لإخوَتِه لمَّا جاؤوهُ نادِمينَ، فقال: ﴿لَا تَثْرِيبَ عَلَيْكُمُ ٱلْيَوْمَ يَغْفِرُ ٱللَّهُ لَكُمْ﴾ [يوسف:٩٢] قال: فمعنى الآية: بل عَجِبتَ من حِلْمي عنهم معَ سُخريَتِهم بك، وتَماديهم على غَيّهم، وعلى قراءة ابن مسعود بالضَّمِّ: بل عَجِبتُ من حِلمك عن قومِك إذ أتوك مُتَوَسِّلينَ بك، فدَعَوتَ، فكُشِفَ عنهم، وذلك كَحِلْمِ يوسف عن إخوَته إذ أتَوه مُحتاجينَ، وكَحِلْمِه عن امرأة العزيز، حيثُ أغرَتْ به سَيِّدَها وكَذَبَتْ عليه، ثمَّ سَجَنَتْه ثمَّ عَفا عنها بعدَ ذلك ولم يُؤاخِذْها. قال: فظَهَرَ تَناسُب ما بين الآيتَينِ في المعنى معَ بُعد الظّاهر بينَهما. قال: ومِثل هذا كثير في كتابه ـ ممَّا عابَه به مَن لم يَفتَحِ الله عليه ـ والله المستعان.

ومن تمام ذلك أن يقال: تظهر المناسَبة أيضاً بينَ القِصَّتَينِ من قوله في الصّافّات: ﴿ وَإِذَا رَأَوْا۟ ءَايَةً يَسْتَسْخِرُونَ ﴾ [الصافات:١٤]، فإنَّ فيها إشارةً إلى تَماديهم على كفرهم وغَيّهم، ومن قوله في قِصّة يوسف: ﴿ ثُمَّ بَدَا لَهُم مِّنۢ بَعْدِ مَا رَأَوُا۟ ٱلْءَايَٰتِ لَيَسْجُنُنَّهُۥ حَتَّىٰ حِينٍ ﴾ [يوسف:٣٥].

وقول البخاريّ: «وعن ابن مسعود» هو موصول بالإسناد الذي قبلَه، وقد روى الطَّبَريُّ[2] وابن أبي حاتم من طريق الأعمَش عن أبي وائل عن شُرَيحٍ أنَّه أنكَرَ قراءة «عَجِبْتُ» بالضَّمِّ، ويقول: إنَّ الله لا يَعجَب، وإنَّما يَعجَب مَن لا يَعلَم، قال: فذكرته لإبراهيم النَّخَعيِّ، فقال: إنَّ شُرَيحاً كان مُعجَباً برأيِه، وإنَّ ابن مسعود كان يقرؤُها بالضَّمِّ، وهو أعلم منه.

---

(١) جاء ذلك في رواية لهذا الحديث أتم من روايته هنا، وقد تقدمت برقم (١٠٢٠).

(٢) كذا عزاه الحافظ رحمه الله هنا للطبري، ولم نقف عليه عند الطبري، ولا نسبه إليه السيوطي في «الدر المنثور» عند تفسير الآية، في جملة من نسبَه إليهم، والله أعلم.

قال الكِرْمانيُّ: أورَدَ البخاريّ هذه الكلمة وإن كانت في الصّافّات هنا إشارةً إلى أنَّ ابن مسعود كان يقرؤُها بالضَّمِّ، كما يقرأ ﴿ هَيْتَ ﴾ بالضَّمِّ. انتهى، وهيَ مُناسَبة لا بأس بها، إلّا أنَّ الذي تقدَّم عن ابن سَهل أدَقُّ، والله أعلم.

وقرأ بالضَّمِّ أيضاً سعيد بن جُبَير وحمزة والكِسائيّ، والباقونَ بالفتح، وهو ظاهر، وهو ضمير الرَّسول، وبه صَرَّحَ قَتَادة. ويحتمل أن يُراد به كلُّ مَن يَصِحّ منه. وأمَّا الضَّمّ فحكاية شُرَيحٍ تَدُلّ على أنَّه حَمَلَه على الله، وليس لإنكاره معنًى، لأنَّه إذا ثَبَتَ حُمل على ما يَليق به سبحانه وتعالى. ويحتمل أن يكون مصروفاً للسامعِ، أي: قل: بل عَجِبتُ ويَسخَرونَ. والأوَّل هو المعتمَد، وقد أقَرَّه إبراهيم النَّخَعيُّ، وجَزَمَ بذلك سعيد بن جُبَير فيما رواه ابن أبي حاتم قال في قوله: «بل عَجِبتُ» اللهُ عَجِبَ، ومن طريق أُخرى عن الأعمَش عن أبي وائل عن ابن مسعود أنَّه قرأ: «بل عَجِبتُ» بالرَّفع، ويقول: نَظِيرها:/ ﴿وَإِن تَعْجَبْ فَعَجَبٌ قَوْلُهُمْ﴾ [الرعد: ٥]، ومن طريق الضَّحّاك عن ابن عبَّاس قال: سبحانَ الله عَجِبَ! ونَقَلَ ابن أبي حاتم في «كتاب الردّ على الجَهْميَّة» عن محمَّد بن عبد الرَّحمن المقرئ، ولَقَبُه مَتٌّ قال: وكان يُفضِّل على الكِسائيّ في القراءة أنَّه قال: يُعجِبني أن أقرأ: «بل عَجِبتُ» بالضَّمِّ خِلَافاً للجَهميَّة. ٣٦٦/٨

**قوله: «حدَّثنا الحُمَيديُّ، حدَّثنا سُفْيان، عن الأعمَش، عن مسلم»** وهو ابن صُبَيح بالتَّصغير، وهو أبو الضُّحَى، وهو بكُنْيتِه أشهَر.

ووَقَعَ في «مُسنَد الحُميديِّ» (١١٦) عن سفيان: أخبرني[1] الأعمَش، أو أُخبرت عنه، عن مسلم. كذا عندَه بالشكِّ، وكذا أخرجه أبو نُعَيم في «المستَخرَج» من طريقه، وأخرجه الإسماعيليّ من طريق ابن أبي عمر عن سفيان قال: سمعت من الأعمَش، أو أُخبِرتُه عنه، عن مسلم بن صُبَيح. وهذا الشكّ لا يَقدَح في صِحّة الحديث، فإنَّه قد تقدَّم في الاستسقاء (١٠٢٠)

---

(١) كذا وقع للحافظ رحمه الله، أن رواية الحميدي في «مسنده»: أخبرني الأعمش، وجاء في الطبعتين المحققتين منه: عن الأعمش، لكن يؤيد ما وقع للحافظ أن أبا إسماعيل الهروي روى بعض هذا الحديث في «ذم الكلام وأهله» (٥١٦) من طريق بشر بن موسى ـ وهو راوي «مسند الحميدي» ـ عنه، فقال: حدثنا الأعمش، فالظاهر أنها في بعض النسخ منه كذلك، وفي أخرى بالعنعنة، والله أعلم.

من طريق أُخرى عن الأعمَش من غير رواية ابن عُيَينَةَ، فتكون هذه مَعدودةً في المتابَعات، والله أعلم.

## ٥- باب قوله:

﴿فَلَمَّا جَآءَهُ ٱلرَّسُولُ قَالَ ٱرۡجِعۡ إِلَىٰ رَبِّكَ﴾

إلى قوله: ﴿قُلۡنَ حَٰشَ لِلَّهِ﴾ [يوسف:٥٠-٥١]

وَ﴿حَٰشَ﴾ وحاشَى: تَنزِيهٌ واستِثْناءٌ.

﴿حَصۡحَصَ﴾ [٥١]: وَضَحَ.

**٤٦٩٤- حدَّثني سعيدُ بنُ تَلِيدٍ، حدَّثنا عبدُ الرَّحمنِ بنُ القاسمِ، عن بكرِ بنِ مُضَرَ، عن عَمْرِو بنِ الحارثِ، عن يونُسَ بنِ يَزِيدَ، عن ابنِ شِهابٍ، عن سعيدِ بنِ المسيّب وأبي سَلَمةَ بنِ عبدِ الرَّحمنِ، عن أبي هريرةَ ﷺ، قال: قال رسولُ الله ﷺ: «يرحَمُ الله لُوطاً، لقد كان يَأوِي إلى رُكْنٍ شديدٍ، ولو لَبِثْتُ في السِّجْنِ ما لَبِثَ يُوسفُ، لأجَبتُ الدّاعيَ، ونحنُ أحقُّ من إبراهيمَ إذ قال له: ﴿أَوَلَمۡ تُؤۡمِن قَالَ بَلَىٰ وَلَٰكِن لِّيَطۡمَئِنَّ قَلۡبِي﴾» [البقرة:٢٦٠].**

قوله: «باب قوله: ﴿فَلَمَّا جَآءَهُ ٱلرَّسُولُ قَالَ ٱرۡجِعۡ إِلَىٰ رَبِّكَ﴾ إلى قوله: ﴿قُلۡنَ حَٰشَ لِلَّهِ﴾» كذا لأبي ذرٍّ، وكأنَّ التَّرجمة انقَضَت عندَ قوله: ﴿رَبِّكَ﴾، ثمَّ فَسَّرَ قوله: ﴿حَٰشَ لِلَّهِ﴾، وساقَ غيره من أوَّل الآية إلى قوله عن نفسه: ﴿قُلۡنَ حَٰشَ لِلَّهِ﴾.

قوله: «﴿حَٰشَ﴾ وحَاشَى تَنْزِيهٌ واستِثْناء» قال أبو عُبيدة في قوله: ﴿حَٰشَ لِلَّهِ﴾ الشّين مفتوحة بغير ياء، وبعضهم يُدخِلُها في آخره، كقولِ الشّاعر[1]:

حاشَى أبي ثَوْبانَ إنَّ بِهِ ضِنّاً على المَلْحاةِ والشَّتْمِ[2]

ومعناه: التَّنزيه والاستثناء عن الشرّ، تقول: حاشَيتُه، أي: استَثنَيتُه.

---

(١) هو سبْرة بن عمرو الأسدي. انظر: «لسان العرب» مادة (حشا).

(٢) سقط عُجز البيت من (أ) و(س)، وهو في أصل القصيدة عجز البيت الذي يلي هذا البيت، كما نبه عليه السمين الحلبي في «الدر المصون» ٦/ ٤٨٢.

وقد قرأ الجمهور بحذفِ الألف بعدَ الشّين، وأبو عَمْرو بإثباتها في الوَصل. وفي حذفِ الألف بعدَ الحاء لغة، وقرأ بها الأعمَش.

واختُلِفَ في أنَّها حرف أو اسم أو فِعل، وشرحُ ذلك يَطُول، والذي يَظهَر أنَّ مَن حَذَفَها رَجَّحَ فِعليَّتها بخِلَاف مَن أبقاها، ويُؤيِّد فِعليَّتها قولُ النابغة:

ولا أرى فـاعلاً في النَّـاسِ يُـشْبِهُه ... ولا أُحَاشِي مِن الأقـوامِ مِـن أحـدِ[1]

فإنَّ تَصَرُّف الكلمة من الماضي إلى المستَقبَل دليل فِعليَّتها، واقتَضَى كلامه أنَّ إثبات الألف وحذفها سواءٌ لغةً، وقيل: إنَّ حذف الألف الأخيرة لغة أهل الحِجاز دونَ غيرهم.

تنبيه: قوله: «تنزيه» في رواية الأكثر بفتح أوَّله وسكون النُّون بعدَها زايٌ مكسورة ثمَّ تحتانيَّة ساكنة ثمَّ هاء، وفي رواية حكاها عياض بموحَّدةٍ ساكنة بعدَ أوَّله وكسر الرّاء بعدَها تحتانيَّة مفتوحة مَهموزة ثمَّ تاء تأنيث.

**قوله:** «﴿حَصْحَصَ﴾: وضَحَ» قال أبو عُبيدة في قوله: ﴿ٱلْـَٔـٰنَ حَصْحَصَ ٱلْحَقُّ﴾، أي: الساعةَ وضَحَ الحقُّ وتَبيَّن. وقال الخليل: معناه تَبيَّن وظَهَرَ بعدَ خَفاء، ثمَّ قيل: هو مأخوذ من الحِصّة، أي: ظَهَرَت حِصّة الحقّ/ من حِصّة الباطِل، وقيل: مِن حَصَّه: إذا قَطَعَه، ومنه: ٣٦٧/٨
أَحَصُّ الشَّعر، وحَصَّ وحَصْحَصَ مِثل: كَفَّ وكَفْكَفَ.

**قوله:** «**حدَّثني سعيد بن تَلِيد**» بفتح المثنّاة وكسر اللّام بعدَها تحتانيَّة ساكنة ثمَّ مُهمَلة: هو سعيد بن عيسى بن تَلِيد، مِصريٌّ يُكنى أبا عثمانَ، تقدَّم ذِكْره في بَدْء الخلق[2]، نَسَبَه البخاريّ إلى جَدِّه.

**قوله:** «**حدَّثنا عبد الرَّحمن بن القاسم**» هو العُتَقيّ، بضمِّ المهمَلة وفتح المثنّاة بعدَها قاف، المِصريّ الفقيه المشهور صاحب مالك، وراوي «المدَوَّنة» من عِلم مالك، وليس له في البخاريّ سِوَى هذا الموضع.

---

(١) سقط صدر هذا البيت من (أ) و(س).

(٢) بل في أحاديث الأنبياء (٣٣٥٧).

والإسناد مُسَلسَل بالمِصريّينَ إلى يونس بن يزيد، والباقونَ مَدَنيّونَ، وفيه رواية الأقران، لأنَّ عَمْرو بن الحارث المِصريّ الفقيه المشهور من أقران يونس بن يزيد، وقد تقدَّم شرح حديث الباب في ترجمتَي إبراهيم ولوط من أحاديث الأنبياء (٣٣٧٢ و٣٣٧٥).

## ٦- باب قوله:

﴿ حَتَّىٰٓ إِذَا ٱسۡتَيۡـَٔسَ ٱلرُّسُلُ ﴾ [يوسف:١١٠]

**٤٦٩٥- حدَّثنا عبدُ العزيزِ بنُ عبدِ الله، حدَّثنا إبراهيمُ بنُ سعْدٍ، عن صالحٍ، عن ابنِ شِهابٍ، قال: أخبرني عُرْوةُ بنُ الزُّبَيرِ، عن عائشةَ رضي الله عنها، قالت له، وهو يَسْألُها عن قولِ الله عزَّ وجلَّ: ﴿ حَتَّىٰٓ إِذَا ٱسۡتَيۡـَٔسَ ٱلرُّسُلُ ﴾ قال: قلتُ: أكُذِبُوا أم كُذِّبُوا؟ قالت عائشةُ: كُذِّبُوا، قلتُ: فقَدِ استَيقَنُوا أنَّ قومَهم كَذَّبُوهم، فما هو بالظَّنِّ؟ قالت: أجَل لَعَمْري، لقد استَيقَنُوا بذلك، فقلتُ لها: وظَنّوا أنَّهم قد كُذِبُوا؟ قالت: مَعاذَ الله! لم تكنِ الرُّسُلُ تَظُنُّ ذلك برَبِّها، قلتُ: فما هذه الآية؟ قالت: هم أتْباعُ الرُّسُلِ الَّذِينَ آمَنوا برَبِّهم، وصَدَّقُوهم، فطالَ عليهمُ البَلاءُ، واستَأخَرَ عنهمُ النَّصْرُ، حتَّى إذا استَيأسَ الرُّسُلُ ممَّن كَذَّبَهم مِن قومِهم، وظَنَّتِ الرُّسُلُ أنَّ أتْباعَهم قد كَذَّبُوهم، جاءهم نَصْرُ الله عندَ ذلك.**

**٤٦٩٦- حدَّثنا أبو اليَمَان، أخبرنا شُعَيبٌ، عن الزُّهْريِّ، قال: أخبرني عُرْوةُ: فَقلتُ: لعلَّها ﴿ كُذِبُواْ ﴾ مُخفَّفةً، قالت: مَعاذَ الله. نحْوَه.**

قوله: «باب قوله: ﴿ حَتَّىٰٓ إِذَا ٱسۡتَيۡـَٔسَ ٱلرُّسُلُ ﴾» استَيأسَ: استَفعَلَ، من اليأس، ضِدّ الرَّجاء، قال أبو عُبيدة في قوله: ﴿ فَلَمَّا ٱسۡتَيۡـَٔسُواْ مِنۡهُ ﴾ [يوسف:٨٠] استَفعَلوا، مِن يَئِست، ومثله في هذه الآية. وليس مُراده باستَفعَلَ إلّا الوَزنَ خاصّةً، وإلّا فالسّين والتاء زائدَتان، واستَيأسَ بمعنى يَئِسَ كاستَعجَبَ وعَجِبَ، وفَرَّقَ بينَهما الزَّمَخشَريُّ بأنَّ الزّيادة تقع في مِثل هذا للتَّنبيه على المبالَغة في ذلك الفِعل.

واختُلِفَ فيما تَعلَّقَت به الغاية من قوله: ﴿ حَتَّىٰٓ ﴾، فاتَّفَقوا على أنَّه محذوف، فقيلَ: التَّقدير: ﴿ وَمَآ أَرۡسَلۡنَا مِن قَبۡلِكَ إِلَّا رِجَالٗا نُّوحِيٓ إِلَيۡهِم ﴾ [يوسف:١٠٩]، فتَراخَى النَّصرُ

عنهم ﴿حَتَّىٰٓ إِذَا﴾، وقيل: التَّقدير: فلم تُعاقَب أُممهم ﴿حَتَّىٰٓ إِذَا﴾، وقيل: فدَعَوا قومَهم فكَذَّبوهم، فطالَ ذلك ﴿حَتَّىٰٓ إِذَا﴾.

**قوله: «عن صالح»** هو ابن كَيْسانَ.

**قوله: «عن عائشة قالت له وهو يَسْألها عن قول الله عزَّ وجلَّ»** في رواية عُقيل عن ابن شِهاب في أحاديث الأنبياء (٣٣٨٩): أخبرني عُرْوة أنَّه سألَ عائشة عن قوله تعالى، فذكره.

**قوله: «قلتُ: أَكُذِبُوا أم كُذِّبُوا»** أي: مُثقَّلة أو مُخفَّفة؟ ووَقَعَ ذلك صريحاً في رواية الإسماعيليّ من طريق صالح بن كَيْسانَ هذه.

**قوله: «قالت عائشة: كُذِّبُوا»** أي: بالتَّثقيلِ. في رواية الإسماعيليّ: مُثقَّلة.

**قوله: «فما هو بالظَّنِّ؟ قالت: أجَل»** زاد الإسماعيليّ: قلت: فهي مُخفَّفة، قالت: مَعاذَ الله. وهذا ظاهر في أنَّها/ أنكَرَتِ القراءة بالتَّخفيفِ، بناءً على أنَّ الضَّمير للرُّسُلِ، وليس الضَّمير ٣٦٨/٨ للرُّسُلِ على ما بيَّنَتْه، ولا لإنكار القِراءةِ بذلك معنًى بعدَ ثُبوتها. ولعلَّها لم يَبلُغها ممَّن يُرجَع إليه في ذلك.

وقد قرأها بالتَّخفيفِ أئمَّة الكوفة من القُرّاء: عاصم ويحيى بن وثّاب والأعمَش وحمزة والكِسائيّ، ووافَقَهم من الحِجازيّينَ أبو جعفر بن القعقاع، وهي قراءة ابن مسعود وابن عبَّاس وأبي عبد الرَّحمن السُّلَميِّ والحسن البصريّ ومحمَّد بن كعب القُرَظيِّ في آخرينَ.

وقال الكِرْمانيُّ: لم تُنكِر عائشة القراءة، وإنَّما أنكَرَت تأويل ابن عبَّاس[1]. كذا قال، وهو خِلَاف الظّاهر.

وظاهر السّياق أنَّ عُرْوة كان يوافق ابنَ عبَّاس في ذلك قبلَ أن يسأل عائشة، ثمَّ لا يُدرى رَجَعَ إليها أم لا.

روى ابن أبي حاتم (٧/ ٢٢١٢) من طريق يحيى بن سعيد الأنصاريّ، قال: جاء رجل إلى القاسم بن محمَّد، فقال له: إنَّ محمَّد بن كعب القُرَظيَّ يقرأ ﴿كُذِبُوا۟﴾ بالتَّخفيفِ،

---

(١) انظر تفصيل ذلك عند الرواية (٤٥٢٤) و(٤٥٢٥).

فقال: أخبِره عنِّي أنّي سمعت عائشة تقول: «كُذِّبُوا» مُثقَّلة، أي: كَذَّبَتْهم أتباعُهم.

وقد تقدَّم في تفسير البقرة (٤٥٢٤) من طريق ابن أبي مُلَيكة، قال: قال ابن عبَّاس ﴿حَتَّىٰٓ إِذَا ٱسْتَيْـَٔسَ ٱلرُّسُلُ وَظَنُّوٓا۟ أَنَّهُمْ قَدْ كُذِبُوا۟﴾ خفيفة، قال: ذهب بها هُنالكَ. وفي رواية الأَصِيليِّ: بها هُنالكَ، بميمٍ بدلَ الهاء، وهو تصحيف.

وقد أخرجه النَّسائيُّ (ك١١١٩٢) والإسماعيليّ من هذا الوجه، بلفظ: ذهب هاهُنا - وأشارَ إلى السماء - وتلا ﴿حَتَّىٰ يَقُولَ ٱلرَّسُولُ وَٱلَّذِينَ ءَامَنُوا۟ مَعَهُۥ مَتَىٰ نَصْرُ ٱللَّهِ ۗ أَلَآ إِنَّ نَصْرَ ٱللَّهِ قَرِيبٌ﴾. وزاد الإسماعيليّ في روايته: ثمَّ قال ابن عبَّاس: كانوا بَشَراً ضَعُفوا وأيِسوا وظَنّوا أنَّهم قد كُذِبوا.

وهذا ظاهره أنَّ ابن عبَّاس كان يذهب إلى أنَّ قوله: ﴿مَتَىٰ نَصْرُ ٱللَّهِ﴾ مَقُول الرَّسول، وإليه ذهب طائفة. ثمَّ اختلفوا فقيلَ: الجميع مَقُول الجميع، وقيل: الجملة الأولى مَقُول الجميع، والأخيرة من كلام الله. وقال آخرونَ: الجملة الأولى وهي ﴿مَتَىٰ نَصْرُ ٱللَّهِ﴾ مَقُول الذينَ آمنوا معه. والجملة الأخيرة وهي ﴿أَلَآ إِنَّ نَصْرَ ٱللَّهِ قَرِيبٌ﴾ مَقُول الرَّسول، وقُدِّمَ الرَّسول في الذِّكر لشَرَفِه، وهذا أولى. وعلى الأوَّل فليس قول الرَّسول: ﴿مَتَىٰ نَصْرُ ٱللَّهِ﴾ شَكّاً، بل استبطاءً للنَّصرِ وطلباً له، وهو مِثل قوله ﷺ يومَ بدرٍ: «اللهمَّ أنجِز لي ما وعَدتَني»[1]. قال الخطَّابيُّ: لا شَكَّ أنَّ ابن عبَّاس لا يُجيز على الرُّسُل أنَّها تُكذِّب بالوحي، ولا يَشُكّ في صِدق المخبِر، فيُحمَل كلامه على أنَّه أراد أنهم لطول البلاء عليهم، وإبطاء النَّصر، وشِدّة استنجاز ما وعَدوه به، تَوهَّموا أنَّ الذي جاءهم من الوحي كان حِسباناً من عند أنفُسِهم، وظنُّوا عليها الغَلَط في تَلَقّي ما وَرَدَ عليهم من ذلك، فيكون الذي بُنيَ له الفِعلُ أنفُسَهم لا الآتيَ بالوحي، والمراد بالكَذِب الغَلَط لا حقيقة الكَذِب، كما يقول القائل: كَذَبَتْك نفسُك.

قلت: ويُؤيِّده قراءة مجاهد: «وظنُّوا أنَّهم قد كَذَبُوا» بفتح أوَّله معَ التَّخفيف، أي: غَلِطوا،

---

(١) أخرجه مسلم (١٧٦٣)، ضمن قصة بدرٍ مطولة، من حديث عمر بن الخطاب.

ويكون فاعل ﴿وَظَنُّوٓاْ﴾ الرُّسُلَ، ويحتمل أن يكون أتباعَهم.

ويُؤيِّده ما رواه الطَّبَريُّ (١٣/ ٨٢-٨٣) بأسانيدَ مُتَنَوِّعةٍ من طريق عِمرانَ بن الحارث وسعيد بن جُبَير وأبي الضُّحَى وعليّ بن أبي طلحة والعَوْفيّ، كلّهم عن ابن عبَّاس في هذه الآية قال: أيِسَ الرُّسُل من إيمان قومهم، وظَنَّ قومُهم أنَّ الرُّسُل كَذَبُوا.

وقال الزَّمَخشَريُّ: إن صَحَّ هذا عن ابن عبَّاس فقد أراد بالظَّنِّ ما يَخطُر بالبال ويَهجِس في النَّفس من الوَسوَسة وحديث النَّفس، على ما عليه البشريَّة، وأمَّا الظَّنّ، وهو ترجيح أحد الطَّرَفَينِ، فلا يُظَنّ بالمسلم فضلاً عن الرَّسول.

وقال أبو نَصر القُشَيريُّ: ولا يَبعُد أنَّ المراد: خَطَرَ بقلب الرُّسُل، فصَرَفوه عن أنفُسهم، أو المعنى: قَرُبوا من الظَّنّ، كما يقال: بَلَغتُ المنزِلَ: إذا قَرُبْتَ منه.

وقال التِّرمِذيّ الحَكيم: وَجْهه أنَّ الرُّسُل كانت تَخاف بعدَ أن وعَدَهم الله النَّصرَ أن يَتَخلَّف النَّصرُ، لا من تُهمةٍ بوَعدِ الله، بل لتُهمة النُّفوس أن تكون قد أحدَثَت حَدَثاً يَنقُض ذلك الشَّرط، فكأنّ الأمر إذ طالَ واشتَدَّ البلاء عليهم، دَخَلَهم الظَّنّ من هذه الجهة.

قلت: ولا يُظَنّ بابنِ عبَّاس أنَّه يُجوِّز على الرَّسول أنَّ نفسَه تُحدِّثُه بأنَّ الله/ يُخلِف وعدَه، ٨/٣٦٩
بل الذي يُظَنّ بابنِ عبَّاس أنَّه أراد بقوله: كانوا بَشَراً... إلى آخر كلامه: مَن آمَنَ من أتباع الرُّسُل، لا نفس الرُّسُل، وقول الراوي عنه: ذهب بها هناكَ، أي: إلى السماء، معناه: أنَّ أتباع الرُّسُل ظنُّوا أنَّ ما وَعَدَهم به الرُّسُل على لسان الملَك تَخلَّفَ، ولا مانعَ أن يقع ذلك في خَواطِر بعض الأتباع.

وعَجَبٌ لابنِ الأنباريّ في جَزمه بأنَّه لا يَصِحّ. ثمَّ للزَّمَخشَريّ في تَوَقُّفه عن صِحّة ذلك عن ابن عبَّاس، فإنَّه صَحَّ عنه، لكن لم يأتِ عنه التَّصريح بأنَّ الرُّسُل هم الذينَ ظَنّوا ذلك، ولا يَلزَم ذلك من قراءة التَّخفيف، بل الضَّمير في: ﴿وَظَنُّوٓاْ﴾ عائد على المرسَل إليهم، وفي ﴿كُذِبُواْ﴾عائد على الرُّسُل، أي: وظَنَّ المرسَل إليهم أنَّ الرُّسُل كُذِبُوا. أو الضَّمائر للرُّسُلِ، والمعنى: يَئِسَ الرُّسُل من النَّصر، وتَوهَّموا أنَّ أنفُسهم كَذَبَتْهم حينَ حدَّثتهم بقُرب النَّصر، أو

كَذَبَهم رَجاؤُهم. أو الضَّمائر كلّها للمرسَلِ إليهم، أي: يَئِسَ الرُّسُل من إيمان مَن أُرسِلوا إليه، وظَنَّ المرسَل إليهم أنَّ الرُّسُل كَذَبوهم في جميع ما ادَّعَوه من النُّبوّة، والوَعدِ بالنَّصرِ لمن أطاعَهم، والوعيدِ بالعذاب لمن لم يُجِبْهم، وإذا كان ذلك مُحتَملاً وجَبَ تنزيه ابن عبَّاس عن تَجويزه ذلك على الرُّسُل، ويُحمَل إنكار عائشة على ظاهر مَساقِهم من إطلاق المنقول عنه.

وقد روى الطَّبَريُّ (١٣/ ٨٤) أنَّ سعيد بن جُبَير سُئِلَ عن هذه الآية، فقال: يَئِسَ الرُّسُل من قومهم أن يُصدِّقوهم، وظَنَّ المرسَل إليهم أنَّ الرُّسُل كَذَبوا. فقال الضَّحّاك بن مُزاحم لمَّا سمعَه: لو رَحَلتُ إلى اليمن في هذه لكان قليلاً. فهذا سعيد بن جُبَير وهو من أكابر أصحاب ابن عبَّاس العارفينَ بكلامه حَمَلَ الآية على الاحتمال الأخير الذي ذكرتُه.

وعن مسلم بن يَسار، أنَّه سألَ سعيد بن جُبَير فقال له: آية بَلَغَتْ منِّي كلَّ مَبلَغ، فقرأ هذه الآية بالتَّخفيفِ، قال: في هذا المَوتُ أن تَظُنّ الرُّسُلُ ذلك، فأجابَه بنحوِ ذلك، فقال: فرَّجْتَ عنِّي فرَّجَ الله عنك، وقامَ إليه فاعتَنَقَه.

وجاء ذلك من رواية سعيد بن جُبَير عن ابن عبَّاس نفسه، فعندَ النَّسائيِّ (ك١١١٩٣) من طريق أُخرى عن سعيد بن جُبَير عن ابن عبَّاس في قوله: ﴿قَدْ كُذِبُواْ﴾ قال: استَيأسَ الرُّسُلُ من إيمان قومهم، وظَنَّ قومُهم أنَّ الرُّسُل قد كَذَبُوهم. وإسناده حسن. فليكن هو المعتمَدَ في تأويل ما جاء عن ابن عبَّاس في ذلك، وهو أعلم بمُرادِ نفسه من غيره.

ولا يَرُدُّ على ذلك ما روى الطَّبَريُّ من طريق ابن جُرَيج في قوله: ﴿قَدْ كُذِبُواْ﴾ خفيفة، أي: أُخلِفوا، لأنَّا إذا قَرَّرْنا أنَّ الضَّمير للمرسَلِ إليهم لم يَضُرَّ تفسير ﴿كُذِبُواْ﴾ بأُخلِفُوا، أي: ظنَّ المرسَلُ إليهم أنَّ الرُّسُل أُخلِفوا ما وُعِدوا به، والله أعلم.

وروى الطَّبَريُّ (١٣/ ٨٥) من طريق تَميم بن حَذْلَمٍ، سمعت ابن مسعود يقول في هذه الآية: استَيأسَ الرُّسُل من إيمان قومهم، وظَنَّ قومهم حينَ أبطَأ الأمرُ أنَّ الرُّسُلَ كَذَبُوهم.

ومن طريق عبد الله بن الحارث: استَيأسَ الرُّسُل من إيمان قومهم، وظَنَّ القوم أنَّهم قد كَذَبوا فيما جاؤوهم به.

وقد جاء عن ابن مسعود شيء مُوهِمٌ كما جاء عن ابن عبَّاس، فروى الطَّبَريُّ من طريقٍ صحيح عن مسروق عن ابن مسعود: أنَّه قرأ: ﴿حَتَّىٰٓ إِذَا ٱسْتَيْـَٔسَ ٱلرُّسُلُ وَظَنُّوٓاْ أَنَّهُمْ قَدْ كُذِبُواْ﴾ مُخفَّفةً، قال عبد الله[1]: هو الذي تَكرهُ. وليس في هذا أيضاً ما يُقطَع به على أنَّ ابن مسعود أراد أنَّ الضَّمير للرُّسُلِ، بل يحتمل أن يكون الضَّمير عندَه لمن آمَنَ من أتباع الرُّسُل، فإنَّ صُدور ذلك ممَّن آمَنَ ممَّا تكرهُ سماعَه، فلم يَتعيَّن أنَّه أراد الرُّسُل.

قال الطَّبَريُّ: لو جازَ أن يَرتاب الرُّسُل بوَعدِ الله ويَشُكّوا في حقيقة خَبَرِه، لكان المرسَل إليهم أولى بجوازِ ذلك عليهم.

وقد اختارَ الطَّبَريُّ قراءة التَّخفيف، ووَجَّهَها بما تقدَّم، ثمَّ قال: وإنَّما اختَرتُ هذا لأنَّ الآية وَقَعَت عَقِيبَ قوله: ﴿فَيَنظُرُواْ كَيْفَ كَانَ عَٰقِبَةُ ٱلَّذِينَ مِن قَبْلِهِمْ﴾ فكان في ذلك إشارةٌ إلى أنَّ يأس الرُّسُل كان من إيمان قومِهم الذينَ كَذَّبوهم فهَلكوا، وأنَّ المضمَر في قوله: ﴿وَظَنُّوٓاْ أَنَّهُمْ قَدْ كُذِبُواْ﴾ إنَّما هو للَّذينَ من قبلهم من الأُمَم/ الهالكة. ويزيد ذلك ٣٧٠/٨
وُضوحاً أنَّ في بَقيَّة الآية الخبرَ عن الرُّسُل ومَن آمَنَ بهم بقوله تعالى: ﴿فَنُجِّيَ مَن نَّشَآءُ﴾ أي: الذينَ هَلكوا هم الذينَ ظَنّوا أنَّ الرُّسُل قد كَذَبُوا فكَذَّبوهم، والرُّسُلُ ومَن اتَّبَعَهم هم الذينَ نَجَوا. انتهى كلامه، ولا يَخلو من نظر.

**قوله: «قالت: أجَل»** أي: نعم. ووَقَعَ في رواية عُقيل في أحاديث الأنبياء (٣٣٨٩) في هذا الموضع: فقالت: يا عُرَيَّة، وهو بالتَّصغير، وأصله: عُرَيوة، فاجتَمَعَ حرفا عِلّة، فأُبدِلَت الواو ياء ثمَّ أُدغِمَت في الأُخرى.

**قوله: «لَعَمْري لقد استَيقَنُوا بذلك»** فيه إشعار بحَملِ عُرْوةَ الظَّنَّ على حقيقته، وهو رُجْحان أحد الطَّرَفَينِ، ووافَقَته عائشة. لكن روى الطَّبَريُّ من طريق سعيد عن قَتَادة: أنَّ المراد بالظَّنِّ هنا اليقين. ونَقَلَه نِفْطويه هنا عن أكثر أهل اللُّغة، وقال: هو كقوله في آية أُخرى: ﴿وَظَنُّوٓاْ أَن لَّا مَلْجَأَ مِنَ ٱللَّهِ إِلَّآ إِلَيْهِ﴾ [التوبة:١١٨]، وأنكَرَ ذلك الطَّبَريُّ، وقال: إنَّ

---

(١) في (س): أبو عبد الله. وهو خطأ، والمراد عبد الله بن مسعود.

الظَّنّ لا تَستَعمِلُه العرب في موضع العلم إلّا فيما كان طريقه غيرَ المعاينة، فأمَّا ما كان طريقه المشاهَدة فلا، فإنَّها لا تقول: أظنُّني إنساناً، وأظنُّني حَيّاً، بمعنى أعلَمُني إنساناً أو حَيّاً.

**قوله في الطَّريق الثّانية عن الزُّهْريّ: «أخبَرَني عُرْوة: فقلتُ: لعلَّها ﴿كُذِبُواْ﴾ مُخفَّفة قالت: مَعاذ الله. نحوه»** هكذا أورَدَه مختصراً، وقد ساقَه أبو نُعَيم في «المستَخرَج» بتمامه، ولفظُه: عن عُرْوة، أنَّه سألَ عائشة، فذكر نحو حديث صالح بن كَيْسانَ.

**فائدةٌ:** قوله تعالى في بَقيَّة الآية: ﴿فَنُجِّيَ مَن نَّشَآءُ﴾ قرأ الجمهور: بنونَينِ الثّانية ساكنة والجيم خفيفة، وسكون آخره، مُضارع أنْجى، وقرأ عاصم وابن عامر: بنونٍ واحدة وجيم مُشَدَّدة وفتح آخره، على أنَّه فِعلٌ ماضٍ مَبنيّ للمفعولِ و«مَن» قائمة مقام الفاعل. وفيها قراءات أُخرى.

قال الطَّبَريُّ: كلّ مَن قرأ بذلك[1] فهو مُنفَرِد بقراءتِه، والحُجّة في قراءة غيره. والله أعلم.

## ١٣ - سورة الرّعد

بِسْمِ ٱللَّهِ ٱلرَّحْمَٰنِ ٱلرَّحِيمِ

**وقال ابنُ عبَّاسٍ: ﴿كَبَٰسِطِ كَفَّيْهِ﴾ [١٤]: مَثَلُ المشركِ الذي عَبَدَ معَ الله إلهاً آخَرَ غيرَه، كمَثَلِ العَطْشان الذي يَنظُرُ إلى ظِلِّ خَيالِه في الماءِ مِن بَعِيدٍ، وهو يُرِيدُ أن يَتَناوَلَه ولا يَقدِرُ.**

**وقال غيرُه: ﴿مُّتَجَٰوِرَٰتٌ﴾ [٦]: مُتَدانِياتٌ.**

**وقال غيرُه: ﴿ٱلْمَثُلَٰتُ﴾ [٦]: واحدُها مَثُلَةٌ: وهي الأَمْثالُ والأَشْباهُ، وقال: ﴿إِلَّا مِثْلَ أَيَّامِ ٱلَّذِينَ خَلَوْاْ﴾** [يونس: ١٢].

**﴿بِمِقْدَارٍ﴾ [٨]: بقَدَرٍ.**

**يقال: ﴿مُعَقِّبَٰتٌ﴾ [١١]: ملائكةٌ حَفَظةٌ تُعَقِّبُ الأُولى منها الأُخرَى، ومِنْه قيل: العَقِيبُ، أي: عَقَّبتُ في إثْرِه.**

**﴿ٱلْمِحَالِ﴾ [١٣]: العُقوبَة.**

---

(١) يعني بقراءة عاصم وابن عامر.

﴿كَبَٰسِطِ كَفَّيْهِ إِلَى ٱلْمَآءِ﴾ [١٤]: ليَقْبِضَ على الماءِ.

﴿رَّابِيًا﴾ [١٧]: من رَبا يَرْبُو.

﴿أَوْ مَتَٰعٍ زَبَدٌ مِّثْلُهُۥ﴾ [١٧] المَتاعُ: ما تَمَتَّعْتَ به.

﴿جُفَآءً﴾ [١٧] يُقالُ: أجْفَأتِ القِدْرُ: إذا غَلَت فعَلاها الزَّبَدُ، ثمَّ تَسْكُنُ، فيَذْهَبُ الزَّبَدُ بلا مَنْفَعةٍ، فكذلك يُميِّزُ الحقُّ مِنَ الباطِلِ.

﴿ٱلْمِهَادُ﴾ [١٨]: الفِراش.

«يَدْرَؤون» [٢٢]: يَدْفَعونَ، دَرَأْتُه عنِّي: دَفَعْتُه.

﴿ٱلْأَغْلَٰلُ﴾ واحدها غُلٌّ، ولا تكونُ إلا في الأعْناقِ.

﴿سَلَٰمٌ عَلَيْكُمْ﴾ [٢٤] أي: يقولون: سَلامٌ عليكم.

و«المَتَابُ» [٣٠]: إليه تَوْبَتِي.

﴿أَفَلَمْ يَاْيْـَٔسِ﴾ [٣١]: أفلم يَتَبيَّنْ؟

﴿قَارِعَةٌ﴾ [٣١]: داهِيةٌ.

﴿فَأَمْلَيْتُ﴾ [٣٢]: أطَلْتُ، مِنَ المَلِيِّ والمُلاوَةِ، ومنه: ﴿مَلِيًّا﴾ [مريم: ٤٦]، ويقال للواسِعِ الطَّوِيلِ منَ الأرضِ: مَلاً.

﴿أَشَقُّ﴾ [٣٤]: أشَدُّ، مِنَ المَشَقَّةِ.

﴿مُعَقِّبَ﴾ [٤١]: مُغَيِّر.

وقال مجاهد: ﴿مُّتَجَٰوِرَٰتٌ﴾ [٤]: طيِّبُها وَخَبيثُها السِّبَاخُ.

﴿صِنْوَانٌ﴾ [٤]: النَّخْلَتان أو أكثرُ في أصلٍ واحد ﴿وَغَيْرُ صِنْوَانٍ﴾ [٤]: وحدَها.

﴿يُسْقَىٰ بِمَآءٍ وَٰحِدٍ﴾ [٤]: كصالحِ بني آدمَ/ وخَبيثِهم، أبوهم واحدٌ. ٣٧١/٨

﴿ٱلسَّحَابَ ٱلثِّقَالَ﴾ [١٢]: الذي فيه الماءُ.

﴿كَبَٰسِطِ كَفَّيْهِ إِلَى ٱلْمَآءِ﴾ [١٤]: يَدْعُو الماءَ بلِسانِه، ويُشِيرُ إليه بيَدِه، فلا يأتِيه أبداً.

﴿فَسَالَتْ أَوْدِيَةٌ بِقَدَرِهَا﴾ [١٧]: تَمْلأُ بَطْنَ وادٍ.

﴿زَبَدًا رَّابِيًا﴾ [١٧]: الزَّبَدُ: السَّيلُ.

﴿زَبَدٌ مِّثْلُهُ﴾ [١٧]: خَبَثُ الحديدِ والحِلْيةِ.

قوله: «سورة الرَّعْد ـ بِسْمِ اللَّهِ الرَّحْمَٰنِ الرَّحِيمِ » ثبتت البسملةُ لأبي ذرٍّ وحدَه.

قوله: «قال ابن عبَّاس: ﴿كَبَاسِطِ كَفَّيْهِ﴾: مَثَل المشرِك الذي عَبَدَ معَ الله إلهاً آخرَ غيرَه، كمَثَلِ العَطشان الذي يَنظُر إلى ظِلِّ خَيالِه في الماء من بَعيدٍ، وهو يريدُ أن يَتناولَه ولا يَقدِرُ» وصَلَه ابن أبي حاتم وابن جَرِير (١٣/ ١٣٠) من طريق عليّ بن أبي طلحة عن ابن عبَّاس، في قوله: ﴿كَبَاسِطِ كَفَّيْهِ إِلَى الْمَاءِ لِيَبْلُغَ فَاهُ﴾ الآية، فذكر مثله، وقال في آخره: ولا يَقدِرُ عليه.

تنبيه: وَقَعَ في رواية الأكثر: فلا يَقدِر، بالرّاءِ، وهو الصَّواب، وحكى عياض أنَّ في رواية غير القابِسيّ: يُقدِم، بالميمِ، وهو تصحيف، وإن كان له وجهٌ من جهة المعنى.

وروى الطَّبَريُّ أيضاً (١٣/ ١٣٠) من طريق العَوفيِّ عن ابن عبَّاس، في هذه الآية قال: مَثَل الأوثان التي تُعبَد من دون الله، كمَثَلِ رجل قد بَلَغَه العَطَشُ، حتَّى كَرَبَه الموتُ، وكَفّاه في الماء قد وضَعَهما لا يَبلُغانِ فاهُ. يقول الله: لا تستجيب له الأوثان، ولا تَنفَعُه، حتَّى تَبلُغ كَفّا هذا فاهُ، وما هما ببالِغتَينِ فاهُ أبداً.

ومن طريق أبي أيوب عن عليّ (١٣/ ١٢٩) قال: كالرجلِ العَطشان يَمُدّ يده إلى البئر ليَرتَفِع الماءُ إليه، وما هو بمُرتَفِعٍ.

ومن طريق سعيد عن قَتَادة (١٣/ ١٣٠): الذي يَدعُو من دون الله إلهاً لا يَستَجيب له بشيءٍ أبداً من نَفع أو ضُرّ، حتَّى يأتيَه الموت، مَثَلُه كمَثَلِ الذي بَسَطَ كَفَّيه إلى الماء ليَبلُغ فاهُ، ولا يَصِلُ ذلك إليه، فيموت عَطَشاً.

ومن طريق مَعمَر عن قَتَادة نحوه، ولكِن قال: وليس الماء ببالغٍ فاهُ ما دامَ باسطاً كَفَّيه لا يَقبضهما.

وسيأتي قول مجاهد في ذلك فيما بعدُ.

قوله: «وقال غيره: ﴿مُّتَجَٰوِرَٰتٌ﴾: مُتدانِيات، وقال غيره: ﴿ٱلْمَثُلَٰتُ﴾: واحدها مَثُلةٌ، وهي الأمثال والأشباه، وقال: ﴿إِلَّا مِثْلَ أَيَّامِ ٱلَّذِينَ خَلَوْاْ﴾» هكذا وَقَعَ في رواية أبي ذرٍّ، ولغيره: «وقال غيره: ﴿سَخَّرَ﴾: ذَلَّل، ﴿مُّتَجَٰوِرَٰتٌ﴾: مُتدانِيات، ﴿ٱلْمَثُلَٰتُ﴾: واحدها مَثُلة...» إلى آخره، فجَعَلَ الكلَّ لقائلٍ واحدٍ.

وقوله: ﴿سَخَّرَ﴾ هو بفتح المهمَلة وتشديد الخاء المعجَمة. وذَلَّل، بالذّال المعجَمة وتشديد اللّام، تفسير ﴿سَخَّرَ﴾، وكلّ هذا كلام أبي عُبيدة، قال في قوله: ﴿وَسَخَّرَ ٱلشَّمْسَ وَٱلْقَمَرَ﴾ أي: ذَلَّلَهما فانْطَاعا، قال: والتَّنوين في ﴿كُلٌّ﴾ بَدَل من الضَّمير للشمس والقمر، وهو مرفوع على الاستئناف، فلم يعمل فيه ﴿وَسَخَّرَ﴾. وقال في قوله: ﴿وَفِي ٱلْأَرْضِ قِطَعٌ مُّتَجَٰوِرَٰتٌ﴾، أي: مُتَدانِيات مُتَقارِبات.

وقال في قوله: ﴿وَقَدْ خَلَتْ مِن قَبْلِهِمُ ٱلْمَثُلَٰتُ﴾ قال: الأمثال[1].

وروى الطَّبَريّ (١٣/ ١٠٥) من طريق ابن أبي نَجِيح عن مجاهد في قوله: ﴿ٱلْمَثُلَٰتُ﴾ قال: الأمثال.

ومن طريق مَعمَر عن قَتَادة قال: ﴿ٱلْمَثُلَٰتُ﴾: العُقوبات.

ومن طريق [ابن][2] زيد بن أسلَمَ: ﴿ٱلْمَثُلَٰتُ﴾: ما مَثَّلَ اللهُ به من الأُمَم من العذاب، وهو جمع مَثُلة، كقطع الأُذُن والأنف.

تنبيه: المَثُلات والمَثُلة كلاهما بفتح الميم وضمّ المثلَّثة، مِثل: سَمُرة وسَمُرات، وسَكَّنَ يحيى بن وَثّاب المثلَّثة في قراءته وضمَّ الميم، وكذا طلحة بن مُصرِّف، لكن فتَحَ أوَّله، وقرأ الأعمَش بفتحهما، وفي روايةٍ عن[3] أبي بكر بن عيّاش بضمِّهما، وبها[4] قرأ عيسى بن عمر.

---

(١) زاد في (س): والأشباه والنظير، وليست في الأصلين، ولا في «مجاز القرآن» لأبي عُبيدة.

(٢) لفظة «ابن» سقطت من الأصلين و(س)، وأثبتناها من «تفسير الطبري»، فلعلها سقطت من النساخ أو من قلم الحافظ رحمه الله سهواً، وابن زيد هذا: هو عبد الرحمن بن زيد بن أسلم.

(٣) لفظة «عن» سقطت من (س)، واستدركناها من الأصلين.

(٤) تحرف في (ع) و(س) إلى: وبهما، والمثبت على الصواب من (أ)، وكذا في «عمدة القاري» ١٨/ ٣١٠، =

قوله: «﴿بِمِقْدَارٍ﴾: بقَدَرٍ» هو كلام أبي عُبيدة أيضاً. وزادَ: مِفعال من القَدَر.

وروى الطَّبَريُّ (١٣/ ١١٢) من طريق سعيد عن قَتَادة: أي: جَعَلَ لهم أجَلاً معلوماً.

قوله: «يقال: ﴿مُعَقِّبَٰتٌ﴾: ملائكةٌ حَفَظةٌ تُعَقِّبُ الأولى منها الأُخرَى، ومنه قيل: العَقِيبُ، أي: عَقَّبْتُ في إثْرِهِ» سَقَطَ لفظ «يقال» من رواية غير أبي ذرٍّ، وهو أولى، فإنَّه كلام أبي عُبيدة أيضاً قال في قوله تعالى: ﴿لَهُۥ مُعَقِّبَٰتٌ مِّنۢ بَيۡنِ يَدَيۡهِ﴾، أي: ملائكة تُعَقِّبُ بعدَ ملائكة،/ حَفَظةٌ باللَّيلِ تُعَقِّبُ بعدَ حَفَظة النَّهار، وحَفَظةُ النَّهار تُعَقِّب بعدَ حَفَظة اللَّيل، ومنه قولهم: فلان عَقَّبني، وقولهم: عَقَّبت في إثْرِه. ٣٧٢/٨

وروى الطَّبَريُّ (١٣/ ١١٥) بإسنادٍ حسن عن ابن عبَّاس في قوله تعالى: ﴿لَهُۥ مُعَقِّبَٰتٌ مِّنۢ بَيۡنِ يَدَيۡهِ وَمِنۡ خَلۡفِهِۦ﴾ قال: ملائكةٌ يَحفَظونَه من بين يَدَيه ومن خَلفه، فإذا جاء قَدَرُه خَلَّوا عنه.

ومن طريق عليّ بن أبي طلحة عن ابن عبَّاس في قوله: ﴿مِنۡ أَمۡرِ ٱللَّهِ﴾ يقول: بإذنِ الله، فالمعَقِّبات هُنَّ من أمر الله، وهي الملائكة.

ومن طريق سعيد بن جُبَير قال: حِفظُهم إيّاه بأمرِ الله.

ومن طريق إبراهيم النَّخَعيِّ قال: يَحفَظونَه من الجِنّ.

ومن طريق كعب الأحبار قال: لولا أنَّ الله وَكَّلَ بكم ملائكةً يَذُبُّونَ عنكم في مَطعَمِكُم ومَشرَبكُم وعَوْراتِكُم لَتُخُطِّفتُم.

وأخرج الطَّبَريُّ (١٣/ ١١٥) من طريق كِنانةَ العَدَويِّ: أنَّ عثمان سألَ النبيّ ﷺ عن عَدَدِ الملائكة الموَكَّلة بالآدميِّ، فقال: لكلِّ آدميٍّ عشرةٌ باللَّيلِ وعشرةٌ بالنَّهار، واحدٌ عن يمينه، وآخر عن شِماله، واثنان مِن بينِ يَدَيه ومن خَلْفه، واثنان على عينيه[1]، وآخر قابض

---

= وهو ما حكاه ابن عطية في «المحرر الوجيز» ٣/ ٢٩٦، وأبو حيان في «البحر المحيط» ٥/ ٣٦٦، ولم يحكيا عن عيسى بن عمر فتح الميم والثاء.

(١) تحرف في الأصلين و(س) إلى: جنبيه. ولا معنى لها إزاء ذكر اليمين والشمال. والتصويب من الرواية عند الطبري، حيث جاء فيها: وملكان على عينيك، ونقلها عنه الزيلعي في «نصب الراية» ١/ ٤٣٥.

على ناصيَته، فإن تَواضَعَ رَفَعَه وإن تَكبَّر وضَعَه، واثنان على شَفَتَيه ليس يَحفَظان عليه إلّا الصلاةَ على محمَّد، والعاشر يَحرُسه من الحيَّة أن تَدخُل فاهُ. يعني: إذا نامَ.

وجاء في تأويل ذلك قول آخر رَجَّحَه ابن جَرِير، فأخرج (١٣/ ١١٦) بإسنادٍ صحيح[١] عن ابن عبَّاس في قوله: ﴿لَهُۥ مُعَقِّبَٰتٌ﴾ قال: ذلك مَلِكٌ من ملوك الدُّنيا له حَرَس ومن دونِه حَرَس.

ومن طريق عِكْرمة في قوله: ﴿مُعَقِّبَٰتٌ﴾ قال: المواكب[٢].

تنبيه: عَقَّبْتُ: يجوز فيه تخفيف القاف وتشديدها، وحكى ابن التِّين عن رواية بعضهم: كسر القاف معَ التَّخفيف، فيُكشَفُ عن ذلك لاحتمال أن يكون لغةً.

قوله: «﴿ٱلْمِحَالِ﴾: العُقوبة» هو قول أبي عُبيدة أيضاً، وروى ابن أبي حاتم من طريق ابن أبي نَجِيح عن مجاهد في قوله: ﴿شَدِيدُ ٱلْمِحَالِ﴾ قال: شديد القوّة، ومثله عن قَتَادة، ونحوه عن السُّدّيِّ، وفي رواية عن مجاهد: شديد الانتِقام، وأصل المِحال ـ بكسرِ الميم ـ: القوّة، وقيل: أصله: المَحْل، وهو المكر، وقيل: الحِيلَة، والميم مَزيدة، وغَلَّطوا قائله. ويُؤيِّد التَّأويل الأوَّل قوله في الآية: ﴿وَيُرْسِلُ ٱلصَّوَٰعِقَ فَيُصِيبُ بِهَا مَن يَشَآءُ﴾، وروى النَّسائيُّ (ك١١١٩٥) في سبب نزولها من طريق عليّ بن أبي سارَة عن ثابت عن أنس قال: بَعَثَ النبيّ ﷺ إلى رجل من فراعِنة العرب يَدعوه، الحديثَ، وفيه: فأرسَلَ الله صاعِقةً فذهبَت بقِحفِ رأسه، فأنزَلَ الله هذه الآية. وأخرجه البزَّار (٧٠٠٧) من طريق أُخرى عن ثابت، والطبرانيُّ (١٠٧٦٠) من حديث ابن عبَّاس مُطوَّلاً.

قوله: «﴿كَبَٰسِطِ كَفَّيْهِ إِلَى ٱلْمَآءِ﴾: ليَقْبِضَ على الماءِ» هو كلام أبي عُبيدة أيضاً، قال في قوله: ﴿إِلَّا كَبَٰسِطِ كَفَّيْهِ إِلَى ٱلْمَآءِ لِيَبْلُغَ فَاهُ﴾ أي: أنَّ الذي يَبسُط كَفَّيه ليَقبض على الماء حتَّى

---

(١) أنّى له الصحةُ، وفي إسناده أبو هشام الرفاعي محمد بن يزيد، وهو ليس بالقوي، ويحيى بن يمان، وكان قد تغيّر، ولم يتابعهما أحدٌ.

(٢) تحرف في (أ) و(س) إلى: المراكب.

يُؤَدّيَه إلى فمه لا يَتِمّ له ذلك، ولا تَجمَعُه أناملُه، قال ضابئ[1] بن الحارث:

وإنّي وإيّـــاكُم وشَـــوْقاً إلـــيكمُ كَقـــابِضِ مـــاءٍ لم تَـــسِقْه أنامِلُـــهْ

تَسِقْه، بكسرِ المهمَلة وسكون القاف، أي: لم تَجمَعْه.

قوله: «﴿رَّابِيًا﴾: من رَبا يَرْبو» قال أبو عُبيدة في قوله: ﴿فَٱحْتَمَلَ ٱلسَّيْلُ زَبَدًا رَّابِيًا﴾: من رَبا يَربو، أي: يَنتَفِخ. وسيأتي تفسيرُ قَتَادة قريباً.

قوله: «﴿أَوْ مَتَٰعٍ زَبَدٌ مِّثْلُهُۥ﴾، المَتاعُ: ما تَمَتَّعْتَ به» هو قول أبي عُبيدة أيضاً. وسيأتي تفسير مجاهد لذلك قريباً.

قوله: «﴿جُفَآءً﴾: يقال: أجْفَأتِ القِدْرُ: إذا غَلَتْ، فعَلاها الزَّبَدُ، ثمَّ تَسْكُنُ، فيَذْهَب الزَّبَدُ بلا مَنْفَعة، فكذلك يُميِّزُ الحقُّ من الباطِل» قال أبو عُبيدة في قوله: ﴿فَأَمَّا ٱلزَّبَدُ فَيَذْهَبُ جُفَآءً﴾: قال أبو عَمْرو بن العلاء: يقال: أجفَأتِ القِدْرُ: وذلك إذا غَلَتْ، وانتَصَبَ زَبَدُها، فإذا سَكَنَتْ لم يَبقَ منه شيءٌ. ونَقَلَ الطَّبَريُّ عن بعض أهل اللُّغة من البصريّينَ أنَّ معنى قوله: ﴿فَيَذْهَبُ جُفَآءً﴾: تَنشَفُه/ الأرضُ، يقال: جَفا الوادي وأجفَى في معنى نَشِفَ، وقرأ رُؤبة بن العَجّاج: «فيذهب جُفالاً» باللّام بَدَل الهمزة، وهي من: أجفَلَتِ الرّيحُ الغَيمَ: إذا قطعته[2]. ٣٧٣/٨

قوله: «﴿ٱلْمِهَادُ﴾: الفِراش» ثَبَتَ هذا لغير أبي ذرٍّ. وهو قولُ أبي عُبيدة أيضاً.

قوله: «يَدْرَؤُونَ»: يَدْفَعونَ، دَرَأتُه عنّي: دَفَعْتُه» هو قولُ أبي عُبيدة أيضاً.

قوله: «﴿ٱلْأَغْلَٰلُ﴾: واحدها غُلّ، ولا تكون إلّا في الأعناق» هو قول أبي عُبيدة أيضاً.

قوله: «﴿سَلَٰمٌ عَلَيْكُم﴾: أي: يقولون: سَلامٌ عليكُم» قال أبو عُبيدة في قوله: ﴿وَٱلْمَلَٰٓئِكَةُ يَدْخُلُونَ عَلَيْهِم مِّن كُلِّ بَابٍ سَلَٰمٌ﴾ قال: مَجازه مَجازُ المختصَرِ الذي فيه ضمير، تقديره: يقولون: سَلامٌ عليكم.

وقال الطَّبَريُّ: حُذِفَت «يقولون» لدلالة الكلام، كما حُذِفَت في قوله: ﴿وَلَوْ تَرَىٰٓ إِذِ

---

(١) تصحف في الأصلين و(س) إلى: صابئ. بالصاد المهملة.

(٢) في (س): قشعته. والمثبت من الأصلين، وهما بمعنًى.

ٱلْمُجْرِمُونَ نَاكِسُوا۟ رُءُوسِهِمْ عِندَ رَبِّهِمْ رَبَّنَآ أَبْصَرْنَا وَسَمِعْنَا﴾ [السجدة:١٢].

والأَولى أنَّ المحذوف حالٌ من فاعل «يَدخُلونَ» أي: يَدخُلونَ قائلينَ، وقوله: ﴿بِمَا صَبَرْتُمْ﴾ يَتعلَّق بما يَتعلَّق به «عليكم»، و«ما» مصدَريَّة، أي: بسبب صَبركُم.

**قوله: «والمَتَاب: إليه تَوْبَتي»** قال أبو عُبيدة: المتابُ: مصدَر تُبتُ إليه، وتَوْبَتي[1]. وروى ابن أبي حاتم من طريق ابن أبي نَجِيح في قوله: ﴿وَإِلَيْهِ مَتَابِ﴾ قال: تَوْبَتي.

**قوله: «﴿أَفَلَمْ يَايْئَسِ﴾: أفلم يَتبيَّن؟»** قال أبو عُبيدة في قوله تعالى: ﴿أَفَلَمْ يَايْئَسِ ٱلَّذِينَ ءَامَنُوٓا۟﴾ أي: أفلم يعلم ويَتبيَّن؟ قال سُحَيمٌ اليَربُوعيُّ:

ألم تَيأسُوا أنّي ابنُ فارسِ زَهْدَمِ

أي: لم تَتبيَّنوا.

وقال آخرُ[2]:

ألم يَيْـأسِ الأقـوامُ أنّي أنـا ابنُـهُ وإن كنتُ عن أرضِ العَشيرةِ نائيا

ونَقَلَ الطَّبَريُّ عن القاسم بن مَعْن: أنَّه كان يقول: إنَّها لغة هَوازِن، تقول: يَئِست كذا، أي: عَلمتُه، قال: وأنكَرَه بعض الكوفيّينَ ـ يعني الفَرّاء ـ لكنَّه سَلَّمَ أنَّه هنا بمعنى عَلِمْتُ، وإن لم يكن مَسمُوعاً، ورُدَّ عليه بأنَّ مَن حَفِظَ حُجّة على مَن لم يَحفَظ، ووَجَّهوه بأنَّ اليأس إنَّما استُعمِلَ بمعنى العلم، لأنَّ الآيِس عن الشَّيء عالم بأنَّه لا يكون.

وروى الطَّبَريُّ (١٣/ ١٥٥) من طرق عن مجاهد وقَتَادة وغيرهما: ﴿أَفَلَمْ يَايْئَسِ﴾، أي: أفلم يَعلَم؟

وروى الطَّبَريُّ (١٣/ ١٥٤) وعبد بن حُميدٍ بإسنادٍ صحيح كلّهم من رجال البخاريّ عن ابن عبَّاس: أنَّه كان يقرؤُها: «أفلم يَتبيَّن» ويقول: كَتبَها الكاتبُ وهو ناعِسٌ.

---

(١) يعني أن هذا مصدرٌ ثانٍ لتُبْتُ.

(٢) هو رياح بن عدي، كما في «تفسير الماوَرْدي» ٣/ ١١٣.

ومن طريق ابن جُرَيج قال: زَعَمَ ابن كثير[1] وغيره أنَّها القراءة الأُولَى.

وهذه القراءة جاءت عن عليّ وابن عبَّاس وعِكْرمة وابن أبي مُلَيكة وعليّ بن بَذِيمة وشَهْر بن حَوشَب وعلي بن الحسين وابنه زيد وحفيده جعفر بن محمَّد في آخرين قَرَؤوا كلّهم: «أفلم يَتَبيَّن».

وأمَّا ما أسنَدَه الطَّبَريُّ عن ابن عبَّاس، فقد اشتَدَّ إنكار جماعة ممَّن لا عِلم له بالرِّجال صِحَّتَه، وبالَغَ الزَّمَخْشَريُّ في ذلك كَعادتِه إلى أن قال: وهي واللهِ فِرْيَةٌ ما فيها مِرية. وتَبِعَه جماعة بعدَه. والله المستعان.

وقد جاء عن ابن عبَّاس نحو ذلك في قوله تعالى: ﴿وَقَضَىٰ رَبُّكَ أَلَّا تَعْبُدُوٓاْ إِلَّآ إِيَّاهُ﴾ [الإسراء:٢٣] قال: «ووَصَّى» التَزَقَت الواو في الصّاد، أخرجه سعيد بن منصور بإسنادٍ جيِّد عنه.

وهذه الأشياء وإن كان غيرُها المعتمَدَ، لكن تكذيب المنقول بعدَ صِحَّته ليس من دَأْب أهل التَّحصيل، فليُنظَر في تأويله بما يَلِيق به.

**قوله: «﴿قَارِعَةٌ﴾: داهية»** قال أبو عُبيدة في قوله: ﴿تُصِيبُهُم بِمَا صَنَعُواْ قَارِعَةٌ﴾ أي: داهيةٌ مُهلِكةٌ، تقول: قَرَعتُ عَظمَه، أي: صَدَعتُه. وفَسَّرَه غيره بأخَصَّ من ذلك.

فأخرج الطَّبَريُّ (١٣/ ١٥٦) بإسنادٍ حسن عن ابن عبَّاس في قوله تعالى: ﴿وَلَا يَزَالُ ٱلَّذِينَ كَفَرُواْ تُصِيبُهُم بِمَا صَنَعُواْ قَارِعَةٌ﴾ قال: سَريَّة ﴿أَوْ تَحُلُّ قَرِيبًا مِّن دَارِهِمْ﴾ قال: أنتَ يا محمَّد ﴿حَتَّىٰ يَأْتِيَ وَعْدُ ٱللَّهِ﴾ فتح مكَّة. ومن طريق مجاهد وغيره نحوه.

**قوله: «﴿فَأَمْلَيْتُ﴾: أطَلْتُ، من المَلِيِّ والمُلاوَة، ومنه: ﴿مَلِيًّا﴾، ويقال للواسِعِ الطَّويل من الأرض: مَلاً»** كذا فيه، والذي قال أبو عُبيدة في قوله تعالى: ﴿فَأَمْلَيْتُ لِلَّذِينَ كَفَرُواْ﴾، أي: أطَلْتُ لهم، ومنه المَلِيُّ والمُلاوة من الدَّهر، ويقال للَّيلِ والنَّهار: المَلَوانِ، لطُولهما، ويقال للخَرْقِ الواسع من الأرض: مَلاً، قال الشّاعر[2]:

---

(١) هو عبد الله بن كثير المكي أحد القراء السبعة.

(٢) هو حميد بن ثور الهلالي. انظر: «الأغاني» لأبي الفرج الأصبهاني ٨/ ٢٦٠.

مَلاً لا تَـخَطّاه العُيـونُ رَغِيـبُ

انتهى، والمَلِيُّ: بفتحٍ ثمَّ كسر ثمَّ تشديد بغير همزة. ٣٧٤/٨

**قوله:** «﴿أَشَقُّ﴾: **أشدّ، من المَشَقّة**» هو قول أبي عُبيدة أيضاً. ومُراده: أنَّه أفعَل تفضيل.

**قوله:** «﴿مُعَقِّبَ﴾: **مُغيِّر**» قال أبو عُبيدة في قوله: ﴿لَا مُعَقِّبَ لِحُكْمِهِۦ﴾ أي: لا رادَّ لـحُكمِه ولا مُغيِّرَ له عن الحقّ، وروى ابن أبي حاتم من طريق زيد بن أسلم في قوله: ﴿لَا مُعَقِّبَ لِحُكْمِهِۦ﴾ أي: لا يَتعقَّب أحد حُكمه فيَرُدَّه.

**قوله:** «**وقال مجاهد:** ﴿مُّتَجَٰوِرَٰتٌ﴾ **طيِّبُها وخبيثُها السِّباخ**» كذا للجميعِ، وسَقَطَ خبَر «طيِّبها»، وقد وصَلَه الفِرْيابيُّ من طريق ابن أبي نَجِيح عن مجاهد في قوله: ﴿وَفِي ٱلْأَرْضِ قِطَعٌ مُّتَجَٰوِرَٰتٌ﴾ قال: طيِّبُها عَذبُها، وخبيثُها السِّبَاخ.

وعندَ الطَّبَريِّ (١٣/ ٩٧) من وجه آخر عن مجاهد: القِطَع المتجاوِرات: العَذِيَة والسَّبِخة والمالح والطيِّب.

ومن طريق أبي سِنان عن ابن عبَّاس مثله.

ومن وجه آخر مُنقَطِع عن ابن عبَّاس مثله، وزادَ: تُنبِت هذه، وهذه إلى جَنْبِها لا تُنبِت.

ومن طريق أُخرى مُتَّصِلة عن ابن عبَّاس (١٣/ ٩٨) قال: تكون هذه حُلوة، وهذه حامضة، وتُسقَى بماءٍ واحد، وهُنَّ مُتَجاوِرات.

**قوله:** «﴿صِنْوَانٌ﴾: **النَّخْلَتان أو أكثر في أصلٍ واحدٍ**، ﴿وَغَيْرُ صِنْوَانٍ﴾: **وحْدَها** ﴿يُسْقَىٰ بِمَآءٍ وَٰحِدٍ﴾ **كَصالحِ بني آدم وخبيثهم، أبوهم واحد**» وصَلَه الفِرْيابيُّ أيضاً عن مجاهد مثله، لكن قال: ﴿يُسْقَىٰ بِمَآءٍ وَٰحِدٍ﴾، قال: بماءِ السماء. والباقي سواء. وروى الطَّبَريُّ (١٣/ ١٠٠) من طريق سعيد بن جُبَير في قوله: ﴿صِنْوَانٌ وَغَيْرُ صِنْوَانٍ﴾: مُجتَمِع وغير مُجتَمِع.

وعند سعيد بن منصور (١١٥٣) عن البراء بن عازِب قال: الصِّنوان: أن يكون أصلها واحداً ورُؤوسها مُتفرِّقة، وغير الصِّنوان: أن تكون النَّخلة مُنفَرِدةً ليس عندَها شيء. انتهى.

وأصل الصِّنْو المِثْلُ، والمراد به هنا: فَرْعٌ يجمعه وفَرْعاً آخرَ أو أكثر أصلٌ واحدٌ، ومنه:

«عَمُّ الرجل صِنوُ أبيه»[1] لأنَّهما يجمعهما أصلٌ واحدٌ.

قوله: «﴿ٱلسَّحَابَ ٱلثِّقَالَ﴾: الذي فيه الماء» وصَلَه الفِرْيابيُّ أيضاً عن مجاهد مِثلُه.

قوله: «﴿كَبَٰسِطِ كَفَّيْهِ إِلَى ٱلْمَآءِ﴾: يَدْعُو الماء بلِسانه، ويشير إليه بيَدِه، فلا يأتيه أبداً» وصَلَه الفِرْيابيُّ والطَّبَريُّ (١٣/ ١٢٩) من طرق عن مجاهد أيضاً، وقد تقدَّم قول غيره في أوَّل السّورة.

قوله: «﴿فَسَالَتْ أَوْدِيَةٌۢ بِقَدَرِهَا﴾: تَمْلَأُ بَطْنَ وادٍ ﴿زَبَدًا رَّابِيًا﴾: الزَّبَد: السَّيلُ، ﴿زَبَدٌ مِّثْلُهُۥ﴾: خَبَث الحديد والحِلْية» وصَلَه الفِرْيابيُّ أيضاً عن مجاهد في قوله: ﴿زَبَدًا رَّابِيًا﴾ قال: الزَّبَد: السَّيل. وفي قوله: ﴿زَبَدٌ مِّثْلُهُۥ﴾ قال: خَبَث الحِلية والحديد.

وأخرجه الطَّبَريُّ (١٣/ ١٣٦) من وجهَينِ عن ابن أبي نَجِيح عن مجاهد في قوله: ﴿فَسَالَتْ أَوْدِيَةٌۢ بِقَدَرِهَا﴾ قال: بمِلئِها ﴿فَٱحْتَمَلَ ٱلسَّيْلُ زَبَدًا رَّابِيًا﴾ قال: الزَّبَد: السَّيل ﴿وَمِمَّا تُوقِدُونَ عَلَيْهِ فِى ٱلنَّارِ ٱبْتِغَآءَ حِلْيَةٍ أَوْ مَتَٰعٍ زَبَدٌ مِّثْلُهُۥ﴾ قال: خَبَث الحديد والحِلية ﴿فَأَمَّا ٱلزَّبَدُ فَيَذْهَبُ جُفَآءً﴾ قال: جُموداً في الأرض ﴿وَأَمَّا مَا يَنفَعُ ٱلنَّاسَ فَيَمْكُثُ فِى ٱلْأَرْضِ﴾ قال: الماء، وهما مَثَلان للحقِّ والباطِل. وأخرج من طريقَينِ عن ابن عبَّاس نحوه، ووجه المماثَلة في قوله: ﴿زَبَدٌ مِّثْلُهُۥ﴾ أنَّ كلًّا من الزَّبَدَينِ ناشئ عن الأكدار.

ومن طريق سعيد عن قَتَادة في قوله: ﴿بِقَدَرِهَا﴾ قال: الصَّغير بصِغَره والكبير بكِبَره. وفي قوله: ﴿رَّابِيًا﴾ أي: عالياً. وفي قوله: ﴿ٱبْتِغَآءَ حِلْيَةٍ﴾: الذَّهَب والفِضّة. وفي قوله: ﴿أَوْ مَتَٰعٍ﴾: الحديد والصُّفْر الذي يُنتَفَع به. والجُفاء: ما يَتعلَّق بالشَّجَرِ.

وهيَ ثلاثة أمثال ضَرَبَها الله في مَثَل واحد، يقول: كما اضمَحَلَّ هذا الزَّبَدُ فصارَ لا يُنتَفَع به، كذلك يَضمَحِلّ الباطِل عن أهله، وكما مَكَثَ هذا الماء في الأرض فأمرَعَتْ وأخرجَتْ نَباتها، كذلك يَبقَى الحقّ لأهلِه، ونَظِيره بَقاءُ خالصِ الذَّهَب والفِضّة، إذا أُدخِلَ

---

(١) هذه مقالةُ النبي ﷺ في حق عمه العباس بن عبد المطلب، قالها ﷺ لعمر بن الخطاب لما بعثه على الصدقة، فلم يعطه العباس، فقال عليه الصلاة والسلام: «هي عليَّ ومثلها معها» ثم قال: «أما شعرتَ يا عمر أن عم الرجل صنو أبيه» أخرجه مسلم (٩٨٣)، وذلك أن النبي ﷺ تعجّل صدقة العباس سنتين كما بسط الحافظ بيانه عند شرح الحديث (١٤٦٨).

النار وذهب خَبَثُه وبَقِيَ صَفْوُه، كذلك يَبقَى الحقّ لأهلِه، ويذهب الباطل.

تنبيه: وَقَعَ للأكثرِ: تَمَلأ بطن وادٍ، وفي رواية الأَصِيليِّ: تَمَلأ كلَّ وادٍ، وهو أشبَهُ، ويُروى: ماء بطن وادٍ.

## ١ - باب قوله:

﴿ ٱللَّهُ يَعۡلَمُ مَا تَحۡمِلُ كُلُّ أُنثَىٰ وَمَا تَغِيضُ ٱلۡأَرۡحَامُ ﴾ [الرعد:٨]

«غِيْضَ» [هود: ٤٤]: نُقِصَ.

٤٦٩٧ - حدَّثني إبراهيمُ بنُ المنذِرِ، حدَّثنا مَعْنٌ، قال: حدَّثني مالكٌ، عن عبدِ الله بنِ دِينارٍ، عن ابنِ عمرَ رضي الله عنهما، أنَّ رسولَ الله ﷺ قال: «مفاتِحُ الغيبِ خمسٌ لا يَعْلَمُها إلا اللهُ: لا يَعْلَمُ ما في غَدٍ إلّا اللهُ، ولا يَعْلَمُ ما تَغِيضُ الأرحامُ إلا اللهُ، ولا يَعْلَمُ متى يأتي المطرُ أحدٌ إلا اللهُ، ولا تَدْري نفسٌ بأيِّ أرضٍ تَموتُ، ولا يَعْلَمُ متى تقومُ الساعةُ إلا اللهُ». ٣٧٥/٨

قوله: «باب قوله: ﴿ ٱللَّهُ يَعۡلَمُ مَا تَحۡمِلُ كُلُّ أُنثَىٰ وَمَا تَغِيضُ ٱلۡأَرۡحَامُ ﴾، (غِيْضَ): نُقِصَ» قال أبو عُبيدة في قوله: ﴿وَغِيضَ ٱلۡمَآءُ﴾، أي: ذهب وقَلَّ. وهذا في سورة هود، وإنَّما ذكره هنا لتفسير قوله: ﴿تَغِيضُ ٱلۡأَرۡحَامُ﴾، فإنَّها من هذه المادّة. وروى عبد بن حُميدٍ من طريق أبي بشر عن مجاهد في قوله: ﴿ ٱللَّهُ يَعۡلَمُ مَا تَحۡمِلُ كُلُّ أُنثَىٰ وَمَا تَغِيضُ ٱلۡأَرۡحَامُ وَمَا تَزۡدَادُ ﴾ قال: إذا حاضَتِ المرأةُ وهي حاملٌ كان نُقصاناً من الولد، فإن زادَت على تسعة أشهُر كان تماماً لمَا نَقَصَ مِن ولدها.

ثمَّ روى من طريق منصور عن الحسن قال: الغَيْضُ ما دونَ تسعة أشهُر، والزّيادة ما زادَت عليها؛ يعني: في الوَضْع.

ثمَّ ذكر المصنِّف حديث ابن عمر في مفاتِح الغيب، وقد تقدَّم في سورة الأنعام (٤٦٢٧)، ويأتي في سورة لُقمان (٤٧٧٨)، ويُشرَح هناكَ إن شاء الله تعالى.

قوله: «حدَّثني إبراهيم بن المنذِر، حدَّثنا مَعْن، عن مالك» قال أبو مسعود: تفرَّد به إبراهيم بن المنذِر، وهو غريب عن مالك.

قلت: قد أخرجه الدّارَقُطنيُّ من رواية عبد الله بن جعفر البَرْمَكيّ عن مَعْن، ورواه أيضاً من طريق القَعنبيِّ عن مالك، لكنَّه اختصَرَه.

قلت: وكذا أخرجه الإسماعيليّ من طريق ابن القاسم عن مالك[1]. قال الدّارَقُطنيُّ: ورواه أحمد بن أبي طَيبةَ[2] عن مالك عن نافع عن ابن عمر، فوَهِمَ فيه إسناداً ومَتناً.

## ١٤ - سورة إبراهيم

بِسْمِ ٱللَّهِ ٱلرَّحْمَٰنِ ٱلرَّحِيمِ

**وقال ابنُ عبَّاسٍ: ﴿هَادٍ﴾ [الرعد: ٧]: داعٍ.**

**وقال مجاهدٌ: ﴿صَدِيدٍ﴾ [إبراهيم: ١٦]: قَيحٌ ودَمٌ.**

**وقال ابنُ عُيَينةَ: ﴿ٱذْكُرُوا۟ نِعْمَةَ ٱللَّهِ عَلَيْكُمْ﴾ [٦]: أيادِيَ الله عندَكُم، وأيّامَه.**

**وقال مجاهدٌ: ﴿مِّن كُلِّ مَا سَأَلْتُمُوهُ﴾ [٣٤]: رَغِبتُم إليه فيه.**

**﴿تَبْغُونَهَا عِوَجًا﴾ [٣]: تَلْتَمِسون لها عِوَجاً.**

**﴿وَلَا خِلَٰلٌ﴾ [٣١]: مَصْدَرُ: خالَلْتُه خِلالاً، ويجوزُ أيضاً جمعُ خُلّةٍ وخِلالٍ.**

**﴿وَإِذْ تَأَذَّنَ رَبُّكُمْ﴾ [٧]: أعلمَكُم: آذَنَكُم.**

**﴿أَيْدِيَهُمْ فِىٓ أَفْوَٰهِهِمْ﴾ [٩] هذا مَثَلٌ: كَفُّوا عمَّا أُمِروا به.**

**﴿مَقَامِى﴾ [١٤]: حيثُ يُقِيمُه الله بينَ يَدَيه.**

**﴿مِّن وَرَآئِهِۦ﴾: قُدّامه ﴿جَهَنَّمُ﴾ [١٦].**

**﴿لَكُمْ تَبَعًا﴾ [٢١]: واحدُها تابعٌ، مِثلُ: غَيَبٍ وغائبٍ.**

**﴿بِمُصْرِخِكُمْ﴾ [٢٢] استَصْرَخَني: استَغاثَني ﴿يَسْتَصْرِخُهُۥ﴾ [القصص:١٨]: منَ الصُّراخ.**

---

(١) وأخرج ابنُ عبد البر في «التمهيد» هذا الحديث من طريق يحيى بن بكير وسعيد بن عُفَير، كلاهما عن مالك، به، موقوفاً على ابن عمر. قال: وقد روي مرفوعاً عن مالك. قلت: لكنه لم يسنده.

(٢) أخرجه من طريقه أبو يعلى الخليلي في «الإرشاد» ٢/ ٧٨٩.

﴿ ٱجۡتُثَّتۡ ﴾ [٢٦]: استُؤْصِلَتْ.

قوله: «سورة إبراهيم ـ بِسۡمِ ٱللَّهِ ٱلرَّحۡمَٰنِ ٱلرَّحِيمِ » سَقَطَت البسملة لغير أبي ذرٍّ.

قوله: «وقال ابن عبَّاس: ﴿هَادٍ﴾: داعٍ» كذا في جميع النُّسَخ، وهذه الكلمة إنَّما وَقَعَت في السّورة التي قبلَها في قوله تعالى: ﴿إِنَّمَآ أَنتَ مُنذِرٞۖ وَلِكُلِّ قَوۡمٍ هَادٍ﴾.

واختَلَفَ أهل التَّأويل في تفسيرها بعدَ اتِّفاقهم على أنَّ المراد بالمنذِرِ محمَّد ﷺ: فروى الطَّبَريُّ (١٣/ ١٠٨) من طريق عليّ بن أبي طلحة عن ابن عبَّاس في قوله: ﴿وَلِكُلِّ قَوۡمٍ هَادٍ﴾ أي: داعٍ.

ومن طريق قَتَادة مثله (١٣/ ١٠٦).

ومن طريق العَوْفيِّ عن ابن عبَّاس قال: الهادي: الله (١٣/ ١٠٧)، وهذا بمعنى الذي قبلَه، كأنَّه لَحَظَ قوله تعالى: ﴿وَٱللَّهُ يَدۡعُوٓاْ إِلَىٰ دَارِ ٱلسَّلَٰمِ وَيَهۡدِي مَن يَشَآءُ﴾ [يونس:٢٥]. ٨/٣٧٦

ومن طريق أبي العاليَة (١٣/ ١٠٨) قال: الهادي: القائد.

ومن طريق مجاهد وقَتَادة أيضاً: الهادي: نبيّ. وهذا أخَصُّ من الذي قبلَه. ويُحمَل القومُ في الآية في هذه الأقوال على العموم.

ومن طريق عِكْرمة وأبي الضُّحَى ومجاهد[1] أيضاً قال: الهادي: محمَّد، وهذا أخَصّ من الجميع، والمراد بالقومِ على هذا الخصوصُ، أي: هذه الأُمّة.

والمستَغرَب ما أخرجه الطَّبَريُّ (١٣/ ١٠٧) بإسنادٍ حسن[2] من طريق سعيد بن جُبَير عن ابن عبَّاس قال: لمَّا نزلت هذه الآية وَضَعَ رسول الله ﷺ يدَه على صَدْره، وقال: «أنا

---

(١) لم يذكر الطبريُّ عن مجاهد أنه فسَّرها بمحمد ﷺ. وقد أخرج ابن أبي حاتم في «تفسيره» ٧/ ٢٢٢٤ بإسناد حسن عن السدي عن عكرمة عن ابن عباس، قال: هو المنذر، وهو الهاد، يعني النبي ﷺ.

(٢) هذا تساهلٌ من الحافظ رحمه الله، فإن هذا الخبر يرويه معاذ بن مسلم الكوفي، عن عطاء بن السائب، عن سعيد بن جبير به، ومعاذ هذا ترجمه الذهبي في «السير» ٧/ ٤٣٢، وقال عنه: ما هو بمعتمَد في الحديث، وأشار إلى هذا الحديث في ترجمته في «الميزان» أيضاً، وقال: له عن عطاء بن السائب خبر باطل سُقْناه في الحسن بن الحسين. قلنا: يعني ترجمة الراوي عنه الحسن بن الحسين العُرني الكوفي، وكلاهما كان شيعيّاً.

المنذِر» وأومأَ إلى عليٍّ وقال: «أنتَ الهادي، بك يَهتَدي المهتَدُونَ بعدي»، فإن ثَبَتَ هذا فالمراد بالقومِ أخَصُّ من الذي قبلَه، أي: بني هاشم مثلاً.

وأخرج ابن أبي حاتم (٧/ ٢٢٢٥) وعبد الله بن أحمد في زيادات «المسنَد» (١٠٤١) وابن مَرْدويه من طريق السُّدّيّ عن عبدِ خير عن عليّ قال: الهادي رجل من بني هاشم. قال بعض رواته: هو عليٌّ. وكأنَّه أخَذَه من الحديث الذي قبلَه، وفي إسناد كلٍّ منهما بعض الشِّيعة، ولو كان ذلك ثابتاً ما تَخالَفَتْ رُواتُه.

**قوله: «وقال مجاهد: ﴿صَدِيدٍ﴾: قَيحٌ ودَمٌ»** سَقَطَ هذا لأبي ذرٍّ. وصَلَه الفِرْيابيُّ بسندِه إليه في قوله: ﴿وَيُسْقَىٰ مِن مَّآءٍ صَدِيدٍ﴾ قال: قَيح ودَم.

**قوله: «وقال ابن عُيَينَةَ: ﴿ٱذْكُرُوا۟ نِعْمَتَ ٱللَّهِ عَلَيْكُمْ﴾: أياديَ الله عندَكُم وأيامَه»** وصَلَه الطَّبَريُّ (٦/ ١٦٨) من طريق الحُميديِّ عنه، وكذا رُوِّيناه في «تفسير ابن عُيَينَةَ» رواية سعيد بن عبد الرَّحمن عنه.

وأخرج عبد الله بن أحمد في زيادات «المسنَد» (٢١١٢٠) والنَّسائيّ (ك١١١٩٦)[1]، وكذا ذكره ابن أبي حاتم من طريق ابن عبَّاس عن أُبيِّ بن كعب، قال: إنَّ الله أوحَى إلى موسى: ﴿وَذَكِّرْهُم بِأَيَّىٰمِ ٱللَّهِ﴾ قال: نِعَم الله.

وأخرجه عبد الرَّزّاق (١/ ٤٠٦) من حديث ابن عبَّاس بإسنادٍ صحيح فلم يَقُل: عن أُبيِّ بن كعب[2].

---

(١) يا عجباً للحافظ رحمه الله، كيف ذهل عن وجود هذا الحديث في «صحيح مسلم»، إذ هو فيه برقم (٢٣٨٠) مطولاً بذكر قصة موسى والخضر، مع أنه سيخرجه منه عند شرح الحديث (٤٧٢٦)، ثم هو عند البخاري أيضاً مطولاً لكن دون تفسير قوله: ﴿وَذَكِّرْهُم بِأَيَّىٰمِ ٱللَّهِ﴾ في عدة مواضع، منها الموضع المذكور، ثم إن الحديث عندهم جميعاً مرفوع، فلا ندري لِمَ لَم يُنبّه الحافظ على رفعه!!

(٢) كلام الحافظ هذا يُوهم أن الاختلاف في ذكر أبي بن كعب في الإسناد اختلافٌ معتبر، لكن هذا الحديث قد رواه البخاري وغيره من عدة طرق عن سعيد بن جبير عن ابن عباس ومن طرق عن الزهري عن عبيد الله بن عبد الله بن عتبة عن ابن عباس، فجعلوه جميعاً عن ابن عباس عن أبي بن كعب، وعليه فما عند عبد الرزاق مخالفة غير معتبرة، كيف وهي من رواية معمر عن أبي إسحاق السبيعي عن سعيد بن جبير، وفي رواية معمر عن العراقيين كلام.

قوله: «وقال مجاهد: ﴿مِّن كُلِّ مَا سَأَلْتُمُوهُ﴾: رَغِبتُم إليه فيهِ» وصَلَه الفِرْيابيُّ في قوله: ﴿وَءَاتَىٰكُم مِّن كُلِّ مَا سَأَلْتُمُوهُ﴾ قال: رَغِبتُم إليه فيه.

قوله: «﴿تَبْغُونَهَا عِوَجًا﴾: تَلْتَمِسونَ لها عِوَجاً» كذا وَقَعَ هنا للأكثرِ، ولأبي ذرٍّ قبلَ الباب الذي يَليه، وصنيعهم أَولى، لأنَّ هذا من قول مجاهد فذِكْرُه معَ غيره من تَفاسيره أولى، وقد وصَلَه عبد بن حُميدٍ من طريق ابن أبي نَجِيح عن مجاهد في قوله: ﴿وَتَبْغُونَهَا عِوَجًا﴾ [الأعراف: ٨٦] قال: تَلتَمِسونَ لها الزَّيْغ.

وذكر يعقوب بن السِّكِّيت: أنَّ العِوَج بكسرِ العين، في الأرض والدِّين، وبفتحها في العُود ونحوه ممَّا كان مُنتَصِباً.

قوله: «﴿وَلَا خِلَٰلٌ﴾: مَصْدَر خالَلْتُه خِلالاً، ويجوز أيضاً جمع خُلّة وخِلال» كذا وَقَعَ فيه، فأوهَمَ أنَّه من تفسير مجاهد، وإنَّما هو من كلام أبي عُبيدة، قال في قوله تعالى: ﴿لَّا بَيْعٌ فِيهِ وَلَا خِلَٰلٌ﴾، أي: لا مُخالّة خليل، قال: وله معنًى آخر: جمع خُلّة، مِثل جُلّة والجمع جِلال، وقُلّة والجمع قِلال.

وروى الطَّبَريُّ (١٣/ ٢٢٤-٢٢٥) من طريق قَتَادة قال: عَلِمَ الله أنَّ في الدُّنيا بُيوعاً وخِلالاً يَتَخالُّونَ بها في الدُّنيا، فمَن كان يُخالِلُ الله فليَدُم عليه، وإلّا فسَيَنقَطِعُ ذلك عنه، وهذا يوافق مَن جَعَلَ الخِلال في الآية جمع خُلّة.

قوله: «﴿وَإِذْ تَأَذَّنَ رَبُّكُمْ﴾: أعلمَكُم: آذَنَكُم» كذا للأكثرِ، ولأبي ذرٍّ: أعلمَكُم رَبّكُم. قال أبو عُبيدة في قوله تعالى: ﴿وَإِذْ تَأَذَّنَ رَبُّكُمْ﴾ «إذ» زائدة[1]، و«تأذَّنَ»: تَفَعَّلَ من آذَنَ، أي: أعلمَ. وهو قول أكثر أهل اللُّغة: أنَّ «تأذَّنَ» من الإيذان[2]، وهو الإعلام،

---

(١) ذكر ابن هشام في «مغني اللبيب» أن ابن قتيبة تبعه، وقال: وليس قولهما بشيء. وهذا مثل قوله في «إذ» في قوله تعالى: ﴿وَإِذْ قَالَ رَبُّكَ لِلْمَلَٰٓئِكَةِ﴾، وقد سلف في أحاديث الأنبياء بين يدي الحديث (٣٣٢٦)، وانظر رد الحافظ عليه هناك.

(٢) كذا قال الحافظ رحمه الله، وإنما الإيذان مصدر آذَنَ لا تَأَذَّن، فالصواب أن يقال: من التأذين. أفاده العيني في «عمدة القاري» ١٩/ ٣.

ومعنى تَفَعَّلَ: عَزَمَ عَزْماً جازِماً، ولهذا أُجيبَ بما يُجاب به القَسَم. ونَقَلَ أبو عليّ الفارسيّ أنَّ بعض العرب يجعل آذَنَ وتأذَّنَ بمعنًى واحد. قلت: ومثله قولهم: تَعلَّمَ موضع أعلمَ، وأوعَدَ وتَوَعَّدَ. وقد قيل: إنَّ «إذ» زائدة، فإنَّ المعنى: اذكُروا حينَ تأذَّنَ رَبّكُم. وفيه نظر.

قوله: «﴿أَيْدِيَهُمْ فِيٓ أَفْوَٰهِهِمْ﴾: هذا مَثَلٌ: كَفّوا عمَّا أُمِروا به» قال أبو عُبيدة في قوله: ﴿رَدُّوٓا۟ أَيْدِيَهُمْ فِيٓ أَفْوَٰهِهِمْ﴾ مجازه مجاز المثَل، ومعناه: كَفّوا[1] عمَّا أُمِروا بقَبُولِه من الحقّ، ولم يُؤمِنوا به، يقال: رَدَّ يدَه في فمه: إذا أمسَكَ ولم يُجِب.

٣٧٧/٨ وقد تَعقَّبوا كلام أبي عُبيدة فقيلَ: لم يُسمَع/ من العرب: رَدَّ يده في فيه إذا تَرَكَ الشَّيء الذي كان يريد أن يَفعَلَه، وقد روى عبد بن حُميدٍ من طريق أبي الأحوَص عن عبد الله قال: عَضُّوا على أصابعهم. وصَحَّحَه الحاكم (٢/ ٣٥٠-٣٥١) وإسناده صحيح، ويُؤيِّده الآية الأُخرى ﴿وَإِذَا خَلَوْا۟ عَضُّوا۟ عَلَيْكُمُ ٱلْأَنَامِلَ مِنَ ٱلْغَيْظِ﴾ [آل عمران: ١١٩]، وقال الشّاعر:

يَرُدّونَ في فيه غَيظ[2] الحَسودِ

أي: يَغِيظونَ الحَسودَ حتَّى يَعَضَّ على أصابعه. وقيل: المعنى رَدَّ الكفَّارُ أيديَ الرُّسُل في أفواهم، بمعنى: أنَّهم امتَنَعوا من قَبُول كلامهم.

أو المراد بالأيدي: النِّعَم، أي: رَدّوا نِعمة الرُّسُل ـ وهي نَصائحُهم ـ عليهم، لأنَّهم إذا كَذَّبوها كأنَّهم رَدُّوها من حيثُ جاءت.

قوله: «﴿مَقَامِى﴾: حيثُ يُقيمه اللهُ بينَ يَدَيه» قال أبو عُبيدة في قوله: ﴿ذَٰلِكَ لِمَنْ خَافَ مَقَامِى﴾ قال: حيثُ أُقيمُه بينَ يَدَيَّ للحِساب. قلت: وفيه قول آخر، قال الفَرّاء أيضاً: إنَّه مصدَرٌ، لكن قال: إنَّه مُضافٌ للفاعلِ، أي: قيامي عليه بالحِفظِ.

---

(١) تحرف في (س) إلى: كقوله.

(٢) جميع من روى هذا البيت ذكره بلفظ: عشر الحَسُود. يعني أصابعه العشرة. انظر «المعاني الكبير» لابن قتيبة ٢/ ٨٣٤، و«تهذيب اللغة» للأزهري ١٤/ ١٧٠، و«زاد المسير» لابن الجوزي ٢/ ٥٠٦.

قوله: «﴿مِّن وَرَآئِهِۦ﴾: قُدّامَه ﴿جَهَنَّمُ﴾» قال أبو عُبيدة في قوله: ﴿مِّن وَرَآئِهِۦ جَهَنَّمُ﴾ مَجازه: قُدّامَه وأمامَه، يقال: الموت من ورائك، أي: قُدّامَك، وهو اسمٌ لكلِّ ما تَوارَى عن الشَّخص، نَقَلَه ثَعلَب، ومنه قولُ الشّاعر[1]:

ألـيسَ ورائـي إن تَراخَـتْ مَنِيَّتـي لُـزومُ العَـصا تُحنَى عليها الأصابعُ

وقولُ النابغة:

ولـيس وراءَ الله للمَـرءِ مذهَـبُ

أي: بعدَ الله. ونَقَلَ قُطرُبٌ وغيره: أنَّه من الأضداد، وأنكَرَه إبراهيم بن عَرَفَةَ نِفْطويه وقال: لا يقع وراءَ بمعنى أمامَ إلّا في زمان أو مكان.

قوله: «﴿لَكُمْ تَبَعًا﴾: واحدها تابعٌ، مِثْل: غَيَبٍ وغائبٍ» هو قول أبي عُبيدة أيضاً، و«غَيَب» بفتح الغَين المعجَمة والتَّحتانيَّة بعدَها موحَّدة.

قوله: «﴿بِمُصْرِخِكُمْ﴾: استَصْرَخَني: استغاثَني ﴿يَسْتَصْرِخُهُۥ﴾ يَستَصْرِخُه من الصُّراخ» سَقَطَ هذا لأبي ذرٍّ. قال أبو عُبيدة ﴿مَّآ أَنَا۠ بِمُصْرِخِكُمْ﴾، أي: ما أنا بمُغِيثكم، ويقال: استَصرَخَني فأصْرَختُه، أي: استَغاثَني فأغَثْتُه.

قوله: «﴿ٱجْتُثَّتْ﴾: استُؤْصِلَت» هو قول أبي عُبيدة أيضاً، أي: قُطِعَت جُثَّتُها بكمالها.

وأخرجه الطَّبَريُّ (١٣/ ٢١٢) من طريق سعيد عن قَتَادة مثله.

ومن طريق العَوْفيِّ عن ابن عبَّاس: ضَرَبَ الله مَثَلَ الشَّجَرة الخبيثة بمَثَلِ الكافر، يقول: الكافر لا يُقبَل عَمَلُه ولا يَصعَد، فليس له أصلٌ ثابتٌ في الأرض ولا فَرْعٌ في السماء.

ومن طريق الضَّحّاك قال في قوله: ﴿مَا لَهَا مِن قَرَارٍ﴾ أي: ما لها أصلٌ ولا فَرْعٌ ولا ثَمَرةٌ ولا مَنفَعةٌ، كذلك الكافر ليس يعمل خيراً ولا يقول خيراً، ولم يجعل الله فيه بَرَكةً ولا مَنفَعةً.

---

(١) هو لَبيد بن ربيعة. انظر: «الشعر والشعراء» لابن قتيبة ١/ ٢٧١.

## ١ - باب قوله:

﴿ كَشَجَرَةٍ طَيِّبَةٍ أَصْلُهَا ثَابِتٌ ﴾ الآية [إبراهيم:٢٤-٢٥]

٤٦٩٨ - حدَّثنا عُبيدُ بنُ إسماعيلَ، عن أبي أُسامةَ، عن عُبيدِ الله، عن نافعٍ، عن ابنِ عمرَ رضي الله عنهما، قال: كنَّا عندَ رسولِ الله ﷺ، فقال: «أخبِروني بشَجَرةٍ شِبْهِ - أو: كالرجُلِ - المسلمِ، لا يَتحاتُّ ورَقُها ولا ولا ولا. تُؤْتي أُكْلَها كلَّ حِينٍ» قال ابنُ عمرَ: فوَقَعَ في نفسي أنَّها النَّخْلةُ، ورأيتُ أبا بَكْرٍ وعمرَ لا يتكلَّمانِ، فكَرِهْتُ أن أتكلَّمَ، فلمَّا لم يقولوا شيئاً قال رسولُ الله ﷺ: «هِيَ النَّخْلةُ» فلمَّا قُمْنا قلتُ لِعمرَ: يا أبتَاهْ، والله لقد كان وقَعَ في نفسي أنَّها النَّخْلةُ، فقال: ما مَنَعَكَ أن تَكَلَّمَ؟ قال: لم أرَكُم تَكَلَّمونَ، فكَرِهْتُ أن أتكلَّمَ أو أقولَ شيئاً، قال عمرُ: لأن تكونَ قُلتَها أحبُّ إليَّ مِن كذا وكذا.

قوله: «باب قوله: ﴿ كَشَجَرَةٍ طَيِّبَةٍ أَصْلُهَا ثَابِتٌ ﴾ الآيَة» كذا لأبي ذرٍّ، وساقَ غيره إلى ٣٧٨/٨ ﴿حِينٍ﴾ وسَقَطَ عندَهم/ «باب قوله». ثمَّ ذكر حديث ابن عمر.

قوله: «شِبْهِ أو كالرجلِ المسلم» شَكٌّ من أحد رواته، وأخرجه الإسماعيليّ من الطَّريق التي أخرجها منها البخاريّ بلفظ: «شِبْهِ الرجلِ المسلم» ولم يَشُكَّ، وقد تقدَّم شرح الحديث مُستَوفًى في كتاب العلم (٦١)، وقد تقدَّم هناكَ البيانُ الواضح بأنَّ المراد بالشَّجَرة في هذه الآية النَّخلة، وفيه رَدٌّ على مَن زَعَمَ أنَّ المراد بها شَجَرةُ الجوز الهنديّ. وقد أخرجه ابن مَرْدويه من حديث ابن عبَّاس بإسنادٍ ضعيف في قوله: ﴿ تُؤْتِيٓ أُكُلَهَا كُلَّ حِينٍ ﴾ قال: هي شَجَرة جَوْز الهند لا تَتَعَطَّل من ثَمَرة تَحمِل كلَّ شهر.

ومعنى قوله: ﴿طَيِّبَةٍ﴾، أي: لَذيذة الثَّمَر، أو حَسنة الشَّكل، أو نافعة، فتكون طيِّبة بما يؤولُ إليه نَفعُها.

وقوله: ﴿أَصْلُهَا ثَابِتٌ﴾، أي: لا يَنقَطِع.

وقوله: ﴿وَفَرْعُهَا فِي ٱلسَّمَآءِ﴾، أي: هي نِهاية في الكمال، لأنَّها إذا كانت مُرتَفِعة بَعُدَت عن عُفونات الأرض. وللحاكمِ من حديث أنس: «الشَّجَرة الطيِّبة النَّخلة، والشَّجَرة الخبيثة

الحَنظَلة»[1].

## ٢- بابٌ

﴿ يُثَبِّتُ ٱللَّهُ ٱلَّذِينَ ءَامَنُواْ بِٱلْقَوْلِ ٱلثَّابِتِ ﴾ [إبراهيم:٢٧]

**٤٦٩٩- حدَّثنا أبو الوليدِ، حدَّثنا شُعْبةُ، قال: أخبرني عَلْقمةُ بنُ مَرْثَدٍ، قال: سمعتُ سعدَ ابنَ عُبيدةَ، عن البراءِ بنِ عازِبٍ، أنَّ رسولَ الله ﷺ قال: «المسلمُ إذا سُئِلَ في القَبْرِ يَشهَدُ أن لا إلهَ إلا اللهُ، وأنَّ محمَّداً رسولُ الله، فذلك قولُه: ﴿ يُثَبِّتُ ٱللَّهُ ٱلَّذِينَ ءَامَنُواْ بِٱلْقَوْلِ ٱلثَّابِتِ فِى ٱلْحَيَوٰةِ ٱلدُّنْيَا وَفِى ٱلْءَاخِرَةِ ﴾».**

قوله: «باب: ﴿ يُثَبِّتُ ٱللَّهُ ٱلَّذِينَ ءَامَنُواْ بِٱلْقَوْلِ ٱلثَّابِتِ ﴾ ذكر فيه حديث البراء مختصراً، وقد تقدَّم في الجنائز (١٣٦٩) أتـمَّ سياقاً واستوفيت شرحَه في ذلك الباب.

## ٣- بابٌ

﴿أَلَمْ تَرَ إِلَى ٱلَّذِينَ بَدَّلُواْ نِعْمَتَ ٱللَّهِ كُفْرًا ﴾ [إبراهيم: ٢٨]

﴿ أَلَمْ تَـرَ ﴾ ألم تَعلَمْ كقوله: ﴿أَلَمْ تَرَ كَيْفَ ﴾ [إبراهيم: ٢٤] ﴿ أَلَمْ تَـرَ إِلَى ٱلَّذِينَ خَرَجُواْ ﴾ [البقرة: ٢٤٣].

﴿ٱلْبَوَارِ ﴾: الهلاكُ، بارَ يَبُورُ بَوْراً ﴿ قَوْمًا بُورًا ﴾ [الفرقان: ١٨]: هالِكِينَ.

**٤٧٠٠- حدَّثنا عليُّ بنُ عبدِ الله، حدَّثنا سفيانُ، عن عَمرٍو، عن عطاءٍ، سمعَ ابنَ عبَّاسٍ: ﴿أَلَمْ تَرَ إِلَى ٱلَّذِينَ بَدَّلُواْ نِعْمَتَ ٱللَّهِ كُفْرًا ﴾ قال: هم كفَّارُ أهلِ مكَّةَ.**

قوله: «باب ﴿أَلَمْ تَرَ إِلَى ٱلَّذِينَ بَدَّلُواْ نِعْمَتَ ٱللَّهِ كُفْرًا ﴾ ﴿ أَلَمْ تَرَ﴾: ألم تَعلَمْ، كقوله: ﴿ أَلَمْ تَـرَ إِلَى ٱلَّذِينَ خَرَجُواْ ﴾» زاد غير أبي ذرٍّ :﴿ أَلَمْ تَرَ كَيْفَ ﴾[2]، وهذا قول أبي عُبيدة

---

(١) الحديث أخرجه الحاكم ٢/ ٣٥٢ لكن دون ذكر الشجرة الخبيثة، وذهل الحافظ رحمه الله تعالى عن وجود هذا الحديث في «جامع الترمذي»، إذ هو فيه برقم (٣١١٩)، وهو مختلف في رفعه ووقفه كما بينه الترمذي.

(٢) كذا ذكر الحافظ رحمه الله تعالى أن غير أبي ذر زاد هذه الآية، مع أنه لم يُذكر في اليونينية ولا في «إرشاد=

بلفظه.

قوله: «﴿ٱلْبَوَارِ﴾: الهلاك، بارَ يَبُور بَوْراً ﴿قَوْمًا بُورًا﴾: هالكينَ» هو كلام أبي عُبيدة.

ثمَّ ذكر حديث ابن عبَّاس فيمَن نزلت فيه الآية مختصراً. وقد تقدَّم مُستوفًى معَ شرحه في غزوة بدر (٣٩٧٧).

وروى الطَّبَريُّ (١٣/ ٢١٩) من طريق أُخرى عن ابن عبَّاس[١]: أنَّه سألَ عمرَ عن هذه الآية، فقال: مَن هم؟ قال: هم الأفجَران من بني مَخزوم وبني أُميَّةَ، أخوالي وأعمامك، فأمَّا أخوالي فاستأصَلَهم الله يومَ بدر، وأمَّا أعمامك فأمْلَى الله لهم إلى حينٍ.

ومن طريق عليّ[٢] (١٣/ ٢٢٠) قال: هم الأفجَران بنو أُميَّة وبنو المغيرة، فأمَّا بنو المغيرة فقطَعَ الله دابِرَهم يومَ بدر، وأمَّا بنو أُميَّة فمُتِّعوا إلى حينٍ.

وهو عندَ عبد الرَّزّاق[٣] أيضاً (١/ ٣٤٢) والنَّسائيِّ (ك١١٢٠٣)، وصَحَّحَه الحاكم (٢/ ٣٥٢).

قلت: والمراد بعضهم لا جميع بني أُميَّة وبني مَخزوم، فإنَّ بني مَخزوم لم يُستأصَلوا يوم بدر، بل المراد بعضهم، كأبي جهل من بني مَخزوم، وأبي سفيان من بني أُميَّة.

---

= الساري» أية إشارة إلى وجود خلاف بين رواة البخاري في ذكرها، فالله أعلم.

(١) يرويه عنه عمرو بن مرة المرادي، ولم يسمع منه.

(٢) يرويه عنه عمرو ذو مُرّ، وهو مجهول لا يُعرف.

(٣) أخرجه عبد الرزاق عن معمر عن وهب بن عبد الله بن أبي دبي، عن أبي الطفيل عامر بن واثلة عن علي. وخالف عبدَ الرزاق محمدُ بنُ ثور الصنعاني، فرواه عن معمر بإسناده، وقال في روايته: الأفجران. ولم يُسمِّهما. أخرجه من طريقه ابن عبد البر في «جامع بيان العلم» (٧٢٦). وهو في رواية النسائي التي ذكرها الحافظ من طريق القاسم بن أبي بَزّة عن أبي الطفيل عن علي، أنه قال: هم كفار قريش يوم بدرٍ، ولم يُسمِّ أحداً بعينه، وأخرجه الطبري ١٣/ ٢٢١ من طريق بسام الصيرفي عن أبي الطفيل، عن علي، قال: منافقو قريش. ولم يسمِّ أحداً أيضاً، فتبين بذلك ضعف رواية من قيّده ببني مخزوم وبني أمية، والله أعلم. وأما الحاكم فروايته من طريق عمرو ذي مر، وهو مجهول.

٣٧٩/٨

## ١٥ - تفسير سورة الحِجْر

بِسْمِ ٱللَّهِ ٱلرَّحْمَٰنِ ٱلرَّحِيمِ

وقال مجاهدٌ: ﴿صِرَٰطٌ عَلَيَّ مُسْتَقِيمٌ﴾ [٤١]: الحقُّ يَرجِعُ إلى الله، وعليه طريقُه.

﴿لَبِإِمَامٍ مُّبِينٍ﴾ [٧٩]: على الطَّريق.

وقال ابنُ عبَّاسٍ: ﴿لَعَمْرُكَ﴾ [٧٢]: لَعَيشُكَ.

﴿قَوْمٌ مُّنكَرُونَ﴾: أنكَرَهم لوطٌ.

﴿كِتَابٌ مَّعْلُومٌ﴾ [٤]: أجَلٌ.

﴿لَّوْ مَا﴾ [٧]: هَلّا تَأتِينا.

﴿شِيَعِ﴾ [١٠]: أُمَمٌ، والأولياءُ أيضاً: شِيَعٌ.

وقال ابنُ عبَّاسٍ: ﴿يُهْرَعُونَ﴾ [هود: ٧٨]: مُسْرِعِينَ.

﴿لِّلْمُتَوَسِّمِينَ﴾ [٧٥]: للنّاظِرينَ.

﴿سُكِّرَتْ﴾ [١٥]: غُشِّيَتْ.

﴿لَعَمْرُكَ﴾: لَعَيشُك.

﴿وَإِنَّا لَهُۥ لَحَٰفِظُونَ﴾ [٩]: قال مجاهد: عندنا.

﴿بُرُوجًا﴾ [١٦]: منازِلَ للشمس والقمرِ.

﴿لَوَٰقِحَ﴾ [٢٣]: مَلاقِحَ.

﴿حَمَإٍ﴾ [٢٦]: جماعةُ حَمْأةٍ، وهو: الطِّينُ المتغيِّرُ، والمَسْنونُ: المَصْبوب.

﴿لَا نَوْجَلْ﴾ [٥٣]: لا تَخَفْ.

﴿دَابِرَ﴾ [٦٦]: آخِرَ.

﴿لَبِإِمَامٍ مُّبِينٍ﴾ [٧٩] الإمامُ: كلُّ ما ائْتَمَمْتَ به واهْتَدَيتَ.

﴿ٱلصَّيْحَةُ﴾ [٨٣]: الهَلَكةُ.

قوله: «تفسير سورة الحِجْر ـ بِسْمِ ٱللَّهِ ٱلرَّحْمَٰنِ ٱلرَّحِيمِ» كذا لأبي ذرٍّ عن المُستَمْلي، وله عن

غيره بدونِ لفظ «تفسير» وسَقَطَت البسملةُ للباقينَ.

قوله: «وقال مجاهد: ﴿صِرَٰطٌ عَلَيَّ مُسۡتَقِيمٌ﴾: الحقّ يَرجعُ إلى الله، وعليه طريقُه» وصَلَه الطَّبَريُّ (١٤/ ٣٣) من طرق عنه مِثلَه، وزاد: لا يُعرِّج[1] على شيءٍ. ومن طريق قَتَادة ومحمَّد ابن سِيرِين وغيرهما: أنَّهم قَرَؤوا: «عَلِيٌّ» بالتَّنوين، على أنَّه صِفة للصِّراطِ، أي: رفيعٌ. قلت: وهي قراءة يعقوب.

قوله: «﴿لَبِإِمَامٖ مُّبِينٍ﴾: على الطَّريق» وروى الطَّبَريُّ (١٤/ ٤٩) من طرق عن ابن أبي نَجِيح عن مجاهد في قوله: ﴿وَإِنَّهُمَا لَبِإِمَامٖ مُّبِينٍ﴾ قال: بطريقٍ مُعلَمٍ. ومن رواية سعيد عن قَتَادة قال: طريق واضح، وسيأتي له تفسيرٌ آخرُ.

تنبيه: سَقَطَ هذا والذي قبلَه لأبي ذرٍّ إلّا عن المُستَمْلي.

قوله: «وقال ابن عبَّاس: ﴿لَعَمۡرُكَ﴾: لَعَيشُكَ» وصَلَه ابن أبي حاتم من طريق عليّ بن أبي طلحة عن ابن عبَّاس.

قوله: «﴿قَوۡمٌ مُّنكَرُونَ﴾: أنكَرَهم لُوطٌ» وصَلَه ابن أبي حاتم أيضاً من الوجه المذكور.

تنبيه: سَقَطَ هذا والذي قبلَه لأبي ذرٍّ.

قوله: «﴿كِتَابٞ مَّعۡلُومٞ﴾: أجَلٌ» كذا لأبي ذرٍّ، فأوهَمَ أنَّه من تفسير مجاهد، ولغيره: وقال غيره: ﴿كِتَابٞ مَّعۡلُومٞ﴾: أجَلٌ؛ وهو تفسير أبي عُبيدة، قال في قوله: ﴿إِلَّا وَلَهَا كِتَابٞ﴾ أي: أجَلٌ ومُدّةٌ ﴿مَّعۡلُومٞ﴾ أي: مُؤَقَّت.

قوله: «﴿لَّوۡ مَا﴾: هَلّا تأتِينا» قال أبو عُبيدة في قوله: ﴿لَّوۡ مَا تَأۡتِينَا﴾ مجازها: هَلّا تأتينا.

قوله: «﴿شِيَعِ﴾: أُمَم، والأوْلياء أيضاً: شِيَعٌ» قال أبو عُبيدة في قوله: ﴿شِيَعِ ٱلۡأَوَّلِينَ﴾، أي: أُمَمِ الأوَّلينَ، واحدتها شِيْعة، والأولياء أيضاً: شِيَعٌ. أي: يقال لهم: شِيَعٌ. وروى الطَّبَريُّ (١٤/ ٨) من طريق عليّ بن أبي طلحة عن ابن عبَّاس في قوله: ﴿وَلَقَدۡ أَرۡسَلۡنَا مِن قَبۡلِكَ فِي شِيَعِ ٱلۡأَوَّلِينَ﴾ يقول: أُمَمِ الأوَّلينَ. قال الطَّبَريّ: ويقال لأولياءِ الرجل أيضاً: شِيعة.

---

(١) تحرف في (س) إلى: يعرض.

قوله: «وقال ابن عبَّاس ﴿يُهْرَعُونَ﴾: مُسْرِعينَ» كذا أورَدَها هنا، وليست من هذه السّورة، وإنَّما هي في سورة هود، وقد وصَلَه ابن أبي حاتم (٦/ ٢٠٦١) من طريق عليّ بن أبي طلحة عن ابن عبَّاس.

قوله: «﴿لِّلْمُتَوَسِّمِينَ﴾: للنّاظرينَ» تقدَّم شرحُه في قِصّة لوط من أحاديث الأنبياء[1].

تنبيه: سَقَطَ هذا والذي قبلَه لأبي ذرٍّ أيضاً.

قوله: «﴿سُكِّرَتْ﴾: غُشّيَت» كذا لأبي ذرٍّ فأوهَمَ أنَّه من تفسير مجاهد، وغيره يُوهِم أنَّه من تفسير ابن عبَّاس، لكنَّه هو قول أبي عُبيدة، وهو بمُهمَلةٍ ثمَّ بمُعجمةٍ[2]. وذكر الطَّبَريُّ عن أبي عَمْرو بن العلاء أنَّه كان يقول: هو مأخوذ من سُكْرِ الشَّراب، قال: ومعناه غَشّى أبصارَنا/ مِثلَ السُّكْر. ومن طريق مجاهد والضَّحّاك قوله: ﴿سُكِّرَتْ أَبْصَٰرُنَا﴾ قال: سُدَّت. ٨/٣٨٠ ومن طريق قَتَادة قال: سُحِرَت. ومن وجه آخر عن قَتَادة، قال: ﴿سُكِّرَتْ﴾ بالتَّشديد: سُدَّت، وبالتَّخفيفِ: سُحِرَت، انتهى.

وهما قراءتان مشهورتان، فقرأها بالتَّشديدِ الجمهورُ، وابنُ كثير بالتَّخفيفِ، وعن الزُّهْريّ: بالتَّخفيفِ، لكن بناها للفاعلِ.

قوله: «﴿لَعَمْرُكَ﴾: لَعَيشُك» كذا ثَبَتَ هنا لبعضِهم، وسيأتي لهم في الأيمان والنُّذُور معَ شرحه[3].

قوله: «﴿وَإِنَّا لَهُۥ لَحَٰفِظُونَ﴾ [الحجر:٩]: قال مجاهد: عندَنا» وصَلَه ابن المنذِر من طريق ابن أبي نَجِيح عنه. وهو في بعض نُسَخ «الصَّحيح».

قوله: «﴿بُرُوجًا﴾: منازِلَ للشمس والقمر. ﴿لَوَٰقِحَ﴾: مَلاقِحَ[4]. ﴿حَمَإٍ﴾: جماعة حَمْأةٍ،

---

(١) بين يدي الحديث رقم (٣٣٧٦).

(٢) بمهملة، أي: في سكرت، ثم بمعجمةٍ، أي: في غشيت. انتهى من هامش الأصل (س).

(٣) بين يدي الحديث رقم (٦٦٦٢).

(٤) زاد بعدها في (ع) وحدها: جماعة ملقح، ولم يرد في شيء من روايات البخاري. لكن جاء في بدء الخلق قبل الحديث (٣٢٠٥): مَلاقِح مُلْقِحة، يعني أن مفردها ملقحة، فالظاهر أن ما وقع في (ع) من بعض نسخ «الفتح» كُرِّر هنا، ثم تحرف من مُلقحة إلى: ملقح، والله أعلم.

وهو الطّين المتغيِّر، والمَسْنُون: المصبُوب» كذا ثَبَتَ لغير أبي ذرٍّ وسَقَطَ له، وقد تقدَّم معَ شرحه في بَدْء الخلق.

قوله: «﴿لَا نَوْجَلْ﴾: لا تَخَف. ﴿دَابِرَ﴾: آخِرَ» تقدَّم شرح الأوَّل في قِصّة إبراهيم[1]، وشرح الثّاني في قِصّة لوط من أحاديث الأنبياء[2]، وسَقَطَ لأبي ذرٍّ هُنا.

قوله: «﴿لَبِإِمَامٍ مُّبِينٍ﴾: الإمام كُلُّ ما ائْتَمَمْتَ به واهْتَدَيتَ» هو تفسير أبي عُبيدة.

قوله: «﴿ٱلصَّيْحَةُ﴾: الهَلَكَةُ» هو تفسير أبي عُبيدة، وقد تقدَّمت الإشارة إليه في قِصّة لوط من أحاديث الأنبياء[3].

## ١ - باب قولِه:

﴿إِلَّا مَنِ ٱسْتَرَقَ ٱلسَّمْعَ فَأَتْبَعَهُۥ شِهَابٌ مُّبِينٌ﴾ [الحجر:١٨]

٤٧٠١ - حدَّثنا عليُّ بنُ عبدِ الله، حدَّثنا سفيانُ، عن عَمرٍو، عن عِكْرمةَ، عن أبي هريرةَ، يَبْلُغُ به النبيَّ ﷺ، قال: «إذا قُضِيَ الأمرُ في السماءِ، ضَرَبَتِ الملائكةُ بأجْنِحَتِها خُضْعاناً لقوله، كأنه سِلْسِلَةٌ على صَفْوانٍ ـ قال عليٌّ: وقال غيرُه: صَفْوانٍ يَنفُذُهم ذلك ـ فإذا فُزِّعَ عن قُلُوبِهم قالوا: ماذا قال ربُّكم؟ قالوا لِلَّذي قال: الحَقُّ، وهو العليُّ الكبيرُ، فيَسْمَعُها مُسْتَرِقُو السَّمْعِ، ومُسْتَرِقُ السَّمْعِ هكذا واحدٌ فوقَ آخَرَ ـ ووَصَفَ سفيانُ بيَدِه ففَرَّجَ بينَ أصابعِ يدِه اليُمْنَى، نَصَبَها بعضَها فوقَ بعضٍ ـ فرُبَّما أدْرَكَ الشِّهابُ المستَمِعَ قبلَ أن يُرْمى بها إلى صاحبِه، فيُحْرِقُه، ورُبَّما لم يُدْرِكْه حتَّى يُرْمى بها إلى الذي يَلِيهِ إلى الذي هو أسفَلَ منه، حتَّى يُلْقُوها إلى الأرضِ ـ ورُبَّما قال سفيانُ: حتَّى تَنتَهِيَ إلى الأرضِ ـ فتُلْقَى على فَمِ الساحرِ، فيَكذِبُ معها مئةَ كَذْبةٍ، فيَصْدُقُ، فيقولون: ألم يُخبِرْنا يومَ كذا وكذا: يكونُ كذا وكذا؟ فوَجَدْناه حَقّاً للكلمةِ التي سُمِعَت منَ السماءِ».

---

(١) بين يدي الحديث (٣٣٧٢).

(٢) بين يدي الحديث (٣٣٧٦).

(٣) بين يدي الحديث (٣٣٧٦).

حدَّثنا عليُّ بنُ عبدِ الله، حدَّثنا سفيانُ، حدَّثنا عَمْرٌو، عن عِكْرمةَ، عن أبي هريرةَ: «إذا قَضَى اللهُ الأمرَ» وزادَ: «والكاهنِ».

حدَّثنا عليُّ بنُ عبدِ الله، حدَّثنا سفيانُ، فقال: قال عَمْرٌو: سمعتُ عِكْرمةَ، حدَّثنا أبو هريرةَ، قال: «إذا قَضَى الله الأمرَ»، وقال: «على فَمِ الساحرِ». قلتُ لِسفيانَ: آنْتَ سمعتَ عَمراً قال: سمعتُ عِكْرمةَ، قال: سمعتُ أبا هريرةَ؟ قال: نعم.

قلتُ لِسفيانَ: إنَّ إنساناً روى عنكَ عن عَمرٍو، عن عِكْرمةَ، عن أبي هريرةَ، ويرفعُه: أنَّه قرأ: فُرِّغَ، قال سفيانُ: هكذا قرأ عَمْرٌو، فلا أدْري سمعَه هكذا أم لا؟

قال سفيانُ: وهي قراءتُنا.

[طرفاه في: ٤٨٠٠، ٧٤٨١]

قوله: «باب قوله: ﴿إِلَّا مَنِ ٱسْتَرَقَ ٱلسَّمْعَ فَأَتْبَعَهُۥ شِهَابٌ مُّبِينٌ﴾» ذكر فيه حديث أبي هريرة في قِصّة مُستَرِقِي السَّمْعِ،/ أورَدَه أوَّلاً مُعَنعَناً ثمَّ ساقَه بالإسناد بعينِه مُصرَّحاً فيه بالتَّحديثِ ٣٨١/٨ وبالسَّماع في جميعه، وذكر فيه اختلاف القراءة في: ﴿فُزِّعَ عَن قُلُوبِهِمْ﴾، وسيأتي شرحه في تفسير سورة سَبَأ (٤٨٠٠) ويأتي الإلمام به في أواخر الطِّبّ (٥٧٦٢) وفي كتاب التوحيد (٧٤٨١) إن شاء الله تعالى.

## ٢- باب قوله:
## ﴿وَلَقَدْ كَذَّبَ أَصْحَٰبُ ٱلْحِجْرِ ٱلْمُرْسَلِينَ﴾ [الحجر:٨٠]

٤٧٠٢- حَدَّثني إبراهيمُ بنُ المنذِرِ، حدَّثنا مَعْنٌ، قال: حدَّثني مالكٌ، عن عبدِ الله بنِ دِينارٍ، عن عبدِ الله بنِ عمرَ رضي الله عنهما، أنَّ رسولَ الله ﷺ قال لأصحاب الحِجْرِ: «لا تَدْخُلُوا على هؤلاءِ القومِ إلّا أن تكونوا باكِينَ، فإن لم تكونوا باكِينَ فلا تَدْخُلوا عليهم، أن يُصِيبَكُم مِثلُ ما أصابَهُم».

قوله: «باب قوله: ﴿وَلَقَدْ كَذَّبَ أَصْحَٰبُ ٱلْحِجْرِ ٱلْمُرْسَلِينَ﴾» ذكر فيه حديث ابن عمر في النَّهي عن الدُّخول على المعَذَّبينَ.

وقوله: «إلّا أن تكونوا باكينَ» ذكر ابن التِّين أنَّه عندَ الشَّيخ أبي الحسن: «بائينَ» بهمزةٍ بدلَ الكاف، قال: ولا وجهَ لَه.

## ٣- باب قوله:

﴿ وَلَقَدْ ءَاتَيْنَٰكَ سَبْعًا مِّنَ ٱلْمَثَانِي وَٱلْقُرْءَانَ ٱلْعَظِيمَ ﴾ [الحجر:٨٧]

**٤٧٠٣- حَدَّثنا محمَّدُ بنُ بشَّارٍ، حدَّثنا غُندَرٌ، حدَّثنا شُعْبةُ، عن خُبَيبِ بنِ عبدِ الرَّحمنِ، عن حفصِ بنِ عاصمٍ، عن أبي سعيدِ بنِ المُعلَّى، قال: مرَّ بيَ النبيُّ ﷺ وأنا أُصَلِّي فدَعاني، فلم آتِهِ حتَّى صَلَّيتُ، ثمَّ أتيتُ، فقال: «ما مَنَعَكَ أن تَأتِيَني؟» فقلتُ: كنتُ أُصَلِّي، فقال: «ألم يَقُلِ اللهُ: ﴿ يَٰٓأَيُّهَا ٱلَّذِينَ ءَامَنُواْ ٱسْتَجِيبُواْ لِلَّهِ وَلِلرَّسُولِ إِذَا دَعَاكُمْ لِمَا يُحْيِيكُمْ ﴾؟ ألا أُعَلِّمُكَ أعظَمَ سورةٍ في القرآنِ قبلَ أن أخرُجَ منَ المسجدِ؟» فذهب النبيُّ ﷺ ليَخْرُجَ، فذَكَّرْتُه، فقال: «﴿ ٱلْحَمْدُ لِلَّهِ رَبِّ ٱلْعَٰلَمِينَ ﴾، هي السَّبْعُ المَثَاني، والقرآنُ العظيمُ الذي أوتِيتُه».**

**٤٧٠٤- حدَّثنا آدمُ، حدَّثنا ابنُ أبي ذِئْبٍ، حدَّثني سعيدٌ المقبُريُّ، عن أبي هريرةَ ﷺ، قال: قال رسولُ الله ﷺ: «أُمُّ القرآنِ هي السَّبْعُ المَثَاني، والقرآنُ العظيمُ».**

قوله: «باب قوله: ﴿ وَلَقَدْ ءَاتَيْنَٰكَ سَبْعًا مِّنَ ٱلْمَثَانِي وَٱلْقُرْءَانَ ٱلْعَظِيمَ ﴾» ذكر فيه حديث أبي سعيد بن المُعلَّى في ذكر فاتحة الكتاب. وقد سبق في أول التفسير (٤٤٧٤) مشروحاً.

ثم ذكر حديث أبي هريرة مختصراً بلفظ: «أمُّ القرآن هي السبعُ المثاني»، في رواية الترمذي[١] (٣١٢٤) من هذا الوجه: «الحمدُ لله أمُّ القرآن وأمُّ الكتاب والسبعُ المثاني»، وقد تقدم في تفسير الفاتحة[٢] من وجه آخر عن أبي هريرة أتمَّ من هذا، وللطبري (١٤/ ٥٨-٥٩) من وجه آخر عن سعيد المقبري عن أبي هريرة رفعه: «الركعة التي لا يُقرأُ فيها كالخِدَاج» قال: فقلت لأبي هريرة: فإن لم يكن معي إلّا أم القرآن؟ قال: هي حسبُك، هي أمُّ الكتاب، وهي أمُّ القرآن، وهي السبْعُ المَثاني.

---

(١) وهو أيضاً عند أبي داود (١٤٥٧).

(٢) ذكره الحافظ عند شرح الحديث (٤٤٧٤).

قال الخطابي: وفي الحديث ردٌّ على ابن سِيرِين، حيث قال: إن الفاتحة لا يقال لها: أم القرآن، وإنما يقال لها: فاتحة الكتاب، ويقول: أم الكتاب: هو اللوح المحفوظ. قال: وأمُّ الشيء أصلُه، وسميتِ الفاتحةُ أمَّ القرآن لأنها أصلُ القرآن، وقيل: لأنها متقدمةٌ كأنها تَؤمُّه.

**قوله: «هي السبع/ المثاني، والقرآن العظيم»** هو معطوف على قوله: «أم القرآن»، وهو ٣٨٢/٨ مُبتَدَأ وخَبَره محذوف أو خَبَر مُبتَدَأ محذوف تقديره: والقرآن العظيم ما عَداها، وليس هو معطوفاً على قوله: «السَّبع المثاني» لأنَّ الفاتحة ليست هي القرآن العظيم، وإنَّما جازَ إطلاق القرآن عليها لأنَّها من القرآن، لكنَّها ليست هي القرآنَ كلَّه.

ثمَّ وجَدت في «تفسير ابن أبي حاتم» من طريق أُخرى عن أبي هريرة مثله، لكن بلفظ: «والقرآن العظيم الذي أُعطيتُموه» أي: هو الذي أُعطيتُموه، فيكون هذا هو الخبر.

وقد روى الطَّبَريُّ (١٤/ ٥٤) بإسنادَينِ جيِّدَينِ عن عمر ثمَّ عليّ، قال: السَّبع المثاني فاتحة الكتاب، زاد عن عمر: تُثنَّى في كلّ ركعة.

وبإسنادٍ مُنقَطِع عن ابن مسعود مثله (١٤/ ٥٥)، وبإسنادٍ حسن عن ابن عبَّاس: أنَّه قرأ الفاتحة، ثمَّ قال: ﴿وَلَقَدْ ءَاتَيْنَٰكَ سَبْعًا مِّنَ ٱلْمَثَانِى﴾ قال: هي فاتحة الكتاب، وبسمِ الله الرَّحمن الرحيم الآيةُ السابعةُ.

ومن طريق جماعة من التابعينَ: السَّبع المثاني هي فاتحة الكتاب.

ومن طريق أبي جعفر الرّازيِّ عن الرَّبيع بن أنس عن أبي العاليَة قال: السَّبع المثاني فاتحة الكتاب. قلت للرَّبيعِ: إنَّهم يقولون: إنَّها السَّبع الطِّوال، قال: لقد أُنزِلَت هذه الآية، وما نزلَ من الطِّوال شيءٌ.

وهذا الذي أشارَ إليه هو قول آخرُ مشهورٌ في السَّبع الطُّوَلِ، وقد أسنَدَه النَّسائيُّ (٩١٥) والطَّبَريُّ (١٤/ ٥٢) والحاكم (٢/ ٣٥٤-٣٥٥)[1] عن ابن عبَّاس أيضاً بإسنادٍ قويٍّ، وفي لفظ للطَّبَريِّ (١٤/ ٥٢): البقرة وآلُ عِمرانَ والنِّساء والمائدة والأنعام والأعراف، قال

---

(١) فات الحافظ رحمه الله تعالى أن يُخرِّج الحديث من «سنن أبي داود»، وهو فيه برقم (١٤٥٩).

الراوي: وذكر السابعة فنَسيتُها.

وفي رواية صحيحة عندَ ابن أبي حاتم عن مجاهد وسعيد بن جُبَير: أنَّها يونس.

وعندَ الحاكم (٢/ ٣٥٥): أنَّها الكهف، وزادَ: قيل له: ما المثاني؟ قال: تُثنَّى فيهِنَّ القَصَص[١].

ومثله عن سعيد بن جُبَير عند سعيد بن منصور.

وروى الطَّبَريُّ (١٤/ ٥٧) أيضاً من طريق خُصَيف عن زياد بن أبي مريم قال في قوله: ﴿وَلَقَدْ ءَاتَيْنَٰكَ سَبْعًا مِّنَ ٱلْمَثَانِى﴾ قال: مُرْ، وانْهَ، وبَشِّر، وأنذِر، واضرِبِ الأمثال، واعدُد النِّعَم، والأنباء.

ورَجَّحَ الطَّبَريُّ القول الأوَّل لِصِحّة الخبر فيه عن رسول الله ﷺ، ثم ساقه من حديث أبي هريرة في قِصّة أُبيِّ بن كعب، كما تقدَّم في تفسير الفاتحة[٢].

## ٤- باب قوله:

## ﴿ٱلَّذِينَ جَعَلُوا۟ ٱلْقُرْءَانَ عِضِينَ﴾ [الحجر:٩١]

﴿ٱلْمُقْتَسِمِينَ﴾ [٩٠]: الَّذِينَ حَلَفُوا. ومنه ﴿لَآ أُقْسِمُ﴾ [القيامة:١] أي: أُقْسِمُ، وتُقْرَأُ: «لَأُقْسِم». ﴿وَقَاسَمَهُمَآ﴾ [الأعراف: ٢١]: حَلَفَ لهما، ولم يَحلِفا لَه. وقال مجاهدٌ: ﴿تَقَاسَمُوا۟﴾ [النمل: ٤٩]: تَحالَفوا.

**٤٧٠٥- حدَّثنا يعقوبُ بنُ إبراهيمَ، حدَّثنا هُشَيمٌ، أخبرنا أبو بِشْرٍ، عن سعيدِ بنِ جُبَيرٍ، عن ابنِ عبَّاسٍ رضي الله عنهما: ﴿ٱلَّذِينَ جَعَلُوا۟ ٱلْقُرْءَانَ عِضِينَ﴾ قال: هم أهلُ الكتاب، جَزَّؤوهُ أجْزاءً، فآمَنُوا ببعضِه، وكَفَروا ببعضِه.**

---

(١) كذا قال الحافظ رحمه الله بأن هذه الزيادة في رواية الحاكم التي ذُكرت فيها سورة الكهف، ولكننا لم نقف عليها في «المستدرك» في الرواية المذكورة، ولا ذكرها السيوطي في «الدر المنثور» بعد أن عزاه للحاكم والبيهقي، فالله أعلم.

(٢) عند شرح الحديث (٤٤٧٤).

**٤٧٠٦- حدَّثنا عُبيدُ الله بنُ موسى، عن الأعمَشِ، عن أبي ظَبْيانَ، عن ابنِ عبَّاسٍ رضي الله عنهما: ﴿كَمَآ أَنزَلْنَا عَلَى ٱلْمُقْتَسِمِينَ﴾ قال: آمَنُوا ببعضٍ وكَفَروا ببعضٍ، اليهودُ والنَّصارَى.**

**قوله: «باب قوله: ﴿ٱلَّذِينَ جَعَلُوا۟ ٱلْقُرْءَانَ عِضِينَ﴾»** قيل: إنَّ ﴿عِضِينَ﴾ جمع عُضو، فروى الطَّبَريُّ (١٤/ ٦٤) من طريق الضَّحّاك قال في قوله: ﴿جَعَلُوا۟ ٱلْقُرْءَانَ عِضِينَ﴾، أي: جَعَلوه أعضاءً كأعضاءِ الجَزُور[1].

وقيل: هي جمعُ عِضَةٍ، وأصلها: عِضْهَة، فحُذِفَت الهاء كما حُذِفَت من الشَّفَة، وأصلها: شَفْهَة، وجُمِعَت بعدَ الحذف على عِضِينَ، مِثل: بُرَة وبُرِينَ، وكُرَة وكُرِين.

وروى/ الطَّبَريُّ (١٤/ ٦٦) من طريق قَتَادة قال: ﴿عِضِينَ﴾ عَضَهُوه وبَهَتُوه. ومن ٣٨٣/٨
طريق عِكْرمة قال: العِضَهُ: السِّحرُ بلسان قُرَيش، تقول للساحرة: العاضِهَة، أخرجه ابن أبي حاتم.

وروى ابن أبي حاتم أيضاً من طريق عطاء مِثل قول الضَّحّاك ولفظه: عَضُّوا القرآنَ أعضاءً، فقال بعضهم: ساحر، وقال آخر: مجنون، وقال آخر: كاهن، فذلك العِضِينَ.

ومن طريق مجاهد مثله وزاد: وقالوا: أساطير الأوَّلينَ.

ومن طريق السُّدّيّ قال: قَسَّموا القرآنَ واستَهزَؤوا به، فقالوا: ذكر محمَّدٌ البعوضَ والذُّبابَ والنَّملَ والعنكبوتَ، فقال بعضهم: أنا صاحب البعوض، وقال آخر: أنا صاحب النَّمل، وقال آخر: أنا صاحب العنكبوت، وكان المستهزئون خمسة: الأسوَد بن عبد يَغُوثَ، والأسوَد بن المطَّلِب، والعاصي بن وائل، والحارث بن قيس، والوليد بن المغيرة.

ومن طريق عِكْرمة وغيره في عَدِّ المستَهزِئينَ، مثله.

ومن طريق الرَّبيع بن أنس مثله، وزاد بيانَ كيفيَّة هلاكهم في ليلةٍ واحدةٍ.

**قوله: «﴿ٱلْمُقْتَسِمِينَ﴾: الذينَ حَلَفُوا، ومنه: ﴿لَآ أُقْسِمُ﴾ أي: أُقسِمُ، وتُقرَأ: (لَأُقسِمُ)،**

---

(١) كذا اقتصر الحافظ رحمه الله على عزو هذا التفسير للضحاك، مع أنه روي عند الطبري ١٤/ ٦١ و٦٢ من عدة طرق عن ابن عباس!

﴿ وَقَاسَمَهُمَآ ﴾: حَلَفَ لهما ولم يَحلِفا له، وقال مجاهد: ﴿تَقَاسَمُواْ﴾: تَحالَفُوا» قلت: هكذا جَعَلَ المقتَسِمينَ من القَسَم بمعنى الحَلِف، والمعروف أنَّه من القِسْمة، وبه جَزَمَ الطَّبَريُّ وغيره، وسياق الكلام يدلُّ عليه، وقوله: ﴿ٱلَّذِينَ جَعَلُواْ﴾ هو صفة للمقتَسِمينَ، وقد ذَكَرنا أنَّ المراد أنَّهم قَسَّمُوه وفَرَّقُوه. وقال أبو عُبيدة: ﴿ وَقَاسَمَهُمَآ﴾: حَلَفَ لهما، وقال أيضاً أبو عُبيدة الذي يُكثِر المصنِّف نقل كلامه: من ﴿ٱلْمُقْتَسِمِينَ ﴾: الذينَ اقتَسَموا وفَرَّقوا. قال: وقوله: ﴿ عِضِينَ ﴾، أي: فرَّقُوه وعَضَّوه أعضاءً. قال رُؤْبة:

وليس دينُ اللهِ بالمُعَضَّى

أي: بالمفَرَّقِ.

وأمَّا قوله: ومنه ﴿لَآ أُقْسِمُ﴾... إلى آخره، فليس كذلك، أي: فليس هو من الاقتِسام بل هو من القَسَم، وإنَّما قال ذلك بناءً على ما اختارَه من أنَّ المقتَسِمينَ من القَسَم. وقال أبو عُبيدة في قوله: ﴿لَآ أُقْسِمُ بِيَوْمِ ٱلْقِيَٰمَةِ﴾: مَجازها: أُقسِم بيومِ القيامة.

واختَلَفَ المُعرِبونَ في «لا»، فقيلَ: زائدة، وإلى هذا يشير كلام أبي عُبيدة، وتُعقِّبَ بأنَّها لا تُزاد إلّا في أثناء الكلام، وأُجيبَ بأنَّ القرآن كلّه كالكلام الواحد، وقيل: هي جواب شيء محذوف، وقيل: هي[1] على بابها، وجوابها محذوف، والمعنى: لا أُقسِم بكذا، بل بكذا.

وأمَّا قراءة «لَأُقسِمُ» بغير ألِفٍ فهي روايةٌ عن ابن كثير[2]، واختُلِفَ في اللّام فقيلَ: هي لام القَسَم، وقيل: لام التَّأكيد، واتَّفَقوا على إثبات الألف في التي بعدَها: ﴿وَلَآ أُقْسِمُ بِٱلنَّفْسِ ٱللَّوَّامَةِ﴾ [القيامة:٢]، وعلى إثباتها في ﴿لَآ أُقْسِمُ بِهَٰذَا ٱلْبَلَدِ﴾ [البلد:١] اتِّباعاً لرَسْمِ المصحَف في ذلك.

وأمَّا قول مجاهد: ﴿تَقَاسَمُواْ﴾: تَحالَفوا، فهو كما قال، وقد أخرجه الفِرْيابيُّ من طريق ابن أبي نَجِيح عنه في قوله: ﴿ قَالُواْ تَقَاسَمُواْ بِٱللَّهِ﴾: قال: تَحالَفوا على هلاكِه، فلم يَصِلُوا إليه

---

(١) في (س): نفي.

(٢) بل هي القراءة المشهورة لابن كثير المعدودة في القراءات العشر. انظر: «حجة القراءات» ص٧٣٥.

حتَّى هَلَكوا جميعاً، وهذا أيضاً لا يَدخُل في المقتَسِمينَ إلّا على رأي ابن[1] زيد بن أسلَم، فإنَّ الطَّبَريَّ روى عنه أنَّ المراد بقوله: ﴿ٱلْمُقْتَسِمِينَ﴾ قوم صالح الذينَ تَقاسَمُوا على هلاكه، فلعلَّ المصنِّف اعتَمَدَ على ذلك.

**قوله: «عن ابن عبَّاس: ﴿ٱلَّذِينَ جَعَلُوا۟ ٱلْقُرْءَانَ عِضِينَ﴾»** يعني: في تفسير هذه الكلمة، وقد ذكرتُ ما قيل في أصل اشتِقاقها أوَّلَ الباب.

**قوله: «هم أهل الكتاب»** فَسَّرَه في الرِّواية الثّانية فقال: اليهودُ والنَّصارَى.

**وقوله: «جَزَّؤوه أجزاءً»** فَسَّرَه في الرِّواية الثّانية، فقال: آمَنُوا ببعضٍ وكفَروا ببعضٍ.

**قوله في الرِّواية الثّانية: «عن أبي ظَبْيان»** بمُعجَمةٍ ثمَّ موحَّدة: هو حُصَين بن جُندُب، وليس له في البخاريّ عن ابن عبَّاس سِوَى هذا الحديث.

## ٥- باب قوله:

## ﴿وَٱعْبُدْ رَبَّكَ حَتَّىٰ يَأْتِيَكَ ٱلْيَقِينُ﴾ [الحجر:٩٩]

**قال سالمٌ: ﴿ٱلْيَقِينُ﴾: الموتُ.**

**قوله: «باب قوله: ﴿وَٱعْبُدْ رَبَّكَ حَتَّىٰ يَأْتِيَكَ ٱلْيَقِينُ﴾ قال سالمٌ: ﴿ٱلْيَقِينُ﴾ الموتُ»** وصَلَه الفِرْيابيُّ وعبدُ بن حُميدٍ وغيرهما من طريق طارق بن عبد الرَّحمن عن سالم بن أبي الجَعْد[2]، بهذا.

وأخرجه الطَّبَريُّ من طرق عن مجاهد وقَتَادة/ وغيرهما مثله. ٣٨٤/٨

واستَشهَدَ الطَّبَريُّ (١٤/ ٧٤) لذلك بحديثِ أمّ العلاء في قِصّة عثمان بن مَظعون: «أمَّا هو فقد جاءه اليقينُ، وإنّي لَأرجو له الخير»، وقد تقدَّم في الجنائز (١٢٤٣) مشروحاً.

---

(١) لفظة «ابن» سقطت من (س)، وابن زيد هذا اسمع عبد الرحمن.

(٢) كذا قيّده الحافظُ هنا وفي «تغليق التعليق» ٤/ ٢٣٤ بأنه ابنُ أبي الجعد! مع أنه جاء في «الزهد» لوكيع (٤٢)، وكذا في «تفسير سفيان الثوري» رواية أبي حذيفة النهدي (٤٨٣)، وفي «تفسير الطبري» ١٤/ ٧٤ مقيّداً بابن عبد الله بن عمر بن الخطاب. فهذا هو الصواب، ولذلك جزم به ابنُ كثير في «تفسيره»، وكذا السيوطي في «الدر المنثور»، والله أعلم.

وقد اعتَرَض بعض الشُّرّاح على البخاريّ لكَوْنِه لم يُخرِّج هنا هذا الحديث، وقال: كان ذِكْرُه أليَقَ من هذا، قال: ولأنَّ اليقين ليس من أسماء الموت. قلت: لا يَلزَم البخاريّ ذلك، وقد أخرج النَّسائيُّ[1] (ك٨٧٧٩) حديث بَعْجةَ عن أبي هريرة رَفَعَه: «خير ما عاشَ الناس به رجل مُمسِكٌ بعِنان فرَسه» الحديثَ، وفي آخره: «حتَّى يأتِيه اليقينُ، ليس هو من الناس إلّا في خير» فهذا شاهد جيِّد لقولِ سالم، ومنه قوله تعالى: ﴿وَكُنَّا نُكَذِّبُ بِيَوْمِ ٱلدِّينِ ۝٤٦ حَتَّىٰٓ أَتَىٰنَا ٱلْيَقِينُ﴾ [المدثر:٤٦-٤٧] وإطلاق اليقين على الموت مجاز، لأنَّ الموت لا يُشَكُّ فيه.

## ١٦- سورة النّحل

بِسْمِ ٱللَّهِ ٱلرَّحْمَٰنِ ٱلرَّحِيمِ

﴿رُوحُ ٱلْقُدُسِ﴾ [١٠٢]: جِبْرِيلُ ﴿نَزَلَ بِهِ ٱلرُّوحُ ٱلْأَمِينُ﴾ [الشعراء: ١٩٣].

وقال ابنُ عبَّاسٍ: ﴿فِي تَقَلُّبِهِمْ﴾ [٤٦]: اختِلافِهم.

وقال مجاهدٌ: ﴿تَمِيدَ﴾ [١٥]: تَكَفَّأُ.

﴿مُّفْرَطُونَ﴾ [٦٢]: مَنْسِيُّونَ.

﴿فِي ضَيْقٍ﴾ [١٢٧]: يقال: أمرٌ ضَيْقٌ وأمرٌ ضَيِّقٌ، مِثلُ: هَيْنٍ وهَيِّنٍ، ولَيْنٍ ولَيِّنٍ، ومَيْتٍ ومَيِّتٍ.

قال ابنُ عبَّاسٍ: «تَتَفَيَّأُ ظِلالُهُ» [٤٨]: تَتَهيَّأُ.

﴿سُبُلَ رَبِّكِ ذُلُلًا﴾ [٦٩]: لا يَتوعَّرُ عليها مكانٌ سَلَكَتْه.

وقال غيرُه: ﴿فَإِذَا قَرَأْتَ ٱلْقُرْءَانَ فَٱسْتَعِذْ بِٱللَّهِ مِنَ ٱلشَّيْطَٰنِ ٱلرَّجِيمِ﴾ [٩٨]: هذا مُقَدَّمٌ ومُؤَخَّرٌ، وذلك أنَّ الاستِعاذةَ قبلَ القراءة، ومَعْناها: الاعْتِصامُ بالله.

وقال ابنُ عبَّاسٍ: ﴿تُسِيمُونَ﴾ [١٠]: تَرْعَوْنَ.

---

(١) فات الحافظ رحمه الله أن يخرجه من «صحيح مسلم»، وهو فيه برقم (١٨٨٩)، وهو كذلك عند ابن ماجه (٣٩٧٧).

﴿شَاكِلَتِهِۦ﴾ [الإسراء: ٨٤]: ناحيَتِه.

﴿قَصْدُ ٱلسَّبِيلِ﴾ [٩]: البيانُ.

الدِّفْءُ: ما استَدْفَأتَ بِهِ.

﴿تَخَوُّفٍ﴾ [٤٧]: تَنَقُّصٍ.

﴿تُرِيحُونَ﴾ [٦]: بالعَشِيِّ، و﴿تَسْرَحُونَ﴾: بالغَداةِ.

﴿ٱلْأَنْعَٰمِ لَعِبْرَةً﴾ [٦٦]: وهي تُؤنَّثُ وتُذكَّرُ، وكذلك النَّعَمُ. و﴿ٱلْأَنْعَٰمُ﴾، جماعةُ النَّعَمِ.

أَكْنَانٌ: واحدُها كِنٌّ، مِثلُ: حِمْلٍ وأحمالٍ.

﴿بِشِقِّ﴾ [٧]: يعني: المَشَقَّةَ.

﴿سَرَٰبِيلَ﴾: قُمُصٌ ﴿تَقِيكُمُ ٱلْحَرَّ﴾ وأمّا ﴿سَرَابِيلَ تَقِيكُم بَأْسَكُمْ﴾ [٨١]: فإنَّها الدُّرُوع.

﴿دَخَلًا بَيْنَكُمْ﴾ [٩٢ و٩٤]: كلُّ شيءٍ لم يَصِحَّ فهو دَخَلٌ.

وقال ابنُ عبَّاسٍ: «حَفَدَةً» [٧٢]: مَنْ وَلَدَ الرجُلُ.

السَّكَرُ: ما حُرِّم من ثَمَرَتِها، والرِّزْقُ الحسنُ: ما أُحِلَّ.

وقال ابن عُيَينَةَ، عن صَدَقَةَ: ﴿أَنكَٰثًا﴾ [٩٢]: هي خَرْقاءُ، كانت إذا أبرَمَتْ غَزْلَها نَقَضَتْه.

وقال ابنُ مسعودٍ: الأُمَّةُ: مُعلِّمُ الخَيرِ.

والقانتُ: المُطِيع.

قوله: «سورة النَّحْل ـ بِسْمِ ٱللَّهِ ٱلرَّحْمَٰنِ ٱلرَّحِيمِ» سَقَطَتِ البسملةُ لغير أبي ذرٍّ.

قوله: «﴿رُوحُ ٱلْقُدُسِ﴾: جِبْريلُ، ﴿نَزَلَ بِهِ ٱلرُّوحُ ٱلْأَمِينُ﴾» أمَّا قوله: ﴿رُوحُ ٱلْقُدُسِ﴾: جِبْريل، فأخرجه ابن أبي حاتم (١/ ١٦٨) بإسنادٍ رجاله ثقات عن عبد الله بن مسعود.

وروى الطَّبَرِيُّ من طريق محمَّد بن كعب القُرَظيِّ قال: ﴿رُوحُ ٱلْقُدُسِ﴾: جِبْريل.

وكذا جَزَمَ به أبو عُبيدة وغيرُ واحد.

وأمَّا قوله: ﴿نَزَلَ بِهِ ٱلرُّوحُ ٱلْأَمِينُ﴾ فذكره استشهاداً لصِحّة هذا التَّأويل، فإنَّ المراد به جِبْريل اتِّفاقاً، وكأنَّه أشارَ إلى رَدِّ ما روى الضَّحّاك عن ابن عبَّاس قال: ﴿رُوحُ ٱلْقُدُسِ﴾: الاسم الذي كان عيسى يُحيِي به الموتَى، أخرجه ابن أبي حاتم (١/ ١٦٩) وإسناده ضعيف.

**قوله: «وقال ابن عبَّاس: ﴿فِى تَقَلُّبِهِمْ﴾: اختِلافِهم»** وصَلَه الطَّبَريُّ (١٤/ ١١٢) من طريق عليّ بن أبي طلحة عنه مثله، ومن طريق سعيد عن قَتَادة: ﴿فِى تَقَلُّبِهِمْ﴾ يقول: في أسفارهم.

**قوله: «وقال مجاهد: ﴿تَمِيدَ﴾: تَكَفَّأُ»** هو بالكاف وتشديد الفاء مَهموز، وقيل: بضمِّ أوَّله وسكون الكاف.

وقد وصَلَه الفِرْيابيُّ من طريق ابن أبي نَجِيح عن مجاهد في قوله: ﴿وَأَلْقَىٰ فِى ٱلْأَرْضِ رَوَٰسِىَ أَن تَمِيدَ بِكُمْ﴾ [النحل:١٥] قال: تَكَفَّأُ بكُم، ومعنى تَكَفَّأ: تَقَلَّب.

٣٨٥/٨ وروى/ الطَّبَريُّ (١٤/ ٩٠) من حديث عليّ بإسنادٍ حسن موقوفاً، قال: لمَّا خَلَقَ الله الأرض قَمَصَت، قال: فأرسَى الله فيها الجبالَ. وهو عندَ أحمد (١٢٢٥٣)، والتِّرمِذيّ (٣٣٦٩) من حديث أنس مرفوع.

**قوله: «﴿مُّفْرَطُونَ﴾: مَنْسِيّونَ»** وصَلَه الطَّبَريُّ من طريق ابن أبي نَجِيح عن مجاهد في قوله: ﴿لَا جَرَمَ أَنَّ لَهُمُ ٱلنَّارَ وَأَنَّهُم مُّفْرَطُونَ﴾ قال: مَنسِيّونَ. ومن طريق سعيد بن جُبَير قال: ﴿مُّفْرَطُونَ﴾ أي: مَترُوكونَ في النار مَنسِيّونَ فيها.

ومن طريق سعيد عن قَتَادة قال: مُعَجَّلونَ.

قال الطَّبَريُّ: ذهب قَتَادة إلى أنَّه من قولهم: أفرَطْنا فلاناً: إذا قَدَّمُوه، فهو مُفرَط، ومنه: «أنا فرَطُكُم على الحوض»[1].

قلت: وهذا كلّه على قراءة الجمهور بتخفيفِ الرّاء وفتحها، وقرأها نافع بكسرها،

---

(١) سيأتي بالأرقام (٦٥٧٥) و(٦٥٨٣) و(٦٥٨٩) من أحاديث ابن مسعود وسهل وجندب بن عبد الله.

وهو من الإفراط، وقرأها أبو جعفر بن القعقاع بفتح الفاء وتشديد الرّاء مكسورة، أي: مُقَصِّرونَ في أداء الواجب، مُبالِغونَ في الإساءة.

**قوله: «﴿فِي ضَيْقٍ﴾: يقال: أمرٌ ضَيْق وأمر ضَيِّقٌ، مِثْل هَيْن وهَيِّن، ولَين ولَيِّن، ومَيْت ومَيِّت»** قال أبو عُبيدة في قوله تعالى: ﴿وَلَا تَكُ فِي ضَيْقٍ﴾ بفتح أوّله وتخفيف الياء، ضَيِّق، كَمَيِّتٍ وهَيِّن ولَيِّن، فإذا خَفَّفتَها قلتَ: مَيْت وهَيْن ولَيْن. فإذا كَسَرت أوّله فهو مصدَرُ ضَيِّق، انتهى.

وقرأ ابنُ كثير هنا وفي النَّمل بالكسرِ، والباقونَ: بالفتح، فقيلَ: هما لُغَتان، وقيل: المفتوح مُخَفَّف من ضَيِّق، أي: في أمرٍ ضَيِّق. واعتَرَضَه الفارسيّ: بأنَّ الصِّفة غير خاصّة بالموصوفِ فلا يُدَّعَى الحذفُ.

**قوله: «قال ابن عبَّاس: «تَتَفَيَّأُ ظِلالُهُ»: تَتَهيَّأُ»** كذا فيه، والصَّواب: تَتَميَّل، وقد تقدَّم بيانه في كتاب الصلاة (٥٣٩).

**قوله: «﴿سُبُلَ رَبِّكِ ذُلُلًا﴾: لا يَتوعَّرُ عليها مكانٌ سَلَكَتْه»** رواه الطَّبَريُّ من طريق ابن أبي نَجِيح عن مجاهد مثله، و«يَتوعَّرُ» بالعين المهمَلة، و﴿ذُلُلًا﴾ حالٌ من السُّبُل، أي: ذَلَّلَها الله لها، وهو جمعُ ذَلُول، قال تعالى: ﴿جَعَلَ لَكُمُ ٱلْأَرْضَ ذَلُولًا﴾ [الملك:١٥].

ومن طريق قَتَادة في قوله تعالى: ﴿ذُلُلًا﴾، أي: مُطيعة. وعلى هذا فقوله: ﴿ذُلُلًا﴾ حال من فاعل «اسلُكي»، وانتِصاب ﴿سُبُلَ﴾ على الظَّرفيَّة، أو على أنَّه مفعول به.

**قوله: «القانت: المطيع»** سيأتي في آخر السّورة.

**قوله: «وقال غيره: ﴿فَإِذَا قَرَأْتَ ٱلْقُرْءَانَ فَٱسْتَعِذْ بِٱللَّهِ مِنَ ٱلشَّيْطَٰنِ ٱلرَّجِيمِ﴾ هذا مُقدَّمٌ ومُؤَخَّرٌ، وذلك أنَّ الاستعاذة قبلَ القراءة»** المراد بالغير أبو عُبيدة، فإنَّ هذا كلامه بعينِه، وقَرَّرَه غيره، فقال: «إذا» وَصْلَةٌ بينَ الكلامَينِ، والتَّقدير: فإذا أخذتَ في القراءة فاستَعِذ. وقيل: هو على أصله، لكن فيه إضمار، أي: إذا أردتَ القراءة لأنَّ الفِعل يُوجَد عندَ القصد من غير فاصِلٍ.

وقد أخَذَ بظاهرِ الآية ابنُ سِيرِين، ونُقِلَ عن أبي هريرة، وعن مالك، وهو مذهب حمزة

الزَّيّات، فكانوا يستعيذونَ بعدَ القراءة، وبه قال داودُ الظّاهريّ[١].

قوله: «ومَعْناها» أي: معنى الاستعاذة «الاعْتِصام بالله» هو قولُ أبي عُبيدة أيضاً.

قوله: «وقال ابن عبَّاس: ﴿تُسِيمُونَ﴾: تَرْعَوْنَ» روى الطَّبَريُّ (١٤/ ٨٦) من طريق العَوْفيِّ عن ابن عبَّاس في قوله تعالى: ﴿وَمِنْهُ شَجَرٌ فِيهِ تُسِيمُونَ﴾ قال: تَرعَونَ فيه أنعامَكُم. ومن طريق عليّ بن أبي طلحة عن ابن عبَّاس: ﴿تُسِيمُونَ﴾، أي: تَرعَونَ، ومن طريق عِكْرمة مولى ابن عبَّاس مثله، وقال أبو عُبيدة، أَسَمْتُ الإبلَ: أَرْعَيتُها[٢]، وسامَتْ هي: رَعَتْ.

قوله: «﴿شَاكِلَتِهِۦ﴾: ناحيَته» كذا وَقَعَ هنا، وإنَّما هو في السّورة التي تَليها، وقد أعادَه فيها.

ووَقَعَ في رواية أبي ذرٍّ عن الحَمُّوِيِّ: «نيَّته» بدلَ «ناحيَته»، وسيأتي الكلام عليها هناكَ.

قوله: «﴿قَصْدُ ٱلسَّبِيلِ﴾: البيان» وصَلَه الطَّبَريُّ (١٤/ ٨٤) من طريق عليّ بن أبي طلحة عن ابن أبي عبَّاس في قوله: ﴿وَعَلَى ٱللَّهِ قَصْدُ ٱلسَّبِيلِ﴾ قال: البيانُ. ومن طريق العَوْفيِّ عن ابن عبَّاس مثله، وزادَ: البيان، بيان الضَّلالة والهُدَى.

قوله: «الدِّفْء: ما استَدْفَأتَ به» قالَ أبو عُبيدة: الدِّفءُ: ما استَدْفَأتَ به من أَوبارِها ﴿وَمَنَٰفِعُ﴾: ما سِوَى ذلك، وروى الطَّبَريُّ (١٤/ ٧٩) من طريق عليّ بن أبي طلحة عن ابن عبَّاس في قوله: ﴿لَكُمْ فِيهَا دِفْءٌ﴾ [النحل: ٥] قال: الثِّياب.

ومن طريق مجاهد قال: لباسٌ يُنسَجُ.

ومن طريق قَتَادة مثله.

٣٨٦/٨ قوله: «﴿تَخَوُّفٍ﴾: تَنَقُّصٍ» وصَلَه الطَّبَريُّ من طريق ابن أبي نَجِيح عن مجاهد في/ قوله:

---

(١) لا يصح شيء في هذا عمن نُقِلَ عنهم ذلك، ولا ما استُدِلَّ به لهم، وقد فصَّل ابنُ الجزري في «النشر» ١/ ٢٥٥-٢٥٦ في ردِّ ذلك بما لا مَزيد عليه، فراجعه يحصل لك الرضا.

(٢) كذا في الأصلين، وفي (س) ومطبوع «مجاز القرآن»: رَعَيتُها، وكلاهما بمعنًى، لأنهما من باب فعل وأفعل. انظر: «الأفعال» لابن القطاع ٢/ ٦٦.

﴿أَوْ يَأْخُذَهُمْ عَلَىٰ تَخَوُّفٍ﴾ قال: على تَنَقُّصٍ. وروى بإسنادٍ فيه مجهول عن عمر: أنَّه سألَ عن ذلك فلم يُجَب، فقال عمر: ما أُرى إلّا أنَّه على ما يُتَنَقَّصُونَ من مَعاصي الله، قال: فخرج رجل، فلَقِيَ أعرابيّاً فقال: ما فعَلَ فلان؟ قال: تَخَوَّفته ـ أي: تَنَقَّصتُه ـ فرَجَعَ فأخبر عمر، فأعجَبَه. وفي شِعر أبي كبير الهُذَليِّ ما يَشهَد لَه[1].

وروى ابن أبي حاتم من طريق الضَّحّاك عن ابن عبَّاس ﴿عَلَىٰ تَخَوُّفٍ﴾ قال: على تَنَقُّص من أعمالهم.

وقيل: التَّخَوُّف تَفَعُّلٌ من الخوف.

قوله: «﴿تُرِيحُونَ﴾: بالعَشيِّ و﴿تَسْرَحُونَ﴾: بالغَداةِ» قال أبو عُبيدة في قوله: ﴿وَلَكُمْ فِيهَا جَمَالٌ حِينَ تُرِيحُونَ﴾ أي: بالعَشيِّ، ﴿وَحِينَ تَسْرَحُونَ﴾ أي: بالغَداة.

قوله: «﴿الْأَنْعَامِ لَعِبْرَةً﴾: وهي تُؤنَّث وتُذكَّر، وكذلك النَّعَم: و﴿الْأَنْعَامُ﴾: جماعة النَّعَم[2]» قال أبو عُبيدة في قوله: ﴿وَإِنَّ لَكُمْ فِي الْأَنْعَامِ لَعِبْرَةً نُسْقِيكُمْ مِمَّا فِي بُطُونِهِ﴾: فذَكَّر وأنَّث، فقيلَ: الأنعام تُذكَّر وتُؤنَّث، وقيل: المعنى على النَّعَم، فهي تُذكَّر وتُؤنَّث، والعرب تُظهِر الشَّيء ثمَّ تُخبر عنه بما هو منه بسببٍ، وإن لم يُظهِروه كقولِ الشّاعر[3]:

قَبائِلُنا سَبْعٌ وأنتم ثلاثةٌ ... ولَلسَّبْعُ أَزْكى[4] من ثلاثٍ وأَطْيَبُ

أي: ثلاثة أحياء، ثمَّ قال: من ثلاث، أي: قَبائل، انتهى.

وأنكَرَ الفَرّاء تأنيث النَّعَم، وقال: إنَّما يقال: هذا نَعَم، ويُجمَع على نُعمان، بضمِّ أوَّله:

---

(١) يعني بذلك قوله:

تَخَوَّف الرَّحْلُ منها تامِكاً قَرِداً ... كما تخوَّفَ عُودَ النَّبْعةِ السَّفَنُ

قال الشهاب الخفاجي في «حاشيته» على البيضاوي ٥/ ٣٣٤: والبيت من قصيدة لأبي كبير الهذلي مذكورة في شعر هذيل.

(٢) قوله: ﴿الْأَنْعَامُ﴾: جماعة النَّعَم، هو نصُّ قولِ أبي عبيدة أيضاً في «مجاز القرآن» ١/ ٨٩.

(٣) هو القَتَّال الكلابي. انظر: «الكتاب» لسيبويه ٣/ ٥٦٥.

(٤) تحرف في (س) إلى: أولى.

مِثل: حَمَل وحُمْلان.

قوله: «أكْنَانٌ: واحدها كِنّ، مِثْل حِمْل وأَحْمال» هو تفسير أبي عُبيدة.

وروى الطَّبَريُّ (١٤/ ١٥٥) من طريق سعيد عن قَتَادة في قوله: ﴿أَكْنَٰنًا﴾ [النحل: ٨١] قال: غِيْراناً من الجبال يُسكَن فيها.

قوله: «﴿بِشِقِّ﴾: يعني: المَشَقّة» قال أبو عُبيدة في قوله: ﴿لَّمْ تَكُونُواْ بَٰلِغِيهِ إِلَّا بِشِقِّ﴾، أي: بمَشَقّة ﴿ٱلْأَنفُسِ﴾.

وروى الطَّبَريُّ (١٤/ ٨٠) من طريق ابن أبي نَجِيح عن مجاهد في قوله: ﴿إِلَّا بِشِقِّ ٱلْأَنفُسِ﴾ قال: المَشَقّة عليكم.

ومن طريق سعيد عن قَتَادة ﴿إِلَّا بِشِقِّ ٱلْأَنفُسِ﴾ قال: بجَهْدِ الأنفُس.

تنبيه: قرأ الجمهور بكسرِ الشّين من شِقّ، وقرأها أبو جعفر بن القعقاع بفتحها، قال أبو عُبيدة: هما بمعنًى، وأنشَدَ[1]:

وذو إِبِلٍ يَسعَى ويَحْسَبُها[2] له ... أخو نَصَبٍ مِن شَقِّها ودَؤوبِ

قال الأثرَمُ صاحب أبي عُبيدة: سمعته بالكسرِ والفتح، وقال الفَرّاء: معناهما مُختَلِف، فبالكسرِ معناه: ذابَت حتَّى صارت على نصف ما كانت، وبالفتح: المَشَقّة. انتهى.

وكلام أهل التَّفسير يُساعِد الأوَّل.

قوله: «﴿سَرَٰبِيلَ﴾: قُمُصٌ ﴿تَقِيكُمُ ٱلْحَرَّ﴾، وأمَّا ﴿وَسَرَٰبِيلَ تَقِيكُم بَأْسَكُمْ﴾: فإنَّها الدُّروع» قال أبو عُبيدة في قوله تعالى: ﴿سَرَٰبِيلَ تَقِيكُمُ ٱلْحَرَّ﴾، أي: قُمُصاً ﴿وَسَرَٰبِيلَ تَقِيكُم بَأْسَكُمْ﴾، أي: دُروعاً.

وروى الطَّبَريُّ من طريق سعيد عن قَتَادة في قوله تعالى: ﴿سَرَٰبِيلَ تَقِيكُمُ ٱلْحَرَّ﴾

---

(١) الشاعر هو النَّمِر بن تَوْلَب. انظر: «الكامل» للمبرد ١/ ٤٧٩.

(٢) تحرف في (س) إلى: ويحبسها.

قال: القُطن والكَتّان ﴿وَسَرَٰبِيلَ تَقِيكُم بَأْسَكُمْ﴾ قال: دُروع من حديد.

**قوله: «﴿دَخَلًۢا بَيْنَكُمْ﴾: كلّ شيء لم يَصِحَّ فهو دَخَلٌ»** هو قول أبي عُبيدة أيضاً. وروى ابن أبي حاتم من طريق سعيد عن قَتَادة قال: ﴿دَخَلًۢا﴾: خيانةً، وقيل: الدَّخَل: الدّاخِل في الشَّيء ليس منه.

**قوله: «وقال ابن عبَّاس: (حَفَدةً): مَن وَلَدَ الرجلُ»** وَصَلَه الطَّبَريُّ (١٤/ ١٤٦) من طريق سعيد بن جُبَير عن ابن عبَّاس في قوله: ﴿بَنِينَ وَحَفَدَةً﴾ قال: الولد، ووَلَد الولد. وإسناده صحيح.

وفيه عن ابن عبَّاس قولٌ آخر أخرجه من طريق العَوْفيِّ عنه قال: هم بنو امرأة الرجل.

وفيه (١٤/ ١٤٤) عنه قولٌ ثالث أخرجه من طريق عليّ بن أبي طلحة عن ابن عبَّاس قال: الحَفَدةُ: الأصهار.

ومن طريق عِكْرمة عن ابن عبَّاس قال: الأُخْتان.

وأَخرَجَ هذا الأخيرَ عن ابن مسعود بإسنادٍ صحيحٍ.

ومن طريق أبي الضُّحَى وإبراهيم وسعيد بن جُبَير وغيرهم مثله، وصحَّحه الحاكم (٢/ ٣٥٥) من حديث/ ابن مسعود. ٣٨٧/٨

وفيه قولٌ رابع عن ابن عبَّاس أخرجه الطَّبَريُّ من طريق أبي حمزة، عنه، قال: مَن أعانَك فقد حَفَدَك.

ومن طريق عِكْرمة قال: الحَفَدة: الخُدّام.

ومن طريق الحسن قال: الحَفَدة: البَنُونَ وبنو البنينَ، ومَن أعانَك من أهلٍ أو خادِمٍ فقد حَفَدَك.

وهذا أجمَع الأقوال، وبه تَجتَمِع، وأشارَ إلى ذلك الطَّبَريّ. وأصل الحَفْد: مُدارَكة الخَطْوِ، والإسراع في المشي، فأُطلِقَ على مَن يَسعَى في خِدمة الشَّخص ذلك.

**قوله: «السَّكَر: ما حُرِّمَ من ثَمَرَتها، والرِّزْق الحسن: ما أُحِلَّ»** وصَلَه الطَّبَريُّ (١٤/ ١٣٤)

بأسانيدَ من طريق عَمْرو بن سفيان عن ابن عبَّاس مثله. وإسناده صحيح[١].

وهو عندَ أبي داود في «الناسخ»، وصَحَّحَه الحاكم (٢/ ٣٥٥).

ومن طريق سعيد بن جُبَير عنه قال: الرِّزق الحسن: الحلال، والسَّكَر: الحرام.

ومن طريق سعيد بن جُبَير ومجاهد مثله، وزاد: أنَّ ذلك كان قبلَ تحريم الخمر. وهو كذلك، لأنَّ سورة النَّحل مكِّيَّة.

ومن طريق قَتَادة: السَّكَر: خُمُور الأعاجِم.

ومن طريق الشَّعبيّ وقيل له في قوله: ﴿تَتَّخِذُونَ مِنْهُ سَكَرًا﴾ [النحل:٦٧]: أهو هذا الذي تَصنَع النَّبَط؟ قال: لا، هذا خَمْر، وإنَّما السَّكَر: نَقِيع الزَّبيب والخلّ[٢]، والرِّزق الحسن: التَّمر والعِنَب. واختارَ الطَّبَريُّ هذا القول وانتَصَرَ له.

**قوله: «وقال ابن عُيَينةَ، عن صَدَقة: ﴿أَنكَاثًا﴾: هي خَرْقاءُ، كانت إذا أبرَمَتْ غَزْلها نَقَضَتْه»** وصَلَه ابن أبي حاتم عن أبيه عن ابن[٣] أبي عمر العَدَنيّ، والطَّبَريُّ (١٤/ ١٦٦) من طريق الحُميديِّ، كلاهما عن ابن عُيَينةَ عن صَدَقة عن السُّدّيّ قال: كانت بمكَّةَ امرأة تُسمَّى[٤] خَرقاءَ، فذكر مثله.

وفي «تفسير مُقاتل»: أنَّ اسمها رَيْطة بنت عَمْرو بن كعب بن سعد بن زيد مَناة بن تَميم، وعندَ البَلاذُريّ: أنَّها والدة أَسَد بن عبد العُزَّى بن قُصَيّ، وأنَّها بنت سعد بن

---

(١) كذا صحح الحافظُ رحمه الله إسناده، مع أن عمرو بن سفيان هذا مجهول! وقد أورد الحافظ نفسه هذا التفسير في ترجمته في «تهذيب التهذيب»، ونقل عن النحاس قوله: هي رواية ضعيفة لأجل راويها عمرو ابن سفيان. قلنا: لكن رواه بمعناه عن ابن عباس جماعةٌ منهم علي بن أبي طلحة وسعيد بن جبير وعطية العَوفي. انظر رواياتهم عند الطبري ١٤/ ١٣٥-١٣٧. والظاهر أن البخاري رحمه الله تعالى جزم بنسبته لابن عباس بمجموع ذلك، والله أعلم.

(٢) قوله: «والخل» سقط من (س).

(٣) لفظة «ابن» سقطت من (أ) و(س). وهو محمد بن يحيى بن أبي عمر العَدَني، صاحب «المسند».

(٤) استعمل الحافظ رحمه الله هنا التسمية وأراد بها الوصف، وإلا فليس في الخبر أن اسمها خرقاء. وإنما الخرقاء: المرأة الحمقاء التي لا تُحسِنُ العمل.

تَيْم[1] بن مُرّة. وفي «غُرَر التِّبيان»: أنَّها كانت تَغزِل هي وجَواريها من الغَداة إلى نصف النَّهار، ثمَّ تأمُرهُنَّ بنَقضِ ذلك، هذا دَأْبُها لا تَكُفُّ عن الغَزل ولا تُبقِي ما غَزَلَت.

وروى الطَّبَريُّ من طريق ابن جُرَيج عن عبد الله بن كثير مِثل رواية صَدَقة المذكور.

ومن طريق سعيد عن قَتَادة قال: هو مَثَلٌ ضَرَبَه الله تعالى لمن نَكَثَ عَهْدَه.

وروى ابن مَرْدويه بإسنادٍ ضعيف عن ابن عبَّاس: أنَّها نزلت في أمّ زُفَر الآتي ذِكرُها في كتاب الطِّبّ (٥٦٥٢)، والله أعلم.

و«صَدَقة» هذا لم أرَ مَن ذكره في رجال البخاريّ، وقد أقدَم الكِرْمانيُّ فقال: صَدَقة هذا: هو ابن الفضل المروَزيُّ شيخ البخاريّ، وهو يَروي عن سفيان بن عُيَينَةَ، وهُنا روى عنه سفيان.

ولا سَلَف له فيما ادَّعاه من ذلك، ويكفي في الردّ عليه ما أخرَجناه من تفسيرَي ابن جَرِير وابن أبي حاتم من رواية صَدَقة هذا عن السُّدّيِّ، فإنَّ صَدَقة بن الفضل المروَزِيَّ ما أدرَكَ السُّدّيّ ولا أصحابَ السُّدّيِّ، وكنت أظنّ أنَّ صَدَقة هذا: هو ابن أبي عِمران قاضي الأهواز، لأنَّ لابنِ عُيَينَةَ عنه روايةً، إلى أن رأيت في «تاريخ البخاريّ»: صَدَقة أبو الـهُذَيلِ، روى عن السُّدّيِّ قولَه، روى عنه ابن عُيَينَةَ، وكذا ذكره ابن حِبّان في «الثِّقات» من غير زيادة، وكذا ابن أبي حاتم عن أبيه، لكن قال: صَدَقة بن عبد الله بن كثير القارئ صاحب مجاهد، فظَهَرَ أنَّه غير ابن أبي عِمران، ووَضَحَ أنَّه من رجال البخاريّ تعليقاً، فَيُستدرَك على مَن صَنَّفَ في رجاله، فإنَّ الجميع أغفَلُوه، والله أعلم.

قوله: «**وقال ابن مسعود: الأُمّة: مُعلِّم الخير، والقانِتُ: المطيع**» وصَلَه الفِرْيابيُّ وعبد الرَّزّاق (١/ ٣٦٠-٣٦١) وأبو عبيد[2] في «المواعِظ» (٣٢) والحاكم (٢/ ٣٥٨) كلُّهم من طريق الشَّعبيّ عن مسروق عن عبد الله بن مسعود قال: قُرِئَت عندَه هذه الآية ﴿إِنَّ إِبْرَٰهِيمَ كَانَ أُمَّةً قَانِتًا لِّلَّهِ﴾ [النحل: ١٢] فقال ابن مسعود: إنَّ معاذاً كان أمّة قانتاً لله، فسُئِلَ عن ذلك فقال:

---

(١) تحرف في (س) إلى: تميم.

(٢) تحرف في (س) إلى: وأبو عبيد الله. وإنما هو أبو عبيد القاسم بن سلّام الإمام.

هل تَدرُونَ ما الأُمّة؟ الأُمّة: الذي يُعلِّم الناس الخير، والقانت: الذي يُطيع الله ورسوله.

## ١ - باب قوله:

﴿وَمِنكُم مَّن يُرَدُّ إِلَىٰٓ أَرۡذَلِ ٱلۡعُمُرِ﴾ [النحل:١٦]

**٤٧٠٧ - حدَّثنا موسى بنُ إسماعيلَ، حدَّثنا هارونُ بنُ موسى أبو عبدِ الله الأعوَرُ، عن شُعَيبٍ، عن أنسٍ/ بنِ مالكٍ ﷺ: أنَّ رسولَ الله ﷺ كان يَدْعو: «أعوذُ بكَ منَ البُخْلِ، والكَسَلِ، وأرذَلِ العُمُرِ، وعذاب القَبْرِ، وفِتْنةِ الدَّجّال، وفِتْنةِ المَحْيا والمَمات».** ٣٨٨/٨

قوله: «باب قوله: ﴿وَمِنكُم مَّن يُرَدُّ إِلَىٰٓ أَرۡذَلِ ٱلۡعُمُرِ﴾» ذكر فيه حديث أنس في الدُّعاء بالاستعاذة من ذلك وغيره، وسيأتي شرحه في الدَّعَوات (٦٣٦٧). وشُعَيب الراوي عن أنس: هو ابن الحَبْحاب، بمُهمَلتَينِ وموحَّدتَينِ، وروى ابن أبي حاتم من طريق السُّدّيِّ قال: أرذَل العُمُر: هو الخَرَف. وروى ابن مَرْدويه من حديث أنس أنَّه مئة سنة.

# ١٧ - سورة بني إسرائيل

بِسۡمِ ٱللَّهِ ٱلرَّحۡمَٰنِ ٱلرَّحِيمِ

**٤٧٠٨ - حدَّثنا آدمُ، حدَّثنا شُعْبةُ، عن أبي إسحاقَ، قال: سمعتُ عبد الرَّحمنِ بنَ يَزيدَ، قال: سمعتُ ابنَ مسعودٍ ﷺ، قال في بني إسرائيلَ والكَهْفِ ومريمَ: إنَّهُنَّ مِنَ العِتاق الأُوَلِ، وهُنَّ من تِلادِي.**

[طرفاه في: ٤٧٣٩، ٤٩٩٤]

﴿فَسَيُنۡغِضُونَ إِلَيۡكَ رُءُوسَهُمۡ﴾ [الإسراء: ٥١] قال ابنُ عبَّاسٍ: يَهُزُّونَ.

وقال غيرُه: نَغَضَت سِنُّكَ، أي: تَحرَّكَتْ.

﴿وَقَضَيۡنَآ إِلَىٰ بَنِيٓ إِسۡرَٰٓءِيلَ﴾ [٤]: أخبَرْناهم أنَّهم سَيُفْسِدونَ. والقضاءُ على وجوهٍ:

﴿وَقَضَىٰ رَبُّكَ﴾ [٢٣]: أمَرَ، ومنه الحُكْمُ ﴿إِنَّ رَبَّكَ يَقۡضِي بَيۡنَهُمۡ﴾ [يونس: ٩٣]، ومنه الخَلْقُ ﴿فَقَضَىٰهُنَّ سَبۡعَ سَمَٰوَاتٍ﴾ [فصلت: ١٢]: خَلَقَهُنَّ.

﴿نَفِيرًا﴾ [٦]: مَن يَنْفِرُ معه.

﴿مَّيْسُورًا﴾ [٢٨]: لَيِّناً.

﴿خِطْئًا﴾ [٣١]: إثْماً، وهو اسمٌ من خَطِئْتَ، والخَطأُ ـ مفتوحٌ ـ مَصْدَرُه، منَ الإثْمِ، خَطِئْتُ بمعنى أخطأْتُ.

﴿حَصِيرًا﴾ [٨]: مَحْبِساً مَحْصَراً.

﴿حَقَّ﴾ [١٦]: وجَبَ[1].

﴿تَخْرِقَ﴾ [٣٧]: تَقْطَعَ.

﴿وَإِذْ هُمْ نَجْوَىٰٓ﴾ [٤٧]: مَصْدَرٌ من ناجَيتُ، فوَصَفَهم بها، والمعْنَى: يَتَناجَوْنَ.

«رُفاتاً» [٤٩ و٩٨]:/ حُطاماً. ٣٨٩/٨

﴿وَٱسْتَفْزِزْ﴾ [٦٤]: استَخِفَّ.

﴿بِخَيْلِكَ﴾ [٦٤]: الفُرْسان. والرَّجْلُ: الرَّجّالةُ، واحدُها راجِلٌ، مِثلُ: صاحبٍ وصَحْبٍ، وتاجِرٍ وتَجْرٍ.

﴿حَاصِبًا﴾ [٦٨]: الرِّيحُ العاصِفُ، والحاصبُ أيضاً: ما تَرْمي به الرِّيحُ، ومِنْه: ﴿حَصَبُ جَهَنَّمَ﴾ [الأنبياء: ٩٨]: يُرْمَى به في جَهَنَّمَ، وهُم حَصَبُها، ويقال: حَصَبَ في الأرضِ: ذهبَ، والحَصَبُ مُشتَقٌّ منَ الحَصْباءِ الحجارةِ.

﴿تَارَةً﴾ [٦٩]: مرَّةً، وجماعَتُه: تِيَرةٌ وتاراتٌ.

﴿لَأَحْتَنِكَنَّ﴾ [٦٢]: لأستَأصِلَنَّهم، يقال: احتَنَكَ فلانٌ ما عندَ فلانٍ من عِلْمٍ: استَقْصاه.

وقال ابنُ عبَّاسٍ: كلُّ سُلْطانٍ في القرآنِ، فهو حُجّةٌ.

﴿وَلِيٌّ مِّنَ ٱلذُّلِّ﴾ [١١١]: لم يُحالِف أحداً.

---

(١) تفسير هذه الكلمة ثابت في جميع روايات البخاري دون خلاف، كما في اليونينية و«إرشاد الساري»، ومع ذلك لم يتعرض لها الحافظ رحمه الله في الشرح!

قوله: «سورة بني إسرائيلَ ـ بِسْمِ اللَّهِ الرَّحْمَٰنِ الرَّحِيمِ » ثَبَتَت البسملةُ لأبي ذرٍّ.

قوله: «سمعت ابنَ مسعود قال في بني إسرائيل والكَهْف ومريم: إنَّهُنَّ من العِتاق» بكسرِ المهمَلة وتخفيف المثنّاة: جمع عَتيق، وهو القديم، أو هو كلّ ما بَلَغَ الغاية في الجَوْدة، وبالثّاني جَزَمَ جماعةٌ في هذا الحديث، وبالأوّلِ جَزَمَ أبو الحسين بن فارس.

وقوله: «الأُوَل» بتَخْفيفِ الواو.

وقوله: «هُنَّ مِن تِلادي» بكسرِ المثنّاة وتخفيف اللّام، أي: ممَّا حُفِظَ قديماً، والتِّلاد: قديم المال، وهو بخِلَاف الطارِف، ومُراد ابن مسعود: أنَّهُنَّ من أوَّل ما تَعَلَّمَ من القرآن، وأنَّ لهنَّ فضلاً لمَا فيهِنَّ من القَصَص وأخبار الأنبياء والأُمَم، وسيأتي الحديث في فضائل القرآن بأتـمَّ من هذا السّياق (٤٤٩٤) إن شاء الله تعالى.

قوله: «﴿فَسَيُنْغِضُونَ إِلَيْكَ رُءُوسَهُمْ ﴾، قال ابن عبَّاس: يَهُزّونَ» وصلَه الطَّبَريُّ (١٥/ ١٠٠) من طريق عليّ بن أبي طلحة عن ابن عبَّاس. ومن طريق العَوْفيِّ عن ابن عبَّاس (١٥/ ١٠٠) قال: يُحرِّكونَها استهزاءً.

ومن طريق ابن جُرَيج عن عطاء عن ابن عبَّاس نحوه.

ومن طريق سعيد عن قَتَادة مثله.

قوله: «وقال غيره: نَغَضَت سِنُّك، أي: تَحرَّكَت» قال أبو عُبيدة في قوله: ﴿فَسَيُنْغِضُونَ إِلَيْكَ رُءُوسَهُمْ ﴾ أي: يُحرِّكونَها استهزاءً، يقال: قد نَغَضَت سِنُّه، أي: تَحرَّكَت وارتَفَعَت من أصلها. وقال ابن قُتَيبة: المراد أنَّهم يُحرِّكونَ رُؤوسَهم استِبعاداً.

وروى سعيد بن منصور من طريق محمَّد بن كعب في قوله: ﴿فَسَيُنْغِضُونَ ﴾ قال: يُحرِّكونَ.

قوله: «﴿ وَقَضَيْنَآ إِلَىٰ بَنِيٓ إِسْرَٰٓءِيلَ ﴾: أخبَرْناهم أنَّهم سَيُفْسِدونَ، والقضاء على وجوه: ﴿وَقَضَىٰ رَبُّكَ ﴾ أمَرَ، ومنه: الحُكم ﴿ إِنَّ رَبَّكَ يَقْضِي بَيْنَهُمْ﴾، ومنه: الخَلْق ﴿فَقَضَىٰهُنَّ سَبْعَ سَمَٰوَاتٍ ﴾: خَلَقَهُنَّ» قال أبو عُبيدة في قوله: ﴿ وَقَضَيْنَآ إِلَىٰ بَنِيٓ إِسْرَٰٓءِيلَ ﴾ أي: أخبَرْناهم،

وفي قوله: ﴿وَقَضَىٰ رَبُّكَ﴾ أي: أمَرَ، وفي قوله: ﴿إِنَّ رَبَّكَ يَقْضِي بَيْنَهُمْ﴾ أي: يَحكُم، وفي قوله: ﴿فَقَضَىٰهُنَّ سَبْعَ سَمَاوَاتٍ﴾ أي: خَلَقَهُنَّ.

وقد بيَّن أبو عُبيدة بعض الوجوه التي يَرِدُ بها لفظ القضاء، وأغفَلَ كثيراً منها، واستوعَبَها إسماعيل بن أحمد النَّيسابُوريّ في «كتاب الوجوه والنَّظائر» فقال: لفظة «قَضَى» في الكتاب العزيز جاءت على خمسةَ عشرَ وجهاً: الفَراغ ﴿فَإِذَا قَضَيْتُم مَّنَاسِكَكُمْ﴾ [البقرة:٢٠٠]، والأمر ﴿إِذَا قَضَىٰ أَمْرًا﴾ [آل عمران:٤٧]، والأجَل ﴿فَمِنْهُم مَّن قَضَىٰ نَحْبَهُ﴾ [الأحزاب:٢٣]، والفَصْل ﴿لَقُضِيَ الْأَمْرُ بَيْنِي وَبَيْنَكُمْ﴾ [الأنعام:٥٨]، والمُضِيّ ﴿لِيَقْضِيَ اللَّهُ أَمْرًا كَانَ مَفْعُولًا﴾ [الأنفال:٤٢]، والهلاك ﴿لَقُضِيَ إِلَيْهِمْ أَجَلُهُمْ﴾ [يونس:١١]، والوجوب ﴿لَمَّا قُضِيَ الْأَمْرُ﴾ [إبراهيم:٢٢]، والإبرام ﴿فِي نَفْسِ يَعْقُوبَ قَضَاهَا﴾ [يوسف:٦٨]، والإعلام ﴿وَقَضَيْنَا إِلَىٰ بَنِي إِسْرَائِيلَ﴾ [الإسراء:٤]، والوَصيَّة ﴿وَقَضَىٰ رَبُّكَ أَلَّا تَعْبُدُوا إِلَّا إِيَّاهُ﴾ [الإسراء:٢٣]، والموت ﴿فَوَكَزَهُ مُوسَىٰ فَقَضَىٰ عَلَيْهِ﴾ [القصص:١٥]، والنُّزول ﴿فَلَمَّا قَضَيْنَا عَلَيْهِ الْمَوْتَ﴾ [سبأ:١٤]، والخَلْق ﴿فَقَضَاهُنَّ سَبْعَ سَمَاوَاتٍ﴾ [فصلت:١٢]، والفِعل ﴿كَلَّا لَمَّا يَقْضِ مَا أَمَرَهُ﴾ [عبس:٢٣] يعني: حَقّاً لم يَفعَل، والعَهْد ﴿إِذْ قَضَيْنَا إِلَىٰ مُوسَى الْأَمْرَ﴾ [القصص:٤٤].

وذكر غيرُه: القَدَر: المكتوب في اللَّوح المحفوظ كقوله: ﴿وَكَانَ أَمْرًا مَّقْضِيًّا﴾ [مريم:٢١]، والفِعل ﴿فَاقْضِ مَا أَنتَ قَاضٍ﴾ [طه:٧٢]، والوجوب ﴿إِذْ قُضِيَ الْأَمْرُ﴾ [مريم:٣٩] أي: وَجَبَ لهم العذاب، والوَفاء كفائتِ العبادة[1]، والكِفاية: «ولن يَقْضِيَ عن أحدٍ من بَعدِك»[2]، انتهى.

وبعض هذه الأوجُه مُتداخِلٌ. وأغفَلَ أنَّه يَرِدُ بمعنى الانتِهاء ﴿فَلَمَّا قَضَىٰ زَيْدٌ مِّنْهَا وَطَرًا﴾ [الأحزاب:٣٧]. وبمعنى الإتمام ﴿ثُمَّ قَضَىٰ أَجَلًا وَأَجَلٌ مُّسَمًّى عِندَهُ﴾ [الأنعام:٢]. وبمعنى كَتَبَ ﴿إِذَا قَضَىٰ أَمْرًا﴾ [آل عمران:٤٧]. وبمعنى الأداء، وهو ما ذُكِرَ بمعنى الفَراغ، ومنه قَضَى دَينَه.

---

(١) يعني: كوفاء فائت العبادة.

(٢) أخرجه بهذا اللفظ أحمد (١٨٥٣٣)، والنسائي (٤٣٩٤) من حديث البراء بن عازب، والمراد الجَذَعة.

وتفسير «قضى ربُّك أن لا تعبُدوا» بمعنى: وَصَّى، منقول من مُصحَف أُبيٍّ بن كعب، أخرجه الطَّبَريّ (١٥/ ٦٢).

وأخرجه أيضاً من طريق قَتَادة قال: هي في مُصحَف ابن مسعود: «ووَصَّى». ومن طريق مجاهد في قوله: ﴿وَقَضَىٰ﴾ قال: وأوْصَى. ومن طريق الضَّحّاك أنَّه قرأ: «ووَصَّى»، وقال: لصِقَتِ الواو بالصّادِ فصارت قافاً، فقُرِئَت: وقَضَى. كذا قال[1]، واستَنكَروه منه.

وأمَّا تفسيره بالأمرِ كما قال أبو عُبيدة، فوَصَلَه الطَّبَريُّ (١٥/ ٦٢) من طريق عليّ بن أبي طلحة عن ابن عبَّاس.

ومن طريق الحسن وقَتَادة مثله.

وروى ابن أبي حاتم من طريق ضَمْرة عن الثَّوريّ قال: معناه: أمَرَ، ولو قَضَى لَمضى، يعني: لو حَكَمَ.

وقال الأزهَريّ: القضاء مَرجِعُه إلى انقضاء الشَّيء وتمامه، ويُمكِن رَدّ ما وَرَدَ من ذلك كلّه إليه. وقال الأزهَريّ أيضاً: كلّ ما أحكَمَ عَمَله أو خَتَمَ أو/ أكمَلَ أو أوجَبَ أو ألهَمَ أو أنفَذَ أو أمضى فقد قَضَى. وقال في قوله تعالى: ﴿وَقَضَيْنَآ إِلَىٰ بَنِىٓ إِسْرَٰٓءِيلَ﴾، أي: أعلمناهم عِلماً قاطِعاً، انتهى. ٨/٣٩٠

والقضاء يَتَعَدَّى بنفسِه، وإنَّما تَعَدَّى بالحرفِ في قوله تعالى: ﴿وَقَضَيْنَآ إِلَىٰ بَنِىٓ إِسْرَٰٓءِيلَ﴾ لتَضَمُّنِه معنى أوْحَينا.

**قوله: «﴿نَفِيرًا﴾: مَن يَنْفِرُ معه»** قال أبو عُبيدة في قوله: ﴿أَكْثَرَ نَفِيرًا﴾ قال: الذينَ يَنفِرونَ معه. وروى الطَّبَريُّ من طريق سعيد عن قَتَادة في قوله: ﴿وَجَعَلْنَٰكُمْ أَكْثَرَ نَفِيرًا﴾، أي: عَدَداً.

ومن طريق أسباط عن السُّدّيِّ مثله.

---

(١) وقد روي ذلك أيضاً عن ابن عباس عند أحمد بن منيع في «مسنده» كما في «إتحاف الخيرة» للبوصيري (٧٧٣٣) وضعف إسنادَه بفرات بن السائب أحد رواته. قلنا: بل هو متروك، فالإسناد واهٍ بمرّة.

**قوله: «﴿مَّيْسُورًا﴾: لَيِّناً»** قال أبو عُبيدة في قوله: ﴿فَقُل لَّهُمْ قَوْلًا مَّيْسُورًا﴾، أي: لَيِّناً.

وروى الطَّبَريُّ من طريق إبراهيم النَّخَعيِّ في قوله: ﴿فَقُل لَّهُمْ قَوْلًا مَّيْسُورًا﴾، أي: ليِّناً[1] تَعِدُهم.

ومن طريق عِكْرمة قال: عِدْهم عِدةً حَسنة.

وروى ابن أبي حاتم[2] من طريق محمَّد بن أبي موسى عن ابن عبَّاس في قوله تعالى: ﴿فَقُل لَّهُمْ قَوْلًا مَّيْسُورًا﴾ قال: العِدة.

ومن طريق السُّدّيِّ قال: تقول: نَعمْ وكَرَامة، وليس عندَنا اليوم.

ومن طريق الحسن: تقول: سَيكون إن شاء الله تعالى.

**قوله: «﴿خِطْئًا﴾: إثْماً، وهو اسم من خَطِئْتُ، والخَطأ ـ مفتوحٌ ـ مَصْدَرُه من الإثْم، خَطِئْت بمعنى أخطأت»** قال أبو عُبيدة في قوله: ﴿كَانَ خِطْئًا كَبِيرًا﴾، أي: إثماً، وهو اسم من خَطِئتُ، فإذا فتحته فهو مصدَر، قال الشّاعر[3]:

دَعِينـــي إنَّـــما خَطَئـــي وصَـــوْبي ... عـــلَيَّ وإنَّ مـــا أَهلكْـــتُ مـــالي

ثمَّ قال: وخَطِئْتُ وأخطَأت لُغَتان، وتقول العرب: خَطِئت إذا أذنَبت عَمداً، وأخطَأتُ: إذا أذنَبت على غير عَمد. واختارَ الطَّبَريُّ القراءة التي بكسرٍ ثمَّ سكون، وهي المشهورة. ثمَّ أسنَدَ عن مجاهد في قوله: ﴿خِطْئًا﴾ قال: خَطيئةً، قال: وهذا أولى، لأنَّهم كانوا يَقتُلونَ أولادهم على عَمْدٍ لا خطأٍ، فنُهوا عن ذلك.

وأمَّا القراءة بالفتح فهي قراءة ابن ذَكْوانَ[4]، وقد أجابوا عن الاستبعاد الذي أشارَ إليه

---

(١) تحرف في (س) إلى: لصام.

(٢) وهو أيضاً عند البخاري في «الأدب المفرد» (٥١).

(٣) هو أوس بن غلفاء التميمي. انظر: «الشعر والشعراء» لابن قتيبة ٢/ ٦٢١.

(٤) أي في روايته عن ابن عامر الدمشقي من السبعة، ووافقه في هذه القراءة أبو جعفر المدني من العشرة، وقرأ ابن كثير من السبعة بكسر الخاء وفتح الطاء وألف ممدودة بعدها. انظر: «النشر» لابن الجزري ٢/ ٣٠٧.

الطَّبَريُّ بأنَّ معناها: إنَّ قتْلَهم كان غيرَ صواب، تقول: أخطأَ يُخطِئ خَطأً: إذا لم يُصِب.

وأمَّا قول أبي عُبيدة الذي تَبعَه فيه البخاريّ حيثُ قال: خَطِئت بمعنى أخطأَت، ففيه نَظَر، فإنَّ المعروف عندَ أهل اللُّغة أنَّ خَطِئَ بمعنى: أثِمَ، وأخطأَ: إذا لم يَتَعَمَّد، أو إذا لم يُصِب.

**قوله: «﴿حَصِيرًا﴾: مَحْبِساً مَحْصَراً»** أمَّا مَحبِساً، فهو تفسير ابن عبَّاس، وصَلَه ابن المنذِر من طريق عليّ بن أبي طلحة عنه في قوله: ﴿وَجَعَلْنَا جَهَنَّمَ لِلْكَافِرِينَ حَصِيرًا﴾ قال: مَحبِساً.

وقال أبو عُبيدة في قوله: ﴿حَصِيرًا﴾ قال: مَحصَراً.

**قوله: «﴿تَخْرِقَ﴾: تَقْطَع»** قال أبو عُبيدة في قوله تعالى: ﴿لَن تَخْرِقَ الْأَرْضَ﴾ قال: لَن تَقطَع.

**قوله: «﴿وَإِذْ هُمْ نَجْوَىٰ﴾: مَصْدَرٌ من ناجَيتُ، فوَصَفَهم بها، والمعْنَى: يَتَناجَوْنَ»** كذا فيه، وقال أبو عُبيدة في قوله: ﴿إِذْ يَسْتَمِعُونَ إِلَيْكَ وَإِذْ هُمْ نَجْوَىٰ﴾ هو مصدَر ناجَيتُ، أو اسم منها، فوَصَفَ بها القوم، كقولهم: هم عذاب، فجاءت «نَجْوَى» في موضع مُتَناجِينَ. انتهى، ويحتمل أن يكون على حذف مُضاف، أي: وهم ذَوو نَجوَى، أو هو جمع نَجيٍّ، كقَتيلٍ وقَتْلَى.

**قوله: «رُفاتاً: حُطاماً»** قال أبو عُبيدة في قوله: «رُفاتاً»، أي: حُطاماً، أي: عِظاماً مُحَطَّمة.

وروى الطَّبَريُّ من طريق ابن أبي نَجِيح عن مجاهد في قوله: ﴿أَإِذَا كُنَّا عِظَامًا وَرُفَاتًا﴾ قال: تراباً.

**قوله: «﴿وَاسْتَفْزِزْ﴾: استَخِفَّ. ﴿بِخَيْلِكَ﴾: الفُرْسان. والرَّجْل والرِّجال[1]: الرَّجّالة،**

---

(١) كذا في الأصلين و(س): والرَّجْل والرِّجال، والذي في اليونينية و«إرشاد الساري» أن قوله: والرِّجال، إنما جاء في رواية أبي ذر الهروي بدل قوله: والرَّجْل، فجمع الحافظُ رحمه الله بينهما، ولم يَرِدا مجموعَين في شيءٍ من روايات البخاري. والمراد من ذلك بيان قوله تعالى: ﴿وَرَجِلِكَ﴾، وكذا قرأها حفصٌ عن عاصم، وقرأها الباقون: «ورَجْلِك» بإسكان الجيم. انظر: «النشر» ٢/ ٣٠٨. وأما القراءة بكسر الراء =

واحدُها راجِل، مِثْل: صاحبٍ وصَحْبٍ، وتاجِرٍ وتَجْرٍ» هو كلام أبي عُبيدة بنَصِّه، وتقدَّم شرحه في بَدْء الخلق[1].

وروى ابن أبي حاتم من طريق مجاهد في قوله: ﴿ وَٱسْتَفْزِزْ ﴾ قال: استَنزِلْ.

قوله: «﴿ حَاصِبًا ﴾: الرِّيح العاصفُ، والحاصبُ أيضاً ما تَرْمي به الرّيح، ومنه ﴿ حَصَبُ جَهَنَّمَ ﴾ يُرْمَى به في جَهَنَّم، وهم حَصَبُها، ويقال: حَصَبَ في الأرض: ذهب، والحَصَبُ مُشتَقّ من الحَصْباء الحجارة» تقدَّم في صفة النار من بَدْء الخلق[2]، قال أبو عُبيدة في قوله: ﴿ يُرْسِلَ عَلَيْكُمْ حَاصِبًا ﴾/ أي: ريحاً عاصفاً تَحصِب، ويكون الحاصب من الجليد أيضاً، ٣٩١/٨ قال الفَرَزدَق:

بحاصبٍ كنَديفِ القُطن مَنثُورِ

وفي قوله: ﴿ حَصَبُ جَهَنَّمَ ﴾: كلّ شيء ألقَيتَه في النار، فقد حَصَبتَها به. وروى ابن أبي حاتم من طريق سعيد عن قَتَادة قال: ﴿ أَوْ يُرْسِلَ عَلَيْكُمْ حَاصِبًا ﴾ قال: حجارة من السماء.

ومن طريق السُّدّيِّ قال: رامِياً يرميكُم بحجارةٍ.

قوله: «﴿ تَارَةً ﴾: أي: مرَّةً، والجمع تِيَرٌ وتارات» هو كلام أبي عُبيدة أيضاً.

وقوله: «والجمع تِيَر» بكسرِ المثنّاة الفَوْقانيَّة وفتح المثنّاة التَّحتانيَّة.

وروى ابن أبي حاتم من طريق سعيد[3] عن قَتَادة في ﴿ تَارَةً أُخْرَىٰ ﴾ قال: مرَّة أُخرى.

قوله: «﴿ لَأَحْتَنِكَنَّ ﴾: لأستأصِلَنَّهم، يقال: احتَنَكَ فلان ما عندَ فلان مِن عِلمٍ: استَقْصاه»

---

= بعدها جيم خفيفة ثم ألف بعدها لام فهي قراءة شاذة قرأ بها أبو المتوكل وأبو الجوزاء وعكرمة. انظر: «زاد المسير» ٣/ ٣٧.

(١) قبل الحديث (٣٢٦٨).

(٢) قبل الحديث (٣٢٥٨).

(٣) تحرف في (أ) و(س) إلى: شعبة. والمثبت على الصواب من (ع)، موافقاً لما جاء في «تفسير الطبري» ١٥/ ١٢٤، وكذا جاء هذا التفسير عن سعيد عن قتادة عند الطبري عند تفسير قوله تعالى: ﴿ وَمِنْهَا نُخْرِجُكُمْ تَارَةً أُخْرَىٰ ﴾ من سورة طه.

تقدَّم شرحه في بَدْء الخلق[1]. وروى سعيد بن منصور من طريق ابن أبي نَجِيح عن مجاهد في قوله: ﴿لَأَحْتَنِكَنَّ﴾ قال: لأحتوِيَن، قال: يعني: شِبه الزِّناق.

قوله: «وقال ابن عبَّاس: كلّ سُلْطانٍ في القرآن فهو حُجّة» وصَلَه ابن عُيَينةَ في «تفسيره» عن عَمْرو بن دينار عن عِكْرمة عن ابن عبَّاس. وهذا على شرط الصَّحيح. ورواه الفِرْيابيُّ بإسنادٍ آخر عن ابن عبَّاس، وزاد: وكلّ تسبيح في القرآن فهو صلاة.

قوله: «﴿وَلِيٌّ مِّنَ ٱلذُّلِّ﴾: لم يُحالِفْ أحداً» وروى الطَّبَريُّ من طريق ابن أبي نَجِيح عن مجاهد في قوله: ﴿وَلَمْ يَكُن لَّهُۥ وَلِيٌّ مِّنَ ٱلذُّلِّ﴾ قال: لم يُحالِف أحداً.

## ١- باب قوله:

## ﴿أَسْرَىٰ بِعَبْدِهِۦ لَيْلًا مِّنَ ٱلْمَسْجِدِ ٱلْحَرَامِ﴾ [الإسراء:١]

**٤٧٠٩- حدَّثنا عَبْدانُ، أخبَرَنا عبدُ الله، حدَّثنا يونس (ح) وحدَّثنا أحمدُ بنُ صالحٍ، حدَّثنا عَنْبَسةُ، حدَّثنا يونسُ، عن ابنِ شِهابٍ، قال ابنُ المسيّب: قال أبو هريرةَ: أُتِيَ رسولُ الله ﷺ ليلةَ أُسْرِيَ به بإيلِياءَ بقَدَحَينِ من خمْرٍ ولَبَنٍ، فنَظَرَ إليهما، فأخَذَ اللَّبَنَ، فقال جِبْرِيلُ: الحمدُ لله الذي هَداكَ للفِطْرةِ، لو أخَذْتَ الخمْرَ غَوَت أُمَّتُكَ.**

**٤٧١٠- حدَّثنا أحمدُ بنُ صالحٍ، حدَّثنا ابنُ وَهْب، قال: أخبرني يونسُ، عن ابنِ شِهابٍ، قال أبو سَلَمةَ: سمعتُ جابرَ بنَ عبدِ الله رضي الله عنهما، قال: سمعتُ النبيَّ ﷺ يقول: «لمَّا كَذَّبَتْني قُرَيشٌ قُمْتُ في الحِجْرِ، فجَلَّى الله لي بيتَ المقدِسِ، فطَفِقْتُ أُخبِرُهم عن آياته، وأنا أنظُرُ إليه».**

**زادَ يعقوبُ بنُ إبراهيمَ، حدَّثنا ابنُ أخي ابنِ شِهابٍ، عن عَمِّه: «لمَّا كَذَّبتْني قُرَيشٌ، حينَ أُسْرِيَ بي إلى بيتِ المقدِسِ»... نحوَه.**

قوله: «باب قوله: ﴿أَسْرَىٰ بِعَبْدِهِۦ لَيْلًا مِّنَ ٱلْمَسْجِدِ ٱلْحَرَامِ﴾» لم يَختلِف القُرّاء في

---

(١) قبل الحديث (٣٢٦٨).

﴿أَسْرَىٰ﴾ بخِلَاف قوله في قِصّة لوط: ﴿فَأَسْرِ﴾ [هود:٨١]، فقُرِئَت بالوجهَينِ[١]. وفيه تَعقُّب على مَن قال من أهل اللُّغة: إنَّ أسرَى وسَرَى بمعنًى واحدٍ.

قال السُّهَيليُّ: السُّرَى: من سَرَيتُ: إذا سِرْتَ ليلاً، يعني فهو لازِم، والإسراء يَتَعَدَّى في المعنى، لكن حُذِفَ مفعوله حتَّى ظَنَّ مَن ظَنَّ أنَّهما بمعنًى واحد، وإنَّما معنى ﴿أَسْرَىٰ بِعَبْدِهِۦ﴾ جَعَلَ البُراقُ يَسري به، كما تقول: أمضَيتُ كذا، بمعنى: جَعَلتُه يمضي، لكن حَسُنَ حذف المفعول لقوّة الدّلالة عليه أو للاستِغْناءِ عن ذِكْره، لأنَّ المقصود بالذِّكرِ المصطفى لا الدّابّةُ التي سارَت به.

وأمَّا قِصّة لوط فالمعنى سِرْ بهم على ما يَتحمَّلونَ عليه من دابّة ونحوها، هذا معنى القراءة بالقطعِ، ومعنى الوَصل سِرْ بهم ليلاً، ولم يأتِ مِثل ذلك في الإسراء لأنَّه لا يجوز أن يقال: سَرَى بعبده بوجهٍ من/ الوجوه، انتهى. ٣٩٢/٨

والنَّفي الذي جَزَمَ به إنَّما هو من هذه الحيثيَّة التي قَصَدَ فيها الإشارة إلى أنَّه سارَ ليلاً على البُراق، وإلّا فلو قال قائل: سَرَيتُ بزيدٍ، بمعنى: صاحَبتُه، لكان المعنى صحيحاً.

ذكر فيه حديث أبي هريرة: أُتِيَ رسول الله ﷺ ليلةَ أُسريَ به بإيلياءَ بقَدَحَينِ، وقد تقدَّم شرحه في السِّيرة النبويَّة (٣٨٨٧)، ويأتي في الأشرِبة (٥٥٧٦ و٥٦٠٣).

وذكر فيه أيضاً حديث جابر قال: سمعت رسول الله ﷺ يقول: «لمَّا كَذَّبَتني قُرَيش» كذا للأكثرِ، وللكُشْمِيهنيّ: «كَذَّبَني» بغير مُثنّاة.

**قوله: «فجلّى الله لي بيت المقدس»** تقدم شرحه أيضاً في السيرة النبوية (٣٨٨٦) والذي اقترحَ على النبي ﷺ أن يصفَ لهم بيت المقدس هو المُطعِم بن عَديٍّ، أخرجه أبو يعلى[٢] من حديث أم هانئ، وأخرج النسائي (ك١١٢٢١) من طريق زرارة بن[٣] أوفى عن ابن

---

(١) قرأ ابن كثير ونافع بالوصل، وقرأ الباقون بالقطع. انظر «السبعة» لابن مجاهد ص٣٣٨.

(٢) في «مسنده» الذي برواية ابن المقرئ، كما في «المطالب العالية» للحافظ (٤٢٣٥).

(٣) في (س): زرارة بن أبي أوفى، بإقحام لفظة «أبي»، وهو خطأ.

عباس هذه القصة مطوَّلة، وقد ذكرتُ طرفاً منها في أول شرح حديث الإسراء معزوّاً إلى أحمد (٢٨١٩) والبزار (٥٣٠٥)، ولفظ النسائي: «لـمَّا كان ليلة أُسريَ بي ثم أصبحتُ بمكة فَظِعْتُ بأمري، وعرفتُ أن الناس مُكذِّبِيَّ، فقعدتُ معتزِلاً حزيناً» فمرَّ به عدوُّ الله أبو جهل، فجاء حتى جلس إليه، فقال له كالمستهزئ: هل كان مِن شيء؟ قال: «نعم» قال: ما هو؟ قال: «إني أُسريَ بي الليلةَ» قال: إلى أين؟ قال: «إلى بيت المقدس» قال: ثم أصبحتَ بين أظهرنا؟ قال: «نعم» قال: فلم يَرَ أن يُكذِّبَه مخافةَ أن يَجحَد ما قال إن دعا قومَه، قال: إن دعوتُ قومَك لك تحدِّثهم؟ قال: «نعم» قال أبو جهل: يا معشر بني كعب بن لؤي، هلمَّ، قال: فانتَفَضَت المجالسُ، فجاؤوا حتى جَلَسُوا إليهما، قال: حدِّث قومَك بما حدَّثْتَني، فحدَّثَهم، قال: فمِن مُصفِّقٍ ومن واضِعٍ يدَه على رأسِه متعجِّباً، وفي القوم مَن سافر إلى ذلك البلد، ورأى المسجدَ، قال: فهل تستطيع أن تَنعَتَ لنا المسجدَ، قال النبيُّ ﷺ: «فذهبتُ أنعَتُ لهم» قال: «فما زلتُ أنعَتُ حتى التبَسَ عليَّ بعضُ النَّعْت، فجيء بالمسجد حتى وُضِعَ فنعتُّه وأنا أنظُر إليه»، قال: «فقال القوم: أمَّا النعتُ فقد أصابَ».

**قوله: «زاد يعقوب بن إبراهيم، حدثنا ابن أخي ابن شهاب عن عمِّه: لـمَّا كذَّبتْني قريشٌ حين أُسريَ بي إلى بيت المقدس»** وَصَلَه الذُّهْلي في «الزهريات» عن يعقوب، بهذا الإسناد. وأخرجه قاسم بن ثابت في «الدلائل» من طريقه، ولفظه: جاء ناسٌ من قريش إلى أبي بكر، فقالوا: هل لك في صاحبِك يزعُم أنه أتى بيتَ المقدس، ثم رجعَ إلى مكة مِن ليلةٍ واحدةٍ؟ قال أبو بكر: أوَ قال ذلك؟ قالوا: نعم، قال: لقد صدق.

وروى الذُّهْلي أيضاً وأحمد في «مسنده» (١٥٠٣٤) جميعاً عن يعقوب بن إبراهيم المذكور عن أبيه عن صالح بن كيسان عن ابن شهاب، بسنده: «لـمَّا كذَّبتْني قريشٌ» الحديث، فلعله دخل إسناد في إسناد، أو لمّا كان الحديثان في قصة واحدة أطلَقَ[1] ذلك.

---

(١) في (س): أدخل، والمثبت من الأصلين.

## ٢- باب قوله تعالى:

﴿وَلَقَدْ كَرَّمْنَا بَنِيٓ ءَادَمَ﴾ [الإسراء:٧٠]

كرّمنا وأكرمنا واحدٌ.

﴿ضِعْفَ ٱلْحَيَوٰةِ وَضِعْفَ ٱلْمَمَاتِ﴾ [٧٥]: عذابَ الحياةِ وعذابَ المَمات.

﴿خِلَٰفَكَ﴾ [٧٦] وخَلْفَكَ سَواءٌ.

﴿وَنَـَٔا﴾ [٨٣]: تَباعَدَ.

﴿شَاكِلَتِهِۦ﴾ [٨٤]: ناحِيَتِه، وهي مِن شَكَلْتُه.

﴿صَرَّفْنَا﴾ [٤١]: وجَّهْنا.

﴿قَبِيلًا﴾ [٩٢]: مُعايَنةً ومُقابَلةً، وقِيلَ: القابِلةُ، لأنَّها مُقابِلَتُها، وتَقبَلُ ولَدَها.

﴿خَشْيَةَ ٱلْإِنفَاقِ﴾ [١٠٠]: أنفَقَ الرجُلُ: أملَقَ، ونَفِقَ الشَّيءُ: ذهبَ.

﴿قَتُورًا﴾ [١٠٠]: مُقَتِّراً.

﴿لِلْأَذْقَانِ﴾ [١٠٧ و١٠٩] أي: مُجْتَمَعُ اللَّحْيَينِ، الواحدُ: ذَقَنٌ.

وقال مجاهدٌ: ﴿مَّوْفُورًا﴾ [٦٣]: وافِراً.

﴿تَبِيعًا﴾ [٦٩]: ثائراً. وقال ابنُ عبَّاسٍ: نَصِيراً.

«لا تُبَذِّرْ» [٢٦]: لا تُنْفِق في الباطِلِ.

﴿ٱبْتِغَآءَ رَحْمَةٍ﴾ [٣٨]: رِزْقٍ.

﴿مَثْبُورًا﴾ [١٠٢]: مَلْعُوناً.

﴿يَخِرُّونَ لِلْأَذْقَانِ﴾ [١٠٧ و١٠٩]: للوُجُوه.

﴿فَجَاسُواْ﴾ [٥]: تَيمَّمُوا.

﴿يُزْجِي لَكُمُ ٱلْفُلْكَ﴾ [٦٦]: يُجْري الفُلْكَ.

قوله: «باب قوله تعالى: ﴿وَلَقَدْ كَرَّمْنَا بَنِيٓ ءَادَمَ﴾ كَرَّمنا وأكرَمنا واحدٌ» أي: في الأصل، وإلّا ٣٩٣/٨

فبالتَّشْدِيدِ أبلَغ، قال أبو عُبيد: كَرَّمْنا، أي: أكرَمنا، إلّا أنَّها أشدّ مُبالَغةً في الكَرامة. انتهى.

وهو من كَرُمَ بضمِّ الرّاء، مِثل: شَرُفَ، وليس من الكَرَم الذي هو في المال.

**قوله: «﴿ضِعْفَ ٱلْحَيَوٰةِ وَضِعْفَ ٱلْمَمَاتِ﴾: عذابَ الحياة وعذابَ المَمات»** قال أبو عُبيدة في قوله: ﴿ضِعْفَ ٱلْحَيَوٰةِ﴾: مختصرٌ، والتَّقدير: ضِعف عذاب الحياة وضِعف عذاب المات.

وروى الطَّبَريُّ من طريق ابن أبي نَجِيح عن مجاهد في قوله: ﴿ضِعْفَ ٱلْحَيَوٰةِ﴾ قال: عذابها ﴿وَضِعْفَ ٱلْمَمَاتِ﴾ قال: عذاب الآخِرة.

ومن طريق عليّ بن أبي طلحة[1] عن ابن عبَّاس قال: ضِعف عذاب الدُّنيا والآخِرة.

ومن طريق سعيد عن قَتَادة مثله.

وتوجيه ذلك أنَّ عذاب النار يُوصَف بالضِّعفِ، قال تعالى: ﴿عَذَابًا ضِعْفًا مِّنَ ٱلنَّارِ﴾ [الأعراف:٣٨]، أي: عذاباً مُضاعَفاً، فكأنَّ الأصل: لَأذَقْناك عذاباً ضِعْفاً في الحياة، ثمَّ حَذَفَ الموصوف وأقامَ الصِّفة مَقامَه، ثمَّ أُضيفَتِ الصِّفةُ إضافةَ الموصوف، فهو كما لو قيل: أَلِيمَ الحياةِ مَثَلاً.

**قوله: «﴿خِلَٰفَكَ﴾ وخَلْفَك سَواءٌ»** قال أبو عُبيدة في قوله: ﴿وَإِذًا لَّا يَلْبَثُونَ خَلْفَكَ إِلَّا قَلِيلًا﴾، أي: بعدَك. قال: ﴿خِلَٰفَكَ﴾ وخَلفك سواء، وهما لُغَتان بمعنًى، وقُرِئَ بهما.

قلت: والقراءتان مشهورتان، فقرأ: «خَلْفَك» الجمهورُ، وقرأ: ﴿خِلَٰفَكَ﴾ ابن عامر والأخوان[2]، وهي رواية حفص عن عاصم.

**قوله: «﴿وَنَـَٔا﴾: تَباعَدَ»** هو قول أبي عُبيدة، قال في قوله: ﴿وَنَـَٔا بِجَانِبِهِۦ﴾، أي: تَباعَدَ.

**قوله: «﴿شَاكِلَتِهِۦ﴾: ناحيَته، وهي من شَكَلْتُه»** وصَلَه الطَّبَريُّ (١٥/ ١٥٤) من طريق عليّ بن أبي طلحة عن ابن عبَّاس في قوله: ﴿عَلَىٰ شَاكِلَتِهِۦ﴾ قال: على ناحيَته.

---

(١) كذا ذكر الحافظ أنه من رواية علي بن أبي طلحة عن ابن عباس، وهو ذهولٌ منه رحمه الله، لأن الذي في «تفسير الطبري» ١٥/ ١٣١ أنه من رواية عطية العَوْفي عن ابن عباس.

(٢) هما حمزة والكسائي الكوفيان، والمراد بالأخوة هنا أخوة العلم والمسكن، لا أخوة النسب.

ومن طريق ابن أبي نَجِيح عن مجاهد قال: على طَبيعَته وعلى حِدَته. ومن طريق سعيد عن قَتَادة قال: يقول: على ناحيَته وعلى ما يَنوي.

وقال أبو عُبيدة: ﴿ قُلْ كُلٌّ يَعْمَلُ عَلَىٰ شَاكِلَتِهِۦ ﴾، أي: على ناحيَته وخَلِيقَتِه، ومنها قولهم: هذا مِن شَكْل هذا.

**قوله: «﴿صَرَّفْنَا﴾: وجَّهْنا»** قال أبو عُبيدة في قوله: ﴿ وَلَقَدْ صَرَّفْنَا لِلنَّاسِ فِي هَٰذَا ٱلْقُرْءَانِ ﴾، أي: وجَّهْنا وبيَّنّا.

**قوله: «﴿حَصِيرًا﴾: مَحْبِساً»**[1] هو قول أبي عُبيدة أيضاً، وهو بفتح الميم وكسر الموحَّدة، وروى ابن أبي حاتم من طريق عليّ بن أبي طلحة عن ابن عبَّاس قال: ﴿حَصِيرًا﴾، أي: سِجناً.

**قوله: «﴿قَبِيلًا﴾: مُعاينَةً ومُقابَلةً. وقيل: القابِلة، لأنَّها مقابِلَتُها، وتَقبَل ولدَها»** قال أبو عُبيدة: ﴿وَٱلْمَلَٰٓئِكَةِ قَبِيلًا﴾ مجازُه: مُقابَلة، أي: مُعايَنة، قال الأعشَى:

كَصَرْخة حُبلَى بَشَّرتْها قبيلُها

أي: قابِلَتُها.

وقال ابن التِّين: ضبطَه بعضهم: تَقبُل ولدها، بضمِّ الموحَّدة، وليس ببيِّنٍ.

وروى ابن أبي حاتم من طريق سعيد، عن قَتَادة: ﴿قَبِيلًا﴾: أي: جُنداً نُعايِنُهم مُعايَنةً.

**قوله: «﴿خَشْيَةَ ٱلْإِنفَاقِ﴾: يقال: أنفَقَ الرجلُ: أمْلَقَ، ونَفِقَ الشَّيءُ: ذهبَ»** كذا ذكره هنا، والذي قاله أبو عُبيدة في قوله: ﴿وَلَا تَقْتُلُوٓاْ أَوْلَٰدَكُم مِّنْ إِمْلَٰقٍ﴾ [الأنعام:١٥١]، أي: من ذهابِ مالٍ، يقال: أمْلَقَ فلانٌ: ذهبَ مالُه، وفي قوله: ﴿ وَلَا تَقْتُلُوٓاْ أَوْلَٰدَكُمْ خَشْيَةَ إِمْلَٰقٍ ﴾ [الإسراء:٣١]، أي: فقْرٍ.

**وقوله: «نَفِقَ الشَّيءُ: ذهبَ»** هو بفتح الفاء ويجوز كسرها، هو قول أبي عُبيدة.

---

(١) تفسير هذه الكلمة تقدم عند البخاري في أول تفسير سورة الإسراء، وشرح عليه الحافظ هناك، ولم يرد هنا في شيء من روايات البخاري، حسب ما في اليونينية و«إرشاد الساري»، فلا ندري لم أعاد ذكره الحافظ رحمه الله هنا! على أن فيه من الفوائد ما لم يذكره الحافظ هناك.

وروى ابن أبي حاتم من طريق السُّدّيِّ قال: خَشْية الإنفاق، أي: خَشْية أن يُنفِقُوا فيَفْتَقِروا.

قوله: «﴿قَتُورًا﴾: مُقَتِّراً» هو قول أبي عُبيدة أيضاً.

قوله: «﴿لِلْأَذْقَانِ﴾ أي: مُجتَمَعُ اللَّحْيَينِ، الواحد ذَقَنٌ» هو قول أبي عُبيدة أيضاً: وسيأتي له تفسير آخرُ قريباً. واللَّحيَينِ، بفتح اللّام ويجوز كسرها: تَثنية لَحْيٍ.

قوله: «وقال مجاهد: ﴿مَّوْفُورًا﴾: وافِراً» وصَلَه الطَّبَريُّ من طريق ابن أبي نَجِيح عنه سواءً.

قوله: «﴿تَبِيعًا﴾: ثائراً، وقال ابن عبَّاس: نَصِيراً» أمَّا قول مجاهد فوَصَلَه الطَّبَريُّ من طريق ابن أبي نَجِيح عنه في قوله: ﴿ثُمَّ لَا تَجِدُوا لَكُمْ عَلَيْنَا بِهِۦ تَبِيعًا﴾/ أي: ثائراً، وهو اسم فاعل من الثَّأْرِ، يقال لكلِّ طالبِ ثَأرٍ وغيره: تَبيع وتابع. ٣٩٤/٨

ومن طريق سعيد عن قَتَادة، أي: لا نَخافُ أن نُتْبَع بشيءٍ من ذلك.

وأمَّا قول ابن عبَّاس، فوَصَلَه ابن أبي حاتم من طريق عليّ بن أبي طلحة عنه في قوله: ﴿تَبِيعًا﴾ قال: نَصيراً.

قوله: «لا تُبَذِّرْ: لا تُنْفِق في الباطِل» وصَلَه الطَّبَريُّ (١٥/ ٧٤) من طريق عطاءٍ الخُراسانيّ، عن ابن عبَّاس في قوله: ﴿وَلَا تُبَذِّرْ﴾: لا تُنفِق في الباطِل، والتَّبذير: السَّرَف في غير حَقّ.

ومن طريق عِكْرمة عن ابن عباس[1] قال: المبَذِّر: المنفِقُ في غير حَقّ.

ومن طرق مُتَعَدِّدة عن أبي العُبَيدَينِ ـ وهو بلفظ التَّصغير والتَّثنية ـ عن ابن مسعود، مثله، وزاد في بعضها: كنَّا أصحابَ محمَّدٍ نَتَحَدَّث أنَّ التَّبذيرَ النَّفَقةُ في غير حَقّ.

قوله: «﴿ٱبْتِغَآءَ رَحْمَةٍ﴾: رِزْقٍ» وصَلَه الطَّبَريُّ من طريق عطاء[2] عن ابن عبَّاس في قوله تعالى: ﴿وَإِمَّا تُعْرِضَنَّ عَنْهُمُ ٱبْتِغَآءَ رَحْمَةٍ مِّن رَّبِّكَ﴾ قال: ابتغاء رِزقٍ.

ومن طريق عِكْرمة مثله. ولابنِ أبي حاتم من طريق إبراهيم النَّخَعيِّ في قوله: ﴿ٱبْتِغَآءَ رَحْمَةٍ مِّن رَّبِّكَ تَرْجُوهَا﴾: قال: فضلاً.

---

(١) قوله: «عن ابن عباس» سقط من (س).

(٢) هو ابن أبي مسلم الخُراساني.

**قوله:** «﴿مَثْبُورًا﴾: **مَلْعُوناً**» وصَلَه الطَّبَرِيُّ (١٥/ ١٧٥) من طريق عليّ بن أبي طلحة، عن ابن عبَّاس.

ومن وجه آخر عن سعيد بن جُبَير، عنه.

ومن طريق العَوْفِيِّ، عنه، قال: مَغلوباً.

ومن طريق الضَّحّاك مثله.

ومن طريق مجاهد قال: هالكاً.

ومن طريق قَتَادة قال: مُهلكَاً.

ومن طريق عَطيَّة قال: مُغيِّراً مُبَدِّلاً .

ومن طريق ابن زيد بن أسلَمَ قال: مَخبُولاً، لا عقْلَ لَه.

**قوله:** «﴿يَخِرُّونَ لِلْأَذْقَانِ﴾: **للوُجوهِ**» وَصَلَه الطَّبَرِيُّ (١٥/ ١٨٠) من طريق عليّ بن أبي طلحة، عنه.

وكذا أخرجه عبد الرَّزّاق عن مَعمَر عن قَتَادة، مثله. وعن مَعمَر عن الحسن: لِلِّحَى. وهذا يوافق قول أبي عُبيدة الماضي، والأوَّل على المجازِ.

**قوله:** «﴿فَجَاسُواْ﴾: **تَيمَّمُوا**» أخرجه ابن أبي حاتم من طريق عليّ بن أبي طلحة عن ابن عبَّاس في قوله: ﴿فَجَاسُواْ خِلَٰلَ ٱلدِّيَارِ﴾، أي: فمَشَوْا. وقال أبو عُبيد[1]: جاسَ يَجُوس، أي: نَقَّبَ.

وقيل: نزلَ، وقيل: قَتَل، وقيل: تَرَدَّدَ، وقيل: هو طلب الشَّيء باستقصاءٍ، وهو بمعنى نَقَّبَ.

**قوله:** «﴿يُزْجِى﴾ **الفُلْكَ: يُجْري الفُلْكَ**» وصَلَه الطَّبَرِيُّ (١٥/ ١٢٢) من طريق عليّ بن

---

(١) تحرف في الأصلين و(س) إلى: أبو عبيدة، والتصويب من «الدر المصون» للسَّمين الحلبي ٧/ ٣١٤، و«اللباب في علوم الكتاب» لابن عادل الحنبلي ١٢/ ٢١٠.

أبي طلحة عنه، به.

ومن طريق سعيد عن قَتَادة: ﴿يُزْجِي﴾ الفُلْك، أي: يُسَيِّرُها في البحر.

## ٣ ـ بابٌ

﴿ وَإِذَآ أَرَدْنَآ أَن نُّهْلِكَ قَرْيَةً أَمَرْنَا مُتْرَفِيهَا ﴾ الآية [الإسراء:١٦]

**٤٧١١ - حدَّثنا عليُّ بنُ عبدِ الله، حدَّثنا سفيانُ، أخبرنا منصورٌ، عن أبي وائلٍ، عن عبدِ الله، قال: كنَّا نقولُ للحَيِّ إذا كَثُروا في الجاهليَّةِ: أَمِرَ بنو فلانٍ.**

**حدَّثنا الحُمَيديُّ، حدَّثنا سفيانُ، وقال: أَمَرَ.**

**قوله: «باب ﴿ وَإِذَآ أَرَدْنَآ أَن نُّهْلِكَ قَرْيَةً أَمَرْنَا مُتْرَفِيهَا ﴾ الآية»** ذكر فيه حديث عبد الله ـ وهو ابن مسعود ـ: كنَّا نقول للحَيِّ إذا كَثُروا في الجاهليَّة: أَمِرَ بنو فلان، ثمَّ ذكره عن شيخ آخر عن سفيان ـ يعني بسندِه ـ قال: أَمَرَ؛ فالأُولى بكسرِ الميم، والثّانية بفتحها، وكلاهما لُغَتان، وأنكَرَ ابن التِّين فتح الميم في «أمَرَ» بمعنى: كَثُرَ، وغَفَلَ في ذلك، ومَن حَفِظَه حُجّة عليه، كما سأُوضحُه.

وضَبَطَ الكِرْمانيُّ أحدَهما بضمِّ الهمزة، وهو غَلَطٌ منه.

وقراءة الجمهور بفتح الميم، وحكى أبو جعفر عن ابن عبَّاس: أنَّه قرأها بكسرِ الميم، وأثبَتَها أبو زيد لغةً، وأنكَرَها الفرّاء، وقرأ أبو رَجاء في آخِرينَ بالمدِّ وفتح الميم، ورُوِيَت عن أبي عَمْرو وابن كثير وغيرهما[1]، واختارَها يعقوب، ووَجَّهَها الفرّاء بما وَرَدَ من تفسير ابن مسعود، وزَعَمَ أنَّه لا يقال: أمَرْنا، بمعنى: كَثَّرْنا، إلّا بالمدِّ، واعتَذَرَ عن حديث: «أفضل المال مُهرةٌ مأمُورةٌ»[2]، فإنَّها ذُكِرَت للمُزاوَجة لقوله فيه: «أو سِكّةٌ مأبُورةٌ»، وقرأ أبو عثمان النَّهْديُّ كالأوَّل لكن بتشديد الميم، بمعنى الإمارة.

واستَشهَدَ الطَّبَريُّ بما أسنَدَه من طريق عليّ بن أبي طلحة عن ابن عبَّاس في قوله:

---

(١) لكن القراءة المعتمدة عنهما كالجمهور. انظر: «النشر» لابن الجزري ٢/ ٣١٢.

(٢) أخرجه أحمد (١٥٨٤٥) من حديث سويد بن هُبيرة، وإسناده ضعيف.

﴿أَمَرْنَا مُتْرَفِيهَا﴾ قال: سَلَّطنا/ شِرارَها. ثمَّ ساقَ عن أبي عثمان وأبي العاليَة ومجاهد أنَّهم ٣٩٥/٨ قَرَؤوا بالتَّشديد.

وقيل: التَّضعيف للتَّعدية، والأصل: أمَرْنا، بالتَّخفيفِ، أي: كَثُرْنا، كما وَقَعَ في هذا الحديث الصَّحيح، ومنه حديث: «خير المال مُهرةٌ مأمورَةٌ» أي: كثيرة النِّتاج، أخرجه أحمد (١٥٨٤٥).

ويقال: أَمِرَ بنو فلانٍ، أي: كَثُروا، وأَمَرَهم اللهُ: كَثَّرَهم، فأَمِرُوا، أي: كَثُروا. وقد تقدَّم قول أبي سفيان في أوَّل هذا الشَّرح (٧) في قِصّة هِرَقلَ حيثُ قال: لقد أَمِرَ أمْرُ ابن أبي كَبْشة؛ أي: عَظُمَ.

واختارَ الطَّبَريُّ قراءة الجمهور، واختارَ في تأويلها حَملَها على الظّاهر، وقال: المعنى: أمَرنا مُترَفِيها بالطاعة، فعَصَوْا. ثمَّ أسنَدَه عن ابن عبَّاس، ثمَّ عن سعيد بن جُبَير.

وقد أنكَرَ الزَّمَخشَريُّ هذا التَّأويلَ وبالَغَ كعادتِه، وعُمْدة إنكاره: أنَّ حذف ما لا دليل عليه غير جائز. وتُعقِّبَ بأنَّ السِّياق يدلّ عليه، وهو كقولِك: أمَرتُه فعَصَاني، أي: أمَرْته بطاعَتي فعصاني، وكذا أمَرتُه فامتَثَل.

## ٤ - بابٌ

﴿ذُرِّيَّةَ مَنْ حَمَلْنَا مَعَ نُوحٍ إِنَّهُۥ كَانَ عَبْدًا شَكُورًا﴾ [الإسراء:٣]

**٤٧١٢ - حدَّثنا محمَّدُ بنُ مُقاتِلٍ، أخبرنا عبدُ الله، أخبرنا أبو حَيّانَ التَّيْميُّ، عن أبي زُرْعةَ ابنِ عَمْرِو بنِ جَرِير، عن أبي هريرةَ ﷺ، قال: أُتِيَ رسولُ الله ﷺ بلحْمٍ، فرُفِعَ إليه الذِّراعُ، وكانت تُعجِبُه، فنَهَسَ منها نَهْسةً، ثمَّ قال: «أنا سَيِّدُ الناسِ يومَ القيامةِ، وهل تَدْرُونَ مِمَّ ذلك؟ يُجمَعُ الناسُ الأوَّلينَ والآخِرينَ في صَعِيدٍ واحدٍ، يُسمِعُهمُ الدّاعي، ويَنفُذُهمُ البَصَرُ، وتَدْنو الشمسُ، فيَبْلُغُ الناسَ منَ الغَمِّ والكَرْبِ ما لا يُطِيقونَ ولا يَحْتَمِلونَ، فيقول الناسُ: ألا تَرَوْنَ ما قد بَلَغَكُم؟ ألا تَنظُرونَ مَن يَشْفَعُ لكُم إلى رَبِّكُم؟ فيقول بعضُ الناسِ لبعضٍ: عليكم بآدَمَ، فيأتونَ آدَمَ عليه السلام، فيقولون له: أنتَ أبو البَشَرِ، خَلَقَكَ الله بيَدِه، ونَفَخَ فيكَ من رُوحِه، وأمَرَ الملائكةَ فسَجَدُوا لكَ، اشفَع لنا إلى رَبِّكَ، ألا تَرَى إلى ما نحنُ فيه؟ ألا تَرَى إلى ما قد بَلَغَنا؟ فيقول آدمُ:**

إنَّ رَبِّي قد غَضِبَ اليومَ غَضَباً لم يَغْضَب قبلَه مِثلَه، ولا يَغْضَبُ بعدَه مِثلَه، وإنَّه قد نَهاني عن الشَّجَرةِ فعَصَيتُه، نفْسي نفْسي نفْسي، اذهبوا إلى غَيري، اذهبوا إلى نوحٍ.

فيأتونَ نُوحاً، فيقولون: يا نوحُ، إنَّكَ أنتَ أوَّلُ الرُّسُلِ إلى أهلِ الأرضِ، وقد سَمّاكَ الله عبداً شَكوراً، اشْفَعْ لنا إلى رَبِّكَ، ألا تَرَى إلى ما نحنُ فيه؟ فيقول: رَبِّي عزَّ وجلَّ قد غَضِبَ اليومَ غَضَباً، لم يَغْضَب قبلَه مِثلَه، ولن يَغْضَبَ بعدَه مِثلَه، وإنَّه قد كانَ لي دَعْوةٌ دَعَوْتُها على قومي، نفْسي نفْسي نفْسي، اذهبوا إلى غيري، اذهبوا إلى إبراهيمَ.

٣٩٦/٨ فيأتونَ إبراهيمَ، فيقولون: يا إبراهيمُ، أنتَ نبيُّ الله، وخليلُه من أهلِ الأرضِ، اشفَع لنا/ إلى رَبِّكَ، ألا تَرَى إلى ما نحنُ فيه؟ فيقول لهم: إنَّ رَبِّي قد غَضِبَ اليومَ غَضَباً لم يَغْضَب قبلَه مِثلَه، ولن يَغْضَبَ بعدَه مِثلَه، وإنِّي قد كنتُ كَذَبتُ ثلاثَ كَذَباتٍ ـ فذكرهُنَّ أبو حَيّانَ في الحديثِ ـ نفسي نفسي نفسي، اذهبوا إلى غيري، اذهبوا إلى موسى.

فيأتونَ موسى، فيقولون: يا موسى، أنتَ رسولُ الله، فضَّلَكَ الله برسالَتِه، وبِكلامِه على الناسِ، اشفَع لنا إلى رَبِّكَ، ألا تَرَى إلى ما نحنُ فيه؟ فيقول: إنَّ رَبِّي قد غَضِبَ اليومَ غَضَباً لم يَغْضَب قبلَه مِثلَه، ولن يَغْضَبَ بعدَه مِثلَه، وإنِّي قد قَتَلْتُ نفْساً لم أومَر بقَتْلِها، نفسي نفسي نفسي، اذهبوا إلى غيري، اذهبوا إلى عيسى ابنِ مَريَمَ.

فيأتونَ عيسى، فيقولون: يا عيسى، أنتَ رسولُ الله، وكَلِمَتُه ألقاها إلى مريمَ، وروحٌ منه، وكَلَّمْتَ الناسَ في المَهْدِ صَبِيّاً، اشفَع لنا، ألا تَرَى إلى ما نحنُ فيه؟ فيقول عيسى: إنَّ رَبِّي قد غَضِبَ اليومَ غَضَباً لم يَغْضَب قبلَه مِثلَه قَطُّ، ولن يَغْضَبَ بعدَه مِثلَه، ولم يَذكُر ذَنْباً، نفسي نفسي نفسي، اذهبوا إلى غيري، اذهبوا إلى محمَّدٍ.

فيأتونَ محمَّداً، فيقولون: يا محمَّدُ، أنتَ رسولُ الله، وخاتمُ الأنبياءِ، وقد غَفَرَ الله لكَ ما تقدَّم من ذَنْبِكَ وما تَأَخَّرَ، اشفَع لنا إلى رَبِّكَ، ألا تَرَى إلى ما نحنُ فيه؟ فأنْطَلِقُ، فآتي تحتَ العَرْشِ، فأقَعُ ساجِداً لِرَبِّي عزَّ وجلَّ، ثمَّ يَفْتَحُ الله عليَّ مِن مَحامِدِه، وحُسْنِ الثَّناءِ عليه شيئاً، لم يَفْتَحْه على أحدٍ قبلي، ثمَّ يقال: يا محمَّدُ، ارفَع رأسَكَ، سَل تُعْطَه، واشفَع تُشَفَّع، فأرفَعُ رأسي،

فأقولُ: أمَّتي يا رَبِّ، أمَّتي يا رَبِّ، أمَّتي يا ربِّ فيقال: يا محمَّدُ، أدْخِل من أمَّتِكَ مَن لا حِسابَ عليهم منَ الباب الأيمَنِ من أبواب الجنَّةِ، وهم شُرَكاءُ الناسِ فيما سِوَى ذلك منَ الأبواب» ثمَّ قال: «والذي نفسي بيَدِه، إنَّ ما بينَ المِصْراعَينِ من مَصاريعِ الجنَّةِ كما بينَ مكَّةَ وحِمْيَرَ، أو كما بينَ مكَّةَ وبُصْرَى».

قوله: باب «﴿ذُرِّيَّةَ مَنْ حَمَلْنَا مَعَ نُوحٍ إِنَّهُ كَانَ عَبْدًا شَكُورًا﴾» ذكر فيه حديث أبي هريرة في الشَّفاعة من طريق أبي زُرْعة بن عَمْرو، عنه، وسيأتي شرحه في الرِّقاق (٦٥٦٥).

وأورَدَه هنا لقوله فيه: «يقولون: يا نوح، أنتَ أوَّل الرُّسُل إلى أهل الأرض، وقد سَمّاك اللهُ عبداً شَكوراً» وقد مضى البحث في كَوْنه أوَّلَ الرُّسُل في كتاب التيمُّم (٣٣٥).

وقوله فيه في ذِكْر إبراهيم: «وإنّي قد كنت كَذَبتُ ثلاث كَذباتٍ ـ فذكرهُنَّ أبو حَيّانَ في الحديث ـ» يشير إلى أنَّ مَن دونَ أبي حَيّانَ اختَصَرَ ذلك، وأبو حَيّان هو الراوي له عن أبي زُرْعة، وقد مضى بيانُ ذلك في أحاديث الأنبياء (٣٣٦١).

وفي الحديث رَدٌّ على مَن زَعَمَ أنَّ الضَّمير في قوله: ﴿إِنَّهُ كَانَ عَبْدًا شَكُورًا﴾ لموسى عليه السلام، وقد صَحَّحَ ابن حِبّان[1] من حديث سَلمان الفارسيّ: كان نوحٌ إذا طَعِمَ أو لَبِسَ حَمِدَ الله، فسُمّيَ عبداً شَكوراً. وله شاهد عند ابن مَرْدويه من حديث معاذ بن أنس، وآخر من حديث أبي فاطمة.

وقوله: «يَنفُذُهم البَصَر» بفتح أوَّله وضمّ الفاء من الثُّلاثيّ، أي: يَخرِقُهم، وبضمِّ أوَّله وكسر الفاء من الرُّباعيّ، أي: يُحيط بهم.

والذّال مُعجَمة في الرِّواية، وقال أبو حاتم السِّجِستانيُّ: أصحاب الحديث يقولونه

---

(١) كذا قال الحافظُ رحمه الله، وهو ذهول منه، لأن الحديث لم يذكره ابنُ حبان، ولا عزاه إليه هو في «إتحاف المهرة»، وإنما عزاه في «إتحاف المهرة» (٥٩٥٣) إلى الحاكم، وهو عنده ٢/ ٣٦٠، ولعله أراد أن يذكر الحاكم، فسبق قلمه فذكر ابنَ حبان! ثم الحديث موقوف على سلمان الفارسي، ولم ينبّه عليه الحافظ رحمه الله.

بالمعجَمة، وإنَّما هو بالمهمَلة، ومعناه يَبلُغ أوَّلهم وآخرهم. وأُجيبَ: بأنَّ المعنى يُحيط بهم الرّائي، لا يَخفَى عليه منهم شيءٌ لاستواءِ الأرض، فلا يكون فيها ما يَستَتِر به أحدٌ من الرّائي، وهذا أولَى من قول أبي عُبيد[1]: يأتي عليهم بَصَرُ الرَّحمن؛ إذ رُؤية الله تعالى مُحيطة بجميعِهم في كلّ حال سواءٌ الصَّعيدُ المستَوي وغيره.

ويقال: نَفَذَه البَصَرُ: إذا بَلَغَه وجاوَزَه، والنَّفاذ: الجَوَاز، والخُلُوص من الشَّيء، ومنه: نَفَذَ السَّهمُ نفوذاً[2]: إذا خَرَقَ الرَّمِيَّةَ وخرج منها.

٣٩٧/٨

## ٥- بابٌ

﴿وَءَاتَيْنَا دَاوُۥدَ زَبُورًا﴾ [الإسراء:٥٥]

**٤٧١٣- حدَّثنا إسحاقُ بنُ نَصْرٍ، حدَّثنا عبدُ الرَّزّاق، عن مَعمَر، عن همَّام بن مُنبِّه، عن أبي هريرةَ ﷺ، عن النبيِّ ﷺ، قال: «خُفِّفَ على داودَ القُرآنُ، فكان يأمُرُ بدابَّتِه لِتُسرَجَ، فكان يقرأُ قبلَ أن يَفْرُغَ» يعني القرآنَ.**

قوله: «باب ﴿وَءَاتَيْنَا دَاوُۥدَ زَبُورًا﴾» ذكر فيه حديث أبي هريرة: «خُفِّفَ على داود القرآن». وَوَقَعَ في روايةٍ لأبي ذرٍّ: «القِراءة».

والمراد بالقرآن: مصدَر القراءة، لا القرآن المعهودُ لهذه الأُمّة. وقد تقدَّم إشباع القول فيه في ترجمة داود عليه السلام من أحاديث الأنبياء (٣٤١٧).

## ٦- بابٌ

﴿قُلِ ٱدْعُوا۟ ٱلَّذِينَ زَعَمْتُم مِّن دُونِهِۦ﴾ الآية [الإسراء:٥٦]

**٤٧١٤- حدَّثنا عَمْرو بنُ عليٍّ، حدَّثنا يحيى، حدَّثنا سفيانُ، حدَّثني سليمانُ، عن إبراهيمَ، عن أبي مَعمَر، عن عبدِ الله: ﴿إِلَىٰ رَبِّهِمُ ٱلْوَسِيلَةَ﴾ قال: كان ناسٌ منَ الإنسِ يَعْبُدونَ ناساً منَ الجِنِّ، فأسلَمَ الجِنُّ، وتَمَسَّكَ هؤلاءِ بدِينِهم.**

---

(١) تحرف في الأصلين و(س) إلى: أبي عبيدة، وإنما هو قول أبي عبيد القاسم بن سلّام في «غريب الحديث» ٤/ ٥٢.

(٢) لفظة «نفوذاً» سقطت من (س).

زادَ الأشجَعيُّ، عن سفيانَ، عن الأعمَشِ: ﴿ قُلِ ٱدْعُواْ ٱلَّذِينَ زَعَمْتُم ﴾.

قوله: «باب ﴿ قُلِ ٱدْعُواْ ٱلَّذِينَ زَعَمْتُم مِّن دُونِهِۦ ﴾ الآيَةَ» كذا لأبي ذرٍّ، وساقَ غيره إلى: ﴿تَحْوِيلًا ﴾.

قوله: «يحيى» هو القَطّان، وسفيان: هو الثَّوريّ، وسليمان: هو الأعمَش، وإبراهيم: هو النَّخَعيّ، وأبو مَعمَر: هو عبد الله الأزديّ، وعبد الله: هو ابن مسعودٍ.

قوله: «عن عبد الله: ﴿إِلَىٰ رَبِّهِمُ ٱلْوَسِيلَةَ ﴾ قال: كان ناس» في رواية النَّسائيِّ (ك١١٢٢٥) من هذا الوجه عن عبد الله، في قوله: ﴿ أُوْلَٰٓئِكَ ٱلَّذِينَ يَدْعُونَ يَبْتَغُونَ إِلَىٰ رَبِّهِمُ ٱلْوَسِيلَةَ ﴾ قال: كان ناس ... إلى آخره.

والمراد بالوسيلة: القُرْبة، أخرجه عبد الرَّزّاق عن مَعمَر عن قَتَادة. وأخرجه الطَّبَريُّ من طريق أُخرى عن قَتَادة، ومن طريق ابن عبَّاس[1] أيضاً (١٥/ ١٠٦).

قوله: «فأسلَمَ الجِنّ، وتَمَسَّكَ هؤلاءِ بدينِهم» أي: استَمرَّ الإنس الذينَ كانوا يَعبُدونَ الجِنّ على عبادة الجِنّ، والجِنّ لا يَرضَونَ بذلك لكَوْنِهم أسلَموا، وهم الذينَ صاروا يَبتَغونَ إلى رَبِّهم الوسيلةَ.

وروى الطَّبَريُّ (١٥/ ١٠٤) من وجه آخر عن ابن مسعود، فزاد فيه: والإنسُ الذينَ كانوا يَعبُدونَهم لا يَشعُرونَ بإسلامهم. وهذا هو المعتمَد في تفسير هذه الآية.

وأمَّا ما أخرجه الطَّبَريُّ (١٥/ ١٠٥) من وجه آخر عن ابن مسعود قال: كان قَبائلُ من العرب يَعبُدونَ صِنْفاً من الملائكة، يقال لهم: الجِنّ، ويقولون: هم بنات الله، فنزلت هذه الآية. فإن ثَبَتَ[2]، فهو محمول على أنَّها نزلت في الفريقَينِ، وإلّا فالسّياق يدلّ على أنَّهم قبلَ الإسلام كانوا راضِينَ بعِبادَتِهم، وليست هذه من صفات الملائكة. وفي رواية سعيد بن منصور عن ابن مسعود في حديث الباب: فغَيَّرَهم الله بذلك. وكذا ما أخرجه من طريق

---

(١) لكنه منقطع، إذ رواه ابن جريج عن ابن عباس، ولم يُدركه.

(٢) في إسناده يحيى بن السكن البصري الرقي، ضعفه أبو حاتم وصالح جزرة، فلا يثبُت الخبر.

أُخرى ضعيفة عن ابن عبَّاس: أنَّ المراد مَن كان يَعبُد الملائكة والمسيح وعُزَيراً.

تنبيه: استَشكَلَ ابن التِّين قوله: ناساً من الجِنّ. من حيثُ إنَّ الناس ضِدّ الجِنّ. وأُجيبَ: بأنَّه على قول مَن قال: إنَّه مِن ناسَ: إذا تَحرَّكَ، أو ذُكِرَ للتَّقابُلِ حيثُ قال: ناسٌ من الإنس وناسٌ من الجِنّ ويا لَيتَ شِعري على مَن يَعتَرِضُ.

قوله: «زادَ الأشجَعيّ» هو عُبيد الله بن عُبيد الرَّحمن، بالتَّصغير فيهما.

قوله: «عن سُفْيان، عن الأعمَش: ﴿ قُلِ ٱدْعُواْ ٱلَّذِينَ زَعَمْتُم ﴾» أي: روى الحديث بإسناده، وزاد/ في أوَّله من أوَّل الآية التي قبلَها، وروى الطَّبَريُّ (١٥/ ١٠٤) من طريق العَوْفيِّ عن ابن عبَّاس في قوله: ﴿ قُلِ ٱدْعُواْ ٱلَّذِينَ زَعَمْتُم ﴾ إلى آخر الآية. قال: كان أهل الشِّرك يقولون: نَعبُد الملائكةَ. وهم الذينَ يَدعُونَ. ٣٩٨/٨

## ٧- باب قوله:

﴿ أُوْلَٰٓئِكَ ٱلَّذِينَ يَدْعُونَ يَبْتَغُونَ إِلَىٰ رَبِّهِمُ ٱلْوَسِيلَةَ ﴾ الآية [الإسراء:٥٧]

**٤٧١٥- حدَّثنا بِشرُ بنُ خالدٍ، أخبرنا محمَّدُ بنُ جعفرٍ، عن شُعْبَةَ، عن سليمانَ، عن إبراهيمَ، عن أبي مَعمَرٍ، عن عبدِ الله ﷺ، في هذه الآيةِ: ﴿ أُوْلَٰٓئِكَ ٱلَّذِينَ يَدْعُونَ يَبْتَغُونَ إِلَىٰ رَبِّهِمُ ٱلْوَسِيلَةَ ﴾، قال: ناسٌ منَ الجِنِّ يُعْبَدُونَ، فأسلَمُوا.**

قوله: «باب قوله: ﴿ أُوْلَٰٓئِكَ ٱلَّذِينَ يَدْعُونَ يَبْتَغُونَ إِلَىٰ رَبِّهِمُ ٱلْوَسِيلَةَ ﴾ الآيةَ» ذكر فيه الحديث قبلَه من وجهٍ آخرَ عن الأعمَش مختصراً، ومفعول يَدعونَ محذوف، تقديره: أولئكَ الذينَ يَدعُونَهم آلهةً يَبتَغونَ إلى رَبِّهم الوسيلةَ، وقرأ ابن مسعود: «تَدْعُونَ» بالمثنّاة الفَوْقانيَّة، على أنَّ الخِطاب للكفَّار، وهو واضح.

وقوله: «﴿ أَيُّهُمْ أَقْرَبُ ﴾» معناه: يَبتَغُونَ مَن هو أقرَبُ منهم إلى رَبِّهم، وقال أبو البَقَاء: مُبتَدَأ والخبر ﴿أَقْرَبُ﴾، وهو استفهام في موضع نصب بـ«يدعون»، ويجوز أن يكون بمعنى الذينَ، وهو بَدَل من الضَّمير في ﴿يَدْعُونَ ﴾. كذا قال، وكأنَّه ذهب إلى أنَّ فاعل ﴿يَدْعُونَ ﴾ و﴿يَبْتَغُونَ ﴾ واحدٌ، والله أعلم.

## ٨- بابٌ

﴿وَمَا جَعَلْنَا ٱلرُّءْيَا ٱلَّتِىٓ أَرَيْنَٰكَ إِلَّا فِتْنَةً لِّلنَّاسِ﴾ [الإسراء:٦٠]

**٤٧١٦- حدَّثنا عليُّ بنُ عبدِ الله، حدَّثنا سفيانُ، عن عَمرٍو، عن عِكْرمةَ، عن ابنِ عبَّاسٍ** ﷺ: ﴿وَمَا جَعَلْنَا ٱلرُّءْيَا ٱلَّتِىٓ أَرَيْنَٰكَ إِلَّا فِتْنَةً لِّلنَّاسِ﴾ **قال: هي رُؤْيا عَينٍ، أُرِيَها رسولُ الله** ﷺ **ليلةَ أُسْرِيَ به.** ﴿وَٱلشَّجَرَةَ ٱلْمَلْعُونَةَ فِى ٱلْقُرْءَانِ﴾: **شَجَرةُ الزَّقّومِ.**

**قوله:** «باب ﴿وَمَا جَعَلْنَا ٱلرُّءْيَا ٱلَّتِىٓ أَرَيْنَٰكَ إِلَّا فِتْنَةً لِّلنَّاسِ﴾» سَقَطَ «باب» لغير أبي ذرٍّ.

**قوله:** «**عن عَمْرو**» هو ابن دينارٍ.

**قوله:** «**هيَ رُؤْيا عَين أُرِيَها رسولُ الله** ﷺ **ليلةَ أُسْرِيَ به**» لم يُصرِّح بالمرئيِّ، وعندَ سعيد ابن منصور من طريق أبي مالك[1] قال: هو ما أُرِيَ في طريقه إلى بيت المقدِس. قلت: وقد بيَّنت ذلك واضحاً في الكلام على حديث الإسراء في السِّيرة النبويَّة من هذا الكتاب (٣٨٨٧).

**قوله:** «**أُرِيَها ليلةَ أُسْرِيَ به**» زاد سعيد بن منصور عن سفيان في آخر الحديث: وليست رُؤيا مَنامٍ.

**وقوله:** «**ليلة أُسْرِيَ به**» جاء فيه قول آخر: فروى ابن مَرْدويه من طريق العَوْفيِّ عن ابن عبَّاس قال: أُرِيَ أنَّه دَخَلَ مكَّةَ هو وأصحابه، فلمَّا رَدَّه المشرِكونَ كان لبعضِ الناس بذلك فتنةً.

وجاء فيه قولٌ آخرُ: فروى ابن مَرْدويه من حديث الحسين بن عليّ رفَعَه: «إنّي رأيتُ كأنَّ بني أُميَّة يَتَعاورونَ مِنبَري هذا، فقيلَ: هي دُنيا تَنالُهم، ونزلت هذه الآية». وأخرجه ابن أبي حاتم من حديث عَمْرو بن العاص، ومن حديث يَعْلى بن مُرّة، ومن مُرسَل ابن المسيّب نحوه، وأسانيد الكلّ ضعيفة.

واستُدِلَّ به على إطلاق لفظ الرُّؤيا على ما يُرَى بالعين في اليَقَظة، وقد أنكَرَه الحَريريّ

---

(١) هو غَزْوان الغفاري الكوفي.

تَبَعاً لغيره، وقالوا: إنَّما يقال: رُؤيا في المناميّة، وأمَّا التي في اليَقَظة فيقال رُؤية. وممَّن استعملَ الرُّؤيا في اليَقَظة المتنبّي في قوله:

ورُؤياك أحلَى في العُيون من الغُمْضِ

٣٩٩/٨ وهذا التَّفسير يَرُدّ/ على مَن خطَّأه.

قوله: «﴿وَٱلشَّجَرَةَ ٱلْمَلْعُونَةَ فِى ٱلْقُرْءَانِ﴾ قال: شَجَرةُ الزَّقّومِ» هذا هو الصَّحيح، وذكره ابن أبي حاتم عن بضعةَ عشرَ نفساً من التابعينَ، ثمَّ روى من حديث عبد الله بن عَمْرو: أنَّ الشَّجَرة الملعونة الحَكَم بن أبي العاص ووَلَده. وإسناده ضعيف.

وأمَّا الزَّقّوم، فقال أبو حنيفة الدِّينَوَريّ في «كتاب النَّبات»: الزَّقّوم: شَجَرة غَبراء تَنبُتُ في السَّهل، صغيرة الوَرَق مُدَوَّرَتُه، لا شَوك لها، ذَفِرةٌ[1] مُرّة، ولَها نَوْرٌ أبيض ضعيف تَجرُسُه النَّحلُ، ورُؤوسها قِباح جدّاً.

وروى عبد الرَّزّاق عن مَعمَر عن قَتَادة قال: قال المشرِكونَ: يُخبرُنا محمَّد أنَّ في النار شَجَرةً، والنار تأكُل الشَّجَر، فكان ذلك فتنةً لهم.

وقال السُّهَيليُّ: الزَّقّوم: فَعّول من الزَّقْم، وهو اللَّقْم الشَّديد. وفي لغة تَميميَّة: كلّ طعام يُتَقَيَّأ منه يقال له: زَقّوم، وقيل: هو كلّ طعام ثقيل.

## ٩- باب قوله:

﴿إِنَّ قُرْءَانَ ٱلْفَجْرِ كَانَ مَشْهُودًا﴾ [الإسراء:٧٨]

قال مجاهدٌ: صلاةَ الفجرِ.

**٤٧١٧- حدَّثنا عبدُ الله بنُ محمَّدٍ، حدَّثنا عبدُ الرَّزّاق، أخبرنا مَعمَرٌ، عن الزُّهْريِّ، عن أبي سَلَمةَ وابنِ المسيّب، عن أبي هريرةَ ﷺ، عن النبيِّ ﷺ، قال: «فَضْلُ صلاةِ الجميعِ على صلاةِ الواحدِ خمسٌ وعِشْرونَ درجةً، وتَجْتَمِعُ ملائكةُ اللَّيلِ وملائكةُ النَّهار في صلاةِ الفَجْر».**

**يقول أبو هريرةَ: اقرَؤوا إن شئتُم: ﴿وَقُرْءَانَ ٱلْفَجْرِ إِنَّ قُرْءَانَ ٱلْفَجْرِ كَانَ مَشْهُودًا﴾.**

---

(١) تحرف في (س) إلى: زفرة.

قوله: «باب قوله: ﴿إِنَّ قُرْءَانَ ٱلْفَجْرِ كَانَ مَشْهُودًا﴾ قال مجاهد: صلاة الفجر» وصَلَه الطَّبَرِيُّ (١٥/ ١٤٠) من طريق ابن أبي نَجِيح عنه. وزادَ[1]: يَجتَمِع فيها ملائكة اللَّيل وملائكة النَّهار.

ومن طريق العَوْفِيِّ عن ابن عبَّاس نحوه.

ثم ذكر فيه حديث أبي هريرة، وقد تقدَّم شرحُه في صفة الصلاة (٦٤٧).

## ١٠- باب قوله:

﴿عَسَىٰٓ أَن يَبْعَثَكَ رَبُّكَ مَقَامًا مَّحْمُودًا﴾ [الإسراء:٧٩]

**٤٧١٨- حدَّثنا إسماعيلُ بنُ أبانَ، حدَّثنا أبو الأحْوَصِ، عن آدمَ بنِ عليٍّ، قال: سمعتُ ابنَ عمرَ رضي الله عنهما، يقول: إنَّ الناسَ يَصِيرونَ يومَ القيامةِ جُثاً، كلُّ أمّةٍ تَتْبَعُ نبيَّها، يقولون: يا فلانُ اشفَعْ، يا فلانُ اشفَعْ، حتَّى تَنْتَهِيَ الشَّفاعةُ إلى النبيِّ ﷺ، فذلك يومَ يَبْعَثُه اللهُ المقامَ المحمودَ.**

**رواه حمزةُ بنُ عبدِ الله، عن أبيه، عن النبيِّ ﷺ.**

**٤٧١٩- حدَّثنا عليُّ بنُ عيّاشٍ، حدَّثنا شُعَيبُ بنُ أبي حمزةَ، عن محمَّدِ بنِ المنكَدِرِ، عن جابرِ بنِ عبدِ الله رضي الله عنهما، أنَّ رسولَ الله ﷺ قال: «مَن قال حينَ يَسْمَعُ النِّداءَ: اللهمَّ رَبَّ هذه الدَّعْوةِ التامّةِ، والصلاةِ القائمةِ، آتِ محمَّداً الوَسِيلةَ والفَضِيلةَ، وابْعَثْه مقاماً محموداً الذي وعَدْتَه، حَلَّت له شَفاعَتي يومَ القيامةِ».**

قوله: «باب قوله: ﴿عَسَىٰٓ أَن يَبْعَثَكَ رَبُّكَ مَقَامًا مَّحْمُودًا﴾» روى النَّسائيُّ (ك١١٢٣٠) بإسنادٍ صحيح من حديث حُذَيفة قال: يَجتَمِع الناس في صعيد واحد، فأوَّل مَدعوٍّ محمَّدٌ ﷺ فيقول: «لَبَّيكَ وسَعدَيكَ، والخير في يَدَيك، والشرّ ليس إليك، المهديُّ/ مَن هَدَيتَ، عبدك وابن عبدَيك، وبك وإليك، ولا مَلجَأ ولا مَنجا مِنك إلّا إليك، تَبارَكْتَ وتَعالَيتَ» ٨/٤٠٠

(١) هذه الزيادة عند الطبري ١٥/ ١٤٠ و١٤١ من طريق منصور عن مجاهد، وكذا من طريق ابن جريج عن مجاهد، وليست من طريق ابن أبي نجيح عنه.

فهذا قوله: ﴿عَسَىٰٓ أَن يَبۡعَثَكَ رَبُّكَ مَقَامٗا مَّحۡمُودٗا﴾. وصَحَّحَه الحاكم (٢/ ٣٦٣-٣٦٤). ولا مُنافاة بينَه وبينَ حديث ابن عمر في الباب، لأنَّ هذا الكلام كأنَّه مُقدِّمة الشَّفاعة.

وروى ابن أبي حاتم من طريق سعيد بن أبي هلال أنَّه بَلَغَه: أنَّ المقام المحمود الذي ذكره الله: أنَّ النبيّ ﷺ يكون يومَ القيامة بينَ الجبّار وبينَ جِبْريل، فيَغبِطُه لمقامه ذلك أهلُ الجمْع. ورجاله ثقات، لكنَّه مُرسَل.

ومن طريق عليّ بن الحسين بن عليّ أخبرني رجل من أهل العلم: أنَّ النبيّ ﷺ قال: «تُمَدّ الأرض مَدَّ الأديم» الحديث وفيه: «ثمَّ يُؤذَن لي في الشَّفاعة فأقول: أي رَبِّ عِبادك عَبَدوك في أطراف الأرض» قال: «فذلك المقام المحمود». ورجاله ثقات، وهو صحيح إن كان الرجل صَحابيّاً.

وقد تقدَّم في كتاب الزكاة (١٤٧٥): أنَّ المراد بالمقام المحمود: أخذُه بحَلْقة باب الجنَّة، وقيل: إعطاؤُه لواءَ الحمد، وقيل: جُلوسُه على العَرش. أخرجه عبد بن حُميدٍ وغيره[1] عن مجاهد، وقيل: شَفاعَته رابع أربعة. وسيأتي بيانه في كتاب الرِّقاق (٦٥٦٥) إن شاء الله تعالى.

**قوله: «حدَّثنا أبو الأحْوَصِ»** بمُهمَلتَينِ: هو سَلّامُ بن سَليم.

**قوله: «عن آدم بن عليّ»** هو العِجْليُّ، بصريّ ثقة، وليس له في البخاريّ إلّا هذا الحديث، وقد تقدَّم في الزكاة من وجه آخر عن ابن عمر، وفيه تسمية بعض مَن أُبهِمَ هنا بقوله: «يا فلان».

**وقوله: «جُثَاً»** بضمِّ أوَّله والتَّنوين، جمع جُثوة كَخُطوةٍ وخُطَاً، وحكى ابن الأثير أنَّه روي: جِثِيّ، بكسرِ المثلَّثة وتشديد التَّحتانيَّة: جمع جاثٍ، وهو الذي يَجلِس على رُكبَتَيه، وقال ابن الجَوْزيّ عن ابن الخشَّاب: إنَّما هو: جُثًّى، بفتح المثلَّثة وتشديدها: جمع جاثٍ، مِثل غازٍ وغُزًّى.

**قوله: «حتَّى تَنتَهي الشَّفاعةُ إلى النبيّ ﷺ»** زاد في الرِّواية المعلَّقة في الزكاة: فيَشفَع ليُقضَى

---

(١) وأخرجه الطبري أيضاً ١٥/ ١٤٥، وقال بإثره: وأولى القولين في ذلك بالصواب ما صح به الخبر عن رسول الله ﷺ، ثم ذكر حديث أبي هريرة عن النبي ﷺ قال: «هي الشفاعة».

بينَ الخلق. ويأتي شرح حديث الشَّفاعة مُستَوفًى في كتاب الرِّقاق (٦٥٦٥) إن شاء الله تعالى.

**قوله: «رواه حمزة بن عبد الله»** أي: ابن عمر **«عن أبيهِ»** تقدَّم ذِكْر مَن وَصَلَه في كتاب الزكاة (١٤٧٥).

ثمَّ ذكر المصنِّف حديث جابر في الدُّعاء بعدَ الأذان، وقد تقدَّم شرحه في أبواب الأذان (٦١٤).

## ١١ - بابٌ

## ﴿ وَقُلْ جَآءَ ٱلْحَقُّ وَزَهَقَ ٱلْبَـٰطِلُ ﴾ الآية [الإسراء:٨١]

**يَزْهَقُ: يَهْلِكُ.**

**٤٧٢٠ - حدَّثنا الحُمَيديُّ، حدَّثنا سفيانُ، عن ابنِ أبي نَجِيح، عن مجاهدٍ، عن أبي مَعمَر، عن عبدِ الله بنِ مسعودٍ ﷺ، قال: دَخَلَ النبيُّ ﷺ مكَّةَ، وحَوْلَ البيتِ سِتّونَ وثلاثُ مئةِ نُصُبٍ، فجَعَلَ يَطْعُنُها بعُودٍ في يدِه، ويقول: «﴿جَآءَ ٱلْحَقُّ وَزَهَقَ ٱلْبَـٰطِلُ إِنَّ ٱلْبَـٰطِلَ كَانَ زَهُوقًا﴾ ﴿جَآءَ ٱلْحَقُّ وَمَا يُبْدِئُ ٱلْبَـٰطِلُ وَمَا يُعِيدُ﴾» [سبأ: ٤٩].**

**قوله: «باب ﴿ وَقُلْ جَآءَ ٱلْحَقُّ وَزَهَقَ ٱلْبَـٰطِلُ ﴾ الآية. يَزهَقُ: يَهلك»** قال أبو عُبيدة في قوله: ﴿تَزْهَقَ أَنفُسُهُمْ وَهُمْ كَـٰفِرُونَ﴾ [التوبة:٥٥ و٨٥]، أي: تَخرُج وتَموت وتَهلِك، ويقال: زَهَقَ ما عندَك، أي: ذهب كلُّه.

وروى ابن أبي حاتم من طريق عليّ بن أبي طلحة عن ابن عبَّاس: ﴿إِنَّ ٱلْبَـٰطِلَ كَانَ زَهُوقًا﴾، أي: ذاهباً.

ومن طريق سعيد عن قَتَادة ﴿زَهَقَ ٱلْبَـٰطِلُ﴾، أي: هَلَكَ.

**قوله: «عن ابن أبي نَجِيح»** كذا لهم. وفي بعض النُّسَخِ: حدَّثنا ابن أبي نَجِيح.

**قوله: «دَخَلَ رسول الله ﷺ»** في حديث أبي هريرة عندَ مسلمٍ (١٧٨٠) والنَّسائيِّ (ك١١٢٣٤) أنَّ ذلك كان في فتح مكَّةَ، وأوَّله في قِصّة فتح مكَّة، إلى أن قال: فجاء رسولُ الله

حتَّى طافَ بالبيت، فجَعَلَ يَمُرّ بتلكَ الأصنام، فجَعَلَ يَطعُنُها بسِيَةِ القَوس ويقول: «﴿جَآءَ ٱلْحَقُّ وَزَهَقَ ٱلْبَٰطِلُ﴾»/ الحديث بطوله. وقد تقدَّم شرح ذلك مُستوفًى في غزوة الفتح بحَمدِ الله تعالى (٤٢٨٧). ٤٠١/٨

وقوله: «**وحول البيت ستّونَ وثلاثُ مئة نُصُب**» كذا للأكثرِ هنا بغير ألِف، وكذا وَقَعَ في رواية سعيد بن منصور، لكن بلفظ: صَنَم. والأوجَه نصبه على التَّمييز، إذ لو كان مرفوعاً لكان صفةً، والواحد لا يقع صفةً للجمعِ[1]. ويحتمل أن يكون خَبَراً لمبتَدَأٍ محذوف، والجملة صفة، أو هو منصوب لكنَّه كُتِبَ بغير ألِف على بعض اللُّغات.

## ١٢- بابٌ

## ﴿ وَيَسْـَٔلُونَكَ عَنِ ٱلرُّوحِ ﴾ [الإسراء:٨٥]

**٤٧٢١- حدَّثنا عمرُ بنُ حفصِ بنِ غِياثٍ، حدَّثنا أبي، حدَّثنا الأعمَشُ، قال: حدَّثني إبراهيمُ، عن عَلْقمةَ، عن عبدِ الله ﷺ، قال: بينا أنا معَ النبيِّ ﷺ في حَرْثٍ، وهو مُتَّكِئٌ على عَسِيبٍ، إذ مرَّ اليهودُ، فقال بعضُهم لبعضٍ: سَلُوه عن الرّوحِ، فقال: ما رابَكُم إليه؟ وقال بعضُهم: لا يَستَقبِلُكُم بشيءٍ تَكْرَهُونَه، فقالوا: سَلُوه، فسألُوه عن الرّوحِ، فأمسَكَ النبيُّ ﷺ، فلم يَرُدَّ عليهم شيئاً، فعَلِمْتُ أنَّه يوحَى إليه، فقُمْتُ مقامي، فلمَّا نزلَ الوَحْيُ، قال: «﴿ وَيَسْـَٔلُونَكَ عَنِ ٱلرُّوحِ قُلِ ٱلرُّوحُ مِنْ أَمْرِ رَبِّى وَمَآ أُوتِيتُم مِّنَ ٱلْعِلْمِ إِلَّا قَلِيلًا ﴾».**

قوله: «باب ﴿ وَيَسْـَٔلُونَكَ عَنِ ٱلرُّوحِ ﴾» ذكر فيه حديث إبراهيم، وهو النَّخَعيُّ، عن

---

(١) هذا الكلام سبَقَ الحافظَ إليه الزركشيُّ والسَّفاقُسِيُّ، كما نبّه عليه القَسْطلَّانيُّ في «إرشاد الساري» ٧/ ٢١٠، ونقل عن البدر الدَّمَامِينيّ صاحب «مصابيح الجامع» ردَّه على الزركشي بأن هنا عددين كلٌّ منهما يحتاج إلى مميِّز، فالأول مميِّزُه منصوب يعني ستون نُصباً، والثاني مُميِّزُه مجرور يعني ثلاث مئة نُصبٍ، فإن عَنَى أنه مميِّز لكلا العددين فخطأ، والظاهر أنه مجرورٌ كما وقع في بعض النسخ تمييزاً لثلاث مئة، ومميِّز ستون محذوف لوجود الدالِّ عليه. قلنا: وردَّ القسطلَّاني على دعوى أن الرواية بالرفع بقوله: فيه نظر فليحرر، والذي رأيته في جملةٍ من الفروع المعتمدة المقابلة على اليونينية الـمُجمَع عليها في الإتقان وتحرير الضبط بالجر، ولم أرَ غيرَه في نسخةٍ.

عَلقَمة عن عبد الله: وهو ابن مسعود.

**قوله: «في حَرْث»** بفتح المهمَلة وسكون الرّاء بعدَها مُثلَّثة، ووَقَعَ في كتاب العلم (١٢٥) من وجهٍ آخرَ بخاءٍ مُعجَمةٍ وموحَّدةٍ، وضَبَطوه بفتح أوَّله وكسر ثانيه وبالعكس، والأوَّل أصوَب، فقد أخرجه مسلم (٢٧٩٤/ ٣٤) من طريق مسروق عن ابن مسعود بلفظ: كان في نَخل. وزاد في رواية العلم: بالمدينة. ولابنِ مَرْدويه من وجه آخر عن الأعمَش: في حَرْثٍ للأنصار.

وهذا يدلُّ على أنَّ نزول الآية وَقَعَ بالمدينة، لكن روى التِّرمِذيّ (٣١٤٠) من طريق داود بن أبي هِند عن عِكْرمة عن ابن عبَّاس قال: قالت قُرَيش لليهودِ: أعطُونا شيئاً نسألُ هذا الرجلَ، فقالوا: سَلُوه عن الرّوح، فسألوه، فأنزَلَ الله تعالى: ﴿ وَيَسْـَٔلُونَكَ عَنِ ٱلرُّوحِ قُلِ ٱلرُّوحُ مِنْ أَمْـرِ رَبِّى ﴾» ورجاله رجالُه[1]، وهو عندَ ابن إسحاق[2] من وجه آخرَ عن ابن عبَّاس نحوه.

ويُمكِن الجمع بأن يَتَعَدَّد النُّزول، ويُحمَلُ سكوتُه في المرَّة الثّانية على تَوقُّع مَزيدِ بيانٍ في ذلك، وإن ساغَ هذا، وإلّا فما في «الصَّحيح» أصحّ.

**قوله: «يَتوكَّأ»**[3] أي: يَعتَمِد.

**قوله: «على عَسِيبٍ»** بمُهمَلتَينِ وآخره موحَّدة، بوَزنِ عظيمٍ: وهي الجَريدة التي لا خُوصَ فيها. ووَقَعَ في رواية ابن حِبّان: ومعه جَريدة[4].

قال ابن فارس: العَسَبَات[5] من النَّخل كالقُضبان من غيرها.

**قوله: «إذ مرَّ اليهودُ»** كذا فيه: اليهود، بالرَّفع على الفاعليَّة، وفي بَقيَّة الرِّوايات في العلم

---

(١) المثبت من (أ)، وفي (ع) و(س): ورجاله رجال مسلم. والمراد بقوله: رجاله رجاله، أي: في الثقة والعدالة، فهي عبارة عن متانتهم في الرواية.

(٢) ومن طريقه أخرجه البيهقي في «دلائل النبوة» ٢/ ٢٦٩-٢٧٠.

(٣) هذا لفظ الرواية السالفة في العلم (١٢٥)، وإلا فلا خلاف هنا بين رواة البخاري أنها: مُتّكِئٌ.

(٤) الحديث عند ابن حبان (٩٧ و٩٨) وليس فيه ما ذكره الحافظ.

(٥) في (ع) و(س): العسبان، والمثبت من (أ) موافقاً لما في «مجمل اللغة» لابن فارس ١/ ٦٦٧.

(١٢٥) والاعتصام (٧٢٩٧) والتوحيد (٧٤٦٢)، وكذا عندَ مسلم (٢٧٩٤/ ٣٢): إذ مرَّ بنَفَرٍ من اليهود. وعندَ الطَّبَريِّ (١٥/ ١٥٤) من وجه آخر عن الأعمَش: إذ مَرَرنا على يهود.

ويُحمَل هذا الاختلاف على أنَّ الفريقَينِ تَلاقَوا فيَصدُق أنَّ كلًّا مرَّ بالآخرِ، وقوله: يهود، هذا اللَّفظ مَعرِفة تَدخُله اللّام تارةً وتارةً يَتَجَرَّد، وحَذَفوا منه ياء النِّسبة ففَرَّقوا بينَ مُفرَده وجمعه، كما قالوا: زِنْج وزِنْجيّ، ولم أقِفْ في شيء من الطُّرق على تسمية أحد من هؤلاءِ اليهود.

**قوله: «ما رابَكُم إليه»** كذا للأكثرِ بصيغة الفِعل الماضي من الرَّيب، ويقال فيه: رابَه كذا وأرابَه كذا، بمعنًى، وقال أبو زيد: رابَه إذا عَلِمَ/ منه الرَّيب، وأرابَه إذا ظنَّ ذلك به. ولأبي ذرٍّ عن الحَمُّوِيِّ وحدَه بهمزةٍ وضمّ الموحَّدة، من الرَّأْب: وهو الإصلاح، يقال فيه: رأَبَ بينَ القوم: إذا أصلَحَ بينَهم. وفي توجيهه هنا بُعدٌ. ٤٠٢/٨

وقال الخطَّابيُّ: الصَّواب: ما أرَبُكُم، بتقديم الهمزة وبفتحتين، من الأَرَب، وهو الحاجة.

وهذا واضح المعنى لو ساعَدَتْه الرِّواية. نعم رأيتُه في رواية المسعوديّ عن الأعمَش عندَ الطَّبَريِّ (١٥/ ١٥٥) كذلك.

وذكر ابن التِّين أنَّ رواية القابِسيّ كَرواية الحَمُّوِيِّ، لكن بتحتانيَّةٍ بدلَ الموحَّدة من الرَّأي، والله أعلم.

**قوله: «وقال بعضهم: لا يَستَقْبلُكُم بشيءٍ تَكْرَهونَه»** في رواية العلم: لا يَجيء فيه بشيءٍ تَكرَهُونَه، وفي الاعتصام: لا يُسمِعكُم ما تَكرَهونَ. وهي بمعنًى، وكلّها بالرَّفع على الاستئناف، ويجوز السُّكون وكذا النَّصب أيضاً.

**قوله: «فقالوا: سَلُوه»** في رواية التوحيد: فقال بعضهم: لَنسأَلَنَّه. واللّام جواب قَسَم محذوف.

**قوله: «فسألُوه عن الرّوح»** في رواية التوحيد: فقامَ رجل منهم فقال: يا أبا القاسم، ما الرّوح؟ وفي رواية العَوْفيِّ عن ابن عبَّاس عندَ الطَّبَريِّ (١٥/ ١٥٦): فقالوا: أخبرنا ما الرّوح؟

قال ابن التِّين: اختَلَفَ الناس في المراد بالرّوحِ المسؤول عنه في هذا الخبر على أقوال:

الأوَّل: روح الإنسان، الثّاني: روح الحيوان، الثّالث: جِبْريل، الرّابع: عيسى، الخامس: القرآن، السادس: الوحي، السابع: مَلكٌ يقوم وحده صَفّاً يومَ القيامة، الثّامن: مَلكٌ له أحدَ عشرَ ألف[1] جناح و[ألف][2] وجه.

وقيل: مَلك له سبعونَ ألف لسان، وقيل: له سبعونَ ألف وجه، في كلّ وجه سبعونَ ألف لسان، لكلِّ لسان ألف لغة، يُسبِّح الله تعالى، يَخلُق الله بكلِّ تسبيحة مَلكاً يَطير معَ الملائكة[3]، وقيل: مَلك رِجلاه في الأرض السُّفلَى ورأسه عندَ قائمة العَرش، التاسع: خلق كَخلقِ بني آدم، يقال لهم: الرّوح يأكلونَ ويَشرَبونَ، لا يَنزِل مَلك من السماء إلّا نزلَ معه، وقيل: بل هم صِنف من الملائكة يأكلونَ ويَشرَبونَ. انتهى كلامه مُلخَّصاً بزياداتٍ من كلام غيره.

وهذا إنَّما اجتَمَعَ من كلام أهل التَّفسير في معنى لفظ الرُّوح الوارد في القرآن، لا خصوص هذه الآية، فمن الذي في القرآن: ﴿نَزَلَ بِهِ ٱلرُّوحُ ٱلْأَمِينُ﴾ [الشعراء:١٩٣]، ﴿وَكَذَٰلِكَ أَوْحَيْنَآ إِلَيْكَ رُوحًا مِّنْ أَمْرِنَا﴾ [الشورى:٥٢]، ﴿يُلْقِى ٱلرُّوحَ مِنْ أَمْرِهِۦ﴾ [غافر:١٥]، ﴿وَأَيَّدَهُم بِرُوحٍ مِّنْهُ﴾ [المجادلة:٢٢]، ﴿يَوْمَ يَقُومُ ٱلرُّوحُ وَٱلْمَلَٰٓئِكَةُ صَفًّا﴾ [النبأ:٣٨]، ﴿تَنَزَّلُ ٱلْمَلَٰٓئِكَةُ وَٱلرُّوحُ فِيهَا﴾ [القدر:٤]: فالأوَّل: جِبْريل، والثّاني: القرآن، والثّالث: الوحي، والرّابع: القوّة، والخامس والسادس مُحتَمِل لِجبْريل ولغيره.

---

(١) كذا قال الحافظُ رحمه الله، وهو خطأ سبقَ الحافظَ إليه أبو جعفر النحاس في «معاني القرآن» ٤/ ١٨٩ حيث نَسبَ هذا القول إلى عطاء عن ابن عباس، والصواب في الرواية: ملك واحدٌ له عشرة آلاف... كذلك أخرجه أبو الشيخ في «العظمة» (٤٠٩)، والجُوزقاني في «الأباطيل» (٧١٩) من رواية ابن جريج عن عطاء عن ابن عباس. وعطاء هذا: هو ابن أبي مسلم الخراساني، وليس بابن أبي رباح، لأن ابن جريج لم يسمع من ابن أبي رباح غير تفسير سورتي البقرة وآل عمران، وما عدا ذلك من التفسير فسمعه من الخراساني، كما نبّه عليه الحافظ في مقدمة هذا الكتاب، والخراساني لم يسمع من ابن عباس.

(٢) لفظة «ألف» سقطت من الأصلين و(س)، وهي ثابتة في الرواية، وذكرها العيني في «عمدة القاري» ٢/ ٢٠١.

(٣) أخرجه الطبري ١٥/ ١٥٦ وغيره من حديث علي بن أبي طالب، وإسناده ضعيف لإبهام الراوي عن علي، وتفرد كاتب الليث به.

ووَقَعَ إطلاق روح الله على عيسى. وقد روى إسحاق[١] في «تفسيره» بإسنادٍ صحيح عن ابن عبَّاس قال: الرّوح من الله، وخلق من خلق الله، وصُوَر كبني آدَم، لا يَنزِل مَلَك إلّا ومعه واحد من الرّوح.

وثَبَتَ عن ابن عبَّاس: أنَّه كان لا يُفسِّر الرّوح[٢]، أي: لا يُعيِّنُ المراد به في الآية.

وقال الخطَّابيُّ: حَكَوا في المراد بالرّوحِ في الآية أقوالاً: قيل: سألوه عن جِبْريل، وقيل: عن مَلك له ألسِنةٌ. وقال الأكثر: سألوه عن الرّوح التي تكون بها الحياة في الجسد. وقال أهل النَّظَر: سألوه عن كيفيَّة مَسلَك الرّوح في البَدَن وامتِزاجه به، وهذا هو الذي استأثَرَ اللهُ بعِلْمِه.

وقال القُرطُبيّ: الرّاجح أنَّهم سألوه عن روح الإنسان، لأنَّ اليهود لا تَعتَرِف بأنَّ عيسى روحُ الله، ولا تَجهَلْ أنَّ جِبْريل مَلَكٌ، وأنَّ الملائكة أرواح.

وقال الإمام فخر الدّين الرّازيُّ: المختار أنَّهم سألوه عن الرّوح الذي هو سبب الحياة، وأنَّ الجواب وَقَعَ على أحسن الوجوه، وبيانه: أنَّ السُّؤال عن الرّوح يُحتمَل عن ماهيَّته، وهل هي مُتَحيِّزة أم لا، وهل هي حالّة في مُتَحيِّز أم لا، وهل هي قديمة أو حادثة، وهل تَبقَى بعدَ انفِصالها من الجسد أو تَفنَى، وما حقيقة تَعذيبها وتَنعيمها، وغير ذلك من مُتعلَّقاتها. قال: وليس في السُّؤال ما يُخصِّصُ أحد هذه المعاني، إلّا أنَّ الأظهَر أنَّهم سألوه عن الماهيَّة، وهل الرّوح قديمة أو حادثة، والجواب يدلّ على أنَّها شيء موجود مُغايِر للطَّبائع والأخلاط وتركيبها، فهو جَوهَر بَسيط مُجرَّد لا يَحدُث إلّا بمُحدِثٍ،/ وهو قوله ٤٠٣/٨

(١) في (س): ابن إسحاق، بإقحام لفظة «ابن» وكذا أُلحق في هامش (أ) بخطٍّ مُغاير لخط الناسخ، والمثبت على الصواب من الأصلين. وإسحاق هذا هو ابن راهويه، وقد وقع تفسيره هذا للحافظ رحمه الله، إذ ذكر إسناده إلى مصنفه في «المعجم المفهرس» (٣٧٠). وهو في «تفسير آدم بن أبي إياس» المطبوع باسم «تفسير مجاهد» في تفسير سورة النبأ.

(٢) أشار إليه ابن القيم رحمه الله في كتاب «الروح» ص١٥٣، وأفصح عن بعض إسناده، وفيه خصيف بن عبد الرحمن الجزري، وهو ضعيف يعتبر به، وقد تابعه قتادة عند عبد الرزاق في «تفسيره» ١/ ٣٨٨، حيث قال: وكان ابن عباس يكتمه. وقتادة لم يسمع ابن عباس، لكن متابعته هذه تصلح للاعتبار.

تعالى: ﴿كُن﴾ فكأنَّه قال: هي موجودة مُحدَثةٌ بأمرِ الله وتكوينِه، ولها تأثير في إفادة الحياة للجسدِ، ولا يَلزَم من عَدَم العلم بكيفيَّتِها المخصوصة نفيه. قال: ويحتمل أن يكون المراد بالأمرِ في قوله: ﴿مِنْ أَمْرِ رَبِّي﴾ الفِعل، كقوله: ﴿وَمَآ أَمْرُ فِرْعَوْنَ بِرَشِيدٍ﴾ [هود: ٩٧]، أي: فِعلُه، فيكون الجواب: الرّوح من فِعل ربّي، وإن كان السُّؤال هل هي قديمة أو حادثة؟ فيكون الجواب: إنَّها حادثة. إلى أن قال: وقد سَكَتَ السَّلَف عن البحث في هذه الأشياء والتَّعَمُّق فيها. انتهى.

وقد تَنَطَّعَ قوم فتَباينَت أقوالهم، فقيلَ: هي النَّفَس الدّاخل والخارج، وقيل: الحياة، وقيل: جِسم لطيف يَحُلّ في جميع البَدَن، وقيل: هي الدَّم، وقيل: هي عَرَضٌ، حتَّى قيل: إنَّ الأقوال فيها بَلَغَت مئة.

ونَقَلَ ابن مَنْدَهْ عن بعض المتكلِّمينَ: أنَّ لكلِّ نبيّ خمسة أرواح، وأنَّ لكلِّ مُؤمِن ثلاثة، ولِكلِّ حَيّ واحدة.

وقال ابن العربيّ: اختلفوا في الرّوح والنَّفس، فقيلَ: مُتَغايِران، وهو الحقّ، وقيل: هما شيء واحد، قال: وقد يُعبَّر بالرّوحِ عن النَّفس وبالعكس، كما يُعبَّر عن الرّوح وعن النَّفس بالقلب وبالعكس، وقد يُعبَّر عن الرّوح بالحياة حتَّى يَتَعَدَّى ذلك إلى غير العُقَلاء، بل إلى الجماد مجازاً.

وقال السُّهَيليُّ: يدلّ على مُغايرة الرّوح والنَّفس قوله تعالى: ﴿فَإِذَا سَوَّيْتُهُۥ وَنَفَخْتُ فِيهِ مِن رُّوحِي﴾[الحجر:٢٩]، وقوله تعالى: ﴿تَعْلَمُ مَا فِي نَفْسِي وَلَآ أَعْلَمُ مَا فِي نَفْسِكَ﴾ [المائدة:١١٦] فإنَّه لا يَصِحّ جَعْل أحدِهما موضعَ الآخر، ولولا التَّغايُر لَساغَ ذلك.

**قوله: «فأمسَكَ النبيّ ﷺ فلم يَرُدّ عليهم»** في رواية الكُشْمِيهنيِّ: عليه، بالإفراد، وفي رواية العلم[1]: فقامَ مُتَوَكِّئاً على العَسيب وأنا خَلْفَه.

**قوله: «فعَلِمْت أنَّه يوحَى إليه»** في رواية التوحيد (٧٤٥٦): فظَنَنتُ أنَّه يوحَى إليه، وفي

---

(١) بل في رواية التوحيد (٧٤٥٦).

الاعتصام[١]: فقلت: إنَّه يُوحَى إليه. وهي مُتَقاربة، وإطلاق العلم على الظَّنّ مشهور، وكذا إطلاق القول على ما يقع في النَّفس.

ووَقَعَ عندَ ابن مَرْدويه من طريق ابن إدريس[٢] عن الأعمَش: فقامَ وحَنَى من رأسه، فظَنَنتُ أنَّه يُوحَى إليه.

**قوله: «فقُمْت مقامي»** في رواية الاعتصام: فتأخَّرتُ عنه. أي: أدَباً معه لئَلّا يَتَشَوَّش بقُرْبي منه.

**قوله: «فلمَّا نزلَ الوَحْيُ قال»** في رواية الاعتصام: حتَّى صَعِدَ الوحيُ فقال، وفي رواية العلم: فقُمت، فلمَّا انجَلَى.

**قوله: «﴿مِنْ أَمْرِ رَبِّي﴾»** قال الإسماعيليّ: يحتمل أن يكون جواباً، وأنَّ الرّوح من جُملة أمر الله، وأن يكون المراد أنَّ الله اختَصَّ بعِلْمِه، ولا سؤالَ لأحدٍ عنه.

وقال ابن القَيِّم: ليس المراد هنا بالأمرِ الطَّلَبَ اتِّفاقاً، وإنَّما المراد به المأمورُ، والأمر يُطلَق على المأمور كالخَلْق على المخلوق، ومنه: ﴿لَمَّا جَآءَ أَمْرُ رَبِّكَ﴾ [هود:١٠١]، وقال ابن بَطّال: مَعرِفة حقيقة الرّوح ممَّا استأثرَ الله بعِلْمِه بدليلِ هذا الخبر، قال: والحكمة في إبهامه اختبار الخَلْق ليُعرِّفَهم عَجْزَهم عن عِلْم ما لا يُدرِكونَه، حتَّى يَضطَرَّهم إلى رَدِّ العلم إليه.

وقال القُرطُبيّ: الحكمة في ذلك إظهار عَجز المرء، لأنَّه إذا لم يعلم حقيقةَ نفسِه معَ القطع بوُجودِه، كان عَجزُه عن إدراك حقيقة الحقّ أَولَى.

وجَنَحَ ابن القَيِّم في «كتاب الرّوح» إلى ترجيح أنَّ المراد بالرّوحِ المسؤولِ عنها في الآية

---

(١) بل في كتاب العلم (١٢٥).

(٢) تحرف في (ع) إلى: أبي أويس، وفي (أ): إدريس، بإسقاط لفظة «ابن»، وابن إدريس هو عبد الله بن إدريس الأَوْدي، وروايته عن الأعمش مشهورة، وقد روى عنه هذا الحديث أيضاً مسلم (٢٧٩٤)، لكن روايته عن الأعمش عن عبد الله بن مرة عن مسروق عن عبد الله بن مسعود، ولم ينبه على ذلك الحافظ رحمه الله. وقال الدارقطني في «العلل» سؤال (٨٦١): لعل الطريقين صحيحان، وابن إدريس من الأثبات، ولم يتابَع على هذا القول.

ما وَقَعَ في قوله تعالى: ﴿ يَوْمَ يَقُومُ ٱلرُّوحُ وَٱلْمَلَٰٓئِكَةُ صَفًّا ﴾ [النبأ:٣٨] قال: وأمَّا أرواح بني آدم، فلم يقع تسميَتُها في القرآن إلّا نفساً.

كذا قال، ولا دلالة في ذلك لمَا رَجَّحَه، بل الرّاجِح الأوَّل، فقد أخرج الطَّبَريُّ (١٥/١٥٦) من طريق العَوْفيِّ، عن ابن عبَّاس في هذه القِصّة: أنَّهم قالوا: أخبِرنا عن الرّوح، وكيف تُعذَّب الرُّوحُ التي في الجسد، وإنَّما الرّوح من الله؟ فنزلت الآية.

وقال بعضهم: ليس في الآية دلالة على أنَّ الله لم يُطْلِع نبيَّه على حقيقة الرّوح، بل يحتمل أن يكون أطلَعَه، ولم يأمره أن يُطلِعَهم، وقد قالوا في عِلم الساعة نحو هذا، والله أعلم.

وممَّن رأى الإمساك عن الكلام في الرّوح أُستاذ الطائفة أبو القاسم[1]، فقال فيما نَقَلَه في «عَوارف المعارف» عنه بعدَ أن نَقَلَ كلام الناس في الرّوح: وكان الأوْلَى الإمساك عن ذلك، والتَّأدُّب بأدَب النبيّ ﷺ.

ثمَّ نَقَلَ عن الجُنَيد/ أنَّه قال: الرّوح استأثَرَ الله تعالى بعِلْمِه، ولم يُطلِع عليه أحداً من خلْقه، ٨/٤٠٤ فلا تجوز العِبارة عنه بأكثرَ من موجود. وعلى ذلك جَرَى ابن عَطيَّة وجمعٌ من أهل التَّفسير.

وأجابَ مَن خاضَ في ذلك: بأنَّ اليهود سألوا عنها سؤالَ تَعجيزٍ وتَغليطٍ، لكَوْنِه يُطلَق على أشياء، فأضمَروا أنَّه بأيِّ شيء أجابَ، قالوا: ليس هذا المراد، فرَدَّ الله كَيدَهم، وأجابَهم جواباً مُجمَلاً مُطابِقاً لسؤالهم المجمَلِ.

وقال السُّهرَوَرديّ في «العَوارف»: يجوز أن يكون مَن خاضَ فيها سَلكَ سبيل التَّأويل لا التَّفسير، إذ لا يَسُوغ التَّفسير إلّا نَقلاً، وأمَّا التَّأويل فتَمتَدّ العقول إليه بالباع الطَّويل، وهو ذِكْر ما لا تحتمل الآيةُ من غير قَطْع بأنَّه المراد، فمن ثَمَّ يكون القول فيه، قال: وظاهر الآية المنع من القول فيها، لخَتْمِ الآية بقوله: ﴿ وَمَآ أُوتِيتُم مِّنَ ٱلْعِلْمِ إِلَّا قَلِيلًا ﴾، أي: اجعَلوا حُكم الرّوح من الكثير الذي لم تُؤتَوه، فلا تسألوا عنه، فإنَّه من الأسرار. وقيل: المراد

---

(١) هو أبو القاسم عبد الكريم بن هوازن القُشَيري النيسابُوري، والمقصود بالطائفةِ الصوفيةُ، انظر ترجمته في «سير أعلام النبلاء» ١٨/ ٢٢٧.

بقوله: ﴿أَمْرِ رَبِّي﴾ كَوْن الرّوح من عالَم الأمْر الذي هو عالم المَلَكوت، لا عالَم الخَلْق الذي هو عالَم الغَيْب والشَّهادة.

وقد خالَفَ الجُنَيدَ ومَن تَبعَه من الأئمَّة جماعةٌ مِن مُتأخِّري الصّوفيَّة، فأكثروا من القول في الرُّوح، وصَرَّحَ بعضهم بمَعرِفة حقيقتها، وعابَ مَن أمسَكَ عنها.

ونَقَلَ ابن مَندَهْ في «كتاب الرّوح» له عن محمَّد بن نَصْر المروَزيِّ الإمامِ المطَّلِع على اختلاف الأحكام من عَهد الصَّحابة إلى عَهد فقهاء الأمصار: أنَّه نَقَلَ الإجماع على أنَّ الرّوح مخلوقة، وإنَّما يُنقَل القولُ بقِدَمِها عن بعض غُلاة الرّافضة والمتصَوِّفة.

واختُلِفَ هل تَفنَى عندَ فَناء العالَم قبلَ البعث أو تَستَمِرّ باقيةً؟ على قولَين، والله أعلم.

ووَقَعَ في بعض التَّفاسير: أنَّ الحكمة في سؤال اليهود عن الرّوح: أنَّ عندَهم في التوراة أنَّ روح بني آدم لا يَعلَمها إلّا الله، فقالوا: نسأله، فإن فَسَّرَها فهو نبيّ، وهو معنى قولهم: لا يَجيء بشيءٍ تَكرَهونَه، وروى الطَّبَريُّ (١٥/ ١٥٦) من طريق مُغيرةَ، عن إبراهيم في هذه القِصّة: فنزلت الآية فقالوا: هكذا نَجِدُه عندَنا. ورجاله ثقات، إلّا أنَّه سَقَطَ من الإسناد عَلقَمة.

**قوله**: «﴿وَمَآ أُوتِيتُم مِّنَ ٱلْعِلْمِ﴾» كذا للكُشْمِيهنيِّ هنا، وكذا لهم في الاعتصام، ولغير الكُشْمِيهنيِّ هنا: «وما أوتوا»، وكذا لهم في العلم، وزاد: قال الأعمَش: هكذا قراءتُنا. وبيَّن مسلمٌ (٢٧٩٤) اختلافَ الرُّواة عن الأعمَش فيها، وهي مشهورة عن الأعمَش، أعني بلفظ: «وما أوتوا»، ولا مانعَ أن يَذكُرَها بقراءة غيره، وقراءةُ الجمهورِ: ﴿وَمَآ أُوتِيتُم﴾، والأكثرُ على أنَّ المخاطَب بذلك اليهودُ، فتَتَّحِد القراءتان. نعم وهي تَتَناوَل جميع عِلم الخلق بالنِّسبة إلى عِلم الله.

ووَقَعَ في حديث ابن عبَّاس الذي أشرت إليه أوَّلَ الباب: أنَّ اليهود لمَّا سمعوها، قالوا: أُوتينا عِلْماً كثيراً التوراةَ، ومَن أوتيَ التوراة فقد أوتيَ خيراً كثيراً، فنزلت: ﴿قُل لَّوْ كَانَ ٱلْبَحْرُ مِدَادًا لِّكَلِمَٰتِ رَبِّي﴾ [الكهف:١٠٩] الآيةَ. قال التِّرمِذيّ (٣١٤٠): حسن صحيح.

**قوله**: «﴿إِلَّا قَلِيلًا﴾» هو استثناءٌ من العلم، أي: إلّا عِلْماً قليلاً، أو من الإعطاء، أي: إلا

عطاءً قليلاً، أو من ضمير المخاطَب، أو الغائب على القراءتَينِ، أي: إلّا قليلاً منهم أو منكم.

وفي الحديث من الفوائد غيرُ ما سَبَقَ: جواز سؤال العالم في حال قيامه ومَشْيه، إذا كان لا يَثقُل ذلك عليه. وأدَبُ الصَّحابة معَ النبيّ ﷺ. والعَمَل بما يَغلِب على الظَّنّ، والتوقُّف عن الجواب بالاجتِهادِ لمن يَتوقَّع النَّصّ. وأنَّ بعض المعلومات قد استأثَرَ الله بعِلْم حقيقتِهِ[1]، وأنَّ الأمر يَرِد لغير الطَّلَب، والله أعلم.

## ١٣- بابٌ

﴿وَلَا تَجْهَرْ بِصَلَاتِكَ وَلَا تُخَافِتْ بِهَا﴾ [الإسراء:١١٠]

**٤٧٢٢- حدَّثنا يعقوبُ بنُ إبراهيمَ، حدَّثنا هُشَيمٌ، أخبرنا أبو بشْرٍ، عن سعيدِ بنِ جُبَيرٍ، عن ابنِ عبَّاسٍ رضي الله عنهما، في قوله تعالى: ﴿وَلَا تَجْهَرْ بِصَلَاتِكَ وَلَا تُخَافِتْ بِهَا﴾ قال: نزلت ورسولُ الله ﷺ مُختَفٍ بمكَّةَ،/ كان إذا صَلَّى بأصحابه رَفَعَ صوتَه بالقرآنِ، فإذا سمعَه المشركونَ سَبُّوا القرآنَ، ومَن أنزَلَه، ومَن جاء به، فقال الله عزَّ وجلَّ لِنبيِّه ﷺ: ﴿وَلَا تَجْهَرْ بِصَلَاتِكَ﴾ أي: بقراءتِكَ، فيَسْمَعَ المشركونَ، فيَسُبُّوا القرآنَ ﴿وَلَا تُخَافِتْ بِهَا﴾ عن أصحابكَ، فلا تُسْمِعُهم ﴿وَابْتَغِ بَيْنَ ذَٰلِكَ سَبِيلًا﴾.** ٨/٤٠٥

[أطرافه في: ٧٤٩٠، ٧٥٢٥، ٧٥٤٧]

**٤٧٢٣- حدَّثنا طَلْقُ بنُ غَنّامٍ، حدَّثنا زائدةُ، عن هشامٍ، عن أبيه، عن عائشةَ رضي الله عنها، قالت: أُنزِلَ ذلك في الدُّعاءِ.**

[طرفاه في: ٦٣٢٧، ٧٥٢٦]

قوله: «باب ﴿وَلَا تَجْهَرْ بِصَلَاتِكَ وَلَا تُخَافِتْ بِهَا﴾» سَقَطَ «باب» لغير أبي ذرٍّ.

قوله: «حدَّثنا يعقوبُ بن إبراهيم» هو الدَّورَقيّ.

قوله: «أخبَرَنا أبو بشْر» في رواية غير أبي ذرٍّ: حدَّثنا أبو بشر؛ وهو جعفر بن أبي وحشيَّةَ، وذكر الكِرْمانيُّ: أنَّه وَقَعَ في نُسخَته «يونس» بدلَ قوله: أبو بشر، وهو تصحيف.

---

(١) في (س): بعلمه حقيقة. والمثبت من الأصلين أجود وأحسن.

قال الفِرَبريّ: أخبرنا محمَّد بن عيّاش قال: لم يُخرِّج محمَّد بن إسماعيل البخاريّ في هذا الكتاب من حديث هُشَيمٍ إلّا ما صَرَّحَ فيه بالإخبار.

قلت: يريد في الأُصول، وسبب ذلك أنَّ هُشَيماً مذكور بتدليسِ الإسناد.

**قوله: «عن ابن عبَّاس»** كذا وصَلَه هُشَيمٌ، وأرسَلَه شُعْبة، أخرجه التِّرمِذيّ (٣١٤٥) من طريق الطَّيالسيِّ عن شُعْبة وهُشَيم مُفَصَّلاً.

**قوله: «نزلت ورسول الله ﷺ مُختَفٍ بمكَّةَ»** يعني في أوَّل الإسلام.

**قوله: «رَفَعَ صوتَه بالقرآنِ»** في رواية الطَّبَريِّ (١٥/ ١٨٥) من وجه آخرَ عن ابن عبَّاس: فكان إذا صَلَّى بأصحابه أسمَعَ المشرِكينَ، فآذَوه. وفَسَّرَت رواية الباب الأذى بقوله: سَبُّوا القرآن. وللطَّبَريِّ من وجه آخرَ عن سعيد بن جُبَير: فقالوا له: لا تَجهَر فتُؤذيَ آلهَتَنا، فنَهجُوَ إلٰهَك.

ومن طريق داود بن الحُصَين، عن عِكْرمة، عن ابن عبَّاس: كان النبيّ ﷺ إذا جَهَرَ بالقرآن وهو يُصَلّي تَفرَّقَ عنه أصحابه، وإذا خَفَضَ صوته لم يَسمَعْه مَن يريد أن يَسمَعَ قراءته، فنزلت.

**قوله: «﴿وَلَا تَجْهَرْ بِصَلَاتِكَ﴾ أي: بقراءتِك»** وفي رواية الطَّبَريِّ: ﴿وَلَا تَجْهَرْ بِصَلَاتِكَ﴾ أي: لا تُعلِن بقراءة القرآن إعلاناً شديداً فيَسمَعَك المشرِكونَ فيُؤذونَك ﴿وَلَا تُخَافِتْ بِهَا﴾، أي: لا تَخفِض صوتك حتَّى لا تُسمِع أُذُنَيك ﴿وَابْتَغِ بَيْنَ ذَٰلِكَ سَبِيلًا﴾، أي: طريقاً وسَطاً.

**قوله: «حدَّثنا طَلْق»** بفتح المهمَلة وسكون اللّام **«ابن غَنّام»** بالمعجَمة والنُّون: وهو النَّخَعيّ، من كِبار شيوخ البخاريّ، وروايته عنه في هذا الكتاب قليلة. وشيخه زائدة: هو ابن قُدامةَ.

**قوله: «عن عائشة»** تابَعَه الثَّوريّ[1] عن هشام، وأرسَلَه سعيد بن منصور عن يعقوب

---

(١) أخرجه من طريقه البزار ١٨/ (٧٣)، و الطحاوي في «أحكام القرآن» (٤٦٩)، وعجبٌ صنيعُ الحافظ رحمه الله كيف أغفل تتبُّع متابعاته على عادته في الاستقراء التامّ! وقد تابعه عند البخاري مالكُ بن سُعَير =

ابن عبد الرحمن[١] الإسكَنْدَراني عن هشام، وكذلك أرسَلَه مالك (٢/ ٣٠٤).

قوله: «أُنزِلَ ذلك في الدُّعاء» هكذا أطلقَت عائشة، وهو أعَمّ من أن يكون ذلك داخلَ الصلاة أو خارجَها.

وقد أخرجه الطَّبَريُّ (١٥/ ١٨٧)، وابن خُزَيمةَ (٧٠٧)، والمَعْمَري[٢]، والحاكم (١/ ٢٣٠) من طريق حفص بن غياث عن هشام، فزاد في الحديث: في التَّشَهُّد[٣].

ومن طريق عبد الله بن شَدّاد، قال: كان أعرابٌ من بني تَميم إذا سَلَّمَ النبيّ ﷺ قالوا: اللهمَّ ارزُقنا مالاً ووَلَداً[٤].

ورَجَّحَ الطَّبَريُّ حديث ابن عبَّاس، قال: لأنَّه أصحّ مَخرَجاً. ثمَّ أسنَدَ عن عطاء قال: يقول قوم: إنَّها في الصلاة، وقوم: إنَّها في الدُّعاء.

وقد جاء عن ابن عبَّاس نحو تأويل عائشة، أخرجه الطَّبَريُّ (١٥/ ١٨٣) من طريق أشعَثَ ابن سوَّار عن عِكْرمة عن ابن عبَّاس قال: نزلت في الدُّعاء.

ومن وجه آخرَ عن ابن عبَّاس مثله (١٥/ ١٨٤).

ومن طريق عطاء ومجاهد وسعيد ومكحول، مثله.

ورَجَّحَ النَّوَويّ وغيره قولَ ابن عبَّاس كما رَجَّحَه الطَّبَريّ، لكن/ يحتمل الجمع بينَهما ٤٠٦/٨
بأنَّها نزلت في الدُّعاء داخل الصلاة، وقد روى ابن مَرْدويه من حديث أبي هريرة[٥] قال:

---

= وأبو أسامة (٦٣٢٧، ٧٥٢٦)، وتابعه أيضاً على وصله خارج «الصحيح» حمادُ بن زيد ووكيعٌ وأبو معاوية ويحيى بن زكريا عند مسلم (٤٤٧)، وعَبْدةُ بن سليمان ويحيى القطانُ عند النسائي (١١٢٣٨).

(١) تحرف في (أ) و(س) إلى: عبد الرحيم، والمثبت على الصواب من (ع).

(٢) تحرف في (ع) و(س) إلى: العُمري. والمَعْمَري: هو الحسن بن علي بن شبيب الحافظ، صاحب كتاب «عمل اليوم والليلة»، له ترجمة في «سير أعلام النبلاء» ١٣/ ٥١٠.

(٣) قال الحافظ في «نتائج الأفكار» ٢/ ١٨٣: صحيح السند غريبُ بعضِ المتنِ. ثم قال: فإن كان حفصٌ حفظَه، فهو أخصُّ ما ورد في ذلك.

(٤) أخرجه ابن أبي شيبة ٢/ ٤٤١، والطبري ١٥/ ١٨٤، وعبد الله بن شداد تابعي.

(٥) أورده ابن أبي حاتم في «العلل» (١٧٤١) مبيّناً أن في إسناده إبراهيم الهَجَريّ، وهو ضعيف.

كان رسول الله ﷺ إذا صَلَّى عندَ البيت رَفَعَ صوته بالدُّعاءِ، فنزلت.

وجاء عن أهل التَّفسير في ذلك أقوال أُخَرُ: منها ما روى سعيد بن منصور من طريق صَحابيّ[1] لم يُسمَّ رفَعَه في هذه الآية: «لا تَرفَع صوتَك في دُعائك، فتَذكُرَ ذُنوبَك، فتُعيَّرَ بها».

ومنها ما روى الطَّبَريُّ (١٥/ ١٨٧) من طريق عليّ بن أبي طلحة عن ابن عبَّاس: ﴿وَلَا تَجْهَرْ بِصَلَاتِكَ﴾ أي: لا تُصَلِّ مُراءاة للنّاس ﴿وَلَا تُخَافِتْ بِهَا﴾ أي: لا تَترُكها مَخافةً منهم.

ومن طرق عن الحسن البصريّ، نحوه.

وقال الطَّبَريُّ: لولا أنَّنا لا نَستَجيزُ مُخالَفة أهل التَّفسير فيما جاء عنهم، لاحتَمَلَ أن يكون المراد: ﴿لَا تَجْهَرْ بِصَلَاتِكَ﴾ أي: بقراءتِك نهاراً ﴿وَلَا تُخَافِتْ بِهَا﴾ أي: ليلاً، وكان ذلك وجهاً لا يَبعُد من الصِّحّة. انتهى، وقد أثبَتَه بعض المتأخِّرينَ قولاً.

وقيل: الآية في الدُّعاء، وهي منسوخة بقوله: ﴿ادْعُوا رَبَّكُمْ تَضَرُّعًا وَخُفْيَةً﴾ [الأعراف:٥٥] يأتي مزيد لذلك في كتاب التوحيد.

## ١٨ - سورة الكهف

بِسْمِ اللَّهِ الرَّحْمَٰنِ الرَّحِيمِ

وقال مجاهدٌ: ﴿تَقْرِضُهُمْ﴾ [١٧]: تَترُكُهم.

وقال مجاهدٌ: «وكانَ لَهُ ثُمُرٌ» [٣٤]: ذهبٌ وفِضّةٌ، وقال غيرُه: جماعةُ الثَّمَرِ.

﴿بَاخِعٌ﴾ [٦]: مُهْلِكٌ.

﴿أَسَفًا﴾ [٦]: نَدَماً.

الكَهْفُ: الفَتْحُ في الجبلِ، والرَّقِيمُ [٩]: الكتابُ، ﴿مَرْقُومٌ﴾ [المطففين:٢٠]: مكتوبٌ، مِن الرَّقْمِ.

﴿أَمَدًا﴾ [١٢]: غايةً، ﴿فَطَالَ عَلَيْهِمُ الْأَمَدُ﴾ [الحديد: ١٦].

---

(١) تحرف في (أ) إلى: مجاهد.

وقال سعيدٌ، عن ابنِ عبَّاسٍ: الرَّقِيمُ: لَوْحٌ من رَصَاصٍ، كَتَبَ عامِلُهم أسماءَهم ثمَّ طَرَحَه في خِزانَتِه، فضَرَبَ اللهُ على آذانِهم، فنامُوا.

وقال غيره: «رَبَطْنا على قُلوبِهم» [١٤]: ألْهَمْناهم صَبْراً، ﴿لَوْلَآ أَن رَّبَطْنَا عَلَىٰ قَلْبِهَا﴾ [القصص: ١٠].

﴿مِّرْفَقًا﴾ [١٦]: كلُّ شيءٍ ارتَفَقْتَ به.

﴿تَّزَٰوَرُ﴾ [١٧]: من الزَّوَرِ، والأَزْوَرُ: الأَمْيَلُ.

﴿فَجْوَةٍ﴾ [١٧]: مُتَّسَعٍ، والجمعُ: فَجَواتٌ وفِجَاءٌ، كقَولِك: رَكَوَاتٌ ورِكاءٌ.

﴿شَطَطًا﴾ [١٤]: إفْراطاً.

الوَصِيدُ [١٨]: الفِناءُ، جمعُه: وَصَائدُ ووُصُدٌ، ويقال: الوَصِيدُ: البابُ، ﴿مُّؤْصَدَةٌ﴾ [البلد: ٢٠]: مُطْبَقةٌ، آصَدَ البابَ وأَوصَدَ.

﴿بَعَثْنَٰهُمْ﴾ [١٩]: أحيَيْناهُم.

﴿أَزْكَىٰ﴾ [١٩]: أكثرُ، ويقال: أحَلُّ، ويقال: أكثرُ رَيْعاً.

وقال غيره: «لم تَظْلِمْ» [٣٣]: لم تَنْقُصْ.

وقال مجاهدٌ: ﴿مَوْئِلًا﴾ [٥٨]: مَحرِزاً، وأَلَتْ تَئِلُ: تَنْجُو.

﴿لَا يَسْتَطِيعُونَ سَمْعًا﴾ [١٠] أي: لا يَعْقِلونَ.

قوله: «سورة الكهف ـ بِسْمِ ٱللَّهِ ٱلرَّحْمَٰنِ ٱلرَّحِيمِ» ثبتت البسملةُ لغير أبي ذرٍّ.

قوله: «وقال مجاهد: ﴿تَّقْرِضُهُمْ﴾: تَترُكُهم» وصَلَه الفِرْيابيُّ عنه، وروى عبد الرَّزّاق عن مَعمَر عن قَتَادة نحوه. وسَقَطَ هنا لأبي ذرٍّ.

قوله: «وقال مجاهد: وكَانَ لَهُ ثُمُرٌ: ذهب وفِضّة» وَصَلَه الفِرْيابيُّ بلفظه، وأخرج الفَرّاء من وجه آخر عن مجاهد قال: ما كان في القرآن «ثُمُرٌ» بالضَّمِّ: فهو المال، وما كان بالفتح: فهو النَّبات.

قوله: «وقال غيره: جماعةُ الثَّمَر» كأنَّه عَنَى به قَتَادةَ، فقد أخرج الطَّبَريُّ من طريق أبي سفيانَ المعمَريّ عن مَعمَر عن قَتَادة قال: الثُّمُر المال كلّه، وكلّ مالٍ إذا اجتَمَعَ فهو ثُمُرٌ، إذا كان من لَون الثَّمَرة وغيرها من المال كلّه.

وروى ابن المنذِر من وجه آخر عن قَتَادة قال: قرأ ابن عبَّاس: ﴿ثُمُرٌ﴾ يعني بفتحَتَينِ[1]، وقال: يريد أنواع المال، انتهى.

والذي قرأ هنا بفتحَتَينِ: عاصم، وبضمٍّ ثمَّ سكون: أبو عَمْرو، والباقونَ بضمَّتَينِ.

قال ابن التِّين: معنى قوله: جماعة الثَّمَر: أنَّ ثَمَرة يُجمَع على ثِمار، وثِمار على ثُمُر.

قوله: «﴿بَٰخِعٌ﴾: مُهْلِكٌ» هو قول أبي عُبيدة، وأنشَدَ لذي الرُّمّة:

ألا أيُّهذا الباخِعُ الوَجْدُ نَفْسَهُ

وروى عبد الرَّزّاق عن مَعمَر عن قَتَادة: ﴿بَٰخِعٌ نَّفْسَكَ﴾ أي: قاتلٌ نَفسَك.

قوله: «﴿أَسَفًا﴾: نَدَماً» هو قول أبي عُبيدة، وقال قَتَادةُ: حَزَناً.

٤٠٧/٨ قوله: «الكَهْفُ: الفَتْحُ في الجبل، والرَّقِيمُ: الكتابُ، ﴿مَّرْقُومٌ﴾: مَكتُوب، من الرَّقْم» تقدَّم جميع ذلك في أحاديثِ الأنبياء مشروحاً[2].

قوله: «﴿أَمَدًا﴾: غايةً، ﴿فَطَالَ عَلَيْهِمُ ٱلْأَمَدُ﴾» سَقَطَ هذا لأبي ذرٍّ، وهو قول أبي عُبيدة، وروى عبد بن حُميدٍ من طريق مجاهد في قوله: ﴿أَمَدًا﴾ قال: عَدَداً.

قوله: «وقال سعيد» يعني ابنَ جُبَير «عن ابن عبَّاس: الرَّقيمُ: لَوْحٌ من رَصَاصٍ كَتَبَ عامِلُهم أسماءَهم، ثمَّ طَرَحَه في خِزانَتِه، فضَرَبَ الله على آذانهم» وَصَلَه عبد بن حُميدٍ من

---

(١) كذا قالَ الحافظُ رحمه الله، والظاهر أن هذا من ضبطه، لأن الطبري ١٥/ ٢٤٥ قد أخرج قول قتادة هذا، وقال: بالضَّمِّ، ونسبه السيوطي في «الدر المنثور» أيضاً لأبي عبيد وابن أبي حاتم، وقال الطبري: وكأن الذين وجَّهوا معناها إلى أنها أنواع من المال، أرادوا أنها جَمْعُ ثِمار جُمِعَ ثُمُراً، كما يُجمَع الكِتاب كُتُباً، والحِمارُ حُمُراً. قلنا: وما نقله الحافظ عن مجاهد عند الفراء يؤيده، فبان خطأ ما عند الحافظ رحمه الله.

(٢) بين يدي الحديث (٣٤٦٥).

طريق يَعْلى بن مسلم عن سعيد بن جُبَير مُطوَّلاً، وقد لخَّصتُه في أحاديث الأنبياء، وإسناده صحيح على شرط البخاريّ.

وقد روى ابن مَرْدويه من طريق عِكْرمة عن ابن عبَّاس أنَّه قال: ما كنت أعرِف الرَّقيم، ثمَّ سألتُ عنه، فقيلَ لي: هي القرية التي خَرَجوا منها. وإسناده ضعيف.

**قوله: «وقال غيره: رَبَطْنا على قُلُوبِهم: ألهَمْناهم صَبْراً»** تقدَّم شرحُه في أحاديث الأنبياء.

**قوله: «﴿لَوْلَآ أَن رَّبَطْنَا عَلَىٰ قَلْبِهَا﴾»** أي: ومن هذه المادّة هذا الموضعُ، ذكره استِطْراداً، وإنَّما هو في سورة القَصَص. وهو قول أبي عُبيدة أيضاً.

وروى عبد الرَّزّاق، عن مَعمَر، عن قَتَادة قال: ﴿لَوْلَآ أَن رَّبَطْنَا عَلَىٰ قَلْبِهَا﴾ بالإيمان.

**قوله: «﴿مِّرْفَقًا﴾[1]: كلُّ شيء ارتَفَقْتَ به»** هو قول أبي عُبيدة، وزادَ: ويَقْرؤه قومٌ بفتح الميم وكسر الفاء. انتهى، وهي قراءة نافع وابن عامر. واختُلِفَ هل هما بمعنًى أم لا؟ فقيلَ: هو بكسرِ الميم للجارِحة، وبفتحها للأمرِ الذي يُرتَفَق به[2]، وقد يُستَعمَل أحدهما موضعَ الآخر. وقيل: لُغَتان فيما يُرتَفَق به، وأمَّا الجارحة فبالكسرِ فقط. وقيل: لُغَتان في الجارحة أيضاً. وقال أبو حاتم: هو بفتح الميم: الموضع، كالمسجِد، وبكسرها: الجارحة.

**قول: «﴿تَّزَٰوَرُ﴾: من الزَّوَرِ، والأزْوَرُ: الأمْيَلُ»** هو قول أبي عُبيدة.

**قوله: «﴿فَجْوَةٍ﴾ مُتَّسَعٌ، والجمع: فَجَواتٌ وفِجَاء[3]، كقولِك: رَكَوَاتٌ ورِكَاءٌ[4]»** هو قول أبي عُبيدة أيضاً.

---

(١) لم يَرِدْ تفسير هذه الكلمة والكلمتين بعدها في اليونينية هنا، ولا في «إرشاد الساري»، مع أن كلام الحافظ الآتي قريباً يفيد أنها ثابتة عند غير أبي ذرٍّ الهروي، فالله تعالى أعلم.

(٢) قوله: الذي يرتفق به، سقط من (أ) و(س)، وأثبتناه من (ع).

(٣) تحرف في (س) إلى: وفجى.

(٤) تحرف في (أ) و(س) إلى: زكوات وزكاة. والمثبت على الصواب من (ع). وقد تقدم هذا الكلام بعينه في الحج في باب السير إذا دفع من عرفة بإثر الحديث (١٦٦٦)، لكنه جاء بلفظ: رَكْوة ورِكاء، يعني بذكر المفرد وأحد الجمعين، وهُنا ذكر الجمعين معاً.

**قوله:** «﴿شَطَطًا﴾: **إفراطاً. الوَصيدُ: الفِناء...**» إلى آخره، تقدَّم كلّه في أحاديث الأنبياء[١].

**قوله:** «﴿بَعَثْنَٰهُمْ﴾: **أحيَيْناهُم**» هو قول أبي عُبيدة. وروى عبد الرَّزّاق من طريق عِكْرمة قال: كان أصحاب الكهف أولادَ مُلوك اعتَزَلُوا قومَهم في الكهف، فاختلفوا في بعث الرّوح والجسد، فقال قائل: يُبعَثان، وقال قائل: تُبعَث الرّوح فقط، وأمَّا الجسد فتأكُله الأرض، فأماتَهم الله ثمَّ أحياهم، فذكر القِصّة.

**قوله:** «﴿أَزْكَىٰ﴾: **أكثر، ويقال: أحَلُّ، ويقال: أكثرُ رَيْعاً**» تقدَّم أيضاً، وروى سعيد بن منصور من طريق عطاء بن السائب عن سعيد بن جُبَير عن ابن عبَّاس: **أحَلُّ** ذَبيحةً، وكانوا يَذبَحونَ للطَّواغِيتِ.

**تنبيه:** سَقَطَ من قوله: «الكهف: الفتح» إلى هنا، من رواية أبي ذرٍّ هنا، وكأنَّه استَغْنى بتقديم جُلِّ ذلك هناكَ.

**قوله:** «**وقال غيره: لم تَظْلِمْ: لم تَنْقُصْ**» كذا لأبي ذرٍّ، ولغيره: وقال ابن عبَّاس، فذكره، وقد وَصَلَه ابن أبي حاتم من طريق ابن جُرَيج عن عطاء[٢] عن ابن عبَّاس، وكذا الطَّبَريُّ من طريق سعيد عن قَتَادة.

**قوله:** «**وقال مجاهد: ﴿مَوْئِلًا﴾: مَحْرِزاً**» وصَلَه الفِرْيابيّ.

وروى عبد الرَّزّاق عن مَعمَر عن قَتَادة في قوله: ﴿مَوْئِلًا﴾ قال: مَلجَأً، ورَجَّحَه ابن قُتَيبة، وقال: هو مِن وَأَلَ: إذا لَجَأَ إليه. وهو هنا مصدَر، وأصل المَوئِل: المَرجِع.

**قوله:** «**وأَلَتْ تَئِلُ: تَنْجُو**» قال أبو عُبيدة في قوله: ﴿مَوْئِلًا﴾: مَلجَأً ومَنْجاً، قال الشّاعر[٣]:

فلا وَأَلَتْ نفسٌ عليها تُحاذِرُ

أي: لا نَجَت.

---

(١) بين يدي الحديث (٣٤٦٥).

(٢) عطاء هذا: هو الخراساني، وهو الذي سمع منه ابن جريج تفسير القرآن سوى سورتي البقرة وآل عمران، فسمعهما ابن جريج من عطاء بن أبي رباح، كما نبَّه عليه الحافظ في مقدمة الشرح، والخراساني لم يسمع ابن عباس.

(٣) هو خُراشة بن عمرو العَبْسي، انظر: «العقد الفريد» لابن عبد ربه ٦/ ٢٦-٢٧.

قوله: «﴿لَا يَسْتَطِيعُونَ سَمْعًا﴾» أي: لا يَعقِلونَ» وَصَلَه الفِرْيابيُّ من طريق مجاهدٍ، مثله.

## ١- بابٌ

﴿وَكَانَ ٱلْإِنسَٰنُ أَكْثَرَ شَىْءٍ جَدَلًا﴾ [الكهف:٥٤]

٤٧٢٤- حدَّثنا عليُّ بنُ عبدِ الله، حدَّثنا يعقوبُ بنُ إبراهيمَ بنِ سعدٍ، حدَّثنا أبي، عن صالحٍ، عن ابنِ شِهابٍ، قال: أخبرني عليُّ بنُ حُسَينٍ، أنَّ حُسَينَ بنَ عليٍّ أخبَره، عن عليٍّ ﷺ: أنَّ رسولَ الله ﷺ طَرَقَه وفاطمةَ،/ وقال: «ألا تُصَلِّيانِ». ٤٠٨/٨

﴿رَجْمًا بِٱلْغَيْبِ﴾ [٢٢]: لم يَستَبِنْ.

﴿فُرُطًا﴾ [٢٨]: نَدَماً.

﴿سُرَادِقُهَا﴾ [٢٩]: مِثلُ السُّرادِقِ والحُجْرةِ التي تُطِيفُ بالفَساطِيطِ.

﴿يُحَاوِرُهُۥٓ﴾ [٣٤ و٣٧]: منَ المحاوَرةِ.

﴿لَّٰكِنَّا۠ هُوَ ٱللَّهُ رَبِّى﴾ [٣٨]: أي: لكن أنا هُوَ اللهُ رَبِّي، ثمَّ حَذَفَ الألفَ، وأدْغَمَ إحدَى النّونَينِ في الأُخرَى.

﴿وَفَجَّرْنَا خِلَٰلَهُمَا نَهَرًا﴾ [٣٣]: يقول: بينهما.

﴿هُنَالِكَ ٱلْوَلَٰيَةُ﴾ [٤٤]: مَصْدَرُ وليَ الوَلِيُّ وَلاءً.

﴿عُقْبًا﴾ [٤٤]: عاقبةٌ وعُقْبَى وعُقْبةٌ واحدٌ: وهي الآخِرة.

﴿قُبُلًا﴾ [٥٥]: وقِبَلاً وقَبَلاً: استِئْنافاً.

﴿لِيُدْحِضُوا۟﴾ [٥٦]: لِيُزِيلوا، الدَّحَضُ: الزَّلَق.

قوله: «باب ﴿وَكَانَ ٱلْإِنسَٰنُ أَكْثَرَ شَىْءٍ جَدَلًا﴾» ذكر فيه حديث عليّ مختصراً، ولم يَذكُر مقصودَ الباب على عادتِه في التَّعْمِيَة، وقد تقدَّم شرحه مُستَوفًى في صلاة اللَّيل (١١٢٧)، وفيه ذِكْر الآية المذكورة.

وقوله في آخره: «ألا تُصَلّيانِ» زاد في نُسخة الصَّغَانيِّ[1]: وذكر الحديث والآية إلى قوله:

---

(١) في (أ): نسخة للصغاني.

﴿أَكْثَرَ شَيْءٍ جَدَلًا﴾.

**قوله:** «﴿رَجْمًا بِالْغَيْبِ﴾: لم يَستَبِن» سَقَطَ هذا لأبي ذرٍّ هنا، وقد تقدَّم في أحاديث الأنبياء[1].

ولِقَتَادة عندَ عبد الرَّزّاق: ﴿رَجْمًا بِالْغَيْبِ﴾ قال: قَذْفاً بالظَّنِّ.

**قوله:** «﴿فُرُطًا﴾: نَدَماً» وصَلَه الطَّبَريُّ (١٥/ ٢٣٦) من طريق داود بن أبي هِند في قوله: ﴿فُرُطًا﴾ قال: نَدامةً.

وقال أبو عُبيدة في قوله: ﴿وَكَانَ أَمْرُهُۥ فُرُطًا﴾، أي: تَضييعاً وإسرافاً. وللطَّبَريِّ عن مجاهد قال: ضَياعاً.

وعن السُّدّيِّ قال: إهلاكاً.

وعن ابن جُرَيج: نزلت في عُيَينةَ بن حِصْن بن حُذَيفة بن بدْر الفَزّاريِّ قبلَ أن يُسلِم.

**قوله:** «﴿سُرَادِقُهَا﴾: مِثلُ السُّرَادِقِ والحُجْرة التي تُطِيفُ بالفَساطِيطِ» هو قول أبي عُبيدة، لكنَّه تَصَرَّفَ فيه، قال أبو عُبيدة في قوله: ﴿أَحَاطَ بِهِمْ سُرَادِقُهَا﴾ كَسُرادِقِ الفُسطاط، وهي الحُجرة التي تُطِيفُ بالفُسطاطِ، قال الشّاعر[2]:

يا حَكَمَ بنَ المُنذِرِ بنِ الجارُودْ[3] سُرادِقُ المجدِ عليكَ مَمدُودْ

وروى الطَّبَريُّ من طريق ابن عبَّاس بإسنادٍ مُنقَطِع قال: ﴿سُرَادِقُهَا﴾: حائط من نار.

**قوله:** «﴿يُحَاوِرُهُۥ﴾: مِن المحاوَرة» قال أبو عُبيدة: يُحاوِره، أي: يُكلِّمُه، مِن المحاوَرة، أي: المراجَعَة.

**قوله:** «﴿لَّٰكِنَّا۠ هُوَ ٱللَّهُ رَبِّي﴾: أي: لكن أنا هو الله رَبّي، ثمَّ حَذَفَ الألفَ وأَدْغَمَ إحدَى**

---

(١) بين يدي الحديث (٣٤٦٥).

(٢) في «مجاز القرآن» المطبوع: قال رُؤْبة. قلنا: هو ابن العَجَّاج، وفي «الشعر والشعراء» لابن قتيبة ٢/ ٦٧٤ أنه للكذاب الحِرْمَازِي.

(٣) صدر البيت أثبتناه من (ع) وحدها.

النّونَينِ في الأُخرَى» هو قول أبي عُبيدة. وقال الفَرّاء: تَرْك همزة[١] الألف من «أنا» كثير في الكلام، ثمَّ أُدغِمَت نون «أنا» في نون «لكِن»، وأنشَدَ:

وتَرمُقُني بالطَّرْفِ، أي أنتَ مُذنِبٌ وتَقْلِينَني لكنَّ إيّاكِ لا أَقْلِي

أي: لكن أنا إيّاكِ لا أقلي. قال: ومن العرب مَن يُشبِع ألِف «أنا»، فجاءت القراءة[٢] على تلكَ اللُّغة.

قوله: «﴿وَفَجَّرْنَا خِلَٰلَهُمَا نَهَرًا﴾: يقول: بينَهما» ثَبَتَ لأبي ذرٍّ، وهو قول أبي عُبيدة. وقراءة الجمهور بالتَّشديدِ، ويعقوب وعيسى بن عمر بالتَّخفيفِ.

قوله: «﴿هُنَالِكَ ٱلْوَلَٰيَةُ﴾: مَصْدَر وليَ الوَليُّ وَلاءً» كذا لأبي ذرٍّ، وللباقينَ: مصدَرُ الوَليّ. وهو أصوَب، وهو قول أبي عُبيدة، قاله في تفسير سورة البقرة[٣]. وقرأ الجمهور بفتح الواو، والأخَوان[٤] بكسرها، وأنكَرَه أبو عَمْرو والأصمَعيّ، لأنَّ الذي بالكسرِ: الإمارةُ، ولا معنى له هُنا. وقال غيرهما: الكسر لغةٌ بمعنى الفتح، كالدّلالة، بفتح دالها وكسرها بمعنًى.

تنبيه: يأتي قوله: ﴿وَخَيْرٌ عُقْبًا﴾ في الدَّعَوات[٥].

قوله: ﴿قُبُلًا﴾ وقِبَلاً وقَبَلاً[٦]: استِئْنافاً» قال أبو عُبيدة في قوله: ﴿أَوْ يَأْتِيَهُمُ ٱلْعَذَابُ قُبُلًا﴾، أي: أوَّلاً، فإن فتَحوا أوَّلها فالمعنى استئنافاً. وغَفَلَ ابن التِّين فقال: لا أعرِفُ للاستئناف هنا

---

(١) لفظة «همزة» سقطت من (س).

(٢) يعني بإثبات الألف وصْلاً، وهي قراءة أبي جعفر وابن عامر ويعقوب الحضرمي في رواية رُوَيسٍ عنه. انظر: «النشر في القراءات العشر» لابن الجزري ٢/ ٣١١.

(٣) بل في تفسير هذه السورة، وتمام كلامه: مصدر الوليّ، فإذا كسرتَ الواو فهو مصدر وليت العمل والأمر تَليه.

(٤) هما حمزة والكسائي.

(٥) لم نقف للحافظ على كلام على هذا الحرف في كتاب الدعوات، فالله تعالى أعلم.

(٦) قرأ عاصم وحمزة والكسائي وأبو جعفر بضم القاف والباء، وقرأ الباقون بكسر القاف وفتح الباء. انظر: «النشر» لابن الجزري ٢/ ٣١١.

معنًى، وإنَّما هو استقبالاً، وهو يعود على قَبَلاً بفتح القاف. انتهى، والمؤتَنِف قريب من المقبِل، فلا معنى لإعادة تعبيره[1].

٤٠٩/٨ قوله: «﴿لِيُدْحِضُواْ﴾: ليُزيلُوا، الدَّحَضُ: الزَّلَق» قال أبو عُبيدة في قوله:/ ﴿لِيُدْحِضُواْ بِهِ ٱلْحَقَّ﴾: أي: ليُزيلوا، يقال: مكانٌ دَحَضٌ، أي: مُزِلٌّ مُزلِقٌ لا يَثبُتُ فيه خُفٌّ ولا حافِرٌ.

## ٢- بابٌ

## ﴿وَإِذْ قَالَ مُوسَىٰ لِفَتَىٰهُ لَآ أَبْرَحُ حَتَّىٰٓ أَبْلُغَ مَجْمَعَ ٱلْبَحْرَيْنِ أَوْ أَمْضِىَ حُقُبًا﴾ [الكهف:٦٠]: زماناً، وجمْعُه: أحقابٌ

**٤٧٢٥- حدَّثنا الحُمَيديُّ، حدَّثنا سفيانُ، حدَّثنا عَمْرو بنُ دِينارٍ، قال: أخبرني سعيدُ بنُ جُبَيرٍ، قال: قلتُ لابنِ عبَّاسٍ: إنَّ نَوْفاً البِكالِيَّ يَزعُمُ أنَّ موسى صاحبَ الخَضِرِ ليس هو موسى صاحبَ بني إسرائيلَ، فقال ابنُ عبَّاسٍ: كَذَبَ عدوُّ الله، حدَّثني أُبيُّ بنُ كعبٍ، أنَّه سمعَ رسولَ الله ﷺ يقول: «إنَّ موسى قامَ خَطِيباً في بني إسرائيلَ، فسُئِلَ: أيُّ الناسِ أعلمُ؟ فقال: أنا، فعَتَبَ اللهُ عليه، إذ لم يَرُدَّ العِلْمَ إليه، فأوْحَى الله إليه: إنَّ لي عبداً بمَجْمَعِ البحرَينِ، هو أعلمُ منكَ، قال موسى: يارَبِّ، فكيفَ لي به؟ قال: تَأخُذُ مَعَكَ حُوتاً، فتَجْعَلُه في مِكْتَلٍ، فحيثُما فَقَدْتَ الحوتَ فهو ثَمَّ.**

**فأخَذَ حُوتاً، فجَعَله في مِكْتَلٍ، ثمَّ انطَلَقَ وانطَلَقَ معه بفَتاهُ يُوشَعَ بنِ نُونٍ، حتَّى إذا أتيا الصَّخْرةَ وَضَعا رؤوسَهما فناما، واضْطَرَبَ الحوتُ في المِكْتَلِ، فخرج منه، فسَقَطَ في البحرِ ﴿فَٱتَّخَذَ سَبِيلَهُۥ فِى ٱلْبَحْرِ سَرَبًا﴾ وأمسَكَ الله عن الحوتِ جِرْيَةَ الماءِ، فصارَ عليه مِثلَ الطّاق، فلمَّا استَيقَظَ نَسِيَ صاحبُه أن يُخْبِرَه بالحُوتِ، فانطَلَقا بَقيَّةَ يومِهما وليلَتَهُما، حتَّى إذا كان مِن الغَدِ قال موسى لِفَتاهُ: ﴿ءَاتِنَا غَدَآءَنَا لَقَدْ لَقِينَا مِن سَفَرِنَا هَٰذَا نَصَبًا﴾ قال: ولم يَجِدْ موسى النَّصَبَ حتَّى جاوَزَ المكانَ الذي أمَرَ اللهُ به، فقال له فتاهُ: ﴿قَالَ أَرَءَيْتَ إِذْ أَوَيْنَآ إِلَى ٱلصَّخْرَةِ فَإِنِّى نَسِيتُ ٱلْحُوتَ وَمَآ أَنسَىٰنِيهُ إِلَّا ٱلشَّيْطَٰنُ أَنْ أَذْكُرَهُۥ وَٱتَّخَذَ سَبِيلَهُۥ فِى ٱلْبَحْرِ عَجَبًا﴾ قال: فكان للحوتِ**

---

(١) المثبت من (أ)، وسقطت العبارة برمتها من (ع)، وفي (س): لادعاء تفسيره، وما أثبتناه أوجَه.

سَرَباً، ولموسى ولِفَتاهُ عَجَباً.

فقال موسى: ﴿ذَٰلِكَ مَا كُنَّا نَبْغِ فَٱرْتَدَّا عَلَىٰٓ ءَاثَارِهِمَا قَصَصًا﴾، قال: رَجَعا يَقُصّان آثارَهما، حتَّى انتهَيا إلى الصَّخْرةِ، فإذا رجلٌ مُسَجًّى بثَوبٍ، فسَلَّمَ عليه موسى، فقال الخَضِرُ: وأنَّى بأرضِكَ السَّلام؟! قال: أنا موسى، قال موسى بني إسرائيلَ؟ قال: نعم، أتيتُكَ لِتُعلِّمَني ممَّا عُلِّمْتَ رَشَداً ﴿قَالَ إِنَّكَ لَن تَسْتَطِيعَ مَعِىَ صَبْرًا﴾، يا موسى إنّي على عِلْمٍ من عِلْمِ الله، عَلَّمَنيه لا تعلمُه أنتَ، وأنتَ على عِلْمٍ من عِلْمِ الله، عَلَّمَكَ اللهُ لا أعلمُه، فقال موسى: ﴿سَتَجِدُنِىٓ إِن شَآءَ ٱللَّهُ صَابِرًا وَلَآ أَعْصِى لَكَ أَمْرًا﴾، فقال له الخَضِرُ: ﴿فَإِنِ ٱتَّبَعْتَنِى فَلَا تَسْـَٔلْنِى عَن شَىْءٍ حَتَّىٰٓ أُحْدِثَ لَكَ مِنْهُ ذِكْرًا﴾.

فانطَلَقا يَمْشِيان على ساحلِ البحرِ، فمرَّت سَفِينةٌ فكَلَّمُوهم أن يَحْمِلوهم، فعَرَفوا الخَضِرَ، فحُمِلُوا بغيرِ نَوْلٍ، فلمَّا رَكِبا في السَّفِينةِ لم يَفْجَأ إلا والخَضِرُ قد قَلَعَ لَوْحاً من ألواح السَّفِينةِ بالقَدُوم، فقال له موسى: قومٌ قد حَمَلونا بغيرِ نَوْلٍ، عَمَدْتَ إلى سَفِينَتِهم فخَرَقْتَها ﴿لِتُغْرِقَ أَهْلَهَا لَقَدْ جِئْتَ شَيْـًٔا إِمْرًا ﴿٧١﴾ قَالَ أَلَمْ أَقُلْ إِنَّكَ لَن تَسْتَطِيعَ مَعِىَ صَبْرًا ﴿٧٢﴾ قَالَ لَا تُؤَاخِذْنِى بِمَا نَسِيتُ وَلَا تُرْهِقْنِى مِنْ أَمْرِى عُسْرًا﴾/ قال: وقال رسولُ الله ﷺ: «وكانتِ الأولَى من موسى نِسْياناً» قال: وجاء عُصْفورٌ فوَقَعَ على حَرْفِ السَّفِينة، فنَقَرَ في البحرِ نَقْرةً، فقال له الخَضِرُ: ما عِلْمي وعِلْمُكَ من عِلْمِ الله، إلا مِثْلُ ما نَقَصَ هذا العُصْفورُ من هذا البحرِ. ٨/٤١٠

ثمَّ خَرَجا مِن السَّفِينةِ، فبينما هما يَمْشِيان على الساحلِ، إذ أبصَرَ الخَضِرُ غلاماً يَلْعَبُ معَ الغِلْمان، فأخَذَ الخَضِرُ بِرأسِهِ، فاقتَلَعَه بيَدِه، فقتَلَه، فقال له موسى: ﴿أَقَتَلْتَ نَفْسًا زَاكِيَةً بِغَيْرِ نَفْسٍ لَّقَدْ جِئْتَ شَيْـًٔا نُّكْرًا ﴿٧٤﴾ قَالَ أَلَمْ أَقُل لَّكَ إِنَّكَ لَن تَسْتَطِيعَ مَعِىَ صَبْرًا﴾ قال: وهذه أشَدُّ مِن الأُولَى، ﴿قَالَ إِن سَأَلْتُكَ عَن شَىْءٍۭ بَعْدَهَا فَلَا تُصَٰحِبْنِىٓ قَدْ بَلَغْتَ مِن لَّدُنِّى عُذْرًا﴾.

﴿فَٱنطَلَقَا حَتَّىٰٓ إِذَآ أَتَيَآ أَهْلَ قَرْيَةٍ ٱسْتَطْعَمَآ أَهْلَهَا فَأَبَوْا۟ أَن يُضَيِّفُوهُمَا فَوَجَدَا فِيهَا جِدَارًا يُرِيدُ أَن يَنقَضَّ﴾ قال: مائلٌ، فقالَ الخَضِرُ بيَدِه ﴿فَأَقَامَهُۥ﴾، فقال موسى: قومٌ أتيناهُم فلم يُطْعِمُونا ولم يُضَيِّفونا ﴿لَوْ شِئْتَ لَتَّخَذْتَ عَلَيْهِ أَجْرًا ﴿٧٧﴾ قَالَ هَٰذَا فِرَاقُ بَيْنِى وَبَيْنِكَ﴾ إلى قوله: ﴿ذَٰلِكَ

تَأْوِيلُ مَا لَمْ تَسْطِع عَّلَيْهِ صَبْرًا﴾ فقال رسولُ الله ﷺ: «ودِدْنا أنَّ موسى كان صَبَرَ حتَّى يَقُصَّ اللهُ علينا من خَبَرِهما».

قال سعيدُ بنُ جُبَيرٍ: فكان ابنُ عبَّاسٍ يقرأُ: «وكان أمامَهم مَلِكٌ يأخُذُ كلَّ سَفِينةٍ صالحةٍ غَصْباً»، وكان يقرأُ: «وأمَّا الغلامُ فكان كافراً وكان أبَواه مُؤْمِنَينِ».

قوله: «باب ﴿وَإِذْ قَالَ مُوسَىٰ لِفَتَىٰهُ لَآ أَبْرَحُ حَتَّىٰٓ أَبْلُغَ مَجْمَعَ ٱلْبَحْرَيْنِ﴾» اختُلِفَ في مكان مَجمَع البحرَينِ: فروى عبد الرَّزّاق عن مَعمَر عن قَتَادة قال: بحرُ فارسَ والرّوم. وعن الرَّبيع بن أنس مِثله، أخرجه عبد بن حُميدٍ، وروى ابن أبي حاتم من طريق السُّدّيِّ قال: هما الكَرُّ والرَّسُّ[1] حيثُ يَصُبّان في البحر.

قال ابن عَطيَّة: مَجمَع البحرَينِ: ذِراعٌ في أرض فارس من جهة أذرَبِيجانَ يَخرُج من البحر المحيط من شِماليِّه إلى جَنوبيِّه، وطَرَفُه ممَّا يَلي بَرَّ الشّام.

وقيلَ: هما بحر الأُردُنّ والقُلْزُم.

وقال محمَّد بن كعب القُرَظيّ: مَجمَع البحرَينِ بطَنْجةَ.

وعن ابن المبارَك قال: قال بعضهم: بحر إرْمِينِيَةَ.

وعن أُبيِّ بن كعب قال: بإفريقيةَ. أخرجهما ابن أبي حاتم، لكن السَّنَد إلى أُبيِّ بن كعب ضعيف، وهذا اختلاف شديد.

وأغرَبُ من ذلك ما نَقَلَه القُرطُبيّ عن ابن عبَّاس قال: المراد بمَجمَع البحرَينِ: اجتِماع موسى والخَضِر، لأنَّهما بحرا عِلْمٍ، وهذا غير ثابت، ولا يقتضيه اللَّفظ، وإنَّما يَحسُنُ أن يُذكَر في مُناسَبة اجتماعهما بهذا المكان المخصوص، كما قال السُّهَيليُّ: اجتَمَعَ البحرانِ بمَجمَع البحرَينِ.

قوله: «﴿أَوْ أَمْضِىَ حُقُبًا﴾: زماناً، وجمعُه: أحْقابٌ» هو قول أبي عُبيدة، قال: ويقال فيه

---

(١) هما نهران يَصُبَّان في بحر قزوين. انظر: «بلدان الخلافة الشرقية» ص٢١٣.

أيضاً: حِقبة، أي: بكسرِ أوَّله، والجمع: حِقَب.

وقال عبد الرَّزّاق عن مَعمَر عن قَتَادة: الحُقُب: الزَّمان.

وعن ابن عبَّاس: الحُقُب: الدَّهر.

وعن سعيد بن جُبَير: الحُقُب: الحينُ. أخرجهما ابنُ المنذِر.

وجاء تقديره عن غيرهم، فروى ابن المنذِر عن عبد الله بن عَمْرو بن العاص: أنَّه ثمانونَ سنةً. وروى عبد بن حُميدٍ عن مجاهد: أنَّه سبعونَ.

ثمَّ ذكر المصنِّفُ قِصّة موسى والخَضِر، وسأذكرُ شرح ذلك في الباب الذي يَليه.

## ٣- بابٌ ﴿ فَلَمَّا بَلَغَا مَجْمَعَ بَيْنِهِمَا نَسِيَا حُوتَهُمَا فَٱتَّخَذَ سَبِيلَهُۥ فِى ٱلْبَحْرِ سَرَبًا ﴾ [الكهف:٦١]

مَذْهَباً، يَسْرُبُ: يَسْلُكُ، ومنه: ﴿وَسَارِبٌۢ بِٱلنَّهَارِ﴾ [الرعد:١٠].

٤٧٢٦- حدَّثني إبراهيمُ بنُ موسى، أخبرنا هشامُ بنُ يوسفَ، أنَّ ابنَ جُرَيجٍ أخبرَهُم، قال: أخبرني يَعْلَى بنُ مسلمٍ وعَمْرو بنُ دِينارٍ، عن سعيدِ بنِ جُبَيرٍ ـ يزيدُ أحدُهما على صاحبِه، وغيرُهما قد سمعتُه يُحدِّثُه، عن سعيدِ بن جُبَير ـ قال: إنّا لَعِندَ ابنِ عبَّاسٍ في بيتِه، إذ قال: سَلُوني، قلتُ: أي أبا عبَّاسٍ، جَعَلَني الله فِداءَكَ، إنّ بالكوفةِ رجلاً قاصّاً يقال له: نَوْفٌ، يَزعُمُ أنَّه ليس بموسى بني إسرائيلَ، أمَّا عَمْرٌو فقال لي: قد كَذَبَ عدوُّ الله، وأمَّا يَعْلَى فقال لي: قال ابنُ عبَّاسٍ: حدَّثني أُبيُّ بنُ كعبٍ، قال: قال رسولُ الله ﷺ: «موسى رسولُ الله عليه السلام» قال: «ذَكَّرَ الناسَ يوماً، حتَّى إذا فاضَتِ العُيونُ، ورَقَّتِ القُلوبُ، ولَّى فأدْرَكَه رجلٌ، فقال: أي رسولَ الله، هل في الأرضِ أحدٌ أعلمُ منكَ؟ قال: لا، فعَتَبَ عليه إذ لم يَرُدَّ العِلْمَ إلى الله، قيل: بَلَى، قال: أي رَبِّ، فأينَ؟ قال: بمَجْمَعِ البحرَينِ.

قال: أي رَبِّ، اجْعَل لي عَلَماً أعلَمُ ذلك به، قال لي عَمْرٌو: قال: حيثُ يُفارقُكَ الحوت، وقال لي يَعْلَى: قال: خُذْ حُوتاً ميِّتاً حيثُ يُنفَخُ فيه الرّوحُ، فأخَذَ حُوتاً، فجعله في مِكتَلٍ، فقال لِفَتاهُ: لا أُكلِّفُكَ إلا أن تُخبِرَني بحيثُ يُفارقُكَ الحوتُ، قال: ما كَلَّفْتَ كثيراً، فذلك قولُه جلَّ

٤١١/٨

ذِكرُه: ﴿ وَإِذْ قَالَ مُوسَىٰ لِفَتَىٰهُ ﴾ يُوشَعَ بنِ نونٍ ـ ليست عن سعيدٍ ـ قال: فبينَما هو في ظِلِّ صَخْرةٍ في مكانٍ ثَرْيانَ، إذ تَضَرَّبَ الحوتُ وموسى نائمٌ، فقال فتاهُ: لا أُوقِظُه، حتَّى إذا استيقَظَ، فَنَسِيَ أن يُخْبِرَه، وتَضَرَّبَ الحوتُ حتَّى دَخَلَ البحرَ، فأمسَكَ الله عنه جِرْيَةَ البحرِ، حتَّى كأنَّ أثَرَه في حَجَرٍ ـ قال لي عَمْرٌو: هكذا كأنَّ أثَرَه في حجرٍ ـ وحَلَّقَ بينَ إبهامَيه والتي تَلِيانهما ﴿لَقَدْ لَقِينَا مِن سَفَرِنَا هَٰذَا نَصَبًا﴾ قال: قد قَطَعَ الله عنكَ النَّصَبَ ـ ليست هذه عن سعيدٍ ـ أخَرَة، فرَجَعا فوَجَدا خَضِراً ـ قال لي عثمانُ بنُ أبي سليمانَ: «على طِنْفِسةٍ خَضْراءَ على كَبِدِ البحرِ». قال سعيدُ بنُ جُبَيرٍ: ـ مُسَجًّى بثوبِه، قد جَعَلَ طَرَفَه تحتَ رِجْلَيه، وطَرَفَه تحتَ رأسِه، فسَلَّمَ عليه موسى، فكَشَفَ عن وَجْهِه، وقال: هل بأرضي من سَلامٍ؟! مَن أنتَ؟ قال: أنا موسى، قال: موسى بني إسرائيلَ؟ قال: نعم، قال: فما شأنُكَ؟ قال: جِئْتُ لِتُعلِّمَني ممَّا عُلِّمْتَ رَشَداً، قال: أما يَكْفِيكَ أنَّ التوْراةَ بيَديكَ؟ وأنَّ الوَحْيَ يأتيكَ؟ يا موسى، إنَّ لي عِلْماً لا يَنبَغي لكَ أن تعلَمَه، وإنَّ لكَ عِلْماً لا يَنبَغي لي أن أعلَمَه، فأخَذَ طائرٌ بمِنْقاره مِن البحرِ، فقال: والله، ما عِلْمي وما عِلْمُكَ في جَنْبِ عِلْمِ الله، إلّا كما أخَذَ هذا الطّائرُ بمِنْقاره مِن البحرِ.

حتَّى إذا رَكِبا في السَّفِينةِ وجَدا مَعابِرَ صِغاراً، تَحمِلُ أهلَ هذا الساحلِ إلى أهلِ هذا الساحلِ الآخَرِ، عَرَفوه، فقالوا: عبدُ الله الصالحُ ـ قال: قُلْنا لِسعيدٍ: خَضِرٌ؟ قال: نعم ـ لا نَحْمِلُه بأجْرٍ فخَرَقَها، وَتَّدَ فيها وتِداً، قال موسى: ﴿أَخَرَقْتَهَا لِتُغْرِقَ أَهْلَهَا لَقَدْ جِئْتَ شَيْئًا إِمْرًا﴾ قال مجاهدٌ: مُنْكَراً ﴿ قَالَ أَلَمْ أَقُلْ إِنَّكَ لَن تَسْتَطِيعَ مَعِيَ صَبْرًا ﴾ كانتِ/ الأُولَى نِسْياناً، والوُسْطَى شَرْطاً، والثّالثةُ عَمْداً، ﴿ قَالَ لَا تُؤَاخِذْنِي بِمَا نَسِيتُ وَلَا تُرْهِقْنِي مِنْ أَمْرِي عُسْرًا ﴾. ٤١٢/٨

لَقِيا غلاماً فقتَلَه. قال يَعْلَى: قال سعيدٌ: وجَدَ غِلْماناً يَلْعَبونَ، فأخَذَ غلاماً كافراً ظَرِيفاً، فأضْجَعَه، ثمَّ ذَبَحَه بالسِّكِّينِ. ﴿قَالَ أَقَتَلْتَ نَفْسًا زَكِيَّةً بِغَيْرِ نَفْسٍ﴾ لم تَعمَلِ الحِنْثَ ـ وابنُ عبَّاسٍ قرأَها: ﴿زَكِيَّةً﴾ زاكِيةً: مُسلِمةً، كقولِكَ: غلاماً زَكِيّاً.

فانطَلَقا فوَجَدا جِداراً يُرِيدُ أن يَنْقَضَّ فأقامَه ـ قال سعيدٌ بيَدِه هكذا ـ ورَفَعَ يدَه فاستَقامَ ـ قال يَعْلَى: حَسِبتُ أنَّ سعيداً قال: فمَسَحَه بيَدِه فاستَقامَ ﴿قَالَ لَوْ شِئْتَ لَتَّخَذْتَ عَلَيْهِ أَجْرًا﴾. قال سعيدٌ: أجْراً نأكُلُه.

﴿وَكَانَ وَرَآءَهُم مَّلِكٌ﴾ ـ وكان أمامَهم، قرأها ابنُ عبَّاسٍ: «أمامَهم مَلِكٌ» يَزعُمونَ عن غيرِ سعيدٍ: أنَّه هُدَدُ بنُ بُدَدَ، والغلامُ المقتولُ: اسمُه يَزعُمونَ جَيسورٌ ـ ﴿مَّلِكٌ يَأْخُذُ كُلَّ سَفِينَةٍ غَصْبًا﴾ فأرَدْتُ إذا هي مرَّت به أن يَدَعَها لِعَيبِها، فإذا جاوَزُوا أصلَحُوها، فانتَفَعوا بها، ومنهم مَن يقول: سَدّوها بقارورةٍ، ومنهم مَن يقول: بالقارِ. كان أبَواه مُؤْمِنَينِ، وكان كافراً ﴿فَخَشِينَآ أَن يُرْهِقَهُمَا طُغْيَٰنًا وَكُفْرًا﴾ ـ أن يَحْمِلَهما حُبُّه على أن يُتابعاه على دِينِه ﴿فَأَرَدْنَآ أَن يُبْدِلَهُمَا رَبُّهُمَا خَيْرًا مِّنْهُ زَكَوٰةً﴾ لقوله: ﴿أَقَتَلْتَ نَفْسًا زَكِيَّةً﴾. ﴿وَأَقْرَبَ رُحْمًا﴾ ـ هما به أرحَمُ منهما بالأوَّلِ الذي قَتَلَ خَضِرٌ.

وزَعَمَ غيرُ سعيدٍ: أنَّهما أُبدِلا جاريةً.

وأمَّا داودُ بنُ أبي عاصمٍ، فقال عن غيرِ واحدٍ: إنَّها جاريةٌ.

قوله: «باب ﴿فَلَمَّا بَلَغَا مَجْمَعَ بَيْنِهِمَا نَسِيَا حُوتَهُمَا﴾» وَوَقَعَ في رواية الأَصِيليِّ: «فلمَّا بَلَغَ مَجمَع بينِهما»، والأوَّل هو الموافق للتِّلاوة.

قوله: «﴿فَٱتَّخَذَ سَبِيلَهُۥ فِى ٱلْبَحْرِ سَرَبًا﴾: مَذْهَباً، يَسْرُب: يَسْلُك، ومنه: ﴿وَسَارِبٌۢ بِٱلنَّهَارِ﴾» قال أبو عُبيدة في قوله تعالى: ﴿فَٱتَّخَذَ سَبِيلَهُۥ فِى ٱلْبَحْرِ سَرَبًا﴾، أي: مَسلَكاً ومذهباً يَسرُب فيه، وفي آية أُخرى: ﴿وَسَارِبٌۢ بِٱلنَّهَارِ﴾. وقال أيضاً في قوله: ﴿وَسَارِبٌۢ بِٱلنَّهَارِ﴾: سالِكٌ في سَرَبِه، أي: مَذهَبِه، ومنه: أصبَحَ فلان آمِناً في سَرْبِه، ومنه: انسَرَبَ فلانٌ: إذا مضى.

قوله: «يزيد أحدهما على صاحبه» يُستَفاد بيان زيادة أحدهما على الآخر من الإسناد الذي قبلَه، فإنَّ الأوَّل من رواية سفيان عن عَمْرو بن دينار فقط وهو أحد شيخَي ابن جُرَيج فيه.

قوله: «وغيرهما قد سمعتُه يُحدِّثه» أي: يُحدِّث الحديثَ المذكورَ، وعَدّاه بغير الباء. ووَقَعَ في رواية الكُشْمِيهنيّ[1]: يُحدِّث، بحذفِ المفعول، وقد عَيَّنَ ابنُ جُرَيج بعضَ مَن أبهَمَه، كَعثمانَ بن أبي سليمان. وروى شيئاً من هذه القِصّة عن سعيد بن جُبَير من مشايخ ابن

(١) في (أ): في روايةِ غير الكُشْمِيهَنيّ، ونظنها تحرفت عن: روايةٍ عن الكشميهني، فيجتمع ما في الأصلين.

جُرَيج: عبد الله بن عثمان بن خُثَيمٍ وعبد الله بن هُرمُزَ[1] وعبد الله بن عُبيد بن عُمَير.

وممَّن روى هذا الحديث عن سعيد بن جُبَير: أبو إسحاق السَّبيعيُّ، وروايته عندَ مسلم (٢٣٨٠/ ١٧١-١٧٢و٢٦٦١) وأبي داود (٤٧٠٥) وغيرهما، والحَكَمُ بن عُتَيبة وروايته في «السِّيرة الكُبرى» لابنِ إسحاق[2]، وسأذكرُ بيان ما في رواياتهم من فائدة.

قوله: «إذ قال: سَلُوني» فيه جواز قول العالم ذلك، ومَحَلُّه إذا أَمِن العُجْبَ، أو دَعَتِ الضَّرورة إليه، كخَشْية نِسيان العلم.

قوله: «أيْ أبا عبَّاس» هي كُنيةُ عبد الله بن عبَّاس.

وقوله: «جَعَلَني الله فِداءَك» فيه حُجّة لمن أجازَ ذلك خِلَافاً لمن مَنَعَه، وسيأتي البحثُ فيه في كتاب الأدب (٦١٨٥).

قوله: «إنَّ بالكوفةِ رجلاً قاصّاً» في رواية الكُشْمِيهنيِّ: بالكوفة رجلٌ قاصٌّ، بحذفِ «إنَّ» من أوَّله، والقاصّ، بتشديد المهمَلة: الذي يَقُصّ على الناس الأخبارَ من المواعِظ وغيرها.

٤١٣/٨ قوله: «يقال له: نَوْفٌ» بفتح النُّون وسكون الواو/ بعدَها فاء، وفي رواية سفيان: إنَّ نَوفاً البكاليّ. وهو بكسرِ الموحَّدة مُخفَّفاً، وبعدَ الألف لامٌ، ووَقَعَ عندَ بعض رواة مسلم (٢٣٨٠/ ١٧٠) بفتح أوَّله والتَّشديد، والأوَّل هو الصَّواب، واسم أبيه: فضالة، بفتح الفاء وتخفيف المعجَمة، وهو منسوب إلى بني بِكال بن دُعْمِيّ بن سعد بن عَوْفٍ، بطن من حِمْيَر، ويقال: إنَّه ابنُ امرأة كعب الأحبار: وقيلَ: ابن أخيه، وهو تابعيّ صَدوق.

وفي التابعينَ: جَبْر ـ بفتح الجيم وسكون الموحَّدة ـ بن نَوْف البَكِيليّ، بفتح الموحَّدة وكسر الكاف مُخفَّفاً بعدَها تحتانيَّة بعدَها لام، منسوب إلى بَكِيل بطنٍ من هَمْدانَ، ويُكْنى أبا الوَدّاك ـ بتشديد الدّال ـ وهو مشهور بكُنْيتِه، ومَن زَعَمَ أنَّه ولدُ نَوْف البِكَاليّ فقد وَهِمَ.

---

(١) يغلب على الظن أنه عبد الله بن مسلم بن هرمز المكي، وقد يُنسبُ لجده، وهو ضعيف.

(٢) ومن طريقه أخرجه الطبري في «تفسيره» ١٥/ ٢٧٩-٢٨٠. ورواية ابن إسحاق عن الحسن بن عُمارة عن الحكم بن عتيبة، والحسن بن عمارة متروك الحديث.

**قوله: «يَزعُم أنَّه ليس بموسى بني إسرائيل»** في رواية سفيان: يَزعُم أنَّ موسى صاحبَ الخَضِر ليس هو موسى صاحبَ بني إسرائيل. ووَقَعَ في رواية ابن إسحاق[1] عن سعيد بن جُبَير عندَ النَّسائيِّ[2] قال: كنت عندَ ابن عبَّاسٍ، وعندَه قومٌ من أهل الكتاب، فقال بعضهم: يا أبا عبَّاس، إنَّ نَوفاً يَزعُم عن كعب الأحبار: أنَّ موسى الذي طلبَ العِلم إنَّما هو موسى بن مِيشا، أي: ابن أفراييم بن يوسف عليه السلام، فقال ابن عبَّاس: أسمعتَ ذلك منه يا سعيد؟ قلت: نعم. قال: كَذَبَ نَوف. وليس بينَ الرِّوايتَينِ تَعارُض، لأنَّه يُحمَل على أنَّ سعيداً أبهَمَ نفسه في هذه الرِّواية، ويكون قوله: فقال بعضهم، أي: بعضُ الحاضرينَ، لا أهلُ الكتاب. ووَقَعَ عندَ مسلم من هذا الوجه: قيلَ لابنِ عبَّاس، بدلَ قوله: فقال بعضهم، وعندَ أحمد (٢١١١٨) في رواية أبي إسحاق: وكان ابن عبَّاس مُتَّكِئاً فاستَوى جالساً، وقال: أكذاك يا سعيد؟ قلت: نعم أنا سمعته. وقال ابن إسحاق في «المبتَدَأ»: كان موسى بن مِيشا قبلَ موسى بن عِمران نبيّاً في بني إسرائيل، ويَزعُم أهلُ الكتاب أنَّه الذي صَحِبَ الخَضِر.

**قوله: «أمَّا عَمْرو ـ ابن دينار ـ فقال لي: كَذَبَ عدوّ الله»** أراد ابن جُرَيج: أنَّ هذه الكلمة وقَعَت في رواية عَمْرو بن دينار دونَ رواية يَعْلى بن مسلم، وهو كما قال، فإنَّ سفيان رواها أيضاً عن عَمْرو بن دينار كما مضى، وسَقَطَ ذلك من رواية يَعْلى بن مسلم.

**وقوله: «كَذَبَ»، وقوله: «عدوّ الله»** محمولان على إرادة المبالَغة في الزَّجر والتَّنفير عن تصديق تلكَ المقالة، وقد كانت هذه المسألة دارَت أوَّلاً بينَ ابن عبَّاس والحُرّ بن قيس الفَزَاريِّ، وسألا عن ذلك أُبيَّ بن كعب، لكن لم يُفصَحْ في تلكَ الرِّواية ببيان ما تَنازَعا فيه، وقد تقدَّم بيان ذلك في كتاب العلم (٧٤).

---

(١) هو من روايته عن الحسن بن عُمارة عن الحكم بن عتيبة عن سعيد بن جبير، كما في «تفسير الطبري» ١٥/ ٢٧٩-٢٨٠. وقد رواه أيضاً أبو إسحاق السبيعي عن سعيد بن جبير، لكن بلفظ آخر غير اللفظ الذي ساقه الحافظ رحمه الله.

(٢) قوله: عند النسائي، سبقُ قلمٍ من الحافظ رحمه الله، فليست رواية ابن إسحاق عنده، ولكنها عند الطبري في «تفسيره» ١٥/ ٢٧٩-٢٨٠، وفي إسناده الحسن بن عمارة شيخ ابن إسحاق، وهو متروك الحديث.

**قوله: «قال رسول الله ﷺ»** في رواية سفيانَ: أنَّه سمعَ رسول الله ﷺ.

**قوله: «قال: ذَكِّرَ»** هو بتشديد الكاف، أي: وعَظَهم، وفي رواية أبي[1] إسحاق عندَ النَّسائيِّ (ك١١١٩٦): «فذَكَّرَهم بأيام الله. وأيام الله: نَعماؤُه»، ولمسلمٍ من هذا الوجه: «يُذكِّرُهم بأيام الله، وأيامُ[2] الله: نَعماؤُه وبَلاؤُه»، وقد تقدَّمت الإشارة إلى ذلك في تفسير سورة إبراهيم[3]، وفي رواية سفيان: «قامَ خطيباً في بني إسرائيل».

**قوله: «حتَّى إذا فاضَت العُيون ورَقَّتِ القلوبُ»** يَظهَر لي أنَّ هذا القَدر من زيادة يَعْلى بن مسلم على عَمْرو بن دينار، لأنَّ ذلك لم يقع في رواية سفيان عن عَمْرو، وهو أثبَتُ الناس فيهِ. وفيه أنَّ الواعِظ إذا أثَّرَ وعْظُه في السامعينَ فخَشَعوا وبَكَوا ينبغي أن يُخفِّفَ لئَلّا يَمَلّوا.

**قوله: «فأدْرَكَه رجلٌ»** لم أقِفْ على اسمه، وهو يقتضي أنَّ السُّؤال عن ذلك وَقَعَ بعدَ أن فَرَغَ من الخُطبة وتَوَجَّهَ، ورواية سفيان تُوهِمُ أنَّ ذلك وَقَعَ في الخُطبة، لكن يُمكِن حَمْلها على هذه الرِّواية، فإنَّ لفظهُ: «قامَ خطيباً في بني إسرائيل فسُئِلَ» فيُحمل على أنَّ فيه حذفاً تقديره: قامَ خطيباً فخَطَبَ ففَرَغَ فتَوَجَّهَ فسُئِلَ، والذي يَظهَر أنَّ السُّؤال وَقَعَ وموسى بعدُ لم يُفارِقِ المجلِسَ، ويُؤيِّده أنَّ في مُنازَعة ابن عبَّاس والحُرّ بن قيس: «بينَما موسى في مَلَأ من بني إسرائيل جاءه رجل فقال: هل تعلم أحداً أعلمَ مِنك» الحديثَ.

**قوله: «هل في الأرض أحدٌ أعلمُ مِنْك؟ قال: لا»** في رواية سفيان: «فسُئِلَ: أيُّ الناس أعلم؟ فقال: أنا» وبينَ الرِّوايتَينِ فرْقٌ،/ لأنَّ رواية سفيان تقتضي الجزم بالأعلميَّة له، ورواية الباب تنفي الأعلميَّة عن غيره عليه، فيَبقَى احتمال المساواة، ويُؤيِّد رواية الباب أنَّ في قِصّة الحُرّ بن قيس: «فقال: هل تعلم أحداً أعلمَ مِنك؟ قال: لا»، وفي رواية أبي إسحاق عندَ مسلم: «فقال: ما أعلمُ في الأرض رجلاً خيراً وأعلمَ منِّي، فأوحَى الله إليه: إنّي أعلمُ بالخير عندَ مَن هو، وإنَّ في الأرض رجلاً هو أعلمُ مِنك».

٤١٤/٨

---

(١) تحرف في (أ) و(س) إلى: ابن.

(٢) في الأصلين و(س): وآلاء، وهو سبق قلم من الحافظ رحمه الله، أو مَن بَعْده من النُّسَّاخ.

(٣) في مقدمة شرحه للسورة، بين يدي الحديث رقم (٤٦٩٨).

وقد تقدَّم في كتاب العلم البحثُ عمَّا يَتعلَّق بقولِهِ: «فعَتَبَ الله عليه»، وهذا اللَّفظ في العلم (١٢٢)، ووَقَعَ هنا: «فعَتَبَ» بحذفِ الفاعل.

**وقوله في رواية الباب: «قيلَ: بَلَى»** وَقَعَ في رواية سفيان: «فأوحَى الله إليه: إنَّ لي عبداً بمَجمَع البحرَينِ هو أعلم مِنك»، وفي قِصّة الحُرّ بن قيس: «فأوحَى الله إلى موسى: بلى، عبدُنا خَضِرٌ»، وفي رواية أبي إسحاق عندَ مسلم: «إنَّ في الأرض رجلاً هو أعلمُ مِنك». وعندَ عبد بن حُميدٍ من طريق هارونَ بن عَنتَرَةَ عن أبيه عن ابن عبَّاس: «أنَّ موسى قال: أيْ رَبّ، أيُّ عِبادك أعلمُ؟ قال: الذي يَبتَغي عِلمَ الناس إلى عِلْمه، قال: مَن هو؟ وأين هو؟ قال: الخَضِر، تَلْقاهُ عندَ الصَّخرة» وذكر له حِليَتَه. وفي هذه القِصّة: «وكان موسى حدَّث نفسَه بشيءٍ من فضْل عِلْمِه أو ذكرَه على مِنبَره» وتقدَّم في كتاب العلم شرح هذه اللَّفظة، وبيان ما فيها من إشكال، والجواب عنه مُستَوفًى.

ووَقَعَ في رواية أبي إسحاق[1] عندَ النَّسائيِّ: «إنَّ من عِبادي مَن آتَيتُه مِن العلم ما لم أوتِكَ»، وهو يُبيِّنُ المراد أيضاً.

وعندَ عبد بن حُميدٍ من طريق أبي العاليَة ما يدلُّ على أنَّ الجواب وَقَعَ في نفس موسى قبلَ أن يُسألَ، ولفظه: «لمَّا أوتيَ موسى التوراة، وكَلَّمَه الله، وجَدَ في نفسه أن قال: مَن أعلم منِّي»، ونحوه عندَ النَّسائيِّ من وجه آخر عن ابن عبَّاس، وأنَّ ذلك وَقَعَ في حال الخُطبة، ولفظه: «قامَ موسى خطيباً في بني إسرائيل فأبلَغَ في الخُطبة، فعَرَضَ في نفسه أنَّ أحداً لم يُؤتَ من العلم ما أُوتيَ»[2].

**قوله: «قال: فأينَ؟»** في رواية سفيان: «قال: يا رَبّ، فكيفَ لي به؟» وفي رواية النَّسائيِّ المذكورة: «قال: فادلُلْني على هذا الرجل حتَّى أتعَلَّمَ منه».

---

(١) بل في رواية عبد الله بن عبيد الأنصاري، عن سعيد بن جبير، كما ذكره الحافظ على الصواب في كتاب العلم، وهي عند النسائي برقم (١١٢٤٣).

(٢) هي رواية عبد الله بن عبيد نفسُها.

قوله: «اجْعَل لي عَلَماً» بفتح العين واللّام، أي: علامة، وفي قِصّة الحُرّ بن قيس (٧٤): «فجَعَلَ اللهُ له الحوتَ آيةً»، وفي رواية سفيان (٤٧٢٥): «فكيف لي به؟»، وفي قِصّة الحُرّ ابن قيس: «فسألَ موسى السَّبيلَ إلى لُقيّه».

قوله: «أعلمُ ذلك به» أي: المكان الذي أطلُبُه فيه.

قوله: «فقال لي عَمْرو» هو ابن دينارٍ، والقائل: هو ابن جُرَيج.

قوله: «قال: حيثُ يُفارِقُك الحوتُ» يعني: فهو ثَمَّ، ووَقَعَ ذلك مُفَسَّراً في رواية سفيان عن عَمْرو: قال: «تأخُذ مَعَك حوتاً فتجعله في مِكتَلٍ، فحيثُما فقَدتَ الحوتَ فهو ثَمَّ»، ونحوه في قِصّة الحُرّ بن قيس، ولفظه: «وقيلَ له: إذا فقَدتَ الحوتَ فارجِع، فإنَّك سَتَلقاهُ».

قوله: «وقال لي يَعْلَى» هو ابن مسلمٍ، والقائل أيضاً: هو ابن جُرَيج.

قوله: «قال: خُذ حُوتاً» في رواية الكُشْمِيهنيِّ: «نوناً»، وفي رواية أبي إسحاق عندَ مسلم (٢٣٨٠/ ١٧٢): «فقيلَ له: تزوَّدْ حُوتاً مالحاً، فإنَّه حيثُ تَفقِدُ الحوتَ».

ويُستَفاد من هذه الرِّواية أنَّ الحوت كان ميِّتاً، لأنَّه لا يُمْلَح وهو حَيّ، ومنه تُعلمُ الحكمةُ في تخصيص الحوت دونَ غيره من الحيوانات، لأنَّ غيره لا يُؤكَل ميِّتاً، ولا يَرِدُ الجَراد لأنَّه قد يُفقَد وُجودُه لا سيَّما بمِصرَ.

قوله: «حيثُ يُنفَخ فيه الرّوح» هو بيان لقوله في الرِّوايات الأُخرى: «حيثُ تَفقِده».

قوله: «فأخَذَ حوتاً، فجعله في مِكْتَل» في رواية الرَّبيع بن أنس[1] عندَ ابن أبي حاتم: «أنَّهما اصطاداه» يعني: موسى وفَتاه.

قوله: «فقال لفَتاه» في رواية سفيان: «ثمَّ انطَلَقَ وانطَلَقَ معه بفَتاه».

قوله: «ما كلَّفتَ كَثيراً» للأكثرِ بالمثلَّثة، وللكُشْمِيهنيّ بالموحَّدة.

قوله: «فذلك قوله: ﴿وَإِذْ قَالَ مُوسَىٰ لِفَتَىٰهُ﴾ يُوشَعَ بنِ نُون، ليست عن سعيد»

---

(١) روايته مقطوعة من قوله، كما هو ظاهرٌ في «الدر المنثور» للسيوطي.

القائل: ليست عن سعيد: هو ابن جُرَيج، ومُراده: أنَّ تسمية الفَتَى ليست عندَه في رواية سعيد بن جُبَير، ويحتمل أن يكون الذي نَفاهُ صورةَ السّياق، لا التَّسميةَ، فإنَّها وقَعَت في رواية سفيان عن عَمْرو بن دينار عن سعيد بن جُبَير ولفظه: «ثمَّ انطَلَقَ،/ وانطَلَقَ معه ٤١٥/٨ بفتاه يُوشَعَ بن نُون».

وقد تقدَّم بيان نَسَب يُوشَع في أحاديث الأنبياء[1]، وأنَّه الذي قامَ في بني إسرائيل بعدَ موت موسى، ونَقَلَ ابن العربيّ: أنَّه كان ابنَ أُخت موسى.

وعلى القول الذي نَقَلَه نَوْف بن فَضَالة من أنَّ موسى صاحب هذه القِصّة ليس هو ابن عِمرانَ، فلا يكون فتاه يُوشَع بن نون، وقد روى الطَّبَريُّ (١٥/ ٢٨١) من طريق عِكْرمة قال: قيل لابنِ عبَّاس: لم نَسمَع لفَتَى موسى بذِكْرٍ من حين لَقِيَ الخَضِر، فقال ابن عبَّاس: إنَّ الفَتَى شَرِبَ من الماء الذي شَرِبَ منه الحوت فخَلَد، فأخَذَه العالِمُ، فطابَقَ به بين لَوحَينِ، ثمَّ أرسَلَه في البحر، فإنَّها لَتَموجُ به إلى يومِ القيامة، وذلك أنَّه لم يكن له أن يَشرَبَ منه.

قال أبو نَصر بن القُشَيريِّ: إن ثَبَتَ هذا فليس هو يُوشَع.

قلت: لم يَثبُتْ، فإنَّ إسناده ضعيفٌ[2].

وزَعَمَ ابن العربيّ أنَّ ظاهر القرآن يقتضي أنَّ الفَتَى ليس هو يُوشَع، وكأنَّه أخذه من لفظ الفَتَى، وأنَّه خاصّ بالرَّقيقِ. وليس بجيِّدٍ، لأنَّ الفَتَى مأخوذ من الفَتَاءِ، وهو الشَّباب، وأُطلِقَ ذلك على مَن يَخدُم المرء، سواء كان شابّاً أو شيخاً، لأنَّ الأغلَب أنَّ الخَدَم تكون شُبّاناً.

**قوله: «فبينَما هو في ظِلِّ صَخْرةٍ»** في رواية سفيان: «حتَّى إذا أتيا الصَّخرةَ وضَعا رُؤوسهما فناما».

**قوله: «في مكانٍ ثَرْيانَ»** بمُثلَّثةٍ مفتوحة وراءٍ ساكنة ثمَّ تحتانيَّة، أي: مبلُول.

---

(١) بل في مقدمة شرحه، حيث قال: يوشع بن نون بن أفراييم بن يوسف.

(٢) بل إسناده واهٍ بمرةٍ، فيه الحسن بن عمارة وهو متروك الحديث وأبوه عمارة بن المضرب، وهو مجهول، ثم إن راويه عن الحسنِ بنِ عمارة محمدُ بنُ إسحاق قد رواهُ عنه بالعنعنة.

قوله: «إذ تَضَرَّبَ الحوتُ» بضادٍ مُعجَمة وتشديد، وهو تَفَعَّلَ من الضَّرب في الأرض، وهو السَّير، وفي رواية سفيان: «واضْطَرَبَ الحوت في المِكتَل، فخرج منه، فسَقَطَ في البحر»، وفي رواية أبي إسحاق عندَ مسلمٍ: «فاضطَرَبَ الحوتُ في الماء»، ولا مُغايرةَ بينَهما، لأنَّه اضطَرَبَ أوَّلاً في المِكتَل، فلمَّا سَقَطَ في الماء اضطَرَبَ أيضاً، فاضطِرابُه الأوَّل في مَبدَأ ما حَيِيَ، والثّاني في سَيره في البحر حيثُ اتَّخذَ فيه مَسلَكاً.

وفي رواية قُتَيبة عن سفيان في الباب الذي يَليه من الزّيادة: قال سفيان: وفي غير حديث عَمْرو: «وفي أصل الصَّخرة، عينٌ يقال لها: الحياةُ، لا يُصيب من مائها شيءٌ[1] إلّا حَيِيَ، فأصاب الحوتَ من ماء تلكَ العَين، فتَحرَّكَ وانسَلَّ من المِكتَل، فدَخَلَ البحر»، وحَكَى ابن الجَوْزيّ: أنَّ في روايته في البخاريّ: «الحَيَا» بغير هاء، قال: وهو ما يَحيَا به الناس. وهذه الزّيادة التي ذكر سفيانُ أنَّها في حديث غيرِ عَمْرو قد أخرجها ابن مَرْدويه من رواية إبراهيم بن بشّار[2] عن سفيان مُدرَجة في حديث عَمْرو، ولفظه: «حتَّى انتَهَينا إلى الصَّخرة، فقالَ موسى عندَها ـ أي: نامَ، قال: وكان عندَ الصَّخرة عين ماء يقال لها: عين الحياة، لا يُصيب من ذلك الماء ميِّت إلّا عاشَ، فقَطرَت من ذلك الماء على الحوت قَطرة فعاشَ ـ وخرج من المِكتَل فسَقَطَ في البحر»، وأظنّ أنَّ ابن عُيَينةَ أخَذَ ذلك عن قَتَادة، فقد أخرج ابن أبي حاتم من طريقه قال: «فأتى على عَينٍ في البحر يقال لها: عين الحياة، فلمَّا أصابَ تلكَ العينَ، رَدَّ الله روحَ الحوت إليه»، وقد أنكَرَ الدّاوودِيُّ فيما حكاه ابن التِّين هذه الزّيادة، فقال: لا أرَى هذا يَثبُتُ، فإن كان محفوظاً فهو من خَلْق الله وقُدرَتِه. قال: لكن في دُخولِ الحوت العَيْنَ دلالة على أنَّه كان حَيِيَ قبلَ دُخوله، فلو كان كما في هذا الخبر لم يَحتَجْ إلى العين. قال: والله قادِر على أن يُحييَه بغير العين. انتهى، قال: ولا يَخفَى ضعف كلامِه دَعوَى واستدلالاً، وكأنَّه ظنَّ أنَّ الماء الذي دَخَلَ فيه الحوت هو ماء العين، وليس كذلك،

---

(١) في (أ): لا تُصيب من مائها شيئاً. وهي رواية أبي ذر الهروي عن المستملي والكشميهني، والمثبت هو رواية أبي ذر عن الحموي، كرواية بقية رواة البخاري.

(٢) تصحف في (س) إلى: يسار.

بل الأخبار صريحة في أنَّ العين عندَ الصَّخرة، وهي غير البحر، وكأنَّ الذي أصاب الحوتَ من الماء كان شيئاً من رَشَاشٍ، ولعلَّ هذه العين ـ إن ثَبَتَ النَّقل فيها ـ مُستَنَدُ مَن زَعَمَ: أنَّ الخَضِر شَرِبَ من عين الحياة فخلدَ، وذلك مذكور عن وَهْب بن مُنبِّه وغيره ممَّن كان يَنقُل من الإسرائيليّات. وقد صَنَّفَ أبو جعفر بن المُنادي[1] في ذلك كتاباً، وقَرَّرَ أنَّه لا يوثَق بالنَّقْلِ فيما يُوجَد من الإسرائيليّات.

**قوله: «وموسى نائم، فقال فتاهُ: لا أُوقِظُه، حتَّى إذا استَيقَظَ، فنَسِيَ أن يُخبِرَه»** في الكلام حذف تقديره: حتَّى إذا استَيقَظَ سارَ، فنَسِيَ. وأمَّا قوله تعالى: ﴿نَسِيَا حُوتَهُمَا﴾ فقيلَ: نُسِبَ / النِّسيانُ إليهما تَغليباً، والناسي هو الفَتَى، نَسِيَ أن يُخبرَ موسى كما في هذا الحديث. ٤١٦/٨ وقيلَ: بل المراد أنَّ الفَتَى نَسِيَ أن يُخبرَ موسى بقِصّة الحوت، ونَسِيَ موسى أن يَستَخبِرَه عن شأن الحوت بعدَ أن استَيقَظَ، لأنَّه حينئذٍ لم يكن معه، وكان بصَدَدِ أن يسأله: أين هو؟ فنَسِيَ ذلك. وقيلَ: بل المراد بقولِهِ: ﴿نَسِيَا﴾ أخَّرا، مأخوذ من النِّسْي ـ بكسرِ النُّون ـ وهو التَّأخير، والمعنى أنَّهما أخَّرا افتِقاده لعَدَمِ الاحتياج إليه، فلمَّا احتاجا إليه ذَكَراه. وهو بعيد، بل صريح الآية يدلّ على صِحّة صريح الخبر، وأنَّ الفَتَى اطَّلَعَ على ما جَرَى للحوتِ، ونَسِيَ أن يُخبِر موسى بذلك. ووَقَعَ عندَ مسلم في رواية أبي إسحاق: «أنَّ موسى تقدَّم فتاهُ لمَّا استَيقَظَ، فسارَ، فقال فتاهُ: ألا ألحَقُ نبيّ الله فأُخبِرَه، قال: فنُسِّيَ أن يُخبِرَه».

وذكر ابن عَطيَّة: أنَّه رأى سَمَكَةً أحد جانبَيها شَوك وعَظم، وجِلد رَقيق على أحشائها، ونصفها الثّاني صحيح، ويَذكُر أهلُ ذلك المكان أنَّها من نَسل حوت موسى، إشارةً إلى أنَّه لمَّا حَيِيَ بعدَ أن أُكِلَ منه استَمرَّت فيه تلكَ الصِّفة، ثمَّ في نَسلِه، والله أعلم.

**قوله: «فأمسَكَ الله عنه جِرْيَةَ البحر، حتَّى كان أثَرُه في حَجَر»** كذا فيه بفتح الحاء المهمَلة

---

(١) كذا قال الحافظ رحمه الله: أبو جعفر بن المُنادي، وهو سَبْق قلمٍ منه، لأن الذي صنَّف في الخضر إنما هو أبو الحسين بن المُنادي، حفيد أبي جعفر، وقد ذكره الحافظ على الصواب في «الإصابة» ٢/ ٢٩٩ في ترجمة الخضر. وقد نقل بعضَ كلامه في الخضر ابنُ الجوزي في «المنتظم» ١/ ٣٦٣.

والجيم، وفي روايةٍ: «جُحْر» بضمِّ الجيم وسكون المهمَلة، وهو واضح.

**قوله: «قال لي عَمْرو: هكذا»** القائل: هو ابن جُرَيج **«كأنَّ أثره في حَجَر، وحَلَّقَ بينَ إبهامَيه والتي»** في رواية الكُشْمِيهنيِّ: «واللَّتَينِ تَليانهما» يعني: السَّبّابَتَينِ، وفي رواية سفيان عن عَمْرو: «فصارَ عليه مِثلَ الطاق»، وهو يُفسِّر ما أشارَ إليه من الصِّفة، وفي رواية أبي إسحاق عندَ مسلم: «فاضطَرَبَ الحوت في الماء، فجَعَلَ لا يَلتَئِم عليه، صارَ مِثلَ الكُوَّة».

**قوله: «﴿لَقَدْ لَقِينَا مِن سَفَرِنَا هَٰذَا نَصَبًا﴾»** كذا وَقَعَ هنا مختصراً، وفي رواية سفيان: «فانطَلَقا بَقيَّةَ يومِهما وليلتَهما، حتَّى إذا كان من الغَد قال موسى لفَتاه: ﴿ءَاتِنَا غَدَآءَنَا لَقَدْ لَقِينَا مِن سَفَرِنَا هَٰذَا نَصَبًا﴾» قال الدّاوودِيُّ: هذه الرِّواية وهمٌ. وكأنَّه فهمَ أنَّ الفَتَى لم يُخبر موسى إلّا بعدَ يومٍ وليلةٍ، وليس ذلك المراد، بل المراد أنَّ ابتداءَها من يومِ خَرَجا لطَلَبه، ويوَضِّح ذلك ما في رواية أبي إسحاق عندَ مسلم: «فلمَّا تَجاوَزا قال لفَتاه: ﴿ءَاتِنَا غَدَآءَنَا لَقَدْ لَقِينَا مِن سَفَرِنَا هَٰذَا نَصَبًا﴾ قال: ولم يُصِبْه نَصَبٌ حتَّى تَجاوَزا»، وفي رواية سفيان المذكورة: «ولم يَجِد موسى النَّصَبَ حتَّى جاوَزَ المكان الذي أمَرَ الله به».

**قوله: «قال: قد قَطَعَ الله عنك النَّصَبَ ـ ليست هذه عن سعيد ـ»** هو مَقُولُ ابن جُرَيج، ومُراده: أنَّ هذه اللَّفظة ليست في الإسناد الذي ساقَه.

**قوله: «أخَرَة»** كذا عندَ أبي ذرٍّ: بهمزةٍ ومُعجَمة وراء وهاء، ثمَّ في نُسخة منه: بمَدِّ الهمزة وكسر الخاء وفتح الرّاء بعدَها هاءٌ ضميرٌ، أي: إلى آخِر الكلام، وأحالَ ذلك على سياق الآية، وفي أُخرى: بفَتَحاتٍ وتاء تأنيث مُنوَّنةٌ منصوبةٌ، وفي رواية غير أبي ذرٍّ: أخبَرَه، بفتح الهمزة وسكون الخاء ثمَّ موحَّدة: مِن الإخبار، أي: أخبر الفَتَى موسى بالقِصّة، ووَقَعَ في رواية سفيان: «فقال له فتاه: ﴿أَرَءَيْتَ إِذْ أَوَيْنَآ إِلَى ٱلصَّخْرَةِ﴾ فساقَ الآية إلى: ﴿عَجَبًا﴾، قال: فكان للحوتِ سَرَباً، ولموسى عَجَباً»، ولابنِ أبي حاتم من طريق قَتَادة قال: عَجِب موسى أن يَسرُبَ حوتٌ مُمْلَحٌ في مِكتَل.

**قوله: «فرَجَعا فوَجَدا خَضِراً»** في رواية سفيان: «فقال موسى: ﴿ذَٰلِكَ مَا كُنَّا نَبْغِ﴾» أي:

نَطلُب. وفي روايةٍ للنَّسائيِّ[1] (ك١١٢٤٣): «هذه حاجتنا، وذكر موسى ما كان اللهُ عَهِدَ إليه» يعني في أمر الحوت.

قوله: «﴿فَٱرْتَدَّا عَلَىٰٓ ءَاثَارِهِمَا قَصَصًا﴾ قال: رَجعا يَقُصّان آثارهما»[2] أي: آثار سَيْرهما «حتَّى انتهَيا إلى الصَّخرة» زاد النَّسائيُّ في رواية له (ك١١٢٤٣): «التي فعَلَ فيها الحوت ما فعَلَ»، وهذا يدلُّ على أنَّ الفتَى لم يُخبر موسى حتَّى سارا زماناً، إذ لو أخبَرَه أوَّلَ ما استَيقَظَ ما احتاجا إلى اقتِصاص آثارهما.

قوله: «فوَجَدا خَضِراً» تقدَّم ذِكرُ نَسَبِه وشرح حاله في أحاديث الأنبياء (٣٤٠٢)، وفي ٤١٧/٨ رواية سفيان: «حتَّى انتهَيا إلى الصَّخرة فإذا رجلٌ»، وزَعَمَ الدّاوودِيُّ أنَّ هذه الرِّواية وهمٌ، وأنَّهما إنَّما وجَداه في جَزيرة البحر.

قلت: ولا مُغايَرة بينَ الرِّوايتَينِ، فإنَّ المراد أنَّهما لمَّا انتهَيا إلى الصَّخرة تَتبَّعاهُ، إلى أن وجَدَاه في الجزيرة.

ووَقَعَ في رواية أبي إسحاق عندَ مسلم (٢٣٨٠/١٧٢): «فأراه مكانَ الحوت فقال: هاهُنا وُصِفَ لي، فذهب يَلتَمِس، فإذا هو بالخَضِرِ».

وروى ابن أبي حاتم من طريق الرَّبيع بن أنس قال: انْجابَ الماءُ عن مَسلك الحوت، فصارَ كُوّةً، فدَخَلَها موسى على أثر الحوت، فإذا هو بالخَضِرِ.

وروى ابن أبي حاتم من طريق العَوْفيِّ عن ابن عبَّاس قال: فرَجَعَ موسى حتَّى أتى الصَّخرةَ، فوَجَدَ الحوتَ، فجَعَلَ موسى يُقَدِّم عَصاه، يُفرِّج بها عنه الماء ويَتبَع الحوتَ، وجَعَلَ الحوتُ لا يَمَسّ شيئاً من البحر إلّا يَبِسَ حتَّى يصيرَ صخرةً، فجَعَلَ موسى يَعجَب من ذلك، حتَّى انتهى إلى جزيرةٍ في البحر، فلَقِيَ الخَضِر.

---

(١) في الأصلين: رواية النسائي، على الإضافة، والمثبت من (س) هو الأصح، لأن النسائي أخرج هذا الحديث من عدة روايات، ومنها الرواية المذكورة.

(٢) هذا الكلام جاء في رواية سفيان بن عيينة (٤٧٢٥)، وليس في هذه الرواية.

ولابنِ أبي حاتم من طريق السُّدّيِّ قال: بَلَغَنا عن ابن عبَّاس: أنَّ موسى دَعَا رَبَّه، ومعه ماء في سِقاءٍ يَصُبّ منه في البحر، فيصير حجراً فيأخُذُ فيهِ، حتَّى انتهى إلى صخرة، فصَعِدَها وهو يَتَشَوَّف هل يرى الرجلَ، ثمَّ رآه.

**قوله: «قال سعيد بن جُبَير: مُسَجًّى بثوبه»** هو موصول بالإسناد المذكور، وفي رواية سفيان: «فإذا رجل مُسَجًّى بثوبٍ»، وفي رواية مسلم: «مُسَجًّى ثوباً، مُستَلقياً على القَفا»، ولعبد بن حُميدٍ من طريق أبي العاليَة: «فوَجَدَه نائماً في جَزيرة من جَزائر البحر، مُلْتَفّاً بكِساءٍ»، ولابنِ أبي حاتم من وجه آخر عن السُّدّيِّ: «فرأى الخَضِرَ وعليه جُبّة من صوف وكِساء من صُوف، ومعه عَصاً قد ألقَى عليها طعامه، قال: وإنَّما سُمّيَ الخَضِرَ لأنَّه كان إذا أقامَ في مكان نَبَتَ العُشب حولَه» انتهى، وقد تقدَّم في أحاديث الأنبياء (٣٤٠٢) حديث أبي هريرة رفعه: «إنَّما سُمّيَ الخَضِرَ لأنَّه جَلَسَ على فروةٍ بيضاءَ، فإذا هي تَهتَزّ تحته خَضراءَ» والمراد بالفَروة: وجه الأرض.

**قوله: «قال لي عثمان بن أبي سليمان: على طِنْفِسةٍ خَضْراءَ»** القائل: هو ابن جُرَيج، وعثمان: هو ابن أبي سليمان بن جُبَير بن مُطعِم، وهو ممَّن أخَذَ هذا الحديث عن سعيد بن جُبَير، وروى عبد بن حُميدٍ من طريق ابن المبارَك عن ابن جُرَيج عن عثمان بن أبي سليمان قال: رأى موسى الخَضِر على طِنفِسةٍ خَضراءَ على وجه الماء. انتهى.

والطِّنفِسة: فَرْشٌ صغير، وهي بكسرِ الطاء والفاء بينَهما نونٌ ساكنة، وبضمِّ الطاء والفاء، وبكسرِ الطاء وبفتح الفاء، لُغاتٌ.

**قوله: «فسَلَّمَ عليه موسى، فكَشَفَ عن وجهه»** في رواية أبي إسحاق عندَ مسلم (٢٣٨٠/ ١٧١): «فقال: السَّلام عليكُم، فكَشَفَ الثَّوبَ عن وجهه، وقال: وعليكُم السَّلام».

**قوله: «وقال: هل بأرضي من سَلام؟!»** في رواية الكُشْمِيهنيِّ: «بأرضٍ» بالتَّنوين، وفي رواية سفيان: «قال: وأنّى بأرضِك السَّلام؟!» وهي بمعنى: أين أو كيف، وهو استفهام استبعادٍ يدلُّ على أنَّ أهل تلكَ الأرض لم يكونوا إذ ذاكَ مسلمينَ. ويُجمَع بينَ الرِّوايتَينِ بأنَّه

استَفهَمَه بعدَ أن رَدَّ عليه السلام.

**قوله: «مَن أنتَ؟ قال: أنا موسى، قال: موسى بني إسرائيل؟ قال: نعم»** وسَقَطَ من رواية سفيان قوله: «مَن أنتَ؟»، وفي رواية أبي إسحاق: «قال: مَن أنتَ؟ قال: موسى، قال: مَن موسى؟ قال: موسى بني إسرائيل». ويُجمَع بينَهما بأنَّ الخَضِر أعادَ ذلك تأكيداً.

وأمَّا ما أخرجه عبد بن حُميدٍ من طريق الرَّبيع بن أنس في هذه القِصّة: «فقال موسى: السَّلام عليك يا خَضِرُ، فقال: وعليك السَّلام يا موسى، قال: وما يُدريك أنّي موسى؟ قال: أدراني بك الذي أدراك بي» وهذا إن ثَبَتَ فهو من الحُجَج على أنَّ الخَضِر نبيٌّ، لكن يُبعِد ثُبوتَه قولُه في الرِّواية التي في «الصَّحيح»: «مَن أنتَ؟ قال: أنا موسى، قال: موسى بني إسرائيل؟» الحديثَ.

**قوله: «قال: فما شأنُك؟»** في رواية أبي إسحاق: «قال: مجيء[1] ما جاء بك؟».

**قوله: «جِئْت لتُعلِّمَني ممَّا عُلِّمْتَ رَشَداً»** قرأ أبو عَمْرو بفتحتَينِ، والباقونَ كلّهم بضمِّ أوَّله وسكون ثانيه، والجمهور على أنَّهما/ بمعنًى، كالبُخلِ والبَخَل، وقيلَ: بفتحتَينِ: الدِّين، ٤١٨/٨ وبضمٍّ ثمَّ سكون: صَلاح النَّظَر، وهو منصوب على أنَّه مفعولٌ ثانٍ لتُعلِّمَني، وأبعَدَ مَن قال: إنَّه لِقولِهِ: «عُلِّمت».

**قوله: «أما يَكْفيك أنَّ التوْراة بيَديكَ، وأنَّ الوَحْيَ يأتيك؟»** سَقَطَت هذه الزِّيادة من رواية سفيان، فالذي يَظهَر أنَّها من رواية يَعْلى بن مسلم.

**قوله: «يا موسى، إنَّ لي عِلْماً لا يَنبَغي لك أن تَعْلمَه»** أي: جميعَه **«وإنَّ لك عِلْماً لا ينبغي لي أن أَعْلمَه»** أي: جميعَه. وتقدير ذلك مُتَعيِّن، لأنَّ الخَضِر كان يَعرِف من الحُكم الظّاهر ما لا غِنَى بالمكلَّفِ عنه، وموسى كان يَعرِف من الحُكم الباطِن ما يأتيه بطريق الوحي، ووَقَعَ في رواية سفيان: «يا موسى، إنّي على عِلْمٍ من عِلْمِ الله عَلَّمَنيه، لا تَعلَمُه أنتَ» وهو بمعنى

---

(١) لفظة «مجيء» سقطت من (أ) و(س)، وأثبتناها من (ع). قال القاضي عياض في «المشارق» ١/ ٣٧١: معناه: مجيء أمر عظيم جاء بك على الاستعظام والتهويل، أو مجيء طلب شأنٍ جاء بك.

الذي قبلَه، وقد تقدَّمت الإشارة إلى ذلك في كتاب العلم (١٢٢).

**قوله في رواية سُفْيان:** «﴿ قَالَ إِنَّكَ لَن تَسْتَطِيعَ مَعِيَ صَبْرًا ﴾» كذا أطلَقَ بالصّيغة الدّالّة على استمرار النَّفي لِـمَا أطلَعَه اللهُ عليه من أنَّ موسى لا يَصبِر على تَرْك الإنكار إذا رأى ما يُخالِف الشَّرع، لأنَّ ذلك شأنُ عِصمَته، ولذلك لم يسألْه موسى عن شيء من أُمور الدّيانة، بل مَشَى معه ليُشاهِدَ منه ما يطَّلِعُ به على مَنزِلَته في العلم الذي اختُصَّ به.

**وقوله:** «﴿ وَكَيْفَ تَصْبِرُ ﴾؟» استفهام عن سؤال تقديره: لـمَ قلتَ: إنّي[1] لا أصبِر، وأنا سَأصبِر؟ قال: كيف تَصبر؟

**وقوله:** «﴿ سَتَجِدُنِيٓ إِن شَآءَ ٱللَّهُ صَابِرًا وَلَآ أَعْصِي لَكَ ﴾» قيلَ: استثنَى في الصَّبر فصَبَرَ، ولم يَستَثْنِ في العِصيان فعَصاه. وفيه نظر، وكأنَّ المراد بالصَّبرِ: أنَّه صَبر على[2] اتِّباعه والمشي معه وغير ذلك، لا الإنكار عليه فيما يُخالِف ظاهرَ الشَّرْع.

**وقوله:** ﴿ فَلَا تَسْـَٔلْنِي عَن شَيْءٍ حَتَّىٰٓ أُحْدِثَ لَكَ مِنْهُ ذِكْرًا ﴾ في رواية العَوْفيِّ عن ابن عبَّاس[3]: «حتَّى أُبيِّن لك شأنَه».

**قوله: «فأخَذَ طائرٌ بمِنْقارِه»** تقدَّم شرحه في كتاب العلم (١٢٢)، وظاهر هذه الرِّواية أنَّ الطائر نَقَرَ في البحر عَقِبَ قول الخَضِر لموسى ما يَتعلَّق بعِلْمِهما، وفي رواية سفيان مقتضى أنَّ ذلك وَقَعَ بعدَما خَرَقَ السَّفينة، ولفظه: «كانت الأُولى من موسى نِسياناً، قال: وجاء عُصفورٌ فوَقَعَ على حَرْف السَّفينة، فنَقَرَ في البحر نَقْرة، فقال له الخَضِر...» إلى آخره. فيُجمَع بأنَّ قوله: «فأخَذَ طائر بمِنقاره» مُعَقِّبٌ لمحذوفٍ[4]، وهو رُكوبهما السَّفينة لتصريحِ سفيان بذِكْر السَّفينة، وروى النَّسائيُّ (ك١١٢٤٣) من وجه آخر عن ابن عبَّاس: أنَّ الخَضِر قال لموسى: «أتدري ما يقول هذا الطائر؟ قال: لا. قال: يقول: ما عِلمُكُما الذي تَعلَمانِ في

---

(١) الضمير هنا للخضر.

(٢) تحرف في (س) إلى: عن.

(٣) عند الطبري ١٥/ ٢٨١.

(٤) تحرف في الأصلين و(س) إلى: معقّبٌ بمحذوف. بالباء بدل اللام.

عِلم الله إلّا مِثلَ ما أَنْقُصُ بمِنقاري من جميع هذا البحر»، وفي رواية هارون بن عَنتَرَةَ عندَ عبْد بن حُميدٍ في هذه القِصّة قال: «أرسَلَ رَبّك الخُطّاف، فجَعَلَ يأخُذ بمِنقاره من الماء»، ولابنِ أبي حاتم من طريق السُّدّيِّ قال: الخُطّاف. ولعبد بن حُميدٍ من طريق أبي العاليَة قال: رأى هذا الطائر الذي يقال له: النُّغَر، ونَقَلَ بعضُ مَن تَكلَّمَ على البخاريّ: أنَّه الصُّرَد.

**قوله: «وجَدا مَعابِرَ»** هو تفسير لقولهِ: ﴿رَكِبَا فِي ٱلسَّفِينَةِ﴾ لا أنَّ قوله: «وجَدا» جواب «إذا»، لأنَّ وُجودهما المعابرَ كان قبلَ رُكوبهما السَّفينة، ووَقَعَ في رواية سفيان: «فانطَلَقا يمشيان على ساحل البحر، فمَرَّتْ سَفينةٌ، فكَلَّموهم أن يَحمِلوهم».

والمعابِر، بمُهمَلةٍ وموحَّدة: جمع مَعبَر، وهي السُّفُن الصِّغار. ولابنِ أبي حاتم من طريق الرَّبيع بن أنس قال: «مرَّت بهم سَفينة ذاهبة[1]، فناداهم خَضِر».

**قوله: «عَرَفوه فقالوا: عبد الله الصالح، قال: قُلْنا لسعيدِ بن جُبَير: خَضِرٌ؟ قال: نعم»** القائل فيما أظنّ: يَعْلى بن مسلم، وفي رواية سفيان عن عَمْرو بن دينار: «فكَلَّموهم أن يَحمِلوهم، فعَرَفوا الخَضِر فحُمِلوا».

**قوله: «بأجْرٍ»** أي: أُجْرة. وفي رواية سفيان: «فحُمِلوا بغير نَول» بفتح النُّون وسكون الواو: وهو الأُجرة، ولابنِ أبي حاتم من رواية الرَّبيع بن أنس: «فناداهم خَضِر، وبيَّن لهم أن يُعطيَ عن كلّ واحد ضِعفَ ما حَمَلوا به غيرَهم، فقالوا لصاحبهم: إنّا نَرَى رجالاً في مكان مَخُوف، نَخشَى أن يكونوا لُصوصاً، فقال: لَأحمِلَنَّهم، فإنّي أرَى على وجوههم النّور، فحَمَلَهم بغير أُجرة» وذكر النَّقّاش في «تفسيره»: أنَّ أصحاب السَّفينة/ كانوا سبعة، ٤١٩/٨
بكلِّ واحد زَمانةٌ[2] ليست في الآخر.

**قوله: «فخَرَقَها، وَتَّدَ فيها»** بفتح الواو وتشديد المثنّاة، أي: جَعَلَ فيها وتِداً، وفي رواية سفيان: «فلمَّا رَكِبا في السَّفينة لم يَفجَأ إلّا والخَضِر قد قَلَعَ لَوحاً من ألواح السَّفينة بالقُدومِ».

---

(١) تحرف في (س) إلى: ذاهب.

(٢) الزمانة: مرض يدوم زماناً طويلاً.

والجمع بينَ الرِّوايتَينِ: أنَّه قَلَعَ اللَّوح وجَعَلَ مكانه وتِداً، وعندَ عبد بن حُميدٍ من رواية ابن المبارَك عن ابن جُرَيج عن يَعْلى بن مسلم: «جاء بوَدٍّ حينَ خَرَقَها» والوَدّ، بفتح الواو وتشديد الدّال: لغة في الوَتِد، وفي رواية أبي العاليَة: «فخَرَقَ السَّفينة فلم يَرَه أحد إلّا موسى، ولو رآه القوم لَحالُوا بينَه وبينَ ذلك».

**قوله: «﴿لَقَدْ جِئْتَ شَيْئًا إِمْرًا﴾: قال مجاهد: مُنْكَراً»** هو من رواية ابن جُرَيج عن مجاهد، وقيلَ: لم يَسمَع منه، وقد أخرجه عبد بن حُميدٍ من طريق ابن أبي نَجِيح عن مجاهد مِثله. وروى ابن أبي حاتم من طريق خالد بن قيس عن قَتَادة في قوله: ﴿إِمْرًا﴾ قال: عَجَباً. ومن طريق أبي صخر في قوله: ﴿إِمْرًا﴾ قال: عظيماً. وفي رواية الرَّبيع بن أنس عندَ ابنِ أبي حاتم: «أنَّ موسى لمَّا رأى ذلك امتَلأ غَضَباً وشَدَّ ثيابَه، وقال: أردتَ هلاكَهم، سَتَعلَمُ أنَّك أوَّلُ هالك، فقال له يُوشَع: ألا تَذكُر العَهد؟ فأقبَلَ عليه الخَضِر، فقال: ألم أقُل لك؟ فأدرَكَ موسى الحِلْمُ، فقال: لا تُؤاخذني. وأنَّ الخَضِر لمَّا خَلَصُوا قال لصاحب السَّفينة: إنَّما أردتُ الخير، فحَمِدوا رأيَه، وأصلَحَها الله على يَدِه».

**قوله: «كانت الأُولَى نِسْياناً، والوُسْطَى شَرْطاً، والثّالثة عَمْداً»** في رواية سفيان قال: وقال رسول الله ﷺ: «وكانت الأولَى من موسى نِسياناً» ولم يَذكُر الباقيَ. وروى ابن مَرْدويه من طريق عِكْرمة عن ابن عبَّاس مرفوعاً، قال: «الأولَى نِسيان، والثّانية عُذْر، والثّالثة فِراق»، وعندَ ابن أبي حاتم من طريق الرَّبيع بن أنس قال: «قال الخَضِر لموسى: إن عَجِلتَ عليَّ في ثلاث، فذلك حينَ أُفارقُك».

وروى الفَرّاء من وجه آخر عن أُبيِّ بن كعب قال: «لم يَنسَ موسى، ولكنَّه من مَعاريض الكلام». وإسناده ضعيف، والأوَّل هو المعتمَد، ولو كان هذا ثابتاً لاعتَذَرَ موسى عن الثّانية وعن الثّالثة بنحوِ ذلك.

**قوله: ﴿لَقِيَا غُلَامًا﴾**، في رواية سفيان: «فبينَما هما يَمشيان على الساحل، إذ أبصَرَ الخَضِرُ غلاماً».

**قوله:** «﴿فَقَتَلَهُۥ﴾» الفاء عاطِفة على ﴿لَقِيَا﴾ وجزاء الشَّرطِ ﴿قَالَ أَقَتَلْتَ﴾، والقتل من جُملة الشَّرط إشارة إلى أنَّ قتل الغلام بِعَقِبِ لُقاهُ من غير مُهْلة، وهو بخِلَاف قوله: ﴿حَتَّىٰٓ إِذَا رَكِبَا فِى ٱلسَّفِينَةِ خَرَقَهَا﴾ فإنَّ الخَرْق وَقَعَ جوابَ الشَّرط، لأنَّه تَراخَى عن الرُّكوب.

**قوله:** «**قال يَعْلَى**» هو ابن مسلم وهو بالإسناد المذكور «**قال سعيد**» هو ابن جُبَير «**وجَدَ غِلماناً يَلعَبونَ، فأخَذَ غلاماً كافراً ظَريفاً**» في رواية أُخرى عن ابن جُرَيج عندَ عبد بن حُميدٍ: «غلاماً وضيءَ الوجْه، فأضجَعَه، ثمَّ ذَبَحَه بالسِّكّينِ»، وفي رواية سفيان: «فأخَذَ الخَضِر برأسِه، فاقتَلَعَه بيَدِه، فقَتَلَه» وفي روايته في الباب الذي يَليه «فقطَعَه». ويُجمَع بينَهما بأنَّه ذَبَحَه ثمَّ اقتَلَعَ رأسَه، وفي رواية أُخرى عندَ الطَّبَريِّ[1]: «فأخَذَ صخرة فثَلَغَ رأسَه» وهي بمُثلَّثةٍ ثمَّ مُعجَمة، والأوَّل أصحّ. ويُمكِن أن يكون ضَرَبَ رأسه بالصَّخْرة، ثمَّ ذَبَحَه وقَطَعَ رأسه.

**قوله:** «**قال:** ﴿أَقَتَلْتَ نَفْسًا زَكِيَّةًۢ بِغَيْرِ نَفْسٍ﴾: **لم تَعمَل الحِنْثَ**» بكسرِ المهمَلة وسكون النُّون وآخره مُثلَّثة، ولأبي ذرٍّ: بفتح المعجَمة والموحَّدة.

**وقوله:** «**لم تَعمَل**» تفسير لقوله: ﴿زَكِيَّةًۢ﴾، والتَّقدير: أقَتَلتَ نفساً زَكيَّة لم تَعمَلِ الحِنْثَ بغير نفس.

**قوله:** «**وابن عبَّاس قرأها**» كذا لأبي ذرٍّ، ولغيره: وكان ابن عبَّاس يقرؤها «﴿زَكِيَّةًۢ﴾» وهي قراءة الأكثر، وقرأ نافع وابن كثير وأبو عَمْرو: زاكية، والأُولَى أبلَغ، لأنَّ فَعِيلة من صِيَغ المبالَغة.

**قوله:** «**زاكِية: مسلمة، كقولِك: غلاماً زاكياً**[2]» هو تفسير من الراوي، ويشير إلى القراءتَينِ،

---

(١) كذا نسب الحافظ رحمه الله الرواية المذكورة للطبري، وإنما جاء عند الطبري ١٥/ ٢٨٠ بلفظ: أخذ حجراً، فضرب به رأسَه، حتى دمَغَه فقتله. وقد تبع الحافظُ في ذلك السهيليَّ، حيث أشار إلى ذلك في «التعريف والإعلام فيما أبهم من الأسماء في القرآن» ص١٠٥.

(٢) كذا جاء في الأصلين و(س)، وهو خلاف ما في اليونينية و«إرشاد الساري»، حيث جاء فيهما: زكيّاً، دون حكاية خِلافٍ بين رواة البخاري.

أي: أنَّ قراءة ابن عبَّاس بصيغة المبالَغة، والقراءة الأُخرى باسم الفاعل بمعنى مُسلِمة، وإنَّما أطلقَ ذلك موسى على حَسَب ظاهر حالِ الغلام، لكن اختُلِفَ في ضبط «مسلمة» فالأكثر: بسكونِ السّين وكسر اللّام، ولبعضِهم بفتح السّين/ وتشديد اللّام المفتوحة، وزاد سفيان في روايته هنا: «﴿أَلَمْ أَقُلْ إِنَّكَ لَن تَسْتَطِيعَ مَعِيَ صَبْرًا﴾ قال: وهذه أشدُّ من الأُولَى»، زاد مسلم (٢٣٨٠/ ١٧٢) من رواية أبي إسحاق عن سعيد بن جُبَير في هذه القِصّة: فقال النبيّ ﷺ: «رحمة الله علينا وعلى موسى، لولا أنَّه عَجِلَ لَرأى العَجَب، ولكنَّه أخَذَته ذَمامة[1] من صاحبه فقال: ﴿إِن سَأَلْتُكَ عَن شَيْءٍ بَعْدَهَا فَلَا تُصَاحِبْنِي﴾» ولابنِ مَرْدويه[2] من طريق عبد الله ابن عُبيد بن عُمَير عن سعيد بن جُبَير: «فاستَحيا عندَ ذلك موسى، وقال: إن سألتُك عن شيء بعدَها»، وهذه الزّيادة وَقَعَ مِثلها في رواية عَمْرو بن دينار من رواية سفيان في آخِر الحديث: قال رسول الله ﷺ: «ودِدنا أنَّ موسى صَبَرَ حتَّى يَقُصَّ الله علينا من أمرهما»، زاد الإسماعيليّ من طريق عثمان بن أبي شَيْبة عن سفيان: «أكثر ممَّا قَصَّ».

٤٢٠/٨

**قوله: «﴿فَانطَلَقَا﴾ فوَجَدا جِداراً»** في رواية سفيان: ﴿فَانطَلَقَا حَتَّىٰ إِذَا أَتَيَا أَهْلَ قَرْيَةٍ﴾، وفي رواية أبي إسحاق عندَ مسلم، «أهلَ قريةٍ لئاماً، فطافا في المجالس فاستَطْعَما أهلها» قيل: هي الأُبُلَّة، وقيلَ: أنطاكية، وقيلَ: أَذْرَبيجان، وقيلَ: بَرْقة، وقيلَ: ناصرة، وقيلَ: جَزيرة الأندَلُس، وهذا الاختلاف قريب من الاختلاف في المراد بمَجمَع البحرَينِ، وشِدّةُ المباينة في ذلك تقتضي أن لا يُوثَق بشيءٍ من ذلك.

**قوله: «قال سعيد بيَدِه هكذا ـ ورَفَعَ يدَه فاستَقامَ ـ»** هو من رواية ابن جُرَيج عن عَمْرو ابن دينار عن سعيد، ولهذا قال بعدَه: قال يَعْلى ـ هو ابن مسلم ـ: حَسِبت أنَّ سعيداً قال: فمَسَحَه بيَدِه فاستَقامَ، وفي رواية سفيان: «﴿فَوَجَدَا فِيهَا جِدَارًا يُرِيدُ أَن يَنقَضَّ﴾ ـ قال: مائل ـ فقال الخَضِر بيَدِه ﴿فَأَقَامَهُ﴾»، وذكر الثَّعلَبيّ: أنَّ عَرْض ذلك الجِدار كان خمسين ذِراعاً

---

(١) قال النووي: هي بفتح الذال المعجمة، أي: استحياء لتكرار مخالفته، وقيل: ملامة. والأول هو المشهور.

(٢) هذه الرواية عند النسائي أيضاً في «سننه الكبرى» (١١٢٤٣)، فلا ندري كيف ذهل عنه الحافظ، وقد أشار إلى روايته غير مرةٍ في هذا البحث!

في مئة ذِراعٍ بذِراعِهم.

**قوله: «﴿قَالَ لَوْ شِئْتَ لَتَّخَذْتَ عَلَيْهِ أَجْرًا﴾ قال سعيد: أجْراً نأكُلُه»** زاد سفيان في روايته: «فقال موسى: قوم أتيناهم فلم يُطعِمُونا ولم يُضَيِّفونا ﴿لَوْ شِئْتَ لَتَّخَذْتَ عَلَيْهِ أَجْرًا﴾»، وفي رواية أبي إسحاق: «﴿قَالَ هَٰذَا فِرَاقُ بَيْنِي وَبَيْنِكَ﴾ فأخَذَ موسى بطَرَفِ ثوبه، فقال: حَدِّثني»[1]، وذكر الثَّعلَبيّ: أنَّ الخَضِر قال لموسى: أتلومُني على خَرْق السَّفينة، وقتل الغلام، وإقامة الجِدار، ونَسِيتَ نَفْسك حينَ أُلقِيتَ في البحر، وحينَ قَتَلتَ القِبطيَّ، وحينَ سَقَيت أغنام ابنتَي شُعَيبٍ احتِساباً؟!

**قوله: «﴿وَكَانَ وَرَاءَهُم مَّلِكٌ﴾ وكان أمامَهم، قرأها ابنُ عبَّاس: أمامَهم مَلِك»** وفي رواية سفيان: وكان ابن عبَّاس يقرأ: وكان أمامَهم مَلِكٌ يأخُذُ كلَّ سَفينةٍ صالحةٍ غَصْباً»، وقد تقدَّم الكلام في «وراء» في تفسير إبراهيم[2].

**قوله: «يَزعُمونَ عن غير سعيد: أنَّه هُدَد بن بُدَد»** القائلُ ذلك: هو ابن جُرَيج، ومُراده: أنَّ تسمية المِلك الذي كان يأخُذ السُّفُن لم تقع في رواية سعيد.

قلت: وقد عَزاه ابن خالويه في «كتاب ليس» لمجاهدٍ، قال: وزَعَمَ ابن دُرَيدٍ: أنَّ هُدَد اسم مَلِك من ملوك حِمْيَر زَوَّجَه سليمانُ بنُ داود بِلْقِيس.

قلت: إن ثَبَتَ هذا حُمِلَ على التعدُّد والاشتِراك في الاسم، لبُعْدِ ما بينَ مُدّة موسى وسليمان.

وهُدَد في الرِّوايات: بضمِّ الهاء ـ وحَكَى ابن الأثير فتحها ـ والدّال مفتوحة اتِّفاقاً، ووَقَعَ عندَ ابن مَرْدويه بالميمِ بَدَل الهاء، وأبوه بُدَد بفتح الموحَّدة[3]، وجاء في «تفسير مُقاتل»: أنَّ

---

(١) هذا في رواية أبي إسحاق عند أحمد (٢١١١٨)، والنسائي في «الكبرى» (٥٨١٣)، وأما عند مسلم، فلم يزد على قوله: وأخذ بثوبه.

(٢) في أول الكلام عليها.

(٣) هذا تبعَ فيه الحافظُ رحمه الله ابنَ الأثير في «جامع الأصول» في قسم التراجم منه ص٩٩٢، وإلا فلم يُذكر في اليونينية ولا في «إرشاد الساري» أي خلاف بين رواة البخاري أنها بضم الموحَّدة.

اسمه مَنولة بن الجُلَنْدى بن سعيد الأزديِّ، وقيلَ: هو الجُلَندى، وكان بجَزيرة الأندَلُس.

**قوله: «والغلام المقتولُ اسمُه يَزعُمونَ: جَيسور»** القائلُ ذلك: هو ابن جُرَيج، و«حَيْسور» في رواية أبي ذرٍّ عن الكُشْمِيهنيِّ: بفتح المهمَلة أوَّله ثمَّ تحتانيَّة ساكنة ثمَّ مُهمَلة مضمومة، وكذا في رواية ابن السَّكَن، وفي روايته عن غيره، بجيمٍ أوَّله، وعندَ القابِسيّ: بنونٍ بَدَل التَّحتانيَّة، وعند عبدوس: بنونٍ بدلَ الرّاء، وذكر السُّهَيليُّ أنَّه رآه في نُسخةٍ بفتح المهمَلة والموحَّدة، وبِنُونَينِ، الأولَى مضمومة، بينَهما الواو الساكنة، وعندَ الطَّبَريِّ من طريق شُعَيب الجَبَئيّ كالقابِسيِّ، وفي «تفسير الضَّحّاك بن مُزاحم»: اسمه حَشرَد، ووَقَعَ في «تفسير الكَلْبيّ»: اسم الغلام شَمعون.

٤٢١/٨ **قوله: «﴿مَّلِكٌ يَأْخُذُ كُلَّ سَفِينَةٍ غَصْبًا﴾»** في رواية النَّسائيِّ (ك ١١٢٤٣): وكان/ أُبيٌّ يقرأ: «يأخُذُ كلَّ سَفينةٍ صالحةٍ غَصْباً»، وفي رواية إبراهيم بن بشّار[1] عن سفيان: وكان ابن مسعود يقرأ: «كلّ سَفينةٍ صحيحةٍ غَصباً».

**قوله: «فأرَدْت إذا هي مرَّت به أن يَدَعَها لِعَيبها»** في رواية النَّسائيِّ (ك ١١٢٤٣): «﴿فَأَرَدتُّ أَنْ أَعِيبَهَا﴾ حتَّى لا يأخُذَها».

**قوله: «فإذا جاوَزُوا أصلَحُوها، فانتَفَعُوا بها»** في رواية النَّسائيِّ: «فإذا جاوَزوه رَقَعُوها، فانتَفَعوا بها، وبَقيَت لهم».

**قوله: «ومنهم مَن يقول: سَدُّوها بقارُورةٍ، ومنهم مَن يقول: بالقار»** أمَّا القارُ فهو بالقاف: وهو الزِّفْتُ، وأمَّا قارورة، فضُبطَت في الرِّوايات بالقاف، لكن في رواية ابن مَرْدويه ما يدلّ على أنَّها بالفاءِ، لأنَّه وَقَعَ في روايته: «ثارورة» بالمثلَّثة، والمثلَّثة تقع في موضع الفاء في كثير من الأسماء، ولا تقع بدلَ القاف، قال الجَوْهريّ: يقال: فارَ فورة، مِثلَ: ثارَ ثَوْرة، فإن كان محفوظاً فلعلَّه فاعولة من ثَوَران القِدْر التي[2] يُغلى فيها القار أو غيره، وقد وُجِّهَت

---

(١) تصحف في (س) إلى: يسار. وهذه الرواية نسبها الحافظ قبل ذلك لابن مردويه. وإبراهيم بن بشار هو الرمادي، وكان ممن يلازم ابن عيينة سنين.

(٢) في (أ) و(س): الذي. وإنما القِدْرُ مؤنثةٌ، فما في (ع) هو الصواب.

رواية القارورة ـ بالقاف ـ: بأنَّها فاعولة من القار، وأمَّا التي من الزُّجاج فلا يُمكِنُ السَّدُّ بها، وجَوَّزَ الكِرْمانيُّ احتمال أن يُسحَق الزُّجاج، ويُلَتّ بشيءٍ ويُلصَق به ولا يَخفَى بُعدُه، ووَقَعَ في رواية مسلم (٢٣٨٠/ ١٧٢): «وأصلَحوها بخَشَبةٍ»، ولا إشكال فيها.

**قوله: «كانَ أبَواهُ مؤمنَين: وكان كافراً»** يعني الغلامَ المقتولَ، في رواية سفيان[1]: «وأمَّا الغلام فطُبِعَ يومَ طُبِعَ كافراً، وكان أبَواه قد عَطَفا عليه»، وفي «المبتَدَأ» لوَهْب بن مُنبِّه: كان اسم أبيه ملاس واسم أمّه رحما، وقيلَ: اسم أبيه كاروى، واسم أمّه سهوى.

**قوله: «﴿فَخَشِينَآ أَن يُرْهِقَهُمَا طُغْيَٰنًا وَكُفْرًا﴾: أن يَحْمِلَهما حُبُّه على أن يُتابِعاه على دينه»** هذا من تفسير ابن جُرَيج عن يَعْلى بن مسلم عن سعيد بن جُبَير.

وأخرج ابن المنذِر من طريق سالم الأفطَس عن سعيد بن جُبَير مِثلَه.

وقال أبو عُبيدة في قوله: ﴿يُرْهِقَهُمَا﴾، أي: يَغشاهما.

**قوله: «﴿خَيْرًا مِّنْهُ زَكَوٰةً﴾: لقولِه: ﴿أَقَتَلْتَ نَفْسًا زَكِيَّةًۢ﴾»** يعني أنَّ قوله: «زكاة» ذُكِرَ للمناسَبة المذكورة.

وروى ابن المنذِر من طريق حَجّاج بن محمَّد عن ابن جُرَيج في قوله: ﴿خَيْرًا مِّنْهُ زَكَوٰةً﴾ قال: إسلاماً.

ومن طريق عَطيَّة العَوْفيِّ قال: دِيناً.

**قوله: «﴿وَأَقْرَبَ رُحْمًا﴾: هما به أرحَمُ منهما بالأوَّلِ الذي قَتَلَ خَضِرٌ»** وروى ابن المنذِر من طريق إدريس الأوديّ عن عَطيَّة نحوه.

وعن الأصمَعيّ قال: الرَّحِم، بكسرِ الحاء: القَرابة، وبسكونِها: فرْج الأُنثَى، وبضمِّ الرّاء ثمَّ السُّكون: الرَّحمة.

وعن أبي عُبيد القاسم بن سَلّامٍ: الرُّحْم والرَّحْم ـ يعني بالضَّمِّ والفتح معَ السُّكون

---

(١) هذا سبْقُ قلمٍ من الحافظ رحمه الله. لأن الرواية المذكورة هي رواية أبي إسحاق عن سعيد بن جبير عند مسلم (٢٣٨٠) (١٧٢) وغيره.

فيهما ـ بمعنًى، وهو مِثل: العُمْر والعَمْر. وسيأتي قوله: «رُحْمًا» في الباب الذي بعدَه أيضاً.

قوله: «وزَعَمَ غيرُ سعيد: أنَّهما أُبدِلا جارية» هو قول ابن جُرَيج. وروى ابن مَرْدويه من وجه آخر عن ابن جُرَيج قال: وقال يَعْلى بن مسلم أيضاً عن سعيد بن جُبَير: إنَّها جارية. وفي رواية الإسماعيليّ من هذا الوجه، قال: ويقال أيضاً عن سعيد بن جُبَير: إنَّها جارية.

وللنَّسائيِّ من طريق أبي إسحاق عن سعيد بن جُبَير عن ابن عبَّاس[1]: فأبدَلَهما رَبُّهما خيراً منه زكاة، قال: أبدَلَهما جارية فوَلَدَت نبيّاً من الأنبياء.

وللطَّبَرَيِّ من طريق عَمْرو بن قيس نحوه.

ولابنِ المنذِر من طريق بِسْطام بن جَميل[2] قال: أبدَلَهما مكانَ الغلام جاريةً ولدَت نبيَّيْنِ.

ولعبد بن حُميد من طريق الحَكَم بن أبّان عن عِكْرمة: ولدَت جارية.

ولابنِ أبي حاتم من طريق السُّدّيّ قال: ولدَت جارية فوَلَدَت نبيّاً، وهو الذي كان بعد موسى، فقالوا له: ابعَث لنا مَلِكاً نُقاتل في سبيل الله، واسم هذا النبيّ شَمعون، واسم أمّه حنة.

وعند ابن مَرْدويه من حديث أُبيِّ بن كعب: أنَّها ولدَت غلاماً. لكن إسناده ضعيف.

وأخرجه ابن المنذِر بإسنادٍ حسن عن عِكْرمة عن ابن عبَّاس نحوه.

وفي «تفسير ابن الكَلْبيّ»: ولدَت جاريةً ولدَت عِدّة أنبياء، فهَدَى الله بهم أُمَماً. وقيلَ: عِدّة مَن جاء من ولدها من الأنبياء سبعونَ نبيّاً.

قوله: «وأمَّا داودَ بن أبي عاصم فقال عن غيرِ واحدٍ: إنَّها جاريةٌ» هو قول ابن جُرَيج أيضاً.

---

(١) لم نقف عليه عند النسائي ولا عند غيره بهذا الإسناد، لكن جاء في الجزء الخامس من «الخِلَعيات» (٦) من طريق أبي إسحاق، عن سعيد بن جبير، عن ابن عباس. وفي آخره: قال محمد بن يوسف: إنها ولدت جارية، وأن الجارية ولَدَت نبياً يقال له: إسماعيل. قلنا: ومحمد بن يوسف هذا هو الفريابي أحد رواة الحديث عند الخِلَعي، ولعل هذا الحديث عند الفريابي في «تفسيره».

(٢) ذكر صاحب «الدر المنثور» أنه عند ابن المنذر من طريق بسطام بن جميل عن عمر بن يوسف من قوله. كذا سماه: عمر بن يوسف. وإنما هو في «التاريخ الكبير» للبخاري ٢/ ١٢٦ وغيره: يوسف بن عمر.

وروى الطَّبَرِيُّ من طريق حَجّاج/ بن محمَّد عن ابن جُرَيج أخبرني إسماعيل بن أُميَّة[1] ٤٢٢/٨ عن يعقوب بن عاصم: أنَّهما أُبدِلا جارية. قال: وأخبرني عبد الله بن عثمان بن خُثَيمٍ عن سعيد ابن جُبَير: أنَّها جارية. قال ابن جُرَيج: وبَلَغَني أنَّ أمّه يومَ قُتِلَ كانت حُبلَى بغلامٍ.

ويعقوب بن عاصم: هو أخو داود، وهما ابنا عاصم بن عُرْوة بن مسعود الثَّقَفيّ، وكلّ منهما ثقة من صِغار التابعينَ.

وفي الحديث من الفوائد غيرُ ما تقدَّم: استحباب الحِرص على الازدياد من العلم، والرِّحلة فيه، ولِقاء المشايخ، وتَجشُّم المشاقّ في ذلك، والاستعانة في ذلك بالأتْباعِ. وإطلاق الفَتَى على التابع. واستخدام الحُرّ. وطَوَاعية الخادِم لمخدومِه. وعَذْر الناسي، وقَبُول الهِبة من غير المسلم.

واستُدِلَّ به على أنَّ الخَضِر نبيٌّ لعِدّة مَعانٍ قد نبَّهتُ عليها فيما تقدَّم، كقوله: ﴿وَمَا فَعَلْتُهُۥ عَنْ أَمْرِى﴾، وكاتِّباع موسى رسولِ الله له ليَتَعلَّم منه، وكإطلاق أنَّه أعلمُ منه، وكإقدامه على قتل النَّفس لِمَا شَرَحه بعدُ، وغير ذلك.

وأمَّا مَن استَدَلَّ به على جواز دَفع أغلَظ الضَّرَرَينِ بأخَفِّهما، والإغضاء على بعض المنكَرات مَخافةَ أن يَتولَّد منه ما هو أشدّ، وإفساد بعض المال لإصلاح مُعظَمه، كَخِصاءِ البَهيمة للسِّمَنِ وقطع أُذُنها للتمييز، ومن هذا مُصانَعةُ[2] وليِّ اليَتيم السُّلطانَ على بعض مال اليَتيم خَشْيةَ ذهابه بجميعِه، فصحيح، لكن فيما لا يعارِض منصوص الشَّرع، فلا يَسُوغ الإقدام على قتل النَّفس ممَّن يُتوَقَّع منه أن يَقتُل أنفُساً كثيرةً قبلَ أن يَتَعاطَى شيئاً من ذلك، وإنَّما فعَلَ الخَضِر ذلك لإطْلاع الله تعالى عليه.

---

(١) كذا وقع للحافظ رحمه الله، والذي في طبعة التركي لتفسير الطبري وغيرها من الطبعات: سليمان بن أمية. وهو الصحيح، فقد جاء في «العلل» لأحمد برواية ابنه عبد الله (٥٦٨٥)، وكذا في «التاريخ الكبير» للبخاري ٤/ ١ أن ابن جريج يروي عن رجل اسمه سليمان بن أمية الثقفي، وعند البخاري أنه من ولد عروة بن مسعود الثقفي. وابن جريج وإن كان معروفاً بالرواية عن إسماعيل بن أمية الأموي، لكنه هنا روى عن سليمان بن أمية الثقفي. فلعل ما وقع للحافظ هنا سبْق قلم، والله أعلم.

(٢) في (س): مصالحة. والمثبت من الأصلين. والمصانعة: كناية عن الرشوة.

وقال ابن بَطّال: قول الخَضِر: وأمَّا الغلام فكان كافراً، هو باعتبار ما يَؤول إليه أمره أن لو عاشَ حتَّى يَبلُغ، واستحباب مِثل هذا القتل لا يَعلَمه إلّا الله، ولله أن يَحكُم في خَلْقه بما يَشاء قبلَ البُلوغ وبعدَه، انتهى.

ويحتمل أن يكونَ جواز تكليف المميِّز قبلَ أن يَبلُغَ كان في تلكَ الشَّريعة، فيَرتَفِع الإشكال.

وفيه جواز الإخبار بالتَّعَب، ويَلحَق به الألم من مرض ونحوه، ومَحَلّ ذلك إذا كان عن غير سَخَط على المقدور.

وفيه أنَّ المتوَجِّه إلى رَبّه يُعان، فلا يُسرِع إليه النَّصَبُ والجوعُ، بخِلَاف المتوَجِّه إلى غيره، كما في قِصّة موسى في تَوَجُّهه إلى ميقات رَبّه، وذلك في طاعة رَبّه، فلم يُنقَل عنه أنَّه تَعِبَ ولا طلبَ غَداءً ولا رافَقَ أحداً، وأمَّا في تَوَجُّهه إلى مَدينَ، فكان في حاجة نفسه فأصابه الجوع، وفي تَوَجُّهه إلى الخَضِر لحاجة نفسه أيضاً، فتَعِبَ وجاعَ.

وفيه جواز طلب القوت وطلب الضّيافة. وفيه قيام العُذر بالمرَّة الواحدة، وقيام الحُجّة بالثّانية، قال ابن عَطيَّة: يُشبه أن يكون هذا أصل مالكٍ في ضرب الآجال في الأحكام إلى ثلاثة أيام، وفي التَّلَوُّم، ونحو ذلك.

وفيه حُسن الأدب معَ الله، وأن لا يُضافَ إليه ما يُستَهجَن لفظه، وإن كان الكلّ بتقديره وخلقه، لقولِ الخَضِر عن السَّفينة: ﴿فَأَرَدتُّ أَنْ أَعِيبَهَا﴾ وعن الجِدار: ﴿فَأَرَادَ رَبُّكَ﴾، ومِثل هذا قوله ﷺ: «والخيرُ كلُّه بيَدَيْكَ، والشرُّ ليس إليك»[1].

## ٤ - بابٌ ﴿فَلَمَّا جَاوَزَا قَالَ لِفَتَـٰهُ ءَاتِنَا غَدَآءَنَا﴾ إلى قوله: ﴿قَصَصًا﴾ [الكهف:٦٢-٦٤]

﴿يَنقَضَّ﴾ [٧٧]: يَنْقاضُ كما تَنْقاضُ السِّنّ.

﴿نُكْرًا﴾ [٧٤]: داهيةً.

---

(١) أخرجه مسلم (٧٧١)، وأبو داود (٧٦٠)، و(٧٦١)، والترمذي (٣٤٢٢)، والنسائي (٨٩٧). من حديث علي بن أبي طالب.

«لَتَخِذْتَ» [٧٧] واتَّخَذْتَ واحدٌ.

﴿رُحْمًا﴾ [٨١]: مِن الرُّحْمِ، وهي أَشَدُّ مُبالَغةً مِن الرَّحْمةِ، ويُظَنُّ أنَّه مِن الرَّحِيمِ، وتُدْعَى مكَّةُ: أمَّ رُحْمٍ، أي: الرَّحْمةُ تَنزِلُ بها.

## ٥- بابٌ

﴿ قَالَ أَرَءَيْتَ إِذْ أَوَيْنَآ إِلَى ٱلصَّخْرَةِ ﴾ [الكهف: ٦٣].

٤٧٢٧- حدَّثنا قُتَيبةُ بنُ سعيدٍ، قال: حدَّثنا سفيانُ بنُ عُيَينةَ، عن عَمْرِو بنِ دِينارٍ، عن سعيدِ بنِ جُبَيرٍ، قال:/ قلتُ لابنِ عبَّاسٍ: إنَّ نَوْفاً البِكاليَّ يَزعُمُ أنَّ موسى بني إسرائيلَ ليس ٨/٤٢٣ بموسى الخَضِرِ، فقال: كَذَبَ عدوُّ الله، حدَّثنا أُبيُّ بنُ كعبٍ، عن رسولِ الله ﷺ، قال: «قامَ موسى خَطِيباً في بني إسرائيلَ، فقيل له: أيُّ الناسِ أعلمُ؟ فقال: أنا، فعَتَبَ الله عليه، إذ لم يَرُدَّ العِلْمَ إليه، وأوْحَى إليه: بَلَى، عبدٌ من عِبادي بمَجْمَعِ البحرَينِ، هو أعلمُ منكَ، قال: أي رَبِّ، كيفَ السَّبِيلُ إليه؟ قال: تَأخُذُ حوتاً في مِكْتَلٍ، فحيثُما فقَدْتَ الحوتَ فاتَّبِعْه، قال: فخرج موسى ومعه فتاهُ يُوشَعُ بنُ نُونٍ، ومعهما الحوتُ، حتَّى انتَهَيا إلى الصَّخْرةِ، فنزلا عندَها، قال: فوَضَعَ موسى رأسَه فنامَ ـ قال سفيانُ: وفي حديثِ غيرِ عَمرٍو قال: وفي أصلِ الصَّخْرةِ عَينٌ، يقال لها: الحياةُ، لا يُصِيبُ من مائها شيءٌ إلَّا حَيِيَ، فأصاب الحوتَ من ماءِ تلكَ العينِ، قال: فتَحرَّكَ وانسَلَّ مِن المِكْتَلِ، فدَخَلَ البحرَ ـ فلمَّا استيقَظَ موسى ﴿قَالَ لِفَتَىٰهُ ءَاتِنَا غَدَآءَنَا﴾ الآيةَ، قال: ولم يَجِدِ النَّصَبَ حتَّى جاوَزَ ما أُمِرَ به، قال له فتاهُ يُوشَعُ بنُ نُونٍ: ﴿أَرَءَيْتَ إِذْ أَوَيْنَآ إِلَى ٱلصَّخْرَةِ فَإِنِّى نَسِيتُ ٱلْحُوتَ﴾ الآيةَ، قال: فرَجَعا يَقُصّان في آثارهما، فوَجَدا في البحرِ كالطَّاق ممَرَّ الحوتِ، فكان لِفَتاه عَجَباً، وللحوتِ سَرَباً، قال: فلمَّا انتَهَيا إلى الصَّخْرةِ إذ هما برَجُلٍ مُسَجًّى بثوبٍ، فسَلَّمَ عليه موسى، قال: وأنَّى بأرضِكَ السَّلام؟ فقال: أنا موسى، قال: موسى بني إسرائيلَ؟ قال: نعم، قال: ﴿هَلْ أَتَّبِعُكَ عَلَىٰٓ أَن تُعَلِّمَنِ مِمَّا عُلِّمْتَ رُشْدًا﴾ فقال له الخَضِرُ: يا موسى، إنَّكَ على عِلْمٍ من عِلْمِ الله عَلَّمَكَه اللهُ لا أعلمُه، وأنا على عِلْمٍ من عِلْمِ الله، عَلَّمَنيه اللهُ لا تعلَمُه، ﴿قَالَ لَهُۥ مُوسَىٰ هَلْ أَتَّبِعُكَ﴾ ﴿قَالَ فَإِنِ ٱتَّبَعْتَنِى فَلَا تَسْـَٔلْنِى عَن شَىْءٍ حَتَّىٰٓ أُحْدِثَ لَكَ

مِنْهُ ذِكْرًا﴾ فانطَلَقا يَمْشِيان على الساحلِ، فمرَّت بهم سَفِينةٌ، فعُرِفَ الخَضِرُ، فحَمَلوهم في سَفِينَتِهم بغيرِ نَوْلٍ - يقول: بغيرِ أجْرٍ - فرَكِبا في السَّفِينةِ، قال: ووَقَعَ عُصْفورٌ على حَرْفِ السَّفِينة، فغَمَسَ مِنْقارَه في البحرِ، فقال الخَضِرُ: يا موسى، ما عِلْمُكَ وعِلْمي وعِلْمُ الخَلائقِ في عِلْمِ الله إلّا مِقْدارُ ما غَمَسَ هذا العُصْفورُ مِنْقارَه، قال: فلم يَفْجَأْ موسى إذ عَمَدَ الخَضِرُ إلى قَدُومٍ، فخَرَقَ السَّفِينةَ، فقال له موسى: قومٌ حَمَلونا بغيرِ نَوْلٍ عَمَدْتَ إلى سَفِينَتِهم فخَرَقْتَها ﴿لِتُغْرِقَ أَهْلَهَا﴾، فانطَلَقا، إذا هما بغلامٍ يَلْعَبُ معَ الغِلْمان، فأخَذَ الخَضِرُ برأسِه فقطَعَه، قال له موسى: ﴿أَقَتَلْتَ نَفْسًا زَكِيَّةًۢ بِغَيْرِ نَفْسٍ لَّقَدْ جِئْتَ شَيْـًٔا نُّكْرًا ﴿٧٤﴾ قَالَ أَلَمْ أَقُل لَّكَ إِنَّكَ لَن تَسْتَطِيعَ مَعِىَ صَبْرًا﴾ إلى قوله: ﴿فَأَبَوْاْ أَن يُضَيِّفُوهُمَا فَوَجَدَا فِيهَا جِدَارًا يُرِيدُ أَن يَنقَضَّ﴾ فقال بيَدِه هكذا، فأقامَه، فقال له موسى: إنّا دَخَلْنا هذه القَرْيةَ فلم يُضَيِّفونا، ولم يُطْعِمونا: ﴿لَوْ شِئْتَ لَتَّخَذْتَ عَلَيْهِ أَجْرًا ﴿٧٧﴾ قَالَ هَٰذَا فِرَاقُ بَيْنِى وَبَيْنِكَ سَأُنَبِّئُكَ بِتَأْوِيلِ مَا لَمْ تَسْتَطِع عَّلَيْهِ صَبْرًا﴾».

٤٢٤/٨ فقال رسولُ الله ﷺ: «وَدِدْنا أنَّ موسى صَبَرَ،/ حتَّى يُقَصَّ علينا من أمرِهما».

قال: وكان ابنُ عبَّاسٍ يقرأُ: «وكان أمامَهم مَلِكٌ يأخُذُ كلَّ سَفِينةٍ صالحةٍ غَصْباً، وأمَّا الغلامُ فكان كافراً».

قوله: «باب ﴿فَلَمَّا جَاوَزَا قَالَ لِفَتَىٰهُ ءَاتِنَا غَدَآءَنَا﴾ إلى قوله: ﴿قَصَصًا﴾» ساقَ فيه قِصّة موسى عن قُتَيبة عن سفيان، وقد نَبَّهتُ على ما فيه من فائدة زائدة في الذي قبلَه.

وقوله: «عن عَمْرو بن دينار» تقدَّم قبلُ بباب من رواية الحُميديِّ عن سفيان: حدَّثنا عَمْرو بن دينار. وروى التِّرمِذيّ (٣١٤٩) من طريق عليّ بن المَدِينيّ قال: حَجَجتُ حَجّةً وليس لي هِمّةٌ إلّا أن أسمَعَ من سفيان الخبرَ في هذا الحديث، حتَّى سمعتُه يقول: حدَّثنا عَمْرو. وكان قبلَ ذلك يقوله بالعَنعَنة.

قوله: «﴿يَنقَضَّ﴾ يَنْقاضُ كما يَنْقاضُ السِّنّ» كذا لأبي ذرٍّ، ولغيره: الشَّيء، بمُعجَمةٍ وتحتانيَّة. وهو قول أبي عُبيدة، قال في قوله: ﴿يُرِيدُ أَن يَنقَضَّ﴾، أي: يقع، يقال: انقَضَّتِ

الدّار: إذا انهدَمَت، قال: وقَرَأَهُ قوم: «يَنقاضَ» أي: يَنقَلِعُ مِن أصلِه، كقولِك: انقاضَتِ السِّنُّ: إذا انقَلَعَت من أصلها. وهذا يُؤيِّد رواية أبي ذرٍّ.

وقراءة: «يَنقاضَ» مَرويَّة عن الزُّهْريّ، واختُلِفَ في ضادها، فقيلَ: بالتَّشديدِ بوَزنِ يَحمارَّ، وهو أبلَغُ من يَنقَضّ، ويَنقَضُّ بوَزنِ يَفعَلُّ من انقضاض الطائر إذا سَقَطَ إلى الأرض، وقيلَ: بالتَّخفيفِ، وعليه يَنطَبِقُ المعنى الذي ذكره أبو عُبيدة.

وعن عليّ أنَّه قرأ: «يَنقاصَ» بالمهمَلة، وقال ابن خَالويه: يقولون: انقاصَتِ السِّنّ: إذا انشَقَّت طُولاً، وقيلَ: إذا تَصَدَّعَت كيف كان. وقال ابن فارس: قيل: معناه كالذي بالمعجَمة، وقيلَ: الشَّقُّ طُولاً. وقال ابن دُرَيدٍ: انقاضَ، بالمعجَمة: انكَسَرَ، وبالـمُهمَلة: انصَدَعَ.

وقرأ الأعمَش تَبَعاً لابنِ مسعود: «يريد لِيُنقَضَ» بكسرِ اللّام وضمّ التَّحتانيَّة وفتح القاف وتخفيف الضّاد، من النَّقض.

**قوله: «﴿نُكْرًا﴾: داهيةً»** كذا فيهِ، والذي عندَ أبي عُبيدة في قوله: ﴿لَقَدْ جِئْتَ شَيْئًا إِمْرًا﴾: داهية، و﴿نُكْرًا﴾، أي: عظيماً.

واختُلِفَ في أيِّهما أبلَغُ، فقيلَ: ﴿إِمْرًا﴾ أبلَغ من ﴿نُكْرًا﴾ لأنَّه قالها بسبب الخَرْق الذي يُفضي إلى هلاك عِدّة أنفُس، وتلكَ بسبب نفس واحدة. وقيلَ: ﴿نُكْرًا﴾ أبلَغ، لكَوْنِ الضَّرَر فيها ناجِزاً، بخِلَاف ﴿إِمْرًا﴾ لكَوْنِ الضَّرَر فيها مُتَوَقَّعاً. ويُؤيِّد ذلك أنَّه قال في ﴿نُكْرًا﴾: ﴿أَلَمْ أَقُل لَّكَ﴾، ولم يَقُلها في ﴿إِمْرًا﴾.

**قوله: «لَتَخِذْتَ: واتَّخَذْتَ واحدٌ»** هو قول أبي عُبيدة. ووَقَعَ في رواية مسلم (٢٣٨٠) عن عَمْرو بن محمَّد عن سفيان في هذا الحديث: أنَّ النبيّ ﷺ قرأها: «لَتَخِذْتَ»، وهي قراءة أبي عَمْرو[1]، ورواية غيره: ﴿لَتَّخَذْتَ﴾.

**قوله: «﴿رُحْمًا﴾: من الرُّحْم، وهي أشَدّ مُبالَغةً من الرَّحْمة، ويُظَنُّ أنَّه من الرَّحيم، وتُدْعَى مكَّة أمَّ رُحْم، أي: الرَّحْمةُ تَنزِل بها»** هو من كلام أبي عُبيدة، ووَقَعَ عندَه مُفرَّقاً، وقد تقدَّم في

(١) وهي أيضاً قراءة ابن كثير ويعقوب الحضرمي من العشرة. انظر: «النشر» ٢/ ٣١٤.

الحديث الذي قبلَه، وحاصل كلامه: أنَّ رُحماً من الرَّحِم التي هي القَرابة. وهي أبلَغ من الرَّحمة التي هي رِقّة القلب، لأنَّها تَستَلزِمُها غالباً من غير عَكس.

وقوله: «ويُظَنّ» مَبنيّ للمجهولِ.

وقوله: «مُشتَقّ من الرَّحْمة» أي: التي اشتُقَّ منها الرحيم.

وقوله: «أُمّ رُحْم» بضمِّ الرّاء والسُّكون، وذلك لتَنزُّل الرَّحمة بها، ففيه تَقويةٌ لمَا اختارَه من أنَّ الرُّحْم من القَرابة، لا من الرِّقّة.

قوله: «باب قوله تعالى: ﴿قَالَ أَرَءَيْتَ إِذْ أَوَيْنَآ إِلَى ٱلصَّخْرَةِ﴾» إلى آخره. ثبتت هذه الترجمة لأبي ذرّ، وذكر فيه قصة موسى والخضر، عن قتيبة عن سفيان بن عيينة، وقد تقدمت عن عبد الله بن محمد عن سفيان بن عيينة في كتاب العلم (١٢٢).

وقوله في آخرها: «قال رسول الله ﷺ: وَدِدْنا أن موسى صَبَر حتى يَقُصّ الله علينا من أمرهما».

تنبيه: تقدم في العلم (١٢٢) بلفظ: «يرحمُ اللهُ موسى لَودِدنا لو صَبَر»، وتقدم في أحاديث الأنبياء (٣٤٠١) عن علي بن عبد الله بن المدينيِّ عن سفيان كرواية قُتيبة، لكن قال بعدها: قال سفيان: قال رسول الله ﷺ: «يرحمُ اللهُ موسى» إلى آخره. فهذا يحتمِل أن تكون هذه الزيادة وهي: «يرحمُ اللهُ موسى» لم تكن عند ابن عيينةَ، بهذا الإسناد، ولكنّه أرسلها، ويحتمل أن يكون عليّ سمعه منه مرتين،/ مرةً بإثباتها ومرةً بحذْفها، وهو أَولى، ٤٢٥/٨
فقد أخرجه مسلم (٢٣٨٠/ ١٧٠) عن إسحاق بنِ راهويه وعمرو بنِ محمد الناقد وابنِ أبي عمر وعُبيدِ الله بن سعيد، والترمذيُّ (٣١٤٩) عن ابن أبي عمر، والنّسائيُّ عن ابن أبي عمر[1]، كلُّهم عن سفيان بلفظ: «يرحمُ اللهُ موسى...» إلى آخره. متَّصلاً بالخبر، وأخرجه مسلم (٢٣٨٠/ ١٧٢) من طريق رقبةَ عن أبي إسحاق عن سعيد بن جبير بزيادةٍ، ولفظه: «ولو صبر لرأَى العجَبَ» وكان إذا ذكر أحداً من الأنبياء، بدأ بنفسه: «رحمة الله علينا وعلى

---

(١) رواية النسائي في «الكبرى» (١١٢٤٥) عن قتيبة، عن سفيان، بلفظ: وددنا أن موسى صبر حتى يقص علينا... إلى آخره. ومتصلاً بالخبر.

أخي كذا» وأخرجه الترمذيُّ (٣٣٨٥) والنَّسائيُّ (ك ١١٢٤٨) من طريق حمزةَ الزَّيَّات، عن أبي إسحاق مختصراً، وأبو داود من هذا الوجه مطولاً[1] (٣٩٨٤) ولفظه: وكان إذا دعا بدأ بنفسه، وقال: «رحمة الله علينا وعلى موسى».

وقد ترجم المصنِّف في الدعوات (٦٣٣١): من خَصَّ أخاه بالدعاء دونَ نفسِه، وذكر فيه عِدَّة أحاديث، وكأنه أشار إلى أن هذه الزيادة، وهي: كان إذا ذكر أحداً من الأنبياء بَدَأ بنفسه. لم تثبت عنده.

وقد سُئل أبو حاتم الرازي عن زيادةٍ وقعتْ في قصة موسى والخَضِر من رواية أبي إسحاق هذه عن سعيدِ بن جُبَير، وهي قوله في صِفة أهل القرية: «أتيا أهلَ قريةٍ لِئاماً، فطافا في المجالس»[2] فأنكرها، وقال: هي مُدرَجة في الخبر، فقد يقال: وهذه الزيادةُ مدرَجة فيه أيضاً، والمحفوظ رواية ابن عيينة المذكورة، والله أعلم.

## ٦- بابٌ

﴿قُلْ هَلْ نُنَبِّئُكُم بِالْأَخْسَرِينَ أَعْمَالًا﴾ الآية [الكهف:١٠٣]

**٤٧٢٨- حدَّثنا محمَّدُ بنُ بشَّارٍ، حدَّثنا محمَّدُ بنُ جعفرٍ، حدَّثنا شُعْبةُ، عن عَمْرو بن مُرَّةَ، عن مُصْعَبِ بن سَعْدٍ، قال: سألتُ أبي: ﴿قُلْ هَلْ نُنَبِّئُكُم بِالْأَخْسَرِينَ أَعْمَالًا﴾ هُمُ الحَرُورِيَّةُ، قال: لا، هُمُ اليهودُ والنَّصارَى، أمَّا اليهودُ فكَذَّبوا محمَّداً ﷺ، وأمَّا النَّصارَى كفروا بالجنَّةِ، وقالوا: لا طعامَ فيها ولا شرابَ، والحَرُورِيَّةُ ﴿الَّذِينَ يَنقُضُونَ عَهْدَ اللَّهِ مِن بَعْدِ مِيثَاقِهِ﴾ [البقرة: ٢٧]،**

---

(١) كذا وقع في الأصلين و(س): مطولاً، وهو وهم من النُّسّاخ فيما يغلب على ظننا، لأن الرواية عند أبي داود في كتاب الحروف: كان رسول الله ﷺ إذا دعا بدأ بنفسه، وقال: «رحمة الله علينا وعلى موسى، لو صبَر لرأى مِن صاحبه العجب، ولكنه قال: ﴿إِن سَأَلْتُكَ عَن شَيْءٍ بَعْدَهَا فَلَا تُصَاحِبْنِي قَدْ بَلَغْتَ مِن لَّدُنِّي﴾ طوّلها حمزة. فقوله: طوّلها، يعني به ضم الدال وتشديد النون في قراءة كلمة ﴿لَّدُنِّي﴾، وبهذا يظهر أن قوله: مطولاً، وهم، لأنه يُوهم أن الرواية عند أبي داود مطولة، وليس الأمر كذلك، ولا نخال أن مثل ذلك مما يخفى على الحافظ رحمه الله.

(٢) عند مسلم (٢٣٨٠) (١٧٢).

وكان سعدٌ يُسمِّيهمُ الفاسِقِينَ.

قوله: «باب ﴿قُلْ هَلْ نُنَبِّئُكُم بِالْأَخْسَرِينَ أَعْمَالًا﴾» ذكر فيه حديث مُصعَب بن سعْد: سألت أبي ـ يعني سعد بن أبي وقّاص ـ عن هذه الآية. وهذا الحديثُ رواه جماعةٌ من أهل الكوفة عن مُصعَب بن سعْد بألفاظٍ مُختَلِفة، نُنَبِّه على ما تيسَّر منها.

ووَقَعَ في رواية يزيد بن هارون عن شُعْبة، بهذا الإسناد، عندَ النَّسائيِّ (ك١١٢٥١): سألَ رجلٌ أبي. فكأنَّ الراويَ نَسيَ اسمَ السائل فأبهَمَه، وقد تَبيَّن من روايةِ غيره: أنَّه مُصعَبٌ راوي الحديث.

قوله: «هم الحَرُوريَّة؟» بفتح المهمَلة وضمّ الرّاء: نِسبةً إلى حَرُوراءَ، وهي القرية التي كان ابتداءُ خروج الخوارج على عليّ منها.

ولابنِ مَرْدويه من طريق حُصَينٍ عن[1] مُصعَب: لمَّا خرجتِ الحَرُوريَّةُ، قلت لأبي: أهؤلاءِ الذينَ أنزَلَ الله فيهم؟

وله من طريق القاسم بن أبي بَزّةَ عن أبي الطُّفَيل عن عليّ، في هذه الآية قال: أظنّ أنَّ بعضَهم الحَرُوريَّةُ.

وللحاكمِ من وجه آخر عن أبي الطُّفَيل، قال: قال عليّ: منهم أصحابُ النَّهْرَوانِ. وذلك قبلَ أن يَخرُجُوا.

وأصله عندَ عبد الرَّزّاق[2] بلفظ: قامَ ابن الكَوّاء إلى عليّ، فقال: ما الأخسَرينَ أعمالاً؟ قال: ويلك، منهم أهل حَروراءَ. ولعلَّ هذا هو السَّبَب في سؤال مُصعَبٍ أباه عن ذلك، وليس الذي قاله عليٌّ ببعيدٍ، لأنَّ اللَّفظ يَتَناوَله وإن كان السَّبَب مَخصُوصاً.

قوله: «قال: لا، هم اليهود والنَّصارَى» وللحاكمِ (٢/ ٣٧٠): قال: لا، أولئكَ أصحاب الصَّوامع.

---

(١) تحرفت في (س) إلى: بن. وحُصين المذكور هو ابن عبد الرحمن السُّلَمي.

(٢) في «تفسيره» ١/ ٤١٣.

ولابنِ أبي حاتم من طريق هلال بن يِساف عن مُصعَب: هم أصحاب الصَّوامع.

وله من طريق أبي خَمِيصةَ، بفتح المعجَمة وبالصّادِ المهمَلة، واسمُه عبد الله[1] بن قيس قال: هم الرُّهبان الذينَ حَبَسوا أنفُسهم في السَّواري.

**قوله: «وأمَّا النَّصارَى، كفروا بالجنَّةِ، وقالوا: ليس فيها طعامٌ ولا شرابٌ»**/ في رواية ابن ٤٢٦/٨ أبي حاتم من طريق عَمْرو بن مُرّة عن مُصعَب قال: هم عُبّاد النَّصارَى، قالوا: ليس في الجنَّة طعامٌ ولا شرابٌ.

**قوله: «والحَروريَّة ﴿ٱلَّذِينَ يَنقُضُونَ﴾...»** إلى آخره. في رواية النَّسائيِّ: والحَرُوريَّة الذينَ قال الله: ﴿وَيَقْطَعُونَ مَآ أَمَرَ ٱللَّهُ بِهِۦٓ أَن يُوصَلَ﴾ إلى الفاسقين، قال يزيد: هكذا حَفِظتُ.

قلت: وهو غَلَط منه، أو ممَّن حَفِظَه عنه[2]، وكذا وَقَعَ عندَ ابن مَرْدويه: «﴿أُوْلَٰٓئِكَ هُمُ ٱلْفَٰسِقُونَ﴾» والصَّواب ﴿ٱلْخَٰسِرُونَ﴾، ووَقَعَ على الصَّواب كذلك في رواية الحاكم (٢/ ٣٧٠).

**قوله: «وكان سعد يُسَمّيهم الفاسِقينَ»** لعلَّ هذا السَّبَب في الغَلَط المذكور، وفي رواية للحاكمِ: «الخوارج قوم زاغوا فأزاغَ الله قلوبهم» وهذه الآية هي التي آخرها: ﴿ٱلْفَٰسِقِينَ﴾ فلعلَّ الاختصار اقتَضَى ذلك الغَلَط، وكأنَّ سعداً ذكر الآيتَينِ معاً، التي في البقرة والتي في الصَّفّ[3]، وقد روى ابن مَرْدويه من طريق أبي عَوْن عن مُصعَب قال: نَظَرَ رجل من الخوارج إلى سعد، فقال: هذا من أئمَّة الكفر، فقال له سعد: كَذَبتَ، أنا قاتَلتُ أئمَّةَ الكفر.

---

(١) تحرف في (س) إلى: عُبيد الله.

(٢) كذا جزم الحافظ رحمه الله بأن هذا غلط، وليس الأمر كذلك، لأن قوله: إلى الفاسقين، إنما هو من قول سعد بن أبي وقاصٍ، ولم يُرد الراوي أن سعداً قرأ إلى قوله: الفاسقين، ولكن سعداً عقّب ذكر الآية بقوله: إلى الفاسقين، ولهذا قال يزيد بعد أن ذكر ذلك: هكذا حفظتُ: كان سعد يسميهم الفاسقين، ويؤيده رواية الحاكم التي أشار إليها الحافظُ، حيث جاء فيها: ولكن الخوارج هم الفاسقون ﴿ٱلَّذِينَ يَنقُضُونَ عَهْدَ ٱللَّهِ﴾ فذكر الآية، فاستعمل سعد آخر لفظة من الآية التي قبل الآية التي ذكرها.

(٣) عجباً للحافظ كيف ذهل عن أن آخر الآية التي قبل الآية التي ذكرها سعد هو قوله: ﴿ٱلْفَٰسِقِينَ﴾ وذكر بدلها آيةَ الصفِّ!

فقال له آخر: هذا من الأخسَرينَ أعمالاً، فقال له سعد: كَذَبت، ﴿أُوْلَٰٓئِكَ ٱلَّذِينَ كَفَرُواْ بِـَٔايَٰتِ رَبِّهِمۡ﴾ الآيةَ». قال ابن الجَوْزيّ: وجه خُسرانهم: أنَّهم تَعَبَّدوا على غير أصلٍ، فابتَدَعُوا، فخَسِروا الأعمار والأعمال.

## ٧- بابٌ

## ﴿أُوْلَٰٓئِكَ ٱلَّذِينَ كَفَرُواْ بِـَٔايَٰتِ رَبِّهِمۡ وَلِقَآئِهِۦ﴾ الآيةَ

**٤٧٢٩- حدَّثنا محمَّدُ بنُ عبدِ الله، حدَّثنا سعيدُ بنُ أبي مريمَ، أخبرنا المغِيرةُ بنُ عبد الرحمنِ، قال: حدَّثني أبو الزِّنادِ، عن الأعرَجِ، عن أبي هريرةَ ﷺ، عن رسولِ الله ﷺ، قال: «إنَّه لَيأتي الرجلُ العظيمُ السَّمِينُ يومَ القيامةِ، لا يَزِنُ عندَ الله جَناحَ بَعُوضةٍ»، وقال: «اقرَؤوا: ﴿فَلَا نُقِيمُ لَهُمۡ يَوۡمَ ٱلۡقِيَٰمَةِ وَزۡنٗا﴾».**

**وعن يحيى بنِ بُكَير، عن المغِيرةِ بنِ عبدِ الرَّحمنِ، عن أبي الزِّنادِ... مِثلَه.**

**قوله:** «**باب ﴿أُوْلَٰٓئِكَ ٱلَّذِينَ كَفَرُواْ بِـَٔايَٰتِ رَبِّهِمۡ وَلِقَآئِهِۦ﴾ الآيةَ** [الكهف:١٠٥]» تقدَّم من حديث سعد بن أبي وقّاص في الذي قبلَه بيان أنَّها نزلت في الأخسَرينَ أعمالاً.

**قوله:** «**حدَّثنا محمَّد بن عبد الله**» هو الذُّهْليُّ، نَسَبَه إلى جَدّ أبيه.

**وقوله:** «**حدَّثنا سعيد بن أبي مريم**» هو شيخ البخاريّ، أكثرَ عنه في هذا الكتاب، ورُبَّما حدَّث عنه بواسطةٍ كما هُنا.

**قوله:** «**الرجل العظيم السَّمين**» في رواية ابن مَرْدويه من وجه آخر عن أبي هريرة: «الطَّويل العظيم الأَكُول الشَّرُوب».

**قوله:** «**وقال: اقرَؤُوا ﴿فَلَا نُقِيمُ لَهُمۡ يَوۡمَ ٱلۡقِيَٰمَةِ وَزۡنٗا﴾**» القائل يُحتمل أن يكون الصَّحابيَّ، أو هو مرفوعٌ من بَقيَّة الحديث.

**قوله:** «**وعن يحيى بن بُكَير**» هو معطوف على سعيد بن أبي مريم، والتَّقدير: حدَّثنا محمَّد ابن عبد الله عن سعيد بن أبي مريم، وعن يحيى بن بُكَير، وبهذا جَزَمَ أبو مسعود.

ويحيى بن بُكَير: هو ابن عبد الله بن بُكَير، نُسِبَ لجدِّه، وهو من شيوخ البخاريّ أيضاً،

ورُبَّما أَدخَلَ بينَهما واسطةً كَهذا، وجَوَّزَ غير أبي مسعود أن تكون طريق يحيى هذه مُعلَّقةً[1]، وقد وَصَلَها مسلم (٢٧٨٥) عن محمَّد بن إسحاق الصَّغَانيِّ عنه.

بِسْمِ ٱللَّهِ ٱلرَّحْمَٰنِ ٱلرَّحِيمِ

## ١٩- سورة ﴿كٓهيعٓصٓ﴾

قال ابنُ عبَّاسٍ: ﴿أَسْمِعْ بِهِمْ وَأَبْصِرْ﴾ [٣٨]: الله يقوله، وهمُ اليومَ لا يَسْمَعونَ ولا يُبصِرونَ.

﴿فِي ضَلَٰلٍ مُّبِينٍ﴾ [٣٨]: يعني قولَه تعالى: ﴿أَسْمِعْ بِهِمْ وَأَبْصِرْ﴾ [٣٨]: الكفَّارُ يومَئذٍ أسمَعُ شيءٍ وأبصَرُه.

﴿لَأَرْجُمَنَّكَ﴾ [٤٦]: لأشتِمَنَّكَ.

﴿وَرِءْيًا﴾ [٧٤]:/ مَنْظَراً. ٤٢٧/٨

وقال أبو وائلٍ: عَلِمَت مريمُ أنَّ التَّقيَّ ذو نُهْيةٍ، حتَّى قالت: ﴿إِنِّيٓ أَعُوذُ بِٱلرَّحْمَٰنِ مِنكَ إِن كُنتَ تَقِيًّا﴾.

وقال ابنُ عُيَينةَ: ﴿تَؤُزُّهُمْ أَزًّا﴾: تُزْعِجُهم إلى المعاصي إزْعاجاً.

وقال مجاهدٌ: ﴿إِدًّا﴾ [٨٩]: عِوَجاً.

قال ابنُ عبَّاسٍ: ﴿وِرْدًا﴾ [٨٦]: عِطاشاً.

﴿أَثَٰثًا﴾ [٧٤]: مالاً.

﴿إِدًّا﴾ [٨٩]: قولاً عظيماً.

﴿غَيًّا﴾ [٥٩]: خُسْراناً.

﴿رِكْزًا﴾ [٩٨]: صَوتاً.

وقال غيرُه: ﴿بُكِيًّا﴾ [٥٨]: جماعةُ باكٍ.

«صُلِيًّا» [٧٠]: صَلِيَ يَصْلَى.

---

(١) بل جزم به ابن كثير في «النهاية في الفتن والملاحم» ٢/ ٢٨.

﴿نَدِيًّا﴾ [٧٣]، والنادي واحِدٌ: مَجْلِساً.

وقال مجاهدٌ: ﴿فَلْيَمْدُدْ﴾ [٧٥]: فلْيَدَعْه.

قوله: «بِسْمِ اللَّهِ الرَّحْمَٰنِ الرَّحِيمِ ـ سورة ﴿كٓهيعٓصٓ﴾[1]» سَقَطَت البسملة لغير أبي ذرٍّ، وهي له بعدَ التَّرجمة.

وروى الحاكم (٢/ ٣٧١-٣٧٢) من طريق عطاء بن السائب عن سعيد بن جُبَير عن ابن عبَّاس قال: الكافُ من كَرِيم، والهاءُ من هادِي، والياءُ من حَكيم، والعين من عَلِيم، والصّاد من صادِق.

ومن وجهٍ آخرَ عن سعيد نحوه، لكن قال: يمين، بَدَل: حَكيم، وعَزيز، بَدَل: عليم.

وللطَّبَريِّ (١٦/ ٤١) من وجه آخر عن سعيد نحوه، لكن قال: الكاف من: الكبير.

وروى الطَّبَريُّ (١٦/ ٤٤) من طريق عليّ بن أبي طلحة عن ابن عبَّاس قال: كهيعص قَسَمٌ، أقسَمَ الله به، وهو من أسمائه.

ومن طريق فاطمة بنت عليّ قالت: كان عليّ يقول: يا كهيعص، اغفِر لي.

وقال عبد الرَّزّاق عن مَعمَر عن قَتَادة: هي اسم من أسماء القرآن.

قوله: «وقال ابن عبَّاس: ﴿أَسْمِعْ بِهِمْ وَأَبْصِرْ﴾ الله يقوله، وهم اليوم لا يَسْمَعونَ ولا يُبصِرونَ ﴿فِي ضَلَٰلٍ مُّبِينٍ﴾ يعني قوله تعالى: ﴿أَسْمِعْ بِهِمْ وَأَبْصِرْ﴾: الكفَّار يومَئذٍ أسمَعُ شيءٍ وأبصَرُه» وصَلَه ابن أبي حاتم من طريق ابن جُرَيج عن عطاء عن ابن عبَّاس. وعندَ عبد الرَّزّاق عن قَتَادة: ﴿أَسْمِعْ بِهِمْ وَأَبْصِرْ﴾ يعني: يومَ القيامة.

زاد الطَّبَريُّ من وجه آخر عن قَتَادة: سمعوا حينَ لا يَنفَعهم السَّمع، وأبصَروا حينَ لا يَنفَعهم البَصَر.

قوله: «﴿لَأَرْجُمَنَّكَ﴾: لَأشتِمَنَّك» وصَلَه ابن أبي حاتم بإسناد الذي قبلَه. ومن وجه

---

(١) في (أ): سورة مريم.

آخر عن ابن عبَّاس قال: الرَّجمُ: الكلام[١].

**قوله:** «﴿وَرِءْيًا﴾: **مَنْظَراً**» وصَلَه الطَّبَريُّ (١٦/ ١١٧) من طريق عليّ بن أبي طلحة عن ابن عبَّاس، به.

ولابنِ أبي حاتم من طريق أبي ظَبيان عن ابن عبَّاس قال: الأثاث: المتاع، والرِّئي: المنظَر.

ومن طريق أبي رَزين، قال: الثّياب.

ومن طريق الحسن البصريّ، قال: الصّوَر.

وسيأتي مِثله عن قَتَادة.

**قوله:** «**وقال أبو وائل...**» إلى آخره، تقدَّم في أحاديثِ الأنبياء[٢].

**قوله:** «**وقال ابن عُيَينةَ:** ﴿تَؤُزُّهُمْ أَزًّا﴾: **تُزعِجُهم إلى المعاصي إزعاجاً**» كذا هو في «تفسير ابن عُيَينةَ»، ومِثله عندَ عبد الرَّزّاق عن قتادة[٣].

وذكره عبد بن حُميدٍ عن عُمر[٤] بن سعد ـ وهو أبو داود الحَفَريّ ـ عن سفيان، وهو الثَّوريّ، قال: تُغريهم إغراءً.

ومِثله عندَ ابن أبي حاتم عن عليّ بن أبي طلحة عن ابن عبَّاس.

ومن طريق السُّدّيِّ: تُطغِيهم طُغياناً.

**قوله:** «**وقال مجاهدٌ:** ﴿إِدًّا﴾: **عِوَجاً**» سَقَطَ هذا من رواية أبي ذرٍّ. وقد وَصَلَه الفِرْيابيُّ من طريق ابن أبي نَجِيح عن مجاهد، مِثله.

**قوله:** «**وقال ابن عبَّاس:** ﴿وِرْدًا﴾: **عِطاشاً**» تقدَّم في بَدْء الخلق[٥].

---

(١) يعني بالسبِّ والقولِ القبيح.

(٢) بين يدي الحديث (٣٤٣٦).

(٣) قوله: عن قتادة، سقط من (س).

(٤) تحرف في (أ) و(س) إلى: عمرو.

(٥) بين يدي الحديث (٣٢٥٨).

**قوله**: ﴿أَثَٰثًا﴾: **مالاً**» وصَلَه ابن أبي حاتم من طريق عليّ بن أبي طلحة، عنه.

وقال عبد الرَّزّاق: عن مَعمَر عن قَتَادة: ﴿أَحْسَنُ أَثَٰثًا وَرِءْيًا﴾ قال: أكثر أموالاً، وأحسن صُوَراً.

**قوله**: «﴿إِدًّا﴾: **قولاً عظيماً**» وصَلَه ابن أبي حاتم من طريق عليّ بن أبي طلحةَ عن ابن عبَّاس.

**قوله**: «﴿غَيًّا﴾: **خُسْراناً**» ثَبَتَ لغير أبي ذرٍّ. وقد وصَلَه الطَّبَريُّ من طريق عليّ بن أبي طلحة عن ابن عبَّاس.

وقال ابن مسعود: الغَيّ: وادٍ في جَهَنَّم بعيدُ القَعْر. أخرجه الحاكم (٢/ ٣٧٤) والطَّبَريّ (١٦/ ١٠٠).

ومن طريق عبد الله بن عَمْرو بن العاص، مِثله.

ومن طريق أبي أُمامةَ مرفوعاً، مِثله وأتمّ منه.

**قوله**: «﴿رِكْزًا﴾: **صوتاً**» وصَلَه ابن أبي حاتم من طريق عليّ بن أبي طلحة عن ابن عبَّاس. وعندَ عبد الرَّزّاق عن قَتَادة مِثله.

وقال الطَّبَريُّ: الرِّكْز في كلام العرب: الصَّوت الخَفيّ.

**قوله**: «**وقال غيره**: ﴿بُكِيًّا﴾: **جماعة باكٍ**» هو قول أبي عُبيدة. وتُعقِّبَ بأنَّ قياسَ جمع باكٍ
٤٢٨/٨ بُكَاة، مِثل: قاضٍ وقُضاة، وأجابَ الطَّبَريُّ بأنَّ أصله: بُكِوّاً/ بالواو الثَّقيلة، مِثل: قاعِد وقُعود، فقُلِبَت الواو ياءً لمَجيئِها بعدَ كسرة[1]. وقيل: هو مَصدَر على وزن فُعول، مِثل جَلَسَ جُلوساً. ثمَّ قال: يجوز أن يكون المراد بالبُكيِّ نفس البُكاء. ثمَّ أَسْنَدَ (١٦/ ٩٨) عن

---

(١) كذا نقل الحافظ رحمه الله عن الطبري في بيان الإعلال الذي حصل في جمع فاعل الذي هو على وزن فُعُول، كقاعد وقعود، وهذا الذي نقله مغاير لكلام الطبري، لأن الذي قاله الطبري في «تفسيره» ١٦/ ٩٨ أن القياس أن يقول: بُكُوياً، ولكن كُرِهَتِ الواو بعد الضمة، فقُلبت ياءً. قلنا: يعني فاجتمعت ياءان، ثم أُدغمت الياء الأولى في الياء الثانية، ثم كسرت الكاف لمناسبة الياء بعدها.

عمر: أنَّه قرأ هذه الآية فسَجَدَ، ثمَّ قال: وَيحَك، هذا السُّجودُ، فأين البكاءُ؟ كذا قال، وكلام عمر يحتمل أن يريد الجماعةَ أيضاً، أي: أين القومُ البُكِيّ؟

**قوله: «صُلِيّا: صَلِيَ يَصْلَى»** هو قول أبي عُبيدة، وزادَ: والصُّليّ فُعُول، ولكن انقَلَبَت الواوُ ياءً، ثمَّ أُدغِمَت.

**قوله: «﴿نَدِيًّا﴾ والنادي واحد: مَجْلِساً»** قال عبد الرَّزّاق عن مَعمَر عن قَتَادة في قوله: ﴿وَأَحْسَنُ نَدِيًّا﴾ قال: مجلِساً.

وقال أبو عُبيدة في قوله: ﴿وَأَحْسَنُ نَدِيًّا﴾: أي: مَجلِساً. والنَّدِيّ والنَّادي واحدٌ، والجمع أنديةٌ. وقيلَ: أُخِذَ من النَّدَى: وهو الكَرم، لأنَّ الكُرَماء يَجتَمِعونَ فيهِ، ثمَّ أُطلِقَ على كلّ مَجلِس. وقال ابن إسحاق في «السِّيرة» في قوله تعالى: ﴿فَلْيَدْعُ نَادِيَهُۥ﴾: النَّادي: المجلِس، ويُطلَق على الجُلَساء.

**قوله: «وقال مجاهد: ﴿فَلْيَمْدُدْ﴾: فلْيَدَعْه»** هو بفتح الدّال وسكون العين.

وَصَلَه الفِرْيابيُّ بلفظ: فليَدَعْه اللهُ في طُغيانه، أي: يُمْهِلُه إلى مُدّة، وهو بلفظ الأمر، والمراد به الإخبار.

وروى ابن أبي حاتم من طريق حبيب بن أبي ثابت قال: في حرف أُبيِّ بن كعب: «قُل مَن كان في الضَّلالة فإنَّ الله يزيدُه ضَلالةً».

## ١ - باب قوله:

﴿وَأَنذِرْهُمْ يَوْمَ ٱلْحَسْرَةِ﴾ [مريم:٣٩]

**٤٧٣٠ - حدَّثنا عمرُ بنُ حفصِ بنِ غِياثٍ، حدَّثنا أبي، حدَّثنا الأعمَشُ، حدَّثنا أبو صالحٍ، عن أبي سعيدٍ الخُدْريِّ ﷺ، قال: قال رسولُ الله ﷺ: «يُؤْتَى بالموتِ كَهَيئةِ كَبْشٍ أملَحَ، فينادي مُنادٍ: يا أهلَ الجنَّةِ، فيَشْرَئِبُّونَ ويَنظُرونَ، فيقول: هل تَعْرِفونَ هذا؟ فيقولون: نعم، هذا الموتُ، وكلُّهم قد رآه، ثمَّ ينادي: يا أهلَ النار، فيَشْرَئِبُّونَ ويَنظُرونَ، فيقول: هل تَعْرِفونَ هذا؟ فيقولون: نعم، هذا الموتُ، وكلُّهم قد رآه، فيُذْبَحُ، ثمَّ يقول: يا أهلَ الجنَّةِ، خُلودٌ فلا مَوْتَ،**

ويا أهلَ النار، خُلودٌ فلا مَوْتَ» ثمَّ قرأ: «﴿وَأَنذِرْهُمْ يَوْمَ ٱلْحَسْرَةِ إِذْ قُضِىَ ٱلْأَمْرُ وَهُمْ فِى غَفْلَةٍ﴾ وهؤلاءِ في غَفْلةٍ: أهلُ الدُّنْيا ﴿وَهُمْ لَا يُؤْمِنُونَ﴾».

قوله: «باب قوله: ﴿وَأَنذِرْهُمْ يَوْمَ ٱلْحَسْرَةِ﴾» ذكر فيه حديث أبي سعيد في ذَبْح الموت، وسيأتي في الرِّقاق مشروحاً (٦٥٤٨).

وقوله فيه: «فيَشْرَئِبّونَ» بمُعجَمةٍ وراء مفتوحة ثمَّ همزة مكسورة ثمَّ موحَّدة ثقيلة مضمومة، أي: يَمُدّونَ أعناقهم يَنظُرونَ.

وقوله: «أملَح» قال القُرطُبيّ: الحكمة في ذلك أن يُجمَع بينَ صِفَتَي أهل الجنَّة والنار: السَّواد والبياض.

قوله: «ثمَّ قرأ: ﴿وَأَنذِرْهُمْ﴾» في رواية سعيد بن منصور[1] عن أبي معاوية عن الأعمَش في آخِر الحديث: ثمَّ قرأ رسول الله ﷺ. فيُستَفاد منه انتِفاء الإدراج، وللتِّرمِذيِّ (٣١٥٦) من وجه آخر عن الأعمَش في أوَّل الحديث: قرأ رسول الله ﷺ: ﴿وَأَنذِرْهُمْ يَوْمَ ٱلْحَسْرَةِ﴾، فقال: «يُؤتَى بالموتِ...» إلى آخره.

## ٢- بابٌ

﴿وَمَا نَتَنَزَّلُ إِلَّا بِأَمْرِ رَبِّكَ لَهُۥ مَا بَيْنَ أَيْدِينَا وَمَا خَلْفَنَا وَمَا بَيْنَ ذَٰلِكَ﴾

٤٧٣١- حدَّثنا أبو نُعَيم، حدَّثنا عمرُ بنُ ذرٍّ، قال: سمعتُ أَبي، عن سعيدِ بنِ جُبَيرٍ، عن ابنِ عبَّاسٍ ﷺ، قال: قال النبيُّ ﷺ لِجبْريلَ: «ما يَمْنَعُكَ أن تَزورَنا أكثرَ ممَّا تَزورُنا؟» فنزلت: ﴿وَمَا نَتَنَزَّلُ إِلَّا بِأَمْرِ رَبِّكَ لَهُۥ مَا بَيْنَ أَيْدِينَا وَمَا خَلْفَنَا﴾.

٤٢٩/٨ قوله: «باب: ﴿وَمَا نَتَنَزَّلُ إِلَّا بِأَمْرِ رَبِّكَ لَهُۥ مَا بَيْنَ أَيْدِينَا وَمَا خَلْفَنَا وَمَا بَيْنَ ذَٰلِكَ﴾ [مريم:٦٤]» قال عبد الرَّزّاق: عن مَعمَر عن قَتَادة: ﴿مَا بَيْنَ أَيْدِينَا﴾: الآخِرة، ﴿وَمَا

(١) هي في «تفسيره» في القسم الذي لم يُطبع، وقد أخرجها عنه حربُ بن إسماعيل في «مسائله» ٣/ ١٠٩٦، وأخرجه كذلك أحمد (١١٠٦٦) عن أبي معاوية ومحمد بن عبيد، ومسلم (٢٨٤٩) من طريق أبي معاوية: أن رسول الله ﷺ قرأها.

خَلْفَنَا﴾: الدُّنيا، ﴿وَمَا بَيْنَ ذَٰلِكَ﴾: ما بينَ النَّفخَتَينِ.

**قوله: «قال النبيّ ﷺ لِجبْريلَ: ما يَمْنَعُك أن تَزُورَنا»** روى الطَّبَريُّ (١٦/ ١٠٢) من طريق العَوْفيِّ، وابن مَرْدويه من طريق سِماك بن حَرْب عن سعيد بن جُبَير، كلاهما عن ابن عبَّاس قال: احتَبَسَ جِبْريلُ عن النبيّ ﷺ.

وروى عبد بن حُميدٍ وابن أبي حاتم من طريق عِكْرمة قال: أبطَأَ جِبْريل في النُّزول أربعينَ يوماً، فقال له النبيّ ﷺ: «يا جِبْريلُ، ما نزلتَ حتَّى اشتَقتُ إليك» قال: أنا كنت إليك أشوَقَ، ولكنّي مأمور، فأوحَى الله إلى جِبْريل: قل له: ﴿وَمَا نَتَنَزَّلُ إِلَّا بِأَمْرِ رَبِّكَ﴾.

وروى ابن مَرْدويه في سبب ذلك من طريق زياد النُّمَيريّ عن أنس قال: سُئِلَ النبيّ ﷺ: أي البقاع أحَبُّ إلى الله، وأيّها أبغَضُ إلى الله؟ قال: «ما أدري حتَّى أسألَ» فنزلَ جِبْريل وكان قد أبطَأَ عليه، الحديث.

وعندَ ابن إسحاق[1] من وجه آخر عن ابن عبَّاس: أنَّ قُرَيشاً لمَّا سألُوا عن أصحاب الكهف، فمَكَثَ النبيّ ﷺ خمسَ عشرةَ ليلةً لا يُحدِثُ الله له في ذلك وَحْياً، فلمَّا نزلَ جِبْريل قال له: «أبطَأتَ» فذكره.

وحَكَى ابن التِّين للدّاوُوديِّ في هذا الموضع كلاماً في استشكال نزول الوحي في القَضايا الحادثة، معَ أنَّ القرآن قديم. وجوابه واضح، فلم أتشاغَل به هُنا، لكن ألـمَمتُ به في كتاب التوحيد[2].

تنبيه: الأمر في هذه الآية معناه الإذن بدليلِ سبب النُّزول المذكور، ويحتمل الحُكم، أي: نَتَنَزَّل مُصاحبين لأمرِ الله عِباده بما أوجَبَ عليهم أو حَرَّمَ، ويحتمل أن يكون المراد ما هو أعَمّ من ذلك عندَ مَن يُجيزُ حَمْل اللَّفظ على جميع مَعانيه.

---

(١) أخرجه من طريقه البيهقي في «دلائل النبوة» ٢/ ٢٦٩-٢٧١.

(٢) عند شرح ترجمة الحديث (٧٥٢٢).

## ٣- باب قوله:

﴿أَفَرَءَيْتَ ٱلَّذِى كَفَرَ بِـَٔايَـٰتِنَا وَقَالَ لَأُوتَيَنَّ مَالًا وَوَلَدًا﴾

**٤٧٣٢- حدَّثنا الحُمَيديُّ، حدَّثنا سفيانُ، عن الأعمَشِ، عن أبي الضُّحَى، عن مَسْروقٍ، قال: سمعتُ خَبّاباً، قال: جِئْتُ العاصَ بنَ وائلٍ السَّهْميَّ أتقاضاه حَقّاً لي عندَه، فقال: لا أُعْطِيكَ حتَّى تَكْفُرَ بمحمَّدٍ، فقلتُ: لا، حتَّى تَموتَ، ثمَّ تُبْعَثَ، قال: وإنّي لَمَيِّتٌ ثمَّ مَبْعوثٌ؟ قلتُ: نعم، قال: إنَّ لي هناكَ مالاً ووَلَداً، فأقضِيكَهُ، فنزلت هذه الآيةُ: ﴿أَفَرَءَيْتَ ٱلَّذِى كَفَرَ بِـَٔايَـٰتِنَا وَقَالَ لَأُوتَيَنَّ مَالًا وَوَلَدًا﴾ [مريم:٧٧].**

**رواه الثَّوْرِيُّ وشُعْبةُ وحفصٌ وأبو معاويةَ ووَكِيعٌ، عن الأعمَشِ.**

**قوله: «باب قوله:** ﴿أَفَرَءَيْتَ ٱلَّذِى كَفَرَ بِـَٔايَـٰتِنَا وَقَالَ لَأُوتَيَنَّ مَالًا وَوَلَدًا﴾» قرأ الأكثر بفتحَتَينِ، والكوفِيّونَ سِوَى عاصم بضمٍّ ثمَّ سكون[1]، قال الطَّبَريُّ: لعلَّهم أرادوا التَّفرِقة بينَ الواحد والجمع، لكنَّ قراءة الفتح أشمَل، وهي أعجَب إليَّ.

**قوله: «عن الأعمَش عن أبي الضُّحَى»** كذا رواه بشر بن موسى وغير واحد عن الحُميديِّ، وأخرجه ابن مَرْدويه من وجه آخر عن الحُميديِّ بهذا الإسناد، فقال: عن أبي وائل، بدلَ: أبي الضُّحَى. والأوَّل أصوَب، وشَذَّ حمَّاد بن شُعَيب، فقال أيضاً: عن الأعمَش عن أبي وائل. أخرجه ابن مَرْدويه أيضاً.

**قوله: «جِئْت العاصَ بن وائل السَّهْميّ»** هو والد عَمْرو بن العاص الصَّحابيّ المشهور، وكان له قَدر في الجاهليَّة، ولم يُوَفَّق للإسلام، قال ابن الكَلْبيّ: كان من حُكّام قُرَيش.

٤٣٠/٨ وقد تقدَّم في ترجمة عمر بن الخطَّاب أنَّه أجارَ عمر بن الخطَّاب حينَ أسلَمَ (٣٨٦٤). / وقد أخرج الزُّبَير بن بَكّارٍ هذه القِصّة مُطوَّلة، وفيها: أنَّ العاصَ بن وائل قال: رجلٌ اختارَ لنفسِه أمراً، فما لكم وله؟ فرَدَّ المشرِكينَ عنه. وكان موتُه بمكَّةَ قبلَ الهجرة، وهو أحد المستَهزِئينَ.

---

(١) يعني بذلك قوله تعالى: ﴿وَوَلَدًا﴾.

قال عبد الله بن عَمْرو: سمعت أبي يقول: عاشَ أبي خمساً وثمانينَ، وإنَّه لَيَركَبُ حِماراً إلى الطائف فيَمشي عنه أكثر ممَّا يَركَب، ويقال: إنَّ حِماره رَماه على شَوكة أصابت رِجله، فانتَفَخَت فماتَ منها.

**قوله: «أتقاضاه حَقّاً لي عندَه»** بيَّن في الرِّواية التي بَعْدَهُ[1]: أنَّه أُجْرة سيفٍ[2] عَمِلَه له، وقال فيها: كنت قَيْناً. وهو بفتح القاف وسكون التَّحتانيَّة بعدَها نون: وهو الحَدّاد. ولأحمدَ (٢١٠٦٨) من وجه آخر عن الأعمَش: فاجتَمَعَت لي عندَ العاص بن وائل دَراهمُ.

**قوله: «فقلت: لا»** أي: لا أكفُر.

**قوله: «حتَّى تَموتَ، ثمَّ تُبْعَثَ»** مفهومه أنَّه يَكفُر حينئذٍ، لكنَّه لم يُرِدْ ذلك، لأنَّ الكفر حينئذٍ لا يُتصوَّر، فكأنَّه قال: لا أكفُرُ أبداً. والنُّكتة في تَعبيره بالبَعْث تعيير العاص بأنَّه لا يُؤمِن به. وبهذا التَّقرير يَندَفِع إيراد مَن استَشكَلَ قوله هذا، فقال: عَلَّقَ على الكُفْر، ومَن عَلَّقَ الكفر كَفرَ، وأجابَ بأنَّه خاطَبَ العاصَ بما يَعتقِدُهُ، فعَلَّقَ على مُستَحيلٍ[3] بزَعْمِهِ. والتَّقرير الأوَّل يُغني عن هذا الجواب.

**قوله: «فأقضيك[4]، فنزلت»** زاد ابن مَرْدويه من وجه آخر عن الأعمَش: فذكرتُ ذلك لرسولِ الله ﷺ، فنزلت.

**قوله: «رواه الثَّوْريّ وشُعْبة وحفص وأبو معاوية ووَكيع، عن الأعمَش»** أمَّا رواية الثَّوريّ فوَصَلَها بعدَ هذا، وكذا رواية شُعْبة (٤٧٣٤) ووَكيع (٤٧٣٥)، وأمَّا رواية حفص ـ وهو ابن غِياث ـ فوَصَلَها في الإجارة (٢٢٧٥)، وأمَّا رواية أبي معاوية فوَصَلَها أحمد (٢١٠٧٥) قال: حدَّثنا أبو معاوية، حدَّثنا الأعمَش، به. وفيه: قال: فإنّي إذا مِتُّ ثمَّ بُعِثتُ، جِئتَني ولي ثَمَّ مالٌ ووَلَدٌ، فأُعطيك، فأنزَلَ الله: ﴿أَفَرَءَيْتَ ٱلَّذِى كَفَرَ بِـَٔايَـٰتِنَا﴾ إلى قوله: ﴿فَرْدًا﴾» وأخرجه

---

(١) في (س): بعد هذه.

(٢) تحرف في (س) إلى: أجره سيفاً.

(٣) في (س): ما يستحيل.

(٤) هذا لفظ الرواية التالية، وإلا فلفظ هذه الرواية: فأقضيكَهُ. بزيادة ضمير المفعول.

مسلم (٢٧٩٥/ ٣٦) والتِّرمِذيّ (٣١٦٢) والنَّسائيُّ (ك١١٢٦٠) من رواية أبي معاوية.

## ٤- بابٌ

﴿أَطَّلَعَ ٱلْغَيْبَ أَمِ ٱتَّخَذَ عِندَ ٱلرَّحْمَٰنِ عَهْدًا﴾ [مريم:٧٨]

قال: مَوْثِقاً.

٤٧٣٣- حدَّثنا محمَّدُ بنُ كَثير، أخبرنا سفيانُ، عن الأعمَشِ، عن أبي الضُّحَى، عن مَسْروقٍ، عن خَبّابٍ، قال: كنتُ قَيناً بمكَّةَ، فعَمِلْتُ للعاص بنِ وائلٍ السَّهْميِّ سيفاً، فجِئْتُ أتقاضاه، فقال: لا أُعْطِيكَ حتَّى تَكْفُرَ بمحمَّدٍ، قلتُ: لا أكفُرُ بمحمَّدٍ، حتَّى يُمِيتَكَ الله، ثمَّ يُحْيِيَكَ، قال: إذا أماتَني الله، ثمَّ بَعَثَني ولي مالٌ وولَدٌ، فأنزَلَ الله: ﴿أَفَرَءَيْتَ ٱلَّذِى كَفَرَ بِـَٔايَٰتِنَا وَقَالَ لَأُوتَيَنَّ مَالًا وَوَلَدًا ﴿٧٧﴾ أَطَّلَعَ ٱلْغَيْبَ أَمِ ٱتَّخَذَ عِندَ ٱلرَّحْمَٰنِ عَهْدًا﴾ قال: مَوْثِقاً.

لم يَقُلِ الأشجَعيُّ، عن سفيانَ: سيفاً، ولا مَوْثِقاً.

قوله: «باب ﴿أَطَّلَعَ ٱلْغَيْبَ أَمِ ٱتَّخَذَ عِندَ ٱلرَّحْمَٰنِ عَهْدًا﴾ قال: مَوثِقاً» سَقَطَ قوله: «مَوْثِقاً» من رواية أبي ذرٍّ، وساقَ المؤلِّف الحديثَ من رواية الثَّوريّ، وقال في آخره: ﴿أَمِ ٱتَّخَذَ عِندَ ٱلرَّحْمَٰنِ عَهْدًا﴾، قال: مَوْثِقاً. وكذا أخرجه ابن أبي حاتم عن أبيه عن محمَّد بن كثير شيخ البخاريّ فيه.

قوله: «لم يَقُلِ الأشجَعيُّ عن سُفْيان: سيفاً، ولا مَوْثِقاً» هو كذلك في «تفسير الثَّوريّ» رواية الأشجَعيِّ عنه[1].

## ٥- بابٌ

﴿كَلَّا ۚ سَنَكْتُبُ مَا يَقُولُ وَنَمُدُّ لَهُۥ مِنَ ٱلْعَذَابِ مَدًّا﴾

٤٧٣٤- حدَّثنا بِشرُ بنُ خالدٍ، حدَّثنا محمَّدُ بنُ جعفرٍ، حدَّثنا شُعْبَةَ، عن سليمانَ، سمعتُ أبا الضُّحَى يُحدِّثُ، عن/ مَسْروقٍ، عن خَبّابٍ، قال: كنتُ قَيناً في الجاهليَّةِ، وكان لي دَينٌ على ٤٣١/٨

(١) لكنه جاء في «تفسير الثوري» برواية أبي حذيفة النهدي عنه (٥٩٠) بذكر السيف، ولم يقل: موثقاً.

العاص بنِ وائلٍ، قال: فأتاه يَتقاضاه، فقال: لا أُعْطِيكَ حتَّى تَكْفُرَ بمحمَّدٍ ﷺ، فقال: والله لا أكفُرُ حتَّى يُمِيتَكَ الله، ثمَّ يَبْعثَكَ، قال: فذَرْني حتَّى أموتَ، ثمَّ أُبْعَثَ، فسوْفَ أُوتَى مالاً ووَلَداً، فأقضِيكَ، فنزلت هذه الآيةُ: ﴿أَفَرَءَيْتَ ٱلَّذِى كَفَرَ بِـَٔايَـٰتِنَا وَقَالَ لَأُوتَيَنَّ مَالًا وَوَلَدًا﴾.

قوله: «باب ﴿كَلَّا ۚ سَنَكْتُبُ مَا يَقُولُ وَنَمُدُّ لَهُۥ مِنَ ٱلْعَذَابِ مَدًّا﴾ [مريم:٧٩]» ساقَ فيه الحديث المذكور من رواية شُعْبة عن الأعمَشِ.

## ٦- بابٌ

﴿وَنَرِثُهُۥ مَا يَقُولُ وَيَأْتِينَا فَرْدًا﴾ [مريم:٨٠]

وقال ابنُ عبَّاسٍ: ﴿هَدًّا﴾ [٩٠]: هَدْماً.

٤٧٣٥- حدَّثنا يحيى، حدَّثنا وكِيعٌ، عن الأعمَشِ، عن أبي الضُّحَى، عن مَسْروقٍ، عن خَبّابٍ، قال: كنتُ رجلاً قَيْناً، وكان لي على العاصِ بنِ وائلٍ دَينٌ، فأتيتُه أتقاضاه، فقال لي: لا أقضِيكَ حتَّى تَكْفُرَ بمحمَّدٍ، قال: قلتُ: لَن أكفُرَ به حتَّى تَموتَ، ثمَّ تُبْعَثَ، قال: وإنِّي لَمَبْعوثٌ من بَعْدِ الموتِ؟! فسوفَ أقضِيكَ إذا رَجَعْتُ إلى مالٍ ووَلَدٍ، قال: فنزلت: ﴿أَفَرَءَيْتَ ٱلَّذِى كَفَرَ بِـَٔايَـٰتِنَا وَقَالَ لَأُوتَيَنَّ مَالًا وَوَلَدًا ﴿٧٧﴾ أَطَّلَعَ ٱلْغَيْبَ أَمِ ٱتَّخَذَ عِندَ ٱلرَّحْمَـٰنِ عَهْدًا ﴿٧٨﴾ كَلَّا ۚ سَنَكْتُبُ مَا يَقُولُ وَنَمُدُّ لَهُۥ مِنَ ٱلْعَذَابِ مَدًّا ﴿٧٩﴾ وَنَرِثُهُۥ مَا يَقُولُ وَيَأْتِينَا فَرْدًا﴾.

قوله: «باب ﴿وَنَرِثُهُۥ مَا يَقُولُ وَيَأْتِينَا فَرْدًا﴾» ساقَ فيه الحديثَ المذكور من رواية وكيع، وسياقه أتمُّ كَسياق أبي معاوية، ويحيى شيخُه: هو ابن موسى.

ويُؤخَذ من هذا السّياق الجواب عن إيراد المصنِّف الآيات المذكور في هذه الأبواب معَ أنَّ القِصّة واحدة، فكأنَّه أشارَ إلى أنَّها كلّها نزلت في هذه القِصّة بدليلِ هذه الرِّواية وما وافَقَها.

قوله في الترجمة: «وقال ابن عبَّاس: ﴿هَدًّا﴾: هَدْماً» وَصَلَه ابن أبي حاتم من طريق عليّ ابن أبي طلحة عنه.

## ٢٠- سورةُ ﴿طه﴾

بِسْمِ ٱللَّهِ ٱلرَّحْمَٰنِ ٱلرَّحِيمِ

قال عِكرِمةُ والضحاكُ: بالنَّبَطِيَّةِ: أيْ طه: يا رجلُ.

وقال مجاهدٌ: ﴿أَلْقَىٰٓ﴾ [٨٧]: صَنَعَ.

﴿أَزْرِى﴾ [٣١]: ظَهْرِي.

﴿فَيُسْحِتَكُم﴾ [٦]: يُهْلِكَكُم.

﴿ٱلْمُثْلَىٰ﴾ [٦٣]: تأنيثُ الأمثَلِ، يقول: بدِينِكُم، يقال: خُذِ المُثْلَى: خُذِ الأَمثَلَ.

﴿فَأَوْجَسَ فِى نَفْسِهِۦ خِيفَةً﴾ [٦٧]: أضْمَرَ خَوْفاً، فذهبَتِ الواوُ من ﴿خِيفَةً﴾ لكَسْرةِ الخاءِ.

﴿فِى جُذُوعِ﴾ [٧١]: أي: على جُذوعِ النّخْلِ.

﴿خَطْبُكَ﴾ [٩٥]: بالُكَ.

﴿مِسَاسَ﴾ [٩٧]: مَصْدَرُ ماسَّه مِساساً.

﴿لَنَنسِفَنَّهُۥ﴾ [٩٧]: لَنَذْرِيَنَّه.

﴿قَاعًا﴾ [١٠٦]: يَعْلُوه الماءُ. والصَّفْصَفُ: المستَوي مِن الأرضِ.

وقال مجاهدٌ: ﴿أَوْزَارًا﴾: أثقالاً ﴿مِّن زِينَةِ ٱلْقَوْمِ﴾ [٨٧]: الحُلِيُّ الذي استَعارُوا من آلِ فِرْعَونَ، وهو الأَثْقالُ.

فَقَذَفْتُها: ألقَيتُها.

﴿أَلْقَىٰٓ﴾ [٨٧]: صَنَعَ.

٤٣٢/٨ ﴿فَنَسِىَ﴾ [٨٨]: موسى، هم يقولونه: أخطأَ الرَّبَّ.

﴿لَا يَرْجِعُ إِلَيْهِمْ قَوْلًا﴾ [٨٩]: العِجْلُ.

﴿هَمْسًا﴾ [١٠٨]: حِسُّ الأقدامِ.

﴿حَشَرْتَنِىٓ أَعْمَىٰ﴾: عن حُجَّتي ﴿وَقَدْ كُنتُ بَصِيرًا﴾ [١٢٥]: في الدُّنْيا.

وقال ابنُ عبَّاسٍ: ﴿بِقَبَسٍ﴾ [١٠]: ضَلُّوا الطَّرِيقَ، وكانوا شاتِينَ، فقال: إن لم أجِد عليها مَن يَهدي الطَّرِيقَ، آتِكُم بنارٍ تُوقِدونَ.

وقال ابنُ عُيَينة: ﴿أَمْثَلُهُمْ طَرِيقَةً﴾ [١٠٤]: أعدَلُهم.

وقال ابنُ عبَّاسٍ: ﴿هَضْمًا﴾ [١١٢]: لا يُظْلَمُ فيُهْضَمُ من حسَناتِه.

﴿عِوَجًا﴾ [١٠٧]: وادياً ﴿وَلَآ أَمْتًا﴾ [١٠٧]: رابيةً.

﴿ضَنكًا﴾ [١٢٤]: الشَّقاء.

﴿هَوَىٰ﴾ [٨١]: شَقِيَ.

﴿سِيرَتَهَا﴾ [٢١]: حالتَها الأُولى.

﴿ٱلنُّهَىٰ﴾ [٥٤]: التُّقَى.

﴿بِٱلْوَادِ ٱلْمُقَدَّسِ﴾ [١٢]: المبارَكِ.

﴿طُوًى﴾ [١٢]: اسمُ وادٍ.

﴿بِمَلْكِنَا﴾ [٨٧]: بأمرِنا.

﴿مَكَانًا سُوًى﴾ [٥٨]: مَنْصَفٌ بينَهم.

﴿يَبَسًا﴾ [٧٧]: يابساً.

﴿عَلَىٰ قَدَرٍ﴾: على مَوْعِدٍ.

﴿يَفْرُطَ﴾ [٤٥]: عقوبةً.

﴿لا تَنِيا﴾ [٤٢]: تَضْعُفا.

قوله: «سورة ﴿طه﴾ ـ بِسْمِ ٱللَّهِ ٱلرَّحْمَٰنِ ٱلرَّحِيمِ . قال عِكْرمة والضَّحّاك: بالنَّبَطيَّة: أيْ طه: يا رجل» كذا لأبي ذرٍّ والنَّسَفيِّ، ولغيرهما: قال ابن جُبَير؛ أي: سعيد.

فأمَّا قول عِكْرمة في ذلك فوَصَلَه ابن أبي حاتم من رواية حُصَينِ بن عبد الرَّحمن عن عِكْرمة في قوله: ﴿طه﴾: أيْ طه: يا رجل.

وأخرجه الحاكم (٢/ ٣٧٨) من وجه آخر عن عِكْرمة عن ابن عبَّاس في قوله: ﴿طه﴾: قال: هو كقولِك: يا محمَّد، بالحَبَشيَّة.

وأمَّا قول الضَّحّاك فوَصَلَه الطَّبَريُّ من طريق قُرّة بن خالد عن الضَّحّاك بن مُزاحِم في قوله: ﴿طه﴾: قال: يا رجل، بالنَّبَطيَّة.

وأخرجه عبد بن حُميدٍ من وجه آخرَ، قال: قال رجل من بني مازِن: ما يَخفَى عليَّ من القرآن شيءٌ، فقال له الضَّحّاك: ما طه؟ قال: اسم من أسماء الله تعالى[1]، قال: إنَّما هو بالنَّبَطيَّة: يا رجل. وسيأتي الكلام على النَّبَط في سورة الرَّحمن.

وأمَّا قول سعيد بن جُبَير، فرُوِّيناه في «الجَعْديّات» للبَغَويِّ، وفي «مُصنَّف ابن أبي شَيْبة» (١٠/ ٤٧٢) من طريق سالم الأفطَس عنه مِثل قول الضَّحّاك.

وزاد الحارث في «مُسنَده»[2] من هذا الوجه فيه: ابن عبَّاس.

وقال عبد الرَّزّاق عن مَعمَر عن الحسن وعن قَتَادة: قالا في قوله: ﴿طه﴾: قال: يا رجل.

وعندَ عبد بن حُميدٍ عن الحسن وعطاء مِثله.

ومن طريق الرَّبيع بن أنس قال: كان النبيّ ﷺ إذا صَلَّى قامَ على رِجلٍ ورَفَعَ أُخرى، فأنزَلَ الله تعالى ﴿طه﴾، أي: طَأِ الأرضَ.

ولابنِ مَرْدويه من حديث عليّ نحوه بزيادة: أنَّ ذلك لطُول قيام اللَّيل.

وقرأت بخَطِّ الصَّدَفيّ[3] في هامش نُسخَته: بَلَغَنا أنَّ موسى عليه السلام حينَ كَلَّمَه الله قامَ على أطراف أصابعه خَوفاً، فقال الله عزَّ وجلَّ: ﴿طه﴾، أي: اطمَئِنَّ. وقال الخليل بن

---

(١) وبذلك فسّرها ابنُ عباس في رواية علي بن أبي طلحة عنه عند الطبري ١٦/ ١٣٦.

(٢) كما في «بغية الباحث عن زوائد مسند الحارث» (٧١٨)، وهو أيضاً عند ابن أبي حاتم في «تفسيره» ٧/ ٢٤١٥.

(٣) المثبت من (ع) و(س). وفي (أ): الصغدي، والصدفي هو أبو علي الحُسين بن محمد بن حيون الأندلسي. انظر ترجمته في «بغية الملتمس» الترجمة (٦٥٥). وهذا المنقول ليس من قوله، وإنما هو قول الليث بن المظفّر، كما في «عمدة القاري» ١٩/ ٥٦.

أحمد: مَن قرأ «طَهْ» بفتحٍ ثمَّ سكون، فمعناه: يا رجل، وقد قيل: إنَّها لغة عَكٍّ[1]، ومَن قرأ بلفظ الحرفَينِ فمعناه: اطمَئِنَّ، أو طَأِ الأرض.

قلت: جاء عن ابن الكَلْبيّ أنَّه لو قيل لعَكّيٍّ: يا رجل، لم يُجِب، حتَّى يقال له: طه.

وقرأ بفتحٍ ثمَّ سكونٍ: الحسنُ وعِكْرمة، وهي اختيار وَرْش، وقد وجَّهوها أيضاً على أنَّها فِعل أمر من الوَطء، إمّا بقلب الهمزة ألِفاً أو بإبدالها هاءً، فيوافق ما جاء عن الرَّبيع بن أنس، فإنَّه على قوله يكون قد أبدَلَ الهمزة ألِفاً ولم يَحذِفها في الأمر نظراً إلى أصلها، لكن في قراءة ورش حذف المفعول البَتّةَ، وعلى ما نَقَلَ الرَّبيع بن أنس يكون المفعول هو الضَّمير، وهو للأرضِ، وإن لم يَتقدَّم لها ذِكْر لمَا دَلَّ عليه الفِعل، وعلى ما تقدَّم يكون اسماً.

وقد قيل: إنَّ طه من أسماء السّورة كما قيل في غيرها من الحروف المقَطَّعة.

**قوله: «وقال مجاهد ﴿أَلْقَىٰ﴾: صَنَعَ. ﴿أَزْرِى﴾: ظَهْري. ﴿فَيُسْحِتَكُم﴾: يُهْلِكَكُم»** تقدَّم ذلك كلّه في قِصّة موسى من أحاديث الأنبياء[2].

**قوله: «﴿ٱلْمُثْلَىٰ﴾: تأنيث الأمثَل...»** إلى آخره، هو قول أبي عُبيدة، وقد تقدَّم شرحه في قِصّة موسى أيضاً، وكذلك قوله: ﴿فَأَوْجَسَ فِى نَفْسِهِۦ خِيفَةً﴾،/ وقوله: ﴿فِى جُذُوعِ ٱلنَّخْلِ﴾، ٤٣٣/٨ و﴿خَطْبُكَ﴾، و﴿مِسَاسَ﴾، و﴿لَنَنسِفَنَّهُۥ﴾ وكلُّه كلام أبي عُبيدة.

**قوله: «﴿قَاعًا﴾: يَعْلُوه الماءُ. والصَّفْصَفُ: المستَوي من الأرض»** قال عبد الرَّزّاق عن مَعمَر عن قَتَادة: القاع الصَّفصَف: الأرض المستَوية.

وقال الفَرّاء: القاع: ما انبَسَطَ من الأرض، ويكون فيه السَّرابُ نصفَ النَّهار، والصَّفصَف: الأملَس الذي لا نَباتَ فيه.

**قوله: «وقال مجاهد: ﴿أَوْزَارًا﴾: أثقالاً»** ثَبَتَ هذا لأبي ذرٍّ، وهو عندَ الفِرْيابيِّ من طريقه.

**قوله: «﴿مِّن زِينَةِ ٱلْقَوْمِ﴾: الحُليّ الذي استَعاروا من آلِ فِرْعَون، وهو الأثقال»** وَصَلَه

---

(١) هو عَكّ بن عُدْثان بن عبد الله بن الأزد. انظر «عجالة المبتدي» للحازمي ص٩٣.

(٢) بين يدي الحديث رقم (٣٣٩٣).

الفِرْيابيُّ أيضاً، وقد تقدَّم في قِصّة موسى.

وروى الحاكم (٢/ ٣٧٩-٣٨٠) من حديث عليّ قال: عَمَدَ السامريُّ إلى ما قَدَرَ عليه من الحُليّ فضَرَبَه عِجلاً، ثمَّ ألقَى القَبْضةَ في جَوفِه، فإذا هو عِجْلٌ له خُوار، الحديث، وفيه: فعَمَدَ موسى إلى العِجل فوَضَعَ عليه المَبارد على شَفير الماء فما شَرِبَ من ذلك أحدٌ ممَّن كان عَبَدَ العِجل إلّا اصفرَّ وجهُه.

وروى النَّسائيُّ (ك١١٢٦٣) في الحديث الطَّويل الذي يقال له: حديث الفُتون عن ابن عبَّاس قال: لمَّا تَوَجَّهَ موسى لميقات رَبّه خَطَبَ هارون بني إسرائيل فقال: إنَّكُم خَرَجتُم من مِصرَ ولِقومِ فِرعَون عندَكُم ودائع وعَوارٍ، وأنا أرَى أن نَحفِرَ حَفِيرةً ونُلقيَ فيها ما كان عندَكُم من مَتاعهم فنُحرقَه، وكان السامريّ من قوم يَعبُدونَ البقر، وكان من جيران بني إسرائيل، فاحتَمَلَ معهم، فرأى أثراً فأخَذَ منه قَبضةً فمرَّ بهارونَ، فقال له: ألا تُلقي ما في يَدِك؟ فقال: لا أُلقيها حتَّى تَدعوَ الله أن يكونَ ما أُريد، فدَعا له فألقاها فقال: أُريد أن يكون عِجلاً له جوفٌ يَخُور، قال ابن عبَّاس: ليس له روح، كانت الرِّيح تَدخُل من دُبُره وتَخرُج من فيه، فكان الصَّوت من ذلك، فتَفرَّقَ بنو إسرائيل عندَ ذلك فِرَقاً، الحديثَ بطوله.

**قوله: «فقَذَفْتها: ألقَيتُها. ﴿أَلْقَىٰ﴾: صَنَعَ. ﴿فَنَسِيَ﴾ موسى، هم يقولونه: أخطأَ الرَّبَّ. ﴿لَا يَرْجِعُ إِلَيْهِمْ قَوْلًا﴾: العِجْلُ»** تقدَّم كلّه في قِصّة موسى[1].

**قوله: «﴿هَمْسًا﴾: حِسُّ الأقدام»** وصَلَه الطَّبَريُّ من طريق ابن أبي نَجِيح عن مجاهد. وعن قَتَادة قال: صوتُ الأقدام، أخرجه عبد الرَّزّاق. وعن عِكْرمة قال: وطء الأقدام، أخرجه عبد بن حُميدٍ. وقال أبو عُبيدة في قوله: ﴿هَمْسًا﴾ قال: صوتاً خَفيّاً.

**قوله: «﴿حَشَرْتَنِيٓ أَعْمَىٰ﴾: عن حُجَّتي ﴿وَقَدْ كُنتُ بَصِيرًا﴾ في الدُّنْيا»** وَصَلَه الفِرْيابيُّ من طريق مجاهد.

**قوله: «وقال ابن عبَّاس ﴿بِقَبَسٍ﴾: ضَلُّوا الطَّريق وكانوا شاتِينَ...»** إلى آخره، وَصَلَه ابن

(١) بين يدي الحديث رقم (٣٣٩٣).

عُيَينةَ[1] من طريق عِكْرمة عنه، وفي آخره: آتِكُمْ بنارٍ تُوقِدونَ. ووَقَعَ في رواية أبي ذرٍّ: تَدْفَؤون.

**قوله: «وقال ابن عُيَينةَ: ﴿أَمْثَلُهُمْ طَرِيقَةً﴾: أعدَلُهم»** كذا هو في «تفسير ابن عُيَينةَ». وفي رواية للطَّبَريِّ عن سعيد بن جُبَير: أوفاهم عقلاً. وفي أُخرى عنه: أعلمُهم في أنفُسهم.

**قوله: «وقال ابن عبَّاس: ﴿هَضْمًا﴾: لا يُظلمُ فيُهْضَمُ من حسناته»** وصَلَه ابن أبي حاتم من طريق عليّ بن أبي طلحة عن ابن عبّاس في قوله: ﴿فَلَا يَخَافُ ظُلْمًا وَلَا هَضْمًا﴾ قال: لا يَخاف ابنُ آدم يومَ القيامة أن يُظلم فيُزاد في سَيِّئاته، ولا يُهضَم فيُنقَص من حسناته.

وعن قَتَادة عندَ عبد بن حُميدٍ مِثله.

**قوله: «﴿عِوَجًا﴾: وادياً ﴿وَلَآ أَمْتًا﴾: رابيةً»** وصَلَه ابن أبي حاتم أيضاً عن ابن عبَّاس، وقال أبو عُبيدة: العِوَج، بكسرِ أوَّله: ما اعوَجَّ من المسايِل والأودية، والأمْتُ: الانثِناء، يقال: مَدَّ حَبلَه حتَّى ما تَرَكَ فيه أمْتاً.

**قوله: «﴿ضَنكًا﴾: الشَّقاء»** وصَلَه ابن أبي حاتم من طريق عليّ بن أبي طلحة عن ابن عبَّاس، وللطَّبَريِّ عن عِكْرمة مِثله. ومن طريق قيس بن أبي حازِم في قوله: ﴿مَعِيشَةً ضَنكًا﴾ قال: رِزقاً في معصية.

وصَحَّحَ ابن حِبّان (٣١١٣و٣١١٩و٣١٢٢) من حديث أبي هريرة مرفوعاً في قوله: ﴿مَعِيشَةً ضَنكًا﴾ قال: «عذابُ القبر». أورَدَه من وجهَينِ مُطوَّلاً ومختصراً.

وأخرجه سعيد بن منصور والحاكم (٢/ ٣٨١) من حديث أبي سعيد الخُدْريِّ موقوفاً ومرفوعاً، والطبرانيُّ من حديث ابن مسعود (٩١٤٣) مرفوعاً[2].

---

(١) في «تفسيره» كما في «تغليق التعليق» ٤/ ٢٥٤.

(٢) رواية الحاكم عن أبي سعيد مرفوعة، ورواية الطبراني عن ابن مسعود موقوفة.

ورَجَّحَ الطَّبَرِيُّ هذا مُستَنِداً إلى قوله في آخِر الآيات: ﴿وَلَعَذَابُ ٱلْآخِرَةِ أَشَدُّ وَأَبْقَىٰٓ﴾.

٤٣٤/٨ وفي تفسير الضَّنْك أقوال أُخرى:/ قيل: الضِّيقُ، وهذا أشهَرُها، ويقال: إنَّها كلمة فارسيَّة معناها الضّيق، وأصلها: التَّنك، بمُثنّاةٍ فوقانيَّة بدلَ الضّاد فعُرِّبَت، وقيلَ: الحرام، وقيلَ: الكَسْب الخبيث.

قوله: «﴿هَوَىٰ﴾: شَقِيَ» وَصَلَه ابن أبي حاتم من طريق عليّ بن أبي طلحة أيضاً.

قوله: «﴿سِيرَتَهَا﴾: حالتَها الأُولَى».

وقوله: «﴿ٱلتُّقَىٰ﴾: التُّقَى. ﴿بِٱلْوَادِ ٱلْمُقَدَّسِ﴾: المبارَك. ﴿طُوًى﴾: اسم وادٍ» تقدَّم كلُّه في أحاديث الأنبياء[1].

قوله: «﴿بِمَلْكِنَا﴾: بأمرِنا. ﴿سُوًى﴾: مَنْصَفٌ بينَهم. ﴿يَبَسًا﴾: يابساً. ﴿عَلَىٰ قَدَرٍ﴾: على مَوْعِدٍ» سَقَطَ هذا كلّه لأبي ذرٍّ، وقد تقدَّم في قِصّة موسى أيضاً.

قوله: «﴿يَفْرُطَ﴾: عُقوبةً» قال أبو عُبيدة في قوله: ﴿أَن يَفْرُطَ عَلَيْنَآ﴾ قال: يُقدِم علينا بعُقوبةٍ، وكلّ مُتَقَدِّم أو مُتَعَجِّل فارِطٌ.

قوله: «﴿لَا نَنِيَا﴾: لا تَضْعُفا» وصَلَه عبد بن حُميدٍ من طريق قَتَادة مِثله. ومن طريق مجاهد كذلك. ومن طريق أُخرى ضعيفة عن مجاهد عن ابن عبَّاس.

وروى ابن أبي حاتم من طريق عليّ بن أبي طلحة عن ابن عبَّاس في قوله: ﴿وَلَا نَنِيَا﴾: لا تُبطِئا.

## ١ - بابٌ

﴿وَٱصْطَنَعْتُكَ لِنَفْسِي﴾ [طه:٤١]

**٤٧٣٦ - حدَّثنا الصَّلْتُ بنُ محمَّدٍ، حدَّثني مَهْدِيُّ بنُ ميمونٍ، حدَّثنا محمَّدُ بنُ سِيرِينَ، عن أبي هريرةَ، عن رسولِ الله ﷺ، قال: «التَقَى آدمُ وموسى، قال موسى لآدَمَ: أنْتَ الذي أشقَيتَ**

(١) بين يدي الحديث (٣٣٩٣).

الناسَ، وأخرَجْتَهم مِن الجنَّةِ؟ قال آدمُ: آنْتَ مُوسَى الذي اصْطَفاكَ الله برسالَتِه، واصْطَفاكَ لنفسِه، وأنزَلَ عليكَ التَّوْراةَ؟ قال: نعم، قال: فوَجَدْتَه كُتِب عليَّ قبلَ أن يَخلُقَني؟ قال: نعم. فحَجَّ آدمُ موسى».

قوله: «باب ﴿وَٱصْطَنَعْتُكَ لِنَفْسِى﴾» وَقَعَ في رواية أبي أحمد الجُرجانيِّ: واصطَفَيتُك. وهو تصحيف، ولعلَّها ذُكِرَت على سبيل التَّفسير.

وذكر في الباب حديث أبي هريرة في مُحاجّة موسى وآدم عليهما السَّلامُ، وسيأتي شرحه في كتاب القَدَر (٦٦١٤).

## ٢- بابٌ

﴿وَلَقَدْ أَوْحَيْنَآ إِلَىٰ مُوسَىٰٓ أَنْ أَسْرِ بِعِبَادِى فَٱضْرِبْ لَهُمْ طَرِيقًا فِى ٱلْبَحْرِ يَبَسًا لَّا تَخَٰفُ دَرَكًا وَلَا تَخْشَىٰ ﴿٧٧﴾ فَأَتْبَعَهُمْ فِرْعَوْنُ بِجُنُودِهِۦ فَغَشِيَهُم مِّنَ ٱلْيَمِّ مَا غَشِيَهُمْ ﴿٧٨﴾ وَأَضَلَّ فِرْعَوْنُ قَوْمَهُۥ وَمَا هَدَىٰ﴾ [طه: ٧٧-٧٩]

٤٧٣٧- حدَّثنا يعقوبُ بنُ إبراهيمَ، حدَّثنا رَوْحٌ، حدَّثنا شُعْبةُ، حدَّثنا أبو بِشْرٍ، عن سعيدِ ابنِ جُبَيرٍ، عن ابنِ عبَّاسٍ رضي الله عنهما، قال: لمَّا قَدِمَ رسولُ الله ﷺ المدينةَ، واليهودُ تصومُ يومَ عاشُوراءَ، فسألهم، فقالوا: هذا اليومُ الذي ظَهَرَ فيه موسى على فِرْعَونَ، فقال النبيُّ ﷺ: «نحنُ أوْلَى بموسى منهم، فصُومُوه».

﴿ٱلْيَمِّ﴾ [٧٨]: البَحْر.

قوله: «باب ﴿وَلَقَدْ أَوْحَيْنَآ إِلَىٰ مُوسَىٰٓ﴾...» إلى آخره، وَقَعَ عندَ غير أبي ذرٍّ: «وأوحَينا إلى موسى»، وهو خِلَاف التِّلاوة.

قوله: «﴿ٱلْيَمِّ﴾: البحر» وَصَلَه ابن أبي حاتم من طريق أسباط بن نَصْر عن السُّدّيِّ.

وذكر حديث ابن عبَّاس في صيام عاشُوراءَ. وقد سَبَقَ شرحُه في كتاب الصيام مُستَوفًى (٢٠٠٤).

## ٣- باب قوله:

﴿فَلَا يُخْرِجَنَّكُمَا مِنَ ٱلْجَنَّةِ فَتَشْقَىٰٓ﴾ [طه:١١٧]

٤٧٣٨- حدَّثنا قُتَيبةُ بنُ سعيدٍ، حدَّثنا أيوبُ بنُ النَّجّار، عن يحيى بنِ أبي كَثير، عن أبي سَلَمةَ بنِ عبدِ الرَّحمنِ، عن/ أبي هريرةَ ﷺ، عن النبيِّ ﷺ، قال: «حاجَّ موسى آدَمَ، فقال له: أنتَ الذي أخرَجْتَ الناسَ مِن الجنَّةِ بذَنْبِكَ وأشقَيتَهم؟ قال: قال آدمُ: يا موسى، أنتَ الذي اصْطَفاكَ الله برسالَتِه وبِكلامِه، أتلومُني على أمرٍ كَتبَه الله عليَّ قبلَ أن يَخلُقَني - أو قَدَّرَه عليَّ قبلَ أن يَخلُقَني -؟» قال رسولُ الله ﷺ: «فحَجَّ آدمُ موسى». ٤٣٥/٨

قوله: «باب قوله: ﴿فَلَا يُخْرِجَنَّكُمَا مِنَ ٱلْجَنَّةِ فَتَشْقَىٰٓ﴾» ذكر فيه حديث أبي هريرة في مُحاجّة موسى وآدم عليهما السَّلام، وسيأتي في القَدَر إن شاء الله تعالى (٦٦١٤).

## ٢١- سورة الأنبياءِ

بِسْمِ ٱللَّهِ ٱلرَّحْمَٰنِ ٱلرَّحِيمِ

٤٧٣٩- حدَّثني محمَّدُ بنُ بشَّارٍ، حدَّثنا غُندَرٌ، حدَّثنا شُعْبةُ، عن أبي إسحاقَ، قال: سمعتُ عبدَ الرَّحمنِ بنَ يزيدَ، عن عبدِ الله، قال: بني إسرائيلَ، والكَهْفُ، ومريمُ، وطَهَ، والأنبياءُ، هُنَّ منَ العِتاقِ الأُوَلِ، وهُنَّ من تِلادِي.

وقال قَتادةُ: ﴿جُذَٰذًا﴾ [٥٨]: قَطَّعَهُنَّ.

وقال الحسنُ: ﴿فِي فَلَكٍ﴾ [٣٣]: مِثلِ فَلْكةِ المِغْزَلِ ﴿يَسْبَحُونَ﴾ [٣٣]: يَدُورُونَ.

وقال ابنُ عبَّاسٍ: ﴿نَفَشَتْ﴾ [٧٨]: رَعَتْ ليلاً.

﴿يُصْحَبُونَ﴾ [٤٣]: يُمْنَعونَ.

﴿أُمَّتُكُمْ أُمَّةً وَٰحِدَةً﴾ [٩٢]: قال: دِينُكم دِينٌ واحدٌ.

وقال عِكْرمةُ: ﴿حَصَبُ﴾ [٩٨]: حَطَبُ، بالحَبَشيَّةِ.

وقال غيرُه: ﴿أَحَسُّوا۟﴾ [١٢]: تَوَقَّعُوا، مِن أحسَسْتُ.

﴿خَٰمِدِينَ﴾ [١٥]: هامِدِينَ.

والحَصِيدُ: مُستأْصَلٌ، يَقَعُ على الواحدِ والاثنَينِ والجميعِ.

﴿لَا يَسْتَحْسِرُونَ﴾ [١٩]: لا يُعْيُونَ، ومنه: ﴿حَسِيرٌ﴾ [الملك:٤]، وحَسَرْتُ بَعِيرِي.

عَميقٌ: بَعِيدٌ.

﴿نُكِسُواْ﴾ [٦٥]: رُدُّوا.

﴿صَنْعَةَ لَبُوسٍ﴾ [٨٠]: الدُّرُوعُ.

«تَقَطَّعوا أمرَهُم» [٩٣]: اختَلَفُوا.

الحَسِيسُ، والحِسُّ، والجَرْسُ، والهَمْسُ واحدٌ: وهو منَ الصوتِ الخفيِّ.

﴿ءَاذَنَّٰكَ﴾ [فصلت:٤٧]: أعلَمْناكَ، ﴿ءَاذَنتُكُمْ﴾ [١٠٩]: إذا أعلَمْتَه، فأنتَ وهُوَ ﴿عَلَىٰ سَوَآءٍ﴾ [١٠٩]: لم تَغْدِر.

وقال مجاهدٌ: ﴿لَعَلَّكُمْ تُسْـَٔلُونَ﴾ [١٣]: تُفْهَمونَ.

﴿ٱرْتَضَىٰ﴾ [٢٨]: رَضِيَ.

﴿ٱلتَّمَاثِيلُ﴾ [٥٢]: الأصنامُ.

﴿ٱلسِّجِلِّ﴾ [١٠٤]: الصَّحِيفةُ.

قوله: «سورة الأنبياء ـ بِسْمِ ٱللَّهِ ٱلرَّحْمَٰنِ ٱلرَّحِيمِ» ذكر فيه حديث ابن مسعود قال: بني إسرائيل. كذا فيهِ، وزَعَمَ بعض الشُّرّاح أنَّه وهمٌ، وليس كذلك، بل له وجه وهو أنَّ الأصل: سورة بني إسرائيل، فحُذِفَ المضاف وبَقيَ المضاف إليه على هيئته، ثمَّ وجَدت في رواية الإسماعيليّ: سمعت ابن مسعود يقول في بني إسرائيل...، إلى آخره. وقد تقدَّم شرحه مُستَوفًى في تفسير سبحانَ (٤٧٠٨). وزاد في هذه الرِّواية ما لم يَذكُره في تلكَ، وحاصله أنَّه ذكر خمس سوَر مُتَوالية، ومُقتَضَى ذلك أنَّهُنَّ نزلنَ بمكَّةَ، لكن اختُلِفَ في بعض آيات منهنَّ: أمَّا في سبحان، فقوله: ﴿وَمَن قُتِلَ مَظْلُومًا﴾ الآيةَ [طه:٣٣]، وقوله:

﴿وَإِن كَادُواْ لَيَسْتَفِزُّونَكَ﴾ إلى: ﴿تَحْوِيلًا﴾» [الإسراء:٧٦-٧٧]، وقوله: ﴿وَلَقَدْ ءَاتَيْنَا مُوسَىٰ تِسْعَ ءَايَٰتٍ﴾ الآيةَ [الإسراء:١٠١]، وقوله: ﴿وَقُل رَّبِّ أَدْخِلْنِي مُدْخَلَ صِدْقٍ﴾ الآيةَ [الإسراء:٨٠]، وفي الكهفِ قوله: ﴿وَٱصْبِرْ نَفْسَكَ مَعَ ٱلَّذِينَ يَدْعُونَ رَبَّهُم﴾ الآيةَ [الكهف:٢٨]، وقيلَ: من أوَّلها إلى ﴿أَحْسَنُ عَمَلًا﴾ [الكهف:٧]، وفي مريم: ﴿وَإِن مِّنكُمْ إِلَّا وَارِدُهَا﴾ الآيةَ [مريم:٧١]. وفي طَهَ: ﴿وَسَبِّحْ بِحَمْدِ رَبِّكَ قَبْلَ طُلُوعِ ٱلشَّمْسِ وَقَبْلَ غُرُوبِهَا﴾ الآيةَ [طه:١٣٠]، وفي الأنبياء: ﴿أَفَلَا يَرَوْنَ أَنَّا نَأْتِي ٱلْأَرْضَ نَنقُصُهَا﴾ الآيةَ [الأنبياء:٤٤]، قيل في جميع ذلك: إنَّه مَدَنيّ، ولا يَثبُت شيءٌ من ذلك، والجمهور على أنَّ الجميع مَكّيّات، وشَذَّ مَن قال خِلَافَ ذلك.

**قوله: «وقال قَتَادةُ: ﴿جُذَٰذًا﴾: قَطَّعَهُنَّ»** وَصَلَه الطَّبَريُّ من طريق سعيد عن قَتَادة في قوله: ﴿فَجَعَلَهُمْ جُذَٰذًا﴾، أي: قِطعاً.

٤٣٦/٨ **تنبيه:** قرأ الجمهور: ﴿جُذَٰذًا﴾ بضمِّ أوَّله: وهو اسم للشَّيءِ المكسَّر، كالحُطَام في المحطَّم، وقيل: جمع جُذَاذة كزُجاجٍ وزُجاجة. وقرأ الكِسَائيّ وابن مُحيصِن بكسرِ أوَّله، فقيل: هو جمع جَذيذٍ، ككِرَامٍ وكَريمٍ، وفيها قراءات أُخرى في الشَّوَاذّ.

**قوله: «وقال الحسن: ﴿فِي فَلَكٍ﴾: مِثْل فَلْكةِ المِغْزَل»** وَصَلَه ابن عُيَينةَ[1] عن عَمْرو عن الحسن، في قوله: ﴿وَكُلٌّ فِي فَلَكٍ يَسْبَحُونَ﴾: مِثل فَلْكة المِغزَل.

**قوله: «﴿يَسْبَحُونَ﴾: يَدُورُونَ»** وصَلَه ابن المنذِر من طريق عليّ بن أبي طلحة عن ابن عبَّاس في قوله: ﴿كُلٌّ فِي فَلَكٍ يَسْبَحُونَ﴾ قال: يَدورُونَ حولَه.

ومن طريق مجاهد: ﴿فِي فَلَكٍ﴾: كهَيْئة حديدة الرَّحَى ﴿يَسْبَحُونَ﴾: يَجرُونَ.

وقال الفَرّاء: ﴿يَسْبَحُونَ﴾ لأنَّ السِّباحة من أفعال الآدميّينَ، فذُكِرَت بالنّونِ مِثل ﴿وَٱلشَّمْسَ وَٱلْقَمَرَ رَأَيْتُهُمْ لِي سَٰجِدِينَ﴾ [يوسف:٤].

**قوله: «وقال ابن عبَّاس: ﴿نَفَشَتْ﴾: رَعَتْ ليلاً»** سَقَطَ «ليلاً» لغير أبي ذرٍّ. وقد وَصَلَه

---

(١) في «تفسيره» كما في «تغليق التعليق» ٤/ ٢٥٧.

ابن أبي حاتم من طريق ابن جُرَيج عن عطاء[١] عن ابن عبَّاس، بهذا. وهو قول أهل اللُّغة: نَفَشَت: إذا رَعَتْ ليلاً بلا راعٍ، وإذا رَعَت نهاراً بلا راعٍ قيل: هَمَلَت.

قوله: «﴿يُصْحَبُونَ﴾: يُمْنَعونَ» وَصَلَه ابن المنذِر من طريق عليّ بن أبي طلحة عن ابن عبَّاس في قوله: ﴿وَلَا هُم مِّنَّا يُصْحَبُونَ﴾ قال: يُمنَعونَ.

ومن وجه آخر مُنقَطِع عن ابن عبَّاس، قال[٢]: يُنصَرونَ. وهو قول مجاهد. رواه الطَّبَريّ.

قوله: «﴿أُمَّتُكُمْ أُمَّةً وَاحِدَةً﴾: دينُكم دينٌ واحدٌ» قال قَتَادةُ في هذه الآية: ﴿إِنَّ هَٰذِهِۦٓ أُمَّتُكُمْ﴾ قال: دينُكم. أخرجه الطَّبَريُّ وابن المنذِر من طريقه.

قوله: «وقال عِكْرمة: ﴿حَصَبُ جَهَنَّمَ﴾: حَطَبُ، بالحَبَشةِ» سَقَطَ هذا لأبي ذرٍّ، وقد تقدَّم في بَدْء الخلق[٣].

وروى الفَرّاء[٤] بإسنادَينِ عن عليّ وعائشة: أنَّهما قرآ: حَطَب، بالطاءِ.

وعن ابن عبَّاس: أنَّه قرأها بالضّادِ الساقطة المنقوطة، قال: وهو ما هُيِّجَت به النار.

قوله: «وقال غيره: ﴿أَحَسُّوا﴾: تَوَقَّعوا، مِن أَحْسَسْتُ» كذا لهم، وللنَّسَفيِّ: وقال مَعمَر: ﴿أَحَسُّوا﴾... إلى آخره، ومَعْمَر هذا: هو بالسُّكونِ، وهو أبو عُبيدة مَعمَر بن المثنَّى اللُّغَويّ، وقد أكثرَ البخاريّ نقلَ كلامه، فتارةً يُصرِّحُ بعَزوِه إليه، وتارةً يُبهمُه.

وقال أبو عُبيدة في قوله: ﴿فَلَمَّآ أَحَسُّوا بَأْسَنَآ﴾: لَقُوه، يقال: هل أحسَستَ فلاناً؟ أي: هل وجَدتَه، وهل أحسَستَ من نفسك ضعفاً أو شَرّاً؟

---

(١) هو عطاء الخُراساني، كما جاء مصرَّحاً به عند الطبري ١٧/ ٥٣. ثم إن ابن جريج لم يسمع من عطاء بن أبي رباح من التفسير أصلاً غير تفسير سورتي البقرة وآل عمران كما صرح ابن جريج بذلك، وقد بيّن ذلك الحافظُ في مقدمة شرحه. والخراساني لم يسمع من ابن عباسٍ.

(٢) في (أ) و(س): عن ابن عباس، قال: يُمنعون، قال: ينصرون. ولا معنى لقوله هنا: «يمنعون». إلا إن كانت «يمنعون» محرفة عن: «يُصحَبُون». ولم يرد هذا في (ع)، وهو الصواب.

(٣) بين يدي الحديث (٣٢٥٨).

(٤) في «معاني القرآن» ٢/ ٢١٢.

**قوله:** «﴿خَٰمِدِينَ﴾: هامِدينَ» قال أبو عُبيدة في قوله: ﴿حَصِيدًا خَٰمِدِينَ﴾ مجاز خامد، أي: هامِد، كما يقال للنّار إذا طَفِئَتْ: خَمَدَت، قال: والحَصيد: المستأصَل، وهو يوصَف بلفظ الواحد والاثنَينِ والجمع من الذَّكَر والأُنثَى سواء، كأنَّه أُجريَ مُجرَى المصدَر، قال: ومِثله: ﴿كَانَتَا رَتْقًا﴾، ومِثله: ﴿فَجَعَلَهُمْ جُذَٰذًا﴾.

**قوله:** «**والحَصيد: مُسْتَأصَل، يَقَع على الواحد والاثنَينِ والجميع**» كذا لأبي ذرٍّ، ولغيره ﴿حَصِيدًا﴾: مُستأصَلاً. وهو قول أبي عُبيدة كما ذكرته قبلُ.

**تنبيه:** هذه القِصّة نزلت في أهل حَضُور ـ بفتح المهمَلة وضمّ المعجَمة ـ قرية بصَنعاءَ من اليمن، وبه جَزَمَ ابن الكَلْبيّ. وقيلَ: بناحية الحِجاز من جهة الشّام، بُعِثَ إليهم نبيّ من حِميَر ـ يقال له: شُعَيب وليس صاحبَ مَدْيَن ـ بينَ زمن سليمان وعيسى، فكَذَّبوه، فقَصَمَهم الله تعالى، ذكره ابن الكَلْبيّ.

وقد روى قِصَّته ابن مَرْدويه من حديث ابن عبَّاس، ولم يُسمِّه.

**قوله:** «﴿لَا يَسْتَحْسِرُونَ﴾: **لا يُعيُونَ**[1]، **ومنه:** ﴿حَسِيرٌ﴾ **وحَسَرْت بعيري**» هو قول أبي عُبيدة أيضاً. وكذا روى الطَّبَريُّ من طريق سعيد عن قَتَادة في قوله: ﴿وَلَا يَسْتَحْسِرُونَ﴾ قال: لا يُعيُون.

**تنبيه:** وَقَعَ في رواية أبي ذرٍّ: يَعْيَونَ، بفتح أوَّله. ووَهّاهُ ابن التِّين، وقال: هو مِن أَعيَى، أي: الصَّواب بضمِّ أوَّله.

**قوله:** «﴿عَمِيقٍ﴾: **بعيد**» كذا ذكره هُنا، وإنَّما وَقَعَ ذلك في السّورة التي بعدَها، وهو قول أبي عُبيدة. وكأنَّه لمَّا وَقَعَ في هذه السّورة ﴿فِجَاجًا﴾ وجاء في التي بعدَها ﴿مِن كُلِّ فَجٍّ عَمِيقٍ﴾ كأنَّه استَطرَدَ من هذه لهذه، أو كان في طُرّة، فنَقَلَها الناسخ إلى غير موضعِها.

**قوله:** «﴿نُكِسُوا۟﴾: **رُدُّوا**» قال أبو عُبيدة في قوله: ﴿ثُمَّ نُكِسُوا۟ عَلَىٰ رُءُوسِهِمْ﴾، أي: قُلِبوا، وتقول: نَكَستُه على رأسه: إذا قَهَرتَه.

---

(١) تحرف في (أ) و(س) إلى: يعيبون.

وقال الفَرّاء: نُكِسوا: رجَعُوا. وتَعقَّبَه الطَّبَريُّ: بأنَّه لم يَتقدَّم شيء يَصِحّ أن يَرجِعوا ٤٣٧/٨ إليه[1]. ثمَّ اختارَ ما رواه ابن إسحاق، وحاصله: أنَّهم قُلِبوا في الحُجّة، فاحتَجّوا على إبراهيم بما هو حُجّة لإبراهيم عليه السلام. وهذا كلّه على قراءة الجمهور.

وقرأ ابن أبي عَبْلة: «نَكَسُوا» بالفتح[2]، وفيه حذف تقديره: نَكَسوا أنفُسهم على رُؤوسهم.

**قوله: «﴿صَنْعَةَ لَبُوسٍ﴾: الدُّروع»** قال أبو عُبيدة: اللَّبوس: السِّلاح كلّه من دِرع إلى رُمح.

وروى عبد الرَّزّاق عن مَعمَر عن قَتَادة: اللَّبوس: الدُّروع كانت صفائح، وأوَّل مَن سَرَدَها وحَلَّقَها داود.

وقال الفَرّاء: مَن قرأ ﴿لِتُحْصِنَكُم﴾ بالمثنّاة فلِتأنيثِ الدِّرع، ومَن قرأ بالتَّحتانيَّة فلِتذكير اللَّبُوس.

**قوله: «تَقَطَّعُوا أمرَهُم: اختَلَفوا»** هو قول أبي عُبيدة. وزادَ: وتَفرَّقوا.

وروى الطَّبَريُّ من طريق ابن[3] زيد بن أسلم مِثله، وزاد: في الدّين.

---

(١) كذا نقل الحافظ تعقُّبَ الطبري، فلم يُحسِن، فليس ذا تعقُّبَه على قول الفراء، وإنما هو معنى تعقبه على قول السّدي الذي قال: أي: نُكسوا في الفتنة على رؤوسهم، فتعقبه الطبري بقوله: إنهم لم يكونوا خرجوا من الفتنة قبل ذلك فنكسوا فيها.

وأما الفراء فإن الطبري نقل عنه أنه قال: معنى ذلك: أنهم رجعُوا عما عَرفوا من حجة إبراهيم، فتعقّبه الطبري بقوله: لو كان كذلك ما احتجوا عليه بما هو حجة له، بل كانوا يقولون له: لا تسألْهم، ولكن نسألُك، فأخبِرنا من فعل ذلك بها؟ وقد سمعنا أنك فعلتَ ذلك، ولكن صَدَقُوهُ القولَ، فقالوا: ﴿لَقَدْ عَلِمْتَ مَا هَٰٓؤُلَآءِ يَنطِقُونَ﴾ وليس ذلك رجوعاً عما كانوا عرفوا، بل هو إقرار به.

(٢) كذا نسب الحافظ قراءة الفتح لابن أبي عبلة، وهو وهم لم نقف عليه لغير الحافظ، لأن ابن أبي عبلة إنما قرأها بالتشديد مبنياً للمفعول، كما في «زاد المسير» لابن الجوزي ٣/ ١٩٩، و«البحر المحيط» لأبي حيان ٦/ ٣٢٥ وغيرهما. وعزوا قراءة الفتح لسعيد بن جبير وابن يعمر وعاصم الجحدري ورضوان بن عبد المعبود.

(٣) لفظة «ابن» سقطت من (أ) و(س)، وأثبتناها من (ع).

قوله: «الحَسيس والحِسّ والجَرْس والهَمْس واحدٌ، وهو من الصَّوْت الخَفيّ» سَقَطَ لأبي ذرٍّ: والهَمْس.

وقال أبو عُبيدة في قوله: ﴿لَا يَسْمَعُونَ حَسِيسَهَا﴾، أي: صوتها، والحَسيس والحِسّ واحد، وقد تقدَّم في أواخر سورة مريم[1].

قوله: «﴿ءَاذَنَّكَ﴾: أعلمْناك، ﴿ءَاذَنتُكُمْ﴾: إذا أعلمْته فأنتَ وهو ﴿عَلَىٰ سَوَآءٍ﴾: لم تَغْدِر» قال أبو عُبيدة في قوله: ﴿ءَاذَنتُكُمْ عَلَىٰ سَوَآءٍ﴾: إذا أنذَرتَ عدوَّك وأعلمتَه ذلك، ونَبذْتَ إليه الحربَ حتَّى تكون أنتَ وهو على سواء، فقد آذَنتَه. وقد تقدَّم في تفسير سورة إبراهيم عليه السلام[2].

وقوله: ﴿ءَاذَنَّكَ﴾ هو في سورة ﴿حمٓ﴾ فُصِّلَت، ذكره هنا استطراداً.

قوله: «وقال مجاهد: ﴿لَعَلَّكُمْ تُسْئَلُونَ﴾: تُفْهَمونَ» وصَلَه الفِرْيابيُّ من طريقه.

ولابنِ المنذِر من وجه آخر عنه: تَفقَهونَ.

قوله: «﴿ٱرْتَضَىٰ﴾: رضي» وصَلَه الفِرْيابيُّ من طريقه بلفظ: رضي عنه. وسَقَطَ لأبي ذرٍّ.

قوله: «﴿ٱلتَّمَاثِيلُ﴾: الأصنام» وصَلَه الفِرْيابيُّ من طريقِه أيضاً.

قوله: «﴿ٱلسِّجِلِّ﴾: الصَّحيفة» وصَلَه الفِرْيابيُّ من طريقه، وبه جَزَمَ الفَرّاء.

وروى الطَّبَريُّ (١٧/ ١٠٠) من طريق عليّ بن أبي طلحة عن ابن عبَّاس في قوله: ﴿كَطَيِّ ٱلسِّجِلِّ﴾ يقول: كَطَيِّ الصَّحيفة على الكتاب. قال الطَّبَريُّ: معناه: كَطَيِّ السِّجِلِّ على ما فيه من الكتاب.

وقيلَ: «على»[3] بمعنى «من»، أي: من أجل الكتاب، لأنَّ الصَّحيفة تَطوي حسناته لمَا

---

(١) بين يدي الحديث رقم (٤٧٣٦).

(٢) بين يدي الحديث رقم (٤٦٩٨).

(٣) كذا قال الحافظ رحمه الله، وهو سبْق قلمٍ منه، أراد أن يقول: اللام، فقال: على. انظر: «زاد المسير» لابن الجوزي ٣/ ٣١٦.

فيها من الكتابة[١].

وجاء عن ابن عبَّاس: أنَّ السِّجِلّ اسم كاتبٍ كان للنبيِّ ﷺ. أخرجه أبو داود (٢٩٣٥) والنَّسائيُّ (ك١١٢٧٢) والطَّبَريُّ (١٧/ ١٠٠) من طريق عَمْرو بن مالك عن أبي الجَوزاء عن ابن عبَّاس، بهذا[٢].

وله شاهد من حديث ابن عمر عندَ ابن مَرْدويه[٣].

وفي حديث ابن عبَّاس المذكور عندَ ابن مَرْدويهِ: والسِّجِلّ: الرجل، بلسان الحَبَش.

وعندَ ابن المنذِر من طريق السُّدّيِّ، قال: السِّجِلّ: المَلَك.

وعندَ الطَّبَريِّ من وجه آخر عن ابن عبَّاس[٤]، مِثله.

وعندَ عبد بن حُميدٍ من طريق عَطيَّة، مِثله.

وبإسنادٍ ضعيف عن عليٍّ، مِثله.

وذكر السُّهَيليُّ عن النَّقّاش: أنَّه مَلك في السماء الثّانية، تَرفَع الحَفَظة إليه الأعمال كلَّ

---

(١) تفسير الحافظ هذا غير واضح، وأوضح منه قول علي بن فَضَّال المجاشعي في «النكت في القرآن الكريم» ص٣٣٤ حيث قال: التقدير: يوم نطوي السماء كطي السِّجلِّ للكتابة التي فيه، أي: من أجلها، ليصونها الطيُّ، وهذا كما تقول: فعلت ذلك لعيون الناس، أي: من أجل عيون الناس.

(٢) إسناده ضعيف لجهالة يزيد بن كعب العَوْذي راويه عن عمرو بن مالك النكري، وخالفه هارون بن موسى النحوي، وهو ثقة، فرواه ابن مردويه من طريقه عن عمرو بن مالك النكري، عن أبي الجوزاء، عن ابن عباس، بلفظ: السجل بلغة الحبشة: الرجل، أورده السيوطي في «المهذب فيما وقع في القرآن من المعرب» ص٩٥ عن ابن مردويه بسنده، وكذلك رواه نوح بن قيس، عن عمرو بن مالك عند النسائي في «الكبرى» (١١٢٧٣) كلفظ هارون بن موسى. دون ذكر أنه اسم كاتب النبي ﷺ.

(٣) في إسناده حمدان بن سعيد، قال الذهبي في ترجمته في «الميزان»: أتى بخبر كذب عن عبيد الله بن عمر عن نافع عن ابن عمر: كان كاتب النبي ﷺ اسمه السجلّ، وممن كذَّب هذا الخبر في الجملة المزي وابن تيمية وابن كثير. انظر لزاماً «سنن أبي داود» (٢٩٣٥) بتحقيقنا.

(٤) كذا قال الحافظ رحمه الله، وهو سبق قلم منه، لأن الذي عند الطبري: عن ابن عمر. وفي إسناده إليه جعفر بن ميسرة الأشجعي وهو ضعيف جداً.

خَميس واثنَين.

وعندَ الطَّبَريِّ من حديث ابن عمر[١] بعض معناه.

وقد أنكَرَ الثَّعلَبيّ والسُّهَيليّ أنَّ السِّجِلّ اسم الكاتب، بأنَّه لا يُعرَف في كُتّاب النبيّ ﷺ، ولا في أصحابه مَن اسمه السِّجِلّ، قال السُّهَيليُّ: ولا وُجِدَ إلّا في هذا الخبر، وهو حَصر مردود، فقد ذكره في الصَّحابة ابن مَندَهْ وأبو نُعَيم، وأورَدا من طريق ابن نُمَير عن عُبيد الله بن عمر عن نافع عن ابن عمر قال: كان للنبيِّ ﷺ كاتب، يقال له: سِجِلّ. وأخرجه ابن مَرْدويه من هذا الوجه[٢].

## ١ - بابٌ[٣]

## ﴿كَمَا بَدَأْنَآ أَوَّلَ خَلْقٍ﴾ [الأنبياء:١٠٤]

**٤٧٤٠ - حدَّثنا سليمانُ بنُ حَرْبٍ، حدَّثنا شُعْبةُ، عن المغِيرةِ بنِ النُّعْمان - شيخٌ مِن النَّخَعِ - عن سعيدِ بنِ جُبَيرٍ، عن ابنِ عبَّاسٍ رضي الله عنهما، قال: خَطَبَ النبيُّ ﷺ، فقال: «إنَّكُم محشورونَ إلى الله، عُراةً غُرْلاً ﴿كَمَا بَدَأْنَآ أَوَّلَ خَلْقٍ نُّعِيدُهُۥ وَعْدًا عَلَيْنَآ إِنَّا كُنَّا فَٰعِلِينَ﴾، ثمَّ إنَّ أوَّلَ مَن يُكْسَى يومَ القيامةِ إبراهيمُ. ألا إنَّه يُجاءُ برجالٍ من أمَّتي، فيُؤْخَذُ بهم ذاتَ الشِّمال، فأقولُ: يا رَبِّ أصحابي! فيقال: لا تَدْري ما أحدَثوا بعدَكَ، فأقولُ كما قال العبدُ الصالحُ: ﴿وَكُنتُ عَلَيْهِمْ شَهِيدًا مَّا دُمْتُ فِيهِمْ﴾ إلى قوله: ﴿شَهِيدٌ﴾ [المائدة: ١١٧] فيقال: إنَّ هؤلاءِ لم يزالوا مُرْتَدِّينَ على أعقابهم منذُ فارَقْتَهم».** ٤٣٨/٨

ثمَّ ذكر المصنف حديث ابن عبَّاس: «إنَّكُم مَحْشُورونَ إلى الله عُراةً» الحديث. وسيأتي شرحه في كتاب الرِّقاق (٦٥٢٤) إن شاء الله تعالى.

---

(١) ذكره الحافظ قريباً، ونسبه لابن عباس خطأً كما نبهنا عليه.

(٢) ولكنه خبرٌ واهٍ كما نبّهنا عليه قريباً.

(٣) سقط عنوان هذا الباب من نسخة الحافظ رحمه الله، وهو ثابت في سائر روايات البخاري حسب ما في اليونينية والقسطلاني.

## ٢٢- سورة الحجّ

بِسْمِ ٱللَّهِ ٱلرَّحْمَٰنِ ٱلرَّحِيمِ

قال ابنُ عُيَينةَ: ﴿ٱلْمُخْبِتِينَ﴾ [٣٤]: المطْمَئِنِّينَ.

وقال ابنُ عبَّاسٍ: ﴿إِذَا تَمَنَّىٰٓ أَلْقَى ٱلشَّيْطَٰنُ فِىٓ أُمْنِيَّتِهِۦ﴾ [٥٢]: إذا حدَّث ألقَى الشَّيطانُ في حديثِه، فيُبْطِلُ الله ما يُلْقي الشَّيطانُ، ويُحْكِمُ آياتِه.

ويقال: ﴿أُمْنِيَّتِهِۦ﴾: قراءتُه. ﴿إِلَّآ أَمَانِىَّ﴾ [البقرة: ٧٨]: يَقْرَؤونَ ولا يَكْتُبونَ.

وقال مجاهدٌ: ﴿مَّشِيدٍ﴾ [٤٥]: بالقَصّةِ، جِصٌّ.

وقال غيرُه: ﴿يَسْطُونَ﴾ [٧٢]: يَفْرُطونَ، مِن السَّطْوةِ، ويقال: ﴿يَسْطُونَ﴾: يَبْطِشونَ.

﴿وَهُدُوٓاْ إِلَىٰ صِرَٰطِ ٱلْحَمِيدِ﴾ [٢٤]: الإسلامِ.

قال ابنُ عبَّاسٍ: ﴿بِسَبَبٍ﴾ [١٥]: بحَبْلٍ إلى سَقْفِ البيتِ.

﴿ثَانِىَ عِطْفِهِۦ﴾ [٩]: مُستكبِرٌ.

﴿وَهُدُوٓاْ إِلَى ٱلطَّيِّبِ مِنَ ٱلْقَوْلِ﴾ [٢٤]: أُلْهِموا إلى القرآن.

﴿تَذْهَلُ﴾ [٢]: تُشْغَلُ.

قوله: «سورة الحَجِّ ـ بِسْمِ ٱللَّهِ ٱلرَّحْمَٰنِ ٱلرَّحِيمِ».

قوله: «قال ابن عُيَينةَ: ﴿ٱلْمُخْبِتِينَ﴾: المطْمَئِنّينَ» هو كذلك في «تفسير ابن عُيَينةَ»، لكن أسنَدَه عن ابن أبي نَجِيح، عن مجاهد.

وكذا هو عندَ ابن المنذِر من هذا الوجه.

ومن وجه آخر عن مجاهد، قال: المصَلّينَ.

ومن طريق الضَّحّاك، قال: المتواضعينَ.

والـمُخبت: من الإخبات، وأصله الخَبْت، بفتح أوّله: وهو المطمَئِنُّ من الأرض.

قوله: «وقال ابن عبَّاس: ﴿إِذَا تَمَنَّىٰٓ أَلْقَى ٱلشَّيْطَٰنُ فِىٓ أُمْنِيَّتِهِۦ﴾: إذا حدَّث ألقَى الشَّيطانُ

في حديثه، فيُبطِلُ الله ما يُلقي الشَّيطان ويُحكِم آياتِهِ» وصَلَه الطَّبَريُّ (١٧/ ١٩٠) من طريق عليّ بن أبي طلحة عن ابن عبَّاس، مُقَطَّعاً.

قوله: «ويقال: ﴿أُمْنِيَّتِهِۦٓ﴾: قراءته. ﴿إِلَّآ أَمَانِيَّ﴾: يَقْرَؤون ولا يَكْتُبونَ» هو قول الفَرّاء، قال: التَّمَنّي: التِّلاوة، قال: وقوله: ﴿لَا يَعْلَمُونَ ٱلْكِتَٰبَ إِلَّآ أَمَانِيَّ﴾ قال: الأمانيّ: أن يَفتَعِل الأحاديث، وكانت أحاديثَ يَسمَعونَها من كُبَرائهم، وليست من كتاب الله، قال: ومن شواهد ذلك قول الشّاعر:

تَمَنَّـــى كِتَـــابَ الله أوَّلَ لَيْلِـــهِ تَمَنِّـــيَ داودَ الزَّبُـــورَ عَـــلى رِسْـــلِ

قال الفَرّاء: والتَّمَنّي أيضاً: حديث النَّفس، انتهى.

قال أبو جعفر النَّحّاس في كتاب «مَعاني القرآن» له بعدَ أن ساقَ رواية عليّ بن أبي طلحة عن ابن عبَّاس في تأويل الآية: هذا من أحسن ما قيل في تأويل الآية وأعلاه وأجَلّه. ثمَّ أسنَدَ عن أحمد بن حَنبَل قال: بمِصرَ صحيفة في التَّفسير رواها عليّ بن أبي طلحة، لو رَحَلَ رجل فيها إلى مِصرَ قاصداً، ما كان كثيراً، انتهى.

وهذه النُّسخة كانت عندَ أبي صالح كاتب اللَّيث، رواها عن معاوية بن صالح عن عليّ ابن أبي طلحة/ عن ابن عبَّاس، وهي عندَ البخاريّ عن أبي صالح، وقد اعتَمَدَ عليها في «صحيحه» هذا كثيراً، على ما بيَّنّاه في أماكنه، وهي عندَ الطَّبَريِّ وابن أبي حاتم وابن المنذِر بوَسائطَ بينَهم وبينَ أبي صالح. انتهى. ٤٣٩/٨

وعلى تأويل ابن عبَّاس هذا يُحمَل ما جاء عن سعيد بن جُبَير، وقد أخرجه ابن أبي حاتم، والطَّبَريُّ (١٧/ ١٨٨-١٨٩)، وابن المنذِر من طرق عن شُعْبة عن أبي بشر، عنه قال: قرأ رسول الله ﷺ بمكَّةَ: ﴿وَٱلنَّجْمِ﴾ فلمَّا بَلَغَ ﴿أَفَرَءَيْتُمُ ٱللَّٰتَ وَٱلْعُزَّىٰ ﴿١٩﴾ وَمَنَوٰةَ ٱلثَّالِثَةَ ٱلْأُخْرَىٰٓ﴾ [النجم:١٩-٢٠] ألقَى الشَّيطان على لسانه: تلكَ الغرانيقُ العُلَى، وإنَّ شَفاعَتَهنَّ لَتُرْتَجى، فقال المشرِكونَ: ما ذكر آلهتَنا بخيرٍ قبلَ اليوم، فسَجَدَ وسَجَدوا، فنزلت هذه الآية.

وأخرجه البزَّارُ (٥٠٩٦) وابن مَرْدويه من طريق أُميَّة بن خالد، عن شُعْبة، فقال في إسناده: عن سعيد بن جُبَير عن ابن عبَّاس ـ فيما أحسَب ـ ثمَّ ساقَ الحديث. وقال البزَّار: لا يُروَى مُتَّصِلاً إلّا بهذا الإسناد، تفرَّد بوَصلِه أُميَّة بن خالد، وهو ثقة مشهور[١]. قال: وإنَّما يُروَى هذا من طريق الكَلْبيّ، عن أبي صالح، عن ابن عبَّاس. انتهى. والكَلْبيّ مَتروك، ولا يُعتَمَد عليه.

وكذا أخرجه النَّحّاس[٢] بسندٍ آخر فيه الواقديّ. وذكره ابن إسحاق في «السِّيرة»[٣] مُطوَّلاً، وأسنَدَها عن محمَّد بن كعب. وكذلك موسى بن عُقْبَةَ في «المغازي» عن ابن شِهاب الزُّهْريّ، وكذا ذكره أبو مَعشَر في «السِّيرة» له عن محمَّد بن كعب القُرَظيِّ ومحمَّد ابن قيس، وأورَدَه من طريقه الطَّبَريّ، وأورَدَه ابن أبي حاتم من طريق أسباط عن السُّدّيِّ، ورواه ابن مَرْدويه من طريق عبّاد بن صُهَيبٍ[٤] عن يحيى بن كثير عن الكَلْبيّ[٥] عن أبي صالح، وعن أبي بكر الهُذَليِّ وأيوب عن عِكْرمة، وسليمان التَّيْميِّ عَمَّن حدَّثه، ثلاثتُهم عن ابن عبَّاس.

وأورَدَها الطَّبَريُّ (١٧/ ١٨٩) أيضاً من طريق العَوْفيِّ عن ابن عبَّاس، ومعناهم كلّهم في ذلك واحد، وكلّها سِوَى طريق سعيد بن جُبَير: إمّا ضعيف وإمّا مُنقَطِع، لكن كَثْرة

---

(١) تمام كلام البزار: وغير أمية يحدث به عن أبي بشر عن سعيد بن جبير مرسلاً. قلنا: ممن حدَّث به عن شعبة على الإرسال: عبد الصمد بن عبد الوارث ومحمد بن جعفر عن شعبة، عند الطبري ١٧/ ١٨٨-١٨٩، وهما أثبت من أمية بن خالد، فقد قال الإمام أحمد في أمية هذا، فيما نقله عنه العقيلي في «الضعفاء» ١/ ١٢٨: إنما كان يحدّث من حفظه لا يُخرج كتاباً، وأورد له العقيلي في «الضعفاء» حديثاً آخر عن أبي عبيدة بن عبد الله بن مسعود، عن أبيه، انفرد هو بذكر عبد الله بن مسعود، وخالفه غيره فلم يذكروه، فقال العقيلي: رواه الناس عن شعبة عن أبي إسحاق عن أبي عبيدة مرسلاً.

(٢) في «الناسخ والمنسوخ» ص٥٧١.

(٣) وأخرجه من طريقه الطبري في «تفسيره» ١٧/ ١٨٧-١٨٨.

(٤) قال الذهبي في ترجمته في «الميزان»: أحد المتروكين.

(٥) تقدم للحافظ أنه قال في الكلبي هذا: إنه متروك لا يعتمد عليه.

الطُّرق تَدُلّ على أنَّ للقِصّة أصلاً، معَ أنَّ لها طريقَينِ آخرَينِ مُرسَلَينِ، رجالُهما على شرط الصحيح: أحدهما: ما أخرجه الطَّبَريُّ (١٧/ ١٨٩) من طريق يونس بن يزيد، عن ابن شِهاب، حدَّثني أبو بكر بن عبد الرَّحمن بن الحارث بن هشام، فذكر نحوه. والثّاني: ما أخرجه أيضاً (١٧/ ١٨٨) من طريق المعتمِر بن سليمان وحمَّاد بن سَلَمةَ ـ فرَّقَهما ـ عن داود ابن أبي هِند، عن أبي العاليَة.

وقد تَجَرَّأ أبو بكر بن العربيّ كَعادَتِه، فقال: ذكر الطَّبَريُّ في ذلك رواياتٍ كثيرةً باطِلة لا أصلَ لها، وهو إطلاقٌ مردود عليه. وكذا قول عياض: هذا الحديث لم يُخرِّجه أحدٌ مِن أهل الصِّحّة، ولا رواه ثقة بسندٍ سَليم مُتَّصِل، معَ ضعف نَقَلَتِه، واضطِراب رواياته، وانقطاع إسناده، وكذا قوله: ومَن حُمِلَت عنه هذه القِصّة من التابعينَ والمفسِّرينَ لم يُسنِدها أحد منهم ولا رَفَعَها إلى صاحبٍ، وأكثر الطُّرق عنهم في ذلك ضعيفة واهية، قال: وقد بيَّن البزَّار أنَّه لا يُعرَف من طريق يجوز ذِكْره إلّا طريق أبي بشر عن سعيد بن جُبَير، معَ الشكِّ الذي وَقَعَ في وصله، وأمَّا الكَلْبيّ فلا تَجوز الرِّواية عنه لقوّة ضعفه. ثمَّ رَدَّه من طريق النَّظَر: بأنَّ ذلك لو وَقَعَ لارتَدَّ كثير ممَّن أسلَمَ. قال: ولم يُنقَل ذلك، انتهى.

وجميع ذلك لا يَتَمَشَّى على القواعد، فإنَّ الطُّرق إذا كَثُرَت وتَباينَت مَخارجُها، دَلَّ ذلك على أنَّ لها أصلاً، وقد ذكرتُ أنَّ ثلاثة أسانيد منها على شرط الصَّحيح، وهي مَراسيل يَحتَجّ بمِثلِها مَن يَحتَجّ بالمرسَلِ، وكذا مَن لا يَحتَجّ به لاعتضادِ بعضها ببعضٍ، وإذا تَقرَّرَ ذلك تَعيَّنَ تأويل ما وَقَعَ فيها ممَّا يُستَنكَر، وهو قوله: «ألقَى الشَّيطان على لسانِه: تلكَ الغرانيقُ العُلَى، وإنَّ شَفاعَتهنَّ لَتُرتَجَى»، فإنَّ ذلك لا يجوز حَمْله على ظاهره، لأنَّه يَستَحيل عليه ﷺ أن يزيد في القرآن عَمْداً ما ليس منه، وكذا سَهواً إذا كان مُغايِراً لمَا جاء به من التوحيد، لمكان عِصمَته.

وقد سَلَكَ العلماءُ في ذلك مَسالك: فقيلَ: جَرَى ذلك على لسانه حينَ أصابته سِنَةٌ وهو لا يَشعُر، فلمَّا عَلِمَ بذلك أحكَمَ الله آياته. وهذا أخرجه الطَّبَريُّ عن قَتَادة. ورَدَّه عياض

بأنَّه لا يَصِحّ لكَوْنِه لا يجوز على النبيّ ﷺ ذلك، ولا/ وِلاية للشَّيطان عليه في النَّوم. ٨/٤٤٠

وقيلَ: إنَّ الشَّيطان ألجَأه إلى أن قال ذلك بغير اختياره. ورَدَّه ابن العربيّ بقوله تعالى حكايةً عن الشَّيطان: ﴿وَمَا كَانَ لِيَ عَلَيْكُم مِّن سُلْطَٰنٍ﴾ الآية [إبراهيم:٢٢]، قال: فلو كان للشَّيطان قوّة على ذلك، لمَا بَقيَ لأحدٍ قوّة في طاعة.

وقيلَ: إنَّ المشرِكينَ كانوا إذا ذَكَروا آلهَتَهم وصَفوهم بذلك، فعَلِقَ ذلك بحِفظِه ﷺ، فجَرَى على لسانه لمَّا ذكرهم سَهواً. وقد رَدَّ ذلك عياضٌ فأجادَ.

وقيلَ: لعلَّه قالها توبيخاً للكفَّار، قال عياض: وهذا جائز إذا كانت هناكَ قَرِينة تَدُلّ على المراد، ولا سيَّما وقد كان الكلام في ذلك الوقت في الصلاة جائزاً. وإلى هذا نَحا الباقلّانيّ.

وقيلَ: إنَّه لمَّا وصَل إلى قوله: ﴿وَمَنَوٰةَ ٱلثَّالِثَةَ ٱلْأُخْرَىٰٓ﴾[النجم:٢٠]، خَشِيَ المشركونَ أن يأتيَ بعدَها بشيءٍ يَذُمُّ آلهَتَهم به، فبادَروا إلى ذلك الكلام، فخَلَطوه في تِلاوة النبيّ ﷺ على عادَتِهم في قولهم: ﴿لَا تَسْمَعُوا۟ لِهَٰذَا ٱلْقُرْءَانِ وَٱلْغَوْا۟ فِيهِ﴾ [فصلت:٢٦]، ونُسِبَ ذلك للشَّيطان، لكَوْنِه الحاملَ لهم على ذلك، أو المراد بالشَّيطان شيطانُ الإنس.

وقيلَ: المراد بالغرانيق العُلَى: الملائكة، وكان الكفَّار يقولون: الملائكة بناتُ الله، ويَعبُدونَها، فسيقَ ذِكْرُ الكلّ ليُرَدَّ عليهم بقوله تعالى: ﴿أَلَكُمُ ٱلذَّكَرُ وَلَهُ ٱلْأُنثَىٰ﴾[النجم:٢١]، فلمَّا سمعَه المشرِكونَ حَمَلوه على الجميع وقالوا: قد عَظَّمَ آلهَتَنا، ورَضُوا بذلك، فنَسَخَ الله تلكَ الكَلمَتَينِ، وأحكَمَ آياتِه.

وقيلَ: كان النبيّ ﷺ يُرَتِّل القرآن، فارتَصَدَه الشَّيطان في سَكْتةٍ من السَّكَتات، ونَطَقَ بتلكَ الكلمات مُحاكياً نَغمَتَه، بحيثُ سمعَه مَن دَنا إليه، فظَنَّها من قوله، وأشاعَها. قال: وهذا أحسنُ الوجوه. ويُؤيِّدُه ما تقدَّم في صَدرِ الكلام عن ابن عبَّاس من تفسير ﴿تَمَنَّىٰٓ﴾ بتَلا. وكذا استَحسَنَ ابن العربيّ هذا التَّأويل. وقال قبلَه: إنَّ هذه الآية نَصٌّ في مذهبنا في براءة النبيّ ﷺ ممَّا نُسِبَ إليه. قال: ومعنى قوله: ﴿فِىٓ أُمْنِيَّتِهِۦٓ﴾، أي: في تِلاوَته، فأخبر تعالى في هذه الآية أنَّ سُنَّتَه في رُسُله إذا قالوا قولاً زاد الشَّيطان فيه من قِبَلِ نفسه، فهذا نَصّ في أنَّ

الشَّيطان زادَه في قول النبيّ ﷺ، لا أنَّ النبيّ ﷺ قاله. قال: وقد سَبَقَ إلى ذلك الطَّبَريُّ لجَلالة قَدره، وسَعَة عِلمه، وشِدّة ساعِده في النَّظَر، فصَوَّبَ على هذا المعنى وحَوَّمَ عليه.

**تنبيه:** هذه القِصّة وقَعَت بمكَّةَ قبلَ الهجرة اتِّفاقاً، فتَمَسَّكَ بذلك مَن قال: إنَّ سورة الحجّ مكّيَّةٌ. لكن تُعقِّبَ بأنَّ فيها أيضاً ما يدلّ على أنَّها مَدَنيَّة كما في حديث عليّ وأبي ذرٍّ في ﴿هَٰذَانِ خَصۡمَانِ﴾ [١٩]، فإنَّها نزلت في أهل بدر، وكذا قوله: ﴿أُذِنَ لِلَّذِينَ يُقَٰتَلُونَ﴾ الآية [٣٩]، وبعدَها: ﴿ٱلَّذِينَ أُخۡرِجُواْ مِن دِيَٰرِهِم بِغَيۡرِ حَقٍّ﴾ [٤٠]، فإنَّها نزلت في الذينَ هاجَروا من مكَّةَ إلى المدينة، فالذي يَظهَر أنَّ أصلها مَكّيٌّ ونزلت منها آيات بالمدينة، ولَها نظائرُ، والله أعلم.

**قوله: «وقال مجاهد: ﴿مَّشِيدٍ﴾: بالقَصّةِ، جِصٌّ»** وَصَلَه الطَّبَريُّ من طريق ابن أبي نَجِيح، عن مجاهد في قوله: ﴿وَقَصۡرٍ مَّشِيدٍ﴾ قال: بالقَصّة، يعني الجِصَّ.

والقَصّة، بفتح القاف وتشديد الصّاد: هي الجِصُّ، بكسرِ الجيم وتشديد المهمَلة.

ومن طريق عِكْرمة قال: الـمَشيد: الـمُجَصَّص. قال: والجِصّ في المدينة يُسَمَّى الشِّيْد، وأنشَدَ الطَّبَريُّ قول امرِئِ القيس:

وتَـيْماءَ لم يَـتْرُكْ بهـا جِـذْعَ نَخْلـةٍ ... ولا أُجُمـاً إلّا مَـشِيداً بجَنْـدَلِ

ومن طريق قَتَادة، قال: كان أهلُه شَيَّدوه وحَصَّنوه.

وقِصّة القصر الـمَشِيد ذكر أهلُ الأخبار: أنَّه من بناء شَدّاد بن عادٍ، فصارَ مُعَطَّلاً بعدَ العُمْران، لا يستطيع أحد أن يَدنوَ منه على أميال، ممَّا يُسمَع فيه من أصوات الجِنّ المنكَرة.

**قوله: «وقال غيره: «﴿يَسۡطُونَ﴾: يَفرُطُونَ، من السَّطْوة، ويقال: ﴿يَسۡطُونَ﴾ يَبطِشونَ»** قال أبو عُبيدة في قوله: ﴿يَكَادُونَ يَسۡطُونَ﴾ أي: يَفرُطونَ عليه، من السَّطْوة.

وقال الفَرّاء: كان مُشرِكو قُرَيش إذا سمعوا المسلم يَتلو القرآن كادوا يَبطِشونَ به. وتقدَّم في تفسير طه[1].

---

(١) لم يتقدم في تفسير سورة طه شيء يتصل بهذا.

وقال عبد بن حُميدٍ: أخبرني شَبابةُ، عن وَرْقاء، عن ابن أبي نَجِيح، عن مجاهد في تفسير: ﴿يَكَادُونَ﴾:/ أي: كفَّار قُرَيش ﴿يَسْطُونَ﴾ أي: يَبطِشونَ بالذينَ يَتْلونَ القرآن. ٤٤١/٨

وروى ابن المنذِر من طريق عليّ بن أبي طلحة عن ابن عبَّاس في قوله: ﴿يَسْطُونَ﴾ فقال: يَبطِشونَ.

قوله: «﴿وَهُدُوٓاْ إِلَىٰ صِرَٰطِ ٱلْحَمِيدِ﴾: الإسلامِ» هكذا لهم، وسيأتي تحريره من رواية النَّسَفيِّ قريباً.

قوله: «وقال ابن عبَّاس: ﴿بِسَبَبٍ﴾: بحَبلٍ إلى سَقف البيت» وصَلَه عبد بن حُميدٍ من طريق أبي إسحَاق، عن التَّميميّ[1]، عن ابن عبَّاس بلفظ: مَن كان يَظُنُّ أن لَن يَنصُرَ اللهُ محمَّداً في الدُّنيا والآخِرة، فليَمدُد بسببٍ ـ بحَبلٍ ـ إلى سَماء بيته فليَختَنِقْ به.

قوله: «﴿ثَانِىَ عِطْفِهِۦ﴾: مُسْتَكْبِرٌ» ثَبَتَ هذا للنَّسَفيِّ، وسَقَطَ للباقينَ.

وقد وصَلَه ابن المنذِر من طريق عليّ بن أبي طلحة، عن ابن عبَّاس في قوله: ﴿ثَانِىَ عِطْفِهِۦ﴾ قال: مُستَكبرٌ في نفسه.

قوله: «﴿وَهُدُوٓاْ إِلَى ٱلطَّيِّبِ مِنَ ٱلْقَوْلِ﴾: أُلْهِمُوا إلى القرآن» سَقَطَ قوله: إلى القرآن، لغير أبي ذرٍّ، ووَقَعَ في رواية النَّسَفيِّ: ﴿وَهُدُوٓاْ إِلَى ٱلطَّيِّبِ﴾: أُلهمُوا. وقال ابن أبي خالد[2]: إلى القرآن، ﴿وَهُدُوٓاْ إِلَىٰ صِرَٰطِ ٱلْحَمِيدِ﴾: الإسلام. وهذا هو التَّحرير.

وقد أخرج الطَّبَريُّ (١٧/ ١٣٦) من طريق عليّ بن أبي طلحة، عن ابن عبَّاس في قوله: ﴿وَهُدُوٓاْ إِلَى ٱلطَّيِّبِ مِنَ ٱلْقَوْلِ﴾ قال: أُلهموا.

وروى ابن المنذِر من طريق سفيان، عن إسماعيل بن أبي خالد في قوله: ﴿إِلَى ٱلطَّيِّبِ مِنَ ٱلْقَوْلِ﴾ قال: القرآن. وفي قوله: ﴿وَهُدُوٓاْ إِلَىٰ صِرَٰطِ ٱلْحَمِيدِ﴾: الإسلام.

---

(١) هو أربِدَة التميمي.

(٢) هو إسماعيل بن أبي خالد، ولم يذكر الحافظ رحمه الله تخريجه، وعزاه السيوطي في «الدر المنثور» إلى ابن المنذر وابن أبي حاتم.

قوله: «﴿تَذْهَلُ﴾: تُشْغَل» روى ابن المنذِر من طريق الضَّحّاك قال في قوله: ﴿تَذْهَلُ كُلُّ مُرْضِعَةٍ﴾ أي: تَسلُو[1] من شِدّة خَوف ذلك اليوم.

وقال أبو عُبيدة في قوله: ﴿تَذْهَلُ كُلُّ مُرْضِعَةٍ﴾، أي: تَسلو، قال الشّاعر[2]:

صَحا قَلْبُه يا عَزَّ أو كادَ يَذْهَلُ

وقيلَ: الذُّهول: الاشتغال عن الشَّيء معَ دَهَش.

## ١ - بابٌ
## ﴿وَتَرَى ٱلنَّاسَ سُكَٰرَىٰ﴾ [الحج:٢]

**٤٧٤١ - حدَّثنا عمرُ بنُ حفصٍ، حدَّثنا أبي، حدَّثنا الأعمَشُ، حدَّثنا أبو صالحٍ، عن أبي سعيدٍ الخُدْريِّ، قال: قال النبيُّ ﷺ: «يقول الله عزَّ وجلَّ يومَ القيامةِ: يا آدمُ، يقول: لَبَّيكَ رَبَّنا وسعدَيكَ، فيُنادَى بصوتٍ: إنَّ الله يأمرُكَ أن تُخرِجَ من ذُرِّيَّتِكَ بَعْثاً إلى النار، قال: يا رَبِّ، وما بَعْثُ النار؟ قال: من كلِّ ألفٍ ـ أُراه قال ـ تسعَ مئةٍ وتسعةً وتسعينَ، فحِينَئذٍ تَضَعُ الحامِلُ حَمْلَها، ويَشِيبُ الوليدُ ﴿وَتَرَى ٱلنَّاسَ سُكَٰرَىٰ وَمَا هُم بِسُكَٰرَىٰ وَلَٰكِنَّ عَذَابَ ٱللَّهِ شَدِيدٌ﴾» فشَقَّ ذلك على الناسِ حتَّى تَغيَّرَت وجوهُهم، فقال النبيُّ ﷺ: «مِن يَأجُوجَ ومَأجُوجَ تسعَ مئةٍ وتسعةً وتسعينَ، ومِنكُم واحدٌ، ثمَّ أنتم في الناسِ كالشَّعْرةِ السَّوْداءِ في جَنْبِ الثَّوْرِ الأبيضِ، أو كالشَّعْرةِ البيضاءِ في جَنْبِ الثَّوْرِ الأسوَدِ، إنِّي لأرجو أن تكونوا رُبُعَ أهلِ الجنَّةِ» فكَبَّرْنا، ثمَّ قال: «ثُلُثَ أهلِ الجنَّةِ» فكَبَّرْنا، ثمَّ قال: «شَطْرَ أهلِ الجنَّةِ» فكَبَّرْنا.**

**وقال أبو أُسامةَ، عن الأعمَشِ: ﴿سُكَٰرَىٰ وَمَا هُم بِسُكَٰرَىٰ﴾، وقال: «مِن كلِّ ألفٍ تسعَ مئةٍ وتسعةً وتسعينَ».**

**وقال جَرِيرٌ وعيسى بنُ يونُسَ وأبو معاويةَ: «سَكْرَى وما هُم بِسَكْرى».**

قوله: «باب ﴿وَتَرَى ٱلنَّاسَ سُكَٰرَىٰ﴾» سَقَطَ الباب والتَّرجمة لغير أبي ذرٍّ، وقُدِّمَ عندَهم

---

(١) تحرف في الأصلين إلى: تسلى.

(٢) نسبه في «مجاز القرآن» لكُثيّر عَزَّة.

الطَّريق الموصول على/ التَّعاليق، وعُكِسَ ذلك في رواية أبي ذرٍّ، وسيأتي شرح الحديث ٤٤٢/٨ الموصول في كتاب الرِّقاق (٦٥٣٠) إن شاء الله تعالى.

**قوله: «وقال أبو أُسامة، عن الأعمَش: ﴿سُكَٰرَىٰ وَمَا هُم بِسُكَٰرَىٰ﴾»** يعني: أنَّه وافَقَ حفص بن غياث في رواية هذا الحديث عن الأعمَش بإسناده ومَتنه، وقد أخرجه أحمد (١١٢٨٤) عن وكيع، عن الأعمَشِ كذلك.

**قوله: «وقال: من كلّ ألفٍ تسعَ مئةٍ وتسعةً وتسعينَ»** أي: أنَّه جَزَمَ بذلك، بخِلَاف حفص، فإنَّه وَقَعَ في روايته: «من كلّ ألف ـ أراه قال ـ» فذكره.

ورواية أبي أُسامة هذه وَصَلَها المؤلِّف في قِصّة يَأجُوجَ ومَأجُوجَ من أحاديث الأنبياء (٣٣٤٨).

**قوله: «وقال جَرِير وعيسى بن يونس وأبو معاوية: سَكْرَى وما هُم بِسَكْرَى»** يعني: أنَّهم رَوَوه عن الأعمَش بإسناده هذا ومَتنه، لكنَّهم خالَفوا في هذه اللَّفظة، فأمَّا رواية جَرِير فوَصَلَها المؤلِّف في الرِّقاق كما قال. وأمَّا رواية عيسى بن يونس فوَصَلَها إسحاق بن راهويه عنه كذلك. وأمَّا رواية أبي معاوية فاختُلِفَ عليه فيها، فرواها بلفظ: «سَكْرَى» أبو بكر بن أبي شَيْبة عنه، وقد أخرجها سعيد بن منصور عن أبي معاوية، والنَّسائيُّ (ك١١٢٧٦) عن أبي كُرَيبٍ، عن أبي معاوية، فقالا في روايتهما: ﴿سُكَٰرَىٰ وَمَا هُم بِسُكَٰرَىٰ﴾. وكذا عندَ الإسماعيليّ من طريق أُخرى عن أبي معاوية، وأخرجها مسلم (٢٢٢/ ٣٨٠) عن أبي كُرَيبٍ، عنه مقرونة برواية وكيع، وأحالَ بهما على رواية جَرِير.

وروى ابن مَرْدويه من طريق مُحاضر، والطَّبَريُّ (١٧/ ١١٢) من طريق المسعوديّ، كلاهما عن الأعمَش بلفظ: «سَكْرَى»[1].

---

(١) جاء في المطبوع من «تفسير الطبري» بلفظ: ﴿سُكَٰرَىٰ﴾ هكذا برسم المصحف، على قراءة الجمهور، وإنما هو عند الطبري كما قال الحافظ بلفظ: «سَكْرى» على قراءة حمزة والكسائي، كالذي جاء في «تهذيب الآثار» للطبري، في مسند ابن عباس منه ١/ ٤٠٣.

وقال الفَرّاء: أجمَعَ القُرّاء على: ﴿سُكَٰرَىٰ وَمَا هُم بِسُكَٰرَىٰ﴾. ثمَّ روى بإسناده[1] عن ابن مسعود: «سَكْرَى وما هم بسَكْرَى» قال: وهو جيِّد في العربيَّة، انتهى.

ونَقلُه الإجماع عَجَب، معَ أنَّ أصحابه الكوفيّينَ: يحيى بن وثّاب وحمزة والأعمَش والكِسائيّ قَرَؤوا بمِثلِ ما نُقِلَ عن ابن مسعود، ونَقَلَها أبو عُبيد أيضاً عن حُذَيفة وأبي زُرْعة بن عَمْرو، واختارَها أبو عُبيد.

وقد اختَلَفَ أهل العربيَّة في «سَكرَى» هل هي صيغة جمع على فَعْلَى مِثل: مَرْضَى، أو صيغة مُفرَد، فاستُغنيَ بها عن وصفِ الجماعة.

## ٢- بابٌ

## ﴿وَمِنَ ٱلنَّاسِ مَن يَعۡبُدُ ٱللَّهَ عَلَىٰ حَرۡفٖ﴾: شك [الحج: ١١-١٢]

«أَتْرَفْناهم» [المؤمنون: ٣٣]: وسَّعْناهم.

**٤٧٤٢- حدَّثنا إبراهيمُ بنُ الحارثِ، حدَّثنا يحيى بنُ أبي بُكَير، حدَّثنا إسرائيلُ، عن أبي حَصِينٍ، عن سعيدِ بنِ جُبَيرٍ، عن ابنِ عبَّاسٍ رضي الله عنهما، قال: ﴿وَمِنَ ٱلنَّاسِ مَن يَعۡبُدُ ٱللَّهَ عَلَىٰ حَرۡفٖ﴾ قال: كان الرجلُ يَقْدَمُ المدينةَ، فإن ولدَتِ امرأتُه غلاماً، ونُتِجَت خيلُه، قال: هذا دِينٌ صالحٌ، وإن لم تَلِدِ امرأتُه، ولم تُنْتَج خيلُه، قال: هذا دِينُ سَوءٍ.**

قوله: «باب ﴿وَمِنَ ٱلنَّاسِ مَن يَعۡبُدُ ٱللَّهَ عَلَىٰ حَرۡفٖ﴾: شَكٌّ» سَقَطَ لفظ «شَكّ» لغير أبي ذرٍّ. وأراد بذلك تفسير قوله: ﴿حَرۡفٖ﴾ وهو تفسير مجاهد، أخرجه ابن أبي حاتم من طريقه.

وقال أبو عُبيدة: كلّ شاكٍّ في شيء فهو على حَرْفٍ لا يَثبُت ولا يَدُوم.

وزاد غير أبي ذرٍّ بعدَ ﴿حَرۡفٖ﴾: ﴿فَإِنۡ أَصَابَهُۥ خَيۡرٌ ٱطۡمَأَنَّ بِهِۦۖ وَإِنۡ أَصَابَتۡهُ فِتۡنَةٌ ٱنقَلَبَ عَلَىٰ وَجۡهِهِۦ خَسِرَ ٱلدُّنۡيَا وَٱلۡأٓخِرَةَۚ﴾ إلى قوله: ﴿ذَٰلِكَ هُوَ ٱلضَّلَٰلُ ٱلۡبَعِيدُ﴾.

قوله: «أَتْرَفناهُمْ: وسَّعْناهم» كذا وَقَعَ هنا عندَهم، وهذه الكلمة من السّورة التي تَليها. وهو تفسير أبي عُبيدة، قال في قوله تعالى: ﴿وَأَتۡرَفۡنَٰهُمۡ فِي ٱلۡحَيَوٰةِ ٱلدُّنۡيَا﴾: مجازُه: وسَّعْنا

(١) في «معاني القرآن» ٢/ ٢١٤-٢١٥.

عليهم. وأُترِفُوا: بَغَوا وكفروا.

**قوله: «يحيى بن أبي بُكَير»** هو الكِرْمانيّ، وهو غير يحيى بن بُكَير المِصريّ،/ يَلتَبسان لكنَّهما ٤٤٣/٨ يَفتَرِقان من أربعة أوجُه: أحدها: النِّسبة، الثّاني: أبو هذا فيه أداة الكُنية بخِلَاف المِصريّ، الثّالث، ولا يَظهَر غالباً: أنَّ بُكَيراً جَدُّ المِصريّ وأبا بُكَير والد الكِرْمانيِّ، الرّابع: المِصريّ شيخ المصنِّف والكِرْمانيّ شيخ شيخه.

**قوله: «حدَّثنا إسرائيل»** كذا رواه يحيى عنه بهذا الإسناد موصولاً، ورواه أبو أحمد الزُّبَيريُّ عن إسرائيل بهذا الإسناد، فلم يُجاوِز سعيد بن جُبَير. أخرجه ابن أبي شَيْبة عنه. وقد أخرجه الإسماعيليّ من طريق محمَّد بن إسماعيل بن سالم الصّائغ عن يحيى بن أبي بُكَير، كما أخرجه البخاريّ، وقال في آخره: قال محمَّد بن إسماعيل بن سالم: هذا حديث حسن غريب.

وقد أخرجه ابن أبي حاتم من وجه آخر عن جعفر بن أبي المغيرة عن سعيد بن جُبَير، فذكر فيه: ابن عبَّاس.

**قوله: «كان الرجل يَقْدَم المدينة فيُسلم[1]»** في رواية جعفر: كان ناس من الأعراب يأتونَ النبيّ ﷺ فيُسلمونَ.

**قوله: «فإن ولدَت امرأتُه غلاماً ونُتِجَت خيلُه»** هو بضمِّ نون نُتِجَت، فهي مَنتُوجة، مِثل نُفِسَت، فهي مَنفُوسة.

زاد العوفيُّ عن ابن عبَّاس: وصَحَّ جِسمه. أخرجه ابن أبي حاتم.

ولابنِ المنذِر من طريق الحسن البصريّ: كان الرجل يَقدَم المدينة مُهاجِراً، فإن صَحَّ جِسمه، الحديث.

وفي رواية جعفر: فإن وَجَدوا عام خِصْبٍ وغَيثٍ ووِلادٍ.

---

(١) لفظة «فيسلم» لم ترد عند أحدٍ من رواةِ البخاري، بل ولا في شيء من روايات الحديث من هذا الطريق، وإنما جاءت في رواية جعفر بن أبي المغيرة التي أشار إليها الحافظ، بلفظ: يَأتونَ النبيّ ﷺ فيسلمون، فلعل قلم الحافظ سبَقَ إلى كتابتها سهواً، والله أعلم.

وقوله: «قال: هذا دين صالح» في رواية العَوْفيِّ: رضي واطمأنَّ، وقال: ما أَصَبتُ في ديني إلّا خيراً.

وفي رواية الحسن: قال: لَنِعمَ الدِّينُ هذا. وفي رواية جعفر: قالوا: إنَّ دينَنا هذا لَصالحٌ، فتَمَسَّكوا به.

قوله: «وإن لم تَلِد...» إلى آخره، في رواية جعفر: وإن وجَدوا عام جَدْبٍ وقَحْطٍ ووِلادِ سوء، قالوا: ما في دينِنا هذا خيرٌ.

وفي رواية العَوْفيِّ: وإن أصابه وجَعُ المدينة، ووَلَدَت امرأته جارية، وتأخَّرَت عنه الصَّدَقة أتاه الشَّيطان فقال: والله ما أَصَبتَ على دينِك هذا إلّا شَرّاً، وذلك الفتنة.

وفي رواية الحسن: فإن سَقِمَ جِسمُه وحُبسَت عنه الصَّدَقة وأصابته الحاجة قال: والله ليس الدّينُ هذا، ما زِلت أتعَرَّف النُّقصان في جِسمي وحالي.

وذكر الفَرّاء: أنَّها نزلت في أعاريب من بني أَسَد انتَقَلوا إلى المدينة بذَراريِّهم، وامتَنّوا بذلك على النبيّ ﷺ. ثمَّ ذكر نحو ما تقدَّم.

وروى ابن مَرْدويه من حديث أبي سعيد بإسنادٍ ضعيف: أنَّها نزلت في رجل من اليهود أسلَمَ فذهب بَصَره وماله ووَلَده، فتشاءَمَ بالإسلام فقال: لم أُصِب في ديني خيراً.

## ٣- بابٌ

﴿هَٰذَانِ خَصۡمَانِ ٱخۡتَصَمُواْ فِي رَبِّهِمۡ﴾ [الحج:١٩]

**٤٧٤٣- حدَّثنا حَجّاجُ بنُ مِنْهالٍ، حدَّثنا هُشَيمٌ، أخبرنا أبو هاشمٍ، عن أبي مِجْلَزٍ، عن قيسِ بنِ عُبادٍ، عن أبي ذرٍّ ﷺ: أنَّه كان يُقسِمُ قَسَماً: إنَّ هذه الآيةَ: ﴿هَٰذَانِ خَصۡمَانِ ٱخۡتَصَمُواْ فِي رَبِّهِمۡ﴾ نزلت في حمزةَ وصاحبَيه، وعُتْبةَ وصاحبَيه، يومَ بَرَزوا في يومِ بَدْرٍ.**

**رواه سفيانُ، عن أبي هاشمٍ.**

**وقال عثمانُ: عن جَرِيرٍ، عن منصورٍ، عن أبي هاشمٍ، عن أبي مِجْلَزٍ، قولَه.**

٤٧٤٤ - حدَّثنا حَجّاجُ بنُ مِنْهالٍ، حدَّثنا مُعتَمِرُ بنُ سليمانَ، قال: سمعتُ أبي، قال: حدَّثنا أبو مِجْلَزٍ، عن قيسِ بنِ عُبادٍ، عن عليِّ بنِ أبي طالبٍ ﷺ، قال: أنا أوَّلُ مَن يَجْثو بينَ يَدَيِ الرَّحمنِ للخصومةِ يومَ القيامةِ.

قال قيسٌ: وفِيهم نزلت: ﴿هَٰذَانِ خَصْمَانِ ٱخْتَصَمُوا۟ فِى رَبِّهِمْ﴾ قال: همُ الَّذِينَ بارَزُوا يومَ بَدْرٍ:/ عليٌّ وحمزةُ وعُبيدةُ، وشَيْبةُ بنُ رَبيعة، وعُتْبةُ بنُ رَبيعةَ، والوليدُ بنُ عُتْبةَ. ٨/٤٤٤

قوله: «باب ﴿هَٰذَانِ خَصْمَانِ ٱخْتَصَمُوا۟ فِى رَبِّهِمْ﴾» الخَصمان: تَثنية خَصْم، وهو يُطلَق على الواحد وغيره، وهو مَن تقع منه الـمُخاصَمة.

قوله: «يُقسِمُ قَسَماً» كذا للأكثرِ، ولأبي ذرٍّ عن الكُشْمِيهنيِّ: يُقسِم فيها. وهو تصحيف.

قوله: «نزلت في حمزة» أي: ابن عبد المطَّلِب، وقد تقدَّم مشروحاً في غزوة بدر مُستَوفًى (٣٩٦٦)، ونَقتَصِر هنا على بيان الاختلاف في إسناده.

قوله: «رواه سُفْيان» أي: الثَّوريّ «عن أبي هاشم» أي: شيخ هُشَيمٍ فيهِ، وهو الرُّمّانيّ، بضمِّ الرّاء وتشديد الميم، أي: بإسناده ومَتنه، وقد تقدَّمت روايته موصولةً في غزوة بدر.

ولِسفيانَ فيه شيخ آخر أخرجه الطَّبَريُّ (١٧/ ١٣٠) من طريق محمَّد بن مُحَبَّب[1] عن سفيان عن منصور عن هلال بن يِساف قال: نزلت هذه الآية في الذينَ تَبارَزوا يومَ بدر.

قوله: «وقال عثمان» أي: ابن أبي شَيْبة «عن جَرِير» أي: ابن عبد الحميد «عن منصور» أي: ابن المعتمِر «عن أبي هاشم عن أبي مِجْلَزٍ قوله» أي: موقوفاً عليه.

قوله: «عن قيس بن عُباد» بضمِّ المهمَلة وتخفيف الموحَّدة.

قوله: «عن عليّ قال: أنا أوَّل مَن يَجْثُو للخصومةِ بينَ يَدَي الرَّحمن يومَ القيامة. قال: قيس» هو ابن عُبَاد الراوي المذكور «وفيهم نزلت»، وهذا ليس باختلافٍ على قيس بن عُبَاد في الصَّحابيّ، بل رواية سليمان التَّيْميِّ عن أبي مِجْلَزٍ تقتضي أنَّ عندَ قيس عن عليّ هذا القَدرَ

---

(١) تصحف في (س) إلى: مجيب، وتحرف في (أ) إلى: عجيب، وضبط في (ع) على الصواب، وهو محمد بن محبَّب البصري.

المذكورَ هنا فقط، ورواية أبي هاشم عن أبي مِجْلَزٍ تقتضي أنَّ عندَ قيس عن أبي ذرٍّ ما سَبَقَ. لكن يُعكِّر على هذا أنَّ النَّسائيَّ[1] (ك٨٥٩٦) أخرج من طريق يوسف بن يعقوب عن سليمان التَّيْميِّ، بهذا الإسناد، إلى عليّ قال: فينا نزلت هذه الآية وفي مُبارزَتِنا يومَ بدرٍ: ﴿هَٰذَانِ خَصْمَانِ﴾. ورواه أبو نُعَيم في «المستَخرَج» من هذا الوجه، وزاد في أوَّله ما في رواية مُعتَمِر ابن سليمان، وكذا أخرجه الحاكم (٢/ ٣٨٦) من طريق أبي جعفر الرّازيِّ، وكذا ذكر الدّارَقُطنيُّ في «العِلَل» أنَّ كَهمَسَ بن الحسن[2] رواه، كلاهما عن سليمان التَّيْميِّ[3]. وأشارَ الدّارَقُطنيُّ إلى أنَّ روايتهم مُدرَجة، وأنَّ الصَّواب رواية مُعتَمِر.

قلت: وقد رواه عبد بن حُميدٍ عن يزيد بن هارون وعن حمَّاد بن مُسعَدة، كلاهما عن سليمان التَّيْميِّ، كَرواية مُعتَمِر. فإن كان محفوظاً فيكون الحديث عندَ قيس عن أبي ذرٍّ وعن عليّ معاً، بدليلِ اختلاف سياقهما.

ثمَّ يُنظَر بعدَ ذلك في الاختلاف الواقع على أبي مِجْلَزٍ في إرسالِ حديث أبي ذرٍّ ووَصْله، فوَصَلَه عنه أبو هاشم في رواية الثَّوريّ وهُشَيمٍ عنه، وأمَّا سليمان التَّيْميُّ فوَقَفَه على قيس، وأمَّا منصور فوَقَفَه على أبي مِجْلَزٍ، ولا يَخفَى أنَّ الحُكم للواصلِ إذا كان حافظاً، وسليمان وأبو هاشم مُتَقاربان في الحِفظ، فتُقَدَّم رواية مَن معه زيادة، والثَّوريّ أحفَظُ من منصور فتُقَدَّم روايتُه، وقد وافَقَه شُعْبة عن أبي هاشم، أخرجه الطبرانيُّ[4] (٢٩٥٤)، على أنَّ الطَّبَريَّ أخرجه من وجه آخر (١٧/ ١٣٢) عن جَرِير عن منصور موصولاً[5]. فبهذا التَّقرير يَرتَفِع اعتراض مَن ادَّعَى أنَّه مُضطَرِبٌ، كما أشرتُ إلى ذلك في المقدِّمة، وإنَّما أُعيدُ مِثلَ هذا لبُعدِ العَهد به، والله المستعان.

---

(١) ذهل الحافظ رحمه الله تعالى عن هذا الحديث في «صحيح البخاري»، وقد تقدم برقم (٣٩٦٧).

(٢) كذا قال الحافظ، وهو وهم منه رحمه الله، لأن الذي في «العلل» للدارقطني (٤٥٢) أنه عون بن كهمس ابن الحسن، فالرواية عن الابن وليست عن الأب.

(٣) ورواه أيضاً سفيان الثوري عن أبي هاشم عن أبي مجلز عن قيس بن عُباد عن علي، عند الحاكم ٢/ ٣٨٦.

(٤) وهو أيضاً عند النسائي في «الكبرى» (٨٥٩٤)، وعند أبي داود الطيالسي (٤٨٣).

(٥) هذا يوهم أنه ذكره موصولاً عن أبي ذر، وإنما هو موصول بذكر قيس بن عُباد، كرواية التيمي عن أبي مجلز.

وقد روى الطَّبَريُّ من طريق العَوْفيِّ عن ابن عبَّاس: أنَّها نزلت في أهل الكتاب والمسلمينَ. ومن طريق الحسن قال: هم الكفَّار والمؤمنونَ. ومن طريق مجاهد: هو اختصام المؤمن والكافر في البَعث. واختارَ الطَّبَريُّ هذه الأقوال في تعميم الآية، قال: ولا يُخالف المرويّ عن عليّ وأبي ذرٍّ، لأنَّ الذينَ تَبارَزوا ببدرٍ كانوا فريقَينِ: مُؤمِنينَ وكفَّار، إلّا أنَّ الآية إذا نزلت في سبب من الأسباب لا يَمتَنِع أن تكون عامّة في نَظِير ذلك السَّبَب.

## ٢٣- سورة المؤمنُون

بِسْمِ ٱللَّهِ ٱلرَّحْمَٰنِ ٱلرَّحِيمِ

وقال ابنُ عُيَينةَ: ﴿سَبْعَ طَرَآئِقَ﴾ [١٧]: سبعَ سَماواتٍ.

﴿لَهَا سَٰبِقُونَ﴾ [٦١]: سَبَقَت لهمُ السَّعادةُ.

﴿وَقُلُوبُهُمْ وَجِلَةٌ﴾ [٦٠]:/ خائفِين. ٤٤٥/٨

وقال ابنُ عبَّاسٍ: ﴿هَيْهَاتَ هَيْهَاتَ﴾ [٣٦]: بَعِيدٌ بَعِيدٌ.

﴿فَسْـَٔلِ ٱلْعَآدِّينَ﴾ [١١٣]: الملائكةَ.

﴿يَنكِثُونَ﴾ [٦٦]: تَسْتأخِرونَ.

﴿لَنَٰكِبُونَ﴾ [٧٤]: لَعادِلُونَ.

﴿كَٰلِحُونَ﴾ [١٠٤]: عابِسُونَ.

وقال غيرُه: ﴿مِن سُلَٰلَةٍ﴾ [١٢]: الولدُ. والنُّطْفةُ: السُّلالةُ. والجِنّةُ والجنونُ واحدٌ.

والغُثاءُ: الزَّبَدُ، وما ارتَفَعَ عن الماءِ، وما لا يُنْتَفَعُ به.

﴿يَجْـَٔرُونَ﴾: يرفعون أصواتَهمْ كما تجأرُ البقرةُ.

﴿عَلَىٰٓ أَعْقَٰبِكُمْ﴾: رجعَ على عَقِبَيه.

﴿سَٰمِرًا﴾: منَ السَّمَر، والجميعُ السُّمَّار، والسامرُ هاهنا في موضع الجمع.

﴿تُسْحَرُونَ﴾: تَعْمَون مِن السِّحْر.

**قوله: «سورة المؤمنون ـ بِسْمِ ٱللَّهِ ٱلرَّحْمَٰنِ ٱلرَّحِيمِ »** سقطت البسملة لغير أبي ذرٍّ.

**قوله: «وقال ابن عيينة: ﴿سَبْعَ طَرَآئِقَ﴾: سبع سماوات»** هو في «تفسير ابن عيينة» من رواية سعيد[1] بن عبد الرحمن المخزومي عنه.

وأخرجه الطبري من طريق ابن زيد بن أسلم، مثله.

**قوله: «﴿سَيَقُولُونَ﴾: سبقت لهم السعادةُ»** ثبتت لغير أبي ذرٍّ، وصله ابن أبي حاتم من طريق علي بن أبي طلحة عن ابن عباس.

قوله: «**﴿وَقُلُوبُهُمْ وَجِلَةٌ﴾: خائفين**» وصله ابن أبي حاتم من طريق علي بن أبي طلحة عن ابن عباس في قوله: ﴿وَقُلُوبُهُمْ وَجِلَةٌ﴾ قال: يعملون خائفين. وروى عبد الرزاق عن معمر عن قتادة في قوله: ﴿وَقُلُوبُهُمْ وَجِلَةٌ﴾ قال: خائفة. وللطبري من طريق يزيد النحوي عن عكرمة مثله.

وفي الباب عن عائشة قالت: قلت: يا رسول الله، في قوله تعالى: ﴿وَقُلُوبُهُمْ وَجِلَةٌ﴾: أهو الرجل يزني ويسرق، وهو مع ذلك يخاف الله؟! قال: «لا، بل هو الرجل يصوم ويصلي، وهو مع ذلك يخاف الله»، أخرجه الترمذي (٣١٧٥) وأحمد (٢٥٢٦٣) وابن ماجه (٤١٩٨)، وصححه الحاكم (٢/ ٣٩٣-٣٩٤).

**قوله: «وقال ابن عباس: ﴿هَيْهَاتَ هَيْهَاتَ﴾: بعيدٌ بعيدٌ»** وصله الطبري (١٨/ ٢٠) من طريق علي بن أبي طلحة عن ابن عباس، مثله.

وروى عبد بن حميد عن سعيد عن قتادة، قال: تباعَدَ ذلك في أنفسهم.

وقال الفرّاء: إنما دخلت اللام في ﴿لِمَا تُوعَدُونَ﴾ لأن «هيهات» أداة ليست بمأخوذة من فعل، بمنزلة قريب وبعيد، كما تقول: هلُمَّ لك، فإذا قلت: أقبِلْ، لم تقُل: لك.

**قوله: «﴿فَسْـَٔلِ ٱلْعَآدِّينَ﴾: الملائكة»** كذا لغير أبي[2] ذرٍّ، فأَوهَمَ أنه من تفسير ابن

---

(١) لفظة «ابن» سقطت من الأصلين، وأثبتناها على الصواب من (س).

(٢) تحرف في (س) إلى: لأبي ذرٍّ.

عباس، ولأبي ذرٍّ والنسفيِّ: وقال مجاهد: ﴿فَسْـَٔلِ﴾ إلى آخره، وهو أولى، فقد أخرجه الفِرْيابي من طريقه.

وروى عبد الرزاق عن معمر عن قتادة في قوله: ﴿ٱلْعَآدِّينَ﴾ قال: الحُسّاب، أي: بضمِّ أوله والتشديد.

**قوله**: «﴿تَنكِصُونَ﴾: تستأخِرونَ» ثبت عند النسَفيّ وحدَه. وَصَلَه الطبري من طريق مجاهد.

**قوله**: «﴿لَنَٰكِبُونَ﴾: لَعادِلُونَ» في رواية أبي ذرٍّ: وقال ابن عباس: ﴿لَنَٰكِبُونَ﴾، إلى آخره. وصله الطبري (١٨/ ٤٤) من طريق علي بن أبي طلحة عنه.

وفي كلام أبي عبيدة، مثله. زاد: ويقال: نكَبَ عن الطريق، أي: عَدَل عنه.

**قوله**: «﴿كَٰلِحُونَ﴾: عابِسُون» وصله الطبري (١٨/ ٥٦) من طريق علي بن أبي طلحة عن ابن عباس، مثله. ومن طريق أبي الأحوص عن ابن مسعود، قال: مثل كلوح الرأس النّضِيج[1] وكشر عن ثغره.

وأخرجه الحاكم (٢/ ٣٩٥) وصححه من حديث أبي سعيد الخدري مرفوعاً: «تشويه النارُ فتقلِص شفتُه العليا وتسترخي السفلى».

**قوله**: «وقال غيره: ﴿مِن سُلَٰلَةٍ﴾: الولد. والنطفة: السلالة» سقط: وقال غيره، لغير أبي ذر، فأوهم أنه من تفسير بن عباس أيضاً، وليس كذلك، وإنما هو قول أبي عبيدة قال في قوله: ﴿وَلَقَدْ خَلَقْنَا ٱلْإِنسَٰنَ مِن سُلَٰلَةٍ﴾: السلالة: الولد، والنطفة: السلالة، قال الشاعر[2]:

وهـــل هنـــدُ إلا مُهـــرةٌ عَربيـــةٌ سُـــلالَةُ أَفـــراسٍ تَـــجلَّلها بَغْـــلُ

---

(١) تصحف في (س) إلى: النَّضيح. ولفظ الطبري: الرأس الـمُشَيَّط. قلنا: يعني الـمُحرَّق، وإنما جاء بلفظ: الرأس النضيج عند هناد في «الزهد» (٣٠٣)، والحاكم ٢/ ٣٩٥.

(٢) في «مجاز القرآن»: قالت بنت النعمان بن بشير الأنصارية. وسميت في بعض كتب اللغة هند. انظر: «تهذيب اللغة» للأزهري ٦/ ٤٠.

انتهى. وروى عبد الرزاق عن معمر عن قتادة في قوله: ﴿مِن سُلَٰلَةٍ﴾: استُلَّ آدمُ من طين، وخُلقت ذرّيتُه من/ ماء مَهِين. ٤٤٦/٨

وقد استشكل الكِرْماني ما وقع في البخاري فقال: لا يصح تفسير السُّلالة بالولد، لأن الإنسان ليس من الولد، بل الأمر بالعكس. ثم قال: لم تفسَّر السلالةُ بالولد بل «الولد» مبتدأ وخبره «السلالة»، والمعنى: السلالة: ما يُستَلُّ من الشيء، كالولد والنطفة. انتهى.

وهو جوابٌ ممكنٌ في إيراد البخاري، وكلام أبي عبيدة يأباهُ، ولم يُرِدْ أبو عبيدة بتفسير السلالة بالولد أنه المراد في الآية، وإنما أشار إلى أن لفظ السلالة مشترَك بين الولد والنطفة، والشيء الذي يُستَلُّ من الشيء. وهذا الأخير هو الذي في الآية، ولم يذكره استغناءً بما ورد فيها، وتنبيهاً على أن هذه اللفظة تُطلق أيضاً على ما ذَكَر.

**قوله: «والجِنَّة والجنُون واحدٌ»** هو قول أبي عبيدة أيضاً.

**قوله: «والغثاء: الزبَد، وما ارتفعَ عن الماء، وما لا يُنتفَع به»** قال أبو عبيدة في قوله تعالى: ﴿فَجَعَلْنَٰهُمْ غُثَآءً﴾[المؤمنون:٤١]: الغُثاء: الزبَد، وما ارتفع عن الماء من الجِيَف مما لا يُنتفَع به. وفي رواية عنه: وما أشبه ذلك مما لا يُنتفعُ به في شيء.

وروى عبد الرزاق عن معمر عن قتادة في قوله: ﴿غُثَآءً﴾ قال: هو الشيء البالي.

**قوله: «﴿يَجْـَٔرُونَ﴾: يرفعون أصواتَهم كما تجأرُ البقرةُ»** ثبت هذا هنا للنسَفيّ، وتقدم في أواخر الزكاة[1]، وسيأتي في كتاب الأحكام (٧١٧٤) لغيره مثله.

**قوله: «﴿عَلَىٰٓ أَعْقَٰبِكُمْ﴾: رجَعَ على عقِبَيه»** هو قول أبي عبيدة.

**قوله: «﴿سَٰمِرًا﴾ من السَّمَر، والجميع السُّمارُ، والسَّامر هاهنا في موضع الجمع»** ثبت هنا للنسفي، وقد تقدم في أواخر المواقيت[2].

**قوله: «﴿تَسْحَرُونَ﴾: تَعْمَون مِن السِّحْر».**

---

(١) بين يدي الحديث رقم (١٤٦٠).

(٢) بين يدي الحديث (٥٩٩).

تم بحمد الله وتوفيقه الجزء الثالث عشر من «فتح الباري»

ويليه الجزء الرابع عشر وأوله:

تتمة كتاب التفسير

# [ تتمّة كتاب التّفسير ]

## ٢٤- سورة النّور ٤٤٦/٨

بِسْمِ اللَّهِ الرَّحْمَٰنِ الرَّحِيمِ

﴿مِنْ خِلَٰلِهِۦ﴾ [٤٣]: من بينِ أضْعافِ السَّحَابِ.

﴿سَنَا بَرْقِهِۦ﴾ [٤٣]: وهو الضِّياءُ.

﴿مُذْعِنِينَ﴾ [٤٩]: يقال للمُسْتَخْذي: مُذْعِنٌ.

﴿أَشْتَاتًا﴾ [٦١] وشَتَّى، وشَتَاتٌ، وشَتٌّ، واحدٌ.

وقال مجاهدٌ: ﴿لِوَاذًا﴾ [٦٣]: خِلَافاً.

وقال سعدُ بنُ عِيَاضٍ الثُّمَالِيُّ: المِشْكاةُ: الكُوَّةُ بلِسَان الحَبَشةِ.

وقال ابنُ عبَّاسٍ: ﴿سُورَةٌ أَنزَلْنَٰهَا﴾ [١]: بيَّنّاها.

وقال غيرُه: سُمِّيَ القرآنُ لجماعةِ السُّوَرِ، وسُمِّيَتِ السّورةُ لأنَّها مقطوعةٌ منَ الأُخرَى، فلمَّا قُرِنَ بعضُها إلى بعضٍ، سُمِّيَ قرآناً.

وقولُه تعالى: ﴿إِنَّ عَلَيْنَا جَمْعَهُۥ وَقُرْءَانَهُۥ﴾ [القيامة:١٧]: تأليفَ بعضِه إلى بعضٍ ﴿فَإِذَا قَرَأْنَٰهُ فَٱتَّبِعْ قُرْءَانَهُۥ﴾ [القيامة:١٨]: فإذا جَمَعْناه وألَّفْناه، فاتَّبِعْ قرآنَه، أي: ما جُمِعَ فيه فاعْمَلْ بما أمَرَكَ، وانتَهِ عمَّا نَهاكَ الله، ويقال: ليس لشِعْرِه قرآنٌ، أي: تأليفٌ، وسُمِّيَ الفُرْقانَ لأنَّه يُفرِّقُ بين الحقِّ والباطلِ، ويقال للمرأةِ: ما قَرَأَتْ بسَلاً قَطُّ، أي: لم تَجمَعْ في بَطْنِها ولداً.

وقال: ﴿فَرَضْنَٰهَا﴾[1] [١]: أنزَلْنا فيها فرائضَ مختلفةً، ومَن قرأَ: ﴿فَرَضْنَاهَا﴾ يقول: فَرَضْنا عليكم وعلى مَن بعدَكُم.

قال مجاهدٌ: ﴿أَوِ ٱلطِّفْلِ ٱلَّذِينَ لَمْ يَظْهَرُوا۟﴾ [٣١]: لم يَدْرُوا، لِمَا بهم منَ الصِّغَرِ.

وقال الشَّعْبيُّ: ﴿أُو۟لِى ٱلْإِرْبَةِ﴾: مَن ليس له أَرَبٌ.

---

(١) قرأها بالتشديد ابنُ كثير وأبو عمرو من السبعة، وقرأ الباقون بتخفيف الراء. «السبعة» لابن مجاهد ص٤٥٢.

وقال مجاهدٌ: لا يُهِمُّه إلا بَطْنُه، ولا يُخافُ على النِّساءِ.

وقال طاووسٌ: هو الأحمَقُ الذي لا حاجةَ له في النِّساءِ.

قوله: «سورة النّور ـ بِسْمِ اللَّهِ الرَّحْمَٰنِ الرَّحِيمِ : ﴿مِنْ خِلَٰلِهِۦ﴾: من بينِ أضعاف السَّحاب» هو قول أبي عُبيدة، ولفظة «أضعاف» أو «بينَ» مَزِيدةٌ، فإنَّ المعنى ظاهر بأحدِهما.

وروى الطَّبَريُّ[1] من طريق ابن عبَّاس: أنَّه قرأ «يَخْرُجُ مِنْ خَلَلِه» قال هارون ـ أحد رواته ـ: فذكرته لأبي عَمْرو فقال: إنَّها لحسنةٌ ولكن «خِلاله» أعَمُّ.

قوله: «﴿سَنَا بَرْقِهِۦ﴾: وهو الضِّياء» قال أبو عُبيدة في قوله: ﴿يَكَادُ سَنَا بَرْقِهِۦ﴾ مقصور، أي: ضياءُ برقه، والسَّناء ممدودٌ في الحَسَب.

وروى الطَّبَريُّ من طريق ابن عبَّاس في قوله: ﴿يَكَادُ سَنَا بَرْقِهِۦ﴾ يقول: ضَوْء بَرقِه.

ومن طريق قَتَادة قال: لَمعانُ البَرق.

٤٤٧/٨ قوله: «﴿مُذْعِنِينَ﴾: يقال للمُسْتَخْذي: مُذْعِن» قال أبو عُبيدة في قوله: ﴿يَأْتُوٓاْ إِلَيْهِ مُذْعِنِينَ﴾ أي: مُستَخذِينَ؛ وهو بالخاءِ والذّال المعجَمتَينِ.

وروى الطَّبَريُّ من طريق مجاهد في قوله: ﴿مُذْعِنِينَ﴾ قال: سِراعاً. وقال الزَّجّاج: الإذعان: الإسراع في الطاعة.

قوله: «﴿أَشْتَاتًا﴾ وشَتَّى وشَتَات وشَتٌّ واحد» هو قول أبي عُبيدة بلفظه، وقال غيرُه: أشتاتٌ جمعٌ، وشتٌّ مُفرَدٌ.

قوله: «وقال مجاهد: ﴿لِوَاذًا﴾: خِلَافاً» وَصَلَه الطَّبَريُّ من طريقه، واللِّواذ: مصدَر لاوَذْت.

قوله: «وقال سعد بن عِيَاض الثُّمالِيّ» بضمِّ المثلَّثة وتخفيف الميم نِسبة إلى ثُمالةَ؛ قبيلة من الأزدِ، وهو كوفيّ تابعيّ، ذكر مسلم أنَّ أبا إسحاق تفرَّد بالرِّواية عنه، وزَعَمَ بعضهم أنَّ له صُحْبةً ولم يَثبُت، وما له في البخاريّ إلّا هذا الموضع، وله حديث عن ابن مسعود عندَ أبي

---

(١) في «تفسيره» ١٨/ ١٥٤، وفي سنده رجل مبهم لم يسمَّ، فالسند ضعيف، ورويت هذه القراءة عنده من طريقٍ أصح عن الضحاك بن مزاحم، وهي قراءة شاذَّة.

داود (٣٧٨٠) والنَّسائيِّ (ك٦٦٢٠)، قال ابن سعد: كان قليل الحديث، وقال البخاريّ: ماتَ غازياً بأرضِ الرُّوم.

**قوله: «المِشْكاة: الكُوّة بلِسان الحَبَشة»** وَصَلَه ابن شاهين من طريقه، ووَقَعَ لنا بعُلوٍّ في «فوائد جعفر السَّرّاج»، وقد روى الطَّبَريُّ من طريق كعب الأحبار قال: المِشكاة: الكُوّة. والكُوّة بضمِّ الكاف وبفتحها وتشديد الواو: وهي الطاقة للضَّوءِ.

وأمَّا قوله: «بلِسان الحَبَشة» فمضى الكلام فيه في تفسير سورة النِّساء[1].

وقال غيره: المِشكاة: موضع الفَتِيلة، رواه الطَّبَريُّ من طريق عليّ بن أبي طلحة عن ابن عبَّاس.

وأخرج الحاكم (٢/ ٣٩٧) من وجه آخر عن ابن عبَّاس في قوله: ﴿كَمِشْكَوٰةٍ﴾ [النور:٣٥] قال: يعني: الكُوّة.

**قوله: «وقال ابن عبَّاس: ﴿سُورَةٌ أَنزَلْنَٰهَا﴾: بيَّنّاها»** قال عِيَاض: كذا في النُّسَخ، والصَّواب: ﴿أَنزَلْنَٰهَا وَفَرَضْنَٰهَا﴾: بيَّنّاها؛ فبيَّنّاها تفسير فَرَضناها، ويدلّ عليه قوله بعدَ هذا: «ويقال في ﴿فَرَّضْنَاها﴾: أنزَلْنا فيها فرائض مُختَلِفة»، فإنَّه يدلّ على أنَّه تقدَّم له تفسير آخر، انتهى.

وقد روى الطَّبَريُّ من طريق عليّ بن أبي طلحة عن ابن عبَّاس في قوله: ﴿وَفَرَضْنَٰهَا﴾ يقول: بيَّنّاها، وهو يُؤيِّد قول عِيَاض.

**قوله: «وقال غيره: سُمّيَ القرآن لجماعةِ السُّوَر، وسُمّيَت السّورة لأنَّها مقطوعة من الأُخرَى، فلمَّا قُرِنَ بعضها إلى بعض سُمّيَ قرآناً»** هو قول أبي عُبيدة قاله في أوَّل «المجاز»، وفي رواية أبي جعفر المصادِريّ عنه: سُمّيَ القرآن لجماعة السّوَر، فذَكَر مِثله سواءً. وجَوَّزَ الكِرْمانيُّ في قراءة هذه اللَّفظة ـ وهي «لجماعة» ـ وجهَينِ: إمّا بفتح الجيم وآخرها تاء تأنيث بمعنى الجميع، وإمّا بكسر الجيم وآخرها ضمير يعود على القرآن.

**قوله: «وقوله: ﴿إِنَّ عَلَيْنَا جَمْعَهُۥ وَقُرْءَانَهُۥ﴾: تأليفَ بعضِه إلى بعض»** إلى آخره، يأتي الكلامُ

---

(١) بين يدي الحديث رقم (٤٥٨٣).

عليه في تفسير سورة القيامة (٤٩٢٨) إن شاء الله تعالى.

قوله: «**ويقال: ليس لشِعْرِه قرآن، أي: تأليف**» هو قول أبي عُبيدة.

قوله: «**ويقال للمرأةِ: ما قَرَأَتْ بسَلاً قَطُّ، أي: لم تَجمَع ولداً في بَطْنها**» هو قول أبي عُبيدة أيضاً، قاله في «المجاز» رواية أبي جعفر المصادِريّ عنه، وأنشَدَ قول الشّاعر[1]:

هِجَـــانِ اللَّـــونِ لم تقـــرأْ جَنينـــا

والسَّلَا: بفتح المهمَلة وتخفيف اللّام[2]، وحاصلُه: أنَّ القرآن عندَه مشتقٌّ من قرأَ بمعنى: جَمَعَ، لا من قرأَ بمعنى: تَلَا.

قوله: «**وقال: ﴿فَرَّضْناها﴾: أنزَلْنا فيها فرائضَ مُختَلِفة، ومَن قرأ ﴿فَرَضْناها﴾ يقول: فَرَضنا عليكم وعلى مَن بعدَكُم**» فيها كذا، وقال الفَرّاء: مَن قرأ ﴿فَرَّضْناها﴾ يقول: فَرَضْنا فيها فرائض مُختَلِفة، وإن شئتَ فَرَضناها عليكم وعلى مَن بعدَكم إلى يومِ القيامة، قال: فالتَّشديد بهذَينِ الوجهين حسنٌ.

وقال أبو عُبيدة في قوله: ﴿فَرَّضْناها﴾: حَدَّدنا فيها الحلال والحرام، وفَرَضْنا من الفريضة. وفي رواية له: ومَن خَفَّفَها جعلها من الفريضة.

قوله: «**وقال الشَّعْبيّ: ﴿أُوْلِي ٱلْإِرْبَةِ﴾: مَن ليس له أرَبٌ**» ثَبَتَ هذا للنَّسَفيِّ، وسيأتي بعضه في النِّكاح، وقد وَصَلَه الطَّبَريُّ من طريق شُعْبة عن مغيرة عن الشَّعْبيّ مِثلَه.

ومن وجه آخرَ عنه قال: الذي لم يَبلُغ إربُه أن يَطَّلِعَ على عَوْرة النِّساء.

قوله: «**وقال طاووس: هو الأحمق الذي لا حاجة له في النِّساء**» وَصَلَه عبد الرَّزّاق عن مَعمَر عن ابن طاووس عن أبيه مِثله.

٤٤٨/٨ قوله: «**وقال مجاهد: لا يُهِمُّه إلّا بطنُه ولا يُخافُ على النِّساء/ ﴿أَوِ ٱلطِّفْلِ ٱلَّذِينَ لَمْ يَظْهَرُواْ﴾: لم يَدْروا لما بهم من الصِّغَر**» وَصَلَه الطَّبَريُّ من طريق ابن أبي نَجِيح عن مجاهد في

---

(١) هو عمرو بن كلثوم كما في «مجاز القرآن» ١/ ٢.

(٢) وهي الجلدة الرقيقة التي يكون فيها الولدُ ببطن أُمه، والجمع: أسْلاء.

قوله: ﴿أَوِ ٱلتَّٰبِعِينَ غَيۡرِ أُوْلِي ٱلۡإِرۡبَةِ﴾ قال: الذي يريد الطَّعامَ ولا يريد النِّساء، ومن وجهٍ آخر عنه قال: الذينَ لا يُهِمُّهم إلّا بُطونُهم ولا يُخافُونَ على النِّساء. وفي قوله: ﴿أَوِ ٱلطِّفۡلِ ٱلَّذِينَ لَمۡ يَظۡهَرُواْ عَلَىٰ عَوۡرَٰتِ ٱلنِّسَآءِ﴾ قال: لم يَدرُوا ما هي من الصِّغَر قبلَ الحُلُم.

## ١- باب قوله عزَّ وجلَّ:

﴿وَٱلَّذِينَ يَرۡمُونَ أَزۡوَٰجَهُمۡ وَلَمۡ يَكُن لَّهُمۡ شُهَدَآءُ إِلَّآ أَنفُسُهُمۡ فَشَهَٰدَةُ أَحَدِهِمۡ أَرۡبَعُ شَهَٰدَٰتِۭ بِٱللَّهِ إِنَّهُۥ لَمِنَ ٱلصَّٰدِقِينَ﴾ [النور:٦]

٤٧٤٥- حدَّثنا إسحاقُ، حدَّثنا محمَّدُ بنُ يوسفَ، حدَّثنا الأوزاعيُّ، قال: حدَّثني الزُّهْريُّ، عن سَهْلِ بنِ سعدٍ: أنَّ عُوَيمِراً أتى عاصمَ بنَ عَدِيٍّ، وكان سَيِّدَ بني عَجْلانَ، فقال: كيفَ تقولون في رجلٍ وَجَدَ مع امرأتِه رجلاً، أيقتلُه فتَقتُلونَه؟ أم كيفَ يَصْنَعُ؟ سَلْ لي رسولَ الله ﷺ عن ذلك، فأتى عاصمٌ النبيَّ ﷺ، فقال: يا رسولَ الله... فكَرِهَ رسولُ الله ﷺ المسائلَ، فسألَه عُوَيمِرٌ، فقال: إنَّ رسولَ الله ﷺ كَرِهَ المسائلَ وعابَها، قال عُوَيمِرٌ: والله لا أنتهي حتَّى أسألَ رسولَ الله ﷺ عن ذلك، فجاء عُوَيمِرٌ فقال: يا رسولَ الله، رجلٌ وَجَدَ مع امرأتِه رجلاً، أيقتلُه فتَقتُلونَه؟ أم كيفَ يَصْنَع؟ فقال رسولُ الله ﷺ: «قد أنزَلَ الله القرآنَ فيكَ وفي صاحبَتِكَ»، فأمَرَهما رسولُ الله ﷺ بالملاعَنةِ بما سَمَّى اللهُ في كتابِه، فلاعَنَها، ثمَّ قال: يا رسولَ الله، إنْ حَبَسْتُها فقد ظَلَمْتُها، فطَلَّقَها، فكانت سُنَّةً لمن كان بعدَهما في المتلاعِنَينِ، ثمَّ قال رسولُ الله ﷺ: «انظُروا، فإن جاءتْ به أسحَمَ، أدْعَجَ العينَينِ، عظيمَ الأَليَتَينِ، خَدَلَّجَ الساقَينِ، فلا أَحسِبُ عُوَيمِراً إلا قد صَدَقَ عليها، وإن جاءت به أُحَيمِرَ، كأنَّه وَحَرةٌ، فلا أحسِبُ عُوَيمِراً إلَّا قد كَذَبَ عليها»، فجاءت به على النَّعْتِ الذي نَعَتَ به رسولُ الله ﷺ من تصديقِ عُوَيمِرٍ، فكان بَعْدُ يُنسَبُ إلى أمِّه.

## ٢- بابٌ

﴿وَٱلۡخَٰمِسَةُ أَنَّ لَعۡنَتَ ٱللَّهِ عَلَيۡهِ إِن كَانَ مِنَ ٱلۡكَٰذِبِينَ﴾ [النور:٧]

٤٧٤٦- حدَّثني سليمانُ بنُ داودَ أبو الرَّبيعِ، حدَّثنا فُلَيحٌ، عن الزُّهْريِّ، عن سَهْلِ بنِ سعدٍ: أنَّ رجلاً أتى رسولَ الله ﷺ، فقال: يا رسولَ الله، أرأيتَ رجُلاً رَأى مع امرأتِه رجلاً، أيقتلُه

فتَقتُلونَه؟ أم كيفَ يَفْعَلُ؟ فأنزَلَ الله فيهما ما ذُكِرَ في القرآنِ منَ التَّلاعُنِ، فقال له رسولُ الله ﷺ: «قد قُضِيَ فيكَ وفي امرأتِكَ» قال: فتَلاعَنَا وأنا شاهدٌ عندَ رسولِ الله ﷺ، ففارَقَها، فكانت سُنّةً أن يُفرَّقَ بين المتلاعنَينِ، وكانت حامِلاً، فأنكرَ حَمْلَها، وكان ابنُها يُدْعَى إليها، ثمَّ جَرَتِ السُّنّةُ في المِيراثِ أن يَرِثَها، وتَرِثَ منه ما فَرَضَ الله لها.

٤٤٩/٨ قوله: «باب قوله عزَّ وجلَّ: ﴿وَٱلَّذِينَ يَرْمُونَ أَزْوَٰجَهُمْ وَلَمْ يَكُن لَّهُمْ شُهَدَآءُ﴾ الآيةَ» ذكر فيه حديث سهل بن سعد مُطوَّلاً، وفي الباب الذي بعدَه مختصراً، وسيأتي شرحه في كتاب اللِّعان (٥٣٠٨).

وقوله في أوَّل الباب: «حدَّثنا إسحاق، حدَّثنا محمَّد بن يوسف» هو الفِرْيابيُّ، وهو شيخ البخاريّ، لكن رُبَّما أدخَلَ بينَهما واسطةً، وإسحاق المذكور وَقَعَ غير منسوب، ولم يَنسُبه الكَلَاباذيُّ أيضاً، وعندي أنَّه إسحاق بن منصور، وقد بيَّنتُ ذلك في المقدِّمة.

## ٣- باب

﴿وَيَدْرَؤُا۟ عَنْهَا ٱلْعَذَابَ أَن تَشْهَدَ أَرْبَعَ شَهَٰدَٰتٍۭ بِٱللَّهِ إِنَّهُۥ لَمِنَ ٱلْكَٰذِبِينَ﴾ [النور:٨]

٤٧٤٧- حدَّثني محمَّدُ بنُ بشَّارٍ، حدَّثنا ابنُ أبي عَدِيٍّ، عن هشامِ بنِ حسَّانَ، حدَّثنا عِكْرِمةُ، عن ابنِ عبَّاسٍ: أنَّ هِلالَ بنَ أُميَّةَ قَذَفَ امرأتَه عندَ النبيِّ ﷺ بشَرِيكِ ابنِ سَحْماءَ، فقال النبيُّ ﷺ: «البيِّنةَ، أو حَدٌّ في ظَهْرِكَ» فقال: يا رسولَ الله، إذا رَأى أحدُنا على امرأتِه رجلاً، يَنطَلِقُ يَلْتَمِسُ البيِّنة؟ فَجَعَلَ النبيُّ ﷺ يقول: «البيِّنةَ، وإلّا حَدٌّ في ظَهْرِكَ» فقال هِلالٌ: والذي بَعَثَكَ بالحقِّ، إنّي لَصادِقٌ، فلَيُنزِلَنَّ اللهُ ما يُبرِّئُ ظَهْري منَ الحدِّ، فنزلَ جِبْريلُ، وأنزَلَ عليه: ﴿وَٱلَّذِينَ يَرْمُونَ أَزْوَٰجَهُمْ﴾ فقرأَ حتَّى بَلَغَ: ﴿إِن كَانَ مِنَ ٱلصَّٰدِقِينَ﴾ فانصَرَفَ النبيُّ ﷺ، فأرسَلَ إليها، فجاء هلالٌ فشَهِدَ، والنبيُّ ﷺ يقول: «إنَّ الله يَعْلَمُ أنَّ أحدَكُما كاذِبٌ، فهَلْ منكما تائبٌ؟» ثمَّ قامَت فشَهِدَت، فلمَّا كانت عندَ الخامسةِ وقَّفوها، وقالوا: إنَّها مُوجِبةٌ.

قال ابنُ عبَّاسٍ: فتَلَكَّأت ونَكَصَت، حتَّى ظننَّا أنَّها تَرْجِعُ، ثمَّ قالت: لا أفضَحُ قومي سائرَ اليومِ، فمَضَت، فقال النبيُّ ﷺ: «أَبصِروها، فإن جاءت به أَكحَلَ العينَينِ، سابغَ الأَلْيَتَينِ،

**خَدَلَّجَ الساقَينِ، فهو لِشَرِيكِ ابنِ سَحْماءَ»، فجاءت به كذلك، فقال النبيُّ ﷺ: «لولا ما مَضَى من كتابِ الله، لكانَ لي ولها شأنٌ».**

**قوله: «باب ﴿وَيَدْرَؤُا عَنْهَا ٱلْعَذَابَ﴾ الآيَةَ»** ذكر فيه حديث ابن عبَّاس في قِصّة المتلاعِنَينِ من رواية عِكْرمة عنه، وقد ذكره في اللِّعان (٥٣١٠) من رواية القاسم بن محمَّد عنه، وبينَهما في سِياقه اختلافٌ سأُبيِّنُه هناكَ، واقتصَرَ هنا على بيان الراجح من الاختلاف في سبب نزول آيات اللِّعان دونَ أحكامه، فأذكُرُها في بابها (٥٣٠٨) إن شاء الله تعالى.

**وقوله: «عن هشام بن حسَّان، حدَّثنا عِكْرمة»** هكذا قال ابن أبي عَديّ عنه، وقال عبد الأعلى ومَخلَد بن حُسَين: عن هشام بن حسَّان عن محمَّد بن سِيرِين عن أنس، فمنهم مَن أعَلَّ حديث ابن عبَّاس بهذا، ومنهم مَن حَمَلَه على أنَّ لهشامٍ فيه شيخَينِ، وهذا هو المعتمَد، فإنَّ البخاريَّ أخرج طريق عِكْرمة، ومسلماً أخرج طريق ابن سِيرِين (١٤٩٦)[1]، ويُرجِّحُ هذا الحملَ اختلاف السّياقَينِ كما سنُبيِّنُه إن شاء الله تعالى.

**قوله: «البيِّنَةَ، أو حَدٌّ في ظَهْرِك»** قال ابن مالك: ضَبَطوا «البيِّنَةَ» بالنَّصب على تقدير عامل، أي: أحضِرِ البيِّنَةَ. وقال غيره: رُوِيَ بالرَّفع، والتَّقدير: إمّا البيِّنةُ وإمّا حَدٌّ.

وقوله في الرِّواية المشهورة: «أو حَدٌّ في ظَهْرك» قال ابن مالك: حُذِفَ منه فاء الجواب، وفِعلُ الشَّرط بعدَ إلّا، والتَّقدير: وإلّا تُحضِرها فجَزاؤُك حَدّ في ظهرك، قال: وحذف مثل هذا لم يَذكُر النُّحاة أنَّه يجوز إلّا في الشِّعر، لكن يَرُدُّ عليهم وُرودُه في هذا الحديث الصَّحيح.

**قوله: «فقال هلال: والذي بَعَثَك بالحقِّ إنّي لَصادِقٌ، فلَيُنزِلَنَّ اللهُ ما يُبرِّئ ظَهْري من الحدّ، فنزلَ جِبْريل وأنزَلَ عليه:/ ﴿وَٱلَّذِينَ يَرْمُونَ أَزْوَٰجَهُمْ﴾»** كذا في هذه الرِّواية أنَّ آيات اللِّعان نزلت في ٤٥٠/٨
قِصّة هلال بن أُميَّة، وفي حديث سهلٍ[2] الماضي (٤٧٤٥): أنَّها نزلت في عُوَيمِرٍ، ولفظه: فجاء عُوَيمِر، فقال: يا رسول الله، رجل وَجَدَ مع امرأته رجلاً أيقتُلُه فتَقتُلونَه، أم كيفَ

(١) هذا من طريق عبد الأعلى بن عبد الأعلى، وأما طريق مخلد بن الحسين فهي عند النسائي برقم (٣٤٦٩).
(٢) تحرف في (س) إلى: سعد.

يصنع؟ فقال رسول الله ﷺ: «قد أنزَلَ الله فيك وفي صاحبَتِك» فأمَرَهما بالملاعَنة. وقد اختَلَفَ الأئمَّة في هذا الموضع: فمنهم مَن رَجَّحَ أنَّها نزلت في شأن عُوَيمِرٍ، ومنهم مَن رَجَّحَ أنَّها نزلت في شأن هِلال، ومنهم مَن جَمَعَ بينَهما بأنَّ أوَّلَ مَن وَقَعَ له ذلك هلال، وصادَفَ مجيء عُوَيمِرٍ أيضاً، فنزلت في شأنهما معاً في وقت واحد، وقد جَنَحَ النَّوَويّ إلى هذا، وسَبَقَه الخطيب، فقال: لعلَّهما اتَّفَقَ كَوْنُهما جاءا في وقت واحد.

ويُؤيِّد التعدُّد أنَّ القائل في قِصّة هلالٍ سعدُ بن عُبَادة كما أخرجه أبو داود (٢٢٥٦) والطَّبَريُّ (١٨/ ٨١-٨٢) من طريق عبّاد بن منصور عن عِكْرمة عن ابن عبَّاس، مِثل رواية هشام بن حسَّان بزيادةٍ في أوَّله: لمَّا نزلت: ﴿وَٱلَّذِينَ يَرۡمُونَ أَزۡوَٰجَهُمۡ﴾ الآيةَ، قال سعد بن عُبَادة: لو رأيتُ لَكاعاً قد تَفَخَّذَها رجل لم يكن لي أن أَهِيجَه حتَّى آتيَ بأربعة شُهَداء، ما كنت لآتي بهم حتَّى يَفرُغ من حاجتِه، قال: فما لَبثوا إلّا يسيراً حتَّى جاء هلال بن أُميَّة، الحديثَ[1].

وعندَ الطَّبَريِّ (١٨/ ٨١) من طريق أيوب عن عِكْرمة مُرسَلاً فيه نحوه، وزاد: فلم يَلبَثوا أن جاء ابن عمّ له فرَمَى امرأته، الحديث.

والقائل في قِصّة عُوَيمِرٍ عاصمُ بن عَديّ كما في حديث سهل بن سعد في الباب الذي قبلَه، وأخرج الطَّبَريُّ (١٨/ ٨٤) من طريق الشَّعْبيّ مُرسَلاً قال: لمَّا نزلت: ﴿وَٱلَّذِينَ يَرۡمُونَ أَزۡوَٰجَهُمۡ﴾ الآية، قال عاصم بن عَديّ: إن أنا رأيتُ فتَكلَّمت جُلِدت، وإن سَكَتُّ، سَكَتّ على غَيظٍ، الحديثَ. ولا مانعَ أن تَتَعَدَّدَ القِصَصُ، ويَتَّحِد النُّزول.

وروى البزَّار (٢٩٤٠) من طريق زيد بن يُثَيع عن حُذَيفة قال: قال رسول الله ﷺ لأبي بكر: «لو رأيتَ مع أمّ رومان رجلاً، ما كنتَ فاعلاً به؟» قال: كنت فاعلاً به شَرّاً، قال: «فأنتَ يا عمر؟» قال: كنت أقول: لَعَنَ الله الأبعَدَ، قال: فنزلت.

ويُحتمَل أنَّ النُّزول سَبَقَ بسبب هلال، فلمَّا جاء عُوَيمِر ولم يكن عَلِمَ بما وَقَعَ لهلالٍ،

---

(١) قصة سعد ليست في رواية أبي داود، وهي عند أحمد أيضاً في «مسنده» (٢١٣١).

أعلمَه النبيّ ﷺ بالحُكْمِ، ولهذا قال في قِصّة هلال: «فنزلَ جِبْريل»، وفي قِصّة عُوَيمِرٍ: «قد أنزَلَ الله فيك»، فيُؤَوَّل قوله: «قد أنزَلَ الله فيك» أي: وفيمَن كان مِثلَك، وبهذا أجابَ ابن الصَّبّاغ في «الشّامل» قال: نزلت الآية في هلال، وأمَّا قوله لعُوَيمِرٍ: «قد نزلَ فيك وفي صاحبَتِك» فمعناه: ما نزلَ في قِصّة هلال.

ويُؤيِّده أنَّ في حديث أنس عندَ أبي يَعْلى (٢٨٢٤) قال: أوَّل لِعانٍ كان في الإسلام: أنَّ شَرِيك ابن سَحْماء قَذَفَه هلال بن أُميَّة بامرأتِه، الحديث.

وجَنَحَ القُرطُبيّ إلى تجويز نزول الآية مرَّتَينِ، قال: وهذه الاحتمالات وإن بَعُدَت، أَولى من تغليط الرُّواة الحُفّاظ.

وقد أنكَرَ جماعة ذِكْر هلال فيمَن لاعَنَ، قال القُرطُبيّ: أنكَرَه أبو عبد الله بن أبي صُفْرة أخو المهلَّب وقال: هو خطأ، والصَّحيح أنَّه عُوَيمِر. وسَبَقَه إلى نحو ذلك الطَّبَريّ.

وقال ابن العربيّ: قال الناس: هو وهمٌ من هشام بن حسَّان، وعليه دارَ حديث ابن عبَّاس وأنس بذلك. وقال عِيَاض في «المشارق»: كذا جاء من رواية هشام بن حسَّان، ولم يَقُله غيره، وإنَّما القِصّة لعُوَيمِرٍ العَجْلانيّ، قال: ولكن وَقَعَ في «المدوَّنة» في حديث العَجْلانيّ ذِكْر شَرِيك.

وقال النَّوَويّ في «مُبهَماتِه»: اختلفوا في المُلاعِن على ثلاثة أقوال: عُوَيمِر العَجلانيّ، وهلال بن أُميَّة، وعاصم بن عَدِيّ. ثمَّ نقل عن الواحديّ: أنَّ أظهَر هذه الأقوال أنَّه عُوَيمِر.

وكلام الجميع مُتَعقَّب، أمَّا قول ابن أبي صُفْرة فدَعوَى مُجَرَّدة، وكيف يَجزِم بخطأ حديثٍ ثابتٍ في «الصحيحين» مع إمكان الجَمْع؟ وما نَسَبَه إلى الطَّبَريِّ لم أرَه في كلامه. وأمَّا قول ابن العربيّ: إنَّ ذِكْر هلال دارَ على هشام بن حسَّان، وكذا جَزْمُ عِيَاضٍ بأنَّه لم يَقُله غيره، فمردود، لأنَّ هشام بن حسَّان لم ينفرد به، فقد وافَقَه عبّاد بن منصور كما قَدَّمته، وكذا جَرِير بن حازم عن أيوب، أخرجه الطَّبَريُّ (١٨/ ٨٢-٨٣) وابن مَرْدويه موصولاً، قال: لمَّا قَذَفَ هلالُ بن أُميَّة امرأتَه.

٤٥١/٨ وأمَّا قول النَّوَويّ تَبَعاً للواحديِّ، وجُنوحُه إلى التَّرجيح فمرجوح، لأنَّ الجَمْع مع إمكانه أَولى من التَّرجيح، ثمَّ قوله: «وقيل: عاصم بن عَديّ» فيه نظر؛ لأنَّه ليس لعاصمٍ فيه قِصّة أنَّه الذي لاعَنَ امرأته، وإنَّما الذي وَقَعَ من عاصمٍ نَظِير الذي وَقَعَ من سعد بن عُبَادة.

ولمَّا روى ابن عبد البَرّ في «التَّمهيد» طريق جَرِير بن حازم، تَعقَّبَه بأن قال: قد رواه القاسم بن محمَّد عن ابن عبَّاس كما رواه الناس. وهو يُوهِم أنَّ القاسم سَمَّى الملاعِن عُوَيمِراً، والذي في «الصَّحيح»: «فأتاه رجل من قومه» أي: من قوم عاصم، وفي النَّسائيِّ (ك٥٦٣٢) من هذا الوجه: «لاعَنَ بين العَجْلانيّ وامرأته»، والعَجلانيُّ هو عُوَيمِر.

## ٤ - باب

﴿ وَٱلْخَٰمِسَةَ أَنَّ غَضَبَ ٱللَّهِ عَلَيْهَآ إِن كَانَ مِنَ ٱلصَّٰدِقِينَ ﴾ [النور:٩]

**٤٧٤٨ - حدَّثنا مُقدَّمُ بنُ محمَّدِ بنِ يحيى، حدَّثنا عمِّي القاسمُ بنُ يحيى، عن عُبيدِ الله ـ وقد سمعَ منه ـ عن نافعٍ، عن ابنِ عمرَ رضي الله عنهما: أنَّ رجلاً رَمَى امرأته، فانتَفَى من ولدِها في زمان رسولِ الله ﷺ، فأمَرَ بهما رسولُ الله ﷺ، فتَلاعَنَا كما قال الله، ثمَّ قَضَى بالولدِ للمرأةِ، وفَرَّقَ بين المتلاعنَينِ.**

[أطرافه في: ٥٣٠٦، ٥٣١٣، ٥٣١٤، ٥٣١٥، ٦٧٤٨]

قوله: «باب قوله: ﴿ وَٱلْخَٰمِسَةَ أَنَّ غَضَبَ ٱللَّهِ عَلَيْهَآ إِن كَانَ مِنَ ٱلصَّٰدِقِينَ ﴾، **حدَّثنا مُقدَّم**» هو بوَزنِ محمَّد، وهو ابن محمَّد بن يحيى بن عطاء بن مُقدَّم الهلاليّ المقدَّميُّ الواسطيّ، وليس له في البخاريّ سوى هذا الحديث وآخر في التوحيد (٧٤١٢)، وكلاهما في المتابَعات.

قوله: «**حدَّثني عَمّي القاسم بن يحيى**» هو ثقة: وهو ابن عمّ أبي بكر بن عليّ المقدَّميِّ والدِ محمَّد شيخ البخاريّ أيضاً، وليس للقاسم عندَ البخاريّ سوى الحديثَينِ المذكورَينِ.

قوله: «**عن عُبيد الله وقد سمعَ منه**» هو كلام البخاريّ، وأشارَ بذلك إلى حديثٍ غير هذا صَرَّحَ فيه القاسم بن يحيى بسماعِه من عُبيد الله بن عمر، أمَّا هذا الحديث فقد رواه

الطبرانيُّ[1] عن أبي بكر بن صَدَقة عن مقدَّم بن محمَّد بهذا الإسناد مُعَنعَناً.

قوله: «أنَّ رجلاً رَمَى امرأته فانتَفَى من ولدها» سيأتي البحث فيه مُفصَّلاً في كتاب اللِّعان (٥٣٠٦و٥٣١٣-٥٣١٥) إن شاء الله تعالى.

## ٥- باب قوله:

﴿إِنَّ ٱلَّذِينَ جَآءُو بِٱلْإِفْكِ عُصْبَةٌ مِّنكُمْ لَا تَحْسَبُوهُ شَرًّا لَّكُم بَلْ هُوَ خَيْرٌ لَّكُمْ لِكُلِّ ٱمْرِيٍٕ مِّنْهُم مَّا ٱكْتَسَبَ مِنَ ٱلْإِثْمِ وَٱلَّذِى تَوَلَّىٰ كِبْرَهُۥ مِنْهُمْ لَهُۥ عَذَابٌ عَظِيمٌ﴾ [النور:١١]

أَفَّاكٌ: كَذّابٌ.

**٤٧٤٩- حدَّثنا أبو نُعَيم، حدَّثنا سفيانُ، عن مَعمَر، عن الزُّهْريِّ، عن عُرْوةَ، عن عائشةَ رضي الله عنها: ﴿وَٱلَّذِى تَوَلَّىٰ كِبْرَهُۥ﴾ قالت: عبدُ الله بنُ أُبيٍّ ابنُ سَلُولَ.**

قوله: «باب قوله: ﴿إِنَّ ٱلَّذِينَ جَآءُو بِٱلْإِفْكِ عُصْبَةٌ مِّنكُمْ﴾» كذا لأبي ذرٍّ، وساقَ غيره الآية إلى قوله: ﴿عَذَابٌ عَظِيمٌ﴾ وهو أَولى، لأنَّه اقتَصَرَ في الباب على تفسير الذي تَوَلَّى كِبرَه فقط.

قوله: «أَفَّاكٌ: كَذّابٌ» هو تفسير أبي عُبيدة وغيره.

قوله: «حدَّثنا أبو نُعَيم، حدَّثنا سُفْيان» هو الثَّوريّ، وقد صَرَّحَ به ابن مَرْدويه من وجه آخرَ عن أبي نُعَيم شيخ البخاريّ فيه، ورواه عبد الرَّزّاق عن مَعمَر مُطوَّلاً في جُملة حديث الإفك، وقد تقدَّم في غزوة المُرَيسيع من المغازي (٤١٤١) من رواية مَعمَر أيضاً وغيره عن الزُّهْريّ في القِصّة التي دارَت بينَه وبينَ الوليد بن عبد الملِك في ذلك.

قوله: «عن عائشة: ﴿وَٱلَّذِى تَوَلَّىٰ كِبْرَهُۥ﴾» أي: قالت عائشة في تفسير ذلك. ٤٥٢/٨

قوله: «قالت: عبدُ الله بنُ أُبيٍّ ابنُ سَلُولَ» أي: هو عبد الله، وتقدَّمت ترجمته قريباً في سورة براءة، وهذا هو المعروف في أنَّ المراد بقوله تعالى: ﴿وَٱلَّذِى تَوَلَّىٰ كِبْرَهُۥ مِنْهُمْ لَهُۥ عَذَابٌ عَظِيمٌ﴾ هو عبد الله بن أُبيٍّ، وبه تَظاهَرَت الرِّوايات عن عائشة من قِصّة الإفك المطوَّلة كما

---

(١) في «المعجم الأوسط» (١٥٣٤).

في الباب الذي بعدَ هذا، وسيأتي بعدَ خمسة أبواب بيان مَن قال خِلَافَ ذلك إن شاء الله تعالى.

## ٦- بابٌ

﴿ لَّوْلَآ إِذْ سَمِعْتُمُوهُ ظَنَّ ٱلْمُؤْمِنُونَ وَٱلْمُؤْمِنَٰتُ بِأَنفُسِهِمْ خَيْرًا ﴾

إلى قوله: ﴿ ٱلْكَٰذِبُونَ ﴾ [النور:١٢-١٣]

٤٧٥٠- حدَّثنا يحيى بنُ بُكَير، حدَّثنا اللَّيثُ، عن يونُسَ، عن ابنِ شِهابٍ، قال: أخبرني عُرْوةُ بنُ الزُّبَيرِ وسعيدُ بنُ المسيّب وعَلْقمةُ بنُ وَقّاصٍ وعُبيدُ الله بنُ عبدِ الله بنِ عُتْبةَ بنِ مسعودٍ، عن حديثِ عائشةَ رضي الله عنها زوجِ النبيِّ ﷺ، حينَ قال لها أهلُ الإفْكِ ما قالوا، فبَرَّأَها اللهُ ممَّا قالوا ـ وكلٌّ حدَّثني طائفةً منَ الحديثِ، وبعضُ حديثِهم يُصدِّقُ بعضاً، وإن كان بعضُهم أوْعَى له من بعضٍ ـ الذي حدَّثني عُرْوةُ، عن عائشةَ رضي الله عنها: أنَّ عائشةَ رضي الله عنها زوجَ النبيِّ ﷺ قالت: كان رسولُ الله ﷺ إذا أرادَ أن يَخرُجَ أقرَعَ بين أزواجِه، فأيَّتُهنَّ خرج سَهْمُها خرج بها رسولُ الله ﷺ معه، قالت عائشةُ: فأقرَعَ بينَنا في غزوةٍ غَزَاها، فخرج سَهْمي، فخَرَجْتُ مع رسولِ الله ﷺ بعدَما نزلَ الحِجابُ، فأنا أُحمَلُ في هَوْدَجي وأُنزَلُ فيه، فسِرْنا حتَّى إذا فَرَغَ رسولُ الله ﷺ من غَزْوَتِه تلكَ، وقَفَلَ ودَنَوْنا منَ المدينةِ قافلِينَ، آذَنَ ليلةً بالرَّحِيلِ، فقُمْتُ حينَ آذَنوا بالرَّحِيلِ، فمَشَيتُ حتَّى جاوَزْتُ الجيشَ، فلمَّا قَضَيتُ شأْني أقبَلْتُ إلى رَحْلي، فإذا عِقْدٌ لي من جَزْعِ أظفارٍ قد انقَطَعَ، فالتَمَسْتُ عِقْدي، وحَبَسَني ابْتِغاؤُه، وأقبَلَ الرَّهْطُ الَّذِينَ كانوا يَرْحَلونَ لي، فاحتَمَلوا هَوْدَجي، فرَحَلُوه على بَعِيري الذي كنتُ رَكِبتُ، وهم يَحْسِبونَ أنّي فيه، وكان النِّساءُ إذ ذاكَ خِفافاً لم يُثْقِلْهنَّ اللَّحْمُ، إنَّما يأكُلنَ العُلْقةَ منَ الطَّعامِ، فلم يَستَنكِرِ القومُ خِفَّةَ الهَوْدَجِ حينَ رَفَعوه، وكنتُ جاريةً حديثةَ السِّنِّ، فبَعَثوا الجملَ وساروا، فوَجَدْتُ عِقْدي بعدَما استَمرَّ الجيشُ، فجئتُ منازلَهم وليس بها داعٍ ولا مُجِيبٌ، فأمَمْتُ مَنزِلي الذي كنتُ به، وظَنَنتُ أنَّهم سيَفقِدُونني، فيَرجِعونَ إليَّ، فبَيْنا أنا جالسةٌ في مَنزِلي غَلَبَتْني عيني فنِمْتُ.

وكان صَفْوانُ بنُ المعَطَّلِ السُّلَميُّ ثمَّ الذَّكْوانيُّ من وراءِ الجيشِ، فأدْلَجَ فأصبَحَ عندَ مَنزِلي، فرَأَى سَوَادَ إنسانٍ نائمٍ، فأتاني فعَرَفَني حينَ رآني، وكان يَراني قبلَ الحِجابِ، فاستَيقَظْتُ باسترْجاعِه حينَ عَرَفَني، فخَمَّرْتُ وجهي بجِلْبابي، والله ما كَلَّمَني كلمةً، ولا سمعتُ منه كلمةً، غيرَ استرجاعِه، حتَّى أناخَ راحلتَه فوَطِئَ على يَدَيها، فرَكِبتُها، فانطَلَقَ يقودُ بيَ الرَّاحلةَ، حتَّى أَتينا الجيشَ بعدَما نزلوا مُوغِرِينَ في نَحْرِ الظَّهِيرةِ، فهَلَكَ مَن هَلَكَ، وكان الذي تَوَلَّى الإفْكَ عبدَ الله بنَ أُبيٍّ/ ابنَ سَلُولَ. ٦/٤٥٣

فقَدِمْنا المدينةَ، فاشتَكَيتُ حينَ قَدِمْتُ شهراً، والناسُ يُفِيضونَ في قولِ أصحاب الإفْكِ، لا أشعُرُ بشيءٍ من ذلك، وهو يَرِيبُني في وَجَعي أنّي لا أعرِفُ من رسولِ الله ﷺ اللُّطْفَ الذي كنتُ أرَى منه حينَ أشتَكي، إنَّما يَدخُلُ عليَّ رسولُ الله ﷺ، فيُسَلِّمُ ثمَّ يقول: «كيفَ تِيكُم؟» ثمَّ يَنْصَرِفُ، فذاكَ الذي يَرِيبُني، ولا أشعُرُ حتَّى خَرَجْتُ بعدَما نَقَهْتُ، فخرجت معي أمُّ مِسْطَحٍ قِبَلَ المَناصعِ، وهو مُتَبرَّزُنا، وكنَّا لا نَخْرُجُ إلَّا ليلاً إلى ليلٍ، وذلك قبلَ أن نَتَّخِذَ الكُنُفَ قريباً من بيوتِنا، وأمرُنا أمرُ العربِ الأُوَلِ في التَّبرُّزِ قِبَلَ الغائطِ، فكنَّا نَتأذَّى بالكُنُفِ أن نَتَّخِذَها عندَ بيوتِنا، فانطَلَقْتُ أنا وأُمُّ مِسْطَحٍ ـ وهي ابنةُ أبي رُهْمِ بنِ عبدِ مَنافٍ، وأُمُّها بنتُ صَخْرِ بنِ عامرٍ، خالةُ أبي بكرٍ الصِّدِّيقِ، وابنُها مِسْطَحُ بنُ أُثاثةَ ـ فأقبَلْتُ أنا وأُمُّ مِسْطَحٍ قِبَلَ بيتي، قد فَرَغْنا من شأنِنا، فعَثَرَت أمُّ مِسْطَحٍ في مِرْطِها، فقالت: تَعِسَ مِسْطَحٌ! فقلتُ لها: بِئْسَ ما قلتِ، أتسُبِّينَ رجلاً شَهِدَ بَدْراً؟! قالت: أيْ هَنْتاهْ، أوَلَم تَسْمعي ما قال؟ قالت: قلتُ: وما قال؟ فأخبَرَتْني بقولِ أهلِ الإفْكِ، فازْدَدْتُ مرضاً على مرضي.

فلمَّا رَجَعْتُ إلى بيتي ودَخَلَ عليَّ رسولُ الله ﷺ ـ تَعْني ـ سَلَّمَ ثمَّ قال: «كيفَ تِيكُم؟» فقلتُ: أتأذَنُ لي أن آتِيَ أبَوَيَّ؟ قالت: وأنا حِينئذٍ أُرِيدُ أن أستَيقِنَ الخبرَ من قِبَلِهما، قالت: فأذِنَ لي رسولُ الله ﷺ، فجئتُ أبَوَيَّ، فقلتُ لأُمّي: يا أمَّتاهْ، ما يَتَحَدَّثُ الناسُ؟ قالت: يا بُنَيَّةُ، هَوِّني عليكِ، فوالله لَقَلَّما كانتِ امرأةٌ قَطُّ وَضِيئةً عندَ رجلٍ يُحِبُّها، ولها ضَرائرُ، إلَّا كَثَّرْنَ عليها، قالت: فقلتُ: سُبْحانَ الله! أوَلَقد تَحدَّث الناسُ بهذا! قالت: فبَكَيتُ تلك اللَّيلةَ، حتَّى أصبَحْتُ لا يَرْقَأُ لي دَمْعٌ، ولا أكتَحِلُ بنومٍ، حتَّى أصبَحْتُ أبكي، فدَعَا رسولُ الله ﷺ عليَّ بنَ

أبي طالبٍ وأُسامةَ بنَ زيدٍ رضي الله عنهما حينَ استَلْبَثَ الوَحْيُ، يَستَأمِرُهما في فِراق أهلِه، قالت: فأمَّا أُسامةُ بنُ زيدٍ، فأشارَ على رسولِ الله ﷺ بالذي يَعْلَمُ من براءةِ أهلِه، وبالذي يَعْلَمُ لهم في نفسِه منَ الوُدِّ، فقال: يا رسولَ الله، أهلُكَ، ولا نَعْلَمُ إلَّا خيراً، وأمَّا عليُّ بنُ أبي طالبٍ فقال: يا رسولَ الله، لم يُضَيِّقِ اللهُ عليكَ، والنِّساءُ سواها كَثيرٌ، وإن تسألِ الجاريةَ تَصْدُقْكَ، قالت: فدَعَا رسولُ الله ﷺ بَرِيرةَ، فقال: «أيْ بَرِيرةُ، هل رأيتِ من شيءٍ يَرِيبُكِ؟» قالت بَرِيرةُ: لا والذي بَعَثَكَ بالحقِّ، إنْ رأيتُ عليها أمراً أغمِصُه عليها أكثرَ من أنَّها جاريةٌ حديثةُ السِّنِّ، تَنامُ عن عَجِينِ أهلِها، فتأتي الدَّاجِنُ فتأكُلُه.

فقامَ رسولُ الله ﷺ، فاستَعْذَرَ يومئذٍ من عبدِ الله بنِ أُبيٍّ ابنِ سَلُولَ، قالت: فقال رسولُ الله ﷺ وهو على المِنْبرِ: «يا مَعْشَرَ المسلمينَ، مَن يَعْذِرُني مِن رجلٍ قد بَلَغَني أذاهُ في أهلِ بيتي؟ فوالله ما علمتُ على أهلي إلَّا خيراً، ولقد ذَكَروا رجلاً ما علمتُ عليه إلَّا خيراً، وما كان يَدخُلُ على أهلي إلَّا معي» فقامَ سعدُ بنُ معاذٍ الأنصاريُّ، فقال: يا رسولَ الله،/ أنا ٤٥٤/٨ أَعذِرُكَ منه، إن كان منَ الأوسِ ضَرَبتُ عُنُقَه، وإن كان من إخْوانِنا منَ الخَزْرَجِ أمَرْتَنا ففَعَلْنا أمرَكَ، قالت: فقامَ سعدُ بنُ عُبَادةَ ـ وهو سَيِّدُ الخزرَجِ، وكان قبلَ ذلك رجلاً صالحاً، ولكنِ احتَمَلَتْه الحَمِيَّةُ ـ فقال لِسعدٍ: كَذَبْتَ لَعَمْرُ الله! لا تَقتُلُه، ولا تَقْدِرُ على قَتْلِه، فقامَ أُسَيدُ بنُ حُضَيرٍ ـ وهو ابنُ عَمِّ سعدٍ ـ فقال لِسعدِ بنِ عُبَادةَ: كَذَبْتَ لَعَمْرُ الله! لَنَقتُلَنَّه، فإنَّكَ مُنافقٌ تُجادِلُ عن المنافقِينَ، فتَثاوَرَ الحيّانِ: الأوسُ والخزرَجُ، حتَّى هَمُّوا أن يَقْتَتِلوا، ورسولُ الله ﷺ قائمٌ على المِنْبر، فلم يزلْ رسولُ الله ﷺ يُخفِّضُهم حتَّى سَكَتوا وسَكَتَ.

قالت: فمَكَثْتُ يومي ذلك لا يَرْقَأُ لي دَمْعٌ، ولا أكتَحِلُ بنومٍ، قالت: فأصبَحَ أبوايَ عندي، وقد بَكَيتُ ليلتَينِ ويوماً، لا أكتَحِلُ بنومٍ، ولا يَرْقَأُ لي دَمْعٌ، يَظُنّان أنَّ البُكاءَ فالقٌ كَبِدي، قالت: فبينَما هما جالسان عندي وأنا أبكي، فاستأذنتْ عليَّ امرأةٌ منَ الأنصار، فأذِنْتُ لها، فجَلَسَت تَبْكي معي، قالت: فبَيْنا نحنُ على ذلك، دَخَلَ علينا رسولُ الله ﷺ، فسَلَّمَ ثمَّ جَلَسَ، قالت: ولم يَجْلِسْ عندي منذُ قيل ما قيل قبلَها، وقد لَبِثَ شهراً لا يُوحَى إليه في شأني، قالت: فتَشَهَّدَ رسولُ الله ﷺ حينَ جَلَسَ، ثمَّ قال: «أمَّا بَعْدُ يا عائشةُ، فإنَّه قد بَلَغَني عنكِ كذا وكذا،

فإن كنتِ بَرِيئةً فسَيُبرِّئُكِ اللهُ، وإن كنتِ أَلْمَمْتِ بذَنْبٍ فاستَغفِري اللهَ وتوبي إليه، فإنَّ العبدَ إذا اعْتَرَفَ بذَنْبِه ثمَّ تابَ إلى الله، تابَ الله عليه» قالت: فلمَّا قَضَى رسولُ الله ﷺ مقالتَه، قَلَصَ دَمْعي حتَّى ما أُحِسُّ منه قَطْرةً، فقلتُ لأبي: أجِبْ رسولَ الله ﷺ فيما قال، قال: والله ما أدْري ما أقولُ لِرسولِ الله ﷺ، فقلتُ لأُمّي: أجِيبي رسولَ الله ﷺ، قالت: ما أدْري ما أقولُ لِرسولِ الله ﷺ، قالت: فقلتُ ـ وأنا جاريةٌ حديثةُ السِّنِّ، لا أقرأُ كثيراً منَ القرآنِ ـ: إنّي والله لقد عَلِمْتُ لقد سمعتُم هذا الحديثَ حتَّى استقرَّ في أنفُسِكم، وصَدَّقْتُم به، فلَئِن قلتُ لكم: إنّي بَرِيئةٌ ـ واللهُ يَعْلَمُ أنّي بَرِيئةٌ ـ لا تُصَدِّقونني بذلك، ولَئِنِ اعْتَرَفْتُ لكم بأمرٍ ـ واللهُ يَعْلَمُ أنّي منه بَرِيئةٌ ـ لَتُصَدِّقُنّي، والله ما أجِدُ لكم مَثَلاً إلَّا قولَ أبي يوسفَ، قال: ﴿فَصَبْرٌ جَمِيلٌ وَٱللَّهُ ٱلْمُسْتَعَانُ عَلَىٰ مَا تَصِفُونَ﴾ [يوسف: ١٨] قالت: ثمَّ تَحوَّلْتُ فاضْطَجَعْتُ على فِراشي، قالت: وأنا حينَئذٍ أعلمُ أنّي بَرِيئةٌ، وأنَّ اللهَ مُبَرِّئي ببراءَتي، ولكنْ والله ما كنتُ أظُنُّ أنَّ الله مُنْزِلٌ في شأني وَحْياً يُتْلَى، ولَشأني في نفسي كان أحقَرَ من أن يتكلَّمَ الله فيَّ بأمرٍ يُتْلَى، ولكن كنتُ أرجو أن يَرَى رسولُ الله ﷺ في النَّوْمِ رُؤْيا يُبرِّئُني الله بها.

قالت: فوالله ما رامَ رسولُ الله ﷺ، ولا خرج أحدٌ من أهلِ البيتِ، حتَّى أُنزِلَ عليه، فأخَذَه ما كان يأخُذُه منَ البُرَحاءِ، حتَّى إنَّه لَيَتَحَدَّرُ منه مِثلُ الجُمانِ منَ العَرَقِ وهو في يومٍ شاتٍ، من ثِقَلِ القولِ الذي يُنزَلُ عليه، قالت: فلمَّا سُرِّيَ عن رسولِ الله ﷺ، سُرِّيَ عنه وهو يَضْحَكُ، فكانت أوَّل كلمةٍ تكلَّمَ بها: «يا عائشةُ، أمَّا اللهُ عزَّ وجلَّ فقد بَرَّأَكِ» فقالت أمّي: قومي إليه، قالت:/ فقلتُ: لا والله، لا أقومُ إليه، ولا أحمَدُ إلَّا الله عزَّ وجلَّ، وأنزَلَ الله: ٤٥٥/٨
﴿إِنَّ ٱلَّذِينَ جَآءُو بِٱلْإِفْكِ عُصْبَةٌ مِّنكُمْ ۚ لَا تَحْسَبُوهُ ...﴾ العَشْرَ الآياتِ كلَّها.

فلمَّا أنزَلَ الله هذا في براءَتي، قال أبو بكرٍ الصِّدِّيقُ ﷺ ـ وكان يُنفِقُ على مِسْطَحِ بنِ أُثاثةَ لِقَرابَتِه منه وفَقْرِه ـ: والله لا أُنفِقُ على مِسْطَحٍ شيئاً أبداً بعدَ الذي قال لعائشةَ ما قال، فأنزَلَ الله: ﴿وَلَا يَأْتَلِ أُوْلُواْ ٱلْفَضْلِ مِنكُمْ وَٱلسَّعَةِ أَن يُؤْتُوٓاْ أُوْلِي ٱلْقُرْبَىٰ وَٱلْمَسَٰكِينَ وَٱلْمُهَٰجِرِينَ فِي سَبِيلِ ٱللَّهِ ۖ وَلْيَعْفُواْ وَلْيَصْفَحُوٓاْ ۗ أَلَا تُحِبُّونَ أَن يَغْفِرَ ٱللَّهُ لَكُمْ ۗ وَٱللَّهُ غَفُورٌ رَّحِيمٌ﴾، قال أبو بكرٍ: بلى والله، إنّي أُحِبُّ أن يَغفِرَ الله لي، فرَجَعَ إلى مِسْطَحٍ النَّفَقَةَ التي كان يُنفِقُ عليه، وقال: والله لا أنزِعُها منه أبداً.

قالت عائشة: وكان رسولُ الله ﷺ يَسْأَلُ زَينَبَ ابنةَ جَحْشٍ عن أمري، فقال: «يا زَينَبُ، ماذا عَلِمْتِ، أو رأيتِ؟» فقالت: يا رسولَ الله، أَحمي سَمْعي وبَصَري، ما عَلِمْتُ إلّا خيراً، قالت: وهي التي كانت تُسامِيني من أزواجِ رسولِ الله ﷺ، فعَصَمَها الله بالوَرَعِ، وطَفِقَت أُختُها حَمْنَةُ تُحارِبُ لها، فهَلَكَت فيمَن هَلَكَ من أصحاب الإفْكِ.

قوله: «بابٌ ﴿لَّوْلَآ إِذْ سَمِعْتُمُوهُ ظَنَّ ٱلْمُؤْمِنُونَ وَٱلْمُؤْمِنَٰتُ بِأَنفُسِهِمْ خَيْرًا﴾ إلى قوله: ﴿ٱلْكَٰذِبُونَ﴾» كذا لأبي ذرٍّ، وقد وَقَعَ عندَ غيره سياق آيَتَينِ غير مُتواليَتَينِ: الأولى: قوله: ﴿وَلَوْلَآ إِذْ سَمِعْتُمُوهُ قُلْتُم مَّا يَكُونُ لَنَآ أَن نَّتَكَلَّمَ بِهَٰذَا﴾ إلى قوله: ﴿عَظِيمٌ﴾، والأُخرى قوله: ﴿لَّوْلَا جَآءُو عَلَيْهِ بِأَرْبَعَةِ شُهَدَآءَ﴾ إلى قوله: ﴿ٱلْكَٰذِبُونَ﴾» واقتَصَرَ النَّسَفيّ على الآية الأخيرة.

ثمَّ ساقَ المصنِّف حديث الإفك بطوله من طريق اللَّيث عن يونس بن يزيد عن الزُّهْريّ عن مشايخه الأربعة، وقد ساقَه بطوله أيضاً في الشَّهادات (٢٦٦١) من طريق فُلَيح ابن سليمان، وفي المغازي (٤١٤١) من طريق صالح بن كَيْسانَ، كلاهما عن الزُّهْريّ، وأورَدَه في مواضع أُخرى باختصارٍ، فأوَّل ما أخرجه في الجهاد (٢٨٧٩) ثمَّ في الشَّهادات (٢٦٣٧) ثمَّ في التَّفسير (٤٦٩٠) ثمَّ في الأيمان والنُّذور (٦٦٧٩) ثمَّ في التوحيد (٧٥٠٠) من طريق عبد الله النُّمَيريّ[1] عن يونس باختصارٍ في هذه المواضع، وأخرجه في التوحيد (٧٥٤٥)، وعَلَّقَه في الشَّهادات (٢٦٣٧) باختصارٍ أيضاً من رواية اللَّيث أيضاً، وأخرجه في التَّفسير (٤٦٩٠) والأيمان والنُّذور (٦٦٦٢و٦٦٧٩) والاعتصام (٧٣٦٩) من طريق صالح بن كَيْسانَ باختصارٍ في هذه المواضع أيضاً، وأخرج طَرَفاً منه مُعلَّقاً في المغازي من طريق النُّعمان بن راشد عن الزُّهْريّ[2]، ومن طريق مَعمَر عن الزُّهْريّ طَرَفاً آخر[3].

وأخرجه مسلم (٢٧٧٠/ ٥٦) من رواية عبد الله بن المبارَك عن يونس، ومن رواية عبد الرَّزّاق عن مَعمَر، كلاهما عن الزُّهْريّ ساقَه على لفظ مَعمَر، ثمَّ ساقَه من طريق فُلَيحٍ

---

(١) تحرف في (أ) و(ع) إلى: البهزي.

(٢) بين يدي الحديث رقم (٤١٣٨).

(٣) هذا الطرف من هذا الطريق سلف قريباً برقم (٤٧٤٩).

وصالح بإسنادهما قال: مِثله، غيرَ أنَّه بيَّن الاختلاف في «احتَمَلَته الحَميَّة» أو «اجتَهَلَته» وفي «مُوغِرينَ» كما سيأتي، وذكر في رواية صالح زيادة كما سأُنبِّه عليها.

وأخرجه النَّسائيُّ في عِشرة النِّساء (ك٨٨٨٢) من طريق صالح، وأخرجه في التَّفسير (ك١١٢٩٦) من طريق محمَّد بن ثَوْر عن مَعمَر، لكنَّه اقتَصَرَ على نحو نصف أوَّله ثمَّ قال: وساقَ الحديث، وأخرج من طريق ابن وَهْب عن يونس وذكر آخرَ، كلاهما عن الزُّهْريّ بسندِه: ودَعَا رسول الله ﷺ عليّاً وأُسامة يَستَشيرُهما، إلى قوله: فتأتي الدَّاجِن فتأكُله، أخرجه في القضاء (ك٥٥٩٠).

وأخرج أبو داود من طريق ابن وَهْب عن يونس طَرَفاً منه في السُّنّة (٤٧٣٥)، وهو قول عائشة: ولَشأني في نفسي كان أحقَرَ من أن يتكلَّم الله فيَّ بأمرٍ[1] يُتلَى.

وذكره التِّرمِذيّ (٣١٨٠) عن يونس ومَعمَر وغيرهما عن الزُّهْريّ مُعلَّقاً عَقِبَ رواية هشام بن عُرْوة عن أبيه. فهذه جميع طرقه في هذه الكتب.

وقد جاء/ عن الزُّهْريّ من غير رواية هؤلاءِ، فأخرجه أبو عَوَانة في «صحيحه» والطبرانيُّ ٤٥٦/٨
(٢٣/ ١٣٨ و١٤٠-١٤٤) من رواية يحيى بن سعيد الأنصاريّ وعُبيد الله بن عمر العُمَريّ وإسحاق بن راشد وعطاء الخُراسانيّ وعُقيل وابن جُرَيج.

وأخرجه أبو عَوَانة أيضاً من رواية محمَّد بن إسحاق[2] وبكر بن وائل ومعاوية بن يحيى وحُميدٍ الأعرَج، وعندَ أبي داود (٧٨٥) طَرَف من رواية حُميدٍ هذا.

والطبرانيُّ أيضاً (٢٣/ ١٣٩و١٤٨و١٤٥-١٤٨) من رواية زياد بن سعد، وابن أبي عَتيق، وصالح بن أبي الأخضَر، وأفلَح بن عبد الله بن المغيرة، وإسماعيل بن رافع، ويعقوب ابن عطاء.

وأخرجه ابن مَرْدويه من رواية ابن عُيَينَةَ وعبد الرَّحمن بن إسحاق، كلّهم ـ وعِدَّتُهم

---

(١) في (س): بوحي، والمثبت من (أ) و(ع) وهو الموافق لما في «سنن أبي داود».

(٢) وانظر رواية ابن إسحاق أيضاً في «سيرة ابن هشام» ٢/ ٢٩٧.

ثمانيةَ عشرَ نفساً ـ عن الزُّهْريّ، منهم مَن طَوَّلَه ومنهم مَن اختَصَرَه، وأكثرهم يُقدِّم عُرْوةَ على سعيد وبعدَ سعيد عَلْقمة ويَختِم بعُبيدِ الله، وقدَّمَ مَعمَرٌ ويونسُ من رواية ابن وَهْب عنه، وعُقيلٌ، وابنُ إسحاق في روايةٍ، ومعاويةُ وزياد وأفلَح وإسماعيل ويعقوبُ سعيدَ بنَ المسيّب على عُرْوة، وقَدَّمَ ابنُ وَهْب عَلْقمةَ على عُبيد الله، وقَدَّمَ ابن إسحاق في روايةٍ عَلْقمةَ وثَنَّى بسعيدٍ، وثَلَّثَ بعُرْوةَ وأخَّرَ عُبيدَ الله، وقَدَّمَ عطاءٌ الخُراسانيّ عُبيدَ الله على عُرْوة في رواية، وحَذَفَ من أُخرى سعيداً، وكذا قَدَّمَ صالحُ بن أبي الأخضَر عُبيدَ الله، لكن ثَنَّى بأبي سَلَمةَ بن عبد الرَّحمن بدلَ سعيد، وثَلَّثَ بعَلْقمةَ، وخَتَمَ بعُرْوةَ، واقتَصَرَ بكر على سعيد.

**قوله: «وكلٌّ حدَّثني طائفةً من الحديث»** أي: بعضَه، هو مَقُول الزُّهْريّ كما في رواية فُلَيحٍ: «قال الزُّهْريّ...» إلى آخره، وفي رواية ابن إسحاق: «قال الزُّهْريّ: كلٌّ حدَّثني بعض هذا الحديث، وقد جمعت لك كلّ الذي حَدَّثوني»، ولمَّا ضَمّ ابن إسحاق إلى رواية الزُّهْريّ عن الأربعة روايتَه هو عن عبد الله بن أبي بكر عن عَمْرة وعن يحيى بن عبّاد بن عبد الله بن الزُّبَير عن أبيه كلاهما عن عائشة، قال: دَخَلَ حديث هؤلاءِ جميعاً يُحدِّث بعضُهم ما لم يُحدِّث صاحبُه، وكلٌّ كان ثقةً، فكلٌّ حدَّث عنها ما سمعَ قال... فذكره.

قال عِيَاض: انتَقَدوا على الزُّهْريّ ما صَنَعَه من روايته لهذا الحديث مُلَفَّقاً عن هؤلاءِ الأربعة وقالوا: كان ينبغي له أن يُفرِدَ حديثَ كلّ واحد منهم عن الآخر، انتهى.

وقد تَتبَّعت طرقه فوجدته من رواية عُرْوة على انفراده، ومن رواية عَلْقمة بن وقّاص على انفراده، وفي سياق كلٍّ منهما مُخالَفات ونقصٌ وبعضُ زيادة لمَا في سياق الزُّهْريّ عن الأربعة، فأمَّا رواية عُرْوة فأخرجها المصنِّف في الشَّهادات (٢٦٦١) من رواية فُلَيح بن سليمان عن هشام بن عُرْوة عن أبيه عَقِبَ رواية فُلَيحٍ عن الزُّهْريّ قال: مِثله، ولم يَسُق لفظه، وبينَهما تَفاوُت كبير، فكأنَّ فُلَيحاً تَجوَّزَ في قوله: «مِثله»، وقد عَلَّقَها المصنِّف كما سيأتي قريباً (٤٧٥٧) لأبي أُسامة عن هشام بن عُرْوة عن أبيه بتمامِه، ووَصَلَها مسلم (٢٧٧٠/ ٥٨)

لأبي أُسامة إلّا أنَّه لم يَسُقه بتمامه، ووَصَلَه أحمد (٢٤٣١٧) وأبو بكر بن أبي شَيْبة عن أبي أُسامة بتمامه، وكذا أخرجه التِّرمِذيّ (٣١٨٠) والطَّبَريُّ (١٨/ ٩٢-٩٣) والإسماعيليّ من رواية أبي أُسامة، وأخرجه أبو عَوَانة والطبرانيُّ (٢٣/ ١٤٩ و١٥١) من رواية حمَّاد بن سَلَمةَ وأبي أُوَيس، وأبوعَوَانة وابن مَرْدويه من رواية يونس بن بُكَير، والدَّارَقُطنيّ في «الغرائب» من رواية مالك، وأبو عَوَانة من رواية عليّ بن مُسهِر وسعيد بن أبي هلال، ووَصَلَها المصنِّف باختصارٍ في الاعتصام (٧٣٧٠) من رواية يحيى بن أبي زكريّا، كلُّهم عن هشام بن عُرْوة مُطوَّلاً ومختصراً.

وأمَّا رواية عَلْقمة بن وقّاص فوَصَلَها الطَّبَريُّ (١٨/ ٨٨ و٩٣-٩٤)، والطبرانيُّ من طريق يحيى بن عبد الرَّحمن بن حاطِبٍ عنه[١].

وأمَّا رواية سعيد بن المسيّب وعُبيد الله فلم أجِدْهما إلّا من رواية الزُّهْريّ عنهما.

وقد رواه عن عائشة غيرُ هؤلاءِ الأربعة، فأخرجه المصنِّف في الشَّهادات من رواية عَمْرة بنت عبد الرَّحمن عن عائشة، ولم يَسُقْ لفظها[٢].

وقد ساقَه أبو عَوَانة في «صحيحه» والطبرانيُّ (٢٣/ ١٥١) من طريق أبي أوَيس، وأبو عَوَانة والطبراني أيضاً من طريق محمَّد بن إسحاق، كلاهما عن عبد الله بن أبي بكر بن حَزْم عنها[٣].

---

(١) هذه الرواية لم نقف عليها عند الطبراني، وقد أخرجها إسحاق بن راهويه في «مسنده» (١١٣١).

(٢) لم نقف عليه في الشهادات عند المصنف من طريق عمرة، وإنما هو فيه عنده (٢٦٦١) من رواية عروة بن الزبير وابن المسيب وعلقمة وعبيد الله بن عبد الله بن عتبة عن عائشة. وأما رواية عمرة بنت عبد الرحمن فقد أخرجها أبو داود (٤٤٧٤) وابن ماجه (٢٥٦٧) والترمذي (٣١٨١) وغيرهم.

(٣) أخرج أبو داود (٤٤٧٤) و(٤٤٧٥)، وابن ماجَهْ (٢٥٦٧)، والترمذي (٣١٨١) والنسائي في «الكبرى» (٧٣١١)، والطبراني ٢٣/ (٢٦٣) من طريق محمد بن أبي عدي، عن محمد بن إسحاق، عن عبد الله بن أبي بكر، عن عمرة، عن عائشة قالت: لمَّا نزل عذري، قام رسول الله ﷺ على المنبر فذكر ذلك وتلا القرآن، فلما نزل أمر برجلين وامرأة فضربوا حدَّهم. وسيذكر الحافظ بعد قليل أن البخاري أورده من طريق عمرة عقب رواية فليح عن الزهري في الشهادات، وليس كما قال.

ولم يذكر عائشة في رواية أبي داود الثانية، وذكر أسماء الرجلين والمرأة: حسان ومسطح وحمنة.

وأخرجه أبو عَوَانة أيضاً من رواية أبي سَلَمةَ بن عبد الرَّحمن عن عائشة.

٤٥٧/٨ والمصنِّف من رواية القاسم بن/ محمَّد بن أبي بكر عن عائشة، إلّا أنَّه لم يَسُق لفظه، أخرجه في الشَّهادات (٢٦٦١)، وكذا رواية عَمْرة عَقِبَ رواية فُلَيحٍ عن الزُّهْريّ.

وأخرجه أبو عَوَانة والطبرانيُّ (٢٣/ ١٥٣و١٥٩و١٥٢) من رواية الأسوَد بن يزيد وعبّاد بن عبد الله بن الزُّبَير ومِقْسَم مولى ابن عبَّاس، ثلاثتهم عن عائشة.

وقد روى هذا الحديث من الصَّحابة غيرُ عائشة جماعة: منهم عبد الله بن الزُّبَير، وحديثه أيضاً عَقِبَ رواية فُلَيحٍ عندَ المصنِّف في الشَّهادات، ولم يَسُق لفظه.

وأُمُّ رُومان وقد تقدَّم حديثها في قِصّة يوسف (٣٣٨٨) وفي المغازي (٤١٤٣)، ويأتي باختصارٍ قريباً (٤٧٥١).

وابنُ عبَّاس وابن عمر، وحديثهما عندَ الطبرانيِّ (٢٣/ ١٦٢و١٦٤) وابن مَرْدويه.

وأبو هريرة، وحديثه عندَ البزَّار (٨٠١١).

وأبو اليَسَر، وحديثه باختصارٍ عندَ ابن مَرْدويه[1].

فجميع مَن رواه من الصَّحابة غير عائشة سِتّة، ومن التابعينَ عن عائشة عشرة، وأورَدَه ابن أبي حاتم[2] من طريق سعيد بن جُبَير مُرسَلاً بإسنادٍ واهٍ، وأورَدَه الحاكم في «الإكليل» من رواية مُقاتِل بن حَيّانَ ـ وهو بالمهمَلة والتَّحتانيَّة ـ مُرسَلاً أيضاً، وسأذكرُ في أثناء شرح هذا الحديث ما في رواية هؤلاءِ من فائدة زائدة إن شاء الله تعالى.

**قوله: «وبعض حديثهم يُصدِّق بعضاً»** كأنَّه مقلوب، والمقام يقتضي أن يقول: وحديث بعضهم يُصدِّق بعضاً، ويحتمل أن يكون على ظاهره والمراد: أنَّ بعض حديث كلٍّ منهم يدلّ على صِدق الراوي في بَقيَّة حديثه لحُسنِ سياقه وجَوْدة حِفظه.

**قوله: «وإن كان بعضهم أوْعَى له من بعض»** هو إشارة إلى أنَّ بعض هؤلاءِ الأربعة أميَز

---

(١) وهو عند الطبراني أيضاً ٢٣/ (١٦٣) لكن في إسناده متَّهم بالكذب.

(٢) في «تفسيره» ٨/ ٢٥٤٣.

في سياق الحديث من بعض من جهة حِفْظ أكثره، لا أنَّ بعضهم أضبَطُ من بعض مُطلَقاً، ولهذا قال: «أَوعَى له» أي: للحديثِ المذكور خاصّة، زاد في رواية فُلَيحٍ: «وأثبَتَ اقتصاصاً ـ أي: سياقاً ـ وقد وَعَيتُ عن كلّ واحد منهم الحديث الذي حدَّثني عن عائشة» أي: القَدْر الذي حدَّثني به ليُطابقَ قوله: «وكلٌّ حدَّثني طائفة من الحديث»، وحاصله أنَّ جميع الحديث عن مجموعهم، لا أنَّ مجموعه عن كلّ واحد منهم. ووَقَعَ في رواية أفلَحَ[1]: وبعض القوم أحسن سياقاً.

وأمَّا قوله في رواية الباب: «الذي حدَّثني عُرْوة عن عائشة» فهكذا في رواية اللَّيث عن يونس، وأمَّا رواية ابن المبارَك وابن وَهْب وعبد الله النُّمَيريّ فلم يَقُل واحد منهم عن يونس: «الذي حدَّثني عُرْوة» وإنَّما قالوا: «عن عائشة»، فاقتَضَت رواية اللَّيث أنَّ سياق الحديث عن عُرْوة، ويحتمل أن يكون المراد أوَّلَ شيء منه، ويُؤيِّده أنَّه تقدَّم في الهِبة (٢٥٩٣) وفي الشَّهادات (٢٦٨٨) من طريق يونس عن الزُّهْريّ عن عُرْوة وحدَه عن عائشة أوَّلُ هذا الحديث، وهو القُرعة عندَ إرادة السَّفَر، وكذلك أفرَدَها أبو داود (٢١٣٨) والنَّسائيُّ (ك٨٨٧٤ و٨٨٨٠) من طريق يونس، وكذا يحيى بن يَمانٍ عن مَعمَر عن الزُّهْريّ عن عُرْوة عندَ ابن ماجَهْ (١٩٧٠).

والاحتمال الأوَّل أَولى، لمَا ثَبَتَ أنَّ الرُّواة اختلفوا في تقديم بعض شيوخ الزُّهْريّ على بعض، فلو كان الاحتمال الثّاني مُتَعيِّناً لامتَنَعَ تقديمُ غير عُرْوة على عُرْوة، ولَأشعَرَ أيضاً أنَّ الباقينَ لم يَروُوا عن عائشة قِصّة القُرعة، وليس كذلك، فقد أخرج النَّسائيُّ (ك٨٨٨١) قِصّة القُرعة خاصّةً من طريق محمَّد بن عليّ بن شافع عن الزُّهْريّ عن عُبيد الله بن عبد الله وحده عن عائشة.

وستأتي القِصّة من رواية هشام بن عُرْوة عن أبيه[2] وحده (٤٧٥٧)، وفي سياقه مُخالَفة كثيرة للسِّياق الذي هنا للزُّهْريِّ عن عُرْوة، وهو ممَّا يَتأيَّد به الاحتمال الأوَّل، والله أعلم.

---

(١) وهو ابن عبد الله بن المغيرة، وروايته عند الطبراني في «الكبير» ٢٣/ (١٤٥).

(٢) قوله: «عن أبيه» سقط من (أ) و(س)، واستدركناه من (ع).

**قوله: «عُرْوة، عن عائشة: أنَّ عائشة رضي الله عنها زوج النبيّ ﷺ قالت»** ليس المراد أنَّ عائشة تروي عن نفسها، بل معنى قوله: «عن عائشة» أي: عن حديث عائشة في قِصّة الإفك، ثمَّ شَرَعَ يُحدِّث عن عائشة، فقال: «أنَّ عائشة قالت»، ووَقَعَ في رواية فُلَيح (٢٦٦١): «زَعَموا أنَّ عائشة قالت» والزَّعْم قد يقع موضع القول وإن لم يكن فيه تَرَدُّد، لكن لعلَّ السِّرَّ فيه أنَّ جميع مشايخ الزُّهْريّ لم يُصرِّحوا له بذلك، كذا أشارَ إليه الكِرْمانيّ.

**قوله: «كان رسول الله ﷺ إذا أرادَ أن يَخرُج»** زاد مَعمَر: «سَفَراً» أي: إلى سَفَر، فهو منصوب بنَزْع الخافض، أو ضُمِّنَ «يَخرُج» معنى: يُنشِئ، فيكون/ «سَفَراً» نصباً على المفعوليَّة، ٤٥٨/٨
وفي رواية فُلَيح (٢٦٦١) وصالح بن كَيْسانَ (٤١٤١): كان إذا أراد سَفَراً[1].

**قوله: «أقرَعَ بين أزواجه»** فيه مشروعيَّة القُرعة والردُّ على مَن مَنَعَ منها، وقد تقدَّم التَّعريف بها وحُكمها في أواخر كتاب الشَّهادات في «باب القُرعة في المشكِلات» (٢٦٨٦).

**قوله: «فأيَّتُهنَّ»** وَقَعَ في رواية الأَصِيليِّ من طريق فُلَيح: «فأيُّهنَّ» بغير مُثنّاة، والأُولى أَولى.

**قوله: «في غزوة غَزَاها»** هي غزوة بني المصطَلِق، وصَرَّحَ بذلك محمَّد بن إسحاق في روايته، وكذا أفلَح بن عبد الله عندَ الطبرانيِّ، وعندَه في رواية أبي أوَيس: «فخرج سهم عائشة في غزوة بني المصطَلِق من خُزاعة»، وعندَ البزَّار من حديث أبي هريرة: «فأصابت عائشةَ القُرْعةُ في غزوة بني المصطَلِق»، وفي رواية بكر بن وائل عندَ أبي عَوَانة ما يُشعِر بأنَّ تسميةَ الغزوة في حديث عائشة مُدرَج في الخبر.

**قوله: «فخرج سَهْمي»** هذا يُشعِر بأنَّها كانت في تلك الغزوة وحدَها، لكن عندَ الواقديِّ (٢/ ٤٢٦) من طريق عبّاد بن عبد الله عنها: أنَّها خرجت معه في تلك الغزوة أيضاً أمُّ سَلَمةَ، وكذا في حديث ابن عمر[2]، وهو ضعيفٌ، ولم يقع لأُمِّ سَلَمةَ في تلك الغزوة ذِكْر، ورواية

---

(١) رواية فليح مثل رواية معمر: كان إذا أراد أن يخرج سفراً.

(٢) عند الطبراني في «الكبير» ٢٣/ (١٦٤)، وفيه متَّهم بالكذب.

ابن إسحاق من رواية عبّاد ظاهرة في تَفرُّد عائشة بذلك ولفظه: فخرج سهمي عليهنَّ، فخرج بي معه.

**قوله: «بعدَما نزلَ الحِجاب»** أي: بعدَما نزلَ الأمر بالحِجاب، والمراد حِجابُ النِّساء عن رُؤية الرِّجال لهنَّ، وكُنَّ قبلَ ذلك لا يُمنَعنَ، وهذا قالته كالتوطِئة للسَّبَب في كَوْنها كانت مُستَتِرةً في الهَودَج حتَّى أفضَى ذلك إلى تحميلِه وهي ليست فيه وهم يَظُنّونَ أنَّها فيه، بخِلَاف ما كان قبلَ الحجاب، فلعلَّ النِّساء حينئذٍ كُنَّ يَركَبنَ ظُهور الرَّواحل بغير هَوادِج، أو يَركَبنَ الهوادِجَ غير مُستَتِرات، فما كان يقع لها الذي وقع، بل كان يَعرِف الذي كان يَخدُم بعيرَها إن كانت رَكِبَت أم لا.

**قوله: «فأنا أُحمَلُ في هَوْدَجي وأُنزَلُ فيهِ»** في رواية ابن إسحاق: فكنت إذا رَحَلوا بعيري جلستُ في هَودَجي، ثمَّ يأخُذونَ بأسفَلِ الهَودَج فيَضَعونَه على ظَهْر البعير.

والهَوْدَج، بفتح الهاء والدَّال بينَهما واو ساكنة وآخِرُه جيمٌ: مَحمِلٌ له قُبّة تُستَر بالثِّياب ونحوه، يُوضَع على ظهر البعير، يَركَب عليه النِّساء ليكونَ أسترَ لهنَّ. ووَقَعَ في رواية أبي أُوَيس بلفظ: المِحَفّة.

**قوله: «فسِرْنا حتَّى إذا فَرَغَ»** كذا اختَصَرَت القِصّة، لأنَّ مرادها سياق قِصّة الإفك خاصّةً، وإنَّما ذَكَرَت ما ذكرت من ذلك كالتوطئة لمَا أرادَت اقتصاصَه، ويحتمل أن تكون ذكرت جميع ذلك فاختَصَرَه الراوي للغَرَضِ المذكور، ويُؤيِّده أنَّه قد جاء عنها في قِصّة غزوة بني المصطَلِق أحاديثُ غير هذا، ويُؤيِّد الأوَّل أنَّ في رواية الواقديِّ عن عبّاد: قلت لعائشةَ: يا أمَّتاه، حَدِّثينا عن قِصّة الإفك، قالت: نعم، وعندَه: فخَرَجْنا فغَنَّمَه الله أموالهم وأنفُسَهم ورَجَعنا.

**قوله: «وقَفَلَ»** بقافٍ وفاء، أي: رَجَعَ من غزوته.

**قوله: «ودَنَوْنا من المدينة قافلينَ»** أي: راجِعينَ، أي: أنَّ قِصَّتها وَقَعَت حالَ رجوعهم من الغَزْوة قُربَ دخولهم المدينة.

**قوله**: «آذَنَ» بالمدِّ والتَّخفيف، وبغير مَدّ والتَّشديد، كلاهما بمعنى: أعلَمَ بالرَّحيلِ، وفي رواية ابن إسحاق: فنزلَ مَنزِلاً فباتَ به بعضَ اللَّيل ثمَّ آذَنَ بالرَّحيلِ.

**قوله**: «**بالرَّحيلِ**» في رواية بعضهم: «الرَّحيلَ» بغير موحَّدة وبالنَّصب، وكأنَّه حكاية قولهم: «الرَّحيلَ» بالنَّصب على الإغراء.

**قوله**: «**فمَشَيتُ حتَّى جاوَزْت الجيشَ**» أي: لتقضيَ حاجتها مُنفَرِدة.

**قوله**: «**فلمَّا قَضَيت شأني**» الذي تَوَجَّهت بسببه، ووَقَعَ في حديث ابن عمر خِلَافُ ما في «الصَّحيح»، وأنَّ سبب تَوَجُّهها لقَضاءِ حاجتها: أنَّ رَحْل أمّ سَلَمةَ مالَ فأناخوا بعيرها ليُصلِحوا رَحْلها، قالت عائشة: «فقلت: إلى أن يُصلِحوا رَحْلها قَضَيتُ حاجتي، فتَوَجَّهت ولم يعلموا بي، فقَضَيت حاجتي، فانقَطَعَت قِلادَتي فأقَمتُ في جمعها ونِظامها، وبَعَثَ القومُ إبلهم ومَضَوا ولم يعلموا بنزولي» وهذا شاذٌّ مُنكَر.

**قوله**: «**عِقْد**» بكسر العين: قِلادة تُعلَّق في العُنُق للتَّزيُّنِ بها.

**قوله**: «**من جَزْع**» بفتح الجيم وسكون الزّاي بعدَها مُهمَلة: خَرَزٌ معروف في سواده بياض/ كالعُروقِ، قال ابن القَطّاع: هو واحد لا جمع له، وقال ابن سِيدَه: هو جمع، واحده جَزْعة، وهو بالفتح، فأمَّا الجِزْع بالكسر: فهو جانب الوادي، ونَقَلَ كُرَاع: أنَّ جانب الوادي بالكسر فقط، وأنَّ الآخر يقال بالفتح وبالكسر، وأغرَبَ ابن التِّين فحكى فيه الضَّمّ، قال التَّيفاشيّ: يُوجَد في معادن العَقيق ومنه ما يُؤتَى به من الصّين، قال: وليس في الحجارة أصلَبُ جِسماً منه، ويزداد حُسنه إذا طُبِخَ بالزَّيتِ لكنَّهم لا يَتيَمَّنونَ بلُبسِه، ويقولون: مَن تَقَلَّدَه كَثُرَت همومه ورأى مَنامات رَديئة، وإذا عُلِّقَ على طفل سالَ لُعابُه. ومن منافعه: إذا أُمِرَّ على شَعر المطلَقة[1] سَهُلَت وِلادتها. ٤٥٩/٨

**قوله**: «**جَزْع أظْفار**» كذا في هذه الرِّواية «أظفار» بزيادة ألِف، وكذا في رواية فُليحٍ. لكن في رواية الكُشْمِيهنيِّ من طريقه: «ظَفَارِ»، وكذا في رواية مَعمَر وصالح.

---

(١) ولم يذكر في «العين» و«المصباح المنير» في هذا المعنى غير المطلوقة.

وقال ابن بَطّال: الرِّواية «أظفار» بألِفٍ، وأهل اللُّغة لا يَعرِفونَه بألفٍ ويقولون: ظَفار، قال ابن قُتَيبة: جَزْع ظَفاري.

وقال القُرطُبيّ: وَقَعَ في بعض روايات مسلم «أظفار» وهي خطأ.

قلت: لكنَّها في أكثر روايات أصحاب الزُّهْريّ، حتَّى إنَّ في رواية صالح بن أبي الأخضَر عندَ الطبرانيِّ: «جَزع الأظافير[1]»، فأمَّا «ظَفارِ» بفتح الظّاء المعجَمة ثمَّ فاء بعدَها راء مَبنيَّة على الكسر: فهي مدينة باليمن، وقيل: جبل، وقيل: سُمّيَت به المدينة وهي في أقصَى اليمن إلى جهة الهند، وفي المثَل: «مَن دَخَلَ ظَفار حَمَّرَ» أي: تَكلَّمَ بالحِميَريَّة، لأنَّ أهلها كانوا من حِميَر، وإن ثَبَتَت الرِّواية: أنه أظفار، فلعلَّ عِقدَها كان من الظُّفر: أحد أنواع القُسْط، وهو طيِّب الرَّائحة يُتبَخَّر به، فلعلَّه عُمِلَ مِثل الخَرَز فأطلقَت عليه جَزْعاً تشبيهاً به ونَظَمَته قِلادةً، إمّا لحُسنِ لونه أو لطيب ريحه، وقد حكى ابن التِّين: أنَّ قيمته كانت اثْني عشرَ دِرهَماً، وهذا يُؤيِّد أنَّه ليس جَزْعاً ظَفاريّاً، إذ لو كان كذلك لكانت قيمته أكثرَ من ذلك. ووَقَعَ في رواية الواقديِّ: فكان في عُنُقي عِقدٌ من جزع ظَفارِ كانت أمّي أدخَلَتني به على رسول الله ﷺ.

**قوله: «فلمَّا قَضَيتُ شأني»** أي: فرغتُ من قَضاء حاجتي **«أقبَلتُ إلى رَحْلي»** أي: رَجَعَت إلى المكان الذي كانت نازِلةً فيه.

**قوله: «فإذا عِقْد لي»** في رواية فُلَيحٍ: فلَمَستُ صدري فإذا عِقدي.

**قوله: «قد انقَطَعَ»** في رواية ابن إسحاق: قد انسَلَّ من عُنُقي وأنا لا أدري.

**قوله: «فالتَمَسْت عِقْدي»** في رواية فُلَيحٍ: فرجعتُ فالتَمَستُ [عقدي][2] وحَبَسَني ابتغاؤُه؛ أي: طلبه، في رواية ابن إسحاق: فرجعتُ عَوْدي على بَدْئي إلى المكان الذي ذهبت إليه، وفي رواية الواقديِّ: وكنت أظنّ أنَّ القوم لو لَبِثوا شهراً لم يَبعَثوا بعيري حتَّى أكون في هَودَجي.

---

(١) في المطبوع منه ٢٣/ (١٤٧١): «أظفار»!

(٢) هذه الزيادة ليست في الأصول الخطية، واستدركناها من رواية فليح الآتية برقم (٢٦٦١).

قوله: «**وأقبَلَ الرَّهْط**» هو عددٌ من ثلاثة إلى عشرة، وقيل غير ذلك، كما تقدَّم في أوَّل الكتاب في حديث أبي سفيان الطَّويل (٧). ولم أعرِف منهم هنا أحداً إلّا أنَّ في رواية الواقديِّ: أنَّ أحدهم أبو موهوبةَ مولى رسول الله ﷺ، وهو أبو مُوَيهِبةَ الذي روى عنه عبد الله بن عَمْرو بن العاص حديثاً في مرض رسول الله ﷺ ووفاته، أخرجه أحمد (١٥٩٩٧) وغيره، قال البَلاذُريّ: شَهِدَ أبو مُوَيهِبةَ غزوة المُرَيسيع، وكان يَخدُم بعير عائشة، وكان من مولَّدي بني مُزَينةَ، وكأنَّه في الأصل أبو مَوْهوبة ويُصَغَّر فيقال: أبو مُوَيهِبةَ.

قوله: «**يَرْحَلونَ**» بفتح أوَّله والتَّخفيف، رَحَلتُ البعير: إذا شَدَدتَ عليه الرَّحْل. ووَقَعَ في رواية أبي ذرٍّ هنا بالتَّشديد في هذا وفي «فرَحَّلوه».

قوله: «**لي**» في رواية مَعمَر: «بي»، وحكى النَّوَويّ عن أكثر نُسَخ «صحيح مسلم»: «يَرحَلونَ لي» قال: وهو أجوَدُ، وقال غيره: بالباءِ أجوَد؛ لأنَّ المراد وضعها وهي في الهَودَج، فشَبَّهَت الهَودَجَ الذي هي فيه بالرَّحلِ الذي يُوضَع على البعير.

قوله: «**فرَحَلوه**» أي: وَضَعوه، وفيه تَجوُّز، وإنَّما الرَّحل هو الذي يُوضَع على ظهر البعير ثمَّ يُوضَع الهَودَج فوقَه.

قوله: «**وكان النِّساءُ إذ ذاكَ خِفافاً**» قالت هذا كالتَّفسير لقولها: وهم يَحسَبونَ أنّي فيه.

قوله: «**لم يُثْقِلْهنَّ اللَّحْمُ**» في رواية فُلَيحٍ: لم يَثقُلْنَ ولم يَغشَهُنَّ اللَّحم.

٤٦٠/٨ قال ابن أبي جَمْرة:/ ليس هذا تَكراراً، لأنَّ كلّ سمينٍ ثقيلٌ من غير عَكْس، لأنَّ الهزيل قد يَمتَلِئ بطنُه طعاماً فيثقُلُ بَدَنه، فأشارَت إلى أنَّ المعنيَينِ لم يكونا في نساء ذلك الزَّمان. وقال الخطَّابيُّ: معنى قولها: «لم يَغشَهنَّ» أي: لم يَكثُر عليهنَّ فيَركَبَ بعضُه بعضاً.

وفي رواية مَعمَر: «لم يُهبِّلْهنَّ»[1]، وضَبَطَه ابن الخشَّاب فيما حكاه ابن الجَوْزيّ بفتح

---

(١) كذا عند أحمد (٢٥٦٢٣)، والنسائي في «الكبرى» (١١٢٩٦)، وفي المطبوع من مسلم (٢٧٧٠) (٥٦): يُهبِّلن، بهاء واحدة.

أوَّله وسكون الهاء وكسر الموحَّدة، ومِثله القُرطُبيّ لكن قال: وضمّ الموحَّدة، قال: لأنَّ ماضيَه بفتحَتَينِ مُخفَّفاً، وقال النَّوَويّ: المشهور في ضبطه بضمِّ أوَّله وفتح الهاء وتشديد الموحَّدة، وبفتح أوَّله وثالثه أيضاً، وبضمِّ أوَّله وكسر ثالثه من الرُّباعيّ، يقال: هَبَّلَه اللَّحمُ وأهبَلَه: إذا أثقَلَه، وأصبَحَ فلان مُهَبَّلاً، أي: كثير اللَّحم، أو وارِمَ الوجه.

قلت: وفي رواية ابن جُرَيج: «لم يُهبِّلهنَّ اللَّحمُ»[1]، وحكى القُرطُبيّ أنَّها في رواية لابنِ الحَذّاء في مسلم أيضاً، وأشارَ إليها ابن الجَوْزيّ وقال: المهَبَّل: الكثير اللَّحم الثَّقيل الحركة من السِّمَن، وفلان مُهَبَّل، أي: مُهَبَّج كأنَّ به وَرَماً.

**قوله: «إنَّما يأكلْنَ»** كذا للأكثر، وفي رواية الكُشْمِيهنيِّ هنا: «إنَّما نأكُل» بالنّونِ أوَّلَه وباللّام فقط.

**قوله: «العُلْقة»** بضمِّ العين المهمَلة وسكون اللّام ثمَّ قاف، أي: القليل، قال القُرطُبيّ: كأنَّ المراد الشَّيء القليل الذي يُسْكِنُ الرَّمَق، كذا قال، وقد قال الخليل: العُلقة: ما فيه بُلْغة من الطَّعام إلى وقت الغَداء، حكاه ابن بَطّال قال: وأصلها شجر يبقى في الشِّتاء تَتَبلَّغ به الإبل حتَّى يَدخُل زمن الرَّبيع.

**قوله: «فلم يَستَنكِر القوم خِفّة الهَوْدَج»** وَقَعَ في رواية فُلَيحٍ ومَعمَر: «ثِقَل الهَودَج» والأوَّل أوضَح، لأنَّ مُرادها إقامة عُذرهم في تحميل هَودَجها وهي ليست فيه، فكأنَّها تقول: كانت لِخِفّة جِسمها بحيثُ إنَّ الذينَ يَحمِلونَ هَودَجها لا فَرْق عندَهم بين وجودها فيه وعَدَمها، ولهذا أردَفَت ذلك بقولها: «وكنت جاريةً حديثةَ السِّنّ» أي: أنَّها مع نَحافَتها صغيرة السِّنّ، فذلك أبلَغُ في خِفَّتها، وقد وُجِّهَت الرِّواية الأُخرى بأنَّ المراد: لم يَستَنكِروا الثِّقَل الذي اعتادوه، لأنَّ ثِقَله في الأصل إنَّما هو ممَّا رُكِّبَ الهودجُ منه من خَشَب وحِبال وسُتور وغير ذلك، وأمَّا هي فلِشِدّة نَحافَتها كان لا يَظهَر بوجودِها فيه زيادة ثِقَل، والحاصل أنَّ الثِّقَل والخِفّة من الأُمور الإضافيَّة فيَتَفاوَتان بالنِّسبة.

---

(١) في المطبوع من الطبراني ٢٣/ (١٣٨): يهبلن، بهاء واحدة.

ويُستَفاد من ذلك أيضاً أنَّ الذينَ كانوا يَرحَلونَ بعيرها كانوا في غاية الأدب معها والمبالَغة في تَرْك التَّنقيب عمَّا في الهَودَج، بحيثُ إنَّها لم تكن فيه وهم يَظُنّونَ أنَّها فيه، وكأنَّهم جَوَّزوا أنَّها نائمة.

قوله: «**وكنت جاريةً حديثة السِّنّ**» هو كما قالت، لأنَّها أُدخِلَت على النبيّ ﷺ بعدَ الهجرة في شوّال ولها تسع سنينَ، وأكثر ما قيل في المُرَيسيع كما سيأتي: أنَّها عندَ ابن إسحاق كانت في شعبانَ سنة ستّ، فتكون لم تُكْمِل خمسَ عشرةَ، فإن كانت المُرَيسيع قبلَ ذلك فتكون أصغرَ من ذلك، وقد أشرتُ إلى فائدة ذِكْرها ذلك قبلُ، ويحتمل أن تكون أشارَت بذلك إلى بيان عُذرها فيما فَعَلَته من الحِرْص على العِقد الذي انقَطَعَ، ومن استقلالها بالتَّفتيشِ عليه في تلك الحال وترك إعلام أهلها بذلك، وذلك لِصِغَرِ سِنّها وعَدَم تَجارِبها للأُمورِ، بخِلَاف ما لو كانت ليست صغيرة لكانت تَتَفَطَّنُ لعاقبة ذلك.

وقد وَقَعَ لها بعدَ ذلك في ضَيَاع العِقد أيضاً: أنَّها أعلمَت النبيَّ ﷺ بأمره فأقامَ بالناس على غير ماء حتَّى وَجَدَته، ونزلت آية التيمُّم بسبب ذلك، فظَهَرَ تَفاوُتُ حال مَن جَرَّبَ الشَّيء ومَن لم يُجرِّبه، وقد تقدَّم إيضاحه في كتاب التيمُّم (٣٣٤).

قوله: «**فبَعَثوا الجملَ**» أي: أثاروه.

قوله: «**بعدَما استَمرَّ الجيش**» أي: ذهب ماضياً، وهو استفعلَ من مَرَّ.

قوله: «**فجئتُ منازلهم وليس بها داعٍ ولا مُجيب**» في رواية فُلَيحٍ: «**وليس فيها أحد**» فإن قيل: لِمَ لم تَستصحِب عائشةُ معها غيرها فكان أدعَى لأمنِها ممَّا يقع للمنفَرِدِ، ولكانت لمَّا تأخَّرَت للبحثِ عن العِقْد تُرسِل مَن رافَقَها لِيَنتَظِروها إن أرادوا الرَّحيل؟ والجواب: أنَّ هذا من جُملة ما يُستَفاد من قوله: «**حديثة السِّنّ**»، لأنَّها لم يقع لها تَجرِبةُ/ مِثل ذلك، وقد صارت بعدَ ذلك إذا خرجت لحاجتِها تَستصحِب كما سيأتي في قِصَّتها مع أمِّ مِسطَح. ٤٦١/٨

وقوله: «**فأَمَمْتُ مَنزِلي**» بالتَّخفيفِ، أي: قَصَدتُ، وفي رواية أبي ذرٍّ هنا بتشديد الميم الأولى، قال الدَّاوودِيّ: ومنه قوله تعالى: ﴿وَلَآ ءَآمِّينَ ٱلْبَيْتَ ٱلْحَرَامَ﴾ [المائدة:٢]، قال ابن التِّين:

هذا على أنَّه بالتَّخفيفِ. انتهى، وفي رواية صالح بن كَيْسانَ: فتَيمَّمت.

**قوله: «وظَنَنْت أنَّهم سيَفْقِدونَني»** في رواية فُلَيحٍ: «سيَفقِدوني» بنونٍ واحدة، فإمّا أن تكون حُذِفَت تخفيفاً أو هي مُثقَّلة[1].

**قوله: «فيَرجِعونَ إليَّ»** وَقَعَ في رواية مَعمَر: «فيَرجِعوا» بغير نون[2]، وكأنَّه على لغة مَن يَحذِفها مُطلَقاً.

قال عِيَاض: الظَّنُّ هنا بمعنى العلم، وتُعقِّبَ باحتمال أن يكون على بابه، فإنَّهم أقاموا إلى وقت الظُّهر ولم يَرجِعْ أحد منهم إلى المنزِل الذي كانت به، ولا نُقِلَ أنَّ أحداً لاقاها في الطَّريق، لكن يحتمل أن يكونوا استَمرّوا في السَّير إلى قُرب الظُّهر، فلمَّا نزلوا إلى أن اشتَغَلُوا بحَطِّ رِحالهم ورَبْط رواحلهم واستصحَبوا حالَهم في ظنّهم أنَّها في هَودَجها، لم يَفتَقِدوها إلى أن وَصَلَت على قُرب، ولو فَقَدوها لَرجعوا كما ظنَّته.

وقد وَقَعَ في رواية ابن إسحاق: وعَرَفَتُ أن لو افتَقَدوني لَرجعوا إليَّ، وهذا ظاهر في أنَّها لم تَتْبعهم، ووَقَعَ في حديث ابن عمر[3] خِلَاف ذلك، فإنَّ فيه: «فجِئت فاتَّبَعتهم حتَّى أعيَيت، فقمتُ على بعض الطَّريق فمرَّ بي صفوان»، وهذا السّياق ليس بصحيحٍ لمخالَفَتِه لمَا في «الصَّحيح» وأنَّها أقامَت في مَنزِلها إلى أن أصبَحَت، وكأنَّه تَعارَضَ عندَها أن تَتبَعَهم فلا تأمَنُ أن يختلف عليها الطريق فتَهلِك قبلَ أن تُدرِكهم، ولا سيَّما وقد كانت في اللَّيل، أو تُقيم في مَنزِلها لعلَّهم إذا فقَدوها عادوا إلى مكانها الذي فارَقوها فيه، وهكذا ينبغي لمن فَقَدَ شيئاً أن يَرجِعَ بفكره القَهقَرَى إلى الحدِّ الذي يَتَحقَّق وجودَه فيه، ثمَّ يأخُذ من هناكَ في التَّنقيب عليه.

وأرادَت بمَن يَفقِدها مَن هو منها بسببٍ كزوجِها أو أبيها، والغالب الأوَّل لأنَّه كان من

---

(١) أي: مشدَّدة النون، يعني: سيفقدونِّي.

(٢) هكذا هي روايته عند أحمد (٢٥٦٢٣)، أما عند مسلم (٢٧٧٠) (٥٦) والنسائي (ك٨٨٨٢) فروايته كرواية المصنف بالنون.

(٣) عند الطبراني في «الكبير» ٢٣/ (١٦٤)، وفي سنده متَّهم بالكذب.

شأنه ﷺ أن يُسايِر بعيرها ويَتَحَدَّث معها، فكأنَّ ذلك لم يَتَّفِق في تلك اللَّيلة، ولمَّا لم يَتَّفِق ما تَوَقَّعَته من رجوعهم إليها ساقَ الله إليها مَن حَمَلَها بغير حول منها ولا قوّة.

**قوله: «فبَينا أنا جالسة في مَنزِلي غَلَبَتني عيني فنِمْت»** يحتمل أن يكون سبب النَّوم شِدّة الغَمّ الذي حَصَلَ لها في تلك الحالة، ومن شأن الغَمّ ـ وهو وقوع ما يُكرَه ـ غَلَبَةُ النَّوم، بخِلَاف الهَمّ ـ وهو تَوَقُّع ما يُكرَه ـ فإنَّه يقتضي السَّهَر، أو لمَا وَقَعَ من بَرْد السَّحَر لها مع رُطوبة بَدَنها وصِغَر سِنّها، وعندَ ابن إسحاق: «فتَلَفَّفتُ بجِلبابي ثمَّ اضطَجَعتُ في مكاني»، أو أنَّ الله سبحانه وتعالى لَطَفَ بها فألقَى عليها النَّوم لتَستَرِيحَ من وَحْشة الانفراد في البَرِّيَّة باللَّيلِ.

**قوله: «وكان صَفْوان بن المعَطَّل»** بفتح الطاء المهمَلة المشدَّدة **«السُّلَمي»** بضمِّ المهمَلة **«ثمَّ الذَّكْوانيّ»** منسوب إلى ذَكْوانَ بن ثَعْلبة بن بُهْثة ـ بضمِّ الموحَّدة وسكون الهاء بعدَها مُثلَّثة ـ ابن سُلَيم، وذَكْوان بطن من بني سُليم، وكان صحابيّاً فاضلاً، أوَّلُ مشاهده عندَ الواقديِّ: الخندق، وعندَ ابن الكَلْبيّ: المُرَيسيع، وسيأتي في أثناء شرح هذا الحديث ما يدلّ على تَقَدُّم إسلامه، ويأتي أيضاً بعدَ خمسة أبواب قول عائشة: إنَّه قُتِلَ شهيداً في سبيل الله، ومُرادها أنَّه قُتِلَ بعدَ ذلك، لا أنَّه في تلك الأيام قُتِل. وقد ذكر ابن إسحاق أنَّه استُشهِدَ في غَزاةِ أرمينيَّةَ في خِلَافة عمر سنة تسعَ عشرةَ، وقيل: بل عاشَ إلى سنة أربع وخمسين فاستُشهِدَ بأرضِ الرّوم في خِلَافة معاوية.

**قوله: «من وراء الجيش»** في رواية مَعمَر: «قد عَرَّسَ من وراء الجيش»، وعَرَّسَ ـ بمُهمَلاتٍ مُشَدَّداً ـ أي: نزلَ، قال أبو زيد: التَّعريس: النُّزول في السَّفَر في أيِّ وقت كان، وقال غيره: أصله النُّزول من آخر اللَّيل في السَّفَر للرَّاحة.

ووَقَعَ في حديث ابن عمر بيانُ سبب تأخُّر صفوان ولفظه: سألَ النبيَّ ﷺ أن يجعله على الساقة، فكان إذا رَحَلَ الناسُ قامَ يُصَلّي ثمَّ اتَّبَعَهم، فمَن سَقَطَ له شيء أتاه به، وفي حديث أبي هريرة: وكان صفوان يَتَخلَّف عن الناس فيُصيب القَدَحَ والجِرابَ والإدَاوَة،/ وفي ٤٦٢/٨

مُرسَل مُقاتِل بن حَيّانَ: فيَحمِله فيَقدَم به فيُعرِّفه في أصحابه، وكذا في مُرسَل سعيد بن جُبَير نحوه.

قوله: «فأدْلَجَ، فأصبَحَ عندَ مَنزِلي» أدلَجَ، بسكونِ الدَّال في روايتنا، وهو كادَّلَجَ بتشديدها، وقيل: بالسُّكونِ: سارَ من أوَّله، وبالتَّشديد: سارَ من آخره، وعلى هذا فيكون الذي هنا بالتَّشديد لأنَّه كان في آخر اللَّيل، وكأنَّه تأخَّرَ في مكانه حتَّى قَرُبَ الصُّبحُ فرَكِبَ ليَظهَرَ له ما يَسقُط من الجيش ممَّا يُخفيه اللَّيل، ويحتمل أن يكون سبب تأخيره ما جَرَت به عادتُه من غَلَبة النَّوم عليه، ففي «سُنَن أبي داود» (٢٤٥٩) والبزَّار وابن سعد و«صحيح ابن حِبّان» (١٤٨٨) والحاكم (١/ ٤٣٦) من طريق الأعمَش عن أبي صالح عن أبي سعيد: أنَّ امرأة صفوان بن المعَطَّل جاءت إلى رسول الله ﷺ فقالت: يا رسول الله، إنَّ زوجي يَضرِبُني إذا صَلَّيتُ، ويُفطِّرُني إذا صمتُ، ولا يُصَلّي صلاة الفجر حتَّى تَطلُع الشمس، قال: وصفوان عندَه، فسألَه فقال: أمَّا قولها: يَضرِبُني إذا صَلَّيت، فإنَّها تقرأ سُورَتي وقد نهيتُها عنها، وأمَّا قولها: يُفَطِّرُني إذا صُمت، فأنا رجل شابٌّ لا أصبر، وأمَّا قولُها: إنّي لا أُصَلّي حتَّى تَطلُع الشمس، فإنّا أهل بيت قد عُرِفَ لنا ذلك، فلا نَستَيقِظ حتَّى تَطلُع الشمس... الحديثَ، قال البزَّار: هذا الحديث كلامه مُنكَرٌ، ولعلَّ الأعمَش أخَذَه من غير ثقة فدَلَّسَه فصارَ ظاهر سنده الصِّحّة، وليس للحديثِ عندي أصل، انتهى.

وما أعَلَّه به ليس بقادِحٍ، لأنَّ ابن سعد صرّح في روايته بالتَّحديثِ بين الأعمَش وأبي صالح، وأمَّا رجاله فرجال الصَّحيح، ولمَّا أخرجه أبو داود قال بعدَه: رواه حمَّاد بن سَلَمةَ عن حُميدٍ أو ثابتٍ عن أبي المتوكِّل عن النبيّ ﷺ، وهذه مُتابَعة جيِّدة تُؤذِن بأنَّ للحديثِ أصلاً، وغَفَلَ مَن جَعَلَ هذه الطَّريق الثّانية عِلّة للطَّريق الأولى.

وأمَّا استنكار البزَّار ما وَقَعَ في متنه، فمرادُه أنَّه مخالف للحديثِ الآتي قريباً (٤٧٥٧) من رواية أبي أُسامة عن هشام بن عُرْوة عن أبيه عن عائشة في قِصّة الإفك قالت: فبَلَغَ الأمر ذلك الرجل فقال: سبحان الله! والله ما كَشَفتُ كَنَفَ أُنثَى قَطُّ، أي: ما جامَعتُها، والكَنَف ـ بفتحَتَينِ ـ: الثَّوب الساتر، ومنه قولهم: أنتَ في كَنَف الله، أي: في سَتْره.

والجمع بينَه وبينَ حديث أبي سعيد على ما ذكر القُرطُبيّ: أنَّ مُرادَه بقوله: «ما كَشَفت كَنَف أُنثى قَطُّ» أي: بزنًى، قلت: وفيه نظرٌ؛ لأنَّ في رواية سعيد بن أبي هلال عن هشام بن عُرْوة في قِصّة الإفك[1]: أنَّ الرجل الذي قيل فيه ما قيل لمَّا بَلَغَه الحديث قال: والله ما أصَبتُ امرأة قَطُّ حلالاً ولا حَراماً، وفي حديث ابن عبَّاس عندَ الطبرانيِّ (٢٣/ ١٦٢): وكان لا يَقرَب النِّساء؛ فالذي يَظهَر أنَّ مُراده بالنَّفي المذكور ما قبلَ هذه القِصّة، ولا مانع أن يَتزوَّج بعدَ ذلك. فهذا الجمعُ لا اعتراض عليه إلّا بما جاء عن ابن إسحاق: أنَّه كان حَصُوراً، لكنَّه لم يَثبُت، فلا يعارض الحديثَ الصَّحيح.

ونَقَلَ القُرطُبيّ أنَّه هو الذي جاءت امرأته تَشكُوه ومعها ابنان لها منه، فقال النبيّ ﷺ: «لهما أشبَهُ به من الغُراب بالغُراب»، ولم أقِفْ على مُستَنَد القُرطُبيّ في ذلك، وسيأتي هذا الحديث في كتاب النِّكاح (٥٨٢٥)، وأُبيِّن هناكَ أنَّ المَقُول فيه ذلك غيرُ صفوان، وهو المعتمَد إن شاء الله تعالى.

**قوله: «فرَأى سوادَ إنسان نائم»** السَّواد بلفظ ضِدّ البياض يُطلَق على الشَّخص، أيِّ شخصٍ كان، فكأنَّها قالت: رأى شخصَ آدميّ، لكن لا يَظهَر أهو رجل أو امرأة.

**قوله: «فعَرَفَني حينَ رآني»** هذا يُشعِر بأنَّ وجهها انكَشَفَ لمَّا نامَت، لأنَّه تقدَّم أنَّها تَلَفَّفَت بجِلْبابها ونامَت، فلمَّا انتَبَهَت باسترجاع صفوان بادَرَت إلى تَغطية وجهها.

**قوله: «وكان يَراني قبلَ الحِجاب»** أي: قبلَ نزول آية الحِجاب، وهذا يدلُّ على قِدَم إسلام صفوان، فإنَّ الحِجاب كان في قول أبي عُبيدة وطائفة في ذي القَعْدة سنة ثلاث، وعندَ آخرينَ: فيها سنةَ أربع، وصَحَّحَه الدِّمياطيّ، وقيل: بل كان فيها سنة خمس. وهذا ممَّا تَناقَضَ فيه الواقديُّ، فإنَّه ذكر أنَّ المُرَيسيع كانت في شعبان سنة خمس، وأنَّ الخندق كانت في شوّال منها، وأنَّ الحِجاب كان في ذي القَعْدة منها مع/ روايته حديث عائشة هذا وتصريحها فيه بأنَّ قِصّة الإفك التي وَقَعَت في المُرَيسيع كانت بعدَ الحجاب، وسَلِمَ من هذا ابنُ إسحاق ٤٦٣/٨

(١) عند أبي عوانة في «صحيحه» كما ذكر الحافظ ابن حجر سابقاً في أوائل شرح هذا الحديث.

فإنَّ المُرَيسيع عندَه في شعبان لكن سنة ستّ، وسَلِمَ الواقديُّ من التَّناقُض في قِصّة سعد ابن معاذ الآتي ذِكرُها، نعم وسَلِمَ منها ابن إسحاق فإنَّه لم يَذكُر سعدَ بن معاذ في القِصّة أصلاً كما سأُبيِّنُه.

وممَّا يُؤيِّد صِحّة ما وَقَعَ في هذا الحديث: أنَّ الحِجاب كان قبلَ قِصّة الإفك، قولُ عائشة أيضاً في هذا الحديث: أنَّ النبيّ ﷺ سألَ زَينَب بنت جَحْش عنها، وفيه: وهيَ التي كانت تُسامِيني من أزواج النبيّ ﷺ، وفيه: «وطَفِقَت أُختها حَمنةُ تُحارب لها»؛ فكلّ ذلك دالٌّ على أنَّ زَينَب كانت حينئذٍ زوجتَه، ولا خِلَاف أنَّ آية الحِجاب نزلت حينَ دخوله ﷺ بها، فثَبَتَ أنَّ الحِجاب كان قبلَ قِصّة الإفك، وقد كنت أملَيتُ في أوائل كتاب الوُضوء (١٤٦): أنَّ قِصّة الإفك وَقَعَت قبلَ نزول الحِجاب، وهو سَهوٌ، والصَّواب: بعدَ نزول الحِجاب، فليُصلَحْ هناكَ.

**قوله: «فاستَيقَظْت باسترْجاعِه حينَ عَرَفَني»** أي: بقوله: إنّا لله وإنّا إليه راجِعونَ، وصَرَّحَ بها ابن إسحاق في روايته، وكأنَّه شَقَّ عليه ما جَرَى لعائشةَ، أو خَشِيَ أن يقع ما وَقَعَ، أو أنَّه اكتَفَى بالاسترجاع رافعاً به صوته عن مُخاطَبتِها بكلامٍ آخرَ صيانةً لها عن المخاطَبة في الجملة، وقد كان عمر يستعمل التَّكبير عندَ إرادة الإيقاظ، وفيه دلالة على فِطنة صفوان وحُسْن أدَبه.

**قوله: «فخَمَّرْت»** أي: غَطَّيت **«وجهي بجِلْبابي»** أي: الثَّوب الذي كان عليها، وقد تقدَّم شرحُه في الطَّهارة (٣٢٤).

**قوله: «والله ما كَلَّمَني كلمةً»** عَبَّرَت بهذه الصّيغة إشارةً إلى أنَّه استَمرَّ منه تركُ المخاطَبة، لئلّا يُفهَمَ لو عَبَّرَت بصيغة الماضي اختصاصُ النَّفي بحال الاستيقاظ، فعَبَّرَت بصيغة المضارَعة.

**قوله: «ولا سمعتُ منه كلمةً غير استرْجاعه حتَّى أناخَ راحلتَه»** في رواية الكُشْمِيهنيِّ: «حينَ أناخَ راحلته»، ووَقَعَ في رواية فُلَيحٍ (٢٦٦١): «حتَّى» للأَصِيليِّ و«حينَ» للباقينَ،

وكذا عندَ مسلم (٢٧٧٠/ ٥٦) عن مَعمَر. وعلى التَّقديرَينِ فليس فيه نفي أنَّه كَلَّمَها بغير الاسترجاع، لأنَّ النَّفي على رواية «حينَ» مُقيَّد بحال إناخة الرَّاحلة فلا يمتنعُ ما قبلَ الإناخة ولا ما بعدَها، وعلى رواية «حتَّى» معناها: بجميع حالاته إلى أن أناخَ، ولا يمنع ما بعدَ الإناخة، وقد فَهِمَ كثير من الشُّرّاح أنَّها أرادَت بهذه العِبارة نفيَ المكالَمَة البَتَّةَ فقالوا: استعملَ معها الصَّمت اكتِفاءً بقرائن الحال، مُبالَغةً منه في الأدب وإعظاماً لها وإجلالاً، انتهى.

وقد وَقَعَ في رواية ابن إسحاق: أنَّه قال لها: ما خَلَّفَكِ؟ وأنَّه قال لها: اركَبي، وأستأخَر. وفي رواية أبي أوَيس[1]: فاستَرجَعَ وأعظَمَ مكاني ـ أي: حينَ رآني وحدي ـ وقد كان يَعرِفُني قبلَ أن يُضرَب علينا الحِجاب، فسألَني عن أمري فسَتَرتُ وجهي عنه بجِلْبابي وأخبَرته بأمري، فقَرَّبَ بعيره فوَطِئَ على ذِراعه فوَلّاني قَفَاه فرَكِبت، وفي حديث ابن عمر[2]: فلمَّا رآني ظنَّ أنّي رجل فقال: يا نَوْمانُ قُم فقد سارَ الناس، وفي مُرسَل سعيد بن جُبَير: فاستَرجَعَ ونزلَ عن بعيره وقال: ما شأنُكِ يا أمّ المؤمنينَ؟ فحدَّثته بأمرِ القِلادة[3].

**قوله: «فوَطِئَ على يدِها»** أي: ليكونَ أسهَلَ لرُكوبها ولا يحتاج إلى مَسّها عندَ رُكوبها، وفي حديث أبي هريرة: فغَطَّى وجهَه عنها ثمَّ أدنَى بعيرَه منها.

**قوله: «فانطَلَقَ يقودُ بي الرَّاحلة حتَّى أتينا الجيشَ»** هكذا وَقَعَ في جميع الرِّوايات إلّا في مُرسَل مُقاتل بن حَيّانَ فإنَّ فيه: أنَّه رَكِبَ معها مُردِفاً لها، والذي في «الصَّحيح» هو الصَّحيح.

**قوله: «بعدَما نزلوا مُوغِرينَ»** بضمِّ الميم وكسر الغَين المعجَمة والرَّاء المهمَلة، أي: نازِلينَ في وقت الوَغْرة ـ بفتح الواو وسكون الغَين ـ وهي شِدّة الحرّ لمَّا تكون الشمس في كَبِدِ السماء، ومنه أُخِذَ وَغْرُ الصَّدر: وهو تَوَقُّده من الغيظ بالحِقدِ، وأَوغَرَ فلانٌ: إذا دَخَلَ في ذلك الوقت، كأصبَحَ وأمسَى.

---

(١) عند الطبراني ٢٣/ (١٥١).

(٢) عند الطبراني ٢٣/ (١٦٤).

(٣) وإسناده واهٍ كما قال الحافظ سابقاً في أوائل شرح الحديث.

وقد وَقَعَ عندَ مسلم (٢٧٧٠/ ٥٧) عن عبد بن حُميدٍ قال: قلت لعبد الرَّزّاق: ما قوله: مُوغِرينَ؟ قال: الوَغْرة شِدّة الحرّ. ووَقَعَ في مسلم من طريق يعقوب بن إبراهيم عن أبيه عن صالح بن كَيْسانَ: «مُوعِزينَ»/ بعينٍ مُهمَلة وزاي، قال القُرطُبيّ: كأنَّه من: وَعَزتُ إلى فلان ٤٦٤/٨ بكذا، أي: تقدَّمتُ، والأوَّل أَولى، قال: وصَحَّفَه بعضهم بمُهمَلتَينِ وهو غلطٌ.

قلت: ورُويَ: «مُغَوِّرينَ» بتقديم الغَين المعجَمة وتشديد الواو، والتَّغوير: النُّزول وقتَ القائلة. ووَقَعَ في رواية فُلَيحٍ: «مُعَرِّسِينَ» بفتح العين المهمَلة وتشديد الرَّاء ثمَّ سين مُهمَلة، والتَّعريس: نزول المسافر في آخر اللَّيل، وقد استُعمِلَ في النُّزول مُطلَقاً كما تقدَّم، وهو المراد هنا.

**قوله: «في نَحْر الظَّهيرة»** تأكيد لقوله: «مُوغِرينَ»، فإنَّ نَحْر الظَّهيرة أوَّلها وهو وقت شِدّة الحرّ، ونَحْر كلّ شيء أوَّله، كأنَّ الشمس لمَّا بَلَغَت غايتَها في الارتفاع كأنَّها وَصَلَت إلى النَّحر الذي هو أعلى الصَّدر، ووَقَعَ في رواية ابن إسحاق: فوالله ما أدرَكْنا الناسَ ولا افتُقِدت حتَّى نزلوا واطمأنّوا طَلَعَ الرجل يقودُني.

**قوله: «فهَلَكَ مَن هَلَكَ»** زاد صالح في روايته: «في شأني»، وفي رواية أبي أُوَيس: «فهُنالكَ قال فيَّ وفيه أهل الإفك ما قالوا»، فأبهَمَت القائل وما قال، وأشارَت بذلك إلى الذينَ تَكلَّموا بالإفكِ وخاضوا في ذلك، وأمَّا أسماؤُهم فالمشهور في الرِّوايات الصَّحيحة: عبد الله بن أُبيٍّ، ومِسطَح بن أُثاثة، وحسَّان بن ثابت، وحَمْنة بنت جَحْش. وقد وَقَعَ في المغازي (٤١٤١) من طريق صالح بن كَيْسانَ عن الزُّهْريّ قال: قال عُرْوة: لم يُسمَّ من أهل الإفك أيضاً ـ غيرُ عبد الله بن أُبيٍّ ـ إلَّا حسَّان بن ثابت ومِسطَح بن أُثاثة وحَمنة بنت جَحْش في ناسٍ آخرينَ لا عِلمَ لي بهم غيرَ أنَّهم عُصبة كما قال الله تعالى. انتهى، والعُصبة: من ثلاثة إلى عشرة، وقد تُطلَق على الجماعة من غير حَصْر في عَدَد، وزاد أبو الرَّبيع بن سالم فيهم تَبَعاً لأبي الخطَّاب بن دِحْية: عبدَ الله وأبا أحمد ابنَي جَحْش، وزاد فيهم الزَّمَخشَريُّ: زيد بن رِفاعة، ولم أرَه لغيره، وعندَ ابن مَرْدويه من طريق ابن سِيرِين: حَلَفَ أبو بكر أن لا

يُنفِقَ على يَتيمَينِ كانا عندَه، خاضا في أمر عائشة: أحدهما مِسطَح. انتهى، ولم أقِفْ على تسمية رفيق مِسطَح.

وأمَّا القول، فوَقَعَ في حديث ابن عمر: فقال عبد الله بن أُبيٍّ: فَجَرَ بها ورَبِّ الكعبة، وأعانَه على ذلك جماعة وشاعَ ذلك في العَسكَر، وفي مُرسَل سعيد بن جُبَير: وقَذَفَها عبد الله بن أُبيٍّ، فقال: ما بَرِئَتْ عائشة من صفوان ولا بَرِئَ منها، وخاضَ بعضهم، وبعضهم أعجَبَه.

**قوله: «وكان الذي تَوَلَّى كِبْره»** أي: تَصَدَّى لذلك وتَقَلَّدَه، و«كِبْره» أي: كِبْر الإفك، وكِبْر الشَّيء: مُعظَمه، وهو قراءة الجمهور بكسر الكاف، وقرأ حُميدٌ الأعرَج بضمِّها، قال الفَرّاء: وهي قراءة جيِّدة في العربيَّة، وقيل: المعنى: الذي تَوَلَّى إثمه.

**قوله: «عبد الله بن أُبيٍّ»** تقدَّمت ترجمته في تفسير سورة براءة (٤٦٧٠) وقد بيَّنتُ قولَه في ذلك من قبلُ، وقد اقتَصَرَ بعضُهم من قِصّة الإفك على هذه القِصّة كما تقدَّم في الباب الذي قبلَ هذا، وسيأتي بعدَ أربعة أبواب نقلُ الخِلَاف في المراد بالذي تَوَلَّى كِبْره في الآية، ووَقَعَ في المغازي من طريق صالح بن كَيْسانَ عن الزُّهْريّ عن عُرْوة قال: أُخبِرتُ أنَّه كان يُشاع ويُتَحَدَّث به عندَه، فيُقِرّه ـ بضمِّ أوَّله وكسر القاف ـ ويَستَمِعه ويَستَوشِيه؛ بمُهمَلة ثمَّ مُعجَمة، أي: يَستَخرِجه بالبحثِ عنه والتَّفتيش، ومنهم مَن ضَبَطَه: «يَقُرّه» بفتح أوَّله وضمّ القاف، وفي رواية ابن إسحاق: وكان الذي تَوَلَّى كِبْر ذلك عبدَ الله بن أُبيٍّ في رجال من الخَزرَج.

**قوله: «فقَدِمْنا المدينة فاشتَكَيتُ حينَ قَدِمْت شهراً، والناس يُفِيضونَ في قول أصحابِ الإفْك، ولا أشعُرُ بشيءٍ من ذلك»** وفي رواية ابن إسحاق: وقد انتهى الحديث إلى رسول الله ﷺ وإلى أبَوَيَّ، ولا يَذكُرونَ لي شيئاً من ذلك، وفيها: أنَّها مَرِضَت بِضْعاً وعشرينَ ليلةً، وهذا فيه رَدٌّ على ما وَقَعَ في مُرسَل مُقاتل بن حَيّانَ: أنَّ النبيّ ﷺ لمَّا بَلَغَه قولُ أهل الإفك، وكان شديد الغَيْرة، قال: «لا تَدخُلُ عائشة رَحْلي» فخرجَتْ تَبكي حتَّى أتت أباها، فقال: أنا أحقّ أن أُخرِجَك، فانطَلَقَت تَجُولُ لا يُؤويها أحد حتَّى أنزَلَ الله عُذرَها؛ وإنَّما ذكرتُه مع ظُهور

نَكارَته لإيرادِ الحاكم له في «الإكليل» وتَبِعَه بعض مَن تأخَّرَ غير مُتأمِّل/ لمَا فيه من ٤٦٥/٨
النَّكارة؛ والمخالَفة للحديثِ الصَّحيح من عِدّة أوجُه، فهو باطلٌ. ووَقَعَ في حديث ابن عمر: فشاعَ ذلك في العَسكَر، فبَلَغَ النبيَّ ﷺ، فلمَّا قَدِموا المدينة أشاعَ عبدُ الله بن أُبيٍّ ذلك في الناس، فاشتَدَّ على رسول الله ﷺ.

وقوله: «**والناس يُفيضونَ**» بضمِّ أوَّله، أي: يَخوضونَ، من أَفاضَ في قولٍ: إذا أكثرَ منه.

قوله: «**وهو يَريبُني في وَجَعي**» بفتح أوَّله، من الرَّيْب، ويجوز الضَّمّ من الرُّباعيّ، يقال: رابَه وأرابَه، وقد تقدَّم قريباً.

قوله: «**اللُّطْف**» بضمِّ أوَّله وسكون ثانيه، وبفتحهما، لُغَتان، والمرادُ: الرِّفق. ووَقَعَ في رواية ابن إسحاق: أنكَرْت بعضَ لُطْفِه.

قوله: «**الذي كنت أرَى منه حينَ أشتكي**» أي: حينَ أمرَض.

قوله: «**إنَّما يَدخُل فيُسَلِّم ثمَّ يقول: كيفَ تِيكُم؟**» وفي رواية ابن إسحاق: فكان إذا دَخَلَ قال لأُمّي وهي تُمَرِّضُني: «كيفَ تِيكم؟» بالمثنّاة المكسورة، وهي للمؤنَّثِ مِثل «ذاكُم» للمذكَّرِ، واستَدَلَّتْ عائشة بهذه الحالة على أنَّها استَشعَرَت منه بعض جَفاء، ولكنَّها لمَّا لم تكن تدري السَّبَب، لم تُبالغ في التَّنقيب عن ذلك حتَّى عَرَفَته. ووَقَعَ في رواية أبي أوَيس: إلّا أنَّه يقول وهو مارٌّ: «كيفَ تِيكم؟» ولا يَدخُل عندي، ولا يعودني، ويسأل عنِّي أهل البيت، وفي حديث ابن عمر: وكنت أرَى منه جَفوةً، ولا أدري من أيِّ شيء.

قوله: «**نَقَهْتُ**» بفتح القاف وقد تُكسَر، والأوَّل أشهَر، والناقِهُ ـ بكسر القاف ـ: الذي أفاقَ من مرضه ولم تتكامَلْ صِحَّتُه.

وقيل: إنَّ الذي بكسر القاف بمعنى: فهمتُ، لكنَّه هنا لا يَتوَجَّه، لأنَّها ما فهمَتْ ذلك إلّا فيما بعدُ، وقد أطلقَ الجَوْهريّ وغيره: أنَّه بفتح القاف وكسرها لُغَتان في بَرَأَ من المرض وهو قريب العَهْد لم يَرجِع إليه كمالُ صِحَّته.

قوله: «**فخَرَجْت مع أمّ مِسْطَح**» في رواية أبي أوَيس: فقلت: يا أمَّ مِسطَح، خُذي الإدَاوَة

فاملَئيها ماءً، فاذهبي بنا إلى المناصع.

قوله: «قِبَلَ المَناصِع» أي: جِهَتها، تقدَّم شرحه في أوائل كتاب الوُضوء (١٤٦)، وأنَّ المناصع: صعيدٌ أفيَحُ خارجَ المدينة.

قوله: «مُتَبرَّزُنا» بفتح الرَّاء قبلَ الزّاي: موضع التَّبرُّز، وهو الخروج إلى البَرَاز، وهو الفَضاء، وكلّه كِناية عن الخروج إلى قضاء الحاجة.

و«الكُنُف» بضمَّتَينِ: جمعُ كَنِيف، وهو الساتر، والمراد به هنا: المكان المتَّخَذ لقَضاءِ الحاجة. وفي رواية ابن إسحاق: الكُنُف التي يَتَّخِذها الأعاجِم.

قوله: «وأمرُنا أمرُ العربِ الأُوَل» بضمِّ الهمزة وتخفيف الواو: صفة العرب، وبفتح الهمزة وتشديد الواو: صفة الأمر، قال النَّوَويّ: كلاهما صحيح، تريد أنَّهم لم يَتَخلَّقوا بأخلاق العَجَم. قلت: ضَبَطَه ابن الحاجِب بالوجه الثّاني، وصَرَّحَ بمَنْع وصف الجمع باللَّفظِ الأوَّل، ثمَّ قال: إن ثَبَتَتِ الرِّواية خُرِّجت على أنَّ العرب اسم جَمْع تحته جُموع، فيصير مفردَه بهذا التَّقدير. والرِّواية الأولى أشهر وأقعد[1].

قوله: «في التَّبرُّز قِبَلَ الغائط» في رواية فُلَيح: في البَرّيَّة ـ بفتح الموحَّدة وتشديد الرَّاء ثمَّ التَّحتانيَّة ـ أو في التَّنزُّه ـ بمُثنّاةٍ ثمَّ نون ثمَّ زاي ثقيلة؛ هكذا على الشكّ، والتَّنزُّه: طلب النَّزاهة، والمراد: البُعْدُ عن البيوت.

قوله: «فانطَلَقْت أنا وأُمُّ مِسْطَح» بكسر الميم وسكون السّين وفتح الطاء بعدَها حاءٌ مُهمَلات، قيل: اسمها سَلْمَى، وفيه نظر؛ لأنَّ سَلْمى اسم أمّ أبي بكر، ثمَّ ظَهَرَ لي أنْ لا وَهْمَ فيه، فإنَّ أمّ أبي بكر خالتُها، فسُمّيَت باسمِها.

قوله: «وهيَ بنت أبي رُهْم» بضمِّ الرَّاء وسكون الهاءِ.

قوله: «ابن عبد مَنافٍ» كذا هنا ولم يَنسُبه فُلَيح، وفي رواية صالح: بنت أبي رُهْم بن المطَّلِب بن عبد مَنافٍ، وهو الصَّواب، واسم أبي رُهم أُنيس.

---

(١) قوله: «والرواية الأولى أشهر وأقعد» من (ع) وحدها.

قوله: «**وأُمّها بنت صَخْر بن عامر**» أي: ابن كعب بن سعد بن تَيْم من رَهْط أبي بكر.

قوله: «**خالة أبي بكر الصِّدّيق**» اسمها رائطة، حكاه أبو نُعَيم.

قوله: «**وابنها مِسْطَح بن أُثاثة**» بضمِّ الهمزة ومُثلَّثتَينِ الأولى خفيفة بينَهما ألِف: ابن عبّاد ابن المطَّلِب، فهو المُطَّلِبيّ من أبيه وأُمّه، والمِسطَح: عود من أعواد الخِباء، وهو لقبٌ، واسمه: عَوْف، وقيل: عامر، والأوَّل هو المعتمَد، وقد أخرج الحاكم من حديث ابن عبَّاس قال: قال أبو بكر يُعاتِب مِسْطَحاً في قِصّة عائشة:

يا عَوْفُ وَيحَكَ هَلَّا قلتَ عارِفةً ... مِنَ الكلام ولم تَبتَغْ به طَمَعا

وكان هو وأُمّه من المهاجِرينَ الأوَّلينَ، وكان أبوه ماتَ وهو صغير، فكَفَلَه أبو بكر لقَرابةِ ٤٦٦/٨
أمّ مِسطَح منه، وكانت وفاةُ مِسْطَح سنةَ أربع وثلاثينَ، وقيل: سنة سَبْعٍ وثلاثينَ بعدَ أن شَهِدَ صِفّينَ مع عليّ.

قوله: «**فأقبَلْتُ أنا وأُمّ مِسْطَح قِبَل بيتي وقد فَرَغْنا من شأْنِنا، فعَثَرَت**» بالمهمَلة والمثلَّثة «**أُمُّ مِسطَح في مِرْطها**» بكسر الميم، وفي رواية مِقسَمٍ عن عائشة: أنَّها وَطِئَت على عَظْم أو شَوْكة، وهذا ظاهره أنَّها عَثَرَت بعدَ أن قَضَت عائشة حاجتها ثمَّ أخبَرَتها الخبر بعدَ ذلك، لكن في رواية هشام بن عُرْوة الآتية قريباً: أنَّها عَثَرَت قبلَ أن تقضيَ عائشةُ حاجتها وأنَّها لمَّا أخبَرَتها الخبر رَجَعَت، كأنَّ الذي خرجت له لا تَجِدُ منه لا قليلاً ولا كثيراً، وكذا وَقَعَ في رواية ابن إسحاق: قالت: فوالله ما قَدَرْتُ أن أقضِيَ حاجتي، وفي رواية أبي أوَيس: فذهب عنِّي ما كنت أجِدُ من الغائط، ورجعتُ عَوْدي على بَدْئي، وفي حديث ابن عمر: فأخَذَتني الحُمَّى وتَقَلَّصَ ما كان منِّي. ويُجمَع بينَهما بأنَّ معنى قولها: «وقد فَرَغْنا من شأنِنا» أي: من شأن المسير، لا قضاءِ الحاجة.

قوله: «**فقالت: تَعِسَ مِسْطَح**» بفتح المثنّاة وكسر العين المهمَلة، وبفتحها أيضاً، بعدَها سين مُهمَلة، أي: كُبَّ لوجهه، أو هَلَكَ، أو لَزِمَه الشرُّ، أو بَعُدَ، أقوالٌ، وقد تقدَّم شرحها أيضاً في الجهاد (٢٨٨٦).

**قوله: «فقلت لها: بِئْسَ ما قلتِ، أتسُبّينَ رجلاً شَهِدَ بَدْراً»** في رواية هشام بن عُرْوة: أنَّها عَثَرَت ثلاث مرّات، كلَّ ذلك تقول: «تَعِسَ مِسطَح»، وأنَّ عائشة تقول لها: «أيْ أمِّ، أتسُبّينَ ابنك»، وأنَّها انتَهَرَتها في الثّالثة فقالت: «والله ما أسُبّه إلّا فيكِ»، وعندَ الطبرانيِّ: فقلت: أتسُبّينَ ابنك وهو من المهاجِرينَ الأوَّلينَ، وفي رواية ابن حاطِب عن عَلْقمة بن وقّاص: فقلت: أتقولينَ هذا لابنِك وهو صاحب رسول الله ﷺ؟ ففَعَلَت مرَّتَينِ، فأعَدتُ عليها، فحدَّثتني بالخبرِ، فذهب عنِّي الذي خَرَجت له حتَّى ما أجِدُ منه شيئاً.

قال أبو محمَّد بن أبي جَمْرة: يُحتمل أن يكون قول أمّ مِسطَح هذا عَمداً لتَتَوَصَّلَ إلى إخبار عائشة بما قيل فيها وهي غافلة، ويحتمل أن يكون اتِّفاقاً أجراه الله على لسانها لتَستَيقِظَ عائشة من غَفلَتِها عمَّا قيل فيها.

**قوله: «قالت: أيْ هَنْتاهْ»** أيْ: حرف نِداء للبعيدِ، وقد يُستَعمَل للقريب، حيثُ يُنزَّلُ مَنزِلة البعيد، والنُّكتة فيه هنا: أنَّ أمّ مِسطَح نَسَبَتْ عائشة إلى الغَفْلة عمَّا قيل فيها؛ لإنكارها سَبَّ مِسْطَح فخاطَبَتها خِطاب البعيد.

و«هَنْتاهْ» بفتح الهاء وسكون النُّون وقد تُفتَح، بعدَها مُثنّاة وآخِرُه هاء ساكنة، وقد تُضَمّ، أي: هذه، وقيل: امرأة، وقيل: بَلْهاء، كأنَّها نَسَبَتها إلى قِلّة المعرفة بمكايدِ الناس. وهذه اللَّفظة تَختَصّ بالنِّداءِ، وهي عِبارة عن كلّ نَكِرة، وإذا خُوطِبَ المذكَّر، قيل: يا هَنَه، وقد تُشبَع النُّون فيقال: يا هَنَاه، وحكى بعضهم تشديد النُّون فيه، وأنكَرَه الأزهَريّ.

**قوله: «قالت: قلت: وما قال؟»** في رواية أبي أوَيس: فقالت لها: إنَّك لَغافلة عمَّا يقول الناس، وفيها: أنَّ مِسطَحاً وفلاناً وفلانةَ يجتمعونَ في بيت عبد الله بن أُبيٍّ، يَتَحَدَّثونَ عنكِ وعن صفوان، يَرمُونَك به، وفي رواية مِقسَمٍ عن عائشة: أشهَدُ أنَّك من الغافلات المؤمنات[1]، وفي رواية هشام بن عُرْوة الآتية (٤٧٥٧): فنَقَّرَت لي الحديث؛ وهو بنونٍ وقاف ثقيلة، أي: شَرَحَته، ولِبعضِهم بموحَّدةٍ وقاف خفيفة، أي: أعلمَتْنيه.

---

(١) عند الطبراني ٢٣/ (١٥٢).

**قوله: «فازْدَدْت مرضاً على مرضي»** عندَ سعيد بن منصور من مُرسَل أبي صالح: فقالت: وما تدرينَ ما قال؟ قالت: لا والله، فأخبَرَتها بما خاضَ فيه الناس، فأخَذَتها الحُمَّى، وعندَ الطبرانيِّ (٢٣/ ١٥٧) بإسنادٍ صحيح عن أيوب عن ابن أبي مُلَيكة عن عائشة قالت: لمَّا بَلَغَني ما تَكلَّموا به هَمَمت أن آتيَ قَلِيباً فأطرَحَ نفسي فيه، وأخرجه أبو عَوَانة أيضاً.

**قوله: «فلمَّا رَجَعْت إلى بيتي ودَخَلَ عليَّ رسول الله ﷺ»** في رواية مَعمَر: فدَخَلَ[1]، قيل: الفاء زائدة، والأَولى أنَّ في الكلام حذفاً تقديره: فلمَّا دَخلتُ بيتي استَقرَّيت فيه فدَخَلَ.

**قوله: «فقلت: أتأذَنُ لي أن آتيَ أبَوَيَّ»** في رواية هشام بن عُرْوة المعلَّقة (٤٧٥٧): فقلت: ٤٦٧/٨ أرسِلْني إلى بيت أبي، فأرسَلَ معي الغلام، وسيأتي نحوه موصولاً في الاعتصام (٧٣٧٠). ولم أقِفْ على اسم هذا الغلام.

**قوله: «فقلت لأُمِّي: يا أمَّتاهْ ما يَتَحَدَّث الناسُ؟ قالت: يا بُنيَّة هَوِّني عليك»** في رواية هشام بن عُرْوة: فقالت: يا بُنيَّة خَفِّفي عليك الشَّأن.

**قوله: «وَضِيئة»** بوَزنِ عظيمة من الوَضَاءة، أي: حَسَنة جميلة، وعندَ مسلم من رواية ابن ماهانَ: «حَظِيَّة» بمُهمَلةٍ ثمَّ مُعجَمة من الحُظْوة، أي: رَفِيعة المنزِلة، وفي رواية هشام: ما كانت امرأةٌ حَسناء.

**قوله: «ضَرائر»** جمع ضَرّة، وقيل للزَّوجات: ضَرائر، لأنَّ كلّ واحدة يَحصُل لها الضَّرَرُ من الأُخرى بالغَيْرة.

**قوله: «أكثرْنَ عليها»** في رواية الكُشْمِيهنيِّ: «كَثَّرنَ» بالتَّشديد، أي: القولَ في عَيْبها، وفي رواية ابن حاطِب: لَقَلَّما أحَبَّ رجل امرأته إلّا قالوا لها نحو ذلك، وفي رواية هشام: إلّا حَسَدنَها وقيل فيها. وفي هذا الكلام من فِطْنة أمِّها وحُسن تأتّيها في تربيَتها ما لا مَزِيدَ عليه، فإنَّها عَلِمَت أنَّ ذلك يَعظُم عليها فهَوَّنَت عليها الأمر بإعلامها بأنَّها لم تَنفَرِد بذلك، لأنَّ المرء يَتأسَّى بغيره فيما يقع له، وأدمجَت في ذلك ما تُطيِّب به خاطِرَها من أنَّها فائقةٌ في

---

(١) عند مسلم (٢٧٧٠) (٥٦).

الجمال والحُظْوة، وذلك ممَّا يُعجِب المرأة أن تُوصَف به، معَ ما فيه من الإشارة إلى ما وَقَعَ من حَمْنة بنت جَحْش، وأنَّ الحامل لها على ذلك كَوْن عائشة ضَرّة أُختها زَينَب بنت جَحْش، وعُرِفَ من هذا أنَّ الاستثناء في قولها: «إلّا أكثرنَ عليها» مُتَّصِل؛ لأنَّها لم تَقصِد قِصَّتها بعينِها، بل ذكرت شأن الضَّرائر، وأمَّا ضرائرها هي، فإنَّهنَّ وإن كُنَّ لم يَصدُر منهنَّ في حَقّها شيء ممَّا يَصدُر من الضَّرائر، لكن لم يُعدَمْ ذلك ممَّن هو منهنَّ بسبيلٍ، كما وَقَعَ من حَمنة، لأنَّ وَرَعَ أُختها مَنَعَها من القول في عائشة كما مَنَعَ بَقيَّة أمَّهات المؤمنين، وإنَّما اختُصَّت زَينَب بالذِّكرِ لأنَّها التي كانت تُسَامِي[1] عائشة في المنزِلة.

**قوله: «فقلت: سُبْحان الله! أوَلَقد تَحدَّث الناس بهذا؟»** زاد الطَّبَريُّ (١٨/ ٨٩-٩٢) من طريق مَعمَر عن الزُّهْريّ: وبَلَغَ رسولَ الله ﷺ؟ قالت: نعم، وفي رواية هشام: فقلت: وقد عَلِمَ به أبي؟ قالت: نعم، قلت: ورسولُ الله؟ قالت: نعم ورسول الله ﷺ، وفي رواية ابن إسحاق: فقلت لأُمّي: غَفَرَ الله لك، يَتَحَدَّث الناس بهذا ولا تَذكُرينَ لي! وفي رواية ابن حاطِب عن عَلْقمة: ورجعتُ إلى أبَوَيَّ فقلت: أما اتَّقَيتُما الله فيَّ، وما وَصَلتُما رَحِمي، يَتَحَدَّث الناس بهذا ولم تُعلِماني، وفي رواية هشام بن عُرْوة: فاستَعبَرتُ فبَكَيت، فسمعَ أبو بكر صوتي وهو فوقَ البيت يقرأُ، فقال لأُمّي: ما شأنُها؟ فقالت: بَلَغَها الذي ذُكِرَ من شأنها، ففاضَتْ عيناه فقال: أقسَمتُ عليك يا بُنيَّة إلّا رجعتِ إلى بيتك، فرَجَعَت، وفي رواية مَعمَر عندَ الطَّبَري[2]: فقالت أمّي: لم تكن عَلِمَت ما قيل لها فأكبَّ يبكي[3] ساعةً، ثمَّ قال: اسكُتي يا بُنيَّة.

**قوله: «فقلت: سُبْحانَ الله!»** استَغاثَت بالله مُتعَجِّبة من وقوع مِثل ذلك في حَقّها معَ براءَتها المحقَّقة عندَها.

**قوله: «لا يَرْقَأُ لي دَمْع»** بالقاف بعدَها همزة، أي: لا يَنقَطِع.

---

(١) في (س): تضاهي.

(٢) تحرف في (س) إلى: الطبراني، والصواب كما في (أ) و(ع): الطبري، فهو في «تفسيره» ١٨/ ٩١.

(٣) في (س): فأكبت تبكي، والتصويب من الأصلين والطبري.

**قوله: «ولا أكتَحِلُ بنومٍ»** استعارة للسَّهَرِ، ووَقَعَ في رواية مسروق عن أمّ رُومان كما مضى في المغازي (٤١٤٣): فخَرَّت مَغشيّاً عليها، فما أفاقت إلّا وعليها حُمَّى بنافضٍ[1]، فطَرَحتُ عليها ثيابَها فغَطَّيتها، وفي رواية الأسوَد عن عائشة: فألقَت عليَّ أمّي كلَّ ثوب في البيت.

تنبيه: طرق حديث الإفك مُجتَمِعةٌ على أنَّ عائشة بَلَغَها الخبر من أمّ مِسطَح، لكن وَقَعَ في حديث أمّ رومان ما يُخالف ذلك ولفظه: بَيْنا أنا قاعدة أنا وعائشة إذ وَلَجَت علينا امرأة من الأنصار فقالت: فَعَلَ الله بفلانٍ وفَعَلَ، فقلت: وما ذاكَ؟ قالت: ابني فيمن حَدَّث الحديث، قالت: وما ذاك؟ قالت: كذا وكذا، هذا لفظ المصنِّف في المغازي، ولفظه في قِصّة يوسف (٣٣٨٨): قالت: إنَّه نَمَّى الحديث، فقالت عائشة: أيُّ حديث؟ فأخبَرَتها، قالت: فسمعَه أبو بكر؟ قالت: نعم، قالت: ورسول الله ﷺ؟ قالت: نعم، فخَرَّت مَغشيّاً عليها.

وطريق الجمع بينَهما:/ أنَّها سمعَت ذلك أوَّلاً من أمّ مِسطَح، ثمَّ ذهبَت لبيت أمّها ٤٦٨/٨ لتَستَيقِنَ الخبر منها فأخبَرَتها أمّها بالأمرِ مُجمَلاً كما مضى من قولها: «هَوِّني عليك» وما أشبَهَ ذلك، ثمَّ دَخَلَت عليها الأنصاريَّة فأخبَرَتها بمِثلِ ذلك بحَضْرة أمّها، فقَوِيَ عندَها القطعُ بوقوع ذلك، فسألَت: هل سمعَه أبوها وزوجها؟ تَرَجّياً منها أن لا يكونا سمعا ذلك فيكونَ أسهَلَ عليها، فلمَّا قالت لها: إنَّهما سمعاه، غُشِيَ عليها. ولم أقِفْ على اسم هذه المرأة الأنصاريَّة ولا على اسم ولدها.

**قوله: «فدَعَا رسول الله ﷺ عليّاً»** هذا ظاهره أنَّ السُّؤال وَقَعَ بعدَما عَلِمَت بالقِصّة، لأنَّها عَقَّبَت بُكاءَها تلك اللَّيلةَ بهذا، ثمَّ عَقَّبَت هذا بالخُطبة، ورواية هشام بن عُرْوة تُشعِر بأنَّ السُّؤال والخُطبة وَقَعَا قبلَ أن تَعلَمَ عائشة بالأمرِ، فإنَّ في أوَّل رواية هشام عن أبيه عن عائشة: لمَّا ذُكِرَ من شأني الذي ذُكِرَ وما علمتُ به، قامَ رسول الله ﷺ خطيباً... فذكر قِصّة الخُطبة الآتية، ويُمكِن الجمعُ بأنَّ الفاء في قوله: «فدَعَا» عاطفة على شيء محذوف تقديره: وكان رسول الله ﷺ قبلَ ذلك قد سمعَ ما قيل فدَعَا عليّاً.

---

(١) أي: برِعْدة شديدة كأنها نَفَضَتها، أي: حرَّكَتها، والنافض: الرِّعدة. «اللسان» (نفض).

**قوله: «عليَّ بن أبي طالب وأُسامةَ بن زيد»** في حديث ابن عمر: وكان إذا أراد أن يَستَشير أحداً في أمر أهله لم يَعْدُ عليّاً وأُسامة؛ لكن وَقَعَ في رواية الحسن العُرَنيّ عن ابن عبَّاس عندَ الطبرانيِّ (٢٣/ ١٦٢): أنَّه ﷺ استَشارَ زيد بن ثابت فقال: دَعْها فلعلَّ الله يُحدِثُ لك فيها أمراً؛ وأظنّ في قوله: «ابن ثابت» تغيير، وأنَّه كان في الأصل «ابن حارثة»، وفي رواية الواقديِّ: أنَّه سألَ أمّ أيمَنَ فبَرَّأتها؛ وأُمّ أيمَن هي والدة أُسامة بن زيد، وسيأتي أنَّه سألَ زينب بنت جَحْش أيضاً.

**قوله: «حينَ استَلْبَثَ الوَحْيُ»** بالرَّفع، أي: طالَ لَبثُ نزوله، وبالنَّصب، أي: استَبطَأَ النبيُّ ﷺ نزوله.

**قوله: «في فِراق أهله»** عَدَلَت عن قولها: في فِراقي، إلى قولها: فِراق أهله، لكَراهَتِها التَّصريح بإضافة الفِراق إليها.

**قوله: «أهلُك»** بالرَّفع، فإنَّ في رواية مَعمَر: «هم أهلُك»[1]، ولو لم تقع هذه الرِّواية لَجازَ النَّصب، أي: أمسِك أهلَك، ومعنى «هم أهلك» أي: العَفِيفة اللّائقة بك، ويحتمل أن يكون قال ذلك مُتبرِّئاً من المَشُورة ووَكَلَ الأمر إلى رأي النبيّ ﷺ، ثمَّ لم يَكتَفِ بذلك حتَّى أخبر بما عندَه فقال: «ولا نَعلمُ إلّا خيراً»، وإطلاق الأهل على الزَّوجة شائع. قال ابن التِّين: أطلقَ عليها أهلاً، وذكرها بصيغة الجمع حيثُ قال: «هم أهلُك»، إشارةً إلى تعميم الأزواج بالوصفِ المذكور. انتهى، ويُحتمل أن يكون جَمَعَ لإرادة تعظيمها.

**قوله: «وأمَّا عليّ بن أبي طالب فقال: يا رسول الله، لم يُضَيِّق الله عليك، والنِّساءُ سواها كَثيرٌ»** كذا للجميع بصيغة التَّذكير كأنَّه أراد الجِنس، معَ أنَّ لفظ «فَعِيل» يَشتَرِك فيه المذكَّر والمؤنَّث إفراداً وجمعاً. وفي رواية الواقديِّ: قد أحَلَّ الله لك وأطابَ، طَلِّقها وانكِحْ غيرَها؛ وهذا الكلام الذي قاله عليٌّ حَمَلَه عليه ترجيحُ جانب النبيّ ﷺ لمَا رأى عندَه من القَلَق والغَمّ بسبب القول الذي قيلَ، وكان ﷺ شديد الغَيْرة، فرأى عليٌّ أنَّه إذا فارَقَها سَكَنَ ما

(١) عند مسلم (٢٧٧٠) (٥٦).

عندَه من القَلَق بسببها إلى أن تَتحقَّق براءَتُها فيُمكِنُ رَجْعَتُها، ويُستَفاد منه ارتكابُ أخَفّ الضَّرَرَينِ لذهاب أشدّهما.

وقال النَّوَويّ: رأى عليٌّ أنَّ ذلك هو المصلَحة في حَقّ النبيّ ﷺ، واعتَقَدَ ذلك لمَا رأى من انزِعاجه، فبَذَلَ جَهْدَه في النَّصيحة لإرادة راحة خاطِره ﷺ.

وقال الشَّيخ أبو محمَّد بن أبي جَمْرة: لم يَجزِم عليٌّ بالإشارة بفِراقها، لأنَّه عَقَّبَ ذلك بقوله: «وسَلِ الجارية تَصدُقْك» ففَوَّضَ الأمر في ذلك إلى نظر النبيّ ﷺ، فكأنَّه قال: إن أردتَ تعجيل الرَّاحة ففارِقْها، وإن أردت خِلَاف ذلك فابحَث عن حقيقة الأمر إلى أن تَطَّلِعَ على براءَتها، لأنَّه كان يَتَحقَّق أنَّ بَرِيرةَ لا تخبره إلّا بما عَلِمَته، وهي لم تعلمْ من عائشة إلّا البراءة المَحْضة.

والعِلّة في اختصاص عليٍّ وأُسامة بالمشاوَرة أنَّ عليّاً كان عندَه كالولدِ، لأنَّه رَبّاه من حال صِغَره ثمَّ لم يُفارِقه، بل وازدادَ اتِّصاله بتزويجِ فاطمة، فلذلك كان مخصوصاً بالمشاوَرة فيما يَتَعلَّق بأهلِه لمَزيدِ اطِّلاعه على أحواله أكثر من غيره، وكان أهلُ مَشُورته/ ٤٦٩/٨ فيما يَتَعلَّق بالأُمورِ العامّة أكابرَ الصَّحابة كأبي بكر وعمر، وأمَّا أُسامة فهو كعليٍّ في طول الملازَمة ومَزِيد الاختصاص والمحبّة، ولذلك كانوا يُطلِقونَ عليه أنَّه حِبُّ رسول الله ﷺ، وخَصَّه دونَ أبيه وأُمّه لكَوْنِه كان شابّاً كعليٍّ، وإن كان عليٌّ أسَنَّ منه، وذلك أنَّ للشّابِّ من صَفاء الذِّهن ما ليس لغيرِه، ولأنَّه أكثرُ جُرأةً على الجواب بما يَظهَرُ له من المسِنّ، لأنَّ المسِنّ غالباً يَحسُبُ العاقبةَ، فرُبَّما أخفَى بعض ما يَظهَرُ له رِعايةً للقائلِ تارةً، والمسؤولِ عنه أُخرى، معَ أنه وَرَدَ في بعض الأخبار أنَّه استَشارَ غيرهما.

تنبيه: وَقَعَ بسبب هذا الكلام من عليٍّ نِسبةُ عائشة إيّاه إلى الإساءة في شأنها، كما تقدَّم من رواية الزُّهْريّ عن أبي بكر بن عبد الرَّحمن وأبي سَلَمةَ بن عبد الرَّحمن عن عائشة في المغازي (٤١٤٢) وما راجَعَ به الوليدُ بن عبد الملِك من ذلك، فأغنى عن إعادتِه، وقد وَضَحَ عُذْر عليّ في ذلك.

قوله: «وسَلِ الجاريةَ تَصْدُقْك» في رواية مِقسَمٍ[١] عن عائشة: أرسِلْ إلى بَريرةَ خادِمَتها فسَلْها، فعَسَى أن تكون قد اطَّلَعَت على شيء من أمرها.

قوله: «فدَعَا رسول الله ﷺ بَرِيرةَ» بفتح الموحَّدة وكسر الرَّاء، تقدَّم ضبطها في العِتق (٢٥٦١)، في رواية مِقسَمٍ: فأرسَلَ إلى بريرة فقال لها: «أتشهَدينَ أنّي رسول الله؟» قالت: نعم، قال: «فإنّي سائلُكِ عن شيء فلا تَكتُمينَه» قالت: نعم، قال: «هل رأيتِ من عائشة ما تَكرَهينَه؟» قالت: لا.

وقد قيل: إنَّ تسميتَها هنا وهمٌ، لأنَّ قِصَّتها كانت بعدَ فتح مكَّة، كما سيأتي أنَّها لمَّا خُيِّرَت فاختارَت نفسَها كان زوجها يبكي، فقال النبيّ ﷺ للعبَّاس: «يا عبَّاسُ، ألا تَعجَب من حُبّ مُغيثٍ بَريرةَ؟» الحديثَ، وسيأتي (٥٢٨٣).

ويُمكِن الجواب بأن تكون بَريرةُ كانت تَخدُم عائشة وهي في رِقِّ مَوَاليها، وأمَّا قِصَّتها معها في مُكاتَبتها وغير ذلك فكان بعدَ ذلك بمُدّةٍ، أو أنَّ اسم هذه الجارية المذكورة في قِصّة الإفك وافَقَ اسمَ بَريرة التي وَقَعَ لها التَّخيير، وجَزَمَ البدرُ الزَّركَشيُّ في «ما استَدرَكَته عائشة على الصَّحابة»: أنَّ تسمية هذه الجارية ببَريرةَ مُدرَجةٌ من بعض الرُّواة، وأنَّها جارية أُخرى، وأخَذَه من ابن القَيِّم الحنبليّ فإنَّه قال: تسميتُها ببَريرةَ وهمٌ من بعض الرُّواة، فإنَّ عائشة إنَّما اشتَرَت بَريرةَ بعدَ الفتح، ولمَّا كاتَبَتها عَقِبَ شرائها وعَتَقَتْ، خُيِّرَت فاختارَت نفسَها، فظَنَّ الراوي أنَّ قول عليّ: «وسَلِ الجارية تَصدُقْك» أنَّها بريرة فغَلِطَ، قال: وهذا نوعٌ غامض لا يَتَنبَّه له إلّا الحُذّاق. قلت: وقد أجابَ غيره بأنَّها كانت تَخدُم عائشة بالأُجرة وهي في رِقِّ مَوالِيها قبلَ وقوع قِصَّتها في المكاتَبة، وهذا أَولى من دَعوَى الإدراج وتغليط الحُفّاظ.

قوله: «أيْ بَرِيرةُ، هل رأيتِ من شيء يَريبُك» في رواية هشام بن عُرْوة: فانتَهَرَها بعض أصحابه فقال: اصدُقي رسول الله ﷺ، وفي رواية أبي أُوَيس[٢]: أنَّ النبيّ ﷺ قال لعليٍّ: «شأنُك بالجارية» فسَألَها عليّ وتَوَعَّدَها فلم تُخبره إلّا بخيرٍ، ثمَّ ضَرَبَها وسألها فقالت: والله

---

(١) عند الطبراني ٢٣/ (١٥٢).

(٢) عند الطبراني ٢٣/ (١٥١) لكن ليس فيه أنه ضربها، فلعله عند أبي عوانة في «صحيحه».

ما علمتُ على عائشةَ سوءاً، وفي رواية ابن إسحاق: فقامَ إليها عليّ فضَرَبَها ضرباً شديداً يقول: اصدُقي رسول الله ﷺ، ووَقَعَ في رواية هشام[1]: «حتَّى أسقَطُوا لها به» يقال: أسقَطَ الرجلُ في القول: إذا أتى بكلامٍ ساقط، والضَّمير في قوله «به» للحديثِ أو الرجل الذي اتَّهَموها به، وحكى عِيَاض أنَّ في رواية ابن ماهانَ في مسلم: «حتَّى أسقَطوا لهاتَها» بمُثنّاةٍ مفتوحة وزيادة ألِف بعدَ الهاء، قال: وهو تصحيف، لأنَّهم لو أسقَطوا لهاتَها لم تستطع الكلام، والواقع أنَّها تَكلَّمَت فقالت: سبحان الله.. إلى آخره، وفي رواية حمَّاد بن سَلَمةَ عن هشام بن عُرْوة عندَ الطبرانيِّ (٢٣/ ١٤٩): فقال: «لست عن هذا أسألك» قالت: فعَمَّهْ؟ فلمَّا فَطِنَت قالت: سبحان الله! وهذا يدلُّ على أنَّ المراد بقوله في الرِّواية: «حتَّى أسقَطوا لها به» حتَّى صَرَّحوا لها بالأمر، فلهذا تَعَجَّبَت. وقال ابن الجَوْزيّ: أسقَطُوا لها به، أي: صَرَّحوا لها بالأمرِ، وقيل: جاؤوا في خِطابها بسَقَطٍ من القول.

ووَقَعَ في رواية الطَّبَريِّ/ (١٨/ ٩٢-٩٣) من طريق أبي أُسامة: قال عُرْوة: فعِيبَ ذلك على ٤٧٠/٨
مَن قالَه. وقال ابن بَطّال: يحتمل أن يكون من قولهم: سَقَطَ إليَّ الخبرُ: إذا عَلِمته، قال الشّاعر:

إذا هـنَّ سـاقَطْنَ الحـديثَ وقُلْـنَ لي[2]

قال: فمعناه: ذَكَروا لها الحديث وشَرَحوه.

**قوله: «إن رأيتُ عليها أمراً»** أي: ما رأيت فيها ممَّا تسألونَ عنه شيئاً أصلاً، وأمَّا من غيره ففيها ما ذكرتُ من غَلَبة النَّوم لصِغَرِ سِنّها، ورُطوبة بَدَنها.

**قوله: «أغمِصُه»** بغَينٍ مُعجَمة وصادٍ مُهمَلة، أي: أَعيبُه.

**قوله: «سِوَى أنَّها جارية حديثة السِّنّ تَنام عن عَجِين أهلها»** في رواية ابن إسحاق: ما كنت أَعيب عليها إلّا أنّي كنت أعجِنُ عَجيني وآمرُها أن تَحفَظَه فتَنامَ عنه، وفي رواية مِقسَمٍ:

---

(١) ستأتي معلَّقة برقم (٤٧٥٧).

(٢) أخطأ ابن بطّال في «شرحه» ٨/ ٤٥ برواية الشعر، فجمع بين بيتين في واحدٍ: الأول لأبي حيّة النُّميري وهو قوله: «إذا هنَّ ساقَطْنَ الحديث كأنه...سِقاط حصى المرجان من سلك ناظم»، والثاني لعمر بن أبي ربيعة وهو قوله: «فلما تنازعنَ الأحاديثَ وقلن لي... أخِفتَ علينا أن نُغَرَّ ونُخدَعا».

ما رأيت منها مُذْ كنت عندَها إلّا أنّي عَجَنتُ عَجيناً لي، فقلت: احفَظي هذه العَجينة حتَّى أقتَبِسَ ناراً لأخبزَها، فغَفَلَت، فجاءت الشّاة فأكَلَتها؛ وهو يُفسِّر المراد بقوله في رواية الباب: «حتَّى تأتي الدَّاجِن» وهي بدالٍ مُهمَلة ثمَّ جيم: الشّاة التي تألَفُ البيت ولا تَخرُج إلى المرعَى، وقيل: هي كلّ ما يألَفُ البيوت مُطلَقاً شاةً أو طَيراً.

قال ابن المنيِّر في «الحاشية»: هذا من الاستثناء البديع الذي يُراد به المبالَغة في نفي العَيب، فغَفْلتها عن عجينها أبعَدُ لها من مِثل الذي رُميَت به، وأقرَبُ إلى أن تكونَ من الغافلات المؤمنات. وكذا في قولها في رواية هشام بن عُرْوة: ما عَلمتُ منها إلّا ما يَعلَمُ الصّائغ على الذَّهَب الأحمر؛ أي: كما لا يعلم الصّائغ من الذَّهَب الأحمر إلّا الخُلوص من العَيْب، فكذلك أنا لا أعلم منها إلّا الخُلوص من العَيب.

وفي رواية ابن حاطِب عن عَلْقمة: فقالت الجارية الحبشيَّة: والله لَعائشةُ أطيَبُ من الذَّهَب، ولَئِن كانت صَنَعت ما قال الناس لَيُخبِرَنَّك الله، قالت: فعَجِبَ الناس من فِقهِها[1].

**قوله: «فقامَ رسول الله ﷺ»** في رواية أبي أوَيس: ثمَّ خرج حينَ سمعَ من بَريرة ما قالت، وفي رواية هشام بن عُرْوة: قامَ فينا خطيباً، فتَشَهَّدَ وحَمِدَ الله وأثنَى عليه بما هو أهله ثمَّ قال: أمَّا بعد، وزاد عطاء الخُراسانيّ عن الزُّهْريّ هنا قبلَ قوله: «فقامَ»: وكانت أمّ أيوبَ الأنصاريَّة قالت لأبي أيوب: أمَا سمعتِ ما يَتَحَدَّث الناس؟ فحدَّثَته بقولِ أهل الإفك، فقال: ما يكون لنا أن نَتَكلَّمَ بهذا، سبحانَك هذا بُهتانٌ عظيمٌ[2].

قلت: وسيأتي في الاعتصام (٧٣٧٠) من طريق يحيى بن أبي زكريَّا عن هشام بن عُرْوة في قِصّة الإفك مختصرة، وفيه بعدَ قوله: «وأرسَلَ معها الغلام»: وقال رجل من الأنصار: ما يكون لنا أن نَتَكلَّم بهذا، سبحانَك؛ فيُستَفاد مَعرِفَته من رواية عطاء هذه. وروى

---

(١) عند الطبري ١٨/ ٩٣-٩٤.

(٢) عند الطبراني ٢٣/ (١٤٠).

الطبراني[١] من حديث ابن عمر قال: قال أُسامة: ما يَحِلُّ لنا أن نَتَكلَّمَ بهذا، ﴿سُبْحَٰنَكَ...﴾ الآيَةَ [النور:١٦]، لكنَّ أُسامة مُهاجِريّ، فإن ثَبَتَ حُمِلَ على التوارُد. وفي مُرسَل سعيد بن جُبَير: أنَّ سعد بن معاذ ممَّن قال ذلك. وروى الطَّبَريُّ (١٨/ ٩٥) أيضاً من طريق ابن إسحاق: حدَّثني أَبي عن بعض رجال بني النَّجّار: أنَّ أبا أيوب قالت له أمّ أيوب: أما تَسمَعُ ما يقول الناس في عائشة؟ قال: بَلَى، وذلك الكَذِب، أكنتِ فاعلةً ذلك يا أمّ أيوب؟ قالت: لا والله، قال: فعائشةُ والله خير مِنك، قالت: فنزلَ القرآن ﴿لَّوْلَآ إِذْ سَمِعْتُمُوهُ﴾ الآية. وللحاكمِ من طريق أفلَحَ مولى أبي أيوب عن أبي أيوب نحوه، وله من طريق أُخرى قال: قالت أمّ الطُّفَيل لأُبيِّ بن كعب... فذكر نحوه.

**قوله: «فاستَعْذَرَ من عبد الله بن أُبيٍّ»** أي: طلبَ مَن يَعذِرُه منه، أي: يُنصِفُه. قال الخطَّابيُّ: يحتمل أن يكون معناه: مَن يقوم بعُذْره فيما رَمَى أهلي به من المكروه، ومَن يقوم بعُذري إذا عاقَبتُه على سوء ما صَدَرَ منه؟ ورَجَّحَ النَّوَويّ هذا الثّاني، وقيل: معنى «مَن يَعذِرُني»: مَن يَنصُرُني؟ والعَذِير[٢]: الناصر. وقيل: المراد: مَن يَنتَقِم لي منه؟ وهو كالذي قبلَه، ويُؤيِّده قول سعد: أنا أعذِرُك منه.

**قوله: «بَلَغَني أذاهُ في أهل بيتي»** في رواية هشام بن عُرْوة: «أَشيروا عليَّ في أُناس أبَنُوا أهلي»، وهو بفتح الموحَّدة الخفيفة والنُّون المضمومة، وحكى عِيَاض أنَّ في رواية الأَصِيليِّ بتشديد/ الموحَّدة، وهي لغة، ومعناه: عابُوا أهلي أو اتَّهَموا أهلي، وهو المعتمَد، لأنَّ الأَبَن ٤٧١/٨ بفتحَتَين: التُّهمة.

وقال ابن الجَوْزيّ: المراد: رَمَوْا بالقبيح، ومنه الحديث الذي في الشَّمائل في ذِكْر مَجلِسه ﷺ: لا تُؤْبَن فيه الحُرَم[٣].

---

(١) في الأصلين و(س): الطبري، وهو خطأ، والصواب: الطبراني، فهو في «معجمه الكبير» ٢٣/ (١٦٤) و(٢٠٢)، والطبري لم يخرج حديث ابن عمر.

(٢) تحرف في (س) إلى: العزيز.

(٣) أخرجه الترمذي في «الشمائل المحمدية» (٣٢٩) ضمن حديث هند بن أبي هالة الطويل في وصف النبي ﷺ، وسنده ضعيف.

وحكى عِيَاض أنَّ في رواية عَبْدوس بتقديم النُّون الثَّقيلة على الموحَّدة، قال: وهو تصحيف، لأنَّ التَّأنيب هو اللَّوم الشَّديد، ولا معنى له هنا، انتهى.

قال النَّوَويّ: وقد يُوَجَّه بأنَّ المراد: لامُوهم أشدَّ اللَّوم فيما زَعَموا أنَّهم صَنَعوه وهم لم يصنعوا شيئاً من ذلك، لكنَّه بعيدٌ من صورة الحال، والأوَّل هو المعتمَد، قال النَّوَويّ: التَّخفيف أشهَر. وفي رواية ابن إسحاق: «ما بالُ أُناس يُؤذوني في أهلي»، وفي رواية ابن حاطِب: «مَن يَعذِرني فيمَن يُؤذيني في أهلي، ويجمع في بيته مَن يُؤذيني»، ووَقَعَ في رواية الغَسّانيّ[1] المذكورة: «في قوم يَسُبّونَ أهلي» وزاد فيه: «ما علمتُ عليهم من سوء قَطُّ».

**قوله: «ولقد ذَكَروا رجلاً»** زاد الطبراني (٢٣/ ١٤٠) في روايته: «صالحاً»، وزاد أبو أوَيس (٢٣/ ١٥١) في روايته: وكان صفوان بن المعَطَّل قَعَدَ لحسَّان فضَرَبَه ضربة بالسَّيفِ وهو يقول:

تَلَقَّ ذُبابَ السَّيف منِّي فإنَّني غلامٌ إذا هُوجِيتُ لستُ بشاعرِ

فصاحَ حسَّان، ففَرَّ صفوان، فاستَوهَبَ النبيُّ ﷺ من حسَّان ضربةَ صفوان فوَهَبَها له.

**قوله: «فقامَ سعد بن معاذ الأنصاريّ»** كذا هنا، وفي رواية مَعمَر وأكثر أصحاب الزُّهْريّ، ووَقَعَ في رواية صالح بن كَيْسانَ: فقامَ سعد أخو بني عبد الأشهَل[2]، وفي رواية فُلَيحٍ: «فقامَ سعد» ولم يَنسُبه، وقد تَعيَّنَ أنَّه سعد بن معاذ لمَا وَقَعَ في رواية الباب وغيره.

وأمَّا قول شيخ شيوخنا القُطْب الحَلَبيّ: وَقَعَ في نُسخة سماعنا: فقامَ سعد بن معاذ، وفي موضع آخر: فقامَ سعد أخو بني عبد الأشهَل، فيحتمل أن يكون آخرَ غير سعد بن معاذ، فإنَّ في بني عبد الأشهَل جماعة من الصَّحابة يُسمَّى كلٌّ منهم سعداً، منهم سعد بن زيد الأشهَليّ، شَهِدَ بدراً وكان على سَبايا قُرَيظةَ الذينَ بِيعوا بنَجدٍ، وله ذِكْر في عِدّة أخبار منها في خُطبة النبيّ ﷺ في مرض وفاته، قال: فيحتمل أن يكون هو المتكلِّم في قِصّة الإفك.

---

(١) يريد: يحيى بن أبي زكريا الغسّاني، وستأتي روايته في الاعتصام برقم (٧٣٧٠).

(٢) عند النسائي في «الكبرى» (٨٨٨٢) لكن بلفظ: فقام سعد بن معاذ أخو بني عبد الأشهل.

قلت: وحَمَلَه على ذلك ما حكاه عِيَاض وغيره من الإشكال في ذِكْر سعد بن معاذ في هذه القِصّة، والذي جَوَّزَه مردود بالتَّصريحِ بسَعدِ بن معاذ في هذه الرِّواية الثابتة[1]، فأذكُرُ كلام عِيَاض وما تيسَّر من الجواب عنه.

قال عِيَاض: في ذِكْر سعد بن معاذ في هذا الحديث إشكال لم يتكلَّم الناس عليه ونَبَّهَنا عليه بعضُ شيوخنا، وذلك أنَّ الإفك كان في المُرَيسيع وكانت سنة ستّ فيما ذكر ابن إسحاق، وسعدُ بن معاذ ماتَ من الرَّمية التي رُمِيَها بالخندقِ فدَعَا اللهَ، فأبقاه حتَّى حَكَمَ في بني قُرَيظةَ ثمَّ انفَجَرَ جُرحُه فماتَ منها، وكان ذلك سنة أربع عندَ الجميع إلّا ما زَعَمَ الواقديُّ أنَّ ذلك كان سنة خمس، قال: وعلى كلّ تقدير فلا يَصِحُّ ذِكْر سعد بن معاذ في هذه القِصّة، والأشبَه أنَّه غيره، ولهذا لم يَذكُره ابن إسحاق في روايته، وجَعَلَ المراجَعة أوَّلاً وثانياً بينَ أُسَيدِ بن حُضَيرٍ وبينَ سعد بن عُبَادة، قال: وقال لي بعض شيوخنا: يَصِحّ أن يكون سعد موجوداً في المُرَيسيع بناءً على الاختلاف في تاريخ غزوة المُرَيسيع، وقد حكى البخاريّ عن موسى بن عُقْبةَ أنَّها كانت سنة أربع، وكذلك الخندق كانت سنة أربع، فيَصِحّ أن تكون المُرَيسيع قبلَها، لأنَّ ابن إسحاق جَزَمَ بأنَّ المُرَيسيع كانت في شعبان وأنَّ الخندق كانت في شوّال، فإن كانا من سنة واحدة، استَقامَ أن تكون المُرَيسيع قبلَ الخندق، فلا يَمتَنِعُ أن يَشهَدَها سعد بن معاذ، انتهى.

وقد قَدَّمنا في المغازي (٤١٣٨) أنَّ الصَّحيح في النَّقل عن موسى بن عُقْبَةَ: أنَّ المُرَيسيع كانت سنة خمس، وأنَّ الذي نَقَلَه عنه البخاريّ من أنَّها سنة أربع سبقُ قَلَمٍ، نعم، والرَّاجح أنَّ الخندق أيضاً كانت في سنة خمس خِلَافاً لابنِ إسحاق، فيَصِحّ الجواب المذكور، وممَّن جَزَمَ بأنَّ المُرَيسيع سنة/ خمس الطَّبَريّ، لكن يُعكِّر على هذا شيء لم يَتعرَّضوا ٤٧٢/٨
له أصلاً، وذلك أنَّ ابن عمر ذكر أنَّه كان معهم في غزوة بني المصطَلِق ـ وهو المُرَيسيع ـ كما تقدَّم من حديثه في المغازي، وثَبَتَ في «الصحيحين»[2] أيضاً أنَّه عُرِضَ في يوم أُحُد فلم

(١) في الأصلين و(س): الرواية الثالثة، وهو خطأ، والوجه ما أثبتناه.

(٢) البخاري (٢٦٦٤)، ومسلم (١٨٦٨).

يُجِزْه النبيّ ﷺ، وعُرِضَ في الخندق فأجازَه، فإذا كان أوَّل مَشاهِدِه الخندق، وقد ثَبَتَ أنَّه شَهِدَ المُرَيسيع، لَزِمَ أن تكون المُرَيسيع بعدَ الخندق فيعود الإشكال.

ويُمكِن الجواب بأنَّه لا يَلزَمُ من كَوْن ابن عمر كان معهم في غزوة بني المصطَلِق أن يكون أُجيزَ في القتال، فقد يكون صَحِبَ أباه ولم يُباشِر القتال، كما ثَبَتَ عن جابر: أنَّه كان يَمتَح الماء لأصحابه يومَ بدر[1]، وهو لم يَشهَدْ بدراً باتِّفاقٍ.

وقد سَلَكَ البيهقيُّ في أصل الإشكال جواباً آخر بناءً على أنَّ الخندق قبلَ المُرَيسيع فقال: يجوز أن يكون جرحُ سعد بن معاذ لم يَنفَجِرْ عَقِبَ الفَراغِ من بني قُرَيظةَ، بل تأخَّرَ زماناً ثمَّ انفَجَرَ بعدَ ذلك، وتكون مُراجَعَته في قِصّة الإفك في أثناء ذلك، ولعلَّه لم يَشهَد غزوة المُرَيسيع لمرضِه، وليس ذلك مانعاً له أن يُجيبَ النبيَّ ﷺ في قِصّة الإفك بما أجابَه.

وأمَّا دَعوَى عِيَاض: أنَّ الذينَ تقدَّموا لم يتكلَّموا على الإشكال المذكور، فما أدري مَن الذينَ عَناهم، فقد تَعرَّضَ له من القُدَماء إسماعيل القاضي فقال: الأَولى أن تكون المُرَيسيع قبلَ الخندق للحديثِ الصَّحيح عن عائشة، واستَشكَلَه ابن حَزْم لاعتقادِه أنَّ الخندق قبلَ المُرَيسيع، وتَعرَّضَ له ابن عبد البَرّ فقال: روايةُ مَن روى أنَّ سعد بن معاذ راجَعَ في قِصّة الإفك سعدَ بن عُبَادة وهمٌ وخطأ، وإنَّما راجَعَ سعدُ بن عُبَادة أُسَيدَ بن حُضَيرٍ كما ذكره ابن إسحاق، وهو الصَّحيح، فإنَّ سعد بن معاذ ماتَ في مُنصَرَفِهم من غزوة بني قُرَيظةَ لا يختلفونَ في ذلك، فلم يُدرِك المُرَيسيعَ ولا حَضَرَها. وبالَغَ ابن العربيّ على عادَتِه فقال: اتَّفَقَ الرُّواة على أنَّ ذِكْر سعد بن معاذ في قِصّة الإفك وهمٌ، وتَبِعَه على هذا الإطلاق القُرطُبيّ.

**قوله: «أنا أعذِرُك منه»** في رواية فُلَيحٍ فقال: أنا والله أعذِرك منه، ووَقَعَ في رواية مَعمَر: أعذِرُك منه، بحذفِ المبتَدَأ[2].

---

(١) أخرجه الحاكم في «المستدرك» ٣/ ٥٦٥.

(٢) كذا هو عند النسائي في «الكبرى» (١١٢٩٦)، أما عند مسلم (٢٧٧٠) (٥٦) والطبري ١٨/ ٨٨-٩١ فمثل رواية المصنف: أنا أعذرك منه. وأما رواية أحمد (٢٥٦٢٣) والطبراني ٢٣/ (١٣٣) فلفظها: لقد أعذرك منه.

قوله: «**إن كان من الأوس**» يعني: قبيلة سعد بن معاذ.

قوله: «**ضَرَبْنا عُنُقَه**» في رواية صالح بن كَيْسانَ: «ضَرَبتُ» بضمِّ المثنّاة[1]، وإنَّما قال ذلك لأنَّه كان سيِّدهم، فجَزَمَ بأنَّ حُكمَه فيهم نافذ.

قوله: «**وإن كان مِن إخْواننا مِن الخَزْرَج**» «مِن» الأُولى تبعيضيَّة، والأُخرى بيانيَّة، ولهذا سَقَطَت من رواية فُلَيحٍ.

قوله: «**أمَرْتنا ففَعَلْنا أمرَك**» في رواية ابن جُرَيج: أتيناك به ففعَلنا فيه أمرَك[2].

قوله: «**فقامَ سعد بن عُبَادةَ وهو سَيِّد الخَزْرَج**» في رواية صالح بن كَيْسانَ: فقامَ رجل من الخَزرَج، وكانت أمّ حسَّان بن ثابت بنتَ عَمّه من فَخِذه، وهو سعد بن عُبَادة، وهو سَيِّد الخَزرَج، انتهى.

وأُمّ حسَّان: اسمها الفُرَيعة بنت خالد بن خُنَيس بن لَوْذان بن عبدِ وُدِّ بن زيد بن ثَعْلبة، وقوله: «من فخذه» بعدَ قوله: «بنت عَمّه» إشارة إلى أنَّها ليست بنت عَمّه لَحّاً، لأنَّ سعد بن عُبَادة يجتمع معها في ثَعْلبة، وقد تقدَّم سياق نَسَبه في المناقب (٣٨٠٧).

قوله: «**وكان قبلَ ذلك رجلاً صالحاً**» أي: كاملَ الصَّلاح، في رواية الواقديِّ: وكان صالحاً لكنَّ الغضب بَلَغَ منه، ومع ذلك لم تَغمَصْ عليه في دينِه.

قوله: «**ولكن احتَمَلَتْه الحَميَّة**» كذا للأكثر: «احتَمَلَته» بمُهمَلةٍ ثمَّ مُثنّاة ثمَّ ميم، أي: أغضَبَته، وفي رواية مَعمَر عندَ مسلم (٢٧٧٠/ ٥٦)، وكذا يحيى بن سعيد عندَ الطبرانيِّ (٢٣/ ١٤٢): «اجتَهَلَته» بجيمٍ ثمَّ مُثنّاة ثمَّ هاء، وصَوَّبَها الوَقْشيّ، أي: حَمَلَته على الجهل.

قوله: «**فقال لسعدٍ**» أي: ابن معاذ «**كَذَبتَ لَعَمْرُ الله، لا تَقتُلُه**» العَمْر بفتح العين المهمَلة: هو البَقَاء، وهو العُمر بضمِّها، لكن لا يُستَعمَل في القَسَم إلّا بالفتح.

---

(١) عند النسائي (٨٨٨٢).

(٢) عند الطبراني ٢٣/ (١٣٨) ولفظها: «أتيناك به مُوثقاً»، وليس فيه: «ففعلنا فيه أمرك»، لكن سبق أن عزاه الحافظ أيضاً من هذا الطريق في أول شرح الحديث إلى «صحيح أبي عوانة»، فلعلَّه فيه، إذ لم نقف عليه في المطبوع منه.

قوله: «ولا تَقْدِر على قَتْله، ولو كان من رَهْطك ما أَحْبَبتَ أن يُقتَل» فَسَّرَ قولَه: «لا تَقتُله» بقوله: «ولا تَقدِر على قتله» إشارة إلى أنَّ قومه يَمنَعونَه من قتله، وأمَّا قوله: «ولو كان من رَهْطك» فهو من تفسير قوله:/ «كَذَبتَ» أي: في قولك: إن كان من الأوس ضَرَبتُ عُنُقه، ٤٧٣/٨ فنَسَبَه إلى الكَذِب في هذه الدَّعوَى وأنَّه جَزَمَ بأنه يَقتُله إن كان من رَهْطه مُطلَقاً، وأنَّه إن كان من غير رهطه إن أُمِرَ بقتلِه قَتَله وإلّا فلا، فكأنَّه قال له: بل الذي تَعتقِده على العكس ممَّا نَطَقتَ به، وأنَّه لو كان من رَهْطك ما أحبَبتَ أن يُقتَل، ولكنَّه من غير رهطك فأنتَ تُحِبّ أن يُقتَل، وهذا بحَسَب ما ظَهَرَ له في تلك الحالة.

ونَقَلَ ابن التِّين عن الدَّاوُوديِّ أنَّ معنى قوله: «كَذَبتَ لا تَقتُله»: أنَّ النبيّ ﷺ لا يجعل حُكمَه إليك، فلذلك لا تَقدِرُ على قتله.

وهو حملٌ جيِّد، وقد بيَّنت الرِّوايات الأُخرى السَّبَب الحامل لسعدِ بن عُبَادة على ما قال، ففي رواية ابن إسحاق: فقال سعد بن عُبَادة: ما قلتَ هذه المقالة إلّا أنَّك عَلمتَ أنَّه من الخَزرَج، وفي رواية ابن حاطِب: فقال سعد بن عُبَادة: يا ابنَ معاذ، والله ما بك نُصْرة رسول الله ﷺ، ولكنَّها قد كانت بيننَا ضَغائنُ في الجاهليَّة وإحَنٌ لم تُحلَلْ لنا من صُدوركم، فقال ابن معاذ: الله أعلم بما أردتُ، وفي حديث ابن عمر: إنَّما طلبتَ به ذُحُول[1] الجاهليَّة.

قال ابن التِّين: قول ابن معاذ: «إن كان من الأوس ضَرَبتُ عُنُقه» إنَّما قال ذلك لأنَّ الأوس قومه وهم بنو النَّجّار، ولم يَقُل ذلك في الخَزرَج لمَا كان بينَ الأوس والخَزرَج من التَّشاحُن قبلَ الإسلام ثمَّ زالَ بالإسلام، وبَقيَ بعضه بحُكمِ الأَنَفة. قال: فتَكلَّمَ سعد بن عُبَادة بحُكمِ الأَنَفة، ونَفَى أن يَحكم فيهم سعدُ بن معاذ وهو من الأوس. قال: ولم يُرِدْ سعد بن عُبَادة الرِّضا بما نُقِلَ عن عبد الله بن أُبيٍّ، وإنَّما معنى قول عائشة: «وكان قبلَ ذلك رجلاً صالحاً» أي: لم يَتقدَّم منه ما يَتعلَّق بالوقوفِ مع أَنَفة الحَميَّة، ولم تُرِدْ أنَّه ناضَلَ عن المنافقينَ.

---

(١) تصحفت في (أ) و(س) إلى: دخول، والذُّحول جمع ذَحْل: وهو الثَّأر والحِقد.

وهو كما قال، إلّا أنَّ دَعْواه أنَّ بني النَّجّار قوم سعد بن معاذ خطأٌ، وإنَّما هم من رَهْط سعد بن عُبَادة، ولم يَجرِ لهم في هذه القِصّة ذِكْر.

وقد تأوَّلَ بعضهم ما دارَ بينَ السَّعدَينِ بتأويلٍ بعيد فارتَكَبَ شَطَطاً، فزَعَمَ أنَّ قول سعد بن عُبَادة: «لا تَقتُله ولا تَقدِر على قتله» أي: إن كان من الأوس، واستَدلَّ على ذلك بأنَّ ابن معاذ لم يَقُل في الخَزرَجيّ: ضَرَبْنا عُنُقه، وإنَّما قال ذلك في الأوسيّ، فدَلَّ على أنَّ ابن عُبَادة لم يَقُل ذلك حَميَّةً لقومِه، إذ لو كان حَميَّة لم يوَجِّهها لرهطٍ غيره، قال: وسبب قوله ذلك أنَّ الذي خاضَ في الإفك كان يُظهِر الإسلام، ولم يكن النبيّ ﷺ يَقتُل مَن يُظهِرُ الإسلام، وأراد أنَّ بَقيَّة قومِه يَمنَعونَه منه إذا أراد قتله، إذا لم يَصدُر من النبيّ ﷺ أمرٌ بقتله، فكأنَّه قال: لا تَقُل ما لا تفعل، ولا تَعِدْ بما لا تَقدِر على الوَفاء به. ثمَّ أجابَ عن قول عائشة: «احتَمَلَته الحَميَّة» بأنَّها كانت حينئذٍ مُنزَعِجةَ الخاطِر لمَا دَهَمَها من الأمر، فقد يقعُ في فَهمِها ما يكون غيره[1] أرجَحَ منه، وعن قول أُسَيدِ بن حُضَيرٍ الآتي بأنَّه حَمَلَ قول ابن عُبَادة على ظاهر لفظه، وخَفِيَ عليه أنَّ له مَحمَلاً سائغاً، انتهى.

ولا يخفى ما فيه من التَّعَسُّف من غير حاجة إلى ذلك، وقوله: إنَّ عائشة قالت ذلك وهي مُنزَعِجة الخاطِر، مردود، لأنَّ ذلك إنَّما يَتِمّ لو كانت حدَّثت بذلك عندَ وقوع الفِتْنة، والواقع أنَّها إنَّما حدَّثت بها بعدَ دَهرٍ طويل، حتَّى سمعَ ذلك منها عُرْوةُ وغيره من التابعينَ كما قَدَّمتُ الإشارة إليه، وحينئذٍ كان ذلك الانزعاج زالَ وانقَضَى، والحقُّ أنَّها فَهِمَت ذلك عندَ وقوعه بقرائنِ الحال.

وأمَّا قوله: «لا تَقدِرُ على قتله» معَ أنَّ سعد بن معاذ لم يَقُل بقتله كما قال في حَقّ مَن يكون من الأوس، فإنَّ سعد بن عُبَادة فَهِمَ أنَّ قول ابن معاذ: «أمَرتَنا بأمرِك» أي: إن أمَرتنا بأمرِك، أي: أمَرتَنا بقتله قتلناه، وإن أمَرتَ قومه بقتله قتلوه، فنَفَى سعد بن عُبَادة قُدْرة سعد بن معاذ على قتله إن كان من الخَزرَج، لعِلمِه أنَّ النبيّ ﷺ لا يأمرُ غير قومه بقتله،

(١) لفظ «غيره»، من (ع) وحدها.

فكأنَّه أيْأسَه من مُباشَرة قتله، وذلك بحُكمِ الحَميَّة التي أشارَت إليها عائشة، ولا يَلزَم من ذلك ما فهمَه المذكور أنَّه يَرُدّ أمرَ النبيّ ﷺ بقتله ولا يَمتَثِله، حاشا لسَعدٍ من ذلك.

وقد اعتَذَرَ المازَرِيُّ عن قول أُسَيدِ بن حُضَيرٍ لسَعدِ بن عُبَادة: «إنَّك مُنافق» أنَّ ذلك وَقَعَ/ منه على جهة الغَيْظ والحَنَق والمبالَغة في زَجْر سعد بن عُبَادة عن المجادَلة عن ابن أُبيٍّ ٤٧٤/٨
وغيره، ولم يُرِدِ النِّفاق الذي هو إظهار الإيمان وإبطان الكفر، قال: ولعلَّه ﷺ إنَّما تَرَكَ الإنكار عليه لذلك. وسأذكرُ ما في فوائد هذا الحديث في آخر شرحه زيادةً في هذا.

**قوله: «فقامَ أُسَيدُ بن حُضَيرٍ»** بالتَّصغير فيه وفي أبيه، وأبوه: بمُهمَلةٍ ثمَّ مُعجَمة تقدَّم نَسَبُه في المناقب (٣٨٠٥).

**قوله: «وهو ابن عمّ سعد بن معاذ»** أي: من رَهْطه، ولم يكن ابنَ عَمّه لَحّاً، لأنَّه سعد بن معاذ بن النُّعمان بن امرِئِ القيس بن زيد بن عبد الأشهَل، وأُسَيد بن حُضَير بن سِماك بن عَتِيك بن امرِئِ القيس، إنَّما يجتمعانِ في امرِئِ القيس وهما في التعدُّد إليه سواء.

**قوله: «فقال لسعدِ بن عُبَادةَ: كَذَبْت، لَعَمْرُ الله لَنَقتُلَنَّه»** أي: ولو كان من الخَزرَج إذا أمَرَنا النبيُّ ﷺ بذلك، وليست لكم قُدْرة على مَنعِنا من ذلك.

**قوله: «فإنَّك مُنافق تُجادِل عن المنافقينَ»** أطلقَ أُسَيد ذلك مُبالَغةً في زَجْره عن القول الذي قالَه، وأراد بقوله: فإنَّك مُنافق، أي: تَصنَعُ صَنِيع المنافقينَ، وفَسَّرَه بقوله: تُجادِل عن المنافقينَ، وقابَلَ قولَه لسَعدِ بن معاذ: كَذَبتَ لا تَقتُله، بقوله هو: كَذَبتَ لَنَقتُلَنَّه.

وقال المازَرِيُّ: إطلاق أُسَيدٍ لم يُرِدْ به نِفاق الكفر، وإنَّما أراد أنَّه كان يُظهِر المَوَدّة للأوسِ، ثمَّ ظَهَرَ منه في هذه القِصّة ضِدُّ ذلك فأشبَهَ حالَ المنافق، لأنَّ حقيقتَه إظهار شيء وإخفاء غيره، ولعلَّ هذا هو السَّبَب في تَرْك إنكار النبيّ ﷺ عليه.

**قوله: «فتَثاوَرَ»** بمُثنّاةٍ ثمَّ مُثلَّثة: تَفاعَلَ من الثَّورة، والحيّان: بمُهمَلةٍ ثمَّ تحتانيَّة تَثْنية حَيٍّ، والحيّ كالقبيلة، أي: نَهَض بعضُهم إلى بعض من الغضب. ووَقَعَ في حديث ابن عمر: وقامَ سعدُ بن معاذ فسَلَّ سيفَه.

قوله: «**حتَّى هَمُّوا أن يَقْتَتِلوا**» زاد ابن جُرَيج في روايته في قِصّة الإفك هنا: قال: قال ابن عبَّاس: فقال بعضهم لبعضٍ: مَوعِدُكم الحَرّة؛ أي: خارجَ المدينة ليَتَقاتَلوا هناكَ.

قوله: «**فلم يزلْ رسول الله ﷺ يُخفِّضُهم حتَّى سَكَتوا**» وفي رواية ابن حاطِب: فلم يزل يُومِئُ بيَدِه إلى الناس هاهُنا حتَّى هَدَأ الصَّوت، وفي رواية فُلَيح: فنزلَ فخَفَّضَهم حتَّى سَكَتوا؛ ويُحمَل على أنَّه سَكَّتَهم وهو على المِنبَر ثمَّ نزلَ إليهم أيضاً ليُكمِلَ تسكيتَهم، ووَقَعَ في رواية عطاء الخُراسانيّ عن الزُّهْريّ: فحَجَزَ بينَهم.

قوله: «**فمَكَثْتُ يومي ذلك**» في رواية الكُشْمِيهنيِّ: «فبَكَيت»، وهي في رواية فُلَيحٍ وصالح وغيرهما.

قوله: «**فأصبَحَ أبَوَاي عندي**» أي: أنَّهما جاءا إلى المكان الذي هي به من بيتِهما، لا أنَّها رَجَعَت من عندِهما إلى بيتِها. ووَقَعَ في رواية محمَّد بن ثَوْر عن مَعمَر عندَ الطَّبَريِّ (١٨/ ٩١): وأنا في بيت أبَوَيَّ.

قوله: «**وقد بَكَيتُ ليلتَينِ ويوماً**» أي: اللَّيلةَ التي أخبَرَتها فيها أمّ مِسطَح الخبر، واليومَ الذي خَطَبَ فيه النبيّ ﷺ الناس، واللَّيلةَ التي تَليه. ووَقَعَ في رواية فُلَيحٍ: وقد بَكَيت ليلتيَّ ويوماً؛ وكأنَّ الياء مُشَدَّدة ونَسَبَتهما إلى نفسها لمَا وَقَعَ لها فيهما.

قوله: «**فبَيْنا هما**» وفي رواية الكُشْمِيهنيِّ: فبينَما هما.

قوله: «**يَظُنّان أنَّ البُكاء فالقٌ كَبِدي**» في رواية فُلَيحٍ: «حتَّى أظنُّ»، ويُجمَع بأنَّ الجميع كانوا يَظُنّونَ ذلك.

قوله: «**فاستَأذنت**» كذا فيه، وفي الكلام حذفٌ تقديره: جاءت امرأة فاستأذنت، وفي رواية فُلَيحٍ: إذ استأذنت.

قوله: «**امرأةٌ من الأنصار**» لم أقِفْ على اسمِها.

قوله: «**فبَيْنا نحنُ على ذلك**» في رواية الكُشْمِيهنيِّ: فبينا نحنُ كذلك، وهي رواية فُلَيحٍ، والأولُ رواية صالح.

قوله: «**دَخَلَ علينا رسول الله ﷺ**» سيأتي في رواية هشام بن عُرْوة بلفظ: فأصبَحَ أبَوَايَ عندي فلم يزالا حتَّى دَخَلَ عليَّ رسول الله ﷺ وقد صَلَّى العصر وقد اكتَنَفَني أبَوايَ عن يميني وعن شِمالي، وفي رواية ابن حاطِب: وقد جاء رسول الله ﷺ حتَّى جَلَسَ على سريرٍ وِجَاهي، وفي حديث أمّ رُومان[1]: أنَّ عائشة في تلك الحالة كانت بها الحُمَّى النافِضُ، وأنَّ النبيّ ﷺ لمَّا دَخَلَ فوَجَدَها كذلك قال: «ما شأنُ هذه؟» قالت: أخَذَتها الحُمَّى بنافضٍ، قال: «فلعلَّه في حديثٍ تُحُدِّثَ؟» قالت: نعم، فقَعَدَت عائشة/ . ٤٧٥/٨

قوله: «**ولم يَجْلِس عندي منذُ قيل ما قيل قبلَها، وقد لَبِثَ شَهْراً لا يُوحَى إليه في شأني**» حكى السُّهَيليُّ: أنَّ بعض المفسِّرينَ ذكر أنَّ المدّة كانت سبعة وثلاثينَ يوماً، فألغَى الكسر في هذه الرِّواية، وعندَ ابن حَزْم أنَّ المدّة كانت خمسين يوماً أو أزيَدَ، ويُجمَع بأنَّها المدّة التي كانت بينَ قُدومهم المدينةَ ونزولِ القرآن في قِصّة الإفك، وأمَّا التَّقييد بالشَّهرِ فهو المدّة التي أوَّلها إتيانُ عائشة إلى بيت أبَوَيها حينَ بَلَغَها الخبر.

قوله: «**فتَشَهَّدَ**» في رواية هشام بن عُرْوة: فحَمِدَ الله وأثنَى عليه.

قوله: «**أمَّا بَعْدُ، يا عائشةُ فإنَّه بَلَغَني عنك كذا وكذا**» هو كِنايةٌ عمَّا رُميَت به من الإفك، ولم أرَ في شيء من الطُّرق التَّصريح، فلعلَّ الكِناية من لفظ النبيّ ﷺ، ووَقَعَ في رواية ابن إسحاق: فقال: «يا عائشة، إنَّه قد كان ما بَلَغَك من قول الناس، فاتَّقِ الله، وإن كنت قارَفتِ سوءاً فتُوبي».

قوله: «**فإن كنتِ بَريئة فسَيُبَرِّئُكِ الله**» أي: بوَحيٍ يُنْزِلُه بذلك قرآناً أو غيره.

قوله: «**وإن كنتِ ألَمَمْت بذَنْبٍ**» أي: وَقَعَ مِنك على خِلَاف العادة، وهذا حقيقة الإلمام، ومنه:

أَلَمَّتْ بنا واللَّيلُ مُرْخٍ سُتورَهُ

---

(١) سلف عند البخاري برقم (٤١٤٣).

**قوله: «فاستَغفِري اللهَ وتوبي إليه»** في رواية مَعمَر: «ثمَّ توبي إليه»[1]، وفي رواية أبي أوَيس: «إنَّما أنتِ من بنات آدم إن كنتِ أخطأتِ فتوبي».

**قوله: «فإنَّ العبد إذا اعْتَرَفَ بذَنْبه ثمَّ تابَ إلى الله تابَ الله عليه»** قال الدَّاوُوديُّ: أمَرَها بالاعتراف ولم يَندُبها إلى الكِتمان، للفَرقِ بينَ أزواج النبيّ ﷺ وغيرِهنَّ، فيجب على أزواجه الاعترافُ بما يقع منهنَّ ولا يَكتُمْنَه إيّاه، لأنَّه لا يَحِلّ لنبيٍّ إمساك مَن يقع منها ذلك، بخِلَاف نساء الناس، فإنَّهنَّ نُدِبنَ إلى السَّتْر.

وتَعقَّبَه عِيَاض بأنَّه ليس في الحديث ما يدلُّ على ذلك، ولا فيه أنَّه أمَرَها بالاعتراف، وإنَّما أمَرَها أن تَستَغفِرَ الله وتتوب إليه، أي: فيما بينَها وبينَ رَبِّها، فليس صريحاً في الأمر لها بأن تعترفَ عندَ الناس بذلك، وسياقُ جواب عائشة يُشعِر بما قاله الدَّاوُوديّ، لكنَّ المعترف عندَه ليس على إطلاقه، فليُتأمَّل. ويُؤيِّد ما قال عِيَاض أنَّ في رواية ابن حاطِب: قالت: فقال أبي: إن كنت صَنَعت شيئاً فاستَغفِري الله، وإلّا فأخبري رسول الله ﷺ بعُذرِك.

**قوله: «قَلَصَ دَمْعي»** بفتح القاف واللّام ثمَّ مُهمَلة، أي: استَمسَكَ نزولُه فانقَطَعَ، ومنه: قَلَصَ الظِّلُّ وتَقَلَّصَ: إذا شَمَرَ.

قال القُرطُبيّ: سببه أنَّ الحُزْن والغضب إذا أخَذَا حَدَّهما، فُقِدَ الدَّمع لفَرْطِ حرارة المصيبة.

**قوله: «حتَّى ما أُحِسُّ»** بضمِّ الهمزة وكسر المهمَلة، أي: أجِدُ.

**قوله: «فقلت لأبي: أجِبْ رسول الله ﷺ فيما قال، قال: والله ما أدْري ما أقول»** قيل: إنَّما قالت عائشة لأبيها ذلك معَ أنَّ السُّؤال إنَّما وَقَعَ عمَّا في باطن الأمر، وهو لا اطِّلاعَ له على ذلك، لكن قالته إشارة إلى أنَّها لم يقع منها شيء في الباطن يُخالف الظّاهرَ الذي هو مُطَّلِعٌ عليه، فكأنَّها قالت له: بَرِّئني بما شئتَ وأنتَ على ثقةٍ من الصِّدق فيما تقول، وإنَّما أجابَها

---

(١) هذا من روايته عند أحمد (٢٥٦٢٣)، أما عند مسلم والطبراني فمثل رواية المصنف.

أبو بكر بقوله: لا أدري، لأنَّه كان كثير الاتِّباع لرسولِ الله ﷺ، فأجابَ بما يُطابِق السُّؤال في المعنى، ولأنَّه وإن كان يَتحقَّق براءَتَها لكنَّه كَرِهَ أن يُزكّيَ ولده. وكذا الجواب عن قول أمّها: لا أدري. ووَقَعَ في رواية هشام بن عُرْوة الآتية (٤٧٥٧): فقال: ماذا أقول؟ وفي رواية أبي أوَيس[1]: فقلت لأبي: أجِبْ، فقال: لا أفعَلُ، هو رسول الله والوحيُ يأتيه.

قوله: «**قالت: قلتُ وأنا جارية حديثةُ السِّنّ لا أقرَأُ كثيراً من القرآن**» قالت هذا تَوطِئةً لعُذْرها لكَوْنِها لم تَستَحضِر اسم يعقوب عليه السلام كما سيأتي، ووَقَعَ في رواية هشام بن عُرْوة الآتية: فلمَّا لم يُجيباه تَشَهَّدتُ فحَمِدتُ الله وأثنَيتُ عليه بما هو أهلُه، ثمَّ قلت: أمَّا بعدُ، وفي رواية ابن إسحاق: فلمَّا استَعجَما عليَّ استَعبَرتُ فبَكَيت ثمَّ قلت: والله لا أتوبُ ممَّا ذَكَروا أبداً.

قوله: «**حتَّى استقرَّ في أنفُسِكُم**» في رواية فُلَيحٍ: «وَقَرَ» بالتَّخفيفِ، أي: ثَبَتَ، وزناً ومعنًى.

قوله: «**وصَدَّقتُم به**» في رواية هشام بن عُرْوة: «لقد تَكلَّمتُم به وأُشرِبَته قلوبُكم»، قالت هذا وإن لم يكن على حقيقته على سبيل/ المقابَلة لمَا وَقَعَ من المبالَغة في التَّنقيب عن ٤٧٦/٨
ذلك، وهي كانت لمَا تَحقَّقَته من براءة نفسها ومَنزِلَتها تَعتَقِد أنَّه كان ينبغي لكلِّ مَن سمعَ عنها ذلك أن يَقطَعَ بكَذِبِه، لكنَّ العُذر لهم عن ذلك أنَّهم أرادوا إقامة الحُجّة على مَن تَكلَّمَ في ذلك، ولا يكفي فيها مُجرَّدُ نفيِ ما قالوا والسُّكوت عليه، بل تَعيَّنَ التَّنقيب عليه لقطع شُبَهِهم، أو مرادُها بمَن صَدَّقَ به أصحابُ الإفك، لكن ضَمَّت إليه مَن لم يُكذِّبهم تغليباً.

قوله: «**لا تُصَدِّقونَني بذلك**» أي: لا تَقطَعونَ بصِدْقي، وفي رواية هشام بن عُرْوة: ما ذاكَ بنافعي عندَكُم، وقالت في الشِّقّ الآخر: «لَتُصَدِّقُنّي» وهو بتشديد النُّون، والأصل: تُصَدِّقونَني، فأُدغِمَت إحدى النّونَينِ في الأُخرى، وإنَّما قالت ذلك، لأنَّ المرء مُؤاخَذ بإقراره.

---

(١) عند الطبراني ٢٣/ (١٥١).

ووَقَعَ في حديث أمِّ رُومَان[١]: لَئِن حَلَفتُ لا تُصَدِّقونَني، ولَئِن قلتُ لا تَعذِرونَني.

**قوله: «والله ما أجِدُ لكم مثلاً»** في رواية صالح وفُلَيح ومَعمَر: ما أجِد لي ولكم مثلاً[٢].

**قوله: «إلّا قولَ أبي يوسُف»** زاد ابن جُرَيج في روايته: واختُلِسَ منِّي اسمه، وفي رواية هشام بن عُرْوة: والتَمَستُ اسم يعقوب فلم أقدِرْ عليه، وفي رواية أبي أوَيس: نَسيتُ اسم يعقوب لمَا بي من البُكاء واحتِراق الجَوْف، ووَقَعَ في حديث أمّ رُومان: مَثَلي ومَثَلُكم كيعقوبَ وبَنيهِ؛ وهي بالمعنى، للتَّصريحِ في حديث هشام وغيره بأنَّها لم تَستَحضِر اسمه.

**قوله: «ثمَّ تَحوَّلْتُ فاضْطَجَعْت على فِراشي»** زاد ابن جُرَيج: ووَلَّيتُ وجهي نحوَ الجَدْر.

**قوله: «وأنا حينَئذٍ أعلمُ أنّي بَريئة، وأنَّ الله مُبَرِّئي ببراءَتي»** زَعَمَ ابن التِّين أنَّه وَقَعَ عندَه: «وأنَّ الله مُبَرِّئُني» بنونٍ قبلَ الياء وبعد الهمزة، قال: وليس ببَيِّنٍ، لأنَّ نون الوِقاية تَدخُل في الأفعال لتَسلَمَ من الكسر، والأسماء تُكسَر فلا تحتاج إليها. انتهى، والذي وَقَفْنا عليه في جميع الرِّوايات: «مُبَرِّئي» بغير نون، وعلى تقدير وجود ما ذُكِرَ، فقد سُمِعَ مِثلُ ذلك في بعض اللُّغات.

**قوله: «ولكنْ والله ما كنت أظُنّ أنَّ الله مُنْزِلٌ في شأني وَحْياً يُتْلَى، ولَشَأني في نفسي كان أحقَرَ من أن يتكلَّم الله فيَّ بأمرٍ»** زاد يونس في روايته: يُتلَى، وفي رواية فُلَيحٍ: من أن يُتَكلَّم بالقرآن في أمري، وفي رواية ابن إسحاق: يُقرأ به في المساجِد ويُصَلَّى به.

**قوله: «فوالله ما رامَ رسولُ الله ﷺ»** أي: فارَقَ، ومصدَرُه: الرَّيْم بالتَّحتانيَّة، بخِلَاف رامَ بمعنى: طَلَبَ فمصدَرُه: الرَّوْم، ويَفتَرِقان في المضارع، يقال: رامَ يَرُوم رَوْماً، ورامَ يَرِيم رَيماً. وحُذِفَ في هذه الرِّواية الفاعل[٣]، ووَقَعَ في رواية صالح وفُلَيح ومَعمَر وغيرهم: «مَجلِسَه» أي: ما فارَقَ مَجلِسَه.

---

(١) سلف عند البخاري برقم (٤١٤٣).

(٢) رواية صالح ـ وهو ابن كيسان ـ عند النسائي في «الكبرى» (٨٨٨٢)، ورواية فليح سلفت برقم (٢٦٦١)، ورواية معمر عند مسلم (٢٧٧٠) (٥٦).

(٣) كذا قال، وهو ذهول منه رحمه الله، والصواب: المفعول، وهو المجلس.

قوله: «**ولا خرج أحدٌ من أهل البيت**» أي: الذينَ كانوا حينئذٍ حضوراً. ووَقَعَ في رواية أبي أُسامة[1]: وأنزَلَ الله على رسوله ﷺ من ساعَتِه.

قوله: «**فأخَذَه ما كان يأخُذُه من البُرَحاء**» بضمِّ الموحَّدة وفتح الرَّاء ثمَّ مُهمَلة ثمَّ مَدّ: هي شِدّة الحُمَّى، وقيل: شِدّة الكَرب، وقيل: شِدّة الحَرّ، ومنه: بَرِحَ بي الهَمُّ: إذا بَلَغَ منِّي غايتَه. ووَقَعَ في رواية إسحاق بن راشد: «وهو العَرَق» وبه جَزَمَ الدَّاوُوديّ، وهو تفسير باللّازِمِ غالباً، لأنَّ البُرَحاء شِدّة الكَرْب، ويكون عندَه العرقُ غالباً، وفي رواية ابن حاطِب: وشَخَصَ بَصَرُه إلى السَّقف، وفي رواية عمر بن أبي سَلَمةَ عن أبيه عن عائشة عندَ الحاكم: فأتاه الوحي، وكان إذا أتاه الوحي أخَذَه السَّبَل، وفي رواية ابن إسحاق: فسُجّيَ بثوبٍ ووُضِعت تحت رأسه وِسادة من أَدمٍ.

قوله: «**حتَّى إنَّه لَيَتَحَدَّرُ منه مِثْلُ الجُمان من العَرَق في اليوم الشّاتي من ثِقَل القول الذي يُنزَلُ عليه**» الجُمان بضمِّ الجيم وتخفيف الميم: اللُّؤلُؤ، وقيل: حَبٌّ يُعمَل من الفِضّة كاللُّؤلُؤِ، وقال الدَّاوُوديُّ: خَرَز أبيض، والأوَّل أَولى، فشُبِّهَت قَطَرات عَرَقه ﷺ بالجمان لمشابَهتِها في الصَّفاء والحُسن. وزاد ابن جُرَيج في روايته: قال أبو بكر: فجَعَلتُ أنظُرُ إلى رسول الله ﷺ أخشَى أن يَنزِلَ من السماء ما لا مَرَدَّ له، وأنظُرُ إلى وجه عائشة فإذا هو مُنبِّقٌ، فيُطمِعُني ذلك فيها[2]، وفي رواية ابن إسحاق: فأمَّا أنا فوالله ما فَزِعتُ قد/ عَرَفت أنّي بريئة، وأنَّ الله غير ظالمي، وأمَّا أبَوَاي فما سُرّيَ عن رسول الله ﷺ حتَّى ظَنَنتُ لَتَخرُجَنَّ أنفُسُهما فَرَقاً من أن يأتيَ من الله تحقيق ما يقول الناسُ، ونحوه في رواية الواقديِّ. ٤٧٧/٨

قوله: «**فلمَّا سُرّيَ**» بضمِّ المهمَلة وتشديد الرَّاء المكسورة، أي: كُشِفَ.

قوله: «**وهو يَضْحَك**» في رواية هشام بن عُرْوة: فرُفِعَ عنه وإنّي لَأتبيَّنُ السُّرورَ في وجهه يَمسَح جبينه، وفي رواية ابن حاطِب: فوالذي أكرَمَه وأنزَلَ عليه الكتاب ما زالَ يَضحَك حتَّى إنّي لَأنظُرُ إلى نَواجِذِه سُروراً، ثمَّ مَسَحَ عن وجهه.

---

(١) رواية أبي أسامة عن هشام بن عروة، وستأتي برقم (٤٧٥٧).

(٢) عند الطبراني ٢٣/ (١٣٨).

قوله: «**فكان أوَّل كلمة تَكلَّمَ بها: يا عائشة، أمَّا الله عزَّ وجلَّ فقد بَرَّأَكِ**» في رواية صالح ابن كَيْسانَ: «قال: يا عائشة»، وفي رواية فُلَيحٍ: «أن قال لي: يا عائشة احمَدي الله، فقد بَرَّأَك»، زاد في رواية مَعمَر: «أبشِري»، وكذا في رواية هشام بن عُرْوة، وعندَ التِّرمِذيّ (٣١٨٠) من هذا الوجه: «البُشرَى يا عائشة، فقد أنزَلَ الله براءَتك»، وفي رواية عمر بن أبي سَلَمةَ: «فقال: أبشِري يا عائشة».

قوله: «**أمَّا اللهُ فقد بَرَّأَك**» أي: بما أنزَلَ من القرآن.

قوله: «**فقالت أمّي: قومي إليه، قال: فقلت: والله لا أقوم إليه، ولا أحمَدُ إلّا الله**» في رواية صالح: فقالت لي أمّي: قومي إليه، فقلت: والله لا أقوم إليه فإني لا أحمدُ إلّا الله، وفي رواية هشام بن عُرْوة: وكنتُ أشدَّ ما كنتُ غضباً، فقال لي أبوايَ: قومي إليه، فقلتُ: والله لا أقومُ إليه[1] ولا أحمده ولا أحمد إلّا الله الذي أنزَلَ براءَتي، وفي رواية الطَّبَريِّ من هذا الوجه: أحمدُ الله لا إيّاكُما[2]، وفي رواية ابن جُرَيج: فقلت: بحَمدِ الله وذَمِّكُما، وفي رواية أبي أوَيس: بحمدِ الله لا بحمدِكم، وفي رواية أمّ رُومان[3]، وكذا في حديث أبي هريرة: فقالت: بحمدِ الله لا بحمدِك، ومِثله في رواية عمر بن أبي سَلَمةَ، وكذا عندَ الواقديِّ، وفي رواية ابن حاطِب: بحمدِ الله لا بحمدِك ولا بحمدِ أصحابك، وفي رواية مِقسَمٍ والأسوَد وكذا في حديث ابن عبَّاس: ولا بحمدِك ولا بحمدِ صاحبِك[4]، وزاد في رواية الأسوَد عن عائشة: وأخَذَ رسول الله ﷺ بيَدي فانتَزَعتُ يَدي منه، فنَهَرَني أبو بكر. وعُذرها في إطلاق ذلك ما ذكرته من الذي خامَرَها من الغضب من كَوْنهم لم يُبادِروا بتكذيب مَن قال

---

(١) من قوله: «فإني لا أحمد إلا الله» إلى هنا سقط من (س).

(٢) هو بهذا اللفظ عند أبي داود (٥٢١٩)، وأبي يعلى (٤٩٣١)، والطبراني ٢٣/ (١٤٩) من رواية حماد بن سلمة، عن هشام بن عروة، عن أبيه وحده عن عائشة.

(٣) رواية ابن جريج عند الطبراني ٢٣/ (١٣٨)، وفي المطبوع منه: «وذمكم»، ورواية أبي أويس عند الطبراني أيضاً ٢٣/ (١٥١) ولفظها: «بحمد الله كان لا بحمدكم»، ورواية أم رومان سلفت برقم (٤١٤٣) ولفظها: «بحمد الله، لا بحمد أحد ولا بحمدك».

(٤) رواية مقسم والأسود وابن عباس عند الطبراني ٢٣/ (١٥٢) و(١٥٣) و(١٦٢).

فيها ما قال معَ تَحقُّقهم حُسنَ طريقتها، قال ابن الجَوْزيّ: إنَّما قالت ذلك إدلالاً كما يَدِلّ الحبيبُ على حبيبه. وقيل: أشارَت إلى إفراد الله تعالى بقولها: «فهو الذي أنزَلَ براءَتي» فناسَبَ إفراده بالحمدِ في الحال، ولا يَلزَمُ منه تَركُ الحمد بعدَ ذلك. ويحتمل أن تكون معَ ذلك تَمسَّكَت بظاهرِ قوله ﷺ لها: «احمَدي الله» ففَهِمَت منه أمرَها بإفرادِ الله تعالى بالحمدِ فقالت ذلك، وما أضافَته إليه من الألفاظ المذكورة كان من باعِثِ الغضب.

وروى الطَّبَريُّ وأبو عَوَانة[1] من طريق أبي حَصِينٍ عن مجاهد قال: قالت عائشة: لمَّا نزلَ عُذرُها فقَبَّلَ أبو بكر رأسها، فقلت: ألا عَذَرتَني؟ فقال: أيُّ سَماء تُظِلّني، وأيُّ أرض تُقِلّني، إذا قلتُ ما لا أعلم.

**قوله: «فأنزَلَ الله تعالى: ﴿إِنَّ ٱلَّذِينَ جَآءُو بِٱلْإِفْكِ عُصْبَةٌ مِّنكُمْ﴾ العشرَ الآياتِ كلَّها»** قلت: آخر العشرة قوله تعالى: ﴿وَٱللَّهُ يَعْلَمُ وَأَنتُمْ لَا تَعْلَمُونَ﴾، لكن وَقَعَ في رواية عطاء الخُراسانيّ عن الزُّهْريّ: فأنزَلَ الله تعالى: ﴿إِنَّ ٱلَّذِينَ جَآءُو﴾ إلى قوله: ﴿أَن يَغْفِرَ ٱللَّهُ لَكُمْ وَٱللَّهُ غَفُورٌ رَّحِيمٌ﴾؛ وعَدَد الآي إلى هذا الموضع ثلاثَ عشرةَ آية، فلعلَّ في قولها: «العشر الآيات» مَجازاً بطريق إلغاء الكسر. وفي رواية الحَكَم بن عُتَيبة مُرسَلاً عندَ الطَّبَراني[2]: لمَّا خاضَ الناسُ في أمر عائشة ـ فذكر الحديث مختصراً وفي آخره: فأنزَلَ الله تعالى خمسَ عشرةَ آية من سورة النّور [ثم قرأ الحكم] حتَّى بَلَغَ: ﴿ٱلْخَبِيثَٰتُ لِلْخَبِيثِينَ﴾؛ وهذا فيه تَجوُّزٌ، وعِدّة الآي إلى هذا الموضع ستَّ عشرةَ. وفي مُرسَل سعيد بن جُبَير عندَ ابن أبي حاتم والحاكم في «الإكليل»: فنزلت ثمانيَ عشرةَ آية مُتَوالية كَذَّبَت مَن قَذَفَ عائشة ﴿إِنَّ ٱلَّذِينَ جَآءُو﴾ إلى قوله: ﴿وَرِزْقٌ كَرِيمٌ﴾، وفيه ما فيه أيضاً، وتحرير العِدّة سبعَ عشرةَ.

قال الزَّمَخشَريُّ: لم يقع في القرآن من التَّغليظ في معصيةٍ ما وَقَعَ في قِصّة الإفك بأوجَزِ

---

(١) لم نقف عليه عندهما، وأخرجه البزار (٢٦٦٥- كشف الأستار)، والبيهقي في «المدخل إلى السنن» (٧٩٣) وسنده صحيح.

(٢) تحرف في (س) إلى: الطبري. وهذا الطريق عند الطبراني في «المعجم الكبير» ٢٣/ (٢٥١)، وما بين المعقوفين منه.

عِبارة وأشبَعِها، لاشتماله على الوعيد الشَّديد والعِتاب البليغ والزَّجر/ العنيف، واستعظام ٤٧٨/٨
القول في ذلك واستشناعه بطرقٍ مُختَلِفة وأساليب مُتقَنة، كلّ واحد منها كافٍ في بابه، بل ما وَقَعَ منها من وَعِيد عَبَدة الأَوْثان إلّا بما هو دونَ ذلك، وما ذلك إلّا لإظهار عُلوِّ مَنزِلة رسول الله ﷺ وتطهير مَن هو منه بسبيلٍ.

وعندَ أبي داود (٧٨٥) من طريق حُميدٍ الأعرَج عن الزُّهْريّ عن عُرْوة عن عائشة: جَلَسَ رسول الله ﷺ وكَشَفَ الثَّوبَ عن وجهه ثمَّ قال: «أعوذ بالله السَّميع العليم من الشَّيطان الرَّجيم ﴿إِنَّ ٱلَّذِينَ جَآءُو بِٱلْإِفْكِ عُصْبَةٌ مِّنكُمْ﴾»، وفي رواية ابن إسحاق: ثمَّ خرج إلى الناس فخَطَبَهم وتلا عليهم.

ويُجمَع: بأنَّه قرأ ذلك عندَ عائشة ثمَّ خرج فقرأها على الناس.

**قوله: «فلمَّا أنزَلَ الله هذا في براءَتي قال أبو بكر»** يُؤخَذ منه مشروعيَّة ترك المؤاخَذة بالذَّنب ما دامَ احتمال عَدمِه موجوداً، لأنَّ أبا بكر لم يَقطَع نَفَقة مِسطَح إلّا بعدَ تَحقُّق ذنبه فيما وَقَعَ منه.

**قوله: «لقَرابَتِه منه»** تقدَّم بيان ذلك قبلُ.

**قوله: «وفَقْره»** عِلّة أُخرى للإنفاق عليه.

**قوله: «بعدَ الذي قال لعائشةَ»** أي: عن عائشة، وفي رواية هشام بن عُرْوة: فحَلَفَ أبو بكر أن لا يَنفَعَ مِسطَحاً بنافعةٍ أبداً.

**قوله: ﴿وَلَا يَأْتَلِ﴾** سيأتي شرحُه في باب مُفرَد قريباً[1].

**قوله: ﴿وَلْيَعْفُواْ وَلْيَصْفَحُوٓاْ﴾** قال مسلم (٢٧٧٠/ ٥٦): حدَّثنا حِبّانُ بن موسى أنبأنا عبدُ الله بن المبارَك قال: هذه أرجَى آية في كتاب الله. انتهى، وإلى ذلك أشارَ القائل:

فإنَّ قَدْرَ الذَّنْبِ من مِسطَحٍ ... يَحُطّ قَدْرَ النَّجم من أُفْقِهِ

---

(١) بين يدي حديث هشام بن عروة (٤٧٥٧).

وقد جَرَى منه الذي قد جَرَى وعُوتِبَ الصِّدّيقُ في حَقِّهِ

**قوله: «قال أبو بكر: بلى والله، إنّي لَأُحِبُّ أن يَغفِرَ الله لي»** في رواية هشام بن عُرْوة: بَلَى والله يا رَبَّنا، إنّا لَنُحِبُّ أن تَغفِرَ لنا.

**قوله: «فرَجَعَ إلى مِسْطَح النَّفَقَة»** أي: رَدَّها إليه، وفي رواية فُلَيح: فرَجَعَ إلى مِسطَح الذي كان يُجري عليه، وفي رواية هشام بن عُرْوة: وعادَ له بما كان يصنع، ووَقَعَ عندَ الطبرانيِّ (٢٣/ ١٦٤): أنَّه صارَ يُعطيه ضِعفَ ما كان يُعطيه قبلَ ذلك.

**قوله: «يَسْأل زينبَ بنت جَحْش»** أي: أمّ المؤمنينَ **«أَحمي سَمْعي وبَصَري»** أي: من الحِماية فلا أنسُبُ إليهما ما لم أسمَعْ وأُبصِر.

**قوله: «وهيَ التي كانت تُسامِيني»** أي: تُعالِيني، من السُّموّ: وهو العُلوّ والارتفاع، أي: تَطلُب من العُلوّ والرِّفعة والحُظْوة عندَ النبيّ ﷺ ما أطلُب، أو تَعتَقِد أنَّ الذي لها عندَه مِثلُ الذي لي عندَه. وذَهَلَ بعض الشُّرّاح فقال: إنَّه من سَوْم الخَسْف، وهو حملُ الإنسان على ما يَكرَهه، والمعنى: تُغايِظُني، وهذا لا يَصِحّ، فإنَّه لا يقال في مثله: سامَ، ولكن: ساوَمَ.

**قوله: «فعَصَمَها الله»** أي: حَفِظَها ومَنَعَها.

**قوله: «بالوَرَعِ»** أي: بالمحافَظة على دينِها ومُجانَبة ما تَخشَى سُوءَ عاقبته.

**قوله: «وطَفِقَت»** بكسر الفاء وحُكيَ فتحُها، أي: جَعَلَت أو شَرَعَت. وحَمْنة: بفتح المهمَلة وسكون الميم، وكانت تحت طلحة بن عُبيد الله.

**قوله: «تُحارِب لها»** أي: تُجادِل لها وتَتَعَصَّب وتَحكي ما قال أهل الإفك لتَنخَفِضَ مَنزِلةُ عائشة، وتَعلُوَ مَرتَبة أُختها زَينَب.

**قوله: «فهَلَكْت فيمَن هَلَكَ من أصحاب الإفْك»** أي: حُدَّت فيمَن حُدَّ[1]، أو أثِمَت معَ مَن أَثِمَ، زاد صالح بن كَيْسانَ وفُلَيح ومَعمَر وغيرهم: قال ابنُ شِهاب: فهذا الذي بَلَغَنا من حديث هؤلاءِ الرَّهْط، زاد صالحُ بن كَيْسانَ عن ابنِ شِهاب عن عُرْوة: قالت عائشة:

---

(١) في (س): حدَّثت فيمن حدَّث.

والله إنَّ الرجل الذي قيل له ما قيل لَيقول: سبحان الله! والذي نفسي بيَدِه ما كَشَفتُ كَنَفَ أُنثَى قَطُّ ـ وقد تقدَّم شرحه قبلُ ـ قالت عائشة: ثمَّ قُتِلَ بعدَ ذلك في سبيل الله؛ وتقدَّم الخِلَاف في سنة قتله وفي الغَزَاة التي استُشهِدَ فيها في أوائل الكلام على هذا الحديث.

ووَقَعَ في آخر رواية هشام بن عُرْوة: وكان الذي تَكلَّمَ به مِسطَح وحسَّان بن ثابت والمنافق عبد الله بن أُبيٍّ،/ وهو الذي يَستَوشيه، وهو الذي تَولَّى كِبْرَه هو وحَمْنة، وعندَ الطبرانيّ ٤٧٩/٨ (٢٣/ ١٨٢) من هذا الوجه: وكان الذي تَوَلَّى كِبْره عبدُ الله بن أُبيٍّ ومِسطَحْ وحَمنة وحسَّان، وكان كِبرُ ذلك من قِبَل عبد الله بن أُبيٍّ.

وعندَ أصحاب السُّنَن من طريق محمَّد بن إسحاق عن عبد الله بن أبي بكر بن حَزْم عن عَمْرة عن عائشة: أنَّ النبيّ ﷺ أقامَ حَدَّ القَذْف على الذينَ تَكلَّموا بالإفكِ، لكن لم يَذكُر فيهم عبدَ الله بن أُبيٍّ[1]، وكذا في حديث أبي هريرة عندَ البزَّار (٨٠١١)، وبَنَى على ذلك صاحبُ «الهَدْي» فأبدَى الحكمة في تركِ الحدّ على عبد الله بن أُبيٍّ، وفاتَه أنَّه وَرَدَ أنَّه ذُكِرَ أيضاً فيمَن أُقيم عليه الحدّ، ووَقَعَ ذلك في رواية أبي أوَيس عن[2] حسن بن زيد وعن[3] عبد الله بن أبي بكر، أخرجه الحاكم في «الإكليل»، وفيه رَدٌّ على الماوَرْديّ حيثُ صَحَّحَ أنَّه لم يَحُدَّهم مُستَنِداً إلى أنَّ الحدّ لا يَثبُت إلّا ببَيِّنةٍ أو إقرار، ثمَّ قال: وقيل: إنَّه حَدَّهم. وما ضَعَّفَه هو الصَّحيح المعتمَد. وسيأتي مَزِيد بيان لذلك في كتاب الحدود إن شاء الله تعالى[4].

وفي هذا الحديث من الفوائد غير ما تقدَّم: جوازُ الحديث عن جماعة مُلفَّقاً مُجمَلاً، وقد تقدَّم البحث فيه.

---

(١) سلف تخريجه ص٢٣.

(٢) في (س): وعن، بزيادة الواو، وهو خطأ، فإن حسن بن زيد ـ وهو ابن الحسن بن علي ـ هو شيخ أبي أُويس في هذه الرواية، والصواب: عن حسن بن زيد وعن عبد الله بن أبي بكر، فسيأتي قريباً ما يفيد أنَّ أبا أويس رواه عند الحاكم عنهما وعن غيرهما، والله أعلم.

(٣) في (س) والأصلين عن، بإسقاط الواو، ويغلب على ظننا أنه خطأ.

(٤) الذي سيأتي في الحدود هو بيان أنَّ الحدَّ لا يجب على أحد بغير بينة أو إقرار، عند شرح الحديث (٦٨٥٦).

وفيه مشروعيَّة القُرْعة حتَّى بينَ النِّساء وفي المسافَرة بهنَّ والسَّفَر بالنِّساءِ حتَّى في الغَزْو، وجواز حكاية ما وَقَعَ للمَرءِ من الفضل ولو كان فيه مَدحُ ناسٍ وذَمُّ ناسٍ إذا تَضَمَّنَ ذلك إزالةَ تَوهُّم النَّقص عن الحاكي إذا كان بَريئاً عندَ قصد نُصْح مَن يَبلُغه ذلك، لئلّا يقع فيما وَقَعَ فيه من سَبَقَ، وأنَّ الاعتناءَ بالسَّلامة من وقوع الغير في الإثم أَولى من تركه يقع في الإثم وتحصيل الأجر للموقوع فيه.

وفيه استعمال التوطِئة فيما يُحتاج إليه من الكلام، وأنَّ الهَودَج يقوم مقامَ البيت في حَجْب المرأة، وجوازُ رُكوب المرأة الهَودَجَ على ظَهْر البعير، ولو كان ذلك ممَّا يَشُقّ عليه حيثُ يكون مُطيقاً لذلك.

وفيه خِدمةُ الأجانب للمرأة من وراءِ الحِجاب، وجوازُ تَستُّر المرأة بالشَّيءِ المنفَصِل عن البَدَنِ، وتَوَجُّه المرأة لقَضاءِ حاجتِها وحدَها وبغير إذنٍ خاصٍّ من زوجها، بل اعتماداً على الإذن العامّ المستَنِد إلى العُرف العامّ، وجوازُ تَحلّي المرأة في السَّفَر بالقِلادة ونحوِها، وصيانة المال ولو قَلَّ للنَّهي عن إضاعة المال، فإنَّ عِقْد عائشة لم يكن من ذهب ولا جَوهَر.

وفيه شُؤْم الحِرص على المال لأنَّها لو لم تُطِلْ في التَّفتيش لَرَجَعَت بسُرعةٍ، فلمَّا زاد على قَدْر الحاجة أثَّرَ ما جَرَى، وقريبٌ منه قِصّة المتخاصِمَينِ حيثُ رُفِعَ عِلمُ ليلة القَدْر بسببهما، فإنَّهما لم يَقتَصِرا على ما لا بُدَّ منه، بل زادا في الخِصام حتَّى ارتَفَعَت أصواتهما، فأثَّرَ ذلك بالرَّفع المذكور[1]، وتَوقُّفُ رحيل العَسكَر على إذن الأمير، واستعمالُ بعض الجيش ساقةً يكون أميناً ليَحمِلَ الضَّعيفَ ويَحفَظ ما يَسقُط وغيرِ ذلك من المصالح، والاسترجاعُ عندَ المصيبة، وتغطية المرأة وجهَها عن نظر الأجنبيّ، وإطلاقُ الظَّنّ على العلم، كذا قيل، وفيه نظرٌ قَدَّمتُه، وإغاثةُ الملهوف، وعَوْن المنقَطِع، وإنقاذ الضّائع، وإكرام ذَوِي القَدْر وإيثارهم بالرُّكوب وتَجشُّم المشَقّة لأجلِ ذلك، وحُسْن الأدب معَ الأجانب خصوصاً النِّساء لا سيَّما في الخَلْوة، والمشي أمام المرأة ليَستَقِرَّ خاطِرُها وتأمَنَ ممَّا يُتوهَّم من نظره لمَا عَسَاه يَنكَشِف منها في حركة المشي.

---

(١) سلف برقم (٢٠٢٣).

وفيه مُلاطَفة الزَّوجة وحُسْنُ مُعاشَرَتها، والتَّقصير من ذلك عندَ إشاعة ما يقتضي النَّقص وإن لم يَتحقَّق، وفائدة ذلك أن تَتَفَطَّنَ لتغيير الحال فتَعتَذِرَ أو تعترف، وأنَّه لا ينبغي لأهلِ المريض أن يُعلِموه بما يُؤذي باطِنَه لئلَّا يزيد ذلك في مرضه.

وفيه السُّؤال عن المريض، والإشارة إلى مراتب الهِجْران بالكلام والملاطَفة، فإذا كان السَّبَب مُحقَّقاً فيُترَك أصلاً، وإن كان مظنوناً فيُخفَّف، وإن كان مَشكوكاً فيه أو مُحتَمَلاً فيَحسُن التَّقليل منه لا العمل بما قيل، بل لئلّا يُظَنَّ بصاحبه عَدَم المبالاة بما قيل في حَقِّه، لأنَّ ذلك من خَوَارم المروءة.

وفيه أنَّ المرأة إذا خرجت لحاجةٍ تَستصحِب مَن يُؤنِسُها أو يَخدِمها ممَّن يُؤمَن عليها. وفيه ذَبُّ المسلم عن المسلم خصوصاً مَن كان من أهل الفضل، ورَدْع مَن يُؤذيهم ولو كان منهم بسبيلٍ، وبيان مَزيدِ فضيلة/ أهل بدر، وإطلاقُ السَّبّ على لفظ الدُّعاء بالسّوءِ على الشَّخص. ٤٨٠/٨

وفيه البحث عن الأمر القبيح إذا أُشِيعَ، وتَعرُّفُ صِحَّته وفساده بالتَّنقيب على مَن قيل فيه: هل وَقَعَ منه قبلَ ذلك ما يُشبِهُه أو يَقرُب منه، واستصحاب حال مَن اتُّهِمَ بسوءٍ إذا كان قبلَ ذلك معروفاً بالخير إذا لم يَظهَر عنه بالبحثِ ما يخالف ذلك.

وفيه فضيلةٌ قويَّة لأُمِّ مِسطَح، لأنَّها لم تُحابِ ولدَها في وقوعه في حَقِّ عائشة، بل تَعَمَّدَت سَبَّه على ذلك.

وفيه تقويةٌ لأحدِ الاحتمالَينِ في قوله ﷺ عن أهل بدر: «إنَّ الله قال لهم: اعمَلوا ما شئتُم، فقد غَفَرتُ لكم»[1]، وأنَّ الرَّاجحَ أنَّ المراد بذلك أنَّ الذُّنوب تقع منهم لكنَّها مقرونة بالمغفرة تفضيلاً لهم على غيرهم بسبب ذلك المشهَد العظيم، ومرجوحيَّة القول الآخر: أنَّ المراد أنَّ الله تعالى عَصَمَهم فلا يقعُ منهم ذنبٌ، نَبَّهَ على ذلك الشَّيخ أبو محمَّد بن أبي جَمْرة، نَفَعَ الله به.

---

(١) سلف برقم (٣٠٠٧).

وفيه مشروعيَّة التَّسبيح عندَ سماع ما يَعتَقِد السامعُ أنَّه كَذِبٌ، وتوجيهه هنا: أنَّه سبحانه وتعالى يُنزَّه أن يَحصُل لقَرَابة رسول الله ﷺ تَدْنيس، فيُشرَع شُكْره بالتَّنزيه في مِثل هذا، نَبَّهَ عليه أبو بكر بن العربيّ.

وفيه تَوقُّف خروج المرأة من بيتها على إذْن زوجها ولو كان إلى بيت أبَوَيها.

وفيه البحثُ عن الأمر المَقُول ممَّن يدلّ عليه المَقُول فيه، والتوقُّف في خَبَرِ الواحد ولو كان صادِقاً، وطلبُ الارتقاء من مَرتَبة الظَّنّ إلى مَرتَبة اليقين، وأنَّ خبر الواحد إذا جاء شيئاً بعدَ شيء أفادَ القطعَ لقولِ عائشة: «لأستَيقِنَ الخبر من قِبَلِهما»، وأنَّ ذلك لا يَتوقَّف على عَدَد مُعيَّن.

وفيه استشارة المرء أهلَ بِطَانته ممَّن يَلُوذ به بقَرابةٍ وغيرها، وتخصيص مَن جُرِّبَت صِحّة رأيه منهم بذلك ولو كان غيرُه أقربَ، والبحث عن حال مَن اتُّهِمَ بشيءٍ، وحكاية ذلك للكَشفِ عن أمره ولا يُعَدُّ ذلك غِيبةً.

وفيه استعمال «لا نَعلم إلّا خيراً» في التَّزكية، وأنَّ ذلك كافٍ في حَقِّ مَن سَبَقَت عَدَالتُه ممَّن يَطَّلِع على خَفِيّ أمره.

وفيه التثبُّت في الشَّهادة، وخطبة الإمام[1] عندَ الحادث المهمّ، والاستنصار بالأخِصّاءِ على الأجانب، وتَوطِئة العُذْر لمن يُراد إيقاعُ العِقاب به أو العِتاب له، واستشارة الأعلى لمن هو دونَه، واستخدام مَن ليس في الرِّقّ، وأنَّ مَن استَفسَرَ عن حال شخص فأراد بيانَ ما فيه من عَيْب، فليُقدِّم ذِكْر عُذرِه في ذلك إن كان يعلمه، كما قالت بَرِيرة في عائشة حيثُ عابَتها بالنَّومِ عن العَجينِ، فقَدَّمَت قبلَ ذلك أنَّها جاريةٌ حديثة السِّنّ.

وفيه أنَّ النبيّ ﷺ كان لا يَحكم لنفسِه إلّا بعدَ نزول الوحي، لأنَّه ﷺ لم يَجزِمْ في القِصّة بشيءٍ قبلَ نزول الوحي، نَبَّهَ عليه الشَّيخ أبو محمَّد بن أبي جَمْرة، نَفَعَ الله به، وأنَّ الحَمِيَّة لله ورسوله لا تُذَمّ.

---

(١) في (أ) و(س): وفطنة الإمام، والمثبت من (ع)، وهو أوجه.

وفيه فضائلُ جَمّةٌ لعائشةَ ولأبَوَيها ولِصفوانَ ولِعليٍّ بن أبي طالب وأُسامة وسعد بن معاذ وأُسَيد بن حُضَير. وفيه أنَّ التَّعَصُّب لأهلِ الباطل يُخرِجُ عن اسم الصَّلاح، وجوازُ سَبِّ مَن يَتعرَّض للباطلِ ونِسبَته إلى ما يَسُوؤُه وإن لم يكن ذلك في الحقيقة فيه، لكن إذا وَقَعَ منه ما يُشبِه ذلك جازَ إطلاقُ ذلك عليه تغليظاً له، وإطلاقُ الكَذِب على الخطأ، والقَسَمُ بلفظ: لَعَمْرُ الله.

وفيه النَّدب إلى قَطْع الخصومة، وتسكينُ ثائرة الفتنة، وسَدُّ ذَرِيعة ذلك، واحتمال أَخَفّ الضَّرَرَينِ بزوال أغلَظِهما، وفضلُ احتمال الأذَى.

وفيه مُباعَدة مَن خالَفَ الرَّسولَ ولو كان قريباً حَميماً.

وفيه أنَّ مَن آذَى النبيَّ ﷺ بقولٍ أو فِعل يُقتَل، لأنَّ سعد بن معاذ أطلقَ ذلك ولم يُنكِرْه النبيّ ﷺ.

وفيه مُساعَدة مَن نزلت فيه بَلِيَّةٌ بالتوجُّع والبُكاء والحُزن.

وفيه تَثبُّت أبي بكر الصِّدّيق في الأُمور، لأنَّه لم يُنقَلْ عنه في هذه القِصّة ـ معَ تَمادي الحال فيها شهراً ـ كلمةٌ فما فوقَها، إلّا ما وَرَدَ عنه في بعض طرق الحديث أنَّه قال: والله ما قيل لنا هذا في الجاهليَّة، فكيفَ بعدَ أن أعَزَّنا الله بالإسلام؟ وَقَعَ ذلك في حديث ابنِ عمر عندَ الطبرانيّ (٢٣/ ١٦٤). وفيه ابتداءُ الكلام في الأمر المهِمّ بالتَّشَهُّدِ والحمدِ والثَّناءِ وقولِ: أمَّا بعدُ، وتوقيفُ مَن نُقِلَ عنه ذنبٌ على ما/ قيل فيه بعدَ البحث عنه، وأنَّ قول: «كذا وكذا» يُكْنى ٤٨١/٨
بها عن الأحوال كما يُكْنى بها عن الأعداد ولا تَختَصُّ بالأعدادِ.

وفيه مشروعيَّة التوبة وأنَّها تُقبَل من المعترِف المقلِع المخلِص، وأنَّ مُجرَّد الاعتراف لا يُجزِئُ فيها، وأنَّ الاعتراف بما لم يقعْ لا يجوز، ولو عَرَفَ أنَّه يُصدَّق في ذلك ولا يُؤاخَذ على ما يَترَتَّب على اعترافه، بل عليه أن يقول الحقّ أو يَسكُت، وأنَّ الصَّبر تُحمَد عاقبتُه ويُغبَط صاحبُه.

وفيه تقديم الكبير في الكلام وتَوَقُّف مَن اشتَبَهَ عليه الأمرُ عن الكلام. وفيه تبشير مَن تَجدَّدَت له نِعمةٌ أو اندَفَعَت عنه نِقْمة.

وفيه الضَّحِك والفَرَح والاستبشار عندَ ذلك، ومَعذِرةُ مَن انزَعَجَ عندَ وقوع الشِّدّة لصِغَرِ سِنٍّ ونحوِه، وإدلالُ المرأة على زوجها وأبَوَيها، وتدريجُ مَن وَقَعَ في مصيبة فزالَت عنه، لئلّا يَهجُمَ على قلبه الفَرَحُ من أوَّل وَهْلةٍ فيُهلِكه، يُؤخَذ ذلك من ابتداء النبيّ ﷺ بعدَ نزول الوحي ببراءة عائشة بالضَّحِكِ ثمَّ تبشيرها ثمَّ إعلامها ببراءَتِها مُجمَلةً ثمَّ تِلاوَته الآيات على وجهها. وقد نَصَّ الحُكماء على أنَّ مَن اشتَدَّ عليه العَطَشُ لا يُمَكَّن من المبالَغة في الرِّيّ في الماء، لئلّا يُفضي به ذلك إلى الهَلَكة، بل يُجرَّع قليلاً قليلاً.

وفيه أنَّ الشِّدّة إذا اشتَدَّت أعقبَها الفَرَج، وفَضْلُ مَن يُفوِّض الأمر لرَبِّه، وأنَّ مَن قويَ على ذلك خَفَّ عنه الهمُّ والغَمُّ كما وَقَعَ في حالتَي عائشة قبلَ استفسارها عن حالها وبعدَ جوابها بقولها: والله المستعان.

وفيه الحثُّ على الإنفاق في سبيل الخير خُصوصاً في صِلَة الرَّحِم، ووقوع المغفرة لمن أحسنَ إلى مَن أساءَ إليه أو صَفَحَ عنه، وأنَّ مَن حَلَفَ أن لا يفعلَ شيئاً من الخير استُحِبَّ له الحِنثُ، وجواز الاستشهاد بآي القرآن في النَّوازِل، والتَّأسّي بما وَقَعَ للأكابرِ من الأنبياء وغيرهم.

وفيه التَّسبيح عندَ التَّعَجُّب واستعظام الأمر، وذَمُّ الغِيبة وذَمّ سماعها وزَجْر مَن يَتَعاطاها لا سيَّما إن تَضَمَّنَت تُهمةَ المؤمن بما لم يقع منه، وذَمّ إشاعة الفاحشة، وتحريمُ التشكُّك في براءة عائشة.

وفيه تأخير الحدّ عَمَّن يُخشَى من إيقاعه به الفتنة، نَبَّهَ على ذلك ابنُ بَطّال مُستَنِداً إلى أنَّ عبد الله بن أُبيٍّ كان ممَّن قَذَفَ عائشة ولم يقع في الحديث أنَّه ممَّن حُدَّ، وتَعقَّبَه عِيَاض بأنَّه لم يَثبُت أنَّه قَذَفَ، بل الذي ثَبَتَ أنَّه كان يَستَخرِجه ويَستَوشِيهِ.

قلت: وقد وَرَدَ أنَّه قَذَفَ صريحاً، وَقَعَ ذلك في مُرسَل سعيد بن جُبَير عندَ ابنِ أبي حاتم وغيره، وفي مُرسَل مُقاتِل بن حَيّانَ عندَ الحاكم في «الإكليل» بلفظ: فرَمَاها عبد الله بن أُبيٍّ، وفي حديث ابنِ عمر عندَ الطبرانيّ (٢٣/ ١٦٤)[1] بلفظٍ أشنَعَ من ذلك.

---

(١) لكن فيه متَّهَم بالكذب، فالأَولى عدم الاستشهاد بهكذا رواية.

ووَرَدَ أيضاً أنَّه ممَّن جُلِدَ الحدَّ، وَقَعَ ذلك في رواية أبي أُوَيس عن الحسن بن زيد وعبد الله بن أبي بكر بن حَزْم وغيرهما مُرسَلاً، أخرجه الحاكم في «الإكليل»، فإن ثَبَتا سَقَطَ السُّؤال، وإن لم يَثبُتا فالقول ما قال عِيَاض، فإنَّه لم يَثبُت خَبَرٌ بأنَّه قَذَفَ صريحاً ثمَّ لم يُحَدَّ، وقد حكى الماوَرْديّ إنكار وقوع الحدّ بالذينَ قَذَفوا عائشة أصلاً كما تقدَّم، واعتَلَّ قائله بأنَّ حَدَّ القَذف لا يَجِبُ إلّا بقيام بَيِّنةٍ أو إقرار، وزاد غيره: أو بطلب المقذوف، قال: ولم يُنقَل ذلك. كذا قال، وفيه نظرٌ يأتي إيضاحه في كتاب الحدود (٦٨٥٦) إن شاء الله تعالى.

واستَدَلَّ به أبو عليّ الكَرَابيسيّ صاحب الشافعيّ في «كتاب القضاء» على منع الحُكم حالةَ الغضب لمَا بَدَا من سعد بن معاذ وأُسَيد بن حُضَير وسعد بن عُبَادة من قول بعضهم لبعضٍ حالةَ الغضب حتَّى كادوا يقتتلون، قال: فإنَّ الغضب يُخرِج الحليم المتَّقي إلى ما لا يَلِيق به، فقد أخرج الغضبُ قوماً من خيار هذه الأُمّة بحَضْرة رسول الله ﷺ إلى ما لم يَشُكَّ أحدٌ من الصَّحابة أنَّها منهم زَلّة؛ إلى آخر كلامه في ذلك، وهذه مسألة نَقَلَ بعض المتأخِّرينَ فيها رواية عن أحمدَ، ولم تَثبُت. وسيأتي القول فيها في كتاب الطَّلاق إن شاء الله تعالى[1].

ويُؤخَذ من سياق عائشة رضي الله عنها جميعَ قِصَّتها المشتَمِلة على براءَتها بيانُ ما أُجمِلَ في الكتاب والسُّنّة لسياق أسباب ذلك، وتسميةُ مَن يُعرَف من أصحاب القَصَص لمَا في ضِمْن ذلك من الفوائد الأحكاميَّة والآدابيَّة وغير ذلك، وبذلك/ يُعرَف قُصور مَن قال: ٤٨٢/٨
براءةُ عائشة ثابتة بصريحِ القرآن، فأيُّ حاجةٍ لسياق قِصَّتها؟

## ٧- باب قوله:

﴿ وَلَوْلَا فَضْلُ ٱللَّهِ عَلَيْكُمْ وَرَحْمَتُهُۥ فِى ٱلدُّنْيَا وَٱلْـَٔاخِرَةِ لَمَسَّكُمْ فِى مَآ أَفَضْتُمْ فِيهِ عَذَابٌ عَظِيمٌ ﴾ [النور:١٤]

﴿ نُفِيضُونَ فِيهِ ﴾ [يونس:٦١]: تقولون.

وقال مجاهدٌ: ﴿ تَلَقَّوْنَهُۥ ﴾ [النور: ١٥]: يَرْوِيه بعضُكم عن بعضٍ.

---

(١) بين يدي الحديث رقم (٥٢٧٣).

٤٧٥١- حدَّثنا محمَّدُ بنُ كَثير، أخبرنا سليمانُ، عن حُصَينٍ، عن أبي وائلٍ، عن مسروقٍ، عن أمِّ رُومانَ، أمِّ عائشةَ أنَّها قالت: لمَّا رُمِيَت عائشةُ، خَرَّت مَغْشِيّاً عليها.

قوله: «باب قوله: ﴿وَلَوْلَا فَضْلُ ٱللَّهِ عَلَيْكُمْ وَرَحْمَتُهُۥ فِى ٱلدُّنْيَا وَٱلْءَاخِرَةِ لَمَسَّكُمْ فِى مَآ أَفَضْتُمْ فِيهِ عَذَابٌ عَظِيمٌ﴾» في رواية أبي ذرٍّ بعدَ قوله: ﴿أَفَضْتُمْ فِيهِ﴾: الآية.

قوله: «﴿أَفَضْتُمْ﴾: قلتُم» ثَبَتَ هذا لأبي نُعَيم في رواية «المستَخرَج»، وقال أبو عُبيدة في قوله: أفَضتُم، أي: خُضْتُم فيه.

قوله: «﴿تُفِيضُونَ فِيهِ﴾: تقولون» هو قولُ أبي عُبيدة.

قوله: «وقال مجاهد: ﴿تَلَقَّوْنَهُۥ﴾: يَرْويه بعضُكم عن بعض» وَصَلَه الفِرْيابيُّ من طريقه وقال: معناه من التَّلقِّي للشَّيءِ: وهو أخذُه وقَبُوله، وهو على القراءة المشهورة، وبذلك جَزَمَ أبو عُبيدة وغيره، و«تَلَقَّونَه» بحذفِ إحدى التاءَينِ، وقرأ ابن مسعود بإثباتها، وقرأت عائشة ويحيى بن يَعمَرَ: «تَلِقُونَه» بكسر اللّام وتخفيف القاف من الوَلْق بسكونِ اللّام: وهو الكَذِب، وقال الفَرّاء: الوَلْق: الاستمرار في السَّير وفي الكَذِب، ويقال للَّذي أدمَنَ الكَذِب: الألَقُ، بسكونِ اللّام وبفتحها أيضاً، وقال الخليل: أصل الوَلْق الإسراع، ومنه: جاءت الإبل تَلِقُ، وقد تقدَّم في غزوة المُرَيسيع (٤١٤٤) التَّصريح بأنَّ عائشة قرأته كذلك، وأنَّ ابن أبي مُلَيكة قال: هي أعلمُ من غيرها بذلك لكَوْنِه نزلَ فيها. وقد تقدَّم فيه أيضاً الكلام على إسناد حديث أمّ رُومان المذكور في هذا الباب، والمذكور هنا طرفٌ من حديثها، وقد تقدَّم بتمامه هناكَ (٤١٤٣)، وتقدَّم شرحه مُستوفًى في الباب الذي قبلَه في أثناء حديث عائشة.

وقال الإسماعيليّ: هذا الذي ذكره من حديث أمّ رُومان لا يَتعلَّق بالتَّرجمة. وهو كما قال، إلّا أنَّ الجامع بينَهما قِصّة الإفك في الجملة.

وقوله في هذه الرِّواية: «حدَّثنا محمَّد بن كثير، حدَّثنا سليمان، عن حُصَينٍ» كذا للأكثر، وسليمان: هو ابن كثير أخو محمَّدٍ الراوي عنه، وللأَصِيليِّ عن الجُرْجانيِّ: سفيان، بَدَل سليمان، قال أبو عليٍّ الجيّانيُّ: هو خطأٌ والصَّواب سليمان. وهو كما قال.

## ٨- بابٌ

﴿إِذْ تَلَقَّوْنَهُۥ بِأَلْسِنَتِكُمْ وَتَقُولُونَ بِأَفْوَاهِكُم مَّا لَيْسَ لَكُم بِهِۦ عِلْمٌ﴾ الآية [النور:١٥]

٤٧٥٢- حدَّثنا إبراهيمُ بنُ موسى، حدَّثنا هشامٌ، أنَّ ابنَ جُرَيج أخبَرهم: قال ابنُ أبي مُلَيكةَ: سمعتُ عائشةَ تَقْرَأُ: ﴿إِذْ تَلِقُونَهُ بِأَلْسِنَتِكُمْ﴾.

قوله: «بابٌ ﴿إِذْ تَلَقَّوْنَهُۥ بِأَلْسِنَتِكُمْ وَتَقُولُونَ بِأَفْوَاهِكُم مَّا لَيْسَ لَكُم بِهِۦ عِلْمٌ﴾ الآية» كذا لأبي ذرٍّ، وساقَ غيرُه إلى ﴿عَظِيمٌ﴾، وقد ذكرتُ ما فيه في الذي قبلَه.

## ٩- بابٌ

﴿وَلَوْلَآ إِذْ سَمِعْتُمُوهُ قُلْتُم مَّا يَكُونُ لَنَآ أَن نَّتَكَلَّمَ بِهَٰذَا﴾ الآية [النور:١٦]

﴿لُّجِّيٍّ﴾ [النور:٤٠] اللُّجّة: مُعظَمُ البَحرِ.

٤٧٥٣- حدَّثنا محمَّدُ بنُ المثنَّى، حدَّثنا يحيى، عن عمرَ بنِ سعيدِ بنِ أبي حُسَين، قال: حدَّثني ابنُ أبي مُلَيكةَ، قال: استأذَنَ ابنُ عبَّاسٍ قبلَ موتِها على عائشةَ وهي مَغْلوبةٌ، قالت: أخشَى أن يُثْنيَ عليَّ، فقِيلَ: ابنُ عَمِّ/ رسولِ الله ﷺ، ومن وجوهِ المسلمينَ، قالت: ائْذَنوا له، فقال: كيفَ تَجِدينَكِ؟ قالت: بخيرٍ إنِ اتَّقَيتُ، قال: فأنتِ بخيرٍ إن شاء الله، زَوْجةُ رسولِ الله ﷺ، ولم يَنكِحْ بِكْراً غيرَكِ، ونزلَ عُذْرُكِ منَ السماءِ، ودَخَلَ ابنُ الزُّبَيرِ خِلافَه، فقالت: دَخَلَ ابنُ عبَّاسٍ، فأثنَى عليَّ، ووَدِدْتُ أنّي كنتُ نِسْياً مَنْسِيّاً. ٨/٤٨٣

٤٧٥٤- حدَّثنا محمَّدُ بنُ المثنَّى، حدَّثنا عبدُ الوهَّاب بنُ عبدِ المَجِيدِ، حدَّثنا ابنُ عَوْنٍ، عن القاسمِ: أنَّ ابنَ عبَّاسٍ رضي الله عنه استأذَنَ على عائشةَ، نحوَه ولم يَذكُر: «نِسْياً مَنْسِيّاً».

قوله: «بابٌ ﴿وَلَوْلَآ إِذْ سَمِعْتُمُوهُ قُلْتُم مَّا يَكُونُ لَنَآ أَن نَّتَكَلَّمَ بِهَٰذَا﴾ الآية» كذا لأبي ذرٍّ، وساقَ غيره إلى ﴿عَظِيمٌ﴾.

قوله: «﴿لُّجِّيٍّ﴾، اللُّجّة: مُعظَم البحر» ثَبَتَ هذا لأبي نُعَيم في «المستَخرَج»، وهو قول أبي عُبيدة، قال في قوله: ﴿فِي بَحْرٍ لُّجِّيٍّ﴾ يُضاف إلى اللُّجّة: وهي مُعظَم البحر.

تنبيه: ينبغي أن يكون هذا في أثناء التَّفاسير المذكورة في أوَّل السّورة، وأمَّا خصوصُ هذا الباب فلا تَعلُّقَ له بها.

قوله: «حدَّثنا يحيى» هو ابن سعيدٍ القَطّان.

قوله: «وهيَ مَغْلوبة» أي: من شِدّة كَرْب الموتِ.

قوله: «قالت: أخشَى أن يُثْنيَ عليَّ، فقيل: ابن عمّ رسول الله ﷺ» كأنَّ القائل فَهِمَ عنها أنَّها تمنعه من الدُّخول للمعنى الذي ذكرتْه فذَكَّرَها بمَنزِلَتِه، والذي راجَعَ عائشةَ في ذلك هو ابن أخيها عبد الله بن عبد الرَّحمن، والذي استأذَنَ لابنِ عبَّاس على عائشة حينئذٍ هو ذَكْوانُ مولاها، وقد بيَّن ذلك كلَّه أحمد (٢٤٩٦) وابن سعد (٨/ ٧٥) من طريق عبد الله بن عثمان ـ هو ابن خُثَيمٍ ـ عن ابن أبي مُلَيكة، عن ذَكْوانَ مولى عائشة: أنَّه استأذَنَ لابنِ عبَّاس على عائشة وهي تموت، فذكر الحديث وفيه: فقال لها عبد الله: يا أمَّتاه، إنَّ ابن عبَّاس من صالِحي بَنِيكِ يُسَلِّم عليك ويُودِّعك، قالت: ائذَنْ له إن شئتَ.

وادَّعَى بعض الشُّرّاح أنَّ هذا يدلُّ على أنَّ رواية البخاريّ مُرسَلة، قال: لأنَّ ابن أبي مُلَيكة لم يَشهَدْ ذلك ولا سمعَه من ابن عبَّاس حالَ قوله لعائشةَ لعَدَمِ حضوره. انتهى، وما أدري من أين له الجزمُ بعَدَمِ حضوره وسماعه، وما المانعُ من ذلك؟ ولعلَّه حَضَرَ جميع ذلك وطالَ عَهْده به فذَكَّرَه به ذَكْوان، أو أنَّ ذَكْوانَ ضَبَطَ منه ما لم يَضبِطْه هو، ولهذا وَقَعَ في رواية ذَكْوانَ ما لم يقع في رواية ابن أبي مُلَيكة.

قوله: «كيفَ تَجِدينَكِ؟» في رواية ذَكْوانَ: فلمَّا جَلَسَ قال: أَبشِري، قالت: وأيضاً! قال: ما بينَكِ وبينَ أن تَلقَيْ محمَّداً والأحِبّة إلّا أن تَخرُجَ الرّوحُ من الجسد.

قوله: «بخيرٍ إنِ اتَّقَيتُ» أي: إن كنت من أهل التَّقوَى، ووَقَعَ في رواية الكُشْمِيهنيِّ: أُبقِيتَ.

قوله: «فأنتِ بخيرٍ إن شاء الله تعالى، زَوْجة رسول الله ﷺ ولم يَنكِحْ بِكْراً غيرَكِ» في رواية ذَكْوانَ: كنتِ أحَبَّ نساء رسول الله ﷺ ولم يكن يُحِبّ إلّا طيِّباً.

قوله: «ونزلَ عُذْرُكِ من السماء» يشيرُ إلى قِصّة الإفك، ووَقَعَ في رواية ذَكْوانَ: وأنزَلَ الله براءَتكِ من فوقِ سبع سماوات، جاء به الرُّوح الأمين، فليس في الأرض مسجد إلّا وهو يُتلَى

فيه آناءَ اللَّيل وأطراف النَّهار، وزاد في آخره: وسَقَطَت قِلادَتُك ليلةَ الأبواء فنزلَ التيمُّم، فوالله إنَّك لَمُبارَكةٌ، ولأحمد (١٩٠٦و٢٤٩٧) من طريق أُخرى فيها رجل لم يُسمَّ عن ابن عبَّاس أنَّه قال لها: إنَّما سُمِّيتِ أمَّ المؤمنينَ لتَسعَدي، وإنَّه لاسمُكِ قبلَ أن تُولَدي، وأخرجه ابن سعد (٨/ ٧٥-٧٦) من طريق عبد الرَّحمن/ بن سابطٍ عن ابن عبَّاس مثله. ٤٨٤/٨

**قوله: «ودَخَلَ ابنُ الزُّبَير خِلَافَه»** أي: على عائشة بعدَ أن خرج ابن عبَّاس فتَخالَفا في الدُّخول والخروج ذهاباً وإياباً، وافَقَ رُجوعَ ابن عبَّاس مَجيءُ ابن الزُّبَير.

**قوله: «وَدِدْت...»** إلى آخره، هو على عادة أهل الوَرَع في شِدّة الخوف على أنفُسهم، ووَقَعَ في رواية ذَكْوانَ أنَّها قالت لابنِ عبَّاس هذا الكلام قبلَ أن يقوم، ولفظه: فقالت: دَعْني مِنكَ يا ابن عبَّاس، فوالذي نفسي بيَدِه لَوَدِدتُ أنّي كنت نسياً مَنسيّاً.

**تنبيه:** لم يَذكُر هنا خُصوصَ ما يَتَعلَّق بالآية التي ذكرها في التَّرجمة صريحاً، وإن كان داخلاً في عُموم قول ابن عبَّاس: «نزلَ عُذرُكِ من السماء»، فإنَّ هذه الآية من أعظَم ما يَتَعلَّق بإقامة عُذرها وبراءَتها رضي الله عنها، وسيأتي في الاعتصام (٧٣٧٠) من طريق هشام بن عُرْوة: وقال رجل من الأنصار: سبحانَكَ ﴿مَّا يَكُونُ لَنَآ أَن نَّتَكَلَّمَ بِهَٰذَا سُبْحَٰنَكَ...﴾ الآية [النور:١٦]، وسأذكرُ تسميتَه هناكَ إن شاء الله تعالى.

**قوله: «حدَّثنا ابن عَوْن»** هو عبد الله **«عن القاسم»** هو ابن محمَّد بن أبي بكر.

**قوله: «أنَّ ابن عبَّاس ﷺ استأذَنَ على عائشة، نحوه»** في رواية الإسماعيليّ عن الهَيثَم بن خَلَف وغيره عن محمَّد بن المثنَّى شيخ البخاريّ فيه: فذكر معناه، قال المِزّيُّ في «الأطراف»: يعني قوله: أنتِ زوجةُ رسول الله ونزلَ عُذرك. قلت: وقد أخرجه الإسماعيليّ وأبو نُعَيم في «المستَخرَج» من طريق حمَّاد بن زيد عن عبد الله بن عَوْن، ولفظه: عن القاسم بن محمَّد، عن عائشة: أنَّها اشتَكَت، فاستأذَنَ ابن عبَّاس عليها وأتاها يعودها فقالت: الآنَ يَدخُلُ عليَّ فيُزكّيني، فأذِنَت له فقال: أبشِري يا أمّ المؤمنينَ، تَقدَمينَ على فَرَطٍ صِدْق، وتَقدَمينَ على رسول الله ﷺ وعلى أبي بكر، قالت: أعوذ بالله أن تُزكّيَني، وقد تقدَّم في مناقب عائشة (٣٧٧١) عن محمَّد بن بشَّار عن

عبد الوهَّاب بإسناد الباب بلفظ: أنَّ عائشة اشتَكَت فجاء ابن عبَّاس فقال: يا أمّ المؤمنينَ، تَقدَمينَ على فرَطٍ صِدقٍ، على رسول الله ﷺ وأبي بكر؛ فالذي يَظهَر أنَّ رواية عبد الوهَّاب مختصرة، وكأنَّ المراد بقوله: نحوه، ومعناه، بعضُ الحديث لا جميع تفاصيله. ثمَّ راجعتُ «مُستَخرَج الإسماعيليّ» فظَهَرَ لي أنَّ محمَّد بن المثنَّى هو الذي اختَصَرَه لا البخاريّ، لأنَّه صَرَّحَ بأنَّه لا يَحفَظُ حديث ابن عَوْن، وأنَّه كان سمعَه ثمَّ نَسِيَه، فكان إذا حدَّث به يَختَصِره، وكان يَتَحقَّق أنَّ قولها: «نِسياً مَنسيّاً» لم يقع في رواية ابن عَوْن، وإنَّما وَقَعَ في رواية ابن أبي مُلَيكة، وأخرج ذلك الإسماعيليُّ عن جماعة من مشايخه عن محمَّد بن المثنَّى، وأخرجه من طريق حمَّاد بن زيد عن عبد الله بن عَوْن فساقَه بتمامه كما بيَّنتُه، فهذا الذي أشارَ إليه ابن المثنَّى، والله أعلم.

وفي هذه القِصّة دلالة على سَعَة عِلم ابن عبَّاس وعظيم مَنزِلَته بينَ الصَّحابة والتابعينَ، وتَواضُع عائشة وفضلها وتشديدها في أمر دِينها، وأنَّ الصَّحابة كانوا لا يَدخُلونَ على أمَّهات المؤمنينَ إلّا بإذنٍ، ومَشُورة الصَّغير على الكبير إذا رآه عَدَلَ إلى ما الأَولى خِلَافُه، والتَّنبيهُ على رِعاية جانب الأكابر من أهل العلم والدِّين، وأن لا يُترَكَ ما يَستَحِقّونَه من ذلك لمعارضٍ دونَ ذلك في المصلَحة.

## ١٠- بابٌ

## ﴿ يَعِظُكُمُ ٱللَّهُ أَن تَعُودُواْ لِمِثْلِهِۦٓ أَبَدًا ﴾ الآية [النور:١٧]

**٤٧٥٥- حدَّثنا محمَّدُ بنُ يوسفَ، حدَّثنا سفيانُ، عن الأعمَشِ، عن أبي الضُّحَى، عن مسروقٍ، عن عائشةَ رضي الله عنها، قالت: جاء حسَّانُ بنُ ثابتٍ يَستَأذِنُ عليها، قلتُ: أتأذَنِينَ لهذا؟ قالت: أوَليسَ قد أصابَه عذابٌ عظيمٌ؟ ـ قال سفيانُ: تَعْني ذهابَ بَصَرِه ـ فقال:**

**حَصَانٌ رَزَانٌ ما تُزَنُّ بريبةٍ وتُصبِحُ غَرْثَى من لُحومِ الغَوافِلِ**

٤٨٤/٨ **قالت: لكنْ أنتَ...**

قوله: «بابٌ ﴿ يَعِظُكُمُ ٱللَّهُ أَن تَعُودُواْ لِمِثْلِهِۦٓ أَبَدًا ﴾ الآية» سَقَطَ لغير أبي ذرٍّ لفظ «الآية».

**قوله: «عن عائشة رضي الله عنها قالت: جاء حسَّان بن ثابت يَستَأذِن عليها»** فيه التِفات من المخاطَبة إلى الغَيْبة، وفي رواية مُؤمَّل عن سفيان عندَ الإسماعيليّ: كنت عندَ عائشة فدَخَلَ حسَّان، فأمَرَت فأُلقيَت له وِسادةٌ، فلمَّا خرج قلت: أتأذَنينَ لهذا؟

**قوله: «قلت: أتأذَنينَ لهذا؟»** في رواية مُؤمَّل: ما تَصنَعينَ بهذا؟ وفي رواية شُعْبة في الباب الذي يَلِيه: «تَدَعينَ مِثلَ هذا يَدخُل عليك وقد أنزَلَ الله: ﴿وَٱلَّذِى تَوَلَّىٰ كِبْرَهُۥ مِنْهُمْ﴾»، وهذا مُشكِل، لأنَّ ظاهره أنَّ المراد بقوله: ﴿وَٱلَّذِى تَوَلَّىٰ كِبْرَهُۥ مِنْهُمْ﴾ هو حسَّان بن ثابت، وقد تقدَّم قبلَ هذا أنَّه عبدُ الله بن أُبيٍّ، وهو المعتمَد، وقد وَقَعَ في رواية أبي حُذَيفة عن سفيان الثَّوريّ عندَ أبي نُعَيم في «المستَخرَج»: وهو ممَّن تَوَلَّى كِبْره؛ فهذه الرِّواية أخَفُّ إشكالاً.

**قوله: «قالت: أوليسَ قد أصابه عذابٌ عظيمٌ؟»** في رواية شُعْبة: قالت: وأيّ عذابٍ أشدُّ من العَمَى؟

**قوله: «قال سُفْيان: تَعْني ذهابَ بَصَره»** زاد أبو حُذَيفة: «وإقامة الحدود»، ووَقَعَ بعدَ هذا الباب في رواية شُعْبة تصريح عائشة بصفة العذاب دونَ رواية سفيان، ولهذا احتاجَ أن يقول: «تعني». وسفيان المذكور: هو الثَّوْريّ، والراوي عنه الفِرْيابيّ، وقد روى البخاريّ عن محمَّد بن يوسف، عن سفيان، عن الأعمَش شيئاً غير هذا[1]، ومحمَّد بن يوسف فيه هو البِيكَنديّ، وسفيان: هو ابن عُيَينةَ، بخِلَاف الذي هنا. ووَقَعَ عندَ الإسماعيليّ التَّصريح بأنَّ سفيان هنا هو الثَّوريّ، ومحمَّد بن يوسف هو الفِرْيابيّ.

**قوله: «فشَبَّبَ»**[2] بمُعجَمةٍ وموحَّدتَينِ الأُولى ثقيلة، أي: تَغَزَّلَ، يقال: شَبَّبَ الشّاعرُ بفلانةَ، أي: عَرَّضَ بحُبِّها وذِكْر حُسْنها، والمراد ترقيق الشِّعر بذِكْر النِّساء، وقد يُطلَق على إنشاد الشِّعر وإنشائه ولو لم يكن فيه غَزَلٌ، كما وَقَعَ في حديث أمّ مَعبَد: فلمَّا سمعَ حسَّان شِعر الهاتف شَبَّبَ يجاوبُه[3]؛ أي: أخَذَ في نَظْم جوابه.

---

(١) انظر (٦٨) و(٢٤٩) و(٧٦١) على سبيل المثال.

(٢) هذا الحرف في رواية شعبة في الباب التالي.

(٣) في (س): يجاريه، والمثبت من (أ) و(ع). والخبر عند الطبراني (٣٦٠٥)، والحاكم ٣/ ٩-١٠.

قوله: «حَصَان» بفتح المهمَلة، قال السُّهَيليُّ: هذا الوزن يَكثُر في أوصاف المؤنَّث وفي الأعلام منها، كأنَّهم قَصَدوا بتَوالي الفَتَحات مُشاكَلةَ خِفّة اللَّفظ لِخفّة المعنى، «حَصَان» من الحِصْن والتَّحصين، يُراد به الامتِناعُ على الرِّجال ومن نظرهم إليها.

وقوله: «رَزَان» من الرَّزَانة، يُراد قِلّة الحركة[1]، و«تُزَنّ» بضمِّ أوَّله ثمَّ زاي ثمَّ نون ثقيلة، أي: تُرمَى.

وقوله: «غَرْثَى» بفتح المعجَمة وسكون الرَّاء ثمَّ مُثلَّثة، أي: خَمِيصة البطن، أي: لا تغتابُ أحداً، وهي استعارة فيها تلميح بقوله تعالى في المغتاب: ﴿أَيُحِبُّ أَحَدُكُمْ أَن يَأْكُلَ لَحْمَ أَخِيهِ مَيْتًا﴾.

٤٨٦/٨ و«الغَوَافل» جمع غافلةٍ: وهي العَفيفة الغافلة عن الشرّ، والمراد تَبرِئَتها من اغتياب الناس بأكلِ لُحومِهم من الغِيبة، ومُناسَبة تسمية الغيبة بأكلِ اللَّحم: أنَّ اللَّحم سِتْر على العظم، فكأنَّ المغتاب يَكشِف ما على مَن اغتابَه من سِتر.

وزاد ابن هشام في «السِّيرة» في هذا الشِّعر على أبي زيد الأنصاريّ:

عَقِيلةُ حَيٍّ من لُؤَيّ بن غالبٍ ... كِرَامِ المَسَاعي مَجدُهم غيرُ زائلِ
مُهَذَّبةٌ قد طَيَّبَ اللهُ خِيمَها ... وطَهَّرَها من كلِّ سُوءٍ وباطلِ

وفيه عن ابن إسحاق:

فإن كنتُ قد قلتُ الذي زَعَموا لكم ... فلا رَفَعَتْ سَوْطي إليَّ أَناملي
فكيف ووُدِّي ما حَيِيتُ ونُصرَتي ... لآلِ رسولِ الله زَيْنِ المَحَافلِ

وزاد فيه الحاكم في روايةٍ له من غير رواية ابن إسحاق:

حَلِيلةُ خيرِ الخلقِ دِيناً ومَنصِباً ... نبيِّ الهُدَى والمكرُمات الفَواضلِ
رأيتُكِ وليَغفِرْ لكِ اللهُ حُرَّةً ... من المُحصَناتِ غيرِ ذاتِ الغَوائلِ

---

(١) جاء في «اللسان»: امرأةٌ رَزَانٌ: إذا كانت ذات ثبات ووقار وعفاف، وكانت رزينةً في مجلسها.

والخِيمُ، بكسر المعجَمة وسكون التَّحتانيَّة: الأصل الثّابت، وأصله من الخَيْمة، يقال: خامَ يَخِيم: إذا أقامَ بالمكان.

**قوله: «فقالت عائشة: لستَ كذاك»**[1] ذكر ابن هشام عن أبي عُبيدة: أنَّ امرأة مَدَحَت بنت حسَّان بن ثابت عندَ عائشة فقالت: حَصَانٌ رَزَان... البيت، فقالت عائشة: لكن أبوها؛ وهو بتخفيفِ النّون، فإن كان محفوظاً أمكَنَ تعدُّد القِصّة ويكون قوله في بعض طرق رواية مسروق: «يُشَبِّب ببنتٍ له» بالنّونِ لا بالتَّحتانيَّة، ويكون نَظمُ حسَّان في بنته لا في عائشة، وإنَّما تَمَثَّلَ به، لكن بَقيَّة الأبيات ظاهرة في أنَّها في عائشة، وهذا البيت في قصيدة لحسَّانَ يقول فيها:

فإن كنتُ قد قلتُ الذي زَعَموا لكم ... فلا رَفَعَتْ سَوْطي إليَّ أناملي

وإنَّ الذي قد قيل: ليسَ بلائطٍ ... بكِ الدَّهرَ بل قِيلُ امرِئٍ مُتَماحلِ

**قوله: «قالت: لكنْ أنتَ»** في رواية شعبة: قالت: لستَ كذاك، وزاد في آخره: وقالت: قد كان يَرُدّ عن رسول الله ﷺ، وتقدَّم في المغازي (٤١٤٦) من وجه آخر عن شُعْبة بلفظ: إنَّه كان يُنافِح أو يُهاجِي عن رسول الله ﷺ. ودَلَّ قول عائشة: «لكن أنتَ لست كذلك» على أنَّ حسَّان كان ممَّن تَكلَّمَ في ذلك، وهذه الزّيادة الأخيرة تقدَّمت هناكَ (٤١٤٥) من طريق عُرْوة عن عائشة أتمَّ من هذا، وتقدَّم هناكَ أيضاً في أثناء حديث الإفك (٤١٤١) من طريق صالح بن كَيْسانَ عن الزُّهْريّ: قال عُرْوة: كانت عائشة تَكرَه أن يُسبَّ عندَها حسَّان وتقول: إنَّه الذي قال:

فإنَّ أَبي ووالِدَه وعِرْضي ... لعِرْضِ محمَّدٍ منكم وِقاءُ

## ١١- بابٌ

﴿وَيُبَيِّنُ ٱللَّهُ لَكُمُ ٱلْأَيَٰتِ ۚ وَٱللَّهُ عَلِيمٌ حَكِيمٌ﴾ [النور:١٨]

**٤٧٥٦- حدَّثني محمَّدُ بنُ بشَّارٍ، حدَّثنا ابنُ أبي عَدِيٍّ، أنبأَنا شُعْبةُ، عن الأعمَشِ، عن أبي الضُّحَى، عن مسروقٍ، قال: دَخَلَ حسَّانُ بنُ ثابتٍ على عائشةَ، فشَبَّبَ وقال:**

---

(١) هذا الحرف في رواية شعبة الآتية في الباب التالي.

حَصَانٌ رَزَانٌ ما تُزَنُّ بريبةٍ وتُصبِحُ غَرْثَى من لُحومِ الغَوافِلِ

قالت: لستَ كذاكَ، قلتُ: تَدَعِينَ مِثلَ هذا يَدخُلُ عليكِ وقد أنزَلَ الله: ﴿وَٱلَّذِى تَوَلَّىٰ كِبْرَهُۥ مِنْهُمْ﴾؟ [النور:١١] فقالت: وأيُّ عذابٍ أشَدُّ منَ العَمَى؟ وقالت: وقد كان يَرُدُّ عن رسولِ الله ﷺ.

قوله: «باب ﴿وَيُبَيِّنُ ٱللَّهُ لَكُمُ ٱلْءَايَٰتِ ۚ وَٱللَّهُ عَلِيمٌ حَكِيمٌ﴾» ذكر فيه بعض حديث مسروق عن عائشة، وقد بيَّنتُ ما فيه في الباب الذي قبلَه[1].

٤٨٧/٨

## ١٢- باب قوله:

﴿إِنَّ ٱلَّذِينَ يُحِبُّونَ أَن تَشِيعَ ٱلْفَٰحِشَةُ فِى ٱلَّذِينَ ءَامَنُوا۟﴾

الآيَةَ إلى قوله: ﴿رَءُوفٌ رَّحِيمٌ﴾ [النور:١٩-٢٠]

﴿تَشِيعَ﴾: تَظْهَر.

﴿وَلَا يَأْتَلِ أُو۟لُوا۟ ٱلْفَضْلِ مِنكُمْ وَٱلسَّعَةِ أَن يُؤْتُوٓا۟ أُو۟لِى ٱلْقُرْبَىٰ وَٱلْمَسَٰكِينَ﴾

إلى قوله: ﴿وَٱللَّهُ غَفُورٌ رَّحِيمٌ﴾ [النور:٢٢]

٤٧٥٧- وقال أبو أُسامةَ: عن هشامِ بنِ عُرْوةَ، قال: أخبرني أبي، عن عائشةَ، قالت: لمَّا ذُكِرَ من شأني الذي ذُكِر، وما عَلِمْتُ به، قامَ رسولُ الله ﷺ فيَّ خَطِيباً، فتَشَهَّدَ فحَمِدَ الله وأثْنَى عليه بما هو أهلُه، ثمَّ قال: «أمَّا بَعْدُ، أَشِيروا عليَّ في أُناسٍ أبَنُوا أهلي، وايمُ الله! ما عَلِمْتُ على أهلي من سوءٍ، وأبَنُوهم بمَن والله ما عَلِمْتُ عليه من سوءٍ قَطُّ، ولا يَدخُلُ بيتي قَطُّ إلّا وأنا حاضرٌ، ولا غِبتُ في سَفَرٍ إلَّا غابَ معي» فقامَ سعدُ بنُ معاذٍ فقال: ائْذَنْ لي يا رسولَ الله أن نَضْرِبَ أعناقَهم، وقامَ رجلٌ من بني الخَزْرَجِ ـ وكانت أمُّ حسَّان بنِ ثابتٍ من رَهْطِ ذلك الرجلِ ـ فقال: كَذَبْتَ، أمَا والله أن لو كانوا منَ الأوسِ ما أحبَبْتَ أن تُضْرَبَ أعناقُهم؛ حتَّى

(١) زاد بعد هذا في (أ) و(س): «وقوله في أول السَّنَد: حدَّثنا محمَّد بن كثير أخبرنا سليمان، كذا للأكثر غير منسوب وهو سليمان بن كثير أخو محمَّد الراوي عنه صَرَّحَ به، ووَقَعَ في رواية الأَصِيليِّ عن أبي زيد كالجماعة، وعن الجُرجانيِّ: سفيان، بَدَل سليمان، قال أبو عليّ الجيّانيُّ: وسليمان هو الصَّواب»، ولم يرد في (ع) وهو الصواب، فمكانه في شرح الحديث (٤٧٥١)، وقد جاء هناك نحوه.

كادَ أن يكونَ بينَ الأوسِ والخَزْرَجِ شَرٌّ في المسجدِ، وما عَلِمْتُ، فلمَّا كان مَساءُ ذلك اليومِ، خَرَجْتُ لبعضِ حاجَتي ومعي أمُّ مِسْطَحٍ، فعَثَرَت، وقالت: تَعِسَ مِسْطَحٌ، فقلتُ: أيْ أمِّ، تَسُبِّينَ ابنَكِ؟ وسَكَتَت، ثمَّ عَثَرَتِ الثّانيةَ، فقالت: تَعِسَ مِسْطَحٌ، فقلتُ لها: أيْ أمِّ، أتسُبِّينَ ابنَكِ؟ ثمَّ عَثَرَتِ الثّالثةَ، فقالت: تَعِسَ مِسْطَحٌ، فانتَهَرْتُها، فقالت: والله ما أسُبُّه إلّا فيكِ، فقلتُ: في أيِّ شأني؟ قالت: فبَقَرَت ليَ الحديثَ، فقلتُ: وقد كان هذا؟ قالت: نعم والله، فرَجَعْتُ إلى بيتي كأنَّ الذي خَرَجْتُ له لا أجِدُ منه قليلاً ولا كثيراً، ووُعِكْتُ، فقلتُ لِرسولِ الله ﷺ: أرسِلْني إلى بيتِ أبي، فأرسَلَ معي الغلامَ.

فدَخَلْتُ الدَّارَ، فوَجَدْتُ أمَّ رُومانَ في السُّفْلِ، وأبا بكرٍ فوقَ البيتِ يقرأُ، فقالت أمّي: ما جاء بكِ يا بُنيَّة؟ فأخبرتُها، وذَكَرْتُ لها الحديثَ، وإذا هو لم يَبْلُغْ منها مِثلَ ما بَلَغَ منّي، فقالت: يا بُنيَّةُ، خَفِّضي عليكِ الشَّأنَ، فإنَّه والله لَقَلَّما كانتِ امرأة حَسْناءُ عندَ رجلٍ يُحِبُّها، لها ضَرائرُ، إلّا حَسَدْنَها، وقيل فيها، وإذا هو لم يَبْلُغْ منها ما بَلَغَ منّي، قلتُ: وقد عَلِمَ به أبي؟ قالت: نعم، قلتُ: ورسولُ الله ﷺ؟ قالت: نعم، ورسولُ الله ﷺ، واستَعْبَرْتُ وبَكَيتُ، فسَمِعَ أبو بكرٍ صوتي وهو فوقَ البيتِ يقرأُ، فنزلَ، فقال لأُمّي: ما شأنُها؟ قالت: بَلَغَها الذي ذُكِرَ من شأنِها، ففاضَت عَيناهُ،/ قال: أقسَمْتُ عليكِ أيْ بُنيَّةُ، إلّا رَجَعْتِ إلى بيتِكِ، فرَجَعْتُ. ٤٨٨/٨

ولقد جاء رسولُ الله ﷺ بيتي، فسألَ عنِّي خادِمَتي، فقالت: لا والله، ما عَلِمْتُ عليها عَيباً إلّا أنَّها كانت تَرْقُدُ حتَّى تَدْخُلَ الشّاةُ، فتَأكُلَ خَمِيرَها أو عَجِينَها، وانتَهَرَها بعضُ أصحابِه، فقال: اصْدُقي رسولَ الله ﷺ، حتَّى أسقَطُوا لها به، فقالت: سُبْحانَ الله! والله ما عَلِمْتُ عليها إلّا ما يَعْلَمُ الصّائغُ على تِبْرِ الذَّهَبِ الأحمرِ. وبَلَغَ الأمرُ إلى ذلك الرجلِ الذي قيل له، فقال: سُبْحانَ الله! والله ما كَشَفْتُ كَنَفَ أُنثَى قَطُّ، قالت عائشةُ: فقُتِلَ شَهيداً في سبيلِ الله، قالت: وأصبَحَ أبَوَاي عندي، فلم يزالا حتَّى دَخَلَ عليَّ رسولُ الله ﷺ، وقد صَلَّى العَصْرَ، ثمَّ دَخَلَ وقدِ اكْتَنَفَني أبَوَاي عن يَمِيني وعن شِمالي، فحَمِدَ اللهَ وأثْنَى عليه، ثمَّ قال: «أمَّا بَعْدُ يا عائشةُ، إنْ كنتِ قارَفْتِ سوءاً أو ظَلَمْتِ، فتُوبي إلى الله، فإنَّ اللهَ يقبلُ التوبةَ من عِبادِه» قالت: وقد جاءتِ

امرأةٌ منَ الأنصارِ، فهي جالسةٌ بالباب، فقلت: ألا تَسْتَحي من هذه المرأةِ أن تَذْكُرَ شيئاً؟ فوَعَظَ رسولُ الله ﷺ، فالتَفَتُّ إلى أبي، فقلتُ: أجِبْه، قال: فماذا أقول؟ فالتَفَتُّ إلى أمّي، فقلتُ: أجِيبِيه، فقالت: أقولُ ماذا؟ فلمَّا لم يُجِيباه، تَشَهَّدْتُ فحَمِدْتُ اللهَ وأثْنَيتُ عليه بما هو أهلُه، ثمَّ قلتُ: أمَّا بَعْدُ، فوالله لَئِن قلتُ لكم: إنّي لم أفعَلْ ـ واللهُ عزَّ وجلَّ يَشهَدُ إنّي لَصادِقةٌ ـ ما ذاكَ بنافعي عندَكم، لقد تَكلَّمْتُم به وأُشْرِبَتْه قلوبُكم، وإن قلتُ: إنّي فَعَلْتُ ـ واللهُ يَعْلَمُ أنّي لم أفعَلْ ـ لَتقولُنَّ: قد باءَت به على نفسِها، وإنّي والله ما أَجِدُ لي ولكم مثلاً ـ والتَمَسْتُ اسمَ يعقوبَ فلم أقدِرْ عليه ـ إلّا أبا يوسفَ حينَ قال: ﴿فَصَبْرٌ جَمِيلٌ وَٱللَّهُ ٱلْمُسْتَعَانُ عَلَىٰ مَا تَصِفُونَ﴾.

وأُنزِلَ على رسولِ الله ﷺ من ساعَتِه، فسَكَتْنا، فرُفِعَ عنه وإنّي لَأتبيَّنُ السُّرورَ في وجهِه، وهو يَمْسَحُ جَبِينَه، ويقول: «أَبشِري يا عائشةُ، فقد أنزَلَ اللهُ براءَتَكِ» قالت: وكنتُ أشَدَّ ما كنتُ غَضَباً، فقال لي أبَوَاي: قُومي إليه، فقلتُ: والله لا أقومُ إليه، ولا أحمَدُه، ولا أحمدُكُما، ولكنْ أحمدُ الله الذي أنزَلَ براءَتي، لقد سمعتُموه فما أنكَرْتُموه، ولا غَيَّرْتُموه.

وكانت عائشةُ تقولُ: أمَّا زَينَبُ ابنةُ جَحْش، فعَصَمَها الله بدِينِها، فلم تَقُل إلَّا خيراً، وأمَّا أُختُها حَمْنةُ فهَلَكَت فيمَن هَلَكَ، وكان الذي يتكلَّمُ فيه مِسْطَحٌ، وحسَّانُ بنُ ثابتٍ، والمنافقُ عبدُ الله بنُ أُبيٍّ، وهو الذي كان يَستَوْشِيه ويَجمَعُه، وهو الذي تَوَلَّى كِبْرَه منهم هو وحَمْنةُ، قالت: فحَلَفَ أبو بكرٍ أن لا يَنْفَعَ مِسْطَحاً بنافعةٍ أبداً، فأنزَلَ الله عزَّ وجلَّ: ﴿وَلَا يَأْتَلِ أُوْلُواْ ٱلْفَضْلِ مِنكُمْ﴾ إلى آخِرِ الآيةِ، يعني: أبا بكر ﴿وَٱلسَّعَةِ أَن يُؤْتُوٓاْ أُوْلِي ٱلْقُرْبَىٰ وَٱلْمَسَٰكِينَ﴾ يعني: مِسْطَحاً، إلى قوله: ﴿أَلَا تُحِبُّونَ أَن يَغْفِرَ ٱللَّهُ لَكُمْ وَٱللَّهُ غَفُورٌ رَّحِيمٌ﴾ حتَّى قال أبو بكرٍ: بلى والله يا رَبَّنا، إنّا لَنُحِبُّ أن تَغفِرَ لنا، وعادَ له بما كان يَصْنَعُ.

٤٨٩/٨ قوله: «باب قوله: ﴿إِنَّ ٱلَّذِينَ يُحِبُّونَ أَن تَشِيعَ ٱلْفَٰحِشَةُ فِي ٱلَّذِينَ ءَامَنُواْ﴾ الآيةَ إلى قوله: ﴿رَءُوفٌ رَّحِيمٌ﴾» كذا لأبي ذرٍّ، وساقَ غيره إلى ﴿رَءُوفٌ رَّحِيمٌ﴾.

قوله: «﴿تَشِيعَ﴾: تَظْهَر» ثَبَتَ هذا لأبي ذرٍّ وحدَه، وقد وَصَلَه ابن أبي حاتم (٨/ ٢٥٥٠) من طريق ابن أبي نَجِيح عن مجاهد في قوله: ﴿تَشِيعَ ٱلْفَٰحِشَةُ﴾: تظهر، يَتَحَدَّث به، ومن طريق سعيد بن جُبَير في قوله: ﴿تَشِيعَ ٱلْفَٰحِشَةُ﴾ يعني: أن تَفشُوَ وتظهرَ، والفاحشة: الزِّنى.

قوله: «﴿ وَلَا يَأْتَلِ أُوْلُواْ ٱلْفَضْلِ مِنكُمْ وَٱلسَّعَةِ أَن يُؤْتُوٓاْ أُوْلِي ٱلْقُرْبَىٰ وَٱلْمَسَٰكِينَ ﴾ إلى قوله: ﴿وَٱللَّهُ غَفُورٌ رَّحِيمٌ ﴾» سَقَطَ لغير أبي ذرٍّ فصارت الآيات موصولاً بعضُها ببعضٍ.

فأمَّا قوله: ﴿ وَلَا يَأْتَلِ ﴾ فقال أبو عُبيدة: معناه: لا يَفتَعِلْ من: آلَيتُ، أي: أقسَمْت، وله معنًى آخر من: ألَوْتُ، أي: قَصَّرتُ، ومنه: ﴿ لَا يَأْلُونَكُمْ خَبَالًا ﴾ [آل عمران:١١٨]، وقال الفَرّاء: الائتِلاءُ: الحَلِف، وقرأ أهل المدينة: «ولا يَتألَّ» بتأخير الهمزة وتشديد اللّام، وهي خِلَاف رَسْم المصحَف. وما نَسَبَه إلى أهل المدينة غير معروف[1]، وإنَّما نُسِبَت هذه القراءة للحسنِ البصريّ، وقد روى ابن أبي حاتم من طريق عليّ بن أبي طلحة عن ابن عبَّاس في قوله: ﴿ وَلَا يَأْتَلِ ﴾ يقول: لا يُقسِم، وهو يُؤيِّد القراءة المذكورة.

قوله: «وقال أبو أُسامة عن هشام بن عُرْوة...» إلى آخره، وَصَلَه أحمد (٢٤٣١٧) عنه بتمامه، وقد ذكرتُ ما فيه من فائدة في أثناء حديث الإفك الطَّويل قريباً (٤٧٥٠)، ووَقَعَ في رواية المُستَمْلي عن الفِرَبْريِّ: «حدَّثنا حُميدُ بن الرَّبيع، حدَّثنا أبو أُسامة» فظَنَّ الكِرْمانيُّ أنَّ البخاريّ وَصَلَه عن حُميدِ بن الرَّبيع، وليس كذلك، بل هو خطأ فاحش فلا يُغتَرُّ به.

## ١٣ - بابٌ ﴿وَلْيَضْرِبْنَ بِخُمُرِهِنَّ عَلَىٰ جُيُوبِهِنَّ ﴾ [النور:٣١]

**٤٧٥٨ - وقال أحمدُ بنُ شَبِيبٍ: حدَّثنا أَبي، عن يونُسَ، قال ابنُ شِهابٍ: عن عُرْوةَ، عن عائشةَ رضي الله عنها، قالت: يرحمُ الله نساءَ المهاجِراتِ الأُوَلَ، لمَّا أنزَلَ الله: ﴿وَلْيَضْرِبْنَ بِخُمُرِهِنَّ عَلَىٰ جُيُوبِهِنَّ ﴾ شَقَّقْنَ مُروطَهنَّ، فاختَمَرْنَ بها.**

[طرفه في: ٤٧٥٩]

**٤٧٥٩ - حدَّثنا أبو نُعَيم، حدَّثنا إبراهيمُ بنُ نافعٍ، عن الحسنِ بنِ مسلمٍ، عن صَفِيَّةَ بنت شَيْبَةَ، أنَّ عائشةَ رضي الله عنها كانت تقولُ: لمَّا نزلت هذه الآيةُ: ﴿وَلْيَضْرِبْنَ بِخُمُرِهِنَّ عَلَىٰ جُيُوبِهِنَّ ﴾ أخَذْنَ أُزُرَهنَّ، فشَقَّقْنَها من قِبَلِ الحَواشي، فاختَمَرْنَ بها.**

---

(١) بل هي كذلك في قراءة أبي جعفر يزيد بن القعقاع المدني أحد القراء العشرة، انظر «النشر في القراءات العشر» ٢/ ٣٣١، وقرأ سائر القَرَأَة بما فيهم نافع المدني: «يأتلِ».

قوله: «بابٌ ﴿وَلْيَضْرِبْنَ بِخُمُرِهِنَّ عَلَىٰ جُيُوبِهِنَّ﴾» كأنَّ «يَضرِبنَ» ضُمِّنَ معنى: يُلقِينَ، فلذلك عُدّيَ بعَلَى.

قوله: «وقال أحمد بن شَبِيب» بمُعجَمةٍ وموحَّدتَينِ وزن عَظيم، وهو من شيوخ البخاريّ إلّا أنَّه أورَدَ هذا عنه بهذه الصِّيغة، وقد وَصَلَه ابن المنذِر عن محمَّد بن إسماعيل الصّائغ[1] عن أحمد بن شَبيب، وكذا أخرجه ابن مَرْدويه من طريق موسى بن سعيد الدَّنْدانيّ عن أحمد بن شَبيب بن سعيد، وهكذا أخرجه أبو داود (٤١٠٢) والطَّبَري[2] (١٨/ ١٢٠) من طريق قُرّة بن عبد الرَّحمن عن الزُّهْريّ مِثلَه.

قوله: «يرحم الله نساءَ المهاجِرات» أي: النِّساءَ المهاجِرات، فهو كقولهم: شجرُ الأراك، ولأبي داود[3] من وجه آخر عن الزُّهْريّ: يرحم الله النِّساء المهاجِرات.

قوله: «الأُوَل» بضمِّ الهمزة وفتح الواو جمع أُولَى، أي: السابقات من المهاجرات، وهذا يقتضي أنَّ الذي صَنَعَ ذلك نساء المهاجرات، لكن في رواية صَفيَّة بنت شَيْبة عن عائشة أنَّ ذلك/ في نساء الأنصار كما سأُنبِّه عليه. ٨/٤٩٠

قوله: «مُروطهنَّ» جمع مِرْط: وهو الإزار، وفي الرِّواية الثّانية: أُزْرهنَّ، وزاد: شَقَّقنَها من قِبَلِ الحَوَاشي.

قوله: «فاختَمَرْنَ» أي: غَطَّينَ وجوهَهنَّ، وصفة ذلك أن تَضَعَ الخِمار على رأسها وترميَه من الجانب الأيمَن على العاتق الأيسَر وهو التَّقنُّع، قال الفَرّاء: كانوا في الجاهليَّة تُسدِلُ المرأة خِمارَها من ورائها وتَكشِف ما قُدّامها، فأُمِرنَ بالاستتار، والخِمار للمرأة كالعِمامة للرجلِ.

---

(١) كذا وقع للحافظ ابن حجر، وهو سبق قلم، والصواب: محمد بن علي بن زيد الصائغ، كما في «التوضيح» لابن الملقّن ٢٣/ ٥٨، فإنه هو الذي يروي عن أحمد بن شبيب لا محمد بن إسماعيل، وانظر ترجمة محمد ابن علي هذا في «سير أعلام النبلاء» ١٣/ ٤٢٨.

(٢) تحرف في (س) إلى: الطبراني.

(٣) لعله في بعض روايات «سننه» التي لم نقف عليها، والله تعالى أعلم.

قوله في الرِّواية الثّانية: «عن الحسن» هو ابن مسلمٍ.

قوله: «لمَّا نزلت هذه الآية ﴿وَلْيَضْرِبْنَ بِخُمُرِهِنَّ عَلَىٰ جُيُوبِهِنَّ﴾ أخَذْنَ أُزْرهنَّ» هكذا وَقَعَ عندَ البخاريّ الفاعلُ ضميراً، وأخرجه النَّسائيُّ (ك١١٢٩٩) من رواية ابن المبارَك عن إبراهيم بن نافع بلفظ: أخَذَ النِّساء، وأخرجه الحاكم (٢/ ٣٩٧) من طريق زيد بن الحُبَاب عن إبراهيم بن نافع بلفظ: أخَذَ نساء الأنصار، ولابنِ أبي حاتم (٨/ ٢٥٧٥) من طريق عبد الله بن عثمان بن خُثَيمٍ عن صَفيَّة ما يُوضح ذلك، ولفظه: ذَكَرنا عندَ عائشة نساء قُرَيش وفضلَهنَّ، فقالت: إنَّ نساء قُرَيش لَفُضَلاء، ولكنّي والله ما رأيت أفضل من نساء الأنصار: أشدّ تصديقاً بكتاب الله ولا إيماناً بالتَّنزيلِ، لقد أُنزِلَت سورة النّور ﴿وَلْيَضْرِبْنَ بِخُمُرِهِنَّ عَلَىٰ جُيُوبِهِنَّ﴾ فانقَلَبَ رجالهنَّ إليهنَّ يَتلُونَ عليهنَّ ما أُنزِلَ فيها، ما منهنَّ امرأةٌ إلّا قامَت إلى مِرْطها فأصبَحنَ يُصَلّينَ الصُّبح مُعتَجِراتٍ كأنَّ على رُؤوسِهِنَّ الغِربانُ. ويُمكِن الجمع بينَ الرِّوايتَينِ بأنَّ نساء الأنصار بادَرنَ إلى ذلك.

## ٢٥- سورة الفُرقان

بِسْمِ اللَّهِ الرَّحْمَٰنِ الرَّحِيمِ

وقال ابنُ عبَّاسٍ: ﴿هَبَاءً مَّنثُورًا﴾ [٢٣]: ما تَسْفي به الرِّيحُ.

﴿دُعَاؤُكُمْ﴾ [٧٧]: إيمانُكُم.

﴿مَدَّ الظِّلَّ﴾ [٤٥]: ما بينَ طُلوعِ الفَجْرِ إلى طُلوعِ الشمسِ.

﴿سَاكِنًا﴾ [٤٥]: دائماً.

﴿عَلَيْهِ دَلِيلًا﴾ [٤٥]: طُلوعُ الشمس.

﴿خِلْفَةً﴾ [٦٢]: مَن فاتَه منَ اللَّيلِ عَمَلٌ أدْرَكَه بالنَّهارِ، أو فاتَه بالنَّهار أدْرَكَه باللَّيل.

وقال الحسنُ: ﴿هَبْ لَنَا مِنْ أَزْوَاجِنَا وَذُرِّيَّاتِنَا قُرَّةَ أَعْيُنٍ﴾ [٧٤]: في طاعةِ الله، وما شيءٌ أقَرَّ لِعينِ المؤمنِ من أن يَرَى حبيبَه في طاعةِ الله.

وقال ابنُ عبَّاسٍ: ﴿ثُبُورًا﴾ [١٣]: وَيلاً.

وقال مجاهدٌ: عَتَوْا: طَغَوْا.

وقال غيرُه: السَّعِير مُذكَّرٌ، والتّسعيرُ والاضْطِرامُ: التوقُّدُ الشَّدِيد.

﴿أَسَٰطِيرُ ٱلْأَوَّلِينَ ٱكْتَتَبَهَا فَهِىَ تُمْلَىٰ عَلَيْهِ﴾ [٥]: تُقرَأُ عليه، من: أملَيتُ وأملَلْتُ.

الرَّسُّ: المَعدِنُ، جمعُه: رِسَاسٌ.

﴿مَا يَعْبَؤُا۟﴾ [٧٧]: يقال: ما عَبَأتُ به شيئاً: لا يُعْتَدُّ به.

﴿غَرَامًا﴾ [٦٥]: هلاكاً.

وقال ابنُ عُيَينةَ: ﴿عَاتِيَةٍ﴾ [الحاقة:٦]: عَتَت على الخُزّان.

قوله: «سورة الفُرْقان ـ بِسْمِ ٱللَّهِ ٱلرَّحْمَٰنِ ٱلرَّحِيمِ . وقال ابن عبَّاس: ﴿هَبَآءً مَّنثُورًا﴾: ما تَسْفي به الرّيح» وَصَلَه ابن جَرِير (١٩/ ٤) من طريق ابن جُرَيج، عن عطاء، عن ابن عبَّاس مِثله، وزاد في آخره: وتبُثُّه، ولابنِ أبي حاتم من طريق عليّ بن أبي طلحة عن ابن عبَّاس قال[1].

وقال أبو عُبيدة في قوله: ﴿هَبَآءً مَّنثُورًا﴾: هو الشيء الذي يَدخُل البيتَ من الكُوّة، يَدخُل مِثلُ الغُبار معَ الشمس، وليس له مَسّ ولا يُرَى في الظِّلّ. وروى ابن أبي حاتم من طريق الحسن البصريّ نحوه وزاد: لو ذهب أحدُكم يقبضُ عليه لم يَستَطِع، ومن طريق الحارث عن عليّ في قوله: ﴿هَبَآءً مَّنثُورًا﴾ قال: ما يُنثَر من الكُوَّة.

قوله: «﴿دُعَآؤُكُمْ﴾: إيمانُكم» وَصَلَه ابن أبي حاتم (٨/ ٢٧٤٥) من طريق عليّ بن أبي طلحة عن ابن عبَّاس/ مِثله، وقد تقدَّم الكلام عليه في أوائل كتاب الإيمان[2]، وثَبَتَ هذا هنا للنَّسَفيِّ وحدَه. ٤٩١/٨

(١) بياض في الأصول الخطية، والأثر عند ابن أبي حاتم في «تفسيره» ٨/ ٢٦٧٩، وفيه عن ابن عباس قوله: «هباءً منثوراً» يقول: الماء المُهرَاق.

(٢) في «باب دعاؤكم إيمانكم» بين يدي الحديث رقم (٨).

قوله: «﴿مَدَّ ٱلظِّلَّ﴾: **ما بينَ طُلوع الفَجْر إلى طُلوع الشمس**» وَصَلَه ابن أبي حاتم (٨/ ٢٧٠١) من طريق عليّ بن أبي طلحة عن ابن عبَّاس مِثله، وعندَ عبد الرَّزّاقَ[1]، عن مَعمَر، عن الحسن وقَتَادة مِثله، وقال ابن عَطيَّة: تَظاهَرَت أقوال المفسِّرينَ بهذا، وفيه نظرٌ لأنَّه لا خَصُوصيَّة لهذا الوقت بذلك، بل من بعدِ غُروب الشمس مُدّةٌ يسيرةٌ يَبقَى فيها ظِلٌّ ممدود معَ أنَّه في نهار، وأمَّا سائر النَّهار ففيه ظِلال مُتقَطِّعة. ثمَّ أشارَ إلى اعتراض آخر: وهو أنَّ الظِّلّ إنَّما يقال لمَا يقع بالنَّهار، قال: والظِّلّ الموجود في هذَينِ الوقتَينِ من بقايا اللَّيل، انتهى.

والجواب عن الأوَّل: أنَّه ذكر تفسير الخُصوص من سياق الآية، فإنَّ في بَقيَّتِها ﴿ثُمَّ جَعَلْنَا ٱلشَّمْسَ عَلَيْهِ دَلِيلًا﴾ والشمس تَعقُب الذي يُوجَد قبلَ طُلوعها فتزيله، فلهذا جُعِلَت عليه دليلاً، فظَهَرَ اختصاصُ الوقت الذي قبلَ الطُّلوع بتفسير الآية دونَ الذي بعدَ الغُروب، وأمَّا الاعتراض الثّاني فساقط، لأنَّ الذي نَقَلَ أنَّه يُطلَق على ذلك ظِلّ ثقةٌ مُثبِت، فهو مُقدَّم على النَّافي، حتَّى ولو كان قول النافي مُحقَّقاً لَمَا امتَنَعَ إطلاقُ ذلك عليه مَجازاً.

قوله: «﴿سَاكِنًا﴾: **دائماً**» وَصَلَه ابن أبي حاتم من الوجه المذكور.

قوله: «﴿عَلَيْهِ دَلِيلًا﴾: **طُلوعُ الشمس**» وَصَلَه ابن أبي حاتم كذلك.

قوله: «﴿خِلْفَةً﴾: **مَن فاتَه من اللَّيل عَمَلٌ أدْرَكَه بالنَّهار، أو فاتَه بالنَّهار أدْرَكَه باللَّيلِ**» وَصَلَه ابن أبي حاتم أيضاً (٨/ ٢٧١٨) كذلك، وكذا أخرجه عبد الرَّزّاق (٢/ ٧١) عن مَعمَر، عن الحسن نحوه.

قوله: «**قال الحسن**» هو البصريّ.

قوله: «﴿هَبْ لَنَا مِنْ أَزْوَٰجِنَا وَذُرِّيَّٰتِنَا قُرَّةَ أَعْيُنٍ﴾: **في طاعة الله**» وَصَلَه سعيد بن منصور: حدَّثنا جَرِير بن حازِم: سمعت الحسن وسألَه رجل عن قوله: ﴿هَبْ لَنَا مِنْ أَزْوَٰجِنَا﴾: ما القُرّة، أفي الدُّنيا أم في الآخرة؟ قال: بل في الدُّنيا، هي والله أن يرى العبدُ من

---

(١) في «تفسيره» ٢/ ٧٠.

ولده طاعة الله... إلى آخره، وأخرجه عبد الله بن المبارَك في «كتاب البرّ والصِّلة» عن حَزْم القُطَعيّ عن الحسن، وسَمَّى الرجلَ السائل كثيرَ بن زياد.

**قوله: «وما شيءٌ أقَرَّ لعينِ المؤمن من أن يَرَى حبيبَه في طاعة الله»** في رواية سعيد بن منصور: أن يرى حَمِيمَه.

**قوله: «وقال ابن عبَّاس ﴿ثُبُورًا﴾: وَيلاً»** وَصَلَه ابن المنذِر من طريق عليّ بن أبي طلحة عن ابن عبَّاس، وثَبَتَ هذا لأبي ذرٍّ والنَّسَفيِّ فقط، وقال أبو عُبيدة في قوله: ﴿دَعَوْاْ هُنَالِكَ ثُبُورًا﴾ أي: هَلَكَةً.

**قوله: «وقال مجاهد: ﴿عَتَوْا﴾: طَغَوا»** وَصَلَه عبد بن حُميدٍ من طريق ابن أبي نَجِيح عن مجاهد في قوله: ﴿وَعَتَوْ عُتُوًّا كَبِيرًا﴾ [الفرقان:٢١] قال: طَغَوا.

**قوله: «وقال غيره: السَّعير مُذكَّر»** قال أبو عُبيدة في قوله: ﴿وَأَعْتَدْنَا لِمَن كَذَّبَ بِالسَّاعَةِ سَعِيرًا﴾ **ثمَّ قال بعدَه: ﴿إِذَا رَأَتْهُم﴾»** [الفرقان:١١-١٢] والسَّعير مُذكَّر: وهو ما تُسَعَّر به النار، ثمَّ أعادَ الضَّمير للنّار، والعرب تفعل ذلك تُظهِر مُذكَّراً من سبب مُؤنَّث ثمَّ يُؤنِّثونَ ما بعدَ المذكَّر.

**قوله: «والتَّسْعير والاضْطِرام: التوقُّد الشَّديد»** هو قول أبي عُبيدة أيضاً.

**قوله: ﴿أَسَاطِيرُ﴾** تقدَّم في تفسير سورة الأنعام.

**قوله: «﴿تُمْلَىٰ عَلَيْهِ﴾: تُقْرَأُ عليه، من: أملَيتُ وأملَلْتُ»** قال أبو عُبيدة في قوله: ﴿فَهِيَ تُمْلَىٰ عَلَيْهِ﴾ أي: تُقرأ عليه، وهو من: أملَيتُ عليه، وهي في موضع آخر: أملَلتُ عليه، يشير إلى قوله تعالى في سورة البقرة [٢٨٢]: ﴿وَلْيُمْلِلِ الَّذِي عَلَيْهِ الْحَقُّ﴾.

**قوله: «الرَّسُّ: المعدِن، جمعه: رِسَاس»** قال أبو عُبيدة في قوله: ﴿وَأَصْحَابَ الرَّسِّ﴾ [الفرقان: ٣٨] أي: المعدِن، وقال الخليل: الرَّسُّ كلُّ بئر تكون غير مَطويَّة، ووَراءَ ذلك أقوال: أحدها أورَدَه ابن أبي حاتم من طريق ابن أبي نَجِيح عن مجاهد قال: الرَّسّ: البئر، ومن طريق سفيان عن رجل عن عِكْرمة قال: أصحاب الرَّسّ رَسُّوا نبيَّهم في بئر، ومن طريق سعيد

عن قَتَادة قال: حُدِّثنا أنَّ أصحاب الرَّسّ كانوا باليَمامة، ومن طريق شَبيب عن عِكْرمة عن ابن عبَّاس في قوله: ﴿وَأَصْحَٰبَ ٱلرَّسِّ﴾ قال: بئر بأذْرَبِيجانَ.

قوله: «﴿مَا يَعْبَؤُاْ﴾: يقال: ما عَبَأتُ به شيئاً: لا يُعتَدُّ به» قال أبو عُبيدة في قوله: ﴿قُلْ مَا يَعْبَؤُاْ بِكُمْ رَبِّي﴾ / هو من قولهم: ما عَبَأتُ بك شيئاً، أي: ما عَدَدتُك شيئاً. ٤٩٢/٨

تنبيه: وَقَعَ في بعض الرِّوايات تقديم وتأخير لهذه التَّفاسيرِ، والخَطبُ فيها سَهْل.

قوله: «﴿غَرَامًا﴾: هلاكاً» قال أبو عُبيدة في قوله: ﴿إِنَّ عَذَابَهَا كَانَ غَرَامًا﴾ أي: هلاكاً وإلزاماً لهم، ومنه: رجلٌ مُغرَم بالحُبِّ.

قوله: «وقال ابن عُيَينةَ: ﴿عَاتِيَةٍ﴾: عَتَت على الخُزّان» كذا في «تفسيره»، وهذا في سورة الحاقّة [٦]، وإنَّما ذكره هنا استطراداً لمَّا ذكر قوله: «﴿وَعَتَوْ﴾»، وقد تقدَّم ذِكْر هذا في قِصّة هود من أحاديث الأنبياء(١).

## ١ - باب قولِه:

## ﴿ٱلَّذِينَ يُحْشَرُونَ عَلَىٰ وُجُوهِهِمْ إِلَىٰ جَهَنَّمَ﴾ الآيَةَ [الفرقان:٣٤]

**٤٧٦٠ - حدَّثنا عبدُ الله بنُ محمَّدٍ، حدَّثنا يونسُ بنُ محمَّدٍ البَغْدادِيُّ، حدَّثنا شَيْبانُ، عن قَتَادةَ، حدَّثنا أنسُ بنُ مالكٍ ﷺ: أنَّ رجلاً قال: يا نبيَّ الله، يُحشَرُ الكافرُ على وجهِه يومَ القيامةِ؟ قال: «أليسَ الذي أمشاهُ على الرِّجْلَينِ في الدُّنْيا، قادِراً على أن يُمْشِيَه على وجهِه يومَ القيامةِ؟».**

**قال قَتَادةُ: بَلَى، وعِزّةِ رَبِّنا.**

[طرفه في: ٦٥٢٣]

قوله: «باب قوله: ﴿ٱلَّذِينَ يُحْشَرُونَ عَلَىٰ وُجُوهِهِمْ إِلَىٰ جَهَنَّمَ﴾ الآيَةَ» كذا لأبي ذرٍّ، وساقَ غيره إلى قوله: ﴿وَأَضَلُّ سَبِيلًا﴾.

قوله: «شَيْبان» هو ابن عبد الرَّحمن.

---

(١) بين يدي الحديث رقم (٣٣٤٣).

قوله: «أنَّ رجلاً قال: يا نبيَّ الله، يُحشَر الكافرُ» لم أقِفْ على اسم السائل، وسيأتي شرح الحديث مُستوفًى في كتاب الرِّقاق (٦٥٢٣) إن شاء الله تعالى.

قوله: «يُحشَر الكافر» في رواية الحاكم (٢/ ٤٠٢) من وجه آخر عن أنس: سُئِلَ رسول الله ﷺ: كيف يُحشَر أهل النار على وجوههم؟ وفي حديث أبي هريرة عندَ البزَّار: «يُحشَر الناسُ على ثلاثة أصناف: صِنف على الدَّوابّ، وصِنف على أقدامهم، وصِنف على وجوههم» فقيل: فكيفَ يَمشونَ على وجوههم؟ الحديثَ. ويُؤخَذ من مجموع الأحاديث أنَّ المقرَّبين يُحشَرونَ رُكباناً، ومَن دونَهم من المسلمينَ على أقدامهم، وأمَّا الكفَّار فيُحشَرونَ على وجوههم.

قوله: «قال قَتَادةُ: بلى وعِزَّةِ رَبِّنا» هذه الزِّيادة موصولة بالإسناد المذكور، قالها قَتَادةُ تصديقاً لقوله: «أليسَ».

## ٢- باب قولِه:

﴿وَٱلَّذِينَ لَا يَدۡعُونَ مَعَ ٱللَّهِ إِلَٰهًا ءَاخَرَ وَلَا يَقۡتُلُونَ ٱلنَّفۡسَ﴾ الآيةَ [الفرقان:٦٨]

﴿يَلۡقَ أَثَامًا﴾ [الفرقان:٦٨]: العُقوبةَ.

**٤٧٦١- حدَّثنا مُسدَّدٌ، حدَّثنا يحيى، عن سفيانَ، قال: حدَّثني منصورٌ وسليمانُ، عن أبي وائلٍ، عن أبي مَيسَرةَ، عن عبدِ الله (ح) قال: وحدَّثني واصلٌ، عن أبي وائلٍ، عن عبدِ الله رضي الله عنه، قال: سألتُ أو سُئِل رسولُ الله ﷺ: أيُّ الذَّنْبِ عندَ الله أكبرُ؟ قال: «أن تَجْعَلَ لله نِدّاً وهو خَلَقَكَ» قلتُ: ثمَّ أيٌّ؟ قال: «ثمَّ أن تَقتُلَ وَلدَكَ خَشْيةَ أن يَطْعَمَ مَعَكَ» قلتُ: ثمَّ أيٌّ؟ قال: «أن تُزانيَ بحَلِيلةِ جارِكَ». قال: ونزلت هذه الآيةُ تَصْدِيقاً لقولِ رسولِ الله ﷺ: ﴿وَٱلَّذِينَ لَا يَدۡعُونَ مَعَ ٱللَّهِ إِلَٰهًا ءَاخَرَ وَلَا يَقۡتُلُونَ ٱلنَّفۡسَ ٱلَّتِي حَرَّمَ ٱللَّهُ إِلَّا بِٱلۡحَقِّ وَلَا يَزۡنُونَ﴾.**

٤٩٣/٨ قوله: «باب قوله: ﴿وَٱلَّذِينَ لَا يَدۡعُونَ مَعَ ٱللَّهِ إِلَٰهًا ءَاخَرَ وَلَا يَقۡتُلُونَ ٱلنَّفۡسَ﴾ الآيةَ» كذا لأبي ذرٍّ، وساقَ غيره إلى قوله: ﴿أَثَامًا﴾.

قوله: «﴿يَلۡقَ أَثَامًا﴾: العُقوبةَ» قال أبو عُبيدة في قوله: ﴿وَمَن يَفۡعَلۡ ذَٰلِكَ يَلۡقَ أَثَامًا﴾ أي: عُقوبةً، وقال عبد الرَّزّاق عن مَعمَر عن قَتَادة: ﴿يَلۡقَ أَثَامًا﴾ قال: نَكالاً، قال: ويقال:

إنَّه وادٍ في النار. وهذا الأخير أخرجه ابن أبي حاتم عن عبد الله بن عَمْرو وعِكْرمة وغيرهما.

**قوله: «حدَّثني منصور»** هو ابن المعتمِر **«وسليمان»** هو الأعمَش **«عن أبي وائل عن أبي مَيسَرةَ»** بفتح الميم وسكون التَّحتانيَّة بعدَها مُهمَلة، اسمه عَمْرو بن شُرَحْبيل.

**قوله: «قال: وحدَّثني واصلٌ»** هو ابن حَيَّان الأسَديُّ الكوفيّ، ثقة من طبقة الأعمَش، والقائل: هو سفيان الثَّوريّ. وحاصله أنَّ الحديث عندَه عن ثلاثة أنفُس: أمَّا اثنان منهما فأدخَلا فيه بينَ أبي وائل وابن مسعود أبا مَيسَرة، وأمَّا الثّالث وهو واصلٌ فأسقَطَه، وقد رواه عبد الرَّحمن بن مَهديّ عن سفيان عن الثلاثة عن أبي وائل عن أبي مَيسَرة عن ابن مسعود فَعُدَّ وهماً[1]، والصَّواب إسقاط أبي مَيسَرة من رواية واصل كما فصَّلَه يحيى بن سعيد، وقد أخرجه ابن مَرْدويه من طريق مالك بن مِغوَل عن واصل بإسقاطِ أبي مَيسَرة أيضاً، وكذلك رواه شُعْبةُ ومَهديّ بن ميمون عن واصل.

وقال الدَّارَقُطنيُّ: رواه أبو معاوية وأبو شِهاب وشَيْبان عن الأعمَش عن أبي وائل عن عبد الله، بإسقاطِ أبي مَيسَرة، والصَّواب إثباته في رواية الأعمَش، وذكر روايةَ ابن مَهديّ وأنَّ محمَّد بن كثير وافقَه عليها، قال: ويُشبِه أن يكون الثَّوريّ لمَّا حدَّث به ابنَ مَهديّ فجَمَعَ بينَ الثلاثة حَمَلَ روايةَ واصل على رواية الأعمَش ومنصور.

**قوله: «سألتُ أو سُئِلَ رسول الله ﷺ»** في روايةٍ (٦٠٠١): قلت: يا رسول الله، ولأحمدَ[2] من وجه آخر عن مسروق عن ابن مسعود: جَلَسَ رسول الله ﷺ على نَشَزٍ من الأرض وقَعَدتُ أسفَلَ منه، فاغتَنَمتُ خَلْوته فقلت: بأبي وأُمّي أنتَ يا رسول الله، أي الذُّنوب أكبر؟ الحديثَ.

---

(١) أخرجه أحمد (٤١٣١)، والبيهقي ٨/ ١٨ عن عبد الرحمن بن مهدي، بهذا الإسناد.
وأخرجه الترمذي (٣١٨٢) من طريق عبد الرحمن بن مهدي، عن سفيان، عن منصور والأعمش، به.
وأخرجه الترمذي أيضاً (٣١٨٢)، والنسائي (٤٠١٣) من طريق عبد الرحمن بن مهدي، عن سفيان، عن واصل، به.

(٢) كذا عزاه الحافظ إلى أحمد، ولم نقف عليه في «مسنده»، وأخرجه من هذا الطريق أحمد بن عمرو البزار في «مسنده» (١٩٤٩)، فلعلَّ الحافظ قد وهم في عزوه. وإسناد البزار إلى مسروق ضعيف جدّاً.

قوله: «أيُّ الذَّنْب عندَ الله أكبر؟» في رواية مسلم (٨٦/ ١٤١): أعظَم.

قوله: «قلت: ثمَّ أيٌّ؟» تقدَّم الكلام في ضبطها في الكلام على حديث ابن مسعود (٥٢٧) أيضاً في سؤاله عن أفضل الأعمال.

قوله: «نِدّاً» بكسر النّونِ، أي: نَظِيراً.

٤٩٤/٨ قوله: «أن تَقتُلَ ولدَك خَشْيةَ أن يَطْعَمَ معك» أي: من جهة/ إيثار نفسه عليه عندَ عَدَم ما يكفي، أو من جهة البخل معَ الوِجْدان.

قوله: «أن تُزانيَ بحَلِيلة» بالمهمَلة بوَزنِ عَظِيمة، والمراد الزَّوجة، وهي مأخوذة من الحِلّ، لأنَّها تَحِلّ له فهي فَعِيلة بمعنى فاعلة، وقيل: من الحُلول، لأنَّها تَحُلُّ معه ويَحُلُّ معها.

قوله: «ونزلت هذه الآية تَصْديقاً لقولِ رسول الله ﷺ: ﴿وَٱلَّذِينَ لَا يَدْعُونَ مَعَ ٱللَّهِ إِلَٰهًا ءَاخَرَ﴾ إلى: ﴿وَلَا يَزْنُونَ﴾» هكذا قال ابن مسعود. والقتل والزِّنى في الآية مُطلَقان، وفي الحديث مُقيَّدان: أمَّا القتل فبالولدِ خَشْيةَ الأكل معه، وأمَّا الزِّنى فبزوجة الجار.

والاستدلال لذلك بالآية سائغ، لأنَّها وإن وَرَدَت في مُطلَق الزِّنى والقتل لكن قتل هذا والزِّنى بهذه أكبر وأفحَشُ. وقد روى أحمد (٢٣٨٥٤) من حديث المِقداد بن الأسوَد قال: قال رسول الله ﷺ: «ما تقولون في الزِّنى؟ قالوا: حرام، قال: «لَأن يَزنيَ الرجلُ بعشر نِسوة أيسَرُ عليه من أن يَزنيَ بامرأة جاره».

٤٧٦٢- حدَّثنا إبراهيمُ بنُ موسى، أخبرنا هشامُ بنُ يوسفَ، أنَّ ابنَ جُرَيج أخبَرهم، قال: أخبرني القاسمُ/ بنُ أبي بَزّةَ: أنَّه سألَ سعيدَ بنَ جُبَيرٍ: هل لمن قَتَلَ مُؤْمِناً مُتعمِّداً من تَوْبةٍ؟ فقرأتُ عليه: ﴿وَلَا يَقْتُلُونَ ٱلنَّفْسَ ٱلَّتِي حَرَّمَ ٱللَّهُ إِلَّا بِٱلْحَقِّ﴾، فقال سعيدٌ: قرأتُها على ابنِ عبَّاسٍ كما قرأتَها عليَّ، فقال: هذه مَكِّيَّةٌ؛ يعني: نَسَخَتْها آيةٌ مدنيَّةٌ التي في سورةِ النِّساءِ.

٤٧٦٣- حدَّثني محمَّدُ بنُ بشَّارٍ، حدَّثنا غُندَرٌ، حدَّثنا شُعْبةُ، عن المغيرةِ بنِ النُّعْمان، عن سعيدِ بنِ جُبَيرٍ، قال: اختَلَفَ أهلُ الكوفةِ في قَتْلِ المؤمنِ، فدَخَلتُ فيه إلى ابن عبَّاسٍ، فقال: نزلت في آخِرِ ما نزلَ، ولم يَنْسَخْها شيءٌ.

**٤٧٦٤- حدَّثنا آدمُ، حدَّثنا شُعْبةُ، حدَّثنا منصورٌ، عن سعيدِ بنِ جُبَيرٍ، قال: سألتُ ابنَ عبَّاسٍ رضي الله عنهما عن قوله تعالى: ﴿فَجَزَآؤُهُۥ جَهَنَّمُ﴾ [النساء:٩٣] قال: لا تَوْبةَ له، وعن قوله جلَّ ذِكرُه: ﴿لَا يَدْعُونَ مَعَ ٱللَّهِ إِلَٰهًا ءَاخَرَ﴾ [الفرقان:٦٨] قال: كانت هذه في الجاهليَّةِ.**

قوله: «**أخبَرَني القاسم بن أبي بَزّةَ**» بفتح الموحَّدة وتشديد الزّاي، واسم أبي بَزّة: نافع ابن يَسَار، ويقال: أبو بَزّة جَدّ القاسم لا أبوه، مَكّيٌّ تابعيّ صغير ثقة عندَهم، وهو والد جَدّ البَزِّيّ المقرِئ، وهو أحمد بن محمَّد بن عبد الله بن القاسم، وليس للقاسم في البخاريّ إلّا هذا الحديث الواحد.

قوله: «**هل لمن قَتَلَ مُؤْمِناً مُتعمِّداً من تَوْبة؟**» في رواية منصور عن سعيد بن جُبَير في آخر الباب: قال: لا توبةَ له.

قوله: «**فقال سعيد**» أي: ابن جُبَير: «**قرأتُها على ابن عبَّاس**» في الرِّواية التي بعدَها من طريق المغيرة بن النُّعمان عن سعيد بن جُبَير: اختَلَفَ أهل الكوفة في قتل المؤمن.

قوله: «**فدَخَلْتُ فيه إلى ابن عبَّاس**» في رواية الكُشْمِيهنيِّ: «فرَحَلتُ» براءٍ وحاء مُهمَلتَينِ، وهي أوجَه.

قوله: «**هذه مكّيَّة؛ يعني نَسَخَتها آية مدنيَّة**» كذا في هذه الرِّواية، وروى ابن مَرْدويه من طريق خارجة بن زيد بن ثابت عن أبيه قال: نزلت سورةُ النِّساء بعدَ سورة الفُرقان بستّة أشهُر.

قوله في رواية غُندَر عن شُعْبة: «**اختَلَفَ أهل الكوفة في قَتْل المؤمن**» كذا وَقَعَ مختصراً، وأخصَرُ منه رواية آدم في تفسير النِّساء (٤٥٩٠)، وقد أخرجه مسلم (٣٠٢٣) وغيره من طرق عن شُعْبة منها عن غُندَر بلفظ: اختَلَفَ أهل الكوفة في هذه الآية ﴿وَمَن يَقْتُلْ مُؤْمِنًا مُّتَعَمِّدًا فَجَزَآؤُهُۥ جَهَنَّمُ﴾.

قوله: «**نزلت في آخر ما نزلَ ولم يَنْسَخها شيء**» كذا في هذه الرِّواية، ولا يَظهَرُ من سِياقِها

تعيينُ الآية المذكورة، وقد بيَّنها في رواية منصور في الباب عن سعيد بن جُبَير: سألتُ ابن عبَّاس عن قوله: ﴿فَجَزَآؤُهُ جَهَنَّمُ﴾ فقال: لا توبةَ له، وعن قوله: ﴿لَا يَدْعُونَ مَعَ ٱللَّهِ إِلَٰهًا ءَاخَرَ﴾ قال: كانت هذه في الجاهليَّة. ويأتي في الباب الذي يَلِي الذي يَلِيه أوضَحُ من ذلك.

## ٣- بابٌ

﴿يُضَٰعَفْ لَهُ ٱلْعَذَابُ يَوْمَ ٱلْقِيَٰمَةِ وَيَخْلُدْ فِيهِۦ مُهَانًا﴾ [الفرقان:٦٩]

**٤٧٦٥- حدَّثنا سعدُ بنُ حفصٍ، حدَّثنا شَيْبانُ، عن منصورٍ، عن سعيدِ بنِ جُبَيرٍ، قال: قال ابنُ أَبزَى: سُئِلَ ابنُ عبَّاسٍ عن قوله تعالى: ﴿وَمَن يَقْتُلْ مُؤْمِنًا مُّتَعَمِّدًا فَجَزَآؤُهُ جَهَنَّمُ﴾ [النساء:٩٣]، وقوله: ﴿وَلَا يَقْتُلُونَ ٱلنَّفْسَ ٱلَّتِي حَرَّمَ ٱللَّهُ إِلَّا بِٱلْحَقِّ﴾ حتَّى بَلَغَ ﴿إِلَّا مَن تَابَ﴾ [الفرقان:٦٨-٧٠] فسألتُه، فقال: لمَّا نزلت قال أهلُ مكَّةَ: فقد عَدَلْنا بالله، وقَتَلْنا النَّفْسَ التي حَرَّمَ الله إلا بالحقِّ، وأتينا الفواحشَ، فأنزَلَ الله: ﴿إِلَّا مَن تَابَ وَءَامَنَ وَعَمِلَ عَمَلًا صَٰلِحًا﴾ إلى قوله: ﴿غَفُورًا رَّحِيمًا﴾.**

قوله: «باب ﴿يُضَٰعَفْ لَهُ ٱلْعَذَابُ يَوْمَ ٱلْقِيَٰمَةِ وَيَخْلُدْ فِيهِۦ مُهَانًا﴾» قرأ الجمهور بالجزمِ في «يُضاعَفْ» و«يَخلُدْ» بَدَلاً من/ الجزاء في قوله: ﴿يَلْقَ أَثَامًا﴾ بَدَلَ اشتمال، وقرأ ابن عامر وأبو بكر عن عاصم بالرَّفع على الاستئناف. ٤٩٥/٨

قوله: «حدَّثنا سعد بن حفص» هو الطَّلْحيّ، وشَيْبان: هو ابن عبد الرَّحمن، ومنصور: هو ابن المعتمِر.

قوله: «عن سعيد بن جُبَير قال: قال ابن أبزَى» بموحَّدةٍ وزاي مقصورة واسمه عبد الرَّحمن، وهو صحابيّ صغير.

قوله: «سُئِلَ ابن عبَّاس» كذا في رواية أبي ذرٍّ بصيغة الفعل الماضي، ومثله للنَّسَفيِّ، وهو يقتضي أنَّه من رواية سعيد بن جُبَير عن ابن أبزَى عن ابن عبَّاس، وفي رواية الأَصِيليِّ: «سَلْ» بصيغة الأمر، وهو المعتمَد، ويدلُّ عليه قوله بعدَ سياق الآيتَينِ: «فسألتُه» فإنَّه واضح في جواب قوله: «سَلْ»، وإن كان اللَّفظ الآخر يُمكِن توجيهُه بتقدير: سُئِلَ ابن عبَّاس عن كذا

فأجابَ، فسألته عن شيء آخرَ، مثلاً، ولا يخفى تكلُّفُه.

ويُؤيِّد الأوَّلَ روايةُ شُعْبة في الباب الذي يَلِيه عن منصور عن سعيد بن جُبَير قال: أمَرَني عبد الرَّحمن بن أبزَى أن أسأل ابن عبَّاس فسألته، وكذا أخرجه إسحاق بن إبراهيم في «تفسيره» عن جَرِير عن منصور، وأخرجه ابن مَرْدويه من طريق أُخرى عن جَرِير بلفظ: قال: أمَرَني عبد الرَّحمن بن أبزَى: أن سَلِ ابن عبَّاس... فذكره، وذكر عِيَاض ومَن تَبِعَه أنَّه وَقَعَ في رواية أبي عُبيد القاسم بن سَلّامٍ[1] في هذا الحديث من طريق [شعبة عن منصور][2] عن سعيد ابن جُبَير: أمَرَني سعيد بن عبد الرَّحمن بن أبزَى أن أسأل ابن عبَّاس، فالحديث من رواية سعيد ابن جُبَير عن ابن عبَّاس، ولغيره: أمَرَني ابن عبد الرَّحمن، قال: وقال بعضهم: لعلَّه سَقَطَ «ابن» قبلَ عبد الرَّحمن وتَصَحَّفَ من «أمَرَني»، ويكون الأصل: أمَرَ ابن عبد الرَّحمن، ثمَّ لا يُنكَر سؤال عبد الرَّحمن واستفادتُه من ابن عبَّاس، فقد سألَه مَن كان أقدَمَ منه وأفقَه.

قلت: الثّابت في «الصحيحين» وغيرهما[3] من المستَخرَجات عن سعيد بن جُبَير: أمَرَني عبد الرَّحمن بن أبزَى أن أسأل ابن عبَّاس، فالحديث من رواية سعيد بن جُبَير عن ابن عبَّاس، والذي زاد فيه سعيد بن عبد الرَّحمن أو ابن عبد الرَّحمن[4].

## ٤- بابٌ

﴿ إِلَّا مَن تَابَ وَءَامَنَ وَعَمِلَ عَمَلًا صَٰلِحًا فَأُوْلَٰٓئِكَ يُبَدِّلُ ٱللَّهُ سَيِّـَٔاتِهِمْ حَسَنَٰتٍ وَكَانَ ٱللَّهُ غَفُورًا رَّحِيمًا ﴾ [الفرقان:٧٠]

**٤٧٦٦- حدَّثنا عَبْدانُ، أخبرنا أبي، عن شُعْبَةَ، عن منصورٍ، عن سعيدِ بنِ جُبَيرٍ، قال: أمَرَني عبدُ الرَّحمنِ بنُ أبزَى أن أسألَ ابنَ عبَّاسٍ عن هاتَينِ الآيتَينِ: ﴿ وَمَن يَقْتُلْ مُؤْمِنًا**

(١) في «الناسخ والمنسوخ» له (٤٨٦)، وعنده - كما في المطبوع-: ابن أبزى، وليس سعيد بن عبد الرحمن بن أبزى.

(٢) ما بين المعقوفين زيادة من «الناسخ والمنسوخ»، ووقع مكانها في الأصول الخطية بياض.

(٣) انظر الرواية التالية.

(٤) كذا وقف الكلام - كما في الأصول الخطية - وكأنه لم يتمَّ، ولعلَّ الحافظ أراد أن يوهِّمَ من زاد فيه سعيد ابن عبد الرحمن أو ابن عبد الرحمن، والله تعالى أعلم.

مُّتَعَمِّدًا ﴾ [النساء:٩٣] فسألتُه، فقال: لم يَنْسَخْها شيءٌ، وعن ﴿وَٱلَّذِينَ لَا يَدْعُونَ مَعَ ٱللَّهِ إِلَٰهًا ءَاخَرَ ﴾ قال: نزلت في أهلِ الشِّرْكِ.

قوله: «عن هاتَينِ الآيتَينِ ﴿ وَمَن يَقْتُلْ مُؤْمِنًا مُّتَعَمِّدًا ﴾» فسألتُه فقال: لم يَنسَخْها شيء، وعن ﴿وَٱلَّذِينَ لَا يَدْعُونَ مَعَ ٱللَّهِ إِلَٰهًا ءَاخَرَ ﴾ قال: نزلت في أهل الشِّرك» هكذا أورَدَه مختصراً، وسياق مسلم (٣٠٢٣/ ١٨) من هذا الوجه أتمُّ، وأتمُّ منهما ما تقدَّم في المبعَث (٣٨٥٥) من رواية جَرِير بلفظ: هاتَينِ الآيتَينِ ما أمرُهما؟ التي في سورة الفُرقان ﴿وَٱلَّذِينَ لَا يَدْعُونَ مَعَ ٱللَّهِ إِلَٰهًا ءَاخَرَ ﴾ والتي في سورة النِّساء ﴿ وَمَن يَقْتُلْ مُؤْمِنًا مُّتَعَمِّدًا ﴾ قال: سألتُ ابن عبَّاس فقال: لمَّا أُنزِلَت التي في سورة الفُرقان قال مُشرِكو مكَّة: قد قتلنا النَّفس، ودَعَونا معَ الله إلهاً آخر، وأتينا الفواحش، قال: فنزلت ﴿إِلَّا مَن تَابَ﴾ الآية، قال: فهذه لأولئكَ، قال: وأمَّا التي في سورة النِّساء فهو الذي قد عَرَفَ الإسلامَ ثمَّ قتل مُؤمِناً مُتعمِّداً، فجَزاؤُه جَهَنَّم لا توبةَ له،/ قال: فذكرت ذلك لمجاهدٍ فقال: إلّا مَن نَدِمَ. ٤٩٦/٨

وحاصل ما في هذه الرِّوايات: أنَّ ابن عبَّاس كان تارةً يجعل الآيتَينِ في محلٍّ واحد، فلذلك يَجزِم بنَسخِ إحداهما، وتارةً يجعل محلَّهما مُختَلِفاً. ويُمكِن الجمعُ بينَ كلامَيه بأنَّ عُموم التي في الفُرقان خَصَّ منها مُباشَرةَ المؤمن القتلَ مُتعمِّداً، وكثير من السَّلَف يُطلِقونَ النَّسخ على التَّخصيص، وهذا أَولى من حَمل كلامه على التَّناقُض، وأَولى من دَعوَى أنَّه قال بالنَّسخِ ثمَّ رَجَعَ عنه. وقول ابن عبَّاس بأنَّ المؤمن إذا قتل مُؤمِناً مُتعمِّداً لا توبة له، مشهور عنه، وقد جاء عنه في ذلك ما هو أصرَحُ ممَّا تقدَّم، فروى أحمد (٢١٤٢) والطَّبَريُّ (٥/ ٢١٨) من طريق يحيى الجابر، والنَّسائيُّ (٣٩٩٩) وابن ماجَهْ (٢٦٢١) من طريق عمَّار الدُّهْني، كلاهما عن سالم بن أبي الجَعْد قال: كنت عندَ ابن عبَّاس بعدَما كُفَّ بَصَرُه، فأتاه رجل فقال: ما تَرَى في رجل قتل مُؤمِناً مُتعمِّداً؟ قال: جَزاؤُه جَهَنَّم خالداً فيها، وساقَ الآيةَ إلى: ﴿عَظِيمًا ﴾ قال: لقد نزلت في آخر ما نزلَ، وما نَسَخَها شيء حتَّى قُبِضَ رسول الله ﷺ، وما نزلَ وحيٌ بعدَ رسول الله ﷺ، قال: أفرأيتَ إن تابَ وآمَنَ وعَمِلَ عَمَلاً صالحاً ثمَّ اهتَدَى؟ قال: وأنَّى له التوبةُ والهدى؟! لفظ يحيى الجابر، والآخَر نحوه.

وجاء على وَفْق ما ذهب إليه ابن عبَّاس في ذلك أحاديث كثيرة: منها ما أخرجه أحمد (١١٩٠٧)، والنَّسائيُّ (٣٩٨٤) من طريق أبي إدريس الخَوْلانيّ عن معاوية: سمعت رسول الله ﷺ يقول: «كلُّ ذنبٍ عَسَى الله أن يَغفِرَه، إلّا الرجلَ يموت كافراً، والرجلَ يَقتُل مُؤمِناً مُتعمِّداً»، وقد حَمَلَ جُمهور السَّلَف وجميع أهل السُّنّة ما وَرَدَ من ذلك على التَّغليظ، وصَحَّحوا توبة القاتل كغيره، وقالوا: معنى قوله: ﴿فَجَزَآؤُهُۥ جَهَنَّمُ﴾ أي: إن شاء اللهُ أن يُجازيَه، تَمسُّكاً بقوله تعالى في سورة النِّساء [٤٨] أيضاً: ﴿إِنَّ ٱللَّهَ لَا يَغْفِرُ أَن يُشْرَكَ بِهِۦ وَيَغْفِرُ مَا دُونَ ذَٰلِكَ لِمَن يَشَآءُ﴾.

ومن الحُجّة في ذلك حديثُ الإسرائيليّ الذي قتل تسعةً وتسعينَ نفساً، ثمَّ أتى تمامَ المئة فقال له: لا توبةَ لك، فقتَلَه فأكمَلَ به مئةً، ثمَّ جاء آخرَ فقال: ومَن يَحُول بينَك وبينَ التوبة... الحديث، وهو مشهور، وسيأتي في الرِّقاق واضحاً[1]، وإذا ثَبَتَ ذلك لمن قُبِلَ من غير هذه الأُمّة، فمِثلُه لهم أَولى لمَا خَفَّفَ الله عنهم من الأثقال التي كانت على مَن قبلَهم.

## ٥- باب قوله:

## ﴿فَسَوْفَ يَكُونُ لِزَامًا﴾ [الفرقان:٧٧]: هَلَكَةً

**٤٧٦٧- حدَّثنا عمرُ بنُ حفصِ بنِ غِيَاثٍ، حدَّثنا أبي، حدَّثنا الأعمَشُ، حدَّثنا مسلمٌ، عن مسروقٍ، قال: قال عبدُ الله: خمسٌ قد مَضَينَ: الدُّخانُ، والقمرُ، والرُّومُ، والبَطْشةُ، واللِّزامُ ﴿فَسَوْفَ يَكُونُ لِزَامًا﴾.**

قوله: «باب قوله: ﴿فَسَوْفَ يَكُونُ لِزَامًا﴾: هَلَكَةً» قال أبو عُبيدة في قوله: ﴿فَسَوْفَ يَكُونُ لِزَامًا﴾: أي: جزاءً يُلزِمُ كلَّ عامل بما عَمِلَ، وله معنًى آخر: يكون هلاكاً.

قوله: «حدَّثنا مسلمٌ» هو أبو الضُّحَى الكوفي، وهو طرف من حديث يأتي الكلام عليه في سورة الروم (٤٧٧٤) إن شاء الله تعالى[2].

---

(١) بل سلف في أحاديث الأنبياء برقم (٣٤٧٠) من حديث أبي سعيد الخدري، وقد سلف شرحه هناك.

(٢) من قوله: «وهو طرف» إلى هنا سقط من (أ) و(س)، واستدركناه من (ع).

## ٢٦- سورة الشّعراء

بِسْمِ اللَّهِ الرَّحْمَٰنِ الرَّحِيمِ

وقال مجاهد: ﴿تَعْبَثُونَ﴾ [١٢٨]: تَبْنُونَ.

﴿هَضِيمٌ﴾ [١٤٨]: يَتفتَّتُ إذا مُسَّ.

«مُسَحَّرِينَ»: مَسْحُورِينَ.

﴿فِي السَّاجِدِينَ﴾ [٢١٩]: المصَلِّينَ.

اللَّيْكَةُ والأَيْكَةُ [١٧٦]: جمعُ أَيكةٍ، وهي جمعُ الشَّجَرِ.

﴿يَوْمِ الظُّلَّةِ﴾ [١٨٩]: إظْلالُ العذابِ إيّاهم.

﴿مَّوْزُونٍ﴾ [الحجر: ١٩]: معلومٍ.

﴿كَالطَّوْدِ﴾ [٦٣]: كالجبلِ.

وقال غيره: ﴿لَشِرْذِمَةٌ﴾ [٥٤]: الشِّرذِمةُ: طائفةٌ قليلةٌ.

قال ابنُ عبَّاسٍ: ﴿لَعَلَّكُمْ تَخْلُدُونَ﴾ [١٢٩]: كأنَّكم.

الرِّيعُ: الأيفاعُ منَ الأرضِ، وجمعُه: رِيَعةٌ وأرياعٌ، واحدُه رِيعةٌ.

﴿مَصَانِعَ﴾ [١٢٩]: كلُّ بناءٍ فهو مَصْنَعةٌ.

٤٩٧/٨ «فَرِهِينَ» [١٤٩]: مَرِحِينَ، ﴿فَٰرِهِينَ﴾ بمَعْناه، ويقال: فارِهِينَ: حاذِقِينَ.

﴿نَعْثَوْاْ﴾ [١٨٣]: أشَدُّ الفَسَادِ، وعاثَ يَعِيثُ عَيْثاً.

الجِبِلَّةُ: الخَلْقُ، جُبِلَ: خُلِقَ، ومنه: جُبُلاً وجِبِلاً وجُبْلاً، يعني: الخَلْق، قالَه ابنُ عبَّاسٍ.

«سورة الشُّعَراء - بِسْمِ اللَّهِ الرَّحْمَٰنِ الرَّحِيمِ» ثَبَتَت البسملة لأبي ذرٍّ مُؤَخَّرةً.

قوله: «وقال مجاهد: ﴿تَعْبَثُونَ﴾: تَبْنونَ» وَصَلَه الفِرْيابيُّ عن وَرْقاء عن ابن أبي نَجِيح عنه في قوله: ﴿أَتَبْنُونَ بِكُلِّ رِيعٍ﴾ قال: بكلِّ فجٍّ ﴿ءَايَةً تَعْبَثُونَ﴾: بُنياناً، وقيل: كانوا يَهتَدونَ في الأسفار بالنُّجومِ، ثمَّ اتَّخذوا أعلاماً في أماكنَ مُرتَفِعةٍ ليَهتَدُوا بها، وكانوا في غُنْيةٍ

عنها بالنُّجومِ، فاتَّخذوا البُنيانَ عَبَثاً.

**قوله:** «﴿هَضِيمٌ﴾: **يَتَفَتَّت إذا مُسَّ**» وَصَلَه الفِرْيابيُّ بلفظ: يَتَهَشَّم هَشيماً، وروى ابن أبي حاتم (٩/ ٢٨٠١) من وجه آخرَ عن مجاهد: الطَّلْعة إذا مَسِستَها تَناثَرت، ومن طريق عِكْرمة قال: الهَضيم: الرَّطْب اللَّيِّن، وقيل: المذنَّب.

**قوله:** «**مُسَحَّرِينَ: مَسْحورينَ**» وَصَلَه الفِرْيابيُّ في قوله: ﴿إِنَّمَآ أَنتَ مِنَ ٱلْمُسَحَّرِينَ﴾ [الشعراء: ١٥٣و١٨٥]، أي: من المسحورينَ. وقال أبو عُبيدة: كلُّ مَن أكَلَ فهو مُسَحَّر، وذلك أنَّ له سِحراً يَفْري ما أكَلَ فيه. انتهى، والسَّحْر بمُهمَلتَينِ بفتحٍ ثمَّ سكون: الرِّئة. وقال الفَرّاء: المعنى: أنَّك تأكُل الطَّعام والشَّراب وتُسحَر به، فأنتَ بَشَرٌ مِثلُنا لا تَفضُلنا في شيء.

**قوله:** «﴿فِي ٱلسَّٰجِدِينَ﴾: **المصَلِّينَ**» وَصَلَه الفِرْيابيُّ كذلك، والمراد أنَّه كان يرى مَن خَلفَه في الصلاة.

**قوله:** «**اللَّيْكَة والأيكة جمعُ أيكةٍ، وهي جمع الشَّجَر**» كذا لأبي ذرٍّ، ولغيره: جمعُ شَجَر، وللبعضِ: جماعة الشَّجَر. وقد تقدَّم في قِصّة شُعَيب من أحاديث الأنبياء[1] اللَّفظ الأوَّل معَ شرحه، والكلام الأوَّل من قول مجاهد، ومن قوله: جمع أيكة... إلى آخره هو من كلام أبي عُبيدة، ووَقَعَ فيه سَهوٌ، فإنَّ لَيْكة والأيكة بمعنًى واحد عندَ الأكثر، والمسَهَّل الهمزة فقط، وقيل: لَيكة اسم القرية، والأيكة: الغَيْضة، وهي الشَّجَر الملتَفّ. وأمَّا قوله: جمع شَجَرٍ، فالصواب أن[2] يقال: جمعها لَيْكٌ، وهو الشَّجَر الملتَفّ.

**قوله:** «﴿يَوْمِ ٱلظُّلَّةِ﴾: **إظْلال العذابِ إيّاهم**» وَصَلَه الفِرْيابيّ، وقد تقدَّم أيضاً في أحاديثِ الأنبياء.

**قوله:** «﴿مَّوْزُونٍ﴾: **مَعْلوم**» كذا لهم، ووَقَعَ في رواية أبي ذرٍّ: قال ابن عبَّاس: ﴿لَعَلَّكُمْ تَخْلُدُونَ﴾ [الشعراء:١٢٩]، كأنَّكُم، لَيْكة: الأيكة، وهي الغَيْضة، مَوزُون: معلوم. فأمَّا

---

(١) في باب قول الله تعالى: ﴿وَإِلَىٰ مَدْيَنَ أَخَاهُمْ شُعَيْبًا﴾ بين يدي الحديث (٣٤١٢).

(٢) قوله: «فالصواب أن» من (ع) وحدها.

قوله: «لعلَّكم» فوَصَلَه ابن أبي حاتم من طريق علي[1] بن أبي طلحة عنه به.

وحكى البَغَويُّ في «تفسيره» عن الواحديِّ قال: كلُّ ما في القرآن «لعلَّ» فهو للتَّعليلِ، إلّا هذا الحرف فإنَّه للتَّشبيه، كذا قال، وفي الحَصْر نظرٌ، لأنَّه قد قيل مِثل ذلك في قوله: ﴿لَعَلَّكَ بَٰخِعٌ نَّفۡسَكَ﴾ [الشعراء:٣]، وقد قرأ أُبيُّ بن كعب: «كأنَّكم تَخلُدونَ»، وقرأ ابن مسعود «كَي تَخلُدوا» وكأنَّ المراد أنَّ ذلك بزَعمِهم، لأنَّهم كانوا يَستَوثِقونَ من البناء ظنّاً منهم أنَّها تُحصِنُهم من أمر الله، فكأنَّهم صَنَعوا الحَجَر صَنيعَ مَن يَعتَقِد أنَّه يَخلُد، وأمَّا قوله: «لَيْكة» فتقدَّم بيانه في أحاديث الأنبياء، ووَصَلَه ابن أبي حاتم بهذا اللَّفظ أيضاً.

وأمَّا قوله: ﴿مَّوۡزُونٖ﴾ فمَحَلّه في سورة الحِجْر، ووقعَ ذِكْره هنا غَلَطاً، وكأنَّه انتَقَلَ من بعض مَن نَسَخَ الكتاب من محلّه، وقد وَصَلَه ابن أبي حاتم أيضاً كذلك، ووَصَلَه الفِرْيابيُّ بالإسناد المذكور عن مجاهد في قوله: ﴿وَأَنۢبَتۡنَا فِيهَا مِن كُلِّ شَيۡءٖ مَّوۡزُونٖ﴾ قال: بقَدَرٍ مقدور.

قوله: «﴿كَٱلطَّوۡدِ﴾: كالجبلِ» وَقَعَ هذا لأبي ذرٍّ منسوباً إلى ابن عبَّاس، ولغيره منسوباً إلى مجاهد، والأوَّل أظهَر. ووَصَلَه ابن أبي حاتم من طريق عليّ بن أبي طلحة عن ابن عبَّاس، وزاد: «على نَشَزٍ من الأرض» ووَصَلَه الفِرْيابيّ من طريق مجاهد.

قوله: «وقال غيره: ﴿لَشِرۡذِمَةٞ﴾: الشِّرْذِمة: طائفةٌ قليلة» كذا لأبي ذرٍّ، ولغيره ذِكْر ذلك فيما نُسِبَ إلى مجاهد، والأوَّل أَولى، وهو تفسير أبي عُبيدة قال في قوله تعالى:/ ﴿إِنَّ هَٰٓؤُلَآءِ لَشِرۡذِمَةٞ قَلِيلُونَ﴾ أي: طائفة قليلة، وذهب إلى القوم فقال: قليلونَ، والذي أورَدَه الفِرْيابيُّ وغيره عن مجاهد في هذا أنَّه قال في قوله: ﴿إِنَّ هَٰٓؤُلَآءِ لَشِرۡذِمَةٞ قَلِيلُونَ﴾ قال: هم يومئذٍ ستُّ مئة ألف، ولا يُحصَى عَدَدُ أصحاب فِرعَون، وروى عبد الرَّزّاق، عن مَعمَر، عن قَتَادة قال: ذُكِرَ لنا أنَّ بني إسرائيل الذينَ قَطَعَ بهم موسى البحرَ كانوا ستَّ مئة ألف مُقاتلٍ بني عشرينَ سنةً فصاعِداً، وأخرج ابن أبي حاتم من طريق أبي[2] إسحاق، عن أبي عُبيدة، عن

٤٩٨/٨

(١) قوله: «ابن أبي حاتم من طريق علي» سقط من (س)، والأثر عند ابن أبي حاتم في «تفسيره» ٩/ ٢٧٩٥.

(٢) تحرف في (س) في الموضعين إلى: ابن. وأبو إسحاق هو السَّبيعي.

ابن مسعود قال: كانوا ستَّ مئة ألف وسبعينَ ألفاً. ومن طريق أبي إسحاق عن عَمْرو بن ميمون مِثله.

**قوله: «الرِّيع: الأيفاعُ من الأرض، وجمعه رِيَعة وأرياع، واحده رِيعة»** كذا فيه، ورِيعة الأوَّل بفتح التَّحتانيَّة والثّاني بسكونِها، وعندَ جماعة من المفسِّرينَ: رِيعٌ واحد، جمعه: أرياع ورَيَعة بالتَّحريكِ، ورِيعٌ أيضاً واحده: رِيعَة بالسُّكون كعِهْنٍ وعِهْنة. وقال أبو عُبيدة في قوله: ﴿أَتَبْنُونَ بِكُلِّ رِيعٍ﴾ [الشعراء:١٢٨] الرّيع: الارتفاع من الأرض، والجمع: أرياع ورِيَعة، والرِّيعة واحدة أرياع. وقال عبد الرَّزّاق، عن مَعمَر، عن قَتَادة في قوله تعالى: ﴿بِكُلِّ رِيعٍ﴾ أي: بكلِّ طريقٍ.

**قوله: «﴿مَصَانِعَ﴾: كلُّ بناء فهو مَصْنَعة»** هو قول أبي عُبيدة، وزادَ: بفتح النُّون وبضمِّها. وقال عبد الرَّزّاق، عن مَعمَر، عن قَتَادة: المصانع: القُصور والحُصون، وقال عبد الرَّزّاق: المصانع عندَنا بلغة اليمن: القُصور العاديَّة. وقال سفيان: ما يُتَّخَذ فيه الماء. ولابنِ أبي حاتم من طريق ابن أبي نَجِيح عن مجاهد قال: المصانع: القُصور المشَيَّدة، ومن وجه آخر قال: المصانع: بُروج الحَمَام.

**قوله: «فَرِهِينَ[1]: مَرِحينَ»** كذا لهم، ولأبي ذرٍّ: «فَرِحينَ» بحاءٍ مُهمَلة، والأوَّل أصحّ، وصَوَّبَه بعضهم لقُرب مَخرَج الحاء من الهاء، وليس بشيءٍ. قال أبو عُبيدة في قوله: ﴿بُيُوتًا فَرِهِينَ﴾ أي: مَرِحينَ. وله تفسير آخر في الذي بعدَه، وسيأتي تفسير الفَرِحينَ بالمرِحينَ في سورة القَصَص[2].

**قوله: «﴿فَرِهِينَ﴾ بمَعْناه، ويقال: فارِهِينَ: حاذِقينَ»** هو كلام أبي عُبيدة أيضاً، وأنشَدَ على المعنى الأوَّل:

لا أستَكينُ إذا ما أزْمةٌ أزَمَتْ ... ولن تَراني بخيرٍ فارِهَ اللِّيتِ

---

(١) هي قراءة ابن كثير وأبي عمرو ونافع، وقرأ بقية السبعة «فارِهِينَ» بألف. «السبعة» ص٤٧٢.

(٢) بإثر الحديث رقم (٤٧٧٢).

واللِّيت بكسر اللّام بعدَها تحتانيَّة ساكنة ثمَّ مُثنّاة: العُنُق. وروى عبد الرَّزّاق، عن مَعمَر، عن قَتَادة والكَلْبيّ في قوله: «فَرِهينَ» قال: مُعجَبين بصَنيعِكُم. ولابنِ أبي حاتم من طريق سعيد، عن قَتَادة قال: آمِنينَ. ومن طريق مجاهد قال: شَرِهينَ. ومن طريق إسماعيل بن أبي خالد عن أبي صالح وعبد الله[1] بن شَدّاد، قال أحدهما: حاذِقينَ، وقال الآخر: جَبّارينَ.

**قوله: «﴿نَعۡثَوۡاْ﴾: هو أَشَدّ الفساد، وعاثَ يَعِيثُ عَيْثاً»** مُراده أنَّ اللَّفظَينِ بمعنًى واحد، ولم يُرِدْ أنَّ «تَعثَوْا» مُشتَقّ من العَيْث، وقد قال أبو عُبيدة في قوله: ﴿وَلَا تَعۡثَوۡاْ فِي ٱلۡأَرۡضِ مُفۡسِدِينَ﴾ هو من: عَثِيتَ تَعْثَى، وهو أشدّ مُبالَغة من: عَثَيتَ تَعِيث. وروى ابن أبي حاتم من طريق سعيد عن قَتَادة ﴿وَلَا تَعۡثَوۡاْ﴾ أي: لا تَسِيروا ﴿فِي ٱلۡأَرۡضِ مُفۡسِدِينَ﴾.

**قوله: «الجِبِلَّةُ: الخَلْق، جُبِلَ: خُلِقَ، ومنه جُبُلاً وجِبِلاً وجُبْلاً، يعني الخلقَ، قاله ابن عبَّاس»** كذا لأبي ذرٍّ، وليس عندَ غيره: «قال ابن عبَّاس» وهو أَولى، فإنَّ هذا كلّه كلام أبي عُبيدة، قال في قوله: ﴿وَٱلۡجِبِلَّةَ ٱلۡأَوَّلِينَ﴾ [الشعراء:١٨٤] أي: الخَلق، هو من: جُبِلَ على كذا، أي: خُلِقَ[2]، وفي القرآن ﴿وَلَقَدۡ أَضَلَّ مِنكُمۡ جِبِلّٗا﴾ [يس:٦٢] مُثقَّل وغير مُثقَّل ومعناه: الخَلْق. انتهى، وقوله: «مُثقَّل وغير مُثقَّل» لم يُبيِّن كيفيَّتهما، وفيهما قراءات: ففي المشهور بكسرتَينِ وتشديد اللّام لنافعٍ وعاصم، وبضمّةٍ ثمَّ سكون لأبي عَمْرو وابن عامر، وبكسرتَينِ واللّام خفيفة للأعمَشِ، وبضمَّتَينِ واللّام خفيفة للباقينَ، وفي الشَّواذّ بضمَّتَينِ ثمَّ تشديد، وبكسرةٍ ثمَّ سكون، وبكسرةٍ ثمَّ فتحة مُخفَّفة، وفيها قراءات أُخرى.

وأخرج ابن المنذِر من طريق عليّ بن أبي طلحة عن ابن عبَّاس قال في قوله: ﴿وَٱلۡجِبِلَّةَ ٱلۡأَوَّلِينَ﴾ قال: خَلْق الأوَّلينَ، ومن/ طريق مجاهد قال: ﴿وَٱلۡجِبِلَّةَ﴾: الخَلْق، ولابنِ أبي ٤٩٩/٨
حاتم من طريق ابن أبي عمر عن سفيان مِثلُ قول ابن عبَّاس، ثمَّ قرأ: ﴿وَلَقَدۡ أَضَلَّ مِنكُمۡ جِبِلّٗا كَثِيرًا﴾.

---

(١) في (س): عن أبي صالح عن عبد الله، وهو خطأ، والتصويب من (ع) و«تفسير ابن أبي حاتم» ٩/ ٢٨٠٢، وكانت على الصواب في (أ) ثم غُيرت الواو إلى: عن.

(٢) تحرف في (س) إلى: تخلق.

## ١ - بابٌ ﴿ وَلَا تُخْزِنِي يَوْمَ يُبْعَثُونَ ﴾ [الشعراء:٨٧]

**٤٧٦٨- وقال إبراهيمُ بنُ طَهْمانَ: عن ابنِ أبي ذِئْبٍ، عن سعيدِ بنِ أبي سعيدٍ المقبُريِّ، عن أبيه، عن أبي هريرةَ ﷺ، عن النبيِّ ﷺ قال: «إنَّ إبراهيمَ عليه الصلاةُ والسَّلامُ رأى أباه يومَ القيامةِ عليه الغَبَرةُ والقَتَرةُ».**

**والغَبَرةُ: هي القَتَرة.**

**٤٧٦٩- حدَّثنا إسماعيلُ، حدَّثنا أخي، عن ابنِ أبي ذِئْبٍ، عن سعيدٍ المقبُريِّ، عن أبي هريرةَ ﷺ، عن النبيِّ ﷺ، قال: «يَلْقَى إبراهيمُ أباه، فيقول: يا رَبِّ، إنَّكَ وَعَدْتَني أن لا تُخزِني يومَ يُبعَثونَ، فيقول الله: إنِّي حَرَّمْتُ الجنَّةَ على الكافرِينَ».**

**قوله: «باب ﴿ وَلَا تُخْزِنِي يَوْمَ يُبْعَثُونَ ﴾»** سَقَطَ «باب» لغير أبي ذرٍّ.

**قوله: «وقال إبراهيم بن طَهْمانَ...»** إلى آخره، وَصَلَه النَّسائيُّ (ك١١٣١١) عن أحمد بن حفص بن عبد الله، عن أبيه، عن إبراهيم بن طَهْمانَ، وساقَ الحديثَ بتمامه.

**قوله: «عن سعيد المَقبُريِّ، عن أبي هريرة»** كذا قال ابن أبي أُوَيس، وأورَدَ البخاريّ هذه الطَّريق مُعتَمِداً عليها، وأشارَ إلى الطَّريق الأُخرى التي زِيدَ فيها بينَ سعيد وأبي هريرة رجلٌ فذكرها مُعلَّقة، وسعيد قد سمعَ من أبي هريرة وسمعَ من أبيه عن أبي هريرة، فلعلَّ هذا ممَّا سمعَه من أبيه عن أبي هريرة، ثمَّ سمعَه من أبي هريرة، أو سمعَه من أبي هريرة مختصراً ومن أبيه عنه تامّاً، أو سمعَه من أبي هريرة ثمَّ ثَبَّتَه فيه أبوه، وكلّ ذلك لا يَقدَح في صِحّة الحديث، وقد وُجِدَ للحديثِ أصلٌ عن أبي هريرة من وجه آخر، أخرجه البزَّار[1] والحاكم (٤/ ٥٨٩) من طريق حمَّاد بن سَلَمةَ، عن أيوب، عن ابن سِيرِين، عن أبي هريرة، وشاهده عندَهما أيضاً من حديث أبي سعيد[2].

**قوله: «إنَّ إبراهيم يَرَى أباه يومَ القيامة وعليه الغَبَرة والقَتَرة. والغَبَرة: هي القَتَرة»** كذا أورَدَه

---

(١) «كشف الأستار عن زوائد البزار» (٩٧).

(٢) هو عند البزار (٩٤- كشف الأستار)، والحاكم ٤/ ٥٨٧-٥٨٨.

مختصراً، ولفظ النَّسائيِّ (ك١١٣١١): «وعليه الغَبَرة والقَتَرة، فقال له: قد نَهَيتُك عن هذا فعَصَيتَني، قال: لكن لا أعصيك اليومَ» الحديث، فعُرِفَ من هذا أنَّ قوله: «والغَبَرة هي القَتَرة» من كلام المصنِّف، وأخذَه من كلام أبي عُبيدة، فإنَّه قال في تفسير سورة يونس [٢٦]: ﴿وَلَا يَرْهَقُ وُجُوهَهُمْ قَتَرٌ وَلَا ذِلَّةٌ﴾ القَتَر: الغُبار، وأنشَدَ لذلك شاهدَين. قال ابن التِّين: وعلى هذا فقوله في سورة عَبَسَ [٤١]: ﴿غَبَرَةٌ ۝٤٠ تَرْهَقُهَا قَتَرَةٌ﴾ تأكيدٌ لفظيّ، كأنَّه قال: غَبَرة فوقَها غَبَرة.

وقال غير هؤلاءِ: القَتَرة: ما يَغشَى الوجهَ من الكَرْب، والغَبَرة: ما يَعلُوه من الغُبار، وأحدهما حِسِّيّ والآخر مَعنَويّ. وقيل: القَتَرة: شِدّة الغَبَرة بحيثُ يَسوَدُّ الوجه. وقيل: القَتَرة: سواد الدُّخان، فاستُعيرَ هنا.

**قوله: «حدَّثنا إسماعيل»** هو ابن أبي أُوَيس، وأخوه هو أبو بكر عبد الحميد.

**قوله في الطَّريق الموصولة: «يَلقَى إبراهيمُ أباه فيقول: يا رَبِّ، إنَّك وَعَدْتني أن لا تُخزِني يومَ يُبعَثونَ، فيقول الله: إنّي حَرَّمتُ الجنَّةَ على الكافرينَ»** هكذا أورَدَه هنا مختصراً، وساقَه في ترجمة إبراهيم من أحاديث الأنبياء (٣٣٥٠) تامّاً.

**قوله: «يَلْقَى إبراهيمُ أباه آزَرَ»**[1] هذا موافق لظاهرِ القرآن في تسمية والد إبراهيم، وقد سَبَقَت نِسبَته في ترجمة إبراهيم من أحاديث الأنبياء. وحكى الطَّبَريُّ من طريق ضعيفة عن مجاهد: أنَّ آزَرَ اسم الصَّنَم، وهو شاذٌّ.

٥٠٠/٨ **قوله: «وعلى وجه آزَرَ قَتَرة وغَبَرة»** هذا موافق لظاهرِ القرآن/ ﴿وَوُجُوهٌ يَوْمَئِذٍ عَلَيْهَا غَبَرَةٌ ۝٤٠ تَرْهَقُهَا قَتَرَةٌ﴾ أي: يَغشاها قَتَرة، فالذي يَظهَر أنَّ الغَبَرة: الغُبار من التُّراب، والقَتَرة: السَّواد الكائن عن الكَآبة.

**قوله: «فيقول له إبراهيم: ألم أقُل لك: لا تَعْصِني؟ فيقول أبوه: فاليومَ لا أَعصِيك»**[2] في

---

(١) لم يرد في هذا الموضع في روايات «الصحيح» المعتمدة في اليونينية تسمية والد إبراهيم، وإنما وقع ذلك في أحاديث الأنبياء برقم (٣٣٥٠).

(٢) هذه العبارة وعبارتان تاليتان أيضاً مما وقع في رواية أحاديث الأنبياء، ولم ترد في هذا الموضع من «الصحيح».

رواية إبراهيم بن طَهْمانَ[1]: «فقال له: قد نَهَيتُك عن هذا فعَصَيتني، قال: لكنّي لا أعصيك واحدةً».

قوله: «**فيقول إبراهيم: يا رَبِّ، إنَّك وعَدْتني أن لا تُخزِني يومَ يُبعَثونَ، فأيُّ خِزْي أخزَى من أبي الأبعَدِ**» وَصَفَ نفسه بالأبعَدِ على طريق الفَرْض إذا لم تُقبَل شفاعتُه في أبيه، وقيل: الأبعَد صفة أبيه، أي: أنَّه شديد البُعْد من رحمة الله، لأنَّ الفاسق بعيد منها فالكافر أبعَد، وقيل: الأبعَدُ بمعنى البعيد والمراد: الهالك، ويُؤيِّد الأوَّل أنَّ في رواية إبراهيم بن طَهْمانَ: «وإن أخزَيتَ أبي فقد أخزَيتَ الأبعَد»، وفي رواية أيوب: «يَلقَى رجلٌ أباه يومَ القيامة فيقول له: أيُّ ابنٍ كنت لك؟ فيقول: خيرَ ابن، فيقول: هل أنتَ مُطِيعي اليومَ؟ فيقول: نعم، فيقول: خُذ بإزرتي. فيأخُذ بإزرته. ثمَّ يَنطَلِق حتَّى يأتيَ رَبّه وهو يَعرِض الخلقَ، فيقول الله: يا عبدي، ادخُلْ من أيِّ أبواب الجنَّة شئتَ، فيقول: أي رَبِّ، أبي معي، فإنَّك وَعَدْتني أن لا تُخزِني».

قوله: «**فيقول الله: إنّي حَرَّمْت الجنَّة على الكافرينَ**» في حديث أبي سعيد: «فيُنادَى: إنَّ الجنَّة لا يَدخُلُها مُشرِك».

قوله: «**ثمَّ يقال: يا إبراهيم، ما تحتَ رِجْلَيك؟ انظُر، فيَنظُر فإذا هو بذِيخٍ مُتَلَطِّخ، فيُؤْخَذ بقوائمِه فيُلْقَى في النار**» في رواية إبراهيم بن طَهْمانَ: «فيُؤخَذ منه فيقول: يا إبراهيم، أين أبوك؟ قال: أنتَ أخذته منِّي، قال: انظُر أسفَلَ، فيَنظُر فإذا ذِيخٌ يَتمرَّغُ في نَتْنِه»، وفي رواية أيوب: «فيَمسَخ اللهُ أباه ضَبُعاً، فيأخُذ بأنفِه، فيقول: يا عبدي أبوك هو؟ فيقول: لا وعِزَّتِك»، وفي حديث أبي سعيد: «فيُحَوَّل في صورة قبيحة وريح مُنتِنة في صورة ضِبْعانٍ»، زاد ابن المنذِر من هذا الوجه: «فإذا رآه كذلك تَبرَّأ منه قال: لستَ أبي».

والذِّيخ، بكسر الذّال المعجَمة بعدَها تحتانيَّة ساكنة ثمَّ خاء مُعجَمة: ذكرُ الضِّباع، وقيل: لا يقال له: ذيخ، إلّا إذا كان كثير الشَّعر، والضِّبْعان لغة في الضَّبُع.

---

(١) عند النسائي في «الكبرى» (١١٣١١).

وقوله: «مُتَلَطِّخ» قال بعض الشُّرّاح: أي: في رَجِيع أو دم أو طين. وقد عَيَّنَت الرِّواية الأُخرى المراد، وأنَّه الاحتمال الأوَّل حيثُ قال: «فيَتَمرَّغ في نَتْنه».

قيل: الحكمة في مَسخِه لتَنفِرَ نفس إبراهيم منه، ولئلَّا يَبقَى في النار على صورته فيكون فيه غَضَاضةٌ على إبراهيم. وقيل: الحكمة في مَسخِه ضَبُعاً أنَّ الضَّبُع من أحمق الحيوان، وآزَرُ كان من أحمق البشر، لأنَّه بعدَ أن ظَهَرَ له من ولده من الآيات البيِّنات، أصَرَّ على الكفر حتَّى ماتَ. واقتَصَرَ في مَسخِه على هذا الحيوان لأنَّه وَسَطٌ في التَّشويه بالنِّسبة إلى ما دونه كالكلب والخِنزير، وإلى ما فوقَه كالأسَدِ مثلاً، ولأنَّ إبراهيم بالَغَ في الخُضوع له وخَفْض الجناح، فأبَى واستَكبَرَ وأصَرَّ على الكفر، فعُومِلَ بصفة الذُّلّ يومَ القيامة، ولأنَّ للضَّبُع عِوَجاً، فأُشيرَ إلى أنَّ آزرَ لم يَستَقِمْ فيُؤمِن، بل استَمرَّ على عِوَجه في الدِّين.

وقد استَشكَلَ الإسماعيليّ هذا الحديث من أصله، وطَعَنَ في صِحَّته، فقال بعدَ أن أخرجه: هذا خبر في صِحَّته نظرٌ، من جهة أنَّ إبراهيم عَلِمَ أنَّ الله لا يُخلِف الميعاد، فكيف يجعل ما صارَ لأبيه خِزياً معَ علمِه بذلك؟ وقال غيره: هذا الحديث مخالف لظاهرِ قوله تعالى: ﴿ وَمَا كَانَ ٱسْتِغْفَارُ إِبْرَٰهِيمَ لِأَبِيهِ إِلَّا عَن مَّوْعِدَةٍ وَعَدَهَآ إِيَّاهُ فَلَمَّا تَبَيَّنَ لَهُۥٓ أَنَّهُۥ عَدُوٌّ لِّلَّهِ تَبَرَّأَ مِنْهُ ﴾[التوبة:١١٤]، انتهى.

والجواب عن ذلك: أنَّ أهل التَّفسير اختلفوا في الوقت الذي تَبرَّأ فيه إبراهيمُ من أبيه، فقيل: كان ذلك في الحياة الدُّنيا لمَّا ماتَ آزرُ مُشرِكاً، وهذا أخرجه الطَّبَريُّ (١١/ ٤٥) من طريق حبيب بن أبي ثابت، عن سعيد بن جُبَير، عن ابن عبَّاس، وإسناده صحيح، وفي رواية: فلمَّا ماتَ لم يَستَغفِرْ له، ومن طريق عليّ بن أبي طلحة عن ابن عبَّاس نحوه، قال: استَغفَرَ له ما كان حَيّاً فلمَّا ماتَ أمسَكَ، وأورَدَه أيضاً من طريق مجاهد وقَتَادة وعَمْرو ابن دينار نحو ذلك. وقيل: إنَّما/ تَبرَّأَ منه يومَ القيامة لمَّا يَئِسَ منه حينَ مُسِخَ، على ما صُرِّحَ به في رواية ابن المنذِر التي أشرت إليها، وهذا الذي أخرجه الطَّبَريُّ أيضاً من طريق عبد الملِك بن أبي سليمان: سمعت سعيد بن جُبَير يقول: إنَّ إبراهيم يقول يومَ القيامة: رَبِّ

٥٠١/٨

والدي، رَبِّ والدي، فإذا كان الثّالثة أُخِذَ بيَدِه، فيَلتَفِت إليه وهو ضِبْعانٌ فيَتَبرَّأ منه، ومن طريق عُبيد بن عُمَير قال: يقول إبراهيم لأبيه: إنّي كنت آمرُك في الدُّنيا وتَعصيني، ولستُ تاركَك اليومَ، فخُذْ بحَقْوي، فيأخُذ بضَبْعَيه فيُمسَخ ضَبُعاً، فإذا رآه إبراهيم مُسِخَ تَبرَّأ منه.

ويُمكِن الجمعُ بينَ القولَينِ بأنَّه تَبرَّأ منه لمَّا ماتَ مُشرِكاً فتَرَكَ الاستغفار له، لكن لمَّا رآه يومَ القيامة أدرَكَته الرَّأفةُ والرِّقّة فسألَ فيه، فلمَّا رآه مُسِخَ يَئِسَ منه حينئذٍ فتَبرَّأ منه تَبرُّءاً أبديّاً، وقيل: إنَّ إبراهيم لم يَتيقَّن موته على الكفر بجوازِ أن يكون آمَنَ في نفسه ولم يَطَّلِعْ إبراهيم على ذلك، وتكون تَبرِئَته منه حينئذٍ بعدَ الحال التي وَقَعَت في هذا الحديث.

قال الكِرْمانيُّ: فإن قلت: إذا أدخَلَ الله أباه النارَ فقد أخزاه، لقوله: ﴿إِنَّكَ مَن تُدْخِلِ ٱلنَّارَ فَقَدْ أَخْزَيْتَهُۥ﴾ [آل عمران:١٩٢]، وخِزيُ الوالد خِزيُ الولد، فيَلزَم الخُلْف في الوَعد، وهو مُحال، ولو لم يَدخُل النارَ لَزِمَ الخُلفُ في الوعيد، وهو المراد بقوله: «إنَّ الله حَرَّمَ الجنَّة على الكافرينَ»، والجواب: أنَّه إذا مُسِخَ في صورة ضَبُعٍ وأُلقيَ في النار، لم تبقَ الصّورة التي هي سببُ الخِزْي، فهو عَمَلٌ بالوَعدِ والوعيد. وجواب آخر: وهو أنَّ الوعد كان مشروطاً بالإيمان، وإنَّما استَغفَرَ له وفاءً بما وَعَدَه، فلمَّا تَبيَّن له أنَّه عدوٌّ لله تَبرَّأ منه. قلت: وما قَدَّمتُه يُؤَدّي المعنى المراد معَ السَّلامة ممَّا في اللَّفظ من الشَّناعة، والله أعلم.

## ٢- بابٌ

## ﴿وَأَنذِرْ عَشِيرَتَكَ ٱلْأَقْرَبِينَ ﴿٢١٤﴾ وَٱخْفِضْ جَنَاحَكَ﴾: أَلِنْ جانبَك

**٤٧٧٠- حدَّثنا عمرُ بنُ حفصِ بنِ غِيَاثٍ، حدَّثنا أبي، حدَّثنا الأعمَشُ، قال: حدَّثني عَمْرو بنُ مُرّةَ، عن سعيدِ بنِ جُبَيرٍ، عن ابنِ عبَّاسٍ رضي الله عنهما، قال: لمَّا نَزلَت: ﴿وَأَنذِرْ عَشِيرَتَكَ ٱلْأَقْرَبِينَ﴾ صَعِدَ النبيُّ ﷺ على الصَّفا، فجَعَلَ ينادي: «يا بني فِهْرٍ، يا بني عَدِيٍّ» لِبُطونِ قُرَيشٍ، حتَّى اجتَمَعوا، فجَعَلَ الرجلُ إذا لم يستطِعْ أن يَخرُجَ أرسَلَ رسولاً، ليَنظُرَ ما هو، فجاءَ أبو لهبٍ وقُريشٌ، فقال: «أرأيتكم لو أخبَرْتُكم أنَّ خيلاً بالوادي تريدُ أن تُغِيرَ عليكم، أكنتُم مُصَدِّقِيَّ؟» قالوا: نعم، ما جَرَّبْنا عليكَ إلَّا صِدْقاً، قال: «فإنّي نَذِيرٌ لكم بينَ يَدَيْ عذابٍ**

شديدٍ» فقال أبو لهبٍ: تَبّاً لكَ سائرَ اليومِ! ألِهذا جَمَعْتَنا؟ فنزلت: ﴿تَبَّتْ يَدَآ أَبِي لَهَبٍ وَتَبَّ ۝١ مَآ أَغْنَىٰ عَنْهُ مَالُهُۥ وَمَا كَسَبَ﴾.

٥٠٢/٨ قوله: «باب ﴿وَأَنذِرْ عَشِيرَتَكَ ٱلْأَقْرَبِينَ ۝٢١٤ وَٱخْفِضْ جَنَاحَكَ﴾: أَلِنْ جانبَك» هو قول أبي عُبيدة، وزادَ: وكلامك.

قوله: «عن ابن عبَّاس قال: لمَّا نزلت ﴿وَأَنذِرْ عَشِيرَتَكَ ٱلْأَقْرَبِينَ﴾» هذا من مَراسيلِ الصَّحابة، وبذلك جَزَمَ الإسماعيليّ، لأنَّ أبا هريرة إنَّما أسلَمَ بالمدينة، وهذه القِصّة وَقَعَت بمكَّةَ، وابن عبَّاس كان حينئذٍ إمّا لم يولد، وإمّا طِفلاً، ويُؤيِّد الثّاني نِداءُ فاطمة فإنَّه يُشعِر بأنَّها كانت حينئذٍ بحيثُ تُخاطَب بالأحكام، وقد قَدَّمتُ في «باب مَن انتَسَبَ إلى آبائه» في أوائل السِّيرة النبويَّة (٣٥٢٥) احتمال أن تكون هذه القِصّة وَقَعَت مرَّتَينِ، لكنَّ الأصل عَدَم تَكرار النُّزول، وقد صُرِّح في هذه الرِّواية بأنَّ ذلك وَقَعَ حينَ نزلت. نعم، وَقَعَ عندَ الطبرانيِّ (٧٨٩٠) من حديث أبي أُمامةَ قال: لمَّا نزلت ﴿وَأَنذِرْ عَشِيرَتَكَ﴾ جَمَعَ رسول الله ﷺ بني هاشم ونساءَه وأهله فقال: «يا بني هاشم، اشتَروا أنفُسَكم من النار، واسعَوا في فِكَاك رِقابكم، يا عائشة بنت أبي بكر، يا حفصة بنت عمر، يا أمّ سَلَمةَ» فذكر حديثاً طويلاً، فهذا إن ثَبَتَ دَلَّ على تعدُّد القِصّة[1]، لأنَّ القِصّة الأولى وَقَعَت بمكَّةَ لتصريحِه في حديث الباب أنَّه صَعِدَ الصَّفَا، ولم تكن عائشة وحفصة وأُمّ سَلَمةَ عندَه ومن أزواجه إلّا بالمدينة، فيجوز أن تكون مُتأخِّرةً عن الأولى فيُمكِن أن يَحضُرَها أبو هريرة وابن عبَّاس أيضاً، ويُحمَل قوله: «لمَّا نزلت جَمَعَ» أي: بعدَ ذلك، لا أنَّ الجمع وَقَعَ على الفَوْر، ولعلَّه كان نزلَ أوَّلاً ﴿وَأَنذِرْ عَشِيرَتَكَ ٱلْأَقْرَبِينَ﴾ فجَمَعَ قُريشاً فعَمَّ ثمَّ خَصَّ كما سيأتي، ثمَّ نزلَ ثانياً: «ورَهطَك منهم المخلَصِينَ» فخَصَّ بذلك بني هاشم ونساءَه، والله أعلم.

وفي هذه الزّيادة تَعقُّب على النَّوَويّ حيثُ قال في «شرح مسلم»: إنَّ البخاريّ لم يُخرِّجها؛ أعني «ورَهطَك منهم المخلَصينَ»، اعتماداً على ما في هذه السّورة، وأغفَلَ كَوْنَها

---

(١) لكن لم يثبت، ففي إسناده علي بن يزيد ـ وهو الألهاني ـ ضعيف كثير المناكير، فلا يُحتَجُّ بروايته هذه والتغبير بها على الرواية الصحيحة.

موجودة عندَ البخاريّ في سورة تَبَّتْ (٤٩٧١).

**قوله: «لمَّا نزلت ﴿وَأَنذِرْ عَشِيرَتَكَ ٱلْأَقْرَبِينَ﴾»** زاد في تفسير «تَبَّت» من رواية أبي أُسامة عن الأعمَش بهذا السَّنَد (٤٧٧١): «ورَهطَك منهم المخلَصينَ»، وهذه الزّيادة وَصَلَها الطَّبَريُّ (١٩/ ١٢٠) من وجه آخر عن عَمْرو بن مُرّة أنَّه كان يقرؤها كذلك، قال القُرطُبيّ: لعلَّ هذه الزّيادةَ كانت قرآناً فنُسِخَت تِلاوَتها؛ ثمَّ استَشكَلَ ذلك بأنَّ المراد إنذار الكفَّار، والمخلَص صفة المؤمن، والجواب عن ذلك: أنَّه لا يَمتَنِعُ عَطفُ الخاصّ على العامّ، فقوله: ﴿وَأَنذِرْ عَشِيرَتَكَ﴾ عامٌّ فيمَن آمَنَ منهم ومَن لم يُؤمِن، ثمَّ عَطَفَ عليه الرَّهطَ المخلَصِينَ تنويهاً بهم وتأكيداً.

واستَدَلَّ بعضُ المالكيَّة بقوله في هذا الحديث: «يا فاطمة بنت محمَّد، سَلِيني من مالي ما شئتِ، لا أُغني عنكِ من الله شيئاً» أنَّ النّيابة لا تَدخُل في أعمال البِرّ، إذ لو جازَ ذلك لكان يَحتمِلُ عنها ﷺ بما يُخلِّصها، فإذا كان عَمَلُه لا يقع نيابةً عن ابنتِه، فغيره أولى بالمنع. وتُعقِّبَ بأنَّ هذا كان قبلَ أن يُعلِمَه الله تعالى بأنَّه يَشفَع فيمَن أراد وتُقبَل شفاعته، حتَّى يُدخِلَ قوماً الجنَّة بغير حِساب، ويَرفَع دَرَجاتِ قوم آخرينَ، ويُخرِج من النار مَن دَخَلَها بذُنوبه، أو كان المقامُ مقامَ التَّخويف والتَّحذير، أو أنَّه أراد المبالَغة في الحَضّ على العمل، أو يكون في قوله: «لا أُغني شيئاً» إضمار: إلّا إن أذِنَ الله لي بالشَّفاعة.

**قوله: «فجَعَلَ ينادي: يا بني فِهْر، يا بني عَديّ؛ لبُطونِ قُرَيش»** في حديث أبي هريرة قال: «يا مَعشَر قُرَيش، أو كلمةً نحوها»، ووَقَعَ عندَ البَلاذُريّ من وجه آخر عن ابن عبَّاس أبيَنَ من هذا ولفظه: «فقال: يا بني فِهْر، فاجتَمَعوا، ثمَّ قال: يا بني غالب، فرَجَعَ بنو مُحارِب والحارث ابني فِهْر، فقال: يا بني لُؤَيّ، فرَجَعَ بنو الأدرَم بن غالب، فقال: يا آلَ كعب، فرَجَعَ بنو عَديّ وسَهْم وجُمَح، فقال: يا آلَ كِلاب، فرَجَعَ بنو مخزوم وتَيْم، فقال: يا آلَ قُصَيّ، فرَجَعَ بنو زُهرة، فقال: يا آلَ عبد مَنافٍ، فرَجَعَ بنو عبد الدَّار وعبد العُزَّى، فقال له أبو لهب: هؤلاءِ بنو عبد/ مَنافٍ عندَك»، وعندَ الواقديِّ أنَّه قَصَرَ الدَّعوةَ على بني هاشم ٥٠٣/٨

والمطَّلِب، وهم يومئذٍ خمسة وأربعونَ رجلاً، وفي حديث عليّ عندَ ابن إسحاق والطَّبَريِّ (١٩/ ١٢١) والبيهقيِّ في «الدَّلائل» (٢/ ١٧٩-١٨٠) أنَّهم كانوا حينئذٍ أربعين يزيدونَ رجلاً أو يَنقُصونَ وفيهم عُمومَتُه: أبو طالب وحمزة والعبَّاس وأبو لهب، ولابنِ أبي حاتم من وجه آخر عنه: أنَّهم يومئذٍ أربعونَ غيرَ رجلٍ أو أربعونَ ورجل. وفي حديث عليّ من الزّيادة: أنَّه صَنَعَ لهم شاة على ثَرِيد وقَعْبِ لبن، وأنَّ الجميع أكَلوا من ذلك وشَرِبوا وفَضَلَت فَضْلَةٌ، وقد كان الواحد منهم يأتي على جميع ذلك.

**قوله: «أرأيتُكم لو أخبَرْتُكُم...»** إلى آخره، أراد بذلك تقريرَهم بأنَّهم يعلمونَ صِدقَه إذا أخبر عن الأمر الغائب. ووَقَعَ في حديث عليّ: «ما أعلمُ شابّاً من العرب جاء قومَه بأفضلَ ممَّا جِئتُكم به، إنّي قد جِئتُكم بخير الدُّنيا والآخرة».

**قوله: «كنتُم مُصَدِّقيَّ»** بتشديد التَّحتانيَّة.

**قوله: «قال: فإنّي نَذيرٌ لكم»** أي: مُنذِر. ووَقَعَ في حديث قَبِيصة بن مُخارِق[1] وزُهَير بن عَمْرو عندَ مسلم (٢٠٧) وأحمد (٢٠٦٠٥): فجَعَلَ ينادي: «إنَّما أنا نَذير، وإنَّما مَثَلي ومَثَلكم كرجلٍ رأى العدوَّ فجَعَلَ يَهتِف: يا صَبَاحاه» يعني: يُنذِر قومه، وفي رواية موسى بن وَرْدان عن أبي هريرة عندَ أحمد قال: «أنا النَّذير، والساعةُ الموعِدُ»[2]، وعندَ الطَّبَريِّ (١٩/ ١١٩) من مُرسَل قَسَامة بن زُهَير قال: بَلَغَني أنَّه ﷺ وَضَعَ أصابعه في أُذُنه ورَفَعَ صوته وقال: «يا صَبَاحاه»، ووَصَلَه مرَّة أُخرى عن قَسامة عن أبي موسى الأشعَريّ، وأخرجه التِّرمِذيّ (٣١٨٦) موصولاً أيضاً.

**قوله: «فنزَلت ﴿تَبَّتۡ يَدَآ أَبِي لَهَبٖ وَتَبَّ﴾»** في رواية أبي أُسامة (٤٩٧١): «تَبَّت يَدَا أبي لهبٍ وقد تَبَّ»، وزاد: هكذا قرأَها الأعمَشُ يومئذٍ. انتهى، وليست هذه القراءة فيما نَقَلَ

---

(١) تحرف في الأصلين و(س) إلى: محارب.

(٢) لم نقف عليه في «مسند أحمد»، ولم يذكره الحافظ نفسه في كتابه «أطراف المسند»، وهو عند أبي يعلى (٦١٤٩)، والطحاوي في «شرح معاني الآثار» ٣/ ٢٨٥ و٤/ ٣٨٧ من طريق موسى بن وردان، والطبراني في «الأوسط» (٨٦) من طريق سعيد بن المسيب، كلاهما عن أبي هريرة.

الفَرّاء عن الأعمَش، فالذي يَظهَر أنَّه قرأها حاكياً لا قارئاً، ويُؤيِّده قوله في هذا السِّياق: «يومئذٍ» فإنَّه يُشعِر بأنَّه كان لا يَستَمِرّ على قراءتها كذلك، والمحفوظ أنَّها قراءة ابن مسعود وحدَه.

**٤٧٧١- حدَّثنا أبو اليَمَان، أخبرنا شُعَيبٌ، عن الزُّهْريِّ، قال: أخبرني سعيدُ بنُ المسيّب وأبو سَلَمةَ بنُ عبدِ الرَّحمنِ، أنَّ أبا هريرةَ قال: قامَ رسولُ الله ﷺ حينَ أنزَلَ الله: ﴿وَأَنذِرْ عَشِيرَتَكَ ٱلْأَقْرَبِينَ﴾ قال: «يا مَعشَرَ قُرَيشٍ - أو كلمةً نحوَها - اشتَرُوا أنفُسَكم، لا أُغْني عنكم منَ الله شيئاً، يا بني عبدِ مَنافٍ، لا أُغْني عنكم منَ الله شيئاً، يا عبَّاسُ بنَ عبدِ المطَّلِبِ، لا أُغْني عنكَ منَ الله شيئاً، ويا صَفِيَّةُ عَمّةَ رسولِ الله، لا أُغْني عنكِ منَ الله شيئاً، ويا فاطمةُ بنتَ محمَّدٍ ﷺ، سَلِيني ما شئتِ مِن مالي، لا أُغْني عنكِ منَ الله شيئاً».**

**تابَعَه أصبَغُ، عن ابنِ وَهْب، عن يونُسَ، عن ابنِ شِهابٍ.**

**قوله في حديث أبي هريرة: «اشتَرُوا أنفُسَكم من الله»** أي: باعتبار تَخليصها من العذاب[1]، كأنَّه قال: أَسلِموا تَسلَموا من العذاب، فكان ذلك كالشِّراءِ، كأنَّهم جَعَلوا الطاعة ثمنَ النَّجاة. وأمَّا قوله تعالى: ﴿إِنَّ ٱللَّهَ ٱشْتَرَىٰ مِنَ ٱلْمُؤْمِنِينَ أَنفُسَهُمْ﴾ [التوبة:١١١] فهناكَ المؤمنُ بائعٌ باعتبار تحصيل الثَّواب والثَّمَنُ الجنَّة، وفيه إشارة إلى أنَّ النُّفوس كلَّها مِلكٌ لله تعالى، وأنَّ مَن أطاعَه حَقّ طاعَته في امتِثال أوامره واجتِناب نَواهِيه، وَفَّى ما عليه من الثَّمَن، وبالله التوفيق.

**قوله: «يا بني عبد مَنافٍ، اشتَرُوا أنفُسَكم من الله، يا عبَّاس»** إلى آخره، في رواية موسى ابن طلحة عن أبي هريرة عندَ مسلم (٢٠٤) وأحمد (٨٧٢٦): دَعا رسول الله ﷺ قريشاً فعَمَّ وخَصَّ فقال: «يا مَعشَرَ قُرَيش، أنقِذوا أنفُسَكم من النار، يا مَعشَر بني كعب كذلك، يا مَعشَرَ بني هاشم كذلك، يا مَعشَرَ بني عبد المطَّلِب كذلك» الحديث.

**قوله: «يا صَفيَّةُ عَمّةَ رسول الله ﷺ»** بنصب «عَمّة» ويجوز في صَفيَّة الرَّفعُ والنَّصب، وكذا القول في قوله: «يا فاطمةُ بنتَ محمَّد».

---

(١) في (س): من النار.

قوله: «تابَعَه أصبَغُ عن ابن وَهْب» إلى آخره، سَبَقَ التَّنبيه عليه في الوَصَايا (٢٧٥٣).

وفي الحديث: أنَّ الأقرَب للرجلِ مَن كان يجمعه هو وجَدٌّ أعلى، وكلّ مَن اجتَمَعَ معه في جَدّ دونَ ذلك كان أقرَب إليه، وقد تقدَّم البحث في المراد بالأقرَبين والأقارب في الوصايا (٢٧٥٢)، والسِّرّ في الأمر بإنذار الأقرَبين أوَّلاً أنَّ الحُجّة إذا قامَت عليهم تَعَدَّت إلى غيرهم، وإلّا فكانوا عِلّةً للأبعَدِينَ في الامتِناع، وأن لا يأخُذَه ما يأخُذ القريبَ للقريب من العَطْف والرَّأفة، فيُحابِيَهم في الدَّعوة والتَّخويف، فلذلك نَصَّ له على إنذارهم.

وفيه جواز تكنيةِ الكافر، وفيه خِلَاف بينَ العلماء، كذا قيلَ، وفي إطلاقه نظرٌ، لأنَّ الذي مَنَعَ من ذلك إنَّما مَنَعَ منه حيثُ يكون السّياق يُشعِر بتعظيمِه، بخِلَاف ما إذا كان ذلك لشُهرَتِه بها دونَ غيرها كما في هذا، أو للإشارة إلى ما يَؤُول أمرُه إليه من لهب جَهَنَّم. ويحتمل أن يكون تَرَكَ ذِكْره باسمِه لقُبحِ اسمه، لأنَّ اسمه كان عبد العُزَّى، ويُمكِن
٥٠٤/٨ جواب آخر: وهو أنَّ التَّكنية لا تَدُلّ بمُجرَّدِها/ على التَّعظيم، بل قد يكون الاسم أشرَفَ من الكُنية، ولهذا ذكر اللهُ الأنبياءَ بأسمائهم دونَ كُنَاهم.

## ٢٧- سورة النّمل

بِسْمِ اللَّهِ الرَّحْمَٰنِ الرَّحِيمِ

الخَبْءُ: ما خَبَأْتَ.

﴿لَّا قِبَلَ﴾ [٣٧]: لا طاقةَ.

﴿الصَّرْحُ﴾ [٤٤]: كلُّ مِلَاطٍ اتُّخِذَ منَ القواريرِ، والصَّرْحُ: القَصْرُ، وجماعتُه: صُروحٌ.

وقال ابنُ عبَّاسٍ: ﴿وَلَهَا عَرْشٌ﴾ [٢٣]: سَرِيرٌ كريمٌ؛ حُسْنُ الصَّنْعةِ وغَلاءُ الثَّمَنِ.

﴿يَأْتُونِي مُسْلِمِينَ﴾ [٣٨]: طائعِينَ.

﴿رَدِفَ﴾ [٧٢]: اقتَرَبَ.

﴿جَامِدَةً﴾ [٨٨]: قائمةً.

﴿أَوْزِعْنِيٓ﴾ [١٩]: اجعَلْني.

وقال مجاهدٌ: ﴿نَكِّرُواْ﴾ [٤١]: غَيِّروا.

والقَبَسُ: ما اقتَبَستَ منه النارَ.

﴿وَأُوتِينَا ٱلْعِلْمَ﴾ [٤٢]، يقوله سليمان.

الصَّرْحُ: بِرْكةُ ماءٍ ضَرَبَ عليها سليمانُ قَوارِيرَ وألبَسَها إيّاه.

قوله: «سورة النَّمْل ـ بِسْمِ ٱللَّهِ ٱلرَّحْمَٰنِ ٱلرَّحِيمِ » سَقَطَ «سورة» والبسملة لغير أبي ذرٍّ، وثَبَتَ للنَّسَفيِّ لكن بتقديم البسملة.

قوله: «الخَبْءُ: ما خَبَأْتَ» في رواية غير أبي ذرٍّ: «والخَبْء» بزيادة واو في أوَّله، وهذا قول ابن عبَّاس أخرجه الطَّبَريُّ[1] من طريق عليّ بن أبي طلحة عنه قال: ﴿يُخْرِجُ ٱلْخَبْءَ﴾ [النمل:٤١]: يعلم كلَّ خَفيَّة في السَّماوات والأرض. وقال الفَرّاء في قوله: ﴿يُخْرِجُ ٱلْخَبْءَ﴾: أي: الغَيْثَ من السماء والنَّباتَ من الأرض، قال: و«في» هنا بمعنى «مِن»، وهو كقولهم: لَيُستَخرجنَّ العلمُ فيكم، أي: الذي منكم، وقرأ ابن مسعود: «يُخرِج الخَبْءَ مِن» بَدَل «في»، وروى عبد الرَّزّاق عن مَعمَر عن قَتَادة قال: الخَبْء: السِّرّ، ولابنِ أبي حاتم من طريق عِكْرمة مِثلُه، ومن طريق مجاهد قال: الغَيْث، ومن طريق سعيد بن المسيّب قال: الماء.

قوله: «﴿لَّا قِبَلَ﴾: لا طاقةَ» هو قول أبي عُبيدة، وأخرج الطَّبَريُّ من طريق إسماعيل بن أبي خالد مِثلَه.

قوله: «الصَّرْحُ: كلُّ مِلَاط اتُّخِذَ من القوارير» كذا للأكثر بميمٍ مكسورة، وفي رواية الأَصِيليِّ بالموحَّدة المفتوحة ومِثلُه لابنِ السَّكَن، وكتبه الدِّمياطيّ في نُسخَته بالموحَّدة وليست هي روايتَه. والمِلاط بالميمِ المكسورة: الطِّين الذي يُوضَع بينَ سافَتَي البناء[2]، وقيل: الصَّخر،

---

(١) كذا عزاه الحافظ إلى الطبري، وليس هو عنده، إنما أخرجه ابن أبي حاتم في «تفسيره» ٩/ ٢٨٦٨.

(٢) السافُ في البناء: كل صفٍّ من اللَّبِن أو الحجر، وهو المِدْماك أيضاً.

وقيل: كلّ بناء عالٍ مُنفَرِد. وبالموحَّدة المفتوحة[1]: ما كُسِيَت به الأرض من حجارة أو رُخام أو كِلْس، وقد قال أبو عُبيدة: الصَّرح: كلّ بَلاط اتُّخِذَ من قوارير، والصَّرح: القصر.

وأخرج الطَّبَريُّ من طريق وَهْب بن مُنبِّه قال: أمَرَ سليمانُ الشَّياطين فعَمِلَت له الصَّرح من زُجاج كأنَّه الماء بياضاً، ثمَّ أرسَلَ الماء تحته ووَضَعَ سريرَه فيه فجَلَسَ عليه، وعَكَفَت عليه الطَّيرُ والجِنّ والإنس، ليُريَها مُلكاً هو أعَزّ من مُلكها، فلمَّا رأت ذلك بلقيسُ حَسِبَته لُجّةً وكَشَفَت عن ساقَيها لتخوضَه. ومن طريق محمَّد بن كعب قال: سَجَنَ سليمان فيه دَوابَّ البحر: الحيتان والضَّفادِع، فلمَّا رأته حَسِبَته لُجّةً وكَشَفَت عن ساقَيها، فإذا هي أحسن الناس ساقاً وقَدَماً، فأمَرَها سليمان فاستَتَرَت.

**قوله: «والصَّرْح: القَصْر، وجماعتُه: صُروح»** هو قول أبي عُبيدة كما تقدَّم، وسيأتي له تفسير آخر بعدَ هذا بقليلٍ.

**قوله: «وقال ابن عبَّاس: ﴿وَلَهَا عَرْشٌ﴾: سريرٌ كريمٌ؛ حُسْنُ الصَّنْعة وغَلاءُ الثَّمَن»** وَصَلَه الطَّبَريُّ (١٩/ ١٤٨) من طريق ابن جُرَيج عن عطاء عن ابن عبَّاس في قوله: ﴿وَلَهَا عَرْشٌ عَظِيمٌ﴾ قال: سرير كريم حَسَنُ الصَّنعة، قال: وكان من ذهب، وقوائمه من جَوهَر ولُؤلُؤ. ولابنِ أبي حاتم (٩/ ٢٨٦٧) من طريق زُهَير بن محمَّد قال: حَسَنُ الصَّنعة غالي الثَّمَن، سريرٌ من ذهب وصَفْحَتاه مَرمولٌ بالياقوتِ والزَّبَرجَد، طوله ثمانونَ ذِراعاً في أربعينَ.

**قوله: «﴿يَأْتُونِي مُسْلِمِينَ﴾: طائِعينَ»** وَصَلَه الطَّبَريُّ (١٩/ ١٦١) من طريق عليّ بن أبي طلحة عن ابن عبَّاس مِثلَه، ومن طريق ابن/ جُرَيج، أي: مُقِرّينَ بدينِ الإسلام، ورَجَّحَ الطَّبَريُّ الأوَّل واستَدَلَّ له. ٥٠٥/٨

**قوله: «﴿رَدِفَ﴾: اقتَرَبَ»** وَصَلَه الطَّبَريُّ (٢٠/ ١٠) من طريق عليّ بن أبي طلحة عن ابن عبَّاس في قوله: ﴿عَسَىٰٓ أَن يَكُونَ رَدِفَ لَكُم﴾: اقتَرَبَ لكم. وقال أبو عُبيدة في قوله تعالى:

---

(١) أي: البَلاط.

﴿عَسَىٰٓ أَن يَكُونَ رَدِفَ لَكُم﴾ أي: جاء بعدَكُم. ودَعوَى المبَرّد أنَّ اللّام زائدة وأنَّ الأصل: رَدِفَكم، قاله على ظاهر اللَّفظ، وإذا صَحَّ أنَّ المراد به: اقتَرَبَ، صَحَّ تَعدِيَته باللّام كقوله: ﴿ٱقۡتَرَبَ لِلنَّاسِ حِسَابُهُمۡ﴾ [الأنبياء:١].

**قوله: «﴿جَامِدَةً﴾: قائمةً»** وَصَلَه الطَّبَرِيُّ (٢٠/ ٢١) من طريق عليّ بن أبي طلحة عن ابن عبَّاس مِثله.

**قوله: «﴿أَوۡزِعۡنِيٓ﴾: اجعَلْني»** وَصَلَه الطَّبَرِيُّ (١٩/ ١٤٣) من طريق عليّ بن أبي طلحة عن ابن عبَّاس مِثله. وقال أبو عُبيدة في قوله: ﴿أَوۡزِعۡنِيٓ﴾ أي: سَدِّدني إليه، وقال في موضع آخر: أي: ألهِمْني، وبالثّاني جَزَمَ الفَرّاء.

**قوله: «وقال مجاهد: ﴿نَكِّرُواْ﴾: غَيِّروا»** وَصَلَه الطَّبَرِيُّ (١٩/ ١٦٦) من طريقه، ومن طريق قَتَادة وغيره نحوه. وأخرج ابن أبي حاتم (٩/ ٢٨٩٠) من وجه آخر صحيح عن مجاهد قال: أمَرَ بالعَرشِ فغُيِّرَ؛ ما كان أحمر جُعِلَ أخضَر، وما كان أخضَر جُعِلَ أصفَر، غُيِّرَ كلّ شيء عن حاله. ومن طريق عِكْرمة قال: زيدوا فيه وأنقِصوا.

**قوله: «والقَبَس: ما اقتَبستَ منه النارَ»** ثَبَتَ هذا للنَّسَفيِّ وحدَه، وهو قول أبي عُبيدة، قال في قوله تعالى: ﴿أَوۡ ءَاتِيكُم بِشِهَابٖ قَبَسٖ﴾ [النمل:٧] أي: بشُعْلة نارٍ، ومعنى قَبَسٍ: ما اقتُبِسَ من النار ومن الجَمْر.

**قوله: «﴿وَأُوتِينَا ٱلۡعِلۡمَ﴾، يقوله سليمانُ»** وَصَلَه الطَّبَرِيُّ (١٩/ ١٦٧) من طريق ابن أبي نَجِيح عن مجاهد بهذا، ونَقَلَ الواحديّ أنَّه من قول بلقيس، قالته مُقِرّةً بصِحّة نُبوّة سليمان، والأوَّل هو المعتمَد.

**قوله: «الصَّرْح: بِرْكة ماءٍ ضَرَبَ عليها سليمانُ قواريرَ وألبَسَها إيّاه»** في رواية الأَصِيليِّ: «إيّاها»، وأخرج الطَّبَرِيُّ (١٩/ ١٦٩) من طريق ابن أبي نَجِيح عن مجاهد قال: الصَّرح بركة من ماء ضَرَبَ عليها سليمان قوارير ألبَسَها، قال: وكانت هَلْباءَ شَعْراءَ[1]. ومن وجه

---

(١) في (أ) و(س): شقراء، والمثبت من (ع) و«تفسير الطبري». والهلباءُ: كثيرة الشَّعر.

آخر عن مجاهد: كَشَفَت بلقيسُ عن ساقَيها فإذا هما شَعراوانِ، فأمَرَ سليمان بالنُّورة فصُنِعَت. ومن طريق عِكْرمة نحوه قال: فكان أوَّل مَن صُنِعَت له النُّورة، وَصَلَه ابن أبي حاتم من وجه آخر عن عِكْرمة عن ابن عبَّاس.

## ٢٨- سورة القَصَص

بِسْمِ اللَّهِ الرَّحْمَٰنِ الرَّحِيمِ

﴿كُلُّ شَيْءٍ هَالِكٌ إِلَّا وَجْهَهُ﴾ [٨٨]: **إلَّا مُلكَه، ويقال: إلَّا ما أُرِيدَ به وجهُ الله.**

**وقال مجاهدٌ:** ﴿فَعَمِيَتْ عَلَيْهِمُ الْأَنبَاءُ﴾ [٦٦]: **الحُجَج.**

**قوله: «سورة القَصَص** بِسْمِ اللَّهِ الرَّحْمَٰنِ الرَّحِيمِ **»** سَقَطَت «سورة» والبسملة لغير أبي ذرٍّ والنَّسَفيِّ.

**قوله: «﴿إِلَّا وَجْهَهُ﴾: إلّا مُلْكه»** في رواية النَّسَفيِّ: وقال مَعمَر... فذكره، ومَعمَر هذا هو أبو عُبيدة بن المثنَّى، وهذا كلامه في كتابه «مَجاز القرآن» لكن بلفظ: إلّا هو، وكذا نَقَلَه الطَّبَريُّ عن بعض أهل العربيَّة، وكذا ذكره الفَرّاء.

وقال ابن التِّين: قال أبو عُبيدة: ﴿إِلَّا وَجْهَهُ﴾، أي: جَلَاله، وقيل: إلّا إيّاه، تقول: أكرَمَ اللهُ وجهَك، أي: أكرَمَك الله.

**قوله: «ويقال: إلّا ما أُريدَ به وجهُه»** نَقَلَه الطَّبَريُّ أيضاً عن بعض أهل العربيَّة، ووَصَلَه ابن أبي حاتم (٩/٣٠٢٨) من طريق خُصَيف عن مجاهد مِثله، ومن طريق سفيان الثَّوريّ قال: إلّا ما ابتُغيَ به وجهُ الله من الأعمال الصالحة، انتهى.

ويَتَخَرَّج هذان القولان على الخِلَاف في جواز إطلاق «شيء» على الله، فمَن أجازَه قال: الاستثناء مُتَّصِل والمراد بالوجه الذّات، والعرب تُعبِّر بالأشرَفِ عن الجملة، ومَن لم يُجِزْ إطلاق «شيء» على الله قال: هو مُنقَطِع، أي: لكن هو تعالى لم يَهلِك، أو مُتَّصِل والمراد بالوجه ما عُمِلَ لأجلِه.

قوله: «وقال مجاهدٌ: ﴿فَعَمِيَتْ عَلَيْهِمُ ٱلْأَنۢبَآءُ﴾: الحُجَج» وَصَلَه الطَّبَرِيُّ (٢٠/ ٩٩) من/ طريق ابن أبي نَجِيح عنه. ٥٠٦/٨

## ١ - بابٌ

﴿إِنَّكَ لَا تَهْدِى مَنْ أَحْبَبْتَ وَلَٰكِنَّ ٱللَّهَ يَهْدِى مَن يَشَآءُ﴾ [القصص:٥٦]

٤٧٧٢ - حدَّثنا أبو اليَمَان، أخبرنا شُعَيبٌ، عن الزُّهْرِيِّ، قال: أخبرني سعيدُ بنُ المسيّب، عن أبيه، قال: لمَّا حَضَرَت أبا طالبٍ الوفاةُ، جاءه رسولُ الله ﷺ، فوَجَدَ عندَه أبا جَهْلٍ وعبدَ الله بنَ أبي أُميَّةَ بنِ المغيرةِ، فقال: «أيْ عَمِّ، قُل: لا إلهَ إلَّا اللهُ، كلمةً أُحاجَّ لكَ بها عندَ الله؟» فقال أبو جَهْلٍ وعبدُ الله بنُ أبي أُميَّةَ: أترغَبُ عن مِلَّةِ عبدِ المطَّلِبِ؟ فلم يَزَلْ رسولُ الله ﷺ يَعْرِضُها عليه، ويُعِيدانِه بتلكَ المقالةِ، حتَّى قال أبو طالبٍ آخِرَ ما كَلَّمَهم: على مِلَّةِ عبدِ المطَّلِبِ، وأبَى أن يقولَ: لا إلهَ إلا الله، قال: قال رسولُ الله ﷺ: «والله لَأستَغفِرَنَّ لكَ، ما لم أُنهَ عنكَ» فأنزَلَ الله: ﴿مَا كَانَ لِلنَّبِيِّ وَٱلَّذِينَ ءَامَنُوٓاْ أَن يَسْتَغْفِرُواْ لِلْمُشْرِكِينَ﴾ [التوبة: ١١٣]، وأنزَلَ الله في أبي طالبٍ، فقال لِرسولِ الله ﷺ: ﴿إِنَّكَ لَا تَهْدِى مَنْ أَحْبَبْتَ وَلَٰكِنَّ ٱللَّهَ يَهْدِى مَن يَشَآءُ﴾.

العُدْوانُ [٢٨] والعَدَاءُ والتعدِّي، واحدٌ.

وقال ابنُ عبَّاسٍ: ﴿أُوْلِى ٱلْقُوَّةِ﴾ [٧٦]: لا يرفعُها العُصْبةُ منَ الرِّجال.

﴿لَتَنُوٓأُ﴾ [٧٦]: لتُثْقِلُ.

﴿فَٰرِغًا﴾ [١٠]: إلَّا من ذِكْرِ موسى.

﴿ٱلْفَرِحِينَ﴾ [٧٦]: المَرِحِينَ.

﴿قُصِّيهِ﴾ [١١]: اتَّبِعي أثَرَه، وقد يكونُ أن يَقُصَّ الكلامَ، ﴿نَحْنُ نَقُصُّ عَلَيْكَ﴾ [يوسف: ٣].

﴿عَن جُنُبٍ﴾ [١١]: عن بُعْدٍ، وعن جَنابةٍ، واحدٌ، وعن اجتِنابٍ أيضاً.

﴿يَبْطِشَ﴾ [١٩] ويَبْطُش.

﴿يَأْتَمِرُونَ﴾ [٢٠]: يَتَشاورونَ.

﴿تَأْجُرَنِي﴾ [٢٧]: تأجُرُ فلاناً: تُعْطيهِ أجْراً، ومنه التَّعْزيةُ: آجَرَكَ اللهُ.

الشّاطِئ والشَّطُّ واحدٌ، وهما ضَفَّتا وعُدْوَتا الوادي.

﴿ءَانَسَ﴾ [٢٩]: أبصَرَ، الجِذْوةُ: قِطْعةٌ غَلِيظةٌ منَ الخشبِ، ليس فيها لهبٌ، والشِّهابُ فيه لهبٌ.

﴿كَأَنَّهَا جَآنٌّ﴾ [٣١] والحيّاتُ أجْناسٌ: الجانُّ، والأفاعي، والأساوِد.

﴿رِدْءًا﴾ [٣٤]: مُعِيناً، قال ابنُ عبَّاسٍ: ﴿يُصَدِّقُنِيٓ﴾.

وقال غيرُه: ﴿سَنَشُدُّ﴾ [٣٥]: سَنُعِينُكَ، كلَّما عَزَّزْتَ شيئاً فقد جَعَلْتَ له عَضُداً.

«مَقْبوحِينَ» [٤٢]: مُهْلَكِينَ.

﴿وَصَّلْنَا﴾ [٥١]: بيَّنّاه وأتْمَمْناه.

﴿يُجْبَىٰٓ﴾ [٥٧]: يُجلَب.

﴿بَطِرَتْ﴾ [٥٨]: أَشِرَتْ.

﴿فِيٓ أُمِّهَا رَسُولًا﴾ [٥٩]: أمُّ القُرَى: مكَّةُ وما حَوْلَها.

﴿تُكِنُّ﴾ [٦٩]: تُخْفي، أكننْت الشَّيءَ: أخفَيتُه، وكَنَنْتُه: أخفَيتُه وأظْهَرْتُه.

﴿وَيْكَأَنَّ ٱللَّهَ﴾ مِثلُ: ألم تَرَ أنَّ الله ﴿يَبْسُطُ ٱلرِّزْقَ لِمَن يَشَآءُ مِنْ عِبَادِهِۦ[1] وَيَقْدِرُ﴾ [٨٢]: يوسِّعُ عليه ويُضَيِّقُ عليه.

قوله: «باب ﴿إِنَّكَ لَا تَهْدِي مَنْ أَحْبَبْتَ وَلَٰكِنَّ ٱللَّهَ يَهْدِي مَن يَشَآءُ﴾» لم تَختَلِف النَّقَلةُ في أنَّها نزلت في أبي طالب، واختلفوا في المراد بمُتعلِّقِ «أحبَبتَ» فقيل: المراد أحبَبتَ هِدايتَه، وقيل: أحبَبته هو لقَرابَتِه منك.

---

(١) قوله: «من عباده» لم يرد في نسخ «الصحيح» وأثبتناه كما هي التلاوة، إذ الظاهر من السياق أنَّ البخاري يفسِّر هذه الآية من سورة القصص.

قوله: «عن أبيهِ» هو المسيّب بن حَزْن، بفتح المهمَلة وسكون الزّاي بعدَها نون، وقد تقدَّم بعض شرح الحديث في الجنائز (١٣٦٠).

قوله: «لمَّا حَضَرَت أبا طالب الوفاةُ» قال الكِرْمانيُّ: المراد: حَضَرَت علاماتُ الوفاة، وإلّا فلو كان انتهى إلى المعايَنة لم يَنفَعه الإيمان لو آمَنَ، ويدلّ على الأوَّل ما وَقَعَ من المراجَعة بينَه وبينَهم. انتهى، ويحتمل أن يكون انتهى إلى تلك الحالة لكن رَجَا النبيُّ ﷺ أنَّه إذا أقَرَّ بالتوحيدِ ولو في تلك الحالة أنَّ ذلك يَنفَعه بخُصوصِه وتَسُوغ شفاعتُه ﷺ لمكانه منه، ولهذا قال: «أُجادِلُ لك بها وأشفَع لك» وسيأتي بيانه. ويُؤيِّد الخَصُوصيَّة أنَّه بعدَ أن امتَنَعَ من الإقرار/ بالتوحيدِ وقال: هو على مِلّة عبد المطَّلِب، وماتَ على ذلك، أنَّ النبيّ ﷺ لم ٥٠٧/٨ يَترُك الشَّفاعةَ له، بل شَفَعَ له حتَّى خُفِّفَ عنه العذابُ بالنِّسبة لغيره، وكان ذلك من الخصائص في حَقّه، وقد تقدَّمت الرِّواية بذلك في السِّيرة النبويَّة (٣٨٤٤).

قوله: «جاءه رسول الله ﷺ فوَجَدَ عندَه أبا جَهْل وعبدَ الله بن أبي أُميَّة» يحتمل أن يكون المسيّب حَضَرَ هذه القِصّة، فإنَّ المذكورَينِ من بني مخزوم وهو من بني مخزوم أيضاً، وكان الثلاثةُ يومئذٍ كفَّاراً فماتَ أبو جهل على كفره وأسلَمَ الآخران.

وأمَّا قول بعض الشُّرّاح: هذا الحديث من مَراسِيل الصَّحابة، فمردودٌ، لأنَّه استَدَلَّ بأنَّ المسيّب على قول مُصعَب من مُسلِمة الفتح، وعلى قول العَسكَريّ ممَّن بايعَ تحت الشَّجَرة، قال: فأيّاً ما كان فلم يَشهَدْ وفاة أبي طالب، لأنَّه تُوُفِّي هو وخديجة في أيام مُتقارِبة في عام واحد، والنبيُّ ﷺ يومئذٍ نحو الخمسينَ، انتهى.

ووجه الردِّ أنَّه لا يَلزَم من كَوْن المسيّب تأخَّرَ إسلامه أن لا يَشهَدَ وفاة أبي طالب كما شَهِدَها عبد الله بن أبي أُميَّة وهو يومئذٍ كافر ثمَّ أسلَمَ بعدَ ذلك، وعَجَبٌ من هذا القائل كيفَ يَعزُو كَوْنَ المسيّب كان ممَّن بايعَ تحت الشَّجَرة إلى العَسكَريّ، ويَغفُل عن كَوْن ذلك ثابتاً في هذا «الصَّحيح» الذي شَرَحَه كما مرَّ في المغازي واضحاً (٤١٦٣).

قوله: «أيْ عَمِّ» أمّا «أيْ» فهو بالتَّخفيفِ حرف نِداء، وأمَّا «عَمِّ» فهو مُنادَى مُضاف، ويجوز فيه إثبات الياء وحذفها.

**قوله: «كلمةً»** بالنَّصب على البَدَل من «لا إلهَ إلّا الله» أو الاختصاص، ويجوز الرَّفع على أنَّه خبر لمبتَدَأٍ محذوف.

**قوله: «أُحاجَّ»** بتشديد الجيم من المحاجَّة، وهي مُفاعَلة من الحُجّة، والجيم مفتوحة على الجزم جواب الأمر، والتَّقدير: إنْ تَقُل أُحاجَّ، ويجوز الرَّفع على أنَّه خبر لمبتَدَأٍ محذوف، ووَقَعَ في رواية مَعمَر عن الزُّهْريّ بهذا الإسناد في الجنائز[1]: «أشهَد» بدلَ «أُحاجّ»، وفي رواية مجاهد عندَ الطَّبَريِّ (٢٠/ ٩١-٩٢): «أُجادِل عنك بها»، زاد الطَّبَريُّ (١١/ ٤١) من طريق سفيان بن حُسَين عن الزُّهْريّ قال: «أي عَمّ، إنَّك أعظَمُ الناس عليَّ حَقّاً، وأحسنُهم عندي يداً، فقُل كلمةً تجبْ لي بها الشَّفاعة فيك يومَ القيامة».

**قوله: «فلم يَزَلْ يَعْرِضها»** بفتح أوَّله وكسر الرَّاء، وفي رواية الشَّعْبيّ عندَ الطَّبَريِّ (٢٠/ ٩٢): فقال له ذلك مِراراً.

**قوله: «ويُعيدانِه بتلكَ المقالةِ»** أي: ويُعيدانه إلى الكفر بتلكَ المقالة، كأنَّه قال: كان قارَبَ أن يقولَها فيَرُدّانه. ووَقَعَ في رواية مَعمَر[2]: فيعودان له بتلكَ المقالة، وهي أوضَحُ، ووَقَعَ عندَ مسلم (٢٤/ ٣٩): «فلم يزل رسول الله ﷺ يَعرِضها عليه ويقول له تلك المقالة»؛ قال القُرطُبيّ في: «المفهم»: كذا في الأُصول وعندَ أكثر الشُّيوخ، والمعنى: أنَّه عَرَضَ عليه الشَّهادة وكَرَّرَها عليه، ووَقَعَ في بعض النُّسَخ: «ويعيدان له بتلكَ المقالة» والمراد قول أبي جهل ورَفيقِه له: أتَرغَبُ عن مِلّة عبد المطَّلِب؟

**قوله: «آخِرَ ما كَلَّمَهم: على مِلّة عبد المطَّلِب»** خبر مُبتَدَأ محذوف، أي: هو على مِلّة، وفي رواية مَعمَر[2]: «هو على مِلّة عبد المطَّلِب» وأراد بذلك نفسه. ويحتمل أن يكون قال: «أنا» فغَيَّرَها الراوي أَنَفَةً أن يحكيَ كلامَ أبي طالب استقباحاً للَّفظِ المذكور، وهي من التصرُّفات

---

(١) هذا ذهولٌ من الحافظ رحمه الله، فالذي سلف في الجنائز برقم (١٣٦٠) هو رواية صالح بن كيسان عن الزهري، وفيها كما قال: «أشهد لك»، أما رواية معمر فقد سلفت في مناقب الأنصار برقم (٣٨٨٤)، وفي التفسير برقم (٤٦٧٥)، وفيها: «أُحاجّ لك» كرواية شعيب هنا.

(٢) بل هي رواية صالح بن كيسان كما في التعليق السابق.

الحسنة. ووَقَعَ في رواية مجاهد قال: يا ابن أخي مِلّةَ الأشياخ، ووَقَعَ في حديث أبي حازِم عن أبي هريرة عندَ مسلم (٢٥) والتِّرمِذيّ (٣١٨٨) والطَّبَريِّ (٢٠/ ٩١): قال: لولا أن تُعيِّرَني قُرَيش يقولون: ما حَمَلَه عليه إلّا جَزَعُ الموت لَأقرَرتُ بها عينَك، وفي رواية الشَّعْبيّ عندَ الطبري[1] (٢٠/ ٩٢): قال: لولا أن يكون عليك عارٌ لم أُبالِ أن أفعَل، وضُبِطَ «جَزَع» بالجيم والزّاي، ولبعضِ رواة مسلم بالخاءِ المعجَمة والرَّاء.

**قوله: «وأبَى أن يقول: لا إله إلّا الله»** هو تأكيد من الراوي في نفي وقوع ذلك من أبي طالب، وكأنَّه استَنَدَ في ذلك إلى عَدَم سماعه ذلك منه في تلك الحال، وهذا القَدْر هو الذي يُمكِن اطِّلاعه عليه، ويحتمل أن يكون أطلَعَه النبيُّ ﷺ على ذلك.

**قوله: «والله لَأستَغفِرَنَّ لك ما لم أُنهَ عنك»** قال الزَّين بن المنيِّر: ليس المرادُ طلبَ المغفرة العامّة والمسامَحة بذَنْب الشِّرك، وإنَّما المراد/ تخفيفُ العذاب عنه كما جاء مُبيَّناً في حديث آخر. قلت: وهي غفلةٌ شديدة منه، فإنَّ الشَّفاعة لأبي طالب في تخفيف العذاب لم تَرِدْ، وطلبها لم يُنهَ عنه، وإنَّما وَقَعَ النَّهي عن طلب المغفرة العامّة، وإنَّما ساغَ ذلك للنبيِّ ﷺ اقتداءً بإبراهيمَ في ذلك، ثمَّ وَرَدَ نَسخُ ذلك كما سيأتي بيانُه واضحاً. ٥٠٨/٨

**قوله: «فأنزَلَ الله: ﴿مَا كَانَ لِلنَّبِيِّ وَالَّذِينَ ءَامَنُوٓاْ أَن يَسْتَغْفِرُواْ لِلْمُشْرِكِينَ﴾»** أي: ما ينبغي لهم ذلك، وهو خبرٌ بمعنى النَّهي، هكذا وَقَعَ في هذه الرِّواية، وروى الطَّبَريُّ (١١/ ٤٠-٤١) من طريق شِبْل عن عَمْرو بن دينار، قال: قال النبيّ ﷺ: «استَغفَرَ إبراهيمُ لأبيه وهو مُشرِك، فلا أزالُ أستَغفِر لأبي طالب حتَّى يَنهَاني عنه رَبِّي» فقال أصحابه: لنستغفرنَّ لآبائنا كما استَغفَرَ نبيُّنا لعَمِّه، فنزلت.

وهذا فيه إشكال، لأنَّ وفاة أبي طالب كانت بمكَّةَ قبلَ الهجرة اتِّفاقاً، وقد ثَبَتَ أنَّ النبيّ ﷺ أتى قبرَ أمّه لمَّا اعتَمَرَ فاستأذَنَ ربَّه أن يَستَغفِرَ لها فنزلت هذه الآية، والأصل عَدَمُ تكرار النُّزول.

---

(١) تحرف في (س) إلى: الطبراني.

وقد أخرج الحاكم (٢/ ٣٣٦) وابن أبي حاتم (٦/ ١٨٩٣) من طريق أيوب بن هانئ عن مسروق عن ابن مسعود قال: خرج رسول الله ﷺ يوماً إلى المقابر فاتَّبَعناه، فجاء حتَّى جَلَسَ إلى قبرٍ منها فناجاه طويلاً ثمَّ بَكَى، فبَكَينا لبكائه، فقال: «إنَّ القبر الذي جلستُ عندَه قبر أمّي، وإنِّي استأذَنتُ رَبّي في الدُّعاء لها فلم يأذَنْ لي، فأنزَلَ عليَّ: ﴿مَا كَانَ لِلنَّبِيِّ وَالَّذِينَ آمَنُوا أَن يَسْتَغْفِرُوا لِلْمُشْرِكِينَ﴾»، وأخرج أحمد (٢٣٠٠٣) من حديث ابن بُرَيدة عن أبيه نحوه، وفيه: نزلَ بنا ونحنُ معه قريب من ألف راكِب، ولم يَذكُر نزول الآية، وفي رواية الطَّبَريِّ (١١/ ٤٢) من هذا الوجه: لمَّا قَدِمَ مكَّة أتى رَسْم قبرٍ، ومن طريق فُضَيل بن مرزوق عن عَطيَّة: لمَّا قَدِمَ مكَّة وَقَفَ على قبر أمّه حتَّى سَخِنَت عليه الشمسُ رَجاءَ أن يُؤذَنَ له فيَستَغفِر لها، فنزلت، وللطَّبَرانيِّ (١٢٠٤٩) من طريق عبد الله بن كَيْسانَ عن عِكْرمة عن ابن عبَّاس، نحو حديث ابن مسعود وفيه: لمَّا هَبَطَ من ثَنيَّة عُسْفان... وفيه نزول الآية في ذلك.

فهذه طرق يَعضُد بعضُها بعضاً، وفيها دلالة على تأخير نزول الآية عن وفاة أبي طالب[1]، ويُؤيِّده أيضاً أنَّه ﷺ قال يومَ أُحُد بعدَ أن شُجَّ وجهه: «رَبِّ اغفِرْ لقومي فإنَّهم لا يعلمونَ»[2]، لكن يحتمل في هذا أن يكون الاستغفار خاصّاً بالأحياءِ وليس البحث فيه، ويحتمل أن يكون نزول الآية تأخَّرَ وإن كان سببها تقدَّم، ويكون لنزولها سببان: مُتقدِّم وهو أمر أبي طالب، ومُتأخِّر وهو أمر آمِنة.

ويُؤيِّد تأخير النُّزول ما تقدَّم في تفسير براءة (٤٦٧٥) من استغفاره ﷺ للمنافقينَ حتَّى

---

(١) هذا تساهلٌ من الحافظ ابن حجر رحمه الله، فإنَّ حديث أيوب بن هانئ ضعيف لضعفه وقد تفرَّد به، ثم إنه من رواية ابن جريج عنه، وابن جريج مدلِّس وقد عنعنه، فهي علَّة أخرى، وأما خبر عطية ـ وهو ابن سعد العَوْفي ـ فهو مُرسَل، وعطية ضعيف أيضاً، وأما حديث ابن عباس فإسناده ضعيف أيضاً وفيه من لا يُعرَف، وقال فيه الحافظ ابن كثير في «تفسيره» ٤/ ١٥٩: هذا حديث غريب وسياق عجيب. إذاً فتكرار نزول الآية لا يصحُّ، والصواب أنها نزلت في أبي طالب كما في الحديث الصحيح، والله تعالى أعلم.

(٢) انظر ما سلف برقم (٣٤٧٧).

نزلَ النَّهيُ عن ذلك، فإنَّ ذلك يقتضي تأخير النُّزول وإن تقدَّم السَّبَب، ويشير إلى ذلك أيضاً قوله في حديث الباب: «وأنزَلَ الله في أبي طالب: ﴿إِنَّكَ لَا تَهْدِى مَنْ أَحْبَبْتَ﴾» لأنَّه يُشعِر بأنَّ الآية الأولى نزلت في أبي طالب وفي غيره، والثّانية نزلت فيه وحده.

ويُؤيِّد تعدُّدَ السَّبَب ما أخرج أحمد (٧٧١) من طريق أبي إسحاق عن أبي الخليل عن عليّ قال: سمعتُ رجلاً يَستَغفِر لوالدَيه وهما مُشرِكان، فذكرت ذلك للنبيِّ ﷺ، فأنزَلَ الله: ﴿مَا كَانَ لِلنَّبِيِّ﴾ الآية، وروى الطَّبَريُّ (١١/ ٤٠) من طريق ابن أبي نَجِيح عن مجاهد قال: قال المؤمنونَ: أَلا نَستَغفِرُ لآبائنا كما استَغفَرَ إبراهيم لأبيه؟ فنزلت، ومن طريق قَتَادة قال: ذُكِرَ لنا أنَّ رجلاً، فذكر نحوه.

وفي الحديث: أنَّ مَن لم يعمل خيراً قَطُّ إذا خُتِمَ عُمُره بشهادة أن لا إله إلّا الله، حُكِمَ بإسلامه، وأُجريَت عليه أحكام المسلمينَ، فإن قارَنَ نُطقَ لسانه عَقدُ قلبه نَفَعَه ذلك عندَ الله تعالى، بشرطِ أن لا يكون وَصَلَ إلى حَدّ انقطاع الأمَل من الحياة، وعَجَزَ عن فَهْم الخِطاب ورَدِّ الجواب وهو وقت المعايَنة، وإليه الإشارة بقوله تعالى: ﴿وَلَيْسَتِ ٱلتَّوْبَةُ لِلَّذِينَ يَعْمَلُونَ ٱلسَّيِّـَٔاتِ حَتَّىٰٓ إِذَا حَضَرَ أَحَدَهُمُ ٱلْمَوْتُ قَالَ إِنِّى تُبْتُ ٱلْـَٰٔنَ﴾ [النساء:١٨]، والله أعلم.

**قوله: «العُدْوان والعَدَاءُ والتعدِّي واحدٌ»** أي: بمعنًى واحد، وأراد تفسير قوله في قِصّة موسى وشُعَيب: ﴿فَلَا عُدْوَٰنَ عَلَىَّ﴾ [القصص: ٢٨]، والعَدَاء بفتح العين ممدودٌ، قال أبو عُبيدة في قوله: ﴿فَلَا عُدْوَٰنَ عَلَىَّ﴾: وهو والعَدَاء والتعدّي والعَدْو كلُّه واحد، والعَدْو / من قوله: عَدَا فلانٌ على فلان. ٥٠٩/٨

**قوله: «وقال ابن عبَّاس: ﴿أُو۟لِى ٱلْقُوَّةِ﴾: لا يَرفَعُها العُصْبةُ من الرِّجال ﴿لَنَنُوٓأُ﴾ لَتُثقِلُ ﴿فَٰرِغًا﴾ إلّا من ذِكْر موسى ﴿ٱلْفَرِحِينَ﴾: المرِحِينَ ﴿قُصِّيهِ﴾: اتَّبعي أثرَه، وقد يكون أن يَقُصَّ الكلامَ ﴿نَحْنُ نَقُصُّ عَلَيْكَ﴾، ﴿عَن جُنُبٍ﴾: عن بُعْد، وعن جَنابةٍ واحدٌ، وعن اجتِنابٍ أيضاً، ﴿يَبْطِشَ﴾ ويَبطُش، أي: بكسر الطاء وضمِّها، ﴿يَأْتَمِرُونَ﴾: يَتشاوَرونَ»** هذا جميعه سَقَطَ لأبي ذرٍّ والأَصِيليِّ وثَبَتَ لغيرهما، من أوَّله إلى قوله: «ذِكْر موسى» تقدَّم في أحاديث

الأنبياء في قِصّة موسى، وكذا قوله: «نَبطِش...» إلى آخره، وأمَّا قوله: «الفَرِحينَ: المرِحينَ» فهو عندَ ابن أبي حاتم (٩/ ٣٠١٠) موصول من طريق عليّ بن أبي طلحة عن ابن عبَّاس، وقوله: «﴿قُصِّيهِ﴾: اتَّبعي أثره» وَصَلَه ابن أبي حاتم من طريق القاسم بن أبي بَزّة[1] عن سعيد بن جُبَير عن ابن عبَّاس قال في قوله: ﴿وَقَالَتْ لِأُخْتِهِۦ قُصِّيهِ﴾: قُصّي أثره. وقال أبو عُبيدة في قوله: ﴿قُصِّيهِ﴾: اتَّبعي أثره، يقال: قَصَصتُ آثار القوم. وقال في قوله: ﴿فَبَصُرَتْ بِهِۦ عَن جُنُبٍ﴾، أي: عن بُعْد وتَجنُّب، ويقال: ما تأتينا إلّا عن جَنابةٍ وعن جُنُب.

قوله: «﴿تَأْجُرَنِي﴾: تَأجُرُ فلاناً: تُعْطيه أجْراً، ومنه التَّعْزية: آجَرَكَ الله» ثَبَتَ هذا للنَّسَفيِّ، وقد قال أبو عُبيدة في قوله: ﴿عَلَىٰٓ أَن تَأْجُرَنِي ثَمَٰنِيَ حِجَجٍ﴾ من الإجارة، يقال: فلان يأجُرُ فلاناً، ومنه[2]: أَجَرَكَ الله.

قوله: «الشّاطئُ والشَّطُّ واحدٌ، وهما ضَفَّتا وعُدْوَتا الوادي» ثَبَتَ هذا للنَّسَفيِّ أيضاً، وقد قال أبو عُبيدة: ﴿نُودِيَ مِن شَٰطِئِ ٱلْوَادِ﴾ [القصص:٣٠]: الشّاطِئ والشَّطّ واحد، وهما ضَفَّتا الوادي وعُدْوَتاه.

قوله: ﴿كَأَنَّهَا جَآنٌّ﴾ في آية أُخرى: ﴿حَيَّةٌ تَسْعَىٰ﴾ [طه: ٢٠] «والحيّات أجناس: الجانُّ والأفاعي والأساوِد» ثَبَتَ هذا للنَّسَفيِّ أيضاً، وقد تقدَّم في بَدْء الخلق[3].

قوله: «مَقْبوحِينَ: مُهْلَكينَ» هو قول أبي عُبيدة أيضاً.

قوله: «﴿وَصَّلْنَا﴾: بيَّنَّاه وأتْمَمْناه» هو قول أبي عُبيدة أيضاً، وأخرج ابن أبي حاتم من طريق السُّدِّيِّ في قوله: ﴿وَلَقَدْ وَصَّلْنَا لَهُمُ ٱلْقَوْلَ﴾ قال: بيَّنّا لهم القول، وقيل: المعنى: أتبَعْنا بعضَه بعضاً فاتَّصَلَ، وهذا قول الفَرّاء.

قوله: «﴿يُجْبَىٰٓ﴾: يُجلَبُ» هو بسكونِ الجيم وفتح اللّام ثمَّ موحَّدة، وقال أبو عُبيدة في قوله: ﴿يُجْبَىٰٓ إِلَيْهِ ثَمَرَٰتُ كُلِّ شَيْءٍ﴾ أي: يُجمَع كما يُجمَع الماء في الجابية فيُجمَع للوارد.

---

(١) كذا وقع للحافظ رحمه الله، وهو خطأ صوابه: القاسم بن أبي أيوب، كما في «تفسير ابن أبي حاتم» ٩/ ٢٩٤٨.

(٢) زاد في (أ) و(ع): «في التعزية»، وهذه الزيادة لم ترد في «المجاز» لأبي عبيدة ٢/ ١٠٢.

(٣) بين يدي الحديث رقم (٣٢٩٧).

قوله: «﴿بَطِرَتْ﴾: أَشِرَت» قال أبو عُبيدة في قوله: ﴿وَكَمْ أَهْلَكْنَا مِن قَرْيَةٍ بَطِرَتْ مَعِيشَتَهَا﴾، أي: أشِرَت وطَغَت وبَغَت، والمعنى: بَطِرَت في معيشتها. فانتَصَبَ بنَزْع الخافض، وقال الفَرّاء: المعنى: أبطَرَتها معيشتُها.

قوله: «﴿فِيٓ أُمِّهَا رَسُولًا﴾: أمُّ القُرَى: مكَّةُ وما حَوْلَها» قال أبو عُبيدة: أمّ القُرَى مكَّة في قول العرب، وفي آيةٍ[1] أُخرى: ﴿لِّتُنذِرَ أُمَّ ٱلْقُرَىٰ وَمَنْ حَوْلَهَا﴾ [الشورى: ٧]، ولابنِ أبي حاتم من طريق قَتَادة نحوه. ومن وجه آخر عن قَتَادة عن الحسن في قوله: ﴿فِيٓ أُمِّهَا﴾ قال: في أوائلها.

قوله: «﴿تُكِنُّ﴾: تُخْفي، أكننْت الشَّيء: أخفَيته، وكَنَنْته: أخفَيته وأظْهَرْته» كذا للأكثر، ولِبعضِهم: أكنَنتُه أخفَيته، وكَنَنتهُ خَفَيته. وقال ابن فارس: أخفَيته: سَتَرته، وخَفَيته: أظهَرته. وقال أبو عُبيدة في قوله: ﴿وَرَبُّكَ يَعْلَمُ مَا تُكِنُّ صُدُورُهُمْ﴾، أي: تُخفي، يقال: أكنَنتُ ذلك في صَدري، بألِفٍ، وكَنَنت الشَّيء: خَفَيته، وهو بغير ألِف. وقال في موضع آخر: أكنَنتُ وكَنَنتُ واحد، وقال أبو عُبيدة: أكنَنتُه: إذا أخفَيتُه وأظهَرته، وهو من الأضداد.

قوله: «﴿وَيْكَأَنَّ ٱللَّهَ﴾ مِثْل: ألم تَرَ أن الله ﴿يَبْسُطُ ٱلرِّزْقَ لِمَن يَشَآءُ مِنْ عِبَادِهِۦ وَيَقْدِرُ﴾: يُوسِّع عليه ويُضَيِّق» وَقَعَ هذا لغير أبي ذرٍّ، وهو قول أبي عُبيدة قال في قوله تعالى: ﴿وَيْكَأَنَّ ٱللَّهَ﴾، أي: ألم تَرَ أنَّ الله، وقال عبد الرَّزّاق عن مَعمَر عن قَتَادة في قوله: ﴿وَيْكَأَنَّ ٱللَّهَ﴾، أي: أوَلا يعلمُ أنَّ الله.

## ٢- بابٌ

﴿إِنَّ ٱلَّذِى فَرَضَ عَلَيْكَ ٱلْقُرْءَانَ﴾ الآية [القصص:٨٥]

**٤٧٧٣- حدَّثنا محمَّدُ بنُ مُقاتلٍ، أخبرنا يَعْلَى، حدَّثنا سفيانُ العُصْفُرِيُّ، عن عِكْرمةَ، عن ابنِ عبَّاسٍ: ﴿لَرَآدُّكَ إِلَىٰ مَعَادٍ﴾ قال: / إلى مكَّة.** ٥١٠/٨

قوله: «باب ﴿إِنَّ ٱلَّذِى فَرَضَ عَلَيْكَ ٱلْقُرْءَانَ﴾» سَقَطَت التَّرجمة لغير أبي ذرٍّ.

---

(١) تحرف في (س) إلى: وفي رواية.

قوله: «أخبَرَنا يَعْلَى» هو ابن عُبيد.

قوله: «حدَّثنا سُفْيان العُصْفُريّ» هو ابن دينار التَّمّار كما تقدَّم تحقيقه في آخر الجنائز (١٣٩٠)، وليس له في البخاريّ سِوَى هذَينِ الموضعينِ.

قوله: «﴿لَرَآدُّكَ إِلَىٰ مَعَادٍ﴾، قال: إلى مكَّةَ» هكذا في هذه الرِّواية، وروى عبد الرَّزّاق عن مَعمَر عن قَتَادة قال: كان ابن عبَّاس يَكتُم تفسير هذه الآية، وروى الطَّبَريُّ (٢٠/ ١٢٤) من وجه آخر عن ابن عبَّاس قال: ﴿لَرَآدُّكَ إِلَىٰ مَعَادٍ﴾ قال: إلى الجنَّة، وإسناده ضعيف، ومن وجه آخر قال: إلى الموت، وأخرجه ابن أبي حاتم (٩/ ٣٠٢٥) وإسناده لا بأس به، ومن طريق مجاهد قال: يُحيِيكَ يومَ القيامة، ومن وجه آخر عنه: إلى مكَّةَ، وقال عبد الرَّزّاق: قال مَعمَر: وأمَّا الحسن والزُّهْريّ فقالا: هو يومُ القيامة، وروى أبو يَعْلى (١١٣١) من طريق أبي جعفر محمَّد بن عليّ قال: سألت أبا سعيد عن هذه الآية فقال: مَعادُه آخِرَتُه، وفي إسناده جابر الجُعْفيُّ وهو ضعيف[1].

## ٢٩- سورة العنكبوت

بِسْمِ اللَّهِ الرَّحْمَٰنِ الرَّحِيمِ

قال مجاهدٌ: ﴿وَكَانُوا مُسْتَبْصِرِينَ﴾ [٣٨]: ضَلَلَةً.

وقال غيرُه: ﴿الْحَيَوَانُ﴾ [٦٤] والحيُّ واحدٌ.

﴿فَلَيَعْلَمَنَّ اللَّهُ﴾ [٣]: عَلِمَ الله ذلك، إنَّما هي بمَنزِلةِ: فلِيَمِيزَ اللهُ، كقوله: ﴿لِيَمِيزَ اللَّهُ الْخَبِيثَ﴾ [الأنفال: ٣٧].

﴿أَثْقَالاً مَعَ أَثْقَالِهِمْ﴾ [١٣]: أَوزاراً مَعَ أَوْزارهم.

قوله: «سورة العنكبوت ـ بِسْمِ اللَّهِ الرَّحْمَٰنِ الرَّحِيمِ » سَقَطَت «سورة» والبسملة لغير أبي ذرٍّ.

قوله: «وقال مجاهد: ﴿وَكَانُوا مُسْتَبْصِرِينَ﴾: ضَلَلَةً» وَصَلَه ابن أبي حاتم (٩/ ٣٠٦٠) من

---

(١) كذا قال الحافظ، وهو ذهولٌ منه رحمه الله، فليس عند أبي يعلى ولا غيره في هذا الطريق جابر الجعفي، وإسناد أبي يعلى حسنٌ.

طريق شِبْل بن عبّاد عن ابن أبي نَجِيح عن مجاهد بهذا، وقال عبد الرَّزّاق عن مَعمَر عن قَتَادة قال: مُعجَبين بضَلالَتِهم، وأخرج ابن أبي حاتم من وجه آخر عن قَتَادة قال: كانوا مُستَبصِرينَ في ضَلالَتهم مُعجَبين بها.

**قوله: «وقال غيره: الحيوانُ والحيُّ واحدٌ»** ثَبَتَ هذا لأبي ذرٍّ وحدَه، وللأَصِيليِّ: الحيوان والحياة واحد، وهو قول أبي عُبيدة قال: الحيوان والحياة واحدٌ، وزادَ: ومنه قولهم: نَهرُ الحيوان، أي: نهر الحياة، وتقول: حَيِيتُ حَيّاً، والحيوانُ والحياةُ اسمان منه. وللطَّبَريِّ من طريق ابن أبي نَجِيح عن مجاهد في قوله: ﴿لَهِيَ ٱلْحَيَوَانُ﴾ [العنكبوت:٦٤] قال: لا موتَ فيها.

**قوله: «﴿فَلَيَعْلَمَنَّ ٱللَّهُ﴾: عَلِمَ اللهُ ذلك، إنَّما هي بمَنزِلةِ: فلِيَمِيزَ اللهُ، كقوله: ﴿لِيَمِيزَ ٱللَّهُ ٱلْخَبِيثَ مِنَ ٱلطَّيِّبِ﴾»** وقال أبو عُبيدة في قوله تعالى: ﴿فَلَيَعْلَمَنَّ ٱللَّهُ ٱلَّذِينَ صَدَقُواْ﴾، أي: فلَيَمِيزَنَّ اللهُ، لأنَّ الله قد عَلِمَ ذلك من قبلُ.

**قوله: «﴿أثقالاً معَ أثقالِهم﴾: أوْزاراً معَ أوْزارِهم»** هو قول أبي عُبيدة أيضاً، وروى عبد الرَّزّاق عن مَعمَر عن قَتَادة في هذه الآية قال: مَن دَعَا قوماً إلى ضَلالةٍ فعليه مِثلُ أوزارهم، ولابنِ أبي حاتم من وجه آخر عن قَتَادة قال: ﴿وَلَيَحْمِلُنَّ أَثْقَالَهُمْ﴾ أي: أوزارَهم ﴿وَأَثْقَالًا مَّعَ أَثْقَالِهِمْ﴾: أوزار مَن أضَلّوا.

## ٣٠- سورة الرُّوم

بِسْمِ ٱللَّهِ ٱلرَّحْمَٰنِ ٱلرَّحِيمِ

**وقال مجاهدٌ: ﴿يُحْبَرُونَ﴾ [١٥]: يُنعَّمُون.**

**﴿فَلَا يَرْبُواْ﴾ [٣٩]: مَن أعطَى يَبتَغي أفضلَ، فلا أجْرَ له فيها.**

**﴿يَمْهَدُونَ﴾ [٤٤]: يُسوُّونَ المَضاجِعَ.**

**الوَدْقُ [٤٨]: المطرُ.**

قال ابنُ عبَّاسٍ: ﴿هَل لَّكُم مِّن مَّا مَلَكَتْ أَيْمَٰنُكُم﴾ [٢٨] في الآلهة، وفيه: ﴿تَخَافُونَهُمْ﴾ [٢٨] أن يَرِثوكم كما يَرِثُ بعضُكم بعضاً.

﴿يَصَّدَّعُونَ﴾ [٤٣]: يَتفرَّقونَ، ﴿فَٱصْدَعْ﴾ [الحجر: ٩٤].

وقال غيرُه: ضُعْفٌ وضَعْفٌ [٥٤]، لُغَتان.

٥١١/٨ وقال مجاهدٌ: ﴿ٱلسُّوٓأَىٰٓ﴾ [١٠]: الإساءةُ جزاءُ المُسيئِينَ.

٤٧٧٤ - حدَّثنا محمَّدُ بنُ كَثيرٍ، حدَّثنا سفيانُ، حدَّثنا منصورٌ والأعمَشُ، عن أبي الضُّحَى، عن مسروقٍ، قال: بينَما رجلٌ يُحدِّثُ في كِندةَ، فقال: يَجِيءُ دُخانٌ يومَ القيامةِ، فيأخُذُ بأسماعِ المنافقِينَ وأبصارِهم، يأخُذُ المؤمنَ كهَيْئةِ الزُّكَامِ، ففَزِعْنا، فأتيتُ ابنَ مسعودٍ، وكان مُتَّكِئاً فغَضِبَ فجَلَسَ، فقال: مَن عَلِمَ فلْيَقُلْ، ومَن لم يَعْلَمْ فلْيَقُلْ: اللهُ أعلمُ، فإنَّ منَ العِلْمِ أن يقولَ لمَا لا يَعْلَمُ: لا أعلمُ، فإنَّ الله قال لِنبيِّه ﷺ: ﴿قُلْ مَآ أَسْـَٔلُكُمْ عَلَيْهِ مِنْ أَجْرٍ وَمَآ أَنَا۠ مِنَ ٱلْمُتَكَلِّفِينَ﴾ [ص:٨٦]، وإنَّ قُرَيشاً أبطَؤُوا عن الإسلامِ، فدَعا عليهمُ النبيُّ ﷺ، فقال: «اللهمَّ أعِنِّي عليهم بسَبْعٍ كسَبْعِ يوسفَ» فأخَذَتْهم سَنَةٌ حتَّى هَلَكوا فيها، وأكَلُوا المَيْتةَ والعِظامَ، ويَرَى الرجلُ ما بينَ السماءِ والأرضِ كهَيْئةِ الدُّخَان، فجاءه أبو سفيانَ، فقال: يا محمَّدُ، جِئْتَ تَأمُرُنا بصِلَةِ الرَّحِمِ، وإنَّ قومَكَ قد هَلَكوا، فادْعُ اللهَ، فقرأ: ﴿فَٱرْتَقِبْ يَوْمَ تَأْتِى ٱلسَّمَآءُ بِدُخَانٍ مُّبِينٍ﴾ إلى قوله: ﴿عَآئِدُونَ﴾ [الدخان: ١٠-١٥] أفيُكْشَفُ عنهم عذابُ الآخرةِ إذا جاءَ، ثمَّ عادُوا إلى كُفْرِهم؟ فذلك قولُه تعالى: ﴿يَوْمَ نَبْطِشُ ٱلْبَطْشَةَ ٱلْكُبْرَىٰٓ﴾ [الدخان:١٦]: يومَ بَدْر، وَ﴿لِزَامًا﴾ [الفرقان:٧٧]: يومَ بَدْرٍ، ﴿الٓمٓ ۝١ غُلِبَتِ ٱلرُّومُ﴾ إلى: ﴿سَيَغْلِبُونَ﴾ والرُّومُ قد مَضَى.

قوله: «سورة الرُّوم - بِسْمِ ٱللَّهِ ٱلرَّحْمَٰنِ ٱلرَّحِيمِ» سَقَطَت «سورة» والبسملة لغير أبي ذرٍّ.

قوله: «وقال مجاهدٌ: ﴿يُحْبَرُونَ﴾: يُنعَّمونَ» وَصَلَه الفِرْيابيُّ من طريق ابن أبي نَجِيح عن مجاهد في قوله: ﴿فَأَمَّا ٱلَّذِينَ ءَامَنُوا۟ وَعَمِلُوا۟ ٱلصَّٰلِحَٰتِ فَهُمْ فِى رَوْضَةٍ يُحْبَرُونَ﴾، أي: يُنَعَّمونَ. ولابنِ أبي حاتم والطَّبَريِّ من طريق يحيى بن أبي كثير قال: لَذَّة السَّماع، ومن طريق عليّ بن أبي طلحة عن ابن عبَّاس: ﴿يُحْبَرُونَ﴾ قال: يُكْرَمونَ.

قوله: «﴿فَلَا يَرْبُواْ﴾ مَن أعطَى يَبتَغي أفضلَ فلا أجْرَ له فيها» وَصَلَه الطَّبَرِيُّ (٢١/ ٤٦) من طريق ابن نَجِيح عن أبي مجاهد في قوله: ﴿وَمَآ ءَاتَيْتُم مِّن رِّبًا لِّيَرْبُوَاْ فِيٓ أَمْوَٰلِ ٱلنَّاسِ﴾ قال: يُعطي مالَه يَبتَغي أفضلَ منه. وقال عبد الرَّزّاق عن عبد العزيز بن أبي رَوّادٍ عن الضَّحّاك في هذه الآية قال: هذا هو الرِّبا الحلالُ يُهدي الشَّيءَ ليُثابَ أفضلَ منه، ذاكَ لا له ولا عليه. وأخرجه ابن أبي حاتم من وجه آخر عن عبد العزيز وزادَ: ونَهَى النبيُّ ﷺ عنه خاصّة. ومن طريق إسماعيل بن أبي خالد عن إبراهيم قال: هذا في الجاهليَّة كان يُعطي الرجل قَرابَتَه المالَ يُكثّر به ماله، ومن طريق محمَّد بن كعب القُرَظيِّ قال: هو الرجل يُعطي الآخرَ الشَّيء ليُكافِئَه به ويُزاد عليه فلا يَربُو عندَ الله، ومن طريق الشَّعْبيّ قال: هو الرجل يَلْزَق بالرجلِ يَخدُمه ويسافر معه فيجعل له رِبحَ بعض ما يَتَّجِر فيه، وإنَّما أعطاه التِماسَ عَونِه ولم يُرِدْ به وجه الله.

قوله: «﴿يَمْهَدُونَ﴾: يُسوُّونَ المَضاجِع» وَصَلَه الفِرْيابيُّ من طريق ابن أبي نَجِيح عن مجاهد في قوله: ﴿فَلِأَنفُسِهِمْ يَمْهَدُونَ﴾ قال: يُسوّونَ المضاجعَ.

قوله: «الوَدْقُ: المطرُ» وَصَلَه الفِرْيابيُّ أيضاً بالإسناد المذكورِ.

قوله: «قال ابن عبَّاس: ﴿هَل لَّكُم مِّن مَّا مَلَكَتْ أَيْمَٰنُكُم﴾ في الآلهة، وفيه ﴿تَخَافُونَهُمْ﴾ أن يَرِثوكم كما يَرِثُ بعضُكم بعضاً» وَصَلَه الطَّبَرِيُّ (٢١/ ٣٩) من طريق ابن جُرَيج عن عطاء عن ابن عبَّاس في هذه الآية قال: هي في الآلهة، وفيه يقول: تَخافُونَهم أن يَرِثوكم كما يَرِث بعضكم بعضاً، والضَّمير في قوله: «فيه» لله تعالى،/ أي: أنَّ المثَل لله وللأصنام، فاللهُ ٥١٢/٨
المالكُ والأصنام مملوكة والمملوك لا يُساوي المالك. ومن طريق أبي مِجْلَزٍ قال: إنَّ مملوكَكَ لا تَخافُ أن يُقاسمَك مالَك وليس له ذلك، كذلك الله لا شَرِيك له. ولابنِ أبي حاتم من طريق سعيد عن قَتَادة قال: هذا مَثَلٌ ضَرَبَه الله لمن عَدَلَ به شيئاً من خلقه يقول: أكان أحدٌ منكم مُشاركاً مملوكه في فِراشِه وزوجته؟ وكذلك لا يَرضَى الله أن يُعدَل به أحدٌ من خلقه.

قوله: «﴿يَصَّدَّعُونَ﴾: يَتَفرَّقونَ، فاصْدَعْ» أمَّا قوله: يَتَفرَّقونَ، فقال أبو عُبيدة في قوله:

﴿يَوْمَئِذٍ يَصَّدَّعُونَ﴾ أي: يَتَفرَّقونَ، وأمَّا قوله: «فاصدَعْ» فيشير إلى قوله تعالى: ﴿فَٱصْدَعْ بِمَا تُؤْمَرُ﴾ [الحجر: ٩٤] وقد قال أبو عُبيدة أيضاً في قوله: ﴿فَٱصْدَعْ بِمَا تُؤْمَرُ﴾ أي: افرُقْ وأمضِه، وأصل الصَّدع: الشَّقّ في الشَّيء، وخَصَّه الرَّاغِبُ بالشَّيءِ الصُّلْب كالحديد تقول: صَدَعتُه فانصَدَعَ، بالتَّخفيفِ، وصَدَّعته فتَصَدَّعَ، بالتَّثقيلِ، ومنه: صُدَاع الرَّأس، لتَوهُّمِ الاشتِقاق فيه، والمراد بقوله: «اصْدَعْ» أي: فرِّق بينَ الحقّ والباطل بدعائك إلى الله عزَّ وجلَّ وافصِلْ بينَهما.

قوله: «**وقال غيره: ضُعْفٌ وضَعْفٌ لُغَتان**» هو قول الأكثر، وقُرِئَ بهما، فالجمهور بالضَّمِّ، وقرأ عاصم وحمزة بالفتح في الألفاظ الثلاثة، وقال الخليل: الضُّعف بالضَّمِّ: ما كان في الجسد، وبالفتح: ما كان في العقل.

قوله: «**وقال مجاهد: ﴿ٱلسُّوٓأَىٰٓ﴾: الإساءةُ، جزاءُ المسيئينَ**» وَصَلَه الفِرْيابيّ، واختُلِفَ في ضبط الإساءة، فقيل: بكسر الهمزة والمدّ، وجَوَّزَ ابن التِّين فتح أوَّله ممدوداً ومقصوراً، وهو مِن آسَى، أي: حَزِنَ، وللطَّبَريِّ من طريق عليّ بن أبي طلحة عن ابن عبَّاس في قوله: ﴿ثُمَّ كَانَ عَٰقِبَةَ ٱلَّذِينَ أَسَٰٓـُٔوا۟ ٱلسُّوٓأَىٰٓ أَن كَذَّبُوا۟﴾، أي: الذينَ كفروا جَزاؤُهم العذاب.

ثمَّ ذكر المصنِّف حديث ابن مسعود في دعاء النبيّ ﷺ على قُرَيش بالسِّنينَ وسؤالهم له الدُّعاءَ برفع القَحْط، وقد تقدَّم شرح ذلك في الاستسقاء (١٠٢٠)، ويأتي ما يَتَعلَّق بالذي وَقَعَ في صَدر الحديث من الدُّخان في تفسير سورة الدُّخان (٤٨٢١) إن شاء الله تعالى.

وقوله: «**إنَّ من العِلْم أن يقول لما لا يَعْلَم: لا أعلمُ**» أي: إنَّ تمييز المعلوم من المجهول نوع من العلم، وهذا مناسبٌ لمَا اشتَهرَ من أنَّ «لا أدري» نصف العلم، ولأنَّ القول فيما لا يعلم قِسمٌ من التكلُّف.

## ١ - بابٌ

**﴿لَا تَبْدِيلَ لِخَلْقِ ٱللَّهِ﴾ [الروم:٣٠]: لِدِينِ الله**

**﴿خُلُقُ ٱلْأَوَّلِينَ﴾ [الشعراء:١٣٧]: دِينُ الأوَّلينَ، والفِطْرةُ: الإسلامُ.**

**٤٧٧٥ - حدَّثنا عَبْدانُ، أخبرنا عبدُ الله، أخبرنا يونسُ، عن الزُّهْريِّ، قال: أخبرني أبو سَلَمةَ بنُ**

عبدِ الرَّحمنِ، أنَّ أبا هريرةَ ﷺ قال: قال رسولُ الله ﷺ: «ما من مولودٍ إلا يولدُ على الفِطْرةِ، فأبَوَاه يُهوِّدانه، أو يُنصِّرانِه، أو يُمَجِّسانِه، كما تُنتَجُ البَهِيمةُ بَهيمةً جمعاءَ، هل تُحِسّونَ فيها من جَدْعاءَ؟» ثمَّ يقول: ﴿فِطْرَتَ ٱللَّهِ ٱلَّتِى فَطَرَ ٱلنَّاسَ عَلَيْهَا لَا تَبْدِيلَ لِخَلْقِ ٱللَّهِ ذَٰلِكَ ٱلدِّينُ ٱلْقَيِّمُ﴾.

قوله: «باب ﴿لَا تَبْدِيلَ لِخَلْقِ ٱللَّهِ﴾: لِدينِ الله، ﴿خُلُقُ ٱلْأَوَّلِينَ﴾: دينُ الأوَّلينَ» أخرج الطَّبَريُّ (٢١/ ٤١) من طريق إبراهيم النَّخَعيِّ في قوله: ﴿لَا تَبْدِيلَ لِخَلْقِ ٱللَّهِ﴾ قال: لِدينِ الله، ومن طرق عن مجاهد وعِكْرمة وقَتَادة وسعيد بن جُبَير والضَّحّاك مِثله، وفيه قول آخر أخرجه الطَّبَريُّ من طرق عن ابن عبَّاس وعِكْرمة ومجاهد قال: الإخْصاء. وروى ابن أبي حاتم (٩/ ٢٧٩٧) من طريق عليّ بن أبي طلحة عن ابن عبَّاس في قوله: ﴿إِنْ هَٰذَآ إِلَّا خُلُقُ ٱلْأَوَّلِينَ﴾ يقول: دين الأوَّلينَ، وهذا يُؤيِّد الأوَّل. وفيه قول آخر أخرجه ابن أبي حاتم من طريق الشَّعْبيّ عن عَلْقمة في قوله: ﴿خُلُقُ ٱلْأَوَّلِينَ﴾ قال: اختلاقُ الأوَّلينَ، ومن طريق ابن أبي نَجِيح عن مجاهد قال: كَذِبُهم، ومن طريق قَتَادة قال: سِيرَتُهم.

قوله: «والفِطْرة: الإسلامُ» هو قول عِكْرمة، وَصَلَه الطَّبَريُّ من طريقه، وقد تقدَّم نقلُ الخِلَاف في ذلك في أواخر كتاب الجنائز (١٣٥٨). ٥١٣/٨

ثم ذكر حديث أبي هريرة: «ما من مولود إلّا يولدُ على الفِطْرة» وقد تقدَّم بسندِه ومَتنِه في كتاب الجنائز معَ شرحه في «باب ما قيل في أولاد المشرِكينَ» (١٣٥٩).

## ٣١- سورة لُقْمان

بِسْمِ ٱللَّهِ ٱلرَّحْمَٰنِ ٱلرَّحِيمِ

﴿لَا تُشْرِكْ بِٱللَّهِ إِنَّ ٱلشِّرْكَ لَظُلْمٌ عَظِيمٌ﴾ [لقمان:١٣]

٤٧٧٦- حدَّثنا قُتَيبةُ بنُ سعيدٍ، حدَّثنا جَرِيرٌ، عن الأعمَشِ، عن إبراهيمَ، عن عَلْقمةَ، عن عبدِ الله ﷺ، قال: لمَّا نَزَلت هذه الآيةُ: ﴿ٱلَّذِينَ ءَامَنُوا۟ وَلَمْ يَلْبِسُوٓا۟ إِيمَٰنَهُم بِظُلْمٍ﴾ [الأنعام: ٨٢]، شَقَّ ذلك على أصحابِ رسولِ الله ﷺ، وقالوا: أيُّنا لم يَلْبِسْ إيمانَه بظُلْمٍ؟ فقال رسولُ الله ﷺ: «إنَّه

ليس بذاكَ، ألا تَسْمَعُ إلى قولِ لُقْمانَ لابنِه: ﴿إِنَّ ٱلشِّرْكَ لَظُلْمٌ عَظِيمٌ﴾».

قوله: «سورة لُقْمان ـ بِسْمِ ٱللَّهِ ٱلرَّحْمَٰنِ ٱلرَّحِيمِ » سَقَطَت «سورة» والبسملة لغير أبي ذرٍّ، وسَقَطَت البسملةُ فقط للنَّسَفيِّ.

قوله: ﴿لَا تُشْرِكْ بِٱللَّهِ إِنَّ ٱلشِّرْكَ لَظُلْمٌ عَظِيمٌ﴾، ذكر فيه حديث ابن مسعود في تفسير قوله تعالى: ﴿ٱلَّذِينَ ءَامَنُوا۟ وَلَمْ يَلْبِسُوٓا۟ إِيمَٰنَهُم بِظُلْمٍ﴾، وقد تقدَّم شرحه مُستوفًى في كتاب الإيمان (٣٢).

## ٢- باب قولِه:

﴿إِنَّ ٱللَّهَ عِندَهُۥ عِلْمُ ٱلسَّاعَةِ﴾ [لقمان:٣٤]

٤٧٧٧- حدَّثني إسحاقُ، عن جَرِيرٍ، عن أبي حَيّانَ، عن أبي زُرْعةَ، عن أبي هريرةَ ﷺ: أنَّ رسولَ الله ﷺ كان يوماً بارزاً للنّاسِ، إذ أتاه رجلٌ يَمْشي، فقال: يا رسولَ الله، ما الإيمانُ؟ قال: «الإيمانُ: أن تُؤْمِنَ بالله، وملائكتِه، ورُسُلِه، ولِقائِه، وتُؤْمِنَ بالبَعْثِ الآخِرِ» قال: يا رسولَ الله، ما الإسلامُ؟ قال: «الإسلامُ: أن تَعبُدَ اللهَ ولا تُشرِكَ به شيئاً، وتُقِيمَ الصلاةَ، وتُؤْتِيَ الزكاةَ المفروضةَ، وتصومَ رمضانَ» قال: يا رسولَ الله، ما الإحسانُ؟ قال: «الإحسانُ: أن تَعبُدَ اللهَ كأنَّكَ تَراهُ، فإن لم تكن تَراهُ فإنَّه يَراكَ» قال: يا رسولَ الله، متى الساعةُ؟ قال: «ما المسؤولُ عنها بأعلمَ منَ السائلِ، ولكن سأُحدِّثُكَ عن أشراطِها: إذا وَلَدَتِ المرأةُ رَبَّتَها، فذاكَ من أشراطِها، وإذا كان الحُفاةُ العُراةُ رُؤوسَ الناسِ، فذاكَ من أشراطِها، في خمسٍ لا يَعْلَمُهنَّ إلَّا الله: ﴿إِنَّ ٱللَّهَ عِندَهُۥ عِلْمُ ٱلسَّاعَةِ وَيُنَزِّلُ ٱلْغَيْثَ وَيَعْلَمُ مَا فِى ٱلْأَرْحَامِ﴾» ثمَّ انصَرَفَ الرجلُ، فقال: «رُدُّوا عليَّ»، فأخَذوا ليَرُدّوا، فلم يَرَوْا شيئاً، فقال: «هذا جِبْريلُ، جاء لِيُعلِّمَ الناسَ دِينَهم».

٤٧٧٨- حدَّثنا يحيى بنُ سليمانَ، قال: حدَّثني ابنُ وَهْب، قال: حدَّثني عمرُ بنُ محمَّدِ بنِ زيدِ بنِ عبدِ الله بنِ عمرَ، أنَّ أباه حدَّثه، أنَّ عبدَ الله بنَ عمرَ رضي الله عنهما قال: قال النبيُّ ﷺ: «مَفاتيحُ الغيبِ خمسٌ» ثمَّ قرأَ: ﴿إِنَّ ٱللَّهَ عِندَهُۥ عِلْمُ ٱلسَّاعَةِ﴾.

٥١٤/٨ **قوله: «باب قوله: ﴿ إِنَّ ٱللَّهَ عِندَهُۥ عِلۡمُ ٱلسَّاعَةِ ﴾»** ذكر فيه حديث أبي هريرة في سؤال جِبْريل عن الإيمان والإسلام وغير ذلك، وفيه «خمسٌ لا يَعلَمُهنَّ إلّا الله»، وقد تقدَّم شرح الحديث مُستَوفًى في كتاب الإيمان (٥٠)، وسيأتي في التوحيد (٧٣٧٩) شيء يَتعلَّق بذلك.

**قوله: «حدَّثني عمر بن محمَّد بن زيد أنَّ أباه حدَّثه أنَّ عبد الله بن عمر قال»** هكذا قال ابن وَهْب، وخالَفَه أبو عاصم فقال: عن عمر بن محمَّد بن زيد عن سالم عن ابن عمر، أخرجه الإسماعيليّ، فإن كان محفوظاً، احتَمَلَ أن يكون لعمر بن محمَّد فيه شيخان: أبوه وعَمُّ أبيه.

**قوله: «قال النبيّ ﷺ: مفاتيح الغيب خمسٌ، ثمَّ قرأ: ﴿ إِنَّ ٱللَّهَ عِندَهُۥ عِلۡمُ ٱلسَّاعَةِ ﴾»** هكذا وَقَعَ مختصراً، وفي رواية أبي عاصم المذكورة: «مفاتحُ الغيب خمسٌ لا يَعلَمُهنَّ إلّا الله، ﴿ إِنَّ ٱللَّهَ عِندَهُۥ عِلۡمُ ٱلسَّاعَةِ وَيُنَزِّلُ ٱلۡغَيۡثَ ﴾» يعني الآية كلّها، وقد تقدَّم في تفسير سورة الرَّعد (٤٦٩٧) وفي الاستسقاء (١٠٣٩) من طريق عبد الله بن دينار عن ابن عمر بلفظ: «مفاتح الغيب خمسٌ لا يَعلَمُهنَّ إلّا الله: لا يعلم ما في غَدٍ إلّا الله» الحديث، على هذا السّياق في الخمس، وفي تفسير الأنعام (٤٦٢٧) من طريق الزُّهْريّ عن سالم عن أبيه بلفظ: «مفاتحُ الغيب خمس: ﴿ إِنَّ ٱللَّهَ عِندَهُۥ عِلۡمُ ٱلسَّاعَةِ ﴾ إلى آخر السّورة»، وأخرجه الطَّيالسيُّ في «مُسنَده» (١٩١٨) عن إبراهيم بن سعد عن الزُّهْريّ بلفظ: أوتيَ نبيُّكم مفاتحَ الغيب إلّا الخمس، ثمَّ تلا الآية، وأظنُّه دَخَلَ له مَتنٌ في متن، فإنَّ هذا اللَّفظ أخرجه ابن مَرْدويه من طريق عبد الله بن سَلَمةَ عن ابن مسعود نحوه[1].

وقال الشَّيخ أبو محمَّد بن أبي جَمْرة: عَبَّرَ بالمفاتحِ لتقريب الأمر على السامع، لأنَّ كلَّ شيء جُعِلَ بينَك وبينَه حِجابٌ فقد غُيِّبَ عنك، والتوصُّل إلى مَعرِفَتِه في العادة من الباب، فإذا أُغلِقَ الباب احتيجَ إلى المِفتاح، فإذا كان الشَّيء الذي لا يُطَّلَع على الغيب إلّا بتَوصيلِه لا يُعرَفُ موضعُه، فكيف يُعرَف المغيَّبُ، انتهى مُلخَّصاً.

---

(١) وهو عند الطيالسي أيضاً (٣٨٥)، وأحمد (٣٦٥٩) من هذا الطريق.

وروى أحمد (٢٢٩٨٦)، والبزَّار (٤٤٠٩) وصَحَّحَه ابن حِبّان والحاكم[1] من حديث بُرَيدة رَفَعَه قال: «خمس لا يَعلَمُهنَّ إلّا الله: ﴿إِنَّ ٱللَّهَ عِندَهُۥ عِلۡمُ ٱلسَّاعَةِ﴾ الآية»، وقد تقدَّم في كتاب الإيمان (٥٠) بيان جهة الحَصْر في قوله: «لا يَعلَمُهنَّ إلّا الله»، ويزاد هنا ما لخصتُه من كلام الشيخ محمد بن أبي جمرة قال: الحكمة في الاقتصار على هذه الخمس أنه نبَّه بعلم السَّاعة على أمور الآخرة، وبنزول الغيث على أمور العالَم العُلْوي، وبما في الأرحام على ما يزيد في نفس الأمر وما ينقص، فإذا كان لا يُدرَى ذلك فكيف يُدرَى بغيره، وبماذا تكسب غداً على ما يُستقبَل من الحوادث وخَصَّ بها الغد لقُربه، وبأيِّ أرض تموت على الأمور السُّفليّة، قال: وهذا من أبلغ الكلام وأبدعِه، حيث حصر فيه جميع العلوم، وأزال به جميع الدَّعاوى الفاسدة. انتهى[2]، ويُمكِن أن يُستَفاد من الآية الأُخرى وهي قوله تعالى: ﴿قُل لَّا يَعۡلَمُ مَن فِي ٱلسَّمَٰوَٰتِ وَٱلۡأَرۡضِ ٱلۡغَيۡبَ إِلَّا ٱللَّهُۚ﴾ [النمل:٦٥]، فالمراد بالغيب المنفيِّ فيها هو المذكور في هذه الآية التي في لُقمان، وأمَّا قوله تعالى: ﴿عَٰلِمُ ٱلۡغَيۡبِ فَلَا يُظۡهِرُ عَلَىٰ غَيۡبِهِۦٓ أَحَدًا ۝٢٦ إِلَّا مَنِ ٱرۡتَضَىٰ مِن رَّسُولٖ﴾ الآية [الجن:٢٦-٢٧] فيُمكِن أن يُفَسَّر بما في حديث الطَّيالسيِّ (١٩١٨)، وأمَّا ما ثَبَتَ بنَصِّ القرآن أنَّ عيسى عليه السلام قال: إنَّه يُخبِرهم بما يأكلونَ وما يَدَّخِرونَ، وأنَّ يوسف قال: إنَّه يُنبِّئهم بتأويلِ الطَّعام قبلَ أن يأتيَ، إلى غير ذلك ممَّا ظَهَرَ من المعجِزات والكرامات، فكلُّ ذلك يُمكِن أن يُستَفاد من الاستثناء في قوله: ﴿إِلَّا مَنِ ٱرۡتَضَىٰ مِن رَّسُولٖ﴾ فإنَّه يقتضي اطِّلاعَ الرَّسول على بعض الغيب، والوَليُّ التابع للرَّسولِ عن الرَّسول يأخُذ، وبه يُكرَّم، والفرقُ بينَهما أنَّ الرَّسول يَطَّلِعُ على ذلك بأنواع الوحي كلّها، والوَليّ لا يَطَّلِع على ذلك إلّا بمَنامٍ أو إلهام، والله أعلم.

ونَقَلَ ابن التِّين عن الدَّاوُوديِّ أنَّه أنكَرَ على الطَّبَريِّ دَعْواه: أنَّه بَقِيَ من الدُّنيا من هِجْرة

---

(١) لم نقف عليه عند ابن حبان والحاكم، والحافظ نفسه لم يخرج الحديث من عندهما في كتابه «إتحاف المهرة» (٢٣٥٣).

(٢) من قوله: «ويزاد هنا ما لخصته» أثبتناه من (ع)، ولم يرد في (أ) و(س)، وفيهما: ويزاد هنا أنَّ ذلك يمكن... .

المصطفى نصف يوم، وهو خمسُ مئة عام، قال: وتقوم الساعة ويعود الأمر إلى ما كان عليه قبلَ أن يكون شيءٌ غيرُ الباري تعالى، فلا يَبقَى غير وجهه، فرَدَّ عليه بأنَّ وقت الساعة لا يَعلَمُها إلّا الله، فالذي قاله مخالف لصريحِ القرآن والحديث، ثمَّ تَعقَّبَه من جهة أُخرى وذلك أنَّه تَوهَّمَ من كلامه أنَّه يُنكِرُ البعثَ، فأقدَم على تكفيره[1] وزَعَمَ أنَّ كلامه لا يحتمل تأويلاً، وليس كما قال، بل مُراد الطَّبَريِّ أنَّه يصير الأمر ـ أي: بعدَ فناء المخلوقات كلّها ـ على ما كان عليه أوَّلاً ثمَّ يقع البعثُ والحِساب، هذا الذي يجب حملُ كلامه عليه، وأمَّا إنكاره/ عليه استخراجَ وقت الساعة فهو معذور فيه، ويكفي في الردِّ عليه أنَّ الأمر وَقَعَ ٥١٥/٨ بخِلَاف ما قال، فقد مَضَت خمسُ مئةٍ ثمَّ ثلاثُ مئةٍ وزيادة، لكنَّ الطَّبَريَّ تَمسَّكَ بحديثِ أبي ثَعْلبة رَفَعَه: «لن تَعجِزَ هذه الأُمّةُ أن يُؤَخِّرَها الله نصفَ يوم» الحديث، أخرجه أبو داود (٤٣٤٩) وغيره[2]، لكنَّه ليس صريحاً في أنَّها لا تُؤَخَّر أكثر من ذلك، والله أعلم، وسيأتي ما يَتعلَّق بقَدْرِ ما بقيَ من الدُّنيا في كتاب الفتن[3] إن شاء الله تعالى.

## ٣٢- سورة السّجدة

بِسْمِ اللَّهِ الرَّحْمَٰنِ الرَّحِيمِ

**وقال مجاهدٌ: ﴿مَّهِينٍ﴾ [٨]: ضَعِيفٍ، نُطْفَةُ الرجلِ.**

**﴿ضَلَلْنَا﴾ [١٠]: هَلَكْنا.**

**وقال ابنُ عبَّاسٍ: الجُرُزُ [٢٧]: التي لا تُمطَرُ إلَّا مَطَراً لا يُغْني عنها شيئاً.**

**﴿يَهْدِ﴾ [٢٦]: يُبيِّن.**

**قوله: «سورة السَّجْدة ـ بِسْمِ اللَّهِ الرَّحْمَٰنِ الرَّحِيمِ »** كذا لأبي ذرٍّ، وسَقَطَت البسملةُ للنَّسَفيِّ، ولغيرهما: «تنزيلُ السَّجدة» حَسْبُ.

---

(١) تحرف في (س) إلى: تفكيره.

(٢) وأخرجه أحمد (١٧٧٣٤) من حديث أبي ثعلبة الخشني موقوفاً، وهو الراجح، ورجَّح وقفَه أيضاً البخاري في «تاريخه» ٢/ ٢٥٠، وانظر كلام الحافظ فيما سيأتي في ج٢٠ في شرح الحديث (٦٥٠٥).

(٣) بل في كتاب الرقاق: ٣٩- باب قول النبي ﷺ: «بُعثت أنا والساعة كهاتين».

قوله: «وقال مجاهد: ﴿مَّهِينٍ﴾: ضعيفٍ، نُطْفة الرجل» وَصَلَه ابن أبي حاتم من طريق ابن أبي نَجِيح عن مجاهد في قوله: ﴿مِّن مَّآءٍ مَّهِينٍ﴾ ضعيفٍ، وللفِريابيِّ من هذا الوجه في قوله: ﴿مِن سُلَٰلَةٍ مِّن مَّآءٍ مَّهِينٍ﴾ قال: نُطْفة الرجل.

قوله: «﴿ضَلَلْنَا﴾: هَلَكْنا» وَصَلَه الفِرْيابيُّ من طريق ابن أبي نَجِيح عن مجاهد في قوله: ﴿وَقَالُوٓاْ أَءِذَا ضَلَلْنَا فِي ٱلْأَرْضِ﴾ قال: هَلَكنا.

قوله: «وقال ابن عبَّاس: الجُرُز: التي لا تُمطِر إلّا مَطَراً لا يُغْني عنها شيئاً» وَصَلَه الطَّبَريُّ من طريق ابن أبي نَجِيح عن مجاهد[1] عنه مِثلَه، وذكره الفِرْيابيُّ وإبراهيم الحَرْبيّ في «غريب الحديث» من طريق ابن أبي نَجِيح عن رجل عن ابن عبَّاس كذلك، زاد إبراهيم: وعن مجاهد قال: هي أرض أَبْيَنَ. وأنكَرَ ذلك الحَرْبيّ وقال: أَبْيَن مدينة معروفة باليمن، فلعلَّ مجاهداً قال ذلك في وقت لم تكن أَبْيَن تُنبِت فيه شيئاً. وأخرج ابن عُيَينَةَ في «تفسيره» عن عَمْرو بن دينار عن ابن عبَّاس في قوله: ﴿إِلَى ٱلْأَرْضِ ٱلْجُرُزِ﴾ قال: هي أرض باليمن. وقال أبو عُبيدة: الأرض الجُرُز: اليابسة الغَليظة التي لم يُصِبْها مطر.

قوله: «﴿يَهْدِ﴾: يُبيِّنْ» أخرج الطَّبَريُّ (٢١/ ١١٤) من طريق عليّ بن أبي طلحة عن ابن عبَّاس في قوله: ﴿أَوَلَمْ يَهْدِ لَهُمْ﴾ قال: أوَلم يُبيِّنْ لهم. وقال أبو عُبيدة في قوله: ﴿أَوَلَمْ يَهْدِ لَهُمْ﴾ أي: يُبيِّن لهم، وهو من الهُدَى.

## ١- باب قوله:

﴿فَلَا تَعْلَمُ نَفْسٌ مَّآ أُخْفِيَ لَهُم مِّن قُرَّةِ أَعْيُنٍ﴾ [السجدة:١٧]

**٤٧٧٩- حدَّثنا عليُّ بنُ عبدِ الله، حدَّثنا سفيانُ، عن أبي الزِّنادِ، عن الأعرَجِ، عن أبي هريرةَ ﷺ، عن رسولِ الله ﷺ، قال: «قال الله تَبارَكَ وتعالى: أعدَدْتُ لِعِبادِي الصالِحِينَ ما لا عينٌ رَأَت،**

---

(١) هكذا في (أ) و(ع)، وفي (س): ابن أبي نجيح عن رجل عن مجاهد، وفي «تفسير الطبري» ٢١/ ١١٥: ابن أبي نجيح عن رجل عن ابن عباس، وهو الموافق لما في «تفسير مجاهد» ٢/ ٥١١ ففيه: ابن أبي نجيح عمَّن حدَّثه عن ابن عباس.

ولا أُذُنٌ سَمِعَت، ولا خَطَرَ على قَلْبِ بَشَرٍ». قال أبو هريرةَ: اقرَؤوا إن شئتُم: ﴿ فَلَا تَعْلَمُ نَفْسٌ مَّآ أُخْفِيَ لَهُم مِّن قُرَّةِ أَعْيُنٍ ﴾.

وحدَّثنا سفيانُ، حدَّثنا أبو الزِّنادِ، عن الأعرَجِ، عن أبي هريرةَ، قال: قال الله... مِثلَه.

قيل لسفيانَ: روايةً؟ قال: فأيُّ شيءٍ؟

وقال أبو معاويةَ، عن الأعمَشِ، عن أبي صالحٍ: قرأ أبو هريرةَ: «قُرّاتِ أَعيُن».

٤٧٨٠ - حدَّثني إسحاقُ بنُ نَصْرٍ، حدَّثنا أبو أُسامةَ، عن الأعمَشِ، حدَّثنا أبو صالحٍ، عن أبي هريرةَ ﷺ، عن النبيِّ ﷺ: «يقولُ الله تعالى: أعدَدْتُ لِعِبادِي الصالِحِينَ ما لا عينٌ رَأَت، ولا أُذُنٌ سَمِعَت، ولا خَطَرَ على قَلْبِ بَشَرٍ، ذُخْراً مِن بَلْهِ ما أُطْلِعْتُم عليه» ثمَّ قرأ: ﴿ فَلَا تَعْلَمُ نَفْسٌ مَّآ أُخْفِيَ لَهُم مِّن قُرَّةِ أَعْيُنٍ جَزَآءًۢ بِمَا كَانُوا۟ يَعْمَلُونَ ﴾.

قوله: «باب قوله: ﴿ فَلَا تَعْلَمُ نَفْسٌ مَّآ أُخْفِيَ لَهُم مِّن قُرَّةِ أَعْيُنٍ ﴾» قرأ الجمهور «أُخفيَ» بالتَّحريكِ على البناء للمفعولِ، وقرأ حمزة بالإسكان فِعلاً مُضارِعاً مُسنَداً للمتكلِّم، ويُؤيِّده قراءةُ ابن مسعود: «نُخفي» بنونِ العَظَمة، وقرأها محمَّد بن كعب: «أَخفَى» بفتح أوَّله وفتح الفاء على البناء للفاعلِ وهو الله، ونحوها قراءة الأعمَش: «أَخفَيتُ». ٥١٦/٨

وذكر المصنِّف في آخر الباب أنَّ أبا هريرة قرأ: «قُرّاتِ أعيُن» بصيغة الجمع، وبها قرأ ابن مسعود أيضاً وأبو الدَّرداء، قال أبو عُبيدة: ورأيتها في المصحَف الذي يقال له: الإمام ﴿قُرَّةِ﴾ بالهاءِ على الوَحْدة، وهي قراءةُ أهل الأمصار.

قوله: «يقول الله تعالى: أعدَدْتُ لعِبادي» وَوَقَعَ في حديث آخر أنَّ سبب هذا الحديث: «أنَّ موسى عليه السلام سألَ رَبَّه: مَن أعظَمُ أهل الجنَّة مَنزِلةً؟ فقال: غَرَستُ كَرامَتَهم بيَدي وخَتَمتُ عليها، فلا عينٌ رأت ولا أُذُن سمعَت ولا خَطَرَ على قلب بَشَر»، أخرجه مسلم (١٨٩) والتِّرمِذيّ (٣١٩٨) من طريق الشَّعْبيّ: سمعت المغيرة بن شُعْبة على المِنبَر يَرفَعه إلى النبيّ ﷺ: «أنَّ موسى سألَ رَبّه» فذكر الحديث بطوله وفيه هذا، وفي آخره: قال: ومِصداقُ ذلك في كتاب الله: ﴿ فَلَا تَعْلَمُ نَفْسٌ مَّآ أُخْفِيَ لَهُم مِّن قُرَّةِ أَعْيُنٍ ﴾.

قوله: «ولا خَطَرَ على قَلْب بَشَر» زاد ابن مسعود في حديثه: ولا يَعلَمُه مَلَكٌ مُقرَّبٌ ولا نبيّ مُرسَل، أخرجه ابن أبي حاتم[1]، وهو يَدفَع قولَ مَن قال: إنَّما قيل: البشر، لأنَّه يَخطُر بقلوب الملائكة، والأَولى حَملُ النَّفي فيه على عُمومه فإنَّه أعظَمُ في النَّفس.

قوله: «ذُخْراً» بضمِّ الدَّال المهمَلة[2] وسكون المعجَمة، منصوب مُتعلِّق بأعدَدتُ، أي: جَعلتُ ذلك لهم مذخوراً.

قوله: «مِن بَلْهِ ما أُطلِعتُم عليه» قال الخطَّابيُّ كأنَّه يقول: دَعْ ما أُطلِعتُم عليه فإنَّه سهلٌ في جنب ما ادُّخِرَ لهم. قلت: وهذا لائقٌ بشرح «بَلْهَ» بغير تَقَدُّم «مِن» عليها، وأمَّا إذا تقدَّمت «مِن» عليها فقد قيل: هي بمعنى: كيف، ويقال: بمعنى: أَجْل، ويقال: بمعنى: غير أو سِوَى، وقيل: بمعنى: فضل، لكن قال الصَّغَانيُّ: اتَّفَقَت نُسَخ «الصَّحيح» على: «مِن بَلْه» والصَّواب إسقاط كلمة «من»؛ وتُعقِّبَ بأنَّه لا يَتَعيَّن إسقاطها إلّا إذا فُسِّرَت بمعنى: دَعْ، وأمَّا إذا فُسِّرَت بمعنى: من أجلِ، أو من غير أو سِوَى فلا، وقد ثَبَتَ في عِدّة مُصنَّفات خارجَ «الصَّحيح» بإثبات «مِن»، وأخرجه سعيد بن منصور ومن طريقه ابن مَرْدويه من رواية أبي معاوية عن الأعمَش كذلك.

وقال ابن مالك: المعروف «بَلْهَ» اسم فِعل بمعنى: اترُك، ناصباً لمَا يَلِيها بمُقتَضَى المفعوليَّة، واستعماله مصدَراً بمعنى التَّرك مُضافاً إلى ما يَلِيه، والفتحة في الأولى بِنائيَّة وفي الثّانية إعرابيَّة، وهو مصدرٌ مُهمَل الفعل ممنوع الصَّرف. وقال الأخفَش: «بَلْه» هنا مصدَر كما تقول: ضَرْبُ زيد، ونَدَرَ دخولُ «مِن» عليها زائدة.

ووَقَعَ في «المغني» لابنِ هشام أنَّ «بَلْه» استُعمِلَت مُعرَبةً مجرورة بمِن وأنَّها بمعنى:

---

(١) وأخرجه الحاكم في «المستدرك» ٢/ ٤١٤ من حديث ابن مسعود موقوفاً عليه قال: إنه مكتوب في التوراة: لقد أعدَّ الله... إلخ.

(٢) قال القسطلاني في «إرشاد الساري» ٧/ ٢٩١: «ذخراً» بضم الذال وسكون الخاء المعجمتين، كذا في الفرع، وقال في «الصحاح» في فصل الذال المعجمة: ذخرتُ الشيء أذخره ذخراً وكذلك اذَّخرته. انتهى، وقول الحافظ ابن حجر: بضم المهملة وسكون المعجمة، سهو أو سبق قلمٍ، والله أعلم.

غير، ولم يَذكُر سواه، وفيه نظر، لأنَّ ابن التِّين حكى رواية: «مِن بَلْهَ» بفتح الهاء معَ وجود مِن، فعلى هذا فهي مَبنيَّة و«ما» مَصدَريَّة، وهي وصِلَتُها في موضع رفع على الابتداء، والخبر هو الجارّ والمجرور المتقدِّم، ويكون المراد ببَلْهَ: كيف، التي يُقصَدُ بها الاستبعاد، والمعنى: من أين اطِّلاعُكم على هذا القَدْر الذي تَقصُر عقولُ البشر عن الإحاطة به، ودخول «مِن» على «بَلْهَ» إذا كانت بهذا المعنى جائز كما أشارَ إليه الشَّريف في «شرح الحاجِبيَّة».

قلت: وأصحُّ التوجيهات لخُصوصِ سياق حديث الباب حيثُ وَقَعَ فيه: «ولا خَطَرَ على قلب بَشَر، ذُخراً من بَلْهِ ما أُطلِعتُم»، أنَّها بمعنى: غير، وذلك بَيِّنٌ لمن تأمَّلَه، والله أعلم. ٥١٧/٨

**قوله: «وقال أبو معاوية عن الأعمَش عن أبي صالح: قرأ أبو هريرة: قُرّاتِ أعيُنٍ»** وَصَلَه أبو عُبيد القاسم بن سَلّامٍ في كتاب «فضائل القرآن»[1] له عن أبي معاوية بهذا الإسناد مِثله سواء، وأخرج مسلم (٢٨٢٤/ ٤) الحديث كلّه عن أبي بكر بن أبي شَيْبة عن أبي معاوية به.

## ٣٣- سورة الأحزاب

بِسْمِ اللَّهِ الرَّحْمَٰنِ الرَّحِيمِ

**وقال مجاهدٌ: ﴿صَيَاصِيهِمْ﴾ [٢٦]: قُصورِهم.**

**﴿مَّعْرُوفًا﴾ [٦] في الكِتابِ.**

### ١- ﴿النَّبِيُّ أَوْلَىٰ بِالْمُؤْمِنِينَ مِنْ أَنفُسِهِمْ﴾ [الأحزاب: ٦]

**٤٧٨١- حدَّثني إبراهيمُ بنُ المنذِرِ، حدَّثنا محمَّدُ بنُ فُلَيحٍ، حدَّثنا أبي، عن هلال بنِ عليٍّ، عن عبدِ الرَّحمنِ بنِ أبي عَمْرةَ، عن أبي هريرةَ ﷺ، عن النبيِّ ﷺ، قال: «ما مِن مُؤْمِنٍ إلَّا وأنا أَوْلَى الناسِ به في الدُّنْيا والآخرةِ، اقرَؤُوا إن شئتُم: ﴿النَّبِيُّ أَوْلَىٰ بِالْمُؤْمِنِينَ مِنْ أَنفُسِهِمْ﴾، فأيُّما مُؤْمِنٍ تَرَكَ مالاً، فلْيَرِثْه عَصَبَتُه مَن كانوا، فإن تَرَكَ دَيناً أو ضَيَاعاً فلْيأتِني، وأنا مَوْلاه».**

---

(١) «فضائل القرآن» ص٣١٠.

قوله: «سورة الأحزاب ـ بِسْمِ اللَّهِ الرَّحْمَٰنِ الرَّحِيمِ » سَقَطَت «سورة» والبسملة لغير أبي ذرٍّ، وسَقَطَت البسملةُ فقط للنَّسَفيِّ.

قوله: «وقال مجاهد: ﴿ صَيَاصِيهِمْ ﴾: قُصورِهم» وَصَلَه الفِرْيابيُّ من طريق ابن أبي نَجِيح عنه.

قوله: «﴿ مَّعْرُوفًا ﴾ في الكِتَاب» ثَبَتَ هذا للنَّسَفيِّ وحدَه، وقد أخرج عبد الرَّزّاق[1] عن ابن جُرَيج قال: قلت لعطاءٍ في هذه الآية: ﴿ إِلَّا أَن تَفْعَلُوا إِلَىٰ أَوْلِيَائِكُم مَّعْرُوفًا ﴾ [الأحزاب:٦] فقال: هو إعطاء المسلمِ الكافرَ بينَهما قَرابةٌ صِلةً له.

قوله: ﴿ النَّبِيُّ أَوْلَىٰ بِالْمُؤْمِنِينَ مِنْ أَنفُسِهِمْ ﴾» ثَبَتَت هذه التَّرجمة لأبي ذرٍّ. وذكر فيه حديث أبي هريرة عن النبيّ ﷺ قال: «ما من مُؤمِن إلّا وأنا أَولى به» الحديث، وسيأتي الكلام عليه في الفرائض (٦٧٣١) إن شاء الله تعالى.

## ٢- بابٌ

﴿ ادْعُوهُمْ لِآبَائِهِمْ هُوَ أَقْسَطُ عِندَ اللَّهِ ﴾ [الأحزاب:٥]

**٤٧٨٢- حدَّثنا مُعلَّى بنُ أَسَدٍ، حدَّثنا عبدُ العزيزِ بنُ المختارِ، حدَّثنا موسى بنُ عُقْبَةَ، قال: حدَّثني سالمٌ، عن عبدِ الله بنِ عمرَ رضي الله عنهما: أنَّ زيدَ بنَ حارثةَ مولى رسولِ الله ﷺ ما كنَّا نَدْعوه إلا زيدَ بنَ محمَّدٍ، حتَّى نزلَ القرآنُ: ﴿ ادْعُوهُمْ لِآبَائِهِمْ هُوَ أَقْسَطُ عِندَ اللَّهِ ﴾.**

قوله: «باب ﴿ ادْعُوهُمْ لِآبَائِهِمْ هُوَ أَقْسَطُ عِندَ اللَّهِ ﴾» أي: أعدَلُ، وسيأتي تفسير القِسْط، والفرق بينَ القاسط والمقسِط في آخر الكتاب (٧٥٦٣).

قوله: «أنَّ زيد بن حارثة مولى رسول الله ﷺ ما كنَّا نَدْعوه إلّا زيدَ بنَ محمَّد، حتَّى نزلَ القرآن: ﴿ ادْعُوهُمْ لِآبَائِهِمْ هُوَ أَقْسَطُ عِندَ اللَّهِ ﴾» في رواية القاسم بن مَعْن عن موسى ابن عُقْبَةَ في هذا الحديث: ما كنَّا نَدعُو زيد بن حارثة الكَلْبيّ مولى رسول الله ﷺ إلّا

---

(١) زاد في (أ) و(س) بعده: عن معمر عن قتادة، وهي زيادة مقحمة ولم ترد في (ع) على الصواب، والخبر أخرجه عبد الرزاق في «تفسيره» ٢/ ١١٣ قال: أخبرني ابن جريج قال: قلت لعطاء...

زيدَ بنَ محمَّد، أخرجه الإسماعيليّ.

وفي حديث عائشة الآتي في النِّكاح (٥٠٨٨) في قِصّة سالم مولى أبي حُذَيفة: وكان مَن تَبنَّى رجلاً في الجاهليَّة دَعَاه الناسُ إليه ووَرِثَ ميراثَه، حتَّى نزلت هذه الآية، وسيأتي مَزِيد الكلام على قِصّة زيد بن حارثة في ذلك بعدَ قليل إن شاء الله تعالى.

## ٣- بابٌ

﴿فَمِنْهُم مَّن قَضَىٰ نَحْبَهُۥ﴾ [الأحزاب:٢٣]

﴿نَحْبَهُۥ﴾: عَهْدَه.

﴿أَقْطَارِهَا﴾ [١٤]: جَوانِبها.

﴿ٱلْفِتْنَةَ لَأَتَوْهَا﴾ [١٤]: لَأعطَوْها.

٤٧٨٣- حدَّثني محمَّدُ بنُ بشَّارٍ، حدَّثنا محمَّدُ بنُ عبدِ الله الأنصاريُّ، قال: حدَّثني أبي، عن ثُمامةَ، عن أنسِ بنِ مالكٍ ﷺ، قال: نُرَى هذه الآيةَ نَزَلت في أنسِ بنِ النَّضْرِ: ﴿مِّنَ ٱلْمُؤْمِنِينَ رِجَالٌ صَدَقُوا۟ مَا عَٰهَدُوا۟ ٱللَّهَ عَلَيْهِ﴾ [الأحزاب: ٢٣]. ٥١٨/٨

٤٧٨٤- حدَّثنا أبو اليَمَان، أخبرنا شُعَيبٌ، عن الزُّهْريِّ، قال: أخبرني خارجةُ بنُ زيدِ بنِ ثابتٍ، أنَّ زيدَ بنَ ثابتٍ قال: لمَّا نَسَخْنا الصُّحُفَ في المصاحفِ، فَقَدْتُ آيةً من سورةِ الأحزابِ كنتُ كثيراً أسمَعُ رسولَ الله ﷺ يَقْرَؤُها، لم أجِدْها معَ أحدٍ إلَّا معَ خُزَيمةَ الأنصاريِّ، الذي جَعَلَ رسولُ الله ﷺ شهادتَه شهادةَ رجلَينِ: ﴿مِّنَ ٱلْمُؤْمِنِينَ رِجَالٌ صَدَقُوا۟ مَا عَٰهَدُوا۟ ٱللَّهَ عَلَيْهِ﴾.

قوله: «باب ﴿فَمِنْهُم مَّن قَضَىٰ نَحْبَهُۥ﴾: عَهْدَه» قال أبو عُبيدة في قوله: ﴿فَمِنْهُم مَّن قَضَىٰ نَحْبَهُۥ﴾ أي: نَذْرَه، والنَّحْب: النَّذر، والنَّحب أيضاً: النَّفْس، والنَّحْب أيضاً: الخَطَر العظيم، وقال غيره: النَّحب في الأصل: النَّذر، ثمَّ استُعمِلَ في آخر كلّ شيء.

وقال عبد الرَّزّاق: أخبرنا مَعمَر عن الحسن في قوله: ﴿فَمِنْهُم مَّن قَضَىٰ نَحْبَهُۥ﴾ قال: قَضَى أجَلَه على الوَفاء والتَّصديق؛ وهذا مخالف لمَا قاله غيره، بل ثَبَتَ عن عائشة: أنَّ طلحة

دَخَلَ على النبيّ ﷺ فقال: «أنتَ يا طلحةُ ممَّن قَضَى نَحْبَه» أخرجه ابن ماجه[1] والحاكم (٢/ ٤١٥-٤١٦و٣/ ٣٧٦)، ويُمكِن أن يُجمَعَ بحَمْلِ حديث عائشة على المجاز، وقَضَى بمعنى: يقضي.

ووَقَعَ في «تفسير ابن أبي حاتم»: منهم عمَّار بن ياسر، وفي «تفسير يحيى بن سَلّامٍ»: منهم حمزة وأصحابه. وقد تقدَّم (٢٨٠٥) في قِصّة أنس بن النَّضر قول أنس بن مالك: منهم أنس بن النَّضر، وعندَ الحاكم (٢/ ٢٤٨) من حديث أبي هريرة: منهم مُصعَب بن عُمَير، ومن حديث أبي ذرٍّ أيضاً[2].

**قوله: «﴿أَقْطَارِهَا﴾: جَوَانبها»** هو قولُ أبي عُبيدة.

**قوله: «﴿ٱلْفِتْنَةَ لَآتَوْهَا﴾: لأعطَوْها»** هو قول أبي عُبيدة أيضاً وهو على قراءة: «آتَوْهَا» بالمدِّ، وأمَّا مَن قرأَها بالقصرِ ـ وهي قراءة أهل الحِجاز ـ فمعناه: جاؤوها.

ثمَّ ذكر طَرَفاً من حديث أنس في قِصّة أنس بن النَّضر، وقد تقدَّم شرحه مُستوفًى في أوائل الجهاد (٢٨٠٥).

**قوله: «أخبَرَني خارجةُ بن زيد بن ثابت أنَّ زيد بن ثابت قال: لمَّا نَسَخْنا الصُّحُف في المصاحف»** تقدَّم في آخر تفسير التوبة (٤٦٧٩) من وجه آخر عن الزُّهْريّ عن عُبيد بن السَّبّاق عن زيد بن ثابت، لكن في تلك الرِّواية أنَّ الآية ﴿لَقَدْ جَآءَكُمْ رَسُولٌ﴾ [التوبة:١٢٨]، وفي هذه أنَّ الآية ﴿مِّنَ ٱلْمُؤْمِنِينَ رِجَالٌ﴾، فالذي يَظهَرُ أنَّهما حديثان، وسيأتي في فضائل القرآن (٤٩٨٦-٤٩٨٨) من طريق إبراهيم بن سعد عن الزُّهْريّ بالحديثَينِ معاً في سياقٍ واحد.

**قوله: «فَقَدْتُ آيةً من سورة الأحزاب كنت كَثيراً أسمَعُ رسول الله ﷺ يقرؤها»** هذا يدلُّ

---

(١) حديث عائشة لم يخرجه ابن ماجه، وهو عنده برقم (١٢٦) و(١٢٧) من حديث معاوية بن أبي سفيان.

(٢) عند الحاكم أيضاً ٣/ ٢٠٠، ووقع في المطبوع منه: مصعب الأنصاري، ولا يصح هذا، فإن مصعب بن عمير قرشي مهاجري، وجاء من الطريق نفسها عند البيهقي في «الدلائل» ٣/ ٢٨٤-٢٨٥ وفيه: مصعب ابن عمير.

على أنَّ زيداً لم يكن يَعتَمِد في جمع القرآن على عِلْمه، ولا يَقتَصِر على حِفظه، لكن فيه إشكال لأنَّ ظاهره أنَّه اكتَفَى معَ ذلك بخُزَيمةَ وحدَه والقرآن إنَّما يَثبُت بالتواتُرِ، والذي يَظهَر في الجواب أنَّ الذي أشارَ إليه أنَّ فقدَه فقدُ وجودها مكتوبةً، لا فَقْدُ وجودها محفوظةً، بل كانت محفوظة عندَه وعندَ غيره، ويدلّ على هذا قوله في حديث جمع القرآن: فأخذتُ أتتبَّعه من الرِّقاع والعُسُب، كما سيأتي مبسوطاً في فضائل القرآن (٤٩٨٦).

وقوله: «**خُزَيمةَ الأنصاريّ الذي جَعَلَ رسول الله ﷺ شهادته بشهادة رجلينِ**» يشير إلى قِصّة خُزَيمةَ المذكورة: وهو خُزَيمةُ بن ثابت كما نَسَبَه[1] في رواية إبراهيم بن سعد الآتية (٤٩٨٧). وأمَّا قِصَّته المذكورة في الشَّهادة فأخرجها أبو داود (٣٦٠٧) والنَّسائيُّ (٤٦٤٧)، ووَقَعَت لنا بعُلوٍّ في «جُزء محمَّد بن يحيى الذُّهْليّ» من طريق الزُّهْريّ أيضاً عن عُمارة بن خُزَيمةَ عن/ عَمّه، وكان من أصحاب النبيّ ﷺ: أنَّ النبيّ ﷺ ابتاعَ من أعرابيّ فَرَساً، ٥١٩/٨
فاستَتبَعَه ليقضيَه ثمنَ الفرس، فأسرَعَ النبيّ ﷺ المشي وأبطَأ الأعرابيّ، فطَفِقَ رجال يَعتَرِضونَ الأعرابيّ يُساوِمونَه في الفرس حتَّى زادوه على ثَمَنه ـ فذكر الحديث ـ قال: فطَفِقَ الأعرابيّ يقول: هَلُمَّ شهيداً يَشهَدُ أنّي قد بعتُك، فمَن جاء من المسلمينَ يقول: ويلكَ إنَّ النبيّ ﷺ لم يكن ليقولَ إلّا الحقّ، حتَّى جاء خُزَيمةُ بن ثابت فاستَمَعَ المراجَعة فقال: أنا أشهَدُ أنَّك قد بايعتَه، فقال له النبيّ ﷺ: «بمَ تَشهَد؟» قال: بتصديقِك، فجَعَلَ النبيُّ ﷺ شهادة خُزَيمةَ بشهادة رجلَينِ.

ووَقَعَ لنا من وجه آخر أنَّ اسم هذا الأعرابيّ سَوَاء[2] بن الحارث، فأخرج الطبرانيُّ (٣٧٣٠) وابن شاهين من طريق زيد بن الحُبَاب، عن محمَّد بن زُرارةَ بن خُزَيمةَ، حدَّثني عُمارة بن خُزَيمةَ، عن أبيه: أنَّ النبيّ ﷺ اشتَرَى فرَساً من سواء بن الحارث فجَحَدَه، فشَهِدَ له خُزَيمةُ بن ثابت، فقال له: «بمَ تَشهَدُ ولم تكن حاضراً؟» قال: بتصديقِك وأنَّك لا تقول إلّا حَقّاً، فقال النبيّ ﷺ: «مَن شَهِدَ له خُزَيمةُ أو عليه فحَسْبُه».

---

(١) في (س): كما سأبينه.

(٢) تحرف في (س) في الموضعين إلى: سواد، آخره دال.

قال الخطَّابيُّ: هذا الحديث حَمَلَه كثير من الناس على غير محَمَله، وتَذَرَّعَ به قوم من أهل البِدَع إلى استحلال الشَّهادة لمن عُرِفَ عندَهم بالصِّدقِ على كلّ شيء ادَّعاه، وإنَّما وجهُ الحديث أنَّ النبيّ ﷺ حَكَمَ على الأعرابيّ بعِلمِه، وجَرَت شهادةُ خُزَيمةَ مَجرَى التوكيد لقوله والاستظهار على خَصْمه، فصارَ في التَّقدير كشهادة الاثنين في غيرها من القَضَايا، انتهى.

وفيه فضيلة الفِطْنة في الأُمور وأنَّها ترفع مَنزِلةَ صاحبها، لأنَّ السَّبَب الذي أبداه خُزَيمةُ حاصل في نفس الأمر يَعرِفه غيره من الصَّحابة، وإنَّما هو لمَّا اختَصَّ بتَفَطُّنِه لمَا غَفَلَ عنه غيره معَ وُضوحِه، جُوزِيَ على ذلك بأن خُصَّ بفضيلة: مَن شَهِدَ له خُزَيمةُ أو عليه فحَسْبُه.

تنبيه: زَعَمَ ابن التِّين أنَّ النبيّ ﷺ قال لخُزَيمةَ لمَّا جَعَلَ شهادته بشهادتَينِ: «لا تَعُدْ» أي: تَشهَدُ على ما لم تُشاهده. انتهى، وهذه الزّيادة لم أقِفْ عليها.

## ٤ - بابٌ

﴿قُل لِّأَزْوَٰجِكَ إِن كُنتُنَّ تُرِدْنَ ٱلْحَيَوٰةَ ٱلدُّنْيَا وَزِينَتَهَا فَتَعَالَيْنَ أُمَتِّعْكُنَّ وَأُسَرِّحْكُنَّ سَرَاحًا جَمِيلًا﴾ [الأحزاب: ٢٨]

وقال مَعمَر: التَّبرُّجُ: أن تُخرِجَ مَحاسِنَها.

﴿سُنَّةَ ٱللَّهِ﴾ [٦٢] استَنَّها: جَعَلَها.

٤٧٨٥- حدَّثنا أبو اليَمَان، أخبرنا شُعَيبٌ، عن الزُّهْريِّ، قال: أخبَرني أبو سَلَمةَ بنُ عبدِ الرَّحمنِ، أنَّ عائشةَ رضي الله عنها زوجَ النبيِّ ﷺ أخبَرَتْه: أنَّ رسولَ الله ﷺ جاءها حينَ أمَرَ الله أن يُخيِّرَ أزواجَه، فبَدَأَ بي رسولُ الله ﷺ، فقال: «إنّي ذاكِرٌ لكِ أمراً، فلا عليكِ أن تَسْتَعْجِلي حتَّى تَسْتَأمِري أبَوَيكِ» وقد عَلِمَ أنَّ أبَوَيَّ لم يكونا يأمراني بفِراقِه، قالت: ثمَّ قال: «إنَّ الله قال: ﴿يَٰٓأَيُّهَا ٱلنَّبِىُّ قُل لِّأَزْوَٰجِكَ﴾» إلى تمامِ الآيتَينِ، فقلتُ له: ففي أيِّ هذا أستَأمِرُ أبَوَيَّ؟ فإنّي أُرِيدُ اللهَ ورسولَه والدَّارَ الآخرةَ.

[طرفه في: ٤٧٨٦]

قوله: «بابٌ ﴿قُل لِّأَزْوَٰجِكَ إِن كُنتُنَّ تُرِدْنَ ٱلْحَيَوٰةَ ٱلدُّنْيَا وَزِينَتَهَا فَتَعَالَيْنَ أُمَتِّعْكُنَّ وَأُسَرِّحْكُنَّ سَرَاحًا جَمِيلًا﴾» في رواية أبي ذرٍّ: ﴿أُمَتِّعْكُنَّ﴾ الآية.

قوله: «وقال مَعمَر» كذا لأبي ذرٍّ، وسَقَطَ هذا العَزوُ من رواية غيره.

قوله: «التَّبرُّج أن تُخرِج زينتَها[1]» هو قول أبي عُبيدة واسمه: مَعمَر بن المثنَّى، ولفظه في «كتاب المجاز» في قوله تعالى: ﴿وَلَا تَبَرَّجْنَ تَبَرُّجَ ٱلْجَٰهِلِيَّةِ ٱلْأُولَىٰ﴾ هو من التَّبرُّج، وهو أن يُبرِزنَ مَحاسنَهنَّ.

وتَوهَّمَ مُغَلْطاي ومَن قَلَّدَه أنَّ مُرادَ البخاريّ مَعمَر بن راشد فنَسَبَ هذا إلى تخريج عبد الرَّزّاق في «تفسيره» عن مَعمَر، ولا وجود لذلك في تفسير عبد الرَّزّاق،/ وإنَّما أخرج ٥٢٠/٨ (٢/ ١١٦) عن مَعمَر عن ابن أبي نَجِيح عن مجاهد في هذه الآية قال: كانت المرأة تَخرُج تتمشَّى بينَ الرِّجال فذلك تَبرُّج الجاهليَّة، وعندَ ابن أبي حاتم من طريق شَيْبانَ عن قَتَادة قال: كانت لهنَّ مِشْية وتَكَسُّر وتَغَنُّج إذا خَرَجنَ من البيوت فنُهِينَ عن ذلك، ومن طريق عِكْرمة عن ابن عبَّاس قال: قال عمر: ما كانت إلّا جاهليَّة واحدة، فقال له ابن عبَّاس: هل سمعتَ بأُولى إلّا ولها آخِرة؟ ومن وجه آخر عن ابن عبَّاس قال: تكون جاهليَّةٌ أُخرى، ومن وجه آخر عنه قال: كانت الجاهليَّة الأولى ألفَ سنة فيما بينَ نوح وإدريس، وإسناده قويّ، ومن حديث عائشة قالت: الجاهليَّة الأولى بينَ نوح وإبراهيم، وإسناده ضعيف، ومن طريق عامر ـ وهو الشَّعْبيّ ـ قال: هي ما بينَ عيسى ومحمَّد، وعن مُقاتل بن حَيّان قال: الأُولَى زمان إبراهيم، والأُخرى زمان محمَّد قبلَ أن يُبعَث، قلت: ولعلَّه أراد الجمع بينَ ما نُقِلَ عن عائشة وعن الشَّعْبيّ، والله أعلم.

قوله: «﴿سُنَّةَ ٱللَّهِ﴾: استنَّها: جَعَلَها» هو قول أبي عُبيدة أيضاً، وزادَ: جعلها سُنّةً. ونَسَبَه مُغَلْطاي ومَن تَبعَه أيضاً إلى تخريج عبد الرَّزّاق عن مَعمَر، وليس ذلك فيه.

قوله: «أنَّ رسول الله ﷺ جاءها حينَ أمَرَه الله أن يُخيِّر أزواجَه» سيأتي الكلام عليه في الباب الذي بعدَه.

---

(١) كذا وقع عند الحافظ، وليس في شيء من نسخ «الصحيح» المعتمَدة في اليونينية إلّا: محاسنها.

٥- باب قوله: ﴿ وَإِن كُنتُنَّ تُرِدْنَ ٱللَّهَ وَرَسُولَهُۥ وَٱلدَّارَ ٱلْـَٔاخِرَةَ فَإِنَّ ٱللَّهَ أَعَدَّ لِلْمُحْسِنَٰتِ مِنكُنَّ أَجْرًا عَظِيمًا ﴾ [الأحزاب:٢٩]

وقال قَتَادةُ: ﴿ وَٱذْكُرْنَ مَا يُتْلَىٰ فِى بُيُوتِكُنَّ مِنْ ءَايَٰتِ ٱللَّهِ ﴾ القرآنِ ﴿وَٱلْحِكْمَةِ ﴾ [الأحزاب:٣٤]: السُّنّةِ.

٤٧٨٦- وقال اللَّيثُ: حدَّثني يونسُ، عن ابنِ شِهابٍ، قال: أخبرني أبو سَلَمةَ بنُ عبدِ الرَّحمنِ، أنَّ عائشةَ زوجَ النبيِّ ﷺ قالت: لمَّا أُمِرَ رسولُ الله ﷺ بتَخْيِيرِ أزواجِه بَدَأَ بي، فقال: «إنّي ذاكِرٌ لكِ أمراً، فلا عليكِ أن لا تَعْجَلي حتَّى تَسْتَأمِري أبَوَيكِ» قالت: وقد عَلِمَ أنَّ أبَوَيَّ لم يكونا يأمُراني بفِراقِه، قالت: ثمَّ قال: «إنَّ الله جلَّ ثَناؤُه قال: ﴿ يَٰٓأَيُّهَا ٱلنَّبِىُّ قُل لِّأَزْوَٰجِكَ إِن كُنتُنَّ تُرِدْنَ ٱلْحَيَوٰةَ ٱلدُّنْيَا وَزِينَتَهَا ﴾ إلى ﴿أَجْرًا عَظِيمًا ﴾» قالت: فقلتُ: ففي أيِّ هذا أستأمِرُ أبَوَيَّ؟ فإنّي أُرِيدُ اللهَ ورسولَه، والدَّارَ الآخرةَ. قالت: ثمَّ فَعَلَ أزواجُ النبيِّ ﷺ مِثلَ ما فَعَلْتُ.

تابَعَه موسى بنُ أعيَنَ، عن مَعمَر، عن الزُّهْريِّ، قال: أخبرني أبو سَلَمةَ.

وقال عبدُ الرزَّاق وأبو سفيانَ المَعْمَريُّ، عن مَعمَر، عن الزُّهْريِّ، عن عُرْوةَ، عن عائشةَ.

قوله: «باب قوله: ﴿ وَإِن كُنتُنَّ تُرِدْنَ ٱللَّهَ وَرَسُولَهُۥ ﴾» ساقوا كلّهم الآيةَ إلى ﴿عَظِيمًا ﴾.

قوله: «وقال قَتَادةُ: ﴿ وَٱذْكُرْنَ مَا يُتْلَىٰ فِى بُيُوتِكُنَّ مِنْ ءَايَٰتِ ٱللَّهِ ﴾ القرآنِ ﴿وَٱلْحِكْمَةِ ﴾: السُّنّةِ» وَصَلَه ابن أبي حاتم من طريق مَعمَر عن قَتَادة بلفظ: ﴿مِنْ ءَايَٰتِ ٱللَّهِ وَٱلْحِكْمَةِ ﴾: القرآنِ والسُّنّة؛ أورَدَه بصورة اللَّفّ والنَّشر المرَتَّب، وكذا هو في «تفسير عبد الرَّزّاق» (٢/ ١١٦).

قوله: «وقال اللَّيث: حدَّثني يونس» وَصَلَه الذُّهْليُّ عن أبي صالح عنه، وأخرجه ابن جَرِير (٢١/ ١٥٧) والنَّسائيُّ (ك٥٦٠٣) والإسماعيليّ من رواية ابن وَهْب عن يونُسَ كذلك.

قوله: «لمَّا أُمِرَ رسول الله ﷺ بتَخْيِيرِ أزواجِه» وَرَدَ في سبب هذا التَّخيير ما أخرجه

مسلم (١٤٧٨) من حديث جابر قال: «دَخَلَ أبو بكر يَستأذِن على رسول الله ﷺ» الحديث، في قوله ﷺ: «هنَّ حولي كما تَرَى يسألنَني النَّفَقة» يعني: نساءَه، وفيه: أنَّه اعتَزَلهنَّ شهراً، ثمَّ نزلت عليه هذه الآية ﴿يَٰٓأَيُّهَا ٱلنَّبِيُّ قُل لِّأَزۡوَٰجِكَ﴾ حتَّى بَلَغَ: ﴿أَجۡرًا عَظِيمٗا﴾ قال: فبَدَأ بعائشةَ... فذكر نحو حديث الباب، وقد تقدَّم في المظالم (٢٤٦٨) من طريق عُقَيل، ويأتي/ ٥٢١/٨ في النِّكاح (٥١٩١) أيضاً من طريق شُعَيب، كلاهما عن ابن شِهاب عن عُبيد الله بن عبد الله بن أبي ثَوْر عن ابن عبَّاس عن عمر، في قِصّة المرأتينِ اللَّتَينِ تَظاهَرَتا بطوله، وفي آخره: حينَ أفشَته حفصةُ إلى عائشة، وكان قد قال: «ما أنا بداخلٍ عليهنَّ شهراً» من شِدّة مَوجِدَته عليهنَّ حتَّى عاتَبَه الله، فلمَّا مَضَت تسع وعِشرونَ دَخَلَ على عائشة فبَدَأَ بها، فقالت له: إنَّك أقسَمتَ أن لا تَدخُلَ علينا شهراً، وقد أصبَحْنا لتسعٍ وعشرينَ ليلةً أعُدُّها عَدّاً، فقال النبيّ ﷺ: «الشَّهرُ تسع وعِشرونَ» وكان ذلك الشَّهر تسعاً وعشرينَ، قالت عائشة: فأُنزِلَت آية التَّخيير، فبَدَأَ بي أوَّلَ امرأة فقال: «إنّي ذاكِرٌ لكِ أمراً، فلا عليكِ أن لا تَعْجَلي» الحديث.

وهذا السِّياق ظاهره أنَّ الحديث كلّه من رواية ابن عبَّاس عن عمر، وأمَّا المرويّ عن عائشة فمن رواية ابن عبَّاس عنها، وقد وَقَعَ التَّصريحُ بذلك فيما أخرجه ابن أبي حاتم وابن مَرْدويه من طريق أبي صالح عن اللَّيث بهذا الإسناد إلى ابن عبَّاس قال: قالت عائشةُ: أُنزِلَت آية التَّخيير، فبَدَأ بي... الحديث.

لكن أخرج مسلم (١٤٧٩/ ٣٤) الحديثَ من رواية مَعمَر عن الزُّهْريّ ففَصَّلَه تفصيلاً حسناً، وذلك أنَّه أخرجه بطوله إلى آخر قِصّة عمر في المتظاهرتَينِ إلى قوله: «حتَّى عاتَبَه اللهُ» ثمَّ عَقَّبَه بقوله: «قال الزُّهْريّ: فأخبرني عُرْوة عن عائشة قالت: لمَّا مضى تسع وعِشرونَ» فذكر مُراجَعَتَها في ذلك ثمَّ عَقَّبَه بقوله: «ثم قال: يا عائشة، إنّي ذاكِرٌ لك أمراً فلا عليكِ أن لا تَعجَلي حتَّى تَستأمِري أبَوَيكِ» الحديث، فعُرِفَ من هذا أنَّ قوله: «فلمَّا مَضَت تسع وعِشرونَ...» إلى آخره في رواية عُقَيل، هو من رواية الزُّهْريّ عن عائشة بحذفِ الواسطة، ولعلَّ ذلك وَقَعَ عن عَمدٍ من أجل الاختلاف على الزُّهْريّ في الواسطة بينَه وبينَ عائشة في

هذه القِصّة بعينِها كما بيَّنه المصنِّف هنا، وكأنَّ مَن أدرَجَه في رواية ابن عبَّاس مَشَى على ظاهر السّياق ولم يَفطَنْ للتَّفصيلِ الذي وَقَعَ في رواية مَعمَر.

وقد أخرج مسلم أيضاً (١٤٧٩/ ٣٠) من طريق سِماك بن الوليد عن ابن عبَّاس: حدَّثني عمر بن الخطَّاب قال: لمَّا اعتَزَلَ النبيُّ ﷺ نساءَه دَخَلت المسجد، الحديث بطوله، وفي آخره: «قال: وأنزَلَ الله آية التَّخيير»، فاتَّفَقَ الحديثان على أنَّ آية التَّخيير نزلت عَقِبَ فراغ الشَّهر الذي اعتَزَلَهنَّ فيه، ووَقَعَ ذلك صريحاً في رواية عَمْرة عن عائشة قالت: لمَّا نزلَ النبيُّ ﷺ إلى نسائه أُمِرَ أن يُخيِّرَهنَّ، الحديث أخرجه الطَّبَريُّ (٢١/ ١٥٧) والطَّحاويُّ[1]، واختَلَفَ الحديثانِ في سبب الاعتزال، ويُمكِن الجمع بأن تكون القصَّتان جميعاً سببَ الاعتزال، فإنَّ قِصّة المتظاهرتَينِ خاصّةٌ بهما، وقِصّة سؤال النَّفَقة عامّة في جميع النِّسوة، ومُناسَبة آية التَّخيير بقِصّة سؤال النَّفَقة أليَقُ منها بقِصّة المتظاهرتَينِ، وسيأتي في «باب مَن خَيَّرَ نساءَه» من كتاب الطَّلاق (٥٢٦٢) بيان الحُكم فيمَن خيَّرها زوجها إن شاء الله تعالى.

وقال الماوَرْديّ: اختُلِفَ هل كان التَّخيير بينَ الدُّنيا والآخرة، أو بينَ الطَّلاق والإقامة عندَه؟ على قولَينِ للعلماءِ، أشبَهُهما بقولِ الشافعيّ الثّاني، ثمَّ قال: إنَّه الصَّحيح. وكذا قال القُرطُبيّ: اختُلِفَ في التَّخيير هل كان في البَقَاء والطَّلاق، أو كان بينَ الدُّنيا والآخرة. انتهى، والذي يَظهَر الجمعُ بينَ القولَينِ، لأنَّ أحد الأمرَينِ ملزوم للآخرِ، وكأنَّهنَّ خُيِّرنَ بينَ الدُّنيا فيُطلِّقُهنَّ وبينَ الآخرة فيُمسِكُهنَّ، وهو مُقتَضَى سياق الآية، ثمَّ ظَهَرَ لي أنَّ محلَّ القولَينِ: هل فوَّضَ إليهنَّ الطَّلاقَ أم لا؟ ولهذا أخرج أحمد (٥٨٨) عن عليّ قال: لم يُخيِّر رسول الله ﷺ نساءَه إلّا بينَ الدُّنيا والآخرة[2].

قوله: «**فلا عليكِ أن لا تَعْجَلي**» أي: فلا بأس عليك في التَّأنّي وعَدَم العَجَلة حتَّى تُشاوِري أبَوَيك.

---

(١) أخرج الطحاوي في «شرح معاني الآثار» ٣/ ١٢٤ من طريق عمرة عن عائشة قصة اعتزال النبي ﷺ نساءَه مختصرة، لكن ليس فيها ذكر التخيير.

(٢) وفي إسناده محمد بن عبيد الله بن أبي رافع، وهو منكر الحديث.

قوله: «**حتَّى تَسْتَأمِري أبَوَيكِ**» أي: تَطلُبي منهما أن يُبيِّنا لك رأيَهما في ذلك. ووَقَعَ في حديث جابر[1]: «حتَّى تَستَشيري أبَوَيك»، زاد محمَّد بن عَمْرو عن أبي سَلَمةَ عن عائشة: «إنّي عارضٌ عليكِ أمراً، فلا تَفْتاتي فيه بشيءٍ حتَّى تَعرِضيه على أبَوَيكِ أبي بكر وأُمّ رُومان» أخرجه أحمد (٢٥٧٧٠) والطَّبَريُّ (٢١/ ١٥٧)، ويُستَفاد منه أنَّ أمّ رُومان كانت يومئذٍ موجودةً، فيُردّ به على/ مَن زَعَمَ أنَّها ماتت سنة ستّ من الهجرة، فإنَّ التَّخيير كان في سنة تسع. ٥٢٢/٨

قوله: «**قالت: فقلت: ففي أيِّ هذا أستَأمرُ أبَوَيَّ؟**» في رواية محمَّد بن عَمْرو: فقلت: فإنّي أُريدُ الله ورسوله والدَّار الآخرة، ولا أُؤامر أبَوَيَّ أبا بكر وأُمّ رُومان، فضَحِكَ، وفي رواية عمر بن أبي سَلَمةَ عن أبيه عندَ الطَّبَريِّ (٢١/ ١٥٧-١٥٨): ففَرِحَ.

قوله: «**ثمَّ فَعَلَ أزواج النبيّ ﷺ مِثْل ما فَعَلتُ**» في رواية عُقيل (٢٤٦٨): ثمَّ خَيَّرَ نساءَه فقُلنَ مِثلَ ما قالت عائشة، زاد ابن وَهْب عن يونس في روايته: فلم يكن ذلك طلاقاً حينَ قاله لهنَّ فاختَرنَه، أخرجه الطَّبَريّ (٢١/ ١٥٨).

وفي رواية محمَّد بن عَمْرو المذكورة: «ثمَّ استَقْرَى الحُجَر ـ يعني: حُجَر أزواجه ـ فقال: إنَّ عائشة قالت كذا، فقُلنَ: ونحنُ نقول مِثل ما قالت»، وقوله: «استَقرَى الحُجَر» أي: تَتبَّعَ، والحُجَر بضمِّ المهمَلة وفتح الجيم: جمع حُجْرة بضمٍّ ثمَّ سكون، والمراد مساكنُ أزواجه ﷺ.

وفي حديث جابر المذكور: أنَّ عائشة لمَّا قالت: «بَل أختارُ اللهَ ورسولَه والدَّارَ الآخرة» قالت: يا رسول الله، وأسألُك أن لا تُخبِر امرأةً من نسائك بالذي قلت، فقال: «لا تسألُني امرأة منهنَّ إلّا أخبَرتها، إنَّ الله لم يَبعَثني مُتَعَنِّتاً وإنَّما بَعَثَني مُعلِّماً مُيَسِّراً».

وفي رواية مَعمَر عندَ مسلم (١٤٧٥/ ٣٥): قال مَعمَر: فأخبرني أيوبُ أنَّ عائشة قالت: لا تُخبِر نساءَك أنّي اختَرتُك، فقال: «إنَّ الله أرسَلَني مُبلِّغاً ولم يُرسِلني مُتَعَنِّتاً»، وهذا مُنقَطِع بينَ أيوب وعائشة، ويَشهَد لِصِحَّتِه حديثُ جابر، والله أعلم.

---

(١) عند مسلم (١٤٧٨).

وفي الحديث مُلاطَفة النبيّ ﷺ لأزواجِه وحِلْمه عنهنَّ وصَبْره على ما كان يَصدُر منهنَّ من إدلالٍ وغيره ممَّا تَبعَثُه عليهنَّ الغَيْرة. وفيه فضل عائشة لبِداءَتِه بها، كذا قَرَّرَه النَّوَويّ، لكن روى ابن مَرْدويه من طريق الحسن عن عائشة: أنَّها طلبَت من رسول الله ﷺ ثوباً، فأمَرَ الله نبيَّه أن يُخيِّرَ نساءَه: إمّا عندَ الله تُرِدنَ أم الدُّنيا؟ فإن ثَبَتَ هذا وكانت هي السَّبَب في التَّخيير فلعلَّ البِداءة بها لذلك، لكنَّ الحسن لم يَسمَعْ من عائشة فهو ضعيف، وحديث جابر في أنَّ النِّسوة كُنَّ يسألنَه النَّفَقة أصحُّ طريقاً منه، وإذا تَقرَّرَ أنَّ السَّبَب لم يَتَّحِدْ فيها وقُدِّمَت في التَّخيير دَلَّ على المراد، لا سيَّما معَ تقديمه لها أيضاً في البِداءة بها في الدُّخول عليها.

وفيه أنَّ صِغَر السِّنّ مَظِنّةٌ لنقصِ الرَّأي، قال العلماء: إنَّما أمَرَ النبيُّ ﷺ عائشة أن تَستأمِر أبَوَيها خَشْيةَ أن يَحمِلَها صِغَر السِّنّ على اختيار الشِّقّ الآخر، لاحتمال أن لا يكون عندَها من المَلَكة ما يَدفَع ذلك العارض، فإذا استَشارَت أبَوَيها أوضَحَا لها ما في ذلك من المفسَدة وما في مُقابِله من المصلَحة، ولهذا لمَّا فَطِنَت عائشة لذلك قالت: قد عَلِمَ أنَّ أبَوَيَّ لم يكونا يأمراني بفِراقه. ووَقَعَ في رواية عَمْرة عن عائشة في هذه القِصّة: وخَشِي رسول الله ﷺ حَدَاثَتي[1]؛ وهذا شاهد للتَّأويلِ المذكور.

وفيه مَنقَبة عظيمة لعائشةَ، وبيان كمال عقلها وصِحّة رأيها معَ صِغَر سِنّها، وأنَّ الغَيْرة تَحمِلُ المرأة الكاملةَ الرَّأيِ والعقل على ارتكاب ما لا يَلِيق بحالها لسؤالها النبيَّ ﷺ أن لا يخبر أحداً من أزواجه بفِعلِها، ولكنَّه ﷺ لمَّا عَلِمَ أنَّ الحامل لها على ذلك ما طُبِعَ عليه النِّساء من الغَيْرة ومَحبّة الاستبداد دونَ ضرائرها، لم يُسعِفْها بما طلبَت من ذلك.

تنبيه: وَقَعَ في «النِّهاية» و«الوسيط» التَّصريح بأنَّ عائشة أرادَت أن يختار نِساؤُه الفِراقَ، فإن كانا ذَكَراه فيما فَهِماه من السِّياق فذاكَ، وإلّا فلم أرَ في شيء من طرق الحديث التَّصريح بذلك.

---

(١) سبق نسبة رواية عمرة عن عائشة إلى الطبراني والطحاوي، وهذا الحرف لم نقف عليه عند أيٍّ منهما.

وذكر بعض العلماء أنَّ من خصائصه ﷺ تخيير أزواجه، واستَنَدَ إلى هذه القِصّة، ولا دلالةَ فيها على الاختصاص، نعم ادَّعَى بعضُ مَن قال: إنَّ التَّخيير طلاقٌ: أنَّه في حَقّ الأُمّة، واختُصَّ هو ﷺ بأنَّ ذلك في حَقّه ليس بطلاقٍ، وسيأتي مَزِيد بيانٍ لذلك في كتاب الطَّلاق (٥٢٩٢) إن شاءَ الله تعالى.

واستَدَلَّ به بعضهم على ضعف ما جاء: أنَّ من الأزواج حينئذٍ مَن اختارَت الدُّنيا ففارقها، وهي فاطمة بنت الضَّحّاك، لعُمومِ قوله: ثمَّ فَعَلَ... إلى آخره.

**قوله: «تابَعَه موسى بن أعيَنَ عن مَعمَر عن الزُّهْريّ أخبَرَني أبو سَلَمةَ»** يعني عن عائشة، وَصَلَه/ النَّسائيُّ (٣٢٠١) من طريق محمَّد بن موسى بن أعيَن حدَّثنا أبي، فذكره. ٥٢٣/٨

**قوله: «وقال عبد الرَّزّاق وأبو سُفْيان المَعْمَريّ عن مَعمَر عن الزُّهْريّ عن عُرْوة عن عائشة»** أمَّا رواية عبد الرَّزّاق فوَصَلَها مسلم (١٠٨٣ و١٤٧٥/ ٣٥)، وابن ماجه (٢٠٥٣) من طريقه، وأخرجها أحمد (٢٥٢٩٩) وإسحاق في مُسنَدَيهما عنه، وقَصَّرَ مَن قَصَرَ تخريجها على ابن ماجه[1]. وأمَّا رواية أبي سفيان المعمَريّ فأخرجها الذُّهْليُّ في «الزُّهْريّات»، وتابَعَ مَعمَراً على عُرْوة جعفرُ بن بُرْقان، ولعلَّ الحديث كان عندَ الزُّهْريّ عنهما فحدَّث به تارةً عن هذا وتارةً عن هذا، وإلى هذا مالَ التِّرمِذيّ، وقد رواه عُقيل وشُعَيب عن الزُّهْريّ عن عائشة بغير واسطة كما قَدَّمتُه، والله أعلم.

## ٦- بابٌ

﴿وَتُخْفِي فِي نَفْسِكَ مَا ٱللَّهُ مُبْدِيهِ وَتَخْشَى ٱلنَّاسَ وَٱللَّهُ أَحَقُّ أَن تَخْشَىٰهُ﴾ [الأحزاب:٣٧]

**٤٧٨٧- حدَّثنا محمَّدُ بنُ عبدِ الرَّحيم، حدَّثنا مُعلَّى بنُ منصورٍ، عن حمَّادِ بنِ زيدٍ، حدَّثنا ثابتٌ، عن أنسِ بنِ مالكٍ ﷺ: أنَّ هذه الآيةَ ﴿وَتُخْفِي فِي نَفْسِكَ مَا ٱللَّهُ مُبْدِيهِ﴾ نَزَلَت في شأنِ زَينَبَ ابنةِ جَحْشٍ وزيدِ بنِ حارثةَ.**

[طرفه في: ٧٤٢٠]

---

(١) وهو أيضاً في «جامع الترمذي» (٣٣١٨).

قوله: «بابٌ ﴿وَتُخْفِي فِي نَفْسِكَ مَا ٱللَّهُ مُبْدِيهِ وَتَخْشَى ٱلنَّاسَ وَٱللَّهُ أَحَقُّ أَن تَخْشَىٰهُ﴾» لم تَختَلِف الرِّوايات أنَّها نزلت في قِصّة زيد بن حارثة وزينب بنت جَحْش.

قوله: «حدَّثنا مُعلَّى بن منصور» هو الرَّازيّ، وليس له عندَ البخاريّ سِوَى هذا الحديث وآخرَ في البيوع (٢١٩٧)، وقد قال في «التاريخ الصَّغير»: دَخَلْنا عليه سنة عشر، فكأنَّه لم يُكثِرْ عنه ولهذا حدَّث عنه في هذَينِ الموضعَينِ بواسطةٍ.

قوله: «حدَّثنا ثابت» كذا قال مُعلَّى بن منصور عن حمَّاد، وتابَعَه محمَّد بن أبي بكر المقدَّميُّ وعارِمٌ وغيرهما، وقال الصَّلت بن مسعود ورَوْح بن عبد المؤمن وغيرهما: عن حمَّاد بن زيد عن أيوب عن أبي قِلَابةَ عن أنس، فلعلَّ لحمَّادٍ فيه إسنادَينِ، وقد أخرجه الإسماعيليّ من طريق سليمان بن أيوب صاحب البصريّ عن حمَّاد بن زيد بالإسنادَينِ معاً.

قوله: «أنَّ هذه الآية ﴿وَتُخْفِي فِي نَفْسِكَ مَا ٱللَّهُ مُبْدِيهِ﴾ نزلت في شأن زَينَب بنت جَحْش وزيد بن حارثة» هكذا اقتَصَرَ على هذا القَدْر من هذه القِصّة، وقد أخرجه في التوحيد (٧٤٢٠) من وجه آخر عن حمَّاد بن زيد عن ثابت عن أنس قال: جاء زيد بن حارثة يَشكُو، فجَعَلَ النبيّ ﷺ يقول: «اتَّقِ الله وأمسِكْ عليك زوجَك» قال أنس: لو كان رسول الله ﷺ كاتماً شيئاً لكَتَمَ هذه الآية، قال: وكانت تَفتَخِر على أزواج النبيّ ﷺ، الحديثَ.

وأخرجه أحمد (١٢٥١١) عن مُؤمَّل بن إسماعيل عن حمَّاد بن زيد بهذا الإسناد بلفظ: أتى رسول الله ﷺ مَنزِلَ زيد بن حارثة فجاءه زيد يَشكُوها إليه، فقال له: «أمسِكْ عليك زوجَك واتَّقِ الله» فنزلت إلى قوله: ﴿زَوَّجْنَٰكَهَا﴾ قال: يعني زينبَ بنت جَحْش.

وقد أخرج ابن أبي حاتم هذه القِصّة من طريق السُّدِّيِّ، فساقَها سياقاً واضحاً حسناً ولفظه: بَلَغَنا أنَّ هذه الآية نزلت في زَينَب بنت جَحْش، وكانت أمُّها أُمَيمةُ بنت عبد المطَّلِب عَمّةَ رسول الله ﷺ، وكان رسول الله ﷺ أراد أن يُزوِّجَها زيدَ بن حارثة مولاه فكَرِهَت ذلك، ثمَّ إنَّها رضيت بما صَنَعَ رسول الله ﷺ فزَوَّجَها إيّاه، ثمَّ أعلمَ اللهُ عزَّ وجلَّ

نبيَّه ﷺ بعدُ أنَّها من أزواجه، فكان يَستَحِي أن يأمرَ بطلاقِها، وكان لا يزال يكون بينَ زيدٍ وزينبَ ما يكون من الناس، فأمَرَه رسول الله ﷺ أن يُمسِكَ عليه زوجه وأن يَتَّقيَ الله، وكان يخشى الناسَ أن يَعِيبوا عليه ويقولوا: تزوَّجَ امرأة ابنه، وكان قد تَبنَّى زيداً. وعندَه من طريق عليّ بن زيد عن عليّ بن الحسين بن/ عليّ قال: أعلمَ اللهُ نبيَّه ﷺ أنَّ زَينَبَ ستكونُ من ٥٢٤/٨ أزواجه قبلَ أن يَتزوَّجها، فلمَّا أتاه زيد يَشكُوها إليه وقال له: «اتَّقِ الله وأمسِكْ عليك زوجَك» قال الله: قد أخبَرتُك أنّي مُزوِّجُكَها، وتُخفي في نفسك ما الله مُبدِيه.

وقد أطنَبَ التِّرمِذيّ الحَكيمُ في تحسين هذه الرِّواية وقال: إنَّها من جَواهر العلم المكنون. وكأنَّه لم يَقِفْ على تفسير السُّدِّيِّ الذي أورَدتُه، وهو أوضَحُ سِياقاً وأصحّ إسناداً إليه لضعفِ عليّ بن زيد بن جُدْعانَ.

وروى عبد الرَّزّاق[1] عن مَعمَر عن قَتَادة قال: جاء زيدُ بن حارثة فقال: يا رسول الله، إنَّ زينبَ اشتَدَّ عليَّ لسانُها، وأنا أُريد أن أُطَلِّقَها، فقال له: «اتَّقِ الله وأمسِك عليك زوجك» قال: والنبيّ ﷺ يُحِبّ أن يُطلِّقها ويخشى قالةَ الناس. ووَرَدَت آثار أُخرى أخرجها ابن أبي حاتم والطَّبَريُّ، ونَقَلَها كثير من المفسِّرينَ لا ينبغي التَّشاغُل بها، والذي أورَدتُه منها هو المعتمَد.

والحاصل أنَّ الذي كان يُخفِيه النبيُّ ﷺ هو إخبارُ الله إيّاه أنَّها ستصيرُ زوجتَه، والذي كان يَحمِله على إخفاء ذلك خَشْيةُ قول الناس: تزوَّجَ امرأة ابنه، وأراد الله إبطال ما كان أهل الجاهليَّة عليه من أحكام التَّبنّي بأمرٍ لا أبلَغَ في الإبطال منه، وهو تزوُّج امرأة الذي يُدَّعَى ابناً، ووقوع ذلك من إمام المسلمينَ ليكونَ أدعَى لقَبُولِهم، وإنَّما وَقَعَ الخَبْطُ في تأويل مُتعلّق الخَشْية، والله أعلم.

وقد أخرج التِّرمِذيّ (٣٢٠٧) من طريق داود بن أبي هِنْد عن الشَّعْبيّ عن عائشة قالت: لو كان رسول الله ﷺ كاتماً شيئاً من الوحي لكَتَمَ هذه الآية ﴿ وَإِذْ تَقُولُ لِلَّذِىٓ أَنْعَمَ ٱللَّهُ

---

(١) في «تفسيره» ٢/ ١١٧.

عَلَيْهِ ﴾ يعني بالإسلام ﴿وَأَنْعَمْتَ عَلَيْهِ﴾ بالعِتقِ ﴿أَمْسِكْ عَلَيْكَ زَوْجَكَ ﴾ إلى قوله: ﴿قَدَرًا مَّقْدُورًا ﴾ [الأحزاب:٣٧-٣٨]، وإنَّ رسول الله ﷺ لمَّا تزوَّجها قالوا: تزوَّجَ حَلِيلةَ ابنه، فأنزَلَ الله تعالى ﴿ مَّا كَانَ مُحَمَّدٌ أَبَآ أَحَدٍ مِّن رِّجَالِكُمْ ﴾ الآية [الأحزاب:٤٠]، وكان تَبنّاه وهو صغير»، فلَبِثَ[1] حتَّى صارَ رجلاً يقال له: زيد بن محمَّد، فأنزَلَ الله تعالى: ﴿ ٱدْعُوهُمْ لِآبَآئِهِمْ﴾ إلى قوله: ﴿وَمَوَٰلِيكُمْ ﴾. قال التِّرمِذيّ: رُوِيَ عن داود عن الشَّعْبيّ عن مسروق عن عائشة إلى قوله: «لكَتَمَ هذه الآية» ولم يَذكُر ما بعدَه. قلت: وهذا القَدْر أخرجه مسلم (١٧٧/ ٢٨٨) كما قال التِّرمِذيّ، وأظنّ الزّائد بعدَه مُدرَجاً في الخبر، فإنَّ الراويَ له عن داود لم يكن بالحافظِ.

وقال ابن العربيّ: إنَّما قال عليه الصلاة والسَّلام لزيدٍ: ﴿أَمْسِكْ عَلَيْكَ زَوْجَكَ ﴾ اختباراً لمَا عندَه من الرَّغبة فيها أو عنها، فلمَّا أطلَعَه زيدٌ على ما عندَه منها من النُّفرة التي نَشَأَت من تَعاظُمِها عليه وبَذَاءة لسانها، أَذِنَ له في طلاقِها، وليس في مُخالَفة مُتعلَّق الأمر لمتعلَّقِ العلم ما يَمنَع الأمرَ به، والله أعلم.

وروى أحمد (١٣٠٢٥)، ومسلم (١٤٢٨/ ٨٩)، والنَّسائيُّ (ك٥٨٧٣و٨١٢٤و١١٣٤٦) من طريق سليمان بن المغيرة عن ثابت عن أنس قال: لمَّا انقَضَت عِدّة زَينَبَ قال رسول الله ﷺ لزيدٍ: «اذكُرها عليَّ» قال: فانطَلَقتُ فقلت: يا زَينَبُ، أبشِري، أرسَلَ رسول الله ﷺ يَذكُرُكِ، فقالت: ما أنا بصانعةٍ شيئاً حتَّى أُؤامرَ رَبّي، فقامَت إلى مسجِدِها، ونزلَ القرآن، وجاء رسول الله ﷺ حتَّى دَخَلَ عليها بغير إذنٍ. وهذا أيضاً من أبلَغ ما وَقَعَ في ذلك، وهو أن يكون الذي كان زوجَها هو الخاطِب، لئلّا يَظُنَّ أحد أنَّ ذلك وَقَعَ قَهراً بغير رِضاهُ.

وفيه أيضاً اختبارُ ما كان عندَه منها، هل بقيَ منه شيء أم لا؟ وفيه استحباب فِعْل المرأةِ الاستخارةَ ودُعائها عندَ الخِطْبة قبلَ الإجابة، وأنَّ مَن وَكَّلَ أمره إلى الله عزَّ وجلَّ يَسَّرَ الله له ما هو الأحَظُّ له، والأنفَع دُنيا وأُخرى.

---

(١) تحرفت هذه اللفظة في (أ) و(س) إلى: قلت، وفي (ع) إلى: قوله! والتصويب من «جامع الترمذي».

## ٧- باب قوله:

﴿تُرْجِئُ[1] مَن تَشَآءُ مِنْهُنَّ وَتُـْٔوِىٓ إِلَيْكَ مَن تَشَآءُ وَمَنِ ٱبْتَغَيْتَ مِمَّنْ عَزَلْتَ فَلَا جُنَاحَ عَلَيْكَ﴾ [الأحزاب: ٥١]

قال ابنُ عبَّاسٍ: تُرجِئُ: تُؤَخِّرُ، «أَرجِئْه» [الأعراف: ١١١ والشعراء: ٣٦]: أَخِّرْه.

٤٧٨٨- حدَّثنا زكريَّا بنُ يحيى، حدَّثنا أبو أُسامةَ، قال: هشامٌ حدَّثنا عن أبيه، عن عائشةَ رضي الله عنها، قالت:/ كنتُ أغارُ على اللّاتي وَهَبنَ أنفُسَهنَّ لِرسولِ الله ﷺ، وأقولُ: أتَهَبُ المرأةُ نفسَها؟ فلمَّا أنزَلَ الله تعالى: ﴿تُرجِئُ مَن تَشَآءُ مِنْهُنَّ وَتُـْٔوِىٓ إِلَيْكَ مَن تَشَآءُ وَمَنِ ٱبْتَغَيْتَ مِمَّنْ عَزَلْتَ فَلَا جُنَاحَ عَلَيْكَ﴾ قلتُ: ما أُرَى رَبَّكَ إلَّا يُسارعُ في هَوَاكَ. ٥٢٥/٨

[طرفه في: ٥١١٣]

٤٧٨٩- حدَّثنا حِبّانُ بنُ موسى، أخبرنا عبدُ الله، أخبرنا عاصمٌ الأحوَلُ، عن مُعَاذةَ، عن عائشةَ رضي الله عنها: أنَّ رسولَ الله ﷺ كان يَستَأذِنُ في يومِ المرأةِ مِنّا، بعدَ أن أُنزِلَت هذه الآيةُ: ﴿تُرجِئُ مَن تَشَآءُ مِنْهُنَّ وَتُـْٔوِىٓ إِلَيْكَ مَن تَشَآءُ وَمَنِ ٱبْتَغَيْتَ مِمَّنْ عَزَلْتَ فَلَا جُنَاحَ عَلَيْكَ﴾، فقلتُ لها: ما كنتِ تقولِينَ؟ قالت: كنتُ أقولُ له: إن كان ذاكَ إليَّ، فإنّي لا أُرِيدُ يا رسولَ الله أن أُوثِرَ عليكَ أحداً.

تابَعَه عبّادُ بنُ عبّادٍ، سمعَ عاصماً.

قوله: «باب قوله: ﴿تُرجِئُ مَن تَشَآءُ مِنْهُنَّ وَتُـْٔوِىٓ إِلَيْكَ مَن تَشَآءُ وَمَنِ ٱبْتَغَيْتَ مِمَّنْ عَزَلْتَ فَلَا جُنَاحَ عَلَيْكَ﴾» كذا للجميعِ، وسَقَطَ لفظ «باب» لغير أبي ذرٍّ، وحكى الواحديّ عن المفسِّرينَ أنَّ هذه الآية نزلت عَقِبَ نزول آية التَّخيير، وذلك أنَّ التَّخيير لمَّا وَقَعَ أشفَقَ بعضُ الأزواج أن يُطلِّقَهنَّ ففوَّضنَ أمر القَسْم إليه، فأُنزِلَت ﴿تُرْجِى مَن تَشَآءُ﴾ الآيةَ.

---

(١) هكذا قرأها مهموزاً أبو عمرو وابن كثير وابن عامر وعاصم في رواية أبي بكر عنه، وقرأ بقية السبعة: «تُرجِي» غير مهموز. «السبعة» لابن مجاهد ص٥٢٣.

وأما قوله: «أرجئْه» بالهمز فقراءة أبي عمرو وابن كثير وابن عامر من السبعة، وقرأ الباقون: «أَرجِهْ» بغير همز. «السبعة» ص٢٨٧-٢٨٨.

**قوله: «قال ابن عبَّاس: تُرجِئُ: تُؤَخِّر»** وَصَلَه ابن أبي حاتم من طريق عليّ بن أبي طلحة عن ابن عبَّاس به.

**قوله: « أَرجِئْهُ: أَخِّرْه»** هذا من تفسير الأعراف والشُّعَراء، ذكره هنا استطراداً، وقد وَصَلَه ابن أبي حاتم أيضاً من طريق عطاء عن ابن عبَّاس قال في قوله: ﴿أَرْجِهْ وَأَخَاهُ﴾ قال: أَخِّرْه وأخاه.

**قوله: «حدَّثنا زكريَّا بن يحيى»** هو الطائيّ، وقيل: البَلْخيّ، وقد تقدَّم بيانُ ذلك في العيدَينِ[1].

**قوله: «حدَّثنا أبو أُسامة، قال: هشامٌ حدَّثنا»** هو من تقديم المخبِر على الصِّيغة، وهو جائز.

**قوله: «كنت أغارُ»** كذا وَقَعَ بالغَينِ المعجَمة من الغَيْرة، ووَقَعَ عندَ الإسماعيليّ من طريق محمَّد بن بِشْر عن هشام بن عُرْوة بلفظ: كانت تُعيِّر اللّاتي وَهَبنَ أنفُسَهنَّ؛ بعينٍ مُهمَلة وتشديد.

**قوله: «وَهَبْنَ أنفُسَهنَّ»** هذا ظاهر في أنَّ الواهبة أكثرُ من واحدة، ويأتي في النِّكاح (٥١٢١ و٥١٤٩) حديث سَهْل بن سعد: أنَّ امرأة قالت: يا رسول الله، إنّي وهبتُ نفسي لك، الحديث، وفيه قِصّة الرجل الذي طلبَها قال: «التَمِسْ ولو خاتَماً من حديد».

ومن حديث أنس: أنَّ امرأة أتت النبيَّ ﷺ فقالت له: إنَّ لي ابنة ـ فذكرت من جمالها ـ فآثَرتُك بها، فقال: «قد قبلتُها» فلم تَزَل تَذكُر حتَّى قالت: لم تُصدَّع قَطّ، فقال: «لا حاجة لي في ابنتك»، وأخرجه أحمد أيضاً (١٢٥٨٠)[2]، وهذه امرأة أُخرى بلا شَكّ.

وعندَ ابن أبي حاتم من حديث عائشة: التي وَهَبَت نفسها للنبيِّ ﷺ هي خولة بنت حَكيم، وسيأتي الكلام عليه في كتاب النِّكاح، فإنَّ البخاريّ أشارَ إليه مُعلَّقاً (٥١١٣)، ومن طريق

---

(١) سلفت رواية البخاري عن زكريا بن يحيى في العيدين برقم (٩٦٦)، لكنَّ الحافظ ابن حجر في ذلك الموضع لم يبيِّن شيئاً، إنما ذكر شيئاً في نسبته عند الحديث (٤٦٣) في المساجد.

(٢) وفي سنده مقال.

الشَّعْبيّ قال: من الواهبات أمّ شَرِيك، وأخرجه النَّسائيُّ (ك٨٨٧٩) من طريق عُرْوة، وعندَ أبي عُبيدة مَعمَر بن المثنَّى: أنَّ من الواهبات فاطمة بنت شُرَيح، وقيل: إنَّ ليلى بنت الخَطِيم ممَّن وَهَبَت نفسها له، ومنهنَّ زينب بنت خُزَيمةَ، جاء عن الشَّعْبيّ، وليس بثابتٍ. وخَوْلة بنت حَكيم وهو في هذا «الصَّحيح» (٥١١٣)، ومن طريق قَتَادة عن ابن عبَّاس قال: التي وَهَبَت نفسها للنبيِّ ﷺ هي ميمونة بنت الحارث، وهذا مُنقَطِع، وأورَدَه من وجه آخر مُرسَل، وإسناده ضعيف.

ويعارضه حديث سِماك/ عن عِكْرمة عن ابن عبَّاس: لم يكن عندَ رسول الله ﷺ امرأة ٥٢٦/٨
وَهَبَت نفسها له، أخرجه الطَّبَريُّ (٢٢/ ٢٣) وإسناده حسن، والمراد: أنَّه لم يَدخُل بواحدةٍ ممَّن وَهَبَت نفسها له وإن كان مُباحاً له، لأنَّه راجعٌ إلى إرادته لقوله تعالى: ﴿إِنْ أَرَادَ ٱلنَّبِيُّ أَن يَسْتَنكِحَهَا﴾ [الأحزاب: ٥٠]. وقد بيَّنت عائشةُ في هذا الحديث سبب نزول قوله تعالى: ﴿تُرْجِى مَن تَشَآءُ مِنْهُنَّ﴾، وأشارَت إلى قوله تعالى: ﴿وَٱمْرَأَةً مُّؤْمِنَةً إِن وَهَبَتْ نَفْسَهَا لِلنَّبِيِّ﴾ وقوله تعالى: ﴿قَدْ عَلِمْنَا مَا فَرَضْنَا عَلَيْهِمْ فِىٓ أَزْوَٰجِهِمْ﴾، وروى ابن مَرْدويه من حديث ابن عمر ومن حديث ابن عبَّاس أيضاً قالا: فَرَضَ عليهم أن لا نِكاحَ إلّا بوَلِيٍّ وشاهدَينِ.

**قوله:** «**ما أُرَى رَبَّك إلّا يُسارع في هَوَاك**» أي: ما أرَى اللهَ إلّا مُوجِداً لمَا تريد بلا تأخير، مُنزِلاً لمَا تُحِبّ وتختار.

وقوله: «﴿تُرْجِئُ مَن تَشَآءُ مِنْهُنَّ﴾» أي: تُؤَخِّرُهنَّ بغير قَسْم، وهذا قول الجمهور، وأخرجه الطَّبَريُّ عن ابن عبَّاس ومجاهد والحسن وقَتَادة وأبي رَزِين وغيرهم، وأخرج الطَّبَريُّ أيضاً عن الشَّعْبيّ في قوله: ﴿تُرْجِى مَن تَشَآءُ مِنْهُنَّ﴾ قال: كُنَّ نساءٌ وَهَبنَ أنفُسَهنَّ للنبيِّ ﷺ، فدَخَلَ ببعضِهنَّ وأرجَأَ بعضَهنَّ لم يَنكِحهنَّ، وهذا شاذٌّ، والمحفوظ أنَّه لم يَدخُل بأحدٍ من الواهبات كما تقدَّم. وقيل: المراد بقوله: ﴿تُرْجِى مَن تَشَآءُ مِنْهُنَّ وَتُـْٔوِىٓ إِلَيْكَ مَن تَشَآءُ﴾ أنَّه كان هَمَّ بطلاق بعضهنَّ، فقُلنَ له: لا تُطلِّقْنا واقسِمْ لنا ما شئت، فكان يَقسِم لبعضِهنَّ قَسْماً مُستَوياً، وهنَّ اللّاتي آواهنَّ، ويَقسِم للباقي ما شاءَ، وهنَّ اللّاتي أرجَأَهنَّ.

فحاصل ما نُقِلَ في تأويل ﴿تُرْجِي﴾ أقوال: أحدها: تُطلِق وتُمسِك، ثانيها: تَعتَزِل مَن شئتَ منهنَّ بغير طلاق وتَقسِم لغيرها، ثالثها: تَقبَل مَن شئت من الواهبات وتَرُدّ مَن شئت، وحديث الباب يُؤيِّد هذا والذي قبلَه، واللَّفظ مُحتَمِل للأقوال الثلاثة.

وظاهر ما حَكَتْه عائشة من استئذانه أنَّه لم يُرجِئْ أحداً منهنَّ، بمعنى أنَّه لم يَعتَزِل، وهو قول الزُّهْريّ: ما أعلم أنَّه أرجَأَ أحداً من نسائه، أخرجه ابن أبي حاتم، وعن قَتَادة: أطلقَ له أن يَقسِمَ كيفَ شاءَ فلم يَقسِم إلّا بالسَّوِيَّة.

**قوله: «يَستَأذِن المرأة في اليوم»** أي: الذي يكون فيه نَوبَتُها إذا أراد أن يَتَوجَّهَ إلى الأُخرى.

**قوله: «تابَعَه عبّادُ بن عبّاد سمعَ عاصماً»** وَصَلَه ابن مَرْدويه في «تفسيره» من طريق يحيى ابن مَعِين عن عبّاد بن عبّاد، ورُوِّيناه في الجزء الثّالث من حديث يحيى بن مَعِين روايةَ أبي بكر المروَزيِّ عنه من طريق المِصريّينَ إلى المروَزيِّ.

**تكميلٌ**: اختُلِفَ في المنفيّ في قوله تعالى في الآية التي تَلي هذه الآية، وهي قوله: ﴿لَّا يَحِلُّ لَكَ ٱلنِّسَآءُ مِنۢ بَعۡدُ﴾، هل المراد بعدَ الأوصاف المذكورة فكان يَحِلّ له صِنفٌ دونَ صِنف؟ أو بعدَ النِّساء الموجودات عندَ التَّخيير؟ على قولَينِ، وإلى الأوَّل ذهب أُبيُّ بن كعب ومَن وافَقَه، أخرجه عبد الله بن أحمد في زيادات «المسنَد» (٢١٢٠٨)، وإلى الثّاني ذهب ابن عبَّاس ومَن وافَقَه، وأنَّ ذلك وَقَعَ مُجازاةً لهنَّ على اختيارهنَّ إيّاه، نَعَم الواقعُ أنَّه ﷺ لم يَتَجَدَّد له تزوُّجُ امرأةٍ بعدَ القِصّة المذكورة، لكنَّ ذلك لا يَرفَع الخِلَاف، وقد روى التِّرمِذيّ (٣٢١٦) والنَّسائيُّ (٣٢٠٤) عن عائشة: ما ماتَ رسول الله ﷺ حتَّى أُحِلَّ له النِّساء، وأخرج ابن أبي حاتم عن أمّ سَلَمةَ رضي الله عنها مِثلَه.

## ٨- باب قوله:

## ﴿لَا تَدۡخُلُواْ بُيُوتَ ٱلنَّبِيِّ إِلَّآ أَن يُؤۡذَنَ لَكُمۡ إِلَىٰ طَعَامٍ﴾ إلى قوله: ﴿إِنَّ ذَٰلِكُمۡ كَانَ عِندَ ٱللَّهِ عَظِيمًا﴾ [الأحزاب:٥٣]

**يقال: إِنَاهُ: إدْراكُه، أَنَى يَأْنِي أَناةً فهو آنٍ.**

﴿لَعَلَّ ٱلسَّاعَةَ تَكُونُ قَرِيبًا﴾ [٦٣] إذا وَصَفْتَ صفةَ المؤنَّثِ قلتَ: قَريبةً، وإذا جَعَلْتَه ظَرْفاً وبَدَلاً ولم تُرِدِ الصِّفةَ، نَزَعْتَ الهاءَ منَ المؤنَّثِ، وكذلك لَفْظُها في الواحدِ والاثنَينِ والجميعِ، للذَّكَرِ والأُنثَى.

قوله: «باب قوله: ﴿لَا تَدْخُلُوا۟ بُيُوتَ ٱلنَّبِىِّ إِلَّآ أَن يُؤْذَنَ لَكُمْ إِلَىٰ طَعَامٍ﴾ إلى قوله: ﴿إِنَّ ذَٰلِكُمْ كَانَ عِندَ ٱللَّهِ عَظِيمًا﴾» كذا لأبي ذرٍّ والنَّسَفيِّ، وساقَ غيرهما الآية كلّها. ٥٢٨/٨

قوله: «يقال: إناهُ: إدْراكُه، أَنَى يَأْني أناةً، فهو آنٍ» أَنَى بفتح الألف والنُّون مقصور، ويأني بكسر النّون، وأناةً بفتح الهمزة والنُّون مُخفَّفاً وآخره هاء تأنيث بغير مَدّ، مصدَر، قال أبو عُبيدة في قوله: «﴿إِلَىٰ طَعَامٍ غَيْرَ نَٰظِرِينَ إِنَىٰهُ﴾ أي: إدراكَه وبُلوغَه، ويقال: أَنَى يأني أَنْياً، أي: بَلَغَ وأدرَكَ، قال الشّاعر[1]:

تَمَخَّضَتِ المَنُونُ لهُ بيَومٍ أَنَى، ولِكلِّ حاملةٍ تَمامُ

وقوله: «أَنْياً» بفتح الهمزة وسكون النُّون مصدَرٌ أيضاً. وقرأ الأعمَش وحدَه: «آناهُ» بمَدٍّ أوَّله بصيغة الجمع مِثل: آناءَ اللَّيل، ولكن بغير همز في آخره.

قوله: «﴿لَعَلَّ ٱلسَّاعَةَ تَكُونُ قَرِيبًا﴾ إذا وَصَفْتَ صفةَ المؤنَّث قلتَ: قريبةً، وإذا جَعَلْتَه ظَرْفاً وبَدَلاً ولم تُرِدِ الصِّفة نَزَعْتَ الهاء من المؤنَّث، وكذلك لَفْظها في الواحد والاثنَينِ والجمع للذَّكر والأُنثَى» هكذا وَقَعَ هذا الكلام هنا لأبي ذرٍّ والنَّسَفيِّ، وسَقَطَ لغيرهما وهو أوجَهُ، لأنَّه وإن اتَّجَهَ ذِكرُه في هذه السّورة لكن ليس هذا محلَّه، وقد قال أبو عُبيدة في قوله تعالى: ﴿وَمَا يُدْرِيكَ لَعَلَّ ٱلسَّاعَةَ تَكُونُ قَرِيبًا﴾ مَجازُه مَجازُ الظَّرف/ هاهُنا، ولو كان وصفاً للساعة لكان «قريبةً»، وإذا كانت ظَرفاً فإنَّ لفظها في الواحد وفي الاثنين والجمع من المذكَّر والمؤنَّث واحدٌ بغير هاء وبغير جمع وبغير تثنية. ٥٢٩/٨

وجَوَّزَ غيره أن يكون المراد بالساعة اليوم، فلذلك ذكَّره، أو المراد شيئاً قريباً أو زماناً

---

(١) اختُلف في القائل، فنُسب إلى عمرو بن حسان الشيباني، وقيل: سهم بن خالد الشيباني، وقيل: خالد بن حِقٍّ الشيباني، انظر «تاج العروس» للزبيدي ١٩/ ٥١ (مخض).

قريباً، أو التَّقدير: قيام الساعة، فحُذِفَ قيام ورُوعِيَت الساعة في تأنيث «تكون» ورُوعيَ المضاف المحذوف في تذكير «قريباً»، وقيل: قريباً كَثُرَ استعماله استعمالَ الظُّروف، فهو ظَرْف في موضع الخبر.

وأما قول البخاريِّ: ظرفاً وبدلاً، ففي بعض النسخ: أو بدلاً، وفي جعله بدلاً نظرٌ، لكن وجّه الكِرْماني فقال: يريد أنه عِوَضٌ عن الصفة، أي: لفظٌ جعلتَه مكان الصفة[1].

ثمَّ ذكر المصنِّف في الباب ثلاثة أحاديث:

**٤٧٩٠- حدَّثنا مُسدَّدٌ، عن يحيى، عن حُميدٍ، عن أنسٍ، قال: قال عمرُ ﷺ: قلتُ: يا رسولَ الله، يَدخُلُ عليكَ البَرُّ والفاجِرُ، فلو أمَرْتَ أمَّهاتِ المؤمنينَ بالحِجَاب، فأنزَلَ الله آيةَ الحِجَاب.**

**٤٧٩١- حدَّثنا محمَّدُ بنُ عبدِ الله الرَّقَاشيُّ، حدَّثنا مُعتَمِرُ بنُ سليمانَ، قال: سمعتُ أبي يقول: حدَّثنا أبو مِجْلَزٍ، عن أنسِ بنِ مالكٍ ﷺ، قال: لمَّا تزوَّجَ رسولُ الله ﷺ زَينَبَ ابنةَ جَحْشٍ، دَعَا القومَ فطَعِموا، ثمَّ جَلَسوا يَتَحَدَّثونَ، وإذا هو كأنَّه يَتَهيَّأُ للقِيامِ، فلم يقوموا، فلمَّا رَأَى ذلك قامَ، فلمَّا قامَ قامَ مَن قامَ، وقَعَدَ ثلاثةُ نَفَرٍ، فجاء النبيُّ ﷺ ليَدخُلَ، فإذا القومُ جُلوسٌ، ثمَّ إنَّهم قاموا، فانطَلَقْتُ، فجِئْتُ فأخبَرْتُ النبيَّ ﷺ أنَّهم قد انطَلَقوا، فجاء حتَّى دَخَلَ فذهبتُ أدْخُلُ، فألقَى الحِجابَ بيني وبينَه، فأنزَلَ الله: ﴿يَٰٓأَيُّهَا ٱلَّذِينَ ءَامَنُواْ لَا تَدۡخُلُواْ بُيُوتَ ٱلنَّبِيِّ﴾ الآيةَ.**

[أطرافه في: ٤٧٩٢، ٤٧٩٣، ٤٧٩٤، ٥١٥٤، ٥١٦٣، ٥١٦٦، ٥١٦٨، ٥١٧٠، ٥١٧١، ٥٤٦٦، ٦٢٣٨، ٦٢٣٩، ٦٢٧١، ٧٤٢١]

**٤٧٩٢- حدَّثنا سليمانُ بنُ حَرْبٍ، حدَّثنا حمَّادُ بنُ زيدٍ، عن أيوبَ، عن أبي قِلَابةَ، قال أنسُ ابنُ مالكٍ: أنا أعلمُ الناسِ بهذه الآيةِ، آيةِ الحِجاب، لمَّا أُهْدِيَت زَينَبُ إلى رسولِ الله ﷺ، كانت معه في البيتِ، صَنَعَ طعاماً ودَعَا القومَ، فقَعَدوا يَتحدَّثونَ، فجَعَلَ النبيُّ ﷺ يَخرُجُ ثمَّ**

(١) هذه الفِقْرة من (ع) وحدها، ولم ترد في (أ) و(س).

يَرجِعُ، وهم قُعودٌ يَتحدَّثونَ، فأنزَلَ الله تعالى: ﴿ يَٰٓأَيُّهَا ٱلَّذِينَ ءَامَنُواْ لَا تَدۡخُلُواْ بُيُوتَ ٱلنَّبِيِّ إِلَّآ أَن يُؤۡذَنَ لَكُمۡ إِلَىٰ طَعَامٍ غَيۡرَ نَٰظِرِينَ إِنَىٰهُ ﴾ إلى قوله: ﴿مِن وَرَآءِ حِجَابٍ ﴾، فضُرِبَ الحِجابُ، وقامَ القومُ.

٤٧٩٣- حدَّثنا أبو مَعمَر، حدَّثنا عبدُ الوارثِ، حدَّثنا عبدُ العزيزِ بنُ صُهَيبٍ، عن أنسٍ ﷺ، قال: بُنِيَ على النبيِّ ﷺ بزينبَ ابنةِ جَحْشٍ بخُبْزٍ ولحمٍ، فأُرسِلْتُ على الطَّعامِ داعياً، فيَجِيءُ قومٌ فيأكلونَ ويَخرُجونَ، ثمَّ يَجِيءُ قومٌ فيأكلونَ ويَخرُجونَ، فدَعَوْتُ حتَّى ما أجِدُ أحداً أدْعُو، فقلتُ: يا نبيَّ الله، ما أجِدُ أحداً أدْعُوه؟ قال: «ارفَعوا طعامَكُم» وبَقِيَ ثلاثةُ رَهْطٍ يَتحَدَّثونَ في البيتِ، فخرج النبيُّ ﷺ فانطَلَقَ إلى حُجْرةِ عائشةَ، فقال: «السَّلامُ عليكم أهلَ البيتِ ورحمةُ الله» فقالت: وعليكَ السَّلامُ ورحمةُ الله، كيفَ وَجَدْتَ أهلَكَ؟ بارَكَ الله لكَ، فتَقرَّى حُجَرَ نسائِه كلِّهِنَّ، يقول لهنَّ كما يقول لعائشةَ، ويَقُلْنَ له كما قالت عائشةُ، ثمَّ رَجَعَ النبيُّ ﷺ، فإذا ثلاثةٌ من رَهْطٍ في البيتِ يَتَحَدَّثونَ - وكان النبيُّ ﷺ شديدَ الحياءِ - فخرج مُنْطَلِقاً نحوَ حُجْرةِ عائشةَ، فما أدْري آخْبَرْتُه أو أُخبِرَ أنَّ القومَ خَرَجوا، فرَجَعَ، حتَّى إذا وَضَعَ رِجْلَه في أُسْكُفَّةِ البابِ داخلةً وأُخرَى خارجةً، أرخَى السِّتْرَ بيني وبينَه، وأُنزِلَت آيةُ الحِجَاب.

٤٧٩٤- حدَّثنا إسحاقُ بنُ منصورٍ، أخبرنا عبدُ الله بنُ بكرٍ السَّهْميُّ، حدَّثنا حُميدٌ، عن أنسٍ ﷺ، قال: أوْلَمَ رسولُ الله ﷺ حينَ بَنَى بزينبَ ابنةِ جَحْشٍ، فأشبَعَ الناسَ خُبْزاً ولحماً، ثمَّ خرج إلى حُجَرِ أمَّهاتِ المؤمنينَ، كما كان يَصْنَعُ صَبِيحةَ بنائِه، فيُسَلِّمُ عليهنَّ، ويَدْعو لهنَّ، ويُسَلِّمْنَ عليه، ويَدْعُونَ له، فلمَّا رَجَعَ إلى بيتِه رَأى رجلَينِ جَرَى بهما الحديثُ، فلمَّا رآهما رَجَعَ عن بيتِه، فلمَّا رَأى الرجلان نبيَّ الله ﷺ رَجَعَ عن بيتِه، وَثَبا مُسْرِعَينِ، فما أدْري أنا أخبَرْتُه بخروجِهما، أم أُخبِرَ، فرَجَعَ حتَّى دَخَلَ البيتَ، وأرخَى السِّتْرَ بيني وبينَه، وأُنزِلَت آيةُ الحِجاب.

وقال ابنُ أبي مريمَ: أخبرنا يحيى، حدَّثني حُميدٌ، سمعَ أنساً، عن النبيِّ ﷺ.

أحدها: حديث أنس عن عمر قال: قلت: يا رسول الله، يَدخُل عليك البَرُّ والفاجِر، فلو أمَرتَ أمَّهات المؤمنينَ بالحِجاب، فأنزَلَ الله آية الحِجاب. وهو طَرَف من حديثٍ أوَّله: «وافَقتُ رَبِّي في ثلاث»، وقد تقدَّم بتمامه في أوائل الصلاة (٤٠٢) وفي تفسير البقرة (٤٤٨٣).

**ثانيها**: حديث أنس في قِصّة بناء النبيّ ﷺ بزينبَ بنت جَحْش ونزول آية الحِجاب، أورَدَه من أربعة طرق عن أنس بعضُها أتمُّ من بعض.

**وقوله**: «**لمَّا أُهدِيَت**» أي: لمَّا زَيَّنَتها الماشطةُ وزُفَّت إلى النبيّ ﷺ، وزَعَمَ الصَّغَانيُّ أنَّ الصَّواب: «هُدِيَت» بغير ألِف، لكن تَوارُد النُّسَخ على إثباتها يَرُدُّ عليه، ولا مانع من استعمال الهديَّة في هذا استعارةً.

**قوله**: «**لمَّا تزوَّجَ النبيّ ﷺ زَينَبَ بنت جَحْش دَعَا القومَ فطَعِموا**» في رواية الزُّهْريّ عن أنس كما سيأتي في الاستئذان (٦٢٣٩) قال: أنا أعلمُ الناس بشأنِ الحِجاب وكان في مُبتَنَى رسول الله ﷺ بزَينَبَ بنت جَحْش، أصبَحَ بها عَروساً فدَعَا القوم، وفي رواية أبي قِلَابةَ عن أنس قال: أنا أعلمُ الناس بهذه الآية آية الحِجاب، لمَّا أُهديَت زَينَبُ بنت جَحْش إلى النبيّ ﷺ صَنَعَ طعاماً، وفي رواية عبد العزيز بن صُهَيبٍ عن أنس: أنَّه كان الدَّاعي إلى الطَّعام قال: فيَجِيء قوم فيأكلونَ ويَخرُجونَ، ثمَّ يَجيء قوم فيأكلونَ ويَخرُجونَ، قال: فدَعَوتُ حتَّى ما أجِدُ أحداً، وفي رواية حُميدٍ: فأشبَعَ المسلمينَ خُبزاً ولحماً.

ووَقَعَ في رواية الجَعْد بن عثمان عن أنس عندَ مسلم (١٤٢٨/ ٩٤)، وعَلَّقَه البخاريّ (٥١٦٣) قال: تزوَّجَ النبيّ ﷺ فدَخَلَ بأهلِه، فصَنَعَت له أمّ سُليم حَيساً، فذهبتُ به إلى النبيّ ﷺ فقال: «ادعُ لي فلاناً وفلاناً» وذهبتُ فدَعَوتهم زُهاءَ ثلاث مئة رجل، فذكر الحديث في إشباعهم من ذلك، وقد تقدَّمت الإشارة إليه في «علامات النُّبوّة»، ويُجمَع بينَه وبينَ رواية حُميدٍ بأنَّه ﷺ أولَمَ عليه باللَّحمِ والخُبز، وأرسَلَت إليه أمّ سُليم الحَيْس. وفي رواية سليمان بن المغيرة عن ثابت عن أنس: لقد رأيتُ رسول الله ﷺ أطعَمَنا عليها الخبزَ واللَّحمَ حتَّى امتَدَّ النَّهار... الحديث، أخرجه مسلم (١٤٢٨/ ٨٩).

**قوله**: «**قلت: يا رسول الله، والله ما أجِدُ أحداً، قال: فارفَعُوا طعامَكم**» زاد الإسماعيليّ من طريق جعفر بن مِهرانَ عن عبد الوارث فيه: قال: وزَينَبُ جالسة في جانب البيت، قال: وكانت امرأة قد أُعطيَت جمالاً، وبقيَ في البيت ثلاثةٌ.

قوله: «ثمَّ جَلَسوا يَتَحَدَّثونَ» في رواية أبي قِلَابةَ: فجَعَلَ يَخرُج ثمَّ يَرجِعُ وهم قُعودٌ يَتَحَدَّثونَ.

قوله: «وإذا هو كأنَّه يَتَهيَّأ للقيامِ فلم يقوموا، فلمَّا رَأى ذلك قامَ، فلمَّا قامَ قامَ مَن قامَ وقَعَدَ ثلاثة نَفَر» في رواية عبد العزيز: وبقيَ ثلاثة رَهْط، وفي رواية حُميدٍ: فلمَّا رَجَعَ إلى بيته رأى رجلينِ، ووافَقَه بيانُ بن بشر[1] عن أنس عندَ التِّرمِذيّ (٣٢١٩)، وأصله عندَ المصنِّف أيضاً (٥١٧٠)، ويُجمَع بينَ الرِّوايتَينِ بأنَّهم أوَّل ما قامَ وخرج من البيت كانوا ثلاثةً، وفي آخر ما رَجَعَ تَوَجَّهَ واحد منهم في أثناء ذلك فصاروا اثنَينِ، وهذا أَولى من جَزْم ابن التِّين بأنَّ إحدى الرِّوايتَينِ وهمٌ، وجَوَّزَ الكِرْمانيُّ أن يكون التَّحديث وَقَعَ من اثنَينِ منهم فقط والثّالث كان ساكتاً، فمَن ذكر الثلاثة لَحَظَ الأشخاص، ومَن ذكر الاثنين لَحَظَ سببَ القعود، ولم أَقِفْ على تسمية أحد منهم.

قوله: «فانطَلَقْتُ فجِئْتُ فأخبرتُ النبيَّ ﷺ أنَّهم انطَلَقوا» هكذا وَقَعَ الجزمُ في هذه الرِّواية بأنَّه الذي أخبر النبيَّ ﷺ بخروجِهم، وكذا في رواية الجَعْد المذكورة، واتَّفَقَت رواية عبد العزيز وحُميدٍ على أنَّ/ أنساً كان يَشُكّ في ذلك، ولفظ حُميدٍ: فلا أدري أنا أخبَرته بخروجِهما أم أُخبِرَ، وفي رواية عبد العزيز عن أنس: فما أدري آخبَرتُه أو أُخبِرَ؛ وهو مَبنيٌّ للمجهولِ، أي: أُخبِرَ بالوحي، وهذا الشكّ قريبٌ من شَكِّ أنسٍ في تسمية الرجل الذي سألَ الدُّعاءَ بالاستسقاءِ، فإنَّ بعض أصحاب أنس جَزَمَ عنه بأنَّه الرجل الأوَّل، وبعضهم ذكر أنَّه سألَه عن ذلك فقال: لا أدري، كما تقدَّم في مكانه (١٠١٣)، وهو محمول على أنَّه كان يَذكُره ثمَّ عَرَضَ له الشكُّ، فكان يَشُكّ فيه ثمَّ تَذَكَّرَ فجَزَمَ. ٨/٥٣٠

قوله: «فذهبْتُ أدْخُلُ فألقَى الحِجابَ بيني وبينَه، فأنزَلَ الله ﴿يَٰٓأَيُّهَا ٱلَّذِينَ ءَامَنُواْ لَا تَدۡخُلُواْ بُيُوتَ ٱلنَّبِيِّ﴾ الآية» زاد أبو قِلَابةَ في روايته: «﴿إِلَّآ أَن يُؤۡذَنَ لَكُمۡ﴾ إلى قوله: ﴿مِن وَرَآءِ حِجَابٖ﴾ فضُرِبَ الحِجاب، وفي رواية عبد العزيز: حتَّى إذا وَضَعَ رِجلَه في أُسكُفّة الباب

(١) في الأصلين و(س): بيان بن عمر، وهو خطأ.

داخلةً والأُخرى خارجةً أرخَى السِّترَ بيني وبينَه وأُنزِلَت آية الحِجاب، وعندَ التِّرمِذيّ (٣٢١٧) من رواية عَمْرو بن سعيد عن أنس: فلمَّا أرخَى السِّتر دُوني ذكرتُ ذلك لأبي طلحة فقال: إن كان كما تقول، لَيَنزِلَنَّ فيه قرآن، فنزلت آية الحِجَاب.

**قوله في رواية عبد العزيز: «فخرج النبيُّ ﷺ فانطَلَقَ إلى حُجْرة عائشة فقال: السَّلام عليكم»** في رواية حُميدٍ: ثمَّ خرج إلى أمَّهات المؤمنينَ كما كان يصنعُ صبيحةَ بنائه فيُسَلِّم عليهنَّ ويُسَلِّمنَ عليه، ويَدعُو لهنَّ ويَدعُونَ له، وفي رواية عبد العزيز أنَّهنَّ قُلنَ له: كيف وَجَدتَ أهلَك بارَكَ الله لك؟

**قوله: «فتَقرَّى»** بفتح القاف وتشديد الرَّاء بصيغة الفعل الماضي، أي: تَتبَّعَ الحُجُرات واحدةً واحدةً، يقال منه: قَرَيتُ الأرضَ: إذا تَتبَّعتُها أرضاً بعدَ أرض، وناساً بعدَ ناس.

**قوله: «وكان النبيّ ﷺ شديدَ الحياء فخرج مُنْطَلِقاً نحو حُجْرة عائشة»** في رواية حُميدٍ: رأى رجلَينِ جَرَى بهما الحديثُ، فلمَّا رآهما رَجَعَ عن بيته، فلمَّا رأى الرجلان نبيَّ الله ﷺ رَجَعَ عن بيته وَثَبا مُسرِعَينِ.

ومُحصَّل القِصّة: أنَّ الذينَ حَضَروا الوَليمةَ جَلَسوا يَتَحَدَّثونَ، واستَحْيا النبيّ ﷺ أن يأمرهم بالخروج فتَهيَّأ للقيام ليَفطَنوا لمرادِه فيقوموا بقيامه، فلمَّا ألهاهم الحديثُ عن ذلك قامَ وخرج فخَرَجوا بخروجِه، إلّا الثلاثةَ الذينَ لم يَفطَنوا لذلك لشِدّة شُغْل بالهم بما كانوا فيه من الحديث، وفي غُضون ذلك كان النبيّ ﷺ يريد أن يقوموا من غير مُواجَهَتهم بالأمرِ بالخروجِ لشِدّة حيائه، فيُطيل الغَيْبة عنهم بالتَّشاغُلِ بالسَّلام على نسائه، وهم في شُغْل بالهم، وكأن أحدهم في أثناء ذلك أفاقَ من غَفْلته فخرج وبقيَ الاثنان، فلمَّا طالَ ذلك ووَصَلَ النبيّ ﷺ إلى مَنزِله فرآهما فرَجَعَ فرأَياه لمَّا رَجَعَ، فحينئذٍ فَطِنا فخَرَجا، فدَخَلَ النبيّ ﷺ، وأُنزِلَت الآية، فأرخَى السِّترَ بينَه وبينَ أنس خادمِه أيضاً، ولم يكن له عَهدٌ بذلك.

**تنبيه:** ظاهر الرِّواية الثّانية أنَّ الآية نزلت قبلَ قيام القوم، والأُولَى وغيرها أنَّها نزلت بعدُ، فيُجمَع بأنَّ المراد أنَّها نزلت حالَ قيامهم، أي: أنزَلَها الله وقد قاموا. ووَقَعَ في رواية

الجَعْد: فرَجَعَ فدَخَلَ البيتَ وأرخَى السِّتر وإنّي لَفي الحُجْرة وهو يقول: ﴿يَٰٓأَيُّهَا ٱلَّذِينَ ءَامَنُواْ لَا تَدۡخُلُواْ بُيُوتَ ٱلنَّبِيِّ﴾ إلى قوله: ﴿مِنَ ٱلۡحَقِّ﴾.

وفي الحديث من الفوائد: مشروعيَّة الحِجابُ لأُمَّهات المؤمنينَ، قال عِيَاض: فَرْضُ الحِجاب ممَّا اختَصَصنَ به، فهو فُرِضَ عليهنَّ بلا خِلَاف في الوجه والكَفَّينِ، فلا يجوز لهنَّ كَشفُ ذلك في شهادة ولا غيرها، ولا إظهارُ شُخوصهنَّ وإن كُنَّ مُستَتِرات إلّا ما دَعَت إليه ضَرُورةٌ من بَرَازٍ. ثمَّ استَدَلَّ بما في «الموطَّأ»[1] أنَّ حفصة لمَّا تُوُفِّي عمر سَتَرَها النِّساء عن أن يُرَى شخصُها، وأنَّ زَينَب بنت جَحْش جَعَلَت لها القُبّة فوقَ نَعشِها ليَستُر شخصها. انتهى، وليس فيما ذكره دليل على ما ادَّعاه من فرض ذلك عليهنَّ، وقد كُنَّ بعدَ النبيّ ﷺ يَحجُجنَ ويَطُفنَ، وكان الصَّحابة ومَن بعدَهم يسمعونَ منهنَّ الحديث وهنَّ مُستَتِرات الأبدان لا الأشخاص، وقد تقدَّم في الحجّ (١٦١٨) قول ابن جُرَيج لعطاءٍ لمَّا ذكر له طوافَ عائشة: أقبلَ الحِجابِ أو بعدَه؟ قال: قد أدرَكتُ ذلك بعدَ الحِجاب. / وسيأتي ٥٣١/٨ في آخر الحديث الذي يَلِيه مَزِيدُ بيانٍ لذلك.

**قوله: «وقال ابن أبي مريم: أنبأنا يحيى، حدَّثني حُميدٌ، سمعت أنساً»** مُراده بذلك أنَّ عَنعَنة حُميدٍ في هذا الحديث غير مُؤَثِّرة، لأنَّه وَرَدَ عنه التَّصريحُ بالسَّماع لهذا الحديث منه، ويحيى المذكور: هو ابن أيوب الغافقيّ المِصريّ، وابن أبي مريم من شيوخ البخاريّ، واسمه: سعيد بن الحَكَم، ووَقَعَ في بعض النُّسَخ من رواية أبي ذرٍّ: «وقال إبراهيم بن أبي مريم» وهو تغييرٌ فاحش، وإنَّما هو سعيد.

**٤٧٩٥- حدَّثني زكريَّا بنُ يحيى، حدَّثنا أبو أُسامةَ، عن هشامٍ، عن أبيه، عن عائشةَ رضي الله عنها، قالت: خرجت سَوْدةُ بعدَما ضُرِبَ الحِجابُ لحاجَتِها، وكانتِ امرأةً جَسِيمةً، لا تَخْفَى على مَن يَعْرِفُها، فرآها عمرُ بنُ الخطَّاب، فقال: يا سَوْدةُ، أمَا والله ما تَخْفَينَ علينا، فانظُري**

---

(١) هذا الكلام ذكره القاضي عياض في «إكمال المعلم» ٧/ ٥٧، لكنه لم ينسبه إلى «الموطأ»، وهذا الخبر في حديث وفاة عمر الطويل، وهو عند ابن حبان (٦٩١٧) بلفظ: والنساء يسترنها، وقد سلف عند البخاري برقم (٣٧٠٠) بلفظ: والنساء تسير معها. وأما قصة زينب فأخرجها ابن سعد في «الطبقات» ٨/ ١١١.

كيفَ تَخرُجِينَ، قالت: فانكَفَأَت راجِعةً ورسولُ الله ﷺ في بيتي، وإنَّه لَيَتَعَشَّى وفي يدِه عَرْقٌ، فدَخَلَت، فقالت: يا رسولَ الله، إنّي خَرَجْتُ لبعضِ حاجَتي، فقال لي عمرُ كذا وكذا، قالت: فأَوْحَى الله إليه، ثمَّ رُفِعَ عنه وإنَّ العَرْقَ في يدِه ما وَضَعَه، فقال: «إنَّه قد أُذِنَ لكُنَّ أن تَخرُجْنَ لحاجَتِكُنَّ».

**الحديث الثّالث**: حديث عائشة: «خرجت سودةُ ـ أي: بنت زَمْعةَ أمّ المؤمنينَ ـ بعدَما ضُرِبَ الحِجابُ لحاجتِها» وقد تقدَّم في كتاب الطَّهارة (١٤٦) من طريق هشام بن عُرْوة عن أبيه ما يُخالِف ظاهرُه روايةَ الزُّهْريّ هذه عن عُرْوة[1].

قال الكِرْمانيُّ: فإن قلتَ: وَقَعَ هنا أنَّه كان بعدَما ضُرِبَ الحجاب، وتقدَّم في الوُضوء أنَّه كان قبلَ الحجاب، فالجواب: لعلَّه وَقَعَ مرَّتَينِ. قلت: بل المراد بالحِجاب الأوَّل غيرُ الحِجاب الثّاني، والحاصل أنَّ عمر ﷺ وَقَعَ في قلبه نُفرةٌ من اطِّلاع الأجانب على الحَريم النبويّ، حتَّى صَرَّحَ بقوله له عليه الصلاة والسَّلام: احجُبْ نساءَك، وأكَّدَ ذلك إلى أن نزلت آية الحِجاب، ثمَّ قَصَدَ بعدَ ذلك أن لا يُبدِينَ أشخاصهنَّ أصلاً ولو كُنَّ مُستَتِرات، فبالَغَ في ذلك، فمُنِعَ منه، وأُذِنَ لهنَّ في الخروج لحاجتِهِنَّ دَفعاً للمَشَقّة ورفعاً للحَرَجِ.

وقد اعتَرَضَ بعض الشُّرّاح بأنَّ إيراد الحديث المذكور في الباب ليس مُطابِقاً، بل إيراده في عَدَم الحِجاب أَولى. وأُجيبَ بأنَّه أحالَ على أصل الحديث كعادَتِه، وكأنَّه أشارَ إلى أنَّ الجمع بينَ الحديثَينِ مُمكِن، والله أعلم.

وقد وَقَعَ في رواية مجاهد عن عائشة لنزولِ آية الحِجاب سببٌ آخر أخرجه النَّسائيُّ (ك١١٣٥٥) بلفظ: كنت آكلُ معَ النبيّ ﷺ حَيْساً في قَعْب، فمرَّ عمر فدَعَاه فأكَلَ، فأصاب إصبَعُه إصبعي فقال: حَسِّ ـ أو أَوَّهْ ـ لو أطاعَ فِيكُنَّ ما رأتكُنَّ عين، فنزلَ الحِجاب. ويُمكِن الجمع بأنَّ ذلك وَقَعَ قبلَ قِصّة زَينَب، فلِقُربه منها أَطلقت نزول الحِجاب بهذا السَّبَب، ولا مانع من تعدُّد الأسباب.

---

(١) الرواية التي في الطهارة من طريق الزهري، والتي هنا من طريق هشام، وما وقع هنا سبقُ قلم من الحافظ رحمه الله.

وقد أخرج ابن مَرْدويه من حديث ابن عبَّاس قال: دَخَلَ رجل على النبيّ ﷺ فأطالَ الجلوس، فخرج النبيّ ﷺ ثلاث مرّات ليَخرُج فلم يفعل، فدَخَلَ عمرُ فرأى الكراهية في وجهه، فقال للرجلِ: لعلَّك آذيتَ النبيَّ ﷺ، فقال النبيّ ﷺ: «لقد قمتُ ثلاثاً لكي يَتبَعني فلم يفعل» فقال له عمر: يا رسول الله، لو اتَّخذتَ حِجاباً، فإنَّ نساءَك لَسنَ كسائرِ النِّساء، وذلك أطهَرُ لقلوبهنَّ، فنزلت آية الحِجاب.

## ٩- باب قولِه:

﴿إِن تُبْدُوا۟ شَيْـًٔا أَوْ تُخْفُوهُ فَإِنَّ ٱللَّهَ كَانَ﴾ إلى قوله: ﴿شَهِيدًا﴾ [الأحزاب:٥٤-٥٥]

**٤٧٩٦- حدَّثنا أبو اليَمَان، أخبرنا شُعَيبٌ، عن الزُّهْريِّ، حدَّثني عُرْوةُ بنُ الزُّبَيرِ، أنَّ عائشةَ رضي الله عنها قالت: استأذَنَ عليَّ أفلَحُ أخو أبي القُعَيسِ بعدَما أُنزِلَ الحِجابُ، فقلتُ: لا آذَنُ له حتَّى أستأذِنَ به النبيَّ ﷺ، فإنَّ أخاه أبا القُعَيسِ ليس هو أرضَعَني، ولكنْ أرضَعَتْني امرأةُ أبي القُعَيسِ، فدَخَلَ عليَّ النبيُّ ﷺ، فقلتُ له: يا رسولَ الله، إنَّ أفلَحَ أخا أبي القُعَيسِ استأذَنَ، فأبَيتُ أن آذَنَ حتَّى أستأذِنَكَ؟ فقال النبيُّ ﷺ: «وما مَنَعَكِ أن تَأذَنِينَ؟ عَمُّكِ» قلتُ: يا رسولَ الله، إنَّ الرجلَ ليس هو أرضَعَني، ولكن أرضَعَتْني امرأةُ أبي القُعَيسِ! فقال: «ائْذَني له، فإنَّه عَمُّكِ، تَرِبَتْ يَمِينُكِ». قال عُرْوةُ: فلذلكَ كانت عائشةُ تقولُ: حَرِّموا منَ الرَّضَاعةِ ما تُحرِّمونَ منَ النَّسَبِ.**

قوله: «باب قوله: ﴿إِن تُبْدُوا۟ شَيْـًٔا أَوْ تُخْفُوهُ فَإِنَّ ٱللَّهَ كَانَ﴾ إلى قوله: ﴿شَهِيدًا﴾» كذا ٥٣٢/٨
لأبي ذرٍّ، وساقَ غيره الآيتَينِ جميعاً.

ثمَّ ذكر حديث عائشة في قِصّة أفلَحَ أخي أبي القُعَيس، وسيأتي شرح الحديث مُستوفًى في الرَّضاع[1]. ومُطابَقته للتَّرجمة من قوله: ﴿لَّا جُنَاحَ عَلَيْهِنَّ فِىٓ ءَابَآئِهِنَّ﴾ إلى آخره، فإنَّ ذلك من جُملة الآيتَينِ، وقولِه في الحديث: «ائذَني له فإنَّه عَمّك» معَ قوله في الحديث الآخر: «العَمّ صِنْو الأب»[2]، وبهذا يَندَفِع اعتراض مَن زَعَمَ أنَّه ليس في الحديث مُطابَقة للتَّرجمة

(١) بل في أوائل النكاح برقم (٥١٠٣)، وقد نبَّه على ذلك عند حديث الرضاع (٥٢٣٩).
(٢) أخرجه مسلم (٩٨٣) وغيره من حديث أبي هريرة.

أصلاً، وكأنَّ البخاريّ رَمَزَ بإيرادِ هذا الحديث إلى الردِّ على مَن كَرِهَ للمرأة أن تَضَعَ خِمارَها عندَ عَمّها أو خالها، كما أخرجه الطَّبَريُّ (٢٢/ ٤٢) من طريق داود بن أبي هِند عن عِكْرمة والشَّعْبيّ أنَّه قيل لهما: لـمَ لم يذكر العَمّ والخال في هذه الآية؟ فقالا: لأنَّهما يَنعَتانِها[1] لأبنائهما، وكَرِها لذلك أن تَضَعَ خِمارَها عندَ عَمّها أو خالها. وحديث عائشة في قِصّة أفلَحَ يَرُدّ عليهما. وهذا من دَقائقِ ما في تَراجِم البخاريّ.

## ١٠- باب قولِه:

﴿ إِنَّ ٱللَّهَ وَمَلَٰٓئِكَتَهُۥ يُصَلُّونَ عَلَى ٱلنَّبِيِّ ﴾ الآيَةَ [الأحزاب:٥٦]

**قال أبو العاليَةِ: صلاةُ الله: ثَناؤُه عليه عندَ الملائكةِ، وصلاةُ الملائكةِ: الدُّعاءُ.**

**قال ابنُ عبَّاسٍ: ﴿يُصَلُّونَ﴾: يُبرِّكونَ.**

**﴿ لَنُغْرِيَنَّكَ ﴾ [٦٠]: لَنُسلِّطَنَّكَ.**

٥٣٣/٨ **قوله: «باب قوله: ﴿ إِنَّ ٱللَّهَ وَمَلَٰٓئِكَتَهُۥ يُصَلُّونَ عَلَى ٱلنَّبِيِّ ﴾ الآية»** كذا لأبي ذرٍّ، وساقَها غيرُه إلى ﴿تَسْلِيمًا﴾.

**قوله: «قال أبو العاليَة: صلاةُ الله: ثَناؤُه عليه عندَ الملائكةِ، وصلاةُ الملائكة: الدُّعاءُ»** أخرجه ابن أبي حاتم من طريق آدم بن أبي إياس، حدَّثنا أبو جعفر الرَّازيُّ، عن الرَّبيع ـ هو ابن أنس ـ بهذا، وزاد في آخره: له.

**قوله: «وقال ابن عبَّاس: ﴿يُصَلُّونَ﴾: يُبرِّكونَ»** وَصَلَه الطَّبَريُّ (٢٢/ ٤٢) من طريق عليّ ابن أبي طلحة عن ابن عبَّاس في قوله: ﴿يُصَلُّونَ عَلَى ٱلنَّبِيِّ﴾» قال: يُبرِّكونَ على النبيّ، أي: يَدْعونَ له بالبَرَكة، فيوافق قولَ أبي العاليَة، لكنَّه أخَصُّ منه.

وقد سُئِلتُ عن إضافة الصلاة إلى الله دونَ السَّلام وأمرِ المؤمنينَ بها وبالسَّلام، فقلت: يُحتمَل أن يكون السَّلام له مَعنَيانِ: التَّحيَّة والانقياد، فأُمِرَ به المؤمنونَ لصِحَّتِهما منهم، واللهُ وملائكتُه لا يجوز منهم الانقيادُ فلم يُضَفْ إليهم دَفعاً للإيهام، والعلم عندَ الله.

---

(١) في (أ) و(س): ينعتاها، والمثبت من (ع) و«التفسير» وهو الجادَّة.

قوله: «﴿لَنُغْرِيَنَّكَ﴾: لَنُسلِّطَنَّكَ» كذا وَقَعَ هذا هنا، ولا تَعلُّقَ له بالآية وإن كان من جُملة السّورة، فلعلَّه من الناسخ، وهو قول ابن عبَّاس، ووَصَلَه الطَّبَريُّ أيضاً (٢٢/ ٤٧) من طريق عليّ بن أبي طلحة عنه بلفظ: لَنُسلِّطَنَّكَ عليهم، وقال أبو عُبيدة مِثلَه، وكذا قال السُّدِّيّ.

**٤٧٩٧- حدَّثني سعيدُ بنُ يحيى، حدَّثنا أبي، حدَّثنا مِسعَرٌ، عن الحَكَم، عن ابنِ أبي ليلى، عن كعبِ بنِ عُجْرةَ ﷺ: قيل: يا رسولَ الله، أمَّا السَّلامُ عليكَ فقد عَرَفْناه، فكيفَ الصلاةُ عليكَ؟ قال: «قولوا: اللهمَّ صَلِّ على محمَّدٍ، وعلى آلِ محمَّدٍ، كما صَلَّيتَ على آلِ إبراهيمَ، إنَّكَ حَميدٌ مَجيدٌ، اللهمَّ بارِكْ على محمَّدٍ، وعلى آلِ محمَّدٍ، كما بارَكْتَ على آلِ إبراهيمَ، إنَّكَ حَميدٌ مَجيدٌ».**

قوله: «سعيد بن يحيى» هو الأُمَويّ.

قوله: «قيل: يا رسول الله، أمَّا السَّلامُ عليك فقد عَرَفْناه» في حديث أبي سعيد الذي بعدَ هذا: «قلنا: يا رسول الله» والمراد بالسَّلام ما عَلَّمَهم إيّاه في التَّشَهُّد من قولهم: «السَّلام عليك أيُّها النبيّ ورحمة الله وبَرَكاته»، والسائل عن ذلك هو كعب بن عُجْرة نفسه، أخرجه ابن مَرْدويه من طريق الأجلَح عن الحَكَم عن ابن أبي ليلى عنه. وقد وَقَعَ السُّؤال عن ذلك أيضاً لبَشير بن سعد والد النُّعمان بن بشير، كذا وَقَعَ في حديث أبي مسعود عندَ مسلم (٤٠٥) بلفظ: أتانا رسول الله ﷺ في مَجلِس سعد بن عُبَادة، فقال له بشير بن سعد: أمَرَنا الله تعالى أن نُصلّيَ عليك، فكيف نُصلّي عليك؟ وروى التِّرمِذيّ (٤٨٣) من طريق يزيد بن أبي زياد عن عبد الرَّحمن بن أبي ليلى عن كعب بن عُجْرة قال: لمَّا نزلت ﴿إِنَّ ٱللَّهَ وَمَلَٰٓئِكَتَهُۥ﴾ الآية، قلنا: يا رسول الله، قد عَلِمنا السَّلامَ فكيف الصلاة؟

قوله: «فكيف الصلاةُ عليك؟» في حديث أبي سعيد: فكيف نُصلّي عليك؟ زاد أبو مسعود في روايته: إذا نحنُ صَلَّينا عليك في صَلاتِنا، أخرجه أبو داود والنَّسائيُّ وابن خُزَيمةَ (٧١١) وابن حِبّان (١٩٥٩) بهذه الزّيادة[1].

---

(١) الحديث عند أبي داود (٩٨٠) و(٩٨١)، والنسائي في «المجتبى» (١٢٨٧)، وفي «الكبرى» (١٢١١) و(١٢١٢) و(٩٧٩٤ - ٩٧٩٥)، وليست هذه الزيادة عندهما.

قوله: «قولوا: اللهمَّ صَلِّ على محمَّد وعلى آلِ محمَّد» في حديث أبي سعيد: «على محمَّدٍ، عبدِك ورسولِك».

قوله: «كما صَلَّيتَ على آلِ إبراهيم» أي: تقدَّمَت منك الصلاةُ على إبراهيم وعلى آلِ إبراهيم، فنسألُ مِنك الصلاةَ على محمَّد وعلى آلِ محمَّد بطريق الأَولى، لأنَّ الذي يَثبُت للفاضلِ يَثبُت للأفضلِ بطريق الأَولى، وبهذا يَحصُل الانفِصالُ عن الإيراد المشهور من أنَّ شرط التَّشبيه أن يكون المشَبَّه به أقوَى، ومُحصَّل الجواب أنَّ التَّشبيه ليس من باب إلحاق الكامل بالأكمَلِ، بل من باب التَّهييج ونحوه، أو من بيان حال ما لا يُعرَف بما يُعرَف، لأنَّه فيما يُستَقبَل، والذي يَحصُل لمحمَّدٍ ﷺ من ذلك أقوى وأكمَل.

وأجابوا بجوابٍ آخر على تقدير أنَّه من باب الإلحاق، وحاصل الجواب: أنَّ التَّشبيه وَقَعَ للمجموع بالمجموعِ، لأنَّ مجموع آلِ إبراهيم أفضلُ من مجموع آلِ محمَّد، لأنَّ في آلِ إبراهيم الأنبياءَ بخِلَاف آل محمَّد، ويُعكِّر على هذا الجواب التَّفصيلُ الواقع في غالب طرق الحديث.

وقيل في الجواب أيضاً: إنَّ ذلك كان قبلَ أن يُعلِمَ اللهُ تعالى نبيَّه ﷺ أنَّه أفضلُ من إبراهيم وغيره من الأنبياء، وهو مِثلُ ما وَقَعَ عندَ مسلم (٢٣٦٩) عن أنس: أنَّ رجلاً قال للنبيِّ ﷺ: يا خيرَ البَرِيَّة، قال: «ذاكَ إبراهيمُ».

قوله: «على آلِ إبراهيم» كذا فيه في الموضعَينِ، وسأذكرُ تحرير ذلك في كتاب الدَّعَوات (٦٣٥٧) إن شاء الله تعالى. وفي آخر حديث أبي مسعودٍ[1] المذكور: «والسَّلامُ كما قد عَلِمتُم».

**٤٧٩٨ - حدَّثنا عبدُ الله بنُ يوسفَ، حدَّثنا اللَّيثُ، قال: حدَّثني ابنُ الهادِ، عن عبدِ الله بنِ خَبّابٍ، عن أبي سعيدٍ الخُدْريِّ، قال: قُلْنا: يا رسولَ الله، هذا التَّسْلِيمُ، فكيفَ نُصَلّي عليكَ؟ قال: «قولوا: اللهمَّ صَلِّ على محمَّدٍ، عبدِكَ ورسولِكَ، كما صَلَّيتَ على آلِ إبراهيمَ، وبارِكْ على محمَّدٍ، وعلى آلِ محمَّدٍ، كما بارَكْتَ على آلِ إبراهيمَ».**

---

(١) تحرف في (ع) و(س) إلى: أبي سعيد، وحديث أبي مسعود هو الذي سلف تخريجه من عند مسلم برقم (٤٠٥).

قال أبو صالحٍ، عن اللَّيثِ: «على محمَّدٍ وعلى آلِ محمَّدٍ، كما بارَكْتَ على آلِ إبراهيمَ».

٤٧٩٨م- حدَّثنا إبراهيمُ بنُ حمزةَ، حدَّثنا ابنُ أبي حازِمٍ والدَّرَاوَرْدِيُّ، عن يزيدَ، وقال: «كما صَلَّيتَ على إبراهيمَ، وبارِكْ على محمَّدٍ وآلِ محمَّدٍ، كما بارَكْتَ على إبراهيمَ وآلِ إبراهيمَ».

[طرفه في: ٦٣٥٨]

قوله في حديث أبي سعيد: «قال أبو صالح عن اللَّيثِ» يعني: بالإسناد المذكور قبلُ.

قوله: «على محمَّد وعلى آلِ/ محمَّد كما بارَكْتَ على آلِ إبراهيم» يعني: أنَّ عبد الله بن ٥٣٤/٨ يوسف لم يَذكُر آلَ إبراهيم عن اللَّيث وذكرها أبو صالح عنه في الحديث المذكور، وهكذا أخرجه أبو نُعَيم من طريق يحيى بن بُكَير عن اللَّيث.

قوله: «حدَّثنا ابن أبي حازِم» هو عبد العزيز بن سَلَمةَ بن دينارٍ.

قوله: «والدَّرَاوَرْديّ» هو عبد العزيز بن محمَّدٍ.

قوله: «عن يزيدَ» هو ابن عبد الله بن شَدّاد بن الهادِ شيخُ اللَّيث فيه، ومرادُه أنَّهما رَوَياه بإسناد اللَّيث، فذكر آلَ إبراهيم كما ذكره أبو صالح عن اللَّيث.

واستُدِلَّ بهذا الحديث على جواز الصلاة على غير النبيّ ﷺ من أجلِ قوله فيه: «وعلى آلِ محمَّد»، وأجابَ مَن مَنَعَ بأنَّ الجواز مُقيَّد بما إذا وَقَعَ تَبَعاً، والمنع إذا وَقَعَ مُستَقِلًّا، والحُجّة فيه أنَّه صارَ شِعاراً للنبيِّ ﷺ فلا يُشارِكُه غيرُه فيه، فلا يقال: قال أبو بكر صلَّى الله عليه وسلَّم، وإن كان معناه صحيحاً، ويقال: صَلَّى الله على النبيّ وعلى صِدّيقه أو خَليفتِه، ونحو ذلك، وقريب من هذا أنَّه لا يقال: قال محمَّد عزَّ وجلَّ، وإن كان معناه صحيحاً، لأنَّ هذا الثَّناء صارَ شِعاراً لله سبحانه لا يُشاركُه غيرُه فيه. ولا حُجّةَ لمن أجازَ ذلك مُنفَرِداً فيما وَقَعَ من قوله تعالى: ﴿وَصَلِّ عَلَيْهِمْ﴾ [التوبة:١٠٣]، ولا في قوله: «اللهمَّ صَلِّ على آلِ أبي أَوفَى»[1]، ولا في قول امرأة جابر: صَلِّ عليَّ وعلى زوجي، فقال: «اللهمَّ صَلِّ عليهما»[2]،

---

(١) سلف عند البخاري برقم (١٤٩٧) من حديث عبد الله بن أبي أوفى.

(٢) أخرجه أحمد (١٤٢٤٥)، وأبو داود (١٥٣٣)، والنسائي في «الكبرى» (١٠١٨٤) من حديث جابر بن عبد الله.

فإنَّ ذلك كلّه وَقَعَ من النبيّ ﷺ، ولِصاحب الحقّ أن يَتفَضَّلَ من حَقّه بما شاءَ، وليس لغيره أن يَتَصَرَّف إلّا بإذنِه، ولم يَثبُتْ عنه إذنٌ في ذلك.

ويُقوِّي المنعَ بأنَّ الصلاة على غير النبيّ ﷺ صارَ شِعاراً لأهلِ الأهواء، يُصَلُّونَ على مَن يُعظِّمونَه من أهل البيت وغيرهم. وهل المنعُ في ذلك حرامٌ أو مكروه أو خِلَاف الأَولَى؟ حكى الأوجُهَ الثلاثة النَّوَويّ في «الأذكار»، وصَحَّحَ الثّاني.

وقد روى إسماعيل بن إسحاق في كتاب «أحكام القرآن» له بإسنادٍ حسن عن عمر بن عبد العزيز أنَّه كَتَبَ: أمَّا بعدُ، فإنَّ ناساً من الناس التَمَسوا عملَ الدُّنيا بعَمَلِ الآخرة، وإنَّ ناساً من القُصّاص أحدَثوا في الصلاة على خُلَفائهم وأُمَرائهم عَدْلَ الصلاة على النبيّ، فإذا جاءك كتابي هذا فمُرْهم أن تكون صَلاتُهم على النبيّينَ، ودُعاؤُهم للمسلمينَ، ويَدَعوا ما سِوَى ذلك، ثمَّ أخرج عن ابن عبَّاس بإسنادٍ صحيح قال: لا تَصلُحُ الصلاةُ على أحد إلّا على النبيّ ﷺ، ولكن للمسلمينَ والمسلمات الاستغفار، وذكر أبو ذرٍّ أنَّ الأمر بالصلاة على النبيّ ﷺ كان في السَّنة الثّانية من الهجرة، وقيل: من ليلة الإسراء.

## ١١ - بابٌ ﴿لَا تَكُونُوا كَالَّذِينَ آذَوْا مُوسَىٰ﴾ [الأحزاب:٦٩]

**٤٧٩٩- حدَّثنا إسحاقُ بنُ إبراهيمَ، أخبرنا رَوْحُ بنُ عُبَادَةَ، حدَّثنا عَوْفٌ، عن الحسنِ ومحمَّدٍ وخِلَاسٍ، عن أبي هريرةَ ﷺ، قال: قال رسولُ الله ﷺ: «إنَّ موسى كان رجلاً حَيِيّاً، وذلك قولُه تعالى: ﴿يَا أَيُّهَا الَّذِينَ آمَنُوا لَا تَكُونُوا كَالَّذِينَ آذَوْا مُوسَىٰ فَبَرَّأَهُ اللَّهُ مِمَّا قَالُوا وَكَانَ عِندَ اللَّهِ وَجِيهًا﴾».**

قوله: «باب ﴿لَا تَكُونُوا كَالَّذِينَ آذَوْا مُوسَىٰ﴾» ذكر فيه طَرَفاً من قِصّة موسى معَ بني إسرائيل، وقد تقدَّم بسندِه مُطوَّلاً في أحاديث الأنبياء معَ شرحه مُستَوفًى (٣٤٠٤)، وقد روى أحمد بن مَنِيع في «مُسنَده» والطَّبَريُّ (٢٢/ ٥٢) وابن أبي حاتم بإسنادٍ قويّ عن ابن عبَّاس عن عليّ قال: صَعِدَ موسى وهارون الجبل، فماتَ هارون، فقال بنو إسرائيل لموسى: أنتَ قتلتَه، كان ألينَ لنا منك وأشدَّ حُبّاً، فآذَوْه بذلك، فأمَرَ الله الملائكة فحَمَلَته فمرَّت به

على مَجالسِ بني إسرائيل، فعَلِموا بموتِه. قال الطَّبَريُّ: يحتمل أن يكون هذا المراد بالأذَى في قوله: ﴿لَا تَكُونُوا۟ كَٱلَّذِينَ ءَاذَوْا۟ مُوسَىٰ﴾./ قلت: وما في «الصَّحيح» أصحّ من هذا، لكن لا ٥٣٥/٨ مانعَ أن يكون للشَّيءِ سببانِ فأكثر كما تقدَّم تقريره غيرَ مرَّة.

## ٣٤- سورة سبأ

بِسْمِ ٱللَّهِ ٱلرَّحْمَٰنِ ٱلرَّحِيمِ

﴿مُعَٰجِزِينَ﴾ [٣٨]: مُسابقِينَ.

﴿بِمُعَٰجِزِينَ﴾ [الأنعام: ١٣٤]: بفائتِينَ. مُعاجِزِيَّ: مُسابِقيَّ.

﴿سَبَقُوٓا۟﴾ [الأنفال: ٥٩]: فاتُوا.

﴿لَا يُعْجِزُونَ﴾ [الأنفال: ٥٩]: لا يَفُوتونَ.

﴿يَسْبِقُونَا﴾ [العنكبوت: ٤]: يُعْجِزونا.

قولُه: ﴿بِمُعَٰجِزِينَ﴾: بفائتِينَ.

ومعنى مُعاجِزِينَ: مُغالِبِينَ، يُرِيدُ كلُّ واحدٍ منهما أن يُظْهِرَ عَجْزَ صاحبِه.

مِعْشارٌ [٤٥]: عُشْرٌ.

يقالُ: الأُكُلُ [١٦]: الثَّمَرة.

﴿بَٰعِدْ﴾ [١٩] وبَعِّدْ، واحدٌ.

وقال مجاهدٌ: ﴿لَا يَعْزُبُ﴾ [٣]: لا يَغِيبُ.

﴿سَيْلَ ٱلْعَرِمِ﴾ [١٦]: السُّدُّ، ماءٌ أحمرُ أرسَلَه الله في السُّدِّ فشَقَّه وهَدَمَه، وحَفَرَ الواديَ فارتَفَعَتا عن الجَنبَتَينِ، وغابَ عنهما الماءُ فيَبِسَتا، ولم يكنِ الماءُ الأحمرُ منَ السُّدِّ، ولكن كان عذاباً أرسَلَه الله عليهم من حيثُ شاءَ.

وقال عَمْرو بنُ شُرَحْبِيلَ: العَرِمُ: المُسَنَّاةُ، بلَحْنِ أهلِ اليَمَنِ. وقال غيرُه: العَرِمُ: الوادي.

السابغاتُ [١١]: الدُّروع.

وقال مجاهدٌ: «يُجازَى» [١٧]: يُعاقَبُ.

﴿أَعِظُكُم بِوَٰحِدَةٍ﴾ [٤٦]: بطاعةِ الله.

﴿مَثْنَىٰ وَفُرَٰدَىٰ﴾ [٤٦]: واحدٌ واثنَينِ.

﴿ٱلتَّنَاوُشُ﴾ [٥٢]: الردُّ منَ الآخرةِ إلى الدُّنْيا.

﴿وَبَيْنَ مَا يَشْتَهُونَ﴾ [٥٤]: من مالٍ أو ولدٍ أو زَهْرةٍ.

﴿بِأَشْيَاعِهِم﴾ [٥٤]: بأمثالهم.

وقال ابنُ عبَّاسٍ: ﴿كَٱلْجَوَابِ﴾ [١٣]: كالجَوْبةِ منَ الأرضِ، الخَمْطُ [١٦]: الأراكُ، والأَثْلُ: الطَّرْفاء، العَرِمُ: الشَّدِيد.

قوله: «سورة سَبَأ ـ بِسْمِ ٱللَّهِ ٱلرَّحْمَٰنِ ٱلرَّحِيمِ» سَقَطَ لفظ «سورة» والبسملة لغير أبي ذرٍّ. وهذه السّورة سُمّيَت بقوله فيها: ﴿لَقَدْ كَانَ لِسَبَإٍ فِي مَسْكَنِهِمْ﴾ الآية [سبأ:١٥]، قال ابن إسحاق وغيره: هو سَبَأ بن يَشجُب بن يَعرُب بن قَحْطان. ووَقَعَ عندَ التِّرمِذيّ (٣٢٢٢) وحَسَّنَه من حديث فَرْوة بن مُسَيك قال: أُنزِلَ في سَبَأ ما أُنزِلَ، فقال رجل: يا رسول الله، وما سَبَأٌ، أرض أو امرأة؟ قال: «ليس بأرضٍ ولا امرأة، ولكنَّه رجلٌ ولدَ عشرةً من العرب، فتَيامَنَ ستّة وتشاءَمَ أربعة» الحديث، قال: وفي الباب عن ابن عبَّاس. قلت: حديث ابن عبَّاس وفَرْوة صَحَّحَهما الحاكم (٢/ ٤٢٣و٤٢٤)، وأخرج ابن أبي حاتم في حديث فروة زيادة أنَّه قال: يا رسول الله، إنَّ سَبَأ قومٌ كان لهم عِزّ في الجاهليَّة، وإنّي أخشَى أن يَرتَدّوا فأُقاتلَهم، قال: «ما أُمِرتُ فيهم بشيءٍ» فنزلت: ﴿لَقَدْ كَانَ لِسَبَإٍ فِي مَسْكَنِهِمْ﴾ الآيات، فقال له رجل: يا رسول الله، وما سَبَأ؟ فذكره.

وأخرج ابن عبد البَرّ في «الأنساب» له شاهداً من حديث تَميم الدَّاريِّ، وأصل قِصّة سَبَأ قد ذكرها ابن إسحاق مُطوَّلة في أوَّل «السِّيرة النبويَّة»، وأخرج بعضَها ابن أبي حاتم من طريق حبيب بن الشَّهيد عن عِكْرمة، وأخرجها أيضاً من طريق السُّدِّيِّ مُطوَّلاً.

قوله: «﴿مُعَٰجِزِينَ﴾: مُسابِقينَ، ﴿بِمُعۡجِزِينَ﴾: بفائتينَ، مُعاجِزيَّ: مُسابقيَّ، ﴿سَبَقُوٓاْ﴾: فاتوا ﴿لَا يُعۡجِزُونَ﴾ لا يَفوتونَ، ﴿يَسۡبِقُونَا﴾: يُعْجِزونا، قوله: ﴿بِمُعۡجِزِينَ﴾: بفائِتينَ، ومعنى مُعاجِزينَ: مُغالِبين، يريد كلُّ واحد منهما أن يُظْهِر عَجْزَ صاحبه» أمَّا قوله: «مُعاجِزينَ: مُسابقينَ» فقال أبو عُبيدة في قوله: ﴿وَٱلَّذِينَ يَسۡعَوۡنَ فِيٓ ءَايَٰتِنَا مُعَٰجِزِينَ﴾ أي: مُسابقينَ، يقال: ما أنتَ بمُعجِزي، أي: سابقي. وهذا اللَّفظ ـ أي: ﴿مُعَٰجِزِينَ﴾ ـ على إحدى القراءتَينِ، وهي قراءة الأكثر في موضعينِ من هذه السّورة وفي سورة الحجّ [٥١]، والقراءة الأُخرى لابنِ كثير وأبي عَمْرو: «مُعجِّزينَ» بالتَّشديد في المواضع الثلاثة، وهي بمعناها، وقيل: معنى «مُعاجِزينَ»: مُعاندينَ ومُغالبينَ،/ ومعنى «مُعجِزينَ» ناسِبين غيرَهم إلى العَجْز. ٥٣٦/٨

وأمَّا قوله: «بمُعجِزينَ» فلعلَّه أشارَ إلى قوله في سورة العنكَبوت [٢٢]: ﴿وَمَآ أَنتُم بِمُعۡجِزِينَ فِي ٱلۡأَرۡضِ وَلَا فِي ٱلسَّمَآءِ﴾، وقد أخرج ابن أبي حاتم بإسنادٍ صحيح عن عبد الله ابن الزُّبَير نحوه.

وأمَّا قوله: «مُعاجِزيَّ: مُسابقيَّ» فسَقَطَ من رواية الأَصِيليِّ وكَرِيمة، وثَبَتَ عندَهما: «مُعاجِزينَ: مُغالِبينَ» وتَكَرَّرَ لهما بعدُ، وقد ظَهَرَ أنَّه بَقيَّة كلام أبي عُبيدة كما قَدَّمتُه.

وأمَّا قوله: «سَبَقوا...» إلى آخره، فقال أبو عُبيدة في سورة الأنفال [٥٩] في قوله: ﴿وَلَا يَحۡسَبَنَّ ٱلَّذِينَ كَفَرُواْ سَبَقُوٓاْ﴾ مجازُه: فاتُوا ﴿إِنَّهُمۡ لَا يُعۡجِزُونَ﴾ أي: لا يَفُوتونَ.

وأمَّا قوله: «يَسبِقونا» فأخرج ابن أبي حاتم من طريق ابن أبي نَجِيح عن مجاهد في قوله: ﴿أَمۡ حَسِبَ ٱلَّذِينَ يَعۡمَلُونَ ٱلسَّيِّـَٔاتِ أَن يَسۡبِقُونَا﴾ [العنكبوت:٤] أي: يُعجِزونا.

وأمَّا قوله: «بمُعجِزينَ: بفائتينَ» فكذا وَقَعَ مُكرَّراً في رواية أبي ذرٍّ وحده، وسَقَطَ للباقينَ.

وأمَّا قوله: «مُعاجِزينَ: مُغالِبين...» إلى آخره، فقال الفَرّاء: معناه: مُعانِدينَ. وذكر ابن أبي حاتم من طريق يزيد النَّحْويّ عن عِكْرمة عن ابن عبَّاس في قوله: «مُعاجِزينَ» قال: مُراغِمينَ؛ وكلُّها بمعنًى.

قوله: «مِعْشارٌ: عُشْرٌ» قال أبو عُبيدة في قوله تعالى: ﴿وَمَا بَلَغُوا۟ مِعْشَارَ مَآ ءَاتَيْنَٰهُمْ﴾ [سبأ: ٤٥] أي: عُشرَ ما أعطَيناهم، وقال الفَرّاء: المعنى: وما بَلَغَ أهلُ مكَّة مِعشارَ الذينَ أهلكناهم من قبلهم من القوّة والجسم والولد والعَدَد، والمِعشار: العُشر.

قوله: «يقال: الأُكُلُ: الثَّمَرة» قال أبو عُبيدة في قوله تعالى: ﴿ذَوَاتَىْ أُكُلٍ خَمْطٍ وَأَثْلٍ﴾ [سبأ:١٦] قال: الخَمْط: هو كلّ شجر ذي شَوْك، والأُكُل: الجَنَى، أي: بفتح الجيم مقصورٌ، وهو بمعنى الثَّمَرة.

قوله: «﴿بَٰعِدْ﴾ وبَعِّدْ واحدٌ» قال أبو عُبيدة في قوله تعالى: ﴿فَقَالُوا۟ رَبَّنَا بَٰعِدْ بَيْنَ أَسْفَارِنَا﴾ مَجازُه مَجاز الدُّعاء، وقرأه قوم: «بَعِّد»، يعني: بالتَّشديد. قلت: قراءة «باعِدْ» للجُمهورِ، وقرأه «بَعِّد» أبو عَمْرو وابن كثير وهشام.

قوله: «وقال مجاهد: ﴿لَا يَعْزُبُ﴾: لا يَغِيب» وَصَلَه الفِرْيابيُّ عن وَرْقاء عن ابن أبي نَجِيح عنه بهذا.

قوله: «﴿سَيْلَ ٱلْعَرِمِ﴾: السُّدّ» كذا للأكثر بضمِّ المهمَلة وتشديد الدَّال، ولأبي ذرٍّ عن الحَمُّوِيِّ: «الشَّديد» بمُعجَمةٍ وزن عَظيم.

قوله: «فشَقَّه» كذا للأكثر بمُعجَمةٍ قبلَ القاف الثَّقيلة، وذكر عِيَاض أنَّ في رواية أبي ذرٍّ: «فبَثَقَه» بموحَّدةٍ ثمَّ مُثلَّثة قبلَ القاف الخفيفة، قال: وهو الوجه، تقول: بَثَقتُ النَّهرَ: إذا كَسَرتَه لتَصرِفَه عن مَجراه.

قوله: «فارتَفَعَتا عن الجَنبَتَينِ» كذا للأكثر بفتح الجيم والنُّون الخفيفة بعدَها موحَّدة ثمَّ مُثنّاة فوقانيَّة ثمَّ تحتانيَّة ثمَّ نون، ولأبي ذرٍّ عن الحَمُّوِيِّ بتشديد النُّون بغير موحَّدة تثنية جَنّة. واستُشكِلَ هذا التَّرتيب، لأنَّ السّياق يقتضي أن يقول: ارتَفَعَ الماء على الجَنبَتَينِ[1]، وارتَفَعَت الجَنَّتان عن الماء، وأُجيبَ بأنَّ المراد من الارتفاع الزَّوال، أي: ارتَفَعَ اسم الجنَّة عنهما، فالتَّقدير: فارتَفَعَت الجَنَّتان عن كَوْنهما جَنَّتَينِ، وتسمية ما بُدِّلوا به جَنَّتَينِ على سبيل المشاكَلة.

---

(١) في (أ) و(س): الجنتين، والمثبت من (ع) وهو أوجه.

قوله: «ولم يكن الماء الأحمَر من السُّدّ» كذا للأكثر بضمِّ المهمَلة وتشديد الدَّال، وللمستَمْلي: «من السَّيل»، وعندَ الإسماعيليّ: «من السُّيول». وهذا الأثر عن مجاهد وَصَلَه الفِرْيابيُّ أيضاً وقال: «السُّدّ» في الموضعَينِ، قال: «فشَقَّه» بالمعجَمة والقاف الثَّقيلة، وقال: «على الجَنَّتَينِ» تثنية جَنّة كما للأكثر في المواضع كلّها.

قوله: «وقال عَمْرو بن شُرَحْبيل، العَرِمُ: المسَنّاة بلَحْنِ أهل اليَمَن، وقال غيره: العَرِمُ: الوادي» أمَّا قول عَمْرو فوَصَلَه سعيد بن منصور عن شَرِيك عن أبي إسحاق عن أبي مَيسَرة ـ وهو عَمْرو بن شُرَحبيل ـ فذكره سواء، واللَّحْن: اللُّغة، والمُسَنّاة بضمِّ الميم وفتح المهمَلة وتشديد النّون، وضُبطَ في أصل الأَصِيليِّ بفتح الميم وسكون المهمَلة.

قال ابن التِّين: المراد بها ما يُبنَى في عُرْض الوادي ليَرتَفِعَ السَّيل ويفيض على الأرض، وكأنَّه أُخِذَ من عَرَامة الماء: وهو ذهابه كلَّ مَذهَب.

وقال الفَرّاء: العَرِم: المسَنّاة، وهي مُسَنّاةٌ كانت تَحبِس الماء على ثلاثة أبواب منها، فيُسَيِّبونَ من ذلك الماء من الباب الأوَّل ثمَّ الثّاني ثمَّ الآخِر، ولا يَنفَدُ حتَّى يَرجِعَ الماءُ من السَّنة المقبلة،/ وكانوا أنعَمَ قوم، فلمَّا أعرَضوا عن تصديق الرُّسُل وكفروا بَثَقَ الله عليهم ٥٣٧/٨
تلك المسَنّاة، فغَرِقَت أرضهم ودَفَنَ[1] الرَّمل بيوتهم، ومُزِّقوا كلّ مُمَزَّق، حتَّى صارَ تمزيقهم عندَ العرب مثلاً يقولون: تَفرَّقوا أيدي سَبَأ.

وأمَّا قول غيره، فأخرجه ابن أبي حاتم من طريق عثمان بن عطاء عن أبيه قال: العَرِم: اسم الوادي، وقيل: العَرِم: اسم الجُرَذ الذي خَرَّبَ السَّدَّ، وقيل: هو صفة السَّيل مأخوذ من العَرَامة[2]، وقيل: اسم المطر الكثير.

وقال أبو حاتم: هو جمعٌ لا واحد له من لفظه، وقال أبو عُبيدة: سيل العَرِم واحدتها: عَرِمَة، وهو بناء يُحبَس به الماء يُبنَى فيُشرَف به على الماء في وَسَط الأرض، ويُترَك فيه سبيل للسَّفينة، فتلكَ العَرِمات واحدتها: عَرِمة.

---

(١) تصحفت في (س) إلى: ودقت.

(٢) والعرامة: الحِدَّة والشَّراسة.

قوله: «السابغاتُ: الدُّروع» قال أبو عُبيدة في قوله: ﴿أَنِ ٱعْمَلْ سَٰبِغَٰتٍ﴾ [سبأ:١١]، أي: دُروعاً واسعةً طويلة.

قوله: «وقال مجاهد: يُجازَى: يُعاقَب» وَصَلَه ابن أبي حاتم من طريق ابن أبي نَجِيح عنه، ومن طريق طاووس قال: هو المناقَشةُ في الحِساب، ومَن نُوقِشَ الحِسابَ عُذِّبَ[1]، وهو الكافر لا يُغفَرُ له.

تنبيه: قيل: إنَّ هذه الآية أرجَى آيةٍ في كتاب الله من جهة الحَصْر في الكفر، فمفهومه أنَّ غير الكفر بخِلَاف ذلك، ومِثلُه: ﴿أَنَّ ٱلْعَذَابَ عَلَىٰ مَن كَذَّبَ وَتَوَلَّىٰ﴾ [طه:٤٨]، وقيل: ﴿وَلَسَوْفَ يُعْطِيكَ رَبُّكَ فَتَرْضَىٰٓ﴾ [الضحى:٥]، وقيل: ﴿فَبِمَا كَسَبَتْ أَيْدِيكُمْ وَيَعْفُواْ عَن كَثِيرٍ﴾ [الشورى:٣٠]، وقيل: ﴿كُلٌّ يَعْمَلُ عَلَىٰ شَاكِلَتِهِۦ﴾ [الإسراء:٨٤]، وقيل: ﴿قُلْ يَٰعِبَادِيَ ٱلَّذِينَ أَسْرَفُواْ عَلَىٰٓ أَنفُسِهِمْ﴾ الآية [الزمر:٥٣]، وقيل: آية الدَّين [البقرة: ٢٨٢]، وقيل: ﴿وَلَا يَأْتَلِ أُوْلُواْ ٱلْفَضْلِ مِنكُمْ وَٱلسَّعَةِ﴾ [النور:٢٢]، وهذا الأخير نَقَلَه مسلم في «صحيحه» (٢١٣٦) عن عبد الله بن المبارَك عَقِبَ حديث الإفك، وفي كتاب الإيمان من «مُستَدرَك الحاكم» (١/ ٦٠) عن ابن عبَّاس قوله تعالى: ﴿وَلَٰكِن لِّيَطْمَئِنَّ قَلْبِي﴾ [البقرة:٢٦٠].

قوله: «﴿أَعِظُكُم بِوَٰحِدَةٍ﴾: بطاعةِ الله ﴿مَثْنَىٰ وَفُرَٰدَىٰ﴾: واحدٌ واثنَين» وَصَلَه الفِرْيابيُّ من طريق ابن أبي نَجِيح عن مجاهد بهذا.

قوله: «﴿ٱلتَّنَاوُشُ﴾: الردُّ من الآخرة إلى الدُّنيا» وَصَلَه الفِرْيابيُّ من طريق مجاهد بلفظ: ﴿وَأَنَّىٰ لَهُمُ ٱلتَّنَاوُشُ﴾ قال: الردُّ من مكان بعيد من الآخرة إلى الدُّنيا. وعندَ الحاكم (٢/ ٤٢٤) من طريق التَّميميّ[2] عن ابن عبَّاس في قوله: ﴿وَأَنَّىٰ لَهُمُ ٱلتَّنَاوُشُ مِن مَّكَانٍۭ بَعِيدٍ﴾ قال: يسألونَ الردَّ، وليس بحينِ رَدٍّ.

قوله: «﴿وَبَيْنَ مَا يَشْتَهُونَ﴾: من مالٍ أو ولدٍ أو زَهْرة» وَصَلَه الفِرْيابيُّ من طريق مجاهد مِثلَه، ولم يَقُل: أو زَهْرة.

---

(١) انظر الحديث رقم (١٠٣) و(٦٥٣٦).

(٢) تحرف في المطبوع من «المستدرك» إلى: التيمي، والتميمي هذا: هو أَرْبَدَة التميمي روى تفسيراً عن ابن عباس.

قوله: «﴿بِأَشْيَاعِهِم﴾: بأمثالهم» وَصَلَه الفِرْيابيُّ من طريق مجاهدٍ بلفظ: ﴿كَمَا فُعِلَ بِأَشْيَاعِهِم مِّن قَبْلُ﴾ قال: الكفَّار من قَبلِهم.

قوله: «وقال ابن عبَّاس: ﴿كَٱلْجَوَابِ﴾: كالجَوْبةِ من الأرض» تقدَّم هذا في أحاديث الأنبياء[1]، قيل: الجَوَابي في اللُّغة جمع جابيَة: وهو الحوض الذي يُجبَى فيه الشَّيء، أي: يُجمَع، وأمَّا الجَوْبة من الأرض فهي الموضع المطمَئِن فلا يستقيم تفسيرُ الجوابي بها، وأُجيبَ باحتمال أن يكون فَسَّرَ الجابيةَ بالجَوْبة ولم يُرِدْ أنَّ اشتِقاقَهما واحد.

قوله: «الخَمْط: الأراك، والأثْل: الطَّرْفاء، العَرِم: الشَّديد» سَقَطَ الكلام الأخير للنَّسَفيِّ، وقد وَصَلَه ابن أبي حاتم من طريق عليّ بن أبي طلحة عن ابن عبَّاس بهذا كلّه مُفرَّقاً.

## ١- بابٌ ﴿حَتَّىٰٓ إِذَا فُزِّعَ عَن قُلُوبِهِمْ قَالُواْ مَاذَا قَالَ رَبُّكُمْ قَالُواْ ٱلْحَقَّ وَهُوَ ٱلْعَلِيُّ ٱلْكَبِيرُ﴾ [سبأ:٢٣]

**٤٨٠٠- حدَّثنا الحُمَيديُّ، حدَّثنا سفيانُ، حدَّثنا عَمْرٌو، قال: سمعتُ عِكْرمةَ، يقول: سمعتُ أبا هريرةَ، يقول: إنَّ نبيَّ الله ﷺ قال: «إذا قَضَى اللهُ الأمرَ في السماءِ، ضَرَبَتِ الملائكةُ بأجْنِحَتِها خَضَعاناً لقولِه، كأنَّه سِلْسِلةٌ على صَفْوانٍ، فإذا ﴿فُزِّعَ عَن قُلُوبِهِمْ قَالُواْ مَاذَا قَالَ رَبُّكُمْ قَالُواْ﴾ للَّذي قال ﴿ٱلْحَقَّ وَهُوَ ٱلْعَلِيُّ ٱلْكَبِيرُ﴾ فيَسْمَعُها مُسْتَرِقُ/ السَّمْعِ، ومُسْتَرِقُو السَّمْعِ هكذا بعضُه فوقَ بعضٍ ـ ووَصَفَ سفيانُ بكَفِّه، فحَرَفَها وبَدَّدَ بينَ أصابعِه ـ فيَسْمَعُ الكلمةَ، فيُلْقِيها إلى مَن تحتَه، ثمَّ يُلْقِيها الآخَرُ إلى مَن تحتَه، حتَّى يُلْقِيَها على لِسانِ الساحرِ أو الكاهنِ، فرُبَّما أدْرَكَ الشِّهابُ قبلَ أن يُلْقِيَها، ورُبَّما ألقاها قبلَ أن يُدْرِكَه، فيَكذِبُ معها مئةَ كَذْبةٍ، فيقال: أليسَ قد قال لنا يومَ كذا وكذا: كذا وكذا؟ فيُصدَّقُ بتلكَ الكلمةِ التي سُمِعَت منَ السماءِ».** ٥٣٨/٨

قوله: «باب ﴿حَتَّىٰٓ إِذَا فُزِّعَ عَن قُلُوبِهِمْ قَالُواْ مَاذَا قَالَ رَبُّكُمْ قَالُواْ ٱلْحَقَّ وَهُوَ ٱلْعَلِيُّ ٱلْكَبِيرُ﴾».

قوله: «حدَّثنا عَمْرو» هو ابن دينارٍ.

---

(١) بين يدي الحديث رقم (٣٤٢٣).

قوله: «**إذا قَضَى اللهُ الأمرَ في السماءِ**» في حديث النَّوّاس بن سِمْعان عندَ الطبرانيِّ مرفوعاً: «إذا تَكلَّمَ الله بالوحي أخَذَت السماءَ رَجْفةٌ شديدة من خوف الله، فإذا سمعَ أهل السماء بذلك صَعِقوا وخَرُّوا سُجَّداً، فيكون أوَّلهم يرفع رأسَه جِبْريل، فيُكلِّمُه الله من وحيِه بما أرادَ، فيَنتَهي به على الملائكة، كلَّما مرَّ بسَماءٍ سألَه أهلها: ماذا قال رَبُّنا؟ قال: الحقَّ، فيَنتَهي به حيثُ أُمِرَ».

قوله: «**ضَرَبَت الملائكةُ بأجْنِحَتِها خَضَعاناً**» بفتحَتَينِ من الخُضوعِ، وفي رواية بضمِّ أوَّله وسكون ثانيه، وهو مصدَر بمعنى: خاضِعينَ.

قوله: ﴿كَأَنَّهُۥ﴾ أي: القول المسْموع «**سِلْسِلةٌ على صَفْوان**» هو مثل قوله في بَدْء الوحي(٢): «صَلصَلة كصَلصَلة الجَرَس» وهو صوت الملكِ بالوحي، وقد روى ابن مَرْدويه من حديث ابن مسعود رَفَعَه: «إذا تَكلَّمَ الله بالوحي سمع أهلُ السَّماوات صَلصَلةً كصَلصَلة السِّلسِلة على الصَّفوان فيَفزَعونَ، ويَرَونَ أنَّه من أمر الساعة» وقرأ: ﴿حَتَّىٰٓ إِذَا فُزِّعَ﴾ الآية، وأصله عندَ أبي داود (٤٧٣٨) وغيره، وعَلَّقَه المصنِّف موقوفاً، ويأتي في كتاب التوحيد[1] إن شاء الله تعالى.

قال الخطَّابيُّ: الصَّلصَلة: صوت الحديد إذا تَحرَّكَ وتَداخَلَ. وكأنَّ الرِّواية وَقَعَت له بالصّاد، أو أراد أنَّ التَّشبيه في الموضعينِ بمعنًى واحد، فالذي في بَدْء الوحي هذا، والذي هنا جَرُّ السِّلسِلة من الحديد إلى الصَّفوان الذي هو الحَجَر الأملَس، يكون الصَّوت الناشئ عنهما سواءً.

قوله: «**على صَفْوانٍ**» زاد في سورة الحِجر (٤٧٠١) عن عليّ بن عبد الله: «قال غيره: ـ يعني غير سفيان ـ يَنْفُذهم ذلك»، في حديث ابن عبَّاس عندَ ابن مَرْدويه من طريق عطاء بن السائب عن سعيد بن جُبَير عنه: «فلا يَنزِلُ على أهل سماء إلّا صَعِقُوا»، وعندَ مسلم (٢٢٢٩) والتِّرمِذيّ (٣٢٢٤) من طريق عليّ بن الحسين بن عليّ عن ابن عبَّاس عن رجال من الأنصار:

---

(١) بين يدي الحديث رقم (٧٤٨١).

أنَّهم كانوا عندَ النبيّ ﷺ، فرُميَ بنَجمٍ فاستَنارَ، فقال: «ما كنتُم تقولون لهذا إذا رُميَ به في الجاهليَّة؟» قالوا: كنَّا نقول: ماتَ عظيم أو يولد عظيم، فقال: «إنَّها لا يُرمَى بها لموتِ أحدٍ ولا لحياته، ولكنْ رَبُّنا إذا قَضَى أمراً سَبَّحَ حَمَلَةُ العرش ثمَّ سَبَّحَ أهل السماء الذينَ يَلُونَهم حتَّى يَبلُغَ التَّسبيح سَماءَ الدُّنيا، ثمَّ يقولون لحَمَلة العرش: ماذا قال رَبّكُم؟» الحديثَ، وليس عندَ التِّرمِذيّ: عن رجال من الأنصار، وسيأتي مَزيدٌ فيه في كتاب التوحيد.

**قوله: «ومُسْتَرِقُو السَّمْع»** في رواية عليّ عندَ أبي ذرٍّ: «ومُستَرِقُ» بالإفرادِ، وهو فصيحٌ.

**قوله: «هكذا بعضُه فوقَ بعض، وَصَفَه سُفْيان»** أي: ابن عُيَينةَ **«بكَفِّه فحَرَفَها وبَدَّدَ بينَ أصابعه»** أي: فرَّقَ، وفي رواية عليّ: ووَصَفَ سفيانُ بيَدِه ففرَّجَ بينَ أصابع يده اليُمنَى نَصَبَها بعضَها فوقَ بعض، وفي حديث ابن عبَّاس عندَ ابن مَرْدويه: «كان لكلِّ قبيلٍ من الجِنّ مَقعَدٌ من السماء يسمعونَ منه الوحي» يعني: يُلقِيها، زاد عليّ عن سفيان: «حتَّى تَنتَهيَ إلى الأرض فتُلقَى».

**قوله: «على لسان الساحرِ أو الكاهن»** في رواية الجُرْجانيِّ: «على لسان الآخر» بدلَ الساحر، وهو تصحيف، وفي رواية عليّ: «الساحر والكاهن»، وكذا قال سعيد بن منصور عن سفيانَ.

**قوله: «فرُبَّما أدْرَكَ/ الشِّهابُ»** إلى آخره، يقتضي أنَّ الأمر في ذلك يقع على حَدٍّ سواء، ٥٣٩/٨
والحديث الآخر يقتضي أنَّ الذي يَسلَمُ منهم قليل بالنِّسبة إلى مَن يُدرِكه الشِّهاب. ووَقَعَ في رواية سعيد بن منصور عن سفيان في هذا الحديث: «فيرمي هذا إلى هذا، وهذا إلى هذا، حتَّى يُلقَى على فمِ ساحرٍ أو كاهنٍ».

**قوله: «فيَكذِبُ معها مئة كَذْبة، فيُصَدَّق بتلكَ الكلمة التي سُمِعَت من السماء»** زاد عليّ ابن عبد الله عن سفيان كما تقدَّم في تفسير الحِجْر (٤٧٠١): «فيقولون: ألم يُخبِرنا يومَ كذا وكذا يكون كذا وكذا، فوَجَدْناه حَقّاً؛ للكلمة التي سُمِعَت من السماء»، وفي حديث ابن عبَّاس المذكور: «فيقول: يكون العامَ كذا وكذا، فيَسمَعه الجِنّ فيُخبِرونَ به الكَهَنة، فتُخبِر

الكَهَنةُ الناسَ فيَجِدونَه»، وسيأتي بَقيَّة شرح هذا القَدر في أواخر كتاب الطِّبّ (٥٧٦٢) إن شاء الله تعالى.

تنبيه: وَقَعَ في تفسير سورة الحِجر في آخر هذا الحديث عن عليّ بن عبد الله: قلت لسفيانَ: إنَّ إنساناً روى عنك عن عَمْرو عن عِكْرمة عن أبي هريرة: أنَّه قرأ «فُرِّغَ» ـ بضمِّ الفاء وبالرَّاءِ المهمَلة الثَّقيلة وبالغَينِ المعجَمة ـ فقال سفيان: هكذا قرأ عَمْرو ـ يعني ابن دينار ـ فلا أدري سمعَه هكذا أم لا. وهذه القراءة رُوِيَت أيضاً عن الحسن وقَتَادة ومجاهد، والقراءة المشهورة بالزّاي والعين المهمَلة، وقرأها ابن عامر مَبنيّاً للفاعلِ، ومعناه بالزّاي والمهمَلة: أُذهبَ الفَزَعُ عنهم، ومعنى التي بالرَّاءِ والغين المعجَمة: ذهب عن قلوبهم ما حَلَّ فيها.

فقال سفيان: هكذا قرأ عَمْرو، فلا أدري سمعَه أم لا، قال سفيان: وهي قراءتنا. قال الكِرْمانيُّ: فإن قيل: كيفَ جازَت القراءة إذا لم تكن مسموعةً؟ فالجواب: لعلَّ مذهبَه جواز القراءة بدونِ السَّماع إذا كان المعنى صحيحاً. قلت: هذا وإن كان مُحتَمَلاً، لكن إذا وُجِدَ احتمالٌ غيره فهو أَولى، وذلك أنَّا نَحمِلُ[1] قول سفيان: «لا أدري سمعَه أم لا» على أنَّ مُرادَه سمعَه من عِكْرمة الذي حدَّثه بالحديث، لا أنَّه شَكَّ في أنَّه هل سمعَه مُطلَقاً، فالظَّنّ به أن لا يَكتَفيَ في نقل القرآن بالأخذِ من الصُّحُف بغير سماع. وأمَّا قول سفيان: «وهيَ قراءتنا» فمعناه: أنَّها وافَقَت ما كان يَختارُ من القراءة به، فيجوز أن يُنسَب إليه كما نُسِبَ لغيره.

## ٢- باب قوله: ﴿إِنْ هُوَ إِلَّا نَذِيرٌ لَّكُم بَيْنَ يَدَيْ عَذَابٍ شَدِيدٍ﴾ [سبأ:٤٦]

**٤٨٠١- حدَّثنا عليُّ بنُ عبدِ الله، حدَّثنا محمَّدُ بنُ خازِمٍ، حدَّثنا الأعمَشُ، عن عَمْرِو بنِ مُرّةَ، عن سعيدِ بنِ جُبَيرٍ، عن ابنِ عبَّاسٍ رضي الله عنهما، قال: صَعِدَ النبيُّ ﷺ الصَّفَا ذاتَ يومٍ، فقال: «يا صَبَاحاهْ» فاجتَمَعَت إليه قُرَيشٌ، قالوا: ما لكَ؟ قال: «أرأيتُم لو أخبَرتُكم أنَّ العدوَّ يُصَبِّحُكم أو يُمَسِّيكم، أما كنتُم تُصَدِّقوني؟» قالوا: بَلَى، قال: «فإنِّي نَذِيرٌ لكم بينَ يَدَيْ عذابٍ شديدٍ» فقال أبو لهبٍ: تَبّاً لكَ! ألِهذا جَمَعْتَنا؟ فأنزَلَ الله: ﴿تَبَّتْ يَدَآ أَبِي لَهَبٍ وَتَبَّ﴾.**

---

(١) في (أ) و(س): وذلك محمل، والمثبت من (ع).

قوله: «باب قوله: ﴿إِنْ هُوَ إِلَّا نَذِيرٌ لَّكُم بَيْنَ يَدَيْ عَذَابٍ شَدِيدٍ﴾» ذكر فيه طَرَفاً من حديث ابن عبَّاس في نزول قوله تعالى: ﴿وَأَنذِرْ عَشِيرَتَكَ ٱلْأَقْرَبِينَ﴾، وقد تقدَّم شرحه مُستَوفًى في سورة الشُّعَراء (٤٧٧٠).

## ٣٥- سورة الملائكة ويسٓ

بِسْمِ ٱللَّهِ ٱلرَّحْمَٰنِ ٱلرَّحِيمِ

**القِطْمِيرُ** [فاطر:١٣]: **لِفَافَةُ النَّواةِ.**

**وقال ابنُ عباسٍ:** ﴿وَغَرَابِيبُ سُودٌ﴾ [فاطر:٢٧]: **أَشَدُّ سوادِ الغِرْبيب.**

﴿مُّثْقَلَةٌ﴾ [فاطر:١٨]: **مُثقَّلةٌ.**

**وقال ابنُ عبَّاسٍ: الحَرُورُ** [فاطر:٢١] **باللَّيلِ، والسَّمُومُ** [٢٧] **بالنَّهارِ.**

**وقال غيرُه: الحَرُورُ بالنَّهار معَ الشمس.**

**قوله: «سورة الملائكة ويسٓ ـ بِسْمِ ٱللَّهِ ٱلرَّحْمَٰنِ ٱلرَّحِيمِ»** كذا لأبي ذرٍّ، وسَقَطَ لغيره لفظ «سورة» و«يسٓ» والبسملة، والأَولى سقوطُ لفظ «يسٓ» لأنَّه مُكرَّر. ٥٤٠/٨

**قوله: «القِطْمير: لِفافة النَّواة»** كذا لأبي ذرٍّ، ولغيره: وقال مجاهد... إلى آخره، وقد وَصَلَه الفِرْيابيُّ من طريق ابن أبي نَجِيح عن مجاهد مِثلَه.

وروى سعيد بن منصور[1] من طريق عِكْرمة عن ابن عبَّاس: القِطْمير القِشْر الذي يكون على النَّواة.

وقال أبو عُبيدة: القِطْمير: الفُوفَة التي فيها النَّواة، قال الشّاعر[2]:

وأنتِ لا تُغنِينَ[3] عنِّي فُوفا

**قوله: «وقال ابن عبَّاس: ﴿وَغَرَابِيبُ سُودٌ﴾ أشدُّ سوادِ الغِرْبيب»** زاد غيرُ أبي ذرٍّ: الشَّديد

---

(١) في قسم التفسير من «سننه» (٦٥٠).

(٢) هو أبو محمد الفَقْعسي الحذلمي، كما في «لسان العرب» (بيي).

(٣) في الأصلين و(س): تغني، وهو خطأ لا يستقيم به الوزن.

السَّواد. وَصَلَه ابن أبي حاتم من طريق عليّ بن أبي طلحة عن ابن عبَّاس بلفظ: قال: الغِربيبُ الأسوَد: الشَّديد السَّواد.

قوله: «﴿مُثْقَلَةٌ﴾: مُثقَّلة» سَقَطَ هذا لأبي ذرٍّ، وهو قول مجاهد قال: ﴿وَإِن تَدْعُ مُثْقَلَةٌ﴾ أي: مُثقَّلة بذُنوبها.

قوله: «وقال ابن عبَّاس: الحَرُورُ باللَّيلِ، والسَّمُومُ بالنَّهار» سَقَطَ هذا لأبي ذرٍّ هنا، وتقدَّم في كتاب بَدْء الخلق[1].

قوله: «وقال غيره: الحَرُورُ: بالنَّهار معَ الشمس» ثَبَتَ هذا هنا للنَّسَفيِّ وحدَه، وهو قول رُؤْبة[2] كما تقدَّم في بَدْء الخلق.

## ٣٦- سورة يسٓ

وقال مجاهدٌ: ﴿فَعَزَّزْنَا﴾ [٤]: شَدَّدْنا.

﴿يَٰحَسْرَةً عَلَى ٱلْعِبَادِ﴾ [٣٠]: وكان حَسْرةً عليهمُ استِهْزاؤُهم بالرُّسُلِ.

﴿أَن تُدْرِكَ ٱلْقَمَرَ﴾ [٤٠]: لا يَستُرُ ضَوْءُ أحدِهما ضَوْءَ الآخَرِ، ولا يَنبَغي لهما ذلك.

﴿سَابِقُ ٱلنَّهَارِ﴾ [٤٠]: يَتطالَبانِ حَثِيثَيْنِ.

﴿نَسْلَخُ﴾ [٣٧]: نُخْرِجُ أحدَهما منَ الآخَرِ، ويَجْري كلُّ واحدٍ منهما.

﴿مِّن مِّثْلِهِۦ﴾ [٤٢]: منَ الأنعامِ.

«فَكِهُونَ» [٥٥]: مُعْجَبونَ.

﴿جُندٌ مُّحْضَرُونَ﴾ [٧٥]: عندَ الحِساب.

ويُذكَرُ عن عِكْرمةَ: ﴿ٱلْمَشْحُونِ﴾ [٤١]: المُوقَر.

---

(١) بين يدي الحديث رقم (٣١٩٩).

(٢) كذا قال الحافظ رحمه الله، وهو ذهولٌ منه، فقد سلف في بدء الخلق أنَّ قول رؤبة – وهو ابن العجّاج – كقول ابن عباس، أما الذي قال: الحرور بالنهار مع الشمس، فهو أبو عبيدة في «مجاز القرآن» ٢/ ١٥٤.

## سورة يسٓ

بِسۡمِ ٱللَّهِ ٱلرَّحۡمَٰنِ ٱلرَّحِيمِ

وقال ابنُ عبَّاسٍ: ﴿طَٰٓئِرُكُم﴾ [١٩]: مَصائبُكُم.

﴿يَنسِلُونَ﴾ [٥١]: يَخرُجونَ.

﴿مَرۡقَدِنَا﴾ [٥٢]: مَخْرَجِنا.

﴿أَحۡصَيۡنَٰهُ﴾ [١٢]: حَفِظْناه.

مَكانَتُهم [٦٧] ومكانُهم واحدٌ.

قوله: «سورة يسٓ» سَقَطَ هذا لأبي ذرٍّ هنا والصَّواب إثباتُه.

قوله: «وقال مجاهد: ﴿فَعَزَّزۡنَا﴾: شَدَّدْنا» سَقَطَ هذا لأبي ذرٍّ، وقد وَصَلَه الفِرْيابيُّ من طريق مجاهدٍ.

قوله: «﴿يَٰحَسۡرَةً عَلَى ٱلۡعِبَادِ﴾ وكان حَسْرةً عليهم استِهْزاؤُهم بالرُّسُلِ» وَصَلَه الفِرْيابيُّ كذلك، وقد أخرج سعيد بن منصور عن سفيان عن عَمْرو بن دينار عن ابن عبَّاس أنَّه قرأ: «يا حَسْرةَ العِبادِ» بالإضافة[1].

قوله: «﴿أَن تُدۡرِكَ ٱلۡقَمَرَ﴾ إلى آخره، وقوله: ﴿سَابِقُ ٱلنَّهَارِ﴾ إلى آخره، وقوله: ﴿نَسۡلَخُ﴾: نُخْرِج» إلى آخره، سَقَطَ كلّه لأبي ذرٍّ، وقد تقدَّم في بَدْء الخلق[2].

قوله: «﴿مِّن مِّثۡلِهِۦ﴾: من الأنعام» وَصَلَه الفِرْيابيُّ أيضاً من طريق مجاهد، وعن ابن عبَّاس قال: المرادُ بالمِثلِ هنا السُّفُن، ورُجِّحَ لقوله بعدُ: ﴿وَإِن نَّشَأۡ نُغۡرِقۡهُمۡ﴾ إذ الغَرَقُ لا يكون في الأنعام.

قلت: ويرجَّح أيضاً بأن وجود الأنعام التي تُركَب سابقٌ على السفينة، وظاهرُ السِّياق

---

(١) وهي من القراءات الشاذّة التي لم يقرأ بها أحدٌ من القراء العشرة، وانظر «المحتسب في تبيين وجوه شواذِّ القراءات» لابن جِنِّي ٢/٢٠٨.

(٢) بين يدي الحديث رقم (٣١٩٩).

أنَّ الشيء المخلوق الذي هو مثلُ سفينة نوح حَلَّ بعد سفينة نوح، إذ الأنعامُ كانت موجودة قبل سفينة نوح، بخلاف السفن التي تُركَب في البحر، فإنها لم توجد إلّا بعد سفينة نوح[١].

قوله: «فَكِهُونَ: مُعْجَبونَ» في رواية غير أبي ذرٍّ: «فاكِهونَ» وهي القراءة المشهورة، والأُولى رُوِيَت عن يعقوب الحَضرَميّ[٢]، وقد وَصَلَه الفِرْيابيُّ من طريق مجاهد بلفظ: ﴿فَٰكِهُونَ﴾: قال: مُعجَبونَ. قال أبو عُبيدة: مَن قرأها «فاكِهونَ» جعله كثير الفاكهة، قال الحُطَيئة:

ودَعَوتَني وزَعَمتَ أنَّكَ لابِنٌ في الصَّيفِ تامِرْ

أي: عندَك لبنٌ كثير وتمرٌ كثير. وأمَّا «فَكِهونَ» فهي قراءة أبي جعفر وشَيْبة[٣]، وهي بوَزنِ فَرِحونَ، ومعناه مأخوذ/ من الفَكَاهة: وهي التلذُّذ والتنعُّم. ٥٤١/٨

قوله: «﴿جُندٌ مُّحْضَرُونَ﴾: عندَ الحِساب» سَقَطَ هذا لأبي ذرٍّ، وقد وَصَلَه الفِرْيابيُّ من طريق مجاهد كذلك.

قوله: «ويُذكَر عن عِكْرمة: ﴿ٱلْمَشْحُونِ﴾: المُوقَر» سَقَطَ هذا لأبي ذرٍّ، وقد تقدَّم في أحاديث الأنبياء[٤]، وجاء مِثلُه عن ابن عبَّاس، وَصَلَه الطَّبَريُّ (١٩/ ٩٢) من طريق سعيد ابن جُبَير عنه بإسنادٍ حسن.

---

(١) هذه الفِقْرة من (ع) وحدها، ولم ترد في (أ) و(س).

(٢) كذا قال الحافظ، وهو ذهولٌ منه رحمه الله، فالذي قرأها «فكهون» بلا ألف هو أبو جعفر المدني من العشرة، وأما يعقوب الحضرمي فقرأها بالألف كبقية العشرة، وانظر «النشر» لابن الجزري ٢/ ٣٥٤، ثم أعاد الحافظ الكلام على القراءة بعد أسطر ونسبها إلى أبي جعفر على الصواب.

(٣) أما أبو جعفر: فهو يزيد بن القعقاع المدني، أحد القراء العشرة، توفي سنة ١٢٧ أو ١٣٠هـ، وأما شيبة: فهو شيبة بن نِصَاح مولى أم المؤمنين أم سلمة، وكان مقرئ المدينة مع أبي جعفر وقاضيها، توفي سنة ١٣٠ أو ١٣٨هـ، وكلاهما من رواة الحديث ولهما ترجمة في «تهذيب الكمال».

(٤) بين يدي الحديث رقم (٣٤١٢).

قوله: «سورة يسٓ - بِسْمِ ٱللَّهِ ٱلرَّحْمَٰنِ ٱلرَّحِيمِ » كذا لأبي ذرٍّ هنا، وسَقَطَ لغيره.

قوله: «وقال ابن عبَّاس: ﴿طَٰٓئِرُكُم عِندَ ٱللَّهِ﴾[1] [النمل:٤٧]: مَصائبُكم» وتقدَّم في أحاديث الأنبياء[2]، وللطَّبَريِّ (٢٢/ ١٥٧) من وجه آخر عن ابن عبَّاس قال: طائرُكم: أعمالكم. وقال أبو عُبيدة: طائرُكم، أي: حَظُّكم من الخير والشرّ.

قوله: «﴿يَنسِلُونَ﴾: يَخرُجونَ» وَصَلَه ابن أبي حاتم من طريق عليّ بن أبي طلحة عن ابن عبَّاسٍ به.

قوله: «﴿مَّرْقَدِنَا﴾: مَخْرَجِنا، وقوله: ﴿أَحْصَيْنَٰهُ﴾: حَفِظْناه، وقوله: مَكَانَتُهم: ومَكانُهم واحدٌ» سَقَطَ هذا كلّه لأبي ذرٍّ. وسيأتي تفسير «أحصَيناه» في كتاب التوحيد (٧٣٩٢).

وروى الطَّبَريُّ (٢٣/ ٢٦) من طريق العَوْفيِّ عن ابن عبَّاس في قوله: ﴿وَلَوْ نَشَآءُ لَمَسَخْنَٰهُمْ عَلَىٰ مَكَانَتِهِمْ﴾ يقول: لَأهلكناهم في مَساكنِهم. وقال أبو عُبيدة في قوله: ﴿لَمَسَخْنَٰهُمْ عَلَىٰ مَكَانَتِهِمْ﴾: المكان والمكانة واحدٌ.

## ١- باب قولِه:

﴿وَٱلشَّمْسُ تَجْرِى لِمُسْتَقَرٍّ لَّهَا ۚ ذَٰلِكَ تَقْدِيرُ ٱلْعَزِيزِ ٱلْعَلِيمِ﴾ [يس:٣٨]

**٤٨٠٢- حدَّثنا أبو نُعَيم، حدَّثنا الأعمَشُ، عن إبراهيمَ التَّيْميِّ، عن أبيه، عن أبي ذرٍّ ﷺ، قال: كنتُ معَ النبيِّ ﷺ في المسجدِ عندَ غُروبِ الشمس، فقال: «يا أبا ذرٍّ، أتَدْري أينَ تَغرُبُ الشمسُ؟» قلتُ: اللهُ ورسولُه أعلمُ، قال: «فإنَّها تذهبُ حتَّى تَسجُدَ تحتَ العَرْشِ، فذلك قولُه تعالى: ﴿وَٱلشَّمْسُ تَجْرِى لِمُسْتَقَرٍّ لَّهَا ذَٰلِكَ تَقْدِيرُ ٱلْعَزِيزِ ٱلْعَلِيمِ﴾».**

**٤٨٠٣- حدَّثنا الحُمَيديُّ، حدَّثنا وَكِيعٌ، حدَّثنا الأعمَشُ، عن إبراهيمَ التَّيْميِّ، عن أبيه، عن أبي ذرٍّ، قال: سألتُ النبيَّ ﷺ عن قوله تعالى: ﴿وَٱلشَّمْسُ تَجْرِى لِمُسْتَقَرٍّ لَّهَا﴾، قال: «مُسْتَقَرُّها تحتَ العَرْشِ».**

---

(١) هكذا وقع عند الحافظ ابن حجر ذكرُ هذه الآية من سورة النمل، لكن البخاري يريد الآية التي في سورة يس، وهي ﴿طَٰٓئِرُكُم مَّعَكُمْ﴾.

(٢) بين يدي الحديث رقم (٣٤٣٠) باب ﴿وَٱضْرِبْ لَهُم مَّثَلًا أَصْحَٰبَ ٱلْقَرْيَةِ﴾.

**قوله: «باب قوله: ﴿ وَٱلشَّمْسُ تَجْرِى لِمُسْتَقَرٍّ لَّهَا ۚ ذَٰلِكَ تَقْدِيرُ ٱلْعَزِيزِ ٱلْعَلِيمِ ﴾»** ذكر فيه حديث أبي ذرٍّ: كنت عندَ النبيّ ﷺ في المسجد عندَ غُروب الشمس فقال: «يا أبا ذرٍّ، أين تَغرُب الشمس؟» قال: اللهُ ورسوله أعلم، قال: «فإنَّها تذهبُ تَسجُد تحت العَرْش، فذلك قوله: ﴿ وَٱلشَّمْسُ تَجْرِى لِمُسْتَقَرٍّ لَّهَا ﴾» إلى آخر الآية، هكذا أورَدَه مختصراً، وأخرجه النَّسائيُّ (ك١١٣٦٦) عن إسحاق بن إبراهيم عن أبي نُعَيم شيخ البخاريّ فيه بلفظ: «تذهب حتَّى تنتهيَ تحت العَرش عندَ رَبّها» وزادَ: «ثمَّ تَستأذِنُ فيُؤذَن لها، ويُوشِك أن تَستأذِنَ فلا يُؤذَن لها، وتَستَشفِعَ وتَطلُب، فإذا كان ذلك، قيل: اطلُعي من مكانك، فذلك قوله: ﴿ وَٱلشَّمْسُ تَجْرِى لِمُسْتَقَرٍّ لَّهَا ﴾»، وقد ذُكِرَ نحو هذه الزّيادة من غير طريق أبي نُعَيم كما سأُنبِّه عليه.

**قوله في الرِّواية الثّانية: «سألتُ النبيَّ ﷺ عن قوله تعالى: ﴿ وَٱلشَّمْسُ تَجْرِى لِمُسْتَقَرٍّ لَّهَا ﴾ قال: مُستَقرُّها تحت العَرْش»** كذا رواه وكيع عن الأعمَش مختصراً، وهو بالمعنى، فإنَّ في الرِّواية الأولى أنَّ النبيّ ﷺ هو الذي استَفهَمَه: «أتدري أين تَغرُب الشمس؟» فقال: الله ورسوله أعلم.

**قوله: «فإنَّها تذهب حتَّى تَسجُدَ تحتَ العَرْش»** في رواية أبي معاوية عن الأعمَش كما سيأتي في التوحيد (٧٤٢٤): «فإنَّها تذهب فتَستأذِن في السُّجود فيُؤذَن لها، وكأنَّها قد/ قيل لها: اطلُعي من حيثُ جِئتِ، فتَطلُع من مغربها»، ثمَّ قرأ: «وذلك مُستَقرٌّ لها»، قال: وهي قراءة عبد الله. وروى عبد الرَّزّاق[1] من طريق وَهْب بن جابر عن عبد الله بن عَمْرو في هذه الآية قال: مُستَقرّها أن تَطلُع فيَرُدّها ذُنوبُ بني آدمَ، فإذا غَرَبَت سَلَّمَت وسَجَدَت واستأذَنت فلا يُؤذَن لها، فتقول: إنَّ السَّير بعيد، وإنّي إن لا يُؤذَن لي لا أبلُغ، فتُحبَس ما شاءَ الله، ثمَّ يقال: اطلُعي من حيثُ غَرَبتِ، قال: فمن يومِئذٍ إلى يوم القيامة لا يَنفَعُ نفساً إيمانُها.

٥٤٢/٨

(١) في «المصنف» (٢٠٨١٠)، و«التفسير» ٢/ ١٤٢.

وأمَّا قوله: «تحت العَرْش» فقيل: هو حينَ مُحاذاتِها، ولا يخالف هذا قوله: ﴿وَجَدَهَا تَغْرُبُ فِي عَيْنٍ حَمِئَةٍ﴾ [الكهف:٨٦] فإنَّ المراد بها نهاية مَدرَكِ البَصَر إليها حالَ الغُروب، وسجودها تحت العَرش إنَّما هو بعدَ الغُروب.

وفي الحديث رَدٌّ على مَن زَعَمَ أنَّ المراد بمُستَقَرِّها غايةُ ما تنتهي إليه في الارتفاع، وذلك أطوَلُ يومٍ في السَّنة، وقيل: إلى مُنتَهى أمرها عندَ انتِهاء الدُّنيا.

وقال الخطَّابيُّ: يحتمل أن يكون المرادُ باستقرارها تحت العرش أنَّها تَستَقِرّ تحته استقراراً لا نُحِيط به نحن، ويحتمل أن يكون المعنى: إنَّ[1] عِلمَ ما سألتَ عنه من مُستَقَرّها تحت العرش في كتابٍ كُتِبَ فيه ابتداءُ أُمور العالم ونهايتها، فيُقطَع دَوَران الشمس وتَستَقِرّ عندَ ذلك ويَبطُل فِعلُها، وليس في سجودها كلّ ليلة تحت العَرش ما يُعِيق عن دَوَرانها في سَيْرها. قلت: وظاهر الحديث أنَّ المراد بالاستقرار وقوعُه في كلّ يومٍ وليلةٍ عندَ سجودها، ومُقابِل الاستقرار السَّير الدَّائم المعَبَّر عنه بالجَرْي، والله أعلم.

## ٣٧- سورة الصافَّات

بِسْمِ اللَّهِ الرَّحْمَٰنِ الرَّحِيمِ

**وقال مجاهدٌ: ﴿وَيَقْذِفُونَ بِالْغَيْبِ مِن مَّكَانٍ بَعِيدٍ﴾ [سبأ: ٥٣]: من كلِّ مكانٍ.**

**﴿وَيُقْذَفُونَ مِن كُلِّ جَانِبٍ﴾ ﴿دُحُورًا﴾ [الصافات:٨-٩]: يُرمَوْنَ.**

**﴿وَاصِبٌ﴾ [٩]: دائمٌ.**

**لازِبٌ [١١]: لازِمٌ.**

**﴿تَأْتُونَنَا عَنِ الْيَمِينِ﴾ [٢٨] يعني: الحقَّ، الكفَّارُ تقولُه للشَّياطين.**

**﴿غَوْلٌ﴾ [٤٧]: وَجَعُ بَطْنٍ.**

**﴿يُنزَفُونَ﴾ [٤٧]: لا تذهبُ عقولُهم.**

---

(١) في (أ) و(س): أو، والمثبت من (ع) و«أعلام الحديث» للخطابي ٣/ ١٨٩٣، وهو الصواب.

﴿قَرِينٌ﴾ [٥١]: شيطانٌ.

﴿يُهْرَعُونَ﴾ [٤٧]: كهَيْئةِ الهَرْوَلةِ.

﴿يَزِفُّونَ﴾ [٩٤]: النَّسَلانُ في المَشْيِ.

﴿وَبَيْنَ ٱلْجِنَّةِ نَسَبًا﴾ [١٥٨]: قال كفَّارُ قُرَيشٍ: الملائكةُ بناتُ الله، وأُمَّهاتُهم بناتُ سَرَواتِ الجِنِّ، وقال الله تعالى: ﴿وَلَقَدْ عَلِمَتِ ٱلْجِنَّةُ إِنَّهُمْ لَمُحْضَرُونَ﴾ [١٥٨]: سَتُحْضَرُ للحِسَاب.

وقال ابنُ عبَّاسٍ: ﴿لَنَحْنُ ٱلصَّآفُّونَ﴾ [١٦٥]: الملائكةُ.

﴿صِرَٰطِ ٱلْجَحِيمِ﴾ [٢٣] ﴿سَوَآءِ ٱلْجَحِيمِ﴾ [٥٥]، ووَسَطِ الجَحيمِ.

﴿لَشَوْبًا﴾ [٦٧]: يُخلَطُ طعامُهم ويُساطُ بالحَمِيمِ.

﴿مَّدْحُورًا﴾ [الإسراء: ١٨]: مَطْروداً.

﴿بَيْضٌ مَّكْنُونٌ﴾ [٤٩]: اللُّؤْلُؤُ المكنونُ.

﴿وَتَرَكْنَا عَلَيْهِ فِى ٱلْءَاخِرِينَ﴾ [٧٨]: يُذكَرُ بخيرٍ.

الأَسبابُ [ص: ١٠، غافر: ٣٦]: السماءُ.

ويقال: ﴿يَسْتَسْخِرُونَ﴾ [١٤]: يَسْخَرونَ.

﴿بَعْلًا﴾ [١٢٥]: رَبّاً.

قوله: «سورة الصّافّات ـ بِسْمِ ٱللَّهِ ٱلرَّحْمَٰنِ ٱلرَّحِيمِ».

قوله: «وقال مجاهد: ﴿وَيَقْذِفُونَ بِٱلْغَيْبِ مِن مَّكَانٍۭ بَعِيدٍ﴾: من كلّ مكان، ﴿وَيُقْذَفُونَ مِن كُلِّ جَانِبٍ دُحُورًا﴾: يُرْمَوْنَ. ﴿وَاصِبٌ﴾: دائمٌ. لازِبٌ: لازِمٌ» سَقَطَ هذا كلّه لأبي ذرٍّ، وقد تقدَّم بعضه في بَدْء الخلق[1]. وروى الفِرْيابيُّ من طريق ابن أبي نَجِيح عن مجاهد في قوله: ﴿وَيَقْذِفُونَ بِٱلْغَيْبِ مِن مَّكَانٍۭ بَعِيدٍ﴾ يقولون: هو ساحر، هو كاهن، هو شاعر، وفي قوله: ﴿إِنَّا خَلَقْنَٰهُم مِّن طِينٍ لَّازِبٍۭ﴾ قال: لازِم، وقال أبو عُبيدة في قوله: ﴿وَلَهُمْ عَذَابٌ وَاصِبٌ﴾ أي:

(١) بين يدي الحديث رقم (٣٢٦٨).

دائم، وفي قوله: ﴿مِّن طِينٍ لَّازِبٍ﴾ هي بمعنى اللّازِم، قال النابغة:

ولا يَحسَبون الشَّرَّ ضَربَةَ لازِبِ

أي: لازِمٍ.

قوله: «﴿تَأْتُونَنَا عَنِ ٱلْيَمِينِ﴾ يعني الحقَّ، الكفَّارُ تقوله للشَّياطينِ» ووَقَعَ في رواية الكُشْمِيهنيِّ: «يعني الجِنّ» بجيمٍ ثمَّ نون، ونَسَبَه عِيَاض للأكثر، وقد وَصَلَه الفِرْيابيُّ عن مجاهد بلفظ: ﴿إِنَّكُمْ كُنتُمْ تَأْتُونَنَا عَنِ ٱلْيَمِينِ﴾،/ قال: الكفَّارُ تقوله للشَّياطينِ، ولم يَذكُر الزّيادة، ٥٤٣/٨ فدَلَّ على أنَّه شرحٌ من المصنِّف، ولِكلٍّ من الرِّوايتَينِ وجه، فمَن قال: «يعني الجِنّ» أراد بيان المَقُول له وهم الشَّياطين، ومَن قال: «الحقّ» بالمهمَلة والقاف، أراد تفسير لفظ «اليمين»، أي: كنتُم تأتونَنا من جهة الحقّ فتُلبِّسونه علينا، ويُؤيِّده تفسير قَتَادة قال: يقول الإنس للجِنِّ: كنتُم تأتونَنا عن اليمين، أي: من طريق الجَنَّة تَصُدّونَنا عنها.

قوله: «﴿غَوْلٌ﴾: وَجَعُ بَطْنٍ، ﴿يُنزَفُونَ﴾: لا تذهب عقولهم، ﴿قَرِينٌ﴾: شيطانٌ» سَقَطَ هذا لأبي ذرٍّ، وقد وَصَلَه الفِرْيابيُّ عن مجاهد كذلك.

قوله: «﴿يُهْرَعُونَ﴾: كهَيْئَةِ الهَرْوَلة» وَصَلَه الفِرْيابيّ أيضاً عن مجاهدٍ كذلك.

قوله: «﴿يَزِفُّونَ﴾: النَّسَلانُ في المَشْي» سَقَطَ هذا لأبي ذرٍّ، وقد وَصَلَه عبد بن حُميدٍ من طريق شِبْل، عن ابن أبي نَجِيح، عن مجاهد في قوله: ﴿فَأَقْبَلُوٓاْ إِلَيْهِ يَزِفُّونَ﴾ قال: الوَزِيف: النَّسَلان. انتهى، والنَّسَلان بفتحَتَينِ: الإسراع معَ تَقارُب الخُطا، وهو دونَ السَّعْي.

قوله: «﴿وَبَيْنَ ٱلْجِنَّةِ نَسَبًا﴾...» إلى آخره، سَقَطَ هذا لأبي ذرٍّ، وقد تقدَّم في بَدْء الخلق[1].

قوله: «وقال ابن عبَّاس: ﴿لَنَحْنُ ٱلصَّآفُّونَ﴾: الملائكةُ» وَصَلَه الطَّبَريّ (٢٣/ ١١٢)، وقد تقدَّم في بَدْء الخلق[2].

قوله: «﴿صِرَٰطِ ٱلْجَحِيمِ﴾، ﴿سَوَآءِ ٱلْجَحِيمِ﴾، ووَسَط الجَحيم، ﴿لَشَوْبًا﴾: يُخلَط طعامهم

---

(١) بين يدي الحديث رقم (٣٢٩٦).

(٢) بين يدي الحديث رقم (٣٢٠٧).

ويُسَاط بالحَميمِ، ﴿مَّدْحُورًا﴾: مَطْروداً» سَقَطَ هذا كلّه لأبي ذرٍّ وقد تقدَّم في بَدْء الخلق[1]، قال بعض الشُّرّاح: أراد أن يُفسِّر ﴿دُحُورًا﴾ التي في الصافّات ففَسَّرَ ﴿مَّدْحُورًا﴾ التي في سورة الإسراء.

قوله: «﴿بَيْضٌ مَّكْنُونٌ﴾: اللُّؤْلُؤ المكنون» وَصَلَه ابن أبي حاتم من طريق عليّ بن أبي طلحة عنه، وقال أبو عُبيدة في قوله: ﴿كَأَنَّهُنَّ بَيْضٌ مَّكْنُونٌ﴾، أي: مَصُونٌ، وكلُّ شيء صُنتَه فهو مَكْنون، وكلُّ شيء أضمَرتَه في نفسك فقد أكننتَه.

قوله: «﴿وَتَرَكْنَا عَلَيْهِ فِي الْآخِرِينَ﴾: يُذكَر بخيرٍ» ثَبَتَ هذا للنَّسَفيِّ وحده، وقد تقدَّم في بَدْء الخلق[2].

قوله: «﴿الْأَسْبَابُ﴾: السماء» سَقَطَ هذا لغير أبي ذرٍّ، وثَبَتَ للنَّسَفيِّ بلفظ: «ويقال»، وقد وَصَلَه الطَّبَريُّ من طريق عليّ بن أبي طلحة، عن ابن عبَّاس.

قوله: «يقال: ﴿يَسْتَسْخِرُونَ﴾: يَسْخَرونَ» ثَبَتَ هذا أيضاً للنَّسَفيِّ وأبي ذرٍّ فقط، وقال أبو عُبيدة: يَستَسخِرونَ ويَسخَرونَ سواءٌ.

قوله: «﴿بَعْلًا﴾: رَبّاً» ثَبَتَ هذا للنَّسَفيِّ وحده، وقد وَصَلَه ابن أبي حاتم من طريق عطاء بن السائب، عن عِكْرمة، عن ابن عبَّاس: أنَّه أبصَرَ رجلاً يَسُوق بقرةً فقال: مَن بَعْلُ هذه؟ قال: فدَعَاه فقال: ممَّن أنتَ؟ فقال: من أهل اليمن، قال: هي لغة، ﴿أَتَدْعُونَ بَعْلًا﴾ أي: رَبّاً، وَصَلَه إبراهيم الحَرْبيّ في «غريب الحديث» من هذا الوجه مختصَراً مُقتصِراً على آخره، ولَمَحَ المصنِّف بهذا القَدْر من قِصّة إلياس، وقد ذكرتُ خبره في أحاديث الأنبياء (٣٣٤٢) عندَ ذِكْر إدريس.

## ١ - باب قوله: ﴿وَإِنَّ يُونُسَ لَمِنَ الْمُرْسَلِينَ﴾ [الصافات:١٣٩]

**٤٨٠٤ - حدَّثنا قُتَيبةُ بنُ سعيدٍ، حدَّثنا جَرِيرٌ، عن الأعمَشِ، عن أبي وائلٍ، عن عبدِ الله ﷺ، قال: قال رسولُ الله ﷺ: «ما يَنبَغي لأحدٍ أن يكونَ خيراً من ابنِ مَتَّى».**

---

(١) بين يدي الحديث رقم (٣٢٥٨).

(٢) بعد الحديث رقم (٣٣٤١).

٤٨٠٥- حدَّثني إبراهيمُ بنُ المنذِرِ، حدَّثنا محمَّدُ بنُ فُلَيحٍ، قال: حدَّثني أبي، عن هلالِ بنِ عليٍّ، من بني عامرِ بنِ لُؤَيٍّ، عن عطاءِ بنِ يَسارٍ، عن أبي هريرةَ ﷺ، عن النبيِّ ﷺ، قال: «مَن قال: أنا خيرٌ من يونُسَ بنِ مَتَّى، فقد كَذَبَ».

قوله: «باب قوله: ﴿وَإِنَّ يُونُسَ لَمِنَ ٱلْمُرْسَلِينَ﴾» ذكر فيه حديث ابن مسعود: «لا ينبغي لأحدٍ أن يكون خيراً من يونس/ بن مَتَّى»، وحديث أبي هريرة: «مَن قال: أنا خير من يونس بن مَتَّى، فقد كَذَبَ»، وقد تقدَّم شرحه في أحاديث الأنبياء (٣٤١٥) ولله الحمد. ٥٤٤/٨

## ٣٨- سورة صٓ

بِسْمِ ٱللَّهِ ٱلرَّحْمَٰنِ ٱلرَّحِيمِ

٤٨٠٦- حدَّثنا محمَّدُ بنُ بشَّارٍ، حدَّثنا غُندَرٌ، حدَّثنا شُعْبَةُ، عن العَوّامِ، قال: سألتُ مجاهداً عن السَّجْدةِ في ﴿صٓ﴾، قال: سُئِلَ ابنُ عبَّاسٍ، فقال: ﴿أُوْلَٰٓئِكَ ٱلَّذِينَ هَدَى ٱللَّهُ فَبِهُدَىٰهُمُ ٱقْتَدِهْ﴾ [الأنعام: ٩٠]، وكان ابنُ عبَّاسٍ يَسجُدُ فيها.

٤٨٠٧- حدَّثني محمَّدُ بنُ عبدِ الله، حدَّثنا محمَّدُ بنُ عُبيدٍ الطَّنافِسيُّ، عن العَوّامِ، قال: سألتُ مجاهداً عن سَجْدةِ ﴿صٓ﴾، فقال: سألتُ ابنَ عبَّاسٍ: من أينَ سَجَدْتَ؟ فقال: أوَما تَقْرَأُ: ﴿وَمِن ذُرِّيَّتِهِۦ دَاوُۥدَ وَسُلَيْمَٰنَ ... أُوْلَٰٓئِكَ ٱلَّذِينَ هَدَى ٱللَّهُ فَبِهُدَىٰهُمُ ٱقْتَدِهْ﴾ [الأنعام:٨٤-٩٠]، فكان داودُ ممَّن أُمِرَ نبيُّكم ﷺ أن يَقْتَدِيَ به، فسجدَها داودُ، فسَجَدَها رسولُ الله ﷺ.

﴿عُجَابٌ﴾ [٥]: عَجِيبٌ.

القِطُّ: الصَّحِيفةُ، هو هاهُنا: صَحِيفةُ الحسَناتِ.

وقال مجاهدٌ: ﴿فِي عِزَّةٍ﴾ [٢]: مُعازِّينَ.

﴿ٱلْمِلَّةِ ٱلْءَاخِرَةِ﴾ [٧]: مِلَّةُ قُرَيشٍ.

الاختِلاقُ [٧]: الكَذِبُ.

قولُه: ﴿جُندٌ مَّا هُنَالِكَ مَهْزُومٌ﴾ [١١] يعني قُرَيشاً.

الأسبابُ [١٠]: طُرُقُ السماءِ في أبوابِها.

﴿ أُوْلَٰٓئِكَ ٱلْأَحْزَابُ ﴾ [١٣]: القُرونُ الماضيةُ.

﴿فَوَاقٍ﴾ [١٥]: رُجوعٍ.

﴿قِطَّنَا﴾ [١٦]: عَذابَنا.

﴿ٱلصَّٰفِنَٰتُ﴾ [٣١]: صَفَنَ الفَرَسُ: رَفَعَ إحدَى رِجْلَيهِ حتَّى تكونَ على طَرَفِ الحافرِ.

﴿ٱلْجِيَادُ﴾ [٣١]: السِّراعُ.

﴿جَسَدًا﴾ [٣٤]: شيطاناً.

﴿رُخَآءً﴾ الرُّخاءُ: الطيِّب ﴿حَيْثُ أَصَابَ﴾ [٣٦]: حيثُ شاءَ.

﴿فَٱمْنُنْ﴾: أَعطِ ﴿بِغَيْرِ حِسَابٍ﴾ [٣٩]: بغيرِ حَرَجٍ.

﴿أَتَّخَذْنَٰهُمْ سِخْرِيًّا﴾ [٦٣]: أَحَطْنا بهم.

﴿أَتْرَابٌ﴾ [٥٢]: أمثالٌ.

وقال ابنُ عبَّاسٍ: الأَيْدُ [١٧]: القوّةُ في العبادةِ، الأَبصارُ [٤٥]: البَصَرُ في أمرِ الله.

﴿حُبَّ ٱلْخَيْرِ عَن ذِكْرِ رَبِّى﴾ [٣٢]: مِن ذِكْرِ.

﴿طَفِقَ مَسْحًا﴾ [٣٣]: يَمْسَحُ أعرافَ الخيلِ وعَراقِيبَها.

﴿ٱلْأَصْفَادِ﴾ [٣٨]: الوَثَاقِ.

قوله: «سورة صٓ ـ بِسْمِ ٱللَّهِ ٱلرَّحْمَٰنِ ٱلرَّحِيمِ» سَقَطَت البسملة فقط للنَّسَفيِّ، واقتَصَرَ الباقونَ على «صٓ»، وحُكمُها حُكمُ الحروف المقَطَّعة أوائل السُّوَر، وقد قرأها عيسى بن عمر بكسر الدَّال، فقيل: للدَّرْج، وقيل: بل هي عندَه فِعلُ أمر من المصادَاةِ: وهي المعارَضة، كأنَّه قيل: عارِضِ القرآنَ بعمَلِك[1]، والأوَّل هو المشهور. وسيأتي مزيد بيانٍ في أسماء السّور في أوَّل غافر (٤٨١٥).

---

(١) تحرف في الأصلين إلى: بعلمك، والتصويب من (س) وكتب التفسير، أي: اعرض عملك على القرآن، فانظر أين عملك منه.

قوله: «**حدَّثنا شُعْبة، عن العَوّام**» هو ابن حَوشَبٍ، كذا قال أكثر أصحاب شُعْبة، وقال أُميَّة بن خالد عنه: عن منصور وعَمْرو بن مُرّة وأبي حَصينٍ، ثلاثتهم عن مجاهد[1]، فكأنَّ لشُعْبةَ فيه مشايخ.

قوله: «**عن مجاهد**» كذا قال أكثر أصحاب العَوّام بن حَوشَبٍ، وقال أبو سعيد الأشَجّ: عن أبي خالد الأحمر وحفص بن غِيَاث، عن العَوّام، عن سعيد بن جُبَير، بدلَ مجاهد، أخرجه ابن خُزَيمةَ (٥٥١)، فلعلَّ للعَوّام فيه شيخَينِ. وقد تقدَّم في تفسير الأنعام (٤٦٣٢) من طريق سليمان الأحوَل عن مجاهد: أنَّه سألَ ابن عبَّاس: أفي ﴿ص﴾ سجدة؟ قال: نعم، ثمَّ تلا ﴿وَوَهَبْنَا لَهُۥٓ إِسْحَٰقَ وَيَعْقُوبَ﴾ إلى قوله: ﴿فَبِهُدَىٰهُمُ ٱقْتَدِهْ﴾، قال: هو منهم؛ فالحديث محفوظ لمجاهدٍ، فرواية أبي سعيد الأشَجّ شاذّة.

قوله في الرواية الثانية: «**حدَّثنا محمَّد بن عبد الله**» قال الكَلَاباذيُّ وابن طاهر: هو الذُّهْليُّ نُسِبَ إلى جَدّه، وقال غيرهما: يحتمل أن يكون محمَّد بن عبد الله بن المبارَك المُخرِّميّ، فإنَّه من هذه الطَّبقة.

قوله: «**فسَجَدَها داودُ فسَجَدَها رسول الله ﷺ**» سَقَطَ «فسَجَدَها داود» من رواية غير أبي ذرٍّ، وهذا أصرَحُ في الرَّفع من رواية شُعْبة، وقد تقدَّم الكلام على ما يَتعلَّق بالسُّجودِ في ﴿ص﴾ في كتاب سجود التِّلاوة مُستوفًى (١٠٦٩)، واستُدِلَّ بهذا على أنَّ شرعَ مَن قبلَنا/ شَرعٌ لنا، وهي مسألة مشهورة في الأُصول، وقد تَعرَّضنا لها في مكان آخر. ٥٤٥/٨

قوله: «﴿عُجَابٌ﴾: **عجيبٌ**» هو قول أبي عُبيدة قال: والعرب تُحوِّلُ فَعِيلاً إلى فُعَال بالضَّمِّ، وهو مِثل: طَويل وطُوَال، قال الشّاعر[2]:

تَعــــدُو بـــه سَلْهَبـــةٌ سُرَاعَـــهْ

أي: سَريعة، وقرأ عيسى بن عمر ونُقِلَت عن عليّ: «عُجَّاب» بالتَّشديد، وهو مثل كُبّارٍ في

---

(١) رواية أمية بن خالد هذه عند الخطيب البغدادي في «تاريخه» ١٢/ ٨٥.

(٢) هو عباس بن مِرْداس كما في «مجاز القرآن» لأبي عبيدة ٢/ ١٧٦-١٧٧.

قوله: ﴿وَمَكَرُواْ مَكْرًا كُبَّارًا﴾ [نوح:٢٢]، وهو أبلغ من كُبار بالتَّخفيفِ، وكُبارَ المخَفَّف أبلَغُ من كَبير.

قوله: «القِطُّ: الصَّحيفةُ، هو هاهُنا: صحيفة الحسنات» في رواية الكُشْمِيهنيِّ: «الحِساب» وكذا في رواية النَّسَفيِّ، وذكره بعض الشُّرّاح بالعكس، قال أبو عُبيدة: القِطُّ: الكِتاب، والجمع: قُطُوط وقِطَطة، كقِرْدٍ وقُرود وقِرَدة، وأصله من: قَطَّ الشَّيءَ، أي: قَطَعَه، والمعنى: قِطعة ممَّا وَعَدتنا به، ويُطلَق على الصَّحيفة قِطٌّ لأنَّها قِطعةٌ تُقطَع، وكذلك الصَّكُّ، ويقال للجائزة أيضاً: قِطّ، لأنَّها قِطعة من العَطيَّة، وأكثر استعماله في الكِتاب، وسيأتي له تفسير آخر قريباً. وعندَ عبد بن حُميدٍ من طريق عطاء: أنَّ قائل ذلك: هو النَّضر بن الحارث.

قوله: «وقال مجاهد: ﴿فِي عِزَّةٍ﴾ أي: مُعازّينَ» وَصَلَه الفِرْيابيُّ من طريق ابن أبي نَجِيح عن مجاهد به، وروى الطَّبَريُّ من طريق سعيد عن قَتَادة في قوله: ﴿فِي عِزَّةٍ﴾ قال: في حَمِيَّة، ونُقِلَ عن الكِسَائيّ في رواية أنَّه قرأ: «في غِرّة» بالمعجَمة والرَّاء، وهي قراءة الجَحدَريّ وأبي جعفر[1].

قوله: «﴿ٱلْمِلَّةِ ٱلْآخِرَةِ﴾: مِلّة قُرَيش. الاختِلاقُ: الكَذِب» وَصَلَه الفِرْيابيُّ أيضاً عن مجاهد في قوله: ﴿مَا سَمِعْنَا بِهَٰذَا فِي ٱلْمِلَّةِ ٱلْآخِرَةِ﴾ قال: مِلّة قُرَيش ﴿إِنْ هَٰذَآ إِلَّا ٱخْتِلَٰقٌ﴾ [ص:٧]: كَذِبٌ. وأخرج الطَّبَريُّ (٢٣/ ١٢٦) من طريق عليّ بن أبي طلحة عن ابن عبَّاس في قوله: ﴿ٱلْمِلَّةِ ٱلْآخِرَةِ﴾ قال: النَّصرانيَّة، وعن السُّدِّيِّ نحوه، وكذا قال عبد الرَّزّاق عن مَعمَر عن الكَلْبيّ مثله، قال: وقال قَتَادةُ: دِينهم الذي هم عليه.

قوله: «﴿جُندٌ مَّا هُنَالِكَ مَهْزُومٌ﴾ يعني قُرَيشاً» سَقَطَ لفظ «قوله» لغير أبي ذرٍّ، وقد وَصَلَه الفِرْيابيُّ من طريق مجاهد في قوله: ﴿جُندٌ مَّا هُنَالِكَ مَهْزُومٌ﴾ قال: قُرَيش، وقوله: «جُندٌ» خبر مُبتَدَأ محذوف، أي: هم، و«ما» مَزيدة أو صفة لجُندٍ، و«هُنالكَ» مُشارٌ به إلى مكان المراجَعة، و«مهزوم» صفة لـجُندٍ، أي: سيُهزَمونَ بذلك المكان، وهو من الإخبار بالغيب

---

(١) هي من رواية ميمون عن أبي جعفر المدني، وهذه القراءة لم تُعدَّ في القراءات العشر، فهي شاذَّة، وذكرها ابن خالويه في كتابه «مختصر في شواذِّ القراءات» ص١٢٩-١٣٠.

لأنَّهم هُزِموا بعدَ ذلك بمكَّةَ، لكن يُعكِّر على هذا ما أخرجه الطَّبَريُّ من طريق سعيد عن قَتَادة قال: وَعَدَه الله وهو بمكَّةَ أنَّه سيَهزِمُ جندَ المشركينَ، فجاء تأويلُها ببدرٍ، فعلى هذا فهُنالكَ ظَرفٌ للمراجَعة فقط، ومكان الهزيمة لم يُذكَر.

**قوله: «الأسبابُ: طرقُ السماء في أبوابها»** وَصَلَه الفِرْيابيُّ من طريق مجاهد بلفظ: طرقُ السماء: أبوابها، وقال عبد الرَّزّاق عن مَعمَر عن قَتَادة: الأسباب هي أبواب السماء، وقال أبو عُبيدة: العرب تقول للرجلِ إذا كان ذا دِينٍ: ارتَقَى فلانٌ في الأسباب.

**قوله: «﴿أُوْلَٰٓئِكَ ٱلۡأَحۡزَابُ﴾: القُرون الماضية»** وَصَلَه الفِرْيابيُّ عن مجاهدٍ.

**قوله: «﴿فَوَاقٍ﴾: رُجوعٍ»** وَصَلَه الفِرْيابيُّ من طريق مجاهد مِثلَه، وقال عبد الرَّزّاق عن مَعمَر عن قَتَادة: ليس لها مَثْنَويَّة، وهي بمعنى قول مجاهد، وروى ابن أبي حاتم من طريق السُّدِّيِّ: ﴿مَّا لَهَا مِن فَوَاقٍ﴾ يقول: ليس لهم إفاقة ولا رجوع إلى الدُّنيا، وقال أبو عُبيدة: مَن فَتَحَها ـ أي: الفاء ـ قال: ما لها من راحة، ومَن ضَمَّها جعلها من فُوَاق ناقةٍ: وهو ما بينَ الحَلبتَينِ، والذي قرأ بضمِّ الفاء حمزةُ والكِسائيّ، والباقونَ بفتحها، وقال قوم: المعنى بالفتح وبالضَّمِّ واحد، مِثل: قُصَاص الشَّعَر، يقال بضمِّ القاف وبفتحها.

**قوله: «﴿قِطَّنَا﴾: عذابَنا»** وَصَلَه الفِرْيابيُّ من طريق مجاهد أيضاً، ولا مُنافاةَ بينَه وبينَ ما تقدَّم، فإنَّه محمول على أنَّ المراد بقولهم: «قِطَّنا» أي: نَصيبَنا من العذاب. وقد أخرج عبد الرَّزّاق، عن مَعمَر، عن قَتَادة في قوله: «قِطّنا» قال: نَصيبَنا من العذاب، وهو شَبيهُ قولهم: ﴿وَإِذۡ قَالُواْ ٱللَّهُمَّ إِن كَانَ هَٰذَا هُوَ ٱلۡحَقَّ مِنۡ عِندِكَ﴾ الآية [الأنفال:٣٢]، وقول الآخرينَ: ﴿فَأۡتِنَا بِمَا تَعِدُنَآ إِن كُنتَ مِنَ ٱلصَّٰدِقِينَ﴾ [الأعراف:٧٠].

وقد أخرج الطَّبَريُّ من/ طريق إسماعيل بن أبي خالد قال: قوله: «قِطَّنا» أي: رِزقَنا، ومن طريق سعيد بن جُبَير قال: نَصيبَنا من الجنَّة، ومن طريق السُّدِّيِّ نحوه، ثمَّ قال: وأَولى الأقوال بالصَّواب أنَّهم سألوا تعجيلَ كتبهم بنَصيبِهم من الخير أو الشرّ الذي وَعَدَ اللهُ عِبادَه في الآخرة، أن يُعَجِّلَ لهم ذلك في الدُّنيا، استهزاءً منهم وعِناداً. ٥٤٦/٨

قوله: «﴿ٱلصَّٰفِنَٰتُ﴾: صَفَنَ الفرسُ... إلى آخره، وقوله: الجياد: السِّراع. وقوله: جسداً: شيطاناً. وقوله: رُخاءً، الرُّخاء: الطيِّب. وقوله: حيثُ أصاب: حيثُ شاءَ. وقوله: فامنُن: أعطِ. وقوله: بغير حِساب: بغير حَرَج» ثَبَتَ هذا كلّه للنَّسَفيِّ هنا، وسَقَطَ للباقينَ، وقد تقدَّم جميعُه في ترجمة سليمان بن داود عليهما السَّلام من أحاديث الأنبياء[1].

قوله: «﴿أَتَّخَذْنَٰهُمْ سِخْرِيًّا﴾: أحَطْنا بهم» قال الدِّمياطيّ في «حواشيه»: لعلَّه: أخطأناهم[2]، وتَلَقّاه عن عِيَاض فإنَّه قال: أحَطْنا بهم، كذا وَقَعَ، ولعلَّه: أخْطأناهم، وحُذِفَ معَ ذلك القول الذي هذا تفسيره، وهو: ﴿أَمْ زَاغَتْ عَنْهُمُ ٱلْأَبْصَٰرُ﴾. انتهى، وقد أخرجه ابن أبي حاتم من طريق مجاهد بلفظ: أخطَأناهم أم هم في النار لا نَعلمُ مكانهم؟ وقال ابن عَطيَّة: المعنى: ليسوا مَعَنا أم هم مَعَنا لكن أبصارنا تَميلُ عنهم؟ وقال أبو عُبيدة: مَن قرأَها «أتَّخذناهم» أي: بهمزة قطع، جعلها استفهاماً، وجَعَلَ «أم» جواباً، ومَن لم يَستَفهم فَتَحَها على القطع، ومعنى «أم» معنى «بل»، ومِثلُه ﴿أَمْ أَنَا۠ خَيْرٌ مِّنْ هَٰذَا ٱلَّذِى هُوَ مَهِينٌ﴾ [الزخرف:٥٢]، انتهى، والذي قرأها بهمزة وصلٍ أبو عَمْرو وحمزة والكِسائيّ.

قوله: «﴿أَتْرَابٌ﴾: أمثالٌ» وَصَلَه الفِرْيابيُّ كذلك، قال أبو عُبيدة: الأتراب جمع تِرْب، وهو بكسر أوَّله: مَن يولد في زمنٍ واحد. وروى ابن أبي حاتم من طريق عليّ بن أبي طلحة عن ابن عبَّاس قال: أترابٌ: مُستَوِيات.

قوله: «وقال ابن عبَّاس: الأَيدُ: القوّةُ في العبادة» وَصَلَه الطَّبَريُّ من طريق عليّ بن أبي طلحة عن ابن عبَّاس في قوله: ﴿دَاوُۥدَ ذَا ٱلْأَيْدِ﴾ قال: القوّة[3]، ومن طريق مجاهد قال: القوّة في الطاعة، وقال عبد الرَّزّاق، عن مَعمَر، عن قَتَادة: ﴿ذَا ٱلْأَيْدِ﴾: ذا القوّة في العبادة.

قوله: « الأبصارُ: البَصَرُ في أمر الله» وَصَلَه ابن أبي حاتم من طريق عليّ بن أبي طلحة، عن

---

(١) بين يدي الحديث رقم (٣٤٢٣).

(٢) تحرف في (س) إلى: أحطناهم.

(٣) هو عند الطبري في «تفسيره» ٢٣/ ١٣٦ لكن من طريق عطية العوفي عن ابن عباس لا من طريق علي بن أبي طلحة.

ابن عبَّاس في قوله: ﴿أُوْلِي ٱلْأَيْدِي وَٱلْأَبْصَٰرِ﴾ قال: أُولي القوّة في العبادة والفقه في الدين. ومن طريق منصور عن مجاهدٍ قال: الأبصار: العقول.

تنبيه: «الأبصار» وَرَدَت في هذه السّورة عَقِبَ «الأيدي» لا عَقِبَ «الأيد» لكن في قراءة ابن مسعود: «أُولي الأيدِ والأبصار» من غير ياء، فلعلَّ البخاريّ فَسَّرَه على هذه القراءة.

قوله: «﴿حُبَّ ٱلْخَيْرِ عَن ذِكْرِ رَبِّي﴾...» إلى آخره، سَقَطَ هذا لأبي ذرٍّ، وقد تقدَّم في ترجمة سليمان بن داود من أحاديث الأنبياء.

قوله: «﴿ٱلْأَصْفَادِ﴾: الوَثَاقِ» سَقَطَ هذا أيضاً لأبي ذرٍّ، وقد تقدَّم في ترجمة سليمانَ أيضاً.

## ١ - باب قوله:

﴿وَهَبْ لِي مُلْكًا لَّا يَنۢبَغِي لِأَحَدٍ مِّنۢ بَعْدِيٓ إِنَّكَ أَنتَ ٱلْوَهَّابُ﴾ [ص:٣٥]

**٤٨٠٨ - حدَّثنا إسحاقُ بنُ إبراهيمَ، حدَّثنا رَوْحٌ ومحمَّدُ بنُ جعفرٍ، عن شُعْبَةَ، عن محمَّدِ ابنِ زيادٍ، عن أبي هريرةَ، عن النبيِّ ﷺ قال: «إنَّ عِفْرِيتاً منَ الجِنِّ تَفَلَّتَ عليَّ البارحةَ - أو كلمةً نحوَها - ليَقْطَعَ عليَّ الصلاةَ، فأمكَنَني اللهُ منه، وأرَدْتُ أن أَربِطَه إلى ساريةٍ من سَوَاري المسجدِ، حتَّى تُصْبِحوا وتَنظُروا إليه كلُّكم، فذَكَرتُ قولَ أخي سليمانَ: رَبِّ هَبْ لي مُلْكاً لا يَنبَغي لأحدٍ من بَعْدِي».**

**قال رَوْحٌ: فرَدَّه خاسِئاً.**

قوله: «باب قوله: ﴿وَهَبْ لِي مُلْكًا لَّا يَنۢبَغِي لِأَحَدٍ مِّنۢ بَعْدِيٓ إِنَّكَ أَنتَ ٱلْوَهَّابُ﴾» تقدَّم شرحه في ترجمة سليمان عليه السلام من أحاديث الأنبياء (٤٨٠٨).

قوله: «تَفَلَّتَ عليَّ البارحةَ، أو كلمةً نحوها» يحتمل أن يكون الشكُّ في لفظ التَّفَلُّت أو في لفظ البارحة، وقد تقدَّم ذلك في أوائل كتاب الصلاة (٤٦١).

قوله: «فذَكَرتُ قولَ أخي سليمان» تقدَّم الكلام عليه في ترجمة سليمان/ من أحاديث الأنبياء. ٥٤٧/٨
وأمَّا ما أخرج الطَّبَريُّ (٢٣/ ١٥٩) من طريق سعيد عن قَتَادة قال في قوله: ﴿لَّا يَنۢبَغِي لِأَحَدٍ

مِّنۢ بَعۡدِيٓ﴾: لا أُسلَبُه كما سُلِبتُه أوَّل مرَّة، وظاهر حديث الباب يردُّ عليه، وكأنَّ سبب تأويل قَتَادة هذا هكذا، طعنُ بعض الملاحدة على سليمان، ونِسبتُه في هذا إلى الحِرص على الاستبداد بنِعْمة الدُّنيا، وخَفِيَ عليه أنَّ ذلك كان بإذنٍ له من الله، وأنَّ تلك كانت مُعجِزتَه كما اختُصَّ كلُّ نبيٍّ بمُعجِزةٍ دونَ غيره، والله أعلم.

قوله: «قال رَوْح: فرَدَّه خاسِئاً» رَوْح: هو ابن عُبَادة، أحد رُواته، وكأنَّ المراد أنَّ هذه الزِّيادة وَقَعَت في روايته دونَ رواية رفيقه، وقد ذكرتُ ما في ذلك من البحث في أوائل كتاب الصلاة (٤٦١)، وذكرت ما يَتَعلَّق برُؤية الجِنّ في ترجمة سليمان عليه السلام من أحاديث الأنبياء.

## ٢- باب قوله: ﴿وَمَآ أَنَا۠ مِنَ ٱلۡمُتَكَلِّفِينَ﴾ [ص:٨٦]

**٤٨٠٩- حدَّثنا قُتَيبةُ، حدَّثنا جَرِيرٌ، عن الأعمَشِ، عن أبي الضُّحَى، عن مسروقٍ، قال: دَخَلْنا على عبدِ الله بنِ مسعودٍ، قال: يا أيُّها الناسُ، مَن عَلِمَ شيئاً فلْيَقُلْ به، ومَن لم يَعْلَمْ فلْيَقُل: اللهُ أعلمُ، فإنَّ منَ العِلْمِ أن يقولَ لما لا يَعلَمُ: اللهُ أعلمُ، قال الله عزَّ وجلَّ لِنبيِّه ﷺ: ﴿قُلۡ مَآ أَسۡـَٔلُكُمۡ عَلَيۡهِ مِنۡ أَجۡرٖ وَمَآ أَنَا۠ مِنَ ٱلۡمُتَكَلِّفِينَ﴾ وسأُحدِّثُكم عن الدُّخَان، إنَّ رسولَ الله ﷺ دَعَا قُرَيشاً إلى الإسلامِ، فأبطَؤُوا عليه فقال: «اللهمَّ أعِنّي عليهم بسَبْعٍ كسَبْعِ يوسفَ»، فأخَذَتْهم سَنَةٌ، فحَصَّت كلَّ شيءٍ، حتَّى أكَلوا المَيتةَ والجلودَ، حتَّى جَعَلَ الرجلُ يَرَى بينَه وبينَ السماءِ دُخاناً منَ الجوعِ، قال الله عزَّ وجلَّ: ﴿فَٱرۡتَقِبۡ يَوۡمَ تَأۡتِي ٱلسَّمَآءُ بِدُخَانٖ مُّبِينٖ ۝١٠ يَغۡشَى ٱلنَّاسَۖ هَٰذَا عَذَابٌ أَلِيمٞ﴾ قال: فدَعَوْا ﴿رَّبَّنَا ٱكۡشِفۡ عَنَّا ٱلۡعَذَابَ إِنَّا مُؤۡمِنُونَ ۝١٢ أَنَّىٰ لَهُمُ ٱلذِّكۡرَىٰ وَقَدۡ جَآءَهُمۡ رَسُولٞ مُّبِينٞ ۝١٣ ثُمَّ تَوَلَّوۡاْ عَنۡهُ وَقَالُواْ مُعَلَّمٞ مَّجۡنُونٌ ۝١٤ إِنَّا كَاشِفُواْ ٱلۡعَذَابِ قَلِيلًاۚ إِنَّكُمۡ عَآئِدُونَ﴾ [الدخان: ١٠-١٥]، أفَيُكْشَفُ العذابُ يومَ القيامةِ؟ قال: فكُشِفَ، ثمَّ عادُوا في كُفْرِهم، فأخَذَهمُ الله يومَ بَدْرٍ، قال الله تعالى: ﴿يَوۡمَ نَبۡطِشُ ٱلۡبَطۡشَةَ ٱلۡكُبۡرَىٰٓ إِنَّا مُنتَقِمُونَ﴾ [الدخان:١٦].**

قوله: «باب قوله: ﴿مِنَ ٱلۡمُتَكَلِّفِينَ﴾» ذكر فيه حديث ابن مسعود في قِصّة الدُّخان، وقد تقدَّم قريباً في تفسير سورة الرّوم (٤٧٧٤)، ويأتي في تفسير الدُّخان (٤٨٢١-٤٨٢٤)، وتقدَّم ما يَتَعلَّق منه بالاستسقاءِ في بابه (١٠٠٧).

## ٣٩- سورة الزُّمر

بِسْمِ ٱللَّهِ ٱلرَّحْمَٰنِ ٱلرَّحِيمِ

وقال مجاهدٌ: ﴿يَتَّقِي بِوَجْهِهِۦ﴾ [٢٤]: يُجَرُّ على وجهِه في النارِ، وهو قولُه تعالى: ﴿أَفَمَن يُلْقَىٰ فِي ٱلنَّارِ خَيْرٌ أَم مَّن يَأْتِيٓ ءَامِنًا يَوْمَ ٱلْقِيَٰمَةِ﴾ [فصلت: ٤٠].

﴿ذِي عِوَجٍ﴾ [٢٨]: لَبْسٍ.

خَوَّلنا: أَعطَينا.

﴿وَٱلَّذِي جَآءَ بِٱلصِّدْقِ﴾ [٣٣]: القرآن ﴿وَصَدَّقَ بِهِۦٓ﴾: المؤمنُ يَجِيءُ به يومَ القيامةِ.

﴿وَرَجُلًا سَلَمًا لِّرَجُلٍ﴾ [٢٩]: صالحاً.

﴿وَيُخَوِّفُونَكَ بِٱلَّذِينَ مِن دُونِهِۦ﴾ [٣٦]: بالأوثان.

وقال غيرُه: ﴿مُتَشَٰكِسُونَ﴾ [٢٩]: الرَّجُل الشَّكِسُ: العَسِرُ لا يَرْضَى بالإنْصاف ﴿وَرَجُلًا سَلَمًا﴾: ويقال: «سالماً»: صالحاً.

﴿ٱشْمَأَزَّتْ﴾ [٤٥]: نَفَرَتْ.

﴿بِمَفَازَتِهِمْ﴾ [٦١]: منَ الفَوْزِ.

﴿حَآفِّينَ﴾ [٧٥]: أطافوا به، مُطِيفِينَ بحِفافَيهِ.

﴿مُّتَشَٰبِهًا مَّثَانِيَ﴾ [٢٣]: ليس منَ الاشتِباه، ولكن يُشبِه بعضُه بعضاً في التَّصْدِيقِ.

قوله: «سورة الزُّمَر - بِسْمِ ٱللَّهِ ٱلرَّحْمَٰنِ ٱلرَّحِيمِ » سَقَطَت البسملةُ لغير أبي ذرٍّ.

قوله: «وقال مجاهد: ﴿يَتَّقِي بِوَجْهِهِۦ﴾: يُجَرُّ على وجهه في النار، وهو قوله: ﴿أَفَمَن يُلْقَىٰ فِي ٱلنَّارِ خَيْرٌ أَم مَّن يَأْتِيٓ ءَامِنًا يَوْمَ ٱلْقِيَٰمَةِ﴾» وَصَلَه الفِرْيابيُّ من طريق ابن أبي نَجِيح عن مجاهد بلفظ: «قال: ويقول: هي مِثل قوله: أفَمَن يُلقَى...» إلى آخره، ومُراده بالمِثليَّة أنَّ في كلٍّ منهما محذوفاً، وعندَ الأكثر: «يُجرّ» بالجيم، وهو الذي في تفسير الفِرْيابيِّ وغيره، وللأَصِيليِّ وحدَه: «يَخِرّ» بالخاءِ المنقوطة من فوق. ٥٤٨/٨

وقال عبد الرَّزّاق: أخبرنا ابن عُيَينةَ، عن بشر بن تَميم قال: نزلت في أبي جهل وعمَّار بن ياسر: ﴿أَفَمَن يُلْقَىٰ فِي ٱلنَّارِ﴾: أبو جهل ﴿خَيْرٌ أَم مَّن يَأْتِىٓ ءَامِنًا يَوْمَ ٱلْقِيَٰمَةِ﴾ عمَّار. وذكر الطَّبَريُّ أنَّه رُوِيَ عن ابن عبَّاس بإسنادٍ ضعيف، قال: يُنطَلَق به إلى النار مكتوفاً، ثمَّ يُرمَى به فيها، فأوَّل ما يَمَسّ وجهَه النارُ.

وذكر أهل العربيَّة أنَّ «مَنْ» في قوله: ﴿أَفَمَن﴾ موصولة في محلّ رفع على الابتداء، والخبر محذوف تقديره: أهو كمَنْ أمِنَ العذاب.

**قوله: «﴿ذِى عِوَجٍ﴾: لَبْس»** وَصَلَه الفِرْيابيُّ والطَّبَريّ (٢٣/ ٢١٢)، أي: ليس فيه لَبْس، وهو تفسير باللّازِم، لأنَّ الذي فيه لَبْس يَستَلزِم العِوَجَ في المعنى. وأخرج ابن مَرْدويه من وجهَينِ ضعيفَينِ عن ابن عبَّاس في قوله: ﴿غَيْرَ ذِى عِوَجٍ﴾ قال: ليس بمخلوقٍ.

**قوله: «خَوَّلْنا: أعطَينا»** وَصَلَه الفِرْيابيُّ من طريق ابن أبي نَجِيح عن مجاهد بلفظ: ﴿إِذَا خَوَّلْنَٰهُ﴾ [الزمر:٤٩] قال: أعطَيناه. وقال أبو عُبيدة: كلُّ مالٍ أُعطيتَه فقد خُوِّلتَه، قال أبو النَّجم:

كُومَ الذُّرَى مِن خَوَلِ المُخَوِّلِ

وقال زُهَير:

هُنالِكَ إن يُستَخْوَلُوا المالَ يُخوِلُوا

**قوله: «﴿وَٱلَّذِى جَآءَ بِٱلصِّدْقِ﴾: القرآن، ﴿وَصَدَّقَ بِهِۦٓ﴾: المؤمن يَجيء به يومَ القيامة»** زاد النَّسَفيّ: «يقول: هذا الذي أعطَيتني عَمِلتُ بما فيه» قال عبد الرَّزّاق: عن ابن عُيَينةَ، عن منصور: قلت لمجاهدٍ: يا أبا الحجّاج ﴿وَٱلَّذِى جَآءَ بِٱلصِّدْقِ وَصَدَّقَ بِهِۦٓ﴾ قال: هم الذينَ يأتونَ بالقرآن، فيقولون: هذا الذي أعطَيتُمونا قد عَمِلْنا بما فيه. ووَصَلَه ابن المبارَك في «الزُّهد» (٨٠٥) عن مِسعَر، عن منصور، عن مجاهد في قوله عزَّ وجلَّ: ﴿وَٱلَّذِى جَآءَ بِٱلصِّدْقِ وَصَدَّقَ بِهِۦٓ﴾ قال: هم الذينَ يجيؤون بالقرآن قد اتَّبَعوه، أو قال: اتَّبَعوا ما فيه.

وأمَّا قَتَادةُ فقال: الذي جاء بالصِّدقِ: النبيّ، والذي صَدَّقَ به: المؤمنونَ، أخرجه

عبد الرَّزّاق عن مَعمَر عنه. وروى الطَّبَريُّ من طريق عليّ بن أبي طلحة عن ابن عبَّاس: الذي جاء بالصِّدقِ: لا إله إلّا الله، وصَدَّقَ به، أي: صَدَّقَ بالرَّسولِ، ومن طريق السُّدِّيِّ: الذي جاء بالصِّدقِ: جِبْريل، والصِّدق: القرآن، والذي صَدَّقَ به: محمَّد ﷺ، ومن طريق أُسَيدِ بن صفوان عن عليّ: الذي جاء بالصِّدقِ: محمَّد، والذي صَدَّقَ به: أبو بكر الصِّدّيق ﷺ. وهذا أخَصّ من الذي قبلَه، وعن أبي العاليَة: الذي جاء بالصِّدقِ: محمَّد، وصَدَّقَ به: أبو بكر.

**قوله:** «﴿وَرَجُلًا سَلَمًا لِّرَجُلٍ﴾: **صالحاً**» في رواية الكُشْمِيهنيِّ: «خالصاً»، وسَقَطَت للنَّسَفيِّ هذه اللَّفظة. زاد غير أبي ذرٍّ: «مثلاً لآلهتِهم الباطل، والإله الحقّ» وقد وَصَلَه الفِرْيابيُّ من طريق ابن أبي نَجِيح عن مجاهد، ولفظه في قوله: «رجلاً سالماً لرجلٍ» قال: مَثَل آلهةِ الباطل ومَثَل إلهِ الحقّ، وسيأتي تفسيرٌ آخر قريباً.

**قوله:** «﴿وَيُخَوِّفُونَكَ بِالَّذِينَ مِن دُونِهِۦ﴾ [١٦]: **بالأوثان**» سَقَطَ هذا لأبي ذرٍّ، وقد وَصَلَه الفِرْيابيُّ أيضاً عن مجاهد. وقال عبد الرَّزّاق، عن مَعمَر قال لي رجل: «قالوا للنبيِّ ﷺ: لَتَكُفَّنَّ عن شَتم آلهَتنا أو لَنأمُرَنَّها فلتُخبلَنّك، فنزلت: ﴿وَيُخَوِّفُونَكَ﴾».

**قوله:** «**وقال غيره:** ﴿مُتَشَٰكِسُونَ﴾: **الرجل الشَّكِس: العَسِر لا يَرْضَى بالإنصاف.** ﴿وَرَجُلًا سَلَمًا﴾، **ويقال: سالماً: صالحاً**» سَقَطَ «وقال غيره» لأبي ذرّ، فصارَ كأنَّه من بقايا كلام مجاهد، وللنَّسَفيِّ: «وقال» بغير ذِكْر الفاعل، والصَّواب ما عندَ الأكثر، وهو كلام عبد الرَّحمن ابن زيد بن أسلم قال: الشَّكِس: العَسِرُ لا يَرضَى بالإنصاف، أخرجه الطَّبَريّ[1]. وعن أبي عُبيدة قال في قوله تعالى: ﴿ضَرَبَ ٱللَّهُ مَثَلًا رَّجُلًا فِيهِ شُرَكَآءُ مُتَشَٰكِسُونَ﴾: هو من الرجل الشَّكِس ﴿ورجلاً سالماً﴾ الرجل سالم وسَلَمٌ واحد، وهو من الصُّلْح. ٥٤٩/٨

**تنبيه:** قرأ ابن كثير وأبو عَمْرو: «سالماً» والباقونَ: «سَلَماً» بفتح أوّله، وفي الشَّواذّ بكسره،

---

(١) لم نقف عليه عند الطبري بهذا اللفظ، والذي عنده في «تفسيره» ٢٣/ ٢١٤ عن ابن زيد هذا كلام كثير منه أن الشَّكِس سيئ الخلُق.

وهما مَصدَران وُصِفَ بهما على سبيل المبالَغة أو على أنَّه واقعٌ مَوقِعَ اسم الفاعل، وهو أَولى ليوافقَ الرِّواية الأُخرى، وعليه قول أبي عُبيدة المذكور أنَّهما واحد، أي: بمعنًى.

وقوله: «الشَّكِس» بكسر الكاف ويجوز إسكانها: هو السَّيِّئ الخُلُق، وقيل: مَن كَسَرَ الكاف فتح أوَّله، ومَن سَكَّنَها كَسَرَ، وهما بمعنًى.

قوله: «﴿ٱشۡمَأَزَّتۡ﴾: نَفَرَت» قال أبو عُبيدة في قوله تعالى: ﴿وَإِذَا ذُكِرَ ٱللَّهُ وَحۡدَهُ ٱشۡمَأَزَّتۡ قُلُوبُ ٱلَّذِينَ لَا يُؤۡمِنُونَ﴾: تقول العرب: اشمأزَّ قلبي عن فلان، أي: نَفَرَ، وروى الطَّبَريُّ من طريق السُّدِّيِّ قال: اشمأزَّت، أي: نَفَرَت، ومن طريق مجاهد قال: انقَبَضَت.

قوله: «﴿بِمَفَازَتِهِمۡ﴾: من الفَوْز» قال أبو عُبيدة في قوله: ﴿وَيُنَجِّي ٱللَّهُ ٱلَّذِينَ ٱتَّقَوۡاْ بِمَفَازَتِهِمۡ﴾، أي: بنَجَاتهم وهو من الفوز، وروى الطَّبَريُّ من طريق السُّدِّيِّ قال: ﴿وَيُنَجِّي ٱللَّهُ ٱلَّذِينَ ٱتَّقَوۡاْ بِمَفَازَتِهِمۡ﴾ أي: بفضائلِهم.

قوله: «﴿حَآفِّينَ﴾: أطافوا به مُطِيفينَ بحِفافَيهِ» بكسر المهمَلة وفاءَينِ الأولى خفيفة، وفي رواية المُستَمْلي: «بجانبَيهِ»، وفي رواية كَرِيمة والأَصِيليِّ: «بجَوانبِه»، وللنَّسَفيِّ: «بحافَتِه: بجَوانبه»، والصَّواب رواية الأكثر، وهو كلام أبي عُبيدة في قوله: ﴿وَتَرَى ٱلۡمَلَٰٓئِكَةَ حَآفِّينَ مِنۡ حَوۡلِ ٱلۡعَرۡشِ﴾ [الزمر:٧٥]: أطافوا به بحِفافَيه، ورواية المُستَمْلي بالمعنى.

قوله: «﴿مُّتَشَٰبِهًا﴾ ليس من الاشتِباه، ولكن يُشبِه بعضُه بعضاً في التَّصْديق» قال أبو عُبيدة في قوله: ﴿مُّتَشَٰبِهًا﴾ قال: يُصدِّقُ بعضُه بعضاً. وروى الطَّبَريُّ من طريق السُّدِّيِّ في قوله: ﴿كِتَٰبًا مُّتَشَٰبِهًا﴾ قال: يُشبِه بعضه بعضاً، ويدلّ بعضُه على بعض. ومن طريق سعيد بن جُبَير نحوه.

وقوله: ﴿مَّثَانِيَ﴾، يجوز أن يكون بياناً لقوله: ﴿مُّتَشَٰبِهًا﴾، لأنَّ القَصَص المتكرِّرة تكون مُتَشابهة، والمثاني جمع مَثنَى بمعنى: مُكرَّر، لمَا أُعيدَ فيه مِن قَصَصٍ وغيرها.

## ١ - باب قوله:

﴿قُلْ يَٰعِبَادِيَ ٱلَّذِينَ أَسْرَفُوا۟ عَلَىٰٓ أَنفُسِهِمْ لَا تَقْنَطُوا۟ مِن رَّحْمَةِ ٱللَّهِ إِنَّ ٱللَّهَ يَغْفِرُ ٱلذُّنُوبَ جَمِيعًا إِنَّهُۥ هُوَ ٱلْغَفُورُ ٱلرَّحِيمُ﴾ [الزمر:٥٣]

٤٨١٠- حدَّثني إبراهيمُ بنُ موسى، أخبرنا هشامُ بنُ يوسفَ، أنَّ ابنَ جُرَيج أخبَرهم، قال يَعْلَى: إنَّ سعيدَ بنَ جُبَيرٍ أخبَره، عن ابنِ عبَّاسٍ رضي الله عنهما: أنَّ ناساً من أهلِ الشِّرْكِ كانوا قد قَتَلوا وأكثَروا، وزَنَوْا وأكثَروا، فأتَوْا محمَّداً ﷺ فقالوا: إنَّ الذي تقولُ وتَدْعو إليه لَحسنٌ، لو تُخبِرُنا أنَّ لما عَمِلْنا كفَّارةً، فنزلَ: ﴿وَٱلَّذِينَ لَا يَدْعُونَ مَعَ ٱللَّهِ إِلَٰهًا ءَاخَرَ وَلَا يَقْتُلُونَ ٱلنَّفْسَ ٱلَّتِي حَرَّمَ ٱللَّهُ إِلَّا بِٱلْحَقِّ وَلَا يَزْنُونَ﴾ [الفرقان:٦٨] ونزلَ: ﴿قُلْ يَٰعِبَادِيَ ٱلَّذِينَ أَسْرَفُوا۟ عَلَىٰٓ أَنفُسِهِمْ لَا تَقْنَطُوا۟ مِن رَّحْمَةِ ٱللَّهِ﴾.

قوله «باب قوله: ﴿قُلْ يَٰعِبَادِيَ ٱلَّذِينَ أَسْرَفُوا۟ عَلَىٰٓ أَنفُسِهِمْ لَا تَقْنَطُوا۟ مِن رَّحْمَةِ ٱللَّهِ﴾ الآية» ذكر فيه حديث ابن عبَّاس:/ «أنَّ ناساً من أهل الشِّرك كانوا قد قتلوا». ٨/٥٥٠

قوله: «أنَّ ابن جُرَيج أخبَرهم، قال يَعْلَى» أي: قال: قال يَعْلى، و«قال» تَسقُط خطّاً وتَثبُت لفظاً، ويَعْلى هذا: هو ابن مسلم كما وَقَعَ عندَ مسلم (١٢٢) من طريق حَجّاج بن محمَّد عن ابن جُرَيج في هذا الحديث بعينِه بلفظ: أخبرني يعلى بن مسلم. وأخرجه أبو داود (٤٢٧٤) والنَّسائيُّ (٤٠٠٤) من رواية حَجّاج هذا، لكن وَقَعَ عندَهما: «عن يَعْلى» غير منسوب كما وَقَعَ عندَ البخاريّ، وزَعَمَ بعضُ الشُّرّاح أنَّه وَقَعَ عندَ أبي داود فيه: يَعْلى بن حَكيم، ولم أرَ ذلك في شيء من نُسَخه، وليس في البخاريّ من رواية يَعْلى بن حَكيم عن سعيد بن جُبَير عن ابن عبَّاس سِوَى حديث واحد، وهو من رواية غير ابن جُرَيج عن يَعْلى، والله أعلم.

ويَعْلى بن مسلم بصريّ الأصل سَكَنَ مكَّةَ، مشهور بالرِّواية عن سعيد بن جُبَير، وبرواية ابن جريج[1] عنه، وقد روى يَعْلى بن حَكيم أيضاً عن سعيد بن جُبَير، وروى عنه

---

(١) تحرف في (س) إلى: ابن جبير.

ابن جُرَيج، ولكن ليس هو المرادَ هنا.

قوله: «لو نُخبِرُنا أنَّ لما عَمِلْنا كفَّارةً» في رواية الطبرانيِّ (١١٤٨٠) من وجه آخر عن ابن عبَّاس: أنَّ السائل عن ذلك هو وحشيّ بن حَرْب قاتل حمزة، وأنَّه لمَّا قال ذلك نزلت ﴿إِلَّا مَن تَابَ وَءَامَنَ وَعَمِلَ عَمَلًا صَٰلِحًا﴾ الآية، فقال: هذا شرطٌ شديدٌ، فنزلت ﴿قُلْ يَٰعِبَادِىَ﴾ الآية[1]. وروى ابن إسحاق في «السِّيرة» قال: حدَّثني نافع عن ابن عمر عن عمر قال: اتَّعَدتُ أنا وعيّاش بن أبي ربيعة وهشام بن العاص أن نُهاجِرَ إلى المدينة، فذكر الحديث في قِصَّتهم ورجوع رفيقَيهِ، فنزلت ﴿قُلْ يَٰعِبَادِىَ ٱلَّذِينَ أَسْرَفُوا۟ عَلَىٰٓ أَنفُسِهِمْ﴾ الآية، قال: فكَتَبتُ بها إلى هشام.

قوله: «ونزلَ ﴿قُلْ يَٰعِبَادِىَ ٱلَّذِينَ أَسْرَفُوا۟ عَلَىٰٓ أَنفُسِهِمْ﴾» في رواية الطبرانيِّ: فقال الناس: يا رسول الله، إنّا أصَبْنا ما أصاب وحشيٌّ، فقال: «هي للمسلمينَ عامّةً». وروى أحمد (٢٢٣٦٢) والطبرانيُّ في «الأوسط» (١٧٤) من حديث ثوبانَ قال: سمعت رسول الله ﷺ يقول: «ما أُحِبّ أنَّ لي بهذه الآية الدُّنيا وما فيها ﴿يَٰعِبَادِىَ ٱلَّذِينَ أَسْرَفُوا۟ عَلَىٰٓ أَنفُسِهِمْ﴾ الآية» فقال رجل: ومَن أشرَكَ؟ فسَكَتَ ساعةً، ثمَّ قال: «ومَن أشرَكَ» ثلاث مرّات[2]. واستُدِلَّ بعُمومِ هذه الآية على غُفران جميع الذُّنوب كبيرها وصغيرها، سواءٌ تَعلَّقَت بحَقِّ الآدَميّينَ أم لا، والمشهور عندَ أهل السُّنّة أنَّ الذُّنوب كلّها تُغفَر بالتوبة، وأنَّها تُغفَر لمن شاءَ الله ولو ماتَ على غير توبة، لكنَّ حقوق الآدَميّينَ إذا تابَ صاحبها من العَوْد إلى شيء من ذلك تنفعه التوبة من العَوْد، وأمَّا خصوص ما وَقَعَ منه فلا بُدَّ له من رَدّه لصاحبه أو مُحالَلَتِه منه. نعم في سَعَة فضل الله ما يُمكِن أن يُعوِّضَ[3] صاحبُ الحقّ عن حَقّه ولا يُعذِّب العاصي بذلك، ويُرشِد إليه عموم قوله تعالى: ﴿إِنَّ ٱللَّهَ لَا يَغْفِرُ أَن يُشْرَكَ بِهِۦ وَيَغْفِرُ مَا دُونَ ذَٰلِكَ لِمَن يَشَآءُ﴾، والله أعلم.

---

(١) وإسناده ضعيف لا يصح.

(٢) وإسناده ضعيف.

(٣) تحرف في (س) إلى: يعرض، بالراء.

## ٢- باب قوله تعالى: ﴿وَمَا قَدَرُواْ ٱللَّهَ حَقَّ قَدْرِهِۦ﴾ [الزمر:٦٧]

**٤٨١١- حدَّثنا آدمُ، حدَّثنا شَيْبانُ، عن منصورٍ، عن إبراهيمَ، عن عَبِيدةَ، عن عبدِ الله ﷺ قال: جاء حَبْرٌ منَ الأحبارِ إلى رسولِ الله ﷺ فقال: يا محمَّدُ، إنّا نَجِدُ أنَّ الله يجعلُ السَّماواتِ على إصْبَعٍ، والأرَضِينَ على إصْبَعٍ، والشَّجَرَ على إصْبَعٍ، والماءَ والثَّرى على إصْبَعٍ، وسائرَ الخَلائقِ على إصْبَعٍ، فيقول: أنا المَلِكُ، فضَحِكَ النبيُّ ﷺ حتَّى بَدَتْ نَواجِذُه تَصْدِيقاً لقولِ الحَبْرِ، ثمَّ قرأَ رسولُ الله ﷺ: «﴿وَمَا قَدَرُواْ ٱللَّهَ حَقَّ قَدْرِهِۦ وَٱلْأَرْضُ جَمِيعًا قَبْضَتُهُۥ يَوْمَ ٱلْقِيَـٰمَةِ وَٱلسَّمَـٰوَٰتُ مَطْوِيَّـٰتُۢ بِيَمِينِهِۦ سُبْحَـٰنَهُۥ وَتَعَـٰلَىٰ عَمَّا يُشْرِكُونَ﴾».**

[أطرافه في: ٧٤١٤، ٧٤١٥، ٧٤٥١، ٧٥١٣]

٥٥١/٨ قوله: «باب قوله تعالى: ﴿وَمَا قَدَرُواْ ٱللَّهَ حَقَّ قَدْرِهِۦ﴾» ذكر فيه حديث عبد الله: وهو ابن مسعود «قال: جاء حَبْر» بفتح المهمَلة وبكسرها أيضاً، ولم أقِفْ على اسمه.

قوله: «إنّا نَجِدُ أنَّ الله يجعل السماواتِ على إصْبَع» الحديثَ، يأتي شرحه في كتاب التوحيد (٧٤١٤) إن شاء الله تعالى.

قال ابن التِّين: تَكلَّفَ الخطَّابيُّ في تأويل الإصبَع، وبالَغَ حتَّى جعَلَ ضَحِكَه ﷺ تَعَجُّباً وإنكاراً لمَا قال الحبرُ، ورَدَّ ما وَقَعَ في الرِّواية الأُخرى: «فضَحِكَ ﷺ تَعَجُّباً وتصديقاً» بأنَّه على قَدر ما فهمَ الراوي. قال النَّوَويّ: وظاهر السّياق أنَّه ضَحِكَ تصديقاً له بدليلِ قراءته الآية التي تَدُلّ على صِدق ما قال الحَبْر، والأَولى في هذه الأشياء الكَفّ عن التَّأويل معَ اعتقاد التَّنزيه، فإنَّ كلّ ما يَستَلزِم النَّقصَ من ظاهرها غيرُ مُراد. وقال ابن فُورَك: يحتمل أن يكون المراد بالإصبَع إصبَعَ بعض المخلوقات، وما وَرَدَ في بعض طرقه: «أصابع الرَّحمن»[1] يدلّ على القُدرة أو المُلْك.

قوله: «حتَّى بَدَت نَواجِذُه» أي: أنيابه، وليس ذلك مُنافياً للحديثِ الآخر أنَّ ضَحِكَه كان تَبسُّماً كما سيأتي في تفسير الأحقاف (٤٨٢٨).

---

(١) يشير إلى حديث «قلوب بني آدم بين إصبعين من أصابع الرحمن»، وقد أخرجه مسلم (٢٦٥٤) من حديث عبدالله بن عمرو. وانظر «مسند أحمد» (٦٥٦٩).

## ٣- باب قوله: ﴿وَٱلْأَرْضُ جَمِيعًا قَبْضَتُهُۥ يَوْمَ ٱلْقِيَٰمَةِ وَٱلسَّمَٰوَٰتُ مَطْوِيَّٰتُۢ بِيَمِينِهِۦ﴾ [الزمر:٦٧]

**٤٨١٢- حدَّثنا سعيدُ بنُ عُفَيرٍ، قال: حدَّثني اللَّيثُ، قال: حدَّثني عبدُ الرَّحمنِ بنُ خالدِ بنِ مُسافرٍ، عن ابنِ شِهابٍ، عن أبي سَلَمةَ، أنَّ أبا هريرةَ قال: سمعتُ رسولَ الله ﷺ يقول: «يَقْبِضُ اللهُ الأرضَ، ويَطْوي السَّماواتِ بيَمِينِه، ثمَّ يقول: أنا المَلِكُ، أينَ ملوكُ الأرضِ؟!».**

[أطرافه في: ٦٥١٩، ٧٣٨٢، ٧٤١٣]

قوله: «باب قوله: ﴿وَٱلْأَرْضُ جَمِيعًا قَبْضَتُهُۥ يَوْمَ ٱلْقِيَٰمَةِ وَٱلسَّمَٰوَٰتُ مَطْوِيَّٰتُۢ بِيَمِينِهِۦ﴾» لمَّا وَقَعَ ذِكْر الأرض مُفرَداً حَسُنَ تأكيدُه بقوله: ﴿جَمِيعًا﴾ إشارة إلى أنَّ المراد جميع الأراضي.

ثم ذكر فيه حديث أبي هريرة: «يقبض الله الأرض ويَطْوي السماوات بيمينه ثمَّ يقول: أنا الملك، أين ملوك الأرض؟» وسيأتي شرحه أيضاً مُستَوفًى في كتاب التوحيد (٧٣٨٢) إن شاء الله تعالى.

## ٤- باب قوله: ﴿وَنُفِخَ فِى ٱلصُّورِ فَصَعِقَ مَن فِى ٱلسَّمَٰوَٰتِ وَمَن فِى ٱلْأَرْضِ إِلَّا مَن شَآءَ ٱللَّهُ﴾ [الزمر:٦٨]

**٤٨١٣- حدَّثني الحسنُ، حدَّثنا إسماعيلُ بنُ خليلٍ، أخبرنا عبدُ الرَّحيم، عن زكريّا بنِ أبي زائدةَ، عن عامرٍ، عن أبي هريرةَ ﷺ، عن النبيِّ ﷺ قال: «إنّي مِن أوَّلِ مَن يرفعُ رأسَه بعدَ النَّفْخةِ الآخرةِ، فإذا أنا بموسى مُتعلِّقٌ بالعَرْشِ، فلا أدْري أكذلكَ كان، أم بعدَ النَّفْخةِ؟».**

٥٥٢/٨ قوله: «باب قوله: ﴿وَنُفِخَ فِى ٱلصُّورِ فَصَعِقَ مَن فِى ٱلسَّمَٰوَٰتِ وَمَن فِى ٱلْأَرْضِ إِلَّا مَن شَآءَ ٱللَّهُ﴾» اختُلِفَ في تعيين مَن استَثنَى الله، وقد لَمَّحت بشيءٍ من ذلك في ترجمة موسى من أحاديث الأنبياء (٣٤٠٨).

قوله: «حدَّثني الحسن» كذا في جميع الرِّوايات غير منسوب، فجَزَمَ أبو حاتم سهل بن السّرِيّ الحافظ فيما نَقَلَه الكَلاباذيُّ بأنَّه الحسن بن شُجاع البَلْخيُّ الحافظ، وهو أصغر من

البخاريّ لكن ماتَ قبلَه وهو معدودٌ من الحُفّاظ، ووَقَعَ في «المصافَحة» للبَرْقانيِّ أنَّ البخاريّ قال في هذا الحديث: «حدَّثنا الحُسين» بضمٍّ أوَّله مُصغَّرٌ، ونُقِلَ عن الحاكم أنَّه الحسين بن محمَّد القَبّانيّ، فالله أعلم.

وإسماعيل بن الخليل شيخه من أوساط شيوخ البخاريّ، وقد نزلَ البخاريُّ في هذا الإسناد دَرَجَتَينِ، لأنَّه يروي عن واحد عن زكريَّا بن أبي زائدة، وهنا بينَهما ثلاثة أنفُس.

**قوله: «أخبَرَنا عبد الرحيم»** هو ابن سليمانَ، وعامر: هو الشَّعبيّ.

**قوله: «إنّي من أوَّل مَن يرفع رأسَه»** تقدَّم شرحه مُستَوفًى في ترجمة موسى من أحاديث الأنبياء.

**قوله: «أم بعدَ النَّفْخة»** نَقَلَ ابنُ التِّين عن الدَّاوُوديِّ أنَّ هذه اللَّفظة وهمٌ، واستَنَدَ إلى أنَّ موسى ميِّت مقبور، فيُبعَث بعدَ النَّفخة، فكيفَ يكون مُستَثنًى؟ وقد تقدَّم بيان وجه الردّ عليه في هذا بما يُغني عن إعادته، ولله الحمد.

**٤٨١٤- حدَّثنا عمرُ بنُ حفصٍ، حدَّثنا أَبي، قال: حدَّثنا الأعمَشُ، قال: سمعتُ أبا صالحٍ، قال: سمعتُ أبا هريرةَ، عن النبيِّ ﷺ قال: «ما بينَ النَّفْخَتَينِ أربعونَ» قالوا: يا أبا هريرةَ، أربعونَ يوماً؟ قال: أَبَيْتُ، قال: أربعونَ سَنةً؟ قال: أَبَيْتُ، قال: أربعونَ شَهْراً؟ قال: أَبَيْتُ، «ويَبْلَى كلُّ شيءٍ منَ الإنسان، إلَّا عَجْبَ ذَنَبِه، فيه يُركَّبُ الخلقُ».**

[طرفه في: ٤٩٣٥]

**قوله: «ما بينَ النَّفْخَتَينِ»** تقدَّم في أحاديث الأنبياء (٣٤٠٨) الردّ على مَن زَعَمَ أنَّها أربع نَفَخات، وحديث الباب يُؤيِّد الصَّواب.

**قوله: «أربعونَ، قالوا: يا أبا هريرة، أربعونَ يوماً؟»** لم أقِفْ على اسم السائل.

**قوله: «أَبَيتُ»** بموحَّدةٍ، أي: امتَنَعتُ عن القول بتعيينِ ذلك، لأنَّه ليس عندي في ذلك توقيف، ولابنِ مَرْدويه من طريق أبي بكر بن عيّاش عن الأعمَش في هذا الحديث فقال: «أَعيَيتُ» من الإعياء: وهو التَّعَب، وكأنَّه أشارَ إلى كَثْرة مَن يسأله عن تبيين ذلك فلا يجيبُه.

وزَعَمَ بعض الشُّرّاح أنَّه وَقَعَ عندَ مسلم: أربعينَ سنة، ولا وجود لذلك، نعم أخرج ابن مَرْدويه من طريق سعيد بن الصَّلت عن الأعمَش في هذا الإسناد: «أربعونَ سنة» وهو شاذٌّ. ومن وجه ضعيف عن ابن عبَّاس قال: ما بينَ النَّفخة والنَّفخة أربعونَ سنة، ذكره في أواخر سورة صٓ، وكأنَّ أبا هريرة لم يَسمَعها إلّا مُجمَلةً، فلهذا قال لمن عَيَّنَها له: أبيتُ. وقد أخرج ابن مَرْدويه من طريق زيد بن أسلم عن أبي هريرة قال: «بينَ النَّفخَتَينِ أربعونَ» قالوا: أربعونَ ماذا؟ قال: هكذا سمعتُ. وقال ابن التِّين: ويحتمل أيضاً أن يكون عَلِمَ ذلك لكن سَكَتَ ليُخبرَهم في وقتٍ، أو اشتَغَلَ عن الإعلام حينئذٍ. ووَقَعَ في «جامع ابن وَهْب»: أربعينَ جُمعةً، وسنده مُنقَطِع.

**قوله: «ويَبْلَى كلُّ شيء من الإنسان إلّا عَجْبَ ذَنَبه، فيه يُركَّب الخلق»** في رواية مسلم (٢٩٥٥): «ليس من الإنسان شيء إلّا يَبلَى إلّا عَظماً واحداً» الحديث[1]، وأفرَدَ هذا القَدْر من طريق أبي الزِّناد عن الأعرَج عن أبي هريرة بلفظ: «كلّ ابن آدم يأكله التُّراب إلّا عَجْب الذَّنَب، منه خُلِقَ ومنه يُركَّب»، وله من طريق همَّام عن أبي هريرة قال: «إنَّ في الإنسان عَظماً لا تأكلُه الأرض أبداً، فيه يُركَّب يومَ القيامة» قالوا: أيُّ عَظمٍ هو؟ قال: «عَجْب الذَّنَب»، وفي حديث أبي سعيد عندَ الحاكم (٤/ ٦٠٩)، وأبي يَعْلى (١٣٨٢): قيلَ: يا رسول الله، ما عَجْبُ الذَّنَب؟ قال: «مِثلُ حَبّةِ خَرْدَل».

**والعَجْب**: بفتح المهمَلة وسكون الجيم بعدَها موحَّدة، ويقال له: عَجْم، بالميمِ أيضاً عِوَض الباء، وهو عظم لطيفٌ في أصل الصُّلْب، وهو رأس العُصْعُص، وهو مكان رأس الذَّنَب من ذوات الأربع. وفي حديث أبي سعيد الخُدْريِّ عندَ ابن أبي الدُّنيا، وابن[2] أبي داود، والحاكم (٤/ ٦٠٩) مرفوعاً: «إنَّه مِثلُ حَبّة الخَردَل».

---

(١) وفات الحافظ رحمه الله أنها رواية عند البخاري أيضاً فيما يأتي برقم (٤٩٣٥).

(٢) سقط لفظ «أبي» من (ع) و(س)، واستدركناه من (أ)، والحديث عند ابن أبي داود في «البعث» (١٧)، وأما ابن أبي الدنيا فلم نقف عليه عنده في شيء من كتبه المطبوعة التي بين أيدينا، والحديث أخرجه أيضاً أحمد في «مسنده» (٣/ ١١٢٣٠) وانظر تمام تخريجه فيه.

قال ابن الجَوْزيّ: قال ابن عَقيل: لله في هذا سِرٌّ لا يَعلَمُه إلّا الله، لأنَّ مَن يُظهِر الوجودَ من العَدَم/ لا يحتاج إلى شيء يبني عليه. ويحتمل أن يكون ذلك جُعِلَ علامةً للملائكة على إحياء كلّ ٥٥٣/٨ إنسان بجَوْهره، ولا يَحصُل العلمُ للملائكة بذلك إلّا بإبقاءِ عَظْم كلّ شخص، ليُعلَمَ أنَّه إنَّما أراد بذلك إعادة الأرواح إلى تلك الأعيان التي هي جزءٌ منها، ولولا إبقاءُ شيء منها لجَوَّزَت الملائكةُ أنَّ الإعادة إلى أمثال الأجساد لا إلى نفس الأجساد. وقوله في الحديث: «ويَبلَى كلُّ شيء من الإنسان» يحتمل أن يريد به: يَفنَى، أي: تُعدَم أجزاؤُه بالكُلِّيَّة، ويحتمل أن يُرادَ به يستحيل، فتزول صورته المعهودة فيصير على صفة جسم التُّراب، ثمَّ يُعاد إذا رُكِّبَت إلى ما عُهِدَ.

وزَعَمَ بعض الشُّرّاح أنَّ المراد بأنَّه لا يَبلَى، أي: يَطُول بَقاؤُه، لا أنَّه لا يَفنَى أصلاً، والحكمة فيه أنَّه قاعدة بَدْء الإنسان وأُسّه الذي يُبنَى عليه، فهو أصلَبُ من الجميع، كقاعدة الجِدار، وإذا كان أصلَبَ كان أدوَمَ بَقاءً، وهذا مردود، لأنَّه خِلَاف الظّاهر بغير دليل.

وقال العلماء: هذا عامٌّ يُخصّ منه الأنبياء، لأنَّ الأرض لا تأكُل أجسادهم. وألحَقَ ابنُ عبد البَرّ بهم الشُّهَداء، والقُرطُبيُّ المؤَذِّنَ المحتَسِب. قال عِيَاض: فتأويل الخبر وهو «كلّ ابن آدم يأكله التُّراب» أي: كلّ ابن آدم ممَّا يأكله التُّراب، وإن كان التُّراب لا يأكل أجساداً كثيرةً كالأنبياءِ.

**قوله: «إلّا عَجْبَ ذَنَبه»** أخَذَ بظاهره الجمهور فقالوا: لا يَبلَى عَجْبُ الذَّنَب ولا يأكله التُّراب، وخالَفَ المُزَنيُّ فقال: «إلّا» هنا بمعنى الواو، أي: وعَجْبُ الذَّنَب أيضاً يَبْلَى. وقد أثبَتَ هذا المعنى الفَرّاءُ والأخفَش فقالوا: تَرِدُ «إلّا» بمعنى الواو. ويَرُدّ ما انفَرَدَ به المُزَنيُّ التَّصريحُ بأنَّ الأرض لا تأكلُه أبداً كما ذكرتُه من رواية همَّام.

وقوله في رواية الأعرَج: «منه خُلِقَ» يقتضي أنَّه أوَّل كلّ شيء يُخلَق من الآدميّ، ولا يعارضه حديثُ سلمان: أنَّ أوَّل ما خُلِقَ من آدم رأسه[1]، لأنَّه يُجمَع بينهما بأنَّ هذا في حَقّ آدم، وذاكَ في حَقّ بنيه، أو المراد بقولِ سلمان: نَفخُ الرّوح في آدم، لا خلق جسده.

---

(١) أخرجه ابن سعد في «الطبقات» ١/ ٣٠، وابن أبي شيبة في «المصنف» ١٤/ ١١٠ وغيرهما بسندٍ منقطع عن سلمان الفارسي من قوله، وهو ضعيف لانقطاعه.

## ٤٠ - سورة المؤمن

بِسْمِ اللَّهِ الرَّحْمَٰنِ الرَّحِيمِ

وقال مجاهدٌ: ﴿حمٓ﴾ مَجازُها مَجازُ أوائلِ السُّوَرِ.

ويقال: بل هو اسمٌ، لقولِ شُرَيحِ بنِ أبي أوْفَى العَبْسيِّ:

يُذكِّرُني حامِيمَ والرُّمْحُ شاجِرٌ فهَلَّا تَلَا حامِيمَ قبلَ التَّقدُّمِ

﴿ٱلطَّوْلِ﴾ [٣]: التَّفَضُّلُ.

﴿دَاخِرِينَ﴾ [٦٠]: خاضِعِينَ.

وقال مجاهدٌ: ﴿إِلَى ٱلنَّجَوٰةِ﴾ [٤١]: الإيمانِ.

﴿لَيْسَ لَهُۥ دَعْوَةٌ﴾ [٤٣]: يعني: الوَثَنَ.

﴿يُسْجَرُونَ﴾ [٧٢]: توقَدُ بهمُ النارُ.

﴿تَمْرَحُونَ﴾ [٧٥]: تَبْطَرونَ.

وكان العلاءُ بنُ زيادٍ يُذكِّرُ النارَ، فقال رجلٌ: لمَ تُقنِّطُ الناسَ؟ قال: وأنا أَقدِرُ أن أُقنِّطَ الناسَ، واللهُ عزَّ وجلَّ يقول: ﴿يَٰعِبَادِىَ ٱلَّذِينَ أَسْرَفُوا۟ عَلَىٰٓ أَنفُسِهِمْ لَا تَقْنَطُوا۟ مِن رَّحْمَةِ ٱللَّهِ﴾ ويقول: ﴿وَأَنَّ ٱلْمُسْرِفِينَ هُمْ أَصْحَٰبُ ٱلنَّارِ﴾ [٤٣] ولكنَّكم تُحِبّونَ أن تُبشَّروا بالجنَّةِ على مَساوِئِ أعمالِكم، وإنَّما بَعَثَ اللهُ محمَّداً ﷺ مُبشِّراً بالجنَّةِ لمن أطاعَه، ومُنذِراً بالنارِ مَن عَصَاه.

٤٨١٥ - حدَّثنا عليُّ بنُ عبدِ الله، حدَّثنا الوليدُ بنُ مسلمٍ، حدَّثنا الأوزاعيُّ، قال: حدَّثني يحيى بنُ أبي كَثيرٍ، قال: حدَّثني محمَّدُ بنُ إبراهيمَ التَّيْميُّ، قال: حدَّثني عُرْوةُ بنُ الزُّبَيرِ قال: قلتُ لعبدِ الله بنِ عَمْرِو بنِ العاصِ: أخبِرْني بأشَدِّ ما صَنَعَ المشركونَ برسولِ الله ﷺ؟ قال: بَيْنا رسولُ الله ﷺ يُصَلِّي بفِناءِ الكعبةِ، إذ أقبَلَ عُقْبةُ بنُ أبي مُعَيطٍ، فأخَذَ بمَنْكِبِ رسولِ الله ﷺ، ولَوَى ثوبَه في عُنُقِه فخَنَقَه خَنْقاً شديداً، فأقبَلَ أبو بكر، فأخَذَ بمَنْكِبِه ودَفَعَ عن رسولِ الله ﷺ، وقال: ﴿أَتَقْتُلُونَ رَجُلًا أَن يَقُولَ رَبِّىَ ٱللَّهُ وَقَدْ جَآءَكُم بِٱلْبَيِّنَٰتِ مِن رَّبِّكُمْ﴾ [غافر:٢٨].

٥٥٤/٨ قوله: «سورة المؤمن ـ بِسْمِ ٱللَّهِ ٱلرَّحْمَٰنِ ٱلرَّحِيمِ » سَقَطَت البسملةُ لغير أبي ذرٍّ.

قوله: «وقال مجاهد: ﴿حمٓ﴾ مَجازُها مَجاز أوائل السُّوَر. ويقال: بل هو اسم، لقولِ شُرَيحِ ابن أبي أوفَى العَبسيّ:

يُـذكِّرني حـاميمَ والـرُّمحُ شـاجِرٌ فهَـلّا تـلا حـاميمَ قبـلَ التَّقـدُّم»

ووَقَعَ في رواية أبي ذرٍّ: «وقال البخاريّ: ويقال...» إلى آخره، وهذا الكلام لأبي عُبيدة في «مَجاز القرآن» ولفظه: ﴿حمٓ﴾ مَجازُها مجاز أوائل السّوَر. وقال بعضهم: بل هو اسم، وهو يُطلِق المجاز ويريد به التَّأويل، أي: تأويل ﴿حمٓ﴾ تأويل أوائل السّوَر، أي: أنَّ الكلّ في الحُكم واحد، فمهما قيل مثلاً في ﴿الٓمٓ﴾ يقال مِثلُه في ﴿حمٓ﴾.

وقد اختُلِفَ في هذه الحروف المقَطَّعة التي في أوائل السّوَر على أكثرَ من ثلاثينَ قولاً ليس هذا موضع بَسْطها. وأخرج الطَّبَريُّ من طريق الثَّوريّ عن ابن أبي نَجِيح عن مجاهد قال: ﴿الٓمٓ﴾ و﴿حمٓ﴾ و﴿الٓمٓصٓ﴾ و﴿صٓ﴾ فواتحُ افتُتِحَ بها. وروى ابن أبي حاتم من وجه آخر عن مجاهد قال: فواتح السّوَر كلّها ﴿قٓ﴾ و﴿صٓ﴾ و﴿طسٓمٓ﴾ وغيرها هِجاءٌ مقطوع. والإسناد الأوَّل أصحّ.

وأمَّا قوله: «ويقال: بل هو اسم» فوَصَلَه عبد الرَّزّاق[1] عن مَعمَر عن قَتَادة قال: ﴿حمٓ﴾ اسم من أسماء القرآن. وقال ابن التِّين: لعلَّه يريد على قراءة عيسى بن عمر بفتح الحاء والميم الثّانية من ميم، ويحتمل أن يكون عيسى فَتَحَ لالتِقاءِ الساكنَين. قلت: والشّاهد الذي أنشَدَ يوافق قراءة عيسى.

وقال الطَّبَريُّ: الصَّواب من القراءة عندَنا في جميع حروف فواتح السُّوَر السُّكون، لأنَّها حروف هِجاء لا أسماء مُسَمَّيات. وروى ابن مَرْدويه من طريق عليّ بن أبي طلحة عن ابن عبَّاس قال: ﴿صٓ﴾ وأشباهُها قَسَمٌ أقسَمَ الله بها، وهو من أسماء الله.

---

(١) في «تفسيره» ٢/ ١٧٨.

وشُرَيح بن أَوفَى[1] الذي نُسِبَ إليه البيت المذكور، ووَقَعَ في رواية القابِسيّ: شُرَيح بن أبي أوفَى، وهو خطأ. ولفظ أبي عُبيدة: وقال بعضهم: بل هو اسم، واحتَجّوا بقولِ شُرَيحِ ابن أبي أوفَى العَبسيّ... فذكر البيت.

وروى هذه القِصّة عمر بن شَبّة في «كتاب الجمَل» له من طريق داود بن أبي هِند قال: كان على محمَّد بن طلحة بن عُبيد الله يومَ الجَمَل عِمامة سوداء، فقال عليّ: لا تَقتُلوا صاحب العِمامة السَّوداء، فإنَّما أخرجه بِرُّه بأبيه، فلَقِيَه شُرَيح بن أبي أوفَى فأهوَى له بالرُّمحِ فتَلا ﴿حمٓ﴾ فقتَلَه. وحُكيَ أيضاً عن ابن إسحاق: أنَّ الشِّعر المذكور للأشتَرِ النَّخَعيِّ، وقال: وهو الذي قتل محمَّد بن طلحة. وذكر أبو مِخنَفٍ أنَّه لمُدلِجِ بن كعب السَّعديّ، ويقال: كعب بن مُدلِج، وذكر الزُّبَير بن بَكّارٍ أنَّ الأكثر على أنَّ الذي قتله عِصام بن مُقْشَعِر، قال المرزُبانيّ: هو الثَّبت، وأنشَدَ له البيت المذكور وأوَّله:

وأشعَثَ قَوّامٍ بآياتِ رَبّهِ ... قليلِ الأذَى فيما تَرَى العينُ مُسلمِ
هَتَكتُ له بالرُّمحِ جَيْبَ قميصهِ ... فخَرَّ صَريعاً لليَدَينِ وللْفَمِ
على غيرِ شيءٍ غيرَ أنْ ليس تابعاً ... عليّاً، ومَن لا يَتبَعِ الحقَّ يَندَمِ
يُذكِّرني حاميمَ..... ..... البيتَ

ويقال: إنَّ الشِّعر لشَدّادِ بن معاوية العَبْسيّ، ويقال: اسمه حديد من بني أَسَد بن خُزَيمةَ، حكاه الزُّبَير،/ وقيل: عبد الله بن مُكَعْبر[2]، وذكر الحسن بن المظفَّر النَّيسابوريّ في كتاب «مأدُبة الأُدَباء» قال: كان شِعارُ أصحاب عليّ يومَ الجَمَل حمٓ، وكان شُرَيح بن أبي أوفَى معَ عليّ، فلمَّا طَعَنَ شُرَيحٌ محمَّداً قال: حمٓ، فأنشَدَ شُرَيحٌ الشِّعر. قال: وقيل: بل قال محمَّد لمَّا طَعَنَه شُرَيحٌ ﴿أَتَقْتُلُونَ رَجُلًا أَن يَقُولَ رَبِّيَ ٱللَّهُ﴾ فهذا معنى قوله: «يُذكِّرني حاميمَ» أي:

٥٥٥/٨

(١) في (أ) و(س): وشريح بن أبي أوفى، وإسقاط لفظ «أبي» من (ع)، وهو المناسب لسياق كلام الحافظ ابن حجر، والموافق أيضاً لما في «عمدة القاري» ١٩/ ١٤٧ من أنَّ رواية القابسي وقع فيها: شريح بن أبي أوفى، وردِّه لها. وشريح بن أوفى هذا له ترجمة في «تاريخ دمشق» لابن عساكر ٢٣/ ٣.

(٢) تحرف في (س) إلى: معكبر.

بتِلاوة الآية المذكورة لأنَّها من ﴿حمٓ﴾.

**تكملة:** جُمِعَ حمٓ على حَوَاميم، قال أبو عُبيدة: على غير قياس. وقال الفَرّاء: ليس هذا الجمع من كلام العرب. ويقال: كأنَّ مُراد محمَّد بن طلحة بقوله: أُذكِّرُك ﴿حمٓ﴾ أي: قوله تعالى في ﴿حمٓ . عٓسٓقٓ﴾: ﴿قُل لَّآ أَسۡـَٔلُكُمۡ عَلَيۡهِ أَجۡرًا﴾ الآية [الشورى:٢٣]، كأنَّه يذكِّره بقَرابَتِه، ليكونَ ذلك دافعاً له عن قتله.

**قوله:** «**الطَّوْل: التَّفضُّل**» هو قول أبي عُبيدة وزاد: تقول العرب للرجلِ: إنَّه لَذُو طَولٍ على قومه، أي: ذو فضل عليهم. وروى ابن أبي حاتم من طريق عليّ بن أبي طلحة عن ابن عبَّاس في قوله: ﴿ذِي ٱلطَّوۡلِ﴾ قال: ذي السَّعَةِ والغِنَى، ومن طريق عِكْرمة قال: ذي المِنَن، ومن طريق قَتَادة قال: ذي النَّعماء.

**قوله:** «﴿دَاخِرِينَ﴾: **خاضعينَ**» هو قول أبي عُبيدة، وروى الطَّبَريُّ من طريق السُّدِّيِّ في قوله: ﴿سَيَدۡخُلُونَ جَهَنَّمَ دَاخِرِينَ﴾، أي: صاغِرينَ.

**قوله:** «**وقال مجاهد:** ﴿إِلَى ٱلنَّجَوٰةِ﴾: **إلى الإيمان**» وَصَلَه الفِرْيابيُّ من طريق ابن أبي نَجِيح عن مجاهد بهذا.

**قوله:** «﴿لَيۡسَ لَهُۥ دَعۡوَةٌ﴾: **يعني الوَثَن**» وَصَلَه الفِرْيابيُّ أيضاً عن مجاهدٍ بلفظ: الأوثان.

**قوله:** «﴿يُسۡجَرُونَ﴾: **تُوقَد بهم النارُ**» وَصَلَه الفِرْيابيُّ أيضاً عن مجاهد بهذا.

**قوله:** «﴿تَمۡرَحُونَ﴾: **تَبْطَرونَ**» وَصَلَه الفِرْيابيُّ عن مجاهد بلفظ: يَبطَرونَ ويَأشَرونَ.

**قوله:** «**وكان العلاء بن زياد يُذكِّرُ النارَ**» هو بتشديد الكاف، أي: يُذكِّر الناسَ النارَ، أي: يُخوِّفُهم بها.

**قوله:** «**فقال رجل**» لم أقِفْ على اسمه.

**قوله:** «**لِمَ**» بكسر اللّام للاستفهام «**تُقَنِّط**» بتشديد النّون، وأراد بذِكْر هذه الآية الإشارة إلى الآية الأُخرى ﴿قُلۡ يَٰعِبَادِيَ ٱلَّذِينَ أَسۡرَفُواْ عَلَىٰٓ أَنفُسِهِمۡ لَا تَقۡنَطُواْ﴾ فنَهاهم عن القُنوط من رحمته، معَ قوله: ﴿أَنَّ ٱلۡمُسۡرِفِينَ هُمۡ أَصۡحَٰبُ ٱلنَّارِ﴾ استدعاءً منهم الرُّجوعَ عن الإسراف

والمبادَرة إلى التوبة قبلَ الموت.

وأثر العلاء هذا: وصله..[1] وهو العلاء بن زياد البصريّ، تابعيّ زاهد قليل الحديث، وليس له في البخاريّ ذِكْر إلّا في هذا الموضع، وماتَ قديماً سنة أربع وتسعينَ.

ثم ذكر حديث عُرْوة بن الزُّبَير: «قلت لعبد الله بن عَمْرو بن العاص: أخبرني بأشدِّ ما صَنَعَه المشركونَ»، وقد تقدَّم شرحه في أوائل السِّيرة النبويَّة (٣٨٥٦).

## ٤١- سورة حمٓ السَّجدة

بِسْمِ اللَّهِ الرَّحْمَٰنِ الرَّحِيمِ

**وقال طاووسٌ، عن ابنِ عبَّاسٍ: ﴿ٱئْتِيَا طَوْعًا أَوْ كَرْهًا﴾: أعطِيَا ﴿قَالَتَآ أَتَيْنَا طَآئِعِينَ﴾ [١١]: أعطَيْنا.**

**وقال المِنْهالُ عن سعيدٍ، قال: قال رجلٌ لابنِ عبَّاسٍ: إنّي أجِدُ في القرآنِ أشياءَ تَختَلِفُ عليَّ، قال: ﴿فَلَآ أَنسَابَ بَيْنَهُمْ يَوْمَئِذٍ وَلَا يَتَسَآءَلُونَ﴾ [المؤمنون: ١٠١] ﴿وَأَقْبَلَ بَعْضُهُمْ عَلَىٰ بَعْضٍ يَتَسَآءَلُونَ﴾ [الصافات: ٢٧] ﴿وَلَا يَكْتُمُونَ ٱللَّهَ حَدِيثًا﴾ [النساء: ٤٢] ﴿وَٱللَّهِ رَبِّنَا مَا كُنَّا مُشْرِكِينَ﴾ [الأنعام: ٢٣] فقد كَتَمُوا في هذه الآيةِ، وقال: ﴿أَمِ ٱلسَّمَآءُ بَنَىٰهَا﴾ إلى قوله: ﴿دَحَىٰهَآ﴾ [النازعات: ٢٧-٣٠]: فذَكَرَ خلقَ السماءِ قبلَ خلقِ الأرض ثمَّ قال: ﴿أَئِنَّكُمْ لَتَكْفُرُونَ بِٱلَّذِى خَلَقَ ٱلْأَرْضَ فِى يَوْمَيْنِ﴾ إلى ﴿طَآئِعِينَ﴾ [فصلت: ٩-١١]، فذَكَر في هذه خلقَ الأرضِ قبلَ السماءِ، وقال: ﴿وَكَانَ ٱللَّهُ غَفُورًا رَّحِيمًا﴾، ﴿عَزِيزًا حَكِيمًا﴾، ﴿سَمِيعًا بَصِيرًا﴾ فكأنَّه كان ثمَّ مَضَى!**

٥٥٦/٨ **فقال[2]: ﴿فَلَآ أَنسَابَ بَيْنَهُمْ﴾ / في النَّفْخةِ الأُولى، ثمَّ يُنفَخُ في الصُّورِ ﴿فَصَعِقَ مَن فِى ٱلسَّمَٰوَٰتِ وَمَن فِى ٱلْأَرْضِ إِلَّا مَن شَآءَ ٱللَّهُ﴾ [الزمر: ٦٨]، فلا أنسابَ بينَهم عندَ ذلك ﴿وَلَا يَتَسَآءَلُونَ﴾ [المؤمنون: ١٠١] ثمَّ في النَّفْخةِ الآخرةِ أقبَلَ بعضُهم على بعضٍ يَتَساءَلونَ.**

---

(١) كذا وقع في الأصلين بياض في هذا الموضع، وكذا بيَّض له في «تغليق التعليق» ٤/ ٣٠٠، وفي (س): «وأبو العلاء هذا هو» وفيه تحريف وسقط.

(٢) أي: ابن عباس مجيباً السائلَ.

وأمَّا قولُه: ﴿مَا كُنَّا مُشْرِكِينَ﴾ ﴿وَلَا يَكْتُمُونَ ٱللَّهَ حَدِيثًا﴾ فإنَّ الله يَغفِرُ لأهلِ الإخْلاصِ ذُنوبَهم، وقال المشركونَ: تَعالَوْا نقولُ: لم نَكُن مُشْرِكينَ، فخُتِمَ على أفواهِهم، فتَنْطِقُ أيدِيهم، فعندَ ذلك عُرِفَ أنَّ الله لا يُكتَمُ حديثاً، وعندَه ﴿يَوَدُّ ٱلَّذِينَ كَفَرُوا۟﴾ الآيةَ [النساء: ٤٢].

وخَلَقَ الأرضَ في يومينِ، ثمَّ خَلَقَ السماءَ، ثمَّ استَوَى إلى السماءِ، فسَوّاهنَّ في يومينِ آخَرَينِ، ثمَّ دَحَا الأرضَ، ودَحْوُها: أن أخرَجَ منها الماءَ والمَرْعَى، وخَلَقَ الجبالَ، والجِمالَ، والآكامَ، وما بينَهما في يومينِ آخَرَينِ، فذلك قولُه: ﴿دَحَىٰهَآ﴾ وقولُه: ﴿خَلَقَ ٱلْأَرْضَ فِى يَوْمَيْنِ﴾، فجُعِلَتِ الأرضُ وما فيها من شيءٍ في أربعةِ أيامٍ، وخُلِقَتِ السماواتُ في يومينِ.

﴿وَكَانَ ٱللَّهُ غَفُورًا﴾ سَمَّى نفسَه ذلكَ، وذلك قولُه، أي: لم يَزَلْ كذلك، فإنَّ الله لم يُرِدْ شيئاً إلّا أصابَ به الذي أرادَ، فلا يَختَلِفْ عليكَ القرآنُ، فإنَّ كلًّا مِن عندِ الله.

قال أبو عبد الله: حَدَّثَنيهِ يوسفُ بن عَدِيّ، حدّثنا عُبيد الله بنُ عمرٍو، عن زيدِ بنِ أبي أُنيسةَ، عن المِنْهالِ بهذا.

وقال مجاهدٌ: ﴿لَهُمْ أَجْرٌ غَيْرُ مَمْنُونٍ﴾[٨]: مَحسُوبٍ.

﴿أَقْوَٰتَهَا﴾[١٠]: أرزاقَها.

﴿فِى كُلِّ سَمَآءٍ أَمْرَهَا﴾[١٢]: ممَّا أمَرَ به.

﴿نَّحِسَاتٍ﴾[١٦]: مَشائيمَ.

﴿وَقَيَّضْنَا لَهُمْ قُرَنَآءَ﴾[٢٥]: قَرَنّاهم بهم.

﴿تَتَنَزَّلُ عَلَيْهِمُ ٱلْمَلَٰٓئِكَةُ﴾[٣٠]: عندَ الموتِ.

﴿ٱهْتَزَّتْ﴾: بالنَّباتِ. ﴿وَرَبَتْ﴾[٣٩]: ارتَفَعَتْ من أكمامِها حينَ تَطلُعُ.

﴿لَيَقُولَنَّ هَٰذَا لِى﴾[٥٠]: أي: بعَمَلي، أنا مَحْقوقٌ بهذا.

وقال غيرُه: ﴿سَوَآءً لِّلسَّآئِلِينَ﴾[١٠]: قَدَّرَها سواءً.

﴿فَهَدَيْنَٰهُمْ﴾[١٧]: دَلَلْناهم على الخيرِ والشرِّ، كقولِه: ﴿وَهَدَيْنَٰهُ ٱلنَّجْدَيْنِ﴾[البلد:١٠]،

وكقولِه: ﴿هَدَيْنَٰهُ ٱلسَّبِيلَ﴾ [الإنسان:٣]، والهُدَى الذي هو الإرْشادُ بمَنزِلةِ: أسعَدْناه، ومِن ذلك قولُه: ﴿أُوْلَٰٓئِكَ ٱلَّذِينَ هَدَى ٱللَّهُۖ فَبِهُدَىٰهُمُ ٱقۡتَدِهۡ﴾ [الأنعام:٩٠].

﴿يُوزَعُونَ﴾ [١٩]: يُكَفُّونَ.

﴿مِّنۡ أَكۡمَامِهَا﴾ [٤٧]: قِشْرُ الكُفُرَّى، الكُمُّ.

وقال غيرُه: ويقال للعِنَبِ إذا خرجَ أيضاً: كافورٌ وكُفُرَّى.

﴿وَلِيٌّ حَمِيمٌ﴾ [٣٤]: القريبُ.

﴿مِّن مَّحِيصٍ﴾ [٤٨]: حاصَ عنه، أي: حادَ عنه.

﴿مِرۡيَةٍ﴾ [٥٤] ومُرْيةٍ، واحدٌ، أي: امتِراءٌ.

وقال مجاهدٌ: ﴿ٱعۡمَلُواْ مَا شِئۡتُمۡ﴾ [٤٠] الوَعِيدُ.

وقال ابنُ عبَّاسٍ: ﴿ٱدۡفَعۡ بِٱلَّتِي هِيَ أَحۡسَنُ﴾ [٣٤]: الصَّبْرُ عندَ الغضبِ، والعَفْوُ عندَ الإساءةِ، فإذا فَعَلوه عَصَمَهمُ الله، وخَضَعَ لهم عدوُّهم ﴿كَأَنَّهُۥ وَلِيٌّ حَمِيمٌ﴾.

قوله: «سورة حمَ السَّجْدة ـ بِسۡمِ ٱللَّهِ ٱلرَّحۡمَٰنِ ٱلرَّحِيمِ » سَقَطَت البسملة لغير أبي ذرٍّ.

قوله: «وقال طاووسٌ عن ابن عبَّاس: ﴿ٱئۡتِيَا طَوۡعًا أَوۡ كَرۡهًا﴾: أَعطِيَا ﴿قَالَتَآ أَتَيۡنَا طَآئِعِينَ﴾: أَعطينا» وَصَلَه الطَّبَرِيُّ (٢٤/ ٩٨) وابن أبي حاتم بإسنادٍ على شرط البخاريّ في الصِّحّة، ولفظ الطَّبَرِيِّ: في قوله: ﴿ٱئۡتِيَا﴾ قال: أعطِيا، وفي قوله: ﴿قَالَتَآ أَتَيۡنَا﴾ قالتا: أعطَينا.

وقال عِيَاض: ليس «أتى» هنا بمعنى: أعطَى، وإنَّما هو من الإتيان وهو المجيء بمعنى الانفِعال للوجودِ، بدليلِ الآية نفسها، وبهذا فَسَّرَه المفسِّرونَ أنَّ معناه: جيئا بما خَلَقتُ فيكما وأظهِراه، قالتا: أتينا طائعين[1]، ورُوِيَ ذلك عن ابن عبَّاس. قال: وقد رويَ عن سعيد بن جُبَير نحو ما ذكره المصنِّف، ولكنَّه يُخرَّج على تقريب المعنى: أنَّهما لمَّا أُمِرَتا بإخراجِ ما/ فيهما من شمس وقَمَر ونهر ونبات وغير ذلك وأجابَتا إلى ذلك، كان كالإعطاءِ، فعَبَّرَ بالإعطاءِ عن المجيء بما أُودعَتاه. ٥٥٧/٨

(١) هكذا في (أ)، وفي (ع): «قالتا: جئنا»، وفي (س): «قالتا: أجبنا».

قلت. فإذا كان موجَّهاً وثَبَتَت به الرِّواية، فأيّ معنًى لإنكاره عن ابن عبَّاس؟! وكأنَّه لمَّا رأى عن ابن عبَّاس أنَّه فَسَّرَه بمعنى المجيء نَفَى أن يثبتَ عنه أنَّه فَسَّرَه بالمعنى الآخر، وهذا عجيب، فما المانع أن يكون له في الشَّيء قولان بل أكثر، وقد روى الطَّبَريُّ من طريق مجاهد عن ابن عبَّاس رضي الله عنهما قال: قال الله عزَّ وجلَّ للسَّماوات: أطلِعي الشمس والقمر والنُّجوم، وقال للأرضِ: شَقِّقي أنهارك وأخرِجي ثِمارك، قالتا: أعطَينا[1] طائعينَ.

وقال ابن التِّين: لعلَّ ابن عبَّاس قرأها «آتَيْنا» بالمدِّ ففَسَّرَها على ذلك. قلت: وقد صَرَّح أهل العلم بالقراءات أنَّها قراءته، وبها قرأ صاحباه مجاهد وسعيد بن جُبَير، وقال السُّهَيليُّ في «أماليه»: قيل: إنَّ البخاريّ وَقَعَ له في آيٍ من القرآن وهمٌ، فإن كان هذا منها وإلّا فهي قراءة بَلَغَته، ووجهه: أعطينا[2] الطاعة، كما يقال: فلان يُعطي الطاعة لفلانٍ، قال: وقد قُرِئَ ﴿ثُمَّ سُئِلُوا۟ ٱلْفِتْنَةَ لَـَٔاتَوْهَا﴾ [الأحزاب:١٤] بالمدِّ والقصر[3]، والفتنة ضِدّ الطاعة، وإذا جازَ في إحداهما جازَ في الأُخرى، انتهى.

وجَوَّزَ بعض المفسِّرينَ أنَّ «آتَينا» بالمدِّ بمعنى الموافَقة، وبه جَزَمَ الزَّمَخشَريّ، فعلى هذا يكون المحذوف مفعولاً واحداً، والتَّقدير: لتوافقْ كلٌّ منكما الأُخرى، قالتا: تَوافَقنا، وعلى الأوَّل يكون قد حُذِفَ مفعولان، والتَّقدير: أعطِيَا مَن أمَرَكُما الطاعةَ من أنفُسكما، قالتا: أعطَيناه الطاعة، وهو أرجَحُ لثُبوتِه صريحاً عن تَرجُمان القرآن.

تنبيه: قوله: ﴿قَالَتَآ﴾ قال ابن عَطيَّة: أراد الفِرقتَينِ المذكورتَينِ، جعل السَّماوات سَماءً والأرَضِينَ أرضاً. ثمَّ ذكر لذلك شاهداً، وهي غفلة منه، فإنَّه لم يَتقدَّم قبلَ ذلك إلّا لفظ سَماءٍ مُفرَد، ولفظ أرض مُفرَد، نعم قوله: «طائِعينَ» عَبَّرَ بالجمع بالنَّظَرِ إلى تعدُّد كلٍّ منهما،

---

(١) تحرفت في (س) إلى: أتينا، والتصويب من (أ) و(ع) و«تفسير الطبري» ٢٤/ ٩٨.

(٢) في (س): أُعطيا.

(٣) قرأها بالمدِّ عاصم وحمزة والكسائي وأبو عمرو، وقرأها بالقصر بقية السبعة. انظر «السبعة» لابن مجاهد ص٥٢٠.

وعَبَّرَ بلفظ جمع المذكَّر من العُقَلاء لكَوْنِهم عُومِلوا مُعامَلة العُقَلاء في الإخبار عنهم، وهو مِثل ﴿رَأَيْتُهُمْ لِي سَاجِدِينَ﴾ [يوسف:٤].

**قوله: «وقال المِنْهال»** هو ابن عَمْرو الأَسَديُّ مولاهم الكوفيّ، وليس له في البخاريّ سِوَى هذا الحديث وآخرَ تقدَّم في قِصّة إبراهيم من أحاديث الأنبياء (٣٣٧١)، وهو صدوق من طبقة الأعمَش، وثَّقه ابن مَعِين والنَّسائيُّ والعِجليُّ وغيرهم، وتَرَكَه شُعْبة لأمرٍ لا يُوجِب فيه قَدحاً كما بيَّنتُه في «المقدِّمة»، وهذا التَّعليق قد وَصَلَه المصنِّف بعدَ فراغه من سياق الحديث كما سأذكرُه.

**قوله: «عن سعيد»** هو ابن جُبَير، وصَرَّحَ به الأَصِيليُّ في روايته وكذا النَّسَفيّ.

**قوله: «قال رجل لابنِ عبَّاس»** كأنَّ هذا الرجل هو نافع بن الأزرَق الذي صارَ بعدَ ذلك رأس الأزارقة من الخوارج، وكان يجالس ابنَ عبَّاس بمكَّةَ ويسأله ويعارضُه، ومن جُملة ما وَقَعَ سؤاله عنه صريحاً ما أخرجه الحاكم في «المستدرَك» (٤/ ٥٧٣) من طريق داود ابن أبي هِند عن عِكْرمة قال: سألَ نافعُ بن الأزرَق ابنَ عبَّاس عن قوله تعالى: ﴿هَٰذَا يَوْمُ لَا يَنطِقُونَ﴾ [المرسلات:٣٥]، ﴿فَلَا تَسْمَعُ إِلَّا هَمْسًا﴾ [طه:١٠٨]، وقوله: ﴿وَأَقْبَلَ بَعْضُهُمْ عَلَىٰ بَعْضٍ يَتَسَاءَلُونَ﴾ [الصافات:٢٧]، و﴿هَاؤُمُ اقْرَءُوا كِتَابِيَهْ﴾ [الحاقة:١٩]، الحديث بهذه القِصّة حَسْبُ، وهي إحدى القِصَص المسؤول عنها في حديث الباب.

وروى الطبرانيُّ (١٠٥٩٧) من حديث الضَّحّاك بن مُزاحم قال: قَدِمَ نافعُ بن الأزرَق ونَجْدةُ بن عُوَيمِرٍ في نَفَر من رُؤوس الخوارج مكَّةَ، فإذا هم بابنِ عبَّاس قاعداً قريباً من زَمزَمَ والناس قياماً يسألونَه، فقال له نافع بن الأزرَق: أتيتُك لأسألك، فسألَه عن أشياء كثيرة من التَّفسير، ساقَها في ورقتين[1].

وأخرج الطَّبَريُّ (٥/ ٩٣) من هذا الوجه بعض القِصّة ولفظه: إنَّ نافع بن الأزرَق أتى ابن عبَّاس فقال: قول الله: ﴿وَلَا يَكْتُمُونَ اللَّهَ حَدِيثًا﴾ [النساء:٤٢] وقوله: ﴿وَاللَّهِ رَبِّنَا مَا كُنَّا مُشْرِكِينَ﴾

---

(١) لكن في إسناده جُويبر بن سعيد الأزدي، وهو متروك.

[الأنعام:٢٣] فقال: إنّي أحسِبُك قُمتَ من عندِ أصحابك فقلتَ لهم: أين ابن عبَّاس فأُلقي عليه مُتَشابهَ القرآن؟ فأخبِرْهم أنَّ الله تعالى إذا جَمَعَ الناس يومَ القيامة قال المشركونَ: إنَّ الله لا يقبل إلّا مَن وَحَّدَه، فيسألهم فيقولون: والله رَبِّنا ما كنَّا مُشرِكينَ، قال:/ فيَختِم على أفواههم ٥٥٨/٨ ويَستَنطِق جَوارِحَهم. انتهى، وهذه القِصّة إحدى ما وَرَدَ في حديث الباب، فالظّاهر أنَّه المبهَم فيه.

قوله: «**إنّي أجِدُ في القرآن أشياء تَختَلِفُ عليَّ**» أي: تُشكِل وتَضطَرِب، لأنَّ بينَ ظواهرها تَدافُعاً، زاد عبد الرَّزّاق في رواية عن مَعمَر، عن رجل، عن المنهال بسندِه: فقال ابن عبَّاس: ما هو، أشَكٌّ في القرآن؟ قال: ليس بشَكٍّ ولكنَّه اختلاف، فقال: هاتِ ما اختَلفَ عليكَ من ذلك، قال: أسمَعُ اللهَ يقول. وحاصل ما وَقَعَ السُّؤال في حديث الباب أربعة مواضع: الأوَّل: نفي المساءَلة يوم القيامة وإثباتها، الثّاني: كِتمانُ المشرِكينَ حالَهم وإفشاؤُه، الثّالث: خَلْق السَّماوات والأرض أيّهما تقدَّم، الرَّابع: الإتيان بحرفِ «كان» الدَّالِّ على الماضي معَ أنَّ الصِّفة لازِمةٌ.

وحاصل جواب ابن عبَّاس عن الأوَّل: أنَّ نفيَ المساءَلة فيما قبلَ النَّفخة الثّانية وإثباتها فيما بعدَ ذلك، وعن الثّاني: أنَّهم يَكتُمونَ بألسِنَتِهم فتَنطِق أيديهم وجوارحُهم، وعن الثّالث: أنَّه بَدَأ خلقَ الأرض في يومَينِ غير مَدحُوَّة، ثمَّ خَلَقَ السماء فسوّاها في يومين، ثمَّ دَحَا الأرض بعدَ ذلك، وجَعَلَ فيها الرَّواسي وغيرها في يومين، فتلكَ أربعة أيام للأرضِ، فهذا الذي جَمَعَ به ابنُ عبَّاس بينَ قوله تعالى في هذه الآية وبينَ قوله: ﴿وَٱلْأَرْضَ بَعْدَ ذَٰلِكَ دَحَىٰهَآ﴾ هو المعتمَد.

وأمَّا ما أخرجه عبد الرَّزّاق[1] من طريق أبي سعد، عن عِكْرمة، عن ابن عبَّاس رَفَعَه قال: «خَلَقَ اللهُ الأرض في يوم الأحد وفي يوم الاثنين، وخَلَقَ الجبال وشَقَّقَ الأنهار وقَدَّرَ في كلِّ أرض قُوتَها يومَ الثُّلاثاء ويومَ الأربعاء، ﴿ثُمَّ ٱسْتَوَىٰٓ إِلَى ٱلسَّمَآءِ وَهِىَ دُخَانٌ﴾» وتلا الآية

(١) في «تفسيره» ٢/ ٢١٠.

إلى قوله: ﴿فِي كُلِّ سَمَآءٍ أَمْرَهَا﴾ قال: «في يومِ الخَميس ويومِ الجمعة» الحديث، فهو ضعيف لضعفِ أبي سعدٍ وهو البقّال، وعن الرَّابع بأنَّ «كان» وإن كانت للماضي لكنَّها لا تَستَلزِم الانقطاع، بل المراد أنَّه لم يزل كذلك.

فأمَّا الأوَّل فقد جاء فيه تفسير آخر: أنَّ نفيَ المساءَلة عندَ تَشاغُلِهم بالصَّعْقِ والمحاسَبة والجواز على الصِّراط، وإثباتها فيما عَدَا ذلك، وهذا منقول عن السُّدِّيِّ، أخرجه الطَّبَريّ، ومن طريق عليّ بن أبي طلحة عن ابن عبَّاس: أنَّ نفيَ المساءَلة عندَ النَّفخة الأُولى، وإثباتها بعدَ النَّفخة الثّانية، وقد تأوَّلَ ابن مسعود نفيَ المساءَلة على معنًى آخر، وهو طلب بعضهم من بعض العفوَ، فأخرج الطَّبَريُّ (١٨/ ٥٤) من طريق زاذانَ قال: أتيتُ ابن مسعود فقال: يُؤخَذ بيَدِ العبد يومَ القيامة فيُنادَى: ألا إنَّ هذا فلان بن فلان، فمَن كان له حَقّ قِبَلَه فليأتِ، قال: فتَوَدُّ المرأة يومئذٍ أن يَثبُت لها حَقّ على أبيها أو ابنها أو أخيها أو زوجها، ﴿فَلَآ أَنسَابَ بَيْنَهُمْ يَوْمَئِذٍ وَلَا يَتَسَآءَلُونَ﴾. ومن طريق أُخرى قال: لا يُسأل أحدٌ يومئذٍ بنَسَبٍ شيئاً ولا يَتَساءَلونَ به ولا يَمُتُّ برَحِمٍ.

وأمَّا الثّاني فقد تقدَّم بَسطُه من وجه آخر عندَ الطَّبَريِّ، والآية الأُخرى التي ذكرها ابن عبَّاس، وهي قوله: ﴿وَٱللَّهِ رَبِّنَا مَا كُنَّا مُشْرِكِينَ﴾، فقد وَرَدَ ما يُؤيِّده من حديث أبي هريرة أخرجه مسلم (٢٩٦٨) في أثناء حديث، وفيه: «ثمَّ يَلقَى الثّالثَ فيقول: يا رَبِّ آمَنتُ بك وبكتابِك وبرسولِك، ويُثني بخير ما استَطاعَ، فيقول: الآن نَبعَثُ شاهداً عليك، فيُفكِّر في نفسه: مَن الذي يَشهَد عليَّ؟ فيُختَم على فِيه وتَنطِقُ جَوارِحُه».

وأمَّا الثالث فأُجيبَ بأجوبةٍ أيضاً منها: أنَّ «ثمَّ» بمعنى الواو فلا إيراد، وقيل: المراد ترتيب الخبر لا المُخبَر به كقوله: ﴿ثُمَّ كَانَ مِنَ ٱلَّذِينَ ءَامَنُوا۟﴾ الآية [البلد:١٧]، وقيل: على بابها، لكن «ثمَّ» لتَفاوُتِ ما بينَ الخَلقَينِ لا للتَّراخي في الزَّمان، وقيل: «خَلَقَ» بمعنى قَدَّرَ.

وأمَّا الرَّابع وجواب ابن عبَّاس عنه فيَحتمِل كلامُه أنَّه أراد أنَّه سَمَّى نفسه غَفوراً رحيماً، وهذه التَّسمية مَضَت لأنَّ التَّعلُّق انقَضَى، وأمَّا الصِّفَتان فلا تزالان كذلك لا تنقَطِعان،

لأنَّه تعالى إذا أراد المغفرة أو الرَّحمة في الحال أو الاستقبال وَقَعَ مُرادُه، قاله الكِرْمانيّ، قال: ويُحتمل أن يكون ابن عبَّاس أجابَ بجوابَينِ: أحدهما: أنَّ التَّسمية هي التي كانت وانتَهَت والصِّفة لا نهاية لها، والآخر: أنَّ معنى «كان»/ الدَّوام، فإنَّه لا يزال كذلك. ويُحتمل أن ٥٥٩/٨ يُحمَل السُّؤال على مَسلكَينِ، والجواب على دفعهما كأن يقال: هذا اللَّفظ مُشعِر بأنَّه في الزَّمان الماضي كان غَفوراً رحيماً، معَ أنَّه لم يكن هناك مَن يَغفِرُ له أو يرحم، وبأنَّه ليس في الحال كذلك لمَا يُشعِر به لفظ «كان»، والجواب عن الأوَّل بأنَّه كان في الماضي يُسمَّى به، وعن الثّاني بأنَّ «كان» تُعطِي معنى الدَّوام، وقد قال النُّحاة: «كان» لثُبوتِ خَبَرها ماضياً، دائماً أو مُنقَطِعاً.

**قوله**: «**فلا يَختَلِفْ**» بالجزمِ للنَّهيِ، وقد وَقَعَ في رواية ابن أبي حاتم من طريق مُطرِّف عن المِنهال بن عَمْرو في آخره: قال: فقال له ابن عبَّاس: هل بقيَ في قلبك شيء؟ إنَّه ليس من القرآن شيء إلّا نزلَ فيه شيء، ولكن لا تَعلَمونَ وجهَه.

**تنبيه**: وَقَعَ في السِّياق: «والسماء بناها» والتِّلاوة ﴿أَمِ ٱلسَّمَآءُ بَنَىٰهَا﴾، كذا زَعَمَ بعض الشُّرّاح، والذي في الأصل من رواية أبي ذرٍّ: ﴿وَٱلسَّمَآءِ وَمَا بَنَىٰهَا﴾ [الشمس:٥]، وهو على وَفْق التِّلاوة، لكنَّ قوله بعدَ ذلك: «إلى قوله: ﴿دَحَىٰهَآ﴾» يدلّ على أنَّ المراد الآية التي فيها ﴿أَمِ ٱلسَّمَآءُ بَنَىٰهَا﴾[1].

**قوله**: «**حدَّثنيه يوسف بن عَديّ**» أي: ابن أبي زُرَيق التَّيْميِّ الكوفيّ نزيل مِصرَ، وهو أخو زكريَّا بن عَديّ، وليس له في البخاريّ إلّا هذا الحديث. وقد وَقَعَ في رواية القابِسيّ: «حدَّثنيه عن يوسف» بزيادة «عن» وهي غَلَط. وسَقَطَ قوله: «وحدَّثنيه...» إلى آخره، من رواية النَّسَفيِّ، وكذا من رواية أبي نُعَيم عن الجُرْجانيِّ عن الفِرَبْريِّ، وثَبَتَ ذلك عندَ جُمهور الرُّواة عن الفِرَبْريِّ، لكن ذكر البَرْقانيّ في «المصافَحة» بعدَ أن أخرج الحديث من

---

(١) الذي وقع في روايات «الصحيح» المعتمدَة في النسخة اليونينية على ما في «إرشاد الساري» ٧/ ٣٢٦ والطبعة السلطانية من البخاري: «أم السماء بناها»، وليس في هذين المصدرين أية إشارة إلى الخلاف فيها، والله تعالى أعلم.

طريق محمَّد بن إبراهيم البُوشَنجيّ: «حدَّثنا أبو يعقوب يوسف بن عَديّ» فساقَه بتمامه قال: «وقال لي محمَّد بن إبراهيم الأَردَسْتانيّ قال: شاهَدتُ نسخةً من كتاب البخاريّ في هامشها: حدَّثنيه محمَّد بن إبراهيم حدَّثنا يوسف بن عَديّ، قال البَرْقانيّ: ويحتمل أن يكون هذا من صَنيعِ مَن سمعَه من البُوشَنجيّ، فإنَّ اسمه: محمَّد بن إبراهيم، قال: ولم يُخرِّج البخاريّ ليوسف ولا لعُبيدِ الله بن عَمْرو ولا لزيدِ بن أبي أُنيسةَ حديثاً مُسنَداً سواه، وفي مُغايَرة البخاريّ سياقَ الإسناد عن ترتيبه المعهود إشارة إلى أنَّه ليس على شرطه وإن صارت صورتُه صورة الموصول، وقد صَرَّحَ ابن خُزَيمةَ في «صحيحه» بهذا الاصطِلاح وأنَّ ما يُورِدُه بهذه الكيفيَّة ليس على شرط «صحيحه»، وخُرِّج على مَن يُغيِّرُ هذه الصّيغة المصطَلَح عليها إذا أخرج منه شيئاً على هذه الكيفيَّة. وزَعَمَ بعض الشُّرّاح أنَّ البخاريَّ سمعَه أوَّلاً مُرسَلاً وآخِراً مُسنَداً فنَقَلَه كما سمعَه، وهذا بعيد جدّاً.

وقد وَجَدتُ للحديثِ طريقاً أُخرى أخرجها الطَّبَريُّ (٥/ ٩٤ و٧/ ١٦٩) من رواية مُطرِّف بن طَرِيف[1] عن المِنهال بن عَمْرو بتمامه، فشيخ مَعمَر المبهَم يحتمل أن يكون مُطرِّفاً أو زيد بن أبي أُنيسةَ أو ثالثاً.

**قوله: «وقال مجاهد: ﴿لَهُمْ أَجْرٌ غَيْرُ مَمْنُونٍ﴾: محسوبٍ»** سَقَطَ هذا من رواية النَّسَفيِّ، وقد وَصَلَه الفِرْيابيُّ من طريق مجاهد به، وروى الطَّبَريُّ من طريق عليّ بن أبي طلحة عن ابن عبَّاس في قوله: ﴿غَيْرُ مَمْنُونٍ﴾ قال: غير منقوصٍ، وهو بمعنى قول مجاهد: محسوب، والمراد: أنَّه يُحسَب فيُحصَى فلا يُنقَص منه شيء.

**قوله: «﴿أَقْوَاتَهَا﴾: أرزاقَها»** أخرجه عبد الرَّزّاق (٢/ ١٨٤) عن مَعمَر عن الحسن بلفظه، قال: وقال قَتادةُ: جبالها وأنهارها ودَوابَّها وثِمارها. ووَصَلَه الفِرْيابيُّ من طريق مجاهد بلفظ: ﴿وَقَدَّرَ فِيهَآ أَقْوَٰتَهَا﴾ قال: من المطر. وقال أبو عُبيدة: أقواتها واحدُها: قُوتٌ، وهي الأرزاق.

---

(١) تحرف في (س) إلى: مطرف من طريق.

قوله: «﴿فِي كُلِّ سَمَآءٍ أَمْرَهَا﴾: مما أمَرَ به» وَصَلَه الفِرْيابيُّ بلفظ: مما أمَرَ به وأرادَه؛ أي: من خلقِ الرُّجوم والنَّيِّرات وغير ذلك.

قوله: «﴿نَّحِسَاتٍ﴾: مَشائِيمَ» وَصَلَه الفِرْيابيُّ من طريق مجاهد به، وقال عبد الرَّزّاق عن مَعمَر عن قَتَادة: ريحاً صَرصَراً: باردة. نَحِسات: مشؤومات. وقال أبو عُبيدة: الصَّرصَر: هي الشَّديدة الصَّوت العاصفة، نَحِسات: ذوات نُحوس، أي: مَشائيم.

قوله: «﴿وَقَيَّضْنَا لَهُمْ قُرَنَآءَ﴾ ﴿تَتَنَزَّلُ عَلَيْهِمُ ٱلْمَلَٰٓئِكَةُ﴾: عندَ الموت» كذا في رواية أبي ذرٍّ والنَّسَفيِّ وطائفة، وعندَ الأَصِيليِّ:/ «﴿وَقَيَّضْنَا لَهُمْ قُرَنَآءَ﴾ قَرَنّاهم بهم ٥٦٠/٨
﴿تَتَنَزَّلُ عَلَيْهِمُ ٱلْمَلَٰٓئِكَةُ﴾ عندَ الموت» وهذا هو وجه الكلام وصوابه، وليس «تَتَنزَّل عليهم» تفسيراً لـ«قَيَّضنا». وقد أخرج الفِرْيابيُّ من طريق مجاهد بلفظ: ﴿وَقَيَّضْنَا لَهُمْ قُرَنَآءَ﴾ قال: شياطين، وفي قوله: ﴿تَتَنَزَّلُ عَلَيْهِمُ ٱلْمَلَٰٓئِكَةُ أَلَّا تَخَافُواْ وَلَا تَحْزَنُواْ﴾ قال: عندَ الموت، وكذلك أخرجه الطَّبَريُّ مُفرَّقاً في موضعَيه، ومن طريق السُّدِّيِّ قال: ﴿تَتَنَزَّلُ عَلَيْهِمُ ٱلْمَلَٰٓئِكَةُ﴾ عندَ الموت، ومن طريق عليّ بن أبي طلحة عن ابن عبَّاس قال: ﴿تَتَنَزَّلُ عَلَيْهِمُ ٱلْمَلَٰٓئِكَةُ﴾ وذلك في الآخرة. قلت: ويحتمل الجمع بينَ التَّأويلَين، فإنَّ حالة الموت أوَّل أحوال الآخرة في حَقّ الميِّت، والحاصل من التَّأويلَين: أنَّه ليس المراد: تَتَنزَّل عليهم في حال تَصَرُّفهم في الدُّنيا.

قوله: «﴿ٱهْتَزَّتْ﴾: بالنَّبات ﴿وَرَبَتْ﴾: ارتَفَعَت من أكمامِها حينَ تَطلُع» كذا لأبي ذرٍّ والنَّسَفيِّ، وفي رواية غيرهما إلى قوله: «ارتَفَعَت» وهذا هو الصَّواب، وقد وَصَلَه الفِرْيابيُّ من طريق مجاهد إلى قوله: «ارتَفَعَت»، وزاد: قبلَ أن تَنبُت.

قوله: «﴿لَيَقُولَنَّ هَٰذَا لِي﴾ أي: بعِلْمي، أنا محقوقٌ بهذا» وَصَلَه الطَّبَريُّ (٢٥/ ٣) من طريق ابن أبي نَجِيح عن مجاهد بهذا، ولكنَّ لفظه: «بعَمَلي» بتقديم الميم على اللّام، وهو الأشبَه، واللّام في «لَيقولَنَّ» جواب القَسَم، وأمَّا جواب الشَّرط فمحذوف، وأبعَدَ مَن قال: اللّام جواب الشَّرط والفاء محذوفة منه، لأنَّ ذلك شاذٌّ مُختَلَف في جوازه في الشِّعر، ويحتمل أن يكون قوله: «هذا لي» أي: لا يَزُول عنِّي.

قوله: «وقال غيره: ﴿سَوَآءً لِّلسَّآئِلِينَ﴾: قَدَّرَها سواءً» سَقَطَ «وقال غيره» لغير أبي ذرٍّ والنَّسَفيِّ وهو أشبَهُ، فإنَّه معنى قول أبي عُبيدة، وقال في قوله: ﴿سَوَآءً لِّلسَّآئِلِينَ﴾: نَصَبَها على المصدَر، وقال الطَّبَريُّ: قرأ الجمهور «سواءً» بالنَّصب، وأبو جعفر بالرَّفع، ويعقوب بالجرِّ، فالنَّصب على المصدَر أو على نَعْت الأقوات، ومَن رَفَعَ فعلى القطع، ومَن خَفَضَ فعلى نَعْت الأيام أو الأربعة.

قوله: «﴿فَهَدَيْنَٰهُمْ﴾: دَلَلْناهم على الخير والشرّ، كقوله: ﴿وَهَدَيْنَٰهُ ٱلنَّجْدَيْنِ﴾ وكقوله: ﴿هَدَيْنَٰهُ ٱلسَّبِيلَ﴾ والهُدَى الذي هو الإرشاد بمَنزِلة: أسعَدْناه، ومن ذلك قوله: ﴿أُوْلَٰٓئِكَ ٱلَّذِينَ هَدَى ٱللَّهُ فَبِهُدَىٰهُمُ ٱقْتَدِهْ﴾» كذا لأبي ذرٍّ والأَصِيليِّ، ولغيرهما: «أصعَدْناه» بالصّادِ المهمَلة.

قال السُّهَيليُّ: هو بالصّادِ أقرَبُ إلى تفسير أرشَدْناه من أسعدناه بالسِّين المهمَلة، لأنَّه إذا كان بالسِّين كان من السَّعْد والسَّعادة، وأرشَدتُ الرجل إلى الطَّريق وهَدَيته السَّبيل، بعيدٌ من هذا التَّفسير، فإذا قلت: أصعدناهم بالصّادِ، خرج اللَّفظ إلى معنى الصُّعُدات في قوله: «إيّاكم والقُعودَ على الصُّعُدات»[1] وهي الطُّرق، وكذلك: أصعَدَ في الأرض: إذا سارَ فيها على قَصْدٍ، فإن كان البخاريّ قَصَدَ هذا وكتبها في نُسخَته بالصّادِ التِفاتاً إلى حديث الصُّعُدات، فليس بمُنكَرٍ، انتهى.

والذي عندَ البخاريّ إنَّما هو بالسِّين كما وَقَعَ عندَ أكثر الرُّواة عنه، وهو منقول من «معاني القرآن»[2] قال في قوله تعالى: ﴿وَأَمَّا ثَمُودُ فَهَدَيْنَٰهُمْ﴾ [فصلت:١٧] يقال: دَلَلناهم على مذهب الخير ومذهب الشرّ، كقوله: ﴿وَهَدَيْنَٰهُ ٱلنَّجْدَيْنِ﴾، ثمَّ ساقَ عن عليّ في قوله: ﴿وَهَدَيْنَٰهُ ٱلنَّجْدَيْنِ﴾ قال: الخير والشرّ، قال: وكذلك قوله: ﴿إِنَّا هَدَيْنَٰهُ ٱلسَّبِيلَ﴾ قال: والهُدَى على وجه آخر وهو الإرشاد، ومِثله قولُك: أسعَدْناه، من ذلك: ﴿أُوْلَٰٓئِكَ ٱلَّذِينَ هَدَى ٱللَّهُ فَبِهُدَىٰهُمُ ٱقْتَدِهْ﴾ في كثير من القرآن.

---

(١) سلف برقم (٢٤٦٥) بلفظ: «الطرقات»، وانظر الكلام عليه هناك.

(٢) للفرّاء ٣/ ١٥.

قوله: «﴿يُوزَعُونَ﴾: يُكَفُّونَ» قال أبو عُبيدة في قوله: ﴿فَهُمْ يُوزَعُونَ﴾، أي: يُدفَعونَ، وهو من: وَزَعتُ. وأخرج الطَّبَريُّ من طريق السُّدِّيِّ في قوله: ﴿فَهُمْ يُوزَعُونَ﴾ قال: عليهم وَزَعةٌ تَرُدّ أُولاهم على أُخراهم.

قوله: «﴿مِّنْ أَكْمَامِهَا﴾: قِشْر الكُفُرَّى: الكُمّ» كذا لأبي ذرٍّ، ولغيره: «هي الكُمّ»، زاد الأَصِيليُّ: واحدها، هو قول الفَرّاء بلفظه، وقال أبو عُبيدة في قوله: ﴿مِّنْ أَكْمَامِهَا﴾: أي: أوعيَتها واحدها كُمّة وهو ما كانت فيه، وكُمّ وكُمّة واحد، والجمع أكمام، وأكِمّة.

تنبيه: كاف الكُمّ مضمومة ككُمِّ القميص، وعليه يدلّ كلام أبي عُبيدة، وبه جَزَمَ الرَّاغِب،/ ٥٦١/٨ ووَقَعَ في «الكَشّاف» بكسر الكاف، فإن ثَبَتَ فلعلَّها لغة فيه دونَ كُمّ القميص.

قوله: «وقال غيره: ويقال للعِنَب إذا خرج أيضاً: كافورٌ وكُفُرَّى» ثَبَتَ هذا في رواية المُستَمْلي وحده، والكُفُرَّى: بضمِّ الكاف وفتح الفاء وبضمِّها أيضاً والرَّاء مُثقَّلة مقصور، وهو وِعاء الطَّلْع وقِشره الأعلى، قاله الأصمعيّ وغيره، قالوا: ووِعاءُ كلّ شيء كافوره. وقال الخطَّابيُّ: قول الأكثرينَ: الكُفُرَّى الطَّلع بما فيه، وعن الخليل: أنَّه الطَّلع.

قوله: «﴿وَلِيٌّ حَمِيمٌ﴾: القَريب» كذا للأكثر، وعندَ النَّسَفيِّ: وقال مَعمَر... فذكره، ومَعمَر: هو ابن المثنَّى أبو عُبيدة وهذا كلامه، قال في قوله: ﴿كَأَنَّهُ وَلِيٌّ حَمِيمٌ﴾ الحميم: القريب. نعم، قال عبد الرزاق عن معمر عن قتادة في قوله: ﴿وَلِيٌّ حَمِيمٌ﴾[1] قال: وليٌّ قريب.

قوله: «﴿مِن مَّحِيصٍ﴾: حاصَ عنه: حادَ عنه» قال أبو عُبيدة في قوله: ﴿مَا لَنَا مِن مَّحِيصٍ﴾ يقال: حاصَ عنه، أي: عَدَلَ وحادَ. وقال في موضع آخر: ﴿مِن مَّحِيصٍ﴾ أي: من مَعدِل.

قوله: «﴿مِرْيَةٍ﴾ ومُرْيةٍ واحدٌ» أي: بكسر الميم وضمّها «أي: امتِراءٌ» هو قول أبي عُبيدة أيضاً، وقراءة الجمهور بالكسرِ، وقرأ الحسن البصريّ بالضَّمِّ.

قوله: «وقال مجاهد: ﴿اعْمَلُوا مَا شِئْتُمْ﴾ الوَعيدُ» في رواية الأَصِيليِّ: «هي وعيد»، وقد وَصَلَه عبد بن حُميدٍ من طريق سفيان عن ابن أبي نَجِيح عن مجاهد في قوله: ﴿اعْمَلُوا مَا شِئْتُمْ﴾

---

(١) من قوله: «الحميم» إلى هنا، سقط من (س).

قال: هذا وعيد. وأخرجه عبد الرَّزّاق من وجهَينِ آخرَينِ عن مجاهد، وقال أبو عُبيدة: لم يأمرهم بعملِ الكفر، وإنَّما هو تَوَعُّد.

**قوله: «وقال ابن عبَّاس: ﴿ٱدۡفَعۡ بِٱلَّتِي هِيَ أَحۡسَنُ﴾ الصَّبرُ عندَ الغضب، والعفوُ عندَ الإساءة، فإذا فَعَلوا ذلك عَصَمَهم الله وخَضَعَ لهم عدوُّهم ﴿كَأَنَّهُۥ وَلِيٌّ حَمِيمٞ﴾»** سَقَطَ ﴿كَأَنَّهُۥ وَلِيٌّ حَمِيمٞ﴾ من رواية أبي ذرٍّ وحدَه وثَبَتَ للباقينَ، وقد وَصَلَه الطَّبَريُّ (٢٤/ ١١٩) من طريق عليّ بن أبي طلحة عن ابن عبَّاس قال: أمَرَ الله المؤمنينَ بالصَّبرِ عندَ الغضب، والعفوِ عندَ الإساءة... إلى آخره، ومن طريق عبد الكريم الجَزَريِّ عن مجاهد: ﴿ٱدۡفَعۡ بِٱلَّتِي هِيَ أَحۡسَنُ﴾: السَّلامُ.

## ١ - باب قوله:

## ﴿وَمَا كُنتُمۡ تَسۡتَتِرُونَ أَن يَشۡهَدَ عَلَيۡكُمۡ سَمۡعُكُمۡ وَلَآ أَبۡصَٰرُكُمۡ﴾ الآية [فصلت:٢٢]

**٤٨١٦- حدَّثنا الصَّلْتُ بنُ محمَّدٍ، حدَّثنا يزيدُ بنُ زُرَيعٍ، عن رَوْحِ بنِ القاسمِ، عن منصورٍ، عن مجاهدٍ، عن أبي مَعمَر، عن ابنِ مسعودٍ: ﴿وَمَا كُنتُمۡ تَسۡتَتِرُونَ أَن يَشۡهَدَ عَلَيۡكُمۡ سَمۡعُكُمۡ﴾ الآيةَ، كان رجلانِ من قُرَيشٍ وخَتَنٌ لهما من ثَقِيفَ أو رجلانِ من ثَقِيف، وخَتَنٌ لهما من قُرَيشٍ في بيتٍ، فقال بعضُهم لبعضٍ: أتُرَوْنَ أنَّ الله يَسْمَعُ حديثَنا؟ قال بعضُهم: يَسْمَعُ بعضَه، وقال بعضُهم: لَئِن كان يَسْمَعُ بعضَه، لقد يَسْمَعُ كلَّه. فأُنزِلَت: ﴿وَمَا كُنتُمۡ تَسۡتَتِرُونَ أَن يَشۡهَدَ عَلَيۡكُمۡ سَمۡعُكُمۡ وَلَآ أَبۡصَٰرُكُمۡ﴾ الآيةَ.**

[طرفه في: ٤٨١٧، ٧٥٢١]

**قوله: «باب قوله: ﴿وَمَا كُنتُمۡ تَسۡتَتِرُونَ أَن يَشۡهَدَ عَلَيۡكُمۡ سَمۡعُكُمۡ وَلَآ أَبۡصَٰرُكُمۡ﴾ الآية»** قال الطَّبَريُّ: اختُلِفَ في معنى قوله: «تَستَتِرونَ» ثمَّ أخرج من طريق السُّدِّيِّ قال: تَستَخْفونَ، ومن طريق مجاهد قال: تَتَّقونَ، ومن طريق شُعْبة عن قَتَادة قال: ما كنتُم تَظُنّونَ أن يَشهَدَ عليكم... إلى آخره.

**قوله: «عن ابن مسعود: ﴿وَمَا كُنتُمۡ تَسۡتَتِرُونَ﴾»** أي: قال في تفسير قوله تعالى: ﴿وَمَا كُنتُمۡ تَسۡتَتِرُونَ﴾.

قوله: «كان رجلان من قُرَيش وخَتَنٌ لهما من ثَقِيف، أو رجلان من/ ثَقيف وخَتَنٌ لهما من قُرَيش» هذا الشكُّ من أبي مَعمَر راويه عن ابن مسعود، وهو عبد الله بن سَخبَرة، وقد أخرجه عبد الرَّزّاق[1] من طريق وَهْب بن ربيعة عن ابن مسعود بلفظ: ثَقَفيّ وخَتَنَاه قُرَشيّان؛ ولم يَشُكَّ. ٥٦٢/٨

وأخرج مسلم (٢٧٧٥) من طريق وَهْب هذه ولم يَسُقْ لفظها، وأخرجه التِّرمِذيّ (٣٢٤٩) من طريق عبد الرَّحمن بن يزيد عن ابن مسعود قال: ثلاثة نَفَر؛ ولم يَنسُبهم.

وذكر ابن بَشكُوال في «المبهَمات» من طريق «تفسير عبد الغني بن سعيد الثَّقَفيّ» أحد الضُّعَفاء بإسناده عن ابن عبَّاس قال: القُرَشيّ: الأسوَدُ بن عبد يَغُوثَ الزُّهْريّ، والثَّقَفيّان: الأخنَس بن شُرَيق والآخر لم يُسمَّ[2]، وراجَعتُ «التَّفسير» المذكور فوَجَدتُه قال في تفسير قوله تعالى: ﴿أَمْ يَحْسَبُونَ أَنَّا لَا نَسْمَعُ سِرَّهُمْ وَنَجْوَىٰهُم﴾ [الزخرف:٨٠] قال: جَلَسَ رجلان عندَ الكعبة أحدُهما من ثَقيف وهو الأخنَس بن شُرَيق، والآخر من قُرَيش وهو الأسوَد بن عبد يَغُوث، فذكر الحديث، وفي تنزيل هذا على هذا ما لا يخفى.

وذكر الثَّعلَبيّ وتَبِعَه البَغَويُّ أنَّ الثَّقَفيّ عبد يالِيل بن عَمْرو بن عُمَير، والقُرَشيّان: صفوان وربيعة ابنا أُميَّة بن خَلَف. وذكر إسماعيل بن محمَّد التَّيْميُّ في «تفسيره» أنَّ القُرَشيّ صفوانُ بن أُميَّة، والثَّقَفيّان: ربيعة وحَبيب ابنا عَمْرو، فالله أعلم.

## ٢- بابٌ

﴿وَذَٰلِكُمْ ظَنُّكُمُ ٱلَّذِى ظَنَنتُم بِرَبِّكُمْ أَرْدَىٰكُمْ فَأَصْبَحْتُم مِّنَ ٱلْخَٰسِرِينَ﴾ [فصلت:٢٣]

**٤٨١٧- حدَّثنا الحُمَيديُّ، حدَّثنا سفيانُ، حدَّثنا منصورٌ، عن مجاهِدٍ، عن أبي مَعمَر، عن عبدِ الله ﷺ قال: اجتَمَعَ عندَ البيتِ قُرَشيّان وثَقَفيٌّ - أو ثَقَفيّان وقُرَشيٌّ - كَثيرةٌ شَحْمُ بُطونِهم،**

(١) في «تفسيره» ٢/ ١٨٥.

(٢) الذي في «غوامض الأسماء المبهمة» لابن بشكوال ٢/ ٧١٤ أنهما رجلان كما ذكر الحافظ نفسه عن «تفسير عبد الغني»، فلا يُستدرَك عليه.

قليلةٌ فِقْهُ قلوبِهم، فقال أحدُهم: أتُرَوْنَ أنَّ اللهَ يَسْمَعُ ما نقولُ؟ قال الآخَرُ: يَسْمَعُ إنْ جَهَرْنا، ولا يَسْمَعُ إن أخفَينا، وقال الآخَرُ: إنْ كان يَسْمَعُ إذا جَهَرْنا، فإنَّه يَسْمَعُ إذا أخفَينا؛ فأنزَلَ الله عزَّ وجلَّ: ﴿وَمَا كُنتُمْ تَسْتَتِرُونَ أَن يَشْهَدَ عَلَيْكُمْ سَمْعُكُمْ وَلَآ أَبْصَٰرُكُمْ وَلَا جُلُودُكُمْ﴾ الآيةَ.

وكان سفيانُ يُحدِّثُنا بهذا فيقول: حدَّثنا منصورٌ، أو ابنُ أبي نَجِيح أو حُميدٌ، أحدُهم أو اثنانِ منهم، ثمَّ ثَبَتَ على منصورٍ، وتَرَكَ ذلك مِراراً غيرَ واحدةٍ.

٤٨١٧م- حدَّثنا عَمْرو بنُ عليٍّ، حدَّثنا يحيى، حدَّثنا سفيانُ، قال: حدَّثني منصورٌ، عن مجاهدٍ، عن أبي مَعمَر، عن عبدِ الله... بنحوِه.

قوله: «باب ﴿وَذَٰلِكُمْ ظَنُّكُمُ ٱلَّذِى ظَنَنتُم بِرَبِّكُمْ أَرْدَىٰكُمْ فَأَصْبَحْتُم مِّنَ ٱلْخَٰسِرِينَ﴾» الإشارة في قوله: ﴿وَذَٰلِكُمْ﴾ لمَا تقدَّم من صَنيعِ الاستتار ظنّاً منهم أنَّهم يخفى عَمَلُهم عندَ الله، وهو مُبتَدَأ والخبر «أرداكُم»، و«ظَنُّكُم» بَدلٌ من «ذلِكُم». ثمَّ ذكر فيه الحديث الذي قبلَه من طريق أُخرى.

قوله: «اجتَمَعَ عندَ البيت» أي: عندَ الكعبة.

قوله: «كثيرةٌ شَحْمُ بُطونِهم، قليلةٌ فِقْهُ قلوبهم» كذا للأكثر بإضافة بُطون لشَحمٍ، وإضافة قلوب لفقهٍ، وتنوين كثيرةٌ وقليلةٌ، وفي رواية سعيد بن منصور والتِّرمِذيّ (٤٢٤٩) من طريق عبد الرَّحمن بن يزيد عن ابن مسعود: كثيرٌ شَحمُ بطونهم، قليلٌ فِقهُ قلوبهم. وذكره بعض الشُّرّاح بلفظ إضافة شَحْم إلى كثيرة، وبطونُهم بالرَّفع على أنَّه المبتَدَأ، أي: بطونُهم كثيرة الشَّحم، والآخر مِثلُه، وهو مُحتَمَل، وقد أخرجه ابن مَرْدويه من وجه آخر بلفظ: عظيمةٌ بطونُهم، قليلٌ فِقهُهم. وفيه إشارة إلى أنَّ الفِطْنة قَلَّما تكون معَ البِطْنة، قال الشافعيّ: ما رأيت سميناً عاقلاً إلّا محمَّد بن الحسن.

٥٦٣/٨ قوله: «لَئِن كان يَسْمَعُ بعضَه لقد/ سمعَ كلَّه» أي: لأنَّ نِسْبة جميع المسموعات إليه واحدة، فالتَّخصيص تَحَكُّم، وهذا يُشعِر بأنَّ قائل ذلك كان أفطَنَ أصحابه، وأخلِقْ به أن يكون الأخنَس بن شُرَيق لأنَّه أسلَمَ بعدَ ذلك، وكذا صفوان بن أُميَّة.

قوله: «وكان سفيان يُحدِّثُنا بهذا فيقول: حدَّثنا منصور أو ابن أبي نَجِيح أو حُميدٌ، أحدهم أو اثنان منهم، ثمَّ ثَبَتَ على منصور، وتَرَكَ ذلك مِراراً غير واحدة» هذا كلام الحُميديِّ شيخ البخاريّ فيه، وقد أخرجه عنه في كتاب التوحيد (٧٥٢١) قال: حدَّثنا سفيان حدَّثنا منصور عن مجاهد، فذكره مختصراً ولم يَذكُر معَ منصور أحداً، وأخرجه مسلم (٢٧٧٥) والتِّرمِذيّ (٣٢٤٨) والنَّسائيُّ (ك١١٤٠٤) من طرق عن سفيان بن عُيَينةَ عن منصور وحده به.

قوله: «حدَّثنا يحيى» هو ابن سعيدٍ القَطّان.

قوله: «حدَّثنا سُفْيان» هو الثَّوريّ.

قوله: «عن منصور» لِسفيانَ فيه إسنادٌ آخر، أخرجه مسلم (٢٧٧٥) عن أبي بكر بن خَلّاد عن يحيى القَطّان عن سفيان الثَّوريّ عن سُليمان ـ وهو الأعمَش ـ عن عُمارة بن عُمَير عن وَهْب بن ربيعة عن ابن مسعود، وكأنَّ البخاريّ تَرَكَ طريق الأعمَش للاختلاف عليه، قيل عنه هكذا، وقيل: عنه عن عُمارة بن عُمَير عن عبد الرَّحمن بن يزيد عن ابن مسعود، أخرجه التِّرمِذيّ (٣٢٤٩) بالوجهَينِ.

## ٤٢- سورة حمٓ عٓسٓقٓ

بِسْمِ اللَّهِ الرَّحْمَٰنِ الرَّحِيمِ

ويُذكَرُ عن ابنِ عبَّاسٍ: ﴿عَقِيمًا﴾ [٥٠]: التي لا تَلِدُ.

﴿رُوحًا مِّنْ أَمْرِنَا﴾ [٥٢]: القرآنُ.

وقال مجاهدٌ: ﴿يَذْرَؤُكُمْ فِيهِ﴾ [١١]: نَسْلٌ بعدَ نَسْلٍ.

﴿لَا حُجَّةَ بَيْنَنَا وَبَيْنَكُمُ﴾ [١٥]: لا خصومةَ بينَنا وبينكم.

﴿مِن طَرْفٍ خَفِيٍّ﴾ [٤٥]: ذَلِيلٍ.

﴿شَرَعُوا﴾ [٢١]: ابْتَدَعوا.

﴿فَيَظْلَلْنَ رَوَاكِدَ عَلَىٰ ظَهْرِهِ﴾ [٣٣]: يَتحرَّكْنَ ولا يَجْرِينَ في البحرِ.

قوله: «سورة حمٓ عٓسٓقٓ ـ بِسْمِ ٱللَّهِ ٱلرَّحْمَٰنِ ٱلرَّحِيمِ » سَقَطَت البسملة لغير أبي ذرٍّ.

قوله: «ويُذكَر عن ابن عبَّاس: ﴿عَقِيمًا﴾: التي لا تَلِدُ» وَصَلَه ابن أبي حاتم والطَّبَريُّ (٢٥/ ٤٤) من طريق عليّ بن أبي طلحة عن ابن عبَّاس بلفظ: ﴿وَيَجْعَلُ مَن يَشَآءُ عَقِيمًا﴾ قال: لا يُلقِح. وذكره باللَّفظِ المعلَّق بلفظ جُوَيبِرٍ عن الضَّحّاك عن ابن عبَّاس، وفيه ضعف وانقطاع، فكأنَّه لم يَجزِمْ به لذلك.

قوله: «﴿رُوحًا مِّنْ أَمْرِنَا﴾: القرآنُ» وَصَلَه ابن أبي حاتم من طريق عليّ بن أبي طلحة عن ابن عبَّاس بهذا، وروى الطَّبَريُّ من طريق السُّدِّيِّ قال في قوله: ﴿رُوحًا مِّنْ أَمْرِنَا﴾ قال: وَحْياً، ومن طريق قَتَادة عن الحسن في قوله: ﴿رُوحًا مِّنْ أَمْرِنَا﴾ قال: رحمةً.

قوله: «وقال مجاهد: ﴿يَذْرَؤُكُمْ فِيهِ﴾: نَسْلٌ بعدَ نَسْل» وَصَلَه الفِرْيابيُّ من طريق مجاهد في قوله: ﴿يَذْرَؤُكُمْ فِيهِ﴾ قال: نَسْلاً بعدَ نَسلٍ من الناس والأنعام، وروى الطَّبَريُّ من طريق السُّدِّيِّ في قوله: ﴿يَذْرَؤُكُمْ﴾ قال: يَخلُقُكُم.

قوله: «﴿لَا حُجَّةَ بَيْنَنَا وَبَيْنَكُمُ﴾: لا خصومة بينَنا وبينكم» وَصَلَه الفِرْيابيُّ عن مجاهد بهذا، وروى الطَّبَريُّ من طريق السُّدِّيِّ في قوله: ﴿حُجَّتُهُمْ دَاحِضَةٌ عِندَ رَبِّهِمْ﴾ قال: هم أهل الكتاب قالوا للمسلمينَ: كتابُنا قبلَ كتابِكم، ونبيُّنا قبلَ نبيِّكُم.

قوله: «﴿مِن طَرْفٍ خَفِيٍّ﴾: ذَليلٍ» وَصَلَه الفِرْيابيُّ عن مجاهد بهذا، وروى الطَّبَريُّ من طريق عليّ بن أبي طلحة عن ابن عبَّاس مِثلَه، ومن طريق قَتَادة ومن طريق السُّدِّيِّ في قوله: ﴿يَنظُرُونَ مِن طَرْفٍ خَفِيٍّ﴾ قال: يُسارِقونَ النَّظَرَ، وتفسير مجاهد هو بلازِمِ هذا.

قوله: «﴿شَرَعُوا﴾: ابْتَدَعوا» هو قول أبي عُبيدة.

قوله: «﴿فَيَظْلَلْنَ رَوَاكِدَ عَلَىٰ ظَهْرِهِۦٓ﴾: يَتحرَّكْنَ ولا يَجرِينَ في البحر» وروى الطَّبَريُّ من طريق سعيد عن قَتَادة قال: سُفُن هذا البحر تَجري بالرّيحِ، فإذا أُمسِكَت عنها الرّيحُ رَكَدَت، وقوله: يَتحرَّكْنَ، أي: يَضطرِبْن[1] بالأمواجِ، ولا يَجرِينَ في البحر لسكون الرّيح،

(١) في (س): يضربن، والمثبت من الأصلين.

وبهذا التَّقرير يَندَفِع اعتراضُ مَن زَعَمَ أنَّ «لا» سَقَطَت في قوله: «يَتَحرَّكنَ» قال:/ لأنَّهم ٥٦٤/٨ فَسَّروا «رَواكِدَ» بسَوَاكِنَ، وتفسير «رَواكِد» بسواكن قولُ أبي عُبيدة، ولكنَّ السُّكون والحركة في هذا أمرٌ نِسْبيّ.

## ١ - باب قوله: ﴿إِلَّا ٱلْمَوَدَّةَ فِى ٱلْقُرْبَىٰ﴾ [الشورى:٢٣]

**٤٨١٨ - حدَّثنا محمَّدُ بنُ بشَّارٍ، حدَّثنا محمَّدُ بنُ جعفرٍ، حدَّثنا شُعْبةُ، عن عبدِ المَلِكِ بنِ مَيسَرةَ، قال: سمعتُ طاووساً، عن ابنِ عبَّاسٍ رضي الله عنهما: أنَّه سُئِلَ عن قوله: ﴿إِلَّا ٱلْمَوَدَّةَ فِى ٱلْقُرْبَىٰ﴾ فقال سعيدُ بنُ جُبَيرٍ: قُرْبَى آلِ محمَّدٍ ﷺ، فقال ابنُ عبَّاسٍ: عَجِلْتَ، إنَّ النبيَّ ﷺ لم يكن بَطْنٌ من قُرَيشٍ إلَّا كان له فيهم قَرابةٌ، فقال: إلَّا أن تَصِلُوا ما بيني وبينكم منَ القَرابةِ.**

قوله: «باب قوله: ﴿إِلَّا ٱلْمَوَدَّةَ فِى ٱلْقُرْبَىٰ﴾» ذكر فيه حديث طاووس: أنَّ ابن عبَّاس سُئِلَ عن تفسيرها، فقال سعيد بن جُبَير: قُربَى آلِ محمَّد، فقال ابن عبَّاس: عَجِلتَ؛ أي: أسرَعتَ في التَّفسير. وهذا الذي جَزَمَ به سعيد بن جُبَير قد جاء عنه من روايته عن ابن عبَّاس مرفوعاً، فأخرج الطبراني (٢٦٤١) وابن أبي حاتم من طريق قيس بن الرَّبيع عن الأعمَش عن سعيد بن جُبَير عن ابن عبَّاس قال: لمَّا نزلت قالوا: يا رسول الله، مَن قَرابَتُك الذينَ وَجَبَت علينا مَوَدَّتهم؟ الحديث، وإسناده ضعيف، وهو ساقطٌ لمخالَفَتِه هذا الحديثَ الصَّحيح. والمعنى: إلّا أن تَوَدُّوني لقَرابَتي فتَحفَظُوني، والخِطاب لقُرَيشٍ خاصّةً، والقُربَى قَرابةُ العُصوبة والرَّحِم، فكأنَّه قال: احفَظُوا للقرابة إن لم تَتَّبعوني للنُّبوّة. ثمَّ ذكر ما تقدَّم عن عِكْرمة في سبب نزول...[1]، وقد جَزَمَ بهذا التَّفسير جماعة من المفسِّرينَ واستَنَدوا إلى ما ذكرته عن ابن عبَّاس من الطبرانيِّ وابن أبي حاتم، وإسناده واهٍ فيه ضعيف ورافضيّ.

وذكر الزَّمَخشَريُّ هنا أحاديث ظاهرٌ وضعُها، ورَدَّه الزَّجّاج بما صَحَّ عن ابن عبَّاس من رواية طاووس في حديث الباب، وبما نَقَلَه الشَّعْبيّ عنه، وهو المعتمَد، وجَزَمَ بأنَّ الاستثناء مُنقَطِع.

---

(١) هنا بياض في الأصول.

وفي سبب نزولها قول آخر ذكره الواحديّ[١] عن ابن عبَّاس قال: لمَّا قَدِمَ النبيّ ﷺ المدينةَ كانت تَنوبُه نَوائبُ وليس بيَدِه شيء، فجَمَعَ له الأنصار مالاً فقالوا: يا رسول الله، إنَّك ابن أُختنا، وقد هدانا الله بك، وتَنوبُك النَّوائبُ وحقوق، وليس لك سَعَة، فجَمَعنا لك من أموالنا ما تستعين به علينا، فنزلت. وهذه من رواية الكَلْبيّ ونحوه من الضُّعَفاء.

وأخرج[٢] من طريق مِقسَم عن ابن عبَّاس أيضاً قال: بَلَغَ النبيَّ ﷺ عن الأنصار شيء فخَطَبَ فقال: «ألم تكونوا ضُلّالاً فهَداكم الله بي؟» الحديث، وفيه فجَثَوْا على الرُّكَب وقالوا: أنفسُنا وأموالنا لك، فنزلت. وهذا أيضاً ضعيف ويُبطِله أنَّ الآية مكّيَّة، والأقوَى في سبب نزولها ما أخرجه[٣] عن قَتَادة قال: قال المشركونَ: لعلَّ محمَّداً يَطلُب أجراً على ما يَتَعاطاه، فنزلت.

وزَعَمَ بعضهم أنَّ هذه الآية منسوخة، ورَدَّه الثَّعلَبيّ بأنَّ الآية دالّة على الأمر بالتوَدُّدِ إلى الله بطاعَتِه وباتِّباع نبيّه أو صِلَة رَحِمه بتركِ أذيَّته أو صِلَة أقاربه من أجله، وكلّ ذلك مُستَمِرّ الحُكم غير منسوخ، والحاصل أنَّ سعيد بن جُبَير ومَن وافَقَه كعليِّ بن الحسين والسُّدِّيِّ وعَمْرو بن شُعَيب فيما أخرجه الطَّبَريُّ عنهم حَمَلوا الآية على أمر المخاطَبين بأن يُوادِدوا أقاربَ النبيّ ﷺ، وابنُ/ عبَّاس حَمَلَها على أن يُوادِدوا النبيَّ ﷺ من أجل القَرابة ٥٦٥/٨
التي بينَهم وبينَه، فعلى الأوَّل الخِطابُ عامٌّ لجميع المكلَّفينَ، وعلى الثّاني الخِطاب خاصٌّ بقُرَيشٍ، ويُؤيِّد ذلك أنَّ السّورة مكّيَّة. وقد قيل: إنَّ هذه الآية نُسِخَت بقوله: ﴿قُلْ مَآ أَسْـَٔلُكُمْ عَلَيْهِ مِنْ أَجْرٍ﴾ [الفرقان:٥٧، صَ: ٨٦]، ويحتمل أن يكون هذا عامّاً خُصَّ بما دَلَّت عليه آية الباب، والمعنى: أنَّ قُرَيشاً كانت تَصِلُ أرحامها، فلمَّا بُعِثَ النبيُّ ﷺ قَطَعوه فقال:

---

(١) في «أسباب النزول» ص٢٥١.

(٢) ظاهر السياق يُفهِم العطف على تخريج الواحدي لهذا الخبر، وليس كذلك، فإنه لم يذكره في كتابه، وإنما أخرجه الطبري في «تفسيره» ٢٥/ ٢٥، وسنده ضعيف كما قال الحافظ ابن حجر، فإنَّ فيه يزيد بن أبي زياد ـ وهو القرشي الهاشمي مولاهم ـ وهو ضعيف سيِّئ الحفظ.

(٣) قوله: «ما أخرجه» أثبتناه من (ع)، وفي (أ) و(س) مكانه بياض، وأثر قتادة هذا ذكره الواحدي في «أسباب النزول» أيضاً.

صِلُوني كما تَصِلونَ غيري من أقاربِكم.

وقد روى سعيد بن منصور من طريق الشَّعْبيّ قال: أكثَروا علينا في هذه الآية، فكَتَبتُ إلى ابن عبَّاس أسأله عنها فكَتَبَ: إنَّ رسول الله ﷺ كان واسطَ النَّسَب في قُرَيش، لم يكن حَيٌّ من أحياء قُرَيش إلّا وَلَدَه، فقال الله: ﴿قُل لَّآ أَسۡـَٔلُكُمۡ عَلَيۡهِ أَجۡرًا إِلَّا ٱلۡمَوَدَّةَ فِي ٱلۡقُرۡبَىٰ﴾ تَوَدّوني بقَرابَتي منكم، وتَحفَظُوني في ذلك.

وفيه قول ثالث أخرجه أحمد (٢٤١٥) من طريق مجاهد عن ابن عبَّاس أيضاً: أنَّ النبيّ ﷺ قال: «﴿قُل لَّآ أَسۡـَٔلُكُمۡ عَلَيۡهِ أَجۡرًا﴾ على ما جِئتُكم به من البيِّنات والهُدَى إلّا أن تَقرَّبوا إلى الله بطاعَتِه» وفي إسناده ضعف، وثَبَتَ عن الحسن البصريّ نحوُه، والأجر على هذا مَجاز.

وقوله: «القُربَى» هو مصدَر كالزُّلفَى والبُشرَى بمعنى القَرابة، والمراد: في أهل القُربَى، وعَبَّرَ بلفظ «في» دونَ اللّام كأنَّه جعلهم مكاناً للمَوَدّة ومَقَرّاً لها، كما يقال: لي في آلِ فلان هَوًى، أي: هم مكان هَوايَ، ويحتمل أن تكون «في» سببيَّة، وهذا على أنَّ الاستثناء مُتَّصِل، فإن كان مُنقَطِعاً فالمعنى: لا أسألكم عليه أجراً قَطُّ، ولكن أسألكم أن تَوَدّوني بسبب قَرابتي فيكم.

## ٤٣- سورة حمٓ الزُّخرُف

بِسۡمِ ٱللَّهِ ٱلرَّحۡمَٰنِ ٱلرَّحِيمِ

﴿عَلَىٰٓ أُمَّةٖ﴾ [٢٢، ٢٣]: على إمامٍ.

﴿وَقِيلِهِۦ يَٰرَبِّ﴾ [٨٨]: تَفْسِيرُه: أيَحسَبُون أنَّا لا نسمعُ سِرَّهُم ونَجْوَاهُم ولا نَسْمَعُ قِيلَهم.

وقال ابنُ عبَّاسٍ: ﴿وَلَوۡلَآ أَن يَكُونَ ٱلنَّاسُ أُمَّةٗ وَٰحِدَةٗ﴾ [٣٣]: لولا أنْ جَعَلَ الناسَ كلَّهم كفَّاراً، لجعلتُ لبيوتِ الكفَّار سُقُفاً ومَعَارِجَ من فِضّةٍ - وهي دَرَجٌ - وسُرُرَ فِضّةٍ.

﴿مُقۡرِنِينَ﴾ [١٣]: مُطِيقِينَ.

﴿ءَاسَفُونَا﴾ [٥٥]: أسخَطُونا.

﴿يَعْشُ﴾ [٣٦]: يَعْمَى.

وقال مجاهدٌ: ﴿أَفَنَضْرِبُ عَنكُمُ ٱلذِّكْرَ﴾ [٥]: أي: تُكذِّبونَ بالقرآنِ ثمَّ لا تُعاقَبونَ عليه؟

﴿وَمَضَىٰ مَثَلُ ٱلْأَوَّلِينَ﴾ [٨]: سُنَّةُ الأوَّلينَ.

﴿مُقْرِنِينَ﴾ [١٣]: يعني: الإبلَ والخيلَ والبِغالَ والحميرَ.

﴿أَوَمَن يُنَشَّؤُا۟ فِى ٱلْحِلْيَةِ﴾ [١٨]: الجَوَاري، يقول: جَعَلْتُموهنَّ للرَّحمنِ ولداً، فكيفَ تحكُمونَ؟

﴿وَقَالُوا۟ لَوْ شَآءَ ٱلرَّحْمَٰنُ مَا عَبَدْنَٰهُم﴾ [٢٠]: يَعنُونَ الأوثانَ، وقال: يقولُ الله تعالى: ﴿مَّا لَهُم بِذَٰلِكَ مِنْ عِلْمٍ﴾ [٢٠]: الأوثانُ إنَّهم لا يَعْلَمونَ.

﴿فِى عَقِبِهِۦ﴾ [٢٨]: ولدِه.

﴿مُقْتَرِنِينَ﴾ [٥٣]: يَمْشونَ معاً.

﴿سَلَفًا﴾ [٥٦]: قومُ فِرْعَونَ سَلَفاً لكفَّار أمّةِ محمَّدٍ ﷺ.

﴿وَمَثَلًا﴾ [٥٦]: عِبْرَةً.

﴿يَصِدُّونَ﴾ [٥٧]: يَضِجّونَ.

﴿مُبْرِمُونَ﴾ [٧٩]: مُجمِعونَ.

﴿أَوَّلُ ٱلْعَٰبِدِينَ﴾ [٨١]: أوَّلُ المؤمنينَ.

وقال غيرُه: ﴿إِنَّنِى بَرَآءٌ مِّمَّا تَعْبُدُونَ﴾ [٢٦]: العربُ، تقولُ: نحنُ منكَ البَرَاءُ، والخَلاءُ، والواحدُ والاثنان والجميعُ منَ المذكَّرِ والمؤنَّثِ يقال فيه: بَراءٌ، لأنَّه مَصْدَرٌ، ولو قيلَ: بَرِيءٌ، لقيلَ في الاثنَينِ: بَرِيئانِ، وفي الجميعِ: بَرِيئُونَ، وقرأ عبدُ الله: «إنَّني بَرِيءٌ» بالياءِ.

والزُّخْرُفُ: الذَّهَبُ.

﴿مَّلَٰٓئِكَةً فِى ٱلْأَرْضِ يَخْلُفُونَ﴾: يَخلُفُ بعضُهم بعضاً.

قوله: «سورةُ حمٓ الزُّخْرُف ـ بِسْمِ ٱللَّهِ ٱلرَّحْمَٰنِ ٱلرَّحِيمِ ».

قوله: «﴿ عَلَىٰٓ أُمَّةٍ ﴾: على إمامٍ» كذا للأكثر، وفي رواية أبي ذرٍّ:/ وقال مجاهد، فذكره، ٥٦٦/٨ والأوَّل أَولى، وهو قول أبي عُبيدة، وروى عبد بن حُميدٍ من طريق ابن أبي نَجِيح عن مجاهد في قوله: ﴿ عَلَىٰٓ أُمَّةٍ ﴾ قال: على مِلّة، وروى الطَّبَريُّ من طريق عليّ بن أبي طلحة عن ابن عبَّاس في قوله: ﴿ عَلَىٰٓ أُمَّةٍ ﴾، أي: على دِينٍ، ومن طريق السُّدِّيِّ مِثلَه.

قوله: «﴿ وَقِيلِهِۦ يَٰرَبِّ ﴾ تفسيره: أيَحسَبونَ أنَّا لا نَسْمَعُ سِرَّهُم ونَجْوَاهُم ولا نَسْمَعُ قِيلَهم» قال ابن التِّين: هذا التَّفسير أنكَرَه بعضهم، وإنَّما يَصِحُّ لو كانت التِّلاوة: «وقِيلهم»، وقال أبوعُبيدة: «وقِيلَه» منصوب في قول أبي عَمْرو بن العلاء على: نَسمَع سِرَّهم ونَجْواهم وقِيلَه، قال: وقال غيره: هي في موضع الفِعل، أي: ويقول، وقال غيره: هذا التَّفسير محمول على أنَّه أراد تفسير المعنى، والتَّقدير: ونعلمُ[1] قِيلَه، فحُذِفَ العامل، لكن يَلزَم منه الفصل بين المتعاطِفَينِ بجُمَلٍ كثيرة.

وقال الفَرّاء: مَن قرأ «وقِيلَه» فنَصَبَ تَجوَّز من قوله: نَسمَع سِرَّهم ونَجْواهم ونسمع قيلَهم، وقد ارتَضَى ذلك الطَّبَريُّ، وقال: قرأ الجمهور «قيلَه» بالنَّصب عَطفاً على قوله: ﴿ أَمْ يَحْسَبُونَ أَنَّا لَا نَسْمَعُ سِرَّهُمْ وَنَجْوَىٰهُم ﴾ والتَّقدير: ونَسمَع قيلَه يا رَبِّ، وبهذا يَندَفِع اعتراضُ ابن التِّين وإلزامُه، بل يَصِحّ والقراءة «وقيله» بالإفراد، قال الطَّبَريُّ: وقراءة الكوفيّينَ و«قيلِه» بالجرِّ على معنى: وعندَه عِلمُ الساعةِ وعِلمُ قِيلِه، قال: وهما قراءتان صحيحتا المعنى، وسيأتي أواخرَ هذه السّورة أنَّ ابن مسعود قرأ: «وقالَ الرسولُ يا ربِّ» في موضع ﴿ وَقِيلِهِۦ يَٰرَبِّ ﴾. وقال بعض النَّحويّينَ: المعنى: إلّا مَن شَهِدَ بالحقِّ وقال قيلَه: يا رَبّ إنَّ هؤلاءِ قوم لا يُؤمِنونَ، وفيه أيضاً الفصلُ بينَ المتعاطِفَينِ بجُمَلٍ كثيرة.

قوله: «وقال ابن عبَّاس: ﴿ وَلَوْلَآ أَن يَكُونَ ٱلنَّاسُ أُمَّةً وَٰحِدَةً ﴾...» إلى آخره، وَصَلَه الطَّبَريُّ (٢٥/ ٦٨) وابن أبي حاتم من طريق عليّ بن أبي طلحة عن ابن عبَّاس بلفظه مُقَطَّعاً،

---

(١) في (س): ونسمع.

وقال عبد الرَّزّاق عن مَعمَر عن قَتَادة: أمّة واحدة كفَّاراً، وروى الطَّبَريُّ من طريق عَوْف عن الحسن في قوله: ﴿وَلَوْلَآ أَن يَكُونَ ٱلنَّاسُ أُمَّةً وَٰحِدَةً﴾ قال: كفَّاراً يَميلونَ إلى الدُّنيا، قال: وقد مالَت الدُّنيا بأكثرِ أهلها وما فُعِلَ، فكيف لو فُعِلَ.

قوله: «﴿مُقْرِنِينَ﴾: مُطِيقينَ» وَصَلَه الطَّبَريُّ (٢٥/ ٥٥) من طريق عليّ بن أبي طلحة عن ابن عبَّاس في قوله: ﴿وَمَا كُنَّا لَهُۥ مُقْرِنِينَ﴾ قال: مُطيقينَ. وهو بالقاف، ومن طريق السُّدِّي مِثله، وقال عبد الرَّزّاق عن مَعمَر عن قَتَادة: ﴿وَمَا كُنَّا لَهُۥ مُقْرِنِينَ﴾ لا في الأيدي ولا في القوّة.

قوله: «﴿ءَاسَفُونَا﴾: أسخَطُونا» وَصَلَه ابن أبي حاتم من طريق عليّ بن أبي طلحة عن ابن عبَّاس في قوله: ﴿فَلَمَّآ ءَاسَفُونَا﴾ قال: أسخَطونا. وقال عبد الرَّزّاق: سمعت ابن جُرَيج يقول: ﴿ءَاسَفُونَا﴾: أغضَبُونا. وعن سِمَاك بن الفضل عن وَهْب بن مُنبِّه مِثله، وأورَدَه في قِصّة له معَ عُرْوة بن محمَّد السَّعْديّ عامل عمر بن عبد العزيز على اليمن.

قوله: «﴿يَعْشُ﴾: يَعْمَى» وَصَلَه ابن أبي حاتم من طريق شَبيب بن بِشْر عن عِكْرمة عن ابن عبَّاس في قوله: ﴿وَمَن يَعْشُ عَن ذِكْرِ ٱلرَّحْمَٰنِ﴾ قال: يَعمَى. وروى الطَّبَريُّ من طريق السُّدِّيِّ قال: ﴿وَمَن يَعْشُ﴾، أي: يُعرِض، ومن طريق سعيد عن قَتَادة مِثلَه، قال الطَّبَريُّ: مَن فَسَّرَ «يَعشُ» بمعنى: يَعمَى، فقراءته بفتح الشّين. وقال ابن قُتَيبة: قال أبو عُبيدة: قوله: ﴿وَمَن يَعْشُ﴾ بضمِّ الشّين، أي: تُظلِم عينُه، وقال الفَرّاء: يُعرِض عنه، قال: ومَن قرأ «يَعشَ» بفتح الشّين أراد تَعمَى عينه، قال: ولا أرَى القول إلّا قول أبي عُبيدة، ولم أرَ أحداً يُجيز عَشَوتُ عن الشَّيء: أعرَضتُ عنه، إنَّما يقال: تَعاشَيتُ عن كذا: تَغافَلتُ عنه، ومثله: تَعامَيت. وقال غيره: عَشِيَ: إذا مَشَى ببَصَرٍ ضعيف، مِثلُ عَرِجَ: مَشَى مِشيةَ الأعرج.

قوله: «وقال مجاهد: ﴿أَفَنَضْرِبُ عَنكُمُ ٱلذِّكْرَ صَفْحًا﴾ أي: تُكذِّبونَ بالقرآنِ ثمَّ لا تُعاقَبونَ عليه؟» وَصَلَه الفِرْيابيُّ من طريق ابن أبي نَجِيح عن مجاهد بلفظِه، وروى الطَّبَريُّ من طريق العَوْفيِّ عن ابن عبَّاسٍ قال: أفحَسِبتُم أن نَصفَحَ عنكم ولم تَفعَلوا ما أُمِرتُم به؟

قوله: «﴿وَمَضَىٰ مَثَلُ ٱلْأَوَّلِينَ﴾: سُنّة الأوّلينَ» وَصَلَه الفِرْيابيُّ عن مجاهدٍ في/ قوله: ٥٦٧/٨ ﴿وَمَضَىٰ مَثَلُ ٱلْأَوَّلِينَ﴾ قال: سُنَّتُهم، وسيأتي له تفسير آخرُ قريباً.

قوله: «﴿مُقْرِنِينَ﴾: يعني: الإبلَ والخيلَ والبغالَ» وَصَلَه الفِرْيابيُّ عن مجاهد بلفظه وزادَ: والحَمير[1]. وهذا تفسيرُ المراد بالضَّمير في قوله: «له»، وأمَّا لفظ ﴿مُقْرِنِينَ﴾ فتقدَّم معناه قريباً.

قوله: «﴿أَوَمَن يُنَشَّؤُاْ فِي ٱلْحِلْيَةِ﴾: الجَواري، يقول: جَعَلْتُموهُنَّ للرَّحمنِ ولداً، فكيفَ تَحكُمونَ» وَصَلَه الفِرْيابيُّ عن مجاهد بلفظه، والمعنى أنَّه تعالى أنكَرَ على الكفَّار الذينَ زَعَموا أنَّ الملائكة بناتُ الله فقال: ﴿أَمِ ٱتَّخَذَ مِمَّا يَخْلُقُ بَنَاتٍ وَأَصْفَىٰكُم بِٱلْبَنِينَ﴾ وأنتم تَمقُتونَ البناتِ وتَنفِرونَ منهنَّ حتَّى بالَغتُم في ذلك فوأَدتُموهُنَّ، فكيفَ تُؤثِرونَ أنفُسَكم بأعلى الجُزأينِ وتَدَعونَ له الجزءَ الأدنَى، معَ أنَّ صفة هذا الصِّنف ـ الذي هو البنات ـ أنَّها تُنشَّأ في الحِلْية والزّينة المُفضِيَة إلى نقص العقل وعَدَم القيام بالحُجّة.

وقال عبد الرَّزّاق عن مَعمَر عن قَتَادة في قوله: ﴿أَوَمَن يُنَشَّؤُاْ فِي ٱلْحِلْيَةِ﴾ قال: البنات ﴿وَهُوَ فِي ٱلْخِصَامِ غَيْرُ مُبِينٍ﴾ قال: فما تَكلَّمَت المرأة تريد أن تَكلَّمَ بحُجّةٍ لها إلّا تَكلَّمَت بحُجّةٍ عليها.

تنبيه: قرأ «يَنشَأُ» بفتح أوّله مُخفَّفاً الجمهورُ، وحمزةُ والكِسائيّ وحفص بضمِّ أوّله مُثقَّلاً، والجَحدَريّ مِثلَه مُخفَّفاً.

قوله: «﴿وَقَالُواْ لَوْ شَآءَ ٱلرَّحْمَٰنُ مَا عَبَدْنَٰهُم﴾: يَعْنونَ الأوثان، يقول الله تعالى: ﴿مَّا لَهُم بِذَٰلِكَ مِنْ عِلْمٍ﴾ الأوثان إنَّهم لا يَعْلَمونَ» وَصَلَه الفِرْيابيُّ من طريق مجاهد في قوله: ﴿وَقَالُواْ لَوْ شَآءَ ٱلرَّحْمَٰنُ مَا عَبَدْنَٰهُم﴾ قال: الأوثان، قال الله: ﴿مَّا لَهُم بِذَٰلِكَ مِنْ عِلْمٍ إِنْ هُمْ إِلَّا يَخْرُصُونَ﴾ ما يعلمونَ قُدرةَ الله على ذلك. والضَّمير في قوله: ﴿مَّا لَهُم بِذَٰلِكَ مِنْ عِلْمٍ﴾

---

(١) هذه الزيادة ثابتة في روايات البخاري المعتمدَة في النسخة اليونينية على ما في «إرشاد الساري» والطبعة السلطانية للبخاري.

للكفَّار، أي: ليس لهم عِلمٌ بما ذَكَروه من المَشِيئة ولا بُرهانَ معهم على ذلك، إنَّما يقولونه ظنّاً وحُسباناً، أو الضَّميرُ للأوثان، ونزَّلهم مَنزِلةَ مَن يَعقِل، ونَفَى عنهم عِلمَ ما يصنع المشركونَ من عِبادَتِهم.

**قوله: «﴿فِي عَقِبِهِۦ﴾: ولدِه»** وَصَلَه عبدُ بن حُميدٍ من طريق ابن أبي نَجِيح عن مجاهد بلفظه، والمراد بالولدِ الجِنسُ حتَّى يَدخُلَ فيه ولدُ الولد وإن سَفَلَ. وقال عبد الرَّزّاق: ﴿فِي عَقِبِهِۦ﴾: لا يزال في ذُرِّيَّته مَن يُوحِّد الله عزَّ وجلَّ.

**قوله: «﴿مُقْتَرِنِينَ﴾: يَمْشُونَ معاً»** وَصَلَه الفِرْيابيُّ عن مجاهدٍ في قوله: ﴿أَوْ جَآءَ مَعَهُ ٱلْمَلَٰٓئِكَةُ مُقْتَرِنِينَ﴾ يمشونَ معاً. وقال عبد الرَّزّاق عن مَعمَر عن قَتَادة: يعني مُتَتابِعِينَ.

**قوله: «﴿سَلَفًا﴾: قومُ فِرْعَون سَلَفاً لكفَّار أمّة محمَّد»** وَصَلَه الفِرْيابيُّ من طريق مجاهد قال: هم قوم فِرعَون، كفَّارُهم سَلَفاً لكفَّار أمّة محمَّد.

**قوله: «﴿وَمَثَلًا﴾: عِبْرَةً»** وَصَلَه الفِرْيابيُّ عن مجاهدٍ بلفظه وزاد: لمن بعدَهم.

**قوله: «﴿يَصِدُّونَ﴾: يَضِجّونَ»** وَصَلَه الفِرْيابيُّ والطَّبَريُّ (٢٥/ ٨٦) عن مجاهد بلفظه، وهو قول أبي عُبيدة وزادَ: ومَن ضَمَّها فمعناه: يَعدِلونَ. وروى الطَّبَريُّ من طريق عليّ بن أبي طلحة عن ابن عبَّاس، ومن طريقٍ آخر عن ابن عبَّاس، ومن طريق سعيد عن قَتَادة في قوله: ﴿يَصِدُّونَ﴾ قال: يَضِجّونَ. وقال عبد الرَّزّاق عن مَعمَر عن عاصم: أخبَرني زِرّ ـ هو ابن حُبَيشٍ ـ: أنَّ ابن عبَّاس كان يقرؤُها ﴿يَصِدُّونَ﴾ ـ يعني بكسر الصّاد ـ يقول: يَضِجّونَ. قال عاصم: وسمعتُ أبا عبد الرَّحمن السُّلَميّ يقرؤُها بضمِّ الصّاد. فبالكسرِ معناه: يَضِجّ، وبالضَّمِّ معناه: يُعرِض. وقال الكِسائيّ: هما لُغَتان بمعنًى. وأنكَرَ بعضهم قراءة الضَّمّ، واحتَجَّ بأنَّه لو كانت كذلك لكانت «عنه»، لا «منه»، وأُجيبَ بأنَّ المعنى: منه، أي: من أجلِه، فيَصِحّ الضَّمُّ، وروى الطَّبَريُّ (٢٥/ ٨٦) من طريق أبي يحيى عن ابن عبَّاس: أنَّه أنكَرَ على عُبيد بن عُمَير قراءته «يَصُدُّون» بالضَّمِّ.

قوله: «﴿مُبْرِمُونَ﴾: مُجمِعونَ» وَصَلَه الفِرْيابيُّ عن مجاهدٍ بلفظه، وزاد: إن كادوا شَرّاً كِدْناهم مِثلَه.

قوله: «﴿أَوَّلُ ٱلْعَٰبِدِينَ﴾: أوَّل المؤمنينَ» وَصَلَه الفِرْيابيُّ عن مجاهد بلفظ: أوَّل المؤمنينَ بالله فقولوا ما شِئتُم، وقال عبد الرَّزّاق عن مَعمَر عن ابن أبي نَجِيح عن مجاهد قال: قوله: ﴿فَأَنَا۠ أَوَّلُ ٱلْعَٰبِدِينَ﴾ يقول: فأنا أوَّل مَن عَبَدَ اللهَ ووَحَّدَه[1]، وكفرَ بما تقولون. وروى الطَّبَريُّ من طريق محمَّد بن ثَوْر عن مَعمَر بسندِه قال: قُل: إن كان للرَّحمنِ ولد في زَعمِكُم، فأنا أوَّل مَن عَبَدَ الله وحدَه وكَذَّبَكُم. / وسيأتي له بعدَ هذا تفسيرٌ آخر. ٥٦٨/٨

قوله: «وقال غيره: ﴿إِنَّنِى بَرَآءٌ مِّمَّا تَعْبُدُونَ﴾، العرب تقول: نحنُ مِنْك البَراءُ والخَلاءُ، والواحدُ والاثنانِ والجميع من المذَكَّر والمؤنَّث سواءٌ، يقال فيه: براءٌ، لأنَّه مَصْدَر، ولو قيل: بَرِيء، لَقيلَ في الاثنَينِ: بَريئانِ، وفي الجميع: بريؤُونَ» قال أبو عُبيدة: قوله: ﴿إِنَّنِى بَرَآءٌ﴾ مَجازُها لغةٌ عالية يجعلونَ الواحدَ والاثنَينِ والثلاثة من المذَكَّر والمؤنَّث على لفظ واحدٍ، وأهلُ نَجدٍ يقولون: أنا بريء وهي بريئة، ونحنُ بَراءٌ.

قوله: «وقرأ عبد الله: إنَّني بَريءٌ، بالياءِ» وَصَلَه الفضل بن شاذانَ في «كتاب القراءات» بإسناده عن طلحة بن مُصرِّف عن يحيى بن وَثّاب عن عَلْقمة عن عبد الله بن مسعودٍ.

قوله: «والزُّخْرُف: الذَّهَب» قال عبدُ بن حُميدٍ: حدَّثنا هاشم بن القاسم، عن شُعْبة، عن الحكم، عن مجاهد قال: كنَّا لا ندري ما الزُّخرُفُ حتَّى رأيتُها في قراءة عبد الله ـ أي: ابن مسعود ـ: «أو يكون لك بيت من ذهبٍ». وقال عبد الرَّزّاق عن مَعمَر عن قَتَادة في قوله: ﴿وَزُخْرُفًا﴾ قال: الذَّهَب. وعن مَعمَر عن الحسن مِثلُه.

قوله: «﴿مَّلَٰٓئِكَةً فِى ٱلْأَرْضِ يَخْلُفُونَ﴾: يَخلُفُ بعضُهم بعضاً» أخرجه عبد الرَّزّاق عن مَعمَر عن قَتَادة، وزاد في آخره: مكانَ ابنِ آدم.

---

(١) في (س): وحده.

## ١ - باب قوله:

﴿وَنَادَوْا يَٰمَٰلِكُ لِيَقْضِ عَلَيْنَا رَبُّكَ﴾ الآية [الزخرف:٧٧]

٤٨١٩ - حدَّثنا حَجّاجُ بنُ مِنْهالٍ، حدَّثنا سفيانُ بنُ عُيَينةَ، عن عَمرٍو، عن عطاءٍ، عن صَفْوانَ بنِ يَعْلَى، عن أبيه قال: سمعتُ النبيَّ ﷺ يقرأُ على المِنْبرِ: ﴿وَنَادَوْا يَٰمَٰلِكُ لِيَقْضِ عَلَيْنَا رَبُّكَ﴾.

وقال قَتادةُ: ﴿مَثَلًا لِّلْآخِرِينَ﴾ [٥٦]: عِظةً لمن بعدَهم.

وقال غيرُه: ﴿مُقْرِنِينَ﴾ [١٣] ضابطِينَ، يقال: فلانٌ مُقْرِنٌ لِفلانٍ: ضابطٌ له.

والأكوابُ: الأباريقُ التي لا خَراطِيمَ لها.

وقال قَتادةُ: ﴿فِيٓ أُمِّ ٱلْكِتَٰبِ﴾ [٤]: جُمْلةِ الكتاب، أصلِ الكتاب.

﴿أَوَّلُ ٱلْعَٰبِدِينَ﴾ [٨١]: أي: ما كان فأنا أوَّلُ الآنِفِينَ، وهما لُغَتان: رجلٌ عابدٌ وعَبِدٌ.

وقرأ عبدُ الله: وقالَ الرسولُ يا ربِّ [٨٨].

ويقال: ﴿أَوَّلُ ٱلْعَٰبِدِينَ﴾: الجاحِدِينَ، من عَبِدَ يَعبَدُ.

﴿أَفَنَضْرِبُ عَنكُمُ ٱلذِّكْرَ صَفْحًا أَن كُنتُمْ قَوْمًا مُّسْرِفِينَ﴾ [الزخرف:٥]: مُشرِكِين، والله لو أنَّ هذا القرآنَ رُفِعَ حيثُ رَدَّه أوائلُ هذه الأُمَّةِ لَهَلَكوا.

﴿فَأَهْلَكْنَآ أَشَدَّ مِنْهُم بَطْشًا وَمَضَىٰ مَثَلُ ٱلْأَوَّلِينَ﴾ [٨]: عُقوبةُ الأوَّلِينَ.

﴿جُزْءًا﴾ [١٥]: عِدْلاً.

قوله: «باب قوله: ﴿وَنَادَوْا يَٰمَٰلِكُ﴾» ظاهرها أنَّهم بعدَما طالَ إبلاسُهم تَكلَّموا، والمُبلِسُ: الساكِتُ بعدَ اليأس من الفَرَج، فكان فائدة الكلام بعدَ ذلك حصولَ بعض فرجٍ لطول العَهْد، أو النِّداءُ يقع قبلَ الإبلاس، لأنَّ الواو لا تَستَلزِم ترتيباً.

قوله: «عن عَمْرو» هو ابن دينارٍ.

قوله: «عن صَفْوان بن يَعْلَى عن أبيه» هو يَعْلى بن أُميَّةَ المعروف بابنِ مُنْيَةَ.

قوله: «يقرأ على المِنبَر: ﴿وَنَادَوْاْ يَٰمَٰلِكُ﴾» كذا للجميع بإثبات الكاف، وهي قراءة الجمهور، وقرأ الأعمَش: «ونادَوُا يا مالِ» بالتَّرخيم، ورُوِيَت عن عليّ، وتقدَّم في بَدْء الخلق (٣٢٣٠) أنَّها قراءة ابن مسعود، قال عبد الرَّزّاق: قال الثَّوريّ: في حرف ابن مسعود: «ونادَوْا يا مالِ»؛ يعني بالتَّرخيم. وبه جَزَمَ ابن عُيَينةَ، ويُذكَر عن بعض السَّلَف أنَّه لمَّا سمعَها قال: ما أشغَلَ أهلَ النار عن التَّرخيم. وأُجيبَ باحتمال أنَّهم يَقتَطِعونَ بعض الاسم لضعفِهم وشِدّة ما هم فيه.

قوله: «وقال قَتادةُ: ﴿وَمَثَلًا لِّلْءَاخِرِينَ﴾: عِظةً لمن بعدَهم» قال عبد الرَّزّاق (٢/ ١٩٧) عن مَعمَر عن قَتادة في قوله: ﴿فَلَمَّآ ءَاسَفُونَا﴾: أغضَبُونا ﴿فَجَعَلْنَٰهُمْ سَلَفًا﴾ قال: إلى النار ﴿وَمَثَلًا لِّلْءَاخِرِينَ﴾ قال: عِظةً للآخِرينَ.

قوله: «وقال غيرُه: ﴿مُقْرِنِينَ﴾: ضابطِينَ، يقال: فلانٌ مُقْرِنٌ لفلانٍ: ضابطٌ له» هو قول أبي عُبيدة، واستَشهَدَ بقولِ الكُمَيت:

ولستُم للصِّعابِ مُقرِنينا

قوله: «والأكوابُ[1]: الأباريق التي لا خَراطيمَ لها» هو قول أبي عُبيدة بلفظه، وروى الطَّبَريُّ ٥٦٩/٨ من طريق السُّدِّيِّ قال: الأكوابُ: الأباريق التي لا آذانَ لها.

قوله: «وقال قَتادةُ: ﴿فِيٓ أُمِّ ٱلْكِتَٰبِ﴾: جُملةِ الكتابِ، أصلِ الكتاب» قال عبد الرَّزّاق (٢/ ١٩٤) عن مَعمَر عن قَتادة في قوله: ﴿وَإِنَّهُۥ فِيٓ أُمِّ ٱلْكِتَٰبِ﴾ قال: في أصلِ الكتاب وجُملَتِه.

قوله: «﴿أَوَّلُ ٱلْعَٰبِدِينَ﴾ أي: ما كان فأنا أوَّل الآنِفينَ، وهما لُغَتان: رَجلٌ عابدٌ وَعبِدٌ». وأخرج الطَّبَريُّ من طريق عليّ بن أبي طلحة عن ابن عبَّاس قال: يقول: لم يكن للرَّحمنِ ولدٌ. ومن طريق سعيد عن قَتادة قال: هذه كلمةٌ في كلام العرب، إن كان للرَّحمنِ ولد، أي: أنَّ ذلك لم يكن. ومن طريق زيد بن أسلَمَ قال: هذا معروف من قول العرب: إنْ

---

(١) يعني في قوله تعالى: ﴿يُطَافُ عَلَيْهِم بِصِحَافٍ مِّن ذَهَبٍ وَأَكْوَابٍ﴾ [الزخرف:٧١].

كان هذا الأمر قَطُّ، أي: ما كان. ومن طريق السُّدِّيِّ «إنْ» بمعنى «لو»، أي: لو كان للرَّحمنِ ولد كنت أوَّلَ مَن عَبَدَه بذلك، لكن لا ولدَ له، ورَجَّحَه الطَّبَريّ. وقال أبو عُبيدة: «إنْ» بمعنى «ما» في قولٍ، والفاء بمعنى الواو، أي: ما كان للرَّحمنِ ولد وأنا أوَّل العابدينَ.

وقال آخرونَ: معناه: إن كان للرَّحمنِ في قولِكم ولد، فأنا أوَّل العابدينَ، أي: الكافرينَ بذلك والجاحدينَ لمَا قلتُم، والعابدينَ من: عَبِدَ، بكسر الباء، يَعبَد بفتحها، قال الشّاعر:

أولئكَ قَوْمي إنْ هَجَوني هَجَوتُهم وأَعبَدُ أن أهجُو كُلَيباً بدارِمِ

أي: أمتَنِع، وأخرج الطَّبَريُّ أيضاً عن يونس بن عبد الأعلى عن ابن وَهْب: عَبِدَ معناه: استَنكَفَ، ثمَّ ساقَ قِصّة عن عمر في ذلك. وقال ابن فارس: عَبَدٌ بفتحَتَينِ بمعنى: عابِد، وقال الجَوْهريّ: العَبَد بالتَّحريكِ: الغضب.

**قوله: «وقرأ عبد الله: وقالَ الرسولُ يا ربِّ»** تقدَّمت الإشارة إلى إسناد قراءة عبد الله: وهو ابن مسعود، وأخرج الطَّبَريُّ من وجهَينِ عن قَتَادة في قوله: ﴿ وَقِيلِهِۦ يَٰرَبِّ ﴾ قال: هو قول الرَّسول ﷺ.

**قوله: «ويقال: ﴿ أَوَّلُ ٱلۡعَٰبِدِينَ ﴾: أوَّلُ الجاحدينَ، من: عَبِدَ يَعْبَد»** وقال ابن التِّين: كذا ضَبَطوه، ولم أرَ في اللُّغة عَبِدَ بمعنى: جَحَدَ. انتهى، وقد ذكرها الفِرَبريّ.

تنبيه: ضُبطَت عَبِدَ يَعبَد هنا بكسر الموحَّدة في الماضي وفتحها في المستَقبَل.

**قوله: «﴿ أَفَنَضۡرِبُ عَنكُمُ ٱلذِّكۡرَ صَفۡحًا أَن كُنتُمۡ قَوۡمًا مُّسۡرِفِينَ ﴾: مُشْرِكينَ، والله لو أنَّ هذا القرآن رُفِعَ حيثُ رَدَّه أوائل هذه الأُمّة لهلكوا»** وَصَلَه ابن أبي حاتم من طريق سعيد بن أبي عَرُوبة عن قَتَادة بلفظه، وزادَ: ولكنَّ الله عادَ عليهم بعائدَتِه ورحمتِه فكَرَّرَه عليهم ودَعَاهم إليه.

**قوله: «﴿ فَأَهۡلَكۡنَآ أَشَدَّ مِنۡهُم بَطۡشًا وَمَضَىٰ مَثَلُ ٱلۡأَوَّلِينَ ﴾: عُقوبةُ الأوَّلينَ»** وَصَلَه

عبدُ الرَّزّاق (٢/ ١٩٤) عن مَعمَر عن قَتَادة بهذا.

قوله: «﴿جُزْءًا﴾: عِدْلاً» وَصَلَه عبد الرَّزّاق (٢/ ١٩٥) عن مَعمَر عن قَتَادة بهذا، وهو بكسر العينِ. وكذا أخرجه البخاريّ في كتاب «خلق أفعال العِباد» (١٦٨) من طريق سعيد ابن أبي عَرُوبة عن قَتَادة مِثلَه، وأمَّا أبو عُبيدة فقال: جُزءاً، أي: نَصيباً. وقيل: جُزءاً: إناثاً، تقول: أَجزأَتِ المرأةُ: إذا أتت بأُنثَى.

## ٤٤- سورة حمٓ الدّخانِ

بِسْمِ اللَّهِ الرَّحْمَٰنِ الرَّحِيمِ

وقال مجاهدٌ: ﴿رَهْوًا﴾ [٢٤]: طريقاً يابساً، ويقال: رَهْواً: ساكناً.

﴿عَلَىٰ عِلْمٍ عَلَى الْعَالَمِينَ﴾ [٣٢]: على مَن بينَ ظَهْرَيه. ٥٧٠/٨

﴿وَزَوَّجْنَاهُم بِحُورٍ﴾ [٥٤]: أنكَحْناهم حُوراً عِيناً يَحارُ فيها الطَّرْفُ.

«اعتِلُوهُ» [٢٧]: ادفَعُوه.

ويقال: ﴿أَن تَرْجُمُونِ﴾ [٢٠]: القتلُ.

ورَهْواً: ساكناً.

وقال ابنُ عبَّاسٍ: ﴿كَالْمُهْلِ﴾ [٤٥]: أسوَدُ كمُهْلِ الزَّيتِ.

وقال غيرُه: ﴿تُبَّعٍ﴾ [٣٧]: ملوكُ اليَمَنِ، كلُّ واحدٍ منهم يُسمَّى تُبَّعاً، لأنَّه يَتبَعُ صاحبَه، والظِّلُّ يُسمَّى تُبَّعاً، لأنَّه يَتبَعُ الشمسَ.

قوله: «سورة حمٓ الدُّخان ـ بِسْمِ اللَّهِ الرَّحْمَٰنِ الرَّحِيمِ » سَقَطَت «سورة» والبسملة لغير أبي ذرٍّ.

قوله: «وقال مجاهد: ﴿رَهْوًا﴾: طريقاً يابساً، ويقال: رَهْواً: ساكناً» أمَّا قولُ مجاهد فوَصَلَه الفِرْيابيُّ من طريقه بلفظه وزاد: كهيئتِه يومَ ضربه، يقول: لا تأمُرْه أن يَرجِع بل اتركه حتَّى يَدخُل آخرهم[1]. وأخرجه عبد بن حُميدٍ من وجه آخر عن مجاهد في قوله: ﴿رَهْوًا﴾ قال:

---

(١) في الأصلين و(س): آخره، بإفراد الضمير، والمثبَت من «تغليق التعليق» ٤/ ٣١٠، وهو الصواب، أي: حتى يدخل آخر آل فرعون.

مُنفرِجاً[1]، وقال عبد الرَّزّاق عن مَعمَر عن قَتَادة: عَطَفَ موسى ليَضرِبَ البحر ليَلتَئِم، وخافَ أن يَتبَعَه فِرعَونُ وجنوده، فقيلَ له: اترُكِ البحر رَهواً، يقول: كما هو طريقاً يابساً، إنَّهم جندٌ مُغرَقونَ.

وأمَّا القول الآخر فهو قول أبي عُبيدة، قال في قوله: ﴿ وَٱتْرُكِ ٱلْبَحْرَ رَهْوًا ﴾ أي: ساكناً، يقال: جاءت الخيلُ رَهواً، أي: ساكنة، وأرْهِ على نفسِك، أي: ارفُقْ بها، ويقال: عيشٌ راهٍ. وسَقَطَ هذا القول هنا لغير أبي ذرٍّ، وإثباته هو الصَّواب.

**قوله: «﴿ عَلَىٰ عِلْمٍ عَلَى ٱلْعَٰلَمِينَ ﴾: على مَن بينَ ظَهْرَيهِ»** هو قول مجاهد أيضاً، وَصَلَه الفِرْيابيُّ عنه بلفظ: فضَّلناهم على مَن هم بينَ ظَهرَيه، أي: على أهل عصرهم.

**قوله: «﴿ وَزَوَّجْنَٰهُم بِحُورٍ عِينٍ ﴾: أنكَحْناهم حُوراً عِيناً يَحارُ فيها الطَّرْفُ»** وَصَلَه الفِرْيابيُّ من طريق مجاهد بلفظ: أنكحناهم الحورَ التي يَحارُ فيها الطَّرف، يَبانُ مُخّ سُوقِهِنَّ من وراءِ ثيابهنَّ، ويَرَى الناظرُ وجهه في كَبِد إحداهُنَّ كالمِرآة من رِقّة الجلد وصَفَاء اللَّونِ.

**قوله: «اعْتِلوه: ادفَعُوه»** وَصَلَه الفِرْيابيُّ من طريق مجاهد، وقال في قوله: ﴿ خُذُوهُ فَٱعْتِلُوهُ ﴾ قال: ادفَعُوه.

**قوله: «ويقال: ﴿ أَن تَرْجُمُونِ ﴾: القتلُ»** سَقَطَ «ويقال» لغير أبي ذرٍّ فصارَ كأنَّه من كلام مجاهد، وقد حكاه الطَّبَريُّ ولم يُسمِّ مَن قالَه، وأورَدَ من طريق العَوْفيِّ عن ابن عبَّاس: أنَّه بمعنى الشَّتْم، وروى عبد الرَّزّاق عن مَعمَر عن قَتَادة في قوله: ﴿تَرْجُمُونِ﴾ قال: بالحجارة، واختارَ ابن جَرِير حملَ الرَّجم هنا على جميع مَعانِيه.

**قوله: «ورَهْواً: ساكناً»** كذا لغير أبي ذرٍّ هنا، وقد تقدَّم بيانُه في أوَّل السّورة.

**قوله: «وقال ابن عبَّاس: ﴿ كَٱلْمُهْلِ ﴾: أسوَدُ كمُهْلِ الزَّيت»** وَصَلَه ابن أبي حاتم من طريق مُطرِّف عن عَطيَّة: سُئِلَ ابن عبَّاس عن المُهْل، قال: شيء غليظ كدُرْديِّ الزَّيت. وقال اللَّيث: المُهْل ضربٌ من القَطِران، إلّا أنَّه رقيق شبيهٌ بالزَّيتِ يَضرِب إلى الصُّفرة،

---

(١) قوله: «قال: منفرجاً» سقط من (س).

وعن الأصمَعيّ: المَهْل بفتح الميم: هو الصَّديد وما يَسِيل من الميِّت، وبالضَّمِّ: هو عَكَر الزَّيت، وهو كلّ شيء يَتَحاتُّ عن الجَمْر من الرَّماد. وحَكَى صاحب «المحكَم» أنَّه خَبَثُ الجواهر الذَّهَبِ وغيرِه. وقيل في تفسير المُهْل أقوال أُخرى، فعندَ عبد بن حُميدٍ عن سعيد ابن جُبَير: هو الذي انتهى حَرُّه، وقيل: الرَّصاص المذاب أو الحديد أو الفِضّة، وقيل: السُّمّ، وقيل: خُشَارُ الزَّيت[1]، وعندَ أحمد (١١٦٧٢) من حديث أبي سعيد في قوله تعالى: ﴿كَٱلْمُهْلِ﴾ قال: كعَكَرِ الزَّيت إذا قَرَّبَه إليه سَقَطَت فروةُ وجهه فيه.

قوله: «**وقال غيره: ﴿تُبَّعٍ﴾: ملوكُ اليَمَن، كلُّ واحد منهم يُسمَّى تُبَّعاً لأنَّه يَتبَع صاحبَه، والظِّلّ يُسمَّى تُبَّعاً، لأنَّه يَتبَع الشمسَ**» هو قول أبي عُبيدة بلفظه، وزادَ: وموضع تُبَّع في الجاهليَّة موضع الخليفة في الإسلام، وهم ملوك العرب الأعاظِم.

وروى عبد الرَّزّاق[2] عن مَعمَر عن قَتَادة قال: قالت عائشة: كان تُبَّع رجلاً صالحاً. قال مَعمَر: وأخبرني تَميم بن عبد الرَّحمن أنَّه سمعَ سعيد بن جُبَير يقول: إنَّه كَسَا البيت، ونَهَى عن سَبِّه. وقال عبد الرَّزّاق: أخبرنا بَكّارُ بن عبد الله[3] سمعتُ وَهْب بن مُنبِّه يقول: نَهَى النبيُّ ﷺ عن سَبّ أسعَدَ وهو تُبَّع؛/ قال وَهْب: وكان على دين إبراهيم. وروى أحمد ٥٧١/٨
(٢٢٨٨٠) من حديث سَهْل بن سعد رَفَعَه: «لا تَسُبّوا تُبَّعاً فإنَّه كان قد أسلَمَ»، وأخرجه الطبرانيُّ (١١٧٩٠) من حديث ابن عبَّاس مِثله، وإسناده أصلَحُ من إسناد سهل.

وأمَّا ما رواه عبد الرَّزّاق، عن مَعمَر، عن ابن أبي ذِئْب، عن المقبُريِّ، عن أبي هريرة مرفوعاً: «لا أَدري تُبَّعاً كان لَعيناً أم لا»، وأخرجه ابن أبي حاتم والحاكم (١/ ٣٦ و٢/ ١٤) والدَّارَقُطنيّ وقال: تفرَّد به عبد الرَّزّاق[4]، فالجمع بينَه وبينَ ما قبلَه أنَّه ﷺ أُعلِمَ بحاله

---

(١) أي: رديئه، والخُشَارة: الرديءُ من كل شيء.

(٢) في «تفسيره» ٢/ ٢٠٨.

(٣) وقع في الأصلين و(س): بكار بن عبد الرحمن، وهو سبق قلم من الحافظ رحمه الله، وصوابه ما أثبتنا، وله ترجمة في «تعجيل المنفعة» (٩٧) للحافظ ابن حجر.

(٤) وأخرجه أبو داود (٤٦٧٤) أيضاً من طريق عبد الرزاق، وروي من غير طريق عبد الرزاق عن معمر عن ابن أبي ذئب عن الزهري عن النبي ﷺ مرسلاً، وهو أصحُّ كما قال البخاري في «تاريخه الكبير» ١/ ١٥٣.

بعدَ أن كان لا يَعلَمُها، فلذلك نَهَى عن سَبِّه خَشْية أن يُبادِرَ إلى سَبّه مَن سمع الكلامَ الأوَّل.

١ - بابٌ ﴿ فَٱرۡتَقِبۡ يَوۡمَ تَأۡتِي ٱلسَّمَآءُ بِدُخَانٖ مُّبِينٖ ﴾ [الدخان:١٠]

﴿ فَٱرۡتَقِبۡ ﴾: فانتَظِرْ.

٤٨٢٠- حدَّثنا عَبْدانُ، عن أبي حمزةَ، عن الأعمَشِ، عن مسلمٍ، عن مَسْروقٍ، عن عبدِ الله قال: مضى خمسٌ: الدُّخانُ، والرُّومُ، والقمرُ، والبَطْشةُ، واللِّزَامُ.

قوله: «بابٌ ﴿ فَٱرۡتَقِبۡ يَوۡمَ تَأۡتِي ٱلسَّمَآءُ بِدُخَانٖ مُّبِينٖ ﴾، فارتَقِبْ: فانتَظِر» كذا لأبي ذرٍّ، وفي رواية غيره: «وقال قَتَادةُ: فارتَقِب: فانتَظِر»، وقد وَصَلَه عبد بن حُميدٍ من طريق شَيْبانَ عن قَتَادة به.

قوله: «عن الأعمَش، عن مسلم» هو ابن صُبَيح ـ بالتَّصغير ـ أبو الضُّحَى كما صَرَّحَ به في الأبواب التي بعده، وقد تَرجَمَ لهذا الحديث ثلاث تَراجِمَ بعد هذا وساقَ الحديث بعينِه مُطوَّلاً ومختصراً، وقد تقدَّم أيضاً في تفسير الفُرقان مختصراً (٤٧٦٧)، وفي تفسير الرّوم (٤٧٧٤) وتفسير صٓ (٤٨٠٩) مُطوَّلاً.

٢- بابٌ ﴿ يَغۡشَى ٱلنَّاسَ هَٰذَا عَذَابٌ أَلِيمٞ ﴾ [الدخان:١١]

٤٨٢١- حدَّثنا يحيى، حدَّثنا أبو معاويةَ، عن الأعمَشِ، عن مسلمٍ، عن مَسْروقٍ قال: قال عبدُ الله: إنَّما كان هذا لأنَّ قُرَيشاً لمَّا استَعْصَوْا على النبيِّ ﷺ دَعَا عليهم بسِنينَ كسِنِي يوسفَ، فأصابهم قَحْطٌ وجَهْدٌ حتَّى أكَلُوا العِظامَ، فجَعَلَ الرجلُ يَنظُرُ إلى السماءِ، فيَرَى ما بينَه وبينَها كهَيْئةِ الدُّخان مِن الجَهْدِ، فأنزَلَ الله تعالى: ﴿ فَٱرۡتَقِبۡ يَوۡمَ تَأۡتِي ٱلسَّمَآءُ بِدُخَانٖ مُّبِينٖ ۝١٠ يَغۡشَى ٱلنَّاسَ هَٰذَا عَذَابٌ أَلِيمٞ ﴾ قال: فأُتِيَ رسولُ الله ﷺ فقيل له: يا رسولَ الله، استَسْقِ اللهَ لمُضَرَ، فإنَّها قد هَلَكَت، قال: «لمُضَرَ؟! إنَّكَ لَجَرِيءٌ» فاستَسْقَى فسُقُوا، فنزلت: ﴿إِنَّكُمۡ عَآئِدُونَ ﴾ [١٥]، فلمَّا أصابتْهمُ الرَّفاهيةُ عادوا إلى حالهم حينَ أصابتْهمُ الرَّفاهيةُ، فأنزَلَ الله عزَّ وجلَّ: ﴿ يَوۡمَ نَبۡطِشُ ٱلۡبَطۡشَةَ ٱلۡكُبۡرَىٰٓ إِنَّا مُنتَقِمُونَ ﴾ [١٦] قال: يعني يومَ بَدْرٍ.

ويحيى الراوي فيه عن أبي معاوية وفي الباب الذي يَليهِ عن وكيع: هو ابن موسى البَلخيُّ.

**وقوله في الطَّريق الأولَى: «حتَّى أكَلوا العِظام»** زاد في الرِّواية التي بعدها: «والمَيْتة»، وفي التي تليها: «حتَّى أكَلوا المَيْتة»، وفي التي بعدها: «حتَّى أكَلوا العِظامَ والجلود»، وفي رواية فيها: «حتَّى أكَلوا الجلودَ والمَيْتة»، وَقَعَ في جُمهور الرِّوايات: «المَيْتة» بفتح الميم وبالتَّحتانيَّة ثمَّ المثنّاة، وضَبَطَها بعضهم بنونٍ مكسورةٍ ثمَّ تحتانيَّة ساكنة وهمزة، وهو الجِلدُ أوَّلَ ما يُدبَغ، والأوَّل أشهَر.

**قوله بعد قوله: ﴿يَغْشَى ٱلنَّاسَ هَٰذَا عَذَابٌ أَلِيمٌ﴾: «قال: فأُتِيَ رسولُ الله»** كذا بضمِّ الهمزة على البناء للمجهولِ، والآتي/ المذكور هو أبو سفيان كما صَرَّحَ به في الرِّواية الأخيرة. ٥٧٢/٨

**قوله: «فقيلَ: يا رسول الله، استَسْقِ اللهَ لمُضَرَ، فإنَّها قد هَلكَت»** إنَّما قال: «لمضَرَ» لأنَّ غالبهم كان بالقُرب من مياه الحِجاز، وكان الدُّعاء بالقَحْطِ على قُرَيش وهم سُكّان مكَّة، فسَرَى القَحْطُ إلى مَن حولهم فحَسُنَ أن يَطلُب الدُّعاءَ لهم، ولعلَّ السائل عَدَلَ عن التَّعبير بقُرَيشٍ لئلّا يَذكُرهم فيُذكِّر بجُرمِهم، فقال: لمضَرَ، ليَندَرِجوا فيهم، ويشير أيضاً إلى أنَّ غير المدعوّ عليهم قد هلك بجَرِيرَتِهم. وقد وَقَعَ في الرِّواية الأخيرة: «وإنَّ قومَك هلكوا» ولا مُنافاةَ بينهما، لأنَّ مُضَرَ أيضاً قومه، وقد تقدَّم في المناقب (٣٤٩٢) أنَّه ﷺ كان من مُضَرَ.

**قوله: «فقال رسول الله ﷺ: لمُضَرَ؟! إنَّك لَجَريءٌ»** أي: أتأمُرُني أن أستَسقيَ اللهَ لمضَرَ معَ ما هم عليه من المعصية والإشراك به؟! ووَقَعَ في «شرح الكِرْمانيّ» قوله: «فقال رسول الله ﷺ: لمضَرَ» أي: لأبي سفيان، فإنَّه كان كبيرَهم في ذلك الوقت، وهو كان الآتي إلى رسول الله ﷺ المستَدعِي منه الاستسقاءَ، تقول العرب: قتلت قُرَيش فلاناً، ويريدونَ شَخصاً منهم، وكذا يُضيفونَ الأمر إلى القبيلة والأمر في الواقع مُضافٌ إلى واحد منهم. انتهى، وجَعلُه اللّامَ مُتعلِّقةً بـ«قال» غريبٌ، وإنَّما هي مُتعلِّقة بالمحذوفِ كما قَرَّرته أوَّلاً.

**قوله: «فلمَّا أصابهم الرَّفاهيَةُ»** بتخفيفِ التَّحتانيَّة بعد الهاء، أي: التوسُّع والرَّاحة.

٣- باب ﴿ رَّبَّنَا ٱكْشِفْ عَنَّا ٱلْعَذَابَ إِنَّا مُؤْمِنُونَ ﴾ [الدخان:١٢]

٤٨٢٢- حدَّثنا يحيى، حدَّثنا وَكِيعٌ، عن الأعمَشِ، عن أبي الضُّحَى، عن مَسْروقٍ قال: دَخَلْتُ على عبدِ الله فقال: إنَّ مِن العِلْمِ أن تقولَ لما لا تعلمُ: الله أعلمُ، إنَّ اللهَ قال لِنبيِّه ﷺ: ﴿ قُلْ مَآ أَسْـَٔلُكُمْ عَلَيْهِ مِنْ أَجْرٍ وَمَآ أَنَا۠ مِنَ ٱلْمُتَكَلِّفِينَ ﴾ [ص:٨٦] إنَّ قُرَيشاً لمَّا غَلَبوا النبيَّ ﷺ واستَعْصَوْا عليه قال: «اللهمَّ أعِنّي عليهم بسَبْعٍ كسَبْعِ يوسفَ» فأخَذَتْهم سَنَةٌ أكَلوا فيها العِظامَ والمَيتةَ مِن الجَهْدِ، حتَّى جَعَلَ أحدُهم يَرَى ما بينَه وبينَ السماءِ كهَيْئةِ الدُّخَان مِن الجوعِ، قالوا: ﴿ رَّبَّنَا ٱكْشِفْ عَنَّا ٱلْعَذَابَ إِنَّا مُؤْمِنُونَ ﴾ فقيل له: إنْ كَشَفْنا عنهم عادوا، فدَعَا رَبَّه فكَشَفَ عنهم، فعادُوا، فانتَقَمَ الله منهم يومَ بَدْرٍ، فذلك قولُه تعالى: ﴿يَوْمَ تَأْتِي ٱلسَّمَآءُ بِدُخَانٍ مُّبِينٍ ﴾ إلى قوله جلَّ ذِكرُه: ﴿إِنَّا مُنتَقِمُونَ ﴾.

قوله في الباب الثّاني: «عن مَسْروق قال: دَخَلْتُ على عبد الله» أي: ابن مسعود.

قوله: «فقال: إنَّ من العِلْم أن تقول لما لا تعلم: الله أعلمُ» تقدَّم سبب قول ابن مسعود هذا في سورة الرّوم (٤٧٧٤) من وجه آخر عن الأعمَش ولفظه: عن مسروق قال: بينَما رجل يُحدِّث في كِندةَ فقال: يَجيء دُخانٌ يوم القيامة فيأخُذ بأسماع المنافقينَ وأبصارِهم، ويأخُذ المؤمنَ كهَيْئة الزُّكام، ففَزِعْنا، فأتيتُ ابن مسعود وكان مُتَّكِئاً فغَضِبَ فجَلَسَ فقال: مَن عَلِمَ فليَقُلْ، ومَن لم يعلم فليَقُل: الله أعلمُ. وقد جَرَى البخاريّ على عادته في إيثار الخَفيّ على الواضح، فإنَّ هذه السّورة كانت أَولى بإيرادِ هذا السّياق من سورة الرُّوم لمَا تَضَمَّنَته من ذِكْر الدُّخان، لكن هذه طريقته يَذكُر الحديثَ في موضع ثمَّ يَذكُره في الموضع اللّائق به عارياً عن الزّيادة اكتِفاءً بذِكْرها في الموضع الآخر، شَحْذاً للأذهان وبَعثاً على مَزيدِ الاستحضار.

وهذا الذي أنكَرَه ابن مسعود قد جاء عن عليّ، فأخرج عبد الرَّزّاق وابن أبي حاتم من طريق الحارث عن عليّ قال: آيةُ الدُّخان لم تَمضِ بعدُ، يأخُذ المؤمنَ كهَيْئة الزُّكام، ويَنفُخ الكافرَ حتَّى ينقدَّ[1]. ثمَّ أخرج عبد الرَّزّاق/ من طريق ابن أبي مُلَيكة قال: دَخَلتُ على ابن ٥٧٣/٨

(١) كذا في (أ)، وهو الموافق لما في المطبوع من «تفسير عبد الرزاق» ٢/ ٢٠٦، وفي (ع) و(س): حتى ينفد، بالفاء.

عبَّاس يوماً فقال لي: لم أنَم البارحةَ حتَّى أصبَحت، قالوا: طَلَعَ الكوكبُ ذو الذَّنَب، فخشِيتُ الدُّخانَ قد خرج، وهذا أخشَى أن يكون تصحيفاً، وإنَّما هو الدَّجّال بالجيم الثَّقيلة واللّام.

ويُؤيِّد كَوْنَ آية الدُّخان لم تَمضِ ما أخرجه مسلم (٢٩٠١/ ٤٠) من حديث أبي سَرِيحة رَفَعَه: «لا تقومُ الساعة حتَّى تَرَوا عشر آيات: طُلوعَ الشمس من مغربها، والدُّخان، والدَّابّة» الحديث، وروى الطَّبَريُّ (٢٥/ ١١٤) من حديث رِبْعيٍّ عن حُذَيفة مرفوعاً في خروج الآيات والدُّخان: قال حُذَيفة: يا رسول الله، وما الدُّخان؟ فتلا هذه الآية قال: «أمَّا المؤمن فيصيبُه منه كهَيْئة الزُّكْمة، وأمَّا الكافر فيَخرُج من مَنخِرَيه وأُذُنَيه ودُبُره» وإسناده ضعيف أيضاً، وروى ابن أبي حاتم من حديث أبي سعيد نحوه، وإسناده ضعيف أيضاً، وأخرجه مرفوعاً بإسنادٍ أصلَحَ منه، وللطَّبَريِّ (٢٥/ ١١٤) من حديث أبي مالك الأشعَريّ رَفَعَه: «إنَّ رَبّكم أنذَرَكم ثلاثاً: الدُّخان يأخُذ المؤمنَ كالزُّكمة» الحديث، ومن حديث ابن عمر نحوه، وإسنادهما ضعيف أيضاً، لكن تَضافُر هذه الأحاديث يدلُّ على أنَّ لذلك أصلاً، ولو ثَبَتَت طريقُ حديث حُذَيفة لاحتَمَلَ أن يكون هو القاصَّ المراد في حديث ابن مسعود.

## ٤ - بابٌ ﴿ أَنَّىٰ لَهُمُ ٱلذِّكْرَىٰ وَقَدْ جَآءَهُمْ رَسُولٌ مُّبِينٌ ﴾ [الدخان:١٣]

الذِّكْرُ والذِّكْرَى واحدٌ.

٤٨٢٣ - حدَّثنا سليمانُ بنُ حَرْبٍ، حدَّثنا جَرِيرُ بنُ حازِمٍ، عن الأعمَشِ، عن أبي الضُّحَى، عن مَسْروقٍ قال: دَخَلْتُ على عبدِ الله، ثمَّ قال: إنَّ رسولَ الله ﷺ لمَّا دَعَا قُرَيشاً كَذَّبوه، واستَعْصَوْا عليه فقال: «اللهمَّ أعِنّي عليهم بسَبْعٍ كسَبْعِ يوسفَ» فأصابَتْهم سَنَةٌ حَصَّت - يعني - كلَّ شيءٍ، حتَّى كانوا يأكلونَ المَيْتَةَ، فكان يقومُ أحدُهم فكان يَرَى بينَه وبينَ السماءِ مِثلَ الدُّخان مِن الجَهْدِ والجوعِ، ثمَّ قرأ: ﴿ فَٱرْتَقِبْ يَوْمَ تَأْتِى ٱلسَّمَآءُ بِدُخَانٍ مُّبِينٍ ﴿١٠﴾ يَغْشَى ٱلنَّاسَ هَٰذَا عَذَابٌ أَلِيمٌ ﴾ حتَّى بَلَغَ ﴿ إِنَّا كَاشِفُوا۟ ٱلْعَذَابِ قَلِيلًا إِنَّكُمْ عَآئِدُونَ ﴾، قال عبدُ الله: أفيُكْشَفُ عنهمُ العذابُ يومَ القيامةِ؟! قال: والبَطْشةُ الكُبْرى يومَ بَدْرٍ.

قوله: ﴿ٱلذِّكْرَىٰ﴾ هو والذِّكر سواءٌ.

٥- بابٌ ﴿ثُمَّ تَوَلَّوْا عَنْهُ وَقَالُوا مُعَلَّمٌ مَجْنُونٌ﴾ [الدخان:١٤]

٤٨٢٤- حدَّثنا بِشرُ بنُ خالدٍ، أخبرنا محمَّدٌ، عن شُعْبَةَ، عن سليمانَ ومنصورٍ، عن أبي الضُّحَى، عن مَسْروقٍ، قال: قال عبدُ الله: إنَّ الله بَعَثَ محمَّداً ﷺ وقال: ﴿قُلْ مَآ أَسْـَٔلُكُمْ عَلَيْهِ مِنْ أَجْرٍ وَمَآ أَنَا۠ مِنَ ٱلْمُتَكَلِّفِينَ﴾ فإنَّ رسولَ الله ﷺ لمَّا رَأى قُرَيشاً استَعْصَوْا عليه، فقال: «اللهمَّ أعِنِّي عليهم بسَبْعٍ كسَبْعِ يوسفَ»، فأخَذَتْهمُ السَّنَةُ حتَّى حَصَّت كلَّ شيءٍ، حتَّى أَكَلُوا العِظامَ والجلودَ، فقال أحدُهم: حتَّى أكَلُوا الجلودَ والمَيْتَةَ، وجَعَلَ يَخرُجُ مِن الأرضِ كهَيْئَةِ الدُّخَان، فأتاه أبو سفيانَ فقال: أيْ محمَّدُ، إنَّ قومَكَ قد هَلَكُوا، فادْعُ الله أن يَكْشِفَ عنهم، فدَعَا ثمَّ قال: «تَعُودوا[1] بعدَ هذا»؛ في حديثِ منصورٍ: ثمَّ قرأَ: ﴿فَٱرْتَقِبْ يَوْمَ تَأْتِى ٱلسَّمَآءُ بِدُخَانٍ مُّبِينٍ﴾ إلى ﴿عَآئِدُونَ﴾، أيُكْشَفُ عذابُ الآخِرَةِ؟! فقد مضى الدُّخَانُ والبَطْشَةُ واللِّزامُ، وقال أحدُهم:/ القمرُ، وقال الآخَرُ: والرُّومُ. ٥٧٤/٨

٦- بابٌ ﴿يَوْمَ نَبْطِشُ ٱلْبَطْشَةَ ٱلْكُبْرَىٰٓ إِنَّا مُنتَقِمُونَ﴾ [الدخان:١٦]

٤٨٢٥- حدَّثنا يحيى، حدَّثنا وَكِيعٌ، عن الأعمَشِ، عن مسلمٍ، عن مَسْروقٍ، عن عبدِ الله قال: خمسٌ قد مَضَينَ: اللِّزامُ، والرُّومُ، والبَطْشَةُ، والقمرُ، والدُّخانُ.

قوله في الرِّواية الأخيرة: «أخبَرَنا محمَّد» هو ابن جعفرٍ غُندَر.

قوله: «عن سليمان» هو الأعمَش، ومنصور: هو ابن المعتمِر.

قوله: «حتَّى حَصَّت» بمُهمَلتَينِ، أي: جَرَّدَتْ وأذهَبَت، يقال: سنةٌ حَصّاءُ، أي: جَرداء لا غيثَ فيها.

قوله: «فقال أحدهم» كذا قاله في موضعَينِ، أي: أحد الرُّواة، ولم يَتقدَّم في سياق السَّنَد سوى[2] موضع واحد فيه اثنان سليمان ومنصور، فحَقُّ العِبارة أن يقول: أحدهما، لكن يُحمَل على تلك اللُّغة.

---

(١) هكذا وقع في رواية الأكثرين بحذف نون الرفع في موضع الرفع، وهو جائز لمجرَّد التخفيف، وقد ثبت مثله في الكلام الفصيح نثراً ونظماً كما قال العلامة النحوي ابن مالك في «شواهد التوضيح والتصحيح» ص١٧١.

(٢) تحرف في (س) إلى: سياق السدوسي.

قوله: «وجَعَلَ يَخرُج من الأرض كهَيْئةِ الدُّخَان» وَقَعَ في الرِّواية التي قبلها: «فكان يَرَى بينه وبين السماء مِثلَ الدُّخان من الجوع»، ولا تَدافُعَ بينهما، لأنَّه يُحمَل على أنَّه كان مَبدَؤُه من الأرض ومُنتَهاه ما بين السماء والأرض، ولا مُعارَضةَ أيضاً بين قوله: «يَخرُج من الأرض» وبين قوله: «كهَيْئة الدُّخان» لاحتمال وُجودِ الأمرَينِ بأن يَخرُج من الأرض بُخارٌ كهَيْئة الدُّخان من شِدّة حرارة الأرض ووَهَجها من عَدَم الغَيْث، وكانوا يَرَونَ بينهم وبين السماء مِثلَ الدُّخان من فرط حرارة الجوع، والذي كان يَخرُج من الأرض بحَسَب تَخيُّلهم ذلك من غِشاوة أبصارهم من فَرْط الجوع، أو لفظ «من الجوع» صفةُ الدُّخان، أي: يَرَونَ مِثل الدُّخان الكائن من الجوع.

## ٤٥- سورة حمَ الجاثية

بِسْمِ ٱللَّهِ ٱلرَّحْمَٰنِ ٱلرَّحِيمِ

﴿جَاثِيَةً﴾ [٢٨]: مُستوفِزِينَ على الرُّكَبِ.

﴿نَسْتَنسِخُ﴾ [٢٩]: نَكتُبُ.

﴿نَنسَىٰكُمْ﴾ [٣٤]: نَتْرُكُكُم.

**٤٨٢٦- حدثنا الحميديُّ، حدثنا سفيانُ، حدَّثنا الزُّهْريُّ، عن سعيدِ بن المسيّب، عن أبي هريرة ﷺ قال: قال رسولُ الله ﷺ: «قال الله عزَّ وجلّ: يُؤذِيني ابنُ آدَم يَسُبُّ الدَّهرَ، وأنا الدَّهرُ، بيدي الأمرُ أقلِّبُ الليلَ والنهارَ».**

قوله: «سورة حمَ الجاثية ـ بِسْمِ ٱللَّهِ ٱلرَّحْمَٰنِ ٱلرَّحِيمِ » كذا لأبي ذرٍّ، ولغيره: «الجاثية» حَسْبُ.

قوله: «﴿جَاثِيَةً﴾: مُسْتَوفِزِينَ على الرُّكَب» كذا لهم، وهو قول مجاهد، وَصَلَه الطَّبَرِيُّ (٢٥/ ١٥٤) من طريقه، وقال أبو عُبيدة في قوله: ﴿جَاثِيَةً﴾ قال: على الرُّكَب. ويقال: استَوفَز في قِعْدتِه: إذا قَعَدَ مُنتَصِباً قُعوداً غير مُطمَئِن.

قوله: «﴿نَسْتَنسِخُ﴾: نَكتُب» كذا لأبي ذرٍّ، ولغيرِه: وقال مجاهد، فذكره، وقد أخرج ابن أبي حاتم معناه عن مجاهد.

قوله: «﴿نَنسَىٰكُمْ﴾: نَتْرُكُكُم» هو قول أبي عُبيدة، وقد وَصَلَه عبد الرَّزّاق (٢/ ١٢٤) عن مَعمَر عن قَتَادة في قوله: ﴿ٱلْيَوْمَ نَنسَىٰكُمْ كَمَا نَسِيتُمْ﴾ قال: اليومَ نَترُكُكم كما تَرَكتُم. وأخرجه ابن المنذِر من طريق عليّ بن أبي طلحة عن ابن عبَّاس أيضاً، وهو من إطلاق الملزوم وإرادة اللّازِم، لأنَّ مَن نَسِيَ فقد تَرَكَ، بغير عَكسٍ.

٥٧٥/٨ قوله: «يُؤْذيني ابنُ آدمَ» كذا أورَدَه مختصراً، وقد أخرجه الطَّبَريُّ (٢٥/ ١٥٢) عن/ أبي كُرَيب عن ابن عُيَينَةَ بهذا الإسناد عن النبيّ ﷺ قال: «كان أهل الجاهليَّة يقولون: إنَّما يُهلِكُنا اللَّيلُ والنَّهار، هو الذي يُميتنا ويُحيينا، فقال الله في كتابه: ﴿وَقَالُوا۟ مَا هِىَ إِلَّا حَيَاتُنَا ٱلدُّنْيَا﴾ الآية، قال: فيَسُبّونَ الدَّهرَ، قال الله تَبارَكَ وتعالى: يُؤذيني ابنُ آدم» فذكره.

قال القُرطُبيّ: معناه: يُخاطِبني من القول بما يَتأذَّى مَن يجوز في حَقّه التَّأذّي، والله مُنزَّه عن أن يَصِلَ إليه الأذَى، وإنَّما هذا من التوسُّع في الكلام، والمراد: أنَّ مَن وَقَعَ ذلك منه تَعرَّضَ لسَخَطِ الله.

قوله: «وأنا الدَّهْر» قال الخطَّابيُّ: معناه: أنا صاحبُ الدَّهر ومُدَبِّر الأُمور التي يَنسُبونَها إلى الدَّهر، فمَن سَبَّ الدَّهرَ من أجل أنَّه فاعل هذه الأُمور، عادَ سَبُّه إلى رَبّه الذي هو فاعلها، وإنَّما الدَّهرُ زمانٌ جُعِلَ ظَرفاً لمواقع الأُمور. وكانت عادتُهم إذا أصابهم مكروه أضافوه إلى الدَّهر فقالوا: بُؤساً للدَّهرِ، وتَبّاً للدَّهرِ.

وقال النَّوَويّ: قوله: «أنا الدَّهرُ» بالرَّفع في ضبط الأكثرينَ والمحَقِّقينَ، ويقال: بالنَّصب على الظَّرف، أي: أنا باقٍ أبداً، والموافق لقوله: «إنَّ الله هو الدَّهر»[1] الرَّفعُ، وهو مَجاز، وذلك أنَّ العرب كانوا يَسُبّونَ الدَّهر عند الحوادث فقال: لا تَسُبّوه فإنَّ فاعلها هو الله، فكأنَّه قال: لا تَسُبّوا الفاعلَ فإنَّكم إذا سببتُموه سببتُموني.

أو الدَّهرُ هنا بمعنى الدَّاهر، فقد حَكَى الرَّاغِب أنَّ الدَّهر في قوله: «إنَّ الله هو الدَّهر» غير الدَّهر في قوله: «يَسُبّ الدَّهر» قال: والدَّهر الأوَّل: الزَّمان، والثّاني: المدبِّر المصرِّف لمَا

(١) ستأتي هذه الرواية عند البخاري برقم (٦١٨٢).

يَحدُث، ثمَّ استَضعَفَ هذا القول لعَدَمِ الدَّليل عليه، ثمَّ قال: لو كان كذلك لَعُدَّ الدَّهرُ من أسماء الله تعالى، انتهى.

وكذا قال محمَّد بن داود مُحتَجّاً لمَا ذهب إليه من أنَّه بفتح الرَّاء فكان يقول: لو كان بضمِّها لكان الدَّهرُ من أسماء الله تعالى. وتُعقِّبَ بأنَّ ذلك ليس بلازِمٍ، ولا سيَّما معَ رواية «فإنَّ الله هو الدَّهر».

قال ابن الجَوْزيّ: يُصَوَّب ضَمُّ الرَّاء من أوجُه: أحدها: أنَّ المضبوط عند المحدِّثينَ بالضَّمِّ، ثانيها: لو كان بالنَّصب يصير التَّقدير: فأنا الدَّهرَ أُقلِّبه، فلا تكون عِلّة النَّهي عن سَبّه مذكورة، لأنَّه تعالى يُقلِّب الخير والشرّ فلا يَستَلزِم ذلك منعَ الذَّمّ، ثالثها: الرِّواية التي فيها «فإنَّ الله هو الدَّهر». انتهى، وهذه الأخيرة لا تُعيِّن الرَّفع، لأنَّ للمخالفِ أن يقول: التَّقدير: فإنَّ الله هو الدَّهر يُقَلِّب، فتَرجِع للرِّواية الأُخرى، وكذا تَركُ ذِكْر عِلّة النَّهي لا يُعيِّن الرَّفع لأنَّها تُعرَف من السّياق، أي: لا ذنبَ له فلا تَسُبّوه.

## ٤٦- سورة حمٓ الأحقاف

بِسْمِ ٱللَّهِ ٱلرَّحْمَٰنِ ٱلرَّحِيمِ

**وقال بعضُهم: أَثَرةٍ، وأُثْرةٍ، و﴿أَثَٰرَةٍ﴾ [٤]: بَقيَّةٌ من عِلْمٍ.**

**وقال ابنُ عبَّاسٍ: ﴿بِدْعًا مِّنَ ٱلرُّسُلِ﴾ [٩]: ما كنتُ بأوَّلِ الرُّسُلِ.**

**﴿تُفِيضُونَ﴾ [٨]: تَقُولونَ.**

**وقال غيرُه: ﴿أَرَءَيْتُم﴾ [٤]: هذه الألفُ إنَّما هي تَوَعُّدٌ إن صَحَّ ما تَدَّعونَ لا يَستَحِقُّ أن يُعبَدَ، وليس قولُه: ﴿أَرَءَيْتُم﴾ برُؤْيةِ العَينِ، إنَّما هو: أتعلَمونَ أبَلَغكم أنَّ ما تَدْعُونَ من دونِ الله خَلَقوا شيئاً؟**

قوله: «سورة حمٓ الأحْقاف ـ بِسْمِ ٱللَّهِ ٱلرَّحْمَٰنِ ٱلرَّحِيمِ » سَقَطَت البسملة لغير أبي ذرٍّ.

قوله: «وقال بعضهم: أَثَرة وأُثرة وأَثارة: بقيَّة من عِلْم» قال أبو عُبيدة في قوله: ﴿أَوْ أَثَٰرَةٍ مِّنْ

﴿عِلْمٍ﴾، أي: بَقيَّة من عِلْم، ومَن قال: أَثَرة، أي: بفتحتَين، فهو مصدَرُ أثَره يأثُره، فذكره.

قال الطَّبَريُّ: قرأ الجمهور: ﴿أَوْ أَثَـٰرَةٍ﴾ بالألفِ، وعن أبي عبد الرَّحمن السُّلَميِّ: «أو أَثَرة» بمعنى: أو خاصّة من عِلْم أُوتيتُموه وأُوثِرتُم به على غيركم. قلت: وبهذا فَسَّرَه الحسن وقَتَادة، قال/ عبد الرَّزّاق: عن مَعمَر عن الحسن في قوله: ﴿أَوْ أَثَـٰرَةٍ مِّنْ عِلْمٍ﴾ قال: أَثَرةُ شيء يَستَخرِجُه فيُثيره. قال: وقال قَتَادةُ: أو خاصّةٍ من عِلم. ٥٧٦/٨

وأخرج الطَّبَريُّ (٢٦/ ٢) من طريق أبي سَلَمةَ عن ابن عبَّاس في قوله: ﴿أَوْ أَثَـٰرَةٍ مِّنْ عِلْمٍ﴾ قال: خَطٌّ كانت تَخُطّه العرب في الأرض، وأخرجه أحمد (١٩٩٢)، والحاكم (٢/ ٤٥٤)، وإسناده صحيح. ويُروَى عن ابن عبَّاس: جَوْدة الخطّ، وليس بثابتٍ[1].

وحَمَلَ بعض المالكيَّة الخطَّ هنا على المكتوب، وزَعَمَ أنَّه أراد الشَّهادة على الخطّ إذا عَرَفَه، والأوَّل هو الذي عليه الجمهور، وتَمَسَّكَ به بعضهم في تجويد الخطّ، ولا حُجّةَ فيه، لأنَّه إنَّما جاء على ما كانوا يَعتَمِدونَه، فالأمرُ فيه ليس هو لإباحَتِه.

**قوله: «وقال ابن عبَّاس: ﴿بِدْعًا مِّنَ ٱلرُّسُلِ﴾: ما كنت بأوَّل الرُّسُل»** وَصَلَه ابن أبي حاتم من طريق عليّ بن أبي طلحة عن ابن عبَّاس، وللطَّبَريِّ من طريق ابن أبي نَجِيح عن مجاهد مِثلُه، وقال أبو عُبيدة مِثله، قال: ويقال: ما هذا منِّي ببِدْعٍ، أي: ببَديعٍ. وللطَّبَريِّ من طريق سعيد عن قَتَادة قال: إنَّ الرُّسُل قد كانت قبلي.

**قوله: «﴿تُفِيضُونَ﴾: تقولون»** كذا لأبي ذرٍّ، وذكره غيره في أوَّل السّورة عن مجاهد، وقد وَصَلَه الطَّبَريُّ (٢٦/ ٥) من طريق ابن أبي نَجِيح عن مجاهد.

**قوله: «وقال غيره: ﴿أَرَءَيْتُم﴾: هذه الألف إنَّما هي تَوَعُّد، إن صَحَّ ما تَدَّعونَ لا يَستَحِقّ أن يُعبَد، وليس قوله: ﴿أَرَءَيْتُم﴾، برُؤية العين، إنَّما هو: أتعلَمونَ أَبلَغَكم أنَّ ما تَدْعُونَ من دونِ الله خَلَقوا شيئاً»** هذا كلّه سَقَطَ لأبي ذرٍّ.

---

(١) أخرجه الطبراني في «الأوسط» (٤٧٢)، والحاكم في «المستدرك» ٢/ ٤٥٤، وسنده واهٍ.

## ١ - بابٌ

## ﴿ وَٱلَّذِى قَالَ لِوَٰلِدَيْهِ أُفٍّ لَّكُمَآ أَتَعِدَانِنِىٓ أَنْ أُخْرَجَ ﴾

## إلى قوله: ﴿أَسَٰطِيرُ ٱلْأَوَّلِينَ﴾ [الأحقاف:١٧]

**٤٨٢٧ - حدَّثنا موسى بنُ إسماعيلَ، حدَّثنا أبو عَوَانةَ، عن أبي بِشْرٍ، عن يوسفَ بنِ ماهَك قال: كان مَرْوانُ على الحِجازِ استعمَلَه معاويةُ، فخَطَبَ فجَعَلَ يَذكُرُ يزيدَ بنَ معاويةَ لكَي يُبايَعَ له بعدَ أبيه، فقال له عبدُ الرَّحمنِ بنُ أبي بكرٍ شيئاً، فقال: خُذُوه، فدَخَلَ بيتَ عائشةَ، فلم يَقدِروا، فقال مروانُ: إنَّ هذا الذي أنزَلَ الله فيه: ﴿ وَٱلَّذِى قَالَ لِوَٰلِدَيْهِ أُفٍّ لَّكُمَآ أَتَعِدَانِنِىٓ ﴾ فقالت عائشةُ من وراءِ الحِجَاب: ما أنزَلَ اللهُ فينا شيئاً مِن القرآنِ إلَّا أنَّ الله أنزَلَ عُذْرِي.**

**قوله:** «باب ﴿ وَٱلَّذِى قَالَ لِوَٰلِدَيْهِ أُفٍّ لَّكُمَآ أَتَعِدَانِنِىٓ أَنْ أُخْرَجَ ﴾ إلى قوله: ﴿أَسَٰطِيرُ ٱلْأَوَّلِينَ﴾» كذا لأبي ذرٍّ، وساقَ غيره الآية إلى آخرها، و«أُفٍّ» قرأها الجمهور بالكسرِ، لكن نَوَّنَها نافع وحفص عن عاصم، وقرأ ابن كثير وابن عامر وابن مُحيصِن ـ وهي رواية عن عاصم ـ بفتح الفاء بغير تنوين.

**قوله:** «عن يوسف بن ماهَك» بفتح الهاء وبكسرها، ومعناه: القُمَير تصغير القَمَر، ويجوز صَرفُه وعَدمُه كما سيأتي.

**قوله:** «كان مروانُ على الحِجاز» أي: أميراً على المدينة من قِبَل معاوية. وأخرج الإسماعيليّ والنَّسائيُّ[1] من طريق محمَّد بن زياد ـ هو الجُمَحيُّ ـ قال: كان مروان عاملاً على المدينة.

**قوله:** «استعمَلَه معاويةُ، فخَطَبَ فجَعَلَ يَذكُر يزيدَ بن معاوية لكَي يُبايَع له» في رواية الإسماعيليّ من الطَّريق المذكورة: فأراد معاويةُ أن يَستَخلِف يزيد ـ يعني ابنه ـ فكَتَبَ إلى مروان بذلك، فجَمَعَ مروانُ الناسَ فخَطَبَهم، فذَكَر يزيد، ودَعَا إلى بيعته وقال: إنَّ الله أَرَى أميرَ المؤمنينَ في يزيد رأياً حسناً، وإن يَستَخلِفْه فقد استَخلَفَ أبو بكر وعمر.

---

(١) قد أخرجه النسائي في «السنن الكبرى» (١١٤٢٧) من هذا الطريق لكن ليس فيه الحرف المذكور، ويفهم من كلام العيني في «عمدة القاري» ١٩/ ١٦٩ أنه من أفراد الإسماعيلي.

قوله: «**فقال له عبد الرَّحمن بن أبي بكر شيئاً**» قيل: قال له: بيننا وبينكم ثلاث، ماتَ رسول الله ﷺ/ وأبو بكر وعمر ولم يَعهَدوا. كذا قال بعض الشُّرّاح، وقد اختَصَرَه فأفسَدَه، والذي في رواية الإسماعيليّ: فقال عبد الرَّحمن: ما هي إلّا هِرَقْليَّة. وله من طريق شُعْبة عن محمَّد بن زياد: فقال مروان: سُنّة أبي بكر وعمر، فقال عبد الرَّحمن: سُنّة هِرَقل وقَيصَر. ولابنِ المنذِر من هذا الوجه: أجِئتُم بها هِرَقليَّة تُبايِعونَ لأبنائِكُم؟ ولأبي يَعْلى وابن أبي حاتم من طريق إسماعيل بن أبي خالد: حدَّثني عبد الله المدنيّ قال: كنت في المسجد حين خَطَبَ مروان فقال: إنَّ الله قد أرَى أميرَ المؤمنينَ رأياً حسناً في يزيد، وإن يَستَخلِفْه فقد استَخلَفَ أبو بكر وعمر، فقال عبد الرَّحمن: هِرَقليَّة، إنَّ أبا بكر والله ما جعلها في أحدٍ من ولده ولا في أهل بيته، وما جعلها معاويةُ إلّا كَرامةً لولدِه. ٥٧٧/٨

قوله: «**فقال: خُذُوه، فدَخَلَ بيتَ عائشة فلم يَقدِروا**» أي: امتَنَعوا من الدُّخول خلفَه إعظاماً لعائشة، وفي رواية أبي يَعْلى: فنزلَ مروان عن المِنبَر حتَّى أتى باب عائشة فجَعَلَ يُكلِّمُها وتُكَلِّمُه ثمَّ انصَرَفَ.

قوله: «**فقال مروان: إنَّ هذا الذي أنزَلَ الله فيه**» في رواية أبي يَعْلى: فقال مروان: اسكُتْ، ألستَ الذي قال الله فيه... فذكر الآية، فقال عبد الرَّحمن: ألستَ ابنَ اللَّعين الذي لَعَنَه رسولُ الله ﷺ.

قوله: «**فقالت عائشة**» في رواية محمَّد بن زياد: فقالت: كَذَبَ مروانُ.

قوله: «**ما أنزَلَ اللهُ فينا شيئاً من القرآن إلّا أنَّ الله أنزَلَ عُذْري**» أي: الآيات التي في سورة النّور في قِصّة أهل الإفك وبراءَتها ممَّا رَمَوْها به، وفي رواية الإسماعيليّ: فقالت عائشة: كَذَبَ والله ما نزلت فيه، وفي رواية له: والله ما أُنزِلَت إلّا في فلان بن فلان الفلانيّ، وفي رواية له: لو شِئتُ أن أُسَمّيَه لَسَمَّيته، ولكن رسول الله ﷺ لَعَنَ أبا مروان ومروانُ في صُلْبه. وأخرج عبد الرَّزّاق[1] من طريق مِينا: أنَّه سمعَ عائشة تُنكِر أن تكون الآية نزلت في عبد الرَّحمن بن أبي بكر، وقالت: إنَّما نزلت في فلان بن فلان؛ سَمَّت رجلاً.

---

(١) في «تفسيره» ٢/ ٢١٩. ومينا هذا: هو ابن أبي مينا الخرّاز، وهو متروك.

وقد شَغَبَ بعضُ الرَّافضة فقال: هذا يدلُّ على أنَّ قوله: ﴿ثَانِىَ ٱثْنَيْنِ﴾ ليس هو أبا بكر، وليس كما فَهِمَ هذا الرَّافضيّ، بل المراد بقولِ عائشة: «فينا»، أي: في بني أبي بكر، ثمَّ الاستثناء من عُموم النَّفي وإلّا فالمقام يُخصِّص، والآيات التي في عُذْرها في غاية المدح لها، والمراد نفيُ إنزال ما يَحصُل به الذَّمُّ كما في قِصّة قوله: ﴿وَٱلَّذِى قَالَ لِوَٰلِدَيْهِ﴾ إلى آخره.

والعَجَب ممَّا أورَدَه الطَّبَريُّ من طريق العَوْفيّ عن ابن عبَّاس قال: نزلت هذه الآية في عبد الرَّحمن بن أبي بكر. وقد تَعقَّبَه الزَّجّاجُ فقال: الصَّحيح أنَّها نزلت في الكافر العاقّ، وإلّا فعبد الرَّحمن، قد أسلَمَ فحَسُنَ إسلامُه وصارَ من خيار المسلمين. وقد قال الله في هذه الآية: ﴿أُوْلَٰٓئِكَ ٱلَّذِينَ حَقَّ عَلَيْهِمُ ٱلْقَوْلُ﴾ إلى آخر الآية [الأحقاف: ١٨]، فلا يناسبُ ذلك عبدَ الرَّحمن، وأجابَ المَهْدَويّ عن ذلك بأنَّ الإشارة بأولئكَ للقومِ الذينَ أشارَ إليهم المذكور بقوله: ﴿وَقَدْ خَلَتِ ٱلْقُرُونُ مِن قَبْلِى﴾، فلا يَمتَنِعُ أن يقعَ ذلك من عبد الرَّحمن قبل إسلامه ثمَّ أَسلَم بعد ذلك.

وقد أخرج ابن أبي حاتم من طريق ابن جُرَيج عن مجاهد قال: نزلت في عبد الله بن أبي بكر الصِّدّيق، قال ابن جُرَيج: وقال آخرونَ: في عبد الرَّحمن بن أبي بكر. قلت: والقول في عبد الله كالقولِ في عبد الرَّحمن، فإنَّه أيضاً أسلَمَ وحَسُنَ إسلامُه.

ومن طريق أَسباط عن السُّدِّيّ قال: نزلت في عبد الرَّحمن بن أبي بكر، قال لأبَوَيه، وهما أبو بكر وأُمّ رُومانَ، وكانا قد أسلَما وأَبى هو أن يُسلِم، فكانا يأمرانِه بالإسلام، فكان يَرُدّ عليهما ويُكذِّبهما ويقول: فأين فلان وأين فلان، يعني مشايخَ قُرَيش ممَّن قد ماتَ، فأسلَمَ بعدُ فحَسُنَ إسلامه، فنزلت توبتُه في هذه الآية ﴿وَلِكُلٍّ دَرَجَٰتٌ مِّمَّا عَمِلُواْ﴾ [الأحقاف: ١٩]. قلت: لكن نَفْي عائشةَ أن تكون نزلت في عبد الرَّحمن وآلِ بيتِه، أصحُّ إسناداً وأَولى بالقَبُول.

وجَزَمَ مُقاتِل في «تفسيره» أنَّها نزلت في عبد الرَّحمن، وأنَّ قوله: ﴿أُوْلَٰٓئِكَ ٱلَّذِينَ حَقَّ عَلَيْهِمُ ٱلْقَوْلُ﴾ نزلت في ثلاثة من كفَّار قُرَيش، والله أعلم.

٥٧٨/٨ ٢- بابٌ ﴿فَلَمَّا رَأَوْهُ عَارِضًا مُّسْتَقْبِلَ أَوْدِيَتِهِمْ﴾ الآيَةَ [الأحقاف:٢٤]

قال ابنُ عبَّاسٍ: ﴿عَارِضٌ﴾ [٢٤]: السَّحابُ.

٤٨٢٨- حدَّثنا أحمدُ، حدَّثنا ابنُ وَهْب، أخبرنا عَمْرٌو، أنَّ أبا النَّضْرِ حدَّثه، عن سليمانَ بنِ يَسارٍ، عن عائشةَ رضي الله عنها زَوْجِ النبيِّ ﷺ قالت: ما رأيتُ رسولَ الله ﷺ ضاحكاً حتَّى أَرَى منه لَهَوَاتِه، إنَّما كان يَتَبسَّم.

[طرفه في: ٦٠٩٢]

٤٨٢٩- قالت: وكان إذا رَأى غَيماً أو رِيحاً عُرِفَ في وجهِه، قالت: يا رسولَ الله، إنَّ الناسَ إذا رَأَوُا الغَيمَ فَرِحوا، رَجاءَ أن يكونَ فيه المطرُ، وأراكَ إذا رأيتَه عُرِفَ في وَجهِكَ الكراهيةُ؟ فقال: «يا عائشةُ، ما يُؤْمِنّي أن يكونَ فيه عذابٌ؟ عُذِّبَ قومٌ بالرِّيحِ، وقد رَأَى قومٌ العذابَ فقالوا: ﴿هَٰذَا عَارِضٌ مُّمْطِرُنَا﴾».

قوله: «بابٌ ﴿فَلَمَّا رَأَوْهُ عَارِضًا مُّسْتَقْبِلَ أَوْدِيَتِهِمْ﴾ الآيَةَ» ساقَها غير أبي ذرٍّ.

قوله: «قال ابن عبَّاس: ﴿عَارِضٌ﴾: السَّحاب» وَصَلَه ابن أبي حاتم من طريق عليّ بن أبي طلحة عنه، وأخرج الطَّبَريُّ (٢٦/ ٢٦) من طريق العَوْفيّ عن ابن عبَّاس قال: الرّيح إذا أثارَت سَحاباً قالوا: هذا عارض.

قوله: «حدَّثنا أحمد» كذا لهم، وفي رواية أبي ذرٍّ: حدَّثنا أحمد بن عيسى.

قوله: «أخبَرَنا عَمْرو» هو ابن الحارث، وأبو النَّضر: هو سالم المدنيّ، ونصف هذا الإسناد الأعلى مَدَنيّونَ، والأدنَى مِصريّونَ.

قوله: «حتَّى أَرَى منه لَهَواتِه» بالتَّحريكِ جمع لَهَاةٍ: وهي اللَّحمة المتعلِّقة في أعلى الحَنَك، ويُجمَع أيضاً على لَهًى، بفتح اللّام مقصور.

قوله: «إنَّما كان يَتَبسَّم» لا يُنافي هذا ما جاء في الحديث الآخر: «أنَّه ضَحِكَ حتَّى بَدَت نَواجِذُه» لأنَّ ظُهور النَّواجِذ ـ وهي الأسنان التي في مُقدِّمة الفَم أو الأنياب ـ لا يَستَلزِم ظُهورَ اللَّهاة.

**قوله: «عرفت الكراهية في وجهه»**[1] عَبَّرَت عن الشَّيء الظّاهر في الوجه بالكَراهةِ، لأنَّه ثَمَرتها. ووَقَعَ في رواية عطاء عن عائشة في أوَّل هذا الحديث: كان رسول الله ﷺ إذا عَصَفَت الرّيحُ قال: «اللهمَّ إنّي أسألك خيرَها وخيرَ ما فيها وخير ما أُرسِلَت به، وأعوذ بك من شَرّها وشَرّ ما فيها وشَرّ ما أُرسِلَت به» وإذا تَخيَّلَت السماءُ تَغيَّرَ لونه، وخرج ودخل وأقبَلَ وأدبَرَ، فإذا أمطَرَت سُرّيَ عنه... الحديث، أخرجه مسلم (٨٩٩) بطوله، وتقدَّم في بَدْء الخلق (٣٢٠٦) من قوله: «كان إذا رأى مَخِيلة أقبَلَ وأدبَرَ»، وقد تقدَّم لهذا الدُّعاء شواهدُ من حديث أنس وغيره في أواخر الاستسقاء (١٠١٣).

**قوله: «عُذِّبَ قوم بالرّيحِ، وقد رَأى قوم العذابَ فقالوا: ﴿هَٰذَا عَارِضٌ﴾»** ظاهر هذا أنَّ الذينَ عُذِّبوا بالرّيحِ غير الذينَ قالوا ذلك، لمَا تَقرَّرَ أنَّ النَّكِرة إذا أُعيدَت نَكِرةً كانت غيرَ الأوَّل، لكن ظاهر آية الباب على أنَّ الذينَ عُذِّبوا بالرّيح هم الذينَ قالوا: هذا عارض، ففي هذه السّورة ﴿وَٱذْكُرْ أَخَا عَادٍ إِذْ أَنذَرَ قَوْمَهُۥ بِٱلْأَحْقَافِ﴾ الآيات، وفيها: ﴿فَلَمَّا رَأَوْهُ عَارِضًا مُّسْتَقْبِلَ أَوْدِيَتِهِمْ قَالُوا۟ هَٰذَا عَارِضٌ مُّمْطِرُنَا ۚ بَلْ هُوَ مَا ٱسْتَعْجَلْتُم بِهِۦ ۖ رِيحٌ فِيهَا عَذَابٌ أَلِيمٌ﴾.

وقد أجابَ الكِرْمانيُّ عن الإشكال بأنَّ هذه القاعدة المذكورة إنَّما تَطَّرِد إذا لم يكن في السّياق قَرينةٌ تَدُلّ على أنَّها عينُ الأوَّل، فإن كان هناكَ قَرينة كما في قوله تعالى: ﴿وَهُوَ ٱلَّذِى فِى ٱلسَّمَآءِ إِلَٰهٌ وَفِى ٱلْأَرْضِ إِلَٰهٌ﴾ [الزخرف:٨٤] فلا. ثمَّ قال: ويُحتمل أنَّ عاداً قومان: قوم بالأحقاف، وهم أصحاب العارض، وقوم غيرهم، قلت: ولا يَخفَى بُعدُه، لكنَّه مُحتَمَل، فقد قال تعالى في سورة النَّجم [٥]: ﴿وَأَنَّهُۥٓ أَهْلَكَ عَادًا ٱلْأُولَىٰ﴾ فإنَّه يُشعِر بأنَّ ثَمَّ عاداً أُخرى.

وقد أخرج قِصّة عادٍ الثّانية أحمد (١٥٩٥٤) بإسنادٍ حسن عن الحارث/ بن حسَّان البَكْريّ ٥٧٩/٨
قال: خَرَجتُ أنا والعلاءُ بن الحَضرَميّ إلى رسول الله ﷺ... الحديث، وفيه: فقلت: أعوذ بالله وبرسولِه أن أكون كوافدِ عادٍ، قال: «وما وافد عادٍ؟» وهو أعلمُ بالحديث ولكنَّه يَستَطعِمه، فقلت: إنَّ عاداً قَحَطوا، فبَعَثوا قَيْلَ بن عنز إلى معاوية بن بكر بمكَّة يَستَسقي لهم، فمَكَثَ

(١) كذا وقع في أصول «الفتح»، وليست هكذا الرواية في «الصحيح».

شهراً في ضيافِته تُغَنّيه الجَرَادَتان، فلمَّا كان بعد شهر خرج لهم فاستَسقَى لهم، فمرَّت به سَحاباتٌ فاختارَ السَّوداء منها، فنُوديَ: خذها رَماداً رِمدِداً، لا تُبقِ من عادٍ أحداً.

وأخرج التِّرمِذيّ (٣٢٧٣) والنَّسائيُّ (ك٨٥٥٣) وابن ماجَهْ (٢٨١٦) بعضَه، والظّاهر أنَّه في قِصّة عادٍ الأخيرة لِذِكْر مكَّة فيه، وإنَّما بُنيَت بعد إبراهيم حين أسكَنَ هاجَرَ وإسماعيلَ بوادٍ غير ذي زرعٍ، فالذينَ ذُكِروا في سورة الأحقاف هم عادٌ الأخيرة، ويَلزَم عليه أنَّ المراد بقوله تعالى: ﴿أَخَا عَادٍ﴾ نبيّ آخر غير هود، والله أعلم.

## ٤٧ - سورة محمد ﷺ

بِسْمِ اللَّهِ الرَّحْمَٰنِ الرَّحِيمِ

**﴿أَوْزَارَهَا﴾ [٤]: آثامَها حتَّى لا يَبْقَى إلَّا مسلمٌ.**

**﴿عَرَّفَهَا﴾ [٦]: بيَّنَها.**

**وقال مجاهدٌ: ﴿مَوْلَى الَّذِينَ آمَنُوا﴾ [١١]: وَلِيُّهم.**

**﴿عَزَمَ الْأَمْرُ﴾ [٢١]: جَدَّ الأمرُ.**

**﴿فَلَا تَهِنُوا﴾ [٣٥]: لا تَضْعُفوا.**

**وقال ابنُ عبَّاسٍ: ﴿أَضْغَانَهُمْ﴾ [٢٩]: حَسَدَهم.**

**﴿آسِنٍ﴾ [١٥]: مُتَغيِّرٍ.**

**قوله: «سورة محمَّد ﷺ - بِسْمِ اللَّهِ الرَّحْمَٰنِ الرَّحِيمِ »** كذا لأبي ذرٍّ، ولغيره: ﴿الَّذِينَ كَفَرُوا﴾ حَسْبُ.

**قوله: «﴿أَوْزَارَهَا﴾: آثامها حتَّى لا يَبْقَى إلّا مسلم»** قال عبد الرَّزّاق عن مَعمَر عن قَتَادة في قوله: ﴿حَتَّىٰ تَضَعَ الْحَرْبُ أَوْزَارَهَا﴾ قال: حتَّى لا يكون شِركٌ، قال: والحرب مَن كان يقاتله، سَمّاهم حَرباً.

قال ابن التِّين: لم يَقُل هذا أحدٌ غير البخاريّ، والمعروف أنَّ المراد بأوزارها: السِّلاح، وقيل:

حتَّى يَنزِل عيسى ابنُ مريم. انتهى، وما نفاه قد عَلِمَه غيره، قال ابن قُرقُول: هذا التَّفسير يحتاج إلى تفسير، وذلك لأنَّ الحرب لا آثامَ لها، فلعلَّه كما قال الفَرّاء: آثام أهلها، ثمَّ حَذَفَ وأبقَى المضاف إليه، أو كما قال النَّحّاس: حتَّى تَضَعَ أهلَ الآثام فلا يَبقَى مُشرِك. انتهى، ولفظ الفَرّاء: الهاء في «أوزارها» لأهلِ الحرب، أي: آثامهم، ويحتمل أن يعود على الحرب والمراد بأوزارها: سِلاحُها. انتهى، فجَعَلَ ما ادَّعَى ابنُ التِّين أنَّه المشهور احتمالاً.

قوله: «﴿عَرَّفَهَا﴾: بيَّنها» قال أبو عُبيدة في قوله: ﴿عَرَّفَهَا لَهُمْ﴾: بيَّنها لهم وعَرَّفهم منازلَهم.

قوله: «وقال مجاهد: ﴿مَوْلَى الَّذِينَ آمَنُوا﴾: وليُّهم» كذا لغير أبي ذرٍّ وسَقَطَ له، وقد وَصَلَه الطَّبَريُّ (٢٦/ ٤٧) من طريق ابن أبي نَجِيح عن مجاهد بهذا.

قوله: «﴿فَإِذَا عَزَمَ الْأَمْرُ﴾، أي: جَدَّ الأمر» وَصَلَه الفِرْيابيُّ من طريق ابن أبي نَجِيح عنه.

قوله: «﴿فَلَا تَهِنُوا﴾: فلا تَضْعُفوا» وَصَلَه ابن أبي حاتم من طريقه كذلك.

قوله: «وقال ابن عبَّاس: ﴿أَضْغَانَهُمْ﴾: حَسَدَهم» وَصَلَه ابن أبي حاتم من طريق ابن جُرَيج عن عطاء عن ابن عبَّاس في قوله: ﴿أَن لَّن يُخْرِجَ اللَّهُ أَضْغَانَهُمْ﴾ قال: أعمالَهم، خُبثَهم والحَسَد.

قوله: «﴿آسِنٍ﴾: مُتغيِّر» كذا لغير أبي ذرٍّ هنا، وسيأتي في آخر السّورة.

## ١ - بابٌ ﴿وَتُقَطِّعُوا أَرْحَامَكُمْ﴾ [محمد:٢٢]

**٤٨٣٠ - حدَّثنا خالدُ بنُ مَخلَدٍ، حدَّثنا سليمانُ، قال: حدَّثني معاويةُ بنُ أبي مُزَرِّدٍ، عن سعيدِ بنِ يَسارٍ، عن أبي هريرةَ ﷺ، عن النبيِّ ﷺ، قال: «خَلَقَ اللهُ الخلقَ، فلمَّا فَرَغَ منه قامَتِ الرَّحِمُ فأخَذَت بحَقْوِ الرَّحمنِ، فقال له: مَهْ، قالت: هذا مقامُ العائذِ بكَ مِن القَطِيعةِ، قال: ألَا تَرْضَينَ أن أصِلَ مَن وَصَلَكِ، وأقطَعَ مَن/ قَطَعَكِ؟ قالت: بلى يا رَبِّ، قال: فذَاكِ».** ٥٨٠/٨

**قال أبو هريرةَ: اقرَؤُوا إن شئتُم ﴿فَهَلْ عَسَيْتُمْ إِن تَوَلَّيْتُمْ أَن تُفْسِدُوا فِي الْأَرْضِ وَتُقَطِّعُوا أَرْحَامَكُمْ﴾.**

[أطرافه في: ٤٨٣١، ٤٨٣٢، ٥٩٨٧، ٧٥٠٢]

٤٨٣١- حدَّثنا إبراهيمُ بنُ حمزةَ، حدَّثنا حاتمٌ، عن معاويةَ، قال: حدَّثني عَمّي أبو الحُبَاب سعيدُ بنُ يَسارٍ، عن أبي هريرةَ... بهذا، ثمَّ قال رسولُ الله ﷺ: «اقرؤُوا إن شئتُم: ﴿فَهَلْ عَسَيْتُمْ﴾».

٤٨٣٢- حدَّثنا بِشرُ بنُ محمَّدٍ، أخبرنا عبدُ الله، أخبرنا معاويةُ بنُ أبي المزَرِّدِ... بهذا، قال رسولُ الله ﷺ: «واقرؤُوا إن شئتُم ﴿فَهَلْ عَسَيْتُمْ﴾».

﴿ءَاسِنٍ﴾: مُتغيِّرٍ.

قوله: «بابٌ ﴿وَتُقَطِّعُوٓاْ أَرْحَامَكُمْ﴾» قرأ الجمهور بالتَّشديدِ، ويعقوب بالتَّخفيفِ.

قوله: «خَلَقَ الله الخلقَ فلمَّا فَرَغَ منه» أي: قَضَاه وأتـمَّه.

قوله: «قامَت الرَّحِم» يحتمل أن يكون على الحقيقة، والأعراض يجوز أن تَتَجَسَّد وتَتَكلَّم بإذنِ الله، ويجوز أن يكون على حذفٍ، أي: قامَ مَلَكٌ فتَكلَّمَ على لسانها، ويحتمل أن يكون ذلك على طريق ضرب المثَل والاستعارة، والمراد تعظيمُ شأنها، وفضلُ واصلها، وإثمُ قاطعها.

قوله: «فأخَذَت» كذا للأكثرِ بحذفِ مفعول أخَذَت، وفي رواية ابن السَّكَن: «فأخَذَت بحَقْوِ الرَّحمن»، وفي رواية الطَّبَريِّ[1]: «بحَقوَي الرَّحمن» بالتَّثنية، قال القابِسيّ: أَبى أبو زيد المروَزيُّ أن يقرأَ لنا هذا الحرف لإشكاله، ومَشَى بعض الشُّرّاح على الحذف فقال: أخَذَت بقائمةٍ من قوائم العَرْش.

وقال عِياض: الحَقْو مَعقِد الإزار، وهو الموضع الذي يُستَجار به، ويُحتَزَم به على عادة العرب، لأنَّه من أحقّ ما يُحامَى عنه ويُدفَع، كما قالوا: نَمنَعه ممَّا نَمنَع منه أُزُرنا، فاستُعيرَ ذلك مَجازاً للرَّحِمِ في استعاذَتها بالله من القطِيعة، انتهى.

---

(١) كذا وقع في الأصول، ولم نقف عليه عنده، لكن أخرجه الطبراني في «المعجم الأوسط» برقم (٣٣٢١) من طريق عبد الله بن دينار عن بُشير بن يسار عن أبي هريرة، فلعلَّ الطبري في نسخ «الفتح» تحرفت عن الطبراني، إلَّا أنَّ رواية معاوية بن أبي مزرِّد بلفظ: «حَقْوَي الرحمن» بالتثنية أخرجها البغوي في «شرح السنة» (٣٤٣١).

وقد يُطلَق الحَقْو على الإزار نفسه كما في حديث أمّ عَطيَّة: فأعطانا حَقْوه فقال: «أشعِرنَها إيّاه»[١] يعني إزارَه وهو المراد هنا، وهو الذي جَرَت العادة بالتَّمَسُّكِ به عند الإلحاح في الاستجارة والطَّلَب، والمعنى على هذا صحيحٌ مع اعتقاد تنزيه الله عن الجارحة.

قال الطِّيبيُّ: هذا القول مَبنيٌّ على الاستعارة التَّمثيليَّة كأنَّه شَبَّهَ حالة الرَّحِم وما هي عليه من الافتقار إلى الصِّلة والذَّبّ عنها بحال مُستَجيرٍ يأخُذ بحَقوِ المستَجار به، ثمَّ أسنَدَ على سبيل الاستعارة التَّخييليَّة ما هو لازِمٌ للمشَبَّه به من القيام، فيكون قَرِينة مانعة من إرادة الحقيقة، ثمَّ رُشِّحَت الاستعارة بالقولِ والأخذ وبلفظ الـحَقْو فهو استعارة أُخرى، والتَّثنية فيه للتَّأكيدِ لأنَّ الأخذ باليَدَينِ آكَدُ في الاستجارة من الأخذ بيَدٍ واحدة[٢].

**قوله: «فقال: مَهْ»** هو اسم فِعلٍ معناه الزَّجر، أي: اكفُف، وقال ابن مالك: هي هنا «ما» الاستفهاميَّة حُذِفَت ألِفها ووُقِفَ عليها بهاءِ السَّكت، والشّائع أن لا يُفعَلَ ذلك إلّا وهي مجرورة، لكن قد سُمِعَ مِثلُ ذلك؛ فجاء عن أبي ذُؤَيب الهُذَليّ قال: قَدِمتُ المدينة ولأهلِها ضَجيج بالبكاءِ كضَجيجِ الحَجيج، فقلت: مَهْ؟ فقالوا: قُبِضَ رسول الله ﷺ[٣].

**قوله في الإسناد: «حدَّثنا سليمان»** هو ابن بلال.

**قوله: «هذا مقامُ العائذ بك من القطِيعة»** هذه الإشارة إلى المقام، أي: قيامي هذا قيامُ العائذ بك، وسيأتي مَزيدُ بيانٍ لمَا يَتعلَّق بقطيعة الرَّحِم في أوائل كتاب الأدب (٥٩٨٢-٥٩٩٢) إن شاء الله تعالى.

ووَقَعَ في رواية الطَّبَريِّ (٢٦/ ٥٦): «هذا مقام عائذٍ من القطيعة» والعائذ: المستَعيذ، وهو المعتَصِم بالشَّيءِ المستجير به.

---

(١) سلف برقم (١٢٥٣).

(٢) والذي نَدِين اللهَ به أنَّ هذا الحديث يُجرَى مجرى غيره من أحاديث الصفات، من إمرارها على ما جاءت به من غير صرفٍ لألفاظها عن ظواهرها، مع اعتقاد نفي الشَّبيه والـمِثْل عن الله سبحانه وتعالى كما هو ظاهر مذهب عامة السلف الصالح، والله تعالى أعلم.

(٣) أخرج خبره ابن منده في «معرفة الصحابة» ١/ ٨٥٥، وأبو نعيم كذلك (٦٧٧٨) بسندٍ واهٍ.

قوله: «قال أبو هريرة: اقرَؤوا إن شئتُم: ﴿ فَهَلْ عَسَيْتُمْ ﴾» هذا ظاهره أنَّ الاستشهاد موقوف، وسيأتي بيان مَن رَفَعَه، وكذا/ في رواية الطَّبَريِّ (٢٦/ ٥٦) من طريق سعيد بن أبي مريم عن سليمان بن بلال ومحمَّد بن جعفر بن أبي كثير. ٥٨١/٨

قوله: «حدَّثنا حاتم» هو ابن إسماعيل الكوفيّ نزيل المدينة، ومعاوية: هو ابن أبي مُزَرِّد المذكور في الذي قبله وبعده.

قوله: «بهذا» يعني الحديث الذي قبله، وقد أخرجه الإسماعيليّ من طريقَينِ عن حاتم ابن إسماعيل بلفظ: «فلمَّا فَرَغَ منه قامَت الرَّحِم فقالت: هذا مَقَامُ العائذ» ولم يَذكُر الزّيادة، وزاد بعد قوله: «قالت: بلى يا رَبّ»: «قال: فذلك لكِ».

قوله: «ثمَّ قال رسول الله ﷺ: اقرَؤُوا إن شئتُم» حاصله أنَّ الذي وَقَفَه سليمان بن بلال على أبي هريرة رَفَعَه حاتم بن إسماعيل، وكذا وَقَعَ في رواية الإسماعيليّ المذكورة.

قوله: «أخبَرَنا عبدُ الله» هو ابن المبارَك.

قوله: «بهذا» أي: بهذا الإسناد والمتن، ووافَقَ حاتماً على رفع هذا الكلام الأخير، وكذا أخرجه الإسماعيليّ من طريق حِبّان بن موسى عن عبد الله بن المبارَك.

تنبيه: اختُلِفَ في تأويل قوله: ﴿إِن تَوَلَّيْتُمْ﴾ فالأكثر على أنَّها من الوِلاية، والمعنى: إن وُلِّيتُم الحُكمَ، وقيل: بمعنى الإعراض، والمعنى: لعلَّكم إن أعرَضتُم عن قَبُول الحقِّ أن يقع منكم ما ذُكِرَ، والأوَّل أشهَر، ويَشهَدُ له ما أخرج الطَّبَريُّ في «تهذيبه» من حديث عبد الله ابن مُغفَّل قال: سمعت النبيّ ﷺ يقول: ﴿ فَهَلْ عَسَيْتُمْ إِن تَوَلَّيْتُمْ أَن تُفْسِدُوا فِي الْأَرْضِ ﴾ قال: «هم هذا الحيّ من قُرَيش، أَخَذَ اللهُ عليهم إن وَلُوا الناسَ أن لا يُفسِدوا في الأرض ولا يُقَطِّعوا أرحامَهم».

قوله: «﴿ءَاسِنٍ﴾: مُتَغيِّر» وَصَلَه ابن أبي حاتم من طريق عليّ بن أبي طلحة عن ابن عبَّاس. وقال أبو عُبيدة مِثلَه، وقال عبد الرَّزّاق عن مَعمَر عن قَتَادة: غير مُنتِن، وأخرج ابن أبي حاتم من طريقٍ مُرسَل من رواية أبي معاذ البصريّ: أنَّ عليّاً كان عند النبيّ ﷺ؛

فذكر حديثاً طويلاً مرفوعاً فيه ذِكْر الجنَّة، قال: «وأنهارٌ من ماءٍ غيرِ آسِنٍ، قال: صافٍ لا كَدَرَ فيه»، والله أعلم.

## ٤٨ - سورة الفتح

بِسْمِ ٱللَّهِ ٱلرَّحْمَٰنِ ٱلرَّحِيمِ

وقال مجاهدٌ: ﴿ بُورًا ﴾ [١٢]: هالكِينَ.

وقال مجاهدٌ: ﴿سِيمَاهُمْ فِي وُجُوهِهِم﴾ [٢٩]: السَّحْنةُ.

وقال منصورٌ، عن مجاهدٍ: التواضُعُ.

﴿شَطْـَٔهُۥ﴾ [٢٩]: فِراخَه.

﴿فَٱسْتَغْلَظَ﴾ [٢٩]: غَلُظَ.

﴿سُوقِهِۦ﴾ [٢٩] الساقُ: حامِلةُ الشَّجَرةِ.

﴿شَطْـَٔهُۥ﴾ [٢٩]: شَطْءُ السُّنبُلِ تُنبِتُ الحَبَّةُ عَشْراً وثمانياً وسَبْعاً، فيَقْوَى بعضُه ببعضٍ، فذاكَ قولُه تعالى: ﴿فَـَٔازَرَهُۥ﴾ [٢٩]: قَوّاه، ولو كانت واحدةً لم تَقُمْ على ساقٍ، وهو مَثَلٌ ضَرَبَه الله للنبيِّ ﷺ إذْ خَرَجَ وحدَه، ثمَّ قَوّاه بأصحابه، كما قَوَّى الحَبَّةَ بما يُنبِتُ منها.

﴿دَآئِرَةُ ٱلسَّوْءِ﴾ [٦] كقولِكَ: رجلُ السَّوْءِ، ودائرةُ السَّوءِ: العذابُ.

«تُعَزِّروهُ» [٩]: تَنْصُروه.

قوله: «سورة الفتح ـ بِسْمِ ٱللَّهِ ٱلرَّحْمَٰنِ ٱلرَّحِيمِ » سَقَطَت البسملة لغير أبي ذرٍّ.

قوله: «وقال مجاهد: ﴿ بُورًا ﴾: هالكينَ» وَصَلَه الطَّبَرِيُّ (٢٦/ ٧٩) من طريق ابن أبي نَجِيح عن مجاهد بهذا، وسَقَطَ لغير أبي ذرٍّ، وقال أبو عُبيدة: ويقال: بارَ الطَّعامُ، أي: هَلَكَ، ومنه قول عبد الله بن الزِّبَعْرَى:

يا رسولَ المَليكِ إنَّ لساني راتِقٌ ما فَتَقْتُ إذْ أنا بُورُ

أي: هالكٌ.

قوله: «﴿سِيمَاهُمْ فِي وُجُوهِهِم﴾: السَّحْنة» وفي رواية المُستَمْلي والكُشْمِيهنيّ والقابِسيّ: «السَّجدة» والأوَّل أَولى، فقد وَصَلَه ابن أبي حاتم من طريق الحكم عن مجاهد كذلك، والسَّحْنة: بالسِّين وسكون الحاء المهمَلتَينِ، وقَيَّدَه ابنُ السَّكَن والأَصِيليّ بفتحهما، قال عياض: وهو الصَّواب عند أهل اللُّغة، وهو لِينُ البَشَرة والنَّعْمة، وقيل: الهيئة، وقيل:/ الحال. ٥٨٢/٨
انتهى، وجَزَمَ ابن قُتَيبة بفتح الحاء أيضاً وأنكَرَ السُّكون، وقد أثبَتَه الكِسائيُّ والفَرّاء. وقال العُكْبَريّ: السَّحْنة بفتح أوَّله وسكون ثانية: لون الوجه. ولِرواية المُستَمْلي ومَن وافَقَه توجيهٌ، لأنَّه يريد بالسَّجدة أثرَها في الوجه، يقال لأثرِ السُّجود في الوجه: سجدة وسَجّادة، ووَقَعَ في رواية النَّسَفيّ: المَسْحة.

قوله: «وقال منصور عن مجاهد: التواضعُ» وَصَلَه عليّ بن المَدِينيّ عن جَرِير عن منصور، ورُوِّيناه في «الزُّهد» لابنِ المبارَك وفي «تفسير» عبد بن حُميدٍ وابن أبي حاتم عن سفيان وزائدة، كلاهما عن منصور عن مجاهد قال: هو الخُشوع، زاد في رواية زائدة: قلت: ما كنت أُراه إلّا هذا الأثر الذي في الوجه، فقال: رُبَّما كان بين عينَيْ مَن هو أقسَى قلباً من فِرعَون.

قوله: «﴿شَطْـَٔهُۥ﴾: فِراخه، ﴿فَٱسْتَغْلَظَ﴾: غَلُظَ، ﴿سُوقِهِۦ﴾، الساقُ: حامِلةُ الشَّجَرة» قال أبو عُبيدة في قوله: ﴿كَزَرْعٍ أَخْرَجَ شَطْـَٔهُۥ﴾ أخرج فِراخه، يقال: قد أشطَأَه الزَّرعُ ﴿فَـَٔازَرَهُۥ﴾: ساواه، صارَ مثل الأُمّ، ﴿فَٱسْتَغْلَظَ﴾: غَلُظَ، ﴿فَٱسْتَوَىٰ عَلَىٰ سُوقِهِۦ﴾، الساق: حاملة الشَّجَر. وأخرج عبد بن حُميدٍ من طريق ابن أبي نَجِيح عن مجاهد في قوله: ﴿كَزَرْعٍ أَخْرَجَ شَطْـَٔهُۥ﴾ قال: ما يَخرُج بجنب الحَقْلة فيَتِمُّ ويَنْمِي، وبه في قوله: ﴿عَلَىٰ سُوقِهِۦ﴾ قال: على أُصوله.

قوله: «﴿شَطْـَٔهُۥ﴾ شَطْءُ السُّنبُل تُنبِتُ الحَبَّةُ عَشْراً وثمانياً وسَبْعاً، فيَقْوَى بعضُه ببعضٍ فذاكَ قولُه تعالى: ﴿فَـَٔازَرَهُۥ﴾ قوّاه، ولو كانت واحدةً لم تَقُمْ على ساقٍ، وهو مَثَلٌ ضَرَبَه الله للنبيِّ ﷺ إذ خَرَجَ وحدَه ثمَّ قوّاه بأصحابِه كما قَوَّى الحَبّة بما يُنبِت منها»[1].

---

(١) كذا في الأصول، ولم يذكر المؤلف هنا شيئاً، ولعله كان بيَّض له فتركه النُّساخ.

قوله: «﴿دَآئِرَةُ ٱلسَّوْءِ﴾ كقولِك: رجلُ السَّوْء، ودائرةُ السَّوْء: العذابُ» هو قول أبي عُبيدة قال: المعنى: تَدُور عليهم.

تنبيه: قرأ الجمهور «السَّوء» بفتح السِّين في الموضعين، وضمَّها أبو عَمْرو وابن كثير.

قوله: «تُعزِّروه: تَنْصُروه» قال عبد الرَّزّاق عن مَعمَر عن قَتَادة في قوله: ﴿وَتُعَزِّرُوهُ﴾ قال: تَنصُروه، وقد تقدَّم في الأعراف [١٥٧] ﴿فَٱلَّذِينَ ءَامَنُواْ بِهِۦ وَعَزَّرُوهُ وَنَصَرُوهُ﴾ وهذه ينبغي تفسيرها بالتوقير فِراراً من التَّكرار، والتَّعزير يأتي بمعنى التَّعظيم والإعانة والمنع من الأعداء، ومن هنا يجيءُ التَّعزير بمعنى التَّأديب، لأنَّه يَمنَعُ الجاني من الوقوع في الجِناية، وهذا التَّفسير على قراءة الجمهور، وجاء في الشَّواذّ عن ابن عبَّاس: «تُعزِّزوه» بزاءَينِ من العِزّة.

## ١ - بابٌ ﴿إِنَّا فَتَحْنَا لَكَ فَتْحًا مُّبِينًا﴾ [الفتح:١]

ثمَّ ذكر في الباب خمسة أحاديث:

الأول:

**٤٨٣٣ - حدَّثنا عبدُ الله بنُ مَسْلَمَةَ، عن مالكٍ، عن زيدِ بنِ أسلَمَ، عن أبيه: أنَّ رسولَ الله ﷺ كان يَسِيرُ في بعضِ أسفارِه، وعمرُ بنُ الخطَّاب يَسِيرُ معه ليلاً، فسألَه عمرُ بنُ الخطَّاب عن شيءٍ، فلم يُجِبْه رسولُ الله ﷺ، ثمَّ سألَه فلم يُجِبْه، ثمَّ سألَه فلم يُجِبْه، فقال عمرُ بنُ الخطَّاب: ثَكِلَت أمُّ عمرَ، نَزَرْتَ رسولَ الله ﷺ ثلاثَ مرّاتٍ، كلَّ ذلك لا يُجِيبُكَ، قال عمرُ: فحَرَّكْتُ بَعِيري، ثمَّ تقدَّمْتُ أمامَ الناسِ، وخَشِيتُ أن يُنزَلَ فيَّ القرآنُ، فما نَشِبتُ أن سمعتُ صارخاً يَصرُخُ بي، فقلتُ: لقد خَشِيتُ أن يكونَ نزلَ فيَّ قرآنٌ، فجِئْتُ رسولَ الله ﷺ، فسَلَّمْتُ عليه فقال: «لقد أُنزِلَت عليَّ اللَّيلةَ سورةٌ، لهيَ أحَبُّ إليَّ ممَّا طَلَعَت عليه الشمسُ» ثمَّ قرأ: ﴿إِنَّا فَتَحْنَا لَكَ فَتْحًا مُّبِينًا﴾.**

قوله: «عن زيد بن أسلم عن أبيه: أنَّ رسول الله ﷺ كان في سَفَر» هذا السِّياق صورته الإرسال، لأنَّ أسلمَ لم يُدرِك زمان هذه القِصّة، لكنَّه محمول على أنَّه سمعَه من عمر بدليلِ ٥٨٣/٨

قوله في أثنائه: «قال عمر: فحَرَّكتُ بعيري...» إلى آخره، وإلى ذلك أشارَ القابِسيّ، وقد جاء من طريق أُخرى: «سمعتُ عمر» أخرجه البزَّار (٢٦٤) من طريق محمَّد بن خالد بن عَثْمة عن مالك ثمَّ قال: لا نَعلمُ رواه عن مالك هكذا إلّا ابن عَثْمة وابن غَزْوانَ. انتهى، ورواية ابن غَزْوانَ ـ وهو عبد الرَّحمن أبو نوح المعروف بقُرَادٍ ـ قد أخرجها أحمد عنه (٢٠٩)، واستَدرَكَها مُغَلْطاي على البزَّار ظانّاً أنَّه غير ابن غزوانَ.

وأورَدَه الدَّارَقُطنيُّ في «غرائب مالك» من طريق هذَينِ، ومن طريق يزيد بن أبي حَكيم ومحمَّد بن حَرْب وإسحاق الحُنَينيِّ أيضاً، فهؤلاءِ خمسة رَوَوْه عن مالك بصريحِ الاتِّصال، وقد تقدَّم في المغازي (٤١٧٧) أنَّ الإسماعيليّ أيضاً أخرج طريق ابن عَثْمة، وكذا أخرجها التِّرمِذيّ (٣٢٩٢).

وجاء في رواية الطبرانيِّ (١٠٥٤٨) من طريق عبد الرَّحمن بن أبي عَلْقمة عن ابن مسعود: أنَّ السَّفَر المذكور هو عُمْرة الحُدَيبية، وكذا في رواية مُعتَمِر عن أبيه عن قَتَادة عن أنس قال: لمَّا رَجَعنا من الحُدَيبية وقد حِيلَ بيننا وبين نُسُكِنا، فنحنُ بين الحُزْن والكَآبة، فنزلت. وسيأتي حديث سهل بن حُنَيف في ذلك قريباً (٤٨٤٤).

واختُلِفَ في المكان الذي نزلت فيه، فوَقَعَ عند محمَّد بن سعد: بضَجْنان، وهي بفتح المعجَمة وسكون الجيم ونون خفيفة، وعند الحاكم في «الإكليل»: بكُرَاع الغَمِيم، وعن أبي مَعشَر: بالجُحْفة، والأماكن الثلاثة مُتَقاربة.

**قوله: «فسألَه عمرُ بن الخطَّاب عن شيء فلم يُجِبْه»** يُستَفاد منه أنَّه ليس لكلِّ كلام جواب، بل السُّكوتُ قد يكون جواباً لبعضِ الكلام. وتكرير عمرَ السُّؤالَ إمّا لكَوْنِه خَشِيَ أنَّ النبيَّ ﷺ لم يَسمَعْه، أو لأنَّ الأمر الذي كان يسأل عنه كان مُهمّاً عنده، ولعلَّ النبيّ ﷺ أجابَه بعد ذلك، وإنَّما تَرَكَ إجابتَه أوَّلاً لشُغلِه بما كان فيه من نزول الوحي.

**قوله: «ثَكِلَتْ»** بكسر الكاف **«أُمُّ عمر»** في رواية الكُشْمِيهنيِّ: «ثَكِلَتك أمُّ عمر» والثُّكْل: فِقْدان المرأة ولدَها، دَعَا عمرُ على نفسه بسبب ما وَقَعَ منه من الإلحاح، ويحتمل أن يكون لم يُرِدِ

الدُّعاء على نفسه حقيقةً، وإنَّما هي من الألفاظ التي تُقال عند الغضب من غير قصد معناها.

**قوله:** «نَزَرْتَ» بزاي ثمَّ راءٍ بالتَّخفيف والتَّثقيل، والتَّخفيفُ أشهَرُ، أي: ألحَحْتَ عليه، قاله ابن فارس والخطَّابيّ، وقال الدَّاوديّ: معنى المثقَّل: أقلَلتَ كلامه إذ سألتَه ما لا يحبُّ أن يُجيبَ عنه، وأبعَدَ مَن فَسَّرَ «نَزَرتَ» براجَعْت.

**قوله:** «فما نَشِبْتُ» بكسر المعجَمة بعدها موحَّدة ساكنة، أي: لم أتعلَّق بشيءٍ غير ما ذكرت.

**قوله:** «أن سمعتُ صارخاً يَصرُخ بي» لم أقِفْ على اسمه.

**قوله:** «لهيَ أحَبُّ إليَّ ممَّا طَلَعَت عليه الشمسُ» أي: لمَا فيها من البِشَارة بالمغفرة والفتح، قال ابن العربيّ: أطلقَ المفاضَلة بين/ المنزِلة التي أُعطيَها وبين ما طَلَعَت عليه الشمس، ٥٨٤/٨ ومن شرط المفاضَلة استواءُ الشَّيئينِ في أصل المعنى ثمَّ يزيد أحدهما على الآخر، ولا استواء بين تلك المنزِلة والدُّنيا بأسرها.

وأجابَ ابن بَطّال بأنَّ معناه: أنَّها أحَبّ إليه من كلّ شيء لأنَّه لا شيء إلّا الدُّنيا والآخِرة، فأخرج الخبرَ عن ذِكْر الشَّيء بذِكْر الدُّنيا إذ لا شيء سواها إلّا الآخِرة.

وأجابَ ابن العربيّ بما حاصله: أنَّ «أفعَل» قد لا يُراد بها المفاضَلة كقولِهِ: ﴿خَيْرٌ مُّسْتَقَرًّا وَأَحْسَنُ مَقِيلًا﴾ [الفرقان:٢٤] ولا مُفاضَلة بين الجنَّة والنار، أو الخِطاب وَقَعَ على ما استقرَّ في أنفُس أكثر الناس فإنَّهم يَعتَقِدونَ أنَّ الدُّنيا لا شيء مِثلُها وأنَّها المقصود، فأخبر بأنَّها عنده خير ممَّا يَظُنّونَ أن لا شيء أفضلُ منه. انتهى.

ويحتمل أن يُرادَ المفاضَلة بين ما دَلَّت عليه وبين ما دَلَّ عليه غيرها من الآيات المتعلِّقة به فرَجَّحَها، وجميع الآيات وإن لم تكن من أُمور الدُّنيا لكنَّها أُنزِلَت لأهلِ الدُّنيا، فدَخَلَت كلُّها فيما طَلَعَت عليه الشمس.

**الحديث الثّاني:**

**٤٨٣٤ - حدَّثنا محمَّدُ بنُ بشَّارٍ، حدَّثنا غُندَرٌ، حدَّثنا شُعْبةُ، سمعتُ قَتادةَ، عن أنسٍ ﷺ: ﴿إِنَّا فَتَحْنَا لَكَ فَتْحًا مُّبِينًا﴾ قال: الحُدَيبِيَة.**

قوله: «سمعت قَتَادةَ عن أنس ﴿إِنَّا فَتَحْنَا لَكَ فَتْحًا مُّبِينًا﴾ قال: الحُدَيبية» هكذا أورَدَه مختصراً، وقد أخرجه في المغازي (٤١٧٢) بأتمَّ من هذا، وبيَّن أنَّ بعض الحديث عن أنس موصول وبعضه عن عِكْرمة مُرسَل، وسمَّى ما وَقَعَ في الحُدَيبية فتحاً لأنَّه كان مُقدِّمةَ الفتح وأوَّل أسبابه، وقد تقدَّم شرح ذلك مُبيَّناً في كتاب المغازي.

الحديث الثّالث:

**٤٨٣٥- حدَّثنا مسلمُ بنُ إبراهيمَ، حدَّثنا شُعْبةُ، حدَّثنا معاويةُ بنُ قُرّةَ، عن عبدِ الله بنِ مُغفَّلٍ قال: قرأَ النبيُّ ﷺ يومَ فَتْحِ مكَّةَ سورةَ الفتحِ، فرَجَّعَ فيها.**

**قال معاويةُ: لو شئتُ أن أَحكِيَ لكم قراءةَ النبيِّ ﷺ لَفَعَلْتُ.**

قوله: «عن عبدِ الله بن مُغفَّل» بالمعجَمة والفاء وزن محمَّد.

قوله: «فرَجَّعَ فيها» أي: رَدَّدَ صوته بالقراءة، وقد أورَدَه في التوحيد (٧٥٤٠) من طريق أُخرى بلفظ «كيف ترجيعُه؟ قال: آ آ آ، ثلاث مرّات» قال القُرطُبيّ: هو محمول على إشباع المدّ في موضعه، وقيل: كان ذلك بسبب كَوْنِه راكِباً فحَصَلَ التَّرجيعُ من تحريك الناقة له. وهذا فيه نظرٌ، لأنَّ في رواية عليّ بن الجَعْد عن شُعْبة عند الإسماعيليّ: «وهو يقرأ قراءة لَيِّنة، فقال: لولا أن يَجتَمِع الناسُ علينا لَقرأتُ ذلك اللَّحن»، وكذا أخرجه أبو عُبيدة في «فضائل القرآن»[1] عن أبي النَّضر عن شُعْبة، وسأذكرُ تحرير هذه المسألة في شرح حديث «ليس مِنّا مَن لم يَتَغَنَّ بالقرآن» (٥٠٢٣).

**٤٨٣٦- حدَّثنا صَدَقةُ بنُ الفَضْلِ، أخبرنا ابنُ عُيَينةَ، حدَّثنا زيادٌ، أنَّه سمعَ المغِيرةَ يقول: قامَ النبيُّ ﷺ حتَّى تَوَرَّمَت قَدَماهُ، فقيل له: غَفَرَ الله لكَ ما تقدَّمَ من ذَنْبِكَ وما تَأَخَّرَ! قال: «أفَلا أكونُ عبداً شَكُوراً».**

**٤٨٣٧- حدَّثنا الحسنُ بنُ عبدِ العزيزِ، حدَّثنا عبدُ الله بنُ يحيى، أخبرنا حَيْوةُ، عن أبي الأسوَدِ، سمعَ عُرْوةَ، عن عائشةَ رضي الله عنها: أنَّ نبيَّ الله ﷺ كان يقومُ مِن اللَّيلِ حتَّى تَتَفَطَّرَ قَدَماهُ،**

---

(١) «فضائل القرآن» ص١٥٩.

فقالت عائشةُ: لِمَ تَصْنَعُ هذا يا رسولَ الله، وقد غَفَرَ الله لكَ ما تقدَّم من ذَنْبِكَ وما تَأَخَّرَ؟ قال: «أفَلا أُحِبُّ أن أكونَ عبداً شَكُوراً»، فلمَّا كَثُرَ لحمُه صَلَّى جالساً، فإذا أرادَ أن يَرْكَعَ قامَ، فقرأَ، ثمَّ رَكَعَ.

الحديث الرابع: حديث المغيرة بن شُعْبة: «قامَ النبيّ ﷺ حتَّى تَوَرَّمَت قَدَماه» وقد تقدَّم شرحه في صلاة اللَّيل من كتاب الصلاة (١١٣٠).

الحديث الخامس: حديث عائشة في ذلك.

قوله: «أخبرنا حَيْوة» هو ابن شُرَيح المِصريّ، وأبو الأسوَد: هو محمَّد بن عبد الرَّحمن النَّوفَليّ المعروف بيَتيمِ عُرْوة، ونصف هذا الإسناد مِصريّونَ ونصفه مَدَنيّونَ، وقد تقدَّم شرحه في صلاة اللَّيل (١١٤٨).

قوله: «فلمَّا كَثُرَ لحمُه» أنكَرَه الدَّاوديّ وقال: المحفوظ «فلمَّا بَدَّنَ» أي: كَبِرَ، فكأنَّ الراوي تأوَّلَه/ على كَثْرة اللَّحم. انتهى، وتَعقَّبَه أيضاً ابن الجَوْزيّ فقال: لم يَصِفْه أحد ٥٨٥/٨ بالسِّمَنِ أصلاً، ولقد ماتَ ﷺ وما شَبِعَ من خبز الخَمير[1] في يوم مرَّتَينِ[2]، وأحسَبُ بعض الرُّواة لمَّا رأى «بَدَّنَ» ظَنَّه: كَثُرَ لحمه، وليس كذلك وإنَّما هو: بَدَّنَ تَبديناً، أي: أسَنَّ، قاله أبو عُبيدة. قلت: وهو خِلَاف الظَّاهر، وفي استدلاله بأنَّه لم يَشبَعْ من خُبز الشَّعير نظرٌ، فإنَّه يكون من جُملة المعجِزات، كما في كَثْرة الجِماع وطَوافِه في اللَّيلة الواحدة على تسع أو إحدى عشرةَ معَ عَدَم الشِّبَع وضِيق العَيش، وأيُّ فرق بين تكثير المنيّ مع الجوع، وبين وُجود كَثْرة اللَّحم في البَدَن معَ قِلّة الأكل؟ وقد أخرج مسلم (٧٣٢/ ١١٧) من طريق عبد الله بن عُرْوة عن عروة[3] عن عائشة قالت: لمَّا بَدَّنَ رسول الله ﷺ وثَقُلَ كان

---

(١) في (س): الشعير، والمثبت من الأصلين وكتاب «كشف المشكل من حديث الصحيحين» لابن الجوزي ٤/ ٣٧١، وخبز الخمير: هو الخبز المجوَّد المحسَّن.

(٢) أخرج مسلم (٢٩٧٦) من حديث أبي هريرة قال: ما شبع نبي الله ﷺ وأهله ثلاثة أيام تباعاً من خبز حنطة حتى فارق الدنيا، وابن ماجه (٣٣٤٦) من حديث عائشة قالت: ما شبع آل محمد ﷺ من خبز الشعير حتى قُبض، وانظر «مسند أحمد» (٩٦١١).

(٣) قوله: «عن عروة» سقط من (أ) و(س)، واستدركناه من (ع) و«الصحيح».

أكثر صَلاته جالساً؛ لكن يُمكِن تأويلُ قوله: «ثَقُلَ» أي: ثَقُلَ عليه حِملُ لحمه، وإن كان قليلاً، لدُخولِه في السِّنّ.

**قوله: «صَلَّى جالساً، فإذا أرادَ أن يَرْكَع قامَ فقرأ، ثمَّ رَكَعَ»** في رواية هشام بن عُرْوة عن أبيه: قامَ فقرأ نحواً من ثلاثينَ أو أربعينَ آية ثمَّ رَكَعَ، أخرَجاه[1]، وقد تقدَّم في آخر أبواب تقصير الصلاة (١١١٨)، وأخرَجا[2] من طريق أبي سَلَمةَ بن عبد الرَّحمن عن عائشة بلفظ: فإذا بَقِيَ من قراءته نحوٌ من ثلاثينَ أو أربعينَ آية قامَ فقرأها وهو قائم ثمَّ رَكَعَ، ولمسلمٍ (٧٣١/ ١١٣) من طريق عَمْرة عن عائشة: فإذا أراد أن يَركَعَ قامَ فقرأ قَدْر ما يقرأ إنسان أربعينَ آية، وقد روى مسلم (٧٣٠/ ١٠٥) من طريق عبد الله بن شَقِيق عن عائشة في صفة تطوُّعه ﷺ وفيه: وكان إذا قرأ وهو قائمٌ رَكَعَ وسَجَدَ وهو قائم، وإذا قرأ قاعداً رَكَعَ وسَجَدَ وهو قاعد؛ وهذا محمول على حالَته الأُولى قبل أن يَدخُل في السِّنّ جمعاً بين الحديثَينِ، وقد تقدَّم بيانُ ذلك والبحثُ فيه في صلاة اللَّيل، وكثير من فوائده أيضاً في آخر أبواب تقصير الصلاة.

## ٢- بابٌ

﴿ إِنَّآ أَرۡسَلۡنَٰكَ شَٰهِدٗا وَمُبَشِّرٗا وَنَذِيرٗا ﴾ [الفتح:٨]

**٤٨٣٨- حدَّثنا عبدُ الله بن مَسْلَمةَ، حدَّثنا عبدُ العزيزِ بنُ أبي سَلَمةَ، عن هلال بنِ أبي هلالٍ، عن عطاءِ بنِ يَسارٍ، عن عبدِ الله بنِ عَمْرِو بنِ العاصِ رضي الله عنهما: أنَّ هذه الآيةَ التي في القرآنِ ﴿ يَٰٓأَيُّهَا ٱلنَّبِيُّ إِنَّآ أَرۡسَلۡنَٰكَ شَٰهِدٗا وَمُبَشِّرٗا وَنَذِيرٗا ﴾ قال في التَّوْراةِ: يا أيُّها النبيُّ إنّا أرسَلْناكَ شاهداً ومُبشِّراً، وحِرْزاً للأُمِّيِّينَ، أنتَ عَبْدي ورَسُولي، سَمَّيتُكَ المتوكِّلَ، ليس بفَظٍّ ولا غَلِيظٍ، ولا سَخّابٍ بالأسواق، ولا يَدْفَعُ السَّيِّئَةَ بالسَّيِّئةِ، ولكنْ يَعْفُو ويَصْفَحُ، ولن يَقْبِضَه اللهُ حتَّى يُقِيمَ به المِلَّةَ العَوْجاءَ، بأنْ يقولوا: لا إلهَ إلَّا الله، فيَفتَحُ بها أعيُناً عُمْياً، وآذاناً صُمّاً، وقلوباً غُلْفاً.**

---

(١) هو عند مسلم برقم (٧٣١) (١١١).

(٢) البخاري برقم (١١١٩)، ومسلم برقم (٧٣١) (١١٢).

**قوله: «بابٌ ﴿إِنَّآ أَرۡسَلۡنَٰكَ شَٰهِدٗا وَمُبَشِّرٗا وَنَذِيرٗا﴾».**

**قوله: «حدَّثنا عبد الله بن مَسْلَمة»** أي: القَعْنبيّ، كذا في رواية أبي ذرٍّ وأبي عليّ بن السَّكَن، ووَقَعَ عندَ غيرهما: «عبد الله» غير منسوب، فتَرَدَّدَ فيه أبو مسعود بينَ أن يكون عبدَ الله بن رَجاء أو عبدَ الله بن صالح كاتب اللَّيث، وقال أبو عليّ الجَيّانيّ: عندي أنَّه عبد الله بن صالح. ورَجَّحَ هذا المِزّيُّ وشيَّده[1] بأنَّ البخاريّ أخرج هذا الحديث بعينِه في كتاب «الأدب المفرَد» (٢٤٧) عن عبد الله بن صالح عن عبد العزيز.

قلت: لكن لا يَلزَمُ من ذلك الجزمُ به، وما المانع أن يكون له في الحديث الواحد شيخان عن شيخ واحد؟ وليس الذي وَقَعَ في «الأدب» بأرجَحَ ممَّا وَقَعَ الجزمُ به في رواية أبي عليٍّ وأبي ذرٍّ وهما حافظان، وقد أخرج البخاريّ في «باب التَّكبير إذا عَلا شَرَفاً» من كتاب الحجّ[2] حديثاً قال فيه: حدَّثنا عبد الله ـ غير منسوب ـ حدَّثنا عبد العزيز بن/ أبي ٥٨٦/٨ سَلَمةَ؛ كذا للأكثرِ غير منسوب، وتَرَدَّدَ فيه أبو مسعود بينَ الرجلينِ اللَّذَينِ تَرَدَّدَ فيهما في حديث الباب، لكن وَقَعَ في رواية أبي عليّ بن السَّكَن: «حدَّثنا عبد الله بن يوسف» فتَعيَّنَ المصيرُ إليه، لأنَّها زيادة من حافظ في الرِّواية، فتُقَدَّمُ على مَن فَسَّرَه بالظَّنِّ.

**قوله: «عن هلال بن أبي هلال»** تقدَّم القولُ فيه في أوائلِ البيوع (٢١٢٥).

**قوله: «عن عبد الله بن عَمْرو بن العاص»** تقدَّم بيانُ الاختلاف فيه على عطاء بن يَسار في البيوع أيضاً، وتقدَّم في تلك الرِّواية سببُ تحديث عبد الله بن عَمْرو به، وأنَّهم سألوه عن صفة النبيّ ﷺ في التوراة فقال: أجَلْ إنَّه لموصوف ببعض صِفَتِه في القرآن.

وللدّارميِّ (٧) من طريق أبي صالح ذَكْوان عن كعب قال: في السَّطر الأوَّل: محمَّدٌ رسول الله عبدي المختار.

**قوله: «إنَّ هذه الآية التي في القرآن ﴿يَٰٓأَيُّهَا ٱلنَّبِيُّ إِنَّآ أَرۡسَلۡنَٰكَ شَٰهِدٗا وَمُبَشِّرٗا وَنَذِيرٗا﴾**

---

(١) تحرف في (س) إلى: وحده. ومعنى «شيَّده» هنا: دعَّمه وقوّاه.

(٢) بل في الجهاد والسير برقم (٢٩٩٥).

قال في التوراة: يا أيُّها النبيُّ إنّا أرسَلْناكَ شاهداً ومُبشِّراً» أي: شاهداً على الأُمّة، ومُبشِّراً للمطيعينَ بالجنَّة وللعُصاةِ بالنار، أو شاهداً للرُّسُلِ قبلَه بالإبلاغِ.

قوله: «وحِرْزاً» بكسر المهمَلة وسكون الرَّاء بعدَها زاي، أي: حِصناً، والأُمِّيّينَ هم العرب، وقد تقدَّم شرح ذلك في البيوع.

قوله: «سَمَّيتُكَ المتوكِّل» أي: على الله لقَناعَتِه باليسيرِ، والصَّبرِ على ما كان يَكرَه.

قوله: «ليس» كذا وَقَعَ بصيغة الغَيْبة على طريق الالتِفات، ولو جَرَى على النَّسَق الأوَّل لقال: لستَ.

قوله: «بفَظٍّ ولا غَليظٍ» هو موافقٌ لقوله تعالى: ﴿فَبِمَا رَحْمَةٍ مِّنَ ٱللَّهِ لِنتَ لَهُمْ وَلَوْ كُنتَ فَظًّا غَلِيظَ ٱلْقَلْبِ لَٱنفَضُّواْ مِنْ حَوْلِكَ﴾ [آل عمران:١٥٩] ولا يُعارِض قوله تعالى: ﴿وَٱغْلُظْ عَلَيْهِمْ﴾ [التوبة:٧٣]، لأنَّ النَّفي محمول على طبعِه الذي جُبِلَ عليه، والأمر محمول على المعالجَة، أو النَّفي بالنِّسبة للمؤمنينَ، والأمر بالنِّسبة للكفَّار والمنافقينَ كما هو مُصرَّح به في نفس الآية.

قوله: «ولا سَخّاب» كذا فيه بالسِّين المهمَلة، وهي لغة أثبَتَها الفَرّاء وغيره، وبالصّادِ أشهَرُ، وقد تقدَّم ذلك أيضاً.

قوله: «ولا يَدْفَعُ السَّيِّئَةَ بالسَّيِّئةِ» هو مِثلُ قوله تعالى: ﴿ٱدْفَعْ بِٱلَّتِي هِيَ أَحْسَنُ﴾ [فصلت:٣٤]، زاد في رواية كعب: مَولِده بمكَّةَ، ومُهاجَره طَيْبة، ومُلْكه بالشّام.

قوله: «ولن يَقْبضَه» أي: يُميته.

قوله: «حتَّى يُقيمَ به» أي: حتَّى يَنفيَ الشِّرك ويُثبتَ التوحيد، و«المِلّة العَوْجاء» مِلّة الكفر.

قوله: «فيَفتَحُ بها» أي: بكلمة التوحيد «أعيُناً عُمْياً» أي: عن الحقّ، وليس هو على حقيقَتِه، ووَقَعَ في رواية القابِسيّ: «أعيُنَ عُميٍ» بالإضافة، وكذا الكلام في الآذان والقلوب. وفي مُرسَل جُبَير بن نُفَير بإسنادٍ صحيح عندَ الدَّارِميّ (٩): ليس بوَهِنٍ ولا كَسِل، ليُحيِيَ[1] قلوباً غُلفاً،

(١) تحرف في (أ) و(س) إلى: ليختن.

ويَفتَحَ أعيُناً عُمياً، ويُسمِعَ آذاناً صُمّاً، ويُقيمَ ألسِنة عُوجاً[1] حتَّى يقال: لا إله إلّا الله وحدَه.

تنبيه: قيل: أتى بجمع القِلّة في قوله: «أعيُن» للإشارة إلى أنَّ المؤمنينَ أقلُّ من الكافرينَ، وقيلَ: بل جمع القِلّة قد يأتي في موضع الكَثْرة وبالعكس كقولهِ: ﴿ثَلَٰثَةَ قُرُوٓءٍ﴾ [البقرة:٢٢٨] والأوَّل أَولى، ويحتمل أن يكون هو نُكْتة العُدول إلى جمع القِلّة، أو للمؤاخاة في قوله: «آذاناً»، وقد تَرِدُ القلوب على المعنى الأوَّل، وجوابه: أنَّه لم يُسمَع للقلوب جمع قِلّة كما لم يُسمَع للآذان جمعُ كَثْرة.

## ٣- بابٌ ﴿هُوَ ٱلَّذِىٓ أَنزَلَ ٱلسَّكِينَةَ﴾ [الفتح:٤]

**٤٨٣٩- حدَّثنا عُبيدُ الله بنُ موسى، عن إسرائيلَ، عن أبي إسحاقَ، عن البراءِ ﷺ قال: بينَما رجلٌ من أصحابِ النبيِّ ﷺ يقرأُ، وفَرَسٌ له مَرْبوطٌ في الدَّارِ، فجَعَلَ يَنْفِرُ، فخرجَ الرجلُ فنَظَرَ فلم يَرَ شيئاً، وجَعَلَ يَنْفِرُ، فلمَّا أصبَحَ ذَكَرَ ذلك للنبيِّ ﷺ، فقال: «تلك السَّكِينةُ تَنزَّلَت بالقرآنِ».**

قوله: «بابٌ ﴿هُوَ ٱلَّذِىٓ أَنزَلَ ٱلسَّكِينَةَ﴾» ذكر فيه حديث البراء في نزول السَّكينة، وسيأتي ٥٨٧/٨ بتمامه في فضائل القرآن (٥٠١١) معَ شرحه إن شاء الله تعالى.

## ٤- باب قوله:

## ﴿إِذْ يُبَايِعُونَكَ تَحْتَ ٱلشَّجَرَةِ﴾ [الفتح:١٨]

**٤٨٤٠- حدَّثنا قُتَيبةُ بنُ سعيدٍ، حدَّثنا سفيانُ، عن عَمرٍو، عن جابرٍ قال: كنَّا يومَ الحُدَيبيَةِ ألفاً وأربعَ مئةٍ.**

**٤٨٤١- حدَّثنا عليُّ بنُ عبدِ الله، حدَّثنا شَبَابةُ، حدَّثنا شُعْبةُ، عن قَتَادةَ قال: سمعتُ عُقْبةَ بنَ صُهْبانَ، عن عبدِ الله بنِ مُغفَّلٍ المُزَنيِّ: إنّي ممَّن شَهِدَ الشَّجرةَ، نَهَى النبيُّ ﷺ عن الخَذْفِ.**

[طرفاه في: ٥٤٧٩، ٦٢٢٠]

---

(١) هكذا وقع في أصولنا من «الفتح»، والذي في «مسند الدارمي»: «السنة العوجاء» أي: المِلّة العوجاء، وعليه فإنَّ رواية الدارمي موافقة لرواية البخاري.

٤٨٤٢- وعن عُقْبَةَ بنِ صُهْبانَ، قال: سمعتُ عبدَ الله بنَ المُغفَّل المُزَنيَّ في البَوْلِ في المغتَسَلِ.

٤٨٤٣- حدَّثني محمَّدُ بنُ الوليدِ، حدَّثنا محمَّدُ بنُ جعفرٍ، حدَّثنا شُعْبةُ، عن خالدٍ، عن أبي قِلَابةَ، عن ثابتِ بنِ الضَّحّاكِ ﷺ، وكان من أصحابِ الشَّجَرةِ.

٤٨٤٤- حدَّثنا أحمدُ بنُ إسحاقَ السُّلَميُّ، حدَّثنا يَعْلَى، حدَّثنا عبدُ العزيزِ بنُ سِيَاهٍ، عن حبيبِ بنِ أبي ثابتٍ قال: أتيتُ أبا وائلٍ أسألُه، فقال: كنَّا بصِفِّينَ، فقال رجلٌ: ألم تَرَ إلى الَّذِينَ يُدْعَوْنَ إلى كتابِ الله؟ فقال عليٌّ: نعم، فقال سَهْلُ بنُ حُنَيفٍ: اتَّهِمُوا أنفُسَكُم، فلقد رأيتُنا يومَ الحُدَيبِيةِ ـ يعني: الصُّلْحَ الذي كان بينَ النبيِّ ﷺ والمشركينَ ـ ولو نَرَى قتالاً لَقاتَلْنا، فجاء عمرُ فقال: ألسْنا على الحقِّ وهم على الباطِلِ؟ أليس قَتْلانا في الجنَّةِ وقَتْلاهم في النارِ؟ قال: «بَلَى» قال: ففِيمَ أُعْطي الدَّنِيَّةَ في دِينِنا ونَرْجِعُ، ولمَّا يَحكُمِ اللهُ بينَنا؟ فقال: «يا ابنَ الخطَّاب، إنِّي رسولُ الله، ولن يُضَيِّعَني اللهُ أبداً» فرَجَعَ مُتَغيِّظاً، فلم يَصْبِرْ حتَّى جاء أبا بكرٍ فقال: يا أبا بكرٍ، ألسْنا على الحقِّ وهم على الباطِلِ؟ قال: يا ابنَ الخطَّاب، إنَّه رسولُ الله ﷺ، ولن يُضَيِّعَه الله أبداً؛ فنزلت سورةُ الفتحِ.

قوله: «باب قوله: ﴿إِذْ يُبَايِعُونَكَ تَحْتَ ٱلشَّجَرَةِ﴾» ذكر فيه أربعة أحاديث:

أحدها: حديث جابر: «كنَّا يومَ الحُدَيبية ألفاً وأربع مئة» وقد تقدَّم الكلام عليه مُستَوفًى في كتاب المغازي (٤١٥٢).

وثانيها: قوله: «عليّ بن عبد الله» هو ابن المَدِينيّ كذا للأكثرِ، ووَقَعَ في رواية المُستَمْلي: «عليّ بن سَلَمةَ» وهو اللَّبَقيّ ـ بفتح اللّام والموحَّدة ثمَّ قاف خفيفة ـ وبه جَزَمَ الكَلَاباذيّ.

قوله: «عن عبدِ الله بن المغَفَّل المُزَنيِّ ممَّن شَهِدَ الشَّجَرةَ قال: نَهَى رسول الله ﷺ عن الخَذْف» بخاءٍ مُعجَمة، أي: الرَّمي بالحَصَى بين إصبعَينِ، وسيأتي الكلام عليه في الأدب (٦٢٢٠).

قوله: «وعن عُقْبة بن صُهْبان: سمعتُ عبد الله بن مُغفَّل المُزَنيَّ في البَوْل في المغتَسَل» كذا للأكثرِ، وزاد في رواية الأَصِيليّ وكذا لأبي ذرٍّ عن السَّرَخْسيّ: «يأخُذ/ منه الوَسْواسُ». ٥٨٨/٨

وهذان الحديثان المرفوع والموقوف الذي عَقَّبَه به، لا تَعلُّقَ لهما بتفسير هذه الآية، بل ولا هذه السّورة، وإنَّما أورَدَ الأوَّل لقولِ الراوي فيه: «ممَّن شَهِدَ الشَّجَرة»، فهذا القَدْر هو المتعلِّق بالتَّرجمة، ومِثلُه ما ذكره بعده عن ثابت بن الضَّحّاك وذكر المتن بطريق التَّبَع لا القصد.

وأمَّا الحديث الثّاني فأورَدَه لبيان التَّصريح بسماع عُقْبة بن صُهبان من عبد الله بن مُغفَّل، وهذا من صَنِيعه في غاية الدِّقّة وحُسْن التصرُّف، فلِلّهِ دَرُّه!

وهذا الحديث قد أخرجه أبو نُعَيم في «المستَخرَج» والحاكم (١/ ١٨٥) من طريق يزيد ابن زُرَيعٍ عن سعيد عن قَتَادة عن عُقْبة بن صُهْبان عن عبد الله بن مُغفَّل قال: نَهَى ـ أو زَجَرَ ـ أن يُبالَ في المغتَسَل؛ وهذا يدلُّ على أنَّ زيادة ذِكْر الوَسْواس التي عند الأَصِيليِّ ومَن وافَقَه في هذه الطَّريق وَهْمٌ. نعم أخرج أصحاب السُّنَن، وصَحَّحَه ابن حِبّان والحاكم من طريق أشعَث عن الحسن عن عبد الله بن مُغفَّل رَفَعَه: «لا يَبولَنَّ أحدُكم في مُستَحَمِّه، فإنَّ عامّة الوَسْواس منه»[1] قال التِّرمِذيّ: غريب لا نَعرِفه مرفوعاً إلّا من حديث أشعَث، وتُعقِّبَ بأنَّ الطَّبَريَّ أخرجه من طريق إسماعيل بن مسلم عن الحسن أيضاً، وهذا التَّعَقُّب واردٌ على الإطلاق، وإلّا فإسماعيل ضعيف.

**الحديث الثالث: قوله: «عن خالد»** هو الحَذّاء.

**قوله: «عن أبي قِلَابةَ، عن ثابت بن الضَّحّاك وكان من أصحاب الشَّجَرة»** هكذا ذكر القَدْرَ الذي يحتاج إليه من هذا الحديث ولم يَسُق المتن، ويُستَفاد من ذلك أنَّه لم يَجرِ على سَنَنٍ واحد في إيراد الأشياء التَّبَعيَّة، بل تارةً يَقتَصِر على موضع الحاجة من الحديث، وتارةً

(١) أخرجه أبو داود (٢٧)، وابن ماجه (٣٠٤)، والترمذي (٢١)، والنسائي (٣٦)، وابن حبان (١٢٥٥)، والحاكم ١/ ١٦٧.

يَسُوقه بتمامه، فكأنَّه يَقصِد التَّفنُّن بذلك. وقد تقدَّم لحديثِ ثابتٍ المذكور طريقٌ أُخرى في غزوة الحُدَيبية (٤١٧١).

**الحديث الرابع: قوله: «حدَّثنا يَعْلَى»** هو ابن عُبيد الطَّنافسيّ.

**قوله: «حدَّثنا عبد العزيز بن سِيَاه»** بمُهمَلةٍ مكسورة ثمَّ تحتانيَّة خفيفة وآخره هاءٌ مُنوَّنة، تقدَّم في أواخر الجِزية (٣١٨١).

**قوله: «أتيت أبا وائل أسأله»** لم يَذكُر المسؤول عنه، وبيَّنه أحمد (١٥٩٧٥) في روايته عن يَعْلى بن عُبيد، ولفظه: أتيتُ أبا وائل في مسجد أهله أسأله عن هؤلاءِ القوم الذينَ قتلهم عليٌّ ـ يعني الخوارج ـ قال: كنَّا بصِفِّينَ فقال رجل... فذكره.

**قوله: «فقال: كنَّا بصِفِّينَ»** هي مدينة قديمة على شاطئ الفُرَات بين الرَّقّة ومَنبِج، كانت بها الواقعةُ المشهورة بين عليّ ومعاوية.

**قوله: «فقال رجل: ألم تَرَ إلى الذينَ يُدْعَوْنَ إلى كتاب الله»** ساقَ أحمد إلى آخر الآية[1]. هذا الرجل هو عبد الله بن الكَوّاء، ذكره الطَّبَريّ، وكان سبب ذلك أنَّ أهل الشّام لمَّا كادَ أهلُ العراق يَغلِبونَهم أشارَ عليهم عَمْرو بن العاص برفع المصاحف والدُّعاء إلى العَمَل بما فيها، وأراد بذلك أن تقعَ المطاوَلةُ، فيَستَريحوا من الشِّدّة التي وَقَعوا فيها فكان كما ظَنَّ، فلمَّا رَفَعوها وقالوا: بيننا وبينكم كتابُ الله، وسمعَ مَن بعَسكَرِ عليٍّ وغالبُهم ممَّن يَتَدَيَّن، قال قائلهم ما ذُكِرَ؛ فأذعَنَ عليٌّ إلى التَّحكيم مُوافَقةً لهم واثِقاً بأنَّ الحقّ بيَدِه.

وقد أخرج النَّسائيُّ هذا الحديث (ك١١٤٤٠) عن أحمد بن سليمان عن يَعْلى بن عُبيد بالإسناد الذي أخرجه البخاريُّ، فذكر الزّيادة نحو ما أخرجها أحمد، وزاد بعد قوله: كنَّا بصِفّينَ: «قال: فلمَّا استَحرَّ القتلُ بأهلِ الشّام، قال عَمْرو بن العاص لمعاوية: أرسِل المصحَفَ إلى عليّ فادعُه إلى كتاب الله، فإنَّه لن يأبَى عليك، فأتى به رجل فقال: بيننا وبينكم كتابُ الله،

---

(١) يريد الآية (٢٣) من سورة آل عمران، وهي قوله تعالى: ﴿أَلَمْ تَرَ إِلَى ٱلَّذِينَ أُوتُوا۟ نَصِيبًا مِّنَ ٱلْكِتَٰبِ يُدْعَوْنَ إِلَىٰ كِتَٰبِ ٱللَّهِ لِيَحْكُمَ بَيْنَهُمْ ثُمَّ يَتَوَلَّىٰ فَرِيقٌ مِّنْهُمْ وَهُم مُّعْرِضُونَ﴾.

فقال عليّ: أنا أَولى بذلك، بيننا كتابُ الله، فجاءته الخوارجُ ـ ونحنُ يومَئذٍ نُسَمّيهم القُرّاء ـ وسيوفُهم على عَوَاتقهم فقالوا: يا أمير المؤمنينَ، ما تَنتَظِرُ بهؤلاءِ القوم، ألا نمشي إليهم بسُيوفِنا حتَّى يَحكمَ الله بيننا وبينهم؟ فقامَ سهلُ بن حُنَيف، فذكره[1].

قوله: «فقال عليٌّ: نعم» زاد أحمد والنَّسائيُّ: «أنا أَولى بذلك» أي: بالإجابة إذا دُعِيتُ إلى العَمَل بكتاب الله؛ لأنَّني واثِقٌ بأنَّ الحقّ بيَدي.

قوله: «وقال سَهْل بن حُنَيف: اتَّهِموا أنفُسَكم» أي: في هذا الرَّأي؛ لأنَّ كثيراً منهم أنكَروا التَّحكيم وقالوا: لا حُكمَ إلّا لله، فقال عليّ: كلمة حَقٍّ أُريدَ بها/ باطل، وأشارَ ٥٨٩/٨ عليهم كِبارُ الصَّحابة بمُطاوَعة عليّ وأن لا يخالفوا ما يشير به، لكَوْنِه أعلم بالمصلَحة، وذكر لهم سهلُ بن حُنَيف ما وَقَعَ لهم بالحُدَيبية، وأنَّهم رأوا يومَئذٍ أن يَستَمِرّوا على القتال ويُخالِفوا ما دُعوا إليه من الصُّلح، ثمَّ ظَهَرَ أنَّ الأصلَحَ هو الذي كان شَرَعَ النبيُّ ﷺ فيه، وسيأتي الإلمامُ بما يَتعلَّق بهذه القِصّة في كتاب استتابة المرتدِّينَ (٦٩٣٠) إن شاء الله تعالى، وسَبَقَ ما يَتعلَّق بالحُدَيبية مُستوفًى في كتاب الشُّروط (٢٧٣١و٢٧٣٢).

## ٤٩- سورة الحُجُرات

بِسْمِ اللَّهِ الرَّحْمَٰنِ الرَّحِيمِ

وقال مجاهدٌ: ﴿لَا تُقَدِّمُوا﴾ [١]: لا تَفْتاتُوا على رسولِ الله ﷺ، حتَّى يَقْضِيَ اللهُ على لِسانِه.

﴿امْتَحَنَ﴾ [٣]: أخلَصَ.

﴿وَلَا تَنَابَزُوا﴾ [١١]: يُدْعَى بالكُفْرِ بعدَ الإسلامِ.

﴿يَلِتْكُم﴾ [١٤]: يَنقُصْكُم، أَلَتْنا: نَقَصْنا.

قوله: «سورة الحُجُرات ـ بِسْمِ اللَّهِ الرَّحْمَٰنِ الرَّحِيمِ» كذا لأبي ذرٍّ، واقتَصَرَ غيره على الحُجُرات حَسْبُ. والحُجُرات بضمَّتَينِ: جمع حُجْرة بسكونِ الجيم، والمراد بيوتُ أزواج النبيّ ﷺ.

---

(١) لفظة «فذكره» من (ع) وحدها.

قوله: «وقال مجاهد: ﴿لَا تُقَدِّمُوا﴾: لا تَفْتاتُوا على رسول الله ﷺ حتَّى يَقْضِيَ الله على لسانه» وَصَلَه عبد بن حُميدٍ من طريق ابن أبي نَجِيح عن مجاهد، ورُوِّيناه في كتاب «ذَمّ الكلام»[1] من هذا الوجه.

تنبيه: ضَبَطَ أبو الحجّاج البَيَّاسيُّ[2]: «تَقدَّموا» بفتح القاف والدَّال وهي قراءة ابن عبَّاس وقراءة ليعقوب الحَضرَميّ، وهي التي ينطبق عليها هذا التَّفسير، وروى الطَّبَريُّ من طريق سعيد عن قَتَادة قال: ذُكِرَ لنا أنَّ ناساً كانوا يقولون: لو أُنزِلَ في كذا، فأنزَلَها الله، قال: وقال الحسن: هم ناسٌ من المسلمينَ ذَبَحوا قبل الصلاة يوم النَّحر، فأمَرَهم النبيُّ ﷺ بالإعادة.

قوله: «﴿ٱمْتَحَنَ﴾: أخلَصَ» وَصَلَه الفِرْيابيُّ من طريق ابن أبي نَجِيح عنه بلفظه، وكذا قال عبد الرَّزّاق عن مَعمَر عن قَتَادة قال: أخلَصَ اللهُ قلوبَهم فيما أحَبَّ.

قوله: «﴿وَلَا تَنَابَزُوا﴾: يُدْعَى بالكُفْرِ بعد الإسلام» وَصَلَه الفِرْيابيُّ عن مجاهد بلفظ: لا يَدعُو الرجلَ بالكفرِ وهو مسلم، وقال عبد الرَّزّاق عن مَعمَر عن قَتَادة في قوله: ﴿وَلَا تَلْمِزُوٓا۟ أَنفُسَكُمْ﴾ قال: لا يَطعُن بعضُكم على بعض ﴿وَلَا تَنَابَزُوا۟ بِٱلْأَلْقَٰبِ﴾ قال: لا تَقُل لأخيك المسلم: يا فاسق، يا مُنافق، وعن الحسن قال: كان اليهوديّ يُسلِم، فيقال له: يا يهوديّ، فنُهُوا عن ذلك، وللطَّبَريِّ من طريق عِكْرمة نحوه، وروى أحمد (١٨٢٨٨) وأبو داود (٤٩٦٢) من طريق الشَّعْبيّ: حدَّثني أبو جُبَيرة بن الضَّحّاك قال: فينا نزلت ﴿وَلَا تَنَابَزُوا۟ بِٱلْأَلْقَٰبِ﴾ قَدِمَ رسول الله ﷺ المدينةَ وليس فينا رجل إلّا وله لَقَبانِ أو ثلاثة، فكان إذا دَعَا أحداً منهم باسمٍ من تلك الأسماء قالوا: إنَّه يَغضَب منه، فنزلت.

قوله: «﴿يَلِتْكُم﴾: يَنقُصْكُم، ألَتْنا: نَقَصْنا» وَصَلَه الفِرْيابيُّ عن مجاهد بلفظه، وبه في قوله: ﴿وَمَآ أَلَتْنَٰهُم مِّنْ عَمَلِهِم مِّن شَىْءٍ﴾ قال: ما نَقَصْنا الآباءَ للأبناءِ.

---

(١) «ذم الكلام وأهله» لأبي إسماعيل الهروي (٥٥٤).

(٢) هكذا في (أ) على الصواب، وتحرف في (ع) إلى: البياضي، وتصحف في (س) إلى: البناسي. والبيّاسي: هو العلامة النحوي أبو الحجاج يوسف بن محمد بن إبراهيم الأنصاري المغربي، توفي سنة ٦٥٣هـ. انظر «سير أعلام النبلاء» ٢٣/ ٢٣٩، وبيّاسة: بلد بالأندلس.

تنبيه: هذا الثّاني من سورة الطُّور [٢١] ذكره هنا استطراداً، وإنَّما يَتَناسَب «ألَتنا» معَ الآية الأُخرى على قراءة أبي عَمْرو هنا، فإنَّه قرأ «لا يأْلِتكُم» بزيادة همزة، والباقونَ بحذفِها، وهو من: لاتَ يَلِيتُ، قاله أبو عُبيدة، قال: وقال رُؤْبة:

وليلـــةٍ ذاتِ نَـــدًى سَرَيْـــتُ ولم يَلِتْنـــي عـــن سُرَاهـــا لَيْـــتُ

وتقول العرب: ألَاتَني حَقّي، وألَاتَني عن حاجتي، أي: صَرَفَني. وأمَّا قوله: ﴿وَمَآ أَلَتْنَٰهُم﴾ فهو من: ألَتَ يأْلِتُ، أي: نَقَصَ.

## ١ - بابٌ

٥٩٠/٨

﴿لَا تَرْفَعُوٓاْ أَصْوَٰتَكُمْ فَوْقَ صَوْتِ ٱلنَّبِيِّ﴾ الآيَةَ [الحجرات:٢]

﴿تَشْعُرُونَ﴾ [٢]: تعلمونَ، ومِنْه: الشّاعرُ.

٤٨٤٥- حدَّثنا يَسَرةُ بنُ صَفْوانَ بنِ جميلٍ اللَّخْميُّ، حدَّثنا نافعُ بنُ عمرَ، عن ابنِ أبي مُلَيكةَ قال: كادَ الخَيِّرانِ يَهْلِكان أبو بكرٍ وعمرُ رضي الله عنهما، رَفَعَا أصواتَهما عندَ النبيِّ ﷺ حينَ قَدِمَ عليه رَكْبُ بني تَمِيمٍ، فأشارَ أحدُهما بالأقرَعِ بنِ حابسٍ أخي بني مُجاشِعٍ، وأشارَ الآخَرُ برجلٍ آخَرَ ـ قال نافعٌ: لا أحفَظُ اسمَه ـ فقال أبو بكرٍ لِعمرَ: ما أرَدْتَ إلا خِلَافِي، قال: ما أرَدْتُ خِلَافَكَ، فارتَفَعَت أصواتُهما في ذلك، فأنزَلَ الله: ﴿يَٰٓأَيُّهَا ٱلَّذِينَ ءَامَنُواْ لَا تَرْفَعُوٓاْ أَصْوَٰتَكُمْ﴾ الآيةَ. قال ابنُ الزُّبَيرِ: فما كان عمرُ يُسمِعُ رسولَ الله ﷺ بعدَ هذه الآيةِ، حتَّى يَستَفهِمَه.

ولم يَذكُر ذلك عن أبيه؛ يعني: أبا بكرٍ.

قوله: «بابٌ ﴿لَا تَرْفَعُوٓاْ أَصْوَٰتَكُمْ فَوْقَ صَوْتِ ٱلنَّبِيِّ﴾ الآية» كذا للجميع.

قوله: «﴿تَشْعُرُونَ﴾: تعلمونَ، ومنه: الشّاعرُ» هو كلام أبي عُبيدة.

قوله: «حدَّثنا يَسَرة» بفتح الياء الأخيرة والمهمَلة، وجَدُّه جميل بالجيم وزن عَظيم، ونافع ابن عمر: هو الجُمَحيُّ المكِّيّ، وليس هو نافع مولى ابن عمر، ونَبَّهَ الكِرْمانيُّ هنا على شيء

لا يتخيَّلُه مَن له أدنَى إلمام بالحديث والرِّجال فقال: ليس هذا الحديث ثُلاثيّاً؛ لأنَّ عبد الله ابن أبي مُلَيكة تابعيٌّ.

قوله: «كادَ الخَيِّرانِ» كذا للجميع بالمعجَمة بعدها تحتانيَّة ثقيلة، وحَكَى بعض الشُّرّاح روايةً بالمهمَلة وسكون الموحَّدة.

«يَهلِكانِ» كذا لأبي ذرٍّ، وفي رواية: «يَهلِكا» بحذفِ النُّون، قال ابن التِّين: كذا وَقَعَ بغير نون، وكأنَّه نُصِبَ بتقدير «أن». انتهى، وقد أخرجه أحمد (١٦١٣٣) عن وكيع عن نافع بن عمر[1] بلفظ: «أن يَهلِكا» وهو بكسر اللّام، ونَسَبَها ابن التِّين لرواية أبي ذرٍّ[2]، ثمَّ هذا السِّياق صورتُه الإرسال، لكن ظَهَرَ في آخره أنَّ ابن أبي مُلَيكة حَمَلَه عن عبد الله بن الزُّبَير، وسيأتي في الباب الذي بعده التَّصريحُ بذلك، ولفظه عن ابن أبي مُلَيكة: أنَّ عبد الله بن الزُّبَير أخبَرَهم؛ فذكره بكماله.

قوله: «رَفَعا أصواتَهما حين قَدِمَ عليه رَكْبُ بني تميم» في رواية أحمد: «وفدُ بني تَميم»، وكان قُدومُهم سنة تسع بعد أن أوقَعَ عُيَينة بن حِصْن ببني العَنبَر، وهم بطنٌ من بني تميم، ذكر ذلك أبو الحسن المدائنيّ.

قوله: «فأشارَ أحدهما» هو عمر، بيَّنه ابن جُرَيج في الرِّواية التي في الباب بعده، ووَقَعَ عند التِّرمِذيّ (٣٢٦٦) من رواية مُؤمَّل بن إسماعيل عن نافع بن عمر بلفظ: إنَّ الأقرَع بن حابس قَدِمَ على النبيّ ﷺ، فقال أبو بكر: يا رسول الله، استَعمِلْه على قومه، فقال عمر: لا تَستَعمِلْه يا رسول الله.../ الحديث، وهذا يُخالِف رواية ابن جُرَيج، وروايته أثبَتُ من مُؤمَّل ابن إسماعيل، والله أعلم. ٥٩١/٨

قوله: «بالأقرَعِ بن حابس أخي بني مُجاشِع» الأقرَع لقبٌ، واسمه فيما نقل ابن دُرَيد فِراسُ بن حابس بن عِقَال ـ بكسر المهمَلة وتخفيف القاف ـ بن محمَّد بن سفيان بن مُجاشِع

---

(١) في (أ) و(س): نافع عن ابن عمر، وهو خطأ، والصواب: نافع بن عمر، كما في (ع).

(٢) الرواية بلفظ «أن يهلكا» في أصل النسخة اليونينية، وهي لغير أبي ذر الهروي كما في «إرشاد الساري» للقسطلّاني ٧/ ٣٥٠.

ابن عبد الله بن دارِمٍ التَّميميّ الدَّارِميّ، وكانت وفاة الأقرَع بن حابس في خِلَافة عثمان.

**قوله: «وأشارَ الآخَرُ»** هو أبو بكر، بيَّنه ابن جُرَيج في روايته المذكورة **«برجلٍ آخر فقال نافع: لا أحفَظُ اسمه»** سيأتي في الباب الذي بعده من رواية ابن جُرَيج عن ابن أبي مُلَيكة: أنَّه القعقاع بن مَعبَد بن زُرَارةَ، أي: ابن عُدُس بن زيد بن عبد الله بن دارمٍ التَّميميّ الدَّارِميّ. قال الكَلْبيّ في «الجامع»: كان يقال له: تيّارُ الفُرَات، لجودِه. قلت: وله ذِكْر في غزوة حُنَينٍ، أورَدَه البَغَويُّ في «الصَّحابة» بإسنادٍ صحيح.

**قوله: «ما أرَدْتَ إلّا خِلَافي»** أي: ليس مقصودُك إلّا مُخالَفة قولي، وفي رواية أحمد: «إنَّما أردتَ خِلَافي» وهذا هو المعتمَد. وحَكَى ابن التِّين أنَّه وَقَعَ هنا: «ما أردتَ إلى خِلَافي؟» بلفظ حرف الجرّ، و«ما» في هذا استفهاميَّة و«إلى» بتخفيفِ اللّام، والمعنى: أيَّ شيءٍ قَصَدتَ مُنتَهياً إلى مُخالَفَتي؟ وقد وجدتُ الرِّواية التي ذكرها ابن التِّين في بعض النُّسَخ لأبي ذرٍّ عن الكُشْمِيهنيّ.

**قوله: «فارتَفَعَت أصواتُهما»** في رواية ابن جُرَيج: فتَمارَيا حتَّى ارتَفَعَت أصواتهما.

**قوله: «فأنزَل اللهُ»** في رواية ابن جُرَيج: فنزَلَ في ذلك.

**قوله: «﴿يَٰٓأَيُّهَا ٱلَّذِينَ ءَامَنُواْ لَا تَرۡفَعُوٓاْ أَصۡوَٰتَكُمۡ﴾ الآية»** زاد وكيع كما سيأتي في الاعتصام (٧٣٠٢) إلى قوله: ﴿عَظِيمٌ﴾، وفي رواية ابن جُرَيج: فنزلت ﴿يَٰٓأَيُّهَا ٱلَّذِينَ ءَامَنُواْ لَا تُقَدِّمُواْ بَيۡنَ يَدَيِ ٱللَّهِ وَرَسُولِهِۦ﴾ إلى قوله: ﴿وَلَوۡ أَنَّهُمۡ صَبَرُواْ﴾؛ وقد استُشكِلَ ذلك، قال ابن عَطيَّة: الصَّحيح أنَّ سبب نزول هذه الآية كلامُ جُفَاة الأعراب.

قلت: لا يعارض ذلك هذا الحديثَ، فإنَّ الذي يَتعلَّق بقِصّة الشَّيخَينِ في تَخالُفهما في التَّأمير هو أوَّل السّورة ﴿لَا تُقَدِّمُواْ﴾، ولكن لمَّا اتَّصَلَ بها قوله: ﴿لَا تَرۡفَعُوٓاْ﴾ تَمسَّكَ عمرُ منها بخَفضِ صوته، وجُفاة الأعراب الذينَ نزلت فيهم هم من بني تميم، والذي يَختَصُّ بهم قوله: ﴿إِنَّ ٱلَّذِينَ يُنَادُونَكَ مِن وَرَآءِ ٱلۡحُجُرَٰتِ﴾، قال عبد الرَّزّاق[1] عن مَعمَر عن قَتَادة: إنَّ رجلاً جاء إلى النبيّ ﷺ من وراء الحُجُرات فقال: يا محمَّد، إنَّ مَدْحي زَيْن، وإنَّ شَتْمي

(١) في «تفسيره» ٢/ ٢٣١، وسيأتي نحوه في أول الباب الذي بعده.

شَيْن، فقال النبيّ ﷺ: «ذاكَ اللهُ عزَّ وجلَّ» ونزلت.

قلت: ولا مانع أن تَنزِل الآية لأسبابٍ تَتقدَّمها، فلا معنى[1] للتَّرجيحِ معَ ظُهور الجمع وصِحّة الطُّرق، ولعلَّ البخاريّ استَشعَرَ ذلك فأورَدَ قِصّة ثابت بن قيس عَقِبَ هذا ليُبيِّن ما أشرتُ إليه من الجمع، ثمَّ عَقَّبَ ذلك كلَّه بترجمة «باب قوله: ﴿وَلَوْ أَنَّهُمْ صَبَرُوا۟ حَتَّىٰ تَخْرُجَ إِلَيْهِمْ لَكَانَ خَيْرًا لَّهُمْ﴾» إشارةً إلى قِصّة جُفَاة الأعراب من بني تميم، لكنَّه لم يَذكُر في التَّرجمة حديثاً كما سأُبيِّنُه قريباً، وكأنَّه ذكر حديث ثابتٍ لأنَّه هو الذي كان الخطيبَ لمَّا وَقَعَ الكلام في المفاخَرة بين بني تميم المذكورينَ، كما أورَدَه ابن إسحاق في «المغازي» مُطوَّلاً.

**قوله: «فما كان عمرُ يُسمِع رسول الله ﷺ بعدَ هذه الآية حتَّى يَستَفْهِمَه»** في رواية وكيع في الاعتصام (٧٣٠٢): فكان عمر بعد ذلك إذا حدَّث النبيَّ ﷺ بحديثٍ حدَّثه كأخي السِّرَار لم يُسمِعْه حتَّى يَستَفهِمَه.

قلت: وقد أخرج ابنُ المنذِر من طريق محمَّد بن عَمْرو بن عَلْقمة: أنَّ أبا بكر الصِّدّيق قال مِثلَ ذلك للنبيِّ ﷺ، وهذا مُرسَل، وقد أخرجه الحاكم (٢/ ٤٦٢) موصولاً من حديث أبي هريرة نحوه، وأخرجه ابن مَرْدويه من طريق طارق بن شِهاب عن أبي بكر قال: لمَّا نزلت ﴿لَا تَرْفَعُوٓا۟ أَصْوَٰتَكُمْ﴾ الآية، قال أبو بكر: قلتُ: يا رسول الله، آلَيتُ أن لا أُكلِّمَك إلّا كأخي السِّرَار.

**قوله: «ولم يَذكُر ذلك عن أبيه؛ يعني أبا بكر»** قال مُغَلْطاي: يحتمل أنَّه أراد بذلك أبا بكر عبدَ الله بن الزُّبَير، أو أبا بكر عبدَ الله بن أبي مُلَيكة، فإنَّ أبا مُلَيكة له ذِكْر في الصَّحابة.

٥٩٢/٨ قلت: وهذا بعيد عن الصَّواب، بل قَرِينة ذِكْر عمر تُرشِد إلى أنَّ مُرادَه أبو بكر الصِّدّيق،/ وقد وَقَعَ في رواية التِّرمِذيّ (٣٢٦٦) قال: «وما ذكر ابن الزُّبَير جَدّه»، وقد وَقَعَ في رواية الطَّبَريِّ (٢٦/ ١١٩) من طريق مُؤمَّل بن إسماعيل عن نافع بن عمر فقال في آخره: «وما ذكر ابن الزُّبَير جَدّه، يعني أبا بكر»، وفيه تَعقُّبٌ على مَن عَدَّ في الخصائص النبويَّة أنَّ أولاد

(١) في (س): فلا يُعدَل، وكلاهما صحيح.

بنته يُنسَبونَ إليه لقوله: «إنَّ ابني هذا سَيِّد»[١]، وقد أنكَرَه القَفّال على ابن القاصّ وعَدَّه القُضاعيّ فيما اختَصَّ به النبيُّ ﷺ عن الأنبياء، وفيه نظرٌ فقد احتَجَّ يحيى بن يَعمَر بأنَّ عيسى نُسِبَ إلى إبراهيم وهو ابن بنته[٢]، وهو استدلال صحيح، وإطلاق الأبِ على الجدّ مشهور، وهو مذهب أبي بكر الصِّدّيق كما تقدَّم في المناقب (٣٦٥٨).

**٤٨٤٦- حدَّثنا عليُّ بنُ عبدِ الله، حدَّثنا أزْهَرُ بنُ سعدٍ، أخبرنا ابنُ عَوْنٍ، قال: أنبأني موسى بنُ أنسٍ، عن أنسِ بنِ مالكٍ ﷺ: أنَّ النبيَّ ﷺ افتَقَدَ ثابتَ بنَ قيسٍ، فقال رجلٌ: يا رسولَ الله، أنا أعلمُ لكَ عِلْمَه، فأتاه فوَجَدَه جالساً في بيتِه مُنكِّساً رأسَه، فقال له: ما شأنُكَ؟ فقال: شَرٌّ، كان يرفعُ صوتَه فوقَ صوتِ النبيِّ ﷺ، فقد حَبِطَ عَمَلُه، وهو من أهلِ النارِ، فأتى الرجلُ النبيَّ ﷺ فأخبَره أنَّه قال كذا وكذا؛ فقال موسى: فرَجَعَ إليه المرَّةَ الآخِرةَ بِبِشَارةٍ عظيمةٍ، فقال: «اذهَبْ إليه فقُل له: إنَّكَ لستَ من أهلِ النار، ولكنَّكَ من أهلِ الجنَّةِ».**

قوله: «افتَقَدَ ثابتَ بن قيس» تقدَّم شرحه مُستَوفًى في أواخر علامات النُّبوّة (٣٦١٣).

قوله: «فقال رجل: يا رسول الله» هو سعد بن معاذ، بيَّنه حمَّاد بن سَلَمةَ في روايته لهذا الحديث عن أنس، وقيل: هو عاصم بن عَديّ، وقيل: أبو مسعود، والأوَّل المعتمَد.

قوله: «أنا أعلمُ لك عِلْمَه» أي: أعلم لأجلِك عِلماً مُتعلِّقاً به.

قوله: «فقال موسى» هو ابن أنس راوي الحديث عن أنس.

## ٢- بابٌ ﴿إِنَّ ٱلَّذِينَ يُنَادُونَكَ مِن وَرَآءِ ٱلْحُجُرَٰتِ أَكْثَرُهُمْ لَا يَعْقِلُونَ﴾ [الحجرات:٤]

**٤٨٤٧- حدَّثنا الحسنُ بنُ محمَّدٍ، حدَّثنا حَجّاجٌ، عن ابنِ جُرَيج، قال: أخبرني ابنُ أبي مُلَيكةَ، أنَّ عبد الله بنَ الزُّبَيرِ أخبَرهم: أنَّه قَدِمَ رَكْبٌ من بني تَمِيمٍ على النبيِّ ﷺ، فقال أبو بكرٍ: أمِّرِ**

---

(١) سلف عند البخاري برقم (٢٧٠٤).

(٢) وذلك في قوله تعالى في الآيتين (٨٤-٨٥) من سورة الأنعام: ﴿وَمِن ذُرِّيَّتِهِۦ دَاوُۥدَ وَسُلَيْمَٰنَ وَأَيُّوبَ وَيُوسُفَ وَمُوسَىٰ وَهَٰرُونَ وَكَذَٰلِكَ نَجْزِى ٱلْمُحْسِنِينَ ﴿٨٤﴾ وَزَكَرِيَّا وَيَحْيَىٰ وَعِيسَىٰ وَإِلْيَاسَ كُلٌّ مِّنَ ٱلصَّٰلِحِينَ﴾.

القَعْقاعَ بنَ مَعْبَدٍ، وقال عمرُ: بل أمِّرِ الأقرَعَ بنَ حابسٍ، فقال أبو بكرٍ: ما أرَدْتَ إلى ـ أو إلّا ـ خِلَافي، فقال عمرُ: ما أرَدْتُ خِلَافَكَ، فتمارَيَا حتَّى ارتَفَعَت أصواتُهما، فنزلَ في ذلك: ﴿يَٰٓأَيُّهَا ٱلَّذِينَ ءَامَنُواْ لَا تُقَدِّمُواْ بَيْنَ يَدَيِ ٱللَّهِ وَرَسُولِهِۦ﴾ حتَّى انقضَتِ الآية.

قوله: «باب ﴿إِنَّ ٱلَّذِينَ يُنَادُونَكَ مِن وَرَآءِ ٱلْحُجُرَٰتِ أَكْثَرُهُمْ لَا يَعْقِلُونَ﴾» ذكر فيه حديث ابن الزُّبَير، وقد تقدَّم شرحه في الذي قبله، وروى الطَّبَريُّ (٢٦/ ١٢١) من طريق مجاهد قال: هم أعراب بني تميم، ومن طريق أبي إسحاق عن البراء قال: جاء رجل إلى النبيّ ﷺ فقال: يا محمَّد، إنَّ حَمْدي زَيْن، وإنَّ ذَمّي شَيْن، فقال: «ذاكَ اللهُ تَبارَكَ وتعالى»[1]، وروى من طريق مَعمَر عن قَتَادة مِثلَه مُرسَلاً، وزاد: «فأنزَلَ الله: ﴿إِنَّ ٱلَّذِينَ يُنَادُونَكَ مِن وَرَآءِ ٱلْحُجُرَٰتِ﴾ الآية»، ومن طريق الحسن نحوه.

قوله: «عن ابن جُرَيج أخبَرَني ابن أبي مُلَيكة» كذا قال حَجّاج بن محمَّد، وتقدَّم في التَّفسير[2] من طريق هشام بن يوسف عن ابن جُرَيج: عن ابن أبي مُلَيكة، بالعَنعَنة، وتابَعَه هشام بن يوسف[3]، وأخرجه ابن المنذِر من طريق محمَّد بن ثَوْر عن ابن جُرَيج فزاد فيه رجلاً قال: أخبرني رجل أنَّ ابن أبي مُلَيكة أخبَرَه؛ فيُحمَل على أنَّ ابن جُرَيج حَمَلَه عن ابن أبي مُلَيكة بواسطةٍ، ثمَّ لَقِيَه فسمعَه منه.

## باب قوله:

﴿وَلَوْ أَنَّهُمْ صَبَرُواْ حَتَّىٰ تَخْرُجَ إِلَيْهِمْ لَكَانَ خَيْرًا لَّهُمْ﴾ [الحجرات:٥]

قوله: «باب قوله: ﴿وَلَوْ أَنَّهُمْ صَبَرُواْ حَتَّىٰ تَخْرُجَ إِلَيْهِمْ لَكَانَ خَيْرًا لَّهُمْ﴾» هكذا في جميع الرِّوايات التَّرجمةُ بغير حديث، وقد أخرج الطَّبَريُّ (٢٦/ ١٢١) والبَغَويّ (١٣٣) وابن أبي

---

(١) وأخرجه من هذا الطريق أيضاً الترمذي (٣٢٦٧)، والنسائي في «الكبرى» (١١٤٥١)، وسنده قوي.

(٢) بل في المغازي (٤٣٦٧).

(٣) العبارة هنا مضطربة أو أن الحافظ رحمه الله قد سبق قلمُه فيها، فقوله: تابعه هشام بن يوسف، مخلٌّ بالمعنى، حيث إن الراوي عن ابن جريج هو هشام بن يوسف، أو أنَّ الحافظ أراد أن يذكر اسماً آخر فسبق قلمه إلى هشام بن يوسف، والله تعالى أعلم.

عاصم (١١٧٨) في كُتُبهم في الصَّحابة من طريق موسى بن عُقْبة عن أبي سَلَمةَ قال: حدَّثني الأقرَع بن حابس التَّميميّ: أنَّه أتى النبيّ ﷺ فقال: يا محمَّد، اخرُج إلينا، فنزلت ﴿إِنَّ ٱلَّذِينَ يُنَادُونَكَ مِن وَرَآءِ ٱلْحُجُرَٰتِ﴾ الحديث، وسياقه لابنِ جَرِير، قال ابن مَندَه: الصَّحيح عن أبي سَلَمةَ أنَّ الأقرَع مُرسَل، وكذا/ أخرجه أحمد على الوجهَينِ ٥٩٣/٨ (١٥٩٩١و٢٧٢٠٣و٢٧٢٠٤)، وقد ساقَ محمَّد بن إسحاق قِصّة وفد بني تميم في ذلك مُطوَّلةً بانقطاعٍ، وأخرجها ابن مَندَهْ في ترجمة ثابت بن قيس في «المعرِفة» من طريق أُخرى موصولة.

## ٥٠- سورة قٓ

بِسْمِ ٱللَّهِ ٱلرَّحْمَٰنِ ٱلرَّحِيمِ

﴿رَجْعٌۢ بَعِيدٌ﴾ [٣]: رَدٌّ.

﴿فُرُوجٍ﴾ [٦]: فُتوقٍ، واحدُها فَرْجٌ.

﴿مِنْ حَبْلِ ٱلْوَرِيدِ﴾ [١٦]: وَرِيداهُ في حَلْقِه، الحَبْلُ: حَبْلُ العاتِقِ.

وقال مجاهدٌ: ﴿مَا تَنقُصُ ٱلْأَرْضُ﴾ [٤]: من عِظامِهم.

﴿تَبْصِرَةً﴾ [٨]: بَصِيرةً.

﴿حَبَّ ٱلْحَصِيدِ﴾ [٩]: الحِنْطة.

﴿بَاسِقَٰتٍ﴾ [١٠]: الطِّوالُ.

﴿أَفَعَيِينَا﴾ [١٥]: أَفأَعْيا علينا.

﴿رَقِيبٌ عَتِيدٌ﴾ [١٨]: رَصَدٌ.

﴿سَآئِقٌ وَشَهِيدٌ﴾ [٢١]: الملَكان كاتبٌ وشَهِيدٌ.

﴿وَقَالَ قَرِينُهُۥ﴾ [٢٣]: الشَّيطانُ الذي قُيِّضَ له.

﴿فَنَقَّبُوا۟﴾ [٣٦]: ضَرَبوا.

﴿أَوْ أَلْقَى ٱلسَّمْعَ﴾ [٣٧]: لا يُحدِّثُ نفسَه بغيرِه. حين أنشأَكُم وأَنشأَ خَلقَكم.

﴿شَهِيدٌ﴾ [٣٧]: شاهدٌ بالغَيْب.

﴿وَمَا مَسَّنَا مِن لُّغُوبٍ﴾ [٣٨]: مِن نَصَب.

وقال غيرُه: ﴿نَّضِيدٌ﴾ [١٠]: الكُفُرَّى ما دامَ في أكمامِه، ومَعْناه: مَنْضودٌ بعضُه على بعضٍ، فإذا خَرَجَ من أكمامِه، فليس بنَضِيدٍ.

﴿وَإِدْبَٰرَ ٱلنُّجُومِ﴾ [الطور:٤٩] ﴿وَأَدْبَٰرَ ٱلسُّجُودِ﴾ [ق:٤٠]؛ كان عاصمٌ يَفتَحُ التي في (قٓ) ويَكْسِرُ التي في (الطُّور)، ويُكسَران جميعاً ويُنصَبان.

وقال ابنُ عبَّاسٍ: ﴿يَوْمُ ٱلْخُرُوجِ﴾ [٤٢]: يومَ يَخرُجونَ إلى البَعْث من القُبورِ.

قوله: «سورة قٓ - بِسْمِ ٱللَّهِ ٱلرَّحْمَٰنِ ٱلرَّحِيمِ» سَقَطَت البسملة لغير أبي ذرٍّ، وروى عبد الرَّزّاق[1] عن مَعمَر عن قَتَادة: (قٓ) اسمٌ من أسماء القرآن. وعن ابن جُرَيج عن مجاهد قال: جبل مُحيط بالأرضِ. وقيل: هي القاف من قوله: قُضيَ الأمر، دَلَّت على بَقيَّة الكلمة، كما قال الشّاعر:

قلتُ لها قِفِي لنا قالتْ قافْ[2]

قوله: «﴿رَجْعٌۢ بَعِيدٌ﴾: رَدٌّ» هو قول أبي عُبيدة بلفظه، وأخرج ابن المنذِر من طريق ابن جُرَيج قال: أنكَروا البَعث فقالوا: مَن يستطيع أن يُرجِعنا ويحيينا.

قوله: «﴿فُرُوجٍ﴾: فُتُوقٍ، واحدُها: فَرْجٌ» أي: بسكونِ الرَّاء، هو قول أبي عُبيدة بلفظه، وروى الطَّبَريُّ (٢٦/ ١٥١) من طريق مجاهد قال: الفَرْج: الشِّقّ.

قوله: «﴿مِنْ حَبْلِ ٱلْوَرِيدِ﴾: وَرِيدَاهُ في حَلْقه، والحَبْل: حَبْل العاتِق» سَقَطَ هذا لغير أبي ذرٍّ،

---

(١) في «تفسيره» ٢/ ٢٣٦.

(٢) هذ الشطر من الرجز للوليد بن عقبة، وأوَّله:

لا تَحْسَبي أنّا نَسِينا الإيجافْ

انظر «شرح شافية ابن الحاجب» ٤/ ٢٧١ للأستراباذي.

وهو قول أبي عُبيدة بلفظه وزادَ: فأضافَه إلى الوَرِيد كما يُضاف الحَبْل إلى العاتِق.

وروى الطَّبَريُّ (٢٦/ ١٥٧٥) من طريق عليّ بن أبي طلحة عن ابن عبَّاس في قوله تعالى: ﴿مِنْ حَبْلِ ٱلْوَرِيدِ﴾ قال: من عِرْق العُنُق.

قوله: «وقال مجاهد: ﴿مَا تَنقُصُ ٱلْأَرْضُ﴾: من عِظامِهم» وَصَلَه الفِرْيابيُّ عن وَرْقاء عن ابن أبي نَجِيح بهذا، وروى الطَّبَريُّ (٢٦/ ١٤٩) من طريق العَوْفيّ عن ابن عبَّاس قال: ما تأكُل الأرض من لُحومهم وعِظامهم وأشعارهم. وقال عبد الرَّزّاق[1] عن مَعمَر عن قَتَادة: يعني الموتَى تأكُلهم الأرضُ إذا ماتوا. وعن جعفر بن سليمان عن عَوْف عن الحسن: أي: من أبدانهم.

تنبيه: زَعَمَ ابن التِّين أنَّه وَقَعَ في البخاريّ بلفظ: «من أعظامهم» ثمَّ استَشكَلَه وقال: الصَّواب: من عِظامهم. وفَعْل بفتح الفاء وسكون العين لا يُجمَع على أفعال إلّا نادِراً.

قوله: «﴿تَبْصِرَةً﴾: بَصيرة» وَصَلَه الفِرْيابيُّ عن مجاهد هكذا. وقال عبد الرَّزّاق عن مَعمَر عن قَتَادة في قوله: ﴿تَبْصِرَةً﴾ قال: نِعمة من الله عزَّ وجلَّ.

قوله: «﴿حَبَّ ٱلْحَصِيدِ﴾: الحِنْطة» وَصَلَه الفِرْيابيُّ أيضاً عنه. وقال عبد الرَّزّاق عن مَعمَر ٥٩٤/٨
عن قَتَادة: هو البُرُّ والشَّعير.

قوله: «﴿بَاسِقَٰتٍ﴾: الطِّوالُ» وَصَلَه الفِرْيابيُّ/ أيضاً كذلك. وروى الطَّبَريُّ من طريق عبد الله بن شَدّاد قال: بُسوقُها: طُولها في إقامة[2]. وقال عبد الرَّزّاق عن مَعمَر عن قَتَادة: يعني: طُولها.

قوله: «﴿أَفَعَيِينَا﴾: أفَأَعْيا علينا» سَقَطَ هذا لأبي ذرٍّ. وقد تقدَّم في بَدْء الخلق[3].

قوله: «﴿رَقِيبٌ عَتِيدٌ﴾: رَصَدٌ» وَصَلَه الفِرْيابيُّ أيضاً كذلك. وروى الطَّبَريُّ من طريق

---

(١) في «تفسيره» ٢/ ٢٣٦.

(٢) كذا في (ع) كما في «تفسير ابن جرير الطبري» ٢٦/ ١٥٣، وتحرَّف في (أ) و(س) إلى: قامة.

(٣) بين يدي الحديث رقم (٣١٩٠).

عليّ بن أبي طلحة عن ابن عبَّاس قال: يَكتُب كلَّ ما تَكلَّمَ به من خير وشَرّ. ومن طريق سعيد بن أبي عَرُوبة قال: قال الحسن وقَتادةُ: ﴿مَّا يَلْفِظُ مِن قَوْلٍ﴾ أي: ما يتكلَّم به من شيء إلّا كُتِبَ عليه. وكان عِكْرمة يقول: إنَّما ذلك في الخير والشرّ.

**قوله: «﴿سَآئِقٌ وَشَهِيدٌ﴾: المَلَكان: كاتبٌ وشهيدٌ»** وَصَلَه الفِرْيابيُّ كذلك. وقال عبد الرَّزّاق عن مَعمَر عن الحسن قال: ﴿سَآئِقٌ﴾ يَسُوقها ﴿وَشَهِيدٌ﴾ يَشهَد عليها بعَمَلِها. وروى نحوه بإسنادٍ موصول عن عثمانَ[1].

**قوله: «﴿وَقَالَ قَرِينُهُۥ﴾: الشَّيطان الذي قُيِّضَ له»** وَصَلَه الفِرْيابيُّ أيضاً، وقال عبد الرَّزّاق عن قَتَادة نحوَه.

**قوله: «﴿فَنَقَّبُواْ﴾: ضَرَبوا»** وَصَلَه الفِرْيابيُّ أيضاً، وروى الطَّبَريُّ (٢٦/ ١٧٦) من طريق عليّ بن أبي طلحة عن ابن عبَّاس في قوله: ﴿فَنَقَّبُواْ فِي ٱلْبِلَٰدِ﴾ قال: أثَّروا.

وقال أبو عُبيدة في قوله: ﴿فَنَقَّبُواْ﴾: طافوا وتَباعَدوا، قال امرُؤُ القيس:

وقد نَقَّبتُ في الآفاق حتَّى رَضِيتُ مِنَ الغَنيمة بالإيابِ

**قوله: «﴿أَوْ أَلْقَى ٱلسَّمْعَ﴾: لا يُحدِّث نفسَه بغيرِه»** وَصَلَه الفِرْيابيُّ أيضاً. وروى عبد الرَّزّاق عن مَعمَر عن قَتَادة في هذه الآية قال: هو رجل من أهل الكتاب ألقَى السَّمعَ؛ أي: استَمَعَ للقرآنِ وهو شهيد على ما في يَدَيه من كتاب الله أنَّه يَجِد النبيَّ محمَّداً ﷺ مكتوباً، قال مَعمَر: وقال الحسن: هو مُنافق استَمَعَ ولم يَنتَفِع.

**قوله: «حين أنشَأَكم وأنشَأَ خَلقَكُم»** سَقطَ هذا لأبي ذرٍّ، وقد تقدَّم في بَدْء الخلق، وهو بَقيَّة تفسير قوله: ﴿أَفَعَيِينَا﴾، وحَقُّه أن يُكتَب عندها.

**قوله: «﴿شَهِيدٌ﴾: شاهدٌ بالغيب»** في رواية الكُشْمِيهنيّ: «بالقَلْب»، ووَصَلَه الفِرْيابيُّ من طريق مجاهد بلفظ الأكثر.

---

(١) في «تفسيره» ٢/ ٢٣٧.

قوله: «﴿ وَمَا مَسَّنَا مِن لُّغُوبٍ ﴾: من نَصَب» وَصَلَه الفِرْيابيُّ كذلك، وتقدَّم في بَدْء الخلق أيضاً[1].

وقال عبد الرَّزّاق عن مَعمَر عن قَتَادة: قالت اليهود: إنَّ الله خَلَقَ الخَلق في ستّة أيام، وفَرَغَ من الخَلق يومَ الجمعة، واستَراحَ يوم السَّبت، فأكذَبَهم الله فقال: ﴿وَمَا مَسَّنَا مِن لُّغُوبٍ ﴾.

قوله: «وقال غيرُه: ﴿ نَّضِيدٌ ﴾: الكُفُرَّى ما دامَ في أكمامه، ومعناه: مَنْضودٌ بعضُه على بعض، فإذا خَرَجَ من أكمامِه فليس بنَضِيدٍ» هو قول أبي عُبيدة بمعناه.

قوله: «﴿ وَإِدْبَٰرَ ٱلنُّجُومِ ﴾ ﴿ وَأَدْبَٰرَ ٱلسُّجُودِ ﴾، كان عاصم يَفْتَح التي في (قٓ) ويَكْسِر التي في الطُّور، ويُكْسَران جميعاً ويُنْصَبان» هو كما قال، ووافَقَ عاصماً أبو عَمْرو وابن عامر والكِسائيّ على الفتح هنا، وقرأ الباقونَ بالكسرِ هنا، وقرأ الجمهور بالفتح في الطُّور، وقرأها بالكسرِ عاصمٌ على ما نَقَلَ المصنِّف، ونَقَلَها غيرُه في الشَّواذّ. فالفتح جمع دُبُر، والكسر مصدَر أدبَرَ يُدبِر إدباراً، ورَجَّحَ الطَّبَريُّ الفتح فيهما.

قوله: «وقال ابن عبَّاس ﴿ يَوْمُ ٱلْخُرُوجِ ﴾: يوم يَخرُجونَ إلى البَعْث من القُبور» وَصَلَه ابن أبي حاتم من طريق ابن جُرَيج عن عطاء عن ابن عبَّاس بلفظه، وتقدَّم في الجنائز نحوُه[2].

## ١ - باب قوله: ﴿ وَتَقُولُ هَلْ مِن مَّزِيدٍ ﴾ [ق:٣٠]

٤٨٤٨ - حدَّثنا عبدُ الله بنُ أبي الأسوَدِ، حدَّثنا حَرَمِيٌّ، حدَّثنا شُعْبةُ، عن قَتَادةَ، عن أنسٍ ﷺ عن النبيِّ ﷺ قال: «يُلْقَى في النار، وتقولُ: هل مِن مَزِيدٍ؟ حتَّى يَضَعَ قَدَمَه، فتقولُ: قَطْ قَطْ».

[طرفاه في: ٦٦٦١، ٧٣٨٤]

٤٨٤٩ - حدَّثنا محمَّدُ بنُ موسى القَطّانُ، حدَّثنا أبو سفيانَ الحِمْيَرِيُّ سعيدُ بنُ يحيى بنِ مَهْدِيٍّ، حدَّثنا عَوْفٌ، عن محمَّدٍ، عن أبي هريرةَ رَفَعَه ـ وأكثرُ ما كان يُوقِفُه أبو سفيانَ ـ: «يقال ٨/٥٩٥

(١) بين يدي الحديث رقم (٣١٩٠).

(٢) بين يدي الحديث رقم (١٣٦٢).

لجهَنَّمَ: هلِ امتَلأتِ؟ وتقولُ: هل مِن مَزِيدٍ؟ فيَضَعُ الرَّبُّ تَبارَكَ وتعالى قَدَمَه عليها، فتقولُ: قَطْ قَطْ».

[طرفاه في: ٤٨٥٠، ٧٤٤٩]

٤٨٥٠- حدَّثنا عبدُ الله بنُ محمَّدٍ، حدَّثنا عبدُ الرَّزّاق، أخبرنا مَعمَرٌ، عن همَّام، عن أبي هريرةَ ﷺ، قال: قال النبيُّ ﷺ: «تَحاجَّتِ الجنَّةُ والنارُ، فقالتِ النارُ: أُوثِرْتُ بالمُتكبِّرِينَ والمُتجَبِّرِينَ، وقالت الجنَّةُ: ما لي لا يَدخُلُني إلا ضُعَفاءُ الناسِ وسَقَطُهم؟ قال الله تَبارَكَ وتعالى للجَنّةِ: أنتِ رحمَتي، أرحَمُ بكِ مَن أشاءُ من عِبادي، وقال للنّار: إنَّما أنتِ عذابٌ أُعذِّبُ بكِ مَن أشاءُ من عِبادي، ولِكلِّ واحدةٍ منهما مِلْؤُها، فأمَّا النارُ فلا تَمتَلِئُ حتَّى يَضَعَ رِجْلَه، فتقولُ: قَطْ قَطْ قَطْ، فهُنالكَ تَمتَلِئُ ويُزْوَى بعضُها إلى بعضٍ، ولا يَظلِمُ اللهُ عزَّ وجلَّ من خَلقِه أحداً، وأمَّا الجنَّةُ فإنَّ الله عزَّ وجلَّ يُنْشِئُ لها خَلْقاً».

قوله: «باب قوله: ﴿وَتَقُولُ هَلْ مِن مَّزِيدٍ﴾» اختَلَفَ النَّقل عن قول جَهَنَّم: هل مِن مَزِيد، فظاهر أحاديث الباب أنَّ هذا القولَ منها لطلب المزيد، وجاء عن بعض السَّلَف أنَّه استفهامُ إنكار، كأنَّها تقول: ما بَقِيَ فيَّ موضعٌ للزّيادة، فروى الطَّبَريُّ من طريق الحَكَم ابن أبانَ عن عِكْرمة في قوله: ﴿هَلْ مِن مَّزِيدٍ﴾ أي: هل من مَدخَل؟ قد امتَلَأتُ. ومن طريق مجاهد نحوه، وأخرجه ابن أبي حاتم من وجهٍ آخر عن عِكْرمة عن ابن عبَّاس، وهو ضعيف، ورَجَّحَ الطَّبَريُّ أنَّه لطلب الزّيادة، على ما دَلَّت عليه الأحاديث المرفوعة.

وقال الإسماعيليّ: الذي قاله مجاهد موجَّه، فيُحمَل على أنَّها قد تُزاد وهي عند نفسها لا موضعَ فيها للمَزيدِ.

قوله في حديث أنس: «يُلْقَى في النار وتقول: هل من مَزيدٍ» في رواية سعيد بن أبي عَرُوبة عن قَتادة: «لا تَزال جَهَنَّم يُلقَى فيها» أخرجه أحمد (١٣٤٥٧) ومسلم (٢٨٤٨/ ٣٨).

قوله: «حتَّى يَضَعَ قَدَمَه فيها» كذا في رواية شُعْبة، وفي رواية سعيد: «حتَّى يَضَعَ رَبُّ العِزّة فيها قَدمَه».

قوله: «فتقول: قَطْ قَطْ» في رواية سعيد: «فيَزوي بعضُها إلى بعض، وتقول: قَطْ قَطْ وعِزَّتِك»[١]، وفي رواية سليمان التَّيْميِّ عن قَتَادة: «فتقول: قَدْ قَدْ» بالدَّال بَدَل الطاء[٢]، وفي حديث أبي هريرة: «فيَضَع الرَّبّ عليها قَدمه، فتقول: قَطْ قَطْ» وفي الرِّواية التي تَليها: «فلا تَمتَلِئ حتَّى يَضَعَ رِجلَه فتقول: قَطْ قَطْ قَطْ، فهناكَ تَمتَلِئ، ويُزوَى بعضُها إلى بعض»، وفي حديث أُبيِّ بن كعب عند أبي يَعْلى[٣]: «وجَهَنَّم تسأل المزيد حتَّى يَضَعَ فيها قدمَه فيُزوَى بعضُها إلى بعض وتقول: قَطْ قَطْ»، وفي حديث أبي سعيد عند أحمد (١١٧٤٠): «فيُلقَى في النار أهلها فتقول: هل من مَزيد؟ ويُلقَى فيها وتقول: هل من مَزيد؟ حتَّى يأتيها عزَّ وجلَّ فيَضَع قَدمه عليها فَتُزوَى فتقول: قَدْني قَدْني».

وقوله: «قَطْ قَطْ» أي: حَسْبي حَسْبي، وثَبَتَ هذا[٤] التَّفسير عند عبد الرَّزّاق[٥] من حديث أبي هريرة، وقَطْ بالتَّخفيفِ ساكناً، ويجوز الكسر بغير إشباع، ووَقعَ في بعض النُّسَخ عن أبي ذرٍّ: «قَطِي قَطِي» بالإشباع و«قَطْني» بزيادة نون مُشبَعة.

ووقَعَ في حديث أبي سعيد ورواية سليمان التَّيْميِّ بالدَّال بَدَل الطاء، وهي لغة أيضاً، وكلُّها بمعنى: يكفي.

وقيل: قَط صوت جَهَنَّم. والأوَّل هو الصَّواب عند الجمهور. ثمَّ رأيت في تفسير/ ابن ٥٩٦/٨
مَرْدويه من وجه آخر عن أنس ما يُؤيِّد الذي قبله ولفظُه: «فيَضَعها عليها فتُقَطقِط كما يُقَطقِط

---

(١) هذا اللفظ والذي قبله وقع كذلك عند البخاري (٦٦٦١) من رواية شيبان عن قتادة، وقد فات الحافظَ أن يعزوَهما له.

(٢) ستأتي برقم (٧٣٨٤).

(٣) لم نقف عليه في المطبوع من «مسنده»، وعزاه له الحافظ في «إتحاف المهرة» ١/ ٢٢٠١، وهو عند ابن أبي عاصم في «السنة» (٣٩)، وفي إسناده عندهما عبد الغفار بن القاسم الأسدي، أبو مريم، ضعيف جدّاً.

(٤) في (س): بهذا، بزيادة الباء في أوله، وهو خطأ.

(٥) في «تفسيره» ٢/ ٢٣٨-٢٣٩، بإسنادين، أحدهما عن معمر عن أيوب عن ابن سيرين عن أبي هريرة، والآخر عن معمر عن همام عن أبي هريرة، وبالإسناد الثاني أخرجه أحمد في «مسنده» (٨١٦٤)، وإسناده صحيح على شرط الشيخين.

السِّقاء إذا مُلِئَ». انتهى، فهذا لو ثَبَتَ لكان هو المعتمَد، لكن في سنده موسى بن مُطير، وهو متروك.

واختُلِفَ في المراد بالقَدَمِ، فطريق السَّلَف في هذا وغيره مشهورة، وهو أن تُمَرَّ كما جاءت ولا يُتَعرَّض لتأويلِه، بل نَعتَقِد استحالةَ ما يُوهِم النَّقص على الله[1].

وخاضَ كثير من أهل العلم في تأويل ذلك، فقال: المراد إذلال جَهَنَّم، فإنَّها إذا بالَغَت في الطُّغيان وطَلَبِ المزيد أذَلَّها الله فوَضَعَها تحت القَدَم، وليس المراد حقيقةَ القَدَم، والعرب تَستَعمِل ألفاظ الأعضاء في ضرب الأمثال ولا تريد أعيانَها، كقولهم: رَغِمَ أَنفُه، وسُقِطَ في يده.

وقيل: المراد بالقَدَمِ: الفَرَط السابق، أي: يَضَع الله فيها ما قَدَّمَه لها من أهل العذاب. قال الإسماعيليّ: القَدَم قد يكون اسماً لمَا قُدِّمَ كما يُسمَّى ما خُبِطَ من ورَقٍ خَبَطاً، فالمعنى: ما قَدَّموا من عَمَل.

وقيلَ: المراد بالقَدَمِ: قَدَمُ[2] بعض المخلوقينَ، فالضَّمير لمخلوقٍ[3] معلوم، أو يكون هناك مخلوق اسمه قَدَم.

أو المراد بالقَدَمِ: الأخيرُ، لأنَّ القَدَم آخرُ الأعضاء، فيكون المعنى: حتَّى يَضَعَ الله في النار آخِر أهلها فيها، ويكون الضَّمير للمَزيدِ.

وقال ابن حِبّان في «صحيحه»[4] بعد إخراجه: هذا من الأخبار التي أُطلِقَت بتمثيلِ المجاوَرة، وذلك أنَّ يوم القيامة يُلقَى في النار من الأُمَم والأمكِنة التي عُصِيَ اللهُ فيها، فلا تَزال تَستَزيد حتَّى يَضَع الرَّبّ فيها موضعاً من [الكفّار و]الأمكِنة المذكورة فتَمتَلِئ

---

(١) انظر تعليقنا على شرح الحديث السالف برقم (٣٨٠٣).

(٢) قوله: «قدم» من الأصلين، وسقط من (س).

(٣) في (س): «للمخلوق» بزيادة لام أخرى في أوله، وهو خطأ.

(٤) عند الحديث (٢٦٨) من «صحيحه»، وما بين المعقوفات سقط من الأصلين و(س)، وقد استدركناه من المصدر نفسه.

[فتقول: قَطْ قَطْ، تريد: حَسْبي، حَسْبي] لأنَّ العرب تُطلِق القَدَم على الموضع، قال تعالى: ﴿أَنَّ لَهُمْ قَدَمَ صِدْقٍ﴾[يونس:٢]، يريد: موضعَ صِدْقٍ.

وقال الدَّاوودِيّ: المراد بالقَدَمِ: قَدَمُ صِدْقٍ، وهو محمَّد، والإشارة بذلك إلى شفاعته، وهو المقام المحمود، فيُخرِج من النار مَن كان في قلبه شيءٌ من الإيمان. وتُعقِّبَ بأنَّ هذا مُنابذٌ لنَصِّ الحديث، لأنَّ فيه يَضَع قَدمه بعد أن قالت: هل من مَزيد؟ والذي قاله مُقتَضاه أنَّه يَنقُص منها، وصريح الخبر أنَّها تَنزَوي لِـمَا يُجعَل فيها لا بما يَخرُج منها[1].

قلت: ويحتمل أن يوَجَّه بأنَّ مَن يَخرُج منها يُبدَّل عِوَضهم من أهل الكفر كما حَمَلوا عليه حديث أبي موسى في «صحيح مسلم» (٢٧٦٧): «يُعطَى كلُّ مسلم رجلاً من اليهود والنَّصارَى فيُقال: هذا فِداؤُك منَ النار»، فإنَّ بعض العلماء قال: المراد بذلك أنَّه يقع عند إخراج الموحِّدينَ، وأنَّه يجعل مكان كلِّ واحد منهم واحداً من الكفَّار، بأنْ يَعظُم حتَّى يَسُدَّ مكانَه ومكانَ الذي خرج، وحينئذٍ فالقَدَم سببٌ للعِظَمِ المذكور، فإذا وَقَعَ العِظَم حَصَلَ المِلءُ الذي تَطلُبه.

ومن التَّأويل البعيد قول مَن قال: المراد بالقَدَمِ: قَدَمُ إبليس، وأخَذَه من قوله: «حتَّى يَضعَ الجبّارُ فيها قَدمَه»، وإبليس أوَّل مَن تَكبَّر فاستَحقَّ أن يُسمَّى مُتَجَبِّراً وجَبّاراً، وظُهور بُعد هذا يُغني عن تكلُّف الردّ عليه.

وزَعَمَ ابن الجَوْزيّ أنَّ الرِّواية التي جاءت بلفظ: «الرِّجل» تحريف من بعض الرُّواة، لظَنِّه أنَّ المراد بالقَدَمِ الجارحةُ، فرواها بالمعنى فأخطَأ، ثمَّ قال: ويحتمل أن يكون المراد بالرِّجلِ ـ إن كانت محفوظة ـ الجماعةَ، كما تقول: رِجلٌ من جَراد[2]، فالتَّقدير: يَضَع فيها جماعةً، وأضافَهم إليه إضافة اختصاص.

---

(١) في (س): «لا يخرج منها» دون قوله: «بها»، ولا بدَّ منه!

(٢) أي: القطيع من الجراد، وقال ابن الأثير في «النهاية» ٢/ ٤٩٤: الرِّجل، بالكسر: الجراد الكثير، ومنه الحديث: كأنَّ نَبْلَهم رِجْلٌ من جراد.

وبالَغَ ابن فُورَك فجَزَمَ بأنَّ الرِّواية بلفظ: «الرِّجل» غيرُ ثابتة عند أهل النَّقل، وهو مردودٌ لثُبوتِها في «الصحيحين». وقد أوَّلَها غيره بنحوِ ما تقدَّم في القَدَم. فقيل: رِجلُ بعض المخلوقينَ، وقيل: إنَّها اسم مخلوق من المخلوقينَ، وقيل: إنَّ الرِّجل تُستَعمَل في الزَّجر، كما تقول: وضَعته تحت رِجلي، وقيل: إنَّ الرِّجل تُستَعمَل في طلب الشَّيء على سبيل الجِدّ، كما تقول: قامَ في هذا الأمر على رِجل.

وقال أبو الوَفاء بن عَقِيل: تعالى الله عن أنَّه لا يُعمِل أمرَه في النار/ حتَّى يستعين عليها ٥٩٧/٨ بشيءٍ من ذاته أو صفاته، وهو القائل للنّار: ﴿كُونِي بَرْدًا وَسَلَامًا﴾[الأنبياء:٦٩]، فمَن يأمر ناراً أجَّجَها غيرُه أن تَنقَلِب عن طَبعها وهو الإحراق فتَنقَلِب، كيف يحتاج في نار يُؤَجِّجها هو إلى استعانة؟! انتهى، ويُفهَم جوابُه من التَّفصيل الواقعِ ثالثَ أحاديث الباب حيثُ قال فيه: «ولِكلِّ واحدةٍ منكما مِلؤُها، فأمَّا النار» فذَكر الحديث، وقال فيه: «ولا يَظلمُ الله من خَلْقه أحداً»، فإنَّ فيه إشارةً إلى أنَّ الجنَّة يقع امتِلاؤُها بمَن يُنشِؤهم الله لأجلِ مِلئِها، وأمَّا النار فلا يُنشِئ لها خَلْقاً، بل يفعل فيها شيئاً عَبَّرَ عنه بما ذُكِرَ، يقتضي لها أن يَنضَمّ بعضُها إلى بعض فتصير مَلأى، ولا تحتمِل مَزيداً، وفيه دلالة على أنَّ الثَّواب ليس موقوفاً على العَمَل، بل يُنعِم الله بالجنَّة على مَن لم يعمل خيراً قَطُّ كما في الأطفال.

**قوله في أول الحديث الثاني: «حدَّثنا محمَّد بن موسى القَطّان»** هو الواسطيّ. وأبو سفيان الحِميَريُّ، أدرَكَه البخاريّ بالسِّنِّ ولم يَلقَه.

**قوله: «حدَّثنا عَوْف»** لأبي سفيان فيه سَندٌ آخر، أخرجه مسلم (٢٨٤٦/ ٣٥) من رواية عبد الله بن عون الهلالي[1] [حدَّثنا أبو سفيان يعني: محمد بن حُميد] عن مَعمَر عن أيوب عن ابن سِيرِين عن أبي هريرة مُطوَّلاً.

---

(١) تحرف في (أ) إلى: عبد الله الجزائري، وفي (س) إلى: عبد الله بن عمر الجزائري، وفي (ع) إلى: عبد الله بن غزوان الجزائري، وما أثبتناه هو الصواب الموافق لما في «الصحيح»، وما بين المعقوفين بعده سقط عند الجميع، واستدركناه من المصدر نفسه.

وقوله: «رَفَعَه وأكثرُ ما كان يُوقِفه أبو سفيان» القائل ذلك محمَّد بنُ موسى الراوي عنه، وقال: «يُوقِفه» من الرُّباعيّ، وهي لغة، والفصيح: يَقِفُه من الثُّلاثيّ، والمعنى: أنَّه كان يَرويه في أكثر الأحوال موقوفاً ويَرفَعه أحياناً، وقد رَفَعَه غيرُه أيضاً.

قوله في الطريق الثالثة: «أخبرَنا مَعمَر عن همَّام عن أبي هريرة» وَقَعَ في «مُصنَّف عبد الرَّزّاق» (٢٠٨٩٤) في آخره: قال مَعمَر: وأخبرني أيوب عن محمَّد بن سِيرِين عن أبي هريرة عن النبيّ ﷺ مِثلَه. وأخرجه مسلم بالوجهَينِ (٢٨٤٦/ ٣٥و٣٦).

قوله: «تَحاجَّت» أي: تَخاصَمَت.

قوله: «بالمتكبِّرينَ والمتجَبِّرينَ» قيل: هما بمعنًى، وقيل: المتكبِّر: المتعاظِم بما ليس فيه، والمتجبِّر: الممنوع الذي لا يُوصَل إليه، وقيل: الذي لا يَكتَرِث بأمرٍ.

قوله: «ضُعَفاءُ الناس وسَقَطُهم» بفتحَتَينِ، أي: المحتَقَرونَ بينهم، الساقطونَ من أعيُنهم، هذا بالنِّسبة إلى ما عند الأكثر من الناس، وبالنِّسبة إلى ما عند الله هم عُظَماءُ رُفَعاءُ الدَّرَجات، لكنَّهم بالنِّسبة إلى ما عند أنفُسِهم ـ لعَظَمة الله عندهم وخُضوعِهم له ـ في غاية التواضُع لله والذِّلّة في عِباده، فوَصْفُهم بالضَّعفِ والسَّقَط بهذا المعنى صحيح، أو المراد بالحَصرِ في قول الجنَّة: «إلّا ضُعَفاء الناس» الأغلَبُ.

قال النَّوَويّ: هذا الحديث على ظاهره، وإنَّ الله يَخلُق في الجنَّة والنار تمييزاً يُدرِكان به ويَقدِران على المراجَعة والاحتِجاج. ويحتمل أن يكون بلسان الحال، وسيأتي مَزِيدٌ لهذا في «باب قوله: ﴿إِنَّ رَحْمَتَ ٱللَّهِ قَرِيبٌ مِّنَ ٱلْمُحْسِنِينَ﴾» من كتاب التوحيد (٧٤٤٩) إن شاء الله تعالى.

قوله: «يُزوَى» أي: يُضَمُّ بضعُها إلى بعض، ويلتقي على ما فيها، وسيأتي بقيّةُ الكلامِ على هذا الحديث في كتاب التَّوحيد (٧٤٤٩) إنْ شاءَ الله تعالى[1].

---

(١) هذه الفِقرة كلها من (ع)، وسقطت من (أ) و(س).

## ٢- بابٌ

## «فسَبِّحْ بحَمدِ ربِّكَ قبلَ طُلوعِ الشَّمسِ وقَبْلَ غُروبِها[1]» [ق:٣٩]

٤٨٥١- حدَّثنا إسحاقُ بنُ إبراهيمَ، عن جَرِير، عن إسماعيلَ، عن قيسِ بنِ أبي حازِمٍ، عن جَرِيرِ بنِ عبدِ الله، قال: كنَّا جُلوساً ليلةً معَ النبيِّ ﷺ، فنَظَرَ إلى القمرِ ليلةَ أربعَ عشرةَ، فقال: «إنَّكم سَتَرَوْنَ رَبَّكم كما تَرَوْنَ هذا، لا تُضامونَ في رُؤْيَتِه، فإنِ استَطَعْتُم أن لا تُغْلَبوا على صلاةٍ قبلَ طُلوعِ الشَّمسِ، وقبلَ غُروبِها فافعَلوا، ثمَّ قرأَ: «فسَبِّحْ بحَمدِ ربِّكَ قبلَ طُلوعِ الشَّمسِ وقَبْلَ غُروبِها».

٤٨٥٢- حدَّثنا آدمُ، حدَّثنا وَرْقاءُ، عن ابنِ أبي نَجِيحٍ، عن مجاهدٍ، قال ابنُ عبَّاسٍ: أمَرَه أن يُسبِّحَ في أدْبارِ الصَّلَوات كلِّها؛ يعني قولَه: ﴿وَأَدْبَٰرَ ٱلسُّجُودِ﴾ [٤٠].

٥٩٨/٨ قوله: «باب قوله: فسَبِّحْ بحَمدِ ربِّكَ قبلَ طُلوعِ الشَّمسِ وقَبْلَ غُروبِها» كذا لأبي ذرٍّ في التَّرجمة وفي سياق الحديث، ولغيره: ﴿وَسَبِّحْ﴾ بالواو فيهما، وهو الموافق للتِّلاوة فهو الصَّواب، وعندهم أيضاً: ﴿وَقَبْلَ ٱلْغُرُوبِ﴾ وهو الموافق لآية السُّورة[2].

ثم أورَدَ فيه حديث جَرِير: «إنَّكم سَتَرَونَ رَبَّكُم» الحديث، وفي آخره: «ثمَّ قرأ ﴿وَسَبِّحْ بِحَمْدِ رَبِّكَ قَبْلَ طُلُوعِ ٱلشَّمْسِ وَقَبْلَ غُرُوبِهَا﴾» وهذه الآية في طه [١٣٠].

قال الكِرْمانيُّ: المناسب لهذه السّورة: ﴿وَقَبْلَ ٱلْغُرُوبِ﴾ لا غُروبها. قلت: لا سبيل إلى التصرُّف في لفظ الحديث، وإنَّما أورَدَ الحديث هنا لاتِّحادِ دلالة الآيتَينِ، وقد تقدَّم في الصلاة (٥٥٤)، وكذا وَقَعَ هنا في نُسخةٍ من وجه آخر عن إسماعيل بن أبي خالد بلفظ:

---

(١) كذا وقع في الأصلين: «فسبح» بالفاء، و«قبل غروبها»، على مقتضى رواية أبي ذرّ، وسينبّه الحافظ على هذا في أول الشرح.

(٢) وتعقَّبه العيني في «عمدة القاري» ١٩/ ١٨٧ بقوله: لا حاجة لهذه التعسُّفات، والذي في نسختنا هو نص القرآن في السورة المذكورة، وهو الذي عليه العمدة، فلأيِّ ضرورة يحرَّف القرآن ويُنسب إلى أبي ذرّ وغيره؟!
قلنا: صنيع الحافظ هنا لا يفهم منه موافقته على ما جاء في رواية أبي ذرّ، وإنما مراده توخِّي الدِّقة في نقل ما جاء من روايات الصحيح، ثم إنه صوَّب الروايات الأخرى إلى جانب ذكره لرواية أبي ذرّ كما وردت.

«ثمَّ قرأ: ﴿وَسَبِّحْ بِحَمْدِ رَبِّكَ قَبْلَ طُلُوعِ ٱلشَّمْسِ وَقَبْلَ ٱلْغُرُوبِ﴾» وسيأتي شرح حديث جَرِير في التوحيد (٧٤٣٤) إن شاء الله تعالى، ومضى منه شيءٌ في فضل وقت العصر من المواقيت (٥٥٤).

**قوله: «عن مجاهد قال: قال ابن عبَّاس: أمَرَه أن يُسبِّحَ»** يعني: أمَرَ الله نبيَّه، وأخرجه الطَّبَريُّ (٢٦/ ١٨٢) من طريق ابن عُليَّة عن ابن أبي نَجِيح عن مجاهد قال: قال ابن عبَّاس في قوله: ﴿فَسَبِّحْهُ وَأَدْبَٰرَ ٱلسُّجُودِ﴾ قال: هو التَّسبيح بعد الصلاة.

**قوله: «في أدْبارِ الصَّلَواتِ كلِّها؛ يعني قولَه: ﴿وَأَدْبَٰرَ ٱلسُّجُودِ﴾»** كذا لهم، وروى الطَّبَريُّ (٢٦/ ١٨١) من وجه آخر عن ابن عبَّاس قال: قال لي النبيّ ﷺ: «يا ابنَ عبَّاس، ركعتان بعدَ المغرب أدبارُ السُّجود» وإسناده ضعيف، لكن روى ابن المنذِر من طريق أبي تميم الجَيْشانيّ قال: قال أصحاب رسول الله ﷺ في قوله تعالى: ﴿وَأَدْبَٰرَ ٱلسُّجُودِ﴾: هما الرَّكعَتان بعد المغرب. وأخرجه الطَّبَريُّ (٢٦/ ١٨١و١٨٢) من طرق عن عليٍّ وعن أبي هريرة وغيرهما مِثلَه، وأخرج ابن المنذِر عن عمر مِثلَه، وأخرج الطَّبَريُّ (٢٦/ ١٨١) من طريق كُرَيب بن يزيد: أنَّه كان إذا صَلَّى الرَّكعَتَينِ بعد الفجر والرَّكعَتَينِ بعد المغرب قرأ «إدبار النُّجومِ» و«أدبار السُّجود» أي: بهما[1].

## ٥١- سورة ﴿وَٱلذَّٰرِيَٰتِ﴾

بِسْمِ ٱللَّهِ ٱلرَّحْمَٰنِ ٱلرَّحِيمِ

**قال عليٌّ عليه السَّلام: الرِّياحُ.**

**وقال غيرُه: ﴿نَذَرُوهُ﴾ [الكهف:٤٥]: تُفرِّقُه.**

**﴿وَفِيٓ أَنفُسِكُمْ أَفَلَا تُبْصِرُونَ﴾ [٢١]: تَأكُلُ وتَشْرَبُ في مَدْخَلٍ واحدٍ، ويَخرُجُ من موضعينِ.**

**﴿قُتِلَ ٱلْخَرَّٰصُونَ﴾ أي: لُعِنوا.**

---

(١) كذا وقع سياق هذا الأثر في الأصلين و(س)، وأما لفظه في المطبوع من «تفسير الطبري» فهو: كان إذا صلَّى الركعتين قبل الفجر والركعتين بعد المغرب أخفَّ، ثم فسَّر «إدبار النجوم» و«أدبار السجود».

﴿ فَرَاغَ ﴾[٢٦]: فرَجَعَ.

﴿فَصَكَّتْ ﴾[٢٩]: فجَمَعَت أصابعَها، فضَرَبَت به جَبْهَتَها.

﴿ فَتَوَلَّىٰ بِرُكْنِهِۦ﴾ بمَن معه، لأنهم قُوَّتُه.

والرَّميمُ: نباتُ الأرضِ إذا يَبِسَ ودِيسَ.

﴿ لَمُوسِعُونَ ﴾ [٤٧]: أي: لَذُو سَعَةٍ، وكذلك: ﴿عَلَى ٱلْمُوسِعِ قَدَرُهُۥ﴾ [البقرة:٢٣٦]: يعني القَوِيَّ.

﴿زَوْجَيْنِ ﴾[٤٩]: الذَّكَرَ والأُنثَى، واختِلافُ الألوان: حُلْوٌ وحامِضٌ، فهما زَوْجان.

﴿ فَفِرُّوٓاْ إِلَى ٱللَّهِ ﴾[٥٠]: مِن الله إليه.

﴿إِلَّا لِيَعْبُدُونِ ﴾[٥٦]: ما خَلَقْتُ أهلَ السَّعادةِ من أهلِ الفَرِيقَينِ، إلَّا لِيوَحِّدونِ.

وقال بعضُهم: خَلَقَهم ليَفْعَلوا، ففَعَلَ بعضٌ، وتَرَكَ بعضٌ، وليس فيه حُجّةٌ لأهلِ القَدَرِ.

والذَّنُوبُ: الدَّلْوُ العظيمُ.

وقال مجاهدٌ: ﴿ذَنُوبًا ﴾[٥٩]: سَبيلاً.

﴿صَرَّةٍ﴾[٢٩]: صَيْحةٍ.

﴿ٱلْعَقِيمَ﴾[٤١]: التي لا تَلِدُ.

وقال ابنُ عبَّاسٍ: والحُبُكُ: استِواؤُها وحُسْنُها.

﴿فِي غَمْرَةٍ﴾[١١]: في ضَلالَتِهم يَتَمادَوْنَ.

وقال غيرُه: ﴿تَوَاصَوْا﴾[٣٥]: تَواطَؤُوا.

وقال: ﴿ مُّسَوَّمَةً ﴾[٣٤]: مُعلَّمةً، مِن السِّيما.

﴿قُتِلَ ٱلْإِنسَٰنُ﴾[عبس: ١٧]: لُعِنَ.

قوله: «سورة ﴿وَٱلذَّٰرِيَٰتِ ﴾ ـ بِسْمِ ٱللَّهِ ٱلرَّحْمَٰنِ ٱلرَّحِيمِ » سَقَطَت «سورة» والبسملة لغير أبي ذرٍّ، والواو للقَسَمِ، والفاءات/ بعدها عاطِفاتٌ، من عَطْف المتغايِرات وهو الظّاهر، وجَوَّزَ الزَّمَخْشَريّ أنَّها من عطف الصِّفات، وأنَّ «الحاملات» وما بعدها من صفات الرّيح. ٥٩٩/٨

**قوله: «قال عليٌّ: الرّياح»** كذا لهم، ولأبي ذرٍّ: وقال عليّ: الذّارياتُ الرّياحُ، وهو عند الفِرْيابيّ عن الثَّوريّ عن حبيب بن أبي ثابت عن أبي الطُّفَيل عن عليّ، وأخرجه ابن عُيَينةَ في «تفسيره» أتـمَّ من هذا عن ابن أبي الحسين: سمعت أبا الطُّفَيل قال: سمعت ابن الكَوّاء يسأل عليَّ بن أبي طالب عن «الذّاريات ذَرواً»، قال: الرّياح، وعن «الحاملات وِقراً»، قال: السَّحاب، وعن «الجاريات يُسراً»، قال: السُّفُن، وعن «المدبِّرات أمراً» قال: الملائكة. وصَحَّحَه الحاكم (٢/ ٤٦٧ و٤٦٨) من وجه آخر عن أبي الطُّفَيل.

وابنُ الكَوّاء، بفتح الكاف وتشديد الواو: اسمه عبد الله، وهذا التَّفسير مشهور عن عليّ، وأخرج عن مجاهد وابن عبَّاس مِثلَه، وقد أطنَبَ الطَّبَريُّ (٢٦/ ١٨٦) في تخريج طرقه إلى عليّ.

وأخرجه عبد الرَّزّاق[1] من وجه آخرَ عن أبي الطُّفَيل قال: شَهِدت عليّاً وهو يَخطُب وهو يقول: سَلُوني، فوَالله لا تسألوني عن شيءٍ يكون إلى يوم القيامة إلّا حَدَّثتُكم به، وسَلُوني عن كتاب الله، فوَالله ما من آية إلّا وأنا أعلم أبليلٍ أُنزِلَت أم بنهارٍ، أم في سهل أم في جبل. فقال ابن الكَوّاء، وأنا بينه وبين عليٍّ وهو خلفي، فقال: ما «الذّاريات ذَرواً»؟ فذكر مِثلَه، وقال فيه: وَيْلَك! سَل تَفَقُّهاً ولا تسأل تَعَنُّتاً. وفيه سؤاله عن أشياء غير هذا، وله شاهد مرفوع أخرجه البزَّار (٢٩٩) وابن مَرْدويه بسندٍ لَيِّن عن عمر.

**قوله: «وقال غيره: ﴿تَذْرُوهُ﴾: تُفَرِّقه»** هو قول أبي عُبيدة، قال في سورة الكهف [٤٥] في قوله: ﴿تَذْرُوهُ ٱلرِّيَٰحُ﴾ أي: تُفرِّقه، ذَرَتْهُ وأَذرَتْهُ[2]، وقال في تفسير الذّاريات: الذاريات: الرّياح، وناس يقولون: المُذْرِيَات [للرِّيحِ][3]، ذَرَتْ وأَذرَتْ.

**قوله: «﴿وَفِيٓ أَنفُسِكُمۡۚ أَفَلَا تُبۡصِرُونَ﴾: تَأكُل وتَشْرَب في مَدْخَل واحد، ويَخرُج من موضعينِ»**

---

(١) في «تفسيره» ٢/ ٢٤١.

(٢) تحرف في (س) و(ع) إلى: ذروته وأذريته، بعَوْد الضمير فيهما إلى المتكلم، وصوابه ما أثبتناه من (أ) بعَوْد الضمير فيهما إلى الرياح، وهو الموافق لما في «مجاز القرآن» لأبي عبيدة ١/ ٤٠٥.

(٣) ما بين المعقوفين سقط من الأصلين و(س)، وبه يتمُّ المعنى، وقد استدركناه من «مجاز القرآن» لأبي عبيدة ٢/ ٢٢٥.

أي: القُبُل والدُّبُر، وهو قول الفَرّاء. قال في قوله تعالى: ﴿وَفِيٓ أَنفُسِكُمۡۚ﴾ يعني: أيضاً آيات، إنَّ أحدَكم يأكل ويَشرَب من مَدخَل واحد، ويُخرِج من موضعينِ، ثمَّ عَنَّفَهم فقال: ﴿أَفَلَا تُبۡصِرُونَ﴾؟

ولابنِ أبي حاتم من طريق السُّدِّيِّ قال: ﴿وَفِيٓ أَنفُسِكُمۡۚ﴾ قال: فيما يَدخُل من طعامكم وما يَخرُج، وأخرج الطَّبَريُّ من طريق محمَّد بن المُرتفِع عن عبد الله بن الزُّبَير في هذه الآية قال: سبيل الغائط والبول.

**قوله:** «﴿قُتِلَ ٱلۡخَرَّٰصُونَ﴾ أي: لُعِنوا» كذا في بعض النُّسَخ، وقد تقدَّم في كتاب البيوع (٢٢٢٤). وأخرج الطَّبَريُّ (٢٦/ ١٩٢) من طريق عليّ بن أبي طلحة عن ابن عبَّاس في قوله: ﴿قُتِلَ ٱلۡخَرَّٰصُونَ﴾ قال: لُعِنَ الكَذّابونَ. وعند عبد الرَّزّاق عن مَعمَر عن قَتَادة في قوله: ﴿قُتِلَ ٱلۡخَرَّٰصُونَ﴾ قال: الكَذّابونَ.

**قوله:** «﴿فَرَاغَ﴾: فرَجَعَ» هو قول الفَرّاء، وزادَ: والرَّوغ وإن جاء بهذا المعنى، فإنَّه لا يُنطَق به حتَّى يكون صاحبُه [مُخفِياً][1] لذهابه أو مَجيئه. وقال أبو عُبيدة في قوله: ﴿فَرَاغَ﴾، أي: عَدَلَ.

**قوله:** «﴿فَصَكَّتۡ﴾: فجَمَعَت أصابعَها فضَرَبَت به جَبْهَتَها» في رواية أبي ذرٍّ: جَمَعَت، بغير فاء، وهو قول الفَرّاء بلفظه. ولِسعيد بن منصور من طريق الأعمَش عن مجاهد في قوله: ﴿فَصَكَّتۡ وَجۡهَهَا﴾ قال: ضَرَبَت بيَدِها على جَبهَتها وقالت: يا وَيلَتاه!

وروى الطَّبَريُّ من طريق السُّدِّيِّ قال: ضَرَبَت وجهَها عَجَباً، ومن طريق الثَّوريّ قال: وَضَعَت يدَها على جَبهَتها تَعَجُّباً.

**قوله:** «﴿فَتَوَلَّىٰ بِرُكۡنِهِۦ﴾ بمَن معه[2]، لأنَّهم قُوَّتُه[3]» هو قول قَتَادة، أخرجه عبد الرَّزّاق

---

(١) ما بين المعقوفين سقط من الأصلين و(س)، ولا بدَّ منه، وقد استدركناه من «معاني القرآن» للفراء ٣/ ٨٦، وانظر «تاج العروس» مادة (روغ).

(٢) في الأصلين و(س): مَن معه، بإسقاط الباء، والمثبت من «معاني القرآن» للفراء ٣/ ٨٧، وقد سلف هذا التفسير عند البخاري كما أثبتناه قبل الحديث (٣٣٧٦).

(٣) في الأصلين و(س): لأنهم من قومه، وانظر التعليق السابق.

عن مَعمَر عنه قاله[1]، وثَبَتَ هذا هنا للنَّسَفيّ وحدَه.

قوله: «والرَّميم: نَبات الأرض إذا يَبِسَ ودِيسَ» هو قول الفَرّاء: ودِيسَ، بكسر الدَّال وسكون التَّحتانيَّة بعدها مُهمَلة، من الدَّوْس: وهو وَطْء الشَّيء بالقَدَمِ حتَّى يُفَتَّت، ومنه: دِيَاس الأرض، وقال عبد الرَّزّاق عن مَعمَر عن قَتَادة: الرَّميم: كرَمِيمِ[2] الشَّجَر. وأخرج الطَّبَريُّ من طريق ابن أبي نَجِيح عن مجاهد قال: الرَّميم: الهالِك.

قوله: «﴿لَمُوسِعُونَ﴾ أي: لَذُو سَعَة، وكذلك ﴿عَلَى ٱلْمُوسِعِ قَدَرُهُۥ﴾» يعني في قوله تعالى: ﴿وَمَتِّعُوهُنَّ عَلَى ٱلْمُوسِعِ قَدَرُهُۥ﴾ أي: مَن يكون ذا سَعة. قال الفَرّاء:/ ﴿وَإِنَّا لَمُوسِعُونَ﴾ أي: لَذُو ٦٠٠/٨
وُسْعَةٍ[3] لخَلْقِنا، وكذا قوله: ﴿عَلَى ٱلْمُوسِعِ قَدَرُهُۥ﴾ يعني: القويّ. وروى ابن أبي حاتم من طريق ابن أبي نَجِيح قال: ﴿وَإِنَّا لَمُوسِعُونَ﴾ قال: أن نَخلُق سَماء مِثلها.

قوله: «﴿زَوْجَيْنِ﴾: الذَّكَر والأُنثَى، واختِلاف الألوان: حُلْو وحامِض، فهما زَوْجان» هو قول الفَرّاء أيضاً ولفظه: الزَّوجان من جميع الحيوان الذَّكَر والأُنثَى، ومِن سِوَى ذلك اختلافُ ألوان النَّبات وطُعوم الثِّمار، بعضٌ حُلوٌ وبعضٌ حامضٌ. وأخرج ابن أبي حاتم من طريق السُّدِّيِّ معناه.

وأخرج الطَّبَريُّ من طريق ابن أبي نَجِيح عن مجاهد في قوله: ﴿خَلَقْنَا زَوْجَيْنِ﴾ قال: الكفر والإيمان، والشَّقاوة والسَّعادة، والهُدَى والضَّلالة، واللَّيل والنَّهار، والسماء والأرض، والجِنّ والإنس.

قوله: «﴿فَفِرُّوٓاْ إِلَى ٱللَّهِ﴾: من الله إليه» أي: من معصيَته إلى طاعَته، أو من عذابه إلى رحمته. هو قول الفَرّاء أيضاً.

---

(١) تحرَّف في الأصلين و(س) إلى: وقال.

(٢) قوله: كرميم، من الأصلين، وسقط من (س) ولا بد منه، وهو كذلك في «تفسير عبد الرزاق» ٢/ ٢٤٥.

(٣) كذا في (أ) و«معاني القرآن» للفراء ٣/ ٨٩: وهو من الوُسْع الذي بمعنى الطاقة والقُدرة؛ أي: لقادرون، وهو المعنى الذي أراده الفراء في كتابه، وتحرَّف في (س) و(ع) إلى: «سَعَةٍ» بإسقاط الواو من السَّعَة؛ أي: أوسعناها، يعني السماءَ، وهو وإن كان أحد وجوه معاني هذه الآية إلّا أنه ليس المراد في كلام الفراء.

قوله: «﴿إِلَّا لِيَعْبُدُونِ﴾» في رواية أبي ذرٍّ: ﴿وَمَا خَلَقْتُ ٱلْجِنَّ وَٱلْإِنسَ إِلَّا لِيَعْبُدُونِ﴾ «ما خَلَقتُ أهل السَّعادة من أهل الفريقَينِ إلّا ليوَحِّدونِ» هو قول الفَرّاء، ونَصَرَه ابن قُتَيبة في «مُشكِل القرآن» له. وسببُ الحمل على التَّخصيص وجودُ مَن لا يَعبُده، فلو حُمِلَ على ظاهره لَوَقَعَ التَّنافي بين العِلّة والمعلول.

قوله: «وقال بعضهم: خَلَقَهم ليَفْعَلوا، ففَعَلَ بعضٌ وتَرَكَ بعضٌ، وليس فيه حُجّةٌ لأهلِ القَدَر» هو كلام الفَرّاء أيضاً، وحاصل التَّأويلَينِ أنَّ الأوَّل محمول على أنَّ اللَّفظ العامّ مُرادٌ به الخُصوص، وأنَّ المراد أهلُ السَّعادة من الجِنّ والإنس، والثّاني باقٍ على عُمومه لكن بمعنى الاستعداد، أي: خَلَقَهم مُعَدَّينَ لذلك، لكن منهم مَن أطاعَ ومنهم مَن عَصَى، وهو كقولهم: الإبل مخلوقة للحَرثِ، أي: قابلةٌ لذلك، لأنَّه قد يكون فيها ما لا يَحرُث.

وأمَّا قوله: «وليس فيه حُجّة لأهلِ القَدَر» فيريد المعتَزِلة، لأنَّ مُحصَّل الجواب أنَّ المراد بالخَلْق خَلْقُ التَّكليف لا خَلْقُ الجِبِلَّة، فمَن وَفَّقَه عَمِلَ لمَا خُلِقَ له، ومَن خَذَلَه خالَفَ.

والمعتَزِلة احتَجّوا بالآية المذكورة على أنَّ إرادة الله لا تتعلَّق به، والجواب أنَّه لا يَلزَم من كَوْن الشَّيء مُعلَّلاً بشيءٍ أن يكون ذلك الشَّيء مُراداً، وأن لا يكون غيره مُراداً.

ويحتمل أن يكون مُراده بقوله: «وليس فيه حُجّة لأهلِ القَدَر» أنَّهم يَحتَجّونَ بها على أنَّ أفعال الله لا بدَّ وأن تكون معلولة، فقال: لا يَلزَم من وقوع التَّعليل في موضع وُجوب التَّعليل في كلّ موضع، ونحنُ نقول بجوازِ التَّعليل لا بوُجوبه، أو لأنَّهم احتَجّوا بها على أنَّ أفعال العِباد مخلوقة لهم لإسناد العبادة إليهم، فقال: لا حُجّة لهم في ذلك، لأنَّ الإسناد من جهة الكَسب، وفي الآية تأويلات أُخرى يَطول ذِكْرها.

وروى ابن أبي حاتم من طريق السُّدِّيِّ قال: خَلَقَهم للعبادة، فمِن العبادة ما يَنفَع ومنها ما لا يَنفَع.

قوله: «والذَّنُوب: الدَّلْو العظيم» هو قول الفَرّاء لكن قال: العظيمة، وزادَ: ولكنَّ العرب تذهب بها إلى الحظّ والنَّصيب. وقال أبو عُبيدة: الذَّنُوب: النَّصيب، وأصله من الدَّلْو،

والذَّنوب والسَّجْل واحد، والسَّجْل أقلّ ملأً من الدَّلو[١].

**قوله: «وقال مجاهد: ﴿ذَنُوبًا﴾: سَبيلاً»** وَقَعَ هذا مُؤَخَّراً عن الذي بعده لغير أبي ذرٍّ، والذي عنده أَولى، وقد وَصَلَه الفِرْيابيّ من طريق ابن أبي نَجِيح عن مجاهد في قوله: ﴿ذَنُوبًا مِّثْلَ ذَنُوبِ أَصْحَٰبِهِمْ﴾ قال: سَجْلاً من العذاب مِثل عذاب أصحابهم، وأخرج ابن المنذِر من طريق ابن جُرَيج عن مجاهد في قوله: ﴿فَإِنَّ لِلَّذِينَ ظَلَمُواْ ذَنُوبًا﴾ قال: سبيلاً. قال: وقال ابن عبَّاس: سَجْلاً، وهو بفتح المهمَلة وسكون الجيم. ومن طريق ابن جُرَيج عن عطاء مِثلَه، وأنشَدَ عليه شاهداً.

**قوله: «﴿صَرَّةٍ﴾: صَيْحة»** وَصَلَه الفِرْيابيُّ من طريق ابن أبي نَجِيح عن مجاهد. وأخرجه ابن أبي حاتم من وجه آخر عن مجاهد عن ابن عبَّاس، وقال أبو عُبيدة في قوله: ﴿صَرَّةٍ﴾: شِدّة صوتٍ، يقال: أقبَلَ فلانٌ يَصطَرُّ، أي: يُصَوِّت صوتاً شديداً. وقال عبد الرَّزّاق عن مَعمَر عن قَتَادة قال: أقبَلَت تَرِنُّ.

**قوله: «﴿ٱلْعَقِيمَ﴾: التي لا تَلِدُ»**/ زاد أبو ذرٍّ: ولا تُلَقِّح شيئاً. أخرج ابن المنذِر من طريق ٦٠١/٨
الضَّحّاك قال: العَقيم: التي لا تَلِد. وقال عبد الرَّزّاق عن مَعمَر عن قَتَادة: العَقيم: التي لا تُنبِت. وأخرج الطَّبَريُّ (٢٧/ ٤) والحاكم (٢/ ٤٦٧) من طريق خُصَيفٍ عن عِكْرمة عن ابن عبَّاس قال: الرِّيح العَقيم: التي لا تُلقِح شيئاً.

**قوله: «وقال ابن عبَّاس: والحُبُك: استِواؤُها وحُسْنها»** تقدَّم في بَدْء الخلق[٢]. وأخرجه الفِرْيابيُّ عن الثَّوريّ عن عطاء بن السائب عن سعيد بن جُبَير عن ابن عبَّاس، ومن طريق سفيان أخرجه الطَّبَريُّ (٢٦/ ١٨٩) وإسناده صحيح، لأنَّ سماع الثَّوريّ من عطاء بن السائب كان قبل الاختلاط. وأخرجه الطَّبَريُّ (٢٦/ ١٨٩) من وجه آخر صحيح عن ابن عبَّاس.

---

(١) كذا وقع في (أ) و(س)، وفي (ع): من الذَّنوب. ولفظه في المطبوع من «مجاز القرآن» ٢/ ٢٢٩ لأبي عبيدة: والذَّنوبُ والسَّجلُ واحد، وهو ملء الدلو وأقلُّ قابلاً. وفي «إرشاد الساري» للقسطلّاني ٧/ ٣٥٦: والذَّنوب والسَّجل أقلّ من الدَّلو.

(٢) بين يدي الحديث رقم (٣١٩٥).

وأخرجه عبد الرَّزّاق عن مَعمَر عن قَتَادة في قوله: ﴿ذَاتِ ٱلْحُبُكِ﴾ [الذاريات:٧] قال: ذات الخَلْق الحَسَن. وللطَّبَريِّ (٢٦/ ١٨٩) من طريق عَوْف عن الحسن قال: حُبكَت بالنُّجومِ، ومن طريق عِمران بن حُدَير، سُئِلَ عِكْرمة عن قوله: ﴿ذَاتِ ٱلْحُبُكِ﴾ قال: ذات الخَلْق الحَسَن، ألم تَرَ إلى النَّسّاج إذا نَسَجَ الثَّوب قال: ما أحسنَ ما حَبَكَه!

قوله: «﴿فِي غَمْرَةٍ﴾: في ضَلالَتهم يَتَمادَوْنَ» كذا للأكثرِ. ولأبي ذرٍّ ﴿فِي غَمْرَتِهِمْ﴾، والأوَّل أولى لوقوعِه في هذه السّورة، وأمَّا الثّاني فهو في سورة الحِجر[1]، لكن قوله: «في ضَلالَتهم» يُؤيِّد الثّاني، وكأنَّه ذكره كذلك هنا للاشتِراكِ في الكلمة، وقد وَصَلَه ابن أبي حاتم والطَّبَريُّ من طريق عليّ بن أبي طلحة عن ابن عبَّاس في قوله: ﴿ٱلَّذِينَ هُمْ فِي غَمْرَةٍ سَاهُونَ﴾ قال: في ضَلالَتهم يَتَمادَونَ. ووَقَعَ في رواية النَّسَفيّ: «في صلاتهم أو ضَلالَتهم» بالشكِّ، والأوَّل تصحيف[2].

قوله: «وقال غيره: تَواصَوْا: تَواطَؤوا» سَقَطَ هذا لأبي ذرٍّ، وقد أخرجه ابن المنذِر من طريق أبي عُبيدة في قوله: ﴿أَتَوَاصَوْا بِهِۦ﴾: تَواطَؤوا عليه، وأخَذَه بعضُهم عن بعض، وإذا كانت شِيمةً غالبةً على قوم، قيل: كأنَّما تَواصَوْا به. وروى الطَّبَريُّ من طرق عن قَتَادة قال: هل أوصَى الأوَّل الآخِرَ منهم بالتَّكذيب؟

قوله: «وقال غيره: ﴿مُّسَوَّمَةً﴾: مُعلَّمةً من السِّيما» هو قول أبي عُبيدة. ووَصَلَه ابن المنذِر من طريق عليّ بن أبي طلحة عن ابن عبَّاس في قوله: ﴿مُّسَوَّمَةً﴾ قال: مُعلَّمة. وأخرج الطَّبَريُّ (٢٧/ ١) من طريق العَوْفيّ عن ابن عبَّاس في قوله: ﴿مُّسَوَّمَةً﴾ قال: مختومة بلَونٍ أبيض، وفيه نُقْطة سوداء وبالعكس.

قوله: «﴿قُتِلَ ٱلْإِنسَٰنُ﴾: لُعِنَ» سَقَطَ هذا لغير أبي ذرٍّ، وقد تقدَّم تفسير قُتِلَ بلُعِنَ في أوائل السّورة، وأخرج ابن المنذِر من طريق ابن جُرَيج في قوله: ﴿قُتِلَ ٱلْخَرَّٰصُونَ﴾ قال: هي مِثل

---

(١) إنما هو في سورة «المؤمنون» الآية (٥٤)، والتي في الحجر ﴿لَفِي سَكْرَتِهِمْ﴾ الآية (٧٢).

(٢) لم يرد في النسخة اليونينية ولا في «إرشاد الساري» للقسطلّاني ما ذكره الحافظ من وقوع ذلك عند النَّسَفي أو غيره من رواة «الصحيح».

التي في عَبَسَ [١٧] ﴿قُتِلَ ٱلْإِنسَٰنُ﴾.

تنبيه: لم يَذكُر البخاريّ في هذه السّورة حديثاً مرفوعاً، ويَدخُل فيها على شرطه حديث أخرجه أحمد (٣٧٤١)، والتِّرمِذيّ (٢٩٤٠)، والنَّسائيُّ (ك٧٦٦٠ و١١٤٦٣) من طريق أبي إسحاق عن عبد الرَّحمن بن يزيد عن عبد الله بن مسعود قال: «أقرأني رسول الله ﷺ: إنّي أنا الرَّزّاق ذو القوّة المتين» قال التِّرمِذيّ: حسن صحيح، وصَحَّحَه ابن حِبّان (٦٣٢٩)[1].

## ٥٢- سورة ﴿وَٱلطُّورِ﴾

بِسْمِ ٱللَّهِ ٱلرَّحْمَٰنِ ٱلرَّحِيمِ

وقال قَتَادةُ: ﴿مَّسْطُورٍ﴾ [٢]: مكتوبٍ. وقال مجاهدٌ: الطُّورُ: الجبلُ بالسُّرْيانيَّةِ.

﴿رَقٍّ مَّنشُورٍ﴾ [٣]: صَحِيفةٍ.

﴿وَٱلسَّقْفِ ٱلْمَرْفُوعِ﴾ [٥]: سَماءٌ.

﴿ٱلْمَسْجُورِ﴾ [٦]: المُوقَدِ.

وقال الحسنُ: تُسْجَرُ حتَّى يَذْهَبَ ماؤُها، فلا يَبْقَى فيها قَطْرةٌ.

وقال مجاهدٌ: ﴿أَلَتْنَٰهُم﴾ [٢١]: نَقَصْنا.

وقال غيرُه: ﴿تَمُورُ﴾ [٩]: تَدُورُ.

﴿أَحْلَٰمُهُم﴾ [٣٢]: العقول.

وقال ابنُ عبَّاسٍ: ﴿ٱلْبَرُّ﴾ [٣٨]: اللَّطِيف.

﴿كِسْفًا﴾ [٤٤]: قِطْعاً.

﴿ٱلْمَنُونِ﴾ [٣٠]: الموت.

وقال غيرُه: ﴿يَتَنَٰزَعُونَ﴾ [٢٣]: يَتَعاطَوْنَ.

قوله: «سورة ﴿وَٱلطُّورِ﴾ ـ بِسْمِ ٱللَّهِ ٱلرَّحْمَٰنِ ٱلرَّحِيمِ» كذا لأبي ذرٍّ، واقتَصَرَ الباقونَ على: ﴿وَٱلطُّورِ﴾، والواو للقَسَمِ وما/ بعدها عاطِفات أو للقَسَمِ أيضاً. ٦٠٢/٨

(١) وفاتَه ـ رحمه الله ـ أن يعزوه لأبي داود، فهو عنده في «سننه» برقم (٣٩٩٣) من الطريق واللفظ المذكورَين.

قوله: «وقال قَتَادةُ: ﴿مَّسۡطُورٖ﴾: مكتوب» سَقَطَ هذا من رواية أبي ذرٍّ، وثَبَتَ لهم في التوحيد[1]، وقد وَصَلَه المصنِّف في كتاب «خلق أفعال العِباد» (١٢٨) من طريق سعيد عن قَتَادة.

قوله: «وقال مجاهد: الطُّورُ: الجبل بالسُّرْيانيَّةِ» وَصَلَه الفِرْيابيُّ من طريق ابن أبي نَجِيح عن مجاهد بهذا، قال عبد الرَّزّاق عن مَعمَر عن قَتَادة، قوله: ﴿وَٱلطُّورِ﴾ قال: جبل يقال له: الطّور. وعَمَّن سمعَ عِكْرمة مِثله. وقال أبو عُبيدة: الطّور: الجبل في كلام العرب. وفي «المحكَم»: الطّور: الجبل، وقد غَلَبَ على طُور سَيْناءَ: جبل بالشّام، وهو بالسُّريانيَّة طُورَى، بفتح الرَّاء والنِّسبة إليه طُوريٌّ وطُورانيٌّ.

قوله: «﴿رَقٖ مَّنشُورٖ﴾: صحيفة» وَصَلَه الفِرْيابيُّ من طريق ابن أبي نَجِيح عن مجاهد في قوله: ﴿وَكِتَٰبٖ مَّسۡطُورٖ ۝٢ فِي رَقٖ مَّنشُورٖ﴾ قال: صُحُف وَرَقٍ، قوله: ﴿مَّنشُورٖ﴾ قال: صحيفة.

قوله: «﴿وَٱلسَّقۡفِ ٱلۡمَرۡفُوعِ﴾: سَماءٌ» سَقَطَ هذا لأبي ذرٍّ، وتقدَّم في بَدْء الخلق[2].

قوله: «والمسجُورِ: المُوقَدِ» في رواية الحَمُّوِيّ والنَّسَفيّ: المُوقَر[3]، بالرَّاءِ، والأوَّل هو الصَّواب، وقد وَصَلَه إبراهيم الحَرْبيّ في «غريب الحديث» (١/ ٤) والطَّبَريُّ من طريق ابن أبي نَجِيح عن مجاهد وقال: المُوقَد، بالدَّال.

وأخرج الطَّبَريُّ من طريق سعيد بن المسيّب قال: قال عليٌّ لرجلٍ من اليهود: أين جَهَنَّمُ؟ قال: البحر، قال: ما أُراه إلّا صادِقاً، ثمَّ تلا ﴿وَٱلۡبَحۡرِ ٱلۡمَسۡجُورِ﴾، ﴿وَإِذَا ٱلۡبِحَارُ سُجِّرَتۡ﴾» [التكوير:٦]. وعن ابنِ[4] زيد بن أسلَم قال: ﴿وَٱلۡبَحۡرِ ٱلۡمَسۡجُورِ﴾: المُوقَد، ﴿وَإِذَا

---

(١) بين يدي الحديث رقم (٧٥٥٣).

(٢) بين يدي الحديث رقم (٣١٩٥).

(٣) كذا وقع للحافظ كما في الأصلين و(س)، وكذا للعيني في «عمدة القاري» ١٩/ ١٩٣، والذي في النسخة اليونينية و«إرشاد الساري» للقسطلّاني ٧/ ٣٥٧: والمستملي، بدل النسفي.

(٤) قوله: «ابن» سقط من (س).

ٱلْبِحَارُ سُجِّرَتْ﴾: أُوقِدَت. ومن طريق شِمر بن عَطيَّة قال: ﴿وَٱلْبَحْرِ ٱلْمَسْجُورِ﴾: [بمَنْزلةِ][1] التَّنّورِ المسجورِ، قال: وفيه قولٌ آخَر. قال أبو عُبيدة: المسجورُ: المملوءُ. وأخرج الطَّبَريُّ من طريق سعيد عن قَتَادة مِثلَه، ورَجَّحَه الطَّبَريّ.

قوله: «**وقال الحسنَ: تُسْجَرُ حتَّى يَذهبَ ماؤُها، فلا يَبْقَى فيها قَطْرةٌ**» وَصَلَه الطَّبَريُّ من طريق سعيد عن قَتَادة عن الحسن في قوله: ﴿وَإِذَا ٱلْبِحَارُ سُجِّرَتْ﴾ فذَكَرَه، فبيَّن الحسن أنَّ ذلك يقع يوم القيامة، وأمَّا اليوم فالمراد بالمسجورِ: الممتَلِئ، ويحتمل أن يُطلَق عليه ذلك باعتبار ما يؤول إليه حالُه.

قوله: «**وقال مجاهد: ﴿أَلَتْنَٰهُم﴾: نَقَصْناهم**»[2] وقد تقدَّم في الحُجُرات[3]. وأخرج عبد الرَّزّاق[4] مِثلَه عن ابن عبَّاس بإسنادٍ صحيحٍ. وعن مَعمَر عن قَتَادة قال: ما ظَلَمناهم.

قوله: «**وقال غيره: ﴿تَمُورُ﴾: تَدور**» وقال عبد الرَّزّاق عن مَعمَر عن قَتَادة قال في قوله تعالى: ﴿يَوْمَ تَمُورُ ٱلسَّمَآءُ مَوْرًا﴾ قال: مَوْرُها: تَحرُّكها. وأخرج الطَّبَريُّ (٢٧/ ٢١) من طريق ابن عُيَينةَ عن ابن أبي نَجِيح عن مجاهد في قوله: ﴿يَوْمَ تَمُورُ ٱلسَّمَآءُ مَوْرًا﴾ قال: تَدور دَوراً.

قوله: «**﴿أَحْلَٰمُهُم﴾: العقولُ**» هو قول زيد بن أسلَم، ذكره الطَّبَريُّ عنه. وقال الفَرّاء: الأحلام في هذا الموضع: العقول والألباب.

قوله: «**وقال ابن عبَّاس: ﴿ٱلْبَرُّ﴾: اللَّطيف**» سَقَطَ هذا لأبي ذرٍّ هنا، وثَبَتَ لهم في التوحيد[5]، وقد وَصَلَه ابن أبي حاتم من طريق عليّ بن أبي طلحة عن ابن عبَّاس، به. وسيأتي الكلام

---

(١) ما بين المعقوفين سقط من الأصلين و(س)، ولا بدَّ منه، وقد استدركناه من «تفسير الطبري» ٢٧/ ١٩، وانظر «إرشاد الساري» ٧/ ٣٥٧.

(٢) كذا وقع في الأصلين و(س)، والذي في اليونينية و«إرشاد الساري» ٧/ ٣٥٧: نقصنا، بحذف الضمير في آخره، وفيهما أنَّ «قوله: قال مجاهد: ألتناهم: نقصناهم» سقط لأبي ذرّ.

(٣) بين يدي الحديث رقم (٤٨٤٥).

(٤) في «تفسيره» ٢/ ٢٤٧-٢٤٨.

(٥) بين يدي الحديث رقم (٧٣٩٢).

عليه في التوحيد إن شاء الله تعالى.

قوله: «﴿كِسْفًا﴾: قِطْعاً» وَصَلَه الطَّبَرِيُّ (٢٧/ ٣٥) من طريق عليّ بن أبي طلحة عن ابن عبَّاس. ولابنِ أبي حاتم من طريق قَتَادة مِثلُه، ومن طريق السُّدِّيِّ قال: عذاباً. وقال أبو عُبيدة: ﴿كِسْفًا﴾ الكِسْفُ: جمع كِسْفة مِثل السِّدْر جمع سِدْرة. وهذا يُضَعِّف قول مَن رواه بالتَّحريكِ فيهما، وقد قيل: إنَّها قراءة شاذّة، وأنكَرَها بعضهم، وأثبَتَها أبو البَقَاء العُكبَريّ وغيرُه.

قوله: «المَنُونُ: الموتُ» وَصَلَه الطَّبَرِيُّ (٢٧/ ٣١) من طريق عليّ بن أبي طلحة عن ابن عبَّاس في قوله: ﴿رَيْبَ ٱلْمَنُونِ﴾ قال: الموت. وقال عبد الرَّزّاق عن مَعمَر عن قَتَادة مِثلَه. وأخرج الطَّبَرِيُّ من طريق مجاهد قال: المَنُون: حَوادث الدَّهر.

وذَكَر ابن إسحاق في «السِّيرة»[1] عن ابن أبي نَجِيح عن مجاهد عن ابن عبَّاس: إنَّ قُرَيشاً لمَّا اجتَمَعوا في دار النَّدوة قال قائل منهم: احبِسُوه في وَثاق، ثمَّ تَرَبَّصوا به رَيْبَ المَنُون حتَّى يَهلِكَ كما هَلَكَ مَن قبلَه مِن الشُّعَراء، فإنَّما هو واحد منهم، فأنزَلَ الله تعالى/ ﴿أَمْ يَقُولُونَ شَاعِرٌ نَّتَرَبَّصُ بِهِۦ رَيْبَ ٱلْمَنُونِ﴾، وهذا كلّه يُؤيِّد قول الأصمَعيّ: إنَّ المَنُون واحد لا جمعَ له، ويُبعِد قول الأخفَش: إنَّه جمعٌ لا واحدَ له. وأمَّا قول الدَّاوودِيّ: إنَّ المَنُون جمع مَنيَّة، فغير معروف، معَ بُعْده من الاشتقاق. ٦٠٣/٨

قوله: «وقال غيرُه: ﴿يَتَنَٰزَعُونَ﴾: يَتعاطَوْنَ» هو قول أبي عُبيدة، وَصَلَه ابن المنذِر من طريقه، وزادَ: أي: يَتَداوَلونَ، قال الشّاعر:

نازَعتُـه طيِّـبَ الـراحِ الـشَّمولِ وقـد ... صاحَ الدَّجاجُ وحانَتْ وَقْعةُ الساري[2]

---

(١) كما في «السيرة النبوية» لابن هشام ١/ ٤٨٤.

(٢) هذا البيت للشاعر الأُموي غياث بن غوث بن الصَّلت التَّغلبي، المشهور بالأخطل، وهو في «ديوانه» ١/ ١٠٨، وقوله: «صاح الدَّجاج» يعني به: الدِّيكة، يقال للدِّيك: دجاجة، فإذا أرادوا الأنثى قالوا: هذه، وكذلك: هذا بقرة، وهذا بطة؛ إذا أردت الذَّكَر. وانظر «الكامل في اللغة والأدب» للمبرد ١/ ٩٠، و«شرح شواهد الإيضاح» لابن برّي ص٢٠٣.

## ١- بابٌ

٤٨٥٣- حدَّثنا عبدُ الله بنُ يوسفَ، أخبرنا مالكٌ، عن محمَّدِ بنِ عَبدِ الرَّحمنِ بنِ نَوْفَلٍ، عن عُرْوةَ، عن زَينَبَ ابنة أبي سَلَمةَ، عن أمِّ سَلَمةَ، قالت: شَكَوْتُ إلى رسولِ الله ﷺ أنّي أَشتَكي، فقال: «طُوفي مِن وَراءِ الناسِ وأنتِ راكِبةٌ». فَطُفْتُ ورسولُ الله ﷺ يُصَلّي إلى جَنْبِ البيتِ يقرأُ بـ﴿وَٱلطُّورِ ۝١ وَكِتَٰبٖ مَّسۡطُورٖ﴾.

٤٨٥٤- حدَّثنا الحُمَيديُّ، حدَّثنا سفيانُ، قال: حَدَّثوني عن الزُّهْريِّ، عن محمَّدِ بنِ جُبَير ابنِ مُطْعِمٍ، عن أبيه ﷺ، قال: سمعتُ النبيَّ ﷺ يقرأُ في المغربِ بالطُّور، فلمَّا بَلَغَ هذه الآيةَ: ﴿أَمۡ خُلِقُواْ مِنۡ غَيۡرِ شَيۡءٍ أَمۡ هُمُ ٱلۡخَٰلِقُونَ ۝٣٥ أَمۡ خَلَقُواْ ٱلسَّمَٰوَٰتِ وَٱلۡأَرۡضَۚ بَل لَّا يُوقِنُونَ ۝٣٦ أَمۡ عِندَهُمۡ خَزَآئِنُ رَبِّكَ أَمۡ هُمُ ٱلۡمُصَيۡطِرُونَ[1]﴾ [الطور: ٣٥-٣٧] كادَ قَلْبي أن يَطِيرَ.

قال سفيانُ: فأمَّا أنا فإنَّما سمعتُ الزُّهْريَّ يُحدِّثُ عن محمَّدِ بنِ جُبَير بنِ مُطْعِمٍ، عن أبيه: سمعتُ النبيَّ ﷺ يقرأُ في المغربِ بالطُّور، لم أسمَعْه زادَ الذي قالوا لي.

قوله: «عن أمّ سَلَمةَ، قالت: شَكَوْت إلى رسول الله ﷺ أنّي أشتَكي» أي: أنَّها كانت ضعيفة لا تَقدِر على الطَّواف ماشيةً، وقد تقدَّم شرحه مُستَوفًى في كتاب الحجّ (١٦١٩ و١٦٢٦و١٦٣٣).

قوله: «حدَّثنا سُفْيان» هو ابن عُيَينةَ «قال: حَدَّثوني عن الزُّهْريِّ» اعتَرَضَه الإسماعيليّ بما أخرجه من طريق عبد الجَبّار بن العلاء وابن أبي عمر كلاهما عن ابن عُيَينةَ: «سمعت الزُّهْريَّ قال» فصَرَّحا عنه بالسَّماعِ، وهما ثِقَتان. قلت: وهو اعتراض ساقط، فإنَّهما ما أورَدا من الحديث إلّا القَدْر الذي ذَكره الحُميديّ عن سفيان أنَّه سمعَه من الزُّهْريِّ، بخِلاف الزّيادة التي صَرَّحَ الحُميديّ عنه بأنَّه لم يَسمَعها من الزُّهْريِّ، وإنَّما بَلَغَته عنه بواسطةٍ.

قوله: «كادَ قَلْبي يَطير» قال الخطَّابيُّ: كأنَّه انزَعَجَ عند سماع هذه الآية لفَهمِه معناها

---

(١) كذا وقع في اليونينية وفي «إرشاد الساري» ٧/ ٣٥٨ بالسين في قوله: «المسيطرون»، وهي قراءة الكسائي وابن كثير، وقرأ الباقون بالصاد. انظر «السبعة في القراءات» لابن مجاهد ص٦١٣.

ومَعرِفَته بما تَضَمَّنَته، ففَهِمَ الحُجّة فاستَدرَكَها بلطيفِ طَبعه، وذلك من قوله تعالى: ﴿ أَمْ خُلِقُوا۟ مِنْ غَيْرِ شَىْءٍ ﴾. قيل: معناه ليسوا أشدَّ خَلقاً من خَلق السماوات والأرض، لأنَّهما خُلِقَتا من غير شيءٍ، وهم خُلقوا مِن آدم، وآدمُ خُلِقَ من تراب، وقيل: المعنى: أَخُلِقوا لغير شيء[1]، أي: هل خُلِقوا باطِلاً لا يُؤمَرونَ ولا يُنهَونَ؟

وقيل: المعنى أَخُلِقُوا[2] من غير خالق؟ وذلك لا يجوز فلا بُدّ لهم من خالق، وإذا أنكَروا الخالق أَفَهُمُ[3] الخالقونَ لأنفُسِهم؛ وذلك في الفساد والبُطْلان أشدّ، لأنَّ ما لا وُجود له كيف يَخلُق؟! وإذا بَطَلَ الوجهان قامَت الحُجّة عليهم بأنَّ لهم خالقاً.

ثمَّ قال: ﴿ أَمْ خَلَقُوا۟ ٱلسَّمَٰوَٰتِ وَٱلْأَرْضَ ﴾، أي: إن جازَ لهم أن يَدَّعوا خَلقَ أنفُسهم فليَدَّعوا خلقَ السَّماوات والأرض، وذلك لا يُمكِنهم، فقامَت الحُجّة.

ثمَّ قال: ﴿ بَل لَّا يُوقِنُونَ ﴾ فذَكر العِلّة التي عاقَتهم عن الإيمان، وهو عَدَم اليقين الذي هو مَوهِبةٌ من الله ولا يَحصُل إلّا بتَوفيقِه، فلهذا انزَعجَ جُبَيرٌ حتَّى كادَ قلبُه يَطيرُ، ومالَ إلى الإسلام، انتَهى.

٦٠٤/٨ ويُستَفاد من قوله: «فلمَّا بَلَغَ هذه/ الآية» أنَّه استَفتَحَ من أوَّل السُّورة، وظاهر السِّياق أنَّه قرأ إلى آخرها، وقد تقدَّم البحث في ذلك في صفة الصلاة (٧٦٥).

## ٥٣- سورة ﴿ وَٱلنَّجْمِ ﴾

بِسْمِ ٱللَّهِ ٱلرَّحْمَٰنِ ٱلرَّحِيمِ

**وقال مجاهدٌ: ﴿ ذُو مِرَّةٍ ﴾ [٦]: ذُو قوّةٍ.**

**﴿ قَابَ قَوْسَيْنِ ﴾ [٩]: حيثُ الوَتَرُ مِن القَوْسِ.**

**﴿ ضِيزَىٰٓ ﴾ [٢٢]: عَوْجاءُ.**

---

(١) من قوله: «وهم خُلقوا من آدم» إلى هنا من الأصلين، وسقط من (س).

(٢) في (س): «أم خُلقوا».

(٣) في (س): «فهم» بإسقاط همزة الاستفهام من أوله، وما أثبتناه من الأصلين، وهو المراد في هذا السياق.

﴿وَأَكْدَىٰٓ﴾ [٣٤]: قَطَعَ عطاءَه.

﴿رَبُّ ٱلشِّعْرَىٰ﴾ [٤٩]: هو مِرْزَمُ الجَوْزاءِ.

﴿ٱلَّذِى وَفَّىٰٓ﴾ [٣٧]: وَفَّى ما فُرِضَ عليه.

﴿أَزِفَتِ ٱلْآزِفَةُ﴾ [٥٧]: اقتَرَبَتِ الساعةُ.

﴿سَٰمِدُونَ﴾ [٦١]: البَرْطَمةُ.

وقال عِكْرِمةُ: يَتَغَنَّوْنَ بالحِمْيَرِيَّةِ.

وقال إبراهيمُ: ﴿أَفَتُمَٰرُونَهُۥ﴾ [١٢]: أَفَتُجادِلونَه. ومَن قرأَ: أَفَتَمْرُونَه، يعني: أَفَتَجْحَدُونَه.

﴿مَا زَاغَ ٱلْبَصَرُ﴾ [١٧]: بَصَرُ محمَّدٍ ﷺ.

﴿وَمَا طَغَىٰ﴾ [١٧]: ولا جاوَزَ ما رَأَى.

﴿فَتَمَارَوْا۟﴾ [القمر: ٣٦]: كَذَّبوا.

وقال الحسنُ: ﴿إِذَا هَوَىٰ﴾ [١]: غابَ.

وقال ابنُ عبَّاسٍ: ﴿أَغْنَىٰ وَأَقْنَىٰ﴾ [٤٨]: أعطَى فأرضَى.

قوله: «سورة ﴿وَٱلنَّجْمِ﴾ ـ بِسْمِ ٱللَّهِ ٱلرَّحْمَٰنِ ٱلرَّحِيمِ» كذا لأبي ذرٍّ، وللباقينَ: ﴿وَٱلنَّجْمِ﴾ حَسْبُ، والمراد بالنَّجمِ: الثُّرَيّا في قول مجاهد، أخرجه ابن عُيَينةَ في «تفسيره» (٢/ ٢٥٠) عن ابن أبي نَجِيح عنه.

وقال أبو عُبيدة: ﴿وَٱلنَّجْمِ﴾: والنُّجوم، ذهب إلى لفظ الواحد وهو بمعنى الجميع، قال الشّاعر:

وباتَـت تَعُـدُّ الـنَّجمَ في مُـستَحِيرَةٍ[1]

(١) هذا صدر بيت للشاعر الأموي عُبيد بن حصين النُّميري، المشهور بالراعي النُّميري، وعَجُزه:

سَريـــعٍ بأيـــدي الآكِلـــينَ جُمُـــودُها

وقوله: «في مستحيرة» المستحيرة: هي الجفنة الكثيرة الدسم. وقد تصحفت في (أ) إلى: مُستجيرة، بالجيم، وفي (س) إلى: مستجرة. ومعنى البيت: أنَّ هذه الجفنة ترى فيها نجوم السماء لصفائها وكثرة دسمها. =

قال الطَّبَرِيُّ: هذا القول له وجهٌ، ولكن ما أعلم أحداً من أهل التَّأويل قالَه، والمختار قول مجاهد. ثمَّ روى من وجه آخر عن مجاهد: أنَّ المراد به القرآن إذا نزلَ. ولابنِ أبي حاتم بلفظ: النَّجم: نُجوم القرآن.

**قوله: «وقال مجاهد: ﴿ذُو مِرَّةٍ﴾: ذو قُوّة»** وَصَلَه الفِرْيابيُّ بلفظ: ﴿شَدِيدُ ٱلْقُوَىٰ ذُو مِرَّةٍ﴾: قوّة جِبْريل، وقال أبو عُبيدة: ﴿ذُو مِرَّةٍ﴾ أي: شِدّة وإحكام. وروى الطَّبَرِيُّ من طريق عليّ ابن أبي طلحة عن ابن عبَّاس في قوله: ﴿ذُو مِرَّةٍ﴾ قال: ذُو خَلْق حَسَن.

**قوله: «﴿قَابَ قَوْسَيْنِ﴾: حيثُ الوَتَر من القَوْس»** سَقَطَ هذا لأبي ذرٍّ، ووَصَلَه الفِرْيابيُّ من طريق مجاهد بلفظِه. وقال أبو عُبيدة: ﴿قَابَ قَوْسَيْنِ﴾، أي: قَدْر قَوسَينِ ﴿أَوْ أَدْنَىٰ﴾: أو أقرَب.

**قوله: «﴿ضِيزَىٰٓ﴾: عَوْجاءُ»** وَصَلَه الفِرْيابيُّ أيضاً. وقال عبد الرَّزّاق عن مَعمَر عن قَتَادة: ضِيزَى: جائرة. وأخرج الطَّبَرِيُّ (٢٧/ ٦١) من وجه ضعيف عن ابن عبَّاس مِثلَه. وقال أبو عُبيدة: ناقصة، تقول: ضِزْتُه[1] حَقَّه: نَقَصتُه.

**قوله: «﴿وَأَكْدَىٰٓ﴾: قَطَعَ عطاءَه»** وَصَلَه الفِرْيابيُّ بلفظ: «اقتَطَعَ عطاءَه».

وروى الطَّبَرِيُّ من هذا الوجه عن مجاهد: أنَّ الذي نزلت فيه هو الوليد بن المغيرة.

ومن طريق أُخرى مُنقَطِعة عن ابن عبَّاس ﴿أَعْطَىٰ قَلِيلًا﴾ [النجم:٣٤]، أي: أطاعَ قليلاً ثمَّ انقَطَعَ.

وأخرج ابن مَرْدويه من وجه لَيِّن عن ابن عبَّاس أنَّها نزلت في الوليد بن المغيرة. وروى عبد الرَّزّاق عن مَعمَر عن قَتَادة ﴿أَعْطَىٰ قَلِيلًا﴾ ثمَّ قَطَعَ ذلك. وقال أبو عُبيدة: مأخوذ من الكُدْية بالضَّمِّ، وهو أن يَحفِر حتَّى يَيأسَ من الماء.

---

= انظر «ديوان الراعي النميري» ١/ ٨١، و«ديوان الحماسة» لأبي تمام ٢/ ٢٢٤.

(١) كذا في الأصلين، ووقع في (س): «ضَازَه»، وكلاهما جائز، فقد قال أبو عبيدة في «مجاز القرآن» عند سورة النجم، بعد أن ذكر الأولى بغير همز: ربما همزها قوم فقالوا: أضأزتُه وأنا أضأزه. وانظر «مقاييس اللغة» لابن فارس (ضيز).

قوله: «﴿رَبُّ ٱلشِّعْرَىٰ﴾: هو مِرْزَم الجَوْزاء» وَصَلَه الفِرْيابيُّ بلفظه.

وأخرج الطَّبَريُّ من طريق خُصَيفٍ عن مجاهد قال: ﴿ٱلشِّعْرَىٰ﴾: الكوكب الذي خَلف الجَوزاء كانوا يَعبُدونَه. وأخرج الفاكِهيّ من طريق الكَلْبيّ عن أبي صالح عن ابن عبَّاس قال: نزلت في خُزاعة وكانوا يَعبُدونَ الشِّعرَى، وهو الكوكب الذي يَتبَع الجَوزاء. وروى عبد الرَّزّاق عن مَعمَر عن قَتَادة قال: كان ناس في الجاهليَّة يَعبُدونَ هذا النَّجم الذي يقال له: الشِّعرَى. وأخرجه الطَّبَريُّ من وجه آخر عن مجاهد قال: النَّجم الذي يَتبَع الجَوزاء.

وقال أبو حنيفة الدِّينَوَريّ في «كتاب الأنواء»: العُذْرَة والشِّعرَى: العَبُور والجَوْزاء في نَسَق واحد، وهُنَّ نجوم مشهورة، قال: وللشِّعرَى ثلاثة أزمان:/ إذا رُئيَت غُدْوةً طالعةً ٦٠٥/٨ فذاكَ صَمِيم الحَرّ، وإذا رُئيَت عِشاءً طالعةً فذاكَ صَمِيم البَرد، ولها زمان ثالث وهو وقت نَوئِها. وأحد كَوكَبَي الذِّراع المقبوضة هي الشِّعرَى الغُمَيصاء، وهي تقابل الشِّعرَى العَبُور، والمَجَرّة بينهما، ويقال لكَوكَبها الآخَر الشَّماليّ: المِرْزَمُ؛ مِرزَم الذِّراع، وهما مِرْزمان، هذا وآخرُ في الجوزاء، وكانت العرب تقول: انحَدَرَ سُهَيل فصارَ يَمانياً، فتَبِعَته الشِّعرَى فعَبَرَت إليه المَجَرّة، وأقامَت الغُمَيصاء فبَكَت عليه حتَّى غَمِصَت عينُها، والشِّعْرَيَان: الغُمَيصاء والعَبُور، يَطلُعان معاً.

وقال ابن التِّين: المِرْزَم، بكسر الميم وسكون الرَّاء وفتح الزّاي: نجم يُقابل الشِّعرَى من جهة القِبْلة لا يُفارقها وهو الهَنْعةُ[1].

قوله: «﴿ٱلَّذِى وَفَّىٰٓ﴾: وَفَّى ما فُرِضَ عليه» وَصَلَه الفِرْيابيُّ بلفظه، وروى سعيد بن منصور عن عَمْرو بن أوس قال: ﴿وَفَّىٰٓ﴾ أي: بَلَّغَ.

وروى ابن المنذِر من وجه آخر عن عَمْرو بن أوس قال: كان الرجل يُؤخَذ بذَنْب غيره حتَّى جاء إبراهيم فقال الله تعالى: ﴿وَإِبْرَٰهِيمَ ٱلَّذِى وَفَّىٰٓ ﴿٣٧﴾ أَلَّا تَزِرُ وَازِرَةٌ وِزْرَ أُخْرَىٰ﴾. ومن طريق هُذَيل بن شُرَحبيل نحوَه.

---

(١) وإنما سُمِّيَت هَنْعة من: هَنَعتُ الشيءَ: إذا عطفتَه وثنيتَ بعضه على بعضٍ، وكأن كل واحد منهما منعطف على صاحبه. قاله الزَّبيدي في «تاج العروس» مادة (هنع).

وروى الطَّبَرِيُّ (٢٧/ ٧٢) بإسنادٍ ضعيف عن سهل بن معاذ بن أنس عن أبيه قال: كان النبيّ ﷺ يقول: «سَمَّى الله إبراهيمَ خليلَه ﴿ٱلَّذِى وَفَّىٰٓ﴾، لأنَّه كان يقول كلَّما أصبَحَ وأمسَى: ﴿فَسُبْحَٰنَ ٱللَّهِ حِينَ تُمْسُونَ وَحِينَ تُصْبِحُونَ﴾ [الروم:١٧]. وروى عبد بن حُميدٍ بإسنادٍ ضعيف عن أبي أُمامةَ مرفوعاً: «وَفَّى عَمَلَ يومه بأربع رَكَعاتٍ من أوَّل النَّهار»[١].

**قوله: «﴿أَزِفَتِ ٱلْآزِفَةُ﴾: اقتَرَبَت الساعةُ»** سَقَطَ هذا لأبي ذرٍّ هنا، ويأتي في الرِّقاق[٢]، وقد وَصَلَه الفِرْيابيُّ من طريق مجاهد كذلك، وقال أبو عُبيدة: دَنَت القيامةُ.

**قوله: «﴿سَٰمِدُونَ﴾: البَرْطَمة»** كذا لهم، وفي رواية الحَمُّوِيّ والأَصِيليّ والقابِسيّ: البَرطَنة، بالنّونِ بَدَل الميم.

**«وقال عِكْرمة: يَتَغَنَّونَ بالحِمْيَرِيَّةِ»** وَصَلَه الفِرْيابيُّ من طريق ابن أبي نَجِيح عن مجاهد في قوله: ﴿أَفَمِنْ هَٰذَا ٱلْحَدِيثِ تَعْجَبُونَ﴾ قال: مِن هذا القرآن ﴿وَأَنتُمْ سَٰمِدُونَ﴾ قال: البَرطَمة. قال: وقال عِكْرمة: يَتَغَنَّونَ بالحِميَرِيَّة. ورواه الطَّبَرِيُّ من هذا الوجه عن مجاهد قال: كانوا يَمُرّونَ على النبيّ ﷺ غِضاباً مُبَرطِمينَ. قال: وقال عِكْرمة: هو الغِناء بالحِميَرِيَّة.

وروى ابن عُيَينةَ في «تفسيره» عن ابن أبي نَجِيح عن عِكْرمة في قوله: ﴿وَأَنتُمْ سَٰمِدُونَ﴾ هو الغِناء بالحِميَرِيَّة، يقولون: اسمُد لنا؛ أي: غَنِّ لنا.

وأخرجه أبو عُبيد في «فضائل القرآن»[٣]، وعبد الرَّزّاق[٤] من وجهَينِ آخرَينِ عن عِكْرمة عن ابن عبَّاس في قوله: ﴿وَأَنتُمْ سَٰمِدُونَ﴾ قال: الغِناء. قال عِكْرمة: وهي بلُغَة أهل اليمن، إذا أراد اليَمَاني أن يقول: تَغَنَّ، قال: اسمُد. لفظ عبد الرَّزّاق. وأخرجه من وجه آخر عن عِكْرمة عن ابن عبَّاس قال: لاهونَ. وعن مَعمَر عن قَتَادة قال: غافلونَ. ولابنِ مَرْدويه من طريق محمَّد بن سُوقَة عن سعيد بن جُبَير عن ابن عبَّاس قال: مُعرِضونَ.

---

(١) وأخرجه الطبراني في «مسند الشاميين» (١٩٧١)، وفي إسناده عافية بن أيوب، وهو ضعيف.

(٢) قبل الحديث (٦٥٣٠).

(٣) ٢/ ١٧٠.

(٤) في «تفسيره» ٢/ ٢٥٥.

تنبيه: البَرطَمة، بفتح الموحَّدة وسكون الرَّاء وفتح الطاء المهمَلة: الإعراض. وقال ابن عُيَينَةَ: البَرطَمة هكذا، ووَضَعَ ذَقَنه في صدره.

**قوله: «وقال إبراهيم: ﴿أَفَتُمَٰرُونَهُۥ﴾: أفتُجادِلونَه»** وَصَلَه سعيد بن منصور عن هُشَيمٍ عن مُغيرة عن إبراهيم النَّخَعيِّ، به. وجاء عن إبراهيم بهذا الإسناد فيه القراءةُ التي بعدَ هذه.

**قوله: «ومَن قرأ: أفَتَمْرُونَه[1]، يعني: أفتَجْحَدونَه»** كذا لهم، وفي رواية الحَمُّوِيّ: «أفتَجحَدونَ» بغير ضمير، وقد وَصَلَه الطَّبَريُّ أيضاً (٢٧/ ٥٠) عن يعقوب بن إبراهيم عن هُشَيمٍ عن مُغيرة عن إبراهيم أنَّه كان يقرأ «أفَتَمْرُونَه» يقول: أفتَجحَدُونَه؛ فكأنَّ إبراهيم قرأ بهما معاً وفَسَّرَهما، وقد صَرَّحَ بذلك سعيد بن منصور في روايته المذكورة عن هُشَيمٍ.

قال الطَّبَريُّ: وهكذا قرأ ابن مسعود وعامّة قُرّاء أهل الكوفة، وقرأها الباقونَ وبعض الكوفيّينَ ﴿أَفَتُمَٰرُونَهُۥ﴾، أي: تُجادِلونَه.

قلت: قرأها من الكوفيّينَ عاصمٌ كالجمهورِ، وقال الشَّعْبيّ: كان شُرَيح يقرأ ﴿أَفَتُمَٰرُونَهُۥ﴾، ومسروق يقرأ «أفَتَمْرونَه»، وجاء عن الشَّعْبيّ أنَّه قرأها كذلك لكن بضمِّ التاء.

**قوله: «﴿مَا زَاغَ ٱلْبَصَرُ﴾:/ بَصَرُ محمَّد ﷺ»** في رواية أبي ذرٍّ: «وقال: ما زاغَ...» إلى آخره، ولم يُعيِّن القائل، وهو قول الفَرَّاء، وقال في قوله تعالى: ﴿مَا زَاغَ ٱلْبَصَرُ﴾: بَصَرُ محمَّد ﷺ يُقلِّبه يميناً وشِمالاً. ٦٠٦/٨

وأخرج الطَّبَريُّ (٢٧/ ٥٧) من طريق محمَّد بن كعب القُرَظيّ في قوله: ﴿مَا زَاغَ ٱلْبَصَرُ﴾ قال: رأى محمَّد جِبْريل في صورة الملَك. ومسألة الرُّؤية مشهورة سيأتي ذِكْرها في شرح حديث عائشة (٤٨٥٥) في هذه السُّورة.

**قوله: «﴿وَمَا طَغَىٰ﴾: وما جاوَزَ ما رَأى»** في رواية الكُشْمِيهنيِّ: «ولا» بَدَل «وما»، هو بَقيَّة كلام الفَرّاءَ أيضاً، ولفظه: «وما جاوَزَ». وروى الطَّبَريُّ من طريق مسلم البُطَين عن ابن عبَّاس

---

(١) في (س): أفتُمارونَه، بالألف، وهو خطأ، وقد قرأ حمزة والكسائي «أفتَمْرونه» بفتح التاء بغير ألف، وقرأ الباقون «أفتُمارُونَه» بضم التاء وبألف. انظر «السبعة في القراءات» لابن مجاهد ص٦١٤-٦١٥.

في قوله: ﴿مَا زَاغَ ٱلْبَصَرُ﴾: ما ذهب يميناً ولا شِمالاً ﴿وَمَا طَغَىٰ﴾: ما جاوَزَ ما أُمِرَ به.

قوله: «﴿فَتَمَارَوْا۟﴾: كَذَّبوا» كذا لهم، ولم أرَ في هذه السّورة ﴿فَتَمَارَوْا۟﴾ وإنَّما فيها ﴿أَفَتُمَٰرُونَهُۥ﴾ وقد تقدَّم ما فيها، وفي آخرها ﴿تَتَمَارَىٰٓ﴾ [النجم:٥٥]، ولعلَّه انتِقالٌ من بعض النُّسّاخ، لأنَّ هذه اللَّفظة في السّورة التي تَلي هذه، وهي قوله: ﴿فَتَمَارَوْا۟ بِٱلنُّذُرِ﴾ [القمر:٣٦].

وحَكَى الكِرْمانيُّ عن بعض النُّسَخ هنا ﴿تَتَمَارَىٰٓ﴾: تُكذِّب. ولم أقِفْ عليه، وهو بمعنى ما تقدَّم، ثمَّ ظَهَرَ لي بعد ذلك أنَّه اختَصَرَ كلام الفَرّاء، وذلك أنَّه قال في قوله تعالى: ﴿فَبِأَيِّ ءَالَآءِ رَبِّكَ تَتَمَارَىٰ﴾ [النجم:٥٥]؛ قال: فبأيِّ نِعمة رَبّك تُكذِّب أنَّها ليست منه، وكذلك قوله: ﴿فَتَمَارَوْا۟ بِٱلنُّذُرِ﴾: كَذَّبوا بالنُّذُرِ.

قوله: «وقال الحسَنُ: ﴿إِذَا هَوَىٰ﴾: غابَ» وَصَلَه عبد الرَّزّاق عن مَعمَر عن قَتَادة عنه.

قوله: «وقال ابن عبَّاس: ﴿أَغْنَىٰ وَأَقْنَىٰ﴾: أعطَى فأرضَى» وَصَلَه ابن أبي حاتم من طريق عليّ بن أبي طلحة عنه. وأخرج الفِرْيابيُّ من طريق عِكْرمة عن ابن عبَّاس قال: أقنَى: قَنَّعَ، ومن طريق أبي رَجَاء عن الحسن قال: أخدَمَ. وقال أبو عُبيدة: أقنَى: جَعَلَ له قِنْيَةً، أي: أُصول مال، قال: وقالوا: أقنَى: أرضَى؛ يشير إلى تفسير ابن عبَّاس. وتحقيقه أنَّه حَصَلَ له قِنْيَةٌ من الرِّضا(١).

## ١- بابٌ

٤٨٥٥- حدَّثنا يحيى، حدَّثنا وَكِيعٌ، عن إسماعيلَ بنِ أبي خالدٍ، عن عامرٍ، عن مَسْروقٍ، قال: قلتُ لعائشةَ رضي الله عنها: يا أُمَّتاهْ، هل رَأى محمَّدٌ ﷺ رَبَّه؟ فقالت: لقد قَفَّ شَعَري ممَّا قلتَ! أينَ أنتَ من ثلاثٍ، مَن حدَّثكَهُنَّ فقد كَذَبَ: مَن حدَّثكَ أنَّ محمَّداً ﷺ رَأى رَبَّه فقد كَذَبَ، ثمَّ قرأت: ﴿لَّا تُدْرِكُهُ ٱلْأَبْصَٰرُ وَهُوَ يُدْرِكُ ٱلْأَبْصَٰرَ وَهُوَ ٱللَّطِيفُ ٱلْخَبِيرُ﴾ [الأنعام:١٠٣]، ﴿وَمَا كَانَ لِبَشَرٍ أَن يُكَلِّمَهُ ٱللَّهُ إِلَّا وَحْيًا أَوْ مِن وَرَآئِ حِجَابٍ﴾ [الشورى:٥١]، ومَن

(١) وهذا التحقيق قاله الراغب الأصفهاني في «المفردات في غريب القرآن» له ١/ ٤١٤، مادة «قنى»، وانظر «إرشاد الساري» للقسطلّاني ٧/ ٣٥٩.

حدَّثكَ أنَّه يَعْلَمُ ما في غَدٍ، فقد كَذَبَ، ثمَّ قرأت: ﴿وَمَا تَدْرِى نَفْسٌ مَّاذَا تَكْسِبُ غَدًا﴾ [لقمان:٣٤]، ومَن حدَّثكَ أنَّه كَتَمَ، فقد كَذَبَ، ثمَّ قرأتْ: ﴿يَٰٓأَيُّهَا ٱلرَّسُولُ بَلِّغْ مَآ أُنزِلَ إِلَيْكَ مِن رَّبِّكَ﴾ الآيةَ [المائدة:٦٧]، ولكنَّه رَأى جِبْريلَ عليه السلام في صُورتِه مرَّتَينِ.

قوله: «حدَّثنا يحيى» هو ابن موسى.

قوله: «عن عامر» هو الشَّعْبيّ.

قوله: «عن مَسْروق» في رواية التِّرمِذيّ زيادة قِصّةٍ في سِياقه، فأخرج من طريق مُجالد عن الشَّعْبيّ قال: لَقيَ ابن عبَّاس كعباً بعَرَفة فسألَه عن شيء فكبَّر كعبٌ حتَّى جاوَبَته الجبالُ، فقال ابن عبَّاس: إنّا بنو هاشم، فقال له كعب: إنَّ الله قَسَمَ رُؤيَته وكلامه. هكذا في سياق التِّرمِذيّ (٣٢٧٨)، وعند عبد الرَّزّاق من هذا الوجه: فقال ابن عبَّاس: إنّا بنو هاشم نقول: إنَّ محمَّداً رأى رَبّه مرَّتَينِ، فكبَّر كعب، وقال: إنَّ الله قَسَمَ رُؤيَته وكلامه بين موسى ومحمَّد، فكَلَّمَ موسى مرَّتَينِ، ورآه محمَّد مرَّتَينِ. قال مسروق: فدَخَلت على عائشة فقلت: هل رأى محمَّد رَبّه؟ الحديث[1].

ولابنِ مَرْدويه من طريق إسماعيل بن أبي خالد عن/ الشَّعْبيّ عن عبد الله بن الحارث ٦٠٧/٨
ابن نَوفَل عن كعب مِثلُه، قال ـ يعني الشَّعْبيُّ ـ: فأتى مسروق عائشةَ، فذكر الحديثَ، فظَهَرَ بذلك سببُ سؤال مسروق لعائشة عن ذلك.

قوله: «يا أُمَّتاهْ» أصله يا أمِّ والهاء للسَّكتِ، فأُضيفَ إليها ألِف الاستغاثة[2]، فأُبدِلَت

---

(١) هو في «تفسيره» ٣/ ٢٥٢ من الوجه المذكور مع اختلاف طفيف في بعض ألفاظه.

(٢) لقد جانب الحافظ الصواب في قوله هذا، لأنَّ هذه الألف هي المنقلبة عن ياء المتكلم قبل أن يدخل النداءَ التغييرُ والحذفُ، ومن النحاة من قال: إنَّ هذه الألف في قوله: «يا أمَّتاه» ليست هي المنقلبة عن ياء المتكلم، ما هي إلّا حرفٌ هجائيّ زائد لمدِّ الصوت، والتاء هي العوض عن الياء المحذوفة، ومهما يكن فليست هي ألف الاستغاثة، ولهذا قال العينيّ في «عمدة القاري» ١٩/ ١٩٨ في سياق ردِّه على قول الحافظ أنها ألف الاستغاثة: لم يقل أحدٌ ممّن يؤخذ عنه أنَّ الألف للاستغاثة، وأين الاستغاثة هاهنا؟!
وانظر «الكتاب» لسيبويه ٢/ ٢١١، و«الأصول في النحو» لابن السراج ١/ ٣٤٠ الذي أطنب في ذكر وجوه لغات المضاف إلى ياء المتكلم.

تاء، وزيدَت هاء السَّكت بعد الألف. ووَقَعَ في كلام الخطَّابيِّ: إذا نادَوا قالوا: يا أمَّه عند السَّكت، وعند الوَصل يا أُمَّت بالمثنّاة، فإذا افتَتَحوا[1] للنُّدبة قالوا: يا أمَّتاه، والهاء للسَّكتِ. وتَعقَّبَه الكِرْمانيُّ بأنَّ قول مسروق: يا أمَّتاه ليس للنُّدبة، إذ ليس هو تَفَجُّعاً عليها، وهو كما قال.

**قوله: «هل رَأى محمَّدٌ ﷺ رَبَّه؟ قالت: لَقد قَفَّ شَعَري»** أي: قامَ من الفَزَع، لمَا حَصَلَ عندها من هَيبة الله واعتَقَدَته من تَنزيهه واستحالة وُقوع ذلك.

قال النَّضر بن شُمَيلٍ: القَفَّةُ[2]، بفتح القاف[3] وتشديد الفاء: كالقُشَعْرِيرة، وأصله التَّقبُّض والاجتِماع، لأنَّ الجِلد يَنقَبض عند الفَزَع فيقوم الشَّعر لذلك.

**قوله: «أينَ أنتَ من ثلاث؟»** أي: كيف يَغيب فَهمُك عن هذه الثلاث؟ وكان ينبغي لك أن تكون مُستَحضِرَها ومُعتَقِداً كَذِب مَن يَدَّعي وُقوعها.

**قوله: «مَن حدَّثك أنَّ محمَّداً ﷺ رَأى رَبّه فقد كَذَبَ»** تقدَّم في بَدْء الخلق (٣٢٣٤) من رواية القاسم بن محمَّد عن عائشة: مَن زَعَمَ أنَّ محمَّداً رأى رَبّه فقد أعظَمَ. ولمسلمٍ (١٧٧) في[4] حديث مسروق المذكور من طريق داود بن أبي هِند عن الشَّعْبيّ: فقد أعظَمَ على الله الفِرْية.

**قوله: «ثمَّ قرأت: ﴿لَّا تُدْرِكُهُ ٱلْأَبْصَٰرُ﴾»** قال النَّوَويّ تَبَعاً لغيرِه: لم تَنفِ عائشة وقوع الرُّؤية بحديثٍ مرفوع ولو كان معها لَذكرتْهُ، وإنَّما اعتَمَدَت الاستنباطَ على ما ذَكرته من ظاهرِ الآية، وقد خالَفَها غيرُها من الصَّحابة، والصَّحابيُّ إذا قال قولاً وخالَفَه غيرُه منهم لم يكن ذلك القول حُجّة اتِّفاقاً، والمراد بالإدراكِ في الآية الإحاطةُ، وذلك لا يُنافي الرُّؤية، انتهى.

---

(١) كذا في الأصلين على الصواب، وتحرَّف في (س) إلى: فتحوا.

(٢) تحرَّفت في (س) إلى: القَفّ.

(٣) وذكر الفيروزآبادي في «القاموس» (قفف) أنَّ القاف فيه مثلثَّة.

(٤) تحرف في (س) إلى: من.

وجَزمُه بأنَّ عائشة لم تَنفِ الرُّؤية بحديثٍ مرفوع تَبِعَ فيه ابنَ خُزَيمةَ، فإنَّه قال في كتاب التوحيد من «صحيحه»[1]: النَّفي لا يوجِب عِلماً، ولم تَحكِ عائشة أنَّ النبيَّ ﷺ أخبَرَها أنَّه لم يَرَ رَبَّه، وإنَّما تأوَّلَت الآية. انتهى، وهو عجيب، فقد ثَبَتَ ذلك عنها في «صحيح مسلم» (١٧٧) الذي شَرَحَه الشَّيخ، فعنده من طريق داود بن أبي هِند عن الشَّعْبيّ عن مسروق في الطَّريق المذكورة قال مسروق: وكنت مُتَّكِئاً فجلست فقلت: ألم يَقُلِ اللهُ: ﴿وَلَقَدْ رَءَاهُ نَزْلَةً أُخْرَىٰ﴾؟ فقالت: أنا أوَّلُ هذه الأُمّة سألَ رسولَ الله ﷺ عن ذلك، فقال: «إنَّما هو جِبْريل». وأخرجه ابن مَرْدويه من طريق أُخرى عن داود بهذا الإسناد: فقالت: أنا أوَّلُ مَن سألَ رسول الله ﷺ عن هذا فقلت: يا رسول الله، هل رأيتَ ربَّك؟ فقال: «لا، إنَّما رأيت جِبْريل مُنهَبِطاً».

نعم، احتجاجُ عائشة بالآية المذكورة خالَفَها فيه ابنُ عبَّاس، فأخرج التِّرمِذيّ (٣٢٧٩) من طريق الحَكَم بن أبان عن عِكْرمة عن ابنِ عبَّاس قال: رأى محمَّد رَبَّه، قلت: أليس الله يقول: ﴿لَّا تُدْرِكُهُ ٱلْأَبْصَٰرُ﴾؟ قال: ويحكَ، ذاكَ إذا تَجلَّى بنُوره الذي هو نورُه، وقد رأى رَبَّه مرَّتَينِ. وحاصله أنَّ المراد بالآية نفيُ الإحاطة به عند رُؤياه، لا نفيُ أصل رُؤياه.

واستَدَلَّ القُرطُبيّ في «المفهم» لكَوْنِ[2] الإدراك لا يُنافي الرُّؤية بقوله تعالى حكايةً عن أصحاب موسى: ﴿فَلَمَّا تَرَٰٓءَا ٱلْجَمْعَانِ قَالَ أَصْحَٰبُ مُوسَىٰٓ إِنَّا لَمُدْرَكُونَ قَالَ كَلَّآ﴾ [الشعراء:٦١-٦٣]، وهو استدلال عجيب؛ لأنَّ مُتعلَّق الإدراك في آية الأنعام البَصَرُ، فلمَّا نُفيَ كان ظاهره نفيَ الرُّؤية، بخِلَاف الإدراك الذي في قِصّة موسى، ولولا وجود الأخبار بثُبوتِ الرُّؤية ما ساغَ العُدول عن الظّاهر. ثمَّ قال القُرطُبيّ: الأبصار في الآية جمعٌ مُحلًّى بالألفِ واللّام فيقبل التَّخصيص، وقد ثَبَتَ دليل ذلك سَمعاً في قوله تعالى: ﴿كَلَّآ إِنَّهُمْ عَن رَّبِّهِمْ يَوْمَئِذٍ لَّمَحْجُوبُونَ﴾ [المطففين:١٥]، فيكون المراد الكفَّار، بدليلِ قوله تعالى في الآية الأُخرى: ﴿وُجُوهٌ يَوْمَئِذٍ نَّاضِرَةٌ ﴿٢٢﴾ إِلَىٰ رَبِّهَا نَاظِرَةٌ﴾ [القيامة:٢٢-٢٣]، قال: وإذا جازَت في الآخِرة جازَت في الدُّنيا، لتَساوي الوقتَينِ بالنِّسبة إلى المرئيّ. انتهى، وهو استدلال جيِّد.

---

(١) تحت الحديث (٣٢٧) من كتاب التوحيد.

(٢) تحرف في (أ) و(س) إلى: لأنَّ.

٦٠٨/٨ وقال عياض: رُؤية الله سبحانه وتعالى جائزة عقلاً،/ وثَبَتَت الأخبار الصَّحيحة المشهورة بوقوعِها للمؤمنينَ في الآخِرة، وأمَّا في الدُّنيا فقال مالكٌ: إنَّما لم يُرَ سبحانه في الدُّنيا لأنَّه باقٍ، والباقي لا يُرَى بالفاني، فإذا كان في الآخِرة ورُزِقوا أبصاراً باقيةً رأوُا الباقيَ بالباقي. قال عياض: وليس في هذا الكلام استحالة الرُّؤية إلّا من حيثُ القُدرةُ، فإذا أَقدَرَ[1] اللهُ مَن شاءَ من عِباده عليها لم يَمتَنِع.

قلت: ووَقَعَ في «صحيح مسلم»[2] ما يُؤيِّد هذه التَّفرِقة في حديث مرفوع فيه: «واعلَموا أنَّكم لن تَرَوْا رَبَّكم حتَّى تَموتوا»، وأخرجه ابنُ خُزَيمةَ[3] أيضاً من حديث أبي أُمامةَ، ومن حديث عُبَادة بن الصّامت[4]، فإن جازَت الرُّؤية في الدُّنيا عقلاً فقد امتَنَعَت سَمعاً، لكن مَن أثبَتَها للنبيِّ ﷺ له أن يقول: إنَّ المتكلِّم لا يَدخُل في عُموم كلامه.

وقد اختَلَفَ السَّلَف في رُؤية النبيِّ ﷺ رَبَّه، فذهبَت عائشة وابنُ مسعود إلى إنكارها، واختُلِفَ عن أبي ذرٍّ، وذهب جماعة إلى إثباتها، وحَكَى عبد الرَّزّاق[5] عن مَعمَر عن الحسن أنَّه حَلَفَ أنَّ محمَّداً رأى رَبَّه. وأخرج ابنُ خُزَيمةَ عن عُرْوة بن الزُّبَير إثباتها، وكان يَشتَدّ عليه إذا ذكر له إنكار عائشة، وبه قال سائر أصحاب ابنِ عبَّاس، وجَزَمَ به كعب الأحبار والزُّهْريّ وصاحبُه مَعمَر وآخرون، وهو قول الأشعَريّ وغالب أتباعه. ثمَّ اختلفوا هل رآه بعينِه أو بقلبه؟ وعن أحمد كالقولَينِ.

قلت: جاءت عن ابنِ عبَّاس أخبار مُطلَقةٌ وأُخرى مُقيَّدة، فيجب حَملُ مُطلَقها على مُقيَّدها، فمن ذلك ما أخرجه النَّسائيُّ (ك١١٤٧٥) بإسنادٍ صحيح وصَحَّحَه الحاكم أيضاً (١/ ٦٥و٢/ ٢٨٢) من طريق عِكْرمة عن ابنِ عبَّاس، قال: أتعجَبونَ أن تكونَ الخُلّة لإبراهيم

---

(١) كذا في الأصلين على الصواب، وتحرَّفت في (س) إلى: قدَّر.

(٢) لم يخرجه مسلم، وهو عند ابن ماجه في «سننه» (٤٠٧٧)، وإسناده ضعيف.

(٣) في كتاب «التوحيد» له برقم (٢٧٠).

(٤) لم نقف عليه في المطبوع من مصنفاته، وأخرجه أحمد في «مسنده» (٢٢٧٦٤)، والنسائي في «الكبرى» (٧٧١٦)، وفي إسناده عندهما بقيَّة بن الوليد، وهو ضعيف.

(٥) في «تفسيره» ٢/ ٢٥٣.

والكلام لموسى والرُّؤية لمحمَّدٍ؟ وأخرجه ابنُ خُزَيمةَ[١] بلفظ: إنَّ الله اصطَفَى إبراهيم بالخُلّة؛ الحديث.

وأخرج ابنُ إسحاق من طريق عبد الله بن أبي سَلَمةَ: أنَّ ابنَ عمر أرسَلَ إلى ابنِ عبَّاس: هل رأى محمَّد رَبَّه؟ فأرسَلَ إليه: أنْ نعم.

ومنها ما أخرجه مسلم (١٧٦/ ٢٨٥) من طريق أبي العاليَة عن ابنِ عبَّاس في قوله تعالى: ﴿مَا كَذَبَ ٱلْفُؤَادُ مَا رَأَىٰٓ﴾ ﴿وَلَقَدْ رَءَاهُ نَزْلَةً أُخْرَىٰ﴾ قال: رأى رَبَّه بفُؤادِه مرَّتَينِ. وله (١٧٦/ ٢٨٤) من طريق عطاء عن ابنِ عبَّاس قال: رآه بقلبه.

وأصرَحُ من ذلك ما أخرجه ابنُ مَرْدويه من طريق عطاء أيضاً عن ابنِ عبَّاس قال: لم يَرَه رسول الله ﷺ بعَينه، إنَّما رآه بقَلبه. وعلى هذا فيُمكِن الجمع بين إثبات ابنِ عبَّاس ونَفْي عائشة بأن يُحمَل نفيُها على رُؤية البَصَر، وإثباتُه على رُؤية القلب. ثمَّ المراد برُؤية الفُؤاد رُؤية القلب لا مُجرَّد حصول العلم، لأنَّه ﷺ كان عالماً بالله على الدَّوام، بل مُراد مَن أثبَتَ له أنَّه رآه بقلبه أنَّ الرُّؤية التي حَصَلَت له خُلِقَت في قلبه كما يَخلُق الرُّؤية بالعين لغيرِه، والرُّؤية لا يُشتَرَط لها شيءٌ مخصوصٌ عقلاً، ولو جَرَت العادة بخَلقِها في العين.

وروى ابنُ خُزَيمةَ[٢] بإسنادٍ قويّ عن أنسٍ قال: رأى محمَّد رَبَّه، وعند مسلم (١٧٨) من حديث أبي ذرٍّ: أنَّه سألَ النبيّ ﷺ عن ذلك فقال: «نورٌ أنَّى أراه»، ولأحمد (٢١٤٩٨) عنه، قال: «رأيت نوراً»، ولابنِ خُزَيمةَ[٣] عنه قال: رآه بقَلْبه ولم يَرَه بعينِه. وبهذا يَتَبيَّنُ مُراد أبي ذرٍّ بذِكْره النُّورَ؛ أي: النُّورُ حالَ بين رُؤيَته له ببَصَرِه.

وقد رَجَّحَ القُرطُبيّ في «المفهم» قول الوَقف في هذه المسألة، وعزاه لجماعة من المحَقِّقينَ، وقوّاه بأنَّه ليس في الباب دليل قاطِع، وغاية ما استَدَلَّ به للطّائفَتَينِ ظَواهرُ

---

(١) في كتاب «التوحيد» برقم (٢٧٢).

(٢) في كتاب «التوحيد» له برقم (٥٩٧).

(٣) في كتاب «التوحيد» برقم (٣١٠).

مُتَعارضةٌ قابلة للتَّأويلِ، قال: وليست المسألة من العَمَليّات فيُكتَفى فيها بالأدلّة الظَّنِّيَّة، وإنَّما هي من المعتَقَدات، فلا يُكتَفى فيها إلّا بالدَّليلِ القطعيّ.

وجَنَحَ ابنُ خُزَيمةَ في «كتاب التوحيد» (١/ ٣٣٧-٣٣٨) إلى ترجيح الإثبات وأطنَبَ في الاستدلال له بما يَطول ذِكْره، وحَمَلَ ما وَرَدَ عن ابنِ عبَّاس على أنَّ الرُّؤيا وَقَعَت مرَّتَينِ؛ مرَّةً بعينِه ومرَّةً بقلبه، وفيما أورَدتُه من ذلك مَقنَعٌ.

وممَّن أثبَتَ الرُّؤية لنبيِّنا ﷺ الإمام أحمدُ، فروى الخِلَاف في «كتاب السُّنّة» عن المروَزيِّ: قلت لأحمد: إنَّهم يقولون: إنَّ عائشة قالت: مَن زَعَمَ أنَّ محمَّداً رأى رَبَّه، فقد أعظَمَ على الله الفِرْية؛ فبأيِّ شيءٍ يُدفَع قولُها؟ قال: بقولِ النبيِّ ﷺ: «رأيت رَبِّي»[1]، قولُ النبيِّ ﷺ/ أكبرُ من قولها. ٦٠٩/٨

وقد أنكَرَ صاحبُ «الهَدْي» على مَن زَعَمَ أنَّ أحمدَ قال: رأى رَبَّه بعينَي رأسه، قال: وإنَّما قال مرَّة: رأى محمَّد رَبَّه، وقال مرَّة: رآه[2] بفُؤادِه. وحَكَى عنه بعض المتأخِّرينَ: رآه بعينَي رأسِه، وهذا من تَصَرُّف الحاكي، فإنَّ نُصوصَه موجودة. ثمَّ قال: ينبغي أن يُعلم الفَرق بين قولهم: كان الإسراء مَناماً، وبين قولهم: كان برُوحِه دونَ جسدِه، فإنَّ بينهما فرقاً، فإنَّ الذي يراه النائم قد يكون حقيقة بأن تَصعَد الرّوح مثلاً إلى السماء، وقد يكون من ضَرْب المثَل أن يرى النائم ذلك وروحه لم تَصعَد أصلاً، فيحتمل مَن قال: أُسريَ بروحِه ولم يَصعَد جسدُه، أراد أنَّ رُوحَه عُرِجَ بها حقيقة فصَعِدَت ثمَّ رَجَعَت وجسدُه باقٍ في مكانه خَرْقاً للعادة، كما أنَّه في تلك اللَّيلة شُقَّ صَدرُه والْتأمَ وهو حَيٌّ يَقظانُ لا يَجِد بذلك ألماً، انتهى.

وظاهرُ الأخبار الواردة في الإسراء تأبى الحملَ على ذلك، بل أُسريَ بجسدِه ورُوحِه وعُرِجَ بهما حقيقة في اليَقَظة، لا مَناماً ولا استغراقاً، والله أعلم.

---

(١) أخرجه أحمد في «مسنده» (٢٥٨٠) من حديث ابن عباس. وانظر تمام الكلام عليه هناك.

(٢) قوله: «رآه» سقط من (س).

وأنكَرَ صاحبُ «الهَدْي» أيضاً على مَن زَعَمَ أنَّ الإسراء تَعَدَّدَ واستَنَدَ إلى استبعاد أن يَتَكَرَّر قوله: «ففرَضَ عليه خمسين صلاةً وطلبَ التَّخفيف» إلى آخِرِ القِصّة، فإنَّ دَعوَى التعدُّد تَستَلزِم أنَّ قوله تعالى: «أمضَيتُ فريضَتي وخَفَّفت عن عِبادي»[1] أنَّ فَرْضيَّة الخمسينَ وقَعَت بعد أن وَقَعَ التَّخفيف، ثمَّ وَقَعَ سؤال التَّخفيف والإجابة إليه وأُعيدَ: «أمضَيتُ فريضَتي» إلى آخره، انتهى.

وما أظنّ أحداً ممَّن قال بالتعدُّدِ يَلتَزِم إعادة مِثل ذلك يَقَظة، بل يجوز وقوعُ مِثل ذلك مَناماً ثمَّ وُجوده يَقَظة كما في قِصّة المبعَث، وقد تقدَّم تقريرها. وتجويزُ تكرير ما كُرِّرت أسبابُه لا[2] تُبعِد العادةُ تكريرَ وقوعه كاستفتاح السماء وقولِ كلِّ نبيٍّ ما نُسِبَ إليه، بل الذي يُظَنّ أنَّه تَكَرَّرَ مِثل حديث أنسٍ رَفَعَه: «بَيْنا أنا قاعدٍ إذ جاء جِبْريل فوَكَزَ بين كَتِفيَّ، فقُمت إلى شَجَرة فيها مِثل وَكْرَي الطائر، فقَعَدت في أحدِهما وقَعَدَ جِبْريل في الأُخرى، فسَمَتْ وارتَفَعَت حتَّى سَدَّت الخافقَينِ، وأنا أُقلِّب طَرْفي، ولو شِئتُ أن أمَسَّ السماء لَمَسِسْتُ، فالتَفَتُّ إلى جِبْريل كأنَّه حِلْسٌ لاطئٌ وفَتَحَ باباً من أبواب السماء، فرأيت النّور الأعظم، وإذا دُونَ الحِجاب رَفْرَفَةُ الدُّرّ والياقوت، فأوحَى إلى عبده ما أوحَى» أخرجه البزَّار (٧٣٨٩) وقال: تفرَّد به الحارث بن عُمَير وكان بصريّاً مشهوراً. قلت: وهو من رجال البخاريّ.

قوله: ﴿وَمَا كَانَ لِبَشَرٍ أَن يُكَلِّمَهُ ٱللَّهُ إِلَّا وَحْيًا أَوْ مِن وَرَآيِٕ حِجَابٍ﴾ هو دليل ثانٍ استَدَلَّت به عائشة على ما ذهبَت إليه من نفي الرُّؤية. وتقريرُه أنَّه سبحانه وتعالى حَصَرَ تكليمَه لغيره في ثلاثة أوجُهٍ، وهي الوحي بأن يُلقي في رُوعه ما يَشاء، أو يُكلِّمه بغير واسطةٍ[3] من وراءِ حِجاب، أو يُرسِل إليه رسولاً فيُبَلِّغه عنه، فيَستَلزِم ذلك انتِفاء الرُّؤية عنه حالةَ التكلُّم.

---

(١) سلف برقم (٣٢٠٧).

(٢) كذا في (ع) على الصواب، ووقع في (أ): «ويجوز تكرير لزومه أسبابه ولا يبعد»، وفي (س): «ويجوز تكرير إنشاء الرؤية ولا تبعد»، ولا يستقيم المعنى في سياق أيٍّ منهما.

(٣) في (س): أو يكلِّمه بواسطة. وهو خطأ يُخِلّ بالمعنى. وانظر «عمدة القاري» ١٩/ ١٩٨.

والجواب: أنَّ ذلك لا يَستَلزِم نفيَ الرُّؤية مُطلَقاً، قاله القُرطُبيّ، قال: وعامّة ما يقتضي نَفْيَ تكليم الله، على غير هذه الأحوال الثلاثة، فيجوز أنَّ التَّكليم لم يقع حالةَ الرُّؤية.

قوله: «ومَن حدَّثك أنَّه يَعْلم ما في غَدٍ فقد كَذَبَ، ثمَّ قرأت: ﴿وَمَا تَدْرِى نَفْسٌ مَّاذَا تَكْسِبُ غَدًا﴾...» إلى آخره، تقدَّم شرح ذلك واضحاً في تفسير سورة لُقمان (٤٧٧٧).

قوله: «ومَن حدَّثك أنَّه كَتَمَ فقد كَذَبَ، ثمَّ قرأت: ﴿يَٰٓأَيُّهَا ٱلرَّسُولُ بَلِّغْ﴾ الآية» يأتي شرحه في كتاب التوحيد (٧٥٣١).

قوله: «ولكن رَأى جِبْريلَ في صُورته مرَّتَينِ» في رواية الكُشْمِيهنيِّ: «ولكنَّه»، وهذا جوابٌ عن أصل السُّؤال الذي سألَ عنه مسروق كما تقدَّم بيانه وهو قوله: ﴿مَا كَذَبَ ٱلْفُؤَادُ مَا رَأَىٰٓ﴾ وقوله: ﴿وَلَقَدْ رَءَاهُ نَزْلَةً أُخْرَىٰ﴾، ولمسلمٍ (١٧٧/ ٢٩٠) من وجه آخر عن مسروق: أنَّه أتاه في هذه المرَّة في صورته التي هي صورته فسَدَّ أُفُق السماء، وله (١٧٧/ ٢٨٧) في رواية داود بن أبي هِند: «رأيته مُنهَبطاً من السماء سادّاً عِظَمُ خَلقِه ما بين السماء والأرض»، وللنَّسائيِّ (ك١١٤٧٧) من طريق عبد الرَّحمن بن يزيد عن ابن مسعود: أبصَرَ جِبْريلَ ولم يُبصِر ربَّه.

٦١٠/٨

## ٢- بابٌ ﴿فَكَانَ قَابَ قَوْسَيْنِ أَوْ أَدْنَىٰ﴾ [النجم:٩]

## حيثُ الوَتَرُ مِن القَوْس

**٤٨٥٦- حدَّثنا أبو النُّعْمان، حدَّثنا عبدُ الواحدِ، حدَّثنا الشَّيبانيُّ، قال: سمعتُ زِرّاً، عن عبدِ الله: ﴿فَكَانَ قَابَ قَوْسَيْنِ أَوْ أَدْنَىٰ ۝٩ فَأَوْحَىٰٓ إِلَىٰ عَبْدِهِۦ مَآ أَوْحَىٰ﴾، قال: حدَّثنا ابنُ مَسْعودٍ: أنَّه رَأى جِبْريلَ له سِتُّ مئةِ جناحٍ.**

قوله: «باب ﴿فَكَانَ قَابَ قَوْسَيْنِ أَوْ أَدْنَىٰ﴾ حيثُ الوَتَر من القَوس» تقدَّم هذا التَّفسير قريباً عن مجاهد، وثَبَتَت هذه التَّرجمة لأبي ذرٍّ وحده، وهي عند الإسماعيليّ أيضاً. والقابُ: ما بين القَبضة والسِّيَةِ[1] من القَوْس.

---

(١) السِّيَة: هي طرف القوس.

قال الواحديّ: هذا قول جُمهور المفسِّرينَ أنَّ المراد القَوسُ التي يُرمَى بها. قال: وقيل المراد بها الذِّراع لأنَّه يُقاسُ بها الشَّيء. قلت: وينبغي أن يكون هذا القول هو الرَّاجِح، فقد أخرج ابن مَرْدويه بإسنادٍ صحيح عن ابن عبَّاس قال: القابُ: القَدْرُ، والقَوسَينِ: الذِّراعين[1]. ويُؤيِّده أنَّه لو كان المراد به القَوْس التي يُرمَى بها لم يُمثَّل بذلك ليُحتاجَ إلى التَّثنية، فكان يقال مثلاً: قابَ رُمح أو نحو ذلك. وقد قيل: إنَّه على القلب والمراد: فكان قابَي قوس، لأنَّ القابَ ما بين المَقبِض إلى السِّيَة، فلِكلِّ قَوسٍ قابان بالنِّسبة إلى حافَتَيهِ[2].

**وقوله:** «﴿أَوْ أَدْنَىٰ﴾»، أي: أقرَب.

قال الزَّجّاج: خاطَبَ اللهُ العربَ بما أَلِفُوا، والمعنى: فيما تَقدِرونَ أنتم عليه، والله تعالى عالمٌ بالأشياءِ على ما هي عليه لا تَرَدُّد عنده.

وقيل: «أو» بمعنى «بَلْ» والتقدير: بل هو أقربُ من القَدْر المذكور، وسيأتي بيان الاختلاف في معنى قوله: ﴿فَنَدَلَّىٰ﴾ في كتاب التوحيد (٧٥١٧) إن شاء الله تعالى.

**قوله:** «**حدَّثنا عبد الواحد**» هو ابن زياد، وسليمان: هو الشَّيبانيّ، وزِرّ: هو ابن حُبَيشٍ.

**قوله:** «**عن عبد الله ﴿فَكَانَ قَابَ قَوْسَيْنِ أَوْ أَدْنَىٰ ۝٩ فَأَوْحَىٰٓ إِلَىٰ عَبْدِهِۦ مَآ أَوْحَىٰ﴾ قال: حدَّثنا ابن مسعود أنَّه رأى جِبْريل**» هكذا أورَدَه، والمراد بقوله: «عن عبد الله» وهو ابن مسعود، أنَّه قال في تفسير هاتَينِ الآيتَينِ ما سأذكرُه، ثمَّ استأنَفَ فقال: حدَّثنا ابن مسعود، وليس المراد أنَّ ابن مسعود حدَّث عبد الله كما هو ظاهر السِّياق، بل عبد الله هو ابن مسعود. وقد أخرجه في الباب الذي يَليه من وجه آخر عن الشَّيبانيِّ فقال: سألت زِرّاً عن قوله، فذَكره، ولا إشكالَ في سِيَاقه. وقد أخرجه أبو نُعَيم في «المستَخرَج» من طريق سليمان بن داود الهاشميّ عن عبد الواحد بن زياد عن الشَّيبانيِّ قال: سألت زِرّ بن حُبَيشٍ عن قول الله: ﴿فَكَانَ قَابَ قَوْسَيْنِ أَوْ أَدْنَىٰ﴾ فقال: قال عبد الله: قال رسول الله ﷺ، فذكره.

---

(١) وأخرجه الطبراني في «الكبير» (١٢٦٠٣).

(٢) كذا في (ع) على الصواب، وتحرف في (أ) إلى: ماهيته، وفي (س) إلى: خالفته.

## ٣- باب قوله تعالى: ﴿ فَأَوْحَىٰٓ إِلَىٰ عَبْدِهِۦ مَآ أَوْحَىٰ ﴾ [النجم:١٠]

٤٨٥٧- حدَّثنا طَلْقُ بنُ غَنّامٍ، حدَّثنا زائدةُ، عن الشَّيبانيِّ قال: سألتُ زِرّاً عن قوله تعالى: ﴿ فَكَانَ قَابَ قَوْسَيْنِ أَوْ أَدْنَىٰ ۝٩ فَأَوْحَىٰٓ إِلَىٰ عَبْدِهِۦ مَآ أَوْحَىٰ ﴾، قال: أخبَرنا عبدُ الله: أنَّه محمَّدٌ ﷺ رَأى جِبْريلَ، له سِتُّ مئةِ جناحٍ.

قوله: «باب قوله تعالى: ﴿ فَأَوْحَىٰٓ إِلَىٰ عَبْدِهِۦ مَآ أَوْحَىٰ ﴾» ثَبَتَت هذه التَّرجمة لأبي ذرٍّ وحده، وهي عند الإسماعيليّ أيضاً، وأورَدَ فيه حديث ابن مسعود المذكور في الذي قبلَه.

قوله: «أنَّه محمَّد» الضَّمير للعبد المذكور في قوله تعالى: ﴿ إِلَىٰ عَبْدِهِۦ ﴾، ووَقَعَ عند غَيرِ[1] أبي ذرٍّ: «أنَّ محمَّداً رأى جِبْريل» وهذا أوضَح في المراد، والحاصل أنَّ ابن مسعود كان يذهب في/ ذلك إلى أنَّ الذي رآه النبيُّ ﷺ هو جِبْريل كما ذهبَت إلى ذلك عائشة، والتَّقدير على رأيه: ٦١١/٨
﴿ فَأَوْحَىٰٓ ﴾، أي: جِبْريل ﴿ إِلَىٰ عَبْدِهِۦ ﴾، أي: عبدِ الله محمَّدٍ، لأنَّه يرى أنَّ الذي دَنا فتَدَلَّى هو جِبْريل، وأنَّه هو الذي أوحَى إلى محمَّد. وكلام أكثر المفسِّرينَ من السَّلَف يدلّ على أنَّ الذي أوحَى هو الله، أوحَى إلى عبده محمَّد، ومنهم مَن قال: إلى جِبْريل.

قوله: «له سِتُّ مئةِ جناحٍ» زاد عاصم عن زِرّ في هذا الحديث: «يَتَناثَر من رِيشه تَهاويلُ من الدُّرّ والياقوت» أخرجه النَّسائيُّ (ك١١٤٧٨) وابن مَرْدويه، ولفظ النَّسائيِّ: «يَتَناثَر منها تَهاويلُ الدُّرّ والياقوتِ»[2].

## ٤- بابٌ ﴿ لَقَدْ رَأَىٰ مِنْ ءَايَٰتِ رَبِّهِ ٱلْكُبْرَىٰٓ ﴾ [النجم:١٨]

٤٨٥٨- حدَّثنا قَبيصةُ، حدَّثنا سفيانُ، عن الأعمَشِ، عن إبراهيمَ، عن عَلْقمةَ، عن عبدِ الله ﷺ: ﴿ لَقَدْ رَأَىٰ مِنْ ءَايَٰتِ رَبِّهِ ٱلْكُبْرَىٰٓ ﴾ قال: رَأى رَفْرَفاً أخضَرَ، قد سَدَّ الأُفُقَ.

قوله: «بابٌ ﴿ لَقَدْ رَأَىٰ مِنْ ءَايَٰتِ رَبِّهِ ٱلْكُبْرَىٰٓ ﴾» ثَبَتَت هذه التَّرجمة لأبي ذرٍّ والإسماعيليّ،

---

(١) قوله: «غير» من (ع) وسقط من (أ) و(س)، وبه يصح المعنى المراد من سياق الكلام، مع موافقته لما ورد في النسخة اليونينية، و«إرشاد الساري» ٧/ ٣٦٠.

(٢) ولفظة: «الياقوت» لم تقع في المطبوع من «السنن الكبرى» له، وهي عند ابن حبان في «صحيحه» برقم (٦٤٢٨).

واختُلِفَ في الآيات المذكورة، فقيلَ: المراد بها جميعُ ما رأى ﷺ ليلةَ الإسراء، وحديثُ الباب يدلّ على أنَّ المراد بها صفةُ جِبْريل.

**قوله: «عن عبد الله بن مسعود ﴿ لَقَدْ رَأَىٰ ﴾»** أي: في تفسير هذه الآية.

**قوله: «رَأى رَفْرَفاً أخضَر قد سَدَّ الأُفُق»** هذا ظاهرُه يُغايِر التَّفسيرَ السابق أنَّه رأى جِبْريلَ، ولكن يوَضِّح المراد ما أخرجه النَّسائيُّ (ك١١٤٧٧) والحاكم (٢/ ٤٦٨-٤٦٩) من طريق عبد الرَّحمن بن يزيد عن عبد الله بن مسعود قال: أبصَرَ نبيُّ الله ﷺ جِبْريل عليه السلام على رَفرَفٍ قد مَلأ ما بينَ السماءِ والأرض؛ فيَجتَمِع من الحديثَينِ أنَّ الموصوف جِبْريلُ والصِّفةُ التي كان عليها.

وقد وَقَعَ في رواية محمَّد بن فُضَيلٍ عند الإسماعيليّ، وفي رواية ابن عُيَينةَ عند النَّسائيِّ (ك١١٤٧٦) كلاهما عن الشَّيبانيِّ عن زِرٍّ عن عبد الله: أنَّه رأى جِبْريلَ له ستُّ مئةِ جناحٍ قد سَدَّ الأُفُقَ؛ والمراد أنَّ الذي سَدَّ الأُفقَ الرَّفرَفُ الذي فيه جِبْريل، فنُسِبَ جِبْريل إلى سَدّ الأُفق مَجازاً.

وفي رواية أحمد (٣٧٤٠)، والتِّرمِذيّ (٣٢٨٣) وصَحَّحَها من طريق عبد الرَّحمن بن يزيد عن ابن مسعود: رأى جِبْريلَ في حُلّةٍ من رَفرَفٍ قد مَلأ ما بين السماء والأرض. وبهذه الرِّواية يُعرَف المراد بالرَّفرَفِ وأنَّه حُلّة، ويُؤيِّده قوله تعالى: ﴿ مُتَّكِـِٔينَ عَلَىٰ رَفْرَفٍ ﴾ [الرحمن: ٧٦]، وأصل الرَّفرَف: ما كان من الدِّيباج رقيقاً حَسن الصَّنعة، ثمَّ اشتُهِرَ استعماله في السِّتر، وكلّ ما فَضَلَ من شيء فعُطِفَ وثُنِيَ فهو رَفرَف، ويقال: رَفرَفَ الطائر بجناحَيه: إذا بَسَطَهما.

وقال بعض الشُّرّاح: يحتمل أن يكون جِبْريل بَسَطَ أجنِحَته فصارت تُشبه الرَّفرَفَ، كذا قال، والرِّواية التي أورَدتها توَضِّح المراد.

## ٥- بابٌ ﴿ أَفَرَءَيْتُمُ ٱللَّٰتَ وَٱلْعُزَّىٰ ﴾ [النجم:١٩]

**٤٨٥٩- حدَّثنا مسلمٌ، حدَّثنا أبو الأشهَبِ، حدَّثنا أبو الجَوْزاءِ، عن ابنِ عبَّاسٍ رضي الله عنهما في قوله: ﴿ ٱللَّٰتَ وَٱلْعُزَّىٰ ﴾ كان اللّاتُ رجلاً يَلُتُّ سَوِيقَ الحاجِّ.**

٤٨٦٠- حدَّثنا عبدُ الله بنُ محمَّدٍ، أخبرنا هشامُ بنُ يوسفَ، أخبرنا مَعمَرٌ، عن الزُّهْريِّ، عن حُميدِ بنِ عبدِ الرَّحمنِ، عن أبي هريرةَ ﷺ، قال: قال رسولُ الله ﷺ: «مَن حَلَفَ فقال في حَلِفِه: واللّاتِ والعُزَّى، فلْيَقُلْ: لا إلهَ إلَّا الله، ومَن قال لِصاحبِه: تَعالَ أُقامِرْكَ، فلْيَتَصَدَّقْ».

[أطرافه في: ٦١٠٧، ٦٣٠١، ٦٦٥٠]

٦١٢/٨ قوله: «باب ﴿أَفَرَءَيْتُمُ ٱللَّٰتَ وَٱلْعُزَّىٰ﴾» ذكر فيه حديثَين:

أحدهما: حديث ابن عبَّاس. وأبو الأشهَب المذكور في الإسناد: هو جعفر بن حَيّان، وأبو الجَوزاء، بالجيم والزّاي: هو أوس بن عبد الله، والإسناد كلُّه بصريّونَ.

قوله: «في قوله: ﴿ٱللَّٰتَ وَٱلْعُزَّىٰ﴾: كان اللّاتُ رجلاً يَلُتّ سَويق الحاجّ» سَقَطَ: «في قوله» لغير أبي ذرٍّ، وهذا موقوف على ابن عبَّاس، قال الإسماعيليّ: هذا التَّفسير على قراءة مَن قرأ «اللّاتَّ» بتشديد التاء. قلت: وليس ذلك بلازِمٍ، بل يحتمل أن يكون هذا أصلَه وخُفِّفَ لكَثْرة الاستعمال، والجمهور على القراءة بالتَّخفيف.

وقد رويَ التَّشديد عن قراءة ابن عبَّاس وجماعة من أتباعه، ورُويَت عن ابن كثير أيضاً، والمشهور عنه التَّخفيف كالجمهورِ.

وأخرج ابن أبي حاتم من طريق عَمْرو بن مالك عن أبي الجَوزاء عن ابن عبَّاس، ولفظه فيه زيادة: كان يَلُتّ السَّويق على الحجر، فلا يَشرَب منه أحد إلّا سَمِنَ، فعَبَدوه.

واختُلِفَ في اسم هذا الرجل، فروى الفاكِهيّ من طريق مجاهد قال: كان رجل في الجاهليَّة على صخرة بالطائفِ وعليها له غَنَم، فكان يَسْلُؤُ[1] من رِسْلِها، ويأخُذ من زَبيب الطائف والأَقِط، فيجعل منه حَيْساً ويُطعِم مَن يَمُرّ به من الناس، فلمَّا ماتَ عَبَدُوه، وكان مجاهد يقرأ «اللَّاتَّ» مُشدَّدة. ومن طريق ابن جُرَيج نحوَه، قال: وزَعَمَ بعض

(١) في (أ) و(س): «ليسلو» بالواو دون الهمزة، وهو خطأ، وتحرف في (ع) إلى: «يسلق» بالقاف، وما أثبتناه هو الصحيح، قال في «اللسان»: سَلَأَ السَّمْنَ يَسْلَؤه سَلْأً: طبخه وعالجه فأذاب زُبْده. وقوله بعده: «رِسْلها» الرِّسْل: هو اللبن. انظر «اللسان» مادتي (سلأ) و(رسل).

الناس أنَّه عامر بن الظَّرِب. انتهى، وهو بفتح الظّاء المُشالَة وكسر الرَّاء ثمَّ موحَّدة: وهو العُدْوانيّ، بضمِّ المهمَلة وسكون الدَّال، وكان حَكَمَ العربِ في زمانه، وفيه يقول شاعرهم:

ومِنّـــا حَكَـــمٌ يَقـــضي ولا يُـــنقَضُ مـــا يَقـــضي[1]

وحَكَى السُّهَيليُّ أنَّه عَمْرو بن لُحَيّ بن قَمْعة بن الياس بن مُضَر، قال: ويقال: هو عَمْرو بن لُحَيّ، وهو ربيعة بن حارثة، وهو والد خُزاعة، انتهى.

وحَرَّفَ بعض الشُّرّاح كلام السُّهَيليّ، وظَنَّ أنَّ ربيعة بن حارثة قولٌ آخرَ في اسم اللّات، وليس كذلك، وإنَّما ربيعة بن حارثة اسم لُحَيّ فيما قيل، والصَّحيح أنَّ اللّات غيرُ عَمْرو بن لُحَيّ ، فقد أخرج الفاكِهيّ من وجه آخر عن ابن عبَّاس: أنَّ اللّات لمَّا ماتَ قال لهم عَمْرو بن لُحَيّ: إنَّه لم يَمُت، ولكنَّه دَخَلَ الصَّخرة، فعَبَدوها وبَنَوا عليها بيتاً.

وقد تقدَّم في مناقب قُرَيش (٣٥٢٠): أنَّ عَمْرو بن لُحَيّ هو الذي حَمَلَ العرب على عبادة الأصنام، وهو يُؤيِّد هذه الرِّواية.

وحَكَى ابن الكَلْبيّ أنَّ اسمه: صِرْمة بن غَنْم، وكانت اللّات بالطائفِ، وقيل: بنَخْلَةَ، وقيل: بعُكاظٍ، والأوَّل أصحّ.

وقد أخرجه الفاكِهيّ أيضاً من طريق مِقسَم عن ابن عبَّاس.

قال هشام بن الكَلْبيّ: كانت مَناةُ أقدَم من اللّات فهَدَمَها عليٌّ عامَ الفتح بأمرِ النبيِّ ﷺ، وكانت اللّات أحدَثَ من مَناة، فهَدَمَها المغيرة بن شُعْبة بأمرِ النبيِّ ﷺ لمَّا أسلَمَت ثَقيف، وكانت العُزَّى أحدَث من اللّات، وكان الذي اتَّخذَها ظالم بن سعد بوادي نَخلةَ فوقَ ذات عِرْق، فهَدَمَها خالد بن الوليد بأمرِ النبيِّ ﷺ عامَ الفتح.

---

(١) هذا البيت للشاعر الجاهلي، حرثان بن الحارث بن محرِّث بن ثعلبة، المشهور بذي الإصبع العدواني، لقِّب به لأن حيّة نهشت إصبع رجله فقطعها، ويقال: كانت له إصبع زائدة، وهذا البيت عزاه له ابن عساكر في «تاريخ دمشق» ٦٩/ ٧، وأبو الفرج الأصفهاني في «الأغاني» ٣/ ٨٦.

الحديث الثاني:

قوله: «فقال في حَلِفه» أي: في يَمينه. وعند النَّسائيِّ (٣٧٧٦ و٣٧٧٧) وابن ماجَه (٢٠٩٧)، وصَحَّحَه ابن حِبّان (٤٣٦٤ و٤٣٦٥) من حديث سعد بن أبي وقّاص ما يُشبه أن يكون سبباً لحديثِ الباب، فأخرَجوا من طريق مُصعَب بن سعد عن أبيه قال: كنَّا [نَذكُر بعضَ الأمر وأنا][1] حديثُ عَهدٍ بجاهليَّةٍ، فحَلَفتُ باللّات والعُزَّى، فقال لي أصحابي: بئسَ ما قلت، فذكرت ذلك للنبيِّ ﷺ فقال: «قل: لا إله إلّا الله وحده لا شَريك له» الحديث.

قال الخطَّابيُّ: اليمين إنَّما تكون بالمعبودِ المعَظَّم، فإذا حَلَفَ باللّات ونحوها فقد ضاهَى الكفَّار، فأُمِرَ أن يَتَدارَك بكلمة التوحيد.

وقال ابن العربيّ: مَن حَلَفَ بها جادّاً فهو كافر، ومَن قالها جاهلاً أو ذاهلاً يقول: لا إله إلّا الله، يُكَفِّر الله عنه ويَرُدُّ قلبَه عن السَّهو إلى الذِّكر، ولسانَه إلى الحقّ، ويَنفي عنه ما جَرَى به من اللَّغو.

قوله: «ومَن قال لصاحبه: تَعالَ أُقامِرْكَ فلْيَتَصَدَّقْ» قال الخطَّابيُّ: أي: بالمال الذي كان يريد أن يُقامر به، وقيل: بصَدَقةٍ ما لتُكفِّر عنه القول الذي جَرَى على لسانه.

قال النَّوَويّ: وهذا هو الصَّواب، وعليه يدلّ ما في رواية مسلم (١٦٤٧): «فليَتَصَدَّق بشيءٍ»، وزَعَمَ بعض الحنفيَّة أنَّه/ يَلزَمه كفَّارةُ يمينٍ، وفيه ما فيه. ٦١٣/٨

قال عياض: في هذا الحديث حُجّة للجُمهورِ أنَّ العَزم على المعصية إذا استَقرَّ في القلب كان ذَنباً يُكتَب عليه، بخِلَاف الخاطِر الذي لا يَستَمِرّ.

قلت: ولا أدري من أين أُخِذَ ذلك معَ التَّصريح في هذا الحديث بصُدورِ القول حيثُ نَطَقَ بقوله: «تَعالَ أُقامِرْك»، فدَعَاه إلى المعصية، والقِمار حرام باتِّفاقٍ، فالدُّعاء إلى فِعْله حرام، فليس هنا عَزْمٌ مُجرَّد. وسيأتي بَقيَّة شرحه في كتاب الأيمان والنُّذور (٦٦٥٠). ووَقَعَ الإلمام بمسألة العَزم في أواخر الرِّقاق في شرح حديث: «مَن هَمَّ بحَسنةٍ» (٦٤٩١).

---

(١) ما بين المعقوفين سقط من الأصلين و(س)، واستدركناه من «سنن النسائي»، فاللفظ المذكور وقع عنده.

## ٦- بابٌ ﴿ وَمَنَوٰةَ ٱلثَّالِثَةَ ٱلْأُخْرَىٰٓ ﴾ [النجم:٢٠]

**٤٨٦١- حدَّثنا الحُمَيديُّ، حدَّثنا سفيانُ، حدَّثنا الزُّهْريُّ، سمعتُ عُرْوةَ: قلتُ لعائشةَ رضي الله عنها، فقالت: إنَّما كان مَن أهَلَّ بمَناةَ الطّاغِيةِ التي بالمُشَلَّلِ لا يَطوفونَ بينَ الصَّفا والمَرْوةِ، فأنزَلَ الله تعالى: ﴿إِنَّ ٱلصَّفَا وَٱلْمَرْوَةَ مِن شَعَآئِرِ ٱللَّهِ﴾ [البقرة: ١٥٨]، فطافَ رسولُ الله ﷺ والمسلمونَ.**

**قال سفيانُ: مَناةُ بالمشَلَّلِ من قُدَيدٍ.**

**وقال عبدُ الرَّحمنِ بنُ خالدٍ عن ابنِ شِهابٍ، قال عُرْوةُ: قالت عائشةُ: نزلتْ في الأنصار، كانوا هم وغَسّانُ - قبلَ أن يُسْلِموا - يُهِلُّونَ لِمَناةَ، مِثلَه.**

**وقال مَعمَرٌ، عن الزُّهْريِّ، عن عُرْوةَ، عن عائشةَ: كان رجالٌ مِن الأنصار ممَّن كان يُهِلُّ لِمَناةَ - ومَناةُ صَنَمٌ بينَ مكَّةَ والمدينةِ - قالوا: يا نبيَّ الله، كنَّا لا نَطوفُ بينَ الصَّفا والمَرْوةِ تَعْظِيماً لِمَناةَ، نحوَه.**

قوله: «بابٌ ﴿ وَمَنَوٰةَ ٱلثَّالِثَةَ ٱلْأُخْرَىٰٓ ﴾» سَقَطَ «باب» لغير أبي ذرٍّ، وقد تقدَّم شرح مَناة في سورة البقرة (١٦٣٥). وقرأ ابن كثير وابن مُحَيصِن «مَناءَة» بالمدِّ والهمز.

قوله: «قلت لعائشة رضي الله عنها، فقالت» كذا أورَدَه مختصراً، وتقدَّم في تفسير البقرة (٤٤٩٥) بيانُ ما قال، وأنَّه سألَ عن وُجوب السَّعي بين الصَّفا والمروة معَ قوله تعالى: ﴿إِنَّ ٱلصَّفَا وَٱلْمَرْوَةَ مِن شَعَآئِرِ ٱللَّهِ﴾ الآية [البقرة:١٥٨]، وجواب عائشة له، وفيه قولها: «إنّما[1]...» إلى آخره.

قوله: «مَن أهَلَّ لِمَناةَ» أي: لأجلِ مَناة، في رواية غير أبي ذرٍّ: «بمَناة» بالموحَّدة بَدَل اللّام؛ أي: أهَلَّ عندها أو أهَلَّ باسمِها.

قوله: «قال سفيان: مَناةُ بالمُشَلَّلِ» بفتح المعجَمة واللّام الثَّقيلة، ثمَّ لام ثانية: وهو

---

(١) لفظ «إنما» سقط من (س)، ومراد الحافظ رحمه الله بذِكره الإشارةُ إلى قول عائشة رضي الله عنها في الموضع المذكور: إنما أُنزلت هذه الآية في الأنصار، كانوا يُهلُّون لمناة... إلى آخره.

موضع من قُدَيد من ناحية البحر، وهو الجبل الذي يُهبط منه إليها.

**قوله: «من قُدَيد»** بالقاف والمهمَلة مُصغَّر: هو مكان معروف بين مكَّة والمدينة.

**قوله: «وقال عبد الرَّحمن بن خالد»** أي: ابن مُسافر **«عن ابن شِهاب»** هو الزُّهْريّ، وَصَلَه الذُّهْليُّ والطَّحاويُّ[1] من طريق عبد الله بن صالح عن اللَّيث عن عبد الرَّحمن بطوله.

**قوله: «نزلت في الأنصار، كانوا هم وغَسّان قبل أن يُسلِموا يُهِلُّونَ لِمَناةَ، مِثلَه»** أي: مِثلَ حديث ابن عُيَينةَ الذي قبلَه. وأخرج الفاكِهيّ من طريق ابن إسحاق قال: نَصَبَ عَمْرو بن لُحَيّ مَناة على ساحل البحر ممَّا يَلي قُدَيد، يَحُجّونَها ويُعظِّمونَها إذا طافوا بالبيت وأفاضوا من عَرَفات وفَرَغوا من مِنًى، أَتَوْا مَناةَ فأَهَلُّوا لها، فمَن أَهَلَّ لها لم يَطُف بين الصَّفا والمروة.

**قوله: «وقال مَعمَر...»** إلى آخره، وَصَلَه الطَّبَريُّ (٢/ ٤٨) عن الحسن بن يحيى عن عبد الرَّزّاق مُطوَّلاً، وقد تقدَّم الحديث بطوله من وجه آخر عن الزُّهْريِّ في كتاب الحجّ (١٦٤٣).

**قوله: «صَنَمٌ بين مكَّةَ والمدينةِ»** قد تقدَّم بيانُ مكانِه، وهو بين مكَّة والمدينة كما قال.

**قوله: «تَعْظيماً لِمَناةَ، نحوَه»** بَقيَّته عند الطَّبَريِّ: فهَل علينا من حَرَج أن نَطَّوَّف بهما؟ الحديثَ، وفيه:/ قال الزُّهْريُّ: فذكرت ذلك لأبي بكر بن عبد الرَّحمن بن الحارث بن هشام، فذَكر حديثَه عن رجال من أهل العلم، وفي آخره: نزلت في الفريقَينِ كِلَيهما: مَن طافَ ومَن لم يَطُفْ. ٦١٤/٨

## ٧- بابٌ ﴿فَٱسْجُدُوا۟ لِلَّهِ وَٱعْبُدُوا۟﴾ [النجم:٦٢]

**٤٨٦٢- حدَّثنا أبو مَعمَر، حدَّثنا عبدُ الوارثِ، حدَّثنا أيوبُ، عن عِكْرِمةَ، عن ابنِ عبَّاسٍ رضي الله عنهما، قال: سَجَدَ النبيُّ ﷺ بالنَّجْمِ، وسَجَدَ معه المسلمونَ والمشركونَ، والجِنُّ والإنسُ.**

**تابَعَه ابنُ طَهْمانَ، عن أيوبَ، ولم يَذكُرِ ابنُ عُلَيَّة ابنَ عبَّاسٍ.**

---

(١) في «شرح مشكل الآثار» برقم (٣٩٣٦).

٤٨٦٣- حدَّثنا نَصْرُ بنُ عليٍّ، أخبَرني أبو أحمدَ، حدَّثنا إسرائيلُ، عن أبي إسحاقَ، عن الأسوَدِ بنِ يزيدَ، عن عبدِ الله ﷺ، قال: أوَّلُ سورةٍ أُنزِلَت فيها سَجْدةٌ ﴿وَٱلنَّجْمِ﴾ قال: فسَجَدَ رسولُ الله ﷺ، وسَجَدَ مَن خَلْفَه، إلَّا رجلاً رأيتُه أخَذَ كَفّاً من تُرابٍ، فسَجَدَ عليه، فرأيتُه بعدَ ذلك قُتِلَ كافراً، وهو أُميَّةُ بنُ خَلَفٍ.

قوله: «بابٌ ﴿فَٱسْجُدُواْ لِلَّهِ وَٱعْبُدُواْ﴾» في رواية الأَصِيليِّ: «واسجُدوا» وهو غَلَط[1].

قوله: «سَجَدَ النبيُّ ﷺ بالنَّجْمِ وسَجَدَ معه المسلمونَ والمشركونَ والجِنُّ والإنسُ، تابَعَه ابن طَهْمانَ عن أيوب» في رواية أبي ذرٍّ: إبراهيم بن طَهْمانَ.

قوله: «ولم يَذكُر ابنُ عُليَّة ابنَ عبَّاسٍ» أمَّا مُتابَعة إبراهيم بن طَهْمانَ، فوَصَلَها الإسماعيليّ من طريق حفص بن عبد الله النَّيسابوريّ عنه بلفظ: أنَّه قال حين نزلت السُّورة التي يُذكَر فيها النَّجم: سَجَدَ لها الإنسُ والجِنّ. وقد تقدَّم ذِكْرها في سُجود التِّلاوة (١٠٧١).

وأمَّا حديث ابن عُليَّة فالمراد به أنَّه حدَّث به عن أيوب فأرسَلَه، وأخرجه ابن أبي شَيْبة عنه[2]، وهو مُرسَل، وليس ذلك بقادِحٍ لاتِّفاق ثِقَتَينِ عن أيوب على وصله وهما عبد الوارث وإبراهيم بن طَهْمانَ.

قوله: «المسلمون[3] والجِنُّ والإنس» إنَّما أعادَ الجِنَّ والإنس معَ دُخولهم في المسلمين لنَفْي تَوهُّم اختصاص ذلك بالإنسِ، وسأذكرُ ما فيه، في الكلام على الحديث الذي بعده.

قال الكِرْمانيُّ: سَجَدَ المشركونَ معَ المسلمينَ، لأنَّها أوَّل سجدة نزلت فأرادوا مُعارَضة

---

(١) كذا ذكر الحافظ هنا، لكن لم يرد في النسخة اليونينية ولا في «إرشاد الساري» ذِكْر خلاف أو فرق بين رواة «الصحيح» بشأن هذه الآية. وقد تعقب العيني في «عمدة القاري» ١٩/ ٢٠٣ قول الحافظ هذا فقال: لا يُنسَب الغلط للأصيلي، بل للناسخ لعدم تمييزه.

(٢) الذي في المطبوع من «مصنفه» ٢/ ٧ من طريق ابن عون عن الشعبي مرسلاً بلفظ حديث الباب، ولم نقف عليه من مرسل أيوب.

(٣) قوله: «المسلمون» من الأصلين، وسقط من (س)، وسياق كلام الحافظ بعده يقتضيه.

المسلمينَ بالسُّجودِ لِمَعبودِهم، أو وَقَعَ ذلك منهم بلا قصد، أو خافوا في ذلك المجلِس من مُخالَفَتهم.

قلت: والاحتمالات الثلاثة فيها نظرٌ، والأوَّل منها لعياضٍ، والثّاني يُخالفه سياقُ ابن مسعود حيثُ زاد فيه: أنَّ الذي استَثناه منهم أخَذَ كَفّاً من حَصًى فوَضَعَ جَبهَته عليه، فإنَّ ذلك ظاهرٌ في القصد، والثّالث أبعَدُ؛ إذِ المسلمون حينئذٍ هم الذينَ كانوا خائفينَ من المشرِكينَ لا العكس، قال: وما قيل من أنَّ ذلك بسبب إلقاء الشَّيطان في أثناء قراءة رسول الله ﷺ لا صِحّةَ له عقلاً ولا نَقلاً. انتهى، ومَن تأمَّلَ ما أورَدته من ذلك في تفسير سورة الحجّ[1]، عَرَفَ وجه الصَّواب في هذه المسألة بحَمدِ الله تعالى.

**قوله: «عن عبد الله»** هو ابن مسعود، وأبو أحمد المذكور في إسناده: هو محمَّد بن عبد الله بن الزُّبَير الزُّبَيريّ.

**قوله: «أوَّل سورة أُنزِلَت فيها سَجْدة ﴿وَٱلنَّجْمِ﴾، قال: فسَجَدَ رسول الله ﷺ»** أي: لمَّا فَرَغَ من قراءتها، وقد قَدَّمت في تفسير الحجّ[2] من حديث ابن عبَّاس بيانَ ذلك والسَّبَب فيه. ووَقَعَ في رواية زكريّا عن أبي إسحاق[3] في أوَّل هذا الحديث: «إنَّ أوَّل سورة استَعلَنَ بها رسول الله ﷺ فقرأ على الناس: النَّجم»، وله[4] من رواية زُهَير بن معاوية: أوَّل/ سورة قرأها على الناس النَّجم. ٦١٥/٨

---

(١) عند شرحه لقول الله تعالى: ﴿فِيٓ أُمۡنِيَّتِهِۦ﴾ [الحج:٥٢]، بين يدي الحديث رقم (٤٧٤١).

(٢) قبل الحديث (٤٧٤١)، وحديث ابن عباس المذكور أورده الحافظ في سياق شرحه لقوله تعالى: ﴿فِيٓ أُمۡنِيَّتِهِۦ﴾ [الحج:٥٢] وعزاه هناك لابن أبي حاتم والطبري وابن المنذر.

(٣) رواية زكريا ـ وهو ابن أبي زائدة ـ عن أبي إسحاق سبق أن أوردها الحافظ في أول كتاب سجود القرآن، في سياق شرحه للحديث (١٠٦٧) وعزاها هناك لابن مردويه في «تفسيره».

(٤) أي: لابن مردويه، لأنَّ رواية زكريا عن أبي إسحاق المشار إليها في التعليق السابق أخرجها أيضاً ابن مردويه، وقد اكتفى الحافظ رحمه الله هنا بقوله: «وله»، وغفل عن تسميَته في الموضع الأول، وفي «الدر المنثور» للسيوطي قال: وأخرج ابن مردويه عن ابن مسعود قال: أول سورة أعلن بها النبيُّ ﷺ يقرؤها: ﴿وَٱلنَّجْمِ﴾.

**قوله: «إلّا رجلاً»** في رواية شُعبة في سُجود القرآن (١٠٧٠): فما بَقيَ أحد من القوم إلّا سَجَدَ، فأخَذَ رجل من القوم كَفّاً من حَصًى. وهذا ظاهره تَعميمُ سُجودهم، لكن روى النَّسائيُّ (٩٥٨) بإسنادٍ صحيح عن المطَّلِب بن أبي وَدَاعة قال: قرأ النبيّ ﷺ بمكَّة ﴿وَٱلنَّجۡمِ﴾، فسَجَدَ وسَجَدَ مَن عندَه وأَبيتُ أن أسجُد، ولم يكن يومَئذٍ أسلَمَ[1]، قال المطَّلِب: فلا أدَعُ السُّجود فيها أبداً. فيُحمَل تعميم ابن مسعود على أنَّه بالنِّسبة إلى مَن اطَّلَعَ عليه.

**قوله: «كَفّاً من تُراب»** في رواية شُعْبة: كَفّاً من حَصًى أو تراب.

**قوله: «فسَجَدَ عليه»** في رواية شُعْبة: فرَفَعَه إلى وَجهه فقال: يكفيني هذا.

**قوله: «فرأيته بَعْد ذلك قُتِلَ كافراً»** في رواية شُعْبة: قال عبد الله بن مسعود: فلقد رأيته بعدُ قُتِلَ كافراً.

**قوله: «وهو أُميَّة بن خَلَف»** لم يقع ذلك في رواية شُعْبة، وقد وافَقَ إسرائيلَ على تسميَته زكريّا بن أبي زائدة عن أبي إسحاق عند الإسماعيليّ، وهذا هو المعتمَد، وعند ابن سعد: أنَّ الذي لم يَسجُد هو الوليد بن المغيرة، قال: وقيل: سعيد بن العاص بن أُميَّة، قال: وقال بعضهم: كلاهما جميعاً.

وجَزَمَ ابن بَطّال في «باب سُجود القرآن» بأنَّه الوليد، وهو عجيب منه معَ وُجود التَّصريح بأنَّه أُميَّة بن خَلَف، ولم يُقتَل ببدرٍ كافراً من الذينَ سُمُّوا عندَه غيره. ووَقَعَ في «تفسير ابن حِبّان» أنَّه أبو لهب، وفي «شرح الأحكام» لابنِ بَزِيزةَ: أنَّه مُنافق، ورُدَّ بأنَّ القِصّة وقَعَت بمكَّة بلا خِلَاف ولم يكن النِّفاق ظَهَرَ بعدُ.

وقد جَزَمَ الواقديّ بأنَّها كانت في رمضان سنة خمس، وكانت المهاجَرة الأولى إلى الحَبَشة خرجت في شهر رَجَب، فلمَّا بَلَغَهم ذلك رجعوا فوَجَدوهم على حالهم من الكفر

---

(١) إلى هنا ينتهي لفظ حديث النسائي، وقوله بعده: «قال المطلب: فلا أدع...» إلى آخره، لم يقع في رواية النسائي، لا في «المجتبى» ولا في «الكبرى» (١٠٣٢)، كما يوهم سياق كلام الحافظ، وهو عند أحمد في «مسنده» برقم (١٥٤٦٤) و(١٧٨٩٢)، والبيهقي في «الكبرى» ٢/ ٣١٤، حيث وقع عندهما كلامُ المطَّلب في آخر هذا الحديث.

فهاجَروا الثّانيةَ، ويحتمل أن يكون الأربعة لم يَسجُدوا، والتَّعميم في كلام ابن مسعود بالنِّسبة إلى ما اطَّلَعَ عليه كما قلته في المطَّلِب، لكن لا يُفَسَّر الذي في حديث ابن مسعود إلّا بأُميَّة لمَا ذكرته، والله أعلم.

## ٥٤- سورة ﴿ٱقۡتَرَبَتِ ٱلسَّاعَةُ﴾

بِسۡمِ ٱللَّهِ ٱلرَّحۡمَٰنِ ٱلرَّحِيمِ

وقال مجاهدٌ: ﴿مُّسۡتَمِرٌّ﴾[٢]: ذاهبٌ.

﴿مُزۡدَجَرٌ﴾[٤]: مُتَناهٍ.

﴿وَٱزۡدُجِرَ﴾[٩]: فاستُطِيرَ جُنوناً.

«دُسُر» [١٣]: أضْلاعُ السَّفِينةِ.

﴿لِّمَن كَانَ كُفِرَ﴾[١٤]: يقول: كُفِرَ له جزاءً مِن الله.

﴿مُّحۡتَضَرٌ﴾[٢٨]: يَحْضُرونَ الماءَ.

وقال ابنُ جُبَيرٍ: ﴿مُهۡطِعِينَ﴾[٨]: النَّسَلانُ، الخَبَبُ: السِّراعُ.

وقال غيرُه: ﴿فَتَعَاطَىٰ﴾[٢٩]: فعاطَها بيَدِه، فعَقَرَها.

﴿ٱلۡمُحۡتَظِرِ﴾[٣١]: كحِظَارٍ مِن الشَّجَرِ مُحتَرِقٍ.

«ازْدُجِرَ» [٩]: افتُعِلَ، من زَجَرْتُ.

﴿كُفِرَ﴾[١٤]: فعَلْنا به وبِهم ما فَعَلْنا جزاءً لما صُنِعَ بنُوحٍ وأصحابِه.

﴿مُّسۡتَقِرٌّ﴾[٣]: عذابٌ حَقٌّ.

يقال: الأَشَرُ: المَرَحُ والتَّجَبُّر.

«سورة ﴿ٱقۡتَرَبَتِ ٱلسَّاعَةُ﴾ - بِسۡمِ ٱللَّهِ ٱلرَّحۡمَٰنِ ٱلرَّحِيمِ» كذا لأبي ذرٍّ، ولغيره: ﴿ٱقۡتَرَبَتِ ٱلسَّاعَةُ﴾ حَسْبُ، وتُسمَّى أيضاً سورة القمر.

قوله: «وقال مجاهد: ﴿مُّسۡتَمِرٌّ﴾: ذاهبٌ» وَصَلَه الفِرْيابيُّ من طريقه، ولفظه في قوله:

﴿ٱقْتَرَبَتِ ٱلسَّاعَةُ وَٱنشَقَّ ٱلْقَمَرُ﴾ قال: رأَوه مُنشقّاً فقالوا: هذا سِحرٌ ذاهب.

وقال عبد الرَّزّاق[1]: عن مَعمَر عن قَتَادة عن أنس، فذَكر الحديث المرفوع، وفي آخره: تلا الآية إلى قوله: ﴿سِحْرٌ مُّسْتَمِرٌّ﴾ قال: يقول: «أي ذاهب» ومعنى ذاهب، أي: سَيذهبُ ويَبطُل، وقيل: سائرٌ.

قوله: «﴿مُزْدَجَرٌ﴾: مُتَناهٍ» وَصَلَه الفِرْيابيُّ بلفظه عن مجاهد في قوله: ﴿وَلَقَدْ جَآءَهُم مِّنَ ٱلْأَنۢبَآءِ مَا فِيهِ مُزْدَجَرٌ﴾ قال: هذا القرآن.

ومن طريق عمر بن عبد العزيز قال: أُحِلَّ فيه الحلالُ، وحُرِّمَ فيه الحرامُ،/ وقوله: «مُتَناهٍ» ٦١٦/٨
بصيغة الفاعل، أي: غاية في الزَّجر لا مَزيد عليه.

قوله: «﴿وَٱزْدُجِرَ﴾: استُطيرَ جُنوناً» وَصَلَه الفِرْيابيُّ بلفظه عن مجاهد، فيكون من كلامهم معطوفاً على قولهم: مَجنون، وقيل: هو من خَبَر الله عن فِعلهم أنَّهم زَجَروه.

قوله: «دُسُر: أضْلاع السَّفينة» وَصَلَه الفِرْيابيُّ بلفظه من طريق ابن أبي نَجِيح عن مجاهد، وروى ابن المنذِر وإبراهيم الحَرْبيّ في «الغريب» من طريق حُصَين عن مجاهد عن ابن عبَّاس قال: الألواح: ألواح السَّفينة، والدُّسُر: مَعاريضُها التي تُشَدّ بها السَّفينة.

ومن طريق عليّ بن أبي طلحة عن ابن عبَّاس في قوله: ﴿وَدُسُرٍ﴾ قال: المسامير. وبهذا جَزَمَ أبو عُبيدة.

وقال عبد الرَّزّاق: عن مَعمَر عن قَتَادة: الألواح: مَقاذيف[2] السَّفينة. والدُّسُر: دُسِرَت بمَسامير.

قوله: «﴿لِّمَن كَانَ كُفِرَ﴾: يقول: كُفِرَ له جزاءً من الله» وَصَلَه الفِرْيابيُّ بلفظ: لمَن كان

---

(١) في «تفسيره» ٢/ ٢٥٧.

(٢) كذا في الأصلين و(س)، ووقع في المطبوع من «تفسيره» ٢/ ٢٥٨: «معاريض» بدل: مقاذيف. وكذلك أخرجه عنه ابن جرير الطبري في «تفسيره» ٢٧/ ٩٣، ومثله في «الدر المنثور» للسيوطي وعزاه لعبد الرزاق وعبد بن حميد وابن جرير. والمعاريض: جمع مِعْراض، فالمراد به هنا: ألواح الخشب العريضة التي تُشَدُّ بها السفينة. والمقاذيف: جمع مِقْذاف: وهي خشبة في رأسها لوح عريض تُدفع به السفينة.

كفرَ بالله. وهو يُشعِر بأنَّه قرأها «كَفَرَ» بفتحَتَينِ على البناء للفاعلِ، وسيأتي توجيه الأوَّل.

**قوله:** «﴿مُّحْتَضَرٌ﴾: يَحْضُرونَ الماء» وَصَلَه الفِرْيابيُّ من طريق مجاهد بلفظ: يَحضُرونَ الماء إذا غابَت الناقة.

**قوله:** «وقال ابن جُبَير: ﴿مُّهْطِعِينَ﴾: النَّسَلانُ. الخَبَبُ: السِّراع» وَصَلَه ابن أبي حاتم من طريق شَرِيك عن سالم الأفطَس عن سعيد بن جُبَير في قوله: ﴿مُّهْطِعِينَ إِلَى ٱلدَّاعِ﴾ قال: هو النَّسَلان. وقد تقدَّم ضبط النَّسَلان في تفسير الصّافّات[1].

وقوله: «الخَبَب» بفتح المعجَمة والموحَّدة بعدها أُخرى تفسير النَّسَلان، والسِّراع تأكيد له.

وروى ابن المنذِر من طريق عليّ بن أبي طلحة عن ابن عبَّاس في قوله: ﴿مُّهْطِعِينَ﴾ قال: ناظرينَ، وقال أبو عُبيدة: المهطِع: المُسرِع.

**قوله:** «وقال غيره: ﴿فَتَعَاطَىٰ﴾: فعاطَى بيَدِه فعَقَرَها» في رواية غير أبي ذرٍّ: فعاطَها[2]، قال ابن التِّين: لا أعلم لقوله: فعاطَها وجهاً، إلّا أن يكون من المقلوب لأنَّ العَطْو التَّناوُل، فكأنَّه قال: تَناوَلَها بيَدِه.

قلت: ويُؤيِّده ما روى ابن المنذِر من طريق مجاهد عن ابن عبَّاس: ﴿فَتَعَاطَىٰ فَعَقَرَ﴾: تَناوَلَ فعَقَرَ.

**قوله:** «﴿ٱلْمُحْتَظِرِ﴾: كحِظَارٍ من الشَّجَر مُحتَرِق» وَصَلَه ابن المنذِر من طريق ابن جُرَيج

---

(١) بعد الحديث رقم (٤٨٠٣).

(٢) هذا التفسير لقوله تعالى: ﴿فَتَعَاطَىٰ﴾ لم تتفق نسخ «الصحيح» وشروحها على قول واحد فيه، فما ذكره الحافظ هنا، ذكر عكسه العيني في «عمدة القاري» ١٩/ ٢٠٥ فأفاد بأن قوله: «فعاطى» وقع في رواية غير أبي ذرّ! والذي في اليونينية و«إرشاد الساري» للقسطلّاني ٧/ ٣٦٤: أنَّ لفظ «فعاطها» سقط لأبي ذرّ فحسب، ولم يذكرا لفظة «فعاطى» أصلاً، وسبقهما إلى ذلك القاضي عياض في «مشارق الأنوار» ٢/ ٨٢ فلم يُشر إلى وقوع هذه اللفظة عند أيٍّ من رواة «الصحيح» فقال: قوله في التفسير ﴿فَتَعَاطَىٰ فَعَقَرَ﴾: فعاطها بيده، كذا في أكثر الأمّهات من كتاب البخاري، قيل: صوابه: فتعاطاها بيده، وكذا للأصيلي والنسفي.

عن عطاء عن ابن عبَّاس، مِثله. ومن طريق سعيد بن جُبَير قال: التُّراب [الذي][(١)] يَسقُط من الحائط.

وقال عبد الرَّزّاق: عن مَعمَر عن قَتَادة في قوله: ﴿كَهَشِيمِ ٱلْمُحْتَظِرِ﴾ قال: كرَمادٍ مُحتَرِق.

وروى الطَّبَريُّ من طريق زيد بن أسلم قال: كانت العرب تجعل حِظاراً على الإبل والمواشي من يابِسِ[(٢)] الشَّوك. فهو المراد من قوله: ﴿كَهَشِيمِ ٱلْمُحْتَظِرِ﴾، وروى الطَّبَريُّ من طريق سعيد بن جُبَير قال: هو التُّراب المتناثِر من الحائط.

تنبيه: حِظَار بكسر المهمَلة وبفتحها، والظّاء المُشَالة خفيفة.

**قوله:** «﴿وَٱزْدُجِرَ﴾: **افتُعِلَ، من زَجَرْت**» هو قول الفَرّاء، وزاد بعده: [وإذا كان الحرفُ أوَّله زايٌ][(٣)] صارت تاءُ الافتِعال فيه دالاً.

**قوله:** «﴿كُفِرَ﴾: **فَعَلْنا به وبهم ما فَعَلْنا جزاءً لما صُنِعَ بنوحٍ وأصحابه**» هو كلام الفَرّاء بلفظِه، وزادَ: يقول: أغرِقوا لنوحٍ، أي: لأجلِ نوح، وكُفِرَ، أي: جُحِدَ[(٤)]. ومُحصَّل الكلام أنَّ الذي وَقَعَ بهم من الغَرَق كان جزاءً لنوح، وهو الذي كُفِرَ؛ أي: جُحِدَ وكُذِّبَ، فجُوزيَ بذلك لصَبره عليهم، وقد قرأ حُميدٌ الأعرَج: ﴿جَزَآءً لِّمَن كَانَ كَفَرَ﴾ بفتحتَينِ، فاللّام في «لمن» على هذا لقومِ نوحٍ.

**قوله:** «﴿مُّسْتَقِرٌّ﴾: **عذابٌ حَقٌّ**» هو قول الفَرّاء، وعند ابن أبي حاتم بمعناه عن السُّدِّيِّ، وعند عبد بن حُميدٍ عن قَتَادة في قوله: ﴿عَذَابٌ مُّسْتَقِرٌّ﴾، قال: استَقَرَّ بهم إلى نار جَهَنَّم. ولابنِ أبي حاتم من طريق مجاهد قال: ﴿وَكُلُّ أَمْرٍ مُّسْتَقِرٌّ﴾ قال: يوم القيامة.

---

(١) ما بين المعقوفين سقط من الأصلين و(س)، وقد استدركناه من «الدر المنثور» ١٤/ ٨٤.

(٢) في (أ) و(س): «يبس»، وما أثبتناه من (ع)، وهو الموافق لما في «تفسير الطبري».

(٣) ما بين المعقوفين سقط من الأصلين و(س)، وقد استدركناه من «معاني القرآن» ٣/ ١٠٦ للفراء، وبدونه يكون المعنى مبتوراً.

(٤) كذا في الأصلين على الصواب، وتحرف في (س) إلى: «أجحد» بزيادة الهمزة في أوله، وانظر «معاني القرآن» للفراء ٥/ ٥٨.

ومن طريق ابن جُرَيج قال: مُستَقِرٌّ بأهلِه.

قوله: «ويقال: الأَشَرُ: المَرَح والتَّجَبُّر» قال أبو عُبيدة في قوله: ﴿سَيَعْلَمُونَ غَدًا مَّنِ ٱلْكَذَّابُ ٱلْأَشِرُ﴾ [القمر:٢٦]، قال: الأشَرُ: المَرَح والتَّجَبُّر، ورُبَّما كان من النَّشاط؛ وهذا على قراءة الجمهور، وقرأ أبو جعفر بفتح المعجَمة وتشديد الرَّاء، أفعَلُ تفضيلٍ من الشرّ، وفي الشَّواذّ قراءة أُخرى، والمراد بقوله: ﴿غَدًا﴾: يومُ القيامة.

## ١- بابٌ ٦١٧/٨

﴿وَٱنشَقَّ ٱلْقَمَرُ ۝١ وَإِن يَرَوْا۟ ءَايَةً يُعْرِضُوا۟﴾ [القمر:١-٢]

**٤٨٦٤- حدَّثنا مُسدَّدٌ، حدَّثنا يحيى عن شُعْبَةَ وسفيانَ، عن الأعمَشِ، عن إبراهيمَ، عن أبي مَعمَر، عن ابنِ مَسْعودٍ، قال: انشَقَّ القمرُ على عَهْدِ رسولِ الله ﷺ فِرْقَتَيْنِ: فِرْقَةً فوقَ الجبلِ، وفِرْقَةً دونَه، فقال رسولُ الله ﷺ: «اشهَدُوا».**

**٤٨٦٥- حدَّثنا عليٌّ، حدَّثنا سفيانُ، أخبرنا ابنُ أبي نَجِيح، عن مجاهدٍ، عن أبي مَعمَر، عن عبدِ الله، قال: انشَقَّ القمرُ ونحنُ معَ النبيِّ ﷺ، فصارَ فِرْقَتَيْنِ، فقال لَنا: «اشهَدُوا، اشهَدُوا».**

**٤٨٦٦- حدَّثنا يحيى بنُ بُكَير، قال: حدَّثني بَكْرٌ، عن جعفرٍ، عن عِراكِ بنِ مالكٍ، عن عُبيدِ الله بنِ عبدِ الله بنِ عُتْبَةَ بنِ مَسْعودٍ، عن ابنِ عبَّاسٍ رضي الله عنهما، قال: انشَقَّ القمرُ في زَمانِ النبيِّ ﷺ.**

**٤٨٦٧- حدَّثنا عبدُ الله بنُ محمَّدٍ، حدَّثنا يونسُ بنُ محمَّدٍ، حدَّثنا شَيْبانُ، عن قَتَادةَ، عن أنسٍ ﷺ، قال: سألَ أهلُ مكَّةَ أن يُرِيَهم آيةً، فأَراهمُ انشِقاقَ القمرِ.**

**٤٨٦٨- حدَّثنا مُسدَّدٌ، حدَّثنا يحيى، عن شُعْبَةَ، عن قَتَادةَ، عن أنسٍ، قال: انشَقَّ القمرُ فِرْقَتَيْنِ.**

قوله: «بابٌ ﴿وَٱنشَقَّ ٱلْقَمَرُ ۝١ وَإِن يَرَوْا۟ ءَايَةً يُعْرِضُوا۟﴾» سَقَطَت هذه التَّرجمة لغير أبي ذرٍّ.

ثمَّ ذكر حديث انشِقاق القمر من وجهَينِ عن ابن مسعود وفيه: «فِرْقَتَيْنِ». ومن حديث ابن عبَّاس: انشَقَّ القمر في زمان النبيِّ ﷺ.

وبكرٌ فيه: هو ابن مُضَر، وجعفرٌ: هو ابن ربيعة. ومن حديث أنس: سألَ أهل مكَّة أن يُريَهم آيةً. وقد تقدَّم شرحه (٣٦٣٧)، ومن وجهٍ آخر عن أنس: انشَقَّ القمر فِرْقتَينِ، وقد تقدَّم الكلام عليه مُستَوفًى في أوائل السِّيرة النبويَّة.

## ٢- بابٌ

﴿تَجْرِى بِأَعْيُنِنَا جَزَآءً لِّمَن كَانَ كُفِرَ﴾ [القمر:١٤]

قال قَتَادةُ: أبقَى اللهُ سَفِينةَ نوحٍ، حتَّى أدْرَكَها أوائلُ هذه الأُمَّةِ.

٤٨٦٩- حدَّثنا حفصُ بنُ عمرَ، حدَّثنا شُعْبةُ، عن أبي إسحاقَ، عن الأسوَدِ، عن عبدِ الله، قال: كان النبيُّ ﷺ يقرأُ: ﴿فَهَلْ مِن مُّدَّكِرٍ﴾.

## ٣- بابٌ

﴿وَلَقَدْ يَسَّرْنَا ٱلْقُرْءَانَ لِلذِّكْرِ فَهَلْ مِن مُّدَّكِرٍ﴾ [القمر:١٧ و٢٢ و٣٢ و٤٠]

قال مجاهدٌ: ﴿يَسَّرْنَا﴾: هَوَّنّا قراءتَه.

٤٨٧٠- حدَّثنا مُسدَّدٌ، عن يحيى، عن شُعْبةَ، عن أبي إسحاقَ، عن الأسوَدِ، عن عبدِ الله ﷺ، عن النبيِّ ﷺ: أنَّه كان يقرأُ: ﴿فَهَلْ مِن مُّدَّكِرٍ﴾.

## ٤- بابٌ

﴿أَعْجَازُ نَخْلٍ مُّنقَعِرٍ ﴿٢٠﴾ فَكَيْفَ كَانَ عَذَابِى وَنُذُرِ﴾ [القمر:٢٠-٢١]

٤٨٧١- / حدَّثنا أبو نُعَيم، حدَّثنا زُهَيرٌ، عن أبي إسحاقَ: أنَّه سمعَ رجلاً سألَ الأسوَدَ: ﴿فَهَلْ مِن مُّدَّكِرٍ﴾: أو مُذَّكِرٍ؟ فقال: سمعتُ عبدَ الله يَقْرَؤُها: ﴿فَهَلْ مِن مُّذَّكِرٍ﴾ قال: وسمعتُ النبيَّ ﷺ يَقْرَؤُها: ﴿فَهَلْ مِن مُّدَّكِرٍ﴾ دالاً. ٦١٨/٨

## ٥- بابٌ

﴿فَكَانُوا۟ كَهَشِيمِ ٱلْمُحْتَظِرِ ﴿٣١﴾ وَلَقَدْ يَسَّرْنَا ٱلْقُرْءَانَ لِلذِّكْرِ فَهَلْ مِن مُّدَّكِرٍ﴾ [القمر:٣١-٣٢]

٤٨٧٢- حدَّثنا عَبْدانُ، أخبَرنا أبي، عن شُعْبةَ، عن أبي إسحاقَ، عن الأسوَدِ، عن عبدِ الله ﷺ،

عن النبيِّ ﷺ: قرأ: ﴿فَهَلْ مِن مُّدَّكِرٍ﴾ الآيةَ.

## ٦- بابٌ

﴿وَلَقَدْ صَبَّحَهُم بُكْرَةً عَذَابٌ مُّسْتَقِرٌّ ﴿٣٨﴾ فَذُوقُوا عَذَابِي وَنُذُرِ﴾ [القمر:٣٨-٣٩]

**٤٨٧٣- حدَّثنا محمَّدٌ، حدَّثنا غُندَرٌ، حدَّثنا شُعْبةُ، عن أبي إسحاقَ، عن الأسوَدِ، عن عبدِ الله، عن النبيِّ ﷺ: قرأ: ﴿فَهَلْ مِن مُّدَّكِرٍ﴾.**

## ٧- بابٌ

﴿وَلَقَدْ أَهْلَكْنَا أَشْيَاعَكُمْ فَهَلْ مِن مُّدَّكِرٍ﴾ [القمر: ٥١]

**٤٨٧٤- حدَّثنا يحيى، حدَّثنا وَكِيعٌ، عن إسرائيلَ، عن أبي إسحاقَ، عن الأسوَدِ بنِ يزيدَ، عن عبدِ الله، قال: قرأتُ على النبيِّ ﷺ: فهَل من مُدَّكِرٍ، فقال النبيُّ ﷺ: «﴿فَهَلْ مِن مُّدَّكِرٍ﴾».**

**قوله:** «**بابٌ ﴿تَجْرِي بِأَعْيُنِنَا جَزَاءً لِّمَن كَانَ كُفِرَ﴾**» زاد غير أبي ذرٍّ الآية التي بعدَها، وهي التي تُناسب قول قَتَادة المذكورَ فيه.

**قوله:** «**قال قَتَادةُ: أبقَى الله سفينةَ نُوح حتَّى أدرَكَها أوائلُ هذه الأُمَّةِ**» وَصَلَه عبد الرَّزّاق عن مَعمَر عن قَتَادة بلفظه وزاد: على الجُودِيِّ.

وأخرج ابن أبي حاتم من طريق سعيد عن قَتَادة قال: أبقَى الله السَّفينة في أرض الجزيرة عِبْرةً وآية، حتَّى نظرَ إليها أوائل هذه الأُمّة نظراً، وكم من سفينةٍ بعدَها فصارت رَماداً؟!

**قوله:** «**عن الأسوَد**» في الرِّواية التي بعدها ما يدلّ على سماع أبي إسحاق له منه.

**قوله:** «**أنَّه كان يقرأ ﴿فَهَلْ مِن مُّدَّكِرٍ﴾**» أي: بالدَّال المهمَلة، وسبب ذِكْر ذلك أنَّ بعض السَّلَف قرأها بالمعجَمة، وهو منقول أيضاً عن قَتَادة.

ثمَّ ذكر المصنِّف لهذا الحديث خمس تَراجِم، في كلّ ترجمة آيةٌ من هذه السّورة، ومَدارُ الجميع على أبي إسحاق عن الأسوَد بن يزيد، وساقَ في الجميع الحديث المذكور ليُبيِّن أنَّ لفظ: ﴿مُّدَّكِرٍ﴾ في الجميع واحد.

وقد تَكرَّرَ في هذه السّورة قوله: ﴿فَهَلْ مِن مُّدَّكِرٍ﴾ بحَسَب تَكَرُّر القَصَص من أخبار الأُمَم؛ استدعاءً لأفهام السامعينَ ليَعتَبروا، وقال في الأُولى: وقال مجاهد: ﴿يَسَّرْنَا﴾: هَوَّنّا قراءتَه.

وقال في الثّانية: عن أبي إسحاق، أنَّه سمعَ رجلاً سألَ الأسوَدَ: ﴿فَهَلْ مِن مُّدَّكِرٍ﴾ أو «مُذَّكِرٍ»؟ أي: بمُعجَمةٍ أو مُهمَلة؛ فذكر الحديث، وفي آخره دالاً؛ أي: مُهمَلة.

ولفظ الثّالث والرَّابع كالأوَّلِ، ولفظ الخامس عن عبد الله: قرأتُ على النبيّ ﷺ: من مُذَّكِرٍ ـ أي: بالمعجَمة ـ فقال: ﴿فَهَلْ مِن مُّدَّكِرٍ﴾؛ أي: بالمهملة.

وأثر مجاهد وَصَلَه الفِرْيابيُّ، وسيأتي في التوحيد[1].

وقوله: ﴿مُّدَّكِرٍ﴾ أصله: مُذتَكِر، بمُثنّاةٍ بعد ذالٍ مُعجَمة، فأُبدِلَت التاء دالاً مُهمَلة، ثمَّ أُهمِلَت المعجَمة لمقارَبَتِها ثمَّ أُدغِمَت.

**وقوله في الطَّريق الرَّابع: «حدَّثنا محمَّد حدَّثنا غُندَر»** كذا وَقَعَ محمَّد غير منسوب: وهو ابن المثنَّى، أو ابن بشَّار، أو ابن الوليد البُسْريّ، وقد أخرجه الإسماعيليّ من رواية محمَّد بن بشَّار بُندار.

**وقوله في/ الخامسة: «حدَّثنا يحيى»** هو ابن موسى. ٦١٩/٨

## ٨- باب قوله: ﴿سَيُهْزَمُ ٱلْجَمْعُ﴾ الآيَةَ [القمر:٤٥]

**٤٨٧٥- حدَّثَنا محمَّدُ بنُ حَوْشَبٍ، حدَّثنا عبدُ الوهَّاب، حدَّثنا خالدٌ، عن عِكْرمةَ، عن ابنِ عبَّاسٍ (ح)**

**وحدَّثني محمَّدٌ، حدَّثنا عَفّانُ بنُ مسلمٍ، عن وُهَيبٍ، حدَّثنا خالدٌ، عن عِكْرمةَ، عن ابنِ عبَّاسٍ رضي الله عنهما: أنَّ رسولَ الله ﷺ قال وهو في قُبّةٍ يومَ بَدْرٍ: «اللهمَّ إنّي أنشُدُكَ عَهْدَكَ ووَعْدَكَ، اللهمَّ إن تَشَأْ لا تُعْبَدْ بعدَ اليومِ»، فأخَذَ أبو بكرٍ بيَدِه، فقال: حَسْبُكَ يا رسولَ الله، أَلحَحْتَ على رَبِّكَ! وهو يَثِبُ في الدِّرْعِ، فخرج وهو يقول: ﴿سَيُهْزَمُ ٱلْجَمْعُ وَيُوَلُّونَ ٱلدُّبُرَ﴾.**

---

(١) بين يدي الحديث رقم (٧٥٥١).

قوله: «باب قوله: ﴿ سَيُهْزَمُ ٱلْجَمْعُ ﴾ الآية»[1] ذكر فيه حديث ابن عبَّاس في قِصّة بدر، وقد تقدَّم بيانه في المغازي (٣٩٥٣).

وقوله: «حدَّثنا محمَّد بن حَوْشَبٍ» هو محمَّد بن عبد الله، نُسِبَ لجدِّه، وثَبَتَ كذلك لغير أبي ذرٍّ.

وقوله: «ح، وحدَّثني محمَّد، حدَّثنا عَفّانُ بن مسلم» كذا للأكثرِ، ومحمَّد: هو الذُّهْليُّ، وسَقَطَ لابنِ السَّكَن، فصارَ عن البخاريّ: حدَّثنا عَفّان.

تنبيه: هذا من مُرسَلات ابن عبَّاس لأنَّه لم يَحضُر القِصّة، وقد روى عبد الرَّزّاق[2] عن مَعمَر عن أيوب عن عِكْرمة، أنَّ عمر قال: لمَّا نزلت: ﴿ سَيُهْزَمُ ٱلْجَمْعُ وَيُوَلُّونَ ٱلدُّبُرَ ﴾ جَعَلت أقول: أيُّ جمعٍ يُهزَم؟ فلمَّا كان يوم بدر رأيت النبيَّ ﷺ يَثِبُ في الدِّرع وهو يقول: ﴿ سَيُهْزَمُ ٱلْجَمْعُ ﴾ الآية، فكأنَّ ابن عبَّاس حَمَلَ ذلك عن عمر، وكأنَّ عِكْرمة حَمَلَه عن ابن عبَّاس عن عمر، وقد أخرج مسلم (١٧٦٣) من طريق سِمَاك بن الوليد عن ابن عبَّاس: حدَّثني عمرُ، ببعضِه.

## ٩- باب قولِه:

﴿ بَلِ ٱلسَّاعَةُ مَوْعِدُهُمْ وَٱلسَّاعَةُ أَدْهَىٰ وَأَمَرُّ ﴾ [القمر:٤٦]

يعني: مِن المَرَارةِ.

**٤٨٧٦- حدَّثنا إبراهيمُ بنُ موسى، حدَّثنا هشامُ بنُ يوسفَ، أنَّ ابنَ جُرَيج أخبَرهم، قال: أخبَرني يوسفُ بنُ ماهَكٍ، قال: إنّي عندَ عائشةَ أمِّ المؤمنينَ، قالت: لقد نَزَلَ على محمَّدٍ ﷺ بمكَّةَ، وإنّي لَجاريةٌ ألعَبُ: ﴿ بَلِ ٱلسَّاعَةُ مَوْعِدُهُمْ وَٱلسَّاعَةُ أَدْهَىٰ وَأَمَرُّ ﴾.**

[طرفه في: ٤٩٩٣]

---

(١) الذي في اليونينية و«إرشاد الساري» للقسطلّاني ٧/ ٣٦٧: أنَّ لفظ «باب» سقط لغير أبي ذرّ، وساق الباقون الآية حتى قوله: ﴿وَيُوَلُّونَ ٱلدُّبُرَ﴾.

(٢) في «تفسيره» ٢/ ٢٥٩.

٤٨٧٧- حدَّثني إسحاقُ، حدَّثنا خالدٌ، عن خالدٍ، عن عِكْرمةَ، عن ابنِ عبَّاسٍ، أنَّ النبيَّ ﷺ قال وهو في قُبَّةٍ له يومَ بَدْرٍ: «أَنشُدُكَ عَهْدَكَ ووَعْدَكَ، اللهمَّ إن شئتَ لم تُعْبَدْ بعدَ اليومِ أبداً»، فأخَذَ أبو بكرٍ بيَدِه، وقال: حَسْبُكَ يا رسولَ الله، فقد أَلَحَحْتَ على رَبِّكَ! وهو في الدِّرْعِ، فخَرج وهو يقول: ﴿ سَيُهْزَمُ ٱلْجَمْعُ وَيُوَلُّونَ ٱلدُّبُرَ ﴿٤٥﴾ بَلِ ٱلسَّاعَةُ مَوْعِدُهُمْ وَٱلسَّاعَةُ أَدْهَىٰ وَأَمَرُّ ﴾.

قوله: «باب قوله: ﴿ بَلِ ٱلسَّاعَةُ مَوْعِدُهُمْ وَٱلسَّاعَةُ أَدْهَىٰ وَأَمَرُّ ﴾ يعني: من المَرَارة» هو قول الفَرّاء، قال في هذه الآية: معناه أشدّ عليهم من عذاب يوم بدر، ﴿وَأَمَرُّ﴾: من المرارة.

قوله: «يوسف بن ماهَك» تقدَّم ذِكْره قريباً في سورة/ الأحقاف (٤٨٢٧). ٦٢٠/٨

قوله: «إنّي عند عائشة أمّ المؤمنينَ قالت: لَقد نزلَ على محمَّد» كذا ذَكره هنا مختصراً، وفيه قِصّةٌ حَذَفَها، وسيأتي مُطوَّلاً في فضائل القرآن (٤٩٩٣) إن شاء الله تعالى.

ثم ذكر حديث ابن عبَّاس المذكور في الباب الذي قبلَه.

وإسحاقُ شيخه فيه: هو ابن شاهين، وخالد الأوَّل: هو الطَّحّان، والذي فوقه: هو خالد الحَذّاء.

## ٥٥- سورة الرّحمن

وقال مجاهد: ﴿ بِحُسْبَانٍ ﴾ [٥]: كحُسْبانِ الرَّحَى.

وقال غيرُه: ﴿ وَأَقِيمُوا۟ ٱلْوَزْنَ ﴾ [٩]: يُرِيدُ لِسانَ المِيزانِ.

والعَصْفُ [١٢]: بَقْلُ الزَّرْعِ إذا قُطِعَ منه شيءٌ قبلَ أن يُدْرِكَ، فذلك العَصْفُ.

﴿وَٱلرَّيْحَانُ﴾: رِزْقُه.

﴿ وَٱلْحَبُّ ﴾: الذي يُؤْكَلُ مِنْه.

والرَّيحانُ في كلامِ العربِ: الرِّزْق.

وقال بعضُهم: العَصْفُ: يُرِيدُ المأكولَ مِن الحَبِّ، والرَّيحانُ: النَّضِيجُ الذي لم يُؤْكَلْ.

وقال غيرُه: العَصْفُ: وَرَقُ الحِنْطةِ.

وقال الضَّحّاكُ: العَصْفُ: التِّبنُ.

وقال أبو مالكٍ: العَصْفُ أوَّلُ ما يَنبُتُ، تُسمِّيه النَّبَطُ هَبُوراً.

وقال مجاهدٌ: العَصْفُ: وَرَقُ الحِنْطةِ، والرَّيحانُ: الرِّزْقُ.

والمارِجُ [١٥]: اللَّهَبُ الأصفرُ والأخضرُ الذي يَعْلُو النارَ إذا أُوقِدَتْ.

وقال بعضُهم عن مجاهدٍ: ﴿رَبُّ ٱلْمَشْرِقَيْنِ﴾ [١٧]: للشَّمس في الشِّتاءِ مَشْرِقٌ، ومَشْرِقٌ في الصَّيفِ، ﴿وَرَبُّ ٱلْمَغْرِبَيْنِ﴾: مَغْرِبُها في الشِّتاءِ والصَّيفِ.

﴿لَّا يَبْغِيَانِ﴾ [٢٠]: لا يَخْتَلِطان.

﴿ٱلْمُنشَـَٔاتُ﴾ [٢٤]: ما رُفِعَ قِلْعُه مِن السُّفُنِ، فأمَّا ما لم يُرفَعْ قِلْعُه، فليس بمُنشَآتٍ.

وقال مجاهدٌ: ﴿كَٱلْفَخَّارِ﴾ [١٤]: كما يُصنَعُ الفَخّار.

الشُّوَاظُ [٣٥]: لهبٌ من نارٍ.

وقال مجاهدٌ: ﴿وَنُحَاسٌ﴾ [٣٥]: الصُّفْرُ يُصَبُّ على رؤوسِهم فيُعَذَّبونَ به.

﴿خَافَ مَقَامَ رَبِّهِۦ﴾ [٤٦]: يَهُمُّ بالمعصيةِ، فيَذكُرُ اللهَ عزَّ وجلَّ فيَترُكُها.

﴿مُدْهَآمَّتَانِ﴾ [٦٤]: سَوْداوانِ مِن الرِّيِّ.

﴿صَلْصَٰلٍ﴾ [١٤]: طينٌ خُلِطَ برَمْلٍ، فصَلْصَلَ كما يُصَلْصِلُ الفَخّارُ، ويقال: مُنتِنٌ يُريدونَ به صَلَّ، يقال: صَلْصالٌ، كما يقال: صَرَّ البابُ عندَ الإغلاقِ، وصَرْصَرَ مِثلُ: كَبْكَبْتُه؛ يعني: كَبَبْتُه.

﴿فِيهِمَا فَٰكِهَةٌ وَنَخْلٌ وَرُمَّانٌ﴾ [٦٨]: وقال بعضُهم: ليس الرُّمّانُ والنَّخْلُ بالفاكِهةِ.

وأمَّا العربُ، فإنَّها تَعُدُّها فاكِهةً، كقوله عزَّ وجلَّ: ﴿حَٰفِظُواْ عَلَى ٱلصَّلَوَٰتِ وَٱلصَّلَوٰةِ ٱلْوُسْطَىٰ﴾ [البقرة:٢٣٨]، فأمَرَهم بالمحافَظةِ على كلِّ الصَّلَوات ثمَّ أعادَ العَصْرَ تشديداً لها، كما أُعِيدَ النَّخْلُ والرُّمّانُ، ومِثلُها: ﴿أَلَمْ تَرَ أَنَّ ٱللَّهَ يَسْجُدُ لَهُۥ مَن فِى ٱلسَّمَٰوَٰتِ وَمَن فِى ٱلْأَرْضِ﴾، ثمَّ قال: ﴿وَكَثِيرٌ مِّنَ ٱلنَّاسِ وَكَثِيرٌ حَقَّ عَلَيْهِ ٱلْعَذَابُ﴾ [الحج:١٨]، وقد ذَكَرَهم في أوَّلِ قوله: ﴿مَن فِى ٱلسَّمَٰوَٰتِ وَمَن فِى ٱلْأَرْضِ﴾.

وقال غيرُه: ﴿أَفْنَانٍ﴾ [٤٨]: أغصانٍ.

﴿وَجَنَى ٱلْجَنَّتَيْنِ دَانٍ﴾ [٥٤]: ما يُجتَنَى قريبٌ.

وقال الحسنُ: ﴿فَبِأَيِّ ءَالَآءِ﴾ [١٣]: نِعَمِه.

وقال قَتَادةُ: ﴿رَبِّكُمَا تُكَذِّبَانِ﴾: يعني الجِنَّ والإنسَ.

وقال أبو الدَّرْداءِ: ﴿كُلَّ يَوْمٍ هُوَ فِي شَأْنٍ﴾ [٢٩]: يَغفِرُ ذَنْباً، ويَكْشِفُ كَرْباً، ويرفعُ قوماً، ويَضَعُ آخَرِينَ.

وقال ابنُ عبَّاسٍ: ﴿بَرْزَخٌ﴾ [٢٠]: حاجِزٌ، الأنامُ [١٠]: الخَلْق.

﴿نَضَّاخَتَانِ﴾ [٦٦]: فيّاضَتانِ.

﴿ذُو ٱلْجَلَٰلِ﴾ [٧٨]: ذُو العَظَمةِ.

وقال غيرُه:/ مارِجٌ [١٥]: خالصٌ مِن النّار، يقال: مَرَجَ الأميرُ رَعِيَّتَه: إذا خَلّاهم يَعْدُو ٦٢١/٨ بعضُهم على بعضٍ، مَرَجَ أمرُ الناسِ.

﴿مَّرِيجٍ﴾ [ق:٥]: مُختَلِط، ﴿مَرَجَ﴾ [الرحمن:١٩]: اختَلَطَ.

﴿سَنَفْرُغُ لَكُمْ﴾ [٣١]: سنُحاسِبُكُم، لا يَشْغَلُه شيءٌ عن شيءٍ، وهو مَعْروفٌ في كلامِ العربِ، يقال: لأتفرَّغَنَّ لكَ وما به شُغْلٌ، يقول: لآخُذَنَّكَ على غِرَّتِكَ.

قوله: «سورة الرَّحمن» كذا لهم، زاد أبو ذرٍّ البسملة[1]، والأكثر عَدُّوا ﴿ٱلرَّحْمَٰنُ﴾ آيةً وقالوا: هو خبرُ مُبتَدَأ محذوفٍ، أو مُبتَدَأٌ محذوفُ الخبر، وقيل: تمام الآية ﴿عَلَّمَ ٱلْقُرْءَانَ﴾ وهو الخبر.

قوله: «وقال مجاهد: ﴿بِحُسْبَانٍ﴾: كحُسْبانِ الرَّحَى» ثَبَتَ هذا لأبي ذرٍّ وحدَه؛ وقد تقدَّم في بَدْء الخَلْق بأبسَطَ منه[2].

---

(١) ووقع في (ع): «قوله: سورة الرحمن. بسم الله الرحمن الرحيم»، وسياق كلام الحافظ يقتضي حذفها كما في (أ) و(س).

(٢) بين يدي الحديث رقم (٣١٩٩).

قوله: «وقال غيره: ﴿ وَأَقِيمُواْ ٱلْوَزْنَ ﴾ يريد: لسانَ الميزان» سَقَطَ «وقال غيره» لغير أبي ذرٍّ، وهذا كلام الفَرّاء بلفظه، وقد أخرج ابن أبي حاتم من طريق أبي المغيرة قال: رأى ابن عبَّاس رجلاً يَزِنُ قد أرجَحَ، فقال: أقِمِ اللِّسانَ، كما قال الله تعالى: ﴿ وَأَقِيمُواْ ٱلْوَزْنَ بِٱلْقِسْطِ ﴾. وأخرج ابن المنذِر من طريق ابن أبي نَجِيح عن مجاهد قال: ﴿ وَأَقِيمُواْ ٱلْوَزْنَ بِٱلْقِسْطِ ﴾ قال: اللِّسان.

قوله: «والعَصْفُ: بَقْل الزَّرْع إذا قُطِعَ منه شيءٌ قبلَ أن يُدْرِكَ، فذلك العَصْفُ ﴿وَٱلرَّيْحَانُ﴾: رِزقُه ﴿ وَٱلْحَبُّ ﴾: الذي يُؤكَل منه، والرَّيحانُ في كلام العرب: الرِّزق» هو كلام الفَرّاء أيضاً لكن مُلخَّصاً، ولفظه: العَصْف فيما ذَكَروا: بَقْل الزَّرع، لأنَّ العرب تقول: خرجنا نَعصِف الزَّرع: إذا قَطَعوا منه شيئاً قبل أن يُدرِك، والباقي مِثله، لكن قال: والرَّيحانُ: رِزقُه، وهو الحَبّ... إلى آخره، وزاد في آخره: قال: ويقولون: خَرَجنا نَطلُب رَيحانَ الله.

وأخرج الطَّبَريُّ (٢٧/ ١٢١) من طريق العَوْفيّ عن ابن عبَّاس قال: العَصْف وَرَق الزَّرع الأخضَرِ الذي قَطَعوا رُؤوسَه، فهو يُسمَّى العَصف إذا يَبِسَ.

ولابنِ أبي حاتم من وجه آخر عن ابن عبَّاس: العَصف: أوَّل ما يُخرِج الزَّرع بَقلاً.

قوله: «وقال بعضُهم: العَصْف: يريد المأكول من الحَبّ. والرَّيحان: النَّضيج الذي لم يُؤْكَل» هو بَقيَّة كلام الفَرّاء بلفظه.

ولابنِ أبي حاتم من طريق الضَّحّاك قال: العَصْف: البُرّ والشَّعير. ومن طريق سعيد ابن جُبَير عن ابن عبَّاس قال: الرَّيحان: حين يَستَوي الزَّرع على سُوقه ولم يُسَنبِلْ.

قوله: «وقال غيرُه: العَصْف: وَرَق الحِنْطة» كذا لأبي ذرٍّ، وفي رواية غيره: وقال مجاهد: العَصْفُ: وَرَق الحِنطة، والرَّيْحان: الرِّزق. وقد وَصَلَه الفِرْيابيُّ من طريق ابن أبي نَجِيح عنه مُفرَّقاً قال: العَصف: وَرَق الحِنطة، والرَّيحان: الرِّزق.

قوله: «وقال الضَّحّاك: العَصْف: التِّبْن» وَصَلَه ابن المنذِر من طريق الضَّحّاك بن مُزاحم. وأخرجه[1] ابن أبي حاتم من طريق عليّ بن أبي طلحة عن ابن عبَّاس مِثلَه، وأخرج عبد الرَّزّاق

---

(١) في (أ) و(س): «أخرجه» دون الواو في أوله، وسقط من (ع).

عن مَعمَر عن قَتَادة، مِثلَه.

قوله: «**وقال أبو مالك: العَصْف: أوَّل ما يَنبُت، تُسمِّيه النَّبَط هَبُوراً**» وَصَلَه عبد بن حُميدٍ من طريق إسماعيل بن أبي خالد عن أبي مالك، بهذا.

وأبو مالك: هو الغِفاريُّ كوفيٌّ تابعيٌّ ثقة. قال أبو زُرْعة: لا يُعرَف اسمُه. وقال غيره: اسمه غَزوان، بمُعجَمَتَينِ، وليس له في البخاريّ إلّا هذا الموضع.

والنَّبَط بفتح النُّون والموحَّدة ثمَّ طاء مُهمَلة: هم أهل الفِلاحة من الأعاجِم، وكانت أماكنهم بسَوادِ العراق والبَطائح، وأكثر ما يُطلَق على أهل الفِلاحة، ولهم فيها مَعارفُ اختَصُّوا بها، وقد جَمَعَ أحمد بن وَحشيَّة في «كتاب الفِلاحة» من ذلك أشياءَ عجيبةً.

وقوله: «هَبُوراً» بفتح الهاء وضمّ الموحَّدة الخفيفة وسكون الواو بعدها راءٌ: هو دُقاق الزَّرع بالنَّبَطيَّة، وقد قال ابن عبَّاس في قوله تعالى: ﴿كَعَصْفٍ مَّأْكُولٍ﴾ قال: هو الهَبُور[1].

تنبيه: قرأ الجمهور ﴿وَٱلرَّيْحَانُ﴾ بالضَّمِّ عَطفاً على الحَبّ، وقرأ حمزة/ والكِسائيّ ٦٢٢/٨ بالخفضِ عَطفاً على العَصْف، وذكر الفَرّاء أنَّ هذه الآية في مَصاحف أهل الشّام: «والحَبُّ ذا العَصفِ» بعد الذّال المعجَمة ألِف، قال: ولم أسمَع أحداً قرأ بها. وأثبَتَ غيره أنَّها قراءة ابن عامر، بل المنقول عن ابن عامر[2] نصب الثلاثة: الحَبّ، وذا العَصْف، والرَّيحان، فقيلَ: عطف على «الأَرْض» لأنَّ معنى ﴿وَوَضَعَهَا﴾: جَعَلَها، فالتَّقدير: وجَعَلَ الحَبَّ... إلى آخره، أو نَصَبَه بـ«خَلَقَ» مُضمَرة.

قال الفَرّاء: ونَظِير ما وَقَعَ في هذا الموضع ما وَقَعَ في مصاحف أهل الكوفة: «والجارَ ذا القُربَى والجارَ الجُنُب» قال: ولم يقرأ بها أيضاً أحد. انتهى، وكأنَّه نَفَى المشهور، وإلّا فقد

---

(١) لم نقف عليه من قول ابن عباس، وأخرجه ابن جرير الطبري في «تفسيره» ٣٠/ ٣٠٤ عن الضحاك قال: هو الهَبُور بالنبطية، وفي رواية: المقهور. وقال ابن الأثير في «النهاية» مادة (هبر): قيل: هو دُقاق الزرع بالنبطية، ويحتمل أن يكون من الهَبْر: القَطْع.

(٢) انظر «النشر في القراءات العشر» ٢/ ٤٢٠ لابن الجزري.

قُرِئَ بها أيضاً في الشَّوَاذّ.

قوله: «**والمارجُ: اللَّهبُ الأصفرُ والأخضرُ الذي يَعْلو النار إذا أُوقِدَت**» وَصَلَه الفِرْيابيُّ من طريق مجاهد، بهذا الإسناد، وسيأتي له تفسيرٌ آخَر.

قوله: «**وقال بعضهم عن مجاهد: ﴿رَبُّ ٱلْمَشْرِقَيْنِ﴾...**» إلى آخره، وَصَلَه الفِرْيابيُّ أيضاً، وأخرج ابن المنذِر من طريق عليّ بن أبي طلحة، وسعيد بن منصور من طريق أبي ظَبْيانَ كلاهما عن ابن عبَّاس قال: للشمس مَطلِع في الشِّتاء ومغرب، ومَطلِع في الصَّيف ومغربٌ.

وأخرج عبد الرَّزّاق من طريق عِكْرمة، مِثله، وزاد قوله: ﴿بِرَبِّ ٱلْمَشَٰرِقِ وَٱلْمَغَٰرِبِ﴾ [المعارج: ٤٠]: لها في كلّ يوم مَشرِق ومغرب.

ولابنِ أبي حاتم من وجه آخر عن ابن عبَّاس قال: ﴿ٱلْمَشْرِقَيْنِ﴾: مَشرِق الفجر ومَشرِق الشَّفَق، و﴿ٱلْمَغْرِبَيْنِ﴾: مَغرِب الشمس ومَغربُ الشَّفَق.

قوله: «**﴿لَّا يَبْغِيَانِ﴾: لا يَختَلِطان**» وَصَلَه الفِرْيابيُّ من طريق مجاهد.

وأخرج ابن أبي حاتم من طريق سعيد بن جُبَير عن ابن عبَّاس قال: بينهما من البُعد ما لا يَبغي كلُّ واحد منهما على صاحبه. وتقدير قوله على هذا: ﴿يَلْتَقِيَانِ﴾ أي: أن يَلتَقيا، وحذفُ «أنْ» سائغٌ، وهو كقوله: ﴿وَمِنْ ءَايَٰتِهِۦ يُرِيكُمُ ٱلْبَرْقَ﴾ [الروم:٢٤]، وهذا يُقوِّي قولَ مَن قال: إنَّ المراد بالبحرَينِ: بحرُ فارس وبحرُ الرّوم، لأنَّ مسافةَ ما بينهما مُمتَدّة، والحُلو ـ وهو بحر النّيل أو الفُرات مثلاً ـ يَصُبّ في المِلح، فكيف يَسُوغ نفيُ اختلاطهما، أو يقال: بينهما بُعْد، لكن قوله تعالى: ﴿وَهُوَ ٱلَّذِى مَرَجَ ٱلْبَحْرَيْنِ هَٰذَا عَذْبٌ فُرَاتٌ وَهَٰذَا مِلْحٌ أُجَاجٌ﴾ [الفرقان:٥٣] يَرُدّ على هذا، فلعلَّ المراد بالبحرَينِ في الموضعينِ مُختَلِف. ويُؤيِّده قول ابن عبَّاس هنا: قوله تعالى في هذا الموضع: ﴿يَخْرُجُ مِنْهُمَا ٱللُّؤْلُؤُ وَٱلْمَرْجَانُ﴾ [الرحمن:٢٢]، فإنَّ اللُّؤلُؤ يَخرُج من بحر فارس، والمرجان يَخرُج من بحر الرّوم، وأمَّا النِّيل فلا يَخرُج منه لا هذا ولا هذا.

وأجابَ مَن قال: المراد من الآيتَينِ مُتَّحِد، والبحران هنا العَذب والمِلح بأنَّ معنى قوله: ﴿مِنْهُمَا﴾ أي: من أحدهما كما في قوله تعالى: ﴿عَلَىٰ رَجُلٍ مِّنَ ٱلْقَرْيَتَيْنِ﴾ [الزخرف:٣١]، وحذفُ المضاف سائغ.

وقيل: بل قوله: ﴿مِنْهُمَا﴾ على حاله، والمعنى أنَّهما يَخرُجان من المِلْح في الموضع الذي يَصِل إليه العَذْب، وهو معلوم عند الغوّاصينَ، فكأنَّهما لمَّا التَقَيا وصارا كالشَّيءِ الواحد قيل: ﴿يَخْرُجُ مِنْهُمَا﴾.

وقد اختُلِفَ في المراد بالمرجان، فقيلَ: هو المعروف بين الناس الآن، وقيل: ﴿ٱللُّؤْلُؤُ﴾ كِبار الجَوهَر ﴿وَٱلْمَرْجَانُ﴾ صِغاره، وقيل: بالعكس. وعلى هذا يكون المراد بحرُ فارس، فإنَّه هو الذي يَخرُج منه اللُّؤلُؤ، والصَّدَف يأوي إلى المكان الذي يَنصَبُّ فيه الماء العَذْب كما تقدَّم، والله أعلم.

**قوله: «﴿ٱلْمُنشَـَٔاتُ﴾: ما رُفِعَ قِلْعُه من السُّفُن، فأمَّا ما لم يُرْفَع قِلْعُه فليس بمُنشَآتٍ»**[1] وَصَلَه الفِرْيابيُّ من طريق مجاهد بلفظه، لكن قال: «مُنشَأة» بالإفراد. والقِلْع بكسر القاف وسكون اللّام ويجوز فتحها[2].

ومُنشَآت، بفتح الشّين المعجَمة في قراءة الجمهور، اسم مفعول، وقرأ حمزة وعاصم في رواية لأبي بكر عنه بكسرها؛ أي: المُنشِئةُ هي للسَّيرِ، ونِسبةُ ذلك إليها مَجازيَّة.

**قوله**[3]: «**وقال مجاهد: ﴿كَٱلْفَخَّارِ﴾ كما يُصنَع الفَخّار**» وَصَلَه الفِرْيابيُّ من طريقه.

---

(١) كذا في الأصلين و(س) بصيغة الجمع، ووقع في اليونينية و«إرشاد الساري» ٧/ ٤٥ «بمنشأة» بالإفراد، وفيهما أنه وقع لأبي ذرّ بصيغة الجمع.

(٢) القلع: هو الشراع.

(٣) جاء قبله في اليونينية: «قال مجاهد: ﴿نحاسٌ﴾: الصُّفْر يُصَبُّ على رؤوسهم يعذَّبون به»، ووقعت هذه في «إرشاد الساري» بعد قوله: «وقال مجاهد: ﴿كَٱلْفَخَّارِ﴾...» إلى آخره، ولم يرد فيهما أنَّ هذا سقط لأبي ذرّ أو غيره، ولكن الحافظ سيشير قريباً أنَّ هذا تقدم تفسيره في بدء الخلق، فلعله آثر عدم تكراره هنا، والله أعلم.

قوله: «الشُّواظ: لَهبٌ من نار» تقدَّم في صفة النار من بَدْء الخلق، وكذا تفسير النُّحاس[١].

قوله: «﴿خَافَ مَقَامَ رَبِّهِۦ﴾: يَهُمُّ بالمعصية فيَذكُرُ الله عزَّ وجلَّ فيَترُكُها» وَصَلَه الفِرْيابيُّ وعبد الرَّزّاق جميعاً من طريق منصور عن مجاهد بلفظ: إذا هَمَّ بمعصيةٍ يَذكُر مقام الله ٦٢٣/٨ عليه/ فيَترُكها.

قوله: «﴿مُدْهَآمَّتَانِ﴾: سَوْداوانِ من الرِّيّ» وَصَلَه الفِرْيابيّ، وقد تقدَّم في بَدْء الخلق[٢].

قوله: «﴿صَلْصَٰلٍ﴾: طينٌ خُلِطَ برَمْلٍ فصَلْصَلَ»... إلى آخره، تقدَّم في أوَّل بَدْء الخلق[٣]، وسَقَطَ لأبي ذرٍّ هنا.

قوله: «﴿فِيهِمَا فَٰكِهَةٌ وَنَخْلٌ وَرُمَّانٌ﴾: قال بعضُهم: ليس الرُّمّان والنَّخْل بالفاكِهةِ، وأمَّا العرب فإنَّها تَعُدُّها[٤] فاكِهةً كقوله عزَّ وجلَّ: ﴿حَٰفِظُواْ عَلَى ٱلصَّلَوَٰتِ وَٱلصَّلَوٰةِ ٱلْوُسْطَىٰ﴾ [البقرة:٢٣٨]»... إلى آخره.

قال شيخنا ابن الملقِّن: البعض المذكور هو أبو حنيفة. وقال الكِرْمانيُّ: قيل: أراد به أبا حنيفة.

قلت: بل نَقَلَ البخاريّ هذا الكلام من كلام الفَرّاء مُلخَّصاً، ولفظُه: قوله تعالى: ﴿فِيهِمَا فَٰكِهَةٌ وَنَخْلٌ وَرُمَّانٌ﴾، قال بعض المفسِّرينَ: ليس الرُّمّان ولا النَّخل من الفاكِهة، قال: وقد ذهبوا في ذلك مذهباً.

---

(١) بين يدي الحديث رقم (٣٢٥٨).

(٢) قبل الحديث رقم (٣٢٤٠).

(٣) بل في أول أحاديث الأنبياء: باب خلق آدم صلوات الله عليه وذريته، بين يدي الحديث رقم (٣٣٢٦) تامّاً، لأنَّه اكتفى بذكر تفسيره هنا مختصراً. وقد ثبت في اليونينية و«إرشاد الساري» في هذا الموضع تامّاً، وفيهما أنَّ هذا سقط لأبي ذرّ.

(٤) في (س): تعدُّهما، بالتثنية، وكلاهما جائز في هذا السياق.

قلت: فنَسَبَه الفَرّاء لبعضِ المفسِّرينَ وأشارَ إلى أبي حنيفة[١]، ثمَّ قال: ولكنَّ العرب تجعل ذلك فاكِهة، وإنَّما ذُكِرا بعد الفاكِهة كقوله تعالى: ﴿حَٰفِظُواْ عَلَى ٱلصَّلَوَٰتِ وَٱلصَّلَوٰةِ ...﴾ إلى آخره، والحاصل أنَّه من عَطف الخاصّ على العامّ كما في المِثالَينِ اللَّذَينِ ذَكرهما.

واعتُرِضَ بأنَّ قوله هنا: ﴿فَٰكِهَةٌ﴾ نَكِرةٌ في سِيَاق الإثبات فلا عُموم، وأُجيبَ بأنَّها سيقَت في مقام الامتِنان فتَعُمّ، أو المراد بالعامِّ هنا ما كان شاملاً لمَا ذُكِرَ بعدَه.

وقد وَهِمَ بعض مَن تَكلَّمَ على البخاريّ فنَسَبَ البخاريّ للوَهْمِ، وما عَلِمَ أنَّه تَبِعَ في ذلك كلام إمامٍ من أئمَّة اللِّسان العربيّ.

وقد وَقَعَ لصاحب «الكَشّاف» نحوُ ما وَقَعَ للفرّاءِ، وهو من أئمَّة الفَنّ البَلاغيّ فقال: فإن قلت: لِمَ عَطَفَ النَّخل والرُّمّان على الفاكهة وهما منها؟ قلت: اختصاصاً [لهما][٢] وبياناً لفضلِهما، كأنَّهما ـ لمَّا كان لهما من المَزِيَّة ـ جِنْسان آخران كقوله: ﴿وَجِبْرِيلَ وَمِيكَىٰلَ﴾ [البقرة:٩٨] بعد الملائكة.

قوله: «وقال غيرُه: ﴿أَفْنَانٍ﴾: أغصانٍ، ﴿وَجَنَى ٱلْجَنَّتَيْنِ دَانٍ﴾: ما يُجتَنَى قريبٌ» سَقَطَ هذا لأبي ذرٍّ هنا، وقد تقدَّم في صفة الجنَّة[٣].

قوله: «وقال الحسنُ: ﴿فَبِأَيِّ ءَالَآءِ﴾: نِعَمه» وَصَلَه الطَّبَريُّ (٢٧/ ١٢٣) من طريق سهل السَّرّاج عن الحسن.

قوله: «وقال قَتَادةُ: ﴿رَبِّكُمَا تُكَذِّبَانِ﴾ يعني: الجِنّ والإنس» وَصَلَه ابن أبي حاتم من طريق سعيد بن أبي عَرُوبة عن قَتَادة.

---

(١) كذا في (ع) على الصحيح، ووقع في (أ) و(س): «وأشار إلى توجيهه»! قلنا: والمشهور عن أبي حنيفة رحمه الله أنه قال: إذا حلف لا يأكل فاكهة، فأكل عنباً أو رطباً أو رُمّاناً، لم يحنث. انظر «المبسوط» للسرخسي ٨/ ٣١٨.

(٢) ما بين المعقوفين من «الكشاف» للزمخشري ٤/ ٤٥٢.

(٣) بين يدي الحديث رقم (٣٢٤٠).

قوله: «وقال أبو الدَّرْداء: ﴿كُلَّ يَوْمٍ هُوَ فِي شَأْنٍ﴾ يَغفِر ذَنباً، ويَكشِف كَرْباً، ويَرفَع قوماً ويَضَع آخرينَ» وَصَلَه المصنِّف في «التاريخ» وابن حِبّان في «الصَّحيح» (٦٨٩) وابن ماجه (٢٠٢) وابن أبي عاصم (٣٠١) والطبرانيُّ[١] عن أبي الدَّرداء مرفوعاً، وأخرجه البيهقيُّ في «الشُّعَب» (١٠٦٧) من طريق أمّ الدَّرداء عن أبي الدَّرداء موقوفاً.

وللمرفوع شاهد آخر عن ابن عمر أخرجه البزَّار (٦١٧٤)، وآخر عن عبد الله بن مُنيب أخرجه الحسن بن سفيان، والبزَّار[٢]، وابن جَرِير (٢٧/ ١٣٥)، والطبرانيّ[٣].

قوله: «وقال ابن عبَّاس: ﴿بَرْزَخٌ﴾: حاجِز، «الأنام»: الخَلْق، ﴿نَضَّاخَتَانِ﴾: فيّاضَتانِ» تقدَّم كلّه في بَدْء الخلق[٤].

قوله: «﴿ذُو ٱلْجَلَٰلِ﴾: العَظَمة» هو من كلام ابن عبَّاس، وسيأتي في التوحيد[٥].

وقرأ الجمهور «ذو الجَلَال» الأولى بالواو صفة للوجه، وفي قراءة ابن مسعود: «ذي الجَلَال» بالياءِ صفة للرَّبِّ، وقرأ الجمهور الثّانيةَ كذلك إلّا ابنَ عامر فقرأها أيضاً بالواو، وهي في مُصحَف الشّام كذلك.

قوله: «وقال غيره: مارجٌ: خالصٌ من النار، يقال: مَرَجَ الأمير رَعيَّتَه: إذا خَلّاهم يَعْدُو بعضُهم على بعض...» إلى آخره، سَقَطَ قوله: «﴿مَّرِيجٍ﴾: مُختَلِط[٦]» من رواية أبي ذرٍّ.

وقوله: «مَرَجَ: اختَلَطَ»، في رواية غير أبي ذرٍّ: «﴿مَرَجَ ٱلْبَحْرَيْنِ﴾: اختَلَطَ البحرانِ»، وقد

---

(١) في «الأوسط» برقم (٣١٤٠)، ولم نقف عليه في المطبوع من «التاريخ الكبير» للبخاري.

(٢) كما في «كشف الأستار» (٢٢٦٦).

(٣) في «الأوسط» برقم (٦٦١٩).

(٤) سلف قوله: «برزخ» و«الأنام» في: باب في النجوم، بعد الحديث رقم (٣١٩٧)، وقوله: «نضاختان» بين يدي الحديث رقم (٣٢٤٠). وجاء في اليونينية و«إرشاد الساري» أنَّ هذا سَقَطَ هنا لأبي ذرّ.

(٥) بين يدي الحديث رقم (٧٣٩٢).

(٦) كذا وقع في الأصلين و(س)، ووقع في اليونينية و«إرشاد الساري» والموضع السالف في «باب صفة النار» من بدء الخلق ج ٩/ ٦١٤: «مريج: مُلتَبِس»، وما ذكره الحافظ هنا هو الموافق لما نقله ابن قتيبة في «غريب الحديث» ١/ ٣٦٨ عن أبي عبيدة.

تقدَّم جميع ذلك في صفة النار من بَدْء الخلق[1].

قوله: «﴿سَنَفْرُغُ لَكُمْ﴾: سَنُحاسِبُكُم، لا يَشْغَلُه شيءٌ عن شيءٍ» هو كلام أبي عُبيدة، أخرجه ابن المنذِر من طريقه، وأخرج من طريق عليّ بن أبي طلحة عن ابن عبَّاس قال: هو وَعيدٌ من الله لعِبادِه وليس بالله شُغلٌ. قلتُ: وهو معروف في كلام العرب، يقال: لَأنفرَّغنَّ لك، وما به شُغل، كأنَّه يقول: لَآخُذَنَّك على غِرّة.

## ١ - باب قوله:

﴿وَمِن دُونِهِمَا جَنَّتَانِ﴾ [الرحمن:٦٢]

**٤٨٧٨ - حدَّثنا عبدُ الله بنُ أبي الأسوَدِ، حدَّثنا عبدُ العزيزِ بنُ عبدِ الصَّمَد العَمِّيُّ، حدَّثنا أبو عِمْرانَ الجَوْنِيُّ، عن/ أبي بكرِ بنِ عبدِ الله بنِ قيسٍ، عن أبيه، أنَّ رسولَ الله ﷺ قال: «جَنَّتانِ من فِضّةٍ: آنِيَتُهما وما فيهما، وجَنَّتان من ذَهبٍ: آنِيَتُهما وما فيهما، وما بينَ القومِ وبينَ أن يَنظُروا إلى رَبِّهم، إلا رِداءُ الكِبْرِ على وَجهِه في جَنّةِ عَدْنٍ».** ٦٢٤/٨

[طرفاه في: ٧٤٤٤، ٤٨٨٠]

قوله: «باب قوله: ﴿وَمِن دُونِهِمَا جَنَّتَانِ﴾» سَقَطَ «باب قوله» لغير أبي ذرٍّ. قال التِّرمِذيّ الحَكيم: المراد بالدُّونِ هنا: القُربُ؛ أي: وقُربُها جَنَّتان؛ أي: هما أدنَى إلى العرش وأقربُ، وزَعَمَ أنَّهما أفضل من اللَّتَينِ قبلَهما. وقال غيرُه: معنى دُونِهما: بقُربِهما، وليس فيه تفضيل.

وذهب الحَليميّ إلى أنَّ الأُولَيَينِ أفضل من اللَّتَينِ بعدَهما، ويدلّ عليه تَفاوُت ما بين الفِضّة والذَّهَب.

وقد روى ابن مَرْدويه من طريق حمَّاد عن أبي عِمران[2] في هذا الحديث قال: مِن ذهبٍ للسابقينَ، ومن فِضّةٍ للتّابعينَ.

---

(١) بين يدي الحديث رقم (٣٢٥٨).

(٢) وهذه الطريق أخرجها الحاكم في «المستدرك» ٢/ ٤٧٤-٤٧٥، وعنه البيهقي في «البعث والنشور» (٢٤١) موقوفاً من كلام أبي موسى.

وفي رواية ثابت عن أبي بكر[1]: من ذَهبٍ للمقرَّبين، ومن فِضّة لأصحاب اليمين.

**قوله: «العَمِّيُّ»** بفتح المهمَلة وتشديد الميم. وأبو عِمران الجَوْنيّ، بفتح الجيم وسكون الواو بعدها نون: هو عبد المِلك بن حبيب.

**قوله: «عن أبيه»** هو أبو موسى الأشعَريّ.

**قوله: «جَنَّتان من فِضّة»** وفي رواية الحارث بن عُبيد عن أبي عِمران الجَونيّ[2] في أوَّل هذا الحديث: «جِنانُ الفِردَوس أربعٌ: ثِنتان من ذهب...» إلى آخره.

**قوله: «وما بينَ القوم وبينَ أن يَنظُروا إلى رَبِّهم...»** إلى آخره، يأتي البحث فيه في كتاب التوحيد (٧٤٤٤) إن شاء الله تعالى.

**وقوله: «في جَنّة عَدْن»** مُتعلِّق بمحذوفٍ، وهو في موضع الحال من القوم، فكأنَّه قال: كائنينَ في جَنّة عَدْن.

## ٢- بابٌ

## ﴿حُورٌ مَّقْصُورَٰتٌ فِي ٱلْخِيَامِ﴾ [الرحمن:٧٢]

**وقال ابنُ عبَّاسٍ: الحُورُ: السُّودُ الحَدَقِ.**

**وقال مجاهدٌ: ﴿مَّقْصُورَٰتٌ﴾ [٧٢]: محبوساتٌ، قَصَرنَ طَرْفَهُنَّ وأنفُسَهُنَّ على أزواجِهِنَّ، قاصِراتٌ [٥٦]: لا يَبْغِينَ غيرَ أزْواجِهِنَّ.**

**٤٨٧٩- حدَّثنا محمَّدُ بنُ المثنَّى، قال: حدَّثني عبدُ العزيزِ بنُ عبدِ الصَّمَد، حدَّثنا أبو عِمْرانَ الجَوْنِيُّ، عن أبي بكرِ بنِ عبدِ الله بنِ قيسٍ، عن أبيه، أنَّ رسولَ الله ﷺ قال: «إنَّ في الجنَّةِ خَيْمةً من**

---

(١) رواية ثابت ـ وهو البناني ـ عن أبي بكر ـ وهو ابن أبي موسى الأشعري ـ أخرجها ابن جرير الطبري في «تفسيره» ٢٧/ ١٤٦، وهذا الحديث سيأتي على ذكره الحافظ في سياق شرحه للحديث (٧٤٤٤) من كتاب التوحيد، وسيعزوه للطبري وابن أبي حاتم وقال: رجاله ثقات.

(٢) وهذه الرواية أخرجها أحمد في «مسنده» برقم (١٩٧٣١)، وابن أبي شيبة في «مصنفه» ١٣/ ١٤٨، وإسنادها ضعيف بهذا السياق، لضعف أبي قُدامة الحارث بن عبيد الإيادي.

لُؤْلُؤةٍ مُجَوَّفةٍ، عَرْضُها سِتُّونَ مِيلاً، في كلِّ زاوِيةٍ منها أهلٌ، ما يَرَوْنَ الآخَرِينَ، يَطوفُ عليهمُ المؤمنونَ».

٤٨٨٠- «وجَنَّتان من فِضّةٍ، آنِيَتُهما وما فيهما، وجَنَّتانِ من كذا، آنِيَتُهما وما فيهما، وما بينَ القومِ وبينَ أن يَنظُروا إلى رَبِّهم، إلا رِداءُ الكِبْرِ على وَجهِه في جَنّةِ عَدْنٍ».

قوله «بابٌ ﴿حُورٌ مَّقْصُورَٰتٌ فِى ٱلْخِيَامِ﴾» أي: مَحبوسات، ومن ثَمَّ سَمَّوا البيتَ الكبير قَصراً لأنَّه يُحبَس مَن فيه.

قوله: «وقال ابن عبَّاس: الحُور[1]: السُّود الحَدَق» في رواية ابن المنذِر من طريق عطاء عن ابن عبَّاس: الحَوَر: سَواد الحَدَقة.

قوله: «وقال مجاهد: ﴿مَّقْصُورَٰتٌ﴾: محبوساتٌ، قَصَرْنَ[2] طَرْفَهنَّ وأنفُسَهنَّ على أزْواجهنَّ، قاصراتٌ: لا يَبْغينَ غير أزواجِهنَّ» وَصَلَه الفِرْيابيُّ، وتقدَّم في بَدْء الخلق[3].

قوله: «عن أبي بكر بن عبد الله بن قيس عن أبيه» هو أبو موسى الأشعَريّ.

قوله: «إنَّ في الجنَّة خَيمةً» أي: المراد بقوله في الآية: ﴿فِى ٱلْخِيَامِ﴾ والخيام: جمع خَيمة، والمذكور في الحديث صِفَتُها.

قوله: «مُجَوَّفةٍ» أي: واسعة الجَوْف.

قوله: «في كلّ زاوية منها أهلٌ» في رواية مسلم (٢٨٣٨): «أهلٌ للمؤمنِ».

قوله: «سِتُّونَ ميلاً» تقدَّم الكلام عليه في صفة الجنَّة (٣٢٤٣). وأخرج عبد بن حُميدٍ ٦٢٥/٨ عن ابن عبَّاس قال: الخيمة مِيلٌ في مِيلٍ، والمِيل ثُلُث الفَرسَخ.

---

(١) في (س): «حورٌ: سود الحدق»، وما أثبتناه من الأصلين، وهو الموافق لما في النسخة اليونينية و«إرشاد الساري» من أنه هكذا هو في رواية أبي ذرّ الهروي.

(٢) كذا في الأصلين بالجمع وبصيغة المبني للمعلوم، وفي (س): «قُصِر» بالإفراد مبنيّاً للمفعول، وهو كذلك في اليونينية و«إرشاد الساري» دون إشارة إلى وقوع خلاف بين رواة «الصحيح» فيه.

(٣) لم نقف عليه في الموضع المذكور ولا في غيره.

قوله: «يَطُوف عليهم المؤمنونَ» قال الدِّمْياطيّ: صوابه: المؤمن، بالإفرادِ، وأُجيبَ بجوازِ أن يكون من مُقابَلة المجموع بالمجموعِ.

قوله: «وجَنَّتان من فِضّة» هذا معطوف على شيءٍ محذوفٍ، تقديره: هذا للمؤمنِ، أو هو من صَنيع الراوي. وقال أبو موسى عن النبيّ ﷺ: «جَنَّتان...» إلى آخره، وقد تقدَّم شرح ذلك في الباب الذي قبلَه.

## ٥٦- سورة الواقعة

بِسْمِ اللَّهِ الرَّحْمَٰنِ الرَّحِيمِ

وقال مجاهدٌ: ﴿رُجَّتِ﴾ [٤]: زُلزِلَتْ.

«بُسَّتْ» [٥]: فُتَّتْ ولُتَّتْ كما يُلَتُّ السَّوِيقُ.

المَخْضودُ: لا شَوْكَ له.

﴿مَّنضُودٍ﴾ [٢٩]: المَوْزُ.

والعُرُبُ: المحَبَّباتُ إلى أزواجِهِنَّ.

﴿ثُلَّةٌ﴾ [٣٩و٤٠]: أُمّةٌ.

﴿يَحْمُومٍ﴾ [٤٣]: دُخانٍ أسوَدَ.

﴿يُصِرُّونَ﴾ [٤٦]: يُدِيمونَ.

الهِيْمُ [٥٥]: الإبلُ الظِّماء.

﴿لَمُغْرَمُونَ﴾ [٦٦]: لَمَلُومُونَ.

﴿مَدِينِينَ﴾ [٨٦]: مُحاسَبِينَ.

«رَوْحٌ» [٨٩]: جَنّةٌ ورَخاءٌ.

﴿وَرَيْحَانٌ﴾ [٨٩]: الرَّيحانُ: الرِّزْقُ.

وقال غيرُه: ﴿تَفَكَّهُونَ﴾ [٦٥]: تَعْجَبونَ.

﴿عُرُبًا﴾ [٣٧]: مُثقَّلةً، واحدُها عَرُوبٌ مِثلُ: صَبُورٍ وصُبُرٍ، يُسمِّيها أهلُ مكَّةَ: العَرِبةَ، وأهلُ المدينةِ: الغَنِجةَ، وأهلُ العراقِ: الشَّكِلةَ.

﴿وَنُنشِئَكُمْ فِي مَا لَا تَعْلَمُونَ﴾ [٦١] أي: في أيِّ خلقٍ نَشاء.

والكوبُ: لا آذانَ له ولا عُرْوةَ، والأباريقُ: ذواتُ الآذانِ والعُرَى.

﴿مَّسْكُوبٍ﴾ [٣١]: جارٍ.

﴿وَفُرُشٍ مَّرْفُوعَةٍ﴾ [٣٤]: بعضُها فوقَ بعضٍ.

﴿مَّوْضُونَةٍ﴾ [١٥]: مَنْسُوجةٍ، ومِنه: وَضِينُ الناقةِ.

وقال في: ﴿خَافِضَةٌ﴾ [٣]: لِقومٍ إلى النار، و﴿رَّافِعَةٌ﴾: لقومٍ إلى الجنَّةِ.

﴿مُتْرَفِينَ﴾ [٤٥]: مُتَّعِين.

﴿مَّا تُمْنُونَ﴾ [٨٥]: هي النُّطَفُ، يعني: في أرحامِ النِّساءِ.

﴿لِّلْمُقْوِينَ﴾ [٧٣]: للمُسافِرينَ، والقِيُّ: القَفْرُ.

﴿بِمَوَاقِعِ النُّجُومِ﴾ [٧٥]: بمُحْكَمِ القرآنِ، ويقال: بمَسْقِطِ النُّجومِ إذا سَقَطْنَ، ومواقعُ ومَوْقِعٌ واحدٌ.

﴿مُّدْهِنُونَ﴾ [٨١]: مُكَذِّبونَ مِثلُ: ﴿لَوْ تُدْهِنُ فَيُدْهِنُونَ﴾ [القلم: ٩].

﴿فَسَلَامٌ لَّكَ﴾ [٩١] أي: مُسَلَّمٌ لكَ إنَّكَ ﴿مِنْ أَصْحَابِ الْيَمِينِ﴾، وأُلْغِيَت: إنَّ، وهو مَعْناها، كما تقولُ: أنتَ مُصَدَّقٌ ومُسافرٌ عن قَلِيلٍ، إذا كان قد قال: إنّي مُسافرٌ عن قَليلٍ، وقد يكونُ كالدُّعاءِ له، كقولِكَ: فسَقْياً مِن الرِّجالِ، إن رَفَعْتَ السَّلامَ، فهو مِن الدُّعاءِ.

﴿تُورُونَ﴾ [٧١]: تَسْتَخْرِجونَ، أَوْرَيتُ: أَوْقَدْتُ.

﴿لَغْوًا﴾ [٢٥]: باطِلاً.

﴿تَأْثِيمًا﴾ [٢٥]: كَذِباً.

قوله: «سورة الواقعة ـ بِسْمِ ٱللَّهِ ٱلرَّحْمَٰنِ ٱلرَّحِيمِ » سَقَطَت البسملة لغير أبي ذرٍّ. والمراد بالواقعة القيامةُ.

قوله: «وقال مجاهد: ﴿رُجَّتِ﴾: زُلْزِلَت» وَصَلَه الفِرْيابيُّ من طريق ابن أبي نَجِيح عن مجاهد، بهذا. وعند عبد الرَّزّاق عن مَعمَر عن قَتَادة مِثله.

قوله: «بُسَّتْ: فُتَّتْ ولُتَّتْ كما يُلَتُّ السَّويق» وَصَلَه الفِرْيابيُّ من طريق مجاهد، بنحوِه. وعند أبي عُبيدة: بُسَّتْ كالسَّويق المبسُوسِ بالماءِ. وعند ابن أبي حاتم من طريق منصور عن مجاهد، قال: لُتَّت لَتّاً. ومن طريق الضَّحّاك عن ابن عبَّاس قال: فُتَّتْ فَتّاً.

قوله: «المَخْضود: لا شَوْكَ له» كذا لأبي ذرٍّ، ولغيرِه: المخضود: المُوقَر حَملاً، ويقال أيضاً... إلى آخره، تقدَّم بيانه في صفة الجنَّة من بَدْء الخلق[1].

٦٢٦/٨ قوله: «﴿مَّنضُودٍ﴾: المَوْز» سَقَطَ هذا لأبي ذرٍّ. وقد تقدَّم/ في صفة الجنَّة أيضاً.

قوله: «والعُرُب: المُحَبَّبات إلى أزْواجِهِنَّ» تقدَّم في صفة أهل الجنَّة أيضاً.

وقال ابن عُيَينَةَ في «تفسيره»: حدَّثنا ابن أبي نَجِيح عن مجاهد في قوله: ﴿عُرُبًا أَتْرَابًا﴾ قال: هي المحبَّبة إلى زوجها.

قوله: «﴿ثُلَّةٌ﴾: أُمّة» وَصَلَه الفِرْيابيُّ من طريق ابن أبي نَجِيح عن مجاهد، به. وقال أبوعُبيدة: الثُّلّة: الجماعة، والثُّلّة: البَقيَّة. وعند ابن أبي حاتم من طريق ميمون بن مِهْران في قوله: ﴿ثُلَّةٌ﴾ قال: كثيرٌ.

قوله: «﴿يَحْمُومٍ﴾: دُخانٍ أسوَدَ» وَصَلَه الفِرْيابيُّ أيضاً كذلك. وأخرجه سعيد بن منصور والحاكم (٢/ ٤٧٧) من طريق يزيد بن الأصَمّ عن ابن عبَّاس، مِثلَه.

وقال أبو عُبيدة في قوله: ﴿وَظِلٍّ مِّن يَحْمُومٍ﴾: من شِدّة سَواده، يقال: أسوَد يَحمُوم، فهو وزن يَفعُول، من الحَمَم.

قوله: «﴿يُصِرُّونَ﴾: يُدِيمونَ» وَصَلَه الفِرْيابيُّ أيضاً لكن لفظه: «يُدْمِنونَ» بسكونِ الدَّال

---

(١) قبل الحديث رقم (٣٢٤٠).

بعدها ميمٌ ثمَّ نونٌ. وعند ابن أبي حاتم من طريق السُّدِّيِّ، قال: يُقيمونَ.

قوله: «الهِيْمُ: الإبل الظِّماء» سَقط هنا لأبي ذرٍّ، وقد تقدَّم في البيوع (٢٠٩٩).

قوله: «﴿لَمُغْرَمُونَ﴾: لَمَلُومُون» وَصله ابن أبي حاتم من طريق شُعْبة عن قَتَادة. وعند الفِرْيابيّ من طريق مجاهد: مُلقُونَ للشرِّ.

قوله: «﴿مَدِينِينَ﴾: مُحاسَبِينَ» تقدَّم في تفسير الفاتحة[1].

قوله: «رَوْحٌ: جَنَّةٌ ورَخَاء» سَقَط هنا لأبي ذرٍّ، وقد تقدَّم في صفة الجنَّة.

قوله: «ورَيْحانٌ: الرَّيْحانُ: الرِّزْق» تقدَّم في تفسير الرَّحمن قريباً.

قوله: «وقال غيره: ﴿تَفَكَّهُونَ﴾: تَعْجَبونَ» هو قول الفَرّاء، قال في قوله تعالى: ﴿فَظَلْتُمْ تَفَكَّهُونَ﴾، أي: تَتَعَجَّبونَ ممَّا نزلَ بكم في زَرعكُم، قال: ويقال: معناه تَندَمونَ.

قلت: وهو قول مجاهد، أخرجه ابن أبي حاتم، وأخرجه ابن المنذِر من طريق الحسن مِثله، وعند عبد الرَّزّاق عن مَعمَر عن قَتَادة: هو شِبْهُ المتنَدِّم.

قلت: تَفَكَّهَ، بوَزنِ تَفَعَّلَ وهو كتأثَّمَ؛ أي: ألقَى الإثمَ، فمعنى تَفَكَّهَ؛ أي: ألقَى عنه الفاكهة، وهو حالُ مَن دَخَلَ في النَّدَم والحُزن.

قوله: «﴿عُرُبًا﴾: مُثقَّلة واحدُها: عَرُوب... إلى قوله: الشَّكِلة» سَقَطَ هنا لأبي ذرٍّ، وتقدَّم في صفة الجنَّة[2].

قوله: «﴿وَنُنشِئَكُمْ فِي مَا لَا تَعْلَمُونَ﴾ أي: في أيِّ خَلْقٍ نَشاء» تقدَّم في بَدْء الخلق[3]، وسَقَطَ ﴿فِي مَا لَا تَعْلَمُونَ﴾ هنا لأبي ذرٍّ.

قوله: «والكُوب...» إلى آخره، وكذا قوله: «﴿مَّسْكُوبٍ﴾: جارٍ» سَقَطَ كلّه لأبي ذرٍّ هنا، وتقدَّم في صفة الجنَّة.

---

(١) قبل الحديث رقم (٤٤٧٤).

(٢) قبل الحديث (٣٢٤٠). وقوله: «مثقَّلة» أي: مضمومة الراء.

(٣) بل في أول أحاديث الأنبياء قبل الحديث رقم (٣٣٢٦).

قوله: «﴿وَفُرُشٍ مَّرْفُوعَةٍ﴾: بعضُها فوقَ بعض» هو قول مجاهد، وتقدَّم أيضاً في صفة الجنَّة.

قوله: «﴿مَّوْضُونَةٍ﴾: منسوجةٍ، ومنه: وَضِينُ الناقة» سَقَط هنا لأبي ذرٍّ، وقد تقدَّم في صفة الجنَّة أيضاً.

قوله: «وقال في ﴿خَافِضَةٌ﴾: لقومٍ إلى النار، و﴿رَّافِعَةٌ﴾ لقومٍ إلى الجنَّة» قال الفَرّاء في قوله تعالى: ﴿خَافِضَةٌ رَّافِعَةٌ﴾ قال: خافضة لقومٍ إلى النار، رافعة لقومٍ إلى الجنَّة.

وعن محمَّد بن كعب: خَفَضَت أقواماً كانوا في الدُّنيا مُرتَفِعينَ، ورَفَعَت أقواماً كانوا في الدُّنيا مُنخَفِضينَ، وأخرجه سعيد بن منصور.

وعن عبد الرَّزّاق عن مَعمَر عن قَتَادة في قوله: ﴿خَافِضَةٌ رَّافِعَةٌ﴾ قال: شَمِلَت القريبَ والبعيدَ، حتَّى خَفَضَت أقواماً في عذاب الله، ورَفَعَت أقواماً في كَرامة الله.

وروى ابن أبي حاتم من طريق سِماك عن عِكْرمة عن ابن عبَّاس نحوَه، ومن طريق عثمان بن سُرَاقة عن خاله عمر بن الخطَّاب نحوه، ومن طريق السُّدِّيِّ قال: خَفَضَت المتكبِّرينَ ورَفَعَت المتواضعينَ.

قوله: «﴿مُّتْرَفِينَ﴾: مُتَنعِّمينَ» كذا للأكثرِ بمُثنّاةٍ قبل النُّون وبعد العين ميم، وللكُشْمِيهنيّ: «مُتَمتَّعينَ»[1] بميمٍ قبل المثنّاة: من التَّمَتُّع، كذا في رواية النَّسَفيّ، والأوَّل هو الذي وَقَعَ في «مَعاني القرآن» للفَرّاءِ، ومنه نَقَلَ المصنِّف.

ولابنِ أبي حاتم من طريق عليّ بن أبي طلحة عن ابن عبَّاس: مُنعَّمينَ.

قوله: «﴿مَّا تُمْنُونَ﴾: هي النُّطَف، يعني: في أرحام النِّساء» تقدَّم في بَدْء الخلق[2].

---

(١) في (أ): مُمتَّعين، وتحرف في (ع) إلى: مُمتنعين، وجاء في هامش النسخة السلطانية أن هذا الحرف وقع في نسخة بلفظ: «متمتعين» وفي أخرى بلفظ: «مُمتَّعين»، وقال القسطلّاني في «إرشاد الساري» ٧/ ٣٧٣: ولأبي ذرّ عن الكُشميهني: «متَمتَّعين» بفوقية بين الميمين وفتح التاء المشدَّدة، كذا في فرع اليونينية من التمتُّع، وفي فرع آخر: «مُمتَّعين» بميمين بعدهما فوقية مشدَّدة مفتوحة من الإمتاع. قلنا: وما أثبتناه وقع كذلك في (س)، وهو الذي يقتضيه كلام الحافظ بعده حيث قال: بميم قبل المثنَّاة من التمتُّع.

(٢) بين يدي الحديث رقم (٣٢٥٨).

قال الفَرّاء: قوله: ﴿أَفَرَءَيْتُم مَّا تُمْنُونَ﴾ يعني: النُّطَف إذا قُذِفَت في أرحام النِّساء، أَأَنتم تَخلُقونَ تلك النُّطَف أم نحن؟

**قوله: «﴿لِّلْمُقْوِينَ﴾: للمُسافرينَ، والقِيُّ: القَفْر»** سَقَطَ هنا لأبي ذرٍّ، وقد تقدَّم في بَدْء الخلق أيضاً[1].

**قوله: «﴿بِمَوَٰقِعِ ٱلنُّجُومِ﴾: بمُحكَمِ القرآن»** قال الفَرّاء: حدَّثنا/ فُضَيل بن عياض عن ٦٢٧/٨ منصور عن المنهال بن عَمْرو قال: قرأ عبد الله: ﴿فَلَآ أُقْسِمُ بِمَوْقِعِ[2] ٱلنُّجُومِ﴾ قال: بمُحكَمِ القرآن، وكان يَنزِل على النبيّ ﷺ نُجوماً.

وعند عبد الرَّزّاق عن مَعمَر عن قَتَادة في قوله: ﴿بِمَوَٰقِعِ ٱلنُّجُومِ﴾ قال: بمنازِل النُّجوم. قال: وقال الكَلْبيّ: هو القرآن أُنزِلَ نُجوماً، انتهى.

ويُؤيِّده ما أخرج النَّسائيُّ (ك١١٥٠١) والحاكم (٢/ ٤٧٨) من طريق حُصَين عن سعيد بن جُبَير عن ابن عبَّاس قال: نزلَ القرآن جميعاً ليلة القَدر إلى السماء، ثمَّ فُصِّلَ فنزلَ في السِّنينَ، وذلك قوله: ﴿فَلَآ أُقْسِمُ بِمَوَٰقِعِ ٱلنُّجُومِ﴾.

**قوله: «ويقال: بمَسْقِطِ النُّجوم: إذا سَقَطْنَ، ومواقع ومَوْقِع واحد»** هو كلام الفَرّاء أيضاً بلفظه، ومُراده أنَّ مُفادَهما واحد وإن كان أحدُهما جمعاً والآخر مُفرَداً، لكن المفرَد المضاف كالجمع في إفادة التعدُّد، وقرأها بلفظ الواحد حمزة والكِسائيّ وخَلَف.

وقال أبو عُبيدة: مواقع النُّجوم: مَساقطها حيثُ تَغيب.

**قوله: «﴿مُّدْهِنُونَ﴾: مُكَذِّبونَ، مِثْل: ﴿لَوْ تُدْهِنُ فَيُدْهِنُونَ﴾»** قال الفَرّاء في قوله: ﴿أَفَبِهَٰذَا ٱلْحَدِيثِ أَنتُم مُّدْهِنُونَ﴾: أي: مُكَذِّبونَ، وكذلك في قوله: ﴿وَدُّواْ لَوْ تُدْهِنُ فَيُدْهِنُونَ﴾ [القلم:٩]، أي: لو تَكفُر فيَكفُرونَ، كلٌّ قد سمعتُه، قد أدهَنَ، أي: كفرَ.

---

(١) بل في أول أحاديث الأنبياء بين يدي الحديث رقم (٣٣٢٦).

(٢) تحرف في الأصلين و(س) إلى: «بمواقع»، والمعروف عن ابن مسعود أنه كان يقرؤها «بمَوقِع» بالإفراد، وكذلك قرأها حمزة والكِسائي، وقرأ الباقون «بمواقع». انظر «السبعة في القراءات» لابن مجاهد ص٦٢٤.

وقال أبو عُبيدة: مُدهِنونَ واحدها: مُدهِن: وهو المداهِن.

**قوله: «﴿فَسَلَٰمٌ لَّكَ﴾ أي: مُسَلَّم لك إنَّك من أصحاب اليمين، وأُلْغِيَت (إنَّ) وهو مَعْناها، كما تقول: أنتَ مُصَدَّق ومُسافر عن قليل، إذا كان قد قال: إنّي مُسافِر عن قليلٍ»** هو كلام الفَرّاء بلفظه، لكن قال: أنتَ مُصَدَّق مُسافر، بغير واو[1] وهو الوجه، والتَّقدير: أنتَ مُصَدَّق أنَّك مُسافر.

ويُؤيِّد ما قال الفَرّاء ما أخرج ابن المنذِر من طريق عطاء عن ابن عبَّاس قال: تأتيه الملائكة من قِبَل الله، سَلامٌ لك من أصحاب اليمين: تُخبره أنَّه من أصحاب اليمين.

**قوله: «وقد يكون كالدُّعاءِ له كقولِك: فسَقْياً من الرِّجال، إن رَفَعْت السَّلامَ فهو من الدُّعاء»** هو كلام الفَرّاء أيضاً بلفظه، لكنَّه قال: وإن رَفَعتَ السَّلام[2] فهو دعاء.

**قوله: «﴿تُورُونَ﴾: تَسْتَخْرِجونَ، أَوْرَيت: أَوْقَدْت»** سَقط هنا لأبي ذرٍّ، وقد تقدَّم في صفة النار من بَدْء الخلق[3].

**قوله: «﴿لَغْوًا﴾: باطِلاً، ﴿تَأْثِيمًا﴾: كَذِباً»** وَصَلَه ابن أبي حاتم من طريق عليّ بن أبي طلحة عن ابن عبَّاس في قوله: ﴿لَغْوًا﴾: باطِلاً، وفي قوله: ﴿وَلَا تَأْثِيمًا﴾ قال: كَذِباً.

## ١ - باب قوله:
## ﴿وَظِلٍّ مَّمْدُودٍ﴾ [٣٠]

**٤٨٨١ - حدَّثنا عليُّ بنُ عبدِ الله، حدَّثنا سفيانُ، عن أبي الزِّنادِ، عن الأعرَجِ، عن أبي هريرةَ ﷺ يَبْلُغُ به النبيَّ ﷺ، قال: «إنَّ في الجنَّةِ شَجَرةً، يَسِيرُ الرَّاكِبُ في ظِلِّها مئةَ عامٍ، لا**

---

(١) وهو كذلك في اليونينية و«إرشاد الساري» ١/ ٣٧٣، ولم يقع فيهما ذكرُ خلاف بين رواة «الصحيح» في هذا اللفظ. ووقع في المطبوع من «معاني القرآن» للفراء: «عن قريب» بدل: عن قليل، وقد ورد في هامش النسخة السلطانية من «الصحيح» أنَّ ذلك وقع في نسخة أخرى، وهذا ما ذكره القسطلّاني أيضاً.

(٢) أي: جعلته في موضع رفع، وعكسه إن نصبته لا يكون دعاءً، وعن الأخير منهما قال القسطلاني: ولم يقرأ به أحد.

(٣) بين يدي الحديث (٣٢٥٨).

يَقْطَعُها، واقرَؤُوا إن شئتُم: ﴿وَظِلٍّ مَّمْدُودٍ﴾.

قوله: «باب قوله: ﴿وَظِلٍّ مَّمْدُودٍ﴾» ذكر فيه حديث أبي هريرة: «إنَّ في الجنَّة شَجَرة»، وقد تقدَّم شرحه في صفة الجنَّة من بَدْء الخلق[1].

## ٥٧- سورة الحديد والمجادلة

بِسْمِ اللَّهِ الرَّحْمَٰنِ الرَّحِيمِ

وقال مجاهدٌ: ﴿جَعَلَكُم مُّسْتَخْلَفِينَ﴾ [٧]: مُعمَّرِينَ فيه.

﴿مِّنَ الظُّلُمَاتِ إِلَى النُّورِ﴾ [٩]: مِن الضَّلالةِ إلى الهُدَى.

﴿فِيهِ بَأْسٌ شَدِيدٌ وَمَنَافِعُ لِلنَّاسِ﴾ [٢٥]: جُنَّةٌ وسِلاحٌ.

﴿مَوْلَاكُمْ﴾ [١٥]: أَوْلَى بكم.

«أَنظِرُونا» [١٣]: انتَظِرونا.

﴿لِئَلَّا يَعْلَمَ أَهْلُ الْكِتَابِ﴾ [٢٩]: ليَعْلَمَ أهلُ الكتاب.

يقال: الظَّاهرُ: على كلِّ شيءٍ عِلْماً، والباطِنُ [٣]: على كلِّ شيءٍ عِلْماً.

قوله: «سورة الحديد والمجادلة ـ بِسْمِ اللَّهِ الرَّحْمَٰنِ الرَّحِيمِ» كذا لأبي ذرٍّ، ولغيره: الحديد، ٦٢٨/٨ حَسْبُ، وهو أَولى.

قوله: «وقال مجاهد: ﴿جَعَلَكُم مُّسْتَخْلَفِينَ﴾: مُعمَّرينَ فيهِ» سَقَطَ هذا لأبي ذرٍّ، وقد وَصَلَه الفِرْيابيُّ من طريق ابن أبي نَجِيح عن مجاهد.

وقال الفَرّاء: ﴿مُّسْتَخْلَفِينَ فِيهِ﴾: يريد مُملَّكينَ فيه، وهو رِزقُه وعَطيَّتُه.

قوله: «﴿مِّنَ الظُّلُمَاتِ إِلَى النُّورِ﴾: من الضَّلالةِ إلى الهُدَى» سَقط هذا أيضاً لأبي ذرٍّ، وقد وَصَلَه الفِرْيابيُّ أيضاً.

قوله: «﴿فِيهِ بَأْسٌ شَدِيدٌ وَمَنَافِعُ لِلنَّاسِ﴾: جُنّة وسِلاح» وَصَلَه الفِرْيابيُّ من طريق ابن أبي نَجِيح عنه، بهذا.

---

(١) بين يدي الحديث رقم (٣٢٤٠).

و«جُنّة» بضمِّ الجيم وتشديد النُّون، أي: سِترٌ.

قوله: «﴿مَوْلَىٰكُمْ﴾: أَوْلَى بكم» قال الفَرّاء في قوله تعالى: ﴿مَأْوَىٰكُمُ ٱلنَّارُ هِيَ مَوْلَىٰكُمْ﴾ يعني: أَولى بكم، وكذا قال أبو عُبيدة، وفي بعض نُسَخ البخاريّ: «هو أَولى بكم»، وكذا هو في كلام أبي عُبيدة، وتُعقِّبَ، ويُجاب عنه بأنَّه يَصِحّ على إرادة المكان.

قوله: «أَنظِرونا: انتَظِرونا» قال الفَرّاء: قرأ يحيى بن وَثّاب والأعمَش وحمزة: «أَنظِرونا» بقطع الألف من: أنظَرتُ، والباقونَ على الوَصْل، ومعنى ﴿ٱنظُرُونَا﴾: انتَظِرونا، ومعنى «أَنظِرونا» ـ يعني بالقطع ـ: أَخِّرونا، وقد تقول العرب: أَنظِرْني ـ يعني بالقطع ـ يريد: انتَظِرني قليلاً، قال الشّاعر[1]:

أبا هِندٍ فلا تَعجَلْ علينا وأَنظِرْنا نُخبِّرْكَ اليَقِينا

قوله: «﴿لِّئَلَّا يَعْلَمَ أَهْلُ ٱلْكِتَٰبِ﴾: ليَعلمَ أهلُ الكتاب» هو قول أبي عُبيدة. وقال الفَرّاء: العرب تجعل «لا» صِلة في الكلام إذا دَخَلَ في أوّله جَحْدٌ، أو في آخره جَحدٌ كَهذه الآية، وكقوله: ﴿مَا مَنَعَكَ أَلَّا تَسْجُدَ إِذْ أَمَرْتُكَ﴾ [الأعراف:١٢]، انتهى.

وحَكَى عن قراءة ابن عبَّاس والجَحدَريّ: «لِيَعلَم» وهو يُؤيِّد كَوْنها مَزِيدة، وأمَّا قراءة مجاهد: «لِكَيْلا» فهي مِثل: لئلَّا.

قوله: «يقال: الظّاهرُ: على كلّ شيء عِلْماً...» إلى آخره، يأتي في التوحيد[2]، وأنَّه كلام يحيى الفَرّاء.

## ٥٨- سورة المجادلة

وقال مجاهدٌ: ﴿يُحَآدُّونَ﴾ [٢٠]: يُشاقُّونَ الله.

﴿كُبِتُوٓاْ﴾ [٥]: أُخزُوا، مِن الخِزْيِ.

﴿ٱسْتَحْوَذَ﴾ [١٩]: غَلَبَ.

---

(١) هو الشاعر الجاهلي عمرو بن كلثوم، انظر «اللسان» و«تهذيب اللغة» مادة (نظر).

(٢) بين يدي الحديث رقم (٧٣٧٩).

قوله: «سورة المجادِلة» كذا للإسماعيليِّ وأبي نُعَيم. وللنَّسَفيّ: المجادِلة، وسَقَطَ لغيرهم.

قوله: «﴿يُحَآدُّونَ﴾: يُشاقُّونَ» وَصَلَه الفِرْيابيُّ من طريق ابن أبي نَجِيح عن مجاهد، به. وقال عبد الرَّزّاق عن مَعمَر عن قَتَادة في قوله: ﴿يُحَآدُّونَ ٱللَّهَ﴾ قال: يُعادُونَ الله ورسوله.

قوله: «﴿كُبِتُوا۟﴾: أُخْزُوا» كذا لأبي ذرٍّ، وفي رواية النَّسَفيّ: أُحزِنوا[1]، وكأنَّها بالمهمَلة والنّون.

ولابنِ أبي حاتم من طريق سعيد عن قَتَادة: خُزُوا كما خُزيَ الذينَ من قبلهم، ومن طريق مُقاتل بن حَيّان: أُخزُوا. وقال أبو عُبيدة: ﴿كُبِتُوا۟﴾: أُهلِكوا.

قوله: «﴿ٱسْتَحْوَذَ﴾: غَلَبَ» أي: غَلَبَهم الشَّيطان، هو قول أبي عُبيدة، وحُكيَ عن قراءة عمر ﷺ: «استَحَاذَ» بوَزنِ: استَقامَ.

تنبيه: لم يَذكُر في تفسير الحديد حديثاً مرفوعاً، ويَدخُل فيه حديث ابن مسعود: لم يكن بين إسلامِنا وبين أن عاتَبَنا اللهُ بهذه الآية: ﴿أَلَمْ يَأْنِ لِلَّذِينَ ءَامَنُوٓا۟ أَن تَخْشَعَ قُلُوبُهُمْ لِذِكْرِ ٱللَّهِ﴾ [الحديد:١٦] إلّا أربع سنينَ، أخرجه مسلم (٣٠٢٧) من طريق عَوْن بن عبد الله بن عُتبة بن مسعود عن أبيه عن عَمّه.

وكذا سورة المجادِلة ولم يُخرِّج فيها حديثاً مرفوعاً، ويَدخُل فيها حديث التي ظاهَرَ منها زوجُها، وقد أخرجه النَّسائيُّ (١١٥٠٤)، وأورَدَ منه البخاريّ طَرَفاً في كتاب التوحيد مُعلَّقاً[2].

## ٥٩- سورة الحشر

بِسْمِ ٱللَّهِ ٱلرَّحْمَٰنِ ٱلرَّحِيمِ

﴿ٱلْجَلَآءَ﴾ [٣]: الإخراجُ من أرضٍ إلى أرضٍ.

---

(١) كذا ذكر الحافظ هنا، وذكر مثلَه العيني في «عمدة القاري» ١٩/ ٢٢٢، ولكن الذي في النسخة اليونينية و«إرشاد الساري» ١/ ٣٧٤: أن «أُحزِنوا» من الحُزْن، لأبي الوقت وابن عساكر وليست للنسفي.

(٢) قبل الحديث رقم (٧٣٨٦).

## ١- بابٌ

٤٨٨٢- حدَّثنا محمَّدُ بنُ عبدِ الرَّحِيمِ، حدَّثنا سعيدُ بنُ سُليمانَ، حدَّثنا هُشَيمٌ، أخبرنا أبو بِشْرٍ،/ عن سعيدِ بنِ جُبَيرٍ، قال: قلتُ لابنِ عبَّاسٍ: سورةُ التَّوْبةِ؟ قال: التَّوْبةُ هي الفاضحةُ، ما زالَت تَنزِلُ: ومِنهُم ومِنهُم، حتَّى ظَنُّوا أنَّها لم تُبْقِ أحداً منهم إلّا ذُكِرَ فيها، قال: قلتُ: سورةُ الأنفال؟ قال: نزلت في بَدْرٍ، قال: قلتُ: سورةُ الحَشْرِ؟ قال: نزلت في بني النَّضِيرِ. ٦٢٩/٨

٤٨٨٣- حدَّثنا الحسنُ بنُ مُدْرِكٍ، حدَّثنا يحيى بنُ حمَّادٍ، أخبرنا أبو عَوَانةَ، عن أبي بِشْرٍ، عن سعيدٍ، قال: قلتُ لابنِ عبَّاسٍ رضي الله عنهما: سورةُ الحَشْرِ؟ قال: قل سورةُ النَّضِيرِ.

قوله: «سورة الحَشْر ـ بِسْمِ ٱللَّهِ ٱلرَّحْمَٰنِ ٱلرَّحِيمِ » كذا لأبي ذرٍّ.

قوله: «﴿ ٱلْجَلَآءَ ﴾: الإخْراجُ من أرض إلى أرض» هو قول قَتَادة، أخرجه ابن أبي حاتم من طريق سعيد عنه. وقال أبو عُبيدة: يقال: الجَلَاء والإجلاء، جَلَاه: أَخرجه، وأجلَيتُه: أخرَجتُه. والتَّحقيق: أنَّ الجَلَاء أخَصّ من الإخراج؛ لأنَّ الجَلاء ما كان معَ الأهل والمال، والإخراج أعَمُّ منه.

قوله: «حدَّثنا محمَّد بن عبد الرحيم» تقدَّم هذا الحديث مختصراً بإسناده ومتنه في تفسير سورة الأنفال (٤٦٤٥) مُقتَصَراً على ما يَتَعلَّق بها، وتقدَّم في المغازي (٤٠٢٩).

قوله: «سُورة التَّوْبة؟ قال: التَّوْبة» هو استفهام إنكارٍ، بدليلِ قوله: هي الفاضحة، ووَقَعَ في رواية الإسماعيليّ من وجه آخر عن هُشَيمٍ: سورة التوبة؟ قال: بل سورة الفاضحة.

قوله: «ما زالَت تَنزِل: ومنهم ومنهم» أي: كقوله: ﴿ وَمِنْهُم مَّنْ عَٰهَدَ ٱللَّهَ ﴾ [التوبة:٧٥]، ﴿ وَمِنْهُم مَّن يَلْمِزُكَ فِي ٱلصَّدَقَٰتِ ﴾ [التوبة:٥٨]، ﴿ وَمِنْهُمُ ٱلَّذِينَ يُؤْذُونَ ٱلنَّبِيَّ ﴾ [التوبة:٦١].

قوله: «لم تُبْقِ» في رواية الكُشْمِيهنيِّ: «لن تُبقي» وهي أوجَهُ، لأنَّ الرِّواية الأولى تقتضي استيعابَهم بما ذُكِرَ من الآيات، بخِلَاف الثّانية فهي أبلَغ، وفي رواية الإسماعيليّ: أنَّه لا يبقى.

قوله: «سورة الحَشْر؟ قال: قلْ: سُورةَ النَّضير» كأنَّه كَرِهَ تسميَتها بالحَشرِ لئلّا يُظَنّ أنَّ المراد يوم القيامة، وإنَّما المراد به هنا إخراج بني النَّضير.

## ٢- باب قوله:

﴿ مَا قَطَعْتُم مِّن لِّينَةٍ ﴾ [الحشر:٥]: نَخْلةٍ، ما لم تكن عَجْوةً أو بَرْنِيَّةً

**٤٨٨٤- حدَّثنا قُتَيبةُ، حدَّثنا ليثٌ، عن نافعٍ، عن ابنِ عمرَ رضي الله عنهما: أنَّ رسولَ الله ﷺ حَرَّقَ نَخْلَ بني النَّضِيرِ وقَطَعَ، وهي البُوَيرةُ، فأنزَلَ الله تعالى: ﴿ مَا قَطَعْتُم مِّن لِّينَةٍ أَوْ تَرَكْتُمُوهَا قَآئِمَةً عَلَىٰٓ أُصُولِهَا فَبِإِذْنِ ٱللَّهِ وَلِيُخْزِىَ ٱلْفَٰسِقِينَ ﴾.**

قوله: «باب قوله: ﴿ مَا قَطَعْتُم مِّن لِّينَةٍ ﴾ نَخلةٍ ما لم تكن عَجْوةً أو بَرنيَّةً» قال أبو عُبيدة في قوله تعالى: ﴿ مَا قَطَعْتُم مِّن لِّينَةٍ ﴾: أي: من نخلةٍ، وهي من الألوان ما لم تكن عَجْوة أو بَرْنيَّة إلّا أنَّ الواوَ ذهبَت بكسر اللّام.

وعند التِّرمِذيّ (٣٣٠٣) من حديث ابن عبَّاس: «اللِّينة: النَّخلة» في أثناء حديث.

وروى سعيد بن منصور من طريق عِكْرمة قال: اللِّينة ما دون العَجْوةِ.

وقال سفيان: هي شديدة الصُّفرة تَشِفُّ[1] عن النَّوَى.

## ٣- باب قوله:

﴿ مَآ أَفَآءَ ٱللَّهُ عَلَىٰ رَسُولِهِۦ ﴾ [الحشر:٦-٧]

**٤٨٨٥- حدَّثنا عليُّ بنُ عبدِ الله، حدَّثنا سفيانُ غيرَ مرَّةٍ، عن عَمرٍو، عن الزُّهْريِّ، عن مالكِ بنِ أوْسِ بنِ الحَدَثان، عن عمرَ ﷺ قال: كانت أموالُ بني النَّضِيرِ ممَّا أفاءَ الله على رسولِه ﷺ، ممَّا لم يُوجِفِ المسلمونَ/ عليه بخيلٍ ولا رِكابٍ، فكانت لِرسولِ الله ﷺ خاصّةً، يُنفِقُ على أهلِه منها نَفَقةَ سَنَتِه، ثمَّ يَجعلُ ما بَقِيَ في السِّلاح والكُرَاع عُدّةً في سبيلِ الله.** ٦٣٠/٨

(١) كذا في الأصلين على الصحيح، وتحرَّف في (س) إلى: «تنشقّ»! ومعنى «تَشِفُّ عن النَّوى»: أي تُظهره وتُبديه بحيث يُرى مِن تحتها لرقَّتها وصفاء لونها، يقال: شَفَّ الثوبُ شُفوفاً: إذا أبدى ما وراءه. انظر «اللسان» مادة (شفف)، و«تفسير البحر المحيط» ٨/ ٢٤٣ لأبي حيّان.

قوله: «باب قوله: ﴿مَّآ أَفَآءَ ٱللَّهُ عَلَىٰ رَسُولِهِۦ﴾» تقدَّم تفسير الفَيء والفَرق بينه وبين الغَنيمة في أواخر الجهاد[١].

قوله: «عن عَمْرو» هو ابن دينار.

قوله: «عن الزُّهْريِّ» ووَقَعَ في مسلم[٢] (١٧٥٧) من رواية ابن ماهان[٣]: عن عَمْرو بن دينار عن مالك بن أوْس بغير ذِكْر الزُّهْريِّ، وهو خطأ من الناسخ، وثَبَتَ لباقي الرُّواة بذِكْر الزُّهْريِّ[٤]، وقد تقدَّم الكلام على حديث الباب مبسوطاً في فرض الخُمُس (٣٠٩٤).

## ٤- بابٌ

## ﴿وَمَآ ءَاتَىٰكُمُ ٱلرَّسُولُ فَخُذُوهُ﴾ [الحشر:٧]

**٤٨٨٦- حدَّثنا محمَّدُ بنُ يوسفَ، حدَّثنا سفيانُ، عن منصورٍ، عن إبراهيمَ، عن عَلْقمةَ، عن عبدِ الله، قال: لَعَنَ اللهُ الواشِماتِ والمُوتَشِماتِ، والمُتنَمِّصاتِ، والمتفَلِّجاتِ للحُسْنِ، المغَيِّراتِ خَلْقَ الله، فبَلَغَ ذلك امرأةً من بني أسَدٍ يقال لها: أمُّ يعقوبَ، فجاءت فقالت: إنَّه بَلَغَني أنَّكَ لَعَنْتَ كَيتَ وكَيتَ، فقال: وما لي لا أَلعَنُ مَن لَعَنَ رسولُ الله ﷺ، ومَن هو في كتابِ الله، فقالت: لقد قرأتُ ما بينَ اللَّوْحَينِ، فما وَجَدْتُ فيه ما تقولُ! قال: لَئِن كنتِ قَرأتيهِ**

---

(١) لم نقف عليه في الموضع المذكور، ولكنه تكلم على شيء من ذلك في أوائل كتاب فرض الخمس، عند باب قوله الله تعالى: ﴿فَأَنَّ لِلَّهِ خُمُسَهُۥ﴾ [الأنفال: ٤١]، الأحاديث (٣١١٤-٣١١٨).

(٢) في (س): في رواية مسلم! والمثبت من الأصلين.

(٣) الإمام المحدِّث أبوالعلاء عبد الوهاب بن عيسى بن ماهان البغدادي، أحد رُواة «صحيح مسلم»، توفي سنة سبع وثمانين وثلاث مئة. انظر «سير أعلام النبلاء» ١٦/ ٥٣٦.

(٤) وقال القاضي عياض: خرَّج مسلم سند هذا الحديث عن جماعة من شيوخه، كلهم عن سفيان بن عيينة عن عمرو بن دينار عن الزُّهري، هكذا إسناده عند أبي أحمد الجُلودي، وسقط ذكر الزهري في هذا الإسناد من نسخة ابن ماهان والكسائي.

وأضاف النووي: وهذا غلط من بعض الناقلين عن مسلم قطعاً، لأنه قال في الإسناد الثاني: عن الزهري بهذا الإسناد، فدلَّ على أنه ذكره في الإسناد الأول، فالصواب إثباته. انظر «إكمال المعلم» للقاضي عياض ٦/ ٣٧، و«شرح النووي على مسلم» ١٢/ ٦٩.

لقد وَجَدْتِيهِ، أمَا قرأتِ: ﴿وَمَآ ءَاتَىٰكُمُ ٱلرَّسُولُ فَخُذُوهُ وَمَا نَهَىٰكُمْ عَنْهُ فَٱنتَهُواْ﴾؟ قالت: بَلَى، قال: فإنَّه قد نَهَى عنه، قالت: فإنّي أرَى أهلَكَ يَفْعَلونَه؟ قال: فاذهَبي فانظُري، فذهبَتْ فنَظَرَت، فلم تَرَ من حاجَتِها شيئاً، فقال: لو كانت كذلك ما جامَعْتُها.

[أطرافه في: ٤٨٨٧، ٥٩٣١، ٥٩٣٩، ٥٩٤٣، ٥٩٤٨]

٤٨٨٧ - حدَّثنا عليٌّ، حدَّثنا عبدُ الرَّحمنِ، عن سفيانَ، قال: ذَكَرْتُ لعبدِ الرَّحمنِ بنِ عابسٍ حديثَ منصورٍ، عن إبراهيمَ، عن عَلْقمةَ، عن عبدِ الله ﷺ، قال: لَعَنَ اللهُ الواصلةَ، فقال: سمعتُه مِنِ امرأةٍ يقال لها: أمُّ يعقوبَ، عن عبدِ الله، مثلَ حديثِ منصورٍ.

قوله: «بابٌ ﴿وَمَآ ءَاتَىٰكُمُ ٱلرَّسُولُ فَخُذُوهُ﴾» أي: وما أمَرَكم به فافعَلوه، لأنَّه قابَلَه بقولِهِ: ﴿وَمَا نَهَىٰكُمْ عَنْهُ فَٱنتَهُواْ﴾.

قوله: «عن عبد الله» هو ابن مسعود قال: «لَعَنَ الله الواشماتِ» سيأتي شرحه في كتاب اللِّباس (٥٩٣١-٥٩٤٦).

قوله: «فبَلَغَ ذلك امرأةً من بني أسَد يقال لها: أمّ يعقوب» لا يُعرَف اسمُها، وقد أدرَكَها عبد الرَّحمن بن عابِس كما في الطَّريق التي بعدَه.

قوله: «أمَا قرأتِ: ﴿وَمَآ ءَاتَىٰكُمُ ٱلرَّسُولُ فَخُذُوهُ وَمَا نَهَىٰكُمْ عَنْهُ فَٱنتَهُواْ﴾؟ قالت: بَلَى، قال: فإنَّه» أي: النبيُّ ﷺ «قد نَهَى» بفتح الهاء، وإنَّما ضَبَطت هذا خَشْية أن يُقرأ بضمِّ النُّون وكسر الهاء على البناء للمجهولِ على أنَّ الهاء في «إنَّه» ضمير الشَّأن، لكن السِّياق يُرشِد إلى ما قَرَّرتُه، وفي هذا الجواب نظرٌ، لأنَّها استَشكَلَت اللَّعن ولا يَلزَم من مُجرَّد النَّهي لَعنُ مَن لم يَمتَثِل، لكن يُحمَل على أنَّ المراد في الآية وُجوبُ امتِثال قول الرَّسول ﷺ، وقد نَهَى عن هذا الفِعل، فمَن فعَلَه فهو ظالم، وفي القرآن لَعْن الظّالمينَ، ويحتمل أن يكون ابن مسعود سمعَ اللَّعن من النبيِّ ﷺ كما في بعض طُرقِه.

قوله: «أهلَكَ يَفْعَلونَه» هي زينب بنت عبد الله الثَّقفيَّة. ٦٣١/٨

قوله: «فلم تَرَ من حاجَتِها شيئاً» أي: من الذي ظَنَّت أنَّ زوج ابن مسعود تَفعَله. وقيل:

كانت المرأة رأت ذلك حقيقةً، وإنَّما ابن مسعود أنكرَ عليها فأزالَتْهُ، فلهذا لمَّا دَخلَت المرأة لم تَرَ ما كانت رأت قبلَ ذلك.

**قوله: «ما جامَعْتُها»** يحتمل أن يكون المراد بالجِماع الوَطءُ، أو الاجتِماعُ وهو أبلَغ، ويُؤيِّده قوله في رواية الكُشْمِيهنيِّ: ما جامَعَتنا، وللإسماعيليِّ: ما جامَعَتني.

واستُدِلَّ بالحديث على جواز لَعْنِ مَن اتَّصَفَ بصفةٍ لَعَنَ رسولُ الله ﷺ مَن اتَّصَفَ بها، لأنَّه لا يُطلِق ذلك إلّا على مَن يَستَحِقُّه، وأمَّا الحديث الذي أخرجه مسلم (٢٦٠٣) فإنَّه قَيَّدَ فيه بقوله: «ليس [لها][1] بأهلٍ» أي: عندك، لأنَّه إنَّما لَعنَه لمَّا ظَهر له من استحقاقه، وقد يكون عند الله بخِلَاف ذلك، فعلى الأوَّل يُحمَل قوله: «فاجعَلها له زكاةً ورحمةً»[2]، وعلى الثّاني فيكون لَعْنُه زيادةً في شِقوَته. وفيه أنَّ الـمُعِينَ على المعصية يُشارك فاعلَها في الإثم.

## ٥- بابٌ

﴿وَٱلَّذِينَ تَبَوَّءُو ٱلدَّارَ وَٱلْإِيمَٰنَ﴾ [الحشر:٩]

**٤٨٨٨- حدَّثنا أحمدُ بنُ يونُسَ، حدَّثنا أبو بكرٍ، عن حُصَينٍ، عن عَمْرِو بنِ مَيمونٍ، قال: قال عمرُ ﷺ: أُوصي الخَلِيفةَ بالمهاجِرينَ الأوَّلينَ، أن يَعْرِفَ لهم حَقَّهم، وأُوصي الخَلِيفةَ بالأنصار، الَّذِينَ تَبَوَّؤوا الدَّارَ والإيمانَ من قبلِ أن يُهاجِرَ النبيُّ ﷺ: أن يقبلَ من مُحْسِنِهم، ويَعْفوَ عن مُسِيئِهم.**

**قوله: «بابٌ ﴿وَٱلَّذِينَ تَبَوَّءُو ٱلدَّارَ وَٱلْإِيمَٰنَ﴾»** أي: استوطَنوا المدينة، وقيل: نزلوا. فعلى الأوَّل يَختَصّ بالأنصار، وهو ظاهرُ قولِ عمرَ. وعلى الثّاني: يَشمَلُهم ويَشمَل المهاجِرينَ السابقينَ.

ذكر فيه طَرَفاً من قِصّة عمر عند مَقتَله، وقد تقدَّم في المناقب (٣٧٠٠).

---

(١) ما بين المعقوفين سقط من الأصلين و(س).

(٢) جزء من حديث أخرجه بهذا اللفظ مسلم (٢٦٠١)، وهو عند البخاري (٦٣٦١) بلفظ: «فاجعل ذلك له قُربةً إليك يوم القيامة» من حديث أبي هريرة ﷺ.

## ٦- باب قوله:

## ﴿وَيُؤْثِرُونَ عَلَىٰٓ أَنفُسِهِمْ﴾ الآية [الحشر:٩]

الخَصَاصَةُ: فاقَةٌ.

﴿ٱلْمُفْلِحُونَ﴾ [٩]: الفائزونَ بالخُلودِ، والفَلَاحُ: البَقَاءُ، حَيَّ على الفَلَاح: عَجِّلْ.

وقال الحسنُ: ﴿حَاجَةً﴾ [٩]: حَسَداً.

٤٨٨٩- حدَّثني يعقوبُ بنُ إبراهيمَ بنِ كَثير، حدَّثنا أبو أُسامةَ، حدَّثنا فُضَيلُ بنُ غَزْوانَ، حدَّثنا أبو حازِمٍ الأشجَعيُّ، عن أبي هريرةَ ﷺ، قال: أتى رجلٌ رسولَ الله ﷺ، فقال: يا رسولَ الله، أصابني الجَهْدُ. فأرسَلَ إلى نسائه، فلم يَجِد عندَهُنَّ شيئاً، فقال رسولُ الله ﷺ: «ألا رجلٌ يُضيِّفُه اللَّيلةَ يرحمُه الله؟» فقامَ رجلٌ مِن الأنصار، فقال: أنا يا رسولَ الله، فذهب إلى أهلِه، فقال لامرأتِه: ضَيفُ رسولِ الله ﷺ، لا تَدَّخِريهِ شيئاً، قالت: والله ما عندي إلَّا قُوتُ الصِّبْيةِ، قال: فإذا أرادَ الصِّبْيةُ العَشاءَ فنَوِّميهم، وتَعالَي فأطْفِئي السِّراجَ، ونَطْوي بُطونَنا اللَّيلةَ، ففَعَلَت، ثمَّ غَدا الرجلُ على رسولِ الله ﷺ، فقال: «لقد عَجِبَ الله عزَّ وجلَّ - أو ضَحِكَ - من فلانٍ وفلانةَ» فأنزَلَ الله عزَّ وجلَّ: ﴿وَيُؤْثِرُونَ عَلَىٰٓ أَنفُسِهِمْ وَلَوْ كَانَ بِهِمْ خَصَاصَةٌ﴾.

قوله: «باب قوله: ﴿وَيُؤْثِرُونَ عَلَىٰٓ أَنفُسِهِمْ﴾ الآية، الخَصَاصة: فاقَةٌ» ولغير أبي ذرٍّ: الفاقة، وهو قول مُقاتل/ بن حَيّان، أخرجه ابن أبي حاتم من طريقه. ٦٣٢/٨

قوله: «﴿ٱلْمُفْلِحُونَ﴾: الفائزونَ بالخُلودِ، والفَلَاح: البَقَاء» هو قول الفَرّاء، قال لَبيد:

نَحُلُّ بلاداً كلُّها حُلَّ قَبلَنا ونَرجُو فلاحاً بعدَ عادٍ وحِميَرِ

وهو أيضاً بمعنى إدراك الطَّلَب، قال لَبيد أيضاً:

ولقد أفلَحَ مَن كان عَقَلْ[1]

---

(١) هذا عجز بيت من قصيدة مطوَّلة له، وصدرُه:

اعقِلي إنْ كنتِ لمّا تَعْقِلي

انظر «ديوانه» ١/ ٨٠، و«خزانة الأدب» ٩/ ٢٩٩ للبغدادي.

أي: أدرَكَ ما طلبَ.

**قوله: «حَيَّ على الفَلاح: عَجِّل»** هو تفسير: حَيَّ؛ أي: معنى «حَيّ على الفَلاح» أي: عَجِّل إلى الفَلاح.

قال ابن التِّين: لم يَذكُره أحد من أهل اللُّغة، وإنَّما قالوا: معناه هَلُمَّ وأَقبِل. قلت: وهو كما قال، لكن فيه إشعارٌ بطلب الإعجال، فالمعنى: أَقبِل مُسرِعاً.

**قوله: «وقال الحسنُ: ﴿حَاجَةً﴾: حَسَداً»** وَصَلَه عبد الرَّزّاق عن مَعمَر عن قَتَادة عنه، بهذا. ورُوِّيناه في الجزء الثّامن من «أمالي المحامليّ» بعُلوٍّ من طريق أبي رَجَاء عن الحسن في قوله: ﴿وَلَا يَجِدُونَ فِي صُدُورِهِمْ حَاجَةً﴾ [الحشر:٩] قال: الحَسَد.

**قوله: «حدَّثنا يعقوب بن إبراهيم بن كَثير»** هو الدَّوْرقيّ.

**قوله: «أتى رجل رسولَ الله ﷺ»** هذا الرجل هو أبو هريرة، وَقَعَ مُفسَّراً في رواية الطَّبرانيّ[1]، وقد نَسَبتُه في المناقب (٣٧٩٨) إلى تخريج أبي البَختَريّ الطائيّ في صفة النبيِّ ﷺ، وأبو البَختَريّ لا يُوثَق به.

**قوله: «أَلا رجل يُضِيِّفه هذه اللَّيلة يَرحمه الله»** في رواية الكُشْمِيهنيِّ: «يُضيِّف هذا رحمةً» بالتَّنوين.

**قوله: «فقامَ رجل من الأنصار»** تقدَّم شرح هذا الحديث في مناقب الأنصار أنَّه أبو طلحة، وتَرَدَّدَ الخطيب هل هو زيد بن سهل المشهور أو صحابيٌّ آخر يُكْنى أبا طلحة، وتقدَّم أيضاً قول مَن قال: إنَّه ثابت بن قيس، ولكن أردت التَّنبيه هنا على شيء وَقَعَ للقُرطُبيِّ المفسِّر ولمحمَّدِ بن عليّ بن عَسكَر في «ذيله» على تعريف السُّهَيليّ، فإنَّهما نَقَلا عن

---

(١) وفي نسخة على هامش (ع): الطبري. والحديث أخرجه الطبراني في «الأوسط» (٣٢٧٢)، والطبري في «تفسيره» ٢٨/ ٤٢-٤٣ بإسنادهما من طريق فضيل بن غزوان عن أبي حازم عن أبي هريرة بلفظ حديث الباب دون التفسير المذكور، والذي سلف نسبتُه في المناقب إلى أبي البختري أن أبا هريرة كان هو المضيف وليس الضيف كما يُفهَم من كلام الحافظ هنا، فلعلّ ما وقع هنا ذهولٌ منه رحمه الله.

النَّحّاس والمهدَويّ: أنَّ هذه الآية نزلت في أبي المتوكِّل، زاد ابن عَسكَر: الناجيّ، وأنَّ الضَّيف ثابت بن قيس.

وقيلَ: إنَّ فاعلها ثابت بن قيس، حكاه يحيى بن سَلّام. انتهى، وهو غَلَطٌ بَيِّن، فإنَّ أبا المتوكِّل الناجيّ تابعيّ مشهور، وليس له في القِصّة ذِكْر، إلّا أنَّه رواها مُرسَلةً، أخرجها من طريق إسماعيل القاضي كما تقدَّم هناك.

وكذا ابن أبي الدُّنيا في كتاب «قِرَى الضَّيف» (١١) وابن المنذِر في تفسير هذه السّورة كلّهم من طريق إسماعيل بن مسلم عن أبي المتوكِّل: أنَّ رجلاً من المسلمينَ مَكَثَ ثلاثة أيام لا يَجِدُ شيئاً يُفطِر عليه، حتَّى فَطِنَ له رجل من الأنصار يقال له: ثابت بن قيس، الحديث. وقد تَبِعَ ابنَ عَسكَر جماعةٌ من الشُّرّاح ساكِتينَ عن وَهْمه، فلهذا نَبَّهت عليه.

وتَفَطَّنَ شيخُنا ابن الملقِّن لقولِ ابن عَسكَر: إنَّه أبو المتوكِّل الناجيّ، فقال: هذا وَهْمٌ، لأنَّ أبا المتوكِّل الناجيّ تابعيّ إجماعاً. انتهى، فكأنَّه جَوَّزَ أنَّه صحابيّ يُكْنى أبا المتوكِّل وليس كذلك.

**قوله: «ونَطْوي بطونَنا اللَّيلةَ»** في حديث أنس عند ابن أبي الدُّنيا (٩): فجَعَلَ يَتَلَمَّظ وتَتَلَمَّظ هي حتَّى رأى الضَّيف أنَّهما يأكلان.

**قوله: «ثمَّ غَدَا الرجلُ على رسول الله ﷺ»** في حديث أنس: فصَلَّى معه الصُّبح.

**قوله: «لقد عَجِبَ الله عزَّ وجلَّ، أو ضَحِكَ»** كذا هنا بالشكِّ.

وذكره مسلم (٢٠٥٤) من طريق جَرِير عن فُضَيل بن غَزْوانَ بلفظ: «عَجِبَ» بغير شَكّ، وعند ابن أبي الدُّنيا في حديث أنس: «ضَحِكَ» بغير شَكّ.

وقال الخطَّابيُّ: إطلاق العَجَب على الله مُحال ومعناه الرِّضا، فكأنَّه قال: إنَّ ذلك الصَّنيعَ حَلَّ من الرِّضا عند الله حُلولَ العَجَب عندَكم، قال: وقد يكون المراد بالعَجَب هنا أنَّ الله يُعجِّب ملائكتَه من صَنيعهما لنُدورِ ما وَقَعَ منهما في العادة.

قال: وقال أبو عبد الله: معنى الضَّحِك هنا الرَّحمةُ. قلت: ولم أرَ ذلك في النُّسَخ التي وقَعَت

٦٣٣/٨ لنا من البخاريّ، قال الخطَّابيُّ: وتأويل الضَّحِك بالرِّضا أقرَبُ من تأويله بالرَّحمة، لأنَّ/ الضَّحِك من الكِرام يدلّ على الرِّضا، فإنَّهم يُوصَفونَ بالبِشْر عند السُّؤال.

قلت: الرِّضا من الله يَستَلزِم الرَّحمة وهو لازِمُه، والله أعلم. وقد تقدَّم سائر شرح هذا الحديث في مناقب الأنصار (٣٧٩٨).

## ٦٠- سورة المُمتَحَنة

**وقال مجاهدٌ: ﴿لَا تَجْعَلْنَا فِتْنَةً لِّلَّذِينَ كَفَرُوا﴾ [٥]: لا تُعَذِّبنا بأيدِيهم، فيقولون: لو كان هؤلاءِ على الحقِّ ما أصابَهم هذا.**

**﴿بِعِصَمِ الْكَوَافِرِ﴾ [١٠]: أُمِرَ أصحابُ النبيِّ ﷺ بفِراق نسائهم، كُنَّ كَوافِرَ بمكَّةَ.**

**قوله: «سورة الممتَحَنة»** سَقطَت البسملة لجميعِهم، والمشهور في هذه التَّسمية فتح الحاء، وقد تُكسَر، وبه جَزَمَ السُّهَيليّ، فعلى الأوَّل هي صفة المرأة التي نزلت السُّورة بسببها، والمشهور فيها أنَّها أمّ كُلثوم بنت عُقْبة بن أبي مُعَيط. وقيل: سُعيدة بنت الحارث، وقيل: أُمَيمة بنت بِشْر، والأوَّل هو المعتمَد كما سيأتي إيضاحه في كتاب النِّكاح. ومَن كَسَرَ جعلها صفة للسُّورة كما قيل لبراءة: الفاضحة.

**قوله: «وقال مجاهد: ﴿لَا تَجْعَلْنَا فِتْنَةً لِّلَّذِينَ كَفَرُوا﴾: لا تُعَذِّبْنا بأيديهم...»** إلى آخره، وَصَلَه الفِرْيابيُّ عن وَرْقاء عن ابن أبي نَجِيح عنه بلفظه، وزاد: ولا بعذابٍ من عندك، وزاد في آخره: ما أصابهم مِثل هذا.

وكذا أخرجه عبد بن حُميدٍ عن شَبَابة عن وَرْقاء عن ابن أبي نَجِيح، عنه. والطَّبَريُّ من طريق أُخرى عن وَرْقاء عن عيسى عن ابن أبي نَجِيح كذلك، فاتَّفَقوا كلّهم على أنَّه موقوف عن مجاهد، وأخرج الحاكم (٢/ ٤٨٦) مِثل هذا من طريق آدم بن أبي إياس عن وَرْقاء، فزاد فيه ابنَ عبَّاس، وقال: صحيح على شرط مسلم[1]. وما أظنّ زيادة ابن عبَّاس فيه إلّا وَهْماً لاتِّفاق أصحاب وَرْقاء على عَدَم ذِكْره.

---

(١) الذي في المطبوع من «المستدرك» ٢/ ٤٨٦ قوله: هذا حديث صحيح على شرط الشيخين ولم يخرِّجاه.

وقد أخرج الطَّبَريُّ (٢٨/ ٦٤) من طريق عليّ بن أبي طلحة عن ابن عبَّاس قال: ﴿لَا تَجْعَلْنَا فِتْنَةً لِّلَّذِينَ كَفَرُوا﴾: لا تُسَلِّطهم علينا فيَفتِنونا. وهذا بخِلَاف تفسير مجاهد، وفيه تَقوية لمَا قلتُه.

وأخرج الطَّبَريُّ (٢٨/ ٦٤) من طريق سعيد عن قَتَادة في قوله: ﴿لَا تَجْعَلْنَا فِتْنَةً لِّلَّذِينَ كَفَرُوا﴾ قال: لا تُظهِرهم علينا فيَفتَتِنوا[1]، يَرَونَ أنَّهم إنَّما ظَهَروا علينا بحَقِّهم[2]، وهذا يُشبه تأويل مجاهد.

**قوله: «﴿بِعِصَمِ الْكَوَافِرِ﴾، أُمِرَ أصحاب النبيِّ ﷺ بفِراق نسائهم، كُنَّ كَوافرَ بمكَّة»** وَصَلَه الفِرْيابيُّ من طريق مجاهد. وأخرجه الطَّبَريُّ من طريقه أيضاً ولفظه: أُمِرَ أصحاب محمَّد ﷺ بطَلاق نسائهم كَوافرَ بمكَّة قَعَدْنَ معَ الكفَّار. ولسعيد بن منصور من طريق إبراهيم النَّخَعيِّ قال: نزلت في المرأة من المسلمينَ تَلحَق بالمشرِكينَ فتَكفُر، فلا يُمسِك زوجُها بعِصمَتِها قد بَرِئَ منها، انتهى.

والكَوافِرُ: جمع كافِرة، والعِصَم: جمع عِصْمة. وقال أبو عليّ الفارسيّ: قال لي الكَرخيُّ: الكَوافر في الآية يَشمَل الرِّجال والنِّساء، قال: فقلت له: النُّحاة لا يُجيزونَ هذا إلّا في النساء جمع كافرة، قال: أليسَ يُقال: طائفة كافرة. انتهى، وتُعقِّبَ بأنَّه لا يجوز كافرة وَصْفاً للرِّجال إلّا معَ ذِكْر الموصوف فتَعيَّنَ الأوَّل، والله أعلم.

## ١ - بابٌ

## ﴿لَا تَتَّخِذُوا عَدُوِّي وَعَدُوَّكُمْ أَوْلِيَاءَ﴾ [الممتحنة:١]

**٤٨٩٠ - حدَّثنا الحُمَيديُّ، حدَّثنا سفيانُ، حدَّثنا عَمْرو بنُ دِينارٍ، قال: حدَّثني الحسنُ بنُ محمَّدِ بنِ عليٍّ، أنَّه سمعَ عُبيد الله بنَ أبي رافعٍ كاتِبَ عليٍّ، يقول: سمعتُ عليّاً ﷺ، يقول: بَعَثَني رسولُ الله ﷺ أنا والزُّبَيرَ والمِقْدادَ، فقال: «انطَلِقوا حتَّى تَأتُوا رَوْضةَ خاخٍ، فإنَّ بها**

---

(١) تحرَّف في (أ) و(س) إلى: «فيفتنونا»، وما أثبتناه من (ع) وهو الصحيح الموافق لما في «تفسير الطبري».

(٢) كذا في الأصلين و(س)، ولفظه في المطبوع من «تفسير الطبري»: لحقٌّ هم عليه.

ظَعِينةً معها كتاب، فخُذوه مِنْها»، فذهبنا تَعادَى بنا خَيلُنا، حتَّى أتينا الرَّوْضةَ، فإذا نحنُ بالظَّعِينةِ، فقُلْنا: أَخرِجي الكتابَ، فقالت: ما مَعي من كتابٍ، فقُلْنا: لَتُخْرِجِنَّ الكتابَ،/ أو لَتُلقِينَّ الثِّيابَ، فأخرَجَتْه من عِقاصها، فأتينا به النبيَّ ﷺ، فإذا فيه: من حاطِبِ بنِ أبي بَلْتَعةَ إلى ناسٍ مِن المشركينَ ممَّن بمكَّةَ؛ يُخبِرُهم ببعضِ أمرِ النبيِّ ﷺ، فقال النبيُّ ﷺ: «ما هذا يا حاطِبُ؟» قال: لا تَعْجَلْ عليَّ يا رسولَ الله، إنّي كنتُ امرَأً من قُرَيشٍ، ولم أكُن من أَنفُسِهم، وكان مَن مَعَكَ مِن المهاجِرينَ لهم قَراباتٌ، يَحْمُونَ بها أهلِيهم وأموالَهم بمكَّةَ، فأحبَبتُ إذْ فاتَني مِن النَّسَبِ فيهم، أن أصطَنِعَ إليهم يداً يَحمُونَ قَرابَتي، وما فعَلْتُ ذلك كُفْراً، ولا ارتِداداً عن دِيني، فقال النبيُّ ﷺ: «إنَّه قد صَدَقَكُم» فقال عمرُ: فدَعْني يا رسولَ الله فأضْرِبَ عُنُقَه، فقال: «إنَّه شَهِدَ بَدْراً، وما يُدْرِيكَ لعلَّ اللهَ عزَّ وجلَّ اطَّلَعَ على أهلِ بَدْرٍ، فقال: اعْمَلوا ما شئتُم، فقد غَفَرْتُ لكُم». قال عَمْرٌو: ونزلت فيه: ﴿يَٰٓأَيُّهَا ٱلَّذِينَ ءَامَنُواْ لَا تَتَّخِذُواْ عَدُوِّى وَعَدُوَّكُمْ أَوْلِيَآءَ﴾؛ قال: لا أدْري الآيةَ في الحديثِ، أو قولُ عَمرٍو.

٦٣٤/٨

حدَّثنا عليٌّ، قال: قيل لِسفيانَ: في هذا: فنزلت ﴿لَا تَتَّخِذُواْ عَدُوِّى وَعَدُوَّكُمْ أَوْلِيَآءَ﴾ الآيةَ؟ قال سفيانُ: هذا في حديثِ الناسِ، حَفِظتُه من عَمرٍو، ما تَرَكْتُ منه حَرْفاً، وما أُرَى أحداً حَفِظَه غَيرِي.

قوله: «بابٌ ﴿لَا تَتَّخِذُواْ عَدُوِّى وَعَدُوَّكُمْ أَوْلِيَآءَ﴾» سَقطَت هذه التَّرجمة لغير أبي ذرٍّ، والعَدوُّ لمَّا كان بزِنَة المصادِر وَقَعَ على الواحد فما فوقَه، وقوله: ﴿تُلْقُونَ إِلَيْهِم بِٱلْمَوَدَّةِ﴾ تفسيرٌ للمُوَالاة المذكورة، ويحتمل أن يكون حالاً أو صفةً، وفيه شيءٌ، لأنَّهم نُهوا عن اتِّخاذهم أولياءَ مُطلَقاً، والتَّقييد بالصِّفة أو الحال يُوهم الجواز عند انتِفائهما، لكن عُلِمَ بالقواعدِ المنعُ مُطلَقاً، فلا مفهومَ لهما، ويَحتمل أن تكون الوِلاية تَستَلزِم المَوَدَّةَ، فلا تَتِمّ الوِلاية بدونِ المَوَدّة، فهي حالٌ لازِمةٌ، والله أعلم.

قوله: «الحسن بن محمَّد بن عليّ» أي: ابن أبي طالب.

قوله: «حتَّى تَأتوا رَوْضةَ خاخٍ» بمُعجَمتَينِ، ومَن قالها بمُهمَلةٍ ثمَّ جيم فقد صَحَّفَ،

وقد تقدَّم بيان ذلك في «باب الجاسوس» من كتاب الجهاد (٣٠٠٧)، وفي أوَّل غزوة الفتح (٤٢٧٤).

**قوله: «لَتُلقِنَّ»** كذا فيه، والوجهُ حذف التَّحتانيَّة. وقيل: إنَّما أُثبتَت لمشاكَلة: لَتُخرِجنَّ.

**قوله: «كنتُ امْرَأً من قُرَيش»** أي: بالحِلْفِ، لقوله بعد ذلك: ولم أكُن من أنفُسهم.

**قوله: «كنت امْرَأً من قُرَيش ولم أكُن من أنفُسهم»** ليس هذا تَناقُضاً، بل أراد أنَّه منهم بمعنى أنَّه حَليفُهم، وقد ثَبتَ حديث: «حَليفُ القوم منهم»[1]، وعَبَّرَ بقوله: «ولم أكُن من أنفُسهم» لإثبات المجاز.

**قوله: «إنَّه قد صَدَقَكُم»** بتخفيف الدَّال، أي: قال الصِّدقَ.

**قوله: «فقال عمر: فدَعْني يا رسول الله فأضْرِبَ عُنُقه»** إنَّما قال ذلك عمر معَ تصديق رسول الله ﷺ لحاطِبٍ فيما اعتَذَرَ به، لمَا كان عند عمر من القوّة في الدِّين وبُغض مَن يُنسَب إلى النِّفاق، وظَنَّ أنَّ مَن خالَفَ ما أمَرَه به رسول الله ﷺ استَحقَّ القتل، لكنَّه لم يَجزِم بذلك، فلذلك استأذَنَ في قَتله، وأطلقَ عليه مُنافقاً لكَوْنِه أبطَنَ خِلَاف ما أظهَرَ، وعُذْر حاطِب ما ذَكره، فإنَّه صَنَعَ ذلك مُتأوِّلاً أن لا ضَرَر فيه.

وعند الطَّبَريِّ (٢٨/ ٥٩) من طريق الحارث عن عليّ في هذه القِصّة: «فقال: أليس قد شَهِدَ بدراً؟» قال: بَلَى، ولكنَّه نَكَثَ وظاهَرَ أعداءَك عليك.

**قوله: «فقال: إنَّه قد شَهِدَ بَدْراً، وما يُدْريك»** أرشَدَ إلى عِلّة تَرْك قَتْلِه بأنَّه شَهِدَ بدراً، فكأنَّه قيل: وهل يُسقِط عنه شُهودُه بدراً هذا الذَّنبَ العظيم؟ فأجابَ بقوله: «وما يُدريك ...» إلى آخره.

---

(١) أخرجه أحمد (١٨٩٩٢) من حديث رفاعة بن رافع، والدارمي (٢٥٢٨) والطبراني ١٧/ (٢) من حديث عمرو بن عوف، وأخرجه ابن أبي عاصم في «الآحاد والمثاني» (٣٠٢)، والطبراني ١٧/ (١١٨) من حديث عتبة بن غزوان، وأسانيدها ضعيفة، وفي الحديث الصحيح: «مولى القوم من أنفسهم» سلف عند البخاري برقم (٢٧٦١)، والمولى من معانيها: الحليف.

٦٣٥/٨ قوله: «لعلَّ الله عزَّ وجلَّ اطَّلَعَ على أهل بَدْر» هكذا في أكثر الرِّوايات/ بصيغة التَّرَجّي، وهو من الله واقعٌ، ووَقعَ في حديث أبي هريرة عند ابن أبي شَيْبة (١٢/ ١٥٥) بصيغة الجزم، وقد تقدَّم بيان ذلك واضحاً في «باب فضل مَن شَهِدَ بدراً» من كتاب المغازي (٣٩٨٣).

قوله: «اعمَلوا ما شئتُم فقد غَفَرْت لكُم» كذا في مُعظَم الطُّرق، وعند الطَّبَريِّ (٣٨/ ٥٩) من طريق مَعمَر عن الزُّهْريِّ عن عُرْوة: «فإنّي غافرٌ لكُم»، وهذا يدلُّ على أنَّ المراد بقوله: «غَفَرت» أي: أغفِرُ، على طريق التَّعبير عن الآتي بالواقع مُبالَغةً في تَحقُّقه.

وفي «مغازي ابن عائذ» من مُرسَل عُرْوة: «اعمَلوا ما شِئتُم فسَأغفِرُ لكُم»، والمراد غُفران ذُنوبهم في الآخِرة، وإلّا فلو وجَبَ على أحدهم حَدٌّ مثلاً لم يَسقُط في الدُّنيا.

وقال ابن الجَوْزيّ: ليس هذا على الاستقبال، وإنَّما هو على الماضي، تقديره: اعمَلوا ما شِئتُم، أيُّ عمل كان لكم فقد غُفِرَ، قال: لأنَّه لو كان للمستَقبَلِ كان جوابه فسأغفِرُ لكم، ولو كان كذلك لكان إطلاقاً في الذُّنوب ولا يَصِحّ، ويُبطِله أنَّ القوم خافوا من العُقوبة بعدُ، حتَّى كان عمرُ يقول: يا حُذَيفة، بالله هل أنا منهم؟[1]

وتَعقَّبَه القُرطُبيّ بأنَّ «اعمَلوا» صيغة أمر وهي مَوضوعة للاستقبال، ولم تَضَعِ العربُ صيغة الأمر للماضي لا بقَرِينةٍ ولا بغيرها، لأنَّها بمعنى الإنشاء والابتداء، وقوله: «اعمَلوا ما شِئتُم» يُحمَل على طلب الفِعل، ولا يَصِحّ أن يكون بمعنى الماضي، ولا يُمكِن أن يُحمَل على الإيجاب فتَعيَّنَ للإباحة.

قال: وقد ظَهَرَ لي أنَّ هذا الخِطاب خِطاب إكرام وتشريف، تَضَمَّنَ أنَّ هؤلاءِ حَصَلَت لهم حالةٌ غُفِرَت بها ذُنوبهم السالفةُ، وتأهَّلوا أن يُغفَر لهم ما يُستأنَف من الذُّنوب اللّاحقة، ولا يَلزَم من وُجود الصَّلاحيَّة للشَّيءِ وقوعُه، وقد أظهَرَ الله صِدقَ رسوله في كلّ ما[2] أخبر

---

(١) يشير إلى ما أخرجه البزار في «مسنده» (٢٨٨٥) بإسناد صحيح من طريق الأعمش عن أبي وائل عن حذيفة ﷺ قال: دُعيَ عمر لجنازة فخرج فيها أو يريدها، فتعلَّقت به فقلت: اجلس يا أمير المؤمنين، فإنه من أولئك، فقال: نشدتك الله، أنا منهم؟ قال: لا، ولا أبرئ أحداً بعدك. وقال الهيثمي في «المجمع» ٣/ ٤٢: رواه البزار ورجاله ثقات.

(٢) كذا في (أ) على الصواب، وتحرف في (ع) و(س) إلى: من.

عنه بشيءٍ من ذلك، فإنَّهم لم يزالوا على أعمال أهل الجنَّة إلى أن فارَقُوا الدُّنيا، ولو قُدِّرَ صُدورُ شيءٍ من أحدهم، لَبادَرَ إلى التوبة ولازَمَ الطَّريق المُثلَى، ويَعلَم ذلك من أحوالهم بالقَطْع مَن اطَّلَعَ على سِيَرهم، انتهى.

ويَحتمل أن يكون المراد بقوله: «فقد غَفَرت لكُم» أي: ذُنوبُكم تقع مَغفورةً، لا أنَّ المراد أنَّه لا يَصدُر منهم ذنب، وقد شَهِدَ مِسطَح بدراً ووَقَعَ في حَقّ عائشة كما تقدَّم في تفسير سورة النّور (٤٧٥٠)، فكأنَّ الله لكَرامَتِهم عليه بَشَّرَهم على لسان نبيِّه أنَّهم مَغفور لهم ولو وَقَعَ منهم ما وَقَعَ. وقد تقدَّم بعضُ مباحث هذه المسألة في أواخر كتاب الصيام في الكلام على ليلة القَدر (٢٠١٤)، ونذكر بَقيَّة شرح هذا الحديث في كتاب الدّيات إن شاء الله تعالى[1].

قوله: «**قال عَمْرو**» هو ابن دينار، وهو موصول بالإسناد المذكور.

قوله: «**ونزلت فيه: ﴿يَٰٓأَيُّهَا ٱلَّذِينَ ءَامَنُواْ لَا تَتَّخِذُواْ عَدُوِّى وَعَدُوَّكُمْ أَوْلِيَآءَ﴾**» سَقَطَ «أولياء» لغير أبي ذرٍّ.

قوله: «**قال: لا أدْري الآيةَ في الحديث، أو قولُ عَمْرو**» هذا الشكّ من سفيان بن عُيَينةَ كما سأوضحُه.

قوله: «**حدَّثنا عليّ**» هو ابن المَدِينيّ «**قال: قيل لسُفْيان: في هذا: فنزلت ﴿يَٰٓأَيُّهَا ٱلَّذِينَ ءَامَنُواْ لَا تَتَّخِذُواْ عَدُوِّى وَعَدُوَّكُمْ أَوْلِيَآءَ﴾ الآية؟ قال سفيان: هذا في حديث الناس**» يعني: هذه الزّيادة، يريد الجزم برفع هذا القَدْر.

قوله: «**حَفِظْته من عَمْرو ما تَرَكْت منه حَرْفاً، وما أرَى أحداً حَفِظَه غيري**» وهذا يدلُّ على أنَّ هذه الزّيادة لم يكن سفيان يَجزِم برفعِها، وقد أدرَجَها عنه ابن أبي عمر، أخرجه الإسماعيليّ من طريقه فقال في آخر الحديث: «قال: وفيه نزلت هذه الآية»، وكذا أخرجه مسلم (٢٤٩٤) عن ابن أبي عمر وعَمْرو الناقد، وكذا أخرجه الطَّبَريُّ (٢٨/ ٥٧) عن عُبيد بن إسماعيل والفضل ابن الصَّبّاح، والنَّسائيُّ (ك١١٥٣٥) عن محمَّد بن منصور كلّهم عن سفيان.

---

(١) بل في الكتاب الذي يليه «كتاب استتابة المرتدين» عند الحديث رقم (٦٩٣٩).

واستُدِلَّ باستئذان عمر على قتل حاطِب لمشروعيَّة قتل الجاسوس ولو كان مسلماً، وهو قول مالك ومَن وافقَه، ووجه الدّلالة أنَّه ﷺ أقَرَّ عمرَ على إرادة القتل لولا المانع، وبيَّن المانعَ هو كَوْن حاطِبٍ شَهِدَ بدراً، وهذا مُنتَفٍ في غير حاطِب، فلو كان الإسلام مانعاً من قَتْله لمَا عَلَّلَ بأخَصَّ منه، وقد بيَّن سياقُ عليٍّ أنَّ هذه الزّيادة مُدرَجة.

٦٣٦/٨ وأخرجه مسلم (٢٤٩٤) أيضاً عن إسحاق بن راهويه عن سفيان، وبيَّن/ أنَّ تِلاوة الآية من قول سفيان.

ووَقَعَ عند الطَّبَريِّ (٢٨/ ٥٨) من طريق أُخرى عن عليٍّ الجزمُ بذلك، لكنَّه من أحد رواة الحديث حبيب بن أبي ثابت الكوفيّ أحدِ التابعينَ، وبه جَزَمَ ابن إسحاق[1] في روايته عن محمَّد بن جعفر عن عُرْوة في هذه القِصّة، وكذا جَزَمَ به مَعمَر عن الزُّهْريِّ عن عُرْوة[2].

وأخرج ابن مَرْدويه من طريق سعيد بن بشير عن قَتَادة عن أنس قال: لمَّا أراد رسول الله ﷺ المسير إلى مُشرِكي قُرَيش كَتَبَ إليهم حاطِب بن أبي بَلتَعةَ يُحَذِّرهم؛ فذكر الحديث إلى أن قال: فأنزَلَ الله فيه القرآن: ﴿يَٰٓأَيُّهَا ٱلَّذِينَ ءَامَنُواْ لَا تَتَّخِذُواْ عَدُوِّى وَعَدُوَّكُمْ أَوْلِيَآءَ﴾ الآية»، قال الإسماعيليّ في آخر الحديث أيضاً: قال عَمْرو ـ أي: ابن دينار ـ: وقد رأيت ابن أبي رافع، وكان كاتباً لعليٍّ.

## ٢- بابٌ

﴿إِذَا جَآءَكُمُ ٱلْمُؤْمِنَٰتُ مُهَٰجِرَٰتٍ﴾ [الممتحنة: ١٠]

**٤٨٩١- حدَّثني إسحاقُ، أخبَرنا يعقوبُ بنُ إبراهيمَ، حدَّثنا ابنُ أخي ابنِ شِهابٍ، عن عَمِّه، أخبرني عُرْوةُ، أنَّ عائشةَ رضي الله عنها زَوْجَ النبيِّ ﷺ أخبَرَتْه: أنَّ رسولَ الله ﷺ كان يَمْتَحِنُ مَن هاجَرَ إليه مِن المؤمنات بهذه الآيةِ، بقولِ الله: ﴿يَٰٓأَيُّهَا ٱلنَّبِىُّ إِذَا جَآءَكَ ٱلْمُؤْمِنَٰتُ يُبَايِعْنَكَ﴾ إلى قوله: ﴿غَفُورٌ رَّحِيمٌ﴾.**

---

(١) كما في «سيرة ابن هشام» ٢/ ٣٩٨. وسقط لفظ «ابن» من (س).

(٢) رواية معمر عن الزهري أخرجها ابن جرير الطبري في «تفسيره» ٢٨/ ٦٠.

**قال عُرْوةُ: قالت عائشةُ: فمَن أقَرَّ بهذا الشَّرْطِ مِن المؤمنات، قال لها رسولُ الله ﷺ: «قد بايعتُكِ» كلاماً، ولا والله ما مَسَّت يَدُه يَدَ امرأةٍ قَطُّ في المُبايَعةِ، ما يُبايِعُهُنَّ إلّا بقوله: «قد بايعتُكِ على ذلكِ».**

**تابَعَه يونسُ ومَعمَرٌ وعبدُ الرَّحمنِ بنُ إسحاقَ، عن الزُّهْريِّ.**

**وقال إسحاقُ بنُ راشدٍ: عن الزُّهْريِّ، عن عُرْوةَ وعَمْرةَ.**

قوله: «بابٌ ﴿إِذَا جَآءَكُمُ ٱلْمُؤْمِنَٰتُ مُهَٰجِرَٰتٍ﴾» اتَّفَقوا على نزولها بعد الحُدَيبية، وأنَّ سَبَبها ما تقدَّم من الصُّلح بين قُرَيش والمسلمينَ: على أنَّ مَن جاء من قُرَيش إلى المسلمينَ يَرُدُّونَه إلى قُرَيش، ثمَّ استَثنَى الله من ذلك النِّساءَ بشرطِ الامتِحان.

قوله: «**حدَّثني إسحاق، أخبَرنا يعقوبُ**» في رواية غير أبي ذرٍّ: «حدَّثنا يعقوب»، فأمَّا إسحاق: فهو ابن منصور، وكلام أبي نُعَيم يُشعِر بأنَّه ابن إبراهيم، وأمَّا يعقوب بن إبراهيم: فهو ابن سعد، وابن أخي ابن شِهاب: اسمه محمَّد بنُ عبد الله بن مسلم.

قوله: «**قال عُروةُ: قالت عائشةُ**» هو موصولٌ بالإسناد المذكور، وسيأتي الكلام على شرحه في أواخر النِّكاح[1] إن شاء الله تعالى.

قوله: «**قد بايعتُكِ؛ كلاماً**» أي: يقول ذلك كلاماً فقط، لا مُصافَحةً باليَدِ كما جَرَت العادة بمُصافَحة الرِّجال عند المبايَعة.

قوله: «**ولا والله**» فيه القَسَم لتأكيدِ الخبر، وكأنَّ عائشة أشارَت بذلك إلى الردّ على ما جاء عن أمّ عَطيَّة، فعند ابن خُزَيمةَ[2] (١٧٢٢و١٧٢٣) وابن حِبّان (٣٠٤١) والبزَّار (٢٥٢) والطَّبَريِّ (٢٨/ ٨٠) وابن مَرْدويه من طريق إسماعيل بن عبد الرَّحمن عن جَدَّته أمّ عَطيَّة في

---

(١) في أوائل الطلاق (٥٢٨٨).

(٢) وليس عند ابن خزيمة قوله ﷺ: «اللهم اشهد»، والحديث ضعيف لأجل إسماعيل بن عبد الرحمن بن عطية المذكور، لم يرو عنه سوى إسحاق بن عثمان الكلابي، فهو في عداد المجاهيل، وقال عنه الحافظ في «التقريب»: مقبول.

قِصّة المبايعة قال: فمَدَّ يدَه من خارج البيت ومَدَدنا أيدِيَنا من داخل البيت، ثمَّ قال: «اللهمَّ اشهَدْ»، وكذا الحديث الذي بعده حيثُ قالت فيه: «قَبَضَت مِنّا امرأة يَدَها» فإنَّه يُشعِر بأنَّهُنَّ كُنَّ يُبايِعنَه بأيديهِنَّ.

ويُمكِن الجواب عن الأوَّل: بأنَّ مَدَّ الأيدي من وراء الحِجاب، إشارةٌ إلى وُقوع المبايعة وإن لم تقع مُصافَحةٌ، وعن الثّاني: بأنَّ المراد بقَبْضِ اليد التَّأخُّر عن القَبُول، أو كانت المبايعة تقع بحائلٍ، فقد روى أبو داود في «المراسيل» (٣٧٣) عن الشَّعْبيّ: أنَّ النبيّ ﷺ حين بايعَ النِّساءَ أتى ببُرْدٍ قِطْرِيٍّ[1] فوَضَعَه على يده، وقال: «لا أُصافحُ النِّساءَ».

وعند عبد الرَّزّاق (٩٨٣٢) من طريق إبراهيم النَّخَعيِّ مُرسَلاً، نحوُه. وعند سعيد بن منصور من طريق قيس بن أبي حازِم/ كذلك. ٦٣٧/٨

وأخرج ابن إسحاق في «المغازي» من رواية يونس بن بُكَير عنه عن أبان بن صالح أنَّه ﷺ: كان يَغمِس يده في إناء، وتَغمِس المرأة يدَها فيه. ويحتمل التعدُّد.

وقد أخرج الطبرانيُّ (٢٥/ ٨٥) أنَّه بايعَهُنَّ بواسطة عمر.

وروى النَّسائيُّ (٤١٨١) والطَّبَريُّ (٢٨/ ٧٩) من طريق محمَّد بن المنكَدِر: أنَّ أُمَيمة بنت رُقَيقةَ ـ بقافَينِ مُصغَّر ـ أخبَرَته أنَّها دَخَلَت في نِسوة تُبايِع، فقُلنَ: يا رسولَ الله، ابسُط يَدَك نُصافحْك، قال: «إنّي لا أُصافح النِّساء، ولكن سآخُذُ عليكُنَّ» فأخَذَ علينا حتَّى بَلَغَ: ﴿وَلَا يَعْصِينَكَ فِي مَعْرُوفٍ﴾، فقال: «فيما طِقتُنَّ واستَطَعتُنَّ» فقُلنَ: الله ورسوله أرحَمُ بنا من أنفُسنا. وفي رواية للطَّبري (٢٨/ ٨٠): «ما قولي لمئة امرأةٍ إلّا كقولي لامرأةٍ واحدة».

وقد جاء في أخبار أُخرى: أنَّهُنَّ كُنَّ يأخُذنَ بيَدِه عند المبايعة من فوق ثوبٍ، أخرجه

---

(١) البُرْد القِطْرِيّ: ضربٌ من الثياب الحمر لها أعلام فيها بعض الخُشونة، وسمِّيت قِطْرية، نسبة إلى قَطَر، البلد المعروف، قال الأزهري: أحسبُ الثياب القِطْرية نُسبت إليها، فكسروا القاف للنسبة وخفَّفوا. انظر «النهاية في غريب الحديث والأثر» مادة (قطر).

يحيى بن سَلّامٍ في «تفسيره» عن الشَّعْبيّ.

وفي «المغازي» لابنِ إسحاق عن أبان بن صالح: أنَّه كان يَغمِس يده في إناء، فيَغمِسنَ أيديهنَّ فيه.

**قوله: «تابَعَه يونس ومَعمَر وعبد الرَّحمن بن إسحاق عن الزُّهْريِّ»** أمَّا مُتابَعة يونس فيأتي الكلام عليها في كتاب الطَّلاق (٥٢٨٨).

وأمَّا مُتابَعة مَعمَر، فوَصَلَها المؤلِّف في الأحكام (٧٢١٤).

وأمَّا مُتابَعة عبد الرَّحمن بن إسحاق فوَصَلَها ابن مَرْدويه من طريق خالد بن عبد الله الواسطيِّ عنه.

**قوله: «وقال إسحاق بن راشد، عن الزُّهْريِّ، عن عُرْوة وعَمْرة»**؛ يعني: عن عائشة، جَمعَ بينهما، وَصَلَه الذُّهْليُّ في «الزُّهْريّات» عن عَتّاب بن بَشير عن إسحاق بن راشد، به.

وفي هذا الحديث: أنَّ المِحنة المذكورة في قوله: ﴿فَٱمْتَحِنُوهُنَّ﴾ هي أن يُبايِعَهُنَّ بما تَضَمَّنَته الآية المذكورة.

وأخرج عبد الرَّزّاق (٩٨٢٨) عن مَعمَر عن قَتَادة: أنَّه ﷺ كان يَمتَحِن مَن هاجَرَ من النِّساء: «بالله ما خرجتِ إلّا رَغبةً في الإسلام وحُبّاً لله ورسوله».

وأخرج عبد بن حُميدٍ من طريق ابن أبي نَجِيح عن مجاهد نحوَه وزادَ: «ولا خرج بك عِشقُ رجل مِنّا، ولا فِرارٌ من زوجك».

وعند ابن مَرْدويه وابن أبي حاتم والطبرانيِّ (١٢٦٦٨) من حديث ابن عبَّاس، نحوُه وسنده ضعيف، ويُمكِن الجمع بين التَّحليف والمبايَعة، والله أعلم.

وذكر الطَّبَريُّ (٢٨/ ٦٧) وابن أبي حاتم عن عبد الرَّحمن بن زيد بن أسلَمَ، أنَّ المرأة من المشرِكينَ كانت إذا غَضِبَت على زوجها، قالت: والله لَأُهاجِرَنَّ إلى محمَّد، فنزلت: ﴿فَٱمْتَحِنُوهُنَّ﴾.

## ٣- بابٌ

﴿إِذَا جَآءَكَ ٱلْمُؤْمِنَٰتُ يُبَايِعْنَكَ﴾ [الممتحنة:١٢]

**٤٨٩٢- حدَّثنا أبو مَعمَر، حدَّثنا عبدُ الوارثِ، حدَّثنا أيوبُ، عن حفصةَ بنت سِيرِينَ، عن أمِّ عَطِيَّةَ رضي الله عنها، قالت: بايَعْنا رسولَ الله ﷺ، فقرأ علينا: ﴿أَن لَّا يُشْرِكْنَ بِٱللَّهِ شَيْـًٔا﴾، ونَهانا عن النِّياحةِ، فقَبَضَتِ امرأةٌ يدَها، فقالت: أسعَدَتْني فلانةُ، فأُريد أن أَجْزِيَها فما قال لها النبيُّ ﷺ شيئاً، فانطَلَقَت ورَجَعَت، فبايعَها.**

٦٣٨/٨ **قوله: «بابٌ ﴿إِذَا جَآءَكَ ٱلْمُؤْمِنَٰتُ يُبَايِعْنَكَ﴾»** سَقَطَ «باب» لغير أبي ذرٍّ.

وذكر فيه أربعة أحاديث:

**الأول: قوله: «عن حَفصةَ بنتِ سِيرِينَ عن أمّ عَطيَّة»** كذا قال عبد الوارث عن أيوبَ، وقال سفيان بن عُيَينةَ: عن أيوبَ عن محمَّد بن سِيرِين عن أمّ عَطيَّة، أخرجه النَّسائيُّ (٤١٧٩)، فكأنَّ أيوب سمعَه منهما جميعاً، وقد تقدَّم شرح هذا في الجنائز (١٣٠٦).

**قوله: «بايَعْنا رسولَ الله ﷺ، فقرأ علينا: ﴿أَن لَّا يُشْرِكْنَ بِٱللَّهِ﴾ ونَهانا عن النِّياحة»** في رواية مسلم (٩٣٧) من طريق عاصم عن حفصة عن أمّ عَطيَّة قالت: لمَّا نزلت هذه الآية ﴿يُبَايِعْنَكَ عَلَىٰٓ أَن لَّا يُشْرِكْنَ بِٱللَّهِ شَيْـًٔا﴾، ﴿وَلَا يَعْصِينَكَ فِى مَعْرُوفٍ﴾ كان منه النِّياحةُ.

**قوله: «فقَبَضَت امرأةٌ يدَها»** في رواية عاصم: فقلت: يا رسول الله، إلّا آلَ فلان، فإنَّهم كانوا أسعَدوني في الجاهليَّة، فلا بُدَّ من أن أُسعِدَهم؛ لم أعرِفْ آلَ فلان المشار إليهم، وفي رواية النَّسائيِّ (٤١٧٩): قلت: إنَّ امرأة أسعَدَتني في الجاهليَّة؛ ولم أقِفْ على اسم المرأة، وتَبيَّن أنَّ أمّ عَطيَّة في رواية عبد الوارث أبهَمَت نفسَها.

**قوله: «أسعَدَتْني فلانةُ، فأُريد[1] أن أجْزِيَها»** وللنَّسائيِّ في رواية أيوب: فأذهَبُ

---

(١) كذا وقع في الأصلين «فأريد» بالفاء، وفي اليونينية و«إرشاد الساري» ٧/ ٣٨٠: «أُريد»، وليس فيهما ذكر خلاف أو فرق بين رواة «الصحيح» في هذا اللفظ.

فأُسعِدُها ثمَّ أجيئُك فأُبايِعُك؛ والإسعادُ: قيامُ المرأة معَ الأُخرى في النِّياحة تُراسلها، وهو خاصٌّ بهذا المعنى، ولا يُستَعمَل إلّا في البُكاء والمساعَدةِ عليه، ويقال: إنَّ أصل المساعَدة وضعُ الرَّجلِ يدَه على ساعد الرَّجل صاحبِه عند التَّعاوُن على ذلك.

قوله: «**فانطَلَقَت ورَجَعَت، فبايعَها**» في رواية عاصم: فقال: «إلّا آلَ فلان»، وفي رواية النَّسائيِّ: قال: «فاذهَبي فأسعِديها» قالت: فذهبت فساعَدتُها ثمَّ جِئتُ فبايعت.

قال النَّوَويّ: هذا محمولٌ على أنَّ التَّرخيص لأُمِّ عَطيَّة في آلِ فلان خاصّةً، ولا تَحِلّ النّياحة لها ولا لغيرها في غير آلِ فلان كما هو ظاهر الحديث، وللشّارع أن يَخُصَّ من العُموم مَن شاءَ بما شاءَ، فهذا صواب الحُكم في هذا الحديث. كذا قال، وفيه نظر إلّا إن ادَّعَى أنَّ الذينَ ساعَدَتهم لم يكونوا أسلَموا، وفيه بُعد، وإلّا/ فليُدَّعَ مُشارَكَتهم لها في ٦٣٩/٨ الخَصُوصيَّة، وسأُبيِّنُ ما يَقدَح في خَصُوصيَّة أمّ عَطيَّة بذلك.

ثمَّ قال: واستَشكَلَ القاضي عياض وغيره هذا الحديث وقالوا فيه أقوالاً عجيبة، ومقصودي التَّحذير من الاغتِرار بها، فإنَّ بعض المالكيَّة قال: النِّياحة ليست بحرامٍ، لهذا الحديث، وإنَّما المحرَّم ما كان معه شيءٌ من أفعال الجاهليَّة من شَقّ جَيبٍ وخَمْشِ وَجْهٍ[1] ونحوِ ذلك، قال: والصَّواب ما ذَكَرناه أوَّلاً، وأنَّ النِّياحة حَرام مُطلَقاً، وهو مذهب العلماء كافّةً، انتهى.

وقد تقدَّم في الجنائز النَّقل عن غير هذا المالكيّ أيضاً: أنَّ النِّياحة ليست بحَرامٍ، وهو شاذٌّ مردود، وقد أبداه القُرطُبيّ احتمالاً ورَدَّه بالأحاديثِ الواردة في الوعيد على النّياحة، وهو دالٌّ على شِدّة التَّحريم، لكن لا يَمتَنِع أن يكون النَّهيُ أوَّلاً وَرِدَ بكَراهة التَّنزيه، ثمَّ لمَّا تَمَّت مبايعة النِّساء وَقَعَ التَّحريم، فيكون الإذن لمن ذُكِرَ وَقَعَ في الحالة الأُولى لبيان الجواز، ثمَّ وَقَعَ التَّحريم، فوَرَدَ حينئذٍ الوعيدُ الشَّديد.

وقد لَخَّص القُرطُبيّ بَقيَّة الأقاويل التي أشارَ إليها النَّوَويّ، منها: دَعوَى أنَّ ذلك قبلَ

---

(١) في (س): خدّ.

تحريم النّياحة، قال: وهو فاسد لِمَساقِ حديث أمّ عَطيَّة هذا، ولولا أنَّ أمّ عَطيَّة فَهِمَت التَّحريم، لمَا استَثنَت. قلت: ويُؤيِّده أيضاً أنَّ أمّ عَطيَّة صَرَّحَت بأنَّها من العِصيان في المعروف، وهذا وصف المحرَّم.

ومنها: أنَّ قوله: «إلّا آلَ فلان» ليس فيه نَصٌّ على أنَّها تُساعِدهم بالنّياحة، فيُمكِن أنَّها تُساعِدهم باللِّقاءِ والبُكاء الذي لا نِياحةَ معه. قال: وهذا أشبَه ممَّا قبلَه. قلت: بل يَرُدّ عليه وُرود التَّصريح بالنّياحة كما سأذكرُه، ويَرِدُ عليه أيضاً أنَّ اللِّقاء والبُكاء المجَرَّد لم يَدخُل في النَّهي كما تقدَّم في الجنائز تقريرُه، فلو وَقَعَ الاقتصار عليه لم يَحتَج إلى تأخير المبايعة حتَّى تَفعَلَه.

ومنها: يَحتمل أن يكون أعادَ: «إلّا آلَ فلان» على سبيل الإنكار، كما قال لمن استأذَنَ عليه، فقال له: «مَن ذا؟» فقال: أنا. فقال: «أنا أنا!»[1]، فأعادَ عليه كلامه مُنكِراً عليه. قلت: ويَرِدُ عليه ما يَرِدُ على الأوَّل.

ومنها: أنَّ ذلك خاصٌّ بأُمِّ عَطيَّة، قال: وهو فاسد، فإنَّها لا تَختَصّ بتَحليلِ شيءٍ من المحرَّمات. انتهى، ويَقدَح في دَعوَى تخصيصها أيضاً ثُبوت ذلك لغيرها، ويُعرَف منه أيضاً الخَدْش في الأجوبة الماضية، فقد أخرج ابن مَرْدويه من حديث ابن عبَّاس قال: لمَّا أخَذَ رسول الله ﷺ على النِّساء فبايعَهُنَّ ﴿أَن لَّا يُشْرِكْنَ بِاللَّهِ شَيْئًا﴾ الآية، قالت خَولة بنت حَكيم: يا رسولَ الله، كان أبي وأخي ماتا في الجاهليَّة، وإنَّ فلانة أسعَدَتني وقد ماتَ أخوها، الحديث.

وأخرج التِّرمِذيّ (٣٣٠٧) من طريق شَهر بن حَوشَبٍ عن أمّ سَلَمةَ الأنصاريَّة، وهي أسماء بنت يزيد قالت: قلت: يا رسول الله، إنَّ بني فلان أسعَدوني على عَمّي ولا بُدّ من قَضائِهِنَّ، فأبَى. قالت: فراجَعْتُه مِراراً فأذِنَ لي، ثمَّ لم أنُحْ بعدُ.

وأخرج أحمد (١٦٥٥٦) والطَّبَريُّ (٢٨/ ٧٩) من طريق مُصعَب بن نُوح قال: أدرَكتُ عجوزاً لنا كانت فيمَن بايعَ رسولَ الله ﷺ، قالت: فأخَذَ علينا: «ولا تَنُحنَ» فقالت عجوز:

---

(١) أخرجه البخاري (٦٢٥٠)، ومسلم (٢١٥٥) من حديث جابر.

يا نبيَّ الله، إنَّ ناساً كانوا أسعَدونا على مَصائِبَ أصابتنا، وإنَّهم قد أصابتهم مُصيبةٌ، فأنا أُريد أن أُسعِدَهم، قال: «فاذهَبي فكافئيهم» قالت: فانطَلَقت فكافَأتهم، ثمَّ إنَّها أتت فبايَعَته.

وظَهَرَ من هذا كلِّه أنَّ أقرَبَ الأجوبة: أنَّها كانت مُباحةً ثمَّ كُرِهَت كَراهةَ تنزيهٍ، ثمَّ تحريمٍ، والله أعلم.

**الحديث الثّاني:**

**٤٨٩٣- حدَّثنا عبدُ الله بنُ محمَّدٍ، حدَّثنا وَهْبُ بنُ جَرِير، قال: حدَّثنا أبي، قال: سمعتُ الزُّبَيرَ، عن عِكْرمةَ، عن ابنِ عبَّاسٍ في قوله تعالى: ﴿وَلَا يَعْصِينَكَ فِي مَعْرُوفٍ﴾. قال: إنَّما هو شَرْطٌ شَرَطَه الله للنِّساءِ.**

قوله: «**حدَّثنا وَهْب بن جَرِير، قال: حدَّثنا أبي**» هو جَرِير بن حازِم.

قوله: «**سمعت الزُّبَير**» في رواية الإسماعيليّ: الزُّبَير بن خِرِّيت، وهو بكسر الخاء المعجَمة وتشديد الرَّاء، بعدها تحتانيَّة ساكنة ثمَّ مُثنّاة.

قوله: «**في قوله: ﴿وَلَا يَعْصِينَكَ فِي مَعْرُوفٍ﴾ قال: إنَّما هو شرطٌ شَرَطَه الله للنِّساء**» أي: على النِّساء.

وقوله: «**فبايِعهُنَّ**» في السّياق حذفٌ تقديره: فإنْ بايعنَ على ذلك، أو: فإنِ اشتَرَطنَ ذلك على أنفُسِهنَّ فبايِعهُنَّ.

واختُلِفَ في الشَّرط، فالأكثر على أنَّه النِّياحة كما سَبقَ، وقد تقدَّم عند مسلم (٩٣٧) ما يدلّ لذلك.

وأخرج الطَّبَريُّ (٢٨/ ٨١) من طريق زُهَير بن محمَّد قال في قوله: ﴿وَلَا يَعْصِينَكَ فِي مَعْرُوفٍ﴾: لا يَخلُو الرجل بامرأةٍ،/ وقد جَمَعَ بينهما قَتَادة، فأخرج الطَّبَريُّ (٢٨/ ٧٩) عنه ٨/٦٤٠ قال: أخَذَ عليهنَّ أن لا يَنُحنَ ولا يُحدِّثنَ الرِّجال[1]، فقال عبد الرَّحمن بن عَوْف: إنَّ لنا

(١) كذا في (أ) و(س)، وفي (ع): ولا يَخلُونَ بالرجال، وفي المطبوع من «تفسير الطبري»: ولا يخلُونَ بحديث الرجال إلّا مع ذي محرم.

أضيافاً وإنّا نَغيب عن نسائنا، فقال: ليس أولئكَ عَنَيتُ.

وللطَّبَريِّ من حديث ابن عبَّاس المقدَّم ذِكْره[1]: إنَّما أُنبِّئُكُنَّ بالمعروفِ الذي لا تعصينني فيه، لا تَخلُونَ بالرِّجال وُحداناً، ولا تَنُحنَ نَوْح الجاهليَّة.

ومن طريق أَسِيد بن أبي أَسِيد البَرّاد عن امرأة من المبايِعات قالت: كان فيما أَخَذَ علينا: أن لا نَعصيه في شيء من المعروف، ولا نَخمُش وَجهاً، ولا نَنشُر شَعَراً، ولا نَشُقّ جَيباً، ولا نَدعُو وَيلاً.

**الحديث الثّالث:**

**٤٨٩٤- حدَّثنا عليُّ بنُ عبدِ الله، حدَّثنا سفيانُ، قال: الزُّهْريُّ حدَّثناه، قال: حدَّثني أبو إدْرِيسَ، سمعَ عُبَادةَ بن الصّامِتِ ﷺ، قال: كنَّا عندَ النبيِّ ﷺ، فقال: «أَتُبايِعوني على أن لا تُشرِكوا بالله شيئاً، ولا تَزْنُوا، ولا تَسْرِقُوا» وقرأ آيةَ النِّساءِ. وأكثرُ لَفْظِ سفيانَ: قرأ الآيةَ: «فمَن وَفَى منكم فأجْرُه على الله، ومَن أصاب من ذلك شيئاً فعُوقِبَ، فهو كفَّارةٌ له، ومَن أصاب منها شيئاً من ذلك، فسَتَرَه الله فهو إلى الله، إن شاءَ عَذَّبَه وإن شاءَ غَفَرَ له».**

**تابَعَه عبدُ الرَّزّاق، عن مَعمَر في الآيةِ.**

**قوله: «قال: الزُّهْريُّ حدَّثناه»** هو من تقديم الاسم على الصّيغة، والضَّمير للحديثِ الذي يريد أن يَذكُره.

**قوله: «وقرأ آية النِّساء»** أي: آية بيعة النِّساء، وهي: ﴿يَٰٓأَيُّهَا ٱلنَّبِيُّ إِذَا جَآءَكَ ٱلْمُؤْمِنَٰتُ يُبَايِعْنَكَ عَلَىٰٓ أَن لَّا يُشْرِكْنَ بِٱللَّهِ شَيْـًٔا﴾ الآية، وقد قَدَّمت في كتاب الإيمان (١٨) بيانَ وقت هذه المبايعة.

**قوله: «وأكثرُ لَفْظ سُفيان قرأ الآية»** وللكُشْمِيهنيّ: قرأ في الآية، والأوَّل أَولى.

**قوله: «ومَن أصاب منها»** أي: من الأشياء التي تُوجِب الحدَّ، في رواية الكُشْمِيهنيّ: من ذلك شيئاً.

---

(١) لم نقف عليه في المطبوع من تفسيره، ولم يسبق للحافظ رحمه الله أن ذكره!

قوله: «تابَعَه عبد الرَّزّاق عن مَعمَر» زاد المُستَمْلي: «في الآية»، ووَصَلَه مسلم (١٧٠٩/ ٤٢) عن عبد بن حُميدٍ عن عبد الرَّزّاق عَقِب رواية سفيان، وقال في آخره: وزاد الحديث: فتلا علينا آية النِّساء ﴿أَن لَّا يُشْرِكْنَ بِٱللَّهِ شَيْـًٔا﴾»، وقد تقدَّم شرحه ومباحثه في كتاب الإيمان مُستَوفًى (١٨).

وقوله: ﴿بِبُهْتَٰنٍ يَفْتَرِينَهُۥ بَيْنَ أَيْدِيهِنَّ وَأَرْجُلِهِنَّ﴾، فيه عِدّة أقوال:

منها: أنَّ المراد بما بينَ الأيدي: ما يُكتَسَب بها، وكذا الأرجُل.

الثّاني: هما كِناية عن الدُّنيا والآخرة، وقيل: عن الأعمال الظّاهرة والباطِنة، وقيل: الماضي والمستَقبَل، وقيل: ما بين الأيدي كَسْبُ العبد بنفسِه، وبالأرجُلِ كَسْبُه بغيره، وقيل غير ذلك.

الحديث الرَّابع:

**٤٨٩٥- حدَّثنا محمَّدُ بنُ عبدِ الرَّحِيمِ، حدَّثنا هارونُ بنُ مَعْروفٍ، حدَّثنا عبدُ الله بنُ وَهْب، قال: وأخبَرني ابنُ جُرَيج: أنَّ الحسنَ بنَ مسلمٍ أخبَره، عن طاووسٍ، عن ابنِ عبَّاسٍ رضي الله عنهما، قال: شَهِدْتُ الصلاةَ يومَ الفِطْرِ معَ رسولِ الله ﷺ وأبي بكرٍ وعمرَ وعثمانَ، فكلُّهم يُصَلِّيها قبلَ الخُطْبةِ، ثمَّ يَخْطُبُ بَعْدُ، فنزلَ نبيُّ الله ﷺ، فكأنِّي أنظُرُ إليه حينَ يُجلِّسُ الرِّجالَ بيَدِه، ثمَّ أقبَلَ يَشُقُّهم، حتَّى أتى النِّساءَ معَ بلالٍ، فقال: «﴿يَٰٓأَيُّهَا ٱلنَّبِيُّ إِذَا جَآءَكَ ٱلْمُؤْمِنَٰتُ يُبَايِعْنَكَ عَلَىٰٓ أَن لَّا يُشْرِكْنَ بِٱللَّهِ شَيْـًٔا وَلَا يَسْرِقْنَ وَلَا يَزْنِينَ وَلَا يَقْتُلْنَ أَوْلَٰدَهُنَّ وَلَا يَأْتِينَ بِبُهْتَٰنٍ يَفْتَرِينَهُۥ بَيْنَ أَيْدِيهِنَّ وَأَرْجُلِهِنَّ﴾» حتَّى فَرَغَ مِن الآيةِ كلِّها، ثمَّ قال حينَ فَرَغَ: «أَنتُنَّ على ذلك؟» وقالت امرأةٌ واحدةٌ، لم يُجِبْه غيرُها: نعم يا رسولَ الله - لا يَدْري الحسنُ مَن هي - قال: «فتَصَدَّقْنَ»، وبَسَطَ بلالٌ ثوبَه، فجَعَلْنَ يُلْقِينَ الفَتَخَ والخَواتيمَ في ثَوْبِ بلالٍ.**

قوله: «حدَّثنا محمَّد بن عبد الرحيم، حدَّثنا هارون بن مَعْروف، حدَّثنا عبد الله بن وَهْب، قال: وأخبَرني ابن جُرَيج» قلت: نزلَ البخاريّ في هذا الإسناد دَرَجتَينِ بالنِّسبة لابنِ جُرَيج، فإنَّه يروي عن ابن جُرَيج بواسطة رجل واحد، كأبي عاصم ومحمَّد بن عبد الله الأنصاريّ

ومَكّيّ بن إبراهيم وغيرهم، نزلَ فيه درجة بالنِّسبة لابنِ وَهْب، فإنَّه يَروي عن جَمعٍ من أصحابه، كأحمد بن صالح وأحمد بن عيسى وغيرهما، وكأنَّ السَّبَب فيه تصريحُ ابن جُرَيج في هذه الطَّريق النازِلة بالإخبار.

وقد أخرج البخاريّ طَرَفاً من هذا الحديث في كتاب العيدَينِ (٩٦٢) عن أبي عاصم عن ابن جُرَيج بالعُلوِّ، وهو من أوَّله إلى قوله: «قبل الخُطبة» وصَرَّحَ فيه ابن جُرَيج بالخبرِ، فلعلَّه لم يكن بطُوله عند أبي عاصم[1] ولا عند مَن لَقِيَه من أصحاب ابن وَهْب، وقد عَلاه أبو ذرٍّ في روايته فقال: حدَّثنا عليّ الحَرْبيّ، حدَّثنا ابن أبي داود، حدَّثنا محمَّد بن مَسلَمة، حدَّثنا ابن وَهْب، ووَقَعَ للبخاريِّ بعُلوٍّ في العيدَينِ لكنَّه من طريق عبد الرَّزّاق عن ابن جُرَيج، وتقدَّم شرحه هناكَ مُستَوفًى، وقول ابن وَهْب: وأخبرني ابن جُرَيج، معطوف على شيء محذوف.

## ٦١- سورة الصَّفّ

بِسْمِ اللَّهِ الرَّحْمَٰنِ الرَّحِيمِ

**وقال مجاهدٌ: ﴿مَنْ أَنصَارِيٓ إِلَى ٱللَّهِ﴾ [١٤]: مَن يَتَّبعُني إلى الله.**

**وقال ابنُ عبَّاسٍ: ﴿مَّرْصُوصٌ﴾ [٤]: مُلْصَقٌ بعضُه إلى بعض.**

**وقال يحيى: بالرَّصاص.**

### ١- ﴿مِنۢ بَعْدِى ٱسْمُهُۥٓ أَحْمَدُ﴾ [٦]

**٤٨٩٦- حدَّثنا أبو اليَمَان، أخبرنا شُعَيبٌ، عن الزُّهْريِّ، قال: أخبرني محمَّدُ بنُ جُبَير ابن مُطْعِمٍ، عن أبيه ﷺ،/ قال: سمعتُ رسولَ الله ﷺ، يقول: «إنَّ لي أسماءً: أنا محمَّدٌ، وأنا أحمدُ، وأنا الماحي: الذي يَمْحُو اللهُ بيَ الكُفْرَ، وأنا الحاشرُ: الذي يُحشَرُ الناسُ على قَدَمي، وأنا العاقِبُ».** ٦٤١/٨

(١) في (س): ابن أبي عاصم، وهو خطأ، وأبو عاصم: هو الضحاك بن مخلد بن الضحاك بن مسلم الشيباني، المشهور بأبي عاصم النبيل.

قوله: «سورة الصَّفّ ـ بِسْمِ ٱللَّهِ ٱلرَّحْمَٰنِ ٱلرَّحِيمِ » سَقطَت البسملة لغير أبي ذرٍّ، ويقال لها أيضاً: سورة الحَواريّينَ.

وأخرج الطَّبَريُّ من طريق مَعمَر عن قَتَادة: أنَّ الحَواريّينَ من أصحاب النبيِّ ﷺ، كلّهم من قُرَيش، فسَمَّى العشرة المشهورينَ إلّا سعيد بن زيد وحدَه وحمزة وجعفر بن أبي طالب وعثمان بن مَظعون.

وقد وَقَعَ لنا سماعُ هذه السُّورة مُسَلسَلاً في حديث ذُكِرَ في أوَّله سببُ نزولها، وإسنادُه صحيح، قَلَّ أن وقع في المسَلسَلات مِثلَه معَ مَزيد عُلوِّه.

قوله: «وقال مجاهد: ﴿مَنْ أَنصَارِىٓ إِلَى ٱللَّهِ﴾ مَن يَتَّبعني إلى الله» في رواية الكُشْمِيهنيِّ: «مَن تَبِعَني إلى الله» بصيغة الماضي. وقد وَصَلَه الفِرْيابيُّ بلفظ: مَن يتَّبعني.

وقال أبو عُبيدة: «إلى» بمعنى: في؛ أي: مَن أنصاري في الله؟

قوله: «وقال ابن عبَّاس: ﴿مَّرْصُوصٌ﴾: مُلْصَق بعضُه إلى بعض» كذا لأبي ذرٍّ. ولغيره: ببعضٍ.

وَصَلَه ابن أبي حاتم من طريق ابن جُرَيج عن عطاء عن ابن عبَّاس في قوله: ﴿كَأَنَّهُم بُنْيَٰنٌ مَّرْصُوصٌ﴾: مُثبَت لا يَزول، مُلصَق بعضُه ببعضٍ. فعلى تفسير ابن عبَّاس هو من التَّراصّ؛ أي: التَّضامّ، مِثل تَراصِّ الأسنان، أو من الملائم الأجزاء المستَوي.

قوله: «وقال يحيى: بالرَّصاص» كذا لأبي ذرٍّ والنَّسَفيّ، ولغيرهما: وقال غيره.

وجَزَمَ أبو ذرٍّ بأنَّه يحيى بن زياد بن عبد الله الفَرّاء، وهو كلامه في «معاني القرآن»، ولفظه في قوله: ﴿كَأَنَّهُم بُنْيَٰنٌ مَّرْصُوصٌ﴾: يريد بالرَّصاص حَثَّهم على القتال، ورَجَّحَ الطَّبَريُّ الأوَّل. والرَّصاص بفتح الرَّاء، ويجوز كسرها.

قوله: «﴿مِنۢ بَعْدِى ٱسْمُهُۥٓ أَحْمَدُ﴾» في رواية أبي ذرٍّ: «بابٌ ﴿يَأْتِى مِنۢ بَعْدِى﴾»، وذكر فيه حديث جُبَير بن مُطعِم، وقد تقدَّم شرحه مُستَوفًى أوائل السِّيرة النبويَّة (٣٥٣٢).

## ٦٢- سورة الجُمُعة

بِسْمِ اللَّهِ الرَّحْمَٰنِ الرَّحِيمِ

قوله: «سورة الجمُعة ـ بِسْمِ اللَّهِ الرَّحْمَٰنِ الرَّحِيمِ » سَقَطَت سورة والبسملة لغير أبي ذرٍّ، وتقدَّم ضبطُه في كتاب الصلاة[1].

### ١- باب قوله: ﴿وَءَاخَرِينَ مِنْهُمْ لَمَّا يَلْحَقُوا۟ بِهِمْ﴾ [الجمعة:٣]

وقرأ عمرُ: «فامضُوا إلى ذِكْرِ الله».

٤٨٩٧- حدَّثني عبدُ العزيزِ بنُ عبدِ الله، قال: حدَّثني سليمانُ بنُ بلالٍ، عن ثَوْرٍ، عن أبي الغَيثِ، عن أبي هريرةَ ﷺ، قال: كنَّا جُلوساً عندَ النبيِّ ﷺ، فأُنزِلَت عليه سورةُ الجمُعةِ: ﴿وَءَاخَرِينَ مِنْهُمْ لَمَّا يَلْحَقُوا۟ بِهِمْ﴾ قال: قلتُ: مَن هم يا رسولَ الله؟ فلم يُراجِعْه، حتَّى سألَ ثلاثاً، وفينا سَلْمانُ الفارسِيُّ، وضَعَ رسولُ الله ﷺ يدَه على سَلْمانَ، ثمَّ قال: «لو كان الإيمانُ عندَ الثُّرَيّا، لَنالَه رجالٌ ـ أو رجلٌ ـ من هؤلاءِ».

[طرفه في: ٤٨٩٨]

٤٨٩٨- حدَّثنا عبدُ الله بنُ عبدِ الوهَّاب، حدَّثنا عبدُ العزيزِ، أخبرني ثَوْرٌ، عن أبي الغَيثِ، عن أبي هريرةَ، عن النبيِّ ﷺ: «لَنالَه رجالٌ من هؤلاءِ».

٦٤٢/٨ قوله: «باب قوله: ﴿وَءَاخَرِينَ مِنْهُمْ لَمَّا يَلْحَقُوا۟ بِهِمْ﴾» أي: لم يَلحَقوا بهم، ويجوز في «آخَرِين» أن يكون منصوباً عَطفاً على الضَّمير المنصوب في «يعلِّمهم»، وأن يكون مَجروراً عَطفاً على ﴿ٱلْأُمِّيِّـۧنَ﴾.

قوله: «وقرأ عمرُ: فامضُوا إلى ذِكْرِ الله» ثَبَتَ هذا هنا في رواية الكُشْمِيهنيِّ وحدَه، وروى الطَّبَريُّ (٢٨/ ١٠٠) عن عبد الحميد بن بَيَان عن سفيان عن الزُّهْريِّ عن سالم بن عبد الله عن أبيه قال: ما سمعت عمرَ يقرؤُها قَطُّ إلّا[2] «فامضُوا». ومن طريق مُغيرة عن

---

(١) بين يدي الحديث رقم (٨٧٦).

(٢) لفظ «إلّا» سقط من (س)، واستدركناه من الأصلين و«تفسير الطبري».

إبراهيم قال: قيلَ لعمر: إنَّ أُبيَّ بن كعب يقرؤُها: «فاسْعَوا» قال: أمَا إنَّه أعلمُنا وأقرؤُنا للمنسوخِ، وإنَّما هي «فامضُوا».

وأخرجه سعيد بن منصور، فبيَّن الواسطة بين إبراهيم وعمر، وأنَّه خَرَشة بن الحُرّ، فصَحَّ الإسناد.

وأخرَجا أيضاً من طريق إبراهيم عن عبد الله بن مسعود أنَّه كان يقرؤُها: «فامضُوا»، ويقول: لو كان «فاسْعَوا» لَسَعَيتُ حتَّى يَسقُطَ رِدائي[1]، وأخرجه الطبرانيُّ (٩٥٣٩) ورجاله ثقات، إلّا أنَّه مُنقَطِع[2].

وللطَّبَرانيِّ أيضاً (٩٥٤٠) من طريق قَتَادة قال: هي في حرف ابن مسعود: «فامضُوا» قال: وهي كقولهِ: ﴿إِنَّ سَعْيَكُمْ لَشَتَّىٰ﴾ [الليل:٤].

وقال أبو عُبيدة: معنى ﴿فَٱسْعَوْاْ﴾: أَجِيبوا، وليس من العَدْو.

**قوله: «حدَّثنا عبد العزيز»** كذا لهم غير منسوب. قال الجَيّانيُّ: وكلام الكلاباذيّ يقتضي أنَّه ابن أبي حازِم سَلَمةَ بن دينار، قال: والذي عندي أنَّه الدَّرَاوَرديُّ، لأنَّ مسلماً أخرجه (٢٥٤٦/ ٢٣١) عن قُتَيبة عن الدَّراوَرديِّ عن ثَوْر.

قلت: وأخرجه التِّرمِذيّ[3] والنَّسائيُّ أيضاً (ك٨٢٢٠) عن قُتَيبة، وأورَدَه الإسماعيليّ وأبو نُعَيم «مُستَخرَجَيهما» من طريق قُتَيبة، وجَزَمَ أبو مسعود أنَّ البخاريّ أخرجه عن عبد الله بن عبد الوهَّاب أنبَأنا عبد العزيز الدَّراوَرديّ، كذا فيه، وتَبِعَه المِزّيُّ، وظاهره أنَّ البخاريّ نَسَبَه ولم أرَ ذلك في شيءٍ من نُسَخ «الصَّحيح»، ولم أقِفْ على رواية عبد العزيز بن أبي حازِم لهذا الحديث في شيء من المسانيد، ولكن يُؤيِّده أنَّ البخاريّ لم يُخرِّج للدَّراوَرديِّ إلّا مُتابَعة أو مقروناً، وهو هنا كذلك، فإنَّه صَدَّرَه برواية سليمان بن بلال، ثمَّ تَلاه برواية عبد العزيز.

---

(١) أخرجه الطبري في «تفسيره» ٢٨/ ١٠٠، ولفظه فيه: لو كان السَّعي لسعيت حتى يسقط ردائي.

(٢) لأنَّ إبراهيم ـ وهو النَّخعي ـ لم يدرك ابن مسعود ﷺ.

(٣) إنما أخرجه الترمذي (٣٣١٠) و(٣٩٣٣) عن علي بن حجر، عن عبد الله بن جعفر، عن ثور بن زيد، وليس قتيبة، ورواية قتيبة عن عبد العزيز عن ثور أخرجها أحمد في «مسنده» برقم (٩٤٠٦).

قوله: «عن ثَوْر» هو ابن زيد[١] المدنيّ، وأبو الغَيث، بالمعجَمة والمثلَّثة: اسمه سالم.

قوله: «فأُنزِلَت عليه سورة الجمُعة: ﴿وَءَاخَرِينَ مِنْهُمْ لَمَّا يَلْحَقُواْ بِهِمْ﴾» كأنَّه يريد: أُنزِلَت عليه هذه الآيةُ من سُورة الجمعة، وإلّا فقد نزلَ منها قبلَ إسلام أبي هريرة الأمرُ بالسَّعي، ووَقَعَ في رواية الدَّراوَرديِّ عن ثَور عند مسلم (٢٥٤٦/ ٢٣١): نزلت عليه سورة الجمعة، فلمَّا قرأ: ﴿وَءَاخَرِينَ مِنْهُمْ﴾.

قوله: «قال: قلت: مَن هم يا رسول الله؟» في رواية السَّرَخْسيِّ: قالوا: مَن هم يا رسول الله؟ وفي رواية الإسماعيليّ: «فقال له رجل»، وفي رواية الدَّراوَرديِّ: «قيلَ: مَن هم»، وفي رواية عبد الله بن جعفر عن ثَور عند التِّرمِذيّ (٣٣١٠ و٣٩٣٣): فقال رجل: يا رسولَ الله، مَن هؤلاءِ الذينَ لم يَلحَقوا بنا؟ ولم أقِفْ على اسم السائل.

قوله: «فلم يُراجِعوه» كذا في نُسخَتي من طريق أبي ذرٍّ[٢]، وفي غيرها: فلم يُراجِعْه، وهو الصَّواب، أي: لم يُراجِع النبيُّ ﷺ السائلَ، أي: لم يُعِد عليه جوابه حتَّى سألَه ثلاثَ مرّات، ووقع ذلك صريحاً في رواية الدَّراوَرْديِّ قال: فلم يُراجِعْه النبيُّ ﷺ حتَّى سألَ مرَّتَينِ أو ثلاثاً، وفي رواية ابن وَهْب عن سليمان بن بلال[٣]: حتَّى سألَه ثلاث مرّات؛ بالجزم، وكذا في رواية عبد الله بن جعفر.

قوله: «وَضَعَ رسولُ الله ﷺ يده على سَلْمان» في رواية العلاء عن أبيه عن أبي هريرة: يَدَه على فَخِذ سلمان[٤].

قوله: «لو كان الإيمان عند الثُّرَيّا» هي نجم معروف تقدَّم ذِكْره في تفسير سورة النَّجم[٥].

---

(١) تحرَّف في الأصلين و(س) إلى: يزيد.

(٢) ما ذكره الحافظ هنا ذكر مثله العيني في «عمدة القاري» ١٩/ ٢٣٥، ولكن الثابت في اليونينية و«إرشاد الساري»: «فلم يراجعْه» فقط، دون ذكر خلاف أو فرق بين رواة «الصحيح» في هذا الحرف!

(٣) أخرجها الطحاوي في «شرح مشكل الآثار» (٢٢٩٧).

(٤) أخرجها الترمذي برقم (٣٢٦١).

(٥) عند قوله: سورة والنجم، قبل الحديث (٤٨٥٥).

قوله: «لَنالَه رجالٌ ـ أو رجلٌ ـ من هؤلاءِ» هذا الشكّ من سليمان بن بلال؛ بدليلِ الرِّواية التي أورَدَها بعدَه من غير شَكّ مُقتَصِراً على قوله: «رجال من هؤلاءِ»، وهي عند مسلم (٢٥٤٦) والنَّسائيِّ (ك٨٢٢٠) كذلك، وقد أخرجه الإسماعيليّ من رواية ابن وَهْب عن سليمان بلفظ: «لَنالَه رجال من هؤلاءِ» أيضاً بغير شَكٍّ[1].

وعبد العزيز المذكور: هو الدَّراوَرديُّ كما جَزَمَ به أبو نُعَيم والجَيّانيّ ثمَّ المِزِّيّ، وقد/ ٦٤٣/٨ أخرجه مسلم عن قُتَيبة عن الدَّراوَرديِّ، وجَزَمَ الكلاباذيّ بأنَّه ابن أبي حازِم، والأوَّل أَولى، فإنَّ الحديث مشهور عن الدَّراوَرديِّ، ولم أرَ في شيء من المسانيد من حديث أبي حازِم، والدَّراوَرديّ قد أخرج له البخاريّ في المتابَعات غير هذا.

قوله: «من أبناء فارس» قيل: إنَّهم من ولد هدرام بن أَرْفَخشد بن سام بن نوح، وأنَّه ولدَ بضعةَ عشرَ رجلاً كلّهم كان فارساً شُجاعاً فسُمُّوا الفُرس للفُروسيَّة، وقيل في نَسَبهم أقوال أُخرى.

وقال صاعِد[2] في «الطَّبقات»: كان أوَّلهم على دين نوح، ثمَّ دخلوا في دين الصّابئة في زمن طمهورث، فدامُوا على ذلك أكثرَ من ألفَي سنةٍ، ثمَّ تَمَجَّسوا على يد زَرَادشت[3].

وقد أطنَبَ أبو نُعَيم في أوَّل «تاريخ أصبَهان» في تخريج طرق هذا الحديث؛ أعني: حديثَ: «لو كان الدّين عند الثُّرَيّا».

ووَقَعَ في بعض طرقه عند أحمد (٧٩٥٠) بلفظ: «لو كان العلم عند الثُّرَيّا»، وفي بعض طرقه عند أبي نُعَيم عن أبي هريرة: أنَّ ذلك كان عند نزول قوله تعالى: ﴿وَإِن تَتَوَلَّوْا يَسْتَبْدِلْ قَوْمًا غَيْرَكُمْ﴾، ويحتمل أن يكون ذلك صَدَرَ عند نزول كلٍّ من الآيتَينِ.

---

(١) وكذا أخرجه الطحاوي في «شرح مشكل الآثار» (٢٢٩٧)، وابن جرير الطبري في «تفسيره» ٢٨/ ٩٦ من رواية ابن وهب عن سليمان بن بلال بغير شكّ.

(٢) صاعد بن أحمد بن عبد الرحمن بن صاعد التغلبي، أبو القاسم، قاضي طُلَيطِلة، وأصله من قُرطبة، مؤرخ وبحّاث، من كتبه: «جوامع أخبار الأمم من العرب والعجم» و«تاريخ الأندلس»، و«طبقات الأمم» وهو الذي أشار إليه الحافظ، وهو كتاب مطبوع حققه وشرحه لويس شيخو، توفي صاعد سنة ٤٦٢هـ.

(٣) في (ع): تمجّسوا بدين زرادشت. ومعناه صحيح.

وقد أخرج مسلم الحديث (٢٥٤٦/ ٢٣٠) مُجَرَّداً عن السَّبَب من رواية يزيد بن الأصَمّ عن أبي هريرة رَفَعَه: «لو كان الدّين عند الثُّرَيّا لَذهب رجالٌ من أبناء فارسَ حتَّى يَتَناوَلُوه».

وأخرجه أبو نُعَيم من طريق سليمان التَّيْميِّ: حدَّثني شيخ من أهل الشّام عن أبي هريرة نحوه، وزاد في آخره: «برِقّة قُلوبِهم».

وأخرجه أيضاً من وجه آخر عن التَّيْميِّ عن أبي عثمان عن سلمان الفارسيّ بالزّيادة، ومن طريق أُخرى من هذا الوجه فزاد فيه: «يَتَّبعونَ سُنَّتي، ويُكثِرونَ الصلاة عليَّ».

قال القُرطُبيّ: وقع ما قاله ﷺ عِياناً، فإنَّه وُجِدَ منهم مَن اشتَهَرَ ذِكرُه من حُفّاظ الآثار والعِناية بها ما لم يُشارِكهم فيه كثيرٌ من أحد غيرهم.

واختَلَفَ أهل النَّسَب في أصل فارسَ، فقيل: إنَّهم يَنتَهي نَسَبُهم إلى جيومرت، وهو آدَم، وقيل: إنَّه من ولد يافث بن نوح، وقيل: من ذُرّيَّة لاوي بن سام بن نوح، وقيل: هو فارس بن ياسور بن سام، وقيل: هو من ولد هدرام بن أرفخشد بن سام، وقيل: إنَّهم من ولد يوسفَ بن يعقوب بن إسحاق بن إبراهيم، والأوَّل أشهَرُ الأقوال عندهم، والذي يَليه أرجَحُها عند غيرِهم.

## ٢- بابٌ

﴿ وَإِذَا رَأَوْا تِجَارَةً أَوْ لَهْوًا ﴾ [الجمعة:١١]

**٤٨٩٩- حدَّثني حفصُ بنُ عمرَ، حدَّثنا خالدُ بنُ عبدِ الله، حدَّثنا حُصَينٌ، عن سالم بنِ أبي الجَعْدِ وعن أبي سفيانَ، عن جابرِ بنِ عبدِ الله رضي الله عنهما، قال: أقبَلَت عِيرٌ يومَ الجمُعةِ ونحنُ معَ النبيِّ ﷺ، فثارَ الناسُ إلَّا اثنا عَشَرَ رجلاً، فأنزَلَ الله: ﴿ وَإِذَا رَأَوْا تِجَارَةً أَوْ لَهْوًا انفَضُّوا إِلَيْهَا ﴾.**

قوله: «بابٌ ﴿ وَإِذَا رَأَوْا تِجَارَةً أَوْ لَهْوًا ﴾» كذا لأبي ذرٍّ، ولغيره: ﴿ وَإِذَا رَأَوْا تِجَارَةً ﴾ حَسْبُ.

قال ابن عَطيَّة: قال: ﴿ انفَضُّوا إِلَيْهَا ﴾، ولم يَقُل: إليهما؛ اهتِماماً بالأهمِّ إذ كانت هي سببَ

اللَّهو من غير عكس. كذا قال[١]! وفيه نظر، لأنَّ العَطف بـ«أو» لا يُثَنَّى معه الضَّمير، لكن يُمكِن أن يُدَّعَى أنَّ «أو» هنا بمعنى الواو، على تقدير أن تكون «أو» على بابها، فحَقّه أن يقول: جيءَ بضمير التِّجارة دون ضمير اللَّهو للمعنى الذي ذَكره[٢]، وقد تقدَّم بيان اختلاف النَّقَلة في سبب انفِضاضهم في كتاب الجمعة (٩٣٦).

**قوله: «حدَّثني حفص بن عمر»** هو الحَوْضيُّ.

**قوله: «حدَّثنا حُصَين»** بالتَّصغير: هو ابن عبد الرَّحمن.

**قوله: «عن سالم بن أبي الجَعْد وعن أبي سُفيان عن جابر»** يعني: كلاهما عن جابر، وقد تقدَّم في الصلاة[٣] من طريق زائدة عن حُصَين عن سالم وحده قال: «حدَّثنا جابر» والاعتماد على سالم. وأمَّا أبو سفيان واسمه: طلحة/ بنُ نافع، فليس على شرطه، وإنَّما ٦٤٤/٨ أخرج له مقروناً، وقد تقدَّم له حديث في مناقب سعد بن معاذ (٣٨٠٣) قَرَنَه بسالم[٤] أيضاً، وأخرج له حديثَينِ آخرَينِ في الأشرِبة (٥٦٠٥و٥٦٠٦) مقرونَينِ بأبي صالح عن جابر، وهذا جميع ما له عنده.

**قوله: «أقبَلَت عِيرٌ»** بكسر المهمَلة وسكون التَّحتانيَّة، تقدَّم الكلام عليها في كتاب الجمعة (٩٣٦) معَ بَقيَّة شرح هذا الحديث، ولله الحمد.

**قوله: «فثارَ الناس إلّا اثنا عَشَر رجلاً»** وَقَعَ عند الطَّبَريِّ (٢٨/ ١٠٣) من طريق قَتَادة:

---

(١) كذا في الأصلين، وتحرف في (س) إلى: قيل.

(٢) ما ذكره الحافظ هنا هو أحد وجوه التأويل الكثيرة في قوله تعالى: ﴿ٱنفَضُّوٓاْ إِلَيۡهَا﴾، فقد تعددت وتنوَّعت أقوال المفسِّرين وأهل النحو واللغة في بيان سبب قوله تعالى: «إليها» بدلاً من «إليهما»، ومن ذلك ما قاله الفرّاء: أجود من ذلك في العربية أن تجعل الراجع من الذِّكر للآخِر من الاسمين. وذكر من أمثلة ذلك قوله تعالى: ﴿وَمَن يَكۡسِبۡ خَطِيٓـَٔةً أَوۡ إِثۡمٗا ثُمَّ يَرۡمِ بِهِۦ بَرِيٓـٔٗا﴾، فقال: «به» ولم يقل: بهما، وانظر جملة من أقوال العلماء في ذلك «تفسير القرطبي» ١٨/ ١١١.

(٣) بل في كتاب الجمعة برقم (٩٣٦).

(٤) بل قرنه بأبي صالح ذكوان السمان، وقد سبق للحافظ أن ذكر هذا على الصواب في «المقدمة» في الفصل التاسع في سياق أسماء من طُعن فيه من رجال هذا الكتاب.

إلّا اثنَي عشر رجلاً وامرأة. وهو أصحّ ممَّا روى عبد الرَّزّاق عن مَعمَر عن قَتَادة قال: لم يَبقَ معه إلّا رجلان وامرأة[1]. ووَقَعَ في «الكَشّاف» أنَّ الذينَ بَقُوا ثمانية أنفُس، وقيل: أحد عشر، وقيل: اثنا عشر، وقيل: أربعونَ، والقولان الأوَّلان لا أصلَ لهما فيما وقفتُ عليه، وقد مضى استيفاء القول في هذا أيضاً في كتاب الجمعة (٩٣٦).

## ٦٣- سورة المنافقين

بِسْمِ ٱللَّهِ ٱلرَّحْمَٰنِ ٱلرَّحِيمِ

### ١- باب قوله:

﴿إِذَا جَآءَكَ ٱلْمُنَٰفِقُونَ قَالُوا۟ نَشْهَدُ إِنَّكَ لَرَسُولُ ٱللَّهِ﴾ [المنافقين:١]

**٤٩٠٠- حدَّثنا عبدُ الله بنُ رَجاءٍ، حدَّثنا إسرائيلُ، عن أبي إسحاقَ، عن زيدِ بنِ أرقَمَ، قال: كنتُ في غَزَاةٍ، فسمعتُ عبد الله بنَ أُبيٍّ يقول: لا تُنفِقُوا على مَن عندَ رسولِ الله حتَّى يَنْفَضُّوا من حَوْلِه، ولَئِنْ رَجَعْنا من عندِه لَيُخْرِجَنَّ الأعَزُّ منها الأذَلَّ، فذَكَرْتُ ذلك لِعَمّي - أو لِعمرَ - فذكره للنبيِّ ﷺ، فدَعَاني فحَدَّثتُه، فأرسَلَ رسولُ الله ﷺ إلى عبدِ الله بنِ أُبيٍّ وأصحابِه، فحَلَفوا ما قالوا، فكَذَّبني رسولُ الله ﷺ وصَدَّقَه، فأصابَني هَمٌّ لم يُصِبْني مِثلُه قَطُّ، فجَلستُ في البيتِ، فقال لي عَمّي: ما أرَدْتَ إلى أنْ كَذَّبَكَ رسولُ الله ﷺ ومَقَتَكَ! فأنزَلَ الله تعالى: ﴿إِذَا جَآءَكَ ٱلْمُنَٰفِقُونَ﴾، فبَعَثَ إليَّ النبيُّ ﷺ فقرأ، فقال: «إنَّ اللهَ قد صَدَّقَكَ يا زيدُ».**

[أطرافه في: ٤٩٠١، ٤٩٠٢، ٤٩٠٣، ٤٩٠٤]

**قوله: «سورة المنافقين - بِسْمِ ٱللَّهِ ٱلرَّحْمَٰنِ ٱلرَّحِيمِ ».**

**«باب قوله: ﴿إِذَا جَآءَكَ ٱلْمُنَٰفِقُونَ قَالُوا۟ نَشْهَدُ إِنَّكَ لَرَسُولُ ٱللَّهِ﴾ الآية»** وساقَ غير أبي ذرٍّ الآية إلى قوله: ﴿لَكَٰذِبُونَ﴾.

**قوله: «عن أبي إسحاقَ»** هو السَّبيعيّ، ولإسرائيلَ فيه إسنادٌ آخرَ أخرجه التِّرمِذيّ (٣٣١٣)، والحاكم (٢/ ٤٨٨-٤٨٩) من طريقه عن السُّدِّيِّ عن أبي سعد الأزديِّ عن زيد بن أرقَمَ.

---

(١) كذا قال الحافظ! والذي في المطبوع من «تفسير عبد الرزاق» ٢/ ٢٩٢: إلا اثنا عشر رجلاً وامرأتان.

قوله: «عن زيد بن أرقَمَ» سيأتي بعد بابينِ (٤٩٠٣) من رواية زُهَير بن معاوية عن أبي إسحاق تصريحُه بسماعِه له من زيدٍ.

قوله: «كنتُ في غَزاة» زاد بعد باب من وجهٍ آخَر عن إسرائيل: «مَعَ عَمّي» وهذه الغَزاة وَقَعَ في رواية محمَّد بن كعب عن زيد بن أرقَم عند النَّسائيِّ (ك١١٥٣٣) أنَّها غزوة تَبُوك، ويُؤيِّده قوله في رواية زُهَير المذكورة: في سَفَر أصاب الناسَ فيه شِدّةٌ.

وأخرج عبد بن حُميدٍ بإسنادٍ صحيح عن سعيد بن جُبَير مُرسَلاً: أنَّ النبيّ ﷺ كان إذا نزلَ مَنزِلاً لم يَرتَحِل منه حتَّى يُصَلِّيَ فيه، فلمَّا كان غزوة تَبُوك نزلَ مَنزِلاً، فقال عبد الله بن أُبيٍّ، فذكر القِصّة.

والذي عليه أهل المغازي أنَّها غزوة بني المصطَلِق، وسيأتي قريباً في حديث جابر ما يُؤيِّده، وعند ابن عائذ وأخرجه الحاكم في «الإكليل» من طريقه ثمَّ من طريق أبي الأسوَد عن عُرْوة أنَّ القول الآتي ذِكْره صَدَرَ من عبد الله بن أُبيٍّ بعد أن قَفَلوا.

قوله: «فسَمِعتُ عبد الله بن أُبيٍّ»/ هو ابن سَلُولَ رأسُ النِّفاق، وقد تقدَّم خبره في تفسير ٦٤٥/٨ براءة (٤٦٧٠).

قوله: «يقول: لا تُنفِقُوا على مَن عندَ رسولِ الله حتَّى يَنفَضُّوا مِن حَوْله» هو كلام عبد الله ابن أُبيٍّ، ولم يَقصِد الراوي بسياقه التِّلاوةَ، وغَلِطَ بعض الشُّرّاح فقال: هذا وَقَعَ في قراءة ابن مسعود وليس في المصاحف المتَّفَق عليها، فيكون على سبيل البيان من ابن مسعود. قلت: ولا يَلزَم من كَوْن عبد الله بن أُبيٍّ قالها قبل أن يَنزِل القرآن بحكاية جميع كلامه.

قوله: «ولَئِنْ رَجَعْنا» كذا للأكثرِ، وللكُشْمِيهنيّ: «ولو رَجَعْنا» والأوَّل أَولى، وبعد الواو محذوفٌ تقديره: سمعته يقول، ووَقَعَ في الباب الذي بعده: «وقال: لَئِنْ رَجَعْنا» وهو يُؤيِّد ما قلتُه. وفي رواية محمَّد بن كعب عن زيد بعد بابٍ: «وقال أيضاً: لئنْ رَجَعْنا»، وسيأتي في حديث جابر (٤٩٠٥) سببُ قول عبدِ الله بن أُبيٍّ ذلك.

قوله: «فذَكَرْتُ ذلك لعَمّي، أو لعمرَ» كذا بالشكِّ، وفي سائر الرِّوايات الآتية: لعَمّي، بلا

شَكٍّ، وكذا عند التِّرمِذيّ (٣٣١٣) من طريق أبي سعد الأزديِّ عن زيد.

ووَقَعَ عند الطبرانيِّ (٥٠٧٣) وابن مَرْدويه أنَّ المراد بعَمِّه سعد بن عُبَادة وليس عَمّه حقيقةً، وإنَّما هو سَيِّد قومِه الخَزرَج، وعَمُّ زيد بن أرقَم الحقيقيّ ثابت بن قيس، له صُحْبة، وعَمُّه زوج أمّه عبدُ الله بن رواحة خَزرَجيّ أيضاً.

ووَقَعَ في «مغازي أبي الأسوَد» عن عُرْوة أنَّ مِثل ذلك وقع لأوسِ بن أرقَم، فذكره لعمر بن الخطَّاب، فلعلَّ هذا[1] سببُ الشكّ في ذِكْر عمرَ، وجَزَمَ الحاكم في «الإكليل» أنَّ هذه الرِّواية وَهْمٌ، والصَّواب زيد بن أرقَم.

قلت: ولا يَمتَنِع تعدُّد المخبِر بذلك عن عبد الله بن أُبيٍّ، إلّا أنَّ القِصّة مشهورة لزيدِ بن أرقَم، وسيأتي من حديث أنس قريباً ما يَشهَد لذلك.

**قوله: «فذَكَره للنبيِّ ﷺ»** أي: ذكره عَمّي، وكذا وقع في الرِّواية التي بعد هذه. ووقع في رواية ابن أبي ليلى عن زيد: «فأخبَرت به النبيّ ﷺ»[2]، وكذا في مُرسَل قَتَادة، فكأنَّه أطلقَ الإخبار مَجازاً، لكن في مُرسَل الحسن عند[3] عبد الرَّزّاق: فقال رسول الله ﷺ: «لعلَّك أخطَأ سَمعُك، لعلَّك شُبِّهَ عليك»، فعلى هذا لعلَّه راسَلَ بذلك أوَّلاً على لسان عَمِّه ثمَّ حَضَرَ هو فأخبَرَ.

**قوله: «فحَلَفوا ما قالوا»** في رواية زُهَير: «فاجتَهَد[4] يمينَه»، والمراد به عبد الله بن أُبيٍّ، وجُمِعَ باعتبار مَن معه. ووَقَعَ في رواية أبي الأسوَد عن عُرْوة[5]: فبَعَثَ النبيُّ ﷺ إلى عبد الله ابن أُبيٍّ فسألَه، فحَلَفَ بالله ما قال من ذلك شيئاً.

---

(١) قوله: «فلعلَّ هذا» سقط من (س).

(٢) علَّقها البخاري بصيغة الجزم بإثر الرواية الآتية برقم (٤٩٠٢)، ولم يذكر لفظها، وقد وصلها النسائي في «الكبرى» (١١٥٣٠)، والطبري ٢٨/ ١١٢.

(٣) تحرف في (س) إلى: عن، وهذا المرسل أخرجه عبد الرزاق في «تفسيره» ٢/ ٢٩٤.

(٤) كذا في (أ) على الصواب، وتحرف في (ع) إلى: فاجتهدوا، وفي (س) إلى: فأجهد. ورواية زهير ستأتي برقم (٤٩٠٣).

(٥) رواية أبي الأسود عن عروة أخرجها البيهقي في «الدلائل» ٤/ ٥٦.

قوله: «فكَذَّبني» بالتَّشديد، في رواية زُهَير (٤٩٠٣): فقالوا: كَذَبَ زيدٌ رسولَ الله ﷺ؛ وهذا بالتَّخفيفِ و«رسولَ الله» بالنَّصب على المفعوليَّة، وقد تقدَّم تحقيقه في الكلام على حديث أبي سفيان في قِصّة هِرَقل (٧)، وفي رواية ابن أبي ليلى عن زيد عند النَّسائيِّ (ك١١٥٣٠): فجَعَلَ الناسُ يقولون: أتى زيدٌ رسولَ الله ﷺ بالكَذِب.

قوله: «وصَدَّقَه» وفي الرِّواية التي بعدها: «فصَدَّقَهم»، وقد مضى تَوجيهُها.

قوله: «فأصابَني هَمٌّ» في رواية زُهَير: فوَقَعَ في نفسي شِدّة، وفي رواية أبي سعد الأزديِّ عن زيد[1]: فوَقَعَ عليَّ من الهَمّ ما لم يقع على أحد، وفي رواية محمَّد بن كعب (٤٩٠٢): «فرجعت إلى المنزِل فنِمت»، زاد التِّرمِذيّ (٣٣١٤) في روايته: فنِمت كَئيباً حَزيناً. وفي رواية ابن أبي ليلى: حتَّى جلست في البيت مَخافةَ إذا رآني الناس أن يقولوا: كَذَبتَ.

قوله: «فقال لي عَمّي: ما أرَدْتَ إلى أن كَذَّبَك» كذا للأكثر، وذكر أبو عليّ الجَيّانيُّ أنَّه وقع في رواية الأَصِيليِّ عن الجُرْجانيِّ: فقال لي عمر، قال الجَيّانيُّ: والصَّواب: «عَمّي» كما عند الجماعة. انتهى، وقد ذكرتُ قبل ذلك ما يقتضي احتمالَ ذلك.

قوله: «ومَقَتَك» في روايةٍ لمحمَّد بن كعب (٤٩٠٢): «فلامَني الأنصار»، وعند النَّسائيِّ (ك١١٥٣٣) من طريقه: ولامَني قومي.

قوله: «فأنزَلَ الله» في رواية محمَّد بن كعب: فأُتِيَ رسولُ الله ﷺ[2]؛ أي: بالوحي، وفي رواية زُهَير: حتَّى أنزَلَ الله. وفي رواية أبي الأسوَد عن عُرْوة: فبينَما هم يسيرون أبصَروا رسول الله ﷺ يُوحَى إليه فنزلت، وفي رواية أبي سعد عن زيدٍ[3] قال: فبينَما أنا أسير معَ رسول الله ﷺ قد خَفَقتُ برأسي من الهَمّ، أتاني فعَرَكَ بأُذُني وضَحِكَ/ في وجهي، فلَحِقَني ٦٤٦/٨

(١) عند الترمذي (٣٣١٣)، وقد سبق ذكرها في أول هذا الباب.

(٢) رواية محمد بن كعب ستأتي برقم (٤٩٠٢) وليس فيها اللفظ المذكور، ولم نقف عليه عند أيٍّ ممَّن أخرج رواية محمد بن كعب، وهذا اللفظ سيعيد ذكره الحافظ في الباب الذي يليه، وبالرغم من وقوعه في النسخ الخطية و(س) إلّا أنه لم يرد ذكره في اليونينية ولا في «إرشاد الساري»!

(٣) قوله: «عن زيد» من (أ)، وسقط من (س) و(ع).

أبو بكر فسألَني، فقلت له، فقال: أبشِر، ثمَّ لَحِقَني عمرُ مِثل ذلك، فلمَّا أصبَحْنا قرأ رسول الله ﷺ سورة المنافقينَ.

**قوله:** ﴿إِذَا جَآءَكَ ٱلْمُنَٰفِقُونَ﴾ زاد آدم (٤٩٠١): إلى قوله: ﴿هُمُ ٱلَّذِينَ يَقُولُونَ لَا تُنفِقُواْ عَلَىٰ مَنْ عِندَ رَسُولِ ٱللَّهِ﴾ إلى قوله: ﴿لَيُخْرِجَنَّ ٱلْأَعَزُّ مِنْهَا ٱلْأَذَلَّ﴾ [المنافقون:١-٨]، وهو يُبيِّن أنَّ رواية محمَّد بن كعب مختصرة حيثُ اقتَصَرَ فيها على قوله: ونزلَ: ﴿هُمُ ٱلَّذِينَ يَقُولُونَ لَا تُنفِقُواْ﴾ الآية، لكن وقع عند النَّسائيِّ (ك١١٥١٣) من طريقه: فنزلت ﴿هُمُ ٱلَّذِينَ يَقُولُونَ لَا تُنفِقُواْ عَلَىٰ مَنْ عِندَ رَسُولِ ٱللَّهِ حَتَّىٰ يَنفَضُّواْ﴾ حتَّى بَلَغَ: ﴿لَئِن رَّجَعْنَآ إِلَى ٱلْمَدِينَةِ لَيُخْرِجَنَّ ٱلْأَعَزُّ مِنْهَا ٱلْأَذَلَّ﴾.

**قوله:** «**إنَّ الله قد صَدَّقَك يا زيد**» وفي مُرسَل الحسن[1]: فأخَذَ رسول الله ﷺ بأُذُنِ الغلام فقال: «وَفَتْ أُذُنك يا غلامُ» مرَّتَينِ، زاد زُهَير في روايته: فدَعَاهم النبيُّ ﷺ ليَستَغفِرَ لهم، وسيأتي شرحُه بعد ثلاثة أبواب.

وفي الحديث من الفوائد: تَركُ مُؤاخَذة كُبَراء القوم بالهَفَواتِ؛ لئلّا يَنفِرَ أتباعُهم، والاقتصار على مُعاتَباتهم وقَبُول أعذارهم وتصديق أيمانهم، وإن كانت القرائن تُرشِد إلى خِلَاف ذلك، لمَا في ذلك من التَّأنيس والتَّأليف.

وفيه جواز تبليغ ما لا يجوز للمَقُولِ فيه، ولا يُعَدّ نَميمةً مذمومةً إلّا إن قَصَدَ بذلك الإفسادَ المطلَق، وأمَّا إذا كانت فيه مَصلَحة تُرَجَّح على المفسَدة فلا.

## ٢- بابٌ ﴿ٱتَّخَذُوٓاْ أَيْمَٰنَهُمْ جُنَّةً﴾ [المنافقون:٢]: يَجْتَنُّونَ بها

**٤٩٠١- حدَّثنا آدمُ بنُ أبي إياسٍ، حدَّثنا إسرائيلُ، عن أبي إسحاقَ، عن زيدِ بنِ أرقَمَ ﷺ، قال: كنتُ معَ عَمّي، فسمعتُ عبدَ الله بنَ أُبيٍّ ابنَ سَلُولَ يقول: لا تُنفِقوا على مَن عندَ رسولِ الله حتَّى يَنْفَضُّوا. وقال أيضاً: لَئِن رَجَعْنا إلى المدينةِ لَيُخرِجَنَّ الأعَزُّ منها الأذَلَّ، فذَكَرْتُ ذلك لِعَمِّي، فذَكَر عَمِّي لِرسولِ الله ﷺ، فأرسَلَ رسولُ الله ﷺ إلى عبدِ الله بنِ أُبيٍّ وأصحابِه،**

(١) أخرجه عبد الرزاق في «تفسيره» ٢/ ٢٩٤.

فحَلَفوا ما قالوا، فصَدَّقَهم رسولُ الله ﷺ وكَذَّبَني، فأصابَني هَمٌّ لم يُصِبْني مِثلُه، فجَلستُ في بيتي، فأنزَلَ الله عزَّ وجلَّ: ﴿إِذَا جَآءَكَ ٱلْمُنَٰفِقُونَ﴾ إلى قوله: ﴿هُمُ ٱلَّذِينَ يَقُولُونَ لَا تُنفِقُواْ عَلَىٰ مَنْ عِندَ رَسُولِ ٱللَّهِ﴾ إلى قوله: ﴿لَيُخْرِجَنَّ ٱلْأَعَزُّ مِنْهَا ٱلْأَذَلَّ﴾ [١-٨]، فأرسَلَ إليَّ رسولُ الله ﷺ، فقرأَها عليَّ، ثمَّ قال: «إنَّ الله قد صَدَّقَكَ».

قوله: «بابٌ ﴿ٱتَّخَذُوٓاْ أَيْمَٰنَهُمْ جُنَّةً﴾: يَجْتَنُّونَ بها» قال عبد بن حُميدٍ: حدَّثني شَبَابة عن وَرْقاء عن ابن أبي نَجِيح عن مجاهد في قوله: ﴿ٱتَّخَذُوٓاْ أَيْمَٰنَهُمْ جُنَّةً﴾، قال: يَجتَنُّونَ أنفُسَهم.

وأخرجه الطَّبَريُّ (٢٨/١٠٦) من وجه آخر عن ابن أبي نَجِيح باللَّفظِ الذي ذكره المصنِّف، ثم ساق حديث زيد بن أرقَم، وقد تقدَّم شرحه في الذي قبله مُستَوفًى.

## ٣- باب قوله:

﴿ذَٰلِكَ بِأَنَّهُمْ ءَامَنُواْ ثُمَّ كَفَرُواْ فَطُبِعَ عَلَىٰ قُلُوبِهِمْ فَهُمْ لَا يَفْقَهُونَ﴾ [المنافقون:٣]

٤٩٠٢- حدَّثنا آدمُ، حدَّثنا شُعْبةُ، عن الحَكَم، قال: سمعتُ محمَّدَ بنَ كعبٍ القُرَظِيَّ، قال: سمعتُ زيدَ بنَ أرقَمَ ﷺ، قال: لمَّا قال عبدُ الله بنُ أُبيٍّ: لَا تُنفِقُوا عَلَى مَن عِندَ رَسُولِ الله، وقال أيضاً: لَئِنْ رَجَعْنا إلى المَدِينَةِ، أخبَرْتُ به النبيَّ ﷺ، فلامَني الأنصارُ، وحَلَفَ عبدُ الله ابنُ أُبيٍّ ما قال ذلك، فرَجَعْتُ إلى المَنزِلِ فنِمْتُ،/ فأتاني رسولُ الله ﷺ، فأتيتُه، فقال: «إنَّ اللهَ قد صَدَّقَكَ»، ونزلَ: ﴿هُمُ ٱلَّذِينَ يَقُولُونَ لَا تُنفِقُواْ﴾ الآيةَ [المنافقون:٧]. ٦٤٧/٨

وقال ابنُ أبي زائدةَ: عن الأعمَشِ، عن عَمرٍو، عن ابنِ أبي ليلى، عن زيدٍ، عن النبيِّ ﷺ.

قوله: «باب قوله: ﴿ذَٰلِكَ بِأَنَّهُمْ ءَامَنُواْ ثُمَّ كَفَرُواْ﴾» ساقَ إلى قوله: ﴿لَا يَفْقَهُونَ﴾.

قوله: «سمعت محمَّد بنَ كعب القُرَظيَّ» زاد التِّرمِذيّ في روايته (٣٣١٤): مُنذُ أربعينَ سنةً.

قوله: «أخبَرتُ به النبيَّ ﷺ» أي: على لسان عَمّي، جمعاً بين الرِّوايتَينِ، ويحتمل أن يكون هو أيضاً أخبرَ حقيقةً بعد أن أنكَرَ عبدُ الله بن أُبيٍّ ذلك كما تقدَّم.

قوله: «فأُتِيَ رسول الله ﷺ»[١] بضمِّ همزة «أُتِيَ» أي: بالوحي.

قوله: «وقال ابن أبي زائدة» هو يحيى بن زكريّا بن أبي زائدة، وطريقُه هذه وَصَلَها النَّسائيُّ (ك١١٥٣٠)، وقد بيَّنت ما فيه من فائدة قبلُ.

قوله فيه: «عن عبد الرَّحمن بن أبي ليلى، عن زيد بن أرقَم» كذا رواه الأعمَش عن عَمْرو ابن مُرّة عنه، وقد رواه شُعْبة عن عَمْرو بن مُرّة فقال: عن أبي حمزة عن زيد بن أرقَمَ[٢]، فكأنَّ لعَمرِو بن مُرّةَ فيه شيخَينِ.

## ٤- بابٌ

﴿وَإِذَا رَأَيْتَهُمْ تُعْجِبُكَ أَجْسَامُهُمْ وَإِن يَقُولُوا تَسْمَعْ لِقَوْلِهِمْ﴾ الآيةَ [المنافقون:٤]

**٤٩٠٣- حدَّثنا عَمْرو بنُ خالدٍ، حدَّثنا زُهَيرُ بنُ معاويةَ، حدَّثنا أبو إسحاقَ، قال: سمعتُ زيدَ بنَ أرقَمَ، قال: خَرَجْنا معَ النبيِّ ﷺ في سَفَرٍ أصابَ الناسَ فيه شِدّةٌ، فقال عبدُ الله بنُ أُبيٍّ لأصحابه: لا تُنفِقوا على مَن عندَ رسولِ الله حتَّى يَنفَضُّوا مِن حَوْلِه، وقال: لَئِن رَجَعْنا إلى المدينةِ لَيُخْرِجَنَّ الأعَزُّ منها الأذَلَّ، فأتيتُ النبيَّ ﷺ فأخبَرتُه، فأرسَلَ إلى عبدِ الله بنِ أُبيٍّ، فسألَه فاجتَهَدَ يَمِينَه ما فَعَلَ، قالوا: كَذَبَ زيدٌ رسولَ الله ﷺ، فوَقَعَ في نَفْسي مِمَّا قالوا شِدّةٌ، حتَّى أنزَلَ اللهُ عزَّ وجلَّ تَصْدِيقي في ﴿إِذَا جَاءَكَ الْمُنَافِقُونَ﴾، فدَعَاهمُ النبيُّ ﷺ ليَستَغْفِرَ لهم، فلَوَّوْا رؤوسَهم.**

وقولُه: ﴿خُشُبٌ مُّسَنَّدَةٌ﴾: **قال: كانوا رجالاً أجمَلَ شيءٍ.**

قوله: «بابٌ ﴿وَإِذَا رَأَيْتَهُمْ تُعْجِبُكَ أَجْسَامُهُمْ وَإِن يَقُولُوا تَسْمَعْ لِقَوْلِهِمْ﴾ الآيةَ» كذا لأبي ذرٍّ، وساقَ غيره الآية إلى: ﴿يُؤْفَكُونَ﴾.

ذكر فيه حديث زيد بن أرقَم من رواية زُهَير عن أبي إسحاق نحوَ رواية إسرائيلَ عنه كما تقدَّم بيانُ ذلك، وقال في آخِره: حتَّى أنزَلَ الله عزَّ وجلَّ تصديقي في ﴿إِذَا جَاءَكَ الْمُنَافِقُونَ﴾، فدَعَاهم النبيُّ ﷺ ليَستَغفِر لهم فلَوَّوْا رُؤوسَهم.

---

(١) سلف التعليق على هذا اللفظ في الباب السابق.

(٢) أخرج هذا الطريق عبد الله بن أحمد بن حنبل في زياداته على «المسند» برقم (١٩٢٩٧).

قوله: «وقولُه: ﴿خُشُبٌ مُّسَنَّدَةٌ﴾ قال: كانوا رجالاً أجمَلَ شيءٍ» هذا تفسيرٌ لقوله: ﴿تُعْجِبُكَ أَجْسَامُهُمْ﴾، و﴿خُشُبٌ مُّسَنَّدَةٌ﴾ تمثيلٌ لأجسامهم، ووَقَعَ هذا في نفس الحديث وليس مُدرَجاً، فقد أخرجه أبو نُعَيم من وجهٍ آخرَ عن عَمْرو بن خالد شيخ البخاريّ فيه بهذه الزّيادة، وكذا أخرجه الإسماعيليّ من وجهٍ آخر عن زُهَير.

تنبيه: قرأ الجمهور ﴿خُشُبٌ﴾ بضمَّتَينِ، وأبو عَمْرو والأعمَش والكِسائيّ بإسكان الشِّين.

٦٤٨/٨

## ٥- باب قوله:

## ﴿وَإِذَا قِيلَ لَهُمْ تَعَالَوْا يَسْتَغْفِرْ لَكُمْ رَسُولُ اللَّهِ لَوَّوْا رُءُوسَهُمْ﴾

## إلى قوله: ﴿مُّسْتَكْبِرُونَ﴾ [المنافقون:٥]

حَرَّكوا؛ استَهزَؤوا بالنبيِّ ﷺ.

ويُقرَأُ بالتَّخْفِيفِ مِن: لَوَيْتُ.

٤٩٠٤- حدَّثنا عُبيدُ الله بنُ موسى، عن إسرائيلَ، عن أبي إسحاقَ، عن زيدِ بنِ أرقَمَ، قال: كنتُ معَ عَمّي، فسمعتُ عبدَ الله بنَ أُبيٍّ ابنَ سَلولَ يقول: لا تُنْفِقُوا على مَن عندَ رسولِ الله حتَّى يَنْفَضُّوا، ولَئِن رَجَعْنا إلى المدينةِ لَيُخْرِجَنَّ الأعَزُّ منها الأذَلَّ، فذَكَرْتُ ذلك لِعَمِّي، فذَكر عَمّي للنبيِّ ﷺ، فدَعاني فحَدَّثْتُه، فأَرسَلَ إلى عبد الله بنِ أُبيٍّ وأصحابِه، فحَلَفُوا ما قالُوا، وكَذَّبَني النبيُّ ﷺ، فأصابَني غَمٌّ لم يُصِبْني مِثلُه قَطُّ، فجَلستُ في بَيتي، وقال عَمّي: ما أَرَدْتَ إلى أن كَذَّبَكَ النبيُّ ﷺ ومَقَتَك! فأنزَلَ الله تعالى: ﴿إِذَا جَاءَكَ الْمُنَافِقُونَ قَالُوا نَشْهَدُ إِنَّكَ لَرَسُولُ اللَّهِ﴾ وأرسَلَ إليَّ النبيُّ ﷺ، فقرأها وقال: «إنَّ الله قد صَدَّقَكَ».

قوله: «باب قوله: ﴿وَإِذَا قِيلَ لَهُمْ تَعَالَوْا يَسْتَغْفِرْ لَكُمْ رَسُولُ اللَّهِ لَوَّوْا رُءُوسَهُمْ﴾ إلى قوله: ﴿مُّسْتَكْبِرُونَ﴾» كذا لأبي ذرٍّ وساقَ غيرُه الآية كلَّها.

في مُرسَل سعيد بن جُبَير: وجاء عبد الله بن أُبيٍّ فجَعَلَ يَعتَذِر، فقال له النبيُّ ﷺ: «تُبْ» فجَعَلَ يَلْوي رأسَه، فنزلت.

قوله: «حَرَّكوا؛ استَهْزَؤوا بالنبيِّ ﷺ، ويُقرَأ بالتَّخْفيفِ من: لَوَيتُ» يعني: «لَوَوْا»، وهي قراءة نافع، وقرأ الباقونَ بالتَّثقيلِ.

ثمَّ ذكر حديثَ زيد بن أرقَم من وجهٍ آخر كما مضى بيانُه. ووَقَعَ لأكثر الرُّواة مختصراً من أثنائه، وساقَه أبو ذرٍّ تامّاً إلّا قوله: وصَدَّقَهم.

وقد تَعقَّبَه الإسماعيليّ بأنَّه ليس في السِّياق الذي أورَدَه خُصوصُ ما تَرجَمَ به، والجوابُ أنَّه جَرَى على عادته في الإشارة إلى أصل الحديث، ووَقَعَ في مُرسَل الحسن[1]: فقال قوم لعبد الله بن أُبيٍّ: لو أتيتَ رسول الله ﷺ فاستَغفَرَ لك، فجَعَلَ يَلوي رأسَه، فنزلت. وكذا أخرج عبد بن حُميدٍ من طريق قَتَادة، ومن طريق مجاهد، ومن طريق عِكْرمة أنَّها نزلت في عبد الله بن أُبيّ.

## ٦- باب قوله:

## ﴿سَوَآءٌ عَلَيْهِمْ أَسْتَغْفَرْتَ لَهُمْ﴾ [المنافقون:٦]

**٤٩٠٥- حدَّثنا عليٌّ، حدَّثنا سفيانُ، قال عَمْرٌو: سمعتُ جابرَ بنَ عبدِ الله رضي الله عنهما، قال: كنَّا في غَزاةٍ ـ قال سفيانُ مرَّةً: في جيشٍ ـ فكَسَعَ رجلٌ مِن المهاجِرينَ رجلاً مِن الأنصار، فقال الأنصاريُّ: يا لَلأنصارِ، وقال المهاجِريُّ: يا لَلْمُهاجِرينَ، فسمعَ ذاك رسولُ الله ﷺ، فقال: «ما بالُ دَعْوَى جاهليَّةٍ؟!» قالوا: يا رسولَ الله، كَسَعَ رجلٌ مِن المهاجِرينَ رجلاً مِن الأنصار، فقال: «دَعُوها، فإنَّها مُنتِنةٌ»، فسمعَ بذلك عبدُ الله بنُ أُبيٍّ، فقال: فَعَلُوها؟ أمَا والله لَئِن رَجَعْنا إلى المدينةِ لَيُخْرِجَنَّ الأعَزُّ منها الأذَلَّ، فبَلَغَ النبيَّ ﷺ، فقامَ عمرُ فقال: يا رسولَ الله، دَعْني أضْرِبْ عُنُقَ هذا المنافقِ، فقال النبيُّ ﷺ: «دَعْهُ، لا يَتَحَدَّثُ الناسُ أنَّ محمَّداً يَقتُلُ أصحابَه». وكانتِ/ الأنصارُ أكثرَ مِن المهاجِرينَ حينَ قَدِموا المدينةَ، ثمَّ إنَّ المهاجِرينَ كَثُروا بَعْدُ.** ٦٤٩/٨

(١) إنما وقع هذا في مرسل قتادة فيما أخرجه عبد الرزاق في «تفسيره» ٢/ ٢٩٤، وابن جرير الطبري في «تفسيره» ٢٨/ ١١٠.

**قال سفيانُ: تَحفَّظْتُه[1] من عَمرٍو، قال عَمْرٌو: سمعتُ جابراً: كنَّا معَ النبيِّ ﷺ.**

**قوله: «باب قوله: ﴿سَوَآءٌ عَلَيْهِمْ أَسْتَغْفَرْتَ لَهُمْ﴾ الآية»** كذا لأبي ذرٍّ، وساقَ غيرُه الآية. وأخرج الطَّبَريُّ (٢٨/ ١١٠) من طريق العَوْفيّ عن ابن عبَّاس قال: أُنزِلَت هذه الآيةُ بعدَ التي في التَّوبة: ﴿ٱسْتَغْفِرْ لَهُمْ أَوْ لَا تَسْتَغْفِرْ لَهُمْ إِن تَسْتَغْفِرْ لَهُمْ سَبْعِينَ مَرَّةً فَلَن يَغْفِرَ ٱللَّهُ لَهُمْ﴾».

**قوله: «قال عَمْرو»** وقع في آخر الباب: «قال سفيان: تَحفَّظتُه من عَمْرو قال» فذَكَره، ووقع في رواية الحُميديِّ الآتية بعد باب: حَفِظناه من عَمْرو.

**قوله: «كنَّا في غَزَاة، قال سُفْيان مرَّة: في جيش»** وسَمَّى ابن إسحاق هذه الغزوة غزوةَ بني المصطَلِق، وكذا وقع عند الإسماعيليّ من طريق ابن أبي عمر عن سفيان قال: يَرَونَ أنَّ هذه الغَزاة غَزاة بني المصطَلِق. وكذا في مُرسَل عُرْوة الذي سأذكرُه.

**قوله: «فكَسَعَ رجلٌ»** الكَسْع يأتي تفسيرُه بعدَ باب، والمشهور فيه أنَّه ضَرْب الدُّبُر باليَدِ أو بالرِّجلِ. ووَقَعَ عند الطَّبَريِّ (٢٨/ ١١٢) من وجه آخر عن عَمْرو بن دينار عن جابر: أنَّ رجلاً من المهاجِرينَ كَسَعَ رجلاً من الأنصار برِجلِه. وذلك عند أهل اليمن شديد.

والرجل المهاجِريُّ: هو جَهْجاه بن قيس ـ ويقال: ابن سعيد[2] ـ الغِفاريّ، وكان معَ عمر بن الخطَّاب يَقُود له فرسَه، والرجل الأنصاريّ: هو سِنان بن وَبَرة الجُهَنيّ حَليف الأنصار، وفي رواية عبد الرَّزّاق[3] عن مَعمَر عن قَتَادة مُرسَلاً: أنَّ الأنصاريّ كان حَليفاً لهم من جُهَينة، وأنَّ المهاجِريّ كان من غِفار. وسَمّاهما ابنُ إسحاق في «المغازي» عن شيوخه.

---

(١) في (س): فحفظتُه.

(٢) كذا في (أ) و(س) كما في المطبوع من «التاريخ الكبير» للبخاري ٢/ ٢٤٩، و«الإصابة» ١/ ٥١٨، ووقع في (ع): «ابن سعد» كما في «الطبقات الكبرى» لابن سعد ٤/ ٣٤٩، ووقع في «السيرة النبوية» لابن هشام ٢/ ٢٩٠، و«الروض الأنف» للسهيلي ٤/ ١٤: ابن مسعود.

(٣) في «تفسيره» ٢/ ٢٩٣.

وأخرج ابن أبي حاتم من طريق عُقَيل عن الزُّهْريِّ عن عُرْوة بن الزُّبَير وعَمْرو بن ثابت: أنَّهما أخبَراه أنَّ رسول الله ﷺ غَزَا غزوة المُرَيسيع، وهي التي هَدَمَ فيها رسولُ الله ﷺ مَناة الطاغية التي كانت بين قَفَا المُشَلَّل وبين البحر، فاقتَتَلَ رجلان، فاستَعلَى المهاجِريُّ على الأنصاريّ، فقال حليف الأنصار: يا مَعشَر الأنصار، فتَداعَوْا إلى أن حُجِزَ بينهم، فانكَفَأ كلّ مُنافق إلى عبد الله بن أُبيٍّ، فقالوا: كنت تُرجَى وتَدفَع، فصِرتَ لا تَضُرّ ولا تَنفَع، فقال: لَئِن رَجَعْنا إلى المدينة لَيُخرِجَنَّ الأعَزُّ منها الأذَلَّ، فذكر القِصّة بطولها، وهو مُرسَل جيِّد.

واتَّفَقَت هذه الطُّرق على أنَّ المهاجِريَّ واحدٌ.

ووَقَعَ في حديث أبي الزُّبَير عن جابر عند مسلم (٢٥٨٤): اقتَتَلَ غلامان من المهاجِرينَ وغلام من الأنصار، فنادَى المهاجِريّ: يا لَلمهاجِرينَ، ونادَى الأنصاريّ: يا لَلأنصار، فخرج رسول الله ﷺ فقال: «ما هذا؟ أدَعوَى الجاهليَّة!» قالوا: لا، إنَّ غلامَينِ اقتَتَلا فكَسَعَ أحدُهما الآخَر، فقال: «لا بأس، ولْيَنصُرِ[1] الرجلُ أخاه ظالماً أو مظلوماً» الحديثَ.

ويُمكِن تأويل هذه الرِّواية بأنَّ قوله: «من المهاجِرينَ» بيانٌ لأحدِ الغلامَينِ، والتَّقدير: اقتَتَلَ غلامان غلامٌ من المهاجِرينَ وغلامٌ من الأنصار، فحَذَفَ لفظ «غلام» من الأوَّل، ويُؤيِّده قوله في بَقيَّة الخبر: «فقال المهاجِريّ» فأفرَدَه، فتَتَوافَق الرِّوايات.

ويُستَفاد من قوله: «لا بَأس» جوازُ القول المذكور بالقصدِ المذكور والتَّفصيل المبيَّن، لا على ما كانوا عليه في الجاهليَّة من نُصرة مَن يكون من القبيلة مُطلَقاً، وقد تقدَّم شرح قوله: «انصُرْ أخاك ظالماً أو مَظلوماً» مُستَوفًى في «باب أَعِنْ أخاكَ» من كتاب المظالم (٢٤٤٣).

**قوله**: «**يا لَلْأنصارِ**» بفتح اللّام وهي للاستغاثة؛ أي: أغيثوني، وكذا قول الآخر: يا لَلمهاجِرينَ.

**قوله**: «**دَعُوها فإنَّها مُنتِنة**» أي: دَعْوة الجاهليَّة، وأبعَدَ مَن قال: المراد الكَسْعةُ.

---

(١) كذا في الأصلين وفي المطبوع من «صحيح مسلم»، وفي (س): ولينصرنَّ، بالنون المشدَّدة في آخره!

ومُنْتِنة: بضمِّ الميم وسكون النُّون وكسر المثنّاة: من النَّتْن؛ أي: أنَّها كلمة قَبيحة خَبيثة، وكذا ثَبَتَت في بعض الرِّوايات.

**قوله: «فَعَلُوها؟»** هو استفهامٌ بحذفِ الأداة، أي: أفَعَلوها؟/ أي: الأَثَرة؛ أي: شَرِكناهم ٨/٦٥٠ فيما نحنُ فيه فأرادوا الاستبداد به علينا.

وفي مُرسَل قَتَادة[1]: فقال رجلٌ منهم عظيمُ النِّفاق: ما مَثَلُنا ومَثَلهم إلّا كما قال القائل: سَمِّنْ كلبَك يأكلْكَ.

وعند ابن إسحاق: فقال عبد الله بن أُبيٍّ: أقَدْ فَعَلوها؟ نافَرُونا وكاثَرُونا في بلادنا، والله ما أَعُدُّنا[2] وجَلابيبَ قُرَيش هذه إلّا كما قال القائل: سَمِّن كَلبَك يأكلْكَ.

**قوله: «فقامَ عمرُ فقال: يا رسولَ الله، دَعْني أضْرِبْ عُنُقه»** في مُرسَل قَتَادة: فقال عمرُ: مُرْ معاذاً أن يَضرِب عُنُقَه؛ وإنَّما قال ذلك، لأنَّ معاذاً لم يكن من قومه.

**قوله: «دَعْهُ، لا يَتَحَدَّث الناس أنَّ محمَّداً يَقتُل أصحابَه»** أي: أتباعَه، ويجوز في «يَتَحَدَّث» الرَّفع على الاستئناف، والكسر على جواب الأمر، وفي مُرسَل قَتَادة: فقال: لا والله لا يَتَحَدَّث الناس، زاد ابن إسحاق: فقال: مُر به عَبّاد[3] بن بِشْر بن وَقْش فليَقتُله، فقال: «لا، ولكن أذِّن بالرَّحيلِ»، فراحَ في ساعةٍ ما كان يَرحَل فيها، فلَقيَه أُسَيد بن حُضَير فسألَه عن ذلك فأخبَرَه، فقال: فأنتَ يا رسول الله الأعَزُّ وهو الأذَلّ. قال: وبَلَغَ عبدَ الله بن عبد الله ابن أُبيٍّ ما كان من أمر أبيه فأتى النبيَّ ﷺ فقال: بَلَغَني أنَّك تريد قتلَ أَبي فيما بَلَغَك عنه،

---

(١) عند عبد الرزاق في «تفسيره» ٢/ ٢٩٣.

(٢) تحرف في الأصلين إلى: «عدونا»، وما أثبتناه هو الصحيح الموافق لما في «السيرة النبوية» لابن هشام ٢/ ٢٩١ و«تفسير الطبري» ٢٨/ ١١٥ و«الروض الأنف» للسهيلي ٤/ ١٤، ووقع في (س): مثلنا، ولم نقف على هذا اللفظ عند أحد. وقوله: جلابيب قريش: أصل الجلابيب: الأُزُر الغِلاظ، كان المسلمون يلتحفون بها، فأصبحت لقباً لمن أسلم من المهاجرين.

(٣) تحرف في (أ) و(س) إلى: «معاذ» وما أثبتناه من (ع) وهو الموافق لما في «تفسير الطبري» ٢٨/ ١١٥-١١٦، و«السيرة النبوية» لابن هشام ٢/ ٢٩٠.

فإن كنت فاعلاً فمُرني به فأنا أحمِل إليك رأسَه، فقال: «بل تُرفِق به ونُحسِن صُحبَته»، قال: فكان بعدَ ذلك إذا أحدَثَ الحَدَث، كان قومه هم الذينَ يُنكِرونَ عليه، فقال النبيّ ﷺ لعمر: «كيف تَرَى؟».

ووَقَعَ في مُرسَل عِكْرمة عند الطَّبَريِّ (٢٨/ ١١٢): أنَّ عبد الله بن عبد الله بن أُبيٍّ قال للنبيِّ ﷺ: إنَّ والدي يُؤذي اللهَ ورسولَه، فذَرْني حتَّى أقتُلَه، قال: «لا تَقتُل أباك».

قوله: «ثمَّ إنَّ المهاجِرينَ كَثُروا بَعدُ» هذا ممَّا يُؤيِّد تَقَدُّم القِصّة، ويُوضح وَهْمَ مَن قال: إنَّها كانت بتَبوك؛ لأنَّ المهاجِرينَ حينئذٍ كانوا كثيراً جدّاً، وقد انضافَت إليهم مُسلِمة الفتح في غزوة تَبُوك، فكانوا حينئذٍ أكثرَ من الأنصار، والله أعلم.

## ٧- بابٌ

## ﴿هُمُ ٱلَّذِينَ يَقُولُونَ لَا تُنفِقُوا عَلَىٰ مَنْ عِندَ رَسُولِ ٱللَّهِ حَتَّىٰ يَنفَضُّوا﴾ [المنافقون:٧]

**يَنفضُّوا: يَتفرَّقُوا.**

**الكَسْعُ: أن تَضرِبَ بيَدِكَ على شيءٍ أو برِجْلِكَ، ويكون أيضاً إذا رَميتَه بشيءٍ يَسُوؤُه[1].**

**٤٩٠٦- حدَّثنا إسماعيلُ بنُ عبدِ الله، قال: حدَّثني إسماعيلُ بنُ إبراهيمَ بنِ عُقْبَةَ، عن موسى بنِ عُقْبَةَ، قال: حدَّثني عبدُ الله بنُ الفَضْلِ، أنَّه سمعَ أنسَ بنَ مالكٍ يقول: حَزِنْتُ على مَن أُصِيبَ بالحَرّةِ، فكَتَبَ إليَّ زيدُ بنُ أرقَمَ، وبَلَغَه شِدّةُ حُزْني يَذكُرُ: أنَّه سمعَ رسولَ الله ﷺ يقول: «اللهمَّ اغفِرْ للأنصارِ، ولأبناءِ الأنصارِ»، وشَكَّ ابنُ الفَضْلِ في: أبناءِ أبناءِ الأنصارِ، فسأَلَ أنساً بعضُ مَن كان عندَه، فقال: هو الذي يقول رسولُ الله ﷺ: «هذا الذي أَوْفَى الله له بأُذُنِه».**

---

(١) هذه الفِقرة وقعت في هذا الموضع في النسخة التي اعتمد عليها الحافظ من «الصحيح»، وقد جاء في النسخة اليونينية و«إرشاد الساري» أنَّ هذا لأبي ذرّ في آخر حديث جابر السابق، وهو الصواب، ولكنّا آثرنا إبقاءه هنا ليتوافق مع شرح الحافظ، وسينبِّه هو رحمه الله في سياق شرحه إلى أن وقوعه هنا خطأٌ.

قوله: «باب قوله: ﴿هُمُ ٱلَّذِينَ يَقُولُونَ لَا تُنفِقُواْ عَلَىٰ مَنْ عِندَ رَسُولِ ٱللَّهِ حَتَّىٰ يَنفَضُّواْ﴾» كذا لهم، وزاد أبو ذرٍّ: الآية.

قوله: «﴿يَنفَضُّواْ﴾: يَتفرَّقوا» سَقَطَ هذا لأبي ذرٍّ، قال أبو عُبيدة في قوله: ﴿حَتَّىٰ يَنفَضُّواْ﴾: حتَّى يَتفرَّقوا.

ووقع في رواية زُهَير (٤٩٠٣) سببُ قول عبد الله بن أُبيٍّ ذلك، وهو قوله: خَرَجنا في سَفَر أصاب الناسَ فيه شِدّةٌ، فقال عبد الله بنُ أُبيٍّ: ﴿لَا تُنفِقُواْ﴾ الآية. فالذي يَظهَر أنَّ قوله: ﴿لَا تُنفِقُواْ﴾ كان سَببَه الشِّدّةُ التي أصابتهم، وقوله: ﴿لَيُخْرِجَنَّ ٱلْأَعَزُّ مِنْهَا ٱلْأَذَلَّ﴾ سببه مُخاصَمة المهاجِريِّ والأنصاريِّ كما تقدَّم في حديث جابر.

قوله: «الكَسْع: أن تَضْرِب بيَدِك على شيءٍ أو برِجْلِك، ويكون أيضاً إذا رَمَيتَه بسُوءٍ» كذا لأبي ذرٍّ عن الكُشْمِيهنيِّ وحدَه، وحَقُّ هذا أن يُذكَر قبلَ الباب،/ أو في الباب الذي يَليه، ٦٥١/٨ لأنَّ الكَسْع إنَّما وَقَعَ في حديث جابر.

قال ابن التِّين: الكَسْع: أن تضرِب بيدِك على دُبُر شيءٍ أو برِجلِك.

وقال القُرطُبيُّ: أن تَضرِبَ عَجُز إنسان بقَدَمِك. وقيلَ: الضَّرب بالسَّيفِ على المؤَخَّر.

وقال ابن القَطّاع: كَسَعَ القومَ: ضَرَبَ أدبارَهم بالسَّيف، وكَسَعَ الرجلَ: ضَرَبَ دُبُره بظَهرِ قَدمِه، وكذا إذا تَكلَّمَ بإثْرِ[1] كلامِه بما ساءَه، ونحوُه في «تهذيب الأزهَريّ»[2].

قوله: «حدَّثنا إسماعيل بن عبد الله» هو ابن أبي أُوَيس.

قوله: «حدَّثني عبد الله بن الفَضْل» أي: ابن العبَّاس بن ربيعة بن الحارث بن عبد المطَّلِب الهاشميّ، تابعيّ صغير، مَدَنيّ ثقة، ما له في البخاريّ عن أنس إلّا هذا الحديث، وهو من أقران موسى بن عُقْبة الراوي عنه.

---

(١) كذا في الأصلين على الصواب، وتحرَّف في (س) إلى: فأثَّر. وانظر «اللسان» مادة (كسع).

(٢) ولفظه عنده: كَسَع فلانٌ فلاناً بما ساءَه: إذا هَمَزَه مِنْ ورائه بكلام قبيح. «تهذيب اللغة» مادة (كسع).

**قوله: «حَزِنْتُ على مَن أُصيبَ بالحَرّةِ»** هو بكسر الزّاي من الحُزن، زاد الإسماعيليّ من طريق محمَّد بن فُلَيح عن موسى بن عُقْبة: من قومي.

وكانت وقعة الحَرّة في سنة ثلاث وستّينَ، وسببُها أنَّ أهل المدينة خَلَعوا بيعة يزيد بن معاوية لمَّا بَلَغَهم ما يَتَعَمَّده من الفساد، فأمَّرَ الأنصارُ عليهم عبدَ الله بن حَنظَلة بن أبي عامر، وأمَّرَ المهاجِرونَ عليهم عبدَ الله بن مُطيع العَدَويَّ، وأرسَلَ إليهم يزيد بن معاوية مسلمَ بن عقبة المُرِّي في جيش كثير، فهَزَمَهم واستَباحوا المدينة وقَتَلوا ابن حَنظَلة، وقُتِلَ من الأنصار شيءٌ كثير جدّاً، وكان أنس يومَئذٍ بالبصرة فبَلَغَه ذلك، فحَزِنَ على مَن أُصيبَ من الأنصار، فكَتَبَ إليه زيد بن أرقَم ـ وكان يومَئذٍ بالكوفة ـ يُسَكِّنُه[1]، ومُحَصَّل ذلك أنَّ الذي يصير إلى مَغفِرة الله لا يَشتَدّ الحُزن عليه، فكان ذلك تَعزيةً لأنسٍ فيهم.

**قوله: «وشَكَّ ابن الفَضْل في أبناء أبناءِ الأنصار»** رواه النَّضر بن أنس عن زيد بن أرقَم مرفوعاً: «اللهمَّ اغفِرْ للأنصار ولأبناءِ الأنصارِ، وأبناءِ أبناءِ الأنصار» أخرجه مسلم (٢٥٠٦) من طريق قَتَادة عنه من غير شكٍّ.

وللتِّرمِذيِّ (٣٩٠٢) من رواية عليّ بن زيد عن النَّضر بن أنس عن زيد بن أرقَم: أنَّه كَتَبَ إلى أنس بن مالك يُعزِّيه فيمَن أُصيبَ من أهله وبني عَمِّه يوم الحَرّة، فكَتَبَ إليه: إنّي أُبَشِّرك ببُشرَى من الله أنّي سمعت رسول الله ﷺ يقول: «اللهمَّ اغفِر للأنصار ولِذَراريِّ الأنصار، ولِذَراريِّ ذَراريِّهم».

**قوله: «فسألَ أنساً بعضُ مَن كان عنده»** هذا السائل لم أعرِف اسمَه، ويحتمل أن يكون النَّضر بن أنس، فإنَّه روى حديث الباب عن زيد بن أرقَم كما تَرَى.

وزَعَمَ ابن التِّين أنَّه وَقَعَ عند القابِسيِّ: فسألَ أنسٌ بعضَ، بالنَّصب، وأنسٌ بالرَّفع على أنَّه الفاعل، والأوَّل هو الصَّواب، قال القابِسيّ: الصَّواب أنَّ المسؤول أنسٌ.

**قوله: «أوْفَى الله له بأُذُنِه»** أي: بسَمْعه، وهو بضمِّ الهمزة والذّال المعجَمة ويجوز فتحهما،

---

(١) كذا في الأصلين، وفي (س): يُسلِّيه.

أي: أظهَرَ صِدقَه فيما أعلمَ به، والمعنى: أوفَى صِدْقَه. وقد تقدَّم في الكلام على حديث جابر أنَّ في مُرسَل الحسن: أنَّ النبيّ ﷺ أخَذَ بأُذُنِه فقال: «وَفَّى الله بأُذُنِك يا غلامُ»، كأنَّه جعل أُذنَه ضامنةً بتصديق ما ذَكرتْ أنَّها سمعَت، فلمَّا نزلَ القرآن بتصديقِه صارت كأنَّها وافيةً بضَمَانها.

**تكميل**: وقع في رواية الإسماعيليّ في آخر هذا الحديث من رواية محمَّد بن فُلَيح عن موسى بن عُقْبة: قال ابن شِهاب: سمعَ زيد بن أرقَم رجلاً من المنافقينَ يقول والنبيُّ ﷺ يَخطُب: لَئِن كان هذا صادِقاً لنحنُ شَرٌّ من الحَمير، فقال زيد: قد والله صَدَقَ، ولأنتَ شَرٌّ من الحِمار. ورُفِعَ ذلك إلى النبيّ ﷺ فجَحَدَه القائل، فأنزَلَ الله على رسوله: ﴿ يَحْلِفُونَ بِٱللَّهِ مَا قَالُواْ ﴾ الآيةَ [التوبة:٧٤]، فكان ممَّا أنزَلَ الله في هذه الآية تصديقاً لزيدٍ. انتهى، وهذا مُرسَل جيِّد[1]، وكأنَّ البخاريَّ حَذَفَه لكَوْنِه على غير شرطِه، ولا مانعَ من نزول الآيتَينِ في القِصَّتَينِ في تَصديق زيدٍ[2].

## ٨- باب قوله: ٦٥٢/٨

﴿ يَقُولُونَ لَئِن رَّجَعْنَآ إِلَى ٱلْمَدِينَةِ لَيُخْرِجَنَّ ٱلْأَعَزُّ مِنْهَا ٱلْأَذَلَّ ﴾ [المنافقون:٨]

**٤٩٠٧- حدَّثنا الحُمَيديُّ، حدَّثنا سفيانُ، قال: حَفِظْناهُ من عَمْرِو بنِ دِينارٍ، قال: سمعتُ جابرَ بنَ عبدِ الله رضي الله عنهما، يقول: كنَّا في غَزاةٍ، فكَسَعَ رجلٌ مِن المهاجِرينَ رجلاً مِن الأنصارِ، فقال الأنصاريُّ: يا لَلأنصارِ! وقال المهاجِريُّ: يا لَلْمُهاجِرينَ! فسَمَّعَها الله رسولَه ﷺ، قال: «ما هذا؟» فقالوا: كَسَعَ رجلٌ مِن المهاجِرينَ رجلاً مِن الأنصار، فقال الأنصاريُّ: يا لَلأنصارِ،**

---

(١) وعزاه الحميدي في «الجمع بين الصحيحين» ١/ ٣١٧ للبَرقاني، والمتقي الهندي في «كنز العمال» ٢/ ٤٢٦ للدارقطني في «الأفراد» ولابن عساكر، وهو في «تاريخ دمشق» له ١٩/ ٢٥٧.

(٢) ولكن قال ابن كثير في «تفسيره» ٤/ ١٧٩ بعد أن عزاه للبخاري في «صحيحه» إلى قوله: «هذا الذي أوفى الله بأُذنه»: ولعلَّ ما بعده من قول موسى بن عقبة، وقد رواه محمد بن فليح عن موسى بن عقبة بإسناده ثم قال: قال ابن شهاب، فذكر ما بعده عن موسى، عن ابن شهاب. والمشهور في هذه القصة أنها كانت في غزوة بني المصطلق، فلعلَّ الراوي وَهِمَ في ذكر الآية وأراد أن يذكر غيرها فذكرها، والله أعلم.

وقال المهاجِرِيُّ: يا لَلْمُهاجِرِينَ، فقال النبيُّ ﷺ: «دَعُوها فإنَّها مُنتِنةٌ».

قال جابرٌ: وكانتِ الأنصارُ حينَ قَدِمَ النبيُّ ﷺ أكثرَ، ثمَّ كَثُرَ المهاجِرونَ بَعْدُ، فقال عبدُ الله ابنُ أُبيٍّ: أَوَقَدْ فَعَلوا؟ والله لَئِن رَجَعْنا إلى المدينةِ لَيُخْرِجَنَّ الأعَزُّ منها الأذَلَّ، فقال عمرُ بنُ الخطَّاب ﷺ: دَعْني يا رسولَ الله أَضْرِبْ عُنُقَ هذا المنافِقِ، قال النبيُّ ﷺ: «دَعْهُ، لا يَتَحَدَّثُ الناسُ أنَّ محمَّداً يَقْتُلُ أصحابَه».

قوله: «باب: ﴿يَقُولُونَ لَئِن رَّجَعْنَآ إِلَى ٱلْمَدِينَةِ لَيُخْرِجَنَّ ٱلْأَعَزُّ مِنْهَا ٱلْأَذَلَّ﴾ الآية» كذا لأبي ذرٍّ، وساقَ غيرُه الآية إلى ﴿يَعْلَمُونَ﴾.

ذكر فيه حديث جابر الماضي، وقد تقدَّم شرحه قبلُ ببابٍ، ولعلَّه أشارَ بالتَّرجمة إلى ما وَقَعَ في آخر الحديث المذكور، فإنَّ التِّرمِذيّ لمَّا أخرجه عن ابن أبي عمر عن سفيان[1] بإسناد حديث الباب (٣٣١٥) قال في آخره: وقال غير عَمْرو: فقال له ابنُه عبد الله بن عبد الله بن أُبيٍّ: والله لا تَنقَلِب إلى المدينة[2] حتَّى تقول: إنَّك أنتَ الذَّليل ورسولُ الله ﷺ العزيزُ، ففَعَلَ. وهذه الزِّيادة أخرجها ابن إسحاق في «المغازي» عن شيوخه، وذكرها أيضاً الطَّبَريُّ من طريق عِكْرمة[3].

## ٦٤- سورة التَّغابُن والطَّلاق

بِسْمِ ٱللَّهِ ٱلرَّحْمَٰنِ ٱلرَّحِيمِ

وقال عَلْقمةُ، عن عبدِ الله: ﴿وَمَن يُؤْمِنۢ بِٱللَّهِ يَهْدِ قَلْبَهُۥ﴾ [التغابن:١]: هو الذي إذا أصابَتْه مُصِيبةٌ رَضِيَ[4] وعَرَفَ أنَّها مِن الله.

---

(١) كذا في الأصلين على الصواب ووقع في (س): أبي سفيان، وهو خطأ. وسفيان المذكور: هو ابن عيينة.

(٢) كذا في (ع) على الصواب، وهو الموافق لما في «جامع الترمذي»، وتحرف في (أ) و(س) إلى: لا ينقلب أبي إلى المدينة.

(٣) في «تفسيره» ٢٨/ ١١٣ من مرسل عكرمة بنحو اللفظ المذكور.

(٤) في (س): «رضي بها» كما في «إرشاد الساري»، وما أثبتناه من اليونينية، التي لم يرد فيها ذكر خلاف أو فرق بين رواية «الصحيح» بهذا اللفظ.

وقال مجاهدٌ: التَّغابُنُ: غَبَنَ أهلُ الجنَّةِ أهلَ النار.

﴿إِنِ ٱرۡتَبۡتُمۡ﴾: إن لم تعلَموا أتَحِيضُ أم لا تَحِيضُ، فاللّائي قَعَدْنَ عن المَحِيضِ، واللّائي لم يَحِضْنَ بَعْدُ، فعِدَّتُهُنَّ ثلاثةُ أشهُرٍ[1].

قوله: «سورة التَّغابُن والطَّلاق» كذا لأبي ذرٍّ، ولم يَذكُر غيره: «والطَّلاق» بل اقتَصَروا على التَّغابُن، وأفرَدوا الطَّلاق بترجمةٍ، وهو الأليَق لمناسَبة ما تقدَّم.

قوله: «وقال عَلْقَمة عن عبد الله: ﴿وَمَن يُؤۡمِنۢ بِٱللَّهِ يَهۡدِ قَلۡبَهُۥ﴾...» إلى آخره؛ أي: يَهتَدي إلى التَّسليم فيَصبر ويَشكُر. وهذا التَّعليق وَصَلَه عبد الرَّزّاق[2] عن ابن عُيَينةَ عن الأعمَش عن أبي ظَبيانَ عن عَلْقمة، مِثله، لكن لم يَذكُر ابن مسعود.

وكذا أخرجه الفِرْيابيُّ عن الثَّوريّ، وعبدُ بن حُميدٍ عن عمر بن سعد عن الثَّوريّ عن الأعمَش، والطَّبَريُّ من طرق[3] عن الأعمَش. نعم أخرجه البَرْقانيّ من وجهٍ آخَر فقال: عن عَلْقمة قال: شَهِدْنا عنده ـ يعني عند عبدِ الله ـ عَرْضَ المصاحف، فأتى على هذه الآية ﴿وَمَن يُؤۡمِنۢ بِٱللَّهِ يَهۡدِ قَلۡبَهُۥ﴾ قال: هي المصيبات تُصيب الرجل فيَعلم أنَّها من عند الله، فيُسَلِّم ويَرضَى.

وعند الطَّبَريِّ (٢٨/ ١٢٣) من طريق عليّ بن أبي طلحة عن ابن عبَّاس قال: المعنى: يَهدي قلبَه لليقينِ، فيَعلم أنَّ ما أصابَه لم يكن ليُخطِئَه، وما أخطَأه لم يكن ليُصيبَه.

قوله: «وقال مجاهد: التَّغابُن: غَبَنَ أهلُ الجنَّة أهلَ النار»/ كذا لأبي ذرٍّ عن الحَمُّوِيّ ٦٥٣/٨
وحدَه، وقد وَصَلَه الفِرْيابيُّ وعبد بن حُميدٍ من طريق مجاهد. وغَبَن، بفتح المعجَمة

---

(١) من قوله: ﴿إِنِ ٱرۡتَبۡتُمۡ﴾ إلى هنا سيأتي الكلام عليه في الباب التالي من سورة الطلاق.

(٢) في «تفسيره» ٢/ ٢٩٥، وأخرجه ابن جرير الطبري في «تفسيره» ٢٨/ ١٢٣، والبيهقي في «الكبرى» ٤/ ٦٦.

(٣) في (أ) و(س): طريق، وما أثبتناه من (ع)، وهو الصحيح، فهذا الأثر أخرجه ابن جرير في «تفسيره» ٢٨/ ١٢٣ من عدَّة طرق عن الأعمش.

والموحَّدة[١].

وللطَّبَريِّ من طريق سعيد[٢] عن قَتَادة: ﴿يَوْمُ ٱلتَّغَابُنِ﴾: يوم غَبَنَ أهلُ الجنة أهلَ النّار؛ أي: لكَوْنِ أهلِ الجنَّة بايَعوا على الإسلام بالجنَّة فرَبِحوا، وأهلِ النار امتَنَعوا من الإسلام فخَسِروا، فشُبِّهوا بالمتبايعَينِ يَغبِنُ أحدُهما الآخرَ في بيعه، ويُؤيِّد ذلك ما سيأتي في الرِّقاق (٦٥٦٩) من طريق الأعرَج عن أبي هريرة رَفَعَه: «لا يَدخُلُ أحدٌ الجنَّةَ إلّا أُريَ مَقعَدَه من النار لو أساءَ، ليَزدادَ شُكراً، ولا يَدخُل أحدٌ النار إلّا أُرِيَ مَقعَدَه من الجنَّة لو أحسنَ، ليكونَ عليه حَسْرةً».

## ٦٥- سورة الطّلاق

**وقال مجاهدٌ: ﴿وَبَالَ أَمْرِهَا﴾: جزاءَ أمرِها.**

### ١- بابٌ

**٤٩٠٨- حدَّثنا يحيى بنُ بُكَير، حدَّثنا اللَّيثُ، قال: حدَّثني عُقَيلٌ، عن ابنِ شِهابٍ، قال: أخبَرَني سالمٌ، أنَّ عبد الله بنَ عمرَ رضي الله عنهما أخبَره: أنَّه طَلَّقَ امرأتَه وهي حائضٌ، فذَكَر عمرُ لِرسولِ الله ﷺ، فتَغيَّظَ فيه رسولُ الله ﷺ، ثمَّ قال: «لِيُراجِعْها، ثمَّ يُمْسِكْها حتَّى تَطْهُرَ، ثمَّ تَحِيضَ فتَطْهُرَ، فإن بَدا له أن يُطَلِّقَها، فلْيُطَلِّقْها طاهراً قبلَ أن يَمَسَّها، فتِلْكَ العِدّةُ كما أمَرَه اللهُ».**

[أطرافه في: ٥٢٥١، ٥٢٥٢، ٥٢٥٣، ٥٢٥٨، ٥٢٦٤، ٥٢٣٢، ٥٣٣٣، ٧١٦٠]

---

(١) ضبطُ الحافظ لقوله: «غَبَن» على أنها فعلٌ ماضٍ، وهذا ما ذكره أيضاً العيني في «عمدة القاري» ٢٣/ ١١٢، ولكن ضُبطت في هامش النسخة اليونينية بفتح الغين وتسكين الباء على مقتضى ما ورد عن مجاهد فيما أخرجه ابن جرير الطبري في «تفسيره» ٢٨/ ١٢٢ قال: هو غَبْن أهلِ الجنة أهلَ النار، ومثله عن قتادة.

(٢) كذا في (ع) على الصواب، وتحرف في (أ) و(س) إلى: شعبة، وهذا الأثر أخرجه ابن جرير في «تفسيره» ٢٨/ ١٢٢ من طريق سعيد، ولم نقف عليه عنده من طريق شعبة.

قوله: «سورة الطَّلاق» كذا لهم، وسَقَطَ لأبي ذرٍّ.

قوله: «وقال مجاهد: ﴿وَبَالَ أَمْرِهَا﴾: جزاءَ أمرِها» كذا لهم، وسَقَطَ لأبي ذرٍّ أيضاً، وَصله عبد بن حُميدٍ أيضاً من طريقه.

قوله: «﴿إِنِ ٱرْتَبْتُمْ﴾: إن لم تَعلَموا أَتحيضُ أم لا تَحيضُ، فاللّائي قَعَدْنَ عن المَحِيضِ واللّائي لم يَحِضْنَ بَعْدُ، فعِدَّتُهنَّ ثلاثة أشهُرٍ» كذا لأبي ذرٍّ عن الحَمُّوِيّ وحدَه عَقِبَ قول مجاهد في التَّغابُن. وقد وَصَلَه الفِرْيابيُّ بلفظه من طريق مجاهد، ولابنِ المنذِر من طريق أُخرى عن مجاهد: التي كَبِرَت والتي لم تَبلُغ.

قوله: «أنَّه طَلَّقَ امرأته» في رواية الكُشْمِيهنيّ: أنَّه طَلَّقَ امرأة له. وسيأتي شرحُه مُستوفًى في كتاب الطَّلاق (٥٢٥١) إن شاء الله تعالى.

## ٢- بابٌ

## ﴿وَأُوْلَٰتُ ٱلْأَحْمَالِ أَجَلُهُنَّ أَن يَضَعْنَ حَمْلَهُنَّ وَمَن يَتَّقِ ٱللَّهَ يَجْعَل لَّهُۥ مِنْ أَمْرِهِۦ يُسْرًا﴾ [الطلاق:٤]

وأُوْلَاتُ الأحمالِ، واحدُها: ذاتُ حَمْلٍ.

٤٩٠٩- حدَّثنا سعدُ بنُ حفصٍ، حدَّثنا شَيْبانُ، عن يحيى، قال: أخبَرني أبو سَلَمةَ، قال: جاء رجلٌ إلى ابنِ عبَّاسٍ وأبو هريرةَ جالسٌ عندَه، فقال: أفتِني في امرأةٍ ولدَت بعدَ زَوْجِها بأربعينَ ليلةً؟ فقال ابنُ عبَّاسٍ: آخِرُ الأجَلَينِ، قلتُ أنا: ﴿وَأُوْلَٰتُ ٱلْأَحْمَالِ أَجَلُهُنَّ أَن يَضَعْنَ حَمْلَهُنَّ﴾ قال أبو هريرةَ: أنا معَ ابنِ أخي؛ يعني: أبا سَلَمةَ، فأرسَلَ ابنُ عبَّاسٍ غلامَه كُرَيباً إلى أمِّ سَلَمةَ يَسْأَلُها، فقالت: قُتِلَ زَوْجُ سُبيعةَ الأسلَمِيَّةِ، وهي حُبْلَى، فوَضَعَت بعدَ مَوْتِه بأربعينَ ليلةً، فخُطِبَت، فأنكَحَها رسولُ الله ﷺ، وكان أبو السَّنابلِ فيمَن خَطَبَها.

[طرفه في: ٥٣١٨]

٤٩١٠- وقال سليمانُ بنُ حَرْبٍ وأبو النُّعْمانِ، حدَّثنا حَمَّادُ بنُ زيدٍ، عن أيوبَ، عن محمَّدٍ، ٨/٦٥٤

قال: كنتُ في حَلْقة فيها عبدُ الرَّحمنِ بنُ أبي ليلى، وكان أصحابُه يُعظِّمونَه، فذَكَروا له، فذَكَر آخِرَ الأجَلَينِ، فحَدَّثْتُ بحديثِ سُبَيعةَ بنت الحارثِ، عن عبدِ الله بنِ عُتْبة، قال: فضَمَّزَ لي بعضُ أصحابِه، قال محمَّدٌ: ففَطِنْتُ له، فقلتُ: إنّي إذاً لَجَرِيءٌ إن كَذَبتُ على عبدِ الله بنِ عُتْبةَ، وهو في ناحيةِ الكوفةِ، فاستَحْيا وقال: لكنَّ عَمَّه لم يَقُل ذاكَ، فلَقِيتُ أبا عَطيَّةَ مالكَ بنَ عامرٍ، فسألتُه فذَهَب يُحدِّثُني حديثَ سُبَيعةَ، فقلتُ: هل سمعتَ عن عبدِ الله فيها شيئاً؟ فقال: كنَّا عندَ عبدِ الله، فقال: أتجعَلونَ عليها التَّغْليظَ، ولا تَجعَلونَ عليها الرُّخْصةَ! لَنزَلتْ سورةُ النِّساءِ القُصْرَى بعدَ الطُّولَى: ﴿وَأُوْلَٰتُ ٱلْأَحْمَالِ أَجَلُهُنَّ أَن يَضَعْنَ حَمْلَهُنَّ﴾.

قوله: «وأُوْلَاتُ الأحمالِ، واحدُها: ذاتُ حَمْل» هو قول أبي عُبيدة.

قوله: «جاء رجل إلى ابن عبَّاس» لم أقِفْ على اسمه.

قوله: «آخِرُ الأجَلَينِ» أي: يَتَرَبَّصنَ أربعةَ أشهُر وعشراً ولو وَضَعَت قبلَ ذلك، فإنْ مَضَت ولم تَضَعْ تَتَرَبَّص إلى أن تَضَعَ.

وقد قال بقولِ ابن عبَّاس هذا محمَّدُ بن عبد الرَّحمن بن أبي ليلى، ونُقِلَ عن سَحْنون أيضاً.

ووقع عند الإسماعيليّ: قيل لابنِ عبَّاس في امرأة وضَعَت بعدَ وفاة زوجِها بعشرينَ ليلةً: أيَصلُحُ أن تتزوَّج؟ قال: لا، إلى آخر الأجَلَينِ. قال أبو سَلَمةَ: فقلت: قال الله: ﴿وَأُوْلَٰتُ ٱلْأَحْمَالِ أَجَلُهُنَّ أَن يَضَعْنَ حَمْلَهُنَّ﴾ قال: إنَّما ذاكَ في الطَّلاق. وهذا السّياق أوضَحُ لمقصودِ التَّرجمة، لكن البخاريَّ على عادته في إيثار الأخفَى على الأجلَى.

وقد أخرج الطَّبَريُّ (٢٨/ ١٤٣) وابن أبي حاتم بطرقٍ مُتَعدِّدة إلى أُبيِّ بن كعب أنَّه قال للنبيِّ ﷺ: ﴿وَأُوْلَٰتُ ٱلْأَحْمَالِ أَجَلُهُنَّ أَن يَضَعْنَ حَمْلَهُنَّ﴾ المطَلَّقة ثلاثاً، أو المتوفَّى عنها زوجها؟ قال: «هي للمطَلَّقة ثلاثاً والمتوفَّى[1] عنها».

---

(١) كذا في (ع)، ووقع في (أ) و(س): «أو المتوفى» بالشك، وما أثبتناه هو الموافق لما في مصادر التخريج، وهو كذلك في زوائد عبد الله بن أحمد على «المسند» برقم (٢١١٠٨)، و«سنن الدارقطني» (٤٠٠١).

وهذا المرفوع وإن كان لا يَخلُو شيءٌ من أسانيده عن مقال، لكن كَثْرة طُرقِه تُشعِر بأنَّ له أصلاً، ويَعضُده قِصّة سُبيعةَ المذكورة.

**قوله: «قال أبو هريرة: أنا معَ ابن أخي، يعني: أبا سَلَمةَ»** أي: وافَقَه فيما قال.

**قوله: «فأرسَلَ ابنُ عبّاسٍ غلامَه كُرَيباً[1] إلى أمِّ سلمة»** هذا السِّياق ظاهرُه أنَّ أبا سَلَمةَ تَلَقَّى ذلك عن كُرَيب عن أمّ سَلَمةَ، وهو المحفوظ.

وذكر الحُميديّ في «الجمَع»: أنَّ أبا مسعود ذكره في «الأطراف» في ترجمة أبي سَلَمةَ عن عائشة، قال الحُميديّ: وفيه نظرٌ، لأنَّ الذي عندنا من البخاريّ: «فأرسَلَ ابنُ عبَّاس غلامَه كُرَيباً فسألَها» لم يَذكُر لها اسماً، كذا قال!

والذي وَقَعَ لنا ووَقَفت عليه من جميع الرِّوايات في البخاريّ في هذا الموضع: «فأرسَلَ ابنُ عبَّاس غلامَه كُرَيباً إلى أمّ سَلَمةَ»، وكذا عند الإسماعيليّ من وجهٍ آخَر عن يحيى بن أبي كثير.

وقد ساقَه مسلم (١٤٨٤) من وجهٍ آخَر فأخرجَه من طريق سليمان بن يَسار: أنَّ أبا سَلَمةَ بن عبد الرَّحمن وابنَ عبَّاس اجتَمَعا عند أبي هريرةَ وهما يَذكُران المرأة تَنفَس بعدَ وفاة زوجِها بلَيالي، فقال ابن عبَّاس: عِدَّتُها آخرُ الأجَلَينِ، فقال أبو سَلَمةَ: قد حَلَّت، فجَعَلا يَتَنازَعان، فقال أبو هريرةَ: أنا معَ ابن أخي، فبَعَثوا كُرَيباً مولى ابن عبَّاس إلى أمّ سَلَمةَ يسألها عن ذلك. فهذه القِصّة معروفة لأُمِّ سَلَمةَ.

**قوله: «فقالت: قُتِلَ زَوْج سُبيعةَ»** كذا هنا، وفي غير هذه الرِّواية أنَّه ماتَ، وهو المشهور. واستَغنَت أمّ سَلَمةَ بسياق قِصّة سُبيعةَ عن الجواب بلا أو نعم، لكنَّه اقتَضَى تَصويبَ قول أبي سَلَمةَ، وسيأتي الكلام على شرح قِصّة سُبيعةَ في كتاب العِدَد (٥٣١٨) إن شاء الله تعالى.

---

(١) وقع في الأصلين و(س): «فأرسل كريباً» دون ذكر ابن عباس وغلامه وأمِّ سلمة، وما أثبتناه وقع كذلك في النسخة اليونينية و«إرشاد الساري» دون حكاية فرق أو خلاف بين رواة «الصحيح» فيه، وسيذكر الحافظ قريباً أنَّ هذا اللفظ هو الذي وقف عليه في جميع روايات البخاري.

**قوله: «وقال سليمانُ بن حَرْب وأبو النُّعْمان: حدَّثنا حمّادُ بن زيد»** وأبو النُّعمان[1]: وهو محمَّد بن الفضل المعروف بعارمٍ، كلاهما من شيوخ البخاريّ، لكن ذكره الحُميديّ وغيره في التَّعليق، وأغفَلَه/ المِزّيّ في «الأطراف» معَ ثُبوته هنا في جميع النُّسَخ، وقد وَصَلَه الطبرانيُّ في «المعجَم الكبير» (٩٦٤٨) عن عليّ بن عبد العزيز عن أبي النُّعمان بلفظه، ووَصَلَه البيهقيُّ (٧/ ٤٣٠) من طريق يعقوب بن سفيان عن سليمان بن حَرْب. ٦٥٥/٨

**قوله: «عن محمَّد»** هو ابن سِيرِين.

**قوله: «كنت في حَلْقة فيها عبد الرَّحمن بن أبي ليلى، وكان أصحابُه يُعظِّمونَه»** تقدَّم في تفسير البقرة (٤٥٣٢) من طريق عبد الله بن عَوْن عن ابن سِيرِين بلفظ: جلست إلى مَجلِس من الأنصار فيه عُظْمٌ من الأنصار.

**قوله: «فذَكَروا له، فذَكر آخر الأجَلَينِ»** أي: ذَكَروا له الحامل تَضَع بعدَ وفاة زوجها.

**قوله: «فحَدَّثت بحديثِ سُبيعةَ بنتِ الحارث عن عبد الله بن عُتْبة»** أي: ابن مسعود، وساقَ الإسماعيليّ من وجهٍ آخَر عن حمَّاد بن زيد، بهذا الإسناد قِصّة سُبيعةَ بتمامها، وكذا صَنَعَ أبو نُعَيم.

**قوله: «فضَمَّزَ»** بضادٍ مُعجَمة وميم ثقيلة وزاي[2]، قال ابن التِّين: كذا في أكثر النُّسَخ، ومعناه: أشارَ إليه أن اسكُت، ضَمَزَ الرجل: إذا عَضَّ على شَفَتَيه. ونُقِلَ عن أبي عبد الملِك[3] أنَّها بالرَّاءِ المهمَلة؛ أي: انقَبَضَ.

وقال عياضٌ: وَقَعَ عند الكُشْمِيهنيّ كذلك، وعند غيره من شيوخ أبي ذرٍّ، وكذا عند القابِسيّ بنونٍ بَدَل الزّاي، وليس له معنًى معروف في كلام العرب. قال: ورواية الكُشْمِيهنيّ

---

(١) قوله: حدثنا حماد بن زيد وأبو النعمان، من الأصلين وسقط من (س).

(٢) كذا ضبطها الحافظ بتثقيل الميم، والذي في هامش اليونينية وفي «إرشاد الساري» ٧/ ٣٩١: أنَّ رواية أبي ذرّ بتخفيف الميم، وفسرها أبو ذرّ بقوله: ومعناه: عضَّ له شَفَته غمزاً.

(٣) هو مروان بن محمد بن الأسدي، أبو عبد الملك البُونيّ، أصله من الأندلس، رحل منها ودخل القيروان ثم استقرَّ ببُونة من بلاد إفريقية، كان فقيهاً محدِّثاً، شرح «الموطأ»، وهو من كبار أصحاب أبي محمد القابسي، مات قبل الأربعين والأربع مئة. له ترجمة في «جذوة المقتبس في ذكر ولاة الأندلس» للحُميدي (٧٩٨).

أصوَبُ، يقال: ضَمَّزَني: أسكَتَني، وبَقيَّة الكلام يدلّ عليه. قال: وفي رواية ابن السَّكَن: «فغَمَّضَ لي» أي: أشارَ بتغميضِ عينَيه أن أسكُت.

قلت: الذي يُفهَم من سياق الكلام أنَّه أنكَرَ عليه مقالتَه من غير أن يواجهَه بذلك، بدليلِ قوله: «ففَطِنت له» وقوله: «فاستَحْيا»، فلعلَّها: فغَمَزَ، بغَينٍ مُعجَمة بَدَل الضّاد، أو فغَمَصَ، بصادٍ مُهمَلة في آخره، أي: عابَه، ولعلَّ الرِّواية المنسوبة لابنِ السَّكَن كذلك.

**قوله: «إنّي إذاً لَجَريءٌ»** في رواية هشام عن ابن سِيرِين عند[1] عبد بن حُميدٍ: إنّي لحَريصٌ على الكَذِب.

**قوله: «إن كَذَبْت على عبد الله بن عُتْبة وهو في ناحية الكوفة»** هذا يُشعِر بأنَّ هذه القِصّة وَقَعَت له وعبدُ الله بن عُتبة حَيّ.

**قوله: «فاستَحْيا»** أي: ممَّا وقع منه.

**قوله: «لكنَّ عَمَّه»** يعني: عبدَ الله بن مسعود **«لم يَقُل ذاكَ»** كذا نَقَلَ عبد الرَّحمن بن أبي ليلى عنه، والمشهور عن ابن مسعود أنَّه كان يقول خِلَاف ما نَقَلَه ابن أبي ليلى، فلعلَّه كان يقول ذلك ثمَّ رَجع، أو وَهِمَ الناقلُ عنه.

**قوله: «فلَقِيت أبا عَطيَّة مالكَ بن عامر»** في رواية ابن عَوْنٍ[2] (٤٥٣٢): «مالك بن عامر أو مالك بن عَوْف» بالشكِّ، والمحفوظ: مالك بن عامر، وهو مشهور بكُنْيتِه أكثرَ من اسمِه، والقائل: هو ابن سِيرِين، كأنَّه استَغرَبَ ما نَقَلَه ابن أبي ليلى عن ابن مسعود فاستَثبَتَ فيه من غيره، ووقع في رواية هشام عن ابن سِيرِين[3]: فلم أدرِ ما قول ابن مسعود في ذلك فسَكَتُّ، فلمَّا قمت لَقِيت أبا عَطيَّة.

**قوله: «فذهب يُحدِّثني حديثَ سُبَيعةَ»** أي: بمِثلِ ما حدَّث به عبدُ الله بن عُتبة عنها.

---

(١) تحرَّف في (س) إلى: عن.

(٢) كذا في الأصلين على الصواب، وتحرَّف في (س) إلى: عوف، بالفاء.

(٣) رواية هشام عن ابن سيرين، سبقَ أن عزاها لعبد بن حميد.

قوله: «هل سمعتَ» أراد استخراج ما عنده في ذلك عن ابن مسعود دون غيرِه[١]، لمَا وَقَعَ عنده من التوَقُّف فيما أخبَرَه به ابن أبي ليلى.

قوله: «فقال: كنَّا عند عبدِ الله» ابن مسعود «فقال: أتجعَلونَ عليها» في رواية أبي نُعَيم من طريق الحارث بن عُمَير عن أيوب[٢]: فقال أبو عَطيَّة: ذُكر ذلك عند ابن مسعود فقال: أرأيتُم لو مَضَت أربعة أشهُر وعشر ولم تَضَع حَمْلَها كانت قد حَلَّت؟ قالوا: لا، قال: فتجعلونَ عليها التَّغليظ... الحديث.

قوله: «ولا تَجْعَلونَ عليها الرُّخْصةَ» في رواية الحارث بن عُمَير: ولا تجعلونَ لها[٣]. وهي أوجَهُ، وتُحمَل الأُولى على المشاكَلَة، أي: من الأخذ بما دَلَّت عليه آيةُ سورة الطَّلاق.

قوله: «لَنَزلَتْ» هو تأكيد لقَسَمٍ محذوف، ووَقَعَ في رواية الحارث بن عُمَير بيانُه، ولفظُه: فوالله لقد نَزلَت.

قوله: «سورة النِّساء القُصْرَى بعد الطُّولَى» أي: سورة الطَّلاق بعد سورة البقرة، والمراد بعضُ كلٍّ، فمِن البقرة (٢٣٤) قوله: ﴿وَٱلَّذِينَ يُتَوَفَّوْنَ مِنكُمْ وَيَذَرُونَ أَزْوَٰجًا يَتَرَبَّصْنَ بِأَنفُسِهِنَّ أَرْبَعَةَ أَشْهُرٍ وَعَشْرًا﴾، ومن الطَّلاق قوله: ﴿وَأُوْلَٰتُ ٱلْأَحْمَالِ أَجَلُهُنَّ أَن يَضَعْنَ حَمْلَهُنَّ﴾، ومُراد ابن مسعود إن كان هناك نسخٌ فالمتأخِّر/ هو الناسِخ، وإلّا فالتَّحقيق أن لا نَسْخَ هناك، بل عُموم آية البقرة مخصوص بآية الطَّلاق. ٦٥٦/٨

وقد أخرج أبو داود (٢٣٠٧) وابن أبي حاتم من طريق مسروق قال: بَلَغَ ابنَ مسعود أنَّ عليّاً يقول: تَعتَدُّ آخرَ الأجَلَينِ، فقال: مَن شاءَ لاعَنتُه أنَّ التي في النِّساء القُصرَى أُنزِلَت بعد سورة البقرة، ثمَّ قرأ: ﴿وَأُوْلَٰتُ ٱلْأَحْمَالِ أَجَلُهُنَّ أَن يَضَعْنَ حَمْلَهُنَّ﴾، وعُرِفَ بهذا مُرادُه بسُورة

---

(١) قوله: «دون غيره» من الأصلين، وسقط من (س).

(٢) وأخرج نحوه الطبراني في «الكبير» (٩٦٤٨) من رواية حماد بن زيد عن أيوب.

(٣) وهذا اللفظ نفسه وقع عند البخاري (٤٥٣٢) من رواية ابن عون عن ابن سيرين.

النِّساء القُصرَى. وفيه جواز وَصْفِ السُّورة بذلك.

وحَكَى ابن التِّين عن الدَّاوودِيِّ قال: لا أرَى قوله: «القُصرَى» محفوظاً، ولا يقال في سُوَر القرآن: قُصرَى ولا صُغرَى. انتهى، وهو رَدٌّ للأخبار الثّابتة بلا مُستنَد، والقِصَر والطُّول أمر نِسبيّ، وقد تقدَّم في صفة الصلاة (٧٦٤) قول زيد بن ثابت: طُولَى الطُّولَيَينِ[1]، وأنَّه أراد بذلك سورة الأعراف.

## ٦٦- سورة ﴿لِمَ تُحَرِّمُ﴾

بِسْمِ اللَّهِ الرَّحْمَٰنِ الرَّحِيمِ

### ١- بابٌ

﴿يَٰٓأَيُّهَا ٱلنَّبِيُّ لِمَ تُحَرِّمُ مَآ أَحَلَّ ٱللَّهُ لَكَ﴾ [التحريم:١]

**٤٩١١- حدَّثنا معاذُ بنُ فَضَالةَ، حدَّثنا هشامٌ، عن يحيى، عن ابنِ حَكِيمٍ، عن سعيدِ بنِ جُبَيرٍ: أنَّ ابنَ عبَّاسٍ رضي الله عنهما قال في الحرامِ: يُكَفِّرُ، وقال ابنُ عبَّاسٍ: ﴿لَّقَدْ كَانَ لَكُمْ فِي رَسُولِ ٱللَّهِ إِسْوَةٌ[2] حَسَنَةٌ﴾ [الأحزاب:٢١].**

[طرفه في: ٥٢٦٦]

**٤٩١٢- حدَّثَني إبراهيمُ بنُ موسى، أخبرنا هشامُ بنُ يوسفَ، عن ابنِ جُرَيج، عن عطاءٍ، عن عُبيدِ بنِ عُمَيرٍ، عن عائشةَ رضي الله عنها، قالت: كان رسولُ الله ﷺ يَشْرَبُ عَسَلاً عندَ زَينَبَ بنتِ جَحْشٍ، ويَمْكُثُ عندَها، فتَواطَأْتُ أنا وحفصةُ عن أيَّتُنا دَخَلَ عليها، فلْتَقُل له: أكَلْتَ مَغافيرَ؟ إنّي أجِدُ منكَ رِيحَ مَغافيرَ، قال: «لا، ولكنّي كنتُ أشرَبُ عَسَلاً عندَ زَينَبَ بنتِ جَحْشٍ، فلَن أعودَ له، وقد حَلَفتُ لا تُخبِري بذلك أحداً».**

[أطرافه في: ٥٢١٦، ٥٢٦٧، ٥٢٦٨، ٥٤٣١، ٥٥٩٩، ٥٦١٤، ٥٦٨٢، ٦٦٩١، ٦٩٧٢]

---

(١) هذا اللفظ وقع عند أحمد في «مسنده» برقم (٢١٦٤١)، ولفظه عند البخاري: بطُول الطُّولَيين.

(٢) كذا وقع في اليونينية بكسر الهمزة دون حكاية خلافٍ أو فرق بين رواة «الصحيح» فيها، وبها قرأ السبعة إلّا عاصماً فقرأ «أُسوة» بضم الهمزة. انظر «السبعة في القراءات» لابن مجاهد ص٥٢٠.

**قوله**: «سورة ﴿لِمَ تُحَرِّمُ﴾[1] ـ بِسْمِ اللَّهِ الرَّحْمَٰنِ الرَّحِيمِ » كذا لأبي ذرٍّ، ولغيره: التَّحريم، ولم يَذكُروا البسملةَ.

**قوله**: «باب ﴿يَٰٓأَيُّهَا ٱلنَّبِيُّ لِمَ تُحَرِّمُ مَآ أَحَلَّ ٱللَّهُ لَكَ﴾ الآية» سَقَطَ «باب» لغير أبي ذرٍّ، وساقوا الآية إلى ﴿رَّحِيمٌ﴾.

**قوله**: «حدَّثنا هشامٌ» هو الدَّستُوائيُّ، ويحيى: هو ابن أبي كثير.

**قوله**: «عن ابن حَكيم» هو يَعْلى بن حَكيم، ووقع في رواية الأَصِيليِّ عن أبي زيد المروَزيِّ وأبي أحمد الجُرْجانيِّ[2]: يحيى عن ابن حَكيم، لم يُسمِّه عن سعيد بن جُبَير.

وذكر أبو عليٍّ الجَيّانيُّ أنَّه وَقَعَ في رواية أبي عليّ ابن السَّكَن مُسَمًّى، فقال فيه: عن يحيى عن يَعْلى بن حَكيم. قال: ووقع في رواية أبي ذرٍّ عن السَّرَخْسيّ: هشام عن يحيى[3] بن حَكيم عن سعيد بن جُبَير. قال الجَيّانيُّ: وهو خطأ فاحش.

قلت: سَقط عليه منَ السَّنَدِ[4] لفظة «عن» بين يحيى وابن حَكيم، قال: ورواية ابن السَّكَن رافعة للنِّزاعِ. قلت: وسَمّاه يحيى بن أبي كثير في رواية معاوية بن سَلّامٍ عنه كما سيأتي في كتاب الطَّلاق (٥٢٦٦).

**قوله**: «عن سعيد بن جُبَير» زاد في رواية معاوية المذكورة: أنَّه أخبَرَه أنَّه سمعَ ابن عبَّاس.

**قوله**: «في الحرام يُكَفِّرُ» أي: إذا قال لامرأتِه: أنتِ عليَّ حَرام، لا تَطلُق، وعليه كفَّارة يَمينٍ، وفي رواية معاوية المذكورة: إذا حَرَّمَ امرأته ليس بشيءٍ. وسيأتي البحث في ذلك في كتاب الطَّلاق.

---

(١) في (س): سورة التحريم.

(٢) كذا في (ع) على الصواب، وتحرف في (أ) و(س) إلى: بأنَّ أحمد الجرجاني. وأبو زيد المروزي هو محمد بن أحمد بن عبد الله المروزي، وأبو أحمد الجرجاني: هو محمد بن محمد بن مكي بن يوسف الجرجاني، والاثنان من رواة «الصحيح» عن محمد بن يوسف الفِرَبري.

(٣) كذا في (ع) على الصواب، وتحرَّف في (أ) و(س) إلى: يعلى.

(٤) قوله: «من السند» من الأصلين، وسقط من (س).

وقوله في هذه الطَّريق: «يُكَفِّر» ضُبطَ بكسر الفاء؛ أي: يُكَفِّر مَن وقع ذلك منه، ووَقعَ في رواية ابن السَّكَن وحدَه: يمين تُكَفَّر، وهو بفتح الفاء، وهذا أوضَحُ في المراد.

والغرضُ من حديث ابن عبَّاس قوله فيه: ﴿لَّقَدْ كَانَ لَكُمْ فِي رَسُولِ ٱللَّهِ أُسْوَةٌ﴾،/ فإنَّ فيه ٦٥٧/٨ إشارةً إلى سبب نزول أوَّل هذه السّورة، وإلى قوله فيها: ﴿قَدْ فَرَضَ ٱللَّهُ لَكُمْ تَحِلَّةَ أَيْمَٰنِكُمْ﴾ [التحريم:٢]، وقد وقع في بعض حديث ابن عبَّاس عن عمر في القِصّة الآتية في الباب الذي يَليه: فعاتَبَه الله في ذلك وجَعَلَ له كفَّارةَ اليمين.

واختُلِفَ في المراد بتحريمِه، ففي حديث عائشة ثاني حديثَي الباب: أنَّ ذلك بسَبب شُربه ﷺ العَسلَ عند زَينَب بنت جحْش، فإنَّ في آخِره: «ولن أعودَ له وقد حَلَفت». وسيأتي شرح حديث عائشة مُستَوفًى في كتاب الطَّلاق (٥٢٦٧) إن شاء الله تعالى.

ووقع عند سعيد بن منصور[1] بإسنادٍ صحيح إلى مسروق قال: حَلَفَ رسول الله ﷺ لحفصةَ: لا يَقرَب أَمَتَه، وقال: «هي عليَّ حَرام»، فنزلت الكفَّارة ليمينِه، وأُمِرَ أن لا يُحرِّم ما أحَلَّ الله.

ووَقَعَت هذه القِصّة مُدرَجةً عند ابن إسحاق في حديث ابن عبَّاس عن عمر الآتي في الباب الذي يَليه كما سأُبيِّنُه.

وأخرج الضِّياء في «المختارة» (١٨٩) من مُسنَد الهَيثَم بن كُلَيب، ثمَّ من طريق جَرِير بن حازِم عن أيوب عن نافع عن ابن عمر عن عمر قال: قال رسول الله ﷺ لحفصةَ: «لا تُخبري أحداً أنَّ[2] أمَّ إبراهيمَ عليَّ حَرام» قال: فلم يَقرَبها حتَّى أخبَرَت عائشةَ، فأنزَلَ الله: ﴿قَدْ فَرَضَ ٱللَّهُ لَكُمْ تَحِلَّةَ أَيْمَٰنِكُمْ﴾.

وأخرج الطبرانيُّ[3] في «عِشرة النِّساء» وابن مَرْدويه من طريق أبي بكر بن عبد الرَّحمن عن

---

(١) لم نقف عليه في المطبوع من «سننه»، وأخرجه من طريقه البيهقي في «الكبرى» ٧/ ٣٥٣.

(٢) وفي المطبوع منه بلفظ: «وإنَّ...» بزيادة الواو قبلها وكسر همزتها، وإسناده إلى عمر ﷺ صحيح.

(٣) في «الأوسط» برقم (٢٣١٦)، وقال الهيثمي في «المجمع» ٧/ ١٢٧: رواه الطبراني في «الأوسط» من طريق موسى بن جعفر بن أبي كثير عن عمِّه، ونقل عن الذهبي قوله: مجهول وخبره ساقط.

أبي سَلَمةَ عن أبي هريرة قال: دخل رسولُ الله ﷺ بماريةَ بيتَ حفصةَ، فجاءت فوَجَدَتها معه، فقالت: يا رسولَ الله، في بيتي تَفعَل هذا مَعي دون نسائك؟! فذكر نحوَه.

وللطَّبَرانيِّ (١٢٦٤٠) من طريق الضَّحّاك عن ابن عبَّاس قال: دَخَلَت حفصةُ بيتَها فوَجَدَته يَطَأُ ماريةَ، فعاتَبَته، فذكر نحوَه.

وهذه طرق يُقوِّي بعضُها بعضاً، فيَحتمل أن تكون الآية نزلت في السَّبَبينِ معاً. وقد روى النَّسائيُّ (٣٩٥٩) من طريق حمَّاد عن ثابت عن أنس هذه القِصّة مختصرة: أنَّ النبيّ ﷺ كانت له أَمة يَطَؤُها فلم تَزَلْ به حفصةُ وعائشة حتَّى حَرَّمَها، فأنزَلَ الله تعالى: ﴿يَٰٓأَيُّهَا ٱلنَّبِيُّ لِمَ تُحَرِّمُ مَآ أَحَلَّ ٱللَّهُ لَكَ﴾ الآية.

## ٢- بابٌ

## ﴿تَبْتَغِي مَرْضَاتَ أَزْوَٰجِكَ﴾

## ﴿قَدْ فَرَضَ ٱللَّهُ لَكُمْ تَحِلَّةَ أَيْمَٰنِكُمْ﴾

**٤٩١٣- حدَّثنا عبدُ العزيزِ بنُ عبدِ الله، حدَّثنا سليمانُ بنُ بلالٍ، عن يحيى، عن عُبيدِ بنِ حُنَين: أنَّه سمعَ ابنَ عبَّاسٍ رضي الله عنهما يُحدِّثُ، أنَّه قال: مَكَثْتُ سَنةً أُرِيدُ أن أسألَ عمرَ بنَ الخطَّاب عن آيةٍ، فما أستطيعُ أن أسألَه هَيْبةً له، حتَّى خَرَج حاجّاً فخَرَجْتُ معه، فلمَّا رَجَعْنا، وكنَّا ببعضِ الطَّرِيقِ، عَدَلَ إلى الأَرَاكِ لحاجةٍ له، قال: فوَقَفْتُ له حتَّى فَرَغَ، ثمَّ سِرْتُ معه، فقلتُ: يا أمِيرَ المؤمنينَ، مَنِ اللَّتان تَظاهَرَتا على النبيِّ ﷺ من أزْواجِه؟ فقال: تلك حفصةُ وعائشةُ، قال: فقلتُ: والله إن كنتُ لأُرِيدُ أن أسألَكَ عن هذا منذُ سَنةٍ، فما أستَطِيعُ هَيبةً لكَ، قال: فلا تَفْعَلْ، ما ظَنَنْتَ أنَّ عندي من عِلْمٍ فاسألْني، فإن كان لي عِلْمٌ خَبَّرْتُكَ به.**

**قال: ثمَّ قال عمرُ: والله إن كنَّا في الجاهليَّةِ ما نَعُدُّ للنِّساءِ أمراً، حتَّى أنزَلَ الله فيهِنَّ ما أنزَلَ، وقَسَمَ لهنَّ ما قَسَمَ، قال: فبَينا أنا في أمرٍ أتأمَّرُه، إذ قالت امرأتي: لو صَنَعْتَ كذا وكذا، قال: فقلتُ لها: ما لكَ ولِما ها هنا، وفِيمَ تكلُّفُكِ في أمرٍ أُرِيدُه؟ فقالت لي: عَجَباً لكَ يا ابنَ الخطَّاب! ما تريدُ أن تُراجَعَ أنتَ، وإنَّ ابنتَكَ لَتُراجِعُ رسولَ الله ﷺ، حتَّى يَظَلَّ يومَه غَضْبانَ،**

فقامَ عمرُ فأخَذَ رِداءَه مكانَه حتَّى دَخَلَ على حفصةَ، فقال لها: يا بُنيَّةُ إنَّكِ لَتُراجِعِينَ رسولَ الله ﷺ، حتَّى يَظَلَّ يومَه غَضْبانَ؟ فقالت حفصةُ: والله إنّا لَنُراجِعُه، فقلتُ: تَعلمِينَ أنّي أُحَذِّرُكِ عُقوبةَ الله وغَضَبَ رسولِه ﷺ،/ يا بُنيَّةُ، لا تَغُرَّنَّكَ هذه التي أعجَبَها حُسْنُها حُبُّ رسولِ الله ﷺ إيّاها؛ يُرِيدُ عائشةَ. ٦٥٨/٨

قال: ثمَّ خَرَجْتُ حتَّى دَخَلْتُ على أمِّ سَلَمة لِقَرابَتي منها، فكَلَّمْتُها فقالت أمُّ سَلَمةَ: عَجَباً لكَ يا ابنَ الخطَّاب! دَخَلْتَ في كلِّ شيءٍ، حتَّى تَبْتَغِيَ أن تَدْخُلَ بينَ رسولِ الله ﷺ وأزْواجِه، فأخَذَتْني والله أخْذاً، كَسَرَتْني عن بعضِ ما كنتُ أجِدُ، فخَرَجْتُ من عندِها، وكان لي صاحبٌ مِن الأنصار، إذا غِبتُ أتاني بالخبرِ، وإذا غابَ كنتُ أنا آتِيهِ بالخبرِ، ونحنُ نَتَخَوَّفُ مَلِكاً من ملوكِ غَسّانَ، ذُكِرَ لنا أنَّه يُرِيدُ أن يَسِيرَ إلينا، فقَدِ امتَلأت صُدورُنا منه، فإذا صاحبي الأنصاريُّ يَدُقُّ البابَ فقال: افتَحْ افتَحْ، فقلتُ: جاء الغَسّانيُّ؟ فقال: بل أشَدُّ من ذلك، اعْتَزَلَ رسولُ الله ﷺ أزْواجَه، فقلتُ: رَغَمَ اللهُ أنفَ حفصةَ وعائشةَ!

فأخَذْتُ ثَوْبي، فأخرُجُ حتَّى جِئْتُ، فإذا رسولُ الله ﷺ في مَشْرُبةٍ له يَرْقَى عليها بعَجَلةٍ، وغلامٌ لِرسولِ الله ﷺ أسوَدُ على رأسِ الدَّرَجةِ، فقلتُ له: قُلْ هذا عمرُ بنُ الخطَّاب، فأذِنَ لي.

قال عمرُ: فقَصَصْتُ على رسولِ الله ﷺ هذا الحديثَ، فلمَّا بَلَغْتُ حديثَ أمِّ سَلَمةَ تَبسَّمَ رسولُ الله ﷺ، وإنَّه لَعلى حَصِيرٍ ما بينَه وبينَه شيءٌ، وتحتَ رأسِه وِسادةٌ من أدَمٍ، حَشْوُها لِيفٌ، وإنَّ عندَ رِجْلَيه قَرَظاً مَصْبُوراً، وعندَ رأسِه أَهَبٌ مُعلَّقةٌ، فرأيتُ أثَرَ الحَصِيرِ في جَنْبِه، فبَكَيتُ، فقال: «ما يُبْكِيكَ؟» فقلتُ: يا رسولَ الله، إنَّ كِسْرَى وقَيصَرَ فيما هما فيه وأنتَ رسولُ الله؟! فقال: «أمَا تَرْضَى أن تكونَ لهمُ الدُّنْيا ولنا الآخِرةُ؟».

قوله: «بابٌ ﴿تَبْتَغِي مَرْضَاتَ أَزْوَاجِكَ﴾، ﴿قَدْ فَرَضَ اللَّهُ لَكُمْ تَحِلَّةَ أَيْمَانِكُمْ﴾» كذا لهم بإسقاطِ بعض الآية الأُولى وحذف بَقيَّة الثّانية، وكَمَّلَها أبو ذَرّ.

قوله: «عن يحيى» هو ابن سعيد الأنصاريّ، والإسناد كلُّه مَدَنيُّونَ.

قوله: «مَكَثْتُ سَنةً أُريد أن أسألَ عمرَ بن الخطَّاب» فذَكر الحديث بطُوله في قِصّة اللَّتَينِ تَظاهَرَتا، وقد ذَكره في النِّكاح مختصراً من هذا الوجه (٥٢١٨)، ومُطوَّلاً من وجهٍ آخَر (٥١٩١)، وتقدَّم طَرَف منه في كتاب العلم (٨٩). وفي هذه الطَّريق هنا من الزِّيادة مُراجَعةُ امرأة عمر له ودُخوله على حفصة بسبب ذلك بطُوله، ودُخول عمر على أمّ سَلَمةَ. وذَكر في آخر الأُخرى قِصّة اعتزاله ﷺ نساءَه، وفي آخر حديث عائشة في التَّخيير، وسيأتي الكلام على ذلك كلِّه مُستوفًى في كتاب النِّكاح (٥١٩١) إن شاء الله تعالى.

وقوله في هذه الطَّريق: «ثمَّ قال عمر ﷺ: والله إن كنَّا في الجاهليَّة ما نَعُدّ للنِّساءِ أمراً حتَّى أنزَلَ الله فيهِنَّ ما أنزَلَ» قرأت بخَطِّ أبي عليّ الصَّدَفيّ في هامش نُسخَته: قيل: لا بدَّ من اللّام للتَّأكيد.

وقوله في هذه الطَّريق: «لا تَغُرَّنَّك هذه التي أعجَبَها حُسنُها حُبُّ رسول الله ﷺ» هو برفع «حُبُّ» على أنَّه بَدَلٌ من فاعل «أعجَبَ»، ويجوز النَّصب على أنَّه مفعولٌ من أجله؛ أي: من أجل حُبِّه لها.

وقوله فيه: «قَرَظاً مَصْبُوراً» أي: مجموعاً مِثل الصُّبْرة، وعند الإسماعيليّ: «مَصبُوباً» بمُوحَّدتَينِ.

## ٣- بابٌ ﴿وَإِذْ أَسَرَّ ٱلنَّبِيُّ إِلَىٰ بَعْضِ أَزْوَٰجِهِۦ حَدِيثًا﴾ إلى: ﴿ٱلْخَبِيرُ﴾ [التحريم:٣]

فيه عائشةُ، عن النبيِّ ﷺ.

٦٥٩/٨ ٤٩١٤- حدَّثنا عليٌّ، حدَّثنا سفيانُ، حدَّثنا يحيى بنُ سعيدٍ، قال: سمعتُ عُبيدَ بنَ حُنَينٍ، قال: سمعتُ ابنَ عبَّاسٍ رضي الله عنهما، يقول: أرَدْتُ أن أسألَ عمرَ ﷺ، فقلتُ: يا أمِيرَ المؤمنينَ، مَنِ المرأتانِ اللَّتانِ تَظاهَرَتا على رسولِ الله ﷺ؟ فما أتمَمْتُ كلامي حتَّى قال: عائشةُ وحَفْصةُ.

قوله: «باب ﴿وَإِذْ أَسَرَّ ٱلنَّبِيُّ إِلَىٰ بَعْضِ أَزْوَٰجِهِۦ حَدِيثًا﴾ إلى: ﴿ٱلْخَبِيرُ﴾» كذا لأبي ذرٍّ، وساقَ

غيرُه الآية.

قوله: «فيه عائشةُ عن النبيِّ ﷺ» يشير إلى حديثها المذكورِ قبلُ ببابٍ.

قوله: «حدَّثنا عليٌّ» هو ابن المَدِينيّ، وسفيان: هو ابن عُيَينةَ، ويحيى: هو ابن سعيد الأنصاريّ. وذكر طَرَفاً من الحديث الذي في الباب قبلَه.

## ٤- بابٌ

﴿إِن تَتُوبَآ إِلَى ٱللَّهِ فَقَدۡ صَغَتۡ قُلُوبُكُمَا﴾ [التحريم:٤]

صَغَوْتُ وأَصغَيتُ: مِلْتُ، ﴿لِتَصْغَى﴾ [الأنعام:١١٣]: لِتَمِيلَ.

﴿وَإِن تَظَٰهَرَا عَلَيۡهِ فَإِنَّ ٱللَّهَ هُوَ مَوۡلَىٰهُ وَجِبۡرِيلُ وَصَٰلِحُ ٱلۡمُؤۡمِنِينَ وَٱلۡمَلَٰٓئِكَةُ بَعۡدَ ذَٰلِكَ ظَهِيرٌ﴾ [٤]: عَوْنٌ. تَظاهَرونَ: تَعاوَنونَ.

وقال مجاهدٌ: ﴿قُوٓاْ أَنفُسَكُمۡ وَأَهۡلِيكُمۡ﴾ [٦]: أَوْصُوا أنفُسَكم وأهلِيكم بتَقْوَى الله وأدِّبوهم.

٤٩١٥- حدَّثنا الحُمَيديُّ، حدَّثنا سفيانُ، حدَّثنا يحيى بنُ سعيدٍ، قال: سمعتُ عُبيدَ بنَ حُنَينٍ، يقول: سمعتُ ابنَ عبَّاسٍ، يقول: أردتُ أن أسألَ عمرَ عن المرأتينِ اللَّتَينِ تَظاهَرَتا على رسولِ الله ﷺ، فمَكَثْتُ سَنةً، فلم أجِدْ له موضِعاً، حتَّى خَرَجْتُ معه حاجّاً، فلمَّا كنَّا بظَهْرانَ ذهب عمرُ لِحاجَتِه، فقال: أدْرِكْني بالوَضوءِ، فأدْرَكْتُه بالإِدَاوَةِ، فجَعَلْتُ أسكُبُ له، ورأيتُ مَوضِعاً، فقلتُ: يا أمِيرَ المؤمنينَ، مَنِ المرأتانِ اللَّتانِ تَظاهَرَتا؟ قال ابنُ عبَّاسٍ: فما أتْمَمْتُ كلامي حتَّى قال: عائشةُ وحفصةُ.

قوله: «باب ﴿إِن تَتُوبَآ إِلَى ٱللَّهِ فَقَدۡ صَغَتۡ قُلُوبُكُمَا﴾» صَغَوتُ وأَصغَيتُ: مِلْتُ. لِتَصغَى: لِتَميلَ» سَقَطَ هذا لأبي ذرٍّ، وهو قول أبي عُبيدة، قال في قوله: ﴿وَلِتَصۡغَىٰٓ إِلَيۡهِ أَفۡـِٔدَةُ ٱلَّذِينَ لَا يُؤۡمِنُونَ بِٱلۡأٓخِرَةِ﴾: لِتَميلَ، من صَغَوت إليه: مِلْت إليه، وأصغَوتُ إليه مِثلُه. وقال في قوله: ﴿فَقَدۡ صَغَتۡ قُلُوبُكُمَا﴾، أي: عَدَلَت ومالَت.

قوله: «﴿وَإِن تَظَٰهَرَا عَلَيۡهِ فَإِنَّ ٱللَّهَ هُوَ مَوۡلَىٰهُ وَجِبۡرِيلُ وَصَٰلِحُ ٱلۡمُؤۡمِنِينَ وَٱلۡمَلَٰٓئِكَةُ بَعۡدَ ذَٰلِكَ

﴿ظَهِيرٌ﴾: عَوْنٌ» كذا لهم. واقتَصَرَ أبو ذرٍّ من سياق الآية على قوله: ﴿ظَهِيرٌ﴾: عَون. وهو تفسير الفَرّاء.

قوله: «﴿تَظَٰهَرُونَ﴾: تعاوَنونَ» كذا لهم. وفي بعض النُّسَخ: تَظاهَرا: تَعاوَنا، وهو تفسير الفَرّاء أيضاً، قال في قوله تعالى: ﴿وَإِن تَظَٰهَرَا عَلَيۡهِ﴾: تَعاوَنا عليه.

قوله: «وقال مجاهد: ﴿قُوٓاْ أَنفُسَكُمۡ﴾: أَوْصُوا أهلِيكم بتَقْوَى الله وأدِّبوهم» وَصَلَه الفِرْيابيُّ من طريق ابن أبي نَجِيح عن مجاهد بلفظ: أوصوا أهلِيكم بتَقوَى الله.

وقال عبد الرَّزّاق عن مَعمَر عن قَتَادة: مُروهم بطاعة الله، وانهَوهم عن معصيَته. وعند سعيد بن منصور عن الحسن، نحوُه.

وروى الحاكم[1] من طريق رِبعيّ بن حِراش عن عليّ في قوله: ﴿قُوٓاْ أَنفُسَكُمۡ وَأَهۡلِيكُمۡ نَارٗا﴾ قال: عَلِّموا أهليكم خيراً. ورواته ثقاتٌ.

تنبيه: وقع في جميع النُّسَخ التي وقَفت عليها: «أَوْصُوا» بفتح الألف وسكون الواو بعدها صاد مُهمَلة من الإيصاء، وسَقَطَت هذه اللَّفظة للنَّسَفيّ، وذكرها ابن التِّين بلفظ: «قُوا أهلِيكُم: أَوْقِفُوا أهلِيكُم». ونَسَبَ عياض هذه الرِّواية هكذا للقابسيِّ وابن السَّكَن، قال: وعند الأَصِيليِّ: أوْصُوا أنفُسَكم وأهلِيكُم، انتهى.

قال ابن التِّين: قال القابِسيّ: صوابه: «أَوْفِقُوا»، قال: ونحوَ ذلك ذكر النَّحّاس، ولا أعرِفُ للألفِ من «أو»/ ولا للفاءِ من قوله: «فِقُوا» وجهاً، قال ابن التِّين: ولعلَّ المعنى: أوقِفوا، بتقديم القاف على الفاء، أي: أوقِفوهم عن المعصية، قال: لكن الصَّواب على هذا حذف الألف لأنَّه ثُلاثيّ من وَقَفَ. ٦٦٠/٨

قال: ويحتمل أن يكون: أو فَقُوا؛ يعني بفتح الفاء وضمّ القاف: لا تَعصُوا فيَعصُوا، مِثل: لا تَزنِ فيَزنِ أهلُك، وتكون «أو» على هذا للتَّخيير، والمعنى: إمّا أن تأمُروا أهليكم بالتَّقوَى، أو فاتَّقوا أنتم فيَتَّقوا هم تَبَعاً لكم، انتهى.

---

(١) في «المستدرك» ٢/ ٤٩٤، ولفظه: علِّموا أنفسكم وأهليكم الخير.

وكلُّ هذه التكلُّفات نَشَأت عن تحريف الكلمة، وإنَّما هي: «أَوصُوا» بالصّادِ، والله المستعان.

ثم ذكر المصنِّف في الباب أيضاً طرفاً من حديث ابن عبَّاس عن عمر أيضاً في قِصّة المتظاهرتَينِ، وسيأتي شرحه (٥١٩١).

## ٥- بابٌ

﴿عَسَىٰ رَبُّهُۥٓ إِن طَلَّقَكُنَّ أَن يُبۡدِلَهُۥٓ[1] أَزۡوَٰجًا خَيۡرٗا مِّنكُنَّ﴾ [التحريم:٥]

**٤٩١٦- حدَّثنا عَمْرو بنُ عَوْنٍ، حدَّثنا هُشَيمٌ، عن حُميدٍ، عن أنسٍ، قال: قال عمرُ ﷺ: اجتَمَعَ نساءُ النبيِّ ﷺ في الغَيْرةِ عليه، فقلتُ له: ﴿عَسَىٰ رَبُّهُۥٓ إِن طَلَّقَكُنَّ أَن يُبۡدِلَهُۥٓ أَزۡوَٰجًا خَيۡرٗا مِّنكُنَّ﴾، فنزلَت هذه الآيةُ.**

قوله: «باب ﴿عَسَىٰ رَبُّهُۥٓ إِن طَلَّقَكُنَّ أَن يُبۡدِلَهُۥٓ أَزۡوَٰجًا خَيۡرٗا مِّنكُنَّ﴾ الآية» ذكر فيه طَرَفاً من حديث أنسٍ عن عمرَ في موافَقاته، واقتَصَر منه على قِصّة الغَيرة، وقد تقدَّم بهذا الإسناد في أوائل الصلاة تامّاً (٤٠٢)، وذَكَرنا كلَّ موافَقة منها في بابها، وسيأتي ما يَتعلَّق بالغَيرة في كتاب النِّكاح (٥٢٢٨) إن شاء الله تعالى.

## ٦٧- سورة ﴿تَبَٰرَكَ ٱلَّذِي بِيَدِهِ ٱلۡمُلۡكُ﴾

**التَّفاوُتُ: الاختِلافُ، والتَّفاوُتُ والتَّفَوُّتُ واحدٌ.**

**﴿تَمَيَّزُ﴾ [٨]: تَقَطَّعُ.**

**﴿مَنَاكِبِهَا﴾ [١٥]: جَوانِبِها.**

**﴿تَدَّعُونَ﴾ [٢٧] وتَدْعُون واحدٌ، مِثلُ: تَذَّكَّرونَ، وتَذْكُرونَ.**

---

(١) كذا وقع في النسخة اليونينية بفتح الباء وتشديد الدال من: بدَّل يُبدِّل، وليس فيها حكاية خلاف أو فرق بين رواة «الصحيح» فيها، وبها قرأ نافع وأبو عمرو، وقرأ الباقون «يُبْدِلَه» بالتخفيف، من: أبدَلَ يُبْدل. انظر «السبعة في القراءات» لابن مجاهد ص٦٤٠.

٦٦١/٨ يُقال: ﴿غَوْرًا﴾: غائراً، يُقال: لا تَنالُه الدِّلاءُ/ كلُّ شيءٍ غُرْتَ فيه فهي مَغارةٌ، ماءٌ غَوْرٌ وبئرٌ غَوْرٌ، بمنزلة الزَّوْر، وهؤلاءِ زَوْرٌ، وهؤلاءِ ضَيفٌ، ومعناه: أضيافٌ وزُوَّارٌ، لأنَّها مَصْدَرٌ، مِثْلُ: قومٌ عَدْلٌ، وقومٌ رِضاً ومَقْنَعٌ.

﴿وَيَقْبِضْنَ﴾ [١٩]: يَضْرِبنَ بأجْنِحَتِهِنَّ.

وقال مجاهدٌ: «صافّاتٍ» [١٩]: بَسْطُ أجْنِحَتِهِنَّ.

﴿وَنُفُورٍ﴾ [٢١]: الكُفُور.

قوله: «سورة ﴿تَبَٰرَكَ ٱلَّذِى بِيَدِهِ ٱلْمُلْكُ﴾» سَقَطَت البسملة للجميعِ.

قوله: «التَّفاوُت: الاختِلافُ، والتَّفاوُت والتَّفَوُّت واحدٌ» هو قول الفَرّاء قال: وهو مِثل: تَعَهَّدْتُه وتَعاهَدْتُه.

وأخرج سعيد بن منصور من طريق إبراهيم عن عَلْقمة أنَّه كان يقرأ: «من تَفَوُّتٍ»[1]، وقال الفَرّاء: هي قراءة ابن مسعود وأصحابه. والتَّفاوُت: الاختلافُ، يقول: هل تَرَى في خَلق الرَّحمنِ من اختلاف؟

وقال ابن التِّين: قيل: مُتَفاوِتٌ، فليس مُتباينِاً، وتَفَوَّتَ: فاتَ بعضُه بعضاً.

قوله: «﴿تَمَيَّزُ﴾: تَقَطَّع» هو قول الفَرّاء قال في قوله: ﴿تَكَادُ تَمَيَّزُ مِنَ ٱلْغَيْظِ﴾، أي: تَقَطَّع عليهم غَيظاً.

قوله: «﴿مَنَاكِبِهَا﴾: جَوانبِها» قال أبو عُبيدة في قوله تعالى: ﴿فَٱمْشُوا۟ فِى مَنَاكِبِهَا﴾، أي: جَوانبها، وكذا قال الفَرّاء.

قوله: «﴿تَدَّعُونَ﴾ وتَدْعُونَ واحدٌ، مِثْل: تَذَّكَّرُون وتَذْكُرونَ» هو قول الفَرّاء، قال في قوله: ﴿ٱلَّذِى كُنتُم بِهِۦ تَدَّعُونَ﴾ يريد: تَدْعُونَ بالتَّخفيفِ، وهو مِثل تَذَّكَّرونَ وتَذْكُرونَ، قال: والمعنى واحد، وأشارَ إلى أنَّه لم يُقرأ بالتَّخفيفِ.

وقال أبو عُبيدة في قوله: ﴿ٱلَّذِى كُنتُم بِهِۦ تَدَّعُونَ﴾، أي: تَدَّعونَ به وتُكذِّبونَ.

---

(١) وبها قرأ حمزة والكسائي، وقرأ الباقون ﴿مِن تَفَوُتٍ﴾ بالألف. انظر «السبعة في القراءات» لابن مجاهد ص٦٤٤.

**قوله: «يقال: ﴿غَوْرًا﴾: غائراً، يقال: لا تَنالُه الدِّلاءُ، كلّ شيء غُرْتَ فيه فهي مَغارَة، ماءٌ غَوْرٌ وبِئرٌ غَوْرٌ، ومياهٌ غَوْرٌ[1] بمَنزِلةِ الزَّوْر، وهؤلاءِ زَوْرٌ، وهؤلاءِ ضَيفٌ، ومَعْناه: أضْياف وزُوّار، لأنَّها مَصْدَر، مِثْل: قومٌ عَدْلٌ[2]، وقومٌ رِضاً ومَقْنَعٌ[3]»** ثبت هذا عند النَّسَفيّ هنا، وكذا رأيتُه في «المستَخرَج» لأبي نُعَيم، ووَقَعَ أكثرُه للباقينَ في كتاب الأدب[4]، وهو كلام الفَرّاء من قوله: «ماءٌ غَوْر» إلى: ومَقْنَع، لكن قال بَدَل: بئر غَوْر: ماءٌ غَوْر، وزادَ: ولا يجمعونَ غَوْر ولا يُثَنّونَه؛ والباقي سواء، وأمَّا أوَّل الكلام فهو من [كلام أبي عبيدة][5].

وأخرج الفاكِهيّ[6] عن ابن أبي عمرَ عن سفيان عن ابن الكَلْبيّ قال: نزلت هذه الآية ﴿قُلْ أَرَءَيْتُمْ إِنْ أَصْبَحَ مَآؤُكُمْ غَوْرًا﴾ [الملك:٣٠] في بئر زَمزَم وبئر ميمون بن الحَضرَميّ، وكانت جاهليَّة، قال الفاكِهيّ: وكانت آبار مكَّة تَغُور سِراعاً.

**قوله: «﴿وَيَقْبِضْنَ﴾: يَضْرِبْنَ بأجْنِحَتِهِنَّ»** كذا لغير أبي ذرٍّ هنا. ووَصَلَه الفِرْيابيّ، وقد تقدَّم في بَدْء الخلق[7].

---

(١) كذا وقع لفظه في الأصلين و(س)، والذي في المطبوع من «معاني القرآن» للفراء: وماءان غَوْر، ولا يُثنُّون ولا يجمعون، ولا يقولون: ماءان غَوْران، ولا مياهٌ أغوار...

(٢) أي: ذَوُو عَدْل، فاختزلوا المضاف وأقاموا المضاف إليه مقامه. انظر «المخصص» لابن سيده ١/ ٤٥، و«تهذيب اللغة» للأزهري في باب الضاد والنون ١٢/ ٤٧.

(٣) في «اللسان» مادة (قنع): يقال: فلان مَقْنَعٌ، أي: رِضاً يُقنَع به، لا يُثنّى ولا يجمع، لأنه مصدر. وقال ابن الأثير في «النهاية» مادة (قنع): ومَن ثنّى وجمع نظر إلى الاسمية.

(٤) بين يدي الحديث رقم (٦١٣٥).

(٥) ما بين المعقوفين سقط هنا من الأصلين و(س)، وقد استدركناه من كلام الحافظ نفسه الآتي في الأدب قبل الحديث (٦١٣٥)، فقد ذكر أنَّ هذا التفسير وقع لأكثر الرواة في الموضع المذكور، وسيعزوه هناك لأبي عبيدة، وفي المطبوع من «مجاز القرآن» بعضه إلّا قوله: «لا تناله الدِّلاء» فهو كلام سعيد بن جبير فيما أخرجه عنه ابن جرير الطبري في «تفسيره» ٢٩/ ١٣.

(٦) في «أخبار مكة» (٢٤٤١)، وفي المطبوع منه: عن الكلبي، بدل: ابن الكلبي. ودون قول الفاكهي في آخره: وكانت آبار مكة تغور سراعاً.

(٧) بين يدي الحديث رقم (٣٢٩٧).

قوله: «وقال مجاهد: ﴿صَآفَّٰتٍ﴾: بَسْطُ أَجْنِحَتهنَّ» سَقَطَ هذا لأبي ذرٍّ هنا، ووَصَلَه الفِرْيابيّ، وقد تقدَّم في بَدْء الخَلْق أيضاً[1].

قوله: «﴿وَنُفُورٍ﴾: الكُفور» وَصَلَه عبد بن حُميدٍ والطَّبَريُّ (٢٣/ ٩) من طريق ابن أبي نَجِيح عن مجاهد في قوله: ﴿بَل لَّجُّواْ فِي عُتُوٍّ وَنُفُورٍ﴾ قال: كُفور.

وذكر عياض أنَّه وَقَعَ عند الأَصِيليِّ: وتَفُورُ[2]: تَفُور كقِدْرٍ؛ أي: بفتح المثنّاة تفسيرُ قوله: ﴿سَمِعُواْ لَهَا شَهِيقًا وَهِيَ تَفُورُ﴾ [الملك:٧]، قال: وهي أوجَهُ من الأوَّل. وقال في موضع آخَر: هذا أَولى، وما عَدَاه تصحيف، فإنَّ تفسير نُفور بالنّونِ بكُفورٍ بعيدٌ.

قلت: استَبعَدَه من جهة أنَّه معنًى، فلا يُفسَّر بالذّات، لكن لا مانعَ من ذلك على إرادة المعنى. وحاصلُه أنَّ الذي يَلِجُّ في عُتُوِّه ونُفورِه هو الكَفُور.

## ٦٨- سورة ﴿نٓ وَٱلْقَلَمِ﴾

بِسْمِ ٱللَّهِ ٱلرَّحْمَٰنِ ٱلرَّحِيمِ

وقال قَتَادةُ: حَرْدٌ [٢٥]: جِدٌّ في أنفُسِهم.

وقال ابنُ عبَّاسٍ: ﴿يَدْخُلَنَّهَا يَوْمَ﴾ [٢٣]: يَنتَجُونَ السِّرارَ والكلامَ الخَفِيَّ.

﴿إِنَّا لَضَآلُّونَ﴾ [٢٦]: أَضْلَلْنا مكانَ جَنَّتِنا.

وقال غيرُه: ﴿كَٱلصَّرِيمِ﴾ [٢٠]: كالصُّبْحِ انصَرَمَ مِن اللَّيلِ، واللَّيلِ انصَرَمَ مِن النَّهار، وهو أيضاً كلُّ رَمْلةٍ انصَرَمَت من مُعْظَمِ الرَّمْلِ. والصَّرِيمُ أيضاً المَصْرومُ، مِثلُ: قَتِيلٍ ومقتولٍ.

﴿تُدْهِنُ فَيُدْهِنُونَ﴾ [٩]: تُرخِّص فيُرخِّصُونَ.

﴿مَكْظُومٌ﴾ [٤٨] وكَظِيمٌ: مَغمُومٌ.

---

(١) بين يدي الحديث رقم (٣٢٩٧).

(٢) كذا في الأصلين على الصواب، وتحرَّف في (س) إلى: «نُفور» بالنون، وانظر «مشارق الأنوار» للقاضي عياض ١/ ٣٤٧ و٢/ ٣١٨.

**قوله:** «سورة ﴿نٓ وَٱلْقَلَمِ﴾ ـ بِسْمِ ٱللَّهِ ٱلرَّحْمَٰنِ ٱلرَّحِيمِ» سَقَطَت سورة والبسملة لغير أبي ذرٍّ، والمشهور في «نٓ» أنَّ حُكمَها حكم أوائل السُّوَر في الحروف المقطَّعةِ، وبه جَزَمَ الفَرّاء.

وقيل: بل المراد بها الحوتُ، وجاء ذلك في حديث ابن عبَّاس أخرجه الطبرانيُّ (١٢٢٢٧) مرفوعاً قال: «أوَّل ما خَلَقَ الله القَلَمَ والحوتَ، قال: اكتُب قال: ما أكتُب؟ قال: كلَّ شيءٍ كائنٍ إلى يوم القيامةِ» ثمَّ قرأ ﴿نٓ وَٱلْقَلَمِ﴾، فالنُّون: الحُوت، والقَلَمُ: القَلَمُ[1].

**قوله:** «**وقال قَتَادةُ: حَرْدٌ: جِدٌّ في أنفُسهم**» هو بكسر الجيم وتشديد الدَّال: الاجتِهاد والمبالَغة في الأمر. قال ابن التِّين: وضُبِطَ في بعض الأُصول بفتح الجيم.

قال عبد الرَّزّاق[2]: عن مَعمَر عن قَتَادة: كانت الجنَّة لشيخٍ، وكان يُمسِك قُوتَه سنةً ويَتَصَدَّق بالفَضْل، وكان بَنُوه يَنهَونَه عن الصَّدَقة، فلمَّا ماتَ أبوهم غَدَوا عليها فقالوا: لا يَدخُلَنَّها اليومَ عليكم مِسْكينٌ ﴿وَغَدَوْا عَلَىٰ حَرْدٍ قَٰدِرِينَ﴾ يقول: على جِدّ من أمرهم، قال مَعمَر: وقال الحسن: على فاقةٍ.

وأخرج سعيد بن منصور بإسنادٍ صحيحٍ عن عِكْرمة قال: هم ناسٌ من الحَبَشة كانت لأبيهم جَنّة، فذكَر نحوَه إلى أن قال: ﴿وَغَدَوْا عَلَىٰ حَرْدٍ قَٰدِرِينَ﴾ قال: أمرٍ مُجتَمِعٍ.

وقد قيل في «حَرْد»: إنَّها اسم الجنَّة، وقيل: اسم قريتهم، وحَكَى أبو عُبيدة فيه أقوالاً أُخرى: القَصْد والمَنْع والغَضَب والحقد.

**قوله:** «**وقال ابن عبَّاس: ﴿يَتَخَافَتُونَ﴾: يَنتَجُون السِّرارَ والكلامَ الخَفيَّ**» ثبت هذا لأبي ذرٍّ وحدَه هنا، وثَبَتَ للباقينَ/ في كتاب التوحيد[3]. ٦٦٢/٨

---

(١) في إسناده مؤمَّل بن إسماعيل، وهو سيِّئ الحفظ، وقال الهيثمي في «المجمع» ٧/ ١٢٨: ومؤمل ثقة كثير الخطأ وقد وثقه ابن معين وغيره، وضعَّفه البخاري وغيره، وبقية رجاله ثقات.

(٢) في «تفسيره» ٢/ ٣٠٩.

(٣) بين يدي الحديث رقم (٧٥٢٥).

**قوله: «وقال ابن عبَّاس: ﴿إِنَّا لَضَآلُّونَ﴾: أضْلَلْنا مكانَ جَنَّتنا»** وَصَلَه ابن أبي حاتم من طريق ابن جُرَيج عن عطاء عن ابن عبَّاس في قوله: ﴿قَالُوٓاْ إِنَّا لَضَآلُّونَ﴾: أضلَلنا مكان جَنَّتنا، وقال عبد الرَّزّاق: عن مَعمَر عن قَتَادة: أخطَأنا الطَّريق، ما هذه جَنَّتُنا.

**تنبيه:** زَعَمَ بعض الشُّرّاح أنَّ الصَّواب في هذا أن يقال: ضَلَلْنا، بغير ألِف، تقول: ضَلَلتُ الشَّيءَ: إذا جَعَلتَه في مكان ثمَّ لم تَدرِ أين هو، وأضلَلتُ الشَّيءَ: إذا ضَيَّعتَه، انتهى.

والذي وَقَعَ في الرِّواية صحيح المعنى؛ أي[1]: عَمِلْنا عملَ مَن ضَيَّعَ، ويحتمل أن يكون بضمِّ أوَّل: أُضلِلنا.

**قوله: «وقال غيرُه: ﴿كَٱلصَّرِيمِ﴾: كالصُّبْحِ انصَرَمَ من اللَّيلِ، واللَّيل انصَرَمَ من النَّهار»** قال أبو عُبيدة: ﴿فَأَصْبَحَتْ كَٱلصَّرِيمِ﴾: النَّهار انصَرَمَ من اللَّيل، واللَّيل انصَرَمَ من النَّهار. وقال الفَرّاء: الصَّريم: اللَّيل المسوَدّ.

**قوله: «وهو أيضاً كلّ رَمْلة انصَرَمَت من مُعْظَم الرَّمْل»** هو قول أبي عُبيدة أيضاً قال: وكذلك الرَّملة تَنصَرِم مِن مُعظَم الرَّمل فيقال: صَرِيمة، وصَرِيمةُ أمرِك: قَطْعُه[2].

**قوله: «والصَّريم أيضاً المَصْروم، مِثلُ: قَتيلٍ ومقتولٍ»** هو محصَّل ما أخرجه ابن المنذِر من طريق شَيْبانَ عن قَتَادة في قوله: ﴿فَأَصْبَحَتْ كَٱلصَّرِيمِ﴾: كأنَّها قد صُرِمَت.

والحاصل: أنَّ الصَّريم مَقُول بالاشتِراكِ على مَعانٍ يَرجِع جميعُها إلى انفصال شيءٍ عن شيء، ويُطلَق أيضاً على الفِعل فيقال: صَريم بمعنى مَصْروم.

**تكميل:** قال عبد الرَّزّاق[3]: عن مَعمَر، أخبَرني تَميم بن عبد الرَّحمن أنَّه سمع سعيدَ بن

---

(١) قوله: «أي» من الأصلين، وسقط من (س).

(٢) أي: إحكامه وإبرامُه. والصَّريمة: إحكامُك أمراً وعزمُك عليه. انظر «اللسان» مادة (صرم).

(٣) في «تفسيره» ٢/ ٣٠٩، وليس عنده قوله في أوَّله: هي يعني الجنة المذكورة. وهو كذلك في «تفسير الطبري» ٢٩/ ٣١.

جُبَير يقول: هي ـ يعني الجنَّة المذكورة ـ أرضٌ باليمن يقال لها: ضَرَوَان[1]: بينها وبين صنعاء ستّةُ أميال.

قوله: «﴿تُدْهِنُ فَيُدْهِنُونَ﴾: تُرَخِّص فيُرخِّصونَ» كذا للنَّسَفيّ وحدَه هنا وسَقَط للباقين، وقد رأيتُه أيضاً في «المستَخرَج» لأبي نُعَيم، وهو قول ابن عبَّاس، أخرجه ابن المنذِر من طريق عليّ بن أبي طلحة عنه[2]، ومن طريق عِكْرمة قال: تَكفُر فيَكفُرونَ. وقال الفَرّاء: المعنى تَلِين فيَلِينونَ، وقال أبو عُبيدة: هو من المُداهَنَة.

قوله: «﴿مَكْظُومٌ﴾ وكَظِيم: مَغْموم» كذا للنَّسَفيّ وحدَه هنا وسَقَط للباقين، ورأيته أيضاً في «مُستَخرَج أبي نُعَيم»، وهو قول أبي عُبيدة، قال في قوله تعالى: ﴿وَهُوَ مَكْظُومٌ﴾: من الغَمّ، مِثل: كَظِيم. وأخرج ابن المنذِر من طريق عليّ بن أبي طلحة عن ابن عبَّاس في قوله: مكظوم قال: مَغمُوم.

## ١- بابٌ

## ﴿عُتُلٍّ بَعْدَ ذَٰلِكَ زَنِيمٍ﴾ [القلم:١٣]

**٤٩١٧- حدَّثنا محمودٌ، حدَّثنا عُبيدُ الله بنُ موسى، عن إسرائيلَ، عن أبي حَصِينٍ، عن مجاهدٍ، عن ابنِ عبَّاسٍ رضي الله عنهما: ﴿عُتُلٍّ بَعْدَ ذَٰلِكَ زَنِيمٍ﴾ قال: رجلٌ من قُرَيشٍ، له زَنَمةٌ مِثلُ زَنَمةِ الشّاةِ.**

**٤٩١٨- حدَّثنا أبو نُعَيم، حدَّثنا سفيانُ، عن مَعْبَدِ بنِ خالدٍ، قال: سمعتُ حارثةَ بنَ وَهْبٍ الخُزَاعيَّ، قال: سمعتُ النبيَّ ﷺ يقول: «ألا أُخبِرُكم بأهلِ الجنَّةِ؟ كلُّ ضَعِيفٍ مُتَضَعِّفٍ، لو أقسَمَ على الله لَأبَرَّه، ألا أُخبِرُكم بأهلِ النارِ؟ كلُّ عُتُلٍّ جَوّاظٍ مُسْتَكْبِرٍ».**

[طرفاه في: ٦٠٧١، ٦٦٥٧]

قوله: «بابٌ ﴿عُتُلٍّ بَعْدَ ذَٰلِكَ زَنِيمٍ﴾» اختُلِفَ في الذي نزلت فيه، فقيل: هو الوليد بن

---

(١) تحرف في (س) إلى: صرفان. قال البكري في «معجم ما استعجم» ٣/ ٨٥٩: وضَرَوَان: بفتح أوله وثانيه وفتح الواو بعده: هو الموضع الذي كانت فيه نار اليمن التي يعبدونها ويتحاكمون إليها.

(٢) لفظ «عنه» سقط من (س).

المغيرة، ذَكَره يحيى بن سَلّامٍ في «تفسيره». وقيل: الأسوَد بن عبد يَغُوث، ذكره سُنَيد بن داود في «تفسيره». وقيل: الأخنَس بن شَريق، وذَكَره السُّهَيليُّ عن القُتَيبيّ. وحَكَى هذَينِ القولَينِ الطَّبَريُّ (٢٩/ ٢٥) فقال: يقال: هو الأخنَس، وزَعم قوم أنَّه الأسوَد وليس به. وأبعَدَ مَن/ قال: إنَّه عبد الرَّحمن بن الأسوَد، فإنَّه يَصغُر عن ذلك، وقد أسلَمَ وذُكِرَ في الصَّحابة. ٦٦٣/٨

**قوله: «حدَّثنا محمود بن غَيْلان»** في رواية المُستَمْلي: «محمَّد» وكأنَّه الذُّهْليّ.

**قوله: «حدَّثنا عُبيد الله بن موسى»** هو من شيوخ البخاريِّ، ورُبَّما حدَّث عنه بواسطةٍ كالذي هنا.

**قوله: «عن أبي حُصَين عن مجاهد»** لإسرائيلَ فيه طريق أُخرى أخرجها الحاكم (٢/ ٤٩٩) من طريق عُبيد الله بن موسى أيضاً، والإسماعيليّ من طريق وكيع، كلاهما عن إسرائيل عن أبي إسحاق عن سعيد بن جُبَير عن ابن عبَّاس، نحوَه.

وأخرجه الطَّبَريُّ (٢٩/ ٢٦) من طريق شَريك[1] عن أبي إسحاق بهذا الإسناد وقال: الذي يُعرَف بالشرِّ.

**قوله: «رجل من قُرَيش له زَنَمة مِثلُ زَنَمة الشّاة»** زاد أبو نُعَيم في «مُستَخرَجِه» في آخره: يُعرَفُ بها. وفي رواية سعيد بن جُبَير المذكورة: يُعرَف بالشرِّ كما تُعرَف الشّاة بزَنَمَتِها.

وللطَّبَريِّ (٢٩/ ٢٦) من طريق عِكْرمة عن ابن عبَّاس قال: نُعِتَ فلمْ يُعرَفْ حتَّى قيل: زَنيمٌ فعُرِفَ، وكانت له زَنَمة في عُنُقه يُعرَف بها.

وقال أبو عُبيدة: الزَّنيم: المعلَّق في القوم ليس منهم، قال الشّاعر:

زَنِيمٌ لَيس يُعرَف مَن أَبُوه[2]

---

(١) كذا في الأصلين على الصواب، وتحرَّف في (س) إلى شريق. وشريك: هو ابن عبد الله بن أبي شريك النخعي، يروي عن أبي إسحاق المذكور: وهو السَّبيعي.

(٢) صدر بيت أورده الأبشيهيُّ صاحب «المستطرف» ١/ ٧٥ و١٩١، ولم يعزه لقائل معين، وعجزه:

بغيُّ الأُمِّ ذُو حَسَبٍ لئيمُ

وقال حسَّان:

وأنــتَ زَنــيمٌ نِــيطَ في آلِ هاشــمٍ[١]

قال: ويقال للتَّيسِ: زَنيم له زَنَمَتان.

**قوله: «سُفْيان»** هو الثَّوريُّ.

**قوله: «عن مَعْبَد بن خالد»** هو الـجَدَليُّ بفتح الجيم[٢] والمهمَلة وتخفيف اللّام، كوفيّ ثقة، ما له في البخاريّ سِوَى هذا الحديث، وآخر تقدَّم في كتاب الزكاة (١٤١١)، وثالث يأتي في الطِّبّ (٥٧٣٨)[٣].

**قوله: «ألا أُخبرُكم بأهلِ الجنَّة؟ كلّ ضَعيف مُتَضَعِّف»** بكسر العين وبفتحها، وهو أضعَف. وفي رواية الإسماعيليّ: «مُستَضعَف».

وفي حديث عبد الله بن عَمْرو عند الحاكم (٢/ ٤٩٨): «الضُّعَفاء المغلوبونَ»[٤]، وله (١/ ٥٩-٦٠) من حديث سُرَاقة بن مالك: «الضُّعَفاء المغلوبون»[٥].

ولأحمد (٢٣٤٥٧) من حديث حُذَيفة: «الضَّعيف المستَضعَف ذو الطِّمرَينِ، لا يُؤبَه له»[٦].

---

(١) صدر بيت، وعجزه:

كــما نِــيطَ خَلْــفَ الراكــبِ القَــدَحُ الفَــرْدُ

وهو في «ديوانه» ١/ ٧٩.

(٢) في (س): «بضم الجيم» وهو خطأ.

(٣) وله حديث آخر في الرقاق برقم (٦٥٩١) في ذكر حوض النبيِّ ﷺ، وقد فات الحافظ رحمه الله ذكره، وبهذا يكون لمعبد بن خالد في «الصحيح» أربعة أحاديث، وليس ثلاثة كما ذكر.

(٤) وحديث ابن عمرو أخرجه أحمد في «مسنده» باللفظ نفسه برقم (١٧٥٨٥).

(٥) كذا وقع في الأصلين و(س)، ولكن الذي في المطبوع من «المستدرك» بلفظ: «المغلوبون الضعفاء»، ولعلَّ الحافظ هو الذي عناه. والحديث أخرجه أحمد في «المسند» برقم (١٧٥٨٥) بلفظ: «الضعفاء المغلوبون».

(٦) وليس عند أحمد قوله: «لا يؤبه له»، وهو حديث ضعيف، في إسناده محمد بن جابر ـ وهو ابن سيّار الحنفي ـ ضعيف، فضلاً عن انقطاعه بين أبي البختري ـ وهو سعيد بن فيروز ـ وحذيفة ﷺ.

والمراد بالضَّعيف: مَن نفسُه ضعيفة لتَواضُعِه وضَعفِ حالِه في الدُّنيا، والمستَضعَف المحتَقَر لخُمولِه في الدُّنيا.

**قوله:** ﴿عُتُلٍّ﴾ بضمِّ المهمَلة والمثنّاة بعدها لام ثقيلة. قال الفَرّاء: الشَّديد الخصومة. وقيل: الجافي عن الموعِظة. وقال أبو عُبيدة: العُتُلّ: الفَظّ الشَّديد من كلِّ شيء، وهو هنا الكافر.

وقال عبد الرَّزّاق: عن مَعمَر عن الحسن: العُتُلّ: الفاحش الآثِم.

وقال الخطَّابيُّ: العُتُلّ: الغَلِيظ العَنيف. وقال الدَّاوودي: السَّمين العظيم العُنُق والبَطْن. وقال الهَرَويُّ: الجَمُوع المَنُوعُ. وقيل: القصير البَطْنِ.

قلت: وجاء فيه حديث عند أحمد (١٧٩٩١) من طريق عبد الرَّحمن بن غَنْم، وهو مُختَلَف في صُحْبته، قال: سُئِلَ رسولُ ﷺ عن العُتُلّ الزَّنيم فقال: «هو الشَّديد الخَلْقِ المُصَحَّحُ، الأَكُول الشَّرُوبُ، الواجِدُ للطَّعام والشَّراب، الظَّلُومُ للنّاس، الرَّحيبُ الجَوْفِ»(١).

**قوله:** «جَوّاظ» بفتح الجيم وتشديد الواو وآخره مُعجَمة: الكثير اللَّحم، المُختالُ في مِشْيَتِه، حكاه الخطَّابيّ.

وقال ابن فارس: قيل: هو الأَكُول، وقيل: الفاجر.

وأخرج هذا الحديث أبو داود (٤٨٠١) عن عثمان بن أبي شَيْبة عن وكيع عن الثَّوريِّ بهذا الإسناد مختصراً: «لا يَدخُل الجنَّة جَوّاظٌ ولا جَعظَريٌّ» قال: والجَوّاظ: الفَظُّ الغَليظُ، انتهى.

وتفسير الجَوّاظ لعلَّه من سفيانَ، والجَعظَريّ، بفتح الجيم والظّاء المعجَمة بينهما عينٌ مُهمَلة، وآخره راءٌ مكسورةٌ ثمَّ تحتانيَّة ثقيلة، قيل: هو الفَظّ الغَليظ. وقيل: الذي لا

---

(١) في إسناده شهر بن حوشب وهو ضعيف، ورواية عبد الرحمن بن غنم عن النبي ﷺ مرسلة فإنه لم يدركه.

يَمرَض، وقيل: الذي يَتَمَدَّح بما ليس فيه أو عنده.

وأخرج الحاكم (٢/ ٤٩٩) من حديث عبد الله بن عمرٍو، أنَّه تلا قوله تعالى: ﴿مَّنَّاعٍ لِّلْخَيْرِ﴾ إلى: ﴿زَنِيمٍ﴾ فقال: سمعت رسولَ الله ﷺ يقول: «أهلُ النار كلّ جَعظَريٍّ جَوّاظٌ مُستَكبِرٌ».

## ٢- بابٌ

## ﴿يَوْمَ يُكْشَفُ عَن سَاقٍ﴾ [القلم:٤٢]

**٤٩١٩- حدَّثنا آدمُ، حدَّثنا اللَّيثُ، عن خالدِ بنِ يزيدَ، عن سعيدِ بنِ أبي هلالٍ، عن زيدِ ابنِ أسلَمَ، عن عطاءِ بنِ يَسارٍ، عن أبي سعيدٍ ﷺ، قال: سمعتُ النبيَّ ﷺ،/ يقول: «يَكْشِفُ** ٦٦٤/٨ **رَبُّنا عن ساقه، فيَسجُدُ له كلُّ مُؤْمِنٍ ومُؤْمِنةٍ، فيَبْقَى كلُّ مَن كان يَسجُدُ في الدُّنْيا رِياءً وسُمْعةً، فيَذْهَبُ يَسْجُدُ فيَعودُ ظَهْرُه طَبَقاً واحداً».**

قوله: «بابٌ ﴿يَوْمَ يُكْشَفُ عَن سَاقٍ﴾» أخرج أبو يَعْلى (٧٢٨٣) بسندٍ فيه ضَعْف عن أبي موسى مرفوعاً في قوله: ﴿يَوْمَ يُكْشَفُ عَن سَاقٍ﴾ قال: «عن نُور عظيمٍ، فيَخِرُّونَ له سُجَّداً».

وقال عبد الرَّزّاق: عن مَعمَر عن قَتَادة في قوله: ﴿يَوْمَ يُكْشَفُ عَن سَاقٍ﴾ قال: عن شِدَّةِ أمرٍ، وعند الحاكم (٢/ ٤٩٩-٥٠٠) من طريق عِكْرمة عن ابن عبَّاس قال: هو يومُ كَرْبٍ وشِدّةٍ.

قال الخطَّابيُّ: فيكون المعنى: يَكشِفُ عن قُدرَته التي تَنكَشِف عن الشِّدّة والكَرب، وذكر غيرَ ذلك من التَّأويلات كما سيأتي بيانه عند حديث الشَّفاعة مُستوفًى في كتاب الرِّقاق (٦٥٧٣) إن شاء الله تعالى[1].

ووقع في هذا الموضع: «يَكشِف ربُّنا عن ساقِه» وهو من رواية سعيد بن أبي هلال عن زيد بن أسلم، فأخرجها الإسماعيليّ كذلك، ثمَّ قال في قوله: «عن ساقه» نَكِرة.

---

(١) وكذلك عند حديث أبي سعيد الخدري في التوحيد (٧٤٣٩).

ثمَّ أخرجه من طريق حفص بن مَيسَرة عن زيد بن أسلم بلفظ: «يَكْشِفُ عن ساقٍ»، قال الإسماعيليّ: هذه أصحّ لموافَقَتِها لفظ القرآن في الجملة، لا يُظَنّ أنَّ الله ذو أعضاءٍ وجَوارحَ لمَا في ذلك من مُشابَهة المخلوقينَ، تعالى الله عن ذلك، ليس كَمِثلِه شيءٌ.

## ٦٩- سورة الحاقّة

بِسْمِ اللَّهِ الرَّحْمَٰنِ الرَّحِيمِ

﴿حُسُومًا﴾: مُتَتابعةً.

وقال ابن جُبَيرٍ: ﴿عِيشَةٍ رَّاضِيَةٍ﴾ [٢١]: يُرِيدُ فيها الرِّضا.

وقال ابن جُبَيرٍ: ﴿أَرْجَائِهَا﴾ [١٧] ما لم يَنشَقَّ منها، فهُم على حافَتَيهِ، كقولِكَ: على أرجاء البئرِ.

﴿وَاهِيَةٌ﴾ [١٦] وَهْيُها: تَشَقُّقُها.

والقاضِيَةُ [٢٧]: الموتةُ الأُولى التي مُتُّها، لم أُحْيَ بعدَها.

﴿مِّنْ أَحَدٍ عَنْهُ حَاجِزِينَ﴾ [٤٧]: أحدٌ يكونُ للجَميع والواحدِ.

وقال ابنُ عبَّاسٍ: الوَتِينُ [٤٦]: نِيَاطُ القَلْبِ.

قال ابنُ عبَّاسٍ: طَغَى [١١]: كَثُرَ.

ويقال: ﴿بِالطَّاغِيَةِ﴾ [٥]: بطُغْيانهم.

ويقال: طَغَت على الخُزّان، كما طَغَى الماءُ على قومِ نوحٍ.

و﴿غِسْلِينٍ﴾ [٣٦]: ما يَسِيلُ مِن صَديدِ أهلِ النارِ.

و﴿مِنْ غِسْلِينٍ﴾: كُلُّ شيءٍ غَسَلتَه فخَرَجَ منه شيءٌ، فهو غِسْلِينٌ، فِعْلِين منَ الغَسْل، مثلُ الجُرْحِ والدَّبَرِ.

﴿أَعْجَازُ نَخْلٍ﴾ [٧]: أُصُولها.

﴿بَاقِيَةٍ﴾ [٨]: بَقيَّةٍ.

قوله: «سورة الحَاقّة ـ بِسْمِ ٱللَّهِ ٱلرَّحْمَٰنِ ٱلرَّحِيمِ » كذا لأبي ذرٍّ.

والحاقّةُ من أسماء يوم القيامة، سُمّيَت بذلك لأنَّها حَقَّت لكلِّ قومٍ أعمالَهم، قاله[1] قَتَادةُ، أخرجه عبد الرَّزّاق عن مَعمَر عنه.

قوله: «﴿حُسُومًا﴾: مُتَتابعةً» كذا للنَّسَفيّ وحده هنا، وهو قول أبي عُبيدة.

وأخرج الطبرانيُّ (٩٠٦١) ذلك عن ابن مسعود موقوفاً بإسنادٍ حسن، وصَحَّحَه الحاكم (٢/ ٥٠٠).

قوله: «وقال ابن جُبَير: ﴿عِيشَةٍ رَّاضِيَةٍ﴾ يريد فيها الرِّضا» كذا لأبي ذرّ والنَّسَفي، وسقط لغيرهما: «وقال ابن جبير»، وهو قول الفرّاء في قوله: ﴿عِيشَةٍ رَّاضِيَةٍ﴾ يُريد فيها الرِّضا[2]. وقال أبو عُبيدة: معناه مَرضيَّة، قال: وهو مِثلُ: لَيلُه[3] نائمٌ.

قوله: «وقال ابن جُبَير: ﴿أَرْجَآئِهَا﴾ ما لم يَنْشَقَّ منها، فهُم على حافَتَيهِ، كقولِك: على أرجاء البئْر» كذا للنَّسَفيّ وحدَه هنا، وهو عند أبي نُعَيم أيضاً، وتقدَّم أيضاً في بَدْء الخلق[4].

قوله: «﴿وَاهِيَةٌ﴾: وَهْيُها تَشَقُّقها» كذا للنَّسَفيّ وحدَه هنا، وهو عند أبي نُعَيم أيضاً، وتقدَّم أيضاً في بَدْء الخلق[5].

قوله: «والقاضية: الموتةُ الأولى التي مُتُّها لم أُحْيَ بعدَها» كذا لأبي ذرٍّ، ولغيره: ثمَّ أُحْيا بَعدَها، والأوَّل أصحُّ، وهو قول الفَرّاء، قال في قوله: ﴿يَٰلَيْتَهَا كَانَتِ ٱلْقَاضِيَةَ﴾ يقول: لَيتَ الموتةَ الأولى التي مُتُّها لم أحْيَ بعدَها.

---

(١) تحرَّف في (س) إلى: قال. وأثر قتادة أخرجه عنه عبد الرزاق في «تفسيره» ٢/ ٣١٢، وابن جرير الطبري ٢٩/ ٤٧، ٤٨.

(٢) من قوله: «كذا لأبي ذرّ والنسفي...» إلى هنا من (ع) وسقط من (أ) و(س).

(٣) كذا في الأصلين، ووقع في (س): «ليل» دون الضمير في آخره، وكلاهما صحيح وجائز في هذا السياق، ومعناه: يَنام فيه ـ أي: في الليل ـ النائم، أو يُنام فيه، فأضافوا النومَ إلى الليل لأنه فيه.

(٤) بين يدي الحديث رقم (٣١٩٩).

(٥) بين يدي الحديث رقم (٣١٩٩). وقوله: «واهية: وَهْيُها تشقُّقها...» إلى آخر الفقرة، ثبت في (س)، وسقط من الأصلين.

**قوله: «﴿مِّنْ أَحَدٍ عَنْهُ حَٰجِزِينَ﴾ أحدٌ يكون للجميعِ والواحدِ»** هو قول الفَرّاء. قال أبو عُبيدة في قوله: ﴿مِّنْ أَحَدٍ عَنْهُ حَٰجِزِينَ﴾: جَمَعَ صِفَته على صفة الجميع، لأنَّ أحداً يقع على الواحد والاثنَينِ والجمع من الذَّكَر والأُنثَى.

**قوله: «وقال ابن عبَّاس: ﴿ٱلْوَتِينَ﴾: نِيَاطُ القَلْب»** بكسر النُّون وتخفيف التَّحتانيَّة: هو حَبْل الوَرِيد. وهذا وَصَلَه ابن أبي حاتم من طريق عليّ بن أبي طلحة عن ابن عبَّاس[1]، والفِرْيابيّ والأشجَعيّ والحاكم (٢/ ٥٠١) كلّهم من طريق عطاء بن السائب عن سعيد بن جُبَير عن ابن عبَّاس، وإسناده قويّ لأنَّه من رواية الثَّوريّ عن عطاء، وسمعَه منه قبلَ الاختلاط، وقال أبو عُبيدة مِثلَه.

٦٦٥/٨ وقال عبد الرَّزّاق: عن مَعمَر عن قَتَادة قال: ﴿ٱلْوَتِينَ﴾: حَبْل/ القَلْب.

**قوله: «قال ابن عبَّاس: ﴿طَغَا﴾: كَثُرَ»** وَصَلَه ابن أبي حاتم من طريق ابن أبي طلحة عن ابن عبَّاس بهذا. وقال عبد الرَّزّاق: عن مَعمَر عن قَتَادة: بَلَغَنا أنَّه طَغَى فوقَ كلِّ شيءٍ خمسةَ عشرَ ذِراعاً.

**قوله: «ويقال: ﴿بِٱلطَّاغِيَةِ﴾: بطُغْيانهم»** هو قول أبي عُبيدة، وزاد: وكُفرِهم.

وأخرج الطَّبَريُّ (٢٩/ ٤٩) من طريق مجاهد قال: ﴿فَأُهْلِكُواْ بِٱلطَّاغِيَةِ﴾: بالذُّنوب.

**قوله: «ويقال: طَغَت على الخُزّان[2] كما طَغَى الماءُ على قوم نُوح»** لم يَظهَر لي فاعل «طَغَت»، لأنَّ الآية في حقّ ثَمُودَ وهم قد أُهلِكوا بالصَّيحة، ولو كانت عاداً لكان الفاعل الرّيح وهي لها الخُزّان، وتقدَّم في أحاديث الأنبياء[3] أنَّها عَتَت على الخُزّان، وأمَّا الصَّيحة فلا خُزّان لها، فلعلَّه انتِقالٌ من عَتَت إلى طَغَت.

وأمَّا قوله: ﴿لَمَّا طَغَا ٱلْمَآءُ﴾ فروى سعيد بن منصور من طريق السُّدِّيِّ عن أبي مالك

---

(١) وأخرجه ابن جرير الطبري في «تفسيره» ٢٩/ ٦٧ ولكن بلفظ: عِرْق القلب.

(٢) ضُبطت في النسخة اليونينية بفتح الخاء، وفي غيرها بضمها. والمراد بالخُزّان: الملائكةُ الموكَّلون بالريح.

(٣) بين يدي الحديث رقم (٣٣٤٣).

وأبي صالح عن ابن عبَّاس في قوله: ﴿لَمَّا طَغَا ٱلْمَآءُ﴾ قال: طَغَى على خُزّانه، فنزلَ بغير كَيلٍ ولا وَزنٍ.

**قوله: «و﴿غِسْلِينٍ﴾: ما يَسيل من صَديد أهل النار»** كذا ثَبَتَ للنَّسَفيّ وحدَه عَقِب قوله: ﴿ٱلْقَاضِيَةَ﴾ وهو عند أبي نُعَيم أيضاً، وهو كلام الفَرّاء قال في قوله: ﴿وَلَا طَعَامٌ إِلَّا مِنْ غِسْلِينٍ﴾: يقال: إنَّه ما يَسيل من صَديد أهل النار.

**قوله: «وقال غيرُه: ﴿مِنْ غِسْلِينٍ﴾: كلُّ شيء غَسَلتَه فخرج منه شيءٌ، فهو غِسْلِين، فِعْلِين مِن الغَسْل، مِن[1] الجُرْح والدَّبَر»** كذا للنَّسَفيّ وحدَه هنا، وقد تقدَّم في بَدْء الخلق[2].

**قوله: «﴿أَعْجَازُ نَخْلٍ﴾ أُصولها»** كذا للنَّسَفيّ وحدَه هنا، وهو عند أبي نُعَيم أيضاً، وقد تقدَّم أيضاً في أحاديث الأنبياء.

**قوله: «﴿بَاقِيَةٍ﴾: بَقيَّة»** كذا للنَّسَفيّ وحدَه، وعند أبي نُعَيم أيضاً، وقد تقدَّم في أحاديث الأنبياء[3].

تنبيه: لم يُذكَر في تفسير الحَاقّة حديثاً مرفوعاً، ويَدخُل فيه حديث جابر، قال: قال رسول الله ﷺ: «أُذِنَ لي أن أُحدِّثَ عن مَلَك من حَمَلة العرش ما بين شَحْمة أُذُنِه إلى عاتِقِه مَسيرةُ سبعِ مئةِ عامٍ» أخرجه أبو داود (٤٧٢٧) وابن أبي حاتم من رواية إبراهيم بن طَهْمانَ عن محمَّد بن المنكَدِر، وإسناده على شرط الصَّحيح.

## ٧٠- سورة ﴿سَأَلَ سَآئِلٌ﴾

**والفَصِيلةُ: أصغرُ آبائه القُربَى، إليه يَنتَهي.**

**﴿لِّلشَّوَىٰ﴾ [١٦]: اليَدانِ، والرِّجْلانِ، والأطرافُ، وجِلْدةُ الرَّأسِ، يقال لها: شَوَاةٌ، وما كان غيرَ مَقْتَلٍ، فهو شَوًى.**

---

(١) تحرف في (س) إلى: مثل. والدَّبَر: هو ما يصيب الإبل من الجراحات.

(٢) بين يدي الحديث رقم (٣٢٥٨).

(٣) بين يدي الحديث رقم (٣٣٤٣).

﴿عِزِينَ﴾ [٣٧]: والعِزُونَ: الحَلَقُ والجماعاتُ، واحِدَتُها: عِزَةٌ.

﴿يُوفِضُونَ﴾ [٤٣]: الإيفاض: الإسراع. وقرأ الأعمَش وعاصم ﴿إِلَىٰ نُصُبٍ﴾ أي: إلى شيءٍ منصوبٍ يَستَبِقونَ إليه، وقراءةُ زيد بن ثابت: «إلى نُصْبٍ»، وكأنَّ النُّصُبَ الآلهةُ التي كانت تُعبَد، وكلٌّ صَوَابٌ، والنُّصْبُ واحدٌ، والنَّصْبُ مَصدَر.

قوله: «سورة ﴿سَأَلَ سَآئِلُۢ﴾» سَقَطَت البسملة للجميعِ.

قوله: «الفَصِيلة: أصغَرُ آبائه القُربَى، إليه يَنتَهي[1]» هو قول الفَرّاء. وقال أبو عُبيدة: الفَصيلة: دُون القَبيلة، ثمَّ الفَصيلة فَخِذُه التي تُؤوِيه. وقال عبد الرَّزّاق: عن مَعمَر: بَلَغَني أنَّ فَصِيلَته أُمُّه التي أرضَعَته. وأغرَبَ الدَّاوودِيّ، فحَكَى أنَّ الفَصِيلة مِن أسماء النار.

قوله: «﴿لِلشَّوَىٰ﴾: اليَدان والرِّجْلان والأطْراف، وجِلْدة الرَّأس يقال لها: شَوَاةٌ، وما كان غيرَ مَقْتَل فهو شَوًى» هو كلام الفَرّاء بلفظه أيضاً. وقال أبو عُبيدة: الشَّوَى واحدتها: شَوَاةٌ، وهي اليدانِ والرِّجلانِ والرَّأسُ من الآدَميِّينَ، قال: وسمعت رجلاً من أهل المدينة يقول: اقشَعَرَّت شَوَاتي، قلت له: ما معناه؟ قال: جِلْدة رأسي. والشَّوَى: قوائم الفرس، يقال: عَبْلُ الشَّوَى[2]، ولا يُراد في هذا الرَّأس، لأنَّهم وَصَفوا الخيل بأَسَالةِ الخَدَّينِ ورِقَّة الوَجْه[3].

قوله: «﴿عِزِينَ﴾ والعِزُونَ: الحَلَق والجماعاتُ[4]، واحِدَتُها عِزَة» أي: بالتَّخفيفِ، كذا لأبي ذرٍّ، وسَقطَ لفظ «الحَلَق» لغير أبي ذرٍّ والصَّواب إثباته. وهو كلام الفَرّاء بلفظه، والحَلَق بفتح الحاء المهمَلة على المشهور، ويجوز كسرها. وقال أبو عُبيدة: عِزِينَ: جماعة عِزَةٍ، مِثل: ثُبَة وثُبِين، وهي جماعات في تَفرِقة.

---

(١) في (س): «إليه ينتمي مَن انتمى» وهي رواية غير أبي ذرّ.

(٢) العَبْل: الضخم.

(٣) كذا وقع في الأصلين و(س)، وأصل العبارة كما في «اللسان» و«تاج العروس» نقلاً عن «الصحاح» مادة (شوا): بأسالَةِ الخدَّين وعِتْق الوجه، وهو رِقَّتُه.

(٤) كذا وقع في الأصلين و(س)، وأما الذي في النسخة اليونينية و«إرشاد الساري» أنَّ رواية أبي ذرّ: «حَلَقٌ وجماعاتٌ» بالتنكير.

قوله: «﴿يُوفِضُونَ﴾: الإيفاض: الإسراع» كذا للنَّسَفيّ هنا وحدَه وهو كلام الفَرّاء، وقد تقدَّم في الجنائز[1].

قوله: «وقرأ الأعمَشُ وعاصم ﴿إِلَىٰ نُصُبٍ﴾ أي: إلى شيءٍ منصوب يَستَبِقونَ إليه، وقراءة زيد بن ثابت: (إلى نُصْب)، وكأنَّ النُّصُبَ الآلهةُ التي كانت تُعبَد، وكلُّ صَوَاب، والنُّصْب واحدٌ، والنَّصْب مَصدَر» ثَبَتَ هذا هنا للنَّسَفيّ، وذكره أبو نُعَيم أيضاً. وقد تقدَّم بعضُه في الجنائز[2]. وهو قول الفَرّاء بلفظه، وزادَ: في قراءة زيد بن ثابت برفع النُّون، وبعد قوله: التي كانت تُعبَد من الأحجار، قال: النُّصُب والنَّصْب واحد، وهو مصدَر والجمع أنصاب. انتهى، يريد أنَّ الذي بضمَّتَينِ واحد لا جمعٌ، مِثل: حُقُب واحدُ الأحقاب. ٦٦٦/٨

## ٧١- سورة نوح

﴿أَطْوَارًا﴾ [١٤]: طَوْراً كذا وطَوْراً كذا، يقال: عَدا طَوْرَه، أي: قَدْرَه، والكُبّارُ: أَشَدُّ مِن الكُبَار، وكذلك جُمّالٌ وجميلٌ، لأنَّها أَشَدُّ مُبالَغةً، وكذلك كُبَارٌ: الكَبِيرُ، بالتَّخفيفِ، والعربُ تقولُ: رجلٌ حُسّانٌ وجُمّالٌ، وحُسَانٌ مُخفَّفٌ، وجُمَالٌ مُخفَّفٌ.

﴿دَيَّارًا﴾ [٢٦]: من دَوْرٍ، ولكنَّه فَيْعالٌ مِن الدَّوَرانِ، كما قرأَ عمرُ: «الحيُّ القَيّامُ» وهي من: قُمْتُ.

وقال غيرُه: ﴿دَيَّارًا﴾: أَحداً ﴿تَبَارًا﴾ [٢٨]: هَلَاكاً.

وقال ابنُ عبَّاسٍ: ﴿مِّدْرَارًا﴾ [١١]: يَتبَعُ بعضُه بعضاً.

﴿وَقَارًا﴾ [١٣]: عَظَمةً.

قوله: «سورة نوح» سَقَطَت البسملةُ للجميعِ.

قوله: «﴿أَطْوَارًا﴾: طَوْراً كذا وطَوْراً كذا» تقدَّم في بَدْء الخَلْق[3]، وقال عبد الرَّزّاق:

---

(١) بين يدي الحديث رقم (١٣٦٢).

(٢) بين يدي الحديث رقم (١٣٦٢).

(٣) بين يدي الحديث رقم (٣١٩٠).

عن مَعمَر عن قَتَادة في قوله: ﴿وَقَدْ خَلَقَكُمْ أَطْوَارًا﴾: نُطفةً، ثمَّ عَلَقةً، ثمَّ مُضْغة، ثمَّ خَلْقاً آخَر.

**قوله: «يقال: عَدَا طَوْرَه، أي: قَدْرَه»** تقدَّم في بَدْء الخلق أيضاً[1].

**قوله: «والكُبّار: أشَدّ من الكُبَار، وكذلك جُمّالٌ وجَمِيل، لأنَّها أشَدُّ مُبالَغةً، وكذلك كُبَارٌ: الكَبير[2]، بالتَّخفيفِ»** قال أبو عُبيدة في قوله: ﴿وَمَكَرُوا مَكْرًا كُبَّارًا﴾ قال: مَجازُها: كبيراً، والعرب تُحوِّل لفظة كَبير إلى فُعَال مُخفَّفة، ثمَّ يُثقِّلونَ ليكونَ أشدَّ مُبالَغةً، فالكُبّار أشدّ من الكُبَار، وكذا يقال للرجلِ الجميل: جُمّال[3]، لأنَّه أشدُّ مُبالَغةً.

**قوله: «والعرب تقول: رجل حُسّان وجُمّال، وحُسَان مُخفَّف وجُمَال مُخفَّف»** قال الفَرّاء في قوله: ﴿وَمَكَرُوا مَكْرًا كُبَّارًا﴾: الكُبّار: الكبير، وكُبَار أيضاً بالتَّخفيفِ، والعرب تقول: عُجّاب وعُجَاب[4]، ورجلٌ حُسّان وجُمّال بالتَّثقيلِ، وحُسَان وجُمَال بالتَّخفيفِ، في كثير من أشباهه.

**قوله: «﴿دَيَّارًا﴾: من دَوْر، ولكنَّه فَيْعال من الدَّوَران»** أي: أصله: دَيْوار، فأُدغِمَ، ولو كان أصله فَعّالاً لكان دَوّاراً، وهذا كلام الفَرّاء بلفظه[5].

وقال غيره: أصل دَيّار دَوّار، والواو إذا وَقَعَت بعد تحتانيَّة ساكنة بعدها فتحة، قُلِبَت ياءً، مِثل أيّام وقيّام.

**قوله: «كما قرأ عمرُ: الحيُّ القَيّامُ، وهي من: قُمْت»** هو من كلام الفَرّاء أيضاً. وقد

---

(١) بين يدي الحديث رقم (٣١٩٠).

(٢) وقع بعده في (س): «وكُبار أيضاً»، وهذا لغير أبي ذر الهروي.

(٣) لفظ «جُمّال» سقط من (أ) و(س)، وأثبتناه من هامش (ع) وهو الموافق لما في «مجاز القرآن» لأبي عبيدة ٢/ ٢٧١.

(٤) تحرَّف في (س) إلى: عجب وعجاب، وانظر «المخصَّص» لابن سيده ٤/ ٤١٢ فيما نقله عن الفرّاء، و«اللسان» مادة (عجب).

(٥) لكن الذي في المطبوع من «معاني القرآن» للفراء ٣/ ١٩٠: وهو من دُرْت.

أخرج أبو عُبيد[١] في «فضائل القرآن» من طريق يحيى بن عبد الرَّحمن بن حاطِب عن أبيه عن عمر: أنَّه صَلَّى العِشاء الآخِرة فاستَفتَحَ آلَ عِمران فقرأ: «اللهُ لا إلهَ إلاَّ هوَ الحَيُّ القَيَّامُ»[٢].

وأخرج ابن أبي داود في «المصاحف» (١٥٠-١٥٥) من طرق عن عمرَ: أنَّه قرأها كذلك، وأخرجها عن ابن مسعود أيضاً.

**قوله: «وقال غيره: ﴿دَيَّارًا﴾: أَحَداً»** هو قول أبي عُبيدة، وزادَ: يقولون: ليس بها دَيّار ولا عَرِيبٌ[٣].

**تنبيه:** لم يَتقدَّم ذِكْر مَن يُعطَف عليه قولُه: «وقال غيرُه»، فيحتمل أن يكون كان في الأصل منسوباً لقائلٍ فحُذِفَ اختصاراً من بعض النَّقَلة، وقد عَرَفت أنَّه الفَرّاء.

**قوله: «﴿تَبَارًا﴾: هَلاكاً»** هو قول أبي عُبيدة أيضاً.

**قوله: «وقال ابن عبَّاس: ﴿مِّدْرَارًا﴾: يَتبَع بعضُه بعضاً»** وَصَلَه ابن أبي حاتم (٤/ ١٢٦٣) من طريق عليّ بن أبي طلحة عن/ ابن عبَّاس، به. ٦٦٧/٨

**قوله: «﴿وَقَارًا﴾: عَظَمة»** وَصَلَه سعيد بن منصور وابن أبي حاتم من طريق مسلم البَطِين عن سعيد بن جُبَير عن ابن عبَّاس في قوله: ﴿مَّا لَكُمْ لَا تَرْجُونَ لِلَّهِ وَقَارًا﴾ قال: ما تَعرِفونَ لله حَقَّ عَظَمَته.

## ١ - باب ﴿وَدًّا وَلَا سُوَاعًا وَلَا يَغُوثَ وَيَعُوقَ﴾ [نوح:٢٣]

**٤٩٢٠ - حدَّثنا إبراهيمُ بنُ موسى، أخبرنا هشامٌ، عن ابنِ جُرَيج، وقال عطاءٌ: عن ابنِ عبَّاسٍ رضي الله عنهما: صارَتِ الأوثانُ التي كانت في قومِ نوحٍ في العَربِ بَعْدُ، أمَّا وَدٌّ فكانت لكَلْبٍ بدُومَةِ الجَنْدَلِ، وأمَّا سُوَاعٌ فكانت لِهُذَيلٍ، وأمَّا يَغُوثُ فكانت لمُرادٍ، ثمَّ لِبَني**

---

(١) تحرف في (ع) و(س) إلى: عبيدة. وهذا الأثر في «فضائل القرآن» لأبي عبيد ص٢٩٦.

(٢) ومن هذه الطريق أخرجه أيضاً سعيد بن منصور في التفسير من «سننه» (٤٨٦).

(٣) أي: ليس بها أحد، وانظر «الاشتقاق» لابن دريد ١/ ٥٥٢.

غُطَيفٍ بالجُرُفِ، وأمَّا يَعُوقُ فكانت لِهَمْدانَ، وأمَّا نَسْرٌ فكانت لحِمْيَرَ، لآلِ ذي الكَلَاعِ، ونَسْرٌ، أسماءُ رجالٍ صالحِينَ من قومِ نوحٍ، فلمَّا هَلَكُوا أَوحَى الشَّيطانُ إلى قومِهم: أنِ انصِبُوا إلى مَجالِسِهِم التي كانوا يَجلِسونَ أنصاباً، وسَمُّوها بأسمائهم، ففَعَلوا، فلم تُعبَدْ حتَّى إذا هَلَكَ أولئكَ وتَنَسَّخَ العِلْمُ عُبِدَتْ.

قوله: «باب ﴿وَدًّا وَلَا سُوَاعًا وَلَا يَغُوثَ وَيَعُوقَ﴾» سَقَطَت هذه التَّرجمة لغير أبي ذرٍّ.

قوله: «أخبَرَنا هشامٌ» هو ابن يوسف الصَّنعانيّ.

قوله: «ابن جُرَيج وقال عطاء» كذا فيه وهو معطوف على كلام محذوفٍ، وقد بيَّنه الفاكِهيُّ من وجهٍ آخَر عن ابن جُرَيج قال في قوله تعالى: ﴿وَدًّا وَلَا سُوَاعًا﴾ الآية، قال: أوثانٌ كان قوم نوح يَعبُدونَهم، وقال عطاء: كان ابن عبَّاس... إلى آخره.

قوله: «عن ابن عبَّاس» قيل: هذا مُنقَطِع، لأنَّ عطاءً المذكور: هو الخُراسانيّ، ولم يَلقَ ابنَ عبَّاس، فقد أخرج عبد الرَّزّاق هذا الحديث في «تفسيره» (٢/ ٣٢٠) عن ابن جُرَيج فقال: أخبرني عطاء الخُراسانيّ عن ابن عبَّاس.

وقال أبو مسعود: ثَبَتَ هذا الحديث في «تفسير ابن جُرَيج» عن عطاء الخُراسانيّ عن ابن عبَّاس، وابنُ جُرَيج لم يَسمَع التَّفسير من عطاء الخُراسانيّ، وإنَّما أخَذَه من ابنه عثمان بن عطاء، فنَظَرَ فيه.

وذكر صالح بن أحمد بن حَنبَل في «العِلَل» عن عليّ بن المَدِينيّ قال: سألت يحيى القَطّان عن حديث ابن جُرَيج عن عطاء الخُراسانيّ، فقال: ضعيف، فقلت: إنَّه يقول: أخبرنا، قال: لا شيءَ، إنَّما هو كتاب دَفَعَه إليه، انتهى.

وكان ابن جُرَيج يَستَجيز إطلاق «أخبرنا» في المناوَلة والمكاتَبة.

وقال الإسماعيليّ: أُخبرت عن عليّ بن المَدِينيّ أنَّه ذكر عن «تفسير ابن جُرَيج» كلاماً معناه أنَّه كان يقول: عن عطاء الخُراسانيّ عن ابن عبَّاس، فطالَ على الوَرّاق أن يَكتُب الخُراسانيّ في كلِّ حديث فتَرَكَه، فرواه مَن روى على أنَّه عطاء بن أبي رَباح، انتهى.

وأشارَ بهذا إلى القِصّة التي ذكرها صالح بن أحمد عن عليّ بن المَدِينيّ، ونَبَّهَ عليها أبو عليٍّ الجَيّانيُّ في «تقييد المهمَل»، قال ابن المَدِينيّ: سمعت هشام بن يوسف يقول: قال لي ابن جُرَيج: سألت عطاءً عن التَّفسير من البقرة وآلِ عِمران، ثمَّ قال: اعفِني من هذا، قال: قال هشام: فكان بعدُ إذا قال: قال عطاء عن ابن عبَّاس، قال: عطاء الخُراسانيّ، قال هشام: فكَتَبنا ثمَّ مَلِلْنا؛ يعني: كتبنا الخُراسانيَّ. قال ابن المَدِينيّ: وإنَّما بيَّنتُ هذا لأنَّ محمَّد ابن ثَوْر كان يجعلُها ـ يعني في روايته عن ابن جُرَيج ـ عن عطاء عن ابن عبَّاس، فيُظَنّ أنَّه عطاء بن أبي رَباح.

وقد أخرج الفاكِهيّ الحديث المذكور من طريق محمَّد بن ثور عن ابن جُرَيج عن عطاء عن ابن عبَّاس، ولم يَقُل: الخُراسانيّ.

وأخرجه عبد الرَّزّاق كما تقدَّم فقال: الخُراسانيّ.

وهذا ممَّا استُعظِمَ على البخاريّ أن يَخفَى عليه، لكن الذي قويَ عندي أنَّ هذا الحديث بخُصوصِه عند ابن جُرَيج عن عطاء الخُراسانيّ وعن عطاء بن أبي رَباح جميعاً، ولا يَلزَم من امتناع عطاء بن أبي رَباح من التَّحديث بالتَّفسير، أن لا يُحدِّث بهذا الحديث في باب آخَر/ من الأبواب أو في المذاكَرة، وإلّا فكيف يَخفَى على البخاريّ ذلك معَ تَشَدُّده في شرط ٦٦٨/٨
الاتِّصال واعتماده غالباً في العِلَل على عليّ بن المَدِينيّ شيخِه، وهو الذي نَبَّهَ على هذه القِصّة، وممَّا يُؤيِّد ذلك أنَّه لم يُكثِر من تخريج هذه النُّسخة، وإنَّما ذَكَر بهذا الإسناد موضعَينِ: هذا، وآخر في النِّكاح[1]، ولو كان خَفِيَ عليه لاستَكثَرَ من إخراجها، لأنَّ ظاهرها أنَّها على شرطه.

**قوله: «صارَت الأوثان التي كانت في قوم نُوح في العرب بَعدُ»** في رواية عبد الرَّزّاق عن مَعمَر عن قَتَادة: كانت آلهة يَعبدُها قوم نوح، ثمَّ عَبَدَتها العرب بعدُ.

---

(١) الذي في النكاح برقم (٥٠٦٧)، وآخر في الطلاق برقم (٥٢٨٦) و(٥٢٨٧).

وقال أبو عُبيدة: وزَعَموا أنَّهم كانوا مَجوساً، وأنَّها غَرِقَت في الطُّوفان، فلمَّا نَضَبَ الماء عنها أخرجها إبليس، فبَثَّها في الأرض، انتهى.

وقوله: «كانوا مجوساً» غَلَطٌ، فإنَّ المجوسيَّة نِحْلة[1] حَدَثَت بعد ذلك بدَهرٍ طويل، وإن كان الفُرس يَدَّعونَ خِلَاف ذلك.

وذكر السُّهَيليُّ في «التَّعريف» أنَّ يَغُوث: هو ابن شيث بن آدم فيما قيلَ، وكذلك سُوَاع وما بعدَه، وكانوا يَتبرَّكونَ بدعائهم، فكلَّما[2] ماتَ منهم أحد مَثَّلوا صورته وتَمَسَّحوا بها إلى زمن مَهلائيل، فعَبَدوها بتدريجِ الشَّيطان لهم، ثمَّ صارت سُنَّةً في العرب في الجاهليَّة، ولا أدري من أين سَرَت لهم تلك الأسماء، من قِبَل الهند، فقد قيل: إنَّهم كانوا المبدَأ في عبادة الأصنام بعد نوح، أم الشَّيطان ألهَمَ العربَ ذلك؟ انتهى.

وما ذُكِرَ ممَّا نَقَلَه تَلَقَّاه من «تفسير بَقِيّ بن مَخلَد»، فإنَّه ذكر فيه نحو ذلك على ما نَبَّهَ عليه ابن عَسكَر في «ذيله»، وفيه أنَّ تلك الأسماء وَقَعَت إلى الهند، فسَمَّوا بها أصنامَهم، ثمَّ أدخَلَها إلى أرض العرب عَمْرو بن لُحَيّ.

وعن عُرْوة بن الزُّبَير: أنَّهم كانوا أولاد آدم لصُلْبه، وكان وَدٌّ أكبَرَهم وأبَرَّهم به.

وهكذا أخرجه عمر بن شَبّة في «كتاب مكَّة» من طريق محمَّد بن كعب القُرَظيّ قال: كان لآدم خمس بنينَ فسَمّاهم، قال: وكانوا عُبّاداً، فماتَ رجل منهم فحَزِنوا عليه، فجاء الشَّيطان فصَوَّرَه لهم، ثمَّ مات الآخَر[3]... إلى آخر القِصّة، وفيها: فعَبَدوها حتَّى بَعَثَ الله نوحاً، ومن طريق أُخرى: أنَّ الذي صَوَّرَه لهم رجل من ولد قابيل بن آدَم.

وقد أخرج الفاكِهيّ من طريق ابن الكَلْبيّ قال: كان لعَمرِو بن رَبيعة رَئيٌّ من الجِنّ، فأتاه فقال: أجِبْ أبا ثُمامة، وادخُل بلا مَلَامة، ثمَّ ائتِ سِيفَ جُدّة، تَجِدْ بها أصناماً مُعَدّة،

---

(١) كذا في الأصلين على الصواب، وتحرَّف في (س) إلى: كلمة.

(٢) تحرَّف في (س) إلى: فلما.

(٣) كذا في (ع)، وتحرَّف في (أ) و(س) إلى: ثم قال للآخر.

ثمَّ أورِدْها تِهامة ولا تَهَبْ، ثمَّ ادعُ العرب إلى عبادتها تُجَبْ. قال: فأتى عَمْرٌو ساحلَ جُدّة فوَجَدَ بها وَدّاً وسُوَاعاً ويَغُوث ويَعُوقَ ونَسْراً، وهي الأصنام التي عُبِدَت على عَهْد نوح وإدريس. ثمَّ إنَّ الطُّوفان طَرَحَها هناك فسَفَى عليها الرَّمل، فاستَثارَها عَمْرٌو وخرج بها إلى تِهامةَ، وحَضَرَ الموسِم فدَعَا إلى عبادتها فأُجيبَ. وعَمْرو بن ربيعة: هو عَمْرو بن لُحَيّ، كما تقدَّم.

**قوله: «أمَّا وَدٌّ فكانت لكَلْبٍ بدُومَة الجَنْدَل»** قال ابن إسحاق: وكان لكلب بن وَبَرةَ من قُضاعة. قلت: وَبَرةُ: هو ابن تَغلِب بن عِمران بن الحاف بن قُضاعة، ودُومة بضمِّ الدَّال، والجَندَل بفتح الجيم وسكون النُّون: مدينة من الشّام ممَّا يَلي العراق، ووَدٌّ قرأَها الجمهور ﴿وَدًّا﴾[1] بفتح الواو، وقرأها نافع وحده بضمِّها.

**قوله: «وأمَّا سُوَاع، فكانت لهُذَيل»** زاد أبو عُبيدة: ابن مُدرِكة بن الياس بن مُضَر، وكانوا بقُرْب مكَّة.

وقال ابن إسحاق: كان سُوَاع بمكانٍ لهم يقال له: رُهَاط، بضمِّ الرَّاء وتخفيف الهاء، من أرض الحجاز من جهة الساحل.

**قوله: «وأمَّا يَغُوث، فكانت لمُرادٍ ثمَّ لبني غُطَيف»** في مُرسَل قَتَادة: فكانت لبني غُطَيف بن مُراد. وهو غُطَيف بن عبد الله بن ناجية بن مُراد.

وروى الفاكِهيّ من طريق ابن إسحاق قال: كانت أنعُمُ من طَيِّئٍ، وجُرَشُ بن مَذحِج اتَّخذوا يَغُوثَ لجُرَش.

**قوله: «بالجُرُفِ»** في رواية أبي ذرٍّ عن غير الكُشْمِيهنيِّ بفتح الحاء وسكون الواو، وله عن الكُشْمِيهنيِّ: الجُرُف بضمِّ الجيم والرَّاء، وعن المُستَمْلي بضمِّ الجيمِ والواو[2]،

---

(١) قوله: «قرأها الجمهور ﴿وَدًّا﴾» من (ع) وحدها.

(٢) قوله: «وعن المستملي بضم الجيم والواو» من (ع)، وسقط من (أ) و(س). قلنا: ورواية الأكثرين: «بالجوف»، قال العيني في «عمدة القاري» ١٩/ ٢٦٣: بفتح الجيم وسكون الواو وبالفاء: وهو المطمئنُّ من الأرض، وقيل: هو وادٍ باليمن.

وكذا في مُرسَل قَتَادة، وللنَّسَفيّ: بالجَوْنِ، بجيمٍ ثمَّ واو ثمَّ نون، زاد غير أبي ذرٍّ: عند سَبَأ.

٦٦٩/٨ **قوله: «وأمَّا يَعُوق،/ فكانت لِهَمْدانَ»** قال أبو عُبيدة: لهذا الحيّ من هَمْدانَ ولمُرادِ بن مَذحِج.

وروى الفاكِهيّ من طريق ابن إسحاق قال: كانت خَيْوان بطنٌ مِن هَمْدانَ اتَّخذوا يَعُوقَ بأرضهم.

**قوله: «وأمَّا نَسْرٌ، فكانت لِحِمْيَر لآلِ ذي الكَلَاع»** في مُرسَل قَتَادة: لذي الكَلَاع من حِمْيَر. زاد الفاكِهيّ من طريق أبي إسحاق: اتَّخذوه بأرضِ حِمْيَر.

**قوله: «ونَسْرٌ: أسماء قوم صالحينَ من قوم نوح»** كذا لهم، وسَقَطَ لفظ: «ونَسرٌ» لغير أبي ذرٍّ وهو أَولى، وزَعَمَ بعض الشُّرّاح أنَّ قوله: «ونَسْر» غَلَط، وكذا قرأت بخَطِّ الصَّدَفيّ في هامش نُسخَته، ثمَّ قال هذا الشّارح: والصَّواب: وهيَ.

قلت: ووَقَعَ في رواية محمَّد بن ثَوْر بعد قوله: «وأمَّا نَسْرٌ، فكانت لآلِ ذي الكَلَاع»: قال: ويقال: هذه أسماء قوم صالحينَ؛ وهذا أوجَهُ الكلام وصوابُه.

وقال بعض الشُّرّاح: مُحصَّل ما قيل في هذه الأصنام قولان، أحدهما: أنَّها كانت في قومِ نوح. والثّاني: أنَّها كانت أسماءَ رجال صالحين... إلى آخر القِصّة.

قلت: بل مَرجِع ذلك إلى قول واحد، وقِصّة الصالحينَ كانت مُبتَدَأَ عبادة قوم نوح هذه الأصنام، ثمَّ تَبعَهم مَن بعدَهم على ذلك.

**قوله: «فلم تُعبَد حتَّى إذا هَلَكَ أولئكَ وتَنَسَّخَ العِلْمُ»** كذا لهم، ولأبي ذرٍّ والكُشْمِيهنيّ: ونُسِخَ العلم؛ أي: عِلْم تلك الصُّوَر بخُصوصِها.

وأخرج الفاكِهيّ من طريق عُبيد الله بن عُبيد بن عُمَير قال: أوَّلُ ما حَدَثَت الأصنامُ على عهد نوح، وكانت الأبناء تَبَرُّ الآباء، فماتَ رجل منهم فجَزِعَ عليه، فجَعَلَ لا يَصبر

عنه، فاتَّخذَ مِثالاً على صورته، فكلَّما اشتاقَ إليه نَظَرَه، ثمَّ ماتَ ففُعِلَ به كما فَعَل، حتَّى تَتابَعوا على ذلك فماتَ الآباء، فقال الأبناء: ما اتَّخذَ آباؤُنا هذه إلّا أنَّها كانت آلِهَتَهم، فعَبَدوها.

وحَكَى الواقديّ قال: كان وَدٌّ على صورة رجل، وسُوَاع على صورة امرأة، ويَغُوثُ على صورة أسَد، ويَعُوقُ على صورة فرس، ونَسْرٌ على صورة طائر، وهذا شاذٌّ، والمشهور أنَّهم كانوا على صورة البشر، وهو مُقتَضَى ما تقدَّم من الآثار في سبب عِبادتها، والله أعلم.

## ٧٢- سورة ﴿قُلْ أُوحِيَ﴾

قال ابنُ عبَّاسٍ: ﴿لِبَدًا﴾ [١٩]: أعواناً.

﴿بَخْسًا﴾ [١٣]: نَقْصاً.

### ١- بابٌ

٤٩٢١- حدَّثنا موسى بنُ إسماعيلَ، حدَّثنا أبو عَوَانةَ، عن أبي بِشْرٍ، عن سعيدِ بنِ جُبَيرٍ، عن ابنِ عبَّاسٍ، قال: انطَلَقَ رسولُ الله ﷺ في طائفةٍ من أصحابه عامِدِينَ إلى سوقِ عُكاظٍ، وقد حِيلَ بينَ الشَّياطينِ وبينَ خَبَرِ السماءِ، وأُرسِلَت عليهمُ الشُّهُبُ، فرَجَعَتِ الشَّياطينُ، فقالوا: ما لكم؟ فقالوا: حِيلَ بينَنا وبينَ خَبَرِ السماءِ، وأُرسِلَت علينا الشُّهُبُ، قال: ما حالَ بينكم وبينَ خَبَرِ السماءِ إلا ما حَدَثَ، فاضْرِبوا مَشارِقَ الأرضِ ومَغارِبَها، فانظُروا ما هذا الأمرُ الذي حَدَثَ؟

فانطَلَقوا فضَرَبوا مَشارقَ الأرضِ ومَغاربَها، يَنظُرونَ ما هذا الأمرُ الذي حالَ بينَهم وبينَ خَبَرِ السماءِ، قال: فانطَلَقَ الَّذِينَ تَوَجَّهوا نحوَ تِهامةَ إلى رسولِ الله ﷺ بنَخْلةَ، وهو عامِدٌ إلى سُوقِ عُكاظٍ، وهو يُصَلِّي بأصحابه صلاةَ الفَجْرِ، فلمَّا سَمِعوا القرآنَ تَسَمَّعوا له، فقالوا:/ هذا ٦٧٠/٨ الذي حالَ بينكم وبينَ خَبَرِ السماءِ، فهُنالكَ رَجَعُوا إلى قَومِهم، فقالوا: يا قَومَنا ﴿إِنَّا سَمِعْنَا

قُرْءَانًا عَجَبًا ﴿١﴾ يَهْدِىٓ إِلَى ٱلرُّشْدِ فَـَٔامَنَّا بِهِۦ وَلَن نُّشْرِكَ بِرَبِّنَآ أَحَدًا﴾ وأنزَلَ الله عزَّ وجلَّ على نبيِّه ﷺ: ﴿قُلْ أُوحِىَ إِلَىَّ أَنَّهُ ٱسْتَمَعَ نَفَرٌ مِّنَ ٱلْجِنِّ﴾، وإنَّما أُوحِيَ إليه قولُ الجِنِّ.

قوله: «سورة ﴿قُلْ أُوحِىَ﴾» كذا لهم. ويقال لها: سورة الجِنّ.

قوله: «قال ابن عبَّاس: ﴿لِبَدًا﴾: أَعْواناً» هو عند التِّرمِذيّ (٣٣٢٣) في آخر حديث ابن عبَّاس المذكور في هذا الباب، ووَصَلَه ابن أبي حاتم من طريق عليّ بن أبي طلحة عن ابن عبَّاس هكذا.

وقراءة الجمهور بكسر اللّام وفتح الباء، وهشام وحدَه بضمِّ اللّام وفتح الموحَّدة. فالأُولى: جمع لِبْدة بكسر ثمَّ سكون، نحو: قِرْبة وقِرَب، واللِّبْدَة واللِّبَد: الشَّيء الملبَّد، أي: المتراكِب بعضُه على بعض، وبه سُمّيَ اللِّبْد المعروف[1]، والمعنى: كادَت الجِنّ يكونون عليه جماعات مُتَراكِبة[2] مُزدَحِمينَ عليه كاللِّبدة.

وأمَّا التي بضمِّ اللّام فهي جمع لُبْدة، بضمٍّ ثمَّ سُكون، مِثل: غُرْفة وغُرَف، والمعنى: أنَّهم كانوا جمعاً كثيراً، كقوله تعالى: ﴿مَالًا لُّبَدًا﴾ [البلد:٦] أي: كثيراً.

ورُوِيَ عن أبي عَمْرو أيضاً بضمَّتَينِ، فقيل: هي جمع لَبُود، مِثل: صُبُر وصَبُور، وهو بناءُ مُبالَغةٍ.

وقرأ ابن مُحَيصِن: بضمٍّ ثمَّ سكون، فكأنَّها مُخفَّفة من التي قبلَها. وقرأ الجَحدَريُّ: بضمّةٍ ثمَّ فتحة مُشدَّدة جمع لابِدٍ، كسُجَّدٍ وساجِدٍ، وهذه القراءات كلُّها راجعة إلى معنًى واحدٍ، وهو أنَّ الجِنّ تَزاحَموا على النبيّ ﷺ لمَّا استَمَعوا القرآن، وهو المعتمَد.

وروى عبد الرَّزّاق[3] عن مَعمَر عن قَتَادة قال: لمَّا قامَ رسول الله ﷺ تَلَبَّدَت الإنس والجِنّ، وحَرَصوا على أن يُطفِئوا هذا النّور الذي أنزَلَه الله تعالى. وهو في اللَّفظ واضح في القراءة

---

(١) وهو نوع من البُسُط. انظر «اللسان» مادة (لبد).

(٢) كذا في (س)، ووقع في الأصلين: متراكمة، وكلاهما صحيح في هذا السياق، وإن كان وقع في «اللسان» وغيره مادة (لبد): ومعنى «لِبداً»: يركب بعضهم بعضاً.

(٣) في «تفسيره» ٢/ ٣٢٣.

المشهورة، لكنَّه في المعنى مخالف.

**قوله:** «﴿بَخْسًا﴾: نَقْصاً» ثَبَتَ هذا للنَّسَفيّ وحدَه، وتقدَّم في بَدْء الخلق[١].

**قوله:** «عن أبي بِشْر» هو جعفر بن أبي وَحْشيَّة.

**قوله:** «انطَلَقَ رسول الله ﷺ» كذا اختَصرَه البخاريُّ هنا وفي صفة الصلاة (٧٧٣)، وأخرجه أبو نُعَيم في «المستَخرَج» عن الطبرانيِّ عن معاذ بن المثنَّى عن مُسدَّد شيخ البخاريّ فيه، فزاد في أوَّله: ما قرأ رسول الله ﷺ على الجِنّ ولا رآهم، انطَلَقَ... إلى آخره، وهكذا أخرجه مسلم (٤٤٩) عن شَيْبانَ بن فَرُّوخ عن أبي عَوَانة بالسَّنَدِ الذي أخرجه به البخاريّ، فكأنَّ البخاريّ حَذَفَ هذه اللَّفظة عمداً؛ لأنَّ ابن مسعود أثبَتَ أنَّ النبيَّ ﷺ قرأ على الجِنّ، فكان ذلك مُقدَّماً على نَفْي ابن عبَّاس.

وقد أشارَ إلى ذلك مسلم فأخرج عَقِب حديث ابن عبَّاس هذا حديثَ ابن مسعود عن النبيّ ﷺ قال: «أتاني داعي الجِنِّ، فانطَلَقت معه فقرأتُ عليه القرآن»[٢]، ويُمكِن الجمع بالتعدُّد كما سيأتي.

**قوله:** «في طائفة من أصحابه» تقدَّم في أوائل المبعَث في «باب ذِكْر الجِنّ» (٣٨٥٩): أنَّ ابنَ إسحاق وابنَ سعد ذَكَرا أنَّ ذلك كان ذي القَعْدة سنةَ عشر من المبعَث، لمَّا خرج النبيَّ ﷺ إلى الطائف ثمَّ رَجَعَ منها، ويُؤيِّده قوله في هذا الحديث: «إنَّ الجِنّ رأَوه يُصَلّي بأصحابه صلاةَ الفجر»، والصلاة المفروضة إنَّما شُرِعَت ليلةَ الإسراء، والإسراءُ كان على الرَّاجِح قبلَ الهجرة بسنتَينِ أو ثلاث، فتكون القِصّة بعد الإسراء، لكنَّه مُشكِلٌ من جهة أُخرى سيأتي بَيانُها، نَعَم في قوله: «في طائفة من أصحابه» نَظَرٌ[٣]، لأنَّ مُحصَّل ما في «الصَّحيح» كما تقدَّم في بَدْء الخلق[٤] وما ذكره ابن إسحاق أنَّه ﷺ لمَّا خرج إلى الطائف لم يكن معه من

---

(١) بين يدي الحديث رقم (٣٢٩٦).

(٢) الحديث في «صحيح مسلم» برقم (٤٥٠)، ولفظه في المطبوع: «أتاني داعي الجنِّ، فأتيتُهم فقرأت عليهم».

(٣) قوله: «سيأتي بيانها، نعم في قوله: في طائفة من أصحابه، نظر» من (ع)، وسقط من (أ) و(س).

(٤) بين يدي الحديث رقم (٣٢٩٦).

أصحابه إلّا زيد بن حارثة، وهُنا قال: إنَّه انطَلَقَ في طائفة من أصحابه، فلعلَّها كانت وُجهةً أُخرى. ويُمكِن الجمع بأنَّه لمَّا رَجَعَ لاقاهُ بعضُ أصحابه في أثناء الطَّريق فرافَقُوه.

قوله: «عامِدينَ» أي: قاصِدينَ.

قوله: «إلى سُوق عُكَاظ» بضمِّ المهمَلة وتخفيف الكاف، وآخره ظاء مُعجَمة، بالصَّرفِ وعَدَمه، قال اللِّحيانيّ: الصَّرْف لأهلِ الحِجاز/ وعَدَمُه لغة تَميم، وهو مَوسِمٌ معروفٌ للعرب، بل كان من أعظَم مَواسِمِهم، وهو نخل في وادٍ بين مكَّة والطائف، وهو إلى الطائف أقرَب، بينهما عشرة أميال، وهو وراء قَرْن المنازِل بمَرحَلةٍ من طريق صنعاء اليمن. ٦٧١/٨

وقال البكريّ: أوَّل ما أُحدِثَت قبلَ الفيل بخمسَ عشرةَ سنةً، ولم تَزَل سُوقاً إلى سنة تسع وعشرينَ ومئة، فخرج الخوارج الحَروريَّة فانتَهَبُوها فتُرِكَت إلى الآن، كانوا يُقيمونَ به جميع شوّال يَتَبايعونَ ويَتَفاخَرونَ، وتُنشِد الشُّعَراء ما تَجدَّدَ لهم، وقد كَثُرَ ذلك في أشعارهم كقول حسَّان:

سأنشُرُ إن حَيِيتُ لكم كَلاماً ... يُنشَرُ في المَجامِع من عُكَاظِ

وكان المكان الذي يَجتَمِعونَ به منه يقال له: الابتداء، وكانت هناك صخور يَطُوفونَ حولها، ثمَّ يأتونَ مَجَنَّةَ[1] فيُقيمونَ بها عشرينَ ليلة من ذي القَعْدة، ثمَّ يأتونَ ذا المَجَاز، وهو خلف عَرَفة فيُقيمونَ به إلى وقت الحجّ، وقد تقدَّم في كتاب الحجّ شيءٌ من هذا (١٧٧٠).

وقال ابن التِّين: سوق عُكاظ من إضافة الشَّيء إلى نفسِه، كذا قال، وعلى ما تقدَّم من أنَّ السُّوق كانت تُقام بمكانٍ من عُكاظ يقال له: الابتداء لا يكون كذلك.

قوله: «وقد حِيلَ» بكسر الحاء المهمَلة وسكون التَّحتانيَّة بعدها لام، أي: حُجِزَ ومُنِعَ، على البناء للمجهول.

---

(١) قال ابن الأثير في «النهاية» مادة (مجن): مَجَنَّة: موضعٌ بأسفل مكَّة على أميال، وكان يقام بها للعرب سوق. وبعضهم يكسر ميمها، والفتح أكثر.

قوله: «بين الشَّياطين وبين خَبَرِ السماء، وأُرسِلَت عليهم الشُّهُب» بضمَّتَينِ جمع شِهاب، وظاهرُ هذا أنَّ الحَيلُولة وإرسال الشُّهُب وقع في هذا الزَّمان المقدَّم ذِكْرُه، والذي تَضافَرَت به الأخبار أنَّ ذلك وَقَعَ لهم من أوَّل البِعْثة النبويَّة، وهذا ممَّا يُؤيِّد تَغايُر زمنِ القِصَّتَينِ، وأنَّ مَجيءَ الجِنّ لاستماع القرآن كان قبلَ خُروجِه ﷺ إلى الطائف بسنتَينِ، ولا يُعكِّر على ذلك إلّا قوله في هذا الخبر: إنَّهم رأَوه يُصَلّي بأصحابه صلاة الفجر، لأنَّه يحتمل أن يكونَ ذلك قبلَ فرض الصَّلَوات ليلةَ الإسراء، فإنَّه ﷺ كان قبلَ الإسراء يُصَلّي قطعاً، وكذلك أصحابه.

لكن اختُلِفَ هل افتُرِضَ قبل الخَمْسِ شيءٌ من الصلاة أم لا؟ فيَصِحّ على هذا قولُ مَن قال: إنَّ الفَرض أوَّلاً كان صلاةً قبل طُلوع الشمس وصلاةً قبلَ غُروبها، والحُجّة فيه قوله تعالى: ﴿وَسَبِّحْ بِحَمْدِ رَبِّكَ قَبْلَ طُلُوعِ ٱلشَّمْسِ وَقَبْلَ غُرُوبِهَا﴾ [طه:١٣٠] ونحوها من الآيات، فيكون إطلاق صلاة الفجر في حديث الباب باعتبار الزَّمان، لا لكَوْنِها إحدى الخَمْس المفتَرَضة ليلةَ الإسراء، فتكونُ قِصّة الجِنّ مُتَقَدِّمة من أوَّل المبعَث. وهذا الموضع ممَّا لم يُنبِّه عليه أحد ممَّن وقَفت على كلامهم في شرح هذا الحديث.

وقد أخرج التِّرمِذيّ (٣٣٢٤) والطَّبَريُّ (٢٣/ ٣٦) حديث الباب بسياقٍ سالمٍ منَ الإشكال الذي ذَكرتُه من طريق أبي إسحاق السَّبيعيِّ عن سعيد بن جُبَير عن ابنِ عبَّاس قال: كانت الجِنّ تَصعَد إلى السماء الدُّنيا يَستَمِعونَ الوحيَ، فإذا سمعوا الكلمة زادوا فيها أضعافاً، فالكلمة تكونُ حَقّاً، وأمَّا ما زادوا فيكون باطِلاً، فلمَّا بُعِثَ النبيُّ ﷺ مُنِعوا مقاعدَهم، ولم تكنِ النُّجوم يُرمَى بها قبلَ ذلك.

وأخرجه الطَّبَريُّ أيضاً (٢٣/ ٣٨) وابنُ مَرْدويه وغيرهما من طريق عطاء بن السائب عن سعيد بن جُبَير مُطوَّلاً، وأوَّله: كان للجِنِّ مقاعدُ في السماء يَستَمِعونَ الوحي، الحديث... فبينَما هم كذلك إذ بُعِثَ النبيُّ ﷺ، فدُحِرَت الشَّياطين من السماء، ورُمُوا بالكَواكِب، فجَعَلَ لا يَصعَدُ أحدٌ منهم إلّا احتَرَق، وفَزِعَ أهل الأرض لِمَا رأَوْا من

الكَواكِب ولم تكن قبلَ ذلك، فقالوا: هَلكَ أهل السماء، وكان أهل الطائف أوَّلَ مَن تَفَطَّنَ لذلك، فعَمَدوا إلى أموالهم فسَيَّبوها وإلى عَبيدهم فعَتقوها، فقال لهم رجل: وَيلَكُم لا تُهلِكوا أموالكُم، فإنَّ مَعالِمَكُم من الكَواكِب التي تَهتَدونَ بها لم يَسقُط منها شيء، فأقلَعُوا، وقال إبليس: حَدَثَ في الأرض حَدَثٌ، فأتى من كلّ أرضٍ بتُربةٍ فشَمَّها، فقال لتُربة تِهامة: هاهُنا حَدَثَ الحَدَث، فصَرَفَ إليه نَفَراً من الجِنّ، فهم الذينَ استَمَعوا القرآن.

٦٧٢/٨ وعند أبي داود في «كتاب المبعَث»[1]/ من طريق الشَّعْبيّ: أنَّ الذي قال لأهلِ الطائف ما قال هو عبدُ يالِيلَ بن عَمْرو، وكان قد عَمِيَ، فقال لهم: لا تَعجَلوا وانظُروا، فإن كانت النُّجوم التي يُرمَى بها هي التي تُعرَف، فهو عند فَناءِ الناس، وإن كانت لا تُعرَف فهو من حَدَثٍ، فنَظَروا فإذا هي نجوم لا تُعرَف، فلم يَلبَثوا أن سَمِعوا بمَبعَثِ النبيِّ ﷺ.

وقد أخرجه الطَّبَريُّ من طريق السُّدِّيِّ مُطوَّلاً، وذكر ابنُ إسحاق[2] نحوَه مُطوَّلاً بغير إسناد في «مختصر ابنِ هشام»، زاد في رواية يونس بن بُكَير فساقَ سندَه بذلك عن يعقوب ابن عُتبة بن المغيرة بن الأخنَس، أنَّه حدَّثه عن عبد الله بن عبد الله، أنَّه حدَّثه أنَّ رجلاً من ثَقيف يقال له: عَمْرو بن أُميَّة كان من أدهَى العرب، وكان أوَّل مَن فَزِعَ لمَّا رُميَ بالنُّجومِ من الناس، فذكر نحوَه.

وأخرجه ابنُ سعد[3] من وجهٍ آخر عن يعقوب بن عُتبة قال: أوَّل العرب فَزِعَ مِن رَمْي النُّجوم ثَقيف، فأَتوا عَمْرو بن أُميَّة.

وذكر الزُّبَير بن بَكّار في «النَّسَب» نحوَه بغير سياقِه، ونَسَبَ القول المنسوبَ لعبد يالِيلَ لعُتبةَ بن ربيعةَ، فلعلَّهما تَوارَدا على ذلك.

فهذه الأخبار تَدُلّ على أنَّ القِصّة وَقَعَت أوَّلَ البِعْثة وهو المعتمَد.

---

(١) وهو عند البيهقي في «الدلائل» ٢/ ٢٤١.

(٢) كما في «السيرة النبوية» لابن هشام ٢/ ٥٣٨.

(٣) في «الطبقات الكبرى» ١/ ١٦٣.

وقد استَشكَلَ عياض وتَبعَه القُرطُبيُّ والنَّوَويُّ وغيرُهما من حديث الباب موضعاً آخر ولم يَتعرَّضوا لمَا ذكرتُه.

فقال عياض: ظاهرُ الحديث أنَّ الرَّميَ بالشُّهُب لم يكن قبلَ مَبعَث النبيِّ ﷺ لإنكار الشَّياطين له وطَلَبِهم سَبَبه، ولهذا كانت الكِهانة فاشيةً في العرب ومَرجوعاً إليها في حُكمهم، حتَّى قُطِعَ سَبُبها بأنْ حِيلَ بين الشَّياطين وبين استراق السَّمع، كما قال تعالى في هذه السّورة: ﴿وَأَنَّا لَمَسْنَا ٱلسَّمَآءَ فَوَجَدْنَٰهَا مُلِئَتْ حَرَسًا شَدِيدًا وَشُهُبًا ۝٨ وَأَنَّا كُنَّا نَقْعُدُ مِنْهَا مَقَٰعِدَ لِلسَّمْعِ فَمَن يَسْتَمِعِ ٱلْـَٔانَ يَجِدْ لَهُۥ شِهَابًا رَّصَدًا﴾ وقوله تعالى: ﴿إِنَّهُمْ عَنِ ٱلسَّمْعِ لَمَعْزُولُونَ﴾ [الشعراء:٢١٢]، وقد جاءت أشعار العرب باستغراب رَمْيها وإنكارِه، إذ لم يَعهَدوه قبلَ المبعَث، وكان ذلك أحد دلائل نُبوَّته ﷺ. ويُؤيِّده ما ذُكِرَ في الحديث من إنكار الشَّياطين.

قال: وقال بعضُهم: لم تَزَل الشُّهُب يُرمَى بها مُذ كانت الدُّنيا، واحتَجُّوا بما جاء في أشعار العرب من ذلك. قال: وهذا مَرويّ عن ابنِ عبَّاس والزُّهْريّ، ورَفع فيه ابنُ عبَّاس حديثاً عن النبيِّ ﷺ.

وقال الزُّهْريُّ لمن اعتَرَض عليه بقوله: ﴿فَمَن يَسْتَمِعِ ٱلْـَٔانَ يَجِدْ لَهُۥ شِهَابًا رَّصَدًا﴾، قال: غُلِّظَ أمرُها وشُدِّدَ، انتهى.

وهذا الحديث الذي أشارَ إليه أخرجه مسلم (٢٢٢٩) من طريق الزُّهْريِّ عن عُبيد الله عن ابنِ عبَّاس عن رجال من الأنصار قالوا: كنَّا عند النبيّ ﷺ إذ رُميَ بنَجمٍ فاستَنارَ، فقال: «ما كنتُم تقولون لهذا إذا رُمِيَ به في الجاهليَّة؟» الحديث.

وأخرجه عبد الرَّزّاق[1] عن مَعمَر قال: سُئِلَ الزُّهْريُّ عن النُّجوم: أكان يُرمَى بها في الجاهليَّة؟ قال: نعم، ولكنَّه إذ جاء الإسلام غُلِّظَ وشُدِّدَ. وهذا جَمعٌ حَسَنٌ.

ويُحتمل أن يكونَ المراد بقوله ﷺ: «إذا رُمِيَ بها في الجاهليَّة» أي: جاهليَّة المخاطَبِينَ،

---

(١) في «تفسيره» ٢/ ٣٢٢.

ولا يَلزَم أن يكونَ ذلك قبل المبعَث، فإنَّ المخاطَب بذلك الأنصارُ، وكانوا قبلَ إسلامهم في جاهليَّة، فإنَّهم لم يُسلموا إلّا بعد المبعَث بثلاثَ عشرةَ سنةً.

وقال السُّهَيليُّ: لم يزل القَذف بالنُّجومِ قديماً، وهو موجود في أشعار قُدَماء الجاهليَّة كأوْسِ بن حُجْرٍ وبِشْر بن أبي خازم وغيرهما.

وقال القُرطُبيّ: يُجمَع بأنَّها لم تكن يُرمَى بها قبلَ المبعَث رَمياً يَقطَع الشَّياطين عن استِراق السَّمع، ولكن كانت تُرمَى تارةً، ولا تُرمَى أُخرى، وتُرمَى من جانبٍ، ولا تُرمَى من جميع الجَوانب، ولعلَّ الإشارة إلى ذلك بقوله تعالى: ﴿وَيُقْذَفُونَ مِن كُلِّ جَانِبٍ ۝٨ دُحُورًا﴾ [الصافات:٨ – ٩]، انتهى.

ثمَّ وجدتُ عن وَهْب بن مُنبِّه ما يَرفَع الإشكالَ ويَجمَع بين مُختَلَف الأخبار، قال: كان إبليس يَصعَد إلى السَّماوات كلِّهنَّ يَتَقَلَّب فيهِنَّ كيف شاءَ، لا يُمنَع مُنذُ أُخرِجَ آدمُ إلى أن رُفِعَ عيسى، فحُجِبَ حينئذٍ من أربع سماوات، فلمَّا بُعِثَ نبيُّنا حُجِبَ من الثلاث، فصار يَستَرِق السَّمع هو وجنودُه ويُقذَفونَ بالكواكب.

ويُؤيِّده ما روى الطَّبَريُّ (٢٩/ ١٠٣) من طريق العَوْفيّ عن ابنِ عبَّاس قال: لم تكن السماء/ تُحرَس في الفَترة بَين عيسى ومحمَّد، فلمَّا بُعِثَ محمَّد ﷺ حُرِسَت حَرَساً شديداً ورُجِمَت الشَّياطين، فأنكَروا ذلك. ومن طريق السُّدِّيِّ قال: إنَّ السماء لم تكن تُحرَس إلّا أن يكونَ في الأرض نبيّ أو دين ظاهرٌ، وكانت الشَّياطين قد اتَّخذَت مقاعدَ يسمعون فيها ما يَحدُث، فلمَّا بُعِثَ محمَّد ﷺ رُجِموا. ٦٧٣/٨

وقال الزَّين بن المنيِّر: ظاهرُ الخبر أنَّ الشُّهُب لم تكن يُرمَى بها، وليس كذلك، لمَا دَلَّ عليه حديثُ مسلمٍ.

وأمَّا قوله تعالى: ﴿فَمَن يَسْتَمِعِ الْآنَ يَجِدْ لَهُ شِهَابًا رَّصَدًا﴾، فمعناه أنَّ الشُّهُب كانت تُرمَى بها، فتُصيب تارةً ولا تُصيب أُخرى، وبعدَ البِعْثة أصابتهم إصابةً مُستَمِرّةً، فوَصَفوها لذلك بالرَّصَد، لأنَّ الذي يَرصُد الشَّيء لا يُخطِئه، فيكون المتجدِّد دَوَامُ الإصابة لا أصلُها.

وأمَّا قول السُّهَيليّ: لولا أنَّ الشِّهاب قد يُخطِئ الشَّيطانَ، لم يَتعرَّض له مرَّةً أُخرى، فجوابُه: أنَّه يجوز أن يقعَ التَّعرُّض معَ تَحقُّق الإصابة، لرَجاءِ اختطاف الكلمة وإلقائها قبلَ إصابة الشِّهاب، ثمَّ لا يُبالي المختَطِفُ بالإصابة لمَا طُبعَ عليه من الشرّ كما تقدَّم.

وأخرج العُقَيليُّ وابنُ مَندَهْ وغيرُهما، وذكرَه أبو عمر[1] بغير سندٍ من طريق لَهَب ـ بفتحَتَينِ، ويقال بالتَّصغير ـ بن مالك اللَّيثيِّ قال: ذُكرَت عند النبيِّ ﷺ الكِهانة فقلت: نحنُ أوَّلُ مَن عَرَفَ حِراسة السماء ورَجْمَ الشَّياطين ومَنْعَهم من استِراق السَّمع عند قَذْف النُّجوم، وذلك أنّا اجتَمَعنا عند كاهنٍ لنا يقال له: خَطَر بن مالك ـ وكان شيخاً كبيراً قد أتت عليه مِئتا سنةٍ وثمانونَ سنةً[2] ـ فقلنا: يا خَطَر، هل عندك عِلمٌ من هذه النُّجوم التي يُرمَى بها، فإنّا فَزِعنا منها وخِفْنا سُوء عاقبتها؟ الحديث، وفيه: فانقَضَّ نجم عظيم من السماء، فصَرَخَ الكاهن رافعاً صوتَه:

أصـــــابَهُ أصابَـــــهُ خـــــامَرَه عذابُـــــهُ
أحرَقَـــــه شِهابُـــــهُ ..... الأبيات

وفي الخبر: أنَّه قال أيضاً:

قد مُنِعَ السمعَ عُتاةُ الجانِّ بثاقبٍ بكَفِّ[3] ذي سُلطانِ
من أجْلِ مبعوثٍ عظيمِ الشّانِ

وفيه: أنَّه قال:

أرَى لقومي ما أرَى لنَفْسي أن يَتَّبِعوا خَيرَ نبيِّ الإنسِ

---

(١) في «الاستيعاب» له في ترجمة لهيب بن مالك اللهبي، وذكره السهيلي في «الروض الأنف» ١/ ٣٦٠، وعزاه للعقيلي في «كتاب الصحابة»، وقال عنه الحافظ في «الإصابة» ٥/ ١٨٩ نقلاً عن ابن منده: رواه عبد الله بن محمد العدوي بإسناد لا يثبت.

(٢) كذا في الأصلين كما في مصادر التخريج، ووقع في (س): مئتان وستة وثمانون سنة.

(٣) كذا في الأصلين وفي المصادر، وتحرَّف في (س) إلى: يُتلف.

الحديثَ بطوله. قال أبو عمر: سندُه ضعيفٌ جدّاً، ولولا فيه حِكَمٌ لمَا ذكرتُه، لكَوْنِه عَلَماً من أعلام النُّبوّة والأُصول.

فإن قيل: إذا كان الرَّمي بها غُلِّظَ وشُدِّدَ بسبب نزول الوحي، فهَلّا انقَطعَ بانقطاع الوحي بموتِ النبيِّ ﷺ، ونحنُ نُشاهدها الآن يُرمَى بها؟ فالجواب يُؤخَذ من حديث الزُّهْريِّ المتقدِّم، ففيه عند مسلم (٢٢٢٩) قالوا: كنَّا نقول: وُلِدَ اللَّيلة رجل عظيم وماتَ رجل عظيم، فقال رسول الله ﷺ: «فإنَّها لا تُرمَى لموتِ أَحد ولا لحياته، ولكن رَبُّنا إذا قَضَى أمراً أَخبر أهلُ السَّماوات بعضُهم بعضاً، حتَّى يَبلُغَ الخبرُ السماءَ الدُّنيا، فيَخطَف الجِنُّ السَّمعَ فيَقذِفونَ به إلى أوليائهم»[1].

فيُؤخَذ من ذلك أنَّ سبب التَّغليظ والحِفظ لم يَنقَطِع لمَا يَتَجَدَّد من الحَوادث التي تُلقَى بأمره إلى الملائكة، فإنَّ الشَّياطين معَ شِدّة التَّغليظ عليهم في ذلك بعد المبعَث، لم يَنقَطِع طَمَعُهم في استراق السَّمع في زمن النبيِّ ﷺ، فكيف بما بعدَه! وقد قال عمر لِغَيْلان بن سَلَمةَ لمَّا طَلَّقَ نساءَه: إنّي أحسَبُ أنَّ الشَّياطين فيما تَستَرِق مِن[2] السَّمع، سَمِعَت بأنَّك ستموتُ، فألقَت إليك ذلك؛ الحديثَ، أخرجه عبد الرَّزّاق[3] وغيرُه.

فهذا ظاهرٌ في أنَّ استراقَهم السَّمعَ استَمرَّ بعد النبيِّ ﷺ، فكانوا يَقصِدونَ استماع الشَّيء ممَّا يَحدُث، فلا يَصِلونَ إلى ذلك إلّا إنِ اختَطَفَ أحدُهم بخِفّة حَرَكَته خَطفةً، فيَتبَعه الشِّهاب، فإن أصابه قبلَ أن يُلقيَها لأصحابه مات[4] وإلّا سمعوها وتَداوَلوها، وهذا يَرُدّ

---

(١) لم يقع عند مسلم بهذا اللفظ، وإنما بلفظ: «... إذا قضى أمراً سبَّح حَمَلَةُ العرشِ، ثم سبَّح أهلُ السماء الذين يَلُونهم حتى يبلغ التَّسبيحُ أهلَ هذه السماء الدُّنيا، ثم قال الذين يَلُون حَمَلَةَ العرش لحَمَلةِ العرشِ: ماذا قال ربُّكم؟ فيخبرونهم ماذا قال. قال: فيستخبر بعضُ أهل السماوات بعضاً حتى يبلغ الخبرُ هذه السماء فتخطَف الجنُّ السمعَ فيَقذِفون إلى أوليائهم...» إلى آخره.

(٢) قوله: «مِن» سقط من (س).

(٣) في «مصنفه» برقم (١٢٢١٦)، وأخرجه أحمد في «المسند» (٤١٥٦)، وأبو يعلى في «مسنده» (٥٤٣٧)، ومن طريقه ابن حبان في «صحيحه» (٤١٥٦)، وهو حديث صحيح.

(٤) كذا في (ع)، وفي (أ): فمات، وتحرَّف في (س) إلى: فاتت.

على قول السُّهَيليّ المقدَّم/ ذِكرُه. ٦٧٤/٨

**قوله: «قال: ما حالَ بينكم وبين خَبَرِ السماء إلّا ما حَدثَ»** الذي قال لهم ذلك هو إبليس كما تقدَّم في رواية أبي إسحاق المتقدِّمة قريباً[١].

**قوله: «فاضْرِبوا مَشارِقَ الأرض ومَغارِبَها»** أي: سِيروا فيها كلِّها، ومنه قوله تعالى: ﴿وَءَاخَرُونَ يَضْرِبُونَ فِي ٱلْأَرْضِ يَبْتَغُونَ مِن فَضْلِ ٱللَّهِ﴾ [المزمل:٢٠]، وفي رواية سعيد[٢] بن جُبَير عن ابن عبَّاس عند أحمد (٢٤٨٢و٢٩٧٧): فشَكَوْا ذلك إلى إبليسَ [فقال: ما هذا إلّا من أمرٍ قد حَدَثَ][٣]، فبَثَّ جنودَه، فإذا هم بالنبيِّ ﷺ يُصَلّي برَحبةٍ في نَخلَة.

**قوله: «فانطَلَقَ الذينَ تَوَجَّهوا»** قيل: كان هؤلاءِ المذكورونَ من الجِنّ على دين اليهود، ولهذا قالوا: «أُنزِلَ من بعدِ موسى».

وأخرج ابن مَرْدويه من طريق عمر بن قيس عن سعيد بن جُبَير عن ابن عبَّاس: أنَّهم كانوا تسعةً[٤].

ومن طريق النَّضر بن عربيّ عن عِكْرمة عن ابن عبَّاس: كانوا سبعةً[٥] من أهل نَصِيبين. وعند ابن أبي حاتم من طريق مجاهد نحوُه، لكن قال: كانوا أربعة من نَصِيبين وثلاثة من حَرّان، وهم: حسا ونسا وشاصِر وماصِر والأدرس ووَرْدان والأَحقَب.

---

(١) وهي عند الترمذي (٣٣٢٤)، والطبري في «تفسيره» ٢٣/ ٣٦.

(٢) تحرف في الأصلين و(س) إلى: نافع، وما أثبتناه هو الصواب الموافق لما في «مسندَي» أحمد وأبي يعلى (٢٥٠٢).

(٣) ما بين المعقوفين لم يرد في الأصلين و(س)، واستدركناه من «المسند»، وقوله في آخره: «برحبة في نخلة» ليس في المطبوع من «المسند»، وإنما الذي فيه: «يصلي بين جَبَلَي نخلة» في الموضعين المشار إليهما، وهو كذلك عند أبي يعلى في «مسنده» (٢٥٠٢).

(٤) كذا في (س)، ووقع في الأصلين: «سبعة»، وهو خطأ، وسيأتي الحافظ على ذكر رواية عمر بن قيس مرةً أُخرى وفيها التصريح بأنهم كانوا تسعة.

(٥) كذا في (س): «سبعة»، وسقط ذكر رواية النضر بن عربي من الأصلين، وهذه الرواية أخرجها ابن جرير الطبري في «تفسيره» ٢٦/ ٣٠-٣١ وفيه أنهم كانوا سبعة، وهي عند الطبراني في «الكبير» (١١٦٦٠) وفيه أنهم كانوا تسعة، ومثل ذلك وقع في «المجمع» للهيثمي ٧/ ١٠٦.

ونَقَلَ السُّهَيليُّ في «التَّعريف» أنَّ ابن دُرَيد ذكر منهم خمسة: شاصر وماضر ومنشى وناشي والأحقَب. قال: وذَكَر يحيى بن سَلّامٍ وغيرُه قِصّة عَمْرو بن جابر وقِصّة سُرَّق وقِصّة زَوبعة قال: فإن كانوا سبعة، فالأحقَبُ لَقَبُ أحدهم لا اسمُه.

واستَدرَكَ عليه ابن عَسكَر ما تقدَّم عن مجاهد قال: فإذا ضُمَّ إليهم عَمْرو وزَوْبعة وسُرَّق وكان الأحقب لَقَباً كانوا تسعة. قلت: هو مُطابق لرواية عمر بن قيس المذكورة.

وقد روى ابن مَرْدويه أيضاً من طريق الحَكَم بن أبان عن عِكْرمة عن ابن عبَّاس: كانوا اثنَي عشر ألفاً من جزيرة الموصِل، فقال النبيّ ﷺ لابنِ مسعود: «انظُرْني حتَّى آتيك»، وخَطَّ عليه خَطّاً، الحديثَ.

والجمع بين الرِّوايتَينِ تعدُّد القِصّة، فإنَّ الذينَ جاؤوا أوَّلاً كان سببَ مَجيئِهم ما ذُكِرَ في الحديث من إرسال الشُّهُب، وسبب مَجيء الذينَ في قِصّة ابن مسعود أنَّهم جاؤوا لقصدِ الإسلام وسماع القرآن والسُّؤال عن أحكام الدّين، وقد بيَّنت ذلك في أوائل المبعَث في الكلام على حديث أبي هريرة (٣٨٦٠)، وهو من أقوَى الأدلّة على تعدُّد القِصّة، فإنَّ أبا هريرة إنَّما أسلَمَ بعد الهجرة، والقِصّة الأولى كانت عَقِبَ المبعَث، ولعلَّ مَن ذُكِرَ في القِصَص المفرَّقة كانوا ممَّن وَفَدَ بعدُ، لأنَّه ليس في كلّ قِصّة منها إلّا أنَّه كان ممَّن وَفَدَ، وقد ثَبَتَ تعدُّد وُفودِهم، وتقدَّم في بَدْء الخلق[1] كثير ممَّا يَتعلَّق بأحكام الجِنّ، والله المستعان.

**قوله: «نحو تِهامة»** بكسر المثنّاة: اسمٌ لكلِّ ما كان[2] غيرَ عالٍ من بلاد الحِجاز، سُمّيَت بذلك لشِدّة حَرِّها، اشتِقاقاً من التَّهَم بفتحَتَينِ: وهو شِدّة الحرِّ وسكون الرّيح. وقيل: من تَهِمَ الشَّيءُ: إذا تَغيَّرَ، قيل لها ذلك لتَغيُّرِ هوائها.

قال البكريّ: حَدُّها من جهة الشَّرق: ذات عِرْق، ومن قِبَل الحجاز: السَّرْج، بفتح المهمَلة وسكون الرَّاء بعدها جيم: قرية من عَمَل الفُرْع، بينها وبين المدينة اثنان وسبعونَ ميلاً.

---

(١) بين يدي الحديث رقم (٣٢٩٦).

(٢) كذا في الأصلين، وفي (س): مكان.

**قوله: «إلى رسول الله ﷺ»** في رواية أبي إسحاق: فانطَلَقوا، فإذا رسول الله ﷺ.

**قوله: «وهو عامِدٌ»** كذا هنا، وتقدَّم في صفة الصلاة (٤٩٢١) بلفظ: «عامِدِينَ»، ونُصِبَ على الحال من فِعْل النبيِّ ﷺ ومَن كان معه، أو ذُكِرَ بلفظ الجمع تعظيماً له، وهو أظهَر لمناسَبة الرِّواية التي هنا.

**قوله: «بنَخْلَةَ»** بفتح النُّون وسكون المعجَمة: موضع بين مكَّة والطائف. قال البكريّ: على ليلة من مكَّة، وهي التي يُنسَب إليها بطن نَخْلَةَ[1]. ووَقَعَ في رواية مسلم (٤٤٩): «بنَخْلٍ» بلا هاء والصَّواب إثباتها.

**قوله: «يُصَلِّي بأصحابه صلاةَ الفَجْر»** لم يُختَلَف على ابن عبَّاس في ذلك. ووقع في رواية عبد الرَّزّاق[2] عن ابن عُيَينةَ عن عَمْرو بن دينار قال: قال الزُّبَير ـ أو ابن الزُّبَير ـ: كان ذلك بنخلةَ والنبيُّ ﷺ يقرأ في العِشاء.

وأخرجه ابن أبي شَيْبة[3] عن ابن عُيَينةَ عن عَمْرو عن عِكْرمة قال: قال الزُّبَير، فذَكَره، وزادَ: فقرأ ﴿كَادُواْ يَكُونُونَ عَلَيْهِ لِبَدًا﴾. وكذا أخرجه ابن أبي حاتم، وهذا مُنقَطِع، والأوَّل أصحّ.

**قوله: «تَسَمَّعوا له»** أي: قَصَدوا لسماع القرآن وأصغَوا إليه.

**قوله: «فهُنالكَ»** هو ظرف مكانٍ،/ والعامل فيه: قالوا، وفي رواية: فقالوا، والعامل فيه: رَجَعوا. ٦٧٥/٨

**قوله: «رَجَعوا إلى قومهم فقالوا: يا قومَنا ﴿إِنَّا سَمِعْنَا قُرْءَانًا عَجَبًا﴾»** قال الماوَرْديُّ: ظاهر هذا أنَّهم آمنوا عِند سماع القرآن، قال: والإيمان يقع بأحدِ أمرَينِ: إمّا بأن يعلم حقيقة الإعجاز وشُروط المعجزة فيقع له العلم بصِدقِ الرَّسول، أو يكون عنده عِلمٌ من الكتب الأولى فيها

---

(١) كذا في الأصلين على الصواب، ووقع في (س): «نخل»، وانظر «معجم ما استعجم» للبكري ١/ ١٣٠٤، فصل النون والخاء.

(٢) في «تفسيره» ٢/ ٣٢٣.

(٣) لم نقف عليه في المطبوع من «مصنفه»، وهو عند أحمد في «المسند» برقم (١٤٣٥).

دلائل على أنَّه النبيُّ المبشَّر به، وكِلا الأمرَينِ في الجِنّ مُحتَمَل، والله أعلم.

**قوله: «وأنزَلَ الله عزَّ وجلَّ على نبيِّه ﷺ ﴿قُلْ أُوحِيَ إِلَيَّ أَنَّهُ اسْتَمَعَ نَفَرٌ مِّنَ الْجِنِّ﴾»** زاد التِّرمِذيّ (٣٣٢٣): قال ابن عبَّاس: وقول الجِنّ لقومِهم: لمَّا قامَ عبدُ الله يَدعوه كادوا يكونونَ عليه لِبَداً، قال: لمَّا رأوه يُصَلّي وأصحابُه يُصَلّونَ بصلاته، يَسجُدونَ بسُجوده، قال: فعَجِبُوا من طَواعِيَة أصحابه له، قالوا لقومِهم ذلك.

**قوله: «وإنَّما أوحيَ إليه قولُ الجِنّ»** هذا كلام ابن عبَّاس، كأنَّه تَقرَّرَ فيه ما ذهب إليه أوَّلاً أنَّه ﷺ لم يَجتَمِع بهم، وإنَّما أوحَى الله إليه بأنَّهم استَمَعوا، ومِثلُه قوله تعالى: ﴿وَإِذْ صَرَفْنَا إِلَيْكَ نَفَرًا مِّنَ الْجِنِّ يَسْتَمِعُونَ الْقُرْآنَ فَلَمَّا حَضَرُوهُ قَالُوا أَنصِتُوا﴾ الآية [الأحقاف:٢٩]. ولكن لا يَلزَم من عَدَم ذِكْر اجتِماعه بهم حين استَمَعوا، أن لا يكون اجتَمَعَ بهم بعدَ ذلك كما تقدَّم تقريرُه.

وفي الحديث: إثبات وُجود الشَّياطين والجِنّ، وأنَّهما لمُسَمًّى واحدٍ، وإنَّما صارا صِنفَينِ باعتبار الكفر والإيمان، فلا يقال لمن آمَنَ منهم: إنَّه شيطان.

وفيه: أنَّ الصلاة في الجماعة شُرِعَت قبل الهجرة. وفيه: مشروعيَّتها في السَّفَر، والجَهر بالقراءة في صلاة الصُّبح.

وأنَّ الاعتبار بما قَضَى الله للعبد من حُسن الخاتمة لا بما يظهر منه من الشرّ ولو بَلَغَ ما بَلَغَ، لأنَّ هؤلاءِ الذينَ بادَروا إلى الإيمان بمُجرَّدِ استماع القرآن لو لم يكونوا عند إبليس في أعلى مقامات الشرِّ ما اختارَهم للتوَجُّه إلى الجهة التي ظَهَرَ له أنَّ الحَدَث الحادثَ من جِهَتها، ومع ذلك فغَلَبَ عليهم ما قَضَى لهم من السَّعادة بحُسنِ الخاتمة، ونحوُ ذلك قِصّةُ سَحَرة فِرعَون، وسيأتي مَزيد لذلك في كتاب القَدَر (٦٦٠٦) إن شاء الله تعالى.

## ٧٣- سورة المزَّمِّل والمُدَّثِّر

**وقال مجاهدٌ: ﴿وَتَبَتَّلْ﴾ [٨]: أَخلِصْ.**

**وقال الحسنُ: ﴿أَنكَالًا﴾ [١٢]: قُيُوداً.**

﴿مُنفَطِرٌۢ بِهِۦ﴾ [١٨] قال: مُثقَلَةٌ به.

وقال ابنُ عبَّاسٍ: ﴿كَثِيبًا مَّهِيلًا﴾ [١٤]: الرَّمْلُ السائلُ.

﴿وَبِيلًا﴾ [١٦]: شديداً.

قوله: «سورة المزَّمِّل والمدَّثِّر» كذا لأبي ذرٍّ، واقتَصَرَ الباقونَ على المزَّمِّل، وهو أَولى، لأنَّه أفرَدَ المدَّثِّر بعدَ بالتَّرجمة.

والمُزَّمِّل بالتَّشديد، أصله: المُتزَمِّل، فأُدغِمَت التاء في الزّاي، وقد جاءت قراءة أُبيٍّ ابن كعب على الأصل.

قوله: «وقال مجاهد: ﴿وَتَبَتَّلْ﴾: أَخلِص» وَصَلَه الفِرْيابيُّ وغيرُه، وقد تقدَّم في كتاب قِيام اللَّيل[1].

قوله: «وقال الحسن: ﴿أَنكَالًا﴾: قُيُوداً» وَصَلَه عبد بن حُميدٍ والطَّبَريُّ (٢٩/ ١٣٥) من طريق الحسن البصريِّ.

وقال أبو عُبيدة: الأنكال واحدها نِكْل بكسر النُّون: وهو القَيْد، وهذا هو المشهور، وقيل: النِّكْل: الغِلّ.

قوله: «﴿مُنفَطِرٌۢ بِهِۦ﴾: مُثقَلَة به» وَصَلَه عبد بن حُميدٍ من وجه آخر عن الحسن البصريّ في قوله: ﴿ٱلسَّمَآءُ مُنفَطِرٌۢ بِهِۦ﴾ قال: مُثقَلة به يوم القيامة.

ووَصَلَه الطَّبَريُّ (٢٩/ ١٣٨) وابن أبي حاتم من طريقه بلفظ: مُثقَلة مُوقَرة[2].

ولابنِ أبي حاتم من طريق أُخرى عن مجاهد ﴿مُنفَطِرٌۢ بِهِۦ﴾: تَنفَطِر من ثِقَل ربِّها تعالى. وعلى هذا فالضَّمير لله، ومُحتَمَل أن يكون الضَّمير ليومِ القيامة.

وقال أبو عُبيدة: أعادَ الضَّمير مُذكَّراً لأنَّ مَجاز السماء مَجاز السَّقف، يريد قوله: مُنفَطِر،

---

(١) قبل الحديث (١١٤١).

(٢) من الوَقْر: وهو الثِّقَلُ في الأُذن، وقيل: هو أن يذهب السَّمع كلُّه، و الثِّقَلُ أخفُّ من ذلك، وقد وَقِرَتْ أُذنُه ـ بالكسر ـ تَوْقَر وَقْراً؛ أي: صَمَّتْ. «اللسان» مادة (وقر).

ويحتمل أن يكون على حذفٍ، والتَّقدير: شيءٌ تَنفَطِرُ به[1].

قوله: «وقال ابن عبَّاس: ﴿كَثِيبًا مَّهِيلًا﴾: الرَّمْل السائل» وَصَلَه ابن أبي حاتم من طريق عليّ بن أبي طلحة عن ابن عبَّاس به.

٦٧٦/٨ وأخرجه الحاكم (٢/ ٥٠٥-٥٠٦) من وجهٍ آخَر عن ابن عبَّاس ولفظه: المَهِيل: إذا أخذتَ منه شيئاً يَتبَعُك آخِرُه، والكَثيب: الرَّمل.

وقال الفَرّاء: الكَثيب: الرَّمل، والمَهِيل: الذي تَحرَّكَ أسفَله فيَنهال عليك أعلاهُ.

قوله: «﴿وَبِيلًا﴾: شديداً» وَصَلَه الطَّبَريُّ (٢٩/ ١٣٧) من طريق عليّ بن أبي طلحة عن ابن عبَّاس، وقال أبو عُبيدة مِثلَه.

تنبيه: لم يُورِد المصنِّف في سُورة المزَّمِّل حديثاً مرفوعاً، وقد أخرج مسلم (٧٤٦) حديث سعيد بن هشام عن عائشة فيما يَتعلَّق منها بقيام اللَّيل، وقولها فيه: فصارَ قيام اللَّيل تَطوُّعاً بعد فَرِيضةٍ[2].

ويُمكِن أن يَدخُل في قوله تعالى في آخرها [٢٠]: ﴿وَمَا تُقَدِّمُوا۟ لِأَنفُسِكُم﴾ حديثُ ابن مسعود: «إنَّما مالُ أحدِكم ما قَدَّمَ، ومالُ وارثِه ما أخَّرَ»، وسيأتي في الرِّقاق (٦٤٤٢).

## ٧٤- سورة المدَّثِّر

بِسْمِ ٱللَّهِ ٱلرَّحْمَٰنِ ٱلرَّحِيمِ

قال ابنُ عبَّاسٍ: ﴿عَسِيرٌ﴾ [٩]: شديدٌ.

قَسْوَرَةٌ [٥١]: رِكْزُ الناسِ وأصواتُهم. وكلُّ شديدٍ قَسْوَرةٌ.

وقال أبو هريرةَ: القَسْوَرة: الأسَدُ. الرِّكْزُ: الصَّوتُ.

﴿مُّسْتَنفِرَةٌ﴾ [٥٠]: نافِرةٌ مَذْعورةٌ.

---

(١) كذا في الأصلين، ووقع في (س): «شيء منفطر»، وقال النَّسَفي في «تفسيره» ٤/ ٢٣٧: يعني أنها تنفطر لشدَّة ذلك اليوم وهَوْله كما ينفطر الشيء بما ينفطر به.

(٢) كذا في (ع) والمطبوع من «صحيح مسلم»، ووقع في (أ) و(س): فريضته.

قوله: «سورة المدَّثِّر ـ بِسْمِ ٱللَّهِ ٱلرَّحْمَٰنِ ٱلرَّحِيمِ » سَقطَت البسملةُ لغير أبي ذرٍّ. قرأ أُبيُّ بن كعب بإثبات المثنّاة المفتوحة بغير إدغام كما تقدَّم في الـمُزَّمِّل، وقرأ عِكْرمة فيهما بتخفيف الزّاي والدَّال، اسمُ فاعِلٍ.

قوله: «قال ابن عبَّاس: ﴿عَسِيرٌ﴾: شديد» وَصَلَه ابن أبي حاتم[1] من طريق عِكْرمة عن ابن عبَّاس به.

قوله: «قَسْوَرةٌ: رِكْزُ الناس وأصواتُهم» وَصَلَه سفيان بن عُيَينةَ في «تفسيره»[2] عن عَمْرو ابن دينار عن عطاء عن ابن عبَّاس في قوله تعالى: ﴿فَرَّتْ مِن قَسْوَرَةٍ﴾ قال: هو رِكْز الناس، قال سفيان: يعني حِسُّهم وأصواتُهم.

قوله: «وكلُّ شديدٍ قَسْوَرةٌ» زاد النَّسَفيُّ: وقَسْوَرٌ. وسيأتي القول فيه مبسوطاً.

قوله: «وقال أبو هريرة: القَسْورَةُ: الأسَد، الرِّكْز: الصَّوْت» سَقطَ قوله: «الرِّكز الصَّوت» لغير أبي ذرٍّ، وقد وَصَلَه عبد بن حُميدٍ[3] من طريق هشام بن سعد عن زيد بن أسلم قال: كان أبو هريرة إذا قرأ: ﴿كَأَنَّهُمْ حُمُرٌ مُّسْتَنفِرَةٌ ۝٥٠ فَرَّتْ مِن قَسْوَرَةٍ﴾ قال: الأسَد. وهذا مُنقَطِع بين زيد وأبي هريرة.

وقد أخرجه من وجهَينِ آخرَينِ عن زيد بن أسلم عن ابن سِيلان عن أبي هريرة، وهو مُتَّصِل[4]، ومن هذا الوجه أخرجه البزَّار (٨١٧٩)، وجاء عن ابن عبَّاس أنَّه بالحَبَشيَّة، أخرجه ابن جَرِير (٢٩/ ١٧١) من طريق يوسف بن مَهران عنه، قال: القَسْوَرة: الأسَد بالعربيَّة، وبالفارسيَّة شار[5]، وبالحبشيَّة قَسْوَرة.

---

(١) وأخرجه ابن جرير الطبري في «تفسيره» ٢٩/ ١٥٢.

(٢) ومن طريقه أخرجه ابن جرير الطبري في «تفسيره» ١٦/ ١٣٥ و٢٩/ ١٧٠.

(٣) ومن هذا الطريق أخرجه ابن جرير الطبري في «تفسيره» ٢٩/ ١٧٠.

(٤) وهو عند ابن جرير الطبري في «تفسيره» ٢٩/ ١٧٠.

(٥) في (س): «شير» بالياء، وما أثبتناه من الأصلين، وهو كذلك في المطبوع من «تفسيره»، وزاد: وبالنبطية: أريا.

وأخرج الفَرّاء من طريق عِكْرمة أنَّه قيل له: القَسْوَرة بالحبشيَّة الأسَد، فقال: القَسْوَرة: الرُّماة، والأسَد بالحبشيَّة: عَنبَسة. وأخرجه ابن أبي حاتم عن ابن عبَّاس.

وتفسيره بالرُّماة، أخرجه سعيد بن منصور وابن أبي حاتم والحاكم (٢/ ٥٠٧) من حديث أبي موسى الأشعَريّ.

ولسعيدٍ من طريق أبي حمزةَ[1]: قلت لابنِ عبَّاس: القَسْوَرة: الأسَد؟ قال: ما أعلمُه بلُغَة أحدٍ من العرب، هم عُصَب الرِّجال.

**قوله: «﴿مُّسْتَنفِرَةٌ﴾: نافرة مَذْعُورة»** قال أبو عُبيدة في قوله تعالى: ﴿كَأَنَّهُمْ حُمُرٌ مُّسْتَنفِرَةٌ﴾، أي: مَذعورة، و﴿مُّسْتَنفِرَةٌ﴾: نافرة، يريد أنَّ لها مَعنيَين، وهما على القراءتَين، فقد قرأها الجمهور بفتح الفاءِ، وقرأها عاصم والأعمَش بكسرها.

## ١ - بابٌ

**٤٩٢٢ - حدَّثنا يحيى، حدَّثنا وَكِيعٌ، عن عليِّ بنِ المبارَكِ، عن يحيى بنِ أبي كَثير، سألتُ أبا سَلَمةَ بنَ عبدِ الرَّحمنِ عن أوَّلِ ما نزلَ مِن القرآن، قال: ﴿يَٰٓأَيُّهَا ٱلْمُدَّثِّرُ﴾ قلتُ: يقولون: ﴿ٱقْرَأْ بِٱسْمِ رَبِّكَ ٱلَّذِى خَلَقَ﴾ فقال أبو سَلَمةَ: سألتُ جابرَ بنَ عبدِ الله رضي الله عنهما عن ذلك، وقلتُ له مِثلَ الذي قلتَ، فقال جابرٌ:/ لا أُحدِّثُكَ إلا ما حدَّثَنا رسولُ الله ﷺ، قال: «جاوَرْتُ بحِرَاءٍ، فلمَّا قَضَيتُ جِوَارِيَ هَبَطْتُ، فنُودِيتُ، فنَظَرتُ عن يَمِيني فلم أرَ شيئاً، ونَظَرْتُ عن شِمالي فلم أرَ شيئاً، ونَظَرْتُ أمامِيَ فلم أرَ شيئاً، ونَظَرْتُ خَلْفِيَ فلم أرَ شيئاً، فرَفَعْتُ رأسيَ فرأيتُ شيئاً، فأَتيتُ خَدِيجةَ، فقلتُ: دَثِّروني، وصُبُّوا عليَّ ماءً بارداً» قال: «فدَثَّرُوني، وصَبُّوا عليَّ ماءً بارداً» قال: فنزَلت: ﴿يَٰٓأَيُّهَا ٱلْمُدَّثِّرُ ۝١ قُمْ فَأَنذِرْ ۝٢ وَرَبَّكَ فَكَبِّرْ﴾.**

٦٧٧/٨

---

(١) في (س): ابن أبي حمزة، وهو خطأ. وأبو حمزة هذا: هو عِمران بن أبي عطاء الأسدي مولاهم، أبو حمزة القصّاب الواسطي.

وقوله: «عُصَب الرجال» أي: الجماعة. وفي «اللسان» مادة (عصب): العُصْبة والعصابة: جماعة ليس لها واحد؛ أي: مفرد.

**قوله: «حدَّثني يحيى»** هو ابن موسى البَلْخيّ، أو ابن جعفر.

**قوله: «عن عليّ بن المبارَك»** هو الهُنَائيُّ بضمٍّ، ثمَّ نون خفيفة ومَدّ، بصريّ ثقة مشهور، ما بينَه وبينَ عبد الله بن المبارَك المشهور قَرَابة.

## ٢- باب قوله:

﴿قُمْ فَأَنذِرْ﴾ [المدثر:٢]

**٤٩٢٣- حدَّثني محمَّدُ بنُ بشَّارٍ، حدَّثنا عبدُ الرَّحمنِ بنُ مَهْدِيٍّ وغيرُه، قالا: حدَّثنا حَرْبُ ابنُ شَدّادٍ، عن يحيى بنِ أبي كَثير، عن أبي سَلَمةَ، عن جابرِ بنِ عبدِ الله رضي الله عنهما، عن النبيِّ ﷺ قال: «جاوَرْتُ بحِرَاءٍ» مِثلَ حديثِ عثمانَ بنِ عمرَ، عن عليِّ بنِ المبارَكِ.**

**قوله: «حدَّثني محمَّد بن بشَّار، حدَّثنا عبد الرَّحمن بن مَهْديّ وغيرُه»** هو أبو داود الطَّيالسيُّ، أخرجه أبو نُعَيم في «المستَخرَج» من طريق أبي عَرُوبة: حدَّثنا محمَّد بن بشَّار حدَّثنا عبد الرَّحمن بن مَهديّ وأبو داود قالا: حدَّثنا حرب بن شَدّاد، به.

**قوله: «عن أبي سَلَمةَ»** كذا قال أكثر الرُّواة: عن يحيى بن أبي كثير عن أبي سَلَمةَ، وقال شَيْبانُ بن عبد الرَّحمن: عن يحيى عن إبراهيم بن عبد الله بن قارِظ عن جابر، أخرجه النَّسائيُّ (ك١١٥٦٩) من طريق آدم بن أبي إياس عن شَيْبانَ. وهكذا ذكره البخاريّ في «التاريخ» (١/ ٣١٢) عن آدَم، ورواه سعد بن حفص عن شَيْبانَ كرواية الجماعة، وهو المحفوظ.

**قوله: «مِثلَ حديث عثمان بن عمر عن عليّ بن المبارَك»** لم يُخرِّج البخاريُّ روايةَ عثمان بن عمر التي أحالَ روايةَ حرب بن شَدّاد عليها، وهي عن محمَّد بن بشَّار شيخ البخاريّ فيه، أخرجه أبو عَرُوبة في «كتاب الأوائل» (٤١) قال: حدَّثنا محمَّد بن بشَّار، حدَّثنا عثمان بن عمر، أخبرنا عليّ بن المبارَك، وهكذا أخرجه مسلم (١٦١/ ٢٥٨) والحسن بن سفيان جميعاً عن أبي موسى محمَّد بن المثنَّى عن عثمان بن عمر.

## ٣- باب قوله:

﴿وَرَبَّكَ فَكَبِّرْ﴾ [المدثر:٣]

**٤٩٢٤- حدَّثنا إسحاقُ بنُ منصورٍ، حدَّثنا عبدُ الصَّمَد، حدَّثنا حَرْبٌ، حدَّثنا يحيى، قال: سألتُ أبا سَلَمةَ: أيُّ القرآنِ أُنزِلَ أوَّلَ؟ فقال: ﴿يَٰٓأَيُّهَا ٱلْمُدَّثِّرُ﴾، فقلتُ: أُنبِئْتُ أنَّه: ﴿ٱقْرَأْ بِٱسْمِ رَبِّكَ ٱلَّذِى خَلَقَ﴾، فقال أبو سَلَمةَ: سألتُ جابرَ بنَ عبدِ الله: أيُّ القرآنِ أُنزِلَ أوَّلَ؟ فقال: ﴿يَٰٓأَيُّهَا ٱلْمُدَّثِّرُ﴾ فقلتُ: أُنبِئْتُ أنَّه: ﴿ٱقْرَأْ بِٱسْمِ رَبِّكَ ٱلَّذِى خَلَقَ﴾ فقال: لا أُخبِرُكَ إلا بما قال رسولُ الله ﷺ، قال رسولُ الله ﷺ: «جاوَرْتُ في حِرَاءٍ، فلمَّا قَضَيتُ جِواريَ هَبَطْتُ، فاستَبْطَنْتُ الواديَ، فنُودِيتُ فنَظَرْتُ أمامِيَ وخَلْفِيَ، وعن يَمِيني وعن شِمالي، فإذا هو/ جالسٌ على عَرشٍ بينَ السماءِ والأرضِ، فأتيتُ خَدِيجةَ، فقلتُ: دَثِّروني! وصُبُّوا عليَّ ماءً بارداً، وأُنزِلَ عليَّ: ﴿يَٰٓأَيُّهَا ٱلْمُدَّثِّرُ ۝١ قُمْ فَأَنذِرْ ۝٢ وَرَبَّكَ فَكَبِّرْ﴾».** ٦٧٨/٨

**قوله: «باب قوله: ﴿وَرَبَّكَ فَكَبِّرْ﴾»** ذكر فيه حديث جابر المذكور من طريق حرب بن شَدّاد أيضاً عن يحيى بن أبي كثير.

**قوله: «سألت أبا سَلَمةَ»** أي: ابن عبد الرَّحمن بن عَوْف.

**قوله: «فقلت: أُنبئت أنَّه ﴿ٱقْرَأْ بِٱسْمِ رَبِّكَ﴾»** في رواية أبي داود الطَّيالسيِّ (١٧٩٣) عن حرب: قلت: إنَّه بَلَغَني أنَّه أوَّل ما نزلَ ﴿ٱقْرَأْ بِٱسْمِ رَبِّكَ﴾. ولم يُبيِّن يحيى بن أبي كثير مَن أنبَأه بذلك، ولعلَّه يريد عُرْوة بن الزُّبَير، كما لم يُبيِّن أبو سَلَمةَ مَن أنبَأه بذلك، ولعلَّه يريد عائشةَ فإنَّ الحديث مشهور عن عُرْوة عن عائشة كما تقدَّم في بَدْء الوحي (٣) من طريق الزُّهْريِّ عنه مُطوَّلاً، وتقدَّم هناكَ أنَّ رواية الزُّهْريِّ عن أبي سَلَمةَ عن جابر تَدُلّ على أنَّ المراد بالأوَّليَّة في قوله: «أوَّل ما نزلَ سورة المدَّثِّر»، أوَّليَّة مخصوصةٌ بها بعدَ فترة الوحي، أو مَخصوصة بالأمرِ بالإنذار، لا أنَّ المراد أنَّها أوَّليَّة مُطلَقة، فكأنَّ مَن قال: أوَّل ما نزلَ «اقرأ» أراد أوَّليَّةً مُطلَقة، ومَن قال: إنَّها المدَّثِّر، أراد بقَيْد التَّصريح بالإرسال.

قال الكِرْمانيُّ: استَخرَج جابر أنَّ أوَّل ما نزلَ ﴿يَٰٓأَيُّهَا ٱلْمُدَّثِّرُ﴾ باجتِهاده وليس هو من

روايته، والصَّحيح ما وَقَعَ في حديث عائشة، ويحتمل أن يكون قوله في هذه الرِّواية: «فرأيتُ شيئاً ـ أي: جِبْريل ـ بحِرَاءٍ، فقال لي: اقرأْ، فخِفتُ، فأتيتُ خديجةَ فقلت: دَثِّروني، فنزلت ﴿يَٰٓأَيُّهَا ٱلْمُدَّثِّرُ﴾».

قلت: ويحتمل أن تكون الأوَّليَّة في نزول ﴿يَٰٓأَيُّهَا ٱلْمُدَّثِّرُ﴾ بقَيدِ السَّبَب، أي: هي أوَّل ما نزلَ من القرآن بسَببٍ مُتَقَدِّم، وهو ما وَقَعَ من التَّدَثُّر الناشئ عن الرُّعب، وأمَّا «اقرأ» فنزلت ابتداءً بغير سببٍ مُتَقَدِّم، ولا يَخفَى بُعد هذا الاحتمال.

وفي أوَّل سورة نزلت قولٌ آخر نُقِلَ عن عطاء الخُراسانيّ قال: المزَّمِّل نزلت قبل المدَّثِّر. وعطاء ضعيف، وروايته مُعضَلة لأنَّه لم يَثبُت لقاؤُه لصحابيٍّ مُعيَّن، وظاهر الأحاديث الصَّحيحة تأخُّر المزَّمِّل لأنَّ فيها ذِكْر قيام اللَّيل وغيرُ ذلك ممَّا تَراخَى عن ابتداء نزول الوحي، بخِلَاف المدَّثِّر فإنَّ فيها: ﴿قُمْ فَأَنذِرْ﴾.

وعن مجاهد: أوَّل سورة نزلت ﴿نٓ وَٱلْقَلَمِ﴾، وأوَّل سورة نزلت بعد الهجرة ﴿وَيْلٌ لِّلْمُطَفِّفِينَ﴾.

والمشكِل من رواية يحيى بن أبي كثير قوله: «جاوَرتُ بحِرَاءٍ شهراً، فلمَّا قَضَيتُ جِواريَ نزلتُ فاستَبطَنتُ الوادي، فنُودِيت ـ إلى أن قال: ـ فرَفَعتُ رأسي فإذا هو على العَرش في الهواء ـ يعني جِبْريل ـ فأتيت خديجةَ فقلت: دَثِّرُوني».

ويُزيل الإشكال أحد أمرَينِ: إمّا أن يكون سَقَطَ على يحيى بن أبي كثير وشيخِه من القِصّة مَجيءُ جِبْريل بحِرَاءٍ بـ﴿ٱقْرَأْ بِٱسْمِ رَبِّكَ﴾ وسائرُ ما ذكرتْهُ عائشةُ، وإمّا أن يكون جاوَرَ ﷺ بحِرَاءٍ شهراً آخر، فقد تقدَّم أنَّ في مُرسَل عُبيد بن عُمَير عند البيهقيِّ: أنَّه كان يُجاوِر في كلّ سنة شهراً، وهو رمضان، وكان ذلك في مُدّة فترة الوحي، فعادَ إليه جِبْريل بعدَ انقضاء جِواره.

**قوله: «فجُئِثْت»** يأتي ضبطه في سورة «اقرأ» (٤٩٥٤) إن شاء الله تعالى[1].

---

(١) هذه اللفظة لم ترد في حديث هذا الباب، وستأتي في الباب الذي يليه.

## ٤ - باب

﴿وَثِيَابَكَ فَطَهِّرْ﴾ [المدثر: ٤]

**٤٩٢٥- حدَّثنا يحيى بنُ بُكَير، حدَّثنا اللَّيثُ، عن عُقَيل، عن ابنِ شِهابٍ. وحدَّثني عبدُ الله بنُ محمَّدٍ، حدَّثنا عبدُ الرَّزّاق، أخبرنا مَعمَرٌ، عن الزُّهْريِّ، فأخبَرَني أبو سَلَمةَ بنُ عبدِ الرَّحمنِ، عن جابرِ بنِ عبدِ الله رضي الله عنهما، قال: سمعتُ النبيَّ ﷺ وهو يُحدِّثُ عن فَتْرةِ الوَحْيِ، فقال في حديثِه: «فبَيْنا أنا أَمشي إذ سمعتُ صَوتاً مِن السماءِ، فرَفَعْتُ رأسي، فإذا الملَكُ الذي جاءَني بحِرَاءٍ جالسٌ على كُرْسيٍّ بينَ السماءِ والأرضِ، فجُئِثْتُ منه رُعْباً،/ فرَجَعْتُ** ٦٧٩/٨
**فقلتُ: زَمِّلوني! زَمِّلوني! فدَثِّرُوني، فأنزَلَ الله تعالى: ﴿يَٰٓأَيُّهَا ٱلْمُدَّثِّرُ﴾ إلى: ﴿والرِّجْزَ[1] فَٱهْجُرْ﴾ قبلَ أن تُفرَضَ الصلاةُ»، وهي الأوثانُ.**

**قوله:** ﴿وَثِيَابَكَ فَطَهِّرْ﴾ ذَكَر فيه حديثَ جابر المذكورَ، لكن من رواية الزُّهْريِّ عن أبي سَلَمةَ، وأورَدَه بإسنادَينِ من طريق عُقَيل ومَعمَر، وساقَه على لفظ مَعمَر، وساقَ لفظ عُقَيل في الباب الذي يَليه. ووَقَعَ في آخر الحديث: «﴿وَثِيَابَكَ فَطَهِّرْ ۝٤ وَٱلرُّجْزَ فَٱهْجُرْ﴾ قبلَ أن تُفرَض الصلاة»، وكأنَّه أشارَ بقوله: «قبلَ أن تُفرَض الصلاة» إلى أنَّ تطهير الثّياب كان مأموراً به قبلَ أن تُفرَض الصلاة.

وأخرج ابن المنذِر[2] من طريق محمَّد بن سِيرِين قال: اغسِلْها بالماءِ. وعلى هذا حَمَلَه ابنُ عبَّاس فيما أخرجه ابن أبي حاتم، وأخرج من وجه آخر عنه قال: فطَهِّر من الإثم، ومن طُرق عن قَتَادة والشَّعْبيّ وغيرهما نحوَه، ومن وجه ثالث عن ابن عبَّاس قال: لا تَلبَسْها على غَدْرةٍ ولا فَجْرةٍ. ومن طريق طاووس قال: شَمِّر. ومن طريق منصور ـ قال: وعن مجاهد مِثله ـ قال: أصلِحْ عملَك.

---

(١) هكذا هي بالكسر في اليونينية و«إرشاد الساري» دون حكاية خلاف بين رواة «الصحيح» فيها، وهي قراءة الجمهور، وقرأ حفص عن عاصم وأبو جعفر ويعقوبُ بضم الراء، وسيأتي التنبيه على قراءة حفص في شرح الحديث التالي.

(٢) في «الأوسط» ٢/ ١٣٦، وأخرجه ابن جرير الطبري في «تفسيره» ٢٩/ ١٤٦.

وأخرجه سعيد بن منصور أيضاً عن طريق منصور عن مجاهد.

وأخرجه ابن أبي شَيْبة[1] من طريق منصور عن أبي رَزين، مِثلَه.

وأخرج ابن المنذِر[2] من طريق الحسن قال: خُلُقَك فحَسِّنه. وقال الشافعيّ رحمه الله: قيل في قوله: ﴿وَثِيَابَكَ فَطَهِّرْ﴾: صَلِّ في ثياب طاهرة، وقيل غير ذلك، والأوَّل أشبَه. انتهى.

ويُؤيِّده ما أخرج ابن المنذِر في سبب نزولها من طريق زيد بن مَرثَد قال: أُلقيَ على رسول الله ﷺ سَلَى جَزُورٍ؛ فنزلت. ويجوز أن يكون المراد جميع ذلك.

## ٥- باب قوله:

## ﴿والرِّجْزَ فَٱهْجُرْ﴾ [المدثر:٥]

**يقال: الرِّجْزُ والرِّجْسُ: العذابُ.**

**٤٩٢٦- حدَّثنا عبدُ الله بنُ يوسفَ، حدَّثنا اللَّيثُ، عن عُقَيل، قال ابنُ شِهابٍ: سمعتُ أبا سَلَمةَ، قال: أخبرني جابرُ بنُ عبدِ الله: أنَّه سمعَ رسولَ الله ﷺ يُحدِّثُ عن فَتْرةِ الوَحْيِ: «فبَينا أنا أمشي، سَمعتُ صَوتاً مِن السماءِ، فرَفَعْتُ بَصَري قِبَلَ السماءِ، فإذا المَلَكُ الذي جاءني بحِرَاءٍ قاعدٌ على كُرْسيٍّ بينَ السماءِ والأرضِ، فجَئِثْتُ[3] منه حتَّى هَوَيتُ إلى الأرضِ، فجِئْتُ أهلي فقلتُ: زَمِّلوني! زَمِّلوني! فزَمَّلُوني! فأنزَلَ الله تعالى: ﴿يَٰٓأَيُّهَا ٱلْمُدَّثِّرُ﴾ إلى قوله: ﴿فَٱهْجُرْ﴾» ـ قال أبو سَلَمةَ: والرِّجْزَ: الأوثانَ ـ ثمَّ حَمِيَ الوَحْيُ وتَتابَعَ.**

قوله: «﴿والرِّجْزَ فَٱهْجُرْ﴾، يقال: الرِّجْز والرِّجْس: العذاب» هو قول أبي عُبيدة، وقد تقدَّم في الذي قبله أنَّ الرِّجز: الأوثان، وهو تفسير معنًى، أي: اهجُر أسباب الرِّجز؛ أي: العذابَ، وهي الأوثان.

---

(١) في «مصنفه» ١٣/ ٤١٧، وزاد: فكان الرَّجل إذا كان حَسَنَ العمل قيل: فلانٌ طاهر الثياب.

(٢) في «الأوسط» ٢/ ١٣٦.

(٣) قال القسطلّاني في «إرشاد الساري» ٧/ ٤٠٥: بفتح الجيم في اليونينية، وفي غيرها بضمِّها وكسر الهمزة وسكون المثلَّثة بعدها فوقيَّة: خِفْتُ منه. قلنا: وسيأتي ضبط الحافظ لهذه الكلمة وذكر الروايات المتعدِّدة فيها عند تفسير سورة ﴿ٱقْرَأْ﴾ عند الحديث (٤٩٥٤).

وقال الكِرْمانيُّ: فُسِّرَ المفرَد بالجمع، لأنَّه اسم جِنس، وبيَّن في سياق[1] رواية الباب أنَّ تفسيرها بالأوثان من قول أبي سَلَمةَ.

وعند ابن مَرْدويه من طريق محمَّد بن كثير عن مَعمَر عن الزُّهْريِّ في هذا الحديث: ﴿وَٱلرُّجْزَ﴾ بضمِّ الرَّاء، وهي قراءة حفصٍ عن عاصم. قال أبو عُبيدة: هما بمعنًى، ويُروَى عن مجاهد والحسن بالضَّمِّ: اسم الصَّنَم، وبالكسر: اسم العذاب.

## ٧٥- سورة القيامة

**وقوله: ﴿لَا تُحَرِّكْ بِهِۦ لِسَانَكَ لِتَعْجَلَ بِهِۦٓ﴾ [القيامة:١٦]**

**وقال ابنُ عبَّاسٍ: ﴿سُدًى﴾ [٣٦]: هَمَلاً.**

**﴿لِيَفْجُرَ أَمَامَهُۥ﴾ [٥]: سوفَ أتوبُ، سوفَ أعمَلُ.**

**﴿لَا وَزَرَ﴾ [١١]: لا حِصْنَ.**

٦٨٠/٨ **٤٩٢٧- حدَّثنا الحُمَيديُّ، حدَّثنا سفيانُ، حدَّثنا موسى بنُ أبي عائشةَ، وكان ثقةً، عن سَعيدِ بنِ جُبَيرٍ، عن ابنِ عبَّاسٍ رضي الله عنهما، قال: كان النبيُّ ﷺ إذا نزلَ عليه الوَحْيُ حَرَّكَ به لِسانَه - ووَصَفَ سفيانُ - يُرِيدُ أن يَحْفَظَه، فأنزَلَ الله: ﴿لَا تُحَرِّكْ بِهِۦ لِسَانَكَ لِتَعْجَلَ بِهِۦٓ﴾.**

قوله: «سُورة القيامة» تقدَّم الكلام على ﴿لَآ أُقْسِمُ﴾ في آخر سورة الحِجر[2]، وأنَّ الجمهور على أنَّ «لا» زائدة[3]، والتَّقدير: أُقسِم، وقيل: هي حرف تَنبيهٍ مِثل «ألا»، ومنه قول الشَّاعر:

---

(١) كذا في الأصلين على الصواب، ووقع في (س): وبيَّن ما في سياق.

(٢) بين يدي الحديث رقم (٤٧٠٥).

(٣) وفائدتها توكيد القَسَم، وليست حَشْواً، ولا تفيد نفياً، لأنَّ الحرف المزيد للتأكيد لا يفيد معنًى غيرَ التأكيد، و«لا» من جملة الحروف التي يؤكَّد بها الكلام كما في قوله تعالى: ﴿مَا مَنَعَكَ أَلَّا تَسْجُدَ إِذْ أَمَرْتُكَ﴾ [الأعراف:١٢]. وقوله تعالى: ﴿لِئَلَّا يَعْلَمَ أَهْلُ ٱلْكِتَٰبِ أَلَّا يَقْدِرُونَ عَلَىٰ شَىْءٍ مِّن فَضْلِ ٱللَّهِ﴾ [الحديد:٢٩]؛ أي: ليعلمَ أهل الكتاب علماً محقَّقاً. وهذا تأويل الكسائي والفرّاء والزجّاج والزمخشري وسواهم كما في كتب اللغة والتفسير.

لا وأَبيـــكِ ابنـــةَ العـــامريِّ لا يَـــدَّعي القـــومُ أنّي أفِـــرّ[1]

وقوله: ﴿لَا تُحَرِّكْ بِهِۦ لِسَانَكَ لِتَعْجَلَ بِهِۦٓ﴾ لم يختلف السَّلَف أنَّ المخاطَب بذلك النبيُّ ﷺ في شأن نزول الوحي، كما دَلَّ عليه حديث الباب، وحَكَى الفَخر الرَّازيّ أنَّ القَفّال جَوَّزَ أنَّها نزلت في الإنسان المذكور قبلَ ذلك في قوله تعالى: ﴿يُنَبَّؤُا۟ ٱلْإِنسَٰنُ يَوْمَئِذٍۭ بِمَا قَدَّمَ وَأَخَّرَ﴾ [القيامة:١٣] قال: يُعرَض عليه كتابه فيقال: اقرأ كتابك، فإذا أخَذَ في القراءة تَلَجْلَجَ خوفاً فأسرَعَ في القراءة، فيقال: ﴿لَا تُحَرِّكْ بِهِۦ لِسَانَكَ لِتَعْجَلَ بِهِۦٓ إِنَّ عَلَيْنَا جَمْعَهُۥ﴾، أي: أن يُجمَع عَمَلُك وأن يُقرأَ عليك، ﴿قُرْءَانَهُۥ﴾ عليك ﴿فَإِذَا قَرَأْنَٰهُ﴾ بالإقرار بأنَّك فعَلت، ﴿ثُمَّ إِنَّ عَلَيْنَا﴾ بيانُ أمر الإنسان وما يَتعلَّق بعُقوبَتِه.

قال: وهذا وجهٌ حسنٌ ليس في العَقل ما يَدفَعُه، وإن كانت الآثار غير واردة فيه، والحامل على ذلك عُسْرُ بيان المناسَبة بين هذه الآية وما قبلَها من أحوال القيامة، حتَّى زَعم بعض الرَّافضة أنَّه سَقطَ مِن السُّورة شيءٌ، وهي من جُملة دَعاويهم الباطِلة، وقد ذكر الأئمَّة لها مُناسَباتٍ:

منها: أنَّه سبحانه وتعالى لمَّا ذكر القيامة، وكان من شأن مَن يُقَصِّر عن العَمَل لها حُبُّ العاجِلة، وكان من أصل الدّين أنَّ المبادَرة إلى أفعال الخير مطلوبة، فنَبَّهَ على أنَّه قد يُعتَرَض على هذا المطلوب ما هو أجَلُّ منه، وهو الإصغاء إلى الوحي وتَفَهُّمُ ما يريد منه، والتَّشاغُل بالحِفظِ قد يَصُدّ عن ذلك، فأُمِرَ أن لا يُبادِر إلى التَّحَفُّظ، لأنَّ تَحفيظَه مضمونٌ على رَبّه، ولِيُصغِ إلى ما يَرِد عليه إلى أن ينقضي فيَتَّبع ما اشتَمَلَ عليه. ثمَّ لمَّا انقَضَت الجملة المعتَرِضة رَجَعَ الكلام إلى ما يَتعلَّق بالإنسان المُبدَأ بذِكْره ومَن هو من جِنسه فقال: ﴿كَلَّا﴾ وهي كلمة رَدْع، كأنَّه قال: بل أنتم يا بني آدم لكَونِكم خُلِقتُم من عَجَلٍ، تَعجَلونَ في كلّ شيء، ومِن ثَمَّ تُحِبّونَ العاجلة، وهذا على قراءة ﴿تُحِبُّونَ﴾ بالمثنّاة وهي قراءة الجمهور، وقرأ ابن كثير وأبو عَمْرو بياءِ الغيبة حَملاً على لفظ الإنسان، لأنَّ المراد به الجِنس.

---

(١) هذا بيت من قصيدة لامرئ القيس كما في «ديوانه» ١/ ٥٧، وانظر توجيه البغدادي له في «خزانة الأدب» ١١/ ٢٣٤.

ومنها: أنَّ عادة القرآن إذا ذَكَر الكتاب المشتَمِلَ على عَمَل العبد، حيثُ يُعرَض يومَ القيامة أردَفَه بذِكْر الكتاب المشتَمِل على الأحكام الدّينيَّة في الدُّنيا التي تَنشَأ عنها المحاسَبة عَمَلاً وتَركاً، كما قال في الكهف [٤٩-٥٤]: ﴿وَوُضِعَ ٱلْكِتَٰبُ فَتَرَى ٱلْمُجْرِمِينَ مُشْفِقِينَ مِمَّا فِيهِ﴾ إلى أن قال: ﴿وَلَقَدْ صَرَّفْنَا فِى هَٰذَا ٱلْقُرْءَانِ لِلنَّاسِ مِن كُلِّ مَثَلٍ ۚ وَكَانَ ٱلْإِنسَٰنُ أَكْثَرَ شَىْءٍ جَدَلًا﴾، وقال تعالى في «سُبْحان» [٧١-٨٩]: ﴿فَمَنْ أُوتِىَ كِتَٰبَهُۥ بِيَمِينِهِۦ فَأُو۟لَٰٓئِكَ يَقْرَءُونَ كِتَٰبَهُمْ﴾ إلى أن قال: ﴿وَلَقَدْ صَرَّفْنَا فِى هَٰذَا ٱلْقُرْءَانِ﴾ الآية، وقال في طه [١٠٢-١١٤]: ﴿يَوْمَ يُنفَخُ فِى ٱلصُّورِ ۚ وَنَحْشُرُ ٱلْمُجْرِمِينَ يَوْمَئِذٍ زُرْقًا﴾ إلى أن قال: ﴿فَتَعَٰلَى ٱللَّهُ ٱلْمَلِكُ ٱلْحَقُّ﴾، ﴿وَلَا تَعْجَلْ بِٱلْقُرْءَانِ مِن قَبْلِ أَن يُقْضَىٰٓ إِلَيْكَ وَحْيُهُۥ ۖ وَقُل رَّبِّ زِدْنِى عِلْمًا﴾.

ومنها: أنَّ أوَّل السّورة لمَّا نزلَ إلى قوله: ﴿وَلَوْ أَلْقَىٰ مَعَاذِيرَهُۥ﴾[القيامة:١٥] صادَفَ أنَّه ﷺ في تلك الحالة بادَرَ إلى تَحفُّظ الذي نزلَ، وحَرَّكَ به لسانه من عَجَلَته خَشْيةً من تَفَلُّته، فنزلت: ﴿لَا تُحَرِّكْ بِهِۦ لِسَانَكَ﴾ إلى قوله: ﴿ثُمَّ إِنَّ عَلَيْنَا بَيَانَهُۥ﴾، ثمَّ عادَ الكلام إلى تكملة ما ابتَدَأ به.

٦٨١/٨ قال الفَخْر الرَّازيّ: ونحوُه ما لو ألقَى المدَرِّس على/ الطالب مثلاً مسألةً فتَشاغَلَ الطالب بشيءٍ عَرَضَ له، فقال له: أَلْقِ إليَّ[1] بالَك وتَفَهَّم ما أقول، ثمَّ كَمَّل المسألة، فمَن لا يَعرِف السَّبَب يقول: ليس هذا الكلام مُناسباً للمسألة، بخِلَاف مَن عَرَفَ ذلك.

ومنها: أنَّ النَّفس لمَّا تقدَّم ذِكْرُها في أوَّل السّورة عَدَلَ إلى ذِكْر نفس المصطفى كأنَّه قيل: هذا شأن النُّفوس وأنتَ يا محمَّد نفسُك أشرَف النُّفوس، فلتأخُذ بأكمَل الأحوال.

ومنها: مُناسَباتٌ أُخرى ذَكرها الفَخر الرَّازيّ لا طائلَ فيها معَ أنَّها لا تَخلُو من تَعَسُّف.

قوله: «وقال ابن عبَّاس: ﴿لِيَفْجُرَ أَمَامَهُۥ﴾: سوفَ أتوبُ، سوفَ أعمَلُ» وَصَلَه الطَّبَريُّ (٢٩/ ١٧٧) من طريق العَوْفيّ عن ابن عبَّاس في قوله: ﴿بَلْ يُرِيدُ ٱلْإِنسَٰنُ لِيَفْجُرَ أَمَامَهُۥ﴾؛ يعني: الأمَل، يقول: أعمَلُ ثمَّ أتوبُ.

---

(١) قوله: «إليَّ» سقط من (س).

ووَصَلَه الفِرْيابيُّ والحاكم (٢/ ٥٠٩) من طريق سعيد بن جُبَير[1] عن مجاهد، قال: يقول: سوفَ أتوبُ.

ولابنِ أبي حاتم من طريق عليِّ بن أبي طلحة عن ابن عبَّاس قال: هو الكافر يُكذِّب بالحِساب ويَفجُر أمامَه، أي: يَدُوم على فُجوره بغير توبة.

**قوله: «﴿لَا وَزَرَ﴾: لا حِصْن»** وَصَلَه الطَّبَريُّ (٢٩/ ١٨١) من طريق عليّ بن أبي طلحة عن ابن عبَّاس، لكن قال: «حِرْز» بكسر المهمَلة وسكون الرَّاء بعدها زايٌ. ومن طريق العَوْفيّ عن ابن عبَّاس قال: لا حِصنَ ولا مَلجَأ.

ولابنِ أبي حاتم من طريق السُّدِّيّ عن أبي سعيد عن ابن مسعود في قوله: ﴿لَا وَزَرَ﴾ قال: لا حِصْن.

ومن طريق أبي رَجَاء عن الحسن قال: كان الرجل يكون في ماشيَته فتأتيه الخيلُ بَغْتةً، فيقول له صاحبه: الوَزَرَ الوَزَرَ، أي: اقصِد الجبل فتَحَصَّن به.

وقال أبو عُبيدة: الوَزَر: الملجَأ.

**قوله: «﴿سُدًى﴾: هَمَلاً»** وَقعَ هذا مُقدَّماً على ما قبلَه لغير أبي ذرٍّ. وقد وَصَلَه الطَّبَريُّ (٢٩/ ٢٠٠) من طريق عليّ بن أبي طلحة عن ابن عبَّاس به. وقال أبو عُبيدة في قوله: ﴿سُدًى﴾؛ أي: لا يُنهَى ولا يُؤمَر، قالوا: أسدَيت حاجتي؛ أي: أهمَلتَها.

**قوله: «حدَّثنا موسى بن أبي عائشة وكان ثقة»** هو مَقُول ابن عُيَينةَ، وهو تابعيّ صغير كوفيّ من مَوالي آلِ جَعدة بن هُبَيرة، يُكْنَى أبا الحسن، واسم أبيه لا يُعرَف، ومَدار هذا الحديث عليه، وقد تابَعَه عَمْرو بن دينار عن سعيد بن جُبَير، وهو من رواية ابن عُيَينةَ أيضاً عنه، فمن أصحاب ابن عُيَينةَ مَن وَصَلَه بذِكْر ابن عبَّاس فيه، منهم أبو كُرَيب عند الطَّبَريِّ (٢٩/ ١٨٧)، ومنهم مَن أرسَلَه، منهم سعيد بن منصور.

**قوله: «حَرَّكَ به لسانَه ـ ووَصَفَ سفيانُ ـ يريد أن يَحْفَظَه»** في رواية سعيد بن منصور: وحَرَّكَ

---

(١) كذا في الأصلين وهو الصواب، وتحرَّف في (س) إلى: سعيد وابن جبير.

سفيان شَفَتَيه. وفي رواية أبي كُرَيب: تَعَجَّلَ يريد حِفظَه، فنزلت.

قوله: «فأنزَلَ الله: ﴿لَا تُحَرِّكْ بِهِۦ لِسَانَكَ لِتَعْجَلَ بِهِۦٓ﴾» إلى هنا رواية أبي ذرٍّ. وزاد غيره الآية التي بعدَها، وزاد سعيد بن منصور في روايته في آخر الحديث: وكان لا يُعرَف خَتْم السّورة حتَّى تَنزِل: بِسْمِ ٱللَّهِ ٱلرَّحْمَٰنِ ٱلرَّحِيمِ .

## ١- بابٌ

﴿إِنَّ عَلَيْنَا جَمْعَهُۥ وَقُرْءَانَهُۥ﴾ [القيامة:١٧]

**٤٩٢٨- حدَّثنا عُبيدُ الله بنُ موسى، عن إسرائيلَ، عن موسى بنِ أبي عائشةَ: أنَّه سألَ سعيدَ بنَ جُبَيرٍ عن قوله تعالى: ﴿لَا تُحَرِّكْ بِهِۦ لِسَانَكَ﴾. قال: وقال ابنُ عبَّاسٍ: كان يُحرِّكُ شَفَتَيه إذا أُنزِلَ عليه، فقيلَ له: ﴿لَا تُحَرِّكْ بِهِۦ لِسَانَكَ﴾ يَخْشَى أن يَنْفَلِتَ[1] منه ﴿إِنَّ عَلَيْنَا جَمْعَهُۥ﴾ أن نَجْمعَه في صَدْرِكَ، ﴿وَقُرْءَانَهُۥ﴾: أن تَقْرَأه ﴿فَإِذَا قَرَأْنَٰهُ﴾ يقول: أُنزِلَ عليه ﴿فَٱتَّبِعْ قُرْءَانَهُۥ ﴿١٨﴾ ثُمَّ إِنَّ عَلَيْنَا بَيَانَهُۥ﴾: أن نُبيِّنَه على لِسانِكَ.**

قوله: «بابٌ ﴿إِنَّ عَلَيْنَا جَمْعَهُۥ وَقُرْءَانَهُۥ﴾» ذكر فيه حديث ابن عبَّاس المذكور من رواية إسرائيل عن موسى بن أبي عائشة أتمَّ من رواية ابن عُيَينةَ، وقد استَغرَبَه الإسماعيليّ فقال: كذا أخرجه عن عُبيد الله بن موسى، ثمَّ أخرجه هو من طريق أُخرى عن عُبيد الله المذكور بلفظ: ﴿لَا تُحَرِّكْ بِهِۦ لِسَانَكَ﴾ قال: كان يُحرِّك به لسانَه مَخافةَ أن يَنفَلِت عنه،/ فيَحتمل أن يكون ما بعدَ هذا من قوله: ﴿إِنَّ عَلَيْنَا جَمْعَهُۥ﴾ إلى آخره مُعلَّقاً عن ابن عبَّاس بغير هذا الإسناد، وسيأتي الحديث في الباب الذي بعدَه أتمّ سياقاً. ٦٨٢/٨

## ٢- بابٌ

﴿فَإِذَا قَرَأْنَٰهُ فَٱتَّبِعْ قُرْءَانَهُۥ﴾ [القيامة:١٨]

**قال ابنُ عبَّاسٍ: ﴿قَرَأْنَٰهُ﴾: بيَّنّاه، ﴿فَٱتَّبِعْ﴾: اعْمَل به.**

---

(١) وقع في «إرشاد الساري» ٧/ ٤٠٥: «يتفلَّت منه» أي: القرآن، والذي في اليونينية: «ينفلت» بالنون بعد التحتية بدل الفوقية.

٤٩٢٩- حدَّثنا قُتَيبةُ بنُ سعيدٍ، حدَّثنا جَرِيرٌ، عن موسى بنِ أبي عائشةَ، عن سعيدِ بنِ جُبَيرٍ، عن ابنِ عبَّاس في قوله: ﴿لَا تُحَرِّكْ بِهِۦ لِسَانَكَ لِتَعْجَلَ بِهِۦٓ﴾ قال: كان رسولُ الله ﷺ إذا نزلَ جِبْرِيلُ بالوَحْيِ، وكان ممَّا يُحرِّكُ به لِسانَه وشَفَتَيه، فيَشْتَدُّ عليه، وكان يُعرَفُ منه، فأنزَلَ الله الآيةَ التي في ﴿لَآ أُقْسِمُ بِيَوْمِ ٱلْقِيَٰمَةِ﴾: ﴿لَا تُحَرِّكْ بِهِۦ لِسَانَكَ لِتَعْجَلَ بِهِۦٓ ﴿١٦﴾ إِنَّ عَلَيْنَا جَمْعَهُۥ وَقُرْءَانَهُۥ﴾ قال: علينا أن نَجْمعَه في صَدْرِكَ، وقُرآنَه ﴿فَإِذَا قَرَأْنَٰهُ فَٱتَّبِعْ قُرْءَانَهُۥ﴾ فإذا أنزَلْناه فاستَمِعْ ﴿ثُمَّ إِنَّ عَلَيْنَا بَيَانَهُۥ﴾: علينا أن نُبيِّنَه بلِسانِكَ، قال: فكان إذا أتاهُ جِبْرِيلُ أطْرَقَ، فإذا ذهبَ قَرأَه كما وَعَدَه الله.

﴿أَوْلَىٰ لَكَ فَأَوْلَىٰ﴾ [٣٤]: تَوَعُّدٌ.

قوله: «بابٌ ﴿فَإِذَا قَرَأْنَٰهُ فَٱتَّبِعْ قُرْءَانَهُۥ﴾، قال ابن عبَّاس: ﴿قَرَأْنَٰهُ﴾: بيَّنّاه، ﴿فَٱتَّبِعْ﴾: اعمَلْ به» هذا التَّفسير رواه عليّ بن أبي طلحة عن ابن عبَّاس، أخرجه ابن أبي حاتم، وسيأتي في الباب عن ابن عبَّاس تفسيرُه بشيءٍ آخَر.

قوله: «إذا نزلَ جِبْرِيلُ عليه» في رواية أبي عَوَانة عن موسى بن أبي عائشة كما تقدَّم في بَدْء الوحي (٥): كان يُعالج من التَّنزيل شِدّةً. وهذه الجملة تَوطِئة لبيان السَّبَب في النُّزول، وكانت الشِّدّة تَحصُل له عند نزول الوحي لثِقَلِ القول كما تقدَّم في بَدْء الوحي (٢) من حديث عائشة، وتقدَّم من حديثها في قِصّة الإفك (٢٦٦١): فأخَذَه ما كان يأخُذه من البُرَحاء. وفي حديثها في بَدْء الوحي أيضاً: «وهو أشدُّه عليَّ»، لأنَّه يقتضي الشِّدّة في الحالتَينِ المذكورتَينِ، لكن إحداهما أشدّ من الأُخرى.

قوله: «وكان ممَّا يُحرِّك به لسانَه وشَفَتَيهِ» اقتَصَرَ أبو عَوَانة على ذِكْر الشَّفَتَينِ وكذلك إسرائيلُ، واقتَصَرَ سفيان على ذِكْر اللِّسان، والجميع مُراد، إمّا لأنَّ التَّحريكَينِ مُتَلازِمان غالباً، أو المراد يُحرِّك فمَه المشتَمِلَ على الشَّفَتَينِ واللِّسانِ، لكن لمَّا كان اللِّسان هو الأصل في النُّطق اقتَصَرَ في الآية عليه.

قوله: «فيَشْتَدّ عليه» ظاهر هذا السِّياق أنَّ السَّبَب في المبادَرة حصولُ المَشَقّة التي يَجِدها

عند النُّزول، فكان يَتَعَجَّل بأخذِه لتَزولَ المَشَقّة سَريعاً.

وبيَّن في رواية إسرائيل أنَّ ذلك كان خَشْيةَ أن يَنساه حيثُ قال: فقيلَ له: لا تُحَرِّك به لسانك تَخشَى أن يَنفَلِت.

وأخرج ابن أبي حاتم من طريق أبي رَجَاء عن الحسن: كان يُحرِّك به لسانَه يَستذْكِرُه[1]، فقيلَ له: إنّا سَنحْفظُه عليك.

وللطَّبَريِّ (٢٩/ ١٨٦) من طريق الشَّعْبيّ: كان إذا نزلَ عليه عَجَّلَ يتكلَّم به من حُبِّه إيّاه. وظاهره أنَّه كان يتكلَّم بما يُلقَى إليه منه أوَّلاً فأوَّلاً من شِدّة حُبّه إيّاه، فأُمِرَ أن يَتأنَّى إلى أن ينقضيَ النُّزولُ، ولا بُعدَ في تعدُّد السَّبَب.

ووقع في رواية أبي عَوَانة (٥): قال ابن عبَّاس: فأنا أُحَرِّكهما كما كان رسول الله ﷺ يُحرِّكهما، وقال سعيد: أنا أُحَرِّكهما كما رأيت ابن عبَّاس يُحرِّكهما. فأُطلِقَ في خَبَر ابن عبَّاس وقُيِّدَ بالرُّؤية في خَبَر سعيد، لأنَّ ابن عبَّاس لم يَرَ النبيَّ ﷺ في تلك الحال، لأنَّ الظّاهر أنَّ ذلك كان في مَبدَأ المبعَث النبويّ، ولم يكن ابن عبَّاس وُلِدَ حينئذٍ، ولكن لا مانع أن يُخبر النبيُّ ﷺ بذلك بعدُ، فيراه ابنُ عبَّاس حينئذٍ.

وقد وَرَدَ ذلك صريحاً عند أبي داود الطَّيالسيِّ في «مُسنَده» (٢٧٥٠) عن أبي عَوَانة بسندِه بلفظ: قال ابن عبَّاس: فأنا أُحَرِّك لك شَفَتي كما رأيت رسولَ الله ﷺ. وأفادَت هذه الرِّواية إبرازَ الضَّمير في رواية البخاريّ حيثُ قال فيها: «فأنا أُحَرِّكهما». ولم يَتقدَّم للشَّفَتَينِ ذِكْر، فعَلِمنا أنَّ ذلك من تَصرُّف الرُّواة.

٦٨٣/٨ **قوله: «فأنزَلَ الله»** أي: بسَبب ذلك. واحتَجَّ بهذا مَن جَوَّزَ اجتِهادَ النبيِّ ﷺ، وجَوَّزَ الفَخْر الرَّازيّ أن يكون أُذِنَ له في الاستعجال إلى وقت وُرود النَّهي عن ذلك، فلا يَلزَم وقوع الاجتهاد في ذلك، والضَّمير في «به» عائد على القرآن وإن لم يَجرِ له ذِكْر، لكن القرآن يُرشِد إليه، بل دَلَّ عليه سياقُ الآية.

---

(١) كذا في الأصلين وهي الأنسب في هذا السياق، ووقع في (س): يتذكَّره.

قوله: «علينا أن نَجْمَعَه في صَدْرك» كذا فَسَّره ابن عبَّاس، وعند[1] عبد الرَّزّاق عن مَعمَر عن قَتَادة تفسيره بالحِفْظ. ووَقَعَ في رواية أبي عَوَانة: جَمْعُه لك في صَدرك. ورواية جَرِير أوضَح. وأخرج الطَّبَريُّ عن قَتَادة أنَّ معنى «جَمْعَه»: تأليفُه.

قوله: «و﴿قُرْءَانَهُۥ﴾» زاد في رواية إسرائيل: أن تَقرأَه؛ أي: أنتَ. ووَقَعَ في رواية الطَّبَريِّ (٢٩/ ١٨٩): وتقرأه بعدُ.

قوله: «﴿فَإِذَا قَرَأْنَٰهُ﴾» أي: قرأه عليك الملَك «﴿فَٱتَّبِعْ قُرْءَانَهُۥ﴾، فإذا أنزَلْناه فاستَمِع» هذا تأويلٌ آخر لابنِ عبَّاس غير المنقول عنه في التَّرجمة. وقد وَقَعَ في رواية ابن عُيَينَةَ مِثل رواية جَرِير. وفي رواية إسرائيل نحو ذلك. وفي رواية أبي عَوَانة: فاستَمِع وأنصِت. ولا شَكّ أنَّ الاستماع أخَصُّ من الإنصات لأنَّ الاستماع: الإصغاءُ. والإنصاتَ: السُّكوتُ، ولا يَلزَم من السُّكوت الإصغاءُ، وهو مِثل قوله تعالى: ﴿فَٱسْتَمِعُوا۟ لَهُۥ وَأَنصِتُوا۟﴾[الأعراف:٢٠٤].

والحاصل أنَّ لابنِ عبَّاس في تأويل قوله تعالى: ﴿أَنزَلْنَٰهُ﴾ وفي قوله: ﴿فَٱتَّبِعْ﴾[2] قَولَينِ.

وعند الطَّبَريِّ (٢٩/ ١٩٠) من طريق قَتَادة في قوله: «اتَّبِعْ»: اتَّبِع حلالَه واجتَنِب حرامَه.

ويُؤيِّد ما وَقَعَ في حديث الباب قوله في آخر الحديث: فكان إذا أتاه جِبْريل أطرَقَ، فإذا ذهب قرأه. والضَّمير في قوله: ﴿فَٱتَّبِعْ قُرْءَانَهُۥ﴾ لجِبْريل، والتَّقدير: فإذا انتَهَت قراءةُ جِبْريل فاقرأْ أنتَ.

قوله: «﴿ثُمَّ إِنَّ عَلَيْنَا بَيَانَهُۥ﴾: علينا أن نُبيِّنه بلِسانِكَ» في رواية إسرائيل: على لسانك. وفي رواية أبي عَوَانة: أن تقرأه، وهي بمُثنّاةٍ فوقانيَّة. واستُدِلَّ به على جواز تأخير البيان عن وقت الخِطاب كما هو مذهب الجمهور من أهل السُّنّة، ونَصَّ عليه الشافعيّ، لمَا تقتضيه «ثمَّ» من التَّراخي.

---

(١) تحرف في (أ) و(س) إلى: ابن عباس وعبد الرزاق، وما أثبتناه من (ع)، وهذا الأثر في «تفسيره» ٢/ ٣٣٤ بلفظ: قال: ﴿جَمْعَهُۥ وَقُرْءَانَهُۥ﴾: حفظَه وتأويلَه.

(٢) تحرفت في الأصلين و(س) إلى: فاستمع.

وأوَّل مَن استَدَلَّ لذلك بهذه الآية القاضي أبو بكر بن الطيِّب وتَبِعُوه، وهذا لا يَتِمّ إلّا على تأويل البيان بتَبيينِ المعنى، وإلّا فإذا حُمِلَ على أنَّ المراد استمرارُ حِفْظِه له وظُهوره على لسانِه فلا.

قال الآمِديّ: يجوز أن يُراد بالبيان: الإظهارُ، لا بيانُ المجمَل، يقال: بانَ الكوكب: إذا ظَهَرَ، قال: ويُؤيِّد ذلك أنَّ المراد جميعُ القرآن، والمجمَل إنَّما هو بعضُه، ولا اختصاص لبعضِه بالأمرِ المذكور دُون بعضٍ.

وقال أبو الحسين البصريّ: يجوز أن يُراد البيانُ التَّفصيليّ، ولا يَلزَم منه جواز تأخير البيان الإجماليّ، فلا يَتِمّ الاستدلال.

وتُعقِّبَ باحتمال إرادة المعنَيَينِ: الإظهارُ والتَّفصيلُ وغير ذلك، لأنَّ قوله: ﴿بَيَانَهُۥ﴾ جِنسٌ مُضافٌ فيَعُمّ جميع أصنافه؛ من إظهاره وتَبيين أحكامه وما يَتَعلَّق بها من تخصيص وتَقييد ونَسخ وغير ذلك، وقد تقدَّم كثير من مباحث هذا الحديث في بَدْء الوحي(٥) وأُعيدَ بعضه هنا استطراداً.

## ٧٦- سُورة ﴿هَلۡ أَتَىٰ عَلَى ٱلۡإِنسَٰنِ﴾

بِسۡمِ ٱللَّهِ ٱلرَّحۡمَٰنِ ٱلرَّحِيمِ

يقال: مَعْناه أَتى على الإنسان، و«هلْ» تكونُ جَحْداً، وتكونُ خَبَراً، وهذا مِن الخبرِ، يقول: كان شيئاً فلمْ يكن مَذْكُوراً، وذلك من حِينِ خَلَقَه من طِينٍ إلى أن يُنفَخَ فيه الرُّوحُ.

﴿أَمۡشَاجٖ﴾ [٢]: الأخلاطُ، ماءُ المرأةِ وماءُ الرجلِ، الدَّمُ والعَلَقةُ، ويقال إذا خُلِطَ: مَشِيجٌ، كقولِكَ: خَلِيطٌ، وممشوجٌ مِثلُ مَخلوطٍ.

ويقال: ﴿سَلَٰسِلَاْ وَأَغۡلَٰلٗا﴾ [٤]، ولم يُجْرِ بعضُهم.

﴿مُسۡتَطِيرٗا﴾ [٧]: مُمتَدّاً البلاءُ.

والقَمْطَرِيرُ: الشَّدِيدُ، يقال: يومٌ قَمْطَرِيرٌ، ويومٌ قُماطِرٌ، والعَبُوسُ والقَمْطَرِيرُ والقُماطِرُ والعَصِيبُ: أشَدُّ ما يكونُ مِن الأيامِ في البلاءِ.

٦٨٤/٨ وقال الحسن: النُّضْرةُ في الوَجْهِ،/ والسُّرور في القَلب.

وقال ابنُ عبّاس: الأرائكُ: السُّرُرُ.

وقال مُقاتلٌ: السُّرُر: الحِجالُ من الدُّرِّ والياقوتِ.

وقال البَراء: ﴿وَذُلِّلَتْ قُطُوفُهَا﴾: يَقطِفونَ كيف شاؤوا.

وقال مجاهد: ﴿سَلْسَبِيلًا﴾ [١٨]: حَدِيدَةُ الجِرْية.

وقال مَعمَرٌ: ﴿أَسْرَهُمْ﴾ [٢٨]: شِدّةُ الخَلْقِ، وكلُّ شيءٍ شَدَدْتَه من قَتَب وغَبيطٍ فهو مأْسورٌ.

قوله: «سورة ﴿هَلْ أَتَىٰ عَلَى ٱلْإِنسَٰنِ﴾ ـ بِسْمِ ٱللَّهِ ٱلرَّحْمَٰنِ ٱلرَّحِيمِ» ثَبَتَت البَسملةُ لأبي ذرٍّ.

قوله: «يقال: مَعْناه: أَتى[1] على الإنسان، وهَلْ تكون جَحْداً وتكون خَبَراً، وهذا من الخبر» كذا للأكثرِ، وفي بعض النُّسَخ: «وقال يحيى» وهو صواب، لأنَّه قول يحيى بن زياد الفَرّاء بلفظه، وزادَ: لأنَّك تقول: هل وَعَظتُك، هل أعطَيتُك؟ تُقَرِّره بأنَّك وَعَظتَه وأعطَيتَه. والجَحْد: أن تقول: هل يَقدِر أحد على مِثل هذا؟

والتَّحرير أنَّ ﴿هَلْ﴾ للاستفهام، لكن تكون تارةً للتَّقرير، وتارةً للإنكار، فدَعوَى زيادَتِها لا يُحتاج إليه.

وقال أبو عُبيدة: ﴿هَلْ أَتَىٰ﴾ معناه: قد أتى، وليس باستفهامٍ. وقال غيرُه: بل هي للاستفهام التَّقريريّ، كأنَّه قيل لمن أنكَرَ البَعث: ﴿هَلْ أَتَىٰ عَلَى ٱلْإِنسَٰنِ حِينٌ مِّنَ ٱلدَّهْرِ لَمْ يَكُن شَيْـًٔا مَّذْكُورًا﴾؟ فيقول: نعم، فيُقال: فالذي أنشَأه ـ بعد أن لم يكن ـ قادِرٌ على إعادته. ونحوُه ﴿وَلَقَدْ عَلِمْتُمُ ٱلنَّشْأَةَ ٱلْأُولَىٰ فَلَوْلَا تَذَكَّرُونَ﴾ [الواقعة:٦٢]، أي: فتَعلَمونَ أنَّ مَن أنشأ قادِرٌ على أن يُعيدَ.

---

(١) كذا وقع في الأصلين وفي اليونينية و«إرشاد الساري»، ولكن الذي في المطبوع من «معاني القرآن» للفرّاء: «معناه: قد أتى» بزيادة «قد» في أوّله، وكذا نَقَلَ عنه وعن غيره من أهل اللغة والنحو أكثرُ المفسِّرين، و«قد» لا بدَّ منها هنا فهي التي بمنزلة «هل» الواردة في مطلع السورة، سواء كانت للجحد (أي: للنفي)، أو للخبر المتضمن معنى التقرير.

قوله: «يقول: كان شيئاً فلم[١] يكنْ مَذْكوراً، وذلك مِن حينِ خَلَقَه من طِينٍ إلى أن يُنفَخ فيه الرُّوحُ» هو كلام الفَرّاء أيضاً، وحاصلُه انتِفاءُ الموصوف بانتِفاءِ صِفَته، ولا حُجّة فيه للمعتَزِلة في دَعْواهم أنَّ المعدوم شيءٌ.

قوله: «﴿أَمْشَاجٍ﴾: الأخلاط: ماءُ المرأةِ وماءُ الرجلِ، الدَّمُ والعَلَقةُ، ويقال إذا خُلِطَ: مَشِيجٌ، كقولِك: خَلِيطٌ، ومَمشوجٌ مِثْلُ: مَخلُوط» هو قول الفَرّاء، قال في قوله: ﴿أَمْشَاجٍ نَّبْتَلِيهِ﴾: وهو ماءُ المرأة وماءُ الرجل، الدَّم والعَلَقة، ويقال للشَّيءِ من هذا إذا خُلِطَ: مَشِيجٌ، كقولك: خَليطٌ. ومَمشوجٌ، كقولِك: مَخلوطٌ.

وأخرج ابن أبي حاتم من طريق عِكْرمة قال: منَ الرجل الجِلدُ والعَظمُ، ومنَ المرأة الشَّعرُ والدَّمُ. ومن طريق الحسن: من نُطفة مُشِجَت بدَمٍ وهو دمُ الحيض. ومن طريق عليّ ابن أبي طلحة عن ابن عبَّاس: ﴿أَمْشَاجٍ﴾ قال: مُختَلِفة الألوان. ومن طريق ابن جُرَيج عن مجاهد قال: أحمر وأسوَد.

وقال عبد الرَّزّاق[٢]: عن مَعمَر عن قَتَادة: الأمشاجُ: إذا اختَلَطَ الماءُ والدَّمُ، ثمَّ كان عَلَقةً ثمَّ كان مُضغةً. وأخرج سعيد بن منصور عن ابن مسعود قال: الأمشاج: العُروق.

قوله: «﴿سَلَٰسِلَاْ وَأَغْلَٰلًا﴾ [الإنسان:٤]» في رواية أبي ذرٍّ: «ويقال: سَلاسلاً وأغلالاً».

قوله: «ولم يُجرِ[٣] بعضُهم» هو بضمِّ التَّحتانيَّة وسكون الجيم، وكسر الرَّاء بغير إشباع، وحذف الياء[٤] علامةً للجَزْمِ، وذكر عياضٌ أنَّ في رواية الأكثر بالزّاي بَدَل الرَّاء، ورَجَّحَ

---

(١) في المطبوع من «معاني القرآن» للفرّاء: «ولم» بالواو، وهو الأوجه.

(٢) في «تفسيره» ٢/ ٣٣٦.

(٣) قوله: «ولم يُجرِ» أي: لم يصرف بعضُهم قوله: «سلاسل»، فلا يدخلون فيه التنوين على أنه ممنوع من الصرف.

(٤) قوله: «وحذف الياء» من (ع)، وسقط من (أ) و(س).

الرَّاء وهو الأوجَهُ[١]، والمراد أنَّ بعض القُرّاء أجرَى «سَلاسلاً» وبعضهم لم يُجرِها؛ أي: لم يَصرِفها، وهذا اصطِلاح قديم يقولون للاسم المصروف: مُجرًى.

والكلام المذكور للفَرّاءِ، قال في قوله تعالى: ﴿إِنَّآ أَعۡتَدۡنَا لِلۡكَٰفِرِينَ سَلَٰسِلَاْ وَأَغۡلَٰلٗا﴾: كُتِبَت «سَلاسل» بالألفِ وأجراها بعض القُرّاء مكان الألف التي في آخرها، ولم يُجْرِ بعضُهم، واحتُجَّ بأنَّ العرب قد تُثبت الألف في النَّصب وتَحذِفها عند الوَصل، قال: وكلٌّ صَواب، انتهى.

ومُحصَّل ما جاء من القراءات المشهورة في «سَلاسل»: التَّنوين وعَدمُه، ومَن لم يُنوِّن: منهم مَنْ لم يَقِفْ بالألف، ومنهم مَن وَقَفَ بها[٢]، ومنهم مَن وَقَفَ بها وبغيرها، فنافعٌ والكِسائيّ وأبو بكر بن عيّاش وهشام بن عمّار قَرَؤوا بالتَّنوين، والباقونَ بغير تنوينٍ، فوَقَفَ أبو عَمْرو بالألفِ، ووَقَفَ حمزةُ بغير ألِف، وجاء مِثلُه في روايةٍ عن ابن كثير، وعن حفص وابن ذَكْوانَ الوجهان.

أمَّا مَن نَوَّنَ فعلى لغة مَن يَصرِف جميع ما لا يَنصَرِف، حكاها الكِسائيّ والأخفَش وغيرهما، أو على مُشاكَلة[٣] «أغلالاً».

وقد ذكر أبو عُبيدة أنَّه رآها في إمام أهل الحِجاز والكوفة «سَلاسلاً» بالألفِ، وهذه ٦٨٥/٨ حُجّة مَن وقَفَ بالألفِ إتباعاً للرَّسمِ، وما عَدا ذلك واضح، والله أعلم.

**قوله:** «﴿مُسۡتَطِيرٗا﴾: **مُمتَدّاً البلاءُ**» هو كلام الفَرّاء أيضاً، وزادَ: والعرب تقول: استَطارَ الصَّدْعُ في القارورة وشبهها واستَطالَ.

---

(١) ليس في المطبوع من «المشارق» ١/ ١٦٥ ترجيح القاضي عياض رواية الراء، إنما قال: وكلاهما صحيح.

(٢) قوله: «من لم يقف بالألف، ومنهم من وقف بها» من (ع) وسقط من (أ) و(س).

(٣) المشاكلة في اللغة: المشابهة والمماثلة، وفي الاصطلاح: ذِكْر الشيء بلفظ غيرِه لوقوعه في صحبته أو سياقه، نحو قوله تعالى: ﴿نَسُواْ ٱللَّهَ فَنَسِيَهُمۡ﴾ [التوبة:٦٧] أي: أهمَلَهم، وذُكر الإهمال هنا بلفظ النسيان على سبيل المشاكلة لوقوعه في صحبته. انظر «المعجم الوسيط» باب الشين.

وروى ابن أبي حاتم من طريق سعيد عن قَتَادة قال: استَطارَ والله شَرُّه حتَّى مَلأَ السماء والأرض.

ومن طريق عليّ بن أبي طلحة عن ابن عبَّاس: ﴿مُسْتَطِيرًا﴾ قال: فاشياً.

**قوله: «والقَمْطَرير: الشَّديدُ، يقال: يومٌ قَمْطَرير ويومٌ قُماطِر، والعَبُوس والقَمْطَرير والقُماطِر والعَصِيب: أشَدُّ ما يكون من الأيام في البلاء»** هو كلام أبي عُبيدة بتمامه، وقال الفَرّاء: قَمطَرير، أي: شديد، ويقال: يوم قَمطَرير ويوم قُماطِر.

وقال عبد الرَّزّاق[1] عن مَعمَر عن قَتَادة: القَمطَرير: تَقبيضُ الوجه، قال مَعمَر: وقال قومٌ[2]: اليوم الشَّديد.

**قوله: «وقال الحسن: النُّضْرة في الوَجْه، والسُّرور في القَلْب»** سَقَطَ هذا هنا لغير النَّسَفيّ والجُرْجانيّ، وقد تقدَّم ذلك في صفة الجنَّة.

**قوله: «وقال ابن عبَّاس: ﴿ٱلْأَرَآئِكِ﴾: السُّرُر»** ثَبَتَ هذا للنَّسَفيّ والجُرْجانيّ، وقد تقدَّم أيضاً في صفة الجنَّة[3].

**قوله: «وقال البراءُ: ﴿وَذُلِّلَتْ قُطُوفُهَا﴾: يَقْطِفونَ كيف شاؤوا»**[4] ثَبَتَ هذا للنَّسَفيّ وحده أيضاً، وقد وَصَلَه سعيد بن منصور عن شَرِيك عن أبي إسحاق عن البراء في قوله: ﴿وَذُلِّلَتْ قُطُوفُهَا تَذْلِيلًا﴾ قال: إنَّ أهل الجنَّة يأكلونَ من ثِمار الجنَّة قياماً وقُعوداً ومُضطَجِعينَ وعلى أي حال شاؤوا.

---

(١) في «تفسيره» ٢/ ٣٣٧. وفي المطبوع منه: بلفظ: «تقبيض الحياة» بدل: الوجه.

(٢) لفظ «قوم» من (ع)، وسقط من (أ) و(س).

(٣) هو والذي قبله بين يدي الحديث رقم (٣٢٤٠).

(٤) غفل الحافظ رحمه الله عن شرح قولِ مقاتل الوارد في «الصحيح» قبل قول الحسن، أو أنه سقط من النسختين الخطّيّتين و(س)، ولعله من المفيد هنا ذِكرُ شرح الحافظ العيني له كما في «عمدة القاري» ١٩/ ٢٧١ فقال رحمه الله بعد أن ذكر قول مقاتل: موضونة بقُضبان الدُّرِّ والذهب والفضَّة وألوان الجواهر، ولم يثبت هذا أيضاً إلّا للنَّسَفي والجُرحاني. انتهى كلامه.

ولابن أبي حاتم مِنْ طريق إسرائيل عن أبي إسحاق عن البراء قال: يأكلون وهم جلوس وهم نِيام وعلى أيِّ حالة شاؤوا[١].

ومن طريق مجاهد: إنْ قامَ ارتَفَعَت وإن قَعَدَ تَدَلَّت. ومن طريق قَتَادة: لا يَرُدّ أيديهم عنها شَوْك ولا بُعدٌ.

قوله: «وقال مجاهد: ﴿سَلْسَبِيلًا﴾: حَديد الجِرْية» ثَبتَ هذا للنَّسَفيّ وحدَه، وتقدَّم في صفة الجنَّة.

قوله: «وقال مَعمَر: أَسْرَهم: شِدَّة الخَلْق، وكلُّ شيءٍ شَدَدْتَه من قَتَب وغَبِيطٍ فهو مأسورٌ» سقط هذا لأبي ذرٍّ عن المُستَمْلي وحدَه.

ومَعمَر المذكور: هو أبو عُبيدة مَعمَر بن المثنَّى، وظَنَّ بعضهم أنَّه ابن راشد، فزَعَمَ أنَّ عبد الرَّزّاق أخرجه في «تفسيره» عنه، ولفظ أبي عُبيدة: ﴿أَسْرَهُمْ﴾: شِدَّةُ خَلْقِهم، ويقال للفَرسِ: شديد الأَسْرِ؛ أي: شديد الخَلْق، وكلّ شيء... إلى آخر كلامِه.

وأمَّا عبد الرَّزّاق[٢] فإنَّما أخرج عن مَعمَر بن راشد عن قَتَادة في قوله: ﴿وَشَدَدْنَآ أَسْرَهُمْ﴾ قال: خَلْقَهم. وكذا أخرجه الطَّبَريُّ من طريق محمَّد بن ثَور عن مَعمَر.

تنبيه: لم يُورِدْ في تفسير ﴿هَلْ أَتَىٰ﴾ حديثاً مرفوعاً، ويَدخُل فيه حديث ابن عبَّاس في قراءتها في صلاة الصُّبح يوم الجمعة. وقد تقدَّم في الصلاة (٨٩١).

## ٧٧- سورة ﴿وَٱلْمُرْسَلَٰتِ﴾

﴿جِمَٰلَتٌ﴾[٣] [٣٣]: حِبالٌ.

---

(١) من قوله: «ولابن أبي حاتم من طريق إسرائيل» إلى هنا من (ع)، وسقط من (أ) و(س).

(٢) في «تفسيره» ٢/ ٣٣٩.

(٣) كذا وقع في النسخة اليونينية بكسر الجيم، وقال القسطلّاني في «إرشاد الساري» ٧/ ٤٠٨: وهذا إنما يكون على قراءة رُوَيس: «جُمالات» بضمّ الجيم. وسبقه إلى ذلك العيني في «عمدة القاري» ١٩/ ٢٧٢، فذكر نحو قوله.

وقال مجاهدٌ: ﴿ٱرۡكَعُواْ﴾ [٤٨]: صَلُّوا، ﴿لَا يَرۡكَعُونَ﴾: لا يُصَلُّونَ.

وسُئِلَ ابنُ عبَّاسٍ: ﴿لَا يَنطِقُونَ﴾ [٣٥]، ﴿وَٱللَّهِ رَبِّنَا مَا كُنَّا مُشۡرِكِينَ﴾ [الأنعام:٢٣] ﴿ٱلۡيَوۡمَ نَخۡتِمُ عَلَىٰٓ أَفۡوَٰهِهِمۡ﴾ [يس:٦٥] فقال: إنَّه ذُو ألوانٍ، مرَّةً يَنْطِقون، ومرَّةً يُختَمُ عليهم.

٦٨٦/٨ قوله: «سورة ﴿وَٱلۡمُرۡسَلَٰتِ﴾» كذا لأبي ذرٍّ، وللباقينَ: «والمرسَلات» حَسْب.

وأخرج الحاكم (٢/ ٥١١) بإسنادٍ صحيح عن أبي هريرة قال: ﴿وَٱلۡمُرۡسَلَٰتِ عُرۡفٗا﴾: الملائكة أُرسِلَت بالمعروف.

قوله: «﴿جِمَٰلَتٞ﴾: حِبالٌ» في رواية أبي ذرٍّ: وقال مجاهد: ﴿جِمَٰلَتٞ﴾ حِبالٌ.

ووَقعَ عند النَّسَفيّ والجُرْجانيّ في أوَّل الباب: وقال مجاهد: ﴿كِفَاتٗا﴾: أحياءً يكونونَ فيها، وأمواتاً يُدفَنونَ فيها. ﴿فُرَاتٗا﴾ عَذْباً ﴿جِمَٰلَتٞ﴾ حِبال الجُسور، وهذا الأخير وَصَلَه الفِرْيابيُّ من طريق ابن أبي نَجِيح عن مجاهد بهذا.

ووَقَعَ عند ابن التِّين قول مجاهد: ﴿جِمَٰلَتٞ﴾: جِمال، يريد بكسر الجيم. وقيل: بضمِّها: إبل سُود واحدها: جِمالة، وجِمالة جمع جَمَل، مِثل: حِجارة وحَجَر، ومَن قرأ «جُمَالاتٌ» ذهب به إلى الحِبال الغِلَاظ، وقد قال مجاهد في قوله: ﴿حَتَّىٰ يَلِجَ ٱلۡجَمَلُ[1] فِي سَمِّ ٱلۡخِيَاطِ﴾ [الأعراف: ٤٠]: هو حَبْل السَّفينة.

وعن الفَرّاء: الجِمالات: ما جُمِعَ من الحِبال، قال ابن التِّين: فعلى هذا يُقرأ في الأصل بضمِّ الجيم.

قلت: هي قراءة نُقِلَت عن ابن عبَّاس والحسن وسعيد بن جُبَير وقَتَادة، وعن ابن عبَّاس أيضاً «جُمالَة» بالإفرادِ مضموم الأوَّل أيضاً، وسيأتي تفسيرها عن ابن عبَّاس بنحوِ ما قال مجاهد في آخر السّورة.

---

(١) كذا قرأها مجاهد بضم الجيم وتشديد الميم، فيما رواه عنه وعن سعيد بن جبير وغيرهما ابن جرير الطبري في «تفسيره» ٨/ ١٨٠-١٨١. وانظر «تفسير القرطبي» ٧/ ٢٠٧.

وأمَّا تفسير ﴿ كِفَاتًا﴾ [المرسلات:٢٥] فتقدَّم في الجنائز[1]، وقوله: ﴿ فُرَاتًا ﴾ [المرسلات: ٢٧]: عَذْباً، وَصَلَه ابن أبي حاتم من طريق عليّ بن أبي طلحة عن ابن عبَّاس. وكذا قال أبو عُبيدة.

**قوله: «وقال مجاهد: اركَعُوا: صَلُّوا، لا يَرْكَعونَ: لا يُصَلّونَ»** سَقَطَ «لا يَركَعونَ» لغير أبي ذرٍّ.

وقد وَصَلَه ابن أبي حاتم من طريق ابن أبي نَجِيح عن مجاهد في قوله: ﴿وَإِذَا قِيلَ لَهُمُ ٱرْكَعُواْ ﴾ قال: صَلُّوا.

**قوله: «وسُئِلَ ابن عبَّاس: ﴿ لَا يَنطِقُونَ ﴾، ﴿ وَٱللَّهِ رَبِّنَا مَا كُنَّا مُشْرِكِينَ ﴾، ﴿ ٱلْيَوْمَ نَخْتِمُ عَلَىٰٓ أَفْوَٰهِهِمْ ﴾ فقال: إنَّه ذو ألوانٍ، مرَّةً يَنطِقونَ ومرَّةً يُختَم عليهم»** سَقَطَ لفظ: «على أفواههم» لغير أبي ذرٍّ، وهذا تقدَّم شيءٌ من معناه في تفسير «فُصِّلَت» (٤٨١٦).

وأخرج عبد بن حُميدٍ من طريق عليّ بن زيد عن أبي الضُّحَى: أنَّ نافع بن الأزرَق وعَطيَّة أتيا ابن عبَّاس فقالا: يا ابن عبَّاس، أخبرنا عن قول الله تعالى: ﴿هَٰذَا يَوْمُ لَا يَنطِقُونَ﴾ وقوله: ﴿ ثُمَّ إِنَّكُمْ يَوْمَ ٱلْقِيَٰمَةِ عِندَ رَبِّكُمْ تَخْتَصِمُونَ ﴾ [الزمر:٣١]، وقوله: ﴿ وَٱللَّهِ رَبِّنَا مَا كُنَّا مُشْرِكِينَ ﴾ [الأنعام:٢٣]، وقوله: ﴿وَلَا يَكْتُمُونَ ٱللَّهَ حَدِيثًا ﴾ [النساء:٤٢]، قال: ويحك يا ابنَ الأزرَق، إنَّه يومٌ طويلٌ وفيه مواقفُ، تأتي عليهم ساعةٌ لا يَنطِقونَ، ثمَّ يُؤذَن لهم فيَختَصِمونَ، ثمَّ يكون ما شاءَ الله يَحلِفونَ ويَجحَدونَ، فإذا فعَلوا ذلك خَتَمَ الله على أفواههم، وتُؤمَر جَوارحُهم فتَشهَد على أعمالهم بما صَنَعوا، ثمَّ تَنطِق ألسِنتُهم فيَشهَدونَ على أنفُسهم بما صَنَعوا، وذلك قوله: ﴿ وَلَا يَكْتُمُونَ ٱللَّهَ حَدِيثًا ﴾.

وروى ابن مَرْدويه من حديث عبد الله بن الصّامت قال: قلت لعبد الله بن عَمْرو بن العاص: أرأيتَ قولَ الله: ﴿هَٰذَا يَوْمُ لَا يَنطِقُونَ﴾؟ فقال: إنَّ يوم القيامة له حالاتٌ وتاراتٌ، في حالٍ لا يَنطِقونَ، وفي حالٍ يَنطِقونَ. ولابنِ أبي حاتم من طريق مَعمَر عن قَتَادة قال:/ ٦٨٧/٨

(١) بين يدي الحديث رقم (١٣٨٩).

إنَّه يومٌ ذو ألوانٍ.

**٤٩٣٠- حدَّثني محمودٌ، حدَّثنا عُبيدُ الله، عن إسرائيلَ، عن منصورٍ، عن إبراهيمَ، عن عَلْقمةَ، عن عبدِ الله ﷺ، قال: كنَّا معَ رسولِ الله ﷺ، وأُنزِلَت عليه ﴿وَٱلْمُرْسَلَٰتِ﴾ وإنَّا لَنَتَلَقَّاها من فيهِ، فخَرَجَت حَيَّةٌ، فابْتَدَرْناها فسَبَقَتْنا، فدَخَلَت جُحْرَها، فقال رسولُ الله ﷺ: «وُقِيَتْ شَرَّكُم، كما وُقِيتُم شَرَّها».**

**٤٩٣١- حدَّثنا عَبْدةُ بنُ عبدِ الله، أخبرنا يحيى بنُ آدمَ، عن إسرائيلَ، عن منصور، بهذا.**

**وعن إسرائيلَ، عن الأعمَشِ، عن إبراهيمَ، عن عَلْقمةَ، عن عبدِ الله، مِثلَه.**

**وتابَعَه أسوَدُ بنُ عامرٍ، عن إسرائيلَ.**

**وقال حفصٌ وأبو معاويةَ وسليمانُ بنُ قَرْمٍ، عن الأعمَشِ، عن إبراهيمَ، عن الأسوَدِ.**

**وقال يحيى بنُ حمَّادٍ: أخبَرنا أبو عَوَانةَ، عن مُغِيرةَ، عن إبراهيمَ، عن عَلْقمةَ، عن عبدِ الله.**

**وقال ابنُ إسحاقَ: عن عبدِ الرَّحمنِ بنِ الأسوَدِ، عن أبيه، عن عبدِ الله.**

**٤٩٣١م- حدَّثنا قُتَيبةُ، حدَّثنا جَرِيرٌ، عن الأعمَشِ، عن إبراهيمَ، عن الأسوَدِ، قال: قال عبدُ الله: بَينا نحنُ معَ رسولِ الله ﷺ في غارٍ، إذ نَزَلَتْ عليه: ﴿وَٱلْمُرْسَلَٰتِ﴾ فتَلَقَّيناها مِنْ فِيهِ، وإنَّ فاهُ لَرَطْبٌ بها، إذ خَرجَتْ حَيَّةٌ، فقال رسولُ الله ﷺ: «عليكُمُ اقتُلوها» قال: فابْتَدَرْناها فسَبَقَتْنا، قال: فقال: «وُقِيَتْ شَرَّكم كما وُقِيتُم شَرَّها».**

**قوله: «حدَّثنا محمود»** هو ابن غَيْلان، وعُبيد الله بن موسى: هو من شيوخ البخاريّ، لكنَّه أخرج عنه هذا بواسطةٍ.

**قوله: «كنَّا معَ النبيِّ ﷺ»** في رواية جَرِير: في غار، ووَقعَ في رواية حفص بن غِيَاث كما سيأتي[1]: بمِنًى، وهذا أوْضَحُ[2] ممَّا أخرج الطبرانيُّ في «الأوسط»[3] من طريق أبي وائل عن

---

(١) رواية حفص بن غياث سلفت برقم (١٨٣٠) وستأتي أيضاً برقم (٤٩٣٤)، وفيهما اللفظ المذكور.

(٢) كذا في الأصلين، ووقع في (س): أصح، بدل: أوضح.

(٣) لم نقف عليه في المطبوع من «الأوسط»، وهو عنده في «الصغير» برقم (٥١٣).

ابن مسعود قال: بينَما نحنُ عند النبيّ ﷺ على حِراء.

**قوله: «فخَرَجَت»** في رواية حفص بن غياث الآتية (٤٩٣٤): إذ وَثَبَت.

**قوله: «فابْتَدَرْناها»** في رواية الأسوَد[1]: فقال رسول الله ﷺ: «اقتُلوها»، فابتَدَرْناها.

**قوله: «فسَبَقَتْنا»** أي: باعتبار ما آلَ إليه أمرُها. والحاصل أنَّهم أرادوا أن يَسبِقوها فسَبَقَتهم. وقوله: «فابتَدَرناها» أي: تَسابَقْنا أيُّنا يُدرِكها، فسَبَقَتنا كُلَّنا، وهذا هو الوجه، والأوَّل احتمال بعيدٌ.

**قوله: «عن منصور بهذا، وعن إسرائيل عن الأعمَش عن إبراهيم»** يريد أنَّ يحيى بن آدم زاد لإسرائيل فيه شيخاً، وهو الأعمَش.

**قوله: «وتابَعَه أسوَد بن عامر عن إسرائيلَ»** وَصَلَه الإمام أحمد (٤٠٦٨) عنه به. قال الإسماعيليّ: وافَقَ إسرائيلَ على هذا شَيْبانُ والثَّوريُّ ووَرْقاءُ وشَرِيكٌ، ثمَّ وَصَلَه عنهم.

**قوله: «وقال حفص وأبو معاوية وسليمان بن قَرْم عن الأعمَش عن إبراهيم عن الأسوَد»** يريد أنَّ الثلاثة خالَفوا رواية إسرائيلَ عن الأعمَش في شيخ إبراهيم، فإسرائيلُ يقول عن الأعمَش: عَلْقمة، وهؤلاءِ يقولون: الأسوَد. وسيأتي في آخر الباب أنَّ جَرِير بن عبد الحميد وافَقَهم عن الأعمَش.

فأمَّا رواية حفص ـ وهو ابن غياث ـ فوَصَلَها المصنِّف، وستأتي بعد بابٍ (٤٩٣٤).

وأمَّا رواية أبي معاوية، فتقدَّم بيان مَن وَصَلَها في بَدْء الخلق (٣٣١٧). وكذا رواية سليمان بن قَرْم، وهو بفتح القاف وسكون الرَّاء: بصريّ ضعيف الحِفظ، وتفرَّد أبو داود الطَّيالِسيُّ بتسمية أبيه معاذاً[2]، وليس له في البخاريّ سِوَى هذا الموضع المعلَّق.

---

(١) رواية الأسود سلفت برقم (١٨٣٠)، وستأتي برقم (٤٩٣٤) وفيهما اللفظ المذكور.

(٢) في عدَّة مواضع من «مسنده»، ولم نقف على هذا الحديث في المطبوع منه. وقال المزِّي في «تهذيب الكمال» ١٢/ ٥١: ومنهم من يقول: سليمان بن معاذ، ينسبه إلى جدِّه. وقال الحافظ في «تهذيبه»: لم يقل سليمان بن معاذ إلّا الطيالسي وتبعه ابن عديّ، فإن كان معاذ اسم جدِّه فلم يخطئ.

قوله: «وقال يحيى بن حمَّاد: أخبَرَنا أبو عَوَانة عن مُغيرة» يعني: ابن مِقسَم «عن إبراهيم عن عَلْقمة» يريد أنَّ مُغيرة وافَقَ إسرائيلَ في شيخ إبراهيم وأنَّه عَلْقمة، ورواية يحيى بن حمَّاد هذه وَصَلَها الطبرانيُّ (١٠١٥٨) قال: حدَّثنا محمَّد بنُ عبد الله الحَضرَميّ، حدَّثنا الفضل بن سهل، حدَّثنا يحيى بن حمَّاد به. ولفظه: كنَّا معَ النبيّ ﷺ بمِنًى فأُنزِلَت عليه ﴿وَٱلْمُرْسَلَٰتِ﴾، الحديثَ. وحَكَى عياض أنَّه وَقَعَ في بعض النُّسَخ: وقال حمَّاد: أنبَأنا أبو عَوَانة، وهو غَلَط.

قوله: «وقال ابن إسحاق: عن عبد الرَّحمن بن الأسوَد عن أبيه عن عبد الله» يريد أنَّ للحديثِ أصلاً عن الأسوَد من غير طريق الأعمَش ومنصور. ورواية ابن إسحاق هذه وَصَلَها أحمد (٤٣٧٧) عن يعقوب بن إبراهيم بن سعد عن أبيه عن ابن إسحاق: حدَّثني عبد الرَّحمن بن الأسوَد. وأخرجها ابن مَرْدويه من طريق اللَّيث بن سعد عن يزيد بن أبي حبيب عن محمَّد بن إسحاق ولفظه: نزلت ﴿وَٱلْمُرْسَلَٰتِ عُرْفًا﴾ بحِرَاءٍ ليلةَ الحيَّة، قالوا: وما ليلةُ الحيَّة؟ قال: خرجت حَيَّةٌ فقال النبيّ ﷺ: «اقتُلوها»، فتَغيَّبَت في جُحْر، فقال: «دَعُوها» الحديثَ.

ووقع في بعض النُّسَخ: وقال أبو إسحاق، وهو تصحيف، والصَّواب: ابن إسحاق، وهو محمَّد بن إسحاق بن يَسَار صاحب «المغازي». ثمَّ ساقَ الحديث المذكور عن قُتَيبة عن جَرِير عن الأعمَش عن إبراهيم عن عَلْقمة بتَمامه.

## ١ - باب قوله: ﴿إِنَّهَا تَرْمِى بِشَرَرٍ كَٱلْقَصْرِ﴾ [المرسلات:٣٢]

**٤٩٣٢ - حدَّثنا محمَّدُ بنُ كَثير، حدَّثَنا سفيانُ، حدَّثنا عبدُ الرَّحمنِ بنُ عابِسٍ، قال: سمعتُ ابنَ عبَّاسٍ: «إنَّها تَرمِي بشَرَرٍ كالقَصَرِ[1]» قال: كنَّا نَرْفَعُ الخَشَبَ بِقِصَرٍ، ثلاثةَ أذْرُعٍ أو أقلَّ، فنَرفَعُه للشِّتاءِ، فنُسمِّيه القَصَرَ.**

[طرفه في: ٤٩٣٣]

---

(١) قال القسطلّاني في «إرشاد الساري» ٧/ ٤٠٩: بفتح القاف والصاد في الفرع مصلَّحة مصحَّحاً عليها كاليونينية، وهي قراءة ابن عباس والحسن، جمع قَصَرة، بالفتح: أعناق الإبل والنخل وأصول الشجر.

٦٨٨/٨

قوله: «باب قوله: ﴿إِنَّهَا تَرْمِي بِشَرَرٍ كَالْقَصْرِ﴾» أي: قَدْرَ القَصْرِ.

قوله: «كنَّا نَرفَعُ الخَشَبَ بِقِصَر» بكسر الموحَّدة والقاف وفتح الصّاد المهمَلة وتنوين الرَّاء وبالإضافة أيضاً[1]، وهو بمعنى الغاية والقَدْرِ، تقول: قَصْرُك وقُصَاراك من كذا: ما اقتَصَرتَ عليه.

قوله: «ثلاثة أذرُعٍ أو أقلّ» في الرِّواية التي بعد هذه: «أو فوقَ ذلك» وهي رواية المُستَمْلي وحدَه.

قوله: «فنَرفَعُه للشِّتاءِ فنُسمِّيهِ القَصَر» قال الخطّابيُّ: هو القَصْر من قُصور جُفاة الأعراب.

وقال ابن التين: رُويَ قولُه: «فنُسَمِّيه القصر»[2] بسكونِ الصّاد وبفتحها، وهو على الثّاني جمع قَصَرة، أي: كأعناق الإبل، ويُؤيِّده قراءة ابن عبَّاس: «كالقَصَرِ» بفتحَتَينِ، وقيل: هو أُصول الشَّجَر، وقيل: أعناق النَّخل.

وقال ابن قُتَيبة: القَصْرُ: البيتُ، ومَن فَتَحَ أراد أُصول النَّخل المقطوعة، شَبَّهَها بقَصَرِ الناس؛ أي: أعناقهم، فكأنَّ ابن عبَّاس فَسَّرَ قراءتَه بالفتح بما ذُكِرَ.

وأخرج أبو عُبيد من طريق هارون الأَعْورِ[3] عن حُسَين المعلِّم عن أبي بشر عن سعيد بن جُبَير عن ابن عبَّاس: ﴿بِشَرَرٍ كالقَصَرِ﴾ بفتحَتَينِ، قال هارون: وأخبرنا أبو عَمْرو: أنَّ سعيداً وابن عبَّاس قَرآ كذلك، وأسنَدَه أبو عُبيد عن ابن مسعود أيضاً بفتحتَينِ.

وأخرج ابن مَرْدويه من طريق قيس بن الرَّبيع عن عبد الرَّحمن بن عابس: سمعت ابنَ

---

(١) كذا ضبطها الحافظ هنا، ومثله العيني في «عمدة القاري» ١٩/ ٢٧٤، ولكنها ضُبطت في أصل النسخة اليونينية و«إرشاد الساري» ٧/ ٤٠٩ بفتح القاف والصاد المهملة والتنوين مصححاً عليها في الفرع، وكذا ضبطها القاضي عياض في «المشارق» ٢/ ١٨٧، وذكر أنَّ ما وقع في رواية أبي ذرّ لا وجه له.

(٢) من قوله: «قال الخطابي: هو القصر...» إلى هنا من (ع)، وسقط من (أ) و(س).

(٣) كذا في الأصلين على الصواب، وتحرَّف في (س) إلى: الأعرج. وهارون هذا: هو ابن موسى الأزدي العَتَكي، أبو عبد الله، ويقال: أبو موسى النحوي البصري الأعور.

عبَّاس: كانت العرب تقول في الجاهليَّة: اقصُروا لنا الحَطَب، فيُقطَع على قَدْر الذِّراع والذِّراعَينِ.

وقد أخرج الطبرانيُّ في «الأوسط» (٩١٢) من حديث ابن مسعود في قوله تعالى: ﴿إِنَّهَا تَرْمِى بِشَرَرٍ كَٱلْقَصْرِ﴾ قال: ليست كالشَّجَرِ والجبال، ولكنَّها مِثل المدائن والحُصون.

## ٢- باب قوله: ﴿كَأَنَّهُۥ جِمَٰلَتٌ صُفْرٌ﴾ [المرسلات:٣٣]

**٤٩٣٣- حدَّثني عَمْرو بنُ عليٍّ، حدَّثنا يحيى، أخبرنا سفيانُ، حدَّثني عبدُ الرَّحمنِ بنُ عابسٍ، سمعتُ ابنَ عبَّاسٍ رضي الله عنهما: ﴿إِنَّهَا تَرْمِى بِشَرَرٍ كَالْقَصْرِ﴾: كنَّا نَعْمِدُ إلى الخَشَبِ ثلاثةَ أذْرُعٍ وفَوْق ذلك، فنَرْفَعُه للشِّتاءِ، فنُسَمِّيه القَصَرَ، ﴿كَأَنَّهُۥ جِمَٰلَتٌ صُفْرٌ﴾: حِبالُ السُّفُن تُجمَعُ، حتَّى تكونَ كأوْساطِ الرِّجال.**

**قوله: «باب قوله: ﴿كَأَنَّهُۥ جِمَٰلَتٌ صُفْرٌ﴾»** ذكر فيه الحديث الذي قبلَه من طريق يحيى: وهو القَطّانُ، أخبرنا سفيان: وهو الثَّوريُّ.

**قوله: «ثلاثةَ أذْرُع»** زاد المُستَمْلي في روايته: أو فوقَ ذلك.

**قوله: «﴿كَأَنَّهُۥ جِمَٰلَتٌ صُفْرٌ﴾: حِبال السُّفُن تُجمَع»** أي: يُضَمّ بعضُها إلى بعض ليقوَى **«حتَّى تكونَ كأوْساطِ الرِّجال»** قلت: هو من تَتِمّة الحديث، وقد أخرجه عبد الرَّزّاق عن الثَّوريّ[1] بإسناده، وقال في آخره: وسمعت ابن عبَّاس يُسأل عن قوله تعالى: ﴿كَأَنَّهُۥ جِمَٰلَتٌ صُفْرٌ﴾ قال: حِبال السُّفُن يُجمَع بعضُها إلى بعض حتَّى تكون كأوساطِ الرِّجال. وفي رواية قيس بن الرَّبيع عن عبد الرَّحمن بن عابس[2]، [عن ابن عباس]: هي القَلُوص التي تكون في الجُسور. والأوَّل هو المحفوظُ.

---

(١) في «تفسيره» ٢/ ٣٤١.

(٢) تحرَّف في الأصلين و(س) إلى: عباس. وما بين المعقوفين زيادة مقتضاة سقطت عند الجميع، ولم نقف على هذه الرواية فيما بين أيدينا من المصادر.

## ٣- بابٌ

﴿هَٰذَا يَوْمُ لَا يَنطِقُونَ﴾ [المرسلات:٣٥]

**٤٩٣٤- حدَّثنا عمرُ بنُ حفص، حدَّثنا أبي، حدَّثنا الأعمَشُ، حدَّثني إبراهيمُ عن الأسوَدِ، عن عبدِ الله، قال: بينَما نحنُ معَ النبيِّ ﷺ في غارٍ، إذْ نَزَلَت عليه: ﴿وَٱلْمُرْسَلَٰتِ﴾ فإنَّه لَيَتلُوها، وإنّي لَأتلَقّاها من فِيهِ، وإنَّ فاهُ لَرَطْبٌ بها، إذ وَثَبَت علينا حَيَّةٌ، فقال النبيُّ ﷺ: «اقتُلوها» فابْتَدَرْناها، فذَهَبَت، فقال النبيُّ ﷺ: «وُقِيَتْ شَرَّكُم، كما وُقِيتُم شَرَّها».**

**قال عمرُ: حَفِظتُه من أبي: في غارٍ بمِنًى.**

**قوله: «بابٌ ﴿هَٰذَا يَوْمُ لَا يَنطِقُونَ﴾»** ذَكَر فيه حديث عبدِ الله بن مسعود في الحيَّة. ٦٨٩/٨

**قوله فيه: «إذ وَثَبَتَ»** في رواية الكُشْمِيهنيِّ: إذ وَثَبَ، بالتَّذكير، وكذا قال: «اقتُلوه».

**قوله: «قال عمر»** هو ابن حفص شيخ البخاريّ.

**قوله: «حَفِظتُه من أبي»** في رواية الكُشْمِيهنيِّ: حَفِظْتُ[1].

**قوله: «في غار بمِنًى»** يريد أنَّ أباه زاد بعد قوله في الحديث: «كنَّا معَ النبيِّ ﷺ»: في غارٍ بمِنًى، وهذه الزّيادة قد تقدَّم أنَّها وقَعَت أيضاً في رواية المغيرة عن إبراهيم (٤٩٣١).

## ٧٨- سورة ﴿عَمَّ يَتَسَآءَلُونَ﴾

**﴿لَا يَرْجُونَ حِسَابًا﴾: لا يَخافونَه.**

**﴿لَا يَمْلِكُونَ مِنْهُ خِطَابًا﴾: لا يُكلِّمونَه إلَّا أن يأذَنَ لهم.**

**﴿صَوَابًا﴾: حَقّاً في الدُّنيا وعَمِلَ به.**

**وقال ابن عباس: ﴿ثَجَّاجًا﴾: مُنصَبّاً.**

**﴿أَلْفَافًا﴾: مُلْتَفَّةً.**

**وقال ابنُ عبَّاسٍ: ﴿وَهَّاجًا﴾: مُضِيئاً.**

---

(١) كذا في (ع) على الصواب، ووقع في (أ) و(س): حفظته.

﴿دِهَاقًا﴾ مُمتَلئاً.

﴿كَوَاعِبَ﴾: نَواهِدَ.

وقال غيرُه: ﴿غَسّاقاً﴾: غَسَقَت عَينُه، ويَغْسِقُ الجُرْحُ: يَسِيلُ، كأنَّ الغَسّاقَ والغَسِيقَ واحدٌ.

﴿عَطَآءً حِسَابًا﴾ [٣٦]: جزاءً كافياً، أعطاني ما أحسَبَني؛ أي: كَفَاني.

قوله: «سورة ﴿عَمَّ يَتَسَآءَلُونَ﴾» قرأ الجمهور ﴿عَمَّ﴾ بميم فقط، وعن ابن كثير رواية بالهاءِ وهي هاءُ السَّكت، أجرَى الوصل مَجرَى الوقف، وعن أُبيٍّ بن كعب وعيسى بن عمر بإثبات الألف على الأصل، وهي لغةٌ نادرة، ويقال لها أيضاً: سورة النَّبأ.

قوله: «﴿لَا يَرْجُونَ حِسَابًا﴾: لا يَخافُونَه» كذا في رواية أبي ذرٍّ، ولغيره: وقال مجاهد؛ فذكره، وقد وَصَلَه الفِرْيابيُّ من طريق مجاهد كذلك.

قوله: «﴿لَا يَمْلِكُونَ مِنْهُ خِطَابًا﴾: لا يُكلِّمونَه إلّا أن يأذَنَ لهم» كذا للمُستَمْلي، وللباقينَ: لا يَملِكونَه، والأوَّل أوجَهُ، وسأُبيِّنُه في الذي بعدَه.

قوله: «﴿صَوَابًا﴾: حَقّاً في الدُّنْيا وعَمِلَ به» ووقع لغير أبي ذرٍّ نِسبة هذا إلى ابن عبَّاس كالذي بعدَه، وفيه نظر فإنَّ الفِرْيابيّ أخرجه من طريق ابن أبي نَجِيح عن مجاهد في قوله: ﴿لَا يَمْلِكُونَ مِنْهُ خِطَابًا﴾ قال: كلاماً إلّا مَن ﴿قَالَ صَوَابًا﴾ قال: حَقّاً في الدُّنيا وعَمِلَ به.

قوله: «وقال ابن عبَّاس: ﴿ثَجَّاجًا﴾: مُنصَبّاً» ثَبتَ هذا للنَّسَفيّ وحدَه، وقد تقدَّم في المزارَعة[1].

قوله: «﴿أَلْفَافًا﴾: مُلْتَفّة» ثَبتَ هذا للنَّسَفيّ وحدَه، وهو قول أبي عُبيدة.

قوله: «وقال ابن عبَّاس: ﴿وَهَّاجًا﴾: مُضيئاً» وَصَلَه ابن أبي حاتم من طريق عليّ بن أبي طلحة عن ابن عبَّاس.

---

(١) هذا وهمٌ من الحافظ رحمه الله، لأنَّ الذي تقدم هو قوله: «﴿أُجَاجًا﴾: منصبّاً» في أول كتاب المساقاة قبل الحديث (٢٣٥١)، ولم يقع شيء من ذلك في كتاب المزارعة.

قوله: «﴿دِهَاقًا﴾: مُمتَلِئاً ﴿كَوَاعِبَ﴾: نَواهِدَ» ثَبَتَ هذا للنَّسَفيّ وحدَه، وقد تقدَّم في بَدْء الخلق[1].

قوله: «وقال غيرُه: ﴿غَسَّاقًا﴾: غَسَقَت عَينُه» سَقَطَ هذا لغير أبي ذرٍّ، وقد تقدَّم في بَدْء الخلق[2]. وقال أبو عُبيدة: يقال: تَغسِقُ عَينُه؛ أي: تَسِيل.

ووَقعَ عند النَّسَفيّ والجُرْجانيّ: وقال مَعمَر؛ فذَكَره، ومَعمَر: هو أبو عُبيدة بن المثنَّى المذكور.

قوله: «ويَغْسِقُ الجُرْح: يَسِيلُ، كأنَّ الغَسّاقَ والغَسِيقَ واحدٌ» تقدَّم بيان ذلك في بَدْء الخلق، وسَقَطَ هنا لغير أبي ذرٍّ.

قوله: «﴿عَطَآءً حِسَابًا﴾: جزاءً كافياً، أعطاني ما أحْسَبَني؛ أي: كَفَاني» قال أبو عُبيدة في قوله تعالى: ﴿عَطَآءً حِسَابًا﴾، أي: جزاءً، ويجيء حِساباً كافياً، وتقول: أعطاني ما أحسَبَني، أي: كَفَاني.

وقال عبد الرَّزّاق[3] عن مَعمَر عن قَتَادة في قوله: ﴿عَطَآءً حِسَابًا﴾ قال: كثيراً.

## ١ - بابٌ

## ﴿يَوْمَ يُنفَخُ فِي ٱلصُّورِ فَتَأْتُونَ أَفْوَاجًا﴾ [عم:١٨]: زُمَراً

**٤٩٣٥ - حدَّثنا محمَّدٌ، أخبَرنا أبو معاويةَ، عن الأعمَشِ، عن أبي صالحٍ، عن أبي هريرةَ ﷺ، قال: قال رسولُ الله ﷺ: «ما بينَ النَّفخَتَينِ أربعونَ» قال: أربعونَ يوماً؟ قال: أبَيْتُ، قال: أربعونَ شَهْراً؟ قال:/ أبَيْتُ، قال: أربعونَ سَنةً؟ قال: أبَيْتُ، قال: «ثمَّ يُنزِلُ اللهُ مِن السماءِ ماءً، فيَنبُتونَ كما يَنبُتُ البَقْلُ، ليس مِن الإنسانِ شيءٌ إلّا يَبْلَى إلَّا عَظْماً واحداً، وهو عَجْبُ الذَّنَبِ، ومنه يُركَّبُ الخَلْقُ يومَ القيامةِ».** ٨/ ٦٩٠

قوله: «بابٌ ﴿يَوْمَ يُنفَخُ فِي ٱلصُّورِ فَتَأْتُونَ أَفْوَاجًا﴾: زُمَراً» وَصَلَه ابن أبي حاتم من طريق ابن

---

(١) بين يدي الحديث رقم (٣٢٤٠).

(٢) بين يدي الحديث رقم (٣٢٥٨).

(٣) في «تفسيره» ٢/ ٣٤٣.

أبي نَجِيح عن مجاهد في قوله: ﴿فَتَأْتُونَ أَفْوَاجًا﴾ قال: زُمَراً زُمَراً.

ذكر فيه حديث أبي هريرة: «ما بين النَّفخَتَينِ أربعونَ» وقد تقدَّم شرحه في تفسير الزُّمَر (٤٨١٤).

وقوله: «أَبَيْتُ» بضمٍّ؛ أي: أن أقولَ ما لم أسمَعْ، وبالفتح؛ أي: أن تَعرِفَ[1] ذلك فإنَّه غَيبٌ.

## ٧٩- سورة ﴿وَالنَّازِعَاتِ﴾

﴿زَجْرَةٌ﴾: صَيْحةٌ.

وقال مجاهدٌ: ﴿تَرْجُفُ الرَّاجِفَةُ﴾: هي الزَّلْزَلَةُ.

وقال مجاهدٌ: ﴿الْآيَةَ الْكُبْرَىٰ﴾: عَصاهُ ويَدُه.

﴿سَمْكَهَا﴾: بناها بغير عَمَدٍ.

﴿طَغَىٰ﴾: عَصَى.

يقال: الناخِرةُ والنَّخِرةُ سواءٌ، مِثلُ: الطّامِعِ والطَّمِعِ، والباخِلِ والبَخِيلِ. وقال بعضُهم: النَّخِرةُ: الباليةُ، والناخِرةُ: العَظْمُ المجوَّفُ الذي تَمُرُّ فيه الرِّيحُ فيَنْخَرُ.

﴿بِالسَّاهِرَةِ﴾: وَجْه الأرضِ، كأنَّها سُمِّيَت بهذا الاسمِ، لأنَّ فيها الحيوانَ: نَومَهم وسَهَرَهم.

وقال ابنُ عبَّاسٍ: ﴿الْحَافِرَةِ﴾: إلى أَمْرِنا الأوَّلِ إلى الحياةِ ﴿الرَّاجِفَةُ﴾: النَّفخةُ الأُولى ﴿تَتْبَعُهَا الرَّادِفَةُ﴾: النَّفْخةُ الثانيةُ.

وقال غيرُه: ﴿أَيَّانَ مُرْسَاهَا﴾: متى مُنتَهاها، ومُرْسَى السَّفِينةِ: حيثُ تَنتَهِي.

٤٩٣٦- حدَّثنا أحمدُ بنُ المِقْدامِ، حدَّثنا الفُضَيلُ بنُ سليمانَ، حدَّثنا أبو حازِمٍ، حدَّثنا سَهْلُ ابنُ سعدٍ ﷺ، قال: رأيتُ رسولَ الله ﷺ قال بإصْبَعَيهِ هكذا، بالوُسْطَى والتي تَلي الإبهامَ: «بُعِثْتُ والساعةُ كهاتَينِ».

[طرفاه في: ٥٣٠١، ٦٥٠٣]

---

(١) كذا في الأصلين، وتحرَّف في (س) إلى: أعرف.

قالَ ابنُ عبَّاس: ﴿وَأَغْطَشَ﴾: أَظلَمَ.

﴿ٱلطَّآمَّةُ﴾: تَطُمُّ على كلِّ شيءٍ.

قوله: «سورة ﴿وَٱلنَّٰزِعَٰتِ﴾» كذا للجميعِ.

قوله: «﴿زَجْرَةٌ﴾: صَيْحة» ثَبتَ هذا للنَّسَفيّ وحدَه، وقد وَصَلَه عبد بن حُميدٍ من طريقه.

قوله: «وقال مجاهدٌ: ﴿تَرْجُفُ ٱلرَّاجِفَةُ﴾: هي الزَّلزَلة» ثَبتَ هذا للنَّسَفيّ وحدَه، وقد وَصَلَه عبد بن حُميدٍ من طريقه بلفظ: تَرجُفُ الأرضُ والجبال، وهي الزَّلزَلة.

قوله: «وقال مجاهد: ﴿ٱلْءَايَةَ ٱلْكُبْرَىٰ﴾: عَصاه ويَده» وَصَلَه الفِرْيابيُّ من طريق ابن أبي نَجِيح عن مجاهد، بهذا. وكذا قال عبد الرَّزّاق عن مَعمَر عن قَتَادة، مِثلَه.

قوله: «﴿سَمْكَهَا﴾: بناءَها بغيرِ عَمَد» ثَبَتَ هذا هنا للنَّسَفيّ وحده، وقد تقدَّم في بَدْء الخَلْق[1].

قوله: «﴿طَغَىٰ﴾: عَصَى» ثَبتَ هذا للنَّسَفيّ وحدَه. وقد وَصَلَه الفِرْيابيُّ من طريق مجاهد، به.

قوله: «الناخرةُ والنَّخِرة سواءٌ، مِثْل: الطّامِعِ والطَّمِعِ والباخلِ والبخيلِ» قال أبو عُبيدة في قوله تعالى: ﴿عِظَٰمًا نَّخِرَةً﴾ [النازعات:١١]: ناخِرة ونَخِرة سواءٌ. وقال الفَرّاء مِثلَه، قال: وهما قراءتان أجوَدُهما: «ناخِرَة» ثمَّ أسندَ عن ابن الزُّبَير أنَّه قال على المِنبَر: ما بالُ صِبيان يَقرَؤونَ ﴿نَّخِرَةً﴾؟ إنَّما هي «ناخِرَة». قلت: قرأها «نَخِرَة» بغير أَلِف جمهور القُرّاء، وبالألفِ الكوفيّونَ، لكن بخُلْفٍ عن عاصم.

تنبيه: قوله: «والباخِل والبَخِيل»[2] في رواية الكُشْمِيهنيِّ بالنّونِ والحاء المهمَلة فيهما، ولغيره بالموحَّدة والمعجَمة وهو الصَّواب، وهذا الذي ذكره الفَرّاء قال: هو بمعنى الطامع

---

(١) بين يدي الحديث رقم (٣١٩٥).

(٢) تحرف في (س) إلى: البخل.

والطَّمِع والباخِل والبخيل.

وقوله: «سواءٌ» أي: في أصل المعنى، وإلّا ففي ﴿نَّخِرَةً﴾ مُبالَغة ليست في «ناخِرَة».

**قوله: «وقال بعضُهم: النَّخِرة: الباليةُ، والناخِرةُ: العَظْم المجَوَّف الذي تَمُرُّ فيه الرِّيحُ فيَنخَرُ»** قال الفَرّاء: فرَّقَ بعض المفسِّرينَ بين الناخِرة والنَّخِرة فقال: النَّخِرة: البالية، والناخرة: العظم المجوَّف الذي تمرُّ فيه الرّيح فيَنخَر. والمفسِّر المذكور هو ابن الكَلْبيّ، فقال أبو الحسن الأثرَم الراوي عن أبي عُبيدة: سمعت ابنَ الكَلْبيّ يقول: نَخِرة: يَنخَر فيها الرّيح، وناخرة: بالية. وأنشَدَ لرجلٍ من نِهْمٍ[1] يُخاطِب فَرسَه في يوم ذي قارٍ حين تَحارَبَت العرب والفُرس:

أقــدِم نَجــاحُ إنَّهــا[2] الأســاوِرَهْ فــإنَّما قَــصْرُك تُــرْبُ الــساهِرهْ
ثــمَّ تعــودُ بعــدَها في الحــافِرهْ مــن بعــدِ مــا كُنــتَ عِظامــاً نــاخِرهْ

أي: بالية.

٦٩١/٨ **قوله: «﴿بِٱلسَّاهِرَةِ﴾: وَجْه الأرض، كأنَّها سُمِّيَت بهذا الاسم، لأنَّ فيها الحيوانَ: نَومَهم وسَهَرَهم»** ثَبَتَ هذا هنا للنَّسَفيّ وحدَه، وقد تقدَّم في بَدْء الخلق[3]، وهو قول الفَرّاء بلفظه.

**قوله: «وقال ابن عبَّاس: ﴿ٱلْحَافِرَةِ﴾: إلى أمرنا الأوَّل، إلى الحياة»** وَصَلَه ابن جَرِير (٣٠/ ٣٤)

---

(١) تحرَّف في الأصلين و(س) إلى: «فهم» بالفاء، والصحيح ما أثبتناه، وبنو نِهْمٍ بطن من همدان كما في «الأنساب» ٥/ ٥٤٦، وجاء في «تاج العروس» مادة (نهم): ونِهمٌ، بالكسر أبو بطن من همدان. وهذا الخبر أورده ابن دريد في «الاشتقاق» ١/ ٣١٦ عن ابن الكلبي مع أبيات الشعر، وعزاها لرجل قالها يوم القادسية، وكذا في «الأمالي» لأبي علي القالي ١/ ٢٨.

(٢) كذا في (س)، وتحرف في الأصلين إلى: أقدم مخارج، ووقع في «الاشتقاق» لابن دريد: أخا نِهْم، وكذا في «اللسان» مادة (نخر). وفي بعض المصادر: أقدِم مِحَاج، كما في «تفسيري» الطبري ٣٠/ ٣٦، والقرطبي ١٩/ ١٩٩.

(٣) بين يدي الحديث رقم (٣١٩٥).

من طريق عليّ بن أبي طلحة عن ابن عبَّاس في قوله: ﴿ٱلْحَافِرَةِ﴾ يقول: الحياة.

وقال الفَرّاء: الحافرة: يقول إلى أمرنا الأوَّل، إلى الحياة. والعرب تقول: أتيت فلاناً ثمَّ رجعتُ على حافِرَتي[1]، أي: من حيثُ جِئت. قال: وقال بعضهم: الحافرة: الأرض التي تُحفَر فيها قُبورهم، فسَمّاها الحافرة؛ أي: المحفورة، كماءٍ دافقٍ، أي: مَدْفُوق.

**قوله: «﴿ٱلرَّاجِفَةُ﴾: النَّفْخة الأولى ﴿تَتْبَعُهَا ٱلرَّادِفَةُ﴾: النَّفْخة الثّانية»** وَصَلَه الطَّبَريُّ (٣٠/ ٣١) من طريق عليّ بن أبي طلحة عن ابن عبَّاس، قوله: ﴿يَوْمَ تَرْجُفُ ٱلرَّاجِفَةُ﴾: النَّفخة الأولى ﴿تَتْبَعُهَا ٱلرَّادِفَةُ﴾: النَّفخة الثّانية.

**قوله: «وقال غيرُه: ﴿أَيَّانَ مُرْسَىٰهَا﴾ متى مُنتَهاها؟ ومُرْسَى السَّفينة حيثُ تَنتهي»** قال أبوعُبيدة في قوله تعالى: ﴿أَيَّانَ مُرْسَىٰهَا﴾: متى مُنتَهاها؟ قال: ومُرساها: مُنتَهاها... إلى آخره.

ثمَّ ساقَ حديث سهل بن سعد: «بُعِثتُ والساعة ـ بالرَّفع والنَّصب ـ كهاتَينِ»، وسيأتي شرحه في الرِّقاق (٦٥٠٣).

**قوله: «قال ابن عبَّاس: ﴿وَأَغْطَشَ﴾ [٢٨]: أظْلَمَ»** ثَبَتَ هذا للنَّسَفيّ وحدَه. وقد تقدَّم في بَدْء الخلق[2].

**قوله: «﴿ٱلطَّآمَّةُ﴾: تَطُمُّ على كلّ شيء»** ووَقَعَ هذا للنَّسَفيّ مُقدَّماً قبلَ باب، وهو قول الفَرّاء، قال في قوله تعالى: ﴿فَإِذَا جَآءَتِ ٱلطَّآمَّةُ﴾: هي القيامة تَطُمُّ كلَّ شيءٍ.

ولابنِ أبي حاتم من طريق الرَّبيع بن أنس: ﴿ٱلطَّآمَّةُ﴾: هي الساعة طَمَّت كلَّ داهية.

## ٨٠- سورة ﴿عَبَسَ﴾

بِسْمِ ٱللَّهِ ٱلرَّحْمَٰنِ ٱلرَّحِيمِ

**﴿عَبَسَ وَتَوَلَّىٰٓ﴾: كَلَحَ وأعرَضَ.**

---

(١) تحرف في الأصلين و(س) إلى: حافري، وما أثبتناه هو الصحيح، وانظر «معاني القرآن» للفرّاء ٥/ ١٧٩، و«اللسان» مادة (حفر).

(٢) بين يدي الحديث رقم (٣١٩٩).

﴿مُّطَهَّرَةٍ﴾ [١٤]: لا يَمَسُّها إلَّا المطهَّرونَ، وهمُ الملائكةُ، وهذا مِثلُ قولِه: ﴿فَٱلْمُدَبِّرَٰتِ أَمْرًا﴾ [النازعات:٥]، جَعَلَ الملائكةَ والصُّحُفَ مُطَهَّرةً، لأنَّ الصُّحُفَ يَقَعُ عليها التَّطهِيرُ، فجُعِلَ التَّطهِيرُ لمن حَمَلَها أيضاً.

قال مجاهد: الغُلْبُ: المُلتَفَّةُ، والأَبُّ: ما يأكلُ الأنعامُ.

﴿سَفَرَةٍ﴾: الملائكةُ، واحدُهم: سافِرٌ. سَفَرْتُ: أصلَحْتُ بينَهم. وجُعِلَتِ الملائكةُ إذا نَزَلت بوَحْيِ الله وتأْدِيبِه، كالسَّفِير الذي يُصلِحُ بينَ القومِ.

﴿تَصَدَّىٰ﴾ [٦]: تَغافَلَ عنه.

وقال مجاهدٌ: ﴿لَمَّا يَقْضِ﴾ [٢٣]: لا يَقْضِ أحدٌ ما أُمِرَ به.

وقال ابنُ عبَّاسٍ: ﴿تَرْهَقُهَا﴾ [٤١]: تَغْشاها شِدّةٌ.

﴿مُّسْفِرَةٌ﴾ [٣٨]: مُشْرِقةٌ.

﴿بِأَيْدِى سَفَرَةٍ﴾ [١٥]: قال ابنُ عبَّاسٍ: كَتَبةٍ.

﴿أَسْفَارًا﴾ [الجمعة:٥]: كُتُباً.

﴿تَلَهَّىٰ﴾ [١٠]: تَشاغَلَ.

يقال: واحدُ الأسفارِ: سِفْرٌ.

﴿فَأَقْبَرَهُۥ﴾ [٢١]، يقال: أقبَرتُ الرَّجلَ: جَعَلْتُ له قَبْراً، وقَبَرتُه: دَفَنتُه.

٤٩٣٧- حدَّثنا آدمُ، حدَّثنا شُعْبةُ، حدَّثنا قَتادةُ، قال: سمعتُ زُرَارةَ بنَ أَوْفَى يُحدِّثُ عن سعدِ بنِ هشامٍ، عن عائشةَ، عن النبيِّ ﷺ، قال: «مَثَلُ الذي يَقرأُ القرآنَ وهو حافظٌ له، معَ السَّفَرةِ الكِرامِ، ومَثَلُ الذي يَقرأُ وهو يَتَعاهَدُه وهو عليه شديدٌ، فلَه أجْرانِ».

٦٩٢/٨ قوله: «سورة ﴿عَبَسَ﴾ ـ بِسْمِ ٱللَّهِ ٱلرَّحْمَٰنِ ٱلرَّحِيمِ » سَقطَت البسملة لغير أبي ذرٍّ.

قوله: «﴿عَبَسَ وَتَوَلَّىٰٓ﴾: كَلَحَ وأعرَضَ» أمَّا تفسير «عَبَسَ» فهو لأبي عُبيدة، وأمَّا تفسير «تَوَلَّى» فهو في حديث عائشة الذي سأذكرُه بعدُ، ولم يختلف السَّلَف في أنَّ فاعل «عَبَسَ» هو النبيُّ ﷺ، وأغرَبَ الدَّاوُديّ فقال: هو الكافر.

وأخرج التِّرمِذيّ (٣٣٣١) والحاكم (٢/ ٥١٤) من طريق يحيى بن سعيد الأُمَويّ، وابن حِبّان (٥٣٥) من طريق عبد الرحيم بن سليمان، كلاهما عن هشام بن عُرْوة عن أبيه عن عائشة قالت: نزلت في ابن أمِّ مَكْتوم الأعمى فقال: يا رسولَ الله، أرشِدْني ـ وعند النبيّ ﷺ رجلٌ من عُظَماء المشرِكينَ ـ فجَعَلَ النبيُّ ﷺ يُعرِض عنه ويُقبِل على الآخَر، فيقول له: «أترَى بما أقولُ بأساً؟» فيقول: لا، فنزلت ﴿عَبَسَ وَتَوَلَّىٰٓ﴾، قال التِّرمِذيّ: حسنٌ غريبٌ، وقد أرسَلَه بعضُهم عن عُرْوة لم يَذكُر عائشة.

وذكر عبد الرَّزّاق[1] عن مَعمَر عن قَتَادة: أنَّ الذي كان يُكلِّمه أُبيّ بن خَلَف. وروى سعيد بن منصور من طريق أبي مالك: أنَّه أُميَّة بن خَلَف. وروى ابن مَرْدويه من حديث عائشة: أنَّه كان يُخاطِب عُتبةَ وشَيْبة ابنَي ربيعة. ومن طريق العَوْفيّ عن ابن عبَّاس قال: عُتبة وأبو جهل وعيّاش. ومن وجه آخر عن عائشة: كان في مَجلِس فيه ناسٌ من وُجوه المشرِكينَ منهم أبو جهل وعُتبة، فهذا يجمع الأقوالَ.

**قوله: «﴿مُّطَهَّرَةٍ﴾: لا يَمَسُّها إلّا المُطهَّرونَ: وهم الملائكةُ»** في رواية غير أبي ذرٍّ: وقال غيره: مُطَهَّرة... إلى آخره، وكذا للنَّسَفيّ، وكان قال قبل ذلك: وقال مجاهد؛ فذَكَر الأثرَ الآتي ثمَّ قال: وقال غيرُه.

**قوله: «وهذا مِثلُ قولِه: ﴿فَٱلْمُدَبِّرَٰتِ أَمْرًا﴾»** هو قول الفَرّاء، قال في قوله تعالى: ﴿فِى صُحُفٍ مُّكَرَّمَةٍ مَّرْفُوعَةٍ مُّطَهَّرَةٍ﴾: ﴿لَّا يَمَسُّهُۥٓ إِلَّا ٱلْمُطَهَّرُونَ﴾ وهم الملائكة، وهذا مِثل قوله تعالى: ﴿فَٱلْمُدَبِّرَٰتِ أَمْرًا﴾.

**قوله: «جَعَلَ الملائكةَ والصُّحُفَ مُطَهَّرةً لأنَّ الصُّحُفَ يَقَع عليها التَّطْهيرُ، فجُعِلَ التَّطهيرُ لمن حَمَلَها أيضاً»** هو قول الفَرّاء أيضاً.

**قوله: «وقال مجاهد: الغُلْب: المُلتَفّة، والأَبُّ: ما يأكل الأنعامُ»** وَقَعَ في رواية النَّسَفيّ وحدَه هنا، وقد تقدَّم في صفة الجنَّة[2].

---

(١) في «تفسيره» ٢/ ٣٤٨.

(٢) بل في «باب في النجوم» بعد الحديث رقم (٣١٩٨).

قوله: «﴿سَفَرَةٍ﴾: الملائكةُ، واحدُهم سافِرٌ، سَفَرْتُ: أصلَحْتُ بينهم، وجُعِلَت الملائكة إذا نزلت بوَحْيِ الله وتأْدِيبِه كالسَّفيرِ الذي يُصلِح بين القوم» هو قول الفَرّاء بلفظه، وزادَ: قال الشّاعر:

وما أدَعُ السِّفارةَ بين قَوْمي وما أَمشي بغِشٍّ إن مَشَيتُ[1]

وقد تَمَسَّكَ به مَن قال: إنَّ جميع الملائكة رُسُل الله، وللعلماءِ في ذلك قولان، الصَّحيح أنَّ فيهم الرُّسُل وغير الرُّسُل، وقد ثَبَتَ أنَّ منهم الساجدَ فلا يقوم، والرَّاكعَ فلا يَعتَدِل، الحديثَ[2]. واحتَجَّ الأوَّل بقوله تعالى: ﴿جَاعِلِ ٱلْمَلَٰٓئِكَةِ رُسُلًا﴾ [فاطر:١]، وأُجيبَ بقولِ الله تعالى: ﴿ٱللَّهُ يَصْطَفِى مِنَ ٱلْمَلَٰٓئِكَةِ رُسُلًا وَمِنَ ٱلنَّاسِ﴾ [الحج:٧٥].

قوله: «﴿تَصَدَّىٰ﴾: تَغافَلَ عنه» في رواية النَّسَفيّ: وقال غيره... إلى آخره، وسَقَطَ منه شيءٌ.

والذي قال أبو عُبيدة في قوله تعالى: ﴿فَأَنتَ لَهُۥ تَصَدَّىٰ﴾ أي: تَتَعرَّض له، ﴿تَلَهَّىٰ﴾: تَغافَلُ عنه، فالساقط لفظ «تتعرَّض له» ولفظ «تَلَهَّى». وسيأتي تفسير ﴿تَلَهَّىٰ﴾ على الصَّواب، وهو بحذفِ إحدى التاءَينِ في اللَّفظتَينِ، والأصل: تَتَصَدَّى وتَتَلَهَّى.

وقد تَعقَّبَ أبو ذرٍّ ما وَقَعَ في البخاريّ فقال: إنَّما يقال: تَصَدَّى للأمرِ: إذا رَفَعَ رأسَه إليه، فأمَّا تَغافَلَ فهو تفسير ﴿تَلَهَّىٰ﴾.

---

(١) هذا البيت للشاعر موسى بن جابر الحنفي، من مخضرمي الجاهلية والإسلام، من أهل اليمامة، كان نصرانيّاً يقال له: أُزيرق اليمامة، ويُعرَف بابن الفُريعة، أو بابنِ ليلى، وهي أمه. وفي «حماسة أبي تمام» عدَّة مختارات من شعره. انظر ترجمته في «معجم الشعراء» (ذكر مَن اسمه موسى) للمرزباني، حيث أورد له هذا البيت مع أبيات أخرى.

(٢) لم نقف على هذا الحديث باللفظ المذكور إلّا ما وقع عند أحمد في «الزهد» ص٨٢، وفي «العظمة» لأبي الشيخ (٢٣١) عن وهب بن منبه من قوله مطوّلاً وفيه: منهم الساجد، ومنهم القائم، لم يزالوا كذلك منذ خلق الله الخَلق إلى أن تقوم الساعة. وذِكرُ عبادة الملائكة لله عز وجل وَرَدَ في عدة أحاديث مرفوعة منها ما أخرجه الترمذي (٢٣١٢) وابن ماجه (٤١٩٠) من حديث أبي ذر، وفيه قوله ﷺ: «ما فيها ـ أي: السماء ـ موضع أربع أصابع إلّا ومَلَكٌ واضعٌ جبهتَه ساجداً لله».

وقال ابن التِّين: قيل ﴿تَصَدَّىٰ﴾: تَعرَّض. وهو اللّائق بتفسير الآية؛ لأنَّه لم يَتغافَل عن المشرِك[1] إنَّما تَغافَلَ عن الأعمَى.

**قوله: «وقال مجاهد: ﴿لَمَّا يَقْضِ﴾: لا يَقْضي أحد ما أُمِرَ به»** وَصَلَه الفِرْيابيُّ من طريق ابن أبي نَجِيح عن مجاهد بلفظ: لا يقضي أحدٌ أبداً ما افتُرِضَ عليه.

**قوله: «وقال ابن عبَّاس: ﴿تَرْهَقُهَا قَتَرَةٌ﴾[2]: تَغْشاها شِدّة»** وَصَلَه ابن أبي حاتم من طريق عليّ بن أبي طلحة عن ابن عبَّاس، به.

وأخرج الحاكم (٢/ ٥٠٠و٥١٥) من طريق أبي العاليَة عن أُبيِّ بن كعب في قوله تعالى: ﴿وَحُمِلَتِ ٱلْأَرْضُ وَٱلْجِبَالُ فَدُكَّتَا دَكَّةً وَٰحِدَةً﴾ [الحاقة:١٤] قال:/ يَصيران غَبَرةً على وُجُوه الكفَّار لا على وُجُوه المؤمنينَ، وذلك قوله تعالى: ﴿وَوُجُوهٌ يَوْمَئِذٍ عَلَيْهَا غَبَرَةٌ ۝٤٠ تَرْهَقُهَا قَتَرَةٌ﴾ [عبس:٤٠-٤١]. ٦٩٣/٨

**قوله: «﴿مُّسْفِرَةٌ﴾: مُشْرِقَةٌ»** وَصَلَه ابن أبي حاتم من طريق عليّ بن أبي طلحة أيضاً.

**قوله: «﴿بِأَيْدِي سَفَرَةٍ﴾: قال ابن عبَّاس: كَتَبة، ﴿أَسْفَارًا﴾: كُتُباً»** وَصَلَه ابن أبي حاتم من طريق عليّ بن أبي طلحة عن ابن عبَّاس في قوله: ﴿بِأَيْدِي سَفَرَةٍ﴾ قال: كَتَبة، واحدُها سافِر، وهي كقوله: ﴿كَمَثَلِ ٱلْحِمَارِ يَحْمِلُ أَسْفَارًا﴾ [الجمعة:٥] قال: كُتُباً.

وقد ذَكَر عبد الرَّزّاق[3] من طريق مَعمَر عن قَتَادة في قوله: ﴿بِأَيْدِي سَفَرَةٍ﴾ قال: كَتَبة.

وقال أبو عُبيدة في قوله: ﴿بِأَيْدِي سَفَرَةٍ﴾، أي: كَتَبة، واحدُها سافِر.

**قوله: «﴿تَلَهَّىٰ﴾: تَشاغَلَ»** تقدَّم القولُ فيه.

**قوله: «يقال: واحد الأسفارِ: سِفْرٌ»** سَقَطَ هذا لأبي ذرٍّ، وهو قول الفَرّاء، قال في قوله تعالى: ﴿كَمَثَلِ ٱلْحِمَارِ يَحْمِلُ أَسْفَارًا﴾ الأسفار: واحدُها سِفْر، وهي الكتب العِظَام.

---

(١) كذا في الأصلين، ووقع في (س): المشركين.

(٢) لم يقع قوله: «قَتَرة» في النسخة اليونينية ولا في «إرشاد الساري»، دون حكاية خلاف أو فرق بين رواة «الصحيح» في ذلك، وهو في الأصلين و(س).

(٣) في «تفسيره» ٢/ ٣٤٨.

قوله: «﴿فَأَقْبَرَهُۥ﴾، يقال: أقبَرتُ الرَّجلَ: جَعَلْتُ له قَبْراً، وقَبَرْتُه: دَفَنتُه» قال الفَرّاء في قوله تعالى: ﴿ثُمَّ أَمَاتَهُۥ فَأَقْبَرَهُۥ﴾: جعله مَقْبوراً، ولم يَقُل: قَبَرَه، لأنَّ القابِرَ هو الدَّافنُ. وقال أبو عُبيدة في قوله: ﴿فَأَقْبَرَهُۥ﴾: أَمَرَ بأنْ يُقبَر؛ جَعَلَ له قَبْراً، والذي يَدفِن بيَدِه هو القابِر.

قوله: «عن سَعْد بن هشام» أي: ابن عامر الأنصاريّ، لأبيه صُحْبة، وليس له في البخاريّ سِوَى هذا الموضع، وآخر مُعلَّق في المناقب[1].

قوله: «مَثَلُ» بفتحتَينِ؛ أي: صِفَتُه، وهو كقوله تعالى: ﴿مَّثَلُ ٱلْجَنَّةِ﴾[الرعد:٣٥].

قوله: «وهو حافِظٌ له معَ السَّفَرة الكِرام البَرَرة» قال ابن التِّين: معناه كأنَّه معَ السَّفَرة فيما يَستَحِقُّه من الثَّواب. قلت: أراد بذلك تصحيحَ التَّركيب، وإلّا فظاهرُه أنَّه لا رَبْط بينَ المبتَدَأ الذي هو «مَثَلُ» والخبرِ الذي هو «معَ السَّفَرة»، فكأنَّه قال: المثَل بمعنى الشَّبيه، فيصير كأنَّه قال: شبيهُ الذي يَحفَظ كائنٌ معَ السَّفَرة، فكيف به!

وقال الخطَّابيُّ: كأنَّه قال: صِفَتُه وهو حافظٌ له كأنَّه معَ السَّفَرة، وصِفَتُه وهو عليه شديدٌ أن يَستَحِقَّ أجرَينِ.

قوله: «ومَثَلُ الذي يقرأ القرآنَ وهو يَتَعاهَدُه وهو عليه شديدٌ، فله أجرانِ» قال ابن التِّين: اختُلِفَ هل له ضِعف أجر الذي يقرأ القرآن حافظاً أو يُضاعَف له أجرُه وأجرُ الأوَّل أعظَم؟ قال: وهذا أظهَر، ولمن رَجَّحَ الأوَّل أن يقول: الأجرُ على قَدْر المشَقّة.

## ٨١- سورة ﴿إِذَا ٱلشَّمْسُ كُوِّرَتْ﴾

بِسْمِ ٱللَّهِ ٱلرَّحْمَٰنِ ٱلرَّحِيمِ

**﴿سُجِّرَتْ﴾[٦]: ذَهَبَ ماؤُها، فلا تَبْقَى قَطْرةٌ.**

**وقال مجاهدٌ: ﴿ٱلْمَسْجُورِ﴾[الطور:٦]: المَمْلوء.**

**وقال غيرُه: ﴿سُجِّرَتْ﴾: أُفضِيَ بعضُها إلى بعضٍ، فصارَت بَحْراً واحداً.**

---

(١) بل في الرقاق بإثر الحديث رقم (٦٥٠٨)، وهو حديثه عن عائشة أيضاً مرفوعاً: «من أحب لقاء الله...» إلخ، وأخرجه من طريقه موصولاً مسلم برقم (٢٦٨٤).

﴿ٱنكَدَرَتۡ﴾ [٣]: انتثَرَتْ.

﴿كُشِطَتۡ﴾ [٣]: أي: غُيِّرَت، وقَرَأَ عبدُ الله: «قُشِطَتْ»، مِثلُ: الكافُورِ والقافُورِ، والقُسْطِ والكُسْطِ.

والخُنَّسُ: تَخْنِسُ في مَجرَاها: تَرجِعُ، وتَكْنِسُ: تَسْتَتِرُ كما تَكْنِسُ الظِّباءُ.

﴿تَنَفَّسَ﴾ [١٨]: ارتَفَعَ النَّهارُ.

والظَّنِينُ: المتَّهَمُ، والضَّنِينُ: يَضَنُّ به.

وقال عمرُ: ﴿ٱلنُّفُوسُ زُوِّجَتۡ﴾ [٧]: يُزوَّجُ نَظِيرَه من أهلِ الجنَّةِ والنار، ثمَّ قرأ: ﴿ٱحۡشُرُواْ ٱلَّذِينَ ظَلَمُواْ وَأَزۡوَٰجَهُمۡ﴾ [الصافات:٢٢].

﴿عَسۡعَسَ﴾ [١٧]: أدبَرَ.

قوله: «سورة ﴿إِذَا ٱلشَّمۡسُ كُوِّرَتۡ﴾ ـ بِسۡمِ ٱللَّهِ ٱلرَّحۡمَٰنِ ٱلرَّحِيمِ » سَقَطَت البسملةُ لغير أبي ذرٍّ. ويقال لها أيضاً: سورة التَّكوير.

قوله: «﴿سُجِّرَتۡ﴾: ذَهَبَ ماؤُها فلا تَبْقَى قَطْرةٌ» تقدَّم في تفسير سورة الطُّور[1]، وأخرجه ابن أبي حاتم من طريق سعيد بن أبي عَرُوبة عن قَتَادة، بهذا.

قوله: «وقال مجاهد: ﴿ٱلۡمَسۡجُورِ﴾: المَمْلوءُ» تقدَّم في تفسير سورة الطُّور أيضاً.

قوله: «وقال غيرُه: سُجِرَتْ: أُفْضِيَ بعضُها إلى بعض، فصارَت بَحْراً واحداً» هو معنى قول السُّدِّيِّ، أخرجه ابن أبي حاتم من طريقه بلفظ: ﴿وَإِذَا ٱلۡبِحَارُ سُجِّرَتۡ﴾ أي: فُتِحَت وسُيِّرَت.

قوله: «﴿ٱنكَدَرَتۡ﴾: انتثَرَت» قال الفَرّاء في/ قوله تعالى: ﴿وَإِذَا ٱلنُّجُومُ ٱنكَدَرَتۡ﴾ يريد: انتثَرَت، وَقَعَت في وَجْه الأرضِ. ٦٩٤/٨

وقال عبد الرَّزّاق[2]: عن مَعمَر عن قَتَادة في قوله: ﴿وَإِذَا ٱلنُّجُومُ ٱنكَدَرَتۡ﴾، قال: تَناثَرَت.

---

(١) بين يدي الحديث رقم (٤٨٥٣).

(٢) في «تفسيره» ٢/ ٣٥٠.

قوله: «﴿كُشِطَتْ﴾: أي: غُيِّرت، وقرأ عبدُ الله: قُشِطَت، مِثلُ الكافُورِ والقافُورِ، والقُسْطِ والكُسْط» ثَبَتَ هذا للنَّسَفيّ وحدَه، وذَكَره غيرُه في الطِّبّ[1]. وهو قول الفَرّاء، قال في قوله تعالى: ﴿وَإِذَا ٱلسَّمَآءُ كُشِطَتْ﴾: يعني: نُزِعَت وطُوِيَت، وفي قراءة عبد الله ـ يعني: ابن مسعود ـ: «قُشِطَت» بالقاف، والمعنى واحد، والعرب تقول: القافور والكافور، والقُسْط والكُسْط، إذا تَقارَبَ الحرفانِ في المخرَج تَعاقَبا في اللُّغة كما يقال: حَدَث وحَدَف[2]، والأثافي والأثاثي[3].

قوله: «والخُنَّس: تَخنِس في مَجرَاها: تَرجِع، وتَكنِس: تَستَتِر في بيوتها كما تَكْنِس الظِّباءُ» قال الفَرّاء في قوله: ﴿فَلَآ أُقْسِمُ بِٱلْخُنَّسِ﴾ [التكوير:١٥]: وهي النُّجوم الخمسة تَخنِس في مَجراها: تَرجِع، وتَكنِسُ: تَستَتِر في بيوتها كما تَكنِس الظِّباء في المَغَار[4] وهي الكِنَاس، قال: والمراد بالنُّجوم الخمسة: بَهرام وزُحَل وعُطارد والزُّهْرة والمُشتَري.

وأسنَدَ هذا الكلام ابنُ مَرْدويه من طريق الكَلْبيّ عن أبي صالح عن ابن عبَّاس.

وروى عبد الرَّزّاق[5] بإسنادٍ صحيح عن أبي مَيسَرة عن عَمْرو بن شُرَحبيل قال: قال لي ابن مسعود: ما الخُنَّس؟ قال: قلت: أظنُّه بَقَر الوَحش. قال: وأنا أظنّ ذلك.

وعن مَعمَر عن الحسن قال: هي النُّجوم تَخنِس بالنَّهار، والكُنَّس: تَستُّرهنَّ[6] إذا غِبْنَ.

---

(١) قبل الحديث (٥٦٩٢).

(٢) كذا في الأصلين، ووقع في المطبوع من «معاني القرآن» للفرّاء ٣/ ٢٤١: «جدف وجدث»، وفي (س): «حدث وحدت» بتعاقب الثاء التاء، وما أثبتناه هو الأقرب لكلامه فقد قال: «تعاقبت الفاء الثاء»، وإن كان ما وقع في (س) صحيحاً من جهة تقارب مَخرَجَي التاء والثاء.

(٣) كذا في الأصلين، وهو الموافق لما في المطبوع من «معاني القرآن» للفراء، ووقع في (س): الأتاني والأثاني. بالتاء والثاء، ويقال فيه ما قيل في الذي قبله.
والأثافي: حجارة تُنصَب ويُجعَل القِدر عليها.

(٤) كذا في الأصلين، وهو كذلك في «معاني القرآن» للفراء، وفي (س): المغاير.

(٥) في «تفسيره» ٢/ ٣٥٢.

(٦) وقع في المطبوع من «تفسير عبد الرزاق» ٢/ ٣٥٢ بلفظ: «سيرهنّ» بدل: تسترهنّ.

قال: وقال بعضُهم: الكُنَّس: الظِّباء.

وروى سعيد بن منصور بإسنادٍ حسنٍ عن عليّ قال: هُنَّ الكَواكِب تَكْنِس باللَّيلِ وتَخنِس بالنَّهار، فلا تُرَى.

ومن طريق مُغيرة قال: سُئِلَ مجاهد عن هذه الآية فقال: لا أدري، فقال إبراهيم: لِمَ لا تَدري؟ قال: سمعنا أنَّها بَقَر الوَحْش، وهؤلاءِ يَروُونَ عن عليٍّ أنَّها النُّجوم، قال: إنَّهم يَكذِبونَ على عليٍّ، وهذا كما يقولون: إنَّ عليّاً قال: لو أنَّ رجلاً وَقَعَ من فَوق بيتٍ على رجلٍ فماتَ الأعلى، ضَمِنَ الأسفلُ[1].

**قوله: «﴿تَنَفَّسَ﴾: ارتَفَعَ النَّهارُ»** هو قول الفَرّاء أيضاً.

**قوله: «والظَّنين: المُتَّهَم، والضَّنين: يَضَنّ به»** هو قول أبي عُبيدة، وأشارَ إلى القراءتَينِ. فمَن قرأها بالظّاءِ المُشالَة فمعناها: ليس بمُتَّهَمٍ، ومَن قرأها بالساقطة فمعناها: البخيلُ[2].

وروى الفَرّاء عن قيس بن الرَّبيع عن عاصم عن زِرّ[3] قال: أنتم تَقرَؤونَ ﴿بِضَنِينٍ﴾: ببخيلٍ، ونحنُ نَقرأ «بظَنينٍ»: بمُتَّهَمٍ.

وروى عبد الرَّزّاق[4] بإسنادٍ صحيح عن إبراهيم النَّخَعيِّ قال: الظَّنين: المتَّهَم، والضَّنين: البخيل.

وروى ابن أبي حاتم بسندٍ صحيح: كان ابن عبَّاس يقرأ ﴿بِضَنِينٍ﴾، قال: والضَّنين والظَّنين سواء، يقول: ما هو بكاذبٍ، والظَّنين: المتَّهَم، والضَّنين: البخيل.

---

(١) أخرجه ابن جرير الطبري في «تفسيره» ٣٠/ ٧٦.

(٢) قرأ ابن كثير وأبو عمرو والكسائي (بظنين) بالظاء، وقرأ الباقون (بضنين) بالضاد. انظر «السبعة في القراءات» لابن مجاهد ص٦٧٣.

(٣) كذا في (ع) على الصواب، وتحرَّف في (أ) و(س) إلى: ورقاء، ووقع في «معاني القرآن» للفراء ٣/ ٢٤٢: «زِرّ بن حبيش» على الصحيح.

(٤) في «تفسيره» ٢/ ٣٥٣.

قوله: «وقال عمر: ﴿ٱلنُّفُوسُ زُوِّجَتۡ﴾، يُزوَّج نَظِيرَه من أهل الجنَّة والنار، ثمَّ قرأ: ﴿ٱحۡشُرُواْ ٱلَّذِينَ ظَلَمُواْ وَأَزۡوَٰجَهُمۡ﴾ [الصافات:٢٢]» وَصَلَه عبد بن حُميدٍ والحاكم (٢/ ٥١٥-٥١٦) وأبو نُعَيم في «الحِلية» وابن مَرْدويه من طريق الثَّوريّ وإسرائيلَ وحمَّاد بن سَلَمةَ وشَرِيك كلّهم عن سِماك بن حَرْب، سمعت النُّعمان بن بشير، سمعت عمر يقول في قوله: ﴿وَإِذَا ٱلنُّفُوسُ زُوِّجَتۡ﴾: هو الرجل يُزوَّج نَظِيرَه من أهل الجنَّة، والرجل يُزوَّج نَظِيرَه من أهل النار. ثمَّ قرأ: ﴿ٱحۡشُرُواْ ٱلَّذِينَ ظَلَمُواْ وَأَزۡوَٰجَهُمۡ﴾، وهذا إسناد مُتَّصِل صحيح، ولفظ الحاكم: هما الرجلان يَعملان العَمَل يَدخُلان به الجنَّةَ والنارَ: الفاجِر معَ الفاجِر، والصالح معَ الصالح.

وقد رواه الوليد بن أبي ثَوْر عن سِماك بن حَرْب فرَفَعَه إلى النبيّ ﷺ، وقَصَّرَ به فلم يَذكُر فيه عمر، جعلَه من مُسنَد النُّعمان، أخرجه ابن مَرْدويه، وأخرجه أيضاً من وجهٍ آخر عن الثَّوريّ كذلك، والأوَّل هو المحفوظ.

وأخرج الفَرّاء من طريق عِكْرمة قال: يُقرَن الرجل بقَرِينِه الصالح في الدُّنيا، ويُقرَن الرجل الذي كان يعمل السُّوء في الدُّنيا بقَرِينِه الذي كان يُعينه في النار.

قوله: «﴿عَسۡعَسَ﴾: أدبَرَ» وَصَلَه ابن أبي حاتم من طريق عليّ بن أبي طلحة عن ابن عبَّاس، بهذا.

٦٩٥/٨ وقال أبو عُبيدة: قال بعضُهم: ﴿عَسۡعَسَ﴾: أقبَلَت ظَلْماؤُه،/ وقال بعضهم: بل معناه: ولَّى، لقوله بعد ذلك: ﴿وَٱلصُّبۡحِ إِذَا تَنَفَّسَ﴾.

وروى أبو الحسن الأثرَم بسندٍ له عن عمر قال: إنَّ شَهرَنا قد عَسعَسَ؛ أي: أدبَرَ.

وتَمسَّكَ مَن فَسَّرَه بأقبَل بقوله تعالى: ﴿وَٱلصُّبۡحِ إِذَا تَنَفَّسَ﴾. قال الخليل: أقسَمَ بإقبال اللَّيل وإدباره.

تنبيه: لم يُورِد فيها حديثاً مرفوعاً، وفيها حديث جيِّد أخرجه أحمد (٤٨٠٦) والتِّرمِذيّ (٣٣٣٣) والطبرانيُّ (١٤١٤٩) وصَحَّحَه الحاكم (٤/ ٥٧٦) من حديث ابن عمر رَفَعَه: «مَن

سَرَّه أن يَنظُرَ إلى يوم القيامةِ كأنَّه رأْيُ عَينٍ، فليقرأ ﴿إِذَا ٱلشَّمْسُ كُوِّرَتْ﴾ ﴿إِذَا ٱلسَّمَآءُ ٱنفَطَرَتْ﴾» لفظ أحمد.

## ٨٢- سورة ﴿إِذَا ٱلسَّمَآءُ ٱنفَطَرَتْ﴾

بِسْمِ ٱللَّهِ ٱلرَّحْمَٰنِ ٱلرَّحِيمِ

**انفطارُها: انشِقاقُها.**

**ويُذكر عن ابن عباس: ﴿بُعْثِرَتْ﴾: يَخرُج مَن فيها منَ المَوْتى.**

**وقال غيرُه: أُثِيرَتْ، بَعْثَرتُ حَوْضي: جعلتُ أسفَلَه أَعلاهُ.**

**وقال الرَّبِيعُ بنُ خُثَيمٍ: ﴿فُجِّرَتْ﴾ [٣]: فاضَتْ.**

**وقرأ الأعمَشُ وعاصمٌ: ﴿فَعَدَلَكَ﴾ [٧] بالتَّخْفيفِ، وقرأَه أهلُ الحِجازِ بالتَّشديدِ، وأرادَ: مُعتَدِلَ الخَلْقِ، ومَن خَفَّفَ، يعني: في أيِّ صُورةٍ شاءَ: إمّا حسنٌ وإمّا قَبيحٌ، أو طويلٌ أو قَصِيرٌ.**

قوله: «سورة ﴿إِذَا ٱلسَّمَآءُ ٱنفَطَرَتْ﴾ ـ بِسْمِ ٱللَّهِ ٱلرَّحْمَٰنِ ٱلرَّحِيمِ » ويقال لها أيضاً: سورة الانفِطار.

قوله: «**انفِطارُها: انشِقَاقُها**» ثَبَتَ هذا للنَّسَفيّ وحدَه، وهو قول الفَرّاء.

قوله: «**ويُذكَر عن ابن عبَّاس ﴿بُعْثِرَتْ﴾: يَخرُج مَن فيها من الموتَى**» ثَبَتَ هذا أيضاً للنَّسَفيّ وحدَه، وهو قول الفَرّاء أيضاً.

وقد أخرج ابن أبي حاتم أيضاً من طريق عليّ بن أبي طلحة عن ابن عبَّاس: ﴿بُعْثِرَتْ﴾ أي: بُحِثَت.

قوله: «**وقال غيره: أُثِيرَتْ، بَعثَرتُ حَوْضي: جَعَلتُ أسفَلَه أعلاهُ**» ثَبَتَ هذا للنَّسَفيّ أيضاً وحدَه، وتقدَّم في الجنائز[1].

---

(١) بين يدي الحديث رقم (١٣٦٢).

**قوله: «وقال الرَّبيع بن خُثَيم: ﴿فُجِّرَتْ﴾: فاضَت»** قال عبد بن حُميدٍ: حدَّثنا مُؤمِّل وأبو نُعَيم قالا: حدَّثنا سفيان ـ هو ابن سعيد الثَّوريّ ـ عن أبيه عن أبي يَعْلى ـ هو مُنذِر الثَّوريّ ـ عن الرَّبيع بن خُثَيم به. قال عبد الرَّزّاق: أخبرنا الثَّوريّ مِثلَه، وأتمَّ منه.

والمنقول عن الرَّبيع: «فُجِرَت» بتخفيف الجيم، وهو اللّائق بتفسيره المذكور.

**قوله: «وقرأ الأعمَش وعاصم ﴿فَعَدَلَكَ﴾: بالتَّخْفيفِ، وقرأه أهل الحِجاز بالتَّشديدِ»** قلت: قرأَ أيضاً بالتَّخفيفِ حمزة والكِسائيّ وسائر الكوفيّينَ، وقرأ أيضاً بالتَّثقيلِ مَن عَداهم من قَرَأَة الأمصار.

**قوله: «وأرادَ مُعتَدِلَ الخَلْق، ومَن خَفَّفَ، يعني: في أي صورةٍ شاءَ: إمّا حسن وإمّا قبيح، أو طويل أو قصير»** هو قول الفَرّاء بلفظه إلى قوله: بالتَّشديدِ، ثمَّ قال: فمَن قرأ بالتَّخفيفِ فهو ـ والله أعلم ـ يُصرِّفك في أيِّ صورة شاءَ: إمّا حسن... إلى آخره، ومَن شَدَّد فإنَّه أراد ـ والله أعلم ـ: جَعَلك مُعتَدِلاً، مُعتَدِلَ الخَلْق. قال: وهو أجوَدُ القِراءتَينِ[1] في العربيَّة وأحبّهما إليَّ.

وحاصل القراءتَينِ أنَّ التي بالتَّثقيلِ من: التَّعديل. والمراد: التَّناسُب، وبالتَّخفيفِ من: العَدل، وهو الصَّرف إلى أيِّ صفةٍ أرادَ.

تنبيه: لم يُورِد فيها حديثاً مرفوعاً، ويَدخُل فيها حديث ابن عمر المنبَّه عليه في التي قبلَها.

## ٨٣- سورة ﴿وَيْلٌ لِّلْمُطَفِّفِينَ﴾

بِسْمِ اللَّهِ الرَّحْمَٰنِ الرَّحِيمِ

**وقال مجاهدٌ: ﴿بَلْ رَانَ﴾ [١٤]: ثَبَتُ الخَطَايا.**

**﴿ثُوِّبَ﴾ [٣٦]: جُوزِيَ.**

---

(١) كذا في (أ) و(س)، وفي (ع): القولين، وفي المطبوع من «معاني القرآن» للفرّاء ٣/ ٢٤٤: وهو أعجب الوجهين إليَّ، وأجودهما في العربية.

الرَّحيقُ: الخمرُ.

﴿خِتَٰمُهُۥ مِسْكٌ﴾ [٢٦]: طِينُه.

التَّسنيمُ: يَعْلُو شرابَ أهلِ الجنَّةِ.

وقال غيرُه: المُطَفِّفُ: لا يُوَفِّي غيرَه.

قوله: «سورة ﴿وَيْلٌ لِّلْمُطَفِّفِينَ﴾ ـ بِسْمِ ٱللَّهِ ٱلرَّحْمَٰنِ ٱلرَّحِيمِ » سَقَطَت البسملة لغير أبي ذرٍّ.

أخرج النَّسائيُّ (ك١١٥٩٠) وابن ماجَهْ (٢٢٢٣) بإسنادٍ/ صحيح من طريق يزيد ٦٩٦/٨ النَّحويّ عن عِكْرمة عن ابن عبَّاس قال: لمَّا قَدِمَ النبيّ ﷺ المدينة كانوا من أخبَث الناس كَيلاً، فأنزَلَ الله ﴿وَيْلٌ لِّلْمُطَفِّفِينَ﴾ فأَحسَنوا الكَيلَ بعدَ ذلك.

قوله: «وقال مجاهد: ﴿بَلْ رَانَ﴾: ثَبَتُ الخَطَايا» وَصَلَه الفِرْيابيّ، ورُوِّينا في «فوائد الدِّيباجيّ» من طريق عيسى عن ابن أبي نَجِيح عن مجاهد في قوله: ﴿بَلْ رَانَ عَلَىٰ قُلُوبِهِم﴾ قال: ثَبَتَتْ على قلوبهم الخَطَايا حتَّى غَمَرَتها، انتهى.

والرَّانُ والرَّينُ: الغِشَاوة، وهو كالصَّدَى على الشَّيء الصَّقيل.

وروى ابن حِبّان (٩٣٠و٢٧٨٧) والحاكم (٢/ ٥١٧) والتِّرمِذيّ (٣٣٣٤) والنَّسائيُّ (ك١٠٧٩و١١٥٩٤) من طريق القَعْقاع بن حَكيم عن أبي صالح عن أبي هريرة عن النبيِّ ﷺ قال: «إنَّ العبد إذا أخطأَ خَطيئةً نُكِتَت في قلبه، فإن هو نَزَعَ واستَغفَرَ صُقِلَت، فإن هو عادَ زِيدَ فيها حتَّى تَعلُوَ قلبَه، فهو الرَّانُ الذي ذكر الله تعالى: ﴿كَلَّا بَلْ رَانَ عَلَىٰ قُلُوبِهِم﴾»، ورُوِّينا في «المحامليّات» من طريق الأعمَش عن مجاهد قال: كانوا يَرَونَ الرَّينَ هو الطَّبْع.

تنبيه: قول مجاهد هذا «ثَبَت» بفتح المثلَّثة والموحَّدة بعدها مُثنّاة، ويجوز تسكين ثانيهِ[1].

قوله: «﴿ثُوِّبَ﴾: جُوزِيَ» هو قول أبي عُبيدة، ووَصَلَه الفِرْيابيُّ عن مجاهد أيضاً.

---

(١) وضُبطت في أصل النسخة اليونينية و«إرشاد الساري» ٧/ ٤١٣ بفتح المثلَّثة وتسكين ثانيه فحَسْب، دون حكاية خلاف أو فرق في ضبطها بين رواة «الصحيح»، ووقع في «تفسير ابن جرير الطبري» ٣/ ١٠٠ عن مجاهد: انبثَّت على قلبه الخطايا، ووقع في المطبوع من «تفسير مجاهد» ٢/ ٧٣٨: نبتت الخطايا على القلب حتى غمرته.

قوله: «الرَّحيق: الخمر، ﴿خِتَٰمُهُۥ مِسۡكٞ﴾: طِينُه، التَّسْنيم: يَعْلو شرابَ أهل الجنَّة» ثَبَتَ هذا للنَّسَفيّ وحدَه، وتقدَّم في بَدْء الخلق[1].

قوله: «وقال غيره: المُطَفِّف: لا يُوَفِّي غيرَه» هو قول أبي عُبيدة.

١ - ﴿يَوۡمَ يَقُومُ ٱلنَّاسُ لِرَبِّ ٱلۡعَٰلَمِينَ﴾ [المطففين:٦]

**٤٩٣٨ - حدَّثنا إبراهيمُ بنُ المنذِرِ، حدَّثنا مَعْنٌ، قال: حدَّثني مالكٌ، عن نافعٍ، عن عبدِ الله ابنِ عمرَ رضي الله عنهما، أنَّ النبيَّ ﷺ قال: «﴿يَوۡمَ يَقُومُ ٱلنَّاسُ لِرَبِّ ٱلۡعَٰلَمِينَ﴾ حتَّى يَغِيبَ أحدُهم في رَشحِه إلى أنصافِ أُذُنَيهِ».**

[طرفه في: ٦٥٣١]

قوله: ﴿يَوۡمَ يَقُومُ ٱلنَّاسُ لِرَبِّ ٱلۡعَٰلَمِينَ﴾، زاد في رواية ابن وَهْب: يوم القيامة.

قوله: «حدَّثنا مَعْن» هو ابن عيسى.

قوله: «حدَّثني مالك» هذا الحديث من غرائب حديث مالك، وليس هو في «الموطَّأ»، وقد تابَعَ مَعْنَ بن عيسى عليه عبدُ الله بن وَهْب ـ أخرجه الإسماعيليّ وأبو نُعَيم ـ والوليدُ ابن مسلم وإسحاق الفَرْويّ وسعيد الزَّنْبَريّ[2] وعبد العزيز بن يحيى، أخرجها الدَّارَقُطنيُّ في «الغرائب» كلّهم عن مالك[3].

قوله: «في رَشَحِه» بفتحَتَينِ[4]، أي: عَرَقِه، لأنَّه يَخرُج من البَدَن شيئاً بعد شيء كما يَرشَح الإناءُ المتحلِّلُ الأجزاءَ، ووَقَعَ في رواية سعيد بن داود: «حتَّى إنَّ العَرَق يُلجِم أحدَهم إلى أنصاف أُذُنيه».

---

(١) بين يدي الحديث رقم (٣٢٤٠).

(٢) تحرف في (س) إلى: سعيد بن الزبير، وسعيد هذا: هو سعيد بن داود بن أبي زَنبَر الزَّنبَري، حدَّث عن مالك وله عنه أحاديث مناكير، انظر ترجمته في «تاريخ بغداد» ٩/ ٨١.

(٣) من قوله: «حدثنا معن» إلى هنا وقع خطأً في الأصلين و(س) في نهاية الباب السابق بعد قوله: «وقال غيره: المطفف...»، وقد أثبتناه في موضعه الصحيح على مقتضى موقعه في سياق الحديث وشرحه.

(٤) كذا ضبطه الحافظ بفتحتين، ونسبه القسطلّاني في «الإرشاد» أيضاً إلى صاحب «المصابيح»، ولم نقف على هذا الضبط في شيء من كتب اللغة، وضُبط في فروع اليونينية بفتح الراء وسكون الشين على الصواب.

قوله: «إلى أنصاف أُذُنَيهِ» هو من إضافة الجميع إلى الجميع حقيقةً ومعنًى، لأنَّ لكلِّ واحد أُذُنَينِ. وقد روى مسلم (٢٨٦٤) من حديث المِقداد بن الأسوَد عن النبيّ ﷺ: «تَدْنو الشمسُ يومَ القيامة من الخلق حتَّى تكون منهم كمِقْدار مِيلٍ، فيكون الناس على قَدْر أعمالهم في العَرَق: فمنهم من يكون إلى كَعْبَيه، ومنهم من يكون إلى حَقْوَيه، ومنهم مَن يُلجِمُه العَرَقُ إلجاماً».

## ٨٤- سورة ﴿إِذَا ٱلسَّمَآءُ ٱنشَقَّتۡ﴾

**وقال مجاهدٌ: ﴿أَذِنَتۡ﴾ [٢]: سَمِعَت وأطاعَت لرَبِّها، ﴿وَأَلۡقَتۡ مَا فِيهَا﴾ [٤]: أَخرَجَت ما فيها من الموتَى ﴿وَتَخَلَّتۡ﴾ عنهم، ﴿كِتَٰبَهُۥ بِشِمَالِهِۦ﴾ [الحاقة:٢٥]: يُعطَى كتابَه مِن وراءِ ظَهْرِه، ﴿وَسَقَ﴾ [١٧]: جَمَعَ من دابّةٍ، ﴿ظَنَّ أَن لَّن يَحُورَ﴾ [١٤]: أن لا يَرجِعَ إلينا.**

**وقال ابن عبَّاس: ﴿يُوعُونَ﴾ [٢٣]: يُسِرُّونَ.**

قوله: «سورة ﴿إِذَا ٱلسَّمَآءُ ٱنشَقَّتۡ﴾» ويقال لها أيضاً: سورة الانشِقاق، وسورة الشَّفَق. ٦٩٧/٨

قوله: «**وقال مجاهد: أَذِنَت: سمعَت وأطاعَت لرَبِّها، ﴿وَأَلۡقَتۡ مَا فِيهَا﴾: أخرجَت ما فيها من الموتَى وتَخلَّت عنهم**» وَقَعَ هنا للنَّسَفيّ وتقدَّم لهم في بَدْء الخلق[1].

وقد أخرجه الحاكم (٢/ ٥١٨) من طريق مجاهد عن ابن عبَّاس، وَصَلَه بذِكْر ابن عبَّاس فيه، لكنَّه موقوف عليه.

قوله: «**﴿كِتَٰبَهُۥ بِشِمَالِهِۦ﴾: يُعْطَى كتابَه من وراءِ ظَهْرِه**» وَصَلَه الفِرْيابيُّ من طريق ابن أبي نَجِيح عنه، قال في قوله: ﴿وَأَمَّا مَنۡ أُوتِيَ كِتَٰبَهُۥ وَرَآءَ ظَهۡرِهِۦ﴾ قال: تُجعَل يدُه من وراء ظهرِه فيأخُذ بها كتابَه.

قوله: «**﴿وَسَقَ﴾: جَمَعَ من دابّة**» وَصَلَه الفِرْيابيُّ أيضاً من طريقه، وقد تقدَّم في بَدْء الخلق مِثلُه وأتمّ منه[2]. وأخرج سعيد بن منصور عن ابن عبَّاس في قوله: ﴿وَٱلَّيۡلِ وَمَا وَسَقَ﴾

---

(١) بين يدي الحديث (٣١٩٥).

(٢) بين يدي الحديث (٣١٩٩).

قال: وما دَخَلَ فيه، وإسناده صحيح.

قوله: «﴿ظَنَّ أَن لَّن يَحُورَ﴾: أن لن يَرجعَ إلينا» وَصَلَه الفِرْيابيُّ من طريقه أيضاً، وأصل يَحُور الحَوْرُ بالفتح: وهو الرُّجوع، وحاوَرتُ فلاناً، أي: راجَعتُه، ويُطلَق على التردُّد في الأمر.

قوله: «وقال ابن عبَّاس: ﴿يُوعُونَ﴾: يُسِرُّونَ» ثَبَتَ هذا للنَّسَفيّ وحده، ووَصَلَه ابن أبي حاتم من طريق عليّ بن أبي طلحة عنه، وقال عبد الرَّزّاق: أخبرنا مَعمَر عن قَتَادة: ﴿يُوعُونَ﴾ قال: في صُدورِهم.

## ١ - بابٌ ﴿فَسَوْفَ يُحَاسَبُ حِسَابًا يَسِيرًا﴾ [الانشقاق:٨]

**٤٩٣٩ - حدَّثنا عَمْرو بنُ عليٍّ، حدَّثنا يحيى، عن عثمانَ بنِ الأسوَدِ، قال: سمعتُ ابنَ أبي مُلَيكةَ، سمعتُ عائشةَ رضي الله عنها، قالت: سمعتُ النبيَّ ﷺ.**

**وحدَّثنا سليمانُ بنُ حَرْبٍ، حدَّثنا حمَّادُ بنُ زيدٍ، عن أيوبَ، عن ابنِ أبي مُلَيكةَ، عن عائشةَ، عن النبيِّ ﷺ.**

**وحدَّثنا مُسدَّدٌ، عن يحيى، عن أبي يونُسَ حاتمِ بنِ أبي صَغِيرةَ، عن ابنِ أبي مُلَيكةَ، عن القاسمِ، عن عائشةَ رضي الله عنها، قالت: قال رسولُ الله ﷺ: «لَيس أحدٌ يُحاسَبُ إلّا هَلَكَ» قالت: قلتُ: يا رسولَ الله، جَعَلَني اللهُ فِداءَكَ! أليسَ يقول الله عزَّ وجلَّ: ﴿فَأَمَّا مَنْ أُوتِيَ كِتَٰبَهُۥ بِيَمِينِهِۦ ۝٧ فَسَوْفَ يُحَاسَبُ حِسَابًا يَسِيرًا﴾ قال: «ذاكِ العَرْضُ، يُعرَضُونَ ومَن نُوقِشَ الحِسابَ هَلَكَ».**

قوله: «بابٌ ﴿فَسَوْفَ يُحَاسَبُ حِسَابًا يَسِيرًا﴾» سَقَطَت هذه التَّرجمة لغير أبي ذرٍّ.

قوله: «حدَّثنا يحيى» هو القَطّان، وله في هذا الحديث شيخ آخر بإسنادٍ آخر وهو مذكور في هذا الباب، وعثمان بن الأسوَد، أي: ابن أبي موسى المكِّيّ مولى بني جُمَح، ووَقَعَ عند القابِسيّ: عثمان الأسوَد، صفة لعثمان وهو خطأ.

واشتَمَلَ ما ساقَه المصنِّف على ثلاثة أسانيد: عثمان عن ابن أبي مُلَيكة عن عائشة، وتابَعَه

أيوبُ عن عثمان، وخالَفَهما أبو يونس فأدخَلَ بين ابن أبي مُلَيكة وعائشة رجلاً: وهو القاسم بن محمَّد، وهو محمول على أنَّ ابن أبي مُلَيكة حَمَلَه عن القاسم ثمَّ سمعَه من عائشة، أو سمعَه أوَّلاً من عائشة ثمَّ استَثبَتَ القاسمَ، إذ في رواية القاسم زيادة ليست عنده.

وقد استَدرَكَ الدَّارَقُطنيُّ هذا الحديث لهذا الاختلاف، وأُجيبَ بما ذَكَرناه، ونَبَّهَ الجَيّانيُّ على خَبْطٍ لأبي زيد المروَزيِّ في هذه الأسانيد، قال: سَقَطَ عنده ابن أبي مُلَيكة من الإسناد الأوَّل ولا بُدَّ منه، وزِيدَ عنده القاسم بن محمَّد في الإسناد الثّاني وليس فيه وإنَّما هو في رواية أبي يونس.

وقال الإسماعيليّ: جَمَعَ البخاريُّ بين الأسانيد الثلاثة ومُتونُها مُختَلِفة. قلت: وسأُبيِّنُ ذلك وأوضِّحه في كتاب الرِّقاق (٦٥٣٦) معَ بَقيَّة الكلام على الحديث، وتقدَّمت بعض مباحثه في أواخر كتاب العلم (١٠٣).

## ٢- بابٌ ﴿لَتَرْكَبُنَّ طَبَقًا عَن طَبَقٍ﴾ [الانشقاق:١٩] ٦٩٨/٨

**٤٩٤٠- حدَّثنا سعيدُ بنُ النَّضْرِ، أخبرنا هُشَيمٌ، أخبرنا أبو بِشْرٍ جعفرُ بنُ إياسٍ، عن مجاهدٍ، قال: قال ابنُ عبَّاسٍ: ﴿لَتَرْكَبَنَّ[1] طَبَقًا عَن طَبَقٍ﴾: حالاً بعدَ حالٍ، قال هذا نبيُّكم ﷺ.**

**قوله: «بابٌ ﴿لَتَرْكَبُنَّ طَبَقًا عَن طَبَقٍ﴾»** سَقَطَت هذه التَّرجمة لغير أبي ذرٍّ.

**قوله: «قال ابن عبَّاس: «﴿لَتَرْكَبَنَّ طَبَقًا عَن طَبَقٍ﴾ حالاً بعد حالٍ، قال: هذا نبيُّكم ﷺ»** أي: الخِطابُ له، وهو على قراءة فتح الموحَّدة وبها قرأ ابنُ كثير والأعمَش والأخَوان[2]. وقد أخرج الطَّبَريُّ (٣٠/ ١٢١) الحديث المذكور عن يعقوب بن إبراهيم عن هُشَيمٍ بلفظ: إنَّ ابن عبَّاس كان يقرأ: ﴿لَتَرْكَبَنَّ طَبَقًا عَن طَبَقٍ﴾ يعني نبيَّكم، حالاً بعد حال. وأخرجه

---

(١) هكذا في اليونينية بفتح الباء كما في «إرشاد الساري» للقسطلّاني ٧/ ٤١٥، وهي قراءة ابن عباس كما في «تفسير الطبري» ٣٠/ ١٢٢، وهو الموافق لتفسيره إذ اعتبره خطاباً للنبي ﷺ.

(٢) الأخوان: هما حمزة والكسائي الكوفيّان، وليس المراد هنا بالأخوَّة أخوَّةَ النسب، وإنما أخوَّة العلم والوطن، وقرأ بقيّة السبعة نافع وابن عامر وأبو عمرو وعاصم: «لَتَرْكَبُنَّ» بضم الباء. «السبعة في القراءات» لابن مجاهد ص٦٧٧.

أبو عُبيد في «كتاب القراءات» عن هُشَيمٍ وزادَ: يعني بفتح الباء.

قال الطَّبَريُّ: قرأها ابن مسعود وابن عبَّاس وعامّة قُرّاء أهل مكَّة والكوفة بالفتح، والباقونَ بالضَّمِّ على أنَّه خِطابٌ للأُمّة، ورَجَّحَها أبو عُبيدٍ لسياق ما قبلها وما بعدها.

ثمَّ أخرج عن الحسن وعِكْرمة وسعيد بن جُبَير وغيرهم قالوا: ﴿طَبَقًا عَن طَبَقٍ﴾ يعني حالاً بعد حال، ومن طريق الحسن أيضاً وأبي العاليَة ومسروق قال: السَّماوات.

وأخرج الطَّبَريُّ أيضاً والحاكم (٢/ ٥١٨) من حديث ابن مسعود إلى قوله: ﴿لَتَرْكَبُنَّ طَبَقًا عَن طَبَقٍ﴾ قال: السماء.

وفي لفظ للطَّبَريِّ عن ابن مسعود قال: المراد أنَّ السماء تصير مرَّة كالدِّهان، ومرَّة تتشقَّق، وفي لفظ[1]: تَشَقَّقُ ثمَّ تَحمَرّ ثمَّ تَنفَطِر. ورَجَّحَ الطَّبَريُّ الأوَّل.

وأصل الطَّبَق: الشِّدّة، والمراد بها هنا ما يقع من الشَّدائد يوم القيامة. والطَّبَق: ما طابَقَ غيره، يقال: ما هذا بطَبَقِ كذا، أي: لا يطابقُه.

ومعنى قوله: «حالاً بعد حال» أي: حالٌ مُطابِقةٌ للَّتي قبلها في الشِّدّة، أو هو جمع طَبَقة: وهي المرتَبة، أي: هي طبقات بعضها أشدّ من بعض.

وقيلَ: المراد اختلاف أحوال المولود مُنذُ يكون جَنيناً إلى أن يصير إلى أقصَى العُمُر، فهو قبل أن يولد جَنينٌ، ثمَّ إذا وُلِدَ صبيٌّ، فإذا فُطِمَ غلامٌ، فإذا بَلَغَ سبعاً يافعٌ، فإذا بَلَغَ عشراً حَزَوَّرٌ، فإذا بَلَغَ خمسَ عشرةَ قُمُدٌّ، فإذا بَلَغَ خمساً وعشرينَ عَنَطنَط، فإذا بَلَغَ ثلاثينَ صُمُلٌّ، فإذا بَلَغَ أربعينَ كَهْلٌ، فإذا بَلَغَ خمسين شيخٌ، فإذا بَلَغَ ثمانينَ هِمٌّ، فإذا بَلَغَ تسعينَ فانٍ.

## ٨٥- سورة البُروج

**وقال مجاهدٌ: ﴿ٱلْأُخْدُودِ﴾ [٤]، شَقٌّ في الأرضِ.**

**﴿فَتَنُوا۟﴾ [١٠]: عَذَّبوا.**

**وقال ابنُ عبَّاسٍ في قولِه تعالى: ﴿ٱلْوَدُودُ﴾ [١٤]: الحبيبُ، ﴿ٱلْمَجِيدُ﴾ [١٥]: الكَرِيم.**

---

(١) قوله: «تتشقق وفي لفظ» سقط من (س).

قوله: «سورة البُروج» تقدَّم في أواخر الفُرقان تفسير البُروج[1].

قوله: «وقال مجاهد: ﴿ٱلْأُخْدُودِ﴾: شَقٌّ في الأرض» وَصَلَه الفِرْيابيُّ بلفظ: شَقٌّ بنَجْران كانوا يُعذِّبونَ الناس فيه، وأخرج مسلم (٣٠٠٥) والتِّرمِذيّ (٣٣٤٠) وغيرهما من حديث صُهَيبٍ قِصّة أصحاب الأُخدود مُطوَّلة، وفيه قِصّة الغلام الذي كان يَتَعلَّم من الساحر، فمرَّ بالرَّاهب فتابَعَه على دينه، فأراد الملك قتلَ الغلام لمخالَفَتِه دينَه فقال: إنَّك لن تَقدِرَ على قتلي حتَّى تقول إذا رَمَيتني: باسمِ الله رَبِّ الغلام، ففَعَلَ، فقال الناس: آمَنّا برَبِّ الغلام، فخَدَّ لهم الملكُ الأخاديدَ في السِّكَك وأضرَمَ فيها النّيران ليَرجِعوا إلى دينه. وفيه قِصّة الصَّبيّ الذي قال لأُمِّه: اصبِري فإنَّك على الحقّ. صَرَّحَ برفع القِصّة بطولها حمَّاد بن سَلَمَةَ عن ثابت عن عبد الرَّحمن بن أبي ليلى عن صُهَيبٍ، ومن طريقه أخرجه مسلم (٣٠٠٥) والنَّسائيُّ (ك١١٥٩٧) وأحمد (٢٣٩٣١)، ووَقَفَها مَعمَر عن ثابت، ومن طريقه أخرجها التِّرمِذيّ، وعنده في آخره: يقول الله تعالى: ﴿قُتِلَ أَصْحَٰبُ ٱلْأُخْدُودِ﴾ إلى: ﴿ٱلْعَزِيزِ ٱلْحَمِيدِ﴾.

قوله: «﴿فَتَنُوا۟﴾: عَذَّبوا» وَصَلَه/ الفِرْيابيُّ من طريقه، وهذا أحد معاني الفتنة، ومِثلُه ٦٩٩/٨
﴿يَوْمَ هُمْ عَلَى ٱلنَّارِ يُفْتَنُونَ﴾ [الذاريات:١٣] أي: يُعذَّبونَ.

قوله: «وقال ابن عبَّاس: ﴿ٱلْوَدُودُ﴾: الحبيب، ﴿ٱلْمَجِيدُ﴾: الكريم» ثَبَتَ هذا للنَّسَفيّ وحده، ويأتي في التوحيد[2].

وأخرج الطَّبَريُّ (٣٠/ ١٣٨و١٣٩) من طريق عليّ بن أبي طلحة عن ابن عبَّاس في قوله: ﴿ٱلْغَفُورُ ٱلْوَدُودُ﴾ قال: الوَدُود: الحبيب، وفي قوله: ﴿ذُو ٱلْعَرْشِ ٱلْمَجِيدُ﴾ يقول: الكريم.

## ٨٦- سورة الطّارق

**هو النَّجْمُ وما أتاكَ ليلاً فهو طارقٌ.**

﴿ٱلنَّجْمُ ٱلثَّاقِبُ﴾ [٣]: **المُضِيءُ، يقال: أَثقِبْ نارَكَ للمَوقِدِ.**

---

(١) بل في بدء الخلق وتفسير سورة الحجر بين يدي الحديثين (٣١٩٩) و(٤٧٠١).

(٢) بين يدي الحديث رقم (٧٤١٨).

وقال مجاهدٌ: ﴿ٱلثَّاقِبُ﴾: الذي يَتوهَّج.

﴿ذَاتِ ٱلرَّجْعِ﴾ [١١]: سَحابٌ يَرجعُ بالمطرِ.

و﴿ذَاتِ ٱلصَّدْعِ﴾ [١٢]: الأرضُ تَتَصَدَّعُ بالنَّباتِ.

وقال ابنُ عبَّاسٍ: ﴿لَقَوْلٌ فَصْلٌ﴾ [١٣]: لَحَقٌّ.

﴿لَمَّا عَلَيْهَا حَافِظٌ﴾ [٤]: إلّا عليها حافظٌ.

قوله: «سورة الطّارق: هو النَّجْمُ وما أتاك ليلاً فهو طارق» ثمَّ فَسَّرَه فقال: «﴿ٱلنَّجْمُ ٱلثَّاقِبُ﴾: المضيء، يقال: أثقِبْ نارَك للمَوقِدِ» ثَبَتَ هذا للنَّسَفيّ وأبي نُعَيم، وسيأتي للباقينَ في كتاب الاعتصام (٧٣٤٧)، وهو كلام الفَرّاء قال في قوله تعالى: ﴿وَٱلسَّمَآءِ وَٱلطَّارِقِ﴾ إلى آخره.

وقال عبد الرَّزّاق عن مَعمَر عن قَتَادة: الثّاقب: المضيء. وأخرجه الطَّبَريُّ (٣٠/ ١٤١) من طريق عليّ بن أبي طلحة عن ابن عبَّاس مِثلَه.

قوله: «وقال مجاهد: ﴿ٱلثَّاقِبُ﴾: الذي يَتوهَّجُ» ثَبَتَ هذا لأبي نُعَيم عن الجُرْجانيِّ، ووَصَلَه الفِرْيابيُّ والطَّبَريُّ من طريق مجاهد بهذا. وأخرج الطَّبَريُّ من طريق السُّدِّيّ قال: هو النَّجم الذي يُرمَى به، ومن طريق عبد الرَّحمن بن زيد قال: النَّجم الثّاقب: الثُّرَيّا.

قوله: «﴿ذَاتِ ٱلرَّجْعِ﴾: سَحَابٌ يَرجع بالمطرِ، و﴿ذَاتِ ٱلصَّدْعِ﴾: الأرض تَتَصَدَّع بالنَّبات» وَصَلَه الفِرْيابيُّ من طريق مجاهد بلفظ: ﴿وَٱلسَّمَآءِ ذَاتِ ٱلرَّجْعِ﴾ قال: يعني ذاتَ السَّحاب تُمطِر ثمَّ تَرجِع بالمطرِ، وفي قوله: ﴿وَٱلْأَرْضِ ذَاتِ ٱلصَّدْعِ﴾: ذات النَّبات.

وللحاكمِ (٢/ ٥٢٠) من وجهٍ آخر عن ابن عبَّاس في قوله: ﴿ذَاتِ ٱلرَّجْعِ﴾: المطر بعد المطر[1]، وإسناده صحيح.

قوله: «وقال ابن عبَّاس: ﴿لَقَوْلٌ فَصْلٌ﴾: لَحَقٌّ» وَقَعَ هذا للنَّسَفيّ، وسيأتي في التوحيد بزيادةٍ[2].

---

(١) قوله: «بعد المطر» ليس في المطبوع من «المستدرك»، وهو عند ابن أبي حاتم وابن مردويه في «تفسيريهما».

(٢) بين يدي الحديث رقم (٧٤٩١).

قوله: «﴿لَمَّا عَلَيْهَا حَافِظٌ﴾: إلّا عليها حافظ» وَصَلَه ابن أبي حاتم من طريق يزيد النَّحْويّ عن عِكْرمة عن ابن عبَّاس، وإسناده صحيح، لكن أنكَرَه أبو عُبيدة وقال: لم نَسمَع لقولِ «لمَّا» بمعنى «إلّا» شاهداً في كلام العرب. وقُرِئَت «لما» بالتَّخفيفِ والتَّشديد، فقرأها ابن عامر وعاصم وحمزة بالتَّشديد، وأخرج أبو عُبيدة عن ابن سِيرِين: أنَّه أنكَرَ التَّشديد على مَن قرأ به.

تنبيه: لم يُورِدْ في الطارق حديثاً مرفوعاً، وقد وَقَعَ حديث جابر في قِصّة معاذ: فقال النبيّ ﷺ: «أفَتّانٌ يا معاذ؟ يكفيكَ أن تقرأ بالسماءِ والطارق، والشمس وضُحاها» الحديث، أخرجه النَّسائيُّ (ك١١٦٠٠) هكذا، وأصله في «الصحيحين»[1].

## ٨٧- سورة ﴿سَبِّحِ ٱسْمَ رَبِّكَ ٱلْأَعْلَى﴾

**وقال مجاهدٌ: ﴿قَدَّرَ فَهَدَىٰ﴾ [٣]: قَدَّرَ للإنسان الشَّقاءَ والسَّعادةَ، وهَدَى الأنعامَ لمَرَاتعِها.**

**وقال ابنُ عبَّاسٍ: ﴿غُثَآءً أَحْوَىٰ﴾: هَشِيماً مُتَغيِّراً.**

**٤٩٤١- حدَّثنا عَبْدانُ، قال: أخبرني أَبي، عن شُعْبَةَ، عن أبي إسحاقَ، عن البراءِ ﷺ، قال: أوَّلُ مَن قَدِمَ علينا من أصحابِ النبيِّ ﷺ مُصْعَبُ بنُ عُمَيرٍ وابنُ أمِّ مكتومٍ، فجَعَلا يُقْرِآننا القرآنَ، ثمَّ جاءَ عمَّارٌ وبِلالٌ/ وسعدٌ، ثمَّ جاء عمرُ بنُ الخطَّاب في عشرينَ، ثمَّ جاء النبيُّ ﷺ، فما رأيتُ أهلَ المدينةِ فَرِحُوا بشيءٍ فَرَحَهم به، حتَّى رأيتُ الولائدَ والصِّبْيانَ يقولون: هذا رسولُ الله قد جاءَ، فما جاءَ حتَّى قرأتُ: ﴿سَبِّحِ ٱسْمَ رَبِّكَ ٱلْأَعْلَى﴾ في سُوَرٍ مِثْلِها.** ٨/٧٠٠

قوله: «سورة ﴿سَبِّحِ ٱسْمَ رَبِّكَ ٱلْأَعْلَى﴾» ويقال لها: سورة الأعلى، وأخرج سعيد بن منصور بإسنادٍ صحيح عن سعيد بن جُبَير: سمعت ابنَ عمر يقرأ ﴿سَبِّحِ ٱسْمَ رَبِّكَ ٱلْأَعْلَى ۝١ ٱلَّذِى خَلَقَ فَسَوَّىٰ﴾، وهي قراءة أُبيِّ بن كعب.

قوله: «وقال مجاهد: ﴿قَدَّرَ فَهَدَىٰ﴾: قَدَّرَ للإنسان الشَّقاءَ والسَّعادة، وهَدَى الأنعامَ لمراتعِها» ثَبَتَ هذا للنَّسَفيّ، وقد وَصَلَه الطَّبَريُّ (٣٠/ ١٥٢) من طريق مجاهد.

---

(١) عند البخاري (٧٠٥)، ومسلم (٤٦٥).

قوله: «وقال ابن عبَّاس: ﴿غُثَآءً أَحْوَىٰ﴾: هَشيماً مُتغيِّراً» ثَبَتَ أيضاً للنَّسَفيّ وحده، ووَصَلَه الطَّبَريُّ (٣٠/ ١٥٣) من طريق عليّ بن أبي طلحة عنه.

ثمَّ ذكر المصنِّف حديثَ البراء في أوَّل مَن قَدِمَ المدينةَ من المهاجِرينَ، وقد تقدَّم شرحه في أوائل الهجرة (٣٩٢٤)، ووَقَعَ في آخر هذا الحديث هنا: «يقولون: هذا رسول الله ﷺ» وحَذَفَ «ﷺ» من رواية أبي ذرٍّ، قال: لأنَّ الصلاة عليه إنَّما شُرِعَت في السَّنة الخامسة، وكأنَّه يشير إلى قوله تعالى: ﴿يَٰٓأَيُّهَا ٱلَّذِينَ ءَامَنُواْ صَلُّواْ عَلَيۡهِ وَسَلِّمُواْ تَسۡلِيمًا﴾ لأنَّها من جُملة سورة الأحزاب [٥٦] وكان نزولها في تلك السَّنة على الصَّحيح، لكن لا مانع أن تَتقدَّم الآيةُ المذكورة على مُعظَم السّورة. ثمَّ من أين له أنَّ لفظ ﷺ من صُلْب الرِّواية من لفظ الصَّحابيّ، وما المانعُ أن يكون ذلك صَدَرَ ممَّن دونه؟ وقد صَرَّحوا بأنَّه يُندَب أن يُصَلَّى على النبيّ ﷺ، وأن يُتَرَضَّى عن الصَّحابيّ، ولو لم يَرِدْ ذلك في الرِّواية.

## ٨٨- سورة ﴿هَلۡ أَتَىٰكَ﴾

بِسۡمِ ٱللَّهِ ٱلرَّحۡمَٰنِ ٱلرَّحِيمِ

وقال ابنُ عبَّاسٍ: ﴿عَامِلَةٞ نَّاصِبَةٞ﴾ [٣]: النَّصارَى.

وقال مجاهدٌ: ﴿عَيۡنٍ ءَانِيَةٖ﴾ [٥]: بَلَغَ إناها، وحانَ شُرْبُها، ﴿حَمِيمٍ ءَانٍ﴾ [الرحمن: ٤٤]: بَلَغَ إناهُ.

﴿لَّا تَسۡمَعُ فِيهَا لَٰغِيَةٗ﴾ [١١]: شَتْماً.

ويقال: الضَّرِيعُ: نَبْتٌ يقال له: الشِّبْرِقُ، يُسمِّيه أهلُ الحِجازِ الضَّرِيعَ إذا يَبِسَ، وهو سُمٌّ.

«بِمُسَيطِرٍ» [٢٢]: بِمُسَلَّطٍ، ويُقرَأُ بالصّادِ والسِّينِ.

وقال ابنُ عبَّاسٍ: ﴿إِيَابَهُمۡ﴾ [٢٥]: مَرْجِعَهم.

قوله: «سورة ﴿هَلۡ أَتَىٰكَ﴾ ـ بِسۡمِ ٱللَّهِ ٱلرَّحۡمَٰنِ ٱلرَّحِيمِ» كذا لأبي ذرٍّ، وسَقَطَت البسملة للباقينَ، ويقال لها أيضاً: سورة الغاشية.

وأخرج ابن أبي حاتم من طريق عليّ بن أبي طلحة عن ابن عبَّاس قال: الغاشيةُ من أسماء يوم القيامة.

قوله: «وقال ابن عبَّاس: ﴿عَامِلَةٌ نَّاصِبَةٌ﴾: النَّصارَى» وَصَلَه ابن أبي حاتم من طريق[1] شَبِيب بن بشر عن عِكْرمة عن ابن عبَّاس، وزادَ: اليهود، وذكر الثَّعلَبيّ من رواية أبي الضُّحَى عن ابن عبَّاس قال: الرُّهبان.

قوله: «وقال مجاهد: ﴿عَيْنٍ ءَانِيَةٍ﴾ بَلَغَ إناها وحانَ شُربُها ﴿حَمِيمٍ ءَانٍ﴾ بَلَغَ إناهُ» وَصَلَه الفِرْيابيُّ من طريق مجاهد مُفرَّقاً في مواضعه.

قوله: «﴿لَّا تَسْمَعُ فِيهَا لَغِيَةً﴾: شَتْماً» وَصَلَه الفِرْيابيُّ أيضاً عن مجاهد، وقال عبد الرَّزّاق عن مَعمَر عن قَتَادة: لا تَسمَعُ فيها باطِلاً ولا مأثَماً، وهذا على قراءة الجمهور بفتح «تَسمَعُ» بمُثنّاةٍ فوقيَّة، وقرأها الجَحدَريُّ بتحتانيَّةٍ كذلك، وأمَّا أبو عَمْرو وابن كثير فضَمّا التَّحتانيَّة، وضمَّ نافع أيضاً لكن بفَوقانيَّةٍ.

قوله: «ويقال: الضَّريع: نَبْتٌ يقال له: الشِّبْرِق، يُسمِّيه أهل الحِجاز الضَّريعَ إذا يَبِسَ، وهو سُمٌّ» هو كلام الفَرّاء بلفظه، والشِّبرِق بكسر المعجَمة بعدها/ موحَّدة، قال الخليل بن أحمد: ٧٠١/٨ هو نَبتٌ أخضرُ مُنتِن الرّيح يَرمي به البحر.

وأخرج الطَّبَريُّ (٣٠/ ١٦١و١٦٢) من طريق عِكْرمة ومجاهد قال: الضَّريع: الشِّبرِق. ومن طريق عليّ بن أبي طلحة عن ابن عبَّاس قال: الضَّريع: شجرٌ من نار. ومن طريق سعيد بن جُبَير قال: الحجارة.

وقال ابن التِّين: كأنَّ الضَّريع مُشتَقّ من الضّارع: وهو الذَّليل، وقيل: هو السُّلّا، بضمِّ المهمَلة وتشديد اللّام: وهو شَوْك النَّخل.

قوله: «بمُسَيطِرٍ: بمُسَلَّطٍ» قال أبو عُبيدة في قوله: ﴿لَّسْتَ عَلَيْهِم بِمُصَيْطِرٍ﴾: بمُسَلَّطٍ، قال: ولم نَجِدْ مِثلَها إلّا مُبَيطِر، أي: بالموحَّدة، قال: لم نَجِد لهما ثالثاً. كذا قال، وقد قَدَّمتُ في تفسير سورة المائدة[2] زياداتٍ عليهما.

---

(١) هكذا في (أ) و(ع)، وفي (س): وصله ابن أبي حاتم من طريق علي بن أبي طلحة ومن طريق...

(٢) في أول تفسير سورة المائدة.

قال ابن التِّين: أصله السَّطْر، والمعنى: أنَّه لا يَتَجاوَز ما هو فيه. قال: وإنَّما كان ذلك وهو بمكَّة قبل أن يُهاجِرَ ويُؤذَنَ له في القتال.

**قوله: «ويُقرَأ بالصّادِ والسِّين»** قلت: قراءة الجمهور بالصّاد، وفي رواية عن ابن كثير بالسِّين، وهي قراءة هشام.

**قوله: «وقال ابن عبَّاس: ﴿إِيَابَهُمْ﴾: مَرْجِعَهم»** وَصَلَه ابن المنذِر من طريق ابن جُرَيج عن عطاء عن ابن عبَّاس، وذكره ابن أبي حاتم عن عطاء، ولم يُجاوِزْ به.

تنبيه: لم يَذكُر فيها حديثاً مرفوعاً، ويَدخُل فيها حديث جابر رَفَعَه: «أُمِرتُ أن أُقاتل الناسَ حتَّى يقولوا: لا إله إلّا الله» الحديث، وفي آخره: «وحِسابُهم على الله» ثمَّ قرأ: ﴿إِنَّمَا أَنتَ مُذَكِّرٌ لستَ عليهم بمُسَيطِر﴾ إلى آخر السُّورة، أخرجه التِّرمِذيّ (٣٣٤١) والنَّسائيُّ (ك١١٦٠٦) والحاكم (٢/ ٥٢٢)[1]، وإسناده صحيح.

## ٨٩- سورة ﴿وَٱلْفَجْرِ﴾

**وقال مجاهدٌ: ﴿إِرَمَ ذَاتِ ٱلْعِمَادِ﴾ [٧]: يعني القَدِيمةَ، والعِمادُ: أهلُ عَمودٍ لا يُقِيمونَ.**

**﴿سَوْطَ عَذَابٍ﴾ [١٣]: الذي عُذِّبوا به.**

**﴿أَكْلًا لَّمًّا﴾ [١٩]: السَّفُّ.**

**و﴿جَمًّا﴾ [٢٠]: الكَثيرُ.**

**وقال مجاهدٌ: كلُّ شيءٍ خَلَقَه فهو شَفْعٌ، السماءُ شَفْعٌ، والوَتْرُ [٣]: اللهُ تَبارَكَ وتعالى.**

**وقال غيرُه: ﴿سَوْطَ عَذَابٍ﴾: كلمةٌ تقولُها العربُ لكلِّ نوعٍ مِن العذابِ يَدخُلُ فيه السَّوْطُ.**

**﴿لَبِٱلْمِرْصَادِ﴾ [١٤]: إليه المَصِير.**

**﴿تَحَٰٓضُّونَ﴾ [١٨]: تُحافظونَ، تَحُضّونَ: تأمرونَ بإطْعامِه.**

**﴿ٱلْمُطْمَئِنَّةُ﴾ [٢٧]: المصَدِّقةُ بالثَّواب.**

---

(١) فاتَ الحافظَ رحمه الله أن يخرج الحديث من «صحيح مسلم» (٢١) (٣٥).

وقال الحسنُ: ﴿يَٰٓأَيَّتُهَا ٱلنَّفۡسُ ٱلۡمُطۡمَئِنَّةُ﴾ [٢٧]: إذا أراد الله عزَّ وجلَّ قَبْضَها اطمأنَّتْ إلى الله واطْمأنَّ الله إليه، ورَضِيَت عن الله ورَضِيَ الله عنه، فأمَرَ بقَبْضِ رُوحِها، وأدخَلَه الله الجنَّةَ، وجعله من عِبادِه الصالحينَ.

وقال غيرُه: ﴿جَابُواْ﴾ [٩]: نَقَبوا، مِن: جِيبَ القَمِيصُ: قُطِعَ له جَيبٌ، يَجُوبُ الفَلَاةَ: يَقْطَعُها.

﴿لَّمًّا﴾ [١٩]: لَمَمْتُه أجمَعَ: أتيتُ على آخرِه.

قوله: «سورة ﴿وَٱلۡفَجۡرِ﴾. وقال مجاهد: ﴿إِرَمَ ذَاتِ ٱلۡعِمَادِ﴾: يعني القديمةَ، والعِمادُ: أهل عَمودٍ لا يُقيمونَ» وَصَلَه الفِرْيابيُّ من طريق مجاهد بلفظ: ﴿إِرَمَ﴾ القديمة، و﴿ذَاتِ ٱلۡعِمَادِ﴾ أهل عِمادٍ لا يُقيمونَ.

وقال عبد الرَّزّاق عن مَعمَر عن قَتَادة: ﴿إِرَمَ﴾ قبيلةٌ من عادٍ، قال: و﴿ٱلۡعِمَادِ﴾ كانوا أهل عمود، أي: خيام. انتهى، وإرَم: هو ابن سام بن نوح، وعاد: ابنُ عَوْص بن إرَم. وقيل: إرَم: اسم المدينة، وقيل أيضاً: إنَّ المراد بالعِمادِ: شِدّة أبدانهم وإفراطُ طولهم.

وقد أخرج ابن مَرْدويه من طريق المِقدام بن مَعْدِي كَرِبَ قال: قال رسول الله ﷺ في قوله: ﴿ذَاتِ ٱلۡعِمَادِ﴾ قال: «كان الرجل يأتي الصَّخرةَ، فيَحمِلها على كاهلِه، فيُلقِيها على أيِّ حَيٍّ أراد فيُهلِكهم»(١).

وأخرج ابن أبي حاتم من طريق السُّدِّيّ قال: إرَم: اسمُ أبيهم، ومن/ طريق مجاهد قال: ٨/٧٠٢ إرَم: أمُّه، ومن طريق قَتَادة قال: كنَّا نَتَحَدَّث أنَّ إرَمَ قبيلة. ومن طريق عِكْرمة قال: إرَم هي دمشق، ومن طريق عطاء الخُراسانيّ قال: إرَم: الأرض، ومن طريق الضَّحّاك قال: الإرَم: الهلاك، يقال: أَرَمَ بنو فلان، أي: هلكوا، ومن طريق شهر بن حَوشَبٍ نحوه، وهذا على قراءة شاذّة قُرِئَت: «بعادٍ أَرَّمَ» بفتحَتَينِ والرَّاء ثقيلة على أنَّه فعل ماضٍ، و«ذاتَ» بفتح التاء على المفعوليَّة، أي: أهلكَ الله ذاتَ العِماد، وهو تركيبٌ قَلِق.

---

(١) وأخرجه ابن أبي حاتم أيضاً ـ كما في «تفسير ابن كثير» ٨/ ٤١٧ ـ من طريق معاوية بن صالح عمَّن حدَّثه عن المِقدام، وهذا إسناد ضعيف لإبهام وجهالة الراوي عن المقدام.

وأصحُّ هذه الأقوال الأوَّل: أنَّ إرَمَ اسم القبيلة، وهو إرَم بن سام بن نوح، وعاد: هم بنو عاد بن عَوْص بن إرَم، ومُيِّزَت عادٌ بالإضافة لإرَمَ عن عادٍ الأخيرة، وقد تقدَّم في تفسير الأحقاف (٤٨٢٨) أنَّ عاداً قبيلتان، ويُؤيِّده قوله تعالى: ﴿وَأَنَّهُۥٓ أَهۡلَكَ عَادًا ٱلۡأُولَىٰ﴾ [النجم:٥٠]، وأمَّا قوله: ﴿ذَاتِ ٱلۡعِمَادِ﴾ فقد فَسَّره مجاهد بأنَّها صفة القبيلة، فإنَّهم كانوا أهل عَمُود، أي: خِيام.

وأخرج ابن أبي حاتم من طريق الضَّحّاك قال: ﴿ذَاتِ ٱلۡعِمَادِ﴾ القوّة: ومن طريق ثَوْر ابن زيد قال: قرأتُ كتاباً قديماً: أنا شَدّاد بن عاد، أنا الذي رَفَعتُ ذاتَ العِماد، أنا الذي شَدَدتُ بذِراعِي بطنَ واد.

وأخرج ابن أبي حاتم من طريق وَهْب بن مُنبِّه عن عبد الله بن قِلَابةَ قِصّةً مُطوَّلةً جدّاً: أنَّه خرج في طلب إبلٍ له، وأنَّه وَقَعَ في صَحَارى عَدَن، وأنَّه وَقَعَ على مدينة في تلك الفَلَوات فذكر عجائبَ ما رأى فيها، وأنَّ معاوية لمَّا بَلَغَه خبرُه أحضَرَه إلى دمشقَ وسألَ كعباً عن ذلك، فأخبَرَه بقِصّة المدينة ومَن بناها وكيفيَّة ذلك مُطوَّلاً جدّاً، وفيها ألفاظ مُنكَرة، وراويها عبد الله بن قِلَابةَ لا يُعرَف، وفي إسناده عبد الله بن لَهِيعة.

**قوله: «﴿سَوۡطَ عَذَابٍ﴾: الذي عُذِّبوا به»** وَصَلَه الفِرْيابيُّ من طريق مجاهد بلفظ: ما عُذِّبوا به. ولابنِ أبي حاتم من طريق قَتَادة: كلّ شيء عَذَّبَ اللهُ به فهو سوطُ عذاب. وسيأتي له تفسير آخر.

**قوله: «﴿أَكۡلٗا لَّمّٗا﴾: السَّفُّ، و﴿جَمّٗا﴾: الكَثير»** وَصَلَه الفِرْيابيُّ من طريق مجاهد بلفظ: السَّفُّ: لَفُّ كلِّ شيء، ﴿وَتُحِبُّونَ ٱلۡمَالَ حُبّٗا جَمّٗا﴾ قال: الكثير. وسيأتي بَسطُ الكلام على السَّفِّ في شرح حديث أمّ زَرْع في النِّكاح (٥١٨٩).

**قوله: «وقال مجاهد: كلَّ شيء خَلَقَه فهو شَفْع، السماءُ شَفْع، والوَتْرُ: الله»** تقدَّم في بَدْء الخلق[1] بأتمَّ من هذا.

---

(١) بإثر الحديث رقم (٣٣٢٥)، وهو في بعض النسخ أول كتاب الأنبياء.

وقد أخرج التِّرمِذيّ (٣٣٤٢) من حديث عِمران بن حُصَين: أنَّ النبيّ ﷺ سُئِلَ عن الشَّفع والوَتْر فقال: «هي الصلاة، بعضُها شَفعٌ، وبعضها وترٌ» ورجاله ثقات، إلّا أنَّ فيه راوياً مُبهَماً، وقد أخرجه الحاكم (٢/ ٥٢٢) من هذا الوجه فسَقَطَ من روايته المبهَمُ، فاغتَرَّ فصَحَّحَه.

وأخرج النَّسائيُّ (ك١١٦٠٨) من حديث جابر رَفَعَه قال: «العشر: عشرُ الأضحَى، والشَّفعُ: يوم الأضحَى، والوَتْرُ: يوم عَرَفة». وللحاكمِ (٢/ ٥٢٢) من حديث ابن عبَّاس قال: الفجرُ فجر النَّهار، ولَيالٍ عشر: عشر الأضحَى. ولسعيد بن منصور من حديث ابن الزُّبَير أنَّه كان يقول: الشَّفعُ: قوله تعالى: ﴿فَمَن تَعَجَّلَ فِي يَوْمَيْنِ﴾ [البقرة:٢٠٣]، والوَتْرُ: اليوم الثّالث.

**تنبيه**: قرأ الجمهور «الوَتْر» بفتح الواو، وقرأها الكوفيّونَ سِوَى عاصمٍ بكسر الواو، واختارَها أبو عُبيد.

**قوله**: «**وقال غيرُه: ﴿سَوْطَ عَذَابٍ﴾: كلمةٌ تقولها العربُ لكلِّ نوع من العذاب يَدخُل فيه السَّوْطُ**» هو كلام الفَرّاء، وزاد في آخره: جَرَى به الكلامُ، لأنَّ السَّوط أصل ما كانوا يُعذِّبونَ به، فجَرَى لكلِّ عذاب إذ كان عندهم هو الغاية.

**قوله**: «**﴿لَبِٱلْمِرْصَادِ﴾: إليه المَصير**» هو قول الفَرّاء أيضاً، والمِرصاد مِفعالٌ من المَرصَد: وهو مكان الرَّصْد، وقرأ ابن عَطيَّة بما يقتضيه ظاهر اللَّفظ، فجَوَّزَ أن يكون المِرصادُ بمعنى الفاعل، أي: الرَّاصد، لكن أَتى فيه بصيغة المبالَغة. وتُعقِّبَ بأنَّه لو كان كذلك لم تَدخُل عليه الباءُ في فصيح الكلام، وإن سُمِعَ ذلك نادِراً في الشِّعر، وتأويلُه على ما يَليقُ بجَلال الله واضحٌ، فلا حاجة للتكلُّفِ.

وقد روى عبد الرَّزّاق عن مَعمَر عن قَتَادة عن الحسن قال: بمِرصادِ أعمال بني آدَم.

**قوله**: «**﴿تَحَٰٓضُّونَ﴾: تُحافِظونَ، وتَحُضّونَ: تَأمُرونَ بإطْعامِهِ**» قال الفَرّاء: قرأ الأعمَشُ وعاصم بالألفِ وبمُثنّاةٍ مفتوحة أوَّله، ومِثلُه لأهلِ المدينة لكن بغير ألِف،/ وبعضهم «يُحاضّونَ» ٧٠٣/٨

بتحتانيَّةٍ أوَّله[1]، والكلّ صَواب. كانوا يَحاضّونَ: يُحافظونَ، ويَحُضّونَ: يأمرونَ بإطعامه، انتهى.

وأصل تَحاضُّونَ: تَتَحاضّونَ، فحُذِفَت إحدى التاءَينِ، والمعنى: لا يَحُضّ بعضُكم بعضاً.

وقرأ أبو عَمْرو بالتَّحتانيَّة في «يُكرِمونَ» و«يَحُضّونَ» وما بعدهما، وبمِثلِ قراءة الأعمَش قرأ يحيى بن وَثّاب والأخَوان وأبو جعفر المدنيّ، وهؤلاءِ كلّهم بالمثنّاة فيها وفي «تُكرِمونَ» فقط، ووافَقَهم على المثنّاة فيهما ابنُ كثير ونافع وشَيْبة، لكن بغير أَلِف في «تَحُضُّونَ».

**قوله: «﴿ٱلْمُطْمَئِنَّةُ﴾: المصَدِّقةُ بالثَّواب»** قال الفَرّاء: ﴿يَٰٓأَيَّتُهَا ٱلنَّفْسُ ٱلْمُطْمَئِنَّةُ﴾ بالإيمان، المصَدِّقة بالثَّواب والبَعْث. وأخرج ابن مَرْدويه من طريق ابن عبَّاس قال: ﴿ٱلْمُطْمَئِنَّةُ﴾: المؤمنة.

**قوله: «وقال الحسن: ﴿يَٰٓأَيَّتُهَا ٱلنَّفْسُ ٱلْمُطْمَئِنَّةُ﴾ إذا أرادَ الله قَبْضَها اطمأنَّت إلى الله واطمأنَّ الله إليه، ورَضِيَت عن الله ورَضِيَ الله عنه، فأمَرَ بقَبْضِ رُوحِها وأدخَلَه الله الجنَّة وجعله من عِباده الصالحينَ»** وَقَعَ في رواية الكُشْمِيهنيِّ: «واطمأنَّ الله إليها، ورضي الله عنها، وأدخَلَها الله الجنَّة» بالتَّأنيثِ في المواضع الثلاثة، وهو أوجَهُ، وللآخَرِ وجه وهو عَوْد الضَّمير على الشَّخص.

وقد أخرج ابن أبي حاتم من طريق الحسن قال: إنَّ الله تعالى إذا أراد قبضَ روح عبده المؤمن، واطمأنَّت النَّفسُ إلى الله واطمأنَّ الله إليها، ورَضِيَت عن الله ورضيَ عنها، أمَرَ بقَبضِها فأدخَلَها الجنَّة وجعلها من عباده الصالحينَ. أخرجه مُفرَّقاً، وإسناد الاطمِئنان إلى الله من مَجاز المشاكَلَة، والمراد به لازِمُه من إيصال الخير ونحو ذلك.

---

(١) يعني: وبضمها كما في «مختصر ابن خالويه» ص١٧٣، ونسبها إلى ابن مسعود وعلقمة. والذي في المطبوع من «معاني القرآن» للفراء ٣/ ٢٦١: قرأ بعضهم «تُحاضُّون» برفع التاء!

وقال عبد الرَّزّاق عن مَعمَر عن قَتَادة عن الحسن قال: المطمَئِنّة إلى ما قال الله، والمصَدِّقة بما قال الله تعالى.

**قوله: «وقال غيره: ﴿جَابُواْ﴾: نَقَبوا، من: جِيبَ القميصُ: قُطِعَ له جَيبٌ، يَجُوبُ الفَلَاةَ، أي: يَقطَعُها»** ثَبَتَ هذا لغير أبي ذرٍّ، وقال أبو عُبيدة في قوله: ﴿جَابُواْ﴾ البلاد: نَقَبُوها، ويجوب البلاد: يَدخُل فيها ويَقطَعها.

وقال الفَرّاء: ﴿جَابُواْ ٱلصَّخْرَ﴾: خَرَقُوه[1] فاتَّخذوه بيوتاً. وقال عبد الرَّزّاق عن مَعمَر عن قَتَادة: ﴿جَابُواْ ٱلصَّخْرَ﴾: نَقَبوا الصَّخر.

**قوله: «﴿لَّمًّا﴾: لَمَمْتُه أجمَعَ: أتيتُ على آخره»** سَقَطَ هذا لأبي ذرٍّ، وهو قول أبي عُبيدة بلفظه، وزادَ: ﴿حُبًّا جَمًّا﴾: كثيراً شديداً.

**تنبيه:** لم يَذكُر في الفجر حديثاً مرفوعاً، ويَدخُل فيه حديثُ ابن مسعود رَفَعَه في قوله تعالى: ﴿وَجِاْيٓءَ يَوْمَئِذٍۭ بِجَهَنَّمَ﴾ [الفجر:٢٣] قال: «يُؤتَى بجَهَنَّم يومَئذٍ لها سبعونَ ألف زِمَام، معَ كلّ زِمامٍ سبعونَ ألف مَلَك يَجُرّونَها»، أخرجه مسلم (٢٨٤٢) والتِّرمِذيّ (٢٥٧٣).

## ٩٠- سورة ﴿لَآ أُقْسِمُ﴾

**وقال مجاهدٌ: ﴿وَأَنتَ حِلٌّۢ بِهَٰذَا ٱلْبَلَدِ﴾: مكَّةَ، ليس عليكَ ما على الناسِ فيه مِن الإثْمِ.**

**﴿وَوَالِدٍ﴾: آدمَ ﴿وَمَا وَلَدَ﴾ [٣].**

**﴿فِي كَبَدٍ﴾ [٤]: في شِدّة خَلْقٍ.**

**﴿لُّبَدًا﴾ [٦]: كثيراً.**

**و﴿ٱلنَّجْدَيْنِ﴾ [١٠]: الخيرُ والشرُّ.**

**﴿مَسْغَبَةٍ﴾ [١٤]: مَجاعةٍ.**

**﴿مَتْرَبَةٍ﴾ [١٦]: الساقطُ في التُّراب.**

---

(١) تحرَّف في (س) إلى: فرقوه.

يقال: ﴿فَلَا ٱقْتَحَمَ ٱلْعَقَبَةَ﴾ [١١]: فلم يَقْتَحِمِ العَقَبَةَ في الدُّنْيا، ثمَّ فَسَّرَ العَقَبَةَ فقال: ﴿وَمَآ أَدْرَىٰكَ مَا ٱلْعَقَبَةُ ﴿١٢﴾ فَكُّ رَقَبَةٍ ﴿١٣﴾ أَوْ إِطْعَٰمٌ فِى يَوْمٍ ذِى مَسْغَبَةٍ﴾.

﴿مُّؤْصَدَةٌ﴾ [٢٠]: مُطْبَقَةٌ.

قوله: «سورة ﴿لَآ أُقْسِمُ﴾» ويقال لها أيضاً: سورة البَلَد، واتَّفقوا على أنَّ المراد بالبَلَدِ مكَّة شَرَّفَها الله تعالى.

قوله: «وقال مجاهد: ﴿وَأَنتَ حِلٌّۢ بِهَٰذَا ٱلْبَلَدِ﴾ مكَّة، ليس عليكَ ما على الناس فيه من الإثم» وَصَلَه الفِرْيابيُّ من طريق ابن أبي نَجِيح عن مجاهد بلفظ: يقول: لا تُؤاخَذُ بما عَمِلتَ فيه وليس عليكَ فيه ما على الناس. وقد أخرجه الحاكم (٢/ ٥٢٣) من طريق منصور عن مجاهد فزاد فيه: عن ابن عبَّاس بلفظ: أحَلَّ اللهُ له أن يصنعَ فيه ما شاءَ.

٧٠٤/٨ ولابنِ مَرْدويه من طريق/ عِكْرمة عن ابن عبَّاس: يَحِلّ لك أن تُقاتِلَ فيه. وعلى هذا فالصِّيغة للوَقتِ الحاضر والمراد الآتي لتَحقُّقِ وقوعه، لأنَّ السّورة مكّيَّة والفتح بعد الهجرة بثمان سنينَ.

قوله: «﴿وَوَالِدٍ﴾: آدم ﴿وَمَا وَلَدَ﴾» وَصَلَه الفِرْيابيُّ من طريق مجاهد بهذا، وقد أخرجه الحاكم (٢/ ٥٢٣) من طريق مجاهد أيضاً وزاد فيه: عن ابن عبَّاس.

قوله: «﴿فِى كَبَدٍ﴾: في شِدّة خَلْق» ثَبَتَ هذا للنَّسَفيّ وحده، وقد أخرجه سعيد بن منصور من طريق مجاهد بلفظ: حَمَلَته أمُّه كُرهاً ووَضَعَته كُرهاً، ومعيشتُه في نَكَد وهو يُكابِد ذلك.

وأخرجه الحاكم (٢/ ٥٢٣) من طريق سفيان عن ابن جُرَيج عن عطاء عن ابن عبَّاس مِثلَه وزادَ: في وِلادته ونَبْت أسنانه وسَرَره وخِتَانه ومَعِيشَته.

قوله: «﴿لُّبَدًا﴾: كَثيراً» وَصَلَه الفِرْيابيُّ بهذا، وهي بتخفيفِ الموحَّدة، وشَدَّدَها أبو جعفر وحده. وقد تقدَّم تفسيرها في تفسير سورة الجِنّ[1].

---

(١) بين يدي الحديث رقم (٤٩٢١).

قوله: «و﴿ٱلنَّجۡدَيۡنِ﴾: الخيرُ والشرّ» وَصَلَه الفِرْيابيُّ من طريق مجاهد بلفظ: سبيل الخير، وسبيل الشرّ، يقول: عَرَّفْناه. وأخرج الطبرانيُّ (٩٠٩٧) بإسنادٍ حسن عن ابن مسعود قال: النَّجدَينِ: سبيل الخير والشرّ، وصَحَّحَه الحاكم (٢/ ٥٢٣)، وله شاهد عند ابن مَرْدويه من حديث أبي هريرة، وقال عبد الرَّزّاق[1] عن مَعمَر عن الحسن عن النبيّ ﷺ: «إنَّما هما النَّجْدانِ، فما جُعِلَ نَجْدَ الشرِّ أحَبُّ إليكم من نَجْد الخير».

قوله: «﴿مَسۡغَبَةٖ﴾: مَجاعة» وَصَلَه الفِرْيابيُّ عن مجاهد بلفظ: جُوع، ومن وجه آخر عن مجاهد عن ابن عبَّاس قال: ذي مَجاعة. وأخرجه ابن أبي حاتم كذلك، ومن طريق قَتَادة قال: يوم يُشتَهَى فيه الطَّعام.

قوله: «﴿مَتۡرَبَةٍ﴾: الساقطُ في التُّراب» وَصَلَه الفِرْيابيُّ عن مجاهد بلفظ: المطروح في التُّراب ليس له بيت. وروى الحاكم (٢/ ٥٢٤) من طريق حُصَين عن مجاهد عن ابن عبَّاس قال: المطروح الذي ليس له بيت، وفي لفظ: المترَبة: الذي لا يَقِيه من التُّراب شيء، وهو كذلك لسعيد بن منصور، ولابنِ عُيَينةَ من طريق عِكْرمة عن ابن عبَّاس قال: هو الذي ليس بينه وبين الأرض شيء.

قوله: «يقال: ﴿فَلَا ٱقۡتَحَمَ ٱلۡعَقَبَةَ﴾: فلم يَقتَحِم العَقَبَةَ في الدُّنيا، ثمَّ فَسَّرَ العَقَبة فقال: ﴿وَمَآ أَدۡرَىٰكَ مَا ٱلۡعَقَبَةُ ١٢ فَكُّ رَقَبَةٍ ١٣ أَوۡ إِطۡعَٰمٞ فِي يَوۡمٖ ذِي مَسۡغَبَةٖ﴾» قال عبد الرَّزّاق عن مَعمَر عن قَتَادة قال: للنّار عَقَبةٌ دون الجنَّة، فلا اقتَحَمَ العَقَبَةَ، ثمَّ أخبر عن اقتحامِها فقال: ﴿فَكُّ رَقَبَةٍ ١٣ أَوۡ إِطۡعَٰمٞ فِي يَوۡمٖ ذِي مَسۡغَبَةٖ﴾.

وقال أبو عُبيدة في قوله: ﴿فَلَا ٱقۡتَحَمَ ٱلۡعَقَبَةَ...﴾ إلى آخره، بلفظ الأصل، وزاد بعد قوله: «مَسغَبة: مَجاعة»: ذا مَتربَة: قد لَزِقَ بالتُّراب.

وأخرج سعيد بن منصور من طريق مجاهد قال: إنَّ من الموجِبات إطعامَ المؤمن السَّغْبان.

---

(١) في «تفسيره» ٢/ ٣٧٤.

تنبيه: قرأ «فكَّ، وأطعَمَ» بالفِعْل الماضي فيهما ابنُ كثير وأبو عَمْرو والكِسائيّ، وقرأ باقي السَّبعة «فكُّ» بضمِّ الكاف والإضافة و«إطعامٌ» عَطفاً عليها.

قوله: «﴿مُّؤْصَدَةٌ﴾: مُطْبَقة» هو قول أبي عُبيدة، وقد تقدَّم في صفة النار من بَدْء الخلق[1]، ويأتي في حديث آخر في تفسير الهُمَزة.

تنبيه: لم يَذكُر في سورة البَلَد حديثاً مرفوعاً، ويَدخُل فيها حديث البراء قال: جاء أعرابيّ فقال: يا رسول الله، عَلِّمني عَمَلاً يُدخِلني الجنَّة، قال: «لَئِن كنتَ أقصَرتَ الخُطبة لقد أعرَضتَ المسألة، أعتِق النَّسَمة، وفُكَّ الرَّقَبة» قال: أوَليستا بواحدةٍ؟ قال: «لا، إنَّ عِتقَ النَّسَمة أن تَنفَرِد بعِتقِها، وفَكَّ الرَّقَبة أن تُعِين في عِتقها» أخرجه أحمد (١٨٦٤٧) وابن مَرْدويه من طريق عبد الرَّحمن بن عَوْسَجة عنه، وصَحَّحَه ابن حِبّان (٣٧٤).

## ٩١- سورة ﴿وَٱلشَّمْسِ وَضُحَىٰهَا﴾

بِسْمِ ٱللَّهِ ٱلرَّحْمَٰنِ ٱلرَّحِيمِ

وقال مجاهد: ﴿ضُحَىٰهَا﴾ [١]: ضَوْؤُها.

﴿إِذَا تَلَىٰهَا﴾ [٢]: تَبِعَها.

و﴿طَحَىٰهَا﴾ [٦]: دَحَاها.

﴿دَسَّىٰهَا﴾ [١٠]: أَغْواها.

﴿فَأَلْهَمَهَا﴾ [٨]: عَرَّفَها الشَّقاءَ والسَّعادةَ.

﴿وَلَا يَخَافُ عُقْبَىٰهَا﴾ [١٥]: عُقْبَى أَحدٍ.

﴿بِطَغْوَىٰهَآ﴾ [١]: بمَعاصِيها.

٧٠٥/٨ **٤٩٤٢- حدَّثنا موسى بنُ إسماعيلَ، حدَّثنا وُهَيبٌ، حدَّثنا هشامٌ، عن أبيه، أنَّه أخبَره عبدُ الله ابنُ زَمْعةَ: أنَّه سمعَ النبيَّ ﷺ يَخْطُبُ، وذَكَرَ الناقةَ والذي عَقَرَ، فقال رسولُ الله ﷺ:**

---

(١) بل في الأنبياء «باب ﴿أَمْ حَسِبْتَ أَنَّ أَصْحَٰبَ ٱلْكَهْفِ وَٱلرَّقِيمِ﴾» بعد الحديث رقم (٣٤٦٤)، وفي تفسير سورة الكهف أيضاً بعد الحديث رقم (٤٧٢٣)، أما في سورة الهُمَزة فلم يرد لا في المتن ولا في الشرح.

«﴿إِذِ ٱنۢبَعَثَ أَشۡقَىٰهَا﴾ [الشمس:١٢] انبَعَثَ لها رجلٌ عَزِيزٌ عارِمٌ، مَنِيعٌ في رَهْطِه، مِثلُ أبي زَمْعةَ».

وذكرَ النِّساءَ فقال: «يَعْمِدُ أحدُكُم يَجْلِدُ امرأتَه جَلْدَ العبدِ، فلعلَّه يُضاجِعُها من آخِرِ يومِه».

ثمَّ وعَظَهم في ضَحِكِهم منَ الضَّرْطةِ، وقال: «لِمَ يَضْحَكُ أحدُكم ممَّا يَفْعَلُ؟».

وقال أبو معاويةَ: حدَّثنا هشامٌ، عن أبيه، عن عبدِ الله بنِ زَمْعةَ، قال النبيُّ ﷺ: «مِثلُ أبي زَمْعةَ عَمِّ الزُّبَيرِ بنِ العَوّامِ».

قوله: «سورة ﴿وَٱلشَّمۡسِ وَضُحَىٰهَا﴾ ـ بِسۡمِ ٱللَّهِ ٱلرَّحۡمَٰنِ ٱلرَّحِيمِ » ثَبَتَت البسملة لأبي ذرٍّ.

قوله: «وقال مجاهد: ﴿ضُحَىٰهَا﴾: ضَوْؤُها ﴿إِذَا تَلَىٰهَا﴾: تَبِعَها، و﴿طَحَىٰهَا﴾: دَحاها، و﴿دَسَّىٰهَا﴾ أغواها» ثَبَتَ هذا كلّه للنَّسَفيّ وحده هنا، وقد تقدَّم لهم في بَدْء الخلق مُفرَّقاً إلّا قوله: ﴿دَسَّىٰهَا﴾[1] فأخرجه الطَّبَريُّ (٣٠/ ٢١٣) من طريق ابن أبي نَجِيح عن مجاهد بهذا، وقد أخرج الحاكم (٢/ ٥٢٤) من طريق حُصَين عن مجاهد عن ابن عبَّاس جميعَ ذلك.

قوله: «﴿فَأَلۡهَمَهَا﴾: عَرَّفَها الشَّقاءَ والسَّعادة» ثَبَتَ هذا للنَّسَفيّ وحده، وقد أخرجه الطَّبَريُّ (٣٠/ ٢١٠) من طريق مجاهد به.

قوله: «﴿وَلَا يَخَافُ عُقۡبَٰهَا﴾: عُقْبَى أحد» وَصَلَه الفِرْيابيُّ من طريق مجاهد في قوله: ﴿وَلَا يَخَافُ عُقۡبَٰهَا﴾: اللهُ لا يَخافُ عُقبَى أحدٍ. وهو مضبوط بفتح الألف والمهمَلة، وفي بعض النُّسَخ بسكونِ الخاء المعجَمة بعدها ذال مُعجَمة.

قال الفَرّاء: قرأَ أهل البصرة والكوفة بالواو، وأهل المدينة بالفاءِ: «فلا يَخاف»، فالواو صِفةُ العاقر، أي: عَقَرَ ولم يَخَفْ عاقبة عَقرِها[2]، أو المراد: لا يَخاف الله أن تَرجِع بعد إهلاكها، فالفاء على هذا أجوَدُ. والضَّمير في «عُقباها» للدَّمدَمة أو لثَمُود أو للنَّفسِ المقدَّم ذِكْرها، والدَّمدَمة: الهلاك العامّ.

---

(١) قوله: ﴿ضُحَىٰهَا﴾ سلف بين يدي الحديث رقم (٣١٩٩)، وقوله: ﴿طَحَىٰهَا﴾ سلف بين يدي الحديث رقم (٣١٩٥)، و﴿دَسَّىٰهَا﴾ سيأتي أيضاً في القدر بين يدي الحديث رقم (٦٦١١).

(٢) زاد الفرّاء في كتابه ٣/ ٢٧٠: والواو في التفسير أَجود.

**قوله:** «﴿بِطَغْوَىٰهَآ﴾: مَعاصِيها» وَصَلَه الفِرْيابيُّ من طريق مجاهد بلفظ: «مَعصِيَتها» وهو الوجه. والطَّغوَى بفتح الطاء والقَصْر: الطُّغيان، ويحتمل في الباء أن تكون للاستعانة وللسَّبَب، أو المعنى: كَذَّبَت بالعذاب الناشئ عن طُغيانها.

**قوله:** «هشام» هو ابن عُرْوة بن الزُّبَير.

**قوله:** «عبد الله بن زَمْعةَ» أي: ابن الأسوَد بن المطَّلِب بن أَسَد بن عبد العُزَّى، صحابيّ مشهور، وأُمّه قَريبةُ أُخت أمّ سَلَمةَ أمّ المؤمنينَ، وكان تحته زَينَبُ بنت أمّ سَلَمةَ. وقد تقدَّم في قِصّة ثَمُود من أحاديث الأنبياء (٣٣٧٧) أنَّه ليس له في البخاريّ سِوَى هذا الحديث، وأنَّه يَشتَمِل على ثلاثة أحاديث.

**قوله:** «وذكرَ الناقةَ» أي: ناقةَ صالح، والواو عاطِفةٌ على شيء محذوف تقديره: فخَطَبَ فذكر كذا، وذكر الناقةَ.

**قوله:** «والذي عَقَرَ» كذا هنا بحذفِ المفعول، وتقدَّم بلفظ: «عَقَرَها» أي: الناقةَ.

**قوله:** ﴿إِذِ ٱنۢبَعَثَ﴾ تقدَّم في أحاديث الأنبياء بلفظ: «انتَدَبَ» تقول: نَدَبتُه إلى كذا فانتَدَبَ له، أي: أمَرتُه فامتَثَلَ.

**قوله:** «عَزيز» أي: قليل المِثْل.

**قوله:** «عارِم» بمُهمَلتَينِ، أي: صَعْب على مَن يَرُومه، كثير الشَّهامة والشرّ.

**قوله:** «مَنيع» أي: قويّ ذو مَنَعةٍ، أي: رَهطٍ يَمنَعونَه من الضَّيم، وقد تقدَّم في أحاديث الأنبياء بلفظ: «ذو مَنَعة»، وتقدَّم بيان اسمه وسبب عَقْره الناقة.

**قوله:** «مِثْلُ أبي زَمْعةَ» يأتي في الحديث الذي بعده.

**قوله:** «وذكرَ النِّساء» أي: وذكر في خُطبَته النِّساءَ استطراداً إلى ما يقع من أزواجِهنَّ.

**قوله:** «يَعْمِد» بكسر الميم، وسيأتي شرحه في كتاب النِّكاح (٥٢٠٤).

**قوله:** «ثمَّ وَعَظَهم في ضَحِكِهم» في رواية الكُشْمِيهنيِّ: «في ضَحِكٍ» بالتَّنوين «وقال: لِمَ يَضحَكُ أحدُكم ممَّا يفعل؟» يأتي الكلام عليه في كتاب الأدب (٦٠٤٢) إن شاء الله تعالى.

قوله: «وقال أبو معاوية...» إلى آخره، وَصَلَه إسحاق بن راهويه في «مُسنَده» قال: أَخبرنا أبو معاوية، فذكر/ الحديث بتمامه، وقال في آخره: «مِثلُ أبي زَمْعةَ عَمّ الزُّبَير بن العَوّام» كما عَلَّقَه البخاريّ سواءٌ. وقد أخرجه أحمد (١٦٢٢٢) عن أبي معاوية لكن لم يَقُل في آخره: «عَمّ الزُّبَير بن العَوّام». ٨/٧٠٦

قوله: «عَمِّ الزُّبَير بن العَوّام» هو عَمّ الزُّبَير مَجازاً، لأنَّه الأسوَد بن المطَّلِب بن أَسَد، والعَوّام: ابنُ خُوَيلِدِ بن أَسَد، فنزَّلَ ابنَ العَمّ مَنزِلةَ الأخ فأطلقَ عليه عمّاً بهذا الاعتبار، كذا جَزَمَ الدِّمياطيّ باسم أبي زَمْعةَ هنا، وهو المعتمَد.

وقال القُرطُبيّ في «المفهم»: يحتمل أنَّ المراد بأبي زَمْعةَ الصَّحابيّ الذي بايعَ تحت الشَّجَرة، يعني: وهو عُبيد البَلَويّ، قال: ووجهُ تشبيهه به إن كان كذلك، أنَّه كان في عِزّةٍ ومَنَعةٍ في قومه كما كان ذلك الكافر، قال: ويحتمل أن يريد غيرَه ممَّن يُكْنى أبا زَمْعةَ من الكفَّار. قلت: وهذا الثّاني هو المعتمَد، والغير المذكور هو الأسوَد، وهو جَدُّ عبد الله بن زَمْعةَ راوي هذا الخبر، لقوله في نفس الخبر: «عَمّ الزُّبَير بن العَوّام»، وليس بين البَلَويّ وبين الزُّبَير نسبٌ.

وقد أخرج الزُّبَير بن بَكّار هذا الحديث في ترجمة الأسوَد بن المطَّلِب من طريق عامر بن صالح عن هشام بن عُرْوة، وزاد: قال: فتَحدَّث بها عُرْوةُ وأبو عُبيدة بن عبد الله بن زَمْعةَ جالسٌ، فكأنَّه وَجَدَ منها، فقال له عُرْوة: يا ابن أخي، والله ما حدَّثَنيها أبوك إلّا وهو يَفخَر بها. وكان الأسوَدُ أحدَ المستَهزِئينَ[1]، وماتَ على كفره بمكَّة، وقُتِلَ ابنه زَمْعةُ يوم بدر كافراً أيضاً.

## ٩٢- سورة ﴿وَٱلَّيۡلِ إِذَا يَغۡشَىٰ﴾

بِسۡمِ ٱللَّهِ ٱلرَّحۡمَٰنِ ٱلرَّحِيمِ

**وقال ابنُ عبَّاسٍ: ﴿وَكَذَّبَ بِٱلۡحُسۡنَىٰ﴾ [٩]: بالخَلَفِ.**

**وقال مجاهدٌ: ﴿تَرَدَّىٰٓ﴾ [١١]: ماتَ، و﴿تَلَظَّىٰ﴾ [١٤]: تَوهَّجُ.**

**وقرأ عُبيدُ بنُ عُمَيرٍ: تَتَلَظَّى.**

---

(١) يعني: المرادِينَ في قوله تعالى: ﴿إِنَّا كَفَيۡنَٰكَ ٱلۡمُسۡتَهۡزِءِينَ﴾ [الحجر:٩٥]، وهم خمسة على ما ذكر المفسِّرون، وهم: العاص بن وائل والوليد بن المغيرة والأسود بن المطلب أبو زمعة والأسود بن عبد يغوث والحارث بن عَيْطَل.

قوله: «سورة ﴿وَٱلَّيۡلِ إِذَا يَغۡشَىٰ﴾ - بِسۡمِ ٱللَّهِ ٱلرَّحۡمَٰنِ ٱلرَّحِيمِ» ثَبَتَت البسملةُ لأبي ذرٍّ.

قوله: «وقال ابن عبَّاس: ﴿وَكَذَّبَ بِٱلۡحُسۡنَىٰ﴾: بالخَلَفِ» وَصَلَه ابن أبي حاتم من طريق حُصَين عن عِكْرمة عنه، وإسناده صحيح.

قوله: «وقال مجاهد: ﴿تَرَدَّىٰٓ﴾: ماتَ، و﴿تَلَظَّىٰ﴾: تَوهَّجُ» وَصَلَه الفِرْيابيُّ من طريق مجاهد في قوله: ﴿إِذَا تَرَدَّىٰٓ﴾: إذا ماتَ، وفي قوله: ﴿نَارًا تَلَظَّىٰ﴾: تَوهَّجُ.

قوله: «وقرأ عُبيد بن عُمَير: تَتَلَظَّى» وَصَلَه سعيد بن منصور عن ابن عُيَينةَ وداود العَطّار، كلاهما عن عَمْرو بن دينار عن عُبيد بن عُمَير أنَّه قرأ: «ناراً تَتَلَظَّى».

وقال الفَرّاء: حدَّثنا ابن عُيَينةَ عن عَمْرو قال: فاتَت عُبيدَ بن عُمَير ركعةٌ من المغرب، فسمعته يقرأ «فأنذَرتُكم ناراً تَتَلظَّى» وهذا إسناد صحيح، ولكن رواه سعيد بن عبد الرَّحمن المخزوميّ عن ابن عُيَينةَ بهذا السَّنَد بتاءٍ واحدة[1]، فالله أعلم، وهي[2] قراءة زيد بن عليّ وطلحة بن مُصرِّف أيضاً، وقد قيل: إنَّ عُبيد بن عُمَير قرأها بالإدغام في الوَصْل لا في الابتداء، وهي قراءة البَزِّيّ من طريق ابن كثير.

## ١ - بابٌ ﴿وَٱلنَّهَارِ إِذَا تَجَلَّىٰ﴾ [الليل:٢]

**٤٩٤٣ - حدَّثنا قَبِيصةُ بنُ عُقْبةَ، حدَّثنا سفيانُ، عن الأعمَشِ، عن إبراهيمَ، عن عَلْقمةَ، قال: دَخَلْتُ في نَفَرٍ من أصحابِ عبدِ الله الشَّامَ، فسَمِعَ بنا أبو الدَّرْداءِ، فأتانا فقال: أفِيكم مَن يقرأُ؟ فقُلْنا: نعم، قال: فأيُّكم أقرَأُ؟ فأشاروا إليَّ، فقال: اقرَأْ، فقرأتُ: «وَٱلَّيۡلِ إِذَا يَغۡشَىٰ * وَٱلنَّهَارِ إِذَا تَجَلَّىٰ * والذَّكَرِ والأُنثَى» قال: أنتَ سمعتَها مِن في صاحِبِكَ؟ قلتُ: نعم، قال: وأنا سمعتُها من في النبيِّ ﷺ، وهؤلاءِ يأبَوْنَ علينا.**

٧٠٧/٨ قوله: «بابٌ ﴿وَٱلنَّهَارِ إِذَا تَجَلَّىٰ﴾» ذكر فيه الحديث الآتي في الباب الذي بعده، وسَقَطَت التَّرجمة لأبي ذرٍّ والنَّسَفيّ.

---

(١) قوله: «بتاء واحدة» سقط من (أ) و(س)، واستدركناه من (ع).

(٢) يعني «تتلظى» بتاءَين.

## ٢- بابٌ ﴿وَمَا خَلَقَ ٱلذَّكَرَ وَٱلْأُنثَىٰٓ﴾ [الليل:٣]

**٤٩٤٤- حدَّثنا عمرُ، حدَّثنا أَبي، حدَّثنا الأعمَشُ، عن إبراهيمَ، قال: قَدِمَ أصحابُ عبدِ الله على أبي الدَّرْداءِ، فطَلَبَهم فوَجَدَهم، فقال: أيُّكم يقرأُ على قراءةِ عبدِ الله؟ قال: كلُّنا، قال: فأيُّكم أحفَظُ؟ فأشاروا إلى عَلْقمةَ، قال: كيفَ سمعتَه يقرأُ: ﴿وَٱلَّيۡلِ إِذَا يَغۡشَىٰ﴾؟ قال عَلْقمةُ: «والذَّكَرِ والأُنثَى»، قال: أشهَدُ أنّي سمعتُ النبيَّ ﷺ يقرأُ هكذا، وهؤلاءِ يُريدوني على أن أقرَأَ: ﴿وَمَا خَلَقَ ٱلذَّكَرَ وَٱلْأُنثَىٰٓ﴾، واللهِ لا أُتابِعُهم.**

**قوله: «بابٌ ﴿وَمَا خَلَقَ ٱلذَّكَرَ وَٱلْأُنثَىٰٓ﴾. حدَّثنا عمر»** هو ابن حفص بن غِياث، ووَقَعَ لأبي ذرٍّ: حدَّثنا عمر بنُ حفص.

**قوله: «قَدِمَ أصحابُ عبد الله»** أي: ابن مسعود **«على أبي الدَّرْداء، فطَلَبَهم فوَجَدَهم فقال: أيّكم يقرأُ على قراءة عبد الله؟ قالوا: كلّنا، قال: فأيّكم أحْفَظُ؟ فأشاروا إلى عَلْقَمة»** هذا صورته الإرسالُ، لأنَّ إبراهيم ما حَضَرَ القِصّة، وقد وَقَعَ في رواية سفيان عن الأعمَش في الباب الذي قبله: «عن إبراهيم عن عَلْقمة» فتَبيَّن أنَّ الإرسال في هذا الحديث، ووَقَعَ في رواية الباب عند أبي نُعَيم أيضاً ما يقتضي أنَّ إبراهيم سمعَه من عَلْقمة.

**وقوله في آخره: «وهؤلاءِ يريدوني على أن أقرَأَ: ﴿وَمَا خَلَقَ ٱلذَّكَرَ وَٱلْأُنثَىٰٓ﴾ واللهِ لا أُتابعهم»** ووَقَعَ في رواية داود بن أبي هِند عن الشَّعْبيّ عن عَلْقمة في هذا الحديث: «وإنَّ هؤلاءِ يريدونَني أنْ أزول عمَّا أقرأَني رسول الله ﷺ ويقولون لي: اقرأ ﴿وَمَا خَلَقَ ٱلذَّكَرَ وَٱلْأُنثَىٰٓ﴾، وإنّي والله لا أُطيعهم» أخرجه مسلم (٨٢٤/ ٢٨٢) وابن مَرْدويه. وفي هذا بيانٌ واضح أنَّ قراءة ابن مسعود كانت كذلك، والذي وَقَعَ في غير هذه الطَّريق أنَّه قرأ «والذي خَلَقَ الذَّكَرَ والأُنثَى»، كذا في كثير من كتب القراءات الشّاذّة، وهذه القراءة لم يَذكُرها أبو عُبيدٍ إلّا عن الحسن البصريّ، وأمَّا ابن مسعود فهذا الإسناد المذكور في «الصحيحين» عنه من أصحّ إسنادٍ تُروى به الأحاديث.

**قوله: «كيف سمعتَه»** أي: ابن مسعود **«يقرأُ ﴿وَٱلَّيۡلِ إِذَا يَغۡشَىٰ﴾؟ قال عَلْقمة: والذَّكَرِ والأُنثَى»**

في رواية سفيان: «فقرأت: واللَّيلِ إذا يَغشَى والنَّهار إذا تَجلَّى والذَّكَرِ والأُنثَى» وهذا صريح في أنَّ ابن مسعود كان يقرؤُها كذلك، وفي رواية إسرائيل عن مُغيرة في المناقب (٣٧٤٣): «واللَّيلِ إذا يَغشَى والذَّكَرِ والأُنثَى» بحذفِ «والنَّهارِ إذا تَجلَّى»، كذا في رواية أبي ذرٍّ وأثبَتَها الباقونَ.

**قوله: «وهؤلاءِ»** أي: أهل الشّام **«يريدوني على أن أقرأ: ﴿وَمَا خَلَقَ ٱلذَّكَرَ وَٱلْأُنثَىٰٓ﴾ والله لا أُتابعُهم»** هذا أبيَنُ من الرِّواية التي قبلها حيثُ قال: «وهؤلاءِ يأبَونَ عليَّ». ثمَّ هذه القراءة لم تُنقَل إلّا عَمَّن ذُكِرَ هنا، ومَن عَدَاهم قَرَؤوا: ﴿وَمَا خَلَقَ ٱلذَّكَرَ وَٱلْأُنثَىٰٓ﴾ وعليها استقرَّ الأمر معَ قوّة إسناد ذلك إلى أبي الدَّرداء ومَن ذُكِرَ معه، ولعلَّ هذا ممَّا نُسِخَت تِلاوَتُه ولم يَبلُغ النَّسخُ أبا الدَّرداء ومَن ذُكِرَ معه. والعَجَبُ مِن نقل الحُفّاظ من الكوفيّينَ هذه القراءة عن عَلْقمة وعن ابن مسعود وإليهما تنتهي القراءة بالكوفة، ثمَّ لم يقرأْ بها أحدٌ منهم، وكذا أهل الشّام حَمَلوا القراءة عن أبي الدَّرداء ولم يقرأْ أحدٌ منهم بهذا، فهذا ممَّا يُقوِّي أنَّ التِّلاوة بها نُسِخَت.

٧٠٨/٨

## ٣- باب قوله: ﴿فَأَمَّا مَنْ أَعْطَىٰ وَٱتَّقَىٰ﴾ [الليل:٥]

**٤٩٤٥- حدَّثنا أبو نُعَيم، حدَّثنا سفيانُ، عن الأعمَشِ، عن سعدِ بنِ عُبيدةَ، عن أبي عبدِ الرَّحمنِ السُّلَميِّ، عن عليٍّ ﷺ، قال: كنَّا معَ النبيِّ ﷺ في بَقِيعِ الغَرْقَدِ في جِنازةٍ، فقال: «ما مِنكُم مِن أحدٍ إلّا وقد كُتِبَ مَقْعَدُه مِن الجنَّةِ، ومَقْعَدُه مِن النارِ» فقالوا: يا رسولَ الله، أفَلا نَتَّكِلُ؟ فقال: «اعْمَلوا، فكلٌّ مُيَسَّرٌ» ثمَّ قرأ: «﴿فَأَمَّا مَنْ أَعْطَىٰ وَٱتَّقَىٰ ۝٥ وَصَدَّقَ بِٱلْحُسْنَىٰ﴾ إلى قوله: ﴿لِلْعُسْرَىٰ﴾».**

**قوله: «باب قوله: ﴿فَأَمَّا مَنْ أَعْطَىٰ وَٱتَّقَىٰ﴾»** ذكر فيه حديث عليّ قال: «كنَّا معَ النبيّ ﷺ في بَقيعِ الغَرقَد في جِنازة، فقال: ما منكم من أحدٍ إلّا وكُتِبَ مَقعَدُه من الجنَّة ومَقعَدُه من النار» الحديث، ذكره في خمسة تَراجِمَ أُخرى لآياتٍ[1] في هذه السّورة كلُّها من طريق الأعمَش إلّا الخامسَ فمن طريق منصور، كلاهما عن سعد بن عُبيدة عن أبي عبد الرَّحمن السُّلَميِّ

(١) تحرَّف في (س) إلى: لا يأتي.

عن عليّ، وصَرَّحَ في التَّرجمة الأخيرة بسماع الأعمَش له من سعدٍ، وسيأتي شرحه مُستوفًى في كتاب القَدَر (٦٦٠٥) إن شاء الله تعالى.

## ٤- باب قولِه: ﴿وَصَدَّقَ بِٱلْحُسْنَىٰ﴾ [الليل:٦]

**٤٩٤٥م- حدَّثنا مُسدَّدٌ، حدَّثنا عبدُ الواحدِ، حدَّثنا الأعمَشُ، عن سعدِ بنِ عُبيدةَ، عن أبي عبدِ الرَّحمنِ، عن عليٍّ ﷺ، قال: كنَّا قُعوداً عندَ النبيِّ ﷺ... فذكر الحديثَ.**

قوله: «باب قوله: ﴿وَصَدَّقَ بِٱلْحُسْنَىٰ﴾» سَقَطَت هذه التَّرجمة لغير أبي ذرٍّ والنَّسَفيّ، وسَقَطَ لفظ «باب» من التَّراجِم كلِّها لغير أبي ذرٍّ.

## ٥- بابٌ ﴿فَسَنُيَسِّرُهُۥ لِلْيُسْرَىٰ﴾ [الليل:٧]

**٤٩٤٦- حدَّثنا بِشرُ بنُ خالدٍ، أخبرنا محمَّدُ بنُ جعفرٍ، حدَّثنا شُعْبةُ، عن سليمانَ، عن سعدِ بنِ عُبيدةَ، عن أبي عبدِ الرَّحمنِ السُّلَميِّ، عن عليٍّ ﷺ، عن النبيِّ ﷺ: أنَّه كان في جِنازةٍ، فأخَذَ عُوداً يَنكُتُ في الأرضِ، فقال: «ما مِنكُم من أحدٍ إلّا وقد كُتِبَ مَقْعَدُه مِن النارِ، أو مِن الجنَّةِ» قالوا: يا رسولَ الله، أفَلا نتَّكِلُ؟ قال: «اعمَلُوا، فكلٌّ مُيَسَّرٌ ﴿فَأَمَّا مَنْ أَعْطَىٰ وَٱتَّقَىٰ ۝٥ وَصَدَّقَ بِٱلْحُسْنَىٰ﴾ الآيةَ».**

**قال شُعْبةُ: وحدَّثني به منصورٌ، فلم أُنكِرْه من حديثِ سليمانَ.**

## ٦- بابٌ ﴿وَأَمَّا مَنۢ بَخِلَ وَٱسْتَغْنَىٰ﴾ [الليل:٨]

**٤٩٤٧- حدَّثنا يحيى، حدَّثنا وَكِيعٌ، عن الأعمَشِ، عن سعدِ بنِ عُبيدةَ، عن أبي عبدِ الرَّحمنِ، عن عليٍّ عليه السلام، قال: كنَّا جُلوساً عندَ النبيِّ ﷺ، فقال: «ما مِنكُم من أحدٍ إلّا وقد كُتِبَ مَقْعَدُه مِن الجنَّةِ، ومَقْعَدُه مِن/ النارِ» فقُلْنا: يا رسولَ الله، أفَلا نتَّكِلُ؟ قال: «لا، اعمَلوا فكلٌّ مُيَسَّرٌ» ثمَّ قرأ: ﴿فَأَمَّا مَنْ أَعْطَىٰ وَٱتَّقَىٰ ۝٥ وَصَدَّقَ بِٱلْحُسْنَىٰ ۝٦ فَسَنُيَسِّرُهُۥ لِلْيُسْرَىٰ﴾ إلى قوله: ﴿فَسَنُيَسِّرُهُۥ لِلْعُسْرَىٰ﴾.** ٧٠٩/٨

## ٧- باب قولِه: ﴿وَكَذَّبَ بِٱلْحُسْنَىٰ﴾ [الليل:٩]

**٤٩٤٨- حدَّثنا عثمانُ بنُ أبي شَيْبةَ، حدَّثنا جَرِيرٌ، عن منصورٍ، عن سعدِ بنِ عُبيدةَ، عن أبي عبدِ الرَّحمنِ السُّلَميِّ، عن عليٍّ ﷺ، قال: كنَّا في جِنازةٍ في بَقِيعِ الغَرْقَدِ، فأتانا رسولُ الله ﷺ فقعَدَ**

وقَعَدْنا حَوْلَه، ومعه مِخْصَرةٌ، فنكَّس فجَعَلَ يَنكُتُ بمِخْصَرَتِه، ثمَّ قال: «ما مِنكُم من أَحدٍ، وما من نفسٍ مَنْفوسةٍ، إلَّا كُتِبَ مكانُها مِن الجنَّةِ والنارِ، وإلَّا قد كُتِبَت شَقيَّةً أو سعيدةً» قال رجلٌ: يا رسولَ الله، أفلا نَتَّكِلُ على كتابِنا ونَدَعُ العَمَلَ؟ فمَن كان مِنّا من أهلِ السَّعادةِ، فسَيَصِيرُ إلى أهلِ السَّعادةِ، ومَن كان مِنّا من أهلِ الشَّقاءِ، فسَيَصِيرُ إلى عَمَلِ أهلِ الشَّقاوةِ، قال: «أمَّا أهلُ السَّعادةِ، فيُيسَّرونَ لِعَمَلِ أهلِ السَّعادةِ، وأمَّا أهلُ الشَّقاوةِ، فيُيسَّرونَ لِعَمَلِ أهلِ الشَّقاءِ» ثمَّ قرأ: ﴿فَأَمَّا مَنْ أَعْطَىٰ وَاتَّقَىٰ ۝٥ وَصَدَّقَ بِالْحُسْنَىٰ﴾ الآيةَ.

## ٨- بابٌ ﴿فَسَنُيَسِّرُهُ لِلْعُسْرَىٰ﴾ [الليل:١٠]

٤٩٤٩- حدَّثنا آدمُ، حدَّثنا شُعْبةُ، عن الأعمَشِ، قال: سمعتُ سعدَ بنَ عُبيدةَ يُحدِّثُ عن أبي عبدِ الرَّحمنِ السُّلَميِّ، عن عليٍّ ﷺ، قال: كان النبيُّ ﷺ في جِنازةٍ، فأخَذَ شيئاً فجَعَلَ يَنكُتُ به الأرضَ، فقال: «ما مِنكُم من أحدٍ إلّا وقد كُتِبَ مَقْعَدُه مِن النارِ، ومَقْعَدُه مِن الجنَّةِ» قالوا: يا رسولَ الله، أفَلا نَتَّكِلُ على كتابنا، ونَدَعُ العَمَلَ؟ قال: «اعْمَلُوا فكلٌّ مُيَسَّرٌ لما خُلِقَ له، أمَّا مَن كان مِن أهلِ السَّعادةِ، فيُيسَّرُ لعَمَلِ أهلِ السَّعادةِ، وأمَّا مَن كان مِن أهلِ الشَّقاءِ، فيُيسَّرُ لعَمَلِ أهلِ الشَّقاوَةِ» ثمَّ قرأ: ﴿فَأَمَّا مَنْ أَعْطَىٰ وَاتَّقَىٰ ۝٥ وَصَدَّقَ بِالْحُسْنَىٰ﴾ الآيةَ.

## ٩٣- سورة ﴿وَالضُّحَىٰ﴾

بِسْمِ اللَّهِ الرَّحْمَٰنِ الرَّحِيمِ

وقال مجاهدٌ: ﴿إِذَا سَجَىٰ﴾ [٣]: استَوَى.

وقال غيرُه: ﴿سَجَىٰ﴾ [٣]: أظْلَمَ وسَكَنَ.

﴿عَائِلًا﴾ [٨]: ذو عِيالٍ.

قوله: «سورة ﴿وَالضُّحَىٰ﴾ ـ بِسْمِ اللَّهِ الرَّحْمَٰنِ الرَّحِيمِ » سَقَطَت البسملة لغير أبي ذرٍّ.

قوله: «وقال مجاهد: ﴿إِذَا سَجَىٰ﴾: استَوَى» وَصَلَه الفِرْيابيُّ من طريق مجاهد بهذا.

قوله: «وقال غيره: ﴿سَجَىٰ﴾: أظْلَمَ وسَكَنَ» قال الفَرّاء في قوله: ﴿وَالضُّحَىٰ ۝١ وَاللَّيْلِ إِذَا

سَجَىٰ﴾ قال: الضُّحَى: النَّهارُ كلّه، واللَّيلُ إذا سَجَى: إذا أظلَمَ ورَكَدَ في طولِه، تقول: بحرٌ ساجٍ، وليلٌ ساجٍ: إذا سَكَنَ.

وروى الطَّبَرِيُّ (٣٠/ ٢٣٠) من طريق قَتَادة في قوله: ﴿إِذَا سَجَىٰ﴾ قال: إذا سَكَنَ بالخَلْق.

قوله: «﴿عَآئِلًا﴾: ذو عِيالٍ» هو قول أبي عُبيدة، وقال الفَرّاء: معناه: فقيراً، وقد وجدتُها في مُصحَف عبد الله: «عَديماً». والمراد: أنَّه أغناهُ بما أرضاه، لا بكَثْرة المال.

## ١ - بابٌ ﴿مَا وَدَّعَكَ رَبُّكَ وَمَا قَلَىٰ﴾ [الضحى:٣] ٨/٧١٠

**٤٩٥٠- حدَّثنا أحمدُ بنُ يونُسَ، حدَّثنا زُهَيرٌ، حدَّثنا الأسوَدُ بنُ قيسٍ، قال: سمعتُ جُندُبَ بنَ سفيانَ ﷺ، قال: اشتَكَى رسولُ الله ﷺ، فلم يَقُمْ ليلتَينِ أو ثلاثاً، فجاءتِ امرأةٌ فقالت: يا محمَّدُ، إنّي لَأرجُو أن يكونَ شيطانُكَ قد تَرَكَكَ، لم أرَه قَرِبَكَ منذُ ليلتَينِ أو ثلاثاً. فأنزَلَ الله عزَّ وجلَّ: ﴿وَالضُّحَىٰ ۝١ وَاللَّيْلِ إِذَا سَجَىٰ ۝٢ مَا وَدَّعَكَ رَبُّكَ وَمَا قَلَىٰ﴾.**

قوله: «بابٌ ﴿مَا وَدَّعَكَ رَبُّكَ وَمَا قَلَىٰ﴾» سَقَطَت هذه التَّرجمة لغير أبي ذرٍّ، وذكر في سبب نزولها حديث جُندُبٍ، وأنَّ ذلك سبب شَكْواه ﷺ، وقد قدَّمتُ في صلاة اللَّيل (١١٢٤) أنَّ الشَّكوَى المذكورة لم تَرِدْ بعينِها، وأنَّ مَن فَسَّرَها بإصبَعِه التي دَمِيَت لم يُصِبْ.

ووَجَدتُ الآن في الطبرانيِّ (٢٤/ ٦٣٦) بإسنادٍ فيه مَن لا يُعرَف أنَّ سبب نزولها وُجود جَرْو كَلبٍ تحت سريره ﷺ لم يَشعُر به، فأبطَأَ عنه جِبْريلُ لذلك، وقِصّة إبطاء جِبْريل بسبب كَوْن الكلب تحت سريره مشهورة[1]، لكن كَوْنها سببَ نزول هذه الآية غريب، بل شاذٌّ، مردود بما في «الصَّحيح»، والله أعلم.

ووَرَدَ لذلك سببٌ ثالث، وهو ما أخرجه الطَّبَرِيُّ (٣٠/ ٢٣٠-٢٣١) من طريق العَوْفيّ عن ابن عبَّاس قال: لمَّا نزلَ على رسول الله ﷺ القرآنُ أبطَأَ عنه جِبْريلُ أياماً، فتَعيَّرَ[2] بذلك، فقالوا: وَدَّعَه رَبُّه وقَلَاه، فأنزَلَ الله تعالى: ﴿مَا وَدَّعَكَ رَبُّكَ وَمَا قَلَىٰ﴾.

---

(١) وستأتي عند البخاري من حديث ابن عمر برقم (٥٩٦٠).

(٢) تصحف في (س) إلى: فتغير، بالغين المعجمة.

ومن طريق إسماعيل مولى آلِ الزُّبَير قال: فَتَرَ الوحيُ حتَّى شَقَّ ذلك على النبيّ ﷺ وأحزَنَه فقال: «لقد خَشيتُ أن يكون صاحبي قَلَاني» فجاءه جِبْريلُ بسورة ﴿وَٱلضُّحَىٰ﴾[1].

وذكر سليمان التَّيْميُّ في السِّيرة التي جمعها ورواها محمَّد بن عبد الأعلى عن مُعتَمِر بن سليمان عن أبيه قال: وفَتَرَ الوحيُ، فقالوا: لو كان من عند الله لَتَتابَعَ، ولكن الله قَلَاه، فأنزَلَ الله: ﴿وَٱلضُّحَىٰ﴾ و﴿أَلَمْ نَشْرَحْ﴾ بكمالهما.

وكلّ هذه الرِّوايات لا تَثبُت، والحقّ أنَّ الفَتْرة المذكورة في سبب نزول ﴿وَٱلضُّحَىٰ﴾ غير الفَترة المذكورة في ابتداء الوحي، فإنَّ تلك دامَت أياماً، وهذه لم تكن إلّا ليلتَينِ أو ثلاثاً، فاختَلَطَتا على بعض الرُّواة، وتحريرُ الأمر في ذلك ما بيَّنتُه، وقد أوضَحتُ ذلك في التَّعبير (٦٩٨٢) ولله الحمد.

ووَقَعَ في «سيرة ابن إسحاق» في سبب نزول ﴿وَٱلضُّحَىٰ﴾ شيء آخر، فإنَّه ذكر: أنَّ المشرِكينَ لمَّا سألوا النبيَّ ﷺ عن ذي القَرنَينِ والرُّوح وغير ذلك ووَعَدَهم بالجواب ولم يَستَثنِ، فأبطَأَ عليه جِبْريل اثنتي عشرة ليلة أو أكثر، فضاقَ صَدرُه، وتَكلَّمَ المشركونَ، فنزلَ جِبْريل بسورة ﴿وَٱلضُّحَىٰ﴾، وبجواب ما سألوا، وبقوله تعالى: ﴿وَلَا تَقُولَنَّ لِشَاْىْءٍ إِنِّي فَاعِلٌ ذَٰلِكَ غَدًا ﴿٢٣﴾ إِلَّآ أَن يَشَآءَ ٱللَّهُ﴾ [الكهف:٢٣]. انتهى، وذِكْر سورة الضُّحَى هنا بعيد، لكن يجوز أن يكون الزَّمانُ في القِصَّتَينِ مُتَقارِباً، فضَمَّ بعضُ الرُّواة إحدى القِصَّتَينِ إلى الأُخرى، وكلٌّ منهما لم يكن في ابتداء البعث، وإنَّما كان بعد ذلك بمُدّةٍ، والله أعلم.

قوله: «سمعت جُندُب بن سُفْيان» هو البَجَليّ.

قوله: «فجاءت امرأةٌ فقالت: يا محمَّد، إنّي لَأرجو أن يكون شيطانُك تَرَكَك» هي أمّ جميل بنت حربٍ امرأةُ أبي لهب. وقد تقدَّم بيان ذلك في كتاب قيام اللَّيل (١١٢٤).

وأخرجه الطَّبَريُّ (٣٠/ ٢٣٠) من طريق المفضَّل بن صالح عن الأسوَد بن قيس بلفظ: فقالت امرأةٌ من أهله، ومن وجه آخر عن الأسوَد بن قيس بلفظ: حتَّى قال المشركونَ. ولا

---

(١) ذكر نحو هذا الخبر ابنُ إسحاق في «السيرة» ـ كما في «سيرة ابن هشام» ١/ ٢٤١ ـ ولم يذكر له إسناداً.

مُخالَفةَ لأنَّهم قد يُطلِقونَ لفظ الجمع ويكون القائل أو الفاعل واحداً، بمعنى أنَّ الباقينَ راضونَ بما وَقَعَ من ذلك الواحد.

قوله: «قَرِبَك» بكسر الرَّاء، يقال: قَرِبَه يَقرَبُه، بفتح الرَّاء مُتَعَدّياً، ومنه: ﴿لَا تَقْرَبُوا۟ ٱلصَّلَوٰةَ﴾ [النساء:٤٣]، وأمَّا قَرُبَ/ بالضَّمِّ فهو لازِمٌ، تقول: قَرُبَ الشَّيءُ، أي: دَنَا. وقد ٧١١/٨ بيَّنتُ هناكَ[1] أنَّه وَقَعَ في رواية أُخرى عند الحاكم (٢/ ٦١٠): فقالت خديجة.

وأخرجه الطَّبَريُّ أيضاً (٣٠/ ٢٣١ و٢٣٢) من طريق عبد الله بن شَدّاد: فقالت خديجة: ولا أرَى رَبَّك، ومن طريق هشام بن عُرْوة عن أبيه: فقالت خديجة لمَا تَرَى من جَزَعه؛ وهذان طريقان مُرسَلان ورواتهما ثِقات، فالذي يَظهَر أنَّ كلًّا من أمّ جميل وخديجة قالت ذلك، لكن أمّ جميل عَبَّرَت ـ لكَوْنِها كافرةً ـ بلفظ: «شيطانك»، وخديجة عَبَّرَت ـ لكَوْنِها مُؤمِنةً ـ بلفظ: «رَبّك» أو «صاحبك»، وقالته أمُّ جميل شَماتةً، وخديجةُ تَوَجُّعاً.

## ٢- باب قولِه: ﴿مَا وَدَّعَكَ رَبُّكَ وَمَا قَلَىٰ﴾ [الضحى:٣]

**تُقْرَأُ بالتَّشْدِيدِ والتَّخْفِيفِ، بمعنًى واحدٍ: ما تَرَكَكَ رَبُّكَ، وقال ابنُ عبَّاسٍ: ما تَرَكَكَ وما أبغَضَكَ.**

**٤٩٥١- حدَّثنا محمَّدُ بنُ بشَّارٍ، حدَّثنا محمَّدُ بنُ جعفرٍ غُندَرٌ، حدَّثنا شُعْبةُ، عن الأسوَدِ بنِ قيسٍ، قال: سمعتُ جُندُباً البَجَلِيَّ: قالت امرأةٌ: يا رسولَ الله، ما أُرَى صاحبَكَ إلَّا أبطَأَكَ، فنزلت: ﴿مَا وَدَّعَكَ رَبُّكَ وَمَا قَلَىٰ﴾.**

قوله: «باب قوله: ﴿مَا وَدَّعَكَ رَبُّكَ وَمَا قَلَىٰ﴾» كذا ثَبَتَت هذه التَّرجمة في رواية المُستَمْلي، وهو تَكرارٌ بالنِّسبة إليه لا بالنِّسبة للباقينَ، لأنَّهم لم يَذكُروها في الأولى.

قوله: «تُقْرَأ بالتَّشْديدِ والتَّخْفيف، بمعنًى واحدٍ: ما تَرَكَك رَبُّك» أمَّا القراءة بالتَّشديدِ فهي قراءة الجمهور، وقرأ بالتَّخفيفِ عُرْوةُ وابنه هشام وابن أبي عَبْلة[2].

---

(١) أي: في قيام الليل، عند شرح الحديث (١١٢٤).

(٢) تحرَّف في (س) إلى: علية. وابن أبي عبلة: اسمه إبراهيم، روى له البخاري ومسلم.

وقال أبو عُبيدة: «ما وَدَّعَك» ـ يعني بالتَّشديد ـ من التوديع، و«ما وَدَعَك» ـ يعني بالتَّخفيفِ ـ من وَدَعْت، انتهى.

ويُمكِن تخريج كَوْنهما بمعنًى واحدٍ على أنَّ التوديع مُبالَغةٌ في الوَدْع، لأنَّ مَن وَدَّعَك مُفارِقاً فقد بالَغَ في تَرْكِك.

**قوله: «وقال ابن عبَّاس: ما تَرَكَك وما أبغَضَك»** وَصَلَه ابن أبي حاتم من طريق عليّ بن أبي طلحة عن ابن عبَّاس بهذا.

**قوله في الرِّواية الأخيرة: «قالت امرأة: يا رسول الله، ما أرَى صاحِبَك إلّا أبطَأَك»** هذا السِّياق يَصلُح أن يكون خِطابَ خديجة، دون الخِطاب الأوَّل فإنَّه يَصلُح أن يكون خِطابَ حمّالة الحَطَب لتعبيرها بالشَّيطان والتَّرك، ومُخاطَبَتها بمحمَّدٍ، بخِلَاف هذه فقالت: صاحبك، وقالت: أبطَأَ، وقالت: يا رسول الله. وجَوَّزَ الكِرْمانيُّ أن يكون هذا من تَصَرُّف الرُّواة، وهو موجَّهٌ لأنَّ مَخرَج الطَّريقَينِ واحد.

وقوله: «أبطَأَك» أي: صَيَّرَك بَطيئاً في القراءة، لأنَّ بُطْئَه في الإقراء يَستَلزِم بُطْءَ الآخر في القراءة، ووَقَعَ في رواية أحمد (١٨٧٩٦) عن محمَّد بن جعفر عن شُعْبة: إلّا أبطَأَ عنك.

## ٩٤- سورة ﴿أَلَمْ نَشْرَحْ لَكَ﴾

بِسْمِ اللَّهِ الرَّحْمَٰنِ الرَّحِيمِ

**وقال مجاهدٌ: ﴿وِزْرَكَ﴾ [٤٢]: في الجاهليَّةِ.**

**﴿أَنقَضَ﴾ [٣]: أثقَنَ، ويُروَى: أَثقَلَ، وهو أصحُّ من أَتقَنَ.**

**﴿مَعَ الْعُسْرِ يُسْرًا﴾ [٥، ٦]: قال ابنُ عُيَينةَ: أي: إنَّ معَ ذلك العُسْرِ يُسْراً آخَرَ، كقوله: ﴿هَلْ تَرَبَّصُونَ بِنَا إِلَّا إِحْدَى الْحُسْنَيَيْنِ﴾ [التوبة: ٥٢]، ولن يَغْلِبَ عُسْرٌ يُسْرَينِ.**

**وقال مجاهدٌ: ﴿فَانصَبْ﴾ [٧]: في حاجَتِكَ إلى رَبِّكَ.**

**ويُذكَرُ عن ابنِ عبَّاس: ﴿أَلَمْ نَشْرَحْ لَكَ صَدْرَكَ﴾: شَرَحَ اللهُ صَدْرَه للإسلامِ.**

قوله: «سورة ﴿أَلَمْ نَشْرَحْ لَكَ﴾ ـ بِسْمِ ٱللَّهِ ٱلرَّحْمَٰنِ ٱلرَّحِيمِ » كذا لأبي ذرٍّ، وللباقينَ: ﴿أَلَمْ نَشْرَحْ﴾ حَسْبُ.

قوله: «وقال مجاهد: ﴿وِزْرَكَ﴾ في الجاهليَّة» وَصَلَه الفِرْيابيُّ من طريقه، و«في الجاهليَّة» مُتعلِّق بالوِزْر، أي: الكائن في الجاهليَّة، وليس مُتعلِّقاً بوَضَعَ.

قوله: «﴿أَنقَضَ﴾: أثقَنَ» قال عياض: كذا في جميع النُّسَخ: «أتقَنَ» بمُثنّاةٍ وقاف ونون، وهو وهمٌ، والصَّواب:/ أثقَلَ بمُثلَّثةٍ وآخرها لام، وقال الأَصِيليُّ: هذا وهمٌ في رواية ٧١٢/٨ الفِرَبْريّ، ووَقَعَ عند ابن السَّمّاك: «أثقن»[1] بالمثلَّثة وهو أصحّ. قال عياض: وهذا لا يُعرَف في كلام العرب، ووَقَعَ عند ابن السَّكَن: «ويُروَى: أثقَلَ» وهو الصَّواب.

قوله: «ويُروَى: أثْقَلَ، وهو أصحّ من أتقَنَ» كذا وَقَعَ في رواية المُستَمْلي، وزاد فيه: قال الفِرَبْريّ: سمعتُ أبا مَعشَر يقول: ﴿أَنقَضَ ظَهْرَكَ﴾: أثقَلَ؛ ووَقَعَ في الكتاب خطأ. قلت: أبو مَعشَر: هو حَمْدويه بن الخطَّاب بن إبراهيم البخاريّ، كان يَستَملي على البخاريّ ويشاركه في بعض شيوخه، وكان صدوقاً، وأضرَّ بأَخَرَةٍ.

وقد أخرجه الفِرْيابيُّ من طريق مجاهد بلفظ: ﴿ٱلَّذِىٓ أَنقَضَ ظَهْرَكَ﴾، قال: أثقَلَ. قال: وهذا هو الصَّواب، تقول العرب: أنقَضَ الحِملُ ظَهرَ الناقة: إذا أثقَلَها، وهو مأخوذ من النَّقيض: وهو الصَّوت، ومنه: سمعت نَقيضَ الرَّحْل، أي: صَرِيره.

قوله: «﴿مَعَ ٱلْعُسْرِ يُسْرًا﴾ قال ابن عُيَينَةَ: أي: إنَّ معَ ذلك العُسْر يُسْراً آخَرَ، كقوله: ﴿هَلْ تَرَبَّصُونَ بِنَآ إِلَّآ إِحْدَى ٱلْحُسْنَيَيْنِ﴾» وهذا مصيرٌ من ابن عُيَينَةَ إلى اتِّباع النُّحاة في قولهم: إنَّ النَّكِرة إذا أُعيدَت نَكِرةً كانت غير الأُولى، ومَوقِعُ التَّشبيه أنَّه كما ثَبَتَ للمؤمنينَ تعدُّدُ الحُسنَى كذا ثَبَتَ لهم تعدُّد اليُسْر، أو أنَّه ذهب إلى أنَّ المراد بأحدِ اليُسرَينِ الظَّفَر وبالآخرِ الثَّواب، فلا بُدَّ للمؤمنِ من أحدهما.

---

(١) في الأصلين و(س): أثقل، وهو خطأ، لأنَّ القاضي عياضاً نصَّ في كتابه «المشارق» ١/ ١٢٤ أنها عند ابن السماك بالمثلثة والنون، ولذلك أعقبها بقوله: هذا لا يُعرف في كلام العرب.

قوله: «ولن يَغْلِبَ عُسْرٌ يُسْرَينِ» رُوِيَ هذا مرفوعاً موصولاً ومُرسَلاً، ورُوِيَ أيضاً موقوفاً، أمَّا المرفوع فأخرجه ابن مَرْدويه من حديث جابر بإسنادٍ ضعيف ولفظه: «أُوحيَ إليَّ ﴿إِنَّ مَعَ ٱلْعُسْرِ يُسْرًا إِنَّ مَعَ ٱلْعُسْرِ يُسْرًا﴾، ولن يَغلِبَ عُسرٌ يُسرَينِ».

وأخرج سعيد بن منصور وعبد الرَّزّاق[1] من حديث ابن مسعود قال: قال رسول الله ﷺ: «لو كان العُسْر في جُحْرٍ لَدَخَلَ عليه اليُسرُ حتَّى يُخرِجَه، ولن يَغلِب عُسرٌ يُسرَينِ» ثمَّ قال: ﴿إِنَّ مَعَ ٱلْعُسْرِ يُسْرًا إِنَّ مَعَ ٱلْعُسْرِ يُسْرًا﴾، وإسناده ضعيف، وأخرجه عبد الرَّزّاق والطَّبَريُّ (٣٠/ ٢٣٤-٢٣٥) من طريق الحسن عن النبيّ ﷺ، وأخرجه عبد بن حُميدٍ[2] من طريق قَتَادة قال: ذُكِرَ لنا: أنَّ رسول الله ﷺ بَشَّرَ أصحابه بهذه الآية فقال: «لن يَغلِبَ عُسرٌ يُسرَينِ إن شاء الله».

وأمَّا الموقوف، فأخرجه مالك (٢/ ٤٤٦) عن زيد بن أسلم عن أبيه عن عمر: أنَّه كَتَبَ إلى أبي عُبيدة يقول: مهما يَنزِلْ بامرِئٍ من شِدّة يجعلِ الله له بعدها فَرَجاً، وإنَّه لن يَغلِبَ عُسرٌ يُسرَينِ، وقال الحاكم: صَحَّ ذلك عن عمر وعليّ، وهو في «الموطَّأ» عن عمر لكن من طريقٍ مُنقَطِع.

وأخرجه عبد بن حُميدٍ عن ابن مسعود بإسنادٍ جيِّد، وأخرجه الفَرّاء (٣/ ٢٧٥) بإسنادٍ ضعيف عن ابن عبَّاس.

قوله: «وقال مجاهدٌ: ﴿فَٱنصَبْ﴾ في حاجَتِك إلى رَبِّك» وَصَلَه ابن المبارَك في «الزُّهد» (١١٤٦) عن سفيان عن منصور عن مجاهد في قوله: ﴿فَإِذَا فَرَغْتَ فَٱنصَبْ﴾ في صَلاتِك ﴿وَإِلَىٰ رَبِّكَ فَٱرْغَب﴾ قال: اجعَلْ نيَّتك ورغبتَك إلى رَبّك.

وأخرج ابن أبي حاتم من طريق زيد بن أسلم قال: إذا فرغت من الجهاد فتَعبَّدْ، ومن طريق الحسن نحوه.

---

(١) في «تفسيره» ٢/ ٣٨٠-٣٨١.

(٢) زاد في (أ) و(س) هنا: «عن ابن مسعود بإسناد جيد» وهي زيادة مقحمة ولم تُذكَر في (ع) على الصواب، ومكانها في الموقوف لاحقاً. وانظر «تغليق التعليق» ٤/ ٣٧٢.

قوله: «ويُذكَر عن ابن عبَّاس ﴿أَلَمْ نَشْرَحْ لَكَ صَدْرَكَ﴾: شَرَحَ الله صَدْرَه للإسلام» وَصَلَه ابن مَرْدويه من طريق ابن جُرَيج عن عطاء عن ابن عبَّاس، وفي إسناده راوٍ ضعيف.

تنبيه: لم يَذكُر في سورة ﴿أَلَمْ نَشْرَحْ﴾ حديثاً مرفوعاً، ويَدخُل فيها حديثٌ أخرجه الطَّبَريُّ (٣٠/ ٢٣٥) وصَحَّحَه ابن حِبّان (٣٣٨٢) من حديث أبي سعيد رَفَعَه: «أتاني جِبْريل فقال: يقول رَبّك: أتدري كيف رَفَعتُ ذِكْرك؟ قال: الله أعلم، قال: إذا ذُكِرتُ ذُكِرتَ معي»، وهذا أخرجه الشافعيّ[1] وسعيد بن منصور وعبد الرَّزّاق (٢/ ٣٨٠) من طريق مجاهد قولَه.

وذكر التِّرمِذيّ (٣٣٤٦)، والحاكم (٢/ ٥٢٨) في تفسيرها قِصّةَ شَرْح صَدرِه ﷺ ليلة الإسراء، وقد مضى الكلام عليه في أوائل السِّيرة النبويَّة (٣٨٨٧).

## ٩٥- سورة ﴿وَٱلتِّينِ﴾ ٧١٣/٨

وقال مجاهدٌ: هو التِّينُ والزَّيتونُ الذي يأكلُ الناسُ.

﴿تَقْوِيمٍ﴾ [٤]: خَلْقٍ.

﴿أَسْفَلَ سَٰفِلِينَ﴾ [٥] إلّا مَن آمَنَ.

يقال: ﴿فَمَا يُكَذِّبُكَ﴾ [٧]: فما الذي يُكذِّبُكَ بأنَّ الناسَ يُدانُونَ بأعمالِهم، كأنَّه قال: ومَن يَقدِرُ على تكذيبِكَ بالثَّوابِ والعِقابِ؟

٤٩٥٢- حدَّثنا حَجّاجُ بنُ مِنْهالٍ، حدَّثنا شُعْبةُ، قال: أخبرني عَدِيٌّ، قال: سمعتُ البراءَ ﷺ: أنَّ النبيَّ ﷺ كان في سَفَرٍ، فقرأ في العِشاءِ في إحدَى الرَّكْعَتَينِ بـ ﴿وَٱلتِّينِ وَٱلزَّيْتُونِ﴾.

قوله: «سورة ﴿وَٱلتِّينِ﴾. وقال مجاهد: هو التّين والزَّيتون الذي يأكل الناسُ» وَصَلَه الفِرْيابيُّ من طريق مجاهد في قوله: ﴿وَٱلتِّينِ وَٱلزَّيْتُونِ﴾ قال: الفاكِهةُ التي يأكُل الناسُ ﴿وَطُورِ سِينِينَ﴾

---

(١) في كتابه «الرسالة» ص١٦.

الطُّور: الجبل، وسِينينَ: المبارَك[1].

وأخرجه الحاكم (٢/ ٥٢٨) من وجه آخر عن ابن أبي نَجِيح عن مجاهد عن ابن عبَّاس.

وأخرجه ابن أبي حاتم من طريق عِكْرمة عن ابن عبَّاس مِثله، ومن طريق العَوْفيّ عن ابن عبَّاس قال: التّين: مسجد نوح الذي بُنيَ على الجُوديّ، ومن طريق الرَّبيع بن أنس قال: التّين: جبل عليه التّين، والزَّيتون: جبل عليه الزَّيتون، ومن طريق قَتَادة: الجبل الذي عليه دمشق، ومن طريق محمَّد بن كعب قال: مسجد أصحاب الكهف، والزَّيتون: مسجد إيلِياء. ومن طريق قَتَادة: جبل عليه بيت المقدِس.

**قوله: «﴿تَقْوِيمٍ﴾: خَلْقٍ»** كذا ثَبَتَ لأبي نُعَيم، وقد وَصَلَه الفِرْيابيُّ من طريق مجاهد في قوله: ﴿أَحْسَنِ تَقْوِيمٍ﴾ قال: أحسن خلق. وأخرج ابن المنذِر عن ابن عبَّاس بإسنادٍ حسن قال: أعدَل خلق.

**قوله: «﴿أَسْفَلَ سَٰفِلِينَ﴾ إلّا مَن آمَنَ»** كذا ثَبَتَ للنَّسَفيّ وحده، وقد تقدَّم لهم في بَدْء الخلق[2].

وأخرج الحاكم (٢/ ٥٢٨) من طريق عاصم الأحوَل عن عِكْرمة عن ابن عبَّاس قال: مَن قرأ القرآن لم يُرَدَّ إلى أرذَل العُمُر، وذلك قوله: ﴿ثُمَّ رَدَدْنَٰهُ أَسْفَلَ سَٰفِلِينَ ۝٥ إِلَّا ٱلَّذِينَ ءَامَنُوا۟﴾ [التين:٥-٦] قال: الذينَ قَرَؤوا القرآن.

**قوله: «يقال: ﴿فَمَا يُكَذِّبُكَ﴾ فما الذي يُكذِّبك بأنَّ الناس يُدَانونَ بأعمالهم؟ كأنَّه قال: ومَن يَقدِرُ على تَكْذيبِك بالثَّواب والعِقاب؟»** في رواية أبي ذرٍّ عن غير الكُشْمِيهنيِّ: «تُدالُونَ» بلامٍ

---

(١) وقيل غير ذلك، قال ابن جرير الطبري في «تفسيره» ٣٠/ ٢٤١: وأَولى الأقوال في ذلك بالصواب قولُ من قال: طور سينين: جبل معروف، لأن الطُّور هو الجبل ذو النبات، فإضافتُه إلى سِينين تعريفٌ له، ولو كان نعتاً للطور، كما قال من قال: معناه: حسنٌ أو مبارَك، لكان الطورُ منوَّناً، وذلك أن الشيء لا يضاف إلى نعته لغير علَّةٍ تدعو إلى ذلك. وكان قبلُ ٢٣/ ٩٦ ذكر أن طور سَيناء المذكور في سورة المؤمنين آية (٢٠) وطور سينين موضعٌ واحد؛ أي: أن سِينين لغة في سيناء.

(٢) بين يدي الحديث رقم (٣٣٢٦).

بَدَل النُّون الأولى، والأوَّل هو الصَّواب، كذا هو في كلام الفَرّاء بلفظه، وزاد في آخره: بعدَما تَبيَّن له كيفيَّةُ خلقه.

قال ابن التِّين: كأنَّه جَعَلَ «ما» لمن يَعقِل، وهو بعيد. وقيل: المخاطَب بذلك الإنسان المذكور، قيل: هو على طريق الالْتِفات، وهذا عن مجاهد، أي: ما الذي جَعَلَك كاذِباً؟ لأنَّك إذا كَذَّبتَ بالجزاءِ صِرتَ كاذِباً، لأنَّ كلّ مُكَذِّب بالحقِّ فهو كاذِب. وأمَّا تَعقُّبُ ابن التِّين قولَ الفَرّاء جَعْلَ «ما» لمن يَعقِلُ وهو بعيد، فالجواب: أنَّه ليس ببعيدٍ فيمَن أُبهِمَ أمره، ومنه: ﴿إِنِّي نَذَرْتُ لَكَ مَا فِي بَطْنِي مُحَرَّرًا﴾ [آل عمران:٣٥].

**قوله: «أخبَرَني عَدِيّ»** هو ابن ثابت الكوفيّ.

**قوله: «فقرأ في العِشاء بالتّينِ»** تقدَّم شرحه في صفة الصلاة (٧٦٧). وقد كَثُرَ سؤال بعض الناس: هل قرأ بها في الرَّكعة الأولى أو الثّانية؟ أو قرأ فيهما معاً كأن يقول: أعادَها في الثّانية؟ وعلى أن يكون قرأ غيرها، فهَلْ عُرِفَ؟ وما كنتُ أستَحضِر لذلك جواباً، إلى أن رأيت في «كتاب الصَّحابة» لأبي عليّ بن السَّكَن في ترجمة زُرْعة بن خليفة رجل من أهل اليَمامة أنَّه قال: «سمعنا بالنبيِّ ﷺ فأتيناه، فعَرَضَ علينا الإسلام فأسلَمْنا وأسهَمَ لنا، وقرأ في الصلاة بالتّينِ والزَّيتونِ، وإنّا أنزَلناه في ليلة القَدْرِ» فيُمكِن إن كانت/ هي الصلاة التي ٧١٤/٨ عَيَّنَ البراءُ بن عازِب أنَّها العِشاء أن يقال: قرأ في الأُولى بالتّينِ وفي الثّانية بالقَدْرِ، ويَحصُل بذلك جوابُ السُّؤال، ويُقوِّي ذلك أنَّا لا نَعرِفُ في خبرٍ من الأخبار أنَّه قرأ بالتّينِ والزَّيتون إلّا في حديث البراء ثمَّ حديث زُرْعة هذا.

## ٩٦- سورة ﴿اقْرَأْ بِاسْمِ رَبِّكَ الَّذِي خَلَقَ﴾

**٤٩٥٢م- وقال قُتَيبةُ: حدَّثنا حمَّادٌ، عن يحيى بنِ عَتِيقٍ، عن الحسن، قال: اكتُبْ في المصحَفِ في أوَّلِ الإمامِ: بسم الله الرَّحمنِ الرَّحِيمِ، واجعَلْ بينَ السّورَتَينِ خطّاً.**

**وقال مجاهدٌ:** ﴿نَادِيَهُ﴾ [١٧]: **عَشِيرتَه.**

﴿الزَّبَانِيَةَ﴾ [١٨]: **الملائكةَ.**

وقال مَعمَرٌ: ﴿ٱلرُّجْعَىٰٓ﴾ [٨]: المَرْجِعُ.

«لَنَسْفَعَنْ» [١٥]: قال: لَنأخُذَنْ، ولَنَسْفَعنْ بالنّونِ وهي الخَفِيفةُ، سَفَعْتُ بيَدِه: أخَذْتُ.

قوله: «سورة ﴿ٱقْرَأْ بِٱسْمِ رَبِّكَ ٱلَّذِى خَلَقَ﴾» قال صاحب «الكَشّاف»: ذهب ابن عبَّاس ومجاهد إلى أنَّها أوَّل سورة نزلت، وأكثر المفسِّرينَ إلى أنَّ أوَّل سورة نزلت فاتحة الكتاب. كذا قال، والذي ذهب أكثر الأئمَّة إليه هو الأوَّل، وأمَّا الذي نَسَبَه إلى الأكثر فلم يقل به إلّا عَدَد أقلُّ من القليل بالنِّسبة إلى مَن قال بالأوَّلِ.

قوله: «وقال قُتَيبة: حدَّثنا حمَّاد عن يحيى بن عَتيق عن الحسن قال: اكتُبْ في المصحَفِ في أوَّل الإمام: بسم الله الرَّحمن الرحيم، واجعَل بين السّورَتَينِ خَطّاً» في رواية أبي ذرٍّ عن غير الكُشْمِيهنيِّ: «حدَّثنا قُتَيبة». وقد أخرجه ابن الضُّرَيسِ في «فضائل القرآن» (٤٣): حدَّثنا أبو الرَّبيع الزَّهْرانيّ حدَّثنا حمَّاد بهذا، وحمَّاد: هو ابن زيد، وشيخه بصريّ ثقة من طبقة أيوب ماتَ قبله، ولم أرَ له في البخاريّ إلّا هذا الموضع.

وقوله: «في أوَّل الإمام» أي: أمّ الكِتاب.

وقوله: «خَطّاً» قال الدَّاوودِيّ: إن أراد خَطّاً فقط بغير بسملة، فليس بصَوابٍ، لاتِّفاق الصَّحابة على كتابة البسملة بين كلّ سورتَينِ إلّا براءة، وإن أراد بالإمام إمامَ كلّ سورة فيجعل الخطّ معَ البسملة فحسنٌ، فكان ينبغي أن يَستَثنيَ براءةَ.

وقال الكِرْمانيُّ: معناه: اجعَل البسملة في أوَّله فقط، واجعَلْ بين كلّ سورتَينِ علامةً للفاصلة، وهو مذهب حمزة من القُرّاء السَّبعة ـ قلت: المنقول ذلك عن حمزة في القراءة لا في الكتابة ـ قال: وكأنَّ البخاريّ أشارَ إلى أنَّ هذه السّورة لمَّا كان أوَّلها مُبتَدَأً بقوله تعالى: ﴿ٱقْرَأْ بِٱسْمِ رَبِّكَ﴾ أراد أن يُبيِّن أنَّه لا تجبُ البسملة في أوَّل كلّ سورة، بل مَن قرأ البسملة في أوَّل القرآن كَفَاه في امتِثال هذا الأمر. نعم، استَنبَطَ السُّهَيليُّ من هذا الأمر ثُبوتَ البسملة في أوَّل الفاتحة، لأنَّ هذا الأمر هو أوَّل شيء نزلَ من القرآن، فأَولى مواضع امتِثالِه أوَّل القرآن.

قوله: «وقال مجاهد: ﴿نَادِيَهُۥ﴾: عَشِيرته» وَصَلَه الفِرْيابيُّ من طريق مجاهد به، وهو تفسير معنًى، لأنَّ المدعوَّ أهلُ النادي، والنادي: المجلِس المتَّخَذ للحديثِ.

قوله: «﴿ٱلزَّبَانِيَةَ﴾: الملائكةَ» وَصَلَه الفِرْيابيُّ من طريق مجاهد، وأخرجه ابن أبي حاتم من طريق أبي حازِم عن أبي هريرة مِثلَه.

قوله: «وقال مَعمَر[1]: ﴿ٱلرُّجْعَىٰٓ﴾: المَرْجِع» كذا لأبي ذرٍّ، وسَقَطَ لغيره: «وقال مَعمَر» فصارَ كأنَّه من قول مجاهد، والأوَّل هو الصَّواب، وهو كلام أبي عُبيدة في كتاب «المجاز» ولفظه: ﴿إِلَىٰ رَبِّكَ ٱلرُّجْعَىٰٓ﴾ قال: المرجِع والرُّجوع.

قوله: «لنَسْفَعَنْ بالنَّاصيَةِ: لَنأخُذَنْ، ولَنَسْفَعنْ بالنّونِ وهي الخفيفة، سَفَعْتُ بيَدِه: أخَذْتُ» هو كلام أبي عُبيدة أيضاً ولفظه: ولَنَسفَعنْ إنَّما يُكتَب بالنّونِ لأنَّها نون خفيفة. انتهى، وقد رُويَ عن أبي عَمْرو بتشديد النّون[2]، والموجود في مرسوم المصحَف بالألفِ، والسَّفْع: القَبْض على الشَّيء بشِدّةٍ، وقيل: أصله الأخذ بسَفْعة الفرس، أي: سواد ناصيتِه، ومنه قولهم: به سَفْعةٌ من غَضَب، لمَا يَعلُو لونَ الغضبان من التغيُّر، ومنه: امرأة سَفْعاء.

## ١ - بابٌ

٧١٥/٨

**٤٩٥٣ - حدَّثنا يحيى بن بُكَير، حدَّثنا اللَّيثُ، عن عُقَيل، عن ابنِ شِهابٍ. وحدَّثني سعيدُ ابنُ مروانَ، حدَّثنا محمَّدُ بنُ عبدِ العزيزِ بنِ أبي رِزْمةَ، أخبرنا أبو صالحٍ سَلْمويه، قال: حدَّثني عبدُ الله، عن يونُسَ بنِ يزيدَ، قال: أخبرني ابنُ شِهابٍ، أنَّ عُرْوةَ بنَ الزُّبَيرِ أخبَره، أنَّ عائشةَ زَوْجَ النبيِّ ﷺ قالت: كان أوَّلَ ما بُدِئَ به رسولُ الله ﷺ الرُّؤْيا الصّادِقةُ في النَّوْمِ، فكان لا يَرَى رُؤْيا إلّا جاءت مِثلَ فَلَقِ الصُّبْحِ، ثمَّ حُبِّبَ إليه الخَلَاءُ، فكان يَلْحَقُ بغارِ حِرَاءٍ، فيَتَحَنَّثُ فيه ـ قال: والتَّحَنُّثُ: التَّعبُّدُ اللَّيالِيَ ذواتِ العَدَدِ ـ قبلَ أن يَرجِعَ إلى أهلِه، ويَتزوَّدُ لذلك، ثمَّ**

---

(١) هو معمر بن المثنَّى أبو عُبيدة صاحب كتاب «مجاز القرآن».

(٢) أبوعمرو: هو ابن العلاء البصري، أحد القراء السبعة، إلا أنَّ قراءته هذه رُوِيَت عنه من طريقين غير معتمدين في قراءته السَّبعية، فهي من القراءات الشاذَّة. وانظر «البحر المحيط» لأبي حيان ٨/ ٤٩٥.

يَرجِعُ إلى خَدِيجةَ فيَتزوَّدُ لمِثْلِها، حتَّى فَجِئَه الحقُّ وهو في غارِ حِراءٍ، فجاءه المَلَكُ فقال: اقرَأْ، فقال رسولُ الله ﷺ: «ما أنا بقارئٍ» قال: «فأخَذَني فغَطَّني، حتَّى بَلَغَ منّي الجَهْدَ، ثمَّ أرسَلَني، فقال: اقرَأْ، قلتُ: ما أنا بقارئٍ، فأخَذَني فغَطَّني الثّانيةَ، حتَّى بَلَغَ منّي الجَهْدَ، ثمَّ أرسَلَني، فقال: اقرَأْ، قلتُ: ما أنا بقارئٍ، فأخَذَني فغَطَّني الثّالثةَ، حتَّى بَلَغَ منّي الجَهْدَ، ثمَّ أرسَلَني فقال: ﴿ٱقْرَأْ بِٱسْمِ رَبِّكَ ٱلَّذِى خَلَقَ ۝١ خَلَقَ ٱلْإِنسَـٰنَ مِنْ عَلَقٍ ۝٢ ٱقْرَأْ وَرَبُّكَ ٱلْأَكْرَمُ ۝٣ ٱلَّذِى عَلَّمَ بِٱلْقَلَمِ﴾» الآيات إلى قوله: ﴿عَلَّمَ ٱلْإِنسَـٰنَ مَا لَمْ يَعْلَمْ﴾، فرَجَعَ بها رسولُ الله ﷺ تَرْجُفُ بَوادِرُه، حتَّى دَخَلَ على خَدِيجةَ، فقال: «زَمِّلُوني! زَمِّلُوني!» فزَمَّلوه حتَّى ذهب عنه الرَّوْعُ، قال لِخَدِيجةَ: «أيْ خَدِيجةُ، ما لي؟ لقد خَشِيتُ على نَفْسي» فأخبَرها الخبرَ، قالت خَدِيجةُ: كلَّا أبشِرْ، فوالله لا يُخزِيكَ اللهُ أبداً، فوالله إنَّكَ لَتَصِلُ الرَّحِمَ، وتَصْدُقُ الحديثَ، وتَحمِلُ الكَلَّ، وتَكْسِبُ المعدومَ، وتَقْرِي الضَّيفَ، وتُعِينُ على نَوائبِ الحقِّ.

فانطَلَقَت به خَدِيجةُ حتَّى أتتْ به وَرَقةَ بنَ نَوْفَلٍ، وهو ابنُ عَمِّ خَدِيجةَ أخي أبِيها، وكان امرَأً تَنَصَّرَ في الجاهليَّةِ، وكان يَكتُبُ الكتابَ العربيَّ، ويَكتُبُ مِن الإنجيلِ بالعربيَّةِ ما شاءَ اللهُ أن يَكتُبَ، وكان شيخاً كَبِيراً قد عَمِيَ، فقالت خَدِيجةُ: يا ابنَ عَمِّ، اسمَعْ مِن ابنِ أخِيكَ، قال وَرَقةُ: يا ابنَ أخي، ماذا تَرَى؟ فأخبَره النبيُّ ﷺ خَبَرَ ما رَأَى، فقال وَرَقةُ: هذا النامُوسُ الذي أُنزِلَ على موسى، لَيتَني فيها جَذَعاً! لَيتَني أكونُ حَيّاً؛ ذكر حَرْفاً، قال رسولُ الله ﷺ: «أوَمُخرِجِيَّ هم؟» قال وَرَقةُ: نعم، لم يأتِ رجلٌ بما جِئْتَ به إلّا أُوذِيَ، وإن يُدْرِكْني يومُكَ حَيّاً أنصُرْكَ نَصْراً مُؤَزَّراً، ثمَّ لم يَنْشَبْ وَرَقةُ أن تُوُفِّيَ، وفَتَرَ الوَحْيُ فَتْرةً، حتَّى حَزِنَ رسولُ الله ﷺ.

٤٩٥٤- قال محمَّدُ بنُ شِهابٍ: فأخبَرني أبو سَلَمةَ، أنَّ جابرَ بنَ عبدِ الله الأنصاريَّ رضي الله عنهما قال: قال رسولُ الله ﷺ، وهو يُحدِّثُ عن فَتْرةِ الوَحْيِ، قال في حديثِه: «بَيْنا أنا أَمشي سمعتُ صوتاً مِن السماءِ، فرَفَعْتُ بَصَري، فإذا المَلَكُ الذي جاءني بحِراءٍ جالسٌ على كُرْسيٍّ بينَ السماءِ والأرضِ، ففَرِقْتُ منه فرَجَعْتُ، فقلتُ: زَمِّلُوني، زَمِّلُوني» فدَثَّرُوه، فأنزَلَ الله تعالى: ﴿يَـٰٓأَيُّهَا ٱلْمُدَّثِّرُ ۝١ قُمْ فَأَنذِرْ ۝٢ وَرَبَّكَ فَكَبِّرْ ۝٣ وَثِيَابَكَ فَطَهِّرْ ۝٤ وَٱلرُّجْزَ فَٱهْجُرْ﴾. قال أبو سَلَمةَ: وهي الأوثانُ التي كان أهلُ الجاهليَّةِ يَعْبُدونَ، قال: ثمَّ تَتابَعَ الوَحْيُ.

قوله: «باب، حدَّثنا يحيى بن بُكَير، حدَّثنا اللَّيث، عن عُقَيل، عن ابن شِهاب. وحدَّثني سعيدُ بن مروان» الإسناد الأوَّل قد ساقَ البخاريّ المتنَ به في أوَّل الكتاب (٣)، وساقَ في هذا الباب المتنَ بالإسناد الثّاني، وسعيد بن مروان هذا: هو أبو عثمان البغداديّ نَزِيل نَيسابُور، من طبقة البخاريّ، شارَكَه في الرِّواية عن أبي نُعَيم وسليمان بن حَرْب ونحوهما، وليس له في البخاريّ سِوَى هذا الموضع، وماتَ قبل البخاريّ بأربع سنينَ، ولهم شيخ آخر يقال له: أبو عثمان سعيد بن مروان الرُّهَاويّ، حدَّث عنه أبو حاتم وابن أبي رِزْمة وغيرهما، وفَرَّقَ البخاريُّ في «التاريخ» بينه وبين البغداديّ، ووَهِمَ مَن زَعَمَ أنَّهما واحد وآخرُهم الكِرْمانيّ. ٧١٦/٨

ومحمَّد بن عبد العزيز بن أبي رِزْمة بكسر الرَّاء وسكون الزّاي، واسم أبي رِزْمة: غَزْوان، وهو مَروَزيّ من طبقة أحمد بن حَنبَل، فهو من الطَّبقة الوُسطَى من شيوخ البخاريّ، ومع ذلك فحدَّث عنه بواسطةٍ، وليس له عنده سِوَى هذا الموضع، وقد حدَّث عنه أبو داود بلا واسطة.

وشيخه أبو صالح سَلْمويه: اسمه سليمان بن صالح اللَّيثيُّ المروَزيُّ، يُلقَّب سَلْمويه، ويقال: اسم أبيه داود، وهو من طبقة الراوي عنه من حيثُ الرِّواية إلّا أنَّه تقدَّمت وفاته، وكان من أخِصّاء عبد الله بن المبارَك والمكثِرينَ عنه، وقد أدرَكَه البخاريّ بالسِّنِّ لأنَّه ماتَ سنة عشر ومئتَينِ، وما له أيضاً في البخاريّ سِوَى هذا الحديث.

وعبد الله: هو ابن المبارَك الإمام المشهور، وقد نزلَ البخاريُّ في حديثه في هذا الإسناد دَرَجَتَينِ، وفي حديث الزُّهْريِّ ثلاث دَرَجات.

وقد تقدَّم شرحُ هذا الحديث مُستوفًى في أوائل هذا الكتاب (٣)، وسأذكرُ هنا ما لم يَتقدَّم ذِكْرُه ممَّا اشتَمَلَ عليه من سياق هذه الطَّريق وغيرها من الفوائد.

قوله: «إنَّ عائشة زوجَ النبيّ ﷺ قالت: كان أوَّلَ ما بُدِئَ به رسول الله ﷺ الرُّؤْيا الصّادِقة» قال النَّوَويّ: هذا من مَراسِيل الصَّحابة، لأنَّ عائشة لم تُدرِكْ هذه القِصّة فتكون سمعَتها

من النبيّ ﷺ أو من صحابيّ. وتَعقَّبَه مَن لم يفهم مُرادَه فقال: إذا كان يجوِّز أنَّها سمعَتها من النبيّ ﷺ، فكيف يَجزِم بأنَّها من المراسيل؟ والجواب: أنَّ مُرسَل الصَّحابيّ ما يَرويه من الأُمور التي لم يُدرِكْ زمانها، بخِلَاف الأُمور التي يُدرِك زمانها فإنَّها لا يقال: إنَّها مُرسَلة، بل يُحمَل على أنَّه سمعَها أو حَضَرَها ولو لم يُصرِّحْ بذلك، ولا يختصُّ هذا بمُرسَلِ الصَّحابيّ، بل مُرسَلُ التابعيّ إذا ذكر قِصّة لم يَحضُرها سُمّيَت مُرسَلة، ولو جازَ في نفس الأمر أن يكون سمعَها من الصَّحابيّ الذي وَقَعَت له تلك القِصّة، وأمَّا الأُمور التي يُدرِكها فيُحمَل على أنَّه سمعَها أو حَضَرَها، لكن بشرطِ أن يكون سالماً من التَّدليس، والله أعلم.

ويُؤيِّد أنَّها سمعَت ذلك من النبيّ ﷺ قولُها في أثناء هذا الحديث: «فجاءه الملَك فقال: اقرأْ، فقال رسول الله ﷺ: ما أنا بقارئٍ، قال: فأخَذَني» إلى آخره، فقوله: «قال: فأخَذَني فغَطَّني» ظاهرٌ في أنَّ النبيّ ﷺ أخبَرَها بذلك، فيُحمَل بَقيَّة الحديث عليه.

**قوله: «أوَّل ما بُدِئَ به رسول الله ﷺ الرُّؤْيا الصّادِقة»** زاد في رواية عُقَيل كما تقدَّم في بَدْء الوحي (٣): «من الوحي» أي: في أوَّل المبتَدَآت من إيجاد الوحي الرُّؤيا، وأمَّا مُطلَق ما يدلُّ على نُبوَّته فتقدَّمت له أشياءُ مِثلُ تسليم الحجر كما ثَبَتَ في «صحيح مسلم» (٢٢٧٧) وغير ذلك. و«ما» في الحديث نَكِرة موصوفة، أي: أوَّل شيء، ووَقَعَ صريحاً في حديث ابن عبَّاس عند ابن عائذ[١].

ووَقَعَ في مُرسَل عبد الله بن أبي بكر بن حَزْم عند الدُّولابيّ[٢] ما يدلّ على أنَّ الذي كان يراه ﷺ هو جِبْريل، ولفظه: أنَّه قال لخديجة بعد أن أقرأه جِبْريل: ﴿ٱقْرَأْ بِٱسْمِ رَبِّكَ﴾: «أرأيتُكِ الذي كنت أُحدِّثكِ أنّي رأيتُه في المنام، فإنَّه جِبْريل استَعلَنَ».

**قوله: «من الوَحْي»**[٣] يعني: إليه، وهو إخبارٌ عمَّا رآه من دلائل نُبوَّته من غير أن يُوحَى

---

(١) أي: في «مغازيه»، وابن عائذ: هو محمد بن عائذٍ أبو عبد الله القرشيُّ مولاهم، توفي سنة ٢٣٣هـ، انظر «سير أعلام النبلاء» ١١/ ١٠٤.

(٢) في كتابه «الذرية الطاهرة» (٢٠).

(٣) هذا الحرف في رواية عُقيل بن خالد التي سلفت برقم (٣).

بذلك إليه هو، وأوَّل[١] ذلك مُطلَقاً ما سمعَه من بَحِيرا الرَّاهب، وهو عند التِّرمِذيّ (٣٦٢٠) بإسنادٍ قويّ عن أبي موسى[٢]، ثمَّ ما سمعَه عند بناء الكعبة حيثُ قيل له: «اشدُدْ عليك إزارَك»/ وهو في «صحيح البخاريّ» (٣٦٤) من حديث جابر، وكذلك تسليم الحجر عليه ٧١٧/٨ وهو عند مسلم (٢٢٧٧) من حديث جابر بن سَمُرة.

**قوله: «الصالحة»**[٣] قال ابن المرابِط: هي التي ليست ضِغثاً ولا من تلبيس الشَّيطان ولا فيها ضربُ مَثَلٍ مُشكِل، وتُعقِّبَ الأخير بأنَّه إن أراد بالمشكِلِ ما لا يُوقَف على تأويله فمُسَلَّم، وإلّا فلا.

**قوله: «فَلَق الصُّبْح»** يأتي في سورة الفَلَق قريباً[٤].

**قوله: «ثمَّ حُبِّبَ إليه الخَلَاء»** هذا ظاهرٌ في أنَّ الرُّؤيا الصّادِقة كانت قبل أن يُحبَّبَ إليه الخَلاءُ، ويحتمل أن تكون لترتيب الأخبار، فيكون تحبيب الخَلْوة سابقاً على الرُّؤيا الصّادِقة، والأوَّل أظهَر.

**قوله: «الخَلَاء»** بالمدِّ: المكان الخالي، ويُطلَق على الخَلوة، وهو المراد هنا.

**قوله: «فكان يَلْحَق بغارِ حِراءٍ»** كذا في هذه الرِّواية، وتقدَّم في بَدْء الوحي بلفظ: «فكان يَخلو» وهي أوجَهُ، وفي رواية عُبيد بن عُمَير عند ابن إسحاق: فكان يُجاوِر[٥].

**قوله: «اللَّيالِيَ ذواتِ العَدَد»** في رواية ابن إسحاق: أنَّه كان يَعتَكِف شهر رمضان.

**قوله: «قال: والتَّحَنُّث: التَّعَبُّد»** هذا ظاهرٌ في الإدراج، إذ لو كان من بَقيَّة كلام عائشة

---

(١) في (أ) و(س): من غير أن يوحي بذلك إليه وهو أول، والمثبت من (ع) وهو الوجه.

(٢) كذا قال الحافظ، وقد استنكر هذا الخبرَ غير واحدٍ من أهل العلم كابن القيم والذهبي وابن كثير وغيرهم، وانظر المجموع الذي فيه فوائد حديثية لابن القيم (طبع دار ابن الجوزي) ص٢١ وما بعدها والتعليق عليه.

(٣) هذا الحرف أيضاً في رواية عُقيل.

(٤) بين يدي الحديث رقم (٤٩٧٦).

(٥) انظر «سيرة ابن هشام» ١/ ٢٣٦.

لجاءَ فيه: قالت، وهو يحتمل أن يكون من كلام عُرْوة أو مَن دونه، ولم يأتِ التَّصريحُ بصفة تَعبُّده، لكن في رواية عُبيد بن عُمَير عند ابن إسحاق: «فيُطعِم مَن يَرِدُ عليه من المساكين»، وجاء عن بعض المشايخ: أنَّه كان يَتعبَّد بالتفكُّرِ، ويحتمل أن تكون عائشة أطلقَت على الخَلوة بمُجرَّدِها تَعبُّداً، فإنَّ الانعِزال عن الناس ولا سيَّما مَن كان على باطِلٍ من جُملة العبادة، كما وَقَعَ للخليلِ عليه السلام حيثُ قال: ﴿إِنِّي ذَاهِبٌ إِلَىٰ رَبِّي﴾ [الصافات:٩٩].

وهذا يَلتَفِت إلى مسألة أُصوليَّة: وهو أنَّه ﷺ هل كان قبل أن يُوحَى إليه مُتعبِّداً بشريعة نبيٍّ قبلَه؟ قال الجمهور: لا، لأنَّه لو كان تابعاً لاستُبعِدَ أن يكون متبوعاً، ولأنَّه لو كان لنُقِلَ مَن كان يُنسَب إليه. وقيل: نعم، واختارَه ابنُ الحاجِب، واختلفوا في تعيينه على سبعة[1] أقوال: أحدها: آدم، حكاه ابن بَرْهان، الثّاني: نوح، حكاه الآمِديّ، الثّالث: إبراهيم، ذهب إليه جماعة واستَدَلُّوا بقوله تعالى: ﴿أَنِ اتَّبِعْ مِلَّةَ إِبْرَاهِيمَ حَنِيفًا﴾ [النحل: ١٢٣]، الرَّابع: موسى، الخامس: عيسى، السادس: بكلِّ شيء بَلَغَه عن شَرْع نبيّ من الأنبياء، وحُجَّته: ﴿أُولَٰئِكَ الَّذِينَ هَدَى اللَّهُ فَبِهُدَاهُمُ اقْتَدِهْ﴾ [الأنعام:٩٠]، السابع: الوَقْف، واختارَه الآمِديّ.

ولا يَخفَى قوّةُ الثّالث، ولا سيَّما معَ ما نُقِلَ من مُلازَمَته للحَجِّ والطَّواف ونحو ذلك ممَّا بَقِيَ عندهم من شريعة إبراهيم، والله أعلم.

وهذا كلّه قبلَ النُّبوّة، وأمَّا بعد النُّبوّة فقد تقدَّم القولُ فيه في تفسير سورة الأنعام (٤٦٣٢).

**قوله**: «**إلى أهله**» يعني خديجةَ وأولاده منها، وقد سَبَقَ في تفسير سورة النّور في الكلام على حديث الإفك (٤٧٥٠) تسميةُ الزَّوجة أهلاً، ويحتمل أن يريد أقاربه أو أعَمَّ.

**قوله**: «**ثمَّ يَرجِع إلى خديجةَ فيَتزوَّد**» خَصَّ خديجة بالذِّكرِ بعد أن عَبَّرَ بالأهلِ، إمّا تفسيراً بعد إبهام، وإمّا إشارةً إلى اختصاص التزوُّد بكَوْنِه من عندها دون غيرها.

---

(١) في (أ) و(س): ثمانية، والمثبت من (ع)، وهو الصواب.

قوله: «فيَتزوَّد لِمِثْلِها» في رواية الكُشْمِيهنيِّ: «بمِثلِها» بالموحَّدة، والضَّمير للَّيالي أو للخَلْوة أو للعبادة أو للمَرّات، أي: السابقة، ثمَّ يحتمل أن يكون المراد أنَّه يَتزوَّد ويَخلُو أياماً، ثمَّ يَرجِعُ ويَتزوَّد ويَخلُو أياماً، ثمَّ يَرجِعُ ويَتزوَّد ويَخلُو أياماً، إلى أن ينقضيَ الشَّهر.

ويحتمل أن يكون المراد أن يَتزوَّد لِمِثلِها إذا حالَ الحَوْل وجاء ذلك الشَّهر الذي جَرَت عادته أن يَخلوَ فيه، وهذا عندي أظهَرُ، ويُؤخَذ منه إعداد الزّاد للمُختَلي إذا كان بحيثُ يَتعذَّر عليه تحصيلُه لبُعدِ مكان اختلائه من البَلَد مثلاً، وأنَّ ذلك لا يَقدَحُ في التوكُّل وذلك لوقوعِه من النبيّ ﷺ بعدَ حصول النُّبوّة له بالرُّؤيا الصالحة، وإن كان الوحيُ في اليَقَظة قد تَراخَى عن ذلك.

قوله: «وهو في غار حِراءٍ» جُملة في موضع الحال.

قوله: «فجاءه المَلَك» هو جِبْريل كما جَزَمَ به السُّهَيليّ، وكأنَّه أخَذَه من كلام وَرَقة المذكور في حديث الباب.

ووَقَعَ عند البيهقيِّ في «الدَّلائل» (٢/ ١٣٥-١٣٧): فجاءه الملكُ فيه؛ أي: في غار حِراء، كذا عَزاه شيخُنا البُلْقِينيّ لـ«الدَّلائلِ» فتَبِعتُه، ثمَّ وجدتُه بهذا اللَّفظ في كتاب التَّعبير فعَزْوُه له أَولى.

تنبيه: إذا عُلِمَ أنَّه كان/ يُجاوِر في غار حِراءٍ في شهر رمضان، وأنَّ ابتداء الوحي جاءه ٧١٨/٨ وهو في الغار المذكور، اقتَضَى ذلك أنَّه نُبِّئَ في شهر رمضان، ويُعكِّر على قول ابن إسحاق: إنَّه بُعِثَ على رأس الأربعينَ، معَ قوله: إنَّه وُلِدَ في شهر رَبيعٍ[1]، ويُمكِن أن يكون المجيءُ في الغار كان أوَّلاً في شهر رمضان وحينئذٍ نُبِّئَ وأُنزِلَ عليه: ﴿ٱقْرَأْ بِٱسْمِ رَبِّكَ﴾، ثمَّ كان المجيء الثّاني في شهر ربيع الأوَّل بالإنذار وأُنزِلَت عليه: ﴿يَٰٓأَيُّهَا ٱلْمُدَّثِّرُ ۝١ قُمْ فَأَنذِرْ﴾ فيُحمَل قول ابن إسحاق: «على رأس الأربعينَ» أي: عند المجيء بالرِّسالة، والله أعلم.

---

(١) هكذا في (ع)، وهو الصواب الموافق لما في «سيرة ابن إسحاق»، وفي (أ) و(س): «إنه في شهر رمضان ولد» وهو خطأ.

**قوله**: «اقرأْ» يحتمل أن يكون هذا الأمرُ لمجَرَّدِ التَّنبيه والتَّيقُّظ لمَا سَيُلقَى إليه، ويحتمل أن يكون على بابه من الطَّلَب فيُستَدَلَّ به على تكليف ما لا يُطاقُ في الحال وإن قَدِرَ عليه بعد ذلك، ويحتمل أن تكون صيغةُ الأمر محذوفة، أي: قل: اقرأ، وإن كان الجواب: ما أنا بقارئٍ، فعلى ما فُهِمَ من ظاهر اللَّفظ، وكأنَّ السِّرّ في حذفها لئلّا يُتوهَّمَ أنَّ لفظ «قل» مِن القرآن. ويُؤخَذ منه جوازُ تأخير البيان عن وقت الخِطاب، وأنَّ الأمر على الفَوْر، لكن يُمكِن أن يُجابَ بأنَّ الفَوْر فُهِمَ من القَرِينة.

**قوله**: «**ما أنا بقارئٍ**» وَقَعَ عند ابن إسحاق في مُرسَل عُبيد بنَّ عُمَير: أنَّ النبيّ ﷺ قال: «أتاني جِبْريلُ بنَمَطٍ من دِيباج فيه كتابٌ قال: اقرأ، قلت: ما أنا بقارئٍ» قال السُّهَيليُّ: قال بعض المفسِّرينَ: إنَّ قوله: ﴿الٓمٓ ۝١ ذَٰلِكَ ٱلۡكِتَٰبُ لَا رَيۡبَۛ فِيهِ﴾ [البقرة:١-٢] إشارة إلى الكتاب الذي جاء به جِبْريلُ حيثُ قال له: «اقرأْ».

**قوله**: «**فغَطَّني**» تقدَّم بيانُه في بَدْء الوحي، ووَقَعَ في «السِّيرة» لابنِ إسحاق: فغَتَّني، بالمثنّاة بَدَلَ الطاء، وهما بمعنًى، والمراد: غَمَّني، وصَرَّحَ بذلك ابنُ أبي شَيْبة[1] في مُرسَل عبد الله بن شَدّاد.

وذكر السُّهَيليُّ أنَّه رُوِيَ: سَأَبَني[2]، بمُهمَلةٍ ثمَّ همزة مفتوحتين ثمَّ موحَّدة أو مُثنّاة، وهما جميعاً بمعنى الخَنْق، وأغرَبَ الدَّاوديُّ فقال: معنى «فغَطَّني» صَنَعَ بي شيئاً حتَّى ألقاني إلى الأرض كمَن تأخذُه الغَشْية.

والحكمة في هذا الغَطّ شُغْلُه عن الالتِفات لشيءٍ آخر، أو لإظهار الشِّدّة والجِدّ في الأمر تنبيهاً على ثِقَل القول الذي سيُلقَى إليه، فلمَّا ظَهَرَ أنَّه صَبَرَ على ذلك أُلقيَ إليه، وهذا وإن كان بالنِّسبة إلى عِلْم الله حاصلٌ، لكن لعلَّ المراد إبرازُه للظّاهرِ بالنِّسبة إليه ﷺ.

وقيلَ: ليُختَبَرَ هل يقول مِن قِبَل نفسه شيئاً، فلمَّا لم يأتِ بشيءٍ دَلَّ على أنَّه لا يَقدِرُ عليه،

---

(١) في «مصنفه» ١٤/ ٢٩٢.

(٢) تحرف في (ع) و(س) إلى: سأبي، بإسقاط النون.

وقيل: أراد أن يُعلِّمه أنَّ القراءة ليست من قُدرَته ولو أُكرهَ عليها، وقيل: الحكمة فيه أنَّ التَّخَيُّل والوَهْم والوَسوَسة ليست من صفات الجسم، فلمَّا وَقَعَ ذلك لِجسمِه عَلِمَ أنَّه من أمر الله.

وذكر بعضُ مَن لَقِيناه: أنَّ هذا من خصائص النبيّ ﷺ، إذ لم يُنقَل عن أحدٍ من الأنبياء أنَّه جَرَى له عند ابتداء الوحي مِثلُ ذلك.

**قوله: «فغَطَّني الثّالثة»** يُؤخَذ منه أنَّ مَن يريد التَّأكيدَ في أمرٍ وإيضاحَ البيان فيه أن يُكرِّره ثلاثاً، وقد كان ﷺ يفعل ذلك كما سَبَقَ في كتاب العلم (٩٤)، ولعلَّ الحكمة في تكرير الإقراء الإشارةُ إلى انحِصار الإيمان الذي يَنشَأ الوحيُ بسببه في ثلاث: القول، والعَمَل، والنِّيَّة، وأنَّ الوحي يَشتَمِل على ثلاثٍ: التوحيد، والأحكام، والقَصَص، وفي تكرير الغَطِّ الإشارةُ إلى الشَّدائد الثلاث التي وَقَعَت له وهي: الحَصْر في الشِّعْب، وخروجه في الهجرة، وما وَقَعَ له يوم أُحُد، وفي الإرسالات الثلاثة إشارةٌ إلى حصول التَّيسير له عَقِبَ الثلاث المذكورة: في الدُّنيا، والبَرزَخ، والآخِرة.

**قوله: «فقال: ﴿ٱقْرَأْ بِٱسْمِ رَبِّكَ﴾ إلى قوله: ﴿مَا لَمْ يَعْلَمْ﴾»** هذا القَدْر من هذه السّورة هو الذي نزلَ أوَّلاً، بخِلَاف بَقيَّة السّورة فإنَّما نزلَ بعد ذلك بزمانٍ. وقد قَدَّمتُ في تفسير المدَّثِّر (٤٩٢٢) بيانَ الاختلاف في أوَّل ما نزلَ، والحكمةُ في هذه الأوَّليَّة أنَّ هذه الآيات الخمس اشتَمَلَت على مقاصد القرآن: ففيها بَراعةُ الاستهلال، وهي جَدِيرة أن تُسمَّى عُنْوان القرآن لأنَّ عُنوان الكتاب يجمع مقاصدَه بعِبارةٍ وَجِيزة في أوَّله، وهذا بخِلَاف الفَنّ البَديعيّ المسمَّى «العنوان» فإنَّهم عَرَّفوه بأن يأخُذَ المتكلِّم في فنّ فيُؤَكِّده بذِكْر مِثالٍ سابق.

وبيان كَوْنها اشتَمَلَت على مقاصد القرآن/ أنَّها تَنحَصِر في علوم التوحيد والأحكام ٧١٩/٨
والأخبار، وقد اشتَمَلَت على الأمر بالقراءة والبِداءة فيها بِبِسْمِ الله، وفي هذه الإشارة إلى الأحكام، وفيها ما يَتَعلَّق بتوحيدِ الرَّبّ وإثبات ذاته وصفاته من صفة ذاتٍ وصفة فِعلٍ، وفي هذا إشارة إلى أُصول الدِّين، وفيها ما يَتَعلَّق بالأخبار من قوله: ﴿عَلَّمَ ٱلْإِنسَٰنَ مَا لَمْ يَعْلَمْ﴾.

**قوله:** ﴿بِٱسْمِ رَبِّكَ﴾ استَدَلَّ به السُّهَيليُّ على أنَّ البسملة يُؤمَر بقراءتِها أوَّلَ كلِّ سورة، لكن لا يَلزَمُ من ذلك أن تكون آيةً من كلّ سورة، كذا قال، وقَرَّرَه الطِّيبيُّ فقال: قوله: ﴿ٱقْرَأْ بِٱسْمِ رَبِّكَ﴾ قَدَّمَ الفِعلَ الذي هو مُتعلَّق الباء لكَوْنِ الأمر بالقراءة أهمَّ، وقوله: ﴿ٱقْرَأْ﴾ أمرٌ بإيجادِ القراءة مُطلَقاً، وقوله: ﴿بِٱسْمِ رَبِّكَ﴾ حال، أي: اقرأ مُفتَتِحاً باسم رَبِّك، وأصحُّ تَقاديره: قل: باسم الله، ثمَّ اقرأْ، قال: فيُؤخَذ منه أنَّ البسملة مأمورٌ بها في ابتداء كلّ قراءة. انتهى، لكنْ لا يَلزَم من ذلك أن تكون مأموراً بها، فلا تَدُلّ على أنَّها آيةٌ من كلّ سورة، وهو كما قال، لأنَّها لو كان لَلَزِمَ أن تكون آيةً قبل كلّ آية، وليس كذلك.

وأمَّا ما ذكره القاضي عياض عن أبي الحسن بن القَصّار من المالكيَّة أنَّه قال: في هذه القِصّة رَدٌّ على الشافعيّ في قوله: إنَّ البسملة آية من كلّ سورة، قال: لأنَّ هذا أوَّل سورة أُنزِلَت وليس في أوَّلها البسملة، فقد تُعقِّبَ بأنَّ فيها الأمر بها وإن تأخَّرَ نزولها.

وقال النَّوَويّ: ترتيب آي السّوَر في النُّزول لم يكن شرطاً، وقد كانت الآية تَنزِل فتُوضَع في مكانٍ قبلَ التي نزلت قبلها، ثمَّ تَنزِل الأُخرى فتُوضَع قبلها، إلى أن استَقرَّ الأمر في آخر عَهْده ﷺ على هذا التَّرتيب، ولو صَحَّ ما أخرجه الطَّبَريُّ (١/ ٥١) من حديث ابن عبَّاس: «أنَّ جِبْريل أمَرَ النبيَّ ﷺ بالاستعاذة والبسملة قبل قوله: اقرأْ» لكان أَولى في الاحتِجاج، لكن في إسناده ضعف وانقطاع، وكذا حديث أبي مَيسَرة[1]: أنَّ أوَّل ما أمَرَ به جِبْريلُ قال له: «قل: بسمِ الله الرَّحمن الرحيم، الحمد لله رَبّ العالمينَ» هو مُرسَل وإن كان رجاله ثقات، والمحفوظ أنَّ أوَّل ما نزلَ: ﴿ٱقْرَأْ بِٱسْمِ رَبِّكَ﴾ وأنَّ نزول الفاتحة كان بعد ذلك.

**قوله:** «تَرْجُف بَوادِرُه» في رواية الكُشْمِيهنيِّ: «فؤادُه» وقد تقدَّم بيان ذلك في بَدْء الوحي، و«تَرجُف» عندهم بمُثنّاةٍ فوقانيَّة، ولعلَّها في رواية: «يَرجُف فُؤاده» بالتَّحتانيَّة.

**قوله:** «زَمِّلوني زَمِّلوني» كذا للأكثرِ مرَّتَينِ، وكذا تقدَّم في بَدْء الوحي، ووَقَعَ لأبي ذرٍّ هنا

---

(١) عند البيهقي في «دلائل النبوة» ٢/ ١٥٨.

مرَّة واحدة. والتَّزميل: التَّلفيف، وقال ذلك لشِدّة ما لَحِقَه من هَوْل الأمر، وجَرَت العادة بسكونِ الرِّعْدة بالتَّلفيفِ. ووَقَعَ في مُرسَل عُبيد بن عُمَير[1]: «أنَّه ﷺ خرج فسمعَ صوتاً من السماء يقول: يا محمَّد، أنتَ رسول الله، وأنا جِبْريل، فوَقَفتُ أنظُر إليه فما أتقدَّمُ وما أتأخَّر، وجَعَلتُ أصرِف وجهي في ناحية آفاق السماء، فلا أنظُرُ في ناحيةٍ منها إلّا رأيتُه كذلك»، وسيأتي في التَّعبير (٦٩٨٢) أنَّ مِثل ذلك وَقَعَ له عند فَتْرة الوحي، وهو المعتمَد، فإنَّ إعلامه بالإرسال وَقَعَ بقولِه: ﴿قُمْ فَأَنذِرْ﴾.

**قوله: «فزَمَّلوه حتَّى ذهب عنه الرَّوْعُ»** بفتح الرَّاء، أي: الفَزَع، وأمَّا الذي بضمِّ الرَّاء فهو موضع الفَزَع من القلب.

**قوله: «قال لخديجة: أيْ خديجةُ، ما لي؟ لقد خَشيتُ»** في رواية الكُشْمِيهنيِّ: «قد خشيتُ».

**قوله: «فأخبَرَها الخبر»** تقدَّم في بَدْء الوحي (٣) بلفظ: «فقال لخديجةَ وأخبَرَها الخبر: لقد خَشيتُ»، وقوله: «وأخبَرَها الخبر» جُملة مُعتَرِضة بين القول والمقُول، وقد تقدَّم في بَدْء الوحي ما قالوه في مُتعلَّق الخَشْية المذكورة.

وقال عياض: هذا وَقَعَ له أوَّلَ ما رأى التَّباشير في النَّوم ثمَّ في اليَقَظة، وسمعَ الصَّوت قبل لقاء الملَك، فأمَّا بعد مَجيء الملك فلا يجوز عليه الشكُّ ولا يُخشَى من تَسَلُّط الشَّيطان.

وتَعقَّبَه النَّوَويّ بأنَّه خِلَافُ صريح السِّياق[2]، فإنَّه قال بعد أن غَطَّه الملكُ وأقرأَه: ﴿ٱقْرَأْ بِٱسْمِ رَبِّكَ﴾، قال: إلّا أن يكون أراد أنَّ قوله: «خَشِيتُ على نفسي» وَقَعَ منه إخباراً عمَّا حَصَلَ له أوَّلاً، لا أنَّه حالةَ إخبارها بذلك[3]، فيَتَّجِه، والله أعلم.

**قوله: «كَلّا/ أبشِرْ»** بهمزة قطع ويجوز الوَصل، وأصل البِشارة في الخير. وفي مُرسَل عُبيد بن عُمَير: فقالت: أبشِرْ يا ابن عمّ واثبُت، فوالذي نفسي بيَدِه إنّي لَأرجو أن تكون نبيَّ هذه الأُمّة. ٨/ ٧٢٠

**قوله: «لا يُخْزيكَ الله»** بخاءٍ مُعجَمة وتحتانيَّة، ووَقَعَ في رواية مَعمَر في التَّعبير (٦٩٨٢):

---

(١) عند ابن إسحاق كما في «سيرة ابن هشام» ١/ ٢٣٧.

(٢) تحرف في (س) إلى: الشفاء.

(٣) زاد في (ع) و(س) بعدها: «جازت»، وكانت في (أ) ثم رُجِّحت، والصواب إسقاطها.

«يُخزِنُك» بمُهمَلةٍ ونون ثُلاثيّاً ورُباعيّاً، قال اليَزيديّ: أحزَنَه لغة تَميم، وحَزَنَه لغة قُرَيش، وقد نَبَّهَ على هذا الضَّبط مسلم. والخِزْي: الوقوعُ في بَليَّة، وشُهْرةٌ بذِلّةٍ.

ووَقَعَ عند ابن إسحاق[1] عن إسماعيل بن أبي حَكيم مُرسَلاً: «إنَّ خديجة قالت: أي ابنَ عمٍّ، أتستَطيعُ أن تُخبرَني بصاحبك إذا جاء؟ قال: نعم، فجاءه جِبْريل، فقال: يا خديجة، هذا جِبْريل، قالت: قُمْ فاجلِس على فَخِذي اليُسرَى، ثمَّ قالت: هل تَراه؟ قال: نعم، قالت: فتَحوَّلْ إلى اليُمنَى، كذلك، ثمَّ قالت: فتَحوَّلْ فاجلِس في حِجْري، كذلك، ثمَّ ألقَت خِمارَها وتَحسَّرَت وهو في حِجْرها وقالت: هل تَراه؟ قال: لا، قالت: اثبُت، فوالله إنَّه لَمَلَك وما هو بشيطانٍ».

وفي رواية مُرسَلة عند البيهقيِّ في «الدَّلائل» (٢/ ١٤٣): أنَّها ذهبَت إلى عَدّاس، وكان نَصرانيّاً، فذكرت له خَبَر جِبْريل فقال: هو أَمين الله بينه وبين النبيّينَ، ثمَّ ذهبَت إلى وَرَقة.

**قوله: «فانطَلَقَت به إلى وَرَقة»** في مُرسَل عُبيد بن عُمَير: أنَّها أمَرَت أبا بكر أن يَتَوجَّه معه، فيحتمل أن يكون عند توجهها أو مرَّة أُخرى.

**قوله: «ماذا تَرَى؟»** في رواية ابن مَندَهْ في «الصَّحابة»[2] من طريق سعيد بن جُبَير، عن ابن عبَّاس، عن وَرَقة بن نَوفَل قال: قلت: يا محمَّد، أخبرني عن هذا الذي يأتيك، قال: «يأتيني من السماء جناحاه لُؤلُؤ، وباطِن قَدَمَيه أخضر».

**قوله: «وكان يَكتُب الكتابَ العربيّ، ويَكتُب من الإنجيل بالعربيَّةِ ما شاءَ الله»** هكذا وَقَعَ هنا وفي التَّعبير (٦٩٨٢)، وقد تقدَّم القولُ فيه في بَدْء الوحي (٣)، ونبَّهتُ عليه هنا لأنّي نسبتُ هذه الرِّواية هناكَ لمسلمٍ فقط تَبَعاً للقُطب الحَلَبيّ.

قال النَّوَويّ: العِبارَتان صحيحتان، والحاصل أنَّه تمكَّنَ حتَّى صارَ يَكتُب من الإنجيل أيَّ موضعٍ شاءَ بالعربيَّة وبالعِبرانيَّة. وقال الدَّاوُوديّ: كَتَبَ من الإنجيل الذي هو بالعِبرانيَّة

---

(١) انظر «سيرة ابن هشام» ١/ ٢٣٨-٢٣٩.

(٢) وإسناده إلى سعيدٍ لا يصحُّ، وانظر «الإصابة» للحافظ ابن حجر (٩١٣٧).

هذا الكتاب الذي هو بالعربيَّة.

**قوله: «اسمَعْ من ابن أخيك»** أي: الذي يقول.

**قوله: «أُنزِلَ على موسى»** كذا هنا على البناء للمجهولِ، وقد تقدَّم في بَدْء الوحي: «أنزَلَ اللهُ». ووَقَعَ في مُرسَل أبي مَيسَرة: «أبشِرْ فأنا أشهَدُ أنَّك الذي بَشَّرَ به ابنُ مريم، وأنَّك على مِثل ناموس موسى، وأنَّك نبيّ مُرسَل، وأنَّك ستُؤمَرُ بالجهاد»، وهذا أصرَحُ ما جاء في إسلام وَرَقة، أخرجه ابن إسحاق[1].

وأخرج التِّرمِذيّ (٢٢٨٨) عن عائشة: أنَّ خديجة قالت للنبيِّ ﷺ لمَّا سُئِلَ عن وَرَقة: كان قد صَدَّقَك، ولكنَّه ماتَ قبل أن تَظهَر، فقال: «رأيتُه في المنام وعليه ثيابٌ بِيضٌ، ولو كان من أهل النار لكان لباسُه غيرَ ذلك»[2].

وعند البزَّار[3]، والحاكم (٢/ ٦٠٩) عن عائشة مرفوعاً: «لا تَسُبُّوا وَرَقةَ، فإنّي رأيت له جَنّةً أو جَنَّتينِ».

وقد استَوعَبتُ ما وَرَدَ فيه في ترجمته مِن كتابي في الصَّحابة، وتقدَّم بعضُ خبره في بَدْء الوحي، وتقدَّم أيضاً ذِكْرُ الحكمة في قول وَرَقة: «ناموس موسى» ولم يَقُل: عيسى، معَ أنَّه كان تَنَصَّرَ، وأنَّ ذلك وَرَدَ في رواية الزُّبَير بن بَكّار بلفظ «عيسى»، ولم يَقِفْ بعضُ مَن لَقِيناه على ذلك فبالَغَ في الإنكار على النَّوَويّ ومَن تَبِعَه بأنَّه وَرَدَ في غير «الصحيحين» بلفظ: ناموس عيسى.

وذكر القُطْب الحَلَبيّ في وجه المناسَبة لِذِكْر موسى دون عيسى: أنَّ النبيّ ﷺ لعلَّه لمَّا ذَكَر لوَرَقةَ ممَّا نزلَ عليه من ﴿ٱقۡرَأۡ﴾، و﴿يَٰٓأَيُّهَا ٱلۡمُدَّثِّرُ﴾، و﴿يَٰٓأَيُّهَا ٱلۡمُزَّمِّلُ﴾، فَهِمَ وَرَقةُ من ذلك أنَّه

---

(١) كذا قال، والذي وقفنا عليه رواية البيهقي له في «الدلائل» ٢/ ١٥٨ من طريق يونس بن بكير ـ راوية ابن إسحاق ـ عن يونس بن عمرو أبي إسحاق السبيعي، عن أبيه أبي إسحاق، عن أبي ميسرة.

(٢) وأخرجه أحمد في «مسنده» (٢٤٣٦٧)، وإسناده ضعيف.

(٣) «كشف الأستار عن زوائد البزار» (٢٧٥٠) من طريق عروة عن عائشة، ورجاله ثقات، وروي عند البزار أيضاً (٢٧٥١) عن عروة مرسلاً، قال الدارقطني في «العلل» (٣٤٩٥): والمرسل هو المحفوظ.

كُلِّفَ بأنواعٍ من التَّكاليف، فناسَبَ ذِكْرُ موسى لذلك، لأنَّ الذي أُنزِلَ على عيسى إنَّما كان مَواعِظَ. كذا قال، وهو مُتَعقَّب، فإنَّ نزول و﴿يَٰٓأَيُّهَا ٱلْمُدَّثِّرُ﴾، و﴿يَٰٓأَيُّهَا ٱلْمُزَّمِّلُ﴾، إنَّما نَزَلَ بعد فَتْرة الوحي كما تقدَّم بيانه في تفسير المدَّثِّر (٤٩٢٢)، والاجتماع بورَقةَ كان في أوَّل البِعْثة. وزَعْمُه أنَّ الإنجيل كلَّه مَواعِظُ، مُتَعقَّب أيضاً، فإنَّه مُنزَّل أيضاً على الأحكام الشَّرعيَّة وإن كان مُعظَمها/ موافقاً لمَا في التوراة، لكنَّه نَسَخَ منها أشياءَ بدليلِ قوله تعالى: ﴿وَلِأُحِلَّ لَكُم بَعْضَ ٱلَّذِى حُرِّمَ عَلَيْكُمْ﴾ [آل عمران: ٥٠]. ٨/٧٢١

**قوله: «فيها»** أي: أيام الدَّعوة، قاله السُّهَيليّ، وقال المازَرِيُّ: الضَّمير للنُّبوّة، ويحتمل أن يعود للقِصّة المذكورة.

**قوله: «ليتني أكونُ حَيّاً، ذكر حَرْفاً»** كذا في هذه الرِّواية، وتقدَّم في بَدْء الوحي (٣) بلفظ: «إذ يُخرِجُك قومك»، ويأتي في رواية مَعمَر في التَّعبير (٦٩٨٢) بلفظ: «حين يُخرِجك»، وأبهَمَ موضع الإخراج والمرادُ به مكَّة، وقد وَقَعَ في حديث عبد الله بن عَديّ في «السُّنَن»: «ولولا أنّي أخرَجوني مِنكِ ما خَرَجتُ»[1] يُخاطِب مكَّة.

**قوله: «يومُك»** أي: وقت الإخراج، أو وقت إظهار الدَّعوة، أو وقت الجهاد.

وتَمسَّكَ ابن القَيِّم الحنبليّ بقوله في الرِّواية التي في بَدْء الوحي: «ثمَّ لم يَنشَبْ وَرَقةُ أن تُوُفِّي» يَرُدُّ ما وَقَعَ في «السِّيرة النبويَّة» لابنِ إسحاق: أنَّ وَرَقة كان يَمُرّ ببلالٍ والمشركونَ يُعذِّبونَه وهو يقول: أَحَدٌ أَحَدٌ، فيقول: أحد والله يا بلال، لَئِن قتلتموه لأَتَّخِذَنَّ قبرَه حَناناً، فقال[2]: هذا ـ واللهُ أعلم ـ وَهْمٌ، لأنَّ وَرَقة قال: «وإن أدرَكَني يومُك حَيّاً لَأنصُرَنَّك نَصراً مُؤَزَّراً» فلو كان حَيّاً عند ابتداء الدَّعوة لكان أوَّلَ مَن استَجابَ وقامَ بنَصرِ النبيّ ﷺ كقيام عمر وحمزة.

قلت: وهذا اعتراضٌ ساقط، فإنَّ وَرَقة إنَّما أراد بقوله: «فإن يُدرِكْني يومُك حَيّاً أنصُرْك»

---

(١) أخرجه ابن ماجه (٣١٠٨)، والترمذي (٣٩٢٥)، والنسائي في «الكبرى» (٤٢٣٨).

(٢) لفظ «فقال» سقط من (س)، وتحرَّف في (أ) و(ع) إلى: بلال، وما أثبتناه هو الصواب.

اليومَ الذي يُخرِجوك فيه، لأنَّه قال ذلك عند قوله: «أوَمُخرِجيَّ هم؟»، وتعذيب بلال كان بعد انتِشار الدَّعوة، وبين ذلك وبين إخراج المسلمينَ من مكَّة للحَبَشة ثمَّ للمدينة مُدّة مُتَطاوِلة.

تنبيه: زاد مَعمَر بعد هذا كلاماً يأتي ذِكْره في كتاب التَّعبير (٦٩٨٢).

**قوله: «قال محمَّد بن شِهاب»** هو موصول بالإسنادَينِ المذكورَينِ في أوَّل الباب، وقد أخرج البخاريُّ حديث جابر هذا بالسَّنَدِ الأوَّل من السَّنَدَينِ المذكورَينِ هنا في تفسير سورة المدَّثِّر (٤٩٢٢).

**قوله: «فأخبَرَني»** هو عَطفٌ على شيء، والتَّقدير: قال ابن شِهاب: فأخبرني عُرْوةُ بما تقدَّم، وأخبرني أبو سَلَمةَ بما سيأتي.

**قوله: «قال: قال رسول الله ﷺ وهو يُحدِّث عن فَتْرة الوَحْي، قال في حديثه: بَيْنا أنا أمشي»** هذا يُشعِر بأنَّه كان في أصل الرِّواية أشياءُ غير هذا المذكور، وهذا أيضاً من مُرسَل الصَّحابيّ، لأنَّ جابراً لم يُدرِكْ زمان القِصّة فيحتمل أن يكون سمعَها من النبيّ ﷺ، أو من صحابيٍّ آخر حَضَرَها، والله أعلم.

**قوله: «قال رسول الله ﷺ وهو يُحدِّث عن فَتْرة الوَحْي»** وَقَعَ في رواية عُقَيل في بَدْء الوحي (٤) غيرَ مُصرَّح بذِكْر النبيّ ﷺ فيه، ووَقَعَ في رواية يحيى بن أبي كثير عن أبي سَلَمةَ في تفسير المدَّثِّر عن جابر عن النبيّ ﷺ قال: «جاوَرتُ بحِراءٍ، فلمَّا قَضَيتُ جِواري هَبَطتُ فنُودِيتُ»، وزاد مسلم في روايته (١٦١/ ٢٥٧): «جاوَرتُ بحِراءٍ شهراً».

**قوله: «سمعتُ صوتاً من السماء فرَفَعْت بَصَري»** يُؤخَذ منه جواز رفع البَصَر إلى السماء عند وُجود حادث من قِبَلها، وقد تَرجَمَ له المصنِّف في الأدب (٦٢١٤)، ويُستَثنَى من ذلك رفعُ البَصَر إلى السماء في الصلاة لثُبوتِ النَّهي عنه كما تقدَّم في الصلاة من حديث أنس (٧٥٠).

وروى ابن السُّنِّيّ[1] بإسنادٍ ضعيف عن ابن مسعود قال: أُمِرنا أن لا نُتبِعَ أبصارَنا الكَواكِبَ إذا انقَضَّت.

---

(١) في «عمل اليوم والليلة» (٦٥٣).

ووَقَعَ في رواية يحيى بن أبي كثير (٤٩٢٢): «فنَظَرتُ عن يَميني فلم أرَ شيئاً، ونَظَرتُ عن شِمالي فلم أرَ شيئاً، ونَظَرتُ أمامي فلم أرَ شيئاً، ونَظَرتُ خَلْفي فلم أرَ شيئاً، فرَفَعتُ رأسي»، وفي رواية مسلم بعد قوله: «شيئاً»: «ثمَّ نُودِيتُ فنَظَرتُ فلم أرَ أحداً، ثمَّ نُودِيت فرَفَعتُ رأسي».

قوله: «**فإذا المَلَكُ الذي جاءني بحِراءٍ جالسٌ على كُرْسيّ**» كذا له بالرَّفعِ، وهو على تقدير حذف المبتَدَأ، أي: فإذا صاحبُ الصَّوت هو الملك الذي جاءني بحِراء وهو جالس، ووَقَعَ عند مسلم (١٦١/ ٢٥٥): «جالساً» بالنَّصب وهو على الحال، ووَقَعَ في رواية يحيى ابن أبي كثير: «فإذا هو جالس على عَرشٍ بين السماء والأرض».

٧٢٢/٨ قوله: «**ففَزِعْتُ منه**» كذا/ في رواية ابن المبارَك عن يونس، وفي رواية ابن وَهْب عند مسلم: «فجُئِثتُ»، وفي رواية عُقَيل في بَدْء الوحي (٤): «فرُعِبتُ»، وفي روايته في تفسير المدَّثِّر (٤٩٢٥): «فجُئِثت» وكذا لمسلمٍ وزاد: «فجُئِثْتُ منه فَرَقاً»، وفي رواية مَعمَر فيه (١٦١/ ٢٥٦): «فجُثِثتُ»، وهذه اللَّفظة بضمِّ الجيم.

وذكر عياض أنَّه وَقَعَ للقابسيِّ بالمهمَلة قال: وفَسَّرَه بأسرَعتُ، قال: ولا يَصِحّ معَ قوله: «حتَّى هَوَيتُ» أي: سَقَطتُ من الفَزَع. قلت: ثَبَتَ في رواية عبد الله بن يوسف عن اللَّيث في ذِكْر الملائكة من بَدْء الخلق (٣٢٣٨)، ولكنَّها بضمِّ المهمَلة وكسر المثلَّثة بعدها مُثنّاة تحتانيَّة ساكنة ثمَّ مُثنّاة فوقانيَّة[1]، ومعناها إن كانت محفوظة: سقطتُ على وجهي حتَّى صِرتُ كمَن حُثيَ عليه التُّراب.

قال النَّوَويّ: وبعد الجيم مُثلَّثتان في رواية عُقَيل ومَعمَر، وفي رواية يونس بهمزةٍ مكسورة ثمَّ مُثلَّثة، وهي أرجَحُ من حيثُ المعنى، قال أهل اللُّغة: جُئِثَ الرجلُ فهو مَجؤُوث: إذا فَزِعَ، وعن الكِسائيّ: جُئِثَ وجُثِثَ فهو مَجؤوث ومَجثُوث، أي: مَذْعور.

قوله: «**فقلت: زَمِّلوني زَمِّلوني**» في رواية يحيى بن أبي كثير: «فقلت: دَثِّروني وصُبُّوا عليَّ

---

(١) يعني: حُثِيْتُ.

ماءً بارداً» وكأنَّه رواها بالمعنى، والتَّزميل والتَّدثير يَشتَرِكان في الأصل وإن كانت بينهما مُغايَرة في الهيئة، ووَقَعَ في رواية مسلم (١٦١/ ٢٥٧): «فقلت: دَثِّروني، فدَثَّروني وصَبُّوا عليَّ ماءً»، ويُجمَع بينهما بأنَّه أمَرَهم فامتَثَلوا.

وأغفَلَ بعضُ الرُّواة ذِكْر الأمر بالصَّبِّ، والاعتبارُ بمَن ضَبَطَ، وكأنَّ الحكمة في الصَّبّ بعد التَّدثير طَلَبُ حصول السُّكون لمَا وَقَعَ في الباطن من الانزعاج، أو أنَّ العادة أنَّ الرِّعْدة تَعقُبها الحُمَّى، وقد عُرِفَ من الطِّبّ النبويّ مُعالَجَتُها بالماءِ البارد.

**قوله**: «فنزلت ﴿يَٰٓأَيُّهَا ٱلۡمُدَّثِّرُ﴾» يُعرَف من اتِّحاد الحديثَينِ في نزول ﴿يَٰٓأَيُّهَا ٱلۡمُدَّثِّرُ﴾ عَقِبَ قوله: دَثِّروني وزَمِّلوني، أنَّ المراد بزَمِّلوني: دثِّروني، ولا يُؤخَذ من ذلك نزول ﴿يَٰٓأَيُّهَا ٱلۡمُزَّمِّلُ﴾ حينئذٍ، لأنَّ نزولها تأخَّرَ عن نزول ﴿يَٰٓأَيُّهَا ٱلۡمُدَّثِّرُ﴾ بالاتِّفاق، لأنَّ أوَّل ﴿يَٰٓأَيُّهَا ٱلۡمُدَّثِّرُ﴾ الأمرُ بالإنذار، وذلك أوَّل ما بُعِثَ، وأوَّل المزَّمِّل الأمر بقيام اللَّيل وترتيل القرآن، فيقتضي تقدُّمَ نزول كثير من القرآن قبل ذلك، وقد تقدَّم في تفسير المدَّثِّر أنَّه نزلَ من أوَّلها إلى قوله: ﴿وَٱلرُّجۡزَ فَٱهۡجُرۡ﴾، وفيها مُحصَّل ما يَتعلَّق بالرِّسالة، ففي الآية الأولى المؤانَسةُ بالحالة التي هو عليها من التَّدَثُّر إعلاماً بعظيمِ قَدْره، وفي الثّانية الأمرُ بالإنذار قائماً، وحُذِفَ المفعول تفخيماً، والمراد بالقيام إمّا حقيقتُه، أي: قُمْ من مَضجَعك، أو مَجازُه، أي: قُمْ مقامَ تصميم، وأمَّا الإنذار فالحكمة في الاقتصار عليه هنا، فإنَّه أيضاً بُعِثَ مُبشِّراً، لأنَّ ذلك كان أوَّلَ الإسلام، فمُتعلَّق الإنذار مُحقَّق، فلمَّا أطاعَ مَن أطاعَ نزلت: ﴿إِنَّآ أَرۡسَلۡنَٰكَ شَٰهِدٗا وَمُبَشِّرٗا وَنَذِيرٗا﴾ [الأحزاب:٤٥، والفتح:٨]، وفي الثالثة تكبيرُ الرَّبّ تمجيداً وتعظيماً، ويحتمل الحملُ على تكبير الصلاة كما حُمِلَ الأمر بالتطهير على طهارة البَدَن والثّياب كما تقدَّم البحثُ فيه وهي[1] الآية الرَّابعة، وأمَّا الخامسة فهِجْران ما يُنافي التوحيدَ وما يؤُول إلى العذاب، وحَصَلَت المناسَبة بين السُّورتَينِ المبتَدَأِ بهما النُّزول فيما اشتَمَلَتا عليه من المعاني الكثيرة باللَّفظِ الوَجِيز وفي عِدّة ما نزلَ من كلٍّ منهما ابتداءً، والله أعلم.

---

(١) في (أ) و(س): وفي، والمثبت من (ع)، وهو الصواب.

قوله: «قال أبو سَلَمةَ: وهي الأوثانُ التي كان أهل الجاهليَّة يَعْبُدونَ» تقدَّم شرح ذلك في تفسير المدَّثِّر (٤٩٢٥)، وتقدَّم الكثير من شرح حديث عائشة وجابر في بَدْء الوحي (٣و٤)، وبَقِيَت منهما فوائدُ أخَّرتها إلى أول كتاب التَّعبير (٦٩٨٢) ليأخُذ كلُّ موضع ساقَهما المصنِّف فيه مُطوَّلاً بقِسطٍ من الفائدة.

قوله: «ثمَّ تَتابَعَ الوَحْيُ» أي: استَمرَّ نزوله.

## ٢- باب قوله: ﴿خَلَقَ ٱلْإِنسَٰنَ مِنْ عَلَقٍ﴾ [العلق:٢]

**٤٩٥٥- حدَّثنا ابنُ بُكَير، حدَّثنا اللَّيثُ، عن عُقَيل، عن ابنِ شِهابٍ، عن عُرْوةَ، أنَّ عائشةَ رضي الله عنها قالت:/ أوَّلُ ما بُدِئَ به رسولُ الله ﷺ الرُّؤْيا الصالحةُ، فجاءَه المَلَكُ فقال: ﴿ٱقْرَأْ بِٱسْمِ رَبِّكَ ٱلَّذِى خَلَقَ ۝١ خَلَقَ ٱلْإِنسَٰنَ مِنْ عَلَقٍ ۝٢ ٱقْرَأْ وَرَبُّكَ ٱلْأَكْرَمُ﴾.** ٧٢٣/٨

قوله: «باب قوله: ﴿خَلَقَ ٱلْإِنسَٰنَ مِنْ عَلَقٍ﴾» ذكر فيه طرفاً من الحديث الذي قبلَه برواية عُقَيل عن ابن شهاب واختصره جدّاً قال: «أولُ ما بُدِئَ به رسولُ الله ﷺ من الوحي الرؤيا الصالحةُ»، وفي رواية الكُشْمِيهني: «الصادقةُ»، قال: «فجاءه المَلَكُ فقال: ﴿ٱقْرَأْ بِٱسْمِ رَبِّكَ ٱلَّذِى خَلَقَ ۝١ خَلَقَ ٱلْإِنسَٰنَ مِنْ عَلَقٍ ۝٢ ٱقْرَأْ وَرَبُّكَ ٱلْأَكْرَمُ﴾» وهذا في غاية الإجحاف، ولا أظنُّ يحيى بن بُكَير حدَّث البخاريَّ به هكذا، ولا كان له هذا التصرُّف، وإنما هذا صنيعُ البخاريِّ، وهو دالٌّ على أنه كان يُجيز الاختصارَ من الحديث إلى هذه الغاية.

## ٣- باب قوله: ﴿ٱقْرَأْ وَرَبُّكَ ٱلْأَكْرَمُ﴾ [العلق:٣]

**٤٩٥٦- حدَّثنا عبدُ الله بنُ محمَّدٍ، حدَّثنا عبدُ الرَّزّاق، أخبرنا مَعمَرٌ، عن الزُّهْريِّ (ح) وقال اللَّيثُ: حدَّثني عُقَيلٌ قال: قال محمَّدٌ: أخبرني عُرْوةُ، عن عائشةَ رضي الله عنها: أوَّلُ ما بُدِئَ به رسولُ الله ﷺ الرُّؤْيا الصّادِقةُ، جاءه المَلَكُ فقال: ﴿ٱقْرَأْ بِٱسْمِ رَبِّكَ ٱلَّذِى خَلَقَ ۝١ خَلَقَ ٱلْإِنسَٰنَ مِنْ عَلَقٍ ۝٢ ٱقْرَأْ وَرَبُّكَ ٱلْأَكْرَمُ ۝٣ ٱلَّذِى عَلَّمَ بِٱلْقَلَمِ﴾.**

قوله: «باب قوله: ﴿ٱقْرَأْ وَرَبُّكَ ٱلْأَكْرَمُ﴾. حدَّثنا عبد الله بن محمَّد، حدَّثنا عبد الرَّزّاق، أخبَرنا

مَعمَر، عن الزُّهْريِّ (ح) وقال اللَّيث: حدَّثني عُقَيل قال: قال محمَّد: أخبَرَني عُرْوة» أمَّا رواية مَعمَر فستأتي بتمامها في أوَّل التَّعبير (٦٩٨٢).

وأمَّا رواية اللَّيث فوَصَلَها المصنِّف في بَدْء الوحي (٣)، ثمَّ في الباب الذي قبله، ثمَّ في التَّعبير، أخرجه في المواضع الثلاثة عن يحيى بن بُكَير عن اللَّيث، فأمَّا في بَدْء الوحي فأفرَدَه، وأمَّا في الذي قبله فاختَصَرَه جدّاً، وساقَه قبله بتمامه لكن قَرَنَه برواية يونس وساقَه على لفظ يونس، وأمَّا التَّعبير فقَرَنَه برواية مَعمَر وساقَه على لفظ مَعمَر أيضاً.

ولكنْ لم يقع في شيء من المواضع المذكورة: «حدَّثني عُقَيل، قال: قال محمَّد» وإنَّما في بَدْء الوحي: «عن عُقَيل عن ابن شِهاب»، وكذا في بَقيَّة المواضع، وكذا ذكره عن عبد الله ابن يوسف عن اللَّيث في الباب الذي بعد هذا، وذكره في بَدْء الخلق (٣٣٩٢) عنه عن اللَّيث بلفظ: حدَّثني عُقَيل عن ابن شِهاب. ورواه أبو صالح عبد الله بن صالح عن اللَّيث: حدَّثني عُقَيل قال: قال محمَّد بن شِهاب؛ فساقَه بتمامه، وقد ذكر المصنِّف مُتابَعةَ أبي صالح في بَدْء الوحي (٤)، وبيَّنتُ هناكَ مَن وَصَلَها، ولله الحمد.

## ٤ - بابٌ

﴿ٱلَّذِى عَلَّمَ بِٱلْقَلَمِ﴾ [العلق:٤]

**٤٩٥٧ - حدَّثنا عبدُ الله بنُ يوسفَ، حدَّثنا اللَّيثُ، عن عُقَيل، عن ابنِ شِهابٍ، قال: سمعتُ عُرْوةَ، قالت عائشةُ رضي الله عنها: فرَجَعَ النبيُّ ﷺ إلى خَدِيجةَ، فقال: «زَمِّلوني! زَمِّلوني!»، فذَكَرَ الحديثَ.**

قوله: «بابٌ ﴿ٱلَّذِى عَلَّمَ بِٱلْقَلَمِ﴾» كذا لأبي ذرٍّ، وسَقَطَت التَّرجمة لغيره.

وأورَدَ طَرَفاً من حديث بَدْء الوحي عن عبد الله بن يوسف عن اللَّيث مُقتَصِراً منه على قوله: «فرَجَعَ النبيُّ ﷺ إلى خديجة فقال: زَمِّلوني زَمِّلوني» فذَكَر الحديث، كذا فيه، وقد ذكر من الحديث في ذِكْر الملائكة من بَدْء الخلق (٣٢٣٨) حديثَ جابر مُقتَصِراً عليه.

٧٢٤/٨

## ٥- بابٌ

﴿ كَلَّا لَئِن لَّمْ يَنتَهِ لَنَسْفَعًا بِالنَّاصِيَةِ ﴿١٥﴾ نَاصِيَةٍ كَاذِبَةٍ خَاطِئَةٍ ﴾ [العلق:١٥-١٦]

**٤٩٥٨- حدَّثنا يحيى، حدَّثنا عبدُ الرَّزّاق، عن مَعمَرٍ، عن عبدِ الكَرِيمِ الجَزَرِيِّ، عن عِكْرِمةَ، قال ابنُ عبَّاسٍ: قال أبو جَهْلٍ: لَئِن رأيتُ محمَّداً يُصَلِّي عندَ الكعبةِ، لأطَأنَّ على عُنُقِه، فبَلَغَ النبيَّ ﷺ فقال: «لو فعَلَه لأخَذَتْه الملائكة».**

**تابَعَه عَمْرو بنُ خالدٍ، عن عُبيدِ الله، عن عبدِ الكَرِيمِ.**

**قوله:** «بابٌ ﴿ كَلَّا لَئِن لَّمْ يَنتَهِ لَنَسْفَعًا بِالنَّاصِيَةِ ﴿١٥﴾ نَاصِيَةٍ كَاذِبَةٍ خَاطِئَةٍ ﴾» سَقَطَ لغير أبي ذرٍّ «باب»، ومن ﴿ نَاصِيَةٍ ﴾[1]... إلى آخِره.

**قوله:** «**عن عبد الكريم الجَزَرِيِّ**» هو ابن مالك وهو ثقة، وفي طَبَقَته عبد الكريم بن أبي المُخارِقِ، وهو ضعيف.

**قوله:** «**قال أبو جَهْل**» هذا ممَّا أرسَلَه ابن عبَّاس، لأنَّه لم يُدرِك زمنَ قولِ أبي جهل ذلك، لأنَّ مَولِده قبلَ الهجرة بنحوِ ثلاثِ سنينَ.

وقد أخرج ابن مَرْدويه بإسنادٍ ضعيف عن عليِّ بن عبد الله بن عبَّاس عن أبيه عن العبَّاس بن عبد المطَّلِب قال: كنت يوماً في المسجد، فأقبَلَ أبو جهل فقال: إنَّ لله عليَّ إن رأيت محمَّداً ساجِداً. فذكر الحديثَ[2].

**قوله:** «**لو فَعَلَه لَأخَذَتْه الملائكة**» وقع عند البَلَاذُرِيِّ[3]: «نزلَ اثنا عشر مَلكاً من الزَّبانية، رُؤوسُهم في السماء وأرجلُهم في الأرض»، وزاد الإسماعيليّ في آخره من طريق مَعمَر عن

---

(١) كذا ذكر هنا كما وقع في الأصلين و(س)، ومثله في «عمدة القاري» ١٩/ ٣٠٨، وهذا بخلاف ما وقع في أصل النسخة اليونينية و«إرشاد الساري» ٧/ ٤٢٩ ففيهما أنه سقط عند أبي ذر من ﴿ نَاصِيَةٍ ﴾ إلى آخره، وثبت لغيره.

(٢) وأخرجه من الطريق نفسها الطبراني في «الأوسط» (٨٦٩١)، والحاكم في «المستدرك» ٣/ ٣٢٥، ومن طريقه البيهقي في «الدلائل» ٢/ ١٩١.

(٣) في «أنساب الأشراف» له ١/ ٥٧.

عبد الكريم الجَزَريِّ: قال ابن عبَّاس: لو تَمَنَّى اليهود الموتَ لَماتوا، ولو خرج الذينَ يُباهِلونَ رسولَ الله ﷺ، لَرجَعوا لا يَجِدونَ أهلاً ولا مالاً.

وأخرج النَّسائيُّ[1] من طريق أبي حازِم عن أبي هريرة نحوَ حديث ابن عبَّاس، وزاد في آخِره: فلم يَفجَأهم منه إلّا وهو ـ أي: أبو جهل ـ يَنكُص على عَقِبَيه ويَتَّقي بيَدَيْهِ[2]، فقيلَ له، فقال: إنَّ بيني وبَينه لَخَندَقاً من نارٍ، وهَوْلاً وأجنِحة. فقال النبيُّ ﷺ: «لو دَنا لاختَطَفَته الملائكة عُضواً عُضواً».

وإنَّما شَدَّدَ الأمر في حَقّ أبي جهل، ولم يقع مِثل ذلك لعُقْبَةَ بن أبي مُعَيط حيثُ طَرَحَ سَلَى الجَزُور على ظَهره ﷺ وهو يُصَلّي كما تقدَّم شرحه في الطَّهارة (٢٤٠)، لأنَّهما وإن اشتَرَكا في مُطلَق الأذيَّة حالةَ صلاته، لكن زاد أبو جهل بالتَّهديدِ وبدَعوَى أهل طاعَته وبإرادة وَطْءِ العُنُق الشَّريف، وفي ذلك من المبالَغة ما اقتَضَى تَعجيلَ العُقوبة لو فعَلَ ذلك، ولأنَّ سَلَى الجَزور لم يَتَحقَّق نَجاسَتُها، وقد عوقِبَ عُقْبةُ بدُعائه ﷺ عليه وعلى مَن شارَكَه في فِعله، فقُتِلوا يوم بدر.

**قوله: «تابَعَه عَمْرو بن خالد عن عُبيد الله عن عبد الكريم»** أمَّا عَمْرو بن خالد: فهو من شيوخ البخاريّ، وهو الحَرّانيُّ، ثقة مشهور. وأمَّا عُبيد الله: فهو ابن عَمْرو الرَّقّيّ، وعبد الكريم: هو الجَزَريُّ المذكور، وهذه المتابَعة وَصَلَها عليُّ بن عبد العزيز البَغَويُّ في «مُنتَخَب المسنَد» له عن عَمْرو بن خالد، بهذا.

وقد أخرجه ابن مَرْدويه من طريق زكريّا بن عَديٍّ عن عُبيد الله بن عَمْرو بالسَّنَدِ المذكور، ولفظه بعدَ قوله: «لو فَعَلَ لأخَذَته الملائكة عِياناً، ولو أنَّ اليهود...» إلى آخر الزّيادة التي ذكرتها من عند الإسماعيليّ، وزاد بعد قوله: «لَماتُوا»: «ورأَوْا مقاعدَهم منَ النار»[3].

---

(١) في «الكبرى» برقم (١١٦١٩)، والحديث في «صحيح مسلم» برقم (٢٧٩٧) من الطريق نفسها، وقد فات الحافظَ رحمه الله أن يعزوَه له.

(٢) كذا في (ع)، وهو الموافق لما في المطبوع من مسلم، ووقع في (أ) و(س): بيده، كما عند النسائي.

(٣) وهاتان الزيادتان عند أحمد في «مسنده» برقم (٢٢٢٥) بإسناد صحيح من طريق فُرات ـ وهو ابن سلمان الحضرمي الجَزَريّ ـ عن عبد الكريم ـ وهو الجَزَريّ ـ بالسند المذكور، وقد فات الحافظَ رحمه الله أن يعزوَ ذلك له.

## ٩٧- سورة ﴿إِنَّآ أَنزَلْنَٰهُ﴾

**يقال: المَطْلَعُ: هو الطُّلوعُ، والمَطْلِعُ: الموضعُ الذي يُطْلَعُ منه.**

**﴿أَنزَلْنَٰهُ﴾: الهاءُ كِنايةٌ عن القرآنِ.**

**﴿إِنَّآ أَنزَلْنَٰهُ﴾ خَرَجَ مَخرَجَ الجميعِ، والمُنزِلُ هو الله، والعربُ تُوكِّدُ فِعلَ الواحدِ فتَجْعَلُه بلفظِ الجميعِ، ليكونَ أثبَتَ وأوْكَدَ.**

٧٢٥/٨ **قوله:** «سورة ﴿إِنَّآ أَنزَلْنَٰهُ﴾» في رواية غير أبي ذرٍّ: سورة القَدْر.

**قوله:** «**يقال: المَطْلَع: هو الطُّلوع، والمَطْلِع: الموضع الذي يُطلَع منه**» قال الفَرّاء: المَطلَع بفتح اللّام، وبكسرها قرأ يحيى بن وَثّاب، والأوَّل أَولى، لأنَّ المَطلَع بالفتح: هو الطُّلوع، وبالكسرِ: الموضِعُ، والمراد هنا الأوَّل، انتهى.

وقرأ بالكسرِ أيضاً الكِسائيُّ والأعمَش وخَلَف. وقال الجَوْهريُّ: طَلَعَتِ الشَّمسُ مَطلَعاً ومَطلِعاً؛ أي: بالوجهَينِ.

**قوله:** «**﴿أَنزَلْنَٰهُ﴾ الهاء كِناية عن القرآن**» أي: الضَّمير راجِع إلى القرآن وإن لم يَتقدَّم له ذِكْر.

**قوله:** «**﴿إِنَّآ أَنزَلْنَٰهُ﴾ خَرَجَ مَخرَجَ الجميع، والمُنزِل هو الله تعالى، والعربُ تُوَكِّد فِعلَ الرجل الواحد فتَجْعَلُه بلَفْظِ الجميع؛ ليكونَ أثبَتَ وأوْكَدَ**» هو قول أبي عُبيدة، ووقع في رواية أبي نُعَيم في «المستَخرَج» نِسبتُه إليه، قال: قال مَعمَر، وهو اسم أبي عُبيدة كما تقدَّم غيرَ مرَّة.

وقوله: «ليكونَ أثبَتَ وأوْكَد» قال ابن التِّين: النُّحاة يقولون بأنَّه للتَّعظيم، يقوله المعظِّم عن نفسِه ويُقال عنه. انتهى، وهذا هو المشهور أنَّ هذا جَمْعُ التَّعظيم.

**تنبيه:** لم يَذكُر في سورة القَدْر حديثاً مرفوعاً، ويَدخُل فيها حديثُ: «مَن قامَ ليلةَ القَدْر»، وقد تقدَّم في أواخر الصيام (٢٠١٤).

## ٩٨- سورة ﴿لَمْ يَكُنِ﴾

بِسْمِ اللَّهِ الرَّحْمَٰنِ الرَّحِيمِ

﴿مُنفَكِّينَ﴾ [١]: زائلِينَ.

﴿قَيِّمَةٌ﴾ [٢ و٥]: القائمةُ.

﴿دِينُ الْقَيِّمَةِ﴾ [٥]: أضافَ الدِّينَ إلى المؤنَّث.

٤٩٥٩- حدَّثنا محمَّدُ بنُ بشَّارٍ، حدَّثنا غُندَرٌ، حدَّثنا شُعْبةُ، سمعتُ قَتادةَ، عن أنسِ بنِ مالكٍ ﷺ: قال النبيُّ ﷺ لأُبيٍّ: «إنَّ اللهَ أمَرَني أن أقرَأَ عليكَ: ﴿لَمْ يَكُنِ الَّذِينَ كَفَرُوا﴾ قال: وسَمّاني؟ قال: «نَعَمْ»، فبَكَى.

٤٩٦٠- حدَّثنا حسَّانُ بنُ حسَّانَ، حدَّثنا همَّامٌ، عن قَتادةَ، عن أنسٍ ﷺ، قال: قال النبيُّ ﷺ لأُبيٍّ: «إنَّ اللهَ أمَرَني أن أقرَأَ عليكَ القرآنَ» قال أُبيٌّ: أَاللهُ سَمّاني لكَ؟ قال: «اللهُ سَمّاكَ لي» فجَعَلَ أُبيٌّ يَبْكي.

قال قَتادةُ: فأُنبِئْتُ أنَّه قرأَ عليه: ﴿لَمْ يَكُنِ الَّذِينَ كَفَرُوا مِنْ أَهْلِ الْكِتَابِ﴾.

قوله: «سورة ﴿لَمْ يَكُنِ﴾ ـ بِسْمِ اللَّهِ الرَّحْمَٰنِ الرَّحِيمِ » سَقَطَت البسملةُ لغير أبي ذرٍّ، ويقال لها أيضاً: سورة القَيِّمة، وسورة البيِّنة.

قوله: «﴿مُنفَكِّينَ﴾: زائلينَ» هو قول أبي عُبيدة.

قوله: «﴿قَيِّمَةٌ﴾: القائمةُ ﴿دِينُ الْقَيِّمَةِ﴾: أضافَ الدِّين إلى المؤنَّث» هو قول أبي عُبيدة بلفظِه.

وأخرج ابن أبي حاتم من طريق مُقاتل بن حَيّان قال: القيِّمةُ: الحِساب المُبين.

قوله: «إنَّ الله أمَرَني أن أقرَأَ عليك ﴿لَمْ يَكُنِ الَّذِينَ كَفَرُوا﴾» كذا في رواية شُعْبة، وبيَّن في رواية همَّام أنَّ تسمية السّورة لم يَحمِلْهُ قَتادةُ عن أنس، فإنَّه قال في آخر الحديث: قال قَتادةُ: فأُنبئتُ أنَّه قرأَ عليه ﴿لَمْ يَكُنِ الَّذِينَ كَفَرُوا مِنْ أَهْلِ الْكِتَابِ﴾، وسَقَطَ بيان ذلك من رواية

سعيد بن أبي عَرُوبة[1]. هذا ما في هذه الطُّرق الثلاثة التي أخرجها البخاريّ.

وقد أخرجه الحاكم (٢/ ٢٢٤ و٥٣١)، وأحمد (٢١٢٠٢)، والتِّرمِذيّ (٣٧٩٣و٣٨٩٨) من طريق زِرّ بن حُبَيشٍ عن أُبيِّ بن كعب نفسِه مُطوَّلاً، ولفظه: «إنَّ الله أمَرَني أن أقرأَ عليك القرآنَ» قال: فقرأ عليه ﴿لَمْ يَكُنِ ٱلَّذِينَ كَفَرُواْ﴾.

والجمعُ بين الرِّوايتَينِ حَمْل المطلَق على المقيَّد لقراءتِه ﴿لَمْ يَكُنِ﴾ دونَ غيرها، فقيل: الحكمة في تَخصيصها بالذِّكرِ لأنَّ فيها: ﴿يَتْلُواْ صُحُفًا مُّطَهَّرَةً﴾، وفي تخصيص أُبيِّ بن/ كعب ٧٢٦/٨ التَّنويهُ به في أنَّه أقرأُ الصَّحابةِ، فإذا قرأ عليه النبيُّ ﷺ معَ عظيم مَنزِلَتِه كان غيرُه بطريق التَّبَع له، وقد تقدَّم في المناقب (٣٨٠٩) مَزيدُ كلامٍ في ذلك.

**٤٩٦١- حدَّثني أحمدُ بنُ أبي داودَ أبو جعفرٍ المُنادِي، حدَّثنا رَوْحٌ، حدَّثنا سعيدُ بنُ أبي عَرُوبةَ، عن قَتَادةَ، عن أنسِ بنِ مالكٍ: أنَّ نبيَّ الله ﷺ قال لأُبيِّ بنِ كعبٍ: «إنَّ الله أمَرَني أن أُقْرِئَكَ القرآنَ» قال: آللهُ سَمّاني لكَ؟ قال: «نعم» قال: وقد ذُكِرْتُ عندَ رَبِّ العالمينَ؟ قال: «نَعَمْ»، فذَرَفَت عَيناهُ.**

**قوله: «حدَّثني أحمد بن أبي داودَ أبو جعفر المُنادِي»** كذا وَقعَ عند الفِرَبْريِّ عن البخاريّ، والذي وَقعَ عند النَّسَفيِّ: «حدَّثني أبو جعفر المنادي» حَسْبُ، فكأنَّ تسميَته من قِبَل الفِرَبريّ، فعلى هذا لم يُصِبْ مَن وَهَّمَ البخاريَّ فيه، وكذا مَن قال: إنَّه كان يرى أنَّ محمَّداً وأحمد شيءٌ واحد، وقد ذَكر ذلك الخطيبُ عن اللّالَكائيِّ احتمالاً، قال: واشتَبَهَ على البخاريّ، قال: وقيل: كان لأبي جعفر أخٌ اسمُه أحمد، قال: وهو باطل والمشهور أنَّ اسم أبي جعفر هذا محمَّد، وهو ابن عُبيد الله بن يزيد، وأبو داود كُنية أبيه، وليس لأبي جعفر في البخاريّ سِوَى هذا الحديث، وقد عاش بعد البخاريِّ ستَّةَ عشرَ عاماً، ولكنَّه عَمَّرَ وعاشَ مئةَ سنةٍ وسنةً وأشهُراً، وقد سمعَ منه هذا الحديث بعَينِه مَن لم يُدرِك البخاريَّ، وهو أبو عَمْرو بن السَّمّاك، فشارَكَ البخاريَّ في روايته عن ابن المُنادي هذا الحديث وبينهما في

(١) الآتية مباشرة في الباب التالي.

الوفاة ثمانٍ وثمانونَ سنة، وهو من لطيف ما وَقعَ من نوع السابق واللّاحق.

قوله: «أن أُقْرِئَك» أي: أُعَلِّمك بقراءتي عليك كيف تقرأُ، حتَّى لا تَتَخالَف الرِّوايتان، وقيل: الحكمة فيه لتَحقُّقِ قوله تعالى فيها: ﴿رَسُولٌ مِّنَ ٱللَّهِ يَتْلُواْ صُحُفًا مُّطَهَّرَةً﴾[البينة:٢].

قوله: «فذَرَفَت» بفتح الرَّاء وقبلَها الذّالُ مُعجَمةٌ؛ أي: تَساقَطَت بالدُّموعِ، وقد تقدَّم شرح الحديث في مناقب أُبيِّ بن كعب (٣٨٠٩).

## ٩٩- سُورة ﴿إِذَا زُلْزِلَتِ﴾

بِسْمِ ٱللَّهِ ٱلرَّحْمَٰنِ ٱلرَّحِيمِ

### ١- باب قوله: ﴿فَمَن يَعْمَلْ مِثْقَالَ ذَرَّةٍ خَيْرًا يَرَهُۥ﴾[٧]

﴿أَوْحَىٰ لَهَا﴾[٥] يُقال: أَوْحَى إليها، ووَحَى لها، ووَحَى إليها، واحدٌ.

٤٩٦٢- حدَّثنا إسماعيلُ بنُ عبدِ الله، حدَّثنا مالكٌ، عن زيدِ بنِ أسلَمَ، عن أبي صالحٍ السَّمّانِ، عن أبي هريرةَ ﷺ، أنَّ رسولَ الله ﷺ قال: «الخيلُ لِثلاثةٍ: لِرجلٍ أجْرٌ، ولِرجلٍ سِتْرٌ، وعلى رجلٍ وِزْرٌ، فأمَّا الذي له أجْرٌ فرجلٌ رَبطَها في سبيلِ الله، فأطالَ لها في مَرْجٍ أو رَوْضةٍ، فما أصابتْ في طِيَلِها ذلك مِنَ المَرْجِ والرَّوْضةِ، كان له حسناتٍ، ولو أنَّها قَطَعَت طِيَلَها، فاستَنَّت شَرَفاً أو شَرَفَينِ، كانت آثارُها وأرواثُها حسناتٍ له، ولو أنَّها مرَّت بنَهرٍ فشَرِبَت منه ولم يُرِد أن يَسْقِيَ به، كان ذلك حسناتٍ له، وهي لذلك الرجلِ أجْرٌ، ورجلٌ رَبطَها تَغَنِّياً وتَعَفُّفاً، ولم يَنْسَ حَقَّ الله في رِقابها ولا ظُهورِها، وهي له سِتْرٌ، ورجلٌ رَبطَها فَخْراً ورِئاءً ونِواءً، فهي على ذلك وِزْرٌ».

وسُئِلَ رسولُ الله ﷺ عن الحُمُرِ، قال: «ما أنزَلَ اللهُ عليَّ فيها إلا هذه الآيةَ الفاذّةَ الجامِعةَ: ﴿فَمَن يَعْمَلْ مِثْقَالَ ذَرَّةٍ خَيْرًا يَرَهُۥ ۝٧ وَمَن يَعْمَلْ مِثْقَالَ ذَرَّةٍ شَرًّا يَرَهُۥ﴾».

### ٢- بابٌ ٧٢٧/٨

﴿وَمَن يَعْمَلْ مِثْقَالَ ذَرَّةٍ شَرًّا يَرَهُۥ﴾[الزلزلة:٨]

٤٩٦٣- حدَّثنا يحيى بنُ سليمانَ، قال: حدَّثني ابنُ وَهْب، قال: أخبَرني مالكٌ، عن زيدِ بنِ

أسلَمَ، عن أبي صالحٍ السَّمّانِ، عن أبي هريرةَ ﷺ: سُئِلَ النبيُّ ﷺ عن الحُمُرِ، فقال: «لم يُنزَلْ عليَّ فيها شيءٌ إلَّا هذه الآيةُ الجامِعةُ الفاذَّةُ: ﴿فَمَن يَعْمَلْ مِثْقَالَ ذَرَّةٍ خَيْرًا يَرَهُۥ ۝٧ وَمَن يَعْمَلْ مِثْقَالَ ذَرَّةٍ شَرًّا يَرَهُۥ﴾».

قوله: «سورة ﴿إِذَا زُلْزِلَتِ﴾ - بِسْمِ ٱللَّهِ ٱلرَّحْمَٰنِ ٱلرَّحِيمِ . باب قوله: ﴿فَمَن يَعْمَلْ مِثْقَالَ ذَرَّةٍ﴾» إلى آخره، سَقَطَ «باب قوله» لغير أبي ذرٍّ.

قوله: «﴿أَوْحَىٰ لَهَا﴾ يقال: أَوحَى لها، وأَوحَى إليها، ووَحَى لها، ووَحَى إليها، واحدٌ» قال أبو عُبيدة في قوله: ﴿بِأَنَّ رَبَّكَ أَوْحَىٰ لَهَا﴾: أي: أَوحى إليها[1]، قال العَجّاج:

أَوْحَى لها القَرارَ فاستَقَرَّت

وقيل: اللّام بمعنى «مِن أجْل» والموحَى إليه محذوف؛ أي: أوحَى إلى الملائكة من أجل الأرض، والأوَّل أصوَب.

وقد أخرج ابن أبي حاتم من طريق عِكْرمة عن ابن عبَّاس قال: ﴿أَوْحَىٰ لَهَا﴾: أَوحَى إليها.

ثمَّ ذكر فيه حديث أبي هريرة: «الخيلُ لثلاثةٍ» وفي آخره: «فسُئِلَ رسول الله ﷺ عن الحُمُر» الحديث، ثمَّ ساقَه من وجهٍ آخر عن مالكٍ بسندِه المذكور مُقتَصِراً على القِصّة الآخِرة، وقد تقدَّم شرح الحديث مُستوفًى في كتاب الجهاد (٢٨٦٠).

## ١٠٠- ﴿وَٱلْعَٰدِيَٰتِ﴾ و﴿ٱلْقَارِعَةُ﴾

وقال مجاهدٌ: الكَنُود: الكَفُور.

يقال: ﴿فَأَثَرْنَ بِهِۦ نَقْعًا﴾ [٤]: رَفَعْنَ به غُباراً.

﴿لِحُبِّ ٱلْخَيْرِ﴾ [٨]: من أجْلِ حُبِّ الخيرِ ﴿لَشَدِيدٌ﴾: لَبَخِيلٌ، ويقال للبَخِيلِ: شديدٌ.

﴿وَحُصِّلَ﴾ [١٠]: مُيِّزَ.

---

(١) قوله: «أي: أوحى إليها» سقط من (س).

**قوله: «والعاديات والقارعة»** كذا لأبي ذرٍّ، ولغيره: «والعاديات» حَسْب. والمراد بالعاديات الخيلُ، وقيل: الإبلُ.

**قوله: «وقال مجاهد: الكَنُود: الكَفُور»** وَصَلَه الفِرْيابيُّ عن مجاهد بهذا، وأخرج ابن مَرْدويه عن ابن عبَّاس مِثلَه. ويقال: إنَّه بلسان قُرَيش: الكَفُور، وبلسان كِنانة: البخيل، وبلسان كِنْدة: العاصي.

وروى الطبرانيُّ[1] من حديث أبي أُمامةَ رَفَعَه: «الكَنُود: الذي يأكلُ وحدَه، ويَمنَع رِفْدَه[2]، ويَضرِب عبدَه».

**قوله: «يقال: ﴿فَأَثَرْنَ بِهِۦ نَقْعًا﴾: رَفَعْنَ به غُباراً»** هو قول أبي عُبيدة. والمعنى: أنَّ الخيل التي أغارَت صباحاً أثَرْنَ به غُباراً. والضَّمير في «به» للصُّبحِ؛ أي: أثَرْنَ به وقتَ الصُّبح. وقيل: للمكان، وهو وإن لم يَجرِ له ذِكْر لكن دَلَّت عليه الإثارة. وقيل: الضَّمير للعَدْوِ الذي دَلَّت عليه العاديات.

وعند البزَّار[3] والحاكم من حديث ابن عبَّاس قال: بَعَثَ رسول الله ﷺ خيلاً فلَبِثَت شهراً لا يأتيه خبرُها، فنزلت: ﴿وَٱلْعَٰدِيَٰتِ ضَبْحًا﴾ ضَبَحَت بأرجُلِها ﴿فَٱلْمُورِيَٰتِ قَدْحًا﴾ قَدَحَت الحجارة فأَورَتْ بحَوافِرها ﴿فَٱلْمُغِيرَٰتِ صُبْحًا﴾ صَبَّحَت القومَ بغارةٍ ﴿فَأَثَرْنَ بِهِۦ نَقْعًا﴾ التُّراب ﴿فَوَسَطْنَ بِهِۦ جَمْعًا﴾ صَبَّحَت القوم جميعاً، وفي إسناده ضعف.

---

(١) في «الكبير» برقم (٧٧٧٨) و(٧٩٥٨) بإسنادين ضعيفين، ففي الأول محمد بن مسمع الصفار، وهو مجهول، وفي الثاني جعفر بن الزبير متروك، وأخرجه من طريق أخرى ضعيفة من حديث ابن عباس (١٠٧٧٥) وفي إسناده عنبس بن ميمون ضعيف جدّاً. وقال الهيثمي في «المجمع» ٧/ ١٤٢: رواه الطبراني بإسنادين في أحدهما جعفر بن الزبير وهو ضعيف، وفي الآخر من لم أعرفه، ومثله قال ابن كثير في «تفسيره» ٨/ ٤٦٧ بعد أن عزاه لابن أبي حاتم.

(٢) الرِّفْد، بكسر الراء: العطاء والصلة، وبفتحها المصدر.

(٣) كما في «كشف الأستار» (٢٢٩١)، ولم نقف عليه في المطبوع من «مستدرك الحاكم»، وأورده الهيثمي في «المجمع» ٧/ ١٤٢ وقال: رواه البزار وفيه حفص بن جُميع وهو ضعيف.

وهو مخالفٌ لمَا روى ابن مَرْدويه[1] بإسنادٍ أحسنَ منه عن ابن عبَّاس قال: سألَني رجلٌ عن العاديات فقلت: الخيلُ، قال: فذَهب إلى عليٍّ فسألَه فأخبَرَه بما قلتُ، فدَعاني فقال لي: إنَّما العادياتُ الإبلُ من عَرَفة إلى مُزدَلِفة، الحديث.

٧٢٨/٨ وعند سعيد بن منصور من طريق حارثة بن مُضرِّب قال: كان عليٌّ/ يقول: هي الإبل، وابن عبَّاس يقول: هي الخيل.

ومن طريق عِكْرمة عنهما نحوه بلفظ: الإبلُ في الحجِّ والخيلُ في الجهاد.

وبإسنادٍ حسن عن عبد الله بن مسعود قال: هي الإبلُ.

وبإسنادٍ صحيح عن ابن عبَّاس: ما ضَبَحَت دابّةٌ قَطُّ إلّا كلبٌ أو فرسٌ.

**قوله: «﴿لِحُبِّ ٱلْخَيْرِ﴾: من أجْل حُبِّ الخير ﴿لَشَدِيدٌ﴾»** هو قول أبي عُبيدة أيضاً، فَسَّرَ اللّام بمعنى: من أجل؛ أي: لأنَّه لأجلِ حُبّ المال لَبخيلٌ، وقيل: إنَّها للتَّعدية، والمعنى: إنَّه لَقويٌّ مُطِيقٌ لحبِّ الخير.

**قوله: «﴿وَحُصِّلَ﴾: مُيِّزَ»** قال أبو عُبيدة في قوله: ﴿وَحُصِّلَ مَا فِي ٱلصُّدُورِ﴾: أي: مُيِّزَ، وقيل: جُمِعَ.

وأخرج ابن أبي حاتم من طريق إسماعيل بن أبي خالد عن أبي صالح في قوله: ﴿وَحُصِّلَ﴾، أي: أُخرِجَ.

## ١٠١- سورة ﴿ٱلْقَارِعَةُ﴾

**﴿كَٱلْفَرَاشِ ٱلْمَبْثُوثِ﴾ [٤]: كغَوْغاءِ الجَرَادِ، يَرْكَبُ بعضُه بعضاً، كذلك الناسُ يَجُول بعضُهم في بعضٍ.**

**﴿كَٱلْعِهْنِ﴾ [٥]: كألوانِ العِهْنِ.**

**وقرأ عبدُ الله: كالصُّوفِ.**

---

(١) وأخرجه أيضاً الحاكم في «المستدرك» ٢/ ١٠٥.

قوله: «سورة القارعة» كذا لغير أبي ذرٍّ، واكتَفَى هو بذِكْرها معَ التي قبلَها.

قوله: «﴿كَٱلْفَرَاشِ ٱلْمَبْثُوثِ﴾: كَغَوْغاء الجَراد يَرْكَب بعضُه بعضاً. كذلك الناسُ يَجُولُ بعضُهم في بعض» هو كلام الفَرّاء، قال في قوله: ﴿كَٱلْفَرَاشِ﴾: يريد كَغَوغاء الجَراد،... إلى آخره.

وقال أبو عُبيدة: الفَراشُ: طَيرٌ لا ذُبابٌ ولا بَعوضٌ، والـمَبْثوث: المتفرِّق. وحَمْلُ الفَراش على حقيقته أَولى، والعرب تُشَبِّه بالفَراش كثيراً كقولِ جَرير:

إنَّ الفَـرَزدَقَ مـا عَلِمـتَ وقومَـه[1] مِثلُ الفَراش غَـشِينَ نـارَ الـمُصطَلى

وصَفَهم بالحِرصِ والتَّهافُت، وفي تَشبيه الناس يومَ البَعث بالفَراش مُناسَباتٌ كثيرةٌ بَليغةٌ، كالطَّيشِ، والانتِشار، والكَثْرة، والضَّعف، والذِّلّة، والمجيء بغير رُجوع، والقصد إلى الدَّاعي، والإسراع ورُكوب بعضهم بعضاً والتطايُر إلى النار.

قوله: «﴿كَٱلْعِهْنِ﴾: كأَلوان العِهْن» سَقطَ هذا لأبي ذرٍّ، وهو قول الفَرّاء، قال: «كالعِهنِ» لأنَّ ألوانَها مُختَلِفةٌ كالعِهنِ وهو الصُّوف.

وأخرج ابن أبي حاتم من طريق عِكْرمة قال: ﴿كَٱلْعِهْنِ﴾: كالصُّوفِ.

قوله: «وقرأ عبدُ الله: كالصُّوفِ» سَقَطَ هذا لأبي ذرٍّ، وهو بَقيَّة كلام الفَرّاء، قال: في قراءة عبد الله ـ يعني ابن مسعود ـ: «كالصُّوفِ الـمَنْفُوشِ».

## ١٠٢ - سورة ﴿أَلْهَىٰكُمُ﴾

بِسْمِ ٱللَّهِ ٱلرَّحْمَٰنِ ٱلرَّحِيمِ

وقال ابنُ عبَّاسٍ: ﴿ٱلتَّكَاثُرُ﴾: مِن الأموال والأولادِ.

---

(١) كذا وقع صدر هذا البيت للحافظ ابن حجر وهو كذلك في بعض كتب التفسير، والذي في «ديوان جرير» وبعض كتب اللغة بلفظ:

أَزْرَى بحِلْمِكُـــمُ الفِيَـــاشُ فـــأنتُم

وفي «اللسان» مادة (فيش): فاشَ الرَّجل فَيْشاً وهو فَيُوش: فَخَر، وقيل: هو أن يفخر ولا شيء عنده.

قوله: «سورة ﴿أَلْهَىٰكُمُ﴾ ـ بِسْمِ اللَّهِ الرَّحْمَٰنِ الرَّحِيمِ » كذا لأبي ذرٍّ، ويقال لها: سورة التَّكاثُر. وأخرج ابن أبي حاتم من طريق سعيد بن أبي هلال قال: كان أصحاب رسول الله ﷺ يُسمُّونَها المقبرة.

قوله: «**وقال ابن عبَّاس: التَّكاثُر مِن الأموال والأولاد**» وَصَلَه ابن المنذِر من طريق ابن جُرَيج عن عطاء عن ابن عبَّاس.

تنبيه: لم يَذكُر في هذه السُّورة حديثاً مرفوعاً، وسيأتي في الرِّقاق (٦٤٤٠) من حديث أُبيِّ بن كعب ما يَدخُل فيها.

## ١٠٣- سورة ﴿وَالْعَصْرِ﴾

**وقال يحيى: الدَّهْرُ، أقسَمَ به.**

**وقال مجاهد: ﴿خُسْرٍ﴾: ضَلَالٍ، ثمَّ استثنى فقال: ﴿إِلَّا مَنْ ءَامَنَ﴾.**

٧٢٩/٨ قوله: «سورة ﴿وَالْعَصْرِ﴾» العَصْرُ: اليومُ واللَّيلةُ: قال الشّاعر:

ولـن يَلبَـثَ العَـصْرانِ: يـومٌ وليلـةٌ[1] إذا طَلَبـا أن يُـدرِكا مـا تَـيمَّما[2]

قال عبد الرَّزّاق: عن مَعمَر، قال الحسن: العَصْر: العَشِيّ، وقال قَتَادةُ: ساعةٌ من ساعاتِ النَّهار.

قوله: «**وقال يحيى: العَصْر: الدَّهْر، أقسَمَ به**» سَقَطَ «يحيى» لأبي ذرٍّ، وهو يحيى بن زياد

---

(١) كذا في (ع) على الصحيح وعلى مقتضى المعنى الذي أورده الحافظ، وتحرَّف في (أ) و(س) إلى: «يوماً وليلةً» بالنصب، ولم نقف عليه إلّا برفع «يوم» و«ليلة» على البدلية من «العَصْران»، انظر «الكامل» للمبرد ١/ ١٧٦و٣/ ٩٥، و«معجم مقاييس اللغة» لابن فارس ٤/ ٣٤١، ووقع في «اللسان» مادة (عصر): والعصران: الليل والنهار، والعصر: الليلة، والعصر: اليوم. وورد في «تهذيب اللغة» للأزهري فيما نقله عن ابن السِّكِّيت: يقال: العصران: الغَداة والعَشيّ؛ قلنا: وعليه تُوجَّه رواية النصب على الظرف لهما وإن لم نقف عليها إلّا بالرفع.

(٢) هذا البيت للشاعر حميد بن ثور الهلالي العامري، وهو من الشعراء المخضرمين، عاش زمناً في الجاهلية وشهد حنيناً مع المشركين، وأسلم ووفد على النبيِّ ﷺ، ومات في خلافة عثمان ﷺ.

الفَرّاء، فهذا كلامه في «معاني القرآن».

قوله: «وقال مجاهد: ﴿خُسْرٍ﴾: ضَلَالٍ، ثمَّ استثنى فقال: ﴿إِلَّا مَنْ ءَامَنَ﴾» ثَبَتَ هذا هنا للنَّسَفيّ وحدَه، ولم أرَه في شيء من التَّفاسير المسنَدة إلّا هكذا عن مجاهد: ﴿إِنَّ ٱلْإِنسَٰنَ لَفِى خُسْرٍ﴾، قال: إلّا مَن آمَنَ.

تنبيه: لم أرَ في تفسير هذه السُّورة حديثاً مرفوعاً صحيحاً، لكن ذكر بعضُ المفسِّرينَ فيها حديثَ ابن عمر: «مَن فاتَتْه صلاةُ العصر»، وقد تقدَّم في صفة الصلاة (٥٥٢) مشروحاً.

## ١٠٤- سورة ﴿وَيْلٌ لِّكُلِّ هُمَزَةٍ﴾

بِسْمِ ٱللَّهِ ٱلرَّحْمَٰنِ ٱلرَّحِيمِ

﴿ٱلْحُطَمَةُ﴾: اسمُ النارِ، مِثْلُ: سَقَر، ولَظَى.

قوله: «سورة ﴿وَيْلٌ لِّكُلِّ هُمَزَةٍ﴾ - بِسْمِ ٱللَّهِ ٱلرَّحْمَٰنِ ٱلرَّحِيمِ» كذا لأبي ذرٍّ، ويقال لها أيضاً: سورة الهُمَزة، والمراد: الكثيرُ الهَمْزِ، وكذا اللُّمَزة: الكثيرُ[1] اللَّمْزِ.

وأخرج سعيد بن منصور من حديث ابن عبَّاس، أنَّه سُئِلَ عن الهُمَزة قال: المشَّاءُ بالنَّميمة، المفرِّق بين الإخوان.

قوله: «﴿ٱلْحُطَمَةُ﴾: اسمُ النار، مِثْل: سَقَر ولَظَى» هو قول الفَرّاء، قال في قوله: ﴿لَيُنۢبَذَنَّ﴾ أي: الرجلُ ومالُه ﴿فِى ٱلْحُطَمَةِ﴾ اسمٌ من أسماء النار، كقوله: جَهنَّم وسَقَر ولَظَى.

وقال أبو عُبيدة: يقال للرجلِ الأَكُول: حُطَمة؛ أي: الكثيرُ الحَطْم.

## ١٠٥- سورة ﴿أَلَمْ تَرَ﴾

﴿أَلَمْ تَرَ﴾: أَلَمْ تَعلَمْ.

قال مجاهدٌ: ﴿أَبَابِيلَ﴾ [٣]: مُتَتابِعةً مُجتَمِعةً.

وقال ابنُ عبَّاسٍ: ﴿مِّن سِجِّيلٍ﴾ [٤]: هي سَنْكِ وكِلْ.

---

(١) قوله: «وكذا اللُّمَزَة: الكثير» سقط من (س).

قوله: «سورة ﴿ أَلَمْ تَرَ ﴾» كذا لهم، ويقال لها أيضاً: سورة الفيل.

قوله: «﴿ أَلَمْ تَرَ ﴾: ألم تَعلَمْ» كذا لغير أبي ذرٍّ، وللمُستَمْلي: «﴿ أَلَمْ تَرَ ﴾ قال مجاهد: ﴿أَلَمْ تَرَ ﴾: ألم تَعلَم» والصَّواب الأوَّل، فإنَّه ليس من تفسير مجاهد. وقال الفَرّاء: ﴿أَلَمْ تَرَ ﴾[1]: أَلم تُخبَر عن الحَبَشة والفيل. وإنَّما قال ذلك، لأنَّه ﷺ لم يُدرِكْ قِصّة أصحاب الفيل، لأنَّه وُلِدَ في تلك السَّنة.

قوله: «﴿ أَبَابِيلَ ﴾: مُتَتابِعةً مُجتَمِعةً» وَصَلَه الفِرْيابيُّ عن مجاهد في قوله: ﴿ أَبَابِيلَ ﴾ قال: شَتَّى مُتَتابعةً مجتمعةً. وقال الفَرّاء: لا واحدَ لها، وقيل: واحدُها: إبَالَة بالتَّخفيف، وقيل: بالتَّشديد، وقيل: إبَّوْل كعِجَّوْلٍ وعَجَاجِيل.

قوله: «وقال ابن عبَّاس: ﴿مِّن سِجِّيلٍ ﴾: هي سَنْكِ وكِلْ» وَصَلَه الطَّبَريُّ (١٢/ ٩٤) من طريق السُّدِّيِّ عن عِكْرمة عن ابن عبَّاس قال: سَنكِ وكِلْ: طِين وحِجارة. وقد تقدَّم في تفسير سورة هود[2].

ووَصَلَه ابن أبي حاتم (٦/ ٢٠٦٨) من وجه آخر عن عِكْرمة عن ابن عبَّاس. ورواه جَرِير بن حازِم عن يَعْلى بن حَكيم عن عِكْرمة.

وروى الطَّبَريُّ (٣/ ٢٩٩) من طريق عبد الرَّحمن بن سابط قال: هي بالأعجميَّة: سَنكِ وكِلْ، ومن طريق حُصَين عن عِكْرمة قال: كانت تَرمِيهم بحجارةٍ معها نار، قال: فإذا أصابت أحدَهم خرج به الجُدَريّ، وكان أوَّل يوم رُئِيَ فيه الجُدَريّ.

## ١٠٦- سورة ﴿لِإِيلَٰفِ قُرَيْشٍ ﴾ ٨/٧٣٠

**قال مجاهد: ﴿لِإِيلَٰفِ ﴾: أَلِفُوا ذلك فلا يَشُقُّ عليهم في الشِّتاء والصَّيف.**

**﴿وَءَامَنَهُم ﴾: من كلِّ عدوِّهم في حَرَمِهم.**

**قال ابنُ عُيَينةَ: ﴿ لِإِيلَٰفِ ﴾: لِنِعْمَتي على قُرَيشٍ.**

---

(١) قوله: ﴿أَلَمْ تَرَ ﴾ من الأصلين، وسقط من (س).

(٢) بإثر الحديث رقم (٤٦٨٤).

حَبَسَها حابِسُ الفِيلِ.

قوله: «سورة ﴿لِإِيلَٰفِ قُرَيۡشٍ﴾» قيل: اللّام مُتعلِّقة بالقِصّة التي في السُّورة التي قبلَها، ويُؤيِّده أنَّهما في مُصحَف أُبيِّ بن كعب سورة واحدة، وقيل: مُتعلِّقة بشيءٍ مُقدَّر؛ أي: اعجَبْ لنِعمَتي على قُرَيش.

قوله: «قال مجاهد: ﴿لِإِيلَٰفِ﴾: أَلِفُوا ذلك، فلا يشقُّ عليهم في الشتاء والصيف، ﴿وَءَامَنَهُم﴾ من كلِّ عدوِّهم في حَرَمِهم» وَصَلَه الفِريابيُّ من طريق ابن أبي نَجيحٍ عنه بلفظ ﴿رِحۡلَةَ ٱلشِّتَآءِ وَٱلصَّيۡفِ﴾ إلفَهم ذلك فلا يَشُقُّ عليهم شتاءً ولا صَيفاً، وفي قوله[1]: ﴿وَءَامَنَهُم مِّنۡ خَوۡفٍ﴾ قال: من كلِّ عَدوِّهم في حَرَمِهم. وأخرج ابن مَرْدويه من أوّله إلى قوله: ﴿وَٱلصَّيۡفِ﴾ من وجهٍ آخرَ عن مجاهد، عن ابن عباس.

قوله: «وقال ابن عُيَينةَ: ﴿لِإِيلَٰفِ﴾: لنِعْمَتي على قُرَيش» هو كذلك في «تفسير ابن عُيَينةَ» رواية سعيد بن عبد الرَّحمن عنه، ولابنِ أبي حاتم من طريق سعيد بن جُبَير عن ابن عبَّاس، مِثلُه.

**تنبيهان:**

**الأوَّل:** قرأ الجمهور ﴿لِإِيلَٰفِ﴾ بإثبات الياء إلّا ابنَ عامر فحَذَفَها، واتَّفقوا على إثباتها في قوله: ﴿إِۦلَٰفِهِمۡ﴾ إلّا في رواية عن ابن عامر فكالأوَّلِ، وفي أُخرى عن ابن كثير بحذفِ الألف[2] التي بعد اللّام أيضاً.

وقال الخليل بن أحمد: دَخَلَت الفاء في قوله: ﴿فَلۡيَعۡبُدُواْ﴾ لمَا في السِّياق من معنى الشَّرط؛ أي: فإن لم يَعبُدوا رَبَّ هذا البيت لنِعمَتِه السالفة، فليَعبُدوه للائتِلاف المذكور.

**الثّاني:** لم يَذكُر في هذه السّورة ولا التي قبلَها حديثاً مرفوعاً، فأمَّا سورة الهُمَزة، ففي «صحيح ابن حِبّان» (٦٣٣٢) من حديث جابر: أنَّ النبيّ ﷺ قرأ ﴿يَحۡسَبُ أَنَّ مَالَهُۥٓ أَخۡلَدَهُۥ﴾،

---

(١) من قوله: «﴿وَءَامَنَهُم﴾ من كل عدوِّهم» إلى هنا من (ع) وسقط من (س)، وسقط من (أ) إلى قوله: إلفهم.

(٢) تحرَّف في (س) إلى: الأولى، مكان: الألف.

يعني: بفتح السِّين[1]، وأمَّا سورة الفيل ففيها من حديث المِسوَر الطَّويل في صُلْح الحُدَيبية (٢٧٣١).

قوله: «حَبَسَها حابِسُ الفيلِ» قد تقدَّم شرحه مُستوفًى في الشُّروط (٢٧٣١و٢٧٣٢)، وفيها حديث ابن عبَّاس مرفوعاً: «إنَّ الله حَبَسَ عن مكَّة الفيل» الحديث[2]. وأمَّا هذه السُّورة فلم أرَ فيها حديثاً مرفوعاً صحيحاً.

## ١٠٧- سُورة ﴿أَرَءَيْتَ﴾

**وقال مجاهدٌ: ﴿يَدُعُّ﴾ [٢]: يَدْفَعُ عن حَقِّه، يقال: هو من دَعَعْتُ، ﴿يُدَعُّونَ﴾ [الطور: ١٣]: يُدْفَعونَ.**

**﴿سَاهُونَ﴾ [٥]: لاهونَ.**

**و﴿ٱلْمَاعُونَ﴾ [٧]: المعروفَ، كلُّه، وقال بعضُ العربِ: الماعونُ: الماء. وقال عِكْرِمةُ: أعلاها: الزكاةُ المفروضةُ، وأدْناها: عاريَّةُ المَتاع.**

قوله: «سورة ﴿أَرَءَيْتَ﴾» كذا لهم، ويقال لها أيضاً: سورة الماعون. قال الفَرّاء: قرأ ابن مسعود: «أرأيتُك الذي يُكذِّب» قال: والكاف صِلَة، والمعنى في إثباتها وحَذْفها لا يختلف، كذا قال، لكن التي بإثبات الكاف قد تكون بمعنى: أخبَرني، والتي بحذفِها الظّاهر أنَّها من رُؤية البَصَر.

---

(١) كذا قال الحافظ ابن حجر، وخالفه السيوطي في «الدر المنثور» فذكر أنه عند ابن حبان بكسر السين، وكذا أخرجه الحاكم في «المستدرك» ٢/ ٢٥٦ بالإسناد نفسه الذي عند ابن حبان وزاد في متنه: بكسر السين، والحديث قد أخرجه أيضاً أبو داود (٣٩٩٥) والنسائي في «الكبرى» (١١٦١٤) وضُبِط لفظ «يحسب» في بعض أصولها بكسر السين، وعلى كل حالٍ فإن مدار الحديث عند الكل على عبد الملك بن عبد الرحمن الذِّماري، وهو متكلَّم فيه، وقال أحمد: كان يُصحِّف ولا يُحسِن يقرأ كتابه.

قلنا: والقراءتان مشهورتان، قرأ بفتح السين من السبعة ابنُ عامر وعاصم وحمزة، وقرأ الباقون بكسرها. انظر «حجة القراءات» لابن زنجلة ص١٤٨.

(٢) إنما هو من حديث أبي هريرة، وقد سلف برقم (١١٢) و(٢٤٣٤)، وسيأتي برقم (٦٨٨٠). وأما حديث ابن عباس في قصة الفيل، فقد أورده الحافظ في سياق شرحه للحديث (٦٦٨٠) وعزاه هناك لابن مردويه.

قوله: «وقال مجاهد: ﴿يَدُعُّ﴾: يَدْفَع عن حَقِّه، يقال: هو من دَعَعْتُ، ﴿يُدَعُّونَ﴾: يُدْفَعونَ» قال أبو عُبيدة في قوله: ﴿يَوْمَ يُدَعُّونَ﴾، أي: يُدفعونَ، يقال: دَعَعتُ في قَفاه؛ أي: دَفَعت. وفي رواية أُخرى: ﴿يَدُعُّ ٱلْيَتِيمَ﴾ قال: وقال بعضهم: ﴿يَدْعُ ٱلْيَتِيمَ﴾ مُخَفَّفة، قلت: وهي قراءة الحسن وأبي رَجَاء، ونُقِلَ عن عليّ أيضاً.

وأخرج الطَّبَريُّ من طريق مجاهد قال: ﴿يَدُعُّ﴾ يَدفَع اليَتيم عن حَقّه. وفي قوله: ﴿يَوْمَ يُدَعُّونَ إِلَىٰ نَارِ جَهَنَّمَ دَعًّا﴾ [الطور:١٣] قال: يُدفَعونَ.

قوله: «﴿سَاهُونَ﴾: لاهُونَ» وَصَلَه الطَّبَريُّ أيضاً من طريق مجاهد في قوله: ﴿ٱلَّذِينَ هُمْ عَن صَلَاتِهِمْ سَاهُونَ﴾. قال: لاهُونَ. وقال الفَرّاء: كذلك فَسَّرَها ابن عبَّاس، وهي قراءة عبد الله بن مسعود، وجاء ذلك في حديث أخرجه عبد الرَّزّاق[1] وابن مَرْدويه من رواية مُصعَب بن سعد عن أبيه: أنَّه سألَه عن/ هذه الآية قال: أوَليس كنَّا نفعل ذلك، الساهي: ٧٣١/٨ هو الذي يُصَلّيها لغير وقتها.

قوله: «والماعون: المعْروف كلُّه. وقال بعض العرب: الماعون: الماء. وقال عِكْرمة: أعلاها الزكاة المفروضة، وأدْناها عاريَّة المَتَاع» أمَّا القول الأوَّل فقال الفَرّاء: قال بعضُهم: إنَّ الماعون: المعروفُ كلُّه، حتَّى ذَكَر القَصْعةَ والدَّلوَ والفأسَ، ولعلَّه أراد ابنَ مسعود، فإنَّ الطَّبَريَّ (٣٠/ ٣١٧) أخرج من طريق سَلَمةَ بن كُهَيلٍ عن أبي المغيرة: سألَ رجلٌ ابنَ عمر عن الماعون، قال: المال الذي لا يُؤَدَّى حَقّه. قال: قلت: إنَّ ابن مسعود يقول: هو المتاع الذي يَتَعاطاه الناسُ بينَهم، قال: هو ما أقول لك.

وأخرجه الحاكم أيضاً (٢/ ٣٦١)، وزاد في رواية أُخرى عن ابن مسعود: هو الدَّلْو والقِدْر والفَأس.

وكذا أخرجه أبو داود (١٦٥٧) والنَّسائيُّ (ك١١٦٣٧) عن ابن مسعود بلفظ: كنَّا نَعُدّ الماعون على عَهْد رسول الله ﷺ عاريَّةَ الدَّلْوِ والقِدْرِ. وإسناده صحيح إلى ابن مسعود.

---

(١) في «تفسيره» ٢/ ٤٠٠، وأخرجه أبو يعلى في «مسنده» (٧٠٥)، والطبراني في «الأوسط» (٢٢٧٦)، والبيهقي في «الكبرى» ٢/ ٢١٤، وإسناده حسن.

وأخرجه البزَّار (١٧١٩) والطبرانيُّ (٩٠١٣) من حديث ابن مسعود مرفوعاً صريحاً[١].

وأخرج الطبرانيُّ (٢٥/ ١٦٢) من حديث أمّ عَطيَّة قالت: الماعون: ما يَتَعاطاه الناس بينهم.

وأمَّا القول الثّاني فقال الفَرّاء: سمعت بعضَ العرب يقول: الماعون: هو الماء، وأنشَدَ:

يَصُبُّ صَبيرُه الماعُونَ صَبّاً[٢]

قلت: وهذا يُمكِن تأويلُه، وصَبِيرٌ: جبل باليمن معروف، وهو بفتح المهمَلة وكسر الموحَّدة، بعدها تحتانيَّة ساكنة وآخره راء.

وأمَّا قول عِكْرمة فوَصَلَه سعيد بن منصور بإسنادٍ إليه باللَّفظِ المذكور، وأخرج الطَّبَريُّ (٣٠/ ٣١٢) والحاكم (٢/ ٥٣٦) من طريق مجاهد عن عليٍّ مِثلَه.

تنبيه: لم يَذكُر المصنِّف في تفسير هذه السُّورة حديثاً مرفوعاً، ويَدخُل فيه حديث ابن مسعود المذكور قبلُ.

## ١٠٨- سورة ﴿إِنَّآ أَعۡطَيۡنَٰكَ ٱلۡكَوۡثَرَ﴾

**وقال ابنُ عبَّاس: ﴿شَانِئَكَ﴾: عدوَّكَ.**

### ١- بابٌ

**٤٩٦٤- حدَّثنا آدمُ، حدَّثنا شَيْبانُ، حدَّثنا قَتَادةُ، عن أنسٍ ﷺ، قال: لمَّا عُرِجَ بالنبيِّ ﷺ إلى السماءِ، قال: «أُتِيتُ على نَهرٍ حافَتَاهُ قِبَابُ اللُّؤلُؤِ مُجوَّفاً، فقلتُ: ما هذا يا جِبْرِيلُ؟ قال: هذا**

---

(١) رواية البزار والطبراني كرواية أبي داود والنسائي وغيرهما موقوفة على ابن مسعود، ولا ندري سبب قول الحافظ: مرفوعاً صريحاً، إلَّا أن يكون أراد أن يقول: مرفوعاً حُكماً، فسبقه قلمُه وقال: صريحاً، والله أعلم.

(٢) هذا صدر بيت يُروَى في كتب اللغة والأدب دون أن يُنسَب لقائلٍ معيَّن، أورده الفرّاء في «معاني القرآن» له ٣/ ٢٩٥، وقال: ولست أحفظ أوَّله، الصَّبير: السَّحاب؛ ووقع عنده بلفظ «يَمُجُّ» بدل «يَصُبُّ»، وهو كذلك في كتب اللغة والأدب، وقد سبق للحافظ أن أورده بلفظ «يمج» في «مقدمة الفتح» (كتاب البيوع إلى السلم)، وعجزه كما في «المخصَّص» لابن سيده ٢/ ٤٣٧:

إذا نَسَمٌ مِنَ الهَيْفِ اعتَراهُ

الكَوْثَرُ».

٤٩٦٥- حدَّثنا خالدُ بنُ يزيدَ الكاهِلِيُّ، حدَّثنا إسرائيلُ، عن أبي إسحاقَ، عن أبي عُبيدةَ، عن عائشةَ رضي الله عنها، قال: سألتُها عن قوله تعالى: ﴿إِنَّآ أَعۡطَيۡنَٰكَ ٱلۡكَوۡثَرَ﴾، قالت: نَهرٌ أُعْطِيَه نبيُّكم ﷺ، شاطئاهُ عليه دُرٌّ مُجَوَّفٌ، آنِيَتُه كَعَدَدِ النُّجومِ.

رواه زكريَّا وأبو الأحوَصِ ومُطرِّفٌ، عن أبي إسحاقَ.

٤٩٦٦- حدَّثنا يعقوبُ بنُ إبراهيمَ، حدَّثنا هُشَيمٌ، حدَّثنا أبو بِشْرٍ، عن سعيدِ بنِ جُبَيرٍ، عن ابنِ عبَّاسٍ رضي الله عنهما: أنَّه قال في الكَوْثَرِ: هو الخيرُ الذي أعطاه اللهُ إيّاهُ. قال أبو بِشْرٍ: قلتُ لِسعيدِ بنِ جُبَيرٍ: فإنَّ الناسَ يَزعُمونَ أنَّه نَهرٌ في الجنَّةِ؟ فقال سعيدٌ: النَّهرُ الذي في الجنَّةِ، مِن الخيرِ الذي أعطاه الله إيّاهُ.

[طرفه في: ٦٥٧٨]

قوله: «سورة ﴿إِنَّآ أَعۡطَيۡنَٰكَ ٱلۡكَوۡثَرَ﴾» هي سورة الكَوثَر، وقد قرأ ابن مُحَيصِن: «إنّا أنطَيناك الكَوثَر» بالنُّونِ، وكذا قرأها طلحة بن مُصرِّف.

والكَوثَر: فَوْعَل من الكَثْرة، سُمّيَ بها النَّهر لكَثْرة مائه وآنيَتِه وعِظَم قَدْرِه وخَيرِه.

قوله: «﴿شَانِئَكَ﴾: عدوَّك» في رواية المُستَمْلي: وقال ابن عبَّاس. وقد وَصَلَه ابن ٧٣٢/٨ مَرْدويه من طريق عليّ بن أبي طلحة عن ابن عبَّاس، كذلك.

واختَلَفَ الناقلونَ في تعيين الشّانئ المذكور، فقيل: هو العاصي بن وائل، وقيل: أبو جهل، وقيل: عُقْبة بن أبي مُعَيط.

ثمَّ ذكر المصنِّف في الباب ثلاثة أحاديث:

**الأوَّل**: حديث أنسٍ.

وقد تقدَّم شرحُه في أوائل المبعَث في قِصّة الإسراء في أواخرها (٣٨٨٧)، ويأتي بأوضَح من ذلك في أواخر كتاب الرِّقاق (٦٥٧٥).

وقوله: «لمَّا عُرِجَ بالنبيِّ ﷺ إلى السماء قال: أَتيتُ على نَهرٍ حافَتَاهُ قِبابُ اللُّؤلُؤ مُجوَّف، فقلت: ما هذا يا جِبْريل؟ قال: هذا الكَوثَر» هكذا اقتَصَرَ على بعضه، وساقَه البيهقيُّ[1] من طريق إبراهيم بن الحسن عن آدم شيخ البخاريّ فيه، فزاد بعد قوله: «الكَوثَر»: «الذي أعطاك رَبُّك، فأهوَى الملَك بيَدِه فاستَخرَج من طِينِه مِسْكاً أَذْفَرَ»، وأورَدَه البخاريّ بهذه الزّيادة في الرِّقاق من طريق همَّام عن أبي هريرة[2].

الثّاني: حديث عائشة.

وأبو عُبيدة راويهِ عنها: هو ابن عبد الله بن مسعود.

قوله: «عن عائشة قال: سألتُها» في رواية النَّسائيِّ (ك١١٦٤١): قلت لعائشةَ.

قوله: «عن قوله تعالى: ﴿إِنَّآ أَعۡطَيۡنَٰكَ ٱلۡكَوۡثَرَ﴾» في رواية النَّسائيِّ: ماءُ الكَوثَرِ.

قوله: «هو نَهرٌ أُعْطِيَه نبيُّكُم» زاد النَّسائيُّ: في بُطْنان الجنَّة، قلت: ما بُطْنان الجنَّةِ؟ قالت: وَسَطُها، انتهى.

وبُطْنان، بضمِّ الموحَّدة وسكون المهمَلة بعدها نون، ووَسَط، بفتح المهمَلة، والمراد به: أعلاها؛ أي: أرفَعُها قَدْراً، أو المراد: أعدَلها.

قوله: «شاطئاه» أي: حافَتَاه.

قوله: «دُرٌّ مُجوَّف» أي: القِبَاب التي على جوانبه.

قوله: «رواه زكريّا وأبو الأحْوَص ومُطرِّف عن أبي إسحاق» أمَّا زكريّا: فهو ابن أبي زائدة، وروايته عند عليّ بن المَدِينيّ عن يحيى بن زكريّا عن أبيه، ولفظه قريب من لفظ أبي الأحوَص.

---

(١) في «الاعتقاد» له ص٢١٢، وقد وقعت هذه الزيادة عند أحمد في «مسنده» (١٣١٥٦) من طريق يونس، عن شيبان، به.

(٢) برقم (٦٥٨١)، ولفظه: «فإذا طِينُه أو طِيبُه مِسْكٌ أذفَرُ»، وهو عن همّام عن قتادة عن أبي هريرة، وقد وهم الحافظ رحمه الله فأسقط ذكر قتادة بينهما.

وأمَّا رواية أبي الأحوَص: وهو سَلّام بنُ سُلَيم، فوَصَلَها أبو بكر بن أبي شَيْبة (١٣/ ١٤٤) عنه، ولفظه: «الكَوثَر نَهرٌ بفِناءِ الجنَّة، شاطئاه دُرٌّ مُجوَّفٌ، وفيه من الأباريقِ [والآنيةِ][1] عَدَد النُّجومِ».

وأمَّا رواية مُطرِّف: وهو ابن طَريف، بالطاءِ المهمَلة، فوَصَلَها النَّسائيُّ (ك١١٦٤١) من طريقه، وقد بيَّنتُ ما فيها من زيادة.

**الحديث الثالث**: حديث ابن عبَّاس من رواية أبي بِشْرٍ عن سعيد بن جُبَير عنه، أنَّه قال في الكَوثَر: هو الخير الكثير الذي أعطاه الله إيّاه. قال: قلت لسعيد بن جُبَير: فإنَّ ناساً يَزعُمونَ أنَّه نهر في الجنَّة، فقال سعيدٌ: النَّهر الذي في الجنَّة من الخير الكثير الذي أعطاه الله إيّاهُ. هذا تأويلٌ من سعيد بن جُبَير جَمَعَ به بين حديثَي عائشةَ وابنِ عبَّاس، وكأنَّ الناس الذينَ عَنَاهم أبو بِشْر: أبو إسحاق وقَتَادةُ ونحوَهما ممَّن روى ذلك صريحاً أنَّ الكَوثَر هو النَّهر.

وقد أخرج التِّرمِذيُّ (٣٣٦١) من طريق ابن عمر رَفَعَه: «الكَوثَرُ نهرٌ في الجنَّة، حافَتَاهُ من ذهبٍ، ومَجراه على الدُّرّ والياقوت» الحديث، قال: إنَّه حسنٌ صحيحٌ.

وفي «صحيح مسلم» (٤٠٠) من طريق المختار بن فُلفُل عن أنس: بينَما نحنُ عند النبيِّ ﷺ إذ غَفَا إغفاءةً، ثمَّ رَفَعَ رأسَه مُتبسِّماً، فقلنا: ما أضحَكَك يا رسولَ الله؟ قال: «نزلت عليَّ سورةٌ» فقرأ: بسمِ الله الرَّحمن الرحيم ﴿إِنَّآ أَعۡطَيۡنَٰكَ ٱلۡكَوۡثَرَ ...﴾ إلى آخرها، ثمَّ قال: «أتدرونَ ما الكَوثَر؟» قلنا: اللهُ ورسوله أعلمُ، قال: «فإنَّه نَهرٌ وَعَدَنيهِ رَبِّي، عليه خيرٌ كثيرٌ، وهو حَوضٌ تَرِدُ عليه أمَّتي يومَ القيامة» الحديث.

وحاصل ما قاله سعيد بن جُبَير أنَّ قول ابن عبَّاس: «إنَّه الخير الكثير» لا يخالف قولَ غيره: إنَّ المراد به نهر في الجنَّة، لأنَّ النَّهر فردٌ من أفراد الخير الكثير، ولعلَّ سعيداً أوْمأَ إلى أنَّ تأويل ابن عبَّاس أَولى لعُمومِه، لكن ثَبَتَ تخصيصُه بالنَّهرِ من لفظ النبيِّ ﷺ، فلا مَعدِلَ عنه.

---

(١) ما بين المعقوفين من المصدر نفسه، وسقط من الأصلين و(س).

وقد نَقَلَ المفسِّرونَ في الكَوثَر أقوالاً أُخرى غير هذَينِ تَزيد على العشرة، منها قول عِكْرمة: الكَوثَر: النُّبوّة، وقول الحسن: الكَوثَر: القرآن، وقيل: تفسيرُه، وقيل: الإسلام، وقيل: إنَّه التوحيد، وقيل: كَثْرة الأتباع، وقيل الإيثار، وقيل: رِفعة الذِّكر، وقيل: نور القلب، وقيل: الشَّفاعة، وقيل:/ المعجِزات، وقيل: إجابة الدُّعاء، وقيل: الفقه في الدّين، وقيل: الصَّلَوات الخمس. ٧٣٣/٨

وسيأتي مَزيدُ بَسطٍ في أمر الكَوثَر، وهل الحوض النبويُّ هو أو غيرُه في كتاب الرِّقاق (٦٥٨١) إن شاء الله تعالى.

## ١٠٩- سورة ﴿قُلْ يَٰٓأَيُّهَا ٱلْكَٰفِرُونَ﴾

**يقال: ﴿لَكُمْ دِينُكُمْ﴾: الكُفْرُ ﴿وَلِىَ دِينِ﴾: الإسلامُ، ولم يَقُل: دِيني، لأنَّ الآياتِ بالنُّون، فحُذِفَتِ الياءُ كما قال: ﴿يَهْدِينِ﴾ و﴿يَشْفِينِ﴾ [الشعراء:٨٠].**

**وقال غيرُه: ﴿لَآ أَعْبُدُ مَا تَعْبُدُونَ﴾ الآنَ، ولا أُجيبُكم فيما بَقِيَ من عُمُري.**

**﴿وَلَآ أَنتُمْ عَٰبِدُونَ مَآ أَعْبُدُ﴾: وهمُ الَّذينَ قال: ﴿وَلَيَزِيدَنَّ كَثِيرًا مِّنْهُم مَّآ أُنزِلَ إِلَيْكَ مِن رَّبِّكَ طُغْيَٰنًا وَكُفْرًا﴾ [المائدة:٦٤و٦٨].**

**قوله: «سورة ﴿قُلْ يَٰٓأَيُّهَا ٱلْكَٰفِرُونَ﴾»** وهي سورة الكافرينَ، ويقال لها أيضاً: المُقَشقِشة؛ أي: المبَرِّئة من النِّفاق.

**قوله: «يقال: ﴿لَكُمْ دِينُكُمْ﴾: الكُفْر، ﴿وَلِىَ دِينِ﴾: الإسلامُ، ولم يَقُل: دِيني، لأنَّ الآياتِ بالنّونِ، فحُذِفَت الياءُ كما قال: ﴿يَهْدِينِ﴾ و﴿يَشْفِينِ﴾»** هو كلام الفَرّاء بلفظه.

**قوله: «وقال غيرُه: ﴿لَآ أَعْبُدُ مَا تَعْبُدُونَ﴾...»** إلى آخره، سَقَطَ «وقال غيرُه» لأبي ذرٍّ، والصَّواب إثباته لأنَّه ليس من بَقيَّة كلام الفَرّاء، بل هو كلام أبي عُبيدة، قال في قوله تعالى: ﴿لَآ أَعْبُدُ مَا تَعْبُدُونَ ۝٢ وَلَآ أَنتُمْ عَٰبِدُونَ مَآ أَعْبُدُ﴾: كأنَّهم دَعَوْه إلى أن يَعبُد آلهَتَهم ويَعبُدونَ إلٰهَهُ، فقال: ﴿لَآ أَعْبُدُ مَا تَعْبُدُونَ﴾ في الجاهليَّة ﴿وَلَآ أَنتُمْ عَٰبِدُونَ مَآ أَعْبُدُ﴾ في الجاهليَّة والإسلام ﴿وَلَآ أَنَا۠ عَابِدٌ مَّا عَبَدتُّمْ﴾ الآنَ؛ أي: لا أعبُد الآن ما تَعبُدونَ ولا أُجيبكم

فيما بَقِيَ أن أعبُدَ ما تَعبُدونَ، وتَعبُدونَ ما أعبُد، انتهى.

وقد أخرج ابن أبي حاتم من حديث ابن عبَّاس قال: قالت قُرَيش للنبيِّ ﷺ: كُفَّ عن آلهتِنا فلا تَذكُرها بسوءٍ، فإن لم تَفعَل فاعبُد آلهَتنا سنةً، ونَعبُد إلهكَ سنةً، فنزلت، وفي إسناده أبو خَلَف عبد الله بن عيسى، وهو ضعيف.

تنبيه: لم يورِد في هذه السُّورة حديثاً مرفوعاً، ويَدخُل فيها حديث جابر: أنَّ النبيَّ ﷺ قرأ في ركعتَي الطَّواف ﴿قُلْ يَٰٓأَيُّهَا ٱلْكَٰفِرُونَ﴾ و﴿قُلْ هُوَ ٱللَّهُ أَحَدٌ﴾، أخرجه مسلم (١٢١٨)، وقد ألزَمَه الإسماعيليّ بذلك حيثُ قال في تفسير ﴿وَٱلتِّينِ وَٱلزَّيْتُونِ﴾ لمَّا أورَدَ البخاريّ (٤٩٥٢) حديث البراء: أنَّ النبيَّ ﷺ قرأ بها في العِشاء، قال الإسماعيليّ: ليس لإيرادِ هذا معنًى هنا، وإلّا لَلَزِمَه أن يُورِد كلَّ حديث وَرَدَت فيه قراءته لسورةٍ مُسَمّاة في تفسير تلك السُّورة.

## ١١٠- سورة ﴿إِذَا جَآءَ نَصْرُ ٱللَّهِ﴾

بِسْمِ ٱللَّهِ ٱلرَّحْمَٰنِ ٱلرَّحِيمِ

**٤٩٦٧- حدَّثنا الحسنُ بنُ الرَّبيعِ، حدَّثنا أبو الأحوَصِ، عن الأعمَشِ، عن أبي الضُّحَى، عن مَسْروقٍ، عن عائشةَ رضي الله عنها، قالت: ما صَلَّى النبيُّ ﷺ صلاةً بعدَ أن نَزَلتْ عليه: ﴿إِذَا جَآءَ نَصْرُ ٱللَّهِ وَٱلْفَتْحُ﴾ إلَّا يقولُ فيها: «سُبْحانَكَ رَبَّنا وبحَمْدِكَ، اللهمَّ اغفِرْ لِي».**

**٤٩٦٨- حدَّثنا عثمانُ بنُ أبي شَيْبَةَ، حدَّثنا جَرِيرٌ، عن منصورٍ، عن أبي الضُّحَى، عن مَسْروقٍ، عن عائشةَ رضي الله عنها، قالت: كان رسولُ الله ﷺ يُكْثِرُ أن يقولَ في رُكوعِه وسُجودِه: «سُبْحانَكَ اللهمَّ رَبَّنا وبحَمْدِكَ، اللهمَّ اغفِرْ لي»، يَتأوَّلُ القرآنَ.**

قوله: «سورة ﴿إِذَا جَآءَ نَصْرُ ٱللَّهِ﴾» وهي سورة النَّصر «بِسْمِ ٱللَّهِ ٱلرَّحْمَٰنِ ٱلرَّحِيمِ» سَقطَت البسملة لغير أبي ذرٍّ. ٨/٧٣٤

وقد أخرج النَّسائيُّ (ك١١٦٤٩) من حديث ابن عبَّاس أنَّها آخر سورة نزلت من القرآن، وقد تقدَّم في تفسير «براءة» (٤٦٥٤): أنَّها آخر سورة نزلت، والجمع بينهما أنَّ آخِريَّة سورة النَّصر نُزولها كاملةً، بخِلَاف «براءة» كما تقدَّم توجيهُه، ويقال: إنَّ ﴿إِذَا جَآءَ نَصْرُ ٱللَّهِ﴾ نزلت يوم النَّحر وهو بمِنًى في حَجّة الوَداع، وقيل: عاشَ بعدَها أحداً وثمانينَ يوماً، وليس مُنافياً للَّذي قبلَه بناءً على بعض الأقوال في وقت الوفاة النبويَّة.

وعند ابن أبي حاتم من حديث ابن عبَّاس: عاشَ بعدها تسع ليالٍ، وعن مُقاتل: سبعاً، وعن بعضهم: ثلاثاً، وقيل: ثلاث ساعات، وهو باطل.

وأخرج ابن أبي داود في «كتاب المصاحف» (١٨٦) بإسنادٍ صحيح عن ابن عبَّاس: أنَّه كان يقرأ: «إذا جاء فتحُ الله والنَّصرُ».

ثم ذكر المصنف حديث عائشة في مُواظَبَته ﷺ على التَّسبيح والتَّحميد والاستغفار وغيره في رُكوعه وسُجوده، أورَدَه من طريقَينِ، وفي الأولى التَّصريح بالمواظَبة على ذلك بعد نُزولِ السُّورة، وفي الثّانية يَتأوَّل القرآنَ، وقد تقدَّم شرحُه في صفة الصلاة (٧٩٤).

ومعنى قوله: «يَتأوَّل القرآن» أي: يَجعلُ ما أُمِرَ به من التَّسبيح والتَّحميد والاستغفار في أشرَف الأوقات والأحوال.

وقد أخرجه ابن مَرْدويه[1] من طريق أُخرى عن مسروق عن عائشة فزاد فيه: «عَلَامة في أمَّتي، أمَرَني رَبّي إذا رأيتُها أُكثِرُ من قول: سبحانَ الله وبحَمدِه، وأستَغفِرُ اللهَ وأتوبُ إليه، فقد رأيتُ ﴿جَآءَ نَصْرُ ٱللَّهِ وَٱلْفَتْحُ﴾: فتح مكَّة ﴿وَرَأَيْتَ ٱلنَّاسَ يَدْخُلُونَ فِي دِينِ ٱللَّهِ أَفْوَاجًا﴾».

وقال ابن القَيِّم في «الهَدْي»: كأنَّه أخَذَه من قوله تعالى: ﴿وَٱسْتَغْفِرْهُ﴾، لأنَّه كان يَجعل الاستغفارَ في خواتم الأُمور، فيقول إذا سَلَّمَ من الصلاة: «أستَغفِر الله» ثلاثاً[2]، وإذا

---

(١) وهذا الحديث أخرجه أحمد (٢٤٠٦٥)، ومسلم (٤٨٤) (٢١٨) و(٢٢٠) من طرق عن مسروق عن عائشة باللفظ المذكور، وقد غفل الحافظ رحمه الله أن يعزوه لهما.

(٢) أخرجه أحمد (٢٢٤٠٨)، ومسلم (٥٩١)، والترمذي (٣٠٠) من حديث ثوبان ﷺ.

خرج من الخَلاء قال: «غُفرانَك»[١]. ووَرَدَ الأمر بالاستغفار عند انقضاء المناسك ﴿ ثُمَّ أَفِيضُواْ مِنْ حَيْثُ أَفَاضَ ٱلنَّاسُ وَٱسْتَغْفِرُواْ ٱللَّهَ ﴾ الآية [البقرة:١٩٩].

قلت: ويُؤخَذ أيضاً من قوله تعالى: ﴿إِنَّهُۥ كَانَ تَوَّابًا﴾، فقد كان يقول عند انقضاء الوُضوء: «اللهمَّ اجعَلني من التوّابينَ»[٢].

## ١- باب قوله:

﴿ وَرَأَيْتَ ٱلنَّاسَ يَدْخُلُونَ فِي دِينِ ٱللَّهِ أَفْوَاجًا ﴾ [النصر:٢]

**٤٩٦٩- حدَّثنا عبدُ الله بنُ أبي شَيْبَةَ، حدَّثنا عبدُ الرَّحمنِ، عن سفيانَ، عن حبيبِ بنِ أبي ثابتٍ، عن سعيدِ بنِ جُبَيرٍ، عن ابنِ عبَّاسٍ: أنَّ عمرَ ﷺ سألهم عن قوله تعالى: ﴿إِذَا جَآءَ نَصْرُ ٱللَّهِ وَٱلْفَتْحُ ﴾، قالوا: فَتْحُ المدائنِ والقُصورِ، قال: ما تقولُ يا ابنَ عبَّاسٍ؟ قال: أجَلٌ أو مَثَلٌ ضُرِبَ لمحمَّدٍ ﷺ، نُعِيَت له نَفسُه.**

قوله: «باب قوله: ﴿ وَرَأَيْتَ ٱلنَّاسَ يَدْخُلُونَ فِي دِينِ ٱللَّهِ أَفْوَاجًا ﴾» ذكر فيه حديث ابن عبَّاس: أنَّ عمر سألَهم عن قوله: ﴿ إِذَا جَآءَ نَصْرُ ٱللَّهِ وَٱلْفَتْحُ ﴾، وسأذكرُ شرحه في الباب الذي يَليه.

## ٢- باب قوله:

﴿ فَسَبِّحْ بِحَمْدِ رَبِّكَ وَٱسْتَغْفِرْهُ إِنَّهُۥ كَانَ تَوَّابًا ﴾ [النصر:٣]

**تَوّابٌ على العِبادِ، والتوّابُ مِن الناسِ: التائبُ مِن الذَّنْبِ.**

**٤٩٧٠- حدَّثنا موسى بنُ إسماعيلَ، حدَّثنا أبو عَوَانةَ، عن أبي بِشْرٍ، عن سعيدِ بنِ جُبَيرٍ، عن ابنِ عبَّاسٍ، قال: كان عمرُ يُدخِلُني معَ أشياخِ بَدْرٍ، فكأنَّ بعضَهم وَجَدَ في نفسِه، فقال: لِمَ**

---

(١) أخرجه أحمد في «مسنده» برقم (٢٥٢٢٠)، وأبو داود (٣٠)، والترمذي (٧)، وابن ماجه (٣٠٠)، والنسائي في «الكبرى» (٩٨٢٤) من طرق عن إسرائيل عن يوسف بن أبي بردة، عن أبيه، عن عائشة، وإسناده حسن.

(٢) أخرجه الترمذي (٥٥) من حديث عمر، وإسناده صحيح.

٧٣٥/٨ تُدْخِلُ هذا مَعَنا ولنا أبناءٌ مِثلُه؟ فقال عمرُ: إنَّه/ مِن حيثُ عَلِمتُم، فدَعَا ذاتَ يومٍ، فأدْخَلَه معَهم، فما رُئِيتُ أنَّه دَعَاني يومَئذٍ إلَّا لِيُرِيَهم، قال: ما تقولونَ في قولِ الله تعالى: ﴿إِذَا جَآءَ نَصْرُ ٱللَّهِ وَٱلْفَتْحُ﴾؟ فقال بعضُهم: أُمِرْنا نَحْمَدُ الله ونَستَغفِرُه إذا نُصِرْنا وفُتِحَ علينا، وسَكَتَ بعضُهم، فلمْ يَقُلْ شيئاً، فقال لي: أَكذَاكَ تقولُ يا ابنَ عبَّاسٍ؟ فقلتُ: لا، قال: فما تقولُ؟ قلتُ: هو أجَلُ رسولِ الله ﷺ أَعلَمَه له، قال: ﴿إِذَا جَآءَ نَصْرُ ٱللَّهِ وَٱلْفَتْحُ﴾ وذلك علامةُ أجَلِك ﴿فَسَبِّحْ بِحَمْدِ رَبِّكَ وَٱسْتَغْفِرْهُ إِنَّهُۥ كَانَ تَوَّابًۢا﴾، فقال عمرُ: ما أعلَمُ منها إلَّا ما تقولُ.

قوله: «باب قوله: ﴿فَسَبِّحْ بِحَمْدِ رَبِّكَ وَٱسْتَغْفِرْهُ إِنَّهُۥ كَانَ تَوَّابًۢا﴾، تَوّاب على العِباد. والتَّوّاب منَ الناسِ: التائب من الذَّنْب» هو كلام الفَرّاء في موضعينِ.

قوله: «كان عمر يُدخِلني معَ أشياخ بَدْر» أي: مَن شَهِدَ بدراً من المهاجِرينَ والأنصار، وكانت عادةُ عمرَ إذا جَلَسَ للنّاس أن يَدخُلوا عليه على قَدْر منازِلهم في السابقة، وكان رُبَّما أدخَلَ معَ أهل المدينة[1] مَن ليس منهم، إذا كان فيه مَزِيَّة تَجبُر ما فاتَه من ذلك.

قوله: «فكأنَّ بعضَهم وَجَدَ» أي: غَضِبَ، ولفظ: «وَجَدَ» الماضي يُستَعمَل بالاشتِراكِ بمعنى الغضب والحُبّ، والغِنَى واللِّقاء، سواء كان الذي يُلقَى ضالّةً أو مطلوباً أو إنساناً أو غير ذلك.

قوله: «لِمَ تُدْخِلُ هذا مَعَنا ولنا أبناءٌ مِثْله؟» ولابنِ سعد[2] من طريق عبد الملك بن أبي سليمان عن سعيد بن جُبَير: كان أُناس من المهاجرين وَجَدُوا على عمر في إدنائِه ابنَ عبَّاس. وفي «تاريخ محمَّد بن عثمان بن أبي شَيْبة» من طريق عاصم بن كُلَيب عن أبيه نحوُه، وزادَ: وكان عمر أمَرَه أن لا يتكلَّم حتَّى يتكلَّموا، فسألَهم عن شيء فلم يُجيبوا وأجابَه ابن عبَّاس، فقال عمر: أعَجَزتُم أن تكونوا مِثلَ هذا الغلام؟ ثمَّ قال: إنّي كنت نَهَيتُك أن تَتَكلَّم، فتَكلَّمِ الآنَ معهم.

---

(١) كذا في (أ) و(س)، ووقع في (ع): مع أهل المرتبة.

(٢) في «الطبقات» ٦/ ٣٣١ (طبعة الخانجي).

وهذا القائل الذي عَبَّرَ عنه هنا بقوله: «بعضَهم» هو عبد الرَّحمن بن عَوْف الزُّهْريُّ، أحد العشرة كما وَقَعَ مُصرَّحاً به عند المصنِّف في علامات النُّبوّة (٣٦٢٧) من طريق شُعْبة عن أبي بشر بهذا الإسناد: كان عمر يُدْني ابنَ عبَّاس، فقال له عبدُ الرَّحمن بن عَوْف: إنَّ لنا أبناءً مِثلَه.

وأراد بقوله: «مِثلَه»، أي: في مِثل سِنِّه، لا في مِثل فَضلِه وقَرابَته من النبيِّ ﷺ، ولكن لا أعرِف لعبد الرَّحمن بن عَوْف ولداً في مِثل سِنِّ ابن عبَّاس، فإنَّ أكبر أولاده محمَّد وبه كان يُكْنى، لكنَّه ماتَ صغيراً وأدرَكَ عمرَ من أولاده إبراهيمُ بن عبد الرَّحمن، ويقال: إنَّه وُلِدَ في عَهد النبيِّ ﷺ، لكنَّه إن كان كذلك لم يُدرِك من الحياة النبويَّة إلّا سنةً أو سنتَينِ، لأنَّ أباه تزوَّجَ أمَّه بعد فتح مكَّة، فهو أصغَر من ابن عبَّاس بأكثرَ من عشر سنينَ، فلعلَّه أراد بالمِثليَّة غيرَ السِّنِّ، أو أراد بقوله: «لَنا»: مَن كان له ولدٌ في مِثل سِنِّ ابن عبَّاس من البدريِّينَ إذ ذاكَ غير المتكلِّم.

**قوله: «فقال عمرُ: إنَّه من حيثُ عَلمْتُم»** في غزوة الفتح (٤٢٩٤) من هذا الوجه بلفظ: إنَّه ممَّن عَلمتُم. وفي رواية شُعْبة: إنَّه من حيثُ نَعلَم. وأشارَ بذلك إلى قَرابَته من النبيِّ ﷺ أو إلى مَعرِفَته وفِطنَته.

وقد روى عبد الرَّزّاق (٢٠٤٢٨) عن مَعمَر عن الزُّهْريِّ قال: قال المهاجِرونَ لعمرَ: ألا تَدعو أبناءَنا كما تَدعُو ابنَ عبَّاس؟ قال: ذاكم فتى الكُهول، إنَّ له لساناً سَؤُولاً وقلباً عَقولاً.

وأخرج الخرائطيّ في «مكارم الأخلاق» (٢٤٥) من طريق الشَّعْبيّ، والزُّبَير بن بَكّار من طريق عطاء بن يَسار قالا: قال العبَّاس لابنِهِ: إنَّ هذا الرجل ـ يعني عمر ـ يُدْنِيكَ، فلا تُفشِيَنَّ له سِرّاً، ولا تَغتابَنَّ عنده أحداً، ولا يَسمَع مِنك كَذِباً. وفي رواية عطاء بَدَل الثّالثة: ولا تَبتَدِئه بشيءٍ حتَّى يسألَك عنه.

**قوله: «فدَعَا ذاتَ يومٍ فأدْخَلَه معهم»** في رواية للكُشْمِيهنيّ: فدَعَاه، وفي غزوة/ الفتح ٧٣٦/٨ (٤٢٩٤): فدَعَاهم ذاتَ يومٍ ودَعَاني معهم.

قوله: «**فما رُئِيت**» بضمِّ الرَّاء وكسر الهمزة، وفي غزوة الفتح (٤٢٩٤) من رواية المُستَمْلي: فما أُرِيته، بتقديم الهمزة، والمعنى واحد.

قوله: «**إلّا ليُرِيَهم**» زاد في غزوة الفتح: مِنّي؛ أي: مِثل ما رآه هو منِّي من العلم، وفي رواية ابن سعد فقال: أما إنّي سأُريكم اليومَ منه ما تَعرِفونَ به فَضْلَه.

قوله: «**ما تقولون في قول الله تعالى: ﴿إِذَا جَآءَ نَصْرُ ٱللَّهِ وَٱلْفَتْحُ﴾؟**» في غزوة الفتح: حتَّى خَتَمَ السّورة.

قوله: «**إذا نُصِرْنا وفُتِحَ علينا**» في رواية الباب الذي قبلَه (٤٩٦٩): قالوا: فَتْحُ المدائنِ والقُصورِ.

قوله: «**وسَكَتَ بعضُهم فلم يَقُل شيئاً**» في غزوة الفتح: وقال بعضهم: لا نَدري، أو لم يَقُل بعضُهم شيئاً.

قوله: «**قال لي: أكذاك تقول يا ابنَ عبَّاس؟ قلت: لا. قال: فما تقول؟**» في رواية ابن سعد: «فقال عمر: يا ابن عبَّاس ألا تَتَكلَّم؟ فقال: أعلمَه متى يموت، قال: ﴿إِذَا جَآءَ﴾.

قوله: ﴿إِذَا جَآءَ نَصْرُ ٱللَّهِ وَٱلْفَتْحُ﴾ زاد في غزوة الفتح: فتحُ مكَّة.

قوله: «**وذلك علامة أجَلِك**» في رواية ابن سعد: فهو آيتُك في الموت، وفي الباب الذي قبله: أجَلٌ أو مَثَلٌ ضُرِبَ لمحمَّدٍ، نُعِيَت إليه نفسُه.

ووَهِمَ عطاء بن السائب فروى هذا الحديث عن سعيد بن جُبَير عن ابن عبَّاس قال: لمَّا نزلت ﴿إِذَا جَآءَ نَصْرُ ٱللَّهِ وَٱلْفَتْحُ﴾ قال النبيُّ ﷺ: «نُعِيَت إليَّ نفسي»، أخرجه ابن مَرْدويه من طريقه[1]، والصَّواب رواية حبيب بن أبي ثابت التي في الباب الذي قبلَه بلفظ: نُعيَت إليه نفسُه.

---

(١) ورواية عطاء بن السائب عن سعيد بن جبير عن ابن عباس أخرجها أيضاً أحمد في «المسند» (١٨٧٣)، وإسنادها ضعيف لأنَّ محمد بن فضيل الراوي عن عطاء فيها حدَّث عنه بعد اختلاطه.

وللطَّبَرانيِّ (١١٩٠٣) من طريق عِكْرمة عن ابن عبَّاس[١] قال: لمَّا نزلت ﴿إِذَا جَآءَ نَصْرُ ٱللَّهِ وَٱلْفَتْحُ﴾ نُعيَت إلى رسول الله ﷺ نفسُه، فأخَذَ بأشدّ ما كان قَطُّ اجتِهاداً في أمر الآخِرة.

ولأحمد (٣٢٠١) من طريق أبي رَزِين عن ابن عبَّاس قال: لمَّا نزلت عَلِمَ أنْ قد[٢] نُعِيَتْ إليه نفسُه.

ولأبي يَعْلى[٣] من حديث ابن عمر: نزلت هذه السُّورة في أوسَط أيام التَّشريقِ في حَجّة الوَداع، فعَرَفَ رسولُ الله ﷺ أنَّه الوَداع.

وسُئِلتُ عن قول «الكَشّاف»: أنَّ سورة النَّصر نزلت في حَجّة الوَدَاع أيامَ التَّشريق، فكيف صُدِّرَت بـ«إذا» الدَّالّة على الاستقبال؟ فأجَبتُ بضعفِ ما نَقَلَه، وعلى تقدير صِحَّته فالشَّرط لم يُتكَمَّل بالفتح، لأنَّ مَجيءَ الناس أفواجاً لم يكن كَمُلَ، فبَقيَّة الشَّرط مُستَقبَل.

وقد أورَدَ الطِّيبيُّ السُّؤال وأجابَ بجوابَينِ: أحدهما: أنَّ «إذا» قد تَرِدُ بمعنى «إذ» كما في قوله تعالى: ﴿وَإِذَا رَأَوْا تِجَٰرَةً﴾ الآية [الجمعة:١١]، ثانيهما: أنَّ كلام الله قديم؛ وفي كلٍّ من الجوابَينِ نظرٌ لا يَخفَى.

**قوله: «إلّا ما تقول»** في غزوة الفتح (٤٢٩٤): إلّا ما تَعلَم. زاد أحمد (٣١٢٧) وسعيد ابن منصور في روايتهما عن هُشَيمٍ عن أبي بشر في هذا الحديث في آخره: فقال عمر: كيف تَلُومونَني على حُبّ ما تَرَونَ[٤]. ووَقَعَ في رواية ابن سعد: أنَّه سألَهم حينئذٍ عن ليلة القَدْر، وذكر جواب ابن عبَّاس واستنباطه وتصويب عمرَ قولَه.

---

(١) وطريق عكرمة عن ابن عباس عند النسائي في «الكبرى (١١٦٤٨) وقد فات الحافظ أن يعزوها له.

(٢) لفظ «قد» من (ع) و«مسند أحمد»، ولم يرد في (أ) و(س).

(٣) لم نقف عليه في المطبوع من «مسنده»، وهو في «مسند البزار» (٦١٣٥)، وفي إسناده موسى بن عبيدة الرَّبَذي، وهو ضعيف، وله عزاه الهيثمي في «المجمع» ٣/ ٢٦٦ وضعَّفه بموسى المذكور.

(٤) ولفظ «المسند»: كيف تلومونني على ما تَرَون، وعند البزار: كيف تلومونني عليه بعدما تَرَون، وليس عندهما قوله: على حُبّ. وإسناده عند أحمد صحيح.

وقد تقدَّمت لابنِ عبَّاس معَ عمر قِصّةٌ أُخرى في أواخر سورة البقرة (٤٥٣٨)، لكن أجابوا فيها بقولهم: اللهُ أعلمُ، فقال عمر: قولوا: نَعلَم أو لا نَعلَم، فقال ابن عبَّاس: في نفسي منها شيء، الحديث.

وفيه فضيلةٌ ظاهرة لابنِ عبَّاس وتأثيرٌ لإجابة دَعوة النبيِّ ﷺ أن يُعلِّمَه الله التَّأويل ويُفقِّهَه في الدِّين، كما تقدَّم في كتاب العلم (٧٥).

وفيه جواز تَحدُّثِ المرء عن نفسه بمِثلِ هذا لإظهار نِعمة الله عليه، وإعلام مَن لا يَعرِف قَدْره ليُنزِلَه مَنزِلَته، وغير ذلك من المقاصد الصالحة، لا للمفاخَرة والمُبَاهاة.

وفيه جواز تأويل القرآن بما يُفهَم من الإشارات، وإنَّما يتمكَّن من ذلك مَن رَسَخَت قَدمُه في العلم، ولهذا قال عليٌّ رضي الله تعالى عنه: أو فَهماً يُؤتيه الله رجلاً في القرآن[1].

## ١١١- سورة ﴿تَبَّتْ يَدَآ أَبِي لَهَبٍ﴾

بِسْمِ ٱللَّهِ ٱلرَّحْمَٰنِ ٱلرَّحِيمِ

﴿وَتَبَّ﴾: خَسِرَ، تَبَابٌ: خُسْرانٌ، تَتْبِيبٌ: تَدْميرٌ.

**٤٩٧١- حدَّثنا يوسفُ بنُ موسى، حدَّثنا أبو أُسامةَ، حدَّثنا الأعمَشُ، حدَّثنا عَمْرو بنُ مُرّةَ، عن سعيدِ بنِ جُبَيرٍ، عن ابنِ عبَّاسٍ رضي الله عنهما، قال: لمَّا نَزَلتْ: ﴿وَأَنذِرْ عَشِيرَتَكَ ٱلْأَقْرَبِينَ﴾ [الشعراء:٢٤١] ورَهْطَكَ منهمُ المُخْلَصِينَ» خرج رسولُ الله ﷺ حتَّى صَعِدَ الصَّفا، فهَتَفَ: «يا صَبَاحاهْ» فقالوا: مَن هذا؟ فاجتَمَعوا إليه، فقال: «أَرأيتُم إن أخبَرتُكم أنَّ خَيلاً تَخرُجُ من سَفْحِ هذا الجبلِ، أكنتُم مُصَدِّقِيَّ؟» قالوا: ما جَرَّبْنا عليكَ كَذِباً، قال: «فإنِّي نَذِيرٌ لكم بينَ يَدَي عذابٍ شديدٍ». قال أبو لهبٍ: تَبّاً لك، ما جَمَعْتَنا إلَّا لِهذا؟! ثمَّ قامَ، فنَزَلتْ: ﴿تَبَّتْ يَدَآ أَبِي لَهَبٍ وَتَبَّ﴾ وقد تَبَّ. هكذا قرأَها الأعمَشُ يومَئذٍ.**

قوله: «سورة ﴿تَبَّتْ يَدَآ أَبِي لَهَبٍ﴾ -بِسْمِ ٱللَّهِ ٱلرَّحْمَٰنِ ٱلرَّحِيمِ» سَقَطَت البسملة لغير أبي ذرٍّ.

وأبو لهب: هو ابن عبد المطَّلِب، واسمه عبد العُزَّى، وأُمّه خُزاعيَّةٌ، وكُنّيَ أبا لهب إمّا

(١) سلف برقم (٣٠٤٧)، وأخرجه أحمد في «مسنده» برقم (٥٩٩).

بابنِه لهب، وإمّا بشِدّة حُمرة وَجْنَته.

وقد أخرج الفاكِهيّ من طريق عبد الله بن كثير قال: إنَّما سُمّيَ أبا لهب، لأنَّ وجهَه كان يَتَلَهَّب من حُسنه، انتهى.

ووافَقَ ذلك ما آلَ إليه أمرُه من أنَّه سَيَصلَى ناراً ذات لهب، ولهذا ذُكِرَ في القرآن بكُنْيتِه دون اسمه، ولِكَوْنِه بها أشهَر، ولأنَّ في اسمه إضافةً إلى الصَّنَم. ولا حُجّة فيه لـمَن قال بجوازِ تَكنيَة المشرِك على الإطلاق، بل مَحَلُّ الجواز إذا لم يَقتَضِ ذلك التَّعظيمَ له، أو دَعَت الحاجة إليه.

قال الواقديّ: كان من أشدّ الناس عَدَاوةً للنبيِّ ﷺ، وكان السَّبَب في ذلك أنَّ أبا طالب لاحَى[1] أبا لهب، فقَعَدَ أبو لهب على صَدْر أبي طالب فجاء النبيُّ ﷺ فأخَذَ بضَبْعَي[2] أبي لهبٍ، فضَرَبَ به الأرض، فقال له أبو لهب: كِلانا عَمُّك، فلِمَ فَعَلتَ بي هذا؟ والله لا يُحِبُّك قلبي أبداً. وذلك قبلَ النُّبوّة، وقال له إخوَته لمَّا ماتَ أبو طالب: لو عَضَدْت ابن أخيك لكنت أَولى الناس بذلك، ولَقِيَه فسألَه عَمَّن مضى من آبائه فقال: إنَّهم كانوا على غير دِينٍ، فغَضِبَ، وتَمادَى على عَداوَته.

وماتَ أبو لهب بعد وقعة بدر بأيامٍ[3]، ولم يَحضُرها بل أرسَلَ عنه بَديلاً، فلمَّا بَلَغَه ما جَرَى لقُرَيشٍ ماتَ غَمّاً.

**قوله:** «﴿وَتَبَّ﴾: خَسِرَ، تَبَابٌ: خُسْرانٌ» وَقَعَ في رواية ابن مَرْدويه في حديث الباب من وجه آخر عن الأعمَش في آخر الحديث قال: فأنزَلَ الله ﴿تَبَّتْ يَدَآ أَبِي لَهَبٍ﴾، قال: يقول: خَسِرَت[4] وتَبَّ؛ أي: خَسِرَ وما كَسَبَ؛ يعني: ولدَه.

---

(١) أي: شتمه وخاصمه، وفي «اللسان» مادة (لحا): لَحَا الرَّجلَ لَحْواً: شَتَمه.

(٢) مثنَّى الضَّبْع: وهو العَضُد، أو ما بين الإبط إلى نصف العَضُد من أعلاه.

(٣) لفظ «بأيام» من الأصلين، وسقط من (س).

(٤) كذا في الأصلين على الصحيح، أي: يداه، والمراد هو، من باب إطلاق الجزء على الكُلّ، وتحرَّف في (س) إلى: خسر. وانظر «تفسير ابن جرير الطبري» ٣٠/ ٣٣٦.

وقال أبو عُبيدة في قوله: ﴿وَمَا كَيْدُ فِرْعَوْنَ إِلَّا فِي تَبَابٍ﴾ [غافر:٣٧] قال: في هَلَكة.

**قوله:** «تَتْبيبٌ: تَدْميرٌ» قال أبو عُبيدة في قوله: ﴿وَمَا زَادُوهُمْ غَيْرَ تَتْبِيبٍ﴾ [هود:١٠١]، أي: تدميرٍ وإهلاكٍ.

**قوله:** «عن ابن عبَّاس رضي الله عنهما قال: لمَّا نزلت ﴿وَأَنذِرْ عَشِيرَتَكَ الْأَقْرَبِينَ﴾ ورَهْطَك منهم المخْلَصينَ» كذا وَقعَ في رواية أبي أُسامة عن الأعمَش، وقد تقدَّم البحث فيه في تفسير سورة الشُّعَراء (٤٧٧٠) معَ بَقيَّة مباحث هذا الحديث وفوائده.

## ١- باب قوله:

## ﴿وَتَبَّ ۝١ مَا أَغْنَىٰ عَنْهُ مَالُهُ وَمَا كَسَبَ﴾

**٤٩٧٢- حدَّثنا محمدُ بنُ سَلامٍ، أخبرنا أبو معاويةَ، حدَّثنا الأعمَشُ، عن عَمْرِو بنِ مُرّةَ، عن سعيدِ بنِ جُبَيرٍ، عن ابنِ عبَّاسٍ: أنَّ النبيَّ ﷺ خرج إلى البَطْحاءِ، فصَعِدَ إلى الجبلِ، فنادَى: «يا صَبَاحاهْ» فاجتَمَعَت إليه قُرَيشٌ، فقال: «أَرأيتُم إنْ حَدَّثْتُكم أنَّ العَدُوَّ مُصَبِّحُكُم، أو مُمَسِّيكُم، أكنتُم تُصَدِّقونَني؟» قالوا: نَعَمْ، قال: «فإنّي نَذِيرٌ لكم بينَ يَدَيْ عذابٍ شديدٍ» فقال أبو لَهَبٍ: أَلهذا جمعتَنا؟ تَبّاً لكَ! فأنزَلَ الله عزَّ وجلَّ: ﴿تَبَّتْ يَدَا أَبِي لَهَبٍ﴾ إلى آخِرِها.**

٧٣٨/٨ **قوله:** «باب قوله: ﴿وَتَبَّ ۝١ مَا أَغْنَىٰ عَنْهُ مَالُهُ وَمَا كَسَبَ﴾» ذكر فيه الحديث الذي قبلَه من وجهٍ آخَر.

**وقوله فيه:** «فهَتَفَ» أي: صاحَ.

**وقوله:** «يا صَبَاحاهْ» أي: هَجَموا عليكم صَباحاً.

## ٢- باب قوله: ﴿سَيَصْلَىٰ نَارًا ذَاتَ لَهَبٍ﴾

**٤٩٧٣- حدَّثنا عمرُ بنُ حفصٍ، حدَّثنا أَبي، حدَّثنا الأعمَشُ، حدَّثني عَمْرو بنُ مُرّةَ، عن سعيدِ بنِ جُبَيرٍ، عن ابنِ عبَّاسٍ رضي الله عنهما، قال أبو لَهَبٍ: تَبّاً لك، أَلهذا جمعتَنا؟! فنَزَلتْ: ﴿تَبَّتْ يَدَا أَبِي لَهَبٍ﴾.**

قوله: «باب قوله: ﴿سَيَصْلَىٰ نَارًا ذَاتَ لَهَبٍ﴾» ذكر فيه حديث ابن عبَّاس المذكور مختصراً، مُقتَصِراً على قوله: قال أبو لهب: تَبّاً لك ألهذا جمعتَنا، فنزلت ﴿تَبَّتْ يَدَآ أَبِي لَهَبٍ﴾.

وقد قَدَّمت أنَّ عادة المصنِّف غالباً إذا كان للحديثِ طُرق أن لا يجمعَها في بابٍ واحد، بل يجعل لكلِّ طريق ترجمةً تَليق به، وقد يُتَرجِم بما يَشتَمِل عليه الحديث وإن لم يَسُقْه في ذلك الباب اكتِفاءً بالإشارة، وهذا من ذلك.

## ٣- باب قوله:

## ﴿وَٱمْرَأَتُهُۥ حَمَّالَةَ ٱلْحَطَبِ﴾

**وقال مجاهدٌ: ﴿حَمَّالَةَ ٱلْحَطَبِ﴾: تَمشي بالنَّمِيمةِ.**

**﴿فِي جِيدِهَا حَبْلٌ مِّن مَّسَدٍ﴾ [٥] يقال: من مَسَدٍ: لِيفِ المُقْلِ، وهي السِّلْسِلةُ التي في النارِ.**

قوله: «باب ﴿وَٱمْرَأَتُهُۥ حَمَّالَةَ ٱلْحَطَبِ﴾» قال أبو عُبيدة: كان عيسى بن عمر يقرأ: ﴿حَمَّالَةَ ٱلْحَطَبِ﴾ بالنَّصب ويقول: هو ذَمٌّ لها. قلت: وقرأها بالنَّصب أيضاً من الكوفيّينَ عاصمٌ.

واسمُ امرأة أبي لهب: العَوْراء، وتُكْنَى أمّ جميل، وهي بنت حرب بن أُميَّة أُخت أبي سفيان والد معاوية، وتقدَّم لها ذِكْر في تفسير «والضُّحَى» (٤٩٥٠)، يقال: إنَّ اسمَها أروَى، والعَوْراء لَقَب، ويقال: لم تكن عَوراءَ، وإنَّما قيل لها ذلك لجمالها.

وروى البزَّار (١٥) بإسنادٍ حسن عن ابن عبَّاس قال: لمَّا نزلت ﴿تَبَّتْ يَدَآ أَبِي لَهَبٍ﴾ جاءت امرأة أبي لهب، فقال أبو بكر للنبيِّ ﷺ: لو تَنَحَّيتَ، قال: «إنَّه سَيُحالُ بَيني وبينَها»، فأقبَلَت فقالت: يا أبا بكرٍ، هَجَاني صاحبُك، قال: لا ورَبِّ هذه البَنِيَّةِ[1]، ما يَنطِق بالشِّعرِ ولا يَفُوهُ به، قالت: إنَّك لَمُصَدَّق، فلمَّا وَلَّت قال أبو بكر: ما رأتكَ! قال: «ما زالَ مَلَكٌ

(١) يريد: الكعبة، وكانت تدعى بَنِيَّة إبراهيم عليه السلام، لأنه بناها، وقد كثُر قَسَمُهم بها لشَرفها، إذ هي أشرف مَبْنيّ. انظر «النهاية في غريب الحديث» ١/ ٤١٧، و«اللسان» مادة (بنى).

يَستُرني حتَّى وَلَّتْ».

وأخرجه الحُميديّ وأبو يَعْلى (٥٣) وابن أبي حاتم من حديث أسماء بنت أبي بكر بنحوِه.

وللحاكمِ (٢/ ٥٢٦-٥٢٧) من حديث زيد بن أرقَم: لمَّا نزلت ﴿تَبَّتْ يَدَآ أَبِي لَهَبٍ﴾ قيل لامرأة أبي لهب: إن محمَّداً هَجَاكِ، فأتت رسولَ الله ﷺ فقالت: هل رأيتَني أحمِلُ حَطَباً، أو رأيتَ في جِيْدي حَبْلاً؟

**قوله: «وقال مجاهد: ﴿حَمَّالَةَ ٱلْحَطَبِ﴾: تَمشي بالنَّميمةِ»** وَصَلَه الفِرْيابيُّ عنه، وأخرج سعيد بن منصور من طريق محمَّد بن سِيرِين قال: كانت امرأة أبي لهب تَنِمُّ على النبيِّ ﷺ وأصحابِه إلى المشرِكينَ. وقال الفَرّاء: كانت تَنِمّ فتُحَرِّش فتُوقِد بينَهم العَدَاوةَ، فكَنَّى عن ذلك بحَملِها الحَطَب.

**قوله: «﴿فِي جِيدِهَا حَبْلٌ مِّن مَّسَدٍ﴾ يقال: من مَسَدٍ: لِيفِ المُقْل، وهي السِّلْسِلةُ التي في النار»** قلت: هما قولان حكاهما الفَرّاء، قال في قوله تعالى: ﴿حَبْلٌ مِّن مَّسَدٍ﴾: قال: هي السِّلسِلة التي في النار، ويقال: المَسَدُ: ليفُ المُقْل. وأخرج الفِرْيابيُّ من طريق مجاهد قال في قوله: ﴿حَبْلٌ مِّن مَّسَدٍ﴾ قال: من حديد.

قال أبو عُبيدة: في عُنُقها حَبْلٌ من نار، والمَسَد عند العرب: حِبالٌ من ضُروبٍ[1].

## ١١٢- سورة ﴿قُلْ هُوَ ٱللَّهُ أَحَدٌ﴾ ٧٣٩/٨

بِسْمِ ٱللَّهِ ٱلرَّحْمَٰنِ ٱلرَّحِيمِ

**يقال: لا يُنوَّنُ ﴿أَحَدٌ﴾، أي: واحدٌ.**

**٤٩٧٤- حدَّثنا أبو اليَمَان، حدَّثنا شُعَيبٌ، حدَّثنا أبو الزِّنادِ، عن الأعرَجِ، عن أبي هريرةَ**

---

(١) كذا في الأصلين وفي المطبوع من «مجاز القرآن» لأبي عبيدة ٢/ ٣١٥، ووقع في (س): «من خوص»، ومعنى قوله: «من ضروب» أي: من أنواع شتَّى، فقد يكون من ليف أو من جلود الإبل أو من خوص. انظر «تاج العروس» مادة (مسد).

رضي الله عنه، عن النبيِّ ﷺ قال: «قال الله: كَذَّبني ابنُ آدَمَ، ولم يكن له ذلك، وشَتَمَني ولم يكن له ذلك، فأمّاً تكذيبُه إيّايَ، فقَولُه: لن يُعِيدَني كما بَدَأني، وليس أوَّلُ الخلقِ بأهوَنَ عليَّ من إعادَتِه، وأمّا شَتْمُه إيّايَ، فقولُه: اتَّخذَ اللهُ ولداً، وأنا الأحدُ الصَّمَدُ، لم أَلِدْ ولم أُولَدْ، ولم يكن لي كُفْأً أَحدٌ».

قوله: «سورة ﴿قُلْ هُوَ ٱللَّهُ أَحَدٌ﴾ ـ بِسْمِ ٱللَّهِ ٱلرَّحْمَٰنِ ٱلرَّحِيمِ » ويقال لها أيضاً: سورة الإخلاص، وجاء في سبب نزولها من طريق أبي العاليَة عن أُبيِّ بن كعب: أنَّ المشرِكينَ قالوا للنبيِّ ﷺ: انسُبْ لنا رَبَّك، فنزلت، أخرجه التِّرمِذيّ (٣٣٦٤)، والطَّبَريُّ (٣٠/ ٣٤١)، وفي آخره: «قال: ﴿لَمْ يَلِدْ وَلَمْ يُولَدْ﴾ لأنَّه ليس شيءٌ يُولَد إلّا سيموت، ولا شيءٌ يموت إلّا يُورَث، وربُّنا لا يموت ولا يُورَث ﴿وَلَمْ يَكُن لَّهُۥ كُفُوًا أَحَدٌۢ﴾: شِبْهٌ ولا عِدْل»[1].

وأخرجه التِّرمِذيّ (٣٣٦٥) من وجه آخر عن أبي العاليَة مُرسَلاً، وقال: هذا أصحّ، وصَحَّحَ الموصول ابن خُزَيمةَ والحاكم (٢/ ٥٤٠).

وله شاهد من حديث جابر[2] عند أبي يَعْلى (٢٠٤٤) والطَّبَريِّ (٣٠/ ٣٤٢) والطبرانيِّ في «الأوسط» (٥٦٨٧).

قوله: «يقال: لا يُنوَّن ﴿أَحَدٌ﴾، أي: واحدٌ» كذا اختَصَرَه، والذي قاله أبو عُبيدة: «اللهُ أَحَدُ» لا يُنوَّن، ﴿كُفُوًا أَحَدٌ﴾ أي: واحدٌ، انتهى.

وهمزة «أَحد» بَدَل من واو، لأنَّه من الوَحْدة، وهذا بخِلَاف «أَحد» المراد به العُموم، فإنَّ همزته أصليَّة.

---

(١) وإسناده ضعيف لسوء حفظ أبي جعفر الرازي، أحد رجال إسناده، وبعضهم يذكر أنّ هذه الزيادة الأخيرة التي ساقها الحافظ من كلامه. والحديث أخرجه أحمد في «مسنده» (٢١٢١٩) مختصراً دون قوله: ﴿لَمْ يَلِدْ وَلَمْ يُولَدْ﴾ إلى آخره، وإسناده ضعيف لضعف محمد بن مُيسَّر الصاغاني الراوي عن أبي جعفر الرازي.

(٢) ولفظه عند أبي يعلى: أنَّ أعرابيّاً أتى النبي ﷺ فقال: انسُبِ اللهَ، وفي إسناده عندهم مجالد بن سعيد، وهو ضعيف، وعزاه الهيثمي في «المجمع» ٧/ ١٤٦ للطبراني في «الأوسط» ولأبي يعلى، وضعَّفه بمجالد بن سعيد.

وقال الفَرّاء: الذي قرأ بغير تنوين يقول: النُّون نونُ إعرابٍ، إذا استَقبَلَتها الألفُ واللّامُ حُذِفَت، وليس ذلك بلازِمٍ، انتهى.

وقرأَها بغير تنوين أيضاً نَصْر بن عاصم ويحيى بن أبي إسحاق، ورُوِيَت عن أبي عَمْرو أيضاً، وهو كقولِ الشّاعر:

عَمْـرُو العُـلَا هَـشَمَ الثَّريـدَ لقومِـه ..... الأبيـات[1]

وقولِ الآخر:

ولا ذاكِـــــرِ اللهَ إلّا قلـــــيلاً[2]

وهذا معنى قول الفَرّاء: «إذا استَقبَلَها» أي: إذا أتت بعدَها.

وأغرَبَ الدَّاوودِيُّ فقال: إنَّما حُذِفَ التَّنوين لالتِقاءِ الساكنَينِ[3]، وهي لغة. كذا قال.

**قوله: «حدَّثنا أبو الزِّناد»** لشُعَيب بن أبي حمزة فيه إسنادٌ آخَر، أخرجه المصنِّف من حديث ابن عبَّاس كما تقدَّم في تفسير سورة البقرة (٤٤٨٢).

**قوله: «عن أبي هريرة ﷺ عن النبيِّ ﷺ أنَّه قال: قال الله تعالى»** تقدَّم في بَدْء الخلق (٣١٩٣)

---

(١) صدر بيت للشاعر الجاهلي مطرود بن كعب الخزاعي، وعجزه:

ورجـــالُ مكّـــةَ مُـــسنِتون عِجـــافُ

وبعضهم ينسب هذا لابن الزِّبَعْرى. انظر «اللسان» مادة (هشم).

(٢) عجز بيت يُنسب لأبي الأسود الدُّؤَلِيّ، وصدره:

فألفيتُـــــه غـــــيرَ مُـــــستَعتَبٍ

أورده سيبويه في «الكتاب» ١/ ١٦٩ وقال: زعم عيسى ـ يعني ابن عمر الثقفي ـ: أنَّ بعض العرب ينشد هذا البيت لأبي الأسود. وانظر «معجم مقاييس اللغة» لابن فارس، و«اللسان» مادة (عتب).

(٣) وهو قول سيبويه أيضاً وعامة البصريِّين، حيث قال بعد أن أورد بيت الشعر المذكور: لم يحذف التنوين استخفافاً ليُعاقِبَ المجرورَ، ولكنه حُذف لالتقاء الساكنين، وساق لذلك أمثلة عديدة. انظر «الكتاب» ١/ ١٦٩، ومثله قال الزمخشري في «المفصّل» ١/ ٤٥٦، وابن الأنباري في «الإنصاف في مسائل الخلاف» ٢/ ٦٥٩، والقسطلّاني في «إرشاد الساري» ٧/ ٤٣٩.

من رواية سفيان الثَّوريّ عن أبي الزِّناد بلفظ: قال رسول الله ﷺ ـ أُراه ـ: «يقول الله عزَّ وجلَّ»، والشكّ فيه من المصنِّف فيما أحسَبُ.

**قوله: «قال الله تعالى: كَذَّبني ابنُ آدم»** سأذكرُ شرحَه في الباب الذي بعدَه إن شاء الله تعالى.

## ٢- باب قوله: ﴿ٱللَّهُ ٱلصَّمَدُ﴾

**والعربُ تُسمِّي أشرافَها: الصَّمَدَ.**

**قال أبو وائلٍ: هو السَّيِّدُ الذي انتهى سُودَدُه.**

**٤٩٧٥- حدَّثنا إسحاقُ بنُ منصورٍ، قال: وحدَّثنا عبدُ الرَّزّاق، أخبرنا مَعمَرٌ، عن همَّام، عن أبي هريرةَ، قال: قال رسولُ الله ﷺ: «كَذَّبني ابنُ آدَمَ، ولم يكن له ذلك، وشَتَمَني ولم يكن له ذلك، أمَّا تكذيبُه إيّاي أن يقولَ: إنّي لن أُعِيدَه كما بَدَأتُه، وأمَّا شَتْمُه إيّاي أن يقولَ: اتَّخذَ اللهُ ولداً، وأنا الصَّمَدُ الذي لم أَلِدْ ولم أُولدْ، ولم يكن لي كُفُؤاً أحدٌ».**

**كُفُؤاً وكَفِيئاً وكِفاءً، واحدٌ.**

**قوله: «باب قوله: ﴿ٱللَّهُ ٱلصَّمَدُ﴾»** ثَبَتَت هذه التَّرجمة لأبي ذرٍّ. ٨/٧٤٠

**قوله: «والعربُ تُسمّي أشرافَها الصَّمَدَ»** وقال أبو عُبيدة: الصَّمَد: السَّيِّد الذي يُصمَد إليه، ليس فوقَه أحد، فعلى هذا هو فَعَل بفتحَتَينِ بمعنى مفعول، ومن ذلك قول الشّاعر:

أَلا بَكَرَ النـاعي بخـيرِ بنـي أسَـدٍ بعَمرِو بن مسعود وبالسَّيِّدِ الصَّمَدُ[1]

**قوله: «قال أبو وائل: هو السَّيِّد الذي انتهى سُودَدُه»** ثَبتَ هذا للنَّسَفيّ هنا، وقد وَصَلَه

---

(١) هذا البيت أورده ابن سِيدَه في «المخصَّص» ٥/ ٢٢٦ وقال: «قال الأسدي» فحسب، يريد: سَبْرة بن عمرو الأَسدي، وهو في «اللسان» مادة (صمد) و(خير) و(أخا) دون أن يُنسَب لقائل معيَّن، وعزاه ابن هشام في «السيرة» ١/ ٥٧٢، والبكري في «معجم ما استعجم» ٣/ ٩٩٦ لهند بنت معبد بن نضلة. ووقع عند بعضهم «بخَيْرَي» بدل: بخير.

الفِرْيابيُّ من طريق الأعمَش عنه. وجاء أيضاً من طريق عاصم عن أبي وائل، فوَصَلَه بذِكْر ابن مسعود فيه.

**قوله: «حدَّثنا إسحاق بن منصور»** كذا للجميعِ، قال المِزّيُّ في «الأطراف»: في بعض النُّسَخ: حدَّثنا إسحاق بن نصر. قلت: وهي رواية النَّسَفيّ، وهما مشهوران من شيوخ البخاريّ ممَّن حدَّثه عبدُ الرَّزّاق[1].

**قوله: «كَذَّبني ابنُ آدمَ ولم يكن له ذلك»** في رواية أحمد (٨٢٢٠) عن عبد الرَّزّاق: «كَذَّبني عَبْدي».

**قوله: «وشَتَمَني ولم يكنْ له ذلك»** ثَبتَ هنا في رواية الكُشْمِيهنيِّ، وكذا هو عند أحمد، وسَقَطَ لبقيَّةِ[2] الرُّواة عن الفَرَبَريّ، وكذا النَّسَفيّ. والمراد به بعضُ بني آدَم، وهم مَن أنكَرَ البَعث من العرب وغيرهم من عُبّاد الأوثان والدَّهريَّة، ومَن ادَّعَى أنَّ لله ولداً من العرب أيضاً ومن اليهود والنَّصارَى.

**قوله: «أمَّا تَكْذيبُه إيّايَ: أن يقول: إنّي لن أُعيدَه كما بَدَأتُه»** كذا لهم بحذفِ الفاء في جواب «أمّا»، وقد وَقَعَ في رواية الأعرَج في الباب الذي قبله: «فأمَّا تكذيبه إيّاي فقوله: لن يُعيدَني»، وفي رواية أحمد: «أن يقول: فليُعيدُنا كما بَدَأنا» وهي من شواهد وُرود صيغة «أفعَل» بمعنى التَّكذيب، ومِثلُه قوله: ﴿قُلْ فَأْتُوا۟ بِٱلتَّوْرَىٰةِ فَٱتْلُوهَآ﴾ [آل عمران:٩٣]، وَقَعَ في رواية الأعرَج في الباب قبله: «وليس أوَّلُ الخلق بأهوَنَ من إعادته»، وقد تقدَّم الكلام على لفظ: «أهوَن» في بَدْء الخلق[3] وقولِ مَن قال: إنَّها بمعنى هَيِّن، وغيرِ ذلك من الأوجُه.

**قوله: «وأنا الصَّمَد الذي لم أَلِدْ ولم أُولَدْ»** في رواية الأعرَج: «وأنا الأحدُ الصَّمَد الذي لم يَلِدْ ولم يُولَد».

---

(١) كذا في الأصلين، ومعناه واضح، ووقع في (س): ممَّن حدثه عن عبد الرزاق؛ أي: حدَّث إسحاقُ البخاريَّ عن عبد الرزاق.

(٢) كذا في الأصلين على الصحيح، وفي (س): بقيَّة، بإسقاط اللام، وهو خطأٌ يغيِّر المعنى.

(٣) بين يدي الحديث رقم (٣١٩٠).

**قوله: «ولم يكن لي كُفُؤاً أحد»** كذا للأكثرِ، وهو وِزان ما قبلَه، ووَقعَ للكُشْمِيهنيّ: «ولم يكن له» وهو التِفات، وكذا في رواية الأعرَج: «ولم يكن لي» بعد قوله: «لم يَلِد» وهو التِفاتٌ أيضاً.

ولـمّا كان الرَّبّ سبحانه واجبُ الوُجود لذاته قديماً موجوداً قبل وُجود الأشياء، وكان كلُّ مولود مُحدَثاً انتفَت عنه الوالديَّة، ولـمّا كان لا يُشبهه أحد من خَلْقه ولا يُجانسه حتَّى يكونَ له من جِنسه صاحبةٌ فتَتَوالَد، انتفَت عنه الولديَّةُ، ومن هذا قوله تعالى: ﴿أَنَّىٰ يَكُونُ لَهُۥ وَلَدٌ وَلَمْ تَكُن لَّهُۥ صَٰحِبَةٌ﴾ [الأنعام:١٠١]، وقد تقدَّم في تفسير البقرة (٤٤٨٢) حديثُ ابن عبَّاس بمعنى حديث أبي هريرة هذا، لكن قال في آخره: «فسُبحاني أنْ أتَّخِذَ صاحبةً أو ولداً» بَدَل قوله: «وأنا الأحدُ الصَّمَد...» إلى آخره، وهو محمولٌ على أنَّ كلًّا من الصَّحابيَّينِ حَفِظَ في آخره ما لم يَحفَظ الآخَرُ.

ويُؤخَذ منه أنَّ مَن نَسَبَ غيرَه إلى أمرٍ لا يَليق به يُطلَق عليه أنَّه شَتَمَه، وسَبَقَ في كتاب بَدْء الخلق[1] تقريرُ ذلك.

**قوله: «كُفُؤاً وكَفيئاً وكِفاءً، واحدٌ»** أي: بمعنًى واحد، وهو قول أبي عُبيدة، والأوَّل بضمَّتَينِ، والثّاني بفتح الكاف وكسر الفاء بعدها تحتانيَّة ثمَّ الهمزة، والثّالث بكسر الكاف ثمَّ المدّ، وقال الفرّاء: كُفؤاً يُثقَّل ويُخفَّف؛ أي: يُضَمّ ويُسَكَّن. قلت: وبالضَّمِّ قرأ الجمهور، وفَتَحَ حفصٌ الواو بغير همز، وبالسُّكونِ قرأ حمزة، وبهمزٍ في الوَصْل ويُبدِلها واواً في الوَقْف.

ومُراد أبي عُبيدة أنَّها لُغات لا قراءات، نَعَم رُوِيَ في الشَّواذّ عن سليمان بن عليّ العبَّاسيّ أنَّه قرأ «كِفَاءً»[2] بكسرٍ ثمَّ مَدّ، ورُويَ عن نافع مِثلُه لكن بغير مَدّ[3].

---

(١) بين يدي الحديث رقم (٣١٩٠).

(٢) قوله: «كفاء» من الأصلين، وسقط من (س)، وسليمان بن علي العبّاسي: هو سليمان بن علي بن عبد الله ابن العباس بن عبد المطلب الهاشمي أبو أيوب، وقيل: أبو محمد، عمّ الخليفتين السفاح والمنصور. «تهذيب الكمال» ١٢/ ٤٤.

(٣) أي: كِفاً.

ومعنى الآية: أنَّه لم يُماثِلْه أحدٌ ولم يُشاكِلْه، أو المراد: نَفْيُ الكَفاءة في النِّكاح نفياً للمصاحَبة، والأوَّل أَولى، فإنَّ سياق الكلام لنفي المكافَأة عن ذاته تعالى.

٧٤١/٨

## ١١٣- سورة ﴿قُلْ أَعُوذُ بِرَبِّ ٱلْفَلَقِ﴾

بِسْمِ ٱللَّهِ ٱلرَّحْمَٰنِ ٱلرَّحِيمِ

**وقال مجاهدٌ: الفَلَقُ: الصُّبْح.**

**وغاسِقٌ: اللَّيلُ، ﴿إِذَا وَقَبَ﴾: غُروبُ الشَّمسِ.**

**يقال: أَبيَنُ من فَرَقِ وفَلَقِ الصُّبْحِ.**

**﴿وَقَبَ﴾: إذا دَخَلَ في كلِّ شيءٍ وأظْلَمَ.**

**٤٩٧٦- حدَّثنا قُتَيبةُ بنُ سعيدٍ، حدَّثنا سفيانُ، عن عاصمٍ وعَبْدةَ، عن زِرِّ بنِ حُبَيشٍ، قال: سألتُ أُبيَّ بنَ كعبٍ عن المعَوِّذتَينِ؟ فقال: سألتُ رسولَ الله ﷺ، فقال: «قِيلَ لي فقلتُ» فنحنُ نقولُ كما قال رسولُ الله ﷺ.**

[طرفه في: ٤٩٧٢]

**قوله:** «سورة ﴿قُلْ أَعُوذُ بِرَبِّ ٱلْفَلَقِ﴾ - بِسْمِ ٱللَّهِ ٱلرَّحْمَٰنِ ٱلرَّحِيمِ» سَقَطَت البسملةُ لغير أبي ذرٍّ، وتُسمَّى أيضاً سُورة الفَلَق.

**قوله:** «وقال مجاهد: الفَلَقُ: الصُّبْح» وَصَلَه الفِرْيابيُّ من طريقه، وكذا قال أبو عُبيدة.

**قوله:** «وغاسِقٌ: اللَّيلُ، ﴿إِذَا وَقَبَ﴾: غُروبُ الشمس» وَصَلَه الطَّبَريُّ (٣٠/ ٣٥١) من طريق مجاهد بلفظ: «﴿غَاسِقٍ إِذَا وَقَبَ﴾: اللَّيلُ إذا دَخَلَ.

**قوله:** «يقال: أَبيَنُ من فَرَقِ وفَلَقِ الصُّبْح» هو قول الفَرّاء، ولفظه: ﴿قُلْ أَعُوذُ بِرَبِّ ٱلْفَلَقِ﴾: الفَلَقُ: الصُّبحُ، وهو أَبيَنُ من فَلَقِ الصُّبح وفَرَقِ الصُّبح.

**قوله:** «﴿وَقَبَ﴾: إذا دَخَلَ في كلّ شيء وأظْلَمَ» هو كلام الفَرّاء أيضاً.

وجاء في حديث مرفوع: أنَّ الغاسق: القمر، أخرجه التِّرمِذيّ (٣٣٦٦) والحاكم

(٢/ ٥٤٠-٥٤١) من طريق أبي سَلَمةَ عن عائشة: أنَّ النبيَّ ﷺ نَظرَ إلى القمر فقال: «يا عائشةُ، استَعيذي بالله من شَرّ هذا» قال: «هذا الغاسِقُ إذا وَقَبَ»، إسناده حسنٌ[1].

قوله: «حدَّثنا سُفْيان» هو ابن عُيَينةَ.

قوله: «عاصم» هو ابن بَهدَلة القارئُ: وهو ابن أبي النَّجُود.

قوله: «وعَبْدة» هو ابن أبي لُبابة، بموحَّدتَينِ الثّانية خفيفة وضمّ أوَّله.

قوله: «سألتُ أُبيَّ بن كعب» سيأتي في تفسير السّورة التي بعدها بأتمَّ من هذا السّياق، ويُشرَح ثَمَّ إن شاء الله تعالى.

## ١١٤- سورة ﴿قُلْ أَعُوذُ بِرَبِّ ٱلنَّاسِ﴾

**وقال ابنُ عبَّاسٍ: ﴿ٱلْوَسْوَاسِ﴾ [٤]: إذا وُلِدَ خَنَسَه الشَّيطانُ، فإذا ذُكِرَ اللهُ عزَّ وجلَّ ذَهَبَ، وإذا لم يُذكَرِ اللهُ ثَبَتَ على قَلْبِه.**

**٤٩٧٧- حدَّثنا عليُّ بنُ عبدِ الله، حدَّثنا سفيانُ، حدَّثنا عبدةُ بنُ أبي لُبابةَ، عن زِرِّ بنِ حُبَيشٍ. وحدَّثنا عاصمٌ، عن زِرٍّ، قال: سألتُ أُبيَّ بنَ كعبٍ، قلتُ: يا أبا المنْذِرِ، إنَّ أخاكَ ابنَ مسعودٍ يقول كذا وكذا، فقال أُبيٌّ: سألتُ رسولَ الله ﷺ، فقال لي: «قِيلَ لي، فقلتُ» قال: فنحنُ نقولُ كما قال رسولُ الله ﷺ.**

قوله: «سورة ﴿قُلْ أَعُوذُ بِرَبِّ ٱلنَّاسِ﴾» وتُسمَّى سُورة الناس.

قوله: «وقال ابن عبَّاس: ﴿ٱلْوَسْوَاسِ﴾ إذا وُلِدَ خَنَسَه الشَّيطانُ، فإذا ذُكِرَ اللهُ عزَّ وجلَّ ذهبَ، وإذا لم يُذكَر اللهُ ثَبَتَ على قَلْبه» كذا لأبي ذرٍّ، ولغيره: ويُذكَر عن ابن عبَّاس، وكأنَّه أَولى، لأنَّ إسناده إلى ابن عبَّاس ضعيفٌ، أخرجه الطَّبَريُّ (٣٠/ ٣٥٥) والحاكم (٢/ ٥٤١)، وفي إسناده حَكيم بن جُبَير وهو ضعيف، ولفظه: ما من مَولودٍ إلّا على قَلبه الوَسْواسُ، فإذا عَمِلَ فذَكَر اللهَ خَنَسَ، وإذا غَفَلَ وَسْوَسَ.

---

(١) وأخرجه من هذه الطريق أيضاً أحمد في «المسند» (٢٤٣٢٣)، والنسائي في «السنن الكبرى» (١٠٠٦٤) و(١٠٠٦٥).

ورُوِّيناه في «الذِّكر» لجعفرِ بن أحمد بن فارس من وجهٍ آخَر عن ابن عبَّاس، وفي إسناده محمَّد بن حُميدٍ الرَّازي وفيه مَقالٌ، ولفظه: يَحُطّ الشَّيطانُ فاهُ على قَلْب ابنِ آدم، فإذا سَهَا وغَفَلَ وَسْوَسَ، وإذا ذَكَر اللهَ خَنَسَ.

٧٤٢/٨ وأخرجه سعيد بن منصور[1] من وجهٍ/ آخَر عن ابن عبَّاس، ولفظُه: يُولد الإنسانُ والشَّيطان جاثِمٌ على قَلبِه، فإذا عَقَلَ وذَكر اسمَ الله خَنَسَ، وإذا غَفَلَ وَسْوَسَ. وجاثِمٌ، بجيمٍ ومُثلَّثة، وعَقَلَ الأُولى بمُهمَلةٍ وقاف، والثّانية بمُعجَمةٍ وفاء.

ولأبي يَعْلى (٤٣٠١) من حديث أنس نحوُه مرفوعاً، وإسناده ضعيف.

ولسعيد بن منصور من طريق عُرْوة بن رُوَيم قال: سألَ عيسى عليه السلام رَبَّه أن يُريَه موضع الشَّيطان من ابن آدم فأَراه، فإذا رأسُه مِثل رأس الحيَّة، واضعٌ رأسَه على ثَمَرة القلب، فإذا ذَكَر العبدُ ربَّه خَنَسَ، وإذا تَرَكَ مَنّاه وحدَّثه.

قال ابن التِّين: يُنظَر في قوله: «خَنَسَه الشَّيطان» فإنَّ المعروف في اللُّغة خَنَسَ: إذا رَجَعَ وانقَبَضَ. وقال عياض: كذا في جميع الرِّوايات وهو تَصحيفٌ وتغييرٌ، ولعلَّه كان فيه: نَخَسَه؛ أي: بنونٍ ثمَّ خاء مُعجَمة ثمَّ سين مُهمَلة مفتوحات، لمَا جاء في حديث أبي هريرة - يعني الماضي في ترجمة عيسى عليه السلام (٣٤٣١) - قال: لكن اللَّفظ المرويّ عن ابن عبَّاس ليس فيه نَخَسَ، فلعلَّ البخاريَّ أشارَ إلى الحديثَينِ معاً، كذا قال، وادَّعَى فيه التَّصحيف، ثمَّ فرَّعَ على ما ظَنَّه من أنَّه «نَخَسَ»، والتَّفريع ليس بصحيحٍ؛ لأنَّه لو أشارَ إلى حديث أبي هريرة لم يَخُصّ الحديث بابنِ عبَّاس، ولعلَّ الرِّواية التي وقَعَت له باللَّفظِ المذكور، وتوجيهُه ظاهرٌ، ومعنى يَخنِسُه: يَقبِضُه؛ أي: يَقبِض عليه، وهو بمعنى قوله في الرِّوايتَينِ اللَّتَينِ ذَكَرناهما عن ابن فارس وسعيد بن منصور.

وقد أخرجه ابن مَرْدويه[2] من وجه آخر عن ابن عبَّاس قال: الوَسْواس هو الشَّيطان،

---

(١) ومن طريقه أخرجه الضياء المقدسي في «المختارة» ١٠/ (٣٩٣).

(٢) ومن طريقه أخرجه الضياء المقدسي في «المختارة» ١٠/ (١٧٢).

يولد المولود والوَسواسُ على قَلْبه، فهو يَصرِفُه حيثُ شاءَ، فإذا ذَكَر الله خَنَسَ، وإذا غَفَلَ جَثَمَ على قَلْبه فوَسوَسَ.

وقال الصَّغَانيّ: الأوْلى نَخَسَه[1] مكان يَخنِسُه، قال: فإن سَلمَت اللَّفظة من التَّصحيف فالمعنى: أخَّرَه وأزالَه عن مكانه لشِدّة نَخْسِه وطَعْنِه بإصبَعِه.

**قوله: «حدَّثنا عَبْدةُ بن أبي لُبابة عن زِرّ بن حُبَيْشٍ. وحدَّثنا عاصمٌ عن زِرّ»** القائل: «وحدَّثنا عاصم» هو سفيان، وكأنَّه كان يجمعهما تارةً ويُفرِدهما أُخرى، وقد قَدَّمت أنَّ في رواية الحُميديِّ التَّصريحَ بسماع عَبْدةَ وعاصمٍ له من زِرّ.

**قوله: «سألت أُبَيَّ بن كعب، قلت: أبا المُنذِر»** هي كُنية أُبيِّ بن كعب، وله كُنية أُخرى: أبو الطُّفَيل.

**قوله: «يقول: كذا وكذا»** هكذا وَقعَ هذا اللَّفظ مُبهَماً، وكأنَّ بعض الرُّواة أبهَمَه استعظاماً له، وأظنّ ذلك من سفيان، فإنَّ الإسماعيليّ أخرجه من طريق عبد الجبّار بن العلاء عن سفيان كذلك على الإبهام، وكنت أظنّ أوَّلاً أنَّ الذي أبهَمَه البخاريُّ، لأنَّني رأيت التَّصريحَ به في رواية أحمد (٢١١٨٩) عن سفيان، ولفظه: قلت لأُبيٍّ: إنَّ أخاك يَحُكُّهما[2] منَ المصحَف. وكذا أخرجه الحُميديّ عن سفيان، ومن طريقه أبو نُعَيم في «المستَخرَج»، وكأنَّ سفيان كان تارةً يُصرِّح بذلك وتارةً يُبهمُه.

وقد أخرجه أحمد (٢١١٨٦) أيضاً وابن حِبّان (٧٩٧) من رواية حمَّاد بن سَلَمةَ عن عاصم بلفظ: إنَّ عبدَ الله بن مسعود كان لا يَكتُب المعَوِّذتَينِ في مُصحَفِه.

وأخرج أحمد (٢١١٨١) عن أبي بكر بن عيّاش عن عاصم بلفظ: إنَّ عبد الله يقول في المعوِّذتَينِ. وهذا أيضاً فيه إبهامٌ.

---

(١) وقع في الأصلين و(س): «خنسه» وهو تحريف، وما أثبتناه هو الصواب، ويدلُّ عليه قوله في آخره: «لشدَّة نَخْسِه...»، وقد جاء على الصواب في «عمدة القاري» ٢٠/ ١١ فيما نقله العيني عن الصاغاني.

(٢) كذا في الأصلين كما في «المسند»، وتحرفت في (س) إلى: «يَحُكُّها» بالإفراد.

وقد أخرجه عبد الله بن أحمد في «زيادات المسنَد» (٢١١٨٨)، والطبرانيُّ (٩١٥٠) وابن مَرْدويه من طريق الأعمَش عن أبي إسحاق عن عبد الرَّحمن بن يزيد النَّخَعيِّ قال: كان عبد الله بن مسعود يَحُكّ المعوِّذتَينِ من مَصاحفه ويقول: إنَّهما لَيسَتا من كتاب الله.

قال الأعمَش: وقد حدَّثنا عاصم عن زِرّ عن أُبيِّ بن كعب، فذَكَر نحوَ حديثِ قُتَيبةَ الذي في الباب الماضي، وقد أخرجه البزَّار (١٥٨٦)، وفي آخره يقول: إنَّما أُمِرَ النبيُّ ﷺ أن يَتَعَوَّذ بهما. قال البزَّار: ولم يُتابِع ابنَ مسعود على ذلك أحدٌ من الصَّحابة.

وقد صَحَّ عن النبيِّ ﷺ أنَّه قرأهما في الصلاة. قلت: هو في «صحيح مسلم» (٨١٤) عن عُقْبة بن عامر[1]، وزاد فيه ابن حِبّان (١٨٤٢) من وجه آخر عن عُقْبة بن عامر: «فإن استَطَعت أن لا تَفُوتك قراءتُهما في صلاةٍ فافعَلْ».

وأخرج أحمد (٢٠٧٤٤) من طريق أبي العلاء بن الشِّخِّير عن رجل من الصَّحابة: أنَّ النبيَّ ﷺ أقرأه المعوِّذتَينِ وقال له: «إذا أنتَ صَلَّيتَ فاقرأْ بهما»، وإسناده صحيحٌ.

٧٤٣/٨ ولِسعيد بن منصور من حديث معاذ بن جبل: أنَّ النبيَّ ﷺ صَلَّى الصُّبح فقرأ فيهما بالمعوِّذتَينِ.

وقد تأوَّلَ القاضي أبو بكر الباقلّانيّ في كتاب «الانتِصار» وتَبعَه عياضٌ وغيرُه ما حُكيَ عن ابن مسعود فقال: لم يُنكِر ابن مسعود كَوْنَهما من القرآن، وإنَّما أنكَرَ إثباتهما في المصحَف، فإنَّه كان يرى أن لا يَكتُب في المصحَف شيئاً إلّا إن كان النبيُّ ﷺ أَذِنَ في كتابته فيه، وكأنَّه لم يَبلُغْه الإذنُ في ذلك، قال: فهذا تأويلٌ منه وليس جَحداً لكَوْنِهما قرآناً، وهو تأويلٌ حَسَنٌ، إلّا أنَّ الرِّواية الصَّحيحة الصَّريحة التي ذكرتُها تَدفَع ذلك حيثُ جاء فيها: ويقول: إنَّهما ليستا من كتاب الله. نَعَمْ يُمكِن حَملُ لفظ «كتاب الله» على المصحَف، فيَتَمَشَّى

---

(١) مراد الحافظ هنا أنَّ الحديث أصله في «مسلم»، واللفظ لابن حبان، لأنه لم يقع عند مسلم أنه قرأ بهما في الصلاة، وإنما اقتصر فيه على قوله ﷺ: «ألم تَرَ آياتٍ أُنزلت الليلةَ لم يُرَ مِثلُهنَّ قطُّ ﴿قُلْ أَعُوذُ بِرَبِّ ٱلْفَلَقِ﴾ و﴿قُلْ أَعُوذُ بِرَبِّ ٱلنَّاسِ﴾».

التَّأويلُ المذكورُ.

وقال غير القاضي: لم يكن اختلاف ابن مسعود معَ غيره في قرآنيَّتهما، وإنَّما كان في صفةٍ من صفاتهما. انتهى، وغايةُ ما في هذا أنَّه أبهَمَ ما بيَّنه القاضي، ومَن تأمَّلَ سِياق الطُّرق التي أورَدتُها للحديثِ استبعَدَ هذا الجمعَ.

وأمَّا قول النَّوويِّ في «شرح المهَذَّب»: أجمَعَ المسلمونَ على أنَّ المعَوِّذَتينِ والفاتحةَ من القرآن، وأنَّ مَن جَحَدَ منهما شيئاً كفرَ، وما نُقِلَ عن ابن مسعود باطِلٌ ليس بصحيحٍ؛ ففيه نَظرٌ.

وقد سَبَقَه لنحوِ ذلك أبو محمَّد بن حَزْم فقال في أوائل «المحَلَّى»: ما نُقِلَ عن ابن مسعود من إنكار قرآنيَّة المعَوِّذَتينِ فهو كَذِبٌ باطِلٌ.

وكذا قال الفَخر الرَّازيُّ في أوائل «تفسيره»: الأغلَب على الظَّنّ أنَّ هذا النَّقل عن ابن مسعود كَذِب باطِل. والطَّعن في الرِّوايات الصَّحيحة بغير مُستَنَد لا يُقبَل، بل الرِّواية صحيحة والتَّأويل مُحتَمَل، والإجماع الذي نَقَلَه إن أراد شُموله لكلِّ عَصر فهو مَخدوش، وإن أراد استقراره فهو مقبول.

وقد قال ابن الصَّبّاغ في الكلام على مانِعِي الزَّكاةِ: وإنَّما قاتَلَهم أبو بكر على مَنع الزكاة ولم يَقُل: إنَّهم كفروا بذلك، وإنَّما لم يَكفُروا لأنَّ الإجماع لم يكن استقرَّ. قال: ونحنُ الآن نُكَفِّر مَن جَحَدَها. قال: وكذلك ما نُقِلَ عن ابن مسعود في المعَوِّذَتينِ، يعني أنَّه لم يَثبُت عنده القَطْعُ بذلك، ثمَّ حَصَلَ الاتِّفاق بعد ذلك.

وقد استَشكَلَ هذا الموضع الفَخرُ الرَّازيُّ فقال: إن قلنا: إنَّ كَوْنَهما من القرآن كان مُتَواتراً في عصر ابن مسعود لَزِمَ تَكفير مَن أنكَرَها، وإن قلنا: إنَّ كَوْنهما من القرآن كان لم يَتَواتَر في عصر ابن مسعود، لَزِمَ أنَّ بعض القرآن لم يَتَواتَر. قال: وهذه عُقدة صَعبة.

وأُجيبَ باحتمال أنَّه كان مُتَواتراً في عَصر ابن مسعود، لكن لم يَتَواتَر عند ابن مسعود، فانحَلَّت العُقدة بعَونِ الله تعالى.

قوله: «سألتُ رسولَ الله ﷺ فقال: «قيل لي: قُل، فقلتُ» قال: فنحنُ نقول كما قال رسول الله ﷺ» القائل: «فنحنُ نقول...» إلى آخره، هو أُبيّ بن كعب، ووَقَعَ عند الطبرانيِّ في «الأوسط» (٣٥١٢): أنَّ ابن مسعود أيضاً قال مِثل ذلك، لكن المشهور أنَّه من قول أُبيّ ابن كعب فلعلَّه انقَلَبَ على راوِيهِ. وليس في جواب أُبيٍّ تصريحٌ بالمراد، إلّا أنَّ في الإجماع على كَوْنهما من القرآن غُنْية عن تكلُّف الأسانيد بأخبار الآحاد، والله سبحانه وتعالى أعلم بالصَّواب.

خاتمة: اشتَملَ كتاب التَّفسير على خمس مئة حديثٍ وثمانيةٍ وأربعينَ حديثاً من الأحاديث المرفوعة وما في حُكْمها، الموصول من ذلك أربع مئة حديث وخمسة وستّونَ حديثاً، والبَقيَّة مُعلَّقٌ[1] وما في معناه، المكَرَّر من ذلك فيه وفيما مضى أربع مئة وثمانية وأربعونَ حديثاً، والخالص منها مئة حديثٍ وحديثٌ، وافَقَه مسلم على تخريج بعضِها ولم يُخرِّج أكثرَها؛ لكَوْنِها ليست ظاهرةً في الرَّفع، والكثير منها من تفاسير ابن عبَّاس رضي الله تعالى عنهما، وهي ستّة وستّونَ حديثاً:

حديث أبي سعيد بن المعلَّى في الفاتحة، وحديث عمر: «أُبيٌّ أقرؤُنا»، وحديث ابن عبَّاس: «كَذَّبني ابن آدم»، وحديث أبي هريرة: «لا تُصَدِّقوا أهل الكتاب»، وحديث أنس: «لم يَبقَ ممَّن صَلَّى القِبلتَينِ غيري»، وحديث ابن عبَّاس: «كان في بني إسرائيل القِصاص»، وحديثه في تفسير ﴿وَعَلَى ٱلَّذِينَ يُطِيقُونَهُۥ﴾ [البقرة:١٨٤]، وحديث ابن عمر/ في ذلك، ٧٤٤/٨ وحديث البراء: «لمَّا نزلَ رمضان كانوا لا يَقرَبونَ النِّساء»، وحديث حُذَيفة في تفسير ﴿تُلْقُوا۟ بِأَيْدِيكُمْ إِلَى ٱلتَّهْلُكَةِ﴾ [البقرة:١٩٥]، وحديث ابن عمر في ﴿نِسَآؤُكُمْ حَرْثٌ لَّكُمْ﴾ [البقرة:٢٢٣]، وحديث مَعقِل بن يَسار في نزول ﴿وَلَا تَعْضُلُوهُنَّ﴾[النساء:١٩]، وحديث عثمان في نزول ﴿وَٱلَّذِينَ يُتَوَفَّوْنَ مِنكُمْ وَيَذَرُونَ أَزْوَٰجًا﴾ [البقرة:٢٣٤]، وحديث ابن عبَّاس في تفسيرها، وحديث ابن مسعود في المتوَفَّى عنها زوجُها، وحديث ابن عبَّاس عن عمر في

(١) كذا في الأصلين، وفي (س): معلَّقة.

﴿أَيَوَدُّ أَحَدُكُمْ﴾ [البقرة:٢٦٦]، وحديث ابن عمر في ﴿وَإِن تُبْدُوا مَا فِي أَنفُسِكُمْ﴾ [البقرة:٢٨٤]، وحديث ابن عبَّاس في ﴿حَسْبُنَا اللَّهُ﴾[آل عمران:١٧٣]، وحديث: «كان النبيّ ﷺ وأصحابه يَعفونَ عن المشرِكينَ» الحديث، ووَقَعَ في آخر حديث أُسامة بن زيد في قِصّة عبد الله بن أُبيٍّ، وحديث ابن عبَّاس: «كان المال للولدِ»، وحديثه: «كان إذا ماتَ الرجل كان أولياؤُه أحقّ بامرأتِه»، وحديثه في ﴿وَلِكُلٍّ جَعَلْنَا مَوَالِيَ﴾ [النساء:٣٣]، وحديثه: «كنت أنا وأُمّي من المستَضعَفينَ»، وحديثه في نزول ﴿إِنَّ الَّذِينَ تَوَفَّاهُمُ الْمَلَائِكَةُ ظَالِمِي أَنفُسِهِمْ﴾ [النساء:٩٧]، وحديثه في نزول ﴿إِن كَانَ بِكُمْ أَذًى مِّن مَّطَرٍ﴾ [النساء:١٠٢]، وحديث ابن مسعود في يونس بن مَتَّى، وحديث حُذَيفة في النِّفاق، وحديث عائشة في لَغو اليمين، وحديثها عن أبيها في كفَّارة اليمين، وحديث جابر في نزول ﴿قُلْ هُوَ الْقَادِرُ﴾ [الأنعام:٦٥]، وحديث ابن عمر في الأشرِبة، وحديث ابن عبَّاس في نزول ﴿لَا تَسْأَلُوا عَنْ أَشْيَاءَ﴾ [المائدة:١٠١]، وحديث الحُرّ بن قيس معَ عمر في قوله: ﴿خُذِ الْعَفْوَ﴾[الأعراف:١٩٩]، وحديث ابن الزُّبَير في تفسيرها، وحديث ابن عبَّاس في تفسير ﴿الصُّمُّ الْبُكْمُ﴾ [الأنفال:٢٢]، وحديثه في تفسير ﴿إِن يَكُن مِّنكُمْ عِشْرُونَ صَابِرُونَ﴾[الأنفال:٦٥]، وحديث حُذَيفة: «ما بَقيَ من أصحاب هذه الآية إلّا ثلاثة»، وحديث ابن عبَّاس في قِصَّته معَ ابن الزُّبَير وفيه ذِكْر أبي بكر في الغار، وحديثه في تفسير ﴿يَثْنُونَ صُدُورَهُمْ﴾ [هود:٥]، وحديث ابن مسعود في: ﴿هَيْتَ لَكَ﴾ [يوسف:٢٣] و﴿بَلْ عَجِبْتَ﴾ [الصافات:١٢]، وحديث أبي هريرة في صفة مُستَرِقي السَّمع، وحديث ابن عبَّاس في تفسير ﴿عِضِينَ﴾ [الحجر:٩١]، وحديث ابن مسعود في: «الكهف ومريم من تِلادي»، وحديثه: «كنَّا نقول للحَيِّ إذا كَثُروا»، وحديث ابن عبَّاس في تفسير ﴿وَمَا جَعَلْنَا الرُّؤْيَا﴾ [الإسراء:٦٠]، وحديث سعد بن أبي وقّاص في ﴿بِالْأَخْسَرِينَ أَعْمَالًا﴾ [الكهف:١٠٣]، وحديث ابن عبَّاس في تفسير: ﴿وَمِنَ النَّاسِ مَن يَعْبُدُ اللَّهَ عَلَىٰ حَرْفٍ﴾ [الحج:١١]، وحديث عائشة في نزول ﴿وَلْيَضْرِبْنَ بِخُمُرِهِنَّ﴾ [النور:٣١]، وحديث ابن عبَّاس في ﴿لَرَادُّكَ إِلَىٰ مَعَادٍ﴾ [القصص:٨٥]، وحديث أبي سعيد في الصلاة على النبيِّ،

وحديث ابن عبَّاس في جواب: «إنّي أجِد في القرآن أشياءَ تَختَلِف عليَّ»، وحديث عائشة في تفسير ﴿ وَٱلَّذِى قَالَ لِوَٰلِدَيْهِ أُفٍّ لَّكُمَآ ﴾[الأحقاف:١٧]، وحديث عبد الله بن مُغفَّل في البَول في المغتَسَل، وحديث ابن عبَّاس في تفسير ﴿وَأَدْبَٰرَ ٱلسُّجُودِ ﴾ [ق:٤٠]، وحديثه في تفسير ﴿ٱللَّٰتَ ﴾[النجم:١٩]، وحديث عائشة في نزول ﴿ بَلِ ٱلسَّاعَةُ مَوْعِدُهُمْ ﴾[القمر:٤٦]، وحديث ابن عبَّاس في تفسير ﴿وَلَا يَعْصِينَكَ فِى مَعْرُوفٍ ﴾ [الممتحنة:١٢]، وحديث أنس عن زيد بن أرقَم في فضل الأنصار، وحديث ابن عبَّاس في تفسير: ﴿ عُتُلٍّۭ بَعْدَ ذَٰلِكَ زَنِيمٍ ﴾[القلم:١٣]، وحديثه في ذِكْر الأوثان التي كانت في قوم نوح، وحديثه في تفسير ﴿تَرْمِى بِشَرَرٍ كَٱلْقَصْرِ﴾ [المرسلات:٣٢]، وحديثه في تفسير ﴿لَتَرْكَبُنَّ طَبَقًا عَن طَبَقٍ﴾[الانشقاق:١٩]، وحديثه في تفسير ﴿ فَلْيَدْعُ نَادِيَهُۥ﴾[العلق:١٧]، وحديث عائشة في تفسير ذِكْر الكَوثَر، وحديث ابن عبَّاس في تفسيره بالخير الكثير، وحديث أُبيِّ بن كعب في المعَوِّذَتينِ.

وفيه من الآثار عن الصَّحابة فمَن بعدَهم خمسُ مئةٍ وثمانونَ أثراً، تقدَّم بعضُها في بَدْء الخَلْق وغيرِه، وهي قليلة، وقد بيَّنت كلَّ واحد منها في موضعها، ولله الحمد.

**تم بحمد الله وتوفيقه الجزء الرابع عشر من «فتح الباري»**

**ويليه الجزء الخامس عشر وأوله:**

**كتاب فضائل القرآن**

بِسْمِ ٱللَّهِ ٱلرَّحْمَٰنِ ٱلرَّحِيمِ

# كتاب فضائل القرآن ٣/٩

## ١ - بابٌ كيف نَزَلَ الوحيُ وأوّلُ ما نزل

قال ابنُ عبَّاسٍ: المُهَيمِنُ: الأمِينُ، القرآنُ أمِينٌ على كلِّ كتابٍ قبلَه.

٤٩٧٨، ٤٩٧٩- حدَّثنا عُبيدُ الله بنُ موسى، عن شَيْبانَ، عن يحيى، عن أبي سَلَمةَ قال: أخبَرَتْني عائشةُ وابنُ عبَّاس رضي الله عنهم، قالا: لَبِثَ النبيُّ ﷺ بمكَّةَ عَشْرَ سنينَ يَنزِلُ عليه القرآنُ، وبالمدينةِ عَشْرَ سِنينَ.

قوله: «بسم الله الرَّحمن الرحيم ـ كتاب فضائل القرآن» ثَبَتَت البسملةُ و«كتاب» لأبي ذرٍّ، ووَقَعَ لغيره: «فضائل القرآن» حَسْبُ.

قوله: «بابٌ كيف نزل الوَحْي وأوَّلُ ما نزلَ» كذا لأبي ذرٍّ «نزلَ» بلفظ الفعل الماضي، ولغيره: «كيف نزول الوحي» بصيغة المصدر[1]، وقد تقدَّم البحث في كيفيَّة نزوله في حديث عائشة: «إنَّ الحارث بن هشام سألَ النبيّ ﷺ كيف يأتيك الوحي؟» في أوَّل «الصَّحيح» (٢)، وكذا أوَّل نزوله في حديثها (٣): «أوَّل ما بُدِئَ به رسول الله ﷺ من الوحي الرُّؤيا الصّادِقة»، لكن التَّعبير بأوَّل ما نزل أخصُّ من التَّعبير بأوَّل ما بُدِئَ، لأنَّ النُّزول يقتضي وجودَ مَن يَنزِلُ به، وأوَّل ذلك مَجيء الملَك له عِياناً مُبلِّغاً عن الله بما شاءَ من الوحي، وإيحاءُ الوحي أعَمّ من أن يكون بإنزالٍ أو بإلهامٍ، سواءٌ وَقَعَ ذلك في النَّوم أو في اليَقَظة. وأمَّا انتزاعُ ذلك من أحاديث الباب فسأذكره إن شاءَ الله تعالى عند شرح كلّ حديث منها.

قوله: «قال ابن عبَّاس: المَهيمِن: الأمين، القرآن أمينٌ على كلّ كتابٍ قبلَه» تقدَّم بيانُ هذا ٤/٣

---

(١) تحرف في (س) إلى: بصيغة الجمع.

الأثر وذِكْرُ مَن وَصَلَه في تفسير سورة المائدة[١]، وهو يَتعلَّق بأصلِ التَّرجمة وهي فضائل القرآن، وتوجيه كلام ابن عبَّاس: أنَّ القرآن تَضَمَّنَ تصديقَ جميع ما أُنزِلَ قبله، لأنَّ الأحكام التي فيه إمّا مُقرِّرةٌ لمَا سَبَقَ، وإمّا ناسخة، وذلك يستدعي إثباتَ المنسوخ، وإمّا مُجدِّدة، وكلُّ ذلك دالٌّ على تفضيل المجدِّد.

ثمَّ ذكر المصنِّف في الباب ستّة أحاديث:

**الأول والثاني**: حديث ابن عبَّاس وعائشة معاً.

**قوله**: «**عن شَيْبانَ**» هو ابن عبد الرَّحمن، ويحيى: هو ابن أبي كثير، وأبو سَلَمةَ: هو ابن عبد الرَّحمن.

**قوله**: «**لَبِثَ النبيُّ ﷺ بمكَّة عَشْرَ سِنينَ يَنزِل عليه القرآن، وبالمدينةِ عَشْرَ سِنينَ**» كذا للكُشْمِيهنيّ، ولغيره: «وبالمدينة عشراً» بإبهام المعدود، وهذا ظاهره أنَّه ﷺ عاشَ ستّينَ سنةً إذا انضَمَّ إلى المشهور أنَّه بُعِثَ على رأس الأربعينَ، لكن يُمكِنُ أن يكون الراوي ألغَى الكسرَ كما تقدَّم بيانُه في الوفاة النبويَّة (٤٤٦٤)، فإنَّ كلَّ مَن رَوَى عنه أنَّه عاشَ ستّينَ أو أكثر من ثلاث وستّينَ، جاء عنه أنَّه عاشَ ثلاثاً وستّينَ، فالمعتمَد أنَّه عاشَ ثلاثاً وستّينَ، وما يُخالِف ذلك إمّا أن يُحمَل على إلغاء الكسر في السِّنينَ، وإمّا على جَبْر الكسر في الشُّهور، وأمَّا حديث الباب فيُمكِن أن يُجمَعَ بينه وبين المشهور بوجهٍ آخر، وهو أنَّه بُعِثَ على رأس الأربعينَ، فكانت مُدّة وحي المنام ستّة أشهرٍ إلى أن نزل عليه المَلَكُ في شهر رمضان من غير فَتْرة، ثمَّ فَتَرَ الوحيُ، ثمَّ تَواتَرَ وتَتابَعَ، فكانت مُدّة تَواتُره وتَتابُعه بمكَّة عشرَ سنين من غير فترة، أو أنَّه على رأس الأربعينَ قُرِنَ به ميكائيل أو إسرافيل فكان يُلقِي إليه الكلمةَ أو الشَّيء مُدّة ثلاث سنين كما جاء من وجه مُرسَل، ثمَّ قُرِنَ به جِبْريل فكان يَنزِل عليه بالقرآن مُدّة عشر سنين بمكَّة[٢].

ويُؤخَذ من هذا الحديث ممَّا يَتعلَّق بالتَّرجمة: أنَّه نزل مُفرَّقاً ولم يَنزِلْ جُملةً واحدة، ولعلَّه

---

(١) في أول باب منها تحت شرحه.

(٢) انظر آخر شرح الحديث (٣) من كتاب بَدْءِ الوحي.

أشارَ إلى ما أخرجه النَّسائيُّ (ك٧٩٣٦) وأبو عُبيد[١] والحاكم (٢/ ٢٢٢) من وجه آخر عن ابن عبَّاس قال: أُنزِلَ القرآن جُملةً واحدة إلى سَماء الدُّنيا في ليلة القَدْر، ثمَّ أُنزِلَ بعد ذلك في عشرينَ سنة، وقرأ: ﴿وَقُرْءَانًا فَرَقْنَٰهُ لِتَقْرَأَهُۥ عَلَى ٱلنَّاسِ عَلَىٰ مُكْثٍ﴾ الآية [الإسراء:١٠٦]، وفي رواية للحاكم (٢/ ٤٧٧و٥٣٠) والبيهقيّ في «الدَّلائل»[٢]: فُرِّقَ في السِّنينَ، وفي أُخرى صحيحة لابنِ أبي شَيْبة (١٠/ ٥٣٣) والحاكم أيضاً (٢/ ٢٢٣و٦١١): وُضِعَ في بيت العِزّة في السماء الدُّنيا، فجَعَلَ جِبْريلُ يَنزِل به على النبيّ ﷺ، وإسناده صحيح، ووَقَعَ في «المِنهاج» للحَلِيميّ: أنَّ جِبْريل كان يُنزِلُ منه من اللَّوح المحفوظ في ليلة القَدْر إلى السماء الدُّنيا قَدْرَ ما يَنزِل به على النبيِّ ﷺ في تلك السَّنة إلى ليلة القَدْر التي تليها، إلى أن أنزَلَه كلَّه في عشرينَ ليلةً من عشرينَ سنة من اللَّوح المحفوظ إلى السماء الدُّنيا، وهذا أورَدَه ابن الأنباريّ من طريق ضعيفة ومُنقَطِعة أيضاً، وما تقدَّم من أنَّه نزل جُملةً واحدةً من اللَّوح المحفوظ إلى السماء الدُّنيا ثمَّ أُنزِلَ بعد ذلك مُفرَّقاً، هو الصَّحيح المعتمَد.

وحكى الماوَرْديُّ في تفسير ليلة القَدْر: / أنَّه نزل من اللَّوح المحفوظ جُملةً واحدة، وأنَّ ٥/٩
الحَفَظة نَجَّمَته على جِبْريل في عشرينَ ليلةً، وأنَّ جِبْريل نَجَّمَه على النبيّ ﷺ في عشرينَ سنة، وهذا أيضاً غريب، والمعتمَد أنَّ جِبْريل كان يُعارِض النبيَّ ﷺ في رمضان بما يَنزِل به عليه في طول السَّنة، كذا جَزَمَ به الشَّعْبيّ فيما أخرجه عنه أبو عُبيد[٣] وابن أبي شَيْبة[٤] بإسنادٍ صحيح، وسيأتي مزيدٌ لذلك بعد ثلاثة أبواب.

وقد تقدَّم في بَدْء الوحي (٦): أنَّ أوَّل نزول جِبْريل بالقرآن كان في شهر رمضان، وسيأتي في هذا الكتاب (٤٩٩٧): أنَّ جِبْريل كان يُعارِض النبيَّ ﷺ بالقرآن في شهر

---

(١) في «فضائل القرآن» ص ٣٦٧-٣٦٨.

(٢) بل في «شعب الإيمان» له برقم (٢٢٥٠).

(٣) في «فضائل القرآن» ص٣٥٧.

(٤) الذي في «مصنفه» ١٠/ ٥٦٠ من طريق الشعبي عن مسروق عن عائشة: كان جبريل يعرض القرآنَ في كل عام مرة ...

رمضان، وفي ذلك حِكمَتان: إحداهما: تَعاهُده، والأُخرى: تَبقيَة ما لم يُنسَخ منه ورفعُ ما نُسِخَ، فكان رمضان ظَرْفاً لإنزاله جُملةً وتفصيلاً وعَرضاً وإحكاماً. وقد أخرج أحمد (١٦٩٨٤) والبيهقيُّ في «الشُّعَب» (٢٢٤٨) عن واثِلةَ بن الأسقَع أنَّ النبيّ ﷺ قال: «أُنزِلَت التَّوراةُ لستٍّ مَضَينَ من رمضان، والإنجيلُ لثلاثَ عشرةَ خَلَت منه، والزَّبُور لثمان عشرة خَلَت منه، والقرآنُ لأربعٍ وعشرينَ خَلَت من شهر رمضان»[1].

وهذا كلُّه مُطابِق لقولِه تعالى: ﴿شَهْرُ رَمَضَانَ ٱلَّذِىٓ أُنزِلَ فِيهِ ٱلْقُرْءَانُ﴾ [البقرة:١٨٥]، ولقولِه تعالى: ﴿إِنَّآ أَنزَلْنَٰهُ فِى لَيْلَةِ ٱلْقَدْرِ﴾ [القدر:١]، فيحتمل أن تكون ليلةُ القَدْر في تلك السَّنة كانت تلك اللَّيلةَ، فأُنزِلَ فيها جُملةً إلى سماءِ الدُّنيا، ثمَّ أُنزِلَ في اليوم الرّابع والعشرينَ إلى الأرض أوَّلُ: ﴿ٱقْرَأْ بِٱسْمِ رَبِّكَ﴾ [العلق:١].

ويُستَفاد من حديث الباب: أنَّ القرآن نزل كلُّه بمكَّة والمدينة خاصّةً، وهو كذلك، لكن نزل كثيرٌ منه في غير الحرمَينِ حيثُ كان النبيّ ﷺ في سَفَر حَجٍّ أو عمرة أو غَزَاة، ولكنّ الاصطِلاح: أنَّ كلَّ ما نزل قبل الهجرة فهو مَكِّيٌّ، وما نزل بعد الهجرة فهو مَدَنيٌّ، سواءٌ نزل في البلد حالَ الإقامة، أو في غيرها حالَ السَّفَر، وسيأتي مزيدٌ لذلك في «باب تأليف القرآن» (٤٩٩٣).

**الحديث الثالث:**

**٤٩٨٠- حدَّثنا موسى بنُ إسماعيلَ، حدَّثنا مُعتَمِرٌ، قال: سمعتُ أَبي، عن أبي عثمانَ، قال: أُنبِئْتُ أنَّ جِبْريلَ أَتى النبيَّ ﷺ وعندَه أمُّ سَلَمةَ، فجَعَلَ يَتحدَّثُ، فقال النبيُّ ﷺ لأُمِّ سَلَمةَ: «مَن هذا؟» أو كما قال، قالت: هذا دِحْيةُ، فلمَّا قامَ، قالت: والله ما حَسِبتُه إلّا إيّاه، حتَّى سمعتُ خُطْبةَ النبيِّ ﷺ بخَبَرِ جِبْريلَ؛ أو كما قال.**

**قال أَبي: قلتُ لأبي عثمانَ: ممَّن سمعتَ هذا؟ قال: من أُسامةَ بنِ زيدٍ.**

---

(١) في سنده عمران القطان وقد تفرَّد به، وهو ممن لا يُحتمَل تفرده، وقد ضعَّفه أبو داود والنسائي والعقيلي وابن معين في رواية. وانظر تمام الكلام عليه وتخريجه في «مسند أحمد».

**قوله: «حدَّثنا مُعتَمِر»** هو ابن سليمان التَّيْميّ.

**قوله: «قال: أُنبئْت أنَّ جِبْريل»** فاعل «قال» هو أبو عثمان النَّهْديّ.

**قوله: «أُنبئْت»** بضمِّ أوَّله على البناء للمجهولِ، وقد عَيَّنَه في آخر الحديث. ووَقَعَ عند مسلم (٢٤٥١) في أوَّله زيادةٌ حَذَفَها البخاريُّ عَمداً لكَونِها موقوفةً، ولِعَدَمِ تَعلُّقها بالباب وهي: عن أبي عثمان عن سلمان قال: لا تكونَنَّ إن استَطَعتَ أوَّلَ مَن يَدخُل السُّوق، الحديث موقوف، وقد أورَدَه البَرْقانيّ في «مُستَخرَجه» من طريق عاصم عن أبي عثمان عن سَلْمان مرفوعاً.

**قوله: «فقال لأُمِّ سَلَمةَ: مَن هذا؟»** قائل ذلك النبيُّ ﷺ، استَفهَمَ أمَّ سَلَمةَ عن الذي كان يُحدِّثه، هل فَطِنَت لكَونِه مَلَكاً أو لا؟

**قوله: «أو كما قال»** يريد أنَّ الراوي شَكَّ في اللَّفظ معَ بقاء المعنى في ذِهْنه، وهذه الكلمة كَثُرَ استعمالُ المحدِّثينَ لها في مِثل ذلك، قال الدَّاوُوديّ: هذا السُّؤال إنَّما وَقَعَ بعد ذهاب جِبْريل، وظاهر سياق الحديث يخالفُه. كذا قال، ولم يظهر لي ما ادَّعاه من الظُّهور، بل هو مُحتَمِلٌ للأمرَينِ.

**قوله: «قالت: هذا دِحْيةُ»** أي: ابنُ خليفة الكَلْبيّ، الصَّحابيّ المشهور، وقد تقدَّم ذِكْره في حديث أبي سفيان الطَّويل في قصَّة هِرَقل أوَّل الكتاب (٧)، وكان موصوفاً بالجَمال، وكان جِبْريلُ يأتي النبيَّ ﷺ غالباً على صورته.

**قوله: «فلمَّا قامَ»** أي: النبيُّ ﷺ، أي: قامَ ذاهباً إلى المسجد، وهذا يدلُّ على أنَّه لم يُنكِر عليها ما ظنَّته من أنَّه دِحْية، اكتِفاءً بما سيقعُ منه في الخطبة ممَّا يُوضح لها المقصود.

**قوله: «ما حَسِبتُه إلّا إيّاه»** هذا كلام أبي سَلَمةَ، وعند مسلم (٢٤٥١): فقالت أمّ سَلَمةَ: أيمُنُ اللهِ ما حَسِبته إلّا إيّاه. وأيمُنُ من حُروف القَسَم، وفيها لُغات قد تقدَّم بيانُها[1].

---

(١) عند شرح الحديث (٣٥٨١).

قوله: «حتَّى سمعتُ خُطْبة النبيِّ ﷺ بخَبَرِ جِبْريل، أو كما قال» في رواية مسلم: «يُخبر[١] خَبَرَنا» وهو تصحيف نَبَّهَ عليه عِيَاض، قال النَّوَويّ: وهو الموجود في نُسَخ بلادنا.

قلت: ولم أرَ هذا الحديث في شيء من المسانيد إلّا من هذا الطَّريق، فهو من غرائب «الصَّحيح»، ولم أقِفْ في شيء من الرِّوايات على بيان هذا الخبر في أيّ قصَّة، ويحتمل أن يكون في قصَّة بني قُرَيظة، فقد وَقَعَ في «دلائل البيهقيِّ» (٤/ ١٠) وفي «الغَيْلانيّات»/ (٥٤٨) ٦/٩ من رواية عبد الرَّحمن بن القاسم عن أبيه عن عائشة: أنَّها رأت النبيَّ ﷺ يُكلِّم رجلاً وهو راكِبٌ، فلمَّا دَخَلَ قلت: مَن هذا الذي كنت تُكلِّمه؟ قال: «بمَن تُشَبِّهينَه؟» قلت: بدِحْيَةَ ابن خليفة، قال: «ذاكِ جِبْريلُ، أمَرَني أن أمضيَ إلى بني قُرَيظة»[٢].

قوله: «قال أَبي» بفتح الهمزة وكسر الموحَّدة الخفيفة، والقائل: هو مُعتَمِر بن سليمان.

وقوله: «فقلتُ لأبي عثمان» أي: النَّهْديّ الذي حدَّثه بالحديث.

وقوله: «ممَّن سمعتَ هذا؟ قال: من أُسامة بن زيد» فيه الاستفسار عن اسم من أُبهِمَ من الرُّواة، ولو كان الذي أُبهِمَ ثقةً مُعتمَداً، وفائدته احتمالُ أن لا يكون عند السامع كذلك، ففي بيانه رفعٌ لهذا الاحتمال.

قال عِياضٌ وغيره: وفي هذا الحديث أنَّ للمَلَكِ أن يَتَصَوَّر على صورة الآدَميّ، وأنَّ له هو في ذاته صورةً لا يستطيع الآدَميُّ أن يراه فيها لضعفِ القُوَى البشريَّة إلّا مَن يَشاءُ الله أن يُقوِّيَه على ذلك، ولهذا كان غالبُ ما يأتي جِبْريلُ إلى النبيّ ﷺ في صورة الرجل كما تقدَّم في بَدْء الوحي (٢): «وأحياناً يَتَمثَّل لي الملكُ رجلاً»، ولم يَرَ جِبْريلَ على صورته التي خُلِقَ عليها إلّا مرَّتَينِ كما ثَبَتَ في «الصحيحين»[٣]، ومن هنا يَتَبيَّن

---

(١) في (أ) و(س): يخبرنا، والمثبت من (ع)، وهو الصواب الموافق لما في «مسلم» وشرحه للنووي و«الإكمال» للقاضي عياض ٧/ ٤٧٨.

(٢) هو من هذا الطريق في «الغيلانيات»، أما عند البيهقي فهو من طريق عبيد الله بن عمر عن القاسم بن محمد عن عائشة.

(٣) البخاري برقم (٤٨٥٥)، ومسلم برقم (١٧٧) من حديث عائشة.

وجهُ دخول حديث أُسامة هذا في هذا الباب.

قالوا: وفيه فضيلةٌ لأُمِّ سَلَمةَ ولدِحْيةَ، وفيه نظرٌ، لأنَّ أكثر الصَّحابة رأَوا جِبْريل في صورة الرجل لمَّا جاء فسألَه عن الإيمان والإسلام والإحسان[1]، ولأنَّ اتِّفاق الشَّبَه لا يَستَلزِم إثباتَ فضيلة مَعنَويَّة، وغايته أن يكون له مَزِيَّة في حُسْن الصّورة حَسْبُ، وقد قال ﷺ لابنِ قَطَنٍ حين قال: «إنَّ الدَّجّال أشبَهُ الناس به» فقال: أيَضُرُّني شَبَهُه؟ قال: «لا»[2].

الحديث الرّابع:

**٤٩٨١ - حدَّثنا عبدُ الله بنُ يوسُفَ، حدَّثنا اللَّيثُ، حدَّثنا سعيدٌ المقبُريُّ، عن أبيه، عن أبي هريرةَ، قال: قال النبيُّ ﷺ: «ما منَ الأنبياءِ نبيٌّ إلّا أُعْطِيَ مِن الآياتِ ما مِثلُه آمَنَ عليه البشرُ، وإنَّما كان الذي أُوتِيتُه وَحْياً أَوْحَاه اللهُ إليَّ، فأرجو أن أكونَ أكثرَهم تابعاً يومَ القيامةِ».**

[طرفه في: ٧٢٧٤]

**قوله: «عن أبيه»** هو أبو سعيد المقبُريُّ كَيْسان، وقد سمعَ سعيدٌ المقبُريُّ الكثيرَ من أبي هريرة وسمعَ من أبيه عن أبي هريرة، ووَقَعَ الأمران في «الصحيحين»، وهو دالٌّ على تَثبُّت سعيد وتَحرِّيه.

**قوله: «ما من الأنبياء نبيٌّ إلّا أُعْطيَ»** هذا دالٌّ على أنَّ النبيّ لا بدَّ له من مُعجِزة تقتضي إيمان مَن شاهَدَها بصِدْقِه، ولا يَضُرُّه مَن أصَرَّ على المعانَدة.

**قوله: «من الآيات»** أي: المعجِزات الخوارق.

**قوله: «ما مِثلُه آمَنَ عليه البشرُ»** «ما» موصولة وَقَعَت مفعولاً ثانياً لأُعطيَ، و«مثلُه» مُبتَدَأ، و«آمَنَ» خبرُه، والمِثلُ يُطلَق ويُراد به عينُ الشَّيء وما يُساويه، والمعنى: أنَّ كلّ نبيٍّ أُعطيَ آية أو أكثر من شأن مَن يشاهدها من البشر أن يُؤمِنَ به لأجلِها، و«عليه» بمعنى

---

(١) انظر حديث أبي هريرة السالف برقم (٤٧٧٧).

(٢) أخرجه أحمد في «مسنده» (٧٩٠٥)، وانظر تعليقنا عليه، وسيأتي كلامٌ للحافظ ابن حجر على هذا الحديث في كتاب الفتن عند شرح الحديث (٧١٣١).

اللّام أو الباء الموحَّدة، والنُّكتة في التَّعبير بها تَضَمُّنُها معنى الغَلَبة، أي: يُؤمِن بذلك مغلوباً عليه بحيثُ لا يستطيع دفعَه عن نفسه، لكن قد يُخذَل[1] فيُعانِد، كما قال الله تعالى: ﴿وَجَحَدُواْ بِهَا وَٱسْتَيْقَنَتْهَآ أَنفُسُهُمْ ظُلْمًا﴾ [النمل:١٤]، وقال الطِّيبيُّ: الرّاجِع إلى الموصول ضمير المجرور في «عليه» وهو حالٌ، أي: مغلوباً عليه في التحدِّي، والمراد بالآيات: المعجِزات، ومَوقِعُ المِثل مَوقِعُه من قوله: ﴿فَأْتُواْ بِسُورَةٍ مِّثْلِهِۦ﴾ [يونس:٣٨] أي: على صِفَته من البيان وعُلوّ الطَّبقة في البلاغة.

تنبيه: قوله: «آمَنَ» وَقَعَ في رواية حكاها ابن قُرقُول: «أُومِنَ» بضمِّ الهمزة ثمَّ واو، وسيأتي في كتاب الاعتصام (٧٢٧٤)، قال: وكَتَبها بعضهم بالياءِ الأخيرة بدلَ الواو، وفي رواية القابِسيّ: «أَمِنَ» بغير مَدٍّ من الأمان، والأوَّل هو المعروف.

قوله: «**وإنَّما كان الذي أُوتيتُه وَحْياً أوْحاه الله إليَّ**» أي: إنَّ مُعجِزَتي التي تَحدَّيتُ بها، الوحيُ الذي أُنزِلَ عليَّ، وهو القرآن، لمَا اشتَمَلَ عليه من الإعجاز الواضح، وليس المراد حَصْرَ مُعجِزاته فيه، ولا أنَّه لم يُؤتَ من المعجِزات ما أُوتيَ مَن تقدَّمَه، بل المراد أنَّه المعجزة العُظمَى التي اختُصَّ بها دون غيره، لأنَّ كلّ نبيّ أُعطيَ مُعجِزةً خاصّة به لم يُعطَها بعَينِها غيرُه تَحدَّى بها قومه، وكانت مُعجِزة كلّ نبيّ تقع مُناسِبةً لحال قومه، كما كان السِّحر فاشياً عند فِرعَون فجاءه موسى بالعصا على صورة ما يصنع السَّحَرة لكنَّها تَلَقَّفَت ما صَنَعوا، ولم يقع ذلك بعينِه لغيره، وكذلك إحياءُ عيسى الموتَى وإبراءُ الأكمَه والأبرَص، لكَونِ الأطِبّاء/ والحُكماء كانوا في ذلك الزَّمان في غاية الظُّهور، فأتاهم من جنس عملهم بما لم تَصِلْ قُدرَتهم إليه، ولهذا لمَّا كان العرب الذينَ بُعِثَ فيهم النبيُّ ﷺ في الغاية من البلاغة، جاءهم بالقرآن الذي تَحدّاهم أن يأتوا بسورةٍ مِثلِه فلم يَقدِروا على ذلك. ٧/٩

وقيل: المراد أنَّ القرآن ليس له مِثلٌ لا صورةً ولا حقيقةً، بخِلَاف غيره من المعجِزات، فإنَّها لا تَخلُو عن مِثل. وقيل: المراد أنَّ كلّ نبيٍّ أُعطيَ من المعجزات ما كان مِثلُه لمن كان

---

(١) في (س): يجحد.

قبله صورةً أو حقيقةً، والقرآن لم يُؤتَ أحد قبلَه مِثلَه، فلهذا أردَفَه بقولِه: «فأرجو أن أكون أكثرَهم تابعاً».

وقيل: المراد أنَّ الذي أُوتيتُه لا يَتطرَّق إليه تخييل، وإنَّما هو كلامٌ مُعجِز لا يَقدِر أحد أن يأتي بما يُتَخيَّل منه التَّشبيه به، بخِلَاف غيره، فإنَّه قد يقع في مُعجِزاتهم ما يَقدِرُ الساحر أن يُخيِّل شَبَهه، فيحتاج مَن يُميِّز بينهما إلى نظر، والنَّظَر عُرْضة للخطأ، فقد يُخطِئ الناظر فيَظُنُّ تَساوِيهما.

وقيل: المراد أنَّ مُعجِزات الأنبياء انقَرَضَت بانقراض أعصارهم فلم يشاهدها إلّا مَن حَضَرَها، ومُعجِزة القرآن مُستَمِرّة إلى يوم القيامة، وخَرْقه للعادة في أُسلوبه وبَلاغَته وإخباره بالمغيَّبات، فلا يَمُرّ عصرٌ من الأعصار إلّا ويظهر فيه شيء ممَّا أَخبر به أنَّه سيكون، يدلّ على صِحّة دَعْواه، وهذا أقوَى المحتَمَلات، وتكميله في الذي بعده.

وقيل: المعنى أنَّ المعجِزاتِ الماضية كانت حِسّيَّة تُشاهَد بالأبصار كناقة صالح وعصا موسى، ومُعجِزة القرآن تُشاهَد بالبَصِيرة فيكون مَن يَتبَعُه لأجلِها أكثرَ، لأنَّ الذي يُشاهَد بعينِ الرَّأس يَنقَرِض بانقراض مُشاهِده، والذي يُشاهَد بعينِ العقل باقٍ يُشاهِده كلُّ مَن جاء بعد الأوَّل مُستَمِرّاً.

قلت: ويُمكِن نظمُ هذه الأقوال كلِّها في كلام واحد، فإنَّ مُحصَّلَها لا يُنافي بعضُه بعضاً.

**قوله: «فأرجو أن أكون أكثرَهم تابعاً يوم القيامة»** رَتَّبَ هذا الكلام على ما تقدَّم من مُعجِزة القرآن المستَمِرّة لكَثْرة فائدته وعُموم نفعه، لاشتماله على الدَّعوة والحُجّة والإخبار بما سيكون، فعَمَّ نَفعُه مَن حَضَرَ ومَن غابَ، ومَن وُجِدَ ومَن سيُوجَد، فحَسُنَ ترتيب الرَّجْوَى المذكورة على ذلك، وهذه الرَّجوَى قد تَحقَّقَت، فإنَّه أكثر الأنبياء تَبَعاً، وسيأتي بيانُ ذلك واضحاً في كتاب الرِّقاق إن شاءَ الله تعالى. وتَعلُّقُ هذا الحديثِ بالتَّرجمة من جهة أنَّ القرآن إنَّما نزل بالوحي الذي يأتي به المَلَكُ، لا بالمنام ولا بالإلهام.

وقد جَمَعَ بعضُهم إعجاز القرآن في أربعة أشياء: أحدها: حُسْن تأليفه والْتِئام كَلِمِه معَ الإيجاز والبلاغة، ثانيها: صورة سياقه وأُسلوبه المخالِف لأساليب كلام أهل البلاغة من العرب نظماً ونَثراً، حتَّى حارَتْ فيه عقولُهم ولم يَهتَدوا إلى الإتيان بشيءٍ مثلِه معَ تَوَفُّر دَواعِيهم على تحصيل ذلك وتقريعه لهم على العَجْز عنه، ثالثها: ما اشتَمَلَ عليه من الإخبار عمَّا مَضَى من أحوال الأُمَم السالفة والشَّرائع الدَّاثِرة، ممَّا كان لا يَعلَمُ منه بعضَه إلّا النادر من أهل الكتاب، رابعها: الإخبار بما سيأتي من الكَوائن التي وَقَعَ بعضُها في العصر النبويّ وبعضها بعده. ومن غير هذه الأربعة آياتٌ وَرَدَت بتعجيزِ قوم في قضايا أنَّهم لا يفعلونَها، فعَجَزوا عنها معَ تَوَفُّر دَوَاعِيهم على تكذيبه، كتَمنِّي اليهودِ الموتَ، ومنها: الرَّوعة التي تَحصُل لسامعِه، ومنها: أنَّ قارئَه لا يَمَلّ من تَرْداده، وسامعه لا يَمُجّه، ولا يزداد بكَثْرة التَّكرار إلّا طَراوةً ولَذَاذة، ومنها: أنَّه آية باقية لا تُعدَم ما بَقِيَت الدُّنيا، ومنها: جمعُه لعلومٍ ومَعارفَ لا تَنقَضي عجائبُها ولا تنتهي فوائدُها. انتهى مُلخَّصاً من كلام عياض، وغيره.

الحديث الخامس:

**٤٩٨٢- حدَّثنا عَمْرو بنُ محمَّدٍ، حدَّثنا يعقوبُ بنُ إبراهيمَ، حدَّثنا أَبي، عن صالحِ بنِ كَيْسانَ، عن ابنِ شِهابٍ، قال: أخبَرَني أنسُ بنُ مالكٍ ﷺ: أنَّ اللهَ تعالى تابَعَ على رسولِه ﷺ قبلَ وفاتِه، حتَّى تَوَفّاه أكثرَ ما كان الوَحْيُ، ثمَّ تُوفِّيَ رسولُ الله ﷺ بَعْدُ.**

قوله: «**حدَّثنا عَمْرو بن محمَّد**» هو الناقدُ، وبذلك جَزَمَ أبو نُعَيم في «المستخرَج»، وكذا أخرجه مسلم (٣٠١٦) عن عَمْرو بن محمَّد الناقد وغيره عن يعقوب بن إبراهيم. ووَقَعَ في «الأطراف» لخَلَفٍ: «حدَّثنا عَمْرو بن عليّ الفَلّاس»، ورأيت في نُسْخة مُعتمَدة من رواية النَّسَفيّ عن البخاريّ: «حدَّثنا عَمْرو بن خالد» وأظنّه تصحيفاً، والأوَّل هو المعتمَد، فإنَّ الثلاثة وإن كانوا معروفِينَ/ من شيوخ البخاريّ، لكن الناقد أخصُّ من غيره بالرِّواية عن يعقوب بن إبراهيم بن سعد. ٨/٩

ورواية صالح بن كَيْسانَ عن ابن شِهاب من رواية الأقران، بل صالح بن كَيْسانَ أكبرُ

سِنّاً من ابن شِهاب وأقدَمُ سماعاً، وإبراهيم بن سعد قد سمعَ من ابن شِهاب كما سيأتي تصريحُه بتحديثِه له في الحديث الآتي بعد باب واحد (٤٩٨٦).

**قوله: «إنَّ الله تابَعَ على رسوله ﷺ قبلَ وفاته»** كذا للأكثرِ، وفي رواية أبي ذرٍّ: «إنَّ الله تابَعَ على رسوله الوحيَ قبل وفاته» أي: أكثرَ إنزالَه قُربَ وفاته ﷺ، والسِّرُّ في ذلك أنَّ الوفود بعد فتح مكَّة كَثُروا، وكَثُرَ سؤالهم عن الأحكام فكَثُرَ النُّزول بسبب ذلك. ووَقَعَ لي سببُ تحديث أنس بذلك من رواية الدَّرَاوَرْديِّ عن الأُماميّ عن الزُّهْريِّ: سألتُ أنسَ ابن مالك: هل فَتَرَ الوحيُ عن النبيّ ﷺ قبل أن يموت؟ قال: أكثر ما كان وأَجمُّه؛ أورَدَه ابن يونس في «تاريخ مِصر» في ترجمة محمَّد بن سعيد بن أبي مريم.

**قوله: «حتَّى تَوَفّاه أكثرَ ما كان الوَحْيُ»** أي: الزَّمان الذي وَقَعَت فيه وفاتُه كان نزولُ الوحي فيه أكثرَ من غيره من الأزمِنة.

**قوله: «ثُمَّ تُوُفِّيَ رسول الله ﷺ بَعْدُ»** فيه إظهار ما تَضَمَّنَته الغايةُ في قوله: «حتَّى تَوَفّاه الله»، وهذا الذي وَقَعَ أخيراً على خِلَاف ما وَقَعَ أوَّلاً، فإنَّ الوحي في أوَّل البِعْثة فَتَرَ فَتْرةً ثمَّ كَثُرَ، وفي أثناء النُّزول بمكَّة لم يَنزِل من السُّوَر الطِّوال إلّا القليل، ثمّ بعد الهجرة نزلت السّوَر الطِّوال المشتَمِلة على غالب الأحكام، إلّا أنَّه كان الزَّمَنُ الأخير من الحياة النبويَّة أكثرَ الأزمِنة نزولاً بالسَّبَب المتقدِّم، وبهذا تظهرُ مُناسَبة هذا الحديث للتَّرجمة لتَضَمُّنِه الإشارةَ إلى كيفيَّة النُّزول.

**الحديث السادس:**

**٤٩٨٣- حدَّثنا أبو نُعَيم، حدَّثنا سفيانُ، عن الأسوَدِ بنِ قيسٍ، قال: سمعتُ جُنْدُباً يقول: اشتَكَى النبيُّ ﷺ، فلم يَقُمْ ليلةً أو ليلتَينِ، فأتتْه امرأةٌ فقالت: يا محمَّدُ، ما أُرَى شيطانَكَ إلّا قد تَرَكَكَ، فأنزَلَ الله عزَّ وجلَّ: ﴿وَٱلضُّحَىٰ ۝١ وَٱلَّيۡلِ إِذَا سَجَىٰ ۝٢ مَا وَدَّعَكَ رَبُّكَ وَمَا قَلَىٰ﴾** [الضحى:١-٣].

**قوله: «حدَّثنا سُفْيان»** هو الثَّوريّ، وقد تقدَّم شرح الحديث قريباً في سورة ﴿وَٱلضُّحَىٰ﴾

(٤٩٥٠)، ووجه إيراده في هذا الباب: الإشارةُ إلى أنَّ تأخير النُّزول أحياناً إنَّما كان يقع لِحكمةٍ تقتضي ذلك لا لقصدِ تركِه أصلاً، فكان نزوله على أنحاءٍ شَتَّى: تارةً يَتَتابَع، وتارةً يَتَراخَى.

وفي إنزاله مُفرَّقاً وجوهٌ من الحكمة: منها: تسهيل حِفْظه، لأنَّه لو نزل جُملةً واحدة على أُمّة أُمِّيَّة لا يقرأُ غالبُهم ولا يَكتُب، لَشَقَّ عليهم حِفظُه، وأشارَ سبحانه وتعالى إلى ذلك بقولِه رَدّاً على الكفَّار وقالوا: ﴿لَوْلَا نُزِّلَ عَلَيْهِ ٱلْقُرْءَانُ جُمْلَةً وَٰحِدَةً ۚ كَذَٰلِكَ﴾ أي: أنزَلْناه مُفرَّقاً ﴿لِنُثَبِّتَ بِهِۦ فُؤَادَكَ﴾ [الفرقان:٣٢]، وبقولِه تعالى: ﴿وَقُرْءَانًا فَرَقْنَٰهُ لِتَقْرَأَهُۥ عَلَى ٱلنَّاسِ عَلَىٰ مُكْثٍ﴾ [الإسراء:١٠٦]. ومنها: ما يَستَلزِمه من الشَّرَف له والعِنايةِ به لكَثْرة تَرَدُّد رسول رَبّه إليه يُعلِمه بأحكام ما يقع له وأجوبةِ ما يُسأل عنه من الأحكام والحوادث. ومنها: أنَّه أُنزِلَ على سبعة أحرُف، فناسَبَ أن يَنزِل مُفرَّقاً، إذ لو نزل دُفْعة واحدة لَشَقَّ بيانُها عادة. ومنها: أنَّ الله قَدَّرَ أن يَنسَخ من أحكامه ما شاءَ، فكان إنزاله مُفرَّقاً ليَنفَصِل الناسخُ من المنسوخ أَولى من إنزالهما معاً.

وقد ضَبَطَ النَّقَلةُ ترتيب نزول السُّوَر كما سيأتي في «باب تأليف القرآن» (٤٩٩٣) ولم يَضبِطوا من ترتيب نزول الآيات إلّا قليلاً، وقد تقدم في تفسير ﴿ٱقْرَأْ بِٱسْمِ رَبِّكَ﴾ (٤٩٥٣) أنَّها أول سورة نزلت، ومع ذلك فنزَلَ من أوَّلها أوّلاً خمسُ آيات ثم نزل باقيها بعد ذلك، وكذلك سورة المدَّثّر التي نزلت بعدَها نزل أولُها أولاً ثم نزل سائرُها بعدُ، وأَوضح من ذلك ما أخرجه أصحاب «السنن» الثلاثة، وصححه الحاكم وغيره من حديث ابن عباس عن عثمان قال: كان النبي ﷺ يَنزِلُ عليه الآياتُ فيقول: «ضَعُوها في السورة التي يُذكَر فيها كذا»[1]، إلى غير ذلك مما سيأتي بيانُه إن شاء الله تعالى.

## ٢- بابٌ نزل القرآنُ بلسانِ قُرَيشٍ والعربِ

﴿قُرْءَٰنًا عَرَبِيًّا﴾ [الزخرف:٣]: **بلسانٍ عربيٍّ مبينٍ.**

**٤٩٨٤- حدَّثنا أبو اليَمان، حدَّثنا شُعَيبٌ، عن الزُّهْريِّ: وأخبرني أنسُ بنُ مالكٍ، قال:**

---

(١) أخرجه أبو داود (٧٨٦)، والترمذي (٣٠٨٦)، والنسائي في «الكبرى» (٧٩٥٣)، وأحمد (٣٩٩)، وابن حبان (٤٣)، والحاكم ٢/ ٢٢١ و٣٣٠. وانظر تمام تخريجه في «مسند أحمد».

فأمَرَ عُثْمانُ زيدَ بنَ ثابتٍ، وسعيدَ بنَ العاصِ، وعبدَ الله بنَ الزُّبَيرِ، وعبدَ الرَّحمنِ بنَ الحارثِ بنِ هشامٍ أن يَنسَخُوها في المصاحفِ، وقال لهم: إذا اختَلَفتُم أنتم وزيدُ بنُ ثابتٍ في عَرَبِيَّةٍ من عَرَبِيَّةِ القرآنِ، فاكْتُبوها بلِسانِ قُرَيشٍ، فإنَّ القرآنَ أُنزِلَ بلِسانِهم، ففَعَلُوا.

٤٩٨٥ - حدَّثنا أبو نُعَيم، حدَّثنا همَّامٌ، حدَّثنا عطاءٌ. وقال مُسدَّدٌ: حدَّثنا يحيى، عن ابنِ ٩/٩ جُرَيج، قال: أخبَرَني عطاءٌ، قال: أخبَرني صَفْوانُ بنُ يَعْلَى بنِ أُميَّةَ: أنَّ يَعْلَى كان يقول: لَيتَني أَرَى رسولَ الله ﷺ حينَ يُنزَلُ عليه الوَحْيُ، فلمَّا كان النبيُّ ﷺ بالجِعرانةِ عليه ثوبٌ قد أَظَلَّ عليه، ومعه ناسٌ من أصحابِه، إذ جاءه رجلٌ مُتَضَمِّخٌ بطِيبٍ، فقال: يا رسولَ الله، كيفَ تَرَى في رجلٍ أحرَمَ في جُبَّةٍ بعدَما تَضَمَّخَ بطِيبٍ؟ فنَظَرَ النبيُّ ﷺ ساعةً، فجاءه الوَحْيُ، فأشارَ عمرُ إلى يَعْلَى: أن تَعالَ، فجاءَه يَعْلَى، فأدْخَلَ رأسَه، فإذا هو مُحمَرُّ الوَجْه، يَغِطُّ كذلكَ ساعةً، ثمَّ سُرِّيَ عنه، فقال: «أينَ الذي يَسْأَلُني عن العُمْرةِ آنِفاً؟» فالتُمِسَ الرجلُ، فجِيءَ به إلى النبيِّ ﷺ، فقال: «أمَّا الطِّيبُ الذي بكَ، فاغسِلْه ثلاثَ مرَّاتٍ، وأمَّا الجُبَّةُ فانزِعْها، ثمَّ اصْنَعْ في عُمْرَتِكَ كما تَصْنَعُ في حَجِّكَ».

قوله: «بابٌ نزل القرآن بلِسان قُرَيشٍ والعربِ. ﴿قُرْءَانًا عَرَبِيًّا﴾: بلسانٍ عربيٍّ مبين» في رواية أبي ذرٍّ: «لقولِ الله تعالى: ﴿قُرْءَانًا﴾...» إلى آخره. وأمَّا نزوله بلُغة قُرَيش، فمذكور في الباب من قول عثمان، وقد أخرج أبو داود من طريق كعب الأنصاريّ: أنَّ عمر كَتَبَ إلى ابن مسعود: إنَّ القرآن نزل بلسان قُرَيش، فأقرِئ الناس بلُغة قُرَيش لا بلُغة هُذَيل[1]، وأمَّا عَطفُ العرب عليه فمن عَطْف العامِّ على الخاصّ، لأنَّ قُرَيشاً من العرب، وأمَّا ما ذكره من الآيتَينِ فهو حُجّة لذلك، وقد أخرج ابن أبي داود في «المصاحف» (٣٤) من طريق أُخرى عن عمر قال: إذا اختَلَفتُم في اللُّغة فاكتُبوها بلسان مُضَر. انتهى، ومُضَر: هو ابن نِزَار بن مَعَدّ بن عدنان، وإليه تنتهي أنساب قُرَيش وقيس وهُذَيل وغيرهم.

---

(١) هذا الخبر عن أبي داود من رواية محمد بن بكر بن داسَهْ عنه، أخرجه من طريقه ابن عبد البر في «التمهيد» ٨/ ٢٧٨.

وقال القاضي أبو بكر بن الباقلّانيّ: معنى قول عثمان: «نزل القرآنُ بلسان قُرَيش» أي: مُعظَمه، وإنَّه لم تَقُمْ دلالة قاطعة على أنَّ جميعه بلسان قُرَيش، فإنَّ ظاهر قوله تعالى: ﴿إِنَّا جَعَلْنَٰهُ قُرْءَٰنًا عَرَبِيًّا﴾ [الزخرف:٣]: أنَّه نزل بجميع ألسِنة العرب، ومَن زَعَمَ أنَّه أراد مُضَر دون رَبيعة، أو هما دون اليمن، أو قُرَيشاً دون غيرهم، فعليه البيان، لأنَّ اسم العرب يَتَناوَل الجميع تَناوُلاً واحداً، ولو ساغَتْ هذه الدَّعوَى لَساغَ للآخرِ أن يقول: نزل بلسان بني هاشم مثلاً، لأنَّهم أقرَبُ نَسَباً إلى النبيّ ﷺ من سائر قُرَيش.

وقال أبو شامة: يحتمل أن يكون قوله: «نزل بلسان قُرَيش» أي: ابتداء نزوله، ثمَّ أُبيحَ أن يُقرأَ بلُغة غيرهم كما سيأتي تقريره في «باب أُنزِلَ القرآن على سبعة أحرُف» (٤٩٩١)، انتهى.

وتَكمِلَته أن يقال: إنَّه نزل أوَّلاً بلسان قُرَيش أحدُ الأحرف السَّبعة، ثمَّ نزل بالأحرُفِ السَّبعة المأذون في قراءتها تسهيلاً وتيسيراً كما سيأتي بيانه، فلمَّا جَمَعَ عثمانُ الناسَ على حرف واحد، رأى أنَّ الحرف الذي نزل القرآن أوَّلاً بلسانه أَولى الأحرُف بحَمْل الناس عليه، لكَونِه لسانَ النبيّ ﷺ، ولما له من الأوَّليَّة المذكورة، وعليه يُحمَل كلام عمر لابنِ مسعود أيضاً.

**قوله: «وأخبَرَني»** في رواية أبي ذرٍّ: فأخبرني **«أنسُ بن مالك، قال: فأمَرَ عثمانُ»** هو معطوف على شيء محذوف يأتي بيانه في الباب الذي بعده، فاقتَصَرَ المصنِّف من الحديث على موضع الحاجة منه وهو قول عثمان: «فاكتُبوه بلسانهم» أي: قُرَيش.

١٠/٩ **قوله: «أن يَنْسَخوها في المصاحف»** كذا للأكثرِ، والضَّمير للسُّوَرِ أو للآيات أو الصُّحُف التي أُحضِرَت من بيت حفصة، ولِلكُشْمِيهنيّ: «أن يَنسَخوا ما في المصاحف» أي: يَنقُلوا الذي فيها إلى مصاحفَ أُخرَى، والأوَّل هو المعتمَد لأنَّه كان في صُحُف لا مَصاحفَ.

**قوله: «وقال مُسدَّد: حدَّثنا يحيى»** في رواية أبي ذرٍّ: «يحيى بن سعيد» وهو القَطّان، وهذا

الحديث وَقَعَ لنا موصولاً في رواية مُسدَّد من رواية معاذ بن المثنَّى عنه كما بيَّنتُه في «تغليق التَّعليق» (٤/ ٣٨٢).

**قوله: «أنَّ يَعْلَى»** هو ابن أُميَّة والد صفوان.

**قوله: «كان يقول: لَيتَني أَرَى رسول الله ﷺ»** إلى آخره، هذا صورته مُرسَل، لأنَّ صفوان بن يَعْلى ما حَضَرَ القصَّة، وقد أورَدَه في كتاب العمرة من كتاب الحج (١٧٨٩) بالإسناد الآخر المذكور هنا عن أبي نُعَيم عن همَّام فقال فيه: «عن صفوان بن يَعْلى عن أبيه» فوَضَحَ أنَّه ساقَه هنا على لفظ رواية ابن جُرَيج، وقد أخرجه أبو نُعَيم من طريق محمَّد بن خَلّاد عن يحيى بن سعيد بنحوِ اللَّفظ الذي ساقَه المصنِّف هنا، وقد تقدَّم شرحُ هذا الحديث مُستوفًى في كتاب الحجّ (١٥٣٦).

وقد خَفِيَ وجهُ دخوله في هذا الباب على كثير من الأئمَّة حتَّى قال ابنُ كَثير في «تفسيره»: ذِكْرُ هذا الحديث في التَّرجمة التي قبل هذه أظهَرُ وأبيَن، فلعلَّ ذلك وَقَعَ من بعض النُّسّاخ. وقيل: بل أشارَ المصنِّف بذلك إلى أنَّ قوله تعالى: ﴿ وَمَآ أَرۡسَلۡنَا مِن رَّسُولٍ إِلَّا بِلِسَانِ قَوۡمِهِۦ ﴾ [إبراهيم:٤] لا يَستَلزِمُ أن يكون النبيُّ ﷺ أُرسِلَ بلسان قُرَيش فقط لكَونِهم قومَه، بل أُرسِلَ بلسان جميع العرب لأنَّه أُرسِلَ إليهم كلِّهم، بدليلِ أنَّه خاطَبَ الأعرابيَّ الذي سألَه بما يفهمُه بعد أن نزل الوحي عليه بجواب مسألته، فدَلَّ على أنَّ الوحي كان يَنزِل عليه بما يفهمُه السائل من العرب قُرَشيّاً كان أو غير قُرَشيّ، والوحي أعَمُّ من أن يكون قرآناً يُتلَى أو لا يُتلَى، قال ابن بَطّال: مُناسَبة الحديث للتَّرجمة أنَّ الوحي كلَّه مَتلوّاً كان أو غير مَتلوّ إنَّما نزل بلسان العرب، ولا يَرِدُ على هذا كَونُه ﷺ بُعِثَ إلى الناس كافّةً عَرَباً وعَجَماً وغيرهم، لأنَّ اللِّسان الذي نزل عليه به الوحيُ عربيّ، وهو يُبلِّغه إلى طَوائف العرب، وهم يُتَرجِمونَه لغير العرب بألسِنَتِهم، ولِذا قال ابن المنيِّر: كان إدخال هذا الحديث في الباب الذي قبله أليَقَ، لكن لعلَّه قَصَدَ التَّنبيه على أنَّ الوحي بالقرآن والسُّنّة كان على صِفَة واحدة، ولسان واحد.

## ٣- باب جمع القرآن

٤٩٨٦- حدَّثنا موسى بنُ إسماعيلَ، عن إبراهيمَ بنِ سعدٍ، حدَّثنا ابنُ شِهابٍ، عن عُبيدِ ابن السَّبّاق، أنَّ زيدَ بنَ ثابتٍ ﷺ قال: أرسَلَ إليَّ أبو بكرٍ مَقْتَلَ أهلِ اليَمامةِ، فإذا عمرُ بنُ الخطَّاب عندَه، قال أبو بكرٍ ﷺ: إنَّ عمرَ أتاني فقال: إنَّ القتلَ قد استَحرَّ يومَ اليَمامةِ بقُرّاءِ القرآنِ، وإنّي أخشَى أن يَستَحِرَّ القتلُ بالقُرّاءِ بالمَواطِنِ، فيذهبَ كَثيرٌ منَ القرآنِ، وإنّي أَرَى أن تَأمُرَ بجَمْعِ القرآنِ، قلتُ لِعمرَ: كيفَ تَفْعَلُ شيئاً لم يَفْعَلْه رسولُ الله ﷺ؟ قال عمرُ: هذا والله خيرٌ، فلم يَزَلْ عمرُ يُراجِعُني حتَّى شَرَحَ الله صَدْري لذلكَ، ورأيتُ في ذلك الذي رَأَى عمرُ، قال زيدٌ: قال أبو بكرٍ: إنَّكَ رجلٌ شابٌّ عاقلٌ، لا نَتَّهِمُكَ، وقد كنتَ تَكتُبُ الوَحْيَ لِرسولِ الله ﷺ، فتَتَبَّعِ القرآنَ فاجمَعْه، فوالله لو كَلَّفوني نَقْلَ جبلٍ منَ الجبالِ، ما كان أثقَلَ عليَّ مِمَّا / أمَرَني به من جمعِ القرآنِ، قلتُ: كيفَ تَفْعَلونَ شيئاً لم يَفْعَلْه رسولُ الله ﷺ؟ قال: هو والله خيرٌ، فلم يَزَلْ أبو بكرٍ يُراجِعُني حتَّى شَرَحَ الله صَدْري لِلَّذي شَرَحَ له صَدْرَ أبي بكرٍ وعمرَ رضي الله عنهما، فتَتَبَّعْتُ القرآنَ أجمَعُه منَ العُسُبِ، واللِّخافِ، وصُدورِ الرِّجال، حتَّى وَجَدْتُ آخِرَ سورةِ التَّوْبةِ معَ أبي خُزَيمةَ الأنصاريِّ، لم أجِدْها معَ أحدٍ غيرِه: ﴿لَقَدْ جَآءَكُمْ رَسُولٌ مِّنْ أَنفُسِكُمْ عَزِيزٌ عَلَيْهِ مَا عَنِتُّمْ﴾ حتَّى خاتمةِ براءةَ [التوبة: ١٢٨-١٢٩]، فكانت الصُّحُفُ عندَ أبي بكرٍ حتَّى تَوَفّاه اللهُ، ثمَّ عندَ عمرَ حياتَه، ثمَّ عندَ حفصةَ بنتِ عمرَ ﷺ.

١١/٩

قوله: «باب جمع القرآن» المراد بالجمع هنا جمعٌ مخصوص، وهو جمع مُتَفرِّقه في صُحُف، ثمَّ جمعُ تلك الصُّحُف في مُصحَف واحد مُرتَّب السّوَر. وسيأتي بعد ثلاثة أبواب: «باب تأليف القرآن»، والمراد به هناك تأليفُ الآيات في السّورة الواحدة، وترتيب السُّوَر في المصحَف.

قوله: «عن عُبيد بن السَّبّاق» بفتح المهمَلة وتشديد الموحَّدة، مَدَنيّ يُكْنى أبا سعيد، ذكره مسلمٌ في الطَّبقة الأولى من التابعينَ، لكن لم أرَ له رواية عن أقدَمَ من سَهْل بن حُنَيف الذي ماتَ في خِلَافة عليّ، وحديثه عنه عند أبي داود (٢١٠) وغيره، وليس له في البخاريّ سوى

هذا الحديث، لكنَّه كَرَّرَه في التَّفسير (٤٦٧٩) والأحكام (٧١٩١) والتَّوحيد (٧٤٢٥) وغيرها مُطوَّلاً ومختصراً.

**قوله: «أن زيد بن ثابت»** هذا هو الصَّحيح عن الزُّهْريِّ: أنَّ قصَّة زيد بن ثابت معَ أبي بكر وعمر عن عُبيد بن السَّبّاق عن زيد بن ثابت، وقصَّة حُذَيفة معَ عثمان عن أنس بن مالك، وقصَّة فَقْدِ زيد بن ثابت الآيةَ من سورة الأحزاب[1] عن خارجةَ بن زيد بن/ ثابت ١٢/٩ عن أبيه، وقد رواه إبراهيم بن إسماعيل بن مُجمِّع عن الزُّهْريِّ[2]، فأدرَجَ قصَّةَ آية سورة الأحزاب في رواية عُبيد بن السَّبّاق، وأغرَبَ عُمارةُ بن غَزِيَّة فرواه عن الزُّهْريِّ فقال: عن خارجة بن زيد بن ثابت عن أبيه وساقَ القِصَص الثلاث بطولها: قصَّة زيد معَ أبي بكر وعمر، ثمَّ قصَّة حُذَيفة معَ عثمان أيضاً، ثمَّ قصَّة فَقْد زيد بن ثابت الآيةَ من سورة الأحزاب، أخرجه الطَّبَريُّ (١/ ٢٦-٢٧)، وبيَّن الخطيب في «المدرَج» (١/ ٣٩٣-٤١٢) أنَّ ذلك وهمٌ منه، وأنَّه أدرَجَ بعض الأسانيد على بعض.

**قوله: «أرسَلَ إليَّ أبو بكر الصِّدّيق»** لم أقِفْ على اسم الرَّسول إليه بذلك، ورُوِّينا في الجزء الأوَّل من «فوائد الدَّيْرعاقوليّ»[3] قال: حدَّثنا إبراهيم بن بشَّار، حدَّثنا سفيان بن عُيَينَةَ، عن الزُّهْريِّ، عن عُبيد، عن زيد بن ثابت قال: قُبِضَ النبيّ ﷺ ولم يكن القرآن جُمِعَ في شيء.

**قوله: «مَقتَلَ أهل اليَمامة»** أي: عَقِبَ قتل أهل اليَمامة، والمراد بأهلِ اليَمامة هنا: مَن قُتِلَ بها من الصَّحابة في الوَقْعة معَ مُسَيلِمة الكَذّاب، وكان من شأنها أنَّ مُسَيلمة ادَّعى النُّبوّةَ وقَوِيَ أمرُه بعد موت النبيّ ﷺ بارتدادِ كثير من العرب، فجَهَّزَ إليه أبو بكر الصِّدّيق خالد بن الوليد في جمع كثير من الصَّحابة فحارَبُوه أشدَّ مُحارَبة، إلى أن خَذَلَه الله وقتله، وقُتِلَ في غُضُون ذلك

---

(١) بعد هذا في (أ) و(س): في رواية عبيد بن السابق؛ وهي زيادة مقحمة خلت منها نسخة (ع) على الصواب.

(٢) عند الخطيب في كتابه «الفصل للوصل المدرَج في النقل» ١/ ٣٩٥-٣٩٦.

(٣) ومن طريق الدَّيرعاقولي أخرجه ابنُ مسلمة الدمشقي في «المشيخة البغدادية» (٢٣)، وأخرجه أيضاً أبوبكر القطيعي في زياداته على «فضائل الصحابة» لأحمد (٥٩١) عن أبي مسلم الكجِّي عن إبراهيم بن بشار الرمادي.

من الصَّحابة جماعةٌ كثيرة، قيل: سبع مئة، وقيل أكثر.

**قوله: «قد استَحرَّ»** بسينٍ مُهمَلة ساكنة ومُثنّاة مفتوحة بعدها حاء مُهمَلة مفتوحة ثمَّ راء ثقيلة، أي: اشتَدَّ وكَثُرَ، وهو استَفعَلَ من الحَرّ، لأنَّ المكروه غالباً يُضاف إلى الحَرّ، كما أنَّ المحبوب يُضاف إلى البَرْد، يقولون: أسخَنَ اللهُ عينَه، وأقَرَّ عينَه، ووَقَعَ من تسمية القُرّاء الذينَ أراد عمرُ في رواية سفيان بن عُيَينةَ المذكورة: قتلُ سالم مولى أبي حُذَيفة، ولفظه: فلمَّا قُتِلَ سالم مولى أبي حُذَيفة خَشِيَ عمرُ أن يذهب القرآن، فجاء إلى أبي بكر. وسيأتي (٤٩٩٩) أنَّ سالماً أحدُ مَن أمَرَ النبيُّ ﷺ بأخذِ القرآن عنه.

**قوله: «بالقُرّاءِ بالمَواطِنِ»** أي: في المواطِن، أي: الأماكن التي يقع فيها القتالُ معَ الكفَّار، ووَقَعَ في رواية شُعَيب عن الزُّهْريِّ[1]: في المواطِن، وفي رواية سفيان: وأنا أخشَى أن لا يَلقَى المسلمونَ زَحفاً آخرَ إلّا استَحرَّ القتلُ بأهلِ القرآن.

**قوله: «فيذهب كَثيرٌ من القرآن»** في رواية يعقوب بن إبراهيم بن سعد عن أبيه من الزّيادة: إلّا أن تجمعوه[2]، وفي رواية شُعَيب: قبل أن يُقتَل الباقونَ[3]، وهذا يدلُّ على أنَّ كثيراً ممَّن قُتِلَ في وقعة اليَمامة كان قد حَفِظَ القرآن، لكن يُمكِن أن يكون المرادُ أنَّ مجموعهم جمعه لا أنَّ كلّ فردٍ جمعه، وسيأتي مزيدُ بيان لذلك في «باب مَن جَمَعَ القرآن»[4] إن شاءَ الله تعالى.

**قوله: «قلتُ لعمر»** هو خِطابُ أبي بكر لعمر، حكاه ثانياً لزيدِ بن ثابت لمَّا أرسَلَ إليه، وهو كلام مَن يُؤثِر الاتِّباع ويَنفِر من الابتداع.

---

(١) سلفت برقم (٤٦٧٩).

(٢) رواية يعقوب بن إبراهيم أخرجها ابن أبي داود في «المصاحف» (٢٨)، لكن ليس فيها الحرف المذكور، وهو في رواية شعيب عن الزهري عند البخاري برقم (٤٦٧٩)، فعزوه إلى رواية يعقوب ذهولٌ من الحافظ رحمه الله.

(٣) لم نقف على هذا الحرف في رواية شعيب عند البخاري، فلعلَّه في غيره من الكتب أو الأجزاء التي لم نقف عليها، والله تعالى أعلم.

(٤) انظر حديث أنس الآتي برقم (٥٠٠٤) وشرحه في «باب القراء من أصحاب النبي».

**قوله: «لم يَفعَلْه رسول الله ﷺ»** تقدَّم من رواية سفيان بن عُيَينةَ تصريح زيد بن ثابت بذلك، وفي رواية عُمارة بن غَزِيَّة[1]: فنَفَرَ منها أبو بكر وقال: أفعَلُ ما لم يفعل رسول الله ﷺ؟! وقال الخطَّابيُّ وغيره: يحتمل أن يكون ﷺ إنَّما لم يَجمَع القرآن في المصحَف لمَا كان يَتَرَقَّبه من وُرود ناسخ لبعضِ أحكامه أو تِلاوَته، فلمَّا انقَضَى نزولُه بوفاته ﷺ ألهَمَ الله الخلفاء الرّاشدينَ ذلك وفاءً لوَعدِه الصّادق بضَمان حِفْظه على هذه الأُمّة المحمَّديَّة، زادَها الله شَرَفاً، فكان ابتداءُ ذلك على يد الصِّدّيق ﷺ بمَشُورة عمر، ويُؤيِّده ما أخرجه ابن أبي داود في «المصاحف» (١٧) بإسنادٍ حسن عن عبدِ خيرٍ قال: سمعتُ عليّاً يقول: أعظَمُ الناس في المصاحف أجراً أبو بكر، رحمةُ الله على أبي بكر، هو أوَّل مَن جَمَعَ كتاب الله.

وأمَّا ما أخرجه مسلم (٣٠٠٤) من حديث أبي سعيد قال: قال رسول الله ﷺ: «لا تَكتُبوا عنِّي شيئاً غير القرآن» الحديث، فلا يُنافي ذلك، لأنَّ الكلام في كتابة مخصوصة على صِفَة مخصوصة، وقد كان القرآن كلُّه كُتِبَ في عهد النبيّ ﷺ، لكن غيرَ مجموع في موضع واحد ولا مُرتَّب السُّوَر.

وأمَّا ما أخرجه ابن أبي داود في «المصاحف» (٣١) من طريق/ ابن سِيرِين قال: قال ١٣/٩ عليّ: لمَّا ماتَ رسول الله ﷺ آلَيتُ أن لا آخُذَ عليَّ رِدائي إلّا لصلاة جمعةٍ حتَّى أجمَعَ القرآن، فجَمَعَه؛ فإسناده ضعيف لانقطاعِه، وعلى تقدير أن يكون محفوظاً، فمُراده بجمعِه حِفظُه في صَدْره، قال: والذي وَقَعَ في بعض طرقه: «حتَّى جمعتُه بين اللَّوحَينِ» وهمٌ من رواته. قلت: وما تقدَّم من رواية عبدِ خير عن عليّ أصحُّ، فهو المعتمَد.

ووَقَعَ عند ابن أبي داود أيضاً (٣٢) بيان السَّبَب في إشارة عمر بن الخطَّاب بذلك، فأخرج من طريق الحسن: أنَّ عمر سألَ عن آية من كتاب الله فقيلَ: كانت معَ فلانٍ فقُتِلَ يومَ اليَمامة، فقال: إنّا لله، وأمَرَ بجمع القرآن، فكان أوَّلَ مَن جمعه في المصحَف؛ وهذا مُنقَطِع، فإن كان محفوظاً حُمِلَ على أنَّ المراد بقولِه: «فكان أوَّلَ مَن جمعه» أي: أشارَ بجمعِه في خِلَافة أبي بكر، فنَسَبَ الجمعَ إليه لذلك.

---

(١) عند الطبري في «تفسيره» ١/ ٢٦-٢٧.

وقد تَسوَّل لبعضِ الرَّوافض أنَّه يَتوجَّه الاعتراضُ على أبي بكر بما فَعَلَه من جمع القرآن في المصحَف فقال: كيف جازَ أن يفعل شيئاً لم يفعلْه الرَّسول عليه أفضل الصلاة والسَّلام؟ والجواب: أنَّه لم يفعلْ ذلك إلّا بطريق الاجتهاد السائغ الناشئ عن النُّصح منه لله ولرسولِه ولكتابِه ولأئمَّة المسلمينَ وعامَّتهم، وقد كان النبيُّ ﷺ أَذِنَ في كتابة القرآن ونَهَى أن يُكتَب معه غيره، فلم يأمر أبو بكر إلّا بكتابة ما كان مكتوباً، ولذلك تَوَقَّفَ زيدٌ[1] عن كتابة الآية من آخر سورة براءةَ حتَّى وَجَدَها مكتوبةً، معَ أنَّه كان يَستَحضِرها هو ومَن ذُكِر معه.

وإذا تأمَّلَ المنصِف ما فَعَلَه أبو بكر من ذلك، جَزَمَ بأنَّه يُعَدّ في فضائله ويُنوِّه بعظيمِ مَنقَبَته، لثُبوتِ قوله ﷺ: «مَن سَنَّ سُنّةً حسنةً فله أجرُها وأجر مَن عَمِلَ بها»[2]، فما جَمَعَ القرآنَ أحدٌ بعده إلّا وكان له مِثلُ أجره إلى يوم القيامة. وقد كان لأبي بكر من الاعتناء بقراءة القرآن ما اختارَ معه أن يَرُدَّ على ابن الدُّغُنّة جِوارَه ويَرضَى بجِوار الله ورسوله، وقد تقدَّمَت القصَّة مبسوطةً في فضائله (٣٩٠٥)، وقد أعلَمَ اللهُ تعالى في القرآن بأنَّه مجموع في الصُّحُف في قوله: ﴿يَتْلُواْ صُحُفًا مُّطَهَّرَةً﴾ الآية [البينة:٢]، وكان القرآن مكتوباً في الصُّحُف، لكن كانت مُفرَّقة فجمعها أبو بكر في مكان واحد، ثمَّ كانت بعده محفوظة إلى أن أمَرَ عثمانُ بالنَّسْخِ منها، فنَسَخَ منها عِدّةَ مَصاحفَ وأرسَلَ بها إلى الأمصار، كما سيأتي بيان ذلك (٤٩٨٧).

**قوله: «قال زيد»** أي: ابن ثابت **«قال أبو بكر»** أي: قال لي **«إنَّك رجلٌ شابّ عاقل لا نَتَّهمُك، وقد كنتَ تَكتُب الوَحْي»** ذكر له أربعَ صفات مُقتَضيةٍ خَصُوصيَّته بذلك: كَونَه شابّاً فيكون أنشَطَ لمَا يُطلَب منه، وكَونَه عاقلاً فيكون أَوعَى له، وكَونَه لا يُتَّهَم فتَركَنُ النَّفسُ إليه، وكَونَه كان يَكتُب الوحيَ فيكون أكثرَ مُمارَسةً له، وهذه الصِّفات التي اجتَمَعَت له قد تُوجَد في غيره لكن مُفرَّقة.

---

(١) لفظة «زيد» سقطت من (س).

(٢) أخرجه مسلم (١٠١٧) من حديث جرير بن عبد الله، وانظر حديث أبي هريرة أيضاً في «مسند أحمد» برقم (٩١٦٠).

وقال ابن بَطّال عن المهلَّب: هذا يدلُّ على أنَّ العقل أصل الخِصال المحمودة، لأنَّه لم يَصِفْ زيداً بأكثر من العقل، وجعله سبباً لاتِّيانه ورفع التُّهمة عنه، كذا قال، وفيه نظرٌ، وسيأتي مزيد البحث فيه في كتاب الأحكام (٧١٩١) إن شاءَ الله تعالى.

ووَقَعَ في رواية سفيان بن عُيَينةَ: فقال أبو بكر: أما إذا عَزَمتَ على هذا فأرسِلْ إلى زيد ابن ثابت فادعُه، فإنَّه كان شابّاً حَدَثاً ثَقِفاً[1] يَكتُب الوحيَ لرسولِ الله ﷺ، فأرسِلْ إليه فادعُه حتَّى يجمعَه مَعَنا، قال زيد بن ثابت: فأرسَلا إليَّ فأتيتُهما، فقالا لي: إنّا نريد أن نَجمَعَ القرآن في شيء، فاجمَعْه مَعَنا. وفي رواية عُمارة بن غَزِيَّة[2]: فقال لي أبو بكر: إنَّ هذا دَعَاني إلى أمر، وأنتَ كاتبُ الوحي، فإنْ تَكُ معه اتَّبَعتُكُما، وإن تُوافِقْني لا أفعَلْ؛ فاقتصَّ قولَ عمر، فنَفَرتُ من ذلك، فقال عمر كَلِمةً: وما عليكُما لو فَعَلتُما؟ قال: فنَظَرْنا فقلنا: لا شيء والله، ما علينا.

قال ابن بَطّال: إنَّما نَفَرَ أبو بكر أوَّلاً، ثمَّ زيد بن ثابت ثانياً؛ لأنَّهما لم يَجِدا رسول الله ﷺ فَعَلَه فكَرِها أن يُحِلّا أنفُسَهما محلَّ مَن يزيد احتياطُه للدِّينِ على احتياط الرَّسول، فلمَّا نَبَّهَهما عمرُ على فائدة ذلك، وأنَّه خَشْية أن يَتغيَّر الحال في المستَقبَل إذا لم يُجمَع القرآن/ فيصير إلى ١٤/٩
حالة الخَفَاء بعد الشُّهرة، رَجَعا إليه. قال: ودَلَّ ذلك على أنَّ فِعلَ الرَّسول إذا تَجرَّدَ عن القَرائن ـ وكذا تَركُه ـ لا يدلّ على وجوب ولا تحريم. انتهى، وليس ذلك من الزِّيادة على احتياط الرَّسول، بل هو مُستَمَدّ من القواعد التي مَهَّدَها الرَّسول ﷺ.

قال ابن الباقلَّانيّ: كان الذي فَعَلَه أبو بكر من ذلك فرضَ كِفاية، بدلالة قوله ﷺ: «لا تَكتُبوا عنِّي شيئاً غيرَ القرآن»[3] معَ قوله تعالى: ﴿إِنَّ عَلَيْنَا جَمْعَهُۥ وَقُرْءَانَهُۥ﴾ [القيامة:١٧]،

---

(١) في الأصلين و(س) تقرأ هذه الكلمة إمّا «تقياً» أو «نقياً»، والمثبت من «فضائل الصحابة» لأحمد (٥٩١) و«المشيخة» لابن مسلمة الدمشقي (٢٣)، وهو الصواب فيما يغلب على ظنِّنا، والثَّقِف: ذو الفِطنة والذكاء.

(٢) عند الطبري ١/ ٢٦-٢٧.

(٣) سلف قبل قليل، وأشار الحافظ أنه من حديث أبي سعيد الخدري، وهو عند مسلم (٣٠٠٤) بنحو هذا اللفظ، وانظر «مسند أحمد» (١١٠٨٥).

وقوله: ﴿إِنَّ هَٰذَا لَفِي ٱلصُّحُفِ ٱلْأُولَىٰ﴾ [الأعلى:١٨]، وقوله: ﴿رَسُولٌ مِّنَ ٱللَّهِ يَتْلُواْ صُحُفًا مُّطَهَّرَةً﴾ [البينة:٢] قال: فكلُّ أمر يَرجِعُ لإحصائه وحِفظه فهو واجبٌ على الكِفاية، وكان ذلك من النَّصيحة لله ورسوله وكتابه وأئمَّة المسلمينَ وعامَّتهم. قال: وقد فَهِمَ عمر أنَّ تركَ النبيّ ﷺ جمعَه لا دلالة فيه على المنع، ورَجَعَ إليه أبو بكر لمَّا رأى وجه الإصابة في ذلك، وأنَّه ليس في المنقول ولا في المعقول ما يُنافيه، وما يَترَتَّب على تركِ جمعه من ضَياع بعضه، ثمَّ تابَعَهما زيدُ بن ثابت وسائرُ الصَّحابة على تصويب ذلك.

**قوله: «فوالله لو كَلَّفوني نَقْلَ جبلٍ من الجبال ما كان أثقَلَ عليَّ ممَّا أمَرَني به»** كأنَّه جَمَعَ أوَّلاً باعتبار أبي بكر ومَن وافقَه، وأفرَدَ باعتبار أنَّه الآمِرُ وحده بذلك، ووَقَعَ في رواية شُعَيب عن الزُّهْريِّ[1]: «لو كَلَّفَني» بالإفرادِ أيضاً، وإنَّما قال زيد بن ثابت ذلك لمَا خَشِيَه من التَّقصير في إحصاء ما أُمِرَ بجمعِه، لكن الله تعالى يَسَّرَ له ذلك كما قال تعالى: ﴿وَلَقَدْ يَسَّرْنَا ٱلْقُرْءَانَ لِلذِّكْرِ﴾ [القمر:١٧].

**قوله: «فتَتَبَّعْتُ القرآنَ أجمَعُه»** أي: من الأشياء التي عندي وعند غيري.

**قوله: «من العُسُبِ»** بضمِّ المهمَلتَينِ ثمَّ موحَّدة: جمع عَسِيب، وهو جَرِيد النَّخل، كانوا يَكْشُطونَ الخُوص ويَكتُبونَ في الطَّرَف العَريض. وقيل: العَسِيب طَرَف الجريدة العريض الذي لم يَنبُت عليه الخُوص، والذي يَنبُت عليه الخوص هو السَّعَف.

ووَقَعَ في رواية ابن عُيَينةَ عن ابن شِهاب: القَصَب والعُسُب والكَرانِيف وجرائد النَّخل، ووَقَعَ في رواية شُعَيب: من الرِّقاع؛ جمع رُقْعة، وقد تكون من جلد أو وَرَق أو كاغَدٍ، وفي رواية عُمارة بن غَزِيَّة[2]: وقِطَع الأَديم، وفي رواية ابن أبي داود (٢٤) من طريق أبي داود الطَّيالسيِّ عن إبراهيم بن سعد: والصُّحُف.

**قوله: «واللِّخَاف»** بكسرِ اللّام ثمَّ خاء مُعجَمة خفيفة وآخره فاء: جمع لَخْفة، بفتح

---

(١) سلفت برقم (٤٦٧٩).

(٢) عند الطبري ١/ ٢٦-٢٧.

اللّام وسكون المعجَمة، ووَقَعَ في رواية أبي داود الطَّيالسيِّ عن إبراهيم بن سعد: واللُّخُف، بضمَّتَينِ وفي آخره فاء، قال أبو داود الطَّيالسيُّ في روايته: هي الحجارة الرِّقاق. وقال الخطَّابيُّ: صفائح الحجارة الرِّقاق. قال الأصمَعيّ: فيها عَرْض ودِقّة. وسيأتي للمصنِّف في الأحكام (٧١٩١) عن أبي ثابت أحد شيوخه: أنَّه فَسَّرَه بالخَزَفِ، بفتح المعجَمة والزّاي ثمَّ فاء: وهي الآنية التي تُصنَع من الطِّين المشويّ، ووَقَعَ في رواية شُعَيب: والأكتاف؛ جمع كَتِف: وهو العَظْم الذي للبعير أو الشّاة، كانوا إذا جَفَّ كَتَبوا فيه، وفي رواية عُمارة بن غَزِيَّة: وكِسَر الأكتاف، وفي رواية ابن مُجمِّع عن ابن شِهاب عند ابن أبي داود (٢٦): والأضلاع، وعنده من وجه آخر (٢٨): والأقتاب؛ بقاف ومُثنّاة وآخره موحَّدة: جمع قَتَبٍ بفتحَتَينِ، وهو الخشب الذي يُوضَع على ظَهْر البعير ليُركَب عليه.

وعند ابن أبي داود أيضاً في «المصاحف» (٣٣) من طريق يحيى بن عبد الرَّحمن بن حاطِب قال: قامَ عمر فقال: مَن كان تَلَقَّى من رسول الله ﷺ شيئاً من القرآن فليأتِ به، وكانوا يَكتُبونَ ذلك في الصُّحُف والألواح والعُسُب، قال: وكان لا يَقبَلُ من أحد شيئاً حتَّى يَشهَدَ شاهدان. وهذا يدلُّ على أنَّ زيداً كان لا يَكتَفي بمُجرَّدِ وِجْدانه مكتوباً حتَّى يَشهَدَ به مَن تلقَّاه سماعاً، معَ كَونِ زيد كان يحفظه، وكان يفعل ذلك مُبالَغةً في الاحتياط. وعند ابن أبي داود أيضاً (٢٣) من طريق هشام بن عُرْوة عن أبيه: أنَّ أبا بكر قال لعمر ولِزيدٍ: اقعُدا على باب المسجد فمَن جاءَكُما بشاهدَينِ على شيء من كتاب الله فاكتُباه، ورجاله ثقات معَ انقطاعه، وكأنَّ المراد بالشّاهدَينِ الحِفظُ والكِتاب،/ أو المراد أنَّهما ١٥/٩
يَشهَدان على أنَّ ذلك المكتوب كُتِبَ بين يَدَي رسول الله ﷺ، أو المراد أنَّهما يَشهَدان على أنَّ ذلك من الوجوه التي نزل بها القرآن، وكان غَرَضُهم أن لا يُكتَب إلّا من عين ما كُتِبَ بين يَدَي النبيّ ﷺ، لا من مُجرَّد الحِفظ.

**قوله: «وصُدور الرِّجال»** أي: حيثُ لا أجِدُ ذلك مكتوباً. أو الواو بمعنى: مع، أي: أكتُبه من المكتوب الموافق للمحفوظِ في الصَّدْر.

قوله: «حتَّى وَجَدْتُ آخر سورة التَّوْبة معَ أبي خُزَيمةَ الأنصاريّ» ووَقَعَ في رواية عبد الرَّحمن بن مَهْديّ عن إبراهيم بن سعد: مَعَ خُزَيمةَ بن ثابت، أخرجه أحمد[1] والتِّرمِذيّ (٣١٠٣)، ووَقَعَ في رواية شُعَيب عن الزُّهْريِّ كما تقدَّم في سورة التَّوبة (٤٦٧٩): مَعَ خُزَيمةَ الأنصاريّ، وقد أخرجه الطبرانيُّ في «مُسنَد الشّاميّينَ» (٣١٩٠) من طريق أبي اليَمَان عن شُعَيب فقال فيه: خُزَيمةَ بن ثابت الأنصاريّ، وكذا أخرجه ابن أبي داود (٢٧) من طريق يونس بن يزيد عن ابن شِهاب، وقول مَن قال عن إبراهيم بن سعد: «معَ أبي خُزَيمةَ» أصحُّ، وقد تقدَّم البحثُ فيه في تفسير سورة التَّوبة، وأنَّ الذي وُجِدَ معه آخر سورة التَّوبة غير الذي وُجِدَ معه الآية التي في الأحزاب، فالأوَّل اختَلَفَ الرُّواةُ فيه على الزُّهْريِّ، فمن قائلٍ: معَ خُزَيمةَ، ومن قائلٍ: معَ أبي خُزَيمةَ، ومِن شاكٍّ فيه يقول: خُزَيمةَ أو أبي خُزَيمةَ، والأرجَحُ أنَّ الذي وُجِدَ معه آخر سورة التَّوبة: أبو خُزَيمةَ بالكُنية، والذي وُجِدَ معه الآية من الأحزاب: خُزَيمة. وأبو خُزَيمةَ قيل: هو ابن أَوس بن يزيد بن أصرَمَ، مشهور بكُنْيتِه دون اسمه، وقيل: هو الحارث بن خزيمة، وأمَّا خُزَيمةُ: فهو ابن ثابت ذو الشَّهادتَينِ كما تقدَّم صريحاً في سورة الأحزاب (٤٧٨٤).

وأخرج ابن أبي داود (٩٦) من طريق محمَّد بن إسحاق عن يحيى بن عبَّاد بن عبد الله ابن الزُّبَير عن أبيه قال: أتى الحارث بن خُزيمة[2] بهاتَينِ الآيتَينِ من آخر سورة براءة، فقال: أشهَدُ أنّي سمعتهما من رسول الله ﷺ ووَعَيتُهما، فقال عمر: وأنا أشهَدُ لقد سمعتُهما، ثمَّ قال: لو كانت ثلاث آيات لجَعَلتُها سورة على حِدَة، فانظروا سورةً من القرآن فأَلحِقوها في آخرها، فهذا إن كان محفوظاً[3] احتَمَلَ أن يكون قول زيد بن ثابت: «وجدتُها

---

(١) لم نقف عليه عند أحمد في «مسنده» من الطريق التي أشار إليها الحافظ، وهذا الحرف عنده برقم (٢١٦٤٣) عن أبي كامل الخراساني عن إبراهيم بن سعد عن الزهري عن خارجة بن زيد بن ثابت عن أبيه.

(٢) هكذا وقع في أصولنا من «الفتح»: خزيمة، بالتصغير، ووقع في رواية أحمد في «المسند» (١٧١٥): خَزَمَة، بالتحريك مكبَّراً، وهو أشهرُ، وإن كان قيل فيه التصغير أيضاً.

(٣) وليس كذلك، فإسناده ضعيف كما هو مبيَّن في تعليقنا على هذا الخبر في «مسند أحمد» (١٧١٥)، ومتنه منكر على ما هو مبيَّن هناك أيضاً.

معَ أبي خُزَيمةَ لم أجِدْها معَ غيره» أي: أوَّلَ ما كَتَبتُ، ثمَّ جاء الحارث بن خزيمة بعد ذلك، أو أنَّ أبا خُزَيمةَ: هو الحارث بن خزيمةَ لا ابن أوس.

وأمَّا قول عمر: «لو كانت ثلاث آيات» فظاهرُه أنَّهم كانوا يُؤَلِّفونَ آياتِ السُّوَر باجتهادِهم، وسائر الأخبار تَدُلّ على أنَّهم لم يفعلوا شيئاً من ذلك إلّا بتوقيفٍ. نعم ترتيب السُّوَر بعضها إثرَ بعض كان يقع بعضُه منهم بالاجتهادِ كما سيأتي في «باب تأليف القرآن» (٤٩٩٣).

**قوله: «لم أجِدْها معَ أحد غيره»** أي: مكتوبةً، لمَا تقدَّم من أنَّه كان لا يَكتَفي بالحِفْظ دون الكتابة. ولا يَلزَم من عَدَم وِجْدانه إيّاها حينئذٍ أن لا تكون تَواتَرَت عند مَن لم يَتَلقَّها من النبيّ ﷺ، وإنَّما كان زيد يَطلُب التثبُّت عمَّن تلقَّاها بغير واسطة، ولعلَّهم لمَّا وَجَدَها زيدٌ عند أبي خُزَيمةَ تَذَكَّروها كما تَذَكَّرها زيد، وفائدة التتبُّع المبالَغة في الاستظهار، والوقوف عندَ ما كُتِبَ بين يَدَي النبيّ ﷺ. قال الخطَّابيُّ: هذا ممَّا يخفى معناه، ويُوهِمُ أنَّه كان يَكتَفي في إثبات الآية بخَبَرِ الشَّخص الواحد، وليس كذلك، فقد اجتَمَعَ في هذه الآية زيدُ بن ثابت وأبو خُزَيمةَ وعمر. وحكى ابن التِّين عن الدَّاوُوديّ قال: لم يَتفرَّد بها أبو خُزَيمةَ، بل شارَكَه زيد بنُ ثابت، فعلى هذا ثبتت برجلينِ. انتهى، وكأنَّه ظنَّ أنَّ قولهم: لا يَثبُت القرآن بخَبَرِ الواحد، أي: الشَّخص الواحد، وليس كما ظنَّ، بل المراد بخَبَرِ الواحد خِلَاف الخبر المتواتر، فلو بَلَغَت رواةُ الخبر عَدَداً كثيراً وفَقَدَ شيئاً من شُروط المتواتر، لم يَخرُج عن كَونِه خبرَ الواحد، والحقّ أنَّ المراد بالنَّفي نفيُ وجودها مكتوبة، لا نفيُ كونها محفوظة.

وقد وَقَعَ عند ابن أبي داود (٣٣) من رواية يحيى بن عبد الرَّحمن بن حاطِب: فجاء خُزَيمةُ/ بن ثابت فقال: إنّي رأيتُكم تَرَكتُم آيتَينِ فلم تَكتُبوهما، قالوا: وما هما؟ قال: ١٦/٩ تَلَقَّيت من رسول الله ﷺ ﴿لَقَدْ جَآءَكُمْ رَسُولٌ مِّنْ أَنفُسِكُمْ﴾ [التوبة:١٢٨] إلى آخر السّورة، فقال عثمان: وأنا أشهَدُ، فأين تَرَى أن تجعلَهما؟ قال: اختِم بهما آخرَ ما نزل من القرآن، ومن طريق أبي العاليَة (٢٩): أنَّهم لمَّا جَمَعوا القرآن في خِلَافة أبي بكر كان

الذي يُمْلي عليهم أُبيَّ بن كعب، فلمَّا انتَهَوْا من براءة إلى قوله: ﴿لَا يَفْقَهُونَ﴾ ظنُّوا أنَّ هذا آخر ما نزل منها، فقال أُبيّ بن كعب: أقرأَني رسول الله ﷺ آيتَينِ بعدهنَّ: ﴿لَقَدْ جَآءَكُمْ رَسُولٌ مِّنْ أَنفُسِكُمْ﴾ إلى آخر السّورة[1].

قوله: «فكانت الصُّحُف» أي: التي جمعها زيد بن ثابت.

قوله: «عند أبي بكر حتَّى تَوَفّاه الله» في «موطَّأ ابن وَهْب»: عن مالك عن ابن شِهاب عن سالم بن عبد الله بن عمر قال: جَمَعَ أبو بكر القرآن في قَراطِيسَ، وكان سأَلَ زيدَ بن ثابت في ذلك فأبَى حتَّى استَعانَ عليه بعمر ففَعَلَ، وعند موسى بن عُقْبة في «المغازي»: عن ابن شِهاب قال: لمَّا أُصيبَ المسلمونَ باليَمامةِ فَزِعَ أبو بكر وخافَ أن يَهلِك من القُرّاء طائفةٌ، فأقبَلَ الناسُ بما كان معهم وعندهم، حتَّى جُمِعَ على عهد أبي بكر في الوَرَق فكان أبو بكر أوَّلَ مَن جَمَعَ القرآن في الصُّحُف. وهذا كلّه أصحُّ ممَّا وَقَعَ في رواية عُمارة بن غَزِيَّة: أنَّ زيد بن ثابت قال: فأمَرَني أبو بكر فكَتَبتُ في قِطَع الأَدِيم والعُسُب، فلمَّا هَلَكَ أبو بكر وكان عمرُ كَتَبتُ ذلك في صحيفة واحدة فكانت عنده. وإنَّما كان في الأَديم والعُسُب أوَّلاً قبل أن يُجمَع في عهد أبي بكر، ثمَّ جُمِعَ في الصُّحُف في عهد أبي بكر كما دلَّت عليه الأخبار الصَّحيحة المترادِفة.

قوله: «ثُمَّ عند حفصةَ بنت عمر» أي: بعد عمر في خِلَافة عثمان، إلى أن شَرَعَ عثمانُ في كتابة المصحَف. وإنَّما كان ذلك عند حفصة لأنَّها كانت وصيَّة عمر، فاستَمرَّ ما كان عنده عندها حتَّى طلبَه منها مَن له طلبُ ذلك.

**٤٩٨٧ - حدَّثنا موسى، حدَّثنا إبراهيمُ، حدَّثنا ابنُ شِهابٍ، أنَّ أنسَ بنَ مالكٍ حدَّثه: أنَّ حُذَيفةَ بنَ اليَمَان قَدِمَ على عُثْمانَ، وكان يُغازِي أهلَ الشَّامِ في فَتْحِ إرْمِينِيَةَ وأذْرَبِيجانَ معَ أهلِ العراق، فأفزَعَ حُذَيفةَ اختِلافُهم في القراءةِ، فقال حُذَيفةُ لعُثْمانَ: يا أميرَ المؤمنينَ، أدْرِكْ هذه الأُمَّةَ قبلَ أن يَخْتَلِفوا في الكتابِ اختِلافَ اليهودِ والنَّصارَى! فأرسَلَ عُثْمانُ إلى حفصةَ: أن أَرسِلي إلينا بالصُّحُفِ نَنْسَخُها في المصاحفِ، ثمَّ نَرُدُّها إليكِ، فأرسَلَت بها حفصةُ إلى عُثْمانَ،**

---

(١) إسناد الأثرين ضعيف.

فأَمَرَ زيدَ بنَ ثابتٍ وعبدَ الله بنَ الزُّبَيرِ وسعيدَ بنَ العاصِ وعبدَ الرَّحمنِ بنَ الحارثِ بنِ هشامٍ، فنَسَخُوها في المصاحفِ، وقال عُثْمانُ لِلرَّهْطِ القُرَشيِّينَ الثَّلاثةِ: إذا اختَلَفتُم أنتم وزيدُ بنُ ثابتٍ في شيءٍ منَ القرآنِ، فاكْتُبوه بلِسان قُرَيشٍ، فإنَّما نزل بلِسانهم، ففَعَلوا، حتَّى إذا نَسَخُوا الصُّحُفَ في المصاحفِ، رَدَّ عُثْمانُ الصُّحُفَ إلى حفصةَ، وأرسَلَ إلى كلِّ أُفُقٍ بمُصحَفٍ ممَّا نَسَخُوا، وأمَرَ بما سِواهُ منَ القرآنِ في كلِّ صَحِيفةٍ أو مُصحَفٍ أن يُحرَّقَ.

قوله: «حدَّثنا موسى» هو ابن إسماعيل، وإبراهيم: هو ابن سعد، وهذا الإسناد إلى ابن شِهاب هو الذي قبله بعَينِه، أعادَه إشارةً إلى أنَّهما حديثان لابنِ شِهاب في قِصَّتَينِ مُختَلِفتَينِ وإن اتَّفَقَتا في كتابة القرآن وجمعه، وعن ابن شِهاب قصَّة ثالثة كما بيَّنّاه عن خارجة بن زيد عن أبيه في قصَّة الآية التي من الأحزاب، وقد ذكرها في آخر هذه القصَّة الثّانية هنا. وقد أخرجه المصنِّف من طريق شُعَيب عن ابن شِهاب مُفرَّقاً، فأخرج القصَّة الأولى في تفسير التَّوبة (٤٦٧٩)، وأخرج الثّانية قبل هذا ببابٍ لكن باختصارٍ (٤٩٨٤)، وأخرجها الطبرانيُّ في «مُسنَد الشّاميّينَ» (٢٩٩١)، وابن أبي داود في «المصاحف» (٧٠)، والخطيب في «المُدرَج» (١/٤٠٨-٤٠٩) من طريق أبي اليَمَان بتمامِه، وأخرج المصنِّف الثّالثة في تفسير سورة الأحزاب (٤٧٨٤) كما تقدَّمَ.

قال الخطيب: روى إبراهيم بن سعد عن ابن شِهَاب القِصَص الثلاث، ثمَّ ساقَها من طريق إبراهيم بن سعد عن ابن شِهاب مَساقاً واحداً مُفَصِّلاً للأسانيدِ المذكورة، قال: وروى القِصَص الثلاث شُعَيب عن ابن شِهاب، وروى قصَّة آخر التَّوبة مُفرَداً يونسُ بن يزيد. قلت: وروايته تأتي عَقِبَ هذا باختصارٍ (٤٩٨٩)، وقد أخرجها ابن أبي داود (٧١) من وجه آخر عن يونس مُطوَّلة، وفاتَه روايةُ سفيان بن عُيَينةَ لها عن ابن شِهَاب أيضاً، وقد بيَّنتُ ذلك قبلُ[1].

قال: وروى قصَّة آية الأحزاب مَعمَرٌ وهشام بن الغازِ ومعاوية بن يحيى ثلاثتهم عن ابن شهاب؛ ثمَّ ساقَها عنهم. قلت: وفاتَه روايةُ ابن أبي عَتِيق لها عن ابن شِهاب، وهي عند المصنِّف في الجهاد (٢٨٠٧).

---

(١) سلف تخريج رواية سفيان بن عيينة في أول شرح الحديث (٤٩٨٦).

قوله: «حدَّثنا ابن شِهاب، أنَّ أنس بن مالك حدَّثه» في رواية يونس عن ابن شِهاب[١]: ثمَّ أخبرني أنس بن مالك.

قوله: «أنَّ حُذَيفة بن اليَمَان قَدِمَ على عُثْمان وكان يُغازِي أهلَ الشّام في فَتْح إرْمِينِيَةَ وأذْرَبِيجانَ معَ أهل العراق» في رواية الكُشْمِيهنيِّ: «في أهل العراق»، والمراد أنَّ إرمينيَة فُتِحَت في خِلَافة عثمان، وكان أمير العَسكَر من أهل العراق سَلْمان بن رَبيعة الباهليّ، وكان عثمان أمَرَ أهلَ الشّام وأهلَ العراق أن يَجتَمِعوا على ذلك، وكان أمير أهل الشّام/ على ذلك ١٧/٩
العَسكَر حبيب بن مَسلَمة الفِهْريّ، وكان حُذَيفة من جُملة مَن غَزَا معهم، وكان هو على أهل المدائن وهي من جُملة أعمال العراق.

ووَقَعَ في رواية عبد الرَّحمن بن مَهْديّ عن إبراهيم بن سعد[٢]: وكان يُغازي أهل الشّام في فَرْج إرمينيَة وأذرَبيجان معَ أهل العراق، قال ابن أبي داود: الفَرْج: الثَّغر. وفي رواية يعقوب بن إبراهيم بن سعد عن أبيه: أنَّ حُذَيفة قَدِمَ على عثمان وكان يَغزُو معَ أهل العراق قِبَل إرمينيَة في غَزْوهم ذلك الفَرْجَ معَ مَن اجتَمَعَ من أهل العراق وأهل الشّام[٣]، وفي رواية يونس بن يزيد: اجتَمَعَ لغَزوِ أذرَبيجان وإرمينيَة أهل الشّام وأهل العراق.

وإرمِينِيَةُ: بفتح الهمزة عند ابن السَّمعانيّ، وبكسرها عند غيره، وبه جَزَمَ الجَوَاليقيّ وتَبِعَه ابن الصَّلاح ثمَّ النَّوَويّ، وقال ابن الجَوْزيّ: مَن ضَمَّها فقد غَلِطَ، وبسكونِ الرّاء وكسر الميم بعدها تحتانيَّة ساكنة ثمَّ نون مكسورة ثمَّ تحتانيَّة مفتوحة خفيفة وقد تُثقَّل، قاله ياقوت، والنِّسبة إليها: أرمَنيّ بفتح الهمزة، ضَبَطَها الجَوْهريّ، وقال ابن قُرقُول: بالتَّخفيف

---

(١) عند ابن أبي داود في «المصاحف» (٧٢).

(٢) أخرجها الترمذي (٣١٠٤)، وابن أبي داود في «المصاحف» (٦٧)، لكن لفظه في نسخ الترمذي التي بين أيدينا: في فتح إرمينية.

(٣) في غَزْو هذا اللفظ لرواية يعقوب بن إبراهيم عن أبيه وهمٌ وقع للحافظ رحمه الله جرَّاء انتقال نظره في كتاب «المصاحف» لابن أبي داود من سندٍ إلى آخر، فرواية يعقوب فيه (٦٩) معطوفة على رواية عبد الرحمن بن مهدي عن إبراهيم بن سعد (٦٧)، وأما اللفظ الذي ساقه الحافظ فهو فيه (٧٠) من رواية أبي اليمان عن شعيب عن الزهري.

لا غير، وحكى ضَمَّ الهمزة وغَلِطَ، وإنَّما المضموم همزتُها: أُرْمِيَة، والنِّسبة إليها: أُرمَويّ، وهي بلدة أُخرى من بلاد أذرَبيجان، وأمَّا إرمينيَة فهي مدينة عظيمة من نواحي خِلَاط، تَشتَمِل على بلاد كثيرة، وهي من ناحية الشَّمال، قال ابن السَّمعانيّ: هي من جهة بلاد الرُّوم يُضرَب بحُسنِها وطِيب هوائها وكَثْرة مائها وشَجَرها المَثَلُ. وقيل: إنَّها من بناء أَرمين من ولد يافِثَ بن نوح.

وأَذْرَبِيجان: بفتح الهمزة، ومدَّ الأَصيلي والمهلَّبُ أوله ـ وزاد المهلبُ سكون الذَّال وكسر الراء ـ وتقديم الموحدة، والذّال المعجَمة وسكون الرّاء[1]، وقيل: بسكونِ الذّال وفتح الرّاء وبكسرِ الموحَّدة بعدها تحتانيَّة ساكنة ثمَّ جيم خفيفة وآخره نون، وحكى ابن مَكِّيٍّ كسر أوَّله، وضَبَطَها صاحب «المطالع» ونَقَلَه عن ابن الأعرابيّ بسكونِ الذّال وفتح الرّاء: بلد كبير من نواحي جبال العراق غَربيٌّ[2] وهي الآن تِبْريز وقَصَباتها، وهي تَلي إرمِينيَة من جهة غَربيّها، واتَّفَقَ غَزوُهما في سنة واحدة، واجتَمَعَ في غزوة كلٍّ منهما أهل الشّام وأهل العراق، والذي ذكرتُه الأشهَرُ في ضبطها، وقد تُمَدُّ الهمزة وقد تُكسَر وقد تُحذَف، وقد تُفتَح الموحَّدة وقد يُزاد بعدها أَلِف معَ مَدّ الأولى، حكاه النَّجِيرَمي[3] وأنكَرَه الجَوَاليقيّ، ويؤكِّده أنَّهم نَسَبوا إليها: آذَريّ، بالمدِّ اقتصاراً على الرُّكن الأوَّل، كما قالوا في النِّسبة إلى بَعلَبَكَّ: بَعْليّ.

وكانت هذه القصَّة في سنة خمس وعشرينَ في السَّنة الثّالثة أو الثّانية من خِلَافة عثمان.

---

(١) في هذا الضبط المنقول عن المهلَّب اضطراب لا يُدرَى وجهه، والصواب فيه ما نقله عنه ياقوت الحموي في «معجم البلدان» حيث قال: بمد الهمزة وسكون الذال وكسر الراء ثم ياء ساكنة وباء موحدة مفتوحة، قلنا: يعني آذْرِيبَجَان.

تنبيه: من قوله: «ومدَّ الأصيلي» إلى قوله: «وتقديم الموحدة» تقدم في (ع) و(س) خطأً إلى الفِقرة السابقة في ضبط إرمينية.

(٢) يعني من جهة الغرب.

(٣) تحرف في (س) إلى: الهجري. والنَّجيرمي هذا: هو أبو يعقوب يوسف بن يعقوب بن إسماعيل بن خُرَّزاذ النَّجيرمي البصري، من أهل بيت علم وعربية، وكان علّامة متقناً راويةً لكتب الآداب بصيراً بمعانيها، توفي سنة ٤٢٣هـ، ونَجِيرَم: محلَّة بالبصرة. انظر «سير أعلام النبلاء» ١٧/ ٤٤١.

وقد أخرج ابن أبي داود (٨٣) من طريق أبي إسحاق عن مُصعَب بن سعد بن أبي وقّاص قال: خَطَبَ عثمانُ فقال: يا أيّها الناس، إنَّما قُبِضَ نبيُّكم مُنذُ خمس عشرة سنة، وقد اختَلَفتُم في القراءة! الحديثَ في جمع القرآن، وكانت خِلَافة عثمان بعد قتل عمر، وكان قتلُ عمر في أواخر ذي الحِجّة سنة ثلاث وعشرينَ من الهجرة بعد وفاة النبيّ ﷺ بثلاثَ عشرة سنة إلّا ثلاثة أشهر، فإن كان قوله: «خمس عشرة سنة» أي: كاملة، فيكون ذلك بعد مُضيِّ سنتَينِ وثلاثة أشهر من خِلَافته، لكن وَقَعَ في رواية أُخرى له (٨٢): «مُنذُ ثلاث عشرة سنة»، فيُجمَع بينهما بإلغاءِ الكسر في هذه وجَبْره في الأُولى، فيكون ذلك بعد مُضيّ سنة واحدة من خِلَافته، فيكون ذلك في أواخر سنة أربع وعشرينَ أو أوائل سنة خمس وعشرينَ، وهو الوقت الذي ذكر أهلُ التاريخ أنَّ إرمِينيَة فُتِحَت فيه، وذلك في أوَّل وِلاية الوليد بن عُقْبة بن أبي مُعَيط على الكوفة من قِبَل عثمان، وغَفَلَ بعضُ مَن أدرَكْناه فزَعَمَ أنَّ ذلك كان في حُدود سنة ثلاثينَ، ولم يَذكُر لذلك مُستَنَداً.

١٨/٩ **قوله: «فأفزَعَ حُذَيفةَ اختِلافُهم في القراءة»** في رواية/ يعقوب بن إبراهيم بن سعد عن أبيه: فيَتَنازَعونَ في القرآن، حتَّى سمعَ حُذَيفةُ من اختلافهم ما ذَعَرَه[1]، وفي رواية يونس[2]: فتَذاكَروا القرآن، فاختَلَفوا فيه حتَّى كادَ يكون بينهم فتنةٌ، وفي رواية عُمارة بن غَزِيَّة[3]: أنَّ حُذَيفة قَدِمَ من غزوة فلم يَدخُل بيته حتَّى أتى عثمانَ فقال: يا أمير المؤمنينَ، أدرِك الناس، قال: وما ذاكَ؟ قال: غَزَوتُ فَرْجَ إرمِينيَة، فإذا أهل الشّام يقرؤونَ بقراءة أُبيِّ ابن كعب فيأتونَ بما لم يسمع أهلُ العراق، وإذا أهل العراق يقرؤونَ بقراءة عبد الله بن مسعود فيأتونَ بما لم يسمع أهلُ الشّام، فيُكفِّر بعضُهم بعضاً.

وأخرج ابن أبي داود أيضاً (٣٨) من طريق يزيد بن معاوية النَّخَعيِّ قال: إنّي لَفي

---

(١) ذكرنا آنفاً أنَّ هذه ليست رواية يعقوب بن إبراهيم عن أبيه، بل هي رواية أبي اليمان عن شعيب عن الزهري، وهي عند ابن أبي داود في «المصاحف» برقم (٧٠).

(٢) عند ابن أبي داود (٧٢).

(٣) عند الطبري في «تفسيره» ١/ ٢٦-٢٧.

المسجد زمن الوليد بن عُقْبة في حَلْقة فيها حُذَيفة، فسمعَ رجلاً يقول: قراءة عبد الله بن مسعود، وسمعَ آخر يقول: قراءة أبي موسى الأشعَريّ، فغَضِبَ ثمَّ قامَ فحَمِدَ الله وأثنى عليه ثمَّ قال: هكذا كان مَن قَبْلكم اختَلَفوا، والله لَأركَبَنَّ إلى أمير المؤمنينَ، ومن طريق أُخرى عنه[1]: أنَّ اثنَينِ اختَلَفا في آية من سورة البقرة، قرأ هذا: ﴿وَأَتِمُّوا۟ ٱلْحَجَّ وَٱلْعُمْرَةَ لِلَّهِ﴾ [البقرة:١٩٦] وقرأ هذا: وأتِمّوا الحجَّ والعُمْرةَ للبيت، فغَضِبَ حُذَيفة واحمرَّت عيناه، ومن طريق أبي الشَّعثاء (٤٥ و٤٦) قال: قال حُذَيفة: يقول أهل الكوفة: قراءة ابن مسعود، ويقول أهل البصرة: قراءة أبي موسى، والله لَئِن قَدِمت على أمير المؤمنينَ لَآمُرَنَّه أن يجعلها قراءة واحدة، ومن طريق أُخرى (٤٨): أنَّ ابن مسعود قال لحُذَيفة: بَلَغَني عنك كذا، قال: نعم، كرهتُ أن يقال: قراءة فلان وقراءة فلان، فيختلفونَ كما اختَلَفَ أهل الكتاب.

وهذه القصَّة لحُذَيفة يظهر لي أنَّها مُتَقَدِّمة على القصَّة التي وَقَعَت له في القراءة، فكأنَّه لمَّا رأى الاختلاف أيضاً بين أهل الشّام والعراق اشتَدَّ خوفُه، فرَكِبَ إلى عثمان وصادَفَ أنَّ عثمان أيضاً كان وَقَعَ له نحو ذلك، فأخرج ابن أبي داود أيضاً في «المصاحف» (٧٤) من طريق أبي قِلابةَ قال: لمَّا كان في خِلَافة عثمان جَعَلَ المعلِّم يُعلِّم قراءةَ الرجل، والمعلِّم يُعلِّم قراءةَ الرجل، فجَعَلَ الغِلمانُ يلتقون فيختلفون، حتَّى ارتَفَعَ ذلك إلى المعلِّمينَ حتَّى كَفَّرَ بعضُهم بعضاً، فبَلَغَ ذلك عثمانَ فخَطَبَ فقال: أنتم عندي تختلفونَ، فمَن نأَى عنِّي من الأمصار أشدُّ اختلافاً؛ فكأنَّه ـ والله أعلم ـ لمَّا جاءه حُذَيفةُ وأعلمَه باختلاف أهل الأمصار تَحقَّقَ عنده ما ظنَّه من ذلك. وفي رواية مُصعَب بن سعد[2]: فقال عثمان: تَمتَرونَ في القرآن، تقولون: قراءة أُبيٍّ، قراءة عبد الله، ويقول الرجل للآخر: والله ما تُقِيم قراءتَك، ومن طريق محمَّد بن سِيرِين (٨٧) قال: كان الرجل يقرأ حتَّى يقول الرجل لصاحبه: كفرتُ بما تقول، فرُفِعَ ذلك إلى عثمان فتَعاظَمَ في نفسه. وعند ابن أبي داود أيضاً (٨٠) من رواية بُكَير بن الأشَجّ: أنَّ ناساً بالعراق يُسأل أحدُهم عن الآية، فإذا قرأها قال: ألا إنّي

(١) بل هو من الطريق نفسه.

(٢) عند ابن أبي داود (٨٢).

أَكفُرُ بهذه، ففَشَا ذلك في الناس، فكُلِّمَ عثمان في ذلك.

**قوله: «فأرسَلَ عُثْمانُ إلى حفصةَ: أن أرسِلي إلينا بالصُّحُفِ نَنسَخُها في المصاحف»** في رواية يونس بن يزيد[1]: فاستَخرجَ الصَّحيفة التي كان أبو بكر أمَرَ زيداً بجمعِها فنَسَخَ منها مَصاحفَ فبَعَثَ بها إلى الآفاق. والفرقُ بين الصُّحُف والمصحَف: أنَّ الصُّحُف الأوراق المجَرَّدة التي جُمِعَ فيها القرآن في عهد أبي بكر، وكانت سُوَراً مُفرَّقة كلُّ سورة مُرتَّبة بآياتها على حِدَة، لكن لم يُرتَّب بعضها إثر بعض، فلمَّا نُسِخَت ورُتِّبَ بعضها إثر بعض صارت مُصحَفاً، وقد جاء عن عثمان: أنَّه إنَّما فعل ذلك بعد أن استَشارَ الصَّحابة، فأخرج ابن أبي داود (٧٧) بإسنادٍ صحيح من طريق سُوَيد بن غَفَلَةَ قال: قال عليّ: لا تقولوا في عثمان إلّا خيراً، فوالله ما فعل الذي فعل في المصاحف إلّا عن مَلأٍ مِنّا، قال: ما تقولون في هذه القراءة؟ فقد بَلَغَني أنَّ بعضهم يقول: إنَّ قراءتي خيرٌ من قراءتك، وهذا يَكادُ أن يكون كفراً، قلنا: فما تَرَى؟ قال: أَرَى أن نَجمَعَ الناسَ على مُصحَف واحد فلا تكون فُرْقة ولا اختلاف، قلنا: فنِعمَ ما رأيتَ.

١٩/٩ **قوله: «فأمَرَ زيدَ بن ثابت وعبدَ الله بن الزُّبَير وسعيدَ بن العاص وعبدَ الرَّحمن بن الحارث ابن هشام، فنَسَخُوها في المصاحف»** وعند ابن أبي داود (٨٧ و٨٨) من طريق محمَّد بن سِيرِين قال: جَمَعَ عثمانُ اثنَي عشر رجلاً من قُرَيش والأنصار، منهم أُبيّ بن كعب، وأرسَلَ إلى الرَّبْعة[2] التي في بيت عمر، قال: فحدَّثني كثير بن أفلَحَ ـ وكان ممَّن يَكتُب ـ قال: فكانوا إذا اختَلَفوا في الشَّيء أخَّروه، قال ابن سِيرِين: أظنّه ليَكتُبوه على العَرْضة الأخيرة، وفي رواية مُصعَب بن سعد[3]: فقال عثمان: مَن أكتَبُ الناس؟ قالوا: كاتب رسول الله ﷺ زيد بن ثابت، قال: فأيُّ الناس أعرَبُ ـ وفي رواية: أفصَحُ ـ؟ قالوا: سعيد بن العاص، قال عثمان: فليُمْلِ سعيدٌ وليَكتُب زيد، ومن طريق سعيد بن عبد العزيز (٨٤): أنَّ عربيَّة

---

(١) أي: عند ابن أبي داود في «المصاحف» (٧٢).

(٢) تحرف في (س) إلى: الرقعة. والرَّبْعة: صندوق أو إناء مربَّع، والظاهر أن الصحف كانت محفوظة فيها.

(٣) عند ابن أبي داود (٨٢) و(٨٣).

القرآن أُقيمت على لسان سعيد بن العاص بن سعيد بن العاص بن أُميَّة، لأنَّه كان أشبَهَهم لَهجةً برسولِ الله ﷺ، وقُتِلَ أبوه العاصي يومَ بدر مُشرِكاً، وماتَ جَدُّه سعيد بن العاص قبل بدر مُشرِكاً.

قلت: وقد أدرَكَ سعيدُ بن العاص هذا من حياة النبيّ ﷺ تِسعَ سنين، قاله ابن سعد وعَدُّوه لذلك في الصَّحابة، وحديثه عن عثمان وعائشة في «صحيح مسلم» (٢٤٠٢)، واستعملَه عثمانُ على الكوفة ومعاويةُ على المدينة، وكان من أجواد قُرَيش وحُلَمائها، وكان معاوية يقول: لكلِّ قوم كريم، وكريمُنا سعيد، وكانت وفاته بالمدينة سنة سبع أو ثمان أو تِسع وخمسين. ووَقَعَ في رواية عُمارة بن غَزِيَّة[1]: «أبان بن سعيد بن العاص» بَدَل «سعيد»، قال الخطيب: ووَهِمَ عُمارة في ذلك، لأنَّ أبانَ قُتِلَ بالشّام في خِلَافة عمر ولا مَدخَلَ له في هذه القصَّة، والذي أقامَه عثمانُ في ذلك هو سعيد بن العاص ابنُ أخي أبانَ المذكور، انتهى.

ووَقَعَ من تسمية بَقيَّةِ مَن كَتَبَ أو أملَى عند ابن أبي داود مُفرَّقاً جماعة: منهم مالك بن أبي عامر جَدّ مالك بن أنس من روايته ومن رواية أبي قِلابةَ عنه، ومنهم كثير بن أفلَحَ كما تقدَّمَ، ومنهم أُبيّ بن كعب كما ذكرنا، ومنهم أنس بن مالك وعبد الله بن عبَّاس، وَقَعَ ذلك في رواية إبراهيم بن إسماعيل بن مُجمِّع عن ابن شِهاب في أصل حديث الباب، فهؤلاءِ تِسعة عَرَفْنا تسميتَهم من الاثنَي عشر.

وقد أخرج ابن أبي داود (٣٥-٣٧) من طريق عبد الله بن مَعْقِل وجابر بن سَمُرة قالا: قال عمر بن الخطَّاب: لا يُملِيَنَّ في مصاحفنا إلّا غِلمانُ قُرَيش وثَقِيف. وليس في الذينَ سَمَّيناهم أحد من ثَقِيف، بل كلّهم إمّا قُرَشيّ أو أنصاريّ، وكأنَّ ابتداء الأمر كان لزيدٍ وسعيد للمعنى المذكور فيهما في رواية مُصعَب، ثمَّ احتاجوا إلى مَن يُساعِد في الكتابة بحَسَب الحاجة إلى عدد المصاحف التي تُرسَل إلى الآفاق، فأضافوا إلى زيد مَن ذُكِرَ، ثمَّ استظهروا بأُبيّ بن كعب في الإملاء.

---

(١) عند الطبري في «تفسيره» ١/ ٢٦-٢٧، والخطيب في «المدرَج» ١/ ٣٩٨.

وقد شَقَّ على ابن مسعود صَرْفُه عن كتابة المصحَف حتَّى قال ما أخرجه التِّرمِذيّ (٣١٠٤) في آخر حديث إبراهيم بن سعد عن ابن شِهاب من طريق عبد الرَّحمن بن مَهديّ عنه، قال ابن شِهاب: فأخبرني عُبيد الله بن عبد الله بن عُتبة بن مسعود: أنَّ عبد الله بن مسعود كَرِهَ لزيدِ بن ثابت نسخَ المصاحف وقال: يا مَعشَر المسلمينَ، أُعزَلُ عن نَسْخ كتابة المصاحف ويَتَولّاها رجل، والله لقد أسلَمتُ وإنَّه لَفي صُلْب رجل كافر؟! يريد زيد بن ثابت. وأخرج ابن أبي داود (٥٢) من طريق خُمَير بن مالك ـ بالخاءِ المعجمة مُصغَّر ـ: سمعت ابن مسعود يقول: لقد أخذتُ مِن في رسول الله ﷺ سبعينَ سورة وإنَّ زيد بن ثابت لَصبيٌّ من الصِّبيان، ومن طريق أبي وائل عن ابن مسعود (٥٤): بضعاً وسبعينَ سورة، ومن طريق زِرّ بن حُبَيشٍ عنه مِثلَه (٦٠) وزادَ: وإنَّ لزيدِ بن ثابت ذُؤابَتَينِ.

والعُذْر لعثمان في ذلك: أنَّه فَعَلَه بالمدينة وعبدُ الله بالكوفة، ولم يُؤَخِّر ما عَزَمَ عليه من ذلك إلى أن يُرسِل إليه ويَحضُر، وأيضاً فإنَّ عثمان إنَّما أراد نسخَ الصُّحُف التي كانت جُمِعَت في عهد أبي بكر وأن يجعلها مُصحَفاً واحداً، وكان الذي نَسَخَ ذلك في عهد أبي بكر هو زيد ابن ثابت كما تقدَّم لكَونِه كان كاتبَ الوحي، فكانت له في ذلك أوَّليَّة ليست لغيره، وقد أخرج/ التِّرمِذيّ في آخر الحديث المذكور (٣١٠٤) عن ابن شِهاب قال: بَلَغَني أنَّه كَرِهَ ذلك من مقالة عبد الله بن مسعود رجالٌ من أفاضل الصَّحابة. ٢٠/٩

**قوله: «وقال عُثْمان للرَّهْطِ القُرَشيّينَ الثَّلاثة»** يعني: سعيداً وعبد الله وعبد الرَّحمن، لأنَّ سعيداً أُمَويّ، وعبد الله أسَديّ، وعبد الرَّحمن مخزوميّ، وكلُّها من بُطون قُرَيش.

**قوله: «في شيء من القرآن»** في رواية شُعَيب[1]: في عربيَّة من عربيَّة القرآن، وزاد التِّرمِذيّ (٣١٠٤) من طريق عبد الرَّحمن بن مَهديّ عن إبراهيم بن سعد في حديث الباب: قال ابن شِهاب: فاختَلَفوا يومَئذٍ في التابُوت والتابُوه، فقال القُرَشيّونَ: التابوت، وقال زيد: التابوه، فرُفِعَ اختلافهم إلى عثمان فقال: اكتُبوه: التابوت، فإنَّه نزل بلسان قُرَيش؛ وهذه الزّيادة

(١) سلفت عند البخاري برقم (٤٩٨٤).

أدرَجَها إبراهيم بن إسماعيل بن مُجمِّع في روايته عن ابن شِهاب في حديث زيد بن ثابت، قال الخطيب[١]: وإنَّما رواها ابن شِهاب مُرسَلةً.

**قوله: «حتَّى إذا نَسَخوا الصُّحُف في المصاحف، رَدَّ عُثْمان الصُّحُفَ إلى حفصة»** زاد أبو عُبيد[٢] وابن أبي داود (٨٥) من طريق شُعَيب عن ابن شِهاب قال: أخبرني سالم بن عبد الله بن عمر قال: كان مروان يُرسِل إلى حفصة ـ يعني: حين كان أميرَ المدينة من جهة معاوية ـ يسألها الصُّحُفَ التي كُتِبَ منها القرآن، فتأبَى أن تُعطيَه، قال سالم: فلمَّا تُوُفِّيت حفصة ورَجَعْنا من دفنها، أرسَلَ مروانُ بالعَزيمة إلى عبد الله بن عمر لَيُرسِلَنَّ إليه تلك الصُّحُف، فأرسَلَ بها إليه عبد الله بن عمر، فأمَرَ بها مروان فشُقِّقَت وقال: إنَّما فعلتُ هذا لأنّي خَشِيتُ إن طالَ بالناس زمان أن يرتابَ في شأن هذه الصُّحُف مُرتاب.

ووَقَعَ في رواية أبي عُبيد: «فمُزِّقَت»، قال أبو عُبيد: لم يُسمَع أنَّ مروان مَزَّقَ الصُّحُف إلّا في هذه الرِّواية. قلت: قد أخرجه ابن أبي داود (٧٢ و٧٣) من طريق يونس بن يزيد عن ابن شِهاب نحوه وفيه: فلمَّا كان مروانُ أميرَ المدينة أرسَلَ إلى حفصة يسألها الصُّحُف، فمَنَعَته إيّاها، قال: فحدَّثني سالم بن عبد الله قال: لمَّا تُوُفِّيَت حفصة، فذكره وقال فيه: فشَقَّقَها وحَرَّقَها، ووَقَعَت هذه الزّيادة في رواية عُمارة بن غَزِيَّة أيضاً[٣] باختصارٍ، لكن أدرَجَها أيضاً في حديث زيد بن ثابت، وقال فيه: فغَسَلَها غَسلاً، وعند ابن أبي داود (٣٠) من رواية مالك عن ابن شِهاب عن سالم وخارجة[٤]: أنَّ أبا بكر لمَّا جَمَعَ القرآن سألَ زيد بن ثابت النَّظَرَ في ذلك، فذكر الحديث مختصراً إلى أن قال: فأرسَلَ عثمانُ إلى حفصة فطلبَها، فأبتْ حتَّى عاهَدَها لَيَرُدَّنَّها إليها، فنَسَخَ منها ثمَّ رَدَّها، فلم تَزَلْ عندها حتَّى أرسَلَ مروانُ فأخَذَها فحَرَّقَها. ويُجمَع بأنَّه صَنَعَ بالصُّحُفِ جميع ذلك: مِن تشقيق ثمَّ غَسْل ثمَّ تحريق، ويحتمل أن

---

(١) انظر «المدرج» له ١/ ٣٩٣-٤١٢.

(٢) في «فضائل القرآن» له ص ٢٨٤.

(٣) عند الطبري ١/ ٢٧، والخطيب في «المدرَج» ١/ ٣٩٩.

(٤) في (ع) و(س): سالم أو خارجة، والمثبت من (أ) و«المصاحف» لابن أبي داود.

يكون بالخاءِ المعجَمة[١] فيكون مَزَّقَها ثمَّ غَسَلَها، والله أعلم.

قوله: «**فأرسَلَ إلى كلّ أُفُق بمُصحَفٍ ممَّا نَسَخوا**» في رواية شُعَيب[٢]: فأرسَلَ إلى كلِّ جُند من أجناد المسلمينَ بمُصحَفٍ.

واختَلَفوا في عِدّة المصاحف التي أرسَلَ بها عثمان إلى الآفاق، فالمشهور أنَّها خمسة، وأخرج ابن أبي داود في كتاب «المصاحف» (١١٥) من طريق حمزة الزَّيّات قال: أرسَلَ عثمان أربعةَ مصاحف، وبَعَثَ منها إلى الكوفة بمُصحَفٍ فوَقَعَ عند رجل من مُراد، فبقيَ حتَّى كتبتُ مُصحَفي عليه. قال ابن أبي داود: سمعت أبا حاتم السِّجِستانيّ يقول: كُتِبت سبعةُ مصاحف: إلى مكَّة وإلى الشّام وإلى اليمن وإلى البحرَينِ وإلى البصرة وإلى الكوفة، وحُبِسَ بالمدينة واحد. وأخرج (١١٨) بإسنادٍ صحيح إلى إبراهيم النَّخَعيِّ قال: قال لي رجل من أهل الشّام: مُصحَفنا ومُصحَف أهل البصرة أضبَطُ من مُصحَف أهل الكوفة، قلت: لِمَ؟ قال: لأنَّ عثمان بَعَثَ إلى الكوفة لمَّا بَلَغَه من اختلافهم بمُصحَفٍ قبل أن يُعرَض، وبقيَ مُصحَفنا ومُصحَف أهل البصرة حتَّى عُرِضا.

قوله: «**وأمَرَ بما سواه من القرآن في كلّ صحيفة أو مُصحَف أن يُحرَّقَ**» في رواية الأكثر: «أن يُخرَّق» بالخاءِ المعجَمة، وللمَروَزيّ بالمهمَلة، ورواه الأَصِيليّ بالوجهَينِ، والمعجَمةُ أثبَت[٣]، وفي رواية الإسماعيليّ: أن تُمحَى أو تُحرَق، وقد وَقَعَ في رواية شُعَيب عند/ ابن أبي داود (٧٠) والطبرانيِّ[٤] وغيرهما: وأمَرَهم أن يُحرِّقوا كلَّ مُصحَف يُخالف المصحفَ الذي أرسَلَ به، قال: فذلك زمانُ حُرِّقَت المصاحفُ بالعراق بالنار، وفي رواية سُوَيد بن غَفَلَةَ عن عليّ[٥] قال: لا تقولوا لعثمان في إحراق المصاحف إلّا خيراً، وفي رواية بُكَير بن الأَشَجّ

٢١/٩

(١) يعني: خرَّقها، لا حرَّقها.

(٢) عند ابن أبي داود في «المصاحف» (٧٠).

(٣) كذا قال، وقد صوَّب القاضي عياض في «المشارق» ١/ ١٨٩ أنها بالحاء المهملة، وهو الرّاجح.

(٤) في «مسند الشاميين» (٢٩٩١).

(٥) أي: عند ابن أبي داود في «المصاحف» (٧٧).

(٨٠): فأمَرَ بجمعِ المصاحف فأحرَقَها، ثمَّ بَثَّ في الأجناد التي كَتَبَ، ومن طريق مُصعَب ابن سعد (٤١) قال: أدرَكتُ الناس مُتَوافرينَ حين حَرَّقَ عثمان المصاحف، فأعجَبَهم ذلك، أو قال: لم يُنكِر ذلك منهم أحد، وفي رواية أبي قِلابةَ (٧٥): فلمَّا فَرَغَ عثمان من المصحَف كَتَبَ إلى أهل الأمصار: إنّي قد صَنَعتُ كذا وكذا، ومَحَوتُ ما عندي فامحوا ما عندكُم؛ والمَحْو أعَمُّ من أن يكون بالغَسلِ أو التَّحريق، وأكثر الرِّوايات صريحٌ في التَّحريق، فهو الذي وَقَعَ، ويحتمل وقوعُ كلٍّ منهما بحَسَب ما رأَى مَن كان بيَدِه شيء من ذلك، وقد جَزَمَ عياضٌ بأنَّهم غَسَلوها بالماءِ ثمَّ أحرَقوها مُبالَغةً في إذهابها.

قال ابن بَطّال: في هذا الحديث جوازُ تحريق الكتب التي فيها اسمُ الله بالنار، وأنَّ ذلك إكرام لها وصَوْن عن وَطْئِها بالأقدام، وقد أخرج عبد الرَّزّاق من طريق طاووسٍ: أنَّه كان يُحرِّق الرَّسائل التي فيها البسملة إذا اجتَمَعَت، وكذا فعل عُرْوة، وكَرِهَه إبراهيم، وقال ابن عَطيَّة: الرِّواية بالحاءِ المهمَلة أصحُّ، وهذا الحُكم هو الذي وَقَعَ في ذلك الوقت، وأمَّا الآن فالغَسْل أَولى لمَا دَعَت الحاجة إلى إزالته.

وقوله: «وأمَرَ بما سواه» أي: بما سوى المصحَف الذي استَكْتَبَه والمصاحف التي نُقِلَت منه، وسوى الصُّحُف التي كانت عند حفصة ورَدَّها إليها، ولهذا استَدرَكَ مروانُ الأمرَ بعدها وأعدَمَها أيضاً خَشْيَةَ أن يقع لأحدٍ منها تَوهُّمُ أنَّ فيها ما يُخالف المصحفَ الذي استَقرَّ عليه الأمر كما تقدَّمَ.

واستُدِلَّ بتحريق عثمان الصُّحُفَ على القائلينَ بقِدَمِ الحروف والأصوات، لأنَّه لا يَلزَمُ من كون كلام الله قديماً أن تكون الأسطُرُ المكتوبة في الوَرَق قديمة، ولو كانت هي عينَ كلام الله لم يَستَجِز الصَّحابة إحراقها، والله أعلم.

**٤٩٨٨- قال ابنُ شِهابٍ: وأخبَرَني خارجةُ بنُ زيدِ بنِ ثابتٍ، سَمِعَ زيدَ بنَ ثابتٍ قال: فَقَدْتُ آيةً منَ الأحزابِ حينَ نَسَخْنا المُصحَفَ، قد كنتُ أسمَعُ رسولَ الله ﷺ يَقرأُ بها، فالتَمَسْناها، فوَجَدْناها معَ خُزَيمةَ بنِ ثابتٍ الأنصاريِّ: ﴿مِّنَ ٱلْمُؤْمِنِينَ رِجَالٌ صَدَقُوا۟ مَا عَـٰهَدُوا۟ ٱللَّهَ عَلَيْهِ﴾ [الأحزاب:٢٣] فألْحَقْناها في سُورَتِها في المُصحَفِ.**

قوله: «قال ابن شِهاب: وأخبَرَني خارجة...» إلى آخره، هذه هي القصَّة الثّالثة، وهي موصولة إلى ابن شِهاب بالإسناد المذكور كما تقدَّم بيانه واضحاً، وقد تقدَّمَت موصولة مُفرَدة في الجهاد (٢٨٠٧)، وفي تفسير سورة الأحزاب (٤٧٨٤)، وظاهر حديث زيد بن ثابت هذا: أنَّه فَقَدَ آية الأحزاب من الصُّحُف التي كان نَسَخَها في خِلَافة أبي بكر حتَّى وَجَدَها معَ خُزَيمةَ بن ثابت. ووَقَعَ في رواية إبراهيم بن إسماعيل بن مُجمِّع عن ابن شِهاب: أنَّ فَقْدَه إيّاها إنَّما كان في خِلَافة أبي بكر، وهو وهمٌ منه[1]، والصَّحيح ما في «الصَّحيح»، وأنَّ الذي فَقَدَه في خِلَافة أبي بكرٍ الآيتان من آخر براءة، وأمَّا التي في الأحزاب ففَقَدَها لمَّا كَتَبَ المصحفَ في خِلَافة عثمان، وجَزَمَ ابنُ كثير بما وَقَعَ في رواية ابن مُجمِّع، وليس كذلك، والله أعلم.

قال ابن التِّين وغيره: الفرق بين جمع أبي بكر وبين جمع عثمان: أنَّ جمع أبي بكر كان لخَشْية أن يذهب من القرآن شيء بذهاب حَمَلَته، لأنَّه لم يكن مجموعاً في موضع واحد، فجَمَعَه في صحائفَ مُرتَّباً لآيات سُوَره على ما وَقَفَهم عليه النبيُّ ﷺ، وجمعُ عثمانَ كان لمَّا كَثُرَ الاختلاف في وجوه القرآن حين قَرَؤوه بلُغاتهم على اتِّساع اللُّغات، فأدَّى ذلك ببعضِهم إلى تَخطِئة بعض، فخَشِيَ من تَفاقُم الأمر في ذلك، فنَسَخَ تلك الصُّحُف في مُصحَف واحد مُرتَّباً لسوَره كما سيأتي في «باب تأليف القرآن» (٤٩٩٣)، واقتَصَرَ من سائر اللُّغات على لغة قُرَيش مُحتجّاً بأنَّه نزل بلُغَتِهم وإن كان قد وُسِّعَ في قراءته بلُغة غيرهم رفعاً للحَرَجِ والمَشَقّة في ابتداء الأمر، فرأى أنَّ الحاجة إلى ذلك انتَهَت فاقتَصَرَ على لغة واحدة، وكانت لُغةُ قُرَيش أرجَحَ اللُّغات فاقتَصَرَ عليها، وسيأتي مزيدُ بيان لذلك بعد باب واحد.

تنبيه: قال ابن مَعِين: لم يَروِ أحد حديثَ جمع القرآن أحسنَ من سياق إبراهيم بن سعد، وقد روى مالك طَرَفاً منه عن ابن شِهاب.

---

(١) أي: من إبراهيم بن إسماعيل بن مجمِّع، وهو مُتَّفَق على ضعفه، فلا يصلح الاحتجاجُ به. وروايته هذه عند الخطيب في «المدرج» ١/ ٣٩٤.

## ٤- باب كاتبِ النبيّ ﷺ ٢٢/٩

٤٩٨٩- حدَّثنا يحيى بنُ بُكَير، حدَّثنا اللَّيثُ، عن يونُسَ، عن ابنِ شِهابٍ: أنَّ ابنَ السَّبّاق قال: إنَّ زيدَ بنَ ثابتٍ قال: أرسَلَ إليَّ أبو بكرٍ ﷺ قال: إنَّكَ كنتَ تكتُبُ الوَحْيَ لِرسولِ الله ﷺ، فاتَّبِعِ القرآنَ، فتتَبَّعْتُ حتَّى وَجَدْتُ آخِرَ سورةِ التَّوْبةِ آيتَينِ معَ أبي خُزَيمةَ الأنصاريِّ، لم أجِدْهما معَ أحدٍ غيرِه: ﴿لَقَدْ جَآءَكُمْ رَسُولٌ مِّنْ أَنفُسِكُمْ عَزِيزٌ عَلَيْهِ مَا عَنِتُّمْ﴾ إلى آخِرِه [التوبة: ١٢٨-١٢٩].

٤٩٩٠- حدَّثنا عُبيدُ الله بنُ موسى، عن إسرائيلَ، عن أبي إسحاقَ، عن البراءِ قال: لمَّا نزلت: (لا يَستَوِي القاعِدُونَ منَ المؤمِنينَ والمجاهِدونَ في سَبيلِ الله)، قال النبيُّ ﷺ: «ادْعُ لي زيداً، ولْيَجِئْ باللَّوْحِ والدَّوَاةِ والكَتِفِ» أو «الكَتِفِ والدَّواةِ» ثمَّ قال: «اكتُبْ: ﴿لَّا يَسْتَوِى ٱلْقَٰعِدُونَ﴾ [النساء:٩٥]» وخَلْفَ ظَهْرِ النبيِّ ﷺ عَمْرُو بنُ أمِّ مكتومٍ الأعمَى، قال: يا رسولَ الله، فما تَأمُرُني؟ فإنّي رجلٌ ضَريرُ البَصَرِ، فنزلت مكانَها: (لا يَستَوِي القاعِدُونَ من المؤمنينَ والمجاهِدُونَ في سَبيلِ الله غيرُ أُولي الضَّرَرِ).

قوله: «باب كاتب النبيّ ﷺ» قال ابن كثير: تَرجَمَ «كُتّاب النبيّ ﷺ» ولم يَذكُر سوى حديث زيد بن ثابت، وهذا عجيب، فكأنَّه لم يَقَعْ له على شرطه غير هذا، ثمَّ أشارَ إلى أنَّه استَوفَى بيان ذلك في «السِّيرة النبويَّة».

قلت: لم أقِفْ في شيء من النُّسَخ إلّا بلفظ: «كاتب» بالإفرادِ، وهو مُطابقٌ لحديثِ الباب، نعم قد كَتَبَ الوحيَ لرسولِ الله ﷺ جماعةٌ غيرُ زيد بن ثابت، أمَّا بمكَّة فلِجميع ما نزل بها، لأنَّ زيد بن ثابت إنَّما أسلَمَ بعد الهجرة، وأمَّا بالمدينة فأكثرُ مَن كان يَكتُب زيد، ولِكَثْرة تعاطيه ذلك أُطلِقَ عليه الكاتبُ بلام العهد كما في حديث البراء بن عازِب ثاني حديثَي الباب، ولهذا قال له أبو بكر: إنَّك كنتَ تَكتُب الوحيَ لرسولِ الله ﷺ. وكان زيد ابن ثابت رُبَّما غابَ فكَتَبَ الوحيَ غيرُه.

وقد كَتَبَ له قبلَ زيد بن ثابت أُبيُّ بن كعب، وهو أوَّل مَن كَتَبَ له بالمدينة، وأوَّل مَن

كَتَبَ له بمكَّة من قُرَيش عبد الله بن سعد بن أبي سَرْح، ثمَّ ارتَدَّ ثمَّ عادَ إلى الإسلام يوم الفتح، وممَّن كَتَبَ له في الجملة: الخلفاء الأربعة، والزُّبَير بن العَوّام، وخالد وأبان ابنا سعيد ابن العاص بن أُميَّة، وحَنظَلة بن الرَّبيع الأُسيِّديُّ[1]، ومُعَيقيب بن أبي فاطمة، وعبد الله بن الأرقَم الزُّهْريُّ، وشُرَحبيل ابن حَسَنَة، وعبد الله بن رَوَاحة في آخرينَ، وروى أحمد (٣٩٩) وأصحاب «السُّنَن» الثلاثة[2] وصَحَّحَه ابن حِبّان (٤٣) والحاكم (٢/ ٢٢١و٣٣٠) من حديث عبد الله بن عبَّاس عن عثمان بن عَفّانَ قال: كان رسول الله ﷺ ممَّا يأتي عليه الزَّمانُ يَنزِل عليه من السُّوَر ذواتُ العدد، فكان إذا نزل عليه الشَّيء يَدعُو بعضَ مَن يَكتُب عنده فيقول: «ضَعُوا هذا في السّورة التي يُذكَر فيها كذا» الحديث.

ثمَّ ذكر المصنِّف في الباب حديثَينِ:

**الأول**: حديث زيد بن ثابت في قِصَّته معَ أبي بكر في جمع القرآن، أورَدَ منه طَرَفاً، وغَرَضُه منه قول أبي بكر لزيدٍ: «إنَّك كنتَ تَكتُب الوحي»، وقد مَضَى البحث فيه مُستَوفًى في الباب الذي قبله.

**الثاني**: حديث البراء وهو ابن عازِب: «لمَّا نزلت (لا يستوي القاعدون من المؤمنين والمجاهدون في سبيل الله) قال النبيّ ﷺ: ادْعُ لي زيداً»، وقد تقدَّم في تفسير سورة النِّساء (٤٥٩٤) بلفظ: «ادعُ لي فلاناً» من رواية إسرائيل أيضاً، وفي رواية غيره (٢٨٣١): «ادعُ لي زيداً» أيضاً، وتقدَّمَت القصَّة/ هناك من حديث زيد بن ثابت نفسه. ٢٣/٩

ووَقَعَ هنا: «فنزلت مكانَها: (لا يستوي القاعدونَ من المؤمنين والمجاهدون في سبيل الله غيرُ أُولي الضَّرَر)» هكذا وَقَعَ بتأخير لفظ: ﴿غَيْرُ أُوْلِي ٱلضَّرَرِ﴾، والذي في التِّلاوة: ﴿غَيْرُ

(١) في الأصلين و(س): الأسدي، مكبَّراً، وهو خطأ، والتصويب عن الحافظ ابن حجر نفسه في «الإصابة» فقد ضبطه في ترجمة عبد الله بن ربيعة (١٨٦٢) فقال: حنظلة الكاتب يقال له: الأُسيِّدي بالتشديد، نسبةً إلى أُسيِّد بن عمرو بن تميم.

(٢) أبو داود (٧٨٦) و(٧٨٧)، والترمذي (٣٠٨٦)، والنسائي في «الكبرى» (٧٩٥٣). وانظر تنقيدنا هذا الخبر في «مسند أحمد».

أُوْلِي ٱلضَّرَرِ﴾ قبل ﴿وَٱلْمُجَٰهِدُونَ فِي سَبِيلِ ٱللَّهِ﴾، وقد تقدَّم على الصَّواب من وجه آخر عن إسرائيل (٤٥٩٤).

## ٥- بابٌ أُنزل القرآن على سبعة أحرفٍ

**٤٩٩١- حدَّثنا سعيدُ بنُ عُفَيرٍ، قال: حدَّثني اللَّيثُ، قال: حدَّثني عُقَيلٌ، عن ابنِ شِهابٍ، قال: حدَّثني عُبيدُ الله بنُ عبدِ الله، أنَّ ابنَ عبَّاسٍ رضي الله عنهما حدَّثه، أنَّ رسولَ الله ﷺ قال: «أقرَأني جِبْريلُ على حَرْفٍ، فراجَعْتُه، فلم أزَلْ أستَزِيدُه ويَزِيدُني، حتَّى انتهى إلى سبعةِ أحرُفٍ».**

**قوله: «بابٌ أُنزِلَ القرآن على سبعة أحْرُف»** أي: على سبعة أوجُه يجوز أن يُقرأ بكلِّ وجه منها، وليس المراد أنَّ كلَّ كلمة ولا جُملة منه تُقرأُ على سبعة أوجُه، بل المراد أنَّ غاية ما انتهى إليه عَدَدُ القراءات في الكلمة الواحدة إلى سبعة، فإن قيل: فإنّا نَجِدُ بعض الكلمات يُقرأ على أكثرَ من سبعة أوجه، فالجواب: أنَّ غالب ذلك إمّا لا يُثبِت الزّيادة وإمّا أن يكون من قَبِيل الاختلاف في كيفيَّة الأداء كما في المدّ والإمالة ونحوهما. وقيل: ليس المراد بالسَّبعة حقيقةَ العدد، بل المراد التَّسهيل والتَّيسير، ولفظ السَّبعة يُطلَق على إرادة الكَثْرة في الآحاد كما يُطلَق على السَّبعينَ في العشرات والسبعِ مئة في المِئين، ولا يُراد العددُ المعيَّن، وإلى هذا جَنَحَ عِياض ومَن تَبِعَه.

وذكر القُرطُبيّ عن ابن حِبّان: أنَّه بَلَغَ الاختلافُ في معنى الأحرُف السَّبعة إلى خمسة وثلاثينَ قولاً، ولم يَذكُر القُرطُبيّ منها سوى خمسة، وقال المنذِريُّ: أكثرُها غير مُختار، ولم أقِفْ على كلام ابن حِبّان في هذا بعد تَتبُّعي مَظانَّه من «صحيحه»، وسأذكر ما انتهى إليَّ من أقوال العلماء في ذلك معَ بيان المقبولِ منها والمردودِ إن شاءَ الله تعالى في آخر هذا الباب.

ثمَّ ذكر المصنِّف في الباب حديثَين:

**أحدهما:** حديث ابن عبَّاس.

**قوله: «حدَّثنا سعيد بن عُفَير»** بالمهمَلة والفاء مُصغَّر، وهو سعيد بن كثير بن عُفَير/ يُنسَب ٢٤/٩ إلى جَدّه، وهو من حُفّاظ المِصريّين وثِقاتهم.

**قوله: «أنَّ ابن عبَّاس ﷺ حدَّثه، أنَّ رسول الله ﷺ قال»** هذا ممَّا لم يُصرِّح ابن عبَّاس بسماعِه له من النبيّ ﷺ، وكأنَّه سمعَه من أُبيٍّ بن كعب، فقد أخرج النَّسائيُّ (٩٤٠) من طريق عِكْرمة بن خالد عن سعيد بن جُبَير عن ابن عبَّاس عن أُبيٍّ بن كعب نحوَه، والحديث مشهور عن أُبيٍّ أخرجه مسلم وغيره من حديثه كما سأذكره.

**قوله: «أقرَأَني جِبْريل على حَرْف»** في أوَّل حديث النَّسَائيِّ (٩٤٠) عن أُبيٍّ بن كعب: أقرأَني رسول الله ﷺ سورةً، فبينَما أنا في المسجد إذ سمعتُ رجلاً يقرؤُها يُخالف قراءتي... الحديث، ولمسلمٍ (٨٢٠) من طريق عبد الرَّحمن بن أبي ليلى عن أُبيٍّ بن كعب قال: كنت في المسجد فدَخَلَ رجل يُصَلّي فقرأ قراءة أنكَرتُها عليه، ثمَّ دَخَلَ آخر فقرأ قراءة سوى قراءةِ صاحبه، فلمَّا قَضَيْنا الصلاة دَخَلْنا جميعاً على رسول الله ﷺ فقلت: إنَّ هذا قرأَ قراءة أنكَرتُها عليه، ودَخَلَ آخرُ فقرأ سوى قراءة صاحبه، فأمَرَهما فقرآ، فحَسَّنَ النبيُّ ﷺ شأنَهما، قال: فسَقَطَ في نفسي ولا إذ كنتُ في الجاهليَّة، فضَرَبَ في صدري ففِضتُ عَرَقاً وكأنَّما أنظُر إلى الله فَرَقاً، فقال لي: «يا أُبيّ، أُرسِلَ إليَّ: أن اقرأ القرآنَ على حرف» الحديث، وعند الطَّبَريِّ (١/ ١٧-١٨) في هذا الحديث: فوَجَدتُ في نفسي وَسْوَسة الشَّيطان حتَّى احمرَّ وجهي، فضَرَبَ في صدري، وقال: «اللهمَّ اخسَأْ عنه الشَّيطان»، وعند الطَّبَريِّ من وجه آخر عن أُبيٍّ: أنَّ ذلك وَقَعَ بينه وبين ابن مسعود، وأنَّ النبيّ ﷺ قال: «كِلاكُما مُحسِن» قال أُبيّ: فقلت: ما كِلانا أحسنَ ولا أجمَلَ، قال: فضَرَبَ في صَدري... الحديث[1].

وبيَّن مسلم (٨٢١) من وجه آخر عن ابن أبي ليلى عن أُبيٍّ المكان الذي نزل فيه ذلك على النبيّ ﷺ، ولفظه: أنَّ النبيَّ ﷺ كان عند أَضَاةِ بني غِفار فأتاه جِبْريل فقال: «إنَّ الله يأمرك أن تَقرأَ أمَّتُك القرآنَ على حرفٍ» الحديث، وبيَّن الطَّبَريُّ (١/ ١٦-١٧) من هذه الطَّريق أنَّ السُّورة المذكورة سورة النَّحل.

---

(١) هو بنحوه عند الطبري في «تفسيره» ١/ ١٥، واللفظ المذكور أخرجه البيهقي في «السنن الكبرى» ٢/ ٣٨٤.

**قوله: «فراجَعْتُه»** في رواية مسلم (٨٢٠) عن أُبيٍّ: «فرَدَدتُ إليه: أن هَوِّنْ على أمَّتي»، وفي رواية له (٨٢١): «إنَّ أمَّتي لا تُطيق ذلك»، ولأبي داود (١٤٧٧) من وجه آخر عن أُبيٍّ: «فقال ليَ الملَكُ الذي مَعي: قل: على حرفَينِ، حتَّى بَلَغت سبعةَ أحرُف»، وفي رواية للنَّسائيِّ (٩٤١) من طريق أنس عن أُبيِّ بن كعب: «إنَّ جِبْريل وميكائيلَ أتَياني، فقال جِبْريل: اقرأ القرآن على حرفٍ، فقال ميكائيل: استَزِدْه»، ولأحمد (٢٠٤٢٥) من حديث أبي بَكْرة نحوه.

**قوله: «فلم أزَلْ أستَزِيدُه ويزيدني»** في حديث أُبيٍّ[1]: «ثُمَّ أتاه الثّانيةَ فقال: على حرفَينِ، ثمَّ أتاه الثّالثةَ فقال: على ثلاثة أحرُف، ثمَّ جاءه الرّابعةَ فقال: إنَّ الله يأمرك أن تُقرِئَ أمَّتك على سبعة أحرُف، فأيُّما حرفٍ قَرَؤوا عليه فقد أصابوا»، وفي رواية للطَّبَريِّ (١/ ٣٠): «على سبعة أحرُف من سبعة أبواب من الجنَّة»، وفي أُخرى له: «مَن قرأَ حرفاً منها فهو كما قرأ»، وفي رواية أبي داود (١٤٧٧): «ثُمَّ قال: ليس منها إلّا شافٍ كافٍ، إن قلتَ: سَميعاً عليماً، عَزيزاً حَكيماً، ما لم تَختِمْ آيةَ عذاب برحمةٍ، أو آيةَ رحمة بعذابٍ»، ولِلتِّرمِذيِّ (٢٩٤٤) من وجه آخر أنَّه ﷺ قال: «يا جِبْريل، إنّي بُعِثتُ إلى أمّة أمّيِّينَ، منهم العجوز والشَّيخ الكبير والغلام والجارية والرجل الذي لم يقرأ كتاباً قَطُّ» الحديث، وفي حديث أبي بَكْرة عند أحمد (٢٠٤٢٥): «كلُّها كافٍ شافٍ، كقولِك: هَلُمَّ وتَعالَ، ما لم تَختِم» الحديث.

وهذه الأحاديث تُقَوّي أنَّ المراد بالأحرُفِ اللُّغاتُ أو القراءات، أي: أُنزِلَ القرآن على سبع لُغات أو قراءات، والأحرُف: جمع حرف، مِثل: فَلْس وأفلُس، فعلى الأوَّل: يكون المعنى: على سبعة أوجُهٍ من اللُّغات، لأنَّ أحد معاني الحرف في اللُّغة الوجهُ كقوله تعالى: ﴿وَمِنَ ٱلنَّاسِ مَن يَعۡبُدُ ٱللَّهَ عَلَىٰ حَرۡفٖ﴾ [الحج:١١]، وعلى الثّاني: يكون[2] من إطلاق الحرف على الكلمة مَجازاً لكَونِه بعضَها.

---

(١) عند مسلم (٨٢١)، والطبري ١/ ١٧.

(٢) في (س) وحدها: يكون المراد، بزيادة لفظ «المراد» ولا ضرورة له.

الحديث الثاني:

**٤٩٩٢- حدَّثنا سعيدُ بنُ عُفَيرٍ، قال: حدَّثني اللَّيثُ، قال: حدَّثني عُقَيلٌ، عن ابنِ شِهابٍ، قال: حدَّثني عُرْوةُ بنُ الزُّبَيرِ، أنَّ المِسْوَرَ بنَ مَخرَمةَ وعبدَ الرَّحمنِ بنَ عبدٍ القارِيَّ حَدَّثاه، أنَّهما سمعا عمرَ بنَ الخطَّاب يقول: سمعتُ هشامَ بنَ حَكِيمٍ يَقْرأُ سورةَ الفُرْقان في حياةِ رسولِ الله ﷺ، فاستَمَعْتُ لِقراءتِه، فإذا هو يَقْرأُ على حُروفٍ كثيرةٍ لم يُقْرِئْنِيها رسولُ الله ﷺ، فكِدْتُ أُساوِرُه في الصلاةِ، فتَصَبَّرْتُ حتَّى سَلَّمَ، فلَبَّبْتُه بِردائِه، فقلتُ: مَن أقرَأَكَ هذه السّورةَ التي سمعتُكَ تَقرَأُ؟ قال: أقرَأَنِيها رسولُ الله ﷺ، فقلتُ: كَذَبْتَ، فإنَّ رسولَ الله ﷺ قد أقرَأَنِيها على غيرِ ما قرأتَ، فانطَلَقْتُ به أقُودُه إلى رسولِ الله ﷺ، فقلتُ: إنّي سمعتُ هذا يَقْرأُ بسورةِ الفُرْقانِ على حُروفٍ لم تُقْرِئْنِيها، فقال رسولُ الله ﷺ: «أرسِلْه، اقرَأْ يا هشامُ» فقرأَ عليه القراءةَ التي سمعتُه يَقْرأُ، فقال رسولُ الله ﷺ: «كذلكَ أُنزِلَت» ثمَّ قال: «اقرَأْ يا عمرُ» فقرأتُ القراءةَ التي أقرَأَني، فقال رسولُ الله ﷺ: «كذلكَ أُنزِلَت، إنَّ هذا القرآنَ أُنزِلَ على سبعةِ أحرُفٍ، فاقرَؤُوا ما تَيسَّر منه».**

**قوله: «إنَّ المِسْوَر بن مَخرَمة»** أي: ابنَ نَوفَل الزُّهْريَّ، كذا رواه عُقَيل ويونس وشُعَيب وابن أخي الزُّهْريِّ عن الزُّهْريِّ[1]، واقتَصَرَ مالك (١/ ٢٠١) عنه على عبد الرحمن[2] فلم يَذكُر المِسوَرَ في إسناده، واقتَصَرَ عبد الأعلى/ عن مَعمَر عن الزُّهْريِّ فيما أخرجه النَّسائيُّ (٩٣٦) على المِسوَر بن مَخرَمة فلم يَذكُر عبدَ الرَّحمن، وذكره عبد الرَّزّاق عن مَعمَر أخرجه التِّرمِذيّ (٢٩٤٢)، وأخرجه مسلم (٨١٨/ ٢٧١) من طريقه لكن أحالَ به قال: كرواية يونس، وكان أخرجه من طريق ابن وَهْب عن يونس فذكرهما، وذكره المصنِّف في المحارَبة (٦٩٣٦) عن اللَّيث عن يونس تعليقاً. ٢٥/٩

**قوله: «وعبد الرَّحمن بن عبدٍ»** هو بالتَّنوين غيرُ مُضافٍ لشيءٍ.

---

(١) أخرجه من رواية يونس ـ وهو ابن يزيد ـ مسلمٌ (٨١٨) (٢٧١)، والنسائي (٩٣٨)، ومن رواية شعيب ابن أبي حمزة البخاريُّ فيما سيأتي برقم (٥٠٤١)، ومن رواية ابن أخي الزهري ـ واسمه محمد بن عبد الله ـ أحمدُ في «مسنده» (٢٣٧٥).

(٢) في الأصلين و(س): على عروة، وهو سهوٌ من الحافظ أو من الناسخ، والله تعالى أعلم.

**قوله: «القارِيّ»** بتشديد الياء التَّحتانيَّة: نِسبة إلى القارَة، بطن من خُزَيمةَ بن مُدرِكة، والقارَة لَقَب، واسمه: أُثَيع ـ بالمثلَّثة مُصغَّر ـ بن مُلَيح ـ بالتَّصغير وآخره مُهمَلة ـ بن الهُون ـ بضمِّ الهاء ـ بن خُزَيمةَ، وقيل: بل القارَةُ هو الدِّيش ـ بكسرِ المهمَلة وسكون التَّحتانيَّة بعدها مُعجَمة ـ من ذُرِّيَّة أُثَيع المذكور، وليس هو منسوباً إلى القراءة، وكانوا قد حالَفوا بني زُهْرة وسَكَنوا معهم بالمدينة بعد الإسلام، وكان عبد الرَّحمن من كِبار التابعين، وقد ذُكِرَ في الصَّحابة لكَونِه أُتِيَ به إلى النبيّ ﷺ وهو صغير، أخرج ذلك البَغَويُّ في «معجم[1] الصَّحابة» (١٧٥٢) بإسنادٍ لا بأس به، وماتَ سنة ثمان وثمانينَ في قول الأكثر، وقيل: سنة ثمانين، وليس له في البخاريّ سوى هذا الحديث، وقد ذكره في الإشخاص (٢٤١٩)، وله عنده حديث آخر عن عمر في الصيام (٢٠١٠).

**قوله: «سمعتُ هشامَ بن حَكيم»** أي: ابن حِزَام الأسَديَّ، له ولأبيه صُحْبة، وكان إسلامهما يومَ الفتح، وكان لهشامٍ فضلٌ، وماتَ قبل أبيه، وليس له في البخاريّ رواية، وأخرج له مسلم حديثاً واحداً مرفوعاً (٢٦١٣) من رواية عُرْوة عنه، وهذا يدلُّ على أنَّه تأخَّرَ إلى خِلَافة عثمان وعليّ، ووَهِمَ مَن زَعَمَ أنَّه استُشهِدَ في خِلَافة أبي بكر أو عمر. وأخرج ابنُ سعد[2] عن مَعْن بن عيسى عن مالك عن الزُّهْريِّ: كان هشام بن حَكيم يأمر بالمعروفِ، فكان عمر يقول إذا بَلَغَه الشَّيء: أمَّا ما عِشتُ أنا وهشام، فلا يكونُ ذلك.

**قوله: «يَقْرأُ سورة الفُرْقان»** كذا للجميعِ، وكذا في سائر طرق الحديث في المسانيد والجوامع، وذكر بعض الشُّرّاح أنَّه وَقَعَ عند الخطيب في «المبهَمات» سورة الأحزاب بَدَل الفُرقان، وهو غَلَط من النُّسخة التي وَقَفَ عليها، فإنَّ الذي في كتاب الخطيب[3]: الفُرقان، كما في رواية غيره.

---

(١) تحرَّف في (س) إلى: مسند.

(٢) في «الطبقات الكبرى» ٦/ ٥٧، طبعة الخانجي.

(٣) «الأسماء المبهمة في الأنباء المحكمة» ص٣٢٤.

**قوله:** «**فكِدْتُ أُساوِرُه**» بالسِّين المهمَلة، أي: آخُذ برأسِه، قاله الحَرْبيُّ[1]، وقال غيره: «أُواثِبُه» وهو أشبَه، قال النابغة:

فبِتُّ كأنِّي ساوَرَتْني ضَئيلةٌ ... من الرُّقْشِ في أنيابها السُّمُّ ناقِعُ

أي: واثَبَتْني، وفي بانَتْ سُعاد:

إذا يُساوِرُ قِرناً لا يَحِلُّ له ... أن يَترُكَ القِرنَ إلَّا وهو مجدولُ

ووَقَعَ عند الكُشْمِيهنيّ والقابِسيّ في رواية شُعَيب (٥٠٤١) الآتية بعد أبواب: «أُثاوِرُه» بالمثلَّثة عِوَضَ المهمَلة، قال عِيَاض: والمعروف الأوَّل. قلت: لكن معناها أيضاً صحيح، ووَقَعَ في رواية مالك (١/ ٢٠١): أن أعجَلَ عليه.

**قوله:** «**فتَصَبَّرْتُ**» في رواية مالك: «**ثُمَّ أمهَلتُه حتَّى انصَرَفَ**» أي: من الصلاة، لقولِه في هذه الرِّواية: حتَّى سَلَّمَ.

**قوله:** «**فلَبَّبْته بِردائِه**» بفتح اللّام وموحَّدتَينِ الأولى مُشَدَّدة والثّانية ساكنة، أي: جمعتُ عليه ثيابه عند لَبَّته لئلَّا يَتَفلَّتَ منِّي. وكان عمر شديداً في الأمر بالمعروف، وفَعَلَ ذلك عن اجتهادٍ منه لظنِّه أنَّ هشاماً خالَفَ الصَّواب، ولهذا لم يُنكِرْ عليه النبيُّ ﷺ بل قال له: «أرسِلْه».

**قوله:** «**كَذَبْتَ**» فيه إطلاق ذلك على غَلَبَة الظَّنّ، أو المراد بقولِه: «كَذَبتَ» أي: أخطَأْت؛ لأنَّ أهل الحِجاز يُطلِقونَ الكَذِبَ في موضع الخطأ.

**قوله:** «**فإنَّ رسول الله ﷺ قد أقرَأَنيها**» هذا قاله عمرُ استدلالاً على ما ذهب إليه من تَخطِئة هشام، وإنَّما ساغَ له ذلك لرُسوخِ قَدمِه في الإسلام وسابقَتِه، بخِلَاف هشام/ فإنَّه كان قريبَ العهد بالإسلام، فخَشِيَ عمرُ من ذلك أن لا يكون أتقَنَ القراءة، بخِلَاف نفسه فإنَّه كان قد أتقَنَ ما سمعَ، وكان سببُ اختلاف قراءتهما أنَّ عمر حَفِظَ هذه السّورة من ٢٦/٩

(١) تحرَّف في (س) إلى: الجرجاني.

رسول الله ﷺ قديماً، ثمَّ لم يسمعْ ما نزل فيها بخِلَاف ما حَفِظَه وشاهَدَه، ولأنَّ هشاماً من مُسلِمة الفتح، فكأنَّ النبيَّ ﷺ أقرأَه على ما نزل أخيراً، فنَشَأَ اختلافُهما من ذلك، ومُبادَرة عمر للإنكار محمولةٌ على أنَّه لم يكن سمعَ حديث: «أُنزِلَ القرآنُ على سبعة أحرُفٍ» إلّا في هذه الوَقْعة[1].

**قوله: «فانطَلَقْت به أقودُه إلى رسول الله ﷺ»** كأنَّه لمَّا لَبَّبَه برِدائِه صارَ يَجُرّه به، فلهذا صارَ قائداً له، ولولا ذلك لكان يَسُوقه، ولهذا قال له النبيّ ﷺ لمَّا وَصَلا إليه: «أرسِلْه».

**قوله: «إنَّ هذا القرآن أُنزِلَ على سبعة أحْرُف»** هذا أورَدَه النبيُّ ﷺ تطميناً لعمر لئلَّا يُنكِرَ تصويبَ الشَّيئينِ المختَلِفَينِ، وقد وَقَعَ عند الطَّبَريِّ (١/ ١٣) من طريق إسحاق بن عبد الله بن أبي طلحة عن أبيه عن جَدّه قال: قرأ رجلٌ فعيَّر عليه عمر، فاختَصَما عند النبيّ ﷺ، فقال الرجل: ألم تُقرِئْني يا رسول الله؟ قال: «بَلَى» قال: فوَقَعَ في صَدْر عمر شيء عَرَفَه النبيُّ ﷺ في وجهه، قال: فضَرَبَ في صدره وقال: «ابعَدْ شيطاناً» قالها ثلاثاً ثمَّ قال: «يا عمر، القرآن كلُّه صَوابٌ، ما لم تجعلْ رحمةً عذاباً، أو عذاباً رحمةً»، ومن طريق ابن عمر (١/ ١٣): سمعَ عمرُ رجلاً يقرأ... فذكر نحوه، ولم يَذكُر: «فوَقَعَ في صَدْر عمر» لكن قال في آخره: «أُنزِلَ القرآن على سبعة أحرُفٍ، كلُّها كافٍ شافٍ».

ووَقَعَ لجماعةٍ من الصَّحابة نَظِيرُ ما وَقَعَ لعمر معَ هشام، منها لأُبيّ بن كعب معَ ابن مسعود في سورة النَّحل كما تقدَّمَ[2]، ومنها ما أخرجه أحمد (١٧٨٢١) عن أبي قيس مولى عَمْرو بن العاص عن عَمْرو: أنَّ رجلاً قرأَ آيةً من القرآن، فقال له عَمْرو: إنَّما هي كذا وكذا، فذَكَرا ذلك للنبيِّ ﷺ فقال: «إنَّ هذا القرآن أُنزِلَ على سبعة أحرُف، فأيَّ ذلك قرأْتُم أصَبتُم، فلا تُمارُوا فيه» إسناده حسن، ولأحمد أيضاً (١٧٥٤٢) وأبي عُبيد[3] والطَّبَريِّ (١/ ١٩) من حديث أبي جُهَيم بن الصِّمّة: أنَّ رجلينِ اختَلَفا في آية من القرآن، كلاهما

---

(١) قوله: «إلّا في هذه الوقعة» من (س) وحدها، ولم يرد في (أ) و(ع).

(٢) في الحديث السابق.

(٣) في «فضائل القرآن» له ص٣٣٧.

يَزعُم أنَّه تلقَّاها من رسول الله ﷺ؛ فذكر نحو حديث عَمْرو بن العاص، وللطَّبَريِّ (١/ ١٢-١٣) والطبرانيِّ (٥٠٧٨) عن زيد بن أرقَمَ قال: جاء رجل إلى رسول الله ﷺ فقال: أقرأني ابن مسعود سورةً أقرأَنيها زيدٌ وأقرأَنيها أُبيّ بن كعب، فاختَلَفَت قراءتُهم، فبقراءة أيِّهم آخُذُ؟ فسَكَتَ رسول الله ﷺ ـ وعليٌّ إلى جنبه ـ فقال عليّ: ليقرأْ كلُّ إنسان منكم كما عُلِّم، فإنَّه حسنٌ جميل[1].

ولابنِ حِبّان (٧٤٧) والحاكم (٢/ ٢٢٣-٢٢٤) من حديث ابن مسعود: أقرأَني رسول الله ﷺ سورةً من آلِ حمَ، فرُحْت إلى المسجد فقلت لرجلٍ: اقرأْها، فإذا هو يقرأ حُروفاً ما أقرؤُها، فقال: أقرأَنيها رسول الله ﷺ، فانطَلَقْنا إلى رسول الله ﷺ فأخبَرناه، فتَغيَّرَ وجهُه وقال: «إنَّما أهلَكَ مَن كان قبلكم الاختلافُ» ثمَّ أسَرَّ إلى عليٍّ شيئاً، فقال عليّ: إنَّ رسول الله ﷺ يأمرُكم أن يقرأ كلُّ رجل منكم كما عُلِّمَ، قال: فانطَلَقْنا وكلُّ رجل مِنّا يقرأ حُروفاً لا يقرؤُها صاحبه. وأصل هذا سيأتي في آخر حديثٍ في كتاب فضائل القرآن (٥٠٦٢).

وقد اختَلَفَ العلماءُ في المراد بالأحرُفِ السَّبعة على أقوال كثيرة، بَلَّغَها أبو حاتم بن حِبّان إلى خمسة وثلاثينَ قولاً، وقال المنذِريُّ: أكثرُها غير مُختار.

**قوله: «فاقرؤُوا ما تَيسَّر منه»** أي: من المنزَل. وفيه إشارةٌ إلى الحكمة في التعدُّد المذكور، وأنَّه للتَّيسير على القارئ، وهذا يُقوِّي قولَ مَن قال: المراد بالأحرُفِ تأدِيَة المعنى باللَّفظِ المرادِف ولو كان من لغة واحدة، لأنَّ لُغةَ هشام بلسان قُرَيش وكذلك عمر، ومع ذلك فقد اختَلَفَت قراءتُهما، نَبَّهَ على ذلك ابنُ عبد البَرّ، ونُقِلَ عن أكثر أهل العلم أنَّ هذا هو المراد بالأحرُفِ السَّبعة.

وذهب أبو عُبيد وآخرونَ إلى أنَّ المراد اختلاف اللُّغات، وهو اختيار ابن عَطيَّة، وتُعقِّبَ بأنَّ لُغَات العرب أكثر من سبعة، وأُجيبَ بأنَّ المراد أفصَحُها، فجاء عن أبي صالح

---

(١) في إسناد هذا الخبر عيسى بن قِرطاس، وهو متروك الحديث متَّهَم بالكذب، وأخطأ الحافظ رحمه الله بالاستشهاد بخبر مَن هذه حالُه. لكن حديث ابن مسعود التالي حسنُ الإسناد.

عن ابن عبَّاس قال: نزل القرآن على سبع لُغات، منها خمس بلُغَة العَجُز/ من هَوازِن، قال: ٢٧/٩ والعَجُز سعدُ بنُ بكر وجُشَم بن بكر ونَصْر بن معاوية وثَقيف، وهؤلاءِ كلّهم من هَوازِن، ويقال لهم: عُلْيا هَوازِن، و قال أبو عَمْرو بن العلاء: أفصَحُ العرب عُلْيا هَوازِن وسُفلَى تَميم، يعني: بني دارِم. وأخرج أبو عُبيد[1] من وجه آخر عن ابن عبَّاس قال: نزل القرآن بلُغة الكعبَيْنِ: كعب قُرَيش، وكعب خُزاعة، قيل: وكيف ذاكَ؟ قال: لأنَّ الدَّار واحدة، يعني: أنَّ خُزاعة كانوا جيران قُرَيش فسَهُلَت عليهم لغتُهم.

وقال أبو حاتم السِّجِسْتانيّ: نزل بلُغَة قُرَيش وهُذَيل وتَيْم الرَّبَاب والأَزْد ورَبيعة وهَوازِن وسعد بن بَكر. واستَنكَرَه ابن قُتَيبة واحتجَّ بقولِه تعالى: ﴿ وَمَآ أَرۡسَلۡنَا مِن رَّسُولٍ إِلَّا بِلِسَانِ قَوۡمِهِۦ ﴾ [إبراهيم:٤]، فعلى هذا فتكون اللُّغات السَّبع في بُطون قُرَيش، وبذلك جَزَمَ أبو عليّ الأهوازيّ.

وقال أبو عُبيد: ليس المراد أنَّ كلّ كلمة تُقرَأ على سبع لُغات، بل اللُّغات السَّبعُ مُفرَّقة فيه، فبعضه بلُغَة قُرَيش، وبعضه بلُغة هُذَيل، وبعضه بلُغَة هَوازِن، وبعضه بلُغَة اليمن وغيرهم، قال: وبعض اللُّغات أسعَدُ بها من بعض وأكثر نَصيباً، وقيل: نزل بلغة مُضَر خاصّةً لقولِ عمر: نزل القرآن بلُغَة مُضَر. وعَيَّنَ بعضهم فيما حكاه ابن عبد البَرّ السَّبعَ من مُضَر أنَّهم: هُذَيل وكِنانة وقيس وضَبّة وتَيْم الرَّباب وأسَد بن خُزَيمةَ وقُرَيش، فهذه قبائل مُضَر تَستَوعِب سبع لُغات.

ونَقَلَ أبو شامة عن بعض الشُّيوخ أنَّه قال: أُنزِلَ القرآن أوَّلاً بلسان قُرَيش ومَن جاوَرَهم من العرب الفُصَحاء، ثمَّ أُبيحَ للعرب أن يقرؤوه بلُغاتهم التي جَرَت عادتُهم باستعمالها على اختلافهم في الألفاظ والإعراب، ولم يُكلَّف أحدٌ منهم الانتقال من لُغَته إلى لغة أُخرى للمَشَقّة، ولِمَا كان فيهم من الحَمِيَّة ولطلب تسهيل فَهْم المراد، كلُّ ذلك معَ اتِّفاق المعنى. وعلى هذا يتنزَّل اختلافُهم في القراءة كما تقدَّمَ، وتصويبُ رسول الله ﷺ كلًّا منهم.

---

(١) في «فضائل القرآن» له ص٣٤٠.

قلت: وتَتِمّة ذلك أن يقال: إنَّ الإباحة المذكورة لم تقع بالتَّشَهّي، أي: أنَّ كلَّ أحد يُغيِّر الكلمة بمُرادِفِها في لُغَته، بل المراعَى في ذلك السَّماعُ من النبيّ ﷺ، ويشير إلى ذلك قول كلٍّ من عمر وهشام في حديث الباب: أقرأَني النبيُّ ﷺ، لكن ثَبَتَ عن غير واحد من الصَّحابة: أنَّه كان يقرأ بالمرادِفِ ولو لم يكن مسموعاً له، ومن ثَمَّ أنكَرَ عمرُ على ابن مسعود قراءته: «عَتَّى حين» أي: ﴿حَتَّىٰ حِينٍ﴾، وكَتَبَ إليه: إنَّ القرآن لم يَنزِل بلُغَة هُذَيل، فأقرِئ الناسَ بلُغَة قُرَيش ولا تُقرِئهم بلُغة هُذَيل[1]، وكان ذلك قبل أن يجمع عثمانُ الناسَ على قراءة واحدة.

قال ابن عبد البَرّ بعد أن أخرجه من طريق أبي داود بسندِهِ: يحتمل أن يكون هذا من عمر على سبيل الاختيار، لا أنَّ الذي قرأ به ابنُ مسعود لا يجوز، قال: وإذا أُبيحَت قراءته على سبعة أوجُه أُنزِلَت، جاز الاختيارُ فيما أُنزِلَ. قال أبو شامة: ويحتمل أن يكون مُراد عمر ثمَّ عثمان بقولهما: «نزل بلسان قُرَيش» أنَّ ذلك كان أوَّلَ نزوله، ثمَّ إنَّ الله تعالى سَهَّلَه على الناس فجَوَّزَ لهم أن يقرؤُوه على لُغاتهم، على أن لا يَخرُجَ ذلك عن لُغات العرب، لكَونِه بلسانٍ عربيٍّ مُبين.

فأمَّا مَن أراد قراءتَه من غير العرب، فالاختيار له أن يقرأَه بلسان قُرَيش لأنَّه الأَولى، وعلى هذا يُحمَل ما كَتَبَ به عمرُ إلى ابن مسعود، لأنَّ جميع اللُّغات بالنِّسبة لغير العربيّ مُستَوية في التَّعبير، فإذْ لا بُدَّ من واحدة، فلتكن بلُغَة النبيّ ﷺ، وأمَّا العربيُّ المجبول على لُغَته فلو كُلِّفَ قراءته بلُغة قُرَيش لعَسُرَ[2] عليه التَّحَوُّل معَ إباحة الله له أن يقرأَه بلُغَتِه، ويشير إلى هذا قولُه في حديث أُبيٍّ كما تقدَّم: «هَوِّن على أمَّتي»، وقوله: «إنَّ أمَّتي لا تُطيق ذلك»[3]، وكأنَّه انتهى عند السَّبع لعِلْمِه أنَّه لا تحتاج لفظةٌ من ألفاظه إلى أكثرَ من ذلك العدد غالباً، وليس المراد كما تقدَّم أنَّ كلَّ لفظة منه تُقرَأ على سبعة أوجه، قال ابن عبد البَرّ:

---

(١) سلف تخريجه في شرح أول الباب الثاني من هذا الكتاب ص١٧.

(٢) تحرَّف في (س) إلى: لعثر.

(٣) سلف تخريجه في أول الباب ٤٧، والروايتان عند مسلم (٨٢٠) و(٨٢١).

وهذا مُجمَع عليه، بل هو غير مُمكِن، بل لا يُوجَد في القرآن كلمة تُقرَأ على سبعة أوجُه إلّا الشَّيءَ القليل، مِثل:/ ﴿وَعَبَدَ ٱلطَّٰغُوتَ﴾ [المائدة:٦٠]. ٢٨/٩

وقد أنكَرَ ابن قُتَيبة أن يكون في القرآن كلمة تُقرَأ على سبعة أوجُه، ورَدَّ عليه ابن الأنباريّ بمِثْل: ﴿وَعَبَدَ ٱلطَّٰغُوتَ﴾، ﴿فَلَا تَقُل لَّهُمَآ أُفٍّ﴾ [الإسراء:٢٣]، و«جِبْرِيلَ».

ويدلّ على ما قَرَّرَه: أنَّه أُنزِلَ أوَّلاً بلسان قُرَيش، ثمَّ سُهِّلَ على الأُمَّة أن يقرؤوه بغير لسان قُرَيش، وذلك بعد أن كَثُرَ دخول العرب في الإسلام، فقد ثَبَتَ أنَّ وُرود التَّخفيف بذلك كان بعد الهجرة كما تقدَّم في حديث أُبيِّ بن كعب: «أنَّ جِبْريل لَقِيَ النبيَّ ﷺ وهو عند أَضَاةِ بني غِفار فقال: إنَّ الله يأمرك أن تَقرأَ أُمَّتُك القرآن على حرف، فقال: أسأل الله مُعافاتَه ومَغفِرَتَه، فإنَّ أُمَّتي لا تُطيق ذلك» الحديث، أخرجه مسلم (٨٢١)، وأَضَاة بني غِفار ـ هي بفتح الهمزة والضّاد المعجَمة بغير همز وآخره تاء تأنيث ـ: هو مُستَنقَع الماء كالغَديرِ، وجمعه: أَضًى كعَصاً، وقيل: بالمدِّ والهمز مِثل: إناء، وهو موضع بالمدينة النبويَّة يُنسَب إلى بني غِفَار ـ بكسرِ المعجَمة وتخفيف الفاء ـ لأنَّهم نزلوا عنده.

وحاصل ما ذهب إليه هؤلاءِ: أنَّ معنى قوله: «أُنزِلَ القرآنُ على سبعة أحرُف» أي: أُنزِلَ موسَّعاً على القارئ أن يقرأَه على سبعة أوجُه، أي: يقرأ بأيِّ حرف أراد منها على البَدَل من صاحبه، كأنَّه قال: أُنزِلَ على هذا الشَّرط أو على هذه التَّوسِعة، وذلك لتسهيل قراءته، إذ لو أُخِذوا بأن يقرؤوه على حرف واحد لَشَقَّ عليهم كما تقدَّمَ.

قال ابن قُتَيبة في أوَّل «تفسير المشكِل» له: كان من تيسير الله أن أمَرَ نبيَّه أن يُقرئَ كلَّ قوم بلُغَتِهم، فالهُذَليّ يقرأ: «عَتَّى حين» يريد ﴿حَتَّىٰ حِينٍ﴾، والأسَديّ يقرأ: «تِعلَمونَ» بكسرِ أوَّله، والتَّميميّ يَهمِز والقُرَشيّ لا يَهمِز، قال: ولو أراد كلُّ فريق منهم أن يزول عن لُغَته وما جَرَى عليه لسانُه طِفلاً وناشئاً وكَهلاً، لَشَقَّ عليه غاية المشَقّة، فيَسَّرَ عليهم ذلك بمَنِّه، ولو كان المراد أنَّ كلّ كلمة منه تُقرَأ على سبعة أوجُه لَقال مثلاً: أنزلَ سبعة أحرُف، وإنَّما المراد أن يأتي في الكلمة وجه أو وجهان أو ثلاثة أو أكثر إلى سبعة.

وقال ابن عبد البَرّ: أنكَرَ أكثرُ أهل العلم أن يكون معنى الأحرُف اللُّغات، لمَا تقدَّم من اختلاف هشام وعمر ولغتُهما واحدة، قالوا: وإنَّما المعنى: سبعة أوجُهٍ من المعاني المتَّفِقة بالألفاظِ المختَلِفة، نحو: أقبِلْ وتَعالَ وهَلُمَّ. ثمَّ ساقَ الأحاديث الماضية الدَّالَّة على ذلك.

قلت: ويُمكِن الجمعُ بين القولَينِ بأن يكونَ المراد بالأحرُفِ تَغايُر الألفاظ معَ اتِّفاق المعنى معَ انحصار ذلك في سبع لُغات، لكن لاختلاف القولَينِ فائدة أُخرَى، وهي ما نَبَّهَ عليه أبو عَمْرو الدَّانيّ: أنَّ الأحرُف السَّبعة ليست مُتَفرِّقة في القرآن كلُّها ولا موجودة فيه في خَتْمة واحدة، فإذا قرأ القارئ بروايةٍ واحدة، فإنَّما قرأ ببعضِ الأحرُف السَّبعة لا بكلِّها، وهذا إنَّما يَتأتَّى على القول بأنَّ المراد بالأحرُفِ اللُّغاتُ، وأمَّا قول مَن يقول بالقولِ الآخر، فيَتأتَّى ذلك في خَتْمة واحدة بلا رَيْب، بل يُمكِن على ذلك القول أن تَحصُل الأوجُهُ السَّبعة في بعض القرآن كما تقدَّمَ.

وقد حَمَلَ ابنُ قُتَيبة وغيره العددَ المذكورَ على الوجوه التي يقع بها التَّغايُرُ في سبعة أشياء:

**الأوَّل**: ما تَتغيَّر حَرَكتُه ولا يزولُ معناه ولا صورته، مثل: ﴿وَلَا يُضَآرَّ كَاتِبٌ وَلَا شَهِيدٌ﴾ [البقرة:٢٨٢] بنصب الرّاء ورفعها.

**الثّاني**: ما يَتغيَّر بتَغيُّرِ الفعل مثل: ﴿بَٰعِدْ بَيْنَ أَسْفَارِنَا﴾ [سبأ: ١٩] و«باعَدَ بين أسفارِنا» بصيغة الطَّلَب والفعل الماضي.

**الثّالث**: ما يَتغيَّر بنَقْطِ بعض الحروف المهمَلة، مثل: ﴿نُنشِزُهَا﴾ [البقرة: ٢٥٩] بالرّاءِ والزّاي.

**الرّابع**: ما يَتغيَّر بإبدال حرف قريب من مَخرَج الآخر، مثل: ﴿وَطَلْحٍ مَّنضُودٍ﴾ [الواقعة:٢٩] في قراءة عليٍّ: «وطَلْع منضود».

**الخامس**: ما يَتغيَّر بالتَّقديمِ والتَّأخير، مثل: ﴿وَجَآءَتْ سَكْرَةُ ٱلْمَوْتِ بِٱلْحَقِّ﴾ [ق:١٩] في قراءة أبي بكر الصِّديق وطلحة بن مُصرِّف وزَيْن العابدينَ: «وجاءت سَكْرة الحقّ بالموتِ».

**السادس**: ما يَتغيَّر بزيادةٍ أو نُقصان كما تقدَّم في التَّفسير (٤٩٤٣و٤٩٤٤) عن ابنِ مسعود وأبي الدَّرداء: «واللَّيلِ إذا يَغشَى، والنَّهار إذا تَجلَّى، والذَّكَرِ والأُنثَى» هذا في النُّقصان، وأمَّا في الزِّيادة فكما تقدَّم في تفسير «تَبَّت يَدا أبي لهب» في حديث/ ابنِ عبَّاس (٤٩٧١): «وأنذِرْ عشيرتَك الأقرَبينَ، ورَهْطَك منهم المخلَصِينَ». ٢٩/٩

**السابع**: ما يَتغيَّر بإبدال كلمة بكلمةٍ تُرادِفُها مثل: ﴿كَٱلْعِهْنِ ٱلْمَنفُوشِ﴾ [القارعة: ٥] في قراءة ابنِ مسعود وسعيد بن جُبَير: «كالصُّوفِ المنفوش»، وهذا وجهٌ حسن، لكن استبعَدَه قاسم بن ثابت في «الدَّلائل» لكَونِ الرُّخصة في القراءات إنَّما وَقَعَت وأكثرُهم يومَئذٍ لا يَكتُب ولا يَعرِف الرَّسْم، وإنَّما كانوا يَعرِفونَ الحروف بمَخارجِها، قال: وأمَّا ما وُجِدَ من الحروف المتباينةِ المخرَج، المتَّفِقةِ الصّورة مثل: «نُنشِرُها» و«نُنشِزُها»، فإنَّ السَّبَب في ذلك تَقارُب معانيها، واتِّفَقَ تَشابُه صورتها في الخطِّ.

قلت: ولا يَلزَمُ من ذلك تَوْهينُ ما ذهب إليه ابنُ قُتَيبة، لاحتمال أن يكونَ الانحِصار المذكور في ذلك وَقَعَ اتِّفاقاً، وإنَّما اطَّلَعَ عليه بالاستقراءِ، وفي ذلك من الحكمة البالغة ما لا يَخفَى.

وقال أبو الفضل الرّازيُّ: الكلام لا يَخرُج عن سبعة أوجُهٍ في الاختلاف: الأوَّل: اختلافُ الأسماء من إفراد وتثنية وجمع، أو تذكير وتأنيث، الثّاني: اختلافُ تصريف الأفعال من ماضٍ ومُضارع وأمر، الثّالث: وجوه الإعراب، الرّابع: النَّقص والزّيادة، الخامس: التَّقديم والتَّأخير، السادس: الإبدال، السابع: اختلاف اللُّغات كالفتح والإمالة، والتَّرقيق والتَّفخيم، والإدغام والإظهار، ونحوِ ذلك. قلت: وقد أخَذَ كلامَ ابنِ قُتَيبة ونَقَّحَه.

وذهب قوم إلى أنَّ السَّبعةَ الأحرُفِ سبعةُ أصناف من الكلام، واحتجُّوا بحديثِ ابنِ مسعود عن النبيّ ﷺ قال: «كان الكتاب الأوَّل يَنزِل من بابٍ واحد على حرف واحد، ونزل القرآنُ من سبعة أبواب على سبعة أحرُف: زاجِرٌ وآمِر، وحلال وحرام، ومُحكَم ومُتَشابِه،

وأمثال، فأحِلُّوا حلالَه، وحَرِّموا حَرامَه، وافعَلوا ما أُمِرتُم به، وانتَهُوا عمَّا نُهِيتُم عنه، واعتَبِروا بأمثاله، واعمَلوا بمُحكَمِه، وآمِنوا بمُتَشابهه، وقولوا: آمَنّا به كلٌّ من عند رَبِّنا»، أخرجه أبو عُبيد[1] وغيره.

قال ابن عبد البَرّ: هذا حديث لا يَثبُت، لأنَّه من رواية أبي سَلَمةَ بن عبد الرَّحمن عن ابنِ مسعود ولم يَلقَ ابنَ مسعود، وقد رَدَّه قوم من أهل النَّظَر منهم أبو جعفر أحمد بن أبي عِمران.

قلت: وأطنَبَ الطَّبَريُّ في مُقدِّمة «تفسيره» في الردّ على مَن قال به، وحاصله أنَّه يَستَحيل أن يَجتَمِع في الحرف الواحد هذه الأوجُهُ السَّبعة، وقد صَحَّحَ الحديثَ المذكور ابنُ حِبّان (٧٤٥) والحاكم (١/ ٥٥٣)، وفي تصحيحه نظرٌ لانقطاعِه بين أبي سَلَمةَ وابنِ مسعود. وقد أخرجه البيهقيُّ من وجه آخر عن الزُّهْريِّ عن أبي سَلَمةَ مُرسَلاً، وقال: هذا مُرسَل جيِّد، ثمَّ قال: إن صَحَّ فمعنى قوله في هذا الحديث: «سبعة أحرُف» أي: سبعة أوجُهٍ كما فُسِّرت في الحديث، وليس المراد الأحرف السَّبعة التي تقدَّم ذِكْرها في الأحاديث الأُخرَى، لأنَّ سياق تلك الأحاديث يأبى حَمْلَها على هذا، بل هي ظاهرة في أنَّ المراد أنَّ الكلمة الواحدة تُقرأ على وجهَينِ وثلاثة وأربعة إلى سبعة تَهويناً وتيسيراً، والشَّيء الواحد لا يكون حراماً وحلالاً في حالة واحدة.

وقال أبو عليّ الأهوازيّ وأبو العلاء الهَمَذانيُّ: قوله: «زاجِرٌ وآمِر» استئناف كلامٍ آخر، أي: هو زاجِر، أي: القرآن، ولم يُرِدْ به تفسير الأحرُف السَّبعة، وإنَّما تَوهَّمَ ذلك مَن تَوهَّمَه من جهة الاتِّفاق في العدد. ويُؤيِّده أنَّه جاء في بعض طرقه: «زاجِراً وآمِراً» إلى آخره، بالنَّصب، أي: نزل على هذه الصِّفة من الأبواب السَّبعة.

وقال أبو شامَةَ: يحتمل أن يكونَ التَّفسير المذكور للأبواب لا للأحرُفِ، أي: هي سبعة

---

(١) في عزو حديث ابن مسعود هذا إلى أبي عبيد نظرٌ، فالذي عند أبي عبيد في «فضائل القرآن» ص١٠٠ و٣٤٦ هو الرواية المرسلة من طريق أبي سلمة عن النبي ﷺ دون ذِكر ابن مسعود، والحديث من طريق أبي سلمة عن ابن مسعود عند الطحاوي في «شرح المشكل» (٣١٠٢)، وابن حبان (٧٤٥) وغيرهما.

أبواب من أبواب الكلام وأقسامه، أي: أنزَلَه الله على هذه الأصناف لم يَقتَصِرْ منها على صنفٍ واحد كغيره من الكتب.

قلت: وممَّا يُوضح أنَّ قوله: «زاجِر وآمِر» إلى آخره، ليس تفسيراً للأحرُفِ السَّبعة ما وَقَعَ في مسلم (٨١٩) من طريق يونس عن ابنِ شِهاب عَقِبَ حديث ابنِ عبَّاس الأوَّل من حديثَي هذا الباب: قال ابنُ شِهاب: بَلَغَني أنَّ تلك الأحرُفَ السَّبعة إنَّما هي في الأمر الذي يكون واحداً لا يختلف في حلال ولا حرام، قال أبو شامة: وقد اختَلَفَ السَّلَفُ في الأحرف السَّبعة/ التي نزل بها القرآن: هل هي مجموعة في المصحَف الذي بأيدي الناس اليومَ، أو ٣٠/٩ ليس فيه إلّا حرف واحد منها؟ مالَ ابنُ الباقلَّانيّ إلى الأوَّل، وصَرَّحَ الطَّبَريُّ وجماعة بالثّاني، وهو المعتمَد.

وقد أخرج ابنُ أبي داود في «المصاحف» عن أبي الطاهر بن السَّرْح قال: سألتُ ابنَ عُيَينةَ عن اختلاف قراءة المدنيِّينَ والعراقيِّينَ: هل هي الأحرفُ السَّبعة؟ قال: لا، وإنَّما الأحرفُ السَّبعة مثل: هَلُمَّ وتَعالَ وأقبِلْ، أيَّ ذلك قلتَ أجزأك. قال: وقال لي ابنُ وَهْب مِثلَه.

والحقّ أنَّ الذي جُمِعَ في المصحَف هو المتَّفَق على إنزاله المقطوع به المكتوب بأمرِ النبيّ ﷺ، وفيه بعض ما اختَلَفَت فيه الأحرفُ السَّبعة لا جميعُها، كما وَقَعَ في المصحَف المكِّيّ: «تَجري مِن تحتِها الأنهارُ» في آخرِ براءة [١٠٠]، وفي غيره بحذفِ «مِن»، وكذا ما وَقَعَ من اختلاف مصاحف الأمصار من عِدّة واوات ثابتة بعضها دونَ بعض، وعِدّة هاءات وعِدّة لامات ونحو ذلك، وهو محمول على أنَّه نزل بالأمرَينِ معاً، وأمَرَ النبيُّ ﷺ بكتابته لشَخصَينِ، أو أعلمَ بذلك شَخصاً واحداً وأمَرَه بإثباتهما على الوجهَينِ، وما عَدَا ذلك من القراءات ممَّا لا يوافق الرَّسْمَ، فهو ممَّا كانت القراءةُ جُوِّزَت به تَوسِعةً على الناس وتسهيلاً، فلمَّا آلَ الحالُ إلى ما وَقَعَ من الاختلاف في زمن عثمان، وكَفَّرَ بعضُهم بعضاً، اختاروا الاقتصار على اللَّفظ المأذون في كتابته وتَرَكوا الباقي.

قال الطَّبَريُّ: وصارَ ما اتَّفَقَ عليه الصَّحابةُ من الاقتصار كمَن اقتَصَرَ ممَّا خُيِّرَ فيه على خَصْلة واحدة، لأنَّ أمرَهم بالقراءة على الأوجُه المذكورة لم يكن على سبيل الإيجاب، بل على سبيل الرُّخصة.

قلت: ويدلّ عليه قولُه ﷺ في حديث الباب: «فاقرؤُوا ما تيسَّر منه»، وقد قَرَّرَ الطَّبَريُّ ذلك تقريراً أطنَبَ فيه ووَهَّى مَن قال بخِلَافه، ووافَقَه على ذلك جماعة منهم أبو العبَّاس بن عمَّار في «شرح الهداية» وقال: أصحُّ ما عليه الحُذّاق: أنَّ الذي يُقرَأ الآن بعضُ الحروف السَّبعة المأذون في قراءتها لا كلُّها، وضابطه ما وافَقَ رَسْمَ المصحَف، فأمَّا ما خالَفَه مثل: «أن تَبتَغوا فضلاً من رَبِّكم في مَواسم الحجّ»، ومثل: «إذا جاء فتحُ الله والنَّصر»، فهو من تلك القراءات التي تُرِكَت إن صَحَّ السَّنَد بها، ولا يكفي صِحّةُ سندها في إثبات كَوْنها قرآناً، ولا سيَّما والكثيرُ منها ممَّا يحتمل أن يكونَ من التَّأويل الذي قُرِنَ إلى التَّنزيل فصارَ يُظَنّ أنَّه منه.

وقال البَغَويُّ في «شرح السُّنّة»: المصحَفُ الذي استَقرَّ عليه الأمر هو آخرُ العَرَضات على رسول الله ﷺ، فأمَرَ عثمانُ بنَسخِه في المصاحف وجَمَعَ الناسَ عليه، وأذهَبَ ما سوى ذلك قطعاً لمادّة الخِلَاف، فصارَ ما يُخالِف خَطَّ المصحف في حُكْم المنسوخ والمرفوع كسائرِ ما نُسِخَ ورُفِعَ، فليس لأحدٍ أن يَعدُوَ في اللَّفظ إلى ما هو خارجٌ عن الرَّسم.

وقال أبو شامة: ظنَّ قوم أنَّ القراءات السَّبع الموجودة الآن هي التي أُريدَت في الحديث، وهو خِلَافُ إجماع أهل العلم قاطِبةً، وإنَّما يَظُنّ ذلك بعضُ أهل الجهل.

وقال ابنُ عمَّار أيضاً: لقد فعل مُسَبِّعُ هذه السَّبعة ما لا ينبغي له، وأشكَلَ الأمر على العامّة بإيهامه كلَّ مَن قَلَّ نظرُه أنَّ هذه القراءات هي المذكورة في الخبر، ولَيتَه إذ اقتَصَرَ نَقَصَ عن السَّبعة أو زاد ليُزِيلَ الشُّبهة، ووَقَعَ له أيضاً في اقتصاره عن كلِّ إمام على راويَينِ أنَّه صارَ مَن سمعَ قراءةَ راوٍ ثالث غيرهما أبطَلَها، وقد تكونُ هي أشهَرَ وأصحَّ وأظهَر، ورُبَّما بالَغَ مَن لا يفهم فخَطَّأ أو كَفَّرَ.

وقال أبو بكر بن العربيّ: ليست هذه السَّبعة مُتَعيِّنةً للجوازِ حتَّى لا يجوز غيرها كقراءة

أبي جعفر وشَيْبة والأعمَش ونحوهم، فإنَّ هؤلاءِ مِثلُهم أو فوقهم. وكذا قال غير واحد، منهم مَكِّيّ بن أبي طالب وأبو العلاء الهمَذانيُّ وغيرهم من أئمَّة القُرّاء.

وقال أبو حَيّان: ليس في كتاب ابنِ مجاهد ومَن تَبِعَه من القراءات المشهورة إلّا النَّزْر اليسير، فهذا أبو عَمْرو بن العلاء اشتَهرَ عنه سبعة عشر راوياً، ثمَّ ساقَ أسماءَهم، واقتصرَ في كتاب ابنِ مجاهد على اليَزيديّ، واشتَهَرَ عن اليزيديّ عشرةُ أنفُس، فكيف يَقتَصِر/ على ٣١/٩ السُّوسيّ والدُّوريّ وليس لهما مَزِيَّة على غيرهما؛ لأنَّ الجميع مُشتَرِكونَ في الضَّبط والإتقان والاشتراك في الأخذ، قال: ولا أعرِفُ لهذا سبباً إلّا ما قَضَى من نقص العلم، فاقتَصَرَ هؤلاءِ على السَّبعة، ثمَّ اقتَصَرَ مَن بعدهم من السَّبعة على النَّزْر اليسير.

وقال أبو شامة: لم يُرِد ابنُ مجاهد ما نُسِبَ إليه، بل أخطأَ مَن نَسَبَ إليه ذلك، وقد بالَغَ أبو طاهر بن أبي هاشم صاحبُه في الرَّدّ على مَن نَسَبَ إليه أنَّ مُرادَه بالقراءات السَّبع الأحرفُ السَّبعة المذكورة في الحديث، قال ابنُ أبي هاشم[1]: إنَّ السَّبَب في اختلاف القراءات السَّبع وغيرها أنَّ الجِهات التي وُجِّهَت إليها المصاحف كان بها من الصَّحابة مَن حَمَلَ عنه أهلُ تلك الجهة، وكانت المصاحف خاليةً من النَّقْط والشَّكل، قال: فثَبَتَ أهلُ كلّ ناحية على ما كانوا تَلَقَّوه سماعاً عن الصَّحابة بشرطِ مُوافَقة الخطّ وتَرَكوا ما يُخالف الخطَّ، امتِثالاً لأمرِ عثمان الذي وافَقَه عليه الصَّحابةُ لمَا رأَوْا في ذلك من الاحتياط للقرآنِ، فمن ثَمَّ نَشَأ الاختلاف بين قُرّاء الأمصار معَ كونهم مُتَمسِّكينَ بحرفٍ واحد من السَّبعة.

وقال مَكِّيّ بن أبي طالبٍ: هذه القراءات التي يُقرَأ بها اليوم وصَحَّت رواياتها عن الأئمَّة جُزءٌ من الأحرُف السَّبعة التي نزل بها القرآن. ثمَّ ساقَ نحو ما تقدَّم، قال: وأمَّا مَن ظنَّ أنَّ قراءة هؤلاءِ القُرّاء كنافعٍ وعاصمٍ هي الأحرف السَّبعة التي في الحديث، فقد غَلِطَ غَلَطاً عظيماً، قال: ويَلزَمُ من هذا أنَّ ما خَرَجَ عن قراءة هؤلاءِ السَّبعة ممَّا ثَبَتَ عن الأئمَّة غيرِهم ووافَقَ خَطَّ المصحَف أن لا يكونَ قرآناً، وهذا غَلَطٌ عظيم، فإنَّ الذينَ صَنَّفوا القراءات

(١) تحرف في (س) إلى: هشام. وسقط من الأصلين في هذه الفِقرة من قوله: «الأحرف السبعة» إلى قوله: «القراءات السبع».

من الأئمَّة المتقدِّمينَ ـ كأبي عُبيد القاسم بن سَلّامٍ، وأبي حاتم السِّجِستانيّ، وأبي جعفر الطَّبَريِّ، وإسماعيل بن إسحاق القاضي ـ قد ذَكَروا أضعاف هؤلاءِ.

قلت: اقتَصَرَ أبو عُبيدٍ في كتابه على خمسة عشر رجلاً، من كلّ مِصرٍ ثلاثة أنفُس، فذكر من مكَّة: ابنَ كثير وابنَ مُحَيصِن وحُميداً الأعرَج، ومن أهل المدينة: أبا جعفر وشَيْبة ونافعاً، ومن أهل البصرة: أبا عَمْرو وعيسى بن عمر وعبد الله بن أبي إسحاق، ومن أهل الكوفة: يحيى بن وَثّاب وعاصماً والأعمَش، ومن أهل الشّام: عبد الله بن عامر ويحيى بن الحارث. قال: وذهب عنِّي اسمُ الثّالث، ولم يَذكُر في الكوفيّينَ حمزةَ ولا الكِسائيّ، بل قال: إنَّ جُمهور أهل الكوفة بعد الثلاثة صاروا إلى قراءة حمزة ولم يَجتَمِعْ عليه جماعتُهم، قال: وأمَّا الكِسَائيّ فكان يَتَخيَّر من القراءات، فأخَذَ من قراءة الكوفيّينَ بعضاً وتَرَكَ بعضاً، وقال بعد أن ساقَ أسماء مَن نُقِلَت عنه القراءة من الصَّحابة والتابعينَ: فهؤلاءِ هم الذينَ يُحكَى عنهم عُظْم القراءة وإن كان الغالبُ عليهم الفقه والحديث، قال: ثمَّ قامَ بعدهم بالقرآن[1] قوم ليست لهم أسنانُهم ولا تَقَدُّمهم غيرَ أنَّهم تَجرَّدوا للقراءة، واشتَدَّت عِنايتُهم بها وطلبُهم لها حتَّى صاروا بذلك أئمَّة يَقتَدي الناسُ بهم فيها، فذكرهم.

وذكر أبو حاتم زيادةً على عشرينَ رجلاً، ولم يَذكُر فيهم ابنَ عامر ولا حمزة ولا الكِسائيّ، وذكر الطَّبَريُّ في كتابه اثنَينِ وعشرينَ رجلاً.

قال مَكِّيّ: وكان الناس على رأس المئتَينِ بالبصرة على قراءة أبي عَمْرو ويعقوب، وبالكوفة على قراءة حمزة وعاصم، وبالشّام على قراءة ابن عامر، وبمكَّة على قراءة ابنِ كثير، وبالمدينة على قراءة نافع، واستَمرُّوا على ذلك، فلمَّا كان على رأس الثلاث مئة أثبَتَ ابنُ مجاهد اسم الكِسائيّ وحَذَفَ يعقوب، قال: والسَّبَب في الاقتصار على السَّبعة معَ أنَّ في أئمَّة القُرّاء مَن هو أجَلُّ منهم قَدْراً أو مثلُهم أكثرُ من عَدَدهم، أنَّ الرُّواة عن الأئمَّة كانوا كثيراً جدّاً، فلمَّا تَقاصَرَت الهِمَمُ اقتَصَروا ـ ممَّا يوافق خَطَّ المصحَف ـ على ما يَسهُل حِفظُه وتنضبط القراءة به، فنَظَروا إلى مَن

(١) في (س) وحدها: بالقراءات.

اشتَهرَ بالثِّقة والأمانة وطول العُمُر في مُلازَمة القراءة، والاتِّفاق على الأخذ عنه، فأفرَدوا من كلّ مِصرٍ إماماً واحداً، ولم يَترُكوا معَ ذلك نقلَ ما كان عليه الأئمَّة غيرُ هؤلاءِ من القراءات، ولا القراءةَ به، كقراءة يعقوب وعاصم الجَحدَريِّ وأبي جعفر/ وشَيْبة وغيرهم. ٣٢/٩

قال: وممَّن اختارَ من القراءات كما اختارَ الكِسائيُّ أبو عُبيد وأبو حاتم والمفضَّل وأبو جعفر الطَّبَريُّ وغيرهم، وذلك واضحٌ في تصانيفهم في ذلك.

وقد صَنَّفَ ابنُ جُبَير المكِّيّ ـ وكان قبل ابن مجاهد ـ كتاباً في القراءات فاقتَصَرَ على خمسة، اختارَ من كلّ مِصرٍ إماماً، وإنَّما اقتَصَرَ على ذلك لأنَّ المصاحف التي أرسَلَها عثمان كانت خمسةً إلى هذه الأمصار، ويقال: إنَّه وَجَّهَ بسبعةٍ: هذه الخمسة ومُصحَفاً إلى اليمن ومُصحَفاً إلى البحرَينِ، لكن لم نسمع لهذَينِ المصحَفَينِ خَبَراً.

وأراد ابنُ مجاهد وغيره مُراعاةَ عَدَد المصاحف فاستَبدَلوا من غير البحرَينِ واليمن قارئَينِ يَكمُل بهما العدد فصادَفَ ذلك موافَقةَ العدد الذي وَرَدَ الخبرُ بها، وهو أنَّ القرآن أُنزِلَ على سبعة أحرُف، فوَقَعَ ذلك لمن لم يَعرِف أصل المسألة ولم يكن له فِطْنة، فظنَّ أنَّ المراد بالقراءات السَّبع الأحرفُ السَّبعة، ولا سيَّما وقد كَثُرَ استعمالُهم الحرفَ في موضع القراءة فقالوا: قرأ بحرفِ نافع، بحرفِ ابنِ كثير، فتأكَّدَ الظَّنُّ بذلك، وليس الأمر كما ظنَّه، والأصل المعتمَد عليه عند الأئمَّة في ذلك: أنَّه الذي يَصِحّ سندُه في السَّماع، ويستقيم وجهُه في العربيَّة، ويوافق خَطَّ المصحَف، ورُبَّما زاد بعضهم: الاتِّفاقَ عليه، ونَعني بالاتِّفاق كما قال مَكِّيّ بن أبي طالب: ما اتَّفَقَ عليه قُرّاءُ المدينة والكوفة ولا سيَّما إذا اتَّفَقَ نافعٌ وعاصم، قال: ورُبَّما أرادوا بالاتِّفاق: ما اتَّفَقَ عليه أهلُ الحرمَينِ، قال: وأصحُّ القراءات سنداً: نافع وعاصم، وأفصَحُها: أبو عَمْرو والكِسَائيّ.

وقال إسماعيل القَرّاب[1] في «الشّافي»: التَّمَسُّك بقراءة سبعة من القُرّاء دونَ غيرهم ليس

(١) في (س): «وقال ابن السمعاني» وهو خطأ، ولإسماعيل القراب هذا ترجمة في «سير أعلام النبلاء» ٧/ ٣٧٩، توفي سنة ٤١٤هـ.

فيه أثرٌ ولا سُنّة، وإنَّما هو من جمع بعض المتأخِّرينَ، فانتَشَرَ رأيُهم أنَّه لا تجوز الزّيادة على ذلك، قال: وقد صَنَّفَ غيره في السَّبع أيضاً، فذكر شيئاً كثيراً من الرِّوايات عنهم غيرَ ما في كتابه، فلم يَقُل أحد: إنَّه لا تجوز القراءة بذلك لخُلوِّ ذلك المصنَّف[1] عنه.

وقال أبو الفضل الرّازيُّ في «اللَّوائح» بعد أن ذكر الشُّبهة التي من أجلها ظنَّ الأغبياء أنَّ أحرُفَ الأئمَّة السَّبعة هي المشار إليها في الحديث، وأنَّ الأئمَّة بعد ابنِ مجاهد جَعَلوا القراءاتِ ثمانيةً أو عشرةً لأجلِ ذلك، قال: واقتَفَيتُ أثرَهم لأجلِ ذلك، وأقول: لو اختارَ إمام من أئمَّة القُرّاء حُروفاً، وجَرَّدَ طريقاً في القراءة بشرطِ الاختيار، لم يكن ذلك خارجاً عن الأحرُف السَّبعة.

وقال الكَوَاشيّ: كلُّ ما صَحَّ سندُه، واستَقامَ وجهه في العربيَّة، ووافَقَ لفظُه خَطَّ المصحَف الإمام، فهو من السَّبعة المنصوصة، فعلى هذا الأصل بُنيَ قَبُولُ القراءات عن سبعة كانوا أو سبعة آلافٍ، ومَتَى فُقِدَ شرط من الثلاثة فهو الشّاذُّ.

قلت: وإنَّما أوسَعتُ القول في هذا لمَا تَجدَّدَ في الأعصار المتأخِّرة من تَوهُّم أنَّ القراءات المشهورة مُنحَصِرة في مثل «التَّيسير» و«الشّاطِبيَّة»، وقد اشتَدَّ إنكارُ أئمَّة هذا الشَّأن على مَن ظنَّ ذلك، كأبي شامة وأبي حَيّان، وآخِرُ مَن صَرَّحَ بذلك السُّبْكيُّ فقال في «شرح المِنهاج» عند الكلام على القراءة بالشّاذِّ: صَرَّحَ كثير من الفقهاء بأنَّ ما عَدَا السَّبعة شاذٌّ تَوهُّماً منهم انحِصارَ المشهور فيها، والحقّ أنَّ الخارج عن السَّبعة على قِسمَينِ: الأوَّل: ما يخالف رَسْمَ المصحَف، فلا شَكَّ في أنَّه ليس بقرآنٍ، والثّاني: ما لا يخالف رَسْم المصحَف، وهو على قِسمَينِ أيضاً: الأوَّل: ما وَرَدَ من طريق غريبة، فهذا مُلحَق بالأوَّلِ، والثّاني: ما اشتَهَرَ عند أئمَّة هذا الشَّأن القراءةُ به قديماً وحديثاً، فهذا لا وجه للمَنْع منه، كقراءة يعقوب وأبي جعفر وغيرهما.

ثمَّ نَقَلَ كلامَ البَغَويِّ وقال: هو أَولى مَن يُعتَمَد عليه في ذلك، فإنَّه فقيه مُحدِّث مُقرِئ.

---

(١) تحرَّف في (س) إلى: المصحف. وأراد بالمصنَّف كتابَ ابن مجاهد في القراءات السبع.

ثمَّ قال: وهذا التَّفصيل بعينِه واردٌ في الرِّوايات عن السَّبعة، فإنَّ عنهم شيئاً كثيراً من الشَّواذّ، وهو الذي لم يأتِ إلّا/ من طريق غريبة وإن اشتَهَرَت القراءةُ عن ذلك المنفَرِد. ٣٣/٩

وكذا قال أبو شامة، ونحنُ وإن قلنا: إنَّ القراءات الصَّحيحة إليهم نُسِبَت وعنهم نُقِلَت، فلا يَلزَمُ أنَّ جميع ما نُقِلَ عنهم بهذه الصِّفة، بل فيه الضَّعيف لخروجِه عن الأركان الثلاثة، ولهذا تَرَى كتب المصنِّفينَ مُختَلِفةً في ذلك، فالاعتماد في غير ذلك على الضّابط المتَّفَق عليه، والله أعلم.

**فصل**: لم أقِفْ في شيء من طرق حديث عمر على تعيين الأحرُف التي اختَلَفَ فيها عمر وهشام من سورة الفُرقان، وقد زَعَمَ بعضهم فيما حكاه ابنُ التِّين: أنَّه ليس في هذه السّورة عند القُرّاء خِلَاف فيما يَنقُص من خَطِّ المصحَف سوى قوله: ﴿وَجَعَلَ فِيهَا سِرَٰجًا﴾ [الفرقان:٦١] وقُرِئَ: «سُرُجاً» جمع سِراج، قال: وباقي ما فيها من الخِلَاف لا يخالف خَطَّ المصحف.

قلت: وقد تَتبَّعَ أبو عمر بن عبد البَرّ ما اختَلَفَ فيه القُرّاء من ذلك من لَدُنِ الصَّحابة ومَن بعدهم من هذه السّورة، فأورَدتُه مُلخَّصاً وزِدتُ عليه قَدْر ما ذكره وزيادة على ذلك، وفيه تَعقُّب على ما حكاه ابن التِّين في سبعة مواضع أو أكثرَ:

**قوله**: ﴿تَبَارَكَ ٱلَّذِى نَزَّلَ ٱلْفُرْقَانَ﴾ [الفرقان:١] قرأ أبو الجَوزاء وأبو السَّوّار: «أنزَلَ» بألِفٍ.

**قوله**: ﴿عَلَىٰ عَبْدِهِۦ﴾ [الفرقان:١] قرأ عبد الله بن الزُّبَير وعاصم الجَحدَريُّ: «على عِباده»، ومعاذ أبو حَليمة وأبو نَهيك: «على عَبيده».

**قوله**: ﴿وَقَالُوٓا۟ أَسَٰطِيرُ ٱلْأَوَّلِينَ ٱكْتَتَبَهَا﴾ [الفرقان:٥] قرأ طلحة بن مُصرِّف، ورُوِيَت عن إبراهيم النَّخَعيِّ: بضمِّ المثنّاة الأولى وكسر الثّانية مَبنيّاً للمفعولِ، وإذا ابتَدَأ ضَمَّ أوَّله.

**قوله**: ﴿مَلَكٌ فَيَكُونَ﴾ [الفرقان:٧] قرأ عاصم الجَحدَريُّ وأبو المتوكِّل ويحيى بن يَعمَر: «فيكونُ» بضمِّ النّون.

قوله: ﴿أَوْ تَكُونُ لَهُۥ جَنَّةٌ﴾ [الفرقان:٨] قرأ الأعمَش وأبو حَصِينٍ: «يكونُ» بالتَّحتانيَّة.

قوله: ﴿يَأْكُلُ مِنْهَا﴾ [الفرقان:٨] قرأ الكوفيّونَ سوى عاصم: «نأكُلُ» بالنّونِ، ونَقَلَه في «الكامل» عن القاسم وابنِ سَعْدان[1] وابنِ مِقسَم.

قوله: ﴿وَيَجْعَل لَّكَ قُصُورًا﴾ [الفرقان:١٠] قرأ ابنُ كثير وابنُ عامر وحُميد وتابعهم أبو بكر وشَيْبان عن عاصم وكذا مَحبوبٌ عن أبي عَمْرو، ووَرْشٌ: «يجعلُ» برفع اللّام، والباقونَ بالجزمِ عَطفاً على محَلّ ﴿جَعَلَ﴾، وقيل: لإدغامها، وهذا يجري على طريقة أبي عَمْرو بن العلاء، وقرأ بنصب اللّام: عمرُ بن ذَرٍّ وابنُ أبي عَبْلة وطلحة بنُ سليمان وعبيد الله[2] بن موسى، وذكرها الفَرّاء جوازاً على إضمار «أنْ» ولم يَنقُلها، وضَعَّفَها ابنُ جِنِّيّ.

قوله: ﴿مَكَانًا ضَيِّقًا﴾ [الفرقان:١٣] قرأ ابنُ كثير والأعمَش وعلي بن نَصرٍ ومَسلَمة بن مُحارِب بالتَّخفيف، ونَقَلَها عُقْبة بن سِنَان[3] عن أبي عَمْرو أيضاً.

قوله: ﴿مُّقَرَّنِينَ﴾ [الفرقان:١٣] قرأ عاصم الجَحدَريُّ ومحمَّد بن السَّمَيفَع: «مُقرَّنونَ».

قوله: ﴿ثُبُورًا﴾ [الفرقان:١٤] قرأ المذكورانِ بفتح المثلَّثة.

قوله: ﴿وَيَوْمَ يَحْشُرُهُمْ﴾ [الفرقان:١٧] قرأ ابنُ كثير وحفص عن عاصم وأبو جعفر ويعقوب والأعرَج والجَحدَريّ، وكذا الحسن وقَتَادةُ والأعمَش على اختلاف عنهم، بالتَّحتانيَّة، وقرأ الأعرَجُ بكسرِ الشّين، قال ابنُ جِنِّيّ: وهي قويَّة في القياس، متروكة في الاستعمال.

قوله: ﴿وَمَا يَعْبُدُونَ مِن دُونِ ٱللَّهِ﴾ [الفرقان:١٧] قرأ ابن مسعود وأبو نَهِيك وعمر

---

(١) تحرف في الأصلين و(س) إلى: ابن سعد، والتصويب من «الكامل في القراءات» لأبي القاسم الهذلي ص٦٠٩، وابن سعدان هذا: اسمه محمد، كوفي نحوي مقرئ، توفي سنة ٢٣١، انظر «معرفة القراء» للذهبي (١١٤).

(٢) وقع في الأصلين و(س): عبد الله، مكبَّراً، وهو خطأ، وعبيد الله بن موسى ـ وهو العبسي الكوفي ـ من رجال السِّتَّة، وهو معروف بالقراءة، له ترجمة في «غاية النهاية في طبقات القراء» لابن الجزري (٢٠٥٤).

(٣) تحرَّف في (أ) إلى: سيار، وفي (ع) و(س) إلى: يسار، والتصويب من كتاب «السبعة» لابن مجاهد ص٢٦٨، ولعقبة بن سنان هذا ترجمة في «تاريخ بغداد» ١٢/ ٢٦٠-٢٦١.

ابن ذَرٍّ: «وما يَعبُدونَ من دُونِنا».

قوله: ﴿فَيَقُولُ﴾ [الفرقان:١٧] قرأ ابنُ عامر وطلحة بنُ مُصرِّف وسَلّام وابن حسَّان وطلحة بن سليمان وعيسى بن عمر، وكذا الحسن وقَتَادةُ على اختلافٍ عنهما، ورُوِيَت عن عبد الوارث عن أبي عَمْرو، بالنُّونِ.

قوله: ﴿مَا كَانَ يَنۢبَغِي﴾ [الفرقان:١٨] قرأ أبو عيسى الأُسْواريّ وعاصم الجَحدَريُّ بضمِّ أوَّله وفتح الغَيْن.

قوله: ﴿أَن نَّتَّخِذَ﴾ [الفرقان:١٨] قرأ أبو الدَّرداء وزيد بن ثابت والباقر وأخوه زيد وجعفر الصّادِق ونَصرُ بن عَلْقمة ومكحول وشَيْبة وحفص بنُ حُميد وأبو جعفر القارئ وأبو حاتم السِّجِستانيّ والزَّعفَراني، ورويَ عن مجاهد وأبي رَجاء / والحسن، بضمِّ أوَّلِه وفتح ٣٤/٩
الخاء على البناء للمفعولِ، وأنكَرَها أبو عُبيد، وزَعَمَ الفَرّاء أنَّ أبا جعفر تفرَّد بها.

قوله: ﴿فَقَدْ كَذَّبُوكُم﴾ [الفرقان:١٩] حكى القُرطُبيّ أنَّها قُرِئَت بالتَّخفيفِ.

قوله: ﴿بِمَا تَقُولُونَ﴾ [الفرقان:١٩] قرأ ابنُ مسعود ومجاهد وسعيد بن جُبَير والأعمَش وحُميد بن قيس وابن جُرَيج وعمر بن ذَرٍّ وأبو حَيْوة، ورُوِيَت عن قُنبُل، بالتَّحتانيَّة.

قوله: ﴿فَمَا تَسْتَطِيعُونَ﴾ [الفرقان:١٩] قرأ حفص في الأكثر عنه عن عاصم بالفَوْقانيَّة، وكذا الأعمَشُ وطلحة بن مُصرِّف وأبو حَيْوة.

قوله: ﴿وَمَن يَظْلِم مِّنكُمْ نُذِقْهُ﴾ [الفرقان:١٩] قُرِئَ: «يُذِقْه» بالتَّحتانيَّة[1].

قوله: ﴿إِلَّآ إِنَّهُمْ﴾ [الفرقان:٢٠] قُرِئَ: «أنَّهم» بفتح الهمزة[2]، والأصل: لأنَّهم، فحُذِفَت اللّام، نُقِلَ هذا والذي قبله من «إعراب السَّمين».

قوله: ﴿وَيَمْشُونَ﴾ [الفرقان:٢٠] قرأ عليٌّ وابنُ مسعودٍ وابنُه عبد الرَّحمن وأبو

(١) وهي قراءة عاصم الجحدري والضحاك وأبي الجوزاء وقتادة، كما في «زاد المسير» لابن الجوزي.
(٢) وهي قراءة سعيد بن جبير كما في «أصول النحو» لابن السَّرّاج ١/ ٢٧٤.

عبد الرَّحمن السُّلَميُّ بفتح الميم وتشديد الشِّين مَبنيّاً للفاعلِ ولِلمفعولِ أيضاً.

**قوله:** ﴿حِجْرًا مَّحْجُورًا﴾ [الفرقان:٢٢] قرأ الحسنُ والضَّحّاك وقَتَادةُ وأبو رَجَاء والأعمَش: «حُجْراً» بضمِّ أوَّلِه وهي لغةٌ، وحكى أبو البَقَاء الفتحَ عن بعض المقرئين[1]، ولم أرَ مَن نَقَلَها قراءة.

**قوله:** ﴿وَيَوْمَ تَشَقَّقُ﴾ [الفرقان:٢٥] قرأ الكوفيّونَ وأبو عمرو والحسنُ في المشهور عنهما وعَمْرو بن ميمون ونُعَيم بن مَيسَرة بالتَّخفيفِ، وقرأ الباقونَ بالتَّشديدِ، ووافَقَهم عبد الوارث ومعاذ عن أبي عَمْرو وكذا محبوبٌ وكذا الحِمصيُّ من الشّاميِّينَ في نَقْلِ الهُذَليّ.

**قوله:** ﴿وَنُزِّلَ الْمَلَائِكَةُ﴾ [الفرقان:٢٥] قرأ الأكثر بضمِّ النُّون وتشديد الزّاي وفتح اللّام «الملائكةُ» بالرَّفعِ، وقرأ خارجة بن مُصعَب عن أبي عَمْرو، ورُوِيَت عن معاذ أبي حَليمة، بتخفيفِ الزّاي وضمِّ اللّام، والأصل: نُنزِل، فحُذِفَت تخفيفاً، وقرأ أبو رجاء ويحيى بن يَعمَر وعمر بن ذَرٍّ، ورُوِيَت عن ابنِ مسعود ونَقَلَها ابنُ مِقسَم عن المكِّيّ واختارَها الهُذَليّ، بفتح النُّون وتشديد الزّاي وفتح اللّام على البناء للفاعلِ «الملائكةَ» بالنَّصب، وقرأ جَنَاح ابن حُبَيشٍ والخفَّاف عن أبي عَمْرو بالتَّخفيف «الملائكَةُ» بالرَّفع على البناء للفاعلِ، ورُوِيَت عن الخفّاف على البناء للمفعولِ أيضاً، وقرأ ابنُ كثير في المشهور عنه وشُعَيب عن أبي عَمْرو: «ونُنْزِلُ» بنونَينِ الثّانية خفيفة «الملائكةَ» بالنَّصب، وقُرِئَ بالتَّشديدِ عن ابنِ كثير أيضاً، وقرأ هارونُ عن أبي عَمْرو بمُثنّاةٍ أوَّلَه وفتح النُّون وكسر الزّاي الثَّقيلة «الملائكةُ» بالرَّفعِ، أي: تُنزِّل ما أُمِرَت به، ورُوِيَ عن أُبيِّ بن كعب مِثلُه لكن بفتح الزّاي، وقرأ أبو السَّمّال وأبو الأشهَب كالمشهور عن ابنِ كثير لكن بألِفٍ أوَّله، وعن أُبيِّ بن كعب: «نَزَلَتْ» بفتحٍ وتخفيف وزيادة مُثنّاة في آخره، وعنه مِثله لكن بضمِّ أوَّلِه مُشَدَّداً، وعنه: «تَنزَّلَت» بمُثنّاةٍ في أوَّلِه وفي آخره بوَزنِ: تَفَعَّلَت.

**قوله:** ﴿يَا لَيْتَنِي اتَّخَذْتُ﴾ [الفرقان:٢٧] قرأ أبو عَمْرو بفتح الياء الأخيرة من «لَيتَني».

---

(١) تحرَّف في (س) إلى: المصريين.

قوله: ﴿يَٰوَيۡلَتَىٰ﴾ [الفرقان:٢٨] قرأ الحسنُ بكسرِ المثنّاة بالإضافة، ومنهم مَن أمالَ.

قوله: ﴿إِنَّ قَوۡمِي ٱتَّخَذُواْ﴾ [الفرقان:٣٠] قرأ أبو عَمْرو ورَوْح وأهل مكَّة إلّا رواية ابنِ مجاهد عن قُنبُل، بفتح الياء من «قَوْمي».

قوله: ﴿لِنُثَبِّتَ﴾ [الفرقان:٣٢] قرأ ابنُ مسعود: بالتَّحتانيَّة بدلَ النّون، وكذا رُوِيَ عن حُميد بن قيس وأبي حَصِينٍ وأبي عِمران الجَوْنيّ.

قوله: ﴿فَدَمَّرۡنَٰهُمۡ﴾ [الفرقان:٣٦] قرأ عليّ ومَسلَمة بن مُحارِب: «فدَمِّرانِّهم» بكسرِ الميم وفتح الرّاء وكسر النُّون الثَّقيلة بينهما ألِفُ تثنية، وعن عليّ بغير نون، والخِطاب لموسى وهارون.

قوله: «وعاداً وثَمُوداً» [الفرقان:٣٨] قرأ حمزة ويعقوب وحفص: «وثَمُودَ» بغير صَرْف.

قوله: ﴿أُمۡطِرَتۡ﴾ [الفرقان:٤٠] قرأ معاذ أبو حَليمة وزيد بن عليّ وأبو نَهيك: «مُطِرَت» بضمِّ أوَّلِه وكسر الطاء مَبنيّاً للمفعولِ، وقرأ ابن مسعود: «أُمطِروا»، وعنه: «أمطَرْناهم».

قوله: ﴿مَطَرَ ٱلسَّوۡءِ﴾ [الفرقان:٤٠] قرأ أبو السَّمّال وأبو العاليَة وعاصم الجَحدَريُّ بضمِّ السِّين، وأبو السَّمّال أيضاً مِثلَه بغير همز، وقرأ عليّ وحفيده زَيْن العابدينَ وجعفر بن محمَّد بن زَيْن العابدينَ بفتح السّين وتشديد الواو بلا همز، وكذا قرأ الضَّحّاك لكن بالتَّخفيفِ.

قوله: «هُزُؤاً» [الفرقان:٤١] قرأ حمزة وإسماعيل بن جعفر والمفضَّل بإسكان الزّاي، وحفصٌ/ بالضَّمِّ بغير همز. ٣٥/٩

قوله: ﴿أَهَٰذَا ٱلَّذِي بَعَثَ ٱللَّهُ﴾ [الفرقان:٤١] قرأ ابن مسعود وأُبي بن كعب: «اختارَه الله من بيننا».

قوله: ﴿عَنۡ ءَالِهَتِنَا﴾ [الفرقان: ٤٢] قرأ ابنُ مسعود وأُبيّ: «عن عِبَادةِ آلهتِنا».

قوله: ﴿أَرَءَيۡتَ مَنِ ٱتَّخَذَ إِلَٰهَهُۥ﴾ [الفرقان:٤٣] قرأ ابنُ مسعود بمَدِّ الهمزة وكسر اللّام والتَّنوين بصيغة الجمع، وقرأ الأعرَجُ بكسرِ أوَّلِه وفتح اللّام بعدها ألِفٌ وهاء تأنيث، وهو اسم الشمس، وعنه بضمِّ أوَّله أيضاً.

**قوله:** ﴿أَمْ تَحْسَبُ﴾ [الفرقان:٤٤] قرأ الشّاميُّ بفتح السّين[١].

**قوله:** ﴿أَوْ يَعْقِلُونَ﴾ [الفرقان:٤٤] قرأ ابنُ مسعود: «أو يُبصِرونَ».

**قوله:** ﴿وَهُوَ ٱلَّذِىٓ أَرْسَلَ﴾ [الفرقان:٤٨] قرأ ابنُ مسعود: «جَعَلَ».

**قوله:** ﴿ٱلرِّيَٰحَ﴾ [الفرقان:٤٨] قرأ ابنُ كثير وابنُ مُحَيصِن والحسنُ: «الرِّيح».

**قوله:** «نُشُراً» [الفرقان:٤٨] قرأ ابنُ عامر وقَتَادةُ وأبو رجاء وعَمْرو بن ميمون بسكونِ الشِّين، وتابَعَهم هارونُ الأعوَر وخارجة بن مُصعَب كلاهما عن أبي عَمْرو، وقرأ الكوفيّونَ سوى عاصم وطائفةٌ بفتح أوَّلِه ثمَّ سكون، وكذا قرأ الحسنُ وجعفر بن محمَّد والعلاء بن سَيَابة[٢]، وقرأ عاصم بموحَّدةٍ بَدَل النّون، وتابَعَه عيسى الهَمْدانيُّ وأبان بن تَغلِب، وقرأ أبو عبد الرَّحمن السُّلَميُّ في روايةٍ وابنُ السَّمَيفَع بضمِّ الموحَّدة مقصور بوَزنِ: حُبلَى.

**قوله:** ﴿لِّنُحْيِۦَ بِهِۦ﴾ [الفرقان:٤٩] قرأ ابنُ مسعود: «لنَنشُرَ به».

**قوله:** ﴿مَّيْتًا﴾ [الفرقان:٤٩] قرأ أبو جعفر بالتَّشديدِ.

**قوله:** ﴿وَنُسْقِيَهُۥ﴾ [الفرقان:٤٩] قرأ أبو عَمْرو وأبو حَيْوة وابنُ أبي عَبْلة بفتح النُّون، وهي رواية عن أبي عَمْرو وعاصم والأعمَش.

**قوله:** ﴿وَأَنَاسِىَّ﴾ [الفرقان:٤٩] قرأ يحيى بن الحارث بتخفيفِ آخره، وهي رواية عن الكِسَائيّ وعن أبي بكر بن عيَّاش وعن قُتَيبة الميّال، وذكرها الفَرّاء جوازاً لا نَقلاً.

**قوله:** ﴿وَلَقَدْ صَرَّفْنَٰهُ﴾ [الفرقان:٥٠] قرأ عِكْرمة بتخفيفِ الرّاء.

**قوله:** ﴿لِيَذَّكَّرُوا۟﴾ [الفرقان:٥٠] قرأ الكوفيّونَ سوى عاصم بسكونِ الذّال مُخفَّفاً.

**قوله:** ﴿وَهَٰذَا مِلْحٌ﴾ [الفرقان:٥٣] قرأ أبو حَصِينٍ وأبو الجَوْزاء وأبو المتوكِّل وأبو حَيْوة

---

(١) الشامي: هو ابن عامر، وفي الاقتصار عليه هنا قصور من الحافظ رحمه الله، فقد قرأها بفتح السين أيضاً عاصم وحمزة وأبو جعفر المدني، والباقون بكسرها. انظر «النشر» لابن الجوي ٢/ ٢٣٦.

(س) إلى: شبابة.

وعمر بن ذَرٍّ، ونَقَلَها الـهُـذَليّ عن طلحة بن مُصرِّف، ورُوِيَت عن الكِسائيّ وقُتَيبة الميّال، بفتح الميم وكسر اللّام، واستَنكَرَها أبو حاتم السِّجِستانيّ، وقال ابنُ جِنِّيّ: يجوز أن يكونَ أراد: مالِح، فحَذَفَ الألف تخفيفاً، قال: معَ أنَّ «مالح» ليست فصيحةً.

**قوله:** ﴿وَحِجْرًا﴾ [الفرقان:٥٣] تقدَّمَ.

**قوله:** ﴿ٱلرَّحْمَٰنُ فَسْـَٔلْ بِهِۦ﴾ [الفرقان:٥٩] قرأ زيد بن عليّ بجَرِّ النُّون نَعتاً للحَيِّ[1].

**قوله:** ﴿فَسْـَٔلْ بِهِۦ﴾ [الفرقان: ٥٩] قرأ المكِّيّونَ والكِسائيّ وخَلَف وأبان بن يزيد وإسماعيل بن جعفر، ورُوِيَت عن أبي عَمْرو وعن نافع: «فسَلْ به» بغير همز.

**قوله:** ﴿لِمَا تَأْمُرُنَا﴾ [الفرقان:٦٠] قرأ الكوفيّونَ بالتَّحتانيَّة، لكن اختُلِفَ عن حفص، وقرأ ابنُ مسعود: «لما تأمُرُنا به».

**قوله:** ﴿سِرَٰجًا﴾ [الفرقان: ٦١] قرأ الكوفيُّونَ سوى عاصم: «سُرُجاً» بضمَّتَينِ، لكن سَكَّنَ الرّاءَ الأعمَشُ ويحيى بن وَثّاب وأبان بن تَغلِب والشِّيرازيّ.

**قوله:** ﴿وَقَمَرًا﴾ [الفرقان:٦١] قرأ الأعمَش وأبو حَصِينٍ والحسن، ورُوِيَت عن عاصم، بضمِّ القاف وسكون الميم، وعن الأعمَش أيضاً فتح أوَّلِه.

**قوله:** ﴿أَن يَذَّكَّرَ﴾ [الفرقان:٦٢] قرأ حمزةُ بالتَّخفيفِ، وأُبيُّ بن كعب: «يَتَذَكَّر»، ورُوِيَت عن عليّ وابنِ مسعود وقرأها أيضاً إبراهيم النَّخَعيُّ ويحيى بن وثّاب والأعمَش وطلحة بن مُصرِّف وعيسى الـهَمْدانيُّ والباقر وأبوه وعبد الله بن إدريس ونُعَيم بن مَيسَرة.

**قوله:** ﴿وَعِبَادُ ٱلرَّحْمَٰنِ﴾ [الفرقان:٦٣] قرأ أُبيّ بن كعب بضمِّ العين وتشديد الموحَّدة، والحسنُ بضمَّتَينِ بغير ألِف، وأبو المتوكِّل وأبو نَـهِيك وأبو الـجَوْزاء بفتحٍ ثمَّ كسر ثمَّ تحتانيَّة ساكنة.

**قوله:** ﴿يَمْشُونَ﴾ [الفرقان:٦٣] قرأ عليٌّ ومعاذ القارئ وأبو عبد الرَّحمن السُّلَميُّ وأبو المتوكِّل وأبو نَهِيك وابن السَّمَيفَع بالتَّشديد مَبنيّاً للفاعلِ، وعاصمُ الجَحدَريُّ وعيسى بن

---

(١) زاد بعد هذا في (س) وحدها: «وابن معدان بالنَّصب، قال: على المدح»، قلنا: ولم نقف فيما بين أيدينا من كتب القراءات والتفسير على هذه القراءة منسوبة لأحدٍ، والله تعالى أعلم.

عمر مَبنيّاً للمفعول.

قوله: ﴿سُجَّدًا﴾ [الفرقان:٦٤] قرأ إبراهيم النَّخَعيُّ: «سُجوداً».

قوله: ﴿وَمُقَامًا﴾ [الفرقان:٦٦] قرأ أبو زيد بفتح الميم.

قوله: ﴿وَلَمْ يَقْتُرُوا﴾ [الفرقان:٦٧] قرأ ابن عامر والمدنيّونَ، وهي رواية أبي عبد الرَّحمن السُّلَميِّ عن عليّ وعن الحسن وأبي رَجَاء ونُعَيم بن مَيسَرة والمفضَّل والأزرَق والجُعْفيّ، وهي رواية عن أبي بكر، بضمِّ أوَّلِه من الرُّباعيّ، وأنكَرَها/ أبو حاتم، وقرأ الكوفيّونَ إلّا مَن تقدَّم منهم، وأبو عَمْرو في رواية بفتح أوَّلِه وضمّ التاء، وقرأ عاصم الجَحدَريُّ وأبو حَيْوة وعيسى بن عمر وهي رواية عن أبي عَمْرو أيضاً بضمِّ أوَّلِه وفتح القاف وتشديد التاء، والباقونَ بفتح أوَّلِه وكسر التاء. ٣٦/٩

قوله: ﴿قَوَامًا﴾ [الفرقان:٦٧] قرأ حسَّان بن عبد الرَّحمن صاحب عائشة بكسرِ القاف، وأبو حَصِينٍ وعيسى بن عمر بتشديد الواو معَ فتح القاف.

قوله: ﴿يَلْقَ أَثَامًا﴾ [الفرقان:٦٨] قرأ ابنُ مسعود وأبو رَجاء: «يَلقَى» بإشباع القاف، وقرأ عمر بن ذَرٍّ بضمِّ أوَّلِه وفتح اللّام وتشديد القاف بغير إشباع.

قوله: ﴿يُضَٰعَفْ﴾ [الفرقان:٦٩] قرأ أبو بكر عن عاصم برفع الفاء، وقرأ ابنُ كثير وابنُ عامر وأبو جعفر وشَيْبة ويعقوب: «يُضَعَّفْ» بالتَّشديد، وقرأ طلحة بن سليمان بالنّونِ، «العذابَ» بالنَّصب.

قوله: ﴿وَيَخْلُدْ﴾ [الفرقان:٦٩] قرأ ابنُ عامر والأعمَش وأبو بكر عن عاصم بالرَّفعِ، وقرأ أبو حَيْوة بضمِّ أوَّلِه وفتح الخاء وتشديد اللّام، ورُوِيَت عن الجُعْفيِّ عن شُعْبة، ورُوِيَت عن أبي عَمْرو لكن بتخفيفِ اللّام، وقرأ طلحة بن مُصرِّف ومعاذ القارئ وأبو المتوكِّل وأبو نَهِيك وعاصم الجَحدَريُّ بالمثنّاة معَ الجزم على الخِطاب.

قوله: ﴿فِيهِۦ مُهَانًا﴾ [الفرقان:٦٩] قرأ ابنُ كثير بإشباع الهاء من «فيه» حيثُ جاء، وتابَعَه حفصٌ عن عاصم هنا فقط.

**قوله:** ﴿وَذُرِّيَّٰتِنَا﴾ [الفرقان:٧٤] قرأ أبو عَمْرو والكوفيّونَ سوى رواية عن عاصم بالإفراد، والباقونَ بالجمع.

**قوله:** ﴿قُرَّةَ أَعْيُنٍ﴾ [الفرقان:٧٤] قرأ أبو الدَّرداء وابنُ مسعود وأبو هريرة وأبو المتوكِّل وأبو نَهِيك وحُميد بن قيس وعمر بن ذرٍّ: «قُرّاتِ» بصيغة الجمع.

**قوله:** ﴿يُجْزَوْنَ ٱلْغُرْفَةَ﴾ [الفرقان:٧٥] قرأ ابنُ مسعود: «يُجزَونَ الجنَّة».

**قوله:** ﴿وَيُلَقَّوْنَ فِيهَا﴾ [الفرقان:٧٥] قرأ الكوفيُّونَ سوى حفص وابن مَعْدانَ بفتح أوَّلِه وسكون اللّام، وكذا قرأ النُّمَيريّ عن المفضَّل.

**قوله:** ﴿فَقَدْ كَذَّبْتُمْ﴾ [الفرقان:٧٧] قرأ ابنُ عبَّاس وابنُ مسعود وابنُ الزُّبَير: «فقد كَذَّبَ الكافرونَ»، وحكى الواقديّ عن بعضهم تخفيفَ الذّال.

**قوله:** ﴿فَسَوْفَ يَكُونُ﴾ [الفرقان:٧٧] قرأ أبو السَّمّال وأبو المتوكِّل وعيسى بن عمر وأبان بن تَغلِب بالمثنَّاة الفَوْقانيَّة.

**قوله:** ﴿لِزَامًا﴾ [الفرقان:٧٧] قرأ أبو السَّمّال بفتح اللّام، أسنَدَه أبو حاتم السِّجِستانيّ عن أبي زيد عنه، ونَقَلَها الهُذَليّ عن أبان بن تَغلِب.

قال أبو عمر بن عبد البَرّ بعد أن أورَدَ بعض ما أورَدتُه: هذا ما في سورة الفُرقان من الحروف التي بأيدي أهل العلم بالقرآن، واللهُ أعلمُ بما أنكَرَ منها عمرُ على هشام وما قرأ به عمر، فقد يُمكِن أن يكون هناك حروف أُخرى لم تَصِلْ إليَّ، وليس كلُّ مَن قرأ بشيءٍ نُقِلَ ذلك عنه، ولكن إن فاتَ من ذلك شيءٌ فهو النَّزْر اليسير. كذا قال، والذي ذَكَرناه يزيد على ما ذكره مِثلَه أو أكثر، ولكنّا لا نَتَقَلَّد عُهْدة ذلك، ومع ذلك فنقول: يحتمل أن تكون بَقِيَت أشياءُ لم نطَّلِع عليها، على أنّي تَرَكتُ أشياءَ ممَّا يَتعلَّق بصِفَة الأداء من الهمز والمدّ والرَّوْم والإشمام ونحو ذلك.

ثمَّ بعد كتابتي هذا وإسماعه، وَقَفتُ على الكتاب الكبير المسَمَّى بـ«الجامع الأكبر والبحر الأزخَر» تأليف شيخ شيوخنا أبي القاسم عيسى بن عبد العزيز اللَّخْميّ الذي ذكر

أنَّه جَمَعَ فيه سبعة آلاف رواية من طريق غير ما لا يَلِيق، وهو في نحوِ ثلاثينَ مُجلَّدة، فالتَقَطتُ منه ما لم يَتقدَّم ذِكرُه من الاختلاف، فقارَبَ قَدْرَ ما كنت ذكرتُه أوَّلاً، وقد أوردتُه على ترتيب السّورة:

قوله: ﴿لِيَكُونَ لِلْعَٰلَمِينَ نَذِيرًا﴾ [الفرقان:١] قرأ أدهَمُ السَّدُوسيُّ بالمثنّاة فوق.

قوله: ﴿وَٱتَّخَذُواْ مِن دُونِهِۦٓ ءَالِهَةً﴾ [الفرقان:٣] قرأ سعيد بن يوسف بكسرِ الهمزة وفتح اللّام بعدها ألِف.

قوله: ﴿وَيَمْشِى﴾ [الفرقان:٧] قرأ العلاء بن سَيَابة وموسى بن إسحاق بضمِّ أوَّلِه وفتح الميم وتشديد الشِّين المفتوحة، ونُقِلَ عن الحجّاج بضمِّ أوَّلِه وسكون الميم وبالسِّين المهمَلة المكسورة، وقالوا: هو تصحيف.

قوله: ﴿إِن تَتَّبِعُونَ﴾ [الفرقان:٨] قرأ ابنُ أنعُمٍ بتحتانيَّةٍ أوَّله، وكذا محمَّد بن جعفر بفتح المثنّاة الأولى وسكون الثّانية.

٣٧/٩ قوله: ﴿فَلَا يَسْتَطِيعُونَ﴾ [الفرقان:٩] قرأ زُهَير بن/ أحمد بمُثنّاةٍ من فوق.

قوله: ﴿جَنَّةٌ يَأْكُلُ مِنْهَا﴾ [الفرقان:٨] قرأ سالم بن عمر[1]: «جَنّاتٌ» بصيغة الجمع.

قوله: ﴿مَكَانًا ضَيِّقًا مُّقَرَّنِينَ﴾ [الفرقان:١٣] قرأ عبد الله بن سَلّامٍ: «مُقرَنينَ» بالتَّخفيف، وقرأ سَهْل: «مُقرَنونَ» بالتَّخفيفِ معَ الواو.

قوله: ﴿أَمْ جَنَّةُ ٱلْخُلْدِ﴾ [الفرقان:١٥] قرأ أبو هشام: «أم جَنّاتُ» بصيغة الجمع.

قوله: ﴿عِبَادِى هَٰٓؤُلَآءِ﴾ [الفرقان:١٧] قرأها الوليد بن مسلم بتحريكِ الياء.

قوله: ﴿نَسُواْ ٱلذِّكْرَ﴾ [الفرقان:١٨] قرأ أبو مالك بضمِّ النُّون وتشديد السّين.

قوله: ﴿فَمَا تَسْتَطِيعُونَ صَرْفًا﴾ [الفرقان:١٩] قرأ ابنُ مسعود: «فما يستطيعونَ لكم»، وأُبيّ بن كعب: «فما يستطيعونَ لك»، حكى ذلك أحمد بن يحيى بن مالك عن عبد الوهّاب عن

---

(١) في (س): عامر؛ ويغلب على ظننا أنَّ سالم بن عمر هذا هو سالم بن عبد الله بن عمر، نُسِب إلى جدِّه عمر ﷺ.

هارون الأعور، ورويَ عن ابنِ الأصبَهانيِّ عن أبي بكر بن عيَّاش، وعن يوسف بن سعيد عن خَلَف بن تَميم عن زائدة، كلاهما عن الأعمَش بزيادة: «لكُم» أيضاً.

**قوله:** ﴿وَمَن يَظْلِم مِّنكُمْ﴾ [الفرقان:١٩] قرأ يحيى بن واضح: «ومَن يَكذِبْ» بدلَ «يَظلِم» ووَزنَها، وقرأها أيضاً هارونُ الأعوَر: «يُكذِّب» بالتَّشديد.

**قوله:** ﴿عَذَابًا كَبِيرًا﴾ [الفرقان:١٩] قرأ شُعْبة[1] عن أبي حمزة بالمثلَّثة بَدَل الموحَّدة.

**قوله:** ﴿لَوْلَآ أُنزِلَ﴾ [الفرقان:٢١] قرأ جعفر بن محمَّد بفتح الهمزة والزّاي ونَصْب «الملائكة».

**قوله:** ﴿عُتُوًّا كَبِيرًا﴾ [الفرقان:٢١] قُرِئَ: «عُتِيّاً» بتحتانيَّةٍ بَدَلَ الواو، وقرأ أبو إسحاق الكوفيّ: «كثيراً» بالمثلَّثة بَدَل الموحَّدة.

**قوله:** ﴿يَوْمَ يَرَوْنَ ٱلْمَلَٰٓئِكَةَ﴾ [الفرقان:٢٢] قرأ عبد الرَّحمن بن عبد الله: «تَرَونَ» بالمثنّاة من فوق.

**قوله:** ﴿وَيَقُولُونَ﴾ [الفرقان:٢٢] قرأ هُشَيمٌ[2] عن يونس: «وتقولون» بالمثنّاة من فوق أيضاً.

**قوله:** ﴿وَقَدِمْنَآ﴾ [الفرقان:٢٣] قرأ سُنيد بن إسماعيل[3] بفتح الدَّال.

**قوله:** ﴿إِلَىٰ مَا عَمِلُوا۟ مِنْ عَمَلٍ﴾ [الفرقان:٢٣] قرأ الوَكيعيّ: «مِن عَمَلٍ صالحٍ» بزيادة «صالح».

**قوله:** ﴿هَبَآءً﴾ [الفرقان:٢٣] قرأ مُحارِب بضمِّ الهاء معَ المدّ، وقرأ نُصَير بن يوسف بالضَّمِّ والقصر والتَّنوين، وقرأ ابن دينار كذلك لكن بفتح الهاء.

---

(١) تحرف في (ع) و(س) إلى: شعيب، وشعبة هذا: هو ابن الحجّاج، وأبو حمزة: هو عمران بن أبي عطاء القصاب، تابعيٌّ روى عن ابن عباس.

(٢) تحرَّف في (أ) و(ع) إلى: هشام.

(٣) هكذا في الأصلين (أ) و(ع)، وفي (س): سعيد بن إسماعيل، ولم نتبيَّنهما، ويغلب على ظننا أنَّ الصواب: سُنيد عن إسماعيل؛ وسنيد: هو سنيد بن داود المصّيصي الحافظ، وإسماعيل: هو شيخه إسماعيل ابن عُليَّة، ولسُنيد هذا كتاب في التفسير؛ والله تعالى أعلم.

قوله: ﴿مُّسْتَقَرًّا﴾ [الفرقان:٢٤] قرأ طلحة بن موسى بكسرِ القاف.

قوله: ﴿وَيَوْمَ تَشَقَّقُ﴾ [الفرقان:٢٥] قرأ أبو ضِمَام: «ويومٌ» بالرَّفع والتَّنوين، وأبو وَجْزة: بالرَّفع بلا تنوين، وقرأ عِصْمة عن الأعمَش: «يوم يَرَونَ تَشَقَّق» بحذفِ الواو وزيادة «يَرَونَ».

قوله: ﴿ٱلْمُلْكُ يَوْمَئِذٍ﴾ [الفرقان:٢٦] قرأ سليمان بن إبراهيم: «المَلِك» بفتح الميم وكسر اللّام.

قوله: ﴿ٱلْحَقُّ﴾ [الفرقان:٢٦] قرأ أبو جعفر بن يزيد بنصب «الحقَّ».

قوله: ﴿يَٰلَيْتَنِي ٱتَّخَذْتُ﴾ [الفرقان:٢٧] قرأ علي بن نُصَير: «تَخِذْتُ».

قوله: ﴿وَقَالَ ٱلَّذِينَ كَفَرُواْ لَوْلَا نُزِّلَ عَلَيْهِ ٱلْقُرْءَانُ﴾ [الفرقان:٣٢] قرأ المعلَّى عن الجَحدَريِّ بفتح النُّون والزّاي مُخفَّفاً، وقرأ زيد بن عليّ وعُبيد الله بن خُلَيد كذلك لكن مُثقَّلاً.

قوله: ﴿وَقَوْمَ نُوحٍ﴾ [الفرقان:٣٧] قرأها الحسنُ بن محمَّد بن أبي سَعْدان عن أبيه بالرَّفعِ.

قوله: ﴿وَجَعَلْنَٰهُمْ لِلنَّاسِ ءَايَةً﴾ [الفرقان:٣٧] قرأ حامد الرّامَهُرْمُزيّ: «آيات» بالجمعِ.

قوله: ﴿وَلَقَدْ أَتَوْاْ عَلَى ٱلْقَرْيَةِ﴾ [الفرقان:٤٠] قرأ سَوْرة بن إبراهيم: «القَرْيات» بالجمع، وقرأ بَهرام: «القُرَيّة» بالتَّصغير مُثقَّلاً.

قوله: ﴿أَفَلَمْ يَكُونُواْ يَرَوْنَهَا﴾ [الفرقان:٤٠] قرأ أبو حمزة عن شُعْبة بالمثنّاة من فوق فيهما.

قوله: ﴿وَسَوْفَ يَعْلَمُونَ حِينَ يَرَوْنَ﴾ [الفرقان:٤٢] قرأ عثمان بن المبارَك بالمثنّاة من فوق فيهما.

قوله: ﴿أَمْ تَحْسَبُ﴾ [الفرقان:٤٤] قرأ حمزة بن حمزة بضمِّ التَّحتانيَّة وفتح السّين المهمَلة.

قوله: ﴿سُبَاتًا﴾ [الفرقان:٤٧] قرأ يوسف بن أحمد بكسرِ المهمَلة أوَّله، وقال: معناه الرّاحة.

قوله: ﴿جِهَادًا كَبِيرًا﴾ [الفرقان:٥٢] قرأ محمَّد ابن الحنفيَّة بالمثلَّثة.

قوله: ﴿مَرَجَ ٱلْبَحْرَيْنِ﴾ [الفرقان:٥٣] قرأ ابنُ عَرَفة: «مَرَّجَ» بتشديد الرّاء.

قوله: ﴿هَٰذَا عَذْبٌ﴾ [الفرقان:٥٣] قرأ الحسنُ بن محمَّد بن أبي سَعْدان بكسرِ الذّال المعجَمة.

قوله: ﴿فَجَعَلَهُۥ نَسَبًا﴾ [الفرقان:٥٤] قرأ الحجّاج بن يوسف: «سبباً» بمُهمَلةٍ ثمَّ موحَّدتَينِ.

قوله: ﴿أَنَسْجُدُ﴾ [الفرقان:٦٠] قرأ أبو نَوْفلٍ[1] بالتاءِ المثنّاة من فوق.

قوله: ﴿وَهُوَ ٱلَّذِى جَعَلَ ٱلَّيْلَ وَٱلنَّهَارَ خِلْفَةً﴾ [الفرقان:٦٢] قرأ الحسنُ بن محمَّد بن أبي سعدان عن أبيه: «خَلْفَه» بفتح الخاء وبالهاءِ ضمير يعود على اللَّيل.

قوله: ﴿عَلَى ٱلْأَرْضِ هَوْنًا﴾ [الفرقان:٦٣] قرأ ابنُ السَّمَيفَع بضمِّ الهاء.

قوله: ﴿قَالُوا۟ سَلَٰمًا﴾ [الفرقان:٦٣] قرأ حمزة بن عُرْوة: «سِلْماً» بكسرِ السّين وسكون اللّام.

قوله: ﴿بَيْنَ ذَٰلِكَ﴾ [الفرقان:٦٧] قرأ جعفر بن إلياس بضمِّ النُّون وقال: هو اسم/ كان. ٣٨/٩

قوله: ﴿لَا يَدْعُونَ﴾ [الفرقان:٦٨] قرأ جعفر بن محمَّد بتشديد الدَّال.

قوله: ﴿وَلَا يَقْتُلُونَ﴾ [الفرقان:٦٨] قرأ ابنُ جامعٍ بضمِّ أوَّلِه وفتح القاف وتشديد التاء المكسورة، وقرأها معاذ كذلك لكن بألِفٍ قبل المثنّاة.

قوله: ﴿أَثَامًا﴾ [الفرقان:٦٨] قرأ عبد الله بن صالحٍ العِجليُّ عن حمزة: «إِثْماً» بكسرِ أوَّلِه وسكون ثانيه بغير ألِف قبل الميم، ورُوِيَ عن ابنِ مسعود بصيغة الجمع: «آثاماً».

قوله: ﴿يُبَدِّلُ ٱللَّهُ﴾ [الفرقان:٧٠] قرأ عبد الحميد عن أبي بكر وابنُ أبي عَبلة وأبانُ وابنُ مُجالد عن عاصم وأبو عُمارة والبُرجُمي عن الأعشى[2] بسكونِ الموحَّدة.

---

(١) هكذا في (أ) و(ع)، وفي (س): قرأ أبو المتوكل.

(٢) في (س): والبرهمي عن الأعمش، وهو خطأ، والأعشى: هو أبو يوسف يعقوب بن محمد التميمي الكوفي. انظر «معرفة القراء الكبار» للذهبي ١/ ١٥٩.

**قوله:** ﴿لَا يَشْهَدُونَ ٱلزُّورَ﴾ [الفرقان:٧٢] قرأ أبو المظَفَّر بنونٍ بَدَل الرّاء.

**قوله:** ﴿ذُكِّرُواْ بِـَٔايَٰتِ رَبِّهِمْ﴾ [الفرقان:٧٣] قرأ تميم بن زياد بفتح الذّال والكاف.

**قوله:** ﴿بِـَٔايَٰتِ رَبِّهِمْ﴾ [الفرقان:٧٣] قرأ سليمان بن يزيد: «بآية» بالإفرادِ.

**قوله:** ﴿قُرَّةَ أَعْيُنٍ﴾ [الفرقان:٧٤] قرأ معروف بن حَكيم: «قُرّةَ عَينٍ» بالإفراد، وكذا أبو صالحٍ من رواية الكَلْبيّ عنه لكن قال: «قُرّاتِ عَينٍ».

**قوله:** ﴿وَٱجْعَلْنَا لِلْمُتَّقِينَ﴾ [الفرقان:٧٤] قرأ جعفر بن محمَّد: «واجعَل لنا من المتَّقينَ إماماً».

**قوله:** ﴿يُجْزَوْنَ﴾ [الفرقان:٧٥] قرأ أُبيّ في رواية: «يُجازَوْنَ».

**قوله:** ﴿ٱلْغُرْفَةَ﴾ [الفرقان:٧٥] قرأ أبو حامد: «الغُرُفات».

**قوله:** ﴿تَحِيَّةً﴾ [الفرقان:٧٥] قرأ ابنُ عُمَير: «تَحيّاتٍ» بالجمع.

**قوله:** ﴿وَسَلَٰمًا﴾ [الفرقان:٧٥] قرأ الحارث: «وسِلْماً» في الموضعينِ.

**قوله:** ﴿مُسْتَقَرًّا وَمُقَامًا﴾ [الفرقان:٧٦] قرأ عُمَير بن عِمران: «ومَقاماً» بفتح الميم.

**قوله:** ﴿فَقَدْ كَذَّبْتُمْ﴾ [الفرقان:٧٧] قرأ عبد رَبِّه بن سعيد بتخفيفِ الذّال.

فهذه ستّة وخمسونَ موضعاً ليس فيها من المشهور شيء، فليُضَف إلى ما ذكرتُه أوّلاً، فتكونُ جُملَتها نحواً من مئةٍ وثلاثينَ موضعاً، والله سبحانه وتعالى أعلمُ.

واستُدِلَّ بقولِه ﷺ: «فاقرؤُوا ما تيسَّر منه» على جواز القراءة بكلِّ ما ثَبَتَ من القرآن بالشُّروطِ المتقدِّمة، وهي شروط لا بُدَّ من اعتبارها، فمَتَى اختَلَّ شرط منها لم تكن تلك القراءة مُعتمَدة، وقد قَرَّرَ ذلك أبو شامة في «الوجيز» تقريراً بليغاً، وقال: لا يُقطَعُ بالقراءة بأنَّها مُنزَلة من عند الله إلّا إذا اتَّفَقَت الطُّرقُ عن ذلك الإمام الذي قامَ بإمامة المِصر بالقراءة وأجمَعَ أهل عَصْره ومَن بعدهم على إمامته في ذلك، قال: أمَّا إذا اختَلَفَت الطُّرق عنه فلا، فلو اشتَمَلَت الآيةُ الواحدة على قراءات مُختَلِفة معَ وجود الشُّروط المذكورة جازَت القراءة بها بشرطِ أن لا يَختَلَّ المعنى ولا يَتغيَّر الإعراب.

وذكر أبو شامة في «الوجيز»: أنَّ فَتْوى وَرَدَت من العَجَم لدِمَشق سألوا عن قارئٍ يقرأ عُشراً من القرآن فيَخلِط القراءات، فأجابَ ابنُ الحاجِب وابنُ الصَّلاح وغير واحد من أئمَّة ذلك العصر بالجوازِ بالشُّروطِ التي ذَكَرْناها، كمَن يقرأ مثلاً ﴿فَتَلَقَّىٰٓ ءَادَمُ مِن رَّبِّهِۦ كَلِمَٰتٍ﴾ [البقرة:٣٧] فلا يقرأ لابنِ كثير بنصب «آدم» ولأبي عَمْرو بنصب «كلمات»، وكَمَن يقرأ: ﴿نَّغْفِرْ لَكُمْ﴾ [الأعراف:١٦١] بالنّونِ «خَطِيئاتُكم» بالرَّفعِ، قال أبو شامة: لا شَكَّ في مَنْع مثل هذا، وما عَدَاه فجائز، والله أعلم.

وقد شاعَ في زماننا من طائفة من القُرّاء إنكارُ ذلك حتَّى صَرَّحَ بعضهم بتحريمِه، فظنَّ كثيرٌ من الفقهاء أنَّ لهم في ذلك مُعتمَداً فتابَعُوهم وقالوا: أهل كلِّ فنٍّ أدرَى بفَنِّهم، وهذا ذُهولٌ ممَّن قالَه، فإنَّ عِلْم الحلال والحرام إنَّما يُتلقَّى من الفقهاء، والذي مَنَعَ ذلك من القُرّاء إنَّما هو محمول على ما إذا قرأ بروايةٍ خاصّة، فإنَّه متى خَلَطَها كان كاذِباً على ذلك القارئ الخاصّ الذي شَرَعَ في إقراء روايته، فمَن أقرأ رواية لم يَحسُنْ أن يَنتَقِل عنها إلى رواية أُخرى كما قاله الشَّيخ مُحيي الدّين، وذلك من الأولَويَّة لا على الحَتْم، أمَّا المنع على الإطلاق فلا، والله أعلم.

## ٦- باب تأليف القرآنِ

**٤٩٩٣- حدَّثَنا إبراهيمُ بنُ موسى، أخبرنا هشامُ بنُ يوسُفَ، أنَّ ابنَ جُرَيج أخبَرهم، قال: وأخبَرني يوسُفُ بنُ ماهَكَ،/ قال: إنّي عندَ عائشةَ أمِّ المؤمنينَ رضي الله عنها إذ جاءها** ٣٩/٩ **عِراقيٌّ، فقال: أيُّ الكَفَنِ خيرٌ؟ قالت: وَيحَكَ! وما يَضُرُّكَ؟ قال: يا أمَّ المؤمنينَ، أرِيني مُصحَفَكِ، قالت: لِمَ؟ قال: لعلِّي أُؤلِّفُ القرآنَ عليه، فإنَّه يُقرَأُ غيرَ مُؤَلَّفٍ، قالت: وما يَضُرُّكَ أيَّهُ قرأتَ قبلُ؟ إنَّما نَزَلَ أوَّلَ ما نَزَلَ منه سورةٌ منَ المفصَّلِ فيها ذِكرُ الجنَّةِ والنارِ، حتَّى إذا ثابَ الناسُ إلى الإسلامِ نَزَلَ الحلالُ والحرامُ، ولو نَزَلَ أوَّلَ شيءٍ: لا تَشْرَبوا الخمرَ، لَقالوا: لا نَدَعُ الخمرَ أبداً، ولو نزلَ: لا تَزْنُوا، لَقالوا: لا نَدَعُ الزِّنى أبداً، لقد نَزَلَ بمكَّةَ على محمَّدٍ ﷺ وإنّي لَجاريةٌ ألعَبُ: ﴿بَلِ ٱلسَّاعَةُ مَوْعِدُهُمْ وَٱلسَّاعَةُ أَدْهَىٰ وَأَمَرُّ﴾ وما نَزَلَت سورةُ البقرةِ والنِّساءِ إلّا وأنا عندَه، قال: فأخرَجَت له المصحَفَ، فأملَتْ عليه آيَ السُّوَرِ.**

**قوله: «باب تأليف القرآن»** أي: جَمْع آيات السّورة الواحدة، أو جَمْع السُّوَر مُرتَّبة في المصحَف.

**قوله: «أنَّ ابن جُرَيج أخبرَهم، قال: وأخبرَني يُوسُف»** كذا عندهم، وما عَرَفتُ ماذا عَطَفَ عليه، ثمَّ رأيت الواو ساقطة في رواية النَّسَفيّ، وكذا ما وَقَفتُ عليه من طرق هذا الحديث.

**قوله: «إذ جاءها عِراقيّ»** أي: رجل من أهل العراق، ولم أقِفْ على اسمه.

**قوله: «أيُّ الكَفَن خير؟ قالت: ويحكَ وما يَضُرُّك؟»** لعلَّ هذا العراقيَّ كان سمعَ حديث سَمُرة المرفوع: «الْبَسوا من ثيابكم البياضَ، وكَفِّنوا فيها موتاكم فإنَّها أطهَرُ وأطيَب» وهو عند التِّرمِذيّ مُصَحَّحاً (٢٨١٠)، وأخرجه أيضاً عن ابن عبَّاس (٩٩٤)، فلعلَّ العراقيَّ سمعَه فأراد أن يَستَثبتَ عائشةَ في ذلك، وكان أهل العراق اشتَهَروا بالتَّعَنُّتِ في السُّؤال، فلهذا قالت له عائشه: وما يَضُرّك؟ تعني: أيُّ كَفَن كُفِّنت فيه أجزأ. وقول ابن عمر للذي سألَه عن دَم البَعُوض مشهورٌ حيثُ قال: انظُروا إلى أهل العراق، يسألونَ عن دَم البَعوض وقد قَتَلوا ابنَ بنت رسول الله ﷺ[1].

**قوله: «أُؤَلِّف القرآنَ عليه، فإنَّه يُقرَأ غيرَ مُؤَلَّف»** قال ابن كثير: كأنَّ قصَّة هذا العراقيّ كانت قبل أن يُرسِل عثمانُ المصحَفَ إلى الآفاق، كذا قال، وفيه نظرٌ، فإنَّ يوسف بن ماهَك لم يُدرِك زمانَ أرسَلَ عثمانُ المصاحف إلى الآفاق، فقد ذكر المِزّيُّ أنَّ روايته عن أُبيّ بن كعب مُرسَلة، وأُبيّ عاشَ بعد إرسال المصاحف على الصَّحيح، وقد صَرَّحَ يوسف في هذا/ الحديث أنَّه كان عند عائشة حين سألَها هذا العراقيّ. ٤٠/٩

والذي يظهرُ لي أنَّ هذا العراقيّ كان ممَّن يأخُذُ بقراءة ابن مسعود، وكان ابن مسعود لمَّا حَضَرَ مُصحَف عثمان إلى الكوفة لم يُوافِقْ على الرُّجوع عن قراءته ولا على إعدام مُصحَفه، كما سيأتي بيانه بعد الباب الذي يَلي هذا، فكان تأليفُ مُصحَفه مُغايِراً لتأليفِ

(١) سيأتي عند البخاري برقم (٥٩٩٤).

مُصحَف عثمان، ولا شكَّ أنَّ تأليف المصحَف العثمانيّ أكثرُ مُناسَبةً من غيره، فلهذا أطلقَ العراقيّ أنَّه غير مُؤَلَّف، وهذا كلُّه على أنَّ السُّؤال إنَّما وَقَعَ عن ترتيب السّوَر، ويدلّ على ذلك قولها له: «وما يَضُرّك أيَّه قرأتَ قبلُ»، ويحتمل أن يكون أراد تفصيل آيات كلِّ سورة لقولِه في آخر الحديث: «فأملَتْ عليه آيَ السّوَر» أي: آياتِ كلِّ سورة، كأن تقول له: سورة كذا مثلاً كذا كذا آيةً، الأُولى كذا، الثّانية كذا، إلى آخره، وهذا يَرجِعُ إلى اختلاف عَدَد الآيات، وفيه اختلافٌ بين المدنيّ والشّاميّ والبصريّ، وقد اعتَنَى أئمَّة القُرّاء بجَمْع ذلك وبيان الخِلَاف فيه، والأوَّل أظهَر، ويحتمل أن يكون السُّؤال وَقَعَ عن الأمرَينِ، والله أعلم.

قال ابن بَطّال: لا نعلم أحداً قال بوجوب ترتيب السّوَر في القراءة لا داخلَ الصلاة ولا خارجَها، بل يجوز أن يقرأ الكهفَ قبل البقرة، والحجَّ قبل الكهف مثلاً، وأمَّا ما جاء عن السَّلَف من النَّهي عن قراءة القرآن مَنكوساً، فالمراد به أن يقرأ من آخر السّورة إلى أوَّلها، وكان جماعة يصنعونَ ذلك في القَصيدة من الشِّعر مُبالَغةً في حِفظها، وتذليلاً للسانِه في سَرْدها، فمَنَعَ السَّلَف ذلك في القرآن فهو حَرامٌ فيه.

وقال القاضي عِيَاض في شرح حديث حُذَيفة: أنَّ النبيّ ﷺ قرأ في صلاته في اللَّيل بسورة النِّساء قبل آلَ عِمران[1]: هو كذلك في مُصحَف أُبيِّ بن كعب، وفيه حُجّة لمن يقول: إنَّ ترتيب السُّوَر اجتهاد وليس بتوقيفٍ من النبيّ ﷺ، وهو قولُ جُمهور العلماء واختارَه القاضي الباقلَّانيّ، قال: وترتيب السّوَر ليس بواجبٍ في التِّلاوة ولا في الصلاة ولا في الدَّرس ولا في التَّعليم، فلذلك اختَلَفَت المصاحف، فلمَّا كُتِبَ مُصحَف عثمان رَتَّبوه على ما هو عليه الآن، فلذلك اختَلَفَ ترتيبُ مصاحف الصَّحابة. ثمَّ ذكر نحو كلام ابن بَطّال، ثمَّ قال: ولا خِلَافَ أنَّ ترتيب آيات كلّ سورة على ما هي عليه الآن في المصحَف توقيفٌ من الله تعالى، وعلى ذلك نَقَلَتْه الأُمّة عن نبيّها ﷺ.

---

(١) أخرجه مسلم في «صحيحه» برقم (٧٧٢).

قوله: «إنَّما نَزَلَ أوَّلَ ما نزل منه سورةٌ من المفصَّل فيها ذِكْر الجنَّة والنار» هذا ظاهره مُغايِر لمَا تقدَّم[1] أنَّ أوَّل شيء نزل ﴿ٱقۡرَأۡ بِٱسۡمِ رَبِّكَ﴾ [العلق:١] وليس فيها ذِكْر الجنَّة والنار، فلعلَّ «مِن» مُقدَّرة، أي: من أوَّل ما نزلَ، أو المراد سورة المدَّثِّر، فإنَّها أوَّل ما نزل بعد فَتْرة الوحي وفي آخرها ذِكْر الجنَّة والنار، فلعلَّ آخرها نزل قبل نزول بَقيَّة سورة «اقرأ»، فإنَّ الذي نزل أوَّلاً من «اقرأ» كما تقدَّم خمسُ آيات فقط.

قوله: «حتَّى إذا ثابَ» بالمثلَّثة ثمَّ الموحَّدة، أي: رَجَعَ.

قوله: «نزل الحلالُ والحرام» أشارَت إلى الحكمة الإلهيَّة في ترتيب التَّنزيل، وأنَّ أوَّل ما نزل من القرآن الدُّعاء إلى التَّوحيد، والتَّبشير للمؤمنِ والمطيع بالجنَّة ولِلكافرِ والعاصي بالنار، فلمَّا اطمأنَّت النُّفوسُ على ذلك أُنزِلَت الأحكام، ولهذا قالت: «ولو نزل أوَّل شيء: لا تشربوا الخمر، لَقالوا: لا نَدَعُها» وذلك لمَا طُبِعَت عليه النُّفوس من النَّفْرة عن تَرْك المألوف، وسيأتي بيان المراد بالمفصَّلِ في الحديث الرَّابع (٤٩٩٦).

قوله: «لقد نزل بمكَّة» إلى آخره، أشارَت بذلك إلى تقوية ما ظَهَرَ لها من الحِكمة المذكورة، وهو تقدُّم نزول سورة القمر ـ وليس فيها شيء من الأحكام ـ على نزول سورة البقرة والنِّساء معَ كَثْرة ما اشتَمَلَتا عليه من الأحكام، وأشارَت بقولها: «وأنا عنده» أي: بالمدينة، لأنَّ دخولَها عليه إنَّما كان بعد الهجرة اتِّفاقاً، وقد تقدَّم ذلك في مناقبها.

وفي الحديث رَدٌّ على النَّحّاس في زَعْمه أنَّ سورة النِّساء مكّيَّة مُستَنِداً إلى قوله تعالى: ﴿إِنَّ ٱللَّهَ يَأۡمُرُكُمۡ أَن تُؤَدُّواْ ٱلۡأَمَٰنَٰتِ إِلَىٰٓ أَهۡلِهَا﴾ [النساء:٥٨] نزلت بمكَّة اتِّفاقاً في قصَّة مِفتاح الكعبة، لكنَّها حُجّة واهية، فلا يَلزَمُ من نزول آية أو آيات من سورة طويلة بمكَّة إذا/ نزل مُعظَمُها بالمدينة أن تكون مكّيَّة، بل الأرجَحُ أنَّ جميع ما نزل بعد الهجرة معدود من المدنيّ، وقد اعتَنَى بعضُ الأئمَّة ببيان ما نزل من الآيات بالمدينة في السّوَر المكِّيَّة. ٤١/٩

وقد أخرج ابن الضُّرَيسِ في «فضائل القرآن» (١٧) من طريق عثمان بن عطاء الخُراسانيّ،

---

(١) في كتاب التفسير: سورة ﴿ٱقۡرَأۡ بِٱسۡمِ رَبِّكَ﴾.

عن أبيه، عن ابن عبَّاس: أنَّ الذي نزل بالمدينة البقرةُ ثمَّ الأنفال ثمَّ الأحزاب ثمَّ المائدة ثمَّ الممتَحِنة والنِّساء، ثمَّ «إذا زُلزِلَت» ثمَّ الحديد ثمَّ القتال ثمَّ الرَّعد ثمَّ الرَّحمن ثمَّ الإنسان ثمَّ الطَّلاق ثمَّ «إذا جاء نَصْر الله» ثمَّ النُّور ثمَّ المنافقونَ ثمَّ المجادَلة ثمَّ الحُجُرات ثمَّ التَّحريم ثمَّ الجاثيَة ثمَّ التَّغابُن ثمَّ الصَّفّ ثمَّ الفتح ثمَّ براءةُ.

وقد ثَبَتَ في «صحيح مسلم» (٤٠٠) من حديث أنس: أنَّ سورة الكَوثَر مَدَنيَّة، فهو المعتمَد، واختُلِفَ في الفاتحة والرَّحمن والمطَفِّفينَ و«إذا زُلزِلَت» والعاديات والقَدْر و«أرأيتَ» والإخلاص والمعوِّذَتَينِ، وكذا اختُلِفَ ممَّا تقدَّم في الصَّفّ والجمعة والتَّغابُن.

وهذا بيانُ ما نزل بعد الهجرة من الآيات ممَّا في المكِّيّ: فمن ذلك الأعراف، نزل بالمدينة منها: ﴿ وَسْـَٔلْهُمْ عَنِ ٱلْقَرْيَةِ ٱلَّتِى كَانَتْ حَاضِرَةَ ٱلْبَحْرِ ﴾ إلى ﴿ وَإِذْ أَخَذَ رَبُّكَ ﴾ [الأعراف: ١٦٣- ١٧٢].

يونس: نزل منها بالمدينة ﴿ فَإِن كُنتَ فِى شَكٍّ ﴾ آيتان [يونس: ٩٤ - ٩٥]، وقيل: ﴿وَمِنْهُم مَّن يُؤْمِنُ بِهِۦ ﴾ آيةٌ [يونس:٤٠]، وقيل: من رأس أربعينَ إلى آخرها مَدَنيّ.

هود: ثلاث آيات: ﴿ فَلَعَلَّكَ تَارِكٌۢ ﴾ [هود:١٢] ﴿ أَفَمَن كَانَ عَلَىٰ بَيِّنَةٍ مِّن رَّبِّهِۦ ﴾ [هود:١٧] ﴿ وَأَقِمِ ٱلصَّلَوٰةَ طَرَفَىِ ٱلنَّهَارِ ﴾ [هود:١١٤].

النَّحل: ﴿ ثُمَّ إِنَّ رَبَّكَ لِلَّذِينَ هَاجَرُوا۟ ﴾ الآية [النحل: ١١٠] ﴿وَإِنْ عَاقَبْتُمْ ﴾ إلى آخر السورة [النحل: ١٢٦ - ١٢٨].

الإسراء: ﴿وَإِن كَادُوا۟ لَيَسْتَفِزُّونَكَ ﴾ [الإسراء:٧٦]، ﴿ وَقُل رَّبِّ أَدْخِلْنِى ﴾ [الإسراء:٨٠]، ﴿ وَإِذْ قُلْنَا لَكَ إِنَّ رَبَّكَ أَحَاطَ بِٱلنَّاسِ ﴾ [الإسراء:٦٠]، ﴿ وَيَسْـَٔلُونَكَ عَنِ ٱلرُّوحِ ﴾ [الإسراء:٨٥]، ﴿قُلْ ءَامِنُوا۟ بِهِۦٓ أَوْ لَا تُؤْمِنُوٓا۟ ﴾ [الإسراء:١٠٧].

الكهف: مكّيَّة إلّا أوَّلها إلى ﴿ جُرُزًا ﴾ [الكهف:١-٨]، وآخرها من ﴿إِنَّ ٱلَّذِينَ ءَامَنُوا۟ ﴾ [الكهف:١٠٧-١١٠].

مريم: آية السَّجدة.

الحجّ: من أوّلها إلى ﴿ شَدِيدٌ ﴾ [الحج: ١ - ٢]، و﴿ مَن كَانَ يَظُنُّ ﴾ [الحج:١٥]، و﴿ إِنَّ ٱلَّذِينَ كَفَرُواْ وَيَصُدُّونَ عَن سَبِيلِ ٱللَّهِ ﴾ [الحج:٢٥]، و﴿ أُذِنَ لِلَّذِينَ يُقَٰتَلُونَ ﴾ [الحج:٣٩]، ﴿ وَلَوْلَا دَفْعُ ٱللَّهِ ﴾ [الحج:٤٠]، و﴿ وَلِيَعْلَمَ ٱلَّذِينَ أُوتُواْ ٱلْعِلْمَ ﴾ [الحج:٥٤]، و﴿ وَٱلَّذِينَ هَاجَرُواْ ﴾ [الحج:٥٨] وما بعدها، وموضع السَّجدتَين، و﴿ هَٰذَانِ خَصْمَانِ ﴾ [الحج:١٩].

الفُرقان: ﴿ وَٱلَّذِينَ لَا يَدْعُونَ مَعَ ٱللَّهِ إِلَٰهًا ءَاخَرَ ﴾ إلى ﴿ رَّحِيمًا ﴾ [الفرقان:٦٨-٧٠].

الشُّعَراء: آخرها من ﴿ وَٱلشُّعَرَآءُ يَتَّبِعُهُمُ ﴾ [الشعراء:٢٢٤-٢٢٧].

القَصَص: ﴿ ٱلَّذِينَ ءَاتَيْنَٰهُمُ ٱلْكِتَٰبَ ﴾ إلى ﴿ ٱلْجَٰهِلِينَ ﴾ [القصص:٥٢-٥٥]، و﴿ إِنَّ ٱلَّذِى فَرَضَ عَلَيْكَ ٱلْقُرْءَانَ ﴾ [القصص:٨٥].

العنكبوت: من أوّلها إلى ﴿ وَلَيَعْلَمَنَّ ٱلْمُنَٰفِقِينَ ﴾ [العنكبوت:١-١١].

لُقمان: ﴿ وَلَوْ أَنَّمَا فِى ٱلْأَرْضِ مِن شَجَرَةٍ أَقْلَٰمٌ ﴾ [لقمان:٢٧].

ألٓمٓ تنزيل: ﴿ أَفَمَن كَانَ مُؤْمِنًا ﴾ [السجدة:١٨]، وقيل: من ﴿ تَتَجَافَىٰ ﴾ [السجدة:١٦].

سَبَأ: ﴿ وَيَرَى ٱلَّذِينَ أُوتُواْ ٱلْعِلْمَ ﴾ [سبأ:٦].

الزُّمَر: ﴿ قُلْ يَٰعِبَادِىَ ﴾ إلى ﴿ تَشْعُرُونَ ﴾ [الزمر:٥٣-٥٥].

المؤمن: ﴿ إِنَّ ٱلَّذِينَ يُجَٰدِلُونَ فِىٓ ءَايَٰتِ ٱللَّهِ ﴾ والتي تَلِيها [غافر: ٥٦ - ٥٧].

الشُّورَى: ﴿ أَمْ يَقُولُونَ ٱفْتَرَىٰ ﴾ [الشورى:٢٤]، و﴿ وَهُوَ ٱلَّذِى يَقْبَلُ ٱلتَّوْبَةَ ﴾ إلى ﴿ شَدِيدٌ ﴾ [الشورى:٢٥-٢٦].

الجاثية: ﴿ قُل لِّلَّذِينَ ءَامَنُواْ ﴾ [الجاثية: ١٤].

الأحقاف: ﴿ قُلْ أَرَءَيْتُمْ إِن كَانَ مِنْ عِندِ ٱللَّهِ وَكَفَرْتُم بِهِۦ ﴾ [الأحقاف: ١٠]، وقوله: ﴿ فَٱصْبِرْ ﴾ [الأحقاف:٣٥].

قٓ: ﴿ وَلَقَدْ خَلَقْنَا ٱلسَّمَٰوَٰتِ وَٱلْأَرْضَ ﴾ إلى ﴿ لُغُوبٍ ﴾ [ق:٣٨].

النَّجم: ﴿ ٱلَّذِينَ يَجْتَنِبُونَ ﴾ إلى ﴿ أَتْقَىٰٓ ﴾ [النجم:٣٢].

الرَّحمن: ﴿يَسْـَٔلُهُۥ مَن فِى ٱلسَّمَٰوَٰتِ وَٱلْأَرْضِ﴾ [الرحمن:٢٩].

الواقعة: ﴿وَتَجْعَلُونَ رِزْقَكُمْ﴾ [الواقعة: ٨٢].

نٓ: من ﴿إِنَّا بَلَوْنَٰهُمْ﴾ إلى ﴿يَعْلَمُونَ﴾ [القلم:١٧-٣٣]، ومن ﴿فَٱصْبِرْ لِحُكْمِ رَبِّكَ﴾ إلى ﴿ٱلصَّٰلِحِينَ﴾ [القلم:٤٨-٥٠].

المرسَلات: ﴿وَإِذَا قِيلَ لَهُمُ ٱرْكَعُوا۟ لَا يَرْكَعُونَ﴾ [المرسلات:٤٨].

فهذا ما نزل بالمدينة من آيات من سُوَر تقدَّم نزولُها بمكَّة. وقد بيَّن ذلك حديثُ ابن عبَّاس عن عثمان قال: كان رسول الله ﷺ كثيراً ما يَنزِل عليه الآياتُ فيقول: «ضَعُوها في السّورة التي يُذكَر فيها كذا»[1]، وأمَّا عكس ذلك، وهو نزولُ شيء من سورة بمكَّة تأخَّرَ نزول تلك السّورة إلى المدينة، فلم أرَه إلّا نادِراً، فقد اتَّفَقوا على أنَّ الأنفال مَدَنيَّة، لكن قيلَ: إنَّ قوله تعالى: ﴿وَإِذْ يَمْكُرُ بِكَ ٱلَّذِينَ كَفَرُوا۟﴾ الآية [الأنفال:٣٠] نزلت بمكَّة ثمَّ نزلت سورة الأنفال بالمدينة، وهذا غريب جدّاً. نعم، نزل من السّوَر المدنيَّة التي تقدَّم ذِكْرها بمكَّة[2] بعد الهجرة في العمرة والفتح والحجّ ومواضع/ متعدِّدة في الغَزَوات كَتَبُوك ٤٢/٩ وغيرِها أشياءُ كثيرة كلُّها تُسمَّى المدنيَّ اصطِلاحاً، والله أعلم.

**٤٩٩٤- حدَّثنا آدمُ، حدَّثنا شُعْبةُ، عن أبي إسحاقَ، قال: سمعتُ عبدَ الرَّحمنِ بنَ يزيدَ، سمعتُ ابنَ مسعودٍ يقول في بني إسرائيلَ والكهفِ ومريمَ وطه والأنبياءِ: إنَّهُنَّ منَ العِتَاق الأُوَلِ، وهُنَّ من تِلادِي.**

**٤٩٩٥- حدَّثنا أبو الوليدِ، حدَّثنا شُعْبةُ، أنبأنا أبو إسحاقَ، سمعَ البراءَ ﷺ قال: تَعلَّمْتُ ﴿سَبِّحِ ٱسْمَ رَبِّكَ﴾ قبلَ أن يَقْدَمَ النبيُّ ﷺ.**

**٤٩٩٦- حدَّثنا عَبْدانُ، عن أبي حمزةَ، عن الأعمَشِ، عن شَقِيقٍ، قال: قال عبدُ الله: لقد تَعلَّمتُ النَّظائرَ التي كان النبيُّ ﷺ يَقْرَؤُهُنَّ اثنَينِ اثنَينِ في كلِّ رَكْعةٍ؛ فقامَ عبدُ الله ودَخَلَ معه**

---

(١) أخرجه أبو داود (٧٨٦) و(٧٨٧)، والترمذي (٣٠٨٦)، والنسائي في «الكبرى» (٧٩٥٣)، وأحمد (٣٩٩) وغيرهم، وانظر تمام تخريجه والكلام عليه في «مسند أحمد».

(٢) وقع في (س) بعد هذا: «ثم نزلت سورة الأنفال»، وهي زيادة مقحمة مكررة مما سبق.

عَلْقمةُ، وخَرَجَ عَلْقمةُ، فسألْناه فقال: عِشْرونَ سورةً من أوَّلِ المفصَّلِ على تأليفِ ابنِ مسعودٍ، آخِرُهُنَّ الحوامِيمُ ﴿حمٓ﴾ الدُّخان، و﴿عَمَّ يَتَسَآءَلُونَ﴾.

**الحديث الثاني**: حديث ابن مسعود، تقدَّم شرحه في تفسير «سبحان» (٤٧٠٨) وفي الأنبياء (٤٧٣٩)، والغرض منه هنا أنَّ هذه السُّوَر نزلنَ بمكَّة وأنَّها مُرتَّبة في مُصحَف ابن مسعود كما هي في مُصحَف عثمان، ومع تقديمهنَّ في النُّزول فهُنَّ مُؤَخَّرات في ترتيب المصاحف. والمراد **بالعِتاق** وهو بكسرِ المهمَلة: أنَّهُنَّ من قديم ما نزلَ.

**الحديث الثالث**: حديث البراء: «تَعلَّمتُ سورة ﴿سَبِّحِ ٱسْمَ رَبِّكَ ٱلْأَعْلَى﴾ قبل أن يَقدَمَ النبيُّ ﷺ» هو طَرَف من حديث تقدَّم شرحه في أحاديث الهجرة (٣٩٢٥)، والغرض منه أنَّ هذه السّورة مُتَقَدِّمة النُّزول، وهي في أواخر المصحَف معَ ذلك.

**الحديث الرّابع**: حديث ابن مسعود أيضاً.

**قوله**: «**عن شَقِيق**» هو ابن سَلَمةَ، وهو أبو وائل، مشهورٌ بكُنْيته أكثر من اسمه، وفي رواية أبي داود الطَّيالسيِّ عن شُعْبة عن الأعمَش: «سمعتُ أبا وائل» أخرجه التِّرمِذيّ (٦٠٢).

**قوله**: «**قال عبد الله**» سيأتي في «باب التَّرتيل» (٥٠٤٣) بلفظ: «غَدَونا على عبد الله» وهو ابن مسعود.

**قوله**: «**لقد تَعلَّمتُ النَّظائرَ**» تقدَّم شرحه مُستَوفًى في «باب الجمع بين سورتَينِ في الصلاة» من أبواب صِفَة الصلاة (٧٧٥)، وفيه أسماء السّوَر المذكورة، وأنَّ فيه دلالة على أنَّ تأليف مُصحَف ابن مسعود على غير التأليف العثمانيّ، وكان أوَّلُه الفاتحةَ ثمَّ البقرة ثمَّ النِّساء ثمَّ آلَ عِمران، ولم يكن على ترتيب النُّزول، ويقال: إنَّ مُصحَف عليّ كان على ترتيب النُّزول، أوَّله «اقرأ» ثمَّ المدَّثِّر ثمَّ «نٓ والقَلم» ثمَّ المزَّمِّل ثمَّ «تَبَّتْ» ثمَّ التَّكوير ثمَّ «سَبِّح»، وهكذا إلى آخر المكِّيّ ثمَّ المدنيّ، والله أعلم.

وأمَّا ترتيب المصحَف على ما هو عليه الآن، فقال القاضي أبو بكر الباقِلَّانيّ: يحتمل أن يكون النبيُّ ﷺ هو الذي أمَرَ بترتيبه هكذا، ويحتمل أن يكون من اجتهاد الصَّحابة، واحتَجَّ

للأوَّل بما سيأتي في الباب الذي بعد هذا: أنَّه كان النبيّ ﷺ يُعارِض به جِبْريلَ في كلّ سنة؛ فالذي يظهر أنَّه عارَضَه به هكذا على هذا التَّرتيب، وبهذا جَزَمَ ابن الأنباريّ، وفيه نظرٌ، بل الذي يظهر أنَّه كان يعارضه به على ترتيب النُّزول. نعم، ترتيب بعض السّوَر على بعض أو مُعظَمها لا يَمتَنِع أن يكون توقيفاً، وإن كان بعضه من اجتهاد الصَّحابة[1]، وقد أخرج أحمد (٣٩٩) وأصحاب «السُّنَن»[2] وصَحَّحَه ابن حِبّان (٤٣) والحاكم (٢/ ٢٢١و٣٣٠) من حديث ابن عبَّاس قال: قلت لعثمان: ما حَمَلكم على أن عَمَدتُم إلى الأنفال وهي من المثاني وإلى براءة وهي من المِئين فقَرَنتُم بينهما ولم تَكتُبوا بينهما سَطْر بسمِ الله الرَّحمن الرحيم، ووَضَعتُموهما في السَّبع الطُّوَل؟ فقال عثمان: كان رسول الله ﷺ كثيراً ما يَنزِل عليه السّورة ذات العدد، فإذا نزل عليه الشَّيء ـ يعني: منها ـ دَعَا بعضَ مَن كان يَكتُب فيقول: «ضَعُوا هؤلاءِ الآياتِ في السّورة التي يُذكَر فيها كذا»، وكانت الأنفال من أوائل ما نزل بالمدينة وبراءةُ من آخر القرآن، وكان قِصَّتها شبيهةً بها فظَنَنتُ أنَّها منها، فقُبِضَ رسول الله ﷺ ولم يُبيِّن لنا أنَّها منها، انتهى.

فهذا يدلُّ على أنَّ ترتيب الآيات في كلّ سورة كان توقيفاً، ولمَّا لم يُفصِح النبيُّ ﷺ بأمرِ «براءةَ» أضافَها عثمان إلى الأنفال اجتهاداً منه رضي الله تعالى عنه. ونَقَلَ صاحب «الإقناع» أنَّ البسملة لبراءة ثابتة في مُصحَف ابن مسعود، قال: ولا يُؤخَذ بهذا.

وكان من علامة ابتداء السّورة نزول «بسمِ الله الرَّحمن الرحيم» أوَّلَ ما يَنزِل شيءٌ منها كما أخرجه أبو داود (٧٨٨) وصَحَّحَه ابن حِبّان[3] والحاكم (١/ ٢٣١ و٢٣١-٢٣٢ و٢/ ٦١١) من طريق عَمْرو بن دينار عن سعيد بن جُبَير عن ابن عبَّاس قال: كان النبيّ ﷺ لا يعلم خَتْم السّورة حتَّى يَنزِل: «بسم الله الرَّحمن الرحيم»، وفي رواية: فإذا نزلت: «بسم الله

---

(١) في (س): بعض الصحابة.

(٢) أبو داود (٧٨٦) و(٧٨٧)، والترمذي (٣٠٨٦)، والنسائي في «الكبرى» (٧٩٥٣). وانظر الكلام عليه في «مسند أحمد»، فهو ضعيف وفي متنه نكارة.

(٣) في كتاب الصلاة ـ وليس بمطبوع ـ كما في «إتحاف المهرة» ٧/ ٧٤.

الرَّحمن الرَّحيم» علموا أنَّ السّورة قد انقَضَت. وممَّا يدلّ على أنَّ ترتيب المصحَف كان توقيفاً ما أخرجه أحمد (١٦١٦٦) وأبو داود (١٣٩٣) وغيرهما[1] عن أوس بن أبي أوس حُذَيفة الثَّقَفيّ قال: كنت في الوَفْد الذينَ أسلَموا من ثَقِيف، فذكر الحديث، وفيه: فقال لنا رسول ﷺ: «طَرَأَ عليَّ حِزْبي من القرآن فأردتُ أن/ لا أخرُجَ حتَّى أقضيَه» قال: فسألْنا أصحابَ رسول الله ﷺ قلنا: كيف تُحزِّبونَ القرآن؟ قالوا: نُحَزِّبُه ثلاثَ سُوَر وخمسَ سُوَر وسبع سُوَر وتسع سُوَر وإحدَى عشرةَ وثلاثَ عشرةَ، وحِزب المفصَّل من «قٓ» حتَّى نَختِم. ٤٣/٩

قلت: فهذا يدلُّ على أنَّ ترتيب السُّوَر على ما هو في المصحَف الآن كان في عهد النبيّ ﷺ، ويحتمل أنَّ الذي كان مُرتَّباً حينئذٍ حِزْب المفصَّل خاصّة، بخِلَاف ما عَدَاه فيحتمل أن يكون كان فيه تقديم وتأخير كما ثَبَتَ من حديث حُذَيفة: أنَّه ﷺ قرأ النِّساء بعد البقرة قبل آلَ عمران[2].

ويُستَفاد من هذا الحديث ـ حديثِ أوس ـ أنَّ الرّاجح في المفصَّل أنَّه من أوَّل سورة «قٓ» إلى آخر القرآن، لكنَّه مَبنيٌّ على أنَّ الفاتحة لم تُعَدَّ في الثلاث الأُوَل، فإنَّه يَلزَم مِن عَدِّها أن يكون أوَّل المفصَّل من الحُجُرات، وبه جَزَمَ جماعة من الأئمَّة، وقد نَقَلْنا الاختلاف في تحديده في «باب الجهر بالقراءة في المغرِب» من أبواب صِفَة الصلاة (٧٦٥)، والله أعلم.

## ٧- بابٌ كان جِبْريلُ يَعرِضُ القرآنَ على النبيِّ ﷺ

**وقال مسروقٌ، عن عائشةَ، عن فاطمةَ عليها السَّلام: أسَرَّ إليَّ النبيُّ ﷺ: «أنَّ جِبْريلَ يُعارِضُني بالقرآنِ كلَّ سَنةٍ، وإنَّه عارَضَني العامَ مرَّتَين، ولا أُراه إلّا حَضَرَ أجَلي».**

**٤٩٩٧- حدَّثنا يحيى بنُ قَزَعةَ، حدَّثنا إبراهيمُ بنُ سَعْد، عن الزُّهْريِّ، عن عُبيدِ الله بنِ عبدِ الله، عن ابنِ عبَّاسٍ رضي الله عنهما، قال: كان النبيُّ ﷺ أجْوَدَ الناسِ بالخيرِ، وأجْوَدُ ما يكونُ في شَهْرِ رمضانَ، لأنَّ جِبْريلَ كان يَلْقاه في كلِّ ليلةٍ في شَهْرِ رمضانَ حتَّى يَنْسَلِخَ، يَعرِضُ عليه رسولُ الله ﷺ القرآنَ، فإذا لَقِيَه جِبْريلُ كان أجْوَدَ بالخيرِ منَ الرِّيحِ المرسَلَةِ.**

---

(١) وأخرجه أيضاً ابن ماجه (١٣٤٥)، وإسناد الخبر فيه ضعف. وانظر تمام تخريجه والكلام عليه في «مسند أحمد».

(٢) أخرجه مسلم (٧٧٢).

قوله: «**بابٌ كان جِبْريل يَعرِض القرآن على النبيّ ﷺ**» بكسرِ الرّاء، من العَرْض، وهو بفتح العين وسكون الرّاء، أي: يقرأ، والمراد: يَستَعرِضه ما أقرأَه إيّاه.

قوله: «**وقال مسروق، عن عائشة، عن فاطمة قالت: أَسَرَّ إليَّ النبيُّ ﷺ أنَّ جِبْريل كان يُعارِضني بالقرآنِ**» هذا طَرَفٌ من حديث وَصَلَه بتمامه في علامات النُّبوّة (٣٦٢٣و٣٦٢٤)، وتقدَّم شرحه في «باب الوفاة النبويَّة» من آخر المغازي (٤٤٣٣و٤٤٣٤)، وتقدَّم بيان فائدة المعارَضة في الباب الذي قبله، والمعارَضة: مُفاعَلة من الجانبينِ؛ كأنَّ كلًّا منهما كان تارةً يقرأ والآخر يَستَمِع.

قوله: «**وإنَّه عارَضَني**» في رواية السَّرَخْسيّ: «وإنّي عارَضَني».

قوله: «**إبراهيم بن سَعْد، عن الزُّهْريِّ**» تقدَّم في الصيام (١٩٠٢) من وجه آخر عن إبراهيم بن سعد قال: أخبرنا الزُّهْريّ، وإبراهيمُ بن سعد سمعَ من الزُّهْريِّ، وسمع من صالح بن كَيْسانَ عن الزُّهْريِّ، وروايته على الصِّفَتَينِ تَكرَّرَت في هذا الكتاب كثيراً، وقد تقدَّمَت فوائدُ حديث ابن عبَّاس هذا في بَدْء الوحي (٦) فنذكر هنا نُكَتاً ممَّا لم يَتقدَّم.

قوله: «**كان النبيّ ﷺ أَجْوَدَ الناس**»/ فيه احتراسٌ بليغ لئلَّا يُتَخيَّلَ من قوله: «وأجوَدُ ما ٤٤/٩
يكون في رمضان» أنَّ الأجوَديَّة خاصّة منه برمضان، فأثبَتَ له الأجوَديَّة المطلَقة أوَّلاً ثمَّ عَطَفَ عليها زيادةَ ذلك في رمضان.

قوله: «**وأجْوَدُ ما يكون في رمضان**» تقدَّم في بَدْء الوحي (٦) من وجه آخر عن الزُّهْريِّ بلفظ: وكان أجوَدُ ما يكون في رمضان، وتقدَّم أنَّ المشهور في ضبط «أجوَد» أنَّه بالرَّفع وأنَّ النَّصب موجَّه، وهذه الرِّواية ممَّا يُؤَيِّد الرَّفع.

قوله: «**لأنَّ جِبْريل كان يَلْقاه**» فيه بيان سبب الأجوَديَّة المذكورة، وهي أبيَنُ من الرِّواية التي في بَدْء الوحي بلفظ: وكان أجوَد ما يكون في رمضان حين يَلقاه جِبْريل.

قوله: «**في كلّ ليلة في شَهْر رمضان حتَّى يَنْسَلِخ**» أي: رمضان، وهذا ظاهر في أنَّه كان يَلقاهُ كذلك في كلّ رمضان مُنذُ أُنزِلَ عليه القرآن ولا يَختَصُّ ذلك برمضانات الهجرة، وإن

كان صيامُ شهر رمضان إنَّما فُرِضَ بعد الهجرة؛ لأنَّه كان يُسَمَّى رمضان قبل أن يُفرَضَ صيامُه.

**قوله: «يَعرِض عليه رسولُ الله ﷺ القرآن»** هذا عكس ما وَقَعَ في التَّرجمة، لأنَّ فيها أنَّ جِبْريل كان يَعرِض على النبيّ ﷺ، وفي هذا أنَّ النبيَّ ﷺ كان يَعرِض على جِبْريل، وتقدَّم في بَدْء الوحي (٦) بلفظ: وكان يَلْقاه في كلّ ليلة من رمضان، فيُدارِسه القرآن؛ فيُحمَل على أنَّ كلًّا منهما كان يَعرِض على الآخر، ويُؤيِّده ما وَقَعَ في رواية أبي هريرة آخر أحاديث الباب كما سأُوضحُه.

وفي الحديث إطلاقُ القرآن على بعضه وعلى مُعظَمه، لأنَّ أوَّل رمضان من بعد البِعْثة لم يكن نزل من القرآن إلّا بعضه، ثمَّ كذلك كلّ رمضان بعده، إلى رمضان الأخير، فكان قد نزل كلُّه إلّا ما تأخَّرَ نزوله بعد رمضان المذكور، وكان في سنة عشر إلى أن ماتَ النبيُّ ﷺ في رَبيع الأوَّل سنة إحدَى عشرة، وممَّا نزل في تلك المدّة قوله تعالى: ﴿ٱلْيَوْمَ أَكْمَلْتُ لَكُمْ دِينَكُمْ﴾ [المائدة:٣] فإنَّها نزلت يومَ عَرَفة والنبيُّ ﷺ بها بالاتِّفاق، وقد تقدَّم في هذا الكتاب (٤٥)، وكأنَّ الذي نزل في تلك الأيام لمَّا كان قليلاً بالنِّسبة لمَا تقدَّم اغتُفِرَ أمر مُعارَضَته، فيُستَفاد من ذلك أنَّ القرآن يُطلَق على البعض مجازاً، ومن ثَمَّ لا يَحنَثُ مَن حَلَفَ: لَيقرأنَّ القرآن، فقرأَ بعضه، إلّا إن قَصَدَ الجميع.

واختُلِفَ في العَرْضة الأخيرة: هل كانت بجميع الأحرُف المأذون في قراءتها، أو بحرفٍ واحد منها؟ وعلى الثّاني فهل هو الحرف الذي جَمَعَ عليه عثمانُ الناسَ أو غيره؟ وقد روى أحمد وابن أبي داود والطَّبَريُّ من طريق عَبِيدة بن عَمْرو السَّلْمانيِّ: أنَّ الذي جَمَعَ عليه عثمانُ الناسَ يوافق العَرْضة الأخيرة[1]، ومن طريق محمَّد بن سِيرِين قال: كان جِبْريل يُعارِض النبيَّ ﷺ بالقرآن، الحديث نحو حديث ابن عبَّاس، وزاد في آخره: فيَرَونَ أنَّ

---

(١) هذا الأثر لم نقف عليه عند أحدٍ من الذين ذكرهم الحافظ ابن حجر، وعزاه السيوطي في «الدر المنثور» إلى ابن أبي شيبة في «المصنف» ١٠/ ٥٦٠ والبيهقي في «الدلائل» ٧/ ١٥٥-١٥٦ وابن الأنباري في «المصاحف».

قراءتنا أحدَثُ القراءات عهداً بالعَرْضة الأخيرة[١]، وعند الحاكم (٢/ ٢٣٠) نحوه من حديث سَمُرة، وإسناده حسن، وقد صَحَّحَه هو ولفظه: عُرِضَ القرآن على رسول الله ﷺ عَرَضات، ويقولون: إنَّ قراءتنا هذه هي العَرْضة الأخيرة، ومن طريق مجاهد عن ابن عبَّاس (٢/ ٢٣٠) قال: أيّ القراءتَينِ تَرَونَ كان آخِرَ القراءة؟ قالوا: قراءة زيد بن ثابت، فقال: لا، إنَّ رسول الله ﷺ كان يَعرِضُ القرآن كلَّ سنة على جِبْريل، فلمَّا كان في السَّنة التي قُبِضَ فيها عَرَضَه عليه مرَّتَينِ، وكانت قراءةُ ابن مسعود آخرَهما؛ وهذا يُغايِر حديث سَمُرة ومَن وافَقَه، وعند مُسدَّد في «مُسنَده» من طريق إبراهيم النَّخَعيِّ: أنَّ ابن عبَّاس سمعَ رجلاً يقول: الحرف الأوَّل، فقال: ما الحرف الأوَّل؟ قال: إنَّ عمر بَعَثَ ابنَ مسعود إلى الكوفة مُعلِّماً، فأخذوا بقراءتِه فغَيَّرَ عثمانُ القراءة، فهم يَدْعونَ قراءةَ ابن مسعود الحرف الأوَّل، فقال ابن عبَّاس: إنَّه لَآخِرُ حرف عَرَضَ به النبيُّ ﷺ على جِبْريل.

وأخرج النَّسائيُّ (ك٧٩٤٠و٨٢٠١) من طريق أبي ظَبْيانَ قال: قال لي ابن عبَّاس: أيّ القراءتَينِ تقرأ؟ قلت: القراءة الأولى قراءة ابن أمّ عبد ـ يعني عبدَ الله بن مسعود ـ قال: بل هي الأخيرة، إنَّ رسول الله ﷺ كان يَعرِضُ على جِبْريل.../ الحديث، وفي آخره: فحَضَرَ ٤٥/٩ ذلك ابنُ مسعود فعَلِمَ ما نُسِخَ من ذلك وما بُدِّلَ[٢]، وإسناده صحيح، ويُمكِن الجمع بين القولَينِ بأن تكون العَرْضَتان الأخيرتان وَقَعَتا بالحرفَينِ المذكورَينِ، فيَصِحّ إطلاق الآخِريَّة على كلٍّ منهما.

**قوله: «أجْوَدَ بالخيرِ من الرّيح المرسَلة»** فيه جواز المبالَغة في التَّشبيه، وجواز تشبيه المعنَويّ بالمحسوسِ ليَقرُبَ لفَهْمِ سامعه، وذلك أنَّه أثبَتَ له أوَّلاً وصف الأجوَديَّة، ثمَّ أراد أن يَصِفَه بأزيَدَ من ذلك فشَبَّهَ جُودَه بالرّيحِ المرسَلة، بل جعله أبلَغَ في ذلك منها، لأنَّ الرّيح قد تَسكُن.

---

(١) أخرجه أبو عبيد في «فضائل القرآن» ص٣٥٧، وابن أبي شيبة ٦/ ١٥٤.

(٢) هذا الحديث بهذا اللفظ لم يخرجه النسائي وإنما أخرجه مختصراً، وهو بنحو هذا اللفظ عند أحمد في «مسنده» (٣٤٢٢) وغيره.

وفيه الاحتراسُ؛ لأنَّ الرّيح منها العَقيم الضّارَّة، ومنها المبشِّرة بالخير، فوَصَفَها بالمرسَلة ليُعيِّن الثّانية، وأشارَ إلى قوله تعالى: ﴿وَهُوَ ٱلَّذِى يُرْسِلُ ٱلرِّيَـٰحَ بُشْرًۢا﴾ [الأعراف:٥٧] ﴿وَٱللَّهُ ٱلَّذِىٓ أَرْسَلَ ٱلرِّيَـٰحَ﴾ [فاطر:٩] ونحو ذلك، فالرِّيح المرسَلة تَستَمِرّ مُدّة إرسالها، وكذا كان عَمَلُه ﷺ في رمضان دِيمةً لا يَنقَطِع، وفيه استعمال أفعَلَ التَّفضيل في الإسناد الحقيقيّ والمجازيّ، لأنَّ الجود من النبيّ ﷺ حقيقةٌ، ومن الرّيح مَجاز، فكأنَّه استَعارَ للرّيحِ جوداً باعتبار مَجيئِها بالخير فأنزَلَها مَنزِلةَ مَن جادَ، وفي تقديم معمول «أجوَد» على المفضَّل عليه نُكْتة لطيفة: وهي أنَّه لو أخَّرَه لَظُنَّ تَعلُّقُه بالمرسَلة، وهذا وإن كان لا يَتغيَّر به المعنى المراد بالوصفِ بالأجوَديَّة، إلّا أنَّه تَفُوتُ فيه المبالَغة، لأنَّ المراد وصفه بزيادة الأجوَديَّة على الرِّيح المرسَلة مُطلَقاً.

وفي الحديث من الفوائد غيرُ ما سَبَقَ: تعظيمُ شهر رمضان لاختصاصه بابتداءِ نزول القرآن فيه، ثمَّ مُعارَضَته ما نزل منه فيه، ويَلزَم من ذلك كَثْرةُ نزول جِبْريل فيه، وفي كَثْرة نزوله من تَوارُد الخيرات والبَرَكات ما لا يَخفَى[1].

ويُستَفاد منه أنَّ فضل الزَّمان إنَّما يَحصُل بزيادة العبادة. وفيه أنَّ مُداوَمة التِّلاوة تُوجِب زيادة الخير. وفيه استحباب تكثير العبادة في آخر العُمُر، ومُذاكَرة الفاضل بالخير والعلم وإن كان هو لا يخفى عليه ذلك لزيادة التَّذكِرة والاتِّعاظ.

وفيه أنَّ ليل رمضان أفضل من نهاره، وأنَّ المقصود من التِّلاوة الحضور والفَهْم، لأنَّ اللَّيل مَظِنّة ذلك لمَا في النَّهار من الشَّواغِل والعَوارض الدُّنيَويَّة والدِّينيَّة، ويحتمل أنَّه ﷺ كان يَقسِمُ ما نزل من القرآن في كلّ سنة على ليالي رمضان أجزاءً فيقرأ كلَّ ليلة جُزءاً في جُزء من اللَّيلة، والسَّبَب في ذلك ما كان يَشتَغِل به في كلّ ليلة مِن سوى ذلك من تَهجُّد بالصلاة ومن راحة بَدَن ومن تَعاهُد أهل، ولعلَّه كان يعيدُ ذلك الجزء مِراراً بحَسَب تعدُّد الحروف المأذون في قراءتها، ولِتَستَوعِب بَرَكةُ القرآن جميعَ الشَّهر، ولولا التَّصريح بأنَّه

(١) في (س): ما لا يحصى.

كان يَعرِضه مرَّة واحدة، وفي السَّنة الأخيرة عَرَضَه مرَّتَينِ، لجَازَ أنَّه كان يَعرِض جميع ما نزل عليه كلَّ ليلة ثمَّ يُعيده في بَقيَّة اللَّيالي.

وقد أخرج أبو عُبيد[1] من طريق داود بن أبي هند قال: قلت للشَّعْبيِّ: قوله تعالى: ﴿شَهْرُ رَمَضَانَ ٱلَّذِىٓ أُنزِلَ فِيهِ ٱلْقُرْءَانُ﴾ [البقرة:١٨٥] أمَا كان يَنزِل عليه في سائر السَّنة؟ قال: بَلَى، ولكن جِبْريل كان يُعارِض معَ النبيّ ﷺ في رمضان ما أنزَلَ الله فيُحكِم اللهُ ما يشاء ويُثبِت ما يشاء. ففي هذا إشارة إلى الحكمة في التَّقسيط الذي أشرتُ إليه لتفصيلِ ما ذكره من المحكَم والمنسوخ، ويُؤيِّده أيضاً الرِّواية الماضية في بَدْء الخلق (٣٢٢٠) بلفظ: «فيُدارِسه القرآن» فإنَّ ظاهره أنَّ كلًّا منهما كان يَقرأُ على الآخر، وهي موافقة لقولِه: «يُعارِضه» فيستدعي ذلك زماناً زائداً على ما لو قرأ الواحد، ولا يعارض ذلك قوله تعالى: ﴿سَنُقْرِئُكَ فَلَا تَنسَىٰٓ﴾ [الأعلى:٦] إذا قلنا: إنَّ «لا» نافية كما هو المشهور وقول الأكثر، لأنَّ المعنى: أنَّه إذا أقرأه فلا يَنسَى ما أقرأه، ومن جُملة الإقراء مُدارَسة جِبْريل، أو المراد أنَّ المنفيّ بقولِه: ﴿فَلَا تَنسَىٰٓ﴾ النِّسيانُ الذي لا ذِكْرَ بعده، لا النِّسيانُ الذي يَعقُبه الذِّكر في الحال، حتَّى لو قُدِّرَ أنَّه/ نَسِيَ شيئاً فإنَّه يُذكِّره إيّاه في الحال. ٤٦/٩

وسيأتي مزيدُ بيان لذلك في «باب نِسْيان القرآن» (٥٠٣٧) إن شاءَ الله تعالى. وقد تقدَّمَت بَقيَّة فوائد حديث ابن عبَّاس في بَدْء الوحي (٦).

**٤٩٩٨- حدَّثنا خالدُ بنُ يزيدَ، حدَّثنا أبو بكرٍ، عن أبي حَصِينٍ، عن أبي صالحٍ، عن أبي هريرةَ، قال: كان يُعرَضُ على النبيِّ ﷺ القرآنُ كلَّ عامٍ مرَّةً، فعُرِضَ عليه مرَّتَينِ في العامِ الذي قُبِضَ، وكان يَعتكِفُ كلَّ عامٍ عَشْراً، فاعْتكَفَ عِشْرِينَ في العامِ الذي قُبِضَ فيه.**

قوله: «**حدَّثنا خالد بن يزيد**» هو الكاهليّ، وأبو بكر: هو ابن عيَّاش، بالتَّحتانيَّة والمعجَمة، وأبو حَصِين ـ بفتح أوَّله ـ: عثمان بن عاصم، وذَكْوان: هو أبو صالح السَّمّان.

قوله: «**كان يُعرَض على النبيّ ﷺ**» كذا لهم بضمِّ أوَّله على البناء للمجهولِ، وفي بعضها

(١) في «فضائل القرآن» له ص٣٦٨.

بفتح أوَّله بحذفِ الفاعل، فالمحذوف هو جِبْريل، صَرَّحَ به إسرائيلُ في روايته عن أبي حَصِين، أخرجه الإسماعيليّ ولفظه: كان جِبْريل يَعرِض على النبيّ ﷺ القرآنَ في كلّ رمضان؛ وإلى هذه الرِّواية أشارَ المصنِّف في التَّرجمة.

**قوله: «القرآنُ كلَّ عامٍ مرَّة»** سَقَطَ لفظ «القرآن» لغير الكُشْمِيهنيِّ، زاد إسرائيل عند الإسماعيليّ: فيُصبح وهو أجوَدُ بالخير من الرّيح المرسَلة، وهذه الزّيادة غريبة في حديث أبي هريرة، وإنَّما هي محفوظة من حديث ابن عبَّاس.

**قوله: «فعُرِضَ عليه مرَّتَينِ في العام الذي قُبِضَ فيه»** في رواية إسرائيل: «عَرْضَتَينِ»، وقد تقدَّم ذِكْر الحكمة في تَكرار العَرْض في السَّنة الأخيرة، ويحتمل أيضاً أن يكون السِّرّ في ذلك أنَّ رمضان من السَّنة الأُولى لم يقع فيه مُدارَسةٌ لوقوع ابتداء النُّزول في رمضان، ثمَّ فَتَرَ الوحيُ ثمَّ تَتابَعَ فوَقَعَت المدارَسة في السَّنة الأخيرة مرَّتَينِ ليَستَويَ عَدَدُ السِّنينَ والعَرْض.

**قوله: «وكان يَعتَكِف في كلّ عام عَشْراً، فاعْتَكَفَ عِشْرينَ في العام الذي قُبِضَ فيه»** ظاهره أنَّه اعتَكَفَ عشرينَ يوماً من رمضان، وهو مُناسِب لفعلِ جِبْريل حيثُ ضاعَفَ عرضَ القرآن في تلك السَّنة، ويحتمل أن يكون السَّبَب ما تقدَّم في الاعتكاف[1] أنَّه ﷺ كان يَعتَكِف عشراً فسافَرَ عاماً فلم يَعتَكِفْ فاعتَكَفَ من قابلٍ عشرينَ يوماً، وهذا إنَّما يَتأتَّى في سفر وَقَعَ في شهر رمضان، وكان رمضان من سنة تِسع دَخَلَ وهو ﷺ في غزوة تَبُوك، وهذا بخِلَاف القصَّة المتقدِّمة في كتاب الصيام (٢٠٣٣) أنَّه شَرَعَ في الاعتكاف في أوَّل العشر الأخير، فلمَّا رأى ما صَنَعَ أزواجُه من ضَرْب الأخبية تَرَكَه ثمَّ اعتَكَفَ عشراً في شوَّال، ويحتمل اتِّحاد القصَّة، ويحتمل أيضاً أن تكون القصَّة التي في حديث الباب هي التي أورَدَها مسلم (١١٦٧)، وأصلها عند البخاريّ (٢٠١٨) من حديث أبي سعيد قال: كان رسول الله ﷺ يُجاوِر العشرَ التي في وَسَطِ الشَّهر، فإذا استَقبَلَ إحدَى وعشرينَ رَجَعَ، فأقامَ

(١) عند شرح حديث رقم (٢٠٤٤).

في شهرٍ جاوَرَ فيه تلك اللَّيلةَ التي كان يَرجِع فيها ثمَّ قال: «إنّي كنت أُجاوِرُ هذه العشرَ الوَسَطَ ثمَّ بَدَا لي أن أُجاوِرَ هذه العشر الأواخر» فجاوَرَ العشرَ الأواخر... الحديث، ليكونَ المراد بالعشرينَ العشرَ الأوسط والعشرَ الأخير.

## ٨- باب القُرّاء من أصحاب النبيّ ﷺ

**٤٩٩٩- حدَّثنا حفصُ بنُ عمرَ، حدَّثنا شُعْبةُ، عن عَمرٍو، عن إبراهيمَ، عن مسروقٍ: ذكر عبدُ الله بنُ عَمرٍو عبدَ الله بنَ مسعودٍ، فقال: لا أزالُ أُحِبُّه، سمعتُ النبيَّ ﷺ يقول: «خُذُوا القرآنَ من أربعةٍ: من عبدِ الله بنِ مسعودٍ، وسالمٍ، ومعاذٍ، وأُبيِّ بنِ كَعْبٍ».** ٤٧/٩

**قال شَقِيقٌ: فجَلَستُ في الحَلَقِ أسمَعُ ما يقولون، فما سمعتُ رادّاً يقول/ غيرَ ذلك.**

**قوله: «باب القُرّاء من أصحاب رسول الله ﷺ»** أي: الذينَ اشتَهَروا بحِفظِ القرآن والتَّصَدّي لتعليمِه، وهذا اللَّفظ كان في عُرْف السَّلَف أيضاً لمن تَفَقَّهَ في القرآن.

وذكر فيه ستّة أحاديث:

**الأوَّل: قوله: «عن عَمْرو»** هو ابن مُرّة، وقد نَسَبَه المصنِّف في المناقب من هذا الوجه (٣٧٥٨)، وذَهَلَ الكِرْمانيّ فقال: هو عَمْرو بن عبد الله أبو إسحاق السَّبيعيّ، وليس كما قال.

**قوله: «عن مسروق»** جاء عن إبراهيم ـ وهو النَّخَعيُّ ـ فيه شيخ آخر، أخرجه الحاكم (٣/ ٢٢٥) من طريق أبي سعيد المؤَدِّب عن الأعمَش عن إبراهيم عن عَلْقمة عن عبد الله، وهو مقلوب، فإنَّ المحفوظ في هذا: عن الأعمَش عن أبي وائل عن مسروق، كما تقدَّم في المناقب (٣٧٥٩ و٣٧٦٠)، ويحتمل أن يكون إبراهيم حَمَلَه عن شيخَينِ، والأعمَش حَمَلَه عن شيخَينِ.

**قوله: «خُذوا القرآنَ من أربعة»** أي: تَعلَّموه منهم، والأربعة المذكورونَ اثنان من المهاجِرينَ وهما المُبتَدأ بهما، واثنان من الأنصار، وسالم: هو ابن مَعقِل مولى أبي حُذَيفة، ومعاذ: هو ابن جبل.

وقد تقدَّم هذا الحديث في مناقب سالم مولى أبي حُذَيفة من هذا الوجه (٣٧٥٨) وفي

٤٨/٩ أوَّله: ذُكِرَ عبد الله بن مسعود عند عبد الله بن عَمْرو فقال: ذاكَ رجل لا أزال أُحِبُّه بعدَما/ سمعت رسول الله ﷺ يقول: «خُذُوا القرآنَ من أربعة» فبَدَأ به، فذكر حديث الباب.

ويُستَفاد منه محبّة مَن يكون ماهراً في القرآن، وأنَّ البِداءة بالرجلِ في الذِّكر على غيره في أمر اشتَرَكَ فيه معَ غيره، يدلُّ على تَقَدُّمه فيه، وتقدَّم بَقيَّة شرحه هناك.

وقال الكِرْمانيُّ: يحتمل أنَّه ﷺ أراد الإعلام بما يكون بعده، أي: أنَّ هؤلاءِ الأربعة يَبقَونَ حتَّى يَنفَرِدوا بذلك. وتُعقِّبَ بأنَّهم لم يَنفَرِدوا بل الذينَ مَهَروا في تجويد القرآن بعد العصر النبويّ أضعافُ المذكورينَ، وقد قُتِلَ سالم مولى أبي حُذَيفة بعد النبيّ ﷺ في وقعة اليَمامة، وماتَ معاذ في خِلَافة عمر، وماتَ أُبيّ وابن مسعود في خِلَافة عثمان، وقد تأخَّرَ زيدُ بن ثابت وانتَهَت إليه الرِّياسة في القراءة وعاشَ بعدهم زماناً طويلاً، فالظّاهر أنَّه أمَرَ بالأخذِ عنهم في الوقت الذي صَدَرَ فيه ذلك القولُ، ولا يَلزَم من ذلك أن لا يكون أحدٌ في ذلك الوقت شارَكَهم في حِفْظ القرآن، بل كان الذينَ يحفظونَ مِثلَ الذي حَفِظوه وأزيَدَ منهم جماعة من الصَّحابة، وقد تقدَّم في غزوة بئر مَعُونة (٤٠٨٨) أنَّ الذينَ قُتِلوا بها من الصَّحابة كان يقال لهم: القُرّاء، وكانوا سبعينَ رجلاً.

**الحديث الثاني:**

**٥٠٠٠- حدَّثنا عمرُ بنُ حفصٍ، حدَّثنا أَبي، حدَّثنا الأعمَشُ، حدَّثنا شَقِيقُ بنُ سَلَمَةَ، قال: خَطَبَنا عبدُ الله، فقال: واللّهِ لقد أخَذْتُ مِن فِي رسولِ الله ﷺ بِضْعاً وسبعينَ سورةً، واللّهِ لقد عَلِمَ أصحابُ النبيِّ ﷺ أنّي من أعلمِهم بكتابِ الله، وما أنا بخيرِهم.**

**قال شَقِيق: فجَلَسْتُ في الحَلَق أسمَعُ ما يقولونَ، فما سمعتُ رادّاً يقول غيرَ ذلكَ.**

قوله: «**حدَّثنا عمر بن حفص، حدَّثنا أَبي**» كذا للأكثرِ، وحكى الجيَّانيُّ: أنَّه وَقَعَ في رواية الأَصِيليّ عن الجُرْجانيِّ: «حدَّثنا حفص بن عمر حدَّثنا أَبي» وهو خطأ مقلوب، وليس لحفصِ بن عمر أبٌ يروي عنه في «الصَّحيح»، وإنَّما هو عمر بن حفص بن غِيَاث، بالغَينِ المعجَمة والتَّحتانيَّة والمثلَّثة، وكان أبوه قاضيَ الكوفة، وقد أخرج أبو نُعَيم الحديث المذكور

في «المستخرَج» من طريق سَهْل بن بحر عن عمر بن حفص بن غِيَاث ونَسَبَه ثمَّ قال: أخرجه البخاريّ عن عمر بن حفص.

**قوله: «حدَّثنا شَقِيق بن سَلَمَةَ»** في رواية مسلم (٢٤٦٢) والنَّسَائيِّ (ك٧٩٤٣) جميعاً عن إسحاق عن عَبْدة عن الأعمَش عن أبي وائل: وهو شَقِيق المذكور، وجاء عن الأعمَش فيه شيخ آخر أخرجه النَّسائيُّ (٥٠٦٣، ك٩٢٧٨) عن الحسن بن إسماعيل عن عَبْدة بن سليمان عنه عن أبي إسحاق عن هُبَيرة بن يَرِيم عن ابن مسعود، فإن كان محفوظاً احتَمَلَ أن يكون للأعمَشِ فيه طريقان، وإلّا فإسحاق ـ وهو ابن راهويه ـ أتقَنُ من الحسن بن إسماعيل، معَ أنَّ المحفوظ عن أبي إسحاق فيه ما أخرجه أحمد (٣٦٩٧و٣٩٢٩) وابن أبي داود[1] من طريق الثَّوْريّ، وإسرائيل وغيرهما عن أبي إسحاق عن خُمَير ـ بالخاءِ المعجَمة مُصغَّر ـ عن ابن مسعود، فحَصَلَ الشُّذوذُ في رواية الحسن بن إسماعيل في موضعَينِ.

**قوله: «خَطَبَنا عبدُ الله بن مسعود فقال: واللهِ لقد أخَذْتُ من فِي رسول الله ﷺ بِضْعاً وسبعينَ سورة»** زاد عاصم عن زِرٍّ[2] عن عبد الله: وأخذتُ بَقيَّة القرآن عن أصحابه، وعند إسحاق بن راهويه في روايته المذكورة[3] في أوَّله: ﴿**وَمَن يَغْلُلْ يَأْتِ بِمَا غَلَّ يَوْمَ ٱلْقِيَٰمَةِ**﴾ [آل عمران:١٦١] ثمَّ قال: على قراءة مَن تأمُرونَني أن أقرأ وقد قرأتُ على رسول الله ﷺ! فذكر الحديث، وفي رواية النَّسائيِّ (٥٠٦٤) وأبي عَوَانة وابن أبي داود (٥٤و٥٥) من طريق أبي شِهاب عن الأعمَش عن أبي وائل قال: خَطَبَنا عبدُ الله بن مسعود على المِنبَر فقال: ﴿**وَمَن يَغْلُلْ يَأْتِ بِمَا غَلَّ يَوْمَ ٱلْقِيَٰمَةِ**﴾ غُلُّوا مصاحفَكم، وكيف تأمُرونَني أن أقرأَ على قراءة زيد بن ثابت وقد قرأتُ من فِي رسول الله ﷺ... مِثلَه، وفي

---

(١) في «المصاحف» له (٥٠) و(٥١).

(٢) تحرَّف «زر» في الأصلين و(س) إلى: بدر. وهذا الخبر بهذا الإسناد أخرجه أبو يعلى في «مسنده» (٥٠٩٦)، وابن الصوّاف في «فوائده» (٢٠) من طريق سلام أبي المنذر عن عاصم بن بهدلة عن زر بن حبيش عن ابن مسعود، وهو إسناد حسن.

(٣) عند مسلم (٢٤٦٢).

رواية خُمَير بن مالك المذكورة بيانُ السَّبَب في قول ابن مسعود هذا ولفظه: لمَّا أُمِرَ بالمصاحفِ أن تُغَيَّر ساءَ ذلك عبدَ الله بن مسعود فقال: مَن استطاعَ... وقال في آخره: أفأترُك ما أخذتُ من في رسول الله ﷺ؟! وفي رواية له[1]: فقال: إنّي غالٌّ مُصحَفي، فمَن استطاعَ أن يَغُلَّ مُصحَفَه فليفعلْ، وعند الحاكم (٢/ ٢٢٨) من طريق أبي مَيسَرة قال: رُحْتُ فإذا أنا بالأشعَريِّ وحُذَيفة وابن مسعود، فقال ابن مسعود: واللهِ لا أدفَعُه ـ يعني مُصحَفه ـ أقرأني رسول الله ﷺ، فذكره.

**قوله: «واللّهِ لقد عَلِمَ أصحابُ رسول الله ﷺ أنّي مِن أعلمِهم بكتابِ الله»** وَقَعَ في رواية عَبْدة وأبي شِهاب جميعاً عن الأعمَش: أنّي أعلمُهم بكتاب الله، بحذفِ «مِن» وزاد: ولو أعلمُ أنَّ/ أحداً أعلمُ منِّي لَرَحَلتُ إليه؛ وهذا لا يَنفي إثبات «مِن» فإنَّه نَفَى الأعلمية، ولم يَنفِ المساواة، وسيأتي مزيدٌ لذلك في الحديث الرّابع. ٤٩/٩

**قوله: «وما أنا بخيرِهم»** يُستَفاد منه أنَّ الزّيادة في صِفَة من صفات الفضل لا تقتضي الأفضليَّة المطلَقة، فالأعلميَّة بكتاب الله لا تَستَلزِمُ الأعلميَّة المطلَقة، بل يحتمل أن يكون غيرُه أعلمَ منه بعلومٍ أُخرى فلهذا قال: «وما أنا بخيرهم»، وسيأتي في هذا بحث في «باب خيركم مَن تَعلَّمَ القرآن وعَلَّمَه» (٥٠٢٧) إن شاءَ الله تعالى.

**قوله: «قال شَقِيق»** أي: بالإسناد المذكور: **«فجَلَسْتُ في الحَلَق»** بفتح المهمَلة واللّام **«فما سمعتُ رادّاً يقول غيرَ ذلكَ»** يعني: لم يَسمعْ مَن يُخالِف ابنَ مسعود يقول غير ذلك، أو المراد: مَن يَرُدُّ قولَه ذلك.

ووَقَعَ في رواية مسلم (٢٤٦٢): قال شَقِيق: فجلستُ في حَلَق أصحاب محمَّد ﷺ فما سمعتُ أحداً يَرُدّ ذلك ولا يَعِيبه، وفي رواية أبي شِهاب: فلمَّا نزل عن المِنبَر جلست في الحَلَق فما أحدٌ يُنكِر ما قال؛ وهذا يُخصِّص عموم قوله: «أصحاب محمَّد ﷺ» بمَن كان منهم بالكوفة، ولا يعارضُ ذلك ما أخرجه ابن أبي داود (٦٣-٦٤) من طريق الزُّهْريِّ عن

---

(١) أخرج هذه الرواية أبو داود الطيالسي في «مسنده» (٤٠٥)، ومن طريقه ابن أبي داود السجستاني في «المصاحف» (٥٢).

عُبيد الله بن عبد الله بن عُتبة بن مسعود عن عبد الله بن مسعود، فذكر نحو حديث الباب وفيه: قال الزُّهْريُّ: فبَلَغَني أنَّ ذلك كَرِهَه من قول ابن مسعود رجالٌ من أصحاب رسول الله ﷺ؛ لأنَّه محمول على أنَّ الذينَ كَرِهوا ذلك من غير الصَّحابة الذينَ شاهَدَهم شَقِيقٌ بالكوفة، ويحتمل اختلاف الجهة، فالذي نَفَى شَقِيقٌ أنَّ أحداً رَدَّه أو عابَه وصفُ ابن مسعود بأنَّه أعلمهم بالقرآن، والذي أثبَتَه الزُّهْريُّ ما يَتَعلَّق بأمره بغَلِّ المصاحف.

وكأنَّ مُرادَ ابن مسعود بغَلِّ المصاحف كَتْمُها وإخفاؤُها لئلَّا تخرجَ فتُعدَم، وكأنَّ ابن مسعود رأى خِلَاف ما رأى عثمان ومَن وافَقَه في الاقتصار على قراءة واحدة وإلغاء ما عَدَا ذلك، أو كان لا يُنكِر الاقتصار لمَا في عَدَمه من الاختلاف، بل كان يريد أن تكون قراءتُه هي التي يُعوَّل عليها دون غيرها لمَا له من المزِيَّة في ذلك ممَّا ليس لغيره، كما يُؤخَذ ذلك من ظواهر كلامه، فلمَّا فاتَه ذلك ورأى أنَّ الاقتصار على قراءة زيد ترجيحٌ بغير مُرَجِّح عنده، اختارَ استمرار القراءة على ما كانت عليه، على أنَّ ابن أبي داود تَرجَمَ: «باب رضى ابن مسعود بعد ذلك بما صَنَعَ عثمان» لكن لم يُورِدْ ما يُصرِّح بمُطابقة ما تَرجَمَ به.

**الحديث الثالث:**

**٥٠٠١- حدَّثني محمَّدُ بنُ كَثِير، أخبرنا سفيانُ، عن الأعمَشِ، عن إبراهيمَ، عن عَلْقمةَ، قال: كنَّا بحِمْصَ، فقرأ ابنُ مسعودٍ سورةَ يوسُفَ، فقال رجلٌ: ما هكذا أُنزِلَت، قال: قرأتُ على رسولِ الله ﷺ فقال: «أحسنْتَ»، ووَجَدَ منه رِيحَ الخمرِ، فقال: أتَجمَعُ أن تُكذِّبَ بكتاب الله وتَشْرَبَ الخمرَ! فضَرَبَه الحدَّ.**

قوله: «**كنَّا بحِمْصَ فقرأ ابن مسعود سورة يوسف**» هذا ظاهره أنَّ عَلْقمة حَضَرَ القصَّة، وكذا أخرجه الإسماعيليّ عن أبي خَليفة عن محمَّد بن كثير شيخ البخاريّ فيه، وأخرجه أبو نُعَيم من طريق يوسف القاضي عن محمَّد بن كثير فقال فيه: عن عَلْقمة قال: كان عبد الله بحِمصَ.

وقد أخرجه مسلم (٨٠١) من طريق جَرِير عن الأعمَش ولفظه: عن عبد الله بن مسعود

قال: كنت بحِمصَ فقرأتُ، فذكر الحديث، وهذا يقتضي أنَّ عَلْقمة لم يَحضُر القصَّة وإنَّما نَقَلَها عن ابن مسعود، وكذا أخرجه أبو عَوَانة (٣٨٣٥) من طرق عن الأعمَش ولفظه: كنتُ جالساً بحِمصَ، وعند أحمد (٣٥٩١) عن أبي معاوية عن الأعمَش قال: عن عبد الله: أنَّه قرأ سورة يوسف، ورواية أبي معاوية عند مسلم (٨٠١) لكن أحالَ بها.

**قوله: «فقال رجل: ما هكذا أُنزِلَت»** لم أقِفْ على اسمه، وقد قيل: إنَّه نَهِيك بن سِنان الذي تقدَّمَت له معَ ابن مسعود في القرآن قصَّةٌ غيرُ هذه، لكن لم أرَ ذلك صريحاً، وفي رواية مسلم: فقال لي بعض القوم: اقرأْ علينا، فقرأتُ عليهم سورة يوسف، فقال رجل من القوم: ما هكذا أُنزِلَت؛ فإن كان السائل هو القائل، وإلّا ففيه مُبهَم آخر.

**قوله: «فقال: قرأتُ على رسول الله ﷺ»** في رواية مسلم: فقلت: وَيحَكَ، والله لقد أقرأَنيها رسول الله ﷺ.

**قوله: «ووَجَدَ منه ريحَ الخمر»** هي جُملة حاليَّة، ووَقَعَ في رواية مسلم: فبينَما أنا أُكلِّمه إذ وَجَدتُ منه ريح الخمر.

**قوله: «فضَرَبَه الحدَّ»** في رواية مسلم: فقلت: لا تَبرَحْ حتَّى أجلِدَكَ، قال: فجَلَدتُه الحَدَّ.

٥٠/٩ قال النَّوَويّ: هذا محمول على أنَّ ابن مسعود كانت له/ وِلايةُ إقامة الحدود نيابةً عن الإمام، إمّا عُموماً وإمّا خُصوصاً، وعلى أنَّ الرجل اعتَرَفَ بشُربها بلا عُذْر، وإلّا فلا يجب الحدُّ بمُجرَّدِ ريحها، وعلى أنَّ التَّكذيب كان بإنكار بعضه جاهلاً، إذ لو كَذَّبَ به حقيقةً لكفرَ، فقد أجمَعوا على أنَّ مَن جَحَدَ حرفاً مُجمَعاً عليه من القرآن كفرَ. انتهى، والاحتمال الأوَّل جيِّد، ويحتمل أيضاً أن يكون قوله: «فضَرَبَه الحدَّ» أي: رَفَعَه إلى الأمير فضَرَبَه فأسنَدَ الضَّربَ إلى نفسه مَجازاً؛ لكَونِه كان سبباً فيه.

وقال القُرطُبيّ: إنَّما أقامَ عليه الحدَّ لأنَّه جَعَلَ له ذلك مَن له الوِلايةُ، أو لأنَّه رأى أنَّه قامَ عن الإمام بواجبٍ، أو لأنَّه كان ذلك في زمان وِلايته الكوفةَ فإنَّه وليَها في زمن عمر

وصَدراً من خِلَافة عثمان. انتهى، والاحتمال الثّاني موجَّه، وفي الأخير غَفْلة عمَّا في أوَّل الخبر أنَّ ذلك كان بحِمصَ، ولم يَلِها ابن مسعود وإنَّما دَخَلَها غازياً وكان ذلك في خِلَافة عمر.

وأمَّا الجواب الثّاني عن الرّائحة، فيَرُدّه النَّقلُ عن ابن مسعود: أنَّه كان يرى وجوب الحدّ بمُجرَّدِ وجود الرّائحة، وقد وَقَعَ مِثلُ ذلك لعثمان في قصَّة الوليد بن عُقْبة[1]، ووَقَعَ عند الإسماعيليّ إثرَ هذا الحديث النَّقلُ عن عليّ: أنَّه أنكَرَ على ابن مسعود جلدَه الرجلَ بالرّائحة وحدَها إذ لم يُقِرَّ أو يُشهَدْ عليه.

وقال القُرطُبيّ: في الحديث حُجّة على مَن يَمنَع وجوبَ الحدّ بالرّائحة كالحنفيَّة، وقد قال به مالك وأصحابه وجماعةٌ من أهل الحِجاز.

قلت: والمسألة خِلَافيَّة شهيرة، ولِلمانع أن يقول: إذا احتُمِلَ أن يكون أقَرَّ، سَقَطَ الاستدلال بذلك، ولمَّا حكى الموَفَّق في «المغني» الخِلَاف في وجوب الحدّ بمُجرَّدِ الرّائحة، اختارَ أن لا يُحدَّ بالرّائحة وحدَها، بل لا بدَّ معها من قَرِينة؛ كأن يُوجَد سكرانَ أو يتقيَّأَها، ونحوه أن يُوجَد جماعة شُهِروا بالفِسْق ويُوجَد معهم خمر ويُوجَد من أحدهم رائحة الخمر. وحكى ابن المنذِر عن بعض السَّلَف: أنَّ الذي يجب عليه الحدُّ بمُجرَّدِ الرّائحة مَن يكون مشهوراً بإدمان شرب الخمر، وقيل بنحوِ هذا التَّفصيل فيمَن شَكَّ وهو في الصلاة: هل خَرَجَ منه ريح أو لا؟ فإن قارَنَ ذلك وجودُ رائحة، دَلَّ ذلك على وجود الحَدَث فيَتَوضَّأ، وإن كان في الصلاة فليَنصَرِفْ، ويُحمَل ما وَرَدَ من تركِ الوضوء معَ الشكّ على ما إذا تَجرَّدَ الظَّنُّ عن القَرِينة، وسيكون لنا عَوْدة إلى هذه المسألة في كتاب الحدود إن شاءَ الله تعالى[2].

---

(١) يعني أنه اكتفى بوجود إشارة أو دليل على شربها من غير اعتراف أو شهود شاهدين على شربه لها، ففي قصة الوليد بن عقبة عند مسلم (١٧٠٧) أنه شهد عليه رجل واحد أنه شربها وشهد آخرُ أنه رآه يتقيَّأ، فقال عثمان: إنه لم يتقيَّأ حتى شربها، وأمر بجلده.

(٢) من قوله: «وسيكون لنا» إلى هنا، من (س) وحدها، ولم يرد في الأصلين.

وأمَّا الجواب عن الثّالث فجيِّد أيضاً، لكن يحتمل أن يكون ابن مسعود كان لا يرى بمُؤاخَذة السَّكران بما يَصدُر منه من الكلام في حال سُكْره، وقال القُرطُبيّ: يحتمل أن يكون الرجل كَذَّبَ ابن مسعود ولم يُكذِّب بالقرآن، وهو الذي يظهر من قوله: «ما هكذا أُنزِلَت» فإنَّ ظاهره أنَّه أثبَتَ إنزالها ونَفَى الكيفيَّة التي أورَدَها ابن مسعود، وقال الرجل ذلك إمّا جهلاً منه، أو قِلّةَ حفظ، أو عَدَمَ تَثبُّت بَعَثَه عليه السُّكر، وسيأتي مزيد بحث في ذلك في كتاب الطَّلاق إن شاءَ الله تعالى[1].

**الحديث الرّابع:**

**٥٠٠٢- حدَّثنا عمرُ بنُ حفصٍ، حدَّثنا أَبي، حدَّثنا الأعمَشُ، حدَّثنا مسلمٌ، عن مسروقٍ، قال: قال عبدُ الله ﷺ: والله الذي لا إلهَ غيرُه، ما أُنزِلَت سورةٌ من كتابِ الله إلّا أنا أعلمُ أينَ أُنزِلَت، ولا أُنزِلَت آيةٌ من كتابِ الله إلّا أنا أعلمُ فيمَن أُنزِلَت، ولو أعلمُ أحداً أعلمَ منّي بكتابِ الله تُبلِّغُه الإبلُ، لَرَكِبتُ إليه.**

**قوله:** «**حدَّثنا مُسلِم**» هو أبو الضُّحَى الكوفيّ، وَقَعَ كذلك في رواية أبي حمزة عن الأعمَش عند الإسماعيليّ، وفي طبقة مسلم هذا رجلان من أهل الكوفة يقال لكلٍّ منهما: مسلم، أحدهما: يقال له الأعوَر، والآخر: يقال له البَطِين، فالأوَّل: هو مسلم بن كَيْسانَ، والثّاني: مسلم بن عِمران، ولم أرَ لواحدٍ منهما رواية عن مسروق، فإذا أُطلِقَ مسلم عن مسروق عُرِفَ أنَّه هو أبو الضُّحَى، ولو اشتَرَكوا في أنَّ الأعمَش روى عن الثلاثة.

**قوله:** «**قال عبد الله**» في رواية قُطْبة عن الأعمَش عند مسلم (٢٤٦٣): عن عبد الله بن مسعود.

**قوله:** «**واللهِ**» في رواية جَرِير عن الأعمَش عند ابن أبي داود (٥٩): قال عبد الله لمَّا صُنِعَ بالمصاحفِ ما صُنِعَ: والله... إلى آخره.

**قوله:** «**فيمَن أُنزِلَت**» في رواية الكُشْمِيهنيّ: فيما أُنزِلَت، ومثله في رواية قُطْبة وجَرِير.

---

(١) كتاب الطلاق: ١١- باب الطلاق في الإغلاق والكره والسكران...

قوله: «ولو أعلمُ أحداً أعلمَ منِّي بكتاب الله تُبلِّغه الإبلُ» في رواية الكُشْمِيهنيِّ: «تُبلِّغُنِيه» وهي رواية جَرِير.

قوله: «لَرَكِبْتُ إليه» تقدَّم في الحديث الثّاني بلفظ: «لَرَحَلتُ إليه»، ولأبي عبيد[1] من طريق ابن سِيرِين: نُبِّئتُ أنَّ/ ابن مسعود قال: لو أعلمُ أحداً تُبلِّغُنِيهِ الإبل أحدَثَ عهداً ٥١/٩ بالعَرْضة الأخيرة منِّي لَأتيتُه، أو قال: لَتَكلَّفتُ أن آتيَه؛ وكأنَّه احتَرَزَ بقولِه: «تُبلِّغُنيه الإبل» عمَّن لا يَصِلُ إليه على الرَّواحل؛ إمّا لكَونِه كان لا يَركَب البحرَ فقَيَّدَ بالبَرِّ، أو لأنَّه كان جازِماً بأنَّه لا أحد يَفُوقُه في ذلك من البشر فاحتَرَزَ عن سُكّان السماء.

وفي الحديث جوازُ ذِكْر الإنسانِ نفسَه بما فيه من الفضيلة بقَدْر الحاجة، ويُحمَل ما وَرَدَ من ذَمّ ذلك على مَن وَقَعَ ذلك منه فخراً أو إعجاباً.

**٥٠٠٣- حدَّثنا حفصُ بنُ عمرَ، حدَّثنا همَّامٌ، حدَّثنا قَتَادةُ، قال: سألتُ أنسَ بنَ مالكٍ ﷺ: مَن جَمَعَ القرآنَ على عَهْدِ النبيِّ ﷺ؟ قال: أربعةٌ، كلُّهم منَ الأنصارِ: أُبيُّ بنُ كَعْبٍ، ومعاذُ بنُ جَبَلٍ، وزيدُ بنُ ثابتٍ، وأبو زيدٍ.**

**تابَعَه الفَضْلُ بنُ موسى، عن حُسَينِ بنِ واقدٍ، عن ثُمامةَ، عن أنسٍ.**

**٥٠٠٤- حدَّثنا مُعلَّى بنُ أَسَدٍ، حدَّثنا عبدُ الله بنُ المثنَّى، قال: حدَّثني ثابتٌ البُنَانيُّ وثُمَامةُ، عن أنسٍ، قال: ماتَ النبيُّ ﷺ ولم يَجمَعِ القرآنَ غيرُ أربعةٍ: أبو الدَّرْداءِ، ومعاذُ بنُ جبلٍ، وزيدُ ابنُ ثابتٍ، وأبو زيدٍ، قال: ونحنُ وَرِثْناه.**

**الحديث الخامس**: حديث أنس، ذكره من وجهَينِ.

قوله: «**سألتُ أنس بن مالك: مَن جَمَعَ القرآن على عَهْد النبيّ ﷺ؟ قال: أربعةٌ كلُّهم من الأنصار**» في رواية الطَّبَريِّ[2] من طريق سعيد بن أبي عَرُوبة عن قَتَادة في أوَّل الحديث:

---

(١) في «فضائل القرآن» ص١٠٢.

(٢) كذا وقع في الأصول، ولم نقف على هذا الخبر في شيء من كتبه التي بين أيدينا، ولعله تحرف عن الطبراني، فإنَّ هذا الخبر عنده في «المعجم الكبير» (٣٤٨٨).

افتَخَرَ الحيّانِ: الأوسُ والخَزرَج، فقال الأوس: مِنّا أربعة: مَن اهتَزَّ له العَرشُ سعد بن معاذ، ومَن عَدَلَت شهادتُه شهادةَ رجلَينِ خُزَيمةُ بنُ ثابت، ومَن غَسَّلَته الملائكة حَنظَلة بن أبي عامر، ومَن حَمَته الدَّبْر عاصم بن ثابت، فقال الخَزرَج: مِنّا أربعة جَمَعوا القرآن لم يجمعه غيرُهم، فذكرهم.

**قوله:** «**وأبو زيد**» تقدَّم في مناقب زيد بن ثابت (٣٨١٠) من طريق شُعْبة عن قَتَادة: قلت لأنسٍ: مَن أبو زيد؟ قال: أحد عُمومَتي، وتقدَّم بيان الاختلاف في اسم أبي زيد هناك، وجَوَّزتُ هناك أن لا يكون لقولِ أنس: «أربعة» مفهوم، لكن رواية سعيد التي ذكرتُها الآن من عند الطَّبَريِّ[1] صريحة في الحَصْر، وسعيد ثَبْتٌ في قَتَادة. ويحتمل معَ ذلك أنَّ مُراد أنس: «لم يجمعه غيرهم» أي: من الأوس، بقَرِينة المفاخَرة المذكورة، ولم يُرِدْ نفي ذلك عن المهاجِرينَ. ثمَّ في رواية سعيد أنَّ ذلك من قول الخَزرَج، ولم يُفصِحْ باسم قائل ذلك، لكن لمَّا أورَدَه أنس ولم يَتعقَّبه كان كأنَّه قائلٌ به ولا سيَّما وهو من الخَزرَج.

وقد أجابَ القاضي أبو بكر الباقلَّانيّ وغيره عن حديث أنس هذا بأجوبةٍ:

**أحدها:** أنَّه لا مفهومَ له، فلا يَلزَم أن لا يكون غيرهم جمعه.

**ثانيها:** المراد: لم يجمعه على جميع الوجوه والقراءات التي نَزَلَ بها إلّا أولئكَ.

**ثالثها:** لم يجمع ما نُسِخَ منه بعد تِلاوَته وما لم يُنسَخ إلّا أولئكَ، وهو قريب من الثّاني.

**رابعها:** أنَّ المراد بجمعِه تَلَقّيه من في رسول الله ﷺ لا بواسطةٍ، بخِلَاف غيرهم فيحتمل أن يكون تَلَقَّى بعضَه بالواسطة.

**خامسها:** أنَّهم تَصَدَّوا لإلقائه وتعليمه فاشتَهَروا به، وخَفِيَ حالُ غيرهم عمَّن عَرَفَ حالهم فحَصَرَ ذلك فيهم بحَسَب عِلْمه، وليس الأمر في نفس الأمر كذلك، أو يكون السَّبَبَ في خَفَائهم أنَّهم خافوا غائلة الرّياء والعُجْب، وأمِنَ ذلك مَن أظهَرَه.

**سادسها:** المراد بالجمع الكتابة، فلا يَنفي أن يكون غيرُهم جمعه حِفظاً عن ظَهْر قلب،

---

(١) انظر التعليق السابق.

وأمَّا هؤلاءِ فجَمَعوه كتابةً وحَفِظوه عن ظَهْر قلب.

**سابعها**: المراد: أنَّ أحداً لم يُفصِحْ بأنَّه جمعه بمعنى: أكمَلَ حِفظَه، في عهد رسول الله ﷺ إلّا أولئكَ، بخِلَاف غيرهم فلم يُفصِحْ بذلك، لأنَّ أحداً منهم لم يُكمِلْه إلّا عند وفاة رسول الله ﷺ حين نزلت آخرُ آية منه، فلعلَّ هذه الآية الأخيرة وما أشبَهَها ما حَضَرَها إلّا أولئكَ الأربعة ممَّن جَمَعَ جميع القرآن قبلها، وإن كان قد حَضَرَها مَن لم يجمع غيرَها الجمعَ البيِّن.

**ثامنها**: أنَّ المراد بجمعِه: السَّمع والطاعة له، والعَمَل بمُوجِبِه، وقد أخرج أحمد في «الزُّهد» من طريق أبي الزّاهريَّة: أنَّ رجلاً أتى أبا الدَّرداء فقال: إنَّ ابني جَمَعَ القرآن، فقال: اللهمَّ غُفراً، إنَّما جَمَعَ القرآنَ مَن سمعَ له وأطاعَ.

وفي غالب هذه الاحتمالات تكلُّف ولا سيَّما الأخير، وقد أومأتُ قبل هذا إلى احتمال آخر، وهو أنَّ المراد إثبات ذلك للخَزرَجِ دون الأوس فقط، فلا ينفي ذلك عن غير القبيلتَينِ من المهاجِرينَ ومَن جاء بعدهم، ويحتمل أن يقال: إنَّما اقتَصَرَ عليهم أنس لتَعلُّقِ غَرَضه بهم، ولا يخفى بُعْدُه.

والذي يظهر من كثير من الأحاديث أنَّ أبا بكر كان يحفظ القرآن في حياة رسول الله ﷺ، فقد تقدَّم في المبعَث (٣٩٠٥): أنَّه بَنَى مسجداً بفِناءِ داره، فكان يقرأ فيه القرآن، وهو محمولٌ على ما كان نزل منه إذ ذاكَ، وهذا ممَّا لا يُرْتاب فيه معَ/ شِدّة حِرْص أبي بكر على ٥٢/٩
تَلَقّي القرآن من النبيّ ﷺ، وفراغ بالِه له وهما بمكَّة، وكَثْرة مُلازَمة كلٍّ منهما للآخرِ حتَّى قالت عائشة كما تقدَّم في الهجرة (٣٩٠٥): أنَّه ﷺ كان يأتيهم بُكْرةً وعَشيَّة. وقد صَحَّحَ مسلم (٦٧٣) حديث: «يَؤُمّ القومَ أقرؤُهم لكتاب الله» وتقدَّمَت الإشارة إليه، وتقدَّم (٦٧٨) أنَّه ﷺ أمَرَ أبا بكر أن يَؤُمَّ في مكانه لمَّا مَرِضَ، فيدلّ على أنَّه كان أقرأَهم، وتقدَّم[1] عن عليّ أنَّه جَمَعَ القرآن على ترتيب النُّزول عَقِبَ موت النبيّ ﷺ، وأخرج النَّسائيُّ (ك٨٠١٠)

(١) عند شرح الحديث (٤٩٩٦)، وانظر أيضاً أوائل شرح الحديث (٤٩٨٦).

بإسنادٍ صحيح عن عبد الله بن عمرو قال: جمعتُ القرآن فقرأتُ به كلَّ ليلة، فبَلَغَ النبيَّ ﷺ فقال: «اقرأْه في شهر» الحديث، وأصله في «الصَّحيح» (١٩٧٨و٥٠٥٢) وتقدَّم في الحديث الذي مَضَى (٤٩٩٩) ذِكْرُ ابن مسعود وسالم مولى أبي حُذَيفة، وكلّ هؤلاءِ من المهاجِرينَ.

وقد ذكر أبو عُبيد القُرّاءَ من أصحاب النبيّ ﷺ فعَدَّ من المهاجِرينَ: الخلفاء الأربعة وطلحة وسعداً وابن مسعود وحُذَيفة وسالماً وأبا هريرة وعبد الله بن السائب والعَبادِلة، ومن النِّساء: عائشةَ وحفصة وأُمّ سَلَمةَ، ولكن بعض هؤلاءِ إنَّما أكمَلَه بعد النبيّ ﷺ فلا يَرِدُ على الحَصْر المذكور في حديث أنس، وعَدَّ ابن أبي داود في كتاب «الشَّريعة» من المهاجِرينَ أيضاً: تَميم بن أوس الدَّاريّ وعُقْبة بن عامر، ومن الأنصار: عُبَادة بن الصّامت ومعاذاً الذي يُكْنى أبا حَلِيمة ومُجمِّع بن جاريَة وفَضَالة بن عُبيد ومَسلَمة بن مَخلَد وغيرهم، وصَرَّحَ بأنَّ بعضهم إنَّما جمعَه بعد النبيّ ﷺ، وممَّن جمعه أيضاً: أبو موسى الأشعَريّ، ذكره أبو عَمْرو الدَّانيّ، وعَدَّ بعض المتأخِّرينَ من القُرّاء: عَمْرو بن العاص وسَعْد بن عُبيد[1] وأُمَّ وَرَقة.

**قوله: «تابَعَه الفَضْل بن موسى، عن حُسَين بن واقد، عن ثُمامة، عن أنس»** هذا التَّعليق وَصَلَه إسحاق بن راهويه في «مُسنَده» عن الفضل بن موسى به، ثمَّ أخرجه المصنِّف من طريق عبد الله بن المثنَّى: حدَّثني ثابت البُنانيُّ وثُمامة عن أنس قال: ماتَ النبيّ ﷺ ولم يجمع القرآنَ غير أربعة، فذكر الحديث، فخالَفَ روايةَ قَتَادة من وجهَينِ: أحدهما: التَّصريح بصيغة الحَصْر في الأربعة، ثانيهما: ذِكْر أبي الدَّرداء بَدَلَ أُبيٍّ بن كعب.

فأمَّا الأوَّل فقد تقدَّم الجوابُ عنه من عِدّة أوجُه، وقد استَنكَرَه جماعة من الأئمَّة، قال المازَرِيُّ: لا يَلزَمُ من قول أنس: «لم يجمعه غيرهم» أن يكون الواقعُ في نفس الأمر كذلك، لأنَّ التَّقدير: أنه لا يعلم أنَّ سواهم جمعَه، وإلّا فكيف الإحاطة بذلك معَ كَثْرة الصَّحابة وتَفرُّقهم في البلاد؟! وهذا لا يَتِمُّ إلّا إن كان لَقِيَ كلَّ واحد منهم على انفِراده، وأخبَرَه عن نفسه أنَّه لم يَكمُل له جمعُ القرآن في عهد النبيّ ﷺ، وهذا في غاية البُعْد في العادة، وإذا كان

(١) تحرَّف في الأصلين و(س) إلى: سعد بن عباد. وانظر آخر شرح هذا الحديث في الكلام على نسب أبي زيد.

المرجِع إلى ما في عِلمه لم يَلزَم أن يكون الواقع كذلك.

قال: وقد تَمسَّكَ بقولِ أنس هذا جماعة من الملاحدة، ولا مُتَمسَّكَ لهم فيه، فإنّا لا نُسلِّم حملَه على ظاهره؛ سَلَّمناه، ولكن من أين لهم أنَّ الواقع في نفس الأمر كذلك؟ سَلَّمناه، لكن لا يَلزَمُ من كَوْن كلِّ واحد من الجَمّ الغَفير لم يَحفظْه كلَّه أن لا يكون حَفِظَ مجموعَه الجَمُّ الغَفير، وليس من شرط التَّواتُر أن يحفظ كلُّ فرد جميعَه، بل إذا حَفِظَ الكلَّ الكلُّ ولو على التَّوزيع كَفَى.

واستَدَلَّ القُرطُبيّ على ذلك ببعضِ ما تقدَّم من أنَّه قُتِلَ يوم اليَمامة سبعونَ من القُرّاء، وقُتِلَ في عهد النبيّ ﷺ ببئرِ مَعُونة مِثلُ هذا العدد، قال: وإنَّما خَصَّ أنس الأربعةَ بالذِّكرِ لشِدّة تَعلُّقه بهم دون غيرهم، أو لكَونِهم كانوا في ذِهْنه دون غيرهم.

وأمَّا الوجه الثّاني من المخالَفة، فقال الإسماعيليّ: هذان الحديثان مُختَلِفان، ولا يجوزانِ في الصَّحيح مع تَبايُنهما، بل الصَّحيح أحدهما. وجَزَمَ البيهقيُّ بأنَّ ذِكْر أبي الدَّرداء وهمٌ والصَّواب أُبيّ بن كعب، وقال الدَّاوُوديّ: لا أرَى ذِكْر أبي الدَّرداء محفوظاً.

قلت: وقد أشارَ البخاريُّ إلى عَدَم التَّرجيح باستواءِ الطَّريقين، فطريق قَتَادة على شرطه، وقد وافَقَه عليها ثُمامةُ في إحدَى الرِّوايتَينِ عنه، وطريق ثابت أيضاً على شرطه، وقد وافَقَه عليها أيضاً ثمامةُ في الرِّواية الأُخرَى، لكن مَخرَج الرِّواية عن ثابت وثُمامة بموافَقَتِه وَقَعَ[1]/ عن عبد الله بن المثنَّى، وفيه مقالٌ وإن كان عند البخاريّ مقبولاً، لكن لا ٥٣/٩ تُعادِل روايتُه روايةَ قَتَادة، ويُرجِّح روايةَ قَتَادة حديثُ عمر في ذِكْر أُبيّ بن كعب وهو خاتمة أحاديث الباب، ولعلَّ البخاريَّ أشارَ بإخراجِه إلى ذلك لتصريح عمر بترجيحِه في القراءة على غيره، ويحتمل أن يكون أنس حدَّث بهذا الحديث في وقتَينِ فذكر مرَّةً أُبيّ بن كعب وذكر مرةً بدلَه أبا الدَّرداء، وقد روى ابن أبي داود[2] من طريق محمَّد بن كعب القُرَظيّ

(١) هكذا في (ع)، وفي (أ) و(س): وقد وقع، بزيادة «وقد» وتصحُّ بإسقاط الواو من «وقد».

(٢) كذا نسبه الحافظ إلى ابن أبي داود، ولم نقف عليه في المطبوع من كتابه «المصاحف»، وهو عند ابن سعد في «الطبقات» ٢/ ٣٥٦، والبخاري في «التاريخ الأوسط» (١١٦).

قال: جَمَعَ القرآنَ على عهد رسول الله ﷺ خمسةٌ من الأنصار: معاذ بن جبل وعُبَادةُ بن الصّامت وأُبيّ بن كعب وأبو الدَّرداء وأبو أيوب الأنصاريّ، وإسناده حسن معَ إرساله، وهو شاهد جيِّد لحديثِ عبد الله بن المثنَّى في ذِكْر أبي الدَّرداء وإن خالَفَه في العدد والمعدود، ومن طريق الشَّعْبيّ[1] قال: جَمَعَ القرآنَ في عهد رسول الله ﷺ ستّة: منهم أبو الدَّرداء ومعاذ وأبو زيد وزيد بن ثابت؛ وهؤلاءِ الأربعة هم الذينَ ذُكِروا في رواية عبد الله بن المثنَّى، وإسناده صحيح معَ إرساله، فللّهِ دَرُّ البخاريّ ما أكثرَ اطِّلاعَه! وقد تَبيَّن بهذه الرِّواية المرسَلة قوّة رواية عبد الله بن المثنَّى وأنَّ لروايتِه أصلاً، والله أعلم.

وقال الكِرْمانيُّ: لعلَّ السامع كان يَعتَقِد أنَّ هؤلاءِ الأربعة لم يَجمَعوا وكان أبو الدَّرداء ممَّن جَمَعَ فقال أنس ذلك رَدّاً عليه، وأَتى بصيغة الحَصْر ادِّعاءً ومُبالَغة، ولا يَلزَمُ منه النَّفيُ عن غيرهم بطريق الحقيقة، والله أعلم.

**قوله: «وأبو زيد قال: ونحنُ وَرِثْناه»** القائل ذلك هو أنس، وقد تقدَّم في مناقب زيد بن ثابت (٣٨١٠): قال قَتَادةُ: قلتُ: ومَن أبو زيد؟ قال: أحد عُمومَتي. وتقدَّم في غزوة بدر (٣٩٩٦) من وجه آخر عن قَتَادة عن أنس قال: ماتَ أبو زيد وكان بدريّاً ولم يَترُك عَقِباً، وقال أنس: نحن وَرِثْناه.

وقوله: «أحد عُمومَتي» يَرُدّ قول مَن سَمَّى أبا زيد المذكور سعدَ بن عُبيد بن النُّعمان أحد بني عَمْرو بن عَوْف، لأنَّ أنساً خَزرَجيّ وسعد بن عُبيد أوسيّ، وإذا كان كذلك احتملَ أن يكون سعد بن عُبيد ممَّن جَمَعَ ولم يَطَّلِعْ أنس على ذلك، وقد قال أبو أحمد العَسكَريّ: لم يجمعه من الأوس غيرُه، وقال محمَّد بن حبيب في «المُحبَّر»: سعد بن عُبيد ـ ونَسَبه ـ كان أحدَ مَن جَمَعَ القرآن في عهد النبيّ ﷺ. ووَقَعَ في رواية الشَّعْبيّ التي أشرتُ إليها المغايرةُ بين سعد بن عُبيد وبين أبي زيد فإنَّه ذكرهما جميعاً، فدَلَّ على أنَّه غيرُ المراد في حديث أنس.

وقد ذكر ابن أبي داود فيمَن جَمَعَ القرآن: قيسَ بن أبي صَعصَعة وهو خَزرَجيّ، وتقدَّم

---

(١) أخرجه ابن سعد ٢/ ٣٥٥، والطبراني في «المعجم الكبير» (٢٠٩٢).

أنَّه يُكْنى أبا زيد، وسعد بن المنذِر بن أَوس بن زُهَير، وهو خَزرَجيّ أيضاً لكن لم أرَ التَّصريح بأنَّه يُكْنى أبا زيد، ثمَّ وَجَدتُ عند ابن أبي داود ما يَرفَعُ الإشكال من أصله، فإنَّه روى بإسنادٍ على شرط البخاريّ إلى ثُمامة عن أنس: أنَّ أبا زيد الذي جَمَعَ القرآن اسمه قيس بن السَّكَن، قال: وكان رجلاً مِنّا من بني عَديّ بن النَّجّار أحد عُمومَتي وماتَ، ولم يَدَعْ عَقِباً، ونحنُ وَرِثناه. قال ابن أبي داودَ: حدَّثنا أنس بن خالد الأنصاريّ قال: هو قيس ابن السَّكَن من زَعُوراءَ من بني عَديّ بن النَّجّار، قال ابن أبي داود: ماتَ قريباً من وفاة النبيّ ﷺ فذهب عِلمُه ولم يُؤخَذْ عنه، وكان عَقَبيّاً بدريّاً.

**الحديث السادس:**

**٥٠٠٥- حدَّثنا صَدَقةُ بنُ الفَضْلِ، أخبرنا يحيى، عن سفيانَ، عن حبيبِ بنِ أبي ثابتٍ، عن سعيدِ بنِ جُبَيرٍ، عن ابنِ عبَّاسٍ، قال: قال عمرُ: أُبيٌّ أقرَؤُنا، وإنّا لَنَدَعُ من لَحْنِ أُبيٍّ، وأُبيٌّ يقول: أخَذْتُه من فِي رسولِ الله ﷺ، فلا أترُكُه لشيءٍ، قال الله تعالى: ﴿مَا نَنسَخْ مِنْ ءَايَةٍ أَوْ نُنسِهَا نَأْتِ بِخَيْرٍ مِّنْهَآ أَوْ مِثْلِهَآ﴾ [البقرة:١٠٦].**

**قوله:** «**يحيى**» هو القَطّان، وسفيان: هو الثَّوريّ.

**قوله:** «**عن حبيب بن أبي ثابت**» عند الإسماعيليّ: حدَّثنا حبيب.

**قوله:** «**أُبيّ أقرؤُنا**» كذا للأكثرِ، وبه جَزَمَ المِزّيُّ في «الأطراف» فقال: ليس في رواية صَدَقة ذِكرُ عليٍّ. قلت: وقد ثَبَتَ ذِكرُه في رواية النَّسَفيّ عن البخاريّ، فأوَّل الحديث عنده: «عليٌّ أقضانا، وأُبيّ أقرؤُنا»، وقد ألحَقَ الدِّمياطيّ في نُسخَته في حديث الباب ذِكْرَ عليّ، وليس بجيِّدٍ، لأنَّه ساقط من رواية الفِرَبْريّ التي عليها مَدارُ روايته. وقد تقدَّم في تفسير البقرة (٤٤٨١) عن عَمْرو بن عليّ عن يحيى القَطّان بسندِه هذا، وفيه ذِكرُ عليّ عند الجميع.

**قوله:** «**من لَحْنِ أُبيّ**» أي: من قراءته، ولَحْنُ القول: فَحْواه ومعناه، والمراد به هنا القولُ. وكان أُبيّ بن كعب لا/ يَرجِع عمَّا حَفِظَه من القرآن الذي تلقَّاه عن رسول الله ﷺ ولو أخبَرَه ٥٤/٩ غيرُه أنَّ تِلاوَته نُسِخَت، لأنَّه إذا سمعَ ذلك من رسول الله ﷺ حَصَلَ عنده القطعُ به، فلا

يزولُ عنه بإخبار غيره أنَّ تِلاوَته نُسِخَت، وقد استَدَلَّ عليه عمرُ بالآية الدَّالَّة على النَّسخ، وهو من أوضَحِ الاستدلال في ذلك، وقد تقدَّم بَقيَّة شرحِه في التَّفسير.

## ٩- باب فَضْل فاتحة الكتاب

**٥٠٠٦- حدَّثنا عليُّ بنُ عبدِ الله، حدَّثنا يحيى بنُ سعيدٍ، حدَّثنا شُعْبةُ، قال: حدَّثني خُبَيبُ ابنُ عبدِ الرَّحمنِ، عن حفصِ بنِ عاصمٍ، عن أبي سعيدِ بنِ المعلَّى، قال: كنتُ أُصَلِّي، فدَعَاني النبيُّ ﷺ فلم أُجِبْه، قلتُ: يا رسولَ الله، إنِّي كنتُ أُصَلِّي، قال: «ألم يَقُلِ اللهُ: ﴿ٱسْتَجِيبُوا۟ لِلَّهِ وَلِلرَّسُولِ إِذَا دَعَاكُمْ﴾ [الأنفال:٢٤]» ثمَّ قال: «ألَا أُعلِّمُكَ أعظَمَ سورةٍ في القرآنِ قبلَ أن تَخرُجَ منَ المسجدِ؟» فأخَذَ بيدي، فلمَّا أرَدْنا أن نَخرُجَ قلتُ: يا رسولَ الله، إنَّكَ قلتَ: «لَأُعلِّمَنَّكَ أعظَمَ سورةٍ منَ القرآنِ؟» قال: «﴿ٱلْحَمْدُ لِلَّهِ رَبِّ ٱلْعَٰلَمِينَ﴾ هي السَّبْعُ المَثَاني، والقرآنُ العظيمُ الذي أُوتِيتُه».**

**٥٠٠٧- حدَّثني محمَّدُ بنُ المثنَّى، حدَّثنا وَهْبٌ، حدَّثنا هشامٌ، عن محمَّدٍ، عن مَعْبَدٍ، عن أبي سعيدٍ الخُدْريِّ، قال: كنَّا في مَسِيرٍ لنا فنزَلْنا، فجاءت جاريةٌ فقالت: إنَّ سَيِّدَ الحيِّ سَلِيمٌ، وإنَّ نَفَرَنا غَيَبٌ[1]، فهل منكم راقٍ؟ فقامَ معها رجلٌ، ما كنَّا نأبُنُه برُقْيةٍ، فرَقَاه فبَرَأَ، فأمَرَ له بثلاثينَ شاةً، وسَقَانا لَبناً، فلمَّا رَجَعَ قُلْنا له: أكنتَ تُحسِنُ رُقْيةً ـ أو كنتَ تَرْقي ـ؟ قال: لا، ما رَقَيتُ إلَّا بأُمِّ الكتاب، قُلْنا: لا تُحدِثوا شيئاً حتَّى نأتيَ ـ أو نسألَ ـ النبيَّ ﷺ، فلمَّا قَدِمْنا المدينةَ ذَكَرْناه لِلنبيِّ ﷺ، فقال: «وما كان يُدْرِيه أنَّها رُقْيةٌ؟ اقسِمُوا، واضْرِبوا لي بسَهْمٍ».**

**وقال أبو مَعْمَرٍ: حدَّثنا عبدُ الوارثِ، حدَّثنا هشامٌ، حدَّثنا محمَّدُ بنُ سِيرِينَ، حدَّثني مَعْبَدُ ابنُ سِيرِينَ، عن أبي سعيدٍ الخُدْريِّ... بهذا.**

قوله: «**باب فضل فاتحة الكتاب**» ذكر فيه حديثَين:

أحدهما: حديث أبي سعيد بن المعلَّى في أنَّها أعظَمُ سورة في القرآن، والمراد بالعظيمِ عِظَم القَدْر بالثَّواب المرتَّب على قراءتها وإن كان غيرها أطولَ منها، وذلك لمَا اشتَمَلَت

---

(١) قال الحافظ في «المقدمة»: غَيَبٌ بفتحتين، وللأَصيلي بضمّ أوله وتشديد الياء، أي: غير حضور.

عليه من المعاني المناسبة لذلك، وقد تقدَّم شرح ذلك مبسوطاً في أوَّل التَّفسير (٤٤٧٤).

**ثانيهما**: حديث أبي سعيد الـخُدْريِّ في الرُّقْية بفاتحة الكتاب، وقد تقدَّم شرحُه مُستَوفًى في كتاب الإجارة (٢٢٧٦)، وهو ظاهر الدّلالة على فضلِ الفاتحة.

قال القُرطُبيّ: اختَصَّت الفاتحة بأنَّها مَبدَأ القرآن وحاويةٌ لجميع علومه، لاحتوائها على الثَّناء على الله والإقرار بعِبادَتِه والإخلاص له وسؤال الهداية منه، والإشارةِ إلى الاعتراف بالعجزِ عن القيام بنِعَمِه، وإلى شأن المعادِ وبيان عاقبة الجاحدينَ، إلى غير ذلك ممَّا يقتضي أنَّها كلَّها موضع الرُّقْية.

وذكر الرُّويَانيّ في «البحر»: أنَّ البسملة أفضل آيات القرآن، وتُعقِّبَ بحديثِ آية الكُرسيّ، وهو الصَّحيح.

**قوله: «وقال أبو مَعْمَر: حدَّثنا عبد الوارث»** إلى آخره، أراد بهذا التَّعليق التَّصريحَ/ ٥٥/٩ بالتَّحديثِ من محمَّد بن سِيرِين لهشامٍ، ومن مَعبَد لمحمَّدٍ، فإنَّه في الإسناد الذي ساقَه أوَّلاً بالعَنعَنة في الموضعَينِ، وقد وَصَلَه الإسماعيليّ من طريق محمَّد بن يحيى الذُّهْليِّ عن أبي مَعمَر كذلك، وذكر أبو عليٍّ الجيَّانيّ أنَّه وَقَعَ عند القابِسيّ عن أبي زيد بالسَّنَد إلى محمَّد بن سِيرِين: وحدَّثني مَعبَد بن سِيرِين، بواو العطف، قال: والصَّواب حذفها.

## ١٠- باب فضل سورة البقرة

**٥٠٠٨- حدَّثنا محمَّدُ بنُ كَثِير، أخبرنا شُعْبةُ، عن سليمانَ، عن إبراهيمَ، عن عبدِ الرَّحمنِ، عن أبي مسعودٍ، عن النبيِّ ﷺ قال: «مَن قرأَ بالآيتَينِ...».**

**٥٠٠٩- وحدَّثنا أبو نُعَيم، حدَّثنا سفيانُ، عن منصورٍ، عن إبراهيمَ، عن عبدِ الرَّحمنِ بنِ يزيدَ، عن أبي مسعودٍ ﷺ، قال: قال النبيُّ ﷺ: «مَن قرأَ بالآيتَينِ من آخِرِ سورةِ البقرةِ في ليلةٍ كَفَتَاهُ».**

**قوله: «باب فضل سورة البقرة»** أورَدَ فيه حديثَينِ:

**الأول: قوله: «عن سليمان»** هو الأعمَش، ولِشُعْبَةَ فيه شيخ آخر وهو منصور، أخرجه

أبو داود (١٣٩٧) عن حفص بن عمر عن شُعْبة عنه، وأخرجه النَّسائيُّ (ك٧٩٤٩) من طريق يزيد بن زُرَيعٍ عن شُعْبة كذلك، وجَمَعَ غُندَرٌ عن شُعْبة، فأخرجه مسلم (٨٠٧) عن أبي موسى وبُندار، وأخرجه النَّسائيُّ (ك٧٩٥٠) عن بشر بن خالد، ثلاثتهم عن غُندَر، أمَّا الأوَّلان فقالا عنه: عن شُعْبة عن منصور، وأمَّا بشر فقال عنه: عن شُعْبة عن الأعمَش، وكذا أخرجه أحمد (١٧٠٩٥) عن غُندَر.

**قوله: «عن عبد الرَّحمن»** هو ابن يزيد النَّخَعيّ.

**قوله: «عن أبي مسعود»** في رواية أحمد (١٧٠٩٥) عن غُندَر: عن عبد الرَّحمن بن يزيد عن عَلْقمة عن أبي مسعود، وقال في آخره: قال عبد الرَّحمن: ولَقِيتُ أبا مسعود فحدَّثني به. وسيأتي نحوه للمصنِّف من وجه آخر في «باب كم يُقرأ من القرآن» (٥٠٥١)، وأخرجه في «باب مَن لم يَرَ بأساً أن يقول: سورة كذا» (٥٠٤٠) من وجه آخر عن الأعمَش عن إبراهيم عن عبد الرَّحمن وعَلْقمة جميعهما عن أبي مسعود، فكأنَّ إبراهيم حَمَلَه عن عَلْقمة أيضاً بعد أن حدَّثه به عبدُ الرَّحمن عنه، كما لَقِيَ عبدُ الرَّحمن أبا مسعود فحَمَلَه عنه بعد أن حدَّثه به عَلْقمة.

وأبو مسعود هذا: هو عُقْبة بن عَمْرو الأنصاريّ البَدْريّ الذي تقدَّم بيان حاله في غزوة بدر من المغازي (٤٠٠٨)، ووَقَعَ في رواية عَبْدوس بَدَله: ابن مسعود، وكذا عند الأَصِيليِّ عن أبي زيد المروَزيِّ[1]، وصَوَّبَه الأَصِيليّ فأخطأَ في ذلك، بل هو تصحيف، قال أبو عليّ الجيَّانيّ: الصَّواب: «عن أبي مسعود» وهو عُقْبة بن عَمْرو./ قلت: وقد أخرجه أحمد (١٧١٠٠) من وجه آخر عن الأعمَش فقال فيه: عن عُقْبَةَ بن عَمْرو. ٥٦/٩

**قوله: «مَن قرأَ بالآيتَينِ»** كذا اقتَصَرَ البخاريُّ من المتن على هذا القَدْر، ثمَّ حَوَّلَ السَّنَد إلى طريق منصور عن إبراهيم بالسَّنَدِ المذكور وأكمَلَ المتن، فقال: «من آخر سورة البقرة في ليلةٍ كَفَتَاه»، وقد أخرجه أحمد (١٧٠٩١) عن حَجّاج بن محمَّد عن شُعْبة فقال فيه: «من سورة

---

(١) هكذا في (س)، وفي الأصلين: عن أبي أحمد الجُرجاني، والصواب ما في (س)، فقد ذكر القاضي عياض في «المشارق» ١/ ٦٣ أنَّ رواية المروزي: ابن مسعود، ورواية الجرجاني: أبو مسعود.

البقرة» لم يَقُل: «آخِر»[1]، فلعلَّ هذا هو السِّرُّ في تحويل السَّنَد ليَسُوقَه على لفظ منصور، على أنَّه وَقَعَ في رواية غُندَر عند أحمد (١٧٠٩١) بلفظ: «مَن قرأ الآيتَينِ الأخيرتَينِ» فعلى هذا فيكون اللَّفظ الذي ساقه البخاريُّ لفظَ منصور، وليس بينه وبين لفظ الأعمَش الذي حَوَّلَه عنه مُغايَرة في المعنى، والله أعلم.

**قوله: «من آخِر سورة البقرة»** يعني: من قوله تعالى: ﴿ءَامَنَ ٱلرَّسُولُ﴾ إلى آخر السّورة [٢٨٥-٢٨٦]، وآخر الآية الأولى: ﴿ٱلْمَصِيرُ﴾ ومن ثَمَّ إلى آخر السّورة آية واحدة، وأمَّا ﴿مَا ٱكْتَسَبَتْ﴾ فليست رأسَ آية باتِّفاق العادِّينَ. وقد أخرج عليّ بن سعيد العَسكَريّ في «ثواب القرآن» حديث الباب من طريق عاصم بن بَهدَلة عن زِرِّ بن حُبَيش عن عَلْقمة بن قيس عن عُقْبَةَ بن عَمْرو بلفظ: «مَن قرأَهما بعد العِشاء الآخِرة أجزأَتا: ﴿ءَامَنَ ٱلرَّسُولُ﴾ إلى آخر السّورة»، ومن حديث النُّعمان بن بشير رَفَعَه: «إنَّ الله كَتَبَ كتاباً أنزَلَ منه آيتَينِ خَتَمَ بهما سورة البقرة» وقال في آخره: ﴿ءَامَنَ ٱلرَّسُولُ﴾، وأصله عند التِّرمِذيّ (٢٨٨٢) والنَّسائيّ (ك١٠٧٣٦)، وصَحَّحَه ابن حِبّان (٧٨٢) والحاكم (١/ ٥٦٢ و٢/ ٢٦٠)، ولأبي عُبيد في «فضائل القرآن»[2] من مُرسَل جُبَير بن نُفَير نحوه، وزادَ: «فاقرَؤُوهما وعَلِّموهما أبناءَكم ونساءَكُم، فإنَّهما قرآنٌ وصلاةٌ ودعاءٌ».

**قوله: «كَفَتَاه»** أي: أجزأَتا عنه من قيام اللَّيل بالقرآن، وقيل: أجزأَتا عنه عن قراءة القرآن مُطلَقاً سواء كان داخلَ الصلاة أم خارجَها، وقيل: معناه: أجزأتاه فيما يَتعلَّق بالاعتقادِ لمَا اشتَمَلَتا عليه من الإيمان والأعمال إجمالاً، وقيل: معناه: وَقَتَاه كلَّ سوء، وقيل: كَفَتَاه شَرَّ الشَّيطان، وقيل: دَفَعَتا عنه شَرَّ الإنس والجِنّ، وقيل: معناه: كَفَتَاه بما حَصَلَ له بسببهما من الثَّواب عن طلب شيء آخر، وكأنَّهما اختَصَّتا بذلك لمَا تَضَمَّنَتاه من الثَّناء على الصَّحابة بجميل انقيادِهم إلى الله وابتهالهم ورُجوعِهم إليه، وما حَصَلَ لهم من الإجابة إلى مطلوبهم.

---

(١) كذا قال، ورواية حجاج بن محمد عند أحمد مقرونة برواية غندر عنده، وهي باللفظ الذي سيسوقه لاحقاً، على أنَّ لغندرٍ رواية أخرى عند أحمد برقم (١٧٠٩٥) ليس فيها لفظ الآخِر.

(٢) «فضائل القرآن» ص٢٣٣.

وذكر الكِرْمانيُّ عن النَّوَويّ أنَّه قال: كَفَتَاه عن قراءة سورة الكهف وآية الكُرسيّ، كذا نَقَلَ عنه جازِماً به، ولم يَقُل ذلك النَّوَويّ وإنَّما قال ما نَصُّه: قيل: معناه: كَفَتَاه من قِيام اللَّيل، وقيل: من الشَّيطان، وقيل: من الآفات، ويُحتمَل من الجميع. هذا آخر كلامه، وكأنَّ سبب الوَهْم أنَّ عند النَّوَويّ عَقِب هذا: باب فضل سورة الكهف وآية الكُرسيّ، فلعلَّ النُّسخة التي وَقَعَت للكِرْمانيّ سَقَطَ منها لفظ «باب» وصُحِّفَت «فضل» فصارت: وقيل.

واقتَصَرَ النَّوَويّ في «الأذكار» على الأوَّل والثّالث نَقلاً، ثمَّ قال: قلت: ويجوز أن يُرادَ الأوَّلان. انتهى، وعلى هذا فأقول: يجوز أن يُرادَ جميعُ ما تقدَّم، والله أعلم. والوجه الأوَّل وَرَدَ صريحاً من طريق عاصم عن عَلْقمة عن أبي مسعود رَفَعَه[1]: «مَن قرأ خاتمةَ البقرة أجزأَت عنه قيامَ ليلة»، ويُؤيِّد الرّابع حديثُ النُّعمان بن بشير رَفَعَه: «إنَّ الله كَتَبَ كتاباً وأنزَلَ منه آيتَينِ خَتَمَ بهما سورةَ البقرة، لا يُقرآنِ في دار فيَقرَبها الشَّيطان ثلاثَ لَيالٍ» أخرجه الحاكم وصَحَّحَه (١/ ٥٦٢و٢/ ٢٦٠)، وفي حديث معاذ لمَّا أمسَكَ الجِنِّيّ: وآية ذلك: لا يقرأُ أحد منكم خاتمةَ سورة البقرة فيَدخُل أحدٌ مِنّا بيته تلك اللَّيلة، أخرجه الحاكم أيضاً (١/ ٥٦٣).

**٥٠١٠- وقال عُثْمانُ بنُ الهيثَم: حدَّثنا عَوْفٌ، عن محمَّدِ بنِ سِيرِينَ، عن أبي هريرةَ ﷺ، قال: وَكَّلَني رسولُ الله ﷺ بحِفْظِ زَكاةِ رمضانَ، فأتاني آتٍ، فجَعَلَ يَحثُو منَ الطَّعامِ، فأخَذْتُه فقلتُ: لأَرفَعَنَّكَ إلى رسولِ الله ﷺ... فقَصَّ الحديثَ، فقال: إذا أَوَيْتَ إلى فِراشكَ، فاقرَأْ آيةَ الكُرْسِيِّ، لن يزالَ مَعَكَ منَ الله حافظٌ، ولا يَقْرَبُكَ شيطانٌ حتَّى تُصْبِحَ، وقال النبيُّ ﷺ: «صَدَقَكَ وهو كَذُوبٌ، ذاكَ شيطانٌ».**

**الحديث الثّاني**: حديث أبي هريرة، تقدَّم شرحه في الوَكالة (٢٣١١).

---

(١) كذا وقع في الأصول، ويغلب على ظننا أنه تحرَّف عن: وقفه، فقد أخرجه موقوفاً على أبي مسعودٍ من هذا الطريق ابنُ الضُّريس في «فضائل القرآن» (١٧٤)، والطبراني في «المعجم الكبير» ١٧/ (٥٤٢)، ولفظه عند الطبراني: أجزأت عنه قراءة ليلة.

وقوله في آخره: «صَدَقَك وهو كَذُوب» هو من التَّتميم البليغ، لأنَّه لمَّا أوهَمَ مَدْحَه بوَصفِه بالصِّدق في قوله: «صَدَقَك» استدرَكَ نفيَ الصِّدق عنه بصيغةِ مُبالَغةٍ، والمعنى: صَدَقَك في هذا القول معَ أنَّ عادته الكَذِب المستَمِرّ، وهو كقولهم: قد يَصدُق الكَذُوب.

وقوله: «ذاكَ شيطان» كذا للأكثرِ، وتقدَّم في الوَكالة أنَّه وَقَعَ هنا: «ذاكَ الشَّيطان» واللّام فيه للجِنسِ أو للعهد الذِّهْنيّ من الوارد أنَّ/ لكلِّ آدَميّ شيطاناً وُكِّلَ به[1]، أو اللّام ٥٧/٩ بَدَلٌ من الضَّمير كأنَّه قال: ذاكَ شيطانُك، أو المراد الشَّيطان المذكور في الحديث، حيثُ قال في الحديث: «ولا يَقرَبُك شيطان»، وشَرَحه الطِّيبيُّ على هذا فقال: هو ـ أي: قوله: «فلا يَقرَبك شيطان» ـ مُطلَقٌ شائع في جِنسه، والثّاني فردٌ من أفراد ذلك الجِنس.

وقد استشكلَ الجمع بين هذه القصَّة وبين حديث أبي هريرة أيضاً الماضي في الصلاة (٤٦١) وفي التَّفسير (٤٨٠٨) وغيرهما أنَّه ﷺ قال: «إنَّ شيطاناً تَفَلَّتَ عليَّ البارحة» الحديث، وفيه: «ولولا دعوةُ أخي سليمان لَأصبَحَ مربوطاً بسارية»، وتقرير الإشكال أنَّه ﷺ امتَنَعَ من إمساكِه من أجلِ دعوة سليمان عليه السلام حيثُ قال: ﴿وَهَبْ لِي مُلْكًا لَّا يَنبَغِي لِأَحَدٍ مِّنْ بَعْدِيٓ﴾ [ص:٣٥] قال الله تعالى: ﴿فَسَخَّرْنَا لَهُ ٱلرِّيحَ﴾ [ص:٣٦] ثمَّ قال: ﴿وَٱلشَّيَٰطِينَ﴾ [ص:٣٧]، وفي حديث الباب: أنَّ أبا هريرة أمسَكَ الشَّيطان الذي رآه وأراد حملَه إلى النبيّ ﷺ.

والجواب: أنَّه يحتمل أن يكون المراد بالشَّيطان الذي هَمَّ النبيُّ ﷺ أن يُوثِقه هو رأس الشَّياطين الذي يَلزَم من التَّمَكُّن منه التَّمَكُّن منهم، فيُضاهي حينئذٍ ما حَصَلَ لسليمان عليه السلام من تَسْخير الشَّياطين فيما يريد والتَّوَثُّق منهم، والمراد بالشَّيطان في حديث الباب: إمّا شيطانه بخُصوصِه، أو آخرُ في الجملة لا[2] يَلزَمُ من تمكُّنِه منه اتِّباعُ غيره من الشَّياطين في ذلك التَّمَكُّن، أو الشَّيطان الذي هَمَّ النبيّ ﷺ بربطِه تَبَدَّى له في صِفَته التي خُلِقَ عليها،

---

(١) يشير إلى ما وَرَدَ في حديث ابن مسعود عن النبي ﷺ قال: «ما منكم من أحدٍ إلّا وقد وُكِّلَ به قرينه من الجنِّ».

(٢) في (س): لأنه، وهو خطأ.

وكذلك كانوا في خِدْمة سليمان عليه السلام على هيئتهم، وأمَّا الذي تَبَدَّى لأبي هريرة في حديث الباب فكان على هَيْئة الآدَميّينَ فلم يكن في إمساكه مُضاهاةٌ لمُلكِ سليمان، والعلمُ عند الله تعالى.

## ١١- باب فضل الكهف

**٥٠١١- حدَّثنا عَمْرو بنُ خالدٍ، حدَّثنا زُهَيرٌ، حدَّثنا أبو إسحاقَ، عن البراءِ، قال: كان رجلٌ يَقْرأُ سورةَ الكهفِ، وإلى جانبِه حِصانٌ مَرْبوطٌ بشَطَنَينِ، فتَغَشَّتْه سَحابةٌ، فجَعَلَت تَدْنُو وتَدْنُو، وجَعَلَ فرسُه يَنْفِرُ، فلمَّا أصبَحَ أتى النبيَّ ﷺ، فذكرَ ذلك له، فقال: «تلك السَّكِينةُ تَنزَّلَت بالقرآنِ».**

**قوله: «باب فضل الكهف»** في رواية أبي الوَقْت: «فضل سورة الكهف»، وسَقَطَ لفظُ «باب» في هذا والذي قبله والثلاثة بعده لغير أبي ذرٍّ.

**قوله: «حدَّثنا زُهَير»** هو ابن معاوية.

**قوله: «عن البراء»** في رواية التِّرمِذيّ (٢٨٨٥) من طريق شُعْبة عن أبي إسحاق: سمعت البراء.

**قوله: «كان رجلٌ»** قيل: هو أُسَيد بن حُضَير كما سيأتي من حديثه نفسه بعد ثلاثة أبواب (٥٠١٨)، لكن فيه أنَّه كان يقرأ سورة البقرة، وفي هذا أنَّه كان يقرأ سورة الكهف، وهذا ظاهرُه التعدُّد، وقد وَقَعَ قريب من القصَّة التي لأُسَيدٍ لثابت بن قيس بن شَمّاس لكن في سورة البقرة أيضاً، فأخرج أبو داود[1] من طريق مُرسَلة قال: قيلَ للنبيِّ ﷺ: ألم تَرَ ثابت ابن قيس لم تَزَلْ دارُه البارحةَ تُزهِر بمصابيح؟ قال: «فلعلَّه قرأ سورةَ البقرة» فسُئلَ، قال: قرأتُ سورة البقرة. ويحتمل أن يكون أُسيدٌ قرأ سورة البقرة وسورة الكهف جميعاً، أو من كلٍّ منهما.

---

(١) كذا وقع للحافظ رحمه الله، ولم نقف عليه في شيء من كتب أبي داود التي بين أيدينا، ولعلَّه سبقُ قلمٍ منه، وهو عند أبي عبيد في «فضائل القرآن» ص٦٥-٦٦و ٢٢٩.

**قوله:** «**بشَطَنَينِ**» جمع شَطَنٍ بفتح المعجَمة: وهو الحبل، وقيل: بشَرْطِ طوله، وكأنَّه كان شديد الصُّعوبة.

**قوله:** «**وجَعَلَ فرسُه يَنْفِر**» بنونٍ وفاء ومُهمَلة، وقد وَقَعَ في رواية لمسلمٍ (٧٩٥/ ٢٤١): «تَنقُز» بقافٍ وزاي، وخَطَّأه عِيَاض، فإن كان من حيثُ الرِّواية فذاكَ، وإلّا فمعناها هنا واضح.

**قوله:** «**تلك السَّكينة**» بمُهمَلةٍ وزن عَظِيمة، وحكى ابن قُرقُولٍ والصَّغَانيّ فيها كسر أوَّلها والتَّشديد بلفظ المرادِف للمُدْيَة، وقد نَسَبَه ابن قُرقُولٍ للحَرْبيِّ وأنَّه حكاه عن بعض/ ٥٨/٩ أهل اللُّغة، وتكرَّر لفظ السَّكينة في القرآن والحديث، فروى الطَّبَريُّ (٢/ ٦١١) وغيره عن عليّ قال: هي ريح هَفّافة لها وجه كوجه الإنسان، وقيل: لها رأسان، وعن مجاهد: لها رأس كرأسِ الهِرّ، وعن الرَّبيع بن أنس: لعينِها شُعاع، وعن السُّدّيِّ: السَّكينة طَسْتٌ من ذهبٍ من الجنَّة يُغسَل فيها قلوب الأنبياء، وعن أبي مالك قال: هي التي ألقَى فيها موسى الألواحَ والتَّوراة والعصا، وعن وَهْب بن مُنبِّه: هي رُوحٌ من الله، وعن الضَّحّاك بن مُزاحِم قال: هي الرَّحمة، وعنه: هي سكون القلب، وهذا اختيارُ الطَّبَريِّ، وقيل: هي الطُّمَأنينة، وقيل: الوَقَار، وقيل: الملائكة، ذكره الصَّغَانيّ.

والذي يظهر أنَّها مَقُولة بالاشتراكِ على هذه المعاني، فيُحمَل كلُّ موضع وَرَدَت فيه على ما يَلِيقُ به، والذي يَلِيق بحديثِ الباب هو الأوَّل، وليس قولُ وَهْب ببعيدٍ. وأمَّا قوله: ﴿فَأَنزَلَ ٱللَّهُ سَكِينَتَهُۥ عَلَيْهِ﴾ [التوبة:٤٠]، وقوله: ﴿هُوَ ٱلَّذِىٓ أَنزَلَ ٱلسَّكِينَةَ فِى قُلُوبِ ٱلْمُؤْمِنِينَ﴾ [الفتح:٤] فيحتمل الأوَّلَ، ويحتمل قولَ وَهْب والضَّحّاك، فقد أخرج المصنِّف حديث الباب في تفسير سورة الفتح كذلك، وأمَّا التي في قوله تعالى: ﴿فِيهِ سَكِينَةٌ مِّن رَّبِّكُمْ﴾ [البقرة:٢٤٨] فيحتمل قول السُّدّيِّ وأبي مالك، وقال النَّوَويّ: المختار أنَّها شيء من المخلوقات فيه طُمَأنينة ورحمة ومعه الملائكة.

**قوله:** «**تَنزَّلَت**» في رواية الكُشْمِيهنيّ: «تَنزَّلُ» بضمِّ اللّام بغير تاء والأصل: تَتَنزَّلُ، وفي رواية التِّرمِذيّ (٢٨٨٥): «نزلت معَ القرآن، أو على القرآن».

## ١٢- باب فضل سورة الفتح

٥٠١٢- حدَّثنا إسماعيلُ، قال: حدَّثني مالكٌ، عن زيدِ بنِ أسلَمَ، عن أبيه: أنَّ رسولَ الله ﷺ كانَ يَسِيرُ في بعضِ أسفارِه، وعَمَرُ بنُ الخطَّاب يَسِيرُ معه ليلاً، فسألَه عمرُ عن شيءٍ، فلم يُجِبْه رسولُ الله ﷺ، ثمَّ سألَه فلم يُجِبْه، ثمَّ سألَه فلم يُجِبْه، فقال عمرُ: ثَكِلَتْكَ أمُّكَ! نَزَرْتَ رسولَ الله ﷺ ثلاثَ مرَّاتٍ، كلُّ ذلك لا يُجِيبُكَ، قال عمرُ: فحَرَّكْتُ بَعِيري حتَّى كنتُ أمامَ الناسِ، وخَشِيتُ أن يُنزَّلَ فيَّ قرآنٌ، فما نَشِبتُ حتَّى سمعتُ صارخاً يَصْرُخُ، قال: فقلتُ: لقد خَشِيتُ أن يكونَ نزلَ فيَّ قرآنٌ، قال: فجِئْتُ رسولَ الله، فسَلَّمْتُ عليه، فقال: «لقد أُنزِلَت عليَّ اللَّيلةَ سورةٌ لَهِيَ أحَبُّ إليَّ مما طَلَعَت به الشمسُ» ثمَّ قرأ: ﴿إِنَّا فَتَحْنَا لَكَ فَتْحًا مُّبِينًا﴾ [الفتح: ١].

قوله: «باب فضل سورة الفَتْح» في رواية غير أبي ذرٍّ: «فضل سورة الفتح» بغير «باب».

قوله: «عن زيد بن أسلَمَ عن أبيه: أنَّ رسول الله ﷺ كان يسير في بعضِ أسفاره» تقدَّم في غزوة الفتح (٤١٧٧) وفي التَّفسير (٤٨٣٣) أنَّ هذا السّياق صورتُه الإرسال، وأنَّ الإسماعيليّ والبزَّار (٢٦٤) أخرَجاه من طريق محمَّد بن خالد بن عَثْمة عن مالك بصريحِ الاتِّصال ولفظه: عن أبيه عن عمر، ثمَّ وجدتُه في التَّفسير من «جامع التِّرمِذيّ» (٣٢٦٢) من هذا الوجه فقال: «عن أبيه سمعتُ عمر» ثمَّ قال: حديث حسن غريب، وقد رواه بعضهم عن مالك فأرسَلَه؛ فأشارَ إلى الطَّريق التي أخرجها البخاريّ وما وافَقَها، وقد بيَّنتُ في المقدِّمة أنَّ في أثناء السِّياق ما يدلّ على أنَّه من رواية أسلَمَ عن عمر لقولِه فيه: قال عمر: فحَرَّكتُ بعيري... إلى آخره، وتقدَّمَت بَقيَّةُ شرحِه في تفسير سورة الفتح (٤٨٣٣).

## ١٣- باب فضل ﴿قُلْ هُوَ ٱللَّهُ أَحَدٌ﴾

فيه عَمْرةُ، عن عائشةَ، عن النبيِّ ﷺ.

٥٠١٣- حدَّثنا عبدُ الله بنُ يوسُفَ، أخبرنا مالكٌ، عن عبدِ الرَّحمنِ بنِ عبدِ الله بنِ عبدِ الرَّحمنِ بنِ أبي صَعْصَعةَ،/ عن أبيه، عن أبي سعيدٍ الخُدْريِّ: أنَّ رجلاً سمعَ رجلاً يَقرأُ ﴿قُلْ هُوَ ٱللَّهُ أَحَدٌ﴾ يُردِّدُها، فلمَّا أصبَحَ جاء إلى رسولِ الله ﷺ فذكرَ ذلك له؛ وكأنَّ الرجلَ ٥٩/٩

يَتَقالُّها، فقال رسولُ الله ﷺ: «والذي نفسي بيَدِه، إنَّها لَتَعْدِلُ ثُلُثَ القرآنِ».

[طرفاه في: ٦٦٤٣، ٧٣٧٤]

٥٠١٤- وزادَ أبو مَعْمَرٍ: حدَّثنا إسماعيلُ بنُ جعفرٍ، عن مالكِ بنِ أنسٍ، عن عبدِ الرَّحمنِ ابنِ عبدِ الله بنِ عبدِ الرَّحمنِ بنِ أبي صَعْصَعةَ، عن أبيه، عن أبي سعيدٍ الخُدْريِّ، أخبرني أخي قَتَادةُ بنُ النُّعْمان: أنَّ رجلاً قامَ في زَمَنِ النبيِّ ﷺ يَقْرأُ منَ السَّحَرِ ﴿قُلْ هُوَ ٱللَّهُ أَحَدٌ﴾، لا يزيدُ عليها، فلمَّا أصبَحْنا أَتى رجُلٌ النبيَّ ﷺ... نحوَه.

قوله: «باب فضل ﴿قُلْ هُوَ ٱللَّهُ أَحَدٌ﴾، فيه عَمْرةُ عن عائشة عن النبيّ ﷺ» هو طَرَف من حديثٍ أوَّله: أنَّ النبيَّ ﷺ بَعَثَ رجلاً على سَرِيَّة، فكان يقرأُ لأصحابه في صلاتهم فيَختِم بـ﴿قُلْ هُوَ ٱللَّهُ أَحَدٌ﴾... الحديث، وفي آخره: «أخبِروه أنَّ الله يُحِبّه»، وسيأتي موصولاً في أوَّل كتاب التَّوحيد (٧٣٧٥) بتمامه، وتقدَّم في صِفَة الصلاة (٧٧٤م) من وجه آخر عن أنس، وبيَّنتُ هناك الاختلاف في تسميتِه، وذكرتُ فيه بعض فوائده، وأحلتُ ببَقيَّة شرحه على كتاب التَّوحيد.

وذَهَلَ الكِرْمانيُّ فقال: قوله: «فيه عَمْرةُ» أي: رَوَت عن عائشة حديثاً في فضل سورة الإخلاص، ولمَّا لم يكن على شرطه لم يَذكُره بنَصِّه، واكتَفَى بالإشارة إليه إجمالاً. كذا قال، وغَفَلَ عمَّا في كتاب التَّوحيد، والله أعلم.

قوله: «عن عبد الرَّحمن بن عبد الله بن عبد الرَّحمن بن أبي صَعْصَعة» هذا هو المحفوظ، وكذا هو في «الموطَّأ» (١/ ٢٠٨)، ورواه أبو صَفْوان الأُمَويّ عن مالك فقال: «عن عبد الله ابن عبد الرَّحمن بن أبي صَعصَعة عن أبيه» أخرجه الدَّارَقُطنيّ، وكذا أخرجه الإسماعيليّ من طريق ابن أبي عمر عن أبيه ومَعْنٍ ومن[1] طريق يحيى القَطّان، ثلاثتهم عن مالك، وقال بعده: «إنَّ الصَّواب عبد الرَّحمن بن عبد الله» كما في الأصل، وكذا قال الدَّارَقُطنيّ،

---

(١) في (س): «من» بإسقاط الواو، وهو خطأ، فالثلاثة الذين روَوْا عن مالك هم: أبو عمر ـ وهو العَدَني ـ ومعن بن عيسى ويحيى القطّان، وابن أبي عمر روى عن اثنين منهم: أبيه ومعنٍ.

وأخرجه النَّسائيُّ أيضاً (ك٧٩٧٥و١٠٤٦٨) من وجه آخر عن إسماعيل بن جعفر عن مالك كذلك، وقال بعده: «الصَّواب عبد الرَّحمن بن عبد الله»[١] وقد تقدَّم مِثْلُ هذا الاختلاف في حديث آخر عن مالك في كتاب الأذان (٦٠٩).

**قوله: «أنَّ رجلاً سمعَ رجلاً يَقْرأ: ﴿قُلْ هُوَ ٱللَّهُ أَحَدٌ﴾ يُردِّدها»** القارئ هو قَتَادةُ بن النُّعمان، أخرج أحمد (١١١٥) من طريق أبي الهَيثَم عن أبي سعيد قال: باتَ قَتَادةُ بن النُّعمان يقرأ من اللَّيل كلِّه ﴿قُلْ هُوَ ٱللَّهُ أَحَدٌ﴾ لا يزيد عليها... الحديث، والذي سمعَه لعلَّه أبو سعيد راوي الحديث، لأنَّه أخوه لأُمِّه وكانا مُتَجاوِرَينِ، وبذلك جَزَمَ ابن عبد البَرّ[٢]، فكأنَّه أبهَمَ نفسَه وأخاه، وقد أخرج الدَّارَقُطنيُّ من طريق إسحاق بن الطَّبّاع/ عن مالك في هذا الحديث بلفظ: إنَّ لي جاراً يقوم باللَّيلِ فما يقرأُ إلّا بـ﴿قُلْ هُوَ ٱللَّهُ أَحَدٌ﴾. ٦٠/٩

**قوله: «يَقْرأ ﴿قُلْ هُوَ ٱللَّهُ أَحَدٌ﴾»** في رواية محمَّد بن جَهضَم[٣]: «يقرأ ﴿قُلْ هُوَ ٱللَّهُ أَحَدٌ﴾ كلَّها يُردِّدها.

**قوله: «وكان الرجل»** أي: السائل.

**قوله: «يَتَقالُّها»** بتشديد اللّام وأصله: يَتَقالَلُها، أي: يَعتَقِد أنَّها قليلة، وفي رواية ابن الطَّبّاع المذكورة: كأنَّه يُقَلِّلها، وفي رواية يحيى القَطّان عن مالك: فكأنَّه استَقَلَّها؛ والمراد استقلالُ العَمَل لا التَّنقيص.

**قوله: «وزادَ أبو مَعْمَر»** قال الدِّمياطيّ: هو عبد الله بن عَمْرو بن أبي الحجّاج المِنقَرِيّ، وخالَفَه المِزّيُّ تَبَعاً لابنِ عساكر، فجَزَما بأنَّه إسماعيل بن إبراهيم الهُذَليّ، وهو الصَّواب، وإن كان كلٌّ من المِنقَرِيّ والهُذَليّ يُكْنى أبا مَعمَر، وكلاهما من شيوخ البخاريّ، لكنَّ هذا الحديث إنَّما يُعرَف بالهُذَليّ، بل لا نعرف للمِنقَرِيّ عن إسماعيل بن جعفر شيئاً، وقد وَصَلَه النَّسائيُّ (ك١٠٤٦٨) والإسماعيليّ من طرق عن أبي مَعمَر إسماعيل بن إبراهيم الهُذَليّ.

---

(١) لم نقف على هذه العبارة في النسخ المطبوعة من «سنن النسائي».

(٢) انظر «التمهيد» ١٩/ ٢٣٠.

(٣) عند النسائي في «الكبرى» (٧٩٧٥)، والبيهقي في «الأسماء والصفات» (٦٢).

قوله: «حدَّثنا إسماعيلُ بن جعفر عن مالك» هو من رواية الأقران.

قوله: «أخبَرَني أخي قَتَادةُ بن النُّعْمان» هو أخوه لأُمِّه، أمُّهما أُنيسة بنت عَمْرو بن قيس ابن مالك من بني النَّجّار.

قوله: «فلمَّا أصبَحْنا أتى الرجلُ النبيَّ ﷺ... نحوه» يعني نحو الحديث الذي قبله، ولفظه عند الإسماعيليّ: فقال: يا رسول الله، إنَّ فلاناً قامَ اللَّيلة يقرأُ من السَّحَر ﴿قُلْ هُوَ ٱللَّهُ أَحَدٌ﴾، فساقَ السّورة يُردِّدها لا يزيد عليها ـ وكأنَّ الرجل يَتَقالُّها ـ فقال النبيّ ﷺ: «إنَّها لتَعدِلُ ثُلُثَ القرآن».

**٥٠١٥- حدَّثنا عمرُ بنُ حفصٍ، حدَّثنا أَبي، حدَّثنا الأعمَشُ، حدَّثنا إبراهيمُ والضَّحّاكُ المِشرَقيُّ، عن أبي سعيدٍ الخُدْريِّ ﷺ، قال: قال النبيُّ ﷺ لأصحابِه: «أيَعْجِزُ أحدُكم أن يَقْرأَ ثُلُثَ القرآنِ في ليلةٍ؟» فشَقَّ ذلك عليهم، وقالوا: أيُّنا يُطِيقُ ذلك يا رسولَ الله؟ فقال: «الله الواحدُ الصَّمَدُ، ثُلُثُ القرآنِ».**

**قال الفِرَبْري: سمعت أبا جعفرٍ محمدَ بنَ أبي حاتم وَرّاقَ أبي عبد الله يقول: قال أبو عبدِ الله: عن إبراهيمَ مُرسَلٌ، وعن الضَّحّاكِ المِشرَقيِّ مُسنَدٌ.**

قوله: «إبراهيم» هو النَّخَعيُّ، والضَّحّاك المِشرَقيّ: بكسرِ الميم وسكون المعجَمة وفتح الرّاء نِسبة إلى مِشرَق بن زيد بن جُشَم بن حاشدٍ بطن من هَمْدانَ، قَيَّدَه العَسكَريّ وقال: مَن فَتَحَ الميم فقد صَحَّفَ، كأنَّه يشير إلى قول ابن أبي حاتم: مَشرِق موضعٌ، وقد ضَبَطَه بفتح الميم وكسر الرّاء الدَّارَقُطنيُّ وابن ماكُولا وتَبِعَهما ابن السَّمعانيّ في موضعٍ، ثمَّ غَفَلَ فذكره بكسرِ الميم كما قال العَسكَريّ، لكن جَعَلَ قافه فاءً، وتَعقَّبَه ابن الأثير فأصاب. والضَّحّاك المذكور: هو ابن شَرَاحِيلَ، ويقال: شُرحبيل، وليس له في البخاريّ سوى هذا الحديث وآخرَ يأتي في كتاب الأدب (٦١٦٣) قَرَنَه فيه بأبي سَلَمةَ بن عبد الرَّحمن كلاهما عن أبي سعيد الخُدْريِّ، وحكى البزَّار أنَّ بعضهم زَعَمَ أنَّه الضَّحّاك بن مُزاحم، وهو غلطٌ.

قوله: «أيَعْجِزُ أحدُكم» بكسرِ الجيم.

قوله: «أن يَقْرأَ ثُلُثَ القرآن في ليلة» لعلَّ هذه قصَّة أُخرى غير قصَّة قَتَادة بن النُّعمان. وقد أخرج أحمد (١٧١٠٦)، والنَّسائيُّ (ك١٠٤٦١) من حديث أبي مسعود الأنصاريّ مثل حديث أبي سعيد بهذا.

قوله: «فقال: اللهُ الواحدُ الصَّمَد، ثُلُث القرآن» عند الإسماعيليّ من رواية أبي خالد الأحمر عن الأعمَش: «فقال: يقرأ: ﴿ قُلْ هُوَ ٱللَّهُ أَحَدٌ ﴾ فهي ثُلُث القرآن» فكأنَّ رواية الباب بالمعنى. وقد وَقَعَ في حديث أبي مسعود المذكور نَظِير ذلك، ويحتمل أن يكون سَمَّى السُّورةَ بهذا الاسم لاشتمالها على الصِّفَتَينِ المذكورتَينِ، أو يكون بعض رواته كان يقرؤُها كذلك، فقد جاء عن عمر: أنَّه كان يقرأ: «اللهُ أَحدٌ، اللهُ الصَّمَد» بغير «قُل» في أوَّلها.

قوله: «قال الفِرَبْريّ: سمعتُ أبا جعفر محمَّدَ بن أبي حاتم وَرّاق أبي عبد الله يقول: قال أبو عبد الله: عن إبراهيم مُرسَل، وعن الضَّحّاك المِشْرَقيّ مُسنَد» ثَبَتَ هذا عند أبي ذرٍّ عن شيوخه، والمراد أنَّ رواية إبراهيم النَّخَعيّ عن أبي سعيد مُنقَطِعة، ورواية الضَّحّاك عنه مُتَّصِلة، وأبو عبد الله المذكور: هو البخاريُّ المصنِّف، وكأنَّ الفِرَبْريّ ما سمعَ هذا الكلامَ منه فحَمَلَه عن أبي جعفر عنه، وأبو جعفرٍ كان يُورِّق للبخاريّ، أي: يَنسَخُ له، وكان من الملازِمينَ له والعارفينَ به والمكثِرينَ عنه، وقد ذكر الفِرَبْريُّ عنه في الحجّ والمظالم والاعتصام وغيرها فوائدَ عن البخاريّ.

ويُؤخَذ من هذا الكلام أنَّ البخاريّ كان يُطلِق على المنقَطِع لفظَ المرسَل، وعلى المتَّصِل لفظَ المسنَد، والمشهور في الاستعمال أنَّ المرسَل ما يُضيفه التابعيّ إلى النبيّ ﷺ، والمسنَد ما يُضيفه الصَّحابيُّ/ إلى النبيّ ﷺ بشرطِ أن يكون ظاهرُ الإسناد إليه الاتِّصال، وهذا الثّاني لا يُنافي ما أطلقَه المصنِّف. ٦١/٩

قوله: «ثُلُث القرآن» حَمَلَه بعضُ العلماء على ظاهره فقال: هي ثُلُثٌ باعتبار معاني القرآن، لأنَّه أحكام وأخبار وتوحيد، وقد اشتَمَلَت هي على القسم الثّالث فكانت ثُلُثاً بهذا الاعتبار،

ويُستأنَسُ لهذا بما أخرجه أبو عُبيد[1] من حديث أبي الدَّرداء قال: جَزَّأ النبيُّ ﷺ القرآنَ ثلاثة أجزاء، فجَعَلَ ﴿قُلْ هُوَ ٱللَّهُ أَحَدٌ﴾ جُزءاً من أجزاء القرآن.

وقال القُرطُبيّ: اشتَمَلَت هذه السّورة على اسمَينِ من أسماء الله تعالى يَتَضَمَّنان جميعَ أوصاف الكمال، لم يُوجَدا في غيرها من السُّوَر، وهما: الأحد الصَّمَد، لأنَّهما يدلّان على أَحَديَّة الذّات المقدَّسة الموصوفة بجميع أوصاف الكمال، وبيانُ ذلك أنَّ الأحدَ يُشعِر بوجودِه الخاصِّ الذي لا يُشاركُه فيه غيره، والصَّمَد يُشعِر بجميع أوصاف الكمال لأنَّه الذي انتهى إليه سُؤْدُده فكان مَرجِع الطَّلَب منه وإليه، ولا يَتِمُّ ذلك على وجه التَّحقيق إلّا لمن حازَ جميع خِصَال الكمال، وذلك لا يَصلُح إلّا لله تعالى، فلمَّا اشتَمَلَت هذه السّورة على مَعرِفة الذّات المقدَّسة، كانت بالنِّسبة إلى تمام المعرفة بصفات الذّات وصفات الفعل ثُلُثاً، انتهى.

وقال غيره: تَضَمَّنَت هذه السّورة توجيه الاعتقاد وصِدْق المعرِفة وما يجب إثباتُه لله من الأَحَديَّة المنافية لمُطلَقِ الشَّرِكة، والصَّمَديَّة المثبِتة له جميعَ صفات الكمال الذي لا يَلحَقُه نقصٌ، ونفيِ الولد والوالد المقرِّر لكمال المعنى، ونفي الكُفْء المتضَمِّن لنفي الشَّبيه والنَّظير، وهذه مجامعُ التَّوحيد الاعتقاديّ، ولذلك عادَلَت ثُلُثَ القرآن، لأنَّ القرآن خبرٌ وإنشاء، والإنشاء: أمرٌ ونهي وإباحة، والخبر: خبرٌ عن الخالق وخبر عن خلقه، فأخلَصَت سورةُ الإخلاص الخبرَ عن الله، وخَلَّصَت قارئَها من الشِّرك الاعتقاديّ.

ومنهم مَن حَمَلَ الثُّلثيَّة[2] على تحصيل الثَّواب فقال: معنى كَونِها ثُلُثَ القرآن: أنَّ ثواب قراءتها يَحصُل للقارئِ مِثل ثواب مَن قرأ ثُلُثَ القرآن، وقيل: مثله بغير تضعيف، وهي

---

(١) في «فضائل القرآن» له ص٢٦٨-٢٦٩، وفي سنده سعيد بن بشير، عن قتادة، وسعيدٌ ضعيف، وقد فات الحافظَ رحمه الله أن يعزوه إلى مسلم، فهو في «صحيحه» (٨١١) (٢٦٠) من طريق سعيد بن أبي عروبة وأبان العطار عن قتادة بسنده إلى أبي الدرداء رفعه إلى النبي ﷺ قال: «إنَّ الله جزَّأ القرآن ثلاثة أجزاء...» إلى آخره.

(٢) تحرَّف في (أ) و(س) إلى: المثلية، والتصويب من (ع).

دَعْوَى بغير دليل، ويُؤيِّد الإطلاق ما أخرجه مسلم (٨١١/ ٢٥٩) من حديث أبي الدَّرداء، فذكر نحوَ حديث أبي سعيد الأخير وقال فيه: «﴿ قُلْ هُوَ ٱللَّهُ أَحَدٌ ﴾ تَعدِل ثُلُثَ القرآن»، ولمسلمٍ أيضاً (٨١٢/ ٢٦١) من حديث أبي هريرة قال: قال رسول الله ﷺ: «احشُدوا، فسَأقرأ عليكم ثُلُث القرآن» فخَرَجَ فقرأ: ﴿ قُلْ هُوَ ٱللَّهُ أَحَدٌ ﴾، ثمَّ قال: «ألَا إنَّها تَعدِل ثُلُث القرآن»، ولأبي عُبيد[1] من حديث أُبيّ بن كعب: «مَن قرأ: ﴿ قُلْ هُوَ ٱللَّهُ أَحَدٌ ﴾ فكأنَّما قرأ ثُلُث القرآن»، وإذا حُمِلَ ذلك على ظاهره، فهل ذلك لثُلُثٍ من القرآن مُعيَّن، أو لأيِّ ثُلُث فُرِضَ منه؟ فيه نظرٌ، ويَلزَم على الثّاني أنَّ مَن قرأَها ثلاثاً كان كمَن قرأ خَتْمة كاملة.

وقيل: المراد: مَن عَمِلَ بما تَضَمَّنَته من الإخلاص والتَّوحيد كان كمَن قرأ ثُلُثَ القرآن.

وادَّعَى بعضهم أنَّ قوله: «تَعدِل ثُلُث القرآن» يَختَصّ بصاحب الواقعة، لأنَّه لمَّا رَدَّدَها في ليلته كان كمَن قرأ ثُلُث القرآن بغير ترديد، قال القابِسيّ: ولعلَّ الرجل الذي جَرَى له ذلك لم يكن يَحفَظُ غيرَها، فلذلك استَقَلَّ عَمَلَه، فقال له الشّارع ذلك ترغيباً له في عمل الخير وإن قَلَّ.

وقال ابن عبد البَرّ: مَن لم يَتأوَّلْ هذا الحديث أخلَصُ ممَّن أجابَ فيه بالرَّأي.

وفي الحديث إثباتُ فضل ﴿ قُلْ هُوَ ٱللَّهُ أَحَدٌ ﴾، وقد قال بعض العلماء: إنَّها تُضاهي كلمةَ التَّوحيد لمَا اشتَمَلَت عليه من الجُمَل المثبِتة والنافية معَ زيادة تعليل، ومعنى النَّفي فيها أنَّه الخالق الرَّزّاق المعبود، لأنَّه ليس فوقه مَن يَمنَعُه كالوالِدِ، ولا مَن يُساوِيه في ذلك كالكُفْءِ، ولا مَن يُعِينه على ذلك كالولد. وفيه إلقاءُ العالِمِ المسائلَ على أصحابه، واستعمال اللَّفظ في غير ما يَتَبادَر للفَهْم، لأنَّ المتبادِرَ من إطلاق ثُلُث القرآن أنَّ المراد ثُلُث حَجْمه المكتوب مثلاً، وقد ظَهَرَ أنَّ ذلك غير مُراد.

تنبيه: أخرج التِّرمِذيّ (٢٨٩٤) والحاكم (١/ ٥٦٦) وأبو الشَّيخ من حديث ابن عبَّاس

---

(١) «فضائل القرآن» ص٢٦٨.

رَفَعَه: «﴿ إِذَا زُلْزِلَتِ ﴾ تَعدِل نصفَ القرآن، والكافرونَ تَعدِل رُبعَ القرآن»، وأخرج التِّرمِذيّ أيضاً (٢٨٩٥) وابن أبي شَيْبة وأبو الشَّيخ من طريق سَلَمةَ بن وَرْدان عن أنس:/ ٦٢/٩ «إنَّ الكافرونَ والنَّصر تَعدِل كلٌّ منهما رُبعَ القرآن، و﴿إِذَا زُلْزِلَتِ ﴾ تَعدِل رُبعَ القرآن»، زاد ابن أبي شَيْبة وأبو الشَّيخ: «وآية الكُرسيّ تَعدِل رُبعَ القرآن»، وهو حديث ضعيف لضعفِ سَلَمةَ وإن حَسَّنَه التِّرمِذيّ فلعلَّه تَساهَلَ فيه لكَونِه من فضائل الأعمال، وكذا صَحَّحَ الحاكمُ حديث ابن عبَّاس وفي سنده يَمانُ بن المغيرة، وهو ضعيف عندهم.

## ١٤- باب فضل المعوِّذات

**٥٠١٦- حدَّثنا عبدُ الله بنُ يوسُفَ، أخبرنا مالكٌ، عن ابنِ شِهابٍ، عن عُرْوةَ، عن عائشةَ رضي الله عنها: أنَّ رسولَ الله ﷺ كان إذا اشتكَى يَقْرأُ على نفسِه بالمعوِّذات ويَنفُثُ، فلمَّا اشتَدَّ وَجَعُه كنتُ أقرَأُ عليه، وأمسَحُ بيَدِه رَجاءَ بَرَكَتِها.**

**٥٠١٧- حدَّثنا قُتَيبةُ بنُ سعيدٍ، حدَّثنا المفضَّلُ، عن عُقَيل، عن ابنِ شِهابٍ، عن عُرْوةَ، عن عائشةَ: أنَّ النبيَّ ﷺ كان إذا أَوَى إلى فِراشِه كلَّ ليلةٍ، جَمَعَ كَفَّيهِ ثمَّ نَفَثَ فيهما، فقرأَ فيهما: ﴿قُلْ هُوَ ٱللَّهُ أَحَدٌ ﴾ و﴿قُلْ أَعُوذُ بِرَبِّ ٱلْفَلَقِ ﴾ و﴿قُلْ أَعُوذُ بِرَبِّ ٱلنَّاسِ ﴾، ثمَّ يَمْسَحُ بهما ما استطاعَ من جَسَدِه، يَبْدَأُ بهما على رأسِه ووَجْهِه، وما أقبَلَ من جَسَدِه، يَفْعَلُ ذلك ثلاثَ مرَّاتٍ.**

[طرفاه في: ٥٧٤٨، ٦٣١٩ ]

**قوله: «باب فضل المعوِّذات»** أي: الإخلاص والفَلَق والناس، وقد كنتُ جَوَّزت في «باب الوفاة النبويَّة» من كتاب المغازي (٤٤٣٩) أنَّ الجمع فيه بناءٌ على أنَّ أقلَّ الجمع اثنان، ثمَّ ظَهَرَ من حديث هذا الباب أنَّه على الظّاهر، وأنَّ المراد بأنَّه كان يقرأ بالمعوِّذات، أي: السُّوَر الثلاث، وذكر سورة الإخلاص معهما تغليباً لمَا اشتَمَلَت عليه من صِفَة الرَّبّ وإن لم يُصرِّحْ فيها بلفظ التَّعويذ. وقد أخرج أصحاب «السُّنَن» الثلاثة وأحمد وابن خُزَيمةَ (٥٣٤و٥٣٥) وابن حِبّان (٧٩٥) من حديث عُقْبةَ بن عامر قال: قال لي رسول الله ﷺ:

«﴿قُلْ هُوَ ٱللَّهُ أَحَدٌ﴾ و﴿قُلْ أَعُوذُ بِرَبِّ ٱلْفَلَقِ﴾ و﴿قُلْ أَعُوذُ بِرَبِّ ٱلنَّاسِ﴾ تَعَوَّذْ بهنَّ، فإنَّه لم يُتَعَوَّذ بمِثلِهِنَّ»[1]، وفي لفظ[2]: «اقرأ المعوِّذاتِ دُبرَ كلِّ صلاة» فذَكَرهنَّ.

قوله: «كان إذا اشتكَى يَقْرأُ على نفسه بالمعوِّذات» الحديث تقدَّم في الوفاة النبويَّة (٤٤٣٩) من طريق عبد الله بن المبارَك عن يونس عن ابن شِهاب، وتقدَّم بعضُ شرحه، ويأتي بقيَّته في كتاب الطِّبّ (٥٧٣٥).

ورواية عُقَيل عن ابن شِهاب في هذا الباب وإن اتَّحدَ سندُها بالذي قبله من ابن شِهاب فصاعِداً، لكن فيها: أنَّه كان يقرأ المعوِّذات عند النَّوم، فهي مُغايِرة لحديثِ مالك المذكور، فالذي يَتَرَجَّح أنَّهما حديثان عند ابن شِهاب بسندٍ واحد، عند بعض الرُّواة عنه ما ليس عند بعض، فأمَّا مالكٌ ومَعمَر ويونس وزياد بن سعد عند مسلم (٢١٩٢/ ٥١) فلم تختلف الرُّواةُ عنهم في أنَّ ذلك كان عند الوَجَع، ومنهم مَن قَيَّدَه بمرضِ الموت، ومنهم مَن زاد فيه فِعلَ عائشة، ولم يُفسِّر أحدٌ منهم المعوِّذات، وأمَّا عُقَيل فلم تختلف الرُّواةُ عنه في ذلك عند النَّوم.

ووَقَعَ في رواية يونس من طريق سليمان بن بلال عنه: أنَّ فِعلَ عائشة كان بأمره ﷺ، وسيأتي في كتاب الطِّبّ (٥٧٤٨) لكن فيها: أنه كان يقرأ المعوذات عند النوم[3]. وقد جعلهما أبو مسعود حديثاً واحداً، وتَعقَّبَه أبو العبَّاس الطَّرْقيّ، وفَرَّقَ بينهما خَلَفٌ[4]، والله أعلم. وسيأتي شرحه في كتاب الطِّبّ إن شاءَ الله تعالى.

---

(١) لم يخرجه بذِكْر السور الثلاثة غير أحمد (١٧٣٣٤)، والنسائي (٥٤٣٠) و(٥٤٣١)، أما البقية: أبو داود (١٤٦٢)، والترمذي (٢٩٠٢) و(٣٣٦٧)، وابن خزيمة (٥٣٤) و(٥٣٥) فذكروا الفلق والناس فقط، وأما ابن حبان (٧٩٥) فذكر الفلق فقط، وقد فات الحافظَ أن يخرجه من عند مسلم (٨١٤) فهو عنده كرواية أبي داود والترمذي بذكر الفلق والناس.

(٢) عند أحمد (١٧٤١٧)، وأبي داود (١٥٢٣)، والترمذي (٢٩٠٣)، والنسائي (١٣٣٦)، إلّا أنهم لم يذكروهنَّ.

(٣) قوله: «لكن فيها أنَّه كان يقرأ المعوذات عند النوم» من (ع) ولم يرد في (أ) و(س).

(٤) زاد في (س) بعد هذا: وتبعه المزي، وهي زيادة مقحمة لم ترد في الأصلين، والمزي في كتابه «تحفة الأشراف» (١٦٧٠٧) إنما تبع أبا مسعود في جعلهما حديثاً واحداً ولم يفصلهما.

## ١٥ - باب نزول السَّكينة والملائكة عند قراءة القرآن ٦٣/٩

٥٠١٨- وقال اللَّيثُ: حدَّثني يزيدُ بنُ الهادِ، عن محمَّدِ بنِ إبراهيمَ، عن أُسَيدِ بنِ حُضَيرٍ قال: بينَما هو يَقْرأُ منَ اللَّيلِ سورةَ البقرةِ، وفَرَسُه مَرْبوطٌ عندَه، إذْ جالَتِ الفرسُ، فسَكَتَ فسَكَتَت، فقرأَ فجالَتِ الفرسُ، فسَكَتَ وسَكَتَتِ الفرسُ، ثمَّ قرأَ فجالَتِ الفرسُ، فانصَرَفَ وكان ابنُه يحيى قريباً منها، فأشفَقَ أن تُصِيبَه، فلمَّا اجْتَرَّه رَفَعَ رأسَه إلى السماءِ حتَّى ما يراها، فلمَّا أصبَحَ حدَّث النبيَّ ﷺ، فقال: «اقرَأْ يا ابنَ حُضَيرٍ، اقرَأْ يا ابنَ حُضَيرٍ» قال: فأشفَقْتُ يا رسولَ الله أن تَطَأَ يحيى، وكان منها قريباً، فرَفَعْتُ رأسي فانصَرَفْتُ إليه، فرَفَعْتُ رأسي إلى السماءِ فإذا مِثلُ الظُّلَّةِ فيها أمثالُ المصابيحِ، فخَرَجَت حتَّى لا أَراها، قال: «وتَدْري ما ذاكَ؟» قال: لا، قال: «تلك الملائكةُ دَنَت لِصوتِكَ، ولو قرأتَ لأصبَحَتْ يَنظُرُ الناسُ إليها، ما تَتَوارَى منهم».

قال ابنُ الهادِ: وحدَّثني هذا الحديثَ عبدُ الله بنُ خَبّابٍ، عن أبي سعيدٍ الخُدْريِّ، عن أُسَيدِ ابنِ حُضَيرٍ.

قوله: «باب نزول السَّكينة والملائكة عند قراءة القرآن» كذا جَمَعَ بين السَّكينة والملائكة، ولم يقع في حديث الباب ذِكرُ السَّكينة، ولا في حديث البراء الماضي في فضل سورة الكهف (٥٠١١) ذِكرُ الملائكة، فلعلَّ المصنِّفَ كان يرى أنَّهما قصَّة واحدة، ولعلَّه أشارَ إلى أنَّ المراد بالظُّلّة في حديث الباب السَّكينة، لكنَّ ابن بَطّال جَزَمَ بأنَّ الظُّلّة السَّحابة، وأنَّ الملائكة كانت فيها ومعها السَّكينة. قال ابن بَطّال: قضيَّة التَّرجمة أنَّ السَّكينة تَنزِل أبداً معَ الملائكة، وقد تقدَّم (٥٠١١) بيانُ الخِلَاف في السَّكينة ما هي، وما قال النَّوَويّ في ذلك.

قوله: «وقال اللَّيث» إلى آخره، وَصَلَه أبو عُبيد في «فضائل القرآن»[1] عن يحيى بن بُكَير عن اللَّيث بالإسنادَينِ جميعاً.

قوله: «حدَّثني يزيدُ بن الهادِ» هو ابن أُسامة بن عبد الله بن شدَّاد بن الهادِ.

---

(١) «فضائل القرآن» ص٦٣-٦٤ و٦٤.

قوله: «عن محمَّد بن إبراهيم» هو التَّيْميُّ، وهو من صِغَار التابعينَ، ولم يُدرِكْ أُسَيدَ بن حُضَير فروايته عنه مُنقَطِعة، لكنَّ الاعتماد في وَصْلِ الحديث المذكور على الإسناد الثّاني، قال الإسماعيليّ: محمَّد بن إبراهيم عن أُسَيد بن حُضَير مُرسَل، وعبدُ الله بن خَبّاب عن أبي سعيد مُتَّصِل؛ ثمَّ ساقه من طريق عبد العزيز بن أبي حازِم عن أبيه عن يزيد بن الهادِ بالإسنادَينِ جميعاً، وقال: هذه الطَّريق على شرط البخاريّ.

قلت: وجاء عن اللَّيث فيه إسناد ثالث أخرجه النَّسائيُّ من طريق شُعَيب بن اللَّيث (ك٧٩٦٢) وداود بن منصور (ك٨٠٢٠) كلاهما عن اللَّيث عن خالد بن يزيد عن سعيد بن أبي هلال عن يزيد بن الهادِ بالإسناد الثّاني فقط، وأخرجه مسلم (٧٩٦) والنَّسائيُّ أيضاً (ك٨١٨٧) من طريق إبراهيم بن سعد عن يزيد بن الهادِ بالإسناد الثّاني، لكن وَقَعَ في روايته: عن أبي سعيد عن أُسَيد بن حُضَير، وفي لفظٍ: عن أبي سعيد أنَّ أُسَيد بن حُضَير قال؛ لكن في سياقه ما يدلُّ على أنَّ أبا سعيد إنَّما حَمَلَه عن أُسَيْد، فإنَّه قال في أثنائه: قال أُسَيد: فخَشِيتُ أن يَطَأ يحيى، فغَدَوتُ على رسول الله ﷺ، فالحديث من مُسنَد أُسَيد بن حُضَير، وليحيى بن بُكَير فيه عن اللَّيث إسناد آخر، أخرجه أبو عُبيد أيضاً[1] من هذا الوجه فقال: عن ابن شِهَاب عن ابن كعب[2] بن مالك عن أُسَيد بن حُضَير.

قوله: «بينَما هو يَقْرأُ من اللَّيل سورة البقرة» في رواية ابن أبي ليلى عن أُسَيد بن حُضَير: بينَما أنا أقرأُ سورةً، فلمَّا انتَهَيت إلى آخرها، أخرجه أبو عُبيد[3]، ويُستَفاد منه أنَّه خَتَمَ السّورةَ التي/ ابتَدَأ بها، ووَقَعَ في رواية إبراهيم بن سعدٍ المذكورة: بينَما هو يقرأُ في مِربَده؛ ٦٤/٩
أي: المكان الذي فيه التَّمر، وفي رواية ابن[4] كعب المذكورة: أنَّه كان يقرأ على ظَهرِ بيته، وهذا مُغايِرٌ للقصَّة التي فيها أنَّه كان في مِربَده، وفي حديث الباب: أنَّ ابنه كان إلى جانبه

---

(١) «فضائل القرآن» ص٦٤.

(٢) في (ع) و(س): عن أبي بن كعب، وهو خطأ، والتصويب من (أ) وكتاب أبي عبيد. وابن كعب هذا: هو عبد الرحمن، وقع مسمًّى في رواية الحاكم في «المستدرك» ١/ ٥٥٣.

(٣) المصدر السابق ص٦٥.

(٤) في (س) وحدها: رواية أبي بن، وهو خطأ كما تقدم.

وفرسُه مربوطة فخشيَ أن تَطَأَه، وهذا كلُّه مخالف لكَونِه كان حينئذٍ على ظَهرِ البيت، إلّا أن يُرادَ بظَهرِ البيت خارجُه لا أعلاه، فتتَّحد القِصَّتان.

**قوله: «إذْ جالَت الفرسُ فسَكَتَ فسكَتَت»** في رواية إبراهيم بن سعد: أنَّ ذلك تَكرَّرَ ثلاثَ مِرَار وهو يقرأ، وفي رواية ابن أبي ليلى: سمعتُ رَجّةً من خَلْفي حتَّى ظَنَنتُ أنَّ فرسي تَنطَلِق.

**قوله: «فلمَّا اجْتَرَّه»** بجيمٍ ومُثنّاة وراء ثقيلة والضَّميرُ لولدِه، أي: جرَّ ولدَه من المكان الذي هو فيه حتَّى لا تَطأَه الفرس، ووَقَعَ في رواية القابِسيّ: «أخَّرَه» بمُعجَمةٍ ثقيلة وراء خفيفة، أي: عن الموضع الذي كان به خَشْيةً عليه.

**قوله: «رَفَعَ رأسَه إلى السماء حتَّى ما يراها»** كذا فيه باختصارٍ، وقد أورَدَه أبو عُبيد كاملاً[1] ولفظه: رَفَعَ رأسَه إلى السماء، فإذا هو بمِثْل الظُّلّة فيها أمثالُ المصابيح عَرَجَت إلى السماء حتَّى ما يراها، وفي رواية إبراهيم بن سعد: فقمتُ إليها فإذا مِثلُ الظُّلّة فوق رأسي فيها أمثال السُّرُج، فعَرَجَت في الجوِّ حتَّى ما أَراها.

**قوله: «اقرَأْ يا ابن حُضَير»** أي: كان ينبغي أن تَستَمِرَّ على قراءتك، وليس أمراً له بالقراءة في حالة التَّحديث، وكأنَّه استَحضَرَ صورةَ الحال، فصارَ كأنَّه حاضرٌ عنده لـمَّا رأَى ما رأَى، فكأنَّه يقول: استَمِرَّ على قراءتك، لتَستَمِرَّ لك البَرَكةُ بنزولِ الملائكة واستماعِها لقراءتِك، وفَهِمَ أُسَيدٌ ذلك، فأجابَ بعُذْره في قطع القراءة، وهو قوله: «خِفتُ أن تَطَأَ يحيى» أي: خَشِيت إن استَمرَّيتُ على القراءة أن تَطَأَ الفرسُ ولدي، ودَلَّ سياق الحديث على مُحافَظة أُسَيد على خُشوعِه في صلاته، لأنَّه كان يُمكِنه أوَّلَ ما جالت الفرسُ أن يَرفَع رأسه، وكأنَّه كان بَلَغَه حديث النَّهي عن رفع المصلِّي رأسَه إلى السماء فلم يَرفَعه حتَّى اشتَدَّ به الخَطْب، ويحتمل أن يكون رَفَعَ رأسه بعد انقضاء صلاته، فلهذا تَمادَى به الحالُ ثلاث مرَّات. ووَقَعَ في رواية ابن أبي ليلى المذكورة: «اقرأْ أبا عَتِيكٍ» وهي كُنية أُسَيْد.

---

(١) في «فضائل القرآن» ص٦٣.

قوله: «دَنَت لصوتِك» في رواية إبراهيم بن سعد: «تَستَمِع لك»، وفي رواية ابن كعب المذكورة: وكان أُسَيد حسنَ الصَّوت، وفي رواية يحيى بن أيوب عن يزيد بن الهادِ عند الإسماعيليّ أيضاً: «اقرأْ أُسَيدُ، فقد أُوتيتَ من مزامير آل داود»، وفي هذه الزّيادة إشارة إلى الباعِث على استماع الملائكة لقراءتِه.

قوله: «ولو قرأتَ» في رواية ابن أبي ليلى: «أمَا إنَّك لو مَضَيتَ».

قوله: «ما تتوارَى منهم» في رواية إبراهيم بن سعد: «ما تَستَتِر منهم»، وفي رواية ابن أبي ليلى: «لَرأيتَ الأعاجيب». قال النَّوَويّ: في هذا الحديث جواز رُؤْية آحاد الأُمّة للملائكة؛ كذا أطلقَ، وهو صحيح لكنَّ الذي يظهرُ التَّقييدُ بالصالحِ مَثَلاً والحسن الصَّوت، قال: وفيه فضيلة القراءة وأنَّها سببُ نزول الرَّحمة وحضور الملائكة.

قلت: الحُكم المذكور أعَمُّ من الدَّليل، فالذي في الرِّواية إنَّما نَشَأَ عن قراءة خاصّة من سورة خاصّة بصِفَةٍ خاصّة، ويحتمل من الخَصُوصيَّة ما لم يَذكُر، وإلّا لو كان الإطلاق لحَصَلَ ذلك لكلِّ قارئ. وقد أشارَ في آخر الحديث بقولِه: «ما تتوارى منهم» إلى أنَّ الملائكة لاستغراقهم في الاستماع كانوا يَستَمِرّونَ على عَدَم الاختفاء الذي هو من شأنهم.

وفيه مَنقَبةٌ لأُسَيد بن حُضَير، وفضلُ قراءة سورة البقرة في صلاة اللَّيل، وفضل الخُشوع في الصلاة، وأنَّ التَّشاغُل بشيءٍ من أُمور الدُّنيا ولو كان من المباح قد يُفوِّت الخير الكثير، فكيف لو كان بغير الأمر المباح.

## ١٦- باب مَن قال: لم يَترُكِ النبيُّ ﷺ إلّا ما بينَ الدَّفَّتَينِ

**٥٠١٩- حدَّثنا قُتَيبةُ بنُ سعيدٍ، حدَّثنا سفيانُ، عن عبدِ العزيزِ بنِ رُفَيعٍ، قال: دَخَلْتُ أنا وشدَّادُ ابنُ مَعقِلٍ على ابنِ عبَّاسٍ رضي الله عنهما، فقال له شدَّادُ بنُ مَعقِلٍ: أترَكَ النبيُّ ﷺ من شيءٍ؟ قال: ما تَرَكَ إلّا ما بينَ الدَّفَّتَينِ. قال: ودَخَلْنا على محمَّدِ ابنِ الحنفِيَّةِ فسألْناه، فقال: ما تَرَكَ إلّا ما بينَ الدَّفَّتَينِ.**

٦٥/٩ قوله: «باب مَن قال: لم يَترُكِ النبيُّ ﷺ إلّا ما بين الدَّفَّتَينِ» أي: ما في المصحَف، وليس المراد أنَّه تَرَكَ القرآنَ مجموعاً بين الدَّفَّتَينِ، لأنَّ ذلك يخالف ما تقدَّم من جَمْع أبي بكر ثمَّ عثمان.

وهذه التَّرجمة للرَّدِّ على مَن زَعَمَ أنَّ كثيراً من القرآن ذهب لذهاب حَمَلَتِه، وهو شيء اختَلَقَه الرَّوافضُ لتصحيح دَعْواهم أنَّ التَّنصيص على إمامة عليّ واستحقاقِه الخِلَافةَ عند موت النبيّ ﷺ كان ثابتاً في القرآن، وأنَّ الصَّحابة كَتَمُوه، وهي دَعْوَى باطِلة لأنَّهم لم يَكتُموا مثلَ: «أنتَ عندي بمَنزِلة هارون من موسى»[1]، وغيرها من الظَّواهر التي قد يَتمسَّك بها مَن يَدَّعي إمامتَه، كما لم يَكتُموا ما يعارض ذلك أو يُخصِّص عُمومَه أو يُقيِّد مُطلَقَه، وقد تَلَطَّفَ المصنِّف في الاستدلال على الرّافضة بما أخرجه عن أحد أئمَّتهم الذينَ يَدَّعونَ إمامتَه وهو محمَّد ابن الحنفيَّة: وهو ابن عليّ بن أبي طالب، فلو كان هناك شيءٌ مما يَتعلَّق بأبيه، لكان هو أحقَّ الناس بالاطِّلاع عليه، وكذلك ابنُ عبَّاس فإنَّه ابن عمِّ عليٍّ وأشدُّ الناس له لُزوماً واطِّلاعاً على حاله.

**قوله: «عن عبد العزيز بن رُفَيع»** في رواية عليّ بن المَدِينيّ عن سفيان: حدَّثنا عبد العزيز، أخرجه أبو نُعَيم في «المستخرَج».

**قوله: «دَخَلْتُ أنا وشدَّاد بن مَعقِل»** هو الأسَديُّ الكوفيّ، تابعيٌّ كبير من أصحاب ابن مسعود وعليّ، ولم يقع له في رواية البخاريّ ذِكْر إلّا في هذا الموضع، وأبوه بالمهمَلة والقاف، وقد أخرج البخاريّ في «خلق أفعال العباد» (٣٦٧) من طريق عبد العزيز بن رُفَيع عن شدَّاد بن مَعقِل عن عبد الله بن مسعود حديثاً غيرَ هذا.

**قوله: «أترَكَ النبيُّ ﷺ من شيء؟»** في رواية الإسماعيليّ: شيئاً سوى القرآن.

**قوله: «إلّا ما بين الدَّفَّتَينِ»** بالفاءِ تثنية دَفّةٍ بفتح أوَّله: وهو اللَّوح، ووَقَعَ في رواية الإسماعيليّ: بين اللَّوحَينِ.

**قوله: «قال: ودَخَلْنا»** القائل: هو عبد العزيز، ووَقَعَ عند الإسماعيليّ: لم يَدَعْ إلّا ما في هذا المصحَف؛ أي: لم يَدَع من القرآن ما يُتلَى إلّا ما هو داخل المصحَف الموجود، ولا يَرِدُ على هذا ما تقدَّم في كتاب العلم (١١١) عن عليّ أنَّه قال: «ما عندنا إلّا كتابُ الله وما في

---

(١) سلف في المناقب (٣٧٠٦)، وأخرجه مسلم (٢٤٠٤).

هذه الصَّحيفة»، لأنَّ عليّاً أراد الأحكام التي كَتَبَها عن النبيّ ﷺ، ولم يَنفِ أنَّ عنده أشياء أُخَرَ من الأحكام لم يكن كَتَبَها. وأمَّا جوابُ ابن عبَّاس وابن الحنفيَّة، فإنَّما أرادا مِن القرآن الذي يُتلَى، أو أرادا ممَّا يَتعلَّق بالإمامة، أي: لم يَترُكْ شيئاً يَتعلَّق بأحكام الإمامة إلّا ما هو بأيدي الناس، ويُؤيِّد ذلك ما ثَبَتَ عن جماعة من الصَّحابة من ذِكْر أشياءَ نزلت من القرآن فنُسِخَت تِلاوَتُها وبَقيَ حكمُها أو لم يَبقَ، مِثل حديث عمر: «الشَّيخُ والشَّيخة إذا زَنَيا فارجُموهما البَتّة»[1]، وحديث أنس في قصَّة القُرّاء الذينَ قُتِلوا في بئر مَعُونة، قال: فأنزَلَ الله فيهم قرآناً: «بَلِّغوا عَنّا قومَنا أنا قد لَقِينا رَبَّنا»[2]، وحديث أُبيّ بن كعب: كانت الأحزاب قَدْرَ البقرة[3]، وحديث حُذَيفة: ما يقرؤونَ رُبعَها؛ يعني براءة[4]، وكلّها أحاديث صحيحة! وقد أخرج ابن الضُّريس من حديث ابن عمر: أنَّه كان يَكرَه أن يقول الرجل: قرأتُ القرآن كلَّه، ويقول: إنَّ منه قرآناً قد رُفِعَ. وليس في شيء من ذلك ما يُعارِض حديث الباب، لأنَّ جميع ذلك ممَّا نُسِخَت تِلاوَتُه في حياة النبيِّ ﷺ.

## ١٧- باب فضلِ القرآن على سائرِ الكلام

**٥٠٢٠- حدَّثنا هُدْبةُ بنُ خالدٍ أبو خالدٍ، حدَّثنا همَّامٌ، حدَّثنا قَتادةُ، حدَّثنا أنسٌ، عن أبي موسى،/ عن النبيِّ ﷺ، قال: «مَثَلُ الذي يَقرأُ القرآنَ كالأُتْرُجّةِ، طَعْمُها طيِّبٌ ورِيحُها طيِّبٌ، والذي لا يَقرأُ القرآنَ كالتَّمْرةِ، طَعْمُها طيِّبٌ ولا رِيحَ لها، ومَثَلُ الفاجرِ الذي يَقرأُ القرآنَ كمَثَلِ الرَّيْحانةِ، رِيحُها طيِّبٌ وطَعْمُها مُرٌّ، ومَثَلُ الفاجرِ الذي لا يَقرأُ القرآنَ كمَثَلِ الحَنْظَلةِ، طَعْمُها مُرٌّ ولا رِيحَ لها».** ٦٦/٩

[أطرافه في: ٥٠٥٩، ٥٤٢٧، ٧٥٦٠]

---

(١) أخرجه أحمد (٢١٥٩٦)، والنسائي في «الكبرى» (٧١١٨).

(٢) سلف برقم (٢٨٠١)، وأخرجه مسلم (٦٧٧) (٢٩٧).

(٣) أخرجه أحمد (٢١٢٠٦) و(٢١٢٠٧)، والنسائي في «الكبرى» (٧١١٢)، وفيه مقالٌ.

(٤) أخرجه الحاكم ٢/ ٣٣٠-٣٣١، والطبراني في «الأوسط» (١٣٣٠)، وفي سنده عبد الله بن سلمة المرادي وقد تفرَّد به، وله ما يُنكَر.

**قوله: «باب فضل القرآن على سائر الكلام»** هذه التَّرجمة لفظ حديثٍ أخرج التِّرمِذيّ (٢٩٢٦) معناه من حديث أبي سعيد الخُدْريِّ قال: قال رسول الله ﷺ: «يقول الرَّبُّ عزَّ وجلَّ: مَن شَغَلَه القرآنُ عن ذِكْري وعن مسألَتي، أعطَيتُه أفضلَ ما أُعطي السائلينَ، وفضلُ كلام الله على سائر الكلام كفضلِ الله على خلقه» ورجاله ثقات إلّا عَطيَّة العَوْفيّ ففيه ضعفٌ، وأخرجه ابن عَديّ[1] من رواية شَهْر بن حَوشَبٍ عن أبي هريرة مرفوعاً: «فضلُ القرآن على سائر الكلام كفضلِ الله على خلقه» وفي إسناده عمر بن سعيد الأشَجّ، وهو ضعيف، وأخرجه ابن الضُّريس[2] من وجه آخر عن شَهْر بن حَوشَبٍ مُرسَلاً، ورجاله لا بأس بهم[3]، وأخرجه يحيى بن عبد الحميد الحِمّانيّ في «مُسنَده» من حديث عمر بن الخطَّاب، وفي إسناده صفوان بن أبي الصَّهباء مُختَلَف فيه، وأخرجه ابن الضُّريس أيضاً (١٣٩) من طريق الجرَّاح بن الضَّحّاك عن عَلْقمة بن مَرثَد عن أبي عبد الرَّحمن السُّلَميّ عن عثمان رَفَعَه: «خيرُكم مَن تَعلَّمَ القرآن وعَلَّمَه» ثمَّ قال: «وفضلُ القرآن على سائر الكلام كفضلِ الله تعالى على خلقِه، وذلك أنَّه منه»، وحديث عثمان هذا سيأتي بعد أبواب بدون هذه الزّيادة (٥٠٢٧)، وقد بيَّن العَسكَريّ أنَّها من قول أبي عبد الرَّحمن السُّلَميّ، وقال المصنِّف في «خلق أفعال العباد» (٩٤): «وقال أبو عبد الرَّحمن السُّلَميّ» فذكره، وأشارَ في «خلق أفعال العباد» إلى أنَّه لا يَصِحُّ مرفوعاً، وأخرجه العَسكَريّ أيضاً عن طاووسٍ والحسن من قولهما.

ثمَّ ذكر المصنِّف في الباب حديثَين:

**أحدهما:** حديث أبي موسى.

**قوله: «مَثَلُ الذي يَقْرأ القرآن كالأُتْرُجّةِ»** الأُتْرُجُّ: بضمِّ الهمزة والرّاء بينهما مُثنّاة ساكنة وآخره جيم ثقيلة، وقد تُخفَّف. ويُزاد قبلَها نون ساكنة، ويقال: بحذفِ الألف معَ الوجهَينِ، فتلك أربعُ لُغات، وتَبلُغ معَ التَّخفيف إلى ثمانية.

---

(١) في كتابه «الكامل في ضعفاء الرجال» ٥/ ١٧٠٥.

(٢) في «فضائل القرآن» له (١٤٠).

(٣) شهرٌ نفسه متكلَّم فيه، وهو صاحب أوهام.

قوله: «طَعْمها طيِّب وريحها طيِّب» قيل: خَصَّ صِفَة الإيمان بالطَّعمِ وصِفَة التِّلاوة بالرِّيحِ، لأنَّ الإيمان ألزَمُ للمؤمنِ من القرآن، إذ يُمكِن حصولُ الإيمان بدون القراءة، وكذلك الطَّعمُ ألزَمُ للجوهرِ من الرِّيح، فقد يذهب ريحُ الجوهر ويَبقَى طَعمُه، ثمَّ قيلَ: الحكمة في تخصيص الأُتْرُجّة بالتَّمثيلِ دون غيرها من الفاكهة التي تَجمَع طيبَ الطَّعم والرِّيح كالتُّفّاحة، لأنَّه يُتَداوَى/ بقِشْرها وهو مُفرِح بالخاصّيَّة، ويُستَخرَج من حَبِّها دُهنٌ ٦٧/٩
له منافع، وقيل: إنَّ الجِنّ لا تَقرَبُ البيت الذي فيه الأُتْرُجّ، فناسَبَ أن يُمثَّلَ به القرآنَ الذي لا تَقرَبُه الشَّياطين، وغِلافُ حَبّه أبيض فيناسِبَ قلبَ المؤمن، وفيها أيضاً من المزايا كِبَر جِرمُها وحُسْن مَنظَرها وتفريح لونها ولِين مَلمَسها، وفي أَكلِها معَ الالتِذاذ طيبُ نَكْهة ودِباغ مَعِدة وجَوْدة هَضْمٍ، ولها منافعُ أُخرى مذكورة في المفرَدات.

ووَقَعَ في رواية شُعْبة عن قَتَادة كما سيأتي بعد أبوابٍ (٥٠٥٩): «المؤمن الذي يقرأ القرآنَ ويعمل به» وهي زيادة مُفسِّرة للمُرادِ وأنَّ التَّمثيل وَقَعَ بالذي يقرأ القرآن ولا يُخالِف ما اشتَمَلَ عليه من أمرٍ ونهي لا مُطلَق التِّلاوة، فإن قيل: لو كان كذلك لكَثُرَ التَّقسيمُ كأن يقال: الذي يقرأ ويعمل، وعكسه، والذي يعمل ولا يقرأ، وعكسه، والأقسام الأربعة مُمكِنة في غير المنافقُ، وأمَّا المنافقُ فليس له إلّا قسمان فقط، لأنَّه لا اعتبار بعَمَلِه إذا كان نِفاقُه نفاقَ كفرٍ.

وكأنَّ الجواب عن ذلك: أنَّ الذي حُذِفَ من التَّمثيل قسمان: الذي يقرأُ ولا يعمل، الذي لا يعمل ولا يقرأ، وهما شبيهان بحال المنافق، فيُمكِن تشبيهُ الأوَّل بالرَّيحانة، والثّاني بالحَنظَلة، فاكتَفَى بذِكْر المنافق، والقسمان الآخَران قد ذُكِرا.

قوله: «ولا ريحَ فيها» في رواية شُعْبة: «لها».

قوله: «ومَثَلُ الفاجرِ الذي يَقْرأ» في رواية شُعْبة: «ومَثَل المنافق» في الموضعَينِ.

قوله: «ولا ريحَ لها» في رواية شُعْبة (٥٠٥٩): «وريحها مُرٌّ» واستُشكِلَت هذه الرِّواية من جهة أنَّ المرارةَ من أوصاف الطُّعوم، فكيف يُوصَف بها الرّيح؟ وأُجيب: بأنَّ ريحها لمَّا

كان كَريهاً استُعيرَ له وصفُ المرارة، وأطلقَ الزَّرْكَشيّ هنا: أنَّ هذه الرِّواية وهمٌ، وأنَّ الصَّواب ما في رواية هذا الباب: «ولا ريحَ لها»، ثمَّ قال في كتاب الأطعمة لمَّا جاء فيه (٥٤٢٧): «ولا رِيحَ لها»: هذا أصوَبُ من رواية التِّرمِذيّ (٢٨٦٥): «طَعمُها مُرّ، ورِيحها مُرّ»، ثمَّ ذكر توجيهَها، وكأنَّه ما استَحضَرَ أنَّها في هذا الكتاب وتَكلَّمَ عليها، فلذلك نَسَبَها للتِّرمِذيِّ.

وفي الحديث فضيلةُ حامِلِي القرآن، وضربُ المثَل للتَّقريب للفَهْمِ، وأنَّ المقصود من تلاوة القرآن العَمَلُ بما دَلَّ عليه.

**٥٠٢١- حدَّثنا مُسدَّدٌ، عن يحيى، عن سفيانَ، حدَّثني عبدُ الله بنُ دِينارٍ، قال: سمعتُ ابنَ عمرَ رضي الله عنهما، عن النبيِّ ﷺ قال: «إنَّما أجَلُكم في أجَلِ مَن خَلَا منَ الأُمَمِ، كما بينَ صلاةِ العَصْرِ ومَغرِبِ الشمسِ، ومَثَلُكم ومَثَلُ اليهودِ والنَّصارَى، كمَثَلِ رجلٍ استَعمَلَ عُمّالاً، فقال: مَن يَعْمَلُ لي إلى نِصْفِ النَّهارِ على قِيراطٍ؟ فعَمِلَتِ اليهودُ، فقال: مَن يَعْمَلُ لي من نِصْفِ النَّهارِ إلى العَصْرِ؟ فعَمِلَتِ النَّصارَى، ثمَّ أنتم تَعمَلونَ منَ العَصْرِ إلى المغربِ بقِيراطَينِ قِيراطَينِ، قالوا: نحنُ أكثرُ عَمَلاً وأقلُّ عطاءً! قال: هل ظَلَمْتُكم من حَقِّكُم؟ قالوا: لا، قال: فذَاكَ فَضْلي أُوتِيهِ مَن شِئتُ».**

**الحديث الثاني**: حديث ابن عمر: «إنَّما أجَلُكم في أجَلِ مَن قبلَكم» الحديث، وقد تقدَّم شرحه مُستَوفًى في المواقيت من كتاب الصلاة (٥٥٧).

ومُطابَقة الحديث الأوَّل للتَّرجمة من جهة ثُبوت فضل قارئ القرآن على غيره، فيَستَلزِم فضلَ القرآن على سائر الكلام كما فَضَّلَ الأُترُجَّ على سائر الفواكه، ومُناسَبة الحديث الثّاني من جهة ثُبوتِ فضلِ هذه الأُمّة على غيرها من الأُمَم، وثُبوتِ الفضل لها بما ثَبَتَ من فضل كتابها الذي أُمِرَت بالعَمَلِ به.

## ١٨- باب الوَصاةِ بكتاب الله عزَّ وجلَّ

**٥٠٢٢- حدَّثنا محمَّدُ بنُ يوسُفَ، حدَّثنا مالكُ بنُ مِغْوَلٍ، حدَّثنا طَلْحةُ، قال: سألتُ عبدَ الله بنَ أبي أَوْفَى: آوْصَى النبيُّ ﷺ؟ فقال: لا، فقلتُ: كيفَ كُتِبَ على الناسِ الوَصِيَّةُ، أُمِروا بها ولم يُوصِ؟ قال: أَوصَى بكتابِ الله.**

قوله: «باب الوَصَاة بكتاب الله» في رواية الكُشْمِيهنيّ: «الوَصيَّة»، وقد تقدَّم بيانُ ذلك في كتاب الوصايا، وتقدَّم فيه (٢٧٤٠) حديث الباب مشروحاً.

وقوله فيه: «أوصَى بكتاب الله» بعد قوله: «لا» حين قال له: هل أوصَى بشيءٍ؟ ظاهرهما التَّخالُف، وليس كذلك، لأنَّ المنفيَّ ما يَتعلَّق بالإمارة ونحو ذلك لا مُطلَق الوَصيَّة، والمراد بالوَصيَّة بكتاب الله: حِفظُه حِسّاً ومعنًى، فيُكرَم ويُصَان، ولا يُسافَر به إلى أرض العدوّ، ويُتَّبَع ما فيه فيُعمَلُ بأوامره ويُجتَنبُ مَناهِيه، ويُداوِم تِلاوَتَه وتَعلُّمَه وتعليمَه، ونحو ذلك.

٦٨/٩ **١٩- بابٌ مَن لم يَتغنَّ بالقرآنِ**

**وقولُه تعالى: ﴿ أَوَلَمْ يَكْفِهِمْ أَنَّآ أَنزَلْنَا عَلَيْكَ ٱلْكِتَٰبَ يُتْلَىٰ عَلَيْهِمْ ﴾ [العنكبوت:٥١].**

**٥٠٢٣- حدَّثنا يحيى بنُ بُكَير، قال: حدَّثني اللَّيثُ، عن عُقَيل، عن ابنِ شِهابٍ، قال: أخبَرني أبو سَلَمةَ بنُ عبدِ الرَّحمنِ، عن أبي هريرةَ ﷺ أنَّه كان يقول: قال رسولُ الله ﷺ: «لم يأذَنِ اللهُ لنبيٍّ ما أَذِنَ لِنبيٍّ أنْ يَتغنَّى بالقرآنِ».**

**وقال صاحبٌ له: يَجهَرُ به.**

[أطرافه في: ٥٠٢٤، ٧٤٨٢، ٧٥٤٤]

قوله: «باب مَن لم يَتغنَّ بالقرآنِ» هذه التَّرجمة لفظ حديث أورَدَه المصنِّف في الأحكام[1] من طريق ابن جُرَيج عن ابن شِهاب بسندِ حديث الباب بلفظ: «مَن لم يَتغنَّ بالقرآن فليس مِنّا»، وهو في السُّنَن من حديث سعد بن أبي وقّاص وغيره[2].

قوله: «وقولُه تعالى: ﴿ أَوَلَمْ يَكْفِهِمْ أَنَّآ أَنزَلْنَا عَلَيْكَ ٱلْكِتَٰبَ يُتْلَىٰ عَلَيْهِمْ ﴾» أشارَ بهذه الآية إلى ترجيح تفسير ابن عُيَينةَ: يَتغنَّى يَستَغني، كما سيأتي في هذا الباب عنه، وأخرجه أبو داود (١٤٧٢) عن ابن عُيَينةَ ووَكِيع جميعاً، وقد بيَّن إسحاقُ بن راهويه عن ابن عُيَينةَ:

---

(١) بل في التوحيد برقم (٧٥٢٧).

(٢) أخرجه أبو داود (١٤٦٩) و(١٤٧٠)، وابن ماجه (١٣٣٧) من حديث سعد بن أبي وقاص، وأبو داود (١٤٧١) من حديث أبي لُبَابة.

أنَّه استغناءٌ خاصّ، وكذا قال أحمد عن وكِيع: يَستَغْني به عن أخبار الأُمَم الماضية[1]، وقد أخرج الطَّبَريُّ (٢١/ ٧) وغيره من طريق عَمْرو بن دينار عن يحيى بن جَعْدة قال: جاء ناسٌ من المسلمينَ بكُتُبٍ وقد كَتَبوا فيها بعضَ ما سمعوه من اليهود، فقال النبيّ ﷺ: «كَفَى بقومٍ ضَلالة أن يَرغَبوا عمَّا جاء به نبيُّهم إليهم إلى ما جاء به غيرُه إلى غيرهم» فنزلَ: ﴿أَوَلَمْ يَكْفِهِمْ أَنَّآ أَنزَلْنَا عَلَيْكَ ٱلْكِتَٰبَ يُتْلَىٰ عَلَيْهِمْ﴾.

وقد خَفِيَ وجهُ مُناسَبة تلاوة هذه الآية هنا على كثير من الناس كابنِ كثير، فنَفَى أن يكون لذِكْرها وجهٌ، على أنَّ ابن بَطّال معَ تَقَدُّمه قد أشارَ إلى المناسَبة، فقال: قال أهل التَّأويل في هذه الآية؛ فذكر أثر يحيى بن جَعْدة مختصراً، قال: فالمراد بالآية الاستغناءُ عن أخبار الأُمَم الماضية، وليس المراد الاستغناءَ الذي هو ضِدّ الفقر، قال: وإتْباع البخاريِّ التَّرجمةَ بالآية يدلّ على أنَّه يذهب إلى ذلك.

وقال ابن التِّين: يُفهَم من التَّرجمة أنَّ المراد بالتغنّي الاستغناءُ، لكَونِه أتبَعَه الآيةَ التي تَتَضَمَّن الإنكار على مَن لم يَستَغنِ بالقرآن عن غيره، فحَمَلَه على الاكتفاء به وعَدَم الافتقار إلى غيره، وحَملُه على ضِدّ الفقر من جُملة ذلك.

**قوله: «عن أبي هريرة»** في رواية شُعَيب عن ابن شِهاب: حدَّثني أبو سَلَمةَ أنَّه سمعَ أبا هريرة، أخرجه الإسماعيليّ.

**قوله: «لم يأذَنِ اللهُ لنبيٍّ»** كذا لهم بنونٍ وموحَّدة، وعند الإسماعيليّ: «لشيءٍ» بشينٍ مُعجَمة، وكذا عند مسلم (٧٩٢) من جميع طرقِه، ووَقَعَ في رواية سفيان التي تَلي هذه في الأصل كالجمهورِ، وفي رواية الكُشْمِيهنيّ كرواية عُقَيل.

**قوله: «ما أَذِنَ لنبيٍّ»** كذا للأكثر، وعند أبي ذرٍّ: «للنبيِّ» بزيادة اللّام، فإن كانت محفوظةً فهي للجِنس، ووَهِمَ مَن ظنَّها للعهدِ وتَوهَّمَ أنَّ المراد نبيُّنا محمَّد ﷺ فقال: ما أَذِنَ للنبيِّ صلَّى الله عليه وسلم، وشَرَحَه على ذلك.

---

(١) هو عند أحمد في «مسنده» (١٤٧٦) لكن دون قوله: «من أخبار الأمم الماضية».

قوله: «أن يَتَغنَّى» كذا لهم، وأخرجه أبو نُعَيم من وجه آخر عن يحيى بن بُكَير شيخ البخاريّ فيه بدون «أن»، وزَعَمَ ابن الجَوْزيِّ أنَّ الصَّواب حذف «أن»، وأنَّ إثباتها وهمٌ من بعض الرُّواة، لأنَّهم كانوا يَروُونَ بالمعنى، فرُبَّما ظنَّ بعضهم المساواةَ فوَقَعَ في الخطأ، ٦٩/٩ لأنَّ الحديث لو كان بلفظ «أن»، لكان من الإذْن ـ بكسرِ الهمزة وسكون الذّال ـ/ بمعنى الإباحة والإطلاق، وليس ذلك مُراداً هنا، وإنَّما هو من الأَذَن ـ بفتحَتَينِ ـ: وهو الاستماع، وقوله: «أَذِنَ» أي: استَمَعَ، والحاصل أنَّ لفظ: «أَذِنَ» بفتحةٍ ثمَّ كسرة في الماضي وكذا في المضارع مُشتَرَك بين الإطلاق والاستماع، تقول: أَذِنتُ آذَنُ بالمدِّ، فإن أردتَ الإطلاق فالمصدَر بكسرةٍ ثمَّ سكون، وإن أردت الاستماع فالمصدَر بفتحَتَينِ، قال عَديّ بن زيد:

أيُّهـــا القلـــبُ تَعلَّـــلْ بـــدَدَنْ إنَّ هَـمِّـــي في سمـــاعٍ وأَذَنْ

أي: في سماع واستماع[1].

وقال القُرطُبيّ: أصل الأذَن ـ بفتحَتَينِ ـ أنَّ المستَمِع يَمِيل بأُذُنِه إلى جهة مَن يسمعه، وهذا المعنى في حَقّ الله لا يُراد به ظاهرُه، وإنَّما هو على سبيل التوسُّع على ما جَرَى به عُرْف التخاطُب، والمراد به في حَقّ الله تعالى إكرامُ القارئِ وإجزال ثوابه، لأنَّ ذلك ثَمَرة الإصغاء.

ووَقَعَ عند مسلم (٧٩٢/ ٢٣٤) من طريق يحيى بن أبي كثير عن أبي سَلَمةَ في هذا الحديث: «ما أَذِنَ لشيءٍ كأَذَنِه» بفتحَتَينِ، ومثله عند ابن أبي داود من طريق محمَّد بن أبي حفصة عن عَمْرو بن دينار عن أبي سَلَمةَ، وعند أحمد (٢٣٩٤٧و٢٣٩٥٧) وابن ماجَهْ (١٣٤٠) والحاكم وصَحَّحَه (١/ ٥٧٠-٥٧١) من حديث فَضَالة بن عُبيد: «لَلّهُ أشدُّ أَذَناً إلى الرجل الحسنِ الصَّوت بالقرآن من صاحب القَيْنة إلى قَينَتِه»[2].

---

(١) والدَّدَنُ: هو اللهو واللعب.

(٢) وإسناده ضعيف، وأخطأ الحاكم رحمه الله بتصحيحه بناءً على سقوط راوٍ مجهول من سنده على ما هو مبيَّن في تعليقنا على «مسند أحمد» (٢٣٩٤٧).

قلت: ومع ذلك كلِّه فليس ما أنكَرَه ابن الجَوْزيّ بمُنكَرٍ، بل هو موجَّه، وقد وَقَعَ عند مسلم في رواية أُخرى كذلك، ووَجَّهَها عِيَاض بأنَّ المراد الحثُّ على ذلك والأمر به.

**قوله: «وقال صاحبٌ له: يَجهَر به»** الضَّمير في «له» لأبي سَلَمَةَ، والصّاحب المذكور: هو عبد الحميد بن عبد الرَّحمن بن زيد بن الخطَّاب، بيَّنه الزُّبَيديّ عن ابن شِهاب في هذا الحديث، أخرجه ابن أبي داود عن محمَّد بن يحيى الذُّهْليِّ في «الزُّهْريّات» من طريقه بلفظ: «ما أَذِنَ اللهُ لشيءٍ ما أذِنَ لنبيٍّ يَتَغنَّى بالقرآن» قال ابن شِهاب: وأخبرني عبد الحميد بن عبد الرَّحمن عن أبي سَلَمَةَ: «يَتَغنَّى بالقرآن يَجهَرُ به»، فكأنَّ هذا التَّفسير لم يسمعه ابن شِهاب من أبي سَلَمَةَ وسمعَه من عبد الحميد عنه، فكان تارةً يُسَمّيه وتارةً يُبهِمه، وقد أدرَجَه عبد الرَّزّاق عن مَعمَر عنه، قال الذُّهْليُّ: وهو غير محفوظ في حديث مَعمَر، وقد رواه عبد الأعلى عن مَعمَر بدون هذه الزّيادة.

قلت: وهي ثابتة عن أبي سَلَمَةَ من وجه آخر، أخرجه مسلم (٧٩٢/ ٢٣٤) من طريق الأوزاعيّ عن يحيى بن أبي كثير عن أبي سَلَمَةَ عن أبي هريرة بلفظ: «ما أَذِنَ اللهُ لشيءٍ كأَذَنِه لنبيٍّ يَتَغنَّى بالقرآن يَجهَرُ به»، وكذا ثَبَتَ عنده من رواية محمَّد بن إبراهيم التَّيْميِّ عن أبي سَلَمَةَ (٧٩٢/ ٢٣٣).

**٥٠٢٤- حدَّثنا عليُّ بنُ عبدِ الله، حدَّثنا سفيانُ، عن الزُّهْريِّ، عن أبي سَلَمَةَ، عن أبي هريرةَ، عن النبيِّ ﷺ، قال: «ما أَذِنَ اللهُ لشيءٍ ما أَذِنَ لِلنبيِّ أن يَتَغنَّى بالقرآنِ».**

**قال سفيانُ: تفسيرُه: يَستَغْني به.**

**قوله: «عن سُفْيان»** هو ابن عُيَينَةَ.

**قوله: «عن الزُّهْريِّ»** هو ابن شِهاب المذكور في الطَّريق الأولى، ونَقَلَ ابن أبي داود عن عليّ ابن المَدِينيّ شيخ البخاريّ فيه قال: لم يَقُل لنا سفيانُ قَطُّ في هذا الحديث: حدَّثنا ابن شِهاب.قلت: قد رواه الحُميديُّ في «مُسنَده» (٩٤٩) عن سفيان قال: سمعتُ الزُّهْريَّ، ومن طريقه أخرجه أبو نُعَيم في «المستخرَج»، والحُميديّ من أعرَف الناس بحديثِ

سفيان، وأكثرِهم تَثبُّتاً عنه للسَّماع من شيوخه.

قوله: «قال سُفْيان: تفسيره: يَسْتَغني به» كذا فَسَّرَه سفيان، ويُمكِن أن يُستأنَس بما أخرجه أبو داود (١٤٦٩و١٤٧٠) وابن الضُّرَيس وصَحَّحَه أبو عَوَانة (٣٨٧٣-٣٨٧٧) عن ابن أبي مُلَيكة عن عُبيد الله بن أبي نَهِيك قال: لَقِيَني سعدُ بن أبي وقّاص وأنا في السُّوق فقال: تُجّارٌ كَسَبَة، سمعت رسول الله ﷺ يقول: «ليس مِنّا مَن لم يَتَغنَّ بالقرآن»، وقد ارتَضَى أبو عُبيدٍ[1] تفسيرَ يَتَغنَّى بيَستَغني، وقال: إنَّه جائز في كلام العرب، وأنشَدَ الأعشَى:

وكنتُ امرَأً زَمَناً بالعراقِ عَفِيفَ المُناخِ طويلَ التغنِّي

٧٠/٩ أي: كثيرَ الاستغناء، وقال المغيرة بن حَبْناء:

كِلَانا غَنيٌّ عن أخيهِ حياتَهُ ونحنُ إذا مُتْنا أشدُّ تَغانِيَا

قال: فعلى هذا يكون المعنى: مَن لم يَستَغنِ بالقرآن عن الإكثار من الدُّنيا فليس مِنّا، أي: على طريقتنا. واحتجَّ أبو عُبيد أيضاً بقولِ ابن مسعود: مَن قرأ سورةَ آل عِمران فهو غَنيٌّ، ونحو ذلك.

وقال ابن الجَوْزيّ: اختَلَفوا في معنى قوله: «يَتَغنَّى» على أربعة أقوال: أحدها: تحسينُ الصَّوت، والثّاني: الاستغناء، والثّالث: التحزُّن، قاله الشافعيّ، والرّابع: التَّشاغُل به، تقول العرب: تَغنَّى بالمكان: أقامَ به.

قلت: وفيه قول آخر حكاه ابن الأنباريّ في «الزّاهر» قال: المراد به: التلذُّذ والاستحلاء له، كما يَستَلِذُّ أهلُ الطَّرَب بالغِناءِ، فأطلقَ عليه تَغَنّياً من حيثُ إنَّه يُفعَل عنده ما يُفعَل عند الغِناء، وهو كقولِ النابغة:

بُكاء حَمامةٍ تَدْعو هَدِيلاً مُفجَّعةً على فَنَنٍ تُغنِّي

---

(١) في «غريب الحديث» له ٢/ ١٧١.

أطلقَ على صوتها غِناءً لأنَّه يُطرِب كما يُطرِب الغِناء وإن لم يكن غِناءً حقيقة، وهو كقولهم: العَمائم تِيجانُ العرب؛ لكَونِها تقوم مقامَ التِّيجان.

وفيه قول آخرُ[1]، وهو أن يجعله هِجِّيراهُ كما يجعل المسافر والفارغ هِجّيراه الغِناءَ، قال ابن الأعرابيّ: كانت العرب إذا رَكِبَت الإبل تَتَغنَّى، وإذا جَلَسَت في أفنيتِها وفي أكثر أحوالها، فلمَّا نزل القرآنُ أحَبَّ النبيُّ ﷺ أن يكون هِجّيرَاهم القراءة مكانَ التغنّي.

ويُؤيِّد القولَ الرّابع بيتُ الأعشَى المتقدِّم، فإنَّه أراد بقولِه: «طويل التغنِّي»: طولَ الإقامة لا الاستغناء، لأنَّه أليَقُ بوَصفِ الطّول من الاستغناء، فعَنَى أنَّه كان مُلازِماً لوَطَنِه بين أهله، وكانوا يَتَمَدَّحونَ بذلك كما قال حسَّان:

أولادُ جَفْنَةَ حولَ قبرِ أبيهمْ قبرِ ابنِ مارِيَةَ الكريمِ المُفضِلِ

أراد أنَّهم لا يحتاجونَ إلى الانتجاع، ولا يَبرَحونَ من أَوطانهم، فيكون معنى الحديث الحثَّ على مُلازَمة القرآن وأن لا يُتَعَدَّى إلى غيره، وهو يَؤُول من حيثُ المعنى إلى ما اختارَه البخاريُّ من تخصيص الاستغناء وأنَّه يُستَغنى به عن غيره من الكتب.

وقيل: المراد مَن لم يُغنِه القرآنُ ويَنفَعْه في إيمانه ويُصدِّقْ بما فيه من وعدٍ ووعيد.

وقيل: معناه: مَن لم يَرتَحْ لقراءتِه وسماعه، وليس المراد ما اختارَه أبو عُبيد أنَّه يَحصُل به الغِنَى دون الفقر، لكنَّ الذي اختارَه أبو عُبيد غيرُ مدفوع إذا أُريدَ به الغِنَى المعنَويّ: وهو غِنَى النَّفس، وهو القَناعة، لا الغِنَى المحسوس الذي هو ضِدُّ الفقر، لأنَّ ذلك لا يَحصُل بمُجرَّدِ مُلازَمة القراءة إلّا إن كان ذلك بالخاصّيَّة، وسياق الحديث يأبى الحملَ على ذلك، فإنَّ فيه إشارةً إلى الحثّ على تكلُّف ذلك، وفي توجيهه تكلُّفٌ كأنَّه قال: ليس مِنّا مَن لم يَتَطَلَّب الغِنَى بمُلازَمة تِلاوَته.

وأمَّا الذي نَقَلَه عن الشافعيّ فلم أرَه صريحاً عنه في تفسير الخبر، وإنَّما قال في «مختصر المُزَنيّ»: وأُحِبُّ أن يقرأَ حَدْراً وتحزيناً. انتهى، قال أهل اللُّغة: حَدَرْتُ القراءة: أدْرَجتُها

(١) في (س) وحدها بزيادة لفظ «حَسَن».

ولم أمطِّطْها، وقرأ فلان تحزيناً: إذا أرَقَّ صوتَه وصَيَّرَه كصوتِ الحزين.

وقد روى ابن أبي داود بإسنادٍ حسن عن أبي هريرة: أنَّه قرأ سورة فحَزَّنَها شِبْه الرِّثاء، وأخرجه أبو عَوَانة (٣٨٧٤) عن اللَّيث بن سعد قال: يَتَغنَّى به: يَتَحَزَّن به ويُرقِّق به قلبه. وذكر الطَّبَريُّ عن الشافعيّ: أنَّه سُئلَ عن تأويل ابن عُيَينةَ التَّغنِّي بالاستغناءِ فلم يَرتَضِه، وقال: لو أراد الاستغناءَ لَقال: لم يَستَغنِ، وإنَّما أراد تحسين الصَّوت.

قال ابن بَطّال: وبذلك فَسَّرَه ابن أبي مُلَيكة وعبد الله بن المبارَك والنَّضر بن شُمَيلٍ.

٧١/٩ ويُؤيِّده روايةُ/ عبد الأعلى عن مَعمَر[١] عن ابن شِهاب في حديث الباب بلفظ: «ما أَذِنَ لنبيٍّ في التَّرَنُّم في القرآن» أخرجه الطَّبَريّ، وعنده في رواية عبد الرَّزّاق عن مَعمَر: «ما أذِنَ لنبيٍّ حسن الصَّوت»، وهذا اللَّفظ عند مسلم (٧٩٢/ ٢٣٣) من رواية محمَّد بن إبراهيم التَّيْميِّ عن أبي سَلَمةَ، وعند ابن أبي داود والطَّحاويّ[٢] من رواية عَمْرو بن دينار عن أبي سَلَمةَ عن أبي هريرة: «حسن التَّرَنُّم بالقرآن»، قال الطَّبَريُّ: والتَّرَنُّم لا يكون إلّا بالصَّوتِ إذا حَسَّنَه القارئ وطَرَّبَ به، قال: ولو كان معناه الاستغناء لمَا كان لِذِكْر الصَّوت ولا لِذِكْر الجهر معنًى. وأخرج ابن ماجَهْ (١٣٤٠) والكَجِّيّ وصَحَّحَه ابن حِبّان (٧٥٤) والحاكم (١/ ٥٧٠-٥٧١) من حديث فضالة بن عُبيد مرفوعاً: «لَلّٰهُ أشدُّ أَذَناً ـ أي: استماعاً ـ للرجلِ الحسن الصَّوت بالقرآن من صاحب القَيْنة إلى قَينَته»[٣]، والقَيْنة: المغَنِّية، وروى ابن أبي شَيْبة[٤] من حديث عُقْبة بن عامر رَفَعَه: «تَعلَّموا القرآن وغَنُّوا به

---

(١) رواية عبد الأعلى هذه ـ وهو ابن عبد الأعلى السامي البصري ـ عن معمر بذكر الترنُّم شاذَّة، ففي رواية البصريين عن معمر مقال، وقد خولف عبد الأعلى، خالفه عبد الرزاق فذكر رواية معمر بلفظ: «حسن الصوت» كرواية بقية أصحاب الزهري.

(٢) لم نقف على رواية عمرو هذه عندهما، وفي إسنادها محمد بن أبي حفصة كما في آخر شرح الحديث السابق، ومحمد هذا في حديثه لِين خاصة فيما يخالف فيه، وهو هنا في روايته عن عمرو قد روى عنه ما يخالف رواية جماعةٍ من أصحاب أبي سلمة في «الصحيحين» لم يذكروا فيه الترنُّم.

(٣) سلف الكلام عليه في آخر شرح الحديث السابق وأنه ضعيف.

(٤) في «مسنده» كما في «إتحاف الخيرة» للبوصيري (٥٩٤٠).

واقتَنُوه»[١] كذا وَقَعَ عنده، والمشهور عند غيره في الحديث[٢]: «وتَغَنَّوا به»، والمعروف في كلام العرب أنَّ التغنِّي التَّرجيعُ بالصَّوتِ كما قال حسَّان:

تَغَنَّ بالشِّعرِ إمّا أنتَ قائلُهُ إنَّ الغِناءَ بهذا الشِّعرِ مِضمارُ

قال: ولا نعلم في كلام العرب تَغَنَّى بمعنى: استَغنَى، ولا في أشعارهم، وبيت الأعشَى لا حُجّة فيه لأنَّه أراد طول الإقامة، ومنه قوله تعالى: ﴿كَأَن لَّمْ يَغْنَوْاْ فِيهَا﴾ [الأعراف:٩٢]، وقال: بيتُ المغيرة أيضاً لا حُجّة فيه، لأنَّ التَّغاني تَفاعُل بين اثنَينِ وليس هو بمعنى: تَغَنَّى، قال: وإنَّما يأتي «تَغَنَّى» من الغِنَى الذي هو ضِدُّ الفقر بمعنى تَفَعَّلَ، أي: يُظهِر خِلَاف ما عنده، وهذا فاسد المعنى.

قلت: ويُمكِن أن يكون بمعنى: تَكلَّفَه، أي: تَطَلَّبَه وحَمَلَ نفسَه عليه ولو شَقَّ عليه كما تقدَّم قريباً، ويُؤيِّده حديث: «فإن لم تَبكُوا فتَباكَوْا»، وهو في حديث سعد بن أبي وقَّاص عند أبي عَوَانة (٣٨٨١)[٣]. وأمَّا إنكاره أن يكون تَغَنَّى بمعنى: استَغنى، في كلام العرب، فمردود، ومَن حَفِظَ حُجّةٌ على مَن لم يحفَظْ، وقد تقدَّم في الجهاد في حديث الخيل[٤]: «ورجل رَبَطَها تَعَفُّفاً وتَغَنّياً»، وهذا من الاستغناء بلا رَيبٍ، والمراد به: يَطلُب الغِنَى بها عن الناس بقَرِينة قوله: «تَعَفُّفاً».

وممَّن أنكَرَ تفسير يَتَغنَّى بيَستَغني أيضاً الإسماعيليُّ، فقال: الاستغناء به لا يحتاج إلى استماع، لأنَّ الاستماع أمرٌ خاصٌّ زائد على الاكتِفاء به، وأيضاً فالاكتِفاءُ به عن غيره أمر واجب على الجميع، ومَن لم يفعل ذلك خَرَجَ عن الطاعة. ثمَّ ساقَ من وجه آخر عن ابن عُيَينةَ قال: يقولون إذا رَفَعَ صوته فقد تَغَنَّى. قلت: الذي نُقِلَ عنه أنَّه بمعنى: يَستَغْني،

---

(١) تحرفت في (س) إلى: وأفشوه. ومعنى «اقتنوه»: الزموه وأكثروا منه كما تقتنون الأموال.

(٢) كأحمد في «المسند» (١٧٣٦١)، والنسائي في «السنن الكبرى» (٧٩٨٠).

(٣) وهو عند ابن ماجه أيضاً (١٣٣٧) و(٤١٩٦)، وسنده ضعيف.

(٤) بهذا اللفظ تقدم في المساقاة برقم (٢٣٧١) وفي المناقب برقم (٣٦٤٦)، أما في الجهاد (٢٨٦٠) فلم يذكر هذا الحرف.

أتقَنُ لحديثه، وقد نَقَلَ أبو داود (١٤٧٢) عنه مِثلَه، ويُمكِن الجمعُ بينهما بأنَّ تفسير «يَستَغني» من جِهَته، و«يَرفَع» عن غيره.

وقال عمر بن شَبّة: ذكرتُ لأبي عاصم النبيل تفسير ابن عُيَينةَ فقال: لم يصنع شيئاً، حدَّثني ابن جُرَيج عن عطاء عن عُبيد بن عُمَير قال: كان داودُ عليه السلام يَتَغنَّى ـ يعني حين يقرأُ ـ ويَبْكي ويُبْكي، وعن ابن عبَّاس: أنَّ داود كان يقرأ الزَّبُور بسبعينَ لَحناً، ويقرأ قراءةً يَطرَبُ منها المحموم، وكان إذا أراد أن يُبكيَ نفسَه لم تَبْقَ دابّة في بَرٍّ ولا بحر إلّا أنصَتَت له واستَمَعَت وبَكَت.

وسيأتي حديث: «أنَّ أبا موسى أُعطيَ مِزماراً من مزامير داود» في «باب حُسن الصَّوت بالقراءة» (٥٠٤٨). وفي الجملة ما فَسَّرَ به ابنُ عُيَينةَ ليس بمدفوعٍ، وإن كانت ظَواهرُ الأخبار تُرجِّح أنَّ المراد تحسين الصَّوت، ويُؤيِّده قوله: «يَجهَر به» فإنَّها إن كانت مرفوعةً قامَت الحُجّةُ، وإن كانت موقوفةً فالراوي أعرَفُ بمعنى الخبر من غيره ولا سيَّما إذا كان فقيهاً، وقد جَزَمَ الحَلِيميّ بأنَّها من قول أبي هريرة، والعرب تقول: سمعتُ فلاناً يَتَغنَّى بكذا، أي: يَجهَر به. وقال أبو عاصم: أخَذَ بيديَّ ابنُ جُرَيج فأوقَفَني على أشعَبَ،/ فقال: غَنِّ ابنَ أخي ما بَلَغَ من طَمَعِك؟ فذكر قصَّة، فقوله: «غَنِّ» أي: أخبِرني جَهراً صريحاً، ومنه قول ذي الرُّمّة: ٧٢/٩

أُحِبُّ المكانَ القَفْرَ من أجلِ أنَّني ... بـه أتغَنَّـى باسـمِها غـيرَ مُعجِـمِ

أي: أجهرُ ولا أُكْنِي، والحاصل أنَّه يُمكِن الجمعُ بين أكثر التَّأويلات المذكورة، وهو أنَّه يُحسِّن به صوته جاهراً به مُتَرَنِّماً على طريق التحزُّن، مُستَغنياً به عن غيره من الأخبار، طالباً به غِنَى النَّفس راجياً به غِنَى اليد، وقد نَظَمتُ ذلك في بيتَينِ:

تَغَـنَّ بـالقرآن حَـسِّنْ بـه الـصَّو ... تَ حزينـاً جـاهراً رَنِّـمِ
واستَغنِ عـن كُتْـبِ الأُلَـى طالبـاً ... غِنَـى يـدٍ والنَّفـسِ ثـمَّ الْـزَمِ

وسيأتي ما يَتَعلَّق بحُسنِ الصَّوت بالقرآن في ترجمة مُفرَدة. ولا شكَّ أنَّ النُّفوس تميل

إلى سماع القراءة بالتَّرَنُّمِ أكثرَ من مَيلِها لمن لا يَتَرَنَّم، لأنَّ للتطريب تأثيراً في رِقّة القلب وإجراء الدَّمع، وكان بين السَّلَف اختلاف في جواز القراءة بالألحان، أمَّا تحسين الصَّوت وتقديم حَسَنِ الصَّوت على غيره، فلا نزاع في ذلك، فحكى عبد الوهَّاب المالكيّ عن مالك تحريمَ القراءة بالألحان، وحكاه أبو الطيِّب الطَّبَريُّ والماوَرْديّ وابن حَمْدان الحنبليّ عن جماعة من أهل العلم، وحكى ابنُ بَطّال وعِيَاض والقُرطُبيّ من المالكيَّة والماوَرْديّ والبَندَنِيجيّ والغَزاليّ من الشافعيَّة، وصاحبُ «الذَّخيرة» من الحنفيَّة الكراهةَ، واختارَه أبو يَعْلى وابن عَقِيل من الحنابلة، وحكى ابن بَطّال عن جماعة من الصَّحابة والتابعينَ الجوازَ، وهو المنصوص للشّافعيِّ، ونَقَلَه الطَّحَاويُّ عن الحنفيَّة، وقال الفُورانيّ من الشافعيَّة في «الإبانة»: يجوز بل يُستَحَبّ.

ومحلُّ هذا الاختلاف إذا لم يَختَلَّ شيءٌ من الحروف عن مَخرَجه، فلو تَغيَّرَ قال النَّوَويّ في «التِّبيان»: أجمَعوا على تحريمه، ولفظه: أجمَعَ العلماءُ على استحباب تحسين الصَّوت بالقرآن ما لم يَخرُجْ عن حَدِّ القراءة بالتَّمطيطِ، فإن خَرَجَ حتَّى زاد حرفاً أو أخفاه حَرُمَ، قال: وأمَّا القراءة بالألحان فقد نَصَّ الشافعيُّ في موضع على كَراهَتِه، وقال في موضع آخر: لا بأسَ به، فقال أصحابه: ليس على اختلاف قولَينِ، بل على اختلاف حالَينِ، فإن لم يَخرُج بالألحان على المنهَجِ القويم جازَ، وإلّا حَرُمَ.

وحكى الماوَرْديُّ عن الشافعيّ: أنَّ القراءة بالألحان إذا انتَهَت إلى إخراج بعض الألفاظ عن مَخارِجها حَرُمَ، وكذا حكى ابن حَمْدان الحنبليّ في «الرِّعاية»، وقال الغَزاليّ والبَندَنيجيّ وصاحب «الذَّخيرة» من الحنفيَّة: إن لم يُفرِطْ في التَّمطيط الذي يُشَوِّش النَّظْم استُحِبَّ، وإلّا فلا. وأغرَبَ الرّافعيُّ فحكى عن «أمالي السَّرَخْسيّ»: أنَّه لا يَضُرُّ التَّمطيطُ مُطلَقاً، وحكاه ابن حَمْدان روايةً عن الحنابلة، وهذا شذوذٌ لا يُعرَّج عليه.

والذي يَتَحَصَّل من الأدلّة: أنَّ حُسنَ الصَّوت بالقرآن مطلوب، فإن لم يكن حسناً فليُحسِّنه ما استطاعَ كما قال ابن أبي مُلَيكة أحدُ رواة الحديث، وقد أخرج ذلك عنه أبو داود (١٤٧١)

بإسنادٍ صحيح.

ومن جُملة تحسينه: أن يُراعيَ فيه قوانين النَّغَم، فإنَّ الحَسَنَ الصَّوتِ يزداد حُسناً بذلك، وإن خَرَجَ عنها أثَّرَ ذلك في حُسنِه، وغير الحسَن رُبَّما انجَبَرَ بمُراعاتها ما لم يَخرُجْ عن شرط الأداء المعتبَر عند أهل القراءات، فإن خَرَجَ عنها لم يَفِ تحسينُ الصَّوت بقُبحِ الأداء، ولعلَّ هذا مُستنَدُ مَن كَرِهَ القراءة بالأنغام، لأنَّ الغالب على مَن راعَى الأنغام أن لا يُراعيَ الأداء، فإن وُجِدَ مَن يُراعِيهما معاً فلا شَكَّ في أنَّه أرجَحُ من غيره، لأنَّه يأتي بالمطلوب من تحسين الصَّوت، ويجتنب الممنوعَ من حُرْمة الأداء، والله أعلم.

## ٢٠- باب اغتباط صاحب القرآن ٧٣/٩

**٥٠٢٥- حدَّثنا أبو اليَمَان، أخبرنا شُعَيبٌ، عن الزُّهْريِّ، قال: حدَّثني سالم بنُ عبدِ الله، أنَّ عبدَ الله بنَ عمرَ رضي الله عنهما قال: سمعتُ رسولَ الله ﷺ يقول: «لا حَسَدَ إلّا على اثنتَينِ: رجلٌ آتاهُ اللهُ الكتابَ وقامَ به آناءَ اللَّيلِ، ورجلٌ أعطاهُ اللهُ مالاً فهو يَتَصَدَّقُ به آناءَ اللَّيلِ والنَّهارِ».**

[طرفه في: ٧٥٢٩]

**قوله: «باب اغتباط صاحب القرآن»** تقدَّم في أوائل كتاب العلم: «باب الاغتباط في العلم والحكمة»[1]، وذكرتُ هناك تفسير الغِبْطة، والفَرْق بينها وبين الحَسَد، وأنَّ الحَسَد في الحديث أُطلِقَ عليها مَجازاً، وذكرتُ كثيراً من مباحث المتن هناك.

وقال الإسماعيليّ: هنا ترجمة الباب: «اغتباط صاحب القرآن»، وهذا فِعلُ صاحب القرآن، فهو الذي يَغتَبِط، وإذا كان يَغتَبط بفِعْل نفسه كان معناه أنَّه يُسَرُّ ويرتاح بعَمَلِ نفسه، وهذا ليس مُطابقاً.

قلت: ويُمكِن الجواب بأنَّ مُرادَ البخاريّ بأنَّ الحديث لمَّا كان دالًّا على أنَّ غير صاحب القرآن يَغبِطُ صاحب القرآن بما أُعطيَه من العَمَل بالقرآن، فاغتباطُ صاحب القرآن

---

(١) رقم الباب (١٥).

بعَمَلِ نفسه أَولى إذا سمعَ هذه البِشارةَ الواردة في حديث الصّادِق.

**قوله: «لا حَسَدَ»** أي: لا رُخصة في الحَسَد إلّا في خَصْلتَينِ، أو لا يَحسُن الحَسَدُ إن حَسُنَ، أو أطلقَ الحَسَد مُبالَغةً في الحثّ على تحصيل الخصلتَينِ، كأنَّه قيل: لو لم يَحصُلا إلّا بالطَّريق المذموم، لكان ما فيهما من الفضل حاملاً على الإقدام على تحصيلهما به، فكيفَ والطَّريقُ المحمود يُمكِن تحصيلُهما به؟ وهو من جنس قوله تعالى: ﴿فَٱسْتَبِقُواْ ٱلْخَيْرَٰتِ﴾ [البقرة:١٤٨]، فإنَّ حقيقة السَّبْق أن يَتقدَّم على غيره في المطلوب.

**قوله: «إلّا على اثنتَينِ»** في حديث ابن مسعود الماضي (٧٣)، وكذا في حديث أبي هريرة المذكور تِلوَ هذا: «إلّا في اثنتَينِ»، تقول: حَسَدتُه على كذا، أي: على وجود ذلك له، وأمَّا حَسَدتُه في كذا، فمعناه: حَسَدتُه في شأن كذا، وكأنَّها سببيَّة.

**قوله: «وقامَ به آناءَ اللَّيل»** كذا في النُّسَخ التي وَقَفتُ عليها من البخاريّ، وفي «مُستَخرَج أبي نُعَيم» من طريق أبي بكر بن زَنْجويه عن أبي اليَمَان شيخ البخاريّ فيه: «آناءَ اللَّيل وآناءَ النَّهار»، وكذا أخرجه الإسماعيليّ من طريق إسحاق بن يَسَار عن أبي اليَمَان، وكذا هو عند مسلم (٨١٥) من وجه آخر عن الزُّهْريِّ، وقد تقدَّم في العلم (٧٣) أنَّ المراد بالقيام به: العَمَلُ به تلاوةً وطاعة.

**٥٠٢٦- حدَّثنا عليُّ بنُ إبراهيمَ، حدَّثنا رَوْحٌ، حدَّثنا شُعْبةُ، عن سليمانَ، سمعتُ ذَكْوانَ، عن أبي هريرةَ، أنَّ رسولَ الله ﷺ قال: «لا حَسَدَ إلّا في اثنتَينِ: رجلٌ عَلَّمَه الله القرآنَ، فهو يَتْلُوه آناءَ اللَّيلِ وآناءَ النَّهارِ، فسمعَه جارٌ له فقال: لَيتَني أُوتِيتُ مِثلَ ما أُوتِيَ فلانٌ، فعَمِلْتُ مِثلَ ما يَعْمَلُ، ورجلٌ آتاهُ الله مالاً فهو يُهلِكُه في الحقِّ، فقال رجلٌ: لَيتَني أُوتِيتُ مِثلَ ما أُوتِيَ فلانٌ، فعَمِلْتُ مِثلَ ما يَعْمَلُ».**

[طرفاه في: ٧٢٣٢، ٧٥٢٨]

**قوله: «حدَّثنا عليّ بن إبراهيم»** هو الواسطيُّ في قول الأكثر، واسم جَدِّه عبد المجيد اليَشكُريّ، وهو ثقة مُتقِن، عاشَ بعد البخاريّ نحوَ عشرينَ سنة، وقيل: ابنُ إشكابَ،

وهو عليّ بن الحسين بن إبراهيم بن إشكابَ، نُسِبَ إلى جَدِّه، وبهذا جَزَمَ ابن عَديّ، وقيل: عليّ بن عبد الله بن إبراهيم، نُسِبَ إلى جَدّه، وهو قول الدَّارَقُطنيِّ/ وأبي عبد الله بن مَندَهْ. ٧٤/٩
وسيأتي في النِّكاح رواية الفِرَبريّ عن عليّ بن عبد الله بن إبراهيم عن حَجّاج بن محمَّد. وقال الحاكم: قيل: هو عليّ بن إبراهيم المروَزيُّ، وهو مجهول، وقيل: الواسطيّ.

**قوله: «رَوْح»** هو ابن عُبَادة، وقد تابَعَه بِشرُ بن منصور وابن أبي عَديّ والنَّضر بن شُمَيلٍ كلُّهم عن شُعْبة، قال الإسماعيليّ: رَفَعَه هؤلاءِ، ووَقَفَه غُندَر عن شُعْبة.

**قوله: «عن سليمان»** هو الأعمَش قال: **«سمعت ذَكْوانَ»** هو أبو صالح السَّمّان.

قلت: ولِشُعْبةَ عن الأعمَش فيه شيخ آخر، أخرجه أحمد (١٨٠٢٥) عن محمَّد بن جعفرٍ غُندَر عن شُعْبة عن الأعمَش عن سالم بن أبي الجَعْد عن أبي كَبْشة الأنماريّ.

قلت: وقد أشرتُ إلى متن أبي كَبْشة في كتاب العلم (٧٣)، وسياقه أتمُّ من سياق أبي هريرة. وأخرجه أبو عَوَانة في «صحيحه» أيضاً (٣٨٦٣) من طريق أبي زيد الهَرَويِّ عن شُعْبة، وأخرجه أيضاً (٣٨٦٢) من طريق جَرِير عن الأعمَش بالإسنادَينِ معاً، وهو ظاهر في أنَّهما حديثان مُتَغايِرانِ سنداً ومتناً اجتَمَعا لشُعْبةَ وجَرِير معاً عن الأعمش، وأشارَ أبو عَوَانة إلى أنَّ مسلماً لم يُخرِّج حديث أبي هريرة لهذه العِلّة، وليس ذلك بواضحٍ لأنَّها ليست عِلّةً قادحة.

**قوله: «فهو يُهلِكُه في الحقّ»** فيه احتراسٌ بليغ، كأنَّه لمَّا أَوهَمَ الإنفاقَ في التَّبذير من جهة عُموم الإهلاك قَيَّدَه بالحقِّ، والله أعلم.

## ٢١- بابٌ خيرُكم من تعلَّم القرآن وعلَّمه

**٥٠٢٧- حدَّثنا حَجّاجُ بنُ مِنْهالٍ، حدَّثنا شُعْبةُ، قال: أخبرني عَلْقمةُ بنُ مَرْثَدٍ، سمعتُ سَعْدَ بنَ عُبَيدةَ، عن أبي عبدِ الرَّحمنِ السُّلَميِّ، عن عُثْمانَ ﷺ، عن النبيِّ ﷺ قال: «خيرُكم مَن تَعلَّمَ القرآنَ وعَلَّمَه».**

**قال: وأقرأَ أبو عبدِ الرَّحمنِ في إمْرةِ عُثْمانَ حتَّى كان الحجّاجُ، قال: وذاكَ الذي أقعَدَني مَقْعَدي هذا.**

[طرفه في: ٥٠٢٨]

**٥٠٢٨- حدَّثنا أبو نُعَيم، حدَّثنا سفيانُ، عن عَلْقمةَ بنِ مَرْثَدٍ، عن أبي عبدِ الرَّحمنِ السُّلَميِّ، عن عُثْمانَ بنِ عَفّانَ، قال: قال النبيُّ ﷺ: «إنَّ أفضلَكم مَن تَعلَّمَ القرآنَ وعَلَّمَه».**

**قوله: «بابٌ خيركم مَن تَعلَّمَ القرآن وعَلَّمَه»** كذا تَرجَمَ بلفظ المتن، وكأنَّه أشارَ إلى ترجيح الرِّواية بالواو.

**قوله: «عن سَعْد بن عُبيدة»** كذا يقول شُعْبةُ، يُدخِل بين عَلْقمة بن مَرثَد وأبي عبد الرَّحمن سعدَ بن عُبيدة، وخالَفَه سفيانُ الثَّوريّ فقال: عن عَلْقمة عن أبي عبد الرَّحمن، ولم يَذكُر سعدَ بن عُبيدة. وقد أطنَبَ الحافظُ أبو العلاء العَطّار في كتابه «الهادي» في القراءات[1] في تخريج طرقه، فذكر ممَّن تابَعَ شُعْبةَ ومَن تابع سفيانَ جمعاً كثيراً، وأخرجه أبو بكر/ بن أبي داود في أوَّل «الشَّريعة» له، وأكثرَ من تخريج طرقه أيضاً، ورَجَّحَ الحُفّاظ ٧٥/٩ روايةَ الثَّوريّ وعَدُّوا رواية شُعْبة من المزيد في مُتَّصِل الأسانيد، وقال التِّرمِذيّ: كأنَّ رواية سفيان أصحُّ من رواية شُعْبة. وأمَّا البخاريّ فأخرج الطَّريقَينِ، فكأنَّه تَرَجَّحَ عنده أنَّهما جميعاً محفوظان، فيُحمَل على أنَّ عَلْقمة سمعَه أوَّلاً من سعد ثمَّ لَقِيَ أبا عبد الرَّحمن فحدَّثه به، أو سمعَه معَ سعد من أبي عبد الرَّحمن فثَبَّتَه فيه سعد، ويُؤيِّد ذلك ما في رواية سعد بن عُبيدة من الزِّيادة الموقوفة وهي قول أبي عبد الرَّحمن: «فذلك الذي أقعَدَني هذا المقعَدَ» كما سيأتي البحثُ فيه.

وقد شَذَّت روايةٌ عن الثَّوريّ بذِكْر سعد بن عُبيدة فيه، قال التِّرمِذيّ (٢٩٠٨م): حدَّثنا محمَّد بن بشَّار حدَّثنا يحيى القَطّان حدَّثنا سفيان وشُعْبة عن عَلْقمة عن سعد بن عُبيدة به، وقال النَّسائيُّ (ك٧٩٨٣): أنبأَنا عُبيد الله بن سعيد حدَّثنا يحيى عن شُعْبة وسفيان أنَّ عَلْقمة

---

(١) في (س): القرآن.

حدَّثهما عن سعد، قال التِّرمِذيّ: قال محمَّد بن بشَّار: أصحاب سفيان لا يَذكُرونَ فيه سعدَ ابن عُبيدة، وهو الصَّحيح. انتهى، وهكذا حَكَمَ عليُّ بن المَدِينيّ على يحيى القَطّان فيه بالوَهْمِ، وقال ابن عَديّ: جَمَعَ يحيى القَطّان بين شُعْبة وسفيان، فالثَّوريّ لا يَذكُر في إسناده سعدَ بن عُبيدة، وهذا ممَّا عُدَّ في خطأ يحيى القَطّان على الثَّوريّ. وقال في موضع آخر: حَمَلَ يحيى القَطّان رواية الثَّوريّ على رواية شُعْبة فساقَ الحديث عنهما، وحَمَلَ إحدَى الرِّوايتَينِ على الأُخرى فساقَه على لفظ شُعْبة. وإلى ذلك أشارَ الدَّارَقُطنيّ.

وتُعقِّبَ بأنَّه فَصَلَ بين لفظَيهما في رواية النَّسائيِّ (ك٧٩٨٣) فقال: قال شُعْبة: خيركم، وقال سفيان: أفضلكم. قلت: وهو تَعقُّبٌ واهٍ، إذ لا يَلزَمُ من تفصيله للفظهما في المتن أن يكون فَصَلَ لفظَهما في الإسناد، قال ابن عَديّ: يقال: إنَّ يحيى القَطّان لم يُخطِئ قَطُّ إلّا في هذا الحديث. وذكر الدَّارَقُطنيُّ أنَّ خَلّاد بن يحيى تابَعَ يحيى القَطّانَ عن الثَّوريّ على زيادة سعد بن عُبيدة، وهي رواية شاذّة، وأخرج ابن عَديّ[1] من طريق يحيى بن آدم عن الثَّوريّ وقيس بن الرَّبيع، وفي روايةٍ عن يحيى بن آدم عن شُعْبة وقيس بن الرَّبيع جميعاً عن عَلْقمة عن سعد بن عُبيدة، قال: وكذا رواه سعيد بن سالم القَدّاح عن الثَّوريّ ومحمَّد بن أَبان كلاهما عن عَلْقمة، بزيادة سعدٍ، وزاد في إسناده رجلاً آخر كما سأُبيِّنُه، وكلُّ هذه الرِّوايات وهمٌ، والصَّواب عن الثَّوريّ بدون ذِكْر سعد وعن شُعْبة بإثباته.

**قوله: «عن عُثْمان»** في رواية شَرِيك عن عاصم بن بَهدَلة: عن أبي عبد الرَّحمن السُّلَميّ عن ابن مسعود، أخرجه ابن أبي داود بلفظ: «خيرُكم مَن قرأ القرآنَ وأقرأه»[2]، وذكره الدَّارَقُطنيُّ وقال: الصَّحيح: عن أبي عبد الرَّحمن عن عثمان. وفي رواية خَلّاد بن يحيى عن الثَّوريّ بسندِه قال: عن أبي عبد الرَّحمن عن أَبانَ بن عثمان عن عثمان، قال الدَّارَقُطنيُّ: هذا

---

(١) أخرج طريق يحيى بن آدم عن الثوري وقيس في «الكامل» ٣/ ٣٩٨ في ترجمة سعيد القداح، وأخرج طريق يحيى عن شعبة وقيس فيه ٦/ ٤٥ في ترجمة قيس بن الربيع.

(٢) وأخرجه من هذا الطريق أيضاً ابنُ الضُّريس في «فضائل القرآن» (١٣٧)، والطبراني في «الكبير» (١٠٣٢٥) و«الأوسط» (٣٠٦٢). وشريك ـ وهو ابن عبد الله النخعي ـ سيئ الحفظ.

وهمٌ، فإن كان محفوظاً احتَمَلَ أن يكون السُّلَميّ أخَذَه عن أبان بن عثمان عن عثمان، ثمَّ لَقِيَ عثمانَ فأخَذَه عنه، وتُعقِّبَ بأنَّ أبا عبد الرَّحمن أكبر من أبان، وأبانُ اختُلِفَ في سماعه من أبيه أشدَّ ممَّا اختُلِفَ في سماع أبي عبد الرَّحمن من عثمان، فبَعُدَ هذا الاحتمال.

وجاء من وجه آخر كذلك، أخرجه ابن أبي داود من طريق سعيد بن سَلّام عن محمَّد ابن أبان: سمعتُ عَلْقمة يُحدِّث عن أبي عبد الرَّحمن عن أبان بن عثمان عن عثمان، فذكره. وقال: تفرَّد به سعيدُ بن سَلّام؛ يعني عن محمَّد بن أبان.

قلت: وسعيدٌ ضعيف، وقد قال أحمد: حدَّثنا حَجّاج بن محمَّد عن شُعْبة قال: لم يسمع أبو عبد الرَّحمن السُّلَميّ من عثمان، وكذا نَقَلَه أبو عَوَانة في «صحيحه» (٣٧٧٦) عن شُعْبة ثمَّ قال: اختَلَفَ أهل التَّمييز في سماع أبي عبد الرَّحمن من عثمان، ونَقَلَ ابنُ أبي داود عن يحيى بن مَعِين مِثلَ ما قال شُعْبة. وذكر الحافظ أبو العلاء أنَّ مسلماً سَكَتَ عن إخراج هذا الحديث في «صحيحه».

قلت: قد وَقَعَ في بعض الطُّرق التَّصريحُ بتحديثِ عثمان لأبي عبد الرَّحمن، وذلك فيما أخرجه ابن عَديّ (٤/ ٢٥٦) في ترجمة عبد الله بن محمَّد بن أبي مريم من طريق ابن جُرَيج عن عبد الكريم عن أبي عبد الرَّحمن:/ حدَّثني عثمان، وفي إسناده مقال، لكن ظَهَرَ لي أنَّ ٧٦/٩
البخاريَّ اعتَمَدَ في وصلِه وفي ترجيح لقاء أبي عبد الرَّحمن لعثمان على ما وَقَعَ في رواية شُعْبة عن سعد بن عُبيدة من الزّيادة، وهي أنَّ أبا عبد الرَّحمن أَقرَأَ من زمن عثمان إلى زمن الحجّاج، وأنَّ الذي حَمَلَه على ذلك هو الحديث المذكور، فدَلَّ على أنَّه سمعَه في ذلك الزَّمان، وإذا سمعَه في ذلك الزَّمان ولم يُوصَفْ بالتَّدليسِ اقتَضَى ذلك سماعَه ممَّن عَنعَنَه عنه، وهو عثمان ﷺ، ولا سيَّما معَ ما اشتَهَرَ بين القُرّاء أنَّه قرأ القرآنَ على عثمان، وأسنَدوا ذلك عنه من رواية عاصم بن أبي النَّجُود وغيره، فكان هذا أَولى من قول مَن قال: إنَّه لم يسمع منه.

**قوله: «خيركم مَن تَعلَّمَ القرآن وعَلَّمَه»** كذا للأكثرِ، ولِلسَّرَخسيِّ: «أو عَلَّمَه» وهي للتَّنويع لا للشَّكِّ، وكذا لأحمد (٤١٢) عن غُندَر عن شُعْبة، وزاد في أوَّله: «إنَّ»، وأكثرُ الرُّواة عن

شُعْبة يقولونه بالواو، وكذا وَقَعَ عند أحمد (٤١٢) عن بَهْز، وعند أبي داود (١٤٥٢) عن حفص بن عمر، كلاهما عن شُعْبة، وكذا أخرجه التِّرمِذيّ (٢٩٠٩) من حديث عليّ، وهي أظهَرُ من حيثُ المعنى، لأنَّ التي بأوْ تقتضي إثباتَ الخيريَّة المذكورة لمن فعل أحدَ الأمرَينِ، فيَلزَمُ أنَّ مَن تَعلَّمَ القرآن ولو لم يُعلِّمه غيرَه أن يكون خيراً ممَّن عَمِلَ بما فيه مثلاً وإن لم يَتعلَّمه، ولا يقال: يَلزَمُ على رواية الواو أيضاً أنَّ مَن تَعلَّمَه وعَلَّمَه غيرَه أن يكون أفضلَ ممَّن عَمِلَ بما فيه من غير أن يَتعلَّمَه ولم يُعلِّمه غيره، لأنّا نقول: يحتمل أن يكون المراد بالخيريَّة من جهة حصول التَّعليم بعد العِلْم، والذي يُعلِّم غيرَه يَحصُل له النَّفعُ المتعَدّي بخِلَاف مَن يعمل فقط، بل من أشرَفِ العمل تعليمُ الغير، فمُعلِّمُ غيرِه يَستَلزِم أن يكون تَعلَّمَه، وتعليمُه لغيره عَمَلٌ وتحصيل نَفعٍ متعدٍّ، ولا يقال: لو كان المعنى حول النَّفع المتعَدّي لاشتَرَكَ كلُّ مَن عَلَّمَ غيره عِلماً ما في ذلك، لأنّا نقول: القرآن أشرَفُ العلوم، فيكون مَن تَعلَّمَه وعَلَّمَه لغيره، أشرَفَ ممَّن تَعلَّمَ غير القرآن وإن عَلَّمَه، فيَثبُت المدَّعَى.

ولا شكَّ أنَّ الجامع بين تَعلُّم القرآن وتعليمه مُكَمِّل لنفسِه ولغيره، جامعٌ بين النَّفع القاصر والنَّفع المتعَدِّي، ولهذا كان أفضل، وهو من جُملة مَن عَنَى سبحانه وتعالى بقولِه: ﴿وَمَنْ أَحْسَنُ قَوْلًا مِّمَّن دَعَآ إِلَى ٱللَّهِ وَعَمِلَ صَٰلِحًا وَقَالَ إِنَّنِى مِنَ ٱلْمُسْلِمِينَ﴾ [فصلت:٣٣]، والدُّعاء إلى الله يقع بأُمورٍ شَتَّى من جُملَتها تعليمُ القرآن، وهو أشرَف الجميع، وعكسُه الكافر المانع لغيره من الإسلام كما قال تعالى: ﴿فَمَنْ أَظْلَمُ مِمَّن كَذَّبَ بِـَٔايَٰتِ ٱللَّهِ وَصَدَفَ عَنْهَا﴾ [الأنعام:١٥٧].

فإن قيلَ: فيَلزَمُ على هذا أن يكون المقرِئُ أفضلَ من الفقيه، قلنا: لا، لأنَّ المخاطَبِين بذلك كانوا فقهاءَ النُّفوس، لأنَّهم كانوا أهلَ اللِّسان، فكانوا يدرونَ معانيَ القرآن بالسَّليقة أكثر ممَّا يَدرِيها مَن بعدهم بالاكتِساب، فكان الفقه لهم سَجيَّة، فمَن كان في مثل شأنهم شارَكَهم في ذلك، لا مَن كان قارئاً أو مُقرِئاً مَحضاً لا يَفهَمُ شيئاً من معاني ما يَقرؤُه أو يُقرِئه.

فإن قيل: فيَلزَمُ أن يكون المقرِئ أفضلَ ممَّن هو أعظَمُ غَناءً في الإسلام بالمجاهَدة والرِّباط والأمر بالمعروفِ والنَّهي عن المنكَر مثلاً، قلنا: حرفُ المسألة يدور على النَّفع المتعَدِّي، فمَن كان حصوله عنده أكثرَ كان أفضلَ، فلعلَّ «مِن» مُضمَرة في الخبر، ولا بُدَّ معَ ذلك من مُراعاة الإخلاص في كلّ صِنفٍ منهم.

ويحتمل أن تكون الخيريَّةُ وإن أُطلِقَت، لكنَّها مُقيَّدة بناسٍ مخصوصينَ خُوطِبوا بذلك كان اللّائقُ بحالهم ذلك، أو المراد: خيرُ المتعلِّمينَ مَن يُعلِّم غيره لا مَن يَقتَصِر على نفسه، أو المراد مُراعاةُ الحَيْثيَّة، لأنَّ القرآن خيرُ الكلام، فمُتعلِّمه خيرٌ من مُتعلِّم غيرِه بالنِّسبة إلى خيريَّة القرآن، وكيفَما كان فهو مخصوص بمَن عَلَّمَ وتَعلَّمَ، بحيثُ يكون قد عَلِمَ ما يجب عليه عَيْناً.

**قوله: «قال: وأقرَأَ أبو عبد الرَّحمن في إمْرة عُثْمان حتَّى كان الحجّاجُ»** أي: حتَّى وَلِيَ الحجّاجُ على العراق. قلت: بينَ أوَّل خِلَافة عثمان وآخِر وِلاية الحجّاج اثنتان وسبعونَ سنةً إلّا ثلاثةَ أشهر، وبين آخر خِلَافة عثمان وأوَّل وِلاية الحجّاجِ العراقَ ثمانٍ وثلاثونَ سنة، ولم أقِفْ على تعيين ابتداء إقراء أبي/ عبد الرَّحمن وآخره، فالله أعلمُ بمقدار ذلك، ويُعرَف من ٧٧/٩ الذي ذكرتُه أقصى المدّة وأدناها.

والقائل: «وأقرأَ...» إلى آخره، هو سعد بن عُبيدة، فإنَّني لم أرَ هذه الزّيادة إلّا من رواية شُعْبة عن عَلْقمة، وقائل: «وذاكَ الذي أقعَدَني مَقعَدي هذا» هو أبو عبد الرَّحمن، وحكى الكِرْمانيُّ: أنَّه وَقَعَ في بعض نُسَخِ البخاريّ: «قال سعد بن عُبيدة: وأقرأَني أبو عبد الرَّحمن» قال: وهي أنسَبُ لقولِه: وذاكَ الذي أقعَدَني... إلى آخره، أي: أنَّ إقراءَه إيّاي هو الذي حَمَلَني على أن قَعَدتُ هذا المقعَد الجليل، انتهى.

والذي في مُعظَم النُّسَخ: «وأقرأَ» بحذفِ المفعول وهو الصَّواب، وكأنَّ الكِرْمانيّ ظنَّ أنَّ قائل: «وذاكَ الذي أقعَدَني» هو سعد بن عُبيدة، وليس كذلك، بل قائله أبو عبد الرَّحمن، ولو كان كما ظنَّ لَلَزِمَ أن تكون المدّة الطَّويلة سِيقَت لبيان زمان إقراء أبي عبد الرَّحمن لسعدِ ابن عُبيدة، وليس كذلك، بل إنَّما سِيقَت لبيان طول مُدَّته لإقراءِ الناسِ القرآنَ، وأيضاً

فكان يَلزَم أن يكون سعدُ بن عُبيدة قرأ على أبي عبد الرَّحمن من زمن عثمان، وسعد لم يُدرِكْ زمان عثمان، فإنَّ أكبَرَ شيخ له المغيرة بن شُعْبة، وقد عاشَ بعد عثمان خمس عشرة سنة، وكان يَلزَم أيضاً أن تكون الإشارة بقولِه: «وذلك» إلى صَنِيع أبي عبد الرَّحمن، وليس كذلك، بل الإشارة بقولِه: «ذلك» إلى الحديث المرفوع، أي: إنَّ الحديث الذي حدَّث به عثمانُ في أفضليَّة مَن تَعلَّمَ القرآن وعَلَّمَه، حَمَلَ أبا عبد الرَّحمن أن قَعَدَ يُعلِّم الناس القرآن ليحصِّل تلك الفضيلة، وقد وَقَعَ الذي حَمَلْنا كلامَه عليه صريحاً في رواية أحمد (٤١٢) عن محمَّد بن جعفر وحَجّاج بن محمَّد جميعاً عن شُعْبة عن عَلْقمة بن مَرثَد عن سعد بن عُبيدة قال: قال أبو عبد الرَّحمن: فذاكَ الذي أقعَدَني هذا المقعَدَ، وكذا أخرجه التِّرمِذيّ (٢٩٠٧) من رواية أبي داود الطَّيَالسيِّ عن شُعْبة وقال فيه: مَقعَدي هذا، قال: وعَلَّمَ أبو عبد الرَّحمن القرآن في زمن عثمان حتَّى بَلَغَ الحجّاجَ، وعند أبي عَوَانة (٣٧٦٧) من طريق بِشْر بن عُمَر وأبي عَتّاب[1] وأبي الوليد ثلاثتهم عن شُعْبة بلفظ: قال أبو عبد الرَّحمن: فذاكَ الذي أقعَدَني مَقعَدي هذا، وكان يُعلِّم القرآن؛ والإشارة بذلك إلى الحديث كما قَرَّرتُه، وإسناده إليه إسناد مَجازيّ، ويحتمل أن تكون الإشارةُ به إلى عثمان، وقد وَقَعَ في رواية أبي عَوَانة أيضاً (٣٧٦٥) عن يوسف بن مسلم عن حَجّاج بن محمَّد بلفظ: قال أبو عبد الرَّحمن: وهو الذي أجلَسَني هذا المجلِسَ؛ وهو مُحتَمَل أيضاً.

**قوله: «حدَّثنا سُفْيان»** هو الثَّوْريّ، **وعَلْقمة بن مَرثَد**: بمُثلَّثةٍ بوَزنِ جَعفَر، ومنهم مَن ضَبَطَه بكسرِ المثلَّثة، وهو من ثِقات أهل الكوفة من طبقة الأعمَش، وليس له في البخاريّ سوى هذا الحديث، وآخرَ في الجنائز (١٣٦٩) من روايته عن سعد بن عُبيدة أيضاً، وثالث في مناقب الصَّحابة[2]، وقد تقدَّما.

---

(١) في (س): من طريق بشر بن أبي عمرو وأبي غياث، وهو تحريف، وبشر بن عمر: هو الزهراني، وأبو عتّاب: هو سهل بن حماد الدلّال، وأما أبو الوليد: فهو هشام بن عبد الملك الطيالسي، وثلاثتهم بصريُّون من الطبقة ذاتها.

(٢) هذا ذهولٌ من الحافظ رحمه الله، فالموضع الثالث الذي له في البخاري هو في التفسير برقم (٤٦٩٩)، وهو الحديث نفسه الذي في الجنائز في سؤال القبر، إذاً له في البخاري حديثان لا ثلاثة.

قوله: «إنَّ أفضلكم مَن تَعلَّمَ القرآنَ أو عَلَّمَه» كذا ثَبَتَ عندهم بلفظ «أو»، وفي رواية التِّرمِذيّ (٢٩٠٨) من طريق بِشْر بن السَّرِيّ عن سفيان: «خيركم ـ أو أفضلكم ـ مَن تَعلَّمَ القرآن وعَلَّمَه»، فاختُلِفَ في رواية سفيان أيضاً في أنَّ الرِّواية بأوْ أو بالواو، وقد تقدَّم توجيهه.

وفي الحديث الحثُّ على تعليم القرآن، وقد سُئلَ الثَّوريُّ عن الجهاد وإقراء القرآن فرَجَّحَ الثّاني واحتجَّ بهذا الحديث، أخرجه ابن أبي داودَ، وأخرج عن أبي عبد الرَّحمن السُّلَميّ: أنَّه كان يُقرِئ القرآن خمسَ آيات خمسَ آيات، وأسنَدَ من وجه آخر عن أبي العاليَة مِثلَ ذلك، وذكر أنَّ جِبْريل كان يَنزِل به كذلك، وهو مُرسَل جيِّد، وشاهده ما قَدَّمتُه في تفسير المدَّثِّر وفي تفسير سورة «اقرأ».

**٥٠٢٩- حدَّثنا عَمْرُو بنُ عَوْنٍ، حدَّثنا حَمَّادٌ، عن أبي حازِمٍ، عن سَهْلِ بنِ سعدٍ، قال: أتتِ النبيَّ ﷺ امرأةٌ، فقالت: إنَّها قد وَهَبَت نفسَها لله ولرسولِه ﷺ، فقال: «ما لي في النِّساءِ من حاجةٍ» فقال رجلٌ: زَوِّجْنِيها، قال: «أَعطِها ثَوْباً» قال: لا أجِدُ، قال: «أعطِها ولو خاتَماً من حديدٍ» فاعْتَلَّ له، فقال: «ما مَعَكَ منَ القرآنِ؟» قال: كذا وكذا، قال: «فقد زَوَّجْتُكَها بما مَعَكَ منَ القرآنِ».**

ثمَّ ذكر المصنِّف طَرَفاً من حديث سَهْل بن سعد في قصَّة التي وَهَبَت نفسها، قال ابن بَطّال: وجه إدخاله في هذا الباب أنَّه ﷺ زَوَّجَه المرأة لحُرْمة القرآن، وتَعقَّبَه ابن التِّين: بأنَّ السِّيَاق يدلُّ على أنَّه زَوَّجَها له على أن يُعلِّمها، وسيأتي البحث فيه معَ استيفاء شرحِه في كتاب النِّكاح (٥٠٨٧)، وقال غيره: وجه دخوله أنَّ فضلَ القرآن ظَهَرَ على صاحبه في العاجل بأن قامَ له مقامَ المال الذي يُتَوصَّل به إلى بلوغ الغَرَض،/ وأمَّا نَفعُه في الآجل فظاهرٌ لا خَفاءَ به. ٧٨/٩

قوله: «وَهَبَت نفسَها لله ولرسولِه» في رواية الحَمُّوِيِّ: ولِلرَّسولِ.

قوله: «ما مَعَكَ من القرآن؟ قال: كذا وكذا» ووَقَعَ في الباب الذي يلي هذا: سورةُ كذا وسورةُ كذا، وسيأتي بيانُ ذلك عند شرحِه إن شاءَ الله تعالى.

## ٢٢- باب القراءة عن ظَهْر القلب

٥٠٣٠- حدَّثنا قُتَيبةُ بنُ سعيدٍ، حدَّثنا يعقوبُ بنُ عبدِ الرَّحمنِ، عن أبي حازِمٍ، عن سَهْلِ ابنِ سعدٍ: أنَّ امرأةً جاءت رسولَ الله ﷺ فقالت: يا رسولَ الله، جِئْتُ لأهَبَ لكَ نفسي، فنَظَرَ إليها رسولُ الله ﷺ، فصَعَّدَ النَّظَرَ إليها وصَوَّبَه، ثمَّ طَأطَأَ رأسَه، فلمَّا رَأتِ المرأةُ أنَّه لم يَقْضِ فيها شيئاً جَلَسَت، فقامَ رجلٌ من أصحابِه، فقال: يا رسولَ الله، إن لم يكن لكَ بها حاجةٌ فزَوِّجْنِيها، فقال: «هل عندَكَ من شيءٍ؟» فقال: لا والله يا رسولَ الله، قال: «اذهبْ إلى أهلِكَ، فانظُرْ هل تَجِدُ شيئاً؟» فذهب ثمَّ رَجَعَ، فقال: لا والله يا رسولَ الله، ما وَجَدْتُ شيئاً، قال: «انظُرْ ولو خاتَماً من حديدٍ» فذهب ثمَّ رَجَعَ، فقال: لا والله يا رسولَ الله، ولا خاتَماً من حديدٍ، ولكن هذا إزَارِي ـ قال سَهْلٌ: ما له رِداءٌ ـ فلها نِصْفُه، فقال رسولُ الله ﷺ: «ما تَصْنَعُ بإزارِكَ؟ إن لَبِسْتَه لم يكن عليها منه شيءٌ، وإن لَبِسَتْه لم يكن عليكَ شيءٌ» فجَلَسَ الرجلُ حتَّى طالَ مَجلِسُه، ثمَّ قامَ فرآه رسولُ الله ﷺ مُوَلِّياً، فأمَرَ به فدُعِيَ، فلمَّا جاءَ قال: «ماذا مَعَكَ منَ القرآنِ؟» قال: معي سورةُ كذا، وسورةُ كذا، وسورةُ كذا، عَدَّها، قال: «أتقرَؤُهُنَّ عن ظَهْرِ قَلْبِكَ؟» قال: نعم، قال: «اذهَبْ، فقد مَلَّكْتُكَها بما مَعَكَ منَ القرآنِ».

قوله: «باب القراءة عن ظَهْرِ القَلْب» ذكر فيه حديث سَهْل في الواهبة مُطوَّلاً، وهو ظاهرٌ فيما تَرجَمَ له لقولِه فيه: «أتقرَؤُهُنَّ عن ظَهرِ قلبك؟ قال: نعم» فدَلَّ على فضل القراءة عن ظَهرِ القلب لأنَّها أمكَنُ في التَّوَصُّل إلى التَّعليم، وقال ابن كثير: إن كان البخاريُّ أراد بهذا الحديث الدّلالةَ على أنَّ تلاوة القرآن عن ظَهرِ قلبٍ أفضل من تِلاوَته نظراً من المصحَف، ففيه نظرٌ، لأنَّها قضيَّة عينٍ فيحتمل أن يكون الرجل كان لا يُحسِن الكتابةَ وعَلِمَ النبيُّ ﷺ ذلك، فلا يدلّ ذلك على أنَّ التِّلاوة عن ظَهرِ قلبٍ أفضل في حَقّ مَن يُحسِن ومَن لا يُحسِن، وأيضاً فإنَّ سياق هذا الحديث إنَّما هو لاستثبات أنَّه يحفظ تلك السُّوَر عن ظَهرِ قلبٍ ليتمكَّن من تعليمه لزوجتِه، وليس المراد أنَّ هذا أفضلُ من التِّلاوة نظراً ولا عَدَمَه.

قلت: ولا يَرِدُ على البخاريّ شيءٌ ممَّا ذُكِرَ، لأنَّ المراد بقولِه: «باب القراءة عن ظَهرِ قلب» مشروعيَّتها أو استحبابها، والحديث مُطابِق لمَا تَرجَمَ به، ولم يَتعرَّض لكَونِها أفضلَ من القراءة نظراً.

وقد صَرَّحَ كثيرٌ من العلماء بأنَّ القراءة من المصحَف نظراً أفضلُ من القراءة عن ظَهرِ قلب، وأخرج أبو عُبيد في «فضائل القرآن»[1] من طريق عُبيد الله بن عبد الرَّحمن عن بعض أصحاب النبيّ ﷺ رَفَعَه قال: «فضلُ قراءة القرآن نظراً على مَن يقرؤُه ظَهراً كفضلِ الفريضة على النافلة» وإسناده ضعيف، ومن طريق ابن مسعود موقوفاً: أدِيموا النَّظَر في المصحَف، وإسناده صحيح، ومن حيثُ المعنى أنَّ القراءة في المصحَف أسلمُ من الغَلَط، لكنَّ القراءة عن ظَهرِ قلب أبعَدُ/ من الرِّياء وأمكَنُ للخُشوعِ. ٧٩/٩

والذي يظهرُ أنَّ ذلك يختلف باختلاف الأحوال والأشخاص. وأخرج ابن أبي داود بإسنادٍ صحيح عن أبي أُمامةَ: اقرؤُوا القرآن، ولا تَغُرَّنَّكم هذه المصاحفُ المعلَّقة، فإنَّ الله لا يُعذِّب قلباً وَعَى القرآن[2].

وزَعَمَ ابنُ بَطّال أنَّ في قوله: «أتقرَؤُهُنّ عن ظَهرِ قلب؟» رَدّاً لمَا تأوَّلَه الشافعيُّ في إنكاح الرجل على أنَّ صَدَاقها أُجرة تعليمها، كذا قال، ولا دلالةَ فيه لمَا ذُكِرَ، بل ظاهر سياقه أنَّه استَثبَتَه كما تقدَّمَ، والله أعلم.

## ٢٣- باب استذكارِ القرآن وتعاهُدِه

**٥٠٣١- حدَّثنا عبدُ الله بنُ يوسُفَ، أخبرنا مالكٌ، عن نافعٍ، عن ابنِ عمرَ رضي الله عنهما، أنَّ رسولَ الله ﷺ قال: «إنَّما مَثَلُ صاحبِ القرآنِ كمَثَلِ صاحبِ الإبلِ المعَقَّلةِ، إنْ عاهَدَ عليها أمسَكَها، وإنْ أطْلَقَها ذَهبَتْ».**

**قوله: «باب استِذْكار القرآن»** أي: طلب ذُكْره، بضمِّ الذّال **«وتَعاهُدِه»** أي: تجديد العهد

---

(١) ص١٠٤، وفيه: عبد الله بن عبد الرحمن، مكبَّراً، ولم نتبيَّنه سواء كان عبد الله بن عبد الرحمن أو عبيد الله.

(٢) وأخرجه ابن أبي شيبة ١٠/ ٥٠٥، والدارمي (٣٣٦٢)، والبخاري في «خلق أفعال العباد» (٣٧٦).

به بمُلازَمة تِلاوَته.

وذكر في الباب ثلاثةَ أحاديث:

**الأول: قوله: «إنَّما مَثَلُ صاحب القرآن»** أي: معَ القرآن، والمراد بالصّاحب الذي أَلِفَه، قال عِيَاض: المؤالَفة: المصاحَبة، وهو كقوله: أصحاب الجنَّة، وقولُه: ألِفَه، أي: أَلِفَ تِلاوتَه، وهو أعَمُّ من أن يألَفَها نظراً من المصحَف أو عن ظَهرِ قلب، فإنَّ الذي يُداوِم على ذلك يَذِلُّ له لسانُه ويَسهُل عليه قراءتُه، فإذا هَجَرَه ثَقُلَت عليه القراءة وشَقَّت عليه، وقوله: «إنَّما» يقتضي الحَصْر على الرّاجح، لكنَّه حصرٌ مخصوص بالنِّسبة إلى الحِفْظ والنِّسيان بالتِّلاوة والتَّرك.

**قوله: «كمَثَلِ صاحب الإبل المعقَّلة»** أي: معَ الإبل المعَقَّلة، والمُعقَّلَة بضمِّ الميم وفتح العين المهمَلة وتشديد القاف، أي: المشدودة بالعِقَال: وهو الحبل الذي يُشَدُّ في رُكْبة البعير، شُبِّه دَرْسُ القرآن واستمرار تِلاوَته برَبطِ البعير الذي يُخشَى منه الشِّراد، فما دامَ التَّعاهدُ موجوداً فالحِفْظُ موجود، كما أنَّ البعير ما دامَ مشدوداً بالعِقال فهو محفوظ. وخَصَّ الإبل بالذِّكرِ لأنَّها أشدُّ الحيوان الإنسيّ نُفوراً، وفي تحصيلها بعدَ استمكان نُفورها صعوبةٌ.

**قوله: «إنْ عاهَدَ عليها أمسَكَها»** أي: استَمرَّ إمساكُه لها، وفي رواية أيوب عن نافع عند مسلم: «فإن عَقَلَها حَفِظَها»[1].

**قوله: «وإن أطْلَقَها ذهبَت»** أي: انفَلَتَت، وفي رواية عُبيد الله بن عمر عن نافع عند مسلم: «إن تَعاهَدَها صاحبُها فعَقَلَها أمسَكَها، وإن أطلقَ عَقْلَها ذَهَبَت»[2]، وفي رواية موسى ابن عُقْبة عن نافع (٧٨٩/ ٢٢٧): «إذا قامَ صاحب/ القرآن فقرأه باللَّيلِ والنَّهار ذَكَرَه، وإذا لم يَقُم به نَسِيَه». ٨٠/٩

(١) رواية أيوب عن نافع عند مسلم (٧٨٩) (٢٢٧)، إلّا أنه لم يسق لفظها وأحال على رواية مالك عنده وليس فيها هذا اللفظ، وهو عند عبد الرزاق في «المصنف» (٥٩٧١) وعنه أخرجه أحمد (٤٩٢٣).

(٢) القول في رواية عبيد الله بن عمر هذه عند مسلم كالقول في رواية أيوب السابقة، وهي بهذا اللفظ عند أحمد (٤٨٤٥).

الحديث الثاني:

**٥٠٣٢- حدَّثنا محمَّدُ بنُ عَرْعَرَةَ، حدَّثنا شُعْبَةُ، عن منصورٍ، عن أبي وائلٍ، عن عبدِ الله، قال: قال النبيُّ ﷺ: «بِئْسَ ما لأحدِهم أن يقولَ: نَسِيتُ آيةَ كَيْتَ وكَيْتَ، بل نُسِّيَ، واستَذْكِروا القرآنَ، فإنَّه أشَدُّ تَفَصِّياً من صُدورِ الرِّجال منَ النَّعَمِ».**

[طرفه في: ٥٠٣٩]

**حدَّثنا عُثْمانُ، حدَّثنا جَرِيرٌ، عن منصورٍ... مِثلَه.**

**تابَعَه بِشْرٌ، عن ابنِ المبارَكِ، عن شُعْبَةَ.**

**وتابَعَه ابنُ جُرَيج، عن عَبْدَةَ، عن شَقِيقٍ، سمعتُ عبدَ الله، سمعتُ النبيَّ ﷺ.**

قوله: «**حدَّثنا محمَّد بن عَرْعَرة**» بعينٍ مُهمَلة مفتوحة وراء ساكنة مُكرَّرتَينِ، ومنصور: هو ابن المعتمِر، وأبو وائل: هو شَقِيق بن سَلَمةَ، وعبد الله: هو ابن مسعود، وسيأتي في الرِّواية المعلَّقة التَّصريحُ بسماع شَقِيق له من ابن مسعود.

قوله: «**بِئْسَ ما لأحدِهم أن يقول**» قال القُرطُبيّ: بئسَ هي أُخت نِعمَ، فالأُولى للذَّمِّ والأُخرى للمَدحِ، وهما فِعْلان غير مُتصَرِّفَينِ يرفعان الفاعل ظاهراً أو مُضمَراً، إلّا أنَّه إذا كان ظاهراً لم يكن في الأمر العامّ إلّا بالألفِ واللّام للجِنْس، أو مضافاً إلى ما هما فيه حتَّى يَشتَمِل على الموصوف بأحدِهما، ولا بدَّ من ذِكْره تعييناً، كقوله: نِعمَ الرجلُ زيدٌ، وبئسَ الرجلُ عَمْرٌو، فإن كان الفاعل مُضمَراً فلا بُدَّ من ذِكْر اسمٍ نَكِرة يُنصَب على التَّفسير للمضمَر، كقوله: نِعمَ رجلاً زيدٌ، وقد يكون هذا التَّفسير «ما» على ما نَصَّ عليه سِيبويه، كما في هذا الحديث وكما في قوله تعالى: ﴿فَنِعِمَّا هِيَ﴾ [البقرة:٢٧١][1] و«ما» نَكِرةٌ موصوفة و«أن يقول» مخصوص بالذَّمِّ، أي: بئسَ شيئاً كان الرجل يقول.

قوله: «**نَسِيتُ**» بفتح النُّون وتخفيف السّين اتِّفاقاً.

---

(١) زاد هنا في (س): «وقال الطيبي»، ولم ترد في الأصلين ولم ينسب هذا الكلام إلى الطيبي في «عمدة القاري» ٢٥/ ٢٠٣ أيضاً، فيغلب على ظننا أنها زيادة مقحَمة.

قوله: «آية كَيْتَ وكَيْتَ» قال القُرطُبيّ: كَيْتَ وكَيْتَ يُعبَّر بهما عن الجُمَل الكثيرة والحديث الطَّويل، ومثلهما: ذَيْتَ وذَيْتَ. وقال ثَعلَب: كَيْتَ للأفعال وذَيْتَ للأسماءِ. وحكى ابنُ التِّين عن الدَّاوودي: أنَّ هذه الكلمة مثل: كذا، إلّا أنَّها خاصّة بالمؤنَّثِ، وهذا من مُفرَدات الدَّاوُوديّ.

قوله: «بل هو نُسّيَ» بضمِّ النُّون وتشديد المهمَلة المكسورة، قال القُرطُبيّ: رواه بعض رُوَاة مسلم (٧٩٠) مُخفَّفاً. قلت: وكذا هو في «مُسنَد أبي يَعْلى» (٥١٣٦)، وكذا أخرجه ابن أبي داود في كتاب «الشَّريعة» من طرق متعدِّدة مضبوطة بخَطٍّ موثوق به على كلّ سين علامة التَّخفيف، وقال عِيَاض: كان الكِنانيّ ـ يعني أبا الوليد الوَقْشيَّ ـ لا يُجيز في هذا غيرَ التَّخفيف.

قلت: والتَّثقيل هو الذي وَقَعَ في جميع الرِّوايات في البخاريّ، وكذا في أكثر الرِّوايات في غيره، ويُؤيِّده ما وَقَعَ في رواية أبي عُبيد في «الغريب» (٣/ ١٤٨) بعد قوله: «كيتَ وكيتَ»: «ليس هو نَسِيَ ولكنَّه نُسّيَ»، الأوَّل بفتح النُّون وتخفيف السِّين والثّاني بضمِّ النُّون وتثقيل السّين.

قال القُرطُبيّ: التَّثقيل معناه: أنَّه عُوقِبَ بوقوع النِّسيان عليه لتفريطِه في مُعاهَدَته واستذكاره، قال: ومعنى التَّخفيف: أنَّ الرجل تَرَكَ غيرَ مُلتَفِت إليه، وهو كقوله تعالى: ﴿نَسُوا۟ ٱللَّهَ فَنَسِيَهُمْ﴾ [التوبة:٦٧]، أي: تَرَكَهم في العذاب، أو تَرَكَهم من الرَّحمة.

واختُلِفَ في مُتعلَّق الذَّمّ من قوله: «بئسَ» على أوجُه:

الأوَّل: قيل هو على نِسبة الإنسان إلى نفسه النِّسيانَ وهو لا صُنعَ له فيه، فإذا نَسَبَه إلى نفسه أوهَمَ أنَّه انفَرَدَ بفعلِه، فكان ينبغي أن يقول: أُنسِيت أو نُسّيت بالتَّثقيلِ على البناء للمجهولِ فيهما، أي: أنَّ الله هو الذي أنساني، كما قال: ﴿وَمَا رَمَيْتَ إِذْ رَمَيْتَ وَلَٰكِنَّ ٱللَّهَ رَمَىٰ﴾ [الأنفال:١٧]، وقال: ﴿ءَأَنتُمْ تَزْرَعُونَهُۥٓ أَمْ نَحْنُ ٱلزَّٰرِعُونَ﴾ [الواقعة:٦٤]، وبهذا الوجه جَزَمَ ابن بَطّال، فقال: أراد أن يُجريَ على ألسُن العباد نِسبةَ الأفعال إلى خالقها لمَا في ذلك

من الإقرار له بالعُبوديَّة والاستسلام لقُدرَتِه، وذلك أَولى من نِسبة الأفعال إلى مُكتَسِبها معَ أنَّ نِسبتَها إلى مُكتَسِبها جائز بدليل الكتاب والسُّنّة. ثمَّ ذكر الحديث الآتي في «باب نِسْيان القرآن» (٥٠٣٧)، قال: وقد أضافَ موسى عليه السلام النِّسيانَ مرَّة إلى نفسه ومرَّة إلى الشَّيطان فقال: ﴿فَإِنِّي نَسِيتُ ٱلْحُوتَ وَمَآ أَنسَىٰنِيهُ إِلَّا ٱلشَّيْطَٰنُ﴾ [الكهف:٦٣]، ولِكلٍّ إضافة منها معنًى صحيح، فالإضافة إلى الله بمعنى أنَّه خالقُ الأفعال كلِّها، وإلى النَّفس لأنَّ الإنسان هو المكتَسِبُ لها، وإلى الشَّيطان بمعنى الوَسوَسة. انتهى، ووَقَعَ له ذُهول فيما نَسَبَه لموسى، وإنَّما هو كلام فتاهُ.

وقال القُرطُبيّ: ثَبَتَ أنَّ النبيّ ﷺ نَسَبَ النِّسيان إلى نفسه؛ يعني كما سيأتي في «باب نِسْيان القرآن»، وكذا نَسَبَه يُوشَعُ إلى نفسه، حيثُ قال: ﴿نَسِيتُ ٱلْحُوتَ﴾، وموسى إلى نفسه حيثُ قال:/ ﴿لَا تُؤَاخِذْنِي بِمَا نَسِيتُ﴾ [الكهف:٧٣]، وقد سَبَقَ قولُ الصَّحابة: ﴿رَبَّنَا لَا تُؤَاخِذْنَآ إِن نَّسِينَآ﴾ [البقرة:٢٨٦] مَسَاقَ المدح، وقال تعالى لنبيِّه ﷺ: ﴿سَنُقْرِئُكَ فَلَا تَنسَىٰٓ ۝٦ إِلَّا مَا شَآءَ ٱللَّهُ﴾ [الأعلى:٦-٧]، فالذي يظهر أنَّ ذلك ليس مُتعلَّق الذَّمّ. ٨١/٩

وجَنَحَ إلى اختيار **الوجه الثّاني**: وهو كالأوَّل، لكنَّ سبب الذَّمّ ما فيه من الإشعار بعَدَمِ الاعتناء بالقرآن، إذ لا يقع النِّسيانُ إلّا بتَركِ التَّعاهُد وكَثْرة الغَفْلة، فلو تَعاهَدَه بتِلاوَتِه والقيام به في الصلاة لَدامَ حِفظُه وتَذَكُّره، فإذا قال الإنسان: نسيتُ الآية الفلانيَّة، فكأنَّه شَهِدَ على نفسه بالتَّفريطِ، فيكون مُتعلَّق الذَّمّ تركَ الاستذكار والتَّعاهُد، لأنَّه الذي يُورِث النِّسيان.

**الوجه الثّالث**: قال الإسماعيليّ: يحتمل أن يكون كَرِهَ له أن يقول: نَسِيتُ، بمعنى: تَرَكتُ، لا بمعنى السَّهو العارض، كما قال تعالى: ﴿نَسُوا۟ ٱللَّهَ فَنَسِيَهُمْ﴾ [التوبة:٦٧]، وهذا اختيار أبي عُبيد وطائفة.

**الوجه الرّابع**: قال الإسماعيليّ أيضاً: يحتمل أن يكون فاعلُ «نَسِيت» النبيَّ ﷺ، كأنَّه قال: لا يَقُل أحد عنِّي: إنّي نَسِيتُ آية كذا، فإنَّ الله هو الذي نَسّاني ذلك لحِكمة نَسخِه

ورفع تلاوته، وليس لي في ذلك صُنعٌ بل الله هو الذي يُنسِيني لمَا تُنسَخ تِلاوَتُه، وهو كقوله تعالى: ﴿سَنُقْرِئُكَ فَلَا تَنسَىٰٓ ۝٦ إِلَّا مَا شَآءَ ٱللَّهُ﴾ فإنَّ المراد بالمستثنى[1] ما يُنسَخ تِلاوَته، فيُنسِي الله نبيَّه ما يريد نَسخَ تِلاوَته.

**الوجه الخامس**: قال الخطَّابيُّ: يحتمل أن يكون ذلك خاصّاً بزَمَنِ النبيّ ﷺ، وكان من ضُروب النَّسخ نِسْيانُ الشَّيء الذي يَنزِل ثمَّ يُنسَخ منه بعد نزوله الشَّيءُ، فيذهب رَسْمُه وتُرفَع تِلاوتُه ويَسقُط حِفظُه عن حَمَلَتِه، فيقول القائل: نَسِيت آية كذا، فنُهوا عن ذلك لئلَّا يُتوهَّم على مُحكَمِ القرآن الضَّياع، وأشارَ لهم إلى أنَّ الذي يقع من ذلك إنَّما هو بإذنِ الله لمَا رآه من الحكمة والمصلَحة.

**الوجه السادس**: قال الإسماعيليّ: وفيه وجه آخر، وهو أنَّ النِّسيان الذي هو خِلَاف الذِّكْر إضافتُه إلى صاحبه مَجاز، لأنَّه عارض له لا عن قصدٍ منه، لأنَّه لو قَصَدَ نِسْيان الشَّيء لكان ذاكِراً له في حال قصدِه، فهو كما قال: ما ماتَ فلانٌ ولكن أُمِيتَ.

قلت: وهو قريب من الوجه الأوَّل، وأرجَحُ الأوجُه الوجه الثّاني، ويُؤيِّده عَطفُ الأمر باستذكار القرآن عليه، وقال عِيَاض: أَولى ما يُتأوَّل عليه ذَمُّ الحال لا ذَمُّ القول، أي: بئسَ الحالُ حالُ مَن حَفِظَه ثمَّ غَفَلَ عنه حتَّى نَسِيَه. وقال النَّوَويّ: الكراهة فيه للتَّنزيه.

**قوله**: «**واستَذْكِروا القرآن**» أي: واظِبُوا على تِلاوَته واطلُبوا من أنفُسكم المذاكَرةَ به، قال الطِّيبيُّ: وهو عَطفٌ من حيثُ المعنى على قوله: «بئسَ ما لأحدِكُم» أي: لا تُقَصِّروا في مُعاهَدته واستَذكِروه. وزاد ابن أبي داود من طريق عاصم عن أبي وائل في هذا الموضع: «فإنَّ هذا القرآن وَحْشيٌّ»، وكذا أخرجها من طريق المسيَّب بن رافع عن ابن مسعود.

**قوله**: «**فإنَّه أشَدُّ تَفَصّياً**» بفتح الفاء وكسر الصّاد المهمَلة الثَّقيلة بعدها تحتانيَّة خفيفة، أي: تَفَلُّتاً وتَخلُّصاً، تقول: تَفَصَّيتُ كذا، أي: أحَطتُ بتفاصيلِه، والاسم: الفَصْية. ووَقَعَ في

---

(١) هكذا في الأصلين، وفي (س): بالمنسيّ، وكلاهما صحيح.

حديث عُقْبة بن عامر بلفظ: «تَفَلُّتاً»[1]، وكذا وَقَعَت عند مسلم (٧٩١) في حديث أبي موسى ثالث أحاديث الباب، ونُصِبَ على التَّمييز.

وفي هذا الحديث زيادةٌ على حديث ابن عمر، لأنَّ في حديث ابن عمر تشبيهَ أحد الأمرَينِ بالآخرِ، وفي هذا أنَّ هذا أبلَغُ في النُّفور من الإبل، ولِذا أفصَحَ به في الحديث الثّالث حيثُ قال: «لَهو أشدُّ تَفَصّياً من الإبل في عُقُلها» لأنَّ من شأن الإبل تَطلُّبَ التَّفَلُّت ما أمكَنَها، فمَتَى لم يَتَعاهَدْها بِرباطِها تَفَلَّتت، فكذلك حافظُ القرآن إن لم يتعاهَدْه تَفَلَّتَ، بل هو أشدُّ في ذلك.

وقال ابن بَطّال: هذا الحديث يوافق الآيتَينِ: قولَه تعالى: ﴿إِنَّا سَنُلْقِي عَلَيْكَ قَوْلًا ثَقِيلًا﴾ [المزمل:٥]، وقولَه تعالى: ﴿وَلَقَدْ يَسَّرْنَا ٱلْقُرْءَانَ لِلذِّكْرِ﴾ [القمر:١٧]، فمَن أقبَلَ عليه بالمحافَظة والتَّعاهُد يُسِّرَ له، ومَن أعرَضَ عنه تَفَلَّتَ منه.

**قوله: «حدَّثنا عُثْمان»** هو ابن أبي شَيْبة، وجَرِير: هو ابن عبد الحميد، ومنصور: هو المذكور في الإسناد الذي قبله. وهذه الطَّريق عند الكُشْمِيهنيّ وحده، وثَبَتَت/ أيضاً في ٨٢/٩ رواية النَّسَفيّ.

**وقوله: «مِثلَه»** الضَّمير للحديثِ الذي قبله، وهو يُشعِر بأنَّ سياق جَرِير مُساوٍ لسياق شُعْبة، وقد أخرجه مسلم (٧٩٠/ ٢٢٨) عن عثمان بن أبي شَيْبة مقروناً بإسحاق بن راهويه وزُهَير بن حَرْب ثلاثتهم عن جَرِير، ولفظه مُساوٍ للفظ شُعْبة المذكور إلّا أنَّه قال: «استَذكِروا» بغير واوٍ، وقال: «فلهُوَ أشدُّ» بَدَل قوله: «فإنَّه» وزاد بعد قوله: «من النَّعَم»: «بعُقُلِها»، وقد أخرجه الإسماعيليّ عن الحسن بن سفيان عن عثمان بن أبي شَيْبة بإثبات الواو وقال في آخره: «من عُقُله»، وهذه الزّيادة ثابتة عنده في حديث شُعْبة أيضاً من رواية غُندَر عنه بلفظ: «بئسَما لأحدِكم ـ أو لأحدِهم ـ أن يقول: إنّي نَسِيت آية كَيْتَ وكَيْت»، قال رسول الله ﷺ: «بل هو نُسّيَ، ويقول: استَذكِروا القرآن...» إلى آخره، وكذا ثَبَتَت عنده

(١) أخرجه أحمد في «المسند» (١٧٣١٧)، والنسائي في «الكبرى» (٧٩٨٠).

في رواية الأعمَش عن شَقِيق بن سَلَمةَ عن ابن مسعود.

**قوله: «تابَعَه بِشْر عن ابن المبارَك عن شُعْبة»** يريد أنَّ عبدَ الله بن المبارَك تابَعَ محمَّد بن عَرْعَرة في رواية هذا الحديث عن شُعْبة، وبِشر: هو ابن محمَّد المروَزيُّ شيخ البخاريّ، قد أخرج عنه في بَدْء الوحي (٦) وغيره، ونِسْبة المتابَعة إليه مَجازيَّة، وقد يُوهِم أنَّه تفرَّد بذلك عن ابن المبارَك، وليس كذلك، فإنَّ الإسماعيليّ أخرج الحديث من طريق حِبّان بن موسى عن ابن المبارَك، ويُوهِم أيضاً أنَّ ابن عَرعَرة وابن المبارَك انفَرَدا بذلك عن شُعْبة، وليس كذلك لمَا ذُكِرَ فيه من رواية غُندَر، وقد أخرجها أحمد أيضاً عنه (٤١٧٦)، وأخرجه عن حَجّاج بن محمَّد (٤١٧٦) وأبي داود الطَّيَالسيِّ (٣٩٦٠) كلاهما عن شُعْبة، وكذا أخرجه التِّرمِذيّ (٢٩٤٢) من رواية الطَّيالسيِّ.

**قوله: «وتابَعَه ابن جُرَيج، عن عَبْدة، عن شَقِيق: سمعتُ عبدَ الله»** أمَّا عَبْدةُ فهو بسكونِ الموحَّدة: وهو ابن أبي لُبَابَة، بضمِّ اللّام وموحَّدتَينِ مُخفَّفاً، وشَقِيق: هو أبو وائل، وعبد الله: هو ابن مسعود، وهذه المتابَعة وَصَلَها مسلم (٧٩٠/ ٢٣٠) من طريق محمَّد بن بكر عن ابن جُرَيج قال: حدَّثني عَبْدة بن أبي لُبَابة عن شَقِيق بن سَلَمةَ: سمعتُ عبد الله بن مسعود؛ فذكر الحديث إلى قوله: «بل هو نُسّيَ» ولم يَذكُر ما بعده، وكذا أخرجه أحمد (٤٠٢٠) عن عبد الرَّزّاق، وكذا أخرجه أبو عَوَانة (٣٨٢٥) من طريق محمَّد بن جُحادة عن عبدة، وكأنَّ البخاريّ أراد بإيرادِ هذه المتابَعة دفعَ تعليل مَن أعَلَّ الخبر برواية حمَّاد بن زيد وأبي الأحوَص له عن منصور موقوفةً على ابن مسعود، قال الإسماعيليّ: روى حمَّاد بن زيد عن منصور وعاصم الحديثَينِ معاً موقوفَينِ، وكذا رواهما أبو الأحوَص عن منصور، وأمَّا ابن عُيَينةَ فأسنَدَ الأوَّلَ ووَقَفَ الثّاني، قال: ورَفَعَهما جميعاً إبراهيمُ بن طَهْمانَ وعَبِيدة بن حُميدٍ عن منصور، وهو ظاهر سياق سفيان الثَّوريّ.

قلت: ورواية عَبيدة أخرجها ابنُ أبي داودَ، ورواية سفيان ستأتي عند المصنِّف قريباً (٥٠٣٩) مرفوعاً لكن اقتَصَرَ على الحديث الأوَّل، وأخرج ابنُ أبي داود من طريق أبي بكر

ابن عيَّاش عن عاصم عن أبي وائل عن عبد الله مرفوعاً الحديثَينِ معاً، وفي رواية عَبْدة بن أبي لُبَابة تصريحُ ابن مسعود بقولِه: «سمعتُ رسول الله ﷺ»، وذلك يُقوِّي رواية مَن رَفَعَه عن منصور، والله أعلم.

**الحديث الثالث:**

**٥٠٣٣- حدَّثنا محمَّدُ بنُ العلاءِ، حدَّثنا أبو أُسامةَ، عن بُرَيدٍ، عن أبي بُرْدةَ، عن أبي موسى، عن النبيِّ ﷺ، قال: «تَعاهَدُوا القرآنَ، فوالذي نفسي بيَدِه لهوَ أشَدُّ تَفَصِّياً منَ الإبلِ في عُقُلِها».**

**قوله: «عن بُرَيد»** بالموحَّدة: هو ابن عبد الله بن أبي بُرْدة، وشيخه أبو بُرْدة: هو جَدُّه المذكور، وأبو موسى: هو الأشعَريّ.

**قوله: «في عُقُلها»** بضمَّتَينِ ويجوز سكون القاف: جمعُ عِقَال، بكسرِ أوَّله: وهو الحبل، ووَقَعَ في رواية الكُشْمِيهنيّ: «من عُقُلِها»، وذكر الكِرْمانيُّ أنَّه وَقَعَ في بعض النُّسَخ: «من عُلُلها» بلامَينِ، ولم أقِفْ على هذه الرِّواية، بل هي تصحيف، ووَقَعَ في رواية الإسماعيليّ: «بعُقُلِها».

قال القُرطُبيّ: مَن رواه: «من عُقُلها» فهو على الأصل الذي يقتضيه التعدّي من لفظ التَّفلُّت، وأمَّا مَن رواه بالباءِ أو بالفاءِ[1] فيحتمل أن يكون بمعنى «مِن» أو للمُصاحَبة أو الظَّرْفيَّة، والحاصل تشبيه مَن يَتَفَلَّت منه القرآن بالناقة التي انفلَتَتْ من عِقالها وبَقِيَت مُتعلِّقة به؛ كذا قال، والتَّحرير أنَّ التَّشبيه وَقَعَ بين ثلاثة/ بثلاثة: فحاملُ القرآن شُبِّهَ بصاحب الناقة، ٨٣/٩ والقرآنُ بالناقة، والحِفظُ بالرَّبطِ، قال الطِّيبيُّ: ليس بين القرآن والناقة مُناسَبة، لأنَّه قديم وهي حادثة، لكن وَقَعَ التَّشبيهُ في المعنى.

وفي هذه الأحاديث الحضُّ على مُحافَظة القرآن بدَوَام دراستِه وتَكرار تِلاوَته، وضربُ الأمثال لإيضاح المقاصد، وفي الأخير القَسَمُ عند الخبر المقطوع بصِدقِه مُبالَغةً في تثبيتِه في صُدور سامِعِيه.

---

(١) يريد بحرف الجر «في».

وحكى ابنُ التِّين عن الدَّاوُوديّ: أنَّ في حديث ابن مسعود حُجّةً لمن قال فيمَن ادُّعِيَ عليه بمالٍ فأنكَرَ وحَلَفَ ثمَّ قامَت عليه البيِّنةُ فقال: كنت نَسِيت، أو ادَّعَى بَيِّنة أو إبراءً، أو التَمَسَ يمين المدَّعي: أنَّ ذلك يكون له، ويُعذَر في ذلك؛ كذا قالَ.

## ٢٤- باب القراءة على الدَّابّة

**٥٠٣٤- حدَّثنا حَجّاجُ بنُ مِنْهالٍ، حدَّثنا شُعْبةُ، قال: أخبَرني أبو إياسٍ، قال: سمعتُ عبدَ الله بنَ مُغفَّلٍ، قال: رأيتُ رسولَ الله ﷺ يومَ فَتحِ مكَّةَ وهو يَقْرأُ على راحلَتِه سورةَ الفَتْحِ.**

**قوله: «باب القراءة على الدَّابّة»** أي: لراكِبها، وكأنَّه أشارَ إلى الرَّدِّ على مَن كَرِهَ ذلك، وقد نَقَلَه ابنُ أبي داود عن بعض السَّلَف، وتقدَّم البحث في كتاب الطَّهارة في قراءة القرآن في الحمّام وغيرها[1].

وقال ابن بَطّال: إنَّما أراد بهذه التَّرجمة أنَّ في القراءة على الدَّابّة سُنّةً موجودة، وأصل هذه السُّنّة قوله تعالى: ﴿ لِتَسْتَوُۥا۟ عَلَىٰ ظُهُورِهِۦ ثُمَّ تَذْكُرُوا۟ نِعْمَةَ رَبِّكُمْ إِذَا ٱسْتَوَيْتُمْ عَلَيْهِ ﴾ الآية [الزخرف:١٣].

ثمَّ ذكر المصنِّف حديثَ عبد الله بن مُغفَّل مختصراً، وقد تقدَّم بتمامه في تفسير سورة الفتح (٤٨٣٥)، ويأتي بعد أبواب (٥٠٤٧).

## ٢٥- باب تعليم الصِّبيانِ القرآنَ

**٥٠٣٥- حدَّثني موسى بنُ إسماعيلَ، حدَّثنا أبو عَوَانةَ، عن أبي بِشْرٍ، عن سعيدِ بنِ جُبَيرٍ، قال: إنَّ الذي تَدْعُونَه المفصَّلَ، هو المُحْكَمُ. قال: وقال ابنُ عبَّاسٍ: تُوفِّيَ رسولُ الله ﷺ وأنا ابنُ عَشْرِ سنينَ، وقد قرأتُ المُحْكَمَ.**

[طرفه في: ٥٠٣٦]

**٥٠٣٦- حدَّثنا يعقوبُ بنُ إبراهيمَ، حدَّثنا هُشَيمٌ، أخبرنا أبو بِشْرٍ، عن سعيدِ بنِ جُبَيرٍ،**

---

(١) انظر ج١/ ٥٩٢، كتاب الوضوء: ٣٦- باب قراءة القرآن بعد الحدَث وغيره.

**عن ابنِ عبَّاسٍ رضي الله عنهما: جَمَعْتُ المُحْكَمَ في عَهْدِ رسولِ الله ﷺ، فقلتُ له: وما المُحْكَمُ؟ قال: المفصَّلُ.**

**قوله: «باب تعليم الصِّبْيان القرآن»** كأنَّه أشارَ إلى الردّ على مَن كَرِهَ ذلك، وقد جاءت كراهيةُ ذلك عن سعيد بن جُبَير وإبراهيم النَّخَعيِّ وأسنَدَه ابنُ أبي داود عنهما، ولفظ إبراهيم: كانوا يَكرَهونَ أن يُعلِّموا الغلامَ القرآنَ حتَّى يَعقِل، وكلام سعيد بن جُبَير يدلّ على أنَّ كراهة ذلك من جهة حصول المَلَال له، ولفظه عند ابن أبي داود أيضاً: كانوا يُحبّونَ أن يكون يقرأُ الصبيُّ بعد حينٍ، وأخرج بإسنادٍ صحيح عن الأشعَث بن قيس: أنَّه قَدَّمَ غلاماً صغيراً، فعابُوا عليه، فقال: ما قَدَّمتُه ولكن قدَّمتُ[1] القرآن. وحُجّة مَن أجازَ ذلك: أنَّه أدعَى إلى ثُبوتِه ورُسوخه عنده، كما يقال: التَّعلُّم في الصِّغَر كالنَّقشِ في الحَجَر، وكلام سعيد بن جُبَير يدلُّ على أنَّه يُستَحَبّ أن يُترَك الصبيُّ أوَّلاً مُرَفَّهاً، ثمَّ يُؤخَذ/ بالجِدِّ على التَّدريج، والحقُّ أنَّ ذلك يختلف بالأشخاص، والله أعلم. ٨٤/٩

**قوله: «عن سعيد بن جُبَير قال: إنَّ الذي تَدْعونَه المفصَّل هو المُحْكَم، قال: وقال ابن عبَّاس: تُوُفِّي رسول الله ﷺ وأنا ابنُ عَشْر سِنينَ وقد قرأتُ المُحْكَم»** كذا فيه تفسير المفصَّل بالمحكَمِ من كلام سعيد بن جُبَير، وهو دالٌّ على أنَّ الضَّمير في قوله في الرِّواية الأُخرَى: «فقلتُ له: وما المحكَم؟» لسعيد بن جُبَير، وفاعل «قلتُ» هو أبو بِشر، بخِلَاف ما يَتَبادَر أنَّ الضَّمير لابنِ عبَّاس وفاعل «قلت» سعيد بن جُبَير، ويحتمل أن يكون كلٌّ منهما سألَ شيخه عن ذلك، والمراد بالمحكَمِ الذي ليس فيه منسوخ، ويُطلَق المحكَم على ضِدّ المتشابِه، وهو اصطِلاحُ أهل الأُصول، والمراد بالمفصَّلِ السّوَر التي كَثُرَت فُصولُها وهي من الحُجُرات إلى آخر القرآن على الصَّحيح، ولعلَّ المصنِّف أشارَ في التَّرجمة إلى قول ابن عبَّاس: سَلُوني عن التَّفسير فإنّي حَفِظتُ القرآن وأنا صغير، أخرجه ابن سعد وغيره بإسنادٍ صحيح عنه.

---

(١) في (س): قدَّمه.

وقد استَشكَلَ عِيَاض قولَ ابن عبَّاس: «تُوُفِّي رسول الله ﷺ وأنا ابنُ عشر سنين» بما تقدَّم في الصلاة من وجه آخر عن ابن عبَّاس (٤٩٣): أنَّه كان في حَجّة الوداع ناهَزَ الاحتلام، وسيأتي في الاستئذان (٦٢٩٩و٦٣٠٠) من وجه آخر: أنَّ النبيّ ﷺ ماتَ وأنا خَتِين، وكانوا لا يَختِنونَ الرجل حتَّى يُدرِكَ، وعنه أيضاً: أنَّه كان عند موت النبيّ ﷺ ابن خمسَ عشرةَ سنة. وسَبَقَ إلى استشكال ذلك الإسماعيليُّ فقال: حديث الزُّهْريِّ عن عُبيد الله عن ابن عبَّاس ـ يعني الذي مَضَى في الصلاة ـ يُخالِف هذا. وبالَغَ الدَّاوُوديُّ فقال: حديث أبي بشر ـ يعني الذي في هذا الباب ـ وهمٌ.

وأجابَ عِيَاض بأنَّه يحتمل أن يكون قوله: «وأنا ابن عشر سنين» راجعٌ إلى حِفْظِ القرآن لا إلى وفاة النبيّ ﷺ، ويكون تقدير الكلام: تُوُفِّي النبيّ ﷺ وقد جمعتُ المحكَم وأنا ابن عشر سنين، ففيه تقديم وتأخير، وقد قال عَمْرو بن عليّ الفَلّاس: الصَّحيح عندنا أنَّ ابن عبَّاس كان له عند وفاة النبيّ ﷺ ثلاثَ عشرةَ سنة قد استَكمَلَها. ونحوه لأبي عُبيد، وأسنَدَ البيهقيُّ[1] عن مُصعَب الزُّبَيريّ: أنَّه كان ابنَ أربعَ عشرةَ، وبه جَزَمَ الشافعيّ في «الأُمّ»، ثمَّ حكى أنَّه قيل: ستّ عشرة، وحكى قولَ: ثلاث عشرة، وهو المشهور، وأورَدَ البيهقيُّ عن أبي العاليَة عن ابن عبَّاس: قرأتُ المحكَم على عهدِ رسول الله ﷺ وأنا ابن ثِنتَي عشرة؛ فهذه ستّة أقوال، ولو وَرَدَ إحدَى عشرةَ، لكانت سبعةً لأنَّها من عشر إلى ستّ عشرة.

قلت: والأصل فيه قول الزُّبَير بن بَكّارٍ وغيره من أهل النَّسَب: أنَّ وِلادةَ ابن عبَّاس كانت قبل الهجرة بثلاثِ سنين وبنو هاشم في الشِّعْب، وذلك قبل وفاة أبي طالب. ويُمكِن الجمعُ بين مُختَلِف الرِّوايات إلّا ستَّ عشرةَ وثِنتَي عشرة، فإنَّ كلًّا منهما لم يَثبُت سندُه، والأشهَر بأن يكون ناهَزَ الاحتلامَ لمَّا قارَبَ ثلاثَ عشرةَ ثمَّ بَلَغَ لمَّا استَكمَلَها ودَخَلَ في التي بعدها، فإطلاق خمسَ عشرةَ بالنَّظَرِ إلى جَبْر الكسرَينِ، وإطلاق العشر والثلاث عشرة بالنَّظَرِ إلى إلغاء الكسر، وإطلاق أربع عشرة بجَبْرِ أحدهما، وسيأتي شيءٌ من هذا في «باب الـخِتان بعد الكِبَر» من كتاب الاستئذان (٦٢٩٧) إن شاءَ الله تعالى.

---

(١) في «معرفة السنن والآثار» برقم (١٣٠٩)، ورواية أبي العالية فيه برقم (١٣١١).

واختُلِفَ في أوَّل المفصَّل، معَ الاتِّفاق على أنَّه آخر جُزء من القرآن على عشرة أقوال ذكرتُها في «باب الجهر بالقراءة في المغرِب» (٧٦٥)، وذكرتُ قولاً شاذّاً أنَّه جميع القرآن.

## ٢٦- باب نِسْيان القرآن وهل يقول: نَسِيتُ آيةَ كذا وكذا؟

وقولِ الله تعالى: ﴿سَنُقْرِئُكَ فَلَا تَنسَىٰٓ ۝٦ إِلَّا مَا شَآءَ ٱللَّهُ﴾ [الأعلى:٦-٧]

٥٠٣٧- حدَّثنا رَبِيعُ بنُ يحيى، حدَّثنا زائدةُ، حدَّثنا هشامٌ، عن عُرْوةَ، عن عائشةَ رضي الله عنها، قالت:/ سمعَ النبيُّ ﷺ رجلاً يَقْرأُ في المسجدِ، فقال: «يَرحمُه الله، لقد أذْكَرَني كذا وكذا آيةً مِن سورةِ كذا». ٨٥/٩

٥٠٣٧م- حدَّثنا محمَّدُ بنُ عُبيدِ بنِ ميمونٍ، حدَّثنا عيسى، عن هشامٍ، وقال: «أسقَطْتُهنَّ مِن سورةِ كذا».

تابَعَه عليُّ بنُ مُسْهِرٍ وعَبْدةُ، عن هشامٍ.

٥٠٣٨- حدَّثنا أحمدُ بنُ أبي رَجَاءٍ، حدَّثنا أبو أُسامةَ، عن هشامِ بنِ عُرْوةَ، عن أبيه، عن عائشةَ، قالت: سمعَ رسولُ الله ﷺ رجلاً يَقْرأُ في سورةٍ باللَّيلِ، فقال: «يَرحمُه الله، لقد أذْكَرَني كذا وكذا آيةً كنتُ أُنسِيتُها من سورةِ كذا وكذا».

قوله: «باب نِسْيان القرآن، وهل يقول: نَسِيتُ آية كذا وكذا؟» كأنَّه يريد أنَّ النَّهي عن قول: نَسِيتُ آية كذا وكذا، ليس للزَّجْرِ عن هذا اللَّفظ، بل للزَّجرِ عن تعاطي أسباب النِّسيان المقتضية لقولِ هذا اللَّفظ، ويحتمل أن يُنزَّلَ المنعُ والإباحة على حالتَينِ: فمَن نَشَأ نِسْيانُه عن اشتغاله بأمرٍ دِينيّ كالجهاد، لم يَمتَنِع عليه قولُ ذلك، لأنَّ النِّسيان لم يَنشَأْ عن إهمال دينيّ، وعلى ذلك يُحمَل ما وَرَدَ من ذلك عن النبيّ ﷺ من نسبة النِّسيان إلى نفسه، ومَن نَشَأ نِسْيانُه عن اشتغاله بأمرٍ دُنيَويّ ـ ولا سيَّما إن كان محظوراً ـ امتَنَعَ عليه، لتعاطيه أسبابَ النِّسيان.

قوله: «وقولِ الله تعالى: ﴿سَنُقْرِئُكَ فَلَا تَنسَىٰٓ ۝٦ إِلَّا مَا شَآءَ ٱللَّهُ﴾» هو مَصيرٌ منه إلى اختيار ما عليه الأكثر أنَّ «لا» في قوله: ﴿فَلَا تَنسَىٰٓ﴾ نافية، وأنَّ الله أخبَرَه أنَّه لا يَنسَى ما أقرأَه إيّاه، وقد قيل: إنَّ «لا» ناهية، وإنَّما وَقَعَ الإشباعُ في السِّين لتُناسب رؤوس الآي، والأوَّل أكثر.

واختُلِفَ في الاستثناء فقال الفَرّاء: هو للتَّبرُّكِ وليس هناك شيء استُثْنِيَ، وعن الحسن وقَتَادة: ﴿إِلَّا مَا شَآءَ ٱللَّهُ﴾ أي: قَضَى أن تُرفَع تِلاوَتُه، وعن ابن عبَّاس: إلّا ما أراد الله أن يُنسيَكَه لتَسُنَّ[1]، وقيل: لمَا جُبِلتَ عليه من الطِّباع البشريَّة، لكن ستذكرُه بعدُ، وقيل: المعنى: ﴿فَلَا تَنسَىٰٓ﴾ أي: لا تَترُك العملَ به إلّا ما أراد الله أن يَنسَخَه فتَترُك العمل به.

**قوله: «سمعَ النبيُّ ﷺ رجلاً»** أي: صوتَ رجل، وقد تقدَّم بيان اسمه في كتاب الشَّهادات (٢٦٥٥).

**قوله: «لقد أذْكَرَني كذا وكذا آيةً من سورة كذا»** لم أقِفْ على تعيين الآيات المذكورة، وأغرَبَ مَن زَعَمَ أنَّ المراد بذلك إحدَى وعِشرونَ آية، لأنَّ ابن عبد الحَكَم قال فيمَن أقَرَّ أنَّ عليه كذا وكذا دِرْهماً: أنَّه يَلزَمُه أحدٌ وعِشرونَ دِرْهماً، وقال الدَّاوُوديُّ: يكون مُقِرّاً بدِرْهَمَينِ، لأنَّه أقلُّ ما يقع عليه ذلك، قال: فإن قال: له عليَّ كذا دِرْهماً، كان مُقِرّاً بدِرْهمٍ واحد.

**قوله في الطَّريق الثّانية: «حدَّثنا عيسى»** هو ابن يونس بن أبي إسحاق.

**قوله: «عن هشام، وقال: أسقَطْتُهنَّ»** يعني: عن هشام بن عُرْوة عن أبيه عن عائشة بالمتنِ المذكور، وزاد فيه هذه اللَّفظة: وهي «أسقَطتُهنَّ»، وقد تقدَّم في الشَّهادات (٢٦٥٥) من هذا الوجه بلفظ: «فقال: رَحِمَه الله، لقد أذكَرَني كذا وكذا آية أسقَطتُهنَّ من سورة كذا وكذا».

**قوله: «تابَعَه عليُّ بن مُسْهِر وعَبْدة عن هشام»** كذا للأكثرِ، ولأبي ذرٍّ عن الكُشْمِيهنيّ: «تابَعَه عليُّ بن مُسهِر عن عَبْدة» وهو غلطٌ، فإنَّ عبدة رفيقُ عليّ بن مُسهِر لا شيخه. وقد أخرج المصنِّف/ طريق عليّ بن مُسهِر في آخر الباب الذي يَلي هذا (٥٠٤٢) بلفظ: «أسقَطتُها»، وأخرج طريق عبدة ـ وهو ابن سليمان ـ في الدَّعَوات (٦٣٣٥) ولفظه مِثلُ لفظ عليّ بن مُسهِر سواء. ٨٦/٩

---

(١) هكذا في (س): لتسنَّ، وهو موافق لما في «تفسير ابن عطية» و«البحر المحيط» لأبي حيان عند تفسير الآية (٧) من سورة الأعلى، وفي (أ) و(ع): لتنسى.

قوله في الرِّواية الثّالثة: «كنت أُنسِيتُها» هي مُفسِّرة لقولِه: «أسقَطتُها» فكأنَّه قال أسقَطتُها نسياناً لا عَمداً، وفي رواية مَعمَر عن هشام عند الإسماعيليّ: «كنتُ نَسِيتها» بفتح النُّون ليس قبلها همزة، قال الإسماعيليّ: النِّسيان من النبيّ ﷺ لشيءٍ من القرآن يكون على قِسمَينِ: أحدهما: نِسْيانه الذي يَتَذَكَّره عن قُربٍ، وذلك قائم بالطِّباع البشريَّة، وعليه يدلُّ قولُه ﷺ في حديث ابن مسعود في السَّهو[1]: «إنَّما أنا بشرٌ مِثلُكم أنسَى كما تَنسَوْنَ»، والثّاني: أن يَرفَعَه اللهُ عن قلبه على إرادة نَسخِ تِلاوَته، وهو المشار إليه بالاستثناءِ في قوله تعالى: ﴿سَنُقْرِئُكَ فَلَا تَنسَىٰٓ ۝٦ إِلَّا مَا شَآءَ ٱللَّهُ﴾ قال: فأمَّا القسمُ الأوَّل فعارِضٌ سريع الزَّوال لظاهرِ قوله تعالى: ﴿إِنَّا نَحْنُ نَزَّلْنَا ٱلذِّكْرَ وَإِنَّا لَهُۥ لَحَٰفِظُونَ﴾ [الحجر:٩]، وأمَّا الثّاني فداخلٌ في قوله تعالى: ﴿مَا نَنسَخْ مِنْ ءَايَةٍ أَوْ نُنسِهَا﴾ [البقرة:١٠٦] على قراءة مَن قرأ بضمِّ أوَّله من غير همزة. قلت: وقد تقدَّم توجيهُ هذه القراءة وبيان مَن قرأ بها في تفسير البقرة (٤٤٨١).

وفي الحديث حُجّة لمن أجازَ النِّسيان على النبيّ ﷺ فيما ليس طريقُه البَلاغ مُطلَقاً، وكذا فيما طريقه البَلاغُ لكن بشرطَينِ: أحدهما: أنَّه بعدَما يقع منه تبليغُه، والآخر: أنَّه لا يَستَمِرّ على نِسْيانه بل يَحصُل له تَذكُّره إمّا بنفسِه وإمّا بغيره. وهل يُشتَرَط في هذا الفَوْر؟ قولان، فأمَّا قبل تبليغه فلا يجوز عليه فيه النِّسيانُ أصلاً. وزَعَمَ بعض الأُصوليّينَ وبعض الصّوفيَّة: أنَّه لا يقع منه نِسْيان أصلاً، وإنَّما يقع منه صورته ليَسُنَّ، قال عِيَاض: لم يَقُل به من الأُصوليّينَ أحد إلّا أبا المظَفَّر الإسفراييني، وهو قولٌ ضعيف.

وفي الحديث أيضاً جوازُ رفع الصَّوت بالقراءة في اللَّيل وفي المسجد والدُّعاءِ لمن حَصَلَ له من جِهَته خيرٌ، وإن لم يَقصِد المحصول منه ذلك.

واختَلَفَ السَّلَف في نِسْيان القرآن، فمنهم مَن جَعَلَ ذلك من الكبائر، وأخرج أبو عُبيد[2] من طريق الضَّحّاك بن مُزاحِم موقوفاً قال: ما من أحد تَعلَّمَ القرآن ثمَّ نَسِيَه إلّا بذَنبٍ

---

(١) يريد حديث قصة سهوه ﷺ في الصلاة، وسلف في أوائل كتاب الصلاة برقم (٤٠١).

(٢) في «فضائل القرآن» ص٢٠٢.

أحدَثَه، لأنَّ الله يقول: ﴿وَمَآ أَصَٰبَكُم مِّن مُّصِيبَةٍ فَبِمَا كَسَبَتۡ أَيۡدِيكُمۡ﴾ [الشورى:٣٠]، ونِسْيان القرآن من أعظَم المصائب، واحتجُّوا أيضاً بما أخرجه أبو داود (٤٦١) والتِّرمِذيّ (٢٩١٦) من حديث أنس مرفوعاً: «عُرِضَت عليَّ ذُنوبُ أمَّتي، فلم أرَ ذَنباً أعظَمَ من سورة من القرآن أُوتيَها رجلٌ ثمَّ نَسِيَها» في إسناده ضعف.

وقد أخرج ابن أبي داود من وجهٍ آخرَ مُرسَلٍ نحوه ولفظه: «أعظَم من حاملِ القرآن وتاركِه»، ومن طريق أبي العاليَة موقوفاً: كنَّا نَعُدُّ من أعظَمِ الذُّنوب أن يَتعلَّم الرجلُ القرآن ثمَّ ينام عنه حتَّى ينساهُ، وإسناده جيِّد، ومن طريق ابن سِيرِين بإسنادٍ صحيح في الذي يَنسَى القرآن: كانوا يَكرَهونَه، ويقولون فيه قولاً شديداً، ولأبي داود (١٤٧٤) عن سعد بن عُبَادة مرفوعاً: «مَن قرأ القرآن ثمَّ نَسِيَه لَقِيَ اللهَ وهو أجذَمُ» وفي إسناده أيضاً مَقالٌ، وقد قال به من الشافعيَّة أبو المكارم الرُّويَانيّ[1]، واحتجَّ بأنَّ الإعراض عن التِّلاوة يَتسبَّب عنه نِسْيانُ القرآن، ونِسْيانه يدلّ على عَدَم الاعتناء به والتَّهاوُن بأمره.

وقال القُرطُبيّ: مَن حَفِظَ القرآنَ أو بعضَه فقد عَلَتْ رُتْبتُه بالنِّسبة إلى مَن لم يحفظه، فإذا أخَلَّ بهذه الرُّتبة الدِّينيَّة حتَّى تَزَحزَحَ عنها، ناسَبَ أن يُعاقَب على ذلك، فإنَّ تَرْكَ مُعاهَدة القرآن يُفضي إلى الرُّجوع إلى الجهل، والرُّجوعُ إلى الجهل بعد العِلْم شديد، وقال إسحاق بن راهويه: يُكرَه للرجلِ أن يَمُرّ عليه أربعونَ يوماً لا يقرأُ فيها القرآن.

**٥٠٣٩- حدَّثنا أبو نُعَيم، حدَّثنا سفيانُ، عن منصورٍ، عن أبي وائلٍ، عن عبدِ الله، قال: قال النبيُّ ﷺ: «بِئْسَ ما لأحدِهم يقول: نَسِيتُ آيةَ كَيْتَ وكَيْتَ، بل هو نُسِّيَ».**

ثُمَّ ذكر حديث عبد الله، وهو ابنُ مسعود: «بئسَ ما لأحدِهم أن يقول: نَسِيت آية كَيْتَ وكَيْت»، وقد تقدَّم شرحه قريباً (٥٠٣٢)، وسفيان في السَّنَد: هو الثَّوْريّ.

---

(١) في (س): أبو المكارم والروياني، فصارا اثنين، وهو خطأ، وأبو المكارم هذا: هو عبد الله بن علي الرُّوياني، له كتاب في الفقه الشافعي اسمه «العدَّة»، وكان الروياني هذا في العشرين الثانية بعد سنة ٥٠٠ هـ على ما ذكره ابن قاضي شهبة في «طبقات الشافعية» ١/ ٣٥٦، وانظر «طبقات الشافعية» لابن هداية الله ص٢٠٩.

واختُلِفَ في معنى «أجذَم» فقيلَ: مقطوع اليد، وقيل: مقطوع الحُجّة، وقيل: مقطوع السَّبَب من الخير، وقيل: خالي اليد من الخير، وهي مُتَقاربة، وقيل: يُحشَر مجذوماً حقيقةً، ويُؤيِّده أنَّ في رواية زائدة بن قُدامةَ عند عبد/ بن حُميدٍ (٣٠٧): «أَتى اللهَ يوم القيامة وهو ٨٧/٩ مجذومٌ».

وفيه جوازُ قول المرء: أسقَطتُ آية كذا من سورة كذا، إذا وَقَعَ ذلك منه. وقد أخرج ابن أبي داود من طريق أبي عبد الرَّحمن السُّلَميّ قال: لا تَقُل: أسقَطتُ كذا، بل قل: أغفَلتُ. وهو أدبٌ حسنٌ، وليس واجباً.

## ٢٧- باب من لم يرَ بأساً أن يقول: سورة البقرة وسورة كذا وكذا

**٥٠٤٠- حدَّثنا عمرُ بنُ حفصٍ، حدَّثنا أَبي، حدَّثنا الأعمَشُ، قال: حدَّثني إبراهيمُ، عن عَلْقمةَ وعبدِ الرَّحمنِ بنِ يزيدَ، عن أبي مسعودٍ الأنصاريِّ، قال: قال النبيُّ ﷺ: «الآيتانِ من آخِرِ سورةِ البقرةِ، مَن قرأَ بهما في ليلةٍ كَفَتَاهُ».**

**٥٠٤١- حدَّثنا أبو اليَمَان، أخبرنا شُعَيبٌ، عن الزُّهْريِّ، قال: أخبرني عُرْوةُ، عن حديثِ المِسْوَرِ بنِ مَخرَمةَ وعبدِ الرَّحمنِ بنِ عبدٍ القارِيِّ، أنَّهما سَمِعا عمرَ بنَ الخطَّاب يقول: سمعتُ هشامَ بنَ حَكِيمِ بنِ حِزَامٍ يَقرأُ سورةَ الفُرْقانِ في حياةِ رسولِ الله ﷺ، فاستَمَعْتُ لِقراءتِه، فإذا هو يَقْرَؤُها على حُروفٍ كثيرةٍ، لم يُقرِئْنِيها رسولُ الله ﷺ، فكِدْتُ أُساوِرُه في الصلاةِ، فانتَظَرْتُه حتَّى سَلَّمَ، فلَبَّبْتُه فقلتُ: مَن أقرَأَكَ هذه السّورةَ التي سمعتُكَ تَقرَأُ؟ قال: أقرَأَنِيها رسولُ الله ﷺ، فقلتُ له: كَذَبْتَ، فوالله إنَّ رسولَ الله ﷺ لهوَ أقرَأَني هذه السّورةَ التي سمعتُكَ، فانطَلَقْتُ به إلى رسولِ الله ﷺ أقودُه، فقلتُ: يا رسولَ الله، إنّي سمعتُ هذا يَقرأُ سورةَ الفُرْقان على حُروفٍ لم تُقرِئْنِيها، وإنَّكَ أقرَأْتني سورةَ الفُرْقان، فقال: «يا هشامُ، اقرَأْها» فقرأَها القراءةَ التي سمعتُه، فقال رسولُ الله ﷺ: «هكذا أُنزِلَت» ثمَّ قال: «اقرَأْ يا عمرُ» فقرأتُها التي أقرَأَنِيها، فقال رسولُ الله ﷺ: «هكذا أُنزِلَت»، ثمَّ قال رسولُ الله ﷺ: «إنَّ القرآنَ أُنزِلَ على سبعةِ أحرُفٍ، فاقرَؤُوا ما تَيسَّرَ منه».**

**٥٠٤٢- حدَّثنا بِشرُ بنُ آدَمَ، أخبرنا عليُّ بنُ مُسْهِرٍ، أخبرنا هشامٌ، عن أبيه، عن عائشةَ رضي الله عنها، قالت: سمعَ النبيُّ ﷺ قارئاً يَقْرأُ منَ اللَّيلِ في المسجدِ، فقال: «يَرحمُه اللهُ، لقد أذْكَرَني كذا وكذا آيةً أسقَطْتُها مِن سورةِ كذا وكذا».**

قوله: «**باب مَن لم يَرَ بأساً أن يقول: سورة البقرة وسورة كذا وكذا**» أشارَ بذلك إلى الردِّ على مَن كَرِهَ ذلك وقال: لا يقال إلّا السّورة التي يُذكَر فيها كذا، وقد تقدَّم في الحجّ (١٧٥٠) من طريق الأعمَش: أنَّه سمعَ الحجّاجَ بن يوسف على المِنبَر يقول: السّورة التي يُذكَر فيها كذا، وأنَّه رَدَّ عليه بحديثِ ابن[1] مسعود.

قال عِيَاض: حديث ابن مسعود حُجّة في جواز قول: سورة البقرة ونحوها، وقد اختُلِفَ في هذا، فأجازَه بعضهم وكَرِهَه بعضهم وقال: تقول: السّورة التي تُذكَر فيها البقرة. قلت: وقد تقدَّم في أبواب الرَّمي من كتاب الحجّ (١٧٥٠): أنَّ إبراهيم النَّخَعيَّ أنكَرَ قولَ الحجّاج: لا تقولوا: سورة البقرة، وفي رواية مسلم (١٢٩٦/ ٣٠٦): أنه سَبَّه، وأورَدَ حديث ابن مسعود، وأقوَى من هذا في الحُجّة ما أورده المصنِّف/ من لفظ النبيّ ﷺ، ٨٨/٩
وجاءت فيه أحاديثُ كثيرة صحيحة من لفظ النبيّ ﷺ، قال النَّوَويّ في «الأذكار»: يجوز أن يقول: سورة البقرة ـ إلى أن قال: وسورة العنكبوت، وكذلك الباقي، ولا كراهة في ذلك، وقال بعض السَّلَف: يُكرَه ذلك، والصَّواب الأوَّل، وهو قول الجماهير، والأحاديث فيه عن رسول الله ﷺ أكثرُ من أن تُحصَر، وكذلك عن الصَّحابة فمَن بعدهم.

قلت: وقد جاء فيما يوافقُ ما ذهب إليه البعضُ المشار إليه حديث مرفوع عن أنس رَفَعَه: «لا تقولوا: سورة البقرة ولا سورة آل عِمران ولا سورة النِّساء، وكذلك القرآن كلّه» أخرجه أبو الحسين بن قانع في «فوائده» والطبرانيُّ في «الأوسط» (٥٧٥٥)، وفي سنده عُبَيس بن ميمون العَطّار، وهو ضعيف، وأورَدَه ابن الجَوْزيّ في «الموضوعات» (١/ ٢٥٠-٢٥١) ونَقَلَ عن أحمد أنَّه قال: هو حديث مُنكَر.

---

(١) تحرَّف لفظ «ابن» في (س) في هذا الموضع والموضعين الآتيين إلى: أبي.

قلت: وقد تقدَّم في «باب تأليف القرآن»[1] حديث يزيد الفارسيّ عن ابن عبَّاس: أنَّ النبيّ ﷺ كان يقول: «ضَعُوها في السّورة التي يُذكَر فيها كذا»[2]، قال ابن كثير في «تفسيره»: ولا شكَّ أنَّ ذلك أحوَطُ، ولكن استَقرَّ الإجماعُ على الجواز في المصاحف والتَّفاسير.

قلت: وقد تَمسَّكَ بالاحتياطِ المذكور جماعةٌ من المفسِّرينَ: منهم أبو محمَّد بن أبي حاتم، ومن المتقدِّمينَ: الكَلْبيّ وعبد الرَّزّاق، ونَقَلَه القُرطُبيّ في «تفسيره» عن الحكيم التِّرمِذيّ: أنَّ من حُرْمة القرآن أن لا يقال: سورة كذا، كقولِك: سورة البقرة وسورة النَّحل وسورة النِّساء، وإنَّما يقال: السّورة التي يُذكَر فيها كذا. وتَعقَّبَه القُرطُبيّ بأنَّ حديث أبي مسعود يعارضُه، ويُمكِن أن يقال: لا مُعارَضة معَ إمكان الجمع، فيكون حديث أبي مسعود ومَن وافَقَه دالًّا على الجواز، وحديث أنس ـ إن ثَبَتَ ـ محمول على أنَّه خِلَافُ الأَولى، والله أعلم.

ثمَّ ذكر المصنِّف في الباب ثلاثة أحاديث تَشهَد لمَا تَرجَمَ له:

**أحدها**: حديث أبي مسعود في الآيتَينِ من آخر سورة البقرة، وقد تقدَّم شرحه قريباً (٥٠٠٨ و٥٠٠٩).

**الثاني**: حديث عمر: «سمعتُ هشامَ بن حَكِيم بن حِزَام يقرأ سورة الفُرقان»، وقد تقدَّم شرحه في «باب أُنزِلَ القرآن على سبعة أحرُف» (٤٩٩٢).

**الثالث**: حديث عائشة المذكور في الباب قبله، وقد تقدَّم التَّنبيه عليه.

## ٢٨- باب التَّرتيل في القراءة

**وقوله تعالى: ﴿وَرَتِّلِ ٱلْقُرْءَانَ تَرْتِيلًا﴾ [المزمل: ٤] وقوله: ﴿وَقُرْءَانًا فَرَقْنَٰهُ لِتَقْرَأَهُۥ عَلَى ٱلنَّاسِ عَلَىٰ مُكْثٍ﴾ [الإسراء: ١٠٦]، وما يُكْرَه أن يُهَذَّ كهَذِّ الشِّعْرِ.**

**﴿فِيهَا يُفْرَقُ﴾ [الدخان: ٤]: يُفَصَّلُ.**

---

(١) في آخر شرح الحديث (٤٩٩٣).

(٢) أخرجه أحمد (٣٩٩)، وأبو داود (٧٨٦) و(٧٨٧)، والترمذي (٣٠٨٦)، والنسائي في «الكبرى» (٧٩٥٣)، وفيه مقالٌ، وانظر تمام الكلام عليه في التعليق على «مسند أحمد».

قال ابنُ عبَّاس: ﴿فَرَقْنَٰهُ﴾: فَصَّلْناهُ.

**٥٠٤٣- حدَّثنا أبو النُّعْمان، حدَّثنا مَهْدِيُّ بنُ ميمونٍ، حدَّثنا واصلٌ، عن أبي وائلٍ، عن عبدِ الله قال: غَدَوْنا على عبدِ الله، فقال رجلٌ: قرأتُ المفصَّلَ البارحةَ، فقال: هَذّاً كهَذِّ الشِّعْرِ؟! إنّا قد سَمِعْنا القراءةَ، وإنّي لَأحفَظُ القُرَناءَ التي كان يَقْرأُ بهِنَّ النبيُّ ﷺ: ثمانيَ عَشْرةَ سورةً منَ المفصَّلِ، وسورَتَينِ من آلِ «حمٓ».**

٨٩/٩ / قوله: «باب التَّرتيل في القراءة» أي: تبيين حُروفِها والتَّأنّي في أدائِها، ليكونَ أدعَى إلى فَهْمِ معانيها.

قوله: «وقولِه تعالى: ﴿وَرَتِّلِ ٱلْقُرْءَانَ تَرْتِيلًا﴾» كأنَّه يشير إلى ما وَرَدَ عن السَّلَف في تفسيرها، فعند الطَّبَريِّ (٢٩/ ١٢٦) بسندٍ صحيح عن مجاهد في قوله تعالى: ﴿وَرَتِّلِ ٱلْقُرْءَانَ﴾ قال: بعضُه إثرَ بعض على تَؤُدَةٍ، وعن قَتَادة قال: بيِّنه بياناً. والأمر بذلك إن لم يكن للوجوب فيكونُ مُستَحَبّاً.

قوله: «وقوله تعالى: ﴿وَقُرْءَانًا فَرَقْنَٰهُ لِتَقْرَأَهُۥ عَلَى ٱلنَّاسِ عَلَىٰ مُكْثٍ﴾» سيأتي توجيهُه.

قوله: «وما يُكْرَه أن يُهَذَّ كهَذِّ الشِّعْر» كأنَّه يشير إلى أنَّ استحباب التَّرتيل لا يَستَلزِمُ كراهةَ الإسراع، وإنَّما الذي يُكرَه الهَذُّ: وهو الإسراع المفرِطُ بحيثُ يخفى كثيرٌ من الحروف، أو لا تَخرُج من مَخارجِها. وقد ذكر في الباب إنكار ابن مسعود على مَن يَهُذّ القراءة كهَذِّ الشِّعر، ودليل جواز الإسراع ما تقدَّم في أحاديث الأنبياء من حديث أبي هريرة رَفَعَه (٣٤١٧): «خُفِّفَ على داودَ القرآن، فكان يأمر بدَوابِّه فتُسرَج، فيَفرُغ من القرآن قبلَ أن تُسرَج».

قوله: «﴿فِيهَا يُفْرَقُ﴾: يُفَصَّل» هو تفسير أبي عُبيدة.

قوله: «قال ابن عبَّاس: ﴿فَرَقْنَٰهُ﴾: فَصَّلْناه» وَصَلَه ابن جُرَيج من طريق عليّ بن أبي طلحة عنه[1]، وعند أبي عُبيد[2] من طريق مجاهد: أنَّ رجلاً سألَه عن رجل قرأ البقرة وآل عِمران

---

(١) انظر «تفسير الطبري» ١٥/ ١٧٨.

(٢) في «فضائل القرآن» له ص١٥٨.

ورجل قرأ البقرة فقط، قيامُهما واحد وركوعُهما واحد وسجودُهما واحد، فقال: الذي قرأ البقرة فقط أفضل، ثمَّ تلا: ﴿وَقُرْءَانًا فَرَقْنَٰهُ لِتَقْرَأَهُۥ عَلَى ٱلنَّاسِ عَلَىٰ مُكْثٍ﴾، ومن طريق أبي جَمْرة: قلت لابنِ عبَّاس: إنّي سريع القراءة، وإنّي لأقرأُ القرآن في ثلاثٍ، فقال: لَأن أقرأَ البقرة فأُرتِّلَها فأتدبَّرها خيرٌ من أن أقرأَ كما تقول، وعند ابن أبي داود من طريق أُخرى عن أبي جمرة: قلت لابنِ عبَّاس: إنّي رجل سريع القراءة، إنّي لأقرأُ القرآن في ليلة، فقال ابن عبَّاس: لَأن أقرأَ سورةً أحَبُّ إليَّ، إن كنتَ لا بدَّ فاعلاً فاقرأْ قراءة تُسمِعْها أُذُنيك وتُوعِها قلبَك.

والتَّحقيق أنَّ لكلٍّ من الإسراع والتَّرتيل جهةَ فضل، بشرطِ أن يكون المسرِعُ لا يُخِلّ بشيءٍ من الحروف والحَرَكات والسُّكون الواجبات، فلا يَمتَنِعُ أن يَفضُل أحدُهما الآخرَ وأن يَستَوِيا، فإنَّ مَن رَتَّلَ وتأمَّلَ كمَن تَصَدَّقَ بجوهرةٍ واحدة مُثمِنة، ومَن أسرَعَ كمَن تَصَدَّقَ بعِدّة جواهر لكنْ قيمتُها قيمة الواحدة، وقد تكون قيمة الواحدة أكثر من قيمة الأُخرَيات، وقد يكون بالعكس.

ثمَّ ذكر المصنِّف في الباب حديثَين:

**أحدهما**: حديث ابن مسعود.

**قوله**: «**حدَّثنا واصلٌ**» هو ابن حَيّانَ ـ بمُهمَلةٍ وتحتانيَّة ثقيلة ـ الأحدَب الكوفيّ، ووَقَعَ صريحاً عند الإسماعيليّ، وزَعَمَ خَلَفٌ في «الأطراف» أنَّه واصل مولى أبي عُيَينةَ بن المهلَّب، وغَلَّطوه في ذلك، فإنَّ مولى أبي عُيَينةَ بصريٌّ وروايته عن البصريّينَ، وليست له رواية عن الكوفيّينَ، وأبو وائل شيخُ واصل هنا كوفيّ.

**قوله**: «**عن أبي وائل، عن عبد الله، قال: غَدَوْنا على عبد الله**» أي: ابن مسعود «**فقال رجل: قرأتُ المفصَّل**» كذا أورَدَه مختصراً، وقد أخرجه مسلم (٢٧٨/٧٢٢) من الوجه الذي أخرجه منه البخاريّ فزاد في أوَّله: غَدَوْنا على عبد الله بن مسعود يوماً بعدَما صَلَّينا الغَدَاةَ، فسَلَّمْنا بالباب فأذِنَ لنا، فمَكَثْنا بالباب هُنَيهة، فخرجت الجارية فقالت: ألا تَدخُلونَ؟ فدَخَلْنا، فإذا هو جالس يُسبِّح فقال: ما مَنَعَكم أن تَدخُلوا وقد أُذِنَ لكم؟ قلنا:

ظننَّا أنَّ بعض أهل البيت نائم، قال: ظَنَنتُم بآلِ أمّ عبدٍ غَفْلة! فقال رجل من القوم: قرأتُ المفصَّل البارحةَ كلَّه، فقال عبد الله: هَذّاً كهَذِّ الشِّعر؟! ولأحمد (٣٩٦٨) من طريق الأسوَد ابن يزيد عن عبد الله بن مسعود: أنَّ رجلاً أتاه فقال:/ قرأتُ المفصَّل في ركعة، فقال: بل هَذَذتَ كهَذِّ الشِّعر وكنَثْرِ الدَّقَل؛ وهذا الرجل هو نَهِيك بن سِنان كما أخرجه مسلم (٧٢٢/ ٢٧٩) من طريق منصور عن أبي وائل في هذا الحديث. ٩٠/٩

وقوله: «هَذّاً» بفتح الهاء وبالذّال المعجَمة المنوَّنة، قال الخطَّابيُّ: معناه سُرْعة القراءة بغير تأمُّل كما يُنشَد الشِّعر، وأصل الهَذّ: سُرْعة الدَّفع. وعند سعيد بن منصور[1] من طريق سَيّار[2] عن أبي وائل عن عبد الله أنَّه قال في هذه القصَّة: إنَّما فُصِّلَ لتُفَصِّلوه.

قوله: «ثمانيَ عَشْرةَ» تقدَّم في «باب تأليف القرآن» (٤٩٩٦) من طريق الأعمَش عن شَقِيق فقال فيه: «عشرينَ سورة من أوَّل المفصَّل»، والجمع بينهما: أنَّ الثَّمان عشرة غير سورة الدُّخان والتي معها، وإطلاق المفصَّل على الجميع تغليباً، وإلّا فالدُّخان ليست من المفصَّل على المرجَّح، لكن يحتمل أن يكون تأليفُ ابن مسعود على خِلَاف تأليف غيره، فإنَّ في آخر رواية الأعمَش: على تأليف ابن مسعود آخرهُنَّ حمَ الدُّخان وعَمَّ؛ فعلى هذا لا تغليبَ.

قوله: «من آل حمَ» أي: السُّوَر التي أوَّلها «حمَ»، وقيل: يريد «حمَ» نفسها كما في حديث أبي موسى (٥٠٤٨): «أنَّه أُوتيَ مِزماراً من مزامير آل داود» يعني داودَ نفسَه، قال الخطَّابيُّ: قوله: «آل داود» يريد به داودَ نفسَه، وهو كقوله تعالى: ﴿أَدْخِلُوٓاْ ءَالَ فِرْعَوْنَ أَشَدَّ ٱلْعَذَابِ﴾ [غافر:٤٦]، وتَعقَّبَه ابنُ التِّين بأنَّ دليله يُخالِف تأويله، قال: وإنَّما يَتِمّ مُرادُه لو كان الذي يُدخَل أشدَّ العذاب فِرعَونُ وحده. وقال الكِرْمانيُّ: لولا أنَّ هذا الحرف وَرَدَ في الكتابة مُنفَصِلاً ـ يعني «آل» وحدها و«حمَ» وحدها ـ لَجازَ أن تكون الألف واللّام التي

(١) في «سننه - قسم التفسير» (١٥٦).

(٢) تحرَّف في (س) إلى: يسار، بتقديم الياء، وسيّار هذا: هو سيار بن أبي سيار أبو الحكم الواسطي، ثقة من رجال الشيخين.

لتعريفِ الجِنْس، والتَّقدير: وسورتَينِ من الحَواميم. قلت: لكنَّ الرِّواية أيضاً ليست فيها واو، نعم في رواية الأعمَش المذكورة: «آخرهنَّ من الحَواميم»، وهو يُؤيِّد الاحتمال المذكور، والله أعلم.

وأغرَبَ الدَّاوُوديُّ فقال: قوله: «من آل حمَ» من كلام أبي وائل، وإلّا فإنَّ أوَّل المفصَّل عند ابن مسعود من أوَّل الجاثية. انتهى، وهذا إنَّما يَرِدُ لو كان ترتيب مُصحَف ابن مسعود كترتيب المصحَف العثمانيّ، والأمر بخِلَاف ذلك، فإنَّ ترتيب السّوَر في مُصحَف ابن مسعود يُغايِر التَّرتيب في المصحَف العثمانيّ، فلعلَّ هذا منها، ويكون أوَّل المفصَّل عنده أوَّل الجاثية، والدُّخان مُتأخِّرة في ترتيبه عن الجاثية، لا مانع من ذلك. وقد أجابَ النَّوويّ على طريق التنزُّل بأنَّ المراد بقولِه: «عشرينَ من أوَّل المفصَّل» أي: مُعظَم العشرينَ.

**٥٠٤٤- حدَّثنا قُتَيبةُ بنُ سعيدٍ، حدَّثنا جَريرٌ، عن موسى بنِ أبي عائشةَ، عن سعيدِ بنِ جُبَيرٍ، عن ابنِ عبَّاسٍ رضي الله عنهما في قولِه: ﴿لَا تُحَرِّكْ بِهِۦ لِسَانَكَ لِتَعْجَلَ﴾ [القيامة: ١٦]، قال: كان رسولُ الله ﷺ إذا نَزَلَ جِبْريلُ بالوَحْي، وكان ممَّا يُحرِّكُ به لِسانَه وشَفَتَيه، فيَشْتَدُّ عليه، وكان يُعرَفُ منه، فأنزَلَ اللهُ الآيةَ التي في ﴿لَآ أُقْسِمُ بِيَوْمِ ٱلْقِيَٰمَةِ﴾: ﴿لَا تُحَرِّكْ بِهِۦ لِسَانَكَ لِتَعْجَلَ بِهِۦٓ ﴿١٦﴾ إِنَّ عَلَيْنَا جَمْعَهُۥ وَقُرْءَانَهُۥ﴾ فإنَّ علينا أن نَجمَعَه في صَدرِك وقرآنَه ﴿فَإِذَا قَرَأْنَٰهُ فَٱتَّبِعْ قُرْءَانَهُۥ﴾ فإذا أنزَلْناه فاستَمِعْ ﴿ثُمَّ إِنَّ عَلَيْنَا بَيَانَهُۥ﴾ قال: إنَّ علينا أن نُبيِّنَه بلِسانِكَ، قال: وكان إذا أتاهُ جِبْريلُ أطْرَقَ، فإذا ذهبَ قرأَه كما وَعَدَه اللهُ.**

**الحديث الثاني**: حديث ابن عبَّاس في نزول قوله تعالى: ﴿لَا تُحَرِّكْ بِهِۦ لِسَانَكَ لِتَعْجَلَ بِهِۦ﴾، وقد تقدَّم شرحه مُستَوفًى في تفسير القيامة (٤٩٢٧)، وجَرير المذكور في إسناده: هو ابن عبد الحميد، بخِلَاف الذي في الباب بعده.

وقوله فيه: «**وكان ممَّا يُحرِّك به لسانَه وشَفَتَيه**» كذا للأكثرِ، وتقدَّم توجيهُه في بَدْء الوحي (٥)، ووَقَعَ عند المُستَمْلي هنا: «وكان ممَّن يُحرِّك» ويَتَعيَّن أن يكون «مِن» فيه للتَّبعيضِ و«مَن» موصولة، والله أعلم.

وشاهدُ التَّرجمة منه النَّهي عن التعجيل بالتِّلاوة، فإنَّه يقتضي استحباب التَّأنّي فيه، وهو المناسب للتَّرتيلِ.

وفي الباب حديث حفصةَ أمِّ المؤمنينَ أخرجه مسلم (٧٣٣) في أثناء حديثٍ وفيه: كان النبيّ ﷺ يُرتِّل السّورة حتَّى تكون أطولَ من أطولَ منها، وقد تقدَّم في أواخر المغازي (٤٣٩١) حديث عَلْقمة: أنَّه قرأ على ابن مسعود فقال: رَتِّل فِداكَ أبي وأُمّي فإنَّه زَيْن القرآن، وأنَّ هذه الزّيادة وَقَعَت عند أبي نُعَيم في «المستخرَج» وأخرجها ابن أبي داود أيضاً[1]، والله أعلم.

## ٢٩- باب مدِّ القراءة

**٥٠٤٥- حدَّثنا مسلمُ بنُ إبراهيمَ، حدَّثنا جَرِيرُ بنُ حازِمٍ الأَزْدِيُّ، حدَّثنا قَتَادةُ، قال: سألتُ أنسَ بنَ مالكٍ عن قراءةِ النبيِّ ﷺ، فقال: كان يَمُدُّ مَدّاً.**

[طرفه في: ٥٠٤٦]

**٥٠٤٦- حدَّثنا عَمْرو بنُ عاصمٍ، حدَّثنا همَّامٌ، عن قَتَادةَ، قال: سُئلَ أنسٌ: كيفَ كانت قراءةُ النبيِّ ﷺ؟ فقال: كانت مَدّاً؛ ثمَّ قرأ: ﴿بِسْمِ ٱللَّهِ ٱلرَّحْمَٰنِ ٱلرَّحِيمِ﴾، يَمُدُّ بـ﴿بِسْمِ ٱللَّهِ﴾ ويَمُدُّ بـ﴿ٱلرَّحْمَٰنِ﴾ ويَمُدُّ بـ﴿ٱلرَّحِيمِ﴾.**

٩١/٩ قوله: «باب مَدّ القراءة» المدُّ عند القرّاء على ضربَينِ: أصليّ: وهو إشباع الحرف الذي بعده أَلِف أو واو أو ياء، وغير أصليّ: وهو ما إذا أعقَبَ الحرفَ الذي هذه صِفَته همزةٌ، وهو مُتَّصِل ومُنفَصِل، فالمتَّصِل ما كان من نفس الكلمة، والمنفَصِل ما كان بكلمةٍ أُخرَى، فالأوَّل يُؤتَى فيه بالألفِ والواو والياء مُمكَّناتٍ من غير زيادة، والثّاني يُزاد في تمكين الألف والواو والياء زيادةً على المدّ الذي لا يُمكِن النُّطق بها إلّا به من غير إسراف، والمذهبُ الأعدَل أن يَمُدَّ كلَّ حرف منها ضِعفَيْ ما كان يَمُدّه أوَّلاً وقد يُزاد على ذلك قليلاً، وما أفرَطَ فهو غير محمود، والمراد من التَّرجمة الضَّربُ الأوَّل.

---

(١) وأخرجها أيضاً أبو عبيد في «فضائل القرآن» ص١٥٧، وابن أبي شيبة في «المصنف» ٢/ ٢٥٥، وغيرهما.

**قوله في الرِّواية الثّانية: «حدَّثنا عَمْرو بن عاصم»** وَقَعَ في بعض النُّسَخ: عمر[1] بن حفص، وهو غَلَطٌ ظاهر.

**قوله: «سُئلَ أنس»** ظَهَرَ من الرِّواية الأولى أنَّ قَتَادة الراوي هو السائل، وقوله في الرِّواية: «كان يَمُدّ مَدّاً» بيَّن في الرِّواية الثّانية المراد بقولِه: يَمُدّ ﴿بِسْمِ ٱللَّهِ...﴾ إلى آخره، يَمُدّ اللّامَ التي قبل الهاء من الجَلَالة، والميمَ التي قبل النُّون من الرَّحمن، والحاءَ من الرحيم. وقوله في الرواية الثّانية[2]: «كانت مَدّاً» أي: كانت ذاتَ مَدّ، ووَقَعَ عند أبي نُعَيم من طريق أبي النُّعمان عن جَرِير بن حازم في هذه الرِّواية: «كان يَمُدّ صوته مَدّاً»، وكذا أخرجه الإسماعيليّ من ثلاثة طرق أُخرى عن جَرِير بن حازم، وكذا أخرجه ابن أبي داود من وجه آخر عن جَرِير، وفي رواية له: «كان يَمُدّ قراءته» وأفادَ أنَّه لم يَروِ هذا الحديث عن قَتَادة إلّا جَرِير بن حازم وهمَّام بن يحيى.

**وقوله في الثّانية: «يَمُدّ ببسم الله»** كذا وَقَعَ بموحَّدةٍ قبل الموحَّدة التي في «بسمِ الله»، كأنَّه حكى لفظ «بسمِ الله» كما حكى لفظ الرَّحمن في قوله: «ويَمُدّ بالرَّحمنِ»، أو جعله كالكلمة الواحدة عَلَماً لذلك. ووَقَعَ عند أبي نُعَيم من طريق الحسن الحُلْوانيّ عن عَمْرو بن عاصم شيخ البخاريّ فيه: «يَمُدّ بسمِ الله، ويَمُدّ الرَّحمن، ويَمُدّ الرحيم» من غير موحَّدة في الثلاثة، وأخرجه ابن أبي داود عن يعقوب بن إسحاق عن عَمْرو بن عاصم عن همَّام وجَرِير جميعاً عن قَتَادة بلفظ: «يَمُدّ ببِسْمِ الله الرَّحمن الرحيم» بإثبات الموحَّدة في أوَّله أيضاً، وزاد في الإسناد جَرِيراً معَ همَّام في رواية عَمْرو بن عاصم، وأخرج ابن أبي داود من طريق قُطْبة بن مالك: سمعتُ رسول الله ﷺ قرأَ في في الفجر ﴿قٓ﴾ فمرَّ بهذا الحرف: ﴿لَهَا طَلْعٌ نَضِيدٌ﴾ [ق:١٠] فمَدَّ «نَضِيد»، وهو شاهد جيِّد لحديثِ أنس، وأصله عند مسلم (٤٥٧) والتِّرمِذيّ (٣٠٦)، والنَّسائيِّ (٩٥٠) من حديث قُطْبة نفسه.

---

(١) في (س): عمرو.

(٢) في الأصلين و(س): الأولى، وهو خطأ.

تنبيه: استَدَلَّ بعضهم بهذا الحديث على أنَّ النبيَّ ﷺ كان يقرأ: «بسمِ الله الرَّحمن الرحيم» في الصلاة، ورامَ بذلك مُعارَضةَ حديث أنس أيضاً المخرَّج في «صحيح مسلم» (٣٩٩): أنَّه ﷺ كان لا يقرؤُها في الصلاة، وفي الاستدلال لذلك بحديثِ الباب نظرٌ، وقد أوضَحتُه فيما كَتَبتُه من النُّكَت على «علوم الحديث» لابنِ الصَّلاح، وحاصله: أنَّه لا يَلزَمُ من وصفه بأنَّه كان إذا قرأ البسملةَ يَمُدُّ فيها، أن يكون قرأ البسملةَ في أوَّل الفاتحة في كلّ ركعة، ولأنَّه إنَّما وَرَدَ بصورة المِثال فلا تَتَعيَّنُ البسملةُ، والعلمُ عند الله تعالى.

## ٣٠- باب التَّرجيع

٩٢/٩

**٥٠٤٧- حدَّثنا آدمُ بنُ أبي إياسٍ، حدَّثنا شُعْبةُ، حدَّثنا أبو إياسٍ، قال: سمعتُ عبدَ الله بنَ مُغفَّلٍ، قال: رأيتُ النبيَّ ﷺ يَقْرأُ وهو على ناقَتِه ـ أو جملِه ـ وهي تَسِيرُ به، وهو يَقْرأُ سورةَ الفَتْحِ ـ أو من سورةِ الفَتْحِ ـ قراءةً لَيِّنةً، يَقْرأُ وهو يُرَجِّعُ.**

**قوله: «باب التَّرجيع»** هو تَقارُبُ ضُروب الحَرَكات في القراءة، وأصله التَّرديد، وترجيع الصَّوت ترديده في الحَلْق، وقد فَسَّرَه كما سيأتي في حديث عبد الله بن مُغفَّل المذكور في هذا الباب في كتاب التَّوحيد (٧٥٤٠) بقولِه: «آآ بهمزةٍ مفتوحة بعدها ألِف ساكنة ثمَّ همزة أُخرَى» ثمَّ قالوا: يحتمل أمرَينِ: أحدهما: أنَّ ذلك حَدَثَ من هَزِّ الناقة، والآخر: أنَّه أشبَع المدَّ في موضعه فحَدَثَ ذلك، وهذا الثّاني أشبَه بالسِّياق، فإنَّ في بعض طرقه: «لولا أن يَجتَمِعَ الناسُ لَقرأتُ لكم بذلك اللَّحْن» أي: النَّغَم[1].

وقد ثَبَتَ التَّرجيع في غير هذا الموضع، فأخرج التِّرمِذيّ في «الشَّمائل» (٣١١) والنَّسائيُّ (١٠١٣) وابن ماجَهْ (١٣٤٩) وابن أبي داود ـ واللَّفظ له ـ من حديث أمّ هانئ: كنت أسمَعُ صوتَ النبيّ ﷺ وهو يقرأ وأنا نائمة على فِراشي يُرجِّع القرآن، والذي يظهر أنَّ في التَّرجيع قَدْراً زائداً على التَّرتيل، فعند ابن أبي داود من طريق أبي إسحاق عن عَلْقمة قال: بِتُّ معَ عبد الله بن مسعود في داره، فنامَ ثمَّ قامَ، فكان يقرأ قراءةَ الرجل في مسجد

(١) انظر شرح الحديث السالف برقم (٤٢٨١).

حَيِّه لا يَرفَعُ صوته ويُسمِع مَن حولَه، ويُرتِّل ولا يُرجِّع، وقال الشَّيخ أبو محمَّد بن أبي جَمْرة: معنى التَّرجيع: تحسينُ التِّلاوة لا ترجيع الغِناء، لأنَّ القراءة بترجيع الغِناء تُنافي الخشوعَ الذي هو مقصود التِّلاوة.

قال: وفي الحديث مُلازَمتُه ﷺ للعبادة، لأنَّه حالةَ رُكوبِه الناقةَ وهو يسير لم يَترُك العبادة بالتِّلاوة، وفي جَهْره بذلك إرشادٌ إلى أنَّ الجهر بالعبادة قد يكون في بعض المواضع أفضل من الإسرار، وهو عند التَّعليم وإيقاظ الغافل ونحو ذلك.

## ٣١- باب حُسْن الصَّوت بالقراءة للقرآن

**٥٠٤٨- حدَّثنا محمَّدُ بنُ خَلَفٍ أبو بكرٍ، حدَّثنا أبو يحيى الحِمّانيُّ، حدَّثني بُرَيدُ بنُ عبدِ الله ابنِ أبي بُرْدةَ، عن جَدِّه أبي بُرْدةَ، عن أبي موسى ﷺ، عن النبيِّ ﷺ قال له: «يا أبا موسى، لقد أُوتِيتَ مِزْماراً من مَزامِيرِ آلِ داودَ».**

**قوله: «باب حُسْن الصَّوْت بالقراءةِ للقرآنِ»** كذا لأبي ذرٍّ، وسَقَطَ قوله: «للقرآنِ» لغيره.

وقد تقدَّم في «باب مَن لم يَتَغنَّ بالقرآن» نقلُ الإجماع على استحباب سماع القرآن من ذي الصَّوت الحسن. وأخرج ابن أبي داود من طريق أبي مَشْجَعَة[1] قال: كان عمر يُقدِّم الشَّابَّ الحسن الصَّوت لحُسنِ صوته بين يَدَي القوم.

**قوله: «حدَّثنا محمَّد بن خَلَف أبو بكر»** هو الحدَّاديّ بالمهمَلات وفتح أوَّله والتَّثقيل، بغداديّ مُقرِئ من صِغار شيوخ البخاريّ، وعاشَ بعد البخاريّ خمس سنين. وأبو يحيى الحِمّانيّ، بكسرِ المهمَلة وتشديد الميم: اسمه عبد الحميد بن عبد الرَّحمن الكوفيّ، وهو والد يحيى بن عبد الحميد الكوفيّ الحافظ صاحب «المسنَد»، وليس لمحمَّدِ بن خَلَف ولا لشيخِه أبي يحيى في البخاريّ إلّا هذا الموضع، وقد أدرَكَ البخاريُّ أبا يحيى بالسِّنِّ، لكنَّه لم يَلقَه.

**قوله: «حدَّثني بُرَيد»** في رواية الكُشْمِيهنيّ:/ سمعتُ بُرَيد بن عبد الله. ٩٣/٩

---

(١) في (س): ابن أبي مسجعة، وهو خطأ وتصحيف. وأبو مشجعة: هو ابن رِبْعي الجهني، من كبار التابعين، روى له ابن ماجه.

قوله: «يا أبا موسى، لقد أُوتِيتُ مِزْماراً من مزامِيرِ آل داودَ» كذا وَقَعَ عنده مختصراً من طريق بُرَيد، وأخرجه مسلم (٧٩٣/ ٢٣٦) من طريق طلحة بن يحيى عن أبي بُرْدة بلفظ: «لو رأيتَني وأنا أستَمِعُ قراءتَك البارحةَ» الحديث، وأخرجه أبو يَعْلى (٧٢٧٩) من طريق سعيد بن أبي بُرْدة عن أبيه بزيادةٍ فيه: أنَّ النبيّ ﷺ وعائشة مَرَّا بأبي موسى وهو يقرأ في بيته، فقاما يَستَمِعان لقراءتِه، ثمَّ إنَّهما مَضَيَا، فلمَّا أصبَحَ لَقِيَ أبو موسى رسولَ الله ﷺ فقال: «يا أبا موسى، مَرَرتُ بك» فذكر الحديث، فقال: أمَا إنّي لو علمتُ بمكانك لَحَبَّرتُه لك تحبيراً، ولابنِ سعد (٢/ ٣٤٤-٣٤٥) من حديث أنس بإسنادٍ على شرط مسلم: أنَّ أبا موسى قامَ ليلةً يُصَلّي، فسمعَ أزواجُ النبيّ ﷺ صوته ـ وكان حُلْوَ الصَّوت ـ فقُمنَ يَستَمِعنَ، فلمَّا أصبَحَ قيل له، فقال: لو علمتُ لَحَبَّرتُه لهنَّ تحبيراً، ولِلرُّويَانيّ من طريق مالك بن مِغوَل عن عبد الله بن بُرَيدة عن أبيه نحو سياق سعيد بن أبي بُرْدة وقال فيه: لو علمتُ أنَّ رسول الله ﷺ يَستَمِع قراءَتي لَحَبَّرتُها تحبيراً، وأصله عند أحمد (٢٢٩٥٢).

وعند الدَّارِميِّ (٣٤٩٢) من طريق الزُّهْريِّ عن أبي سَلَمَةَ بن عبد الرَّحمن: أنَّ رسول الله ﷺ كان يقول لأبي موسى ـ وكان حسنَ الصَّوت بالقرآن ـ: «لقد أُوتيَ هذا من مَزامِيرِ آل داود»، فكأنَّ المصنِّف أشارَ إلى هذه الطَّريق في التَّرجمة، وأصلُ هذا الحديث عند النَّسائيِّ (١٠١٩) من طريق عَمْرو بن الحارث عن الزُّهْريِّ موصولاً بذِكْر أبي هريرة فيه ولفظه: أنَّ النبيَّ ﷺ سمعَ قراءةَ أبي موسى فقال: «لقد أُوتيَ مِن مَزامِيرِ آل داود».

وقد اختُلِفَ فيه على الزُّهْريِّ، فقال مَعمَر وسفيان: عن الزُّهْريِّ عن عُرْوة عن عائشة، أخرجه النَّسائيُّ (١٠٢٠و١٠٢١)، وقال اللَّيث: عن الزُّهْريِّ عن عبد الرَّحمن بن كعب، مُرسَلاً[1]، ولأبي يَعْلى (١٦٧٠و١٧٣٣) من طريق عبد الرَّحمن بن عَوسَجة عن البراء: سمعَ النبيُّ ﷺ صوتَ أبي موسى فقال: «كأنَّ صوتَ هذا من مَزامِيرِ آل داود»، وأخرج ابن أبي داود من طريق أبي عثمان النَّهْديّ قال: دَخَلتُ دار أبي موسى الأشعَريّ فما سمعتُ

(١) أخرجه من هذا الطريق ابن سعد في «الطبقات» ٤/ ١٠٧-١٠٨، وابن أبي شيبة في «المصنف» ١٠/ ٤٦٣.

صوتَ صَنْجٍ ولا بَرْبَطٍ ولا نايٍ أحسنَ من صوته، سنده صحيح، وهو في «الحِلية» لأبي نُعَيم (١/ ٢٥٨)، والصَّنْج بفتح المهمَلة وسكون النُّون بعدها جيم: هو آلة تُتَّخَذ من نُحاسٍ كالطَّبَقَينِ يُضرَب أحدُهما بالآخر، والبَرْبَط بالموحَّدتَينِ بينهما راء ساكنة ثمَّ طاء مُهمَلة بوَزنِ جَعفَر: هو آلة تُشبِه العُودَ، فارسيّ مُعرَّب، والنايُ بنونٍ بغير همزٍ: هو المِزْمار.

قال الخطَّابيُّ: قوله: «آل داود» يريد داودَ نفسَه، لأنَّه لم يُنقَل أنَّ أحداً من أولاد داود ولا من أقاربه كان أُعطيَ من حُسْن الصَّوت ما أُعطيَ. قلت: ويُؤيِّده ما أوردتُه من الطُّرق الأُخرَى، وقد تقدَّم في «باب مَن لم يَتَغنَّ بالقرآن» (٥٠٢٣) ما نُقِلَ عن السَّلَف في صِفَة صوت داودَ، والمراد بالمِزمار: الصَّوت الحسن، وأصله الآلة، أُطلِقَ اسمه على الصَّوت للمُشابَهة.

وفي الحديث دلالة بَيِّنة على أنَّ القراءةَ غيرُ المقروء، وسيأتي مزيدُ بحث في ذلك في كتاب التَّوحيد[1] إن شاءَ الله تعالى.

## ٣٢- باب من أحبَّ أن يسمع القرآن من غيره

**٥٠٤٩- حدَّثنا عمرُ بنُ حفصِ بنِ غِياثٍ، حدَّثنا أَبي، عن الأعمَشِ، قال: حدَّثني إبراهيمُ، عن عَبِيدةَ، عن عبدِ الله ﷺ، قال: قال لي النبيُّ ﷺ: «اقرَأْ عليَّ القرآنَ» قلتُ: آقْرَأُ عليكَ وعليكَ أُنزِلَ؟! قال: «إنِّي أُحِبُّ أن أسمعَه من غيرِي».**

**قوله: «باب مَن أحَبّ أن يسمع القرآن من غيره»** في رواية الكُشْمِيهنيّ: القراءة.

ذكر فيه حديث ابن مسعود: قال لي النبيّ ﷺ: «اقرأ عليَّ القرآن» أورَدَه مختصراً، ثمَّ أورَدَه مُطوَّلاً في الباب الذي بعده: «باب قول المقرِئ/ للقارِئ: حَسْبُك». ٩٤/٩

والمراد بالقرآن بعضُ القرآن، والذي في مُعظَم الرِّوايات: «اقرأْ عليَّ» ليس فيه لفظ: «القرآن» بل أَطلقَ، فيَصدُق بالبعضِ.

---

(١) في شرح الباب (٤٢) منه، وهو: باب قول الله تعالى: ﴿كُلَّ يَوْمٍ هُوَ فِي شَأْنٍ...﴾ إلى آخره.

قال ابن بَطّال: يحتمل أن يكون أَحَبَّ أن يسمعه من غيره ليكونَ عَرْضُ القرآن سُنّةً، ويحتمل أن يكون لكَيْ يَتَدبَّره ويَتَفهَّمَه، وذلك أنَّ المستَمِعَ أقوَى على التدبُّر ونفسه أَخلَى وأَنشَطُ لذلك من القارئ لاشتغاله بالقراءة وأحكامها، وهذا بخِلَاف قراءته هو ﷺ على أُبيّ بن كعب كما تقدَّم في المناقب (٣٨٠٩) وغيرها، فإنَّه أراد أن يُعلِّمَه كيفيَّة أداء القراءة ومَخارِج الحروف ونحو ذلك، ويأتي شرحُ الحديث بعد أبواب في «باب البُكاء عند قراءة القرآن» (٥٠٥٥).

## ٣٣- باب قول المُقرئ للقارئ: حَسْبُك

**٥٠٥٠- حدَّثنا محمَّدُ بنُ يوسُفَ، حدَّثنا سفيانُ، عن الأعمَشِ، عن إبراهيمَ، عن عَبِيدةَ، عن عبدِ الله بنِ مسعودٍ، قال: قال لِيَ النبيُّ ﷺ: «اقرَأْ عليَّ» قلتُ: يا رسولَ الله، آقْرَأُ عليكَ وعليكَ أُنزِلَ؟! قال: «نَعَم» فقرأتُ سورةَ النِّساءِ، حتَّى أَتيتُ إلى هذه الآيةِ: ﴿فَكَيْفَ إِذَا جِئْنَا مِن كُلِّ أُمَّةٍ بِشَهِيدٍ وَجِئْنَا بِكَ عَلَىٰ هَٰؤُلَاءِ شَهِيدًا﴾ قال: «حَسْبُكَ الآنَ» فالْتَفَتُّ إليه فإذا عَيْناهُ تَذْرِفانِ.**

## ٣٤- بابٌ في كم يُقرَأُ القرآنُ؟

### وقولُ الله تعالى: ﴿فَاقْرَءُوا مَا تَيَسَّرَ مِنْهُ﴾ [المزمل:٢٠]

**٥٠٥١- حدَّثنا عليٌّ، حدَّثنا سفيانُ، قال لي ابنُ شُبرُمةَ: نَظَرتُ كم يَكْفي الرجلَ منَ القرآنِ، فلم أجِدْ سورةً أقلَّ من ثلاثِ آياتٍ، فقلتُ: لا يَنبَغي لأحدٍ أن يَقْرأَ أقلَّ من ثلاثِ آياتٍ.**

**قال عليٌّ: حدَّثنا سفيانُ، أخبرنا منصورٌ، عن إبراهيمَ، عن عبدِ الرَّحمنِ بنِ يزيدَ، أخبَرَه عَلْقمةُ، عن أبي مسعودٍ؛ ولَقِيتُه وهو يَطوفُ بالبيتِ، فذكر النبيَّ ﷺ: «أنَّ مَن قرأَ بالآيتَينِ من آخِرِ سورةِ البقرةِ في ليلةٍ كَفَتَاهُ».**

**قال أبو عبدِ الله: وقال بعضُهم: في ثلاثٍ، أو في خمسٍ أو في سبعٍ، وأكثرُهم على سَبْعٍ.**

٩٥/٩ قوله: «بابٌ في كم يُقْرأ القرآن؟ وقولُ الله تعالى: ﴿فَاقْرَءُوا مَا تَيَسَّرَ مِنْهُ﴾» كأنَّه أشارَ إلى الردِّ على مَن قال: أقلُّ ما يُجزِئ من القراءة في كلّ يوم وليلة جزءٌ من أربعينَ جُزءاً من القرآن، وهو منقول عن إسحاق بن راهويه والحنابلة، لأنَّ عُموم قوله: ﴿فَاقْرَءُوا مَا تَيَسَّرَ مِنْهُ﴾

يَشمَل أقلَّ من ذلك، فمَن ادَّعَى التَّحديدَ فعليه البيان، وقد أخرج أبو داود (١٣٩٥) من وجه آخر عن عبدِ الله بن عَمْرو: في كم يُقرأُ القرآن؟ قال: «في أربعينَ يوماً» ثمَّ قال: «في شهر» الحديث، ولا دلالةَ فيه على المدَّعَى.

**قوله: «حدَّثنا عليّ»** هو ابن المَدِينيّ، وسفيان: هو ابن عُيَينةَ، وابن شُبْرُمةَ: هو عبد الله قاضي الكوفة ولم يُخرِجْ له البخاريُّ إلّا في موضع واحد يأتي في الأدب (٥٩٧١) شاهداً، وأخرج من كلامه غيرَ ذلك.

**قوله: «كم يَكْفي الرجلَ من القرآن»** أي: في الصلاة.

**قوله: «قال عليّ»** هو ابن المَدِينيّ، وهو موصول من تَتِمّة الخبر المذكور، ومنصور: هو ابن المعتمِر، وإبراهيم: هو النَّخَعيّ. وقد تقدَّم نقلُ الاختلاف في روايته لهذا الحديث عن عبد الرَّحمن بن يزيد وعن عَلْقمة في «باب فضل سورة البقرة» (٥٠٠٩)، وتقدَّم بيان المراد بقولِه: «كَفَتَاه» وما استَدَلَّ به ابنُ عُيَينةَ إنَّما يَجِيءُ على أحدِ ما قيل في تأويل «كَفَتَاه» أي: من القيام في الصلاة باللَّيلِ.

وقد خَفِيَت مُناسَبةُ حديث أبي مسعود بالتَّرجمة على ابن كَثير، والذي يَظهَر أنَّها من جهة أنَّ الآية المترجَمَ بها تناسب ما استَدَلَّ به ابن عُيَينةَ من حديث أبي مسعود، والجامع بينهما أنَّ كلًّا من الآية والحديث يدلُّ على الاكتِفاء، بخِلَاف ما قال ابن شُبْرُمةَ.

**٥٠٥٢- حدَّثنا موسى، حدَّثنا أبو عَوَانةَ، عن مُغِيرةَ، عن مجاهدٍ، عن عبدِ الله بنِ عَمرٍو، قال: أنكَحَني أبي امرأةً ذاتَ حَسَبٍ، فكان يَتَعاهَدُ كَنَّتَه، فيَسْألُها عن بَعْلِها، فتقولُ: نِعْمَ الرجلُ مِن رجلٍ، لم يَطَأْ لنا فِراشاً، ولم يُفتِّشْ لنا كَنَفاً مُذْ أَتيناه، فلمَّا طالَ ذلك عليه ذكر لِلنبيِّ ﷺ، فقال: «الْقَني به» فلَقِيتُه بَعْدُ، قال: «كيفَ تصومُ؟» قال: كلَّ يومٍ، قال: «وكيفَ تَختِمُ؟» قال: كلَّ ليلةٍ، قال: «صُمْ في كلِّ شهرٍ ثلاثةً، واقرَأِ القرآنَ في كلِّ شهرٍ» قال: قلتُ: أُطِيقُ أكثرَ من ذلك، قال: «صُمْ ثلاثةَ أيامٍ في الجمُعةِ» قلتُ: أُطِيقُ أكثرَ من ذلك، قال: «أَفطِرْ يومَينِ وصُمْ يوماً» قال: قلتُ: أُطِيقُ أكثرَ من ذلك، قال: «صُمْ أفضلَ الصومِ، صومَ داودَ، صيامَ يومٍ وإفْطارَ يومٍ،**

واقرَأْ في كلِّ سبعِ لَيالٍ مرَّةً»، فلَيتَني قَبِلْتُ رُخْصةَ رسولِ الله ﷺ، وذاكَ أنّي كَبِرتُ وضَعُفْتُ. فكان يَقْرأُ على بعضِ أهلِه السُّبْعَ منَ القرآنِ بالنَّهار، والذي يَقْرَؤُه يَعرِضُه منَ النَّهار ليكونَ أخَفَّ عليه باللَّيلِ، وإذا أرادَ أن يَتَقَوَّى أفطَرَ أياماً وأحصَى، وصامَ مِثلَهُنَّ، كراهِيَةَ أن يَترُكَ شيئاً فارَقَ النبيَّ ﷺ عليه.

قال أبو عبد الله: وقال بعضُهم: في ثلاثٍ أو في خمسٍ أو في سبعٍ، وأكثرُهم على سَبْعٍ.

قوله: «حدَّثنا موسى» هو ابن إسماعيل التَّبُوذَكيّ، ومُغِيرة: هو ابن مِقسَم.

قوله: «أنكَحَني أَبي» أي: زَوَّجَني، وهو محمول على أنَّه كان المشيرَ عليه بذلك، وإلّا فعبدُ الله ابن عَمْرو حينئذٍ كان رجلاً كاملاً، ويحتمل أن يكون قامَ عنه بالصَّدَاق ونحو ذلك.

قوله: «امرأةً ذات حَسَب» في رواية أحمد (٦٤٧٧) عن هُشَيم عن مُغِيرة وحُصَين عن مجاهد في هذا الحديث: امرأةً من قُرَيش، أخرجه النَّسائيُّ (٢٣٨٩) من هذا الوجه، وهي أمّ محمَّدٍ بنت مَحمِيَة ـ بفتح الميم وسكون المهمَلة وكسر الميم بعدها تحتانيَّة مفتوحة خفيفة ـ ابن جَزْء الزُّبَيديّ حَلِيفِ قُرَيش، ذكرها الزُّبَير وغيره.

قوله: «كَنَّتَه» بفتح الكاف وتشديد النُّون: هي زوج الولد.

قوله: «نِعْمَ الرجلُ من رجلٍ لم يَطَأْ لنا فِراشاً» قال ابن مالك: يُستَفاد منه وقوعُ التَّمييز بعد فاعل «نِعمَ» الظّاهر، وقد مَنَعَه سِيبويه وأجازَه المبرِّد.

وقال الكِرْمانيُّ: يحتمل أن يكون التَّقدير: نِعمَ الرجلُ من بين الرِّجال، قال: وقد تفيدُ النَّكِرة في الإثبات التَّعميمَ كما في قوله تعالى: ﴿عَلِمَتْ نَفْسٌ مَّآ أَحْضَرَتْ﴾ [التكوير:١٤]، قال: ويحتمل أن يكون من التَّجريد، كأنَّه جَرَّدَ من رجلٍ موصوف بكذا وكذا رجلاً، فقال: نِعمَ الرجلُ المجَرَّدُ من كذا رجلٌ صِفَته كذا.

٩٦/٩ قوله: «لم يَطَأْ لنا فِراشاً» أي: لم يُضاجِعْنا حتَّى يَطَأَ فِراشَنا.

قوله: «ولم يُفتِّشْ لنا كَنَفاً» كذا للأكثرِ بفاءٍ ومُثنّاة ثقيلة وشين مُعجَمة، وهي[1] رواية

(١) تحرَّفت في (س) إلى: وفي.

أحمد والنَّسائيِّ، وللكُشْمِيهني: «ولم يَغشَ» بغَينٍ مُعجَمة ساكنة بعدها شين مُعجَمة، و«كَنَفاً» بفتح الكاف والنُّون بعدها فاء: هو السِّتْر والجانب، وأرادت بذلك الكنايةَ عن عَدَم جِماعه لها، لأنَّ عادة الرجل أن يُدخِلَ يده معَ زوجته في دَواخِل أمرها. وقال الكِرْمانيُّ: يحتمل أن يكون المراد بالكَنَفِ: الكَنِيف، وأرادت أنَّه لم يَطعَمْ عندها حتَّى يحتاج إلى أن يُفتِّش عن موضع قضاء الحاجة، كذا قال والأوَّل أَولَى.

وزاد في رواية هُشَيم[1]: فأقبَلَ عليَّ يَلومُني فقال: أنكَحتُك امرأة من قُرَيش ذات حَسَبٍ فعَضَلْتَها وفَعَلتَ، ثمَّ انطَلَقَ إلى النبيّ ﷺ فشَكَاني.

**قوله: «فلمَّا طالَ ذلكَ عليه»** أي: على عَمْرو «**ذكر للنبيّ ﷺ**» وكأنَّه تأنَّى في شَكْواه رَجاءَ أن يَتدارَك، فلمَّا تمادَى على حاله خَشِيَ أن يَلحَقَه إثمٌ بتضييع حَقّ الزَّوجة فشَكَاه.

**قوله: «فقال: الْقَني»** أي: قال لعبد الله بن عَمْرو، وفي رواية هُشَيم[1]: فأَرسلَ إليَّ النبيُّ ﷺ؛ ويُجمَع بينهما بأنَّه أرسلَ إليه أوَّلاً ثمَّ لَقِيَه اتِّفاقاً فقال له: اجتَمِعْ بي.

**قوله: «فقال: كيف تصومُ؟ قلتُ: أصومُ كلَّ يوم»** تقدَّم ما يَتعلَّق بالصومِ في كتاب الصيام مشروحاً[2]، وقوله في هذه الرِّواية: «صُمْ ثلاثة أيام في الجمعة، قلت: أُطيق أكثر من ذلك، قال: صُمْ يوماً وأفطِرْ يومَينِ، قلت: أُطِيق أكثرَ من ذلك» قال الدَّاوُوديّ: هذا وهمٌ من الراوي، لأنَّ ثلاثة أيام من الجمعة أكثرُ من فِطْر يومينِ وصيامِ يوم، وهو إنَّما يُدرِّجه من الصيام القليل إلى الصيام الكثير.

قلت: وهو اعتراضٌ مُتَّجِه، فلعلَّه وَقَعَ من الراوي فيه تقديم وتأخير، وقد سَلِمَت رواية هُشَيم من ذلك فإنَّ لفظه: «صُمْ في كلّ شهر ثلاثة أيام» قلت: إنّي أقوَى أكثرَ من ذلك، فلم يزل يَرفَعُني حتَّى قال: «صُمْ يوماً وأفطِرْ يوماً».

**قوله: «واقرَأْ في كلّ سبع لَيالٍ مرَّةً»** أي: اختِمْ في كلّ سبع.

---

(١) عند أحمد (٦٤٧٧).

(٢) وأطرافه في الصيام (١٩٧٤-١٩٨٠).

قوله: «فلَيتَني قَبِلتُ» كذا وَقَعَ في هذه الرِّواية اختصاراً، وفي غيرها مُراجَعات كثيرة في ذلك كما سأُبيِّنُه.

قوله: «فكان يَقْرأ» هو كلام مجاهد يَصِفُ صَنيعَ عبد الله بن عَمْرو لمَّا كَبِرَ، وقد وَقَعَ مُصرَّحاً به في رواية هُشَيم.

قوله: «على بعض أهلِه» أي: على مَن تيسَّر منهم، وإنَّما كان يصنعُ ذلك بالنَّهار ليستذكرَ ما يقرأ به في قيام اللَّيل خَشْيةَ أن يكون خَفِيَ عليه شيءٌ منه بالنِّسيان.

قوله: «وإذا أرادَ أن يَتَقَوَّى أفطَرَ أياماً» إلى آخره، يُؤخَذ منه أنَّ الأفضل لمن أراد أن يصوم صومَ داود أن يصوم يوماً ويُفطِرَ يوماً دائماً، ويُؤخَذ من صنيع عبد الله بن عَمْرو أنَّ مَن أفطَرَ أكثر من ذلك وصامَ قَدْرَ ما أفطَرَ أنَّه يُجزِئ عنه صيامَ يوم وإفطارَ يوم.

قوله: «وقال بعضهم: في ثلاث أو في خمس[1] أو في سَبْع» كذا لأبي ذرٍّ، ولغيره: «في ثلاث وفي خمس» وسَقَطَ ذلك للنَّسَفيِّ، وكأنَّ المصنِّف أشارَ بذلك إلى رواية شُعْبة عن مُغيرةَ بهذا الإسناد فقال: «اقرأ القرآن في كلّ شهر» قال: إنّي أُطِيق أكثر من ذلك، فما زالَ حتَّى قال: في ثلاث»، فإنَّ الخمس تُؤخَذ منه بطريق التَّضَمُّن، وقد تقدَّم للمصنِّف في كتاب الصيام (١٩٧٨).

ثمَّ وجدتُ في «مُسنَد الدَّارِميِّ» (٣٤٨٦) من طريق أبي بُرْدة[2] عن عبد الله بن عَمْرو قال: قلت: يا رسول الله، في كم أختِمُ القرآن؟ قال: «اختِمْه في شهر» قلت: إنّي أُطيق، قال: «اختِمه في خمسة وعشرينَ» قلت: إنّي أُطيق، قال: «اختِمه في عشرينَ» قلت: إنّي أُطيق، قال: «اختِمه في خمس عشرة» قلت: إنّي أُطيق، قال: «اختِمه في خمس» قلت: إنّي أُطيق، قال: «لا»، وأبو فَرْوة هذا: هو الجُهَنيّ واسمه عُرْوة بن الحارث، وهو كوفيّ ثقة.

ووَقَعَ في رواية هُشَيم المذكورة[3]: قال: «فاقرأْه في كلّ شهر» قلت: إنّي أجِدُني أقوَى من

---

(١) قوله: «أو في خمس» سقط من (س).

(٢) تحرَّف في الأصلين و(س) إلى: أبي فروة. وأبو بردة: هو ابن أبي موسى الأشعري.

(٣) عند أحمد (٦٤٧٧).

ذلك، قال: «فاقرأْه في كلّ عشرة أيام» قلت: إنّي أجِدُني أقوَى من ذلك؛ قال أحدُهما إمّا حُصَين وإمّا مُغيرة: قال: «فاقرأْه في كلّ ثلاث»، وعند أبي داود (١٣٩٠) والتِّرمِذيّ مُصَحَّحاً (٢٩٤٩) من طريق يزيد بن عبد الله بن الشِّخّير عن عبد الله بن عَمْرو مرفوعاً: «لا يَفقَهُ/ ٩٧/٩ مَن قرأَ القرآن في أقلَّ من ثلاث»، وشاهده عند سعيد بن منصور[1] بإسنادٍ صحيح من وجه آخر عن ابن مسعود: اقرؤُوا القرآن في سبع ولا تقرؤوه في أقلَّ من ثلاث، ولأبي عُبيد[2] من طريق الطيِّب بن سَلْمان عن عَمْرة عن عائشة: أنَّ النبيّ ﷺ كان لا يَختِم القرآنَ في أقلَّ من ثلاث. وهذا اختيار أحمد وأبي عُبيد وإسحاق بن راهويه وغيرهم، وثَبَتَ عن كثير من السَّلَف أنَّهم قَرَؤوا القرآنَ في دون ذلك.

قال النَّوَويّ: والاختيار أنَّ ذلك يختلف بالأشخاص، فمَن كان من أهل الفَهْم وتدقيق الفِكر، استُحِبَّ له أن يَقتَصِر على القَدْر الذي لا يَختَلُّ به المقصود من التدبُّر واستخراج المعاني، وكذا مَن كان له شُغْل بالعِلم أو غيره من مُهمّات الدِّين ومصالح المسلمينَ العامّة، يُستَحَبّ له أن يَقتَصِر منه على القَدْر الذي لا يُخِلّ بما هو فيه، ومَن لم يكن كذلك فالأَولى له الاستكثارُ ما أمكَنَه من غير خروج إلى المَلَل، ولا يقرؤُه هَذرَمةً، والله أعلم.

**قوله: «وأكثرهم»** أي: أكثر الرُّواة عن عبد الله بن عَمْرو.

**قوله: «على سَبْع»** كأنَّه يشير إلى رواية أبي سَلَمةَ بن عبد الرَّحمن عن عبد الله بن عَمْرو الموصولة عَقِبَ هذا، فإنَّ في آخره: «ولا تَزِدْ على ذلك» أي: لا تُغيِّر الحال المذكورة إلى حالة أُخرَى، فأطلقَ الزّيادةَ والمراد النَّقص، والزّيادة هنا بطريق التَّدَلّي، أي: لا تَقرأْه في أقلَّ من سبع. ولأبي داود (١٣٩٥) والتِّرمِذيّ (٢٩٤٧) والنَّسائيِّ (ك٨٠١٤) من طريق وَهْب ابن مُنبِّه عن عبد الله بن عَمْرو: أنَّه سألَ رسولَ الله ﷺ: في كم يقرأُ القرآن؟ قال: «في أربعينَ يوماً» ثمَّ قال: «في شهر» ثمَّ قال: «في عشرينَ» ثمَّ قال: «في خمس عشرة» ثمَّ قال:

---

(١) في «سننه - قسم التفسير» (١٤٦).

(٢) في «فضائل القرآن» ص١٧٩، وفي سنده الطيب بن سلمان ضعَّفه الدارقطني في سؤالات البرقاني له.

«في عشر» ثمَّ قال: «في سبع» ثمَّ لم يَنزِلْ عن سبع، وهذا إن كان محفوظاً احتُمِلَ في الجمع بينه وبين رواية أبي بُرْدة[1] تعدُّدُ القصَّة، فلا مانع أن يتكرَّر قولُ النبيّ ﷺ لعبد الله بن عَمْرو ذلك تأكيداً، ويُؤيِّده الاختلافُ الواقع في السِّياق، وكأنَّ النَّهي عن الزِّيادة ليس على التَّحريم، كما أنَّ الأمر في جميع ذلك ليس للوجوب، وعُرِفَ ذلك من قَرائن الحال التي أرشَدَ إليها السّياق، وهو النَّظَر إلى عَجْزه عن سوى ذلك في الحال أو في المآل، وأغرَبَ بعضُ الظّاهريَّة فقال: يَحرُم أن يقرأَ القرآن في أقلَّ من ثلاث.

وقال النَّوَويّ: أكثر العلماء على أنَّه لا تقدير في ذلك، وإنَّما هو بحَسَب النَّشاط والقوّة، فعلى هذا يختلفُ باختلاف الأحوال والأشخاص، والله أعلم.

**٥٠٥٣- حدَّثنا سَعْدُ بنُ حفصٍ، حدَّثنا شَيْبانُ، عن يحيى، عن محمَّدِ بنِ عبدِ الرَّحمنِ، عن أبي سَلَمةَ، عن عبدِ الله بنِ عَمرٍو: قال لِيَ النبيُّ ﷺ: «في كم تَقرَأُ القرآنَ؟».**

**٥٠٥٤- حدَّثني إسحاقُ، أخبرنا عُبيدُ الله، عن شَيْبانَ، عن يحيى، عن محمَّدِ بنِ عبدِ الرَّحمنِ مولى بني زُهْرةَ، عن أبي سَلَمةَ ـ قال: وأحسَبُني قال: سمعتُ أنا من أبي سَلَمةَ ـ عن عبدِ الله ابنِ عَمرٍو، قال: قال رسولُ الله ﷺ: «اقرَأِ القرآنَ في شهرٍ» قلتُ: إنّي أَجِدُ قوّةً، حتَّى قال: «فاقرَأْه في سبعٍ، ولا تَزِدْ على ذلكَ».**

**قوله:** «**عن يحيى**» هو ابن أبي كَثير، ومحمَّد بن عبد الرَّحمن وَقَعَ في الإسناد الثّاني أنَّه مولى زُهْرة، وهو محمَّد بن عبد الرَّحمن بن ثَوْبانَ، فقد ذكر ابن حِبّان في «الثِّقات» أنَّه مولى الأخنَس بن شَرِيق الثَّقَفيّ، وكان الأخنَسُ يُنسَب زُهريّاً لأنَّه كان من حُلَفائهم، وجَزَمَ جماعةٌ بأنَّ ابن ثَوْبانَ عامريّ، فلعلَّه كان يُنسَب عامريّاً بالأصالة وزُهْريّاً بالحِلْف ونحو ذلك، والله أعلم.

**تنبيه:** هذا التَّعليق، وهو قوله: «وقال بعضهم...» إلى آخره، ذَهَلتُ عن تخريجه في «تغليق التَّعليق»، وقد يَسَّرَ الله تعالى بتحريره هنا، ولله الحمد.

---

(١) تحرَّف في الأصلين و(س) إلى: أبي فروة.

**قوله: «في كم تقرأُ القرآن؟»** كذا اقتَصَرَ البخاريّ في الإسناد العالي على بعض المتن ثمَّ حَوَّلَه إلى الإسناد الآخر، وإسحاقُ شيخه فيه: هو ابن منصور، وعُبيد الله: هو ابن موسى، وهو من شيوخ البخاريّ، إلّا أنَّه رُبَّما حدَّث عنه بواسطةٍ كما هنا.

**قوله: «عن أبي سَلَمةَ ـ قال: وأحسَبُني قال: سمعتُ أنا من أبي سَلَمةَ»** قائل ذلك هو يحيى بن أبي كثير، قال الإسماعيليّ: خالَفَ أبانُ بن يزيد العَطّارُ شَيْبانَ بن عبد الرَّحمن في هذا الإسناد عن يحيى بن أبي كثير، ثمَّ ساقه من وجهَينِ عن أبان عن يحيى عن محمَّد بن إبراهيم التَّيْميِّ عن أبي سَلَمةَ، وزاد في سياقه بعد قوله: «اقرأْه في شهر»: قال: إنّي أجِدُ قوّة، قال: «في عشرينَ» قال: إنّي أجِدُ قوّة، قال: «في عَشر» قال: إنّي أجِدُ قوّة، قال: «في سبع، ولا تَزِدْ على ذلك»، قال الإسماعيليّ: ورواه عِكْرمة بن عمَّار عن يحيى قال: «حدَّثنا أبو سَلَمةَ» بغير واسطة، ثم ساقَه من طريقه.

قلت: كأنَّ يحيى بن أبي كثير كان يَتوقَّف في تحديث أبي سَلَمةَ له ثمَّ تَذَكَّر أنَّه حدَّثه به، أو بالعكس كان يُصرِّح/ بتحديثِه ثمَّ تَوَقَّفَ وتَحقَّقَ أنَّه سمعَه بواسطة محمَّد بن عبد الرَّحمن، ٩٨/٩ ولا يَقدَحُ في ذلك مُخالَفةُ أبانَ لأنَّ شَيْبانَ أحفظُ من أبان، أو كان عند يحيى عنهما ويُؤيِّده اختلافُ سياقهما، وقد تقدَّم في الصيام (١٩٧٥) من طريق الأوزاعيِّ عن يحيى عن أبي سَلَمةَ مُصرَّحاً بالسَّماع بغير تَوقُّف، لكن لبعضِ الحديث في قصَّة الصيام حَسْبُ. قال الإسماعيليّ: قصَّة الصيام لم يُختلَف على يحيى في روايته إيّاها عن أبي سَلَمةَ عن عبد الله بن عَمْرو بغير واسطة.

**تنبيه:** المراد بالقرآن في حديث الباب جميعُه، ولا يَرِدُ على هذا أنَّ القصَّة وَقَعَت قبل موت النبيّ ﷺ بمُدّةٍ، وذلك قبل أن يَنزِلَ بعضُ القرآن الذي تأخَّرَ نزوله، لأنّا نقول: سَلَّمْنا ذلك، لكنَّ العِبْرة بما دَلَّ عليه الإطلاق وهو الذي فَهِمَ الصَّحابيُّ فكان يقول: لَيتَني لو قبلتُ الرُّخصة، ولا شكَّ أنَّه بعد النبيِّ ﷺ كان قد أضافَ الذي نزل آخِراً إلى ما نزل أوَّلاً، فالمراد بالقرآن جميعُ ما كان نزل إذ ذاكَ وهو مُعظَمه، ووَقَعَت الإشارة إلى أنَّ ما نزل بعد ذلك يُوَزَّع بقِسْطِه، والله أعلم.

## ٣٥- باب البكاء عندَ قراءةِ القرآن

٥٠٥٥- حدَّثنا صَدَقةُ، أخبرنا يحيى، عن سفيانَ، عن سليمانَ، عن إبراهيمَ، عن عَبِيدةَ، عن عبدِ الله ـ قال يحيى: بعضُ الحديثِ عن عَمْرِو بنِ مُرّةَ: قال لي النبيُّ ﷺ.

حدَّثنا مُسدَّدٌ، عن يحيى، عن سفيانَ، عن الأعمَشِ، عن إبراهيمَ، عن عَبِيدةَ، عن عبدِ الله ـ قال الأعمَشُ: وبعضُ الحديث حدَّثني عَمْرُو بنُ مُرّةَ، عن إبراهيمَ، عن أبيه، عن أبي الضُّحَى، عن عبدِ الله ـ قال: قال رسولُ الله ﷺ: «اقرَأْ عليَّ» قال: قلتُ: أقرَأُ عليكَ، وعليكَ أُنزِلَ؟! قال: «إنّي أَشتَهي أن أسمعَه مِن غيري» قال: فقرأتُ النِّساءَ، حتَّى إذا بَلَغْتُ: ﴿ فَكَيْفَ إِذَا جِئْنَا مِن كُلِّ أُمَّةٍ بِشَهِيدٍ وَجِئْنَا بِكَ عَلَىٰ هَٰؤُلَاءِ شَهِيدًا ﴾ [النساء:٤١] قال لي: «كُفَّ» أو «أَمسِكْ» فرأيتُ عينَيهِ تَذْرِفانِ.

٥٠٥٦- حدَّثنا قيسُ بنُ حفصٍ، حدَّثنا عبدُ الواحدِ، حدَّثنا الأعمَشُ، عن إبراهيمَ، عن عَبِيدةَ السَّلْمانيِّ، عن عبدِ الله ﷺ، قال: قال لي النبيُّ ﷺ: «اقرَأْ عليَّ» قلتُ: أَقرَأُ عليكَ وعليكَ أُنزِلَ؟! قال: «إنّي أُحِبُّ أن أسمعَه مِن غيري».

قوله: «باب البُكاء عند قِراءةِ القرآن» قال النَّوَويّ: البُكاء عند قراءة القرآن صِفَة العارفينَ وشِعار الصالحينَ، قال الله تعالى: ﴿ وَيَخِرُّونَ لِلْأَذْقَانِ يَبْكُونَ ﴾ [الإسراء:١٠٩]، ﴿خَرُّوا سُجَّدًا وَبُكِيًّا ﴾ [مريم:٥٨]، والأحاديث فيه كثيرة.

قال الغَزاليّ: يُستَحَبّ البُكاء معَ القراءةِ وعندها، وطريقُ تحصيله أن يَحضُرَ قلبَه الحزنُ والخوف بتأمُّلِ ما فيه من التَّهديد والوعيد الشَّديد والوثائق والعُهود، ثمَّ يَنظُر تقصيرَه في ذلك، فإن لم يَحضُرْه حزنٌ فليَبكِ على فَقْدِ ذلك وأنَّه من أعظم المصائب.

ثمَّ ذكر المصنِّف في الباب حديثَ ابن مسعود المذكور في تفسير سورة النِّساء (٤٥٨٢)، وساقَ المتنَ هناك على لفظ شيخه صَدَقة بن الفضل المروَزيّ، وساقَه هنا على لفظ شيخه مُسدَّد، كلاهما عن يحيى القَطّان، وعُرِفَ من هنا المراد بقولِه: «بعض الحديث عن عَمْرو ابن مُرّة» وحاصله أنَّ الأعمَش سمع الحديثَ المذكور من إبراهيم النَّخَعيِّ، وسمعَ بعضه

من عَمْرو بن مُرّة عن إبراهيم، وقد أوضَحتُ ذلك في تفسير سورة النِّساء أيضاً، ويظهر لي أنَّ القَدْر الذي عند الأعمَش عن عَمْرو/ بن مُرّة من هذا الحديث من قوله: «فقرأتُ النِّساء» إلى آخر الحديث، وأمَّا ما قبله إلى قوله: «أن أسمَعَه من غيري» فهو عند الأعمَش عن إبراهيم كما هو في الطَّريق الثّانية في هذا الباب، وكذا أخرجه المصنِّف من وجه آخر عن الأعمَش قبلُ ببابَينِ (٥٠٤٩)، وتقدَّم قبلُ ببابٍ واحد عن محمَّد بن يوسف الفِرْيابيّ عن سفيان الثَّوريّ مُقتَصِراً على طريق الأعمَش عن إبراهيم (٥٠٥٠) من غير تبيين التَّفصيل الذي في رواية يحيى القَطّان عن الثَّوْريّ، وهو يقتضي أنَّ في رواية الفِرْيابيّ إدراجاً. ٩٩/٩

وقوله في هذه الرِّواية: «عن أبيه» هو معطوف على قوله: «عن سليمان» وهو الأعمَشُ، وحاصله أنَّ سفيان الثَّوريّ روى هذا الحديث عن الأعمَش، ورواه أيضاً عن أبيه ـ وهو سعيد بن مسروق الثَّوريّ ـ عن أبي الضُّحَى، ورواية إبراهيم عن عَبيدة بن عَمْرو[1] عن ابن مسعود موصولةٌ، ورواية أبي الضُّحَى عن عبد الله بن مسعود مُنقَطِعة، ووَقَعَ في رواية أبي الأحوَص عن سعيد بن مسروق عن أبي الضُّحَى: أنَّ رسول الله ﷺ قال لعبد الله بن مسعود... فذكره، وهذا أشدُّ انقطاعاً، أخرجه سعيد بن منصور[2].

وقوله: «اقرأْ عليَّ» وَقَعَ في رواية عليّ بن مُسهِر عن الأعمَش[3] بلفظ: قال لي رسول الله ﷺ وهو على المِنبَر: «اقرأْ عليَّ»، ووَقَعَ في رواية محمَّد بن فَضَالَة الظَّفَريّ أنَّ ذلك كان وهو ﷺ في بني ظَفَر، أخرجه ابن أبي حاتم (٣/ ٩٥٦) والطبرانيّ (١٩/ ٥٤٦) وغيرهما من طريق يونس بن محمَّد بن فَضَالة عن أبيه: أنَّ النبيَّ ﷺ أتاهم في بني ظَفَرٍ ومعه ابن مسعود وناسٌ من أصحابه، فأمَرَ قارئاً فقرأَ، فأتى على هذه الآية ﴿ فَكَيْفَ إِذَا جِئْنَا مِن كُلِّ أُمَّةٍ بِشَهِيدٍ وَجِئْنَا بِكَ عَلَىٰ هَٰؤُلَاءِ شَهِيدًا ﴾ [النساء:٤١] فبَكَى حتَّى ضَرَبَ لَحْياهُ ووَجْنَتاه، فقال: «يا

(١) تحرَّف «عمرو» في (س) إلى: عمرة.

(٢) في «سننه - قسم التفسير» (٥٢).

(٣) عند مسلم (٨٠٠) (٢٤٧).

رَبِّ، هذا شهدتُ على مَن أنا بين ظَهرَيهِ، فكيفَ بمَن لم أرَه؟!»[١]، وأخرج ابن المبارَك في «الزُّهد»[٢] من طريق سعيد بن المسيّب قال: ليس من يوم إلّا يُعرَض على النبيِّ ﷺ أمَّتُه غُدْوةً وعَشيَّةً فيَعرِفهم بسِيماهم وأعمالهم، فلذلك يَشهَدُ عليهم؛ ففي هذا المرسَل ما يَرفَعُ الإشكالَ الذي تَضَمَّنَه حديث ابن فَضَالة، والله أعلم.

قال ابن بَطّال: إنَّما بَكَى ﷺ عند تِلاوَتِه هذه الآيةَ، لأنَّه مَثَّلَ لنفسِه أهوال يوم القيامة وشِدّةَ الحال الدَّاعية له إلى شهادته لأُمَّتِه بالتَّصديق وسؤالِه الشَّفاعةَ لأهلِ الموقِف، وهو أمر يَحِقّ له طول البُكاء. انتهى، والذي يظهر أنَّه بَكَى رحمةً لأُمَّتِه، لأنَّه عَلِمَ أنَّه لا بدَّ أن يَشهَدَ عليهم بعَمَلِهم، وعَمَلُهم قد لا يكون مُستَقيماً فقد يُفضي إلى تعذيبهم، والله أعلم.

## ٣٦- باب مَن راءَى بقراءةِ القرآن أو تَأكَّلَ به أو فَجَرَ به

**٥٠٥٧- حدَّثنا محمَّدُ بنُ كَثير، أخبرنا سفيانُ، حدَّثنا الأعمَشُ، عن خَيْثمةَ، عن سُوَيدِ بنِ غَفَلةَ، قال عليٌّ ﷺ: سمعتُ النبيَّ ﷺ يقول: «يأتي في آخِرِ الزَّمانِ قومٌ حُدَثاءُ الأسنانِ، سُفَهاءُ الأحلامِ، يقولون من خيرِ قولِ البَرِيَّةِ، يَمْرُقونَ منَ الإسلامِ كما يَمْرُقُ السَّهْمُ منَ الرَّمِيَّةِ، لا يُجاوِزُ إيمانُهم حَناجِرَهم، فأينَما لَقِيتُموهم فاقتُلوهم، فإنَّ قتلَهم أجْرٌ لمن قَتَلَهم يومَ القيامةِ».**

**٥٠٥٨- حدَّثنا عبدُ الله بنُ يوسُفَ، أخبرنا مالكٌ، عن يحيى بنِ سعيدٍ، عن محمَّدِ بنِ إبراهيمَ بنِ الحارثِ التَّيْميِّ، عن أبي سَلَمةَ بنِ عبدِ الرَّحمنِ، عن أبي سعيدٍ الخُدْريِّ ﷺ أنَّه قال: سمعتُ رسولَ الله ﷺ يقول: «يَخرُجُ فيكم قومٌ تَحقِرونَ صلاتَكم معَ صلاتِهم، وصيامَكم معَ صيامِهم، وعَمَلَكم معَ عَمَلِهم، ويَقرَؤُون القرآنَ/ لا يُجاوِزُ حَناجِرَهم، يَمْرُقونَ منَ الدِّينِ كما يَمْرُقُ السَّهْمُ منَ الرَّمِيَّةِ، يَنظُرُ في النَّصْلِ فلا يَرَى شيئاً، ويَنظُرُ في القِدْحِ فلا يَرَى شيئاً، ويَنظُرُ في الرِّيشِ فلا يَرَى شيئاً، ويَتَمارَى في الفُوقِ».** ٩/١٠٠

---

(١) وفي إسناده ضعفٌ.

(٢) في زيادات نعيم بن حماد عن ابن المبارك في «الزهد» (١٦٦)، وفي إسناده رجل مبهم، فالسند إلى سعيد ضعيف.

**٥٠٥٩- حدَّثنا مُسدَّدٌ، حدَّثنا يحيى، عن شُعْبَةَ، عن قَتَادةَ، عن أنسِ بنِ مالكٍ، عن أبي موسى، عن النبيِّ ﷺ، قال: «المؤمنُ الذي يَقْرأُ القرآنَ ويَعْمَلُ به كالأُتْرُجّةِ، طَعْمُها طيِّبٌ ورِيحُها طيِّبٌ، والمؤمنُ الذي لا يَقْرأُ القرآنَ ويَعْمَلُ به كالتَّمْرةِ، طَعْمُها طيِّبٌ ولا رِيحَ لها، ومَثَلُ المنافقِ الذي يَقْرأُ القرآنَ كالرَّيْحانةِ، رِيحُها طيِّبٌ وطَعْمُها مُرٌّ، ومَثَلُ المنافقِ الذي لا يَقْرأُ القرآنَ كالحَنْظَلةِ، طَعْمُها مُرٌّ أو خَبِيثٌ ورِيحُها مُرٌّ».**

**قوله: «باب إثم مَن راءَى بقراءةِ القرآن، أو تَأَكَّلَ به»** كذا للأكثرِ، وفي روايةٍ: «رايَا» بتحتانيَّةٍ بدلَ الهمزة، و«تأكَّلَ» أي: طلبَ الأكل.

**وقوله: «أو فَجَرَ به»** للأكثرِ بالجيم، وحكى ابن التِّين: أنَّ في روايةٍ بالخاءِ المعجَمة.

ثم ذكر في الباب ثلاثة أحاديث:

**أحدها:** حديث عليٍّ في ذِكْر الخوارج، وقد تقدَّم في علامات النُّبوّة (٣٦١١)، وأغرَبَ الدَّاوُوديُّ فزَعَمَ أنَّه وَقَعَ هنا: «عن سُوَيد بن غَفَلة قال: سمعت النبيّ ﷺ» قال: واختُلِفَ في صُحْبة سُوَيد، والصَّحيح ما هنا أنَّه سمعَ من النبيّ ﷺ؛ كذا قال مُعتَمِداً على الغَلَط الذي نَشَأَ له عن السَّقط، والذي في جميع نُسَخِ «صحيح البخاريّ»: «عن سُوَيد بن غَفَلة عن عليّ ﷺ قال: سمعتُ» وكذا في جميع المسانيد، وهو حديث مشهور لسُوَيد بن غَفَلة عن عليّ، ولم يسمع سُوَيد من النبيّ ﷺ على الصَّحيح، وقد قيل: إنَّه صَلَّى معَ النبيّ ﷺ، ولا يَصِحُّ، والذي يَصِحّ أنَّه قَدِمَ المدينة حين نُفِضَت الأيدي من دفن رسول الله ﷺ، وصَحَّ سماعُه من الخلفاء الرّاشدينَ وكِبار الصَّحابة، وصَحَّ أنَّه أدَّى صَدَقةَ ماله في حياة النبيّ ﷺ، قال أبو نُعَيم: ماتَ سنة ثمانينَ، وقال أبو عُبيد: سنة إحدَى، وقال عَمْرو بن عليّ: سنة اثنتَينِ، وبَلَغَ مئة وثلاثينَ سنة، وهو جُعفيّ يُكْنى أبا أُميَّة، نزل الكوفة وماتَ بها. وسيأتي البحث في قتال الخوارج في كتاب استتابة المرتدين (٦٩٣٠).

**وقوله: «الأحلام»** أي: العقول.

**وقوله: «يقولون من خير قول البَرِيَّة»** هو من المقلوب والمراد: «من قول خير البَرِيَّة»،

أي: من قول الله[١]، وهو المناسب للتَّرجمة.

وقوله: «لا يُجاوِزُ حَناجِرَهم» قال الدَّاوُوديُّ: يريد أنَّهم تَعلَّقوا بشيءٍ منه. قلت: إن كان مُرادُه بالتَّعَلُّقِ الحِفْظ فقط دون العلم بمَدلولِه، فعَسَى أن يَتِمَّ له مرادُه، وإلّا فالذي فَهِمَه الأئمَّة من السِّياق أنَّ المراد أنَّ الإيمان لم يَرسَخْ في قلوبهم، لأنَّ ما وَقَفَ عند الحُلقوم فلم يَتَجاوَزْه لا يَصِلُ إلى القلب، وقد وَقَعَ في حديث حُذَيفة نحو حديث أبي سعيد من الزِّيادة: «لا يُجاوِزُ تَراقيَهم ولا تَعِيهِ قلوبهم».

**الحديث الثاني**: حديث أبي سَلَمةَ عن أبي سعيد في ذِكْر الخوارج أيضاً، وسيأتي شرحه أيضاً في استتابة المرتدِّينَ (٦٩٣١)، وتقدَّم من وجهٍ آخر في علامات النُّبوّة (٣٣٤٤).

ومُناسَبة هذَينِ الحديثَينِ للتَّرجمة أنَّ القراءة إذا كانت لغير الله، فهي للرِّياءِ أو للتَّأكُّلِ به ونحو ذلك، فالأحاديث الثلاثة دالّة لأركان التَّرجمة، لأنَّ منهم مَن رايَا به، وإليه الإشارة في حديث أبي موسى، ومنهم مَن تأكَّلَ به، وهو مُخَرَّج من حديثه أيضاً، ومنهم مَن فَجَرَ به، وهو مُخَرَّج من حديث عليّ وأبي سعيد.

وقد أخرج أبو عُبيد في «فضائل القرآن»[٢] من وجه آخر عن أبي سعيد[٣] رَفَعَه: «تَعلَّموا القرآن واسألوا اللهَ به قبل أن يَتَعلَّمَه قومٌ يسألونَ به الدُّنيا، فإنَّ القرآن يَتَعلَّمَه ثلاثة نَفَر: رجل يُباهي به، ورجل يَستأكِل به، ورجل يقرؤُه لله»، وعند ابن أبي شَيْبة (١٠/ ٥٢٨) من حديث ابن عبَّاس موقوفاً: لا تَضرِبوا كتاب الله/ بعضَه ببعضٍ، فإنَّ ذلك يُوقِع الشكّ في قلوبكم، وأخرج أحمد (١٥٥٢٩) وأبو يَعْلى (١٥١٨) من حديث عبد الرَّحمن ابن شِبْل رَفَعَه: «اقرؤوا القرآن ولا تَغْلُوا فيه ولا تَجفُوا عنه ولا تأكُلوا به» الحديث، وسنده ١٠١/٩

---

(١) يريد القرآن، فهو قول الله، وهو خير ما تكلَّمت به البريّة، ويحتمل أن يكون هذا الحرف على بابه وليس بمقلوب، والمعنى: خير أقوال الناس، وهو القرآن. وانظر «شرح الكرماني» ١٩/ ٤٩، و«عمدة القاري» ٢٤/ ٨٦.

(٢) «فضائل القرآن» ص٢٠٥-٢٠٦.

(٣) زاد هنا في (س) وحدها: وصححه الحاكم، وهي زيادة مقحمة ولم نقف عليه في كتابه «المستدرك».

قويّ، وأخرج أبو عُبيد[١] عن عبد الله بن مسعود: سيجيءُ زمان يُسأل فيه بالقرآن، فإذا سألوكم فلا تُعطُوهم.

**الحديث الثالث:** حديث أبي موسى الذي تقدَّم مشروحاً في «باب فضل القرآن على سائر الكلام» (٥٠٢٠) وهو ظاهرٌ فيما تَرجَمَ له. ووَقَعَ هنا عند الإسماعيليّ من طريق معاذ ابن معاذ عن شُعْبة بسندِه: قال شُعْبة: وحدَّثني شِبْل[٢] ـ يعني ابن عَزْرة ـ أنَّه سمعَ أنس ابن مالك، بهذا. قلت: وهو حديث آخر[٣] أخرجه أبو داود (٤٨٣١) في مَثَل الجليس الصالح والجليس السُّوء.

## ٣٧- بابٌ «اقرؤوا القرآن ما ائتلفت قلوبُكم»

**٥٠٦٠- حدَّثنا أبو النُّعْمان، حدَّثنا حمَّادٌ، عن أبي عِمْرانَ الجَوْنيِّ، عن جُنْدُبِ بنِ عبدِ الله، عن النبيِّ ﷺ، قال: «اقرَؤُوا القرآنَ ما ائْتَلَفَت قلوبُكُم، فإذا اختَلَفتُم فقُومُوا عنه».**

[أطرافه في: ٥٠٦١، ٧٣٦٤، ٧٣٦٥].

**٥٠٦١- حدَّثنا عَمْرو بنُ عليٍّ، حدَّثنا عبدُ الرَّحمنِ بنُ مَهْدِيٍّ، حدَّثنا سَلّامُ بنُ أبي مُطِيعٍ، عن أبي عِمْرانَ الجَوْنيِّ، عن جُنْدُبٍ: قال النبيُّ ﷺ: «اقرَؤُوا القرآنَ ما ائْتَلَفَت عليه قلوبُكُم، فإذا اختَلَفتُم فقُومُوا عنه».**

**تابَعَه الحارثُ بنُ عُبيدٍ وسعيدُ بنُ زيدٍ، عن أبي عِمْرانَ، ولم يَرفَعْه حمَّادُ بنُ سَلَمةَ وأَبانُ.**

**وقال غُندَرٌ، عن شُعْبةَ، عن أبي عِمْرانَ: سمعتُ جُنْدُباً قولَه.**

**وقال ابنُ عَوْنٍ، عن أبي عِمْرانَ، عن عبدِ الله بنِ الصّامِتِ، عن عمرَ قولَه.**

---

(١) «فضائل القرآن» ص٢٠٩.

(٢) هكذا في (أ) و(س)، وفي (ع): شُبيل، بالتصغير، وكلاهما صواب، والأشهر شُبيل مصغَّراً.

(٣) بل هو الحديث نفسه الذي لأبي موسى أو نحوه وفيه زيادة مَثَل الجليس الصالح والجليس السوء، كما في رواية قتادة عن أنس عند أبي داود نفسه برقم (٤٨٢٩)، ومما يؤيد ذلك أنَّ الدارقطني في «المؤتلف والمختلف» ٣/ ١٤٠٨ ذكر رواية معاذ عن شعبة بالحديثين جميعاً، ثم ذكر عن شعبة قال: وحدثني شبيل أنه سمع أنساً عن النبي ﷺ بهذا كله وحديث الجليس عن النبي ﷺ.

وجُنْدُبٌ أصحُّ وأكثرُ.

٥٠٦٢- حدَّثنا سليمانُ بنُ حَرْبٍ، حدَّثنا شُعْبَةُ، عن عبدِ الملِكِ بنِ مَيسَرةَ، عن النَّزّالِ بنِ سَبْرَةَ، عن عبدِ الله: أنَّه سمعَ رجلاً يَقْرأُ آيةً سمعَ النبيَّ ﷺ قرأَ خِلافَها، فأخَذْتُ بيَدِه، فانطَلَقْتُ به إلى النبيِّ ﷺ فقال: «كِلاكُما مُحسِنٌ فاقرَءَا» أكبرُ عِلْمي قال: «فإنَّ مَن كان قَبلَكُمُ اختَلَفوا، فأهلَكهم».

قوله: «باب اقرؤوا القرآن ما ائْتَلَفَت عليه قلوبُكم» أي: اجتَمَعَت.

قوله: «فإذا اختَلَفتُم» أي: في فَهْمِ معانيه «فقُومُوا عنه» أي: تَفرَّقوا لئلَّا يَتَمادَى بكم الاختلافُ إلى الشرّ، قال عِيَاض: يحتمل أن يكون النَّهي خاصّاً بزمنه ﷺ لئلَّا يكونَ ذلك سبباً لنزولِ ما يَسوؤُهم كما في قوله تعالى: ﴿لَا تَسْـَٔلُوا۟ عَنْ أَشْيَآءَ إِن تُبْدَ لَكُمْ تَسُؤْكُمْ﴾ [المائدة:١٠١]، ويحتمل أن يكون المعنى: اقرؤُوا والزَمُوا الائتلافَ على ما دَلَّ عليه وقادَ إليه، فإذا وَقَعَ الاختلافُ أو عَرَضَ عارض شُبْهة يقتضي المنازَعةَ الدَّاعية إلى الافتِراق فاترُكوا القراءةَ، وتَمسَّكوا بالمحكَم الموجِبِ للأُلفة وأعرِضوا عن المتشابِه المؤدّي إلى الفُرقة، وهو كقوله ﷺ: «فإذا رأيتُم الذينَ يَتَّبعونَ ما تَشابَهَ منه فاحذَروهم»[1]، ويحتمل أنَّه يَنهَى عن القراءة إذا وَقَعَ الاختلافُ في كيفيَّة الأداءِ بأن يَتفرَّقوا عند الاختلاف ويَستَمِرَّ كلٌّ منهم على قراءته، ومثله ما تقدَّم عن ابن مسعود لمَّا وَقَعَ بينه وبين الصَّحابيَّينِ الآخرَينِ الاختلافُ في الأداء، فتَرافَعُوا إلى النبيّ ﷺ فقال: «كلُّكم مُحسِن»، وبهذه/ النُّكتة تظهر الحكمةُ في ذِكْر حديث ابن مسعود عَقِبَ حديث جُندُب. ١٠٢/٩

قوله: «تابَعَه الحارثُ بن عُبيد وسعيد بن زيد عن أبي عِمْرانَ» أي: في رفع الحديث، فأمَّا مُتابَعة الحارث، وهو ابن قُدامةَ الإياديّ، فوَصَلَها الدَّارِميُّ (٣٣٦١) عن أبي غَسّان مالك ابن إسماعيل عنه، ولفظه مِثْلُ رواية حمَّاد بن زيد، وأمَّا مُتابَعة سعيد بن زيد، وهو أخو حمَّاد بن زيد، فوَصَلَها الحسن بن سفيان في «مُسنَده» من طريق أبي هشام المخزوميّ عنه قال: سمعت أبا

---

(١) سلف عند البخاري برقم (٤٥٤٧) من حديث عائشة.

عِمران قال: حدَّثنا جُندُب، فذكر الحديث مرفوعاً وفي آخره: «فإذا اختَلَفتُم فيه فقوموا».

**قوله: «ولم يرفعه حمَّاد بن سَلَمةَ وأبانُ»** يعني: ابن سعيد العَطّار، أمَّا رواية حمَّاد بن سَلَمةَ فلم تقعْ لي موصولة، وأمَّا رواية أبان فوَقَعَت في «صحيح مسلم» (٢٦٦٧/ ٤) من طريق حَبّان بن هلال عنه، ولفظه: «قال لنا جُندُب ونحنُ غِلمان» فذكره لكن مرفوعاً أيضاً، فلعلَّه وَقَعَ للمصنِّف من وجهٍ آخر عنه موقوفاً.

**قوله: «وقال غُندَر، عن شُعْبة، عن أبي عِمْرانَ: سمعتُ جُنْدُباً؛ قولَه»** وَصَلَه الإسماعيليّ من طريق بُندارٍ عن غُندَر.

**قوله: «وقال ابن عَوْن: عن أبي عِمْرانَ عن عبد الله بن الصّامِت عن عمر قولَه»** ابنُ عَوْن: هو عبد الله البصريّ الإمام المشهور، وهو من أقران أبي عِمرانَ، وروايته هذه وَصَلَها أبو عُبيد[1] عن معاذ بن معاذ عنه، وأخرجها النَّسَائيُّ (ك٨٠٤٥) من وجهٍ آخر عنه.

**قوله: «وجُنْدُبٌ أصحُّ وأكثر»** أي: أصحُّ إسناداً وأكثر طُرقاً، وهو كما قال، فإنَّ الجَمّ الغَفِير رَوَوْه عن أبي عِمرانَ عن جُندُب، إلّا أنَّهم اختَلَفوا عليه في رفعِه ووَقفِه، والذينَ رَفَعوه ثقاتٌ حُفّاظ فالحُكم لهم. وأمَّا رواية ابن عَوْن فشاذَّة لم يُتابَعْ عليها، قال أبو بكر بن أبي داودَ: لم يُخطِئ ابن عَوْن قَطُّ إلّا في هذا، والصَّواب: عن جُندُب. انتهى، ويحتمل أن يكون ابن عَوْن حَفِظَه ويكون لأبي عِمرانَ فيه شيخ آخر، وإنَّما تَوارَدَ الرُّواة على طريق جُندُب لعُلوِّها والتَّصريح برفعِها، وقد أخرج مسلم (٢٦٦٦) من وجه آخر عن أبي عِمرانَ هذا حديثاً آخر في المعنى، أخرجه من طريق حمَّاد عن أبي عِمرانَ الجَوْنيّ عن عبد الله بن رَبَاح عن عبد الله بن عَمْرو[2] قال: هاجَرتُ إلى النبيّ ﷺ، فسمعَ رجلَينِ اختَلَفا في آية فخَرَجَ يُعرَف الغضبُ في وجهه فقال: «إنَّما هَلَكَ مَن كان قبلكم بالاختلافِ في الكتاب»، وهذا ممَّا يُقوِّي أن يكون لطريق ابن عَوْن أصلٌ، والله أعلم.

---

(١) في «فضائل القرآن» له ص ٣٥٥.

(٢) في (س): عبد الله بن عمر، بدون واو، وهو خطأ.

**قوله: «النَّزّال»** بفتح النُّون وتشديد الزّاي وآخره لام **«بن سَبْرة»** بفتح المهمَلة وسكون الموحَّدة الهِلاليّ، تابعيٌّ كبير، وقد قيل: إنَّه له صُحْبة، وذَهلَ المِزّيُّ فجَزَمَ في «الأطراف» بأنَّ له صُحْبة، وجَزَمَ في «التَّهذيب» بأنَّ له روايةً عن أبي بكر الصِّدّيق مُرسَلة.

**قوله: «أنَّه سمعَ رجلاً يَقْرأ آيةً سمعَ النبيَّ ﷺ قرأَ خِلَافَها»** هذا الرجل يحتمل أن يكون هو أُبيّ بن كعب، فقد أخرج الطَّبَريُّ من حديث أُبيّ بن كعب: أنَّه سمعَ ابن مسعود يقرأ آيةً قرأ خِلَافَها وفيه: أنَّ النبيّ ﷺ قال: «كِلاكُما مُحسِن» الحديث، وقد تقدَّم في «باب أُنزِلَ القرآن على سبعة أحرُف» (٤٩٩١) بيان عِدّة ألفاظ لهذا الحديث.

**قوله: «فاقرءَا»** بصيغة الأمر للاثنَين.

**قوله: «أكبرُ عِلْمي»** هذا الشكُّ من شُعْبة، وقد أخرجه أبو عُبيد[1] عن حَجّاج بن محمَّد عن شُعْبة قال: أكبر عِلْمي أنّي سمعتُه وحدَّثني عنه مسعود، فذكره.

**قوله: «فإنَّ مَن كان قبلكم اختَلَفوا فأهلكَهم»** في رواية المُستَمْلي: «فأُهلِكوا» بضمِّ أوَّله، وعند ابن حِبّان (٧٤٧) والحاكم (٢/ ٢٢٣-٢٢٤) من طريق زِرّ بن حُبَيش عن ابن مسعود في هذه القصَّة: «فإنَّما أهلَكَ مَن كان قبلكم الاختلافُ»، وقد تقدَّم القول في معنى الاختلاف في حديث جُندُبٍ الذي قبله.

وفي رواية زِرّ المذكورة من الفائدة: أنَّ السُّورة التي اختَلَفَ فيها أُبيّ وابن مسعود كانت من آل حمٓ، وفي «المبهَمات» للخطيب[2]: أنَّها الأحقاف، ووَقَعَ عند عبد الله بن أحمد في زيادات «المسنَد» (٨٣٢) في هذا الحديث أنَّ اختلافهم كان في عَدَدها هل هي خمس وثلاثونَ آيةً، أو ستّ وثلاثونَ، الحديث.

١٠٣/٩ وفي هذا الحديث والذي قبله: الحضُّ على الجماعة والأُلفة، والتَّحذير/ من الفُرْقة والاختلاف، والنَّهي عن المِراء في القرآن بغير حَقّ، ومن شَرّ ذلك أن تَظهَر دلالةُ الآية على

---

(١) في «فضائل القرآن» ص ٣٥١.

(٢) «الأسماء المبهمة» ص٢٠٣.

شيء يخالف الرَّأي، فيُتوَسَّل بالنَّظَرِ وتدقيقه إلى تأويلها وحَملِها على ذلك الرَّأي ويقع اللِّجاج في ذلك والمناضَلة عليه.

خاتمة: اشتَمَلَ كتاب فضائل القرآن من الأحاديث المرفوعة على تِسعة وتسعينَ حديثاً، المعلَّق منها وما التَحَقَ به من المتابَعات تسعةَ عشرَ حديثاً والباقي موصولة، المكَرَّر منها فيه وفيما مَضَى ثلاثة وسبعونَ حديثاً والباقي خالص، وافَقَه مسلم على تخريجها سوى حديث أنس فيمَن جَمَعَ القرآن، وحديث قَتَادة بن النُّعمان في فضل ﴿ قُلْ هُوَ ٱللَّهُ أَحَدٌ ﴾، وحديث أبي سعيد في ذلك، وحديثه أيضاً: «أيَعجَزُ أحدُكم أن يقرأ ثُلُث القرآن؟» وحديث عائشة في قراءة المعوِّذات عند النَّوم، وحديث ابن عبَّاس في قراءته المفصَّل، وحديثه: «لم يَترُك إلّا ما بين الدَّفَّتَينِ»، وحديث أبي هريرة: «لا حَسَدَ إلّا في اثنتَينِ»، وحديث عثمان: «إنَّ خيركم مَن تَعلَّمَ القرآن»، وحديث أنس: «كانت قراءته مَدّاً»، وحديث عبد الله بن مسعود: «أنَّه سمعَ رجلاً يقرأ آية».

وفيه من الآثار عن الصَّحابة فمَن بعدهم ستة آثار، والله أعلم.

بِسْمِ ٱللَّهِ ٱلرَّحْمَٰنِ ٱلرَّحِيمِ

# كتاب النِّكاح

١٠٣/٩

قوله: «بسم الله الرَّحمن الرحيم ـ كتاب النِّكاح» كذا للنَّسَفيِّ، وعند رُوَاة[1] الفِرَبْريّ تأخير البسملة.

والنِّكاح في اللُّغة: الضَّمُّ والتَّداخُل، وقيل: إنَّ مَن قال: إنَّه الضَّمُّ، تجوَّزَ، وقال الفَرّاء: النُّكْحُ، بضمٍّ ثمَّ سكون: اسم الفَرْج، ويجوز كسر أوَّله، وكَثُرَ استعمالُه في الوَطْء، وسُمِّي به العَقْد لكَونِه سببَه، قال أبو القاسم الزَّجّاجيّ: هو حقيقة فيهما، وقال الفارسيّ: إذا قالوا: نَكَحَ فلانةَ أو بنتَ فلان، فالمراد العَقْد، وإذا قالوا: نَكَحَ زوجتَه فالمراد الوَطْء. وقال آخرونَ: أصله لُزوم شيء لشيءٍ مُستعلِياً عليه، ويكون في المحسوسات وفي المعاني، قالوا: نَكَحَ المطرُ الأرضَ، ونَكَحَ النُّعاسُ عينَه، ونَكَحتُ القمحَ في الأرض: إذا حَرَثْتُها وبَذَرتُه فيها، ونَكَحَت الحَصاةُ أخفافَ الإبل.

وفي الشَّرْع: حقيقةٌ في العَقْد مجاز في الوَطْء على الصَّحيح، والحُجّة في ذلك كَثْرة وُروده في الكتاب والسُّنّة للعَقدِ حتَّى قيل: إنَّه لم يَرِدْ في القرآن إلّا للعَقدِ، ولا يَرِدُ مِثْلُ قوله: ﴿حَتَّىٰ تَنكِحَ زَوْجًا غَيْرَهُۥ﴾ [البقرة:٢٣٠] لأنَّ شرط الوَطْء في التَّحليل إنَّما ثَبَتَ بالسُّنّة، وإلّا فالعَقْد لا بدَّ منه، لأنَّ قوله: ﴿حَتَّىٰ تَنكِحَ﴾ معناه: حتَّى تَتزوَّج، أي: يعقد عليها، ومفهومه أنَّ ذلك كافٍ بمُجرَّدِه، لكن بيَّنت السُّنّةُ أن لا عِبرةَ بمفهومِ الغاية، بل لا بدَّ بعد العَقْد من ذَوْق العُسَيلة، كما أنَّه لا بدَّ بعد ذلك من التطليق ثمَّ العِدّة. نعم، أفادَ أبو الحسين بن فارس أنَّ النِّكاح لم يَرِدْ في القرآن إلّا للتَّزويجِ، إلّا في قوله تعالى: ﴿وَٱبْتَلُوا۟ ٱلْيَتَٰمَىٰ حَتَّىٰٓ إِذَا بَلَغُوا۟ ٱلنِّكَاحَ﴾ [النساء:٦] فإنَّ المراد به الحُلُم، والله أعلم.

---

(١) في (س): وعن رواية، وهو خطأ.

وفي وجه للشّافعيَّة ـ كقولِ الحنفيَّة ـ إنَّه حقيقة في الوَطء مَجاز في العَقْد، وقيل: مَقُولٌ بالاشتراكِ على كلٍّ منهما، وبه جَزَمَ الزَّجّاجيّ، وهذا الذي يَتَرَجَّح في نظري، وإن كان أكثر ما يُستَعمَل في العَقْد، ورَجَّحَ بعضهم الأوَّل بأنَّ أسماء الجِماع كلَّها كِنايات لاستقباح ذِكْره، فيَبعُد أن يستعيرَ مَن لا يَقصِد فُحْشاً اسم ما يَستَفظِعه لمَا لا يَستَفظِعه، فدَلَّ على أنَّه في الأصل للعَقدِ، وهذا يَتوقَّف على تسليم المدَّعي أنَّها كلَّها كِنايات. وقد جَمَعَ أسماءَ النِّكاح ابنُ القَطّاع فزادَت على الألف.

## ١٠٤/٩ ١ - باب التّرغيب في النِّكاح

**لقولِه تعالى: ﴿فَٱنكِحُواْ مَا طَابَ لَكُم مِّنَ ٱلنِّسَآءِ﴾ [النساء:٣].**

**٥٠٦٣- حدَّثنا سعيدُ بنُ أبي مريمَ، أخبرنا محمَّدُ بنُ جعفرٍ، أخبرنا حُميدُ بنُ أبي حُميدٍ الطَّويلُ، أنَّه سمعَ أنسَ بنَ مالكٍ ﷺ يقول: جاء ثلاثةُ رَهْطٍ إلى بُيوتِ أزْواجِ النبيِّ ﷺ يَسْألونَ عن عِبَادةِ النبيِّ ﷺ، فلمَّا أُخْبِروا كأنَّهم تَقالُّوها، فقالوا: وأينَ نحنُ منَ النبيِّ ﷺ، قد غَفَرَ اللهُ له ما تقدَّم من ذَنْبِه وما تَأخَّرَ، قال أحدُهم: فأنا أُصَلِّي اللَّيلَ أبداً، وقال آخَرُ: أنا أصومُ الدَّهْرَ ولا أُفْطِرُ، وقال آخَرُ: أنا أعتَزِلُ النِّساءَ فلا أتزَوَّجُ أبداً، فجاء إليهم رسولُ الله ﷺ فقال: «أنتمُ الَّذِينَ قلتُم كذا وكذا، أمَا والله إنِّي لَأخشاكُم لله وأتقاكُم له، لكنِّي أصومُ وأُفْطِرُ، وأُصَلِّي وأرقُدُ، وأتزَوَّجُ النِّساءَ، فمَن رَغِبَ عن سُنَّتي فليس مِنِّي».**

قوله: «باب التَّرغيب في النِّكاح، لقولِه تعالى: ﴿فَٱنكِحُواْ مَا طَابَ لَكُم مِّنَ ٱلنِّسَآءِ﴾» زاد الأَصِيليّ وأبو الوقت: «الآيةَ»، ووجه الاستدلال: أنَّها صيغة أمرٍ تقتضي الطَّلبَ، وأقلُّ دَرَجاته النَّدْب فثَبَتَ التَّرغيب.

وقال القُرطُبيّ: لا دلالةَ فيه، لأنَّ الآية سِيقَت لبيان ما يجوز الجمعُ بينه من أعداد النِّساء. ويحتمل أن يكون البخاريّ انتَزَعَ ذلك من الأمر بنِكاح الطيِّب معَ وُرود النَّهي عن تَركِ الطيِّب ونِسْبة فاعله إلى الاعتداء في قوله تعالى: ﴿لَا تُحَرِّمُواْ طَيِّبَٰتِ مَآ أَحَلَّ ٱللَّهُ لَكُمْ وَلَا تَعْتَدُوٓاْ﴾ [المائدة:٨٧].

وقد اختُلِفَ في النِّكاح، فقال الشافعيَّة: ليس عبادةً، ولهذا لو نَذَرَه لم يَنعَقِد، وقال الحنفيَّة: هو عبادة. والتَّحقيق: أنَّ الصُّورة التي يُستَحَبّ فيها النِّكاح ـ كما سيأتي بيانه ـ تَستَلزِم أن يكون حينئذٍ عبادة، فمَن نَفَى نَظَرَ إليه في حَدّ ذاته، ومَن أثبَتَ نَظَرَ إلى الصّورة المخصوصة.

ثمَّ ذكر المصنِّف في الباب حديثَينِ:

**الأول**: حديث أنس، وهو من المتَّفَق عليه، لكن من طريقَينِ إلى أنس.

**قوله**: «**جاء ثلاثة رَهْط**» كذا في رواية حُميدٍ، وفي رواية ثابت عند مسلم (١٤٠١): «أنَّ نَفَراً من أصحاب النبيّ ﷺ» ولا مُنافاةَ بينهما، فالرَّهْط من ثلاثة إلى عشرة، والنَّفَر من ثلاثة إلى تسعة، وكلٌّ منهما اسمُ جمع لا واحد له من لفظه.

ووَقَعَ في مُرسَل سعيد بن المسيّب عند عبد الرَّزّاق (١٠٣٧٤و١٠٣٧٥) أنَّ الثلاثة المذكورِينَ هم عليّ بن أبي طالب وعبد الله بن عَمْرو بن العاص وعثمان بن مَظعُون، وعند ابن مَرْدويه من طريق الحسن العُرَني: كان عليٌّ في أُناس ممَّن أرادوا أن يُحرِّموا الشَّهَوات فنزلت الآية في المائدة، ووَقَعَ في «أسباب الواحديّ» بغير إسناد: أنَّ رسول الله ﷺ ذَكَّر الناسَ وخَوَّفَهم، فاجتَمَعَ عشرةٌ من الصَّحابة ـ وهم: أبو بكر وعمر وعليّ وابن مسعود وأبو ذَرٍّ وسالم مولى أبي حُذَيفة والمِقداد وسَلْمان وعبد الله بن عَمْرو/ بن العاص ومَعقِل بن ١٠٥/٩
مُقَرِّن ـ في بيت عثمان بن مَظعُون، فاتَّفَقوا على أن يصوموا النَّهار ويقوموا اللَّيل، ولا يناموا على الفُرُش، ولا يأكلوا اللَّحم، ولا يَقرَبوا النِّساء، ويَجُبّوا مَذاكِيرَهم؛ فإن كان هذا محفوظاً احتَمَلَ أن يكون الرَّهطُ الثلاثة هم الذينَ باشَرُوا السُّؤال فنُسِبَ ذلك إليهم بخُصوصِهم تارةً ونُسِبَ تارةً للجميع لاشتراكهم في طلبه، ويُؤيِّد أنَّهم كانوا أكثرَ من ثلاثة في الجملة ما روى مسلم (٧٤٦) من طريق سعد بن هشام: أنَّه قَدِمَ المدينةَ، فأراد أن يبيع عَقَارَه فيجعله في سبيل الله، ويجاهد الرُّوم حتَّى يموت، فلَقِيَ ناساً بالمدينة فنَهَوْه عن ذلك، وأخبَروه أنَّ رَهطاً ستّة أرادوا ذلك في حياة رسول الله ﷺ فنَهَاهم، فلمَّا حَدَّثوه ذلك

راجَعَ امرأته وكان قد طَلَّقَها؛ يعني بسبب ذلك، لكن في عَدِّ عبد الله بن عَمْرو معهم نظرٌ، لأنَّ عثمان بن مَظعُون ماتَ قبل أن يُهاجِر عبد الله فيما أحسَبُ.

**قوله: «يَسْألونَ عن عِبادة النبيّ ﷺ»** في رواية مسلم (١٤٠١): عن عمله[1] في السِّرّ.

**قوله: «كأنَّهم تَقالُّوها»** بتشديد اللّام المضمومة، أي: استَقَلّوها، وأصل تَقالُّوها: تَقالَلُوها، أي: رأى كلٌّ منهم أنَّها قليلة.

**قوله: «فقالوا: وأينَ نحنُ من النبيّ ﷺ، قد غَفَرَ اللهُ له»** في رواية الحَمُّوِيِّ والكُشْمِيهنيّ: «قد غُفِرَ له» بضمِّ أوَّله، والمعنى: أنَّ مَن لم يعلم بحصولِ ذلك له، يحتاجُ إلى المبالَغة في العبادة عسى أن يَحصُل، بخِلَاف مَن حَصَلَ له، لكن قد بيَّن النبيُّ ﷺ أنَّ ذلك ليس بلازِمٍ، فأشارَ إلى هذا بأنَّه أشدُّهم خَشْيةً وذلك بالنِّسبة لمقام العُبوديَّة في جانب الرُّبوبيَّة، وأشارَ في حديث عائشة والمغيرة ـ كما تقدَّم في صلاة اللَّيل (١١٣٠) ـ إلى معنًى آخر بقولِه: «أفَلا أكون عبداً شَكُوراً».

**قوله: «فقال أحدهم: فأنا أُصَلّي اللَّيلَ أبداً»** هو قيدٌ للَّيلِ لا لأُصَلِّي، وقوله: «فلا أتزَوَّج أبداً» أكَّدَ المصلِّي ومُعتَزِلُ النِّساء بالتَّأبيدِ ولم يؤكِّد الصّائم، لأنَّه لا بدَّ له من فِطْر اللَّيالي وكذا أيام العيد، ووَقَعَ في رواية مسلم (١٤٠١): فقال بعضهم: لا أتزَوَّج النِّساء، وقال بعضهم: لا آكُل اللَّحم، وقال بعضهم: لا أنامُ على الفِراش، وظاهره ممَّا يؤكِّد زيادة عَدَد القائلينَ، لأنَّ تركَ أكل اللَّحم أخصُّ من مُداوَمة الصيام، واستغراق اللَّيل بالصلاة أخصُّ من تركِ النَّوم على الفِراش، ويُمكِن التَّوفيق بضُروبٍ من التَّجَوُّز.

**قوله: «فجاء إليهم رسولُ الله ﷺ فقال: أنتم الذينَ قلتُم»** في رواية مسلم (١٤٠١): فبَلَغَ ذلك النبيَّ ﷺ فحَمِدَ الله وأثنَى عليه وقال: «ما بالُ أقوام قالوا كذا؟» ويُجمَع بأنَّه مَنَعَ من ذلك عُموماً جَهراً معَ عَدَم تعيينهم وخُصوصاً فيما بينه وبينهم، رِفقاً بهم وسَتراً عليهم.

---

(١) كذا في الأصلين على الصواب، وتحرف في (س) إلى: علقمة.

**قوله: «أمَا والله»** بتخفيفِ الميم حرفُ تنبيهٍ بخِلَاف قوله في أوَّل الخبر: «أمَّا أنا»[١] فإنَّها بتشديد الميم للتَّقسيمِ.

**قوله: «إنّي لَأخشاكم لله وأتقاكُم له»** فيه إشارة إلى رَدّ ما بَنَوْا عليه أمرَهم من أنَّ المغفور له لا يحتاج إلى مزيد في العبادة بخِلَاف غيره، فأعلمَهم أنَّه معَ كَونه غيرَ مبالغٍ[٢] في التَّشديد في العبادة أخشَى لله وأتقَى من الذينَ يُشَدِّدونَ، وإنَّما كان كذلك، لأنَّ المشدِّد لا يأمَنُ من الملَل بخِلَاف المقتَصِد فأنَّه أمكَنُ لاستمراره، وخير العَمَل ما داوَمَ عليه صاحبه، وقد أرشَدَ إلى ذلك في قوله في الحديث الآخر: «المنبَتُّ لا أرضاً قَطَعَ ولا ظَهراً أبقَى»[٣]، وسيأتي مزيدٌ لذلك في كتاب الرِّقاق (٦٤٦١) إن شاءَ الله تعالى، وتقدَّم في كتاب العلم (٦٨) شيء منه.

**قوله: «لكنّي»** استدراكٌ من شيء محذوف دَلَّ عليه السِّياق، أي: أنا وأنتم بالنِّسبة إلى العُبوديَّة سواءٌ، لكن أنا أعمل كذا.

**قوله: «فمَن رَغِبَ عن سُنَّتي فليس منِّي»** المراد بالسُّنّة الطَّريقةُ لا التي تُقابل الفَرْض، والرَّغبة عن الشَّيء: الإعراض عنه إلى غيره، والمراد: مَن تَرَكَ طريقتي وأخَذَ بطريقة غيري فليس منِّي، ولَمَّحَ بذلك إلى طريق الرَّهْبانيَّة فإنَّهم الذينَ ابتَدَعوا التَّشديد كما وَصَفَهم الله تعالى، وقد عابَهم بأنَّهم ما وَفَوْا بما التَزَموه، وطريقة النبيّ ﷺ الحَنيفيَّة السَّمْحة فيُفطِر ليَتَقوَّى على الصوم، وينام ليَتَقوَّى على القيام، ويتزوَّج لكسرِ الشَّهوة وإعفاف النَّفس وتكثير النَّسل.

---

(١) هذا في غير رواية أبي ذر الهروي، ففي حديث أنس عند غيره: قال أحدهم: أما أنا فإني أُصلِّي الليلَ أبداً، وفي روايته: قال أحدهم: فأنا أُصلِّي الليلَ أبداً.

(٢) في (أ) و(س): مع كونه يبالغ، والمثبت على الصواب من (ع).

(٣) أخرجه البزار (٧٤- كشف الأستار)، والبيهقي في «السنن» ٣/ ١٨ من حديث محمد بن المنكدر عن جابر مرفوعاً، والبيهقي أيضاً ٣/ ١٩ من حديث عبد الله بن عمرو مرفوعاً، وإسناد كلٍّ منهما ضعيف، وأخرجه الحسن المروزي في زياداته على «زهد ابن المبارك» (١١٧٨) عن محمد بن المنكدر عن النبي ﷺ مرسلاً، ورجاله ثقات.

١٠٦/٩ وقوله: «فليس منِّي» إن كانت الرَّغبة بضربٍ/ من التَّأويل، يُعذَرُ صاحبُه فيه، فمعنى «فليس منِّي» أي: على طريقتي، ولا يَلزَم أن يَخرُج عن المِلّة، وإن كان إعراضاً وتَنَطُّعاً يُفضي إلى اعتقاد أرجَحيَّة عَمَله فمعنى «فليس منِّي»: ليس على مِلَّتي، لأنَّ اعتقاد ذلك نوعٌ من الكفر.

وفي الحديث دلالة على فَضْلِ النِّكاح والتَّرغيب فيه، وفيه تَتبُّع أحوال الأكابر للتَّأسّي بأفعالهم، وأنَّه إذا تَعذَّرَت مَعرِفتُه من الرِّجال جازَ استكشافُه من النِّساء، وأنَّ مَن عَزَمَ على عَمَل برٍّ واحتاجَ إلى إظهاره حيثُ يأمَن الرِّياءَ، لم يكن ذلك ممنوعاً.

وفيه تقديمُ الحمد والثَّناء على الله عند إلقاء مسائل العلم وبيانِ الأحكام للمُكَلَّفينَ وإزالة الشُّبهة عن المجتَهِدينَ، وأنَّ المباحات قد تَنقَلِب بالقَصْدِ إلى الكراهة أو الاستحباب.

وقال الطَّبَريُّ: فيه الردُّ على مَن مَنَعَ استعمال الحلال من الأطعمة والملابس وآثَرَ غليظَ الثِّياب وخَشِنَ المأكَل. قال عِياض: هذا ممَّا اختَلَفَ فيه السَّلَف: فمنهم مَن نَحَا إلى ما قال الطَّبَريُّ، ومنهم مَن عَكَسَ واحتجَّ بقولِه تعالى: ﴿أَذْهَبْتُمْ طَيِّبَٰتِكُمْ فِى حَيَاتِكُمُ ٱلدُّنْيَا﴾ [الأحقاف: ٢٠] قال: والحقّ أنَّ هذه الآية في الكفَّار، وقد أخَذَ النبيّ ﷺ بالأمرَينِ. قلت: لا يدلُّ ذلك لأحدِ الفريقَينِ إن كان المراد المداوَمة على إحدَى الصِّفَتَينِ، والحقّ أنَّ مُلازَمة استعمال الطيِّبات تُفضي إلى التَّرَفُّه والبَطَر، ولا يأمَن من الوقوع في الشُّبُهات، لأنَّ مَن اعتادَ ذلك قد لا يَجِدُه أحياناً، فلا يستطيع الانتقالَ عنه فيقع في المحظور، كما أنَّ مَنْعَ تَناوُل ذلك أحياناً يُفضي إلى التَّنطُّع المنهيِّ عنه، ويَرُدّ عليه صريح قوله تعالى: ﴿قُلْ مَنْ حَرَّمَ زِينَةَ ٱللَّهِ ٱلَّتِىٓ أَخْرَجَ لِعِبَادِهِۦ وَٱلطَّيِّبَٰتِ مِنَ ٱلرِّزْقِ﴾ [الأعراف:٣٢]، كما أنَّ الأخذ بالتَّشديدِ في العبادة يُفضي إلى المَلَل القاطع لأصلِها، ومُلازَمةَ الاقتصار على الفرائض مثلاً وترك التَّنفُّل، يُفضي إلى إيثار البَطَالة وعَدَم النَّشاط إلى العبادة، وخيرُ الأُمور الوَسَط، وفي قوله: «إنّي لَأخشاكم لله» معَ ما انضَمَّ إليه إشارةٌ إلى ذلك، وفيه أيضاً إشارة إلى أنَّ العلم بالله ومَعرِفة ما يجب من حَقّه أعظَمُ قَدْراً من مُجرَّد العبادة البَدَنيَّة، والله أعلم.

الحديث الثاني:

٥٠٦٤- حدَّثنا عليٌّ سمعَ حسَّانَ بنَ إبراهيمَ، عن يونُسَ بنِ يزيدَ، عن الزُّهْريِّ، قال: أخبَرني عُرْوةُ، أنَّه سألَ عائشةَ عن قولِه تعالى: ﴿وَإِنْ خِفْتُمْ أَلَّا تُقْسِطُوا فِي الْيَتَامَىٰ فَانكِحُوا مَا طَابَ لَكُم مِّنَ النِّسَاءِ مَثْنَىٰ وَثُلَاثَ وَرُبَاعَ فَإِنْ خِفْتُمْ أَلَّا تَعْدِلُوا فَوَاحِدَةً أَوْ مَا مَلَكَتْ أَيْمَانُكُمْ ذَٰلِكَ أَدْنَىٰ أَلَّا تَعُولُوا﴾، قالت: يا ابنَ أُخْتي، اليَتِيمةُ تكونُ في حَجْرِ وَليِّها فيَرغَبُ في مالها وجَمالها يُريدُ أن يَتزوَّجَها بأدْنَى من سُنَّةِ صَدَاقِها، فنُهُوا أن يَنْكِحوهُنَّ إلّا أن يُقسِطوا لهنَّ فيُكْمِلوا الصَّدَاقَ، وأُمِروا بنِكاح مَن سِواهُنَّ منَ النِّساءِ.

قوله: «حدَّثنا عليٌّ سمعَ حسَّانَ بن إبراهيم» لم أرَ عليّاً هذا منسوباً في شيء من الرِّوايات، ولا نَبَّهَ عليه أبو عليّ الغَسّانيّ ولا نَسَبَه أبو نُعَيم كعادتِه، لكن جَزَمَ المِزّيُّ تَبَعاً لأبي مسعود بأنَّه عليّ بن المَدِينيّ، وكأنَّ الحامل على ذلك شُهْرةُ عليّ بن المَدِينيّ في شيوخ البخاريّ، فإذا أَطلَقَ اسمَه كان الحَملُ عليه أَولى من غيره، وإلّا فقد روى عن حسَّان ـ ممَّن يُسَمَّى عليّاً ـ عليُّ بن حُجْر، وهو من شيوخ البخاريّ أيضاً، وكان حسَّان المذكور قاضي كِرْمانَ، ووثَّقه ابن مَعِين وغيره، ولكن له أفراد، قال ابن عَديّ: هو من أهل الصِّدق إلّا أنَّه رُبَّما غَلِطَ.

قلت: ولم أرَ له في البخاريّ شيئاً انفَرَدَ به، وقد أدرَكَه بالسِّنِّ إلّا أنَّه لم يَلقَه لأنَّه ماتَ سنة ستّ ومئتَينِ قبل أن يَرتَحِلَ البخاريُّ، وقد تقدَّم شرحُ الحديث المذكور فيه مُستَوفًى في تفسير سورة النِّساء (٤٥٧٣و٤٥٧٤).

## ٢- باب قول النبيّ ﷺ: «من استطاع الباءةَ فليتزوّج فإنَّه أغَضُّ لِلْبَصَرِ وأحصَنُ لِلْفَرْجِ»

وهَلْ يَتزوَّجُ مَن لا أَرَبَ له في النِّكاح؟

٥٠٦٥- حدَّثنا عمرُ بنُ حفصٍ، حدَّثنا أَبي، حدَّثنا الأعمَشُ، قال: حدَّثني إبراهيمُ عن عَلْقمةَ قال: كنتُ معَ عبدِ الله فلَقِيَه عُثْمانُ بمِنًى فقال: يا أبا عبدِ الرَّحمنِ، إنَّ لي إليكَ حاجةً، فخَلَيا

فقال عُثْمانُ: هل لكَ يا أبا عبدِ الرَّحمنِ في أن نُزَوِّجَكَ بِكْراً تُذكِّرُكَ ما كنتَ تَعْهَدُ، فلمَّا رَأى عبدُ الله أن ليس له حاجةٌ إلى هذا أشارَ إليَّ فقال: يا عَلْقمةُ، فانتَهَيتُ إليه وهو يقول: أمَا لَئِن قلتَ ذلك لقد قال لنا النبيُّ ﷺ: «يا مَعْشَرَ الشَّبابِ، مَنِ استطاعَ مِنكُمُ الباءةَ فلْيَتزوَّجْ، ومَن لم يستطِعْ فعليه بالصومِ فإنَّه له وَجاءٌ».

١٠٧/٩ قوله: «باب قول النبيّ ﷺ: مَن استطاعَ الباءةَ فلْيَتزوَّج، فإنَّه أغَضّ للبَصَرِ وأحْصَن للفَرْجِ» وَقَعَ في رواية السَّرَخْسيّ: «لأنَّه» والأوَّل أَولى، لأنَّه بَقيَّة لفظ الحديث، وإن كان تَصَرَّفَ فيه فاختَصَرَ منه لفظ: «مِنكُم» وكأنَّه أشارَ إلى أنَّ الشِّفَاهيّ لا يَخُصّ، وهو كذلك اتِّفاقاً، وإنَّما الخِلَاف هل يَعُمّ نَصّاً أو استنباطاً؟ ثمَّ رأيتُه في الصيام أخرجه من وجه آخر عن الأعمَش (١٩٠٥) بلفظ: «مَن استطاعَ الباءةَ» كما تَرجَمَ به ليس فيه «مِنكُم».

قوله: «وهل يَتزوَّج مَن لا أرَبَ له في النِّكاح؟» كأنَّه يشير إلى ما وَقَعَ بين ابن مسعود وعثمان، فعَرَضَ عليه عثمانُ فأجابَه بالحديث، فاحتَمَلَ أن يكون لا أرَبَ فيه له فلم يوافقه، واحتَمَلَ أن يكون وافَقَه وإن لم يُنقَل ذلك، ولعلَّه رَمَزَ إلى ما بيَّن العلماءُ فيمَن لا يَتُوق إلى النِّكاح: هل يُندَب إليه أو لا؟ وسأذكر ذلك بعدُ.

قوله: «حدَّثني إبراهيم» هو النَّخَعيّ، وهذا الإسناد ممَّا ذُكِرَ أنَّه أصحُّ الأسانيد، وهي ترجمة الأعمَش عن إبراهيم النَّخَعيِّ عن عَلْقمة عن ابن مسعود، ولِلأعمَشِ في هذا الحديث إسناد آخر ذكره المصنِّف في الباب الذي يليه بإسنادِه بعَينِه إلى الأعمَش (٥٠٦٦).

قوله: «كنتُ معَ عبد الله» يعني: ابنَ مسعود.

قوله: «فلَقِيَه عُثْمانُ بمِنًى» كذا وَقَعَ في أكثر الرِّوايات، وفي رواية زيد بن أبي أُنيسة عن الأعمَش عند ابن حِبّان (٤٠٢٦): «بالمدينة» وهي شاذَّة.

قوله: «فقال: يا أبا عبد الرَّحمن» هي كُنية ابن مسعود، وظنَّ ابنُ المنيِّر أنَّ المخاطَب بذلك ابن عمر لأنَّها كُنْيته المشهورة، وأكَّدَ ذلك عنده أنَّه وَقَعَ في نُسخَته من «شرحِ ابن بَطّال» عَقِبَ التَّرجمة: «فيه ابن عمر، لَقيَه عثمانُ بمِنًى» وقَصَّ الحديث، فكَتَبَ ابنُ المنيِّر في

حاشيته: هذا يدلُّ على أنَّ ابن عمر شَدَّدَ على نفسه في زمن الشَّباب، لأنَّه كان في زمن عثمان شابّاً؛ كذا قال، ولا مَدخَل لابنِ عمر في هذه القصَّة أصلاً، بل القصَّة والحديث لابنِ مسعود، معَ أنَّ دَعوَى أنَّ ابن عمر كان شابّاً إذ ذاكَ فيه نظرٌ لمَا سأُبيِّنُه قريباً، فإنَّه كان إذ ذاكَ جاوَزَ الثلاثينَ.

**قوله: «فخَلَيَا»** كذا للأكثرِ، وفي رواية الأَصِيليّ: «فخَلَوَا» قال ابن التِّين: وهي الصَّواب، لأنَّه واويٌّ، يعني من الخَلْوة، مِثل: دَعَوَا، قال الله تعالى: ﴿فَلَمَّآ أَثۡقَلَت دَّعَوَا ٱللَّهَ﴾ [الأعراف:١٨٩]. انتهى، ووَقَعَ في رواية جَرِير عن الأعمَش عند مسلم (١٤٠٠/ ٢): إذ لَقِيَه عثمان فقال: هَلُمَّ يا أبا عبد الرَّحمنِ، فاستَخْلاه.

**قوله: «فقال عُثْمان: هل لك يا أبا عبد الرَّحمن في أن نُزَوِّجَك بِكْراً تُذكِّرك ما كنتَ تَعْهَد»** لعلَّ عثمانَ رأى به قَشَفاً ورَثَاثةَ هَيْئة، فحَمَلَ ذلك على فَقْدِه الزَّوجة التي تُرَفِّهه، ووَقَعَ في رواية أبي معاوية عند أحمد (٣٥٩٢) ومسلم (١٤٠٠/ ١): ولعلَّها أن تُذكِّرك ما مَضَى من زمانك، وفي رواية جَرِير عن الأعمَش عند مسلم (١٤٠٠/ ٢): لعلَّك يَرجِع إليك من نفسِك ما كنت تَعهَد، وفي رواية زيد بن أبي أُنيسة عند ابن حِبّان (٤٠٢٦): لعلَّها أن تُذكِّرك ما فاتَك؛ ويُؤخَذ منه أنَّ مُعاشَرة الزَّوجة الشّابّة تزيد في القوّة والنَّشاط، بخِلَاف عكسها فبالعكس.

**قوله: «فلمَّا رَأى عبدُ الله أن ليس له حاجةٌ إلى هذا أشارَ إليَّ فقال: يا عَلْقَمة، فانتَهَيتُ إليه وهو يقول: أما لَئِن قلتَ ذلك لقد»** هكذا عند الأكثر: أنَّ مُراجَعة عثمان لابنِ مسعود في أمر التَّزويج كانت قبل استدعائه لعَلْقمةَ، ووَقَعَ في رواية جَرِير عند مسلم: (١٤٠٠/ ٢) وزيد ابن أبي أُنيسة عند ابن حِبّان (٤٠٢٦) بالعكس، ولفظ جَرِير بعد قوله: «فاستَخْلاه»: فلمَّا رأى عبدُ الله أن ليس له حاجة قال لي: تَعالَ يا عَلْقمة، قال: فجِئتُ، فقال له عثمان: ألا نُزَوِّجُك، وفي رواية زيد: فلَقِيَ عثمانَ، فأخَذَ بيَدِه فقاما، وتَنَحَّيت عنهما، فلمَّا رأى عبد الله أن ليست له حاجة يُسِرّها قال: ادنُ يا عَلْقمة، فانتَهَيتُ إليه وهو يقول: ألا نُزَوِّجك،

ويحتمل في الجمع بين الرِّوايتَينِ أن يكون عثمان أعادَ على ابن مسعود ما كان قال له بعد أن استَدعَى عَلْقمة، لكَونِه فَهِمَ عنه إرادة إعلام عَلْقمة بما كانا فيه.

**قوله: «لقد قال لنا النبيّ ﷺ: يا مَعْشرَ الشَّباب»** في رواية زيد: لقد كنَّا معَ رسول الله ﷺ شَباباً فقال لَنا، وفي رواية/ عبد الرَّحمن بن يزيد في الباب الذي يليه (٥٠٦٦): دَخَلتُ معَ عَلْقمة والأسوَد على عبد الله، فقال عبد الله: كنَّا معَ النبيّ ﷺ شَباباً لا نَجِدُ شيئاً، فقال لَنا: «يا مَعشَر الشَّباب»، وفي رواية جَرِير عن الأعمَش عند مسلم (١٤٠٠/ ٤) في هذه الطَّريق: قال عبد الرَّحمن: وأنا يومئذٍ شابّ، فحدَّث بحديثٍ رأيت أنَّه حدَّث به من أَجلي، وفي رواية وكيع عن الأعمَش (١٤٠٠/ ٤): وأنا أحْدَثُ القوم. ١٠٨/٩

**قوله: «يا مَعْشَرَ الشَّباب»** المَعشَر: جماعة يَشمَلُهم وصفٌ ما، والشَّباب: جمعُ شابٍّ، ويُجمَع أيضاً على شَبَبةٍ وشُبّان بضمِّ أوَّله والتَّثقيل، وذكر الأزهَريّ أنَّه لم يُجمَع فاعلٌ على فُعّال غيره، وأصله: الحركة والنَّشاط، وهو اسم لمن بَلَغَ إلى أن يُكمِل ثلاثينَ، هكذا أطلقَ الشافعيَّة، وقال القُرطُبيّ في «المفهم»: يقال له: حَدَثٌ إلى ستّ عشرة سنة، ثمَّ شابّ إلى اثنتَينِ وثلاثينَ، ثمَّ كَهْل، وكذا ذكر الزَّمَخشَريّ في الشَّباب: أنَّه من لَدُنِ البلوغ إلى اثنتَينِ وثلاثينَ، وقال ابن شاس المالكيّ في «الجواهر»: إلى أربعين.

وقال النَّوَويّ: الأصحّ المختار أنَّ الشّابَّ مَن بَلَغَ ولم يُجاوِز الثلاثينَ، ثمَّ هو كَهلٌ إلى أن يُجاوِز الأربعينَ، ثمَّ هو شيخ. وقال الرُّويَانيّ وطائفة: مَن جاوَزَ الثلاثينَ سُمّيَ شيخاً، زاد ابن قُتَيبة: إلى أن يَبلُغ الخمسين، وقال أبو إسحاق الإسفَراييني عن الأصحاب: المرجِع في ذلك إلى اللُّغة، وأمَّا بياضُ الشَّعر فيختلف باختلاف الأمزِجة.

**قوله: «مَن استطاعَ منكم الباءةَ»** خَصَّ الشَّبابَ بالخِطاب، لأنَّ الغالب وجودُ قوّة الدَّاعي فيهم إلى النِّكاح بخِلَاف الشُّيوخ، وإن كان المعنى مُعتبَراً إذا وُجِدَ السَّبَب في الكُهول والشُّيوخ أيضاً.

**قوله: «الباءة»** بالهمز وتاء تأنيث ممدودٌ، وفيها لغة أُخرى بغير همز ولا مَدّ، وقد يُهمَز

ويُمَدّ بلا هاء، ويقال لها أيضاً: الباهة كالأوَّل لكن بهاءٍ بدلَ الهمزة، وقيل بالمدِّ: القُدْرة على مُؤَن النِّكاح، وبالقصرِ: الوَطْء، قال الخطَّابيُّ: المراد بالباءة النِّكاح، وأصله: الموضع الذي يَتبوّؤُه ويأوي إليه، وقال المازَرِيّ: اشتُقَّ العَقْد على المرأة من أصل الباءة، لأنَّ من شأن مَن يَتزوَّج المرأة أن يُبوِّئَها مَنزِلاً.

وقال النَّوَويّ: اختَلَفَ العلماء في المراد بالباءة هنا على قولَينِ يَرجِعان إلى معنًى واحد: أصحّهما: أنَّ المراد معناها اللُّغَويّ: وهو الجِماع، فتقديره: مَن استطاعَ منكم الجِماعَ لقُدرَته على مُؤَنه ـ وهي مُؤَن النِّكاح ـ فليَتزوَّج، ومَن لم يستطع الجماعَ لعَجزِه عن مُؤَنه فعليه بالصومِ ليَدفَعَ شَهْوتَه ويَقطَع شَرّ مَنيّه كما يَقطَعه الوِجاء، وعلى هذا القول وَقَعَ الخطاب معَ الشَّباب الذينَ هم مَظِنّة شَهْوة النِّساء ولا يَنفَكّونَ عنها غالباً.

والقول الثّاني: أنَّ المراد هنا بالباءة مُؤَنُ النِّكاح، سُمّيَت باسم ما يُلازِمها، وتقديره: مَن استطاعَ منكم مُؤَن النِّكاح فليَتزوَّج، ومَن لم يستطع فليَصُمْ لدفع شهوته. والذي حَمَلَ القائلينَ بهذا على ما قالوه قوله: «ومَن لم يستطع فعليه بالصومِ»، قالوا: والعاجِزُ عن الجِماع لا يحتاج إلى الصوم لدفع الشَّهوة، فوَجَبَ تأويلُ الباءة على المؤَن، وانفَصَلَ القائلونَ بالأوَّل عن ذلك بالتَّقدير المذكور. انتهى، والتَّعليل المذكور للمازَريّ.

وأجابَ عنه عِيَاض بأنَّه لا يَبعُد أن تختلف الاستطاعَتان، فيكون المراد بقولِه: «مَن استطاعَ الباءة» أي: بَلَغَ الجِماعَ وقَدَرَ عليه فليَتزوَّج، ويكون قوله: «ومَن لم يستطع» أي: مَن لم يَقدِر على التَّزويج.

قلت: وتَهيَّأ له هذا لحذفِ المفعول في المنفيّ، فيحتمل أن يكون المراد: ومَن لم يستطع الباءةَ أو مَن لم يستطع التَّزويج، وقد وَقَعَ كلٌّ منهما صريحاً، فعند التِّرمِذيّ (١٠٨١) في رواية عبد الرَّحمن بن يزيد من طريق الثَّوريّ عن الأعمَش: «ومَن لم يستطع منكم الباءة»، وعند الإسماعيليّ من هذا الوجه من طريق أبي عَوَانة عن الأعمَش: «مَن استطاعَ منكم أن يَتزوَّج فليَتزوَّج»، ويُؤيِّده ما وَقَعَ في روايةٍ للنَّسائيّ (٢٢٤٣ و٣٢٠٦) من طريق أبي مَعشَر

عن إبراهيم النَّخَعيِّ: «مَن كان ذا طَوْلٍ فليَنكِح»، ومثله لابنِ ماجَه (١٨٤٦) من حديث عائشة، ولِلبزَّار (٦٦٥٣) من حديث أنس.

١٠٩/٩ وأمَّا تعليل المازَرِيّ فيُعكِّر عليه قولُه في الرِّواية الأُخرى التي في الباب الذي/ يليه (٥٠٦٦) بلفظ: «كنَّا معَ النبيّ ﷺ شَباباً لا نَجِدُ شيئاً» فإنَّه يدلّ على أنَّ المراد بالباءة الجِماع، ولا مانع من الحَمْل على المعنى الأعَمّ بأن يُراد بالباءة القُدرة على الوَطء ومُؤَن التَّزويج، والجواب عمَّا استَشكَلَه المازَرِيّ: أنَّه يجوز أن يُرشَد مَن لا يستطيع الجماعَ من الشَّباب لفَرْطِ حياء أو عَدَم شَهْوة أو عُنّة مثلاً إلى ما يُهيِّئ له استمرارَ تلك الحالة، لأنَّ الشَّباب مَظِنّة ثَوَران الشَّهوة الدَّاعية إلى الجِماع، فلا يَلزَمُ من كسرها في حالة أن يَستَمِرّ كَسرُها، فلهذا أرشَدَ إلى ما يَستَمِرّ به الكسر المذكور، فيكون قد قَسَمَ الشَّباب إلى قِسمَينِ: قِسمٌ يَتُوقونَ إليه ولهم اقتدار عليه، فنَدَبَهم إلى التَّزويج دفعاً للمحذور، بخِلَاف الآخرينَ، فنَدَبَهم إلى أمر تَستَمِرّ به حالتُهم، لأنَّ ذلك أرفَقُ بهم للعِلّة التي ذُكِرَت في رواية عبد الرَّحمن بن يزيد[1] وهي أنَّهم كانوا لا يَجِدونَ شيئاً، ويُستَفاد منه: أنَّ الذي لا يَجِدُ أُهْبة النِّكاح وهو تائق إليه، يُندَب له التَّزويج دفعاً للمحذورِ.

**قوله**: «**فليَتزوَّجْ**» زاد في كتاب الصيام (١٩٠٥) من طريق أبي حمزة عن الأعمَش هنا: «فإنَّه أغَضُّ للبَصَرِ وأحصَن للفَرْجِ»، وكذا ثَبَتَت هذه الزِّيادة عند جميع مَن أخرج الحديث المذكور من طريق الأعمَش بهذا الإسناد، وكذا ثَبَتَ بإسنادِه الآخر في الباب الذي يليه، ويَغلِبُ على ظنّي أنَّ حذفَها من قِبَل حفص بن غِياث شيخ شيخ البخاريّ، وإنَّما آثَرَ البخاريُّ روايته على رواية غيره لوقوع التَّصريح فيها من الأعمَش بالتَّحديثِ، فاغتُفِرَ له اختصارُ المتن لهذه المصلَحة.

**وقوله**: «**أغَضُّ**» أي: أشدّ غَضّاً «**وأحصَنُ**» أي: أشدّ إحصاناً له ومَنعاً من الوقوع في الفاحشة. وما ألطَفَ ما وَقَعَ لمسلمٍ حيثُ ذكر عَقِبَ حديث ابن مسعود هذا بيسير حديث

---

(١) عند الترمذي (١٠٨١).

جابر (١٤٠٣/ ١٠) رَفَعَه: «إذا أحدُكم أعجَبَته المرأة فوَقَعَت في قلبه فليَعمِدْ إلى امرأته فليُواقِعها، فإنَّ ذلك يَرُدّ ما في نفسه»، فإنَّ فيه إشارة إلى المراد من حديث الباب، وقال ابن دَقيق العيد: يحتمل أن تكون أفعَلُ على بابها، فإنَّ التَّقوَى سبب لغَضِّ البَصَر وتحصين الفَرج، وفي مُعارَضَتها الشَّهْوةُ الدَّاعية، وبعد حصول التَّزويج يَضعُف هذا العارض فيكون أغَضَّ وأحصَنَ ممَّا لم يكن، لأنَّ وقوع الفعل معَ ضعف الدَّاعي أندَرُ من وقوعه مع وجود الدَّاعي. ويحتمل أن يكون أفعَلُ فيه لغير المبالَغة بل إخبار عن الواقع فقط.

**قوله: «ومَن لم يَستطِعْ فعليه بالصومِ»** في رواية مُغِيرة عن إبراهيم عند الطبرانيِّ (١٠٠٢٧): «ومَن لم يَقدِرْ على ذلك فعليه بالصومِ» قال المازَرِيّ: فيه إغراءٌ بالغائب، ومن أُصول النَّحويّينَ أن لا يُغرَى بالغائب، وقد جاء شاذّاً قولُ بعضهم: عليه رجلاً لَيْسَني[1]، على جهة الإغراء.

وتَعقَّبَه عِيَاض بأنَّ هذا الكلام موجود لابنِ قُتَيبة والزَّجّاجيّ، ولكن فيه غلطٌ من أوجُه: أمَّا أوَّلاً: فمن التَّعبير بقولِه: لا إغراءَ بالغائب، والصَّواب فيه: إغراء الغائب، فأمَّا الإغراء بالغائب فجائز، ونَصَّ سِيبويه أنَّه لا يجوز: دُونَه زيداً، ولا يجوز: عليه زيداً، عند إرادة غير المخاطَب، وإنَّما جازَ للحاضرِ لمَا فيه من دلالة الحال، بخِلَاف الغائب فلا يجوز لعَدَمِ حضوره ومَعرِفَته بالحالة الدَّالَّة على المراد، وأمَّا ثانياً: فإنَّ المِثال ما فيه حقيقةُ الإغراء وإن كانت صورتَه، فلم يُرِد القائلُ تبليغ الغائب وإنَّما أراد الإخبار عن نفسه بأنَّه قليل المبالاة بالغائب، ومثله قولهم: إليكَ عنِّي، أي: اجعل شُغلَك بنفسِك، ولم يُرِدْ أن يُغريَه به، وإنَّما مُراده: دَعْني وكُن كمَن شُغِلَ عنِّي، وأمَّا ثالثاً: فليس في الحديث إغراء الغائب، بل الخِطاب للحاضرينَ الذينَ خاطَبَهم أوَّلاً بقولِه: «مَن استطاعَ منكم» فالهاء في قوله: «فعليه» ليست للغائب وإنَّما هي للحاضرِ المبهَم، إذ لا يَصِحّ خطابُه بالكاف، ونظير هذا قوله: ﴿كُتِبَ عَلَيْكُمُ ٱلْقِصَاصُ فِى ٱلْقَتْلَى﴾ إلى أن قال: ﴿فَمَنْ عُفِىَ لَهُۥ مِنْ أَخِيهِ شَىْءٌ﴾ [البقرة:١٧٨]، ومثلُه لو قلتَ لاثنَينِ: مَن قامَ منكما فله دِرْهم، فالهاء للمُبهَمِ من المخاطَبَينِ، لا لغائبٍ. انتهى مُلخَّصاً.

---

(١) أي: ليلزَمْ رجلاً غيري.

وقد استَحسَنَه القُرطُبيّ، وهو حسنٌ بالغ، وقد تَفَطَّنَ له الطِّيبيُّ فقال: قال أبو عُبيد: ١١٠/٩ قوله: «فعليه/ بالصومِ» إغراءُ غائب، ولا تكاد العرب تُغرِي إلّا الشّاهدَ تقول: عليكَ زيداً، ولا تقول: عليه زيداً، إلّا في هذا الحديث، قال: وجوابه: أنَّه لمَّا كان الضَّمير الغائب راجِعاً إلى لفظة: «مَن» وهي عِبارة عن المخاطَبِين في قوله: «يا مَعشَر الشَّباب»، وبيانٌ لقولِه: «مِنكُم»، جازَ قوله: «عليه»، لأنَّه بمَنزِلة الخِطاب.

وقد أجابَ بعضهم: بأنَّ إيراد هذا اللَّفظ في مِثال إغراء الغائب هو باعتبار اللَّفظ، وجواب عِيَاض باعتبار المعنى، وأكثرُ كلام العرب اعتبار اللَّفظ. كذا قال، والحقّ مع عِيَاض، فإنَّ الألفاظ تَوابعُ للمَعَاني، ولا معنى لاعتبار اللَّفظ مُجَرَّداً هنا.

**قوله: «بالصوم»** عَدَلَ عن قوله: فعليه بالجوع وقِلّة ما يُثير الشَّهوة ويستدعي طُغيانَ الماء من الطَّعام والشَّراب، إلى ذِكْر الصوم إذ ما جاء لتحصيلِ عبادةٍ هي برأسِها مطلوبة. وفيه إشارة إلى أنَّ المطلوب من الصوم في الأصل كسرُ الشَّهوة.

**قوله: «فإنَّه»** أي: الصوم.

**قوله: «له وِجَاء»** بكسرِ الواو والمدّ، أصله الغَمْز، ومنه: وَجَأَه في عُنُقه: إذا غَمَزَه دافعاً له، ووَجَأَه بالسَّيفِ: إذا طَعَنَه به، ووَجَأ أُنثَيَيه: غَمَزَهما حتَّى رَضَّهما.

ووَقَعَ في رواية ابن حِبّان (٤٠٢٦) المذكورة: «فإنَّه له وِجاء، وهو الإخصاء» وهي زيادة مُدرَجة في الخبر، لم تقع إلّا في طريق زيد بن أبي أُنيسة هذه، وتفسير الوِجاء بالإخصاءِ فيه نظرٌ، فإنَّ الوِجاء رَضُّ الأُنثَيَينِ، والإخصاء سَلُّهما، وإطلاق الوِجاء على الصيام من مَجاز المشابَهة، وقال أبو عُبيد: قال بعضهم: وَجَا بفتح الواو مقصور، والأوَّل أكثرُ. وقال أبو زيد: لا يقال: وِجاء، إلّا فيما لم يَبرَأ وكان قريبَ العهد بذلك.

واستُدِلَّ بهذا الحديث على أنَّ مَن لم يستطع الجِماعَ فالمطلوب منه تَركُ التَّزويج، لأنَّه أرشَدَه إلى ما يُنافيه ويُضعِف دَواعِيه، وأطلقَ بعضهم أنَّه يُكرَه في حَقّه. وقد قَسَّمَ العلماء الرجل في التَّزويج إلى أقسام: الأوَّل: التائق إليه القادر على مُؤَنه الخائف على نفسه، فهذا

يُندَب له النِّكاح عند الجميع، وزاد الحنابلة في روايةٍ: أنَّه يجب، وبذلك قال أبو عَوَانة الإسفَراييني من الشافعيَّة، وصَرَّحَ به في «صحيحه»، ونَقَلَه المُصعَبيّ[1] في «شرح مختصر الجُوَينيّ» وجهاً، وهو قول داود وأتباعه، ورَدَّ عليهم عِيَاض ومَن تَبِعَه بوجهَينِ:

**أحدهما**: أنَّ الآية التي احتجُّوا بها خَيَّرَت بين النِّكاح والتَّسَرّي ـ يعني قوله تعالى: ﴿فَوَٰحِدَةً أَوۡ مَا مَلَكَتۡ أَيۡمَٰنُكُمۡ﴾ [النساء:٣] ـ قالوا: والتَّسَرّي ليس واجباً اتِّفاقاً، فيكون التَّزويج غيرَ واجب، إذ لا يقعُ التَّخيير بين واجب ومندوب، وهذا الردّ مُتَعقَّب، فإنَّ الذينَ قالوا بوجوبه قَيَّدوه بما إذا لم يَندَفِع التَّوَقان بالتَّسَرّي، فإذا لم يَندَفِع تَعيَّنَ التَّزويجُ، وقد صَرَّحَ بذلك ابن حَزْم فقال: وفَرْضٌ على كلّ قادرٍ على الوَطْء إن وَجَدَ ما يَتزوَّج به أو يَتَسَرَّى أن يفعل أحدهما، فإن عَجَزَ عن ذلك فليُكثِر من الصوم، وهو قول جماعة من السَّلَف.

**الوجه الثّاني**: أنَّ الواجب عندهم العَقْد لا الوَطْء، والعَقد بمُجرَّدِه لا يَدفَع مَشَقّة التَّوَقان، قال: فما ذهبوا إليه لم يَتَناوَله الحديث، وما تَناوَلَه الحديثُ لم يذهبوا إليه. كذا قال، وقد صَرَّحَ أكثر المخالفينَ بوجوب الوَطء فاندَفَعَ الإيراد.

وقال ابن بَطّال: احتجَّ مَن لم يُوجِبه بقولِه ﷺ: «ومَن لم يستطعْ فعليه بالصومِ» قال: فلمَّا كان الصوم الذي هو بَدَلُه ليس بواجبٍ فمُبدَله مِثلُه. وتُعقِّبَ بأنَّ الأمر بالصوم مُرتَّب على عَدَم الاستطاعة، ولا استحالةَ أن يقول القائل: أوجَبتُ عليك كذا، فإن لم تَستَطِع فأندُبُك إلى كذا. والمشهور عن أحمد: أنَّه لا يجب للقادرِ التائق إلّا إذا خَشِيَ العَنَت، وعلى هذه الرِّواية اقتَصَرَ ابن هُبَيرة، وقال المازَرِيّ: الذي نَطَقَ به مذهب مالك أنَّه مندوب، وقد يجبُ عندنا في حَقّ مَن لا يَنكَفّ عن الزِّنى إلّا به. وقال القُرطُبيّ: المستَطيع الذي يَخاف الضَّرَر على نفسه ودينه من العُزوبة بحيثُ لا يَرتَفِعُ عنه ذلك إلّا بالتَّزويجِ، لا

---

(١) تحرَّف في (س) إلى: المصيصي. والمصعبي: هو عثمان بن محمد بن أبي أحمد، شارح «مختصر الجويني» في فروع الشافعية، من علماء القرن السادس الهجري، انظر «طبقات الشافعية الكبرى» لابن السبكي ٧/ ٢٠٩-٢١٠.

يُختَلف في وجوب التَّزويج عليه. ونَبَّهَ ابن الرِّفعة على صورةٍ يجب فيها، وهي ما إذا نَذَرَه حيثُ كان مُستَحَبّاً.

١١١/٩ وقال ابن دَقِيق العيد: قَسَّمَ بعضُ الفقهاء النِّكاح إلى/ الأحكام الخمسة، وجَعَلَ الوجوب فيما إذا خافَ العَنَتَ وقَدَرَ على النِّكاح وتَعذَّرَ التَّسَرّي، وكذا حكاه القُرطُبيّ عن بعض عُلَمائهم وهو المازَرِيّ، قال: فالوجوب في حَقّ مَن لا يَنكَفُّ عن الزِّنى إلّا به كما تقدَّمَ، قال: والتَّحريم في حَقّ مَن يُخِلّ بالزَّوجة في الوَطْء والإنفاق معَ عَدَم قُدرَتِه عليه وتَوَقانه إليه، والكراهة في حَقّ مِثلِ هذا حيثُ لا إضرارَ بالزَّوجة، فإن انقَطَعَ بذلك عن شيء من أفعال الطاعة من عبادة أو اشتغالٍ بالعلم اشتَدَّت الكراهة، وقيل: الكراهة فيما إذا كان ذلك في حال العُزوبة أجمَعَ منه في حال التَّزويج، والاستحباب فيما إذا حَصَّلَ به معنًى مقصوداً من كسرِ شهوة، وإعفاف نفس، وتحصين فرجٍ ونحو ذلك، والإباحة فيما انتَفَت الدَّواعي والموانع.

ومنهم مَن استَمرَّ بدَعوَى الاستحباب فيمَن هذه صِفَتُه للظَّواهرِ الواردة في التَّرغيب فيه، قال عِيَاض: هو مندوبٌ في حَقّ كلّ مَن يُرجَى منه النَّسل ولو لم يكن له في الوَطْء شهوةً، لقولِه ﷺ: «فإنّي مُكاثِر بكم»، ولِظَواهر الحضّ على النِّكاح والأمر به، وكذا في حَقّ مَن له رَغْبة في نوع من الاستمتاع بالنِّساءِ غير الوَطْء، فأمَّا مَن لا يَنسِلُ ولا أرَبَ له في النِّساء ولا في الاستمتاع، فهذا مباح في حَقّه إذا عَلِمَت المرأة بذلك ورَضِيَت، وقد يقال: إنَّه مندوب أيضاً لعُمومِ قوله: «لا رَهبانيَّة في الإسلام».

وقال الغَزاليّ في «الإحياء»: مَن اجتَمَعَت له فوائدُ النِّكاح، وانتَفَت عنه آفاتُه، فالمستَحَبّ في حَقّه التَّزويج، ومَن لا فالتَّركُ له أفضل، ومَن تَعارَضَ الأمر في حَقّه فليَجتَهِدْ ويعمل بالرّاجحِ.

قلت: الأحاديث الواردة في ذلك كثيرة، فأمَّا حديث: «فإنّي مُكاثِرٌ بكم» فصَحَّ من حديث أنس بلفظ: «تزوَّجوا الوَدُود الوَلُود، فإنّي مُكاثِر بكم يوم القيامة» أخرجه ابن

حِبّان (٤١٦٢)[١]، وذكره الشافعيّ[٢] بَلاغاً عن ابن عمر بلفظ: «تَناكَحوا تَكاثَروا فإنّي أُباهي بكم الأُمَم»، ولِلبيهقيّ (٧/ ٧٨) من حديث أبي أُمامةَ: «تزوَّجوا، فإنّي مُكاثِر بكم الأُمَم، ولا تكونوا كرَهبانيَّة النَّصارَى»، ووَرَدَ: «فإنّي مُكاثِر بكُم» أيضاً من حديث الصُّنابِحيِّ بنِ الأعسَر[٣] ومَعقِل بن يَسار وسَهل بن حُنَيفٍ وحَرمَلة بن النُّعمان وعائشة وعِياض بن غَنْمٍ ومعاوية بن حَيْدة[٤] وغيرهم، وأمَّا حديث: «لا رَهبانيَّة في الإسلام» فلم أرَه بهذا اللَّفظ[٥]، لكن في حديث سعد بن أبي وقّاص عند الطبرانيِّ (٥٥١٩): «إنَّ الله أبدَلَنا بالرَّهبانيَّةِ الحَنيفيَّةَ السَّمْحة»، وعن ابن عبَّاس رَفَعَه: «لا صَرُورةَ في الإسلام» أخرجه أحمد (٢٨٤٤) وأبو داود (١٧٢٩) وصَحَّحَه الحاكم (١/ ٤٤٨و٢/ ١٥٩-١٦٠)، وفي الباب حديث النَّهي عن التَّبتُّل وسيأتي في باب مُفرَد (٥٠٧٣)، وحديث: «مَن كان مُوسِراً فلم يَنكِحْ فليس مِنّا» أخرجه الدَّارِميُّ (٢١٦٤) والبيهقيُّ (٧/ ٧٨) من حديث أبي نَجِيح[٦] وجَزَمَ بأنَّه مُرسَل، وقد أورَدَه البَغَويُّ في «مُعجَم الصَّحابة»، وحديث طاووسٍ: قال عمر ابن الخطَّاب لأبي الزَّوائد: إنَّما يَمنَعك من التَّزويج عَجزٌ أو فُجور، أخرجه ابن أبي شَيْبة

---

(١) وأخرجه أحمد أيضاً في «مسنده» (١٢٦١٣) و(١٣٥٦٩).

(٢) في «الأم» ٥/ ١٥٤.

(٣) وقع في (أ): الصنابح الأعسر، وفي (ع): الأعسر، وفي (س): الصنابحي وابن الأعسر، على أنّهما اثنان، وهو خطأ، والصواب ما أثبتناه، وحديثه هذا أخرجه أحمد في «مسنده» (١٩٠٦٩).

(٤) أما حديث معقل بن يسار فأخرجه أبوداود (٢٠٥٠)، والنسائي (٣٢٢٧).
وأما حديث سهل بن حُنيف فأخرجه الطبراني في «المعجم الأوسط» (٥٧٤٦).
وأما حديث حرملة فأخرجه ابن قانع في «معجم الصحابة» كما في «البدر المنير» لابن الملقِّن ٧/ ٤٢٤.
وأما حديث عياض بن غنم فأخرجه الطبراني في «الكبير» ١٧/ (١٠٠٨)، والحاكم ٣/ ٢٩٠.
وأما حديث معاوية بن حَيْدة فأخرجه الطبراني في «الكبير» ١٩/ (١٠٠٤).

(٥) أقرب الألفاظ إليه ما أخرجه ابن حبان في «المجروحين» ١/ ٣١٨، ومن طريقه ابن الجوزي في «العلل المتناهية» (١٠٦١) من حديث جابر رفعه: «ولا رهبانية فينا»، وفي سنده أبو سعد البقّال سعيد بن المرزُبان، وهو ضعيف منكر الحديث. قلنا: ويُغْني عنه حديثُ عائشة عند أحمد (٢٥٨٩٣) بإسناد رجاله ثقات، في قصة عثمان بن مظعون قال النبي ﷺ: «إن الرَّهبانية لم تُكتَبْ علينا».

(٦) في (س): ابن أبي نجيح، وهو خطأ.

(٤/ ١٢٧) وغيره، وقد تقدَّم في الباب الأوَّل الإشارة إلى حديث عائشة: «النِّكاح سُنَّتي، فمَن رَغِبَ عن سُنَّتي فليس منِّي»، وأخرج الحاكم (٢/ ١٦١) من حديث أنس رَفَعَه: «مَن رَزَقَه الله امرأةً صالحة فقد أعانَه على شَطرِ دينه، فليَتَّقِ اللهَ في الشَّطر الثّاني».

وهذه الأحاديثُ وإن كان في الكثير منها ضعف، فمجموعها يدلّ على أنَّ لما يَحصُل به المقصود من التَّرغيب في التَّزويج أصلاً، لكن في حَقّ مَن يَتأتَّى منه النَّسلُ كما تقدَّمَ، والله أعلم.

وفي الحديث أيضاً إرشادُ العاجِز عن مُؤَن النِّكاح إلى الصوم، لأنَّ شهوة النِّكاح تابعة لشهوة الأكل، تَقوَى بقوَّتِه، وتَضعُف بضَعفِه، واستَدَلَّ به الخطَّابيُّ على جواز المعالَجَة لقطع شَهْوة النِّكاح بالأدوية، وحكاه البَغَويُّ في «شرح السُّنّة»، وينبغي أن يُحمَل على دواء يُسَكِّن الشَّهوة دون ما يَقطَعُها أصالةً، لأنَّه قد يَقدِر بعدُ فيَندَمُ لفوات ذلك في حَقّه، وقد صَرَّحَ الشافعيَّة بأنَّه لا يَكسِرُها بالكافورِ ونحوه، والحُجّة فيه أنَّهم اتَّفَقوا على مَنْع الجَبّ والخِصاء، فيَلحَق بذلك ما في معناه من التَّداوي بالقطع أصلاً، واستَدَلَّ به الخطَّابيُّ أيضاً/ ١١٢/٩ على أنَّ المقصود من النِّكاح الوَطْء ولهذا شُرِعَ الخِيارُ في العُنّة.

وفيه الحثُّ على غَضّ البَصَر، وتحصين الفَرْج بكلِّ مُمكِن وعَدَم التَّكليف بغير المستَطاع، ويُؤخَذ منه أنَّ حُظوظ النُّفوس والشَّهَوات لا تَتقدَّم على أحكام الشَّرع بل هي دائرة معها، واستَنبَطَ القَرَافيّ من قوله: «فإنَّه له وِجاء» أنَّ التَّشريك في العبادة لا يَقدَح فيها، بخِلَاف الرِّياء، لأنَّه أمَرَ بالصومِ الذي هو قُرْبة، وهو بهذا القصد صحيح مُثاب عليه، ومع ذلك فأرشَدَ إليه لتحصيلِ غَضّ البَصَر وكَفّ الفَرْج عن الوقوع في المحَرَّم. انتهى، فإن أراد تشريكَ عبادة بعبادةٍ أُخرى، فهو كذلك وليس مَحَلَّ النِّزاع، وإن أراد تشريكَ العبادة بأمرٍ مُباح، فليس في الحديث ما يُساعِده.

واستَدَلَّ به بعضُ المالكيَّة على تحريم الاستمناء، لأنَّه أرشَدَ عند العجز عن التَّزويج إلى الصوم الذي يَقطَع الشَّهوة، فلو كان الاستمناء مُباحاً، لكان الإرشاد إليه أسهَل. وتُعقِّبَ

دَعوَى كَونِه أسهَلَ، لأنَّ التَّرك أسهَلُ من الفعل، وقد أباحَ الاستمناءَ طائفة من العلماء، وهو عند الحنابلة وبعض الحنفيَّة لأجلِ تسكين الشَّهوة. وفي قول عثمان لابنِ مسعود: «ألا نُزوِّجك شابّة» استحبابُ نِكاح الشّابّة ولا سيَّما إن كانت بكراً، وسيأتي بَسطُ القول فيه بعد أبواب (٥٠٧٧).

## ٣- باب من لم يستطع الباءةَ فليصُمْ

**٥٠٦٦- حدَّثنا عمرُ بنُ حفصِ بنِ غِيَاثٍ، حدَّثنا أَبي، حدَّثنا الأعمَشُ، قال: حدَّثني عُمارةُ، عن عبدِ الرَّحمنِ بنِ يزيدَ قال: دَخَلْتُ معَ عَلْقمةَ والأسوَدِ على عبدِ الله، فقال عبدُ الله: كنَّا معَ النبيِّ ﷺ شَباباً لا نَجِدُ شيئاً، فقال لنا رسولُ الله ﷺ: «يا مَعْشَرَ الشَّبابِ، مَنِ استطاعَ الباءةَ فلْيَتزوَّجْ، فإنَّه أغَضُّ لِلْبَصَرِ وأحصَنُ لِلفَرْجِ، ومَن لم يَستطِعْ فعليه بالصومِ، فإنَّه له وِجَاءٌ».**

قوله: «باب مَن لم يَستطِع الباءةَ فلْيَصُم» أورَدَ فيه حديث ابن مسعود المذكور في الباب قبله، وهذا اللَّفظ وَرَدَ في رواية الثَّوْريّ عن الأعمَش في حديث الباب، فعند التِّرمِذيّ (١٠٨١) عنه بلفظ: «فمَن لم يستطع الباءةَ فعليه بالصومِ»، وعند النَّسائيِّ (٢٢٤٠ و٣٢٠٧) عنه بلفظ: «ومَن لا، فليَصُم»، وقد تقدَّمَت مباحثُه في الباب الذي قبله.

## ٤- باب كَثْرة النِّساء

**٥٠٦٧- حدَّثنا إبراهيمُ بنُ موسى، أخبرنا هشامُ بنُ يوسُفَ، أنَّ ابنَ جُرَيجٍ أخبَرهم، قال: أخبَرني عطاءٌ قال: حَضَرْنا معَ ابنِ عبَّاسٍ جِنازةَ ميمونةَ بسَرِفَ، فقال ابنُ عبَّاسٍ: هذه زَوْجةُ النبيِّ ﷺ، فإذا رَفَعْتُم نَعْشَها فلا تُزَعْزِعوها ولا تُزَلْزِلوها وارفُقُوا، فإنَّه كان عندَ النبيِّ ﷺ تسعٌ، كان يَقْسِمُ لِثمانٍ ولا يَقْسِمُ لِواحدةٍ.**

قوله: «باب كَثْرة النِّساء» يعني لمن قَدَرَ على العَدْل بينهنَّ، ذكر فيه ثلاثة أحاديث: ١١٣/٩

الحديث الأول: حديث عطاء قال: حَضَرْنا معَ ابن عبَّاس جِنازة ميمونة، زاد مسلم (١٤٦٥/ ٥١) من طريق محمَّد بن بكر عن ابن جُرَيج: زَوْجِ النبيّ ﷺ.

**قوله:** «بسَرِفَ» بفتح المهمَلة وكسر الرّاء بعدها فاء: مكان معروف بظاهرِ مكَّة، تقدَّم بيانُه في الحجّ، وأخرج ابن سعد (٨/ ١٣٩-١٤٠) بإسنادٍ صحيح عن يزيد بن الأصَمّ قال: دَفَنّا ميمونةَ بسَرِف في الظُّلّة التي بَنَى بها فيها رسول الله ﷺ، ومن وجه آخر عن يزيد بن الأصَمّ قال: «صَلَّى عليها ابنُ عبَّاس، ونزل في قبرها عبدُ الرَّحمن بن خالد بن الوليد» قلت: وهي خالةُ أبيه «وعُبيدُ الله الخَوْلانيّ» قلت: وكان في حِجْرها «ويزيدُ بن الأصَمّ» قلت: وهي خالتُه كما هي خالة ابن عبَّاس.

**قوله:** «**فإذا رَفَعْتُم نَعْشَها**» بعينٍ مُهمَلة وشين مُعجَمة: السَّرير الذي يُوضَع عليه الميِّت.

**قوله:** «**فلا تُزَعْزِعوها**» بزاءَينِ مُعجَمَتَينِ وعَينَينِ مُهمَلتَينِ، والزَّعزَعة: تحريكُ الشَّيء الذي يُرفَع.

**وقوله:** «**ولا تُزَلْزِلوها**» الزَّلزَلة: الاضطِراب.

**قوله:** «**وارفُقوا**» إشارة إلى أنَّ مُرادَه السَّير الوَسَط المعتَدِل.

ويُستَفاد منه أنَّ حُرْمة المؤمن بعد موته باقية كما كانت في حياته، وفيه حديث: «كسرُ عَظْم المؤمن ميِّتاً ككسره حَيّاً» أخرجه أبو داود (٣٢٠٧) وابن ماجَهْ (١٦١٦) وصَحَّحَه ابن حِبّان (٣١٦٧).

**قوله:** «**فإنَّه كان عند النبيّ ﷺ تسعُ نِسْوة**» أي: عند موته، وهُنَّ: سَوْدة وعائشة وحَفْصة وأُمّ سَلَمةَ وزينب بنت جَحْش وأُمّ حَبيبة وجُوَيرِيَة وصَفيَّة وميمونة، هذا ترتيب تزويجه إيّاهُنَّ رضي الله عنهُنَّ، وماتَ وهُنَّ في عِصمَته، واختُلِفَ في رَيْحانة هل كانت زوجة أو سُرّيَّة، وهل ماتت قبله أو لا؟

**قوله:** «**كان يَقْسِم لثمانٍ ولا يَقْسِم لواحدةٍ**» زاد مسلم (١٤٦٥/ ٥١) في روايته: قال عطاء: التي لا يَقسِم لها صَفيَّة بنت حُيَيّ بن أخطَبَ. قال عِيَاض: قال الطَّحاويُّ: هذا وهمٌ وصوابُه سَوْدة، كما تقدَّم (٢٥٩٣) أنَّها وَهَبَت يومها لعائشة، وإنَّما غَلِطَ فيه ابنُ جُرَيج راويه عن عطاء. كذا قال، قال عِياض: قد ذَكَروا في قوله تعالى: ﴿تُرْجِي مَن تَشَآءُ مِنْهُنَّ﴾ [الأحزاب:٥١]

أنَّه آوَى عائشةَ وحفصة وزينب وأُمّ سَلَمةَ، فكان يَستَوفي لهنَّ القَسْمَ، وأرجَأ سودةَ وجُوَيريَة وأُمّ حبيبة وميمونة وصَفيَّة، فكان يَقسِم لهنَّ ما شاءَ، قال: فيحتمل أن تكون رواية ابن جُرَيج صحيحة ويكون ذلك في آخر أمره حيثُ آوَى الجميعَ، فكان يَقسِم لجميعِهِنَّ إلّا لصَفيَّة.

قلت: قد أخرج ابن سعد (٨/ ١٢٧) من ثلاثة طرق: أنَّ النبيّ ﷺ كان يَقسِم لصَفيَّة كما يَقسِمُ لنسائه، لكن في الأسانيد الثلاثة الواقديُّ وليس بحُجّةٍ، وقد تَعَصَّبَ مُغَلْطاي للواقديّ فنَقَلَ كلامَ مَن قَوّاه ووثَّقه، وسَكَتَ عن ذِكْر مَن وَهّاه واتَّهَمَه وهم أكثر عَدَداً وأشدُّ إتقاناً وأقوَى مَعرِفةً به من الأوَّلينَ، ومن جُملة ما قَوّاه به: أنَّ الشافعيّ روى عنه، وقد أسنَدَ البيهقيُّ عن الشافعيّ أنَّه كَذَّبَه، ولا يقال: فكيف روى عنه؟! لأنّا نقول: روايةُ العَدْل ليست بمُجرَّدِها توثيقاً، فقد روى أبو حنيفة عن جابر الجُعْفيِّ، وثَبَتَ عنه أنَّه قال: ما رأيت أكذَبَ منه، فيَتَرَجَّح أنَّ مُرادَ ابن عبَّاس بالتي لا يَقسِمُ لها سَوْدة كما قاله الطَّحاويّ، لحديثِ عائشة: أنَّ سودة وَهَبَت يومها لعائشة، وكان النبيّ ﷺ يَقسِم لعائشة يومَها ويومَ سودة، وسيأتي في بابٍ مُفرَد وهو قبل كتاب الطَّلاق بأربعةٍ وعشرينَ باباً، ويأتي بَسطُ القصَّة هناك (٥٢١٢) إن شاءَ الله تعالى.

لكن يحتمل أن يقال: لا يَلزَمُ من أنَّه كان لا يبيت عند سَوْدة أن لا يَقسِمَ لها، بل كان يَقسِم لها لكن يَبيت عند عائشة لمَا وَقَعَ من تلك الهِبة. نعم يجوز نفيُ القَسْمِ عنها مَجازاً، والرّاجح عندي ما ثَبَتَ في «الصَّحيح»، ولعلَّ البخاريّ حَذَفَ هذه الزّيادة عَمداً.

وقد وَقَعَ عند مسلم أيضاً (١٤٦٥/ ٥٢) فيه زيادة أُخرى من رواية عبد الرَّزّاق عن ابن جُرَيج: قال عطاء: كانت آخرهنَّ موتاً ماتت بالمدينة. كذا قال، فأمَّا كَونُها آخرَهنَّ موتاً، فقد وافَقَ عليه ابنُ سعد وغيره قالوا: وكانت وفاتها سنة إحدَى وستّينَ، وخالَفَهم آخرونَ فقالوا: ماتت سنة ستّ وخمسين، ويُعكِّر عليه أنَّ أمّ سَلَمةَ عاشَت إلى قتل الحسين ابن عليّ، وكان قتلُه يوم عاشُوراء سنة إحدَى وستّينَ، وقيل: بل ماتت أمّ سَلَمةَ سنة تسع وخمسين، والأوَّل أرجَحُ. ١١٤/٩

ويحتمل أن تكونا ماتتا في سنة واحدة لكن تأخَّرَت ميمونة، وقد قيل أيضاً: إنَّها ماتت سنة ثلاث وستّينَ، وقيل: سنة ستّ وستّينَ، وعلى هذا لا ترديدَ في آخِريّتها في ذلك.

وأمَّا قوله: وماتت بالمدينة، فقد تَكلَّمَ عليه عِيَاض فقال: ظاهره أنَّه أراد ميمونة، وكيف يَلتَئِم معَ قوله في أوَّل الحديث: «إنَّها ماتت بسَرِفَ»، وسَرِفُ من مكَّة بلا خِلَاف، فيكون قوله: «بالمدينة» وهماً.

قلت: يحتمل أن يريد بالمدينة البلدَ وهي مكَّة، والذي في أوَّل الحديث: أنَّهم حَضَروا جِنازتَها بسَرِف، ولا يَلزَم من ذلك أنَّها ماتت بسَرِف، فيحتمل أن تكون ماتت داخل مكَّة وأوصَت أن تُدفَنَ بالمكان الذي دَخَلَ بها رسول الله ﷺ فيه، فنَفَّذَ ابن عبَّاس وصيَّتها، ويُؤيِّد ذلك أنَّ ابن سعد (٨/ ١٤٠) لمَّا ذكر حديث ابن جُرَيج هذا قال بعده: وقال غير ابن جُرَيج في هذا الحديث: تُوُفِّيت بمكَّة فحَمَلَها ابن عبَّاس حتَّى دَفَنَها بسَرِفَ.

**٥٠٦٨- حدَّثنا مُسدَّدٌ، حدَّثنا يزيدُ بنُ زُرَيعٍ، حدَّثنا سعيدٌ، عن قَتَادةَ، عن أنسٍ ﷺ: أنَّ النبيَّ ﷺ كان يَطُوفُ على نسائِه في ليلةٍ واحدةٍ وله تسعُ نِسْوةٍ.**

**وقال لي خَلِيفةُ: حدَّثنا يزيدُ بنُ زُرَيعٍ، حدَّثنا سعيدٌ، عن قَتَادةَ: أنَّ أنساً حدَّثهم عن النبيِّ ﷺ.**

**٥٠٦٩- حدَّثنا عليُّ بنُ الحَكَم الأنصاريُّ، حدَّثنا أبو عَوَانةَ، عن رَقَبةَ، عن طَلْحةَ اليامِيِّ، عن سعيدِ بنِ جُبَيرٍ، قال: قال لي ابنُ عبَّاسٍ: هل تَزوَّجْتَ؟ قلتُ: لا، قال: فتزوَّجْ، فإنَّ خيرَ هذه الأُمَّةِ أكثرُها نساءً.**

الحديث الثاني: حديث أنس: «أنَّ النبيّ ﷺ كان يَطُوف على نسائه في ليلةٍ واحدة بغُسلٍ واحد وله تِسعُ نِسوة»، وتقدَّم شرحه في كتاب الغُسل (٢٦٨)، وهو ظاهر فيما تَرجَمَ له، وقد اتَّفَقَ العلماء على أنَّ من خصائصه ﷺ الزّيادةَ على أربع نِسوة يَجمَع بينهنَّ، واختَلَفوا هل للزّيادة انتهاء أو لا؟ وفيه دلالة على أنَّ القَسْم لم يكن واجباً عليه، وسيأتي البحث فيه في بابه[1].

---

(١) انظر الباب رقم (٩٨): باب المرأة تهب يومها من زوجها لضرتها وكيف يقسم ذلك؟ وانظر أيضاً الباب رقم (١٠٢): باب من طاف على نسائه في غُسل واحد.

وقوله: «وقال لي خليفة...» إلى آخره، قَصَدَ به بيان تصريح قَتَادة بتحديثِ أنس له بذلك.

الحديث الثالث:

قوله: «حدَّثنا عليّ بن الحَكَم الأنصاريّ» هو المروَزيّ، ماتَ سنة ستّ وعشرينَ ومئتين.

قوله: «عن رَقَبة» بفتح القاف والموحَّدة: هو ابن مَصقَلة، بصادٍ مُهمَلة ساكنة ثمَّ قاف، ويقال: بالسِّين المهمَلة بَدَل الصّاد، وطلحة: هو ابن مُصرِّف اليامّيّ، بتحتانيَّةٍ مُخفَّفاً.

قوله: «قال لي ابن عبَّاس: هل تزوَّجْتَ؟ قلت: لا» زاد فيه أحمد بن مَنيع في «مُسنَده» من طريق أُخرى عن سعيد بن جُبَير: قال لي ابن عبَّاس، وذلك قبل أن يَخرُج وجهي ـ أي: قبل أن يَلتَحي ـ: هل تزوَّجتَ؟ قلت: لا، وما أُريدُ ذلك يومي هذا، وفي رواية سعيد بن منصور (٤٩٥) من طريق أبي بِشْر عن سعيد بن جُبَير: قال لي ابن عبَّاس: هل تزوَّجت؟ قلت: ما ذاكَ في... الحديث.

قوله: «فإنَّ خير هذه الأُمّة أكثرُها نساءً» قَيَّدَ بهذه الأُمّة ليَخرُج مِثلُ سليمان عليه السلام، فإنَّه كان أكثر نساءً كما تقدَّم في ترجمته (٣٤٢٤)، وكذلك أبوه داود، ووَقَعَ عند الطبرانيِّ[1] من طريق أيوب عن سعيد بن جُبَير عن ابن عبَّاس: تزوَّجوا فإنَّ خيرنا كان أكثرَنا نساء؛ قيل: المعنى: خير أمّة محمَّد مَن كان أكثر نساءً من غيره ممَّن يَتَساوَى معه فيما عَدَا ذلك من الفضائل.

والذي يظهر أنَّ مُراد ابن عبَّاس بالخير النبيُّ ﷺ، وبالأُمّة أخِصّاء أصحابه، وكأنَّه أشارَ إلى أنَّ تركَ التَّزويج مَرجُوح، إذ لو كان راجحاً ما آثَرَ النبيُّ ﷺ غيرَه، وكان معَ كَونِه أخشَى الناس لله وأعلمهم به يُكثِر التَّزويج لمصلحة تبليغ الأحكام التي لا يَطَّلِعُ عليها الرِّجال، ولإظهار المعجزة البالغة في خَرْقِ العادة لكَونِه كان لا يَجِدُ ما يَشبَع به من القُوتِ غالباً، وإن وَجَدَ كان يُؤثِر بأكثره، ويصوم كثيراً ويواصل، ومع ذلك فكان يطوف على

(١) في «المعجم الأوسط» (٢٦٥٩).

نسائه في اللَّيلة الواحدة، ولا يُطاقُ ذلك إلّا معَ قوّة البَدَن، وقوّة البَدَن كما تقدَّم في أوَّل أحاديث الباب تابعة لمَا يقوم به من استعمال المقوِّيات من مأكول ومشروب، وهي عنده نادِرة أو معدومة.

ووَقَعَ في «الشِّفاء»: أنَّ العرب كانت تَمدَّح بكَثْرة النِّكاح لدلالتِه على الرُّجوليَّة، إلى أن قال: ولم/ تَشغَلْه كَثرتُهنَّ عن عبادة رَبّه، بل زادَه ذلك عبادةً لتحصينِهنَّ وقيامه بحقوقِهِنَّ واكتِسابِه لهنَّ وهِدايته إيّاهُنَّ، وكأنَّه أراد بالتَّحصينِ قَصْرَ طَرْفِهنَّ عليه فلا يَتطَلَّعنَ إلى غيره، بخِلَاف العَزَبة فإنَّ العفيفة تَتَطَلَّع بالطَّبع البشريّ إلى التَّزويج، وذلك هو الوصف اللّائق بهنَّ. ١١٥/٩

والذي تَحصَّلَ من كلام أهل العلم في الحكمة في استكثاره من النِّساء عشرةُ أوجُه تقدَّمَت الإشارة إلى بعضها:

**أحدها**: أن يَكثُر مَن يشاهد أحوالَه الباطنة فيَنتَفي عنه ما يَظُنّ به المشرِكونَ من أنَّه ساحر أو غير ذلك.

**ثانيها**: لتتشرَّف به قبائلُ العرب بمُصاهَرَتِه فيهم.

**ثالثها**: للزّيادة في تألُّفهم لذلك.

**رابعها**: للزّيادة في التَّكليف حيثُ كُلِّفَ أن لا يَشغَلَه ما حُبِّبَ إليه منهنَّ عن المبالَغة في التَّبليغ.

**خامسها**: لتَكثُر عشيرتُه من جهة نسائه فتُزاد أعوانه على مَن يُحارِبه.

**سادسها**: نقل الأحكام الشَّرعيَّة التي لا يَطَّلِع عليها الرِّجال، لأنَّ أكثر ما يقع مع الزَّوجة ممَّا شأنه أن يختفيَ مِثلُه.

**سابعها**: الاطِّلاع على محاسن أخلاقه الباطنة، فقد تزوَّجَ أمَّ حبيبة وأبوها إذ ذاكَ يُعادِيه، وصَفيَّة بعد قتل أبيها وعَمّها وزوجها، فلو لم يكن أكمَلَ الخلق في خِلْقته[1] لَنَفَرنَ منه، بل الذي وَقَعَ أنَّه كان أحَبّ إليهنَّ من جميع أهلهنَّ.

---

(١) في (س): خلقه.

**ثامنها**: ما تقدَّم مبسوطاً من خَرْقِ العادة له في كَثْرة الجِماع معَ التَّقلُّل من المأكول والمشروب وكَثْرة الصيام والوِصَال، وقد أمَرَ مَن لم يَقدِرْ على مُؤَن النِّكاح بالصومِ، وأشارَ إلى أنَّ كَثْرته تَكسِر شهوته فانخَرَقَت هذه العادة في حَقّه ﷺ.

**تاسعها وعاشرها**: ما تقدَّم نقلُه عن صاحب «الشِّفاء» من تحصينهنَّ والقيام بحقوقِهِنَّ، والله أعلم.

ووَقَعَ عند أحمد بن مَنيع من الزّيادة في آخره: أمَا إنَّه يُستَخرَج من صُلْبك مَن كان مُستَودَعاً. وفي الحديث الحضُّ على التزوُّج وتَرك الرَّهبانيَّة.

## ٥- باب مَن هاجر أو عمل خيراً لتزويج امرأةٍ فله ما نوى

**٥٠٧٠- حدَّثنا يحيى بنُ قَزَعَةَ، حدَّثنا مالكٌ، عن يحيى بنِ سعيدٍ، عن محمَّدِ ابنِ إبراهيمَ ابن الحارثِ، عن عَلْقمةَ بنِ وَقّاصٍ، عن عمرَ بنِ الخطَّاب ﷺ قال: قال النبيُّ ﷺ: «العَمَلُ بالنِّيَّةِ، وإنَّما لامرِئٍ ما نَوَى، فمَن كانت هِجْرتُه إلى الله ورسولِه، فهِجْرتُه إلى الله ورسولِه - ﷺ - ومَن كانت هِجْرتُه إلى دُنْيا يُصِيبُها أو امرأةٍ يَنْكِحُها، فهِجْرتُه إلى ما هاجَرَ إليه».**

**قوله**: «**باب مَن هاجَرَ أو عَمِلَ خيراً لتَزْويجِ امرأة فله ما نَوَى**» ذكر فيه حديث عمر بلفظ: «العَمَل بالنيَّة، وإنَّما لامرِئٍ ما نَوَى»، وقد تقدَّم شرحه مُستَوفًى في أوَّل الكتاب (١)، وما تَرجَمَ به من الهجرة منصوص في الحديث، ومِن عَمَلِ الخير مُستَنبَط منه، لأنَّ الهجرة من جُملة أعمال الخير، فكما عَمَّمَ في الخير في شِقّ المطلوب وتَمَّمَه بلفظ: «فهِجرَته إلى ما هاجَرَ إليه»، فكذلك شِقُّ الطَّلَب يَشمَل أعمال الخير هِجرةً أو حَجّاً مثلاً أو صلاة أو صَدَقة، وقصَّة مُهاجِر أمّ قيس أورَدَها الطبرانيُّ (٨٥٤٠) مُسنَدةً والآجُرّيُّ في كتاب «الشَّريعة» بغير إسناد.

ويَدخُل في قوله: «أو عَمِل خيراً» ما وَقَعَ من أمّ سُلَيم في امتناعها من التَّزويج بأبي طلحة حتَّى يُسلِم، وهو في الحديث الذي أخرجه النَّسائيُّ (٣٣٤١) بسندٍ صحيح عن أنس قال: خَطَبَ أبو طلحة أمّ سُلَيم فقالت: والله ما مِثلُك يا أبا طلحة يُرَدّ، ولكنَّك رجل كافر

وأنا امرأة مسلمة، ولا يَحِلّ لي أن أتزَوَّجك، فإن تُسلِمْ فذاكَ مَهْري، فأسلَمَ فكان ذلك مَهرَها، الحديث. ووجه دخوله أنَّ أمّ سُلَيم رَغِبَت في تزويج أبي طلحة ومَنَعَها من ذلك كفرُه، فتَوَصَّلَت إلى بلوغ غَرَضها ببَذلِ نفسها فظَفِرَت بالخيرَينِ، وقد استَشكَلَه بعضهم/ ١١٦/٩ بأنَّ تحريم المسلمات على الكفَّار إنَّما وَقَعَ في زمن الحُدَيبية وهو بعد قصَّة تزوُّج أبي طلحة بأُمِّ سُلَيم بمُدّةٍ، ويُمكِن الجواب بأنَّ ابتداءَ تحريم تزوُّج الكافر بالمسلمة كان سابقاً على الآية، والذي دَلَّت عليه الآيةُ الاستمرار، فلذلك وَقَعَ التَّفريق بعد أن لم يكن، ولا يُحفَظ بعد الهجرة أنَّ مسلمة ابتَدَأَت بتزوُّجِ كافر، والله أعلم.

## ٦- باب تزويج المعسِر الّذي معه القرآن والإسلام

**فيه سَهْلُ بنُ سَعْدٍ عن النبيِّ ﷺ.**

**٥٠٧١- حدَّثنا محمَّدُ بنُ المثنَّى، حدَّثنا يحيى، حدَّثنا إسماعيلُ، قال: حدَّثني قيسٌ، عن ابنِ مسعودٍ ﷺ قال: كنَّا نَغزُو معَ النبيِّ ﷺ ليس لنا نساءٌ، فقُلْنا: يا رسولَ الله، ألَا نَسْتَخْصي؟! فنَهانا عن ذلك.**

**قوله: «باب تزويج المُعسِر الذي معه القرآن والإسلام. فيه سَهْل بن سَعْد، عن النبيّ ﷺ»** يعني: حديث سَهْل بن سعد في قصَّة التي وَهَبَت نفسَها، وما تَرجَمَ به مأخوذ من قوله: «التَمِسْ ولو خاتَماً من حديد»[1] فالتَمَسَ فلم يَجِد شيئاً ومع ذلك زَوَّجَه، قال الكِرْمانيُّ: لم يَسُقْ حديث سهل هنا، لأنَّه ساقَه قبلُ وبعدُ اكتِفاءً بذِكره، أو لأنَّ شيخه لم يَروِه له في سياق هذه التَّرجمة. انتهى، والثّاني بعيد جدّاً، فلم أجِدْ مَن قال: إنَّ البخاريّ يتقيَّد في تَراجِم كتابه بما يُتَرجِم به مشايخُه، بل الذي صَرَّحَ به الجمهور أنَّ غالب تَراجِمِه من تَصَرُّفه، فلا وجه لهذا الاحتمال، وقد لَهِجَ الكِرْمانيُّ به في مواضعَ وليس بشيءٍ.

ثمَّ ذكر طَرَفاً من حديث ابن مسعود: «كنَّا نَغزُو وليس لنا نساء، فقلنا: يا رسول الله، نَستَخصي؟ فنَهانا عن ذلك»، وقد تَلَطَّفَ المصنِّف في استنباطه الحُكمَ كأنَّه يقول: لمَّا

---

(١) سلف برقم (٥٠٢٩) من حديث سهل، وسيأتي برقم (٥٠٨٧)، وأخرجه مسلم أيضاً (١٤٢٥).

نَهاهم عن الاختصاء معَ احتياجهم إلى النِّساء، وهم معَ ذلك لا شيءَ لهم كما صَرَّحَ به في نفس هذا الخبر كما سيأتي تامّاً بعد باب واحد، وكان كلٌّ منهم لا بدَّ وأن يكون حَفِظَ شيئاً من القرآن، فتَعيَّنَ التَّزويجُ بما معهم من القرآن، فحِكْمة التَّرجمة من حديث سهل بالتَّنصيصِ، ومن حديث ابن مسعود بالاستدلال.

وقد أغرَبَ المهلَّبُ فقال: في قوله: «تزويج المعسِر» دليل على أنَّ النبيَّ ﷺ لم يُزوِّج الرجل على أن يُعلِّم المرأةَ القرآنَ، إذ لو كان كذلك ما سَمّاه مُعسِراً. قال: وكذلك قوله: «والإسلام» لأنَّ الواهبة كانت مسلمة. انتهى، والذي يظهر أنَّ مُرادَ البخاريّ المعسِرُ من المال بدليلِ قول ابن مسعود: «وليس لنا شيء»، والله أعلم.

## ٧- باب قول الرَّجل لأخيه: انظر أيَّ زوجتيَّ شئت حتَّى أَنزِلَ لكَ عنها

**رواه عبدُ الرَّحمنِ بنُ عَوْفٍ.**

**٥٠٧٢- حدَّثنا محمَّدُ بنُ كَثيرٍ، عن سفيانَ، عن حُميدٍ الطَّويلِ، قال: سمعتُ أنسَ بنَ مالكٍ قال: قَدِمَ عبدُ الرَّحمنِ بنُ عَوْفٍ فآخَى النبيُّ ﷺ بينَه وبينَ سَعْدِ بنِ الرَّبيعِ الأنصاريِّ وعندَ الأنصاريِّ امرأتانِ، فعَرَضَ عليه أن يُناصِفَه أهلَه ومالَه، فقال: بارَكَ اللهُ لكَ في أهلِكَ ومالِكَ، دُلُّوني على السُّوقِ، فأتى السّوقَ فرَبِحَ شيئاً من أَقِطٍ وشيئاً من سَمْنٍ، فرآه النبيُّ ﷺ بعدَ أيامٍ وعليه وَضَرٌ من صُفْرةٍ، فقال: «مَهْيَمْ يا عبدَ الرَّحمنِ؟» فقال: تَزوَّجْتُ أنصاريَّةً، قال: «فما سُقْتَ؟» قال: وَزْنَ نَواةٍ من ذهبٍ، قال: «أَوْلِمْ ولو بشاةٍ».**

**قوله: «باب قول الرجل لأخيهِ: انظُر أيَّ زَوْجَتَيَّ شئتَ حتَّى أَنزِلَ لك عنها»** هذه التَّرجمة ١١٧/٩ لفظ حديث عبد الرَّحمن بن عَوْف في البيوع (٢٠٤٨).

**قوله: «رواه عبد الرَّحمن بن عَوْف»** وَصَلَه في البيوع (٢٠٤٨) عن عبد العزيز بن عبد الله عن إبراهيم بن سعد، أي: ابن إبراهيم بن عبد الرَّحمن بن عَوْف، عن أبيه عن جَدّه قال: قال عبد الرَّحمن بن عَوْف، وأورَدَه في فضائل الأنصار (٣٧٨٠) عن إسماعيل بن أبي

أُوَيس عن إبراهيم، وقال في روايته: انظُر أعجَبَهما إليك فسَمِّها لي أُطلِّقْها، فإذا انقَضَت عِدَّتُها فتزوَّجْها، وهو معنى ما ساقَه موصولاً في الباب عن أنس بلفظ: فعَرَضَ عليه أن يُناصفَه أهله وماله، ويأتي في الوليمة (٥١٦٧) من حديث أنس بلفظ: أُقاسمُك مالي، وأنزِلُ لك عن إحدَى امرأتيَّ. وسيأتي بقيَّة شرح الحديث المذكور في أبواب الوليمة.

وفيه ما كانوا عليه من الإيثار حتَّى بالنَّفسِ والأهل. وفيه جوازُ نظر الرجل إلى المرأة عند إرادة تزويجها، وجواز المواعَدة بطلاق المرأة، وسُقوط الغَيْرة في مِثْل ذلك، وتَنزُّه الرجل عمَّا يُبذَل له من مثل ذلك، وترجيح الاكتِساب بنفسِه بتجارةٍ أو صناعة.

وفيه مُباشَرة الكِبار التِّجارةَ بأنفُسِهم معَ وجود مَن يكفيهم ذلك من وكيلٍ وغيره، وقد أخرج الزُّبَير بن بَكّارٍ في «الموَفَّقيّات» من حديث أمّ سَلَمةَ قالت: خَرَجَ أبو بكر الصِّدّيق ﷺ تاجِراً إلى بُصْرَى في عهد النبيّ ﷺ، ما مَنَعَ أبا بكر حُبُّه لمُلازَمة النبيّ ﷺ، ولا مَنَعَ النبيَّ ﷺ حبُّه لقُرب أبي بكر عن ذلك، لمَحبَّتِهم في التِّجارة؛ هذا أو معناه، وبقيَّة الحديث في قصَّة سُوَيبِط بن حَرمَلة والنعيمان وأصلها عند ابن ماجَهْ (٣٧١٩)[1]، وقد تقدَّم بيان البحث في أفضل الكَسب بما يُغني عن إعادته، والله أعلم.

## ٨- باب ما يُكرَه من التبتُّل والخِصاء

**٥٠٧٣- حدَّثنا أحمدُ بنُ يونُسَ، حدَّثنا إبراهيمُ بنُ سعدٍ، أخبرنا ابنُ شِهابٍ، سمعَ سعيدَ ابنَ المسيّبِ يقول: سمعتُ سَعْدَ بنَ أبي وَقّاصٍ يقول: رَدَّ رسولُ الله ﷺ على عُثْمانَ بنِ مَظْعونٍ التَّبَتُّلَ، ولو أَذِنَ له لاختَصَينا.**

[طرفه في: ٥٠٧٤]

**٥٠٧٤- حدَّثنا أبو اليَمَان، أخبرنا شُعَيبٌ، عن الزُّهْريِّ، قال: أخبَرني سعيدُ بنُ المسيّبِ، أنَّه سمعَ سَعْدَ بنُ أبي وَقّاصٍ يقول: لقد رَدَّ ذلكَ ـ يعني النبيَّ ﷺ ـ على عُثْمانَ، ولو أجازَ له التَّبتّلَ لاختَصَينا.**

---

(١) حديث ابن ماجه في سنده زمعة بن صالح، وهو ضعيف.

**قوله: «باب ما يُكْرَه من التَّبتُّل»** المراد بالتَّبتُّلِ هنا: الانقطاعُ عن النِّكاح وما يَتْبعه من الملاذِّ إلى العبادة. وأمَّا المأمور به في قوله تعالى: ﴿وَتَبَتَّلْ إِلَيْهِ تَبْتِيلًا﴾ [المزمل:٨] فقد فَسَّرَه مجاهد فقال: أخلِصْ له إخلاصاً؛ وهو تفسير معنًى، وإلّا فأصل التَّبتُّل: الانقطاع، والمعنى: انقَطِعْ إليه انقطاعاً، لكن لمَّا كانت حقيقة الانقطاع إلى الله إنَّما تقعُ بإخلاص العبادة له فَسَّرَها بذلك، ومنه: صَدَقةٌ بَتْلة، أي: مُنقَطِعة عن المِلك، ومريمُ البَتُول: لانقطاعِها عن التَّزويج إلى العبادة، وقيل لفاطمةَ: البَتُول، إمّا لانقطاعِها عن الأزواج غير عليٍّ، أو لانقطاعِها عن نُظَرائها في الحُسن والشَّرَف. ١١٨/٩

**قوله: «والخِصاء»** هو الشَّقّ على الأُنثَيَينِ وانتزاعهما، وإنَّما قال: «ما يُكرَه من التَّبتُّل والخِصاء» للإشارة إلى أنَّ الذي يُكرَه من التَّبتُّل هو الذي يُفضي إلى التَّنطُّع وتحريمِ ما أحَلَّ الله، وليس التَّبتُّل من أصله مكروهاً، وعَطَفَ الخِصاءَ عليه لأنَّ بعضه يجوز في الحيوان المأكول.

ثمَّ أورَدَ المصنِّف ثلاثة أحاديث:

**أحدها:** حديث سعد بن أبي وقّاص في قصَّة عثمان بن مظعون، أورَدَه من طريقَينِ إلى ابن شِهاب الزُّهْريِّ، وقد أورَدَه مسلم (٨/١٤٠٢) من طريق عُقَيل عن ابن شِهاب بلفظ: أراد عثمانُ بن مظعون أن يَتبتَّل، فنهَاه رسول الله ﷺ؛ فَعُرِفَ أنَّ معنى قوله: «رَدَّ على عثمان» أي: لم يأذَنْ له بل نهاه، وأخرج الطبرانيُّ (٨٣٢٠) من حديث عثمان بن مظعون نفسه: أنَّه قال: يا رسول الله، إنّي رجل يَشُقّ عليَّ العُزُوبة، فأذَنْ لي في الخِصاء، قال: «لا، ولكن عليك بالصيام» الحديث، ومن طريق سعيد بن العاص (٥٥١٩): أنَّ عثمان قال: يا رسول الله، ائذَن لي في الاختصاء، فقال: «إنَّ الله قد أبدَلَنا بالرَّهبانيَّة الحَنيفيَّةَ السَّمْحةَ»[1]، فيحتمل أن يكون الذي طلبَه عثمانُ هو الاختصاء حقيقةً، فعَبَّرَ عنه الراوي بالتَّبتُّلِ، لأنَّه يَنشَأ عنه، فلذلك قال: ولو أَذِنَ له لاختَصَينا، ويحتمل عكسه: وهو أنَّ المراد بقولِ سعد: «ولو أذِنَ له لاختَصَينا»: لَفَعَلْنا فِعلَ مَن يَختَصي، وهو الانقطاع عن النِّساء.

---

(١) وإسناده ضعيف جداً.

قال الطَّبَريُّ: التَّبتُّل الذي أرادَه عثمانُ بن مظعون تحريمُ النِّساء والطِّيب وكلُّ ما يُلتَذّ به، فلهذا أنزل في حَقّه: ﴿ يَٰٓأَيُّهَا ٱلَّذِينَ ءَامَنُواْ لَا تُحَرِّمُواْ طَيِّبَٰتِ مَآ أَحَلَّ ٱللَّهُ لَكُمْ ﴾ [المائدة:٨٧]، وقد تقدَّم في الباب الأوَّل من كتاب النِّكاح تسميةُ مَن أراد ذلك معَ عثمان بن مظعون ومَن وافَقَه، وكان عثمان من السابقينَ إلى الإسلام، وقد تقدَّمَت قِصَّته معَ لَبيد بن رَبيعة في كتاب المبعَث (٣٨٤١)، وتقدَّمَت قصَّة وفاته في كتاب الجنائز (١٢٤٣)، وكانت في ذي الحِجّة سنة اثنتَينِ من الهجرة، وهو أوَّل من دُفِنَ بالبَقيع.

وقال الطِّيبيُّ: قوله: «ولو أَذِنَ له لاختَصَينا» كان الظّاهر أن يقول: ولو أذِنَ له لَتبتَّلنا، لكنَّه عَدَلَ عن هذا الظّاهر إلى قوله: «لاختَصَينا» لإرادة المبالَغة، أي: لَبالَغْنا في التَّبتُّل حتَّى يُفضيَ بنا الأمر إلى الاختصاء، ولم يُرِدْ به حقيقة الاختصاء لأنَّه حرام، وقيل: بل هو على ظاهره، وكان ذلك قبل النَّهي عن الاختصاء، ويُؤيِّده تَوارُد استئذان جماعة من الصَّحابة النبيَّ ﷺ في ذلك كأبي هريرة وابن مسعود وغيرهما، وإنَّما كان التَّعبير بالخِصاءِ أبلَغَ من التَّعبير بالتَّبتُّلِ، لأنَّ وجود الآلة يقتضي استمرارَ وجود الشَّهوة، ووجود الشَّهوة يُنافي المراد من التَّبتُّل، فيَتَعيَّن الخِصاءُ طريقاً إلى تحصيل المطلوب، وغايته أنَّ فيه ألماً عظيماً في العاجل يُغتَفَر في جَنْب ما يَندَفِع به في الآجِل، فهو كقطع الإصبَع إذا وَقَعَت في اليد الأَكَلة صيانةً لبَقيَّة اليد، وليس الهلاك بالخِصاءِ مُحقَّقاً بل هو نادر، ويَشهَد له كَثْرة وجوده في البهائم مع بقائها، وعلى هذا فلعلَّ الراوي عَبَّرَ بالخِصاءِ عن الجَبّ لأنَّه هو الذي يُحصِّل المقصود. والحكمة في مَنْعهم من الاختصاء إرادةُ تكثير النَّسل ليَستَمِرَّ جهاد الكفَّار، وإلّا لو أذِنَ في ذلك لَأوشَكَ تَوارُدُهم عليه فيَنقَطِع النَّسل فيَقِلّ المسلمونَ بانقطاعِه ويَكثُر الكفَّار، فهو خِلَاف المقصود من البِعْثة المحمَّديَّة.

**الحديث الثاني:**

**٥٠٧٥- حدَّثنا قُتَيبةُ بنُ سعيدٍ، حدَّثنا جَريرٌ، عن إسماعيلَ، عن قيسٍ، قال: قال عبدُ الله: كنَّا نَغزُو معَ رسولِ الله ﷺ وليس لنا شيءٌ، فقُلْنا: ألا نَستَخْصي؟! فنَهَانا عن ذلك، ثمَّ رَخَّصَ لنا أن نَنكِحَ المرأةَ بالثَّوْبِ، ثمَّ قرأَ علينا: ﴿ يَٰٓأَيُّهَا ٱلَّذِينَ ءَامَنُواْ لَا تُحَرِّمُواْ طَيِّبَٰتِ مَآ أَحَلَّ ٱللَّهُ**

لَكُمْ ﴾ الآية [المائدة:٨٧].

**قوله:** «جَرِير» هو ابن عبد الحميد، وإسماعيل: هو ابن أبي خالد، وقيس: هو ابن أبي حازِم، وعبد الله: هو ابن/ مسعود. وقد تقدَّم قبلُ ببابٍ (٥٠٧١) من وجه آخر عن إسماعيل بلفظ: ١١٩/٩ عن ابن مسعود، ووَقَعَ عند الإسماعيليّ من طريق عثمان بن أبي شَيْبة عن جَرِير بلفظ: سمعتُ عبد الله، وكذا لمسلمٍ (١٤٠٤/ ١١) من وجه آخر عن إسماعيل.

**قوله:** «ألا نَسْتَخْصِي» أي: ألا نَستَدعي مَن يفعلُ بنا الخِصاء أو نُعالِج ذلك بأنفُسنا.

**وقوله:** «فنَهانا عن ذلكَ» هو نَهيُ تحريم بلا خِلَاف في بني آدم، لمَا تقدَّمَ.

وفيه أيضاً من المفاسد تعذيبُ النَّفس والتَّشويه معَ إدخال الضَّرَر الذي قد يُفضي إلى الهلاك. وفيه إبطال معنى الرُّجوليَّة، وتغييرُ خلقِ الله، وكفرُ النِّعمة، لأنَّ خلقَ الشَّخص رجلاً من النِّعَم العظيمة، فإذا أزالَ ذلك فقد تَشَبَّهَ بالمرأة واختارَ النَّقص على الكمال.

قال القُرطُبيّ: الخِصاءُ في غير بني آدم ممنوع في الحيوان إلّا لمنفَعةٍ حاصلة في ذلك كتطييب اللَّحم أو قطع ضَرَرٍ عنه. وقال النَّوَويّ: يَحرُم خِصاءُ الحيوان غير المأكول مُطلَقاً، وأمَّا المأكول فيجوز في صغيره دون كبيره. وما أظنُّه يَدفَع ما ذكره القُرطُبيّ من إباحة ذلك في الحيوان الكبير عند إزالة الضَّرَر.

**قوله:** «ثُمَّ رَخَّصَ لنا» في الرِّواية السابقة في تفسير المائدة (٤٦١٥): ثُمَّ رَخَّصَ لنا بعدَ ذلك.

**قوله:** «أن نَنكِحَ المرأة بالثَّوْب» أي: إلى أجَلٍ، أي: في نِكاح المُتْعة.

**قوله:** «ثُمَّ قرأَ» في رواية مسلم (١٤٠٤/ ١١): ثُمَّ قرأ علينا عبد الله، وكذا وَقَعَ عند الإسماعيليّ في تفسير المائدة.

**قوله:** «﴿ يَٰٓأَيُّهَا ٱلَّذِينَ ءَامَنُواْ لَا تُحَرِّمُواْ طَيِّبَٰتِ مَآ أَحَلَّ ٱللَّهُ لَكُمْ ﴾ الآية» ساقَ الإسماعيليّ إلى قوله: «المعتَدِينَ»، وظاهر استشهاد ابن مسعود بهذه الآية هنا يُشعِر بأنَّه كان يرى جوازَ المتعة، فقال القُرطُبيّ: لعلَّه لم يكن حينئذٍ بَلَغَه الناسخُ، ثمَّ بَلَغَه فرَجَعَ بعدُ.

قلت: يُؤيِّده ما ذكره الإسماعيليّ أنَّه وَقَعَ في رواية أبي معاوية عن إسماعيل بن أبي خالد: «ففعَلَه ثمَّ تَرَكَ ذلك» قال[1]: وفي رواية لابنِ عُيَينةَ عن إسماعيل: ثُمَّ جاء تحريمُها بعدُ، وفي رواية مَعمَر عن إسماعيل: ثُمَّ نُسِخَ. وسيأتي مزيدُ البحث في حُكْم المتعة بعد أربعة وعشرينَ باباً (٥١١٥).

**الحديث الثالث:**

**٥٠٧٦- وقال أصبَغُ: أخبَرني ابنُ وَهْب، عن يونُسَ بنِ يزيدَ، عن ابنِ شِهابٍ، عن أبي سَلَمةَ، عن أبي هريرةَ ﷺ قال: قلتُ: يا رسولَ الله، إنّي رجلٌ شابٌّ، وأنا أخافُ على نفسي العَنَتَ، ولا أجِدُ ما أتزَوَّجُ به النِّساءَ، فسَكَتَ عنِّي، ثمَّ قلتُ مِثلَ ذلك فسَكَتَ عنِّي، ثمَّ قلتُ مِثلَ ذلك فسَكَتَ عنِّي، ثمَّ قلتُ مِثلَ ذلك، فقال النبيُّ ﷺ: «يا أبا هريرةَ، جَفَّ القَلَمُ بما أنتَ لاقٍ، فاختَصِ على ذلكَ أو ذَرْ».**

قوله: «**وقال أصبَغُ**» كذا في جميع الرِّوايات التي وَقَفتُ عليها، وكلام أبي نُعَيم في «المستخرَج» يُشعِر بأنَّه قال فيه: حدَّثنا، وقد وَصَلَه جعفر الفِرْيابيّ في كتاب «القَدَر» (٤٣٧) والجَوْزَقيّ في «الجمع بين الصحيحين» والإسماعيليّ من طرق عن أصبَغَ، وأخرجه أبو نُعَيم من طريق حَرمَلة عن ابن وَهْب، وذكر مُغَلْطاي أنَّه وَقَعَ عند الطَّرْقي[2]: رواه البخاريّ عن أصبَغَ بن محمَّد، وهو غَلَطٌ، هو أصبَغُ بن الفَرَج ليس في آبائه محمَّد.

قوله: «**إنّي رجل شابٌّ وأنا أخاف**» في رواية الكُشْمِيهنيّ: وإنّي أخاف، وكذا في رواية حَرمَلة.

قوله: «**العَنَت**» بفتح المهمَلة والنُّون ثمَّ مُثنّاة: هو الزِّنى هنا، ويُطلَق أيضاً على الإثم والفُجور والأمر الشّاقِّ والمكروه، وقال ابن الأنباريّ: أصل العَنَت: الشِّدّة.

---

(١) يعني الإسماعيلي، وقد نقله عنه أيضاً البيهقي في «السنن الكبرى» ٧/ ٢٠٧.

(٢) تحرَّف في الأصلين و(س) إلى: الطبري، والتصويب من «عمدة القاري» ٢٠/ ٧٤، والطَّرْقي: هو أبو العباس أحمد بن ثابت، له أطراف على الكتب الخمسة: البخاري ومسلم وأبو داود والترمذي والنسائي، توفي سنة ٥٢١ هـ، وطَرْق: من قرى أصبهان.

قوله: «**ولا أجِدُ ما أتزَوَّجُ النِّساء، فسَكَتَ عنِّي**» كذا وَقَعَ، وفي رواية حَرمَلة: ولا أجِدُ ما أتزَوَّج النِّساء، فائذَنْ لي أختَصي، وبهذا يَرتَفِع الإشكال عن مُطابَقة الجواب للسُّؤال.

قوله: «**جَفَّ القلمُ بما أنتَ لاقٍ**» أي: نَفَذَ المقدورُ بما كُتِبَ في اللَّوح المحفوظ فبقيَ القلمُ الذي كُتِبَ به جافّاً لا مِدادَ فيه لفَراغِ ما كُتِبَ به، قال عِيَاض: كتابة الله ولَوْحه وقلمه من غيب عِلْمه الذي نُؤمِن به ونَكِلُ عِلمَه إليه.

قوله: «**فاختَصِ على ذلك أو ذَرْ**» في رواية الطَّبَريِّ وحكاها الحُميديُّ في «الجمع»[1] ووَقَعَت في «المصابيح»: «فاقتَصِرْ على ذلك أو ذَرْ»، قال الطِّيبيُّ: معناه: اقتَصِرْ على الذي أمَرتُك به، أو اترُكه وافعَلْ ما ذكرتَ من الخِصاء. انتهى، وأمَّا اللَّفظ الذي وَقَعَ في الأصل فمعناه: فافعَلْ ما ذكرتَ أو اترُكه واتَّبع ما أمَرتُك به، وعلى الرِّوايتَينِ فليس الأمر فيه لطلب الفعل، بل هو للتَّهديدِ، وهو كقوله تعالى: ﴿وَقُلِ ٱلْحَقُّ مِن رَّبِّكُمْ فَمَن شَآءَ فَلْيُؤْمِن وَمَن شَآءَ فَلْيَكْفُرْ﴾ [الكهف:٢٩]، والمعنى: إن فعَلتَ أو لم تَفعَل فلا بُدَّ من نُفوذ القَدَر، وليس فيه تعرُّضٌ لحُكمِ الخِصاء.

ومُحصَّل الجواب: أنَّ جميع الأُمور بتقدير الله في الأزَل، فالخِصاء وتركُه سواءٌ، فإنَّ الذي قُدِّرَ/ لا بدَّ أن يقع، وقوله: «على ذلك» هي مُتعلِّقة بمُقدَّرٍ، أي: اختَصِ حالَ استعلائك ٩/١٢٠ على العلم بأنَّ كلَّ شيء بقضاءِ الله وقَدَره، وليس إذناً في الخِصاء، بل فيه إشارة إلى النَّهي عن ذلك، كأنَّه قال: إذا علمتَ أنَّ كلّ شيء بقضاءِ الله فلا فائدةَ في الاختصاء، وقد تقدَّم: أنَّه ﷺ نَهَى عثمانَ بن مَظعون لمَّا استأذَنه في ذلك، وكانت وفاته قبل هِجْرة أبي هريرة بمُدّةٍ، وأخرج الطبرانيُّ (١١٣٠٤) من حديث ابن عبَّاس قال: شَكَا رجل إلى رسول الله ﷺ العُزوبةَ، فقال: ألا أختَصي؟ قال: «ليس مِنّا مَن خَصَى أو اختَصَى»[2].

وفي الحديث ذمُّ الاختصاء، وقد تقدَّم ما فيه وأنَّ القَدَر إذا نَفَذَ لا تَنفَع الحِيَل. وفيه مشروعيَّة شكوى الشَّخص ما يقع له للكبير ولو كان ممَّا يُستَهجَن ويُستَقبَح. وفيه إشارة

---

(١) لم نقف على رواية الطبري، والرواية في المطبوع من «الجمع» للحميدي (٢٤٩٧): «فاختصِ»!

(٢) إسناده تالف، فيه معلَّى الجعفي ـ وهو ابن هلال ـ كذَّاب.

إلى أنَّ مَن لم يَجِد الصَّدَاقَ لا يَتعرَّض للتَّزويجِ. وفيه جواز تَكْرار الشَّكوَى إلى ثلاث، والجواب لمن لا يقتنع بالسُّكوتِ، وجواز السُّكوت عن الجواب لمن يُظَنّ به أنَّه يفهم المراد من مُجَرَّد السُّكوت. وفيه استحباب أن يُقدِّم طالبُ الحاجة بين يَدَي حاجته عُذرَه في السُّؤال.

وقال الشَّيخ أبو محمَّد بن أبي جَمْرة، نَفَعَ الله به: ويُؤخَذ منه أنَّ مهما أمكَنَ المكلَّفَ فِعلُ شيء من الأسباب المشروعة، لا يَتوكَّلْ إلّا بعد عَمَلِها، لئلَّا يُخالفَ الحكمة، فإذا لم يَقدِر عليه وَطَّنَ نفسَه على الرِّضا بما قَدَّرَه عليه مولاه، ولا يتكلَّف من الأسباب ما لا طاقة له به. وفيه أنَّ الأسباب إذا لم تُصادِف القَدَرَ لا تُجدي. فإن قيلَ: لِمَ لم يُؤمَرْ أبو هريرة بالصيام لكسرِ شهوته كما أُمِرَ غيره؟ فالجواب: أنَّ أبا هريرة كان الغالبُ من حاله مُلازَمة الصيام، لأنَّه كان من أهل الصُّفّة.

قلت: ويحتمل أن يكون أبو هريرة سمعَ: «يا مَعشَرَ الشَّباب، مَن استطاعَ منكم الباءةَ فليَتزوَّج» الحديث[1]، لكنَّه إنَّما سألَ عن ذلك في حال الغَزْو كما وَقَعَ لابنِ مسعود، وكانوا في حال الغَزْو يُؤثِرونَ الفِطْر على الصيام للتَّقوّي على القتال، فأدّاه اجتهاده إلى حَسْمِ مادّة الشَّهوة بالاختصاءِ كما ظَهَرَ لعثمانَ، فمَنَعَه ﷺ من ذلك. وإنَّما لم يُرشِدْه إلى المُتْعة التي رَخَّصَ فيها لغيره لأنَّه ذكر أنَّه لا يَجِدُ شيئاً، ومَن لم يَجِدْ شيئاً أصلاً، لا ثوباً ولا غيره، فكيف يَستَمتِع؟ والتي يَستَمتِع بها لا بدَّ لها من شيء.

## ٩- باب نكاح الأبكار

وقال ابنُ أبي مُلَيكةَ: قال ابنُ عبَّاسٍ لعائشةَ: لم يَنكِحِ النبيُّ ﷺ بِكْراً غيرَكِ.

٥٠٧٧- حدَّثنا إسماعيلُ بنُ عبدِ الله، قال: حدَّثني أَخي، عن سليمانَ، عن هشامِ بنِ عُرْوةَ، عن أبيه، عن عائشةَ رضي الله عنها قالت: قلتُ: يا رسولَ الله، أرأيتَ لو نَزلْتَ وادياً وفيه شجرةٌ قد أُكِلَ منها، ووَجَدْتَ شَجَراً لم يُؤْكَلْ منها، في أيِّها كنتَ تُرْتِعُ بَعِيرَكَ؟ قال: «في الَّتي لم يُرتَعْ منها»، تَعْني أنَّ رسولَ الله ﷺ لم يَتزوَّجْ بِكْراً غيرَها.

---

(١) سلف برقم (١٩٠٥) و(٥٠٦٥) و(٥٠٦٦)، وأخرجه مسلم (١٤٠٠).

**٥٠٧٨- حدَّثنا عُبيدُ بنُ إسماعيلَ، حدَّثنا أبو أُسامةَ، عن هشامٍ، عن أبيه، عن عائشةَ قالتَ: قال رسولُ الله ﷺ: «أُرِيتُكِ في المَنامِ مرَّتَينِ إذا رجلٌ يَحْمِلُكِ في سَرَقةِ حَرِيرٍ فيقولُ: هذه امرأتُكَ، فأكشِفُها فإذا هي أنتِ، فأقولُ: إنْ يكنْ هذا من عندِ الله يُمْضِهِ».**

قوله: «**باب نِكاح الأبكار**» جمع بِكْر: وهي التي لم تُوطَأْ واستَمرَّت على حالَتها الأُولى.

قوله: «**وقال ابن أبي/ مُلَيكة: قال ابن عبَّاس لعائشة: لم يَنكِح النبيُّ ﷺ بِكْراً غيرَك**» هذا ١٢١/٩ طَرَف من حديث وَصَلَه المصنِّف في تفسير سورة النّور (٤٧٥٣)، وقد تقدَّم الكلام عليه هناك.

قوله: «**حدَّثني أخي**» هو عبد الحميد، وسليمان: هو ابن بلال.

قوله: «**فيه شجرة قد أُكِلَ منها، ووَجَدْتَ شَجَراً لم يُؤْكَل مِنْها**» كذا لأبي ذرٍّ، ولغيره: «ووَجَدتَ شجرةً»، وذكره الحُميديُّ بلفظ: «فيه شجرٌ قد أُكِلَ منها»، وكذا أخرجه أبو نُعَيم في «المستخرَج» بصيغة الجمع، وهو أصوَبُ، لقولِه بعد: «في أيِّها» أي: في أيِّ الشَّجَر، ولو أراد الموضعَينِ لَقال: في أيّهما.

قوله: «**تُرتِع**» بضمِّ أوَّله، أرتَعَ بعيرَه: إذا تَرَكَه يَرعَى ما شاءَ، ورَتَعَ البعيرُ في المرعَى: إذا أكَلَ ما شاءَ، ورَتَعَه اللهُ، أي: أنبَتَ له ما يَرعاه على سَعَةٍ.

قوله: «**قال: في التي لم يُرْتَعْ مِنْها**» في رواية أبي نُعَيم: «قال: في الشَّجَرة التي» وهو أوضَحُ.

وقوله: «**يعني...**» إلى آخره، زاد أبو نُعَيم قبل هذا: «قالت: فأنا هِيَهْ» بكسرِ الهاء وفتح التَّحتانيَّة وسكون الهاء، وهي للسَّكْت.

وفي هذا الحديث مشروعيَّة ضرب المثَل، وتشبيه شيء موصوف بصِفَةٍ بمِثلِه مسلوبِ الصِّفة، وفيه بلاغة عائشة وحُسْن تأتِّيها في الأُمور.

ومعنى قوله ﷺ: «في التي لم يُرتَعْ منها» أي: أُوثِرُ ذلك في الاختيار على غيره، فلا يَرِدُ على ذلك كونُ الواقع منه أنَّ الذي تزوَّجَ من الثَّيِّبات أكثر، ويحتمل أن تكون عائشة كنَّت بذلك عن المحبّة بل عن أدَقَّ من ذلك.

ثمَّ ذكر المصنِّف حديث عائشة أيضاً: «أُرِيتُكِ في المنام» وسيأتي شرحُه بعد ستّة وعشرينَ باباً (٥١٢٥)، ووَقَعَ في رواية التِّرمِذيّ (٣٨٨٠): أنَّ المَلَكَ الذي جاء إلى النبيّ ﷺ بصورتِها جِبْريلُ.

## ١٠- باب تزويج الثّيِّبات

**وقالت أمُّ حَبِيبةَ: قال لِيَ النبيُّ ﷺ: «لا تَعْرِضْنَ عليَّ بناتِكُنَّ ولا أخَواتِكُنَّ».**

**٥٠٧٩- حدَّثنا أبو النُّعْمان، حدَّثنا هُشَيمٌ، حدَّثنا سَيّارٌ، عن الشَّعْبيِّ، عن جابرِ بنِ عبدِ الله قال: قَفَلْنا معَ النبيِّ ﷺ من غَزْوةٍ فتَعَجَّلْتُ على بَعِيرٍ لي قَطُوفٍ، فلَحِقَني راكِبٌ من خَلْفي فنَخَسَ بَعِيري بعَنَزةٍ كانت معه فانطَلَقَ بَعِيري كأجْوَدِ ما أنتَ راءٍ منَ الإبلِ، فإذا النبيُّ ﷺ، فقال: «ما يُعْجِلُكَ؟» قلتُ: كنتُ حديثَ عَهْدٍ بعُرُسٍ، قال: «بِكْراً أم ثَيِّباً؟» قلتُ: ثيِّبٌ، قال: «فهَلَّا جاريةً تُلاعِبُها وتُلاعِبُكَ» قال: فلمَّا ذهبْنا لِنَدْخُلَ قال: «أَمهِلوا حتَّى تَدْخُلوا ليلاً ـ أي: عِشاءً ـ لكَيْ تَمتَشِطَ الشَّعِثةُ وتَسْتَحِدَّ المُغِيبةُ».**

**٥٠٨٠- حدَّثنا آدمُ، حدَّثنا شُعْبةُ، حدَّثنا مُحارِبٌ، قال: سمعتُ جابرَ بنَ عبدِ الله رضي الله عنهما يقول: تَزوَّجْتُ، فقال لي رسولُ الله ﷺ: «ما تَزوَّجْتَ؟» فقلتُ: تَزوَّجْتُ ثَيِّباً، فقال: «ما لكَ ولِلْعَذَارَى ولِعَابِها».**

**فذَكَرْتُ ذلك لِعَمْرِو بنِ دِينارٍ، فقال عَمْرٌو: سمعتُ جابرَ بنَ عبدِ الله يقول: قال لي رسولُ الله ﷺ: «هَلَّا جاريةً تُلاعِبُها وتُلاعِبُكَ».**

قوله: «باب تَزْويج الثَّيِّبات» جمع ثَيِّبة ـ بمُثلَّثةٍ ثمَّ تحتانيَّة ثقيلة مكسورة ثمَّ موحَّدة ـ: ضِدّ البِكْر.

قوله: «وقالت أمّ حَبيبة: قال لي النبيّ ﷺ: لا تَعْرِضْنَ عليَّ بناتِكُنَّ ولا أخَواتِكُنَّ» هذا طَرَفٌ من حديث سيأتي موصولاً بعد عشرة أبواب (٥١٠١).

واستَنبَطَ المصنِّف التَّرجمة من قوله: «بناتكُنَّ» لأنَّه خاطَبَ بذلك نساءَه، فاقتَضَى أنَّ لهنَّ بناتٍ من غيره، / فيَستَلزِم أنَّهنَّ ثيِّبات كما هو الأكثر الغالب. ١٢٢/٩

ثمَّ ذكر المصنِّف حديث جابر في قصَّة بعيره، وقد تقدَّم شرحه في الشُّروط (٢٧١٨) فيما يَتعلَّق بذلك.

**قوله: «ما يُعْجِلُك؟»** بضمِّ أوَّله، أي: ما سببُ إسراعك؟

**قوله: «كنت حديثَ عَهْد بعُرسٍ»** أي: قريب عهد بالدُّخولِ على الزَّوجة، وفي رواية عطاء عن جابر في الوَكالة: (٢٣٠٩): فلمَّا دَنَونا من المدينة ـ على ساكنها أفضل الصلاة والسَّلام والتَّحيَّة والإكرام ـ أخذتُ أرتَحِل، قال: «أين تريد؟» قلت: تزوَّجتُ، وفي رواية أبي عَقِيل عن أبي المتوكِّل عن جابر: «مَن أحَبّ أن يَتَعَجَّل إلى أهلِهِ فليَتَعَجَّل» أخرجه مسلم[1].

**قوله: «قال: أبِكْراً أم ثيِّباً؟ قلتُ: ثَيِّباً»** هو منصوب بفِعلٍ محذوف تقديره: أتزَوَّجتَ، وتزوَّجتُ، وكذا وَقَعَ في ثاني حديثَي الباب: «فقلت: تزوَّجتُ ثَيِّباً»، وفي رواية الكُشْمِيهنيّ في الوَكالة (٢٠٩٧) من طريق وَهْب بن كَيْسانَ عن جابر: «قال: أتزَوَّجتَ؟ قلت: نعم، قال: بكراً أم ثَيِّباً؟ قلت: ثيِّباً»، وفي المغازي (٤٠٥٢) عن قُتَيبة عن سفيان عن عَمْرو بن دينار عن جابر بلفظ: «هل نَكَحتَ يا جابر؟ قلتُ: نعم، قال: ماذا؟ أبكراً أم ثَيِّباً؟ قلت: لا، بل ثَيِّباً»، ووَقَعَ عند أحمد عن سفيان في هذا الحديث: «قلت: ثَيِّب»[2]، وهو خبرُ مُبتَدَأ محذوف تقديره: التي تزوَّجتها ثيِّبٌ، وكذا وَقَعَ لمسلمٍ (١٤٦٦/ ٥٤) من طريق عطاء عن جابر.

**قوله: «فهَلَّا جاريةً؟»** في رواية وَهْب بن كَيْسانَ (٢٠٩٧): «أفَلا جاريةً؟» وهما بالنَّصب، أي: فهَلّا تزوَّجت؟ وفي رواية يعقوب الدَّورَقيّ عن هُشَيم[3] بإسنادِ حديث الباب: «هَلّا بكراً؟» وسيأتي قُبيل أبواب الطَّلاق (٥٢٤٧)، وكذا لمسلمٍ من طريق عطاء عن جابر، وهو معنى

---

(١) ذَهَلَ الحافظ رحمه الله في عزو هذا اللفظ إلى مسلم صاحب «الصحيح» فيما يظهر، والصواب أنَّ هذا اللفظ سلف عند البخاري نفسه برقم (٢٨٦١) من روايته عن مسلم ـ وهو ابن إبراهيم الأزدي ـ عن ابن عَقيل.

(٢) إنما وقع عند أحمد (١٤٣٠٦) عن سفيان: «قلت: ثيِّباً» منصوباً على المفعولية، والمرفوع إنما هو عند الحميدي في «مسنده» (١٢٢٧) عن سفيان.

(٣) تحرَّف في (س) إلى: هشام.

رواية مُحارِب المذكورة في الباب بلفظ: «العَذارَى» وهو جمع عَذْراء بالمدِّ.

قوله: «تُلاعِبُها وتُلاعِبك» زاد في رواية النَّفَقات (٥٣٦٧): «وتُضاحكُها وتُضاحكك» وهو ممَّا يُؤيِّد أنَّه من اللَّعِب، ووَقَعَ عند الطبرانيِّ (١٩/ ٣٢٨) من حديث كعب بن عُجْرة: «أنَّ النبيّ ﷺ قال لرجلٍ» فذكر نحو حديث جابر وقال فيه: «وتَعَضُّها وتَعَضّك»، ووَقَعَ في رواية لأبي عُبيد[1]: «تُذاعِبُها وتُذاعِبُك» بالذّال المعجَمة بَدَل اللّام.

وأمَّا ما وَقَعَ في رواية مُحارِب بن دِثار عن جابر ثاني حديثي الباب بلفظ: «ما لكَ ولِلعَذارَى ولِعابِها» فقد ضُبِطَ للأكثر بكسرِ اللّام، وهو مصدَرٌ من الملاعَبة أيضاً، يقال: لاعَبَ لِعاباً ومُلاعَبة، مثل: قاتَلَ قتالاً ومُقاتَلة، ووَقَعَ في رواية المُستَمْلي بضمِّ اللّام والمراد به الرِّيق، وفيه إشارة إلى مَصّ لسانها ورَشْف شَفَتَيها، وذلك يقع عند الملاعَبة والتَّقبيل، وليس هو ببعيدٍ كما قال القُرطُبيّ، ويُؤيِّد أنَّه بمعنًى آخرَ غير المعنى الأوَّل قولُ شُعْبة في الباب: أنَّه عَرَضَ ذلك على عَمْرو بن دينار، فقال اللَّفظَ الموافق للجماعة، وفي رواية مسلم (١٤٦٦/ ٥٥) التَّلويحُ بإنكار عَمْرو روايةَ مُحارِب بهذا اللَّفظ، ولفظه: «إنَّما قال جابر: تُلاعِبها وتُلاعِبك»، فلو كانت الرِّوايتان مُتَّحِدتَينِ في المعنى لمَا أنكَرَ عَمْرو ذلك، لأنَّه كان ممَّن يُجيز الرِّواية بالمعنى.

ووَقَعَ في رواية وَهْب بن كَيْسانَ (٢٠٩٧) من الزّيادة: قلت: كُنَّ لي أخَوات، فأحبَبتُ أن أتزَوَّج امرأة تَجمَعُهنَّ وتَمشُطُهنَّ وتقوم عليهنَّ؛ أي: في غير ذلك من مصالحهنَّ، وهو من العامِّ بعد الخاصّ. وفي رواية عَمْرو عن جابر الآتية في النَّفَقات (٥٣٦٧): هَلكَ أبي وتَرَكَ سبعَ بنات ـ أو تِسعَ بنات ـ فتزوَّجتُ ثَيِّباً، كرهتُ أن أجيئَهُنَّ بمِثلِهِنَّ، فقال: «بارَكَ الله لك» أو قال خيراً. وفي رواية سفيان عن عَمْرو في المغازي (٤٠٥٢): وتَرَكَ تِسعَ بنات كُنَّ لي تِسع أخَوات، فكرهتُ أن أجمَعَ إليهنَّ جاريةً خَرْقاء مِثلَهنَّ، ولكن امرأة تقوم عليهنَّ وتَمشُطهُنَّ، قال: «أصبتَ». وفي رواية ابن جُرَيج عن عطاء وغيره عن جابر (٢٣٠٩): فأردتُ

---

(١) في (س): عبيدة، وهو خطأ، والتصويب من الأصلين. وأبو عبيد القاسم بن سلّام ذكر هذا الحديث في كتابه «غريب الحديث» ١/ ٣٣٣، لكن وقع في المطبوع منه بالدال المهملة!

أن أنكِحَ امرأة قد جَرَّبَت خَلَا منها، قال: «فذلكَ».

وقد تقدَّم التَّوفيق بين مُختلَف الرِّوايات في عَدَد أخَوات جابر في المغازي، ولم أقِفْ على تسميَتهنَّ، وأمَّا امرأة جابر المذكورة فاسمها سَهْلة بنت مسعود بن أوس بن مالك الأنصاريَّة الأَوْسيَّة، ذكره ابن سعد.

**قوله: «فلمَّا ذهبْنا لنَدْخُل قال: أَمهِلوا حتَّى تَدْخُلوا ليلاً، أي: عِشاءً»** كذا هنا، ويعارضه الحديث الآخر الآتي قبل/ أبواب الطَّلاق: «لا يَطرُق أحدُكم أهلَه ليلاً» وهو من طريق ١٢٣/٩ الشَّعْبيّ عن جابر أيضاً (٥٢٤٤)، ويُجمَع بينهما أنَّ الذي في الباب لمن عُلِمَ خبرُ مَجيئِه والعلم بوصولِه، والآتي لمن قَدِمَ بَغْتة، ويُؤيِّده قوله في الطَّريق الأُخرى[1]: «يَتَخَوَّنُهم بذلك»، وسيأتي مزيد بحثٍ فيه هناك.

وفي الحديث الحثّ على نكاح البِكْر، وقد وَرَدَ بأصرَحَ من ذلك عند ابن ماجَهْ (١٨٦١) من طريق عبد الرَّحمن بن سالم بن عُتبةَ بن عُوَيم بن ساعِدة عن أبيه عن جَدّه بلفظ: «عليكم بالأبكار، فإنَّهُنَّ أعذَبُ أفواهاً وأنتَقُ أرحاماً» أي: أكثر حركةً، والنَّتَق بنونٍ ومُثنّاة: الحركة، ويقال أيضاً للرَّمْي، فلعلَّه يريد أنَّها كثيرة الأولاد، وأخرج الطبرانيُّ (١٠٢٤٤) من حديث ابن مسعود نحوه، وزاد: «وأرضَى باليسيرِ»، ولا يعارضه الحديث السابق: «عليكم بالوَلودِ»[2] من جهة أنَّ كونَها بكراً لا يُعرَف به كَونُها كثيرةَ الوِلادة، فإنَّ الجواب عن ذلك: أنَّ البكر مَظِنّة فيكون المراد بالوَلودِ مَن هي كثيرة الوِلادة بالتَّجرِبة أو بالمظِنّة، وأمَّا مَن جُرِّبَت فظَهَرَت عَقيماً وكذا الآيِسة، فالخبران مُتَّفِقان على مَرجُوحيّتِهما.

وفيه فضيلة لجابر لشَفَقَتِه على أخَواته وإيثاره مَصلَحتَهنَّ على حَظّ نفسه، ويُؤخَذ منه أنَّه إذا تَزاحَمَت مَصلَحَتان قُدِّمَ أهمُّهما، لأنَّ النبيّ ﷺ صَوَّبَ فعلَ جابر ودَعا له لأجلِ ذلك، ويُؤخَذ منه الدُّعاء لمن فعل خيراً وإن لم يَتَعلَّق بالدَّاعي.

---

(١) أي: عند مسلم في «صحيحه» (١٩٢٨) (١٨٤).

(٢) ذكره الحافظ في أواخر شرحه للحديث (٥٠٦٥)، وهو عند أحمد (١٢٦١٣) و(١٣٥٦٩)، وابن حبان (٤١٦٢) من حديث أنس.

وفيه سؤال الإمام أصحابَه عن أُمورهم، وتَفَقُّده أحوالهم، وإرشاده إلى مصالحهم، وتنبيههم على وجه المصلَحة ولو كان في باب النِّكاح وفيما يُستَحيا من ذِكْره.

وفيه مشروعيَّة خِدْمة المرأة زوجَها ومَن كان منه بسبيلٍ من ولد وأخ وعائلة، وأنَّه لا حَرَجَ على الرجل في قصده ذلك من امرأته وإن كان ذلك لا يجبُ عليها، لكن يُؤخَذ منه أنَّ العادة جاريةٌ بذلك، فلذلك لم يُنكِره النبيُّ ﷺ.

وقوله في الرِّواية المتقدِّمة[1]: «خَرْقاء» بفتح الخاء المعجَمة وسكون الرّاء بعدها قاف: هي التي لا تَعمَل بيَدِها شيئاً، وهي تأنيث الأخرَق، وهو الجاهل بمَصلَحة نفسه وغيره.

**قوله: «تَمْتَشِط الشَّعِثة»** بفتح المعجَمة وكسر العين المهمَلة ثمَّ مُثلَّثة، أطلقَ عليها ذلك لأنَّ التي يغيب زوجها في مَظِنّة عَدَم التَّزيين.

**قوله: «تَسْتَحِدّ»** بحاءٍ مُهمَلة، أي: تَستَعمِل الحديدة، وهي الموسَى. والمُغِيبة، بضمِّ الميم وكسر المعجَمة بعدها تحتانيَّة ساكنة ثمَّ موحَّدة مفتوحة، أي: التي غابَ عنها زوجُها، والمراد: إزالةُ الشَّعر عنها، وعَبَّرَ بالاستحدادِ لأنَّه الغالب استعمالُه في إزالة الشَّعر، وليس في ذلك منعُ إزالته بغير الموسَى، والله أعلم.

**قوله في الرواية الثانية: «تزوَّجتُ، فقال لي رسول الله ﷺ: ما تزوَّجتَ؟»** هذا ظاهره أنَّ السُّؤال وَقَعَ عَقِبَ تزوُّجه، وليس كذلك، لمَا دَلَّ عليه سياق الحديث الذي قبله، وقد تقدَّم في الكلام على حديث جملِ جابر في كتاب الشُّروط (٢٧١٨) في آخره: أنَّ بين تزوُّجه والسُّؤال الذي دار بينه وبين النبيّ ﷺ في ذلك مُدّةً طويلة.

## ١١- باب تزويج الصِّغار من الكبار

**٥٠٨١- حدَّثنا عبدُ الله بنُ يوسُفَ، حدَّثنا اللَّيثُ، عن يزيدَ، عن عِرَاكٍ، عن عُرْوةَ: أنَّ النبيَّ ﷺ خَطَبَ عائشةَ إلى أبي بكرٍ، فقال له أبو بكرٍ: إنَّما أنا أخوكَ، فقال: «أنتَ أَخي في دِينِ الله وكتابِه، وهي لي حَلَالٌ».**

---

(١) وهي في المغازي برقم (٢٣٠٩).

**قوله: «باب تَزْويج الصِّغار من الكِبار»** أي: في السِّنّ.

**قوله: «عن يزيد»** هو ابن أبي حَبيب، وعِرَاك بكسرِ المهمَلة وتخفيف الرّاء ثمَّ كاف: هو ابن مالك تابعيٌّ شَهِير، وعُرْوة: هو ابن الزُّبَير.

**قوله: «أنَّ النبيّ ﷺ خَطَبَ/ عائشةَ»** قال الإسماعيليّ: ليس في الرِّواية ما تَرجَمَ به الباب، ١٢٤/٩ وصِغَر عائشة عن كِبَر رسول الله ﷺ معلوم من غير هذا الخبر، ثمَّ الخبر الذي أورَدَه مُرسَل، فإن كان يدخل مِثل هذا في «الصَّحيح» فيَلزَمُه في غيره من المراسيل.

قلت: الجواب عن الأوَّل يُمكِن أن يُؤخَذ من قول أبي بكر: «إنَّما أنا أخوك» فإنَّ الغالب في بنت الأخ أن تكون أصغرَ من عَمّها، وأيضاً فيكفي ما ذُكِرَ في مُطابقة الحديث للتَّرجمة ولو كان معلوماً من خارج. وعن الثّاني: أنَّه وإن كان صورة سياقه الإرسال، فهو من رواية عُرْوة في قصَّة وَقَعَت لخالتِه عائشة وجَدِّه لأُمِّه أبي بكر، فالظّاهر أنَّه حَمَلَ ذلك عن خالته عائشة أو عن أمّه أسماءَ بنت أبي بكر، وقد قال ابن عبد البَرّ: إذا عُلِمَ لقاءُ الراوي لمن أَخبر عنه ولم يكن مُدَلِّساً، حُمِلَ ذلك على سماعه ممَّن أَخبر عنه، ولو لم يأتِ بصيغةٍ تَدُلّ على ذلك، ومن أمثلة ذلك روايةُ مالك عن ابن شِهاب عن عُرْوة في قصَّة سالم مولى أبي حُذَيفة، قال ابن عبد البَرّ: هذا يَدخُل في المسنَد للِقاءِ عُرْوة عائشةَ وغيرَها من نساء النبيّ ﷺ، وللِقائه سَهْلةَ زوج أبي حُذَيفة أيضاً.

وأمَّا الإلزامُ فالجواب عنه أنَّ القصَّة المذكورة لا تَشتَمِل على حُكْم مُتأصِّل، فوَقَعَ فيها التَّساهُلُ في صريح الاتِّصال، فلا يَلزَم من ذلك إيرادُ جميع المراسيل في الكتاب الصَّحيح. نَعَم الجمهورُ على أنَّ السّياق المذكور مُرسَل، وقد صَرَّحَ بذلك الدَّارَقُطنيُّ وأبو مسعود وأبو نُعَيم والحُميديّ.

وقال ابن بَطّال: يجوز تزويجُ الصَّغيرة بالكبير إجماعاً، ولو كانت في المهد، لكن لا يُمَكَّن منها حتَّى تَصلُحَ للوَطءِ، فرَمَزَ بهذا إلى أن لا فائدةَ للتَّرجمة، لأنَّه أمرٌ مُجمَع عليه.

قال: ويُؤخَذ من الحديث أنَّ الأب يُزوِّج البِكر الصَّغيرة بغير استئذانها. قلت: كأنَّه أخَذَ ذلك من عَدَم ذِكْره، وليس بواضحِ الدّلالة، بل يحتمل أن يكون ذلك قبل وُرود الأمر باستئذان البكر، وهو الظّاهر، فإنَّ القصَّة وَقَعَت بمكَّة قبل الهجرة.

**وقول أبي بكر: «إنَّما أنا أخوك»** حَصرٌ مخصوص بالنِّسبة إلى تحريم نِكاح بنت الأخ.

**وقوله ﷺ في الجواب: «أنتَ أخي في دينِ الله وكتابِه»** إشارة إلى قوله تعالى: ﴿إِنَّمَا ٱلْمُؤْمِنُونَ إِخْوَةٌ﴾ [الحجرات:١٠] ونحو ذلك.

**وقوله: «وهيَ لي حلالٌ»** معناه: وهي معَ كَونها بنت أخي يَحِلّ لي نِكاحُها، لأنَّ الأُخوّة المانعة من ذلك أُخوّة النَّسَب والرَّضاع لا أُخوّة الدِّين.

وقال مُغَلْطاي: في صِحّة هذا الحديث نظرٌ، لأنَّ الخُلّة لأبي بكر إنَّما كانت بالمدينة، وخِطْبة عائشة كانت بمكَّة، فكيف يَلتَئِم قوله: «إنَّما أنا أخوك»؟ وأيضاً فالنبيُّ ﷺ ما باشَرَ الخِطبة بنفسِه كما أخرجه ابن أبي عاصم[1] من طريق يحيى بن عبد الرَّحمن بن حاطِب عن عائشة: أنَّ النبيّ ﷺ أرسَلَ خَوْلة بنت حَكيم إلى أبي بكر يَخطُب عائشة، فقال لها أبو بكر: وهل تَصلُح له؟ إنَّما هي بنتُ أخيه، فرَجَعَت فذكرت ذلك للنبيِّ ﷺ، فقال لها: «ارجِعي فقولي له: أنتَ أخي في الإسلام، وابنتُك تَصلُح لي» فأتيتُ أبا بكر فذكرت ذلك له فقال: ادعي رسول الله ﷺ، فجاء فأنكَحَه.

قلت: اعتراضه الثّاني يَرُدّ الاعتراضَ الأوَّل من وجهَينِ: أنَّ المذكور في الحديث الأُخوّة وهي أُخوّة الدِّين، والذي اعتَرَض به الخُلّة وهي أخصُّ من الأُخوّة، ثمَّ الذي وَقَعَ بالمدينة إنَّما هو قوله ﷺ: «لو كنت مُتَّخِذاً خليلاً» الحديث الماضي في المناقب (٣٦٥٤) من رواية أبي سعيد، فليس فيه إثبات الخُلّة إلّا بالقوّة لا بالفعل، الوجه الثّاني: أنَّ في الثّاني إثباتَ ما نَفاه في الأوَّل، والجواب عن اعتراضه بالمباشَرة إمكانُ الجمع بأنَّه خاطَبَه بذلك بعد أن راسَلَه.

---

(١) في «الآحاد والمثاني» (٣٠٠٦)، وسنده حسن.

## ١٢- بابٌ إلى مَن يَنكِح، وأيُّ النّساء خيرٌ؟
## وما يُستَحَبُّ أن يَتَخيَّرَ لِنُطَفِه من غير إيجابٍ

**٥٠٨٢- حدَّثنا أبو اليَمَان، أخبرنا شُعَيبٌ، حدَّثنا أبو الزِّنادِ، عن الأعرَجِ، عن أبي هريرةَ ﷺ، عن النبيِّ ﷺ قال: خيرُ نساءٍ رَكِبنَ الإبلَ صالحُ نساءِ قُريشٍ، أحْناهُ على وَلَدِه في صِغَرِه، وأرعاهُ على زوجٍ في ذاتِ يدِه.**

**قوله: «بابٌ إلى مَن يَنْكِح، وأيُّ النِّساء خير؟ وما يُسْتَحَبّ أن يَتَخيَّر لنُطَفِه من غير إيجاب»** ١٢٥/٩ اشتَمَلَت التَّرجمة على ثلاثة أحكام، وتَناوُل الأوَّل والثّاني من حديث الباب واضح، وأنَّ الذي يريد التَّزويج ينبغي أن يَنكِحَ إلى قُرَيش، لأنَّ نساءَهُنَّ خيرُ النِّساء وهو الحكم الثّاني، وأمَّا الثّالث فيُؤخَذ منه بطريق اللُّزوم، لأنَّ مَن ثَبَتَ أنَّهُنَّ خير من غيرهنَّ استُحِبَّ تَخيُّرهنَّ للأولاد، وقد وَرَدَ في الحكم الثّالث حديثٌ صريح أخرجه ابن ماجه (١٩٦٨) وصَحَّحَه الحاكم (٢/ ١٦٣) من حديث عائشة مرفوعاً: «تَخيَّروا لنُطَفِكُم، وأنكِحوا الأكْفاءَ»، وأخرجه أبو نُعَيم[1] من حديث عمر أيضاً وفي إسناده مَقَال، ويَقوَى أحد الإسنادَينِ بالآخرِ.

**قوله: «خيرُ نساءٍ رَكِبْنَ الإبلَ»** تقدَّم في أواخر أحاديث الأنبياء في ذِكْر مريم عليها السَّلام (٣٤٣٤) قولُ أبي هريرة في آخره: «ولم تَركَبْ مريم بنت عِمران بعيراً قَطُّ» فكأنَّه أراد إخراج مريم من هذا التَّفضيل لأنَّها لم تَركَب بعيراً قَطّ، فلا يكون فيه تفضيلُ نساء قُرَيش عليها، ولا يُشَكُّ أنَّ لمريم فَضْلاً وأنَّها أفضل من جميع نساء قُرَيش إن ثَبَتَ أنَّها نبيَّة أو من أكثرهنَّ إن لم تكن نبيَّة، وقد تقدَّم بيانُ ذلك في المناقب (٣٨١٥) في حديث: «خيرُ نسائها مريم، وخيرُ نسائها خديجة» وأنَّ معناها: أنَّ كلَّ واحدة منهما خير نساء الأرض في عَصْرها، ويحتمل أن لا يُحتاجَ في إخراج مريم من هذا التَّفضيل إلى الاستنباط من قوله: «رَكِبنَ الإبل»، لأنَّ تفضيل الجملة لا يَستَلزِم ثُبوتَ كلّ فردٍ فردٍ منها، فإنَّ قوله: «رَكِبنَ الإبل» إشارة إلى العرب، لأنَّهم الذينَ يَكثُر منهم ركوبُ الإبل، وقد عُرِفَ أنَّ العرب خير

---

(١) في «أخبار أصبهان» له ٢/ ١١٥.

من غيرهم مُطلَقاً في الجملة، فيُستَفاد منه تفضيلُهنَّ مُطلَقاً على نساء غيرهنَّ مُطلَقاً، ويُمكِن أن يقال أيضاً: إنَّ الظّاهر أنَّ الحديث سِيقَ في مَعرِض التَّرغيب في نِكاح القُرَشيّات، فليس فيه التَّعرُّض لمريم ولا لغيرها ممَّن انقَضَى زمنُهنَّ.

**قوله: «صالحُ نساءِ قُرَيش»** كذا للأكثرِ بالإفراد، وفي رواية غير الكُشْمِيهنيّ: «صُلَّح» بضمِّ أوَّله وتشديد اللّام بصيغة الجمع، وسيأتي في أواخر النَّفَقات (٥٣٦٥) من وجه آخر عن أبي هريرة بلفظ: «نساءُ قُرَيش»، والمطلَق محمول على المقيَّد، فالمحكوم له بالخيريَّة الصالحات من نساء قُرَيش لا على العُموم، والمراد بالصَّلاح هنا صلاح الدِّين، وحُسْن المخالَطة معَ الزَّوج ونحو ذلك.

**قوله: «أَحْناه»** بسكونِ المهمَلة بعدها نون: أكثره شَفَقةً، والحانية على ولدها هي التي تقوم عليهم في حال يُتْمهم فلا تَتزوَّج، فإن تزوَّجَت فليست بحانيةٍ، قاله الهَرَويُّ، وجاء الضَّمير مُذكَّراً وكان القياس: أحناهُنَّ، وكأنَّه ذُكِّرَ باعتبار اللَّفظ والجِنس أو الشَّخص أو الإنسان، وجاء نحوُ ذلك في حديث أنس[1]: كان النبيُّ ﷺ أحسنَ الناس وجهاً وأحسنَه خَلْقاً، بالإفرادِ في الثّاني، وحديث ابن عبَّاس في قول أبي سفيان: عندي أحسنُ العرب وأجمَلُه، أمُّ حبيبة[2]، بالإفرادِ في الثّاني أيضاً، قال أبو حاتم السِّجِستانيّ: لا يَكادُونَ يتكلَّمونَ به إلّا مُفرَداً.

**قوله: «على ولدِه»** في رواية الكُشْمِيهنيّ: «على ولدٍ» بلا ضمير، وهو أوجَهُ، ووَقَعَ في رواية لمسلمٍ (٢٥٢٧): «على يتيم»، وفي أُخرى: «على طِفل»، والتَّقييد باليُتمِ والصِّغَر يحتمل أن يكون مُعتبَراً من ذِكْر بعض أفراد العُموم، لأنَّ صِفَة الحُنوِّ على الولد ثابتة لها، لكن ذُكِرَت الحالتان لكَونِهما أظهَرَ في ذلك.

**قوله: «وأرعاهُ على زَوْج»** أي: أحفظُ وأصوَنُ لماله بالأمانة فيه والصِّيانة له وتَرْك التَّبذير في الإنفاق.

---

(١) بل في حديث البراء بن عازب، وقد سلف عند البخاري برقم (٣٥٤٩).

(٢) أخرجه مسلم في «صحيحه» (٢٥٠١).

قوله: «في ذات/ يَدِه» أي: في ماله المضافِ إليه، ومنه قولهم: فلانٌ قليلُ ذاتِ اليد، أي: قليل المال. ١٢٦/٩

وفي الحديث الحثُّ على نِكاح الأشراف خُصوصاً القُرَشيّات، ومُقتَضاه أنَّه كلَّما كان نَسَبُها أعلى، تأكَّدَ الاستحباب.

ويُؤخَذ منه اعتبارُ الكَفاءة في النَّسَب، وأنَّ غير القُرَشيّات ليس كُفأً لهنَّ، وفضل الحُنوّ والشَّفَقة، وحُسْن التَّربية والقيام على الأولاد، وحِفْظ مال الزَّوج وحُسْن التَّدبير فيه.

ويُؤخَذ منه مشروعيَّة إنفاق الزَّوج على زوجته، وسيأتي في أواخر النَّفَقات (٥٣٦٥) بيانُ سبب هذا الحديث.

## ١٣- باب اتِّخاذ السَّراريّ، ومن أعتق جاريتَه ثمّ تزوّجها

**٥٠٨٣- حدَّثنا موسى بنُ إسماعيلَ، حدَّثنا عبدُ الواحدِ، حدَّثنا صالحُ بنُ صالحٍ الهَمْدانيُّ، حدَّثنا الشَّعْبيُّ، قال: حدَّثني أبو بُرْدةَ، عن أبيه قال: قال رسولُ الله ﷺ: «أيُّما رجلٍ كانت عندَه وَلِيدةٌ فعَلَّمَها فأحسنَ تعليمَها، وأدَّبَها فأحسنَ تأديبَها، ثمَّ أعتَقَها وتَزوَّجَها، فلَه أجْرانِ، وأيُّما رجلٍ من أهلِ الكتابِ آمَنَ بنبيِّه وآمَنَ بي، فلَه أجْرانِ، وأيُّما مملوكٍ أدَّى حَقَّ مَوالِيهِ وحَقَّ رَبِّه، فلَه أجْرانِ».**

**قال الشَّعْبيُّ: خُذْها بغيرِ شيءٍ، قد كان الرجلُ يَرْحَلُ فيما دونَه إلى المدينةِ.**

**وقال أبو بكرٍ، عن أبي حَصِينٍ، عن أبي بُرْدةَ، عن أبيه، عن النبيِّ ﷺ: «أعتَقَها ثمَّ أصدَقَها».**

قوله: «باب اتِّخاذ السَّراريّ» جمع سُرِّيَّة، بضمِّ السّين وكسر الرّاء الثَّقيلة ثمَّ تحتانيَّة ثقيلة، وقد تُكسَر السِّين أيضاً، سُمّيَت بذلك لأنَّها مُشتَقّة من التَّسَرُّر، وأصله من السِّرّ: وهو من أسماء الجِماع، ويقال له: الاستسرار أيضاً، أو أُطلِقَ عليها ذلك لأنَّها في الغالب يُكتَم أمرُها عن الزَّوجة. والمراد بالاتِّخاذِ: الاقتناء، وقد وَرَدَ الأمرُ بذلك صريحاً في حديث أبي الدَّرداء مرفوعاً: «عليكم بالسَّراريِّ فإنَّهنَّ مُبارَكاتُ الأرحام» أخرجه الطبرانيّ[1] وإسناده واهٍ،/ ولأحمد ١٢٧/٩

(١) في «المعجم الأوسط» (٨٣٥٣).

(٦٥٩٨) من حديث عبد الله بن عَمْرو بن العاص مرفوعاً: «انكِحُوا أمَّهاتِ الأولاد، فإنّي أُباهي بكم يوم القيامة» وإسناده أصلَحُ من الأوَّل، لكنَّه ليس بصريحٍ في التَّسَرّي.

**قوله: «ومَن أعتَقَ جاريةً ثمَّ تزوَّجَها»** عَطَفَ هذا الحكمَ على الاقتناء، لأنَّه قد يقع بعد التَّسَرّي وقبله، وأوَّل أحاديث الباب مُنطَبق على هذا الشِّقّ الثّاني.

ثمَّ ذكر في الباب ثلاثة أحاديث:

**الأوَّل**: حديث أبي موسى، وقد تقدَّم شرحه في كتاب العِلم (٩٧).

**وقوله في هذه الطَّريق: «أيّما رجلٍ كانت عنده وليدة»** أي: أَمَة، وأصلها ما وُلِدَ من الإماء في مِلْكِ الرجل، ثمَّ أُطلِقَ ذلك على كلّ أَمَة.

**قوله: «فله أجرانِ»** ذكر ممَّن يَحصُل لهم تضعيف الأجر مرَّتَينِ ثلاثةَ أصناف: مُتزوِّج الأَمَة بعد عِتقها، ومُؤمِن أهل الكتاب، وقد تقدَّم البحثُ فيه في كتاب العلم، والمملوك الذي يُؤَدّي حَقَّ الله وحَقَّ مَواليهِ، وقد تقدَّم في العِتق (٢٥٤٧).

ووَقَعَ في حديث أبي أُمامةَ رَفَعَه عند الطبرانيِّ (٧٨٥٦): «أربعة يُؤتَونَ أجرَهم مرَّتَينِ» فذكر الثلاثة كالذي هنا وزاد: أزواج النبيّ ﷺ[1]، وتقدَّم في التَّفسير (٤٩٣٧) حديث الماهر بالقرآن والذي يقرأ وهو عليه شاقّ، وحديث زينب امرأة ابن مسعود في التي تَتَصَدَّق على قريبها لها أَجران: أجر الصَّدَقة وأجر الصِّلة، وقد تقدَّم في الزكاة (١٤٦٢)، وحديث عَمْرو بن العاص في الحاكم إذا أصاب له أجران، وسيأتي في الأحكام[2]، وحديث جَرِير: «مَن سَنّ سُنّةً حَسَنة»، وحديث أبي هريرة: «مَن دَعَا إلى هُدًى»، وحديث أبي مسعود: «مَن دَلَّ على خير»، والثلاثة بمعنًى وهُنَّ في «الصحيحين»[3]، ومن ذلك حديث أبي سعيد في الذي تَيمَّمَ ثمَّ وَجَدَ الماء فأعادَ الصلاة، فقال له النبيّ ﷺ: «لك

---

(١) وإسناده ضعيف جدّاً.

(٢) بل في كتاب الاعتصام بالكتاب والسنة برقم (٧٣٥٢).

(٣) وهم الحافظ رحمه الله في عزوها إلى «الصحيحين»، بل هي من أفراد مسلم، فالأول عنده برقم (١٠١٧)، والثاني برقم (٢٦٧٤)، والثالث برقم (١٨٩٣).

الأجر مرَّتَينِ» أخرجه أبو داودَ (٣٣٨).

وقد يَحصُل بمزيدِ التتبُّع أكثرُ من ذلك، وكلُّ هذا دالٌّ على أن لا مفهوم للعَدَدِ المذكور في حديث أبي موسى.

وفيه دليل على مزيد فضلِ مَن أعتَقَ أَمَتَه ثمَّ تزوَّجَها سواءٌ أعتَقَها ابتداءً لله أو لسببٍ. وقد بالَغَ قوم فكَرِهوه فكأنَّهم لم يَبلُغْهم الخبر، فمن ذلك ما وَقَعَ في رواية هُشَيم عن صالح ابن صالح الراوي المذكور[1]، وفيه قال: رأيت رجلاً من أهل خُراسان سألَ الشَّعْبيَّ فقال: إنَّ مَن قبلَنا من أهل خُراسان يقولون في الرجل: إذا أعتَقَ أمَتَه ثمَّ تزوَّجَها فهو كالرّاكبِ بَدَنتَه، فقال الشَّعْبيّ... فذكر هذا الحديث، وأخرج الطبرانيُّ (٩٦٨١) بإسنادٍ رجاله ثقات عن ابن مسعود أنَّه كان يقول ذلك، وأخرج سعيد بن منصور (٩١٥) عن ابن عمر مِثلَه، وعند ابن أبي شَيْبة (٤/ ١٥٧) بإسنادٍ صحيح عن أنس: أنَّه سُئلَ عنه فقال: إذا أعتَقَ أمَتَه لله فلا يعود فيها، ومن طريق سعيد بن المسيّب وإبراهيم النَّخَعيِّ: أنَّهما كَرها ذلك، وأخرج أيضاً من طريق عطاء والحسن: أنَّهما كانا لا يَرَيان بذلك بأساً.

**قوله**: «**وقال أبو بكر**» هو ابن عيَّاش، بتحتانيَّةٍ وآخره مُعجَمة، وأبو حَصِينٍ: هو عثمان بن عاصم «**عن أبي بُرْدة**» هو ابن أبي موسى. وهذا الإسناد مُسَلسَل بالكوفيّينَ وبالكُنَى.

**قوله**: «**عن أبيه، عن النبيّ ﷺ: أعتَقَها ثمَّ أصدَقَها**» كأنَّه أشارَ بهذه الرِّواية إلى أنَّ المراد بالتَّزويجِ في الرِّواية الأُخرى أن يقعَ بمَهرٍ جديد سوى العِتق، لا كما وَقَعَ في قصَّة صَفيَّة كما سيأتي في الباب الذي بعده، فأفادَت هذه الطَّريق ثُبوتَ الصَّدَاق، فإنَّه لم يقع التَّصريح به في الطَّريق الأولى، بل ظاهرها أن يكون العِتقُ نفسَ المهر.

وقد وَصَلَ طريق أبي بكر بن عيَّاش هذه أبو داود الطَّيالسيُّ في «مُسنَده» (٥٠٣) عنه فقال: «حدَّثنا أبو بكر الخيّاط» فذكره بإسنادِه بلفظ: «إذا أعتَقَ الرجل أمَتَه ثمَّ أمهَرَها مَهراً

---

(١) وهذه الرواية عند مسلم (١٥٤).

جَديداً كان له أجران»، وكأنَّ أبا بكر كان يَتَعانَى الخياطةَ في وقتٍ[1]، وهو أحد الحُفّاظ المشهورينَ في الحديث، والقُرّاء المذكورينَ في القراءة، وأحد الرُّواة عن عاصم وله اختيارٌ. وقد احتجَّ به البخاريّ.

ووَصَلَه من طريقه أيضاً الحسن بن سفيان وأبو بكر البزَّار (٣١٥٦) في «مُسنَدَيهما» عنه، وأخرجه الإسماعيليّ عن الحسن ولفظه/ عنده: «ثُمَّ تزوَّجَها لـمَهرٍ جديد»، وكذا ١٢٨/٩ أخرجه يحيى بن عبد الحميد الـحِمّانيّ في «مُسنَده» عن أبي بكر بهذا اللَّفظ، ولم يقع لابنِ حَزْم إلّا من رواية الحِمّانيّ، فضَعَّفَ هذه الزّيادة به ولم يُصِبْ. وذكر أبو نُعَيم أنَّ أبا بكر تفرَّد بها عن أبي حَصِينٍ، وذكر الإسماعيليّ أنَّ فيه اضطِراباً على أبي بكر بن عيَّاش، كأنَّه عَنَى في سياق المتن لا في الإسناد، وليس ذلك الاختلاف اضطِراباً، لأنَّه يَرجِع إلى معنًى واحد وهو ذِكْر المهر، واستُدِلَّ به على أنَّ عِتقَ الأَمة لا يكون نفسَ الصَّداق، ولا دلالةَ فيه، بل هو شرط لمَا يَترَتَّب عليه الأجرانِ المذكوران، وليس قَيداً في الجواز.

تنبيه: وَقَعَ في رواية أبي زيد المروَزيِّ: عن أبي بُرْدة عن أبيه عن أبي موسى، والصَّواب ما عند الجماعة: عن أبيه أبي موسى، بحذفِ «عن» التي قبل أبي موسى.

**الحديث الثاني:**

**٥٠٨٤- حدَّثنا سعيدُ بنُ تَلِيدٍ، قال: أخبَرني ابنُ وَهْب، قال: أخبَرني جَرِيرُ بنُ حازِمٍ، عن أيوبَ، عن محمَّدٍ، عن أبي هريرةَ قال: قال النبيُّ ﷺ.**

**حدَّثنا سليمانُ، عن حمَّادِ بنِ زيدٍ، عن أيوبَ، عن محمَّدٍ، عن أبي هريرةَ: لم يَكذِبْ إبراهيمُ إلّا ثلاثَ كَذَباتٍ: بينَما إبراهيمُ مرَّ بجَبّارٍ ومعه سارةُ... فذكر الحديثَ، فأعطاها هاجَرَ، قالت: كَفَّ اللهُ يدَ الكافرِ وأخدَمَني آجَرَ.**

---

(١) كذا قال الحافظ رحمه الله هنا، وقد خالف نفسه في «تبصير المنتبه» ٢/ ٥١٦ و«تقريب التهذيب» فنسبه حَنّاطاً، بالمهملة والنون، نسبةً إلى بيع الحنطة، وهو الصواب، وكذلك نسبه الذهبي في «السير» ٨/ ٤٩٥، وابن الجزري في «غاية النهاية» ١/ ٣٢٥ فقالا: بالنون. أما في «مسند الطيالسي» فقد اختلفت نسخه الخطية ففي بعضها: الخياط، وفي بعضها: الحناط، على الصواب.

**قال أبو هريرةَ: فتلكَ أمُّكم يا بني ماءِ السماءِ.**

**قوله: «حدَّثنا سعيد بن تَلِيد»** بفتح المثنّاة وكسر اللّام الخفيفة وسكون التَّحتانيَّة بعدها مُهمَلة، مِصريّ مشهور، وكذا شيخه، وبَقيَّة الإسناد إلى أبي هريرة من أهل البصرة، ومحمَّد: هو ابن سِيرِينَ.

وقوله في الرِّواية الثّانية: «عن أيوب عن محمَّد» كذا للأكثرِ، ووَقَعَ لأبي ذرٍّ بَدَلَه: «عن مجاهد» وهو خطأ، وقد تقدَّم في أحاديث الأنبياء (٣٣٥٨): «عن محمَّد بن محبوب عن حمَّاد ابن زيد» على الصَّواب، لكنَّه ساقه هناك موقوفاً، واختَلَفَ هنا الرُّواة: فوَقَعَ في رواية كَرِيمة والنَّسَفيِّ موقوفاً أيضاً، ولغيرهما مرفوعاً، وقد أخرجه الإسماعيليّ من طريق سليمان ابن حَرْب شيخِ البخاريّ فيه موقوفاً، وكذا ذكر أبو نُعَيم: أنَّه وَقَعَ هنا للبخاريّ موقوفاً، وبذلك جَزَمَ الحُميديّ، وأظنّه الصَّوابَ في رواية حمَّاد عن أيوب، وأنَّ ذلك هو السِّرّ في إيراد رواية جَرِير بن حازِم معَ كَونها نازِلةً، ولكنَّ الحديث في الأصل ثابتُ الرَّفع، لكنَّ ابن سِيرِين كان يَقِفُ كثيراً من حديثه تخفيفاً.

وأغرَبَ المِزّيُّ فعَزَا روايةَ حمَّاد هذه هنا إلى رواية ابن رُمَيح عن الفِرَبْريّ، وغَفَلَ عن ثُبوتها في رواية أبي ذرٍّ والأَصِيليّ وغيرهما من الرُّواة من طريق الفِرَبْريّ حتَّى في رواية أبي الوَقْت، وهي ثابتة أيضاً في رواية النَّسَفيّ، فما أدري ما وجهُ تخصيص ذلك برواية ابن رُمَيح.

**قوله: «لم يَكذِبْ إبراهيمُ إلّا ثلاث كَذَبات»** الحديث، ساقه مختصراً هنا، وقد تقدَّم شرحه مُستَوفًى في ترجمة إبراهيم من أحاديث الأنبياء (٣٣٥٧).

قال ابن المنيِّر: مُطابقة حديث هاجَرَ للتَّرجمة أنَّها كانت مملوكة، وقد صَحَّ أنَّ إبراهيم أولدَها بعد أن مَلَكَها، فهي سُرِّيَّة. قلت: إن أراد أنَّ ذلك وَقَعَ صريحاً في «الصَّحيح» فليس بصحيحٍ، وإنَّما الذي في «الصَّحيح» أنَّ سارَةَ مَلَكَتها وأنَّ إبراهيم أولدَها إسماعيل، وكَونُه ما كان بالذي يَستَولِد أَمَة امرأته إلّا بمِلكٍ مأخوذٌ من خارجِ الحديث غيرِ[1] الذي في

(١) «غير» صفة لخارج، وليس للحديث، وبذلك يستقيم المعنى.

«الصَّحيح»، وقد ساقه أبو يَعْلى في «مُسنَده» (٦٠٣٩) من طريق هشام بن حسَّان عن محمَّد ابن سِيرِين عن أبي هريرة في هذا الحديث، قال في آخره: «فاستَوهَبَها إبراهيمُ من سارةَ، فوَهَبَتها له»، ووَقَعَ في حديث حارثة بن مُضرِّب عن عليّ عند الفاكهيّ: أنَّ إبراهيم استَوهَبَ هاجَرَ من سارةَ فوَهَبَتها له وشَرَطَت عليه أن لا يَسُوءَها[1] فالتَزَمَ ذلك، ثمَّ غارَتْ منها فكان ذلك السَّبَب في تحويلها معَ ابنها إلى مكَّة»، وقد تقدَّم شيء من ذلك في أحاديث الأنبياء (٣٣٦٤).

**٥٠٨٥- حدَّثنا قُتَيبةُ، حدَّثنا إسماعيلُ بنُ جعفرٍ، عن حُميدٍ، عن أنسٍ ﷺ قال: أقامَ النبيُّ ﷺ بينَ خَيْبرَ والمدينةِ ثلاثاً يُبنَى عليه بصَفِيَّةَ بنتِ حُيَيٍّ، فدَعَوْتُ المسلمينَ إلى وَلِيمَتِه، فما كان فيها من خُبْزٍ ولا لحمٍ أُمِرَ بالأنطاعِ فألقَى فيها منَ التَّمْرِ والأقِطِ والسَّمْنِ فكانت وَلِيمَتَه، فقال المسلمونَ: إحدَى أمَّهات المؤمنين، أو ممَّا مَلَكَت يَمِينُه؟ فقالوا: إنْ حَجَبَها فهي من أمَّهاتِ المؤمنينَ، وإن لم يَحْجُبْها فهي ممَّا مَلَكَت يَمِينُه، فلمَّا ارتَحَلَ وَطَّى لها خَلْفَه ومَدَّ الحِجابَ بينَها وبينَ الناسِ.**

**الحديث الثالث**: حديث أنس قال: «**أقامَ النبيّ ﷺ بين خَيْبر والمدينة ـ على ساكنها أفضل الصلاة والسلام والتحية والإكرام ـ ثلاثاً**» الحديث، وفيه: «فقال المسلمونَ: إحدَى أمَّهات المؤمنينَ، أو ممَّا مَلَكَت يمينُه؟» ووَقَعَ في رواية حمَّاد بن سَلَمةَ عن ثابت عن أنس عند مسلم (١٣٦٥/ ٨٧): فقال الناس: لا ندري أتزَوَّجَها أم اتَّخذَها أمّ ولد؟ وشاهدُ التَّرجمة منه تَرَدُّد الصَّحابة في صَفيَّة: هل هي زوجة أو سُرّيَّة؟ فيطابق أحدَ رُكنَي التَّرجمة، قال بعض الشُّرّاح: دَلَّ تَرَدُّد الصَّحابة في صَفيَّة: هل هي زوجة أو سُرّيَّة؟ على أنَّ عِتقَها لم يكن نفس الصَّدَاق؛ كذا قال، وهو مُتَعقَّب بأنَّ التردُّد إنَّما كان في أوَّل الحال ثمَّ ظَهَرَ بعد ذلك أنَّها زوجة، وليس فيه دلالة لمَا ذَكَرَ.

١٢٩/٩ واستُدِلَّ به على صِحّة النِّكاح بغير/ شهود، لأنَّه لو حَضَرَ في تزويج صَفيَّة شهودٌ لمَا

(١) تحرَّفت في (س) إلى: يسرها.

خَفِيَ عن الصَّحابة حتَّى يَتَرَدَّدوا، ولا دلالةَ فيه أيضاً لاحتمال أنَّ الذينَ حَضَروا التَّزويج غيرُ الذين تَرَدَّدوا، وعلى تسليم أن يكون الجميع تَرَدَّدوا فذلك مذكور من خصائصه ﷺ أنَّه يَتزوَّج بلا وليّ ولا شهود كما وَقَعَ في قصَّة زينب بنت جَحْش، وقد سَبَقَ شرحُ أوَّل الحديث في غزوة خَيْبر من كتاب المغازي (٤٢١٢)، ويأتي ما يَتعلَّق بالعِتْق في الذي بعده.

## ١٣م- باب من جعل عتقَ الأَمة صداقَها

**٥٠٨٦- حدَّثنا قُتَيبةُ بنُ سعيدٍ، حدَّثنا حمَّادٌ، عن ثابتٍ وشُعَيبِ بنِ الحَبْحاب، عن أنسِ ابن مالكٍ: أنَّ رسولَ الله ﷺ أعتَقَ صَفِيَّةَ وجَعَلَ عِتْقَها صَدَاقَها.**

**قوله: «باب مَن جَعَلَ عِتْق الأَمةِ صَدَاقها»** كذا أورَدَه غيرَ جازِم بالحُكْم، وقد أخَذَ بظاهره من القُدَماء: سعيدُ بن المسيّب وإبراهيم النَّخَعي وطاووسٌ والزُّهْريّ، ومن فقهاء الأمصار: الثَّوْريّ وأبو يوسف وأحمد وإسحاق، قالوا: إذا أعتَقَ أَمَتَه على أن يجعل عِتقَها صَدَاقها، صَحَّ العَقدُ والعِتقُ والمهرُ على ظاهر الحديث.

وأجابَ الباقونَ عن ظاهر الحديث بأجوبةٍ، أقربُها إلى لفظ الحديث: أنَّه أعتَقَها بشرطِ أن يَتزوَّجها فوَجَبَت له عليها قيمتُها، وكانت معلومةً فتزوَّجَها بها، ويُؤيِّده قوله في رواية عبد العزيز بن صُهَيب: سمعت أنساً قال: سَبَى النبيُّ ﷺ صَفيَّة فأعتَقَها وتزوَّجَها، فقال ثابت لأنسٍ: ما أصدَقَها؟ قال: نفسَها، فأعتَقَها، هكذا أخرجه المصنِّف في المغازي (٤٢٠١)، وفي رواية حمَّاد عن ثابت وعبد العزيز عن أنس في حديثٍ (٤٢٠٠): قال: وصارت صَفيَّةُ لرسولِ الله ﷺ، ثمَّ تزوَّجَها وجَعَلَ عِتقَها صَدَاقَها، فقال عبد العزيز لثابتٍ: يا أبا محمَّد، أنتَ سألت أنساً: ما أمهَرها، قال: أمهَرها نفسها؟ فتَبسَّمَ، فهو ظاهرٌ جدّاً في أنَّ المجعول مَهراً هو نفسُ العِتق، فالتَّأويل الأوَّل لا بأس به، فإنَّه لا مُنافاةَ بينه وبين القواعد حتَّى لو كانت القيمة مجهولة، فإنَّ في صِحّة العَقْد بالشَّرطِ المذكور وجهاً عند الشافعيَّة.

وقال آخرونَ: بل جَعَلَ نفسَ العِتق المهرَ، ولكنَّه من خصائصه، وممَّن جَزَمَ بذلك الماوَرْديّ.

وقال آخرونَ: قوله: «أعتَقَها وتزوَّجَها» معناه: أعتَقَها ثمَّ تزوَّجَها، فلمَّا لم يَعلَم أنَّه ساقَ لها صَدَاقاً قال: أصدَقها نفسها، أي: لم يُصدِقها شيئاً فيما أعلم، ولم يَنفِ أصل الصَّداق، ومن ثَمَّ قال أبو الطيِّب الطَّبَريُّ من الشافعيَّة وابن المرابِط من المالكيَّة ومَن تَبِعَهما: إنَّه قول أنس، قاله ظنّاً من قِبَل نفسه ولم يَرفَعْه. ورُبَّما تأيَّدَ ذلك عندهم بما أخرجه البيهقيُّ (٧/ ١٢٨-١٢٩) من حديث أُمَيمة ـ ويقال: أَمَة الله[1] ـ بنت رَزِينة عن أمّها: أنَّ النبيّ ﷺ أعتَقَ صَفيَّة وخَطَبَها وتزوَّجَها وأمهَرَها رَزِينةَ، وكان أَتى بها مَسبيَّة من قُرَيظة والنَّضير؛ وهذا لا يقوم به حُجّة لضعفِ إسناده، ويعارضُه ما أخرجه الطبرانيُّ (٢٤/ ١٩٤) وأبو الشَّيخ من حديث صَفيَّة نفسها قالت: أعتَقَني النبيُّ ﷺ وجَعَلَ عِتقي صَدَاقي، وهذا موافق لحديثِ أنس، وفيه رَدٌّ على مَن قال: إنَّ أنساً قال ذلك بناءً على ما ظنَّه. وقد خالَفَ هذا الحديثَ أيضاً ما عليه كافّةُ أهل السِّيَر أنَّ صَفيَّة من سَبْي خَيْبر.

ويحتمل أن يكون أعتَقَها بشرطِ أن يَنكِحَها بغير مَهْر فلَزِمَها الوفاء بذلك، وهذا خاصٌّ بالنبيِّ ﷺ دون غيره، وقيل: يحتمل أنَّه أعتَقَها بغير عِوَض وتزوَّجَها بغير مهر في الحال ولا في المآل.

قال ابن الصَّلاح: معناه: أنَّ العِتق حَلَّ محلَّ الصَّدَاق وإن لم يكن صَداقاً، قال: وهذا كقولهم: الجوع زادُ مَن لا زاد له، قال: وهذا الوجه أصحُّ الأوجُه وأقربها إلى لفظ الحديث، وتَبِعَه النَّوَويّ في «الرَّوضة».

ومن المستَغرَبات قول التِّرمِذيّ بعد أن أخرج الحديث (١١١٥): وهو قول الشافعيّ
١٣٠/٩ وأحمد وإسحاق، قال:/ وكَرِهَ بعضُ أهل العلم أن يجعل عِتقَها صَدَاقَها حتَّى يجعل لها مَهراً سوى العِتق، والقول الأوَّل أصحّ. وكذا نَقَلَ ابنُ حَزْم عن الشافعيّ، والمعروف عند الشافعيَّة أنَّ ذلك لا يَصِحّ، لكن لعلَّ مراد مَن نَقَلَه عنه صورةُ الاحتمال الأوَّل، ولا سيَّما

---

(١) كذا وقع للحافظ رحمه الله، على أنه خلاف في اسم راويه، وهو خطأ، فإنه عند البيهقي من رواية أميمة عن أَمَة الله بنت رزينة، ثم إنَّ هذا الحديث قد رواه غير البيهقي فقالوا فيه: أمينة ـ بالنون ـ عن أَمة الله، انظر «مسند أبي يعلى» (٧١٦١)، و«المعجم الكبير» للطبراني ٢٤/ (٧٠٥).

نَصُّ الشافعيّ على أنَّ مَن أعتَقَ أمَتَه على أن يَتزوَّجها فقبِلَت، عَتَقَت ولم يَلزَمْها أن تَتزوَّج به، لكن يَلزَمها له قيمتُها، لأنَّه لم يرضَ بعِتقِها مجّاناً فصارَ كَسائرِ الشُّروط الفاسدة، فإن رَضِيَت وتزوَّجَته على مَهرٍ يَتَّفِقان عليه، كان لها ذلك المسَمَّى وعليها له قيمتُها، فإن اتَّحَدا تَقاصَّا.

وممَّن قال بقولِ أحمد من الشافعيَّة ابنُ حِبّان، صَرَّحَ بذلك في «صحيحه».

قال ابن دَقيق العيد: الظّاهر معَ أحمد ومَن وافَقَه، والقياس معَ الآخرينَ، فيَتَرَدَّد الحال بين ظنٍّ نَشَأَ عن قياس، وبين ظنٍّ نَشَأَ عن ظاهر الخبر معَ ما تحتمله الواقعةُ من الخَصُوصيَّة، وهي وإن كانت على خِلَاف الأصل، لكن يَتَقَوَّى ذلك بكَثْرة خصائص النبيّ ﷺ في النِّكاح، وخُصوصاً خَصُوصيَّته بتزويجِ الواهبة من قوله تعالى: ﴿وَٱمْرَأَةً مُّؤْمِنَةً إِن وَهَبَتْ نَفْسَهَا لِلنَّبِيِّ﴾ الآية [الأحزاب:٥٠]. وممَّن جَزَمَ بأنَّ ذلك كان من الخصائص يحيى بنُ أَكثَمَ فيما أخرجه البيهقيُّ قال: وكذا نَقَلَه المُزَنيُّ عن الشافعيّ. قال: وموضع الخَصُوصيَّة: أنَّه أعتَقَها مُطلَقاً وتزوَّجَها بغير مهرٍ ولا وليٍّ ولا شُهود، وهذا بخِلَاف غيره. وقد أخرج عبد الرَّزّاق (١٣١١٤) جوازَ ذلك عن عليّ وجماعة من التابعينَ، ومن طريق إبراهيم النَّخَعيِّ (١٣١١٥) قال: كانوا يَكرَهونَ أن يَعتِق أمَتَه ثمَّ يَتزوَّجها، ولا يَرَونَ بأساً أن يجعل عِتقَها صَداقَها.

وقال القُرطُبيّ: مَنَعَ من ذلك مالك وأبو حنيفة لاستحالَتِه، وتَقرَّرَ استحالتُه بوجهَينِ: أحدهما: أنَّ عَقْدها على نفسها إمّا أن يقع قبل عِتقها، وهو مُحال لتَناقُضِ الحُكمَينِ: الحُرّيَّة والرِّقّ، فإنَّ الحُرّيَّة حكمُها الاستقلال، والرِّقّ ضِدّه، وإمَّا بعد العِتق فلِزَوال حُكم الجَبْر عنها بالعِتق، فيجوز أن لا تَرضَى وحينئذٍ لا تُنكَحُ إلّا برِضاها. الوجه الثّاني: أنّا إذا جعلنا العِتق صَداقاً فإمّا أن يَتقرَّر العِتقُ حالةَ الرِّقّ، وهو مُحال لتَناقُضِهما، أو حالة الحُرّيَّة فيَلزَم أسبقيَّته على العَقْد، فيَلزَم وجودُ العِتق حالة فرض عدمِه، وهو مُحال، لأنَّ الصَّداق لا بدَّ أن يَتقدَّم تَقرُّرُه على الزَّوج إمّا نَصّاً وإمّا حُكماً حتَّى تَملِك الزَّوجة طلبَه. فإن اعتَلُّوا بنكاح

التَّفويض، فقد تَحرَّزنا عنه بقولِنا: حُكماً، فإنَّها وإن لم يَتعيَّن لها حالةَ العقد شيء، لكنَّها تَملِك المطالَبة، فثَبَتَ أنَّه يَثبُت لها حالةَ العَقد شيءٌ تطالب به الزَّوج، ولا يَتأتَّى مِثلُ ذلك في العِتق فاستَحالَ أن يكون صَداقاً.

وتُعُقِّبَ ما ادَّعاه من الاستحالة بجوازِ تعليق الصَّداق على شرطٍ إذا وُجِدَ استَحقَّته المرأة، كأن يقول: تزوَّجتُك على ما سيَستَحقُّ لي عند فلان وهو كذا، فإذا حَلَّ المال الذي وَقَعَ العَقدُ عليه استَحقَّته. وقد أخرج الطَّحَاويُّ[1] من طريق نافع عن ابن عمر في قصَّة جُوَيرِيَة بنت الحارث: أنَّ النبيّ ﷺ جَعَلَ عِتقَها صَداقها، وهو ممَّا يَتأيَّد به حديثُ أنس، لكن أخرج أبو داود (٣٩٣١) من طريق عُرْوة عن عائشة في قصَّة جُوَيرِيَة: أنَّ النبيّ ﷺ قال لها لمَّا جاءت تستعينُ به في كِتابتها: «هل لكِ أن أقضيَ عنكِ كتابتَكِ وأتزَوَّجكِ؟» قالت: قد فعَلتُ؛ وقد استَشكَلَه ابن حَزْم بأنَّه يَلزَم منه إن كان أدَّى عنها كتابتها أن يصير ولاؤُها لمُكاتِبها.

وأُجيبَ بأنَّه ليس في الحديث التَّصريحُ بذلك، لأنَّ معنى قولها: «قد فعلتُ»: رَضِيتُ، فيحتمل أن يكون ﷺ عَوَّضَ ثابتَ بن قيس عنها فصارت له فأعتَقَها وتزوَّجَها كما صَنَعَ في قصَّة صَفيَّة، أو يكون ثابت لمَّا بَلَغَته رغبةُ النبيّ ﷺ وَهَبَها له.

وفي الحديث: أنَّ للسَّيِّدِ تزويجَ أمَتِه إذا أعتَقَها من نفسه ولا يحتاج إلى وليٍّ ولا حاكم. وفيه اختلاف يأتي في «باب إذا كان الوَليّ هو الخاطِب» بعد نيِّف وعشرينَ باباً[2]. قال ابن الجَوْزيّ: فإن قيل: ثواب العِتْق عظيم، فكيف فوَّتَه حيثُ جعله مَهراً؟ وكان يُمكِن جَعلُ المهرِ غيرَه، فالجواب أنَّ صَفيَّة بنتُ مَلِكٍ، ومثلها لا يَقنَعُ إلّا بالمهرِ الكثير، ولم/ يكن عنده ﷺ إذ ذاكَ ما يُرضيها به، ولم يَرَ أن يُقصِّر بها[3]، فجَعَلَ صَداقَها نفسَها، وذلك عندها أشرَفُ من المال الكثير. ١٣١/٩

(١) في «شرح مشكل الآثار» ٣/ ٢٠.

(٢) رقم الباب هو (٣٧).

(٣) لفظ «بها» ليس في (أ) و(س)، وفي (س): أن يقتصر.

## ١٤- باب تزويج المُعسِر

لقولِه تعالى: ﴿إِن يَكُونُواْ فُقَرَآءَ يُغْنِهِمُ ٱللَّهُ مِن فَضْلِهِۦ﴾ [النور:٣٢]

٥٠٨٧- حدَّثنا قُتَيبةُ، حدَّثنا عبدُ العزيزِ بنُ أبي حازِمٍ، عن أبيه، عن سَهْلِ بنِ سعدٍ الساعدِيِّ قال: جاءتِ امرأةٌ إلى رسولِ الله ﷺ فقالت: يا رسولَ الله، جِئْتُ أهَبُ لكَ نفسي، قال: فنَظَرَ إليها رسولُ الله ﷺ، فصَعَّدَ النَّظَرَ فيها وصَوَّبَه ثمَّ طَأْطَأَ رسولُ الله ﷺ رأسَه، فلمَّا رَأَتِ المرأةُ أنَّه لم يَقْضِ فيها شيئاً جَلَسَت، فقامَ رجلٌ من أصحابِه فقال: يا رسولَ الله، إن لم يكن لكَ بها حاجةٌ فزَوِّجْنِيها، فقال: «وهل عندَكَ مِن شيءٍ؟» قال: لا والله يا رسولَ الله، فقال: «اذهَبْ إلى أهلِكَ فانظُرْ هل تَجِدُ شيئاً؟» فذهب ثمَّ رَجَعَ فقال: لا والله ما وَجَدْتُ شيئاً، فقال رسولُ الله ﷺ: «انظُرْ ولو خاتَماً من حديدٍ» فذهب ثمَّ رَجَعَ فقال: لا والله يا رسولَ الله، ولا خاتَماً من حديدٍ، ولكن هذا إزاري ـ قال سَهْلٌ: ما له رِداءٌ ـ فلها نِصْفُه، فقال رسولُ الله ﷺ: «ما تَصْنَعُ بإزارِكَ؟ إن لَبِسْتَه لم يكن عليها منه شيءٌ، وإن لَبِسَتْه لم يكن عليكَ شيءٌ» فجَلَسَ الرجلُ حتَّى إذا طالَ مَجْلِسُه قامَ، فرآه رسولُ الله ﷺ مُوَلِّياً فأمَرَ به فدُعِيَ، فلمَّا جاء قال: «ماذا مَعَكَ منَ القرآنِ؟» قال: معي سورةُ كذا وسورةُ كذا ـ عَدَّدَها ـ فقال: «تَقرَؤُهُنَّ عن ظَهْرِ قَلْبِكَ؟» قال: نعم، قال: «اذهَبْ فقد مَلَّكْتُكَها بما مَعَكَ منَ القرآنِ».

قوله: «باب تَزْويج المعسِر» تقدَّم في أوائل كتاب النِّكاح «باب تزويج المعسِر الذي معه القرآن والإسلام»[1] وهذه التَّرجمة أخصُّ من تلكَ، وعَلَّقَ هناك حديثَ سَهْل الذي أورَدَه في هذا الباب مبسوطاً، وسيأتي شرحه بعد ثلاثينَ باباً (٥١٤١ و٥١٤٩).

قوله: «لقولِه تعالى: ﴿إِن يَكُونُواْ فُقَرَآءَ يُغْنِهِمُ ٱللَّهُ مِن فَضْلِهِۦ﴾» هو تعليل لحُكمِ التَّرجمة، ومُحصَّله: أنَّ الفقر في الحال لا يَمنَع التَّزويج، لاحتمال حصول المال في المآل، والله أعلم.

---

(١) ورقم الباب (٦).

## ١٥- باب الأكْفاء في الدِّين

وقولِه: ﴿وَهُوَ ٱلَّذِى خَلَقَ مِنَ ٱلْمَآءِ بَشَرًا فَجَعَلَهُۥ نَسَبًا﴾ الآيةَ [الفرقان:٥٤]

٥٠٨٨- حدَّثنا أبو اليَمَان، أخبرنا شُعَيبٌ، عن الزُّهْريِّ، قال: أخبَرني عُرْوةُ بنُ الزُّبَيرِ، عن عائشةَ رضي الله عنها: أنَّ أبا حُذَيفةَ بنَ عُتْبَةَ بنِ رَبيعةَ بنِ عبدِ شَمْسٍ ـ وكان ممَّن شَهِدَ بَدْراً معَ النبيِّ ﷺ ـ تَبنَّى سالماً وأنكَحَه بنتَ أخِيه هِنْداً بنتَ الوليدِ بنِ عُتْبَةَ بنِ رَبيعةَ، وهو مَوْلًى لامرأةٍ منَ الأنصارِ، كما تَبنَّى النبيُّ ﷺ زيداً، وكان مَن تَبنَّى رجلاً في الجاهليَّةِ دَعَاه الناسُ إليه، ووَرِثَ من مِيراثِه، حتَّى أنزَلَ الله ﴿ٱدْعُوهُمْ لِآبَآئِهِمْ﴾ إلى قولِه: ﴿وَمَوَٰلِيكُمْ﴾/ ١٣٢/٩ [الأحزاب: ٥] فرُدُّوا إلى آبائِهم، فمَن لم يُعْلَمْ له أبٌ كان مَوْلًى وأخاً في الدِّينِ، فجاءت سَهْلةُ بنتُ سُهَيلِ بنِ عَمرٍو القُرَشيِّ ثمَّ العامِريِّ ـ وهي امرأةُ أبي حُذَيفةَ ـ النبيَّ ﷺ فقالت: يا رسولَ الله، إنّا كنَّا نَرَى سالماً ولداً، وقد أنزَلَ اللهُ فيه ما قد عَلِمتَ... فذكر الحديثَ.

قوله: «باب الأكْفاء في الدِّين» جمع كُفْء، بضمِّ أوَّله وسكون الفاء بعدها همزة: المِثْل والنَّظير. واعتبارُ الكَفاءة في الدّين مُتَّفَق عليه، فلا تَحِلّ المسلمةُ لكافرٍ أصلاً.

قوله: «﴿وَهُوَ ٱلَّذِى خَلَقَ مِنَ ٱلْمَآءِ بَشَرًا فَجَعَلَهُۥ نَسَبًا وَصِهْرًا﴾ الآية» قال الفرّاء: النَّسَب: مَن لا يَحِلّ نِكاحُه، والصِّهر: مَن يَحِلّ نِكاحُه. فكأنَّ المصنِّف لمَّا رأى الحَصْر وَقَعَ بالقسمَينِ صَلَحَ التَّمَسُّكُ بالعُمومِ لوجودِ الصَّلاحِيَة إلّا ما دَلَّ الدَّليل على اعتباره وهو استثناء الكافر، وقد جَزَمَ بأنَّ اعتبار الكَفاءة مُختَصّ بالدِّينِ مالكٌ، ونُقِلَ عن ابن عمر وابن مسعود، ومن التابعينَ عن محمَّد بن سِيرِين وعمر بن عبد العزيز، واعتَبَرَ الكَفاءةَ في النَّسَب الجمهورُ، وقال أبو حنيفة: قُرَيش أكْفاء بعضهم بعضاً، والعرب كذلك، وليس أحد من العرب كُفأً لقُرَيشٍ، كما ليس أحد من غير العرب كُفأً للعرب، وهو وجه للشّافعيَّة، والصَّحيح تقديمُ بني هاشم والمطَّلِب على غيرهم، ومَن عَدَا هؤلاءِ أكْفاء بعضهم لبعضٍ، وقال الثَّوريّ: إذا نَكَحَ المولَى العربيَّةَ يُفسَخ النِّكاح، وبه قال أحمد في رواية، وتَوَسَّطَ الشافعيّ فقال: ليس نِكاحُ غير الأكفاء حَراماً فأرُدَّ به النِّكاح، وإنَّما هو

تقصيرٌ بالمرأة والأولياء، فإذا رَضُوا صَحَّ، ويكون حَقّاً لهم تَرَكوه، فلو رَضُوا إلّا واحداً فله فسخُه؛ وذكر/ أنَّ المعنى في اشتراط الوِلاية في النِّكاح كيْ لا تُضَيِّعَ المرأة نفسها في غير ١٣٣/٩ كُفء. انتهى.

ولم يَثبُت في اعتبار الكَفاءة بالنَّسَب حديث، وأمَّا ما أخرجه البزَّار (٢٦٧٧) من حديث معاذ رَفَعَه: «العربُ بعضهم أكْفاء بعض، والموالي بعضهم أكفاء بعض» فإسناده ضعيف[١]، واحتجَّ البيهقيُّ (٧/ ١٣٤) بحديثِ واثِلةَ مرفوعاً: «إنَّ الله اصطَفَى بني كِنانةَ من بني إسماعيل» الحديث، وهو صحيح أخرجه مسلم (٢٢٧٦)، لكن في الاحتجاج به لذلك نظرٌ، لكن ضَمَّ بعضهم إليه حديث: «قَدِّموا قُرَيشاً ولا تَقدَّموها»[٢]، ونَقَلَ ابن المنذِر عن البُوَيطيّ أنَّ الشافعيّ قال: الكَفاءة في الدِّين، وهو كذلك في «مختصر البوَيطيّ»، قال الرّافعيّ: وهو خِلَافٌ مشهور. ونَقَلَ الآبُرِيُّ[٣] عن الرَّبيع: أنَّ رجلاً سألَ الشافعيَّ عنه فقال: أنا عربيّ لا تسألني عن هذا.

ثمَّ ذكر المصنِّف في الباب أربعة أحاديث:

**الحديث الأوَّل**: حديث عائشة.

**قوله**: «**أنَّ أبا حُذَيفة**» اسمه مُهَشِّم على المشهور، وقيل: هاشم، وقيل غير ذلك، وهو خالُ معاوية بن أبي سفيان.

**قوله**: «**تَبنَّى**» بفتح المثنّاة والموحَّدة وتشديد النُّون بعدها ألِف، أي: اتَّخذَه ولداً، وسالم: هو ابن مَعقِل مولى أبي حُذَيفة، ولم يكن مولاه وإنَّما كان يُلازِمه، بل كان من حُلَفائه كما

---

(١) وروي مثله عن ابن عمر وعائشة عند البيهقي في «السنن الكبرى» ٧/ ١٣٤ و١٣٥، وهما ضعيفان بمرَّة.

(٢) روي عن غير واحد بأسانيد ضعيفة، وأصلحُ شيء في الباب مرسل الزهري عند الشافعي في «الأم» ١/ ١٨٨، ورجاله ثقات. وسيأتي تخريج الحديث للحافظ عند شرح الحديث (٧١٤٠).

(٣) تصحف في (س) إلى: الابزي. والآبُري: هو محدِّث سِجِستان أبو الحسن محمد بن الحسين الآبري، نسبة إلى آبُر: قرية من قرى سِجِستان، صنَّف كتاب «مناقب الشافعي»، توفي سنة ٣٦٣هـ. انظر «سير أعلام النبلاء» ١٦/ ٢٩٩-٣٠٠.

وَقَعَ في رواية لمسلمٍ (١٤٥٣/ ٢٦)، وكان استشهاد أبي حُذَيفة وسالم جميعاً يوم اليَمامة في خِلَافة أبي بكر.

**قوله: «وأنكَحَه»** أي: زَوَّجَهُ **«هِنْداً»** كذا في هذه الرِّواية، ووَقَعَ عند مالك (٢/ ٦٠٥-٦٠٦): فاطمة، فلعلَّ لها اسمَينِ، والوليد بن عُتبةَ أحد مَن قُتِلَ ببدرٍ كافراً.

**وقوله: «بنت أَخِيه»** بفتح الهمزة وكسر المعجَمة ثمَّ تحتانيَّة، هو الصَّحيح، وحكى ابن التِّين أنَّ في بعض الرِّوايات بضمِّ الهمزة وسكون الخاء ثمَّ مُثنّاة، وهو غَلَط.

**قوله: «وهو مولى امرأة من الأنصار»** تقدَّم بيان اسمها في غزوة بدر (٤٠٠٠).

**قوله: «كما تَبنَّى النبيّ ﷺ زيداً»** أي: ابن حارثة، وقد تقدَّم خبرُه بذلك في تفسير سورة الأحزاب (٤٧٨٤).

**قوله: «فمَن لم يُعلَم له أب»** بضمِّ أوَّل **«يُعلَم»** وفتح اللّام على البناء للمجهولِ.

**قوله: «كان مَوْلًى وأخاً في الدِّين»** لعلَّ في هذا إشارة إلى قولهم: مولى أبي حُذَيفة، وأنَّ سالماً لمَّا نزلت ﴿ ٱدْعُوهُمْ لِآبَآئِهِمْ ﴾ كان ممَّن لا يُعلَم له أبٌ فقيلَ له: مولى أبي حُذَيفة.

**قوله: «إنّا كنَّا نَرَى»** بفتح النُّون، أي: نَعتَقِد.

**قوله: «سالماً ولداً»** زاد البَرْقانيّ من طريق أبي اليَمَان شيخ البخاريّ فيه، وأبو داود (٢٠٦١) من رواية يونس عن الزُّهْريِّ: فكان يأوي معي ومع أبي حُذَيفة في بيت واحد، فيَراني فُضُلاً؛ وفُضُلاً بضمِّ الفاء والمعجَمة، أي: مُتَبذِّلة في ثياب المِهنة، يقال: تَفَضَّلَت المرأةُ: إذا فَعَلَت ذلك، هذا قول الخطَّابيّ وتَبِعَه ابن الأثير، وزاد: «وكانت في ثوب واحد»، وقال ابن عبد البَرّ: قال الخليل: رجلٌ فُضُل: مُتَوَشِّح في ثوب واحد يُخالِف بين طَرَفَيه، قال: فعلى هذا فمعنى الحديث: أنَّه كان يَدخُل عليها وهي مُنكَشِفٌ بعضُها، وعن ابن وَهْب: فُضُلٌ: مكشوفة الرَّأس والصَّدر، وقيل: الفُضُل: الذي عليه ثوب واحد ولا إزار تحته. وقال صاحب «الصِّحاح»: تَفَضَّلَت المرأةُ في بيتها: إذا كانت في ثوب واحد كقميصٍ لا كُمَّينِ له.

**قوله: «وقد أنزَلَ الله فيه ما قد علمتَ»** أي: الآية التي ساقَها قبلُ وهي: ﴿ ٱدْعُوهُمْ لِآبَآئِهِمْ ﴾[الأحزاب:٥] وقوله: ﴿وَمَا جَعَلَ أَدْعِيَآءَكُمْ أَبْنَآءَكُمْ ﴾[الأحزاب:٤].

**قوله: «فذكر الحديثَ»** ساقَ بَقيَّته البَرْقانيُّ وأبو داود (٢٠٦١): «فكيفَ تَرَى؟ فقال رسول الله ﷺ: أَرضِعيهِ، فأرضَعَته خمسَ رَضَعات فكان بمَنزِلة ولدها من الرَّضاعة، فبذلك كانت عائشة تأمُر بناتِ إخوَتها وبناتِ أخَواتها أن يُرضِعنَ مَن أحَبَّت عائشةُ أن يراها ويَدخُلَ عليها وإن كان كبيراً خمس رَضَعات ثمَّ يَدخُل عليها، وأبَتْ أمّ سَلَمةَ وسائر أزواج النبيّ ﷺ أن يُدخِلنَ عليهنَّ بتلك الرَّضاعة أحداً من الناس حتَّى يَرضَعَ في المهد، وقُلنَ لعائشة: والله ما ندري لعلَّها رُخْصةٌ من رسول الله ﷺ لسالم دون الناس».

ووَقَعَ عند الإسماعيليّ من طريق فيّاض بن زُهَير عن أبي اليَمَان فيه معَ عُرْوة أبو عائذ الله ابنُ رَبيعة، ومع عائشةَ أمُّ سَلَمةَ، وقال في آخره: لم يَذكُرهما البخاريّ في إسناده.

قلت: وقد أخرجه النَّسائيُّ/ (٣٢٢٣) عن عِمرانَ بن بَكّارٍ عن أبي اليَمَان مختصراً ١٣٤/٩ كرواية البخاريّ، وأخرجه البخاريّ في غزوة بدر (٤٠٠٠) من طريق عُقَيل عن الزُّهْريّ كذلك واختَصَرَ المتنَ أيضاً، وأخرجه النَّسائيُّ (٣٢٢٤) من طريق يحيى بن سعيد عن الزُّهْريِّ فقال: عن عُرْوة وابن عبد الله بن أبي رَبيعة كلاهما عن عائشة وأُمّ سَلَمةَ.

وأخرجه أبو داود (٢٠٦١) من طريق يونس كما تَرَى، وأخرجه عبد الرَّزّاق (١٣٨٨٥) عن مَعمَر، والنَّسائيُّ (ك٥٤٢٦) من طريق جعفر بن رَبيعة، والذُّهْليّ من طريق ابن أخي الزُّهْريِّ، كلُّهم عن الزُّهْريِّ كما قال عُقَيل، وكذا أخرجه مالك (٢/ ٦٠٥-٦٠٦) وابن إسحاق عن الزُّهْريِّ، لكنَّه عند أكثر الرُّواة عن مالكٍ مُرسَل.

وخالَفَ الجميعَ عبدُ الرَّحمن بن خالد بن مُسافِر عن الزُّهْريِّ فقال: عن عُرْوة وعَمْرة كلاهما عن عائشة، أخرجه الطبرانيّ (٢٤/ ٧٤١). قال الذُّهْليُّ في «الزُّهْريّات»: هذه الرِّوايات كلُّها عندنا محفوظة إلّا رواية ابن مُسافِر فإنَّها غير محفوظة، أي: ذِكرُ عَمْرة في إسناده، قال: والرجل المذكور معَ عُرْوة لا أعرِفُه إلّا أنَّني أتوهَّم أنَّه إبراهيم بن عبد الرَّحمن بن عبد الله بن أبي رَبيعة،

فإنَّ أمّه أمُّ كُلثوم بنت أبي بكر، فهو ابن أُخت عائشة، كما أنَّ عُرْوة ابن أُختها، وقد روى عنه الزُّهْريُّ حديثَينِ غير هذا، قال: وهو برواية يحيى بن سعيد أشبَهُ، حيثُ قال: «ابن عبد الله بن أبي رَبيعة» فنَسَبَه لجدِّه، وأمَّا قول شُعَيب: «أبو عائذ الله» فهو مجهول. قلت: لعلَّها كُنْية إبراهيم المذكور، وقد نَقَلَ المِزّيُّ في «التَّهذيب» قولَ الذُّهْليِّ هذا وأقَرَّه، وخالَفَ في «الأطراف» فقال: أظنّه الحارثَ بن عبد الله بن أبي رَبيعة؛ يعني: عَمَّ إبراهيم المذكور، والذي أظنُّ أنَّ قول الذُّهْليِّ أشبَهُ بالصَّواب، ثمَّ ظَهَرَ لي أنَّه أبو عُبيدة بن عبد الله بن زَمْعة، فإنَّ هذا الحديث بعينِه عند مسلم (١٤٥٤) من طريقه من وجه آخر، فهذا هو المعتمَد، وكأنَّ ما عَدَاه تصحيف، والله أعلم.

وقد أخرج مسلم (١٤٥٣/ ٢٦و٢٧و٢٨) هذا الحديث من طريق القاسم بن محمَّد عن عائشة، ومن طريق زينب بنت أمّ سَلَمةَ عن أمّ سَلَمةَ (١٤٥٣/ ٢٩)، فله أصلٌ من حديثهما، ففي روايةٍ للقاسم عنده (١٤٥٣/ ٢٦): جاءت سَهْلة بنت سُهَيل بن عَمْرو فقالت: يا رسول الله، إني أَرى[1] في وجه أبي حُذَيفة من دخول سالم وهو حَلِيفه، فقال: «أرضِعيه» فقالت: وكيف أُرضِعُه وهو رجل كبير؟ فتَبَسَّمَ رسول الله ﷺ وقال: «قد علمتُ أنَّه رجل كبير»، وفي لفظ: فقالت: إنَّ سالماً قد بَلَغَ ما يَبلُغ الرِّجال، وإنَّه يَدخُل علينا، وإنّي أظنّ أنَّ في نفس أبي حُذَيفة شيئاً من ذلك، فقال: «أرضِعِيه تَحرُمي عليه» فرَجَعَت إليه فقالت: إنّي قد أرضَعتُه فذهب الذي في نفس أبي حُذَيفة، وفي بعض طرق حديث زينب: قالت أمّ سَلَمةَ لعائشة: إنَّه يَدخُل عليكِ الغلامُ الذي ما أُحِبّ أن يَدخُل عليَّ، فقالت: أمَا لكِ في رسول الله ﷺ أُسوة، إنَّ امرأة أبي حُذَيفة... فذكرت الحديث مختصراً، وفي رواية: الغلامُ الذي قد استَغنى عن الرَّضاعة، وفيها: فقال: «أرضيعه» قالت: إنَّه ذو لحية، فقال: «أرضِعيه يذهبْ ما في وجه أبي حُذَيفة» قالت: فوالله ما عَرَفتُه في وجه أبي حُذَيفة، وفي لفظ عن أمّ سَلَمةَ (١٤٥٤): أبَى سائرُ أزواج النبيّ ﷺ أن يُدخِلنَ عليهنَّ

---

(١) كذا في (ع) على الصواب. وهو الموافق للمطبوع من «الصحيح»، ووقع في (أ) و(س): يا رسول الله إن في وجه أبي حذيفة.

أحداً بتلك الرَّضاعة، وقُلنَ لعائشة: والله ما نَرَى هذا إلّا رُخصةً لسالم، فما هو بداخلٍ علينا أحدٌ بهذه الرَّضاعة ولا رائِينا.

قلت: وهذا العمومُ مخصوص بغير حفصة كما سيأتي في أبواب الرَّضاع (٥١٠٢)، ونذكر هناك حُكمَ هذه المسألة، أعني إرضاع الكبير إن شاءَ الله تعالى.

**٥٠٨٩- حدَّثنا عُبيدُ بنُ إسماعيلَ، حدَّثنا أبو أُسامةَ، عن هشامٍ، عن أبيه، عن عائشةَ قالت: دَخَلَ رسولُ الله ﷺ على ضُبَاعةَ بنتِ الزُّبَيرِ فقال لها: «لعلَّكِ أَرَدْتِ الحجَّ» قالت: والله لا أَجِدُني إلّا وَجِعةً، فقال لها: «حُجِّي واشتَرِطي، قولي: اللهمَّ مَحِلِّي حيثُ حَبَسْتَني»، وكانت تحتَ المِقْدادِ بنِ الأسوَدِ.**

**الحديث الثاني**: حديث عائشة في قصَّة ضُبَاعة بنت الزُّبَير بن عبد المطَّلِب الهاشميَّة بنت عَمّ النبيّ ﷺ في الاشتراط في الحجِّ، وقد تقدَّم البحث فيه في أبواب المحصَر من كتاب الحجّ (١٨١٠).

**وقوله في هذا الحديث: «ما أجِدُني»** أي: ما أجِدُ نفسي، واتِّحادُ الفاعل والمفعول مع كَونِهما ضميرَينِ لشيءٍ واحدٍ من خصائص أفعال القلوب.

وفي الحديث جوازُ اليمين في دَرْج الكلام بغير قصد. وفيه أنَّ المرأة لا يجبُ عليها أن تَستأمِرَ زوجها في حَجّ الفَرْض، كذا قيلَ، ولا يَلزَم من كونِه لا يجوز له مَنعُها أن يَسقُطَ عنها استئذانُه.

**قوله في آخره:/ «وكانت تحت المِقْداد بن الأسوَد»** ظاهر سياقه أنَّه من كلام عائشة، ١٣٥/٩ ويحتمل أنَّه من كلام عُرْوة، وهذا القَدْر هو المقصود من هذا الحديث في هذا الباب، فإنَّ المِقداد ـ وهو ابن عَمْرو الكِنْديّ ـ نُسِبَ إلى الأسوَد بن عبد يَغُوث الزُّهْريِّ لكَونِه تَبنّاه، فكان من حُلَفاء قُرَيش، وتزوَّجَ ضُبَاعةَ وهي هاشميَّة، فلولا أنَّ الكَفاءة لا تُعتَبر بالنَّسَب، لمَا جازَ له أن يَتزوَّجها لأنَّها فوقه في النَّسَب، ولِلَّذي يَعتَبِر الكَفاءةَ في النَّسَب أن يُجيب بأنَّها رَضِيَت هي وأولياؤُها، فسَقَطَ حَقّهم من الكَفاءة، وهو جواب صحيح إن ثَبَتَ أصل اعتبار الكَفاءة في النَّسَب.

**٥٠٩٠- حدَّثنا مُسدَّدٌ، حدَّثنا يحيى، عن عُبيدِ الله، قال: حدَّثني سعيدُ بنُ أبي سعيدٍ، عن أبيه، عن أبي هريرةَ ﷺ، عن النبيِّ ﷺ قال: «تُنكَحُ المرأةُ لأربعٍ: لمالِها ولِحَسَبِها وجَمالِها ولِدِينِها، فاظْفَرْ بذاتِ الدِّينِ تَرِبَت يَداكَ».**

**الحديث الثّالث**: حديث أبي هريرة.

**قوله**: «**تُنكَح المرأة لأربعٍ**» أي: لأجلِ أربع.

**قوله**: «**لمالها ولحَسَبِها**» بفتح المهمَلتَينِ ثمَّ موحَّدة، أي: شَرَفها، والحَسَب في الأصل: الشَّرَف بالآباءِ وبالأقارب، مأخوذ من الحِسَاب، لأنَّهم كانوا إذا تَفاخَروا عَدُّوا مناقبهم ومَآثِر آبائهم وقومهم وحَسَبُوها، فيُحكَم لمن زاد عددُه على غيره، وقيل: المراد بالحَسَب هنا: الفِعال الحسنة، وقيل: المال، وهو مردود لذِكْر المال قبله وذكرِه معطوفاً عليه.

وقد وَقَعَ في مُرسَل يحيى بن جَعْدة عند سعيد بن منصور (٥٠٢): «على دينِها ومالها وعلى حَسَبِها ونَسَبِها»، وذِكرُ النَّسَب على هذا تأكيد.

ويُؤخَذ منه: أنَّ الشَّريف النَّسيب يُستَحَبّ له أن يَتزوَّج نَسِيبةً، إلّا إن تَعارَض نسيبةٌ غير دِيِّنة وغير نَسِيبة دِيِّنة فتُقَدَّم ذات الدِّين، وهكذا في كلّ الصِّفات.

وأمَّا قول بعض الشافعيَّة: يُستَحَبّ أن لا تكون المرأة ذات قَرابةٍ قريبة، فإن كان مُستَنِداً إلى الخبر فلا أصلَ له[1]، أو إلى التَّجرِبة وهو أنَّ الغالب أنَّ الولد بينَ القريبَينِ يكون أحمقَ، فهو مُتَّجِه.

---

(١) يشير إلى الخبر «اغتربوا لا تُضْوُوا» يعني: اغتربوا في النكاح، وقد ذُكر في بعض كتب الغريب والفقه على أنه حديث، وليس كذلك، وذكره ابن الملقِّن في «البدر المنير» ٧/ ٥٠٠ وقال: لم أرَ في الباب في كتابٍ حديثيّ ما يُستَأنس به إلّا ما وجدتُ في «غريب الحديث» لإبراهيم الحربي من حديث عبد الله بن المؤمَّل عن ابن أبي مليكة قال: قال عمر لآل السائب: قد أضويتم، فانكحوا في النزائع؛ قال الحربي: المعنى: تزوَّجوا الغرائب. انتهى، قلنا: ومعنى قوله: «أضويتم» أي: هزلتهم ونحفتم، وقد أخرجه أيضاً عن عمر بهذا الإسناد أبو بكر الدِّينَوري في «المجالسة» (١٤٣٧)، وعبد الله بن المؤمَّل ضعيف، وابن أبي مليكة لم يدرك عمر فهو منقطع.

وأمَّا ما أخرجه أحمد (٢٢٩٩٠) والنَّسائيُّ (٣٢٢٥) وصَحَّحَه ابن حِبّان (٧٠٠) والحاكم (٢/ ١٦٣) من حديث بُرَيدة رَفَعَه: «إنَّ أحساب أهل الدُّنيا الذي يذهبونَ إليه المالُ»، فيحتمل أن يكون المراد أنَّه حَسَبُ مَن لا حَسَبَ له، فيقوم النَّسَب الشَّريف لصاحبه مقامَ المال لمن لا نَسَب له، ومنه حديث سَمُرة رَفَعَه: «الحَسَبُ المالُ، والكَرَم التَّقوَى» أخرجه أحمد (٢٠١٠٢) والتِّرمِذيّ (٣٢٧١) وصَحَّحَه هو والحاكم (٢/ ١٦٣و٤/ ٣٢٥).

وبهذا الحديث تَمَسَّكَ مَن اعتَبَرَ الكَفاءةَ بالمال، وسيأتي في الباب الذي بعده، أو أنَّ مِن شأن أهل الدُّنيا رِفعةَ مَن كان كثير المال ولو كان وَضِيعاً، وضَعَة مَن كان مُقِلًّا ولو كان رفيعَ النَّسَب، كما هو موجودٌ مُشاهَد، فعلى الاحتمال الأوَّل يُمكِن أن يُؤخَذ من الحديث اعتبارُ الكَفاءة بالمال كما سيأتي البحث فيه، لا على الثّاني لكَونِه سِيقَ في الإنكار على مَن يفعل ذلك.

وقد أخرج مسلم (١٤٦٦/ ٥٤) الحديثَ من طريق عطاء عن جابر، وليس فيه ذِكرُ الحَسَب، اقتَصَرَ على الدِّين والمال والجَمال.

**قوله: «وجَمالها»** يُؤخَذ منه استحباب تزوُّج الجميلة، إلّا إن تعارضَ الجميلةُ الغيرُ ديِّنةٍ والغيرُ جميلةٍ الدَّيِّنةُ، نعم لو تَساوَتا في الدِّين فالجميلة أَولى، ويَلتَحِق بالحسنة الذّاتِ الحسنةُ الصِّفات، ومن ذلك أن تكون خفيفة الصَّداق.

**قوله: «فاظفَر بذات الدِّين»** في حديث جابر: «فعليك بذات الدِّين» والمعنى: أنَّ اللّائق بذي الدّين والمروءة أن يكون الدّينُ مَطمَحَ نظره في كلّ شيء، لا سيَّما فيما تَطُول صُحْبتُه، فأمَرَه النبيّ ﷺ بتحصيل صاحبة الدّين الذي هو غاية البُغْية، وقد وَقَعَ في حديث عبد الله ابن عَمْرو عند ابن ماجه (١٨٥٩) رَفَعَه: «لا تَزوَّجوا النِّساءَ لحُسنِهِنَّ، فعَسَى حُسنُهنَّ أن يُردِيَهنَّ - أي: يُهلِكَهُنَّ - ولا تَزوَّجوهُنَّ لأموالِهِنَّ، فعَسَى أموالُهُنَّ أن تُطغيَهنَّ، ولكن تَزوَّجوهُنَّ على الدّين، ولَأَمَةٌ سوداء ذات دين أفضلُ»[1].

---

(١) وفي إسناده عبد الرحمن بن زياد الإفريقي، وهو ضعيف.

قوله: «تَرِبَت يَدَاكَ» أي: لَصِقَت بالتُّراب، وهي كِناية عن الفقر وهو خبرٌ بمعنى الدُّعاء، لكن لا يُراد به حقيقتُه، وبهذا جَزَمَ صاحب «العُمدة»، زاد غيره: أنَّ صدور ذلك من النبيّ ﷺ في حَقّ مسلم لا يُستَجابُ لشرطِه ذلك على رَبّه، وحكى ابن العربيّ: أنَّ معناه: استَغْنَت، ورُدَّ بأنَّ المعروف: أترَبَ: إذا استَغنى، وتَرِبَ: إذا افتَقَرَ، ووُجِّهَ بأنَّ الغِنَى الناشئ عن المال تراب، لأنَّ جميع ما في الدُّنيا تراب، ولا يخفى بُعْده، وقيل: معناه: ضَعُفَ عقلك، وقيل: افتَقَرَت من العلم، وقيل: فيه تقدير شرطٍ، أي: وَقَعَ لك ذلك إن/ لم تفعل، ورَجَّحَه ابن العربيّ، وقيل: معنى افتَقَرَت: خابَت، وصَحَّفَه بعضهم فقاله بالثّاءِ المثلَّثة، ووَجَّهَه: بأنَّ معنى تَرِبَت: تَفرَّقَت، وهو مِثل حديث: «نَهَى عن الصلاة إذا صارت الشمسُ كالأثارِب»[1] وهو جمع ثُروب وأثرُب، مثل: فُلوس وأفلُس، وهي جمع ثَرْب، بفتح أوَّله وسكون الرّاء: وهو الشَّحم الرَّقيق المتفرِّق الذي يَغشَى الكَرِش، وسيأتي مزيدٌ لذلك في كتاب الأدب (٦١٥٦). ١٣٦/٩

قال القُرطُبيّ: معنى الحديث: أنَّ هذه الخِصال الأربع هي التي يُرغَب في نكاح المرأة لأجلِها، فهو خبرٌ عمَّا في الوجود من ذلك، لا أنَّه وَقَعَ الأمرُ بذلك، بل ظاهره إباحة النِّكاح لقصدِ كلٍّ من ذلك لكنَّ قصدَ الدِّين أَولى، قال: ولا يُظَنّ من هذا الحديث أنَّ هذه الأربع تُؤخَذ منها الكَفاءة، أي: تَنحَصِر فيها، فإنَّ ذلك لم يَقُل به أحد فيما علمتُ، وإن كانوا اختَلَفوا في الكفاءة ما هي؟ وقال المهلَّب: في هذا الحديث دليلٌ على أنَّ للزَّوجِ الاستمتاع بمال الزَّوجة، فإن طابَت نفسها بذلك حَلَّ له، وإلّا فله من ذلك قَدْرُ ما بَذَلَ لها من الصَّداق.

وتُعقِّبَ بأنَّ هذا التَّفصيل ليس في الحديث، ولم يَنحَصِر قصدُ نكاح المرأة لأجلِ مالها في استمتاع الزَّوج، بل قد يَقصِد تزويجَ ذات الغِنَى لمَا عَسَاه يَحصُل له منها من ولد، فيعود

---

(١) ذُكر هذا في بعض كتب غريب الحديث غير مُسنَدٍ، ولم نقف عليه مسنَداً فيما بين أيدينا من المصادر، لكن أخرج الدارقطني (٩٩٣)، والحاكم ١/ ١٩٥ من حديث رافع بن خَديج قال: قال رسول الله ﷺ: «ألا أُخبركم بصلاة المنافق؟ أن يؤخِّر العصر حتى إذا كانت كثَرْبِ البقرة صلّاها»، وإسناده حسن.

إليه ذلك المال بطريق الإرث إن وَقَعَ، أو لكَونِها تستغني بمالها عن كَثْرة مُطالَبته بما يحتاج إليه النساءُ ونحو ذلك.

وأعجَبُ منه استدلالُ بعض المالكيَّة به على أنَّ للرجلِ أن يَحجُر على امرأته في مالها، قال: لأنَّه إنَّما تزوَّجَ لأجلِ المال، فليس لها تَفويتُه عليه، ولا يخفى وجهُ الردّ عليه، والله أعلم.

**٥٠٩١- حدَّثنا إبراهيمُ بنُ حمزةَ، حدَّثنا ابنُ أبي حازِمٍ، عن أبيه، عن سَهْلٍ قال: مرَّ رجلٌ على رسولِ الله ﷺ فقال: «ما تقولونَ في هذا؟» قالوا: حَرِيٌّ إنْ خَطَبَ أن يُنكَحَ، وإن شَفَعَ أن يُشَفَّعَ، وإن قال أن يُستَمَعَ، قال: ثمَّ سَكَتَ، فمرَّ رجلٌ من فُقَراءِ المسلمينَ، فقال: «ما تقولونَ في هذا؟» قالوا: حَرِيٌّ إن خَطَبَ أن لا يُنكَحَ، وإن شَفَعَ أن لا يُشَفَّعَ، وإن قال أن لا يُستَمَعَ، فقال رسولُ الله ﷺ: «هذا خيرٌ مِن مِلْءِ الأرضِ مِثلَ هذا».**

[طرفه في: ٦٤٤٧]

**الحديث الرابع**: حديث سَهْل: وهو ابن سعد.

**قوله**: «**ابن أبي حازِم**» هو عبد العزيز.

**قوله**: «**مرَّ رجل**» لم أقِفْ على اسمه.

**قوله**: «**حَرِيّ**» بفتح المهمَلة وكسر الرّاء وتشديد التَّحتانيَّة، أي: حَقيق وجَدِير.

**قوله**: «**يُشَفَّع**» بضمِّ أوَّله وتشديد الفاء المفتوحة، أي: تُقبَل شفاعتُه.

**قوله**: «**فمرَّ رجل من فُقَراء المسلمينَ**» لم أقِفْ على اسمه، وفي «مُسنَد الرُّويَانيّ» و«فُتوح مِصر» لابنِ عبد الحَكَم[1]، و«مُسنَد الصَّحابة الذينَ دخلوا مصر» من طريق أبي سالم الجَيْشانيّ عن أبي ذرٍّ: أنَّه جُعَيل بن سُرَاقة.

**قوله**: «**فمرَّ رجل**» في رواية الرِّقاق (٦٤٤٧): قال: فسَكَتَ النبيّ ﷺ، ثمَّ مرَّ رجل.

---

(١) «فتوح مصر» ص٢٨٥.

قوله: «فقالوا» وَقَعَ في طريق أُخرى تأتي في الرِّقاق بلفظ: فقال لرجلٍ عنده جالس: «ما رأيك في هذا؟» وكأنَّه جَمَعَ هنا باعتبار أنَّ الجالسِينَ عندَه كانوا جماعة لكن المجيب واحد، وقد سُمِّي من المجيبين أبو ذرٍّ فيما أخرجه ابن حِبّان (٦٨٥) من طريق عبد الرَّحمن بن جُبَير ابن نُفَير عن أبيه عنه.

قوله: «أن لا يُسمَعَ» زاد في رواية الرِّقاق: أن لا يُسمَع لقولِه.

قوله: «هذا» أي: الفقير «خيرٌ من مِلْء الأرض مِثْلَ هذا» أي: الغني، و«مِلْء» بالهمز، ويجوز في «مِثْل» النَّصب والجرّ.

قال الكِرْمانيُّ: إن كان الأوَّل كافراً فوجهه ظاهر، وإلّا فيكون ذلك معلوماً لرسولِ الله ﷺ بالوحي. قلت: يُعرَف المراد من الطَّريق الأُخرى التي ستأتي في كتاب الرِّقاق (٦٤٤٧) بلفظ: «قال رجل من أشراف الناس: هذا والله حَرِيّ...» إلى آخره، فحاصل الجواب: أنَّه أطلقَ تفضيلَ الفقير المذكور على الغني المذكور، ولا يَلزَمُ من ذلك تفضيلُ كلّ فقير على كلّ غني[1]، وقد تَرجَمَ عليه المصنِّف في كتاب الرِّقاق: «فضل الفقر»، ويأتي البحث في هذه المسألة هناك إن شاءَ الله تعالى.

## ١٦- باب الأكْفاء في المال وتزويج المُقِلِّ المُثرِيَةَ

**٥٠٩٢- حدَّثني يحيى بنُ بُكَير، حدَّثنا اللَّيثُ، عن عُقَيل، عن ابنِ شِهابٍ، قال: أخبَرني عُرْوةُ: أنَّه سألَ عائشةَ رضي الله عنها: ﴿وَإِنْ خِفْتُمْ أَلَّا تُقْسِطُوا فِي الْيَتَامَىٰ﴾ [النساء:٣] قالت: يا ابنَ أُخْتي، هذه اليَتِيمةُ تكونُ في حَجْرِ وَليِّها، فيَرغَبُ في جمالها ومالها، ويُرِيدُ أن يَنتَقِصَ صَدَاقَها، فنُهُوا عن نِكاحِهِنَّ إلّا أن يُقسِطوا في إكْمالِ الصَّداق،/ وأُمِروا بنِكاح مَن سِواهُنَّ، قالت: واستَفْتَى الناسُ رسولَ الله ﷺ بعدَ ذلك، فأنزَلَ الله: ﴿وَيَسْتَفْتُونَكَ فِي النِّسَاءِ﴾ إلى ﴿وَتَرْغَبُونَ أَن تَنكِحُوهُنَّ﴾ [النساء:١٢٧]، فأنزَلَ الله لهم: أنَّ اليتيمةَ إذا كانت ذاتَ جَمالٍ ومالٍ رَغِبوا في نِكاحِها ونَسَبِها في إكْمالِ الصَّداق، وإذا كانت مَرْغوبةً عنها في قِلّةِ المالِ والجَمالِ** ١٣٧/٩

(١) في الأصلين و(س): «تفضيل كل غني على كل فقير» وهو مقلوب، والصواب ما أثبتناه.

**تَرَكوها، وأخَذوا غيرَها منَ النِّساءِ، قالت: فكما يَترُكونَها حينَ يَرْغَبونَ عنها، فليس لهم أن يَنْكِحوها إذا رَغِبوا فيها، إلّا أن يُقسِطوا لها ويُعْطُوها حَقَّها الأوْفَى في الصَّدَاق.**

**قوله: «باب الأكفاء في المال، وتزوُّج المقِلِّ المثرية»** أمَّا اعتبار الكَفاءة بالمال فمُختَلَف فيه عند مَن يَشتَرِط الكَفاءة، والأشهرُ عند الشافعيَّة: أنَّه لا يُعتبَر، ونَقَلَ صاحب «الإفصاح» عن الشافعيّ: أنَّه قال: الكَفاءة في الدّين والمال والنَّسَب. وجَزَمَ باعتباره أبو الطيِّب والصَّيمَريّ وجماعة، واعتبَرَه الماوَرْديُّ في أهل الأمصار، وخَصَّ الخِلَاف بأهلِ البَوادي والقُرَى المتفاخرين بالنَّسَب دون المال.

وأمَّا «المُثْرِيَة» فبضمِّ الميم وسكون المثلَّثة وكسر الرّاء وفتح التَّحتانيَّة: هي التي لها ثَراء، بفتح أوَّله والمدّ: وهو الغِنى. ويُؤخَذ ذلك من حديث عائشة الذي في الباب من عُموم التَّقسيم فيه، لاشتماله على المُثْرِي والمُقِلِّ من الرِّجال، والمُثْرِيَة والمُقِلّة من النِّساء، فدَلَّ على جواز ذلك، ولكنَّه لا يرد على مَن يَشتَرِطه لاحتمال إضمار رِضا المرأة ورِضا الأولياء، وقد تقدَّم شرح الحديث في تفسير سورة النِّساء (٤٦٠٠)، ومَضَى من وجه آخر في أوائل النِّكاح (٥٠٦٤).

واستُدِلَّ به على أنَّ للوَليِّ أن يُزوِّج محجورتَه من نفسه، وسيأتي البحث فيه قريباً[1].

وفيه أنَّ للوَليِّ حَقّاً في التَّزويج، لأنَّ الله خاطَبَ الأولياء بذلك، والله أعلم.

## ١٧- باب ما يُتَّقَى من شؤم المرأة

**وقولِه تعالى: ﴿إِنَّ مِنْ أَزْوَٰجِكُمْ وَأَوْلَٰدِكُمْ عَدُوًّا لَّكُمْ﴾** [التغابن:١٤]

**٥٠٩٣- حدَّثنا إسماعيلُ، قال: حدَّثني مالكٌ، عن ابنِ شِهابٍ، عن حمزةَ وسالمٍ ابنَي عبدِ الله بنِ عمرَ، عن عبدِ الله بنِ عمرَ رضي الله عنهما، أنَّ رسولَ الله ﷺ قال: «الشُّؤْمُ في المرأةِ والدَّارِ والفرسِ».**

**٥٠٩٤- حدَّثنا محمَّدُ بنُ مِنْهالٍ، حدَّثنا يزيدُ بنُ زُرَيعٍ، حدَّثنا عمرُ بنُ محمَّدٍ العَسْقَلانيُّ،**

---

(١) في الباب رقم (٣٧): باب إذا كان الوليُّ هو الخاطب.

عن أبيه، عن ابنِ عمرَ، قال: ذَكَروا الشُّؤْمَ عندَ النبيِّ ﷺ، فقال النبيُّ ﷺ: «إن كان الشُّؤْمُ في شيءٍ ففي الدَّارِ والمرأةِ والفرسِ».

٥٠٩٥- حدَّثنا عبدُ الله بنُ يوسُفَ، أخبرنا مالكٌ، عن أبي حازِمٍ، عن سَهْلِ بن سعدٍ، أنَّ رسولَ الله ﷺ قال: «إنْ كان في شيءٍ ففي الفرسِ والمرأةِ والمَسْكَنِ».

٥٠٩٦- حدَّثنا آدمُ، حدَّثنا شُعْبةُ، عن سليمانَ التَّيْميِّ، قال: سمعتُ أبا عُثْمانَ النَّهْدِيَّ، عن أُسامةَ بنِ زيدٍ رضي الله عنهما، عن النبيِّ ﷺ قال: «ما تَرَكْتُ بَعْدي فِتْنةً أضَرَّ على الرِّجالِ منَ النِّساءِ».

قوله: «باب ما يُتَّقَى من شُؤْم المرأة» الشُّؤم: بضمِّ المعجَمة بعدها واو ساكنة وقد تُهمَز، وهو ضِدّ اليُمْن، يقال: تشاءَمتُ بكذا وتَيمَّنتُ بكذا.

قوله: «وقولِه تعالى: ﴿إِنَّ مِنْ أَزْوَٰجِكُمْ وَأَوْلَٰدِكُمْ عَدُوًّا لَّكُمْ﴾» كأنَّه يشير إلى اختصاص الشُّؤم/ ببعضِ النِّساء دون بعض ممَّا دَلَّت عليه الآية من التَّبعيض. ١٣٨/٩

وذكر في الباب حديث ابن عمر من وجهَينِ، وحديث سَهْل من وجه آخر، وقد تقدَّم شرحهما مبسوطاً في كتاب الجهاد (٢٨٥٨و٢٨٥٩).

وقد جاء في بعض الأحاديث ما لعلَّه يُفسِّر ذلك، وهو ما أخرجه أحمد (١٤٤٥) وصَحَّحَه ابن حِبّان (٤٠٣٢) والحاكم (٢/ ١٦٢) من حديث سعد مرفوعاً: «من سعادة ابن آدم ثلاثة: المرأةُ الصالحة، والمسكَنُ الصالح، والمركَبُ الصالح، ومن شَقاوة ابن آدم ثلاثة: المرأة السُّوء، والمسكَن السُّوء، والمركَب السُّوء»، وفي رواية لابنِ حِبّان: «المركَب الهَنيءُ، والمسكَن الواسع»، وفي روايةٍ للحاكم: «وثلاثة من الشَّقاء: المرأة تَراها فتَسوؤُك، وتَحمِل لسانَها عليك، والدَّابّة تكون قَطوفاً، فإن ضربتَها أتعبَتك وإن تَرَكتها لم تَلحَق أصحابَك، والدَّار تكون ضَيِّقة قليلة المرافق».

وللطَّبَرانيِّ (٢٤/ ٣٩٥) من حديث أسماء: «إنَّ من شَقاء المرء في الدُّنيا سوءَ الدَّار والمرأة والدَّابّة»، وفيه: «سوء الدَّار ضِيقُ ساحتِها وخُبْث جيرانها، وسوء الدَّابّة مَنعُها ظَهرَها وسوء

طبعها، وسوء المرأة عُقم رَحِمها وسوء خُلُقها».

**قوله: «عن أُسامة بن زيد»** زاد مسلم (٢٧٤١) من طريق مُعتَمِر بن سليمان عن أبيه معَ أُسامة سعيدَ بن زيد، وقد قال التِّرمِذيّ (٢٧٨٠): لا نعلم أحداً قال فيه: «عن سعيد بن زيد» غير مُعتَمِر بن سليمان.

**قوله: «ما تَرَكْتُ بَعْدي فِتْنةً أضَرّ على الرِّجال من النِّساء»** قال الشَّيخ تَقيّ الدّين السُّبْكيُّ: في إيراد البخاريّ هذا الحديثَ عَقِبَ حديثَي ابن عمر وسهل بعد ذِكْر الآية في التَّرجمة إشارة إلى تخصيص الشُّؤم بمَن تَحصُل منها العَدَاوة والفتنة، لا كما يفهمه بعض الناس من التَّشاؤُم بكَعْبها أو أنَّ لها تأثيراً في ذلك، وهو شيء لا يقول به أحد من العلماء، ومَن قال: إنَّها سبب في ذلك، فهو جاهل، وقد أطلقَ الشّارع على مَن يَنسُب المطر إلى النَّوْء الكفرَ، فكيف بمَن يَنسُب ما يقع من الشرّ إلى المرأة ممَّا ليس لها فيه مَدخَل، وإنَّما يَتَّفِق مُوافَقة قضاءٍ وقَدَر فتَنفِر النَّفس من ذلك، فمَن وَقَعَ له ذلك فلا يَضُرّه أن يَترُكها من غير أن يَعتَقِد نِسبةَ الفعل إليها. قلت: وقد تقدَّم تقريرُ ذلك في كتاب الجهاد.

وفي الحديث أنَّ الفتنة بالنِّساءِ أشدُّ من الفتنة بغيرِهنَّ، ويشهد له قوله تعالى: ﴿زُيِّنَ لِلنَّاسِ حُبُّ ٱلشَّهَوَٰتِ مِنَ ٱلنِّسَآءِ﴾ [آل عمران:١٤] فجعلَهُنَّ من حُبّ الشَّهَوات، وبَدَأ بهنَّ قبل بَقيَّة الأنواع إشارةً إلى أنَّهُنَّ الأصل في ذلك، ويقع في المشاهَدة حُبُّ الرجل ولدَه من امرأته التي هي عنده أكثر من حُبّه ولدَه من غيرها، ومن أمثلة ذلك قصَّة النُّعمان بن بشير في الهِبة (٢٥٨٧).

وقد قال بعض الحكماء: النِّساء شَرٌّ كلُّهنَّ، وأشَرُّ ما فيهنَّ عَدَم الاستغناء عنهُنَّ، ومع أنَّها ناقصة العقل والدِّين تَحمِل الرجلَ على تعاطي ما فيه نقصُ العقل والدّين، كشَغْلِه عن طلب أُمور الدِّين وحَمْلِه على التَّهالُك على طلب الدُّنيا، وذلك أشدّ الفساد، وقد أخرج مسلم (٢٧٤٢) من حديث أبي سعيد في أثناء حديث: «واتَّقوا النِّساء، فإنَّ أوَّل فتنة بني إسرائيل كانت في النِّساء».

## ١٨- باب الحرّة تحت العبد

٥٠٩٧- حدَّثنا عبدُ الله بنُ يوسُفَ، أخبرنا مالكٌ، عن رَبِيعةَ بنِ أبي عبدِ الرَّحمنِ، عن القاسمِ بن محمَّدٍ، عن عائشةَ رضي الله عنها قالت: كان في بَرِيرةَ ثلاثُ سُنَنٍ: عَتَقَت فخُيِّرَتْ، وقال رسولُ الله ﷺ: «الولاءُ لمن أعتَقَ»، ودَخَلَ رسولُ الله ﷺ وبُرْمةٌ على النار، فقُرِّبَ إليه خُبْزٌ وأُدْمٌ من أُدْمِ البيتِ، فقال: «ألم أرَ البُرْمةَ؟» فقِيلَ: لحمٌ تُصُدِّقَ على بَرِيرةَ، وأنتَ لا تَأكُلُ الصَّدَقةَ، قال: «هو عليها صَدَقةٌ، ولَنا هَدِيَّةٌ».

١٣٩/٩ قوله: «باب الحُرّة تحت العبد» أي: جواز تزويج العبدِ الحُرّةَ إذا رَضِيَت به، وأورَدَ فيه طَرَفاً من قصَّة بَرِيرة حيثُ خُيِّرَت حين عَتَقَت، وسيأتي شرحه مُستوفًى في كتاب الطَّلاق (٥٢٧٩)، وهو مَصِيرٌ من المصنِّف إلى أنَّ زوج بَريرة حين عَتَقَت كان عبداً، وسيأتي البحث فيه هناك إن شاءَ الله تعالى.

## ١٩- بابٌ لا يتزوّج أكثر من أربعٍ
### لقولِه تعالى: ﴿مَثْنَىٰ وَثُلَٰثَ وَرُبَٰعَ﴾ [النساء:٣]

وقال عليُّ بنُ الحسينِ عليهما السَّلام: يعني: مَثْنَى أو ثُلاثَ أو رُباعَ. وقولُه جلَّ ذِكرُه: ﴿أُوْلِيٓ أَجۡنِحَةٖ مَّثۡنَىٰ وَثُلَٰثَ وَرُبَٰعَ﴾ [فاطر:١] يعني: مَثْنَى أو ثُلاثَ أو رُباعَ.

٥٠٩٨- حدَّثنا محمَّدٌ، أخبرنا عَبْدةُ، عن هشامٍ، عن أبيه، عن عائشةَ: ﴿وَإِنۡ خِفۡتُمۡ أَلَّا تُقۡسِطُواْ فِي ٱلۡيَتَٰمَىٰ﴾ [النساء:٣] قال: اليتيمةُ تكونُ عندَ الرجلِ وهو وَلِيُّها، فيَتزوَّجُها على مالِها ويُسِيءُ صُحْبتَها، ولا يَعْدِلُ في مالِها، فلْيَتزوَّجْ ما طابَ له منَ النِّساءِ سِواها مَثْنَى وثُلاثَ ورُبَاعَ.

قوله: «بابٌ لا يَتزوَّج أكثر من أربع لقولِه تعالى: ﴿مَثْنَىٰ وَثُلَٰثَ وَرُبَٰعَ﴾» أمَّا حكمُ التَّرجمة فبالإجماعِ، إلّا قول مَن لا يُعتَدّ بخِلَافه من رافضيّ ونحوه، وأمَّا انتزاعه من الآية فلأنَّ الظّاهر منها التَّخيير بين الأعداد المذكورة، بدليلِ قوله تعالى في الآية نفسها: ﴿فَإِنۡ خِفۡتُمۡ أَلَّا تَعۡدِلُواْ فَوَٰحِدَةً﴾، ولأنَّ مَن قال: جاء القومُ مَثنَى وثُلاثَ ورُباعَ، أراد أنَّهم جاؤوا اثنَينِ اثنَينِ، وثلاثةً ثلاثةً، وأربعةً أربعةً، فالمراد تبيين حقيقة مَجيئِهم وأنَّهم لم يَجيئُوا جُملةً ولا فُرادَى،

وعلى هذا فمعنى الآية: انكِحُوا اثنتَينِ اثنتَينِ وثلاثةً ثلاثةً وأربعةً أربعةً، فالمراد الجمعُ[1] لا المجموع، ولو أُريدَ مجموع العدد المذكور لكان قوله مثلاً: تِسعاً، أرشَقَ وأبلَغ، وأيضاً فإنَّ لفظ: «مَثنَى» معدول عن اثنَينِ اثنَينِ، كما تقدَّم تقريره في تفسير سورة النِّساء (٤٥٧٣)، فدَلَّ إيراده أنَّ المراد التَّخيير بين الأعداد المذكورة، واحتجاجهم بأنَّ الواو للجمع لا يفيدُ معَ وجود القَرِينة الدَّالَّة على عَدَم الجمع، وبكَونِه ﷺ جَمَعَ بين تسعٍ مُعارَض بأمره ﷺ مَن أسلَمَ على أكثر من أربع بمُفارَقة مَن زاد على الأربع، وقد وَقَعَ ذلك لغَيْلان بن سَلَمَةَ وغيره كما خُرِّجَ في كتب السُّنَن[2]، فدَلَّ على خَصُوصيَّته ﷺ بذلك.

وقوله: «﴿أُوْلِيٓ أَجۡنِحَةٖ مَّثۡنَىٰ وَثُلَٰثَ وَرُبَٰعَۚ﴾» تقدَّم الكلام عليه في تفسير فاطِر، وهو ظاهرٌ في أنَّ المراد به تنويع الأعداد، لا أنَّ لكلِّ واحد من الملائكة مجموعَ العدد المذكور.

قوله: «وقال عليّ بن الحسين» أي: ابن عليّ بن أبي طالب «يعني: مَثْنَى أو ثُلاثَ أو رُباعَ» أراد أنَّ «الواو» بمعنى «أو»، فهي للتنويع، أو هي عاطِفةٌ على العامل، والتَّقدير: فانكِحوا ما طابَ لكم من النِّساء مَثنَى، وانكِحوا ما طابَ لكم من النِّساء ثُلاثَ... إلى آخره، وهذا من أحسن الأدلّة في الردّ على الرّافضة لكَونِه من تفسير زَينِ العابدينَ، وهو من أئمَّتهم الذينَ يَرجِعونَ إلى قولهم، ويَعتَقِدونَ عِصمَتهم.

ثمَّ ساقَ المصنِّف طَرَفاً من حديث عائشة في تفسير قوله تعالى: ﴿وَإِنۡ خِفۡتُمۡ أَلَّا تُقۡسِطُواْ فِي ٱلۡيَتَٰمَىٰ﴾، وقد سَبَقَ قبل هذا ببابٍ (٥٠٩٢) أتـمَّ سياقاً من الذي هنا، وبالله التَّوفيق.

## ٢٠- بابٌ ﴿وَأُمَّهَٰتُكُمُ ٱلَّٰتِيٓ أَرۡضَعۡنَكُمۡ﴾ ويَحرُمُ منَ الرَّضاع ما يَحرُمُ منَ النَّسَبِ

**٥٠٩٩- حَدَثَنا إسماعيلُ، قال: حدَّثني مالكٌ، عن عبدِ الله بنِ أبي بكرٍ، عن عَمْرةَ بنت عبدِ الرَّحمنِ، أنَّ عائشةَ زَوْجَ النبيِّ ﷺ أخبرَتْها: أنَّ رسولَ الله ﷺ كان عندَها، وأنَّها سمعَت**

---

(١) في (س): الجميع، وهو خطأ.

(٢) أخرجه ابن ماجه (١٩٥٣)، والترمذي (١١٢٨). وانظره في «مسند أحمد» برقم (٤٦٠٩).

١٤٠/٩ صوتَ رجلٍ يَستَأذِنُ في بيتِ حفصةَ،/ قالت: فقلتُ: يا رسولَ الله، هذا رجلٌ يَستَأذِنُ في بيتِكَ، فقال النبيُّ ﷺ: «أُرَاهُ فلاناً» لِعَمِّ حفصةَ منَ الرَّضاعةِ، قالت عائشةُ: لو كان فلانٌ حَيّاً ـ لعَمِّها منَ الرَّضاعةِ ـ دَخَلَ عليَّ؟ فقال: «نَعَم، الرَّضَاعةُ تُحرِّمُ ما تُحرِّمُ الوِلادةُ».

قوله: «بابٌ ﴿وَأُمَّهَٰتُكُمُ ٱلَّٰتِيٓ أَرۡضَعۡنَكُمۡ﴾، ويَحرُم من الرَّضاع ما يَحرُم من النَّسَب» هذه التَّرجمة وثلاث تَراجِم بعدها تتعلَّق بأحكام الرَّضاعة، ووَقَعَ هنا في بعض الشُّروح: «كتاب الرَّضاع» ولم أرَه في شيء من الأُصول.

وأشارَ بقولِه: «ويَحرُم...» إلى آخره، إلى أنَّ الذي في الآية بيانُ بعض مَن يَحرُم بالرَّضاعة، وقد بَيَّنَت ذلك السُّنَّةُ. ووَقَعَ في رواية الكُشْمِيهنيّ: «ويَحرُم من الرَّضاعة».

ثمَّ ذكر في الباب ثلاثة أحاديث:

**الأول**: حديث عائشة.

قوله: «عن عبد الله بن أبي بكر» أي: ابن محمَّد بن عَمْرو بن حَزْم الأنصاريّ، وقد رواه هشام بن عُرْوة عنه وهو من أقرانه، لكنَّه اختَصَرَه فاقتَصَرَ على المتن دون القصَّة، أخرجه مسلم (١٤٤٤/ ٢).

قوله: «وأنَّها سمعت صوت رجل يَستَأذِن في بيت حفصة» أي: بنت عمر أمّ المؤمنينَ، ولم أقِفْ على اسم هذا الرجل.

قوله: «أُراه» أي: أظنُّه.

قوله: «فلاناً، لعَمِّ حفصة» اللّام بمعنى «عن»، أي: قال ذلك عن عَمّ حفصة. ولم أقِفْ على اسمه أيضاً.

قوله: «قالت عائشة» فيه الْتِفات، وكان السِّياق يقتضي أن يقول: «قلتُ».

قوله: «لو كان فلان حَيّاً» لم أقِفْ على اسمه أيضاً، ووَهِمَ مَن فَسَّرَه بأفلَحَ أخي أبي القُعَيس، لأنَّ أبا القُعَيس والد عائشة من الرَّضاعة، وأمَّا أفلَح فهو أخوه وهو عمُّها من
١٤١/٩ الرَّضاعة كما سيأتي (٥١٠٣) أنَّه/ عاشَ حتَّى جاء يَستأذِن على عائشة فأمَرَها النبيُّ ﷺ أن

تأذَنَ له بعد أن امتَنَعَت، وقولها هنا: «لو كان حَيّاً» يدلّ على أنَّه كان ماتَ، فيحتمل أن يكون أخاً لهما آخرَ، ويحتمل أن تكون ظنَّت أنَّه ماتَ لبُعدِ عَهْدها به ثمَّ قَدِمَ بعد ذلك فاستأذَنَ، وقال ابن التِّين: سُئلَ الشَّيخ أبو الحسن عن قول عائشة: «لو كان فلان حَيّاً» أين هو من الحديث الآخر الذي فيه: «فأَبيتُ أن آذَن له»، فالأوَّل ذكرت أنَّه ميِّت، والثّاني ذكرت أنَّه حَيّ؟ فقال: هما عمّانِ من الرَّضاعة: أحدهما رَضَعَ معَ أبي بكر الصِّدّيق، وهو الذي قالت فيه: «لو كان حَيّاً»، والآخر أخو أبيها من الرَّضاعة.

قلت: الثّاني ظاهر من الحديث، والأوَّل حسنٌ مُحتَمَل، وقد ارتَضاه عِيَاض، إلّا أنَّه يحتاج إلى نقل لكَونِه جَزَمَ به.

قال: وقال ابن أبي حازِم: أرَى أنَّ المرأة التي أرضَعَت عائشةَ امرأةُ أخي الذي استأذَنَ عليها.

قلت: وهذا بَيِّن في الحديث الثّاني لا يحتاج إلى ظنٍّ ولا هو مُشكِل، إنَّما المشكِل كونُها سألَت عن الأوَّل، ثمَّ تَوَقَّفَت في الثّاني، وقد أجابَ عنه القُرطُبيّ قال: هما سؤالان وَقَعا مرَّتَينِ في زَمَنَينِ عن رجلَينِ، وتَكرَّرَ منها ذلك: إمّا لأنَّها نَسِيَت القصَّة الأولى، وإمّا لأنَّها جَوَّزَت تَغيُّر الحكم فأعادت السُّؤال. انتهى، وتمامه أن يقال: السُّؤال الأوَّل كان قبل الوقوع، والثّاني بعد الوقوع، فلا استبعادَ في تجويز ما ذُكِرَ من نِسْيانٍ أو تجويز النَّسخ.

ويُؤخَذ من كلام عِيَاض جوابٌ آخر: وهو أنَّ أحد العَمَّينِ كان أعلى والآخر أدنَى، أو أحدهما كان شَقِيقاً والآخر لأبٍ فقط أو لأُمٍّ فقط، أو أرضَعَتها زوجةُ أخيه بعد موته والآخر في حياته.

وقال ابن المرابِط: حديث عَمّ حفصة قبل حديث عَمّ عائشة، وهما مُتَعارِضان في الظّاهر لا في المعنى، لأنَّ عمَّ حفصة أرضَعَته المرأة معَ عمر، فالرَّضاعة فيهما من قِبَل المرأة، وعمّ عائشة إنَّما هو من قِبَل الفَحْل، كانت امرأة أبي القُعَيس أرضَعَتها، فجاء أخوه يَستأذِن عليها فأبت، فأخبَرَها الشّارع أنَّ لَبَن الفَحْل يُحرِّم كما يُحرِّم من قِبَل المرأة. انتهى، فكأنَّه

جَوَّزَ أن يكون عَمُّ عائشة الذي سألت عنه في قصَّة عَمِّ حفصة كان نَظِير عَمّ حفصة في ذلك، فلذلك سألت ثانياً في قصَّة أبي القُعَيس، وهذا إن كان وَجَدَه منقولاً فلا مَحِيدَ عنه، وإلّا فهو حَمْلٌ حسن، والله أعلم.

**قوله: «الرَّضاعة تُحرِّم ما تُحرِّم الوِلادة»** أي: وتُبيح ما تُبيح، وهو بالإجماع فيما يَتعلَّق بتحريمِ النِّكاح وتَوابعِه، وانتشار الحُرْمة بين الرَّضيع وأولاد المرضِعة، وتنزيلهم مَنزِلة الأقارب في جواز النَّظَر والخَلْوة والمسافَرة، ولكن لا يَترَتَّب عليه باقي أحكام الأُمومة: من التَّوارُث، ووجوب الإنفاق، والعِتْق بالمِلكِ، والشَّهادة، والعَقْل وإسقاط القِصاص.

قال القُرطُبيّ: ووَقَعَ في رواية «ما تُحرِّم الوِلادة»، وفي رواية: «ما يَحرُم من النَّسَب»[1]، وهو دالٌّ على جواز نقلِ الرِّواية بالمعنى، قال: ويحتمل أن يكون ﷺ قال اللَّفظَينِ في وقتَينِ. قلت: الثّاني هو المعتمَد، فإنَّ الحديثَينِ مُختَلِفان في القصَّة والسَّبَب والراوي، وإنَّما يأتي ما قال إذا اتَّحدَ ذلك، وقد وَقَعَ عند أحمد (٢٤٧١٢) من وجهٍ آخر عن عائشة: «يَحرُم من الرَّضاع ما يَحرُم من النَّسَب من خالٍ أو عَمّ أو [ابن][2] أخ».

قال القُرطُبيّ: في الحديث دلالة على أنَّ الرَّضاع يَنشُر الحُرْمة بين الرَّضيع والمرضِعة وزوجها، يعني الذي وَقَعَ الإرضاعُ بلبن ولده منها أو السَّيِّد، فتَحرُم على الصبيّ، لأنَّها تصير أمَّه، وأُمُّها لأنَّها جدَّته فصاعِداً، وأُختُها لأنَّها خالته، وبنتُها لأنَّها أُخته، وبنتُ بنتها فنازِلاً لأنَّها بنت أُخته، وبنتُ صاحب اللَّبَن، لأنَّها أُخته، وبنتُ بنته فنازِلاً لأنَّها بنت أُخته، وأُمُّه فصاعِداً لأنَّها جَدَّته، وأُختُه لأنَّها عَمَّته، ولا يَتَعَدَّى التَّحريمُ إلى أحد من قَرابةِ الرَّضيع، فليست أُخته من الرَّضاعة أُختاً لأخيه ولا بنتاً لأبيه، إذ لا رَضاعَ بينهم، والحكمة في ذلك: أنَّ سبب التَّحريم ما يَنفَصِل من أجزاء المرأة وزوجها وهو اللَّبَن، فإذا اغتَذَى به الرَّضيع صارَ جُزءاً من أجزائهما، فانتَشَرَ التَّحريم بينهم، بخِلَاف قَرابات الرَّضيع، لأنَّه/ ١٤٢/٩

(١) سلف هذا اللفظ من حديث ابن عباس (٢٦٤٥).

(٢) لفظ «ابن» سقط من الأصلين و(س)، واستدركناه من «مسند أحمد».

ليس بينهم وبين المرضِعة ولا زوجها نَسَبٌ ولا سبب، والله أعلم.

**٥١٠٠- حدَّثنا مُسدَّدٌ، حدَّثنا يحيى، عن شُعْبَةَ، عن قَتَادةَ، عن جابرِ بنِ زيدٍ، عن ابنِ عبَّاسٍ، قال: قِيلَ لِلنبيِّ ﷺ: ألا تَزوَّجُ ابنةَ حمزةَ؟ قال: «إنَّها ابنةُ أَخي منَ الرَّضاعةِ».**

**وقال بِشرُ بنُ عمرَ: حدَّثنا شُعْبةُ، سمعتُ قَتَادةَ، سمعتُ جابرَ بنَ زيدٍ، مِثلَه.**

**الحديث الثاني:** حديث ابن عبَّاس.

**قوله: «عن جابر بن زيد»** هو أبو الشَّعثاء البصريّ مشهور بكُنْيتِه، وأمَّا جابر بن يزيد الكوفيّ فأوَّل اسم أبيه تحتانيَّة، وليس له في «الصَّحيح» شيء.

**قوله: «قيلَ للنبيِّ ﷺ»** القائل له ذلك: هو عليّ بن أبي طالب كما أخرجه مسلم (١٤٤٦) من حديثه قال: قلت: يا رسول الله، ما لك تَنَوَّقُ في قُرَيش وتَدعُنا؟ قال: «وعندَكم شيء؟» قلت: نعم ابنةُ حمزة... الحديث، وقوله: «تَنَوَّق» ضُبطَ بفتح المثنّاة والنُّون وتشديد الواو بعدها قاف، أي: تختار، مُشتَقّ من النِّيقة، بكسرِ النُّون وسكون التَّحتانيَّة بعدها قاف: وهي الخِيار من الشَّيء، يقال: تَنَوَّقَ تَنوُّقاً، أي: بالَغَ في اختيار الشَّيء وانتقائه. وعند بعض رواة مسلم: «تَتُوق» بمُثنّاة مضمومة بَدَل النُّون وسكون الواو من التَّوْق، أي: تَمِيل وتَشتَهي، ووَقَعَ عند سعيد بن منصور (٩٤٨) من طريق سعيد بن المسيّب: قال عليّ: يا رسول الله، ألا تَتزوَّج بنت عَمّك حمزة، فإنَّها من أحسن فتاةٍ في قُرَيش؛ وكأنَّ عليّاً لم يعلم بأنَّ حمزة رضيعُ النبيّ ﷺ، أو جَوَّزَ الخَصُوصيَّة، أو كان ذلك قبل تقرير الحُكم، قال القُرطُبيّ: وبعيدٌ أن يقال عن عليّ: لم يعلم بتحريم ذلك.

**قوله: «إنَّها ابنة أخي من الرَّضاعة»** زاد همَّام عن قَتَادة: «ويَحرُم من الرَّضاعة ما يَحرُم من النَّسَب»، وقد تقدَّم من طريقه في كتاب الشَّهادات (٢٦٤٥)، وكذا عند مسلم (١٤٤٧/ ١٣) من طريق سعيد عن قَتَادة، وهو المطابق للفظ التَّرجمة.

قال العلماء: يُستَثنَى من عُموم قوله: «يَحرُم من الرَّضاع ما يَحرُم من النَّسَب» أربع نِسوة يَحرُمنَ في النَّسَب مُطلَقاً وفي الرَّضاع قد لا يَحرُمنَ: الأولى: أمّ الأخ في النَّسَب حرام، لأنَّها إمّا أمٌّ

وإمّا زوج أب، وفي الرَّضاع قد تكون أجنبيَّة فتُرضِع الأخ فلا تَحرُم على أخيه، الثّانية: أمّ الحَفيد حرام في النَّسَب، لأنَّها إمّا بنت أو زوج ابن، وفي الرَّضاع قد تكون أجنبيَّة فتُرضِع الحفيدَ فلا تَحرُم على جَدّه، الثّالثة: جَدّة الولد في النَّسَب حرام، لأنَّها إمّا أمٌّ أو أمُّ زوجة، وفي الرَّضاع قد تكون أجنبيَّة أرضَعَت الولد، فيجوز لوالِده أن يَتزوَّجها، الرّابعة: أُخت الولد حرام في النَّسَب لأنَّها بنتٌ أو رَبيبة، وفي الرَّضاع قد تكون أجنبيَّة فتُرضِع الولد فلا تَحرُم على الوالد.

وهذه الصُّوَر الأربع اقتَصَرَ عليها جماعة، ولم يَستَثنِ الجمهور شيئاً من ذلك، وفي التَّحقيق لا يُستَثنَى شيء من ذلك، لأنَّهُنَّ لم يَحرُمنَ من جهة النَّسَب، وإنَّما حَرُمنَ من جهة المصاهَرة، واستَدرَكَ بعضُ المتأخِّرينَ أمَّ العَمّ وأُمّ العَمّة وأُمّ الخال وأُمّ الخالة، فإنَّهُنَّ يَحرُمنَ في النَّسَب لا في الرَّضاع، وليس ذلك على عُمومه، والله أعلم.

قال مُصعَب الزُّبَيريّ: كانت ثُوَيبة ـ يعني الآتي ذِكْرها في الحديث الذي بعده ـ أرضَعَت النبيّ ﷺ بعدَما أرضَعَت حمزةَ ثمَّ أرضَعَت أبا سَلَمةَ.

قلت: وبنت حمزة تقدَّم ذِكْرها وتسميَتها في كتاب المغازي (٤٢٥١) في شرح حديث البراء بن عازِبٍ في قوله: «فتَبِعَتهم بنت حمزة تُنادي: يا عَمّ» الحديث.

وجُملة ما تَحصَّلَ لنا من الخِلَاف في اسمها سبعةُ أقوال: أُمامةُ وعُمارة وسَلْمَى وعائشة وفاطمة وأَمَة الله ويَعْلى، وحكى المِزّيُّ في أسمائها أمّ الفضل، لكن صَرَّحَ ابن بَشكُوالٍ: بأنَّها كُنية.

**٥١٠١- حدَّثنا الحَكَمُ بنُ نافعٍ، أخبرنا شُعَيبٌ، عن الزُّهْريِّ، قال: أخبَرني عُرْوةُ بنُ الزُّبَيرِ، أنَّ زينبَ ابنةَ أبي سَلَمةَ أخبَرَتْه، أنَّ أمَّ حَبيبةَ بنتَ أبي سفيانَ أخبَرَتْها، أنَّها قالت: يا رسولَ الله، انكِحْ أُخْتي بنتَ أبي سفيانَ، فقال: «أوَتُحِبِّينَ ذلكِ؟» فقلتُ: نعم، لستُ لكَ بمُخْلِيَةٍ، وأحَبُّ مَن شارَكَني في خيرٍ أُخْتي، فقال النبيُّ ﷺ: «إنَّ ذلكِ لا يَحِلُّ لي» قلتُ: فإنّا نُحَدَّثُ أنَّكَ تريدُ أن تَنكِحَ بنتَ أبي سَلَمةَ، قال: «بنتَ أمِّ سَلَمةَ؟!» قلتُ: نعم، فقال: «لو أنَّها لم تكن رَبيبَتي في حَجْري ما حَلَّت لي، إنَّها لَابنةُ أخي منَ الرَّضاعةِ، أرضَعَتْني وأبا سَلَمةَ ثُوَيبةُ،**

**فلا تَعْرِضْنَ عليَّ بناتِكُنَّ ولا أخَواتِكُنَّ».**

**قال عُرْوةُ: وثُوَيبةُ مَوْلاةٌ لأبي لهبٍ، كان أبو لهبٍ أعتَقَها فأرضَعَتِ النبيَّ ﷺ، فلمَّا ماتَ أبو لهبٍ أُرِيَه بعضُ أهلِه بشَرِّ حِيبَةٍ، قال له: ماذا لَقِيتَ؟ قال أبو لهبٍ: لم ألقَ بعدَكم غيرَ أنّي سُقِيتُ في هذه بعَتاقَتي ثُوَيبةَ.**

[أطرافه في: ٥١٠٦، ٥١٠٧، ٥١٢٣، ٥١٧٢]

**الحديث الثالث:** حديث أمّ حبيبة وهي زوج النبيّ ﷺ.

**قوله: «انكِحْ أُختي»** أي: تزوَّجْ.

**قوله: «بنتَ أبي سُفْيان»** في رواية يزيد بن أبي حبيب عن ابن شِهاب عند مسلم (١٤٤٩/ ١٦)، والنَّسائيِّ في هذا الحديث[1]: انكِحْ أُختي عَزّة بنت أبي سفيان، ولابنِ ماجه (١٩٣٩) من هذا الوجه: انكِحْ أُختي عَزّة، وفي رواية هشام بن عُرْوة عن أبيه في هذا الحديث عند الطبرانيِّ (٢٣/ ٤١٥): أنَّها قالت: يا رسول الله، هل لك في حَمْنة بنت أبي سفيان؟ قال: «أصنَعُ ماذا؟» قالت: تَنكِحُها، وقد أخرجه المصنِّف بعد أبواب (٥١٠٦) من رواية هشام لكن لم يُسمِّ بنت أبي سفيان، ولفظه: «فقال: فأفعَلُ ماذا؟»، وفيه شاهد على جواز تقديم الفعل على «ما» الاستفهاميَّة خِلَافاً لمن أنكَرَه من النُّحاة.

وعند أبي موسى في «الذَّيل»: دُرّة بنت أبي سفيان، وهذا وَقَعَ في رواية الحُميديّ/ في ١٤٣/٩
«مُسنَده» (٣٠٧) عن سفيان عن هشام، وأخرجه أبو نُعَيم والبيهقيُّ (٧/ ٤٥٣) من طريق الحُميديّ وقالا: أخرجه البخاريّ عن الحُميديّ. وهو كما قالا قد أخرجه عنه لكن حَذَفَ هذا الاسم وكأنَّه عَمداً، وكذا وَقَعَ في هذه الرِّواية: «زينب بنت أمّ سَلَمَة» وحَذَفَه البخاريّ أيضاً منها، ثمَّ نَبَّهَ على أنَّ الصَّواب دُرّة، وسيأتي بعد أربعة أبواب (٥١٠٦).

وجَزَمَ المنذِريُّ: بأنَّ اسمها حَمْنة كما في الطبرانيِّ (٢٣/ ٤١٥)، وقال عِيَاض: لا نعلمُ لعَزّة ذِكْراً في بنات أبي سفيان إلّا في رواية يزيد بن أبي حبيب، وقال أبو موسى: الأشهرُ فيها عَزّة.

---

(١) طريق يزيد بن أبي حبيب عند النسائي مختصر برقم (٣٢٨٦) ليس فيه هذا الحرف.

**قوله: «أوَتُحِبِّينَ ذلكِ؟!»** هو استفهام تَعَجُّب من كونها تَطلُب أن يَتزوَّج غيرَها معَ ما طُبعَ عليه النِّساء من الغَيْرة.

**قوله: «لستُ لك بمُخْلِيةٍ»** بضمِّ الميم وسكون المعجَمة وكسر اللّام: اسم فاعل من أخلَى يُخلي، أي: لست بمُنفَرِدةٍ بك ولا خالية من ضَرّة.

وقال بعضهم: هو بوَزنِ فاعلِ الإخلاء متعدّياً ولازِماً، من: أخلَيتُ، بمعنى: خَلَوتُ من الضَّرّة، أي: لست بمُتَفرِّغةٍ ولا خالية من ضَرّة، وفي بعض الرِّوايات بفتح اللّام بلفظ المفعول، حكاها الكِرْمانيّ.

وقال عِيَاض: مُخلِية، أي: مُنفَرِدة، يقال: أَخْلِ أمْرَك وأخْلِ به، أي: انفردْ به. وقال صاحب «النِّهاية»: معناه: لم أجِدك خالياً من الزَّوجات، وليس هو من قولهم: امرأة مُخلية: إذا خَلَت من الأزواج.

**قوله: «وأحَبُّ مَن شارَكَني»** مرفوع بالابتداءِ، أي: إليَّ، وفي رواية هشام الآتية قريباً (٥١٠٦): «مَن شَرِكَني» بغير ألِفٍ، وكذا في الباب الذي بعده، وكذا عند مسلم (١٤٤٩).

**قوله: «في خيرٍ»** كذا للأكثرِ بالتَّنكير، أي: أيِّ خيرٍ كان، وفي رواية هشام[1]: «في الخير»، قيل: المراد به صُحْبة رسول الله ﷺ المتضَمِّنة لسَعادة الدَّارَينِ، الساترة لمَا لعلَّه يَعرِض من الغَيْرة التي جَرَت بها العادة بين الزَّوجات، لكن في رواية هشام المذكورة (٥١٠٦): «وأحَبّ مَن شَرِكَني فيك أختي» فعُرِفَ أنَّ المراد بالخير ذاتُه ﷺ، ويُحتَمل أن يتفق المعنَيان[2].

**قوله: «فإنّا نُحَدَّث»** بضمِّ أوَّله وفتح الحاء على البناء للمجهولِ، وفي رواية هشام المذكورة (٥١٠٦): قلت: بَلَغَني، وفي رواية عُقَيل في الباب الذي بعدها (٥١٠٧): قلت: يا رسول الله فوالله إنّا لنَتحدَّث، وفي رواية زهير عن هشام عند أبي داود (٢٠٥٦): فوالله لقد أُخبِرْتُ.

---

(١) عند مسلم (١٤٤٩) (١٥).

(٢) قوله: «ويحتمل أن يتفق المعنيان» من (ع) وحدها.

**قوله: «أنَّك تريد أن تَنكِح»** في رواية هشام الآتية: «بَلَغَني أنَّك تَخطُب»، ولم أقِفْ على اسم مَن أخبر بذلك، ولعلَّه كان من المنافقينَ فإنَّه قد ظَهَرَ أنَّ الخبر لا أصل له، وهذا ممَّا يُستَدَلّ به على ضعف المراسيل.

**قوله: «بنت أبي سَلَمةَ»** في رواية عُقَيل الآتية (٥١٠٧) وكذا أخرجه الطبرانيُّ من طريق ابن أخي الزُّهْريّ عن الزُّهْريّ (٢٣/ ٤١٣)، ومن طريق مَعمَر عن هشام بن عُرْوة عن أبيه (٢٣/ ٤١٨)، ومن طريق عِراك عن زينب بنت أمّ سَلَمةَ (٢٣/ ٤١٩): «دُرّة بنت أبي سَلَمةَ» وهي بضمِّ المهمَلة وتشديد الرّاء، وفي رواية حكاها عِيَاض وخَطَّأها بفتح المعجَمة، وعند أبي داود (٢٠٥٦) من طريق هشام عن أبيه عن زينب عن أمّ سَلَمةَ: «دُرّة أو ذَرّة» على الشكّ، شَكّ زُهَير راويه عن هشام.

ووَقَعَ عند البيهقيِّ (٧/ ٤٥٣) من رواية الحُميديّ عن سفيان عن هشام: «بَلَغَني أنَّك تَخطُب زينب بنت أبي سَلَمةَ»، وقد تقدَّم التَّنبيه على خَطَئِه.

ووَقَعَ عند أبي موسى في «ذَيْل المعرِفة»: حَمْنة بنت أبي سَلَمةَ، وهو خطأ.

**وقوله: «بنت أمّ سَلَمةَ؟»** هو استفهام استثباتٍ لرفع الإشكال، أو استفهام إنكار، والمعنى: أنَّها إن كانت بنتَ أبي سَلَمةَ من أمّ سَلَمةَ، فيكون تحريمُها من وجهَينِ كما سيأتي بيانه، وإن كانت من غيرها فمن وجه واحد، وكأنَّ أمّ حبيبة لم تَطَّلِعْ على تحريم ذلك، إمّا لأنَّ ذلك كان قبل نزول آية التَّحريم، وإمّا بعد ذلك وظنَّت أنَّه من خصائص النبيّ ﷺ، كذا قال الكِرْمانيّ، والاحتمال الثّاني هو المعتمَد، والأوَّل يَدفَعُه سياقُ الحديث، وكأنَّ أمّ حبيبة استَدَلَّت على جواز الجمع بين الأُختَينِ بجوازِ الجمع بين المرأة وابنتِها بطريق الأَولى، لأنَّ الرَّبيبة حَرُمَت على التَّأبيد، والأُخت حَرُمَت في صورة الجمع فقط، فأجابَها ﷺ بأنَّ ذلك لا يَحِلّ، وأنَّ الذي بَلَغَها من ذلك ليس بحَقٍّ، وأنَّها تَحرُم عليه من جِهَتَينِ.

**قوله: «لو أنَّها لم تكن/ رَبِيبَتي في حَجْري ما حَلَّت لي»** قال القُرطُبيّ: فيه تعليل الحُكم ١٤٤/٩
بعِلَّتَينِ، فإنَّه عَلَّلَ تحريمها بكَونِها ربيبةً وبكَونِها بنتَ أخ من الرَّضاعة. كذا قال، والذي

يظهر أنَّه نَبَّهَ على أنَّها لو كان بها مانع واحد لكَفَى في التَّحريم، فكيف وبها مانعان، فليس من التَّعليل بعِلَّتَينِ في شيء، لأنَّ كلّ وصفَينِ يجوز أن يُضاف الحُكم إلى كلٍّ منهما لو انفَرَدَ، فإمّا أن يَتعاقَبا فيُضاف الحكمُ إلى الأوَّل منهما كما في السَّبَبينِ إذا اجتَمَعا، ومِثالُه: لو أحدَثَ ثمَّ أحدَثَ بغير تَخلُّل طهارة، فالحَدَث الثّاني لم يعمل شيئاً، أو يُضاف الحكمُ إلى الثّاني كما في اجتماع السَّبَب والمباشَرة، وقد يُضاف إلى أشبَهِهما وأنسَبِهما سواء كان الأوَّل أم الثّاني، فعلى كلّ تقدير لا يُضاف إليهما جميعاً، وإن قُدِّرَ أنَّه يُوجَد فالإضافة إلى المجموع، ويكون كلٌّ منهما جزءَ عِلّة لا عِلّةً مُستَقِلّة، فلا تَجتَمِعُ عِلَّتان على معلول واحد، هذا الذي يظهر، والمسألة مشهورة في الأُصول وفيها خِلَاف، قال القُرطُبيّ: والصَّحيح جوازه لهذا الحديث وغيره.

وفي الحديث إشارة إلى أنَّ التَّحريم بالرَّبيبة أشدُّ من التَّحريم بالرَّضاعة.

**وقوله**: «**رَبيبَتي**» أي: بنت زوجتي، مُشتَقّة من الرَّبّ: وهو الإصلاح، لأنَّه يقوم بأمرها، وقيل: من التَّربية، وهو غَلَطٌ من جهة الاشتقاق.

**وقوله**: «**في حَجْري**» راعَى فيه لفظ الآية وإلّا فلا مفهوم له، كذا عند الجمهور وأنَّه خَرَجَ مَخرَجَ الغالب، وسيأتي البحث فيه في باب مُفرَد[1].

وفي رواية عِرَاك عن زينب بنت أمّ سَلَمةَ عند الطبرانيِّ (٢٣/ ٤١٩): «لو أنّي لم أنكِحْ أمَّ سَلَمةَ ما حَلَّت لي، إنَّ أباها أخي من الرَّضاعة»، ووَقَعَ في رواية ابن عُيَينةَ عن هشام[2]: «والله لو لم تكن رَبيبَتي ما حَلَّت لي»، فذكر ابنُ حَزْم: أنَّ منهم مَن احتجَّ به على أن لا فرقَ بين اشتراط كونها في الحَجْر أو لا، وهو ضعيف لأنَّ القصَّة واحدة والذينَ زادوا فيها لفظ: «في حَجْري» حُفّاظٌ أثبات.

**قوله**: «**أرضَعَتْني وأبا سَلَمةَ**» أي: وأرضَعَت أبا سَلَمةَ، وهو من تقديم المفعول على الفاعل.

---

(١) في باب رقم (٢٥): باب ﴿وَرَبَٰٓئِبُكُمُ ٱلَّٰتِي فِي حُجُورِكُم﴾.

(٢) عند البخاري (٥١٠٦).

**قوله:** «ثُوَيبة» بمُثلَّثةٍ وموحَّدة مُصغَّر، كانت مولاةً لأبي لهب بن عبد المطَّلِب عمِّ النبيّ ﷺ كما سيأتي في الحديث.

**قوله:** «فلا تَعْرِضْنَ» بفتح أوَّله وسكون العين وكسر الرّاء بعدها مُعجَمة ساكنة ثمَّ نون: على الخِطاب لجماعة النِّساء، وبكسر المعجَمة وتشديد النُّون: خِطابٌ لأُمِّ حبيبة وحدها، والأوَّل أوجَهُ.

وقال ابن التِّين: ضُبِطَ بضمِّ الضّاد في بعض الأُمَّهات، ولا أعلم له وجهاً، لأنَّه إن كان الخِطاب لجماعة النِّساء ـ وهو الأبيَن ـ فهو بسكونِ الضّاد، لأنَّه فعلٌ مُستَقبَل مبنيّ على أصله، ولو أدخلتَ عليه التَّأكيد فشَدَّدتَ النُّون لكان: تَعرِضْنَانِّ، لأنَّه يَجتَمِع ثلاث نونات فيُفرَّق بينهنَّ بألِفٍ، وإن كان الخطاب لأُمِّ حبيبة خاصّةً فتكون الضّاد مكسورة والنُّون مُشدَّدة.

وقال القُرطُبيّ: جاء بلفظ الجمع وإن كانت القصَّة لاثنين وهما أمّ حبيبة وأُمّ سَلَمةَ، رَدْعاً وزَجْراً أن تعود واحدة منهما أو غيرهما إلى مِثل ذلك، وهذا كما لو رأى رجل امرأةً تُكلِّم رجلاً، فقال لها: أتكلِّمينَ الرِّجال؟ فإنَّه مُستَعمَل شائع.

وكان لأُمِّ سَلَمةَ من الأخَوات: قَرِيبة زوج زَمْعة بن الأسوَد، وقَرِيبة الصُّغرَى زوج عمر ثمَّ معاوية، وعَزّة بنت أبي أُميَّة زوج مُنبِّه بن الحجّاج، ولها من البنات: زينب راوية الخبر، ودُرّة التي قيل: إنَّها مخطوبة.

وكان لأُمِّ حَبيبة من الأخَوات: هند زوج الحارث بن نَوفَل، وجُوَيرِيَة زوج السائب بن أبي حُبَيش، وأُمَيمة زوج صفوان بن أُميَّة، وأُمّ الحَكَم زوج عبد الله بن عثمان، وصخرة زوج سعيد بن الأخنَس، وميمونة زوج عُرْوة بن مسعود، ولها من البنات: حبيبة وقد رَوَت عنها الحديث ولها صُحْبة.

وكان لغيرهما من أمَّهات المؤمنينَ من الأخَوات: أمّ كُلثوم وأُمّ حبيبة ابنَتا زَمْعة أُختا سَوْدة، وأسماء أُخت عائشة، وزينب بنت عمر أُخت حفصة، وغيرهنَّ، والله أعلم.

**قوله:** «**قال عُرْوة**» هو بالإسناد المذكور، وقد عَلَّقَ المصنِّف طَرَفاً منه في آخر النَّفَقات (٥٣٧٢) فقال: «قال شُعَيب عن الزُّهْريِّ قال عُرْوة» فذكره، وأخرجه الإسماعيليّ من طريق الذُّهْليِّ عن/ أبي اليَمَان بإسنادِه. ١٤٥/٩

**قوله:** «**وثُوَيبةُ مَوْلاةٌ لأبي لهب**» قلت: ذكرها ابن مَندَهْ في «الصَّحابة» وقال: اختُلِفَ في إسلامها. وقال أبو نُعَيم: لا نعلمُ أحداً ذكر إسلامها غيره، والذي في السِّيَر: أنَّ النبيّ ﷺ كان يُكرِمُها، وكانت تَدخُل عليه بعدَما تزوَّجَ خديجة، وكان يُرسِل إليها الصِّلة من المدينة، إلى أن كان بعد فتح خَيْبر ماتت وماتَ ابنها مسروح.

**قوله:** «**وكان أبو لهب أعتَقَها فأرضَعَت النبيَّ ﷺ**» ظاهره أنَّ عِتقَه لها كان قبل إرضاعها، والذي في السِّيَر يخالفه، وهو أنَّ أبا لهب أعتَقَها قبل الهجرة وذلك بعد الإرضاع بدَهرٍ طويل، وحكى السُّهَيليُّ أيضاً: أنَّ عِتقَها كان قبل الإرضاع، وسأذكر كلامه.

**قوله:** «**أُرِيَه**» بضمِّ الهمزة وكسر الرّاء وفتح التَّحتانيَّة على البناء للمجهولِ.

**قوله:** «**بعضُ أهله**» بالرَّفع على أنَّه النائب عن الفاعل.

وذكر السُّهَيليُّ: أنَّ العبَّاس قال: لمَّا ماتَ أبو لهب رأيته في مَنامي بعد حولٍ في شَرّ حال، فقال: ما لَقِيتُ بعدكم راحةً، إلّا أنَّ العذاب يُخفَّف عنِّي كلَّ يوم اثنَينِ، قال: وذلك أنَّ النبيّ ﷺ وُلِدَ يوم الاثنَينِ، وكانت ثُوَيبة بَشَّرَت أبا لهب بمَولِدِه فأعتَقَها.

**قوله:** «**بشَرٍّ حِيبَة**» بكسرِ المهمَلة وسكون التَّحتانيَّة بعدها موحَّدة، أي: سوءِ حال، وقال ابن فارس: أصلها: الحَوْبة وهي المسكَنة والحاجة، فالياء في حِيبَة مُنقَلِبة عن واو لانكِسار ما قبلها. ووَقَعَ في «شرح السُّنّة» للبَغويِّ (٢٢٨٢): بفتح الحاء[1]، ووَقَعَ عند المُستَمْلي بفتح الخاء المعجَمة، أي: في حالة خائبة من كلّ خير، وقال ابن الجَوْزيّ: هو تصحيف، وقال القُرطُبيّ: يُروَى بالمعجَمة، ووَجَدتُه في نُسخة مُعتمَدة بكسرِ المهمَلة، وهو المعروف، وحكى في «المشارق» عن رواية المُستَمْلي بالجيم، ولا أظنّه إلّا تصحيفاً؛ وهو تصحيف كما قال.

---

(١) أي: بحال سوءٍ بفتح الحاء، ثم قال البغوي: والحِيبة بكسر الحاء: الهمُّ والحاجَة.

**قوله: «ماذا لَقِيتَ؟»** أي: بعد الموت.

**قوله: «لم ألقَ بَعْدَكُم، غير أنّي»** كذا في الأُصول بحذفِ المفعول، وفي رواية الإسماعيليّ: لم ألقَ بعدكم رَخاءً، وعند عبد الرَّزّاق (١٣٩٥٥) عن مَعمَر عن الزُّهْريِّ: لم ألقَ بعدكم راحةً. قال ابن بَطّال: سَقَطَ المفعول من رواية البخاريّ، ولا يستقيم الكلام إلّا به.

**قوله: «غير أنّي سُقِيتُ في هذه»** كذا في الأُصول بالحذفِ أيضاً، ووَقَعَ في رواية عبد الرَّزّاق المذكورة: وأشارَ إلى النُّقْرة التي تحت إبهامه، وفي رواية الإسماعيليّ المذكورة: وأشارَ إلى النُّقرة التي بين الإبهام والتي تليها من الأصابع، وللبيهقيِّ في «الدَّلائل» من طريق[1] مِثلُه بلفظ: «يعني: النُّقرة...» إلى آخره، وفي ذلك إشارة إلى حَقارة ما سُقيَ من الماء.

**قوله: «بعتَاقتي»** بفتح العين، في رواية عبد الرَّزّاق: «بعِتقي» وهو أوجَهُ، والوجه أن يقول: بإعتاقي، لأنَّ المراد التَّخليص من الرِّقّ.

وفي الحديث دلالة على أنَّ الكافر قد يَنفَعُه العمل الصالح في الآخِرة، لكنَّه مخالف لظاهرِ القرآن، قال الله تعالى: ﴿وَقَدِمْنَآ إِلَىٰ مَا عَمِلُواْ مِنْ عَمَلٍ فَجَعَلْنَـٰهُ هَبَآءً مَّنثُورًا﴾ [الفرقان:٢٣].

وأُجيبَ أوّلاً: بأنَّ الخبر مُرسَلٌ أرسَلَه عُرْوة، ولم يَذكُر مَن حدَّثه به، وعلى تقدير أن يكون موصولاً فالذي في الخبر رُؤيا منام، فلا حُجّة فيه، ولعلَّ الذي رآها لم يكن إذ ذاكَ أسلَمَ بعدُ، فلا يُحتجّ به، وثانياً: على تقدير القَبُول، فيحتمل أن يكون ما يَتَعلَّق بالنبيِّ ﷺ مخصوصاً من ذلك، بدليلِ قصَّة أبي طالب كما تقدَّم أنَّه خُفِّفَ عنه، فنُقِلَ من الغَمَرات إلى الضَّحْضاح.

---

(١) كذا في أصول «الفتح» بياض هنا، ولم نقف على هذا اللفظ عند البيهقي في «الدلائل» لكن عنده فيه ١/١٤٨-١٤٩ من طريق أبي اليمان الحكم بن نافع – شيخ البخاري فيه بلفظ: وأشار إلى... كرواية الإسماعيلي.

وقال البيهقيُّ: ما وَرَدَ من بُطْلان الخير للكفَّار، فمعناه أنَّهم لا يكون لهم التَّخَلُّص من النار ولا دخولُ الجنَّة، ويجوز أن يُخفَّف عنهم من العذاب الذي يَستَوجِبونَه على ما ارتَكَبوه من الجرائم سوى الكفر بما عَمِلوه من الخيرات.

وأمَّا عِيَاض فقال: انعَقَدَ الإجماع على أنَّ الكفَّار لا تَنفَعُهم أعمالهم، ولا يُثابُونَ عليها بنَعيمٍ ولا تخفيف عذاب، وإن كان بعضهم أشدَّ عذاباً من بعض. قلت: وهذا لا يَرُدّ الاحتمال الذي ذكره البيهقيّ، فإنَّ جميع ما وَرَدَ من ذلك فيما يَتَعلَّق بذَنْب الكفر، وأمَّا ذنبُ غير الكفر فما المانع من تخفيفه؟

١٤٦/٩ وقال القُرطُبيّ: هذا التَّخفيف خاصٌّ/ بهذا وبمَن وَرَدَ النَّصُّ فيه.

وقال ابن المنيِّر في «الحاشية»: هنا قضيَّتان: إحداهما: مُحالٌ، وهي اعتبار طاعة الكافر مع كفره، لأنَّ شرط الطاعة أن تقعَ بقصدٍ صحيح، وهذا مفقود من الكافر، الثّانية: إثابة الكافر على بعض الأعمال تَفَضُّلاً من الله تعالى، وهذا لا يُحِيله العقلُ، فإذا تَقرَّرَ ذلك لم يكن عِتقُ أبي لهب لثُوَيبة قُرْبة مُعتبَرة، ويجوز أن يَتَفَضَّل الله عليه بما شاءَ كما تَفَضَّلَ على أبي طالب، والمتَّبَع في ذلك التَّوقيفُ نفياً وإثباتاً. قلت: وتَتِمّة هذا أن يقع التَّفَضُّل المذكور إكراماً لمن وَقَعَ من الكافر البرُّ له ونحو ذلك، والله أعلم.

## ٢١- باب من قال: لا رضاعَ بعد حولين
## لقولِه عزَّ وجلَّ: ﴿حَوْلَيْنِ كَامِلَيْنِ لِمَنْ أَرَادَ أَن يُتِمَّ الرَّضَاعَةَ﴾ [البقرة:٢٣٣]
## وما يُحرِّمُ من قليلِ الرَّضاع وكثيرِه

**٥١٠٢- حدَّثنا أبو الوليدِ، حدَّثنا شُعْبةُ، عن الأشعَثِ، عن أبيه، عن مسروقٍ، عن عائشةَ رضي الله عنها: أنَّ النبيَّ ﷺ دَخَلَ عليها وعندَها رجلٌ، فكأنَّه تَغيَّرَ وجهُه، كأنَّه كَرِهَ ذلك، فقالت: إنَّه أخي، فقال: «انظُرْنَ ما إخْوانُكُنَّ، فإنَّما الرَّضَاعةُ منَ المَجَاعةِ».**

قوله: «باب مَن قال: لا رَضاع بَعْد حَوْلَين، لقولِه عزَّ وجلَّ: ﴿حَوْلَيْنِ كَامِلَيْنِ لِمَنْ أَرَادَ أَن يُتِمَّ الرَّضَاعَةَ﴾» أشارَ بهذا إلى قول الحنفيَّة: إنَّ أقصَى مُدّة الرَّضاع ثلاثونَ شهراً، وحُجَّتهم

قوله تعالى: ﴿وَحَمْلُهُۥ وَفِصَٰلُهُۥ ثَلَٰثُونَ شَهْرًا﴾[لأحقاف:١٥]، أي: المدّة المذكورة لكلٍّ من الحَمْل والفِصَال، وهذا تأويل غريب، والمشهور عند الجمهور: أنَّها تقدير مُدّة أقلّ الحمل وأكثر مُدّة الرَّضاع، وإلى ذلك صارَ أبو يوسف ومحمَّد بن الحسن، ويُؤيِّد ذلك أنَّ أبا حنيفة لا يقول: إنَّ أقصَى الحَمْل سَنَتان ونصف.

وعند المالكيَّة روايةٌ توافق قول الحنفيَّة، لكنَّ مَنزِعهم في ذلك أنَّه يُغتَفَر بعد الحولَينِ مُدّةٌ يُدمِن الطِّفل فيها على الفِطام، لأنَّ العادة أنَّ الصبيّ لا يُفطَم دَفْعة واحدة بل على التَّدريج في أيام قليلات، فلِلأيام التي يُحاوَل فيها فِطامُه حكمُ الحولَينِ.

ثمَّ اختَلَفوا في تقدير تلك المدّة، قيل: يُغتَفَر نصف سنة، وقيل: شهران، وقيل: شهر ونحوه، وقيل: أيام يسيرة، وقيل: شهر، وقيل: لا يُزاد على الحولَينِ، وهي رواية ابن وَهْب عن مالك، وبه قال الجمهور، ومن حُجَّتهم حديث ابن عبَّاس رَفَعَه: «لا رَضاعَ إلّا ما كان في الحولَينِ» أخرجه الدَّارَقُطنيُّ (٤٣٦٤)، وقال: لم يُسنِده عن ابن عُيَينةَ غير الهيثم بن جميل، وهو ثقة حافظ، وأخرجه ابن عَديّ (٧/ ١٠٣) وقال: غيرُ الهيثم يُوقِفه على ابن عبَّاس وهو المحفوظ[1]؛ وعندهم متى وَقَعَ الرَّضاع بعد الحولَينِ ولو بلحظةٍ لم يَترَتَّب عليه حكم، وعند الشافعيَّة: لو ابتَدَأ الرَّضعُ في أثناء الشَّهر جُبِرَ المنكَسِر من شهر آخر ثلاثينَ يوماً.

وقال زُفَر: يَستَمِرّ إلى ثلاث سنين إذا كان يَجتَزِئ باللَّبَنِ ولا يَجتَزِئ بالطَّعام. وحكى ابن عبد البَرّ عنه: أنَّه يُشتَرَط معَ ذلك أن يكون يَجتَزِئ باللَّبَنِ، وحكى عن الأوزاعيِّ مِثلَه، لكن قال: بشرطِ أن لا يُفطَم، فمَتَى فُطِمَ ولو قبل الحوْلَينِ فما رَضَعَ بعده لا يكون رَضاعاً.

**قوله: «وما يُحرِّم من قليل الرَّضاع وكَثيره»** هذا مصيرٌ منه إلى التَّمَسُّك بالعُمومِ الوارد في الأخبار مثل حديث الباب وغيره، وهذا قول مالك وأبي حنيفة والثَّوْريِّ والأوزاعيِّ

---

(١) وممن وقفه عن ابن عيينة ابنُ أبي شيبة ٤/ ٢٩٠، وسعيد بن منصور في «سننه» (٩٨٠)، وعبد الرزاق في «مصنفه» (١٣٩٠٣)، وهو صحيح من قول ابن عباس.

واللَّيث، وهو المشهور عند أحمد.

وذهب آخرونَ إلى أنَّ الذي يُحرِّم ما زاد على الرَّضعة الواحدة، ثمَّ اختَلَفوا:

فجاء عن عائشة: عشرُ رَضَعات، أخرجه مالك في «الموطَّأ» (٢/ ٦٠٣)، وعن حفصة كذلك.

وجاء عن عائشة أيضاً: سبع رَضَعات، أخرجه ابن أبي خَيْثمةَ بإسنادٍ صحيح عن عبد الله بن الزُّبَير عنها، وعبد الرَّزّاق (١٣٩١١)/ من طريق عُرْوة: كانت عائشة تقول: لا يُحرِّم دون سبع رَضَعات أو خمس رَضَعات. ١٤٧/٩

وجاء عن عائشة أيضاً: خمس رَضَعات، فعند مسلم (١٤٥٢) عنها: كان فيما نزل من القرآن: عشر رَضَعات معلومات، ثمَّ نُسِخنَ بخمسِ رَضَعات معلومات، فتُوُفِّي رسول الله ﷺ وهُنَّ ممَّا يُقرأ، وعند عبد الرَّزّاق (١٣٩١٢) بإسنادٍ صحيح عنها قالت: لا يُحرِّمُ دون خمس رَضَعات معلومات؛ وإلى هذا ذهب الشافعيّ، وهي رواية عن أحمد، وقال به ابن حَزْم.

وذهب أحمد في روايةٍ وإسحاقُ وأبو عُبيد وأبو ثَوْر وابن المنذِر وداودُ وأتباعه إلّا ابن حَزْم، إلى أنَّ الذي يُحرِّم ثلاثُ رَضَعات لقولِه ﷺ: «لا تُحرِّم الرَّضعة والرَّضعَتان»[1]، فإنَّ مفهومه أنَّ الثلاث تُحرِّم، وأغرَبَ القُرطُبيّ فقال: لم يَقُل به إلّا داودُ.

وتَخرَّج ممَّا أخرجه البيهقيُّ (٧/ ٤٥٧) عن زيد بن ثابت بإسنادٍ صحيح أنَّه يقول: لا تُحرِّم الرَّضعة والرَّضعَتان والثلاث، أنَّ[2] الأربع هي التي تُحرِّم.

والثّابت من الأحاديث حديث عائشة في الخمس، وأمَّا حديث: «لا تُحرِّم الرَّضعة والرَّضعَتان» فلعلَّه مِثال لمَا دون الخمس، وإلّا فالتَّحريم بالثلاثِ فما فوقها إنَّما يُؤخَذ من الحديث بالمفهومِ، وقد عارَضَه مفهوم الحديث الآخر المخرَّج عند مسلم وهو الخمس،

(١) أخرجه مسلم (١٤٥١) (٢٠) من حديث أم الفضل زوجِ العباس.

(٢) في (س): وأن، بزيادة واو، وهو خطأ.

فمفهوم: «لا تُحرِّم المصّة ولا المصَّتان»[1]: أنَّ الثلاث تُحرِّم، ومفهوم: «خمس رَضَعات» أنَّ الذي دون الأربع لا يُحرِّم، فتَعارَضا، فيُرجَع إلى التَّرجيح بين المفهومَينِ، وحديث الخمس جاء من طرق صحيحة، وحديث المصَّتان جاء أيضاً من طرق صحيحة، لكن قد قال بعضهم: إنَّه مُضطَرِب، لأنَّه اختُلِفَ فيه هل هو عن عائشة أو عن الزُّبَير أو عن ابن الزُّبَير أو عن أمّ الفضل؟ لكن لم يَقدَح الاضطِرابُ عند مسلم (١٤٥١/ ١٩) فأخرجه من حديث أمّ الفضل زوج العبَّاس: أنَّ رجلاً من بني عامر قال: يا رسول الله، هل تُحرِّم الرَّضعةُ الواحدة؟ قال: «لا» وفي رواية له عنها (١٤٥١/ ٢٠): «لا تُحرِّمُ الرَّضعة ولا الرَّضعَتان، ولا المصّة ولا المصَّتان».

قال القُرطُبيّ: هو أنصُّ ما في الباب، إلّا أنَّه يُمكِن حَملُه على ما إذا لم يَتَحقَّق وصوله إلى جوف الرَّضيع؛ وقوَّى مذهب الجمهور بأنَّ الأخبار اختَلَفَت في العدد، وعائشة التي رَوَت ذلك قد اختُلِفَ عليها فيما يُعتبَر من ذلك، فوَجَبَ الرُّجوع إلى أقلِّ ما يَنطَلِق عليه الاسم، ويَعضُدُه من حيثُ النَّظَر: أنَّه معنًى طارئ يقتضي تأبيدَ التَّحريم فلا يُشتَرَط فيه العدد كالصِّهرِ، أو يقال: مائع يَلِجُ الباطنَ فيُحرِّم، فلا يُشتَرَط فيه العدد كالمنيِّ، والله أعلم، وأيضاً فقول عائشة: «عشر رَضَعات معلومات، ثمَّ نُسِخنَ بخمسٍ معلومات، فماتَ النبيّ ﷺ وهُنَّ ممَّا يُقرأ» لا يَنتَهِضُ للاحتجاجِ على الأصحّ من قولَي الأُصوليّينَ، لأنَّ القرآن لا يَثبُت إلّا بالتَّواتُر، والراوي روى هذا على أنَّه قرآن لا خَبَر، فلم يَثبُت كونُه قرآناً، ولا ذكر الراوي أنَّه خَبَر ليُقبَل قوله فيه، والله أعلم.

**قوله: «عن الأشعَث»** هو ابن أبي الشَّعْثاء، واسمه سُليم بن الأسوَد المحاربيّ الكوفيّ.

**قوله: «أنَّ النبيّ ﷺ دَخَلَ عليها وعندها رجل»** لم أقِفْ على اسمه، وأظنّه ابناً لأبي القُعَيس، وغَلِطَ مَن قال: هو عبد الله بن يزيد رضيع عائشة، لأنَّ عبد الله هذا تابعيّ باتِّفاق الأئمَّة، وكأنَّ أمّه التي أرضَعَت عائشةَ عاشت بعد النبيّ ﷺ فوَلَدَته، فلهذا قيل له: رضيعُ عائشة.

---

(١) أخرجه مسلم أيضاً (١٤٥٠) و(١٤٥١) (٢٠).

قوله: «فكأنَّه تَغيَّرَ وجهه، كأنَّه كَرِهَ ذلكَ» كذا فيه، ووَقَعَ في رواية مسلم (١٤٥٥) من طريق أبي الأحوَص عن أشعَث: وعندي رجلٌ قاعد، فاشتَدَّ ذلك عليه، ورأيت الغضب في وجهه، وفي رواية أبي داود (٢٠٥٨) عن حفص بن عمر عن شُعْبة: فشَقَّ ذلك عليه وتَغيَّرَ وجهه، وتقدَّم من رواية سفيان الماضية في الشَّهادات (٢٦٤٧): فقال: «يا عائشة، مَن هذا؟».

قوله: «فقالت: إنَّه أخي» في رواية غُندَر عن شُعْبة: «إنَّه أخي من الرَّضاعة» أخرجه الإسماعيليّ، وقد أخرجه أحمد (٢٥٤١٨) عن غُندَر بدونها، وتقدَّم في الشَّهادات (٢٦٤٧) من طريق سفيان الثَّوْريّ عن أشعَثَ فذكرها، وكذا ذَكَرها أبو داود (٢٠٥٨) في روايته من طريق شُعْبة وسفيان جميعاً عن الأشعَث.

١٤٨/٩ قوله: «انظُرْنَ ما إخْوانكُنَّ؟» في رواية الكُشْمِيهنيّ: «مَن إخوانكُنَّ؟» وهي أوجَهُ/ والمعنى: تأمَّلنَ ما وَقَعَ من ذلك: هل هو رَضاعٌ صحيح بشرطِه: من وقوعه في زمن الرَّضاعة، ومِقدار الارتضاع، فإنَّ الحُكم الذي يَنشَأ من الرَّضاع إنَّما يكون إذا وَقَعَ الرَّضاع المشتَرَط.

قال المهلَّب: معناه: انظُرنَ ما سبب هذه الأُخوّة؟ فإنَّ حُرْمة الرَّضاع إنَّما هي في الصِّغَر حتَّى تَسُدّ الرَّضاعةُ المجاعةَ.

وقال أبو عُبيد: معناه: أنَّ الذي جاعَ كان طعامُه الذي يُشبِعه اللَّبَنَ من الرَّضاع، لا حيثُ يكون الغِذاء بغير الرَّضاع.

قوله: «فإنَّما الرَّضاعة من المَجَاعة» فيه تعليل الباعث على إمعان النَّظَر والفِكْر، لأنَّ الرَّضاعة تُثبِت النَّسَب، وتجعل الرَّضيع مُحَرَّماً.

وقوله: «من المجاعة» أي: الرَّضاعة التي تَثبُت بها الحُرْمة وتَحِلّ بها الخَلْوة، هي حيثُ يكون الرَّضيع طِفلاً، لسَدِّ اللَّبَن جَوْعتَه، لأنَّ مَعِدَته ضعيفة يكفيها اللَّبَن ويَنبُت بذلك لحمه، فيصير كجُزءٍ من المرضِعة فيَشتَرِك في الحُرْمة معَ أولادها، فكأنَّه قال: لا

رَضاعةَ مُعتبَرة إلّا المغنِية عن المجاعة، أو المطعِمة من المجاعة، كقوله تعالى: ﴿أَطْعَمَهُم مِّن جُوعٍ﴾ [قريش:٤]، ومن شواهده حديث ابن مسعود: «لا رَضاع إلّا ما شَدَّ العَظمَ، وأنبَتَ اللَّحم» أخرجه أبو داود مرفوعاً (٢٠٦٠) وموقوفاً (٢٠٥٩)، وحديث أمّ سَلَمةَ: «لا يُحرِّم من الرَّضاع إلّا ما فَتَقَ الأمعاءَ» أخرجه التِّرمِذيّ وصَحَّحَه (١١٥٢).

ويُمكِن أن يُستَدَلّ به على أنَّ الرَّضعة الواحدة لا تُحرِّم لأنَّها لا تُغني من جوع، وإذا كان يحتاج إلى تقدير، فأَولَى ما يُؤخَذ به ما قَدَّرَته الشَّريعة وهو خمس رَضَعات.

واستُدِلَّ به على أنَّ التَّغذية بلَبَنِ المرضِعة يُحرِّم سواء كان بشُربٍ أم أكلٍ بأيِّ صِفَة كان، حتَّى الوُجُور والسَّعوط والثَّرْد والطَّبخ وغير ذلك إذا وَقَعَ ذلك بالشَّرطِ المذكور من العدد، لأنَّ ذلك يَطرُد الجوع، وهو موجود في جميع ما ذُكِرَ فيوافق الخبر والمعنى، وبهذا قال الجمهور، لكن استَثنَى الحنفيَّة الحُقْنة.

وخالَفَ في ذلك اللَّيثُ وأهل الظّاهر فقالوا: إنَّ الرَّضاعة المحَرِّمة إنَّما تكون بالْتِقام الثَّدي ومَصّ اللَّبَن منه، وأُورِدَ على ابن حَزْم أنَّه يَلزَمُ على قولهم إشكال في التِقام سالمٍ ثديَ سَهْلة وهي أجنبيَّة منه، فإنَّ عِيَاضاً أجابَ عن الإشكال باحتمال أنَّها حَلَبَته ثمَّ شَرِبَه من غير أن يَمَسَّ ثديَها، قال النَّوَويّ: وهو احتمالٌ حسن، لكنَّه لا يفيد ابن حَزْم، لأنَّه لا يكتفي في الرَّضاع إلّا بالْتِقام الثَّدي، لكن أجابَ النَّوَويّ بأنَّه عُفيَ عن ذلك للحاجة. وأمَّا ابن حَزْم فاستَدَلَّ بقصَّة سالم على جواز مَسّ الأجنبيّ ثديَ الأجنبيَّة والْتِقام ثديها إذا أراد أن يَرتَضِع منها مُطلَقاً.

واستُدِلَّ به على أنَّ الرَّضاعة إنَّما تُعتبَر في حال الصِّغَر، لأنَّها الحال الذي يُمكِن طردُ الجوع فيها باللَّبَنِ، بخِلَاف حال الكِبَر، وضابط ذلك تمام الحولَينِ كما تقدَّم في التَّرجمة، وعليه دَلَّ حديث ابن عبَّاس المذكور[1]، وحديث أمّ سَلَمةَ: «لا رَضاعَ إلّا ما فَتَقَ الأمعاء، وكان قبل الفِطام» وصَحَّحَه التِّرمِذيّ (١١٥٢) وابن حِبّان (٤٢٢٤).

---

(١) ولفظه: «لا رضاع إلَّا ما كان في الحولين»، وقد سلفت الإشارة إليه قبل صفحات.

قال القُرطُبيّ: في قوله: «فإنَّما الرَّضاعة من المجاعة» تثبيت قاعدة كلّيَّة صريحة في اعتبار الرَّضاع في الزَّمَن الذي يستغني به الرَّضيع عن الطَّعام باللَّبَن، ويَعتَضِد بقولِه تعالى: ﴿لِمَنْ أَرَادَ أَن يُتِمَّ ٱلرَّضَاعَةَ﴾، فإنَّه يدلّ على أنَّ هذه المدّة أقصَى مُدّة الرَّضاع المحتاجِ إليه عادةً، المعتبَرِ شَرعاً، فما زاد عليه لا يحتاج إليه عادةً، فلا يُعتبَر شَرعاً، إذ لا حكمَ للنّادر، وفي اعتبار إرضاع الكبير انتهاكُ حُرْمة المرأة بارتضاع الأجنبيّ منها لاطِّلاعِه على عَوْرتها، ولو أنه بالتِقامِه ثديَها.

قلت: وهذا الأخير على الغالب، وعلى مذهب مَن يَشتَرِط التِقامَ الثَّدي، وقد تقدَّم قبل خمسة أبواب: أنَّ عائشة كانت لا تُفرِّق في حُكْم الرَّضاع بين حال الصِّغَر والكِبَر، وقد استُشكِلَ ذلك معَ كَوْن هذا الحديث من روايتها، واحتجَّت هي بقصَّة سالم مولى أبي حُذَيفة، فلعلَّها فهمَت من قوله: «إنَّما الرَّضاعة من المجاعة» اعتبارَ مِقدار ما يَسُدّ الجَوْعةَ من لَبَن المرضِعة لمن يَرتَضِع منها، وذلك أعَمّ من أن يكون المرتَضِعُ صغيراً أو كبيراً، فلا يكون الحديث نَصّاً في مَنْع اعتبار رَضَاع الكبير، وحديث ابن عبَّاس معَ تقدير ثُبوته ليس نَصّاً في ذلك، ولا حديث أمّ سَلَمةَ، لجوازِ/ أن يكون المراد أنَّ الرَّضاع بعد الفِطام ممنوع، ثمَّ لو وَقَعَ رُتِّبَ عليه حكمُ التَّحريم، فما في الأحاديث المذكورة ما يَدفَعُ هذا الاحتمال، فلهذا عَمِلَت عائشة بذلك، وحكاه النَّوَويّ ـ تَبَعاً لابنِ الصَّبّاغ وغيره ـ عن داودَ، وفيه نظرٌ، وكذا نَقَلَ القُرطُبيّ عن داود أنَّ رضاعَ الكبير يفيد رفعَ الاحتجاب منه، ومالَ إلى هذا القول ابنُ المَوّاز من المالكيَّة، وفي نسبة ذلك لداود نظرٌ، فإنَّ ابن حَزْم ذكر عن داود أنَّه معَ الجمهور، وكذا نَقَلَ غيرُه من أهل الظّاهر، وهم أخبَرُ بمذهب صاحبهم، وإنَّما الذي نَصَرَ مذهبَ عائشة هذا وبالَغَ في ذلك هو ابن حَزْم، ونَقَلَه عن عليّ، وهو من رواية الحارث الأعوَر عنه، ولذلك ضَعَّفَه ابنُ عبد البَرّ، وقال عبد الرَّزّاق (١٣٨٨٣) عن ابن جُرَيج: قال رجل لعطاءٍ: إنَّ امرأة سَقَتني من لَبَنها بعدَما كَبِرتُ، أفأنكِحها؟ قال: لا، قال ابن جُرَيج: فقلت له: هذا رأيك؟ قال: نعم، كانت عائشة تأمُر بذلك بنات أخيها. وهو قول اللَّيث ابن سعد، وقال ابن عبد البَرّ: لم يُختلَف عنه في ذلك.

١٤٩/٩

قلت: وذكر الطَّبَريُّ في «تهذيب الآثار» في مُسنَد عليٍّ هذه المسألة، وساقَ بإسنادِه الصَّحيح عن حفصة مِثلَ قول عائشة، وهو ممَّا يُخَصّ به عمومُ قول أمّ سَلَمَةَ: أبَى سائر أزواج النبيّ ﷺ أن يُدخِلنَ عليهنَّ بتلك الرَّضاعة أحداً، أخرجه مسلم (١٤٥٤) وغيره، ونَقَلَه الطَّبَريُّ أيضاً عن عبد الله بن الزُّبَير والقاسم بن محمَّد وعُرْوة في آخَرِينَ، وفيه تَعقُّب على القُرطُبيّ حيثُ خَصَّ الجواز بعد عائشة بداودَ.

وذهب الجمهور إلى اعتبار الصِّغَر في الرَّضاع المحَرِّم، وقد تقدَّم ضبطُه، وأجابوا عن قصَّة سالم بأجوبةٍ:

منها: أنَّه حُكمٌ منسوخ، وبه جَزَمَ المحِبّ الطَّبَريُّ في «أحكامه»، وقَرَّرَه بعضهم بأنَّ قصَّة سالم كانت في أوائل الهجرة، والأحاديث الدَّالَّة على اعتبار الحولَينِ من رواية أحداث الصَّحابة، فدَلَّ على تأخُّرها، وهو مُستَنَدٌ ضعيف إذ لا يَلزَمُ من تأخُّر إسلام الراوي ولا صِغَره أن لا يكون ما رواه مُتقدِّماً، وأيضاً ففي سياق قصَّة سالم ما يُشعِر بسَبْقِ الحُكم باعتبار الحولَينِ، لقولِ امرأة أبي حُذَيفة في بعض طرقه حيثُ قال لها النبيّ ﷺ: «أرضِعيه» قالت: وكيفَ أُرضِعه وهو رجل كبير؟ فتَبسَّمَ رسول الله ﷺ وقال: «قد علمتُ أنَّه رجلٌ كبير»[1]، وفي رواية لمسلمٍ (١٤٥٣/ ٣٠) قالت: إنَّه ذو لحية، قال: «أرضِعيه»، وهذا يُشعِر بأنَّها كانت تَعرِف أنَّ الصِّغَر مُعتبَر في الرَّضاع المحرِّم.

ومنها: دَعوَى الخَصُوصيَّة بسالم وامرأة أبي حُذَيفة، والأصل فيه قول أمّ سَلَمَةَ وأزواج النبيّ ﷺ: «ما نَرَى هذا إلّا رُخصةً أرخَصَها رسول الله ﷺ لسالم خاصّة»، وقَرَّرَه ابن الصَّبّاغ وغيره بأنَّ أصل قصَّة سالم ما كان وَقَعَ من التَّبنّي الذي أدَّى إلى اختلاط سالم بسَهْلَةَ، فلمَّا نزل الاحتجاب ومُنِعوا من التَّبنّي شَقَّ ذلك على سَهْلة فوَقَعَ التَّرخيصُ لها في ذلك لرفع ما حَصَلَ لها من المشَقّة، وهذا فيه نظر، لأنَّه يقتضي إلحاقَ مَن يُساوي سَهْلَةَ في المشَقّة والاحتياج[2] بها، فتنتفي الخَصُوصيَّة ويَثبُت مذهبُ المخالِف لكن

(١) أخرجه مسلم (١٤٥٣) (٢٦).

(٢) تحرَّف في (س) إلى: والاحتجاج.

يُقيَّد بالاحتياج[1]. وقَرَّرَه آخرونَ: بأنَّ الأصل أنَّ الرَّضاع لا يُحرِّم، فلمَّا ثَبَتَ ذلك في الصِّغَر خُولِفَ الأصل له وبَقِيَ ما عَدَاه على الأصل، وقصَّة سالم واقعةُ عينٍ يَطرُقها احتمال الخَصُوصيَّة فيجب الوقوفُ عن الاحتجاج بها.

ورأيت بخَطِّ تاج الدِّين السُّبْكيّ: أنَّه رأى في تصنيف لمحمَّدِ بن خليل الأندَلُسيّ في هذه المسألة: أنَّه تَوَقَّفَ في أنَّ عائشة وإن صَحَّ عنها الفُتيا بذلك، لكن لم يقع منها إدخالُ أحد من الأجانب بتلك الرَّضاعة، قال تاج الدّين: ظاهر الأحاديث تَرُدّ عليه، وليس عندي فيه قولٌ جازم لا من قطعٍ ولا من ظنٍّ غالب، كذا قال، وفيه غَفْلة عمَّا ثَبَتَ عند أبي داود (٢٠٦١) في هذه القصَّة: فكانت عائشة تأمُر بناتِ إخوَتها وبنات أخَواتها أن يُرضِعنَ مَن أحَبَّت أن يَدخُل عليها ويراها وإن كان كبيراً خمس رَضَعات ثمَّ يَدخُل عليها، وإسناده صحيح، وهو صريح، فأيّ ظنٍّ غالب وراء هذا؟ والله سبحانه وتعالى أعلم.

١٥٠/٩ وفي الحديث أيضاً جوازُ دخول/ مَن اعتَرَفَت المرأة بالرَّضاعة معه عليها، وأنَّه يصير أخاً لها، وقَبُول قولها فيمَن اعتَرَفَت به، وأنَّ الزَّوج يسأل زوجته عن سبب إدخال الرِّجال بيتَه والاحتياط في ذلك والنَّظَر فيه، وفي قصَّة سالم جوازُ الإرشاد إلى الحِيَل، وقال ابن الرِّفْعة: يُؤخَذ منه جواز تعاطي ما يُحصِّل الحِلَّ في المستَقبَل وإن كان ليس حلالاً في الحال.

## ٢٢- باب لبن الفَحْل

**٥١٠٣- حدَّثنا عبدُ الله بنُ يوسُفَ، أخبرنا مالكٌ، عن ابنِ شِهابٍ، عن عُرْوةَ بنِ الزُّبَيرِ، عن عائشةَ: أنَّ أفلَحَ أخا أبي القُعَيسِ جاء يَستَأذِنُ عليها وهو عَمُّها منَ الرَّضاعةِ بعدَ أن نَزَلَ الحِجابُ فأَبيتُ أن آذَنَ له، فلمَّا جاء رسولُ الله ﷺ أخبرتُه بالذي صَنَعْتُ، فأمَرَني أن آذَنَ له.**

**قوله: «باب لَبَن الفَحْل»** بفتح الفاء وسكون المهمَلة، أي: الرجل، ونِسبة اللَّبَن إليه مَجازيَّة لكَونِه السَّبَبَ فيه.

---

(١) في (أ) و(س): يفيد الاحتجاج، والمثبت من (ع) وهو الصواب.

قوله: «عن ابن شِهاب» لمالك فيه شيخ آخر وهو هشام بن عُرْوة، وسياقه للحديثِ عن عُرْوة أتمُّ، وسيأتي قُبَيل كتاب الطَّلاق (٥٢٣٩).

قوله: «إنَّ أفلَحَ أخا أبي القُعَيس» بقافٍ وعين وسين مُهمَلتَينِ مُصغَّرٌ، وتقدَّم في الشَّهادات (٢٦٤٤) من طريق الحَكَم [عن عراك بن مالك][1] عن عُرْوة: استأذَنَ عليَّ أفلَحُ فلم آذَنْ له، وفي رواية مسلم (١٤٤٥/ ١٠) من هذا الوجه: «أفلَح بن قُعَيس» والمحفوظ: أفلَح أخو أبي القُعَيس، ويحتمل أن يكون اسم أبيه قُعَيساً أو اسم جَدّه فنُسِبَ إليه، فتكون كُنْية أبي القُعَيس وافَقَت اسمَ أبيه أو اسم جَدّه، ويُؤيِّده ما وَقَعَ في الأدب (٦١٥٦) من طريق عُقَيل عن الزُّهْريِّ بلفظ: فإنَّ أخا أبي القُعَيس، وكذا وَقَعَ عند النَّسائيِّ (٣٣١٥) من طريق وَهْب بن كَيْسانَ عن عُرْوة.

وقد مَضَى في تفسير الأحزاب (٤٧٩٦) من طريق شُعَيب عن ابن شِهاب بلفظ: إنَّ أفلَحَ أخا أبي القُعَيس، وكذا لمسلمٍ (١٤٤٥/ ٥و٦) من طريق يونس ومَعمَر عن الزُّهْريِّ، وهو المحفوظ عن أصحاب الزُّهْريِّ، لكن وَقَعَ عند مسلم (١٤٤٥/ ٤) من رواية ابن عُيَينةَ عن الزُّهْريِّ: أفلَح بن أبي القُعَيس، وكذا لأبي داود (٢٠٥٧) من طريق الثَّوْريِّ عن هشام بن عُرْوة عن أبيه، ولمسلمٍ (١٤٤٥/ ٨) من طريق ابن جُرَيج عن عطاء: أخبرني عُرْوة أنَّ عائشة قالت: استأذَنَ عليَّ عَمّي من الرَّضاعة أبو الجَعْد، قال: فقال لي هشام: إنَّما هو أبو القُعَيس، وكذا وَقَعَ عند مسلم (١٤٤٥/ ٧) من طريق أبي معاوية عن هشام: استأذَنَ عليها أبو القُعَيس، وسائر الرُّواة عن هشام قالوا: أفلَحُ أخو أبي القُعَيس، كما هو المشهور، وكذا قال سائر أصحاب عُرْوة، ووَقَعَ عند سعيد بن منصور (٩٥٤) من طريق القاسم بن محمَّد: أنَّ أبا قُعَيس أتى عائشة يَستأذِن عليها، وأخرجه الطبرانيُّ في «الأوسط» (٤٩٣٤) من طريق القاسم عن أبي قُعَيس، والمحفوظ أنَّ الذي استأذَنَ هو أفلَحُ، وأبوالقُعَيس هو أخوه.

---

(١) ما بين المعقوفين سقط من الأصلين و(س)، ولا بدَّ منه ليستقيم سياق الإسناد.

قال القُرطُبيّ: كلُّ ما جاء من الرِّوايات وهمٌ إلّا مَن قال: أفلَحُ أخو أبي القُعَيس، أو قال: أبو الجَعْد، لأنَّها كُنية أفلح.

قلت: وإذا تَدَبَّرتَ ما حَرَّرتُ، عَرَفتَ أنَّ كثيراً من الرِّوايات لا وهمَ فيه، ولم يُخطِئ عطاء في قوله: أبو الجَعْد، فإنَّه يحتمل أن يكون حَفِظَ كُنية أفلَح، وأمَّا اسم أبي القُعَيس فلم أقِفْ عليه إلّا في كلام الدَّارَقُطنيِّ فقال: هو وائل بن أفلَحَ الأشعَريّ، وحكى هذا ابن عبد البَرّ ثمَّ حكى أيضاً أنَّ اسمه الجَعْد، فعلى هذا يكون أخوه وافَقَ اسمُه اسمَ أبيه، ويحتمل أن يكون أبو القُعَيس نُسِبَ لجدِّه ويكون اسمه وائل بن قُعَيس بن أفلَح بن القُعَيس، وأخوه أفلَح بن قُعَيس بن أفلَح أبو الجَعْد، قال ابن عبد البَرّ في «الاستيعاب»: لا أعلمُ لأبي القُعَيس ذِكْراً إلّا في هذا الحديث.

١٥١/٩ **قوله: «وهو عَمّها من الرَّضاعة»** فيه الْتِفات، وكان السِّياق يقتضي أن يقول: وهو عَمّي،/ وكذا وَقَعَ عند النَّسائيِّ (٣٣١٦) من طريق مَعْنٍ عن مالك، وفي رواية يونس عن الزُّهْريِّ عند مسلم (١٤٤٥/ ٥): وكان أبو القُعَيس أَبا[1] عائشة من الرَّضاعة.

**قوله: «فأبيتُ أن آذَنَ له»** في رواية عِرَاك الماضية في الشَّهادات (٢٦٤٤): فقال: أتحتجِبين منِّي وأنا عَمُّك؟ وفي رواية شُعَيب عن الزُّهْريِّ كما مَضَى في تفسير سورة الأحزاب (٤٧٩٦): فقلت: لا آذَنُ له حتَّى أستأذِن رسول الله ﷺ، فإنَّ أخاه أبا القُعَيس ليس هو أرضَعَني، ولكن أرضَعَتني امرأة أبي القُعَيس، وفي رواية مَعمَر عن الزُّهْريِّ عند مسلم (١٤٤٥/ ٦): وكان أبو القُعَيس زوجَ المرأة التي أرضَعَت عائشة.

**قوله: «فأمَرَني أن آذَنَ له»** في رواية شُعَيب (٤٧٩٦): «ائذَني له، فإنَّه عَمُّك تَرِبَت يمينُك»، وفي رواية سفيان[2]: «يَداكِ أو يمينُك»، وقد تقدَّم شرحُ هذه اللَّفظة في «باب الأكفاء في الدِّين» (٥٠٨٨)، وفي رواية مالك عن هشام بن عُرْوة (٥٢٣٩): «إنَّه عَمّك

---

(١) في الأصلين و(س): أخا، وهو خطأ والتصويب من «صحيح مسلم».

(٢) عند مسلم (١٤٤٥) (٤).

فليَلِجْ عليك»، وفي رواية الحَكَم (٢٦٤٤): «صَدَقَ أفلَحُ، ائذَني له»، ووَقَعَ في رواية سفيان الثَّوْريِّ عن هشام عند أبي داود (٢٠٥٧): دَخَلَ عليَّ أفلَحُ فاستَتَرتُ منه فقال: أتستَتِرينَ منِّي وأنا عَمُّك؟ قلت: من أينَ؟ قال: أرضَعَتك امرأةُ أخي... قلت: إنَّما أرضَعَتني المرأة ولم يُرضِعني الرجل... الحديث.

ويُجمَع بأنَّه دَخَلَ عليها أوَّلاً فاستَتَرَت ودار بينهما الكلام، ثمَّ جاء يَستأذِن ظنّاً منه أنَّها قَبِلَت قوله، فلم تأذَنْ له حتَّى تستأذن رسول الله ﷺ.

ووَقَعَ في رواية شُعَيب في آخره من الزِّيادة: قال عُرْوة: فبذلك كانت عائشة تقول: حَرِّموا من الرَّضاع ما يَحرُم من النَّسَب، ووَقَعَ في رواية سفيان بن عُيَينَةَ: ما تُحرِّمونَ من النَّسَب[1]، وهذا ظاهره الوَقْف، وقد أخرجه مسلم (١٤٤٥/ ٩) من طريق يزيد بن أبي حبيب عن عِراك عن عُرْوة في هذه القصَّة: فقال النبيّ ﷺ: «لا تَحتجِبي منه، فإنَّه يَحرُم من الرَّضاعة ما يَحرُم من النَّسَب»، وقد تقدَّمَت هذه الزِّيادة عن عائشة أيضاً مرفوعة من وجه آخر في أوَّل أبواب الرَّضاع (٥٠٩٩).

وفي الحديث أنَّ لَبَن الفَحْل يُحرِّم فتَنتَشِر الحُرْمةُ لمن ارتَضَعَ الصَّغير بلبنِه، فلا تَحِلّ له بنت زوج المرأة التي أرضَعَته من غيرها مثلاً، وفيه خِلَاف قديم حُكيَ عن ابن عمر وابن الزُّبَير ورافع بن خَدِيج وزينب بنت أمّ سَلَمةَ وغيرهم، ونَقَلَه ابن بَطّال عن عائشة، وفيه نظرٌ، ومن التابعينَ عن سعيد بن المسيّب وأبي سَلَمةَ والقاسم وسالم وسليمان بن يسار وعطاء بن يسار والشَّعْبيّ وإبراهيم النَّخَعيّ وأبي قِلابةَ وإياس بن معاوية، أخرجها ابن أبي شَيْبة وعبد الرَّزّاق وسعيد بن منصور وابن المنذِر، وعن ابن سِيرِين: نُبِّئتُ أنَّ ناساً من أهل المدينة اختَلَفوا فيه، وعن زينب بنت أبي سَلَمةَ: أنَّها سألَت والصَّحابة مُتَوافرونَ وأُمَّهاتُ المؤمنينَ فقالوا: الرَّضاعة من قِبَلِ الرجل لا تُحرِّم شيئاً، وقال به من الفقهاء رَبيعةُ

---

(١) كذا قال الحافظ رحمه الله، ورواية ابن عيينة أخرجها مسلم (١٤٤٥) (٤)، وليس فيها هذه الزيادة، وهي في رواية شعيب عن الزهري، وقد سلفت عند البخاري برقم (٤٧٩٦)، وفي رواية يونس عن الزهري أيضاً، وهي عند مسلم (١٤٤٥) (٥).

الرَّأي وإبراهيم ابن عُليَّة وابن بنت الشافعيّ وداودُ وأتباعه، وأغرَبَ عِيَاض ومَن تَبِعَه في تخصيصهم ذلك بداود وإبراهيم معَ وجود الرِّواية عمَّن ذَكَرْنا بذلك، وحُجَّتهم في ذلك قوله تعالى: ﴿وَأُمَّهَٰتُكُمُ ٱلَّٰتِيٓ أَرۡضَعۡنَكُمۡ﴾ [النساء:٢٣] ولم يَذكُر العَمّة ولا البنت كما ذكرهما في النَّسَب، وأُجيبوا بأنَّ تخصيص الشَّيء بالذِّكرِ لا يدلُّ على نفي الحُكم عمَّا عَدَاه، ولا سيَّما وقد جاءت الأحاديث الصَّحيحة.

واحتجَّ بعضهم من حيثُ النَّظَر: بأنَّ اللَّبَن لا يَنفَصِل من الرجل، وإنَّما يَنفَصِل من المرأة، فكيف تَنتَشِر الحُرْمةُ إلى الرجل؟ والجواب: أنَّه قياس في مُقابِل النَّصّ فلا يُلتَفَت إليه، وأيضاً فإنَّ سبب اللَّبَن هو ماء الرجل والمرأة معاً، فوَجَبَ أن يكون الرَّضاعُ منهما، كالجدِّ لمَّا كان سبب الولد، أوجَبَ تحريمَ ولد الولد به، لتَعلُّقِه بوَلَدِه، وإلى هذا أشارَ ابن عبَّاس بقولِه في هذه المسألة: اللِّقاح واحد، أخرجه ابن أبي شَيْبة (٤/ ٣٤٧). وأيضاً فإنَّ الوَطْء يُدِرّ اللَّبَن، فلِلفَحلِ فيه نصيب.

وذهب الجمهور من الصَّحابة والتابعينَ وفقهاء الأمصار كالأوزاعيّ في أهل الشّام والثَّوْريّ وأبي حنيفة وصاحبَيه في أهل الكوفة وابن جُرَيج في أهل مكَّة ومالك في أهل المدينة والشافعيّ وأحمد وإسحاق وأبي ثَوْر وأتباعهم، إلى أنَّ لَبَن الفَحْل يُحرِّم، وحُجَّتهم
١٥٢/٩ هذا الحديث الصَّحيح،/ وألزَمَ الشافعيُّ المالكيَّةَ في هذه المسألة بردِّ أصلِهم بتقديم عمل أهل المدينة ولو خالَفَ الحديثَ الصَّحيح إذا كان من الآحاد، لمَا رواه عن عبد العزيز بن محمَّد عن رَبيعة من أنَّ لَبَن الفَحْل لا يُحرِّم، قال عبد العزيز بن محمَّد: وهذا رأي فُقَهائنا إلّا الزُّهْريَّ، فقال الشافعيّ: لا نعلم شيئاً من عِلْمِ الخاصّة أَولى بأن يكون عامّاً ظاهراً من هذا، وقد تَرَكوه للخَبَرِ الوارد، فيَلزَمُهم على هذا: إمّا أن يَرُدّوا هذا الخبر، وهم لم يَرُدّوه، أو يَرُدّوا ما خالَفَ الخبر على كلِّ حال، وهو المطلوب.

قال القاضي عبد الوهَّاب: يُتصوَّر تجريد لَبَن الفَحْل برجلٍ له امرأتان، تُرضِع إحداهما صبيّاً والأُخرى صبيَّة، فالجمهور قالوا: يَحرُم على الصبيّ تزويج الصبيَّة، وقال مَن خالَفَهم: يجوز.

واستُدِلَّ به على أنَّ مَن ادَّعَى الرَّضاعَ وصَدَّقَه الرَّضيعُ، ثبت حكمُ الرَّضاع بينهما ولا يحتاج إلى بَيِّنة، لأنَّ أفلَحَ ادَّعَى وصَدَّقَته عائشةُ، وأَذِنَ الشّارع بمُجرَّدِ ذلك. وتُعقِّبَ باحتمال أن يكون الشّارع اطَّلَعَ على ذلك من غير دَعْوى أفلَحَ وتسليم عائشة.

واستُدِلَّ به على أنَّ قليل الرَّضاع يُحرِّم كما يُحرِّم كثيرُه لعَدَمِ الاستفصال فيه، ولا حُجّة فيه، لأنَّ عَدَم الذِّكرِ لا يدلّ على العَدَم المَحْض.

وفيه أنَّ مَن شَكَّ في حُكم يَتَوقَّف عن العَمَل حتَّى يسألَ العلماء عنه، وأنَّ مَن اشتَبَهَ عليه الشَّيءُ طالَبَ المدَّعي ببيانه ليَرجِعَ إليه أحدهما، وأنَّ العالم إذا سُئلَ يُصدِّق مَن قال الصَّوابَ فيها.

وفيه وجوبُ احتجاب المرأة من الرِّجال الأجانب، ومشروعيَّة استئذان المحرَم على مَحرَمه، وأنَّ المرأة لا تأذَنُ في بيت الرجل إلّا بإذنِه، وفيه جواز التَّسمية بأفلَحَ، ويُؤخَذ منه أنَّ المستفتي إذا بادَرَ بالتَّعليلِ قبلَ سماع الفَتوَى أُنكِرَ عليه لقولِه لها: «تَرِبَت يمينُك» فإنَّ فيه إشارة إلى أنَّه كان من حَقّها أن تسأل عن الحُكم فقط ولا تُعلِّل، وألزَمَ به بعضُهم مَن أطلقَ من الحنفيَّة القائلينَ: أنَّ الصَّحابيّ إذا روى عن النبيّ ﷺ حديثاً وصَحَّ عنه، ثمَّ صَحَّ عنه العملُ بخِلَافه، أنَّ العَمَل بما رأى لا بما روى، لأنَّ عائشة صَحَّ عنها أن لا اعتبار بلَبَنِ الفَحْل، ذكره مالك في «الموطَّأ» (٢/ ٦٠٤) وسعيد بن منصور في «السُّنَن» وأبو عُبيد في كتاب «النِّكاح» بإسنادٍ حسنٍ، وأخَذَ الجمهور ومنهم الحنفيَّة بخِلَاف ذلك، وعَمِلوا بروايتِها في قصَّة أخي أبي القُعَيس وحَرَّموا بلَبَنِ الفَحْل، فكان يَلزَمهم على قاعِدَتهم أن يَتَّبعوا عَمَلَ عائشة ويُعرِضوا عن روايتها، ولو كان روى هذا الحكمَ غيرُ عائشة لكان لهم مَعذِرة، لكنَّه لم يَروِه غيرها، وهو إلزام قويّ.

## ٢٣- باب شهادة المرضِعة

**٥١٠٤- حدَّثنا عليُّ بنُ عبدِ الله، حدَّثنا إسماعيلُ بنُ إبراهيمَ، أخبرنا أيوبُ، عن عبدِ الله ابنِ أبي مُلَيكةَ، قال: حدَّثني عُبيدُ بنُ أبي مريمَ، عن عُقْبةَ بنِ الحارثِ ـ قال: وقد سمعتُه من عُقْبةَ**

لكنّي لحديثِ عُبيدٍ أحفَظُ ـ قال: تزوَّجتُ امرأةً فجاءتْنا امرأةٌ سَوْداءُ فقالت: أرضَعْتُكُما، فأتيتُ النبيَّ ﷺ فقلتُ: تزوَّجتُ فلانةَ بنتَ فلانٍ، فجاءتْنا امرأةٌ سوْداءُ فقالت لي: إنّي قد أرضَعْتُكُما، وهي كاذِبةٌ، فأعرَضَ عنِّي، فأتيتُه من قِبَلِ وجهِه قلتُ: إنَّها كاذِبةٌ، قال: «كيفَ بها وقد زَعَمَت أنَّها قد أرضَعَتْكُما! دَعْها عنكَ».

وأشارَ إسماعيلُ بإصْبَعَيه السَّبّابةِ والوُسْطَى يَحْكي أيوبَ.

**قوله: «باب شهادة المُرْضِعة»** أي: وحدَها، وقد تقدَّم بيان الاختلاف في ذلك في كتاب الشَّهادات (٢٦٤٠). وأغرَبَ ابنُ بَطّال هنا فنَقَلَ الإجماع على أنَّ شهادة المرأة وحدها لا تجوز في الرَّضاع وشِبْهِه، وهو عجيب منه، فإنَّه قول جماعة من/ السَّلَف حتَّى إنَّ عند المالكيَّة ١٥٣/٩
رواية: أنَّها تُقبَل وحدها، لكن بشرطِ فُشُوِّ ذلك في الجيران.

**قوله: «عليّ بن عبد الله»** هو ابن المَدِينيّ، وإسماعيل بن إبراهيم: هو المعروف بابنِ عُليَّة، وعُبيد بن أبي مريم مَكِّيّ ما له في «الصَّحيح» سوى هذا الحديث، ولا أعرِفُ من حاله شيئاً إلّا أنَّ ابن حِبّان ذكره في ثقات التابعينَ، وقد أوضَحتُ في الشَّهادات بيانَ الاختلاف في إسناده على ابن أبي مُلَيكة، وأنَّ العُمدة فيه على سماع ابن أبي مُلَيكة له من عُقْبةَ بن الحارث نفسه، وتقدَّم تسمية المرأة المعبَّر عنها هنا بفلانةَ بنت فلان وتسمية أبيها، وأمَّا المرضِعة السَّوداء فما عَرَفتُ اسمها بعدُ.

**قوله: «فأعرَضَ عنِّي»** في رواية المُستَمْلي: «فأعرَضَ عنه» وفيه الْتِفات.

**قوله: «دَعْها عنكَ، وأشارَ بإصْبَعَيه السَّبّابةِ والوُسْطَى يَحْكي أيوبُ»** يعني: يحكي إشارةَ أيوب، والقائل عليٌّ والحاكي إسماعيل، والمراد حكاية فِعْلِ النبيّ ﷺ حيثُ أشارَ بيَدِه وقال بلسانه: «دَعْها عنك»، فحكى ذلك كلُّ راوٍ لمن دونه.

واستُدِلَّ به على أنَّ الرَّضاعة لا يُشتَرَط فيها عَدَدُ الرَّضَعات، وفيه نظرٌ، لأنَّه لا يَلزَم من عَدَم ذِكْرها عَدَمُ الاشتراط، لاحتمال أن يكون ذلك قبل تقرير حُكمِ اشتراط العدد، أو بعد اشتهارِه فلم يَحتَجْ لذِكْره في كلّ واقعة، وقد تقدَّم بيانُ الاختلاف في ذلك.

ويُؤخَذ من الحديث عند مَن يقول: إنَّ الأمر بفِراقِها لم يكن لتحريمِها عليه بقولِ المرضِعة بل للاحتياطِ: أن يحتاطَ مَن يريد أن يَتزوَّج أو يُزوِّج ثمَّ اطَّلَعَ على أمرٍ فيه خِلَاف بين العلماء، كمَن زَنَى بها أو باشَرَها بشَهوةٍ أو زَنَى بها أصلُه أو فرعُه، أو خُلِقَت من زِناهُ بأُمِّها، أو شَكَّ في تحريمها عليه بصِهْرٍ أو قَرابةٍ ونحو ذلك، والله أعلم.

## ٢٤- باب ما يحلّ من النّساء وما يَحرُم

وقولِه تعالى: ﴿حُرِّمَتْ عَلَيْكُمْ أُمَّهَاتُكُمْ وَبَنَاتُكُمْ﴾ الآية إلى قولِه: ﴿عَلِيمًا حَكِيمًا﴾ [النساء:٢٣-٢٤].

وقال أنسٌ: ﴿وَالْمُحْصَنَاتُ مِنَ النِّسَاءِ﴾ [النساء:٢٤] ذواتُ الأزواجِ الحرائرُ حَرامٌ ﴿إِلَّا مَا مَلَكَتْ أَيْمَانُكُمْ﴾ [النساء:٢٤] لا يرى بأساً أن يَنزِعَ الرجلُ جارِيَتَه من عبدِه.

وقال: ﴿وَلَا تَنْكِحُوا الْمُشْرِكَاتِ حَتَّى يُؤْمِنَّ﴾ [البقرة:٢٢١].

وقال ابنُ عبَّاسٍ: ما زادَ على أربعٍ فهو حَرامٌ كأُمِّه وابنَتِه وأُخْتِه.

٥١٠٥- وقال لنا أحمدُ بنُ حَنْبلٍ: حدَّثنا يحيى بنُ سعيدٍ، عن سفيانَ، حدَّثني حبيبٌ، عن سعيدٍ، عن ابنِ عبَّاسٍ: حَرُمَ منَ النَّسَبِ سبعٌ، ومِنَ الصِّهْرِ سبعٌ، ثمَّ قرأَ: ﴿حُرِّمَتْ عَلَيْكُمْ أُمَّهَاتُكُمْ﴾ الآيةَ.

وجَمَعَ عبدُ الله بنُ جعفرٍ بينَ ابنةِ عليٍّ وامرأةِ عليٍّ.

وقال ابنُ سِيرِينَ: لا بأسَ به.

وكَرِهَه الحسنُ مرَّةً، ثمَّ قال: لا بأسَ به.

وجَمَعَ الحسنُ بنُ الحسنِ بنِ عليٍّ بينَ ابنتَيْ عَمٍّ في ليلةٍ.

وكَرِهَه جابرُ بنُ زيدٍ لِلْقَطِيعةِ، وليسَ فيه تَحرِيمٌ لقولِه تعالى: ﴿وَأُحِلَّ لَكُمْ مَا وَرَاءَ ذَلِكُمْ﴾ [النساء:٢٤].

وقال عِكْرِمةُ عن ابنِ عبَّاسٍ: إذا زَنَى بأُخْتِ امرأتِه، لم تَحرُمْ عليه امرأتُه.

ويُروَى عن يحيى الكِنْدِيِّ، عن الشَّعْبيِّ وأَبي جعفرٍ فيمَن يَلْعَبُ بالصَّبيِّ: إن أدْخَلَه فيه، فلا يَتزوَّجَنَّ أمَّه. ويحيى هذا غيرُ مَعْروفٍ لم يُتابَعْ عليه.

وقال عِكْرمةُ عن ابنِ عبَّاسٍ: إذا زَنَى بها لم تَحرُمْ عليه امرأتُه.

ويُذكَرُ عن أبي نَصْرٍ: أنَّ ابنَ عبَّاسٍ حَرَّمَه، وأبو نَصْرٍ هذا لم يُعرَفْ بسماعِه من ابنِ عبَّاس.

١٥٤/٩ ويُروَى عن عِمْرانَ بنِ حُصَينٍ/ وجابرِ بنِ زيدٍ والحسنِ وبعضِ أهلِ العراق: أنَّها تَحرُمُ عليه.

وقال أبو هريرةَ: لا تَحرُمُ حتَّى يُلْزِقَ بالأرضِ؛ يعني: يُجامِع.

وجَوَّزَه ابنُ المسيّبِ وعُرْوةُ والزُّهْريّ.

وقال الزُّهْريُّ: قال عليٌّ: لا تَحرُمُ؛ وهَذا مُرسَلٌ.

قوله: «باب ما يَحِلّ من النِّساء وما يَحرُم، وقولِه تعالى: ﴿حُرِّمَتْ عَلَيْكُمْ أُمَّهَٰتُكُمْ وَبَنَاتُكُمْ﴾ الآية إلى ﴿عَلِيمًا حَكِيمًا﴾» كذا لأبي ذرٍّ، وساقَ في رواية كَرِيمة إلى قوله: ﴿وَبَنَاتُ ٱلْأُخْتِ﴾ ثمَّ قال: إلى قوله: ﴿عَلِيمًا حَكِيمًا﴾، وذلك يَشمَل الآيتَينِ، فإنَّ الأولى إلى قوله: ﴿غَفُورًا رَّحِيمًا﴾ [النساء:٢٣].

قوله: «وقال أنس: ﴿وَٱلْمُحْصَنَٰتُ مِنَ ٱلنِّسَآءِ﴾ ذواتُ الأزْواج الحرائرُ حَرامٌ ﴿إِلَّا مَا مَلَكَتْ أَيْمَٰنُكُمْ﴾، لا يَرَى بأساً أن يَنزِعَ الرجل جاريتَه» وفي رواية الكُشْمِيهنيّ: جاريةً «من عبدِه» وَصَلَه إسماعيل القاضي في كتاب «أحكام القرآن» بإسنادٍ صحيح من طريق سليمان التَّيْميِّ عن أبي مِجْلَز عن أنس بن مالك: أنَّه قال في قوله تعالى: ﴿وَٱلْمُحْصَنَٰتُ﴾: ذواتُ الأزواج الحرائرُ ﴿إِلَّا مَا مَلَكَتْ أَيْمَٰنُكُمْ﴾، فإذا هو لا يرى بها مَلَكَ اليمينُ بأساً أن يَنزِعَ الرجلُ الجاريةَ من عبده فيَطَأَها، وأخرجه ابن أبي شَيْبة من طريق أُخرى عن التَّيْميِّ بلفظ: ذوات البُعول، وكان يقول: بيعُها طلاقُها.

والأكثر على أنَّ المراد بالمحصَنات ذواتُ الأزواج، يعني: أنَّهُنَّ حرام، وأنَّ المراد بالاستثناءِ

في قوله: ﴿إِلَّا مَا مَلَكَتْ أَيْمَٰنُكُمْ﴾: المسبيّات إذا كُنَّ مُتزوِّجات، فإنَّهُنَّ حلال لمن سَبَاهُنَّ.

**قوله: «وقال»** أي: قال الله عزَّ وجلَّ: ﴿وَلَا تَنكِحُوا۟ ٱلْمُشْرِكَٰتِ حَتَّىٰ يُؤْمِنَّ﴾، أشارَ بهذا إلى التَّنبيه على مَن حَرُمَ نِكاحُها زائداً على ما في الآيتَينِ، فذكر المشرِكةَ ـ وقد استُثنيَت الكِتابيَّة ـ والزّائدة على الرّابعة، فدَلَّ ذلك على أنَّ العدد الذي في قول ابن العبَّاس الذي بعدَه لا مفهومَ له، وإنَّما أراد حَصْرَ ما في الآيتَينِ.

**قوله: «وقال ابن عبَّاس: ما زادَ على أربع فهو حرامٌ كأُمِّه وابنتِه وأُختِه»** وَصَلَه الفِرْيابيّ وعبد بن حُميدٍ بإسنادٍ صحيح عنه ولفظه: في قوله تعالى: ﴿وَٱلْمُحْصَنَٰتُ مِنَ ٱلنِّسَآءِ إِلَّا مَا مَلَكَتْ أَيْمَٰنُكُمْ﴾: لا يَحِلّ له أن يَتزوَّج فوقَ أربع نِسوة، فما زاد منهنَّ فهنّ عليه حرام، والباقي مِثله، وأخرجه البيهقيُّ (٧/ ١٥٠).

**قوله: «وقال لنا أحمد بن حَنْبل»** هذا فيما قيل أخَذَه المصنِّف عن الإمام أحمد في المذاكَرة أو الإجازة، والذي ظَهَرَ لي بالاستقراءِ: أنَّه إنَّما استعملَ هذه الصِّيغة في الموقوفات، ورُبَّما استعملَها فيما فيه قصورٌ ما عن شَرْطِه، والذي هنا من الشِّقّ الأوَّل، وليس للمصنِّف في هذا الكتاب روايةٌ عن أحمد إلّا في هذا الموضع، وأخرج عنه في آخر المغازي (٤٤٧٣) حديثاً بواسطةٍ، وكأنَّه لم يُكثِرْ عنه لأنَّه في رِحلَتِه القديمة لَقِيَ كثيراً من مشايخ أحمد فاستَغنَى بهم، وفي رِحلَتِه الأخيرة كان أحمد قد قَطَعَ التَّحديث، فكان لا يُحدِّث إلّا نادِراً، فمن ثَمَّ أكثرَ البخاريُّ عن عليّ بن المَدِينيّ دون أحمد.

**وسفيان** المذكور في هذا الإسناد: هو الثَّوْريّ، وحبيب: هو ابن أبي ثابت.

**قوله: «حَرُمَ من النَّسَب سبعٌ، ومن الصِّهْر سبعٌ»** في رواية ابن مَهديّ عن سفيان عند الإسماعيليّ: حَرُمَ عليكُم، وفي لفظ: حُرِّمَت عليكم.

**قوله: «ثُمَّ قرأَ: ﴿حُرِّمَتْ عَلَيْكُمْ أُمَّهَٰتُكُمْ﴾ الآية»** في رواية يزيد بن هارون عن سفيان عند الإسماعيليّ: قرأ الآيتَينِ، وإلى هذه الرِّواية أشارَ المصنِّف بقولِه في التَّرجمة: «إلى ﴿عَلِيمًا حَكِيمًا﴾» فإنَّها آخر الآيتَينِ.

ووَقَعَ عند الطبرانيِّ (١٢٢٢٢) من طريق عُمَير مولى ابن عبَّاس عن ابن عبَّاس في آخر الحديث: ثُمَّ قرأ ﴿حُرِّمَتْ عَلَيْكُمْ أُمَّهَاتُكُمْ﴾ حتَّى بَلَغَ: ﴿وَبَنَاتُ ٱلْأَخِ وَبَنَاتُ ٱلْأُخْتِ﴾ ثمَّ قال: هذا النَّسَب، ثمَّ قرأ ﴿وَأُمَّهَاتُكُمُ ٱلَّٰتِيٓ أَرْضَعْنَكُمْ﴾ حتَّى بَلَغَ: ﴿وَأَن تَجْمَعُواْ بَيْنَ ٱلْأُخْتَيْنِ﴾، وقرأ ﴿وَلَا تَنكِحُواْ مَا نَكَحَ ءَابَآؤُكُم مِّنَ ٱلنِّسَآءِ﴾ فقال: هذا الصِّهْر، انتهى.

فإذا جُمِعَ بين الآيتين كانت الجملة خمسَ عشرةَ امرأة، وفي تسمية ما هو بالرَّضاع صِهراً تَجوُّز، وكذلك امرأة الغَيْر، وجميعُهنَّ على التَّأبيد إلّا الجمعَ بين الأُختَينِ وامرأةَ الغير، ويَلتَحِق بمَن ذُكِرَ مَوْطوءةُ/ الجدّ وإن عَلا، وأُمُّ الأُمّ ولو عَلَت وكذا أمّ الأب، وبنت الابن ولو سَفَلَت وكذا بنت البنت، وبنت بنت الأُخت ولو سَفَلَت وكذا بنت بنت الأخ وبنت ابن الأخ والأُخت، وعَمّة الأب ولو عَلَت وكذا عَمّة الأُمّ، وخالة الأُمّ ولو عَلَت وكذا خالة الأب، وجَدّة الزَّوجة ولو عَلَت، وبنت الرَّبيبة ولو سَفَلَت وكذا بنت الرَّبيب، وزوجة ابن الابن وابن البنت، والجمع بين المرأة وعَمَّتِها أو خالَتِها، وسيأتي في باب مُفرَد، ويَحرُم من الرَّضاع ما يَحرُم من النَّسَب، وتقدَّم في باب مُفرَد (٥٠٩٩) وبيانُ ما قيل: إنَّه يُستَثنَى من ذلك. ١٥٥/٩

**قوله: «وجَمَعَ عبد الله بن جعفر»** أي: ابن أبي طالب **«بين بنت عليّ وامرأة عليّ»** كأنَّه أشارَ بذلك إلى دفع مَن يَتَخيَّل أنَّ العِلّة في منع الجمع بين الأُختَينِ ما يقع بينهما من القَطيعة، فيَطرُده إلى كلّ قريبَتَينِ ولو بالصِّهارة، فمن ذلك الجمعُ بين المرأة وبنت زوجها.

والأثر المذكور وَصَلَه البَغَويُّ في «الجَعْديّات» (٢٩٢٣) من طريق عبد الرَّحمن بن مِهرانَ أنَّه قال: جَمَعَ عبد الله بن جعفر بين زينب بنت عليّ وامرأة عليٍّ ليلى بنت مسعود، وأخرجه سعيد بن منصور (١٠١١) من وجه آخر فقال: ليلى بنت مسعود النَّهشَليَّة وأُمّ كُلثوم بنت عليّ لفاطمةَ، فكانتا امرأتيه؛ وقوله: «لفاطمة» أي: من فاطمة بنت رسول الله ﷺ، ولا تَعارُضَ بين الرِّوايتَينِ في زينب وأُمّ كُلثوم، لأنَّه تزوَّجهما واحدة بعد أُخرى معَ بقاء ليلى في عِصمَته، وقد وَقَعَ ذلك مُبيَّناً عند ابن سعد.

قوله: «وقال ابن سِيرِينَ: لا بأس به» وَصَلَه سعيد بن منصور عنه (١٠٠٥) بسندٍ صحيح، وأخرجه ابن أبي شَيْبة (٤/ ١٩٤) مُطوَّلاً من طريق أيوب عن عِكْرمة بن خالد: أنَّ عبد الله بن صفوان تزوَّجَ امرأة رجل من ثَقِيف وابنتَه ـ أي: من غيرها ـ قال أيوب: فسُئِلَ عن ذلك ابن سِيرِين فلم يَرَ به بأساً، وقال: نُبِّئت أنَّ رجلاً كان بمِصرَ اسمه جَبَلَةَ جَمَعَ بين امرأة رجل وبنته من غيرها، وأخرج الدَّارَقُطنيُّ (٣٨٦٨) من طريق أيوب أيضاً عن ابن سِيرِين: أنَّ رجلاً من أهل مصر كانت له صُحْبة، يقال له: جبلة... فذكره.

قوله: «وكَرِهَه الحسن مرَّة، ثمَّ قال: لا بأسَ به» وَصَلَه الدَّارَقُطنيُّ في آخر الأثر الذي قبله بلفظ: وكان الحسن يَكرَهه، وأخرجه أبو عُبيد في كتاب «النِّكاح» من طريق سَلَمةَ بن عَلْقمة قال: إنّي لَجالسٌ عند الحسن، إذ سألَه رجل عن الجمع بين البنت وامرأة أبيها[1] فكَرِهَه، فقال له بعضهم: يا أبا سعيد، هل تَرَى به بأساً؟ فنَظَرَ ساعة، ثمَّ قال: ما أرَى به بأساً، وأخرج ابن أبي شَيْبة (٤/ ١٩٥) عن عِكْرمة: أنَّه كَرِهَه، وعن سليمان بن يَسَار ومجاهد والشَّعْبيّ أنَّهم قالوا: لا بأس به.

قوله: «وجَمَعَ الحسن بن الحسن بن عليّ بين بنتَي عَمٍّ في ليلة» وَصَلَه عبد الرَّزّاق (١٠٧٧٠) وأبو عُبيد من طريق عَمْرو بن دينار بهذا وزادَ: في ليلة واحدةٍ بنتَ محمَّد بن عليّ وبنتَ عمر بن عليّ، فقال محمَّد بن عليّ: هو أحَبُّ إلينا منهما، وأخرج عبد الرَّزّاق أيضاً (١٠٧٧١) والشافعيّ (٥/ ٥) من وجه آخر عن عَمْرو بن دينار عن الحسن بن محمَّد بن عليّ فلم يَنسُب المرأتينِ ولم يَذكُر قول محمَّد بن عليّ، وزاد: فأصبَحَ النِّساء لا يَدرِينَ أين يذهبنَ.

قوله: «وكَرِهَه جابر بن زيد للقَطيعةِ» وَصَلَه أبو عُبيد من طريقه، وأخرج عبد الرَّزّاق (١٠٧٦٥) نحوه عن قَتَادة وزاد: وليس بحَرامٍ.

قوله: «وليس فيه تحريمٌ لقولِه تعالى: ﴿وَأُحِلَّ لَكُم مَّا وَرَآءَ ذَٰلِكُمْ﴾» هذا من تَفَقُّه المصنِّف، وقد صَرَّحَ به قَتَادةُ قبله كما تَرَى، وقد قال ابن المنذِر: لا أعلم أحداً أبطَلَ هذا

---

(١) في الأصلين و(س): بين البنت وامرأة زوجها، وهو خطأ، والصواب ما أثبتنا موافقاً لأصل المسألة.

النِّكاح، قال: وكان يَلزَم مَن يقول بدخولِ القياس في مثل هذا أن يُحرِّمَه.

وقد أشارَ جابر بن زيد إلى العِلّة بقولِه: «للقَطِيعة» أي: لأجلِ وقوع القطيعة بينهما، لمَا يُوجِبه التَّنافُسُ بين الضَّرَّتَينِ في العادة، وسيأتي التَّصريح بهذه العِلّة في حديث النَّهي عن الجمع بين المرأة وعَمَّتها، بل جاء ذلك منصوصاً في جميع القَرابات، فأخرج أبو داود[1] وابن أبي شَيْبة (٤/ ٢٤٨) من مُرسَل عيسى بن طلحة: نَهَى رسول الله ﷺ أن تُنكَح المرأة على قَرابتها مَخافةَ القَطيعة، وأخرج الخَلّال من طريق إسحاق بن عبد الله بن أبي طلحة عن أبيه عن أبي بكر وعمر وعثمان: أنَّهم/ كانوا يَكرَهونَ الجمع بين القَرابة مخافةَ الضَّغائن، ١٥٦/٩ وقد نُقِلَ العمل بذلك عن ابن أبي ليلى وعن زُفَرَ أيضاً، ولكن انعَقَدَ الإجماع على خِلَافه، نقله ابن عبد البَرّ وابن حَزْم وغيرهما.

**قوله: «وقال عِكْرمة، عن ابن عبَّاس: إذا زَنَى بأُخْتِ امرأته لم تَحرُمْ عليه امرأته»** هذا مَصِير من ابن عبَّاس إلى أنَّ المراد بالنَّهي عن الجمع بين الأُختَينِ: إذا كان الجمع بعَقدِ التَّزويج.

وهذا الأثر وَصَلَه عبد الرَّزّاق (١٢٧٨١) عن ابن جُرَيج عن عطاء عن ابن عبَّاس: في رجل زَنَى بأُختِ امرأته، قال: تَخَطَّى حُرْمةً إلى حُرْمة، ولم تَحرُم عليه امرأته، قال ابن جُرَيج: وبَلَغَني عن عِكْرمة مِثلُه، وأخرجه ابن أبي شَيْبة (٤/ ١٨٤) من طريق قيس بن سعد عن عطاء عن ابن عبَّاس قال: جاوَزَ حُرمَتَينِ إلى حُرْمة ولم تَحرُم عليه امرأته. وهذا قول الجمهور، وخالَفَت فيه طائفةٌ كما سيجيء.

**قوله: «ويُروَى عن يحيى الكِنْديّ عن الشَّعْبيّ وأبي جعفرٍ فيمَن يَلْعَب بالصبيِّ: إن أدْخَلَه فيه فلا يَتزوَّجَنَّ أمَّه»** في رواية أبي ذرٍّ عن المُستَمْلي: «وابن جعفر» بدل قوله: «وأبي جعفر»، والأوَّل هو المعتمَد، وكذا وَقَعَ في رواية أبي نَصْر بن المهديّ عن المُستَمْلي كالجماعة، وهكذا وَصَلَه وكيع في «مُصنَّفه» عن سفيان الثَّوْريّ عن يحيى.

---

(١) في كتابه «المراسيل» (٢٠٨).

**قوله: «ويحيى هذا غير معروف، ولم يُتابَع عليه»** انتهى، وهو ابن قيس، روى أيضاً عن شُرَيحٍ، روى عنه الثَّوْريُّ وأبو عَوَانة وشَرِيك، فقول المصنِّف: «غير معروف» أي: غير معروف العَدَالة، وإلّا فاسم الجهالة ارتَفَعَ عنه برواية هؤلاءِ، وقد ذكره البخاريّ في «تاريخه» وابن أبي حاتم ولم يَذكُر فيه جَرحاً، وذكره ابن حِبّان في «الثِّقات» كعادتِه فيمَن لم يُجرَحْ.

والقول الذي رواه يحيى هذا قد نُسِبَ إلى سفيان الثَّوْريِّ والأوزاعيِّ، وبه قال أحمد وزادَ: وكذا لو تَلَوَّطَ بأبي امرأته أو بأخيها أو بشَخصٍ ثمَّ وُلِدَ للشَّخصِ بنت، فإنَّ كلًّا منهنَّ تَحرُم على الواطِئ لكَونِها بنتَ أو أُختَ مَن نَكَحَه، وخالَفَ ذلك الجمهورُ فخَصُّوه بالمرأة المعقودِ عليها، وهو ظاهر القرآن لقوله: ﴿وَأُمَّهَٰتُ نِسَآئِكُمْ وَأَن تَجْمَعُوا۟ بَيْنَ ٱلْأُخْتَيْنِ﴾ [النساء:٢٣] والذَّكَر ليس من النِّساء ولا أُختاً.

وعند الشافعيَّة: فيمَن تزوَّجَ امرأة فلَاطَ بها، هل تَحرُم عليه بنتُها أم لا؟ وجهان، والله أعلم.

**قوله: «وقال عِكْرمة عن ابن عبَّاس: إذا زَنَى بها لا تَحرُمُ عليه امرأتُه»** وَصَلَه البيهقيُّ (٧/ ١٦٨) من طريق هشام عن قَتَادة عن عِكْرمة بلفظ: في رجل غَشِيَ أمَّ امرأته، قال: تَخطَّى حُرمَتَينِ ولا تَحرُمُ عليه امرأته، وإسناده صحيح.

وفي الباب حديث مرفوع أخرجه الدَّارَقُطنيُّ (٣٦٧٨) والطبرانيُّ[1] من حديث عائشة: أنَّ النبيّ ﷺ سُئلَ عن الرجل يَتبَعُ المرأةَ حَراماً ثمَّ يَنكِح ابنتَها، أو البنتَ ثمَّ يَنكِح أمّها، قال: «لا يُحرِّم الحرامُ الحلالَ، إنَّما يُحرِّم ما كان بنِكاحٍ حلال»، وفي إسنادهما عثمان بن عبد الرَّحمن الوَقّاصيّ وهو متروك، وقد أخرج ابن ماجَهْ (٢٠١٥) طَرَفاً منه من حديث ابن عمر: «لا يُحرِّم الحرامُ الحلالَ»، وإسناده أصلَح من الأوَّل.

**قوله: «ويُذكَر عن أبي نَصْر عن ابن عبَّاس: أنَّه حَرَّمَه»** وَصَلَه الثَّوْريّ في «جامعه» من طريقه، ولفظه: أنَّ رجلاً قال: إنَّه أصابَ أمَّ امرأته، فقال له ابن عبَّاس: حَرُمَت عليك

---

(١) في «المعجم الأوسط» (٤٨٠٣) و(٧٢٢٤).

امرأتك، وذلك بعد أن ولدَت منه سبعة أولاد كلّهم بَلَغَ مَبالغ الرِّجال.

**قوله: «وأبو نَصْر هذا لم يُعرَفْ بسماعِه من ابن عبَّاس»** كذا للأكثر، وفي رواية ابن المهديّ عن المُستَمْلي: «لا يُعرَف سماعه» وهي أوجَهُ، وأبو نَصر هذا بصريّ أسَدي، وثَّقه أبو زُرْعة.

وفي الباب حديث ضعيف أخرجه ابن أبي شَيْبة (٤/ ١٦٥) من حديث أمّ هانئ مرفوعاً: «مَن نظرَ إلى فرجِ امرأة لم تَحِلَّ له أمُّها ولا بنتها» وإسناده مجهول، قاله البيهقيّ (٧/ ١٦٩).

**قوله: «ويُروَى عن عِمْران بن حُصَينٍ والحسن وجابر بن زيد، وبعض أهل العراق: أنَّها تَحرُم عليه»** أمَّا قول عِمران فوَصَلَه عبد الرَّزّاق من طريق الحسن البصريّ عنه، قال فيمَن فَجَرَ بأُمِّ امرأته: حَرُمَتا عليه جميعاً، ولا بأس بإسنادِه. وأخرجه ابن أبي شَيْبة من طريق قَتَادة عن عِمران، وهو مُنقَطِع[1].

١٥٧/٩ وأمَّا قول جابر بن زيد والحسن فوَصَلَه ابن أبي شَيْبة (٤/ ١٦٦) من طريق قَتَادة عنهما/ قال: حَرُمَت عليه امرأته. قال قَتَادةُ (٤/ ١٨٤): لا تَحرُم، غير أنَّه لا يَغشَى امرأته حتَّى تَنقَضيَ عِدّة التي زَنَى بها. وأخرجه أبو عُبيد من وجه آخر عن الحسن بلفظ: إذا فَجَرَ بأُمِّ امرأته أو ابنة امرأته حَرُمَت عليه امرأته.

وروى عبد الرَّزّاق (١٢٧٦٨) عن مَعمَر عن قَتَادة قال: قال يحيى بن يَعمَر للشَّعْبيِّ: والله ما حَرَّمَ حَرامٌ قَطُّ حلالاً قَطّ، فقال الشَّعْبيّ: بلى، لو صَبَبت خمراً على ماء حَرُمَ شربُ ذلك الماء. قال قَتَادةُ: وكان الحسن يقول مِثلَ قول الشَّعْبيّ.

وأمَّا قوله: «وقال بعض أهل العراق» فلعلَّه عَنَى به الثَّوْريّ، فإنَّه ممَّن قال بذلك من أهل العراق.

---

(١) هو عند عبد الرزاق (١٢٧٧٦) لكن من طريق قتادة عن عمران، وعند ابن أبي شيبة ٤/ ١٦٥ من طريق قتادة عن الحسن بن عمران، على عكس ما ذكره الحافظ هنا عنهما.

وقد أخرج ابن أبي شَيْبة (٤/ ١٦٥) من طريق حمَّاد عن إبراهيم عن عَلْقمة عن ابن مسعود قال: لا يَنظُر الله إلى رجل نظرَ إلى فرج امرأةٍ وبنتِها، ومن طريق مُغِيرة عن إبراهيم وعامر ـ هو الشَّعْبيّ ـ في رجل وَقَعَ على أمّ امرأته قال: حَرُمَتا عليه كِلتاهما؛ وهو قول أبي حنيفة وأصحابه، قالوا: إذا زَنَى بامرأةٍ حَرُمَت عليه أمّها وبنتها، وبه قال من غير أهل العراق عطاءٌ والأوزاعيُّ وأحمد وإسحاق، وهي رواية عن مالك.

وأبَى ذلك الجمهورُ، وحُجَّتهم: أنَّ النِّكاح في الشَّرع إنَّما يُطلَق على المعقود عليها، لا على مُجرَّد الوَطْء، وأيضاً فالزِّنى لا صَدَاق فيه ولا عِدّة ولا ميراث.

قال ابن عبد البَرّ: وقد أجمَعَ أهلُ الفتوى من الأمصار على أنَّه لا يَحرُم على الزّاني تزوُّجُ مَن زَنَى بها، فنكاحُ أمّها وابنتها أجوَز.

**قوله: «وقال أبو هريرة: لا تَحرُم عليه حتَّى يُلْزِقَ بالأرضِ، يعني: حتَّى يُجامِع»** قال ابن التِّين: «يَلزَق» بفتح أوَّله، وضَبَطَه غيره بالضَّمِّ وهو أوجَهُ، وبالفتح لازِمٌ وبالضَّمِّ متعدٍّ، يقال: لَزِقَ به لُزوقاً، وألزَقَه بغيره، وهو كِنايةٌ عن الجِماع كما قال المصنِّف.

وكأنَّه أشارَ إلى خِلَاف الحنفيَّة فإنَّهم قالوا: تَحرُم عليه امرأته بمُجرَّدِ لَمْسِ أمّها والنَّظَر إلى فرجها، فالحاصل أنَّ ظاهر كلام أبي هريرة: أنَّها لا تَحرُم إلّا إن وَقَعَ الجِماع، فيكون في المسألة ثلاثة آراء: فمذهب الجمهور: لا تَحرُم إلّا بالجِماع معَ العَقْد، والحنفيَّة وهو قولٌ عن الشافعيّ: تَلتَحِق المباشَرة بشهوةٍ بالجِماع لكَونِه استمتاعاً، ومحلّ ذلك إذا كانت المباشَرة بسببٍ مُباح، أمَّا المحَرَّم فلا يُؤَثِّر كالزِّنى، والمذهب الثّالث: إذا وَقَعَ الجِماعُ حلالاً أو زِنىً أثَّرَ، بخِلَاف مُقدِّماته.

**قوله: «وجَوَّزَه سعيد بن المسيّب وعُرْوة والزُّهْريّ»** أي: أجازوا للرجلِ أن يقيمَ مع امرأته ولو زَنَى بأُمِّها أو أُختها، سواءٌ فعل مُقدِّمات الجِماع أو جامَعَ، ولذلك أجازوا له أن يَتزوَّج بنتَ أو أمَّ مَن فعل بها ذلك، وقد روى عبد الرَّزّاق (١٢٧٧٩) من طريق الحارث ابن عبد الرَّحمن قال: سألتُ سعيد بن المسيّب وعُرْوة بن الزُّبَير عن الرجل يزني بالمرأة: هل

تَحِلّ له أمّها؟ فقالا: لا يُحرِّم الحرامُ الحلالَ. وعن مَعمَر عن الزُّهْريِّ مِثله.

وعند البيهقيِّ (٧/ ١٦٩) من طريق يونس بن يزيد عن الزُّهْريِّ: أنَّه سُئلَ عن الرجل يَفجُر بالمرأة أيَتزوَّجُ ابنتَها؟ فقال: قال بعض العلماء: لا يُفسِد اللهُ حلالاً بحَرامٍ.

قوله: «وقال الزُّهْريُّ: قال عليّ: لا يُحرِّم؛ وهذا مُرسَل» أمَّا قول الزُّهْريِّ فوَصَلَه البيهقيُّ (٧/ ١٦٨) من طريق يحيى بن أيوب عن عُقَيل عنه: أنَّه سُئلَ عن رجل وَطِئَ أمَّ امرأته، فقال: قال عليّ بن أبي طالب: لا يُحرِّم الحرامُ الحلالَ.

وأمَّا قوله: «وهذا مُرسَل»، ففي رواية الكُشْمِيهنيّ: «وهو مُرسَل»، أي: مُنقَطِع، فأطلقَ المرسَلَ على المنقَطِع كما تقدَّم في فضائل القرآن (٥٠١٥)، والخَطْبُ فيه سَهلٌ، والله أعلم.

## ٢٥- بابٌ

﴿ وَرَبَٰٓئِبُكُمُ ٱلَّٰتِي فِي حُجُورِكُم مِّن نِّسَآئِكُمُ ٱلَّٰتِي دَخَلۡتُم بِهِنَّ ﴾

وقال ابنُ عبَّاسٍ: الدُّخولُ والمَسِيسُ واللِّماسُ: هو الجِماعُ.

ومَن قال: بناتُ ولدِها هُنَّ من بناتِها في التَّحْريمِ، لقولِ النبيِّ ﷺ لأُمِّ حَبيبةَ: «لا تَعرِضْنَ عليَّ بناتِكُنَّ»، وكذلكَ حَلائلُ ولدِ الأبناءِ هُنَّ حَلائلُ الأبناءِ، وهل تُسمَّى الرَّبيبةَ وإن/ لم تكن في حَجْرِه؟ ١٥٨/٩

ودَفَعَ النبيُّ ﷺ رَبيبةً له إلى مَن يَكْفُلُها.

وسَمَّى النبيُّ ﷺ ابنَ ابنَتِه ابناً.

٥١٠٦- حدَّثنا الحُمَيديُّ، حدَّثنا سفيانُ، حدَّثنا هشامٌ، عن أبيه، عن زينبَ، عن أمِّ حَبيبةَ، قالت: قلتُ: يا رسولَ الله، هل لكَ في بنت أبي سفيانَ؟ قال: «فأفعَلُ ماذا؟» قلتُ: تَنكِحُ، قال: «أتُحِبِّينَ؟» قلتُ: لستُ لكَ بمُخْلِيَةٍ، وأحَبُّ مَن شَرِكَني فيكَ أُخْتي، قال: «إنَّها لا تَحِلُّ لي» قلتُ: بَلَغَني أنَّكَ تَخطُبُ، قال: «ابنةَ أمِّ سَلَمةَ؟» قلتُ: نعم، قال: «لو لم تكن رَبيبَتي ما حَلَّت لي، أرضَعَتْني وأَباها ثُوَيبةُ، فلا تَعْرِضْنَ عليَّ بَناتِكُنَّ ولا أخَواتِكُنَّ».

وقال اللَّيثُ: حدَّثنا هشامٌ: دُرَّةُ بنتُ أبي سَلَمةَ.

قوله: «بابٌ ﴿وَرَبَٰٓئِبُكُمُ ٱلَّٰتِي فِي حُجُورِكُم مِّن نِّسَآئِكُمُ ٱلَّٰتِي دَخَلۡتُم بِهِنَّ﴾ [النساء:٢٣]» هذه التَّرجمة معقودة لتفسير الرَّبيبة، وتفسير المراد بالدُّخولِ.

فأمَّا الرَّبيبة: فهي بنتُ امرأة الرجل، قيل لها ذلك لأنَّها مربوبة، وغَلِطَ مَن قال: هو من التَّربية.

وأمَّا الدُّخول، ففيه قولان: أحدهما: أنَّ المراد به الجِماعُ، وهو أصحُّ قولَي الشافعيّ، والقول الآخر وهو قول الأئمَّة الثلاثة: المراد به الخَلْوة.

قوله: «وقال ابن عبَّاس: الدُّخول والمَسِيس واللِّماس: هو الجِماع» تقدَّم ذِكرُ مَن وَصَلَه عنه في تفسير المائدة، وفيه زيادة[1]. وروى عبد الرَّزّاق (١٠٨٢٦) من طريق بكر بن عبد الله المُزَنيِّ قال: قال ابن عبَّاس: الدُّخول والتَّغَشّي والإفضاء والمباشَرة والرَّفَث واللَّمْس: الجِماع، إلّا أنَّ الله حَييٌّ كريم يَكْني بما شاءَ عمَّا شاءَ.

قوله: «ومَن قال: بناتُ ولدِها هُنَّ مِن بناتها في التَّحْريم» سَقَطَ من هنا إلى آخر التَّرجمة من رواية أبي ذرٍّ عن السَّرَخْسيّ، وقد تقدَّم حكمُ ذلك في الباب الذي قبله.

قوله: «لقولِ النبيّ ﷺ لأُمِّ حبيبة» إلى آخره، قد وَصَلَه في الباب، ووجه الدّلالة من عُموم قوله: «بناتكُنَّ»، لأنَّ بنتَ الابن بنتٌ.

قوله: «وكذلكَ حلائلُ ولدِ الأبناء هُنَّ حَلائلُ الأبناء» أي: مِثلُهنَّ في التَّحريم، وهذا بالاتِّفاق، فكذلك بناتُ الأبناء وبنات البنات.

قوله: «وهل تُسمَّى الرَّبيبةَ وإن لم تكن في حَجْرِه؟» أشارَ بهذا إلى أنَّ التَّقييد بقولِه: «في حُجورِكُم» هل هو للغالب، أو يُعتَبر فيه مفهوم المخالَفة؟ وقد ذهب الجمهور إلى الأوَّل، وفيه خِلَاف قديم، أخرجه عبد الرَّزّاق (١٠٨٣٤) وابن المنذِر وغيرهما من طريق إبراهيم

---

(١) تقدم ذكر من وصله تحت «باب ﴿فَلَمۡ تَجِدُواْ مَآءٗ فَتَيَمَّمُواْ صَعِيدٗا طَيِّبٗا﴾» من تفسير سورة المائدة، بين يدي الحديث (٤٦٠٧)، ج١٣/ ٢٢٨.

ابن عُبيد عن مالك بن أوس قال: كانت عندي امرأة قد وَلدَت لي، فماتت فوَجَدتُ عليها، فلَقِيتُ عليّ بن أبي طالب فقال لي: ما لك؟ فأخبَرتُه، فقال: ألَها ابنة؟ يعني: من غيرك، قلت: نعم، قال: كانت في حَجْرِك؟ قلت: لا، هي في الطائف، قال: فانكِحْها، قلت: فأين قوله تعالى: ﴿وَرَبَٰٓئِبُكُمُ﴾ [النساء: ٢٣]؟ قال: إنَّها لم تكن في حَجْرك. وقد دَفَعَ بعضُ المتأخِّرينَ هذا الأثر وادَّعَى نفيَ ثُبوته بأنَّ إبراهيم بن عُبيد لا يُعرَف، وهو عجيب، فإنَّ الأثر المذكور عند ابن أبي حاتم في «تفسيره» (٣/ ٩١٢) من طريق إبراهيم بن عُبيد بن رِفاعة[1]، وإبراهيم ثقة تابعيّ معروف، وأبوه وجدُّه صَحابيّان، والأثر صحيح عن عليّ.

وكذا صَحَّ عن عمر أنَّه أفتَى مَن سألَه إذ تزوَّجَ بنتَ رجل كانت تحته جَدَّتُها، ولم تكن البنت في حجره، أخرجه أبو عُبيد.

وهذا وإن كان الجمهور على خِلَافه، فقد احتجَّ أبو عُبيد للجُمهورِ بقولِه ﷺ: «فلا تَعرِضنَ عليَّ بناتكُنَّ» قال: فعَمَّ ولم يُقيِّد بالحَجْر، وهذا فيه نظرٌ، لأنَّ المطلَق محمول على المقيَّد، ولولا الإجماعُ الحادث في المسألة ونُدْرة المخالف، لكان الأخذ به أَولى، لأنَّ التَّحريم جاء مشروطاً بأمرَينِ: أن تكون في الحَجْر، وأن يكون الذي يريد التَّزويج قد دَخَلَ بالأُمِّ، فلا تَحرُمُ بوجودِ أحد الشَّرطَينِ.

١٥٩ / واحتجُّوا أيضاً بقولِه ﷺ: «لو لم تكن رَبيبَتي ما حَلَّت لي»، وهذا وَقَعَ في بعض طرق الحديث كما تقدَّم (٥١٠١)، وفي أكثر طرقه: «لو لم تكن رَبيبَتي في حَجْري» فقَيَّدَ بالحَجْر كما قَيَّدَ به القرآن فقَوِيَ اعتبارُه، والله أعلم.

**قوله: «ودَفَعَ النبيُّ ﷺ رَبيبةً له إلى مَن يَكفُلُها»** هذا طَرَف من حديث وَصَلَه البزَّار والحاكم (١/ ٥٦٥) من طريق أبي إسحاق عن فَرْوة بن نَوفَل الأشجَعيّ عن أبيه: وكان النبيّ ﷺ دَفَعَ إليه زينبَ بنت أمّ سَلَمةَ وقال: «إنَّما أنتَ ظِئري» قال: فذهب بها ثمَّ جاء، فقال: «ما فَعَلَت الجُوَيرِيَة؟» قال: عند أمّها ـ يعني من الرَّضاعة ـ وجِئتُ لتُعلِّمَني...

---

(١) وهو مسمًّى كذلك في رواية عبد الرزاق في «مصنفه».

فذكر حديثاً فيما يقرأ عند النَّوم، وأصله عند أصحاب «السُّنَن» الثلاثة بدون القصَّة[1].

وأصل قصَّة زينب بنت أمّ سَلَمةَ عند أحمد (٢٦٦١٩) وصَحَّحَه ابن حِبّان (٤٠٦٥ و٤٢١٠) من طريق أبي بكر بن عبد الرَّحمن بن الحارث أنَّ أمّ سَلَمةَ أخبَرَته: أنَّها لمَّا قَدِمَت المدينةَ ـ فذكرت القصَّة في هِجرَتها ثمَّ موت أبي سَلَمةَ ـ قالت: فلمَّا وَضَعتُ زينبَ جاءني رسول الله ﷺ فخَطَبني... الحديث، وفيه: فجَعَلَ يأتينا فيقول: «أين زُنَابُ؟» حتَّى جاء عمَّار ـ هو ابن ياسر ـ فاختَلَجَها وقال: هذه تَمنَعُ رسول الله ﷺ حاجتَه، وكانت تُرضِعها، فجاء النبيّ ﷺ فقال: «أين زُنَاب؟» فقالت قَرِيبة بنت أبي أُميَّة، وهي أُخت أمّ سَلَمةَ: وافَقتُها عندَما أخَذَها عمَّار بن ياسر، فقال النبيّ ﷺ: «إنّي آتيكُم الليلةَ»، وفي رواية لأحمد (٢٦٦٦٩): فجاء عمَّار وكان أخاها لأُمِّها ـ يعني: أمّ سَلَمةَ ـ فدَخَلَ عليها فانتَشَطَها من حَجْرها، وقال: دَعِي هذه المقبوحة، الحديث.

**قوله: «وسَمَّى النبيُّ ﷺ ابنَ ابنته ابناً»** هذا طَرَفٌ من حديث تقدَّم موصولاً في المناقب (٣٧٤٦) من حديث أبي بَكْرة وفيه: «إنَّ ابني هذا سَيِّد» يعني الحسنَ بن عليّ، وأشارَ المصنِّف بهذا إلى تقوية ما تقدَّم ذِكرُه في التَّرجمة أنَّ بنت ابن الزَّوجة في حُكْم بنت الزَّوجة.

ثمَّ ساقَ حديثَ أمّ حبيبة: «قلت: يا رسول الله، هل لك في بنت أبي سفيان» وقد تقدَّم شرحه مُستَوفًى قبل هذا (٥١٠١).

**وقوله: «أرضَعَتني وأَباها ثُوَيبةُ»** هو بفتح الهمزة والموحَّدة الخفيفة، و«ثُوَيبةُ» بالرَّفع الفاعل، والضَّمير لبنتِ أمّ سَلَمةَ، والمعنى: أرضَعَتني ثويبةُ وأرضَعَت والدَ دُرّة بنت أبي سَلَمةَ، وقد تقدَّم في الباب الماضي (٥١٠١) التَّصريح بذلك فقال: «أرضَعَتني وأبا سَلَمةَ»، وإنَّما نَبَّهتُ على ذلك لأنَّ صاحب «المشارق» نَقَلَ: أنَّ بعض الرُّواة عن أبي ذرٍّ رواها بكسر الهمزة وتشديد التَّحتانيَّة[2] فصَحَّفَ، ويكفي في الردّ عليه قولُه في الرِّواية الأُخرى: «إنَّها ابنة أخي من الرَّضاعة»، ووَقَعَ في روايةٍ لمسلمٍ (١٤٤٩/ ١٦): «أرضَعَتني وأَباها أبا سَلَمةَ».

---

(١) أخرجه أبو داود (٥٠٥٥)، والترمذي (٣٤٠٣)، والنسائي في «الكبرى» (١٠٥٦٩).

(٢) يعني: إيّاها.

قوله: «وقال اللَّيث: حدَّثنا هشام: دُرّة بنت أمّ سَلَمةَ» يعني: أنَّ اللَّيث رواه عن هشام بن عُرْوة بالإسناد المذكور، فسَمَّى بنتَ أمّ سَلَمةَ: دُرّة، وكأنَّه رَمَزَ بذلك إلى غَلَطِ مَن سَمّاها زينب.

وقد قَدَّمتُ[1] أنَّها في رواية الحُميديّ عن سفيان، وأنَّ المصنِّف أخرجه عن الحُميديّ فلم يُسمِّها، وقد ذكر المصنِّف الحديث أيضاً في الباب الذي بعده من طريق اللَّيث أيضاً عن ابن شِهاب عن عُرْوة فسَمّاها أيضاً دُرّةَ.

## ٢٦- بابٌ

## ﴿وَأَن تَجْمَعُوا بَيْنَ الْأُخْتَيْنِ إِلَّا مَا قَدْ سَلَفَ﴾ [النساء:٢٣]

**٥١٠٧- حدَّثنا عبدُ الله بنُ يوسُفَ، حدَّثنا اللَّيثُ، عن عُقَيل، عن ابنِ شِهابٍ، أنَّ عُرْوةَ ابنَ الزُّبَيرِ أخبَره، أنَّ زينبَ ابنةَ أبي سَلَمةَ أخبَرتْه، أنَّ أمَّ حبيبةَ قالت: قلتُ: يا رسولَ الله، انكِحْ أُختي بنتَ أبي سفيانَ، قال: «وتُحِبِّينَ؟» قلتُ: نعم، لستُ بمُخْلِيَةٍ، وأحَبُّ مَن شارَكَني في خيرٍ أُخْتي، فقال النبيُّ ﷺ: «إنَّ ذلكِ لا يَحِلُّ لي» قلتُ: يا رسولَ الله، فوالله إنّا لَنَتَحدَّثُ أنَّكَ تريدُ أن تَنكِحَ دُرّةَ بنتَ أبي سَلَمةَ، قال: «بنتَ أمِّ سَلَمةَ؟!» فقلتُ:/ نعم، قال: «فوالله لو لم تكنْ في حَجْري ما حَلَّت لي، إنَّها لَابنةُ أخي منَ الرَّضاعةِ، أرضَعَتْني وأبا سَلَمةَ ثُوَيبةُ، فلا تَعرِضْنَ عليَّ بَناتِكُنَّ ولا أخَواتِكُنَّ».** ٩/١٦٠

قوله: «بابٌ ﴿وَأَن تَجْمَعُوا بَيْنَ الْأُخْتَيْنِ﴾» أورَدَ فيه حديث أمّ حبيبة المذكور لقولِه: «فلا تَعرِضنَ عليَّ بناتِكُنَّ ولا أخَواتِكُنَّ».

والجمع بين الأُختَينِ في التَّزويج حرام بالإجماعِ، سواء كانتا شَقِيقَتَينِ، أمْ من أبٍ، أمْ من أمٍّ، وسواء النَّسَب والرَّضاع، واختُلِفَ فيما إذا كانتا بمِلْكِ اليمين، فأجازه بعضُ السَّلَف، وهو رواية عن أحمد، والجمهورُ وفقهاءُ الأمصار على المنع، ونظيرُه الجمعُ بين المرأة وعَمَّتها أو خالتها، وحكاه النَّوَوي[2] عن الشِّيعة.

---

(١) في شرح الحديث (٥١٠١).

(٢) تحرَّف في (س) إلى: الثوري، قلنا: وقد حكاه النووي عن الشيعة في شرحه على «صحيح مسلم» عند الحديث رقم (١٤٠٨).

## ٢٧- بابٌ لا تُنكَح المرأة على عمّتها

**٥١٠٨- حدَّثنا عَبْدانُ، أخبرنا عبدُ الله، أخبرنا عاصمٌ، عن الشَّعْبيِّ، سمعَ جابراً ﷺ، قال: نَهَى رسولُ الله ﷺ أن تُنكَحَ المرأةُ على عَمَّتِها أو خالَتِها.**

**وقال داودُ وابنُ عَوْنٍ: عن الشَّعْبيِّ، عن أبي هريرةَ.**

**قوله: «باب لا تُنكَحُ المرأة على عَمَّتها»** أي: ولا على خالتها، وهذا اللَّفظ رواية أبي بكر ابن أبي شَيْبة (٤/ ٢٤٥-٢٤٦) عن عبد الله بن المبارَك بإسنادِ حديث الباب.

وكذا هو عند مسلم (١٤٠٨/ ٣٧) من طريق يحيى بن أبي كثير عن أبي سَلَمةَ عن أبي هريرة، ومن طريق هشام بن حسَّان عن محمَّد بن سِيرِين عن أبي هريرة (١٤٠٨/ ٣٨).

**قوله: «عاصم»** هو ابن سليمان البصريّ الأحوَل.

**قوله: «الشَّعْبيّ سمعَ جابراً»** كذا قال عاصم وحدَه.

**قوله: «وقال داود وابن عَوْن: عن الشَّعْبيّ، عن أبي هريرة»** أمَّا رواية داود ـ وهو ابن أبي هند ـ فوَصَلَها أبو داود (٢٠٦٥) والتِّرمِذيّ (١١٢٦) والدَّارِميُّ (٢١٧٨) من طريقه قال: حدَّثنا عامر ـ هو الشَّعْبيّ ـ أخبرنا أبو هريرة: أنَّ رسول الله ﷺ نَهَى أن تُنكَحَ المرأة على عَمَّتِها، أو المرأةُ على خالتها، أو العَمّةُ على بنت أخيها، أو الخالةُ على بنت أُختها، لا الصُّغرَى على الكُبرَى، ولا الكُبرَى على الصُّغرَى؛ لفظ الدَّارِميِّ والتِّرمِذيُّ نحوه، ولفظ أبي داود: «لا تُنكَحُ المرأة على عَمَّتها ولا على خالتها».

وأخرجه مسلم (١٤٠٨/ ٤٠) من وجه آخر عن داود بن أبي هند فقال: «عن محمَّد بن سِيرِين عن أبي هريرة» فكأن لداود فيه شيخَينِ، وهو محفوظ لابنِ سِيرِين عن أبي هريرة من غير هذا الوجه.

وأمَّا رواية ابن عَوْن ـ وهو عبد الله ـ فوَصَلَها النَّسائيُّ (ك٥٤٠٧) من طريق خالد بن الحارث عنه/ بلفظ: «لا تُزوَّجُ المرأة على عَمَّتها ولا على خالتها»، ووَقَعَ لنا في «فوائد أبي ١٦١/٩

محمَّد بن أبي شُرَيح» من وجه آخر عن ابن عَوْن بلفظ: نَهَى أن تُنكَح المرأة على ابنة أخيها أو ابنة أُختها.

والذي يظهر أنَّ الطَّريقَينِ محفوظان، وقد رواه حمَّاد بن سَلَمَةَ عن عاصم عن الشَّعْبيّ عن جابر أو أبي هريرة[١]، لكن نَقَلَ البيهقيُّ (٧/ ١٦٦) عن الشافعيّ: أنَّ هذا الحديث لم يُروَ من وجهٍ يُثبِته أهل الحديث إلّا عن أبي هريرة، ورُوِيَ من وجوه لا يُثبِتها أهل العلم بالحديث، قال البيهقيُّ: هو كما قال، قد جاء من حديث عليّ[٢] وابن مسعود[٣] وابن عمر[٤] وابن عبَّاس[٥] وعبد الله بن عَمْرو[٦] وأنس وأبي سعيد[٧] وعائشة[٨]، وليس فيها شيء على شرطِ الصَّحيح، وإنَّما اتَّفَقا على إثبات حديث أبي هريرة، وأخرج البخاريّ (٥١٠٨) رواية عاصم عن الشَّعْبيّ عن جابر، وبيَّن الاختلاف على الشَّعْبيّ فيه، قال: والحُفّاظ يَرَونَ رواية عاصم خطأً، والصَّواب رواية ابن عَوْن وداود بن أبي هند، انتهى.

وهذا الاختلاف لم يَقدَح عند البخاريّ، لأنَّ الشَّعْبيّ أشهَرُ بجابر منه بأبي هريرة، وللحديثِ طريق أُخرى عن جابر بشرطِ الصَّحيح، أخرجها النَّسائيُّ (٣٢٩٩) من طريق ابن جُرَيج عن أبي الزُّبَير عن جابر، والحديث محفوظ أيضاً من أوجُهٍ عن أبي هريرة، فلِكلٍّ من الطَّريقَينِ ما يَعْضُده، وقول مَن نَقَلَ البيهقيُّ عنهم تضعيفَ حديث جابر، مُعارَضٌ بتصحيح التِّرمِذيّ وابن حِبّان (٤١١٤) وغيرهما له، وكَفَى بتخريجِ البخاريّ له موصولاً قوّةً.

---

(١) هذا الكلام منقول عن الحافظ المزي في «تحفة الأشراف» (٢٣٤٥)، ولم نقف على هذا الطريق فيما بين أيدينا من مصادر الحديث المسندَة.

(٢) أخرجه أحمد في «المسند» (٥٧٧).

(٣) أخرجه ابن أبي شيبة ٤/ ٢٤٦، والطبراني (٩٨٠١).

(٤) أخرجه ابن أبي شيبة ٤/ ٢٤٧، وابن حبان (٥٩٩٦).

(٥) أخرجه أحمد (١٨٧٨)، وأبو داود (٢٠٦٧)، والترمذي (١١٢٥).

(٦) أخرجه أحمد ضمن حديث (٦٦٨١).

(٧) أخرجه أحمد (١١٦٣٧)، وابن ماجه (١٩٣٠)، والنسائي في «الكبرى» (٥٤٠٣)، ولم نقف على حديث أنس.

(٨) أخرجه أبو يعلى (٤٧٥٧)، والبيهقي ٨/ ٢٩-٣٠، والحاكم ٤/ ٣٤٩.

قال ابن عبد البَرّ: كان بعض أهل الحديث يَزعُم أنَّه لم يَروِ هذا الحديث غيرُ أبي هريرة - يعني: من وجه يَصِحّ - وكأنَّه لم يُصَحِّح حديث الشَّعْبيّ عن جابر وصَحَّحَه عن أبي هريرة، والحديثان جميعاً صحيحان.

وأمَّا مَن نَقَلَ البيهقيُّ أنَّهم رَوَوه من الصَّحابة غير هذَينِ، فقد ذكر مِثل ذلك التِّرمِذيّ (١١٢٥) بقولِه: «وفي الباب»، لكن لم يَذكُر ابنَ مسعود ولا ابنَ عبَّاس[١] ولا أنساً، وزاد بَدَلهم أبا موسى وأبا أُمامةَ وسَمُرةَ[٢].

ووَقَعَ لي أيضاً من حديث أبي الدَّرداء ومن حديث عَتّاب بن أُسَيد، ومن حديث سعد ابن أبي وقّاص ومن حديث زينب امرأة ابن مسعود[٣]، فصارَ عِدّة مَن رواه غير الأوَّلِينَ ثلاثةَ عشرَ نفساً، وأحاديثهم موجودة عند ابن أبي شَيْبة، وأحمد، وأبي داود، والنَّسائيِّ، وابن ماجَهْ، وأبي يَعْلى، والبزَّار، والطبرانيِّ، وابن حِبّان وغيرهم، ولولا خَشْيةُ التطويل لَأورَدتها مُفَصَّلة، لكن في لفظ حديث ابن عبَّاس عند أبي داود[٤] (٢٠٦٧): أنَّه كَرِهَ أن يُجمَع بين العَمّة والخالة وبين العَمَّتَينِ والخالتَينِ، وفي روايته عند ابن حِبّان (٤١١٦): نَهَى أن تُزوَّج المرأة على العَمّة والخالة، وقال: «إنَّكُنَّ إذا فعَلتُنَّ ذلك قَطَعتُنَّ أرحامَكُنَّ».

قال الشافعيّ: تحريم الجمع بين مَن ذُكِرَ هو قول مَن لَقِيتُه من المفتِينَ لا اختلاف بينهم في ذلك.

وقال التِّرمِذيّ بعد تخريجه: العَمَل على هذا عند عامّة أهل العلم لا نعلمُ بينهم اختلافاً:

---

(١) هو لم يذكر ابن عباس ذلك لأنه خرَّج حديثه بالإسناد في الباب نفسه.

(٢) حديث أبي موسى أخرجه ابن ماجه (١٩٣١)، وأما حديث سمرة فأخرجه البزار (٤٥٦٧)، والطبراني (٦٩٠٨)، وحديث أبي أمامة لم نقف عليه.

(٣) حديث أبي الدرداء أخرجه الطبراني كما في «مجمع الزوائد» ٤/ ٢٦٤، وأما حديث عتّاب فأخرجه الطبراني أيضاً في «الكبير» ١٧/ (٤٢٦)، وأما حديث سعد فأخرجه ابن عدي في «الكامل» ٣/ ٢١، وأما حديث زينب فإنها لم تروه مباشرة عن النبي ﷺ وإنما بواسطة زوجها عبد الله بن مسعود، وهو عند البزار (١٤٦٢)، والطبراني (٩٨٠١).

(٤) في (س): ابن أبي داود، وهو خطأ.

أنَّه لا يَحِلّ للرجلِ أن يجمع بين المرأة وعَمَّتها أو خالتها، ولا أن تُنكَحَ المرأة على عمَّتها أو خالتها.

وقال ابن المنذِر: لستُ أعلم في مَنْع ذلك اختلافاً اليوم، وإنَّما قال بالجوازِ فِرقةٌ من الخوارج، وإذا ثَبَتَ الحكم بالسُّنّة، واتَّفَقَ أهلُ العلم على القول به، لم يَضُرَّه خِلَاف مَن خالَفَه.

وكذا نَقَلَ الإجماعَ ابنُ عبد البَرّ وابن حَزْم والقُرطُبيّ والنَّوَويّ، لكن استَثنَى ابنُ حَزْم عثمانَ البَتِّيَّ وهو أحد الفقهاء القُدَماء من أهل البصرة، وهو بفتح الموحَّدة وتشديد المثنّاة، واستَثنَى النَّوَويّ طائفةً من الخوارج والشّيعة، واستَثنَى القُرطُبيّ الخوارجَ، ولفظه: اختارَ الخوارج الجمعَ بين الأُختَينِ، وبين المرأة وعَمَّتها وخالتها، ولا يُعتَدُّ بخلافهم لأنَّهم مَرَقوا من الدِّين، انتهى.

وفي نَقلِه عنهم جواز الجمع بين الأُختَينِ غَلَطٌ بيِّنٌ، فإنَّ عُمدتَهم التَّمَسُّك بأدلّة القرآن لا يخالفونَها البَتّةَ، وإنَّما يَرُدّونَ الأحاديث لاعتقادِهم عَدَمَ الثِّقة بنَقَلَتِها، وتحريمُ الجمع بين الأُختَينِ بنُصوصِ القرآن.

ونَقَلَ ابن دَقيق العيد تحريمَ الجمع بين المرأة وعَمَّتها عن جمهور العلماء، ولم يُعيِّن المخالف.

**٥١٠٩- حدَّثنا عبدُ الله بنُ يوسُفَ، أخبرنا مالكٌ، عن أبي الزِّنادِ، عن الأعرَجِ، عن أبي هريرةَ ﷺ، أنَّ رسولَ الله ﷺ قال: «لا يُجمَعُ بينَ المرأةِ وعَمَّتِها، ولا بينَ المرأةِ وخالَتِها».**

[طرفه في: ٥١١٠]

**٥١١٠- حدَّثنا عَبْدانُ، أخبرنا عبدُ الله، قال: أخبرني يونسُ، عن الزُّهْريِّ، قال: حدَّثني قَبِيصةُ بنُ ذُؤَيبٍ، أنَّه سمعَ أبا هريرةَ يقول: نَهَى النبيُّ ﷺ أن تُنكَحَ المرأةُ على عَمَّتِها، والمرأةُ وخالتُها.**

**فنُرَى خالةَ أبِيها بتلك المَنزِلةِ:**

**٥١١١- لأنَّ عُرْوةَ حدَّثني، عن عائشةَ قالت: حَرِّموا منَ الرَّضاعةِ ما يَحرُمُ منَ النَّسَبِ.**

**قوله: «لا يُجمَعُ» و«لا تُنكَحُ»** كلّه في الرِّوايات بالرَّفع على الخبر عن المشروعيَّة وهو يَتَضَمَّن النَّهيَ، قاله/ القُرطُبيّ. ١٦٢/٩

**قوله: «على عَمَّتها»** ظاهره تخصيص المنع بما إذا تزوَّجَ إحداهما على الأُخرَى، ويُؤخَذ منه منعُ تزويجهما معاً، فإن جَمَعَ بينهما بعَقدٍ بَطَلَا، أو مُرتَّباً بَطَلَ الثّاني.

**قوله في الرواية الأخيرة: «فنُرَى»** بضمِّ النُّون، أي: نَظُنّ، وبفتحها، أي: نَعتَقِد.

**قوله: «خالةَ أبيها بتلك المنزِلة»** أي: من التَّحريم.

**قوله: «لأنَّ عُرْوة حدَّثني»** إلى آخره، في أخذ هذا الحُكمِ من هذا الحديث نظرٌ، وكأنَّه أراد إلحاق ما يَحرُم بالصِّهرِ بما يَحرُم بالنَّسَب، كما يَحرُم بالرَّضاع ما يَحرُم بالنَّسَب، ولمَّا كانت خالة الأب من الرَّضاع لا يَحِلّ نكاحُها، فكذلك خالة الأب لا يُجمَع بينها وبين بنت ابن أخيها، وقد تقدَّم (٥١٠٣) شرحُ حديث عائشة المذكور.

قال النَّوَويّ: احتجَّ الجمهور بهذه الأحاديث وخَصُّوا بها عمومَ القرآنَ في قوله تعالى: ﴿وَأُحِلَّ لَكُم مَّا وَرَآءَ ذَٰلِكُمْ﴾ [النساء:٢٤]، وقد ذهب الجمهور إلى جواز تخصيص عُموم القرآن بخَبَرِ الآحاد، وانفَصَلَ صاحب «الهداية» من الحنفيَّة عن ذلك، بأنَّ هذا من الأحاديث المشهورة التي تجوز الزّيادةُ على الكتاب بمِثلِها، والله أعلم.

## ٢٨- باب الشِّغَار

**٥١١٢- حدَّثنا عبدُ الله بنُ يوسُفَ، أخبرنا مالكٌ، عن نافعٍ، عن ابنِ عمرَ رضي الله عنهما: أنَّ رسولَ الله ﷺ نَهَى عن الشِّغَار.**

**والشِّغارُ: أن يُزوِّجَ الرجلُ ابنتَه على أن يُزوِّجَه الآخَرُ ابنتَه ليس بينَهما صَداقٌ.**

[طرفه في: ٦٩٦٠]

**قوله: «باب الشِّغَار»** بمُعجَمَتَينِ مكسور الأوَّل.

قوله: «نَهَى عن الشِّغار» في رواية ابن وَهْب عن مالك: نَهَى عن نِكاح الشِّغار، ذكره ابن عبد البَرّ[1]، وهو مراد مَن حَذَفَه.

قوله: «والشِّغار: أن يُزوِّج الرجلُ ابنتَه» إلى آخره، قال ابن عبد البَرّ: ذكر تفسير الشِّغار جميعُ رواة مالك عنه.

قلت: ولا يَرِدُ على إطلاقه أنَّ أبا داود أخرجه عن القَعْنبيِّ (٢٠٧٤) فلم يَذكُر التَّفسير، وكذا أخرجه التِّرمِذيّ (١١٢٤) من طريق مَعْن بن عيسى، لأنَّهما اختَصَرا ذلك في تصنيفهما، وإلّا فقد أخرجه النَّسائيُّ (٣٣٣٧) من طريق مَعنٍ بالتَّفسير، وكذا أخرجه الخطيب في «المدرَج» (١/ ٣٨٧) من طريق القَعنبيِّ.

نعم اختَلَفَ الرُّواة عن مالك فيمَن يُنسَب إليه تفسير الشِّغار، فالأكثر لم يَنسُبوه لأحدٍ، ولهذا قال الشافعيّ فيما حكاه البيهقيُّ في «المعرِفة»: لا أدري التفسير عن النبيّ ﷺ أو عن ابن عمر أو عن نافع أو عن مالك، ونَسَبَه مُحرِز بن عَوْن وغيره لمالك، قال الخطيب: تفسير الشِّغار ليس من كلام النبيّ ﷺ، وإنَّما هو قول مالك وُصِلَ بالمتنِ المرفوع، وقد بيَّن ذلك ابنُ مَهديّ والقَعنبيُّ ومُحرِز بن عَوْن، ثمَّ ساقه كذلك عنهم، ورواية مُحرِز بن عَوْن عند الإسماعيليّ والدَّارَقُطنيّ في «الموطَّآت»، وأخرجه الدَّارَقُطنيُّ أيضاً من طريق خالد بن مَخلَد عن مالك قال: سمعت أنَّ الشِّغار أن يُزوِّج الرجلُ... إلى آخره، وهذا دالٌّ على أنَّ التَّفسير من منقول مالك لا من مَقُوله.

ووَقَعَ عند المصنِّف ـ كما سيأتي في كتاب ترك الحِيَل (٦٩٦٠) ـ من طريق عُبيد الله بن عمر عن نافع في هذا الحديث تفسيرُ الشِّغار من قول نافع ولفظه: قال عُبيد الله بن عمر: قلت لنافع: ما الشِّغار؟ فذكره؛ فلعلَّ مالكاً أيضاً حَمَلَه عن نافع.

وقال أبو الوليد الباجِيُّ: الظّاهر أنَّه من جُملة الحديث، وعليه يُحمَل حتَّى يَتَبيَّن أنَّه من قول الراوي وهو نافع.

---

(١) في «التمهيد» ١٤/ ٧٠.

قلت: قد تَبيَّن ذلك، ولكن لا يَلزَمُ من كَونِه لم يَرفَعْه أن لا يكون في نفس الأمر مرفوعاً، فقد ثَبَتَ ذلك من غير روايته، فعند مسلم (١٤١٦/ ٦١) من رواية أبي أُسامة وابن نُمَير عن عُبيد الله بن عمر أيضاً عن أبي الزِّناد عن الأعرَج عن أبي هريرة مِثلُه سواء، قال: وزاد ابن نُمَير: والشِّغار:/ أن يقول الرجل للرجلِ: زَوِّجني ابنتَك وأُزَوِّجك ابنتي، ١٦٣/٩ وزَوِّجني أُختَك وأُزوِّجك أُختي؛ وهذا يحتمل أن يكون من كلام عُبيد الله بن عمر فيَرجِع إلى نافع، ويحتمل أن يكون تلقَّاه عن أبي الزِّناد، ويُؤيِّد الاحتمالَ الثّاني وُرودُه في حديث أنس وجابر وغيرهما أيضاً، فأخرج عبد الرَّزّاق (١٠٤٣٤) عن مَعمَر عن ثابت وأبانَ عن أنس مرفوعاً: «لا شِغار في الإسلام، والشِّغار: أن يُزوِّج الرجلُ الرجلَ أُختَه بأُختِه».

وروى البيهقيُّ (٧/ ٢٠٠) من طريق نافع بن يزيد عن ابن جُرَيج عن أبي الزُّبَير عن جابر مرفوعاً: «نَهَى عن الشِّغار، والشِّغار: أن يَنكِح هذه بهذه بغير صَدَاق، بُضْعُ هذه صَداقُ هذه، وبُضْعُ هذه صَداقُ هذه».

وأخرج أبو الشَّيخ في كتاب «النِّكاح» من حديث أبي رَيْحانة: أنَّ النبيَّ ﷺ نَهَى عن المشاغَرة، والمشاغَرة: أن يقول: زَوِّجْ هذا من هذه، وهذه من هذا بلا مَهْر، قال القُرطُبيّ: تفسير الشِّغار صحيح موافق لمَا ذكره أهل اللُّغة، فإن كان مرفوعاً فهو المقصود، وإن كان من قول الصَّحابيّ فمقبول أيضاً لأنَّه أعلمُ بالمقال وأقعَدُ بالحال، انتهى.

وقد اختَلَفَ الفقهاء: هل يُعتبَر في الشِّغار الممنوعِ ظاهرُ الحديث في تفسيره، فإنَّ فيه وَصْفَينِ: أحدهما: تزويج كلٍّ من الوَليَّينِ وليَّته للآخرِ بشرطِ أن يُزوِّجه وليَّته، والثّاني: خُلوّ بُضْع كلٍّ منهما من الصَّداق، فمنهم مَن اعتبَرَهما معاً، حتَّى لا يَمنَع مثلاً إذا زَوَّجَ كلٌّ منهما الآخر بغير شرط وإن لم يَذكُر الصَّداق، أو زَوَّجَ كلٌّ منهما الآخر بالشَّرطِ وذِكْر الصَّداق.

وذهب أكثر الشافعيَّة إلى أنَّ عِلّة النَّهي الاشتراكُ في البُضْع، لأنَّ بُضعَ كلٍّ منهما يصير مَورِدَ العَقْد، وجعلُ البُضع صَدَاقاً مخالف لإيراد عَقْد النِّكاح، وليس المقتَضي للبُطْلان ترك ذِكْر الصَّداق، لأنَّ النِّكاح يَصِحّ بدون تسمية الصَّداق.

واختَلَفوا فيما إذا لم يُصرِّحا بذِكْر البُضْع فالأصحُّ عندهم الصِّحّة، ولكن وُجِدَ نصُّ الشافعيّ على خِلَافه ولفظه: إذا زَوَّجَ الرجل ابنتَه أو المرأةَ يَلي أمرَها مَن كانت لآخرَ على أنَّ صَداقَ كلّ واحدة بُضعُ الأُخرى، أو على أن يُنكِحه الأُخرى، ولم يُسمِّ أحد منهما لواحدةٍ منهما صَداقاً، فهذا الشِّغار الذي نَهَى عنه رسول الله ﷺ، وهو مفسوخ؛ هكذا ساقَه البيهقيُّ (٧/ ١٩٩) بإسنادِه الصَّحيح عن الشافعيّ، قال: وهو الموافق للتَّفسير المنقول في الحديث، واختَلَفَ نَصُّ الشافعيّ فيما إذا سَمَّى معَ ذلك مَهراً، فنَصَّ في «الإملاء» على البُطْلان، وظاهر نَصّه في «المختصر» الصِّحّة، وعلى ذلك اقتَصَرَ في النَّقل عن الشافعيّ مَن يَنقُل الخِلَاف من أهل المذاهب، وقال القَفّال: العِلّة في البُطْلان التَّعليق والتَّوقيف، فكأنَّه يقول: لا يَنعَقِد لك نِكاحُ بنتي حتَّى يَنعَقِد لي نكاحُ بنتك.

وقال الخطَّابيُّ: كان ابن أبي هريرة يشبِّهه برجلٍ تزوَّجَ امرأةً ويَستَثني عُضواً من أعضائها، وهو ممَّا لا خِلَاف في فساده، وتقرير ذلك: أنَّه يُزوِّج وليَّته ويستثني بُضْعَها حيثُ يجعله صَداقاً للأُخرَى.

وقال الغَزاليّ في «الوسيط»: صورته الكاملة: أن يقول: زَوَّجتُك ابنَتي على أن تُزوِّجني ابنتَك، على أن يكون بُضعُ كلّ واحدة منهما صَداقاً للأُخرَى، ومهما انعَقَدَ نِكاحُ ابنتي انعَقَدَ نِكاحُ ابنتك.

قال شيخنا في «شرح التِّرمِذيّ»: ينبغي أن يُزاد: ولا يكون معَ البُضْع شيء آخر، ليكونَ مُتَّفَقاً على تحريمه في المذهب.

ونَقَلَ الخِرَقيّ أنَّ أحمد نَصَّ على أنَّ عِلّة البُطْلان تَركُ ذِكْر المهر، ورَجَّحَ ابن تَيميّةَ في «المحَرَّر» أنَّ العِلّة التَّشريك في البُضْع.

وقال ابن دَقيق العيد: ما نَصَّ عليه أحمد هو ظاهر التَّفسير المذكور في الحديث لقولِه فيه: «ولا صَداقَ بينهما» فإنَّه يُشعِر بأنَّ جهة الفساد ذلك، وإن كان يحتمل أن يكون ذلك ذُكِرَ لملازَمَتِه لجهة الفساد، ثمَّ قال: وعلى الجملة ففيه شُعورٌ بأنَّ عَدَم الصَّداق له مَدخَل في

النَّهي، ويُؤيِّده حديث أبي رَيْحانة الذي تقدَّم ذِكرُه.

وقال ابن عبد البَرّ: أجمَعَ العلماء على أنَّ نكاح الشِّغار لا يجوز، ولكن اختَلَفوا في صِحَّته، فالجمهور على البُطْلان، وفي روايةٍ عن مالك: يُفسَخ قبل الدُّخول لا بعده، وحكاه ابن المنذِر عن الأوزاعيِّ، وذهب الحنفيَّة إلى/ صِحَّته ووجوب مَهْر المِثْل، وهو قول ١٦٤/٩ الزُّهْريِّ ومكحول والثَّوْريِّ واللَّيث ورواية عن أحمد وإسحاق وأبي ثَوْر، وهو قويٌّ على مذهب الشافعيّ، لاختلاف الجِهة، لكن قال الشافعيّ: إنَّ النِّساء مُحَرَّمات إلّا ما أحَلَّ الله أو مِلْكَ يمين، فإذا وَرَدَ النَّهي عن نكاحٍ تأكَّدَ التَّحريم.

تنبيه: ذِكرُ البنت في تفسير الشِّغار مِثال، وقد تقدَّم في رواية أُخرى ذِكرُ الأُخت، قال النَّوَويّ: أجمَعوا على أنَّ غير البنات من الأخَوات وبنات الأخ وغيرِهنَّ كالبنات في ذلك، والله أعلم.

## ٢٩- بابٌ هل للمرأة أن تَهَبَ نفسَها لأحدٍ؟

**٥١١٣- حدَّثنا محمَّدُ بنُ سَلَامٍ، حدَّثنا ابنُ فُضَيلٍ، حدَّثنا هشامٌ، عن أبيه قال: كانت خَوْلةُ بنتُ حَكِيمٍ منَ اللّائي وَهَبنَ أنفُسَهُنَّ لِلنبيِّ ﷺ، فقالت عائشةُ: أمَا تَسْتَحِي المرأةُ أن تَهَبَ نفسَها لِلرجلِ؟! فلمَّا نزلت: ﴿تُرْجِى مَن تَشَآءُ مِنْهُنَّ﴾ [الأحزاب:٥١]، قلتُ: يا رسولَ الله، ما أرَى رَبَّكَ إلّا يُسارعُ في هَوَاكَ.**

**رواه أبو سعيدٍ المؤَدِّبُ ومحمَّدُ بنُ بِشْرٍ وعَبْدةُ، عن هشامٍ، عن أبيه، عن عائشةَ، يزيدُ بعضُهم على بعضٍ.**

قوله: «**بابٌ هل للمرأةِ أن تَهَبَ نفسها لأحدٍ؟**» أي: فيَحِلّ له نِكاحُها بذلك، وهذا يَتَناوَل صورتَينِ: إحداهما: مُجَرَّد الهِبة من غير ذِكْر مَهرٍ، والثّاني: العَقْد بلفظ الهِبة.

فالصّورة الأولى ذهب الجمهورُ إلى بُطْلان النِّكاح، وأجازَه الحنفيَّة والأوزاعيّ، ولكن قالوا: يجب مَهرُ المِثْل، وقال الأوزاعيُّ: إن تزوَّجَ بلفظ الهِبة وشَرَطَ أن لا مهرَ، لم يَصِحَّ النِّكاح. وحُجّة الجمهور قولُه تعالى: ﴿خَالِصَةً لَّكَ مِن دُونِ ٱلْمُؤْمِنِينَ﴾ [الأحزاب:٥٠]

فعَدُّوا ذلك من خصائصه ﷺ، وأنَّه يَتزوَّج بلفظ الهِبة بغير مَهْر في الحال ولا في المآل، وأجابَ المجيزونَ عن ذلك، بأنَّ المراد أنَّ الواهبة تَختَصّ به لا مُطلَق الهِبة.

والصّورة الثّانية: ذهب الشافعيَّة وطائفة إلى أنَّ النِّكاح لا يَصِحُّ إلّا بلفظ النِّكاح أو التَّزويج، لأنَّهما الصَّريحان اللَّذان وَرَدَ بهما القرآن والحديث، وذهب الأكثر إلى أنَّه يَصِحّ بالكِنايات، واحتجَّ الطَّحاويُّ لهم بالقياس على الطَّلاق، فإنَّه يجوز بصرائحِه وبكِناياته معَ القصد.

**قوله: «حدَّثنا هشام»** هو ابن عُرْوة **«عن أبيه قال: كانت خَوْلة»** هذا مُرسَل، لأنَّ عُرْوة لم يُدرِك زمن القصَّة، لكنَّ السِّياق يُشعِر بأنَّه حَمَلَه عن عائشة. وقد ذكر المصنِّف عَقِبَ هذه الطَّريق روايةَ مَن صَرَّحَ فيه بذِكْر عائشة تعليقاً، وقد تقدَّم في تفسير الأحزاب (٤٧٨٨) من طريق أبي أُسامة عن هشام كذلك موصولاً.

**قوله: «بنت حَكيم»** أي: ابن أُميَّة بن الأَوقَص السُّلَميَّة، وكانت زوج عثمان بن مَظعُون، وهي من السابقات إلى الإسلام، وأُمّها من بني أُميَّة.

**قوله: «من اللّائي وَهَبْنَ»** وكذا وَقَعَ في رواية أبي أُسامة المذكورة: قالت: كنت أغار من اللّائي وَهَبنَ أنفُسَهنَّ؛ وهذا يُشعِر بتعدُّدِ الواهبات، وقد تقدَّم تفسيرهنَّ في تفسير سورة الأحزاب.

ووَقَعَ في رواية أبي سعيد المؤَدِّب الآتي ذِكرُها في المعلَّقات عن عُرْوة عن عائشة: قالت: التي وَهَبَت نفسَها للنبيِّ ﷺ خولةُ بنت حَكيم؛ وهذا محمول على تأويل أنَّها السابقة إلى ذلك، أو نحو ذلك من الوجوه التي لا تقتضي الحَصْر المطلَق.

**قوله: «فقالت عائشة: أمَا تَسْتَحِي المرأة أن تَهَبَ نفسَها»** وفي رواية محمَّد بن بِشْر الموصولة عن عائشة: أنَّها كانت تُعيِّر اللّائي وَهَبنَ أنفُسهنَّ.

**قوله: «أن تَهَبَ نفسها»** زاد في رواية محمَّد بن بشر: بغير صَدَاق.

**قوله: «فلمَّا نزلت: ﴿تُرْجِى مَن تَشَآءُ﴾»** في رواية عَبْدة بن سليمان: فأنزَلَ الله ﴿تُرْجِى﴾، وهذا أظهَرُ/ في أنَّ نزول الآية بهذا السَّبَب. ١٦٥/٩

قال القُرطُبيّ: حَمَلَت عائشةَ على هذا التَّقبيح الغَيْرةُ التي طُبعَت عليها النِّساء، وإلّا فقد علمت أنَّ الله أباحَ لنبيِّه ذلك، وأنَّ جميع النِّساء لو مَلَّكنَ له رِقابَهنَّ[1] لكان قليلاً.

**قوله: «ما أرَى رَبَّك إلّا يُسارع في هَوَاك»** في رواية محمَّد بن بشر: إنّي لَأرَى رَبّك يُسارع لك[2] في هَوَاك، أي: في رِضاك، قال القُرطُبيّ: هذا قول أبرَزَه الدَّلال والغَيْرة، وهو من نوع قولها: ما أحمَدُكما ولا أحمدُ إلّا الله[3]، وإلّا فإضافة الهَوَى إلى النبيّ ﷺ لا تُحمَل على ظاهره، لأنَّه لا يَنطِقُ عن الهَوَى ولا يفعل بالهَوَى، ولو قالت: إلى مَرضاتِكَ لكان أليَقَ، ولكنَّ الغَيْرة يُغتَفَر لأجلِها إطلاق مثل ذلك.

**قوله: «رواه أبو سعيد المؤَدِّب ومحمَّد بن بِشْر وعَبْدة، عن هشام، عن أبيه، عن عائشة، يزيد بعضُهم على بعض»** أمَّا رواية أبي سعيد ـ واسمه محمَّد بن مسلم بن أبي الوَضّاح ـ فوَصَلَها ابن مَرْدويه في «التَّفسير» والبيهقيُّ (٧/ ٥٥) من طريق منصور بن أبي مُزاحِم عنه مختصراً كما نبَّهتُ عليه: قالت: التي وَهَبَت نفسَها للنبيِّ ﷺ خولةُ بنت حَكيم؛ حَسْبُ.

وأمَّا رواية محمَّد بن بِشْر فوَصَلَها الإمام أحمد عنه (٢٥٢٥١) بتمام الحديث، وقد بيَّنت ما فيه من زيادةِ فائدة.

وأمَّا رواية عَبْدة ـ وهو ابن سليمان ـ فوَصَلَها مسلم (١٤٦٤/ ٥٠) وابن ماجه (٢٠٠٠) من طريقه، وهي نحو رواية محمَّد بن بشر.

## ٣٠- باب نكاح المُحرِم

**٥١١٤- حدَّثنا مالكُ بنُ إسماعيلَ، أخبرنا ابنُ عُيَينةَ، أخبرنا عَمْرٌو، حدَّثنا جابرُ بنُ زيدٍ، قال: أنبَأنا ابنُ عبَّاسٍ رضي الله عنهما: تَزوَّجَ النبيُّ ﷺ وهو مُحرِمٌ.**

**قوله: «باب نِكاح المُحرِم»** كأنَّه يَحتجّ إلى الجواز، لأنَّه لم يَذكُر في الباب شيئاً غيرَ حديث ابن عبَّاس في ذلك، ولم يُخرِّج حديثَ المنع، كأنَّه لم يَصِحَّ عنده على شرطِه.

---

(١) في (أ) و(س): رقّهنَّ، والمثبت من (ع) وهو أوجه.

(٢) لفظ «لك» لم يرد في الأصلين، وأثبتناه من (س) لموافقته لما في «مسند أحمد» (٢٥٢٥١).

(٣) سلف هذا في قصة الإفك برقم (٤٧٥٧).

قوله: «أخبَرَنا عَمْرو» هو ابن دينار، وجابر بن زيد: هو أبو الشَّعثاء.

قوله: «تزوَّجَ النبيّ ﷺ وهو مُحرِم» تقدَّم في أواخر الحجّ (١٨٣٧) من طريق الأوزاعيِّ عن عطاء عن ابن عبَّاس بلفظ: تزوَّجَ ميمونة وهو مُحرِم، وفي رواية عطاء المذكورة عن ابن عبَّاس عند النَّسائيِّ (٣٢٧٣): تزوَّجَ النبيُّ ﷺ ميمونة وهو مُحرِم، جَعَلَت أمرَها إلى العبَّاس فأنكَحَها إيّاه، وتقدَّم في عمرة القضاء (٤٢٥٨) من رواية عِكْرمة بلفظ حديث الأوزاعيِّ وزادَ: وبَنَى بها وهي حلال، وماتت بسَرِفَ.

قال الأثرَم: قلت لأحمد: إنَّ أبا ثَوْر يقول: بأيِّ شيء يُدفَع حديث ابن عبَّاس؟ ـ أي: معَ صِحَّته ـ قال: فقال: اللهُ المستَعان، ابن المسيّب يقول: وَهِمَ ابن عبَّاس، وميمونةُ تقول: تزوَّجَني وهو حلال[1]، انتهى.

وقد عارَضَ حديثَ ابن عبَّاس حديثُ عثمان: «لا يَنكِحُ المحرِمُ ولا يُنكِح» أخرجه مسلم (١٤٠٩)، ويُجمَع بينه وبين حديث ابن عبَّاس بحَمْلِ حديث ابن عبَّاس على أنَّه من خصائص النبيّ ﷺ.

وقال ابن عبد البَرّ: اختَلَفَت الآثار في هذا الحُكْم، لكنَّ الرِّواية: أنَّه تزوَّجَها وهو حلال، جاءت من طرق شَتَّى، وحديثُ ابن عبَّاس صحيح الإسناد، لكنَّ الواحد إلى الوَهْم أقرَبُ من الجماعة، فأقلّ أحوال الخبرَينِ أن يَتعارَضا فتُطلَب الحُجّة من غيرهما، وحديثُ عثمان صحيح في مَنْع نِكاح المحرِم، فهو المعتمَد، انتهى.

وقد تقدَّم في أواخر كتاب الحجّ البحثُ في ذلك مُلخَّصاً، وأنَّ منهم مَن حَمَلَ حديث عثمان على الوَطْء، وتُعقِّبَ بأنَّه ثَبَتَ فيه: «لا يَنكِح» بفتح أوَّله «ولا يُنكِح» بضمِّ أوَّله «ولا يَخطُب»، ووَقَعَ في «صحيح ابن حِبّان» (٤١٢٤) زيادة: «ولا يَخطُب عليه»، ويَترَجَّح حديث عثمان بأنَّه تقعيدُ قاعدة، وحديث ابن عبَّاس واقعةُ عَيْن تحتمِل أنواعاً من الاحتمالات: فمِنها: أنَّ ابن عبَّاس كان يرى أنَّ مَن قَلَّدَ الهدْيَ يصير مُحرِماً كما تقدَّم تقرير ذلك عنه في

---

(١) أخرجه من حديث ميمونة مسلمٌ في «صحيحه» (١٤١١).

كتاب الحجّ[1]، والنبيّ ﷺ كان قَلَّدَ الهدْيَ في عُمرته تلك التي تزوَّجَ فيها ميمونة، فيكون إطلاقه/ أنَّه ﷺ تزوَّجَها وهو مُحرِم، أي: عَقَدَ عليها بعد أن قَلَّدَ الهدْيَ وإن لم يكن تَلبَّسَ ١٦٦/٩ بالإحرام، وذلك أنَّه كان أرسَلَ إليها أبا رافع يَخطُبها، فجَعَلَت أمرَها إلى العبَّاس فزَوَّجَها من النبيّ ﷺ.

وقد أخرج التِّرمِذيّ (٨٤١) وابن خُزَيمةَ وابن حِبّان (٤١٣٠) في «صحيحَيهما» من طريق مَطَر الوَرّاق عن رَبيعة بن أبي عبد الرَّحمن عن سليمان بن يَسَار عن أبي رافع: أنَّ النبيّ ﷺ تزوَّجَ ميمونةَ وهو حلال، وبَنَى بها وهو حلال، وكنتُ أنا الرَّسولَ بينهما، قال التِّرمِذيّ: لا نعلم أحداً أسنَدَه غير حمَّاد بن زيد عن مَطَر، ورواه مالك (١/ ٣٤٨) عن ربيعة عن سليمان مُرسَلاً.

ومنها: أنَّ قول ابن عبَّاس: تزوَّجَ ميمونةَ وهو مُحرِم، أي: داخل الحرم أو في الشَّهر الحرام، قال الأعشَى:

قَتَلوا كِسرَى بليلٍ مُحرِما

أي: في الشَّهر الحرام، وقال آخر:

قَتَلوا ابنَ عَفّانَ الخليفةَ مُحرِما

أي: في البلد الحرام، وإلى هذا التَّأويل جَنَحَ ابن حِبّان فجَزَمَ به في «صحيحه».

وعارَضَ حديثَ ابن عبَّاس أيضاً حديثُ يزيد بن الأصَمّ: أنَّ النبيّ ﷺ تزوَّجَ ميمونة وهو حلال، أخرجه مسلم (١٤١٠/ ٤٦) من طريق الزُّهْريِّ قال: وكانت خالتَه كما كانت خالة ابن عبَّاس. وأخرج مسلم من وجه آخر عن يزيد بن الأصَمّ قال: حدَّثتني ميمونة: أنَّ رسول الله ﷺ تزوَّجَها وهو حلال، قال: وكانت خالَتي وخالةَ ابن عبَّاس.

وأمَّا أثر ابن المسيّب الذي أشارَ إليه أحمد فأخرجه أبو داود (١٨٤٥)، وأخرج البيهقيُّ

---

(١) في شرح الحديث (١٧٠٠).

(٧/ ٢١٢) من طريق الأوزاعيِّ عن عطاء عن ابن عبَّاس الحديثَ قال: وقال سعيد بن المسيّب: ذَهَلَ ابنُ عبَّاس وإن كانت خالتَه، ما تزوَّجَها إلّا بعدَما أحَلَّ.

قال الطَّبَريُّ: الصَّواب من القول عندنا: أنَّ نِكاحَ المحرِم فاسد لصِحّة حديث عثمان، وأمَّا قصَّة ميمونة فتَعارَضَت الأخبار فيها، ثمَّ ساقَ من طريق أيوب قال: أُنبئت أنَّ الاختلاف في زواج ميمونة إنَّما وَقَعَ لأنَّ النبيّ ﷺ كان بَعَثَ إلى العبَّاس ليُنكِحَها إيّاه، فأنكَحَه، فقال بعضهم: أنكَحَها قبل أن يُحرِم النبيّ ﷺ، وقال بعضهم: بعدَما أحرَمَ، وقد ثَبَتَ أنَّ عمر وعليّاً وغيرهما من الصَّحابة فرَّقوا بين مُحرِمٍ نَكَحَ وبين امرأته، ولا يكون هذا إلّا عن ثَبتٍ.

تنبيه: قَدَّمتُ في الحجّ (١٨٣٧) أنَّ حديث ابن عبَّاس جاء مِثلُه صحيحاً عن عائشة وأبي هريرة: فأمَّا حديث عائشة فأخرجه النَّسائيُّ من طريق أبي سَلَمةَ عنها[١]، وأخرجه الطَّحاويُّ (٢/ ٢٦٩)، والبزَّار[٢] من طريق مسروق عنها وصَحَّحَه ابن حِبّان (٤١٣٢)، وأكثرُ ما أُعِلَّ بالإرسال، وليس ذلك بقادحٍ فيه.

وقال النَّسائيُّ (ك٥٣٨٨): أخبرنا عَمْرو بن عليّ، حدثنا أبو عاصم، عن عثمان بن الأسوَد، عن ابن أبي مُلَيكة، عن عائشة، مِثلَه، قال عَمْرو بن عليّ: قلت لأبي عاصم: أنتَ أملَيتَ علينا من الرُّقعة ليس فيه عائشة، فقال: دَعْ عائشة حتَّى أنظُرَ فيه، وهذا إسناد صحيح لولا هذه القصَّة، لكن هو شاهدٌ قويّ أيضاً.

وأمَّا حديث أبي هريرة فأخرجه الدَّارَقُطنيُّ (٣٦٦٢)، وفي إسناده كامل أبو العلاء وفيه ضعف، لكنَّه يَعتَضِد بحديثَي ابن عبَّاس وعائشة، وفيه رَدٌّ على قول ابن عبد البَرّ: إنَّ ابن عبَّاس تفرَّد من بين الصَّحابة بأنَّ النبيّ ﷺ تزوَّجَ وهو مُحرِم.

وجاء عن الشَّعْبيّ ومجاهد مُرسَلاً مِثلُه، أخرجهما ابن أبي شَيْبة[٣].

---

(١) لم نقف عليه عند النسائي من هذا الطريق.

(٢) «كشف الأستار عن زوائد البزار» (١٤٤٣).

(٣) لم نقف عليه في «مصنفه» عن الشعبي ومجاهد، ووقع عنده ٣/ ٥١٨ و٥١٩ عن عطاء ومسروق مرسلاً.

وأخرج الطَّحاويُّ[1] من طريق عبد الله بن محمَّد بن أبي بكر قال: سألتُ أنساً عن نِكاح المحرِم فقال: لا بأس به، وهل هو إلّا[2] كالبيع، وإسناده قويّ، لكنَّه قياس في مُقابل النَّصّ فلا عِبرةَ به، وكأنَّ أنساً لم يَبلُغه حديث عثمان.

## ٣١- باب نهي النبيِّ ﷺ عن المتعة أخيراً

**٥١١٥- حدَّثنا مالكُ بنُ إسماعيلَ، حدَّثنا ابنُ عُيَينةَ، أنَّه سمعَ الزُّهْريَّ يقول: أخبَرني الحسنُ بنُ محمَّدِ بنِ عليٍّ وأخوه عبدُ الله، عن أبيهما، أنَّ عليّاً ﷺ قال لابنِ عبَّاسٍ: إنَّ النبيَّ ﷺ نَهَى عن المُتْعةِ، وعن لحومِ الحُمُرِ/ الأهليَّةِ زَمَنَ خَيْبَرَ.** ١٦٧/٩

قوله: «باب نَهْي النبيّ ﷺ عن المُتْعة أخيراً» يعني: تزويجَ المرأة إلى أجَلٍ، فإذا انقَضَى وَقَعَت الفُرقة.

وقوله في التَّرجمة: «أخيراً» يُفهَم منه أنَّه كان مُباحاً، وأنَّ النَّهيَ عنه وَقَعَ في آخر الأمر، وليس في أحاديث الباب التي أورَدَها التَّصريحُ بذلك، لكن قال في آخر الباب: إنَّ عليّاً بيَّن أنَّه منسوخ.

وقد وَرَدَت عِدّة أحاديث صحيحة صريحة بالنَّهي عنها بعد الإذن فيها، وأقرَبُ ما فيها عهداً بالوفاة النبويَّة: ما أخرجه أبو داود (٢٠٧٢) من طريق الزُّهْريّ قال: كنَّا عند عمر ابن عبد العزيز، فتَذاكَرْنا مُتعةَ النِّساء، فقال رجل يقال له: رَبيع بن سَبْرة: أشهَدُ على أَبي أنَّه حدَّث: أنَّ رسول الله ﷺ نَهَى عنها في حَجّة الوَداع. وسأذكر الاختلاف في حديث سَبْرة هذا ـ وهو ابن مَعبَد ـ بعد هذا.

**الحديث الأول:**

قوله: «أخبَرَني الحسن بن محمَّد بن عليّ» أي: ابن أبي طالب، وأبوه محمَّد: هو الذي يُعرَف بابنِ الحنفيَّة، وأخوه عبد الله بن محمَّد، أمَّا الحسن فأخرج له البخاريّ غيرَ هذا،

---

(١) في «شرح معاني الآثار» ٢/ ٢٧٣.

(٢) لفظ «إلّا» سقط من أصل (س) فاستُدرك بين معقوفين، وهو ثابت في أصلَينا (أ) و(ع).

منها: ما تقدَّم له في الغُسل من روايته عن جابر[1]، ويأتي له في هذا الباب (٥١١٧) آخر عن جابر وسَلَمةَ بن الأكوَع.

وأمَّا أخوه عبد الله بن محمَّد فكُنْيته أبو هاشم، وليس له في البخاريّ سوى هذا الحديث، ووثَّقه ابن سعد والنَّسائيُّ والعِجْليّ، وقد تقدَّمَت له طريق أُخرى في غزوة خَيْبر من كتاب المغازي (٤٢١٦)، وتأتي أُخرى في كتاب الذَّبائح (٥٥٤٣)، وأُخرى في تَركِ الحِيَل (٦٩٦١)، وقَرَنَه في المواضع الثلاثة بأخيه الحسن، وذكر في «التاريخ» (٥/ ١٨٧) عن ابن عُيَينةَ عن الزُّهْريِّ: أخبرنا الحسن وعبد الله ابنا محمَّد بن عليّ، وكان الحسن أوثَقَهما، ولأحمد[2] عن سفيان: وكان الحسن أرضاهما إلى أنفُسنا، وكان عبد الله يتبع السَّبَئيَّة، انتهى.

والسَّبَئيَّة ـ بمُهمَلةٍ ثمَّ موحَّدة ـ: يُنسَبونَ إلى عبد الله بن سَبَأ، وهو من رُؤَساء الرَّوافض، وكان المختار بن أبي عُبيد على رأيه، ولمَّا غَلَبَ على الكوفة وتَتبَّعَ قَتَلَةَ الحسين فقَتَلَهم، أحَبَّته الشّيعة، ثمَّ فارَقَه أكثرُهم لِمَا ظَهَرَ منه من الأكاذيب، وكان من رأي السَّبَئيَّة موالاةُ محمَّد بن عليّ بن أبي طالب، وكانوا يَزعُمونَ أنَّه المهديّ، وأنَّه لا يموت حتَّى يَخرُج في آخر الزَّمان، ومنهم مَن أقَرَّ بموتِه وزَعَمَ أنَّ الأمر بعده صارَ إلى ابنه أبي هاشم هذا، وماتَ أبو هاشم في آخر وِلاية سليمان بن عبد الملِك/ سنة ثمان أو تِسع وتسعينَ. ١٦٨/٩

**قوله: «عن أبيهما»** في رواية الدَّارَقُطنيِّ في «الموطَّآت» من طريق يحيى بن سعيد الأنصاريّ، عن مالك، عن الزُّهْريِّ: أنَّ عبد الله والحسن ابنَي محمَّد أخبَراه، أنَّ أباهما محمَّد ابن عليّ بن أبي طالب أخبَرَهما.

**قوله: «أنَّ عليّاً قال لابنِ عبَّاس»** سيأتي بيانُ تحديثه له بهذا الحديث في تَركِ الحِيَل (٦٩٦١) بلفظ: أنَّ عليّاً قيل له: إنَّ ابن عبَّاس لا يرى بمُتْعة النِّساء بأساً.

---

(١) الذي تقدم في الغسل برقم (٢٥٢) هو من رواية أبي جعفر الباقر محمد بن علي بن الحسين عن جابر، وفيه: «فقال رجل» في أثناء المحاوَرة مع جابر، وهذا الرجل هو الحسن بن محمد، فليست تلك رواية.

(٢) في «المسند» (٥٩٢)، لكن ليس فيه «وكان عبد الله يتبع السبئية»، وهو من تكملة قول الزهري عند البخاري في «التاريخ الكبير» ٥/ ١٨٧.

وفي رواية الثَّوْريّ ويحيى بن سعيد كلاهما عن مالك عند الدَّارَقُطنيّ: أنَّ عليّاً سمعَ ابنَ عبَّاس وهو يُفتي في مُتعة النِّساء، فقال: أما علمتَ.

وأخرجه سعيد بن منصور (٨٤٩) عن هُشَيم عن يحيى بن سعيد عن الزُّهْريِّ بدون ذِكْر مالك، ولفظه: أنَّ عليّاً مرَّ بابنِ عبَّاس وهو يُفتي في متعة النِّساء: أنَّه لا بأس بها.

ولمسلمٍ (١٤٠٧/ ٢٩) من طريق جُوَيرِيَةَ عن مالك بسنده: أنَّه سمعَ عليَّ بن أبي طالب يقول لفلانٍ: إنَّك رجلٌ تائه، وفي رواية الدَّارَقُطنيِّ من طريق الثَّوْريّ أيضاً: تَكلَّمَ عليٌّ وابن عبَّاس في مُتعة النِّساء، فقال له عليّ: إنَّك امرُؤٌ تائه، ولمسلمٍ (١٤٠٧/ ٣١) من وجه آخر: أنَّه سمعَ ابن عبَّاس يُلَيِّنُ في مُتعة النِّساء، فقال له: مَهلاً يا ابن عبَّاس، ولأحمد (١٢٠٤) من طريق مَعمَر: رَخَّصَ في مُتعة النِّساء.

**قوله: «إنَّ النبيّ ﷺ نَهَى عن المُتْعة»** في رواية أحمد (٥٩٢) عن سفيان: نَهَى عن نِكاح المتعة.

**قوله: «وعن لحوم الحُمُر الأهليَّة زمن خَيْبر»** هكذا لجميع الرُّواة عن الزُّهْريِّ: «خَيْبر» بالمعجَمة أوَّلَه والرّاءِ آخرَه، إلّا ما رواه عبد الوهَّاب الثَّقَفيّ عن يحيى بن سعيد عن مالك في هذا الحديث فإنَّه قال: «حُنَين» بمُهمَلةٍ أوَّله ونونَينِ، أخرجه النَّسائيُّ (٣٣٦٧) والدَّارَقُطنيّ، ونَبَّها على أنَّه وهمٌ تفرَّد به عبد الوهَّاب، وأخرجه الدَّارَقُطنيُّ من طريق أُخرى عن يحيى بن سعيد فقال: «خَيْبر» على الصَّواب، وأغرَبُ من ذلك رواية إسحاق بن راشد عن الزُّهْريِّ عنه بلفظ: نَهَى في غزوة تَبُوك عن نِكاح المتعة، وهو خطأ أيضاً.

**قوله: «زَمَنَ خَيْبر»** الظّاهر أنَّه ظرفٌ للأمرَينِ، وحكى البيهقيُّ (٧/ ٢٠١) عن الحُميديّ: أنَّ سفيان بن عُيَينةَ كان يقول: قوله: «يوم خَيْبر» يَتعلَّق بالحُمُرِ الأهليَّة لا بالمتعة، قال البيهقيُّ: وما قاله مُحتَمَل؛ يعني: في روايته هذه، وأمَّا غيره فصَرَّحَ أنَّ الظَّرف يَتعلَّق بالمتعة. وقد مَضَى في غزوة خَيْبر من كتاب المغازي (٤٢١٦)، ويأتي في الذَّبائح (٥٥٢٣) من طريق مالك بلفظ: نَهَى رسول الله ﷺ يوم خَيْبر عن مُتعة النِّساء، وعن لحوم الحُمُر الأهليَّة.

وهكذا أخرجه مسلم (١٤٠٧/ ٣٠) من رواية ابن عُيَينةَ أيضاً.

وسيأتي في تَركِ الحِيَل (٦٩٦١) في رواية عُبيد الله بن عمر عن الزُّهْريِّ: أنَّ رسول الله ﷺ نَهَى عنها يوم خَيْبر، وكذا أخرجه مسلم (١٤٠٧/ ٣١) وزاد من طريقه: فقال: مَهلاً يا ابن عبَّاس.

ولأحمد (١٢٠٤) من طريق مَعمَر بسندِه: أنَّه بَلَغَه أنَّ ابن عبَّاس رَخَّصَ في مُتْعة النِّساء، فقال له: إنَّ رسول الله ﷺ نَهَى عنها يوم خَيْبر، وعن لحوم الحُمُر الأهليَّة.

وأخرجه مسلم (١٤٠٧/ ٣٢) من رواية يونس بن يزيد عن الزُّهْريِّ مِثلَ رواية مالك، والدَّارَقُطنيُّ من طريق ابن وَهْب عن مالك ويونس وأُسامة بن زيد ثلاثتهم عن الزُّهْريِّ كذلك.

وذكر السُّهَيليُّ: أنَّ ابن عُيَينةَ رواه عن الزُّهْريِّ بلفظ: نَهَى عن أكل الحُمُر الأهليَّة عام خَيْبر، وعن المتعة بعد ذلك، أو في غير ذلك اليوم. انتهى، وهذا اللَّفظ الذي ذكره لم أرَه من رواية ابن عُيَينةَ، فقد أخرجه أحمد (٥٩٢) وابن أبي عمر والحُميديّ (٣٧) وإسحاق في «مسانيدهم» عن ابن عُيَينةَ باللَّفظِ الذي أخرجه البخاريّ من طريقه، لكن منهم مَن زاد لفظ: «نِكاح» كما بيَّنتُه.

وكذا أخرجه الإسماعيليّ من طريق عثمان بن أبي شَيْبة وإبراهيم بن موسى والعبَّاس بن الوليد، وأخرجه مسلم (١٤٠٧/ ٣٠) عن أبي بكر بن أبي شَيْبة ومحمَّد بن عبد الله بن نُمَير وزُهَير بن حَرْب، جميعاً عن ابن عُيَينةَ بمِثْل لفظ مالك، وكذا أخرجه سعيد بن منصور (٨٤٨) عن ابن عُيَينةَ لكن قال: «زَمَن» بَدَل «يوم».

قال السُّهَيليُّ: ويَتَّصِل بهذا الحديث تنبيهٌ على إشكال، لأنَّ فيه النَّهيَ عن نكاح المتعة يوم خَيْبر، وهذا شيء لا يَعرِفه أحدٌ من أهل السِّيَر ورواة الأثر، قال: فالذي يظهر أنَّه/ وَقَعَ تقديم وتأخير في لفظ الزُّهْريِّ. ١٦٩/٩

وهذا الذي قاله سَبَقَه إليه غيره في النَّقل عن ابن عُيَينةَ، فذكر ابن عبد البَرّ من طريق

قاسم بن أصبَغ: أنَّ الحُميديّ ذكر عن ابن عُيَينةَ: أنَّ النَّهي زمن خَيْبر عن لحوم الحُمُر الأهليَّة، وأمَّا المتعة فكان في غير يوم خَيْبر، ثمَّ راجَعتُ «مُسنَد الحُميديّ» (٣٧) من طريق قاسم بن أصبَغَ عن أبي إسماعيل السُّلَميّ عنه فقال بعد سياق الحديث: قال ابن عُيَينةَ: يعني أنَّه نَهَى عن لحوم الحُمُر الأهليَّة زمن خَيْبر، ولا يعني نِكاحَ المتعة.

قال ابن عبد البَرّ: وعلى هذا أكثرُ الناس، وقال البيهقيُّ: يُشبِه أن يكون كما قال، لصِحّة الحديث في أنَّه ﷺ رَخَّصَ فيها بعد ذلك ثمَّ نَهَى عنها، فلا يَتِمُّ احتجاج عليّ إلّا إذا وَقَعَ النَّهيُ أخيراً لتقومَ به الحُجّة على ابن عبَّاس. وقال أبو عَوَانة في «صحيحه» (٤٠٨٥): سمعت أهل العلم يقولون: معنى حديث عليّ: أنَّه نَهَى يوم خَيْبر عن لحوم الحُمُر، وأمَّا المتعةُ فسَكَتَ عنها، وإنَّما نَهَى عنها يومَ الفتح. انتهى، والحامل لهؤلاءِ على هذا: ما ثَبَتَ من الرُّخصة فيها بعد زمن خَيْبر كما أشارَ إليه البيهقيّ، لكن يُمكِن الانفِصالُ عن ذلك بأنَّ عليّاً لم تَبلُغه الرُّخصةُ فيها يوم الفتح لوقوع النَّهي عنها عن قُربٍ كما سيأتي بيانه، ويُؤيِّد ظاهرَ حديث عليّ ما أخرجه أبو عَوَانة وصَحَّحَه (٤٠٨٣) من طريق سالم بن عبد الله: أنَّ رجلاً سألَ ابنَ عمر عن المتعة فقال: حرامٌ، فقال: إنَّ فلاناً يقول فيها، فقال: والله لقد عَلِمَ أنَّ رسول الله ﷺ حَرَّمَها يوم خَيْبر وما كنَّا مُسافِحِينَ.

قال السُّهَيليُّ: وقد اختُلِفَ في وقتِ تحريم نِكاح المتعة، فأغرَبُ ما رُوِيَ في ذلك رواية مَن قال: في غزوة تَبُوك، ثمَّ رواية الحسن: أنَّ ذلك كان في عُمْرة القضاء، والمشهور في تحريمها: أنَّ ذلك كان في غزوة الفتح كما أخرجه مسلم (١٤٠٦) من حديث الرَّبيع بن سَبْرة عن أبيه، وفي روايةٍ عن الرَّبيع أخرجها أبو داود (٢٠٧٢): أنَّه كان في حَجّة الوَداع، قال: ومَن قال من الرُّواة: كان في غزوة أوطاسٍ، فهو موافق لمن قال: عامَ الفتح، انتهى.

فتَحَصَّلَ ممَّا أشارَ إليه ستّة مَواطِن: خَيْبر، ثمَّ عمرة القضاء، ثمَّ الفتح، ثمَّ أوطاس، ثمَّ تَبُوك، ثمَّ حَجّة الوَداع، وبَقيَ عليه حُنَين، لأنَّها وَقَعَت في رواية قد نبَّهتُ عليها قبلُ، فإمّا أن يكون ذَهَلَ عنها أو تَرَكَها عَمداً لخطأ راويها، أو لكَونِ غزوة أوطاسٍ وحُنَين واحدة.

فأمَّا رواية تَبُوك، فأخرجها إسحاق بن راهويه وابن حِبّان (٤١٤٩) من طريقه من حديث أبي هريرة: أنَّ النبيّ ﷺ لمَّا نزل بثَنيَّة الوَدَاع رأى مصابيح وسمعَ نساءً يبكينَ، فقال: «ما هذا؟» فقالوا: يا رسول الله، نساء كانوا تَمتَّعوا منهنَّ، فقال: «هَدَمَ المتعةَ النِّكاحُ والطَّلاقُ والميراث»، وأخرجه الحازِميُّ[1] من حديث جابر قال: خَرَجْنا معَ رسول الله ﷺ إلى غزوة تَبُوك حتَّى إذا كنَّا عند العَقَبة ممَّا يَلي الشّامَ جاءت نِسوةٌ قد كنَّا تَمتَّعنا بهنَّ يَطُفنَ برِحَالنا، فجاء رسول الله ﷺ فذَكَرْنا ذلك له، قال: فغَضِبَ وقامَ خطيباً، فحَمِدَ الله وأثنَى عليه ونَهَى عن المتعة، فتَوادَعْنا يومئذٍ فسُمّيَت ثَنيَّة الوَدَاع.

وأمَّا رواية الحسن ـ وهو البصريّ ـ فأخرجها عبد الرَّزّاق (١٤٠٤٢)[2] من طريقه وزادَ: ما كانت قبلها ولا بعدها؛ وهذه الزّيادة مُنكَرة من راويها عَمْرو بن عُبيد، وهو ساقط الحديث، وقد أخرجه سعيد بن منصور (٨٤٤) من طريق صحيحة عن الحسن بدون هذه الزّيادة[3].

وأمَّا غزوة الفتح، فثَبَتَت في «صحيح مسلم» (١٤٠٦) كما قال.

وأمَّا أوطاس، فثَبَتَت في مسلم أيضاً (١٤٠٥/ ١٨) من حديث سَلَمةَ بن الأكوَع.

وأمَّا حَجّة الوَدَاع، فوَقَعَ عند أبي داود (٢٠٧٢) من حديث الرَّبيع بن سَبْرة عن أبيه.

وأمَّا قوله: لا مُخالَفة بين أوطاس والفتح، ففيه نظرٌ، لأنَّ الفتح كان في رمضان ثمَّ خَرَجوا إلى أوطاسٍ في شوَّال، وفي سياق مسلم (١٤٠٦/ ٢٠): أنَّهم لم يَخرُجوا من مكَّة حتَّى حُرِّمَت، ولفظه: أنَّه غَزَا معَ رسول الله ﷺ الفتح، فأَذِنَ لنا في مُتعة النِّساء، فخرجتُ أنا ورجلٌ من قومي ـ فذكر قصَّة المرأة، إلى أن قال ـ: ثمَّ استَمتَعتُ منها، فلم أخرُج حتَّى حَرَّمَها، وفي لفظ له: رأيتُ رسول الله ﷺ قائماً بين الرُّكن والباب وهو يقول، بمِثلِ

---

(١) في كتاب «الاعتبار» ص ١٧٨، وإسناده ضعيف جداً، وإسناد ابن حبان فيه مؤمَّل وهو سيّئ الحفظ.

(٢) وقع في المطبوع منه سقط في الإسناد وخلل صوابه: عن معمر عن عمرو بن عبيد عن الحسن، وهو إسناد تكرر في عدة مواضع من «مصنف عبد الرزاق».

(٣) وذكره سعيد بإثره (٨٤٥) من الطريق نفسه وذكر هذه الزيادة!

حديث ابن نُمَير، وكان تقدَّم في حديث ابن/ نُمَير: أنَّه قال: «يا أيُّها الناس، إنّي قد كنتُ ١٧٠/٩
أذِنتُ لكم في الاستمتاع من النِّساء، وإنَّ الله قد حَرَّمَ ذلك إلى يوم القيامة»، وفي رواية: أمَرَنا بالمتعة عامَ الفتح حين دَخَلْنا مكَّة، ثمَّ لم نَخرُج حتَّى نَهانا عنها، وفي رواية له: أمَرَ أصحابَه بالتَّمَتُّع من النِّساء ـ فذكر القصَّة قال ـ: فكُنَّ مَعَنا ثلاثاً، ثمَّ أمَرَنا رسول الله ﷺ بفِراقِهنَّ، وفي لفظ: فقال: «إنَّها حَرامٌ من يومِكم هذا إلى يوم القيامة»، فأمَّا أوطاس فلفظ مسلم (١٤٠٥/ ١٨): رَخَّصَ لنا رسول الله ﷺ عامَ أوطاس في المتعة ثلاثاً، ثمَّ نَهَى عنها؛ وظاهر الحديثَينِ المغايَرة، لكن يحتمل أن يكون أطلقَ على عام الفتح عامَ أوطاس لتقارُبهما، ولو وَقَعَ في سياقه أنَّهم تَمَتَّعوا من النِّساء في غزوة أوطاس لـمَا حَسُنَ هذا الجمع، نعم ويَبعُد أن يقع الإذنُ في غزوة أوطاس بعد أن يقع التَّصريحُ قبلها في غزوة الفتح: بأنَّها حُرِّمَت إلى يوم القيامة، وإذا تَقرَّرَ ذلك فلا يَصِحُّ من الرِّوايات شيء بغير عِلّة إلّا غزوةَ الفتح.

وأمَّا غزوة خَيْبر وإن كانت طرقُ الحديث فيها صحيحة، ففيها من كلام أهل العلم ما تقدَّمَ.

وأمَّا عُمْرة القَضاء، فلا يَصِحّ الأثرُ فيها لكَونِه من مُرسَل الحسن، ومَراسيلُه ضعيفة، لأنَّه كان يأخُذ عن كلّ أحدٍ، وعلى تقدير ثُبوته فلعلَّه أراد أيام خَيْبر، لأنَّهما كانا في سنة واحدة كما في الفتح وأوطاس سواء.

وأمَّا قصَّة تَبُوك، فليس في حديث أبي هريرة التَّصريحُ بأنَّهم استَمتَعوا منهنَّ في تلك الحالة، فيحتمل أن يكون ذلك وَقَعَ قديماً ثمَّ وَقَعَ التَّوديعُ منهنَّ حينئذٍ والنَّهيُ، أو كان النَّهيُ وَقَعَ قديماً فلم يَبلُغْ بعضَهم فاستَمرَّ على الرُّخصة، فلذلك قُرِنَ النَّهيُ بالغضب لتَقَدُّمِ النَّهي في ذلك، على أنَّ في حديث أبي هريرة مَقالاً، فإنَّه من رواية مُؤمَّل بن إسماعيل عن عِكْرمة بن عمَّار وفي كلٍّ منهما مقال.

وأمَّا حديث جابر فلا يَصِحّ، فإنَّه من طريق عبَّاد بن كثير وهو متروكٌ.

وأمَّا حَجّة الوَدَاع فهو اختلاف على الرَّبيع بن سَبْرة، والرِّواية عنه بأنَّها في الفتح أصحُّ وأشهَر، فإن كان حَفِظَه فليس في سياق أبي داود سوى مُجرَّد النَّهي، فلعلَّه ﷺ أراد إعادة النَّهي ليَشيعَ ويسمعه مَن لم يسمعْه قبل ذلك.

فلم يَبْقَ من المَواطِن كما قلنا صحيحاً صريحاً سوى غزوة خَيْبر وغزوة الفتح، وفي غزوة خَيْبر من كلام أهل العلم ما تقدَّمَ، وزاد ابن القَيِّم في «الهدي»: أنَّ الصَّحابة لم يكونوا يَستَمتِعونَ باليهوديّات؛ يعني: فيقوى أنَّ النَّهي لم يقع يومَ خَيْبر أو لم يقع هناك نِكاحُ مُتعة، لكن يُمكِن أن يُجابَ بأنَّ يهود خَيْبر كانوا يُصاهِرونَ الأوسَ والخَزرَج قبل الإسلام، فيجوز أن يكون هناك من نسائهم مَن وَقَعَ التَّمَتُّع بهنَّ، فلا يَنهَضُ الاستدلال بما قال.

قال الماوَرْديُّ في «الحاوي»: في تعيين موضع تحريم المتعة وجهان: أحدهما: أنَّ التَّحريم تَكرَّرَ ليكونَ أظهَرَ وأنشَر، حتَّى يَعلَمَه مَن لم يكن علمَه، لأنَّه قد يَحضُر في بعض المواطن مَن لا يَحضُر في غيرها، والثّاني: أنَّها أُبيحَت مِراراً، ولهذا قال في المرّة الأخيرة: «إلى يوم القيامة» إشارة إلى أنَّ التَّحريم الماضي كان مُؤذِناً بأنَّ الإباحة تَعقُبه، بخِلَاف هذا فإنَّه تحريم مُؤبَّد لا تَعقُبه إباحةٌ أصلاً، وهذا الثّاني هو المعتمَد، ويَرُدّ الأوَّلَ التَّصريحُ بالإذنِ فيها في الموطِن المتأخِّر عن الموطِن الذي وَقَعَ التَّصريح فيه بتحريمِها كما في غزوة خَيْبر ثمَّ الفتح.

وقال النَّوَويّ: الصَّواب أنَّ تحريمها وإباحتَها وَقَعا مرَّتَينِ، فكانت مباحة قبل خَيْبر، ثمَّ حُرِّمَت فيها، ثمَّ أُبيحَت عامَ الفتح وهو عام أوطاس، ثمَّ حُرِّمَت تحريماً مُؤَبَّداً، قال: ولا مانعَ من تَكرير الإباحة، ونَقَلَ غيره عن الشافعيّ: أنَّ المتعة نُسِخَت مرَّتَينِ. وقد تقدَّم في أوائل النِّكاح (٥٠٧١و٥٠٧٥) حديث ابن مسعود في سبب الإذن في نِكاح المتعة، وأنَّهم كانوا إذا غَزَوْا اشتَدَّت عليهم العُزْبة فأذِنَ لهم في الاستمتاع، فلعلَّ النَّهيَ كان يَتكرَّر في كلّ موطن بعد الإذن، فلمَّا وَقَعَ في المرّة الأخيرة: أنَّها حُرِّمَت إلى يوم القيامة، لم يقع بعد ذلك إذنٌ، والله أعلم.

والحكمة في جمع عليٍّ بين النَّهي عن الحُمُر والمتعة، أنَّ ابن عبَّاس كان يُرَخِّص في الأمرَينِ

معاً، وسيأتي/ النَّقل عنه في الرُّخصة في الحُمُر الأهليَّة في أوائل كتاب الأطعمة (٥٥٢٩)، ١٧١/٩
فرَدَّ عليه عليٌّ في الأمرَينِ معاً وأنَّ ذلك يوم خَيْبر، فإمّا أن يكون على ظاهره وأنَّ النَّهيَ عنهما وَقَعَ في زمن واحد، وإمّا أن يكون الإذن الذي وَقَعَ عام الفتح لم يَبلُغ عليّاً لِقِصَرِ مُدّة الإذن وهو ثلاثة أيام كما تقدَّمَ.

والحديث في قصَّة تَبُوك على نَسخِ الجواز في السَّفَر، لأنَّه نَهَى عنها في أوائل إنشاء السَّفَر، معَ أنَّه كان سَفَراً بعيداً والمشَقّة فيه شديدة كما صَرَّحَ به في الحديث في تَوْبة كعب[1]، وكان عِلّة الإباحة ـ وهي الحاجة الشَّديدة ـ انتَهَت من بعد فتحِ خَيْبر وما بعدها، والله أعلم.

والجواب عن قول السُّهَيليّ: إنَّه لم يكن في خَيْبر نساء يُستَمتَع بهنَّ، ظاهرٌ ممَّا بيَّنتُه من الجواب عن قول ابن القَيِّم: لم تكن الصَّحابة يَتَمتَّعونَ باليهوديّات، وأيضاً فيقال كما تقدَّم: لم يقع في الحديث التَّصريحُ بأنَّهم استَمتَعوا في خَيْبر، وإنَّما فيه مُجَرَّد النَّهي، فيُؤخَذ منه: أنَّ التَّمَتُّع من النِّساء كان حلالاً، وسبب تحليله ما تقدَّم في حديث ابن مسعود (٥٠٧٥) حيثُ قال: كنَّا نَغزُو وليس لنا شيء، ثمَّ قال: فرَخَّصَ لنا أن نَنكِحَ المرأة بالثَّوب؛ فأشارَ إلى سبب ذلك وهو الحاجة مع قِلّة الشَّيء، وكذا في حديث سَهْل بن سعد الذي أخرجه ابن عبد البَرّ[2] بلفظ: «إنَّما رَخَّصَ النبيُّ ﷺ في المتعة لعُزبةٍ كانت بالناس شديدة، ثمَّ نَهَى عنها»، فلمَّا فُتِحَت خَيْبر وسّع عليهم من المال ومن السَّبْي فناسَبَ النَّهيُ عن المتعة لارتفاع سبب الإباحة، وكان ذلك من تمام شُكرِ نِعْمة الله على التَّوسِعة بعد الضِّيق، أو كانت الإباحة إنَّما تقع في المغازي التي يكون في المسافة إليها بُعدٌ ومَشَقّة، وخَيْبر بخِلَاف ذلك، لأنَّها بقُرْب المدينة، فوَقَعَ النَّهيُ عن المتعة فيها إشارةً إلى ذلك من غير تَقَدُّم إذن فيها، ثمَّ لمَّا عادوا إلى سَفْرة بعيدة المدّة وهي غَزَاة الفتح، وشَقَّت عليهم العُزوبةُ أَذِنَ لهم في المتعة، لكن مُقيَّداً بثلاثة أيام فقط دفعاً للحاجة، ثمَّ نَهاهم بعد انقضائها عنها كما سيأتي من رواية سَلَمَةَ، وهكذا يُجابُ عن كلّ سَفْرة ثَبَتَ فيها النَّهيُ بعد الإذن.

---

(١) سلف عند البخاري في المغازي برقم (٤٤١٨).

(٢) في «التمهيد» ١٠/ ١٠٩-١١٠.

وأمَّا حَجّة الوَدَاع فالذي يظهر أنَّ الذي وَقَعَ فيها النَّهيُ مُجَرَّداً إن ثَبَتَ الخبرُ في ذلك، لأنَّ الصَّحابة حَجُّوا فيها بنسائهم بعد أن وُسِّعَ عليهم فلم يكونوا في شِدّة ولا طول عُزْبةٍ، وإلّا فمَخرَجُ حديث سَبْرة راويه هو من طريق ابنه الرَّبيع عنه، وقد اختُلِفَ عليه في تعيينها، والحديث واحد في قصَّة واحدة فتَعيَّنَ التَّرجيحُ، والطَّريق التي أخرجها مسلم (١٤٠٦) مُصرِّحةً بأنَّها في زمن الفتح أرجَحُ فتَعيَّنَ المصيرُ إليها، والله أعلم.

**الحديث الثاني:**

**٥١١٦- حدَّثنا محمَّدُ بنُ بشَّارٍ، حدَّثنا غُندَرٌ، حدَّثنا شُعْبةُ، عن أبي جَمْرةَ، قال: سمعتُ ابنَ عبَّاسٍ سُئلَ عن مُتْعةِ النِّساءِ فرَخَّصَ، فقال له مَوْلًى له: إنَّما ذلكَ في الحالِ الشَّدِيدِ وفي النِّساءِ قِلَّةٌ! أو نحوَه، فقال ابنُ عبَّاسٍ: نعم.**

**قوله:** «**عن أبي جَمْرة**» هو الضُّبَعيُّ، بالجيم والرّاء، ورأيته بخَطِّ بعض مَن شَرَحَ هذا الكتاب بالمهمَلة والزّاي وهو تصحيف.

**قوله:** «**سمعتُ ابن عبَّاس يُسْأل**» بضمِّ أوَّله.

**قوله:** «**فرَخَّصَ**» أي: فيها، وثَبَتَت في رواية الإسماعيليّ.

**قوله:** «**فقال له مَوْلًى له**» لم أقِفْ على اسمه صريحاً، وأظنّه عِكْرمة.

**قوله:** «**إنَّما ذلكَ في الحال الشَّديد، وفي النِّساء قِلّة؟ أو نحوه**» في رواية الإسماعيليّ: إنَّما كان ذلك في الجهاد والنِّساء قليل!

**قوله:** «**فقال ابن عبَّاس: نعم**» في رواية الإسماعيليّ: صَدَقَ، وعند مسلم (١٤٠٦/ ٢٧) من طريق الزُّهْريِّ عن خالد بن المهاجِر: أنَّ[1] ابن أبي عَمْرة الأنصاريّ: قال لرجلٍ ـ يعني لابنِ عبَّاس ـ وصَرَّحَ به البيهقيُّ في روايته (٧/ ٢٠٥) ـ: إنَّها كانت ـ يعني المتعة ـ رُخصةً في أوَّل الإسلام لمن اضطُرَّ إليها كالمَيْتة والدَّم ولحم الخِنزير، ويُؤيِّده ما أخرجه الخطَّابيُّ والفاكهيّ[2] من

(١) تحرَّفت في (س) إلى: أو.

(٢) الخطابي في «معالم السنن» ٣/ ١٩١، والفاكهي في «أخبار مكة» (١٧١٢).

طريق سعيد بن جُبَير قال: قلت لابنِ عبَّاس: لقد سارَت بفُتياكَ الرُّكْبان، وقال فيها الشُّعَراء، يعني في المتعة، فقال: والله ما بهذا أفتَيتُ وما هي إلّا كالميتة لا تَحِلّ إلّا للمُضطَرِّ. وأخرجه البيهقيُّ من وجه آخر عن سعيد بن جُبَير وزاد في آخره: ألا إنَّما هي كالميتة والدَّم ولحم الخِنزير، وأخرجه محمَّد بن خَلَف المعروف بوَكيع في كتاب «الغُرَر من الأخبار» بإسنادٍ أحسن منه عن سعيد بن جُبَير بالقصَّة، لكن ليس في آخره قول ابن عبَّاس المذكور. وفي حديث سَهْل بن سعد الذي أشرتُ إليه/ قريباً[1] نحوه، فهذه أخبار يَقوَى بعضها ١٧٢/٩ ببعضٍ، وحاصلها أنَّ المتعة إنَّما رُخِّصَ فيها بسبب العُزْبة في حال السَّفَر، وهو يوافق حديثَ ابن مسعود الماضي في أوائل النِّكاح (٥٠٧١ و٥٠٧٥).

وأخرج البيهقيُّ (٧/ ٢٠٧) من حديث أبي ذرٍّ بإسنادٍ حسن: إنَّما كانت المتعةُ لحربنا وخَوْفنا، وأمَّا ما أخرجه التِّرمِذيّ (١١٢٢) من طريق محمَّد بن كعبٍ عن ابن عبَّاس قال: إنَّما كانت المتعة في أوَّل الإسلام، كان الرجل يَقدَمُ البلدَ ليس له بها مَعرِفة، فيَتزوَّج المرأة بقَدْرِ ما يُقيم، فتَحفَظُ له مَتاعَه، فإسناده ضعيف، وهو شاذٌّ مخالف لمَا تقدَّم من عِلّة إباحتها.

**الحديث الثالث:**

**٥١١٧، ٥١١٨- حدَّثنا عليٌّ، حدَّثنا سفيانُ، قال عَمْرٌو، عن الحسن بنِ محمَّدٍ، عن جابرِ ابن عبدِ الله وسَلَمةَ بنِ الأكوَعِ، قالا: كنَّا في جيشٍ، فأتانا رسولُ رسولِ الله ﷺ فقال: إنَّه قد أُذِنَ لكم أن تَسْتَمْتِعوا، فاستَمْتَعوا.**

**قوله:** «**قال عَمْرو**» هو ابن دينار، في رواية الإسماعيليّ من طريق إبراهيم بن أبي الوزير عن سفيان: عن عَمْرو بن دينار، وهو غريب من حديث ابن عُيَينةَ، قَلَّ مَن رواه من أصحابه عنه، وإنَّما أخرجه البخاريّ معَ كَونِه مُعَنعَناً لوُرودِه عن عَمْرو بن دينار من غير طريق سفيان، نَبَّهَ على ذلك الإسماعيليّ، وهو كما قال، قد أخرجه مسلم (١٤٠٥/ ١٣و١٤)

---

(١) في أواخر شرح الحديث السابق.

من طريق شُعْبة ورَوْح بن القاسم، وأخرجه عبد الرَّزّاق (١٤٠٢٣) عن ابن جُرَيج، كلُّهم عن عَمْرو.

**قوله: «عن الحسن بن محمَّد»** أي: ابن عليّ بن أبي طالب، ووَقَعَ في رواية ابن جُرَيج: الحسن بن محمَّد بن علي، وهو الماضي ذِكرُه في الحديث الأوَّل، وفي رواية شُعْبة المذكورة عن عَمْرو: سمعتُ الحسن بن محمَّد.

**قوله: «عن جابر بن عبد الله وسَلَمةَ بن الأكوَع»** في رواية رَوْح بن القاسم تقديم سَلَمةَ على جابر، وقد أدرَكَهما الحسنُ بن محمَّد جميعاً لكن روايته عن جابر أشهَر.

**قوله: «كنَّا في جيش»** لم أقِفْ على تعيينه، لكن عند مسلم (١٤٠٥/ ١٨) من طريق أبي العُمَيسِ عن إياس بن سَلَمةَ بن الأكوَع عن أبيه قال: رَخَّصَ رسول الله ﷺ عامَ أوطاس في المتعة ثلاثاً ثمَّ نَهَى عنها.

تنبيه: ضُبِطَ «جيش» في جميع الرِّوايات بفتح الجيم وسكون التَّحْتانيَّة بعدها مُعجَمة، وحكى الكِرْمانيُّ: أنَّ في بعض الرِّوايات: «حُنَين» بالمهمَلة ونونَينِ باسم مكان الوَقْعة المشهورة ولم أقِفْ عليه.

**قوله: «فأتانا رسولُ رسولِ الله ﷺ»** لم أقِفْ على اسمه، لكن في رواية شُعْبة: «خَرَجَ علينا مُنادي رسول الله ﷺ» فيُشبِه أن يكون هو بلالاً.

**قوله: «إنَّه قد أُذِنَ لكم أن تَسْتَمْتِعوا، فاستَمْتَعوا»** زاد شُعْبة في روايته: يعني مُتعةَ النِّساء، وضُبطَ: «فاستَمتَعوا» بفتح المثنّاة وكسرها بلفظ الأمر وبلفظ الفعل الماضي.

وقد أخرج مسلم حديث جابر من طرق أُخرى، منها: عن أبي نَضْرة عن جابر (١٤٠٥/ ١٧): أنَّه سُئلَ عن المتعة، فقال: فَعَلناها معَ رسول الله ﷺ، ومن طريق عطاء عن جابر (١٤٠٥/ ١٥): استَمتَعْنا على عهد رسول الله ﷺ وأبي بكر وعمر، وأخرج (١٤٠٥/ ١٦) عن محمَّد بن رافع عن عبد الرَّزّاق عن ابن جُرَيج: أخبرني أبو الزُّبَير سمعتُ جابراً، نحوه، وزاد: حتَّى نَهَى عنها عمرُ في شأن عَمْرو بن حُرَيثٍ، وقصَّة عَمْرو بن حُرَيثٍ أخرجها

عبد الرَّزّاق في «مُصنَّفه» (١٤٠٢٩) بهذا الإسناد عن جابر قال: قَدِمَ عَمْرو بن حُرَيثٍ الكوفةَ فاستَمتَعَ بمولاةٍ فأُتِيَ بها عمرُ[1] حُبلَى، فسألَه فاعتَرَفَ، قال: فذلك حين نَهَى عنها عمرُ. قال البيهقيُّ (٧/ ٢٠٤) في رواية سَلَمةَ بن الأكوَع التي حَكَيناها عن تخريج مسلم «ثُمَّ نَهَى عنها»: ضَبَطناه «نَهَى» بفتح النُّون، ورأيته في رواية مُعتمَدة: «نَهَا» بالألفِ، قال: فإن قيل: بل هي بضمِّ النُّون، والمراد بالناهي في حديث سَلَمةَ: عمرُ كما في حديث جابر، قلنا: هو مُحتَمَل، لكن ثَبَتَ نَهيُ رسول الله ﷺ عنها في حديث الرَّبيع بن سَبْرة بن مَعبَد عن أبيه بعد الإذن فيه، ولم نَجِدْ عنه الإذنَ فيه بعد النَّهي عنه، فنَهيُ عمر موافقٌ لنَهيِه ﷺ.

قلت: وتمامه أن يقال: لعلَّ جابراً ومَن نُقِلَ عنه استمرارُهم على ذلك بعده ﷺ إلى أن نَهَى عنها عمرُ لم يَبلُغْهم النَّهيُ. وممَّا يُستَفاد أيضاً أنَّ عمر لم يَنهَ عنها اجتهاداً، وإنَّما نَهَى عنها مُستَنِداً إلى نهي رسول الله ﷺ، وقد وَقَعَ التَّصريحُ عنه بذلك فيما أخرجه ابن ماجه (١٩٦٣) من طريق أبي بكر بن حفص عن ابن عمر قال: لمَّا وليَ عمرُ خَطَبَ فقال: إنَّ رسول الله ﷺ أذِنَ لنا في المتعة ثلاثاً ثمَّ حَرَّمَها.

وأخرج ابن المنذِر والبيهقيّ (٧/ ٢٠٦) من طريق سالم بن عبد الله بن عمر عن أبيه ١٧٣/٩
قال: صَعِدَ عمر المِنبَرَ فحَمِدَ اللهَ وأثنَى عليه، ثمَّ قال: ما بالُ رجال يَنكِحونَ هذه المتعةَ؟! فقد نهى رسول الله ﷺ عنها، وفي حديث أبي هريرة الذي أشرتُ إليه في «صحيح ابن حِبّان» (٤١٤٩): فقال رسول الله ﷺ: «هَدَمَ المتعةَ النِّكاحُ والطَّلاقُ والعِدّةُ والميراثُ»، وله شاهد صحيح عن سعيد بن المسيّب أخرجه البيهقيُّ (٧/ ٢٠٧).

**٥١١٩- وقال ابنُ أبي ذِئْبٍ: حدَّثني إياسُ بنُ سَلَمةَ بنِ الأكوَعِ، عن أبيه، عن رسولِ الله ﷺ: «أيُّما رجلٍ وامرأةٍ تَوافَقا فعِشْرةُ ما بينَهما ثلاثُ لَيالٍ، فإن أحَبّا أن يَتَزايَدا، أو يَتَتارَكا تَتارَكا»، فما أدْري أشيءٌ كان لنا خاصّةً، أم لِلنّاسِ عامّةً.**

**قال أبو عبد الله، وقد بيَّنه عليٌّ عن النبيِّ ﷺ أنَّه منسوخٌ.**

---

(١) في (س): عمرو، وهو خطأ.

**الحديث الرابع**: تقدمت له طريق في الذي قبله.

**قوله**: «**وقال ابن أبي ذِئْب**» إلى آخره، وَصَلَه الطبرانيُّ (٦٢٦٦) والإسماعيليّ وأبو نُعَيم من طرق عن ابن أبي ذِئْب.

**قوله**: «**أيُّما رجل وامرأة تَوافَقَا فعِشْرةُ ما بينَهما ثلاث لَيالٍ**» وَقَعَ في رواية المُستَمْلي: «بعِشْرةٍ» بالموحَّدة المكسورة بَدَل الفاء المفتوحة، وبالفاءِ أصحّ، وهي رواية الإسماعيليّ وغيره، والمعنى: أنَّ إطلاق الأجَل محمول على التَّقييد بثلاثة أيام بلَيالِيهِنَّ.

**قوله**: «**فإن أحَبّا**» أي: بعد انقضاء الثلاث «**أن يَتَزايدا**» أي: في المدّة، يعني: تَزايَدا، ووَقَعَ في رواية الإسماعيليّ التَّصريحُ بذلك، وكذا في قوله: «أن يَتَتارَكا» أي: يَتَفارَقا «تَتارَكا»، وفي رواية أبي نُعَيم: «أن يَتَناقَضا، تَناقَضا» والمراد به التَّفارُق.

**قوله**: «**فما أدْري أشيءٌ كان لنا خاصّةً أم للنّاسِ عامّة؟**» ووَقَعَ في حديث أبي ذرٍّ التَّصريح بالاختصاص أخرجه البيهقيُّ (٧/ ٢٠٧) عنه قال: إنَّما أُحِلَّت لنا أصحابَ رسول الله ﷺ مُتعةُ النِّساء ثلاثة أيام، ثمَّ نَهَى عنها رسول الله ﷺ.

**قوله**: «**وقد بيَّنه عليٌّ عن النبيّ ﷺ أنَّه منسوخ**» يريد بذلك تصريحَ عليّ عن النبيّ ﷺ بالنَّهي عنها بعد الإذن فيها، وقد بَسَطْناه في الحديث الأوَّل، وأخرج عبد الرَّزّاق (١٤٠٤٦) من وجه آخر عن عليّ قال: نَسَخَ رمضانُ كلَّ صوم، ونَسَخَ المتعةَ الطَّلاقُ والعِدّةُ والميراثُ.

وقد اختَلَفَ السَّلَف في نِكاح المتعة، قال ابن المنذِر: جاء عن الأوائل الرُّخصةُ فيها، ولا أعلمُ اليوم أحداً يُجيزها إلّا بعض الرّافضة، ولا معنى لقولٍ يخالف كتابَ الله وسُنّة رسوله، وقال عِيَاض: ثمَّ وَقَعَ الإجماعُ من جميع العلماء على تحريمها إلّا الرَّوافض.

وأمَّا ابنُ عبَّاس فرُوِيَ عنه أنَّه أباحَها، ورويَ عنه أنَّه رَجَعَ عن ذلك، قال ابن بَطّال: روى أهل مكَّة واليمن عن ابن عبَّاس إباحة المتعة، ورويَ عنه الرُّجوعُ بأسانيد ضعيفة، وإجازة المتعة عنه أصحّ، وهو مذهب الشّيعة. قال: وأجمَعوا على أنَّه متى وَقَعَ الآن أُبطِل،

سواء كان قبل الدُّخول أم بعده، إلّا قول زُفَر أنَّه جعلها كالشُّروطِ الفاسدة، ويَرُدّه قوله ﷺ: «فمَن كان عنده منهنَّ شيء فليُخلِّ سبيلَها». قلت: وهو في حديث الرَّبيع بن سَبْرة عن أبيه عند مسلم (١٤٠٦/ ١٩).

وقال الخطَّابيُّ: تحريم المتعة كالإجماع إلّا عن بعض الشّيعة، ولا يَصِحّ على قاعِدَتهم في الرُّجوع في المختَلِفات إلى عليّ وآلِ بيته، فقد صَحَّ عن عليّ أنَّها نُسِخَت. ونَقَلَ البيهقيُّ عن جعفر بن محمَّد: أنَّه سُئلَ عن المتعة فقال: هيَ الزِّنى بعينِه، قال الخطَّابيُّ: ويُحكَى عن ابن جُرَيج جوازُها. انتهى، وقد نَقَلَ أبو عَوَانة في «صحيحه» (٤٠٨٧) عن ابن جُرَيج: أنَّه رَجَعَ عنها بعد أن روى بالبصرة في إباحتها ثمانيةَ عشرَ حديثاً.

وقال ابن دَقيق العيد: ما حكاه بعض الحنفيَّة عن مالك من الجواز خطأ، فقد بالَغَ المالكيَّة في مَنْع النِّكاح الموَقَّت حتَّى أبطَلُوا توقيتَ الحِلّ بسببه، فقالوا: لو عَلَّقَ على وقتٍ لا بدَّ من مجيئِه وَقَعَ الطَّلاقُ الآن، لأنَّه توقيت للحِلِّ فيكون في معنى نِكاح المتعة.

قال عِيَاض: وأجمَعوا على أنَّ شرط البُطْلان التَّصريحُ بالشَّرطِ، فلو نَوَى عند العَقد أن يُفارِق بعد مُدّة صَحَّ نِكاحُه، إلّا الأوزاعيّ فأبطَلَه. واختَلَفوا هل يُحَدُّ ناكِحُ المتعة أو يُعزَّر؟ على قولَينِ، مَأخَذُهما أنَّ الاتِّفاق بعد الخِلَاف هل يَرفَع الخِلافَ المتقدِّم؟ وقال القُرطُبيّ: الرِّوايات كلّها مُتَّفِقة على أنَّ زمن إباحة المتعة لم يَطُلْ وأنَّه حُرِّمَ، ثمَّ أجمع السَّلَف والخَلَف على تحريمها إلّا مَن لا يُلتَفَت إليه من الرَّوافض.

وجَزَمَ جماعة من الأئمَّة بتَفرُّدِ ابن عبَّاس بإباحَتِها، فهي من المسألة المشهورة: وهي نُدْرة المخالف، ولكن قال ابن عبد البَرّ: أصحاب ابن عبَّاس من/ أهل مكَّة واليمن على ١٧٤/٩
إباحتِها، ثمَّ اتَّفَقَ فقهاءُ الأمصار على تحريمها.

وقال ابن حَزْم: ثَبَتَ على إباحتِها بعدَ رسول الله ﷺ ابنُ مسعود ومعاويةُ وأبو سعيد وابنُ عبَّاس وسَلَمةُ ومَعبَدٌ ابنا أُميَّة بن خَلَف وجابرٌ وعَمْرُو بن حُرَيثٍ، ورواه جابر عن جميع الصَّحابة مُدّةَ رسول الله ﷺ وأبي بكر وعمر إلى قُرب آخر خِلَافة عمر، قال: ومن

التابعينَ: طاووسٌ وسعيدُ بن جُبَير وعطاءٌ وسائرُ فقهاء مكَّة.

قلت: وفي جميع ما أطلقَه نظرٌ، أمَّا ابن مسعود فمُستَنَده فيه الحديث الماضي في أوائل النِّكاح (٥٠٧١و٥٠٧٥)، وقد بيَّنتُ فيه ما نَقَلَه الإسماعيليّ من الزِّيادة فيه المصَرِّحة عنه بالتَّحريم، وقد أخرجه أبو عَوَانة (٤٠٩٧) من طريق أبي معاوية عن إسماعيل بن أبي خالد وفي آخره: ففَعَلْنا ثمَّ تُرك ذلك.

وأمَّا معاوية فأخرجه عبد الرَّزّاق (١٤٠٢١) من طريق صفوان بن يَعْلى بن أُميَّة: أخبرني يَعْلى: أنَّ معاوية استَمتَعَ بامرأةٍ بالطائفِ، وإسناده صحيح، لكن في رواية أبي الزُّبَير عن جابر عند عبد الرَّزّاق أيضاً (١٤٠٢٦): أنَّ ذلك كان قديماً ولفظه: «استَمتَعَ معاويةُ مَقدِمَه الطائفَ بمولاةٍ لبني الحَضرَميّ يقال لها: مُعَانة، قال جابر: ثمَّ عاشَت مُعانة إلى خِلَافة معاوية، فكان يُرسِل إليها بجائزةٍ كلَّ عام، وقد كان معاوية مُتَّبِعاً لعمر مُقتَدياً به، فلا يُشَكّ أنَّه عَمِل بقولِه بعد النَّهي، ومن ثَمَّ قال الطَّحَاويُّ: خَطَبَ عمرُ فنَهَى عن المتعة، ونَقَلَ ذلك عن النبيّ ﷺ، فلم يُنكِر عليه ذلك مُنكِر، وفي هذا دليل على مُتابَعتِهم له على ما نَهَى عنه[1].

وأمَّا أبو سعيد فأخرج عبد الرَّزّاق (١٤٠٢٢) عن ابن جُرَيج: أنَّ عطاء قال: أخبَرني مَن شِئتُ عن أبي سعيد قال: لقد كان أحدنا يَستَمتِع بمِلءِ القَدَح سَوِيقاً، وهذا معَ كَونِه ضعيفاً للجهلِ بأحدِ رواته، ليس فيه التَّصريحُ بأنَّه كان بعد النبيّ ﷺ.

وأمَّا ابنُ عبَّاس فتقدَّم النَّقلُ عنه والاختلاف هل رَجَعَ أو لا؟

وأمَّا سَلَمةُ ومَعبَد فقِصَّتُهما واحدة اختُلِفَ فيها: هل وَقَعَت لهذا أو لهذا؟ فروى عبد الرَّزّاق (١٤٠٢٤) بسندٍ صحيح عن عَمْرو بن دينار عن طاووسٍ عن ابن عبَّاس قال: لم يَرُعْ عمرَ إلّا أمُّ أَرَاكة قد خَرَجَت حُبلَى، فسألَها عمرُ فقالت: استَمتَعَ بي سَلَمةُ بن أُميَّة، وأخرج (١٤٠٢٧) من طريق أبي الزُّبَير عن طاووسٍ فسَمّاه مَعبَد بن أُميَّة.

---

(١) ذكر ذلك الطحاوي في «شرح معاني الآثار» ٣/ ٢٧، لكن فيه مكان قوله: «ونقل ذلك عن النبي»: بحضرة أصحاب النبي.

وأمَّا جابر فمُستنَده قوله: «فَعَلْنا» وقد بيَّنتُه قبلُ (٥١١٧)، ووَقَعَ في رواية أبي نَضْرة عن جابر عند مسلم (١٤٠٥/ ١٧): فنَهانا عمرُ فلم نفعله بعدُ، فإن كان قوله: «فعَلنا» يَعُمّ جميع الصَّحابة فقوله: «ثمَّ لم نَعُدْ» يَعُمّ جميع الصَّحابة فيكون إجماعاً، وقد ظَهَرَ أنَّ مُستنَدَه الأحاديثُ الصَّحيحة التي بَيَّنَّاها.

وأمَّا عَمْرو بن حُرَيثٍ، وكذا قوله: «رواه جابر عن جميع الصَّحابة»، فعجيبٌ، وإنَّما قال جابر: «فَعَلْناها»، وذلكَ لا يقتضي تعميمَ جميع الصَّحابة بل يَصدُق على فِعْل نفسه وحدَه، وأمَّا ما ذكره عن التابعينَ فهو عند عبد الرَّزّاق عنهم بأسانيد صحيحة، وقد ثَبَتَ عن جابر عند مسلم: فعلناها معَ رسول الله ﷺ ثمَّ نَهانا عمرُ فلم نَعُدْ لها؛ فهذا يَرُدّ عَدَّه جابراً فيمَن ثَبَتَ على تحليلها، وقد اعتَرَفَ ابن حَزْم مع ذلك بتحريمِها لثُبوتِ قوله ﷺ: «إنَّها حَرامٌ إلى يوم القيامة»[1]، قال: فأمِنّا بهذا القول نَسْخَ التَّحريم، والله أعلم.

## ٣٢- باب عَرْض المرأة نفْسَها على الرّجل الصالح

**٥١٢٠- حدَّثنا عليُّ بنُ عبدِ الله، حدَّثنا مَرْحومٌ، قال: سمعتُ ثابتاً البُنانيَّ، قال: كنتُ عندَ أنسٍ وعندَه ابنةٌ له، قال أنسٌ: جاءتِ امرأةٌ إلى رسولِ الله ﷺ تَعْرِضُ عليه نفسَها، قالت: يا رسولَ الله، ألَكَ بي حاجةٌ؟ فقالت بنتُ أنسٍ: ما أقلَّ حَيَاءَها، وا سَوْأَتاهْ، وا سَوْأَتاهْ، قال: هي خيرٌ مِنْكِ، رَغِبَت في النبيِّ ﷺ فعَرَضَت عليه نفسَها.**

[طرفه في: ٦١٢٣]

**٥١٢١- حدَّثنا سعيدُ بنُ أبي مريمَ، حدَّثنا أبو غَسّانَ، قال: حدَّثني أبو حازِمٍ، عن سَهْلٍ: أنَّ امرأةً عَرَضَت نفسَها على النبيِّ ﷺ، فقال له رجلٌ: يا رسولَ الله، زَوِّجْنِيها، فقال: «ما عندَكَ؟» قال ما عندي شيءٌ. قال: «اذهب فالتَمِسْ ولو خاتَماً من حديدٍ». فذهب ثمَّ رَجَعَ، فقال: لا والله ما وَجَدْتُ شيئاً، ولا خاتَماً من حديدٍ، ولكن هذا إزاري ولها نِصْفُه ـ قال سهلٌ:** ١٧٥/٩

(١) وهو عند مسلم (١٤٠٦) (٢١) من حديث سَبْرة بن معبد.

وما له رِداءٌ ـ فقال النبيُّ ﷺ: «وما تَصْنَعُ بإزارِكَ؟ إن لَبِسْتَه لم يكن عليها منه شيءٌ، وإن لَبِسَتْه لم يكن عليكَ منه شيءٌ».

فجَلَسَ الرجلُ، حتَّى إذا طالَ مَجلِسُه قامَ، فرآه النبيُّ ﷺ فدَعاه ـ أو دُعِيَ له ـ فقال له: «ماذا مَعَكَ منَ القرآنِ؟» فقال: معي سورةُ كذا، وسورةُ كذا ـ لِسوَرٍ يُعَدِّدُها ـ فقال النبيُّ ﷺ: «أملَكْناكَها بما مَعَكَ منَ القرآنِ».

قوله: «باب عَرْض المرأة نفسَها على الرجل الصالح» قال ابن المنيِّر في «الحاشية»: من لطائف البخاريّ أنَّه لمَّا علم الخَصُوصيَّة في قصَّة الواهبة استَنبَطَ من الحديث ما لا خَصُوصيَّة فيه، وهو جواز عَرضِ المرأة نفسها على الرجل الصالح رَغبةً في صلاحه، فيجوز لها ذلك، وإذا رَغِبَ فيها تزوَّجَها بشرطِه.

قوله: «حدَّثنا مَرْحوم» زاد أبو ذَرٍّ: «ابن عبد العزيز بن مِهرانَ» وهو بصريّ مولى آل أبي سفيان، ثقة ماتَ سنة سبع وثمانينَ ومئة، وليس له في البخاريّ سوى هذا الحديث، وقد أورَدَه عنه في كتاب الأدب أيضاً (٦١٢٣)، وذكر البزَّار أنَّه تفرَّد به عن ثابت.

قوله: «وعنده ابنةٌ له» لم أقِفْ على اسمها، وأظنّها أُمَينة، بالتَّصغيرِ.

قوله: «جاءت أمرَأة» لم أقِفْ على تعْيينِها، وأشبَه مَن رأيت بقِصَّتِها ممَّن تقدَّم ذِكرُ اسمِهنَّ في الواهبات: ليلى بنت[1] قيس بن الخَطِيم، ويظهر لي أنَّ صاحبة هذه القصَّة غيرُ التي في حديث سَهْلٍ.

قوله: «واسَوْأتاهْ واسَوْأتاهْ[2]» أصل السَّوْءة ـ وهي بفتح المهمَلة وسكون الواو بعدها همزة ـ: الفعلة القبيحة، وتُطلَق على الفَرْجِ، والمراد هنا: الأوَّل، والألف للنُّدبة، والهاء للسَّكتِ.

---

(١) كذا في الأصلين و(س)، وهو خطأ، والصواب: ليلى أخت قيس بن الخطيم، انظر «الطبقات الكبرى» لابن سعد ٨/ ١٥٠ و٣٣٧، و«الإصابة» لابن حجر ٨/ ٣٠٣.

(٢) «واسوْأتاه» الثانية سقطت من (س)، وأثبتناها من الأصلين.

ثمَّ ذكر المصنِّف حديث سَهل بن سعد في قصَّة الواهبة مُطوَّلاً، وسيأتي شرحُه بعد ستّة عشر باباً (٥١٤٩).

وفي الحديثَينِ جواز عَرضِ المرأة نفسها على الرجل وتعريفه رغبتها فيه، وأن لا غَضَاضة عليها في ذلك، وأنَّ الذي تَعرِض المرأة نفسها عليه بالاختيار، لكن لا ينبغي أن يُصرِّح لها بالردِّ بل يكفي السُّكوت.

وقال المهلَّب: فيه أنَّ على الرجل أن لا يَنكِحها إلّا إذا وجَدَ في نفسه رَغبة فيها، ولذلك صَعَّدَ النَّظَر فيها وصَوَّبَه، انتهى. وليس في القصَّة دلالة لمَا ذكره، قال: وفيه جواز سُكوت العالم ومَن سُئلَ حاجة إذا لم يُرِد الإسعاف، وأنَّ ذلك أَلْيَن في صَرفِ السائل وآدَبُ من الردّ بالقولِ.

## ٣٣- باب عَرْض الإنسان ابنتَه أو أختَه على أهل الخير

**٥١٢٢- حدَّثنا عبدُ العزيزِ بنُ عبدِ الله، حدَّثنا إبراهيمُ بنُ سعدٍ، عن صالحِ بنِ كَيْسانَ، عن ابنِ شِهابٍ، قال: أخبرني سالمُ بنُ عبدِ الله أنَّه سمعَ عبدَ الله بنَ عمرَ رضي الله عنهما يُحدِّثُ: أنَّ عمرَ بنَ الخطَّاب حينَ تَأَيَّمَت حفصةُ بنتُ عمرَ من خُنَيسِ بنِ حُذَافةَ السَّهْميِّ - وكان من أصحاب رسولِ الله ﷺ فتُوفِّيَ بالمدينة - فقال عمرُ بنُ الخطَّاب: أتيتُ عثمانَ بنَ عَفّانَ فعَرَضْتُ عليه حفصةَ، فقال: سَأنظُرُ في أمري، فلَبِثتُ ليالِيَ ثمَّ لَقِيَني، فقال: قد/ بَدَا لي ١٧٦/٩ أن لا أتزَوَّجَ يومِيَ هذا. قال عمرُ: فلَقِيتُ أبا بَكْرٍ الصِّدّيقَ، فقلتُ: إن شئتَ زَوَّجْتُكَ حفصةَ بنتَ عمرَ، فصَمَتَ أبو بكرٍ فلم يَرجِعْ إليَّ شيئاً، وكنتُ أَوْجَدَ عليه منّي على عُثْمانَ، فلَبِثْتُ لَيالِيَ ثمَّ خَطَبَها رسولُ الله ﷺ، فأنكَحْتُها إيّاه، فلَقِيَني أبو بكرٍ فقال: لقد وَجَدْتَ عليَّ حينَ عَرَضْتَ عليَّ حفصةَ فلم أَرجِعْ إليكَ شيئاً؟ قال عمرُ: قلتُ: نعم، قال أبو بكرٍ: فإنَّه لم يَمْنَعْني أن أَرجِعَ إليكَ فيما عَرَضْتَ عليَّ إلّا أنّي كنتُ علمتُ أنَّ رسولَ الله ﷺ قد ذكَرَها، فلم أكُن لأُفْشِيَ سِرَّ رسولِ الله ﷺ، ولو تَرَكَها رسولُ الله ﷺ قَبِلتُها.**

**٥١٢٣- حدَّثنا قُتَيبةُ، حدَّثنا اللَّيثُ، عن يزيدَ بنِ أبي حبيبٍ، عن عِراكِ بنِ مالكٍ، أنَّ زينبَ**

ابنةَ أبي سَلَمةَ أخبَرَتْه، أنَّ أمَّ حبيبةَ قالت لِرسولِ الله ﷺ: إنّا قد تَحدَّثْنا أنَّكَ ناكِحٌ دُرّةَ بنتَ أبي سَلَمةَ، فقال رسولُ الله ﷺ: «أعَلى أمِّ سَلَمةَ؟ لو لم أنكِحْ أمَّ سَلَمةَ ما حَلَّت لي، إنَّ أباها أخي منَ الرَّضاعةِ».

**قوله: «باب عَرْض الإنسان ابنتَه أو أُختَه على أهل الخير»** أورَدَ عَرْضَ البنت في الحديث الأوَّل، وعَرْضَ الأُخت في الحديث الثّاني.

**قوله: «حين تَأَيَّمَت»** بهمزةٍ مفتوحة وتحتانيَّة ثقيلة، أي: صارت أيِّماً، وهي التي يموت زوجها أو تَبين منه، وتَنقَضي عِدَّتها، وأكثر ما تُطلَق على مَن ماتَ زوجها. وقال ابن بَطّال: العرب تُطلِق على كلّ امرأة لا زوج لها وكلّ رجل لا امرأة له: أيِّماً، زاد في «المشارق»: وإن كان بِكْراً. وسيأتي مزيد لهذا في «باب لا يُنكِح الأب وغيرُه البِكرَ ولا الثَّيِّبَ إلّا برِضاها»[1].

**قوله: «من خُنَيس»** بخاءٍ مُعجَمة ونون وسين مُهمَلة مُصغَّر.

**قوله: «ابن حُذافة»** عند أحمد (٧٤) عن عبد الرَّزّاق عن مَعمَر عن ابن شِهاب ـ وهي رواية يونس عن الزُّهْريّ ـ[2]: «ابن حُذافة أو حُذَيفة» والصَّواب: حُذافة، وهو أخو عبد الله بن حُذافة الذي تقدَّم ذِكرُه في المغازي (٤٠٠٥). ومن الرُّواة من فتَحَ أوَّل «خُنَيس» وكَسَرَ ثانيه، والأوَّل هو المشهور بالتَّصغيرِ، وعند مَعمَر كالأوَّل، لكن بحاءٍ مُهمَلة وموحَّدة وشينٍ مُعجَمة. وقال الدَّارَقُطنيُّ: اختُلِفَ على عبد الرَّزّاق، فرُوِيَ عنه على الصَّواب ورُوِيَ عنه بالشكِّ.

**قوله: «وكان من أصحاب النبيّ ﷺ»** زاد في رواية مَعمَر كما سيأتي بعد أبواب (٥١٢٩): «من أهل بدر».

---

(١) ورقم هذا الباب (٤٢).

(٢) رواية يونس عن الزهري أشار إليها البخاري بإثر الحديث (٥١٤٥)، ووصلها الطبراني في «الكبير» ٢٣/ (٣٠٢) لكنه لم يذكر لفظها وإنما لفظ رواية موسى بن عقبة وابن أبي عتيق، وعندهما: «خنيس بن حذافة» بدون شك، كرواية صالح بن كيسان هذه.

قوله: «فتُوُفِّي بالمدينةِ» قالوا: ماتَ بعد غزوة أُحُدٍ من جِراحَة أصابته بها، وقيل: بل بعد بدر، ولعلَّه أولى، فإنَّهم قالوا: إنَّ النبيّ ﷺ تزوَّجَها بعد خمسة وعشرينَ شهراً من الهجرة، وفي رواية: بعد ثلاثينَ شهراً، وفي روايةٍ: بعد عشرينَ شهراً، وكانت أُحُد بعد أكثرَ[1] من ثلاثينَ شهراً، ولكنَّه يَصِحّ على قول مَن قال: بعد ثلاثينَ على إلغاء الكسر، وجَزَمَ ابن سعد: بأنَّه ماتَ عَقِب قُدُوم النبيّ ﷺ من بدر، وبه جَزَمَ ابن سَيِّد الناس، ووَهَّى[2] قول ابن عبد البَرّ: إنَّه شَهِدَ أُحُداً وماتَ من جِراحةٍ بها، وكانت حفصة أسَنّ من أخيها عبد الله، فإنَّها وُلِدَت قبل البعثة بخمسِ سنين، وعبد الله وُلِد بعد البِعْثة بثلاثٍ أو أربع.

قوله: «فقال عمر بن الخطَّاب» أعادَ ذلك لوقوع الفَصل، وإلّا فقوله أوَّلاً: «إنَّ عمر بن الخطَّاب» لا بدَّ له من تقدير: قال، ووَقَعَ في رواية مَعمَر عند النَّسائيِّ (٣٢٤٨) وأحمد (٧٤): عن ابن عمر عن عمر قال: تأيَّمَت حفصة.

قوله: «أتيتُ عُثْمان فعَرَضْتُ عليه حفصة؟ فقال: سَأنظُرُ في أمري» إلى أن قال: «قد بَدا لي أن لا أتزَوَّج» هذا هو الصَّحيح، ووَقَعَ في رواية رِبعيّ/ بن حِراش عن عثمان عند الطَّبَريِّ، ١٧٧/٩ وصَحَّحَه هو والحاكم (٣/ ١٠٦-١٠٧): أنَّ عثمان خَطَبَ إلى عمر بنته فرَدَّه، فبَلَغَ ذلك النبيّ ﷺ، فلمَّا راحَ إليه عمر قال: «يا عمر ألا أدُلّك على خَتَنٍ خير من عثمان، وأدُلُّ عثمان على خَتَنٍ خير مِنك؟» قال: نعم يا نبيّ الله. قال: «تُزَوِّجني بنتك وأُزَوِّج عثمان بنتي» قال الحافظ الضّياء: إسناده لا بأس به، لكن في «الصَّحيح»: أنَّ عمر عَرَضَ على عثمان حفصة، فرَدَّ عليه: قد بَدَا لي أن لا أتزوَّجَ.

قلت: أخرج ابن سعد (٨/ ٨٢-٨٣) من مُرسَل الحسن نحو حديث رِبعيّ، ومن مُرسَل سعيد بن المسيّب أتمّ منه (٨/ ٨٣)، وزاد في آخره: «فخارَ الله لهما جميعاً». ويحتمل في الجمع بينهما: أن يكون عثمان خَطَبَ أوَّلاً إلى عمر، فرَدَّه كما في رواية رِبْعيّ، وسبب رَدّه يحتمل أن

---

(١) في (س): «بعد بدر بأكثر» وهو خطأ، والمثبت من الأصلين وهو الصواب، فأُحد بعد أكثر من ثلاثين شهراً من الهجرة وليس من بدر.

(٢) تحرَّفت في (س) إلى: وهو.

يكون من جِهَتها، وهي أنَّها لم تَرغَب في التزوُّج عن قُربٍ من وفاة زوجها، ويحتمل غير ذلك من الأسباب التي لا غَضَاضَة فيها على عثمان في رَدّ عمر له، ثمَّ لمَّا ارتَفَعَ السَّبَب بادَرَ عمر فعَرَضَها على عثمان رِعايةً لخاطِره كما في حديث الباب، ولعلَّ عثمان بَلَغَه ما بَلَغَ أبا بكر من ذِكْر النبيّ ﷺ لها، فصَنَعَ كما صَنَعَ من تَركِ إفشاء ذلك، ورَدَّ على عمر بجميلٍ.

ووَقَعَ في رواية ابن سعد (٨/ ٨١-٨٢): فقال عثمان: ما لي في النِّساء من حاجة. وذكر ابن سعد (٨/ ٨٣) عن الواقديِّ بسندٍ له: أنَّ عمر عَرَضَ حفصة على عثمان حين تُوُفِّيت رُقَيَّة بنتُ رسول الله ﷺ وعثمانُ يومئذٍ يريد أمَّ كُلثوم بنتَ النبيّ ﷺ.

قلت: وهذا ممَّا يُؤيِّد أنَّ موت خُنَيس كان بعد بدر، فإنَّ رُقَيَّة ماتت لَيالِيَ بدر، وتَخلَّفَ عثمان عن بدر لتَمريضِها. وقد أخرج إسحاق في «مُسنَده»، وابن سعد (٨/ ٨٢) من مُرسَل سعيد بن المسيّب قال: تأيَّمَت حفصة من زوجها، وتأيَّمَ عثمان من رُقَيَّة، فمرَّ عمر بعثمان وهو حَزينٌ، فقال: هل لك في حفصة؟ فقد انقَضَت عِدَّتها من فلان. واستُشكِلَ أيضاً بأنَّه لو كان ماتَ بعد أُحُد لَلَزِمَ أن لا تَنقَضي عِدَّتها إلّا في سنة أربع، وأُجيبَ: باحتمال أن تكون وضَعَت عَقِب وفاته ولو سَقْطاً، فحَلَّت.

**قوله: «سَأنظُرُ في أمري»** أي: أتفكَّر، ويُستَعمَل النَّظَر أيضاً بمعنى الرَّأفة[1]، لكن تَعديَته باللّام، وبمعنى الرُّؤية وهو الأصل ويُعَدَّى بإلى، وقد يأتي بغير صِلة وهو بمعنى الانتظار.

**قوله: «قال عمر: فلَقيتُ أبا بكر»** هذا يُشعِر بأنَّه عَقِب رَدّ عثمان له، عَرَضَها على أبي بكر.

**قوله: «فصَمَتَ أبو بكر»** أي: سَكَتَ وزناً ومعنًى، وقوله بعد ذلك: **«فلم يَرجِع إليَّ شيئاً»** تأكيد لرفع المجاز، لاحتمال أن يُظَنّ أنَّه صَمَتَ زماناً ثمَّ تَكلَّمَ، وهو بفتح الياء من «يَرجِع».

---

(١) في (ع): «المراقبة» بدل «الرأفة»، والمثبت من (أ) و(س).

**قوله: «وكنت أوجَدَ عليه»** أي: أشدّ مَوجِدةً، أي: غَضَباً على أبي بكر من غَضَبي على عثمان، وذلك لأمرَينِ: أحدهما: ما كان بينهما من أكيد المَوَدّة، ولأنَّ النبيّ ﷺ كان آخَى بينهما، وأمَّا عثمان فلعلَّه كان تقدَّم من عُمرَ رَدُّه فلم يَعتَبْ عليه، حيثُ لم يُجِبه لمَا سَبَقَ منه في حَقّه، والثّاني: لكَونِ عثمان أجابَه أوَّلاً ثمَّ اعتَذَرَ له ثانياً، ولِكَونِ أبي بكر لم يُعِد عليه جواباً. ووَقَعَ في رواية ابن سعد (٨/ ٨١-٨٢): «فغَضِبَ على أبي بكر» وقال فيها: كنتُ أشدَّ غَضَباً حين سَكَتَّ منِّي على عثمان.

**قوله: «لقد وَجَدْتَ عليَّ»** في رواية الكُشْمِيهنيّ: «لعلَّك وَجَدتَ» وهي أوجَه.

**قوله: «فلم أرجِع»** بكسرِ الجيم، أي: أُعِد عليك الجواب.

**قوله: «إلّا أنّي كنتُ علمْتُ أنَّ رسول الله ﷺ قد ذَكَرها»** في رواية ابن سعد (٨/ ٨١-٨٢): فقال أبو بكر: إنَّ النبيّ ﷺ قد كان ذكر منها شيئاً وكان سِرّاً.

**قوله: «فلم أكُن لأُفْشيَ سِرّ رسول الله ﷺ»** في رواية ابن سعد: وكَرِهتُ أن أُفشيَ سِرّ رسول الله ﷺ.

**قوله: «ولو تَرَكَها رسول الله ﷺ قبلْتُها»** في رواية مَعمَر المذكورة[1]: «نكَحتُها»، وفيه أنَّه لولا هذا العُذر لَقبِلها، فيُستَفاد منه عُذره في كونه لم يَقُل كما قال عثمان: قد بَدَا لي أن لا أتزَوَّج، وفيه فضلُ كِتمان السِّرّ، فإذا أظهَره صاحبَه ارتَفَعَ الحَرَج عمَّن سمعَه.

وفيه عِتاب الرجل لأخيه، وعَتَبه عليه واعتذاره إليه، وقد جُبلَت الطِّباع البشريَّة على ذلك، ويحتمل أن يكون سبب كِتمان أبي بكر ذلك: أنَّه خَشيَ أن يَبدُوَ لرسولِ الله ﷺ/ أن ١٧٨/٩
لا يَتزوَّجها، فيقع في قلب عمر انكِسار، ولعلَّ اطِّلاع أبي بكر على أنَّ النبيّ ﷺ قَصَدَ خِطبة حفصة كان بإخباره له ﷺ، إمّا على سبيل الاستشارة وإمّا لأنَّه كان لا يَكتُم عنه شيئاً ممَّا يريده، حتَّى ولو كان فيما في العادة عليه غَضَاضة، وهو كَونُ ابنَته عائشة عنده، ولم يَمنَعه ذلك من إطْلاعه على ما يريد لوُثوقِه بإيثاره إيّاه على نفسه، ولهذا اطَّلَعَ أبو بكر على ذلك

(١) عند أحمد في «مسنده» (٧٤).

قبل اطِّلاع عمر الذي يقع الكلام معه في الخِطبة.

ويُؤخَذ منه أنَّ الصَّغير لا ينبغي له أن يَخطُب امرأة أراد الكبير أن يَتزوَّجها، ولو لم تقع الخِطبة فضلاً عن الرُّكون.

وفيه الرُّخصة في تزويج مَن عَرَّضَ النبيّ ﷺ بخِطبَتِها، أو أراد أن يَتزوَّجها لقولِ الصِّدّيق: لو تَرَكَها لَقبلتُها.

وفيه عَرْض الإنسانِ بنتَه وغيرَها من مَوْلِيّاته على مَن يُعتَقَد خيرُه وصَلاحُه، لمَا فيه من النَّفع العائد عليها وعلى المعروضة عليه، وأنَّه لا استحياء في ذلك.

وفيه أنَّه لا بأس بعَرْضِها عليه ولو كان مُتزوِّجاً، لأنَّ أبا بكر كان حينئذٍ مُتزوِّجاً.

وفيه أنَّ مَن حَلَفَ لا يُفشي سِرَّ فلان، فأفشَى فلان سِرَّ نفسِه ثمَّ تَحدَّث به الحالف، لا يَحنَث، لأنَّ صاحب السِّرّ هو الذي أفشاه، فلم يكن الإفشاء من قِبَل الحالف، وهذا بخِلَاف ما لو حدَّث واحدٌ آخرَ بشيءٍ، واستَحلَفَه لَيتكتُمنَّه، فلَقيَه رجل فذكر له أنَّ صاحب الحديث حدَّثه بمِثلِ ما حدَّثه به، فأظهَر التَّعَجُّب وقال: ما ظَنَنت أنَّه حدَّث بذلك غيري، فإنَّ هذا يَحنَث، لأنَّ تَحليفه وَقَعَ على أنَّه يَكتُم أنَّه حدَّثه، وقد أفشاه.

وفيه أنَّ الأب يُخطَب إليه بنتُه الثَّيِّب كما يُخطَب إليه البِكر، ولا تَخطُب إلى نفسها، كذا قال ابن بَطّال، وقوله: «لا تَخطُب إلى نفسها» ليس في الخبر ما يدلّ عليه. قال: وفيه أنَّه يُزوِّج بنته الثَّيِّب من غير أن يَستأمِرها إذا علم أنَّها لا تَكرَه ذلك، وكان الخاطِب كُفْؤًا لها، وليس في الحديث تصريح بالنَّفي المذكور إلّا أنَّه يُؤخَذ من غيره، وقد تَرجَمَ له النَّسائيُّ: «إنكاح الرجل بنتَه الكبيرةَ» (٣٢٥٩) فإن أراد بالرِّضا، لم يُخالِف القواعد، وإن أراد بالإجبار، فقد يُمنَع، والله أعلم.

ثمَّ ذكر المصنِّف طَرَفاً من حديث أمّ حبيبة في قصَّة بنت أمّ سَلَمةَ، وقد تقدَّم شرحه قريباً (٥١٠١)، ولم يَذكُر فيه هنا مقصود التَّرجمة استغناء بالإشارة، وهو قولها: «انكِح أُختي بنت أبي سفيان»، والله أعلم.

## ٣٤- باب قولِ الله عزَّ وجلَّ:

﴿ وَلَا جُنَاحَ عَلَيْكُمْ فِيمَا عَرَّضْتُم بِهِۦ مِنْ خِطْبَةِ ٱلنِّسَآءِ أَوْ أَكْنَنتُمْ فِىٓ أَنفُسِكُمْ عَلِمَ ٱللَّهُ ﴾ الآية إلى قوله: ﴿ غَفُورٌ حَلِيمٌ ﴾ [البقرة:٢٣٥]: أضمَرتُم، وكلُّ شيءٍ صُنتَه وأضمرتَه فهو مَكنونٌ.

٥١٢٤- وقال لي طَلْقٌ: حدَّثنا زائدةُ، عن منصورٍ، عن مجاهدٍ، عن ابنِ عبَّاسٍ: ﴿فِيمَا عَرَّضْتُم﴾ يقول: إنّي أُرِيدُ التَّزْوِيجَ، ولَوَدِدْتُ أنَّه يُيَسَّر لي امرأةٌ صالحةٌ.

وقال القاسمُ: يقول: إنَّكِ عليَّ لَكَرِيمةٌ، وإنّي فيكِ لَراغِبٌ، وإنَّ اللهَ لَسائقٌ إليكِ خيراً، أو نحوَ هذا.

وقال عطاءٌ: يُعرِّضُ ولا يَبوحُ، يقول: إنَّ لي حاجةً، وأبشِري، وأنتِ بحَمْدِ الله نافِقةٌ، وتقولُ هي: قد أسمَعُ ما تقولُ. ولا تَعِدُ شيئاً، ولا يواعدُ وليُّها بغيرِ عِلْمِها، وإن واعَدَت رجلاً في عِدَّتِها ثمَّ نَكَحَها بَعْدُ لم يُفرَّق بينَهما.

وقال الحسنُ: ﴿ لَّا تُوَاعِدُوهُنَّ سِرًّا ﴾: الزِّنى.

ويُذكَرُ عن ابنِ عبَّاسٍ: ﴿ حَتَّىٰ يَبْلُغَ ٱلْكِتَٰبُ أَجَلَهُۥ ﴾: انقضاء العِدّة.

قوله: «باب قول الله عزَّ وجلَّ: ﴿ وَلَا جُنَاحَ عَلَيْكُمْ فِيمَا عَرَّضْتُم بِهِۦ مِنْ خِطْبَةِ ٱلنِّسَآءِ أَوْ أَكْنَنتُمْ فِىٓ أَنفُسِكُمْ عَلِمَ ٱللَّهُ ﴾ الآية/ إلى قوله: ﴿ غَفُورٌ حَلِيمٌ ﴾[البقرة:٢٣٥]» كذا للأكثر، وحُذِفَ ما بعد: «أكننتُم» من رواية أبي ذرٍّ، ووَقَعَ في «شرح ابن بَطّال» سياق الآية والتي بعدها إلى قوله: «أجَله» الآية. قال ابن التِّين: تَضَمَّنَت الآية أربعة أحكام: اثنان مُباحان: التَّعريض والإكنان، واثنان ممنوعان: النِّكاح في العِدّة والمواعَدة فيها. ١٧٩/٩

قوله: «أضْمَرْتُم في أنفُسكُم، وكلّ شيء صُنْته وأضْمَرْته فهو مَكْنون» كذا للجميعِ، وعند أبي ذرٍّ بعده: إلى آخر الآية. والتَّفسير المذكور لأبي عُبيدة.

قوله: «وقال لي طَلْقٌ» هو ابن غَنّام، بفتح المعجَمة وتشديد النّون.

قوله: «عن ابن عبَّاس: ﴿فِيمَا عَرَّضْتُم﴾» أي: أنَّه قال في تفسير هذه الآية.

قوله: «يقول: إنّي أُريدَ التَّزْويج» إلى آخره، وهو تفسير للتَّعريضِ المذكور في الآية، قال الزَّمَخْشَريّ: التَّعريض: أن يَذكُر المتكلِّم شيئاً يدلّ به على شيءٍ لم يَذكُره. وتُعقِّبَ بأنَّ هذا التَّعريف لا يُخرِج المجاز، وأجابَ سعد الدّين: بأنَّه لم يَقصِد التَّعريف، ثمَّ حَقَّقَ التَّعريض: بأنَّه ذِكرُ شيء مقصود بلفظ حقيقيّ أو مَجازيّ أو كِنائيّ، ليدلّ به على شيء آخر لم يُذكَر في الكلام، مِثل أن يَذكُر المجيء للتَّسليمِ ومُراده التَّقاضي، فالسَّلام مقصوده، والتَّقاضي عَرَض، أي: أَميل إليه الكلام عن عُرْضٍ، أي: جانب. وامتازَ عن الكناية فلم يَشتَمِل على جميع أقسامها. والحاصل: أنَّهما يَجتَمِعان ويَفتَرِقان، فمثل: «جِئت لأُسَلِّم عليك» كِناية وتعريض، ومثل: «طويل النِّجاد» كِناية لا تعريض، ومثل: «آذَيتني فسَتَعرِفُ» ـ خِطاباً لغير المؤذي ـ تعريضٌ بتَهديدِ المؤذي، لا كِناية، انتهى مُلخَّصاً. وهو تحقيق بالغ.

قوله: «ولَوَدِدْت أنَّه يُيَسَّر» بضمِّ التَّحتانيَّة وفتح أُخرى مِثلها بعدها وفتح المهمَلة، وفي رواية الكُشْمِيهنيّ: «يُسِّرَ» بتحتانيَّةٍ واحدة وكسر المهمَلة، وهكذا اقتَصَرَ المصنِّف في هذا الباب على حديث ابن عبَّاس الموقوف. وفي الباب حديث صحيح مرفوع وهو قوله ﷺ لفاطمة بنت قيس: «إذا حَلَلتِ فآذِنيني»، وهو عند مسلم (١٤٨٠/ ٤٧)، وفي لفظ: «لا تُفَوِّتينا بنفسِك» أخرجه أبو داودَ (٢٢٨٧).

واتَّفَقَ العلماء على أنَّ المراد بهذا الحُكم مَن ماتَ عنها زوجها، واختَلَفوا في المعتَدّة في الطَّلاق البائن، وكذا مَن وُقِفَ نِكاحها، وأمَّا الرَّجعيَّة فقال الشافعيّ: لا يجوز لأحدٍ أن يُعرِّض لها بالخِطبة فيها. والحاصل: أنَّ التصريح بالخِطبة حَرام لجميع المعتَدّات، والتَّعريض مُباح للأولَى، حَرام في الأخيرة، مُختَلَف فيه في البائن.

قوله: «وقال القاسم» يعني: ابن محمَّد «إنَّكِ عليَّ لَكريمةٌ» أي: يقول ذلك، وهو تفسير آخر للتَّعريضِ، وكلّها أمثِلة، ولهذا قال في آخره: «أو نحو هذا». وهذا الأثر وصَلَه مالك (٢/ ٥٢٤) عن عبد الرَّحمن بن القاسم عن أبيه: أنَّه كان يقول في قول الله عزَّ وجلَّ: ﴿وَلَا جُنَاحَ عَلَيْكُمْ فِيمَا عَرَّضْتُم بِهِۦ مِنْ خِطْبَةِ ٱلنِّسَآءِ﴾ [البقرة:٢٣٥]: أن يقول الرجل للمرأة وهي في عِدَّتها من وفاة زوجها: إنَّك.. إلى آخره.

وقوله في الأمثِلة: «إنّي فيك لَراغِب» يدلّ على أنَّ تصريحه بالرَّغبة فيها لا يَمتَنِع، ولا يكون صريحاً في خِطبَتها حتَّى يُصرِّح بمُتعلِّقِ الرَّغبة، كأن يقول: إنّي في نِكاحك لَراغِب، وقد نَصَّ الشافعيّ على أنَّ ذلك من صوَر التَّعريض ـ أعني ما ذكره القاسم ـ وأمَّا ما مَثَّلت به فحكى الرُّويَانيّ فيه وجهاً، وعَبَّرَ النَّوَويّ في «الرَّوضة» بقولِه: رُبّ راغِب فيك، فأوهَمَ أنَّه لا يُصرّح بالرَّغبة مُطلَقاً، وليس كذلك.

وأخرج البيهقيُّ (٧/ ١٧٨-١٧٩) من طريق مجاهد من صُوَر التَّصريح: لا تَسبِقيني بنفسِك فإنّي ناكِحُك، ولو لم يَقُل: فإنّي ناكِحك فهو من صوَر التَّعريض، لحديثِ فاطمة بنت قيس كما بيَّنته قريباً. وقد ذكر الرّافعيّ من صُوَر التَّصريح: لا تُفَوِّتي عليَّ نفسَك، وتَعقَّبوه. وروى الدَّارَقُطنيُّ (٣٥٢٨) من طريق عبد الرَّحمن بن سليمان بن الغَسيل عن عَمَّته سُكَينة قالت: استأذَنَ عليَّ أبو جعفر محمَّد بن عليّ بن الحسين ولم تَنقَضِ عِدَّتي من مَهلِك زوجي، فقال: قد عَرَفتِ قَرابَتي من رسول الله ﷺ ومن عليٍّ، وموضعي في العرب، فقلت: غَفَرَ الله لك يا أبا جعفر، أنتَ رجل يُؤخَذ عنك، تَخطُبني في عِدَّتي؟ قال: إنَّما أخبَرتُك بقَرابَتي من رسول الله ﷺ/ ومن عليٍّ. ١٨٠/٩

قوله: «وقال عطاء: يُعرِّض ولا يَبوح» أي: لا يُصرِّح «يقول: إنَّ لي حاجة، وأبشِري».

قوله: «نافِقة» بنونٍ وفاء وقاف، أي: رايجة، بالتَّحتانيَّة والجيم.

قوله: «ولا تَعِدُ شيئاً» بكسرِ المهمَلة وتخفيف الدَّال، وأثر عطاء هذا وصَلَه عبد الرَّزّاق (٢٢١٥٠) عن ابن جُرَيج عنه مُفرَّقاً، وأخرجه الطَّبَريُّ (٢/ ٥١٨) من طريق ابن المبارَك عن ابن جُرَيج، قال: قلت لعطاءٍ: كيفَ يقول الخاطِب؟ قال: يُعرِّض تعريضاً ولا يَبوحُ بشيءٍ، فذكر مِثله إلى قوله: ولا تَعِدُ شيئاً.

قوله: «وإن واعَدَتْ رجلاً في عِدَّتها ثمَّ نَكَحَها» أي: تزوَّجَها «بَعْدُ» أي: عند انقضاء العِدّة «لم يُفرَّق بينهما» أي: لم يَقدَح ذلك في صِحّة النِّكاح وإن وَقَعَ الإثم. وذكر عبد الرَّزّاق (١٢١٦١) عن ابن جُرَيج عَقِب أثر عطاء قال: وبَلَغَني عن ابن عبَّاس: قال: خيرٌ لك أن تُفارقها.

واختُلِفَ فيمَن صَرَّحَ بالخِطبة في العِدّة لكن لم يَعقِد إلّا بعد انقضائها: فقال مالك: يُفارقها دَخَلَ بها أو لم يَدخُل، وقال الشافعيّ: صَحَّ العَقد وإن ارتَكَبَ النَّهيَ بالتَّصريحِ المذكور لاختلاف الجهة، وقال المهلَّب: عِلّة المنع من التَّصريح في العِدّة: أنَّ ذلك ذَريعة إلى المواقعة[1] في العِدّة التي هي محبوسة فيها على ماء الميِّت أو المطلِّق، انتهى.

وتُعقِّبَ بأنَّ هذه العِلّة تَصلُح أن تكون لمنع العَقد لا لمجرَّدِ التَّصريح، إلّا أن يقال: التَّصريح ذَريعَة إلى العَقْد والعَقْد ذَرِيعَة إلى الوِقاع.

وقد اختَلَفوا لو وَقَعَ العَقد في العِدّة ودَخَلَ، فاتَّفَقوا على أنَّه يُفرَّق بينهما. وقال مالك واللَّيث والأوزاعيُّ: لا يَحِلّ له نِكاحها بعدُ. وقال الباقونَ: بل يَحِلّ له إذا انقَضَت العِدّة أن يَتزوَّجها إذا شاءَ.

**قوله: «وقال الحسن: ﴿لَّا تُوَاعِدُوهُنَّ سِرًّا﴾: الزِّنى»** وصَلَه عبد بن حُميدٍ من طريق عِمرانَ بن حُدَير، عنه بلفظه، وأخرجه عبد الرَّزّاق (١٢١٦٨) عن مَعمَر عن قَتَادة عن الحسن قال: هو الفاحشة. قال قَتَادةُ: قوله: «سِرّاً» أي: لا تأخُذ عهدَها في عِدَّتها أن لا تَتزوَّج غيره. وأخرجه إسماعيل القاضي في «الأحكام» وقال: هذا أحسن من قول مَن فَسَّرَه بالزِّنى، لأنَّ ما قبلَ الكلام وما بعده لا يدلّ عليه، ويجوز في اللُّغة أن يُسَمَّى الجِماع: سِرّاً، فلذلك يجوز إطلاقه على العَقد، ولا شكَّ أنَّ المواعَدة على ذلك تَزيد على التَّعريض المأذون فيه، واستُدِلَّ بالآية على أنَّ التَّعريض في القَذف لا يوجِب الحدّ، لأنَّ خِطبة المعتَدّة حَرام، وفَرَّقَ فيها بين التَّصريح والتَّعريض، فمُنِعَ التَّصريح وأُجيزَ التَّعريض، معَ أنَّ المقصود مفهوم منهما، فكذلك يُفرَّق في إيجاب حَدّ القَذف بين التَّصريح والتَّعريض. واعتَرَضَ ابن بَطّال فقال: يَلزَم الشافعيَّة على هذا أن يقولوا بإباحة التَّعريض بالقَذفِ، وهذا ليس بلازِمٍ، لأنَّ المراد أنَّ التَّعريض دون التَّصريح في الإفهام، فلا يَلتَحِق به في إيجاب الحدّ، لأنَّ للَّذي يُعرِّض أن يقول: لم أُرِد القَذف، بخِلَاف المصَرِّح.

---

(١) تحرَّفت في (س) إلى: الموافقة.

قوله: «ويُذكَر عن ابن عبَّاس: ﴿حَتَّىٰ يَبۡلُغَ ٱلۡكِتَٰبُ أَجَلَهُۥ﴾: انقضاء العِدّة» وصَلَه الطَّبَريُّ (٢/ ٥٢٧) من طريق عطاء الخُراسانيّ عن ابن عبَّاس في قوله تعالى: ﴿وَلَا تَعۡزِمُواْ عُقۡدَةَ ٱلنِّكَاحِ حَتَّىٰ يَبۡلُغَ ٱلۡكِتَٰبُ أَجَلَهُۥ﴾ [البقرة:٢٣٥] يقول: حتَّى تَنقَضي العِدّة.

## ٣٥- باب النّظر إلى المرأة قبل التّزويج

**٥١٢٥- حدَّثنا مُسدَّدٌ، حدَّثنا حمَّادُ بنُ زيدٍ، عن هشامٍ، عن أبيه، عن عائشةَ رضي الله عنها، قالت: قال لي رسولُ الله ﷺ: أُرِيتُكِ في المنامِ يَجِيءُ بكِ المَلَكُ في سَرَقةٍ من حَرِيرٍ، فقال لي: هذه امرأتُكَ، فكَشَفْتُ عن وَجهِكِ الثَّوْبَ، فإذا أنتِ هي، فقلتُ: إن يَكُ هذا من عندِ الله يُمْضِه».**

قوله: «باب النَّظَر إلى المرأة قبل التَّزْويج» استَنبَطَ البخاريّ جواز ذلك من حديثَي ١٨١/٩ الباب، لكَونِ التَّصريح الوارد في ذلك ليس على شرطه، وقد وَرَدَ ذلك في أحاديث، أصحّها: حديث أبي هريرة قال رجل: إنَّه تزوَّجَ امرأة من الأنصار، فقال رسول الله ﷺ: «أنظَرتَ إليها؟» قال: لا، قال: «فاذهَبْ فانظُر إليها، فإنَّ في أعيُن الأنصار شيئاً» أخرجه مسلم (١٤٢٤) والنَّسائيُّ (٣٢٣٤)، وفي لفظ له صحيح: «أنَّ رجلاً أراد أن يَتزوَّج امرأة» فذكره. قال الغَزاليّ في «الإحياء»: اختُلِفَ في المراد بقولِه: «شيئاً» فقيلَ: عَمَش، وقيل: صِغَر. قلت: الثّاني وَقَعَ في رواية أبي عَوَانة في «مُستَخرَجه» (٤٠٣٤) فهو المعتمَد. وهذا الرجل يحتمل أن يكون المغيرة، فقد أخرج التِّرمِذيّ (١٠٨٧) والنَّسائيُّ (٣٢٣٥) من حديثه: أنَّه خَطَبَ امرأة فقال له النبيّ ﷺ: «انظُر إليها، فإنَّه أحرَى أن يُؤدَم[1] بينكما» وصَحَّحَه ابن حِبّان (٤٠٤٣)[2]، وأخرج أبو داود (٢٠٨٢) والحاكم (٢/ ١٦٥) من حديث جابر مرفوعاً: «إذا خَطَبَ أحدكم المرأة، فإن استطاعَ أن يَنظُر إلى ما يَدعُوه إلى نِكاحها فليفعل» وسندُه حسنٌ، وله شاهد من حديث محمَّد بن مَسلَمةَ، صَحَّحَه ابن حِبّان (٤٠٤٢) والحاكم (٣/ ٤٣٤)، وأخرجه أحمد (١٦٠٢٨) وابن ماجه (١٨٦٤)، ومن حديث أبي حُميدٍ أخرجه أحمد (٢٣٦٠٢) والبزّار (٣٧١٤).

---

(١) تحرَّفت في (س) إلى: يدوم.

(٢) لكن من حديث أنس بن مالك.

ثمَّ ذكر المصنِّف فيه حديثَينِ:

**الأول**: حديث عائشة.

**قوله**: «**أُريتُك**» بضمِّ الهمزة «**في المَنام**» زاد في رواية أبي أُسامة في أوائل النِّكاح (٥٠٧٨): «مرَّتَينِ».

**قوله**: «**يَجيء بكِ الملَك**» وَقَعَ في رواية أبي أُسامة: «إذا رجل يَحمِلُكِ» فكأنَّ الملَكَ تَمثَّل له حينئذٍ رجلاً. ووَقَعَ في رواية ابن حِبّان (٧٠٩٤) من طريق أُخرى عن عائشة: «جاء بي جِبْريل إلى رسول الله ﷺ».

**قوله**: «**في سَرَقة من حرير**» السَّرَقة، بفتح المهمَلة والرّاء والقاف: هي القِطعة، ووَقَعَ في رواية ابن حِبّان (٧٠٩٤): «في خِرْقة حرير»، وقال الدَّاوُوديُّ: السَّرَقة: الثَّوب، فإن أراد تفسيره هنا فصحيح، وإلّا فالسَّرَقة أعَمُّ. وأغرَبَ المهلَّب فقال: السَّرَقة كالكِلّة[1] أو كالبُرقُعِ. وعند الآجُرِّيّ[2] من وجهٍ آخر عن عائشة: لقد نزل جِبْريل بصورتي في راحَتِه حين أُمِرَ رسول الله ﷺ أن يَتزوَّجني. ويُجمَع بين هذا وبين ما قبلَه: بأنَّ المراد أنَّ صورتها كانت في الخِرْقة، والخِرقة في راحَتِه، ويحتمل أن يكون نزل بالكيفيَّتينِ، لقولها في نفس الخبر: نزل مرَّتَينِ.

**قوله**: «**فكَشَفْتُ عن وَجهِكِ الثَّوْب**» في رواية أبي أُسامة: «فأكشِفها» فعَبَّرَ بلفظ المضارع استحضاراً لصورة الحال./ قال ابن المنيِّر: يحتمل أن يكون رأى منها ما يجوز للخاطب أن يراه، ويكون الضَّمير في «أكشِفها» للسَّرَقة، أي: أكشِفها عن الوجه، وكأنَّه حَمَلَه على ذلك أنَّ رُؤيا الأنبياء وحيٌ، وأنَّ عِصمَتَهم في المنام كاليَقَظة. وسيأتي في اللِّباس (٥٩٥٠) في الكلام على تحريم التَّصوير ما يَتَعلَّق بشيءٍ من هذا، وقال أيضاً: في الاحتجاج بهذا الحديث للتَّرجمة نظرٌ، لأنَّ عائشة كانت إذ ذاكَ في سِنّ الطُّفوليَّة، فلا عَوْرةَ فيها البتَّةَ، ولكن يُستأنس به في الجملة في أنَّ النَّظَر إلى المرأة قبل العَقْد فيه مَصلَحةٌ تَرجِع إلى العَقْد. ١٨٢/٩

(١) الكِلّة، بكسر الكاف: السِّتر الرقيق، وغشاء رقيق يُتوقَّى به من البعوض.

(٢) في كتاب «الشريعة» (١٨٤٧) و(١٩٠١)، وإسناده ضعيف، فلا داعي بعد هذا للجمع المذكور.

**قوله:** «فإذا أنتِ هيَ» في رواية الكُشْمِيهنيّ: «فإذا هي أنتِ» وكذا تقدَّم في رواية أبي أُسامة.

**قوله:** «يُمْضِهِ» بضمِّ أوَّله، قال عِيَاض: يُحتمل أن يكون ذلك قبل البِعْثة فلا إشكال فيه، وإن كان بعدها ففيه ثلاثة احتمالات: أحدها: التردُّد هل هي زوجته في الدُّنيا والآخِرة، أو في الآخِرة فقط؟ ثانيها: أنَّه لفظ شَكٍّ لا يُراد به ظاهره، وهو أبلَغ في التَّحقُّق، ويُسَمَّى في البلاغة مَزْجُ الشكّ باليقينِ، ثالثها: وجه التردُّد هل هي رُؤيا وحيٍ على ظاهرها وحقيقَتها، أو رُؤيا منامٍ[1] لها تَعبير؟ وكِلا الأمرَينِ جائز في حَقّ الأنبياء.

قلت: الأخير هو المعتمَد، وبه جَزَمَ السُّهَيليُّ عن ابن العربيّ، ثمَّ قال: وتفسيره باحتمال غيرها لا أرضاه، والأوَّل يَرُدّه أنَّ السّياق يقتضي أنَّها كانت قد وُجِدَت، فإنَّ ظاهر قوله: «فإذا هي أنتِ» مُشعِر بأنَّه كان قد رآها وعَرَفَها قبل ذلك، والواقع أنَّها وُلِدَت بعد البِعْثة. ويَرُدّ أوَّل الاحتمالات الثلاثة روايةُ ابن حِبّان (٧٠٩٤) في آخر حديث الباب: «هيَ زوجتُك في الدُّنيا والآخِرة»، والثّاني بعيد، والله أعلم.

**٥١٢٦- حدَّثنا قُتَيبةُ، حدَّثنا يعقوبُ، عن أبي حازِمٍ، عن سَهْلِ بنِ سعدٍ: أنَّ امرأةً جاءت رسولَ الله ﷺ فقالت: يا رسولَ الله، جِئْتُ لأهَبَ لكَ نفسي. فنَظَرَ إليها رسولُ الله ﷺ فصَعَّدَ النَّظَرَ إليها وصَوَّبَه، ثمَّ طَأطَأَ رأسَه... وذكر الحديثَ كلَّه.**

**الحديث الثاني:** حديث سَهل في قصَّة الواهبة، والشّاهد منه للتَّرجمة: قوله فيه: «فصَعَّدَ النَّظَر إليها وصَوَّبَه»، وسيأتي شرحه في «باب التَّزويج على القرآن وبغير صَداق» (٥١٤٩).

**قوله:** «ثُمَّ طَأطَأَ رأسه... وذكر الحديث كلّه» كذا في رواية أبي ذرٍّ عن السَّرَخْسيّ، وساقَ الباقونَ الحديث بطولِه، قال الجمهور: لا بأس أن يَنظُر الخاطِب إلى المخطوبة، قالوا: ولا يَنظُر إلى غير وجهها وكَفَّيها. وقال الأوزاعيُّ: يَجتَهِد ويَنظُر إلى ما يريد منها إلّا العَورة. وقال ابن حَزْم: يَنظُر إلى ما أقبَلَ منها وما أدبَرَ منها. وعن أحمد ثلاث روايات: الأولى:

---

(١) العبارة في (أ) و(س): «أو هي رؤيا وَحْي»، والمثبت من (ع).

كالجمهورِ، والثّانية: يَنظُر إلى ما يظهر غالباً، والثّالثة: يَنظُر إليها مُتَجرِّدة. وقال الجمهور أيضاً: يجوز أن يَنظُر إليها إذا أراد ذلك بغير إذنها. وعن مالك رواية: يُشتَرَط إذنها. ونَقَلَ الطَّحاويُّ عن قوم: أنَّه لا يجوز النَّظَر إلى المخطوبة قبل العَقْد بحالٍ، لأنَّها حينئذٍ أجنبيَّة، ورُدَّ عليهم بالأحاديثِ المذكورة.

## ٣٦- باب من قال: لا نكاح إلّا بوليٍّ

لقولِ الله تعالى: ﴿وَإِذَا طَلَّقْتُمُ ٱلنِّسَآءَ فَبَلَغْنَ أَجَلَهُنَّ فَلَا تَعْضُلُوهُنَّ﴾ [البقرة:٢٣٢] فدَخَلَ فيه الثَّيِّبُ وكذلكَ البِكْرُ.

وقال: ﴿وَلَا تُنكِحُوا۟ ٱلْمُشْرِكَٰتِ حَتَّىٰ يُؤْمِنَّ﴾ [البقرة:٢٢١] وقال: ﴿وَأَنكِحُوا۟ ٱلْأَيَٰمَىٰ مِنكُمْ﴾ [النور:٣٢].

٥١٢٧- وقال يحيى بنُ سليمانَ: حدَّثنا ابنُ وَهْب، عن يونُسَ (ح) وحدَّثنا أحمدُ بنُ صالحٍ، حدَّثنا عَنْبَسةُ، حدَّثنا يونسُ، عن ابنِ شِهابٍ، قال: أخبرني عُرْوةُ بنُ الزُّبَيرِ، أنَّ عائشةَ زَوْجَ النبيِّ ﷺ أخبَرَتْهُ: أنَّ النِّكاحَ في الجاهليَّةِ كان على أربعةِ أنْحاء:

فنِكاحٌ منها: نِكاحُ الناسِ اليومَ، يَخْطُبُ الرجلُ إلى الرجلِ وَلِيَّتَه أو ابنتَه، فيُصْدِقُها ثمَّ يَنكِحُها.

ونِكاحُ الآخَر: كان الرجلُ يقول لامرأتِه إذا طَهُرَت من طَمْثِها: أرسِلي إلى فلانٍ فاستَبْضِعي منه، ويَعتَزِلُها زَوْجُها ولا يَمَسُّها أبداً حتَّى يَتَبيَّنَ حَمْلُها من ذلك الرجلِ الذي
١٨٣/٩ تَسْتَبْضِعُ منه، فإذا تَبيَّن حَمْلُها أصابها زَوْجُها/ إذا أحَبَّ، وإنَّما يَفْعَلُ ذلك رَغْبةً في نَجابةِ الولدِ، فكان هذا النِّكاحُ نِكاحَ الاستِبْضاع.

ونِكاحٌ آخَرُ: يَجتَمِعُ الرَّهْطُ ما دونَ العَشَرةِ فيَدخُلونَ على المرأةِ، كلُّهم يُصِيبُها، فإذا حَمَلَت ووَضَعَت ومَرَّ لَيالٍ بعدَ أن تَضَعَ حَمْلَها، أرسَلَت إليهم، فلم يستطِع رجلٌ منهم أن يَمْتَنِعَ حتَّى يَجْتَمِعوا عندَها، تقولُ لهم: قد عَرَفْتُمُ الذي كان من أمرِكم وقد ولدْتُ، فهو ابنُكَ يا فلانُ، تُسمّي مَن أحَبَّت باسمِه، فيَلْحَقُ به ولدُها لا يستطيعُ أن يَمْتَنِعَ به الرجلُ.

وَنِكاحُ الرّابعِ: يَجتَمِعُ الناسُ الكَثيرُ، فيَدخُلونَ على المرأةِ لا تَمنَعُ مَن جاءها، وهُنَّ البَغايا كُنَّ يَنْصِبنَ على أبوابِهِنَّ راياتٍ تكونُ عَلَماً، لِمَن أرادَهُنَّ، دَخَلَ عليهنَّ، فإذا حَمَلَت إحداهُنَّ ووَضَعَت حَمْلَها جُمِعوا لها: ودَعَوْا لهمُ القافةَ، ثمَّ ألحَقوا ولدَها بالذي يَرَوْنَ، فالتَاطَتْه به، ودُعِيَ ابنَه لا يَمْتَنِعُ من ذلك.

فلمَّا بُعِثَ محمَّدٌ ﷺ بالحقِّ هَدَمَ نِكاحَ الجاهليَّةِ كلَّه، إلّا نِكاحَ الناسِ اليومَ.

قوله: «باب مَن قال: لا نِكاح إلّا بوَليٍّ» استَنبَطَ المصنِّف هذا الحُكمَ من الآيات والأحاديث التي ساقَها، لكَونِ/ الحديث الوارد بلفظ التَّرجمة على غير شرطِه، والمشهور ١٨٤/٩ فيه حديث أبي موسى مرفوعاً بلفظه، أخرجه أبو داود (٢٠٨٥) والتِّرمِذيّ (١١٠١) وابن ماجَهْ (١٨٨١)، وصَحَّحَه ابن حِبّان (٤٠٧٧و٤٠٧٨) والحاكم (٢/ ١٦٩و١٧١)، لكن قال التِّرمِذيّ بعد أن ذكر الاختلاف فيه: وإنَّ من جُملة مَن وَصَلَه: إسرائيل عن أبي إسحاق عن أبي بُرْدة عن أبيه، ومن جُملة مَن أرسَلَه: شُعْبة وسفيان الثَّوْريّ عن أبي إسحاق عن أبي بُرْدة ليس فيه أبو موسى راويه، ومَن رواه موصولاً أصحُّ، لأنَّهم سمعوه في أوقات مُختَلِفة، وشُعْبة وسفيان وإن كانا أحفظ وأثبَت من جميع مَن رواه عن أبي إسحاق، لكنَّهما سمعاه في وقتٍ واحد. ثمَّ ساقَ من طريق أبي داود الطَّيالسيِّ عن شُعْبة قال: سمعت سفيان الثَّوْريّ يسأل أبا إسحاق: أسمعت أبا بُرْدة يقول: قال رسول الله ﷺ: «لا نِكاح إلّا بوَليٍّ؟» قال: نعم. قال: وإسرائيل ثَبتٌ في أبي إسحاق. ثمَّ ساقَ من طريق ابن مَهديّ قال: ما فاتَني الذي فاتَني من حديث الثَّوْريّ عن أبي إسحاق إلّا لمَا اتَّكَلت به على إسرائيل، لأنَّه كان يأتي به أتمَّ.

وأخرج ابن عَديٍّ عن عبد الرَّحمن بن مَهديّ قال: إسرائيل في أبي إسحاق أثبَتُ من شُعْبة وسفيان.

وأسنَدَ الحاكم من طريق عليّ بن المَدِينيّ ومن طريق البخاريّ والذُّهْليّ وغيرهم: أنَّهم صَحَّحوا حديث إسرائيل.

ومَن تأمَّلَ ما ذكرته عَرَفَ أنَّ الذينَ صَحَّحوا وَصْلَه لم يَستَنِدوا في ذلك إلى كَونه زيادة ثقة فقط، بل للقَرائنِ المذكورة المقتضية لترجيحِ رواية إسرائيل الذي وَصَلَه على غيره، وسأُشيرُ إلى بَقيَّة طرق هذا الحديث بعد ثلاثة أبواب (٥١٣٥).

على أنَّ في الاستدلال بهذه الصّيغة في مَنْع النِّكاح بغير وليٍّ نظراً، لأنَّها تحتاج إلى تقدير: فمَن قَدَّرَه نفيَ الصِّحّة استَقامَ له، ومَن قَدَّرَه نفيَ الكمال عَكَّرَ عليه، فيحتاج إلى تأييد الاحتمال الأوَّل بالأدلّة المذكورة في الباب وما بعده.

**قوله: «لقولِ الله تعالى: ﴿وَإِذَا طَلَّقْتُمُ ٱلنِّسَآءَ فَبَلَغْنَ أَجَلَهُنَّ فَلَا تَعْضُلُوهُنَّ﴾ [البقرة:٢٣٢]»** أي: لا تَمنَعوهُنَّ. وسيأتي في حديث مَعقِل آخر أحاديث الباب (٥١٣٠) بيان سبب نزول هذه الآية، ووجه الاحتجاج منها للتَّرجمة.

**قوله: «فدَخَلَ فيه الثَّيِّب وكذلكَ البكْر»** ثَبَتَ هذا في رواية الكُشْمِيهنيّ، وعليه شرح ابن بَطّال، وهو ظاهر لعُمومِ لفظ النِّساء.

**قوله: «وقال: ﴿وَلَا تُنكِحُوا۟ ٱلْمُشْرِكَٰتِ حَتَّىٰ يُؤْمِنَّ﴾»** ووَجْه الاحتجاج من الآية والتي بعدها: أنَّه تعالى خاطَبَ بإنكاح الرِّجال ولم يُخاطِب به النِّساء، فكأنَّه قال: لا تُنكِحوا أيُّها الأولياء مَوليَّاتكم للمشرِكينَ.

**قوله: «وقال: ﴿وَأَنكِحُوا۟ ٱلْأَيَٰمَىٰ مِنكُمْ﴾»** والأيامَى: جمعُ أيِّم، وسيأتي القول فيه بعد ثلاثة أبواب (٥١٣٦).

ثمَّ ذكر المصنِّف في الباب أربعة أحاديث:

**الأول:** حديث عائشة، ذكره من طريق ابن وَهْب، ومن طريق عَنبَسةَ بن خالد جميعاً عن يونس بن يزيد عن ابن شِهاب الزُّهْريِّ.

**وقوله: «وقال يحيى بن سليمان»** هو الجُعْفيُّ من شيوخ البخاريّ، وقد ساقه المصنِّف على لفظ عَنبَسةَ.

وأمَّا لفظ ابن وَهْب فلم أرَه من رواية يحيى بن سليمان إلى الآن، لكن أخرجه الدَّارَقُطنيُّ (٣٥١٢) من طريق أصبَغ، وأبو نُعَيم في «المستخرَج» من طريق أحمد بن عبد الرَّحمن بن وَهْب، والإسماعيليّ والجَوزَقيّ من طريق عثمان بن صالح، ثلاثتهم عن ابن وَهْب.

**قوله: «على أربعة أنْحاء»** جمع نَحْوٍ، أي: ضَرْبٍ وزناً ومعنًى، ويُطلَق النَّحو أيضاً على الجهة والنَّوع، وعلى العِلْم المعروف اصطِلاحاً.

**قوله: «أربعة»** قال الدَّاوُوديُّ وغيره: بَقيَ عليها أنحاء لم تَذكُرها: الأوَّل: نِكاح الخِدن وهو في قوله تعالى: ﴿وَلَا مُتَّخِذَاتِ أَخْدَانٍ﴾ [النساء:٢٥]، كانوا يقولون: ما استَتَرَ فلا بأس به، وما ظَهَرَ فهو لَومٌ. الثّاني: نِكاح المتعة، وقد تقدَّم بيانه (٥١١٥). الثّالث: نِكاح البَدَل، وقد أخرج الدَّارَقُطنيُّ (٣٥١٣) من حديث أبي هريرة: «كان البَدَل في الجاهليَّة: أن يقول الرجل للرجلِ: انزِل لي عن امرأتك، وأنزِل لك عن امرأتي وأزيدك» ولكن إسناده ضعيف جدّاً.

قلت: والأوَّل لا يَردُ لأنَّها أرادت ذِكْرَ بيان نِكاح مَن لا زوج لها، أو مَن أذِنَ لها زوجها في ذلك، والثّاني يحتمل أن لا يَرِد لأنَّ الممنوع منه كَونه مُقدَّراً بوَقتٍ، لا/ أنَّ عَدَم الوَليّ فيه ١٨٥/٩
شرط، وعَدَم وُرود الثّالث أظهَر من الجميع.

**قوله: «وليَّته أو ابنَته»** هو للتَّنويع لا للشَّكِّ.

**قوله: «فيُصْدِقها»** بضمِّ أوَّله **«ثُمَّ يَنْكِحها»** أي: يُعيِّن صَداقها ويُسَمّي مِقدارَه ثمَّ يَعقِد عليها.

**قوله: «ونِكاحُ الآخَر»** كذا لأبي ذرٍّ بالإضافة، أي: ونِكاح الصنف الآخر، وهو من إضافة الشَّيء لنفسِه على رأي الكوفيّينَ. ووَقَعَ في رواية الباقينَ: «ونِكاحٌ آخَر» بالتَّنوين بغير لام وهو الأشهَر في الاستعمال.

**قوله: «إذا طَهُرَت من طَمْثها»** بفتح المهمَلة وسكون الميم بعدها مُثلَّثة، أي: حَيضِها، وكأنَّ السِّرّ في ذلك أن يُسرِع عُلوقها منه.

**قوله: «فاستَبْضِعي منه»** بموحَّدةٍ بعدها ضاد مُعجَمة، أي: اطلُبي منه المباضَعة، وهو الجِماع. ووَقَعَ في رواية أصبَغَ عند الدَّارَقُطنيِّ (٣٥١٢): «استَرضِعي» براءٍ بَدَل الموحَّدة. قال راويه محمَّد بن إسحاق الصَّغَانيِّ: الأوَّل هو الصَّواب ـ يعني بالموحَّدة ـ والمعنى: اطلُبي منه الجِماع لتَحمِلي منه، والمباضَعة: المجامَعة مُشتَقّة من البُضْع، وهو الفَرْج.

**قوله: «وإنَّما يَفْعَل ذلك رَغْبة في نَجَابة الولد»** أي: اكتِساباً من ماء الفَحل، لأنَّهم كانوا يَطلُبونَ ذلك من أكابرهم ورُؤَسائهم في الشَّجاعة والكَرَم، وغير ذلك.

**قوله: «فكان هذا النِّكاح نِكاح الاستِبْضاع»** بالنَّصب، والتَّقدير: يُسَمَّى، وبالرَّفعِ، أي: هو.

**قوله: «ونِكاح آخَر: يَجْتَمِع الرَّهْط ما دون العَشَرة»** تقدَّم تفسير الرَّهط في أوائل الكتاب (٢٧)، ولمَّا كان هذا النِّكاح يَجتَمِع عليه أكثر من واحد، كان لا بدَّ من ضبطِ العدد الزّائد لئلَّا يَنتَشِر.

**قوله: «كلّهم يُصيبُها»** أي: يَطَؤُها، والظّاهر أنَّ ذلك إنَّما يكون عن رِضاً منها، وتَواطُؤٍ بينهم وبينها.

**قوله: «ومَرَّ لَيالٍ»** كذا لأبي ذرٍّ، وفي رواية غيره: «ومَرَّ عليها لَيالِيَ».

**قوله: «قد عَرَفْتُم»** كذا للأكثرِ بصيغة الجمع، وفي رواية الكُشْمِيهنيّ: «عَرَفتَ» على خِطاب الواحد.

**قوله: «وقد ولدْتُ»** بالضَّمِّ لأنَّه كلامها.

**قوله: «فهو ابنُك»** أي: إن كان ذَكَراً، فلو كانت أُنثَى لَقالت: هي ابنَتك، لكن يحتمل أن يكون لا تَفعَل ذلك إلّا إذا كان ذَكَراً، لمَا عُرِفَ من كَراهَتهم في البنت، وقد كان منهم مَن يَقتُل بنته التي يَتَحقَّق أنَّها بنتُه، فضلاً عمَّن تجيءُ بمثلِ هذه الصِّفة.

**قوله: «فيَلْحَق به ولدُها»** كذا لأبي ذرٍّ، ولغيره: «فيَلتَحِق» بزيادة مُثنّاة.

**قوله: «لا يستطيع أن يَمْتَنِع به»** في رواية الكُشْمِيهنيّ: «منه».

**قوله: «ونِكاح الرّابع»** تقدَّم توجيهه.

قوله: «لا تَمنَع مَن جاءها» ولِلأكثرِ: «لا تَمتَنِع ممَّن جاءها».

قوله: «وهُنَّ البَغايا، كُنَّ يَنْصِبْنَ على أبوابهنَّ راياتٍ تكون عَلَماً» بفتح اللّام، أي: علامة.

وأخرج الفاكهيّ من طريق ابن أبي مُلَيكة، قال: تَبَرَّزَ عمر بأجياد، فدَعَا بماءٍ، فأتته أمّ مَهزول ـ وهي من البَغَايا التِّسع اللائي كُنَّ في الجاهليَّة ـ فقالت: هذا ماء ولكنَّه في إناء لم يُدبَغ، فقال: هَلُمَّ فإنَّ الله جَعَلَ الماء طَهوراً.

ومن طريق القاسم بن محمَّد عن عبد الله بن عمر: أنَّ امرأة كانت يقال لها: أمّ مَهزول، تُسافح في الجاهليَّة، فأراد بعض الصَّحابة أن يَتزوَّجها، فنزلت: ﴿ٱلزَّانِي لَا يَنكِحُ إِلَّا زَانِيَةً أَوْ مُشْرِكَةً﴾ [النور:٣].

ومن طريق مجاهد في هذه الآية قال: هُنَّ بَغايا، كُنَّ في الجاهليَّة معلومات، لهنَّ رايات يُعرَفنَ بها.

ومن طريق عاصم بن المنذِر عن عُرْوة بن الزُّبَير مِثله، وزادَ: كَرايات البَيْطار.

وقد ساقَ هشام بن الكَلْبيّ في «كتاب المثالب» أسامي صَوَاحبات الرّايات في الجاهليَّة، فسَمَّى منهنَّ أكثر من عشر نِسوة مشهورات، تَرَكتُ ذِكْرهنَّ اختياراً.

قوله: «لمَن أرادَهُنَّ» في رواية الكُشْمِيهنيّ: «فمَن أرادَهُنَّ».

قوله: «القافة» جمع قائف ـ بقافٍ ثمَّ فاء ـ وهو الذي يَعرِف شَبَه الولد بالوالِدِ بالآثار الخَفيَّة.

قوله: «فالتاطَتْه» في رواية الكُشْمِيهنيّ: «فالتاطَهْ» بغير مُثنّاة، أي: استَلحَقَهُ به، وأصل اللَّوْط ـ بفتح اللّام ـ: اللُّصوق.

قوله: «هَدَمَ نِكاحَ الجاهليَّة» في رواية الدَّارَقُطنيِّ (٣٥١١): «نِكاح أهل الجاهليَّة».

قوله: «كلَّه» دَخَلَ فيه ما ذَكَرَتْ، وما استُدرِك عليها.

قوله: «إلّا نِكاحَ الناس اليوم» أي: الذي بَدَأَتْ بذِكْره، وهو أن يَخطُب الرجل إلى الرجل فيُزوِّجه.

١٨٦/٩ احتجَّ بهذا على اشتراط/ الوَليّ، وتُعقِّبَ بأنَّ عائشة وهي التي رَوَت هذا الحديث كانت تُجيز النِّكاح بغير وليٍّ، كما روى مالك (٢/ ٥٥٥): أنَّها زَوَّجَت بنت عبد الرَّحمن أخيها وهو غائب، فلمَّا قَدِمَ قال: مِثلي يُفتاتُ عليه في بناته؟ وأُجيب: بأنَّه لم يَرِد في الخبر التَّصريحُ بأنَّها باشَرَت العَقد، فقد يحتمل أن تكون البنت المذكورة ثَيِّباً، ودَعَت إلى كُفء وأبوها غائب، فانتَقَلَت الوِلاية إلى الوَليّ الأبعَد، أو إلى السُّلطان. وقد صَحَّ عن عائشة: أنَّها أنكَحَت رجلاً من بني أخيها، فضَرَبَت بينهم بسِترٍ، ثمَّ تَكلَّمَت حتَّى إذا لم يَبقَ إلّا العَقد أمَرت رجلاً فأنكَحَ، ثمَّ قالت: ليس إلى النِّساء نِكاح. أخرجه عبد الرَّزّاق (١٠٣٤٠).

**٥١٢٨- حدَّثنا يحيى، حدَّثنا وكيعٌ، عن هشامِ بنِ عُرْوةَ، عن أبيه، عن عائشةَ: ﴿وَمَا يُتْلَىٰ عَلَيْكُمْ فِي ٱلْكِتَٰبِ فِي يَتَٰمَى ٱلنِّسَآءِ ٱلَّٰتِي لَا تُؤْتُونَهُنَّ مَا كُتِبَ لَهُنَّ وَتَرْغَبُونَ أَن تَنكِحُوهُنَّ﴾ [النساء:١٢٧] قالت: هذا في اليَتيمةِ التي تكونُ عندَ الرجلِ، لعلَّها أن تكونَ شَرِيكَتَه في ماله وهو أوْلَى بها، فيَرْغَبُ أن يَنْكِحَها فيَعْضُلَها لمالها، ولا يُنْكِحَها غيرَه كراهيةَ أن يَشْرَكَه أحدٌ في مالها.**

**٥١٢٩- حدَّثنا عبدُ الله بنُ محمَّدٍ، حدَّثنا هشامٌ، أخبرنا مَعْمَرٌ، حدَّثنا الزُّهْريُّ، قال: أخبرني سالمٌ، أنَّ ابنَ عمرَ أخبَرَهُ: أنَّ عمرَ حينَ تَأَيَّمَت حفصةُ بنتُ عمرَ من ابنِ حُذافةَ السَّهْميِّ ـ وكان من أصحاب النبيِّ ﷺ من أهلِ بَدْرٍ تُوفِّيَ بالمدينةِ ـ فقال عمرُ: لَقِيتُ عُثْمانَ ابنَ عَفّانَ فعَرَضْتُ عليه، فقلتُ: إن شئتَ أنكَحْتُكَ حفصةَ، فقال: سَأنظُرُ في أمري، فلَبِثْتُ لَيالِيَ ثمَّ لَقِيَني، فقال: بَدا لي أن لا أتزَوَّجَ يومي هذا. قال عمرُ: فلَقِيتُ أبا بَكْرٍ فقلتُ: إن شئتَ أنكَحْتُكَ حفصةَ.**

**٥١٣٠- حدَّثنا أحمدُ بنُ أبي عَمرٍو، قال: حدَّثني أبي، قال: حدَّثني إبراهيمُ، عن يونُسَ، عن الحسنِ: ﴿فَلَا تَعْضُلُوهُنَّ﴾، قال: حدَّثني مَعقِلُ بنُ يَسارٍ: أنَّها نزلت فيه، قال: زَوَّجْتُ أُخْتاً لي من رجلٍ، فطَلَّقَها، حتَّى إذا انقَضَت عِدَّتُها جاء يَخْطُبُها، فقلتُ له: زَوَّجْتُكَ وأَفْرَشْتُكَ وأكرَمْتُكَ، فطَلَّقْتَها، ثمَّ جِئْتَ تَخْطُبُها، لا والله لا تعودُ إليكَ أبداً، وكان رجلاً لا بَأسَ به، وكانت المرأةُ تريدُ أن**

تَرْجِعَ إليه، فأنزَلَ الله هذه الآيةَ: ﴿فَلَا تَعْضُلُوهُنَّ﴾ فقلتُ: الآن أفعَلُ يا رسولَ الله، قال: فزَوَّجَها إيّاه.

الحديث الثاني: قوله: «حدَّثنا يحيى» هو ابن موسى أو ابن جعفر كما بيَّنته في المقدِّمة، وساقَ الحديث عن عائشة مختصراً، وقد تقدَّم شرحه في كتاب التَّفسير (٤٥٧٣).

الحديث الثالث: حديث ابن عمر: «تأيَّمَتْ حفصة» تقدَّم شرحه قريباً (٥١٢٢)، ووجه الدّلالة منه: اعتبار الوَليّ في الجملة.

الحديث الرابع: حديث مَعقِل بن يَسار.

قوله: «حدَّثنا أحمد بن أبي عَمْرو» وهو النَّيسابوريّ قاضيها، يُكْنى أبا عليّ، واسم أبي عَمْرو: حفص بن عبد الله بن راشد.

قوله: «حدَّثني إبراهيم» هو ابن طَهْمانَ، و«يونُس» هو ابن عُبيد، و«الحسن» هو البصريّ.

قوله: «﴿فَلَا تَعْضُلُوهُنَّ﴾» أي: في تفسير هذه الآية. ووَقَعَ في تفسير الطَّبَريِّ (٢/ ٤٨٦) من حديث ابن عبَّاس: أنَّها نزلت في وليّ النِّكاح أن يُضارّ وليَّته، فيَمنَعها من النِّكاح.

قوله: «حدَّثني مَعقِل بن يَسار: أنَّها نزلت فيه» هذا صريح في رفع هذا الحديث ووَصلِه، وقد تقدَّم في تفسير البقرة (٤٥٢٩) مُعلَّقاً لإبراهيم بن طَهْمانَ، وموصولاً أيضاً لعبَّادِ بن راشد عن الحسن، وبصورة الإرسال من طريق عبد الوارث بن سعيد عن يونس، وقويَت رواية إبراهيم ابن طَهْمانَ بوَصلِه بمُتابَعة عبَّاد بن راشد على تصريح الحسن بقولِه: حدَّثني مَعقِل بن يَسار.

قوله: «زَوَّجْتُ أُخْتاً لي» اسمها جُمَيل ـ بالجيم مُصغَّر ـ بنت يَسار، وَقَعَ في «تفسير الطَّبَريِّ» (٢/ ٤٨٥) من طريق ابن جُرَيج، وبه جَزَمَ ابن ماكولا، وسَمّاها ابن فَتْحون كذلك، لكن بغير تصغير وسيأتي مُستنَدُه، وقيل: اسمها ليلى، حكاه السُّهَيليُّ في «مُبهَمات القرآن»، وتَبِعَه البَدْريّ[1]، وقيل: فاطمة، وَقَعَ ذلك عند ابن إسحاق، ويحتمل التعدُّد بأن

---

(١) كذا في الأصلين و(س): «البدري» ولم نتبيَّنه، ووقع في «الإصابة» للمصنف ٨/ ٣٠٦: المنذري، وكذلك في «عمدة القاري» للعيني ٢٠/ ١٢٤، و«نيل الأوطار» للشوكاني ٦/ ٢٥٧.

يكون لها اسمان ولَقَب، أو لَقَبان واسم.

**قوله:** «**من رجل**» قيل: هو أبو البَدّاح بن عاصم الأنصاريّ، هكذا وَقَعَ في «أحكام القرآن» لإسماعيل القاضي من طريق ابن جُرَيج: «أخبرني عبد الله بن مَعقِل: أنَّ جُمَيل بنت يَسار أُخت مَعقِل كانت تحت أبي البَدّاح بن عاصم فطَلَّقَها، فانقَضَت عِدَّتها، فخَطَبَها»، وذكر ذلك أبو موسى في «ذَيل الصَّحابة»، وذكره أيضاً الثَّعلَبيّ[1] ولفظه: «نزلت في جُمَيلة بنت يَسار أُخت مَعقِل، وكانت تحت أبي البَدّاح بن عاصم بن عَديّ بن العَجلان»، واستَشكَلَه الذهبي[2] بأنَّ أبا[3] البَدّاح تابعيّ على الصَّواب، فيحتمل أن يكون صَحابيّاً آخر.

وجَزَمَ بعض المتأخِّرينَ: بأنَّه البَدّاح[4] بن عاصم وكُنْيته أبو عَمْرو، فإن كان محفوظاً فهو أبو أبي[5] البَدّاح التابعيّ.

ووَقَعَ في كتاب «المجاز» للشَّيخِ عِزّ الدّين بن عبد السَّلام: أنَّ اسم زوجها: عبد الله بن رواحة، ووَقَعَ في رواية عبَّاد بن راشد عن الحسن عند البزَّار والدَّارَقُطنيّ (٣٥٢٦): «فأتاني ابن عمٍّ لي فخَطَبَها معَ الخُطّاب» وفي هذا نظر، لأنَّ مَعقِل بن يَسار مُزَنيّ وأبو البَدّاح أنصاريّ، فيحتمل أنَّه ابن عمّه لأُمِّه أو من الرَّضاعة.

**قوله:** «**حتَّى إذا انقَضَت عِدَّتها**» في رواية عبَّاد بن راشد: فاصطَحَبا ما شاءَ الله، ثمَّ طَلَّقَها طَلاقاً له رَجعة، ثمَّ تَرَكَها حتَّى انقَضَت عِدَّتها فخَطَبَها.

**قوله:** «**جاءَ يَخْطُبها**» أي: من وليّها، وهو أخوها كما قال أوَّلاً: زَوَّجتَ أُختاً لي من رجل.

---

(١) في «تفسيره» ٢/ ١٧٨-١٧٩.

(٢) تحرَّف في (س) إلى: الذهلي.

(٣) لفظة «أبا» سقطت من (أ) و(س)، وهي مثبَتة في (ع).

(٤) كذا في الأصلين و(س): «البداح»، وهو خطأ، صوابه: «أبو البداح»، وهو: أبو البدَّاح بن عاصم بن عدي بن الجَدِّ بن العجلان، يُكْنى أبا عَمرو، وأبو البداح لقبٌ غَلَبَ عليه. انظر: «الطبقات الكبرى» لابن سعد ٥/ ٢٦١، و«تهذيب الكمال» للمزي ٣٥/ ٥٨.

(٥) في (أ): أخو أبي البداح، وفي (س): أخو البداح، والمثبت من (ع).

قوله: «وأفرَشْتُك» أي: جَعَلتُها لك فِراشاً، في رواية الثَّعلَبيّ: «وأفرَشتُك كريمَتي، وآثَرتُك بها على قومي»، وهذا ممَّا يُبعِد أنَّه ابن عمّه.

قوله: «لا والله لا تعود إليك أبداً» في رواية عبَّاد بن راشد: «لا أُزوِّجك أبداً»، زاد الثَّعلَبيّ: وحَمِيَ أَنفاً[1]، وهو بفتح الهمزة والنُّون والفاء.

قوله: «وكان رجلاً لا بأس به»/ في رواية الثَّعلَبيّ: «وكان رجل صِدقٍ»، قال ابن التِّين: ١٨٧/٩
أي: كان جيِّداً، وهذا ممَّا غَيَّرَته العامّة، فكَنَّوا به عمَّن لا خير فيه. كذا قال، ووَقَعَ في رواية مُبارَك بن فَضَالة عن الحسن عند أبي مسلم الكَجِّيّ: قال الحسن: علم الله حاجة الرجل إلى امرأته، وحاجة المرأة إلى زوجها، فأنزَلَ الله هذه الآية.

قوله: «فأنزَلَ الله هذه الآية: ﴿فَلَا تَعْضُلُوهُنَّ﴾» هذا صريح في نزول هذه الآية في هذه القصَّة، ولا يَمنَع ذلك كَون ظاهر الخِطاب في السِّياق للأزواجِ، حيثُ وَقَعَ فيها: ﴿وَإِذَا طَلَّقْتُمُ ٱلنِّسَآءَ﴾ لكنَّ قوله في بَقيَّتها: ﴿أَن يَنكِحْنَ أَزْوَٰجَهُنَّ﴾ ظاهر في أنَّ العَضل يَتعلَّق بالأزواج[2]، وقد تقدَّم في التَّفسير (٤٥٧٩) بيان العَضْلِ الذي يَتعلَّق بالأولياءِ في قوله تعالى: ﴿لَا يَحِلُّ لَكُمْ أَن تَرِثُوا۟ ٱلنِّسَآءَ كَرْهًا وَلَا تَعْضُلُوهُنَّ﴾ [النساء:١٩]، فيُستَدَلّ في كلّ مكان بما يَلِيق به.

قوله: «فقلت: الآن أفعَل يا رسول الله. قال: فزَوَّجها إيّاه» أي: أعادَها إليه بعَقدٍ جديد. وفي رواية أبي نُعَيم في «المستخرَج»: فقلت: الآن أقبَلُ أمرَ رسول الله ﷺ، وفي رواية أبي مسلم الكَجِّيّ من طريق مُبارَك بن فضالة عن الحسن: فسمعَ ذلك مَعقِل بن يَسار فقال: سَمْعاً لرَبّي وطاعة، فدَعَا زوجها، فزَوَّجَها إيّاه، ومن رواية الثَّعلَبيّ: فإنّي أُومِنُ بالله، فأنكَحَها إيّاه وكَفَّرَ يمينَه، وفي رواية عبَّاد بن راشد: فكَفَّرتُ عن يميني، وأنكَحتُها إيّاه. قال الثَّعلَبيّ: ثمَّ هذا قول أكثر المفسِّرينَ.

وعن السُّدّيِّ: نزلت في جابر بن عبد الله، زوَّج بنت عَمّه فطَلَّقَها زوجها تَطليقة، وانقَضَت عِدَّتها ثمَّ أراد تزويجها، وكانت المرأة تريده، فأبَى جابر، فنزلت.

---

(١) تحرف في الأصلين و(س) إلى: وحمزة أنفاً، والصواب ما أثبتناه، والمعنى: أخذَتْه الحميَّةُ والأَنَفة.

(٢) في (أ) و(س): «بالأولياء» بدل «بالأزواج»، وهو خطأ، والمثبت من (ع).

قال ابن بَطّال: اختَلَفوا في الوَليّ فقال الجمهور ـ ومنهم مالك والثَّوْريُّ واللَّيث والشافعيّ وغيرهم ـ: الأولياء في النِّكاح هم العَصَبة، وليس للخال ولا والد الأُمّ ولا الإخوة من الأُمّ ونحو هؤلاءِ وِلاية. وعن الحنفيَّة: هم من الأولياء، واحتجَّ الأبهَريّ: بأنَّ الذي يَرِث الوَلاء هم العَصَبة دون ذَوي الأرحام، قال: فكذلك عُقدة النِّكاح.

واختَلَفوا فيما إذا ماتَ الأب فأوصَى رجلاً على أولاده، هل يكون أولى من الوَليّ القريب في عقد النِّكاح، أو مِثله، أو لا وِلاية لَه؟ فقال رَبيعة وأبو حنيفة ومالك: الوَصيّ أولى، واحتجَّ لهم: بأنَّ الأب لو جَعَلَ ذلك لرجلٍ بعينِه في حياته لم يكن لأحدٍ من الأولياء أن يَعتَرِض عليه، فكذلك بعد موته. وتُعقِّبَ بأنَّ الوِلاية انتَقَلَت بالموتِ، فلا يُقاسَ بحال الحياة.

وقد اختَلَفَ العلماء في اشتراط الوَليّ في النِّكاح، فذهب الجمهور إلى ذلك، وقالوا: لا تُزَوِّج المرأة نفسها أصلاً، واحتجّوا بالأحاديثِ المذكورة، ومن أقواها هذا السَّبَب المذكور في نزول الآية المذكورة، وهي أصَرحُ دليل على اعتبار الوَليّ، وإلّا لمَا كان لعَضْلِه معنًى، ولأنَّها لو كان لها أن تُزَوِّج نفسها لم تحتج إلى أخيها، ومَن كان أمره إليه لا يقال: إنَّ غيره مَنَعَه منه. وذكر ابن المنذِر: أنَّه لا يُعرَف عن أحد من الصَّحابة خِلَاف ذلك، وعن مالك رواية: أنَّها إن كانت غير شريفة زَوَّجَت نفسها.

وذهب أبو حنيفة إلى أنَّه لا يُشتَرَط الوَليّ أصلاً، ويجوز أن تُزَوِّج نفسها ولو بغير إذن وليّها إذا تزوَّجَت كُفْؤاً، واحتجَّ بالقياس على البيع، فإنَّها تَستَقِلّ به، وحَمَلَ الأحاديثَ الواردة في اشتراط الوَليّ على الصَّغيرة، وخَصّ بهذا القيام عُمومَها، وهو عَمَل سائغ في الأُصول، وهو جواز تخصيص العُموم بالقياس. لكنَّ حديث مَعقِل المذكور رَفَعَ هذا القياس.

ويدلّ على اشتراط الوَليّ في النِّكاح دون غيره ليَندَفِعَ عن موليَّته العار باختيار الكُفء، وانفَصَلَ بعضهم عن هذا الإيراد بالتِزامهم اشتراط الوَليّ، ولكن لا يَمنَع ذلك تزويجَها نفسها، ويَتَوقَّف ذلك على إجازة الوَليّ كما قالوا في البيع، وهو مذهب الأوزاعيِّ. وقال

أبو ثَوْر نحوه، لكن قال: يُشتَرَط إذن الوَليّ لها في تزويج نفسها. وتُعقِّبَ: بأنَّ إذن الوَليّ لا يَصِحّ إلّا لمن يَنوب عنه، والمرأة لا تَنوب عنه، في ذلك لأنَّ الحقّ لها، ولو أذِنَ لها في إنكاح نفسها صارت كمَن أذِنَ لها في البيع من نفسها ولا يَصِحّ.

وفي حديث مَعقِل أنَّ الوَليّ إذا عَضَل لا يُزوِّج السُّلطان إلّا بعد أن يأمره بالرُّجوع عن ١٨٨/٩ العَضلِ، فإن أجابَ فذاكَ، وإن أصَرَّ زَوَّجَ عليه الحاكم، والله أعلم.

## ٣٧- بابٌ إذا كان الوليّ هو الخاطبَ

**وخَطَبَ المغِيرةُ بنُ شُعْبَةَ امرأةً هو أوْلَى الناسِ بها، فأمَرَ رجلاً فزَوَّجَه.**

**وقال عبدُ الرَّحمنِ بنُ عَوْفٍ لأُمِّ حَكِيمٍ بنت قارظٍ: أتجْعَلِينَ أمرَكِ إليَّ؟ قالت: نعم، فقال: قد تَزوَّجتُكِ.**

**وقال عطاءٌ: لِيُشْهِدْ أنّي قد نَكَحْتُكِ، أو لِيأمرْ رجلاً من عَشِيرَتِها.**

**وقال سَهْلٌ: قالت امرأةٌ لِلنبيِّ ﷺ: أهَبُ لكَ نفسي. فقال رجلٌ: يا رسولَ الله، إن لم تكن لكَ بها حاجةٌ فزَوِّجْنِيها.**

قوله: «**بابٌ إذا كان الوَليّ**» أي: في النِّكاح «**هو الخاطِبَ**» أي: هل يُزوِّج نفسه، أو يحتاج إلى وليّ آخر؟ قال ابن المنيِّر: ذكر في التَّرجمة ما يدلّ على الجواز والمنع معاً، ليَكِلَ الأمرَ في ذلك إلى نظرِ المجتَهِد. كذا قال، وكأنَّه أخذَه من تَركِه الجزم بالحُكمِ، لكنَّ الذي يظهر من صنيعه أنَّه يرى الجواز، فإنَّ الآثار التي فيها أمر الوَليّ غيره أن يُزوِّجَه ليس فيها التَّصريح بالمنع من تزويجه نفسه، وقد أورَدَ في التَّرجمة أثرَ عطاء الدَّالّ على الجواز، وإن كان الأوْلى عنده أن لا يَتولَّى واحدٌ طَرَفَي العَقد.

وقد اختَلَفَ السَّلَف في ذلك، فقال الأوزاعيُّ ورَبيعة والثَّوْريّ ومالك وأبو حنيفة وأكثر أصحابه واللَّيث: يُزوِّج الوَليّ نفسه، ووافَقَهم أبو ثَور. وعن مالك: لو قالت الثَّيِّب لوَليِّها: زَوِّجني بمَن رأيت، فزَوَّجَها من نفسه أو ممَّن اختارَ، لَزِمَها ذلك ولو لم تعلم عين الزَّوج. وقال الشافعيّ: يُزوِّجها السُّلطان، أو وليٌّ آخر مِثله أو أقعَدَ منه. ووافَقَه زُفَر

وداود، وحُجَّتهم: أنَّ الوِلاية شرط في العَقد، فلا يكون الناكِح مُنكِحاً، كما لا يبيع مِن نفسه.

**قوله: «وخَطَبَ المغيرة بن شُعْبة امرأةً هو أوْلَى الناس بها، فأمَرَ رجلاً فزَوَّجَه»** هذا الأثر وَصَلَه وكيع في «مُصنَّفه» والبيهقيُّ من طريقه عن الثَّوْريّ عن عبد الملِك بن عُمَير: أنَّ المغيرة بن شُعْبة أراد أن يَتزوَّج امرأة هو وليّها، فجَعَلَ أمرها إلى رجلٍ المغيرةُ أولى منه، فزَوَّجَه. وأخرجه عبد الرَّزّاق (١٠٥٠٢) عن الثَّوْريّ وقال فيه: فأمَرَ أبعَد منه فزَوَّجَه. وأخرجه سعيد بن منصور (٥٤٩) من طريق الشَّعْبيّ ولفظه: إنَّ المغيرة خَطَبَ بنت عَمّه عُرْوة بن مسعود، فأرسَلَ/ إلى عبد الله بن أبي عَقيل فقال: زَوِّجنيها، فقال: ما كنت لأفعَل، أنتَ أمير البلد وابن عمّها، فأرسَلَ المغيرة إلى عثمان بن أبي العاص، فزَوَّجَها منه. انتهى، والمغيرة: هو ابن شُعْبة بن مسعود بن مُعَتِّب، من ولد عَوف بن ثَقِيف، فهي بنت عَمّه لَحّاً، وعبد الله بن أبي عَقيل هو ابن عمّهما معاً أيضاً، لأنَّ جَدّه هو مسعود المذكور. وأمَّا عثمان ابن أبي العاص فهو وإن كان ثَقَفيّاً أيضاً لكنَّه لا يَجتَمِع معهم إلّا في جَدّهم الأعلى ثَقِيف، لأنَّه من ولد جُشَم بن ثَقِيف، فوَضَح المراد بقولِه: «هو أولى الناس»، وعُرِفَ اسم الرجل المبهَم في الأثر المعلَّق. ١٨٩/٩

**قوله: «وقال عبد الرَّحمن بن عَوْف لأُمِّ حَكيم بنت قارظ: أتجعلينَ أمرك إليَّ؟ قالت: نعم فقال: قد تزوَّجْتُكِ»** وَصَلَه ابن سعد (٨/ ٤٧٢) من طريق ابن أبي ذِئْب عن سعيد بن خالد: أنَّ أمّ حَكيم بنت قارظ قالت لعبد الرَّحمن بن عَوْف: إنَّه قد خَطَبَني غير واحد، فزَوِّجني أيّهم رأيت، قال: وتَجعلينَ ذلك إليَّ؟ فقالت: نعم، قال: قد تزوَّجتُك. قال ابن أبي ذِئْب: فجازَ نِكاحه. وقد ذكر ابن سعد أمّ حَكِيم في النِّساء اللَّواتي لم يَروينَ عن النبيّ ﷺ ورَوَينَ عن أزواجه، ولم يَزِد في التَّعريف بها على ما في هذا الخبر، وذكرها في تسمية أزواج عبد الرَّحمن بن عَوْف في ترجمته، فنَسَبها فقال: أمّ حَكِيم بنت قارظ بن خالد بن عُبيدٍ حَليفِ بني زُهْرة.

قوله: «وقال عطاء: ليُشهِدْ أنّي قد نَكَحْتُكِ، أو لِيأمرْ رجلاً من عشيرتها» وَصَلَه عبد الرَّزّاق (١٠٥٠١) عن ابن جُرَيج قال: قلت لعطاءٍ: امرأة خَطَبَها ابن عمٍّ لها، لا رجلٌ لها غيرُه، قال: فلتُشهِدْ أنَّ فلاناً خَطَبَها وإنّي أُشهِدكم أنّي قد نَكَحتُه، أو لِتأمُرْ رجلاً من عشيرتها.

قوله: «وقال سَهْل: قالت امرأة للنبيِّ ﷺ: أهَب لك نفسي، فقال رجل: يا رسول الله، إن لم تكن لك بها حاجة فزَوِّجْنيها» هذا طَرَف من حديث الواهبة، وقد تقدَّم موصولاً في «باب تزويج المعسِر» (٥٠٨٧)، وفي «باب النَّظَر إلى المرأة قبل التَّزويج» (٥١٢٦) وغيرهما[1]، ووَصَلَه في الباب بلفظ آخر، وأقرَبها إلى لفظ هذا التَّعليق رواية يعقوب بن عبد الرَّحمن عن أبي حازِم بلفظ: «إنَّ امرأة جاءت إلى رسول الله ﷺ فقالت: يا رسول الله، جِئت لأهَب لك نفسي ـ وفيه ـ فقامَ رجل من أصحابه فقال: أي: رسول الله» مِثله[2].

٥١٣١- حدَّثنا ابنُ سَلامٍ، أخبرنا أبو مُعاوِيةَ، حدَّثنا هشامٌ، عن أبيه، عن عائشةَ رضي الله عنها: في قولِه: ﴿ وَيَسْتَفْتُونَكَ فِي ٱلنِّسَآءِ قُلِ ٱللَّهُ يُفْتِيكُمْ فِيهِنَّ ﴾ [النساء:١٢٧] إلى آخِرِ الآيةِ، قالت: هي اليَتِيمةُ تكونُ في حَجْرِ الرجلِ، قد شَرِكَتْه في ماله، فيَرْغَبُ عنها أن يَتزوَّجَها، ويَكْرَه أن يُزوِّجَها غيرَه، فيَدخُلَ عليه في ماله، فيَحْبِسُها، فنَهاهمُ الله عن ذلك.

٥١٣٢- حدَّثنا أحمدُ بنُ المِقْدامِ، حدَّثنا فُضَيلُ بنُ سليمانَ، حدَّثنا أبو حازِمٍ، حدَّثنا سَهْلُ ابنُ سعدٍ: كنَّا عندَ النبيِّ ﷺ جُلوساً، فجاءتْه امرأةٌ تَعْرِضُ نفسَها عليه، فخَفَّضَ فيها النَّظَر ورَفَعَه، فلم يُرِدْها، فقال رجلٌ من أصحابه: زَوِّجْنِيها يا رسولَ الله، قال: «أعندَكَ من شيءٍ؟» قال: ما عندي من شيءٍ. قال: «ولا خاتَماً من حديدٍ؟» قال: ولا خاتَماً من حديدٍ، وَلكن أشُقُّ بُرْدَتي هذه، فأُعْطِيها النِّصْفَ، وآخُذُ النِّصْفَ. قال: «لا، هل مَعَكَ منَ القرآنِ شيءٌ؟» قال: نعم. قال: «اذهب، فقد زَوَّجْتُكَها بما مَعَكَ منَ القرآنِ».

---

(١) انظر ما سلف برقم (٢٣١٠) وانظر جميع أطراف الحديث فيه.

(٢) سلفت برقم (٥٠٣٠) و(٥١٢٦).

ثمَّ ذكر المصنِّف حديث عائشة في قوله تعالى: ﴿ وَيَسْتَفْتُونَكَ فِي ٱلنِّسَآءِ ﴾، أورَدَه مختصراً، وقد تقدَّم شرحه مُستوفًى في التَّفسير (٤٦٠٠)، ووجه الدّلالة منه: أنَّ قوله: «فرَغِبَ عنها أن يَتزوَّجها» أعَمّ من أن يَتولَّى ذلك بنفسِه، أو يأمر غيره فيُزوِّجه، وبه احتجَّ محمَّد بن الحسن على الجواز، لأنَّ الله لمَّا عاتَبَ الأولياء في تزويج مَن كانت من أهل المال والجَمال بدون سُنَّتها من الصَّداق، وعاتَبَهم على تَركِ تزويج مَن كانت قليلة المال والجَمال، دَلَّ على أنَّ الوَليّ يَصِحّ منه تزويجُها من نفسه، إذ لا يُعاتَب أحد على تَركِ ما هو حرام عليه، ودَلَّ ذلك أيضاً على أنَّه يَتزوَّجها ولو كانت صغيرة، لأنَّه أُمِرَ أن يُقسِط لها في الصَّداق، ولو كانت بالغاً لمَا امتَنَع أن يَتزوَّجها بما تَراضَيا عليه، فعُلِمَ أنَّ المراد مَن لا أمْرَ لها في نفسها. وقد أُجيب: باحتمال أن يكون المراد بذلك السَّفيهة، فلا أثر لرِضاها بدون مَهرِ مِثلها كالبكرِ.

ثمَّ ذكر المصنِّف حديث سَهْل بن سعد في الواهبة، وسيأتي شرحه قريباً (٥١٤٩)، ووجه الأخذ منه: الإطلاق أيضاً، لكن انفَصَلَ من مَنع ذلك بأنَّه مَعدود من خصائصه ﷺ أن يُزوِّج نفسه وبغير وليّ ولا شُهود ولا استئذان، وبلفظ الهِبة كما يأتي تقريره.

وقوله فيه: «فلم يُرِدْها» بسكونِ الدَّال من الإرادة، وحكى بعض الشُّرّاح تشديد الدَّال وفتح أوَّله، وهو مُحتَمَل.

## ٣٨- باب إنكاح الرّجل ولدَه الصِّغار

**لقولِ الله تعالى: ﴿وَٱلَّٰٓـِٔي لَمۡ يَحِضۡنَ﴾ [الطلاق:٤] فجَعَلَ عِدَّتَها ثلاثةَ أشهرٍ قبلَ البلوغ.**

١٩٠/٩ **٥١٣٣- حدَّثنا محمَّدُ بنُ يوسُفَ، حدَّثنا سفيانُ، عن هشامٍ، عن أبيه، عن عائشةَ رضي الله عنها: أنَّ النبيَّ ﷺ تزوَّجَها وهي بنتُ سِتِّ سنينَ، وأُدْخِلَت عليه وهي بنتُ تسعٍ، ومَكَثَت عندَه تسعاً.**

قوله: «**باب إنكاح الرجل ولدَه الصِّغار**» ضُبِطَ «وُلْدَه» بضمِّ الواو وسكون اللّام على الجمع، وهو واضح، وبفتحهما على أنَّه اسم جِنس، وهو أعَمّ من الذُّكور والإناث.

قوله: «لقولِ الله تعالى: ﴿وَٱلَّٰٓـِٔي لَمۡ يَحِضۡنَ﴾، فجَعَلَ عِدَّتها ثلاثة أشهر قبل البلوغ» أي: فدَلَّ على أنَّ نِكاحها قبل البلوغ جائز، وهو استنباط حسن، لكن ليس في الآية تخصيص ذلك بالوالدِ ولا بالبكرِ. ويُمكِن أن يقال: الأصل في الأبضاع التَّحريم، إلّا ما دَلَّ عليه الدَّليل، وقد وَرَدَ حديث عائشة في تزويج أبي بكر لها وهي دون البلوغ، فبَقيَ ما عَدَاه على الأصل، ولهذا السِّرّ أورَدَ حديث عائشة، قال المهلَّب: أجمَعوا أنَّه يجوز للأب تزويجُ ابنَتِه الصَّغيرةِ البِكرِ، ولو كانت لا يوطَأ مِثلها، إلّا أنَّ الطَّحاويّ حكى عن ابن شُبْرُمةَ مَنْعه فيمَن لا توطَأ، وحكى ابن حَزْم عن ابن شُبْرُمةَ مُطلَقاً أنَّ الأب لا يُزوِّج بنته البكر الصَّغيرة حتَّى تَبلُغ وتأذَن، وزَعَمَ أنَّ تزويج النبيّ ﷺ عائشة وهي بنت ستّ سنين كان من خصائصه، ومُقابله: تجويز الحسن والنَّخَعيِّ للأب إجبار ابنتِه، كبيرةً كانت أو صغيرة، بكراً كانت أو ثَيِّباً.

تنبيه: وَقَعَ في حديث عائشة من هذا الوجه إدراجٌ يظهر من الطَّريق التي في الباب الذي بعده.

## ٣٩- باب تزويج الأب ابنتَه من الإمام

وقال عمرُ: خَطَبَ النبيُّ ﷺ إليَّ حفصةَ فأنكَحْتُه.

٥١٣٤- حدَّثنا مُعلَّى بنُ أسَدٍ، حدَّثنا وُهَيبٌ، عن هشامِ بنِ عُرْوةَ، عن أبيه، عن عائشةَ: أنَّ النبيَّ ﷺ تزوَّجَها وهي بنتُ سِتِّ سنينَ، وبَنَى بها وهي بنتُ تسعِ سنينَ.

قال هشامٌ: وأُنبِئْتُ أنَّها كانت عندَه تسعَ سنينَ.

قوله: «باب تَزْويج الأب ابنَته من الإمام» في هذه التَّرجمة إشارة إلى أنَّ الوَليّ الخاصّ يُقدَّم على الوَليّ العامّ، وقد اختُلِفَ فيه عن المالكيَّة.

قوله: «وقال عمر...» إلى آخره، هو طَرَف من حديثه الذي تقدَّم موصولاً قريباً (٥١٢٢).

ثمَّ ذكر حديث عائشة، وقوله فيه: «قال هشام» يعني: ابن عُرْوة، وهو موصول بالإسناد المذكور.

وقوله: «وأُنبئت...» إلى آخره، لم يُسَمَّ مَن أنبَأه بذلك، ويُشبه أن يكون حَمَلَه عن امرأته فاطمة بنت المنذِر عن جَدَّتها أسماء.

قال ابن بَطّال: دَلَّ حديث الباب على أنَّ الأب أولى في تزويج ابنَتِه من الإمام، وأنَّ السُّلطان وليّ مَن لا وليّ لها، وأنَّ الوَليّ من شُروط النِّكاح.

قلت: ولا دلالة في الحديثَينِ على اشتراط شيء من ذلك، وإنَّما فيهما وقوع ذلك، ولا يَلزَم منه مَنعُ ما عَداه، وإنَّما يُؤخَذ ذلك من أدلّة أُخرَى.

وقال: وفيه أنَّ النَّهي عن إنكاح البكر حتَّى تُستأذَن مخصوص بالبالغِ حتَّى يُتصوَّر منها الإذن، وأمَّا الصَّغيرة فلا إذن لها، وسيأتي الكلام على ذلك في باب مُفرَد (٥١٣٦).

## ٤٠- بابُ السّلطانُ وليٌّ

**لقول النبيِّ ﷺ: «زَوَّجْناكَها بما مَعَكَ منَ القرآنِ».**

**٥١٣٥- حدَّثنا عبدُ الله بنُ يوسُفَ، أخبرنا مالكٌ، عن أبي حازِمٍ، عن سَهْلِ بنِ سعدٍ، قال: جاءتِ امرأةٌ إلى رسولِ الله ﷺ فقالت: إنّي وهَبتُ من نفسي، فقامَت طويلاً، فقال رجلٌ: زَوِّجْنِيها إن لم تكن لكَ بها حاجةٌ، قال: «هل عندَكَ من شيءٍ تُصْدِقُها؟» قال: ما عندي إلّا إزاري، فقال: «إن أعطَيتَها إيّاه جَلَسْتَ لا إزارَ لكَ، فالتَمِس شيئاً» فقال: ما أجِدُ شيئاً، فقال: «التَمِس ولو خاتَماً من حديدٍ» فلم يَجِد، فقال: «أمَعَكَ منَ القرآنِ شيءٌ؟» قال: نعم سورةُ كذا، وسورةُ كذا، لِسوَرٍ سَمّاها. فقال: «زَوَّجْتُكها بما مَعَكَ منَ القرآنِ».**

١٩١/٩ قوله: «بابُ السُّلْطان وليّ، لقولِ النبيّ ﷺ: زَوَّجْناكها بما مَعَك من القرآن» ثمَّ ساقَ حديث سَهْل بن سعد في الواهبة من طريق مالك بلفظ: «زَوَّجتُكها» بالإفراد، وقد وَقَعَ في رواية أبي ذرٍّ من هذا الوجه بلفظ: «زَوَّجناكها» بنونِ التَّعظيم.

وقد وَرَدَ التَّصريح بأنَّ السُّلطان وليٌّ في حديث عائشة المرفوع: «أيّما امرأة نَكَحَت بغير إذن وليِّها، فنِكاحُها باطِل...» الحديث، وفيه: «والسُّلطان وليُّ مَن لا وليَّ لها» أخرجه أبو داود (٢٠٨٣و٢٠٨٤) والتِّرمِذيّ وحَسَّنَه (١١٠٢) وصَحَّحَه أبو عَوَانة (٤٠٣٧ و٤٠٣٨

و٤٠٣٩) وابن خُزَيمةَ وابن حِبّان (٧٠٧٤) والحاكم (٢/ ١٦٨)، لكنَّه لمَّا لم يكن على شرطِه استَنبَطَه من قصَّة الواهبة. وعند الطبرانيِّ (١١٢٩٨) من حديث ابن عبَّاس رَفَعَه: «لا نِكاح إلّا بوَليٍّ، والسُّلطان وليُّ مَن لا وليّ له»، وفي إسناده الحجّاج بن أرطاةَ وفيه مَقَال، وأخرجه سفيان في «جامعه»، ومن طريقه الطبرانيّ في «الأوسط» (٥٢١) بإسنادٍ آخر حسن عن ابن عبَّاس بلفظ: «لا نِكاح إلّا بوَليٍّ مُرشِد، أو سُلطان».

## ٤١- بابٌ لا يُنكِح الأبُ وغيرُه البكرَ والثَّيِّب إلّا برِضَاها

**٥١٣٦- حدَّثنا معاذُ بنُ فَضَالةَ، حدَّثنا هشامٌ، عن يحيى، عن أبي سَلَمةَ، أنَّ أبا هريرةَ حدَّثهم، أنَّ النبيَّ ﷺ قال: «لا تُنكَحُ الأيِّمُ حتَّى تُستَأمَرَ، ولا تُنكَحُ البِكْرُ حتَّى تُستَأذَنَ»، قالوا: يا رسولَ الله، وكيفَ إذْنُها؟ قال: «أن تَسْكُتَ».**

[طرفاه في: ٦٩٦٨، ٦٩٧٠]

**قوله: «بابٌ لا يُنكِح الأبُ وغيره البكْر والثَّيِّب إلّا برِضاهما»** في هذه التَّرجمة أربع صوَر: تزويج الأب البكر، وتزويج الأب الثَّيِّب، وتزويج غير الأب البكر، وتزويج غير الأب الثَّيِّب. وإذا اعتبَرْت الكِبَر والصِّغَر زادَت الصّوَر:

فالثَّيِّب البالغ لا يُزوِّجها الأب ولا غيره إلّا برِضاها اتِّفاقاً، إلّا مَن شَذَّ كما تقدَّمَ، والبكر الصَّغيرة يُزوِّجها أبوها اتِّفاقاً، إلّا مَن شَذَّ كما تقدَّمَ، والثَّيِّب غير البالغ اختُلِفَ فيها، فقال مالك وأبو حنيفة: يُزوِّجها أبوها كما يُزوِّج البكر، وقال الشافعيّ وأبو يوسف ومحمَّد: لا يُزوِّجها إذا زالَت البَكارة بالوَطءِ لا بغيره، والعِلّة عندهم أنَّ إزالة البَكارة تُزيل الحياء الذي في البكر، والبكر البالغ يُزوِّجها أبوها وكذا غيره من الأولياء، واختُلِفَ في استئمارها، والحديث دالّ على أنَّه لا إجبار للأب عليها إذا امتَنَعَت، وحكاه التِّرمذيّ عن أكثر أهل العلم. وسأذكر مزيد بحث فيه. وقد ألحَقَ الشافعيّ الجدَّ بالأب.

وقال أبو حنيفة والأوزاعيُّ في الثَّيِّب الصَّغيرة: يُزوِّجها كلُّ وليٍّ، فإذا بَلَغَت ثَبَتَ الخيار. وقال أحمد: إذا بَلَغَت تِسعاً جازَ للأولياءِ غير الأب نِكاحها، وكأنَّه أقامَ المظِنّة مقام

المِئِنّة. وقال مالك: يَلتَحِق بالأب في ذلك وصيّ الأب دون بَقيَّة الأولياء، لأنَّه أقامَه مقامه كما تقدَّمَت الإشارة إليه.

١٩٢/٩ ثمَّ إنَّ التَّرجمة معقودة لاشتراطِ/ رِضا المَزوَّجة، بكراً كانت أو ثَيِّباً، صغيرةً كانت أو كبيرة، وهو الذي يقتضيه ظاهر الحديث، لكن تُستَثنَى الصَّغيرة من حيثُ المعنى، لأنَّها لا عِبارَة لها.

**قوله: «حدَّثنا هشام»** هو الدَّستُوائيّ، ويحيى: هو ابن أبي كثير.

**قوله: «عن أبي سَلَمةَ»** في رواية مسلم (١٤١٩/ ٦٤) من طريق خالد بن الحارث عن هشام عن يحيى: حدَّثنا أبو سَلَمةَ.

**قوله: «لا تُنْكح»** بكسرِ الحاء للنَّهيِ، وبرفعِها للخَبَرِ وهو أبلَغُ في المنع.

وتقدَّم تفسير الأيِّم في «باب عَرْضِ الإنسان ابنتَه» (٥١٢٢) وظاهر هذا الحديث: أنَّ الأيِّم هي الثَّيِّب التي فارقت زوجها بموتٍ أو طلاق لمقابَلَتِها بالبكرِ، وهذا هو الأصل في الأيِّم، ومنه قولهم: «الغَزو مأيَمةٌ» أي: يَقتُل الرِّجال فتَصير النِّساء أيامَى، وقد تُطلَق على مَن لا زوج لها أصلاً. ونَقَلَ عِيَاض عن إبراهيم الحَرْبيّ وإسماعيل القاضي وغيرهما أنَّه يُطلَق على كلّ مَن لا زوج لها، صغيرةً كانت أو كبيرة، بكراً كانت أو ثَيِّباً. وحكى الماوَرْديُّ القولَينِ لأهلِ اللُّغة. وقد وَقَعَ في رواية الأوزاعيِّ عن يحيى في هذا الحديث عند ابن المنذِر والدَّارِميّ (٢١٨٦)، والدَّارَقُطنيّ (٣٥٧٤): «لا تُنكَح الثيِّب»، ووَقَعَ عند ابن المنذِر في رواية عمر بن أبي سَلَمةَ عن أبيه في هذا الحديث: «الثَّيِّب تُشاوَر».

**قوله: «حتَّى تُسْتَأمَر»** أصل الاستئمار: طلب الأمر، فالمعنى: لا يُعقَد عليها حتَّى يُطلَب الأمر منها، ويُؤخَذ من قوله: «تُستأمَر» أنَّه لا يُعقَد إلّا بعد أن تُؤامَرَ[1] بذلك، وليس فيه دلالة على عَدَم اشتراط الوَليّ في حَقّها، بل فيه إشعار باشتراطِه.

**قوله: «ولا تُنكَح البكْر حتَّى تُسْتَأذَن»** كذا وَقَعَ في هذه الرِّواية التَّفرِقة بين الثَّيِّب والبكر،

(١) في (أ) و(س): تأمر، والمثبت من (ع).

فعَبَّرَ للثَّيِّب بالاستئمار ولِلبكرِ بالاستئذان، فيُؤخَذ منه فرقٌ بينهما: من جهة أنَّ الاستئمار يدلّ على تأكيد المشاوَرة، وجَعْل الأمر إلى المستأمَرة، ولهذا يحتاج الوَليّ إلى صريح إذنها في العَقْد، فإذا صَرَّحت بمَنعِه امتَنَعَ اتِّفاقاً، والبكر بخِلَاف ذلك، والإذنُ دائرٌ بين القول والسُّكوت، بخِلَاف الأمر فإنَّه صريح في القول، وإنَّما جُعِلَ السُّكوت إذناً في حَقّ البكر لأنَّها قد تَستَحي أن تُفصِح.

**قوله: «قالوا: يا رسول الله»** في رواية عمر بن أبي سَلَمَة[1]: «قلنا»، وحديث عائشة صريح في أنَّها هي السائلة عن ذلك.

**قوله: «وكيف إذْنُها؟»** في حديث عائشة: «قلت: إنَّ البكر تَستَحي»، وستأتي ألفاظه.

**الحديث الثاني:**

**٥١٣٧- حدَّثنا عَمْرو بنُ الرَّبيعِ بنِ طارقٍ، قال: حدَّثنا اللَّيثُ، عن ابنِ أبي مُلَيكةَ، عن أبي عَمرٍو مولى عائشةَ، عن عائشةَ: أنَّها قالت: يا رسولَ الله، إنَّ البِكْرَ تَسْتَحي. قال: «رِضَاها صَمْتُها».**

[طرفاه في: ٦٩٤٦، ٦٩٧١]

**قوله: «حدَّثنا عَمْرو بن الرَّبيع بن طارق»** أي: ابن قُرّة الهلاليّ أبو حفص المِصريّ، أصله كوفيّ، سمعَ من مالك واللَّيث ويحيى بن أيوب وغيرهم، روى عنه القُدَماء مِثل يحيى بن مَعِين وإسحاق الكَوْسَج وأبي عُبيد وإبراهيم بن هانئ، وهو من قُدَماء شيوخ البخاريّ، ولم أرَ له عنه في «الجامع» إلّا هذا الحديث، وقد وثَّقه العِجليُّ والدَّارَقُطنيّ، وماتَ سنة تِسعَ عشرة ومئتَينِ.

**قوله: «حدَّثنا اللَّيث»** في رواية الكُشْمِيهنيّ: أخبَرنا.

**قوله: «عن أبي عَمْرو مولى عائشة»** في رواية ابن جُرَيج عن ابن أبي مُلَيكة: عن ذَكْوانَ، وسيأتي في تَركِ الحِيَل (٦٩٧١)، ويأتي في الإكراه من هذا الوجه (٦٩٤٦) بلفظ: عن أبي عَمْرو ـ هو ذَكْوان ـ.

---

(١) عند ابن المنذر، كما سلفت إشارة المصنف إليها قريباً.

قوله: «أنَّها قالت: يا رسول الله، إنَّ البكْر تَسْتَحي» هكذا أورَدَه من طريق اللَّيث مختصراً، ووَقَعَ في رواية ابن جُرَيج في تَركِ الحيَل: «قالت: قال رسول الله ﷺ: البكر تُستأذَن، قلت» فذكر مِثله، وفي الإكراه بلفظ: «قلت: يا رسول الله، تُستأمَر النِّساء في أبضاعهنَّ؟ قال: نعم، قلت: فإنَّ البكر تُستأمَر فتَستَحي فتَسكُت»، وفي رواية مسلم (١٤٢٠/ ٦٥) من هذا الوجه: «سألت رسول الله ﷺ عن الجارية يَنكِحها أهلها: أتُستأمَرُ أم لا؟ قال: نعم تُستأمَر. قلت: فإنَّها تَستَحي».

قوله: «قال: رِضَاها صَمْتُها» في رواية ابن جُرَيج: «قال: سُكاتُها إذْنُها»، وفي لفظ له: «قال: إذْنُها صُماتُها»، وفي رواية مسلم من طريق ابن جُرَيج أيضاً (١٤٢٠/ ٦٥): «قال: فذلك إذنُها إذا هي سَكَتَت»، ودَلَّت رواية البخاريّ على أنَّ المراد بالجارية في رواية مسلم: البكر دون الثَّيِّب. وعند مسلم أيضاً (١٤٢١/ ٦٦) من حديث ابن عبَّاس: «والبكر تُستأذَن في نفسها، وإذنُها صُماتُها»، وفي لفظ له (١٤٢١/ ٦٨): «والبكر يَستأذِنها أبوها في نفسها».

١٩٣/٩ قال ابن المنذِر: يُستَحَبّ/ إعلام البكر أنَّ سُكوتها إذنٌ، لكن لو قالت بعد العَقد: ما علمت أنَّ صَمْتي إذن، لم يَبطُل العَقد بذلك عند الجمهور، وأبطَلَه بعض المالكيَّة، وقال ابن شَعبان منهم: يقال لها ذلك ثلاثاً: إن رضِيتِ فاسكُتي، وإن كَرِهتِ فانطِقي. وقال بعضهم: يُطال المقام عندها لئلَّا تَخجَل، فيَمنَعها ذلك من المسارَعة.

واختَلَفوا فيما إذا لم تَتَكلَّم، بل ظَهَرَت منها قَرِينة السُّخط أو الرِّضا، بالتَّبسُّم مثلاً أو البُكاء، فعند المالكيَّة: إن نَفَرَت أو بَكَت أو قامَت أو ظَهَرَ منها ما يدلّ على الكراهة لم تُزوَّج، وعند الشافعيَّة: لا أثر لشيءٍ من ذلك في المنع، إلّا إن قَرَنَت معَ البُكاء الصّياح ونحوه، وفَرَّقَ بعضهم بين الدَّمع: فإن كان حارّاً دَلَّ على المنع، وإن كان بارداً دَلَّ على الرِّضا.

قال: وفي هذا الحديث إشارة إلى أنَّ البكر التي أُمِرَ باستئذانها هي البالغ، إذ لا معنى لاستئذان مَن لا تَدري ما الإذن، ومَن يَستَوي سُكوتها وسُخْطها. ونَقَلَ ابن عبد البَرّ عن

مالك: أنَّ سُكوت البكر اليتيمة قبل إذنها وتَفويضِها لا يكون رِضاً منها، بخِلَاف ما إذا كان بعد تفويضها إلى وليّها. وخَصَّ بعض الشافعيَّة الاكتِفاء بسُكوتِ البكر البالغ بالنِّسبة إلى الأب والجدّ دون غيرهما، لأنَّها تَستَحي منهما أكثر من غيرهما. والصَّحيح الذي عليه الجمهور استعمال الحديث في جميع الأبكار بالنِّسبة لجميع الأولياء.

واختَلَفوا في الأب يُزوِّج البكر البالغ بغير إذنها: فقال الأوزاعيُّ والثَّوْريُّ والحنفيَّة، ووافَقَهم أبو ثَور: يُشتَرَط استئذانها، فلو عَقَدَ عليها بغير استئذان لم يَصِحّ. وقال الآخرونَ: يجوز للأب أن يُزوِّجها ـ ولو كانت بالغاً ـ بغير استئذان، وهو قول ابن أبي ليلى ومالك واللَّيث والشافعيّ وأحمد وإسحاق، ومن حُجَّتهم: مفهوم حديث الباب، لأنَّه جَعَلَ الثَّيِّب أحقّ بنفسِها من وليّها، فدَلَّ على أنَّ وليّ البكر أحقّ بها منها.

واحتجَّ بعضهم بحديثِ يونس بن أبي إسحاق عن أبي بُرْدة عن أبي موسى مرفوعاً: «تُستأمَر اليتيمة في نفسها، فإن سَكَتَت فهو إذنها»[1] قال: فقُيِّدَ ذلك باليتيمة فيُحمَل المطلَق عليه، وفيه نظرٌ، لحديثِ ابن عبَّاس الذي ذكرته بلفظ: «يَستأذِنها أبوها» فنَصَّ على ذِكْر الأب.

وأجابَ الشافعيّ: بأنَّ المؤامَرة قد تكون عن استطابة النَّفس، ويُؤيِّده حديث ابن عمر رَفَعَه: «وآمِرُوا النِّساء في بناتهنَّ» أخرجه أبو داودَ (٢٠٩٥)، قال الشافعيّ: لا خِلَاف أنَّه ليس للأُمِّ أمر، لكنَّه على معنى استطابة النَّفس.

وقال البيهقيُّ: زيادة ذِكْر الأب في حديث ابن عبَّاس غير محفوظة، قال الشافعيّ: زادَها ابن عُيَينةَ في حديثه، وكان ابن عمر والقاسم وسالم يُزوِّجونَ الأبكار لا يَستأمِرونَهُنَّ، قال البيهقيُّ: والمحفوظ من حديث ابن عبَّاس: «البكر تُستأمَر» ورواه صالح بن كَيْسانَ بلفظ: «واليتيمة تُستأمَر»[2]، وكذلك رواه أبو بُرْدة عن أبي موسى ومحمَّد بن عَمْرو عن أبي سَلَمةَ عن أبي هريرة[3]، فدَلَّ على أنَّ المراد بالبكرِ: اليتيمة. قلت: وهذا لا يَدفَع زيادة

---

(١) أخرجه أحمد (١٩٥١٦)، والدارمي (٢١٨٥).

(٢) أخرجه أبو داود (٢١٠٠)، والنسائي (٣٢٦٣)، وأحمد (٢٣٦٥) و(٣٠٨٧).

(٣) أخرجه أبو داود (٢٠٩٣) و(٢٠٩٤)، والترمذي (١١٠٩)، والنسائي (٣٢٧٠)، وانظر «المسند» (٧٥٢٧).

الثِّقة الحافظ بلفظ «الأب»، ولو قال قائل: بل المراد باليتيمة البكر، لم يُدفَع، و«تُستأمَر» بضمِّ أوَّله يَدخُل فيه الأب وغيره، فلا تَعارُض بين الرِّوايات، ويَبقَى النَّظَر في أنَّ الاستئمار هل هو شرط في صِحّة العَقد، أو مُستَحَبّ على معنى استطابة النَّفس كما قال الشافعيّ؟ كلّ من الأمرَينِ مُحتَمِل، وسيأتي مزيد بحث فيه في الباب الذي يليه إن شاءَ الله تعالى.

واستُدِلَّ به على أنَّ الصَّغيرة الثَّيِّب لا إجبار عليها، لعُمومِ كونها أحقَّ بنفسِها من وليّها، وعلى أنَّ مَن زالَت بَكارَتها بوَطءٍ ـ ولو كان زِنًى ـ لا إجبار عليها لأبٍ ولا غيره، لعُمومِ قوله: «الثَّيِّب أحقّ بنفسِها»، وقال أبو حنيفة: هي كالبكرِ، وخالَفَه حتَّى صاحباه، واحتجَّ له: بأنَّ عِلّة الاكتِفاء بسُكوتِ البكر هو الحياء، وهو باقٍ في هذه، لأنَّ المسألة مَفروضَة فيمَن زالت بَكارَتُها بوَطءٍ، لا فيمَن اتَّخذَت الزِّنى دَيدَناً وعادة، وأُجيب: بأنَّ الحديث نَصَّ على أنَّ الحياء يَتعلَّق بالبكرِ وقابَلَها بالثَّيِّب، فدَلَّ على أنَّ حُكمهما مُختَلِف، وهذه ثَيِّب لُغةً وشَرعاً، بدليلِ أنَّه لو أوصَى بعِتقِ كلّ ثَيِّب في مِلكِه دَخَلت إجماعاً، وأمَّا بَقاءُ حيائها كالبِكْرِ/ فممنوع، فإنَّها تَستَحي من ذِكْر وقوع الفُجور منها، وأمَّا ثُبوت الحياء من أصل النِّكاح، فليست فيه كالبكرِ التي لم تُجرِّبه قَطّ، والله أعلم. ٩/١٩٤

واستُدِلَّ به لمن قال: إنَّ للثَّيِّب أن تَتزوَّج بغير وليّ، ولكنَّها لا تُزَوِّج نفسها، بل تجعل أمرها إلى رجل فيُزوِّجها، حكاه ابن حَزْم عن داودَ، وتَعقَّبَه بحديثِ عائشة: «أيّما امرأة نَكَحَت بغير إذن وليّها فنِكاحها باطِل» وهو حديث صحيح كما تقدَّمَ[1]، وهو يُبيِّن أنَّ معنى قوله: «أحقّ بنفسِها من وليّها»، أنَّه لا يُنفِذ عليها أمْرَه بغير إذنها ولا يُجبِرها، فإذا أرادت أن تَتزوَّج لم يَجُز لها إلّا بإذنِ وليّها.

واستُدِلَّ به على أنَّ البكر إذا أعلَنَت بالمنع لم يَجُز النِّكاح، وإلى هذا أشارَ المصنِّف في التَّرجمة، وإن أعلَنَت بالرِّضا فيجوز بطريق الأولى، وشَذَّ بعض أهل الظّاهر فقال: لا يجوز أيضاً وقوفاً عند ظاهر قوله: «وإذنها أن تَسكُت».

---

(١) سلف تخريجه ص ٣٧٨.

## ٤٢- بابٌ إذا زوّج ابنته وهي كارهةٌ، فنكاحه مردودٌ

**٥١٣٨- حدَّثنا إسماعيلُ، قال: حدَّثني مالكٌ، عن عبدِ الرَّحمنِ بنِ القاسمِ، عن أبيه، عن عبدِ الرَّحمنِ ومُجمِّعٍ ابنَي يزيدَ بنِ جاريةَ، عن خَنْساءَ بنت خِذَامٍ الأنصاريَّةِ: أنَّ أباها زَوَّجَها وهي ثَيِّبٌ فكَرِهَت ذلك، فأتت رسولَ الله ﷺ فرَدَّ نِكاحَه.**

[أطرافه في: ٥١٣٩، ٦٩٤٠، ٦٩٦٩]

**٥١٣٩- حدَّثنا إسحاقُ، أخبرنا يزيدُ، أخبرنا يحيى، أنَّ القاسمَ بنَ محمَّدٍ حدَّثه، أنَّ عبد الرَّحمنِ ابنَ يزيدَ ومُجمِّعَ بنَ يزيدَ حَدَّثاهُ: أنَّ رجلاً يُدْعَى خِذَاماً أنكَحَ ابنةً له... نحوَه.**

**قوله: «بابٌ إذا زَوَّجَ ابنَته وهي كارهةٌ، فنِكاحه مَرْدود»** هكذا أطلقَ، فشَمِلَ البكر والثَّيِّب، لكنَّ حديث الباب مُصرَّح فيه بالثّيوبة، فكأنَّه أشارَ إلى ما وَرَدَ في بعض طرقه كما سأُبيِّنُه.

ورَدُّ النِّكاح إذا كانت ثَيِّباً فزوِّجَت بغير رِضاها إجماعٌ، إلّا ما نُقِلَ عن الحسن أنَّه أجازَ إجبار الأب للثَّيِّب ولو كَرِهَت كما تقدَّمَ، وعن النَّخَعيِّ: إن كانت في عياله جازَ وإلّا رُدَّ. واختَلَفوا إذا وَقَعَ العَقد بغير رِضاها، فقالت الحنفيَّة: إن أجازَته جازَ، وعن المالكيَّة، إن أجازَته عن قُربٍ جازَ وإلّا فلا، ورَدَّه الباقونَ مُطلَقاً.

**قوله: «ومُجمِّع»** بضمِّ الميم وفتح الجيم وكسر الميم الثَّقيلة ثمَّ عين مُهمَلة.

**قوله: «ابنَي يزيد بن جارية»** بالجيم، أي: ابن عامر بن العَطّاف الأنصاريّ الأوسيّ، من بني عَمْرو بن عَوْف، وهو ابن أخي مُجمِّع بن جارية الصَّحابيّ الذي جَمَعَ القرآن في عهد النبيّ ﷺ، وأخرج له أصحاب «السُّنَن»، وقد وَهِمَ مَن زَعَمَ أنَّهما واحد، ومنه قيل: إنَّ لمُجمِّع بن يزيد صُحْبة وليس كذلك، وإنَّما الصُّحبة لعَمِّه مُجمِّع بن جارية، وليس لمُجمِّع ابن يزيد في البخاريّ سوى هذا الحديث، وقد قَرَنَه فيه بأخيه عبد الرَّحمن بن يزيد، وعبد الرَّحمن وُلِدَ على عهد النبيّ ﷺ فيما جَزَمَ به العَسكَريّ وغيره، وهو أخو عاصم بن عمر بن الخطَّاب لأُمِّه، قال ابن سعد: ولِيَ القضاء لعمر بن عبد العزيز ـ يعني: لمَّا كان أمير المدينة ـ وماتَ سنة ثلاث وتسعينَ، وقيل: سنة ثمان، ووثَّقه جماعة، وما له في

البخاريّ أيضاً سوى هذا الحديث.

وقد وافَقَ مالكاً على إسناد هذا الحديث سفيان بن عُيَينةَ عن عبد الرَّحمن بن القاسم، وإن اختَلَفَ الرُّواة عنهما في وصل هذا الحديث عن خَنْساء وفي إرساله، حيثُ قال بعضهم: عن عبد الرَّحمن ومُجمِّع أنَّ خَنْساء زُوِّجَت، وكذا اختَلَفوا عنهما في نَسَب عبد الرَّحمن ومُجمِّع: فمنهم مَن أسقَطَ «يزيد» وقال: «ابنَي/ جارية»، والصَّواب وصلُه وإثبات «يزيد» في نَسَبهما، وقد أخرج طريقَ ابن عُيَينةَ المصنِّف في تَرك الحيَل بصورة الإرسال كما سيأتي (٦٩٦٩)، وأخرجها أحمد عنه كذلك (٢٦٧٨٧)، وأورَدَها الطبرانيُّ من طريقه موصولة (٢٤/ ٦٤٢)، وأخرجه الدَّارَقُطنيُّ في «الموطآت» من طريق مُعلَّى بن منصور عن مالك بصورة الإرسال أيضاً، والأكثر وَصَلوه عنه. ١٩٥/٩

وخالَفَهما معاً سفيان الثَّوْريّ في راوٍ من السَّنَد فقال: عن عبد الرَّحمن بن القاسم عن عبد الله بن يزيد بن وديعة عن خَنْساء، أخرجه النَّسائيُّ في «الكُبرَى» (٥٣٦١) والطبرانيُّ (٢٤/ ٦٤١) من طريق ابن المبارَك عنه، وهي رواية شاذّة لكن لا[1] يَبعُد أن يكون لعبد الرَّحمن بن القاسم فيه شيخان، وعبد الله بن يزيد بن وديعة هذا لم أرَ مَن تَرجَمَ له، ولم يَذكُر البخاريّ ولا ابن أبي حاتم ولا ابن حِبّان إلّا عبد الله بن وديعة بن خِدام الذي روى عن سَلْمان الفارسيّ في غُسلِ الجمعة، وعنه المقبُريّ، وهو تابعيّ غير مشهور إلّا في هذا الحديث، ووثَّقه الدَّارَقُطنيُّ وابن حِبّان، وقد ذكره ابن مَندَه في «الصَّحابة» وخَطّأه أبو نُعَيم في ذلك، وأظنّ شيخ عبد الرَّحمن بن القاسم ابن أخيه، وعبد الله بن يزيد بن وديعة هذا ممَّن أغفَلَه المِزّيُّ ومَن تَبعَه، فلم يَذكُروه في رجال الكتب السِّتّة.

**قوله**: «عن خَنْساء بنت خِدام» بمُعجَمةٍ ثمَّ نون ثمَّ مُهمَلة: وزن حمراء، وأبوها: بكسرِ المعجَمة وتخفيف المهمَلة[2]، قيل: اسم أبيه وَدِيعة، والصَّحيح أنَّ اسم أبيه خالد، ووَدِيعة

---

(١) لفظة «لا» سقطت من (س).

(٢) كذا ضبطه الحافظ هنا وفي «تقريب التهذيب»، وقيَّده القسطلاني والعيني: بالذال المعجمة، وهو كذلك في اليونينية، والله أعلم.

اسم جَدّه فيما أحسَب، وَقَعَ ذلك في رواية لأحمد (٢٦٧٩٠) من طريق محمَّد بن إسحاق عن الحجّاج بن السائب مُرسَلاً في هذه القصَّة، ولكن قال في تسميَتها: «خُناس» بتخفيفِ النُّون وزن فُلان، ووَقَعَ في رواية الدَّارَقُطنيِّ (٣٥٥٢) والطبرانيِّ (٢٤/ ٦٤٣) وابن السَّكَن: «خَنْساء»، ووَصَلَ الحديث عنها فقال: «عن حَجّاج بن السائب بن أبي لُبَابة عن أبيه عن جَدَّته خَنْساء» وخُناس مُشتَقّ من خَنْساء، كما يقال في زينب: زُناب.

وكُنية خِدام والد خَنْساء: أبو وديعة، كَنّاه أبو نُعَيم، وقد وَقَعَ ذلك عند عبد الرَّزّاق (١٠٣٠٨) من حديث ابن عبَّاس: أنَّ خِداماً أبا وديعة أنكَحَ ابنَته رجلاً... الحديث، ووَقَعَ عند المستَغفِريّ من طريق رَبيعَة بن أبي عبد الرَّحمن عن عبد الرحمن[1] بن يزيد بن جارية: «أنَّ وديعة بن خِدام زَوَّجَ ابنَته»، وهو وهمٌ في اسمه، ولعلَّه كان: أنَّ خِداماً أبا وديعة، فانقَلَبَ. وقد ذكرتُ في كتاب «الصَّحابة» ما يدلّ على أنَّ لوَديعةَ بن خِدام أيضاً صُحْبة، وله قصَّة معَ عمر في ميراث سالم مولى أبي حُذَيفة ذكرها البخاريّ في «تاريخه»، وقد أطَلتُ في هذا الموضع، لكن جَرَّ الكلام بعضُه بعضاً، ولا يَخلو من فائدة.

**قوله: «أنَّ أباها زَوَّجَها وهي ثَيِّب فكَرِهَت ذلكَ»** وَقَعَ في رواية الثَّوْريّ المذكورة: «قالت: أنكَحَني أبي وأنا كارهة وأنا بِكْر»[2] والأوَّل أرجَح، فقد أخرج ذلك الحديث الإسماعيليّ من طريق شُعْبة عن يحيى بن سعيد عن القاسم، فقال في روايته وأنا أُريدُ أن أتزَوَّج عَمّ ولدي، وكذا أخرج عبد الرَّزّاق (١٠٣٠٩) عن مَعمَر عن سعيد بن عبد الرَّحمن الجَحْشيّ عن أبي بكر بن محمَّد: أنَّ رجلاً من الأنصار تزوَّجَ خَنْساء بنت خِدام، فقُتِلَ عنها يوم أُحُد، فأنكَحَها أبوها رجلاً، فأتت النبيّ ﷺ فقالت: إنَّ أبي أنكَحَني، وإنَّ عَمّ ولدي أحَبُّ إليَّ؛ فهذا يدلُّ على أنَّها كانت ولدَت من زوجها الأوَّل، واستَفَدنا من هذه الرِّواية نِسبة زوجها الأوَّل، واسمه أُنيس بن قَتَادة، سَمّاه الواقديُّ في روايته من وجه آخر عن خَنْساء، ووَقَعَ في «المبهَمات» للقُطب القَسطَلّانيّ: أنَّ اسمه أُسَير،

---

(١) «عن عبد الرحمن» سقطت من (س)، وأثبتناها من الأصلين.

(٢) أخرجه النسائي في «الكبرى» (٥٣٦١)، والطبراني (٢٤/ ٦٤١).

وأنَّه استُشهِدَ ببدرٍ، ولم يَذكُر له مُستَنَداً، وأمَّا الثّاني الذي كَرِهَتْه فلم أقِف على اسمه، إلّا أنَّ الواقديّ ذكر بإسنادٍ له أنَّه من بني مُزَينةَ، ووَقَعَ في رواية ابن إسحاق عن الحجّاج بن السائب بن أبي لُبَابة عن أبيه عنها: أنَّه من بني عَمْرو بن عَوْف، وروى عبد الرَّزّاق (١٠٣٠٨) عن ابن جُرَيج عن عطاء الخُراسانيّ عن ابن عبَّاس: أنَّ خِداماً أبا وديعة أنكَحَ ابنَته رجلاً، فقال له النبيّ ﷺ: لا تُكرِهوهُنَّ، فنكَحَت بعد ذلك أبا لُبَابة، وكانت ثَيِّباً، وروى الطبرانيُّ[1] بإسنادٍ آخر عن ابن عبَّاس، فذكر نحو القصَّة،/ وقال فيه: فنَزَعَها من ١٩٦/٩
زوجها وكانت ثيِّباً، فنكَحَت بعده أبا لُبَابة»، وروى عبد الرَّزّاق أيضاً (١٠٣٠٧) عن الثَّوْريّ عن أبي الحُوَيرِث عن نافع بن جُبَير قال: تأيَّمَت خَنْساء، فزَوَّجَها أبوها... الحديث نحوه، وفيه: فرَدَّ نِكاحَه، ونكَحَت أبا لُبَابة وهذه أسانيد يَقوَى بعضها ببعضٍ، وكلُّها دالّة على أنَّها كانت ثَيِّباً.

نعم أخرج النَّسائي (ك٥٣٦٣) من طريق الأوزاعيِّ عن عطاء عن جابر: أنَّ رجلاً زَوَّجَ ابنتَه وهي بِكْر من غير أمرها، فأتت النبيَّ ﷺ ففرَّقَ بينهما، وهذا سند ظاهره الصِّحّة، ولكن له عِلّة، أخرجه النَّسائيُّ (ك٥٣٦٤) من وجه آخر عن الأوزاعيِّ، فأدخَلَ بينه وبين عطاء إبراهيم ابن مُرّة، وفيه مقال، وأرسَلَه فلم يَذكُر في إسناده جابراً.

وأخرج النَّسائيُّ أيضاً (ك٥٣٦٦) وابن ماجه (١٨٧٥) من طريق جَرِير بن حازِم عن أيوب عن عِكْرمة عن ابن عبَّاس: أنَّ جارية بِكْراً أتت النبيّ ﷺ، فذكرت أنَّ أباها زَوَّجَها وهي كارهة، فخَيَّرَها، ورجاله ثقات، لكن قال أبو حاتم وأبو زُرْعة: إنَّه خطأ، وإنَّ الصَّواب إرساله، وقد أخرجه الطبرانيُّ (١٢٠٠١) والدَّارَقُطنيّ (٣٥٦٣) من وجهٍ آخر عن يحيى بن أبي كثير عن عِكْرمة عن ابن عبَّاس بلفظ: أنَّ رسول الله ﷺ رَدَّ نِكاح بِكْر وثَيِّب أنكَحَهما أبوهما وهما كارِهَتان، قال الدَّارَقُطنيُّ: تفرَّد به عبد المِلك الذِّمَاري وفيه ضعف، والصَّواب: عن يحيى بن أبي كثير عن المهاجِر بن عِكْرمة، مُرسَل، وقال البيهقيُّ: إن ثَبَتَ الحديث في البِكر، حُمِلَ على أنَّها زُوِّجَت بغير كُفْء، والله أعلم.

---

(١) في «المعجم الأوسط» (٧٠٦٩).

قلت: وهذا الجواب هو المعتمَد، فإنَّها واقعةُ عينٍ، فلا يَثبُت الحُكم فيها تعميماً، وأمَّا الطَّعن في الحديث فلا معنى له، فإنَّ طرقه يقوَى بعضها ببعضٍ، ولِقصَّة خَنْساء بنت خِدام طريق أُخرى، أخرجها الدَّارَقُطنيُّ (٣٥٥٤) والطبرانيُّ (٢٤/ ٦٤٤) من طريق هُشَيم عن عمر بن أبي سَلَمةَ عن أبيه عن أبي هريرة: أنَّ خَنْساء بنت خِدام زَوَّجَها أبوها وهي كارهة، فأتت النبيّ ﷺ، فرَدَّ نِكاحها، ولم يَقُل فيه: بِكْراً ولا ثَيِّباً، قال الدَّارَقُطنيُّ: رواه أبو عَوَانة عن عمر مُرسَلاً، لم يَذكُر أبا هريرة.

**قوله: «حدَّثنا إسحاق»** هو ابن راهويه، ويزيد هو ابن هارون، ويحيى: هو ابن سعيد الأنصاريّ.

**قوله: «أنَّ رجلاً يُدْعَى خِداماً أنكَحَ ابنة له... نحوه»** ساقَ أحمد (٢٦٧٨٩) لفظه عن يزيد بن هارون بهذا الإسناد: أنَّ رجلاً منهم يُدعَى خِداماً أنكَحَ ابنَته، فكَرِهَت نِكاحَ أبيها، فأتت النبيّ ﷺ، فذكرت ذلك له، فرَدَّ عنها نِكاحَ أبيها، فتزوَّجَت أبا لُبَابة بن عبد المنذِر فذَكَر يحيى بن سعيد: أنَّه بَلَغَه أنَّها كانت ثَيِّباً، وهذا يوافق ما تقدَّمَ، وكذا أخرجه ابن ماجه (١٨٧٣) عن أبي بكر بن أبي شَيْبة عن يزيد بن هارون، وأخرجه الإسماعيليّ من طرق عن يزيد كذلك، وأخرجه الطبرانيُّ (٤/ ٤١٧٩) والإسماعيليّ من طريق محمَّد بن فُضَيلٍ عن يحيى بن سعيد نحوه، وأخرجه الطبرانيُّ (١٩/ ١٠٨٤) من طريق عيسى بن يونس عن يحيى كذلك.

وأخرجه أحمد (٢٦٧٨٨) عن أبي معاوية عن يحيى كذلك، لكن اقتَصَرَ على ذِكْر مُجمِّع ابن يزيد، والذي بَلَّغَ يحيى ذلك يحتمل أن يكون عبد الرَّحمن بن القاسم، فسيأتي في تَركِ الحيَل (٦٩٦٩) من طريق ابن عُيَينةَ عن يحيى بن سعيد عن القاسم: أنَّ امرأة من ولد جعفر تَخوَّفَت أن يُزوِّجها وليّها وهي كارهة، فأرسَلَت إلى شيخَينِ من الأنصار عبد الرَّحمن ومُجمِّع ابني جارية، قالا: فلا تَخشَينَ، فإنَّ خَنْساء بنت خِدام أنكَحَها أبوها وهي كارهة، فرَدَّ النبيُّ ﷺ ذلك، قال سفيان: وأمَّا عبد الرَّحمن بن القاسم فسمعته يقول

عن أبيه: إنَّ خَنْساء، انتهى. وقد أخرجه الطبرانيُّ[1] من وجه آخر عن سفيان بن عُيَينةَ عن عبد الرَّحمن عن أبيه عن خَنْساء موصولاً.

والمرأة التي من ولد جعفر: هي أمّ جعفر بنت القاسم بن محمَّد بن عبد الله بن جعفر ابن أبي طالب، ووَليّها هو عَمّ أبيها معاوية بن عبد الله بن جعفر، أخرجه المستَغفِريّ من طريق يزيد بن الهادِ عن رَبيعَة بإسنادِه: أنَّها تأيَّمَت من زوجها حمزة بن عبد الله بن الزُّبَير، فأرسَلَت إلى القاسم بن محمَّد وإلى عبد الرَّحمن بن يزيد، فقالت: إنّي لا آمَنُ معاوية أن يَضَعني حيثُ لا يوافقُني، فقال لها عبد الرَّحمن: ليس له ذلك، ولو/ صَنَعَ ذلك لم نُجْزِه... ١٩٧/٩
فذكر الحديث إلّا أنَّه لم يَضبِط اسم والد خَنْساء، ولا سَمَّى بنته كما قَدَّمته. وكنت ذكرت في المقدِّمة في تسمية المرأة من ولد جعفر ومَن ذُكِرَ معها غير الذي هنا، والمذكور هنا هو المعتمَد، وقد حَصَلَ من تحرير ذلك ما لا أظنّ أنَّه يُزاد عليه، فلله الحمد على جميع مِنَنِه.

## ٤٣- باب تزويج اليتيمة

**لقولِ الله تعالى: ﴿وَإِنْ خِفْتُمْ أَلَّا تُقْسِطُوا فِي الْيَتَامَىٰ فَانكِحُوا مَا طَابَ لَكُم﴾ [النساء:٣].**

**وإذا قال لِلوَلِيِّ: زَوِّجْني فلانةَ، فمَكُثَ ساعةً، أو قال: ما مَعَكَ؟ فقال: معي كذا وكذا، أو لَبِثا، ثمَّ قال: زَوَّجتُكَها، فهو جائزٌ.**

**فيه سَهْلٌ عن النبيِّ ﷺ.**

**٥١٤٠- حدَّثنا أبو اليَمَان، أخبرنا شُعَيبٌ، عن الزُّهْريِّ (ح)**

**وقال اللَّيثُ: حدَّثني عُقَيلٌ، عن ابنِ شِهابٍ، أخبرني عُرْوةُ بنُ الزُّبَيرِ: أنَّه سألَ عائشةَ رضي الله عنها، قال لها: يا أُمَّتاهْ: ﴿وَإِنْ خِفْتُمْ أَلَّا تُقْسِطُوا فِي الْيَتَامَىٰ فَانكِحُوا﴾ إلى ﴿مَا مَلَكَتْ أَيْمَانُكُمْ﴾ قالت عائشةُ: يا ابنَ أُخْتي، هذه اليتيمةُ تكونُ في حَجْرِ وليِّها، فيَرغَبُ في جمالها ومالها، ويُرِيدُ**

---

(١) في «الكبير» ٢٤/ (٦٤١) من طريق سفيان الثوري، عن عبد الرحمن بن القاسم، عن عبد الله بن يزيد بن وديعة،عن خنساء..، و٢٤/ (٦٤٢) من طريق سفيان بن عيينة، عن يحيى بن سعيد، عن القاسم بن محمد، عن عبد الرحمن ومجمع ابنَي يزيد، عن خنساء.

أن يَنتَقِصَ من صَدَاقها، فنُهُوا عن نِكاحِهِنَّ إلّا أن يُقسِطوا لهنَّ في إكْمالِ الصَّدَاق، وأُمِروا بنِكَاح مَن سِواهُنَّ منَ النِّساءِ.

قالت عائشةُ: استَفْتَى الناسُ رسولَ الله ﷺ بعدَ ذلك، فأنزَلَ الله: ﴿وَيَسْتَفْتُونَكَ فِي ٱلنِّسَآءِ﴾ إلى ﴿وَتَرْغَبُونَ أَن تَنكِحُوهُنَّ﴾ [النساء:١٢٧] فأنزَلَ الله عزَّ وجلَّ لهم في هذه الآيةِ: أنَّ اليَتيمةَ إذا كانت ذاتَ مالٍ وجمالٍ، رَغِبوا في نِكاحها ونَسَبها والصَّداقِ، وإذا كانت مَرْغوباً عنها في قِلّةِ المالِ والجَمالِ، تَركوها، وأخَذوا غيرَها منَ النِّساءِ، قالت: فكما يَترُكونَها حينَ يَرْغَبونَ عنها، فليس لهم أن يَنْكِحوها إذا رَغِبوا فيها إلّا أن يُقسِطوا لها، ويُعْطوها حَقَّها الأوْفَى منَ الصَّداق.

قوله: «باب تَزْويج اليتيمة، لقولِ الله تعالى: ﴿وَإِنْ خِفْتُمْ أَلَّا تُقْسِطُوا۟ فِى ٱلْيَتَٰمَىٰ فَٱنكِحُوا۟ مَا طَابَ لَكُم﴾» ذكر فيه حديث عائشة في تفسير الآية المذكورة، وقد تقدَّم شرحه في التَّفسير (٤٥٧٣)، وفيه دلالة على تزويج الوَليّ غير الأب التي دون البلوغ، بكراً كانت أو ثَيِّباً، لأنَّ حقيقة اليتيمة مَن كانت دون البلوغ ولا أب لها، وقد أذِنَ في تزويجها بشرطِ أن لا يُبخَس من صَدَاقها، فيحتاج مَن مَنَعَ ذلك إلى دليل قويّ.

وقد احتجَّ بعض الشافعيَّة بحديثِ: «لا تُنكَح اليتيمة حتَّى تُستأمَر»، قال: فإن قيل: الصَّغيرة لا تُستأمَر، قلنا: فيه إشارة إلى تأخير تزويجها حتَّى تَبلُغ، فتَصيرَ أهلاً للاستئمار، فإن قيل: لا تكون بعد البلوغ يتيمة، قلنا: التَّقدير: لا تُنكَح اليتيمة حتَّى تَبلُغ فتُستأمَر، جمعاً بين الأدلّة.

قوله: «وإذا قال للوَليِّ: زَوِّجْني فلانة، فمَكُثَ ساعة، أو قال: ما مَعَك؟ فقال: معي كذا وكذا، أو لَبِثا، ثمَّ قال: زَوَّجتُكها، فهو جائز، فيه سَهْلٌ عن النبيّ ﷺ» يعني حديث الواهبة، وقد تقدَّم مِراراً، ويأتي شرحه قريباً (٥١٤٩)، ومُراده منه: أنَّ التَّفريق بين الإيجاب والقَبُول إذا كان في المجلِس لا يَضُرّ ولو تَخلَّلَ بينهما كلام آخر، وفي أخذِه من هذا الحديث نظرٌ، لأنَّها واقعة عَينٍ يَطرُقها احتمالُ أن يكون قَبلَ عَقِب الإيجاب

قوله: «حدَّثنا أبو اليَمَان، أخبَرَنا شُعَيب، عن الزُّهْريِّ (ح) وقال اللَّيث: حدَّثني عُقَيل،

عن ابن شِهاب» تقدَّم طريق اللَّيث موصولاً في «باب الأكفاء في المال» (٥٠٩٢)، وساقَ المتن هناك على لفظه، وهُنا/ على لفظ شُعَيب، وقد أفرَدَه بالذِّكرِ في كتاب الوصايا (٢٧٦٣) كما تقدَّمَ، والله أعلم.

## ٤٤- بابٌ إذا قال الخاطب: زوّجني فلانة، فقال: قد زوّجتك بكذا وكذا، جاز النّكاح وإن لم يقل للزّوج: أرَضِيتَ، أو قبلتَ؟

**٥١٤١- حدَّثنا أبو النُّعْمان، حدَّثنا حمَّادُ بنُ زيدٍ، عن أبي حازِمٍ، عن سَهْلٍ: أنَّ امرأةً أتتِ النبيَّ ﷺ فعَرَضَت عليه نفسَها، فقال: «ما لي اليومَ في النِّساءِ من حاجةٍ» فقال رجلٌ: يا رسولَ الله، زَوِّجْنِيها. قال: «ما عندَكَ؟» قال: ما عندي شيءٌ، قال: «أعطِها ولو خاتَماً من حديدٍ» قال: ما عندي شيءٌ، قال: «فما عندَكَ منَ القرآنِ؟» قال: كذا وكذا، قال: «فقد مَلَّكْتُكَها بما مَعَكَ منَ القرآنِ».**

قوله: «**باب إذا قال الخاطِب: زَوِّجْني فلانة، فقال: قد زَوَّجْتك بكذا وكذا، جازَ النِّكاح وإن لم يَقُل للزَّوْجِ: أرَضِيتَ أو قَبِلْتَ؟**» في رواية الكُشْمِيهنيّ: «إذا قال الخاطِب للوَليِّ: زوِّجْني»[1] وبه يَتِمّ الكلام، وهو الفاعل في قوله: «وإن لم يَقُل».

وأورَدَ المصنِّف فيه حديث سَهْل بن سعد في قصَّة الواهبة أيضاً، وهذه التَّرجمة معقودة لمسألة هل يقوم الالتِماس مقام القَبُول، فيصير كما لو تقدَّم القَبُول على الإيجاب، كأن يقول: تزوَّجتُ فلانة على كذا، فيقول الوَليّ: زَوَّجتُكها بذلك، أو لا بدَّ من إعادة القَبُول؟ فاستَنبَطَ المصنِّف من قصَّة الواهبة: أنَّه لم يُنقَل بعد قول النبيّ ﷺ: «زَوَّجتُكها بما مَعَك من القرآن»[2] أنَّ الرجل قال: قد قبلت، لكن اعتَرَضَه المهلَّب فقال: بساط الكلام في هذه القصَّة أغنى عن توقيف الخاطِب على القَبُول، لمَا تقدَّم من المراوَضة والطَّلَب والمعاوَدة في ذلك، فمَن كان في مِثل حال هذا الرجل الرّاغِب، لم يَحتَج إلى تصريح منه بالقَبُولِ، لسَبقِ

---

(١) لفظة «زوجني» لم ترد في (أ) و(س)، وأثبتناها من (ع).

(٢) سلف برقم (٢٣١٠).

العلم برغبتِه، بخِلَاف غيره ممَّن لم تَقُم القَرائنُ على رِضَاه. انتهى، وغايته أنَّه يَسلَم الاستدلال، لكن يَخُصّه بخاطِبٍ دون خاطِب، وقد قَدَّمتُ في الذي قبله وجه الخَدش في أصل الاستدلال.

**قوله في هذه الرِّواية: «فقال: ما لي اليوم في النِّساء من حاجة»** فيه إشكال من جهة أنَّ في حديث: فصَعَّدَ النَّظَر إليها، وصَوَّبَه[1]، فهذا دالٌّ على أنَّه كان يريد التَّزويج لو أعجَبَته، فكان معنى الحديث: ما لي في النِّساء إذا كُنَّ بهذه الصِّفة من حاجة. ويحتمل أن يكون جواز النَّظَر مُطلَقاً من خصائصه، وإن لم يُرِد التَّزويج، وتكون فائدته احتمال أنَّها تُعجِبه، فيَتزوَّجها معَ استغنائه حينئذٍ عن زيادةٍ على مَن عنده من النِّساء ﷺ.

## ٤٥- بابٌ لا يَخْطُبُ على خِطْبةِ أخِيه حتَّى يَنْكِحَ، أو يَدَعَ

**٥١٤٢- حدَّثنا مَكِّيُّ بنُ إبراهيمَ، حدَّثنا ابنُ جُرَيج، قال: سمعتُ نافعاً يُحدِّثُ، أنَّ ابنَ عمرَ رضي الله عنهما كان يقول: نَهَى النبيُّ ﷺ أن يَبِيعَ بعضُكم على بيعِ بعضٍ، ولا يَخْطُب الرجلُ على خِطْبةِ أخِيه حتَّى يَترُكَ الخاطِبُ قبلَه، أو يأذَنَ له الخاطِب.**

**٥١٤٣، ٥١٤٤- حدَّثنا يحيى بنُ بُكَير، حدَّثنا اللَّيثُ، عن جعفرِ بنِ رَبِيعةَ، عن الأعرَجِ، قال: قال أبو هريرة يأثُرُ عن النبيِّ ﷺ، قال: «إيّاكم والظَّنَّ، فإنَّ الظَّنَّ أكذَبُ الحديثِ، ولا تَجسَّسوا، ولا تَحسَّسوا، ولا تَباغَضوا، وكونوا/ إخْواناً ولا يَخْطُبُ الرجلُ على خِطْبةِ أخِيه حتَّى يَنْكِحَ، أو يَترُكَ»** ١٩٩/٩

[أطرافه في: ٦٠٦٤، ٦٠٦٦، ٦٧٢٤]

**قوله: «باب لا يَخْطُب على خِطْبة أخيه حتَّى يَنْكِح، أو يَدَع»** كذا أورَدَه بلفظ: «أو يَدَع»، وذكره في الباب عن أبي هريرة بلفظ: «أو يَترُك»، وأخرجه مسلم (١٤١٤) من حديث عُقْبةَ بن عامر بلفظ: «حتَّى يَذَرَ»، وقد أخرجه أبو الشَّيخ في كتاب «النِّكاح» من طريق عبد الوارث عن هشام بن حسَّان عن محمَّد بن سِيرِين عن أبي هريرة بلفظ: «حتَّى يَنكِح

---

(١) سلف برقم (٥٠٨٧).

أو يَدَعَ»، وإسناده صحيح.

**قوله: «نَهَى النبيّ ﷺ أن يبيع بعضكم على بيع بعض»** تقدَّم شرحه في البيوع (٢١٣٩)، والبحث في اختصاص ذلك بالمسْلِم، وهذا اللَّفظ لا يعارض ذلك من جهة أنَّ المخاطَبين هم المسلمون.

**قوله: «ولا يَخْطُب»** بالجزمِ على النَّهي، أي: وقال: لا يَخطُب، ويجوز الرَّفع على أنَّه نفي، وسياق ذلك بصيغة الخبر أبلَغ في المنع، ويجوز النَّصب عَطفاً على قوله: «يبيع» على أنَّ «لا» في قوله: «ولا يَخطُب» زائدة، ويُؤيِّد الرَّفع قوله في رواية عُبيدِ الله بن عمر عن نافع عند مسلم (١٤١٢/ ٥٠): «ولا يبيعُ الرجل على بيع أخيه، ولا يَخطُبُ» برفع العين من يبيع والباء من يَخطُب، وإثبات التَّحتانيَّة في يَبيع.

**قوله: «أو يأذَن له الخاطِب»** أي: حتَّى يأذَن الخاطبُ[1] الأوَّل للثّاني.

**قوله في حديث أبي هريرة: «اللَّيث، عن جعفر بن رَبِيعَة»** لِلَّيثِ فيه إسناد آخر، أخرجه مسلم (١٤٢٤) من طريقه عن يزيد بن أبي حبيب عن عبد الرَّحمن بن شِماسة عن عُقْبَةَ بن عامر في قصَّة الخِطبة فقط، وسأذكر لفظه.

**قوله: «قال: قال أبو هريرة يأْثُر»** بفتح أوَّله وضمّ المثلَّثة تقول: أثَرتُ الحديث آثُره ـ بالمدِّ ـ أثْراً، بفتح أوَّله ثمَّ سكون: إذا ذكرتَه عن غيرك، ووَقَعَ عند النَّسائيِّ (٣٢٤٠) من طريق محمَّد بن يحيى بن حِبّان عن الأعرَج عن أبي هريرة: أنَّ رسول الله ﷺ قال... فذكره مختصراً.

**قوله: «إيّاكم والظَّنّ...»** إلى آخره، يأتي من وجهٍ آخرَ عن أبي هريرة في كتاب الأدب مع شرحه (٦٠٦٤)، وقد أخرجه البيهقيُّ (٧/ ١٨٠) من طريق أحمد بن إبراهيم بن مِلْحان عن يحيى بن بُكَير شيخ البخاريّ فيه، فزاد في المتن زيادات ذكرها البخاريّ مُفرَّقة، لكن من غير هذا الوجه.

**قوله: «حتَّى يَنْكِح»** أي: حتَّى يَتزوَّج الخاطِب الأوَّل فيَحصُل اليأس المحضُ.

---

(١) لفظة «الخاطب» أثبتناها من (ع)، ولم ترد في (أ) و(س).

وقوله «أو يَترُك» أي: الخاطبُ الأوَّل التَّزويجَ، فيجوز حينئذٍ للثّاني الخِطبةُ، فالغايتان مُختَلِفَتان: الأولى تَرجِع إلى اليأس، والثّانية تَرجِع إلى الرَّجاء، ونَظِير الأولى قوله تعالى: ﴿حَتَّىٰ يَلِجَ ٱلْجَمَلُ فِى سَمِّ ٱلْخِيَاطِ﴾ [الأعراف: ٤٠][1].

قال الجمهور: هذا النَّهي للتَّحريمِ، وقال الخطَّابيُّ: هذا النَّهي للتَّأديب وليس بنَهي تحريم يُبطِل العَقدَ عند الفقهاء، كذا قال، ولا مُلازَمة بين كونه للتَّحريمِ وبين البُطْلان عند الجمهور، بل هو عندهم للتَّحريمِ ولا يُبطِل العَقد، بل حكى النَّوَويّ أنَّ النَّهي فيه للتَّحريمِ بالإجماع، ولكن اختَلَفوا في شُروطه، فقال الشافعيَّة والحنابلة: مَحَلُّ التَّحريم: ما إذا صَرَّحَت المخطوبة أو وليّها الذي أذِنَت له، حيثُ يكون إذنها مُعتبَراً بالإجابة، فلو وَقَعَ التَّصريح بالردِّ فلا تحريم، فلو لم يعلم الثّاني بالحال فلا يَحرُم[2] الهُجوم على الخِطبة، لأنَّ الأصلَ الإباحةُ، وعند الحنابلة في ذلك روايتان.

وإن وَقَعَت الإجابة بالتَّعريضِ، كقولها: لا رَغبةَ عنك، فقولان عند الشافعيَّة، الأصحّ ـ وهو قول المالكيَّة والحنفيَّة ـ لا يَحرُم أيضاً، وإذا لم تَرُدّ ولم تَقبَل فيجوز. والحُجّة فيه قول فاطمة بنت قيس: خَطَبني معاوية وأبو جَهْم، فلم يُنكِر النبيّ ﷺ ذلك عليهما، بل خَطَبَها لأُسامة[3]. وأشارَ النَّوَويّ وغيره: إلى أنَّه لا حُجّة فيه، لاحتمال أن يكونا خَطَبا معاً، أو لم يعلم الثّاني بخِطبة الأوَّل، والنبيّ ﷺ أشارَ بأُسامة ولم يَخطُب، وعلى تقدير تكون خِطْبة، فكأنَّه لمَّا ذكر لها ما في معاوية وأبي جَهْم، ظَهَرَ منها الرَّغبة عنهما، فخَطَبَها لأُسامة.

وحكى التِّرمِذيّ عن الشافعيّ: أنَّ معنى حديث الباب: إذا خَطَبَ الرجل المرأة فرَضيَت به ورَكَنَت إليه، فليس لأحدٍ أن يَخطُب على خِطبَته، فإذا لم يعلم برِضاها ولا رُكونِها، فلا بأس أن يَخطُبها، والحُجّة/ فيه: قصَّة فاطمة بنت قيس، فإنَّها لم تُخبِره برِضاها ٢٠٠/٩

(١) الفِقرتان من قوله: «قوله: حتى ينكح» إلى هنا، وقعتا في (س) في آخر شرح هذا الباب، ووقعتا في (أ) و(ع) قبل قوله: «إياكم والظن»، وأثبتناهما في هذا المكان ليستقيم الكلام.

(٢) في (أ) و(س): «فيجوز» بدل: فلا يحرم، والمثبت من (ع).

(٣) انظر هذه القصة عند أحمد (٢٧٣٣)، ومسلم (١٤٨٠) من حديث فاطمة نفسها.

بواحدٍ منهما، ولو أخبَرَته بذلك لم يُشِر عليها بغير مَن اختارَت.

فلو لم توجَد منها إجابةٌ ولا رَدٌّ، فقطَعَ بعض الشافعيَّة بالجوازِ، ومنهم مَن أجرَى القولَينِ، ونَصَّ الشافعيّ في البكر: على أنَّ سُكوتها رِضاً بالخاطِب، وعن بعض المالكيَّة: لا تُمنَع الخِطبة إلّا على خِطبة مَن وَقَعَ بينهما التَّراضي على الصَّداق.

وإذا وُجِدَت شُروط التَّحريم ووَقَعَ العَقد للثّاني، فقال الجمهور: يَصِحّ معَ ارتكاب التَّحريم، وقال داود: يُفسَخ النِّكاح قبل الدُّخول وبعده، وعند المالكيَّة خِلَافٌ كالقولَينِ، وقال بعضهم: يُفسَخ قبله لا بعده، وحُجّة الجمهور: أنَّ المنهيّ عنه الخِطبة، والخِطبة ليست شرطاً في صِحّة النِّكاح، فلا يُفسَخ النِّكاح بوقوعِها غير صحيحة.

وحكى الطَّبَريُّ أنَّ بعض العلماء قال: إنَّ هذا النَّهيَ منسوخ بقصَّة فاطمة بنت قيس، ثمَّ رَدَّه وغَلَّطَه بأنَّها جاءت مُستَشيرة، فأُشير عليها بما هو الأَولى، ولم يكن هناك خِطبة على خِطبة كما تقدَّمَ، ثمَّ إنَّ دَعوَى النَّسخ في مِثل هذا غَلَط، لأنَّ الشّارع أشارَ إلى عِلّة النَّهي في حديث عُقْبَةَ بن عامر بالأُخوّة، وهي صِفَة لازِمة وعِلّة مطلوبة للدَّوام، فلا يَصِحّ أن يَلحَقها النَّسخُ، والله أعلم.

واستُدِلَّ به على أنَّ الخاطِب الأوَّل إذا أذِنَ للخاطِب الثّاني في التَّزويج ارتَفَعَ التَّحريم، ولكن هل يَختَصّ ذلك بالمأذونِ له، أو يَتَعَدَّى لغيرِه، لأنَّ مُجَرَّد الإذن الصّادِر من الخاطِب الأوَّل دالّ على إعراضه عن تزويج تلك المرأة، وبإعراضه يجوز لغيره أن يَخطُبها؟ الظّاهر الثّاني، فيكون الجواز للمأذونِ له بالتَّنصيصِ، ولغير المأذون له بالإلحاق، ويُؤيِّده قوله في الحديث الثّاني من الباب: «أو يَترُك».

وصَرَّحَ الرُّويَانيّ من الشافعيَّة: بأنَّ مَحَلّ التَّحريم إذا كانت الخِطبة من الأوَّل جائزة، فإن كانت ممنوعة كَخِطبة المعتَدّة، لم يَضُرّ الثّاني بعد انقضاء العِدّة أن يَخطُبها، وهو واضح لأنَّ الأوَّل لم يَثبُت له بذلك حَقّ.

واستُدِلَّ بقولِه: «على خِطبة أخيه» أنَّ مَحَلّ التَّحريم: إذا كان الخاطِب مسلماً، فلو خَطَبَ

الذِّمّيّ ذِمّيَّة فأراد المسلم أن يَخطُبها جازَ له ذلك مُطلَقاً، وهو قول الأوزاعيِّ، ووافَقَه من الشافعيَّة ابنُ المنذِر وابنُ حَرْبويه[1] والخطَّابيّ، ويُؤيِّده قوله في أوَّل حديث عُقْبة بن عامر عند مسلم (١٤١٤): «المؤمن أخو المؤمن، فلا يَحِلّ للمؤمنِ أن يَبتاعَ على بيع أخيه، ولا يَخطُب على خِطبَتِه حتَّى يَذَرَ» وقال الخطَّابيُّ: قَطَعَ الله الأُخوّة بين الكافر والمسلم فيَختَصّ النَّهي بالمسلم. وقال ابن المنذِر: الأصل في هذا الإباحة حتَّى يَرِد المنع، وقد وَرَدَ المنع مُقيَّداً بالمسلم، فبَقِيَ ما عدا ذلك على أصل الإباحة، وذهب الجمهور إلى إلحاق الذِّمّيّ بالمسلم في ذلك، وأنَّ التَّعبير بأخيه خرجَ على الغالب فلا مفهوم له، وهو كقوله تعالى: ﴿وَلَا تَقْتُلُوٓاْ أَوْلَٰدَكُم﴾ [الأنعام:١٥١] وكقوله: ﴿وَرَبَٰٓئِبُكُمُ ٱلَّٰتِي فِي حُجُورِكُم﴾ [النساء:٢٣] ونحو ذلك. وبناه بعضهم على أنَّ هذا المنهيّ عنه هل هو من حقوق العَقْد واحترامه، أو من حقوق المتعاقدَينِ؟ فعلى الأوَّل فالرّاجح ما قال الخطَّابيّ، وعلى الثّاني فالرّاجح ما قال غيره، وقريب من هذا البناء اختلافهم في ثُبوت الشُّفعة للكافرِ، فمَن جعلها من حقوق المِلك أثبَتَها له، ومَن جعلها من حقوق المالك مَنَعَ.

وقريب من هذا البحث ما نُقِلَ عن ابن القاسم صاحب مالك: أنَّ الخاطِب الأوَّل إذا كان فاسقاً جازَ للعَفيفِ أن يَخطُب على خِطبَته، ورَجَّحَه ابن العربيّ منهم، وهو مُتَّجِه فيما إذا كانت المخطوبة عَفيفةً، فيكون الفاسق غير كُفء لها فتكون خِطبَته كلا خِطْبة. ولم يَعتَبر الجمهور ذلك إذا صَدَرَت منها علامة القَبُول، وقد أطلقَ بعضهم الإجماع على خِلَاف هذا القول. ويَلتَحِق بهذا ما حكاه بعضهم من الجواز إذا لم يكن الخاطِب الأوَّل أهلاً في العادة لِخطبة تلك المرأة، كما لو خَطَبَ سُوقيٌّ بنتَ مَلِكٍ، وهذا يَرجِع إلى التَّكافُؤ.

واستُدِلَّ به على تحريم خِطْبة المرأة على خِطْبة امرأة أُخرى، إلحاقاً لحُكمِ النِّساء بحُكمِ

---

(١) تحرف في (س) إلى: ابن جويرية، وفي (ع) إلى: ابن جرير، والمثبت من (أ)، وابن حربويه: هو علي بن الحسين بن حرب بن عيسى البغدادي القاضي، أبو عبيد بن حربويه، أحد أصحاب الوجوه المشهورين في المذهب الشافعي، توفي سنة ٣١٩هـ. انظر: «طبقات الشافعية الكبرى» للسبكي ٣/ ٤٤٦، و«طبقات الشافعية» لابن قاضي شهبة ١/ ٩٦.

الرِّجال، وصورته أن تَرغَب امرأة في رجل وتَدعُوه إلى تزويجها، فيُجيبها كما تقدَّم، فتَجيء امرأة أُخرى فتَدعُوه وتُرَغِّبه في نفسها وتُزَهِّده في التي/ قبلها، وقد صَرَّحوا باستحباب ٢٠١/٩ خِطْبة أهل الفضل من الرِّجال، ولا يخفى أنَّ محَلّ هذا إذا كان المخطوب عَزَمَ أن لا يَتزوَّج إلّا واحدةً، فأمَّا إذا جَمَعَ بينهما فلا تحريم، وسيأتي بعد ستّة أبواب (٥١٥٢) في «باب الشُّروط التي لا تَحِلّ في النِّكاح» مزيد بحث في هذا.

## ٤٦- باب تفسير ترك الخِطْبة

**٥١٤٥- حدَّثنا أبو اليَمَان، أخبرنا شُعَيبٌ، عن الزُّهْريِّ، قال: أخبرني سالم بنُ عبدِ الله، أنَّه سمعَ عبد الله بنَ عمرَ رضي الله عنهما يُحدِّثُ: أنَّ عمرَ بنَ الخطَّاب حينَ تَأَيَّمَت حفصةُ، قال عمرُ: لَقِيتُ أبا بَكْرٍ، فقلتُ: إن شئتَ أنكَحْتُكَ حفصةَ بنتَ عمرَ، فلَبِثْتُ لَيالِيَ، ثمَّ خَطَبَها رسولُ الله ﷺ، فلَقِيَني أبو بكرٍ، فقال: إنَّه لم يَمْنَعْني أن أرجعَ إليكَ فيما عَرَضْتَ إلّا أنّي قد علمْتُ أنَّ رسولَ الله ﷺ قد ذكرها، فلم أكُن لأُفْشِيَ سِرَّ رسولِ الله ﷺ، ولو تَرَكَها لَقَبِلْتُها.**

**تابَعَه يونسُ وموسى بنُ عُقْبَةَ وابنُ أبي عَتِيقٍ، عن الزُّهْريِّ.**

**قوله: «باب تفسير تركِ الخِطْبة»** ذكر فيه طَرَفاً من حديث عمر حين تأَيَّمَت حفصة، وفي آخره قول أبي بكر الصِّدّيق رضي الله عنه: ولو تَرَكَها لَقبِلتُها، وقد تقدَّم شرحه مُستَوفًى قبل أبواب (٥١٢٢ و٥١٢٩).

قال ابن بَطّال ما مُلخَّصه: تقدَّم في الباب الذي قبله تفسير تَرك الخِطبة صريحاً في قوله: «حتَّى يَنكِح، أو يَترُك»، وحديث عمر في قصَّة حفصة لا يظهر منه تفسير تَركِ الخِطبة، لأنَّ عمر لم يكن عَلِم أنَّ النبيّ ﷺ خَطَبَ حفصة، قال: ولكنَّه قَصَدَ معنًى دَقيقاً يدلّ على ثُقوب ذِهْنه، ورُسُوخه في الاستنباط، وذلك أنَّ أبا بكر علم أنَّ النبيّ ﷺ إذا خَطَبَ إلى عمر أنَّه لا يَرُدّه، بل يَرغَب فيه، ويَشكُر الله على ما أنعَمَ الله عليه به من ذلك، فقامَ عِلمُ أبي بكر بهذا الحال مقام الرُّكون والتَّراضي، فكأنَّه يقول: كلّ مَن عُلِم أنَّه لا يُصرَف إذا خَطَبَ لا ينبغي لأحدٍ أن يَخطُب على خِطبَته.

وقال ابن المنيِّر: الذي يظهر لي أنَّ البخاريّ أراد أن يُحقِّق امتِناع الخِطْبة على الخِطْبة مُطلَقاً، لأنَّ أبا بكر امتَنَعَ ولم يكن انبَرَمَ الأمر بين الخاطِب والوَليّ، فكيف لو انبَرَمَ وتَراكَنا؟ فكأنَّه استدلال منه بالأولى. قلت: وما أبداه ابن بَطّال أدَقّ وأولَى، والله أعلم.

**قوله: «تابَعَه يونس وموسى بن عُقْبة وابن أبي عَتِيق عن الزُّهْريِّ»** أي: بإسنادِه، أمَّا مُتابَعة يونس ـ وهو ابن يزيد ـ فوَصَلَها الدَّارَقُطنيُّ في «العِلَل» (١/ ١٥٧) من طريق أصبَغَ عن ابن وَهْب عنه، وأمَّا مُتابَعة الآخرينَ فوَصَلَها الذُّهْليُّ في «الزُّهْريّات» من طريق سليمان بن بلال عنهما، وقد تقدَّم للمصنِّف هذا الحديث من رواية مَعمَر (٥١٢٢)، ومن رواية صالح ابن كَيْسانَ أيضاً (٥١٢٩) عن الزُّهْريِّ أيضاً.

## ٤٧ - باب الخُطْبة

**٥١٤٦- حدَّثنا قَبِيصةُ، حدَّثنا سفيانُ، عن زيدِ بنِ أسلَمَ، قال: سمعتُ ابنَ عمرَ يقول: جاء رجلانِ منَ المشرقِ فخَطَبا، فقال النبيُّ ﷺ: «إنَّ منَ البيان لَسِحْراً».**

[طرفه في: ٥٧٦٧]

**قوله: «باب الخُطْبة»** بضمِّ أوَّله، أي: عند العَقد، ذكر فيه حديث ابن عمر: جاء رجلان من المشرق فخَطَبا، فقال النبيّ ﷺ: «إنَّ من البيان لَسِحراً»، وفي رواية الكُشْمِيهنيّ: «سِحراً» بغير لام، وهو طَرَف من حديث سيأتي بتمامه في الطِّبّ معَ شرحه (٥٧٦٧). ٩/٢٠٢

قال ابن التِّين: أدخَلَ هذا الحديث في كتاب النِّكاح وليس هو موضعه، قال: والبيان نوعان: الأوَّل: ما يُبيِّن به المراد، والثّاني: تحسين اللَّفظ حتَّى يَستَميل قلوب السامعينَ. والثّاني هو الذي يُشَبَّه بالسِّحْرِ، والمذموم منه ما يُقصَد به الباطِل، وشَبَّهَه بالسِّحْرِ لأنَّ السِّحْر صَرْف الشَّيء عن حقِيقَته.

قلت: فمن هنا تُؤخَذ المناسَبة، ويُعرَف أنَّه ذكره في موضعه، وكأنَّه أشارَ إلى أنَّ الخُطبة وإن كانت مشروعة في النِّكاح، فينبغي أن تكون مُقتَصِدة، ولا يكون فيها ما يقتضي صَرْف الحقّ إلى الباطِل بتحسينِ الكلام. والعرب تُطلِق لفظ السِّحْر على الصَّرف،

تقول: ما سَحَرك عن كذا؟ أي: ما صَرَفَك عنه؟

وأخرجه أبو داود (٥٠١٢) من حديث صخر بن عبد الله بن بُرَيدة عن أبيه عن جَدّه رَفَعَه: «إنَّ من البيان سِحراً» قال: فقال صَعصَعة بن صُوحان: صَدَقَ رسول الله ﷺ، الرجل يكون عليه الحقّ وهو أَلْحَن بالحُجّة من صاحب الحقّ، فيَسحَر الناس ببيانه فيذهب بالحقِّ.

وقال المهلَّب: وجه إدخال هذا الحديث في هذه التَّرجمة: أنَّ الخُطبة في النِّكاح إنَّما شُرِعَت للخاطِب لتَسهِيل أمره، فشُبِّهَ حُسن التَّوَصُّل إلى الحاجة بحُسنِ الكلام فيها باستنزال المرغوب إليه بالبيان بالسِّحرِ، وإنَّما كان كذلك لأنَّ النُّفوس طُبِعَت على الأَنَفة من ذِكْر المولِيَّات في أمر النِّكاح، فكان حُسن التَّوَصُّل لرفع تلك الأَنَفة وجهاً من وجوه السِّحر الذي يَصرِف الشَّيء إلى غيره.

ووَرَدَ في تفسير خُطبة النِّكاح أحاديث، من أشهَرها ما أخرجه أصحاب «السُّنَن»[1]، وصَحَّحَه أبو عَوَانة (٤١٤٣ و٤١٤٤)، وابن حِبّان عن ابن مسعود مرفوعاً: «إنَّ الحمد لله نَحمَده، ونَستَعينه ونَستَغفِره» الحديث، قال التِّرمِذيّ: حسن، رواه الأعمَش عن أبي إسحاق عن أبي الأحوَص عن ابن مسعود، وقال شُعْبة عن أبي إسحاق عن أبي عُبيدة عن أبيه، قال[2]: فكِلا الحديثَينِ صحيح، لأنَّ إسرائيل رواه عن أبي إسحاق فجمعهما. قال: وقد قال أهل العلم: إنَّ النِّكاح جائز بغير خُطبة، وهو قول سفيان الثَّوْريّ وغيره من أهل العلم. انتهى، وقد شَرَطَه في النِّكاح بعض أهل الظّاهر، وهو شاذّ.

## ٤٨- باب ضربِ الدّفّ في النّكاح والوليمة

**٥١٤٧- حدَّثنا مُسدَّدٌ، حدَّثنا بِشرُ بنُ المفضَّلِ، حدَّثنا خالدُ بنُ ذَكْوانَ، قال: قالت الرُّبَيِّعُ بنتُ مُعَوِّذِ بنِ عَفْراءَ: جاء النبيُّ ﷺ يَدْخُلُ عَلَيَّ حينَ بُنِيَ عليَّ، فجَلَسَ على فِراشي كمَجلِسِكَ**

(١) أخرجه أبو داود (٢١١٨)، وابن ماجه (١٨٩٢)، والترمذي (١١٠٥)، والنسائي في «المجتبى» (٣٢٧٧).

(٢) القائل الترمذي.

منّي، فجَعَلَت جوَيرِياتٌ لنا يَضْرِبنَ بالدُّفِّ ويَنْدُبنَ مَن قُتِلَ من آبائي يومَ بَدْرٍ، إذ قالت إحداهُنَّ:

وفينـــا نبـــيٌّ يَعْلَـــمُ مـــا في غَـــدِ

فقال: «دَعِي هذا، وقولي بالذي كنتِ تقولِينَ».

قوله: «باب ضَرْبِ الدُّفّ في النِّكاح والوَلِيمة» يجوز في الدُّفّ ضَمُّ الدَّال وفتحها، وقوله: «والوليمة» معطوف على النِّكاح، أي: وضربِ الدُّفّ في الوليمة، وهو من العامّ بعد الخاصّ، ويحتمل أن يريد وليمة النِّكاح خاصّة، وأنَّ ضرب الدُّفّ يُشرَع في النِّكاح عند العَقد، وعند الدُّخول مثلاً، وعند الوليمة كذلك، والأوَّل أشبَه، وكأنَّه أشارَ بذلك إلى ما في بعض طرقه على ما سأُبيِّنُه.

قوله: «حدَّثنا خالد بن ذَكْوانَ» هو المدنيّ يُكْنى أبا الحسين، وهو من صِغار التابعينَ.

قوله: «جاء النبيّ ﷺ يَدخُل عليَّ» في رواية الكُشْمِيهنيّ: «فدَخَلَ عليَّ» ووَقَعَ عند ابن ماجه (١٨٩٧) في أوَّله قصَّة من طريق حمَّاد/ بن سَلَمةَ عن أبي الحسين ـ واسمه خالد المدنيّ ـ ٢٠٣/٩ قال: كنَّا بالمدينة يوم عاشُوراء، والجَواري يَضرِبنَ بالدُّفِّ ويَتَغنَّينَ، فدَخَلنا على الرُّبَيِّع بنت مُعَوِّذ، فذَكَرنا ذلك لها، فقالت: دَخَلَ عليَّ... الحديث، هكذا أخرجه من طريق يزيد ابن هارون عنه، وأخرجه الطبرانيُّ (٢٤/ ٦٩٥) من طريق [عفان][1] عن حمَّاد بن سَلَمةَ، فقال: عن أبي جعفر الخَطْميّ، بَدَل «أبي الحسين».

قوله: «حين بُنيَ عليَّ» في رواية حمَّاد بن سَلَمةَ[2]: «صَبِيحَة عُرْسي»، والبناء: الدُّخول بالزَّوجة، وبيَّن ابن سعد (٨/ ٤٤٧) أنَّها تزوَّجَت حينئذٍ إياس بن البُكَير اللَّيثيّ، وأنَّها ولدَتْ له محمَّد بن إياس، قيل: له صُحْبة.

قوله: «كمَجلِسِك» بكسرِ اللّام، أي: مكانك، قال الكِرْمانيُّ: هو محمول على أنَّ ذلك كان

---

(١) ما بين معقوفين سقط من الأصلين و(س)، ولا بدَّ منه فأثبتناه من الطبراني.

(٢) عند ابن ماجه (١٨٩٧)، والطبراني في «الكبير» (٢٤/ ٦٩٥).

من وراء حِجاب، أو كان قبل نزول آية الحِجاب، أو جازَ النَّظَر للحاجة، أو عند الأمن من الفتنة. انتهى، والأخير هو المعتمَد، والذي وَضَحَ لنا بالأدلّة القويَّة أنَّ من خصائص النبيّ ﷺ جواز الخَلْوة بالأجنبيَّة والنَّظَر إليها، وهو الجواب الصَّحيح عن قصَّة أمّ حَرَام بنت مِلْحانَ في دخوله عليها، ونَومِه عندها وتَفليَتها رأسه، ولم يكن بينهما مَحرَميَّة ولا زوجيَّة[1]، وجَوَّزَ الكِرْمانيُّ أن تكون الرِّواية «مَجلَسِك» بفتح اللّام، أي: جُلوسك، ولا إشكال فيها.

**قوله: «فجَعَلَت جُوَيرياتٌ لنا»** لم أقِفْ على تَسْمِيتهنَّ، ووَقَعَ في رواية حمَّاد بن سَلَمةَ بلفظ: «جاريَتان تُغَنّيان»، فيحتمل أن تكون الثِّنتان هما المغَنّيَتان، ومعهما مَن يَتبَعهما أو يُساعِدهما في ضرب الدُّفّ من غير غِناء، وسيأتي في «باب النِّسوة اللّاتي يُهدينَ المرأة إلى زوجها» زيادة في هذا (٥١٦٢).

**قوله: «ويَنْدُبْنَ»** من النُّدبة: بضمِّ النُّون:ـ وهي ذِكرُ أوصاف الميِّت بالثَّناءِ عليه، وتعديد مَحاسِنه بالكَرَمِ والشَّجاعة ونحوها.

**قوله: «مَن قُتِلَ من آبائي يوم بَدْر»** تقدَّم بيان ذلك في المغازي (٤٠٠١)، وأنَّ الذي قُتِلَ من آبائها إنَّما قُتِلَ بأُحُدٍ، وآباؤُها الذينَ شَهِدوا بدراً مُعَوِّذ ومعاذ وعَوْف، واحدهم أبوها والآخران عمّاها، أطلقَت الأُبوّة عليهما تغليباً.

**قوله: «فقال: دَعِي هذا»** أي: اترُكي ما يَتَعلَّق بمَدْحي الذي فيه الإطراء المنهيّ عنه، زاد في رواية حمَّاد بن سَلَمةَ: «لا يعلم ما في غَدٍ إلّا الله» فأشارَ إلى عِلّة المنع.

**قوله: «وقولي بالذي كنت تقولينَ»** فيه إشارة إلى جواز سماع المدح والمرثية ممَّا ليس فيه مُبالَغة تُفضي إلى الغُلوّ. وأخرج الطبرانيُّ في «الأوسط» (٣٤٠١) بإسنادٍ حسن من حديث عائشة: أنَّ النبيّ ﷺ مرَّ بنساءٍ من الأنصار في عُرس لهنَّ وهُنَّ يُغَنّينَ:

وأهدَى لها كَبْشاً تَنحنَحَ في المِربَدِ ... وَزوجُكِ في النادي ويعلمُ ما في غَدِ

فقال: «لا يعلم ما في غَدٍ إلّا الله».

---

(١) سلف عند المصنف برقم (٢٧٨٨) و(٢٧٨٩)، وأخرجه مسلم برقم (١٩١٢) (١٦٠).

قال المهلَّب: في هذا الحديث إعلان النِّكاح بالدُّفِّ وبالغِناءِ المباح، وفيه إقبال الإمام إلى العُرس وإن كان فيه لهو ما لم يَخرُج عن حَدّ المباح، وفيه جواز مَدْح الرجل في وجهه ما لم يَخرُج إلى ما ليس فيه.

وأغرَبَ ابن التِّين فقال: إنَّما نهاها لأنَّ مَدْحه حَقّ، والمطلوب في النِّكاح اللهو، فلمَّا أدخَلَت الجدّ في اللهو مَنَعَها، كذا قال، وتمام الخبر الذي أشرت إليه يَرُدّ عليه، وسياق القصَّة يُشعِر بأنَّهما لو استمرَّتا على المراثي لم يَنهَهُما، وغالب حسن المراثي جِدٌّ لا لَهْو، وإنَّما أنكَرَ عليهما ما ذُكِرَ من الإطراء حيثُ أُطلقَ عِلم الغيب له، وهو صِفَة تَختَصّ بالله تعالى، كما قال تعالى: ﴿قُل لَّا يَعْلَمُ مَن فِي ٱلسَّمَٰوَٰتِ وَٱلْأَرْضِ ٱلْغَيْبَ إِلَّا ٱللَّهُ﴾ [النمل:٦٥]، وقوله لنبيِّه: ﴿قُل لَّآ أَمْلِكُ لِنَفْسِى نَفْعًا وَلَا ضَرًّا إِلَّا مَا شَآءَ ٱللَّهُ وَلَوْ كُنتُ أَعْلَمُ ٱلْغَيْبَ لَٱسْتَكْثَرْتُ مِنَ ٱلْخَيْرِ﴾ [الأعراف:١٨٨]، وسائر ما كان النبيّ ﷺ يُخبِر به من الغُيوب بإعلام الله تعالى إيّاه لا أنَّه يَستقِلّ بعِلمِ ذلك، كما قال تعالى: ﴿عَٰلِمُ ٱلْغَيْبِ فَلَا يُظْهِرُ عَلَىٰ غَيْبِهِۦٓ أَحَدًا ﴿٢٦﴾ إِلَّا مَنِ ٱرْتَضَىٰ مِن رَّسُولٍ﴾ [الجن: ٢٦ - ٢٧]، وسيأتي مزيد بحث في مسألة الغِناء في العُرْس بعد اثنَي عشر باباً (٥١٦٢).

## ٤٩ - باب قولِ الله عزَّ وجلَّ: ﴿وَءَاتُوا۟ ٱلنِّسَآءَ صَدُقَٰتِهِنَّ نِحْلَةً﴾ [النساء:٤] ٩/٢٠٤

## وكَثْرةِ المَهْرِ، وأدْنَى ما يجوزُ منَ الصَّداق

وقولِه تعالى: ﴿وَءَاتَيْتُمْ إِحْدَىٰهُنَّ قِنطَارًا فَلَا تَأْخُذُوا۟ مِنْهُ شَيْـًٔا﴾ [النساء:٢٠]

وقولِه: ﴿أَوْ تَفْرِضُوا۟ لَهُنَّ فَرِيضَةً﴾ [البقرة:٢٣٦]

وقال سَهْلٌ: قال النبيُّ ﷺ: «ولو خاتَماً من حديدٍ».

٥١٤٨- حدَّثنا سليمانُ بنُ حَرْبٍ، حدَّثنا شُعْبةُ، عن عبدِ العزيزِ بنِ صُهَيبٍ، عن أنسٍ: أنَّ عبد الرَّحمنِ بنَ عَوْفٍ تزوَّجَ امرأةً على وزْنِ نَواةٍ، فرَأى النبيُّ ﷺ بَشاشةَ العُرْسِ، فسألَه، فقال: إنّي تزوَّجْتُ امرأةً على وزْنِ نَواةٍ.

٥١٤٨م- وعن قَتادةَ، عن أنسٍ: أنَّ عبد الرَّحمنِ بنَ عَوْفٍ تزوَّجَ امرأةً على وَزْنِ نَواةٍ من ذهبٍ.

قوله: «باب قول الله عزَّ وجلَّ: ﴿وَءَاتُواْ ٱلنِّسَآءَ صَدُقَٰتِهِنَّ نِحۡلَةً﴾ وكَثْرة المهر، وأدنَى ما يجوز من الصَّداق، وقوله عزَّ وجلَّ: ﴿وَءَاتَيۡتُمۡ إِحۡدَىٰهُنَّ قِنطَارٗا فَلَا تَأۡخُذُواْ مِنۡهُ شَيۡـًٔا﴾، وقوله: ﴿أَوۡ تَفۡرِضُواْ لَهُنَّ فَرِيضَةً﴾» هذه التَّرجمة معقودة، لأنَّ المهر لا يَتَقَدَّر أقلّه، والمخالف في ذلك المالكيَّة والحنفيَّة، ووجه الاستدلال ممَّا ذكره الإطلاق من قوله: ﴿صَدُقَٰتِهِنَّ﴾ ومن قوله: ﴿فَرِيضَةً﴾، وقوله في حديث سَهْل: «ولو خاتَماً من حديد».

وأمَّا قوله: «وكَثْرة المهر» فهو بالجرِّ عُطِفَ على «قول الله».

والآية التي تَلَاها، وهي قوله: ﴿وَءَاتَيۡتُمۡ إِحۡدَىٰهُنَّ قِنطَارٗا﴾، فيه إشارة إلى جواز كَثْرة المهر، وقد استَدَلَّت بذلك المرأة التي نازَعَت عمرَ رضي الله تعالى عنه في ذلك، وهو ما أخرجه عبد الرَّزّاق (١٠٤٢٠) من طريق أبي عبد الرَّحمن السُّلَميّ قال: قال عمر: لا تُغالُوا في مُهُور النِّساء، فقالت امرأة: ليس ذلك لك يا عمر، إنَّ الله يقول: «وآتَيتُم إحداهُنَّ قِنطاراً من ذهب» ـ قال: وكذلك هي في قراءة ابن مسعود ـ فقال عمر: امرأةٌ خاصَمَت عمرَ فخَصَمَته. وأخرجه الزُّبَير بن بَكّارٍ من وجه آخر مُنقَطِع: فقال عمر: امرأةٌ أصابت ورجل أخطأَ. وأخرجه أبو يَعْلى من وجه آخر عن مسروق عن عمر، فذكره مُتَّصِلاً مُطوَّلاً، وأصل قول عمر: «لا تُغالُوا في صَدُقات النِّساء» عند أصحاب «السُّنَن»[1]، وصَحَّحَه ابن حِبّان (٤٦٢٠) والحاكم (٢/ ١٧٥-١٧٦)، لكن ليس فيه قصَّة المرأة، ومُحصَّل الاختلاف: أنَّه أقلُّ ما يُتَمَوَّل، وقيل: أقلُّه ما يجب فيه القطعُ، وقيل: أربعونَ، وقيل: خمسونَ، وأقلُّ ما يجب فيه القطع مُختَلَف فيه، فقيلَ: ثلاثة دَراهم، وقيل: خمسة، وقيل: عشرة.

قوله: «وقال سَهْل: قال النبيّ ﷺ: ولو خاتَماً من حديد» هذا طَرَف من حديث الواهبة، وسيأتي شرحه مُستَوفًى بعد هذا، ويأتي مزيد في هذه المسألة بعد قليل أيضاً.

ثمَّ ذكر حديث أنس في قصَّة تزويج عبد الرَّحمن بن عَوْف، وفيه قوله: تزوَّجتُ امرأة

---

(١) أخرجه أبو داود (٢١٠٦)، وابن ماجه (١٨٨٧)، والنسائي (٣٣٤٩). وانظر تمام تخريجه في «المسند» (٢٨٥).

على وزن نَواةٍ، وسيأتي شرحه مُستَوفًى في «باب الوليمة ولو بشاةٍ» بعد بضعة عشر باباً (٥١٦٧).

قوله: «وعن قَتَادةَ، عن أنس» هو معطوف على قوله: «عن عبد العزيز بن صُهَيب»، وهو من رواية شُعْبة عنهما، فبيَّن أنَّ عبد العزيز بن صُهَيب أطلقَ عن أنس النَّواة، وقَتَادة زاد أنَّها من ذهبٍ. ويحتمل أن يكون قوله: «وعن قَتَادة» مُعلَّقاً، وقد أخرج الإسماعيليّ الحديث عن يوسف القاضي عن سليمان بن حَرْب بطريق عبد العزيز فقط، وأخرج طريق قَتَادة من رواية عليِّ بن الجَعْد وعاصم بن عليٍّ كلاهما عن شُعْبة، وكذا صَنَعَ أبو نُعَيم أخرج من رواية سليمان طريقَ عبد العزيز وحده، وأخرج طريق قَتَادة من رواية أبي داود الطَّيالسيِّ عن شُعْبة، والله أعلم.

## ٥٠- باب التّزويج على القرآن وبغير صَدَاقٍ ٢٠٥/٩

**٥١٤٩- حدَّثنا عليُّ بنُ عبدِ الله، حدَّثنا سفيانُ، سمعتُ أبا حازِمٍ، عن سَهْلِ بنِ سعدٍ الساعِدِيِّ يقول: إنّي لَفي القومِ عندَ رسولِ الله ﷺ، إذ قامَتِ امرأةٌ فقالت: يا رسولَ الله، إنَّها قد وهَبَت نفسَها لكَ، فرَ فيها رأيَكَ. فلم يُجِبْها شيئاً، ثمَّ قامَت فقالت: يا رسولَ الله، إنَّها قد وهَبَت نفسَها لكَ، فرَ فيها رأيَكَ. فلم يُجِبْها شيئاً، ثمَّ قامَتِ الثّالثةَ فقالت: إنَّها قد وهَبَت نفسَها لكَ، فرَ فيها رأيَكَ. فقامَ رجلٌ فقال: يا رسولَ الله، أنكِحْنِيها، قال: «هل عندَكَ من شيءٍ؟» قال: لا، قال: اذهب فاطْلُب ولو خاتَماً من حديدٍ»، فذهب فطَلَبَ، ثمَّ جاء فقال: ما وَجَدْتُ شيئاً، ولا خاتَماً من حديدٍ، فقال: «هل مَعَكَ منَ القرآنِ شيءٌ؟» قال: معي سورةُ كذا، وسورةُ كذا، قال: «اذهبْ، فقد أنكَحْتُكَها بما مَعَكَ منَ القرآنِ».**

قوله: «باب التَّزْويج على القرآن وبغيرِ صَداق» أي: على تعليم القرآن وبغير صَدَاقٍ ماليٍّ عينيّ، ويحتمل غير ذلك كما سيأتي البحث فيه.

قوله: «حدَّثنا سُفْيان» هو ابن عُيَينةَ، وقد ذكره المصنِّف من رواية سفيان الثَّوْريّ بعد هذا، لكن باختصارٍ (٥١٥٠)، وأخرجه ابن ماجه (١٨٨٩) من روايته أتمّ منه، والإسماعيليّ

أتمّ من ابن ماجه، والطبرانيُّ (٥٩٦١) مقروناً برواية مَعمَر، وأخرج رواية ابن عُيَينةَ أيضاً مسلم (١٤٢٥/ ٧٧)، والنَّسائيُّ (٣٢٠٠).

وهذا الحديث مَدارُه على أبي حازِم سَلَمةَ بن دينار المدنيّ، وهو من صِغار التابعينَ، حدَّث به كِبار الأئمَّة عنه مثل: مالك، وقد تقدَّمَت روايته في الوَكالة (٢٣١٠)، وقبل أبوابٍ هنا (٥١٣٥)، ويأتي في التَّوحيد (٧٤١٧)، وأخرجه أيضاً أبو داود (٢١١١) والتِّرمِذيّ (١١١٤) والنَّسائيُّ (٣٣٥٩)، والثَّوْريِّ كما ذكرتُه، وحمَّادِ بن زيد وروايتُه في فضائل القرآن (٥٠٢٩)، وتقدَّمَت قبل أبواب هنا أيضاً (٥١٤١)، وأخرجها مسلم (١٤٢٥/ ٧٧)، وفُضَيلِ بنِ سليمان ومحمَّد بن مُطرِّف أبي غَسّان، وقد تقدَّمَت روايتهما قريباً في النِّكاح[1]، ولم يُخرِجهما مسلم، ويعقوبِ بنِ عبد الرَّحمن الإسكَندَرانيّ وعبدِ العزيز بن أبي حازِم، وروايتهما في النِّكاح أيضاً[2]، ويعقوب أيضاً في فضائل القرآن (٥٠٣٠)، وعبدِ العزيز يأتي في اللِّباس (٥٨٧١)، وأخرجهما مسلم (١٤٢٥/ ٧٦)، وعبدِ العزيز بن محمَّد الدَّراوَرديّ وزائدةَ بنِ قُدامةَ، وروايتهما عند مسلم (١٤٢٥/ ٧٧)، ومَعمَرٍ وروايته عند أحمد (٢٢٨٣٢) والطبرانيّ (٥٩٦١)، وهشامِ بنِ سعد وروايته في «صحيح أبي عَوَانة»[3] والطبرانيّ (٥٧٥٠)، ومُبشِّرِ بن مُكَسِّر[4] وروايته عند الطبرانيِّ (٥٩٣٨)، وعبدِ الملِك بن جُرَيج وروايته عند أبي الشَّيخ في كتاب «النِّكاح»، وقد روى طَرَفاً منه سعيد بن المسيّب عن سَهْل بن سعد أخرجه الطبرانيّ.

وجاءت القصَّة أيضاً من حديث أبي هريرة عند أبي داود (٢١١٢) باختصارٍ، والنَّسائيّ

---

(١) رواية فضيل بن سليمان سلفت برقم (٥١٣٢)، ورواية أبي غسان محمد بن مطرف سلفت برقم (٥١٢١).

(٢) رواية يعقوب سلفت برقم (٥١٢٦)، ورواية عبد العزيز بن أبي حازم سلفت برقم (٥٠٨٧).

(٣) رواية هشام بن سعد ليست عند أبي عوانة، ولم يعزها المصنِّف نفسه له في «إتحاف المهرة»، وإنما أخرجها الطحاوي في «شرح معاني الآثار» ٣/ ١٦-١٧، والطبراني في «الكبير» (٥٧٥٠)، أمّا أبو عوانة فقد أخرج رواية مالك (٤١٦٠)، ورواية سفيان بن عيينة (٤١٦١)، وروايات كلٍّ من ابن عيينة والثوري ومعمر وحماد بن زيد ويعقوب بن عبد الرحمن (٤١٦٢).

(٤) تحرَّفت في الأصلين إلى: ميسر، وفي (س) إلى: مبشر، والتصويب من «معجم الطبراني».

مُطوَّلاً (ك٥٤٨٠)، وابن مسعود عند الدَّارَقُطنيِّ (٣٦١٣)، ومن حديث ابن عبَّاس عند أبي عمر بن حَيّويه[1] في «فوائده»، وضُمَيرةَ جَدِّ حُسَين بن عبد الله عند الطبرانيِّ (٨١٥٣)، وجاءت مختصرة من حديث أنس كما تقدَّم قبل أبواب (٥١٢٠)، وعند التِّرمِذيّ (٢٨٩٥) طَرَف منه آخر، ومن حديث أبي أُمامةَ عند تمَّام في «فوائده» (١٢١٦)، ومن حديث جابر وابن عبَّاس عند أبي الشَّيخ في كتاب «النكاح»، وسأذكر ما في هذه الرِّوايات من فائدة زائدة إن شاءَ الله تعالى.

**قوله: «عن سَهْل بن سَعْد»** في رواية ابن جُرَيج: حدَّثني أبو حازِم، أنَّ سهل بن سعد أخبرَه.

**قوله: «إنّي لَفي القوم عند رسول الله ﷺ، إذ قامَت امرأة»** في رواية فُضَيلِ بن سليمان: كنَّا عند النبيّ ﷺ جُلوساً، فجاءته امرأة، وفي رواية هشام بن سعد: بينَما نحنُ عند النبيّ ﷺ أتت امرأةٌ إليه، وكذا في/ مُعظَم الرِّوايات: أنَّ امرأة جاءت إلى النبيّ ﷺ، ويُمكِن رَدّ رواية ٢٠٦/٩ سفيان إليها بأن يكون معنى قوله: «قامَت»: وقَفَت، والمراد به: أنَّها جاءت إلى أن وقَفَت عندهم، لا أنَّها كانت جالسة في المجلِس فقامَت، وفي رواية سفيان الثَّوْريِّ عند الإسماعيليّ: جاءت امرأة إلى النبيّ ﷺ وهو في المسجد، فأفادَ تعيين المكان الذي وَقَعَت فيه القصَّة.

وهذه المرأة لم أقِفْ على اسمها، ووَقَعَ في «الأحكام» لابنِ الطلاع[2]: أنَّها خولة بنت حَكِيم، أو أمّ شَرِيك، وهذا نُقل من اسم الواهبة الواردة في قوله تعالى: ﴿وَٱمْرَأَةً مُّؤْمِنَةً إِن وَهَبَتْ نَفْسَهَا لِلنَّبِيِّ﴾ [الأحزاب:٥٠]، وقد تقدَّم بيان اسمها في تفسير الأحزاب، وما يدلّ على تعدُّد الواهبة.

**قوله: «فقالت: يا رسول الله، إنَّها قد وهَبَت نفسها لك»** كذا فيه على طريق الالتِفات، وكذا في رواية حمَّاد بن زيد، لكن قال: إنَّها قد وهَبَت نفسها لله ولرسولِه، وكان السّياق

---

(١) تحرَّفت في (س) إلى: حيوة؛ وهو في الثالث من «مشيخته» برقم (٣)، وإسانيد هذه الأحاديث التي ذكرها الحافظ هنا ضعيفة وبعضها أشدُّ ضعفاً من بعض غير حديث أنس فهو عند البخاري، وغير حديثي ابن عباس وجابر اللذين عند أبي الشيخ فإننا لم نقف على كتابه لمعرفة إسنادهما.

(٢) تحرَّفت في (س) إلى: القصاع.

يقتضي أن تقول: إنّي قد وهَبتُ نفسي لك، وبهذا اللَّفظ وَقَعَ في رواية مالك، وكذا في رواية زائدة عند الطبرانيِّ، وفي رواية يعقوب، وكذا الثَّوْريّ عند الإسماعيليّ: فقالت: يا رسول الله، جِئت أهَبُ نفسي لك، وفي رواية فُضَيلِ بن سليمان: فجاءته امرأة تَعرِض نفسها عليه، وفي كلّ هذه الرِّوايات حذفُ مُضافٍ تقديره: أمر نفسي، أو نحوه، وإلّا فالحقيقة غير مُرَادة، لأنَّ رَقَبة الحُرّ لا تُمْلَك، فكأنَّها قالت: أتزَوَّجك من غير عِوَض.

**قوله: «فرَ فيها رأيك»** كذا للأكثرِ: براءٍ واحدة مفتوحة بعد[1] فاء التَّعقيب، وهي فِعلُ أمر من الرَّأي، ولِبعضِهم: بهمزةٍ ساكنة بعد الرّاء، وكلٌّ صَواب، ووَقَعَ بإثبات الهمزة في حديث ابن مسعود أيضاً.

**قوله: «فلم يُجِبْها شيئاً»** في رواية مَعمَر والثَّوْريِّ وزائدة: فصَمَتَ، وفي رواية يعقوب وابن أبي حازِم وهشام بن سعد: فنَظَرَ إليها، فصَعَّدَ النَّظَر إليها وصَوَّبَه، وهو بتشديد العين من صَعَّدَ، والواو من صَوَّبَ، والمراد أنَّه نظرَ أعلاها وأسفَلها، والتَّشديد إمّا للمُبالَغة في التَّأمُّل، وإمّا للتَّكريرِ، وبالثّاني جَزَمَ القُرطُبيّ في «المفهم» قال: أي: نظرَ أعلاها وأسفَلها مِراراً. ووَقَعَ في رواية فُضَيلِ بن سليمان: فخَفَّضَ فيها البَصَر ورَفَّعَه، وهما بالتَّشديدِ أيضاً، ووَقَعَ في رواية الكُشْمِيهنيّ من هذا الوجه: «النَّظَر» بَدَل «البَصَر»، وقال في هذه الرِّواية: ثُمَّ طَأطَأ رأسه، وهو بمعنى قوله: فصَمَتَ، وقال في رواية فُضَيلِ بن سليمان: فلم يُرِدْها، وقد قَدَّمت ضبط هذه اللَّفظة في «باب إذا كان الوَليّ هو الخاطِب» (٥١٣٢).

**قوله: «ثُمَّ قامَت فقالت»** وَقَعَ هذا في رواية المُستَمْلي والكُشْمِيهني، وسياق لفظها كالأوَّلِ، وعندهما أيضاً: «ثُمَّ قامَت الثّالثة» وسياقها كذلك، وفي رواية مَعمَر والثَّوْريِّ معاً عند الطبرانيِّ: فصَمَتَ، ثمَّ عَرَضَت نفسها عليه فصَمَتَ، فلقد رأيتها قائمة مَليّاً تَعرِض نفسها عليه وهو صامت، وفي رواية مالك: فقامَت طويلاً، ومثله للثَّوريِّ عنه، وهو نَعْتُ مصدَرٍ محذوف، أي: قياماً طولاً، أو لظَرفٍ محذوف، أي: زمناً طويلاً، وفي رواية مُبشِّر:

---

(١) تحرَّفت في (س) إلى: بعدها.

فقامَت حتَّى رَثَينا لها من طول القيام، زاد في رواية يعقوب وابن أبي حازِم: فلمَّا رأت المرأة أنَّه لم يَقضِ فيها شيئاً جَلَسَت، ووَقَعَ في رواية حمَّاد بن زيد: أنَّها وهَبَت نفسها لله ولرسولِه فقال: «ما لي في النِّساء حاجة». ويُجمَع بينها وبين ما تقدَّم أنَّه قال ذلك في آخر الحال، فكأنَّه صَمَتَ أوَّلاً لتَفهَم أنَّه لم يُرِدها، فلمَّا أعادت الطَّلَب أفصَح لها بالواقعِ.

ووَقَعَ في حديث أبي هريرة عند النَّسائيِّ (ك٥٤٨٠): جاءت امرأة إلى رسول الله ﷺ فعَرَضَت نفسها عليه، فقال لها: «اجلِسي» فجَلَسَت ساعة ثمَّ قامَت، فقال: «اجلِسي بارَكَ الله فيك، أمَّا نحنُ فلا حاجة لنا فيك».

فيُؤخَذ منه وُفُورُ أَدب المرأة معَ شِدّة رغبتها، لأنَّها لم تُبالغ في الإلحاح في الطَّلَب، وفَهِمَت من السُّكوت عَدَم الرَّغبة، لكنَّها لمَّا لم تَيأس من الردّ جَلَسَت تَنتَظِر الفَرَجَ، وسُكوته ﷺ إمّا حياء من مواجَهَتها بالردِّ ـ وكان ﷺ شديد الحياء جدّاً، كما تقدَّم في صِفَته (٣٥٦٢): أنَّه كان أشدَّ حياءً من/ العَذْراء في خِدْرها ـ وإمّا انتظاراً للوَحْيِ، وإمّا ٢٠٧/٩
تَفَكُّراً في جواب يناسب المقام.

**قوله: «فقامَ رجل»** في رواية فُضَيلِ بن سليمان: «من أصحابه»، ولم أَقِفْ على اسمه، لكن وَقَعَ في رواية مَعمَر والثَّوْريِّ عند الطبرانيِّ (٥٩٦١): فقامَ رجل أحسَبُه من الأنصار، وفي رواية زائدة عنده: فقال رجل من الأنصار، ووَقَعَ في حديث ابن مسعود: فقال رسول الله ﷺ: «مَن يَنكِح هذه؟» فقامَ رجل.

**قوله: «فقال: يا رسول الله، أنكِحْنيها»** في رواية مالك: زَوِّجْنيها إن لم يكن لك بها حاجة، ونحوه ليعقوب وابن أبي حازِم ومَعمَر والثَّوْريِّ وزائدة، ولا يعارض هذا قوله في حديث حمَّاد بن زيد: «لا حاجة لي» لجوازِ أن تَتَجدَّد الرَّغبة فيها بعد أن لم تكن.

**قوله: «قال: هل عندك من شيء؟»** زاد في رواية مالك: «تُصدِقُها»، وفي حديث ابن مسعود: «ألك مال؟».

**قوله: «قال: لا»** في رواية يعقوب وابن أبي حازِم: قال: لا والله يا رسول الله، زاد في رواية

هشام بن سعد: قال: «فلا بُدَّ لها من شيء»، وفي رواية الثَّوْريّ عند الإسماعيليّ: «عندك شيء؟» قال: لا، قال: «إنَّه لا يَصلُح».

ووَقَعَ في حديث أبي هريرة عند النَّسائيِّ بعد قوله: «لا حاجة لي»: «ولكن تُمْلِكيني أمركِ؟» قالت: نعم. فنَظَرَ في وجوه القوم فدَعَا رجلاً، فقال: «إنّي أُريدَ أن أُزَوِّجكِ هذا إن رضيتِ» قالت: ما رضيتَ لي فقد رضيتُ؛ وهذا إن كانت القصَّة مُتَّحِدة، يحتمل أن يكون وَقَعَ نظره في وجوه القوم بعد أن سألَه الرجل أن يُزوِّجها له، فاسترضاها أوَّلاً ثمَّ تَكلَّمَ معه في الصَّداق، وإن كانت القصَّة متعدِّدة فلا إشكال.

ووَقَعَ في حديث ابن عبَّاس في «فوائد أبي عمر بن حَيّويه[1]»: أنَّ رجلاً قال: إنَّ هذه المرأة رَضيَتْ بي فزَوِّجها منِّي، قال: «فما مَهرُها؟» قال: ما عندي شيء، قال: «أَمهِرْها ما قَلَّ أو كَثُرَ» قال: والذي بَعَثَك بالحقِّ ما أملِك شيئاً؛ وهذه الأظهَرُ فيها التعدُّد.

**قوله: «قال: اذهب، فاطلُبْ ولو خاتَماً من حديد»** في رواية يعقوب وابن أبي حازِم وابن جُرَيج: «اذهب إلى أهلك، فانظُر هل تَجِد شيئاً»، فذهب ثمَّ رَجَعَ، فقال: لا والله يا رسول الله، ما وَجَدتُ شيئاً، قال: «انظُر ولو خاتَماً من حديد» فذهب ثمَّ رَجَعَ، فقال: لا والله يا رسول الله ولا خاتَماً من حديد، وكذا وَقَعَ في رواية مالك: ثمَّ ذهب يَطلُب مرَّتَينِ، لكن باختصارٍ، وفي رواية هشام بن سعد: فذهب فالتَمَسَ فلم يَجِد شيئاً، فرَجَعَ فقال: لم أجِدْ شيئاً، فقال له: «اذهَبْ فالتَمِس» وقال فيه: فقال: ولا خاتَم من حديد لم أجِده، ثمَّ جَلَسَ.

ووَقَعَ في «خاتَم» النَّصبُ على المفعوليَّة لـ«التَمِسْ»، والرَّفع على تقدير: ما حَصَلَ لي ولا خاتَمٌ، «ولو» في قوله: «ولو خاتَماً» تقليليَّة، قال عِيَاض: ووَهِمَ مَن زَعَمَ خِلَاف ذلك. ووَقَعَ في حديث أبي هريرة: «قال: قُمْ إلى النِّساء» فقامَ إليهنَّ، فلم يَجِد عندهنَّ شيئاً، والمراد بالنِّساءِ: أهل الرجل، كما دَلَّت عليه رواية يعقوب.

---

(١) تحرَّفت في (س) إلى: حيوة.

قوله: «هل مَعَك من القرآن شيء؟» كذا وَقَعَ في رواية سفيان بن عُيَينَةَ باختصارِ ذِكْر الإزار، وثَبَتَ ذِكرُه في رواية مالك وجماعة، منهم مَن قَدَّمَ ذِكْره على الأمر بالتِماس الشَّيء أو الخاتَم، ومنهم مَن أخَّرَه، ففي رواية مالك[1] قال: «هل عندك من شيء تُصدِقها إيّاه؟» قال: ما عندي إلّا إزاري هذا، فقال: «إزارك إن أعطَيتَها جلستَ لا إزارَ لك، فالتَمِسَ شيئاً»، ويجوز في قوله: «إزارك» الرَّفع على الابتداء، والجملة الشَّرْطيَّة الخبر، والمفعول الثّاني محذوف تقديره: إيّاه، وثَبَتَ كذلك في روايةٍ (٥١٣٥)، ويجوز النَّصب على أنَّه مفعول ثانٍ لأعطَيتَها، والإزار يُذكَّر ويُؤنَّث، وقد جاء هنا مُذكَّراً.

ووَقَعَ في رواية يعقوب وابن أبي حازم بعد قوله: «اذهَب إلى أهلك» إلى أن قال: ولا خاتَماً من حديد، ولكن هذا إزاري: قال سهل ـ أي: ابن سعد الراوي: ما له رِداء ـ فلها نصفُه، قال: «ما تَصنَعُ بإزارك، إن لَبِسَتْه» الحديث؛ ووَقَعَ للقُرطُبيِّ في هذه الرِّواية وهمٌ، فإنَّه ظنَّ أنَّ قوله: «فلَها نصفُه» من كلام سَهْل بن سعد، فشَرَحَه بما نَصُّه: وقول سَهْل: ما له رِداء فلَها نصفه، ظاهره: لو كان له رِداء لَشَرَّكَها/ النبيُّ ﷺ فيه. وهذا بعيد، إذ ليس في كلام النبيّ ولا ٢٠٨/٩ الرجل ما يدلّ على شيء من ذلك، قال: ويُمكِن أن يقال: إنَّ مُراد سَهل: أنَّه لو كان عليه رِداء مُضاف إلى الإزار لكان للمرأة نصف ما عليه، الذي هو إمّا الرِّداء وإمّا الإزار، لتعليلِه المنع بقولِه: «إن لَبِسَتْه لم يكن عليك منه شيء» فكأنَّه قال: لو كان عليك ثوب تَنفَرِد أنتَ بلُبسِه، وثوب آخر تأخُذه هي تَنفَرِد بلُبسِه، لكان لها أخذه، فأمّا إذا لم يكن ذلك فلا، انتهى.

وقد أخَذَ كلامه هذا بعضُ المتأخِّرينَ فذكره مُلخَّصاً، وهو كلام صحيح لكنَّه مَبنيٌّ على الفَهْم الذي دَخَلَه الوَهم، والذي قال: «فلَها نصفُه» هو الرجل صاحب القصَّة، وكلام سَهْل إنَّما هو قوله: «ما له رداء» فقط وهي جُملة مُعتَرضة، وتقدير الكلام: ولكن هذا إزاري فلَها نصفُه، وقد جاء ذلك صريحاً في رواية أبي غَسّان محمَّد بن مُطَرِّف، ولفظه: ولكن هذا إزاري ولها نصفه، قال سَهل: وما له رِداء. ووَقَعَ في رواية الثَّوْريّ عند الإسماعيليّ: فقامَ رجل عليه إزار، وليس عليه رِداء.

---

(١) رواية مالك بهذا اللفظ أخرجها أبو داود (٢١١١)، وسلفت بنحوها عند البخاري برقم (٥١٣٥).

ومعنى قول النبيّ ﷺ: «إن لَبِسَتْه...» إلى آخره، أي: إن لَبِسَتْه كاملاً، وإلّا فمن المعلوم من ضيق حالهم وقِلّة الثّياب عندهم: أنّها لو لَبسَتْه بعد أن تَشُقّه لم يَستُرها، ويحتمل أن يكون المراد بالنَّفي نفيَ الكمال، لأنَّ العرب قد تنفي جملة الشَّيء إذا انتَفَى كماله، والمعنى: لو شَقَقْته بينكما نصفَينِ لم يَحصُل كمال سِترك بالنِّصفِ إذا لَبِسْتَه، ولا هيَ، وفي رواية مَعمَر عند الطبرانيِّ: ما وجَدتُ والله شيئاً غير ثوبي هذا، أشقُّه بيني وبينها، قال: «ما في ثوبك فضل عنك»، وفي رواية فُضَيلِ بن سليمان: ولكنّي أشُقّ بُردَتي هذه فأُعطيها النِّصف وآخُذ النِّصف، وفي رواية الدَّراوَرديّ: قال: ما أملِك إلّا إزاري هذا، قال: «أرأيت إن لَبسَتْه، فأيّ شيء تَلبَس؟»، وفي رواية مُبشِّر: هذه الشَّملةُ التي عليَّ، ليس عندي غيرها، وفي رواية هشام بن سعد: ما عليه إلّا ثوب واحد، عاقدٌ طَرَفَيه على عُنُقه، وفي حديث ابن عبَّاس وجابر: والله ما لي ثوب إلّا هذا الذي عليَّ؛ وكلُّ هذا ممَّا يُرجِّح الاحتمال الأوَّل، والله أعلم.

ووَقَعَ في رواية حمَّاد بن زيد: فقال: «أعطِها ثوباً» قال: لا أجِد، قال: «أعطِها ولو خاتَماً من حديد» فاعتَلَّ له، ومعنى قوله: «فاعتَلَّ له» أي: اعتَذَرَ بعَدَمِ وجدانه، كما دَلَّت عليه رواية غيره، ووَقَعَ في رواية أبي غَسّان قبل قوله: «هل مَعَك من القرآن شيء؟»: فجَلَسَ الرجل حتَّى إذا طالَ مَجلِسُه قامَ، فرآه النبيّ ﷺ فدَعاه، أو دُعِيَ له، وفي رواية الثَّوْريّ عند الإسماعيليّ: فقامَ طويلاً ثمَّ ولَّى، فقال النبيّ ﷺ: «عليّ الرجل»، وفي رواية عبد العزيز بن أبي حازِم ويعقوب مِثله، لكن قال: فرآه النبيّ ﷺ مولّياً، فأمَرَ به فدُعي له، فلمَّا جاء قال: «ماذا مَعَك من القرآن؟»، ويحتمل أنَّ يكون هذا بعد قوله ـ كما في رواية مالك ـ: «هل مَعَك من القرآن شيء؟» فاستَفهَمَه حينئذٍ عن كميَّته، ووَقَعَ الأمران في رواية مَعمَر: قال: «فهَل تقرأ من القرآن شيئاً؟» قال: نعم، قال: «ماذا؟» قال: سورة كذا، وعُرِفَ بهذا المرادُ بالمعيَّة، وأنَّ معناها: الحِفظ عن ظَهرِ قلبه، وقد تقدَّم تقرير ذلك في فضائل القرآن، وبيان مَن زاد فيه: «أتقرَؤُهُنَّ عن ظَهرِ قلبك؟»، وكذا وَقَعَ في رواية الثَّوْريّ عند الإسماعيليّ: قال: معي سورة كذا ومعي سورة كذا، قال: «عن ظَهرِ قلبك؟» قال: نعم.

**قوله: «سورة كذا، وسورة كذا»** زاد مالك تسميَتها، وفي رواية يعقوب وابن أبي حازِم: عَدَّهُنَّ، وفي رواية أبي غَسّان: لسوَرٍ يُعَدِّدها، وفي رواية سعيد بن المسيّب عن سَهْل بن سعد: أنَّ النبيّ ﷺ زَوَّجَ رجلاً امرأةً على سورتَينِ من القرآن يُعلِّمها إيّاهما، ووَقَعَ في حديث أبي هريرة: قال: «ما تَحفَظ من القرآن؟» قال: سورة البقرة، أو التي تليها، كذا في كتابَي أبي داود (٢١١٢) والنَّسائيِّ (ك٥٤٨٠) بلفظ: «أو»، وزَعَمَ بعض مَن لَقِيناه: أنَّه عند أبي داود بالواو، وعند النَّسائيِّ بلفظ «أو»، ووَقَعَ في حديث ابن مسعود: قال: نعم، سورة البقرة وسورة المفصَّل، وفي حديث ضُمَيرة: أنَّ النبيَّ ﷺ زَوَّجَ رجلاً على سورة البقرة، لم يكن عنده شيء، وفي حديث أبي/ أُمامةَ: زَوَّجَ النبيّ ﷺ رجلاً من أصحابه امرأةً على ٢٠٩/٩ سورة من المفصَّل، جعلها مَهْرها وأدخَلَها عليه، وقال: «عَلِّمها»، وفي حديث أبي هريرة المذكور: «فعَلِّمها عشرينَ آية، وهي امرأتك»، وفي حديث ابن عبَّاس: «أُزَوِّجها منك على أن تُعلِّمها أربع ـ أو خمس ـ سُوَر من كتاب الله»، وفي مُرسَل أبي النُّعمان الأزديّ عند سعيد ابن منصور (٦٤٢): زَوَّجَ رسول الله ﷺ امرأةً على سورة من القرآن، وفي حديث ابن عبَّاس وجابر: «هل تقرأ من القرآن شيئاً؟» قال: نعم: ﴿إِنَّآ أَعۡطَيۡنَٰكَ ٱلۡكَوۡثَرَ﴾. قال: «أصدِقْها إيّاها». ويُجمَع بين هذه الألفاظ بأنَّ بعض الرُّواة حَفِظَ ما لم يحفظ بعضُ، أو أنَّ القَصَص متعدِّدة.

**قوله: «اذهب فقد أنكَحْتُكها بما مَعَك من القرآن»** في رواية زائدة مِثله، لكن قال في آخره: «فعَلِّمها من القرآن»، وفي رواية مالك: قال له: «قد زَوَّجتُكها بما مَعَك من القرآن»، ومثله في رواية الدَّراوَرديّ عن إسحاق بن راهويه، وكذا في رواية فُضَيلِ بن سليمان ومُبشِّر، وفي رواية الثَّوْريّ عند ابن ماجه: «قد زَوَّجتُكها على ما مَعَك من القرآن»، ومثله في رواية هشام بن سعد، وفي رواية الثَّوْريّ عند الإسماعيليّ: «أنكَحتُكها بما مَعَك من القرآن»، وفي رواية الثَّوْريّ ومَعمَر عند الطبرانيِّ: «قد مَلَّكتُكها بما مَعَك من القرآن»، وكذا في رواية يعقوب وابن أبي حازِم وابن جُرَيج وحمَّاد بن زيد في إحدَى الرِّوايتَينِ عنه، وفي

رواية مَعمَر عند أحمد: «قد أملكتُكها» والباقي مِثله، وقال في آخره[1]: فرأيته يمضي وهي تَتبَعه، وفي رواية أبي غَسّان: «أمكَنّاكَها» والباقي مِثله، وفي حديث ابن مسعود: «قد أنكَحتُكها على أن تُقرِئها وتُعلِّمها، وإذا رَزَقَك الله عَوَّضتها» فتزوَّجَها الرجل على ذلك.

وفي هذا الحديث من الفوائد أشياء غير ما تَرجَمَ به البخاريّ في كتاب الوَكالة، وفضائل القرآن، وعِدّة تَراجِم في كتاب النِّكاح، وقد بيَّنتُ في كلّ واحد توجيه التَّرجمة، ومُطابَقَتها للحديثِ ووجه الاستنباط منها. وتَرجَمَ عليه أيضاً في كتاب اللِّباس والتَّوحيد كما سيأتي تقريره.

وفيه أيضاً أن لا حَدّ لأقلّ المهر، قال ابن المنذِر: فيه رَدٌّ على مَن زَعَمَ: أنَّ أقلّ المهر عشرة دَرَاهم، وكذا مَن قال: رُبْع دينار، قال: لأنَّ خاتَماً من حديد لا يساوي ذلك. وقال المازَرِيّ: تَعلَّقَ به مَن أجازَ النِّكاح بأقلّ من رُبْع دينار، لأنَّه خَرَجَ مَخرَج التقليل[2]، ولكن مالك قاسَه على القطع في السَّرِقة. قال عِيَاض: تفرَّد بهذا مالك عن الحِجازيّينَ، لكن مُستَنَده الالتِفات إلى قوله تعالى: ﴿أَن تَبْتَغُواْ بِأَمْوَٰلِكُم﴾ [النساء:٢٤]، وبقوله: ﴿وَمَن لَّمْ يَسْتَطِعْ مِنكُمْ طَوْلًا﴾ [النساء:٢٥]، فإنَّه يدلّ على أنَّ المراد ما لَهُ بالٌ من المال، وأقلّه ما استُبيحَ به قطع العُضْو المحتَرَم، قال: وأجازَه الكافّة بما تَراضَى عليه الزَّوجان أو مَن العَقدُ إليه بما فيه مَنفَعة، كالسَّوطِ والنَّعل إن كانت قيمته أقلّ من دِرْهم، وبه قال يحيى بن سعيد الأنصاريّ وأبو الزِّناد ورَبيعَة وابن أبي ذِئْب وغيرهم من أهل المدينة ـ غيرَ مالك ومَن تَبعَه ـ وابنُ جُرَيج ومسلمُ بن خالد وغيرهما من أهل مكَّة، والأوزاعيُّ من أهل الشّام، واللَّيث من أهل مِصْر، والثَّوْريُّ وابنُ أبي ليلى وغيرهما من العراقيِّينَ ـ غيرَ أبي حنيفة ومَن تَبعَه ـ والشافعيُّ وداودُ وفقهاء أصحاب الحديث، وابنُ وَهْب من المالكيَّة.

وقال أبو حنيفة: أقلّه عشرة، وابن شُبْرُمَةَ: أقلّه خمسة، ومالك: أقلّه ثلاثة أو رُبع دينار، بناءً على اختلافهم في مقدار ما يجب فيه القطع. وقد قال الدَّرَاوَرْديّ لمالكٍ لمَّا سمعَه

---

(١) تحرَّفت في (س) إلى: أخرى.

(٢) تحرَّفت في (أ) و(س) إلى: التعليل، والمثبت من (ع).

يَذكُر هذه المسألة: تَعرّقتَ يا أبا عبد الله، أي: سَلكْتَ سبيل أهل العراق في قياسهم مقدار الصَّداق على مقدار نِصَاب السَّرِقة.

وقال القُرطُبيّ: استَدَلَّ مَن قاسَه بنِصَاب السَّرقة بأنَّه عضوُ آدميٍّ مُحتَرَمٌ، فلا يُستَباح بأقلّ من كذا؛ قياساً على يد السارق، وتَعقَّبَه الجمهور: بأنَّه قياس في مُقابِل النَّصّ، فلا يَصِحّ، وبأنَّ اليد تُقطَع وتَبِينُ، ولا كذلك الفَرْج، وبأنَّ القَدْر المسروق يجب على السارق رَدّه معَ القطع، ولا كذلك الصَّداق.

وقد ضَعَّفَ جماعة من المالكيَّة أيضاً هذا القياس،/ فقال أبو الحسن اللَّخميّ: قياس ٢١٠/٩ قَدْر الصَّداق بنِصاب السَّرِقة ليس بالبيِّنِ، لأنَّ اليد إنَّما قُطِعَت في رُبع دينار نَكالاً للمعصية، والنِّكاح مُستَباح بوجهٍ جائز، ونحوه لأبي عبد الله بن الفَخّار منهم. نعم قوله تعالى: ﴿وَمَن لَّمْ يَسْتَطِعْ مِنكُمْ طَوْلًا﴾ يدلّ على أنَّ صَدَاق الحُرّة لا بدَّ وأن يكون ما يَنطَلِق عليه اسم مال له قَدْر، ليَحصُل الفَرق بينه وبين مَهْر الأَمَة، وأمَّا قوله تعالى: ﴿أَن تَبْتَغُوا بِأَمْوَالِكُم﴾ فإنَّه يدلّ على اشتراط ما يُسَمَّى مالاً في الجملة، قَلَّ أو كَثُرَ، وقد حَدّه بعض المالكيَّة بما تجب فيه الزكاة، وهو أقوَى من قياسه على نِصاب السَّرِقة، وأقوَى من ذلك رَدّه إلى المتعارَف.

وقال ابن العربيّ: وزنُ الخاتَم من الحديد لا يُساوي ربع دينار، وهو ممَّا لا جواب عنه ولا عُذْر فيه، لكنَّ المحَقِّقينَ من أصحابنا نظروا إلى قوله تعالى: ﴿وَمَن لَّمْ يَسْتَطِعْ مِنكُمْ طَوْلًا﴾ فمَنَعَ الله القادِر على الطَّول من نكاح الأمَة، فلو كان الطَّول دِرْهماً ما تَعذَّرَ على أحد. ثمَّ تَعقَّبَه بأنَّ ثلاثة دراهم كذلك، يعني: فلا حُجّة فيه للتَّحديدِ، ولا سيَّما معَ الاختلاف في المراد بالطَّولِ.

وفيه أنَّ الهِبة في النِّكاح خاصّة بالنبيِّ ﷺ؛ لقولِ الرجل: زَوِّجنيها، ولم يَقُل: هَبْها لي. ولقولها هي: وَهَبتُ نفسي لك، وسَكَتَ ﷺ على ذلك، فدَلَّ على جوازه له خاصّة، معَ قوله تعالى: ﴿خَالِصَةً لَّكَ مِن دُونِ الْمُؤْمِنِينَ﴾ [الأحزاب: ٥٠].

وفيه جواز انعِقاد نكاحه ﷺ بلفظ الهِبة دون غيره من الأُمّة، على أحد الوجهَينِ للشّافعيَّة، والآخر: لا بدَّ من لفظ النِّكاح أو التَّزويج، وسيأتي البحث فيه.

وفيه أنَّ الإمام يُزوِّج مَن ليس لها وليٌّ خاصٌّ لمن يراه كُفُؤاً لها، ولكن لا بدَّ من رِضاها بذلك، وقال الدَّاوُوديُّ: ليس في الخبر أنَّه استأذَنها ولا أنَّها وكَلَّته، وإنَّما هو من قوله تعالى: ﴿ٱلنَّبِيُّ أَوْلَىٰ بِٱلْمُؤْمِنِينَ مِنْ أَنفُسِهِمْ﴾ [الأحزاب:٦]، يعني: فيكون خاصّاً به ﷺ أنَّه يُزوِّج مَن شاءَ من النِّساء بغير استئذانها لمن شاءَ، وبنحوِه قال ابن أبي زيد. وأجابَ ابن بَطّال: بأنَّها لمَّا قالت له: وهَبتُ نفسي لك، كان كالإذنِ منها في تزويجها لمن أرادَ، لأنَّها لا تُملَك حقيقة، فيصير المعنى: جَعَلتُ لك أن تَتَصَرَّف في تزويجي. انتهى، ولو راجَعا حديث أبي هريرة لمَا احتاجا إلى هذا التَّكَلُّف، فإنَّ فيه كما قَدَّمته: أنَّ النبيّ ﷺ قال للمرأة: «إنّي أُريدُ أن أُزَوِّجَكِ هذا إن رَضيتِ»، فقالت: ما رضيتَ لي فقد رضيتُ.

وفيه جواز تأمُّل مَحاسِن المرأة لإرادة تزويجها، وإن لم تَتقدَّم الرَّغبة في تزويجها ولا وَقَعَت خِطبَتها، لأنَّه ﷺ صَعَّدَ فيها النَّظَر وصَوَّبَه، وفي الصّيغة ما يدلّ على المبالَغة في ذلك، ولم يَتقدَّم منه رَغبةٌ فيها ولا خِطْبة، ثمَّ قال: «لا حاجة لي في النِّساء»، ولو لم يَقصِد أنَّه إذا رأى منها ما يُعجِبه أنَّه يقبلها، ما كان للمُبالَغة في تأمُّلها فائدة. ويُمكِن الانفِصال عن ذلك بدَعوَى الخَصُوصيَّة له لـمَحَلِّ العِصْمة، والذي تَحَرَّرَ عندنا أنَّه ﷺ كان لا يَحرُم عليه النَّظَر إلى المؤمنات الأجنبيّات، بخِلَاف غيره. وسَلكَ ابن العربيّ في الجواب مَسْلكاً آخر فقال: يحتمل أنَّ ذلك قبل الحِجاب، أو بعده لكنها كانت مُتَلَفِّفة، وسياق الحديث يُبعِد ما قال.

وفيه أنَّ الهِبة لا تَتِمّ إلّا بالقَبُولِ، لأنَّها لمَّا قالت: وهَبتُ نفسي لك، ولم يَقُل: قبلت، لم يَتِمّ مقصودها، ولو قبِلَها لَصارت زوجاً له، ولذلك لم يُنكِر على القائل: زَوِّجْنيها.

وفيه جواز الخِطبة على خِطبة مَن خَطَبَ إذا لم يقع بينهما رُكُون، ولا سيَّما إذا لاحَت مَخايِل الردّ، قاله أبو الوليد الباجيّ، وتَعقَّبَه عِيَاض وغيره بأنَّه لم يَتقدَّم عليها خِطْبة لأحدٍ

ولا مَيلٌ، بل هي أرادت أن يَتزوَّجها النبيّ ﷺ، فعَرَضَت عليه نفسها مجّاناً مُبالَغةً منها في تحصيل مقصودها، فلم يقبل، ولمَّا قال: «ليس لي حاجة في النِّساء» عَرَفَ الرجل أنَّه لم يقبلها، فقال: زَوِّجْنيها، ثمَّ بالَغَ في الاحتراز فقال: إن لم يكن لك بها حاجة، وإنَّما قال ذلك بعد تصريحه بنفي الحاجة لاحتمال أن يَبدُوَ له بعد ذلك ما يَدعُوه إلى إجابتها، فكان ذلك دالًّا على وُفُور فِطنة الصَّحابيّ المذكور، وحُسْن أدَبه. قلت: ويحتمل أن يكون الباجيّ أشارَ إلى أنَّ الحُكْم الذي/ ذكره يُستَنبَط من هذه القصَّة، لأنَّ الصَّحابيّ لو فهمَ أنَّ للنبيِّ ﷺ فيها ٢١١/٩ رَغبةً لم يَطلُبها، فكذلك مَن فهمَ أنَّ له رَغبةً في تزويج امرأة، لا يَصلُح لغيره أن يُزاحمَه فيها حتَّى يظهر عَدَم رغبته فيها، إمّا بالتَّصريحِ أو ما في حُكمِه.

وفيه أنَّ النِّكاح لا بدَّ فيه من الصَّداق لقولِه: «هل عندك من شيء تُصدِقها؟» وقد أجمَعوا على أنَّه لا يجوز لأحدٍ أن يَطَأ فرجاً وُهِبَ له دون الرَّقَبة بغير صَدَاق.

وفيه أنَّ الأوْلى أن يُذكَر الصَّداق في العَقْد، لأنَّه أقطَعُ للنِّزاع وأنفَعُ للمرأة، فلو عَقَدَ بغير ذِكْر صَدَاق صَحَّ، ووَجَبَ لها مَهرُ المِثل بالدُّخولِ على الصَّحيح، وقيل: بالعَقدِ. ووجه كونه أنفَع لها: أنَّه يَثبُت لها نصف المسَمَّى أن لو طُلِّقَت قبل الدُّخول.

وفيه استِحبابُ تعجيل تسليم المهر.

وفيه جواز الحَلِف بغير استحلاف للتَّأكيدِ، لكنَّه يُكرَه لغير ضَرُورة.

وفي قوله: «أعندَكَ شيء؟ فقال: لا» دليلٌ على تخصيص العُموم بالقَرِينة، لأنَّ لفظ «شيء» يَشمَل الخطير والتافه، وهو كان لا يَعدَم شيئاً تافهاً كالنَّواة ونحوها، لكنَّه فهمَ أنَّ المراد ما له قيمَة في الجملة، فلذلك نَفَى أن يكون عنده. ونَقَلَ عِياض الإجماع على أنَّ مِثل الشَّيء الذي لا يُتَمَوَّل ولا له قيمة لا يكون صَداقاً، ولا يَحِلّ به النِّكاح، فإن ثَبَتَ نَقلُه فقد خَرَقَ هذا الإجماع أبو محمَّد بن حَزْم، فقال: يجوز بكلِّ ما يُسَمَّى شيئاً، ولو كان حَبّة من شَعِير، ويُؤيِّد ما ذهب إليه الكافّة قوله ﷺ: «التَمِس ولو خاتَماً من حديد»، لأنَّه أورَدَه مَورِد التَّقليل بالنِّسبة لمَا فوقه، ولا شكَّ أنَّ الخاتَم من الحديد له قيمة، وهو أعلى خَطَراً

من النَّواة وحَبّة الشَّعير، ومَساقُ الخبر يدلّ على أنَّه لا شيء دونه يُستَحَلّ به البُضع، وقد ورَدَت أحاديث في أقلّ الصَّداق لا يَثبُت منها شيء، منها: عند ابن أبي شَيْبة (٤/ ١٨٦) من طريق أبي لَبِيبة رَفَعَه: «مَن استَحلَّ بدِرْهمٍ في النِّكاح فقد استَحلَّ»، ومنها: عند أبي داود (٢١١٠) عن جابر رَفَعَه: «مَن أعطَى في صَدَاق امرأة سَوِيقاً أو تَمراً، فقد استَحلَّ»، وعند التِّرمِذيّ (١١١٣) من حديث عامر بن رَبيعَة: «أنَّ النبيّ ﷺ أجازَ نِكاح امرأة على نَعلَينِ»، وعند الدَّارَقُطنيِّ من حديث أبي سعيد[1] في أثناء حديث المهر: «ولو على سواك من أراك»، وأقوَى شيء وَرَدَ في ذلك حديث جابر عند مسلم (١٤٠٥/ ١٦): كنَّا نَستَمتِع بالقَبضة من التَّمر والدَّقيق على عهد رسول الله ﷺ، حتَّى نَهَى عنها عمر. قال البيهقيُّ: إنَّما نَهَى عمر عن النِّكاح إلى أجلٍ، لا عن قَدْرِ الصَّداق، وهو كما قال.

وفيه دليل للجُمهورِ بجواز النِّكاح بالخاتَمِ الحديد، وما هو نَظير قيمته. قال ابن العربيّ من المالكيَّة كما تقدَّمَ: لا شَكّ أنَّ خاتَم الحديد لا يُساوي رُبْع دينار، وهذا لا جواب عنه لأحدٍ ولا عُذرَ فيه، وانفَصَلَ بعض المالكيَّة عن هذا الإيراد معَ قوَّته بأجوبةٍ، منها: أنَّ قوله: «ولو خاتَماً من حديد» خَرَجَ مَخرَج المبالَغة في طلب التَّيسير عليه، ولم يُرِد عين الخاتَم الحديد، ولا قَدْرَ قيمته حقيقة، لأنَّه لمَّا قال: لا أجِد شيئاً، عُرِفَ أنَّه فهمَ أنَّ المراد بالشَّيءِ ما له قيمة، فقيلَ له: ولو أقلّ ما له قيمة كخاتَمِ الحديد، ومثله: «تَصَدَّقوا ولو بظِلْفٍ مُحرَّقٍ، ولو بفِرسِنِ شاة»[2]، معَ أنَّ الظِّلف والفِرسِن لا يُنتَفَع به ولا يُتَصَدَّق به، ومنها: احتمال أنَّه طلب منه ما يُعَجِّل نَقْدَه قبل الدُّخول، لا أنَّ ذلك جميع الصَّدَاق، وهذا جواب

---

(١) إنما وقع هذا عنده من حديث ابن عباس برقم (٣٦٠٠) ولفظه: «ما تراضى عليه الأهلون، ولو قضيب من أراك»، وأما رواية أبي سعيد عنده (٣٥٩٢) فقد اقتصر فيها على قوله: «ما اصطلح عليه الأهلون»، وعنده أيضاً (٣٥٩٦) من حديث أبي سعيد بلفظ: «لا يضر أحدَكم بقليل من ماله تزوَّج أم بكثيره بعد أن يُشهِد».

(٢) أخرجه أبو داود (١٦٦٧)، والترمذي (٢٥٦٥ و٢٥٧٤)، والنسائي (٢٥٦٥) و(٢٥٧٤)، وابن خزيمة (٢٤٧٢) و(٢٤٧٣) من حديث ابن نجاد عن جدته أم بجيد، وانظر تمام تخريجه والتعليق عليه في «المسند» (١٦٦٤٨).

ابن القَصّار، وهذا يَلزَم منه الردّ عليهم حيثُ استَحَبّوا تقديم رُبْع دينار أو قيمته قبل الدُّخول لا أقلّ، ومنها: دَعوَى اختصاص الرجل المذكور بهذا القَدْر دون غيره، وهذا جواب الأبهَريّ، وتُعقِّبَ بأنَّ الخَصُوصيَّة تحتاج إلى دليل خاصّ، ومنها: احتمال أن تكون قيمته إذ ذاكَ ثلاثة دراهم أو رُبْع دينار. وقد وَقَعَ عند الحاكم (٢/ ١٧٨)، والطبرانيِّ (٥٨٣٧) من طريق الثَّوْريّ[1] عن أبي حازِم عن سَهل بن سعد: أنَّ النبيّ ﷺ زَوَّجَ رجلاً بخاتَمٍ من حديد، فصّه فِضّة.

واستُدِلَّ به على جواز اتِّخاذ الخاتَم من الحديد، وسيأتي البحث فيه في كتاب اللِّباس (٥٨٧١) إن شاءَ الله تعالى، وعلى وجوب تعجيل الصَّداق قبل الدُّخول، إذ لو ساغَ تأخيرُه لَسأَلَه: هل يَقدِر على/ تحصيل ما يُمهِرها بعد أن يَدخُل عليها، ويَتَقرَّر ذلك في ذِمَّته؟ ٢١٢/٩ ويُمكِن الانفصال عن ذلك بأنَّه ﷺ أشارَ بالأَولى، والحامل على هذا التَّأويل ثُبوتُ جواز نِكاح المفوِّضة، وثُبوتُ جواز النِّكاح على مُسَمًّى في الذِّمّة، والله أعلم.

وفيه أنَّ إصداق ما يُتَمَوَّل يُخرِجه عن يد مالكه، حتَّى إنَّ مَن أصدَقَ جارية مثلاً حَرُمَ عليه وطؤُها، وكذا استخدامها بغير إذنِ مَن أصدَقها، وأنَّ صِحّة البيع[2] تَتَوَقَّف على صِحّة تسليمه، فلا يَصِحّ ما تَعذَّرَ، إمّا حِسّاً كالطَّير في الهواء، وإمّا شرعاً كالمرهونِ، وكذا الذي لو زالَ إزاره لانكَشَفَت عَورَته، كذا قال عِيَاض، وفيه نظر.

واستُدِلَّ به على جواز جَعْلِ المنفَعة صَدَاقاً ولو كان تعليمَ القرآن، قال المازَرِيّ: هذا ينبني على أنَّ الباء للتَّعويضِ، كقولِك: بعتُك ثوبي بدينارٍ، وهذا هو الظّاهر وإلّا لو كانت بمعنى اللّام على معنى تَكريمِه، لكَونِه حاملاً للقرآنِ، لصارت المرأة بمعنى الموهوبة، والموهوبة خاصّة بالنبيِّ ﷺ، انتهى.

وانفَصَلَ الأَبهَريّ ـ وقبلَه الطَّحاويُّ ومَن تَبعَهما كأبي محمَّد بن أبي زيد ـ عن ذلك بأنَّ

---

(١) بل من طريق عبد الله بن مصعب عن أبي حازم عن سهل بن سعد.

(٢) في (أ) و(س): المبيع، والمثبت من (ع).

هذا خاصّ بذلك الرجل، لكَونِ النبيّ ﷺ كان يجوز له نِكاحُ الواهبة، فكذلك يجوز له أن يُنكِحها لمن شاءَ بغير صَدَاق، ونحوه للدّاوُديّ، وقال: أنكَحَها إيّاه بغير صَداق لأنَّه أولى بالمؤمنينَ من أنفُسهم، وقوّاه بعضهم بأنَّه لمَّا قال له: «مَلَّكتُكها» لم يُشاوِرها ولا استأذَنها، وهذا ضعيف، لأنَّها هي أوَّلاً فوَّضَت أمرها إلى النبيّ ﷺ كما تقدَّم في رواية الباب: «فرَ فيَّ رأيك» وغير ذلك من ألفاظ الخبر التي ذَكَرناها، فلذلك لم يَحتَج إلى مُراجَعَتها في تقدير المهر، وصارت كمَن قالت لوَليِّها: زَوِّجني بما تَرَى من قليل الصَّداق وكثيره. واحتجَّ لهذا القول بما أخرجه سعيد بن منصور (٦٤٢) من مُرسَل أبي النُّعمان الأزديّ قال: زَوَّجَ رسول الله ﷺ امرأة على سورة من القرآن، وقال: «لا تكون لأحدٍ بعدك مَهراً»، وهذا معَ إرساله فيه مَن لا يُعرَف، وأخرج أبو داود (٢١١٣) من طريق مكحول قال: ليس هذا لأحدٍ بعد النبيّ ﷺ، وأخرج أبو عَوَانة من طريق اللَّيث بن سعد نحوه.

وقال عِيَاض: يحتمل قوله: «بما مَعَك من القرآن» وجهَينِ، أظهَرُهما: أن يُعلِّمها ما معه من القرآن أو مقداراً مُعيَّناً منه، ويكون ذلك صَدَاقَها، وقد جاء هذا التَّفسير عن مالك. ويُؤيِّده قوله في بعض طرقه الصَّحيحة: «فعَلِّمها من القرآن» كما تقدَّمَ، وعَيَّنَ في حديث أبي هريرة[1] مِقدار ما يُعلِّمها، وهو عِشرونَ آية. ويحتمل أن تكون الباء بمعنى اللّام، أي: لأجَلِ ما مَعَك من القرآن، فأكرَمه بأن زَوَّجَه المرأة بلا مَهْر لأجلِ كونه حافظاً للقرآنِ أو لبعضِه، ونظيره قصَّة أبي طلحة معَ أمّ سُلَيم وذلك فيما أخرجه النَّسائيُّ وصَحَّحَه (٣٣٤١) من طريق جعفر بن سليمان عن ثابت عن أنس قال: خَطَبَ أبو طلحة أمّ سُلَيم، فقالت: والله ما مِثلُك يُردّ، ولكنَّك كافر وأنا مسلمة، ولا يَحِلّ لي أن أتزَوَّجك، فإن تُسلِم فذاكَ مَهْري، ولا أسألك غيره، فأسلَمَ، فكان ذلك مَهْرَها. وأخرج النَّسائيُّ (٣٣٤٠) من طريق عبد الله بن عبد الله[2] بن أبي طلحة عن أنس قال: تزوَّجَ أبو طلحة أمّ سُلَيم، فكان صَدَاق ما بينهما الإسلام، فذكر القصَّة وقال في آخره: فكان ذلك صَدَاق ما بينهما، تَرجَمَ عليه

---

(١) عند أبي داود (٢١١٢)، والنسائي في «الكبرى» (٥٤٨٠).

(٢) تحرَّفت في (س) إلى: عبيد الله.

النَّسائيّ: «التَّزويج على الإسلام» ثُمَّ تَرجَمَ على حديث سَهْل (٣٣٣٩): «التَّزويج على سورة من القرآن» فكأنَّه مالَ إلى ترجيح الاحتمال الثّاني.

ويُؤيِّد أنَّ الباء للتَّعويضِ لا للسَّبَبيَّة: ما أخرجه ابن أبي شَيْبة والتِّرمِذيّ (٢٨٩٥) من حديث أنس: أنَّ النبيّ ﷺ سألَ رجلاً من أصحابه: «يا فلان هل تزوَّجت؟» قال: لا، وليس عندي ما أتزَوَّج به، قال: «أليس مَعَك ﴿قُلْ هُوَ ٱللَّهُ أَحَدٌ﴾؟» الحديث.

واستَدَلَّ الطَّحاويُّ للقولِ الثّاني من طريق النَّظَر: بأنَّ النِّكاح إذا وَقَعَ على مجهول كان كما لم يُسمَّ، فيُحتاج إلى الرُّجوع إلى المعلوم، قال: والأصل المجمَع عليه لو أنَّ رجلاً استأجَرَ رجلاً على أن يُعلِّمه سورة من القرآن بدِرْهمٍ، لم يَصِحّ، لأنَّ الإجارة لا تَصِحّ إلّا على عَمَلٍ مُعيَّن، كغَسْلِ الثَّوب، أو وقتٍ مُعيَّن، والتَّعليم/ قد لا يُعلَم مقدار وقته، فقد ٢١٣/٩ يَتعلَّم في زمان يسير وقد يحتاج إلى زمان طويل، ولهذا لو باعَه داره على أن يُعلِّمه سورةً من القرآن لم يَصِحّ، قال: فإذا كان التَّعليم لا تُملَك به الأعيان، لم تُملك به المنافع. والجواب عمَّا ذكره: أنَّ المشروط تعليمه مُعيَّن كما تقدَّم في بعض طرقه. وأمَّا الاحتجاج بالجهلِ بمُدّة التَّعليم فيحتمل أن يقال: اغتُفِرَ ذلك في باب الزَّوجَينِ، لأنَّ الأصل استمرار عِشرَتهما، ولأنَّ مقدار تعليم عشرينَ آية لا تختلف فيه أفهام النِّساء غالباً، خُصُوصاً معَ كونها عربيَّة من أهل لسان الذي يَتزوَّجها كما تقدَّمَ.

وانفَصَلَ بعضهم بأنَّه زَوَّجَها إيّاه لأجلِ ما معه من القرآن الذي حَفِظَه، وسَكَتَ عن المهر، فيكون ثابتاً لها في ذِمَّته إذا أيسَر، كنِكاح التَّفويض، وإن ثَبَتَ حديث ابن عبَّاس المتقدِّم، حيثُ قال فيه: «فإذا رَزَقَك الله فعَوِّضها» كان فيه تَقويةٌ لهذا القول، لكنَّه غير ثابت.

وقال بعضهم: يحتمل أن يكون زَوَّجَه لأجلِ ما حَفِظَه من القرآن، وأصدَقَ عنه، كما كَفَّرَ عن الذي وَقَعَ على امرأته في رمضان، ويكونَ ذِكرُ القرآن وتعليمه على سبيل التَّحريض على تعلُّم القرآن وتعليمه، وتنويهاً بفضلِ أهله، قالوا: وممَّا يدلّ على أنَّه لم يجعل

التَّعليم صَدَاقاً أنَّه لم يقع مَعرِفة الزَّوج بفَهمِ المرأة، وهل فيها قابليَّة التَّعليم بسُرعةٍ أو ببُطءٍ؟ ونحو ذلك ممَّا تَتفاوَت فيه الأغراض، والجواب عن ذلك قد تقدَّم في بحث الطَّحاويّ.

ويُؤيِّد قولَ الجمهور قولُه ﷺ أوَّلاً: «هل مَعَك شيء تُصدِقها؟» ولو قَصَدَ استكشاف فضلِه لَسألَه عن نَسَبه وطريقته، ونحو ذلك، فإن قيلَ: كيف يَصِحّ جَعْل تعليمها القرآن مَهراً، وقد لا تتعلَّم؟ أُجيب: كما يَصِحّ جَعْل تعليمها الكتابة مَهْراً وقد لا تتعلَّم، وإنَّما وَقَعَ الاختلاف عند مَن أجازَ جَعلَ المنفَعة مَهْراً، هل يُشتَرَط أن يعلم حِذق المتعلِّم أو لا كما تقدَّمَ.

وفيه جواز كون الإجارة صَدَاقاً ولو كانت المصدوقةُ المستأجَرَة، فتقوم المنفَعة من الإجارة مقام الصَّداق، وهو قول الشافعيّ وإسحاق والحسن بن صالح، وعند المالكيَّة فيه خِلَاف، ومَنَعَه الحنفيَّة في الحُرّ وأجازوه في العَبد، إلّا في الإجارة في تعليم القرآن، فمَنَعوه مُطلَقاً بناء على أصلهم في أنَّ أخذَ الأُجرة على تعليم القرآن لا يجوز، وقد نَقَلَ عِيَاض جواز الاستئجار لتعليمِ القرآن عن العلماء كافّة إلّا الحنفيَّة.

وقال ابن العربيّ: من العلماء مَن قال: زَوَّجَه على أن يُعلِّمها من القرآن، فكأنَّها كانت إجارة، وهذا كَرِهَه مالك، ومَنَعَه أبو حنيفة، وقال ابن القاسم: يُفسَخ قبل الدُّخول ويَثبُت بعده، قال: والصَّحيح جوازه بالتَّعليمِ. وقد روى يحيى بن مُضَر عن مالك في هذه القصَّة: أنَّ ذلك أُجرة على تعليمها، وبذلك جازَ أخذ الأُجرة على تعليم القرآن، وبالوجهَينِ قال الشافعيّ وإسحاق، وإذا جازَ أن يُؤخَذ عنه العِوَض جازَ أن يكون عِوَضاً، وقد أجازَه مالك من إحدَى الجِهَتَينِ، فيَلزَم أن يُجيزَه من الجهة الأُخرى، وقال القُرطُبيّ: قوله: «عَلِّمها» نَصّ في الأمر بالتَّعليمِ، والسّياق يَشهَد بأنَّ ذلك لأجلِ النِّكاح، فلا يُلتَفَت لقولِ مَن قال: إنَّ ذلك كان إكراماً للرجلِ، فإنَّ الحديث يُصرِّح بخِلَافه، وقولهم: إنَّ الباء بمعنى اللّام ليس بصحيحٍ لُغةً ولا مَساقاً.

واستُدِلَّ به على أنَّ مَن قال: زَوِّجني فلانة، فقال: زَوَّجتُكها بكذا، كَفَى ذلك، ولا

يحتاج إلى قول الزَّوج: قبلت، قاله أبو بكر الرّازيُّ من الحنفيَّة، وذكره الرّافعيّ من الشافعيَّة، وقد استُشكِلَ من جهة طول الفَصْل بين الاستيجاب والإيجاب، وفِراق الرجل المجلِس لالتِماس ما يُصدِقها إيّاه، وأجابَ المهلَّب: بأنَّ بساط القصَّة أغنى عن ذلك، وكذا كلُّ راغب في التَّزويج إذا استَجوَبَ[1] فأُجيب بشيءٍ مُعيَّن، وسَكَتَ، كفى إذا ظَهَرتْ قَرِينة القَبُول، وإلّا فيُشتَرَط مَعرِفة رِضاه بالقَدْر المذكور.

واستُدِلَّ به على جواز ثبوت العَقْد بدون لفظ النِّكاح والتَّزويج، وخالَفَ ذلك الشافعيّ، ومن المالكيَّة: ابنُ دينار وغيره. والمشهور عن المالكيَّة: جوازه بكلِّ لفظ دَلَّ على معناه إذا قُرِنَ بذِكْر الصَّداق، أو قصد النِّكاح، كالتَّمليكِ والهِبة/ والصَّدقة والبيع، ولا ٢١٤/٩ يَصِحّ عندهم بلفظ الإجارة ولا العاريَّة ولا الوَصيَّة، واختُلِفَ عندهم في الإحلال والإباحة، وأجازَه الحنفيَّة بكلِّ لفظ يقتضي التَّأبيد معَ القصد، وموضع الدَّليل من هذا الحديث: وُرُود قوله ﷺ: «مَلَّكتُكها»، لكن وَرَدَ أيضاً بلفظ: «زَوَّجتُكها». قال ابن دَقيق العيد: هذه لفظة واحدة في قصَّة واحدة، واختُلِفَ فيها معَ اتِّحاد مَخرَج الحديث، فالظّاهر أنَّ الواقع من النبيّ ﷺ أحد الألفاظ المذكورة، فالصَّواب في مثل هذا النَّظَرُ إلى التَّرجيح، وقد نُقِلَ عن الدَّارَقُطنيِّ أنَّ الصَّواب رواية مَن روى: «زَوَّجتُكها»، وأنَّهم أكثر وأحفَظ، قال: وقال بعض المتأخِّرينَ: يحتمل صِحّة اللَّفظَينِ، ويكون قال لفظ التَّزويج أوَّلاً، ثمَّ قال: اذهَب فقد مَلَّكتُكها بالتَّزويجِ السابق، قال ابن دَقيق العيد: وهذا بعيدٌ، لأنَّ سياق الحديث يقتضي تعيين مَوضِع هذه اللَّفظة التي اختُلِف فيها[2]، وأنَّها هي التي انعَقَدَ بها النِّكاح، وما ذَكَرَه يقتضي وقوعَ أمر آخر انعَقَدَ به النِّكاح، واختلافَ موضع كلِّ واحدةٍ من اللفظتين، وهو بعيد جدّاً[3]، وأيضاً فلِخَصمِه أن يَعكِس ويَدَّعي أنَّ العَقْد وَقَعَ بلفظ التَّمليك،

---

(١) وقع في الأصلين و(س): استوجب، والوجه ما أثبتنا.

(٢) وقعت العبارة في (أ) و(س): يقتضي تعيين لفظة قَبِلت لا تعددها، والعبارة التي أثبتناها من (ع)، وهي الموافقة لما في «إحكام الأحكام» لابن دقيق العيد ص٤٠١.

(٣) من قوله: «واختلاف موضع...» إلى هنا، أثبتناه من (ع) وهو موافق لما في «إحكام الأحكام» ووقع بدلها في (أ) و(س): والذي قاله بعيد جداً.

ثمَّ قال: زَوَّجتُكها بالتَّمليكِ السابق. قال: ثمَّ إنَّه لم يَتعرَّض لرواية: «أمكَنّاكَها» معَ ثُبوتها، وكلّ هذا يقتضي تَعيُّن المصير إلى التَّرجيح، انتهى. وأشارَ بالمتأخِّرِ إلى النَّوَويّ، فإنَّه كذلك قال في «شرح مسلم»، وقد قال ابن التِّين: لا يجوز أن يكون النبيّ ﷺ عَقَدَ بلفظ التَّمليك والتَّزويج معاً في وقت واحد، فليس أحد اللَّفظَينِ بأوْلَى من الآخر، فسَقَطَ الاحتجاج به، هذا على تقدير تَساوِي الرِّوايتَينِ، فكيف معَ التَّرجيح؟ قال: ومَن زَعَمَ أنَّ مَعمَراً وهمَ فيه، ورد عليه أنَّ البخاريّ أخرجه في غير مَوضِع من رواية غيرِ مَعمَر مِثل مَعمَر، انتهى.

وزَعَمَ ابن الجَوْزيّ في «التَّحقيق»: أنَّ رواية أبي غَسّان: «أنكَحتُكها»، ورواية الباقينَ: «زَوَّجتُكها» إلّا ثلاثة أنفُس، وهم: مَعمَر ويعقوب وابن أبي حازِم، قال: ومَعمَر كثير الغَلَط، والآخران لم يكونا حافظَينِ. انتهى، وقد غَلِطَ في رواية أبي غَسّان فإنَّها بلفظ «أمكَنّاكَها» في جميع نُسَخِ البخاريّ، نعم وَقَعَت بلفظ: «زَوَّجتُكها» عند الإسماعيليّ من طريق حُسَين بن محمَّد عن أبي غَسّان، والبخاريّ أخرجه عن سعيد بن أبي مريم عن أبي غَسّان بلفظ: «أمكَنّاكَها»، وقد أخرجه أبو نُعَيم في «المستخرَج» من طريق يحيى بن عثمان ابن صالح عن سعيد شيخ البخاريّ فيه بلفظ: «أنكَحتُكها» فهذه ثلاثة ألفاظ عن أبي غَسّان، ورواية: «أنكَحتُكها» في البخاريّ لابنِ عُيَينةَ كما قد حَرَّرته، وما ذكره من الطَّعن في الثلاثة مردود ولا سيَّما عبد العزيز، فإنَّ روايته تَتَرَجَّح بكون الحديث عن أبيه، وابنُ[1] المرء أعرَفُ بحديثه من غيره، نعم الذي تَحرَّرَ ممَّا قَدَّمته أنَّ الذينَ رَوَوه بلفظ التَّزويج أكثر عَدَداً ممَّن رواه بغير لفظ التَّزويج، ولا سيَّما وفيهم من الحُفّاظ مِثل مالك، ورواية سفيان ابن عُيَينةَ: «أنكَحتُكها» مُساويَة لروايتِهم، ومثلها رواية زائدة، وعَدَّ ابن الجَوْزيّ فيمَن رواه بلفظ التَّزويج حمَّاد بن زيد، وروايته بهذا اللَّفظ في فضائل القرآن (٥٠٢٩)، وأمَّا في النِّكاح (٥١٤١) فبلفظ: «مَلَّكتُكها» وقد تَبِعَ الحافظُ صلاح الدّين العَلائيُّ ابنَ الجَوْزيّ فقال في ترجيح رواية التَّزويج: ولا سيَّما وفيهم مالك وحمَّاد بن زيد، انتهى.

وقد تَحرَّرَ أنَّه اختُلِفَ على حمَّاد فيها كما اختُلِفَ على الثَّوْريّ، فظَهَرَ أنَّ رواية التَّمليك

---

(١) في (أ) و(س): وآل المرء أعرف بحديثه من غيرهم، والمثبت من (ع).

وَقَعَت في إحدَى الرِّوايتَينِ عن الثَّوْريّ وفي رواية عبد العزيز بن أبي حازِم ويعقوب بن عبد الرَّحمن وحمَّاد بن زيد، وفي رواية مَعمَر: «أملَكْتُكَها»[1] وهي بمعناها، وانفَرَدَ أبو غَسّان برواية: «أمكَنّاكَها» وأَخلِقْ بها أن تكون تصحيفاً من «مَلَّكناكها»[2]، فرواية التَّزويج أو الإنكاح أرجَحُ، وعلى تقدير أنَّ تتساوى الرِّوايات يقف الاستدلال بها لكلٍّ من الفريقَينِ.

وقد قال البَغَويُّ في «شرح السُّنّة»: لا حُجّة في هذا الحديث لمن أجازَ انعِقاد النِّكاح بلفظ التَّمليك، لأنَّ العَقْد كان واحداً فلم يكن اللَّفظ إلّا واحداً، واختَلَفَ الرُّواة في اللَّفظ/ ٢١٥/٩ الواقع، والذي يظهر أنَّه كان بلفظ التَّزويج على وَفْقِ قول الخاطِب: زَوِّجنيها، إذ هو الغالب في أمر العُقود، إذ قَلَّما يختلف فيه لفظ المتعاقدَينِ، ومن روى بلفظٍ غير لفظ التَّزويج لم يَقصِد مُراعاة اللَّفظ الذي انعَقَدَ به العَقد، وإنَّما أراد الخبر عن جَرَيان العَقْد على تعليم القرآن. وقيل: إنَّ بعضهم رواه بلفظ الإمكان، وقد اتَّفَقوا على أنَّ هذا العَقْد بهذا اللَّفظ لا يَصِحّ. كذا قال، وما ذُكِرَ كافٍ في دفع احتجاج المخالف بانعِقادِ النِّكاح بالتَّمليكِ ونحوه.

وقال العَلَائيّ: من المعلوم أنَّ النبيّ ﷺ لم يَقُل هذه الألفاظ كلّها تلك الساعة، فلم يَبقَ إلّا أن يكون قال لفظة منها وعَبَّرَ عنه بَقيَّة الرُّواة بالمعنى، فمَن قال: بأنَّ النِّكاح يَنعَقِد بلفظ التَّمليك، ثمَّ احتجَّ بمَجيئِه في هذا الحديث إذا عورِضَ ببَقيَّة الألفاظ لم يَنتَهِض احتجاجه، فإن جَزَمَ بأنَّه هو الذي تَلَفَّظَ به النبيّ ﷺ ومَن قال غيره ذكره بالمعنى، قَلَبَه عليه مخالفُه وادَّعَى ضِدّ دَعواه، فلم يَبقَ إلّا التَّرجيح بأمرٍ خارجيّ، ولكنَّ القلب إلى ترجيح رواية التَّزويج أمْيَل لكَونِها رواية الأكثرينَ، ولِقَرِينة قول الرجل الخاطِب: زَوِّجنيها يا رسول الله، قلت: وقد تقدَّم النَّقل عن الدَّارَقُطنيِّ أنَّه رَجَّحَ رواية مَن قال: «زَوَّجتُكها»، وبالَغَ ابن التِّين فقال: أجمَعَ أهل الحديث على أنَّ الصَّحيح رواية: «زَوَّجتُكها»

---

(١) تحرَّفت في (س) إلى: ملّكتكها، بغير همز، والمثبت من الأصلين.

(٢) في (ع): مكناكها، والمثبت من (أ) و(س) وهو الصواب.

وأنَّ رواية: «مَلَّكتُكها» وهمٌ، وتَعلَّقَ بعض المتأخِّرينَ بأنَّ الذينَ اختَلَفوا في هذه اللَّفظة أئمَّة، فلولا أنَّ هذه الألفاظ عندهم مُتَرادِفة ما عَبَّروا بها، فدَلَّ على أنَّ كلّ لفظ منها يقوم مقام الآخر عند ذلك الإمام، وهذا لا يكفي في الاحتجاج بجوازِ انعِقاد النِّكاح بكلِّ لفظة منها، إلّا أنَّ ذلك لا يَدفَع مُطالَبَتهم بدليلِ الحصر في اللَّفظَينِ، معَ الاتِّفاق على إيقاع الطَّلاق بالكنايات بشرطِها ولا حَصرَ في الصَّرائح.

وقد ذهب جمهورُ العلماء إلى أنَّ النِّكاح يَنعَقِد بكلِّ لفظ يدلّ عليه، وهو قول الحنفيَّة والمالكيَّة وإحدَى الرِّوايتَينِ عن أحمد، واختَلَفَ التَّرجيح في مذهبه، فأكثر نُصُوصه تَدُلّ على مُوافَقة الجمهور، واختارَ ابن حامد وأتباعه الرِّواية الأُخرى الموافِقة للشّافعيَّة، واستَدَلَّ ابن عَقِيل منهم لِصِحّة الرِّواية الأولى بحديثِ: أعتَقَ صَفيَّة وجَعَلَ عِتقَها صَدَاقَها[1]، فإنَّ أحمد نَصَّ على أنَّ مَن قال: أعتَقتُ أَمَتي وجَعَلتُ عِتقَها صَدَاقَها، أنَّه يَنعَقِد نكاحها بذلك، واشتَرَطَ مَن ذهب إلى الرِّواية الأُخرى بأنَّه لا بدَّ وأن يقول في مِثل هذه الصُّورة: تزوَّجتها، وهي زيادة على ما في الخبر وعلى نَصِّ أحمد، وأُصولُه تَشهَد بأنَّ العُقود تَنعَقِد بما يدلّ على مقصودها من قول أو فِعْل.

وفيه أنَّ مَن رَغِبَ في تزويج مَن هو أعلى قَدْراً منه لا لَومَ عليه، لأنَّه بصَدَدِ أن يُجاب، إلّا إن كان ممَّا تَقطَع العادة برَدِّه، كالسّوقيِّ يَخطُب من السُّلطان بنته أو أُخته، وأنَّ مَن رَغِبَت في تزويج مَن هو أعلى منها لا عارَ عليها أصلاً، ولا سيَّما إن كان هناك غَرَض صحيح أو قصدٌ صالح، إمّا لفضلٍ دينيّ في المخطوب أو لهَوًى فيه يخشَى من السُّكوت عنه الوقوع في محذور.

واستُدِلَّ به على صِحّة قول مَن جَعَلَ عِتقَ الأمة عِوَضاً عن بُضعها، كذا ذكره الخطَّابيّ، ولفظه: إنَّ مَن أعتَقَ أمة كان له أن يَتزوَّجها ويجعل عِتقَها عِوَضاً عن بُضْعها، وفي أخذِه من هذا الحديث بُعدٌ، وقد تقدَّم البحث فيه مُفصَّلاً قبل هذا.

---

(١) سلف برقم (٣٧١) وانظر جميع أطرافه فيه، وأخرجه مسلم (١٣٦٥) (٨٤) و(٨٥).

وفيه أنَّ سُكوت مَن عُقِدَ عليها وهي ساكتة لازِمٌ، إذا لم يَمنَع من كلامها خَوفٌ أو حياء أو غيرهما.

وفيه جواز نِكاح المرأة دون أن تُسأل: هل لها وليّ خاصّ أو لا؟ ودون أن تُسأل: هل هي في عِصْمة رجل أو في عِدَّتِه؟ قال الخطَّابيُّ: ذهب إلى ذلك جماعة حملاً على ظاهر الحال، ولكنَّ الحُكّام يَحتاطونَ في ذلك ويسألونَها. قلت: وفي أخذ هذا الحُكْم من هذه القصَّة نظر، لاحتمال أن يكون النبيّ ﷺ اطَّلَعَ على جَليَّة أمرها، أو أخبَرَه بذلك مَن حَضَرَ مَجلِسه ممَّن يَعرِفها، ومع هذا الاحتمال لا يَنتَهِضُ الاستدلال به، وقد نَصَّ الشافعيّ على أنَّه ليس للحاكم أن يُزوِّج امرأة حتَّى يَشهَد عَدْلان: أنَّها ليس لها وليّ خاصّ ولا/ أنَّها في عِصْمة رجل ولا في عِدَّته، لكن ٢١٦/٩ اختَلَفَ أصحابه: هل هذا على سبيل الاشتراط أو الاحتياط؟ والثّاني المصَحَّح عندهم.

وفيه أنَّه لا يُشتَرَط في صِحّة العَقد تَقَدُّم الخُطبة، إذ لم يقع في شيء من طريق هذا الحديث وقوع حَمْدٍ ولا تَشَهُّد ولا غيرهما من أركان الخُطبة، وخالَفَ في ذلك الظّاهريَّة فجَعَلوها واجبة، ووافَقَهم من الشافعيَّة أبو عَوَانة، فتَرجَمَ في «صحيحه»: «باب وجوب الخُطبة عند العَقد» (٤١٤٣).

وفيه أنَّ الكَفاءة في الحُرّيَّة وفي الدّين وفي النَّسَب، لا في المال، لأنَّ الرجل كان لا شيء له وقد رَضيَت به، كذا قاله ابن بَطّال، وما أدري من أين له أنَّ المرأة كانت ذاتَ مال.

وفيه أنَّ طالب الحاجة لا ينبغي له أن يُلِحّ في طلبها بل يَطلُبها برِفقٍ وتأنٍّ، ويَدخُل في ذلك طالب الدُّنيا والدّين من مُستَفتٍ وسائل وباحث عن عِلمٍ.

وفيه أنَّ الفقير يجوز له نِكاح مَن عَلِمَت بحاله ورضيتْ به إذا كان واجِداً للمَهرِ، وكان عاجِزاً عن غيره من الحقوق، لأنَّ المراجَعة وَقَعَت في وِجدان المهر وفَقدِه، لا في قَدرٍ زائد، قاله الباجيّ، وتُعقِّبَ باحتمال أن يكون النبيّ ﷺ اطَّلَعَ من حال الرجل على أنَّه يَقدِر على اكتِساب قُوتِه وقُوتِ امرأته، ولا سيَّما معَ ما كان عليه أهل ذلك العصر من قِلّة الشَّيء والقَناعة باليسير.

واستُدِلَّ به على صِحّة عقد النِّكاح بغير شُهُود، ورُدَّ بأنَّ ذلك وَقَعَ بحَضْرة جماعة من الصَّحابة كما تقدَّم ظاهراً في أوَّل الحديث. وقال ابن حبيب: هو منسوخ بحديثِ «لا نِكاح إلّا بوَليٍّ وشاهدَي عَدْل»[1] وتُعقِّبَ.

واستُدِلَّ به على صِحّة النِّكاح بغير وليّ، وتُعقِّبَ باحتمال أنَّه لم يكن لها وليٌّ خاصٌّ والإمام وليُّ مَن لا وليَّ له.

واستُدِلَّ به على جواز استمتاع الرجل بشَوْرة[2] امرأته وما يُشتَرى لِصَداقها، لقولِه: «إن لَبِسْتَه» مع أنَّ النِّصف لها، ولم يَمنَعه معَ ذلك من الاستمتاع بنصفِه الذي وجَبَ لها، بل جَوَّزَ له لُبْسه كلّه، وإنَّما وَقَعَ المنع لكَونِه لم يكن له ثوب آخر، قاله أبو محمَّد بن أبي زيد، وتَعقَّبَه عِيَاض وغيره بأنَّ السّياق يُرشِد إلى أنَّ المراد تَعذُّر الاكتِفاء بنصفِ الإزار، لا في إباحة لُبْسه كلّه، وما المانع أن يكون المراد أنَّ كلًّا منهما يَلبَسه مُهايأة، لثُبوتِ حَقّه فيه، لكن لمَّا لم يكن للرجلِ ما يَستَتِر به إذا جاءت نَوبَتها في لُبْسه قال له: «إن لَبِسَته جلستَ ولا إزار لك».

وفيه نظرُ الإمام في مصالح رَعيَّته وإرشادُه إلى ما يُصلِحهم.

وفي الحديث أيضاً المراوَضَة في الصَّداق، وخِطبةُ المرء لنفسِه، وأنَّه لا يجب إعفاف المسلم بالنِّكاح كوجوب إطعامه الطَّعام والشَّراب.

قال ابن التِّين بعد أن ذكر فوائد الحديث: فهذه إحدَى وعِشرونَ فائدة بَوَّبَ البخاريّ على أكثرها. قلت: وقد فصَلتُ ما تَرجَمَ به البخاريّ من غيره، ومَن تأمَّلَ ما جمعتُه هنا، علم أنَّه يزيد على ما ذَكَرَه مقدار ما ذكر أو أكثر.

ووَقَعَ التَّنصيص على أنَّ النبيّ ﷺ زَوَّجَ رجلاً امرأة بخاتَمٍ من حديد، وهذا هو النُّكتة في ذِكْر الخاتَم دون غيره من العُرُوض، أخرجه البَغَويُّ في «مُعجَم الصَّحابة» من طريق

---

(١) أخرجه ابن حبان (٤٠٧٥) وغيره من حديث عائشة بإسناد حسن.

(٢) معنى الشَّوْرة هنا: اللباس والمتاع.

القَعنبيِّ عن حُسَين بن عبد الله بن ضُمَيرة عن أبيه عن جَدّه: أنَّ رجلاً قال: يا نبيَّ الله، أنكِحْني فلانة، قال: «ما تُصدِقها؟» قال: ما معي شيء، قال: «لمن هذا الخاتَم؟» قال: لي، قال: «فأعطِها إيّاه» فأنكَحَه. وهذا وإن كان ضعيف السَّنَد، لكنَّه يَدخُل في مِثل هذه الأُمَّهات.

## ٥١- باب المهرِ بالعُرُوض وخاتَمٍ من حديدٍ

**٥١٥٠- حدَّثنا يحيى، حدَّثنا وكيعٌ، عن سفيانَ، عن أبي حازِمٍ، عن سَهْلِ بنِ سعدٍ، أنَّ النبيَّ ﷺ قال لِرجلٍ: «تزوَّجْ ولو بخاتَمٍ من حديدٍ».**

**قوله: «باب المَهر بالعُرُوضِ، وخاتَم من حديد»** العُرُوض ـ بضمِّ العين والرّاء المهمَلتَينِ ـ: جمعُ عَرْض، بفتح أوَّله وسكون/ ثانيه والضّاد مُعجَمة: ما يُقابل النَّقد. ٢١٧/٩

وقوله بعده: «وخاتَم من حديد» هو من الخاصّ بعد العامّ، فإنَّ الخاتَم من حديد من جُملَة العُرُوض، والتَّرجمة مأخوذة من حديث الباب للخاتَمِ بالتَّنصيصِ والعُرُوض بالإلحاق، وتقدَّم في أوائل النِّكاح حديث ابن مسعود (٥٠٧٥): فأرخَصَ لنا أن نَنكِحَ المرأة بالثَّوب، وتقدَّم في الباب قبله عِدّة أحاديث في ذلك.

**قوله: «حدَّثنا يحيى»** هو ابن موسى، كما صَرَّحَ به ابن السَّكَن، وسفيان: هو الثَّوريّ.

**قوله: «قال لرجل: تزوَّجْ ولو بخاتَمٍ من حديد»** هذا مختصر من الحديث الطَّويل الذي قبله، وقد ذكرتُ مَن ساقه عن الثَّوريّ مُطوَّلاً وهو عبد الرَّزّاق[1]، لكنَّه قَرَنَه في روايته بمَعمَر، وأخرجه ابن ماجه (١٨٨٩) من رواية سفيان الثَّوريّ أتمَّ ممَّا هنا، وقد ذكرت ما في روايته من فائدة زائده في الحديث الذي قبله، وتقدَّم من الكلام فيه ما يُغنِي عن إعادته، والله أعلم.

## ٥٢- باب الشّروط في النّكاح

**وقال عمرُ: مَقاطِعُ الحقوقِ عندَ الشُّروطِ.**

**وقال المِسوَرُ بن مَخرَمة: سمعتُ النبيَّ ﷺ ذَكَرَ صِهْراً له، فأثنَى عليه في مُصاهَرَتِه، فأَحسنَ، قال: «حدَّثني فصَدَقَني، ووَعَدَني فوَفَى لِي».**

---

(١) أي: من طريقه، وهي عند الطبراني (٥٩٦١).

**٥١٥١- حدَّثنا أبو الوليد هشامُ بنُ عبدِ الملِك، حدَّثنا لَيثٌ، عن يزيدَ بنِ أبي حَبيبٍ، عن أبي الخيرِ، عن عُقْبَةَ، عن النبيِّ ﷺ قال: «أحقُّ ما أوْفَيتُم منَ الشُّروطِ أن تُوفُوا به ما استَحْلَلتُم به الفُروجَ».**

**قوله: «باب الشُّروط في النِّكاح»** أي: التي تَحِلّ وتُعتبَر، وقد تَرجَمَ في كتاب الشُّروط «الشُّروط في المهر عند عُقْدة النِّكاح» (٢٧٢١)، وأورَدَ الأثر المعلَّق، والحديث الموصول المذكور هنا.

**قوله: «وقال عمر: مقاطِع الحقوق عند الشُّروط»** وَصَلَه سعيد بن منصور (٦٦٣) من طريق إسماعيل بن عُبيدِ الله ـ وهو ابن أبي المهاجِر ـ عن عبد الرَّحمن بن غَنْمٍ قال: كنت معَ عمر حيثُ تَمسّ رُكبَتي رُكبَته، فجاءه رجل فقال: يا أمير المؤمنين، تزوَّجتُ هذه وشَرَطَت لها دارها، وإنّي أَجمَعُ لأمري ـ أو لشأني ـ أن أنتقِلَ إلى أرض كذا وكذا، فقال: لها شرطها، فقال الرجل: هَلَكَ الرِّجال إذ لا تشاء امرأة أن تُطلِّق زوجها إلّا طَلَّقَت، فقال عمر: المؤمنون على شُرُوطِهم عند مَقاطِع حقوقهم. وتقدَّم في الشُّروط من وجهٍ آخر عن ابن أبي المهاجِر نحوه[1]، وقال في آخره: فقال عمر: إنَّ مقاطِع الحقوق عند الشُّروط، ولها ما اشتَرَطَت.

**قوله: «وقال المِسْوَر بن مَخرَمَةَ: سمعت النبيّ ﷺ ذكر صِهْراً له، فأثْنَى عليه»** تقدَّم موصولاً في المناقب (٣٧٢٩) في ذِكْر أبي العاص بن الرَّبيع وهو الصِّهر المذكور، وبيَّنت هناك نَسَبَه والمراد بقوله: «حدَّثني فصَدَقَني»، وسيأتي شرحه مُستَوفًى في أبواب الغَيْرة في أواخر كتاب النكاح (٥٢٣٠)، والغرض منه هنا: ثناءُ النبيّ ﷺ عليه لأجلِ وفائه بما شَرَطَ له.

**قوله: «حدَّثنا أبو الوليد»** هو الطَّيالسيّ.

---

(١) لم يتقدَّم موصولاً عند البخاري، وإنما معلَّقاً في «باب الشروط في المهر عند عُقدة النكاح» بين يدي الحديث (٢٧٢١)، وعزاه المصنِّف هناك لابن أبي شيبة وسعيد بن منصور.

قلنا: وهو عند ابن أبي شيبة في «مصنفه» ٤/ ١٩٩ و٦/ ٥٧٠ من طريق يزيد بن يزيد بن جابر، وسعيد ابن منصور في «سننه» (٦٦٣) من طريق أيوب، كلاهما عن ابن أبي المهاجر، بالإسناد المذكور.

**قوله: «عن يزيد بن أبي حبيب»** تقدَّم في الشُّروط (٢٧٢١) عن عبد الله بن يوسف عن اللَّيث: حدَّثني يزيد بن أبي حبيب.

**قوله: «عن أبي الخير»** هو مَرثَد بن عبد الله اليَزَنيّ، وعُقْبة: هو ابن عامر الجُهَنيّ.

**قوله: «أحقّ ما أوْفَيتُم من الشُّروط أن توفوا به»** في رواية عبد الله بن يوسف: «أحقّ الشُّرُوط أن تُوفُوا به»، وفي رواية مسلم (١٤١٨) من طريق عبد الحميد بن جعفر عن يزيد ابن أبي حبيب: «إن أحقّ الشُّروط أن يوفَى به».

**قوله: «ما استَحْلَلْتُم به الفُروج»** أي: أحقّ الشُّروط بالوَفاءِ شُرُوط النِّكاح، لأنَّ أمرَه أحوَطُ وبابه أضيَقُ.

وقال الخطَّابيُّ: الشُّروط في النِّكاح مُختَلِفة، فمِنها ما يجب الوَفاء به اتِّفاقاً، وهو ما أمَرَ الله به من إمساكٍ بمعروفٍ أو/ تَسْريحٍ بإحسانٍ، وعليه حَمَلَ بعضهم هذا الحديث، ومنها ما لا ٢١٨/٩ يُوفَى به اتِّفاقاً كسؤال طَلاق أُختها، وسيأتي حُكمُه في الباب الذي يليه، ومنها ما اختُلِفَ فيه كاشتراطِ أن لا يَتزوَّج عليها أو لا يَتَسَرَّى أو لا يَنقُلها من مَنزِلها إلى مَنزِله.

وعند الشافعيَّة الشُّروط في النِّكاح على ضربينِ: منها ما يَرجِع إلى الصَّداق فيجب الوَفاء به، وما يكون خارجاً عنه فيختلف الحُكم فيه، فمنه ما يَتعلَّق بحَقِّ الزَّوج وسيأتي بيانه، ومنه ما يَشتَرِطه العاقد لنفسِه خارجاً عن الصَّداق، وبعضهم يُسَمّيه الحُلْوان، فقيلَ: هو للمرأة مُطلَقاً، وهو قول عطاء وجماعة من التابعينَ، وبه قال الثَّوْريّ وأبو عُبيد، وقيل: هو لمن شَرَطَه، قاله مسروق وعليّ بن الحسين، وقيل: يَختَصّ ذلك بالأب دون غيره من الأولياء، وقال الشافعيّ: إن وَقَعَ في نفس العَقد وجَبَ للمرأة مَهرُ مِثلِها، وإن وَقَعَ خارجاً عنه لم يَجِب، وقال مالك: إن وَقَعَ في حال العَقد فهو من جُملة المهر، أو خارجاً عنه فهو لمن وُهِبَ له، وجاء ذلك في حديث مرفوع أخرجه النَّسائيُّ (٣٣٥٣) من طريق ابن جُرَيج عن عَمْرو بن شُعَيب عن أبيه عن عبد الله بن عَمْرو بن العاص: أنَّ النبيّ ﷺ قال: «أيّما امرأة نَكَحَت على صَدَاق أو حِباءٍ أو عِدّة قبل عِصْمة النِّكاح، فهو لها، فما كان بعد

عِصْمة النِّكاح، فهو لمن أُعطيه، وأحقّ ما أُكرِم به الرجل ابنتُه أو أُختُه»، وأخرجه البيهقيُّ (٧/ ٢٤٨) من طريق حَجّاج بن أرطاةَ عن عَمْرو بن شُعَيب عن عُرْوة عن عائشة نحوه، وقال التِّرمِذيّ بعد تخريجه (١١٢٧): والعَمَل على هذا عند بعض أهل العلم من الصَّحابة منهم عمر قال: إذا تزوَّجَ الرجل المرأة وشَرَطَ أن لا يُخرِجها لَزِمَ، وبه يقول الشافعيّ وأحمد وإسحاق، كذا قال، والنَّقل في هذا عن الشافعيّ غريب، بل الحديث عندهم محمول على الشُّروط التي لا تُنافي مُقتَضَى النِّكاح، بل تكون من مُقتَضَياته ومقاصده، كاشتراطِه العِشْرة بالمعروفِ والإنفاق والكِسْوة والسُّكنَى، وأن لا يُقَصِّر في شيء من حَقّها من قِسمة ونحوها، وكَشرطِه عليها ألّا تَخرُج إلّا بإذنِه، ولا تَمنَعه نفسها ولا تَتَصَرَّف في مَتاعِه إلّا برِضاه ونحو ذلك، وأمَّا شرط يُنافي مُقتَضَى النِّكاح كأن لا يَقسِم لها، أو لا يَتَسَرَّى عليها، أو لا يُنفِق أو نحو ذلك، فلا يجب الوَفاء به بل إن وَقَعَ في صُلْب العَقد لَغَى، وصَحَّ النِّكاح بمَهرِ المِثل. وفي وجهٍ: يجب المسَمَّى ولا أثر للشَّرطِ، وفي قول للشّافعيِّ: يَبطُل النِّكاح. وقال أحمد وجماعة: يجب الوَفاء بالشَّرطِ مُطلَقاً.

وقد استَشكَلَ ابن دقيق العيد حَملَ الحديث على الشُّروط التي هي من مُقتَضَيات النِّكاح، قال: تلك الأُمور لا تُؤَثِّر الشُّروط في إيجابها، فلا تَشتَدّ الحاجة إلى تعليق الحُكمِ باشتراطِها، وسياق الحديث يقتضي خِلَاف ذلك، لأنَّ لفظ: «أحقّ الشُّروط» يقتضي أن يكون بعض الشُّروط يقتضي الوَفاء بها، وبعضها أشدّ اقتضاء، والشُّروط التي هي من مُقتَضَى العَقد مُستَوية في وجوب الوَفاء بها. قال التِّرمِذيّ: وقال عليّ: سَبَقَ شرطُ الله شرطَها، قال: وهو قول الثَّوْريّ وبعض أهل الكوفة، والمراد في الحديث الشُّروط الجائزة لا المنهيّ عنها، انتهى.

وقد اختُلِفَ عن عمر، فروى ابن وَهْب[1] بإسنادٍ جيِّد عن عُبيد بن السَّبّاق: أنَّ رجلاً تزوَّجَ امرأة، فشَرَطَ لها أن لا يُخرِجها من دارها، فارتَفَعوا إلى عمر فوَضَعَ الشَّرط، وقال: المرأة معَ زوجها. قال أبو عُبيد: تَضادَّت الرِّوايات عن عمر في هذا، وقد قال بالقولِ

(١) رواه عن ابن وهبٍ سعيدُ بن منصور في «سننه» (٦٧٠)، ومن طريق سعيد بن منصور أخرجه البيهقي ٧/ ٢٤٩.

الأوَّل عَمْرو بن العاص، ومن التابعينَ طاووسٌ وأبو الشَّعثاء، وهو قول الأوزاعيِّ، وقال اللَّيث والثَّوْريُّ والجمهور بقولِ عليّ، حتَّى لو كان صَدَاقُ مِثلِها مئةً مثلاً، فرضيت بخمسين على أن لا يُخرِجها فله إخراجها، ولا يَلزَمه إلّا المسمَّى، وقالت الحنفيَّة: لها أن تَرجِع عليه بما نَقَصَته له من الصَّداق. وقال الشافعيّ: يَصِحّ النِّكاح ويَلغو الشَّرط ويَلزَمه مَهرُ المِثل، وعنه: يَصِحّ وتَستَحِقّ الكلّ. وقال أبو عُبيد: والذي نأخُذ به أنّا نأمُره بالوَفاءِ بشرطِه من غير أن يُحكَم عليه بذلكَ. قال: وقد أجمَعوا على أنَّها لو اشتَرَطَت عليه أن لا يَطَأها لم يجب الوَفاء بذلكَ الشَّرط، فكذلكَ هذا.

/ ومِمَّا يُقوِّي حَمْل حديث عُقْبَةَ على النَّدب ما سيأتي في حديث عائشة في قصَّة بَرِيرة[1]: ٢١٩/٩ «كلُّ شرطٍ ليس في كتاب الله فهو باطِل» والوَطء والإسكان وغيرهما من حقوق الزَّوج، إذا شُرِطَ عليه إسقاط شيء منها كان شرطاً ليس في كتاب الله فيَبطُل، وقد تقدَّم في البيوع الإشارةُ إلى حديث: «المسلمونَ عند شُرُوطهم، إلّا شرطاً أحَلَّ حَراماً، أو حَرَّمَ حلالاً» وحديث: «المسلمونَ عند شرطهم ما وافَقَ الحقّ»[2] وأخرج الطبرانيُّ في «الصَّغير» (١١٥٧) بإسنادٍ حسن عن جابر: أنَّ النبيّ ﷺ خَطَبَ أمّ مُبشِّر بنت البراء بن مَعْرور، فقالت: إنّي شَرَطت لزوجي أن لا أتزَوَّج بعده، فقال النبيّ ﷺ: «إنَّ هذا لا يَصلُح». وقد تَرجَمَ المحِبّ الطَّبَريُّ على هذا الحديث: «استحباب تَقدِمة شيء من المهر قبل الدُّخول» وفي انتِزاعه من الحديث المذكور غُمُوض، والله أعلم.

## ٥٣- باب الشّروط الّتي لا تحلّ في النّكاح

**وقال ابنُ مسعودٍ: لا تَشْتَرِطِ المرأةُ طَلاقَ أُخْتِها.**

**٥١٥٢- حدَّثنا عُبيدُ الله بنُ موسى، عن زكريّا هو ابنُ أبي زائدةَ، عن سَعْدِ بنِ إبراهيمَ، عن أبي سَلَمةَ، عن أبي هريرةَ ﷺ، عن النبيِّ ﷺ قال: «لا يَحِلُّ لامرأةٍ تَسألُ طَلاقَ أُخْتِها**

---

(١) بل سلف بهذا اللفظ في كتاب المكاتب (٢٥٦٣)، وفي الشروط (٢٧٣٥).

(٢) سلف معلقاً في كتاب الإجارة تحت باب رقم (١٤) باب أجر السمسرة قبل الحديث رقم (٢٢٧٤)، مختصراً بقوله: «المسلمون عند شروطهم».

لِتَسْتَفْرِغَ صَحْفَتَها، فإنَّما لها ما قُدِّرَ لها».

قوله: «باب الشُّروط التي لا تَحِلّ في النِّكاح» في هذه التَّرجمة إشارة إلى تخصيص الحديث الماضي في عُمُوم الحثّ على الوَفاء بالشَّرطِ بما يُباح، لا بما نُهِي عنه، لأنَّ الشُّروط الفاسدة لا يَحِلّ الوَفاء بها، فلا يناسب الحثّ عليها.

قوله: «وقال ابن مسعود: لا تَشْترِط المرأة طَلاقَ أُخْتها» كذا أورَدَه مُعلَّقاً عن ابن مسعود، وسأُبيِّنُ أنَّ هذا اللَّفظ بعينِه وَقَعَ في بعض طرق الحديث المرفوع عن أبي هريرة، ولعلَّه لمَّا لم يقع له اللَّفظ مرفوعاً أشارَ إليه في المعلَّق إيذاناً بأنَّ المعنى واحد.

قوله: «لا يَحِلّ لامرأةٍ تَسأل طَلاقَ أُخْتها لتَسْتَفْرِغ صَحْفَتها، فإنَّما لها ما قُدِّرَ لها» هكذا أورَدَه البخاريّ بهذا اللَّفظ، وقد أخرجه أبو نُعَيم في «المستخرَج» من طريق ابن الجُنَيد عن عُبيدِ الله بن موسى شيخ البخاريّ فيه بلفظ: «لا يَصلُح لامرأة أن تَشترِط طلاقَ أُختها لتُكفِئ إناءَها»، وكذلكَ أخرجه البيهقيُّ (٧/ ٢٤٩) من طريق أبي حاتم الرّازيّ عن عُبيدِ الله بن موسى، لكن قال: «لا ينبغي» بَدَل «لا يَصلُح»، وقال: «لِتكْفأَ»[1]، وأخرجه الإسماعيليّ من طريق يحيى بن زَكَرِيّاء بن أبي زائدة عن أبيه بلفظ ابن الجُنَيد لكن قال: «لِتكْفأَ»[2]، فهذا هو المحفوظ من هذا الوجه من رواية أبي سَلَمةَ عن أبي هريرة، وأخرج البيهقيُّ (٧/ ١٨٠) من طريق أحمد بن إبراهيم بن مِلْحانَ عن اللَّيث عن جعفر بن رَبيعة عن الأعرَج عن أبي هريرة في حديث طويل أوَّله: «إيّاكم والظَّنَّ» وفيه: «ولا تَسألِ المرأةُ طلاقَ أُختها لتَستَفرِغَ إناءَ صاحبتها، ولْتَنكِحْ، فإنَّما لها ما قُدِّرَ لها» وهذا قريب من اللَّفظ الذي أورَدَه البخاريّ هنا.

وقد أخرج البخاريّ (٥١٤٣و٥١٤٤) من أوَّل الحديث إلى قوله: «حتَّى يَنكِح أو يَترُك» ونَبَّهتُ على ذلك فيما تقدَّم قريباً في «باب لا يَخطُب على خِطْبة أخيه»، فإمّا أن يكون عُبيد الله بن موسى حدَّث به على اللَّفظَينِ أو انتَقَلَ الذِّهن من متنٍ إلى متنٍ، وسيأتي في كتاب

(١) في (ع) و(س): «لتُكفِئ»، والمثبت من (ع) و«سنن البيهقي».
(٢) في (س): «لتُكفِئ»، والمثبت من الأصلين.

القَدَر (٦٦٠١) من رواية أبي الزِّناد عن الأعرَج عن أبي هريرة بلفظ: «لا تَسألِ المرأةُ طلاقَ أُختها لتَستَفرِغ صَحفَتها، ولْتَنكِح، فإنَّما لها ما قُدِّرَ لها» وتقدَّم في البيوع (٢١٤٠) من رواية الزُّهْريّ عن ابن المسيّب عن أبي هريرة في حديث أوَّله: نَهَى رسول الله ﷺ أن يبيع حاضرٌ لبادٍ ـ وفي آخره ـ «ولا تَسألِ المرأةُ طَلاق أُختها لتُكفِئ ما في إنائها».

/ قوله: «لا يَحِلّ» ظاهر في تحريم ذلك، وهو محمُول على ما إذا لم يكن هناك سببٌ يُجوِّز ٢٢٠/٩ ذلك، كَريبةٍ في المرأة لا ينبغي معها أن تَستَمِرّ في عِصْمة الزَّوج، ويكون ذلك على سبيل النَّصيحة المحْضَة، أو لضَرَرٍ يَحصُل لها من الزَّوج أو للزَّوجِ منها، أو يكون سؤالها ذلك بعِوَضٍ، ولِلزَّوجِ رَغبة في ذلك، فيكون كالخُلع معَ الأجنبيّ، إلى غير ذلك من المقاصد المختَلِفة.

وقال ابن حبيب: حَمَلَ العلماء هذا النَّهيَ على النَّدب، فلو فعل ذلك لم يُفسَخ النِّكاح. وتَعقَّبَه ابن بَطّال بأنَّ نفيَ الحِلّ صريح في التَّحريم، ولكن لا يَلزَم منه فسخُ النِّكاح، وإنَّما فيه التَّغليظ على المرأة أن تسأل طَلاقَ الأُخرَى، ولتَرضَ بما قَسَمَ الله لها.

قوله: «أُخْتها» قال النَّوَويّ: معنى هذا الحديث نهيُ المرأة الأجنبيَّة أن تسأل رجلاً طلاق زوجته وأن يَتزوَّجها هي، فيصير لها من نَفَقَته ومعروفه ومُعاشَرَته ما كان للمُطَلَّقة، فعَبَّرَ عن ذلك بقولِه: «تَكتفِئَ ما في صَحفَتها»، قال: والمراد بأُختِها غيرها سواء كانت أُختها من النَّسَب أو الرَّضاع أو الدّين، ويُلحَق بذلكَ الكافرة في الحُكم وإن لم تكن أُختاً في الدّين؛ إمّا لأنَّ المراد الغالب أو أنَّها أُختها في الجِنس الآدَميّ، وحَمَلَ ابن عبد البَرّ الأُخت هنا على الضَّرّة فقال: فيه من الفقه أنَّه لا ينبغي أن تسأل المرأة زوجها أن يُطَلِّق ضَرَّتها لتَنفَرِد به. انتهى، وهذا يُمكِن في الرِّواية التي وَقَعَت بلفظ: «لا تسأل المرأة طلاقَ أُختها»، وأمَّا الرِّواية التي فيها لفظ الشَّرط فظاهرها أنَّها في الأجنبيَّة، ويُؤيِّده قوله فيها: «ولْتَنكِح» أي: ولْتَتزوَّج الزَّوج المذكور من غير أن تشترط أن يُطلِّق التي قبلها.

وعلى هذا فالمراد هنا بالأُختِ الأُختُ في الدِّين، ويُؤيِّده زيادة ابن حِبّان (٤٠٧) في

آخِره من طريق أبي كَثِير عن أبي هريرة بلفظ: «لا تسأل المرأةُ طَلاق أُختها لتَستَفرِغ صَحْفَتها، فإنَّ المسلمة أُخت المسلمة»، وقد تقدَّم في «باب لا يَخطُب الرجل على خِطبة أخيه» (٥١٤٢) نَقلُ الخِلَاف عن الأوزاعيِّ وبعض الشافعيَّة أنَّ ذلك مخصُوصٌ بالمسلمة، وبه جَزَمَ أبو الشَّيخ في كتاب «النِّكاح»، ويأتي مِثله هنا، ويَجيءُ على رأي ابن القاسم أن يُستَثنَى ما إذا كانت المسؤولُ طلاقُها فاسقةً، وعند الجمهور لا فرقَ.

**قوله**: «**لتَسْتَفرِغَ صَحْفتَها**» يُفسِّر المراد بقولِه: «تَكتَفِئ» وهو بالهمز افتِعال من كَفَأتُ الإناء: إذا قَلَبتَه وأفرَغتَ ما فيه، وكذا يَكْفَأ، وهو بفتح أوَّله وسكون الكاف وبالهمزِ، وجاء أكفَأتُ الإناء: إذا أمَلْتَه، وهو في رواية ابن المسيّب: «لتُكفِئ» بضمِّ أوَّله من أكفَأت وهي بمعنى أمَلْته، ويقال: بمعنى أكبَبته أيضاً، والمراد بالصَّحفة ما يَحصُل من الزَّوج، كما تقدَّم من كلام النَّوويّ.

وقال صاحب «النِّهاية»: الصَّحفة: إناء كالقَصْعة المبسوطة، قال: وهذا مَثَل، يريد الاستئثار عليها بحَظِّها، فيَكون كمَن قَلَبَ إناء غيره في إنائه. وقال الطِّيبيُّ: هذه استعارة مُستَملَحة تمثيليَّة، شَبَّهَ النَّصيب والبَخْت بالصَّحفة، وحُظوظَها وتَمتُّعها بها[1] بما يُوضَع في الصَّحفة من الأطعمة اللَّذيذة، وشَبَّهَ الافتِراق المسبَّب عن الطَّلاق باستفراغِ الصَّحفة عن تلك الأطعمة، ثمَّ أدخَلَ المشَبَّه في جِنس المشَبَّه به، واستعملَ في المشَبَّه ما كان مُستَعمَلاً في المشَبَّه به.

**قوله**: «**ولتَنكِحْ**» بكسرِ اللّام وبإسكانها وبسكونِ الحاء على الأمر، ويحتمل النَّصب عَطفاً على قوله: «لتَكتَفِئ» فيكون تعليلاً لسؤال طلاقها، ويَتَعيَّن على هذا كسر اللّام، ثمَّ يحتمل أنَّ المراد: ولِتَنكِح ذلك الرجل من غير أن تَتَعرَّض لإخراجِ الضَّرّة من عِصمَته، بل تَكِلُ الأمر في ذلك إلى ما يُقدِّره الله، ولهذا خَتَمَ بقولِه: «فإنَّما لها ما قُدِّرَ لها» إشارة إلى أنَّها وإن سألت ذلك وألَحَّت فيه واشتَرَطَته، فإنَّه لا يقع من ذلك إلّا ما قَدَّرَه الله، فينبغي أن

(١) في (س): وتمتعاتها، والمثبت من الأصلين.

لا تَتَعرَّض هي لهذا المحذُور الذي لا يَقَع منه شيء بمُجرَّدِ إرادَتها، وهذا ممَّا يُؤيِّد أنَّ الأُخت من النَّسَب أو الرَّضاع لا تَدخُل في هذا، ويحتمل أن يكون المراد ولتَنكِح غيره وتُعرِض عن هذا الرجل، أو المراد ما يَشمَل الأمرَينِ، والمعنى: ولِتَنكِح مَن تيسَّر لها؛ فإن كانت التي قبلها أجنبيَّة فلتَنكِح الرجل/ المذكور، وإن كانت أُختها فلتَنكِح غيره، والله ٢٢١/٩ أعلم.

## ٥٤- باب الصُّفرة للمتزوّج

**ورواه عبدُ الرَّحمنِ بنُ عَوْفٍ عن النبيِّ ﷺ.**

**٥١٥٣- حدَّثنا عبدُ الله بنُ يوسُفَ، أخبرنا مالكٌ، عن حُميدٍ الطَّوِيلِ، عن أنسِ بنِ مالكٍ ﷺ: أنَّ عبد الرَّحمنِ بنَ عَوْفٍ جاء إلى رسولِ الله ﷺ وبه أثَرُ صُفْرةٍ، فسألَه رسولُ الله ﷺ، فأخبَره أنَّه تزوَّجَ امرأةً منَ الأنصار، قال: «كم سُقْتَ إليها» قال: زِنةَ نَواةٍ من ذهبٍ، قال رسولُ الله ﷺ: «أَوْلِمْ ولو بشاةٍ».**

قوله: «**باب الصُّفْرة للمُتزوِّجِ**» كذا قَيَّدَه بالمتزوِّجِ إشارةً إلى الجمع بين حديث الباب وحديث النَّهي عن التَّزعفُر للرِّجال، وسيأتي البحث فيه بعد أبواب (٥١٦٧).

قوله: «**رواه عبد الرَّحمن بن عَوْف، عن النبيّ ﷺ**» يشير إلى حديثه الذي تقدَّم موصولاً في أوَّل البيوع (٢٠٤٩) قال: لمَّا قَدِمْنا المدينة؛ فذكر الحديث بطولِه، وفيه: جاء عبد الرَّحمن ابن عَوْف وعليه أثر صُفْرة فقال: «تزوَّجت؟» قال: نعم.

وأورَدَ المصنِّف هذه القصَّة في هذا الباب من طريق مالك عن حُميدٍ مختصرة، وسيأتي شرحها في «باب الوليمة ولو بشاةٍ» (٥١٦٧) مُستَوفًى إن شاءَ الله تعالى.

## ٥٥- بابٌ

**٥١٥٤- حدَّثنا مُسدَّدٌ، حدَّثنا يحيى، عن حُميدٍ، عن أنسٍ قال: أَوْلَمَ النبيُّ ﷺ بزينبَ فأَوْسَعَ المسلمينَ خبزاً، فخَرَجَ كما يَصْنَعُ إذا تزوَّجَ، فأتى حُجَرَ أُمَّهاتِ المؤمنينَ يَدْعو ويَدْعونَ، ثمَّ انصَرَفَ، فرَأَى رجلَينِ فرَجَعَ، لا أدْري آخْبَرْتُه أو أُخْبِرَ بخُروجِهما.**

قوله: «باب» كذا لهم بغير ترجمة، وسَقَطَ لفظ «باب» من رواية النَّسَفيّ، وكذا من «شرحِ ابن بَطّال»، ثمَّ استَشكَلَه بأنَّ الحديث المذكور لا يَتعلَّق بترجمة الصُّفرة للمُتزوِّجِ، وأُجيب بما ثَبَتَ في أكثر الرِّوايات من لفظ «باب» والسُّؤال باقٍ، فإنَّ الإتيان بلفظ «باب» وإن كان بغير ترجمة لكنَّه كالفَصلِ من الباب الذي قبله كما تَقرَّرَ غير مرَّة.

والحديث المذكور هنا حديث أنس: «أولَمَ النبيّ ﷺ بزينب» يعني: بنت جَحْش، أورَدَه مختصراً، وقد تقدَّم مُطوَّلاً في تفسير سورة الأحزاب معَ شرحِه (٤٧٩٣)، ومُناسَبته للتَّرجمة من جهة أنَّه لم يقع في قصَّة تزويج زينبَ بنت جَحْشٍ ذِكْرٌ للصُّفرة، فكأنَّه يقول: الصُّفرة للمُتزوِّجِ من الجائز لا من المشروط لكلِّ مُتزوِّج.

## ٥٦- باب كيف يُدعَى للمتزوّج

**٥١٥٥- حدَّثنا سليمانُ بنُ حَرْبٍ، حدَّثنا حمَّادٌ ـ هو ابنُ زيدٍ ـ عن ثابتٍ، عن أنسٍ رضي الله عنهُ، أنَّ النبيَّ ﷺ رَأى على عبدِ الرَّحمنِ بنِ عَوْفٍ أثَرَ صُفْرةٍ، قال: «ما هذا؟» قال: إنِّي تزوَّجْتُ امرأةً على وزْنِ نَواةٍ من ذهبٍ، قال: «بارَكَ الله لكَ، أَوْلِمْ ولو بشاةٍ».**

قوله: «باب كيف يُدْعَى للمُتزوِّجِ؟» ذكر فيه قصَّة تزويج عبد الرَّحمن بن عَوْف مختصرة من طريق ثابت عن أنس، وفيه: «قال: بارَكَ الله لك» قال ابن بَطّال: إنَّما أراد بهذا الباب ـ والله أعلم ـ رَدَّ قول العامّة عند العُرْس: بالرِّفاءِ والبَنينَ، فكأنَّه/ أشارَ إلى تضعيفه ونحو ذلك، كحديثِ معاذ بن جبل: أنَّه شَهِدَ إمْلاكَ رجل من الأنصار، فخَطَبَ رسولُ الله ﷺ وأنكَحَ الأنصاريّ وقال: «على الأُلفة والخير والبَرَكة والطَّير الميمون والسَّعة في الرِّزق» الحديث أخرجه الطبرانيُّ في «الكبير» (٢٠/ ١٩١) بسندٍ ضعيف، وأخرجه في «الأوسط» (١١٨) بسندٍ أضعَف منه، وأخرجه أبو عُمَر النُّوقاتي[1] في كتاب «مُعاشَرة الأهلِينَ» من حديث أنس، ٢٢٢/٩

(١) تحرَّفت في (س) إلى: البرقاني، والمثبت من الأصلين، وكذلك تحرَّفت «أبو عُمر» في الأصلين و(س) إلى «أبو عمرو»، والصواب ما أثبتنا، وهو أبو عُمر محمد بن أحمد بن محمد بن سليمان السِّجْزي النُّوقاتي (ت٣٨٢هـ)، والنُّوقاتي بنون مضمومة ومثناة فوق قبل ياء النسبة: نسبة إلى نُوقات؛ قرية من سِجِستان. انظر «توضيح المشتبه» لابن ناصر الدين الدمشقي ١/ ٤٦١.

وزاد فيه: «والرِّفاء والبنينَ» وفي سنده أبان العَبْديّ وهو ضعيف.

وأقوَى من ذلك ما أخرجه أصحاب «السُّنَن»[1] وصَحَّحَه التِّرمِذيّ (١٠٩١) وابن حِبّان (٤٠٥٢) والحاكم (٢/ ١٨٣) من طريق سُهَيل بن أبي صالح عن أبيه عن أبي هُرَيرة قال: كان رسول الله ﷺ إذا رَفَّأَ إنساناً قال: «بارَكَ الله لك وبارَكَ عليك وجَمَعَ بينكُما في خير». وقوله: «رَفَّأَ» بفتح الرّاء وتشديد الفاء مهموز معناه: دَعَا له في موضع قولهم: بالرِّفاءِ والبنينَ. وكانت كلمةً تقولها أهل الجاهليَّة، فوَرَدَ النَّهي عنها، كما روى بَقيّ بن مَخلَد من طريق غالب عن الحسن عن رجل من بني تميم قال: كنَّا نقول في الجاهليَّة: بالرِّفاءِ والبنينَ، فلمَّا جاء الإسلام عَلَّمَنا نبيُّنا قال: «قولوا: بارَكَ الله لكم وبارَكَ فيكم وبارَكَ عليكم».

وأخرج النَّسائيُّ (٣٣٧١) والطبري[2] والطبرانيُّ (١٧/ ٥١٢-٥١٨) من طريق أُخرى عن الحسن عن عَقِيل بن أبي طالب: أنَّه قَدِمَ البصرة فتزوَّجَ امرأة، فقالوا له: بالرِّفاءِ والبنينَ، فقال: لا تقولوا هكذا، وقولوا كما قال رسول الله ﷺ: «اللهمَّ بارِكْ لهم وبارك عليهم» ورجاله ثقات، إلّا أنَّ الحسن لم يسمع من عَقِيل فيما يقال، ودَلَّ حديث أبي هريرة على أنَّ اللَّفظ كان مشهوراً عندهم غالباً حتَّى سُمّيَ كلّ دعاء للمُتزوِّجِ تَرفِئة.

واختُلِفَ في عِلّة النَّهي عن ذلك فقيلَ: لأنَّه لا حَمدَ فيه ولا ثَناء ولا ذِكْر لله، وقيل: لمَا فيه من الإشارة إلى بُغض البنات لتخصيصِ البنينَ بالذِّكرِ، وأمَّا الرِّفاء فمعناه: الالتِئام من رَفَأتُ الثَّوب ورَفَوته رَفْواً ورِفاء، وهو دعاء للزَّوجِ بالالتِئام والائتِلاف فلا كراهة فيه. وقال ابن المنيِّر: الذي يظهر أنَّه ﷺ كَرِهَ اللَّفظ لمَا فيه من مُوافَقة الجاهليَّة، لأنَّهم كانوا يقولونه تَفاؤُلاً لا دعاء، فيظهر أنَّه لو قيل للمُتزوِّجِ بصورة الدُّعاء لم يُكرَه، كأن يقول: اللهمَّ ألِّف بينهما وارزُقهما بنينَ صالحينَ مثلاً، أو ألَّفَ الله بينكُما ورَزَقَكُما ولداً ذَكَراً ونحو ذلك.

---

(١) أخرجه أبو داود (٢١٣٠)، وابن ماجه (١٩٠٥)، والنسائي في «الكبرى» (١٠٠١٧).

(٢) قوله: «والطبري» لم ترد في (س)، وأثبتناها من الأصلين، لكن لم نقع على الحديث فيما بين أيدينا من كتب ابن جرير الطبري المطبوعة، والله أعلم.

وأمَّا ما أخرجه ابن أبي شَيْبة[١] من طريق عمر بن قيس الماصر[٢] قال: شَهِدت شُرَيحاً وأتاه رجل من أهل الشّام فقال: إنّي تزوَّجت امرأة، فقال: بالرِّفاءِ والبنينَ.. الحديث، وأخرجه عبد الرَّزّاق (١٠٤٥٨) من طريق عَديّ بن أرطاةَ قال: حَدَّثتُ شُرَيحاً أنّي تزوَّجتُ امرأة، فقال: بالرِّفاءِ والبنينَ. فهو محمول على أنَّ شُرَيحاً لم يَبلُغه النَّهيُ عن ذلك، ودَلَّ صنيع المؤلِّف على أنَّ الدُّعاء للمُتزوِّجِ بالبَرَكة هو المشروع، ولا شكَّ أنَّها لفظة جامعة، يَدخُل فيها كلُّ مقصود من ولد وغيره، ويُؤيِّد ذلك ما تقدَّم من حديث جابر: أنَّ النبيّ ﷺ لمَّا قال له: «تزوَّجتَ بكراً أو ثيِّباً؟» قال له: «بارَكَ الله لك»[٣]، والأحاديث في ذلك معروفة.

## ٥٧- باب الدّعاء للنِّسوة اللّاتي يهدِين العَروس وللعَروس

**٥١٥٦- حدَّثنا فَرْوةُ، حدَّثنا عليُّ بنُ مُسْهِرٍ، عن هشامٍ، عن أبيه، عن عائشةَ رضي الله عنها: تزوَّجَني النبيُّ ﷺ فأتتْني أمّي فأدْخَلَتْني الدَّارَ، فإذا نِسْوةٌ منَ الأنصار في البيتِ، فقُلْنَ: على الخيرِ والبَرَكةِ وعلى خيرِ طائرٍ.**

**قوله: «باب الدُّعاء للنِّسْوةِ اللّاتي يهدينَ العَروسَ ولِلْعَروسِ»** في رواية الكُشْمِيهنيّ «للنِّساءِ» بَدَل «النِّسوة».

٢٢٣/٩ وأورَدَ فيه/ حديث عائشة: «تزوَّجَني ﷺ فأتتْني أمّي فأدخَلَتني الدَّار، فإذا نِسْوة من الأنصار، فقُلنَ: على الخير والبَرَكة» وهو مختصر من حديث مُطوَّل تقدَّم بتمامه بهذا السَّنَد بعينِه في «باب تزويج عائشة» قُبَيل أبواب الهجرة إلى المدينة (٣٨٩٤)، وظاهر هذا الحديث مخالف للتَّرجمة، فإنَّ فيه دعاء النِّسوة لمن أهدَى العروس لا الدُّعاء لهنَّ، وقد استَشكَلَه ابن التِّين فقال: لم يَذكُر في الباب الدُّعاء للنِّسوة، ولعلَّه أراد كيف صِفَة دعائِهنَّ للعروسِ، لكنَّ اللَّفظ لا يُساعِد على ذلك.

---

(١) لم نقع عليه عند ابن أبي شيبة من طريق عمر بن قيس، وأخرجه من هذا الطريق سعيد بن منصور في «السنن» برقم (٦٦٥).

(٢) تحرَّفت في (ع) و(س) إلى: الماضي، والتصويب من (أ).

(٣) بل سيأتي بهذا اللفظ الذي ذكر برقم (٥٣٦٧).

وقال الكِرْمانيُّ: الأُمّ هي الهادية للعروسِ المجهَّزة، فهُنَّ دَعَونَ لها ولمن معها ولِلعروسِ، حيثُ قُلنَ: على الخير جِئتُنَّ، أو قَدِمتُنَّ على الخير، قال: ويُحتمل أن تكون اللّام في النِّسوة للاختصاص، أي: الدُّعاء المختَصّ بالنِّسوة اللّاتي يهدينَ، ولكن يَلزَم منه المخالَفة بين اللّام التي للعروسِ، لأنَّها بمعنى المدعوّ لها والتي في النِّسوة، لأنَّها الدَّاعية، وفي جواز مِثله خِلَاف، انتهى.

والجواب الأوَّل أحسن ما تُوَجَّه به التَّرجمة، وحاصله أنَّ مُراد البخاريّ بالنِّسوة: مَن يهدِي العروس، سواء كُنَّ قليلاً أو كثيراً، وأنَّ مَن حَضَرَ ذلك يَدعُو لمن أحضَرَ العروس، ولم يُرِد الدُّعاء للنِّسوة الحاضرات في البيت قبل أن تأتي العَرُوس، ويحتمل أن تكون اللّام بمعنى الباء على حذف «أي» المختَصّ بالنِّسوة، ويُحتمل أنَّ الألف واللّام بَدَل من المضاف إليه، والتَّقدير: دعاء النِّسوة الدَّاعيات للنِّسوة الـمُهدِيات، ويُحتمل أن تكون بمعنى «من» أيّ الدُّعاء الصّادِر من النِّسوة، وعند أبي الشَّيخ في كتاب «النِّكاح» من طريق يزيد بن خُصَيفَة[1] عن أبيه عن جَدّه: أنَّ النبيّ ﷺ مرَّ بجَوارٍ ناحيةَ بني خُدْرة[2] وهُنَّ يقلنَ: فحَيُّونا نُحَيِّيكُم، فقال: «قُلنَ: حَيّانا اللهُ وحَيّاكُم»، فهذا فيه دعاء للنِّسوة اللّاتي يهدينَ العروس، وقوله: «يهدينَ» بفتح أوَّله من الهداية وبضمِّه من الهديَّة، ولمَّا كانت العروس تُجهَّز من عند أهلها إلى الزَّوج احتاجَت إلى مَن يَهديها الطَّريق إليه أو أطلقَت عليها أنَّها هَديَّة، فالضَّبط بالوجهَينِ على هذَينِ المعنَيينِ.

وأمَّا قوله: «ولِلعَروسِ» فهو اسم للزَّوجَينِ عند أوَّل اجتماعهما يَشمَل الرجل والمرأة، وهو داخل في قول النِّسوة: «على الخير والبَرَكة» فإنَّ ذلك يَشمَل المرأة وزوجها، ولعلَّه أشارَ إلى ما وَرَدَ في بعض طرق حديث عائشة كما نَبَّهتُ عليه هُناكَ، وفيه: أنَّ أمّها لمَّا أجلَسَتها في حِجْر رسول الله ﷺ قالت: هؤلاءِ أهلك يا رسول الله، بارَكَ الله لك فيهم.

**وقوله في حديث الباب: «فإذا نِسوة من الأنصار»** سُمِّي منهنَّ أسماء بنت يزيد بن السَّكَن

---

(١) تحرَّفت في (س) إلى: حفصة، وفي (أ) إلى: خصفة، والمثبت من (ع)، وهو الصواب.

(٢) تصحفت في (س) إلى: جدرة.

الأنصاريَّة، فقد أخرج جعفر المستَغفِريّ من طريق يحيى بن أبي كثير عن كِلاب بن تلاد[1] عن أسماء مُقيِّنة عائشة قالت: لمَّا أقعدْنا عائشة لنُجَلِّيها على رسول الله ﷺ، جاءنا فقَرَّبَ إلينا تَمراً ولَبناً... الحديث، وأخرج أحمد (٢٧٥٩١) والطبرانيُّ (٢٤/ ٤٣٤) هذه القصَّة من حديث أسماء بنت يزيد بن السَّكَن، ووَقَعَ في رواية للطَّبَرانيِّ (٢٤/ ٤٠٠)[2]: «أسماء بنت عُمَيسٍ» ولا يَصِحّ، لأنَّها حينئذٍ كانت معَ زوجها جعفر بن أبي طالب بالحَبَشة، والمقيِّنة ـ بقافٍ ونون ـ: التي تُزيِّن العَرُوس عند دخولها على زوجها.

## ٥٨- باب من أحبّ البناء قبل الغزو

**٥١٥٧- حدَّثنا محمَّدُ بنُ العلاءِ، حدَّثنا ابنُ المبارَكِ، عن مَعْمَرٍ، عن همَّام، عن أبي هريرةَ ﷺ، عن النبيِّ ﷺ قال: «غَزا نبيٌّ منَ الأنبياءِ، فقال لِقومِه: لا يَتبَعْني رجلٌ مَلَكَ بُضْعَ امرأةٍ وهو يُرِيدُ أن يَبنِيَ بها ولم يَبنِ بها».**

**قوله: «باب مَن أحَبّ البناء»** أي: بزوجتِه التي لم يَدخُل بها **«قبل الغَزْو»** أي: قبلَ أن يَحضُر[3] الجهاد، ليكونَ فِكرُه مُجتَمِعاً.

٢٣٤/٩ ذكر فيه حديث أبي هريرة الماضي في كتاب الجهاد ثمَّ في فرض الخُمُس (٣١٢٤)، وقد شَرَحتُه فيه، وبيَّنت الاختلاف في اسم النبيّ الذي غَزَا هل هو يُوشَع أو داود؟

قال ابن المنيِّر: يُستَفاد منه الردّ على العامّة في تقديمهم الحجّ على الزَّواج ظنّاً منهم أنَّ التَّعَفُّف إنَّما يَتأكَّد بعد الحجّ، بل الأولى أن يَتَعَفَّف ثمَّ يَحُجّ.

## ٥٩- باب من بنى بامرأةٍ وهي بنت تسع سنين

**٥١٥٨- حدَّثنا قَبِيصةُ بنُ عُقْبةَ، حدَّثنا سفيانُ، عن هشامِ بنِ عُرْوةَ، عن عُرْوةَ: تزوَّجَ النبيُّ ﷺ عائشةَ وهي ابنةُ ستٍّ، وبَنَى بها وهي ابنةُ تسعٍ، ومَكَثَت عندَه تسعاً.**

---

(١) زاد في (س) بعد هذا: «عن تلاد»، ولم ترد في الأصلين.

(٢) وكذا لأحمد (٢٧٤٧١).

(٣) في (أ) و(س): أي إذا حضر، والمثبت من (ع).

قوله: «باب مَن بَنَى بامرأةٍ وهي بنت تسع سِنينَ» ذكر فيه حديث عائشة في ذلك، وقد تقدَّم شرحُه في مناقبها (٣٨٩٤).

## ٦٠- باب البناء في السّفر

**٥١٥٩- حدَّثنا محمَّدُ بنُ سَلَامٍ، أخبرنا إسماعيلُ بنُ جعفرٍ، عن حُميدٍ، عن أنسٍ، قال: أقامَ النبيُّ ﷺ بينَ خَيْبَرَ والمدينةِ ثلاثاً يُبنَى عليه بصَفِيَّةَ بنت حُيَيٍّ، فدَعَوْتُ المسلمينَ إلى وليمَتِه، فما كان فيها من خُبْزٍ ولا لحمٍ، أمَرَ بالأنْطاع فأُلْقِيَ فيها منَ التَّمْرِ والأقِطِ والسَّمْنِ، فكانت وليمَتَه، فقال المسلمونَ: إحدَى أمَّهات المؤمنينَ أو ممَّا مَلَكَت يَمِينُه؟ فقالوا: إن حَجَبَها فهي من أمَّهات المؤمنينَ، وإن لم يَحْجُبْها فهي ممَّا مَلَكَت يَمِينُه، فلمَّا ارتَحَلَ وَطَّى لها خَلْفَه، ومَدَّ الحِجابَ بينَها وبينَ الناسِ.**

قوله: «باب البناء» أي: بالمرأة «في السَّفَر» ذكر فيه حديث أنس في قصَّة صَفيَّة بنت حُيَيٍّ، وقد تقدَّم في أوَّل النِّكاح (٥٠٨٥).

وقوله: «ثلاثاً يُبنَى عليه بصَفيَّة» أي: تُجلَى[1] عليه، وفيه إشارة إلى أنَّ سُنّة الإقامة عند الثَّيِّب لا تَختَصّ بالحَضَرِ ولا تَتَقَيَّد بمَن له امرأة غيرها.

ويُؤخَذ منه جواز تأخير الأشغال العامّة للشُّغلِ الخاصّ إذا كان لا يَفُوت به غَرَض، والاهتِمام بوَلِيمة العُرْس، وإقامةُ سُنّة النِّكاح بإعلانه[2]، وغير ذلك ممَّا تقدَّم، ويأتي إن شاءَ الله تعالى (٥١٦٩).

## ٦١- باب البناء بالنّهار بغير مركبٍ ولا نيرانٍ

**٥١٦٠- حدَّثني فَرْوةُ بنُ أبي المَغْراءِ، حدَّثنا عليُّ بنُ مُسهِرٍ، عن هشامٍ، عن أبيه، عن عائشةَ رضي الله عنها قالت: تَزوَّجَني النبيُّ ﷺ فأتَتْني أمّي فأدْخَلَتْني الدَّارَ، فلم يَرُعْني إلّا رسولُ الله ﷺ ضُحًى.**

---

(١) يقال: تَجْلُو الماشطةُ العروسَ، وجَلَا العروسَ على بَعْلها، وقد جُلِيَتْ على زوجها، واجتلاها زوجها أي: نظر إليها. انظر «لسان العرب» مادة (جلي).

(٢) في (أ) و(س): بإعلامه، والمثبت من (ع).

قوله: «باب البناء بالنَّهار بغيرِ مَرْكَب ولا نيران» ذكر فيه طَرَفاً من حديث عائشة في تزويج النبيّ بها، وأشارَ بقولِه: «بالنَّهار» إلى أنَّ الدُّخول على الزَّوجة لا يَختَصّ باللَّيلِ، وبقولِه: «وبغير مَركَب ولا نيران» إلى ما أخرجه سعيد بن منصور ـ ومن طريقه أبو الشَّيخ في كتاب «النِّكاح» ـ من طريق عُرْوة بن رُوَيْم: أنَّ عبد الله بن قُرْط[1] الثُّمَالي ـ وكان عامل عمر على حِمْص ـ مرَّت به عروسٌ وهم يوقِدونَ النّيران بين يَدَيها، فضَرَبَهم بدِرَّتِه حتَّى تَفرَّقوا عن عروسهم، ثمَّ خَطَبَ فقال: إنَّ عَرُوسَكم أوقَدوا النِّيران وتَشَبَّهوا بالكفرة والله مُطفِئ نورهم.

## ٦٢- باب الأنماط ونحوه للنّساء ٢٢٥/٩

**٥١٦١- حدَّثنا قُتَيبةُ بنُ سعيدٍ، حدَّثنا سفيانُ، حدَّثنا محمَّدُ بنُ المنْكَدِرِ، عن جابرِ بنِ عبدِ الله رضي الله عنهما قال: قال رسولُ الله ﷺ: «هلِ اتَّخذْتُم أنماطاً» قلتُ: يا رسولَ الله، وأنَّى لنا أنماطٌ؟! قال: «إنَّها ستكونُ».**

قوله: «باب الأنماط ونحوه للنِّساءِ» أي: من الكِلَل والأستار والفُرُش وما في معناه، والأنماط: جمع نَمَط، بفتح النُّون والميم، تقدَّم بيانه في علامات النُّبوّة (٣٦٣١).

وقوله: «ونحوه» أعادَ الضَّمير مُفرَداً على مُفرَد الأنماط، وتقدَّم بيان وجه الاستدلال على الجواز من هذا الحديث، ولعلَّ المصنِّف أشارَ إلى ما أخرجه مسلم (٢١٠٧) من حديث عائشة قالت: خَرَجَ رسول الله ﷺ في غَزَاته فأخذتُ نَمَطاً فسَتَرتُه[2] على الباب، فلمَّا قَدِمَ فرأى النَّمَطَ عَرَفتُ الكراهَةَ في وجهه، فجَذَبَه حتَّى هَتَكَه فقال: «إنَّ الله لم يأمرنا أن نَكسُوَ الحجارة والطِّين» قالت: فقَطَعتُ منه وِسادتَينِ، فلم يَعِبْ ذلك عليَّ؛ فيُؤخَذ منه أنَّ الأنماط لا يُكرَه اتِّخاذها لذاتها، بل لمَا يُصنَع بها، وسيأتي البحث في سَتْر الجُدُر في «باب هل يَرجِع إذا رأى مُنكَراً؟» (٥١٨١) من أبواب الوليمة.

---

(١) تصحفت في (س) إلى: قرظ.

(٢) تحرَّفت في (س) إلى: فنشرتُه.

قال ابن بَطّال: يُؤخَذ من الحديث: أنَّ الشَّوْرة[1] للمرأة دون الرجل، لقولِ جابر لامرأتِه: أخِّري عنِّي أنماطك؛ كذا قال، ولا دلالة في ذلك، لأنَّها كانت لامرأة جابرٍ، حقيقةً، فلذلكَ أضافَها لها، وإلّا ففي نفس الحديث: «إنَّه ستكونُ لكم أنماط» فأضافَها إلى أعَمَّ من ذلك، وهو الذي استَدَلَّت به امرأة جابر على الجواز.

قال: وفيه أنَّ شَوْرة[2] النِّساء للبُيوتِ من الأمر القديم المتعارَف، كذا قال، ويُعكِّر عليه حديث عائشة، وسيأتي البحث فيه.

## ٦٣- باب النّسوة التي يُهدِين المرأةَ إلى زوجها ودُعائهِنَّ بالبَرَكة

**٥١٦٢- حدَّثنا الفَضْلُ بنُ يعقوبَ، حدَّثنا محمَّدُ بنُ سابقٍ، حدَّثنا إسرائيلُ، عن هشامِ بنِ عُرْوةَ، عن أبيه، عن عائشةَ: أنَّها زَفَّتِ امرأةً إلى رجلٍ منَ الأنصار، فقال نبيُّ الله ﷺ: «يا عائشةُ ما كان مَعَكم لَهْوٌ؟ فإنَّ الأنصارَ يُعْجِبُهمُ اللَّهْوُ».**

**قوله: «باب النِّسْوة التي يُهْدينَ المرأة إلى زَوْجها»** في رواية الكُشْمِيهنيّ: «اللّاتي» بصيغة الجمع وهو أَولى.

**قوله: «ودعائهِنَّ بالبَرَكةِ»** ثَبَتَت هذه الزّيادة في رواية أبي ذرٍّ وحده وسَقَطَت لغيره، ولم يَذكُرها الإسماعيليّ ولا أبو نُعَيم، ولا وَقَعَ في حديث عائشة الذي ذكره المصنِّف في الباب ما يَتَعلَّق بها، لكن إن كانت محفوظة فلعلَّه أشارَ إلى ما وَرَدَ في بعض طرق حديث عائشة، وذلكَ فيما أخرجه أبو الشَّيخ في كتاب «النِّكاح» من طريق بُهَيَّة عن عائشة: أنَّها زَوَّجَت يَتيمةً كانت في حِجْرها رجلاً من الأنصار، قالت: وكنت فيمَن أهداها إلى زوجها، فلمَّا رَجَعْنا قال لي رسول الله ﷺ: «ما قلتُم يا عائشة؟» قالت: قلت: سَلَّمنا ودَعَونا الله بالبَرَكة ثمَّ انصَرَفْنا.

---

(١) تحرَّفت في (ع) إلى: السترة، وفي (س) إلى: المشورة، والمثبت من (أ)، وهو الموافق لما في «شرح ابن بطال» ٧/ ٢٧٩. وقد تقدم معنى الشورة قريباً في آخر شرح الحديث رقم (٥١٤٩).

(٢) تحرَّفت في (ع) إلى: سترة، وفي (س) إلى: مشورة، والمثبت من (أ).

قوله: «**إنَّها زَفَّت امرأة إلى رجل من الأنصار**» لم أقِفْ على اسمها صريحاً، وقد تقدَّم أنَّ المرأة كانت يتيمةً في حِجرِ عائشة، وكذا للطَّبَرانيِّ في «الأوسط» (٣٢٦٥) من طريق شَرِيك عن هشام بن عُرْوة عن أبيه عن عائشة، ووَقَعَ عند ابن ماجه (٦٩٠٠) من حديث ابن عبَّاس: أنكَحَت عائشة قَرابةً لها. ولأبي الشَّيخ من حديث جابر: أنَّ عائشة زَوَّجَت بنت أخيها أو ذات قَرابَة منها. وفي «أمالي المحامليّ»/ من وجهٍ آخر عن جابر: نكَحَ بعض أهل الأنصار بعض أهل عائشة فأهدَتها إلى قُباء. وكنتُ ذكرتُ في المقدِّمة تَبَعاً لابنِ الأثير في «أُسد الغابة» فإنَّه قال: إنَّ اسم هذه اليتيمة المذكورة في حديث عائشة: الفارِعة بنت أسْعَد ابن زُرَارة، وإنَّ اسم زوجها: نُبَيط بن جابر الأنصاريّ، وقال في ترجمة الفارِعة: إنَّ أباها أسعَد بن زُرارة أوصَى بها إلى رسول الله ﷺ فزَوَّجَها رسولُ الله ﷺ نُبَيطَ بنَ جابر، ثمَّ ساقَ (٧/ ٢١٤) من طريق المعافى بن عِمْران الموصِليّ حديث عائشة الذي ذكرتُه أوَّلاً من طريق بُهَيَّة عنها، ثمَّ قال: هذه اليَتيمَة هي الفارِعة المذكورة. كذا قال، وهو مُحتَمِل، لكن مَنَعَ من تفسيرها بها ما وَقَعَ من الزِّيادة: أنَّها كانت قَرابةَ عائشة، فيجوز التَّعَدُّد، ولا يَبعُد تفسير المبهَمة في حديث الباب بالفارعة، إذ ليس فيه تقييدٌ بكَونِها قَرابةَ عائشة. ٢٢٦/٩

قوله: «**ما كان مَعَكم لَهْوٌ**» في رواية شَرِيك[1]: فقال: «فهل بَعَثتُم معها جاريةً تَضرِب بالدُّفِّ وتُغَنّي؟» قلت: تقول ماذا؟ قال: تقول:

أتينَـــاكُم أتينَـــاكُم فحَيَّانَـــا وحيّـــاكمْ
ولـــولا الـــذَّهب الأحـــ ـــمرُ مـــا حُلَّـــتْ بَـــوَادِيكمْ
ولـــولا الحِنطـــةُ الـــسَّمْرا ءُ مـــا سَـــمِنَتْ عَـــذارِيكمْ

وفي حديث جابر بعضُه، وفي حديث ابن عبَّاس أوَّلُه إلى قوله: «وحَيّاكُم».

قوله: «**فإنَّ الأنصار يُعْجِبهم اللهْو**» في حديث ابن عبَّاس وجابر: «قوم فيهم غَزَل»، وفي حديث جابر عند المحامليّ: «أدْرِكيها يا زينبُ»؛ امرأةً كانت تُغَنّي بالمدينة.

---

(١) عند الطبراني في «الأوسط»، وقد ذكرها قريباً.

ويُستَفاد منه تسمية المغَنّية الثّانية في القصَّة التي وقَعَت في حديث عائشة الماضي في العيدَينِ (٩٤٩) حيثُ جاء فيه: دَخَلَ عليها وعندها جاريَتان تُغنِّيانِ. وكنتُ ذكرتُ هناك أنَّ اسم إحداهما حَمامَة كما ذكره ابن أبي الدُّنيا في «كتاب العيدَينِ» له بإسنادٍ حسن، وأنّي لم أقِفْ على اسم الأُخرَى، وقد جَوَّزتُ الآن أن تكون هي زينب هذه.

وأخرج النَّسائيُّ (٣٣٨٣) من طريق عامر بن سعد عن قَرَظة بن كعب وأبي مسعود الأنصاريَّينِ قالا: إنَّه رُخِّصَ لنا في اللهو عند العُرس... الحديث، وصَحَّحَه الحاكم (٢/ ١٨٤)، ولِلطَّبَرانيِّ (٦٦٦٦) من حديث السائب بن يزيد عن النبيّ ﷺ وقيل له: أتُرَخِّصُ في هذا؟ قال: «نعم، إنَّه نِكاحٌ لا سِفاح، أشِيدُوا النِّكاح»، وفي حديث عبد الله ابن الزُّبَير عند أحمد (١٦١٣٠) وصَحَّحَه ابن حِبّان (٤٠٦٦) والحاكم (٢/ ١٨٣): «أعلِنوا النِّكاح»، زاد التِّرمِذيّ (١٠٨٩) وابن ماجه (١٨٩٥) من حديث عائشة: «واضرِبوا عليه بالدُّفِّ»[1] وسنده ضعيف، ولأحمد (١٥٤٥١) والتِّرمِذيّ (١٠٨٨) والنَّسائيِّ (٣٣٦٩) من حديث محمَّد بن حاطِب: «فصْلُ ما بين الحلال والحرام الضَّربُ بالدُّفِّ»[2]. واستُدِلَّ بقولِه: «واضرِبوا» على أنَّ ذلك لا يَختَصّ بالنِّساءِ، لكنَّه ضعيف، والأحاديث القويَّة فيها الإذن في ذلك للنِّساءِ، فلا يَلتَحِق بهنَّ الرِّجال لعُمومِ النَّهي عن التَّشَبُّه بهنَّ.

## ٦٤- باب الهديَّة للعَرُوس

**٥١٦٣- وقال إبراهيمُ، عن أبي عثمانَ ـ واسمُه الجَعْدُ ـ، عن أنسِ بنِ مالكٍ، قال[3]: مرَّ بنا في مسجدِ بني رِفاعةَ، فسمعتُه يقول: كان النبيُّ ﷺ إذا مرَّ بجَنَبات أمِّ سُلَيم دَخَلَ عليها فسَلَّمَ عليها، ثمَّ قال: كان رسولُ الله ﷺ عَرُوساً بزينبَ، فقالت لي أمُّ سُلَيم: لو أهدَينا لِرسولِ الله ﷺ هَدِيَّةً، فقلتُ لها: افعلي، فعَمَدَت إلى تَمْرٍ وسَمْنٍ وأقِطٍ فاتَّخَذَت حَيْسةً في بُرْمةٍ، فأرسَلَت بها معي إليه، فانطَلَقْتُ بها إليه فقال لي: «ضَعْها» ثمَّ أمَرَني فقال: «ادْعُ/ لي رجالاً»** ٢٢٧/٩

(١) لفظ ابن ماجه: «واضربوا عليه بالغربال».

(٢) إسناده حسن، وانظر تمام تخريجه في «المسند» (١٥٤٥١).

(٣) القائل هو: الجعد أبو عثمان، أي: مرَّ بنا أنسُ بن مالك.

سَمّاهم «وادْعُ لي مَن لَقِيتَ» قال: ففَعَلْتُ الذي أمَرَني، فرَجَعْتُ فإذا البيتُ غاصٌّ بأهلِه، فرأيتُ النبيَّ ﷺ وضَعَ يَدَيه على تلك الحَيْسة وتَكلَّمَ بها ما شاءَ الله، ثمَّ جَعَلَ يَدْعو عَشَرةً عَشَرةً يأكلونَ منه، ويقول لهمُ: «اذْكُروا اسمَ الله ولْيأكلْ كلُّ رجلٍ ممَّا يَلِيه»، قال: حتَّى تَصَدَّعوا كلُّهم عنها، فخَرَجَ منهم مَن خَرَجَ وبَقِيَ نَفَرٌ يَتَحدَّثونَ، قال: وجَعَلْتُ أغتَمُّ، ثمَّ خَرَجَ النبيُّ ﷺ نحوَ الحُجُرات وخَرَجْتُ في إثْرِه فقلتُ: إنَّهم قد ذَهَبوا، فرَجَعَ فدَخَلَ البيتَ وأرخَى السِّتْرَ، وإنِّي لَفي الحُجْرةِ وهو يقول: ﴿يَٰٓأَيُّهَا ٱلَّذِينَ ءَامَنُواْ لَا تَدْخُلُواْ بُيُوتَ ٱلنَّبِيِّ إِلَّآ أَن يُؤْذَنَ لَكُمْ إِلَىٰ طَعَامٍ غَيْرَ نَٰظِرِينَ إِنَىٰهُ وَلَٰكِنْ إِذَا دُعِيتُمْ فَٱدْخُلُواْ فَإِذَا طَعِمْتُمْ فَٱنتَشِرُواْ وَلَا مُسْتَـْٔنِسِينَ لِحَدِيثٍ إِنَّ ذَٰلِكُمْ كَانَ يُؤْذِى ٱلنَّبِىَّ فَيَسْتَحْىِۦ مِنكُمْ وَٱللَّهُ لَا يَسْتَحْىِۦ مِنَ ٱلْحَقِّ﴾ [الأحزاب:٥٣]» قال أبو عثمانَ: قال أنسٌ: إنَّه خَدَمَ النَّبيَّ ﷺ عَشْرَ سنينَ.

قوله: «باب الهديَّة للعَرُوسِ» أي: صَبيحَة بنائه بأهلِه.

قوله: «وقال إبراهيم» ابن طَهْمانَ «عن أبي عثمان ـ واسمه الجَعْد ـ عن أنس بن مالك قال: مرَّ بنا في مسجد بني رِفاعة» يعني: بالبصرة، قال: «فسَمعتُه يقول: كان النبيّ ﷺ إذا مرَّ بجَنَبات أمّ سُلَيم» كذا فيه، والجَنَبات بفتح الجيم والنُّون ثمَّ موحَّدة جمع جَنَبة، وهي الناحية.

قوله: «دَخَلَ عليها فسَلَّمَ عليها» هذا القَدْر من هذا الحديث ممَّا تفرَّد به إبراهيم بن طَهْمانَ عن أبي عثمان في هذا الحديث، وشارَكَه في بَقيَّته جعفر بنُ سليمان ومَعمَر بن راشد كلاهما عن أبي عثمان، أخرجه مسلم (١٤٢٨/ ٩٤و٩٥) من حديثهما، ولم يقع لي موصولاً من حديث إبراهيم بن طَهْمانَ، إلّا أنَّ بعض مَن لَقِيناه من الشُّرّاح زَعَمَ أنَّ النَّسائيَّ أخرجه عن أحمد بن حفص بن عبد الله بن راشد عن أبيه عنه، ولم أقِفْ على ذلك بعدُ[1].

قوله: «كان رسول الله ﷺ عَرُوساً بزينب» يعني: بنت جَحْش، وقد تقدَّم بَيانُ آيتِه ﷺ

---

(١) قال الحافظ ابن حجر في «انتقاض الاعتراض» ٢/ ٤٣٦: ثم وجدتُ في المناقب من «السنن» للنسائي (ك٨٣٢٧) عن أحمد بن حفص بهذا الإسناد قطعةً منه، وهي قوله: كان النبي ﷺ إذا مرَّ بجَنَبات أم سليم دخل عليها فسلَّم عليها؛ لم يزد على ذلك.

في تكثير الطَّعام واضحاً في علامات النُّبوّة (٣٥٧٨)، وقد استَشكَلَ عياض ما وَقَعَ في هذا الحديث من أنَّ الوَليمة بزَينبَ بنت جَحْش كانت من الحَيْس الذي أهدَتْه أمّ سُلَيم، وأنَّ المشهور من الرِّوايات أنَّه أولَمَ عليها بالخبزِ واللَّحم، ولم يقع في القصَّة تكثير ذلك الطَّعام وإنَّما فيه: أشبَعَ المسلمينَ خُبزاً ولحماً.

وذكر في حديث الباب أنَّ أنساً قال: فقال لي: «ادْعُ رجالاً ـ سَمّاهم ـ، وادعُ مَن لَقِيتَ»، وأنَّه أدخَلَهم ووَضَعَ ﷺ يدَه على تلك الحَيسة وتَكلَّمَ بما شاءَ الله، ثمَّ جَعَلَ يَدعُو عشرة عشرة، حتَّى تَصَدَّعوا كلّهم عنها، يعني: تَفرَّقوا، قال عياض: هذا وهمٌ من راويه وتركيبُ قصَّة على أُخرَى. وتَعقَّبَه القُرطُبيّ بأنَّه لا مانع من الجمع بين الرِّوايتَينِ، والأولى أن يقال: لا وهمَ في ذلك، فلعلَّ الذينَ دُعُوا إلى الخبز واللَّحم فأكَلوا حتَّى شَبِعُوا وذهبوا لم يَرجِعوا، ولمَّا بَقيَ النَّفَر الذينَ كانوا يَتَحدَّثونَ جاء أنس بالحَيسة فأُمِرَ بأن يَدعُو ناساً آخرينَ ومَن لَقِيَ فدخلوا فأكَلوا أيضاً حتَّى شَبِعوا، واستَمرَّ أولئكَ النَّفَر يَتَحدَّثونَ. وهو جمعٌ لا بأس به، وأولَى منه أن يقال: إنَّ حضور الحَيسة صادَفَ حضور الخبز واللَّحم، فأكَلوا كلّهم من كلّ ذلك. وعَجِبتُ من إنكار عياض وقوع تكثير الطَّعام في قصَّة الخبز واللَّحم معَ أنَّ أنساً يقول: إنَّه أولَمَ عليها بشاةٍ، كما سيأتي قريباً (٥١٧١)، ويقول: إنَّه أشبَعَ المسلمينَ خُبزاً ولحماً (٤٧٩٤). وما الذي يكون قَدر الشّاة حتَّى يُشبع المسلمينَ جميعاً وهم يومئذٍ نحو الألف، لولا البَرَكة التي حَصَلَت من جُملة آياته ﷺ في تكثير الطَّعام؟

**وقوله فيه: «وبَقيَ نَفَر يَتَحدَّثونَ»** تقدَّم/ بيان عِدَّتهم في تفسير سورة الأحزاب (٤٧٩١). ٢٢٨/٩

**وقوله فيه: «وجَعَلتُ أغتَمّ»** هو من الغَمّ، وسببه ما فهِمَه من النبيّ ﷺ من حيائه من أن يأمُرَهم بالقِيام ومن غَفلَتِهم بالتحدُّثِ عن العَمَل بما[1] يَليق من التَّخفيف حينئذٍ.

**وقوله في آخره: «قال أبو عثمان: قال أنس: إنَّه خَدَمَ النبيَّ ﷺ عشر سنين»** تقدَّم بيانه قبل قليل، وسيأتي الإلمام به أيضاً في كتاب الأدب إن شاءَ الله تعالى (٦٠٣٨).

---

(١) تحرَّفت في (س) إلى: عمَّا.

## ٦٥- باب استعارة الثِّياب للعُرْس وغيرها

٥١٦٤- حدَّثني عُبيدُ بنُ إسماعيلَ، حدَّثنا أبو أُسامةَ، عن هشامٍ، عن أبيه، عن عائشةَ رضي الله عنها: أنَّها استَعارَت من أسماءَ قِلادةً، فهَلَكَت، فأرسَلَ رسولُ الله ﷺ ناساً من أصحابه في طَلَبها، فأدْرَكَتْهمُ الصلاةُ فصَلَّوْا بغيرِ وُضوءٍ، فَلَمّا أتوُا النبيَّ ﷺ شَكَوْا ذلك إليه، فنزلت آيةُ التيمُّمِ. فقال أُسَيدُ بنُ حُضَيرٍ: جَزاكِ الله خيراً، فوالله ما نزلَ بكِ أمرٌ قَطُّ إلَّا جَعَلَ لكِ منه مَخرَجاً وجُعِلَ للمسلمينَ فيه بَرَكةٌ.

قوله: «باب استِعارة الثِّياب للعُرْس[1] وغيرها» أي: وغير الثِّياب، ذكر فيه حديث عائشة أنَّها استَعارَت من أسماء قِلادَة، وقد تقدَّم شرحه مُستَوفًى في كتاب التيمُّم (٣٣٤)، ووَجْهُ الاستدلال به من جهة [أنَّ] المعنى الجامع بين القِلادَة وغيرها من أنواع الملبوس الذي يُتَزَيَّن به للزَّوجِ أعَمّ من أن يكون عند العُرْس أو بعده، وقد تقدَّم في كتاب الهِبة (٢٦٢٨) لعائشة حديثٌ أخصُّ من هذا وهو قولها: كان لي منهنَّ ـ أي: من الدُّروع القُطْنيَّة ـ دِرعٌ على عهد رسول الله ﷺ، فما كانت امرأة تُقَيَّنُ بالمدينة ـ أي: تُزَيَّنُ ـ إلّا أرسَلَت إليَّ تستعيره. وتَرجَمَ عليه «الاستِعارة للعُرسِ عند البناء»، وينبغي استحضار هذه التَّرجمة وحديثها هنا.

## ٦٦- باب ما يقول الرَّجُل إذا أتى أهْلَه

٥١٦٥- حدَّثنا سَعْدُ بنُ حفصٍ، عن شَيْبانَ، عن منصورٍ، عن سالم بنِ أبي الجَعْدِ، عن كُرَيبٍ، عن ابنِ عبَّاسٍ قال: قال النبيُّ ﷺ: «أمَا لو أنَّ أحدَهم يقول حينَ يأتي أهلَه: باسم الله اللهمَّ جَنِّبني الشَّيطانَ وجَنِّبِ الشَّيطانَ ما رَزَقْتَنا، ثمَّ قُدِّرَ بينهما ولدٌ، أو قُضِيَ ولدٌ، لم يَضُرَّه شيطانٌ أبداً».

قوله: «باب ما يقولُ الرَّجل إذا أتى أهْلَه» أي: جامَعَ.

قوله: «عن شَيْبانَ» هو ابن عبد الرَّحمن النَّحويّ، ومنصور: هو ابن المعتمِر. وفي الإسناد ثلاثة من التابعينَ في نَسَقٍ هو أوَّلهم.

---

(١) في (س) والنسخة اليونينية من «الصحيح»: للعروس، والمثبت من الأصلين.

**قوله: «أما لو أنَّ أحدَهم»** كذا للكُشْمِيهنيّ هنا، ولغيره بحذفِ «أنَّ»، وتقدَّم في بَدْء الخلق (٣٢٧١) من رواية همَّام عن منصور بحذفِ «لو» ولفظه: «أما إنَّ أحدكم إذا أتى أهله»، وفي رواية جَرِير عن منصور عند أبي داود (٢١٦١) وغيره[1]: «لو أنَّ أحدكم إذا أراد أن يأتيَ أهله» وهي مُفسِّرة لغيرها من الرِّوايات دالّة على أنَّ القول قبل الشُّروع.

**قوله: «حين يأتي أهله»** في رواية إسرائيل عن منصور عند الإسماعيليّ: «أما إنَّ أحدكم لو يقول حين يُجامع أهله» وهو ظاهر في أنَّ القول يكون معَ الفِعل، لكن يُمكِنُ حَملُه على المجاز، وعنده في رواية رَوْح بن القاسم عن منصور: «لو أنَّ أحدهم إذا جامَعَ امرأته ذكر الله».

**قوله: «باسْمِ الله،/ اللهمَّ جَنِّبني»** في رواية رَوْح: «ذكر الله ثمَّ قال: اللهمَّ جَنِّبني»، وفي ٢٢٩/٩ رواية شُعْبة عن منصور في بَدْء الخلق (٣٢٨٣): «جَنِّبني» بالإفرادِ أيضاً، وفي رواية همَّام: «جَنِّبنا».

**قوله: «الشَّيطان»** في حديث أبي أُمامةَ عند الطبرانيِّ (٧٨٣٩): «جَنِّبني وجَنِّب ما رَزَقتني من[2] الشَّيطان الرَّجيم».

**قوله: «ثُمَّ قُدِّرَ بينهما ولدٌ، أو قُضيَ ولد»** كذا بالشكِّ، وزاد في رواية الكُشْمِيهنيّ: «ثُمَّ قُدِّرَ بينهما في ذلك ـ أي: الحال ـ ولد» وفي رواية سفيان بن عُيَينةَ عن منصور[3]: «فإن قَضَى الله بينهما ولداً» ومثله في رواية إسرائيل، وفي رواية شُعْبة: «فإن كان بينهما ولد» ولمسلمٍ (١٤٣٤) من طريقه: «فإنَّه إن يُقدَّر بينهما ولد في ذلكَ» وفي رواية جَرِير: «ثُمَّ قُدِّرَ أن يكون» والباقي مِثله، ونحوه في رواية رَوْح بن القاسم، وفي رواية همَّام: «فرُزِقا ولداً».

**قوله: «لم يَضُرّه شيطان أبداً»** كذا بالتَّنكيرِ، ومثله في رواية جَرِير، وفي رواية شُعْبة عند مسلم (١٤٣٤) وأحمد (٢٥٩٧): «لم يُسَلَّط عليه الشَّيطان أو لم يَضُرَّه الشَّيطان»، وتقدَّم في بَدْء الخلق من رواية همَّام، وكذا في رواية سفيان بن عُيَينةَ وإسرائيل ورَوْح بن القاسم

---

(١) سلف من هذه الطريق برقم (١٤١)، وسيأتي برقم (٦٣٨٨)، وأخرجه ابن ماجه (١٩١٩).

(٢) كذا في الأصلين و(س) بإثبات لفظة «من»، وليست هي في «معجم الطبراني».

(٣) عند الترمذي (١٠٩٢)، وبنحوه أخرجه أحمد (١٩٠٨)، والنسائي في «الكبرى» (٨٩٨١).

بلفظ: «الشَّيطان» واللّام للعهدِ المذكور في لفظ الدُّعاء، ولأحمد (٢٨٦٧) عن عبد العزيز العَمّيّ عن منصور: «لم يَضُرّ ذلك الولدَ الشَّيطانُ أبداً» وفي مُرسَل الحسن عند عبد الرَّزّاق (١٠٤٦٧): «إذا أتى الرجلُ أهله فليَقُل: باسمِ الله، اللهمَّ بارِكْ لنا فيما رَزَقْتنا ولا تجعل للشَّيطان نَصِيباً فيما رَزَقتنا، فكان يُرجَى إن حَمَلت أن يكون ولداً صالحاً».

واختُلِفَ في الضَّرَر المنفيّ بعد الاتِّفاق على ما نَقَلَ عِياض على عَدَم الحَمل على العُمُوم في أنواع الضَّرَر، وإن كان ظاهراً في الحَمل على عُمُوم الأحوال من صيغة النَّفي معَ التَّأبيد، وكان سبب ذلك ما تقدَّم في بَدْء الخلق: «أنَّ كلّ بني آدم يَطعُن الشَّيطان في بَطنِه حين يُولَد إلّا مَن استُثني» فإنَّ في هذا الطَّعن نوع ضَرَر في الجملة، معَ أنَّ ذلك سبب صُراخِه.

ثمَّ اختَلَفوا فقيلَ: المعنى لم يُسَلَّط عليه من أجلِ بَرَكة التَّسمية، بل يكون من جُملَة العِباد الذينَ قيل فيهم: ﴿ إِنَّ عِبَادِى لَيْسَ لَكَ عَلَيْهِمْ سُلْطَٰنٌ ﴾ [الإسراء:٦٥] ويُؤيِّده مُرسَل الحسن المذكور، وقيل: المراد لم يَطْعُنْ في بطنه، وهو بعيد لـمُنابَذَتِه ظاهر الحديث المتقدِّم، وليس تخصِيصُه بأولَى من تخصِيص هذا، وقيل: المراد لم يَصرَعه، وقيل: لم يَضُرّه في بَدَنه، وقال ابن دَقِيق العيد: يحتمل أن لا يَضُرّه في دِيْنه أيضاً، ولكن يُبعِده انتِفاء العِصْمة.

وتُعقِّبَ بأنَّ اختصاص مَن خُصَّ بالعِصْمة بطريق الوجوب لا بطريق الجواز، فلا مانع أن يُوجَد مَن لا يَصدُر منه مَعصيةٌ عَمْداً وإن لم يكن ذلك واجباً له. وقال الدَّاوودِيُّ: معنى «لم يَضُرّه» أي: لم يَفتِنه عن دينه إلى الكفر، وليس المراد عِصمَته منه عن المعصية. وقيل: لم يَضُرّه بمُشارَكة أبيه في جِماع أمّه، كما جاء عن مجاهد: «أنَّ الذي يُجامع ولا يُسَمّي يَلتَفّ الشَّيطان على إحليله فيُجامع معه»[1]، ولعلَّ هذا أقرَب الأجوبة، ويَتأيَّد الحَمْل على الأوَّل بأنَّ الكثير ممَّن يَعرِف هذا الفضل العظيم يَذهَل عنه عند إرادة المواقَعة، والقليل الذي قد يَستَحضِره ويَفعَله لا يقع معه الحَمل، فإن كان ذلك نادِراً لم يَبعُد.

وفي الحديث من الفوائد أيضاً: استحبابُ التَّسمية والدُّعاءِ والمحافَظةِ على ذلك، حتَّى

---

(١) نقل ذلك عن مجاهد: الحكيم الترمذي في «نوادر الأصول» ١/ ٣٨٤.

في حالة الملاذِّ كالوِقاعِ، وقد تَرجَمَ عليه المصنِّف في كتاب الطَّهارة (١٤١) وتقدَّم ما فيه.

وفيه الاعتصام بذِكْر الله ودُعائِه من الشَّيطان، والتَّبرُّك باسمِه والاستِعاذةُ به من جميع الأسواء.

وفيه الاستشعار بأنَّه المَيسِّر لذلكَ العَمَل والمعين عليه.

وفيه إشارة إلى أنَّ الشَّيطان مُلازِم لابنِ آدم لا يَنطَرِدُ عنه إلّا إذا ذكر الله.

وفيه رَدٌّ على من[1] مَنَع المحدِث أن يَذكُر الله، ويَخدِش فيه الرِّواية المتقدِّمة: «إذا أراد أن يأتيَ أهله» وهو نَظِير ما وَقَعَ من القول عند الخَلَاء، وقد ذكر المصنِّف ذلك وأشارَ إلى الرِّواية التي فيها: «إذا أراد أن يَدخُل» وتقدَّم البحث فيه في كتاب الطَّهارة بما يُغنِي عن إعادته.

## ٦٧- بابُ الوَليمةُ حقٌّ

وقال عبدُ الرَّحمنِ بنُ عَوْفٍ: قال لي النبيُّ ﷺ: «أَوْلِمْ ولو بشاةٍ».

٥١٦٦- حدَّثنا يحيى بنُ بُكَير، قال: حدَّثني اللَّيثُ، عن عُقَيل، عن ابنِ شِهابٍ، قال: ٩/٢٣٠ أخبرني أنسُ بنُ مالكٍ ﷺ: أنَّه كان ابنَ عَشْرِ سنينَ مَقْدَمَ النَّبيِّ ﷺ المدينةَ، فكُنَّ أُمَّهاتي يُواظِبْنَني على خِدْمةِ النبيِّ ﷺ، فخَدَمْتُه عَشْرَ سنينَ، وتُوفِّيَ النبيُّ ﷺ وأنا ابنُ عِشْرِينَ سَنةً، وكُنتُ أعلمَ الناسِ بشأنِ الحِجاب حينَ أُنزِلَ، وكان أوَّلَ ما أُنزِلَ في مُبتَنَى رسولِ الله ﷺ بزينبَ ابنةِ جَحْشٍ، أصبَحَ النبيُّ ﷺ بها عَرُوساً فدَعَا القومَ فأصابوا منَ الطَّعامِ، ثمَّ خَرَجوا وبَقِيَ رَهْطٌ منهم عندَ النبيِّ ﷺ فأطالوا المكْثَ، فقامَ النبيُّ ﷺ فخَرَجَ وخَرَجْتُ معه لكَي يَخرُجوا، فمَشَى النبيُّ ﷺ ومَشَيتُ حتَّى جاء عَتَبَةَ حُجْرةِ عائشةَ ثمَّ ظنَّ أنَّهم خَرَجوا، فرَجَعَ ورَجَعْتُ معه، حتَّى إذا دَخَلَ على زينبَ فإذا هم جُلوسٌ لم يقوموا، فرَجَعَ النبيُّ ﷺ ورَجَعْتُ معه حتَّى إذا بَلَغَ عَتَبَةَ حُجْرةِ عائشةَ وظنَّ أنَّهم خَرَجوا فرَجَعَ ورَجَعْتُ معه، فإذا هم قد خَرَجوا، فضَرَبَ النبيُّ ﷺ بيني وبينَه بالسِّتْرِ وأُنزِلَ الحِجاب.

---

(١) لفظة «مَن» سقطت من (س).

قوله: «بابُ الوليمةُ حَقّ» هذه التَّرجمة لفظ حديث أخرجه الطبرانيُّ (٢٢/ ٣٦٢) من حديث وحشيّ بن حَرْب رَفَعَه: «الوليمة حَقّ، والثّانية معروف، والثّالثة فخر»، ولمسلمٍ (١٤٣٢/ ١٠٩) من طريق الزُّهْريِّ عن الأعرَج، وعن سعيد بن المسيّب عن أبي هريرة قال: «شَرّ الطَّعام طعامُ الوليمة، يُدعَى الغني، ويُترَك المِسْكين، وهي حَقّ» الحديث. ولأبي الشَّيخ والطبرانيِّ في «الأوسط» من طريق، مجاهد عن أبي هريرة (٣٩٦٠) رَفَعَه: «الوليمة حَقّ وسُنّة، فمَن دُعيَ فلم يُجِب فقد عَصَى» الحديث، وسأذكر حديث زُهَير بن عثمان في ذلك وشَواهدَه بعد ثلاثة أبواب (٥١٧٢). وروى أحمد (٢٣٠٣٥) من حديث بُرَيدة قال: لمَّا خَطَبَ عليّ فاطمة قال رسول ﷺ: «إنَّه لا بُدَّ للعَرُوسِ من وليمة» وسنده لا بأس به.

قال ابن بَطّال: قوله: «الوليمة حَقّ» أي: ليست بباطِلٍ بل يُندَب إليها وهي سُنّة فضيلة، وليس المراد بالحقِّ الوجوب. ثمَّ قال: ولا أعلم أحداً أوجَبَها. كذا قال، وغَفَلَ عن روايةٍ في مذهبه بوجوبها نَقَلَها القُرطُبيّ، وقال: إنَّ مشهور المذهب أنَّها مندوبة، وابنُ التِّين عن مذهب[1] أحمد، لكن الذي في «المغني»: أنَّها سُنّة، بل وافَقَ ابنَ بَطّال في نفي الخِلَاف بين أهل العلم في ذلك، قال: وقال بعض الشافعيَّة: هي واجبة، لأنَّ النبيّ ﷺ أمَرَ بها عبد الرَّحمن بن عَوْف، ولأنَّ الإجابة إليها واجبة فكانت واجبة، وأجابَ بأنَّه طعامٌ لسُرورٍ حادث فأشبَهَ سائر الأطعمة، والأمر محمول على الاستحباب بدليلِ ما ذَكَرناه، ولِكَونِه أمَرَه بشاةٍ وهي غير واجبة اتِّفاقاً، وأمَّا البِناءُ[2] فلا أصل له.

قلت: وسأذكر مزيداً في «باب إجابة الدَّاعي» قريباً. والبعض الذي أشارَ إليه من الشافعيَّة هو وجهٌ مَعرُوف عندهم، وقد جَزَمَ به سُلَيم الرّازيّ وقال: إنَّه ظاهر نَصِّ «الأُمّ»، ونَقَلَه عن النَّصّ أيضاً الشَّيخ أبو إسحاق في «المهذَّب»، وهو قول أهل الظّاهر كما صَرَّحَ به ابن حَزْم، وأمَّا سائر الدَّعَوات غيرها فسيأتي البحثُ فيه بعدَ ثلاثة أبواب.

---

(١) لفظة «مذهب» ليست في (س).

(٢) كذا في الأصلين و(س): «البناء»، ولم نتحقق من قصد المصنف بهذه العبارة، وعبارة «المغني» ١٠/ ١٩٣: «وأما ما ذكروه من المعنى لا أصل له» أي: ما ذكروه من معنى وجوب الوليمة، والله أعلم.

قوله: «وقال عبد الرَّحمن بن عَوْف: قال لي النبيّ ﷺ: أَوْلِمْ ولو بشاةٍ» هذا طَرَف من حديث طويل وَصَلَه المصنِّف في أوَّل البيوع (٢٠٤٨) من حديث عبد الرَّحمن بن عَوْف نفسه، ومن حديث أنس أيضاً (٢٠٤٩) وسأذكر شرحه مُستَوفًى إن شاءَ الله تعالى في الباب الذي يليه، والمراد منه وُرُود صيغَة الأمر بالوَليمة، وأنَّه لو رُخِّصَ في تَركِها لمَا وَقَعَ الأمر باستدراكها بعد انقضاء الدُّخول.

وقد اختَلَفَ السَّلَف في وقتها: هل هو عند العَقْد أو عَقِبه، أو/ عند الدُّخول أو عَقِبه، ٩/٢٣١ أو موسَّع من ابتداء العَقْد إلى انتهاء الدُّخول؟ على أقوال، قال النَّوَويّ: اختَلَفوا، فحكى عياض أنَّ الأصحّ عند المالكيَّة استحبابُه بعد الدُّخول، وعن جماعة منهم: أنَّه عند العَقد،وعن ابن حبيب: عند العَقْد وبعد الدُّخول. وقال في موضع آخر: يجوز قبل الدُّخول وبعده. وذكر ابن السُّبْكيّ أنَّ أباه قال: لم أرَ في كلام الأصحاب تَعيُّن وقتها، وأنَّه استَنبَطَ من قول البَغَويِّ: «ضَرْبُ الدُّفّ في النِّكاح جائز في العَقْد والزِّفاف قبلُ وبعدُ قريباً منه[1]»: أنَّ وقتها موسَّع من حين العَقد، قال: والمنقولُ من فِعْل النبيّ ﷺ أنَّها بعد الدُّخول، كأنَّه يشير إلى قصَّة زينب بنت جَحْش، وقد تَرجَمَ عليه البيهقيُّ في وقت الوليمة، انتهى.

وما نَفاه من تصريح الأصحاب مُتَعقَّب بأنَّ الماوَرْديّ صَرَّحَ بأنَّها عند الدُّخول، وحديثُ أنس في هذا الباب صَريحٌ في أنَّها بعد الدُّخول، لقولِه فيه: أصبَحَ عَرُوساً بزَينب فدَعَا القوم. واستَحَبَّ بعض المالكيَّة أن تكون عند البناء ويقع الدُّخول عَقِبها، وعليه عَمَل الناس اليوم، ويُؤيِّد كونها للدُّخولِ لا للإملاكِ أنَّ الصَّحابة بعد الوليمة تَرَدَّدوا هل هي زوجة أو سُرِّيَّة؟ فلو كانت الوَليمة عند الإملاك لَعَرَفوا أنَّها زوجة، لأنَّ السُّرِّيَّة لا وليمة لها، فدَلَّ على أنَّها عند الدُّخول أو بعده.

قوله في حديث أنس: «مَقْدَمَ النبيّ ﷺ» بالنَّصب على الظَّرف، أي: زمان قُدُومه، وسيأتي في الأشرِبة من طريق شُعَيب عن الزُّهْريّ عن أنس: قَدِمَ النبيُّ ﷺ المدينةَ وأنا

---

(١) في (ع): قبل الدخول وبعده قريباً منه، والمثبت من (أ) و(س).

ابن عشر سنين، وماتَ وأنا ابن عشرينَ[1] وتقدَّم قبل بابَينِ (٥١٦٣) في الحديث المعلَّق عن أبي عثمان عن أنس: أنَّه خَدَمَ النبيَّ ﷺ عشر سنين، ويأتي في كتاب الأدب (٦٠٣٨) من طريق سَلَّام بن مِسْكين عن ثابت عن أنس قال: خَدَمت النبيّ ﷺ عشر سنين، والله ما قال لي: أُفٍّ، قَطُّ... الحديث. ولمسلمٍ (٢٣١٠/ ٥٤) من رواية إسحاق بن أبي طلحة عن أنس في حديث آخره: قال أنس: والله لقد خَدَمته تِسْعَ سنين» ولا مُنافاة بين الرِّوايتَينِ، فإنَّ مُدّة خِدمَته كانت تِسع سنين وبعض أشهُر، فألغَى الزّيادة تارةً، وجَبَرَ الكسر أُخرَى.

**قوله: «فكُنَّ أمَّهاتي»** يعني: أمَّه وخالتَه ومَن في معناهما، وإن ثَبَتَ كَونُ مُلَيكة جَدَّته فهي مُرادةٌ هنا لا مَحالَة.

**قوله: «يُواظِبْنَني»** كذا للأكثرِ بظاءٍ مُشالَة وموحَّدة ثمَّ نونَينِ، من المواظَبة، ولِلكُشْمِيهنيِّ بطاءٍ مُهمَلة بعدها تحتانيَّة مهموزة بَدَل الموحَّدة، من المواطَأة: وهي الموافَقة، وفي رواية الإسماعيليّ: «يوَطِّنني» بتشديد الطاء المهمَلة ونونَينِ الأولى مُشَدَّدة بغير ألِف بعد الواو ولا حرف آخر بعد الطاء، من التَّوطين، وفي لفظ له مِثله لكن بهمزةٍ ساكنة بعدها النّونان، من التَّوطِئة، تقول: وطأته على كذا، أي: حَرَّضته عليه.

**قوله: «وكنتُ أعلَمَ الناس بشأنِ الحِجاب»** تقدَّم البحث فيه وبَسْطُ شرحِه في تفسير سورة الأحزاب (٤٧٩١).

## ٦٨- بابُ الوَليمةِ ولو بشاةٍ

**٥١٦٧- حدَّثنا عليٌّ، حدَّثنا سُفيانُ، قال: حدَّثني حُميدٌ، أنَّه سَمعَ أنساً ﷺ قال: سألَ**

---

(١) كذا قال الحافظ ابن حجر، وهو وهم منه رحمه الله، فليست طريق شعيب عن الزهري هذه عند البخاري في الأشربة، ولعله تبع في ذلك المزي حيث عزاه في «تحفة الأشراف» ١/ ٣٨١ للبخاري في الأشربة، وليس كذلك، بل الرواية التي أشار إليها المزي في «باب في الشرب...» من كتاب المساقاة برقم (٢٣٥٢) من طريق شعيب عن الزهري عن أنس بن مالك: أنها حُلِبَتْ لرسول الله ﷺ شاة داجن...» الحديث، وليس فيه قول أنس المشار إليه، والله أعلم.

النبيُّ ﷺ عبدَ الرَّحمنِ بنَ عَوْفٍ وتزوَّجَ امرأةً منَ الأنصار: «كم أصدَقْتَها؟» قال: وزْنَ نَواةٍ من ذهبٍ.

وعن حُميدٍ قال: سَمِعتُ أنساً قال: لَمَّا قَدِموا المدينةَ نَزَلَ المهاجِرونَ على الأنصار، فنزلَ عبدُ الرَّحمنِ بنُ عَوْفٍ على سَعْدِ بنِ الرَّبيعِ، فقال: أُقاسمُكَ مالي وأَنزِلُ لكَ عن إحدَى امرأتيَّ، قال: بارَكَ الله لكَ في أهلِكَ ومالكَ، فخَرَجَ إلى السّوقِ فباعَ واشترَى، فأصاب شيئاً من أَقِطٍ وسَمْنٍ فتزوَّجَ، فقال النبيُّ ﷺ: «أَوْلِم ولو بشاةٍ».

قوله: «باب الوَليمَة ولو بشاةٍ» أي: لمن كان موسِراً كما سيأتي البحث فيه، وذكر المصنِّف ٢٣٢/٩ في الباب خمسة أحاديث كلّها عن أنس، الأوَّل والثّاني: قصَّة عبد الرَّحمن بن عَوْف، قَطَّعَها حديثين.

قوله: «حدَّثنا عليّ» هو ابن المَدِينيّ، وسفيان: هو ابن عُيَينَةَ، وقد صَرَّحَ بتحديثِ حُميدٍ له، وسماع حُميدٍ من أنس، فأُمِنَ تَدليسهما، لكنَّه فرَّقَه حديثَينِ: فذكر في الأوَّل سؤال النبيّ ﷺ عبد الرَّحمن عن قَدْر الصَّداق، وفي الثّاني أوَّل القصَّة قال: لمَّا قَدِموا المدينة نزلَ المهاجِرونَ على الأنصار، وعَبَّرَ في هذا بقولِه: «وعن حُميدٍ قال: سَمعتُ أنساً»، وفي رواية الكُشْمِيهنيّ: «أنَّه سمعَ أنساً» كما قال في الذي قبله، وهذا معطوف فيما جَزَمَ به المِزّيُّ وغيره على الأوَّل، ويحتمل أن يكون مُعلَّقاً، والأوَّل هو المعتمَد.

وقد أخرجه الإسماعيليّ: عن الحسن بن سفيان عن محمَّد بن خَلّاد عن سفيان حدَّثنا حُميدٌ سمعتُ أنساً، وساقَ الحديثَينِ معاً. وأخرجه الحُميديُّ في «مُسنَده» (١٢١٨) ومن طريقه أبو نُعَيم في «المستخرَج» عن سفيان بالحديث كلّه مُفرَّقاً، وقال في كلّ منهما: حدَّثنا حُميدٌ أنَّه سمعَ أنساً، وقد أخرجه ابنُ أبي عمر في «مُسنَده» عن سفيان، ومن طريقه الإسماعيليّ فقال: عن حُميدٍ عن أنس، وساقَ الجميعَ حديثاً واحداً، وقَدَّمَ القصَّة الثّانية على الأولى كما في رواية غير سفيان، فقد تقدَّم في أوائل النِّكاح (٥٠٧٢) من طريق الثَّوْريّ، وفي «باب الصُّفرة للمُتزوِّجِ» (٥١٥٣) من رواية مالك، وفي «فضل الأنصار» (٣٧٨١) من

طريق إسماعيل بن جعفر، وفي أوَّل البيوع (٢٠٤٩) من رواية زُهَير بن معاوية، ويأتي في الأدب (٦٠٨٢) من رواية يحيى القَطّان، كلّهم عن حُميدٍ.

وأخرجه محمَّد بن سعد في «الطَّبَقات» (٣/ ٥٢٣) عن محمَّد بن عبد الله الأنصاريّ عن حُميدٍ، وتقدَّم في «باب ما يُدعَى للمُتزوِّجِ» من رواية ثابت (٥١٥٥)، وفي «باب وآتوا النِّساء صَدُقاتهنَّ» (٥١٤٨) من رواية عبد العزيز بن صُهَيب وقَتَادة كلّهم عن أنس، وأورَدَه في أوَّل كتاب البيوع (٢٠٤٨) من حديث عبد الرَّحمن بن عَوْف نفسه، وسأذكر ما في رواياتهم من فائدة زائدة. وتقدَّم في البيوع في الكلام على حديث أنس بيان مَن زاد في روايته فجعله من حديث أنس عن عبد الرَّحمن بن عَوْف، وأكثر الطُّرق تجعله من مُسنَد أنس، والذي يظهر من مجموع الطُّرق أنَّه حَضَرَ القصَّة وإنَّما نَقَلَ عن عبد الرَّحمن منها ما لم يقع له عند النبيّ ﷺ.

**قوله: «لمَّا قَدِموا المدينة»** أي: النبيّ ﷺ وأصحابه، وفي رواية ابن سعد: لمَّا قَدِمَ عبد الرَّحمن بن عَوْف المدينة.

**قوله: «نزلَ المهاجِرونَ على الأنصار»** تقدَّم بيان ذلك في أوَّل الهجرة.

**قوله: «فنزلَ عبد الرَّحمن بن عَوْف على سَعْد بن الرَّبيع»** في رواية زُهَير: لمَّا قَدِمَ عبد الرَّحمن بن عَوْف المدينةَ آخَى النبيّ ﷺ بينه وبين سَعْد بن الرَّبيع الأنصاريّ، وفي رواية إسماعيل بن جعفر: قَدِمَ علينا عبد الرَّحمن، فآخَى النبي ﷺ ونحوه في حديث عبد الرَّحمن بن عَوْف نفسه، وفي رواية يحيى بن سعيد الأنصاريّ عن حُميدٍ عند النَّسائيِّ (٣٣٧٤و٣٣٨٨) والطبرانيِّ (٧٢٨): آخَى/ رسولُ الله ﷺ بين قُرَيش والأنصار، فآخَى بين سعد وعبد الرَّحمن، وفي رواية إسماعيل بن جعفر: قَدِمَ علينا عبد الرَّحمن بن عَوْف فآخَى، زاد زُهَير في روايته: وكان سَعدٌ ذا غِنًى، وفي رواية إسماعيل بن جعفر. لقد علمَتِ الأنصار أنّي من أكثَرِها مالاً؛ وكان كثير المال، وفي حديث عبد الرَّحمن: إنّي أكثر الأنصار مالاً، وقد تقدَّمَت ترجمة سعد بن الرَّبيع في «فضائل الأنصار» (٣٩٣٧) وقصَّة موته في «غزوة

٩/٢٣٣

أحد»[1]، ووَقَعَ عند عبد بن حُميدٍ من طريق ثابت عن أنس: أنَّ النبيّ ﷺ آخَى بين عبد الرَّحمن بن عَوْف وعثمان بن عَفّان، فقال عثمان لعبد الرَّحمن: إنَّ لي حائطَينِ.. الحديث[2]، وهو وهمٌ من راويه عُمارة بن زاذانَ.

**قوله: «قال: أُقاسِمُك مالي، وأنزِلُ لك عن إحدَى امرأتيَّ»** في رواية ابن سعد: فانطَلَقَ به سعد إلى مَنزِله فدَعَا بطعامٍ فأكَلا وقال: لي امرأتان وأنتَ أخي لا امرأة لك، فأنزِلُ عن إحداهما فتَتزوَّجها، قال: لا والله، قال: هَلُمَّ إلى حديقتي أُشاطِرَكها، قال: فقال: ولا. وفي رواية الثَّوْريّ: فعَرَضَ عليه أن يُقاسِمَه أهله وماله، وفي رواية إسماعيل بن جعفر: ولي امرأتان فانظُر أعجَبَهما إليك فأُطَلِّقها، فإذا حَلَّت تزوَّجتَها، وفي حديث عبد الرَّحمن بن عَوْف: فأقسِم لك نصف مالي، وانظُر أيَّ زوجتَيَّ هَوَيتَ فأنزِل لك عنها، فإذا حَلَّت تزوَّجتَها، ونحوه في رواية يحيى بن سعيد، وفي لفظ: فانظُر أعجَبَهما إليك فسَمِّها لي أُطلِّقْها، فإذا انقَضَت عِدَّتها فتزوَّجها، وفي رواية حمَّاد بن سَلَمَةَ عن ثابت عند أحمد (١٣٨٦٣): فقال له سَعْد: أيْ أُخَيَّ، أنا أكثر أهل المدينة مالاً، فانظُر شَطْر مالي فخُذه، وتحتي امرأتان فانظُر أيّهما أعجَبُ إليك حتَّى أُطَلِّقها.

ولم أَقِفْ على اسم امرأتَي سعد بن الرَّبيع، إلّا أنَّ ابن سعد (٣/ ٥٢٢) ذكر أنَّه كان له من الولد أمّ سعد، واسمها: جميلة، وأُمّها: عَمْرة بنت حَزْمٍ، وتزوَّجَ زيدُ بن ثابت أمَّ سعد فوَلَدَت له ابنَه خارجة، فيُؤخَذ من هذا تسمية إحدَى امرأتَي سعد.

---

(١) بين يدي الحديث (٤٠٧٨).

(٢) أخرجه من طريق عبد بن حميد هكذا: ابن عساكر في «تاريخ دمشق» ٣٥/ ٢٥٤، وابن الأثير في «أسد الغابة» ٣/ ٤٨٢-٤٨٣، وعزاه ابن كثير في «جامع المسانيد» ٥/ ٥٣٩ إلى عبد بن حميد في «مسنده». لكن في النسخ المطبوعة من «مسند عبد بن حميد» أنه ﷺ آخى بين عبد الرحمن بن عوف وبين سعد بن الربيع، على الصواب، كما في الحديث رقم (١٣٨٣) من طبعة السامرائي والصعيدي، والحديث رقم (١٣٨١) من طبعة مصطفى العدوي، قلنا: ولعلَّ المحققين اعتمدوا على نسخة قد صححَّت أوقعتهم في هذا الخطأ، والله أعلم.

وأخرج الطَّبَري[١] في «التَّفسير» قصَّة مَجيء امرأة سَعْد بن الرَّبيع بابنتَي سعد لمَّا استُشهِدَ فقالت: إنَّ عَمّهما أخَذَ ميراثهما، فنزلَتْ آية المواريث. وسَمّاها إسماعيل القاضي في «أحكام القرآن» بسندٍ له مُرسَل: عَمْرة بنت حَزمٍ.

**قوله: «بارَكَ الله لَكَ[٢] في أهلِك ومالِكَ»** في حديث عبد الرَّحمن: لا حاجَةَ لي في ذلك، هل من سُوق فيه تجارة؟ قال: سُوقُ بني قَينُقاع. وقد تقدَّم ضبط «قَينُقاع» في أوَّل البيوع (٢٠٤٨)، وكذا في رواية زُهَير: دُلّوني على السُّوق، زاد في رواية حمَّاد: فدَلُّوه.

**قوله: «فخَرَجَ إلى السُّوق، فباعَ واشتَرَى، فأصاب شيئاً من أقِط وسَمْن»** في رواية حمَّاد: فاشتَرَى وباعَ فرَبحَ، فجاء بشيءٍ من سَمْن وأقِط، وفي رواية الثَّوْريّ: دُلَّني على السّوق، فرَبحَ شيئاً من أقِط وسَمْن، وفيه حذفٌ بيَّنته الرِّواية الأُخرَى، وفي رواية زُهَير: فما رَجَعَ حتَّى استَفضَلَ أقِطاً وسَمْناً فأتى به أهل مَنزِله. ونحوه ليحيى بن سعيد، وكذا لأحمد (١٢٩٧٦) عن ابن عُليَّة عن حُميدٍ.

**قوله: «فتزوَّجَ»** زاد في حديث عبد الرَّحمن بن عَوْف: «ثُمَّ تابَعَ الغُدُوَّ» يعني: إلى السّوق، في رواية زُهَير: فمَكَثنا ما شاءَ الله، ثمَّ جاء وعليه وَضَرُ صُفْرة؛ ونحوه لابنِ عُليَّة، وفي رواية الثَّوْريّ والأنصاريّ: فلَقِيَه النبيُّ ﷺ، زاد ابن سعد: في سِكّة من سِكَك المدينة وعليه وضَرٌ من صُفْرة، وفي رواية حمَّاد بن زيد عن ثابت: أنَّ النبيّ ﷺ رأى على عبد الرَّحمن بن عَوْف أثر صُفْرة[٣]، وفي رواية حمَّاد بن سَلَمَةَ: وعليه رَدْع زَعفَران، وفي

---

(١) تحرفت في (س) إلى: الطبراني، وهذا الحديث الذي أشار إليه الحافظ لم نقع عليها في «تفسير الطبري»، وإنما أخرجه من أصحاب التفسير ابنُ أبي حاتم ٣/ ٨٨١ من حديث جابر بن عبد الله، وأخرجه كذلك أحمد (١٤٧٩٨)، وأبو داود (٢٨٩١) و(٢٨٩٢)، وابن ماجه (٢٧٢٠)، والترمذي (٢٠٩٢)، وغيرهم، وأورده السيوطي في «الدر المنثور» ٢/ ٤٤٥ ولم ينسبه للطبري، بل أورده الحافظ ابن حجر نفسه في «الفتح» كما سلف في التفسير في «باب يوصيكم الله في أولادكم» بين يدي الحديث (٤٥٧٧) ونسبه إلى أحمد وأصحاب «السنن» والحاكم، ولم ينسبه إلى الطبري، والله أعلم.

(٢) لفظة «لك» سقطت من (س).

(٣) سلفت برقم (٥١٥٥)، وستأتي برقم (٦٣٨٦).

رواية مَعمَر عن ثابت عند أحمد (١٢٦٨٥): وعليه وضَرٌ من خَلُوق، وأوَّل حديث مالك: أنَّ عبد الرَّحمن بن عَوْف جاء إلى النبيّ ﷺ وعليه أثر صُفْرة، ونحوه في رواية عبد الرَّحمن نفسه، وفي رواية عبد العزيز بن صُهَيب: فرأى النبيّ ﷺ عليه بَشَاشة العروس، والوَضَر بفتح الواو والضّاد المعجَمة وآخره راء: هو في الأصل الأثر، والرَّدْع بمُهمَلاتٍ ـ مفتوح الأوَّل ساكن الثّاني ـ: هو أثر الزَّعفران، والمراد بالصُّفرة صُفْرة الخَلوق، والخَلوق: طِيب يُصنَع من زَعفَران وغيره.

**قوله في أوَّل الرِّواية الأولى: «سألَ/ النبيُّ ﷺ عبد الرَّحمن بن عَوْف وتزوَّجَ امرأة من الأنصار»** هذه الجملة حاليَّة، أي: سألَه حين تزوَّجَ، وهذه المرأة جَزَمَ الزُّبَير بن بَكّارٍ في «كتاب النَّسَب» أنَّها بنت أبي الحَيسَر أنس بن رافع بن امرِئِ القَيْس بن زيد بن عبد الأشْهَل، وفي ترجمة عبد الرَّحمن بن عَوْف من «طَبَقات ابن سعد»: أنَّها بنت أبي الخشخاش[1] وساقَ نَسَبَه، وأظنّهما ثِنتَينِ، فإنَّ في رواية الزُّبَير قال: وَلَدَت لعبد الرَّحمن: القاسم وعبد الله، وفي رواية ابن سعد: وَلدَت له إسماعيل وعبد الله، وذكر ابن القَدّاح في «نَسَب الأوس»: أنَّها أمّ إياس بنت أبي الحَيسَر بفتح المهمَلتَينِ بينهما تحتانيَّة ساكنة، وآخره راء، واسمه: أنس بن رافع الأوسيّ، وفي رواية مالك: فسألَه فأخبَرَه أنَّه تزوَّجَ امرأة من الأنصار، وفي رواية زُهَير وابن عُليَّة وابن سعد وغيرهم: فقال له النبيّ ﷺ: «مَهيَمْ؟» ومعناه: ما شأنك؟ أو ما هذا؟ وهي كلمة استفهام مَبنيَّة على السُّكون، وهل هي بسيطة أو مُركَّبة؟ قولان لأهلِ اللُّغة، وقال ابن مالك: هي اسم فِعْل بمعنى: أَخبِرْ. ٢٣٤/٩

ووَقَعَ في رواية للطَّبَرانيِّ في «الأوسط» (٧١٨٨): فقال له: «مَهيَم؟» وكانت كَلمَته إذا أراد أن يسأل عن الشَّيء، ووَقَعَ في رواية ابن السَّكَن: «مَهْيَن» بنونٍ آخره بَدَل الميم، والأوَّل هو المعروف.

ووَقَعَ في رواية حمَّاد بن زيد عن ثابت عند المصنِّف، وكذا في رواية عبد العزيز بن

---

(١) كذا في (أ): بنت أبي الخشخاش، وتحرَّفت في (س) إلى: الحشاش، ووقع في (ع): بنت الحسحاس، ولم نقف عليها في المطبوع من «طبقات ابن سعد» ولا غيرها، والله أعلم.

صُهَيب عند أبي عَوَانة (٤١٥٠): قال: «ما هذا؟» وقال في جوابه: تزوَّجتُ امرأة من الأنصار، ولِلطَّبَرانيِّ في «الأوسط» (٥٧٧٦) من حديث أبي هريرة بسندٍ فيه ضعف: أنَّ عبد الرَّحمن بن عَوْف أتى رسول الله ﷺ وقد خَضبَ بالصُّفرة، فقال: «ما هذا الخِضاب، أعرَّست؟» قال: نعم... الحديث.

**قوله: «كم أصدَقْتها؟»** كذا في رواية حمَّاد بن سَلَمةَ ومَعمَر عن ثابت، وفي رواية الطبرانيِّ: «على كَم؟»، وفي رواية الثَّوْريّ وزُهَير: «ما سُقتَ إليها؟» وكذا في رواية عبد الرَّحمن نفسه، وفي رواية مالك: «كم سُقتَ إليها؟».

**قوله: «وزْن نَواةٍ»** بنصب النُّون على تقدير فِعل، أي: أصدَقتُها، ويجوز الرَّفع على تقدير مُبتَدَأ، أي: الذي أصدَقتُها هو.

**قوله: «من ذهبٍ»** كذا وَقَعَ الجزم به في رواية ابن عُيَينةَ والثَّوْريِّ، وكذا في رواية حمَّاد ابن سَلَمةَ عن ثابت وحُميدٍ، وفي رواية زُهَير وابن عُليَّة: نَواةً من ذهب، أو وزن نَواة من ذهب، وكذا في حديثِ عبد الرَّحمن نفسه بالشكِّ، وفي رواية شُعْبة عن عبد العزيز بن صُهَيب: على وزن نَواة، وعن قَتَادة: على وزن نَوَاة من ذهب، ومثل الأخير في رواية حمَّاد ابن زيد عن ثابت، وكذا أخرجه مسلم (١٤٢٧/ ٨٠) من طريق أبي عَوَانة عن قَتَادة، ولمسلمٍ (١٤٢٧/ ٨٣) من رواية شُعْبة عن أبي حمزة عن أنس: على وزن نَواة، قال: فقال رجل من ولد عبد الرَّحمن: من ذهب. ورَجَّحَ الدَّاوديُّ رواية مَن قال: على نَواة من ذهب، واستَنكَرَ رواية مَن روى: وزن نَواة، واستنكاره هو المنكَر، لأنَّ الذينَ جَزَموا بذلكَ أئمَّة حُفّاظ، قال عياض: لا وهمَ في الرِّواية، لأنَّها إن كانت نَواة تَمر أو غيره، أو كان للنَّواة وزنٌ[1] معلوم صَلُحَ أن يقال في كلّ ذلك: وزن نَواة.

واختُلِفَ في المراد بقولِه: «نَوَاة» فقيلَ: المراد: واحدة نَوَى التَّمر، كما يُوزَن بنَوَى الخَرّوب، وأنَّ القيمة عنها يومئذٍ كانت خمسة دَراهم، وقيل: كان قَدرُها يومئذٍ رُبعَ دينار،

---

(١) في (أ) و(س): قدر، بدل وزن، والمثبت من (ع).

ورُدَّ بأنَّ نَوَى التَّمر يختلف في الوَزن، فكيف يُجعَل مِعْياراً لمَا يوزَن به؟ وقيل: لفظ النَّواة من ذهب عِبارة عمَّا قيمته خمسة دراهم من الوَرِق، وجَزَمَ به الخطَّابيُّ واختارَه الأزهَريّ ونَقَلَه عياض عن أكثر العلماء، ويُؤيِّده أنَّ في روايةٍ للبيهقيّ (٧/ ٢٣٧) من طريق سعيد بن بشير[1] عن قَتَادة: «وزن نَواة من ذهب قوِّمَت خمسة دراهم» وقيل: وزنها من الذَّهَب خمسة دَراهم، حكاه ابن قُتَيبة، وجَزَمَ به ابن فارس، وجعله البَيْضاويّ الظّاهر، واستُبعِدَ لأنَّه يَستَلزِم أن يكون ثلاثة مَثاقيل ونصفاً. ووَقَعَ في رواية حَجّاج بن أرطاةَ عن قَتَادة عند البيهقيِّ (٧/ ٢٣٧): «قوِّمَت ثلاثة دَراهم وثُلُثاً» وإسناده ضعيف،/ ولكن جَزَمَ به أحمد، ٢٣٥/٩ وقيل: ثلاثة ونصف، وقيل: ثلاثة ورُبع، وعن بعض المالكيَّة: النَّواة عند أهل المدينة رُبع دينار، ويُؤيِّد هذا ما وَقَعَ عند الطبرانيِّ في «الأوسط» (٧١٨٨) في آخر حديثٍ قال أنس: حَزَرْناها[2] رُبع دينار، وقد قال الشافعيّ: النَّواة رُبع النَّشّ، والنَّشّ: نصف أوقيَّة، والأوقيَّة: أربعونَ دِرْهماً، فتكون خمسة دَراهم، وكذا قال أبو عُبيد: إنَّ عبد الرَّحمن بن عَوْف دَفَعَ خمسة دَراهم، وهي تُسمَّى نَواة كما تُسمَّى الأربعونَ أوقيَّة، وبه جَزَمَ أبو عَوَانة وآخرونَ.

**قوله في آخر الرِّواية الثّانية: «فقال النبيّ ﷺ: أَوْلِم ولو بشاةٍ»** ليست «لَو» هذه الامتِناعيَّة، وإنَّما هي التي للتَّقليلِ، وزاد في رواية حمَّاد بن زيد «فقال: بارَكَ الله لك» قبل قوله: «أولِم»، وكذا في رواية حمَّاد بن سَلَمةَ عن ثابت وحُميدٍ، وزاد في آخر الحديث: قال عبد الرَّحمن: فلقد رأيتُني ولو رَفَعتُ حجراً لَرَجَوت أن أُصيب ذهباً أو فِضّة، فكأنَّه قال ذلك إشارة إلى إجابة الدَّعوة النبويَّة بأن يُبارِك الله له.

ووَقَعَ في حديث أبي هريرة بعد قوله: «أعرَّست؟ قال: نعم»: «قال: أولَمت؟ قال: لا، فرَمَى إليه رسول الله ﷺ بنَواةٍ من ذهب، فقال: أولِم ولو بشاةٍ» وهذا لو صَحَّ كان فيه أنَّ الشّاة من إعانة النبيّ ﷺ، وكان يُعكِّر على مَن استَدَلَّ به على أنَّ الشّاة أقلّ ما يُشرَع للموسِرِ، ولكنَّ الإسناد ضعيف كما تقدَّمَ.

---

(١) كذا في الأصلين و(س): بشر، والصواب: سعيد بن بشير، وهو أبو عبد الرحمن الأزدي صاحب أبي قتادة.

(٢) تحرَّفت في (س) إلى: جاء وزنها.

وفي رواية مَعمَر عن ثابت: قال أنس: فلقد رأيته قُسِمَ لكلِّ امرأة من نسائه بعد موته مئة ألف. قلت: ماتَ عن أربع نِسوة، فيكون جميع تَرِكَته ثلاثة آلاف ألف ومَئَتي ألف، وهذا بالنِّسبة لتَرِكة الزُّبَير التي تقدَّم شرحها في فرض الخُمُس قليل جدّاً، فيحتمل أن تكون هذه دنانير وتلك دَراهم، لأنَّ كَثْرة مال عبد الرَّحمن مشهورة جدّاً.

واستُدِلَّ به على توكيد أمر الوَليمة، وقد تقدَّم البحث فيه. وعلى أنَّها تكون بعد الدُّخول، ولا دلالة فيه، وإنَّما فيه أنَّها تُستَدرَك إذا فاتَت بعد الدُّخول، وعلى أنَّ الشّاة أقلّ ما تُجزِئ عن الموسِر.

ولولا ثُبوت أنَّه ﷺ أولَمَ على بعض نسائه ـ كما سيأتي ـ بأقلّ من الشّاة لكان يُمكِن أن يُستَدَلّ به على أنَّ الشّاة أقلّ ما تُجزِئ في الوليمة، ومع ذلك فلا بُدَّ من تقييده بالقادِرِ عليها.

وأيضاً فيُعكِّر على الاستدلال أنَّه خِطابٌ واحد، وفيه اختلاف هل يَستَلزِم العُمُوم أو لا؟ وقد أشارَ إلى ذلك الشافعيّ فيما نَقَلَه البيهقيُّ عنه قال: لا أعلمه أمرَ بذلكَ غيرَ عبد الرَّحمن، ولا أعلم أنَّه هو ﷺ تَرَكَ الوَليمَة، فجَعَلَ ذلك مُستَنَداً في كون الوليمة ليست بحَتْمٍ.

ويُستَفاد من السّياق طلب تكثير الوليمة لمن يَقدِر، قال عياض: وأجمَعوا على أن لا حَدّ لأكثرها، وأمَّا أقلّها فكذلكَ، ومهما تيسَّر أجزأ، والمستَحَبّ أنَّها على قَدْر حال الزَّوج، وقد تيسَّر على الموسِر الشّاة فما فوقها، وسيأتي البحث في تَكْرارها في الأيام بعد قليل.

وفي الحديث أيضاً مَنقَبة لسعدِ بن الرَّبيع في إيثاره على نفسه بما ذُكِر، ولعبد الرَّحمن بن عَوْف في تَنزُّهه عن شيء يَستَلزِم الحياءُ والمروءةُ اجتِنابَه ولو كان مُحتاجاً إليه.

وفيه اسْتِحباب المؤاخاة وحُسنُ الإيثار من الغني للفقير حتَّى بإحدَى زوجتَيه، واستحبابُ رَدّ مِثل ذلك على مَن آثَرَ به، لمَا يَغلِب في العادة من تَكلُّف مِثل ذلك، فلو تَحقَّقَ أنَّه لم يتكلَّف جازَ.

وفيه أنَّ مَن تَرَكَ ذلك بقصدٍ صحيح عَوَّضَه الله خيراً منه.

وفيه استحباب التَّكَسُّب، وأن لا نقصَ على مَن يَتَعاطَى من ذلك ما يَلِيق بمُروءة مِثله، وكراهةُ قَبُول ما يُتَوقَّع منه الذُّلّ من مِنَّةٍ[1] وغيرها، وأنَّ العَيش من عَمَل المرء بتجارةٍ أو حِرْفة أولى لنَزاهة الأخلاق من العَيْش بالهِبَة ونحوها.

وفيه استحباب الدُّعاء للمُتزوِّجِ، وسؤالُ الإمام والكبير أصحابَه وأتباعه عن أحوالهم، ولا سيَّما إذا رأى منهم ما لم يُعهَد، وجوازُ خروج العَرُوس وعليه أثر العُرْس من خَلُوق وغيره.

واستُدِلَّ به على جواز التَّزعفُر للعروسِ، وخُصَّ به عُمُوم النَّهي عن التَّزعفُر للرِّجال، كما سيأتي بيانه في كتاب اللِّباس (٥٨٤٦)، وتُعقِّبَ باحتمال أن تكون تلك الصُّفرة كانت/ ٢٣٦/٩ في ثيابه دون جَسدِه، وهذا الجواب للمالكيَّة على طريقتهم في جوازه في الثَّوب دون البَدَن، وقد نَقَلَ ذلك مالك عن عُلَماء المدينة، وفيه حديث أبي موسى رَفَعَه: «لا يَقبَل الله صلاة رجل في جَسدَه شيء من خَلُوق» أخرجه أبو داودَ (٤١٧٨)، فإنَّ مفهومه أنَّ ما عدا الجسد لا يَتَناوَله الوعيد، ومَنَعَ من ذلك أبو حنيفة والشافعيّ ومَن تَبعَهما في الثَّوب أيضاً، وتَمَسَّكوا بالأحاديثِ الواردة في ذلك وهي صحيحة، وفيها ما هو صريح في المدَّعَى كما سيأتي بيانه.

وعلى هذا فأُجيب عن قصَّة عبد الرَّحمن بأجوبة:

**أحدها**: أنَّ ذلك كان قبل النَّهي، وهذا يحتاج إلى تاريخ، ويُؤيِّده أنَّ سياق قصَّة عبد الرَّحمن يُشعِر بأنَّها كانت في أوائل الهجرة، وأكثر مَن روى النَّهي ممَّن تأخَّرَت هِجرَته.

**ثانيها**: أنَّ أثر الصُّفرة التي كانت على عبد الرَّحمن تَعلَّقَت به من جهة زوجته، فكان ذلك غير مقصود له، ورَجَّحَه النَّوَويّ وعزاه للمُحَقِّقينَ، وجعله البَيْضاويّ أصلاً رَدَّ إليه أحد الاحتمالَينِ، أبداهما في قوله: «مَهيَم؟» فقال: معناه ما السَّبَب في الذي أراه عليك؟ فلذلكَ أجابَ بأنَّه تزوَّجَ، قال: ويحتمل أن يكون اسْتفهامَ إنكار لمَا تقدَّم من النَّهي عن التَّضَمُّخ بالخَلوقِ، فأجابَ بقولِه: تزوَّجت، أي: فتَعلَّقَ بي منها ولم أقصِد إليه.

---

(١) في (أ): مانِّهِ، والمثبت من (ع)، وتحرَّفت في (س) إلى: هبة.

**ثالثها**: أنَّه كان قد احتاجَ إلى التطَيُّب للدُّخولِ على أهله، فلم يَجِد مَن طيب الرِّجال حينئذٍ شيئاً، فتَطَيَّبَ من طيب المرأة، وصادَفَ أنَّه كانت فيه صُفْرة فاستَباحَ القليل منه عند عَدَم غيره؛ جمعاً بين الدَّليلَينِ، وقد وَرَدَ الأمر في التطَيُّب للجُمعة ولو من طيب المرأة[1] فبَقِيَ أثر ذلك عليه.

**رابعها**: كان يسيراً، ولم يَبقَ إلّا أثره، فلذلكَ لم يُنكِر.

**خامسها** ـ وبه جَزَمَ الباجيّ:ـ أنَّ الذي يُكرَه من ذلك ما كان من زَعفَران وغيره من أنواع الطِّيب، وأمَّا ما كان ليس بطيبٍ فهو جائز.

**سادسها**: أنَّ النَّهي عن التَّزعفُر للرِّجال ليس على التَّحريم، بدلالة تقريره لعبد الرَّحمن ابن عَوْف في هذا الحديث.

**سابعها**: أنَّ العروس يُستَثنَى من ذلك، ولا سيَّما إذا كان شابّاً، ذكر ذلك أبو عُبيد، قال: وكانوا يُرَخِّصونَ للشّابِّ في ذلك أيام عُرسِه، قال: وقيل: كان في أوَّل الإسلام مَن تزوَّجَ لبس ثوباً مَصْبوغاً؛ علامةً لزَواجِه، ليُعانَ على وليمة عُرْسه، قال: وهذا غير معروف.

قلت: وفي استفهام النبيّ ﷺ له عن ذلك دلالة على أنَّه لا يَختَصّ بالتَّزويجِ، لكن وَقَعَ في بعض طرقه عند أبي عَوَانة (٤١٥١) من طريق شُعْبة عن حُميدٍ بلفظ: فأتيتُ النبيّ ﷺ فرأى عليَّ بَشاشة العَرُوس[2]، فقال: «أتزَوَّجت؟» قلت: تزوَّجتُ امرأة من الأنصار، فقد يُتَمسَّك بهذا السّياق للمُدَّعَى، ولكنَّ القصَّة واحدة، وفي أكثر الرِّوايات أنَّه قال له: «مَهيَم؟» أو «ما هذا؟» فهو المعتمَد، وبَشاشَةُ العَرُوس[2]: أثرُه وحُسْنه أو فرحُه وسرورُه، يقال: بَشَّ فلان بفلانٍ، أي: أقبَلَ عليه فرِحاً به متلطِّفاً[3] به.

واستُدِلَّ به على أنَّ النِّكاح لا بدَّ فيه من صداق، لاستفهامه على الكَميَّة، ولم يَقُل: هل أصدَقها أو لا؟ ويُشعِر ظاهره بأنَّه يحتاج إلى تقدير لإطلاق لفظ «كَم» الموضوعة للتَّقديرِ،

---

(١) أخرجه مسلم (٨٤٦)، وسلف عند المصنف الأمر بالتطيب يوم الجمعة برقم (٨٨٠).

(٢) في (أ) و(س): العرس، والمثبت من (ع).

(٣) في (س): مُلطِفاً، والمثبت من (ع).

كذا قال بعض المالكيَّة، وفيه نظر، لاحتمال أن يكون المراد الاستخبار عن الكَثْرة أو القِلّة، فيُخبره بعد ذلك بما يَلِيق بحال مِثله، فلمَّا قال له القَدْر لم يَستَنكِره عليه بل أقَرَّه.

واستُدِلَّ به على استحباب تَقليل الصَّداق، لأنَّ عبد الرَّحمن بن عَوْف كان من مَياسِير الصَّحابة، وقد أقَرَّه النبيّ ﷺ على إصداقه وزن نَواة من ذهبٍ، وتُعقِّبَ بأنَّ ذلك كان في أوَّل الأمر حين قَدِمَ المدينة، وإنَّما حَصَلَ له اليَسار بعد ذلك من مُلازَمة التِّجارة حتَّى ظَهَرَ منه من الإعانة في بعض الغَزَوات ما اشتَهَرَ، وذلكَ ببَرَكة دعاء النبيّ ﷺ له، كما تقدَّمَ.

واستُدِلَّ به على جواز المواعَدَة لمن يريد أن يَتزوَّج بها إذا طَلَّقَها زوجها وأوفَتِ العِدّة، لقولِ سعد بن الرَّبيع: انظُر أيّ زوجتَيّ أعجَبُ إليك حتَّى أُطَلِّقها، فإذا انقَضَت عِدَّتها تزوَّجتَها، ووَقَعَ تقرير ذلك، ويُعكِّر على هذا أنَّه لم يُنقَل أنَّ المرأة علمت بذلكَ، ولا سيَّما ولم يقع تعيينها، لكنَّ الاطِّلاع على أحوالهم إذ ذاكَ يقتضي أنَّهما علمَتا معاً، لأنَّ ذلك كان قبل نزول آية الحِجاب فكانوا/ يَجتَمِعونَ، ولولا وُثُوق سعد بن الرَّبيع من كلّ منهما بالرِّضا ٢٣٧/٩ ما جَزَمَ بذلكَ. وقال ابن المنيِّر: لا يَستَلزِم المواعَدَة بين الرجلينِ وقوعَ المواعَدَة بين الأجنبيّ والمرأة، لأنَّها إذا مُنِعَ وهي في العِدّة من خِطبَتها تصريحاً، ففي هذا يكون بطريق الأولى، لأنَّها إذا طُلِّقتْ دَخَلت العِدّة قطعاً، قال: ولكنَّها وإن اطَّلَعَت على ذلك فهي بعد انقضاء عِدَّتها بالخيار، والنَّهي إنَّما وَقَعَ عن المواعَدَة بين الأجنبيّ والمرأة أو وليّها، لا معَ أجنبيٍّ آخر.

وفيه جواز نَظَر الرجل إلى المرأة قبل أن يَتزوَّجها.

تنبيه: حَقُّه أن يُذكَر في مكانه من كتاب الأدب، لكني تَعَجَّلته هنا لتَكميلِ فوائد الحديث: وذلكَ أنَّ البخاريّ تَرجَمَ في كتاب الأدب «باب الإخاء والحِلْف» (٦٠٨٢) ثمَّ ساقَ حديث الباب من طريق يحيى بن سعيد القَطّان عن حُميدٍ واختَصَرَه، فاقتَصَرَ منه على قوله: عن أنس قال: لمَّا قَدِمَ علينا عبد الرَّحمن بن عَوْف فآخَى النبيُّ ﷺ بينه وبين سعد ابن الرَّبيع، فقال له النبيّ ﷺ: «أوْلِم ولو بشاةٍ» فرأى ذلك المحِبّ الطَّبَريُّ فظنَّ أنَّه حديث

مُستَقِلّ، فترَجَمَ في أبواب الوليمة: ذِكْر الوليمة للإخاءِ، ثمَّ ساقَ هذا الحديث بهذا اللَّفظ، وقال: أخرجه البخاريّ. وكون هذا طَرَفاً من حديث الباب لا يخفى على مَن له أدنَى مُمارَسة بهذا الفَنّ، والبخاريّ يصنع ذلك كثيراً، والأمر لعبد الرَّحمن بن عَوْف بالوليمة إنَّما كان لأجلِ الزَّواج لا لأجلِ الإخاء، وقد تَعرَّضَ المحِبّ لشيءٍ من ذلك لكنَّه أبداه احتمالاً، ولا يُحتمل جَرَيان هذا الاحتمال ممَّن يكون مُحدِّثاً، فالله أعلم بالصَّواب.

**٥١٦٨- حدَّثنا سليمانُ بنُ حَرْبٍ، حدَّثنا حمَّادٌ، عن ثابتٍ، عن أنسٍ، قال: ما أوْلَمَ النبيُّ ﷺ على شيءٍ من نسائه ما أوْلَمَ على زَينبَ، أوْلَمَ بشاةٍ.**

**٥١٦٩- حدَّثنا مُسدَّدٌ، حدَّثنا عبد الوارثِ، عن شُعَيبٍ، عن أنسٍ: أنَّ رسولَ الله ﷺ أعتَقَ صَفِيَّةَ وتزوَّجَها، وجَعَلَ عِتْقَها صَداقَها، و أوْلَمَ عليها بحَيْسٍ.**

**٥١٧٠- حدَّثنا مالكُ بنُ إسماعيلَ، حدَّثنا زُهَيرٌ، عن بَيانٍ، قال: سَمِعتُ أنساً يقول: بَنَى النبيُّ ﷺ بامرأةٍ، فأرسَلَني فدَعَوْتُ رجالاً إلى الطَّعامِ.**

**الحديث الثالث: حديث: «ما أوْلَمَ النبيّ ﷺ على شيء من نسائه ما أوْلَمَ على زينب»** هي بنت جَحْش كما في الباب الذي بعده، وحمَّاد المذكور في إسناده: هو ابن زيد، وهذا الذي ذكره بحَسَب الاتِّفاق لا التَّحديد، كما سأُبيِّنُه في الباب الذي بعد، وقد يُؤخَذ من عِبارة صاحب «التَّنبيه» من الشافعيَّة: أنَّ الشّاة حَدّ لأكثر الوليمة، لأنَّه قال: وأكمَلُها شاة، لكن نَقَلَ عياض الإجماع على أنَّه لا حَدّ لأكثرها، وقال ابن أبي عَصْرون: أقلّها للموسِرِ شاة، وهذا موافق لحديثِ عبد الرَّحمن بن عَوْف الماضي، وقد تقدَّم ما فيه.

**الحديث الرابع: قوله: «حدَّثنا عبد الوارث»** في رواية الكُشْمِيهنيّ: «عن عبد الوارث»، وشُعَيب: هو ابن الحَبحاب، وقد تقدَّم شرح الحديث في «باب مَن جَعَلَ عِتقَ الأمَة صَدَاقها» (٥٠٨٦).

**وقوله في آخره: «وأولَمَ عليها بحَيْسٍ»** تقدَّم في «باب اتِّخاذ السَّراريّ» (٥٠٨٥) من طريق حُميدٍ عن أنس: أنَّه أمَرَ بالأنطاع، فأُلقيَ فيها من التَّمر والأقِط والسَّمْن، فكانت وليمَتَه.

ولا مُخالَفة بينهما، لأنَّ هذه من أجزاء الحَيس، قال أهل اللُّغة: الحَيس: يُؤخَذ التَّمر فيُنزَع نَواه ويُخلَط بالأقِطِ أو الدَّقيق أو السَّويق. انتهى، ولو جُعِلَ فيه السَّمن، لم يَخرُج عن كَونه حَيْساً.

**الحديث الخامس: قوله: «زُهَير»** هو ابن معاوية الجُعْفيّ.

**قوله: «عن بَيان»** هو ابن بِشْر الأحمَسيّ، ووَقَعَ في رواية ابن خُزَيمةَ[1] عن موسى بن عبد الرَّحمن المسروقيّ عن مالك بن إسماعيل ـ شيخ البخاريّ فيه ـ عن زُهَير: «حدَّثنا بَيان».

**قوله: «بامرأةٍ»** يَغلِب على الظَّنّ أنَّها زينب بنت جَحْش، لمَا تقدَّم قريباً (٥١٦٣) في رواية أبي عثمان عن أنس: أنَّ النبيّ ﷺ بَعَثَه يَدعُو رجالاً إلى الطَّعام، ثمَّ تَبيَّن ذلك واضحاً من رواية التِّرمذيّ (٣٢١٩) لهذا الحديث تامّاً من طريق أُخرى عن بيان بن بشر، فزاد بعد قوله: «إلى الطَّعام» فلمَّا أكَلوا وخَرَجوا قامَ رسول الله ﷺ فرأى رجلينِ جالسَينِ، فذكر قصَّة نزول: ﴿يَٰٓأَيُّهَا ٱلَّذِينَ ءَامَنُواْ لَا تَدۡخُلُواْ بُيُوتَ ٱلنَّبِيِّ﴾ الآية [الأحزاب:٥٣]، وهذا في قصَّة زينب بنت جَحْش لا مَحالة، كما تقدَّم سياقه مُطوَّلاً وشرحُه في تفسير الأحزاب (٤٧٩١).

## ٦٩- باب من أولَمَ على بعض نسائه أكثر من بعضٍ

**٥١٧١- حدَّثنا مُسدَّدٌ، حدَّثنا حمَّادُ بنُ زيدٍ، عن ثابتٍ، قال: ذُكِرَ تَزوِيجُ زينبَ ابنة جَحْشٍ عندَ أنسٍ، فقال:/ ما رأيتُ النبيَّ ﷺ أوْلَمَ على أحدٍ من نسائه ما أوْلَمَ عليها، أوْلَمَ بشاةٍ.** ٢٣٨/٩

**قوله: «باب مَن أوْلَمَ على بعض نسائه أكثر من بعض»** ذكر فيه حديث أنس في زينب بنت جَحْش: أولَمَ عليها بشاةٍ، وهو ظاهر فيما تَرجَمَ لمَا يقتضيه سياقه، وأشارَ ابن بَطّال إلى أنَّ ذلك لم يقع قصداً لتفضيلِ بعض النِّساء على بعض، بل باعتبار ما اتَّفَقَ، وأنَّه لو وَجَدَ الشّاة في كلٍّ منهنَّ لَأولَمَ بها، لأنَّه كان أجوَدَ الناس، ولكن كان لا يُبالِغ فيما يَتعلَّق بأُمورِ الدُّنيا

---

(١) المطبوع من «صحيح ابن خزيمة» لا يحتوي على كتاب النكاح، ومع ذلك فلم ينسبه الحافظ ابن حجر في «إتحاف المهرة» ١/ ٤٣٨ إلى ابن خزيمة، والله أعلم.

في التَّأنُّق، وجَوَّزَ غيره أن يكون فعل ذلك لبيان الجواز، وقال الكِرْمانيُّ: لعلَّ السَّبَب في تفضيل زينب في الوليمة على غيرها، أنَّه كان للشُّكرِ لله على ما أنعَمَ به عليه من تزويجه إيّاها بالوحي.

قلت: ونفيُ أنس أن يكون لم يولم على غير زينب بأكثر ممَّا أولَمَ عليها محمولٌ على ما انتهى إليه عِلْمه، أو لمَا وَقَعَ من البَرَكة في وليمَتها، حيثُ أشبَعَ المسلمينَ خُبزاً ولحماً من الشّاة الواحدة، وإلّا فالذي يظهر أنَّه لمَّا أولَمَ على ميمونة بنت الحارث لمَّا تزوَّجَها في عمرة القضيَّة بمكَّة وطلبَ من أهل مكَّة أن يَحضُروا وليمَتها فامتَنَعوا، أن يكون ما أولَمَ به عليها أكثر من شاة، لوجودِ التَّوسِعة عليه في تلك الحالة، لأنَّ ذلك كان بعد فتح خَيْبر، وقد وسَّعَ الله على المسلمينَ مُنذُ فتحِها عليهم. وقال ابن المنيِّر: يُؤخَذ من تفضيل بعض النِّساء على بعض في الوليمة جوازُ تخصيص بعضهنَّ دون بعض بالإتحاف والإلطاف والهَدايا. قلت: وقد تقدَّم البحث في ذلك في كتاب الهِبة (٢٥٨٠).

## ٧٠- باب من أولم بأقلّ من شاةٍ

**٥١٧٢- حدَّثنا محمَّدُ بنُ يوسُفَ، حدَّثنا سفيانُ، عن منصورِ ابنِ صَفِيَّةَ، عن أمِّه صَفِيَّةَ بنت شَيْبَةَ، قالت: أوْلَمَ النبيُّ ﷺ على بعضِ نسائه بمُدَّينِ من شَعِيرٍ.**

قوله: «**باب مَن أوْلَمَ بأقلَّ من شاة**» هذه التَّرجمة وإن كان حُكمُها مُستَفاداً من التي قبلها، لكنَّ الذي وَقَعَ في هذه بالتَّنصيص.

قوله: «**حدَّثنا محمَّد بن يوسُف**» هو الفِرْيابيّ، كما جَزَمَ به الإسماعيليّ وأبو نُعَيم في «مُستَخرجَيهما» ومَن تَبِعَهما، وسفيان: هو الثَّوْريّ لمَا سيأتي من كلام أهل النَّقد، وجَوَّزَ الكِرْمانيُّ أن يكون سفيان هو ابن عُيَينةَ، ومحمَّد بن يوسف هو البيكِنديّ، وأيَّدَ ذلك بأنّ السُّفيانَينِ رَوَيا عن منصور بن عبد الرَّحمن، والمجزوم به عندنا أنَّه الفِرْيابيّ عن الثَّوْريّ. قال البَرْقانيّ: روى هذا الحديث عبد الرَّحمن بن مَهْديّ ووَكيع والفِرْيابيّ ورَوْح بن عُبَادة عن الثَّوْريّ، فجَعَلوه من رواية صَفيَّة بنت شَيْبة، ورواه أبو أحمد الزُّبَيريّ ومُؤمَّل بن

إسماعيل ويحيى بن اليَمَان عن الثَّوْريّ فقالوا فيه: عن صَفيَّة بنت شَيْبة عن عائشة، قال: والأوَّل أصحّ، وصَفيَّة ليست بصَحابيَّةٍ وحديثها مُرسَل، قال: وقد نَصَرَ النَّسائيُّ قول مَن لم يَقُل: «عن عائشة» وأورَدَه (ك٦٥٧١) عن بُنْدار عن ابن مَهْديّ، وقال: إنَّه مُرسَل، انتهى. ورواية وكيع أخرجها ابن أبي شَيْبة في «مُصنَّفه» (٤/ ٣١٣) عنه، وأُصلِحَ في بعض النُّسَخ بذِكْر عائشة، وهو وهمٌ من فاعله. وأخرجه الإسماعيليّ من رواية يزيد بن أبي حَكيم العَدَنيّ، وأخرجه إسماعيل القاضي في كتاب «أخلاق النبيّ ﷺ» عن محمَّد بن كثير العَبديّ كلاهما عن الثَّوْريّ كما قال الفِرْيابيّ، وأخرجه الإسماعيليّ أيضاً من رواية يحيى بن زَكَريّا بن أبي زائدة عن الثَّوْريّ بذِكْر «عائشة» فيه، وزَعَمَ ابن الموّاق: أنَّ النَّسائيَّ أخرجه من رواية يحيى بن آدم عن الثَّوْريّ وقال: ليس هو بدون الفِرْيابيّ، كذا قال، ولم يُخرِجه النَّسائيُّ إلّا من رواية يحيى بن اليَمَان (ك٦٥٧١) وهو ضعيف، وكذلكَ مُؤمَّل بن/ ٢٣٩/٩ إسماعيل في حديثه عن الثَّوْريّ ضعف، وأقوَى مَن زاد فيه «عائشة»: أبو أحمد الزُّبَيريّ، أخرجه أحمد في «مُسنَده» (٢٤٨٢١) عنه، ويحيى بن أبي زائدة[1]، والذينَ لم يَذكُروا فيه عائشة أكثر عَدَداً وأحفظ وأعرَف بحديثِ الثَّوْريّ ممَّن زادَ، فالذي يظهر على قواعد المحدِّثينَ أنَّه من المزيد في مُتَّصِل الأسانيد، وذكر الإسماعيليّ: أنَّ عمر بن محمَّد بن الحسن ابن التَّلّ رواه عن أبيه عن الثَّوْريّ، فقال فيه: «عن منصور ابن صَفيَّة عن صَفيَّة بنت حُيَيٍّ» قال: وهو غَلَط لا شَكّ فيه، ويحتمل أن يكون مُرادُ بعض مَن أطلقَ أنَّه مُرسَل، يعني من مَراسيل الصَّحابة، لأنَّ صَفيَّة بنت شَيْبة ما حَضَرَت قصَّة زواج المرأة المذكورة في الحديث، لأنَّها كانت بمكَّة طِفلة أو لم تولد بعد، وتزويج المرأة كان بالمدينة كما سيأتي بيانه.

وأمَّا جَزمُ البَرْقانيّ بأنَّه إذا كان بدون ذِكْر عائشة يكون مُرسَلاً، فسَبَقَه إلى ذلك النَّسائيُّ ثمَّ الدَّارَقُطنيُّ، فقال: هذا من الأحاديث التي تُعَدّ فيما أخرج البخاريّ من المراسيل، وكذا جَزَمَ ابن سعد وابن حِبّان: بأنَّ صَفيَّة بنت شَيْبة تابعيَّة، لكن ذكر المِزّيُّ في «الأطراف»:

---

(١) عند الإسماعيلي، كما ذكر الحافظ قبل قليل.

أنَّ البخاريّ أخرج في كتاب الحجّ[1] عَقِب حديث أبي هريرة وابن عبَّاس في تحريم مكَّة قال: وقال أبانُ بن صالح: عن الحسن بن مُسْلم، عن صَفيَّة بنت شَيْبة قالت: سمعت رسول الله ﷺ مِثله، قال: ووَصَلَه ابن ماجه من هذا الوجه (٣١٠٩). قلت: وكذا وَصَلَه البخاريّ في «التاريخ» (١/ ٤٥١-٤٥٢).

ثمَّ قال المِزّيُّ: لو صَحَّ هذا لكان صريحاً في صُحبَتها، لكنَّ أبان بن صالح ضعيف، كذا أطلقَ هنا، ولم يَنقُل في ترجمة أبانُ بن صالح في «التَّهذيب» تضعيفَه عن أحد، بل نَقَلَ توثيقَه عن يحيى بن مَعِين وأبي حاتم وأبي زُرْعة وغيرهم.

وقال الذَّهَبيّ في «مختصر التَّهذيب»: ما رأيت أحداً ضَعَّفَ أبان بن صالح، وكأنَّه لم يَقِفْ على قول ابن عبد البَرّ في «التَّمهيد» (١/ ٣١٢) لمَّا ذكر حديث جابر في استقبال قاضي الحاجة القِبْلَةَ من رواية أبان بن صالح المذكور: هذا ليس صَحِيحاً، لأنَّ أبان بنَ صالح ضعيف. كذا قال، وكأنَّه التَبَسَ عليه بأبان بن أبي عيَّاش البصريّ صاحب أنس، فإنَّه ضعيف باتِّفاقٍ، وهو أشهَر وأكثر حديثاً وروايةً من أبان بن صالح، ولهذا لمَّا ذكر ابن حَزْمٍ الحديث المذكور عن جابر قال: أبان بن صالح ليس بالمشهورِ.

قلت: ولكن يكفي توثيق ابن مَعِين ومَن ذُكِر له، وقد روى عنه أيضاً ابن جُرَيج وأُسامة بن زيد اللَّيثيّ وغيرهما، وأشهَر مَن روى عنه: محمَّد بن إسحاق. وقد ذكر المِزّيُّ أيضاً حديث صَفيَّة بنت شَيْبة قالت: طافَ النبيّ ﷺ على بعير يَستَلم الحجر بمِحْجَنٍ وأنا أنظُر إليه، أخرجه أبو داود (١٨٧٨) وابن ماجه (٢٩٤٧)، قال المِزّيُّ: هذا يُضعِف قول مَن أنكَرَ أن يكون لها رُؤية، فإنَّ إسناده حسن. قلت: وإذا ثَبَتَت رُؤيَتُها له ﷺ وضَبَطت ذلك، فما المانع أن تَسمَع خُطبَته ولو كانت صغيرةً؟

**قوله: «عن منصور ابن صَفيَّة»** هي أمّه، واسم أبيه: عبد الرَّحمن بن طَلْحة بن الحارث ابن طَلْحة بن أبي طلحة القُرَشيّ العَبدَريّ الحَجَبيّ، قُتِلَ جَدُّه الأعلى الحارث يوم أُحُد

---

(١) كذا في «تحفة الأشراف» للمزّي ١١/ ٣٤٣، وهو وهم، بل هو في كتاب الجنائز، حديث رقم (١٣٤٩).

كافراً، وكذا أبوه طلحة بنُ أبي طلحة، ولجَدِّه الأدنَى طلحة بن الحارث رُؤية، وقد أغفَلَ ذِكْرَه مَن صَنَّفَ في الصَّحابة وهو واردٌ عليهم، ووَقَعَ في «رجال البخاريّ» للكَلاباذيّ: أنَّه منصور بن عبد الرَّحمن بن طلحة بن عمر بن عبد الرَّحمن التَّيْميّ، ووَهِمَ في ذلك، كما نَبَّهَ عليه الرَّضى الشّاطِبيّ فيما قرأت بخَطِّه.

قوله: «**أوْلَمَ النبيّ ﷺ على بعض نسائِهِ**» لم أقِفْ على تعيين اسمها صريحاً، وأقرَب ما يُفَسَّر به: أمُّ سَلَمةَ، فقد أخرج ابن سعد (٨/ ٩١-٩٢) عن شيخه الواقديّ بسندٍ له إلى أمّ سَلَمةَ قالت: لمَّا خَطَبني النبيّ ﷺ ـ فذَكَر قصَّة تزويجه بها ـ قالت: فأدخَلَني بيت زينب بنت خُزَيمةَ، فإذا جَرّةٌ فيها شيء من شَعِير، فأخذتُه فطَحَنته، ثمَّ عَصَدتُه في البُرْمة، وأخذت شيئاً من إهالة فأدَمتُه، فكان ذلك طعامَ رسول الله ﷺ. وأخرج ابن سعد أيضاً (٨/ ٩٣-٩٤) وأحمد (٢٦٦١٩) بإسنادٍ صحيح إلى أبي بكر بن عبد الرَّحمن بن الحارث: أنَّ أمّ سَلَمةَ أخبَرَته، فذكر قصَّة خِطبَتها وتزويجها، وفيه قالت: فأخذتُ ثِفالي،/ وأخرَجتُ ٩/٢٤٠ حَبّات من شَعِير كانت في جَرَّتي، وأخرَجتُ شَحْماً فعَصَدته له ثمَّ باتَ، ثمَّ أصبَحَ... الحديث، وأخرجه النَّسائيُّ أيضاً (ك٨٨٧٦ و٨٨٧٧) لكن لم يَذكُر المقصود هنا، وأصله في مسلم من وجه آخر بدونِه (١٤٦٠)، وأمَّا ما أخرجه الطبرانيُّ في «الأوسط» (٥٧٤٣) من طريق شَرِيك عن حُميدٍ عن أنس قال: «أولَمَ رسول الله ﷺ على أمّ سَلَمةَ بتَمرٍ وسَمنٍ» فهو وهم من شَرِيك، لأنَّه كان سيّئَ الحِفْظ، أو من الراوي عنه وهو جَندَل بن والِق، فإنَّ مسلماً والبزَّار ضَعَّفاه، وقَوّاه أبو حاتم الرّازيّ والبُسْتيّ، وإنَّما هو محفوظ من حديث حُميدٍ عن أنس: أنَّ ذلك في قصَّة صَفيَّة، كذلكَ أخرجه النَّسائيُّ (ك٦٥٦٩ و٦٥٧٠) من رواية سُلَيمان ابن بلال وغيره عن حُميدٍ عن أنس مختصراً، وقد تقدَّم مُطوَّلاً في أوائل النِّكاح للبخاريّ (٥٠٨٥) من وجه آخر عن حُميدٍ عن أنس، وأخرج أصحاب «السُّنَن»[1] من رواية الزُّهْريِّ عن أنس نحوه في قصَّة صَفيَّة.

ويحتمل أن يكون المراد بنِسائِه ما هو أعَمّ من أزواجه، أي: مَن يُنسَب إليه من النِّساء

(١) أخرجه أبو داود (٣٧٤٤)، وابن ماجه (١٩٠٩)، والترمذي (١٠٩٥)، والنسائي في «الكبرى» (٦٥٦٦).

في الجملة، فقد أخرج الطبرانيُّ (٢٤/ ٣٨٣) من حديث أسماء بنت عُمَيسٍ قالت: لقد أولَمَ عليٌّ بفاطمة، فما كانت وَليمَةٌ في ذلك الزَّمان أفضلَ من وليمته، رَهَنَ دِرعَه عند يهوديّ بشَطرِ شَعير، ولا شكَّ أنَّ المُدَّينِ نصف الصّاع، فكأنَّه قال: شَطر صاع، فيَنطَبق على القصَّة التي في الباب، وتكون نِسبة الوليمة إلى رسول الله ﷺ مجازيَّة، إمّا لكَونِه الذي وفَّى اليهوديّ ثَمَن شَعِيره، أو لغير ذلك.

**قوله: «بمُدَّينِ من شَعِير»** كذا وَقَعَ في رواية كلّ مَن رواه عن الثَّوْريّ فيما وقَفتُ عليه ممَّن قَدَّمت ذِكْرَه، إلّا عبد الرَّحمن بن مَهديّ، فوَقَعَ في روايته: بصاعينِ من شَعير، أخرجه النَّسائيُّ (ك٦٥٧٢) والإسماعيليّ من روايته، وهو وإن كان أحفظ مَن رواه عن الثَّوْريّ، لكنَّ العَدَد الكثير أولى بالضَّبطِ من الواحد، كما قال الشافعيّ في غير هذا، والله أعلم.

## ٧١- باب حَقِّ إجابةِ الوَلِيمةِ والدَّعْوةِ ومَن أوْلَمَ سبعةَ أيامٍ ونحوَه

**ولم يُوَقِّتِ النبيُّ ﷺ يوماً ولا يومَينِ.**

٢٤١/٩ **قوله: «باب حَقّ إجابة الوليمة والدَّعْوة»** كذا عَطَفَ الدَّعوة على الوليمة، فأشارَ بذلكَ إلى أنَّ الوليمة مُختَصّة بطعام العُرْس، ويكون عَطفُ الدَّعوة عليها من العامّ بعد الخاصّ، وقد تقدَّم بيان الاختلاف في وقت الوليمة، وأمَّا اختصاص اسم الوليمة به فهو قول أهل اللُّغة فيما نَقَلَه عنهم ابن عبد البَرّ، وهو المنقول عن الخليل بن أحمد وثَعلَب وغيرهما، وجَزَمَ به الجَوْهريّ وابن الأثير، وقال صاحب «المحكَم»: الوَليمة طعام العُرْس والإملاك، وقيل: كلُّ طعام صُنِعَ لعُرسٍ وغيره. وقال عياض في «المشارق»: الوَليمة طعام النِّكاح، وقيل: الإملاك، وقيل: طعام العُرس خاصّة. وقال الشافعيّ وأصحابه: تقع الوَليمة على كلّ دعوةٍ تُتَّخَذ لسُرورٍ حادثٍ من نِكاح أو خِتان أو غيرهما، لكنَّ الأشهَر استعمالها عند الإطلاق في النِّكاح، وتُقيَّدُ في غيره، فيقال: وليمة الخِتان، ونحو ذلك. وقال الأزهَريّ: الوَليمَة مأخوذة من الوَلَم، وهو الجمع وزناً ومعنًى، لأنَّ الزَّوجَينِ يَجتَمِعان. وقال ابن الأعرابيّ: أصلها من تَتمِيم الشَّيء واجتماعه. وجَزَمَ الماوَرْديُّ ثمَّ القُرطُبيّ بأنَّها لا تُطلَق في غير طعام العُرْس إلّا بقَرِينةٍ.

وأمَّا الدَّعوة فهي أعَمُّ من الوَليمة، وهي بفتح الدَّال على المشهور، وضمَّها قُطرُب في «مُثلَّثِه»، وغَلَّطوه في ذلك على ما قال النَّوَويّ، قال: ودِعوة النَّسَب: بكسرِ الدَّال، وعَكَسَ ذلك بنو تَيمِ الرِّباب[1] ففتَحوا دال دعوة النَّسَب، وكَسَروا دال دعوة الطَّعام. انتهى، وما نَسَبَه لبني تَيمِ الرِّباب نَسَبَه صاحبا «الصِّحاح» و«المحْكَم» لبني عَديّ الرِّباب، فالله أعلم.

وذكر النَّوَويّ تَبَعاً لعياضٍ: أنَّ الوَلائم ثمانية: الإعْذار بعينٍ مُهمَلة وذال مُعجَمة: للخِتان، والعَقِيقة: للوِلادة، والخُرْس بضمِّ المعجَمة وسكون الرّاء ثمَّ سين مُهمَلة: لسَلامَة المرأة من الطَّلْق، وقيل: هو طعام الوِلادة، والعَقِيقة تَختَصّ بيومِ السابع، والنَّقيعة: لقُدومِ المسافر، مُشتَقّة من النَّقْع وهو الغُبار، والوَكيرة: للمَسْكَن المتجَدِّد، مأخوذ من الوَكْر وهو المأوَى والمستَقَرّ، والوَضِيمَة بضادٍ مُعجَمة: لمَا يُتَّخَذ عند المصيبة، والمأدُبة: لمَا يُتَّخَذ بلا سببٍ، ودالها مضمومة ويجوز فتحها، انتهى.

والإعذار يقال فيه أيضاً: العُذْرة بضمِّ ثمَّ سكون، والخُرْس يقال فيه أيضاً بالصّادِ المهمَلة بَدَل السّين، وقد تُزاد في آخرها هاء فيقال: خُرْسة وخُرْصة، وقيل: إنَّها لسَلامَة المرأة من الطَّلق، وأمَّا التي للوِلادَة بمعنى الفَرَح بالمولودِ فهي العَقِيقة.

واختُلِفَ في النَّقِيعة هل التي يصنعها القادِم من السَّفَر أو تُصنَع لَه؟ قولان، وقيل: النَّقيعة التي يصنعها القادِم، والتي تُصنَع له تُسمَّى التُّحفة، وقيل: إنَّ الوليمة خاصّ بطعام الدُّخول، وأمَّا طعام الإملاك فيُسَمَّى الشُّنْدَخ، بضمِّ المعجَمة وسكون النُّون وفتح الدَّال المهمَلة ـ وقد تُضَمّ ـ وآخره خاء مُعجَمة، مأخوذ من قولهم: فرَس شُندَخ، أي: يَتقدَّم غيره، سُمّيَ طعام الإملاك بذلكَ، لأنَّه يَتقدَّم الدُّخول.

---

(١) وهي قبيلة من مصر، النسبة إليها: الرِّبابي، بالكسر، انظر: «لب اللباب» للسيوطي ص١١٤.
وقال ابن الأثير الجزري في «اللباب» ٢/ ١٣: وهذه النسبة لعدة قبائل، وهي: تيم الرِّباب، وثور أطحل، وعدي، وعكل، ومُزينة بنو عبد مناة، وضبة بن أد، وإنما لُقبوا بذلك لأنهم تحالفوا على بني سعد بن زيد مناة بن تميم وغمسوا أيديهم عند التحالف في رُبٍّ، فسُمُّوا الرِّبَاب، واشتهرت تيم الرِّباب بهذا دون غيرهم، انتهى.

وأغرَبَ شيخُنا[١] في «التَّدريب» فقال: الوَلائم سبع: وليمة الإملاك وهو التزوُّج، ويقال لها: نَقِيعَة بنونٍ وقاف، ووليمة الدُّخول وهو العُرس، وقَلَّ مَن غايرَ بينهما، انتهى. وموضع إغرابه تسمية وليمة الإملاك نَقِيعة، ثمَّ رأيته تَبعَ في ذلك المنذِريّ في «حواشيه» وقد شَذَّ بذلكَ. وفاتَهم ذِكرُ الحِذَاق، بكسرِ المهمَلة وتخفيف الذال المعجَمة وآخره قاف: الطَّعام الذي يُتَّخَذ عند حَذْق الصبيّ في القرآن، ذكره ابن الصَّبّاغ في «الشّامل»، وقال ابن الرِّفعة: هو الذي يُصنَع عند الخَتْم، أي: خَتم القرآن، كذا قَيَّدَه، ويحتمل خَتمُ قَدْر مقصود منه، ويحتمل أن يَطَّرِد ذلك في/ حَذْقِه لكلِّ صِناعة. وذكر المَحَامليّ في «الرَّونَق» في ٢٤٢/٩
الوَلائم: العَتِيرة، بفتح المهمَلة ثمَّ مُثنّاة مكسورة: وهي شاة تُذبَح في أوَّل رَجَب، وتُعقِّبَ بأنَّها في معنى الأُضحيَّة، فلا معنى لذِكْرها معَ الوَلائم، وسيأتي حُكمُها في أواخر كتاب العَقيقة، وإلّا فلتُذكَر الأُضحيَّة، وأمَّا المأدُبة ففيها تفصيل، لأنَّها إن كانت لقومٍ مخصُوصِينَ فهي النَّقَرَى، بفتح النُّون والقاف مقصور، وإن كانت عامّة فهي الجَفَلَى، بجيم وفاء بوَزنِ الأوَّل، قال الشّاعر[٢]:

نحنُ في المَشْتاة نَدْعُو الجَفَلَى ... لا تَرَى الآدِبَ مِنّا يَنتَقِرْ

وَصَفَ قومَه بالجود، وأنَّهم إذا صَنَعوا مأدُبة دَعَوا إليها عُمُوماً لا خُصُوصاً، وخَصَّ الشِّتاء لأنَّها مَظِنّة قِلّة الشَّيء وكَثْرة احتياج مَن يُدعَى، والآدِب بوَزنِ اسم الفاعل: من المأدُبة، ويَنتَقِر: مُشتَقّ من النَّقَرَى. وقد وَقَعَ في آخر حديث أبي هريرة الذي أوَّله: «الوليمة حَقّ وسُنّة» كما أشرت في «باب الوليمة حَقّ»[٣]: «قال: والخُرْس والإعذار والتَّوكير أنتَ فيه بالخيار» وفيه تفسير ذلك، وظاهر سياقه الرَّفع، ويحتمل الوَقْف. وفي «مُسنَد أحمد» (١٧٩٠٨) من حديث عثمان بن أبي العاص في وليمة الخِتان: «لم يكن يُدعَى لها».

**وأمَّا قول المصنِّف**: «**حَقّ إجابة**» فيشير إلى وجوب الإجابة، وقد نَقَلَ ابن عبد البَرّ ثمَّ

---

(١) يريد سراجَ الدين عمر بن رسلان البُلقيني المتوفى سنة ٨٠٥ هـ وكتابه «التدريب» في فروع الشافعية.

(٢) هو طرفة بن العبد.

(٣) أخرجه الطبراني في «الأوسط» (٣٩٦٠)، ورقم الباب المذكور (٦٧).

عياض ثمَّ النَّوَويّ الاتِّفاق على القول بوُجُوب الإجابة لوليمة العُرْس، وفيه نظر، نعم، المشهور من أقوال العلماء الوجوب، وصَرَّحَ جُمهُور الشافعيَّة والحنابلة بأنَّها فرض عين، ونَصَّ عليه مالك، وعن بعض الشافعيَّة والحنابلة: أنَّها مُستَحَبّة، وذكر اللَّخميّ من المالكيَّة: أنَّه المذهب، وكلام صاحب «الهداية» يقتضي الوجوب معَ تصريحه بأنَّها سُنّة، فكأنَّه أراد أنَّها وَجَبَت بالسُّنّة، وليست فرضاً كما عُرِفَ من قاعِدَتهم، وعن بعض الشافعيَّة والحنابلة: هي فرض كِفَاية، وحكى ابن دَقيق العِيد في «شرح الإلمام»: أنَّ محَلّ ذلك إذا عَمَّت الدَّعوة، أمَّا لو خُصَّ كلّ واحد بالدَّعوة فإنَّ الإجابة تَتَعيَّن.

وشرط وجوبها: أن يكون الدَّاعي مُكَلَّفاً حُرّاً رَشِيداً، وأن لا يَخُصّ الأغنياء دون الفقراء ـ وسيأتي البحث فيه في الباب الذي يليه ـ وأن لا يظهر قصد التَّوَدُّد لشَخصٍ بعَينِه لرَغبةٍ فيه أو رَهْبة منه، وأن يكون الدَّاعي مسلماً على الأصحّ، وأن يَختَصّ باليومِ الأوَّل على المشهور ـ وسيأتي البحث فيه ـ وأن لا يُسبَق فمَن سَبَقَ تَعيَّنَت الإجابة له دون الثّاني، وإن جاءا معاً قُدِّمَ الأقرَب رَحِماً على الأقرَب جِواراً على الأصحّ، فإن استَوَيا أُقرِع، وأن لا يكون هناك مَن يتأذَّى بحضوره من مُنكَر وغيره، كما سيأتي البحث فيه بعد أربعة أبواب، وأن لا يكون له عُذر، وضَبَطَه الماوَرْديُّ بما يُرَخَّص به في تَركِ الجماعة، هذا كلّه في وليمة العُرْس، فأمَّا الدَّعوة في غير العُرس فسيأتي البحث فيها بعد بابينِ.

**قوله: «ومَن أوْلَمَ سبعة أيام، ونحوه»** يشير إلى ما أخرجه ابن أبي شَيْبة (٤/ ٣١٣-٣١٤) من طريق حفصة بنت سِيرِين قالت: لمَّا تزوَّجَ أبي دَعَا الصَّحابة سبعة أيام، فلمَّا كان يومُ الأنصار دَعَا أُبيَّ بن كعب وزيد بن ثابت وغيرهما، فكان أُبيّ صائماً، فلمَّا طَعِموا دَعَا أُبيٌّ وأثنَى. وأخرجه البيهقيُّ (٧/ ٢٦١) من وجه آخر أتمّ سياقاً منه، وأخرجه عبد الرَّزّاق (١٩٦٦٥) من وجه آخر إلى حفصة[1] وقال فيه: «ثمانية أيام»، وإليه أشارَ المصنِّف بقولِه: «أو نحوَه» لأنَّ القصَّة واحدة، وهذا وإن لم يَذكُره المصنِّف لكنَّه جَنَحَ إلى ترجيحه، لإطلاق الأمر بإجابة الدَّعوة بغير تقييد، كما سَيظهرُ من كلامه الذي سأذكره، وقد نَبَّهَ على ذلك ابن المنيِّر.

---

(١) ولكن في المطبوع من «مصنف عبد الرزاق» أنه من طريق ابن سيرين، وليس حفصة بنت سيرين.

قوله: «ولم يوَقِّت النبيّ ﷺ يوماً ولا يومَينِ» أي: لم يجعل للوليمة وقتاً مُعيَّناً يَختَصّ به الإيجاب أو الاستحباب، وأَخَذَ ذلك من الإطلاق، وقد أفصَح بمُرادِه في «تاريخه» فإنَّه أورَدَ في ترجمة زُهَير بن عثمان (٣/ ٤٢٥) الحديث الذي أخرجه أبو داود (٣٧٤٥) والنَّسائيُّ (ك٦٥٦١) من طريق قَتَادة عن عبد الله بن عثمان الثَّقفيّ عن رجل من ثَقِيف كان يُثنَى/ عليه، إن لم يكن اسمه زُهَير بن عثمان فلا أدري ما اسمه ـ يقوله قَتَادةُ ـ قال: ٢٤٣/٩ قال رسول الله ﷺ: «الوليمة أوَّل يوم حَقّ، والثّاني معروف، والثّالث رياء وسُمْعة» قال البخاريّ: لا يَصِحّ إسناده ولا يَصِحّ له صُحْبة ـ يعني لزُهَيرٍ ـ قال: وقال ابن عمر وغيره عن النبيّ ﷺ: «إذا دُعيَ أحدُكم إلى الوَليمة فليُجِبْ» ولم يَخُصّ ثلاثة أيام ولا غيرها، وهذا أصحّ، قال: وقال ابن سِيرِين عن أبيه: إنَّه لمَّا بَنَى بأهلِه، أولَمَ سبعة أيام، فدَعَا في ذلك أُبيّ ابن كعب فأجابَه، انتهى.

وقد خالَفَ يونسُ بن عُبيد قَتَادةَ في إسناده، فرواه عن الحسن عن النبيّ ﷺ مُرسَلاً أو مُعضَلاً، لم يَذكُر عبد الله بن عثمان ولا زُهَيراً، أخرجه النَّسائيُّ (ك٦٥٦٢) ورَجَّحَه على الموصول، وأشارَ أبو حاتم إلى ترجيحه، ثمَّ أخرج النَّسائيُّ (ك٦٥٦٣) عَقِبه حديث أنس: أنَّ رسول الله ﷺ أقامَ على صَفيَّة ثلاثة أيام حتَّى أعرَسَ بها، فأشارَ إلى تضعيفه أو إلى تخصيصه، وأصرَح من ذلك ما أخرجه أبو يَعْلى (٣٨٣٤) بسندٍ حسن عن أنس قال: تزوَّجَ النبيُّ ﷺ صَفيَّة وجَعَلَ عِتقها صَدَاقها، وجَعَلَ الوليمَة ثلاثة أيام.. الحديث.

وقد وجدنا لحديثِ زُهَير بن عثمان شواهد، منها: عن أبي هريرة مِثله، أخرجه ابن ماجه (١٩١٥) وفيه عبد الملِك بن حُسَين وهو ضعيف جدّاً، وله طريق أُخرى عن أبي هريرة أشرتُ إليها في «باب الوليمة حَقّ»[1]، وعن أنس مِثله أخرجه ابن عَديٍّ (٢/ ٤٥٨) والبيهقيُّ (٧/ ٢٦٠) وفيه بَكر بن خُنَيس وهو ضعيف، وله طريق أُخرى، ذكر ابنُ أبي حاتم أنَّه سألَ أباه عن حديثٍ رواه مروان بن معاوية عن عوف عن الحسن عن أنس نحوه، فقال: إنَّما

(١) رقم الباب المذكور (٦٧)، وسلف تخريجه هناك.

هو عن الحسن عن النبيّ ﷺ مُرسَل، وعن ابن مسعود أخرجه التِّرمِذيّ (١٠٩٧) بلفظ: «طعام أوَّل يوم حَقّ، وطعام يوم الثّاني سُنّة، وطعام يوم الثّالث سُمْعة، ومَن سَمَّعَ سَمَّعَ الله به» وقال: لا نعرفه إلّا من حديث زياد بن عبد الله البَكّائيّ، وهو كثير الغرائب والمناكير. قلت: وشيخه فيه عطاء بن السائب، وسماع زياد منه بعد اختلاطه، فهذه عِلَّته. وعن ابن عبَّاس رَفَعَه: «طعام في العُرْس يومٌ سُنّة، وطعام يومينِ فَضْلٌ، وطعام ثلاثة أيام رياء وسُمْعة» أخرجه الطبرانيُّ بسندٍ ضعيف (١١/ ١١٣٣١)، وهذه الأحاديث وإن كان كلٌّ منها لا يَخلو عن مقال، فمجموعها يدلّ على أنَّ للحديثِ أصلاً، وقد وَقَعَ في رواية أبي داود (٣٧٤٥) والدَّارِميّ (٢٠٦٥) في آخر حديث زُهَير بن عثمان: «قال قَتادةُ: بَلَغَني عن سعيد بن المسيّب أنَّه دُعيَ أوَّل يوم فأجابَ، ودُعيَ ثاني يوم فأجابَ، ودَعي ثالث يوم فلم يُجِب، وقال: أهل رياء وسُمْعة» فكأنَّه بَلَغَه الحديث فعَمِلَ بظاهره إن ثَبَتَ ذلك عنه، وقد عَمِلَ به الشافعيَّة والحنابلة.

قال النَّوَويّ: إذا أولَمَ ثلاثاً فالإجابة في اليوم الثّالث مَكرُوهَة، وفي الثّاني لا تجب قطعاً، ولا يكون استحبابها فيه كاستحبابها في اليوم الأوَّل، وقد حكى صاحب «التَّعجيز» في وجوبها في اليوم الثّاني وجهَينِ، وقال في «شرحه»: أصحُّهما الوجوب، وبه قَطَعَ الجُرْجانيّ لوصفِه بأنَّه معروف أو سُنّة، واعتَبرَ الحنابلة الوجوب في اليوم الأوَّل، وأمَّا الثّاني فقالوا: سُنّة، تَمَسُّكاً بظاهرِ لفظ حديث ابن مسعود، وفيه بحث، وأمَّا الكراهة في اليوم الثّالث فأطلقَه بعضُهم لظاهرِ الخبر.

وقال العِمرانيّ: إنَّما تُكرَه إذا كان المدعوّ في الثّالث هو المدعوّ في الأوَّل، وكذا صَوَّرَه الرُّويَانيّ، واستَبعَدَه بعض المتأخِّرينَ، وليس ببعيدٍ، لأنَّ إطلاق كونه رياء وسُمْعة يُشعِر بأنَّ ذلك صُنِعَ للمُباهاة، وإذا كَثُرَ الناس فدَعَا في كلّ يوم فِرقةً لم يكن في ذلك مُباهاةٌ غالباً، وإلى ما جَنَحَ إليه البخاريّ ذهب المالكيَّة، قال عياض: استَحَبَّ أصحابنا لأهلِ السَّعة كونها أُسبوعاً، قال: وقال بعضهم: مَحَلّه إذا دَعَا في كلّ يوم مَن لم يُدعَ قبله ولم يُكَرِّر

عليهم. وهذا شبيه بما تقدَّم عن الرُّويَانيّ، وإذا حَمَلنا الأمر في كراهة الثّالث على ما إذا كان هناك رياء وسُمْعة ومُباهاة، كان الرّابع وما بعده كذلكَ، فيُمكِن حَمل ما وَقَعَ من السَّلَف من الزّيادة على اليومينِ عند الأمن من ذلك، وإنَّما أطلقَ ذلك على الثّالث لكَونِه الغالب، والله أعلم.

ثمَّ ذكر المصنِّف في الباب أربعة أحاديث:

**٥١٧٣- حدَّثنا عبدُ الله بنُ يوسُفَ، أخبرنا مالكٌ، عن نافعٍ، عن عبدِ الله بنِ عمرَ رضي الله عنهما، أنَّ رسولَ الله ﷺ قال: «إذا دُعِيَ أحدُكم إلى الوَلِيمةِ فلْيأتِها».**

[طرفه في: ٥١٧٩]

**٥١٧٤- حدَّثنا مُسدَّدٌ، حدَّثنا يحيى، عن سفيانَ، قال: حدَّثني منصورٌ، عن أبي وائلٍ، عن أبي موسى، عن النبيِّ ﷺ قال: «فُكّوا العانيَ، وأجِيبُوا الدَّاعيَ، وعُودُوا المرِيضَ».**

**٥١٧٥- حدَّثنا الحسنُ بنُ الرَّبِيعِ، حدَّثنا أبو الأحوَصِ، عن الأشعَثِ، عن مُعاوِيةَ بنِ سُوَيدٍ، قال البراءُ بنُ عازِبٍ رضي الله عنهما: أمَرَنا النبيُّ ﷺ بسَبْعٍ ونَهانا عن سبعٍ: أمَرَنا بعِيادةِ المرِيضِ، واتِّباع الجِنازةِ، وتَشْمِيتِ العاطِسِ، وإبرار القَسَمِ، ونَصْرِ المظْلومِ، وإفْشاءِ السَّلامِ، وإجابةِ الدَّاعي، ونَهانا عن خَواتِيمِ الذَّهَبِ، وعن آنِيةِ الفِضّةِ، وعن المَياثِرِ والقَسِّيَّةِ، والإستَبْرَقِ والدِّيباجِ.**

**تابَعَه أبو عَوَانةَ والشَّيبانيُّ، عن أشعَثَ في إفْشاءِ السَّلامِ.**

**٥١٧٦- حدَّثنا قُتَيبةُ بنُ سعيدٍ، حدَّثنا عبدُ العزيزِ بنُ أبي حازِمٍ، عن أبيه، عن سَهْلِ بنِ سعدٍ، قال: دعا أبو أُسَيدٍ الساعدِيُّ رسولَ الله ﷺ في عُرْسِه، وكانت امرأتُه يومئذٍ خادِمَهم وهي العَرُوس.**

**قال سَهْلٌ: تَدْرونَ ما سَقَت رسولَ الله ﷺ؟ أنْقَعَت له تَمَراتٍ منَ اللَّيلِ، فلمَّا أكَلَ سَقَتْه إيّاه.**

[أطرافه في: ٥١٨٢، ٥١٨٣، ٥٥٩١، ٥٥٩٧، ٦٦٨٥]

**أحدها**: حديث ابن عمر، أورَدَه/ من طريق مالك عن نافع بلفظ: «إذا دُعيَ أحدكم ٢٤٤/٩
إلى الوليمة فليأتِها» وسيأتي البحث فيه بعد بابينِ (٥١٧٩).

**وقوله**: «**فليأتِها**» أي: فليأتِ مكانها، والتَّقدير: إذا دُعيَ إلى مكان وليمة فليأتِها، ولا يَضُرّ إعادة الضَّمير مؤنَّثاً.

**ثانيها**: حديث أبي موسى، أورَدَه لقولِه فيه: «وأجيبوا الدَّاعي» وقد تقدَّم في الجهاد (٣٠٤٦)، قال ابن التِّين: قوله: «وأجيبوا الدَّاعي» يريد: إلى وليمة العُرْس كما دَلَّ عليه حديث ابن عمر الذي قبله، يعني في تخصيص الأمر بالإتيان بالدُّعاءِ إلى الوليمة. وقال الكِرْمانيُّ: قوله: «الدَّاعي» عامّ، وقد قال الجمهور: تجب في وليمة النِّكاح، وتُستَحَبّ في غيرها، فيَلزَم استعمال اللَّفظ في الإيجاب والنَّدب، وهو مُمتَنِع، قال: والجواب: أنَّ الشافعيّ أجازَه، وحَمَلَه غيره على عُمُوم المجاز. انتهى، ويحتمل أن يكون هذا اللَّفظ وإن كان عامّاً فالمراد به خاصّ، وأمَّا استحباب إجابة طعام غير العُرْس فمن دليل آخر.

**ثالثها**: حديث البراء بن عازِب: «أمَرَنا النبيّ ﷺ بسبعٍ ونَهانا» وفي آخره: «وإجابة الدَّاعي»، أورَدَه من طريق أبي الأحوَص عن الأشعَث، وهو ابن أبي الشَّعثاء سُلَيم المحاربيّ، ثمَّ قال بعده: «تابَعَه أبو عَوَانة والشَّيبانيّ، عن أشْعَث في إفشاء السَّلام» فأمَّا مُتابَعة أبي عَوَانة فوَصَلَها المؤلِّف في كتاب الأشرِبة (٥٦٣٥) عن موسى بن إسماعيل عن أبي عَوَانة عن أشعَث بن سُليم به، وأمَّا مُتابَعة الشَّيبانيِّ ـ وهو أبو إسحاق ـ فوَصَلَها المؤلِّف في كتاب الاستئذان (٦٢٣٥) عن قُتَيبة عن جَرِير عن الشَّيبانيِّ عن أشعَثَ بن أبي الشَّعثاء به، وسيأتي شرحه مُستَوفًى في أواخر كتاب الأدب (٦٢٢٢) إن شاءَ الله تعالى، وقد أخرجه في مواضع أُخرى من غير رواية هؤلاءِ الثلاثة فذكره بلفظ: «رَدّ السَّلام» (١٢٣٩)[1] بَدَل «إفشاء السَّلام»، فهذه نُكْتة الاقتصار.

---

(١) وانظر جميع أطرافه فيه.

**رابعها**: حديث سَهْل بن سعد.

**قوله**: «**حدَّثنا عبد العزيز بن أبي حازِم، عن أبيه**» في رواية المُستَمْلي: «عن أبي حازِم»، وذكر الكِرْمانيّ: أنَّه وَقَعَ في روايةٍ: «عن عبد العزيز بن أبي حازِم، عن سَهل»، وهو سَهْو، إذ لا بدَّ من واسِطَة بينهما، إمّا أبوه أو غيره. قلت: لعلَّ الرِّواية «عن عبد العزيز عن أبي حازِم» فتَصَحَّفَت «عن» فصارت «ابن»، وسيأتي شرحُ الحديث بعدَ خمسة أبواب (٥١٨٢).

## ٧٢- باب مَن تَرَكَ الدّعوةَ فقد عصى الله ورسوله

**٥١٧٧- حدَّثنا عبدُ الله بنُ يوسُفَ، أخبرنا مالكٌ، عن ابنِ شِهابٍ، عن الأعرَجِ، عن أبي هريرةَ ﷺ، أنَّه كان يقول: شَرُّ الطَّعامِ طعامُ الوَلِيمةِ، يُدْعَى إليها الأغنياءُ، ويُترَكُ الفقراءُ، ومَن تَرَكَ الدَّعْوةَ فقد عَصَى اللهَ ورسولَه ﷺ.**

**قوله**: «**باب مَن تَرَك الدَّعْوة، فقد عَصَى اللهَ ورسولَه**» أورَدَ فيه حديث ابن شِهاب عن الأعرَج عن أبي هريرة أنَّه كان يقول: شَرُّ الطَّعام طعامُ الوليمة، يُدعَى لها الأغنياء، ويُترَك الفقراء، ومَن تَرَك الدَّعوة فقد عَصَى الله ورسوله. ووَقَعَ في رواية الإسماعيليّ من طريق مَعْن بن عيسى عن مالك: «المساكين» بَدَل «الفقراء».

وأوَّل هذا الحديث موقوف، ولكنَّ آخره يقتضي رَفْعه، ذكر ذلك ابن بَطّال، قال: ومثله حديث أبي الشَّعثاء: أنَّ أبا هريرة أبصَرَ رجلاً خارجاً من المسجد بعد الأذان، فقال: أمَّا هذا فقد عَصَى أبا القاسم[1]. قال: ومثل هذا لا يكون رأياً، ولهذا أدخَلَه الأئمَّة في مَسانيدِهم. انتهى، وذكر ابن عبد البَرّ: أنَّ جُلّ رواة مالك لم يُصرِّحوا برفعِه، وقال فيه رَوْح بن القاسم عن مالك بسندِه: «قال رسول الله ﷺ» انتهى، وكذا أخرجه الدَّارَقُطنيُّ في «غرائب مالك» من طريق إسماعيل بن مَسلَمَةَ بن قَعنَب عن مالك، وقد أخرجه مسلم (١٤٣٢) من رواية مَعمَر وسفيان بن عُيَينَةَ عن الزُّهْريِّ ـ شيخ مالك ـ كما قال مالك،

---

(١) أخرجه مسلم (٦٥٥)، وأبو داود (٥٣٦)، وابن ماجه (٧٣٣)، والترمذي (٢٠٤)، والنسائي (٦٨٣). وانظر تمام تخريجه في «مسند أحمد» (٩٣١٥).

ومن رواية/ أبي الزِّناد عن الأعرَج كذلك، والأعرَج شيخ الزُّهْريِّ فيه: هو عبد الرَّحمن، ٢٤٥/٩
كما وَقَعَ صريحاً في رواية سفيان قال: سألت الزُّهْريَّ، فقال: حدَّثني عبد الرَّحمن الأعرَج أنَّه سمعَ أبا هريرة، فذكره. ولِسُفيان فيه شيخ آخر بإسنادٍ آخر إلى أبي هريرة، صَرَّحَ فيه برفعِه إلى النبيّ ﷺ، أخرجه مسلم أيضاً من طريق سفيان: سمعتُ زياد بن سعد يقول: سمعتُ ثابتاً الأعرَج يُحدِّث عن أبي هريرة، أنَّ النبيّ ﷺ قال... فذكر نحوه، وكذا أخرجه أبو الشَّيخ من طريق محمَّد بن سِيرِين عن أبي هريرة مرفوعاً صريحاً، وأخرج له شاهداً من حديث ابن عمر كذلكَ.

والذي يَظهَر أنَّ اللّام في «الدَّعوة» للعهدِ من الوليمة المذكورة أوَّلاً، وقد تقدَّم أنَّ الوليمة إذا أُطلِقَت حُمِلَت على طعام العُرْس، بخِلَاف سائر الوَلائِم فإنَّها تُقَيَّد.

وقوله: «يُدعَى لها الأغنياء» أي: إنَّها تكون شَرَّ الطَّعام إذا كانت بهذه الصِّفة، ولهذا قال ابن مسعود: إذا خُصَّ الغنيُّ وتُرِك الفقير أُمِرْنا أن لا نُجِيب. قال ابن بَطّال: وإذا ميَّزَ الدَّاعي بين الأغنياء والفقراء، فأطعَمَ كلًّا على حِدَة لم يكن به بَأس، وقد فعَلَه ابن عمر. وقال البَيْضاويّ: «مِن» مُقدَّرة، كما يقال: «شَرُّ الناس مَن أكَلَ وَحدَه» أي: من شَرّهم، وإنَّما سَمّاه شَرّاً لمَا ذُكِرَ عَقِبه، فكأنَّه قال: شَرّ الطَّعام الذي شأنه كذا. وقال الطِّيبيُّ: اللّام في الوليمة للعهدِ الخارجيّ، إذ كان من عادة الجاهليَّة أن يَدْعُوا الأغنياء ويَترُكوا الفقراء.

وقوله: «يُدعَى...» إلى آخره، استئناف وبيان لكَونِها شَرّ الطَّعام.

وقوله: «ومَن تَرَكَ...» إلى آخره، حال، والعامل يُدعَى، أي: يُدعَى الأغنياء والحال أنَّ الإجابة واجبة، فيكون دعاؤُه سبباً لأكلِ المدعوّ شَرّ الطَّعام، ويَشهَد له ما ذكره ابن بَطّال: أنَّ ابن حَبِيب روى عن أبي هريرة أنَّه كان يقول: أنتُم العاصُونَ في الدَّعوة، تَدْعونَ مَن لا يأتي، وتَدْعونَ مَن يأتي، يعني بالأوَّل الأغنياء، وبالثّاني الفقراء.

**قوله: «شَرّ الطَّعام»** في رواية مسلم (١٤٣٢/ ١٠٧) عن يحيى بن يحيى عن مالك: «بئسَ الطَّعام» والأوَّل رواية الأكثر، وكذا في بَقيَّة الطُّرُق.

**قوله: «يُدْعَى إليها[١] الأغنياء»** في رواية ثابت الأعرَج: «يُمنَعُها مَن يأتيها، ويُدعَى إليها مَن يأباها»[٢]، والجملة في موضع الحال لطعام الوليمة، فلو دَعَا الدَّاعي عامّاً لم يكن طعامه شَرّ الطَّعام. ووَقَعَ في رواية للطَّبَرانيِّ[٣] من حديث ابن عبَّاس: «بئسَ الطَّعام طعام الوليمة، يُدعَى إليه الشَّبعان، ويُحبَس عنه الجيعان»[٤].

**قوله: «ومَن تَرَك الدَّعْوة»** أي: تَرَك إجابة الدَّعوة، وفي رواية ابن عمر المذكورة: «ومَن دُعيَ فلم يُجِب» وهو تفسير للرِّواية الأُخرَى.

**قوله: «فقد عَصَى الله ورسوله»** هذا دَليلُ وجوب الإجابة، لأنَّ العِصْيان لا يُطلَق إلّا على تَرْك الواجب. ووَقَعَ في رواية لابنِ عمر عند أبي عَوَانة (٤٢٠٠): «مَن دُعيَ إلى وَليمَة فلم يأتِها فقد عَصَى الله ورسوله».

## ٧٣- باب من أجاب إلى كُراعٍ

**٥١٧٨- حدَّثنا عَبْدانُ، عن أبي حمزةَ، عن الأعمَشِ، عن أبي حازِمٍ، عن أبي هريرةَ، عن النبيِّ ﷺ قال: «لو دُعِيتُ إلى كُراعٍ لأجَبتُ، ولو أُهْدِيَ إليَّ كُراعٌ لَقَبِلْت».**

**قوله: «باب مَن أجابَ إلى كُراعٍ»** بضمِّ الكاف وتخفيف الرّاء وآخره عين مُهمَلة: هو مُستَدَقّ الساق من الرِّجل، ومن حَدّ الرُّسغ من اليد، وهو من البقر والغنم بمَنزِلة الوَظيف من الفَرَس والبعير، وقيل: الكُراع ما دون الكَعْب من الدَّوابّ، وقال ابن فارس: كُراعُ كلّ شيء: طَرَفه.

**قوله: «حدَّثنا عَبْدان»** هو عبد الله بن عثمان، وأبو حمزة ـ بالمهمَلة والزّاي ـ: هو السُّكَّري[٥].

---

(١) في (س): «لها»، والمثبت من الأصلين.

(٢) أخرجها مسلم (١٤٣٢) (١١٠).

(٣) في «الأوسط» (٦١٩٠).

(٤) كذا في الأصلين و(س): «الجيعان» بالياء، وفي مطبوع الطبراني: «الجائع»، قال في «شرح القاموس» مادة (جوع): جاع يَجوعُ جَوْعاً ومَجاعَةً، فهو جائع وجَوْعان، وجَيْعان خطأ.

(٥) تحرَّفت في (س) إلى: اليشكري.

قوله: «عن أبي حازِم» تقدَّم في الهِبة (٢٥٦٨) من رواية شُعْبة عن الأعمَش، وهو لا يروي عن مشايخه إلّا ما ظَفَر له بِسَماعِهم[1] فيه، وأبو حازِم هذا: هو سَلمان بسكونِ اللّام، مولى عَزّة بفتح المهمَلة وتشديد الزّاي،/ ووَهِمَ مَن زَعَمَ أنَّه سَلَمةُ بن دِينار الراوي عن ٢٤٦/٩ سَهْل بن سعد المقدَّم ذِكرُه قريباً (٥١٧٦)، فإنَّهما وإن كانا مَدَنيَّينِ لكنَّ راوي حديث الباب أكبر من ابن دينار.

قوله: «ولو أُهْديَ إليَّ كُراعٌ لَقبِلْت» كذا للأكثرِ من أصحاب الأعمَش، وتقدَّم في الهِبة من طريق شُعْبة عن الأعمَش بلفظ: «ذِراع وكُراع» بالتَّغيير، والذِّراع أفضل من الكُراع، وفي المثَل: أنفَقَ العَبْد كُراعاً وطلب ذِراعاً. وقد زَعَمَ بعض الشُّرّاح ـ وكذا وَقَعَ للغَزالي ـ أنَّ المراد بالكُراع في هذا الحديث: المكان المعروف بكُراع الغَميمِ، بفتح المعجَمة، وهو موضع بين مكَّة والمدينة تقدَّم ذِكرُه في المغازي[2]، وزَعَمَ أنَّه أطلقَ ذلك على سبيل المبالَغة في الإجابة ولو بَعُدَ المكان، لكنَّ المبالَغة في الإجابة معَ حَقَارة الشَّيء أوضَحُ في المراد، ولهذا ذهب الجمهور إلى أنَّ المراد بالكُراع هنا: كُراع الشّاة، وقد تقدَّم توجيه ذلك في أوائل الهِبة في حديث: «يا نساء المسلمات، لا تَحقِرَنَّ جارة لجارَتِها ولو فِرْسِن شاة» (٢٥٦٦).

وأغرَبَ الغَزاليّ في «الإحياء» (٢/ ١٤) فذكر الحديث بلفظ: «ولو دُعيت إلى كُراع الغَميمِ»، ولا أصل لهذه الزّيادة، وقد أخرج التِّرمِذيّ (١٣٣٨) من حديث أنس وصَحَّحَه مرفوعاً: «لو أُهديَ إليَّ كُراعٌ لَقَبِلتُ، ولو دُعِيتُ لِمثلِه لَأجَبت»، وأخرج الطبرانيُّ (٢٥/ ٣٩٢) من حديث أمّ حَكِيم بنت وادِع: أنَّها قالت: يا رسول الله، أتكرَهُ الهديَّة؟! فقال: «ما أقبَحَ رَدَّ الهديَّة» فذكر الحديث، ويُستَفاد سببه من هذه الرِّواية.

وفي الحديث دليل على حُسْن خُلُقه ﷺ وتَواضُعِه، وجَبْرِه لقلوب الناس، وعلى قَبُول

---

(١) في (س): ظهر له سماعهم، والمثبت من الأصلين.

(٢) باب غزوة الحديبية، بين يدي الحديث (٤١٥٠)، لكن لم يحدد مكانه الحافظ هناك، وإنما حدده في الصوم (١٩٤٤) فقال: هو اسم واد أمام عسفان، ثم ذكره في الشروط (٢٧٣١) و(٢٧٣٢)، ونقل عن المحب الطبري أنه موضع بين مكة والمدينة، ثم قال الحافظ: هو غير كراع الغميم الذي وقع ذكره في الصيام.

الهديَّة، وإجابة مَن يَدعُو الرجل إلى مَنزِله، ولو عَلِم أنَّ الذي يدعوه إليه شيء قليل، قال المهلَّب: لا يَبعَث على الدَّعوة إلى الطَّعام إلّا صِدقُ المحبّة، وسُرُورُ الدَّاعي بأكلِ المدعوّ من طعامه، والتَّحَبُّبُ إليه بالمؤاكَلة، وتَوكيدُ الذِّمام معه بها، فلذلكَ حَضَّ ﷺ على الإجابة ولو نَـزَرَ المدعوَّ إليه.

وفيه الحضُّ على المواصَلة والتَّحابّ والتّوالَفِ، وإجابةِ الدَّعوة لمَا قَلَّ أو كَثُـرَ، وقَبُول الهديَّة كَذلك.

## ٧٤- باب إجابة الدَّاعي في العُرْس وغيره

**٥١٧٩- حدَّثنا عليُّ بنُ عبدِ الله بنِ إبراهيمَ، حدَّثنا الحجّاجُ بنُ محمَّدٍ، قال: قال ابنُ جُرَيج: أخبَرني موسى بنُ عُقْبَةَ، عن نافعٍ، قال: سَمِعتُ عبد الله بنَ عمرَ رضي الله عنهما يقول: قال رسولُ الله ﷺ: «أجِيبُوا هذه الدَّعْوةَ إذا دُعِيتُم لها».**

**قال: كان عبدُ الله يأتي الدَّعْوةَ في العُرْسِ وغيرِ العُرْسِ، وهو صائمٌ.**

**قوله: «باب إجابة الدَّاعي في العُرْس وغيره»** ذكر حديث ابن عمر: «أجيبوا هذه الدَّعوة» وهذه اللّام يحتمل أن تكون للعهدِ، والمراد وليمة العُرْس، ويُؤيِّده رواية ابن عمر الأُخرى (٥١٧٣): «إذا دُعيَ أحدُكم إلى الوَليمَة فليأتِها»، وقد تَقرَّرَ أنَّ الحديث الواحد إذا تَعَدَّدَت ألفاظه وأمكَنَ حَملُ بعضها على بعض تَعيَّنَ ذلك، ويحتمل أن تكون اللّام للعُمومِ، وهو الذي فَهِمَه راوي الحديث، فكان يأتي الدَّعوة للعُرْسِ ولغيره.

**قوله: «حدَّثنا عليّ بن عبد الله بن إبراهيم»** هو البغداديّ، أخرج عنه البخاريّ هنا فقط، وقد تقدَّم في فضائل القرآن (٥٠٢٦) روايتُه عن عليّ بن إبراهيم عن رَوْح بن عبادة، فقيلَ: هو هذا، نَسَبَه إلى جَدّه، وقيل غيره كما تقدَّم بيانه، وذكر أبو عَمْرو المُستَمْلي[1]: أنَّ البخاريّ لمَّا حدَّث عن عليّ بن عبد الله بن إبراهيم هذا، سُئلَ عنه فقال: مُتقِن.

---

(١) تحرَّفت في (س) إلى: أبو عمرو والمستملي، والمثبت من الأصلين، وهو أبو عمرو أحمد بن المبارك المستملي النيسابوري، سمع أحمد بن حنبل وقتيبة بن سعيد وا بن راهويه وطبقتهم، مات سنة ٢٨٤ هـ.

**قوله: «عن نافع»** في رواية فُضَيلِ بن سليمان عن موسى بن عُقْبة: «حدَّثني نافع» أخرجه الإسماعيليّ.

**قوله: «قال: كان عبد الله»** القائل هو نافع، وقد أخرج مسلم (١٤٢٩/ ٩٨) من طريق عبد الله بن نُمَير عن عُبيد الله[١] بن عمر العُمَريِّ عن نافع بلفظ: «إذا دُعيَ أحدُكم إلى وَليمَة عُرْس/ فليُجِب»، وأخرجه مسلم (١٤٢٩/ ١٠٠) وأبو داود (٣٧٣٨) من طريق أيوب عن ٢٤٧/٩
نافع بلفظ: «إذا دَعَا أحدكم أخاه فليُجِب، عُرْساً كان أو نحوه»، ولمسلمٍ (١٤٢٩/ ١٠١) من طريق الزُّبَيديّ عن نافع بلفظ: «مَن دُعيَ إلى عُرْس أو نحوه فليُجِب»، وهذا يُؤيِّد ما فهمَه ابن عمر، وأنَّ الأمر بالإجابة لا يَختَصّ بطعام العُرْس، وقد أخَذَ بظاهرِ الحديث بعض الشافعيَّة فقال بوجوب الإجابة إلى الدَّعوة مُطلَقاً، عُرْساً كان أو غيرَه بشرطِه، ونَقَلَه ابن عبد البَرّ عن عُبيد الله بن الحسن العَنبَريّ قاضي البَصْرة، وزَعَمَ ابن حَزْم أنَّه قول جُمهُور الصَّحابة والتابعينَ، ويُعكِّر عليه ما نَقَلناه عن عثمان بن أبي العاص[٢]، وهو من مَشاهير الصَّحابة: أنَّه قال في وليمة الخِتان: لم يكن يُدعَى لها لكن يُمكِن الانفِصال عنه: بأنَّ ذلك لا يَمنَع القول بالوجوب لو دُعُوا. وعند عبد الرَّزّاق (١٩٦٦٣) بإسنادٍ صحيح عن ابن عمر: أنَّه دَعَا بالطَّعام، فقال رجل من القوم: أعْفِني، فقال ابن عمر: إنَّه لا عافيةَ لك من هذا، فقُم. وأخرج الشافعيّ[٣] وعبد الرَّزّاق (١٩٦٦٤) بسندٍ صحيح عن ابن عبَّاس: أنَّ ابن صَفْوان دَعاه فقال: إنّي مَشغُول، وإن لم تُعفِني جِئتُه.

وجَزَمَ بعَدَمِ الوجوب في غير وَليمَة النِّكاح: المالكيَّة والحنفيَّة والحنابلة وجُمهورُ الشافعيَّة، وبالَغَ السَّرَخْسيّ منهم فنَقَلَ فيه الإجماع، ولفظ الشافعيّ: إتيان دعوة الوَليمَة حَقٌّ، والوليمَة التي تُعرَف وليمة العُرْس، وكلّ دَعوة دُعيَ إليها رجلٌ وليمة، فلا أُرَخِّص لأحدٍ في تَركِها، ولو تَرَكَها لم يَتَبيَّن أنَّه عاصٍ في تَرْكها كما تَبيَّن لي في وليمة العُرْس.

---

(١) تحرَّفت في (س) إلى: «عبد الله» مكبراً.

(٢) في باب رقم (٧١) حق إجابة الوليمة والدعوة.

(٣) لم نجد أحداً نسبه للشافعي غير المصنف!

قوله: «في العُرْس وغير العُرْس وهو صائم» في رواية مسلم (١٤٢٩/ ١٠٣) عن هارون ابن عبد الله عن حَجّاج بن محمَّد: ويأتيها وهو صائم، ولأبي عَوَانة (٤١٩٣) من وجه آخر عن نافع: وكان ابن عمر يُجيبُ صائماً ومُفطِراً، ووَقَعَ عند أبي داود (٣٧٣٧) من طريق أبي أُسامة عن عُبيد الله بن عمر عن نافع في آخر الحديث المرفوع: «فإن كان مُفطِراً فليَطعَم، وإن كان صائماً فليَدْعُ»، ولمسلمٍ من حديث أبي هريرة (١٤٣١): «فإن كان صائماً فليُصَلِّ»، ووَقَعَ في رواية هشام بن حسَّان في آخره: «والصلاةُ: الدُّعاء»[1] وهو من تفسير هشام راويه، ويُؤيِّده الرِّواية الأُخرَى، وحَمَلَه بعض الشُّرّاح على ظاهره فقال: إن كان صائماً فليَشتَغِل بالصلاة ليَحصُلَ له فضلُها، ويَحصُلَ لأهلِ المنزِل والحاضرينَ بَرَكَتُها. وفيه نظر، لعُمومِ قوله: «لا صلاةَ بحَضْرة طعام»[2]، لكن يُمكِن تخصيصه بغير الصّائم، وقد تقدَّم في «باب حَقّ إجابة الوليمة»[3]: أنَّ أُبيّ بن كعب لمَّا حَضَرَ الوليمة وهو صائم أثنَى ودَعا»، وعند أبي عَوَانة (٤٢٠٩) من طريق عمر بن محمَّد عن نافع: كان ابن عمر إذا دُعيَ أجابَ، فإن كان مُفطِراً أكَلَ، وإن كان صائماً دَعَا لهم وبَرَّكَ ثمَّ انصَرَفَ.

وفي الحضور فوائد أُخرى مَقصُودة[4]، كالتَّبرُّكِ بالمدعوِّ، والتَّجَمُّل به، والانتفاع بإشارَتِه، والصّيانة عمَّا لا يَحصُل له الصِّيانة لو لم يَحضُر، وفي الإخلال بالإجابة تفويتُ ذلك، ولا يخفَى ما يقع للدّاعي من ذلك من التَّشويش، وعُرِفَ من قوله: «فليَدْعُ لهم» حصول المقصود من الإجابة بذلكَ، وأنَّ المدعوّ لا يجب عليه الأكل.

وهل يُستَحَبّ له أن يُفطِر إن كان صومه تَطَوُّعاً؟ قال أكثر الشافعيَّة وبعضُ الحنابلة: إن كان يَشُقّ على صاحب الدَّعوة صَومُه فالأفضل الفِطْر وإلّا فالصوم، وأطلقَ الرُّويَانيّ وابن الفَرّاء استحباب الفِطْر، وهذا على رأي مَن يُجوِّز الخروج من صوم النَّفل، وأمَّا مَن

---

(١) عند أبي عوانة (٤١٨٧).

(٢) أخرجه مسلم من حديث عائشة برقم (٥٦٠).

(٣) ورقم الباب (٧١).

(٤) لفظة «مقصودة» سقطت من (س)، وأثبتناها من الأصلين.

يُوجِبه فلا يجوز عنده الفِطْر كما في صوم الفَرْض، ويَبعُد إطلاقُ استحباب الفِطْر معَ وجود الخِلَاف، ولا سيَّما إن كان وقت الإفطار قد قَرُبَ.

ويُؤخَذ من فِعل ابن عمر أنَّ الصَّوم ليس عُذراً في ترك الإجابة، ولا سيَّما معَ وُرود الأمر للصّائمِ بالحضورِ والدُّعاء، نعم لو اعتَذَرَ به المدعوّ فقبِلَ الدَّاعي عُذْره لكَونِه يَشُقّ عليه أن لا يأكل إذا حَضَرَ، أو لغير ذلك، كان ذلك عُذراً له في التَّأخُّر. ووَقَعَ في حديث جابر عند مسلم (١٤٣٠): «إذا دُعيَ أحدُكم إلى طعام فليُجِب، فإن شاءَ طَعِمَ وإن شاءَ تَرَكَ» فيُؤخَذ منه أنَّ المفطِر ولو حَضَرَ لا يجب عليه الأكل، وهو أصحّ الوجهَينِ عند/ الشافعيَّة، ٢٤٨/٩ وقال ابن الحاجِب في «مختصره»: ووجوب أكل المفطِر مُحتَمَل، وصَرَّحَ الحنابلة بعَدَمِ الوجوب، واختارَ النَّوَويّ الوجوب، وبه قال أهل الظّاهر، والحُجّة لهم: قوله في إحدَى روايات ابن عمر عند مسلم: «فإن كان مُفطِراً فليَطعَم»[1]، قال النَّوَويّ: وتُحمَل رواية جابر على مَن كان صائماً. ويُؤيِّده رواية ابن ماجه فيه بلفظ: «مَن دُعيَ إلى طعام وهو صائم فليُجِب، فإن شاءَ طَعِمَ وإن شاءَ تَرَكَ»، ويَتعيَّن حَملُه على مَن كان صائماً نَفْلاً، ويكون فيه حُجّة لمن استَحَبَّ له أن يَخرُج من صيامه لذلكَ، ويُؤيِّده ما أخرجه الطَّيالسيُّ (٢٣١٧) والطبرانيُّ في «الأوسط» (٣٢٤٠) عن أبي سعيد قال: دَعا رجلٌ إلى طعام، فقال رجل: إنّي صائم، فقال النبيّ ﷺ: «دَعَاكم أخوكم، وتَكلَّفَ لكم، أفطِرْ وصُمْ يوماً مكانه إن شِئتَ» في إسناده راوٍ ضعيف لكنَّه توبعَ، والله أعلم.

## ٧٥- باب ذهاب النّساء والصّبيان إلى العُرْس

**٥١٨٠- حدَّثنا عبدُ الرَّحمنِ بنُ المبارَكِ، حدَّثنا عبدُ الوارثِ، حدَّثنا عبدُ العزيزِ بنُ صُهَيبٍ، عن أنسِ بنِ مالكٍ ﷺ، قال: أبصَرَ النبيُّ ﷺ نساءً وصِبْياناً مُقبِلِينَ من عُرْسٍ، فقامَ مُمْتَنّاً، فقال: «اللهمَّ أنتُم من أحَبِّ الناسِ إليَّ».**

قوله: «**باب ذهاب النِّساء والصِّبْيان إلى العُرْس**» كأنَّه تَرجَمَ بهذا، لئلَّا يَتَخيَّل أحد كراهَةَ

(١) هذه اللفظة عند مسلم من رواية أبي هريرة (١٤٣١)، أما رواية ابن عمر فهي عند أبي داود (٣٧٣٧).

ذلك، فأراد أنَّه مشروع بغير كراهة.

**قوله: «حدَّثنا عبد الرَّحمن بن المبارَك»** هو العَيْشيّ بالتَّحتانيَّة والشّين المعجمة، وليس هو أخا عبد الله بن المبارَك المشهور، وعبدُ الوارث: هو ابن سعيد، والإسناد كلّه بصريّونَ.

**قوله: «فقامَ مُمْتَنّاً»** بضمِّ الميم بعدها ميم ساكنة ومُثنّاة مفتوحة ونون ثقيلة بعدها ألِف، أي: قامَ قياماً قويّاً، مأخوذ من المُنَّة ـ بضمِّ الميم ـ وهي القوّة، أي: قامَ إليهم مُسرِعاً مُشتَدّاً في ذلك فرحاً بهم.

وقال أبو مروان بن سِرَاج ـ ورَجَّحَه القُرطُبيّ ـ: إنَّه من الامتِنان، لأنَّ مَن قامَ له النبيّ ﷺ وأكرَمَه بذلكَ فقد امتَنَّ عليه بشيءٍ لا أعظَمَ منه، قال: ويُؤيِّده قوله بعد ذلك: «أنتم أحَبّ الناس إليَّ». ونَقَلَ ابن بَطّال عن القابِسيّ قال: قوله: «مُمتَنّاً» يعني: مُتَفَضِّلاً عليهم بذلكَ، فكأنَّه قال: يَمتَنُّ عليهم بمَحبَّتِه. ووَقَعَ في رواية أُخرى: «مَتيناً» بوَزنِ عظيم، أي: قامَ قياماً مُستَوياً مُنتَصِباً طويلاً. ووَقَعَ في رواية ابن السَّكَن: «فقامَ يَمشي» قال عياض: وهو تصحيف.

قلت: ويُؤيِّد التَّأويل الأوَّل ما تقدَّم في «فضائل الأنصار» (٣٧٨٥) عن أبي مَعمَر عن عبد الوارث بسندِ حديث الباب بلفظ: فقامَ مُمثِلاً، بضمِّ أوَّله وسكون الميم الثّانية بعدها مُثلَّثة مكسورة وقد تُفتَح، وضُبِطَ أيضاً بفتح الميم الثّانية وتشديد المثلَّثة، والمعنى: مُنتَصِباً قائماً، قال ابن التِّين: كذا وَقَعَ في البخاريّ، والذي في اللُّغة: مَثُلَ بفتح أوَّله وضمّ المثلَّثة وبفتحها قائماً يَمثُل بضمِّ المثلَّثة مُثولاً فهو ماثِل: إذا انتَصَبَ قائماً، قال عياض: وجاء هنا مُمَثِّلاً، يعني بالتَّشديدِ، أي: مُكَلِّفاً نفسه ذلك. انتهى، ووَقَعَ في رواية الإسماعيليّ عن الحسن بن سفيان عن إبراهيم بن الحجّاج عن عبد الوارث: فقامَ النبيُّ ﷺ لهم مَثيلاً، بوَزنِ عظيم، وهو فَعِيل من ماثِلٍ، وعن إبراهيم بن هاشم عن إبراهيم بن الحجّاج مِثله، وزاد: يعني ماثِلاً.

**قوله: «اللهمَّ أنتم من أحَبّ الناس إليَّ»** زاد في رواية أبي مَعمَر: قالها ثلاث مرَّات، وتقديم

لفظ «اللهمَّ» يقع للتَّبرُّكِ، أو للاستشهادِ بالله في صِدْقه، ووَقَعَ في رواية مسلم (٢٥٠٨) من طريق ابن عُلَيَّة عن عبد العزيز: «اللهمَّ إنَّهم»[١]، والباقي مِثلُه، وأعادَها ثلاث مرَّات[٢]، وقد اتَّفقا كما تقدَّم في فضائل/ القرآن[٣] على رواية هشام بن زيد عن أنس (٣٧٨٥): جاءت ٢٤٩/٩ امرأة من الأنصار إلى رسول الله ﷺ ومعها صبيٌّ لها فكَلَّمَها، وقال: «والذي نفسي بيَدِه، إنَّكم لَأحَبُّ الناس إليَّ» مرَّتَينِ[٤]، وفي رواية تأتي في كتاب النُّذور (٦٦٤٥): ثلاث مرَّات، و«مِنْ» في هذه الرِّواية مُقدَّرة، بدليلِ رواية حديث الباب.

## ٧٦- بابٌ هل يَرجِعُ إذا رأى مُنكراً في الدّعوة؟

**ورَأَى ابنُ مسعودٍ صورةً في البيتِ فرَجَعَ.**

**ودَعا ابنُ عمرَ أبا أيوبَ، فرَأى في البيتِ سِتْراً على الجِدار، فقال ابنُ عمرَ: غَلَبَنا عليه النِّساءُ، فقال: مَن كنتُ أخشَى عليه، فلم أكُن أخشَى عليكَ، والله لا أَطعَمُ لكم طعاماً؛ فرَجَعَ.**

**٥١٨١- حدَّثنا إسماعيلُ، قال: حدَّثني مالكٌ، عن نافعٍ، عن القاسمِ بنِ محمَّدٍ، عن عائشةَ زَوْجِ النبيِّ ﷺ، أنَّها أخبَرَتْهُ: أنَّها اشترَت نُمْرُقةً فيها تَصاوِيرُ، فلمَّا رآها رسولُ الله ﷺ قامَ على الباب فلم يَدخُل، فعَرَفتُ في وَجْهِه الكَراهيةَ، فقلتُ: يا رسولَ الله، أتوبُ إلى الله وإلى رسولِه، ماذا أذنَبتُ؟ فقال رسولُ الله ﷺ: «ما بالُ هذه النُّمْرُقةِ؟» قالت: فقلتُ: اشتَرَيتُها لكَ لِتَقْعُدَ عليها وتَوَسَّدَها، فقال رسولُ الله ﷺ: «إنَّ أصحابَ هذه الصُّوَرِ يُعذَّبونَ يومَ القيامةِ، ويقال لهم: أَحْيُوا ما خَلَقتُم»، وقال: «إنَّ البيتَ الذي فيه الصُّوَرُ لا تَدْخُلُه الملائكةُ».**

قوله: «بابٌ هل يَرجِع إذا رَأى مُنكَراً في الدَّعْوة؟» هكذا أورَدَ التَّرجمة بصورة الاستفهام، ولم يَبُتَّ الحكمَ، لمَا فيها من الاحتمال، كما سأُبيِّنه إن شاءَ الله تعالى.

---

(١) كذا وقع للحافظ، وفي الذي بين أيدينا من نسخ «صحيح مسلم»: «اللهم أنتم»، والله أعلم.

(٢) في طريق ابن علية عند مسلم أعادها مرتين.

(٣) كذا قال الشارح رحمه الله، والصواب: فضائل الأنصار.

(٤) في رواية مسلم (٢٥٠٩): ثلاث مرات.

قوله: «ورَأى ابنُ مسعود صُورةً في البيت، فرَجَعَ» كذا في رواية المُستَمْلي والأَصِيليِّ والقابِسيّ وعَبْدُوس، وفي رواية الباقين: أبو مسعود، والأوَّل تصحيف فيما أظنّ، فإنَّني لم أرَ الأثر المعلَّق إلّا عن أبي مسعود عُقْبة بن عَمْرو، وأخرجه البيهقيُّ (٧/ ٢٦٨) من طريق عَديِّ بن ثابت عن خالد بن سعد عن أبي مسعود: أنَّ رجلاً صَنَعَ طعاماً فدَعاه، فقال: أفي البيت صُورَة؟ قال: نعم. فأبَى أن يَدخُل حتَّى تُكسَر الصُّورة. وسنده صحيح، وخالد بن سعد: هو مولى أبي مسعود عُقْبة بن عَمْرو الأنصاريّ، ولا أعرِف له عن عبد الله بن مسعود رواية، ويحتمل أن يكون ذلك وَقَعَ لعبد الله بن مسعود أيضاً، لكن لم أقِفْ عليه.

قوله: «ودَعا ابنُ عُمَر أبا أيوب، فرَأى في البيت سِتْراً على الجِدار، فقال ابنُ عمر: غَلَبَنا عليه النِّساء، فقال: مَن كنتُ أخشَى عليه فلم أكُن أخشَى عليك، والله لا أطْعَم لكم طعاماً؛ فرَجَعَ» وصَلَه أحمد في كتاب «الوَرَع»، ومُسدَّد في «مُسنَده»، ومن طريقه الطبرانيُّ (٤/ ٣٨٥٣) من رواية عبد الرَّحمن بن إسحاق عن الزُّهْريِّ عن سالم بن عبد الله بن عمر قال: أعرَسْتُ في عهد أبي، فآذَنَ أبي الناسَ، فكان أبو أيوب فيمَن آذَنَّا، وقد سَتَروا بيتي ببِجَادٍ أخضر، فأقبَلَ أبو أيوب فاطَّلَعَ فرآه، فقال: يا عبد الله، أتستُرونَ الجُدُر؟ فقال أبي واستَحيَى: غَلَبَنا عليه النِّساءُ يا أبا أيوب، فقال: مَن خَشِيتُ أن تَغلِبه النِّساء... فذكره، ووَقَعَ لنا من وجه آخر من طريق اللَّيث عن بُكَير بن عبد الله بن الأشَجّ عن سالم بمعناه، وفيه: فأقبَلَ أصحاب النبيّ ﷺ يَدخُلونَ الأوَّل فالأوَّل، حتَّى أقبَلَ أبو أيوب... وفيه: فقال عبد الله: أقسَمتُ عليك لَتَرجِعَنّ، فقال: وأنا أعزِمُ على نفسي أن لا أدخُلَ يومي هذا، ثمَّ انصَرَفَ. وقد وَقَعَ نحو ذلك لابنِ عمر فيما بعد، فأنكَرَه، وأزالَ ما أنكَرَ ولم يَرجِع كما صَنَعَ أبو أيوب، فرُوِّينا في كتاب «الزُّهد» لأحمد من طريق عبد الله بن عُتبةَ قال: دَخَلَ ابنُ عُمَر بيت/ رجل دعاه إلى عُرْس، فإذا بيته قد سُتِرَ بالكُرور، فقال ابن عمر: يا فلان، متى تَحوَّلَت الكعبة في بيتك؟! ثمَّ قال لنَفَرٍ معه من أصحاب محمَّد ﷺ: ليَهتِكْ كلُّ رجل ما يليه. ٢٥٠/٩

وأخرج ابن وَهْب، ومن طريقه البيهقيُّ (٧/ ٢٧٢): أنَّ عُبيدَ الله بن عبد الله بن عمر دُعيَ لعُرسٍ، فرأى البيت قد سُتِرَ فرَجَعَ، فسُئِلَ، فذكر قصَّة أبي أيوب.

ثمَّ ذكر المصنِّف حديث عائشة في الصُّوَر، وسيأتي شرحه وبيان حُكْم الصّوَر مُستوفًى في كتاب اللِّباس (٥٩٥٧)، وموضع التَّرجمة منه: قولها: قامَ على الباب فلم يَدخُل. قال ابن بَطّال: فيه أنَّه لا يجوز الدُّخول في الدَّعوة يكون فيها مُنكَر ممَّا نَهَى الله ورسوله عنه، لمَا في ذلك من إظهار الرِّضا بها، ونَقَلَ مذاهب القُدَماء في ذلك، وحاصله: إن كان هناك مُحرَّم وقَدِرَ على إزالته، فأزالَه فلا بَأس، وإن لم يَقدِر فليَرجِع، وإن كان ممَّا يُكرَه كراهةَ تنزيه فلا يخفى الوَرَع، وممَّا يُؤيِّد ذلك ما وَقَعَ في قصَّة ابن عمر من اختلاف الصَّحابة في دخول البيت الذي سُتِرَت جُدُره، ولو كان حراماً ما قَعَدَ الذينَ قَعَدوا ولا فعَلَه ابن عمر، فيُحمَل فِعْلُ أبي أيوب على كراهة التَّنزيه جمعاً بين الفِعلَينِ. ويحتمل أن يكون أبو أيوب كان يرى التَّحريم، والذينَ لم يُنكِروا كانوا يَرَونَ الإباحة.

وقد فصَّلَ العُلماء ذلك على ما أشرتُ إليه، قالوا: إن كان لَهواً ممَّا اختُلِفَ فيه فيجوز الحضور، والأَوْلى التَّرك، وإن كان حَراماً كَشُرب الخمر، نُظِرَ؛ فإن كان المدعوّ ممَّن إذا حَضَرَ رُفِعَ لأجلِه فليَحضُر، وإن لم يكن كذلكَ ففيه للشّافعيَّة وجهان:

أحدهما: يَحضُر وليُنكِر بحَسَب قُدرَته، وإن كان الأَولى أن لا يَحضُر، قال البيهقيُّ: وهو ظاهر نَصّ الشافعيّ، وعليه جَرَى العراقيّونَ من أصحابه. وقال صاحب «الهداية» من الحنفيَّة: لا بأس أن يَقعُد ويأكل إذا لم يكن يُقتَدَى به، فإن كان ولم يَقدِر على مَنْعِهم فليَخرُج، لمَا فيه من شَينِ الدّين وفتح باب المعصِيَة، وحكى عن أبي حنيفة أنَّه قَعَدَ، وهو محمول على أنَّه وَقَعَ له ذلك قبل أن يصير مُقتَدًى به، قال: وهذا كلّه بعد الحُضُور، فإن علم قبْلَه لم تَلزَمه الإجابة.

والوجه الثّاني للشّافعيَّة: تحريم الحُضُور، لأنَّه كالرِّضا بالمنكَرِ، وصَحَّحَه المَراوِزة، فإن لم يَعلَم حتَّى حَضَرَ فليَنهَهم، فإن لم يَنتَهوا فليَخرُج، إلّا إن خافَ على نفسه من ذلك، وعلى ذلك جَرَى الحنابلة. وكذا اعتبَرَ المالكيَّة في وجوب الإجابة: أن لا يكون هناك مُنكَر، وإذا كان من أهل الهَيْئة لا ينبغي له أن يَحضُر موضعاً فيه لهوٌ أصلاً، حكاه ابن بَطّال وغيره عن مالك.

ويُؤيِّد مَنْع الحضور حديثُ عِمران بن حُصَينٍ: نَهَى رسول الله ﷺ عن إجابة طعام الفاسقينَ، أخرجه الطبرانيُّ في «الأوسط» (٤٤١)، ويُؤيِّده معَ وجود الأمر المحَرَّم ما أخرجه النَّسائيُّ (ك٦٧٠٨) من حديث جابر مرفوعاً: «مَن كان يُؤمِن بالله واليوم الآخِر فلا يَقعُد على مائدة يُدارُ عليها الخمر»، وإسناده جيِّد[1]، وأخرجه التِّرمِذيّ (٢٨٠١) من وجه آخر فيه ضعف عن جابر، وأبو داود (٣٧٧٥) من حديث ابن عمر بسندٍ فيه انقطاع، وأحمد (١٢٥) من حديث عمر.

وأمَّا حُكْم سَتْر البُيوت والجُدْران، ففي جوازه اختلافٌ قديم، وجَزَمَ جُمهُور الشافعيَّة بالكراهة، وصَرَّحَ الشَّيخ نَصْر المقدِسيُّ منهم بالتَّحريمِ، واحتَجَّ بحديثِ عائشةَ: أنَّ النبيّ ﷺ قال: «إنَّ الله لم يأمرنا أن نَكسُوَ الحجارة والطِّين» وجَذَبَ السِّتر حتَّى هَتَكَه، وأخرجه مسلم (٢١٠٧)، قال البيهقيُّ: هذه اللَّفظة تَدُلّ على كراهة سَترِ الجِدار، وإن كان في بعض ألفاظ الحديث أنَّ المنع كان بسبب الصُّورة. وقال غيره: ليس في السّياق ما يدلّ على التَّحريم، وإنَّما فيه نفي الأمر بذلكَ، ونفيُ الأمر لا يَستَلزِم ثُبوت النَّهي، لكن يُمكِن أن يُحتَجّ بفِعلِه ﷺ في هَتْكه.

وجاء النَّهي عن سَتْر الجُدُر صريحاً: منها في حديث ابن عبَّاس عند أبي داود (١٤٨٥) وغيره[2]: «ولا تَستُروا الجُدُر بالثِّياب» وفي إسناده ضعف، وله شاهد مُرسَل عن عليّ بن الحسين، أخرجه ابن وَهْب ثمَّ البيهقيُّ (٧/ ٢٧٢) من طريقه، وعند سعيد بن منصور (٥٩٢) من حديث سَلْمان موقوفاً: أنَّه أنكَرَ سَتْر البيت وقال: أمحمُومٌ بيتكم، أو تَحوَّلَت الكعبة عندكُم[3]؟/ ثم قال: لا أدخُله حتَّى يُهتَك[4]، وتقدَّم قريباً خَبَر أبي أيوب وابن عمر ٢٥١/٩

(١) وأخرجه أحمد (١٤٦٥١)، وانظر تمام تخريجه والكلام عليه فيه.

(٢) وأخرجه عبد بن حميد ضمن حديث (٦٧٥)، والبيهقي ٧/ ٢٧٢.

(٣) كذا وقع عند الحافظ هنا، ووقعت العبارة في سائر مصادر التخريج: أم تحولت الكعبة في كندة؟

(٤) وأخرجه أيضاً عبد الرزاق (١٠٤٦٣)، والطبراني (٦٠٦٧)، والبيهقي ٧/ ٢٧٢، وأبو نعيم في «الحلية» ١/ ١٨٥.

في ذلك. وأخرج الحاكم[١] والبيهقيُّ (٧/ ٢٧٢) من حديث محمَّد بن كعب عن عبد الله بن يزيد الخَطْميّ: أنَّه رأى بيتاً مَستُوراً فقَعَدَ وبَكَى، وذكر حديثاً عن النبيّ ﷺ فيه: «كيف بكم إذا سَتَرتُم بيوتكم؟» الحديث، وأصله في النَّسائيِّ[٢].

## ٧٧- باب قيام المرأة على الرِّجال في العُرْس وخدمتِهم بالنَّفْس

**٥١٨٢- حدَّثنا سعيدُ بنُ أبي مريمَ، حدَّثنا أبو غَسّانَ، قال: حدَّثني أبو حازِمٍ، عن سَهْلٍ، قال: لَمّا عَرَّسَ أبو أُسَيدٍ الساعِدِيُّ، دَعَا النبيَّ ﷺ وأصحابَه، فما صَنَعَ لهم طعاماً ولا قَرَّبَه إليهم إلّا امرأتُه أمُّ أُسَيدٍ، بَلَّت تَمَراتٍ في تَوْرٍ من حِجارةٍ منَ اللَّيلِ، فلمَّا فَرَغَ النبيُّ ﷺ منَ الطَّعامِ، أماثَتْه له فسَقَتْه، تُحفَةً بذلكَ.**

قوله: «**باب قيام المرأة على الرِّجال في العُرْس وخِدْمَتِهم بالنَّفْسِ**» أي: بنفسِها، ذكر فيه حديث سَهْل بن سعد في قصَّة عُرْس أبي أُسَيد، وتَرجَمَ عليه في الذي بعده: «النَّقيع والشَّراب الذي لا يُسْكِر في العُرْس»، وتقدَّم قبل أبواب في إجابة الدَّعوة (٥١٧٦).

قوله: «**عن سَهْل**» في الرِّواية التي بعدها: سمعت سَهْل بن سعد.

قوله: «**لمَّا عَرَّسَ**» كذا وَقَعَ بتشديد الرّاء، وقد أنكَرَه الجَوْهريّ فقال: يقال: أعرَسَ، ولا يقال: عَرَّسَ.

قوله: «**أبو أُسَيد**» في الرِّواية الماضية (٥١٧٦): دَعا أبو أُسَيد النبيَّ ﷺ في عُرْسه، وزاد في هذه الرِّواية: «وأصحابَه»، ولم يقع ذلك في الرِّوايتَينِ الأُخرَيَينِ.

قوله: «**فما صَنَعَ لهم طعاماً ولا قَرَّبَه إليهم إلّا امرأته أمّ أُسَيد**» بضمِّ الهمزة، وهي ممَّن وافَقَت كُنْيتُها كُنيةَ زوجها، واسمها: سَلامة بنت وَهْب.

---

(١) أصل الحديث عند الحاكم ٢/ ٩٧-٩٨، ولكن ليس فيه قصة ستر البيوت الذي هو موضع الشاهد من الحديث، ولكن قد أخرج الحاكم ٤/ ٢٦٩-٢٧٠ من حديث محمد بن كعب القرظي عن ابن عباس رفعه، وفيه: «ولا تستروا جُدُرَكم»، لم يذكر فيه عبدَ الله بن يزيد.

(٢) في «الكبرى» (١٠٢٦٨)، وأخرجه أبو داود (٢٦٠١).

قوله: «بَلَّت تَمَرات» بموحَّدةٍ ثمَّ لام ثقيلة، أي: أنقَعَت كما في الرِّواية التي بعدها، وإنَّما ضَبَطتُه لأنّي رأيته في شرح ابن التِّين: «ثلاث» بلفظ العَدَد وهو تصحيف، وزاد في الرِّواية التي بعدها: «فقالت ـ أو قال ـ» كذا بالشكِّ لغير الكُشْمِيهنيّ، وله: «فقالت: أو ما تَدرونَ» بالجزم، وتقدَّم في الرِّواية الماضية: «قال سَهْل» وهي المعتمَدة، فالحديث من رواية سَهل وليس لأمِّ أُسَيد فيه رواية، وعلى هذا فقوله: «أتدرونَ ما أنقَعَتْ» يكون بفتح العين وسكون التاء في الموضعينِ، وعلى رواية الكُشْمِيهنيّ يكون بسكونِ العين وضمّ التاء.

قوله: «في تَوْر» بالمثنّاة: إناء يكون من نُحاسٍ وغيره، وقد بيَّن هنا أنَّه كان من حجارة.

قوله: «أمائَتْه» بمُثلَّثةٍ ثمَّ مُثنّاة، قال ابن التِّين: كذا وَقَعَ رُباعيّاً، وأهل اللُّغة يقولونه ثُلاثيّاً «مائَتْه» بغير ألِف، أي: مَرَسَتْه بيَدِها، يقال: مائَه يَمُوثه ويَمِيثُه، بالواو وبالياءِ، وقال الخليل: مِثْتُ المِلح في الماء مَيْثاً: أذَبته، وقد انماثَ هو. انتهى، وقد أثبَت الهَرَويُّ اللُّغَتَينِ: مائَه وأمائَه ثُلاثيّاً ورُباعيّاً.

قوله: «تُحْفةً بذلكَ» كذا للمُستَمْلي والسَّرَخْسيّ: «تُحفة» بوَزنِ لُقْمة، ولِلأَصِيليّ مِثله، وعنه بوَزنِ: تَخُصّه، وهو كذلكَ لابنِ السَّكَن بالخاءِ المعجمة والصّاد المهملة الثَّقيلة، وكذا هو لمسلمٍ (٢٠٠٦/ ٨٧)، وفي رواية الكُشْمِيهنيّ: «أتحَفَته بذلكَ»، وفي رواية النَّسَفيّ: «تُتحِفه بذلكَ».

وفي الحديث جواز خِدمَة المرأة زوجَها ومَن يَدْعُوه، ولا يخفى أنَّ مَحَلّ ذلك عند أمن الفتنة، ومُراعاةِ ما يجب عليها من السَّتر، وجوازُ استخدام الرجل امرأتَه في مِثل ذلك، وشُربُ ما لا يُسكِر في الوَليمَة.

وفيه جوازُ إيثار كبير القوم في الوَليمَة بشيءٍ دون مَن معه.

## ٧٨- باب النَّقِيع والشَّراب الذي لا يُسكِر في العُرْس

**٥١٨٣- حدَّثنا يحيى بنُ بُكَير، حدَّثنا يعقوبُ بنُ عبدِ الرَّحمنِ القاريُّ، عن أبي حازِمٍ، قال: سمعتُ سَهْلَ بنَ/ سعدٍ: أنَّ أبا أُسَيدٍ الساعدِيَّ دَعَا النبيَّ ﷺ لِعُرْسِه، فكانتِ امرأتُه خادِمَهم** ٢٥٢/٩

**يومَئِذٍ وهي العَروسُ، فقالت ـ أو قال ـ: أتدْرُونَ ما أنقَعَتْ لِرسولِ الله ﷺ؟ أنْقَعَتْ له تَمَراتٍ منَ اللَّيلِ في تَوْرٍ.**

**قوله: «باب النَّقيع والشَّراب الذي لا يُسْكِر في العُرْس»** تقدَّم في الذي قبله.

وقوله «الذي لا يُسكِر» استَنبَطَه من قُرب العهد بالنَّقع، لقولِه: أنقَعَتْه من اللَّيل، لأنَّه في مِثل هذه المدّة من أثناء اللَّيل إلى أثناء النَّهار لا يَتَخَمَّر، وإذا لم يَتَخَمَّر لم يُسكِر.

## ٧٩- باب المدارَاة مع النِّساء، وقولِ النبيِّ ﷺ: «إنَّما المرأةُ كالضِّلَعِ»

**٥١٨٤- حدَّثنا عبدُ العزيزِ بنُ عبدِ الله، قال: حدَّثني مالكٌ، عن أبي الزِّنادِ، عن الأعرَجِ، عن أبي هريرةَ، أنَّ رسولَ الله ﷺ قال: «المرأةُ كالضِّلَعِ، إن أقَمْتَها كَسَرْتَها وإنِ استَمتَعْتَ بها، استَمتَعْتَ بها وفِيها عِوَجٌ».**

**قوله: «باب المداراة»** هو بغير همزٍ، بمعنى: المجامَلة والملاينة، وأمَّا بالهمز فمعناه: المدافَعة، وليس مُراداً هنا.

**وقوله: «مَعَ النِّساء، وقولِ النبيِّ ﷺ: إنَّما المرأةُ كالضِّلَعِ»** أورَدَه في الباب عن أبي هريرة بلفظ: «المرأة كالضِّلَعِ»، وقد أخرجه الإسماعيليّ من الوجه الذي أخرجه منه البخاريّ بلفظ: «إنَّما» في أوَّلِه، وذلكَ أنَّ البخاريّ قال: حدَّثنا عبد العزيز بن عبد الله، وهو الأوَيسيّ، قال: حدَّثني مالك، وأخرجه الإسماعيليّ من طريق عثمان بن أبي شَيْبة عن خالد ابن مَخلَد، ومن طريق إسحاق بن إبراهيم بن سُوَيد عن الأوَيسيّ كلاهما عن مالك، وأوَّله: «إنَّما»، وكذا أخرجه الدَّارَقُطنيّ[1] من طريق أبي إسماعيل التِّرمذيّ عن الأوَيسيّ، وأخرجه من طريق خالد بن مَخلَد[2]، وأوَّله: «إنَّ المرأة»، وكذا أخرجه مسلم (١٤٦٨/ ٥٩) من رواية

---

(١) لم يخرجه الدارقطني في «السنن» ولا في غيره من كتبه المطبوعة التي بين أيدينا، ولم يعزه إليه الحافظ ابن حجر في «إتحاف المهرة» ١٥/ ٢١٣، وإنما أخرجه من طريق أبي إسماعيل الترمذي عن الأُويسي بالإسناد المذكور: البيهقي في «شعب الإيمان» (٨٧٢٢)، وفي الآداب (٥٤)، والله أعلم.

(٢) وكذلك لم نجده في الدارقطني، وإنما أخرجه الدارمي (٢٢٢٢) عن خالد بن مخلد، عن مالك، بالإسناد المذكور، وأوله: «إنما المرأة».

سفيان عن أبي الزِّناد بلفظ: «إنَّ المرأةَ خُلِقَت من ضِلَع، لن تَستَقيم لكَ على طريقة».

**قوله: «عن أبي الزِّناد، عن الأعرَج»** في رواية سعيد بن داود عند الدَّارَقُطنيِّ في «الغرائب»: عن مالك، أخبرني أبو الزِّناد، أنَّ عبد الرَّحمن بن هُرمُز ـ وهو الأعرَج ـ أخبَرَه أنَّه سمعَ أبا هريرة، وساقَ المتن بنحوِ لفظ سفيان، لكن قال: على خَلِيقَة واحدة، إنَّما هي كالضِّلَعِ... الحديث. ووَقَعَ لنا بلفظ المداراة من حديث سَمُرة رَفَعَه: «خُلِقَت المرأة من ضِلَع، فإن تُقِمْها تَكسِرْها، فدارِها تَعِشْ بها» أخرجه ابن حِبّان (٤١٧٨) والحاكم (٤/ ١٧٤) والطبرانيُّ في «الأوسط» (٨٤٨٩)[1].

**وقوله: «وفيها عِوَج»** بكسرِ العين وفتح الواو بعدها جيم للأكثر، وبالفتح لبعضِهم، وقال أهل اللُّغة: العَوَج ـ بالفتح ـ في كلّ مُنتَصِب كالحائطِ والعود وشِبْهه، وبالكسرِ: ما كان في بساط أو أرض أو مَعاش أو دِين. ونَقَلَ ابن قُرقُولٍ عن أهل اللُّغة: أنَّ الفتح في الشَّخص المرئيّ، والكسر فيما ليس بمَرئيٍّ. وقال القُرطُبيّ: بالفتح في الأجسام وبالكسرِ في المعاني، وهو نحو الذي قبله. وانفَرَدَ أبو عَمْرو الشَّيبانيّ فقال: كلاهما بالكسرِ، ومصدَرهما بالفتح.

## ٨٠- باب الوَصَاةِ بالنِّساء

**٥١٨٥- حدَّثنا إسحاقُ بنُ نَصْرٍ، حدَّثنا حُسَينٌ الجُعْفيُّ، عن زائدةَ، عن مَيسَرةَ، عن أبي حازِمٍ، عن أبي هريرةَ، عن النبيِّ ﷺ، قال: «مَن كان يُؤْمِنُ باللهِ واليَومِ الآخِرِ فلا يُؤْذي جارَه..».**

[أطرافه في: ٦٠١٨، ٦١٣٦، ٦١٣٨، ٦٤٧٥]

٢٥٣/٩ **٥١٨٦- «.. واستَوْصُوا بالنِّساءِ خيراً، فإنَّهُنَّ خُلِقْنَ من ضِلَعٍ، وإنَّ أعوَجَ شيءٍ في الضِّلَعِ أعلاه، فإن ذهبْتَ تُقِيمُه كَسَرْتَه، وإن تَرَكْتَه لم يَزَلْ أعوَجَ، فاستَوْصُوا بالنِّساءِ خيراً».**

**قوله: «باب الوَصَاة بالنِّساءِ»** بفتح الواو والصّاد المهمَلة مقصور، وهي لغة في الوَصيَّة كما تقدَّمَ، وفي بعض الرِّوايات: «الوِصاية».

---

(١) وهو له في «الكبير» أيضاً (٦٩٩٢)، وانظره في «المسند» (٢٠٠٩٣).

**قوله: «عن مَيسَرة»** هو ابن عمَّار الأشجَعيّ، وقد تقدَّم ذِكْره في بَدْء الخلق[١] (٣٣٣١)، وأبو حازِم: هو الأشجَعيّ سَلْمان مولى عَزّة، بمُهمَلةٍ مفتوحة ثمَّ زاي ثقيلة.

**قوله: «مَن كان يُؤْمِن بالله واليوم الآخِر فلا يُؤْذي جاره، واستَوْصوا بالنِّساءِ خيراً»** الحديث، هما حديثان يأتي شرح الأوَّل منهما في كتاب الأدب (٦٠١٨)، وقد أخرجه مسلم (١٤٦٨/ ٦٠) عن أبي بكر بن أبي شَيْبة عن حُسَين بن عليّ الجُعْفيِّ شيخ شيخ البخاريّ فيه، فلم يَذكُر الحديث الأوَّل، وذكر بَدَله: «مَن كان يُؤمِن بالله واليوم الآخِر، فإذا شَهِدَ أمراً[٢] فليتكلَّم بخيرٍ أو ليَسكُت».

والذي يظهر أنَّها أحاديث كانت عند حُسَين الجُعْفيِّ عن زائدة بهذا الإسناد، فرُبَّما جَمَعَ ورُبَّما أفرَدَ، ورُبَّما استوعَبَ ورُبَّما اقتَصَرَ، وقد تقدَّم في بَدْء الخلق[١] من وجه آخر عن حُسَين بن عليّ مُقتَصِراً على الثّاني (٣٣٣١)، وكذا أخرجه النَّسائيُّ (ك٩٠٩٥) عن القاسم ابن زكريّا عن حُسَين بن عليّ، وأخرجه الإسماعيليّ عن أبي[٣] يَعْلى عن إسحاق بن أبي إسرائيل عن حُسَين بن عليّ بالأحاديثِ الثلاثة، وزاد: «ومَن كان يُؤمِن بالله واليوم الآخِر فليُحسِن قِرَى ضَيْفِه» الحديث.

**قوله: «فإنَّهُنَّ خُلِقْنَ من ضِلَعٍ»** بكسرِ الضّاد المعجَمة، وفتح اللّام وقد تُسكَّن، وكأنَّ فيه إشارة إلى ما أخرجه ابن إسحاق في «المبتَدَأ» عن ابن عبَّاس: إنَّ حَوّاء خُلِقَت من ضِلَع آدم الأقصَر الأيسَر وهو نائم، وكذا أخرجه ابن أبي حاتم[٤] وغيره من حديث مجاهد، وأغرَبَ النَّوَويّ فعَزاه للفقهاءِ أو بعضهم، فكأن المعنى: أنَّ النِّساء خُلِقنَ من أصلٍ خُلِقَ من شيء مُعوَجّ، وهذا لا يُخالف الحديث الماضي من تشبيه المرأة بالضِّلَعِ، بل يُستَفاد من هذا نُكْتة التَّشبيه، وأنَّها عَوْجاء مِثله لكَونِ أصلها منه، وقد تقدَّم شيء من ذلك في كتاب بَدْء الخلق[٥].

---

(١) بل في أحاديث الأنبياء.

(٢) تحرَّفت في (س) إلى: امرؤ.

(٣) تحرَّفت في (س) إلى: ابن.

(٤) تحرَّفت في (س) إلى: حازم.

(٥) بل في أحاديث الأنبياء، كما أشرنا إلى ذلك قريباً.

**قوله: «وإنَّ أعوَجَ شيءٍ في الضِّلَع أعلاه»** ذكر ذلك تأكيداً لمعنى الكسر، لأنَّ الإقامة أمْرُها أظهَر في الجهة العُليا، أو إشارة إلى أنَّها خُلِقَت من أعوَج أجزاء الضِّلع؛ مُبالَغة في إثبات هذه الصِّفة لهنَّ، ويحتمل أن يكون ضَرَبَ ذلك مثلاً لأعلى المرأة، لأنَّ أعلاها رأسُها، وفيه لسانها وهو الذي يَحصُل منه الأذَى، واستعملَ «أعوَج» وإن كان من العُيوب لأنَّه أفعَل الصفة[1]، أو أنَّه شاذّ، وإنَّما يَمتَنِع عند الالتِباس بالصِّفة، فإذا تَميَّز عنها بالقَرِينة جازَ البناء.

**قوله: «فإن ذهبْتَ تُقيمُه كَسَرْتَه»** الضَّمير للضِّلع لا لأعلى الضِّلع، وفي الرِّواية التي قبله: «إن أقَمتَها كَسَرتَها» والضَّمير أيضاً للضِّلع وهو يُذكَّر ويُؤنَّث، ويُحتمَل أن يكون للمرأة، ويُؤيِّده قوله بعده: «وإن استَمتَعتَ بها»، ويحتمل أن يكون المراد بكسره الطَّلاق، وقد وَقَعَ ذلك صريحاً في رواية سفيان عن أبي الزِّناد عند مسلم (١٤٦٨/ ٥٩) بلفظ: «وإن ذهبتَ تُقيمُها كَسَرتها وكسرُها طَلاقُها».

**قوله: «وإن تَرَكْته، لم يزل أعوَج»** أي: وإن لم تُقِمه.

**وقوله: «فاستَوصُوا»** أي: أوصيكم بهنَّ خيراً فاقبَلوا وصيَّتي فيهنَّ واعمَلوا بها، قاله البَيْضاويّ. والحامل على هذا التَّقدير: أنَّ الاستيصاء استفعال، وظاهره طلب/ الوَصيَّة ٢٥٤/٩ وليس هو المراد، وقد تقدَّم له توجيهات أُخَر في بَدْء الخلق[1].

**قوله: «بالنِّساءِ خيراً»** كأن فيه رَمزاً إلى التَّقويم برِفق، بحيثُ لا يُبالغ فيه فيُكسَر ولا يَترُكه فيَستَمِرّ على عِوَجه، وإلى هذا أشارَ المصنِّف بإتْباعه بالتَّرجمة التي بعده «باب قُوا أنفُسَكم وأهليكم ناراً» فيُؤخَذ منه أن لا يَترُكها على الاعوِجاج إذا تَعَدَّت ما طُبِعَت عليه من النَّقص إلى تعاطي المعصية بمُباشَرَتِها أو تَركِ الواجب، وإنَّما المراد أن يَترُكها على اعوِجاجها في الأُمور المباحة.

وفي الحديث النَّدْبُ إلى المداراة لاستمالة النُّفوس وتألُّف القلوب.

---

(١) في (أ) و(س): للصفة، والمثبت من (ع).

وفيه سياسة النِّساء بأخذِ العفو منهنَّ والصَّبر على عِوَجهنَّ، وأنَّ مَن رامَ تَقويمَهنَّ فاتَهُ الانتِفاع بهنَّ، معَ أنَّه لا غِنَى للإنسان عن امرأة يَسكُن إليها ويستعين بها على مَعاشِه، فكأنَّه قال: الاستمتاع بها لا يَتِمّ إلّا بالصَّبرِ عليها.

**٥١٨٧- حدَّثنا أبو نُعَيم، حدَّثنا سفيانُ، عن عبدِ الله بنِ دِينارٍ، عن ابنِ عمرَ رضي الله عنهما، قال: كنَّا نَتَّقي الكلامَ والانبِساطَ إلى نِسائِنا على عَهْدِ النبيِّ ﷺ هَيبةَ أن يَنزِلَ فينا شيءٌ، فلمَّا تُوفِّيَ النبيُّ ﷺ تكلَّمْنا وانبَسَطْنا.**

**قوله: «حدَّثنا سُفْيان»** هو الثَّوْريّ.

**قوله: «عن عبد الله بن دينار»**[1]

**قوله: «كنَّا نَتَّقي»** أي: نَتَجنَّب، وقد بيَّن سبب ذلك بقولِه: «هَيبةَ أن يَنزِل فينا شيءٌ» أي: من القرآن، ووَقَعَ صريحاً في رواية ابن مَهْديّ عن الثَّوْريّ عند ابن ماجه (١٦٣٢).

وقوله **«فلمَّا تُوُفِّي»** يُشعِر بأنَّ الذي كانوا يَترُكونَه كان من المباح، لكنَّ الذي يَدخُل تحت البراءة الأصليَّة، فكانوا يَخافونَ أن يَنزِل في ذلك مَنعٌ أو تحريم، وبعد الوفاة النبويَّة أمِنوا ذلك ففَعَلوه تَمسُّكاً بالبراءة الأصليَّة.

## ٨١- بابٌ ﴿قُوٓاْ أَنفُسَكُمۡ وَأَهۡلِيكُمۡ نَارٗا﴾ [التحريم:٦]

**٥١٨٨- حدَّثنا أبو النُّعْمان، حدَّثنا حمَّادُ بنُ زيدٍ، عن أيوبَ، عن نافعٍ، عن عبدِ الله، قال النبيُّ ﷺ: «كلُّكم راعٍ وكلُّكم مَسْؤولٌ، فالإمامُ راعٍ وهو مَسْؤولٌ، والرجلُ راعٍ على أهلِه وهو مَسْؤولٌ، والمرأةُ راعيةٌ على بيتِ زَوْجِها وهي مَسْؤولةٌ، والعبدُ راعٍ على مال سَيِّدِه وهو مَسْؤولٌ، ألا فكلُّكم راعٍ وكلُّكم مَسْؤولٌ».**

**قوله: «باب ﴿قُوٓاْ أَنفُسَكُمۡ وَأَهۡلِيكُمۡ نَارٗا﴾»** تقدَّم تفسيرها في تفسير سورة التَّحريم[2]، وأورَدَ فيه حديث ابن عمر: «كلُّكم راعٍ وكلُّكم مَسؤولٌ عن رَعيَّته» ومُطابَقَته ظاهرة، لأنَّ

---

(١) بعد هذا بياض في (أ) وأصل (س).

(٢) قبل حديث رقم (٤٩١٥).

أهل المرء ونفسه من جُملة رَعيَّته، وهو مسؤول عنهم، لأنَّه أُمِرَ أن يَحرِص على وِقايتِهم من النار، وامتِثال أوامر الله واجتناب مَناهِيهِ، وسيأتي شرح الحديث في أوَّل كتاب الأحكام (٧١٣٨) مُستَوفًى إن شاءَ الله تعالى.

## ٨٢- باب حسنُ المعاشَرة مع الأهل

٥١٨٩- حدَّثنا سليمانُ بنُ عبدِ الرَّحمنِ وعليُّ بنُ حُجْرٍ، قالا: أخبرنا عيسى بنُ يونُسَ، حدَّثنا هشامُ بنُ عُرْوةَ، عن عبدِ الله بنِ عُرْوةَ، عن عُرْوةَ، عن عائشةَ قالت: جَلَسَ إحدَى عَشْرةَ امرأةً فتَعاهَدْنَ وتَعاقَدْنَ أن لا يَكْتُمْنَ من أخبار أزْواجِهِنَّ شيئاً.

قالت الأولى: زَوْجي لحمُ جَمَلٍ غَثٍّ على رأسِ جبلٍ، لا سَهْلَ فيُرْتَقَى، ولا سَمِينَ فيُنتَقَلُ.

قالت الثّانيةُ: زَوْجي لا أَبُثُّ خَبَرَه، إنّي أخافُ أن لا أذَرَه، إن أذْكُرْه أذْكُر عُجَرَه وبُجَرَه.

قالت الثّالثةُ: زَوْجي العَشَنَّقُ، إن أنْطِق أُطَلَّق، وإن أسكُتْ أُعلَّق.

قالت الرّابعةُ: زَوْجي كَلَيلِ تِهامةَ، لا حَرَّ ولا قُرَّ، ولا مَخافةَ ولا سَآمةَ.

٢٥٥/٩ قالت الخامسةُ: زَوْجي إنْ دَخَلَ فهِدَ، وإنْ خَرَجَ أسِدَ، ولا يَسْأَلُ/ عمَّا عَهِدَ.

قالت السادسةُ: زَوْجي إن أكَلَ لَفَّ، وإن شَرِبَ اشتَفَّ، وإن اضْطَجَعَ التَفَّ، ولا يُولِجُ الكَفَّ ليَعْلَمَ البَثَّ.

قالت السابعةُ: زَوْجي غَياياءُ ـ أو عَياياءُ ـ طَباقاءُ، كلُّ داءٍ له داءٌ، شَجَّكِ أو فلَّكِ أو جَمَعَ كلًّا لكِ.

قالت الثّامِنةُ: زَوْجي المَسُّ مَسُّ أرنَبٍ والرِّيحُ رِيحُ زَرْنَبٍ.

قالت التاسِعةُ: زَوْجي رَفِيعُ العِمادِ، طويلُ النِّجادِ، عظيمُ الرَّمادِ، قريبُ البيتِ منَ الناد.

قالت العاشرةُ: زَوْجي مالكٌ، وما مالكٌ؟ مالكٌ خيرٌ من ذلكِ، له إبلٌ كثيراتُ المَباركِ، قَلِيلاتُ المسارحِ، وإذا سمعْنَ صوتَ المِزْهَرِ أيقَنَّ أنَّهنَّ هَوالكُ.

قالت الحادِيةَ عَشْرةَ: زَوْجي أبو زَرْعٍ فما أبو زَرْعٍ؟ أناسَ من حُلِيٍّ أُذنَيَّ، ومَلأَ من شَحْمٍ

عَضُدَيَّ، وبَجَحَني فبَجِحَت إليَّ نفسي، وَجَدَني في أهلِ غُنَيمةٍ بشِقٍّ فجَعَلَني في أهلِ صَهِيلٍ وأطِيطٍ، ودائِسٍ ومُنِقٍّ، فعندَه أقولُ فلا أُقبَّحُ، وأرقُدُ فأتصَبَّحُ، وأشرَبُ فأتقَنَّحُ، أمُّ أبي زَرْعٍ فما أمُّ أبي زَرْعٍ؟ عُكومُها رَداحٌ، وبيتُها فَسَاحٌ.

ابنُ أبي زَرْعٍ فما ابنُ أبي زَرْعٍ؟ مَضْجَعُه كمَسَلِّ شَطْبةٍ، ويُشبِعُه ذِراعُ الجَفْرةِ.

بنتُ أبي زَرْعٍ فما بنتُ أبي زَرْعٍ؟ طَوْعُ أبيها وطَوْعُ أمِّها، ومِلْءُ كِسائها، وغَيظُ جارَتِها.

جاريةُ أبي زَرْعٍ فما جاريةُ أبي زَرْعٍ؟ لا تَبُثُّ حديثَنا تَبْثِيثاً، ولا تُنَقِّثُ مِيرَتَنا تَنْقِيثاً، ولا تَمْلأُ بيتَنا تَعْشِيشاً.

قالت: خَرَجَ أبو زَرْعٍ والأوْطابُ تُمخَضُ، فلَقِيَ امرأةً معها وَلَدانِ لها كالفَهْدَينِ، يَلْعَبان من تحتِ خَصْرِها برُمّانَتَينِ، فطَلَّقَني ونَكَحَها، فنَكَحْتُ بعدَه رجلاً سَرِيّاً، رَكِبَ شَرِيّاً، وأخَذَ خَطِّيّاً، وأراحَ عليَّ نَعَماً ثَرِيّاً، وأعطاني من كلِّ رائحةٍ زَوْجاً، وقال: كُلي أمَّ زَرْعٍ ومِيرِي أهلَكِ، قالت: فلو جَمَعتُ كلَّ شيءٍ أعطانِيهِ ما بَلَغَ أصغرَ آنِيةِ أبي زَرْعٍ.

قالت عائشةُ: قال رسولُ الله ﷺ: «كنتُ لكِ كأبي زَرْعٍ لأُمِّ زَرْعٍ».

قال سعيدُ بنُ سَلَمةَ: قال هشام: ولا تُعَشِّشُ بيتَنا تَعْشِيشاً.

قال أبو عبدِ الله: وقال بعضُهم: فأتقَمَّحُ بالمِيمِ، وهَذا أصحّ.

قوله: «باب حُسْن المعاشَرة معَ الأهل» قال ابن المنيِّر: نَبَّهَ بهذه التَّرجمة على أنَّ إيراد النبيّ ﷺ هذه الحكاية ـ يعني حديث أمّ زَرعٍ ـ ليس خَليّاً عن فائدة شَرعيَّة، وهي الإحسان في مُعاشَرة الأهل.

قلت: وليس فيما ساقه البخاريّ التَّصريح بأنَّ النبيّ ﷺ أورَدَ الحكاية، وسيأتي بيان الاختلاف في رفعِه ووَقفِه، وليست الفائدةُ من الحديث محصورةً فيما ذُكِرَ، بل سيأتي له فوائد أُخرَى، منها ما تَرجَمَ عليه النَّسائيُّ والتِّرمِذيّ، وقد شَرَحَ حديثَ أمّ زَرع: إسماعيلُ ابن أبي أوَيْس شيخُ البخاريّ، رُوِّينا ذلك في «جُزء إبراهيم بن دَيْزِيل الحافظ» من روايته عنه، وأبو عُبيد/ القاسم بن سَلّام في «غريب الحديث» (٢/ ٢٨٩)، وذكر أنَّه نَقَلَ عن عِدّة ٢٥٦/٩

من أهل العلم لا يُحفَظ عَدَدُهم، وتَعقَّبَ عليه فيه مواضع أبو سعيد الضَّرير النَّيسابوريّ[1]، وأبو محمَّد بن قُتَيبة، كلٌّ منهما في تأليف مُفرَد، والخطَّابيّ في «شرح البخاريّ» (٣/ ١٩٨٥) وثابت بن قاسم، وشَرَحَه أيضاً الزُّبَير بن بَكّارٍ، ثمَّ أحمد بن عُبيد بن ناصح، ثمَّ أبو بكر بن الأنباريّ، ثمَّ إسحاق الكاذيّ في جُزء مُفرَد، وذكر أنَّه جمعه عن يعقوب بن السِّكّيت وعن أبي عُبيدة وعن غيرهما، ثمَّ أبو القاسم عبد الحكيم بن حِبّان المِصريّ، ثمَّ الزَّمَخشَريّ في «الفائق»، ثمَّ القاضي عِياض وهو أجمَعُها وأوسَعُها، وأخَذَ منه غالب الشُّرّاح بعده، وقد لخَّصتُ جميع ما ذَكَروه.

**قوله: «حدثنا سليمان بن عبد الرحمن»** في رواية أبي ذرٍّ: «حدثني»، وهو المعروف بابن بنت شُرَحْبيل الدِّمشقي، وعليُّ بن حُجْر بضم المهملة وسكون الجيم، وعيسى بن يونس، أي: ابن أبي إسحاق السَّبِيعي، ووقع منسوباً كذلك عند الإسماعيلي.

**قوله: «حدثنا هشام بن عُرْوة، عن عبد الله بن عُرْوة»** في رواية مسلم (٢٤٤٨/ ٩٢) وأبي يعلى (٤٧٠١) عن أحمد بن جَنَاب ـ بجيم ونون خفيفة ـ عن عيسى بن يونس عن هشام: أخبرني أخي عبدُ الله بن عُرْوة، وهذا من نوادر ما وقع لهشام بن عُرْوة في حديثه عن أبيه، حيث أدخل بينهما أخاً له واسطةً، ومثله ما سيأتي في اللباس (٥٩٢٨) من طريق وُهَيب عن هشام بن عُرْوة عن أخيه عثمان عن عُرْوة، ومضت له في الهبة رواية بواسطة اثنين بينه وبين أبيه[2].

ولم يُختلَف علي عيسى بن يُونُس في إسناده وسِياقه، لكن حكى عِياضٌ عن أحمد بن داود

---

(١) واسمه: أحمد بن خالد، كان إماماً في الأدب، له تصانيف، منها: «كتاب الردّ على أبي عبيد في غريب الحديث» خرَّج فيه جملة مما غلط عليه أبو عبيد، و«كتاب الأبيات»، وكان قد لقي أبا عمرو الشيباني وابن الأعرابي. انظر ترجمته في «معجم الأدباء» لياقوت الحموي ١/ ٢٥٣، و«لسان الميزان» للحافظ ابن حجر ١/ ١٦٦.

(٢) لعلَّ هذا ذهول من الحافظ رحمه الله، إذا لم يقع ذلك في البخاري، وإنما وقع في «السنن الكبرى» للنسائي (٩١١٩) رواية لهشام بن عروة، عن بكر بن وائل، عن الزهري، عن عروة، عن عائشة قالت: ما ضرب رسول الله ﷺ امرأة له قط، ولا جلد خادماً له قط... الحديث، والله أعلم.

الحَرّاني أنه رواه عن عيسى، فقال في أوله: عن عائشة، عن النبيِّ ﷺ، وساقه بطوله مرفوعاً كلُّه، وكذا حكاه أبو عُبيد: أنه بلغه عن عيسى بن يُونُس.

وتابَعَ عيسى بنَ يونس على روايته مُفصَّلاً ـ فيما حكاه الخطيبُ ـ سُوَيدُ بن عبد العزيز، وكذا سعيدُ بن سَلَمةَ بن أبي الحُسام، كلاهما عن هشام، وستأتي روايتُه تعليقاً[1]، وأذكرُ من وَصَلَها عند الفراغ من شرح الحديث.

وخالَفَهم الهيثمُ بن عَدِيٍّ فيما أخرجه الدارقطني في الجزء الثاني من «الأفراد»، فرواه عن هشام بن عُرْوةَ، عن أخيه يحيى بن عُرْوةَ، عن أبيه، وخطَّأه الدارقطني في «العِلَل» (١٤/ ١٥١) وصوَّبَ أنه عبد الله بن عُرْوةَ.

وقال عُقْبةُ بن خالد وعَبّاد بن منصور، وروايتُهما عند النسائي (ك٩٠٩٠و٩٠٩٢)، والدَّرَاوَردي وعبدُ الله بن مُصعَب، وروايتُهما عند الزُّبَير بن بَكّار، وأبو أُوَيس فيما أخرجه ابنُه عنه، وعبدُ الرحمن بنُ أبي الزِّناد، وروايته عند الطبراني (٢٣/ ٢٧٠)، وأبو معاويةَ، وروايته عند أبي عَوَانةَ في «صحيحه»[2]، كلُّهم عن هشام بن عُرْوةَ عن أبيه، بغير واسطة.

وأدخَلَ بينهما واسطةً أيضاً، عُقبةُ بن خالد، فرواه عن هشام بن عُرْوةَ، عن يزيد بن رُوْمانَ، عن عُرْوةَ، لكن اقتصَرَ على المرفوع، وبيَّن ذلك البزَّار، قال الدارقطني: وليس ذلك بمدفوع، فقد رواه أبو أويس أيضاً، وإبراهيمُ بن أبي يحيى، عن يزيد بن رُومان، انتهى.

ورواه عن عُرْوةَ أيضاً: حَفِيدُه عُمرُ بن عبد الله بن عُرْوةَ، وأبو الزِّناد، وأبو الأسود محمد بنُ عبد الرحمن بن نَوفَل، إلّا أنه كان يَقتصِرُ على المرفوع منه ويُنكِرُ على هشام بن عُرْوة سِياقَه بطوله، ويقول: إنما كان عُرْوة يُحدِّثُنا بذلك في السَّفَر يَقطَعُه به[3]، ذكره أبو عُبيد

---

(١) علَّقها البخاري بإثر حديثنا هذا الذي بين أيدينا.

(٢) وأخرج رواية أبي معاوية عن هشام أيضاً الخطيبُ في «الفصل للوصل المدرج في النقل» ١/ ٢٤٨.

(٣) تحرَّفت في (س) إلى: «بقطعةٍ منه»، وما أثبتناه من الأصلين، وهو الصواب، والمقصود أنّ عروة ما كان يذكر السياق بطوله إلّا في السفر ليقطعه ـ أي: السفر ـ به، أي: بذكر القصة بطولها، والله أعلم.

الآجُرِّي في أسئلته عن أبي داود.

قلت: ولعل هذا هو السَّببُ في ترك أحمد تخريجه في «مسنده» مع كِبَره، وقد حدث به الطبراني (٢٣/ ٢٦٨) عن عبد الله بن أحمد، لكن عن غير أبيه.

وقال العُقَيلي: قال أبو الأسود: لم يرفعه إلّا هشامُ بن عُرْوةَ.

قلت: المرفوعُ منه في «الصحيحين»: «كنتُ لكِ كأبي زَرع لأُمِّ زَرع»[1]، وباقيه من قول عائشة.

ووقع خارج «الصحيح» مرفوعاً كلُّه من رواية عَبّاد بن منصور عند النسائي (ك٩٠٩٢)، وساقه بسياق لا يقبل التأويل، ولفظه: قال لي رسولُ الله ﷺ: «كنتُ لكِ كأبي زَرْعٍ لأُمِّ زَرْعٍ» قالت عائشةُ: بأبي وأمِّي يا رسولَ الله، ومَن كان أبو زَرعٍ؟ قال: «اجتمع نساءٌ» فساق الحديث كلَّه.

٢٥٧/٩ وجاء مرفوعاً أيضاً من رواية عبد الله بن/ مُصعَب، والدَّراوَردي عند الزُّبير بن بَكّار، وكذا رواه أبو مَعشَر عن هشامٍ وغيرِه من أهل المدينة عن عُرْوة، وهي روايةُ الهيثم بن عَدِيٍّ أيضاً، وكذا أخرجه النسائي (ك٩٠٩٣) من رواية القاسم بن عبد الواحد، عن عُمَر ابن عبد الله بن عُرْوة، وقد قَدَّمتُ ذكرَ رواية أحمد بن داود، عن عيسى بن يُونُس، كذلك قال عِياضٌ. وكذا ظاهرُ رواية حَنبَل بن إسحاق[2]، عن موسى بن إسماعيل، عن سعيد بن سَلَمةَ بسنده المتقدِّم، فإن أولَه عنده: «قال لي رسولُ الله ﷺ: كنتُ لكِ كأبي زَرعٍ لأُمِّ زَرع، ثم أنشأ يُحدِّث حديثَ أمِّ زرع» قال عِياض: يحتمل أن يكون فاعلُ «أَنشأَ» هو عُرْوةُ، فلا يكون مرفوعاً. وأخذ القُرطُبي هذا الاحتمالَ، فجزم به، وزعم أن ما عداه وَهمٌ، وسبَقَه إلى ذلك ابنُ الجَوْزي، لكن يُعكِّرُ عليه أن في بعض طُرُقِه الصحيحة: ثم أنشَأ رسولُ الله ﷺ

---

(١) وهو عند مسلم (٢٤٤٨).

(٢) رواية حنبل بن إسحاق عن موسى بن إسماعيل عن سعيد بن سلمة، هي الرواية التي علَّقها البخاري بإثر حديثنا هذا بقوله: وقال سعيد بن سلمة عن هشام... إلخ، وقد وصلها الحافظ ابن حجر في «تغليق التعليق» ٤/ ٤٢٦، وأخرجها أبو القاسم الحنائي في «فوائده» (٢٢).

يُحدِّث، وذلك في رواية القاسم بن عبد الواحد التي أشرتُ إليها، ولفظه: «كنت لكِ كأبي زَرع لأُمِّ زَرع، ثم أنشأ رسولُ الله ﷺ يُحدِّث»، فانتفى الاحتمال.

ويُقوِّي رفعَ جميعِه أن التشبيهَ المتفَقَ على رفعه يقتضي أن يكونَ النبيُّ ﷺ سمع القصةَ وعرفَها، فأقَرَّها، فيكون كلُّه مرفوعاً من هذه الحَيثِيَّة، ويكون المرادُ بقول الدارقطني والخطيب وغيرهما من النُّقّاد: إنَّ المرفوعَ منه ما ثبت في «الصحيحين»، والباقي موقوفٌ من قول عائشةَ: هو أنَّ الذي تلفَّظَ به النبيُّ ﷺ لمَّا سمع القصةَ من عائشة هو التَّشبيهُ فقط، ولم يريدوا أنه ليس بمرفوع حُكماً، ويكون من عَكَس ذلك فنَسَب قَصَّ القِصَّةِ من ابتدائها إلى انتهائها إلى النبيِّ ﷺ واهماً، كما سيأتي بيانُه.

**قوله: «جلس إحدى عَشْرة»** قال ابن التِّين: التقديرُ: جلس جماعةٌ إحدى عَشْرة، وهو مثل: ﴿وَقَالَ نِسْوَةٌ فِي ٱلْمَدِينَةِ﴾ [يوسف:٣٠].

وفي رواية أبي عَوَانةَ: «جلسَتْ»، وفي رواية أبي عليٍّ[1] الطَّبَري في مسلم: «جلسْنَ» بالنون، وفي رواية للنسائي: «اجتمع»[2]، وفي رواية أبي عُبيد[3]: «اجتمعَتْ»، وفي رواية أبي يعلى (٤٧٠١): «اجتمَعْنَ».

قال القُرطُبي: زيادةُ النُّون على لغة: أكَلُوني البراغيثُ، وقد أثبتها جماعةٌ من أئمَّة العربية، واستَشهَدوا لها بقوله تعالى: ﴿وَأَسَرُّوا ٱلنَّجْوَى ٱلَّذِينَ ظَلَمُوا﴾ [الأنبياء:٣]، وقوله تعالى: ﴿عَمُوا وَصَمُّوا كَثِيرٌ مِّنْهُمْ﴾ [المائدة:٧١]، وحديث: «يتعاقَبون فيكم ملائكةٌ»[4]، وقول الشاعر:

---

(١) هو الحسين بن علي بن الحسين الطبري الشافعي، أحد رواة «صحيح مسلم»، مفتي مكة ومحدِّثها، قال الذهبي: سمع في سنة تسع وثلاثين وأربع مئة «صحيح مسلم» من أبي الحسين الفارسي، ورواه مرات، توفي بمكة سنة ثمان وتسعين وأربع مئة. انظر ترجمته في «سير أعلام النبلاء» ١٩/ ٢٠٣.

(٢) الذي في المطبوع من «السنن الكبرى» (٩٠٨٩): «جلس»، وفي (٩٠٩٠): «اجتمعن»، وفي (٩٠٩٢): «اجتمعت»، وإنما رواه بلفظ: «اجتمع» إسحاق بن راهويه في «مسنده» (٧٤٤)، والطبراني في «الكبير» ٢٣/ (٢٦٥) و(٢٦٨).

(٣) في «غريب الحديث» ٢/ ٢٨٦.

(٤) سلف (٥٥٥)، وأخرجه مسلم (٦٣٢) من حديث أبي هريرة.

بِحَـوْرانَ يَعـصِرْنَ الـسَّلِيطَ أقارِبُـه[1]

وقوله:

يَلومُـــونني في اشـــتراء النَّخِيـــ ـــل قَـــوْمي فكلُّهـــمُ يَعـــذِلُ[2]

وقد تكلَّفَ بعضُ النُّحاة ردَّ هذه اللغة إلى اللغة المشهورة، وهي أن لا يُلحِقَ علامةَ الجمع ولا التثنية ولا التأنيث في الفعل إذا تقدَّم على الأسماء، وخرَّجَ لها وجوهاً وتقديرات في غالبها نظرٌ، ولا يُحتاجُ إلى ذلك بعد ثُبوتِها نقلاً، وصِحَّتِها استعمالاً، والله أعلم.

وقال عياضٌ: الأشهرُ ما وقع في «الصحيحين»، وهو توحيدُ الفعل مع الجمع، قال سِيبويه: حُذِفَ اكتفاءً بما ظَهَر، تقول مثلاً: قام قومُك، فلو تقدم الاسم لم يُحذَف فتقول: قومُك قامَ، بل قاموا. ومما يوجَّهُ به ما وقع هنا أن يكون: «إحدى عَشْرَة» بدلاً من الضَّمير في «اجتمَعْنَ»، والنُّون على هذا ضميرُ الاسم، لا حرفُ علامةٍ، أو على أنه خبرُ مبتدأ محذوفٍ، كأنه قيل: مَن هُنَّ؟ فقيل: إحدى عَشْرةَ، أو بإضمار: أعني.

وذكر عِياضٌ: أن في بعض الروايات: «إحدى عَشْرةَ نِسوة»، قال: فإن كان بالنَّصب، احتاج إلى إضمار: أعني، أو بالرفع، فهو بدلٌ من «إحدى عَشْرةَ»، ومنه قوله تعالى: ﴿وَقَطَّعْنَٰهُمُ ٱثْنَتَىْ عَشْرَةَ أَسْبَاطًا﴾ [الأعراف:١٦٠] قال الفارسي: هو بدلٌ من ﴿وَقَطَّعْنَٰهُمُ﴾ وليس بتمييز. انتهى، وقد جوَّزَ غيرُه أن يكون تمييزاً بتأويل يطولُ شرحُه.

ووقع لهذا الحديث سببٌ عند النسائي (ك٩٠٩٣) من طريق عمر بن عبد الله بن عُرْوة، عن عُرْوة، عن عائشة قالت: فَخَرْتُ بمال أبي في الجاهلية، وكان ألفَ ألفِ أُوقيَّةٍ، وفيه: فقال النبيُّ ﷺ: «اسكُتِي يا عائشة، فإني كنتُ لك كأبي زَرعٍ لأُمِّ زَرعٍ».

---

(١) هو عجز بيتٍ للفرزدق، وصدره:

ولكـــنْ دِيافِـــيٌّ أبـــوهُ وأمُّـــهُ

انظر «ديوانه» ١/ ١٦.

(٢) البيت من المتقارب، وهو لأمية بن أبي الصلت. انظر «ديوانه» ص١٦، تحقيق شولتهس.

ووقع له سببٌ آخر فيما أخرجه أبو القاسم عبد الحكيم بن حبان بسند له/ مرسل من ٢٥٨/٩ طريق سعيد بن عُفَير، عن القاسم بن الحسن، عن عمرو بن الحارث، عن الأسود بن خير المعافري قال: دخل رسولُ ﷺ على عائشةَ وفاطمةَ وقد جرى بينهما كلامٌ، فقال: «ما أنتِ بمنتهيةٍ يا حُميراءُ عن ابنتي، إنَّ مَثَلي ومَثَلُك كأبي زَرْعٍ مع أمِّ زَرع» فقالت: يا رسولَ الله، حَدِّثنا عنهما، فقال: «كانت قرية فيها إحدى عَشْرة امرأةً، وكان الرجالُ خُلوفاً، فقلن: تَعالَينَ نتذاكر أزواجَنا بما فيهم، ولا نَكذِبُ».

ووقع في رواية أبي معاويةَ، عن هشام بن عُرْوةَ عند أبي عَوَانة في «صحيحه» بلفظ: «كان رجلٌ يُكنى أبا زَرْع، وامرأته أمَّ زَرْع، فتقول: أحسَنَ إليَّ أبو زَرْع، وأعطاني أبو زَرْع، وأكرمَني أبو زَرْع، وفعل بي أبو زَرْع»[1].

ووقع في رواية الزُّبير بن بكّار: دخل عليَّ رسولُ الله ﷺ وعندي بعضُ نسائه، فقال يخصُّني بذلك: «يا عائشةُ أنا لك كأبي زَرع لامِّ زَرع» قلت: يا رسول الله، ما حديث أبي زَرعٍ وأمِّ زَرع؟ قال: «إن قريةً من قُرى اليمن كان بها بطنٌ من بطون اليمن، وكان منهن إحدى عَشْرةَ امرأةً، وإنَّهن خَرجْنَ إلى مجلس، فقلن: تَعالَين فلنَذكُر بُعولَتَنا بما فيهم، ولا نكذب».

فيُستفادُ من هذه الرواية معرفةُ جهة قبيلتهن وبلادهن، لكن وقع في رواية الهيثم: أنهن كن بمكّةَ. وأفاد أبو محمد بن حَزْم فيما نقله عياضٌ: أنهنّ كُنَّ من خَثعَم، وهو يوافقُ رواية الزُّبيَر أنهنَّ من أهل اليمن. ووقع في رواية ابن أبي أوَيس عن أبيه: أنهنَّ كنَّ في الجاهلية.

وكذا عند النَّسائي (ك٩٠٩٠) في رواية عُقْبة بن خالد عن هشام.

وحكى عياضٌ، ثم النَّووي قول الخطيب في «المبهمات»[2]: لا أعلمُ أحداً سَمَّى النِّسوة المذكورات في حديث أمِّ زَرع إلّا من الطريق الذي أذكرُه وهو غريبٌ جداً، ثم ساقه من طريق الزُّبير بن بَكّار.

---

(١) الحديث ليس في القسم المطبوع من «مسند أبي عوانة»، ولكن أخرجه من طريق أبي معاوية بالإسناد المذكور: ابن الأعرابي في «معجمه» (٨٣٥).

(٢) صفحة ٥٢٧-٥٣٠.

قلت: وقد ساقه أيضاً أبو القاسم عبدُ الحكيم المذكورُ من الطريق المرسَلة التي قَدَّمتُ ذِكْرها، فإنه ساقه من طريق الزُّبير بن بَكّار بسنده، ثم ساقه من الطريق المرسَلة، وقال: فذكر الحديثَ نحوَه. وسَمَّى ابنُ دُرَيدٍ في «الوشاح» أم زَرعٍ: عاتكة.

ثم قال النَّوَوي: وفيه ـ يعني سياق الزُّبير بن بكار ـ أنَّ الثانيةَ اسمُها: عَمْرةُ بنت عمرو، واسم الثالثة: حُبَّى ـ بضم المهملة وتشديد الموحدة مقصور ـ بنت كعب، والرابعة: مَهْدَد بنت أبي هَزومةَ، والخامسة: كَبشةُ، والسادسة: هِنْد، والسابعة: حُبَّى بنت عَلقمةَ، والثامنة: بنت أوس بن عبد، والعاشرة: كَبشةُ بنت الأُرقم. انتهى، ولم يُسمِّ الأولى، ولا التاسعة، ولا أزواجَهن، ولا ابنة أبي زَرع، ولا أمَّه، ولا الجاريةَ، ولا المرأةَ التي تزوَّجها أبو زَرْع، ولا الرجلَ الذي تَزوَّجته أم زرع، وقد تَبِعه جماعةٌ من الشرّاح بعده، وكلامُهم يوهمُ أن ترتيبهنَّ في رواية الزُّبير كترتيب رواية «الصحيحين» وليس كذلك، فإن الأولى عند الزُّبير ـ وهي التي لم يُسمِّها ـ هي الرابعةُ هنا، والثانية في رواية الزُّبير هي الثامنة هنا، والثالثة عند الزُّبير هي العاشرة هنا، والرابعة عند الزُّبير هي الأولى هنا، والخامسة عندَه هي التاسعةُ هنا، والسادسة عندَه هي السابعةُ هنا، والسابعة عندَه هي الخامسةُ هنا، والثامنة عندَه هي السادسةُ هنا، والتاسعة عندَه هي الثانيةُ هنا، والعاشرة عندَه هي الثالثةُ هنا.

وقد اختَلفَ كثيرٌ من رواة الحديث في تَرتيبِهن، ولا ضَيرَ في ذلك، ولا أثرَ للتقديم والتأخير فيه، إذ لم يقع تسميتُهنَّ، نعم في رواية سعيد بن سَلَمة مُناسَبة، وهي سياقُ الخمسة اللّاتي ذَمَمنَ أزواجَهنَّ على حِدَة، والخمسة اللّاتي مَدَحنَ أزواجَهنَّ على حِدَة، وسأُشير إلى ترتيبهنَّ في الكلام على قول السادسة هنا، وقد أشارَ إلى ذلك في قول عُرْوة عند ذِكْر الخامسة: «فهؤلاءِ خمسٌ يَشْكُون»، وإنما نبَّهتُ على رواية الزُّبير بخصوصها، لمَا فيها من التسمية مع المخالَفة في سياق الأعداد، فيَظُنُّ مَن لم/ يَقِفْ على حقيقة ذلك أن ٢٥٩/٩
الثانية التي سُمِّيَت عَمْرةَ بنت عَمْرو هي التي قالت: «زوجي لا أبُثُّ خَبَرَه»، وليس كذلك، بل هي التي قالت: «زوجي المسُّ مسُّ أرنبٍ»، وهكذا، إلى آخره، فلِلتَّنبيه عليه فائدةٌ من هذه الحيثيَّة.

**قوله: «فتعاهَدْن وتعاقَدْن»** أي: ألزَمنَ أنفسَهن عهداً، وعقَدنَ على الصِّدق من ضمائرهن عقداً.

**قوله: «أن لا يكتُمْن»** في رواية بن أبي أوَيس وعُقْبة: أن يتصادَقْنَ بينهنّ، ولا يَكتُمنَ، وفي رواية سعيد بن سَلَمة عند الطبراني (٢٣/ ٢٦٥): أن يَنعَتنَ أزواجَهنّ، ويَصدُقنَ، وفي رواية الزُّبير: فتبايَعْنَ على ذلك.

**قوله: «قالت الأولى: زوجي لحم جمل غَثّ»** بفتح المعجمة، وتشديد المثلثة، ويجوز جرُّه صفةً للجمل، ورفعُه صفةً للَّحم، قال ابن الجَوْزي: المشهور في الرواية الخفضُ، وقال ابن ناصر: الجيِّدُ الرفعُ، ونقله عن التِّبريزي وغيره، والغَثُّ: الهزيلُ الذي يُستغَثُّ من هُزاله، أي: يُستَرذَل[1] ويُستكرَه، مأخوذٌ من قولهم: غثَّ الجرحُ غثّاً وغَثِيثاً: إذا سال منه القَيْح، واستغَثَّه صاحبُه، ومنه: أغثَّ الحديثُ، ومنه: غَثَّ فلانٌ في خُلُقه، وكَثُرَ استعمالُه في مقابلة السَّمين، فيقال للحديث المختلِط: فيه الغَثُّ والسَّمين.

**قوله: «على رأسِ جبلٍ»** في رواية أبي عُبيد (٢/ ٢٨٦) والترمذي[2]: «وَعْرٍ»، وفي رواية الزُّبير بن بَكّار: «وَعْثٍ» وهي أوفقُ للسَّجع، والأول ظاهر، أي: كثير الضَّجَر شديد الغِلظة يَصعُب الرُّقِيُّ إليه، والوَعْث بالمثلثة: الصعبُ المرتَقَى، بحيث تُوحَل فيه الأقدامُ، فلا يُتخلَّص منه، ويشقُّ فيه المشي، ومنه: وَعْثاءُ السفر.

**قوله: «لا سَهْلَ»** بالفتح بلا تنوين، وكذا: «ولا سَمِينَ»، ويجوز فيهما الرفعُ على خبر مبتدأٍ مُضمَر، أي: لا هو سهلٌ ولا سمينٌ، ويجوز الجرُّ على أنهما صفةُ جملٍ وجبلٍ، ووقعَ في رواية عُقْبة بن خالد عن هشام عند النَّسائي (ك٩٠٩٠) بالنصب منوَّناً فيهما: «لا سهلاً» و«لا سميناً»، وفي رواية عمر بن عبد الله بن عُرْوة عنده (ك٩٠٩٣): «لا بالسمين» و«لا بالسهل».

---

(١) في (أ): يُستَرَكُّ، وفي (س): يُستَتْرك، والمثبت من (ع).

(٢) في «الشمائل» (٢٥١).

قال عياض: أحسنُ الأوجه عندي الرفعُ في الكلمتين، من جِهَة سياق الكلام وتصحيح المعنى، لا من جِهَة تقويم اللفظ، وذلك أنها أودَعَت كلامَها تشبيهَ شيئين بشيئين: شبَّهت زوجَها باللحم الغَثِّ، وشبَّهت سوءَ خُلُقه بالجبل الوَعر، ثم فَسَّرت ما أجمَلَت، فكأنها قالت: لا الجبلُ سهلٌ فلا يَشُقُّ ارتقاؤُه لأخذ اللحم ولو كان هزيلاً، لأنَّ الشيءَ المزهودَ فيه قد يُؤخَذ إذا وُجِدَ بغير نَصَبٍ، ثم قالت: ولا اللحمُ سمينٌ فيُتحمَّل المشقَّة في صعود الجبل، لأجلِ تحصيله.

**قوله**: «**فيُرتَقَى**» أي: فيُصعَد فيه، وهو وصفٌ للجبل، وفي روايةٍ للطبراني (٢٣/ ٢٦٥): «لا سهلٌ فيُرتَقَى إليه».

**قوله**: «**ولا سمينَ فيُنتقَل**» في رواية أبي عُبيد: «فيُنتَقى» وهذا وصفُ اللحم، والأول من الانتقال، أي: أنه لهُزاله لا يَرغَبُ أحدٌ فيه فيَنتَقِلُه[1] إليه، يقال: انتَقلتُ الشيءَ، أي: نَقَلتُه، ومعنى يُنتَقى: ليس له نِقْيٌ يُستخرَج، والنِّقي: المخّ، يقال: نَقَوتُ العظمَ ونَقَيتُه وانتقيتُه: إذا استَخرجتَ مُخَّه، وقد كَثُر استعمالُه في اختيار الجيِّد من الرديء، قال عِياض: أرادت أنه ليس له نِقْي فيُطلَب لأجل ما فيه من النِّقي، وليس المرادُ أنه فيه نِقيٌ يُطلَب استخراجُه، قالوا: آخر ما يبقى في الجمل مخُّ عظم المفاصل ومخُّ العين، وإذا نَفِدا لم يبقَ فيه خيرٌ، قالوا: وَصَفَته بقِلَّة الخير وبُعدِه مع القِلَّة، فشَبَّهته باللحم الذي صَغُرَت عظامُه عن النِّقي، وخَبُثَ طعمُه وريحُه مع كونه في مُرتَقًى يشقُّ الوصول إليه، فلا يرغب أحدٌ في طلبه ليَنقُلَه إليه، مع توفُّر دواعي أكثر الناس على تناول الشيءِ المبذولِ مجاناً.

وقال النَّوويُّ: فَسَّره الجمهورُ بأنه قليل الخير من أوجُهٍ، منها: كونُه كلَحْم الجمل لا كلَحْم الضَّأن مثلاً، ومنها: أنه مع ذلك مهزولٌ رَديءٌ، ويؤيِّده قولُ أبي سعيد الضَّرير: ليس في اللحوم أشدُّ غَثاثةً من لحم الجمل، لأنه يجمع خُبْثَ الطعم وخُبثَ الرِّيح، ومنها: أنه صعبُ التناول لا يوصَل إليه إلا بمَشَقَّة شديدة.

وذهب الخطَّابي إلى أن تَشبيهَها بالجبل الوَعْر إشارةٌ إلى سوءِ خُلُقه، وأنه يترفَّع ويتكبَّر

---

(١) تحرَّفت في (س) إلى: فينتقل.

ويَسمُو بنفسه فوقَ موضعها، فيجمع البُخلَ وسُوءَ الـخُلق.

وقال عِياض: شبَّهت وُعورةَ خُلُقه بالجبل، وبُعدَ/ خيره ببُعد اللحم على رأس الجبل، ٩/٢٦٠ والزُّهدَ فيما يُرجَى منه مع قِلَّته وتعذُّره بالزهد في لحم الجمل الهزيل، فأعطَت التشبيهَ حقَّه، ووَفَّته قِسطَه.

**قوله: «قالت الثانيةُ: زوجي لا أَبُثُّ خبرَه»** بالموحَّدة ثم المثلَّثة، وفي روايةٍ حكاها عياضٌ: «أَنُثُّ» بالنون بدلَ الموحَّدة، أي: لا أُظهِرُ حديثَه، وعلى رواية النون فمرادُها: حديثُه الذي لا خيرَ فيه، لأن النَّثَّ بالنون أكثرُ ما يُستعمَل في الشر، ووقعَ في روايةٍ للطبراني (٢٣/ ٢٦٥): «لا أَنُمّ» بنون وميم من النَّميمة.

**قوله: «إني أخافُ أن لا أذَرَه»** أي: أخاف أن لا أترُكَ من خَبَره شيئاً، فالضمير للخبر، أي: أنه لطوله وكَثرتِه إن بدأتُه لم أقدر على تكْمِيلِه، فاكتفت بالإشارة إلى مَعَايِبِه خَشيةَ أن يطول الـخَطْب بإيراد جميعها. ووقع في رواية عبّاد بن منصور عند النسائي (ك٩٠٩٢) «أخشى أن لا أذَرَه من سُوء» وهذا تفسير ابن السِّكّيت، ويؤيده أن في رواية عقبة بن خالد: «إني أخاف أن لا أذرَه أذكُرَه وأذكرَ عُجَرَهُ وبُجَرَهُ» وقال غيره: الضمير لزوجها وعليه يعود ضمير «عُجَره وبُجَره» بلا شكٍّ، كأنها خشيت إذا ذَكَرت ما فيه أن يبلغه فيفارقها، فكأنها قالت: أخاف أن لا أقدر على تركه لعلاقتي به وأولادي منه.

و«أَذَره» بمعنى: أفارقه، فاكتفت بالإشارة إلى أنه له مَعايِب؛ وفاءً بما التزمتْه من الصدق، وسَكَتتْ عن تفسيرها للمعنى الذي اعتَذَرتْ به، ووقع في رواية الزُّبير: «زوجي مَن لا أذكُره ولا أبثُّ خبرَه» والأول أليق بالسَّجع.

**قوله: «عُجَره وبُجَره»** بضم أوله وفتح الجيم فيهما، الأول بعين مهملة والثاني بموحدة، جمع عُجْرة وبُجْرة ـ بضم ثم سكون ـ فالعُجَر: تعقُّد العَصَب والعروق في الجسد حتى تصير ناتئة، والبُجَر مثلها إلّا أنها مختصة بالتي تكون في البطن، قاله الأصمعي وغيره، وقال ابن الأعرابي: العُجْرة: نفخة في الظهر، والبُجْرة: نفخة في السُّرة، وقال ابن أبي أُويس:

العُجَر: العقد التي تكون في البطن واللسان، والبُجَر: العيوب. وقيل: العُجَر في الجنب والبطن، والبُجَر في السُّرة، هذا أصلهما، ثم استُعملا في الهموم والأحزان، ومنه قول علي يوم الجمل: أشكو إلى الله عُجَري وبُجَري. وقال الأصمعي: استُعملا في المعايب، وبه جزم ابن حَبِيب وأبو عُبيد الهرَوي. وقال أبو عُبيد بن سلَّام ثم ابن السِّكِّيت: استُعملا فيما يكتمه المرء ويخفيه عن غيره، وبه جزم المبرّد. قال الخطابي: أرادت عيوبه الظاهرة وأسراره الكامنة، قال: ولعله كان مستور الظاهر رديء الباطن. وقال أبو سعيد الضَّرير: عنَتْ أن زوجها كثير المعايب متعقِّد النفس عن المكارم. وقال الأخفش: العُجَر: العُقد تكون في سائر البدن، والبُجَر: تكون في القلب. وقال ابن فارس: يقال في المثل: أفضيتُ إليه بعُجَري وبُجَري، أي: بأمري كله.

**قوله: «قالت الثالثة: زوجي العَشنَّق»** بفتح المهملة ثم المعجمة وتشديد النون المفتوحة وآخره قاف، قال أبو عُبيد وجماعة: هو الطويل، زاد الثعالبي: المذموم الطول. وقال الخليل: هو الطويل العُنُق. وقال ابن أبي أويس: الصقر من الرجال المقدام الجريء، وحكى ابن الأنباري عن ابن قتيبة أنه قال: هو القصير، ثم قال: كأنه عنده من الأضداد. قال: ولم أره لغيره. انتهى، والذي يظهر أنه تصحَّف عليه مما قال ابن أبي أويس، قاله عياض، وقد قال ابن حَبِيب: هو المقدام على ما يريد، الشَّرِسُ في أموره، وقيل: السَّيِّئ الخُلُق. وقال الأصمعي: أرادت أنه ليس عنده أكثر من طوله بغير نفع. وقال غيره: هو المستكرَه الطول. وقيل: ذمّته بالطول، لأنَّ الطول في الغالب دليل السَّفَه، وعُلِّلَ ببُعْد الدماغ عن القلب، وأغرَبَ من قال: مَدحَتْه بالطول، لأنَّ العرب تمدح بذلك، وتُعُقِّبَ: بأن سياقها يقتضي أنها ذمّته، وأجاب عنه ابن الأنباري باحتمال أن تكون أرادت مدحَ خَلْقِه وذمَّ خُلُقه، فكأنها قالت: له منظر بلا مَخبَر، وهو محتمل. وقال أبو سعيد الضرير: الصحيح أن العشنّق: الطويل النجيب الذي يملك أمر نفسه، ولا تَحكُم النساء فيه، بل يحكم فيهنَّ بما شاء، فزوجته تهابه أن/ تَنطِقَ بحضرته، فهي تسكت على مَضَض. قال الزمخشري: ٢٦١/٩
وهي من الشكاية البليغة، انتهى.

ويؤيده ما وقع في رواية يعقوب بن السِّكِّيت من الزيادة في آخره: «وهي على حَدِّ السِّنان المذلَّق» بفتح المعجمة وتشديد اللام، أي: المجرد بوزنه ومعناه، تشير إلى أنها منه على حذر، ويُحتمل أن تكون أرادت بهذا: أنه أهْوج لا يستقر على حال، كالسّنان الشديد الحِدَّة.

**قوله: «إن أنطِقْ أُطلَّقْ وأن أسكُتْ أعلّق»** أي: إن ذكرت عيوبه فبَلَغَه طلَّقني، وإن سكت عنها فأنا عنده معلَّقة، لا ذات زوج ولا أيِّم، كما وقع في تفسير قوله تعالى: ﴿فَتَذَرُوهَا كَالْمُعَلَّقَةِ﴾[النساء:١٢٩] فكأنها قالت: أنا عنده لا ذات بعل فأنتفع به، ولا مطلَّقة فأتفرّغ لغيره، فهي كالمعلَّقة بين العلو والسُّفل، لا تستقر بأحدهما، هكذا توارد عليه أكثر الشراح تبعاً لأبي عبيد، وفي الشقِّ الثاني عندي نظر، لأنه لو كان ذلك مرادها لَنطَقَت[1] ليطلِّقها فتستريح، والذي يظهر لي أيضاً أنها أرادت وَصْفَ سوء حالها عنده، فأشارت إلى سوء خُلُقه، وعدم احتماله لكلامها إن شَكتْ له حالها، وأنها تعلم أنها متى ذَكَرَت له شيئاً من ذلك بادر إلى طلاقها، وهي لا تُؤثِر تطليقه لمحبتها فيه، ثم عبَّرت بالجملة الثانية إشارة إلى أنها إن سكتت صابرةً على تلك الحال، كانت عنده كالمعلَّقة التي لا ذات زوج ولا أيِّم، ويُحتمل أن يكون قولها: «أعلَّق» مشتقاً من عَلَاقة الحُبِّ، أو من عَلَاقة الوُصْلة، أي: إن نطقتُ طلَّقني وإن سكتُّ استمر بي زوجة، وأنا لا أوثر تطليقه لي، فلذلك أسكت. قال عِياض: أوضحَتْ بقولها: على حدِّ السِّنان المذلّق، مرادها بقولها قبلُ: إن أسكُتْ أعلَّق وإن أنطِق أطلَّق، أي: أنها إن حادت عن السِّنان سقطَتْ فهلكَتْ، وإن استمرت عليه أهلكها.

**قوله: «قالت الرابعة: زوجي كلَيْلِ تِهامةَ، لا حَرَّ ولا قُرَّ ولا مَخافةَ ولا سآمةَ»** بالفتح بغير تنوين مبنيّة مع «لا» على الفتح، وجاء الرفع مع التنوين فيها، وهي رواية أبي عُبيد، قال أبو البقاء: وكأنه أَشْيَعُ[2] بالمعنى، أي: ليس فيه حرّ، فهو اسم ليسَ، وخبرها محذوف.

---

(١) تحرَّفت في (س) إلى: لانطَلَقَت.

(٢) تصحفت في (س) إلى : أشبع.

قال: ويقوِّيه ما وقع من التكرير. كذا قال، وقد وقع في القراءات المشهورة البناءُ على الفتح في الجميع، والرفعُ مع التنوين، وفتحُ البعض ورفع البعض، وذلك في مثل قوله تعالى: ﴿لَّا بَيْعٌ فِيهِ وَلَا خُلَّةٌ وَلَا شَفَٰعَةٌ﴾ [البقرة:٢٥٤] ومثل: ﴿فَلَا رَفَثَ وَلَا فُسُوقَ وَلَا جِدَالَ فِي ٱلْحَجِّ﴾ [البقرة:١٩٧].

ووقع في رواية عمر بن عبد الله عند النسائي: «ولا برد» بدل «ولا قُرّ» زاد في رواية الهيثم: «ولا وَخامَة» بالخاء المعجمة، أي: لا ثِقَل عنده، تَصِف زوجها بذلك، وأنه ليِّن الجانب، خفيف الوَطْأَة على الصاحب، ويحتمل أن يكون ذلك من بقية صفة الليل، وفي رواية الزُّبير بن بكار: «والغَيث غيث غَمامة» قال أبو عبيد: أرادت أنه لا شرَّ فيه يُخاف. وقال ابن الأنباري: أرادت بقولها: «ولا مخافة» أي: أن أهل تهامة لا يخافون لتحصنهم بجبالها، أو أرادت وصف زوجها بأنه حامي الذِّمار، مانعٌ لداره وجاره، ولا مخافةَ عند من يأوي إليه، ثم وصفته بالجود. وقال غيره: قد ضربوا المثل بليل تِهامَة في الطيب، لأنها بلاد حارَّة في غالب الزمان وليس فيها رياح باردة، فإذا كان الليل كان وَهَج الحرِّ ساكناً فيطيب الليل لأهلها بالنسبة لمَا كانوا فيه من أذى حرِّ النهار، فوصَفَت زوجها بجميل العِشْرة، واعتدال الحال وسلامة الباطن، فكأنها قالت: لا أذًى عنده ولا مكروه، وأنا آمنة منه فلا أخاف من شرّه، ولا مَللَ عنده فيسأمَ من عِشْرتي، أو ليس بسيِّئ الخلُق فأسأمَ من عِشْرته، فأنا لذيذة العيش عنده كلذَّة أهل تهامة بليلهم المعتدل.

**قوله: «قالت الخامسة: زوجي إن دخل فَهِدَ، وإن خرج أَسِدَ ولا يسأل عما عَهد»** قال أبو عُبيد: «فَهِد» بفتح الفاء وكسر الهاء مشتق من الفَهْد، وصفته بالغفلة عند دخول البيت على وجه المدح له. وقال ابن حبيب: شبَّهته في لِينه وغفلته بالفَهْد، لأنه يوصف بالحياء وقلة الشر، وكثرة النوم.

٢٦٢/٩ **وقوله: «أَسِدَ»** بفتح الألف وكسر السين، مشتق من الأسَد، أي: يصير/ بين الناس مثل الأسد. وقال ابن السِّكِّيت: تصفه بالنشاط في الغزو. وقال: ابن أبي أوَيس: معناه: إن

دخل البيت وَثَبَ عليَّ وثوبَ الفَهْد، وإن خرج كان في الإقدام مثل الأسد، فعلى هذا يحتمل قوله: وَثَب على المدح والذمِّ، فالأول تُشيرُ إلى كثرة جِماعه لها إذا دخل، فينطوي تحت ذلك تمدُّحُها بأنها محبوبةٌ لديه، بحيث لا يصبر عنها إذا رآها، والذمُّ إما من جهة أنه غليظُ الطَّبع ليست عنده مُداعبةٌ ولا ملاعبةٌ قبل المواقعة، بل يَثِبُ وثوباً كالوَحْش، أو من جهة أنه كان سيِّئَ الخُلُق يَبطِشُ بها ويَضرِبُها، وإذا خرج على الناس كان أمرُه أشدَّ في الجُرأة والإقدام والمهابة كالأسَد. قال عِيَاض: فيه مطابقةٌ بين «خرج» و«دخل» لفظيةٌ، وبين «فهد» و«أسد» معنوية، ويسمى أيضاً المقابَلةَ.

وقولها: «**ولا يَسأل عما عَهِد**» يَحتملُ المدحَ والذمَّ أيضاً، فالمدحُ بمعنى أنه شديدُ الكرم، كثيرُ التغاضي، لا يَتفقَّدُ ما ذهب من ماله، وإذا جاء بشيء لبَيته، لا يسألُ عنه بعد ذلك، أو لا يَلتفتُ إلى ما يَرى في البيت من المعايِب، بل يُسامحُ ويُغضِي، ويَحتمِلُ الذمَّ بمعنى أنه غير مُبالٍ بحالها، حتى لو عَرَف أنها مريضةٌ أو مُعْوِزةٌ، وغاب ثم جاء، لا يسألُ عن شيء من ذلك، ولا يتفقَّدُ حالَ أهلِه، ولا بيته، بل إن عَرَّضَت له بشيء من ذلك، وَثَبَ عليها بالبَطش والضَّرب.

وأكثرُ الشرّاح شَرَحوه على المدح، فالتمثيل بالفَهْد من جهة كثرة التكرُّم أو الوُثُوب، وبالأسَد من جهة الشَّجاعة، وبعدَمَ السؤال من جهة المسامَحة.

وقال عِيَاض: حَمَلَه الأكثرُ على الاشتقاق من خُلُق الفَهْد، إما من جهة قوَّة وُثوبِه، وإما من كثرة نومِه، ولهذا ضربوا المثلَ به، فقالوا: أنْومُ من فَهْد، قال: ويحتمل أن يكونَ من جهة كثرة كَسْبه، لأنهم قالوا في المثل أيضاً: أكسَبُ من فَهْد، وأصلُه أن الفُهود الهِرمَة تجتمعُ على فَهْد منها فَتيٍّ، فيتصيَّدُ عليها كلَّ يوم حتى يُشبعَها، فكأنها قالت: إذا دخل المنزلَ، دخل معه بالكَسب لأهله، كما يجيءُ الفَهد لمن يلوذُ به من الفُهود الهِرمة، ثم لمَّا كان في وصفها له بخُلُق الفَهد ما قد يحتملُ الذمَّ من جهة كثرة النَّوم، رَفَعَت اللَّبسَ بوصفها له بخُلُق الأسَد، فأوضَحَت[1] أن الأول سَجيَّةُ كرمٍ، ونزاهةَ شمائل، ومُسامَحةٌ في العشرة، لا سَجِيَّةُ جُبْن، وخَوَرٌ[2] في الطَّبع.

---

(١) في (س): فأفصحت، والمثبت من الأصلين.

(٢) تصحفت في (س) إلى: وجور، والمثبت من الأصلين، ومعنى الخَوَر ـ بفتحتين ـ: الضعف.

قال عِياض: وقد قَلَب الوصفَ بعضُ الرواة ـ يعني: كما وقع في رواية الزُّبير بن بكّار ـ فقال: «إذا دخل أسِدَ، وإذا خرج فَهِد» فإن كان محفوظاً فمعناه: أنه إذا خرج إلى مَجلِسِه، كان على غاية الرَّزانة والوَقار وحُسْن السَّمت، أو على الغاية من تحصيل الكَسْب، وإذا دخل منزلَه كان مُتفضِّلاً مواسياً، لأن الأسدَ يوصَفُ بأنه إذا افترس، أكل من فريسته بعضاً، وترك الباقي لمن حوله من الوحوش، ولم يُهاوِشهم عليها. وزاد في رواية الزُّبير بن بكّار في آخره: «ولا يَرفعُ اليومَ لغَد» يعني: لا يدَّخرُ ما حَصَل عنده اليوم من أجل الغد، فكنَّت بذلك عن غاية جُودِه، ويحتمل أن يكون المرادُ أنه يأخذُ بالحَزْم في جميع أموره، فلا يُؤخِّرُ ما يجب عملُه اليوم إلى غَدِه.

**قوله: «قالت السادسة: زوجي إن أكل لَفَّ، وإن شرب اشتفَّ، وإن اضطجع التَفَّ، ولا يولجُ الكَفَّ لَيَعلمَ البَثَّ»** في رواية عمر بن عبد الله عند النسائي (ك٩٠٩٣): «إذا أكل اقتفَّ» وفيه: «وإذا نام» بدلَ: «اضطجَع»، وزاد: «وإذا ذَبَح اغتَثَّ» أي: تحرَّى الغَثَّ، وهو الهزيلُ، كما تقدم في شرح كلام الأولى.

وفي رواية للطبراني (٢٣/ ٢٦٥): «ولا يُدخِل» بدلَ «يُولِج»[1]، و«إذا رَقَد» بدل «اضطَجع» وفي رواية الترمذي[2] والطبراني (٢٣/ ٢٦٥): «فيعلمَ» بالفاء بدل اللام في رواية غيره.

والمراد باللفِّ: الإكثارُ منه واستقصاؤُه، حتى لا يَترُك منه شيئاً، وقال أبو عُبيد: الإكثارُ مع التخليط، يقال: لَفَّ الكتيبةَ بالأخرى: إذا خَلَطها في الحرب، ومنه: اللَّفيفُ من الناس، فأرادت أنه يخلطُ صُنُوف الطعام من نَهمتِه وشَرَهه، ثم لا يُبقي منه شيئاً.

وحكى عياضٌ روايةَ من رواه: «رفَّ» بالراء بدل اللام، قال: وهي بمعناها، ورواية من رواه: «اقتفَّ» بالقاف، قال: ومعناه التجميعُ، قال الخليل: قِفافُ كلِّ/ شيءٍ: جِماعُه واستيعابه، ومنه سُميِّتِ القُفَّةُ، لجمعها ما وُضِعَ فيها. ٢٦٣/٩

(١) وكذا هي في رواية عمر بن عبد الله عند النسائي في «الكبرى» التي أشار إليها الحافظ آنفاً.

(٢) في «الشمائل» (٢٥١)، ولكن الذي في المطبوع: «ليعلم» باللام وليس بالفاء.

والاشتِفافُ في الشُّرب: استقصاؤُه، مأخوذٌ من الشُّفافة بالضم، والتخفيف، وهي البقيَّةُ تبقى في الإناء، فإذا شَرِبها الذي شَرِب الإناءَ، قيل: اشتفَّها، ومنهم من رواها بالمهملة، وهي بمعناها.

وقوله: «التفَّ» أي: رقدَ ناحيةً، وتلفَّفَ بكِسائه وحدَه، وانقَبَض عن أهله إعراضاً، فهي كئيبةٌ حزينةٌ لذلك، ولذلك قالت: «ولا يُولج الكفَّ لِيَعلمَ البَثَّ» أي: لا يَمُدُّ يدَه لِيعلمَ ما هي عليه من الحزن، فيُزِيله، ويحتمل أن تكون أرادت أنه ينامُ نومَ العاجز الفَشِل الكَسِل.

والمراد بالبثِّ: الحزن، ويقال: شدَّة الحزن، ويُطلَق البثُّ أيضاً على الشكوى، وعلى المرض، وعلى الأمر الذي لا يُصبَرُ عليه، فأرادت أنه لا يسأل عن الأمر الذي يقع اهتمامها به، فوَصَفَته بقلَّة الشَّفَقة عليها، وأنه إن لو رآها عليلةً، لم يُدخِل يدَه في ثوبها، ليَتفقَّدَ خبرها كعادة الأجانب فضلاً عن الأزواج، أو هو كنايةٌ عن ترك المُلاعبة، أو عن ترك الجماع كما سيأتي.

وقد اختلفوا في هذا، فقال أبو عُبيد: كان في جَسَدها عيبٌ، فكان لا يُدخِل يدَه في ثوبها ليَلمِسَ ذلك العيب، لئلا يَشُقَّ عليها، فمدحَته بذلك، وقد تَعقَّبَه كلُّ من جاء بعده إلّا النادرَ، وقالوا: إنما شَكَت منه، وذَمَّته، واستقصَرَت حَظَّها منه، ودلَّ على ذلك قولُها قبلُ: «وإذا اضطَجَع التَفَّ»، كأنها قالت: إنه يتجنَّبها، ولا يُدْنيها منه، ولا يُدخِل يده في جنبها فيَلمِسَها، ولا يُباشرُها، ولا يكون منه ما يكون من الرِّجال، فيَعلمَ بذلك محبَّتَها له، وحزنَها لقلَّة حظِّها منه، وقد جَمعَت في وصفها له بين اللؤم والبُخل والنَّهمَة والمهانة وسوء العشرة مع أهله، فإن العرب تذُمُّ بكثرة الأكل والشرب، وتَتمدَّحُ بقلَّتهما، وبكثرة الجماع، لدلالتها على صحة الذُّكورية والفُحولِية.

وانتصر ابنُ الأنباري لأبي عُبيد، فقال: لا مانعَ من أن تَجمع المرأةُ بين مَثالب زوجِها ومناقبه، لأنهنَّ كنَّ تَعاهَدنَ أن لا يَكتُمنَ من صفاتهم شيئاً، فمنهنَّ من وَصَفتْ زوجَها بالخير في جميع أموره، ومنهن من وصَفَته بضدِّ ذلك، ومنهن من جَمعَت.

وارتضى القُرطُبي هذا الانتصار، واستدلَّ عِياضٌ لِلجمهور بما وقَعَ في رواية سعيد بن سلَمَة بن[١] أبي الحسام[٢]: أنَّ عُرْوة ذكر هذه في الخمس اللاتي يَشكوُنَ أزواجَهن، فإنه ذكر في روايته الثلاث المذكورات هنا أولاً على الوَلاء، ثم السابعةَ المذكورة عَقِبَ هذا، ثم السادسة هذه، فهي خامسةٌ عنده، والسابعةُ رابعةٌ. قال: ويُؤيِّدُ أيضاً قولَ الجمهور كثرةُ استعمال العرب لهذه الكِناية عن تَرْك الجِماع والملاعبة، وقد سَبَق في فضائل القرآن (٥٠٥٢) في قصة عمرو بن العاص مع زوج ابنه عبد الله بن عمرو حيث سَألَها عن حالها مع زوجها، فقالت: «هو كخير الرِّجال من رجل لم يُفتِّش لنا كَنَفاً»، وسبق أيضاً في حديث الإفك (٤١٤١) قولُ صفوان بن المعَطَّل: ما كشفتُ كَنَفَ أُنثى قَطُّ، فعَبَّر عن الاشتغال بالنِّساء بكَشف الكَنَف، وهو الغطاء، ويحتمل أن يكون معنى قولها: «ولا يُولِجُ الكَفَّ» كنايةٌ عن ترك تفقُّده أُمورَها، وما تَهتَمُّ به من مصالحها، وهو كقولهم: لم يُدخِل يدَه في الأمر، أي: لم يَشتغِل به، ولم يَتفقَّده.

وهذا الذي ذكره احتمالاً جزم بمعناه ابنُ أبي أوَيس، فإنه قال: معناه لا ينظُرُ في أمر أهله، ولا يُبالي أن يَجوعُوا.

وقال أحمد بن عُبيد بن ناصح: معناه لا يَتفقَّدُ أُمورِي ليعلمَ ما أكرهُه، فيُزيله، يقال: ما أدخَلَ يدَه في الأمر، أي: لم يَتفقَّده.

**قوله: «قالت السابعة: زوجي غَياياءُ أو عَياياءُ»** كذا في «الصحيحين»[٣] بفتح المعجمة، بعدها تحتانية خفيفة، ثم أُخرى بعد الألف الأولى، والتي بعدها بمُهملَة، وهو شَكٌّ من راوي الخبر عيسى بن يونس، وقد صَرَّح بذلك أبو يعلى (٤٧٠١) في روايته عن أحمد بن جَنَاب[٤] عنه، ووقع في رواية عُمَر بن عبد الله عند النسائي (ك٩٠٩٣): «غياياء» بمعجمة بغير شكٍّ.

---

(١) تحرَّفت في (س) إلى: عن.

(٢) رواية سعيد بن سلمة سيذكرها المصنف تعليقاً بإثر هذا الحديث.

(٣) البخاري روايتنا هذه، ومسلم (٢٤٤٨) (٩٢).

(٤) تصحفت في (س) إلى: خباب.

والغَياياء: الطَّباقاءُ الأحمقُ الذي ينطبقُ عليه أمرُه.

وقال أبو عُبيد: العَياياء بالمهملة: الذي لا يَضرِب، ولا يُلقِحُ من الإبل، وبالمعجمة ليس بشيء، والطَّباقاء: الأحمق الفَدْمُ. وقال ابن فارس: الطباقاء: الذي لا يُحسنُ/ الضِّراب، ٢٦٤/٩ فعلى هذا يكون تأكيداً لاختلاف اللفظ، كقولهم: بُعداً وسُحقاً.

وقال الدَّاودي: قوله: «غياياء» بالمعجمة، مأخوذٌ من الغَيِّ، بفتح المعجمة، وبالمهملة مأخوذٌ من العِيِّ، بكسر المهملة. وقال أبو عُبيدَة[1]: العَياياء ـ بالمهملة ـ: العَيِيُّ الذي تُعييه مباضعةُ النِّساء. وأُراه مبالغةً من العِيِّ في ذلك.

وقال ابن السِّكِّيت: هو العِيُّ الذي لا يَهتدي. وقال عِياض وغيرُه: الغَياياء ـ بالمعجمة ـ: يحتمل أن يكون مشتقّاً من الغياية، وهو كلُّ شيء أظلَّ الشخصَ فوقَ رأسه، فكأنه مُغطًّى عليه من جهله. وهذا الذي ذكره احتمالاً جزم به الزَّمَخشري في «الفائق».

وقال النَّووَي: قال عِياضٌ وغيره: غَياياء ـ بالمعجمة ـ صحيحٌ، وهو مأخوذٌ من الغياية، وهي الظُّلمة، وكلُّ ما أظلَّ الشخصَ، ومعناه: لا يَهتدي إلى مَسلك، أو أنها وصَفتْه بثقَل الرّوح، وأنه كالظِّلِّ المتكاثف الظُّلمة الذي لا إشراقَ فيه، أو أنها أرادت أنه غُطِّيتْ عليه أمورُه، أو يكون غَياياء من الغَيِّ، وهو الانهماكُ في الشرِّ، أو من الغَيِّ الذي هو الخَيبة، قال تعالى: ﴿فَسَوْفَ يَلْقَوْنَ غَيًّا﴾ [مريم:٥٩].

وقال ابن الأعرابي: الطَّباقاء: المُطبَق عليه حُمقاً.

وقال ابنُ دُريد[2]: الذي تنطبقُ عليه أمورُه. وعن الجاحظ: الثَّقيلُ الصَّدر عند الجِماع، يُطبِقُ صدرَه على صدر المرأة، فيرتفعُ سُفلُه عنها، وقد ذمَّتِ امرأةٌ امرأ القيس، فقالت له: ثقيلُ الصَّدر، خفيفُ العَجُز، سريعُ الإراقة، بطيءُ الإفاقة.

---

(١) كذا في الأصلين، وفي (س): عُبيد. والصواب أنه لا هذا ولا ذاك، وإنما قائل ذلك هو ابن الأثير في «النهاية» ٣/ ٣٣٤.

(٢) في (ع): وقال النووي: قال ابن دُريد، والمثبت من (أ) و(س)، وقول ابن دريد هذا في «جمهرة اللغة» ٣/ ١٢٢٩.

قال عِياض: ولا مُنافاةَ بين وصفها له بالعَجْز عند الجماع، وبين وصفها بثقَل الصَّدر فيه، لاحتمال تنزيله على حالتين، كلٌّ منهما مذمومٌ، أو يكون إطباقُ صدره من جُملة عَيبِه وعَجزِه، وتعاطيه ما لا قُدرةَ له عليه، لكن كلُّ ذلك يردُ على من فَسَّر «عَياياء» بأنه العِنِّين.

**وقولها: «كلُّ داءٍ له داء»** أي: كلُّ شيء تفرَّقَ في الناس من المعايب موجودٌ فيه.

وقال الزَّمَخشري: يحتمل أن يكون قولها: «له داءٌ» خبراً لكل، أي: أن كلَّ داءٍ تفرَّقَ في الناس فهو فيه، ويحتمل أن يكون: «له» صفة لداء، و«داءٌ» خبراً لكل، أي: كلُّ داء فيه في غاية التناهي، كما يقال: إن زيداً لزيدٌ، وإن هذا الفرس لفَرَس.

قال عِياض: وفيه من لطيف الوَحْي والإشارة الغاية، لأنه انطوى تحت هذه الكلمة كلامٌ كثيرٌ.

**وقولها: «شَجَّك»** بمعجمة أولَه، وجيم ثقيلة، أي: جَرَحك في رأسك، وجراحاتُ الرَّأس تُسمَّى شِجاجاً.

**وقولها: «أو فلَّك»** بفاء، ثم لام ثقيلة، أي: جَرَح جسدك، ومنه قول الشاعر: بهنَّ فُلولٌ[1]، أي: ثُلَم، جمع ثُلْمة، ويحتمل أن يكون المراد: نَزَع منكِ كلَّ ما عندكِ، أو كسَركِ بسلاطة لسانه، وشدَّة خصومتِه.

زاد ابن السِّكِّيت في روايته: «أو بجَّك» والبَجُّ بموحدة، ثم جيم، أي: طَعنكِ في جِراحَتك، فَشقَّها، والبَجُّ: شَقُّ القُرْحة، وقيل: هو الطَّعْنة.

**وقولها: «أو جمع كُلًّا لك»** وقع في رواية الزُّبير: «إن حدَّثْتِه سَبَّك، وإن مازَحتِه فَلَّكِ، وإلّا جمع كُلًّا لك» وهي توضح أن «أو» في رواية الأَصِيلي للتقسيم، لا للتخيير.

---

(١) والشاعر هو النابغة الذبياني، من قصيدة يمدح بها عمرو بن الحارث الغساني، والبيت من الطويل، ونصُّه:

ولا عَيبَ فيهم غيرَ أنَّ سيوفهم ... بهنَّ فُلُولٌ من قِراع الكتائبِ

انظر «ديوانه» ص٤٤. وقد ذُكر الشطر الأول في (ع) ولم يرد في (أ) و(س).

وقال الزَّمَخشري: يحتمل أن تكون أرادت: أنه ضَروبٌ للنسّاء، فإذا ضرب إما أن يَكسِر عظماً، أو يَشُجَّ رأساً، أو يجمعُهما.

قال: ويحتمل أن يريد بالفَلِّ: الطَّردَ والإبعاد، وبالشَّجِّ: الكسرَ عند الضَّرب، وإن كان الشَّجُّ إنما يُستعمَل في جراحة الرأس.

قال عِياض: وصَفَته بالحُمق، والتناهي في سوء العِشرة، وجَمْع النقائص، بأن يعجِز عن قضاء وَطَرها، مع الأذى، فإذا حدَّثته سَبَّها، وإذا مازَحَته شَجَّها، وإذا أغضَبتْه كسر عُضواً من أعضائها، أو شَقَّ جِلدَها، أو أغار على مالها، أو جمع كلَّ ذلك، من الضَّرب، والجرح، وكسر العُضو، وموجِع الكلام، وأخْذِ المال.

**قوله: «قالت الثامنة: زوجي المسُّ مسُّ أرنَبٍ، والريحُ ريحُ زَرنَبٍ»** زاد الزُّبير في روايته: «وأنا أغلبُه، والناسَ يَغلبُ» وكذا في رواية عُقْبة عند النسائي (ك٩٠٩٠)، وفي رواية عمر عنده (ك٩٠٩٣)، وكذا للطبراني (٢٣/ ٢٦٥) لكن بلفظ: «نَغلِبُه» بنون الجمع.

والأرنَب: دُوَيبة لَيِّنةُ المسِّ، ناعمةُ الوبَر جدّاً، والزَّرنبُ: بوزن الأرنب لكن أوله زاي، وهو نبتٌ طيِّبُ الرِّيح، وقيل: هو شجرةٌ عظيمةٌ بالشام بجبل لبنان، لا تُثمِر، لها وَرَقٌ بين الخُضرة والصُّفرة. كذا ذكره عِياض،/ واستنكَره ابنُ البَيطار وغيره من أصحاب المفردات. ٢٦٥/٩

وقيل: هو حشيشةٌ دقيقةٌ طيبةُ الرائحة، وليست ببلاد العرب، وإن كانوا ذكروها، قال الشاعر:

يا بأبي أنتِ وفُوكِ الأشْنبُ ... كأنما ذُرَّ عليه الزَّرْنبُ

وقيل: هو الزَّعفران، وليس بشيء.

واللامُ في «المسِّ» و«الرِّيح» نائبةٌ عن الضمير، أي: مَسُّه وريحُه، أو فيهما حذفٌ تقديرُه: الرِّيحُ منه، والمسُّ منه، كقولهم: السَّمن مَنَوان بدِرهم، وصَفَته بأنه لَيِّن الجسد ناعمُه.

ويحتمل أن تكون كنَّت بذلك عن حُسْن خُلُقه ولين عَرِيكته، بأنه طيِّبُ العَرْف[1] لكثرة نظافتِه، واستعماله الطِّيبَ تَظرُّفاً، ويحتمل أن تكون كنَّت بذلك عن طِيبِ حديثِه، أو طيبِ الثَّناء عليه، لجميل مُعاشَرته.

وأما قولها: «وأغلِبُهُ، والناسَ يَغلبُ» فوصَفَته مع جميل عِشْرته لها، وصبره عليها بالشجاعة، وهو كما قال معاوية: يَغلِبنَ الكرامَ، ويَغلِبُهنَّ اللئام. قال عِياض: هذا من التشبيه بغير أداةٍ، وفيه حُسنُ المناسَبة، والموازنة، والتَّسجيع.

وأما قولها: «والناسَ يَغلبُ» ففيه نوعٌ من البَديع يُسمَّى التَّتميم، لأنها لو اقتصَرَت على قولها: «وأنا أغلبُه» لظُنَّ أنه جبانٌ ضعيفٌ، فلما قالت: «والناسَ يَغلِبُ» دلَّ على أن غَلْبها إياه إنما هو من كرم سجاياه، فتمَّمَت بهذه الكلمة المبالغةَ في حُسْن أوصافه.

**قوله: «قالت التاسعة: زوجي رفيعُ العِماد، طويل النِّجاد، عظيمُ الرَّماد، قريبُ البيت من النَّاد»** زاد الزُّبير بن بَكّار في روايته: «لا يَشبعُ ليلةَ يُضاف، ولا ينامُ ليلةَ يُخاف».

وصَفَته بطول البيت وعُلوِّه، فإن بيوت الأشراف كذلك يُعلّونها ويَضرِبونها في المواضع المرتفعة، ليقصِدَهم الطارقون والوافدون، فطولُ بيوتِهم إما لزيادة شَرفِهم، أو لطول قاماتهم، وبيوتُ غيرهم قِصارٌ، وقد لهجَ الشُّعراء بمدح الأول وذمِّ الثاني، كقوله:

قِصارُ البُيوتِ لا تُرى صَهَواتُها

وقال آخر[2]:

إذا دخلوا بُيوتَهم أكَبُّوا على الرُّكَباتِ من قِصَر العمادِ

ومن لازم طول البيت أن يكون متَّسعاً، فيَدُلَّ على كثرة الحاشية والغاشية، وقيل: كنَّت بذلك عن شَرَفه، ورِفعَة قَدْره.

---

(١) تصحفت في (س) إلى: العرق، والمثبت من الأصلين، والعَرْف: الرِّيح، طيبةً كانت أو خبيثة. انظر: «لسان العرب» ٩/ ٢٤٠.

(٢) هو النابغة الجعدي، نسبه له صاحب «الحماسة البصرية» ٢/ ٢٦٣.

و«**النِّجاد**» بكسر النون، وجيم خفيفة: حِمالةُ السَّيف، تريد أنه طويلُ القامَة، يحتاجُ إلى طول نِجاده، وفي ضِمْن كلامها أنه صاحب سيف، فأشارت إلى شجاعته، وكانت العربُ تتمادح بالطّول وتذمُّ بالقِصَر.

وقولها: «**عظيمُ الرَّماد**» تعني: أن نارَ قِراه للأضياف لا تُطفَأُ، لتهتديَ الضِّيفانُ إليها، فيصيرُ رمادُ النار كثيراً لذلك.

وقولها: «**قريبُ البيت من الناد**» وقَفَت عليها بالسكون لمؤاخاة السَّجع. والنادي والنَّديُّ: مجلسُ القوم، وصَفَته بالشَّرف في قومه، فهم إذا تفاوَضوا واشتَوَرُوا في أمر، أتوا فجلسوا قريباً من بيته، فاعتمدوا على رأيه وامتثلوا أمرَه، أو أنه وضع بيتَه في وَسَطِ الناس، ليَسهُلَ لقاؤُه، ويكونَ أقربَ إلى الوارد وطالبِ القِرى، قال زُهير:

يَسِطُ البُيوتَ لكي يكون مَظِنَّةً ... من حيثُ تُوضَعُ جَفْنةُ المسترفِدِ

ويحتمل أن تريد أن أهل النادي إذا أتوه لم يَصعُب عليهم لقاؤُه، لكونه لا يَحتجِبُ عنهم، ولا يَتباعَدُ منهم، بل يقرُب، ويتلقّاهم، ويُبادِرُ لإكرامهم، وضدُّه من يَتَوارى بأطراف الحُلَل وأغوار المنازل، ويَبعُدُ عن سَمْت الضَّيف لئلا يهتَدوا إلى مكانه، فإذا استَبعدوا موضعه صَدّوا عنه، ومالوا إلى غيره، ومحصَّل كلامها: أنها وَصَفَته بالسِّيادة، والكرم، وحُسن الخُلُق، وطيب المعُاشرة.

قوله: «**قالت العاشرة: زوجي مالكٌ، وما مالكٌ؟ مالك خيرٌ من ذلكِ، له إبلٌ كثيراتٌ/ المَبارك، قليلاتُ المسارح، وإذا سَمعنَ صوت المِزْهَر، أيقنَّ أنهن هَوالِكُ**» وقع في رواية عمر بن عبد الله عند النسائي (ك٩٠٩٣) والزُّبير: «المَبارح» بدلَ «المَبارك»، وفي رواية أبي يعلى: «المَزاهر» بصيغة الجمع[1]، وعند الزُّبير: «الضَّيف» بدل «المِزهَر». ٢٦٦/٩

والمَبَارِك، بفتحتين: جمع مَبْرَك، وهو موضعُ نزول الإبل، والمَسَارح: جمع مَسْرَح، وهو الموضع الذي تُطلَقُ لترعى فيه.

---

(١) في المطبوع من «مسند أبي يعلى» (٤٧٠٢): «المِزْهَر» بالإفراد، كما هي هنا!

و«المِزْهَر» بكسر الميم، وسكون الزاي، وفتح الهاء: آلةٌ من آلات اللَّهو، وقيل: هي العود، وقيل: دُفٌّ مربَّع. وأنكَرَ أبو سعيد الضَّرير تفسيرَ المِزهر بالعود، فقال: ما كانت العربُ تعرف العودَ إلّا مَن خالط الحَضَر منهم، وإنما هو بضمِّ الميم وكسر الهاء: وهو الذي يُوقِدُ النارَ فيُزهِرُها للضَّيف، فإذا سمعت الإبلُ صوتَه، ومَعْمعانَ النار، عرفت أن ضيفاً طَرَقَ، فتيقَّنت الهلاكَ. وتعقَّبه عِياض: بأن الناس كلَّهم رَوَوهُ بكسر الميم وفتح الهاء، ثم قال: ومن الذي أخبره أن مالكاً المذكور لم يُخالِط الحَضَر، ولا سيما مع ما جاء في بعض طرق هذا الحديث: أنهنّ كنَّ من قرية من قُرى اليمن، وفي الأخرى: أنهنَّ من أهل مكَّة، ثم قد كَثُر ذكرُ المِزهَر في أشعار العرب: جاهليَّتها وإسلامها، بَدَويِّها وحَضَريِّها، انتهى.

ويَردُ عليه أيضاً ورودُه بصيغة الجمع، فإنه بعينه للآلة.

ووقع في رواية يعقوب بن السِّكِّيت، وابن الأنباري من الزيادة: «وهو أمامَ القوم في المهالِك»، فجَمَعت في وصفها له بين الثَّروة والكرم وكثرة القِرى، والاستعداد له، والمبالغة في صفاته، ووصَفَته أيضاً مع ذلك بالشجاعة، لأن المرادَ بالـمَهالِك: الحروبُ، وهو لثقَته بشجاعته يتقدَّمُ رِفْقتَه، وقيل: أرادت أنه هادٍ في السُّبُل الخفيَّة، عالمٌ بالطُّرق في البيداء، فالمرادُ على هذا بالمهالك: المفاوز، والأول أليَق، والله أعلم.

و«ما» في قولها: «وما مالك؟» استفهامية تقال للتعظيم والتعجُّب، والمعنى: وأيُّ شيءٍ هو مالكٌ، ما أعظمَه وأكرمَه؟! وتكريرُ الاسم أدخَلُ في باب التعظيم.

وقولها: «مالكٌ خيرٌ من ذلك» زيادةٌ في الإعظام وتفسيرٌ لبعض الإبهام، وأنه خيرٌ مما أُشِير إليه من ثناء وطيب ذِكْر، وفوق ما أَعتقِدُ فيه من سُؤدُد وفخر، وهو أجلُّ من أن[1] أصِفُه لشُهرة فضله، وهذا بناءً على أن الإشارةَ بقولها: «ذلك» إلى ما تَعتقدُه فيه من صفات المدح، ويحتمل أن يكون المرادُ: مالكٌ خيرٌ من كلِّ مالك، والتعميم يُستَفاد من المقام، كما

(١) تحرَّفت في (س) إلى: «ممن».

قيل: تمرةٌ خيرٌ من جَرَادة، أي: كلُّ تمرة خيرٌ من كلِّ جرادة، وهذا إشارةٌ إلى ما في ذهن المخاطَب، أي: مالك خير مما في ذهنك من مالك الأموال، أو هو خيرٌ مما سأصفُه به، ويحتمل أن تكون الإشارةُ إلى ما تقدم من الثَّناء على الذين قبله، وأن مالكاً أجمعُ من الذين قبله لِخصال السِّيادة والفضل.

ومعنى قولها: «قليلاتُ المسارح» أنه لاستعداده للضِّيفان بها، لا يوجِّه منهن إلى المسارح إلّا قليلاً، ويتركُ سائرَهن بفِنائه، فإن فاجأَه ضيفٌ، وَجَدَ عنده ما يَقْرِيه به من لحومها وألبانها، ومنه قول الشاعر[1]:

حَبَسْنا ولم نَسْرَح لكي لا يَلومَنا ... على حُكْمِه صَبْراً مُعَوَّدةَ الحَبسِ

ويحتمل أن تريد بقولها: «قليلاتُ المسارح» الإشارةَ إلى كثرة طُرُوق الضِّيفان، فاليومُ الذي يَطرُقُه الضَّيفُ فيه، لا تَسرَحُ حتى يأخذَ منها حاجتَه للضِّيفان، واليومُ الذي لا يَطرُقه فيه أحدٌ، أو يكون هو فيه غائباً تَسرحُ كلُّها، فأيامُ الطُّروق أكثرُ من أيام عَدَمه، فهي لذلك قليلاتُ المسارح، وبهذا يندفعُ اعتراضُ من قال: لو كانت قليلات المسارح، لكانت في غاية الهُزَال.

وقيل: المرادُ بكثرة المَبارك: أنها كثيراً ما تُثار فتُحلَب، ثم تُتركُ فتَكثُرُ مبارِكُها لذلك. وقال ابن السِّكِّيت: إن المرادَ أن مباركَها على العطايا والحمالات وأداء الحقوق وقِرى الأَضياف كثيرةٌ، وإنما يَسْرحُ منها ما فَضَل عن ذلك.

فالحاصل: أنها في الأصل كثيرةٌ، ولذلك كانت مباركُها كثيرةً، ثم إذا سَرَحت صارت/ قليلةً لأجل ما ذهب منها. ٢٦٧/٩

وأما روايةُ من روى: «عظيماتُ المبارك» فيحتمل أن يكون المعنى: أنها من سِمَنها وعِظَم جُثَثها تعظُم مباركُها. وقيل: المراد أنها إذا بَرَكَت كانت كثيرةً لكثرة من ينضمُّ إليها ممن يلتمسُ القِرى، وإذا سَرَحتْ سَرَحتْ وحدَها، فكانت قليلةً بالنِّسبة لذلك.

---

(١) هو منصور بن مسجاح، كما في «شرح ديوان الحماسة» للمرزوقي ص١٦٧٤.

ويحتمل أن يكون المرادُ بقلَّة مسارحها قلَّة الأمكنة التي ترعى فيها من الأرض، وأنها لا تُمكَّنُ من الرعي إلّا بقُرب المنازل، لئلا يشُقَّ طلبُها إذا احتيج إليها، ويكون ما قَرُب من المنزل كثيرَ الـخِصْب لئلا تُهزَل. ووقع في رواية سعيد بن سلمة عند الطبراني (٢٣/ ٢٦٥): «أبو مالك وما أبو مالك؟ ذو إبلٍ كثيرة المسالك، قليلةِ المبارك». قال عِياضٌ: إن لم تكن هذه الروايةُ وَهماً، فالمعنى أنها كثيرةٌ في حال رَعْيها إذا ذهبت، قليلةٌ في حال مَبارِكها إذا قامت، لكثرة ما يُنحَرُ منها، وما يُسلَكُ منها فيه من مسالك الجود من رِفْد ومَعُونة وحَملٍ وحَمالة، ونحو ذلك.

**وأما قولها: «أيقَنَّ أنهنَّ هوالكُ»** فالمعنى أنه كَثُرَت عادتُه بنَحر الإبل لقِرى الضِّيفان، ومن عادته أن يَسقيهَم ويُلهِيهم، أو يتلقّاهم بالغِناء مبالغةً في الفَرَح بهم، صارت الإبلُ إذا سمعت صوتَ الغناء، عرفت أنها تُنحَرُ. ويحتمل أنها لم تُرِد فهمَ الإبل لهلاكها، ولكن لمَا كان ذلك يعرفُه من يَعقِل، أُضيف إلى الإبل، والأول أولى.

**قوله: «قالت الحاديةَ عَشْرةَ»** قال النَّووي: وفي بعض النُّسخ: «الحادي عَشرةَ»، وفي بعضها: «الحادية عَشْر»، والصحيح الأول، وفي رواية الزُّبير: «وهي أمُّ زَرْع بنت أُكَيمِل ابن ساعدة».

**قوله: «زوجي أبو زَرْع»** في رواية النسائي (ك٩٠٩٣): «نكحتُ أبا زَرْع».

**قوله: «فما أبو زَرْع؟»** في رواية أبي ذرٍّ: «وما أبو زَرْع؟» وهو المحفوظ للأكثر، زاد الطبراني (٢٣/ ٢٦٩) في رواية: «صاحبُ نَعَمٍ وزَرْع».

**قوله: «أَناسَ»** بفتح الهمزة، وتخفيف النون، وبعد الألف مهملة، أي: حَرَّك.

**قوله: «من حُلِيٍّ»** بضم المهملة، وكسر اللام «أُذُنَيَّ» بالتثنية، والمراد أنه ملأَ أُذنَيْها بما جرت عادةُ النِّساء من التحلِّي به من قُرْط وشَنْف من ذهب ولُؤلُؤ، ونحو ذلك.

وقال ابن السِّكِّيت: أناسَ، أي: أثقَلَ حتى تدَلَّى واضْطَرب، والنَّوْس: حركةُ كلِّ شيء مُتدلٍّ، وقد تقدم حديثُ ابن عمر: «أنه دخل على حفصةَ ونَوْساتُها تَنطُفُ» مع شرح المراد

به في المغازي (٤١٠٨). ووقع في رواية ابن السِّكِّيت: «أُذُنيَّ وفَرْعيَّ» بالتثنية، قال عِياضٌ: يحتمل أن تريدَ بالفَرعين: اليَدَين، لأنهما كالفَرعينِ من الجسد، تعني أنه حَلَّى أُذُنيها ومِعصمَيها، أو أرادت: العُنُق واليَدَين، وأقامت اليدين مقامَ فَرع واحد، أو أرادت اليَدَين والرِّجلينِ كذلك، أو الغَدِيرَتين وقَرْنَي الرأس، فقد جرت عادةُ المُترَفَات بتنظيم غدائرِهنَّ، وتحلية نَواصِيهنَّ وقُرونهنّ.

ووقع في رواية ابن أبي أوَيس: «فَرْعِي» بالإفراد: أي: حَلَّى رأسي، فصار يَتدلَّى من كثرته وثِقله، والعربُ تُسمِّي شَعرَ الرأس فَرْعاً، قال امرُؤُ القيس:

وفَـرْعٍ يُغـشِّي الـمَتْـنَ أسـودَ فـاحِمٍ[1]

**قوله: «ومَلأ من شحمٍ عَضُدَيَّ»** قال أبو عُبيد: لم تُردِ العَضُدَ وحدَه، وإنما أرادت الجسدَ كلَّه، لأن العَضُدَ إذا سَمِنت، سَمِنَ سائرُ الجسد، وخَصَّت العَضُدَ، لأنه أقربُ ما يلي بصَرَ الإنسان من جسده.

**قوله: «وبَجَحَني»** بموحدة، ثم جيم خفيفة ـ وفي رواية النسائي (ك٩٠٨٩) ثقيلة ـ ثم مهملة «**فبَجِحَتْ**» بسكون المثناة، وفي رواية لمسلم (٢٤٤٨): «فبَجِحَتْ إليَّ ـ بالتشديد ـ نفسي» هذا هو المشهور في الروايات، وفي رواية النسائي (ك٩٠٩٣): «وبَجَّحَ نفسي فبَجِحَت[2] إليَّ»، وفي أخرى له ولأبي عُبيد (٢/ ٢٨٧): «فبَجِحتُ» بضم التاء و«إلى» بالتخفيف، والمعنى: أنه فَرَّحَها ففَرِحَت.

وقال ابن الأنباري: المعنى: عَظَّمَني، فعَظُمَت إليَّ نفسي.

وقال ابن السِّكِّيت: المعنى: فَخَّرني، ففَخَرتُ.

وقال ابن أبي أُويس: معناه: وَسَّعَ عليَّ وترَّفَني.

---

(١) هو صدر بيت، وعجزه:

أثيـــثٍ كقِنْـــو النَّخلـــةِ الـمُتَعثكِـــلِ

(٢) في الأصلين: «فتبجَّحت»، والمثبت من (س) والمطبوع من «السنن الكبرى».

**قوله:** «**وَجَدَني في أهل غُنَيمة**» بالمعجمة والنون مصغَّر.

**قوله:** «**بِشِقٍّ**» بكسر المعجمة، قال الخطَّابي: هكذا الرواية، والصوابُ بفتح الشين، وهو موضعٌ بعَينِه، وكذا قال أبو عبيد، وصَوَّبه الهرَوي. وقال ابن الأنباري: هو بالفتح والكسر، موضعٌ. وقال/ ابن أبي أويس، وابن حبيب: هو بالكسر، والمرادُ: شِقُّ جبل كانوا فيه لقلَّتهم، وَسِعَهم سُكنى شِقِّ الجبل، أي: ناحيته، وعلى رواية الفتح، فالمراد: شَقٌّ في الجبل كالغار ونحوه. ٢٦٨/٩

وقال ابن قُتيبةَ، وصَوَّبه نِفْطويه: المعني بالشِّقِّ ـ بالكسر ـ أنهم كانوا في شَظَف من العَيش، يقال: هو بشِقٍّ من العيش، أي: بشَظَف وجَهد، ومنه: ﴿لَمْ تَكُونُوا۟ بَٰلِغِيهِ إِلَّا بِشِقِّ ٱلْأَنفُسِ﴾ [النحل:٧] وبهذا جزم الزَّمَخشري، وضعَّفَ غيره.

**قوله:** «**فجعلني في أهل صَهِيل**» أي: خيل «وأطيط» أي: إبل، زاد في رواية النسائي (ك٩٠٩٣): «وجامل» وهو جمع جَمل، أو المراد: اسم فاعل لمالك الجمال، كقوله: لابنٌ وتامِرٌ.

وأصل الأطيط: صوتُ أعوادِ المحامل والرِّجال على الجِمال، فأرادت أنهم أصحابُ مَحامِل، تُشير بذلك إلى رَفاهيَتهم، ويُطلَقُ الأطيطُ على كلِّ صوت نشأ عن ضغط، كما في حديث باب الجَنَّة: «ليأتِينَّ عليه زمانٌ وله أطيطٌ»[1] ويقال: المراد بالأطيط: صوتُ الجَوْف من الجوع.

**قوله:** «**ودائِس**» اسم فاعل من الدَّوس، وفي رواية للنسائي (ك٩٠٩٠): «ودَيّاس». قال ابن السِّكِّيت: الدِّائس الذي يَدُوسُ الطعام. وقال أبو عُبيد: تأوَّله بعضُهم من دِيَاس

---

(١) لم نقع على الحديث بهذا اللفظ في مصادر الحديث، وإنما ذكره بهذا اللفظ أبو عُبيد الهروي في «غريب الحديث» ٢/ ٣٠٢ من حديث عتبة بن غزوان، ولعلَّ الرواية عنده هكذا، وإلّا فحديث عتبة بن غزوان روي بلفظ «كظيظ» وليس «أطيط»، أخرجه أحمد (١٧٥٧٥)، ومسلم (٢٩٦٧)، والنسائي في «الكبرى» (١١٧٩٠)، ولفظه: «ما بين مِصراعين من مصاريع الجنة مسيرة أربعين سنة، وليأتينَّ عليه يوم وهو كَظيظ من الزِّحام»، وهذا لفظ مسلم، والله أعلم.

الطعام، وهو دراستُه، وأهلُ العراق يقولون: الدِّياس، وأهلُ الشام: الدِّراس، فكأنها أرادت أنهم أصحابُ زَرعٍ.

وقال أبو سعيد: المراد أن عندهم طعاماً منقًّى[1]، وهم في دِيَاس شيء آخر، فخيرُهم متّصل.

**قوله:** «**ومُنِقٍّ**» بكسر النون، وتشديد القاف، قال أبو عُبيد: لا أدري معناه، وأظنُّه بالفتح من تنَقِّي[2] الطعام. وقال ابن أبي أوَيس: المُنِقُّ ـ بالكسر ـ: نقيقُ أصواتِ المواشي، تصفُ كثرةَ ماله. وقال أبو سعيد الضَّرير: هو بالكسر من نَقِيقَة الدَّجاج، يقال: أنَقَّ الرجل: إذا كان له دَجاج. قال القرطبي: لا يقال لشيءٍ من أصوات المواشي: نَقٌّ، وإنما يقال: نَقُّ الضِّفدَع والعقرب والدَّجاج، ويقال في الهِرِّ بقِلَّة، وأما قولُ أبي سعيدٍ فبعيدٌ، لأن العرب لا تَمدَحُ بالدَّجاج، ولا تذكرُها في الأموال. وهذا الذي أنكَرَه القُرطُبي لم يُرِده أبو سعيد، وإنما أراد ما فَهِمَه الزَّمخشَري، فقال: كأنها أرادت من يَطرُدُ الدَّجاج عن الحبِّ فيَنِقّ.

وحكى الهرَوي: أن المُنَقّ ـ بالفتح ـ: الغِرْبال، وعن بعض المغاربة: يجوز أن يكون بسكون النون، وتخفيف القاف، أي: له أنعامٌ ذاتُ نِقْيٍ، أي: سِمان.

والحاصل: أنها ذكَرَت أنه نقَلَها من شَظَف عيش أهلها إلى الثَّروة الواسعة من الخيل والإبل والزَّرع وغير ذلك، ومن أمثالهم: إن كنتَ كاذباً، فَحلَبتَ قاعداً، أي: صار مالُك غَنماً يحلُبُها القاعد، وبالضدِّ أهلُ الإبل والخيل.

**قوله:** «**فعنده أقول**» في رواية للنسائي (ك٩٠٩٣): «أنطِق»، وفي رواية الزُّبير: «أتكلَّم».

**قوله:** «**فلا أُقبِّح**» أي: فلا يقال لي: قبَّحكِ الله، أو لا يُقبَّحُ قولي، ولا يُردُّ عليَّ، أي:

---

(١) في (ع): يبقى، وفي (س): منتقى، والمثبت من (أ).

(٢) كذا في الأصلين و(س)، وفي «غريب الحديث» لأبي عبيد: تنقية.

لكثرة إكرامه لها، وتدلُّلها عليه، لا يَرُدُّ لها قولاً، ولا يُقبِّحُ عليها ما تأتي به.

قوله: «وأرقُدُ فأتصبَّح» أي: أنامُ الصُّبحةَ ـ وهي نومُ أول النهار ـ فلا أوقَظ، إشارةً إلى أنَّ لها من يَكفِيها مُؤنةَ بيتها، ومهنةَ أهلها. ووقع في رواية الزُّبير: فبينما أنا عنده أنامُ... إلى آخره[1].

قوله: «وأشربُ فأتقنَّح» كذا وقع بالقاف، والنون الثقيلة، ثم المهملة، قال عِياض: لم يقع في «الصحيحين» إلّا بالنون، ورواه الأكثرُ في غيرهما بالميم بدل النون. قلت: وسيأتي بيانُ ذلك في آخر الكلام على هذا الحديث، حيث نقَلَ البخاري: أن بعضَهم رواه بالميم، قال أبو عُبيد: أتقمَّحُ، أي: أرْوَى حتى لا أحبُّ الشُّرب، مأخوذٌ من الناقة القامح، وهي التي ترِدُ الحوضَ، فلا تشرب، وترفعُ رأسَها رِيّاً، قال: وأمّا بالنون فلا أعرفُه. انتهى، وأثبَتَ بعضُهم: أن معنى أتقنَّحُ بمعنى أتقمَّح، لأنَّ النونَ والميم يتعاقبان، مثل: امتَقَع لونه وانتَقَع، وحكى شِمْر، عن أبي زيد: التقنُّح: الشُّرب بعد الرَّيِّ. وقال ابنُ حبيب: الرِّيُّ بعد الرَّي. وقال أبو سعيد: هو الشُّرب على مَهْل لكثرة اللَّبن، لأنها كانت آمنةً من قلَّته، فلا تُبادرُ إليه مخافةَ عَجْزه. وقال أبو حنيفة الدِّينوَري: قَنحَت من الشراب: تكارَهَت عليه بعد الرِّيِّ. وحكى القالي: قَنَحتِ الإبلُ تَقنَحُ ـ بفتح النون في الماضي والمستقبل ـ قَنحاً بسكون/ ٢٦٩/٩
النون وبفتحها أيضاً: إذا تكارَهَت الشُّربَ بعد الرِّيِّ.

وقال أبو زيد وابن السِّكِّيت: أكثرُ كلامهم: تَقنَّحت تَقنُّحاً، بالتشديد، وعلى هذا فأتقمَّحُ وأتقنَّح بمعنًى واحد، كامتَقَعَ وانتَقَع[2]. وقال ابن السِّكِّيت: معنى قولها: «فأتقنَّح» أي: لا يقطعُ عليَّ شُرْبي. فتوارد هؤلاء كلُّهم على أن المعنى: أنها تَشربُ حتى لا تَجدَ مساغاً، أو أنها لا يُقلَّلُ مشروبُها ولا يُقطَعُ عليها حتى تُتِمَّ شهوتها منه.

وأغرَبَ أبو عُبيد فقال: لا أُراها قالت ذلك إلّا لعِزَّة الماءِ عندهم، أي: فلذلك فَخَرتْ

---

(١) من قوله: «ووقع في رواية الزبير» إلى هنا وقعت هذه العبارة في أصول «الفتح» في أول هذه الفقرة، ومكانها هنا أوجه، لأنَّ رواية الزبير: فبينما أنا عنده أنام فأتصبّح.

(٢) قوله: «وعلى هذا فأتقمح وأتقنح بمعنًى واحد، كامتَقَع وانتَقَع» سقط من (أ) و(س)، وأثبتناه من (ع).

بالرِّيِّ من الماء، وتعقَّبوه بأن السِّياقَ ليس فيه التقييدُ بالماء، فيحتمل أن تُريدَ أنواعَ الأشربة من لَبَن وخمر ونَبِيذ وسَوِيق وغير ذلك.

ووقع في رواية الإسماعيلي عن البَغَوي: «فأتفتَّح» بالفاء والمثناة، قال عِياضٌ: إن لم يكن وَهماً، فمعناه التكبُّر والزُّهوُّ، يقال: في فلان فُتحةٌ: إذا تاهَ وتكبَّر، ويكون ذلك تحصَّلَ لها من نَشْوَة الشَّراب، أو يكون راجعاً إلى جميع ما تقدم، أشارت به إلى عِزَّتها عنده، وكثرة الخير لديها، فهي تَزْهو لذلك.

أو معنى «أتقنَّح»: كنايةٌ عن سِمَن جِسمِها.

ووقع في رواية الهيثم[1]: «وآكلُ، فأتمنَّح» أي: أُطعِم غيري، يقال: مَنَحه يَمنَحُه: إذا أعطاه، وأتت بالألفاظ كلِّها بوزن أتفعَّل إشارةً إلى تَكرار الفعل وملازمتِه، ومطالبة نفسِها أو غيرها بذلك، فإن ثبَتَت هذه الروايةُ، وإلا ففي الاقتصار على ذِكْر الشُّرب إشارةٌ إلى أن المرادَ به اللَّبَنُ، لأنه هو الذي يقومُ مقامَ الشَّراب والطعام.

**قوله: «أمُّ أبي زَرْع، فما أمُّ أبي زَرْع؟ عُكومُها رِداحٌ، وبيتُها فَساحٌ»** في رواية أبي عُبيد: «فَياح» بتحتانية خفيفة، من فاح يَفِيحُ: إذا اتَّسع. ووقع في روايةٍ عن أبي العباس العُذْري فيما حكاه عِياضٌ: «أُمُّ زَرْع، وما أمُّ زَرْع؟» بحذف أداة الكُنية، قال عِياضٌ: وعلى هذا فتكون كَنَّت بذلك عن نفسها. قلت: والأول هو الذي تضافرت به الرِّوايات، وهو المعتمَد.

وأما قوله: «فما أمُّ أبي زَرْع؟» فتقدم بيانُه في قول العاشرة، والعُكوم ـ بضم المهملة ـ: جمع عِكْم ـ بكسرها وسكون الكاف ـ: هي الأعدال والأحمال التي تُجمَع فيها الأمتِعةُ، وقيل: هي نَمَطٌ تجعلُ المرأةُ فيها ذخيرتَها، حكاه الزَّمخشَري.

و«رَدَاح» بكسر الراء وبفتحها، وآخره مهملة، أي: عِظامٌ[2] كثيرةُ الحَشْو، قاله أبو عُبيد. وقال الهَرَوي: معناه: ثقيلةٌ، يقال للكَتِيبة الكبيرة: رداح، إذا كانت بطيئةَ السَّير لكثرة من

---

(١) عند الدارقطني في «الأفراد» كما أشار إلى ذلك الحافظ في أول شرح هذا الحديث.

(٢) يعني: عظيمة.

فيها، ويقال للمرأة إذا كانت عظيمةَ الكَفَل، ثقيلةَ الوَرِكِ: رداح. وقال ابن حَبيب: إنما هو دَرَاح[1]، أي: مَلَاء. قال عِياض: رأيتُه مضبوطاً، وذكر أنه سمعه من ابن أبي أوَيس كذلك. قال[2]: وليس كما قاله شارحُ[3] العراقيِّين. قال عِياض: وما أدري ما أنكَرَه ابن حبيب، مع أنه فَسَّرَه بمعنى ما فَسَّرَه به أبو عُبيد مع مساعدة سائر الرُّواة له، قال: ويحتمل أن يكون مُرادُه: أن يَضبِطَها بكسر الراء، لا بفتحها: جمع رادحٍ، كقائم وقِيام، ويَصِحُّ أن يكون «رِداحٌ» خبرَ «عُكوم»، فيُخبر عن الجمع بالجمع، ويَصِحُّ أن يكون خبراً لمبتدأ محذوفٍ، أي: عُكومُها كلُّها رِداحٌ، على أن «رِداح» واحدٌ جمعُه رُدُح ـ بضمتين ـ، وقد سُمع الخبرُ عن الجمع بالواحد، مثل: أدرُعٌ دِلاصٌ، فيحتمل أن يكون هذا منه، ومنه: ﴿أَوْلِيَآؤُهُمُ ٱلطَّٰغُوتُ﴾ [البقرة:٢٥٧] أشار إلى ذلك عِياضٌ، قال: ويحتمل أن يكون مصدراً، مثلَ: طَلاقٍ وكَمال، أو على حذف المضاف، أي: عُكومُها ذاتُ رَداحٍ.

قال الزَّمَخشَري: لو جاءت الرواية في «عُكوم» بفتح العين، لكان الوجهُ على أن يكون المرادُ بها الجَفنةَ التي لا تزولُ عن مكانها، إما لِعظَمها، وإما لأنَّ القِرى مُتصِلٌ دائم، من قولهم: وَرَدَ ولم يَعكِم، أي: لم يَقِف، أو التي كَثُرَ طعامُها وتراكَم، كما يقال: اعتَكَم الشيءُ وارتَكَم، قال: والرَّداح حينئذ تكون واقعةً في نصابها[4] من كون الجَفْنة موصوفةً بها.

وفَسَاح بفتح الفاء والمهملة: أي: واسعٌ، يقال: بيتٌ فَسِيح وفَسَاح وفَيَاح بمعنًى، ومنهم من شدَّد الياءَ مبالغةً، والمعنى: أنها وَصَفَت والدةَ زوجها بأنها كثيرةُ الآلات والأثاث والقِماش، واسعةُ المال، كبيرةُ البيت، إما حقيقةً، فيدلُّ ذلك على عِظَم الثَّروة،

---

(١) تحرفت في (س) إلى: رداح، وما أثبتناه من الأصلين، وهو الصواب، يدلّ عليه ما بعده من الكلام، وانظر «بغية الرائد لما تضمنه حديث أم زرع من الفوائد» للقاضي عياض ص١٣٢.

(٢) القائل: هو ابن حبيب.

(٣) تحرَّفت في (س) إلى: شرَّاح، وفي (ع) إلى: شيخ، والمثبت من (أ) وهو الصواب، و«شارح العراقيين» مصطلح يذكره ابن حبيب ويقصد به أبا عُبيد القاسم بن سلام، أفاده القاضي عياض في «ترتيب المدارك» ٤/ ١٢٧.

(٤) تحرَّفت في (م) إلى: مصابها، وفي الأصلين إلى: «قصابها»، والمثبت من «الفائق» للزمخشري ٣/ ٥٣.

وإما كِنايةً عن كثرة الخير، ورَغَد العيش، والبِرِّ بمن يَنزِلُ بها، لأنهم يقولون: فلان رَحْبُ المنزل، أي: يُكرِمُ من يَنزِلُ عليه.

وأشارت بوصف والدة زوجها إلى أن زوجَها كثيرُ البِرِّ لأُمِّه، وأنه لم يَطعُن في السِّنِّ[1]، ٢٧٠/٩ لأن ذلك هو الغالبُ ممن يكون له والدةٌ تُوصَفُ بمثل ذلك.

**قوله: «ابن أبي زَرْع، فما ابن أبي زَرْع؟ مَضجِعُه كمَسَلِّ شَطْبة، ويُشبِعُه ذِراعُ الجَفْرة»** زاد في رواية لابن الأنباري: «وتُروِيه فِيقَةُ اليَعْرة، ويَمِيسُ في حَلَق النَّثرة». فأما «مَسَلّ الشَّطْبة» فقال أبو عُبيد: أصل الشَّطْبة: ما شُطِب من الجريد، وهو سَعَفُه، فيُشَقُّ منه قُضبانٌ رِقاق، تنُسَجُ منه الحُصُر. وقال ابن السِّكِّيت: الشَّطبةُ من سَدَى الحصير. وقال ابن حبيب: هي العود المحدَّد كالمِسَلَّة. وقال ابن الأعرابي: أرادت بمَسَلِّ الشَّطبة: سيفاً سُلَّ من غِمْده، فمَضْجعُه الذي ينامُ فيه في الصِّغَر كقَدْر مَسَلِّ شَطْبة واحدة. أما على ما قال الأولون: فعلى قَدْر ما يُسَلُّ من الحَصير، فيبقى مكانه فارغاً، وأما على قول ابن الأعرابي: فيكون كغِمْد السَّيف. وقال أبو سعيد الضَّرير: شبَّهَته بسيف مسلول ذي شُطَب، وسيوفُ اليمن كلُّها ذات شُطَب، وقد شَبَّهت العربُ الرِّجالَ بالسيوف، إما لخُشُونة الجانب وشدة المهابة، وإما لجمال الرَّونق وكمال اللَّألاء، وإما لكمال صُورَتها في اعتدالها واستوائها. وقال الزَّمخشَري: المسلُّ مصدر بمعنى السَّلِّ يُقام مقامَ المسلول، والمعنى: كمَسلُول الشَّطْبة.

وأما «الجَفْرة» بفتح الجيم وسكون الفاء: فهي الأُنثى من وَلَد المعْز إذا كان ابنَ أربعة أشهر، وفُصِل عن أمِّه، وأخَذَ في الرَّعْي، قاله أبو عُبيد وغيرُه، وقال ابن الأنباري وابنُ دُرَيد: ويقال لولد الضَّأْن أيضاً، إذا كان ثَنِيّاً. وقال الخليل: الجَفْر من أولاد الشاءِ: ما استجفَرَ، أي: صار له بطنٌ.

والفِيقَةُ ـ بكسر الفاء، وسكون التحتانية، بعدها قاف ـ: ما يجتمعُ في الضَّرْع بين الحَلْبَتينِ، والفُوَاق ـ بضم الفاء ـ: الزمان الذي بين الحَلْبتَينِ، واليَعْرة ـ بفتح التحتانية

---

(١) في (ع): «وأنها لم تطعن في السن»، والمثبت من (أ) و(س).

وسكون المهملة بعدها راء ـ: العَنَاق، وقولها: يَمِيسُ ـ بالمهملة ـ أي: يتَبختَر، والمراد بحَلَق النَّثْرة ـ وهي بالنون المفتوحة ثم المثنّاة[1] الساكنة ـ: الدِّرعُ اللطيفة، أو القصيرة، وقيل: اللَّيِّنةُ الملمَس، وقيل: الواسعة.

والحاصل: أنها وصفته بهَيْف القَدِّ، وأنه ليس ببَطِين، ولا جافٍ، قليلُ الأكل والشُّرب، ملازمٌ لآلة الحرب، يَختالُ في موضع القتال، وكلُّ ذلك مما تتمادحُ به العرب.

ويظهر لي أنها وَصَفَته بأنه خفيفُ الوَطْأة عليها، لأن زوجَ الأب غالباً تستثقلُ ولدَه من غيرها، فكان هذا يُخفِّف عنها، فإذا دخل بيتَها، فاتَّفق أنه قال فيه مثلاً، لم يضطَجِع إلّا قَدْرَ ما يُسَلُّ السيفُ من غِمْده، ثم يستيقظ، مبالغةً في التخفيف عنها، وكذا قولها: «يُشبِعُه ذِراعُ الجَفْرة»: أنه لا يحتاجُ ما عندها بالأكل فضلاً عن الأخذ، بل لو طَعِمَ عندها، لاقتنَعَ باليسير الذي يَسُدُّ الرَّمَقَ من المأكول والمشروب.

**قوله: «بنت أبي زَرْع، فما بنتُ أبي زَرْع؟»** في رواية مسلم (٢٤٤٧/ ٩٢): «وما» بالواو بدلَ الفاء[2].

**قوله: «طَوْعُ أبيها، وطَوعُ أمِّها»** أي: أنها بارَّةٌ بهما، زاد في رواية الزُّبير: «وزَيْنُ أهلها ونسائها» أي: يتَجمَّلون بها، وفي رواية للنسائي (ك٩٠٩٣): «زَينُ أمِّها، وزَينُ أبيها» بدلَ: «طوع» في الموضعين، وفي رواية للطبراني (٢٣/ ٢٦٩): «وقُرَّةُ عينٍ لأُمِّها وأبيها، وزَينٌ لأهلها»، وزاد الكاذِيُّ في روايته عن ابن السِّكِّيت: «وصِفرُ رِدائها»[3]، وزاد في رواية: «قَبّاءُ هَضِيمة الحَشَا، جائلةُ الوِشاح، عَكْناء، فَعْماء، نَجْلاء، دَعْجاء، رَجّاء،

---

(١) كذا قال الحافظ، ولعله سبق قلم منه رحمه الله، وتابعه على ذلك العيني في «عمدة القاري» ٢٠/ ١٧٥. والصواب: المثلثة، أجمعت على ذلك كتب اللغة وسائر الشروح.

(٢) كذا قال الحافظ رحمه الله، وكذا قال العيني في «العمدة» ٢٠/ ١٧٥، والذي في المطبوع من «صحيح مسلم» بالفاء، كرواية البخاري وليس بالواو، وقد جاءت الرواية بالواو عند الزبير بن بكار في «الأخبار الموفقيات»، والطبراني في «الكبير» ٢٣/ (٢٦٠) و(٢٦٨) و(٢٦٩) و(٢٧٢).

(٣) وكذا في رواية سعيد بن سلمة، عن هشام بن عروة عند مسلم (٢٤٤٨).

قَنْواء، مُؤَنَّقَة، مُفَنَّقَة».

**قوله: «وملءُ كِسائها»** كنايةٌ عن كمال شخصِها ونَعْمة جسمِها.

**قوله: «وغَيظُ جارتها»** في رواية سعيد بن سَلَمة عند مسلم (٢٤٤٨): «وعَقرُ جارتها» بفتح المهملة وسكون القاف، أي: دَهشها، أو قتلُها[١]، وفي رواية للنسائي (ك٩٠٩٣) والطبراني (٢٣/ ٢٧٢): «وحَيْر جارتها» بالمهملة ثم التحتانية، من الحَيْرة، وفي أُخرى له: «وحَيْنُ جارتها»[٢] بفتح المهملة وسكون التحتانية بعدها نون، أي: هلاكها، وفي رواية الهيثم بن عَديٍّ: «وعُبْر جارتها» بضم المهملة وسكون الموحدة، وهو من العَبْرة ـ بالفتح ـ أي: تبكي حَسَداً لمَا تراه منها، أو بالكسر، أي: تَعتبرُ بذلك، وفي رواية سعيد بن سَلَمَةَ: «وحَبْر نسائها»[٣]، واختُلف في ضبطه، فقيل: بالمهملة والموحَّدة، من التَّحبِير، وقيل: بالمعجمة والتحتانية، من الخيرية.

والمرادُ بجارتها:/ ضَرَّتُها، أو هو على حقيقته، لأن الجارات من شأنهن ذلك، ويُؤيد ٢٧١/٩
الأولَ: أنَّ في رواية حَنبل[٤]: «وغَيْرُ جارتِها» بالغين المعجمة وسكون التحتانية، من الغَيْرَة، وسيأتي قريباً (٥١٩١) قولُ عمر لحفصة: «لا يَغُرَّنَّكِ أن كانت جارتُك أَضوَأَ[٥] منك» يعني: عائشة.

وقولها: «صِفْر» بكسر الصاد المهملة، وسكون الفاء، أي: خالٍ فارغٌ، والمعنى: أن رداءها كالفارغ الخالي، لأنه لا يَمَسُّ من جسمها شيئاً، لأن رِدفَها وكَتِفيها[٦] يمنعُ مَسَّه من خلفها شيئاً من جِسمها، ونَهدُها يمنعُ مَسَّه شيئاً من مُقدَّمها.

---

(١) في (ع): دهشتها أو فشلها، والمثبت من (أ) و(س).

(٢) لم نجد هذه الرواية في الطبراني ولا في غيره، ولم نجد أحداً ذكرها سوى الحافظ ابن حجر هنا والعيني في «عمدة القاري» ٢٠/ ١٧٦.

(٣) عند مسلم (٢٤٤٨)، وضبطت عنده: «وخير» بالمعجمة والتحتانية.

(٤) رواية حنبل ـ وهو ابن إسحاق ـ أشار إليها الحافظ ص٥٠٦، وسلف تخريجها هناك.

(٥) كذا في الأصلين و(س)، والذي في «الصحيح»: أوضأ، وشرح عليها الحافظ هناك بقوله: أفعل من الوَضَاءة.

(٦) في (ع): «وكفلها»، والمثبت من (أ) و(س).

وفي كلام ابن أبي أوَيس، وغيره: معنى قولها: «صِفر ردائها»: تصفُها بأنها خفيفةُ موضع التَّردية، وهو أعلى بَدَنها.

ومعنى قوله: «ملءُ كسائها» أي: ممتلئةُ موضع الإزْرة، وهو أسفلُ بَدَنها، والصِّفر: الشيء الفارغ. قال عِياض: والأولى أنه أراد أن امتلاء مَنكِبَيها، وقيامَ نهْديها يرفعان الرِّداء عن أعلى جسدها، فهو لا يَمسُّه، فيصيرُ كالفارغ منها، بخلاف أسفلها، ومنه قول الشاعر:

أَبَتِ الرَّوادِفُ والنُّهودُ لِقُمْصها ... مِن أن تَمَسَّ بُطونَها وظُهورَها

وقولها: «قَبّاء» بفتح القاف، وبتشديد الموحَّدة، أي: ضامرةُ البطن، و«هَضيمة الحشا»: هو بمعنى الذي قبله، و«جائِلةُ الوِشاح» أي: يدور وشاحُها لضُمور بطنها، و«عَكْناء» أي: ذات أعْكان، و«فَعْماء» بالمهملة، أي: ممتلئةُ الجسم، و«نَجْلاء» بنون وجيم، أي: واسعةُ العين، و«دَعْجاء» أي: شديدةُ سواد العَيْن، و«رَجّاء» بتشديد الجيم، أي: كبيرةُ الكَفَل تَرتَجُّ من عِظَمه، إن كانت الروايةُ بالراء، فإن كانت بالزاي، فالمرادُ في حاجِبَيها تقويسٌ، و«مؤنَّقة» بنون ثقيلة وقاف، و«مُفنَّقة» بوزنه، أي: مغذيةٌ بالعَيش الناعم،وكلُّها أوصافٌ حِسان.

وفي رواية ابن الأنباري: «بَرودُ الظِّل» أي: أنها حَسَنةُ العِشرة كريمة الجِوار، «وفِيُّ الإلِّ» بتشديد التحتانية و«الإل» بكسر الهمزة، أي: العهد أو القَرابة، «كريم الخِلِّ» بكسر المعجمة، أي: الصّاحب، زوجاً كان، أو غيره.

وإنما ذكَّرت هذه الأوصافَ مع أن الموصوفَ مُؤنَّثٌ، لأنها ذهبت به مذهب التشبيه، أي: هي كرجل في هذه الأوصاف، أو حَملتْه على المعنى، كشَخص، أو شيءٍ، ومنه قول عُرْوة بن حِزام:

وعَفراءُ عنِّي المُعرِضُ المُتَواني[1]

---

(١) البيت من الطويل، وصدرُه:

فعفراءُ أصفى الناس عندي مودَّةً

قال الزَّمخشَري: ويحتمل أن يكون بعضُ الرُّواة نقل هذه الصِّفة من الابن إلى البنت، وفي أكثر هذه الأوصاف ردٌّ على الزَّجّاجي في إنكاره مثلَ قولهم: مررتُ برجل حسنٍ وجهُه، وزعم أن سِيبويه انفرد بإجازة مثل ذلك، وهو ممتنعٌ، لأنه إضافةُ الشيءِ إلى نفسِه. قال القُرطُبي: أخطأ الزَّجّاجي في مواضعَ؛ في منعه، وتعليله، وتخطئته، ودعواهُ الشُّذوذَ، وقد نقل ابن خَروف: أن القائلين به لا يُحصى عددُهم، وكيف يُخطىءُ من تمسَّك بالسَّماع الصحيح، كما جاء في هذا الحديث المتَّفَق على صحته، وكما جاء في صَفة النبي ﷺ «شَثْن أصابعُه»؟

**تنبيه:** سقط من رواية الزُّبير ذكرُ ابن أبي زَرْع، ووصف بنت أبي زَرْع، فجعل وصف ابن أبي زَرع لبنت أبي زَرع، ورواية الجماعة أولى وأتـمّ.

**قوله: «جارية أبي زَرْع، فما جاريةُ أبي زَرْع؟»** في رواية الطبراني (٢٣/ ٢٦٥): «خادمُ أبي زَرع»، وفي رواية الزُّبير: «وَلِيدُ أبي زَرع» والوليد: الخادم، يُطلق على الذَّكر والأنثى.

**قوله: «لا تَبُثُّ حديثَنا تبثيثاً»** بالموحَّدة، ثم المثلثة، وفي رواية بالنون بدلَ الموحَّدة وهما بمعنًى، بثَّ الحديثَ، ونثَّ الحديث: أظهره، ويقال: بالنون في الشرِّ خاصَّة، كما تقدَّم في كلام الأولى[1]، وقال ابن الأعرابي: النَّثَّاثُ بالنّون: المُغْتاب، ووقع في رواية الزُّبير: «ولا تُخرِج».

**قوله: «ولا تُنقِّث»** بتشديد القاف، بعدها مثلثة، أي: تُسرعُ فيه بالخيانة، وتُذهبُه بالسَّرقة. كذا في البخاري، وضبطه عِياضٌ في مسلم: بفتح أوله، وسكون النون، وضمِّ القاف، قال: وجاء «تنقيثاً» مصدراً على غير الأصل، وهو جائز، كما في قوله تعالى: ﴿ فَتَقَبَّلَهَا رَبُّهَا بِقَبُولٍ حَسَنٍ وَأَنْبَتَهَا نَبَاتًا حَسَنًا ﴾ [آل عمران:٣٧] ووقع عند مسلم (٢٤٤٨) في الطريق/ التي بعد هذه، وهي رواية سعيد بن سَلَمةَ: «ولا تُنقِّث» بالتشديد كما في ٢٧٢/٩ رواية البخاري. انتهى، وضبطَه الزَّمَخشري بالفاء الثقيلة بدل القاف[2]، وقال في شرحه:

---

(١) كذا قال، والصواب: في كلام الثانية.

(٢) في المطبوع من «الفائق» للزمخشري ٣/ ٤٩: بالقاف وليس بالفاء.

النَّفثُ[١] والنَّقْل[٢] بمعنًى، وأرادت المبالغة في براءتها من الخيانة. فيحتمل ـ إن كان محفوظاً ـ أن تكونَ إحدى الرِّوايتين في مسلم بالقاف كما في رواية البخاري، والأُخرى بالفاء.

والمِيرة بكسر الميم وسكون التحتانية، بعدها راء: الزاد، وأصلُه ما يُحصِّله البَدَويُّ من الحضَر، ويحملُه إلى منزله، لينتفعَ به أهلُه. وقال أبو سعيد: التَّنقيث: إخراجُ ما في منزل أهلها إلى غيرهم. وقال ابن حبيب: معناه: لا تُفسدُه، ويُؤيِّدُه أن روايةَ الزُّبير: «ولا تُفسد».

وذكر مسلم أن في رواية سعيد بن سَلَمة بالفاء في الموضعين. وفي رواية أبي عُبيد: «ولا تُنقِّل»، وكذا للزُّبير عن عَمِّه مصعب. ولأبي عوانةَ: «ولا تنتقلُ».

وفي رواية عن ابن الأنباري: «ولا تُغِثّ» بمعجمة[٣] ومثلثة، أي: تُفسِد، وأصلُه من الغُثَّة[٤] ـ بالضمِّ ـ وهي السُّوسةُ[٥]، وفي رواية للنسائي (ك٩٠٩٠): «ولا تَفُشُّ ميرَتنا تفشيشاً»[٦] بفاء ومعجمتين، من الإفشاش: طلب الأكل من هنا وهنا، ويقال: فَشَّ ما على الخُوَان: إذا أكله أجمعَ.

ووقع عند الخطَّابي: «ولا تفسد ميرتنا تغشيشاً» بمعجمات[٧]، وقال: مأخوذٌ من عَشَّشَ

---

(١) في المطبوع من «الفائق»: «النقث».

(٢) تصحفت في (س) إلى: التفل، وتحرفت الكلمتان في (ع) إلى: النث والنفث.

(٣) «تُغِثُّ» بالغين المعجمة بمعنى: تُفسِد، أما السُّوسة التي تُفسِد الصوف فهي بالعين المهملة، ولعلَّ وجه الاشتراك بينهما هو المعنى وليس اللفظ، قال القاضي عياض في «بغية الرائد» ص١٥٠: يصح معنى «تغث» أي: تأكل أكل فساد كما تفعل السوسة.

(٤) تصحفت في (أ) و(س) إلى: الغثة، والمثبت من (ع).

(٥) تحرَّفت في (س) إلى: الوسوسة.

(٦) ولكن في المطبوع من النسائي: «ولا تغش ميرتنا تغشيشاً»!

(٧) قوله: «بمعجمات» خطأٌ في النّقل عن الخطّابي، فقد قال في «أعلام الحديث» ٣/ ١٩٩٨: التعشيش بالعين غير معجمة، مأخوذة من قولك: عشَّش الخبر... إلى آخره. ثم إن نقل الحافظ عنه أنه وقع عنده: «ولا تفسد ميرتنا تغشيشاً» خطأٌ أيضاً، فقد وقعت الرواية عنده ٣/ ١٩٨٧ و١٩٩٨: «ولا تنقث مِيرتنا تنقيثاً، ولا تملأ بيتنا تعشيشاً» كما في «الصحيح».

الخبزُ: إذا فَسَدَ، تريد أنها تُحسِن مراعاة الطعام، وتتعاهدُه بأن تُطعِمَ منه أولاً طريّاً، ولا تُغفِلُه فيَفسُد. وقال القرطبي: فَسَّره الخطَّابي: بأنها لا تفسدُ الطعامَ المخبوز، بل تتعهده بأن تُطعمَهم منه أولاً فأولاً، وتَبعَه المازَرِي، وهذا إنما يتمَشَّى على الرواية التي وقعت للخطّابي[1]، وأما على رواية «الصحيح»: «ولا تَملأ» فلا يستقيم، وإنما معناه: أنها تَتعهَّدُه بالتنظيف.

والحاصل: أن الرّواية في الأولى كما في الأصل: «ولا تُنقِّثُ ميرَتَنا تَنْقيثاً»، وعند الخطَّابي: «ولا تُفسدُ ميرتنا تغشيشاً» بالغين المعجمة[2]، واتفقتا في الثانية على: «ولا تملأُ بيتَنا تعشيشاً» وهي بالعين المهملة، وعلى رواية الخطَّابي هي أقعَدُ بالسَّجْع، أعني «تغشيشاً» من «تنقيثاً»، والله أعلم.

**قوله: «ولا تَملأُ بيتَنا تعشيشاً»** بالمهملة، ثم معجمتين، أي: أنها مُصلِحةٌ للبيت، مهتمَّة بتنظيفه، وإلقاء كُناسَته، وإبعادها منه، وأنها لا تكتفي بقَمِّ كُناسَته، وتركها في جوانبه كأنها الأعشاش. وفي رواية للطبراني (٢٣/ ١٦٦): «ولا تعُشُّ» بدل: «ولا تَملأ».

ووقع في رواية سعيد بن سَلَمة التي عَلَّقها البخاري بعدُ: بالغين المعجمة بدل المهملة، وهو من الغِشِّ ضدُّ الخالص، أي: لا تَملؤُه بالخيانة، بل هي ملازمةٌ للنصيحة فيما هي فيه. وقال بعضُهم: هو كنايةٌ عن عفَّة فَرْجها، والمراد أنها لا تَملأُ البيتَ وسخاً بأطفالها من الزِّنى، وقال بعضُهم: كناية عن وصفها بأنها لا تأتيهم بشرٍّ ولا تُهْمة.

وقال الزَّمَخشري في «تعشيشاً» بالعين المهملة: يحتمل أن يكون من عشَّشَت النَّخلةُ: إذا قَلَّ سَعَفُها، أي: لا تَملؤُه اختزالاً وتقليلاً لمَا فيه.

---

(١) لم يقل ذلك القرطبي، وإنما قال في «المفهم» ٦/ ٣٤٧: وهذا إنما يتمشى على رواية من رواه: «ولا تفسد ميرتنا تعشيشاً». قلنا: ولا يعني هذا أنَّ هذه هي رواية الخطابي، والله أعلم.

(٢) رواية الغين المعجمة فسرها القرطبي في «المفهم» بأنها من الغش والخيانة، أي: لا تخوننا في شيء من ذلك، ولا تترك النصيحة في صنعه.

ووقع في رواية الهيثم[1]: «ولا تُنجِّثُ أخبارَنا تنجيثاً» بنون وجيم ومثلثة، أي: تستخرجُها، وأصلُ النَّجِيثة: ما يُخرجُ من البئر من تراب، ويقال أيضاً بالموحَّدة بدل الجيم. زاد الحارث بن أبي أسامة، عن محمد بن جعفر الوَرْكاني عن عيسى بن يونس: «قالت عائشة: حتى ذكَرَت كلبَ أبي زَرْع»، وكذا ذكره الإسماعيلي عن البغوي عن الوَرْكاني، وزاد الهيثم بن عَديٍّ في روايته: «ضَيفُ أبي زَرْع، فما ضيفُ أبي زَرْع؟ في شِبَع ورِيٍّ ورَتْع. طُهاةُ أبي زَرْع، فما طُهاةُ أبي زَرْع؟ لا تَفتُرُ ولا تُعدِّي، تقدَحُ قِدْراً وتنصب أخرى، فتُلحِقُ الآخرةَ بالأولى. مالُ أبي زَرْع، فما مالُ أبي زَرْع؟ على الجُمَم معكوسٌ، وعلى العُفاة محبوسٌ».

**وقوله: «رِيٍّ ورَتْع»** بفتح الراء وبالمثناة، أي: تنعُّم ومسَرَّة، و«الطُّهاة» بضم المهملة: الطَّبّاخون، وقوله: «لا تفتُر» بالفاء الساكنة، ثم المثناة المضمومة، أي:/ لا تَسكُن، ولا ٢٧٣/٩
تَضعُفُ، وقوله: «ولا تُعدِّي» بمهملة، أي: تُصرِّفُ، و«تَقدَح» بالقاف والحاء المهملة، أي: تَغرِف[2]، و«تَنصِب» أي: ترفع على النار، و«الجُمَم» بالجيم: جمع جُمَّة، هم القوم يسألون في الدِّية، و«معكوسٌ» أي: مردودٌ، و«العُفاة»: السائلون، و«محبوسٌ» أي: موقوفٌ عليهم.

**قوله: «قالت: خرج أبو زَرْع»** في رواية النسائي (ك٩٠٩٠): «خرج من عندي»، وفي رواية الحارث بن أبي أسامةَ: «ثم خرج من عندي».

**قوله: «والأوطابُ تُمخَض»** الأوطاب: جمعُ وَطْب بفتح أوّله: وهو وعاءُ اللَّبَن. وذكر أبو سعيد: أن جمعَه على أوْطاب على خلاف قياس العربية، لأنَّ فَعْلاً لا يُجمَع على أفْعال، بل على فِعال، وتُعقِّبَ بأنه قال الخليل: جمعُ الوَطْب: وِطابٌ وأوْطاب. وقد جُمع فردٌ على أفراد، فبَطَلَ الحصرُ الذي ادَّعاه، نَعَم القياسُ في فَعْل: أفْعُل في القِلَّة، وفِعال أو فُعُول في

(١) عند الدارقطني في «الأفراد» كما سلف.

(٢) تحرَّفت في (س) إلى: تفرق.

الكثرة. قال عِياضٌ: ورأيتُ في رواية حمزة[1] عن النسائي: «والآطاب» بغير واو، فإن كان مضبوطاً فهو على إبدال الواو همزةً، كما قالوا: إكاف ووِكاف.

قال يعقوب بن السِّكِّيت: أرادت أنه يُبكِّر بخروجه من منزلها غُدوةً وقتَ قيام الخَدَم والعبيد لأشغالهم، وانطَوَى في خبرها كثرةُ خير دارِه، وغُزْر لَبنه، وأن عندهم ما يكفيهم ويفَضُلُ حتى يَمخُضوه، ويستخرجوا زُبْدَه، ويحتمل أن يكونَ أنها أرادت أن الوقتَ الذي خرج فيه، كان في زمن الخِصْب وطِيب الرَّبيع. قلت: وكأن سببَ ذكر ذلك توطئةٌ للباعث على رُؤية أبي زَرْع للمرأة على الحالة التي رآها عليها، أي: أنها من مَخض اللَّبن تَعبَت، فاستلقت تستريحُ، فرآها أبو زَرع على ذلك.

**قوله: «فلَقِيَ امرأةً معها ولدان لها كالفَهْدين»** في رواية الطبراني (٢٣/ ٢٦٥): «فأبصر امرأةً لها ابنان كالفَهْدين»، وفي رواية لابن الأنباري: «كالصَّقْرين»، وفي رواية الكاذِي: «كالشِّبْلين»، ووقع في رواية إسماعيل بن أبي أوَيس: «سارَّين حَسَنينِ نَفِيسَين». وفائدةُ وصفها لهما: التنبيهُ على أسباب تزويج أبي زَرع لها، لأنهم كانوا يرغبون في أن تكون أولادُهم من النساء الـمُنجِبات، فلذلك حَرَص أبو زَرع عليها لما رآها. وفي رواية للنسائي: «فإذا هو بأمِّ غلامين»، ووصفُها لهما بذلك للإشارة إلى صِغَر سنِّهما، واشتداد خَلْقهما. وتوارَدَتِ الرواياتُ على أنهما ابناها، إلّا ما رواه أبو معاوية عن هشام، فإنه قال: فمرَّ على جارية معها أخواها.

قال عِياضٌ: يُتأوَّلُ بأن المرادَ أنهما ولداها، ولكنَّهما جُعلا أخوَيها في حُسْن الصُّورة، وكمال الخِلقة، فإن حُمِل على ظاهره، كان أدلَّ على صِغَر سنِّها، ويُؤيِّدُه قولُه في رواية غُندَر: «فمَّر بجارية شابَّةٍ». كذا قال، وليس لغُندَر في هذا الحديث روايةٌ، وإنما هذه روايةُ الحارث ابن أبي أُسامةَ عن محمد بن جعفر ـ وهو الوَرْكاني ـ ولم يُدرِك الحارثُ محمدَ بن جعفر

(١) هو حمزة بن محمد الكِناني الحافظ، يروي عن النسائي وأبي يعلى الموصلي، ويروي عنه الدارقطني وابن منده وغيرهم، وهو أحد رواة «السنن الكبرى» للنسائي. وانظر «سير أعلام النبلاء» ١٦/ ١٧٩.

غُندَراً، ويُؤيِّدُ أنه الوَرْكاني: أن غُندَراً ما له روايةٌ عن عيسى بن يونس، وقد أخرجه الإسماعيلي عن البغوي عن محمد بن جعفر الوَرْكاني، ولكن لم يَسُق لفظَه. ثم إن كونَهما أخوَيها يدلُّ على صِغَر سنِّها، فيه نظرٌ، لاحتمال أن يكونا من أبيها، ووُلِدا له بعد أن طَعَنَ في السِّنِّ، وهي بِكرُ أولاده، فلا تكون شابَّةً.

ويمكن الجمعُ بين كونِهما أخوَيها وولديها: بأن تكون لـمَّا وضَعَت ولديها كانت أمُّها تُرضِع، فأرضَعَتهما.

**قوله: «يلعبان من تحت خَصْرِها برُمّانتَين»** في رواية الحارث: من تحت دِرْعها، وفي رواية الهيثم: من تحت صَدْرها.

قال أبو عبيد (٢/ ٣٠٨): يريد أنها ذاتُ كَفَل عظيم، فإذا استلقَتْ، ارتفع كَفَلُها بها من الأرض حتى يصيرَ تحتها فَجوةٌ تجري فيها الرُّمّانة، قال: وذهب بعضُ الناس إلى الثَّدْيينِ، وليس هذا موضعَه. انتهى، وأشار بذلك إلى ما جزم به إسماعيل بن أبي أوَيس، ويُؤيِّدُ قولَ أبي عُبيد ما وقع في رواية أبي معاوية[1]: «وهي مُستلقيةٌ على قَفاها، ومعهما رُمّانةٌ يَرمِيان بها من تحتها، فتخرج من الجانب الآخر من عِظَم أَلْيَتَيها»، لكن رجَّحَ عِياضٌ تأويلَ الرُّمّانتينِ بالنَّهدينِ من جهة أن سِياقَ أبي معاوية هذا لا يُشبِهُ كلامَ أمِّ زَرْع، قال: فلعله من كلام بعض رواته أورده على سبيل/ التفسير الذي ظنَّه فأُدرِجَ في الخبر، وإلا لم تَجرِ العادةُ بلَعِب الصِّبيان، ورَميهم الرُّمّان تحت أصلاب أمَّهاتهم، وما الحاملُ لها على الاستلقاء حتى يَصْنعان ذلك، ويرى الرجالُ منها ذلك؟ بل الأشبهُ أن يكونَ قولها: «يلعبان من تحت خَصرِها» أو «صَدرِها» أي: أن ذلك مكانُ الولدين منها، وأنهما كانا في حِضْنَيها أو جَنْبيها، وفي تشبيه النَّهدَين بالرُّمّانتَينِ إشارةٌ إلى صِغَر سِنِّها، وأنها لم تَترهَّل حتى تنكسرَ ثدياها وتَتدَلَّى، انتهى. ٢٧٤/٩

وما رَدَّه ليس ببعيد، أما نفيُ العادة فمسلَّمٌ، لكن من أين له أن ذلك لم يقع اتفاقاً؟ بأن

(١) سلف تخريج رواية أبي معاوية في أول شرح هذا الحديث.

تكونَ لمَّا استَلقَت وولداها معها شغَلَتهما عنها بالرُّمّانة يلعبان بها ليترُكاها تستريح، فاتَّفق أنهما لَعِبا بالهيئة التي حُكِيَت. وأما الحاملُ لها على الاستلقاء، فقد قدمتُ احتمالَ أن يكون من التَّعَب الذي حصل لها من المَخْض، وقد يقعُ ذلك للشخص فيَستَلْقي في غير موضع الاستلقاء، والأصل عدمُ الإدراج الذي تَخيَّلَه، وإن كان ما اختاره من أن المرادَ بالرُّمّانة ثَدْيُها أوْلى، لأنه أدخَلُ في وصف المرأة بصِغَر سنِّها، والله أعلم.

**قوله: «فطَلَّقني ونكَحَها»** في رواية الحارث: فأعجَبَته فطَلَّقني، وفي رواية أبي معاوية: «فخَطَبها أبو زَرْع، فتزوَّجَها، فلم تَزَل به حتى طلَّقَ أمَّ زَرْع»، فأفاد السببَ في رغبة أبي زَرْع فيها، ثم في تطليقه أُم زَرْع.

**قوله: «فنكحتُ بعده رجلاً»** في رواية للنسائي (ك٩٠٩٣): «فاستبدلتُ، وكلُّ بَدَلٍ أعور»، وهو مَثَلٌ معناه: أن البدلَ من الشيء غالباً لا يقوم مقامَ المُبدَل منه، بل هو دونه وأنزلُ منه، والمراد بالأعور: المعيب، قال ثَعلَب: الأعور: الرَّديءُ من كلِّ شيء، كما يقال: كلمةٌ عوراء، أي: قبيحةٌ، وهذا إنما هو على الغالب وبالنِّسبة، فأخبَرت أمُّ زَرْع أن الزوج الثاني لم يَسُدَّ مَسَدَّ أبي زَرْع.

**قوله: «سَرِيّاً»** بمهملة ثم راء ثم تحتانية ثقيلة، أي: من سَراة الناس، وهم كُبَراؤُهم في حُسْن الصُّورة والهيئة، والسَّريُّ من كلِّ شيء: خِيارُه، وفَسَّره الحربي بالسَّخِيِّ، ووقع في رواية الزُّبير: شابّاً سَرِيّاً.

**قوله: «رَكِبَ شَرِيّاً»** بمعجمة ثم راء ثم تحتانية ثقيلة، قال ابن السِّكِّيت: تعني: فَرَساً خِياراً فائقاً. وفي رواية الحارث: رَكِب فَرَساً عربيّاً، وفي رواية الزُّبير: «أعوَجِيّاً» وهو منسوبٌ إلى أعوَجَ، فرسٍ مشهورٍ تَنسُبُ إليه العربُ جِيادَ الخيل، كان لبني كِندة ثم لبني سُلَيم ثم لبني هلال، وقيل: لبني غَنِيٍّ، وقيل: لبني كِلاب، وكلُّ هذه القبائل بعد كِندة من قيس. قال ابن خالويه: كان لبعض ملوك كِندة، فغزا قوماً من قَيْس فقتلوه، وأخذوا فرسَه، وقيل: إنه رُكِّب صغيراً رَطْباً قبل أن يشتَدَّ، فاعوَجَّ وكَبِرَ على ذلك.

والشَّرِي: الذي يستشري في سَيْره، أي: يَمضِي فيه بلا فُتور، وشَرِيَ الرجلُ في الأمر: إذا لَجَّ فيه وتمادى، وشَرِيَ البَرقُ: إذا كثُرَ لَمَعانُه.

**قوله: «وأخذ خَطِّيّاً»** بفتح الخاء المعجمة وكسر الطاء المهملة، نسبةً إلى الخَطِّ: صفةُ موصوفٍ، وهو الرُّمح، ووقع في رواية الحارث: «وأخذ رُمحاً خَطِّيّاً». والخَطُّ: موضعٌ بنواحي البَحْرَين، تُجلَبُ منه الرِّماح، ويقال: أصلُها من الهند، تُحمَل في البحر إلى الخَطِّ، المكان المذكور، وقيل: إن سفينةً في أول الزمان كانت مملوءةً رماحاً قَذَفها البحرُ إلى الخَطِّ، فخرجت رماحُها فيها، فنُسبَت إليها، وقيل: إن الرِّماح إذا كانت على جانب البحر تصيرُ كالخطِّ بين البَرِّ والبحر، فقيل لها: الخَطِّيةُ، لذلك، وقيل: الخَطُّ مَنْبَت الرِّماح، قال عِياض: ولا يَصحّ. وقيل: الخَطُّ: الساحلُ، وكلُّ ساحل خَطٌّ.

**قوله: «وأراح»** بمهملتين، من الرَّواح، ومعناه: أتى بها إلى المراح، وهو موضعُ مَبيت الماشية، قال ابنُ أبي أوَيس: معناه: أنه غزا فغَنِمَ، فأتى بالنَّعَم الكثيرة.

**قوله: «عليَّ»** بالتشديد، وفي رواية الطبراني (٢٣/ ٢٦٥): وأراح على بيتي.

**قوله: «نَعَماً»** بفتحتين، وهو جمعٌ لا واحدَ له من لفظه، وهو الإبلُ خاصَّةً، ويطلقُ على جميع المواشي إذا كان فيها إبلٌ، وفي رواية حكاها عِياض: «نِعَماً» بكسر أوله، جمعُ نِعمة، والأشهرُ الأول.

**قوله: «ثَرِيّاً»** بمثلثة، أي: كثيرة، والثَّريُّ: المالُ الكثير من الإبل وغيرها، يقال: ثَرَى فلانٌ فلاناً: إذا كَثَّره، فكان في/ شيءٍ من الأشياء أكثرَ منه، وذكَّر «ثَرِيّاً» وإن كان وُصِفَ ٢٧٥/٩
مُؤنَّث لمراعاة السَّجع، ولأن كلَّ ما ليس تأنيثُه حقيقيّاً يجوز فيه التذكيرُ والتأنيث.

**قوله: «وأعطاني من كلِّ رائحةٍ»** براء وتحتانية ومهملة.

في رواية لمسلم (٢٤٤٨): «ذابحة» بمعجمة ثم موحَّدة ثم مهملة، أي: مذبوحة، مثل: ﴿عِيشَةٍ رَّاضِيَةٍ﴾ [الحاقة:٢١]، أي: مرضيَّة، فالمعنى: أعطاني من كلِّ شيء يُذبح زوجاً. وفي رواية الطبراني (٢٣/ ٢٦٩): «من كلِّ سائمةٍ»، والسائمةُ: الراعية، والرائحةُ: الآتيةُ وقتَ الرَّواح، وهو آخرُ النهار.

**قوله: «زوجاً»** أي: اثنين من كلِّ شيءٍ من الحيوان الذي يَرْعى، والزَّوج يُطلَق على الاثنين، وعلى الواحد أيضاً، وأرادت بذلك كثرةَ ما أعطاها، وأنه لم يقتَصر على الفَرد من ذلك.

**قوله: «وقال: كلي أمَّ زَرْعٍ، ومِيري أهلَكِ»** أي: صِليهم وأَوسِعي عليهم بالمِيرة ـ بكسر الميم ـ وهي الطعام، والحاصل: أنها وَصَفَته بالسُّؤدُد في ذاته والشجاعة والفضل والجُودِ بكونه أباح لها أن تأكلَ ما شاءت من ماله، وتُهدِيَ منه ما شاءت لأهلها، مبالغةً في إكرامها، ومع ذلك فكانت أحوالُه عندها مُحتقَرةً بالنِّسبة لأبي زَرْع، وكأن سببَ ذلك: أن أبا زَرْع كان أولَ أزواجِها فسكَنَت محبَّتُه في قلبها، كما قيل:

مـا الحُـبُّ إلا للحبيـب الأوَّلِ[1]

زاد أبومعاوية في روايته: فتَزوَّجها رجلٌ آخر، فأكرمها أيضاً، فكانت تقول: أكرَمَني، وفَعَل بي، وتقول في آخر ذلك: لو جَمَع ذلك كلَّه.

**قوله: «قالت: فلو جمعتُ»** في رواية الهيثم: فجمعتُ ذلك كلَّه، وفي رواية الطبراني (٢٣/ ٢٦٩ و٢٧٢): فقلت: لو كان هذا أجمع في أصغر.

**قوله: «كلَّ شيء»** في رواية للنسائي (ك٩٠٩٠): كلَّ الذي.

**قوله: «أعطانيه»** في رواية مسلم (٢٤٤٨/ ٩٢): «أعطاني» بلا هاء.

**قوله: «ما بلغ أصغرَ آنية أبي زَرْع»** في رواية ابن أبي أوَيس: ما مَلأ إناءً من آنية أبي زَرْع[2]، وفي رواية للنسائي: ما بَلَغَت إناءً، وفي رواية الطبراني: «فلو جمعتُ كلَّ شيء أصبتُه منه، فجعلتُه في أصغر وِعاءٍ من أوعيةِ أبي زَرْع، ما ملأَه»، لأن الإناءَ أو الوعاءَ لا يسعُ ما

---

(١) البيت لأبي تمام، وصدره:

نقِّـلْ فـؤادك حيـث شـئتَ مـن الهـوى

انظر «شرح ديوان أبي تمام» لشاهين عطية ص٤٦٣.

(٢) قوله: «أبي زرع» أثبتناها من (س)، ولم ترد في الأصلين.

يسعُ ما ذكرَتْ أنه أعطاها من أصناف النَّعَم، ويظهرُ لي حملُه على معنًى غير مستحيل، وهي أنها أرادت: أنَّ الذي أعطاها جُملةً أراد أنها توزِّعُه على المدَّة إلى أن يجيءَ أوانُ الغَزو، فلو وَزَّعته لكان حظُّ كلِّ يوم مثلاً لا يملأُ أصغرَ آنية أبي زَرْع التي كان يطبخُ فيها في كلِّ يومٍ على الدَّوام والاستمرار، بغير نقص ولا قطع.

**قوله: «قالت عائشة: قال رسول الله ﷺ»** في رواية الترمذي[1]: «فقال لي رسولُ الله ﷺ» زاد الكاذِي في روايته: «يا عائشُ»، وفي رواية ابن أبي أوَيس: «يا عائشة».

**قوله: «كنتُ لكِ»** في رواية للنسائي (ك٩٠٩٠): «فكنت لك»، وفي رواية الزُّبير: «أنا لك»، وهي تفسيرُ المراد برواية: «كنت»، كما جاء في تفسير قوله تعالى: ﴿كُنتُمْ خَيْرَ أُمَّةٍ﴾ [آل عمران:١١٠]، أي: أنتم، ومنه: ﴿مَن كَانَ فِي ٱلْمَهْدِ﴾ [مريم:٢٩]، أي: مَن هو في المهد، ويحتمل أن تكون كان هنا على بابها، والمرادُ بها الاتصال، كما في قوله تعالى: ﴿وَكَانَ ٱللَّهُ غَفُورًا رَّحِيمًا﴾ [النساء:٩٦] إذ المرادُ بيانُ زمان ماضٍ في الجملة، أي: كنتُ لكِ في سابق عِلْم الله.

**قوله: «كأبي زَرْع لأُمِّ زَرْع»** زاد في رواية الهيثم بن عديٍّ: «في الأُلفة والوَفاء، لا في الفُرقة والـجَلاء»، وزاد الزُّبير في آخره: «إلّا أنه طَلَّقها، وإني لا أُطلِّقُك»، ومثلُه في رواية للطبراني (٢٣/ ٢٧٠)، وزاد النسائيُّ في روايةٍ له (ك٩٠٩٣) والطبرانيُّ (٢٣/ ٢٦٩): قالت عائشة: يا رسول الله، بل أنت خيرٌ من أبي زَرع، وفي أول رواية الزُّبير: بأبي وأُمِّي، لأنت خيرٌ لي من أبي زَرع لأُمِّ زَرع، وكأنه ﷺ قال ذلك تطييباً لها، وطُمأنينةً لقلبها، ودفعاً لإيهام عموم التشبيه بجُملة أحوالِ أبي زَرْع، إذ لم يكن فيه ما تَذُمُّه النساءُ سوى ذلك، وقد وقع الإفصاحُ بذلك، وأجابت هي عن ذلك جواب مثلها في فضلها وعِلْمها.

**تنبيه:** وقع عند أبي يعلى (٤٧٠٣) عن سُوَيد بن سعيد، عن سفيان بن عُيَينةَ، عن داود ابن شابور، عن عمر بن عبد الله بن عُرْوة، عن جدِّه عُرْوة، عن عائشة أنها حدَّثَت عن رسول الله ﷺ عن أبي زَرع وأُمِّ زَرع، وذكرت شِعْرَ أبي زَرع في أمِّ زَرع. كذا فيه، ولم يَسُق

---

(١) في «الشمائل» (٢٥١).

لفظَه ولم أقِفْ في شيء من طرقه/ على هذا الشِّعر، وأخرجه أبو عَوَانة من طريق عبد الله بن ٢٧٦/٩
عمران، والطبراني (٢٣/ ٢٧٣) من طريق ابن أبي عمر، كلاهما عن ابن عُيَينةَ بإسناده، ولم يَسُق لفظَه أيضاً.

**قوله: «قال سعيد بن سَلَمةَ»** هو ابن أبي الحُسام، وهو مدني صدوقٌ، ما له في البخاري إلّا هذا الموضع.

**قوله: «قال هشام»** هو ابن عُرْوةَ، يعني بهذا الإسناد، وقد وصله مسلم (٢٤٤٨) عن الحسن ابن عليٍّ عن موسى بن إسماعيل عنه، ولم يَسُق لفظَه بتمامه، بل ذكَر أن عنده: عَياياءُ[1] ولم يَشُكَّ، وأنه قال: وصِفرُ رِدائها، وخيرُ نسائها، وعَقرُ جارتها، وقال: ولا تَنقُثُ مِيرتَنا تنقيثاً، وقال: وأعطاني من كلِّ رائحة[2]. وقد بيَّنتُ ذلك كلَّه، وهذا الذي نبَّهَ عليه البخاري من قوله: «ولا تُعشِّشُ بيتَنا تعشيشاً» اختُلف في ضبطه، فقيل: بالغين المعجمة، وقيل: بالمهملة، وقد تقدم بيانُه، وقد وَصَلَه أبو عَوَانةَ في «صحيحه»، والطبراني (٢٣/ ٢٦٥) بطوله، وإسناده موافقٌ لعيسى بن يونس، وأشرتُ إلى ما في روايته من المخالفة فيما تقدم مُفصَّلاً.

وذكر الجيّاني: أنه وقع عند أبي زيد المروَزي بلفظ: «قال سعيد بن سَلَمةَ، عن أبي سَلَمةَ: وعشش بيتنا تعشيشاً» وهو خطأ في السند والمتن، والصَّواب: «ولا تُعشِّش»، والصواب: وقال موسى: حدثنا سعيد عن هشام.

**قوله: «قال أبو عبد الله: وقال بعضُهم: فأتقمَّحُ بالميم، وهذا أصحّ»** أبو عبد الله المذكور: هو البخاري المصنف، وهو يوُضِّح أن الذي وقع في أصل روايته: «أتقنَّحُ» بالنون، وقد رواه: «أتقمَّح» بالميم من طريق عيسى بن يونس أيضاً: النسائي (ك٩٠٨٩) وأبو يعلى (٤٧٠١) وابن حبان (٧١٠٤) والجَوزَقي، وغيرهم. وكذا وقع في رواية سعيد ابن سلمة المذكورة، وفي رواية أبي عُبيد أيضاً (٢/ ٢٨٧)، وقد تقدم بيانُ الاختلاف في ضبطها ومعناها.

---

(١) تحرَّفت في (س) إلى: عياناً.

(٢) كذا في الأصلين و(س): «رائحة»، والذي في «صحيح مسلم»: «ذابحة».

وفي هذا الحديث من الفوائد غير ما تقدم: حُسنُ عِشْرة المرءِ أهلَه بالتأنيس، والمحادثة بالأُمور المباحة ما لم يُفضِ ذلك إلى ما يُمنع.

وفيه المزحُ أحياناً، وبَسطُ النَّفْس به، ومداعبةُ الرجل أهلَه، وإعلامُه بمحبَّته لها ما لم يُؤدِّ ذلك إلى مفسدة تَترتَّبُ على ذلك من تجنِّيها عليه، وإعراضها عنه.

وفيه منعُ الفخر بالمال، وبيانُ جواز ذِكْر الفضل بأُمور الدِّين، وإخبارُ الرجل أهلَه بصورة حاله معهم، وتذكيرُهم بذلك، لا سيما عند وجود ما طُبِعنَ عليه من كُفْر الإحسان.

وفيه ذكرُ المرأة إحسانَ زوجها.

وفيه إكرامُ الرجل بعضَ نسائه بحضُور ضَرَائرها بما يَخُصُّها به من قول أو فعل، ومحلُّه عند السلامة من الـمَيل المفضِي إلى الـجَوْر، وقد تقدم في أبواب الهبَة[1] جوازُ تخصيص بعض الزَّوجات بالتُّحَف واللُّطَف إذا استوفى للأخرى حقَّها.

وفيه جواز تحدُّثِ الرجل مع زوجته في غير نَوبتِها.

وفيه الحديثُ عن الأُمَم الخالية، وضربُ الأمثال بهم اعتباراً، وجوازُ الانبساط بذكر طُرَف الأخبار، ومُستطابات النَّوادر، تنشيطاً للنُّفوس.

وفيه حضُّ النساء على الوَفاء لبُعولتهنَّ، وقَصْرِ الطَّرْف عليهم، والشُّكرِ لجميلهم، ووصْفُ المرأة زوجَها بما تعرفُه من حُسْنٍ وسوءٍ، وجوازُ المبالغة في الأوصاف، ومحلُّه إذا لم يَصِرْ ذلك دَيدَناً، لأنه يُفضي إلى خَرْم المروءة.

وفيه تفسيرُ ما يُجمِلُه المخبِرُ من الخبر، إما بالسؤال عنه، وإما ابتداءً من تِلقاءِ نفسِه.

وفيه أن ذِكرَ المرءِ بما فيه من العيب جائزٌ إذا قَصَدَ التنفيرَ عن ذلك الفعل، ولا يكون ذلك غِيبةً، أشار إلى ذلك الخطَّابي، وتَعقَّبه أبو عبد الله التَّميمي شيخُ عِياض: بأن الاستدلالَ بذلك إنما يَتِمُّ أن لو كان النبيُّ ﷺ سمِع المرأةَ تغتابُ زوجَها، فأقرَّها، وأما الحكايةُ عمَّن

---

(١) تحت شرح حديث (٢٥٨١).

ليس بحاضر، فليس كذلك، وإنما هو نظيرُ من قال: في الناس شخصٌ يُسِيء، ولعل هذا هو الذي أراده الخطَّابي، فلا تعقُّبَ عليه. وقال المازَري: قال بعضُهم: ذكَرَ بعضُ هؤلاء النِّسوة أزواجَهنَّ بما يكرهون، ولم يكن ذلك غِيبةً، لكونهم لا يُعرَفون بأعيانهم وأسمائهم. قال المازَري: وإنما يُحتاجُ إلى هذا الاعتذار لو كان من تُحدِّثَ عنده بهذا الحديث سمع كلامَهنَّ في اغتياب أزواجهنَّ، فأقرَّهن على ذلك، فأما والواقعُ خلافُ ذلك، وهو أن عائشة حَكَت قصةً عن نسوةٍ مجهولات غائبات، فلا، ولو أن امرأة/ وَصَفَت زوجَها بما ٢٧٧/٩ يكرَهُه، لكان غِيبةً محرَّمةً على من يقوله ويسمعُه، إلّا إن كانت في مقام الشَّكوى منه عند الحاكم، وهذا في حقِّ المعيَّن، فأما المجهولُ الذي لا يُعرف، فلا حَرَجَ في سماع الكلام فيه، لأنه لا يَتأذَّى، إلا إذا عُرفَ أن من ذُكِر عنده يَعرِفُه، ثم إن هؤلاء الرجال مجهولون لا تُعرف أسماؤُهم، ولا أعيانُهم، فضلاً عن أسمائهم، ولم يَثبُت للنِّسْوة إسلامٌ حتى يَجرِي عليهنّ حكمُ الغِيبة، فبطَلَ الاستدلالُ به لمَا ذُكر.

وفيه تقويةٌ لمن كرهَ نكاحَ من كان لها زوجٌ، لمَا ظَهَرَ من اعتراف أمِّ زَرع بإكرام زوجها الثاني لها بقَدْر طاقته، ومع ذلك فحقَّرَته وصغَّرته بالنِّسبة إلى الزوج الأول.

وفيه أن الحُبَّ يستُرُ الإساءةَ، لأن أبا زَرْع مع إساءته لها بتطليقِها، لم يمنَعها ذلك من المبالغة في وصفه إلى أن بلغت حدَّ الإفراط والغُلوِّ.

وقد وقع في بعض طرقه إشارةٌ إلى أن أبا زَرْع نَدِم على طلاقها، وقال في ذلك شعراً، ففي رواية عمر بن عبد الله بن عُرْوةَ عن جدِّه عن عائشة أنها حدَّثَت عن النبيِّ ﷺ عن أبي زَرع وأُمِّ زَرع، وذكرت شِعرَ أبي زَرْع على أمِّ زَرْع[1].

وفيه جوازُ وصف النِّساء ومحاسِنهنَّ للرجل، لكن محلُّه إذا كنَّ مجهولاتٍ، والذي يُمنَع من ذلك وصفُ المرأة المعيَّنة بحضرة الرجل، أو أن يُذكَر مِن وَصْفها ما لا يجوز للرجال تعمُّدُ النَّظَر إليه.

---

(١) والتي أشار إليها الحافظ ابن حجر أنها عند أبي يعلى برقم (٤٧٠٣).

وفيه أن التَّشبيهَ لا يستلزم مُساواةَ المشبَّه بالمشبَّه به من كل جهة، لقوله ﷺ: «كنتُ لكِ كأبي زَرْع»، والمرادُ ما بيَّنَه بقوله في رواية الهيثم: «في الإِلفة» إلى آخره، لا في جميع ما وُصِف به أبو زَرْع من الثَّروة الزائدة والابنِ والخادم وغيرِ ذلك، وما لم يُذكر من أُمور الدِّين كلِّها.

وفيه أن كنايات الطلاق لا تُوقِعه إلّا مع مصاحَبة النِّيَّة، فإنه ﷺ تشبَّهَ بأبي زَرْع، وأبو زَرْع قد طلَّقَ، فلم يستلزم ذلك وُقوعَ الطلاق، لكونه لم يَقصِد إليه.

وفيه جوازُ التأسِّي بأهل الفضل من كلِّ أُمة، لأن أمَّ زَرْع أخبَرت عن أبي زَرْع بجميل عِشْرته، فامتثَلَه النبيُّ ﷺ. كذا قال المهلَّب، واعترضه عِياضٌ فأجاد، وهو أنه ليس في السِّياق ما يقتضي أنه تأسَّى به، بل فيه أنه أخبَرَ أنَّ حاله معها مثلُ حال أمِّ زَرْع، نعم ما استنبطه صحيحٌ باعتبار أن الخبَرَ إذا سِيقَ، وظَهرَ من الشارع تقريرُه مع الاستِحسان له، جاز التأسِّي به.

ونحوٌ مما قاله المهلَّب قولُ آخر: إن فيه قَبُولَ خبرِ الواحد، لأن أمَّ زَرْع أخبرت بحال أبي زَرْع، فامتثلَه النبيُّ ﷺ، وتَعقَّبه عِياضٌ أيضاً فأجاد، نعم يُؤخَذ منه القَبُولُ بطريق أن النبيَّ ﷺ أقرَّه، ولم يُنكره.

وفيه جوازُ قول: بأبي وأُمِّي، ومعناه: فداكَ أبي وأُمِّي، وسيأتي تَقريرُه في كتاب الأدب (٦١٨٤) إن شاء الله تعالى.

وفيه مدحُ الرجل في وجهه إذا عُلمَ أن ذلك لا يُفسِدُه.

وفيه جوازُ القول للمتزوِّج: بالرِّفاء والبنينَ، إن ثبتت اللَّفظةُ الزائدة أخيراً، وقد تقدم البحثُ فيه قبلُ بأبواب (٥١٥٥).

وفيه أن من شأن النِّساء إذا تَحدَّثنَ أن لا يكونَ حديثُهنَّ غالباً إلّا في الرجال، وهذا بخلاف الرِّجال، فإن غالب حديثهم إنما هو فيما يَتعلَّقُ بأُمور المعاش.

وفيه جوازُ الكلام بالألفاظ الغريبة، واستعمال السَّجع في الكلام إذا لم يكن متكلَّفاً.

قال عِياضٌ ما مُلخَّصُه: في كلام هؤلاء النِّسوة من فصاحة الألفاظ، وبلاغة العِبارة،

والبَديع ما لا مَزيدَ عليه، ولا سيما كلامُ أمِّ زَرْع، فإنه مع كثرة فصوله، وقِلَّة فضولِه، مختارُ الكلمات، واضحُ السِّمات، بيِّنُ القَسَمات[1]، قد قدَّرَت ألفاظَه قَدرَ معانيه، وقرَّرَت قواعدَه، وشيَّدَت مَبانيه، وفي كلامِهنَّ ولا سيما الأولى والعاشرةُ أيضاً من فُنون التَّشبيه، والاستعارة، والكناية، والإشارة، والموازنة، والتَّرصيع، والمناسبة، والتَّوسيع، والمبالغة، والتَّسْجِيع، والتَّوليد، وضرب المثَل، وأنواع المجانسة، وإلزام ما لا يَلزَمُ، والإيغال، والمقابلة، والمطابقة، والاحتِراس، وحُسْن التفسير، والتَّرديد، وغرابة التَّقسِيم، وغير ذلك أشياءُ ظاهرة لمن تأمَّلها، وقد أشرنا إلى بعضها فيما تقدم، وكَمَّل ذلك أنَّ غالب ذلك أُفرِغَ في قالب الانسجام، وأتى به الخاطِرُ عفواً بغير تكلُّف، وجاء لفظُه تابعاً لمعناه، منقاداً له، غيرَ مُستكرَه، ولا منافرٍ، والله يَمُنُّ على من يشاءُ بما شاء، لا إلهَ إلَّا هو.

**٥١٩٠- حدَّثنا عبدُ الله بنُ محمَّدٍ، حدَّثنا هشامٌ، أخبرنا مَعْمَرٌ، عن الزُّهْريِّ، عن عُرْوةَ، عن عائشةَ، قالت: كان الحَبَشُ يَلْعَبُون بحِرَابهم، فسَتَرَني رسولُ الله ﷺ وأنا أنظُرُ، فما زِلْتُ أنظُرُ حتَّى كنتُ أنا أنصَرِفُ، فاقدُروا قَدْرَ الجاريةِ الحديثةِ السِّنِّ تَسْمَعُ اللهْوَ.**

**قوله: «حدَّثنا هشام»**/ هو ابن يوسف الصَّنعانيّ. ٢٧٨/٩

**قوله: «قَدْرَ الجارية الحديثة السِّنّ»** أي: القريبة العهد بالصِّغَرِ، وقد بيَّنت في شرح المتن في العيدَينِ (٩٥٠) أنَّها كانت يومئذٍ بنت خمس عشرة سنة أو أزيَد، ووَقَعَ عند مسلم (٨٩٢/ ١٧) من رواية عَمْرو بن الحارث عن الزُّهْريِّ: «الجارية العَرِبة» وهي بفتح المهمَلة وكسر الرّاء بعدها موحَّدة، وتقدَّم تفسيره في صِفَة الجنَّة من بَدْء الخلق[2].

## ٨٣- باب مَوعِظةِ الرّجل ابنتَه لحال زوجها

**٥١٩١- حدَّثنا أبو اليَمَان، أخبرنا شُعَيبٌ، عن الزُّهْريِّ، قال: أخبرني عُبيدُ الله بنُ عبدِ الله بنِ أبي ثَوْرٍ، عن عبدِ الله بنِ عبَّاسٍ رضي الله عنهما، قال: لم أزَل حَرِيصاً على أن أسألَ**

---

(١) تحرَّفت في (س) إلى: نيِّر النَّسَمات.

(٢) تحت باب (٨) ما جاء في صفة الجنة وأنها مخلوقة.

عمرَ بنَ الخطَّاب عن المرأتينِ من أزْواجِ النبيِّ ﷺ اللَّتَينِ قال الله تعالى: ﴿إِن تَتُوبَآ إِلَى ٱللَّهِ فَقَدْ صَغَتْ قُلُوبُكُمَا﴾ [التحريم:٤] حتَّى حَجَّ وحَجَجْتُ معه، وعَدَلَ وعَدَلْتُ معه بإداوَةٍ فتبرَّزَ ثمَّ جاء، فسَكَبتُ على يَدَيه منها فتوضَّأ، فقلتُ له: يا أمِيرَ المؤمنينَ، مَنِ المرأتان من أزْواجِ النبيِّ ﷺ اللَّتان قال الله تعالى: ﴿إِن تَتُوبَآ إِلَى ٱللَّهِ فَقَدْ صَغَتْ قُلُوبُكُمَا﴾؟ قال: واعَجَباً لكَ يا ابنَ عبَّاسٍ هما عائشةُ وحفصةُ، ثمَّ استقبَلَ عمرُ الحديثَ يَسوقُه قال: كنتُ أنا وجارٌ لي منَ الأنصار في بني أُميَّةَ بنِ زيدٍ وهم من عَوَالي المدينةِ، وكنَّا نَتَناوَبُ النُّزولَ على النبيِّ ﷺ، فيَنزِلُ يوماً وأنْزِلُ يوماً، فإذا نزلْتُ جِئْتُه بما حَدَثَ من خَبَرِ ذلك اليومِ منَ الوَحْيِ أو غيرِه، وإذا نزلَ فعل مِثلَ ذلك، وكنَّا مَعْشَرَ قُرَيشٍ نَغْلِبُ النِّساءَ، فلمَّا قَدِمْنا على الأنصار إذا قومٌ تَغْلِبُهم نِساؤُهم، فطَفِقَ نِساؤُنا يأخُذْنَ من أدب نساءِ الأنصار، فسَخِبتُ على امرأتي فراجَعَتْني، فأنكَرْتُ أن تُراجِعَني، قالت: ولِمَ تُنْكِرُ أن أُراجِعَكَ؟ فوالله إنَّ أزْواجَ النبيِّ ﷺ لَيُراجِعْنَه، وإنَّ إحداهُنَّ لَتَهْجُرُه اليومَ حتَّى اللَّيلِ. فأفزَعَني ذلك وقلتُ لها: قد خابَ مَن فعل ذلكِ منهنَّ. ثمَّ جَمَعْتُ عليَّ ثِيابي فنزلْتُ فدَخَلْتُ على حفصةَ فقلتُ لها، أي: حفصةُ، أتُغاضبُ إحداكُنَّ النبيَّ ﷺ اليومَ حتَّى اللَّيلِ؟ قالت: نعم. فقلتُ: قد خِبْتِ وخَسِرْتِ، أفتَأمَنِينَ أن يَغْضَبَ الله لِغَضَبِ رسولِه ﷺ فتَهْلِكي؟ لا تَسْتَكْثِري النبيَّ ﷺ ولا تُراجِعِيه في شيءٍ، ولا تَهْجُريه، وسَلِيني ما بَدا لكِ، ولا يَغُرَّنَّكِ أن كانت جارَتُكِ أوْضَأ مِنْكِ وأحَبَّ إلى النبيِّ ﷺ ـ يُرِيدُ عائشةَ ـ.

قال عمرُ: وكنَّا قد تَحدَّثْنا أنَّ غَسّانَ تَنْعَلُ الخيلَ لِتَغْزونا فنزلَ صاحبي الأنصاريُّ يومَ نَوْبَتِه، فرَجَعَ إلينا عِشاءً، فضَرَبَ بابي ضَرْباً شديداً، وقال: أثَمَّ هو؟ ففَزِعْتُ فخَرَجْتُ إليه، فقال: قد حَدَثَ اليومَ أمرٌ عظيمٌ، قلتُ: ما هو؟ أجاء غَسّانُ؟ قال: لا، بل أعظَمُ من ذلك وأهوَلُ، طَلَّقَ رَسولُ الله ﷺ نساءَه ـ وقال عبيد بن حُنينٍ سمع ابنَ عباس، عن عمر، فقال: اعتزَلَ النبيُّ ﷺ أزواجَه ـ فقلتُ: خابَت حفصةُ وخَسِرَت، قد كنتُ أظُنُّ هذا يوشِكُ أن يكونَ، فجَمَعْتُ عليَّ ثِيابي فصَلَّيتُ صلاةَ الفَجْرِ معَ النبيِّ ﷺ، فدَخَلَ النبيُّ ﷺ مَشْرُبةً له فاعْتَزَلَ فيها،/ ودَخَلْتُ على حفصةَ فإذا هي تَبْكي، فقلتُ: ما يُبْكِيكِ، ألم أكُن حَذَّرْتُكِ هذا، أطَلَّقَكُنَّ النبيُّ ﷺ؟ قالت: لا أدْري، ها هو ذا مُعتَزِلٌ في المَشْرُبةِ، فخَرَجْتُ فجِئْتُ إلى المِنْبرِ، ٢٧٩/٩

فإذا حَوْلَه رَهْطٌ يَبْكي بعضُهم، فجَلَسْتُ معهم قَلِيلاً، ثمَّ غَلَبني ما أجِدُ، فجِئْتُ المَشْرُبةَ التي فيها النبيُّ ﷺ فقلتُ لِغلامٍ له أسوَدَ: استَأْذِن لِعمرَ، فدَخَلَ الغلامُ فكَلَّمَ النبيَّ ﷺ، ثمَّ رَجَعَ فقال: كَلَّمْتُ النبيَّ ﷺ وذَكَرْتُكَ له فصَمَتَ، فانصَرَفْتُ حتَّى جَلَسْتُ معَ الرَّهْطِ الَّذِينَ عندَ المِنْبرِ، ثمَّ غَلَبني ما أجِدُ فجِئْتُ فقلتُ لِلغُلامِ: استَأْذِن لِعمرَ، فدَخَلَ ثمَّ رَجَعَ، فقال: قد ذَكَرْتُكَ له فصَمَتَ، فرَجَعْتُ فجَلَسْتُ معَ الرَّهْطِ الَّذِينَ عندَ المِنْبرِ، ثمَّ غَلَبني ما أجِدُ فجِئْتُ الغلامَ فقلتُ: استَأْذِنْ لِعمرَ، فدَخَلَ ثمَّ رَجَعَ إليَّ فقال: قد ذَكَرْتُكَ له فصَمَتَ، فلمَّا ولَّيتُ مُنْصَرِفاً، قال: إذا الغلامُ يَدْعوني، فقال: قد أذِنَ لكَ النبيُّ ﷺ. فدَخَلْتُ على رسولِ الله ﷺ فإذا هو مُضْطَجِعٌ على رِمال حَصِيرٍ ليس بينَه وبينَه فِراشٌ، قد أثَّرَ الرِّمالُ بجَنْبِه، مُتَّكِئاً على وِسادةٍ من أدَمٍ حَشْوُها لِيفٌ، فسَلَّمْتُ عليه ثمَّ قلتُ وأنا قائمٌ: يا رسولَ الله، أطَلَّقْتَ نساءَكَ؟ فرَفَعَ إليَّ بَصَرَه فقال: «لا» فقلتُ: الله أكبرُ، ثمَّ قلتُ وأنا قائمٌ أستَأنِسُ: يا رسولَ الله لو رأيتَني وكنَّا مَعْشَرَ قُرَيشٍ نَغْلِب النِّساءَ، فلمَّا قَدِمْنا المدينةَ إذا قومٌ تَغْلِبُهم نِساؤُهم، فتَبسَّمَ النبيُّ ﷺ، ثمَّ قلتُ: يا رسولَ الله لو رأيتَني ودَخَلْتُ على حفصةَ، فقلتُ لها: لا يَغُرَّنَّكِ أن كانت جارَتُكِ أوْضَأ مِنْكِ، وأحَبَّ إلى النبيِّ ﷺ - يُرِيدُ عائشةَ - فتَبسَّمَ النبيُّ ﷺ، تَبسُّمةً أُخرى، فجَلَسْتُ حينَ رأيتُه تَبسَّمَ، فرَفَعْتُ بَصَري في بيتِه فوالله ما رأيتُ في بيتِه شيئاً يَرُدُّ البَصَرَ غيرَ أَهَبةٍ ثلاثةٍ، فقلتُ: يا رسولَ الله، ادْعُ اللهَ فلْيوسِّع على أمَّتِكَ، فإنَّ فارساً والرّومَ قد وُسِّعَ عليهم، وأُعْطوا الدُّنْيا وهم لا يَعْبُدونَ اللهَ، فجَلَسَ النبيُّ ﷺ وكان مُتَّكِئاً فقال: «أوَفي هذا أنتَ يا ابنَ الخطَّاب؟! إنَّ أولئكَ قومٌ عُجِّلوا طيِّباتهم في الحياةِ الدُّنْيا» فقلتُ: يا رسولَ الله، استَغفِرْ لي.

فاعْتَزَلَ النبيُّ ﷺ نساءَه من أجْلِ ذلك الحديثِ حينَ أفشَتْه حفصةُ إلى عائشةَ تسعاً وعِشْرِينَ ليلةً، وكان قال: «ما أنا بداخلٍ عليهنَّ شَهْراً» من شِدّةِ مَوْجِدَتِه عليهنَّ حينَ عاتَبَه الله، فلمَّا مَضَت تسعٌ وعِشْرونَ ليلةً دَخَلَ على عائشةَ فبَدَأ بها، فقالت له عائشةُ: يا رسولَ الله، إنَّكَ كنتَ قد أقسَمْتَ أن لا تَدْخُلَ علينا شَهْراً، وإنَّما أصبَحْتَ من تسعٍ وعِشْرِينَ ليلةً أعُدُّها عَدّاً، فقال: «الشَّهْرُ تسعٌ وعِشْرونَ ليلةً» وكان ذلك الشَّهْرُ تسعاً وعِشْرِين ليلةً، قالت عائشةُ: ثمَّ أنزَلَ الله تعالى آيةَ التَّخَيُّرِ، فبَدَأَ بي أوَّلَ امرأةٍ من نسائه، فاختَرْتُه، ثمَّ خَيَّرَ نساءَه كلَّهُنَّ، فقُلْنَ

مِثلَ ما قالت عائشة.

قوله: «باب مَوْعِظة الرجل ابنتَه لحال زَوْجها» أي: لأجْلِ زوجها.

قوله: «عن ابن عبَّاس قال: لم أزَل حَريصاً على أن أسأل عمر» في رواية عُبيد بن حُنَين الماضية في تفسير التَّحريم (٤٩١٣) عن ابن عبَّاس: مَكَثتُ سنةً أُريد أن أسأل عمر.

٩/٢٨٠ قوله: «عن المرأتينِ»/ في رواية عُبيد: عن آية.

قوله: «اللَّتَينِ» كذا في جميع النُّسَخ، ووَقَعَ عند ابن التِّين: «التي» بالإفرادِ وخَطَّأها فقال: الصَّواب «اللَّتَينِ» بالتَّثنية. قلت: ولو كانت محفوظة لَأمكَنَ توجيهها.

قوله: «حتَّى حَجَّ وحَجَجْت معه» في رواية عُبيد: فما أستَطيع أن أسأله هَيبةً له، حتَّى خَرَجَ حاجّاً، وفي رواية يزيد بن رومان عند ابن مَرْدويه[1] عن ابن عبَّاس: أردتُ أن أسأل عمر فكنت أهابُه، حتَّى حَجَجْنا معه، فلمَّا قَضَينا حَجَّنا قال: مَرحَباً بابنِ عَمّ رسول الله ﷺ، ما حاجتك؟».

قوله: «وعَدَلَ» أي: عن الطَّريق الجادّة المسلوكة إلى طريق لا يُسلَك غالباً ليقضيَ حاجته، ووَقَعَ في رواية عُبيد: فخَرَجت معه، فلمَّا رَجَعنا وكنَّا ببعضِ الطَّريق عَدَلَ إلى الأراك لحاجةٍ له. وبيَّن مسلم في رواية عُبيد بن حُنَين من طريق حمَّاد بن سَلَمةَ (١٤٧٩/ ٣٢) وابن عُيَينةَ (١٤٧٩/ ٣٣) أنَّ المكان المذكور هو مَرُّ الظَّهران، وقد تقدَّم ضبطه في المغازي (٤٢٨٠).

قوله: «وعَدَلْت معه بإدَاوَةٍ، فتَبرَّزَ» أي: قَضَى حاجته، وتقدَّم ضبط الإدَاوَة وتفسيرها في كتاب الطَّهارة (١٥٠)، وأصل تَبرَّزَ من البَرَاز وهو الموضع الخالي البارز عن البُيوت، ثمَّ أُطلِقَ على نفس الفِعل، وفي رواية حمَّاد بن سَلَمةَ المذكورة عند الطَّيالسيِّ (٢٣): فدَخَلَ عمر الأراك يقضي حاجته، وقَعَدتُ له حتَّى خَرَجَ. فيُؤخَذ منه: أنَّ المسافر إذا لم يَجِد الفَضاء لقضاءِ حاجته استَتَرَ بما يُمكِنه السَّتر به من شَجَر البادية.

قوله: «فسَكَبْتُ على يَدَيه منها فتَوضَّأ» في رواية عُقَيل عن الزُّهْريِّ الماضية في المظالم

---

(١) وأخرجها كذلك الطبراني في «الأوسط» (٨٧٦٤).

(٢٤٦٨): فسَكَبتُ من الإدَاوَة.

**قوله: «فقلت له: يا أمير المؤمنينَ مَن المرأتان»** في رواية الطَّيالسيِّ: فقلت: يا أمير المؤمنينَ أُريدَ أن أسألك عن حديث مُنذُ سنة، فمَنَعتْني هَيْبتُك أن أسألك. وتقدَّم في التَّفسير من رواية عُبيد بن حُنَين: فوَقَفتُ له حتَّى فَرَغَ، ثمَّ سِرت معه فقلت: يا أمير المؤمنينَ مَن اللَّتان تَظاهَرَتا على النبيّ ﷺ من أزواجه؟ قال: تلك حفصة وعائشة، فقلت: والله إن كنتُ لَأُريد أن أسألك عن هذا مُنذُ سنة فما أستَطيع هَيبةً لك، قال: فلا تَفعَل، ما ظَنَنتَ أنَّ عندي من عِلم فاسألني، فإن كان لي عِلمٌ خَبَّرتُك به، وفي رواية يزيد بن رومان المذكورة فقال: لا تسأل عنه أحداً أعلمَ بذلكَ منِّي.

**قوله: «اللَّتان»** كذا في الأُصول، وحكى ابن التِّين: أنَّه وَقَعَ عنده: «التي» بالإفراد، قال: والصَّواب «اللَّتان» بالتَّثنية.

**وقوله: «قال الله تعالى: ﴿إِن تَتُوبَآ إِلَى ٱللَّهِ فَقَدْ صَغَتْ قُلُوبُكُمَا﴾»** أي: قال الله تعالى لهما: إن تَتوبا من التَّعاوُن على رسول الله ﷺ، ويدلّ عليه قوله بعد: ﴿وَإِن تَظَٰهَرَا عَلَيْهِ﴾، أي: تَتَعاوَنا، كما تقدَّم تفسيره في تفسير السّورة[1]، ومعنى تَظاهُرهما: أنَّهما تَعاوَنَتا حتَّى حَرَّمَ رسول الله ﷺ على نفسه ما حَرَّمَ، كما سيأتي بيانه.

وقوله: «قلوبكُما» كَثُرَ استعمالهم في موضع التَّثنية بلفظ الجمع، كقولهم: وضَعا رِحالَهما، أي: رَحْلَي راحلَتيهما.

**قوله: «واعَجَباً لك يا ابن عبَّاس»** تقدَّم شرحه في العلم (٨٩) وأنَّ عمر تَعَجَّبَ من ابن عبَّاس معَ شُهرَته بعِلمِ التَّفسير، كيفَ خَفِيَ عليه هذا القَدْر معَ شُهرَته وعَظَمَته في نفس عمر، وتَقديمِه له في العلم على غيره، كما تقدَّم بيان ذلك واضحاً في تفسير سورة النَّصر (٤٩٧٠)، ومع ما كان ابن عبَّاس مشهوراً به من الحِرص على طلب العلم، ومُداخَلة كِبار الصَّحابة وأُمَّهات المؤمنينَ فيه، أو تَعَجَّبَ من حِرصِه على طلب فُنون التَّفسير حتَّى مَعرِفة

(١) تحت باب قوله: ﴿إِن تَتُوبَآ﴾ و﴿إِن تَظَٰهَرَا عَلَيْهِ﴾ قبل الحديث رقم (٤٩١٥).

المبهَم، ووَقَعَ في «الكَشّاف»: كأنَّه كَرِهَ ما سألَه عنه. قلت: وقد جَزَمَ بذلكَ الزُّهْريُّ في هذه القصَّة بعَينِها، فيما أخرجه مسلم (١٤٧٩/ ٣٤) من طريق مَعمَر عنه قال بعد قوله: قال عمر: واعَجَباً لك يا ابن عبَّاس! قال الزُّهْريّ: كَرِهَ والله ما سألَه عنه ولم يَكتُمه. واستبعد القُرطُبيُّ ما فهمَه الزُّهْريّ، ولا بُعدَ فيه.

قلت: ويجوز في «عَجَباً» التَّنوين وعَدمُه، قال ابن مالك: «وا» في قوله: «وا عَجَباً» إن كان مُنوَّناً فهو اسم فِعل بمعنى: أعجَبُ، ومثله: واهاً ووَيْ، وقوله بعده: «عَجَباً» جيءَ بها تعجُّباً توكيداً، وإن كان بغير تنوين فالأصل فيه: واعَجَبي، فأُبدِلَت الكسرة فتحةً، فصارت الياءُ/ ألِفاً، كقولهم: يا أسَفَا ويا حَسْرتَا، وفيه شاهد لجوازِ استعمال «وا» في مُنادَى غير مندوب، وهو مذهب المبرِّد، وهو مذهب صحيح. انتهى، ووَقَعَ في رواية مَعمَر: وا عَجَبي لك[1]. ٢٨١/٩

**قوله: «عائشة وحفصة»** كذا في أكثر الرِّوايات، ووَقَعَ في رواية حمَّاد بن سَلَمةَ وحده عنه: حفصة وأُمّ سَلَمةَ، كذا حكاه عنه مسلم (١٤٧٩/ ٣٢)، وقد أخرجه الطَّيالسيُّ في «مُسنَده» (٢٣) عنه فقال: «عائشة وحفصة» مثل الجماعة.

تنبيه: هذا هو المعتمَد أنَّ ابن عبَّاس هو المبتَدِئ بسؤال عمر عن ذلك، ووَقَعَ عند ابن مَرْدويه من وجه آخر ضعيف عن عِمْران بن الحَكَم السُّلَميّ: حدَّثني ابن عبَّاس قال: كنَّا نَسِير فلَحِقَنا عمر ونحنُ نَتَحدَّث في شأن حفصة وعائشة، فسَكَتْنا حين لَحِقَنا، فعَزَمَ علينا أن نُخبرَه، فقلنا: تَذاكَرنا شأن عائشة وحفصة وسوْدة، فذكر طَرَفاً من هذا الحديث وليس بتمامه، ويُمكِن الجمع: بأنَّ هذه القصَّة كانت سابقة، ولم يتمكَّن ابن عبَّاس من سؤال عمر عن شرح القصَّة على وجهها إلّا في الحال الثّاني.

**قوله: «ثُمَّ استَقبَلَ عمر الحديث يَسُوقُه»** أي: القصَّة التي كانت سبب نزول الآية المسؤول عنها.

---

(١) انظر ما سيأتي برقم (٢٤٦٨) لكن من طريق عُقيل عن ابن شهاب.

**قوله: «كنت أنا وجارٌ لي من الأنصار»** تقدَّم بيانه في العلم (٨٩)، ومَضَى في المظالم (٢٤٦٨) بلفظ: «إنّي كنت وجارٌ لي» بالرَّفعِ، ويجوز فيه النَّصب عطفاً على الضَّمير المنصوب في قوله: «إنّي».

**قوله: «في بني أُميَّة بن زيد»** أي: ابن مالك بن عَوْف بن عَمْرو بن عَوْف، من الأوس.

**قوله: «وهم من عَوَالي المدينة»** أي: السُّكّان، ووَقَعَ في رواية عُقَيل: «وهي»[1]، أي: القرية، والعَوَالي: جمع عالِيَة، وهي: قُرًى بقُرب المدينة ممَّا يَلي المشرق، وكانت منازِلَ الأوس، واسم الجار المذكور: أوس بن خَوليّ بن عبد الله بن الحارث الأنصاريّ، سَمّاه ابن سعد من وجه آخر عن الزُّهْريِّ عن عُرْوة عن عائشة، فذكر حديثاً (٨/ ١٩٠) وفيه: وكان عمر مُؤاخِياً أوس بن خَوليّ، لا يسمع شيئاً إلّا حدَّثه، ولا يسمع عمر شيئاً إلّا حدَّثه. فهذا هو المعتمَد، وأمَّا ما تقدَّم في العلم (٨٩) عمَّن قال: إنَّه عِتْبان بن مالك، فهو من تركيب ابن بَشكُوالٍ، فإنَّه جَوَّزَ أن يكون الجار المذكور عِتْبان، لأنَّ النبيّ ﷺ آخَى بينه وبين عمر، لكن لا يَلزَم من الإخاء أن يَتَجاوَرا، والأخذ بالنَّصِّ مُقدَّم على الأخذ بالاستنباطِ، وقد صَرَّحَت الرِّواية المذكورة عن ابن سعد: أنَّ عمر كان مُؤاخِياً لأوسٍ هذا، فهذا بمعنى الصَّداقة لا بمعنى الإخاء الذي كانوا يَتَوارَثونَ به ثمَّ نُسِخَ، وقد صَرَّحَ ابن سعد (٣/ ٥٤٢) بأنَّ النبيّ ﷺ آخَى بين أوس بن خَوْليّ وشُجاع بن وَهْب، كما صَرَّحَ (٣/ ٢٧٢) بأنَّه آخَى بين عُمَر وعِتْبان بن مالك، فتَبيَّن أنَّ معنى قوله: «كان مُؤاخياً» أي: مُصادِقاً، ويُؤيِّد ذلك أنَّ في رواية عُبيد بن حُنَين (٤٩١٣): وكان لي صاحبٌ من الأنصار.

**قوله: «فإذا نزلْتُ»** الظّاهر أنَّ «إذا» شرطيَّة، ويجوز أن تكون ظَرفيَّة.

**قوله: «جِئْته بما حَدَثَ من خَبَرِ ذلك اليوم من الوَحْي أو غيره»** أي: من الحوادث الكائنة عن[2] النبيّ ﷺ، وفي رواية ابن سعد المذكورة (٨/ ١٩٠): لا يسمع شيئاً إلّا حدَّثه به، ولا يسمع عمر شيئاً إلّا حدَّثه به، وسيأتي في خَبَر الواحد (٧٢٥٦) في رواية عُبيد بن حُنَين

---

(١) سلف في المظالم برقم (٢٤٦٨).

(٢) كذا في (ع)، وفي (أ) و(س): عند.

بلفظ: إذا غابَ وشَهِدتُ أتيتُه بما يكون من رسول الله ﷺ، وفي رواية الطَّيالسيِّ: يَحضُر رسولَ الله ﷺ إذا غِبتُ، وأحضُرُه إذا غابَ، ويُخبرني وأُخبره.

**قوله: «وكنَّا مَعْشَر قُرَيش نَغْلِب النِّساء»** أي: نَحكُم عليهنَّ ولا يَحكُمنَ علينا، بخِلَاف الأنصار، فكانوا بالعكس من ذلك، وفي رواية يزيد بن رُومان: كنَّا ونحنُ بمكَّة لا يُكلِّم أحدٌ امرأتَه[1]، إذا كانت له حاجة قَضَى منها حاجته، وفي رواية عُبيد بن حُنَين (٤٩١٣): ما نَعُدّ للنِّساءِ أمراً، وفي رواية الطَّيالسيِّ: كنَّا لا نَعتَدّ بالنِّساءِ، ولا نُدخِلهُنَّ في أُمورنا.

**قوله: «فطَفِقَ»** بكسرِ الفاء وقد تُفْتَح، أي: جَعَلَ أو أخَذَ، والمعنى أنَّهُنَّ أخَذنَ في تَعلُّم ذلك.

**قوله: «من أَدب نساء الأنصار»** أي: من سِيرَتهنَّ وطريقتهنَّ، وفي الرِّواية التي في المظالم (٢٤٦٨): «من إرْب» بالرّاءِ[2] وهو العقل، وفي رواية مَعمَر عند مسلم (١٤٧٩/ ٣٤): يَتَعلَّمنَ من نسائهم، وفي رواية/ يزيد بن رومان: فلمَّا قَدِمنا المدينة تزوَّجنا من نساء الأنصار، فجَعَلْنَ يُكلِّمنَنا ويُراجِعنَنا. ٢٨٢/٩

**قوله: «فسَخِبْتُ»** بسينٍ مُهمَلة ثمَّ خاء مُعجَمة ثمَّ موحَّدة، وفي رواية الكُشْمِيهنيّ: بالصّادِ المهمَلة بَدَل السّين، وهما بمعنًى، والصَّخَب والسَّخَب: الزَّجر من الغضب، ووَقَعَ في رواية عُقَيل عن الزُّهْريِّ الماضية في المظالم: «فصِحْتُ» بحاءٍ مُهمَلة من الصِّياح وهو رفعُ الصَّوت، ووَقَعَ في رواية عُبيد بن حُنَين: «فبينَما أنا في أمرٍ أتأمَّرُه» أي: أتفكَّر فيه وأُقدِّره «فقالت امرأتي: لو صَنَعتَ كذا وكذا».

**قوله: «فأنكَرْتُ أن تُراجِعَني»** أي: تُرادِدُني في القول وتُناظرُني فيه، ووَقَعَ في رواية عُبيد

---

(١) زاد هنا في (س) لفظة: «إلّا»، وهو خطأ.

(٢) كذا قال الحافظ رحمه الله، وليس ذلك في النسخ التي بين أيدينا، وإنما هي «أدب» بالدال، قال القسطلاني في «إرشاد الساري» ٤/ ٢٧١ في تعليقه على هذا الموضع من المظالم: «أدب نساء الأنصار» بالدال المهملة، كذا وجدته في جميع ما وقفت عليه من الأصول المعتمدة، وقال الحافظ ابن حجر: إنه بالراء، قال: وهو العقل.

ابن حُنَين: «فقلت لها: وما تكلُّفك في أمر أُريده؟ فقالت لي: عَجَباً لك يا ابن الخطَّاب، ما تريد أن تُراجَع؟ وسيأتي في اللِّباس (٥٨٤٣) من هذا الوجه بلفظ: فلمَّا جاء الإسلام، وذَكَرهنَّ الله، رأينَ لهنَّ بذلكَ حَقّاً علينا، من غير أن نُدخِلهُنَّ في شيء من أُمورنا، وكان بيني وبين امرأتي كلام، فأغلَظَتْ لي، وفي رواية يزيد بن رُومان: فقُمتُ إليها بقَضيبٍ فضَرَبتُها به، فقالت: يا عَجَباً لك يا ابن الخطَّاب.

**قوله: «ولمَ»** بكسرِ اللّام وفتح الميم.

**قوله: «تُنْكِرُ أن أُراجِعَك، فوالله إنَّ أزْواج النبيّ ﷺ ليُراجِعْنَه، وإنَّ إحداهُنَّ لتَهْجُرُه اليومَ حتَّى اللَّيل»** في رواية عُبيد بن حُنَين (٤٩١٣): وإنَّ ابنَتك لتُراجِع رسول الله ﷺ حتَّى يَظَلّ يومه غَضْبانَ، ووَقَعَ في المظالم بلفظ: «غَضباناً»[1] وفيه نظر، وفي روايته التي في اللِّباس (٥٨٤٣): قالت: تقولُ لي هذا وابنَتك تُؤْذي رسول الله ﷺ، وفي رواية الطَّيالسيِّ: فقلتُ: متى كنتِ تَدخُلينَ في أُمورنا؟ فقالت: يا ابن الخطَّاب، ما يستطيع أحدٌ أن يُكلِّمَك وابنتُك تُكلِّم رسول الله ﷺ حتَّى يَظَلَّ غضبانَ.

**قوله: «لَتَهْجُرُه اليومَ حتَّى اللَّيل»** بالنَّصب فيهما، وبالجرِّ في اللَّيل أيضاً، أي: من أوَّل النَّهار إلى أن يَدخُل اللَّيل، ويحتمل أن يكون المراد: حتَّى إنَّها لَتَهجُره اللَّيل مُضافاً إلى اليوم.

**قوله: «فقلت لها: قد خابَ»** كذا للأكثرِ: «خابَ» بخاءٍ مُعجَمة ثمَّ موحَّدة، وفي رواية عُقَيل: فقلت: قد جاءت مَن فَعَلَت ذلك منهنَّ بعظيمٍ؛ بالجيم ثمَّ مُثنّاة، فِعلٌ ماضٍ من المجيء، وهذا هو الصَّواب في هذه الرِّواية التي فيها «بعظيمٍ»، وأمَّا سائر الرِّوايات ففيها: «خابَتْ وخَسِرَت»، فخابَت بالخاءِ المعجَّمة لعَطفِ «وخَسِرَت» عليها، وقد أغفَلَ مَن جَزَمَ أنَّ الصَّواب بالجيم والمثنّاة مُطلَقاً.

---

(١) كذا قال الحافظ رحمه الله، ولم يرد هذا الحرف أصلاً في المظالم، فالرواية هناك (٢٤٦٨): «وإن إحداهنَّ لتهجره اليوم حتى الليل» ليس فيها لفظة «غضبان».

**قوله: «مَن فعل ذلكَ»** وفي رواية أُخرى[١]: «مَن فَعَلَت»، فالتَّذكير بالنَّظَرِ إلى اللَّفظ، والتَّأنيث بالنَّظَرِ إلى المعنى.

**قوله: «ثُمَّ جَمَعتُ عليَّ ثيابي»** أي: لَبِسْتُها جميعَها، إشارة[٢] إلى أنَّ العادة أنَّ الشَّخص يَضَع في البيت بعضَ ثيابه، فإذا خَرَجَ إلى الناس لَبِسَها.

**قوله: «فدَخَلْتُ على حفصة»** يعني: ابنَته، وبَدَأ بها لـمَنزِلَتِها منه.

**قوله: «قالت: نعم»** في رواية عُبيد بن حُنَين: إنّا لنُراجِعُه، وفي رواية حمَّاد بن سَلَمة[٣]: فقلت: ألا تَتَّقينَ الله؟

**قوله: «أفَتَأمَنينَ أن يَغْضَبَ اللهُ لغَضَب رسول الله ﷺ فتَهْلِكي؟»** كذا هو بالنَّصب للأكثر، ووَقَعَ في رواية عُقَيل: «فتَهلِكينَ»، وهو على تقدير محذوف، وتقدَّم في «باب الـغُرْفة[٤]» من كتاب المظالم (٢٤٦٨): أفَتأمَنُ أن يَغضَب اللهُ لغضب رسوله فتَهلِكينَ؟ قال أبو عليّ الصَّدَفيّ: الصَّواب: «أفَتأمَنينَ»، وفي آخره: «فتَهلِكي» كذا قال، وليس بخطأٍ لإمكان توجيهه، وفي رواية عُبيد بن حُنَين: «فتَهلِكْنَ» بسكونِ الكاف على خِطاب جماعة النِّساء، وعنده: فقلت: تَعلَّمِينَ ـ وهو بتشديد اللّام ـ أنِّي أُحَذِّرُك عُقوبةَ الله وغَضَبَ رسوله.

**قوله: «لا تَسْتَكْثِري النبيَّ ﷺ»** أي: لا تَطلُبي منه الكثير، وفي رواية يزيد بن رُومان: لا تُكلِّمي رسول الله ﷺ ولا تسأليه[٥]، فإنَّ رسول الله ليس عنده دنانير ولا دَراهم، فما كان لكِ من حاجة حتَّى دُهنةٍ فسَلِيني.

**قوله: «ولا تُراجِعيه في شيء»** أي: لا تُرادِديه في الكلام، ولا تَرُدّي عليه قولَه.

---

(١) عند الترمذي (٣٣١٨).

(٢) في (س): «فيه إيماء» بدل «إشارة».

(٣) عند الطيالسي (٢٣).

(٤) تحرَّفت في الأصلين و(س) إلى: المعرفة.

(٥) قوله: «ولا تسأليه» سقط من (س).

قوله: «ولا تَهْجُريه» أي: ولو هَجَرَك.

قوله: «ما بَدَا لكِ» أي: ظَهَرَ لكِ.

قوله: «ولا يَغُرّنّك أَنْ» بفتح الألف وبكسرها أيضاً.

قوله: «جارَتُك»/ أي: ضَرَّتك، أو هو على حقيقَته، لأنَّها كانت مُجاوِرة لها، والأَولى أن ٢٨٣/٩
يُحمَل اللَّفظ هنا على مَعنَييه لصلاحيَّته لكلٍّ منهما، والعرب تُطلِق على الضَّرّة جارة، لتَجاوُرهما المعنَويّ لكَونِهما عند شخص واحد، وإن لم يكن حِسّيّاً، وقد تقدَّم شيء من هذا في أواخر شرح حديث أمّ زَرع[1]، ووَقَعَ في حديث حَمَل بن مالك: كنتُ بين جارتَينِ، يعني: ضَرَّتَينِ[2]، فإنَّه فَسَّرَه في الرِّواية الأُخرى فقال: امرأتينِ.

وكان ابن سِيرِين يَكرَه تسميَتَها ضَرّة، ويقول: «إنَّها لا تَضُرّ ولا تَنفَع، ولا تذهب من رِزْق الأُخرى بشيءٍ، وإنَّما هي جارة»، والعرب تُسمّي صاحب الرجل وخَليطَه جاراً، وتُسمّي الزَّوجة أيضاً جارة لمخالَطَتِها الرجل. وقال القُرطُبيّ: اختارَ عمر تسميَتها جارة أدَباً منه أن يُضاف لفظ الضَّرَر إلى أحد من أمَّهات المؤمنينَ.

قوله: «أَوْضَأ» من الوَضاءة، ووَقَعَ في رواية مَعمَر: «أَوْسَم»[3] بالمهمَلة، من الوَسامة وهي العلامة، والمراد: أجمَل، كأنَّ الجَمال وسَمَه، أي: أعلمَه بعلامةٍ.

قوله: «وأحَبَّ إلى النبيّ ﷺ» المعنى: لا تَغتَرّي بكَونِ عائشة تَفعَل ما نَهَيتُك عنه، فلا يُؤاخِذُها بذلكَ، فإنَّها تُدِلّ بجَمالها ومَحبّة النبيّ ﷺ فيها، فلا تَغتَرّي أنتِ بذلكَ، لاحتمال أن لا تكوني عندَه في تلك المنزِلة، فلا يكون لك من الإدلال مِثل الذي لها.

ووَقَعَ في رواية عُبيد بن حُنَين (٤٩١٣) أبيَن من هذا، ولفظه: ولا يَغُرَّنَّكِ هذه التي أعجَبَها حُسنُها حُبُّ رسول الله ﷺ إيّاها، ووَقَعَ في رواية سليمان بن بلال عند مسلم (١٤٧٩/ ٣١):

---

(١) باب (٨٢): حسن المعاشرة مع الأهل.

(٢) أخرجه بهذا اللفظ الدارقطني (٣٢٠٩)، والبيهقي ٨/ ١١٤. وأخرجه أبو داود (٤٥٧٢) و(٤٥٧٣)، وابن ماجه (٢٦٤١)، والنسائي (٤٧٣٩ و٤٨١٦). وانظره في «المسند» ـ بتحقيقنا ـ (٣٤٣٩).

(٣) عند مسلم (١٤٧٩) (٣٤).

أعجَبَها حُسنُها وحُبُّ رسول الله ﷺ، بواو العطف، وهي أبيَن، وفي رواية الطَّيالسيِّ (٢٣): لا تَغتَرّي بحُسنِ عائشة، وحُبّ رسول الله إيّاها، وعند ابن سعد (٨/ ١٩٠) في رواية أُخرى: «إنَّه ليس لك مِثل حُظْوة عائشة ولا حُسْن زينب» يعني: بنت جَحْش. والذي وَقَعَ في رواية سليمان بن بلال والطَّيالسيّ يُؤيِّد ما حكَاه السُّهَيليُّ عن بعض المشايخ: أنَّه جعله من باب حذف حرف العطف، واستَحسَنَه مَن سمعَه وكَتَبوه حاشيةً، قال السُّهَيليُّ: وليس كما قال، بل هو مرفوع على البَدَل من الفاعل الذي في أوَّل الكلام وهو «هذه» من قوله: «لا يَغُرّنَّكِ هذه»، فـ«هذه» فاعل و«التي» نَعْت و«حُبُّ» بَدَل اشتمال، كما تقول: أعجَبني يومُ الجُمُعة صومٌ فيه، وسَرَّني زيدٌ حُبُّ الناس له. انتهى، وثبوت الواو يرد على رَدِّه، وقد قال عياض: يجوز في «حُبّ» الرَّفع على أنَّه عَطْف بيان أو بَدَل اشتمال، أو على حذف حرف العطف، قال: وضَبَطَه بعضهم بالنَّصب على نَزْع الخافض.

وقال ابن التِّين: «حُبُّ» فاعل و«حُسْنَها» بالنَّصب مفعول من أجلِه، والتَّقدير: أعجَبَها حُبُّ رسولِ الله إيّاها مِن أجلِ حُسنها، قال: والضَّمير الذي يَلي «أعجَبَها» منصوب، فلا يَصِحّ بَدَل الحُسن منه، ولا الحُبّ.

وزاد عُبيد (٤٩١٣) في هذه الرِّواية: «ثُمَّ خَرَجتُ حتَّى دَخَلتُ على أمّ سَلَمةَ لقَرابَتي منها» يعني: لأنَّ أمّ عمر كانت مَخزوميَّة مِثلَ أمّ سَلَمةَ، وهي أمُّ سَلَمةَ بنت أبي أُميَّة بن المغيرة، ووالدةُ عمر: حَنتَمة بنت هاشم بن المغيرة، فهي بنت عَمّ أمّه، وفي رواية يزيد بن رومان: ودَخَلتُ على أمّ سَلَمةَ، وكانت خالَتي، وكأنَّه أطلقَ عليها خالة لكَونِها في درجة أمّه، وهي بنت عَمّها، ويحتمل أن تكون ارتَضَعَت معها، أو أُختها من أمّها.

**قوله: «دَخَلْتَ في كلّ شيء»**[1] يعني: من أُمور الناس، وأرادت الغالبَ، بدليلِ قولها: «حتَّى تَبتَغي أن تَدخُل بين رسول الله ﷺ وأزواجه» فإنَّ ذلك قد دَخَلَ في عُمُوم قولها: «كلّ شيء» لكنَّها لم تُرِدْه.

---

(١) كل هذه الأحرف إنما هي من رواية عُبيد بن حُنين السالفة برقم (٤٩١٣).

قوله: «**فأخَذَتْني والله أخذاً**»[1] أي: مَنَعَتني من الذي كنت أُريده، تقول: أخَذَ فلان على يد فلان، أي: مَنَعَه عمّا يريد أن يَفعَله.

قوله: «**كَسَرَتْني عن بعض ما كنت أجِد**»[1] أي: أخَذَتني بلسانها أخْذاً دفعتني عن مَقصِدي وكلامي، وفي رواية لابن سعد (٨/ ١٨٩): فقالت أمّ سَلَمةَ: إي والله، إنّا لنُكَلِّمه، فإن تَحمَّل ذلك فهو أولى به، وإن نَهانا عنه كان أطوَعَ عندنا مِنك، قال عمر: فنَدِمتُ على كلامي لهنَّ. وفي رواية يزيد بن رُومان[1]: ما يَمنَعُنا أن نَغارَ على رسول الله ﷺ وأزواجُكُم يَغَرْنَ عليكم.

وكان الحاملَ لعمر على ما وَقَعَ منه شِدّةُ شَفَقَته وعِظَمُ نَصيحَته، فكان/ يَبسُط على النبيّ ﷺ ٢٨٤/٩ فيقول له: افعَل كذا ولا تَفعَل كذا، كقوله: احجُب نساءَك، وقوله: لا تُصَلِّ على عبد الله ابن أُبيّ، وغير ذلك، وكان النبيّ ﷺ يَحتمِل ذلك لعِلمِه بصِحّة نَصيحَته، وقُوَّته في الإسلام. وقد أخرج المصنِّف في تفسير سورة البقرة (٤٤٨٣) من حديث أنس عن عمر قال: وافَقتُ الله في ثلاث... الحديث، وفيه: وبَلَغَني مُعاتَبةُ النبيّ ﷺ بعضَ نسائه، فدَخَلتُ عليهنَّ فقلت: لَئِن انتَهَيتُنَّ، أو لَيُبدِّلَنّ اللهُ رسولَه خيراً مِنكُنَّ، حتَّى أتيتُ إحدَى نسائه فقالت: يا عمر، أما في رسول الله ما يَعِظ نساءَه حتَّى تَعِظَهُنَّ أنتَ؟ وهذه المرأة هي زينب بنت جَحْش، كما أخرج الخطيب في «المبهَمات»[2]، وجَوَّزَ بعضهم أنَّها أمّ سَلَمةَ لكلامها المذكور في رواية ابن عبَّاس عن عمر هنا، لكنَّ التَّعَدُّد أولى، فإنَّ في بعض طرق هذا الحديث عند أحمد (١٦٠) وابن مَرْدويه: وبَلَغَني شيءٌ كان من أمَّهات المؤمنينَ، فاستَقرَيتُهنَّ أقول: لَتَكُفُّنّ... الحديث، ويُؤيِّد التَّعَدُّد اختلاف الألفاظ في جوابَي أمّ سَلَمةَ وزينب، والله أعلم.

قوله: «**وكنَّا قد تَحدَّثْنا أنَّ غَسّان تَنْعَل الخيل**» في المظالم (٢٤٦٨) بلفظ: «تَنعَل النِّعال» أي: تَستَعمِل النِّعال وهي نِعال الخيل، ويحتمل أن يكون بالموحَّدة ثمَّ المعجَمة، ويُؤيِّده

---

(١) عند الطبراني في «الأوسط» (٧٨٦٤).

(٢) صفحة ٩٦-٩٧.

لفظ «الخيل» في هذه الرِّواية، و«تَنعَل» في الموضعينِ بفتح أوَّله، وأنكَرَ الجَوْهريّ ذلك في الدَّابّة فقال: أنعَلتُ الدَّابّة، ولا تَقُل: نَعَلت، فيكون على هذا بضمٍّ أوَّله، وحكى عياض في «تنعل الخيل» الوجهَينِ، وغَفَلَ بعض المتأخِّرينَ فرَدَّ عليه وقال: الموجود في البخاريّ: «تنعلُ النِّعال» فاعتَمَدَ على الرِّواية التي في المظالم، ولم يَستَحضِر التي هنا، وهي التي تَكلَّمَ عليها عياض.

**قوله: «لِتَغْزونا»** وَقَعَ في رواية عُبيد بن حُنَين: ونحنُ نَتَخَوَّف مَلِكاً من ملوك غَسّان ذُكِرَ لنا أنَّه يريد أن يسير إلينا، فقد امتَلَأت صُدورُنا منه، وفي روايته التي في اللِّباس (٥٨٤٣): وكان مَن حولَ رسول الله ﷺ قد استَقامَ له، فلم يَبقَ إلّا مَلِكُ غَسّانَ بالشّام، كنَّا نَخاف أن يأتيَنا، وفي رواية الطَّيالسيِّ: ولم يكن أحدٌ أخوَفَ عندنا من أن يَغزُوَنا مَلِكٌ من ملوك غَسّان.

**قوله: «فنزلَ صاحبي الأنصاريّ يوم نَوْبَته، فرَجَعَ إلينا عِشاءً، فضَرَبَ بابي ضَرْباً شديداً وقال: أَثَمَّ هو؟»**، أي: في البيت، وذلكَ لبُطءِ إجابتهم له، فظنَّ أنَّه خَرَجَ من البيت، وفي رواية عُقَيل (٢٤٦٨): «أنائم هو؟» وهي أَولى.

**قوله: «ففَزِعْتُ»** أي: خِفتُ من شِدّة ضربِ الباب بخِلَاف العادة.

**قوله: «فخَرَجْتُ إليه فقال: قد حَدَث اليوم أمرٌ عظيم، قلت: ما هو؟ أجاء غَسّان؟»** في رواية مَعمَر: أجاءت؟[1]، وفي رواية عُبيد بن حُنَين: أجاء الغَسّانيّ؟ وقد تقدَّمَت تسميَتُه في كتاب العلم (٨٩).

**قوله: «لا، بل أعظَمُ من ذلك وأهوَلُ»** هو بالنِّسبة إلى عمر، لكَونِ حفصة بنتَه منهنَّ.

**قوله: «طَلَّقَ رسول الله ﷺ نساءَه»** كذا وَقَعَ في جميع الطُّرق (٢٤٦٨و٥١٩١) عن عُبيد الله بن عبد الله بن أبي ثَور: «طَلَّقَ»[2] بالجزمِ، ووَقَعَ في رواية عَمْرة عن عائشة عند

---

(١) عند مسلم (١٤٧٩) (٣٤).

(٢) وهو عند مسلم أيضاً (١٤٧٩) (٣٤)، والترمذي (٣٣١٨)، والنسائي في «الكبرى» (٩١١٢). وانظره في «المسند» (٢٢٢).

ابن سعد (٨/ ١٨٨-١٨٩): فقال الأنصاريّ: أمرٌ عظيمٌ، فقال عمر: لعلَّ الحارثَ بنَ أبي شَمِر سارَ إلينا، فقال الأنصاريُّ: أعظَمُ من ذلك، قال: ما هو؟ قال: ما أُرَى رسولَ الله ﷺ إلّا قد طَلَّقَ نساءَه، وأخرج نحوه (٨/ ١٩٠) من رواية الزُّهْريِّ عن عُرْوة عن عائشة، وسَمَّى الأنصاريَّ: أوسَ بن خَوْليّ كما تقدَّمَ، ووَقَعَ قوله: «طَلَّقَ» مقروناً بالظَّنِّ.

**قوله: «وقال عُبيد بن حُنَين سمعَ ابن عبَّاس، عن عمر»** يعني بهذا الحديث **«فقال»** يعني الأنصاريّ: **«اعتزَلَ النبيُّ ﷺ أزواجَه»** لم يَذكُر البخاريّ هنا من رواية عُبيد بن حُنَين إلّا هذا القَدْر، وأمَّا ما بعده وهو قوله: «فقلت: خابَت حفصة وخَسِرَت»، فهو بَقيَّة رواية ابن أبي ثَور (٢٤٦٨)، لأنَّ هذا التَّعليق قد وَصَلَه المؤلِّف في تفسير سورة التَّحريم (٤٩١٣) بلفظ: فقلت: جاء الغَسّانيّ؟ فقال: بل أشدُّ من ذلك، اعتَزَلَ النبيّ ﷺ أزواجَه، فقلت: رَغِمَ أنفُ حفصةَ وعائشة. وظنَّ بعض الناس أنَّ مِن قوله: «اعتَزَلَ» إلى آخر الحديث من سياق الطَّريق المعلَّق، وليس كذلكَ لمَا بيَّنتُه، والموقِع في ذلك إيراد/ البخاريّ بهذه اللَّفظة ٢٨٥/٩ المعلَّقة عن عُبيد بن حُنَين في أثناء المَتْن المُسَاق من رواية ابن أبي ثَوْر، فصارَ الظّاهرُ أنَّه تَحوَّلَ إلى سياق عُبيد بن حُنَين، وقد سَلِمَ من هذا الإشكال النَّسَفيُّ، فلم يَسُق المتن ولا القَدر المعلَّق، بل قال: «فذكر الحديث» واجتَزَأ بما وَقَعَ من طريق ابن أبي ثَور في المظالم ومن طريق عُبيد بن حُنَين في تفسير التَّحريم.

ووَقَعَ في «مُستَخرَج أبي نُعَيم» ذِكرُ القَدر المعلَّق عن عُبيد بن حُنَين في آخر الحديث، ولا إشكال فيه، وكأنَّ البخاريّ أراد أن يُبيِّن أنَّ هذا اللَّفظ ـ وهو «طَلَّقَ نساءَه» ـ لم تَتَّفِق الرِّوايات عليه، فلعلَّ بعضهم رواها بالمعنى، نعم وَقَعَ عند مسلم من طريق سِمَاك أبي[1] زُمَيل عن ابن عبَّاس (١٤٧٩/ ٣٠) أنَّ عمر قال: فدَخَلتُ المسجد فإذا الناس يقولون: طَلَّقَ رسول الله ﷺ نساءَه، وعند ابن مَرْدويه من طريق سَلَمةَ بن كُهَيل عن ابن عبَّاس أنَّ عمر قال: لَقِيَني عبدُ الله بن عمر ببعضِ طرق المدينة، فقال: إنَّ النبيّ ﷺ طَلَّقَ نساءَه. وهذا إن كان محفوظاً حُمِلَ على أنَّ ابن عمر لاقَى أباه وهو جاءٍ من مَنزِله، فأخبَرَه بمِثلِ ما أخبَرَه

(١) في الأصلين و(س): «بن» بدل «أبي»، وهو خطأ.

به الأنصاريّ، ولعلَّ الجزم وَقَعَ من إشاعة بعضِ أهلِ النِّفاق فتَناقَلَه الناس، وأصله ما وَقَعَ من اعتزال النبيّ ﷺ نساءَه، ولم تَجرِ عادته بذلكَ، فظنّوا أنَّه طَلَّقَهُنَّ، ولذلكَ لم يُعاتِب عمرُ الأنصاريَّ على ما جَزَمَ له به من وقوع ذلك.

وقد وَقَعَ في حديث سِماك بن الوليد[1] عند مسلم في آخره: ونزلَتْ هذه الآية: ﴿ وَإِذَا جَآءَهُمْ أَمْرٌ مِّنَ ٱلْأَمْنِ أَوِ ٱلْخَوْفِ أَذَاعُوا۟ بِهِۦ ﴾- إلى قوله:- ﴿يَسْتَنۢبِطُونَهُۥ مِنْهُمْ ﴾ [النساء:٨٣] قال: فكنت أنا استَنْبطتُ ذلك الأمر. والمعنى: لو رَدّوُه إلى النبيِّ ﷺ حتَّى يكون هو المُخبِر به، أو إلى أولي الأمر كأكابر الصَّحابة لَعَلِموه، لفَهِمَ المراد منه باستخراجِهم بالفَهمِ والتَّلَطُّف ما يَخْفى عن غيرهم، وعلى هذا فالمراد بالإذاعة: قولهم وإشاعَتُهم أنَّه طَلَّقَ نساءَه بغير تَحقُّق ولا تَثبُّت، حتَّى سعى[2] عمر في الاطِّلاع على حقيقة ذلك. وفي المراد بالمذاعِ في[3] الآية أقوالٌ أُخرى ليس هذا موضعَ بَسطِها.

**قوله: «خابَت حفصةُ وخَسِرَت»** إنَّما خَصَّها بالذِّكرِ لمكانتها منه لكَونِها بنتَه، ولِكَونِه كان قريبَ العهد بتَحْذيرها من وقوع ذلك. ووَقَعَ في رواية عُبيد بن حُنين: فقلت: رَغِمَ أنفُ حفصةَ وعائشة، وكأنَّه خَصَّهما بالذِّكرِ لكَونِهما كانتا السَّبَب في ذلك كما سيأتي بيانه.

**قوله: «قد كنتُ أظُنُّ هذا يُوشِكُ أن يكون»** بكسرِ الشّين من «يُوشِك» أي: يَقرُب، وذلكَ لمَا كان تقدَّم له من أنَّ مُراجَعَتهنَّ قد تُفضي إلى الغضب المفضي إلى الفُرْقة.

**قوله: «فصَلَّيتُ صلاةَ الفَجْر معَ النبيِّ ﷺ»** في رواية سِماك: دَخَلتُ المسجدَ، فإذا الناس يَنكُتون الحَصى ويقولون: طَلَّقَ رسولُ الله ﷺ نساءَه، وذلكَ قبل أن يُؤمَرْنَ بالحِجاب. كذا في هذه الرِّواية، وهو غَلَط بَيِّنٌ، فإنَّ نزول الحِجاب كان في أوَّل زَواج النبيِّ ﷺ زينبَ بنتَ جَحْشٍ، كما تقدَّم بيانه واضحاً في تفسير سورة الأحزاب (٤٧٩١)، وهذه القصَّة كانت سبب نزول آية التَّخيير، وكانت زينب بنت جَحْش فيمَن خُيِّرَ، وقد تقدَّم ذِكرُ عمر لها في

---

(١) هو سماك أبو زميل المتقدّم ذِكرُه قبل قليل.

(٢) تحرَّفت في (أ) و(س) إلى: شفى.

(٣) في (س): «وفي»، وهو خطأ.

قوله: «ولا حُسنُ زينبَ بنت جَحْش»[1]، وسيأتي بعد ثمانية أبواب (٥٢٠٣) من طريق أبي الضُّحَى عن ابن عبَّاس (٥٢٠٣) قال: أصبَحْنا يوماً ونساءُ النبيّ ﷺ يبكينَ، فخَرَجتُ إلى المسجد فجاء عمر فصَعِدَ إلى النبيّ ﷺ وهو في غُرفةٍ له، فذكر هذه القصَّة مختصراً، فحُضُور ابن عبَّاس ومُشاهَدَتُه لذلكَ يقتضي تأخُّر هذه القصَّة عن الحِجاب، فإنَّ بين الحِجاب وانتِقال ابن عبَّاس إلى المدينة معَ أبوَيه نحوَ أربعِ سنين، لأنَّهم قَدِموا بعد فتح مكَّة، فآية التَّخيير على هذا نزلت سنة تِسْع، لأنَّ الفتح كان سنة ثمان، والحِجاب كان سنة أربع أو خمس، وهذا من رواية عِكْرمة بن عمَّار بالإسناد الذي أخرج به مسلم أيضاً (٢٥٠١) قول أبي سفيان: عندي أجمَلُ العرب أمُّ حبيبة، أُزَوِّجُكَها؟ قال: «نعم» وأنكَرَه الأئمَّة، وبالَغَ ابن حَزْم في إنكاره، وأجابوا بتأويلاتٍ بعيدة، ولم يَتعرَّض لهذا الموضع، وهو نَظير ذلك الموضع، والله الموفِّق.

وأحسنُ مَحامِلِه عندي: أن يكون/ الراوي لمَّا رأى قول عمر: إنَّه دَخَلَ على عائشة، ٢٨٦/٩ ظنَّ أنَّ ذلك كان قبل الحِجاب، فجَزَمَ به، لكنَّ جوابه: أنَّه لا يَلزَم من الدُّخول رفع الحِجاب، فقد يدخل من الباب وتُخاطِبه[2] من وراء حِجَاب، كما لا يَلزَم من وهْمِ الراوي في لفظة من الحديث أن يُطرَح حديثُه كلّه.

وقد وَقَعَ في هذه الرِّواية[3] موضع آخر مُشكِل، وهو قوله في آخر الحديث بعد قوله: فضَحِكَ النبيّ ﷺ: فنزلَ رسولُ الله ونزلتُ أتشَبَّثُ بالجِذْعِ، ونزلَ رسولُ الله ﷺ كأنَّما يَمْشي على الأرض ما يَمَسُّه بيَدِه، فقلت: يا رسولَ الله، إنَّما كنتَ في الغُرفة تِسعاً وعشرينَ. فإنَّ ظاهره أنَّ النبيَّ ﷺ نزلَ عَقِبَ ما خاطَبَه عمر، فيَلزَم منه أن يكون عمر تأخَّرَ كلامُه معه تِسعاً وعشرينَ يوماً، وسياق غيره ظاهرٌ في أنَّه تَكلَّمَ معه في ذلك اليوم، وكيف يُمهِل عمر تِسعاً وعشرينَ يوماً لا يتكلَّم في ذلك، وهو مُصرِّح بأنَّه لم يَصبِر ساعةً في المسجد

---

(١) عند ابن سعد في «الطبقات» كما تقدم قبل صفحات في شرح هذا الحديث نفسه.

(٢) في (ع) ويخاطبها.

(٣) يعني رواية مسلم (١٤٧٩) (٣٠) المشار إليها.

حتَّى يقوم ويَرجِع إلى الغُرفة ويَستأذِن؟ ولكنَّ تأويل هذا سَهلٌ، وهو أن يَحمِل قوله: «فنزلَ» أي: بعد أن مَضَت المدّة.

ويُستَفاد منه: أنَّه كان يَتَرَدَّد إلى النبيِّ ﷺ في تلك المدّة التي حَلَفَ عليها، فاتَّفَقَ أنَّه كان عنده عند إرادَته النُّزول فنزلَ معه، ثمَّ خَشيَ أن يكون نَسيَ، فذَكَّرَه كما ذَكَّرَتْه عائشة كما سيأتي.

وممَّا يُؤيِّد تأخُّر قصَّة التَّخيير: ما تقدَّم من قول عمر في رواية عُبيد بن حُنَينٍ التي قَدَّمتُ الإشارة إليها من المظالم: «وكان مَن حَولَ رسولِ الله ﷺ قد استَقامَ له إلّا مَلِك غَسّانَ بالشّام»، فإنَّ الاستقامة التي أشارَ إليها إنَّما وَقَعَت بعد فَتْح مكَّة، وقد مَضَى في غزوة الفتح (٤٣٠٢) من حديث عَمْرو بن سَلَمَةَ الجَرميّ: وكانت العرب تَلوَّمُ بإسلامهم الفتح، فيقولون: اترُكوه وقومَه، فإن ظَهَرَ عليهم فهو نبيّ، فلمَّا كانت وقْعَة الفتح بادَرَ كلّ قومٍ بإسلامهم. انتهى، والفتحُ كان في رمضان سنة ثمان، ورُجوعُ النبيِّ ﷺ إلى المدينة في أواخر ذي القَعْدة منها، فلهذا كانت سنة تِسع تُسمَّى سنة الوفود، لكَثْرة مَن وفَدَ عليه من العرب، فظَهَرَ أنَّ استقامة مَن حولَه ﷺ إنَّما كانت بعد الفتح، فاقتَضَى ذلك أنَّ التَّخيير كان في أوَّل سنة تِسع، كما قَدَّمته. وممَّن جَزَمَ بأنَّ آية التَّخيير كانت سنة تِسْع: الدِّمياطيّ وأتباعُه، وهو المعتمَد، والله أعلم.

قوله: «ودَخَلْتُ على حَفْصة فإذا هي تَبكي» في رواية سِماك[1]: أنَّه دَخَلَ أوَّلاً على عائشة فقال: يا بنتَ أبي بَكر، أقد بَلَغَ من شأنك أن تُؤذِي رسولَ الله ﷺ؟ فقالت: ما لي ولكَ يا ابنَ الخطَّاب؟ عليك بعَيْبَتِكَ وهي بعينٍ مُهمَلة مفتوحة وتحتانيَّة ساكنة بعدها موحَّدة ثمَّ مُثنّاة، أي: عليك بخاصَّتِك وموضع سِرّك، وأصل العَيْبة: الوِعاء الذي تُجعَل فيه الثّياب ونَفِيسُ المَتاع، فأطلقَتْ عائشة على حفصة أنَّها عَيْبة عُمر بطريق التَّشبيه، ومُرادُها: عليك بوَعظِ ابنتِك.

---

(١) عند مسلم (١٤٧٩) (٣٠).

**قوله: «ألم أكُن حَذَّرْتُك؟»** زاد في رواية سِماك: «لقد علمتُ أنَّ رسول الله ﷺ لا يُحِبُّك، ولولا أنا لَطَلَّقَكِ، فبَكَت أشدّ البُكاء» لمَا اجتَمَعَ عندها من الحزن على فِراقِ رسولِ الله ﷺ ولما تَتوَقَّعُه من شِدّة غَضَب أبيها عليها، وقد قال لها فيما أخرجه ابن مَرْدويهِ: والله إن كان طَلَّقَك لا أُكلِّمك أبداً[1]، وأخرج ابن سعد (٨/ ٨٤)، والدَّارِميُّ (٢٢٦٤)، والحاكم (٢/ ١٩٧): أنَّ النبيّ ﷺ طَلَّقَ حفصة، ثمَّ راجَعَها[2]، ولابنِ سعد (٨/ ٨٤) مِثلُه من حديث ابن عبَّاس عن عمر، وإسناده حسن، ومن طريق قيس بن زيد مِثلُه، وزادَ: فقال النبيّ ﷺ: «إنَّ جِبْريلَ أتاني فقال لي: راجِعْ حفصة، فإنَّها صَوّامة قَوّامة، وهي زوجتك في الجنَّة» وقيس مُختَلَف في صُحبَته، ونحوه عنده (٨/ ٨٥) من مُرسَل محمَّد ابن سِيرين.

**قوله: «ها هو ذا مُعتزِل في المَشْرُبة»** في رواية سِماك: فقلت لها: أين رسولُ الله ﷺ؟ قالت: هو في خِزانَته في المَشرُبة، وقد تقدَّم ضبط «المَشرُبة» وتفسيرها في كتاب المظالم، وأنَّها بضمِّ الرّاء وبفتحها، وجمعها: مَشارِب ومَشْرُبات.

**قوله: «فخَرَجْتُ فجِئْت إلى المِنْبَر، فإذا حَوْله رَهْط يَبْكي بعضُهم»** لم أقِفْ على تسميَتهم، وفي رواية سِماك بن الوليد: دَخَلتُ المسجد، فإذا الناس يَنكُتُون بالحصى؛ أي: يَضرِبونَ به الأرض كفعلِ المهموم المفكِّر.

**قوله: «ثُمَّ غَلَبني ما/ أجِدُ»** أي: من شُغُلِ قلبه بما بَلَغَه من اعتزال النبيِّ ﷺ نساءَه، وأنَّ ذلك لا يكون إلّا عن غَضَب منه، ولاحتمال صِحّة ما أُشيعَ من تَطليق نسائه ومن جُملَتهنَّ حفصة بنت عمر، فتَنقَطِع الوَصْلة بينهما، وفي ذلك من المشَقّة عليه ما لا يَخفَى. ٩/٢٨٧

**قوله: «فقلت لغلامٍ له أسوَد»** في رواية عُبيد بن حُنَينٍ: فإذا رسولُ الله ﷺ في مَشرُبة

---

(١) وأخرجه أيضاً ابن أبي عاصم في «الآحاد والمثاني» (٣٠٥١)، وأبو يعلى (١٧٢)، والطبراني في «الكبير» ٢٣/ (٣٠٥)، والضياء المقدسي في «الأحاديث المختارة» (٢٢١) من حديث ابن عمر قال: دخل عمر على حفصة وهي تبكي... فذكره.

(٢) وأخرجه أبوداود (٢٢٨٣)، وابن ماجه (٢٠١٦)، والنسائي (٣٥٦٠) وهو عند ابن حبان (٤٢٧٥).

يَرقَى عليها بعَجَلةٍ، وغلامٌ لرسولِ الله ﷺ أسوَدُ على رأس العَجَلة. واسم هذا الغلام: رَباح، بفتح الرّاء وتخفيف الموحَّدة، سَمّاه سِماك في روايته، ولفظه: فدَخَلت، فإذا أنا برَباحٍ غلامِ رسول الله ﷺ قاعِدٌ على أُسكُفّة المشرُبة، مُدَلٍّ رِجلَيه على نَقير من خَشَب، وهو جِذْع يَرقَى عليه رسول الله ﷺ ويَنحَدِر. وعُرِفَ بهذا تفسيرُ العَجَلة المذكورة في رواية غيره، وسيأتي في حديث أبي الضُّحَى الذي أشرت إليه بحثٌ في ذلك. والأُسكُفَّة في روايته، بضمِّ الهمزة والكاف بينهما مُهمَلة ثمَّ فاء مُشَدَّدة: هي عَتَبة الباب السُّفلَى. وقوله: «على نَقير» بنونٍ، ثمَّ قاف بوَزنِ عَظِيم، أي: منقور، ووَقَعَ في بعض روايات مسلم بفاءٍ بَدَل النُّون، وهو الذي جُعِلَ فيه فِقَرٌ كالدَّرَج.

**قوله: «استَأذِن لعمر»** في رواية عُبيد بن حُنَينٍ: فقلت له: قُلْ: هذا عمر بن الخطَّاب.

**قوله: «فصَمَتَ»** بفتح الميم، أي: سَكَتَ، وفي رواية سِماك: فنَظَرَ رَباح إلى الغُرفة ثمَّ نظر إليَّ، فلم يَقُل شيئاً. واتَّفَقَت الرِّوايتان على أنَّه أعادَ الذَّهاب والمجيء ثلاث مرَّات، لكن ليس ذلك صريحاً في رواية سِماك، بل ظاهر روايته أنَّه أعادَ الاستئذان فقط، ولم يقع شيء من ذلك في رواية عُبيد بن حُنَينٍ، ومَن حَفِظَ حُجّة على مَن لم يَحفظْ. ويحتمل أن يكون النبيُّ ﷺ في المرَّتَينِ الأُولَيَينِ كان نائماً، أو ظنَّ أنَّ عمر جاء يَستَعطِفُه على أزواجه، لكَونِ حفصة ابنَتِه منهنَّ.

**قوله: «فنكَسْتُ مُنْصَرِفاً»**[1] أي: رَجَعتُ إلى ورائي «فإذا الغلام يَدْعوني» وفي رواية مَعمَر: فوَلَّيتُ مُدْبراً، وفي رواية سِماك: ثُمَّ رَفَعتُ صوتي فقلت: يا رَباحُ، استأذِن لي، فإنّي أظنّ أنَّ رسول الله ﷺ ظنَّ أنّي جِئتُ مِن أجْلِ حفصة، والله لَئِن أمَرَني بضرب عُنُقها لَأضرِبَنّ عُنُقها؛ وهذا يُقوِّي الاحتمال الثّاني، لأنَّه لمَّا صَرَّحَ في حَقّ ابنَته بما قال، كان أبعَد أن يَستَعطِفه لضَرائِرها.

---

(١) كذا وقع للحافظ ابن حجر رحمه الله، ولفظه في اليونينية بلا خلاف: «فلما ولَّيتُ منصرفاً»، وهذا اللفظ الذي وقع للحافظ لم نقع عليه في أيٍّ من مصادر التخريج.

**قوله: «فإذا هو مُضْطَجِعٌ على رِمال»** بكسرِ الرّاء وقد تُضَمّ، وفي رواية مَعمَر: «على رَمْل» بسكونِ الميم، والمراد به النَّسج، تقول: رَمَلتُ الحَصير وأرمَلْته: إذا نَسَجْتَه، وحَصِير مَرمُول، أي: منسوج، والمراد هنا أنَّ سريره كان مَرمُولاً بما يُرمَل به الحصير، ووَقَعَ في رواية أُخرى: «على رِمال سَرِير»[1] ووَقَعَ في رواية سِماك: على حَصِير، وقد أثَّرَ الحصيرُ في جنبه؛ وكأنَّه أطلقَ عليه حَصيراً تغليباً، وقال الخطَّابيُّ: رِمالُ الحصير: ضُلوعُه المتداخِلة بمَنزِلة الخُيوط في الثَّوب، فكأنَّه عنده اسم جمع.

**وقوله: «ليس بينَه وبينَه فِراش، قد أثَّرَ الرِّمال بجنبه»** يُؤيِّد ما قَدَّمته أنَّه أَطلَقَ على نَسْج السَّرير حَصِيراً.

**قوله: «فقلت وأنا قائم: أطَلَّقْتَ نساءَك؟ فرَفَعَ إليَّ بَصَرَه فقال: لا، فقلت: الله أكبر»** قال الكِرْمانيُّ: لمَّا ظنَّ الأنصاريُّ أنَّ الاعتزال طلاق، أو ناشئٌ عن طلاق، أخبر عمرَ بوقوع الطَّلاق جازِماً به، فلمَّا استَفسَرَ عمرُ عن ذلك فلم يَجِد له حقيقة كَبَّرَ تَعَجُّباً من ذلك. انتهى، ويحتمل أن يكون كَبَّرَ الله حامداً له على ما أنعَمَ به عليه من عَدَم وقوع الطَّلاق. وفي حديث أمّ سَلَمةَ عند ابن سعد: فكَبَّرَ عمرُ تكبيرةً سمعناها ونحنُ في بُيوتنا، فعَلِمْنا أنَّ عمر سألَه: أطَلَّقتَ نساءَك؟ فقال: لا، فكَبَّرَ، حتَّى جاءَنا الخبرُ بعدُ، ووَقَعَ في رواية سِماك: فقلت: يا رسول الله، أطَلَّقتَهنَّ؟ قال: «لا» قلت: إنّي دَخَلتُ المسجد والمسلمونَ يَنكُتُون الحصى، يقولون: طَلَّقَ رسول الله ﷺ نساءَه، أَفأنزِلُ فأُخبرُهم أنَّك لم تُطلِّقهُنَّ؟ قال: «نعم إن شِئْت» وفيه: فقُمتُ على باب المسجد، فنادَيتُ بأعلى صوتي: لم يُطلِّق نساءَه.

**قوله: «ثُمَّ قلت وأنا قائم أستَأنِس: يا رسول الله لو رأيتَني»** يحتمل أن يكون قولُه استفهاماً بطريق الاستئذان، ويحتمل/ أن يكون حالاً من القول المذكور بعده، وهو ظاهر سِياق هذه ٢٨٨/٩
الرِّواية، وجَزَمَ القُرطُبيّ بأنَّه للاستفهام، فيكون أصله بهمزَتَينِ تُسَهَّل إحداهما وقد تُحذَف

---

(١) أخرجها البخاري (٣٠٩٤) من حديث مالك بن أوس بن الحدثان، وفيه قال مالك بن أوس: فانطلقت حتى أدخل على عمر فإذا هو جالس على رمال سرير، ليس بينه وبينه فراش.

تخفيفاً، ومعناه: انبَسَطَ في الحديث، واستأذَنَ في ذلك لقَرِينة الحال التي كان فيها، لعِلمِه بأنَّ بنتَه كانت السَّبَب في ذلك، فخَشِيَ أن يَلحَقَه هو شيءٌ من المعْتَبة، فبَقيَ كالـمُنقَبِضِ عن الابتداء بالحديث حتَّى استأذَنَ فيه.

**قوله: «يا رسول الله، لو رأيتَني وكنَّا مَعْشَر قُرَيش نَغْلِبُ النِّساء»** فَساقَ ما تقدَّمَ، وكذا في رواية عُقَيل، ووَقَعَ في رواية مَعمَر أنَّ قوله: «أستأنِسُ» بعد سياق القصَّة، ولفظه: فقلت: الله أكبر، لو رأيتَنا يا رسولَ الله وكنَّا مَعشَر قُرَيش ـ فساقَ القصَّة ـ فقلت: أستأنِسُ يا رسول الله؟ قال: «نعم» وهذا يُعيِّن الاحتمال الأوَّل، وهو أنَّه استأذَنَ في الاستئناس، فلمَّا أذِنَ له فيه جَلَسَ.

**قوله: «ثُمَّ قلت: يا رسولَ الله لو رأيتَني ودَخَلْتُ على حفصة ـ إلى قوله ـ: فتَبسَّمَ تَبسُّمةً أُخرَى»** الجملة حاليَّة، أي: حال دخولي عليها، وفي رواية عُبيد بن حُنَينٍ: فذكرتُ له الذي قلتُ لحَفصةَ وأُمِّ سَلَمةَ، والذي ردَّتْ عليَّ أمُّ سَلَمة[1]، فضَحِكَ، وفي رواية سِماك: فلم أزَلْ أُحدِّثه حتَّى تَحسَّرَ الغضبُ عن وجهه، وحتَّى كَشَرَ فضَحِكَ، وكان من أحسن الناس ثَغْراً ﷺ وقوله: «تَحسَّرَ» بمُهمَلتَينِ، أي: تَكَشَّفَ وزناً ومعنًى، وقوله: «كَشَرَ» بفتح الكاف والمعجَمة، أي: أبدَى أسنانَه ضاحكاً، قال ابن السِّكِّيت: كَشَرَ وتَبسَّمَ وابتَسَمَ وافتَرَّ بمعنًى، فإذا زاد: قيل قَهْقَهَ وكَركَرَ، وقد جاء في صِفَته ﷺ: كان ضَحِكُه تَبسُّماً.

**قوله: «فتَبسَّمَ النبيّ ﷺ تَبسُّمة»** بتشديد السّين، ولِلكُشْمِيهنيّ: «تَبسِيمةً».

**قوله: «فرَفَعتُ بَصَري في بيته»** أي: نظرتُ فيه.

**قوله: «غير أَهَبَةٍ ثلاثة»** في رواية الكُشْمِيهنيّ: «ثلاث»، الأَهبة بفتح الهمزة والهاء وبضمِّها أيضاً: بمعنى الأُهُب، والهاء فيه للمُبالَغة، وهو جمع إهاب على غير قياس، وهو الجِلد قبل الدِّباغ، وقيل: هو الجِلد مُطلَقاً، دُبغَ أو لم يُدبَغ، والذي يظهر أنَّ المراد به هنا: جِلدٌ شُرِعَ في دَبْغه ولم يُكمَّل، لقولِه في رواية سِماك بن الوليد: «فإذا أَفِيقٌ مُعلَّق» والأَفِيق

(١) عبارة «والذي ردت عليَّ أم سلمة» سقطت من (س).

بوَزنِ عظيم: الجِلد الذي لم يَتِمَّ دِباغُه، يقال: أدَمٌ وأديم، وأفَقٌ وأفيق، وإهابٌ وأهَب، وعِمادٌ وعَمُود وعَمَد، ولم يجئْ فَعِيل وفَعُول على فَعَلٍ ـ بفتحَتَينِ ـ في الجمع إلّا هذه الأحرُف، والأكثر أن يَجيء فُعُل بضمَّتَينِ، وزاد في رواية عُبيد بن حُنَينٍ: «وإنَّ عند رِجلَيه قَرَظاً ـ بقافٍ وظاء مُعجَمة ـ مَصبُوباً» بموحَّدتَينِ، وفي رواية أبي ذرٍّ: «مَصبُوراً» براءٍ، قال النَّوَويّ: ووَقَعَ في بعض الأُصول: «مضبوراً» بضادٍ مُعجَمة وهي لُغةٌ فيها، والمراد بالمصبورِ ـ بالمهمَلة والمعجَمة ـ: المجموع، ولا يُنافي كَونَه مصبوباً، بل المراد أنَّه غير مُنتَثِر، وإن كان في غير وِعاء بل هو مَصبُوب مُجتَمِع، وفي رواية سِماك: فنَظَرتُ في خِزانة رسول الله ﷺ فإذا أنا بقَبْضةٍ من شَعير نحوِ الصّاع، ومثلِها قَرَظاً في ناحية الغُرْفة.

**قوله: «ادْعُ اللهَ فلْيوسِّع على أمَّتِك»** في رواية عُبيد بن حُنَينٍ: فبَكَيتُ، فقال: «وما يُبكيك؟» فقلت: يا رسول الله، إنَّ كِسرَى وقَيصَرَ فيما هما فيه، وأنتَ رسول الله، وفي رواية سِماك: فابتَدَرتْ عيناي، فقال: «ما يُبكِيكَ يا ابنَ الخطَّاب؟» فقلتُ: وما لي لا أبكي وهذا الحَصيرُ قد أثَّرَ في جَنْبك، وهذه خِزانَتُك لا أرَى فيها إلّا ما أرَى، وذاكَ قَيْصَرُ وكِسرَى في الأنهار والثِّمار، وأنتَ رسولُ الله وصَفْوتُه.

**قوله: «فجَلَسَ النبيّ ﷺ وكان مُتَّكِئاً فقال: أوَفي هذا أنتَ يا ابن الخطَّاب؟»** في رواية مَعمَر عند مسلم: «أوَفي شَكٍّ أنتَ يا ابن الخطَّاب؟» وكذا في رواية عُقَيل الماضية في كتاب المظالم، والمعنى: أأنتَ في شَكّ في أنَّ التوسُّع في الآخِرة خيرٌ من التوسُّع في الدُّنيا؟ وهذا يُشعِر بأنَّه ﷺ ظنَّ أنَّه بَكَى من جهة الأمر الذي كان فيه، وهو غَضَبُ النبيّ ﷺ على نسائه حتَّى اعتَزَلهُنَّ، فلمَّا ذَكَر له أمر الدُّنيا أجابَه بما أجابَه.

**قوله: «إنَّ أولئكَ قومٌ عُجِّلوا طيِّباتهم في الحياة الدُّنْيا»** وفي رواية عُبيد بن حُنَينٍ: «ألا تَرضَى أن تكونَ/ لهم الدُّنيا ولنا الآخِرة؟» وفي رواية له: «لهما» بالتَّثنية على إرادة كِسرَى ٢٨٩/٩ وقَيصَر لتَخْصيصِهما بالذِّكرِ، والأُخرى بإرادَتِهما ومَن تَبِعَهما أو كان على مِثلِ حالهما، زاد في رواية سِماك: «فقلت: بَلَى».

قوله: «فقلت: يا رسول الله استَغْفِر لي» أي: عن جَراءَتي بهذا القول بحَضرَتِك، أو عن اعتقادي أنَّ التَّجَمُّلات الدُّنيَويَّة مرغوب فيها، أو عن إرادَتي ما فيه مُشابَهة الكفَّار في مَلابِسِهم ومَعايِشهم.

قوله: «فاعْتَزَلَ النبيُّ ﷺ نساءَه من أجْلِ ذلك الحديث الذي[1] أفشَتْه حفصةُ إلى عائشة» كذا في هذه الطَّريق لم يُفسَّر الحديث المذكور الذي أفشَتْه حفصة، وفيه أيضاً: وكان قال: «ما أنا بداخلٍ عليهنَّ شهراً» من شِدّة مَوجِدَته عليهنَّ حين عاتَبَه الله، وهذا أيضاً مُبهَم، ولم أرَه مُفَسَّراً، وكان اعتزاله في المشْرُبة كما في حديث ابن عبَّاس عن عمر، فأفادَ محمَّد بن الحسن المخزوميّ في كتابه «أخبار المدينة» بسندٍ له مُرسَل: أنَّه ﷺ كان يبيتُ في الـمَشرُبة ويَقِيل عند أراكَةٍ على خَلْوة بئر كانت هُناكَ، وليس في شيء من الطُّرق عن الزُّهْريِّ بإسنادِ حديث الباب إلّا ما رواه ابن إسحاق كما أشرت إليه في تفسير سورة التَّحريم، والمراد بالمعاتَبة قولُه تعالى: ﴿يَٰٓأَيُّهَا ٱلنَّبِيُّ لِمَ تُحَرِّمُ مَآ أَحَلَّ ٱللَّهُ لَكَ﴾ الآيات [التحريم:١-٥].

وقد اختُلِفَ في الذي حَرَّمَ على نفسه، وعُوتِبَ على تحريمه، كما اختُلِفَ في سبب حَلِفه على أن لا يَدخُل على نسائه على أقوال، فالذي في «الصحيحين»: أنَّه العَسَل، كما مَضَى في سورة التَّحريم مختصراً من طريق عُبيد بن عُمَير عن عائشة (٤٩١٢)، وسيأتي بأبسَط منه في كتاب الطَّلاق (٥٢٦٨).

وذكرتُ في التَّفسير[2] قولاً آخر أنَّه في تحريم جاريَتِه مارِية، وذكرتُ هناك كثيراً من طرقه. ووَقَعَ في رواية يزيد بن رُومان عن عائشة عند ابن مَرْدويه[3] ما يجمع القولَينِ، وفيه: أنَّ حفصة أُهديَت لها عُكَّةٌ فيها عَسَل، وكان رسول الله ﷺ إذا دَخَلَ عليها حَبَسَتْه حتَّى تُلعِقَه أو تَسقِيَه منها، فقالت عائشة لجاريةٍ عندها حَبَشيَّةٍ يقال لها خَضْراء: إذا دَخَلَ على حفصة فانظُري ما يصنع، فأخبَرَتها الجارية بشأنِ العَسَل، فأرسَلَتْ إلى صَوَاحِبها فقالت:

---

(١) كذا وقعت هذه اللفظة هنا «الذي» وفي اليونينية بلا خلاف: «حين» بدل «الذي».

(٢) باب ﴿لِمَ تُحَرِّمُ مَآ أَحَلَّ ٱللَّهُ لَكَ﴾ بين يدي الحديث (٥٢٦٦).

(٣) وعند الطبراني في «الأوسط» أيضاً برقم (٨٧٦٤).

إذا دَخَلَ عليكُنَّ فقُلنَ: إنّا نَجد مِنكَ ريحَ مَغافِير، فقال: «هو عَسَل، والله لا أطعَمُه أبداً» فلمَّا كان يومُ حفصة استأذَنَتْه أن تأتيَ أباها، فأذِنَ لها فذهبَت، فأرسَلَ إلى جاريَته ماريةَ فأدخَلَها بيتَ حفصة، قالت حفصة: فرجعتُ، فوَجَدت الباب مُغلَقاً، فخَرَجَ ووجهه يَقطُر، وحفصةُ تَبكي، فعاتَبَته، فقال: «أُشهِدُك أنَّها عليَّ حرام، انظُري لا تُخبِري بهذا امرأة، وهي عندَك أمانة» فلمَّا خَرَجَ قَرَعَت حفصةُ الجِدار الذي بينها وبين عائشة، فقالت: ألا أُبشِّرُك؟ إنَّ رسول الله ﷺ قد حَرَّمَ أمَتَه، فنزلت. وعند ابن سعد (٨/ ١٨٥-١٨٦) من طريق شُعْبة مولى ابن عبَّاس عنه: خَرَجَت حفصةُ من بيتها يومَ عائشة، فدَخَلَ رسول الله بجاريَتِه القِبطيَّة بيت حفصة، فجاءت فرَقَبَتْه حتَّى خَرَجَت الجارية، فقالت له: أما إنّي قد رأيتُ ما صَنَعتَ، قال: «فاكتُمي عليَّ وهي حرام» فانطَلَقَت حفصةُ إلى عائشة فأخبَرَتها، فقالت له عائشة: أمَّا يومي فتُعرِّسُ فيه بالقِبطيَّة، ويَسلَم لنسائك سائرُ أيامهنَّ، فنزلت الآية.

وجاء في ذلك ذِكْر قولٍ ثالث أخرجه ابن مَرْدويه[1] من طريق الضَّحّاك عن ابن عبَّاس قال: دَخَلَت حفصةُ على النبيّ ﷺ بيتَها، فوَجَدَت معه ماريةَ، فقال: «لا تُخبِري عائشة حتَّى أُبشِّرَكِ ببشارةٍ، إنَّ أباكِ يَلي هذا الأمرَ بعد أبي بكر إذا أنا مِتُّ» فذهبَت إلى عائشة فأخبَرَتْها، فقالت له عائشة ذلك، والتَمَسَت منه أن يُحرِّم مارية فحَرَّمَها، ثمَّ جاء إلى حفصة فقال: «أمَرتُك ألّا تُخبِري عائشة فأخبَرتها» فعاتَبَها على ذلك، ولم يُعاتبْها على أمر الخِلَافة، فلهذا قال الله تعالى: ﴿عَرَّفَ بَعْضَهُۥ وَأَعْرَضَ عَنۢ بَعْضٍ﴾ [التحريم:٣]، وأخرج الطبرانيُّ في «الأوسط» (٢٣١٦)، وفي «عِشرة النِّساء» عن أبي هريرة نحوه بتمامه، وفي كلّ منهما ضعف.

---

(١) وأخرجه كذلك الطبراني في «الكبير» (١٢٦٤٠)، وفي إسناده إسماعيل بن عمرو البَجَلي، ضعفه أبو حاتم والدارقطني كما في «ميزان الاعتدال» للذهبي ١/ ٢٣٩، وقال ابن عدي: حدَّث بأحاديث لا يُتابع عليها. قلنا: ثم إنَّ فيه انقطاعاً، فالضحاك بن مزاحم لم يسمع من ابن عباس، كما قال الهيثمي في «المجمع» ٥/ ١٧٨.

٢٩٠/٩ وجاء في سبب غَضَبه منهنَّ وحَلِفه أن لا يَدخُل عليهنَّ شهراً قصَّة/ أُخرَى، فأخرج ابن سعد (٨/ ١٨٨-١٨٩) من طريق عَمْرة عن عائشة قالت: أُهدِيَت لرسولِ الله ﷺ هَديَّة، فأرسَلَ إلى كلّ امرأة من نسائه نَصيبَها، فلم تَرضَ زينبُ بنت جَحْش بنَصيبها، فزادَها مرَّة أُخرَى، فلم تَرضَ، فقالت عائشة: لقد أقمَأَتْ[1] وجهَك، تَرُدّ عليك الهديَّة، فقال: «لَأنتُنَّ أهوَن على الله من أن تُقمِئْنَني، لا أدخُل عليكُنَّ شهراً» الحديث.

ومن طريق الزُّهْريِّ عن عُرْوة عن عائشة نحوه (٨/ ١٩٠) وفيه: ذَبَحَ ذِبحاً فقَسَمَه بين أزواجه، فأرسَلَ إلى زينب بنَصيبها فرَدَّته، فقال: «زيدوها ثلاثاً» كلُّ ذلك تَرُدّه.. فذكر نحوه.

وفيه قول آخر أخرجه مسلم (١٤٧٨) من حديث جابر قال: جاء أبو بكر والناسُ جُلوسٌ بباب النبيِّ ﷺ لم يُؤذَنْ لأحدٍ منهم، فأُذِنَ لأبي بكر فدَخَلَ، ثمَّ جاء عمر فاستأذَنَ، فأُذِنَ له، فوَجَدَ النبيَّ ﷺ جالساً وحوله نِساؤُه.. فذكر الحديث، وفيه: «هُنَّ حوْلي كما تَرَى يسألْنَني النَّفَقة» فقامَ أبو بكر إلى عائشة، وقامَ عمر إلى حفصة، ثمَّ اعتَزَلَهُنَّ شهراً، فذكر نزول آية التَّخيير.

ويحتمل أن يكون مجموع هذه الأشياء كان سبباً لاعتزالِهنَّ. وهذا هو اللّائق بمكارمِ أخلاقه ﷺ وسَعَة صَدْره وكَثْرة صَفْحه، وأنَّ ذلك لم يقع منه حتَّى تَكرَّرَ مُوجِبُه منهنَّ ﷺ ورَضِيَ عنهُنَّ.

وقَصَّرَ ابن الجَوْزيّ فنَسَبَ قصَّة الذَّبح لابنِ حبيب بغير إسناد، وهي مُسنَدة عند ابن سعد، وأبهَمَ قصَّة النَّفَقة، وهي في «صحيح مسلم»، والرّاجح من الأقوال كلّها قصَّةُ مارية، لاختصاص عائشة وحفصة بها، بخِلَاف العَسَل فإنَّه اجتَمَعَ فيه جماعة منهنَّ كما سيأتي، ويحتمل أن تكون الأسبابُ جميعها اجتَمَعَت، فأُشيرَ إلى أهمِّها، ويُؤيِّده شُمولُ الحَلِف للجميع، ولو كان مثلاً في قصَّة مارية فقط، لاختصَّ بحفصةَ وعائشة.

---

(١) في الأصلين: «أقْمَتْ»، والمثبت من (س) و«طبقات ابن سعد»، يقال: أقمأتُه، بمعنى: صغَّرتُه وذلَّلته.

ومن اللَّطائف: أنَّ الحكمة في الشَّهر مع أنَّ مشروعيَّة الهَجْر ثلاثة أيام: أنَّ عِدَّتَهنَّ كانت تِسعة، فإذا ضُرِبَت في ثلاثة كانت سبعة وعشرينَ، واليومان لمارية لكَونِها كانت أمةً فنَقَصَت عن الحرائر، والله أعلم.

**قوله: «فاعتَزَلَ نساءَه من أجْلِ ذلك الحديث الذي أفشَتْه حفصة إلى عائشة تسعاً وعِشْرينَ ليلة»** العَدَد مُتعلِّق بقولِه: فاعتَزَلَ نساءَه[1].

**قوله: «وكان قال: ما أنا بداخلٍ عليهنَّ شَهْراً»** في رواية حمَّاد بن سَلَمةَ عند مسلم (١٤٧٩/ ٣٢) من طريق عُبيد بن حُنَين: «وكان آلَى منهنَّ شهراً» أي: حَلَفَ أو أقسَمَ، وليس المراد به الإيلاء الذي في عُرْفِ الفقهاء اتِّفاقاً، وسيأتي بعد سبعة أبوابٍ (٥٢٠١) من حديث أنس قال: آلَى رسولُ الله ﷺ من نسائه شهراً، وهذا موافق للفظ رواية حمَّاد بن سَلَمةَ هنا، وإن كان أكثرُ الرُّواة في حديث عمر لم يُعبِّروا بلفظ الإيلاء.

**قوله: «من شِدّة مَوْجِدَته عليهنَّ»** أي: غَضَبه.

**قوله: «دَخَلَ على عائشة»** فيه أنَّ مَن غابَ عن أزواجه ثمَّ حَضَرَ يَبدَأ بمَن شاءَ منهنَّ، ولا يَلزَمه أن يَبدَأ من حيثُ بَلَغَ، ولا أن يُقرِع، كذا قيلَ، ويحتمل أن تكون البَداءة بعائشة لكَونِه اتَّفَقَ أنَّه كان يومَها.

**قوله: «فقالت له عائشة: يا رسول الله، إنَّك[2] كنت قد أقسَمْت أن لا تَدْخُلَ علينا شَهْراً»** تقدَّم أنَّ في رواية سِماك بن الوليد: أنَّ عمر ذكَّره ﷺ بذلكَ، ولا مُنافاة بينهما، لأنَّ في سياق حديث عمر أنَّه ذكَّره بذلكَ عند نزوله من الغُرفة، وعائشة ذكَّرته بذلكَ حين دَخَلَ عليها، فكأنَّهما تَوارَدا على ذلك، وقد أخرج مسلم (١٠٨٤/ ٢٣) من حديث جابر في هذه القصَّة قال: «فقُلنا»، فظاهر هذا السّياق يوهم أنَّه من تَتِمّة حديث عمر، فيكون عمر حَضَرَ ذلك من عائشة، وهو مُحتَمَل، لكن يَقوَى عندي أن يكون هذا من تعاليق الزُّهْريِّ في هذه الطَّريق،

---

(١) وقع اضطراب في الأصلين في ترتيب الفقرات من هنا إلى آخر فقرات الحديث، وأثبتنا ترتيب (س) وهو بنفس تسلسل فقرات الحديث في النسخة اليونينية بلا خلاف فيها.

(٢) في الأصلين: «فقالت عائشة: إنك» والمثبت من (س).

فإنَّ هذا القَدْر عنده عن عُرْوة عن عائشة أخرجه مسلم (١٠٨٣) من رواية مَعمَر عنه: أنَّ النبيّ ﷺ أقسَمَ أنَّه لا يَدخُل على نسائه شهراً، قال الزُّهْريُّ: فأخبَرني عُرْوة عن عائشة قالت... فذكره.

**قوله: «وإنَّما[1] أصبَحْتَ من تسعٍ وعِشْرينَ ليلة»** في رواية عُقَيل: «لِتِسعٍ»[2] باللّام، وفي رواية السَّرَخْسيّ فيها: «بِتِسعٍ» بالموحَّدة وهي مُتَقاربة، قال الإسماعيليّ: من هنا إلى آخر الحديث وَقَعَ مُدرَجاً في رواية شُعَيب/ عن الزُّهْريِّ، ووَقَعَ مُفَصَّلاً في رواية مَعمَر: قال الزُّهْريِّ: فأخبرني عُرْوة عن عائشة قالت: لمَّا مَضَت تِسع وعِشرونَ ليلة دَخَلَ عليَّ رسول الله ﷺ.. الحديث. قلت: ونِسبة الإدراج إلى شُعَيب فيه نظر، فقد تقدَّم في المظالم (٢٤٦٨) من رواية عُقَيل، عن الزُّهْريِّ كذلكَ، وأخرج مسلم طريقَ مَعمَر (١٤٧٩/ ٣٥) كما قال الإسماعيليّ مُفَصَّلة، والله أعلم. وقد تقدَّم في تفسير الأحزاب (٤٧٨٥ و٤٧٨٦): أنَّ البخاريّ حكى الاختلاف على الزُّهْريِّ في قصَّة التَّخيير: هل هي عن عُرْوة عن عائشة، أو عن أبي سَلَمةَ عن عائشة؟ ٢٩١/٩

**قوله: «فقال: الشَّهْر تسعٌ وعِشْرونَ ليلة، وكان ذلك الشَّهْر تسعاً وعِشْرينَ ليلةً»** في هذا إشارة إلى تأويل الكلام الذي قبله، وأنَّه لا يُرادُ به الحَصر، أو أنَّ اللّام في قوله: «الشَّهر» للعهْدِ من الشَّهر المحلوف عليه، ولا يَلزَم من ذلك أن تكون الشُّهور كلّها كذلكَ، وقد أنكَرتْ عائشة على ابن عمر روايته المطلَقة: أنَّ الشَّهرَ تِسعٌ وعِشرونَ، فأخرج أحمد (٤٨٦٦) من طريق يحيى بن عبد الرَّحمن عن ابن عمر رَفَعَه: «الشَّهر تِسع وعِشرونَ» قال: فذَكَروا ذلك لعائشة، فقالت: يرحمُ الله أبا عبد الرَّحمن، إنَّما قال: الشَّهرُ قد يكون تِسعاً

---

(١) في الأصلين: «فلما»، والمثبت من (س)، ولعله قد وقع هنا في أصل النسخ سبق نظر نتج عنه سقط، بدليل أنَّ هذه الفقرة وقعت في الأصلين بعد فقرة: «فاعتزل نساءه من أجل ذلك..»، وكلاهما بعد قوله: «وكان قال: ما أنا بداخل عليهن شهراً»، فلعله أراد أن يشرح هنا على قوله: «فلما مضت تسع وعشرون ليلة»، والله أعلم.

(٢) والتي سلفت في المظالم (٢٤٦٨).

وعشرينَ. وقد أخرجه مسلم من وجه آخر عن عمر بهذا اللَّفظ الأخير الذي جَزَمَت به عائشة، وبيَّنتُه قبل هذا عند الكلام على ما وَقَعَ في رواية سِماك بن الوليد من الإشكال[1].

**قوله: «قالت عائشة: ثمَّ أنزَلَ الله آية التَّخْيير»** في رواية عُقَيل (٢٤٦٨): «فأُنزِلَت»، وسيأتي الكلام عليه مُستَوفًى في كتاب الطَّلاق (٥٢٦٢) إن شاءَ الله تعالى.

وفي الحديث سؤالُ العالِم عن بعض أُمور أهله، وإن كان عليه فيه غَضَاضة إذا كان في ذلك سُنّة تُنقَل ومسألة تُحفَظ، قاله المهلَّب، قال: وفيه توقير العالِم ومَهابَتُه عند استفسار ما يُخشَى من تَغيُّره عند ذِكْره، وتَرَقُّبُ خَلَوات العالِم ليُسأَلَ عمَّا لعلَّه لو سُئلَ عنه بحَضْرة الناس أنكَرَه على السائل، ويُؤخَذ من ذلك مُراعاة المُروءَة.

وفيه أنَّ شِدّة الوَطْأة على النِّساء مذموم، لأنَّ النبيّ ﷺ أخَذَ بسيرة الأنصار في نسائهم، وتَرَك سيرة[2] قومه.

وفيه تأديبُ الرجل ابنتَه وقرابتَه بالقول لأجلِ إصلاحها لزوجِها.

وفيه سياق القصَّة على وجهها، وإن لم يَسأل السائلُ عن ذلك، إذا كان في ذلك مَصلَحةٌ من زيادة شرح وبيان، وخُصُوصاً إذا كان العالِم يَعلَم أنَّ الطالب يُؤثِر ذلك.

وفيه مَهابةُ الطالب للعالِم وتَواضُعُ العالِم له، وصَبرُه على مُساءَلَته، وإن كان عليه في شيء من ذلك غَضَاضة.

وفيه جواز ضرب الباب ودَقِّه إذا لم يَسمع الدَّاخلُ بغير ذلك. ودخولُ الآباء على البنات ولو كان بغير إذن الزَّوج، والتَّنقيبُ عن أحوالهنَّ، لا سيَّما ما يَتَعلَّق بالمزوَّجات.

وفيه حُسْن تَلَطُّف ابن عبَّاس، وشِدَّة حِرْصه على الاطِّلاع على فُنون التَّفسير.

وفيه طلب عُلوّ الإسناد، لأنَّ ابن عبَّاس أقامَ مُدّة طويلة ينتظر خَلْوةَ عمر ليأخُذ عنه، وكان يُمكِنه أخذُ ذلك بواسطةٍ عنه ممَّن لا يَهاب سؤاله كما كان يَهاب عمر.

---

(١) والتي هي عند مسلم (١٤٧٩) (٣٠).

(٢) في (ع): سنة.

وفيه حِرصُ الصَّحابة على طلب العلم والضَّبط بأحوال الرَّسول ﷺ. وفيه أنَّ طالبَ العِلم يجعل لنفسِه وقتاً يَتَفرَّغ فيه لأمرِ مَعاشه وحال أهله. وفيه البحثُ في العِلم في الطُّرق والخَلَوات وفي حال القُعُود والمشي.

وفيه إيثار الاستجمار في الأسفار وإبقاءُ الماء للوُضوءِ.

وفيه ذِكْر العالِم ما يقع من نفسه وأهله مما يَتَرتَّب عليه فائدة دينيَّة، وإن كان في ذلك حكايةُ ما يُستَهجَن، وجواز ذِكْر العَمَل الصالح لسِياق الحديث على وَجْهه، وبيان ذِكْر وقت التَّحَمُّل.

وفيه الصَّبر على الزَّوجات والإغضاءُ عن خِطابهنَّ، والصَّفح عمَّا يقع منهنَّ من زَلَل في حَقّ المرء، دون ما يكون من حَقّ الله تعالى.

وفيه جواز اتِّخاذ الحاكم عند الخَلْوة بوَّاباً يَمنَع مَن يَدخُل إليه بغير إذنه، ويكون قولُ أنس الماضي في كتاب الجنائز (١٢٨٣) في المرأة التي وَعَظَها النبيُّ ﷺ فلم تَعرِفه: «ثمَّ جاءت إليه فلم تَجِد له بوَّابِينَ» محمولاً على الأوقات التي يَجلِس فيها للنّاس. قال المهلَّب: وفيه أنَّ للإمام أن يَحتجِب عن بطانَته وخاصَّته عند الأمر يَطرُقُه من جهة أهله، حتَّى يذهب غَيظُه، ويَخرُج إلى الناس وهو مُنبَسِط إليهم،/ فإنَّ الكبير إذا احتَجَبَ لم يَحسُن[1] ٢٩٢/٩
الدُّخول إليه بغير إذن، ولو كان الذي يريد أن يَدخُل جليلَ القَدْر عظيمَ المنزِلة عنده.

وفيه الرِّفق بالأصهار والحياءُ منهم إذا وَقَعَ للرجلِ من أهله ما يقتضي مُعاتَبَتهم.

وفيه أنَّ السُّكوت قد يكون أبلَغَ من الكلام وأفضلَ في بعض الأحايين، لأنَّه عليه الصلاة والسَّلام لو أمَرَ غلامه بردِّ عمر لم يَجُز لعمر العَودُ إلى الاستئذان مرَّة بعد أُخرَى، فلمَّا سَكَتَ فَهِمَ عمر من ذلك أنَّه لم يُؤثِر رَدَّه مُطلَقاً، أشارَ إلى ذلك المهلَّب.

وفيه أنَّ الحاجب إذا عَلِمَ مَنْعَ الإذن بسُكوتِ المحجوب، لم يَأذَنْ.

---

(١) في (ع): لم يجز.

وفيه مشروعيَّة الاستئذان على الإنسان وإن كان وحده، لاحتمال أن يكون على حالة يَكرَه الاطِّلاع عليها. وفيه جواز تَكرار الاستئذان لمن لم يُؤذَن له إذا رَجا حصولَ الإذن، وأن لا يَتَجاوَز به ثلاث مرَّات، كما سيأتي إيضاحه في كتاب الاستئذان (٦٢٤٥) في قصَّة أبي موسى معَ عمر، ولا استِدراكَ على عمر من هذه القصَّة، لأنَّ الذي وَقَعَ من الإذن له في المرّة الثّالثة وَقَعَ اتِّفاقاً، ولو لم يُؤذَن له فالذي يظهر أنَّه كان يعود إلى الاستئذان، لأنَّه صَرَّحَ كما سيأتي في حديث أبي موسى بأنَّه لم يَبلُغه ذلك الحُكم.

وفيه أنَّ كلّ لَذّة أو شَهْوة قَضَاها المرء في الدُّنيا فهو استعجالٌ له من نَعِيم الآخِرة، وأنَّه لو تَرَكَ ذلك لادُّخِرَ له في الآخِرة، أشارَ إلى ذلك الطَّبَريُّ، واستَنبَطَ منه بعضُهم إيثارَ الفقر على الغِنَى، وخَصَّه الطَّبَريُّ بمَن لم يَصرِفه في وجوهه، ويُفرِّقه في سُبُله التي أمَرَ الله بوضعه فيها، قال: وأمَّا مَن فعل ذلك فهو من منازِل الامتِحان، والصَّبرُ على المِحَن معَ الشُّكر أفضل من الصَّبر على الضَّرّاء وحدها. انتهى، قال عياض: هذه القصَّة ممَّا يَحتَجّ به مَن يُفَضِّل الفقير على الغني، لمَا في مفهوم قوله: إنَّ مَن تَنَعَّمَ في الدُّنيا يَفوتُه في الآخِرة بمِقداره، قال: وتأوَّله الآخرونَ بأنَّ المراد من الآية: أنَّ حَظّ الكفَّار هو ما نالوه من نَعِيم الدُّنيا، إذ لا حَظّ لهم في الآخِرة. انتهى، وفي الجواب نظر، وهي مسألةٌ اختَلَفَ فيها السَّلَف والخَلَف، وهي طويلةُ الذَّيل سيكون لنا بها إلمامٌ إن شاءَ الله تعالى في كتاب الرِّقاق[1].

وفيه أنَّ المرء إذا رأى صاحبه مَهمُوماً استُحِبَّ له أن يُحدِّثه بما يُزيل هَمَّه، ويُطيِّب نفسه، لقولِ عمر: لَأقولَنّ شيئاً يُضحِك النبيّ ﷺ. ويُستَحَبّ أن يكون ذلك بعد استِئْذان الكَبير في ذلك كما فَعلَ عمر.

وفيه جواز الاستِعانة في الوضوء بالصَّبِّ على المتوضِّئ، وخِدمةُ الصَّغيرِ الكبيرَ، وإن كان الصَّغير أشرَف نَسَباً من الكبير.

وفيه التَّجَمُّل بالثَّوب والعِمامَة عند لقاء الأكابر.

---

(١) تحت شرح حديث رقم (٦٤٤٧).

وفيه تذكيرُ الحالِف بيمينه إذا وَقَعَ منه ما ظاهرُه نِسْيانها، لا سيَّما ممَّن له تَعلُّق بذلكَ، لأنَّ عائشة خَشِيَت أن يكون ﷺ نَسيَ مِقدارَ ما حَلَفَ عليه وهو شهر، والشَّهر ثلاثونَ يوماً أو تِسعة وعِشرونَ يوماً، فلمَّا نزلَ في تِسْعة وعشرينَ ظنَّت أنَّه ذَهَلَ عن القَدْر أو أنَّ الشَّهر لم يَهِلّ، فأعلمَها أنَّ الشَّهر استُهِلَّ، فإنَّ الذي كان الحَلِف وَقَعَ فيه جاء تِسعاً وعشرينَ يوماً.

وفيه تقويةٌ لقولِ مَن قال: إنَّ يمينَه ﷺ اتَّفَقَ أنَّها كانت في أوَّل الشَّهر، ولهذا اقتَصَرَ على تِسعَة وعشرينَ، وإلّا فلو اتَّفَقَ ذلك في أثناء الشَّهر فالجمهور على أنَّه لا يقع البِرُّ إلّا بثلاثينَ. وذهبَت طائفة إلى الاكتِفاء بتِسعةٍ وعشرينَ، أخذاً بأقلّ ما يَنطَلِق عليه الاسم، قال ابن بَطّال: يُؤخَذ منه أنَّ مَن حَلَفَ على فِعل شيء، يَبَرُّ بفِعْل أقلِّ ما يَنطَلِق عليه الاسم، والقصَّة محمولة عند الشافعيّ ومالك على أنَّه دَخَلَ أوَّلَ الهلال وخَرَجَ به، فلو دَخَلَ في أثناء الشَّهر لم يَبَرَّ إلّا بثلاثينَ.

وفيه سُكْنَى الغُرْفة ذات الدَّرَج، واتِّخاذُ الخِزانة لأثاثِ البيت والأمتِعة.

وفيه التَّناوُب في مَجلِس العالِم إذا لم تَتَيسَّر المواظَبة على حضوره لشاغِلٍ شَرعيّ من أمرٍ دينيّ أو دُنيَويّ.

وفيه قَبُول خَبَر الواحد، ولو كان الآخِذ فاضلاً والمأخوذُ عنه مفضولاً، وروايةُ الكبير عن الصَّغير، وأنَّ الأخبار التي تُشاع ولو كَثُرَ ناقِلوها، إن لم يكن مَرجِعها إلى أمر حِسّيٍّ من مُشاهَدة أو سماع، لا تَستَلزِم الصِّدق، فإنَّ جَزْمَ الأنصاريّ في روايةٍ/ بوقوع التطليق، ٢٩٣/٩
وكذا جَزْمَ الناس الذينَ رآهم عمر عند المِنبَر بذلكَ، محمولٌ على أنَّهم شاعَ بينهم ذلك من شَخص بناهُ على التَّوَهُّم الذي تَوهَّمَه من اعتزال النبيِّ ﷺ نساءَه، فظنَّ لكَونِه لم تَجرِ عادته بذلكَ أنَّه طَلَّقَهُنَّ، فأشاعَ أنَّه طَلَّقَهُنَّ، فشاعَ ذلك، فتَحدَّث الناس به، وأخلِق بهذا الذي ابتَدَأ بإشاعة ذلك أن يكون من المنافقينَ كما تقدَّمَ.

وفيه الاكتِفاء بمَعرِفة الحُكم بأخذِه عن القَرِين معَ إمكان أخذه عالياً عمَّن أخَذَه عنه

القَرِين، وأنَّ الرَّغبة في العُلوّ حيثُ لا يَعوقُ عنه عائق شَرعيّ[1]، ويُمكِن أن يكون المراد بذلكَ أن يَستَفيد منه أُصول ما يقع في غَيبَته، ثمَّ يَسأَل عنه بعد ذلك مُشافَهة، وهذا أحدُ فوائد كتابة أطراف الحديث.

وفيه ما كان الصَّحابة عليه من مَحبّة الاطِّلاع على أحوال النبيِّ ﷺ جَلَّت أو قَلَّت، واهتِمامِهم بما يَهتَمّ له، لإطلاق الأنصاريِّ اعتزالَه نساءَه الذي أشعَرَ عنده بأنَّه طَلَّقَهُنَّ، المقتَضيَ وقوعَ غَمِّه ﷺ بذلكَ أعظَمَ من طُرُوق مَلِك الشّام الغَسَّانيّ بجُيوشِه المدينةَ لغَزوِ مَن بها، وكان ذلك بالنَّظَرِ إلى أنَّ الأنصاريّ كان يَتَحقَّق أنَّ عدوّهم ولو طَرَقَهم مغلوب ومَهزُوم، واحتمال خِلَاف ذلك ضعيف، بخِلَاف الذي وَقَعَ بما تَوهَّمَه من التطليق الذي يَتَحقَّق معه حصول الغَمّ، وكانوا في الطَّرَف الأقصَى من رِعاية خاطِره ﷺ أن يَحصُل له تشويشٌ ولو قَلَّ، والقَلَقِ لمَا يُقلِقه، والغَضَبِ لمَا يُغضِبه، والهَمِّ لمَا يُهِمّه، رضي الله عنهم.

وفيه أنَّ الغضَب والحزن يَحمِل الرجل الوَقُور على تَركِ التَّأنّي المألوف منه، لقولِ عمر: «ثمَّ غَلَبني ما أجِد» ثلاث مرَّات.

وفيه شِدّة الفَزَع والجَزَع للأُمورِ المهمّة، وجوازُ نظر الإنسان إلى نواحي بيت صاحبه وما فيه إذا عَلِم أنَّه لا يَكرَه ذلك، وبهذا يُجمَع بين ما وَقَعَ لعمر وبين ما وَرَدَ من النَّهي عن فُضُول النَّظَر، أشارَ إلى ذلك النَّوَويّ. ويحتمل أن يكون نظرُ عمر في بيت النبيِّ ﷺ وَقَعَ أوَّلاً اتِّفاقاً، فرأى الشَّعير والقَرَظ مثلاً فاستَقَلَّه، فرَفَعَ رأسه ليَنظُر هل هناك شيء أنفَس منه، فلم يَرَ إلّا الأُهُب، فقال ما قال، ويكون النَّهيُ محمولاً على مَن تَعَمَّدَ النَّظَر في ذلك والتَّفتيش ابتداء.

وفيه كراهة تَسخُّط النِّعمة، واحتقارِ ما أنعَمَ الله به ولو كان قليلاً، والاستغفارُ من وقوع ذلك، وطلبُ الاستغفار من أهل الفَضْل، وإيثارُ القَناعة، وعَدَم الالتِفات إلى ما خُصَّ به الغَيْر من أُمور الدُّنيا الفانية.

وفيه المعاقَبةُ على إفشاء السِّرّ بما يَلِيق بمَن أفشاه.

---

(١) وقع في (ع) بدل عبارة «حيث لا يعوق عنه عائق شرعي» كلمة: «مطلوبة».

## ٨٤- باب صوم المرأةِ بإذن زوجها تطوّعاً

**٥١٩٢- حدَّثنا محمَّدُ بنُ مُقاتِل، أخبرنا عبدُ الله، أخبرنا مَعْمَرٌ، عن همَّامِ بنِ مُنبِّهٍ، عن أبي هُرَيرةَ، عن النبيِّ ﷺ: «لا تَصومُ المرأةُ وبَعْلُها شاهدٌ إلّا بإذْنِهِ».**

قوله: «باب صوم المرأة بإذْنِ زَوْجها تَطَوُّعاً» هذا الأصل لم يَذكُره البخاريّ في كتاب الصيام، وذكره أبو مسعود في أفراد البخاريّ من حديث أبي هريرة، وليس كذلكَ، فإنَّ مسلماً ذكره في أثناء حديث في كتاب الزكاة، ووَقَعَ للمِزّيّ في «الأطراف» فيه وهمٌ بيَّنتُه فيما كَتَبْته عليه.

قوله: «لا تصومُ» كذا للأكثر، وهو بلفظ الخبَر، والمرادُ به النَّهي، وأغرَبَ ابن التِّين والقُرطُبيّ، فخَطَّآ رواية الرَّفع، ووَقَعَ في رواية للمُستَمْلي: «لا تصومَنّ» بزيادة نون التَّوكيد، ولمسلمٍ (١٠٢٦) من طريق عبد الرَّزّاق عن مَعمَر بلفظ: «لا تَصُمْ» وسيأتي شرحه مُستَوفًى بعد بابٍ واحد (٥١٩٥).

## ٨٥- بابٌ إذا باتت المرأة مُهاجرةً فراشَ زوجها

**٥١٩٣- حدَّثنا محمَّدُ بنُ بشَّارٍ، حدَّثنا ابنُ أبي عَدِيٍّ، عن شُعْبَةَ، عن سُليمانَ، عن أبي حازِمٍ، عن أبي هُرَيرةَ ﷺ،/ عن النبيِّ ﷺ قال: «إذا دَعَا الرجلُ امرأته إلى فِراشِه، فأبت أن تَجِيءَ، لَعَنَتْها الملائكةُ حتَّى تُصْبِحَ».** ٢٩٤/٩

**٥١٩٤- حدَّثنا محمَّدُ بنُ عَرْعَرةَ، حدَّثنا شُعْبةُ، عن قَتَادةَ، عن زُرارةَ، عن أبي هريرةَ، قال: قال النبيُّ ﷺ: «إذا باتَتِ المرأةُ مُهاجِرةً فِراشَ زَوْجِها، لَعَنَتْها الملائكةُ حتَّى تَرْجِعَ».**

قوله: «بابٌ إذا باتَت المرأة مُهاجِرةً فِراش زَوْجها» أي: بغير سبب، لم يَجُز لها ذلك.

قوله: «حدَّثنا محمَّد بن بشَّار» هو بُنْدار، وذكر أبو عليّ الجيَّانيّ أنَّه وَقَعَ في بعض النُّسَخ عن أبي زيد المروَزيِّ: «ابن سِنان» بمُهمَلةٍ ثمَّ نونَين، وهو غَلَط.

قوله: «عن سُلَيمان» هو الأعمَش، و«أبو حازِم» هو سَلْمان الأشجَعيّ.

وقوله في الرِّواية الثّانية: «عن زُرارة» هو ابن أوفَى[1] قاضي البصرة، يُكْنى أبا حاجِب، له عن أبي هريرة في «الصحيحين» حديثان فقط: هذا، وآخر مَضَى في العِتق (٢٥٢٨)، وله في البخاريّ عن عِمرانَ بن حُصَينٍ حديث آخر يأتي في الدّيات (٦٨٩٢)، وتقدَّم له في تفسير عَبَسَ (٤٩٣٧) حديث من روايته عن سَعْد بن هِشامٍ عن عائشة، وهذا جميع ما له في «الصَّحيح»، وكلّها من رواية قَتَادة عنه.

قوله: «إذا دَعَا الرجلُ امرأتَه إلى فِراشه» قال ابن أبي جَمْرة: الظّاهر أنَّ الفِراش كِناية عن الجِماع، ويُقوِّيه قوله: «الولد للفِراش»[2]، أي: لمن يَطَأ في الفِراش، والكناية عن الأشياء التي يُسْتَحيَى منها كثيرةٌ في القرآن والسُّنّة، قال: وظاهر الحديث اختصاصُ اللَّعن بما إذا وَقَعَ منها ذلك ليلاً، لقولِه: «حتَّى تُصبح»، وكأنَّ السِّرّ فيه تأكُّد ذلك الشَّأن في اللَّيل، وقوّة الباعِث عليه، ولا يَلزَم من ذلك أنَّه يجوز لها الامتِناع في النَّهار، وإنَّما خُصَّ اللَّيل بالذِّكرِ لأنَّه المظِنّة لذلكَ، انتهى.

وقد وَقَعَ في رواية يزيد بن كَيْسانَ عن أبي حازِم عند مسلم (١٤٣٦/ ١٢١) بلفظ: «والذي نفسي بيَدِه، ما من رجل يَدعُو امرأته إلى فِراشِها فتأبَى عليه، إلّا كان الذي في السماء ساخطاً عليها حتَّى يَرضَى عنها»، ولابنِ خُزَيمةَ (٩٤٠) وابن حِبّان (٥٣٥٥) من حديث جابر رَفَعَه: «ثلاثة لا تُقبَل لهم صَلاة، ولا يَصعَد لهم إلى السماء حَسَنة: العَبدُ الآبِقُ حتَّى يَرجِع، والسَّكرانُ حتَّى يَصْحو، والمرأةُ السَّاخطُ عليها زوجُها حتَّى يَرضَى»[3]، فهذه الإطلاقاتُ تَتَناوَل اللَّيل والنَّهار.

قوله: «فأبَتْ أن تَجيءَ» زاد أبو عَوَانة عن الأعمَش كما تقدَّم في بَدْء الخلق (٣٢٣٧): «فباتَ غَضْبانَ عليها»، وبهذه الزّيادة يُتَّجَه وقوع اللَّعن، لأنَّها حينئذٍ يَتَحقَّق ثُبوتُ معصيتها،

---

(١) في (أ) و(س): ابن أبي أوفى، وهو خطأ.

(٢) سلف ضمن حديث برقم (٢٠٥٣)، وأخرجه مسلم (١٤٥٧).

(٣) إسناده ضعيف، فيه هشام بن عمار كبر فصار يتلقن، وزهير بن محمد ـ وهو التميمي الخراساني ـ رواية أهل الشام عنه غير مستقيمة، فضعف بسببها، وهذا منها.

بخِلَاف ما إذا لم يَغضَبْ من ذلك، فإنَّه يكون إمّا لأنَّه عَذَرَها، وإمّا لأنَّه تَرَك حَقَّه من ذلك.

وأمَّا قوله في رواية زُرَارة: «إذا باتَت المرأة مُهاجِرةً فِراشَ زوجِها» فليس هو على ظاهره في لفظ المفاعَلة، بل المراد أنَّها هي التي هَجَرَتْ، وقد تأتي لفظ المفاعَلة ويُراد بها نفسُ الفِعل، ولا يَتَّجِه عليها اللَّوم إلّا إذا بَدَأت هي بالهَجْرِ فغَضِبَ هو لذلكَ، أو هَجَرَها وهي ظالمة، فلم تتنصَّل من ذَنبها وهَجَرَته، أمَّا لو بَدَأ هو بهَجْرها ظالماً لها فلا، ووَقَعَ في رواية مسلم (١٤٣٦/ ١٢٠) من طريق غُندَر عن شُعْبة: «إذا باتَت المرأةُ هاجِرةً» بلفظ اسم الفاعل.

**قوله: «لَعَنَتْها الملائكة حتَّى تُصْبح»** في رواية زُرارة: «حتَّى تَرجِع» وهي أكثر فائدة، والأولى محمولة على الغالب كما تقدَّمَ. وللطَّبَرانيِّ[1] من حديث ابن عمر رَفَعَه: «اثنان لا تُجاوِز صلاتُهما رُؤوسَهما: عبدٌ آبق، وامرأة عَصَتْ[2] زوجها حتَّى تَرجِع»، وصَحَّحَه الحاكم (٤/ ١٧٣).

قال المهلَّب: هذا الحديث يوجِب أنَّ مَنْع الحقوق ـ في الأبدان كانت أو في الأموال ـ ممَّا يوجِب سَخَط الله، إلّا أن يَتَغَمَّدها بعَفوِه.

وفيه جواز لَعْن العاصي المسلم إذا كان على وجه الإرهاب عليه، لئلَّا يُواقع الفِعل، فإذا واقَعَه فإنَّما يُدعَى له بالتَّوبة والهداية. قلت: ليس هذا التَّقييد مُستَفاداً من هذا الحديث بل من أدلّة أُخرَى، وقد ارتَضَى/ بعضُ مشايخنا ما ذكره المهلَّب من الاستدلال بهذا الحديث ٢٩٥/٩
على جواز لَعنِ العاصي المعيَّن، وفيه نظرٌ، والحقّ أنَّ مَن مَنَعَ اللَّعْن أراد به معناه اللُّغَويّ، وهو الإبعاد من الرَّحمة، وهذا لا يَلِيق أن يُدعَى به على المسلم، بل يُطلَب له الهداية والتَّوبة والرُّجوع عن المعصية، والذي أجازَه أراد به معناه العُرْفيّ وهو مُطلَق السَّبّ، ولا يخفى أنَّ

(١) هو عنده في «الأوسط» (٣٦٢٨) و«الصغير» (٤٧٨).

(٢) تصحفت في (س) إلى: غضب.

مَحَلّه إذا كان بحيثُ يَرتَدِع العاصي به ويَنزَجِر، وأمَّا حديث الباب فليس فيه إلّا أنَّ الملائكة تَفعَل ذلك، ولا يَلزَم منه جوازه على الإطلاق.

وفيه أنَّ الملائكة تَدْعو على أهل المعصية ما داموا فيها، وذلكَ يدلّ على أنَّهم يَدْعونَ لأهلِ الطاعة ما داموا فيها، كذا قال المهلَّب، وفيه نظر أيضاً، قال ابن أبي جَمْرة: وهل الملائكةُ التي تَلعنُها هم الحَفَظة أو غيرهم؟ يحتمل الأمرَينِ. قلت: يحتمل أن يكون بعض الملائكة موَكَّلاً بذلكَ، ويُرشِد إلى التَّعميم قولُه في رواية مسلم (١٤٣٦/ ١٢١): «الذي في السماء» إن كان المراد به سُكّانها.

قال: وفيه دليل على قَبُول دعاء الملائكة من خير أو شَرّ لكَونِه ﷺ خَوَّفَ بذلك.

وفيه الإرشادُ إلى مُساعَدة الزَّوج وطلب مَرضاتِه.

وفيه أنَّ صَبْر الرجل على تَرك الجِماع أضعَفُ من صَبر المرأة.

قال: وفيه أنَّ أقوَى التَّشويشات على الرجل داعية النِّكاح، ولذلكَ حَضَّ الشّارعُ النِّساء على مُساعَدة الرِّجال في ذلك. انتهى، أو السَّبَب فيه الحضُّ على التَّناسُل، ويُرشِد إليه الأحاديث الواردة في التَّرغيب في ذلك، كما تقدَّم في أوائل النِّكاح[1].

قال: وفيه إشارة إلى مُلازَمة طاعة الله، والصَّبر على عِبادَته جزاءً على مُراعاته لعبده، حيثُ لم يَترُك شيئاً من حُقوقِه إلّا جَعَلَ له مَن يقوم به، حتَّى جَعَلَ ملائكَته تَلعَن مَن أغضَب عبدَه بمَنع شَهوةٍ من شَهَواته، فعلى العَبد أن يُوفِيَ حقوق رَبّه التي طلبها منه، وإلّا فما أقبَح الجَفاء من الفقير المحتاج إلى الغَنِّي الكثيرِ الإحسان. انتهى مُلخَّصاً من كلام ابن أبي جَمْرة رحمه الله.

## ٨٦- بابٌ لا تأذن المرأةُ في بيت زوجها لأحدٍ إلّا بإذنه

**٥١٩٥- حدَّثنا أبو اليَمَان، أخبرنا شُعَيبٌ، حدَّثنا أبو الزِّنادِ، عن الأعرَجِ، عن أبي هريرةَ ﷺ، أنَّ رسولَ الله ﷺ قال: «لا يَحِلُّ لِلمَرْأةِ أن تصومَ وزَوْجُها شاهدٌ إلّا بإذْنِه، ولا تَأذَنَ في بيتِه إلّا بإذْنِه، وما أنفَقَتْ من نَفَقةٍ عن غيرِ أمرِه، فإنَّه يُؤَدَّى إليه شَطْرُه».**

---

(١) حديث رقم (٥٠٦٣) وما بعده.

ورواه أبو الزِّنادِ أيضاً عن موسى، عن أبيه، عن أبي هريرةَ في الصَّومِ.

قوله: «باب لا تَأذَن المرأة في بيت زَوْجها لأحدٍ إلّا بإذْنِهِ» المراد ببيتِ زوجها: سَكَنُه، سواء كان مِلكَه أو لا.

قوله: «عن الأعرَج» كذا يقول شُعَيب عن أبي الزِّناد، وقال ابن عُيَينةَ عن أبي الزِّناد: عن موسى بن أبي عثمان، عن أبيه، عن أبي هريرة، وقد بيَّنه المصنِّف بعدُ.

قوله: «لا يَحِلّ للمرأةِ أن تصوم وزَوْجُها» يَلتَحِق به السَّيِّد بالنِّسبة لأمَتِه التي يَحِلّ له وطؤُها، ووَقَعَ في رواية همَّام (٥١٦٢): «وبَعْلُها» وهي أفيَد، لأنَّ ابن حَزْم نَقَلَ عن أهل اللُّغة: أنَّ البَعْل اسم للزَّوجِ والسَّيِّد، فإن ثَبَتَ وإلّا أُلْحِقَ السَّيِّد بالزَّوجِ للاشتِراكِ في المعنى.

قوله: «شاهد» أي: حاضر.

قوله: «إلّا بإذْنِهِ» يعني: في غير صيام أيام رمضان، وكذا في غير رَمَضان من الواجب إذا تَضَيَّقَ الوقت، وقد خَصَّه المصنِّف في التَّرجمة الماضية قبل بابٍ بالتطوُّع (٥١٩٢)، وكأنَّه تَلَقّاه من رواية الحسن بن عليّ عن عبد الرَّزّاق، فإنَّ فيها: «لا تصوم المرأة غير رمضان»[1]، وأخرج الطبرانيُّ من حديث ابن عبَّاس مرفوعاً في أثناء حديث: «ومن حَقّ الزَّوج على زوجته: أن لا تصوم/ تَطَوُّعاً إلّا بإذنِه، فإن فعَلَت لم يُقبَلْ منها»[2]، وقد قَدَّمتُ اختلافَ الرِّوايات في لفظ: «ولا تَصومُ»، ودَلَّت رواية الباب على تحريم الصوم المذكور عليها، وهو قول الجمهور. ٢٩٦/٩

قال النَّوويّ في «شرح المهذَّب»: وقال بعض أصحابنا: يُكرَه، والصَّحيح الأوَّل، قال: فلو صامَتْ بغير إذنه صَحَّ وأثِمَتْ، لاختلاف الجهة، وأمرُ قَبُوله إلى الله، قاله العِمرانيّ. قال النَّوَويّ: ومُقتَضَى المذهب عَدَم الثَّواب، ويُؤَكِّد التَّحريمَ ثُبوتُ الخبر بلفظ النَّهي، ووُرودُه

(١) أخرجه أبوداود (٢٤٥٨).

(٢) لم نقع في مصنفات الطبراني على رواية بهذا اللفظ، وإنما أخرجها كذلك البزار (١٤٦٤- كشف الأستار)، وابن أبي الدنيا في كتاب «العيال» (٥٢٣)، وفي «مداراة الناس» (١٧٥).

بلفظ الخبر لا يَمنَع ذلك، بل هو أبلَغ، لأنَّه يدلّ على تأكُّد الأمر فيه، فيكون تأكُّده بحَملِه على التَّحريم.

قال النَّوَويّ في «شرح مسلم»: وسببُ هذا التَّحريم أنَّ للزَّوجِ حَقَّ الاستمتاع بها في كلّ وقت، وحَقُّه واجبٌ على الفَوْر، فلا يَفوتُه بالتطوُّع ولا بواجبٍ على التَّراخي، وإنَّما لم يَجُز لها الصوم بغير إذنه، وإذا أراد الاستمتاع بها جازَ، ويُفسدُ صومها، لأنَّ العادة أنَّ المسلم يَهابُ انتهاكَ الصوم بالإفساد، ولا شكَّ أنَّ الأوْلى له خِلَافُ ذلك إن لم يَثبُتْ دليل كَراهَته، نعم لو كان مُسافراً فمفهومُ الحديث في تقييده بالشّاهدِ يقتضي جوازَ التطوُّع لها إذا كان زوجُها مُسافراً، فلو صامَت وقَدِمَ في أثناء الصيام فله إفسادُ صومها ذلك من غير كراهة، وفي معنى الغَيْبة أن يكون مريضاً بحيثُ لا يستطيع الجِماع، وحَمَل المهلَّب النَّهيَ المذكور على التَّنزيه، فقال: هو من حُسنِ المعاشَرة، ولها أن تَفعَل من غير الفرائض بغير إذنه ما لا يَضُرُّه ولا يَمنَعه من واجباته، وليس له أن يُبطِل شيئاً من طاعة الله إذا دَخَلت فيه بغير إذنه. انتهى، وهو خِلَافُ الظّاهر.

وفي الحديث أنَّ حَقّ الزَّوج آكَدُ على المرأة من التطوُّع بالخيرِ، لأنَّ حَقَّه واجبٌ، والقيام بالواجب مُقدَّم على القيام بالتطوُّعِ.

**قوله: «ولا تَأذَن في بيته»** زاد مسلم (١٠٢٦) من طريق همَّام عن أبي هريرة: «وهو شاهد إلّا بإذنِه»، وهذا القَيدُ لا مفهوم له، بل خَرَجَ مَخرَج الغالب، وإلّا فغَيْبةُ الزَّوج لا تقتضي الإباحةَ للمرأة أن تأذَنَ لمن يَدخُلُ بيتَه، بل يَتأكَّدُ حينئذٍ عليها المنعُ، لثُبوتِ الأحاديث الواردة في النَّهي عن الدُّخول على الـمُغِيبات، أي: مَن غابَ عنها زوجُها، ويُحتمل أن يكون له مفهوم، وذلكَ أنَّه إذا حَضَرَ تيسَّر استئذانُه، وإذا غابَ تَعذَّرَ، فلو دَعَت الضَّرورةُ إلى الدُّخول عليها لم تَفتَقِرْ إلى استئذانه لتَعذُّرِه.

ثمَّ هذا كلُّه فيما يَتعلَّق بالدُّخولِ عليها، أمَّا مُطلَق دخول البيت بأن تأذَن لشَخصٍ في دخول موضعٍ من حقوق الدَّار التي هي فيها، أو إلى دار مُنفَرِدةٍ عن سَكَنَها، فالذي يظهر

أنَّه مُلتَحِقٌ بالأوَّلِ، وقال النَّوَويّ: في هذا الحديث إشارةٌ إلى أنَّه لا يُفتأَت على الزَّوج بالإذنِ في بيته إلّا بإذنِه، وهو محمولٌ على ما لا تعلمُ رِضا الزَّوج به، أمَّا لو علِمَت رِضا الزَّوج بذلكَ فلا حَرَج عليها، كمَن جَرَت عادتُه بإدخال الضّيفان موضعاً مُعَدّاً لهم، سواء كان حاضراً أم غائباً، فلا يَفتَقِرُ إدخالهم إلى إذنٍ خاصٍّ لذلك، وحاصله: أنَّه لا بدَّ من اعتبار إذنه تفصيلاً أو إجمالاً.

قوله: «**إلّا بإذْنِهِ**» أي: الصَّريح، وهل يقومُ ما يَقتَرِنُ به علامةُ رِضاه مقامَ التَّصريح بالرِّضا؟ فيه نظرٌ.

قوله: «**وما أنفَقَتْ مِن نَفَقة عن غير أمرِه، فإنَّه يُؤَدَّى إليه شَطْرُه**» أي: نصفُه، والمراد نصفُ الأجر، كما جاء واضحاً في رواية همَّام عن أبي هريرة في البيوع (٢٠٦٦)، ويأتي في النَّفَقات (٥٣٦٠) بلفظ: «إذا أنفَقَت المرأةُ من كَسْب زوجها عن غير أمره، فله نصفُ أجرِه»، وفي رواية أبي داود (١٦٨٧): «فلَها نصفُ أجره»، وأغرَبَ الخطَّابيُّ[1]، فحَمَلَ قوله: «يُؤَدَّى إليه شَطرُه» على المال المنفَق، وأنَّه يَلزَمُ المرأةَ إذا أنفَقَتْ بغير أمر زوجها زيادةً على الواجب لها أن تَغرَم القَدْر الزّائد، وأنَّ هذا هو المراد بالشَّطْرِ في الخبر، لأنَّ الشَّطْر يُطلَق على النِّصف وعلى الجزء، قال: ونَفَقَتها مُعاوَضة، فتُقَدَّر بما يوازيها من الفَرْض وتَرُدُّ الفضل عن مِقْدار الواجب، وإنَّما جازَ لها في قَدْر الواجب لقصَّة هند: «خُذي من ماله بالمعروفِ» انتهى. وما ذَكَرناه من الرِّواية الأُخرى يَرِد عليه، وقد استَشعَرَ الإيراد فحَمَل الحديث الآخر على معنًى آخر، وجعلَهما حديثَينِ مُختَلِفَي/ الدّلالة، والحقّ أنَّهما حديث واحد رُوِيا بألفاظٍ مُختلِفة. ٢٩٧/٩

وأمَّا تقييده بقولِه: «عن غير أمره» فقال النَّوويّ: عن غير أمرِه الصّرِيح في ذلك القَدْر المعيَّن، ولا يَنفي ذلك وُجودُ إذن سابقٍ عامّ يَتَناوَلُ هذا القَدْر وغيرَه، إمّا بالصَّريحِ وإمّا بالعُرفِ، قال: ويَتَعيَّن هذا التَّأويلُ لجَعلِ الأجر بينهما نصفَينِ، ومعلوم أنَّها إذا أنفَقَت من مالِه بغير إذنه، لا الصَّريح ولا المأخوذ من العُرف، لا يكون لها أجرٌ بل عليها وِزْر، فيَتَعيَّن

(١) في «أعلام الحديث في شرح صحيح البخاري» ٣/ ٢٠٠٢.

تأويله. قال: واعلَمْ أنَّ هذا كلَّه مَفروضٌ في قَدْر يسير يُعلَم رِضا المالك به عُرفاً، فإن زاد على ذلك لم يَجُز. ويُؤيِّده قوله: ـ يعني كما مرَّ في حديث عائشة في كتاب الزكاة (١٤٢٥) والبيوع (٢٠٦٥) ـ: «إذا أنفقَت المرأةُ مِن طعام بيتها غيرَ مُفسِدة»، فأشارَ إلى أنَّه قَدْرٌ يُعلَم رِضا الزَّوج به في العادة، قال: ونَبَّهَ بالطَّعام أيضاً على ذلك لأنَّه ممَّا يُسمَح به عادةً، بخِلَاف النَّقْدَينِ في حَقّ كثيرٍ من الناس، وكثيرٍ من الأحوال. قلت: وقد تقدَّمَت في شرح حديث عائشة في الزكاة مباحثُ لطيفةٌ وأجوبةٌ في هذا.

ويحتمل أن يكون المرادُ بالتَّنصيفِ في حديث الباب، الحَمْلَ على المال الذي يُعطيه الرجلُ في نَفَقة المرأة، فإذا أنفقَتْ منه بغير عِلْمه كان الأجر بينهما: للرجلِ لكَونِه الأصْلَ في اكتِسابه، ولِكَونِه يُؤجَر على ما يُنفِقه على أهله كما ثَبَتَ من حديث سعد بن أبي وقّاص وغيره، ولِلمرأة لكَونِه من النَّفَقة التي تَختَصُّ بها.

ويُؤيِّد هذا الحَملَ ما أخرجه أبو داود (١٦٨٨) عَقِب حديث أبي هريرة هذا، قال في المرأة: تَصَدَّق من بيت زوجها؟ قال: «لا، إلّا من قُوتِها والأجرُ بينهما، ولا يَحِلّ لها أن تَصَدَّقَ من مال زوجها إلّا بإذنِه» قال أبو داود ـ في رواية أبي الحسن بن العَبد ـ عَقِبه: هذا يُضَعِّف حديث همَّام. انتهى، ومُراده أنَّه يُضَعِّف حَملَه على التَّعميم، أمَّا الجمعُ بينهما بما دَلَّ عليه هذا الثّاني فلا، وأمَّا ما أخرجه أبو داود (١٦٨٦) وابن خُزَيمة[1] من حديث سعد قال: قالت امرأة: يا نبيَّ الله، إنّا كَلٌّ على آبائنا وأزواجنا وأبنائنا، فما يَحِلُّ لنا من أموالهم؟ قال: «الرُّطَبُ تأكُلنَه وتُهدينَه». وأخرج التِّرمِذيّ (٦٧٠) وابن ماجه (٢٢٩٥) عن أبي أُمامةَ رَفَعَه: «لا تُنفِق امرأةٌ شيئاً من بيت زوجها إلّا بإذنِه» قيلَ: ولا الطَّعام؟ قال: «ذاكَ أفضلُ أموالِنا»، وظاهرهما التَّعارُض، ويُمكِن الجمع بأنَّ المراد بالرُّطَب: ما يَتَسارَعُ إليه الفساد، فأذِنَ فيه، بخِلَاف غيرِه ولو كان طعاماً، والله أعلم.

---

(١) لم نقف عليه في القسم المطبوع من «صحيح ابن خزيمة»، ولم يعزه له الحافظ نفسُه في «إتحاف المهرة» ٥/ ١١٧، وإنما عزاه للحاكم في «المستدرك» ٤/ ١٣٤ فحسب.

قلنا: وأخرجه أيضاً عبد بن حميد في «المنتخب» (١٤٧) والبيهقي ٤/ ١٩٢ و١٩٣.

قوله: «ورواه أبو الزِّناد أيضاً عن موسى عن أبيه عن أبي هريرة في الصوم» يُشِير إلى أنَّ رواية شُعَيب عن أبي الزِّناد عن الأعرَج اشتَمَلَت على ثلاثة أحكام، وأنَّ لأبي الزِّناد في أحد الثلاثة ـ وهو صيام المرأة ـ إسناداً آخر، وموسى المذكور: هو ابن أبي عثمان، وأبوه أبو عثمان يقال له: التَّبّان، بمُثنّاةٍ ثمَّ موحَّدة ثقيلة، واسمه سعد، ويقال: عِمرانَ، وهو مولى الـمُغيرة بن شُعْبة، ليس له في البخاريّ سوى هذا الموضع، وقد وصَلَ حديثَه المذكور أحمد (٩٧٣٥)، والنَّسائيُّ (ك٢٩٣٢) والدَّارِميُّ (١٧٢١)، والحاكم (٤/ ١٧٣) من طريق الثَّوْريّ عن أبي الزِّناد عن موسى بن أبي عثمان بقصَّة الصوم فقط، والدَّارِميُّ أيضاً (١٧٢٠)، وابن خُزَيمةَ (٢٢٦٨)، وأبو عَوَانة (٢٩٤٥)، وابن حِبّان[1] من طريق سفيان بن عُيَينةَ عن أبي الزِّناد عن الأعرَج به، قال أبو عَوَانة[2] في رواية عليِّ بن الـمَدِينيّ: حدَّثنا به سفيان بعد ذلك عن أبي الزِّناد عن موسى بن أبي عثمان، فراجَعتُه فيه، فثبَتَ على موسى ورَجَعَ عن الأعرَج. ورُوِّيناه عالياً في «جُزء إسماعيل بن نُجَيد» من رواية المغيرة بن عبد الرَّحمن عن أبي الزِّناد.

وفي الحديث حُجّة على المالكيَّة في تجويز دُخُول الأب ونحوه بيتَ المرأة بغير إذْنِ زوجها، وأجابوا عن الحديث: بأنَّه مُعارَضٌ بصِلة الرَّحِم، وأنَّ بين الحديثَينِ عُمُوماً وخُصُوصاً وجهيّاً، فيحتاج إلى مُرَجِّح، ويُمكِن أن يُقال: صِلة الرَّحِم إنَّما تُندَب بما يَملِكه الواصل، والتَّصَرُّف في بيت الزَّوج لا تَملِكه المرأة إلّا بإذنِ الزَّوج، فكما لأهلِها أن لا تَصِلَهم بماله إلّا بإذنِه، فإذنُها لهم في دخول البيت كذلك.

## ٨٧- باب ٢٩٨/٩

**٥١٩٦- حدَّثنا مُسدَّدٌ، حدَّثنا إسماعيلُ، أخبرنا التَّيْميُّ، عن أبي عثمانَ، عن أُسامةَ، عن النبيِّ ﷺ قال: «قمتُ على باب الجنّة، فكان عامّة مَن دَخَلها المساكينُ، وأصحابُ الجَدّ**

(١) رواية ابن حبان (٣٥٧٣) من طريق سفيان بن عيينة، عن أبي الزناد، عن موسى بن أبي عثمان، عن أبيه، عن أبي هريرة، وليس فيه طريق ابن عيينة، عن أبي الزناد، عن الأعرج، ولم يعزها له الحافظ ابن حجر نفسه في «إتحاف المهرة» ١٥/ ٢١٦.

(٢) بإثر الحديث (٢٩٤٥).

**مَحبُوسُون، غير أنّ أصحابَ النار قد أُمِرَ بهم إلى النار، وقمتُ على باب النار، فإذا عامّةُ مَن دَخَلها النِّساء».**

[طرفه في: ٦٥٤٧]

**قوله:** «باب» كذا لهم بغير ترجمة، وأورَدَ فيه حديثَ أُسامة لقولِه فيه: «وَقَفتُ على باب النار، فإذا عامّة مَن دَخَلَها النِّساء» وسَقَطَ للنَّسَفيِّ لفظ «باب»، فصارَ الحديثُ الذي فيه من جُملة الباب الذي قبله، ومُناسَبته له من جهة الإشارة إلى أنَّ النِّساء غالباً يَرتَكِبنَ النَّهي المذكور، ومن ثَمَّ كُنَّ أكثر مَن دَخَلَ النار، والله أعلم.

## ٨٨- باب كُفران العَشِير وهو الزّوج، وهو الخَليطُ من المعاشَرَة

**فيه عن أبي سعيدٍ عن النبيِّ ﷺ.**

**٥١٩٧- حدَّثنا عبدُ الله بنُ يوسُفَ، أخبرنا مالكٌ، عن زيدِ بنِ أسلَمَ، عن عطاءِ بنِ يَسار، عن عبدِ الله بنِ عبَّاسٍ أنَّه قال: خَسَفَتِ الشّمسُ على عَهْدِ رسولِ الله ﷺ، فصَلَّى رسولُ الله ﷺ والناسُ معه، فقامَ قِياماً طويلاً نحواً من سورةِ البقرةِ، ثمَّ رَكَعَ رُكوعاً طويلاً، ثمَّ رَفَعَ فقامَ قِياماً طويلاً وهو دونَ القيامِ الأوَّلِ، ثمَّ رَكَعَ رُكوعاً طويلاً وهو دونَ الرُّكوعِ الأوَّلِ، ثمَّ سَجَدَ، ثمَّ قامَ، فقامَ قِياماً طويلاً وهو دونَ القيامِ الأوَّلِ، ثمَّ رَكَعَ رُكوعاً طويلاً وهو دونَ الرُّكوعِ الأوَّلِ، ثمَّ رَفَعَ فقامَ قِياماً طويلاً وهو دونَ القيامِ الأوَّل، ثمَّ رَكَعَ رُكوعاً طويلاً وهو دونَ الرُّكوعِ الأوَّلِ، ثمَّ رَفَعَ ثمَّ سَجَدَ، ثمَّ انصَرَفَ وقد تَجلَّتِ الشَّمسُ، فقال: «إنَّ الشَّمسَ والقَمرَ آيتانِ من آيات الله، لا يَخْسِفَان لموتِ أحدٍ ولا لحياتِه، فإذا رأيتُم ذلك فاذْكُروا الله» قالوا: يا رسولَ الله، رأيناكَ تَناوَلْتَ شيئاً في مَقامِكَ هذا، ثمَّ رأيناكَ تَكَعْكَعْتَ! فقال: «إنّي رأيتُ الجنَّةَ ـ أو أُرِيتُ الجنَّةَ ـ فتَناوَلْتُ منها عُنْقوداً، ولو أخَذْتُه لأكَلْتُم منه ما بَقِيَتِ الدُّنْيا، ورأيتُ النارَ فلم أرَ كاليومِ مَنْظَراً قَطُّ، ورأيتُ أكثرَ أهلِها النِّساءَ» قالوا: لِمَ يا رسولَ الله؟ قال: «بكُفْرِهِنَّ» قيل: يَكفُرْنَ بالله؟ قال: «يَكْفُرْنَ العَشِيرَ، ويَكْفُرْنَ الإحسانَ، لو أحسنْتَ إلى إحداهُنَّ الدَّهْرَ، ثمَّ رَأتْ منكَ شيئاً، قالت: ما رأيتُ منكَ خيراً قَطُّ».**

٥١٩٨- حدَّثنا عُثْمانُ بنُ الهيثم، حدَّثنا عَوْفٌ، عن أبي رَجَاءٍ، عن عِمْرانَ، عن النبيِّ ﷺ قال: «اطَّلَعْتُ في الجنَّةِ فرأيتُ أكثرَ أهلِها الفُقَراءَ، واطَّلَعتُ في النار فرأيتُ أكثرَ أهلِها النِّساءَ».

تابَعَه أيوبُ وسَلْمُ بنُ زَرِيرٍ.

قوله: «باب كُفْران العَشير، وهو الزَّوْج، والعَشِير: هو الخَليط من المعاشَرَة» أي: أنَّ لفظ العَشِير يُطلَق بإزاءِ شيئينِ، فالمراد به هنا الزَّوج، والمراد به في الآية، وهي قوله تعالى: ﴿وَلَبِئْسَ ٱلْعَشِيرُ﴾ [الحج:١٣] المُخالِطُ، وهذا تفسير أبي عُبيدة،/ قال في قوله تعالى: ﴿لَبِئْسَ ٱلْمَوْلَىٰ وَلَبِئْسَ ٱلْعَشِيرُ﴾: المولَى هنا: ابن العَمّ، والعَشيرُ: المُخالِطُ المُعاشِر، وقد تقدَّم شيءٌ من هذا في كتاب الإيمان (٢٩). ٢٩٩/٩

ثمّ ذكر حديث ابن عبَّاس في خُسوف الشمس بطولِه، وقد تقدَّم شرحه مُستَوفًى في أواخر أبواب الكُسوف (١٠٥٢).

وقوله فيه: «لو أحسَنتَ إلى إحداهُنَّ الدَّهرَ» فيه إشارة إلى وجود سبب التَّعذيب، لأنَّها بذلكَ كالمُصِرَّة على كُفر النِّعمة، والإصرارُ على المعصية من أسباب العذاب، أشارَ إلى ذلك المهلَّب.

وذكر بعده حديث عِمرانَ بن حُصَينٍ بمعنى حديث أُسامةَ الماضي في الباب قبله.

وقوله: «تابَعَه أيوبُ وسَلْمُ بن زَرِير» يعني أنَّهما تابَعا عَوفاً عن أبي رَجَاء ـ وهو العُطارديّ ـ في رواية هذا الحديث عن عِمرانَ بن حُصَينٍ، وسيأتي في «باب فضل الفَقْر» من الرِّقاق (٦٤٤٩) أنَّ حمَّاد بن نَجِيح وصَخْر بن جُوَيرِيَة خالَفا في ذلك عن أبي رَجَاء، فقالا: «عنه، عن ابن عبَّاس». ومُتابَعة أيوب وَصَلَها النَّسائيُّ (ك٩٢١٦)، واختُلِفَ فيه على أيوب فقال عبد الوارث عنه هكذا، وقال الثَّقَفيّ وابن عُليَّة وغيرهما: عن أيوب، عن أبي رَجَاء، عن ابن عبَّاس.

وأمَّا مُتابَعة سَلْم بن زَرِير، فوَصَلَها المصنِّف في صِفَة الجنَّة من بَدْء الخلق (٣٢٤١)، وفي «باب فَضْل الفَقْر» من الرِّقاق (٦٤٤٩)، ويأتي شرح الحديث معَ حديث أُسامة في «باب صِفَة الجنَّة والنار» من كتاب الرِّقاق (٦٥٤٦)، إن شاءَ الله تعالى.

## ٨٩- بابٌ لِزَوجِكَ عليكَ حقٌّ

قاله أبو جُحَيفةَ، عن النبيِّ ﷺ.

٥١٩٩- حدَّثنا محمَّدُ بنُ مُقاتلٍ، أخبرنا عبدُ الله، أخبرنا الأوْزاعيُّ، قال: حدَّثني يحيى بنُ أبي كَثِير، قال: حدَّثني أبو سَلَمةَ بنُ عبدِ الرَّحمنِ، قال: حدَّثني عبدُ الله بنُ عَمْرِو بنِ العاص، قال: قال رسولُ الله ﷺ: «يا عبدَ الله، ألم أُخبَرْ أنَّكَ تصومُ النَّهارَ وتقومُ اللَّيلَ؟» قلتُ: بلى يا رسولَ الله، قال: «فلا تَفْعَلْ، صُمْ وأفطِرْ، وقُمْ ونَمْ، فإنَّ لِجَسَدِكَ عليكَ حَقّاً، وإنَّ لِعَينِكَ عليكَ حَقّاً، وإنَّ لِزَوْجِكَ عليكَ حَقّاً».

قوله: «باب لزَوْجِك عليك حَقّ، قاله أبو جُحَيفةَ، عن النبيّ ﷺ» وهو طَرَفٌ من حديثه في قصَّة سَلْمان وأبي الدَّرداء، وقد مَضَى موصولاً مشروحاً في كتاب الصِّيام (١٩٦٨)، ثمَّ ذكر بعده حديثَ عبد الله بن عَمْرو في ذلك، وقد تقدَّم شرحه أيضاً (١٩٧٤).

قال ابن بَطّال: لمَّا ذَكَر في الباب قبله حَقَّ الزَّوجِ على الزَّوجة، ذكر في هذا عكْسَه، وأنَّه لا ينبغي له أن يُجهِد نَفْسَه في العِبادة حتَّى يَضعُفَ عن القيام بحَقِّها من جِماعٍ واكتِساب، واختَلَفَ العلماء فيمَن كَفَّ عن جِماع زوجته، فقال مالك: إن كان بغير ضَرُورة أُلزِم به، أو يُفرَّق بينهما، ونحوه عن أحمد، والمشهور عند الشافعيَّة: أنَّه لا يجب عليه، وقيل: يجب مرَّة، وعن بعض السَّلَف: في كلّ أربعِ ليلة، وعن بعضهم: في كلّ طُهْر مرَّة.

## ٩٠- بابٌ المرأةُ راعيةٌ في بيتِ زوجِها

٥٢٠٠- حدَّثنا عَبْدانُ، أخبرنا عبدُ الله، أخبرنا موسى بنُ عُقْبَةَ، عن نافعٍ، عن ابنِ عمرَ رضي الله عنهما، عن النبيِّ ﷺ قال: «كلُّكم راعٍ وكلُّكم مَسْؤولٌ عن رَعِيَّتِه، والأمِيرُ راعٍ، والرجلُ راعٍ على أهلِ بيتِه، والمرأةُ راعِيةٌ على بيتِ زَوْجِها ووَلَدِه، فكلُّكم راعٍ وكلُّكم مَسْؤولٌ عن رَعِيَّتِه».

قوله: «بابٌ المرأةُ راعيةٌ في بيت زَوْجها» ذَكَر فيه حديثَ ابن عمر، وسيأتي شرحُه مُستَوفًى ٩/٣٠٠ في كتاب الأحكام (٧١٣٨) إن شاءَ الله تعالى.

## ٩١- باب قولِ الله تعالى:

﴿ٱلرِّجَالُ قَوَّٰمُونَ عَلَى ٱلنِّسَآءِ﴾ [النساء:٣٤]

**٥٢٠١- حدَّثنا خالدُ بنُ مَخلَدٍ، حدَّثنا سُليمانُ، قال: حدَّثني حُميدٌ، عن أنسٍ ﷺ قال: آلَى رسولُ الله ﷺ من نسائه شَهْراً، وقَعَدَ في مَشْرُبةٍ له، فنزلَ لِتسْعٍ وعِشْرِينَ، فقِيلَ: يا رسولَ الله إنَّكَ آلَيتَ شَهْراً، قال: «إنَّ الشَّهْرَ تسعٌ وعِشْرونَ».**

**قوله: «باب قولِ الله تعالى: ﴿ٱلرِّجَالُ قَوَّٰمُونَ عَلَى ٱلنِّسَآءِ﴾»** إلى هنا عند أبي ذرٍّ، زاد غيره: ﴿بِمَا فَضَّلَ ٱللَّهُ بَعْضَهُمْ عَلَىٰ بَعْضٍ﴾ إلى قوله: ﴿عَلِيًّا كَبِيرًا﴾، وبسياق الآية تَظهرُ مطابقةُ التَّرجمة، لأنَّ المراد منها قوله تعالى: ﴿فَعِظُوهُنَّ وَٱهْجُرُوهُنَّ فِي ٱلْمَضَاجِعِ﴾ فهو الذي يُطابق قوله: «آلَى النبيُّ ﷺ من نسائِه شهراً» لأنَّ مُقتَضاه أنَّه هَجَرَهُنَّ، وخَفِيَ ذلك كلُّه على الإسماعيليّ، فقال: لم يَتَّضِحْ لي دخولُ هذا الحديث في هذا الباب، ولا تفسيرُ الآية التي ذكرها.

وقد تقدَّم شرحُ حديث أنسٍ المذكور قريباً في آخر حديث عمر الطَّويل (٥١٩١).

**وقوله فيه: «إنَّك آلَيتَ شهراً»** في رواية المُستَمْلي والكُشْمِيهنيّ: «آلَيتَ على شهر»، وقوله: «فقيلَ: يا رسول الله» قائل ذلك عائشة، كما تقدَّم واضحاً في آخر حديث عمر المذكور، وتقدَّم فيه أنَّ عمر وغيره أيضاً سألوه عن ذلك.

## ٩٢- باب هِجْرة النبيِّ ﷺ نساءَهُ في غير بُيوتِهنّ

**ويُذكَرُ عن مُعاوِيةَ بنِ حَيْدةَ رَفْعُه: «ولا تهْجَرَ إلّا في البيتِ» والأوَّلُ أصحُّ.**

٣٠١/٩ **قوله: «باب هِجْرة النبيّ ﷺ نساءَه في غير بُيوتهنَّ»** كأنَّه يشير إلى أنَّ قوله: ﴿وَٱهْجُرُوهُنَّ فِي ٱلْمَضَاجِعِ﴾ [النساء:٣٤] لا مفهوم له، وأنَّه تَجوزُ الهجرةُ فيما زاد على ذلك، كما وَقَعَ للنبيِّ ﷺ من هَجْرِه لأزواجِه في المَشْرُبة. وللعلماءِ في ذلك اختلافٌ أذكُره بعدُ.

**قوله: «ويُذكَر عن معاوية بن حَيْدة»** بفتح الحاء المهمَلة وسكون التَّحتانيَّة: صَحابيّ مشهور، وهو جَدّ بَهْز بن حَكيم بن معاوية.

قوله: «رَفْعُه[1]: ولا تُهجَر إلّا في البيت» في رواية الكُشْمِيهنيّ: «غيرَ أن لا تُهجَر إلّا في البيت» وهذا طَرَف من حديث طويل أخرجه أحمد (٢٠٠١٣)، وأبو داود (٢١٤٢)، والخَرائطيّ في «مكارم الأخلاق»[2]، وابن مَندَهْ في «غرائب شُعْبة» كلّهم من رواية أبي قَزَعة سُوَيد عن حَكِيم بن معاوية عن أبيه، وفيه: ما حَقُّ المرأة على الزَّوج؟ قال: «يُطعِمُها إذا طَعِمَ، ويَكسُوها إذا اكتَسَى، ولا يَضرِب الوجْهَ، ولا يُقبِّح، ولا يَهْجُر إلّا في البيت».

قوله: «والأوَّل أصحّ» يعني حديث أنس (٥٢٠١) أصحُّ من حديث معاوية بن حَيْدة، وهو كذلكَ، ولكن يُمكِن الجمع بينهما كما سأذكره، واقتَضَى صَنيعُه أنَّ هذه الطَّريق تَصلُح للاحتجاجِ بها، وإن كانت دون غيرها في الصِّحّة، وإنَّما صَدَّرَها بصيغة التَّمريض إشارةً إلى انحِطاط رُتبَتها. ووَقَعَ في شرح الكِرْمانيّ: قوله: «ويُذكَر عن معاوية بن حَيْدة رَفَعَه: ولا تُهجَر إلّا في البيت» أي: ويُذكَر عن معاوية: «ولا تُهجَر إلّا في البيت» مرفوعاً إلى النبيّ ﷺ، والأوَّل، أي: الهجرة في غير البُيوت، أصحُّ إسناداً، وفي بعضها، أي: بعض النُّسَخ من البخاريّ: «غير أن لا تُهجَر إلّا في البيت»، قال: فحينئذٍ ففاعل: يُذكَر هَجْرُ النبيّ ﷺ نساءَه في غير بُيوتهنَّ، أي: ويُذكَر عن معاوية رَفْعُه، غير أن لا تُهجَر، أي: رُوِيَت قصَّة الهجرة عنه مرفوعة، إلّا أنَّه قال: «لا تُهجَر إلّا في البيت». وهذا الذي تَلمَّحه غَلَط مَحض، فإنَّ معاوية ابن حَيْدة ما روى قصَّة هَجْرِ النبيِّ ﷺ أزواجَه، ولا يُوجَد هذا في شيءٍ من المسانيد ولا الأجزاء، وليس مُراد البخاريّ ما ذكره، وإنَّما مُرادُه حكاية ما وَرَدَ في سياق حديث معاوية ابن حَيْدة، فإنَّ في بعض طرقه: «ولا يُقبِّحْ ولا يَضرِب الوجه، غيرَ أن لا يَهجُر إلّا في البيت» فظنَّ الكِرْمانيُّ أنَّ الاستثناء من تَصَرُّف البخاريّ، وليس كذلكَ، بل هو حكاية منه عمَّا وَرَدَ من لفظ الحديث، والله أعلم.

قال المهلَّب: هذا الذي أشارَ إليه البخاريّ كأنَّه أراد أن يَستَنَّ الناسُ بما فَعَلَه النبيُّ ﷺ

---

(١) كذا ضبطه القسطلاني ٨/ ١٠٠ بسكون الفاء وضم العين، عن اليونينية.

(٢) وتابع الحافظَ ابنَ حجر القسطلانيُّ في نسبة ذلك إلى الخرائطي في «مكارم الأخلاق»، وليس كذلك، بل هو في «مساوئ الأخلاق» له برقم (٦٩١)- طبعة مكتبة السوادي.

من الهَجْر في غير البيوت رِفقاً بالنِّساءِ، لأنَّ هِجرانهنَّ معَ الإقامة معهُنَّ في البُيوت آلَمُ لأنفُسِهِنَّ وأوجَعُ لقُلوبهنَّ بما يقعُ من الإعراض في تلك الحال، ولما في الغَيْبة عن الأعيُن من التَّسلية عن الرِّجال، قال: وليس ذلك بواجبٍ، لأنَّ الله قد أمَرَ بهِجْرانهِنَّ في المضاجِع فضلاً عن البُيوت. وتَعقَّبَه ابن المنيِّر بأنَّ البخاريّ لم يُرِد ما فَهِمَه، وإنَّما أراد أنَّ الهِجْران يجوز أن يكون في البُيوت وفي غير البُيوت، وأنَّ الحَصْرَ المذكور في حديث معاوية بن حَيْدة غير مَعمُول به، بل يجوز الهجرُ في غير البُيوت كما فعل النبيُّ ﷺ. انتهى، والحقّ أنَّ ذلك يختلف باختلاف الأحوال، فرُبَّما كان الهجران في البيوت أشدَّ من الهِجْران في غيرها، وبالعكس، بل الغالبُ أنَّ الهِجْران في غير البُيوت آلَمُ للنُّفوسِ وخُصُوصاً النِّساء لضعفِ نفُوسِهنَّ، واختَلَفَ أهل التَّفسير في المراد بالهِجران، فالجمهور على أنَّه تَركُ الدُّخولِ عليهنَّ والإقامةِ عندهنَّ على ظاهر الآية، وهو مِن الهجران وهو البُعد، وظاهره أنَّه لا يُضاجِعها. وقيل: المعنى يُضاجِعها ويُوَلِّيها ظَهرَه، وقيل: يَمتَنِع من جِماعِها، وقيل: يُجامعُها ولا يُكلِّمها، وقيل: «اهجُروهُنَّ» مُشتَقّ من الهُجْر بضمِّ الهاء: وهو الكلامُ القبيح، أي: أغلِظوا لهنَّ في القول، وقيل: مُشتَقّ من الهِجار، وهو: الحبل الذي يُشَدّ به البعير، يقال: هَجَرَ البعيرَ، أي: رَبَطَه، فالمعنى: أَوثِقوهُنَّ في البيوت واضرِبوهُنَّ، قاله الطَّبَريُّ وقوّاه، واستَدَلَّ له، ووَهّاه ابنُ العربيّ فأجاد.

ثمَّ ذكر في الباب حديثَين:

**٥٢٠٢- حدَّثنا أبو عاصمٍ، عن ابنِ جُرَيج. وحدَّثني محمَّدُ بنُ مُقاتلٍ، أخبرنا عبدُ الله، أخبرنا ابنُ جُرَيج، قال: أخبرني يحيى بنُ عبدِ الله بنِ صَيفِيٍّ، أنَّ عِكْرِمةَ بنَ عبدِ الرَّحمنِ بنِ الحارثِ أخبَره، أنَّ أمَّ سَلَمةَ أخبَرَتْهُ: أنَّ النبيَّ ﷺ حَلَفَ لا يَدخُلُ على بعضِ أهلِه شَهْراً، فلمَّا مَضَى تسعةٌ وعِشْرونَ يوماً غَدا عليهنَّ - أو راحَ - فقِيلَ له: يا نبيَّ الله، حَلَفْتَ أن لا تَدْخُلَ عليهنَّ شَهْراً، قال: «إنَّ الشَّهْرَ يكونُ تسعةً وعِشْرِينَ يوماً».**

**٥٢٠٣- حدَّثنا عليُّ بنُ عبدِ الله، حدَّثنا مَرْوانُ بنُ مُعاوِيةَ، حدَّثنا أبو يَعْفورٍ، قال: تَذاكَرْنا**

عندَ أبي الضُّحَى، فقال: حدَّثنا ابنُ عبَّاسٍ، قال: أصبَحْنا يوماً ونساءُ النبيِّ ﷺ يَبْكِينَ، عندَ كلِّ امرأةٍ منهنَّ أهلُها، فخَرَجْتُ إلى المسجدِ فإذا هو مَلآنُ منَ الناسِ، فجاء عمرُ بنُ الخطَّاب فصَعِدَ إلى النبيِّ ﷺ وهو في غُرْفةٍ له، فسَلَّمَ فلم يُجِبْه أحدٌ، ثمَّ سَلَّمَ فلم يُجِبْه أحدٌ، ثمَّ سَلَّمَ فلم يُجِبْه أحدٌ، فناداه، فدَخَلَ على النبيِّ ﷺ فقال: أطَلَّقْتَ نساءَكَ؟ فقال: «لا، ولكن آلَيتُ منهنَّ شَهْراً» فمَكَثَ تسعاً وعِشْرِينَ ثمَّ دَخَلَ على نسائِه.

**الأول:** حديث أم سلمة.

**قوله:** «عِكْرمة بن عبد الرَّحمن بن الحارث» أي:/ ابن هِشَام بن المغيرَة، وهو أخو أبي ٣٠٢/٩
بكر بن عبد الرَّحمن، أحدِ الفُقهاء السَّبعة، وليس له في البخاريّ سوى هذا الحديث، وقد أخرجه في الصيام (١٩١٠) عن أبي عاصمٍ وحدَه به.

**وقوله في هذه الطَّريق:** «لا يَدخُلُ على بعض نسائه» كذا في هذه الرِّواية، وهو يُشعِر بأنَّ اللّاتي أقسَمَ أن لا يَدخُل عليهنَّ هُنَّ مَن وَقَعَ منهنَّ ما وَقَعَ من سبب القَسَم، لا جميع النِّسوة، لكن اتَّفَقَ أنَّه في تلك الحالة انفكَّت رِجْلُه كما في حديث أنس المتقدِّم في أوائل الصيام (١٩١١)، فاستَمرَّ مُقيماً في المَشْرُبة ذلك الشَّهرَ كلَّه، وهو يُؤيِّد أنَّ سبب القَسَم ما تقدَّم في مارية، فإنَّها تقتضي اختصاصَ بعض النِّسْوة دون بعض، بخِلَاف قصَّة العَسَل فإنَّهُنَّ اشتَرَكنَ فيها إلّا صاحبةَ العَسَل، وإن كانت إحداهُنَّ بَدَأت بذلكَ، وكذلكَ قصَّة طلب النَّفَقة والغَيْرة، فإنَّهُنَّ اجتَمَعنَ فيها[1].

**الحديث الثاني:** **قوله:** «أبو يَعْفور» بفتح التَّحتانيَّة وسكون المهمَلة وضمّ الفاء وسكون الواو وآخره راء: هو الأصغَر، واسمه: عبد الرَّحمن بن عُبَيد، كوفيٌّ ثقة، ليس له في البخاريّ إلّا هذا الحديث، وآخر تقدَّم في آخر ليلة القَدْر (٢٠٢٤) حدَّث به أيضاً عن أبي الضُّحَى.

**قوله:** «تَذاكَرْنا عند أبي الضُّحَى، فقال: حدَّثنا ابنُ عبَّاس» لم يَذكُر ما تَذاكَروا به، وقد أخرجه النَّسائيُّ (٣٤٥٥) عن أحمد بن عبد الحَكَم عن مروان بن معاوية بالإسناد الذي

---

(١) سلف تخريج هذه القصص تحت شرح حديث (٥١٩١).

أخرجه البخاريّ فأوضَحَه، ولفظه: تَذاكَرنا الشَّهر، فقال بعضُنا: ثلاثينَ، وقال بعضُنا: تِسعاً وعشرينَ، فقال أبو الضُّحَى: حدثنا ابنُ عبَّاس، وكذا أخرجه أبو نُعَيم من وجه آخر عن مروان بن معاوية وقال فيه: تَذاكَرنا الشَّهر عند أبي الضُّحَى.

**قوله: «فدَخَلْتُ المسجد، فإذا هو مَلْآنُ من الناس»** هذا ظاهر في حضور ابن عبَّاس هذه القصَّة، وحديثُه الطَّويل، بل الذي مَضَى قريباً (٥١٩١) يُشعِر بأنَّه ما عَرفَ القصَّة إلّا من عمر، لكن يحتمل أن يكون عَرَفَها مُجمَلة، ففَصَّلَها عمر له لمَّا سألَه عن المتظاهرتَينِ.

**قوله: «في غُرْفة»** في رواية النَّسائيِّ: «في عُلِّيَّة» بمُهمَلةٍ مضمومة وقد تُكسَر، وبلامٍ ثمَّ تحتانيَّة ثقيلَتَينِ: هي المكان العالي، وهي الغُرْفة، وتقدَّم أنَّها كانت مَشْرُبةً وفُسِّرَت فيما مَضَى، وزاد الإسماعيليّ من طريق عبد الرحيم بن سليمان عن أبي يَعفُور: في غُرْفة ليس عندَه فيها إلّا بلال.

**قوله: «فناداه فدَخَلَ على النبيّ ﷺ»** كذا في جميع الأُصول التي وقفتُ عليها من البخاريّ بحذفِ فاعل: «فناداه»، فإنَّ الضَّمير لعمر وهو الذي دَخَلَ، وقد وَقَعَ ذلك مُبيَّناً في رواية أبي نُعَيم، ولفظه بعد قوله فسَلَّمَ: فلم يُجِبه أحد، فانصَرَفَ، فناداه بلالٌ فدَخَل، ومثله للنَّسائيّ لكن قال: فنادَى بلالٌ[1]، بحذفِ المفعول، وهو الضَّمير في رواية غيره، وعند الإسماعيليّ: فسَلَّمَ فلم يُجِبه أحد، فانحَطَّ، فدَعاه بلال، فسَلَّمَ، ثمَّ دَخَلَ، وقد تقدَّم في الحديث الطَّويل أنَّ في رواية سِماك بن الوليد عن ابن عبَّاس عن عمر عند مسلم (١٤٧٩/ ٣٠) أنَّ اسمَ الغلامِ الذي أَذِنَ له: رَباح، فلولا قوله في هذه الرِّواية: «ليس عنده فيها إلّا بلال» لجَوَّزتُ أن يكونا جميعاً كانا عنده، لكن يجوز أن يكون الحصرُ للعِنديَّة الدَّاخلة، ويكون رَباحٌ كان على أُسكُفّة الباب كما تقدَّم، وعند الإذن ناداه بلالٌ فأسمَعه رَباحٌ، فيَجتَمِع الخبَرانِ.

---

(١) في المطبوع من «سنن النسائي» المجتبى (٣٤٥٥)، والكبرى (٥٦٢٠): فنادى بلالاً، بحذف الفاعل وجَعْلِ «بلال» مفعولاً.

قوله: «فقال: لا، ولكن آلَيتُ منهنَّ شَهْراً» أي: حَلَفتُ أن لا أدخُلَ عليهنَّ شهراً، كما تقدَّم بيانه واضحاً في شرح حديث عمر المطوَّل.

## ٩٣- باب ما يُكرَه من ضَرْب النِّساء

وقولِ الله تعالى: ﴿وَٱضْرِبُوهُنَّ﴾ [النساء:٣٤] أي: ضَرْباً غيرَ مُبَرِّحٍ.

٥٢٠٤- حدَّثنا محمَّدُ بنُ يوسُفَ، حدَّثنا سفيانُ، عن هشامٍ، عن أبيه، عن عبدِ الله بنِ زَمْعةَ، عن النبيِّ ﷺ قال: «لا يَجْلِدْ أحدُكُمُ امرأتَه جَلْدَ العبدِ، ثمَّ يُجامِعُها في آخِرِ اليومِ».

قوله: «باب ما يُكْرَه من ضَرْب النِّساء» فيه إشارة إلى أنَّ ضرْبَهنَّ لا يُباح مُطلَقاً، بل فيه ما يُكرَه كراهةَ تنزيه أو/ تحريم على ما سَنُفَصِّلُه. ٣٠٣/٩

قوله: «وقول الله تعالى: ﴿وَٱضْرِبُوهُنَّ﴾، أي: ضرباً غير مُبَرِّح» هذا التَّفسير مُنتَزَع من المفهوم من حديث الباب من قوله: «ضَرْبَ العَبد» كما سأُوضِّحُه، وقد جاء ذلك صريحاً في حديث عَمْرو بن الأحْوَص أنَّه شَهِدَ حَجّة الوَداع معَ رسول الله ﷺ، فذكر حديثاً طويلاً، وفيه: «فإن فعَلْنَ فاهجُروهُنَّ في المضاجِع، واضرِبوهُنَّ ضرباً غير مُبَرِّح» الحديث أخرجه أصحاب «السُّنَن»[1]، وصَحَّحَه التِّرمِذيّ واللَّفظ له، وفي حديث جابر الطَّويل عند مسلم (١٢١٨/ ١٤٧): «فإن فَعَلْنَ فاضرِبوهُنَّ ضرباً غير مُبَرِّح»، قلت: وسَبَقَ التَّنصيصُ[2] في حديث معاوية بن حَيْدة على النَّهي عن ضرب الوجه.

قوله: «سُفْيان» هو الثَّوْريّ، وهشام: هو ابن عُرْوة، وعبد الله بن زَمْعة تقدَّم بيانُ نَسَبه في تفسير سورة «والشمس» (٤٩٤٢).

قوله: «لا يَجْلِدْ أحدُكُم» كذا في نُسَخ البخاريّ بصيغة النَّهي، وقد أخرجه الإسماعيليّ من رواية أحمد بن سفيان النَّسائيِّ عن الفِرْيابيّ ـ وهو محمَّد بن يوسف شيخُ البخاريّ فيه ـ

---

(١) أخرجه أبو داود (٣٣٣٤)، وابن ماجه (١٨٥١) و(٢٦٦٩) و(٣٠٥٥)، والترمذي (١١٦٣) و(٣٠٨٧)، والنسائي في «الكبرى» (٩١٢٤).

(٢) في شرح الباب السابق.

بصيغة الخبر، وليس في أوَّله صيغة النَّهي، وكذا أخرجه أبو نُعَيم من وجه آخر عن الفِرْيابيّ، وكذا تَوارَدَ عليه أصحابُ هشام بن عُرْوة، وتقدَّم في التَّفسير (٤٩٤٢) من رواية وُهَيب، ويأتي في الأدب (٦٠٤٢)، من رواية ابن عُيَينةَ، وكذا أخرجه أحمد عن ابن عُيَينةَ (١٦٢٢٤)، وعن وكيع (١٦٢٢١)، وعن أبي معاوية (١٦٢٢٢)، وعن ابن نُمَير (١٦٢٢٣)، وأخرجه مسلم (٢٨٥٥) وابن ماجَهْ (١٩٨٣) من رواية ابن نُمَير، والتِّرمِذيّ (٣٣٤٣)، والنَّسائيّ (ك١١٦١١)[1] من رواية عَبْدة بن سُلَيمان، ففي رواية أبي معاوية وعَبْدة: «إلامَ يَجلِدُ»، وفي رواية وكيع وابن نُمَير: «علامَ يَجلِد»، وفي رواية ابن عُيَينةَ: وَعَظَهم في النِّساء فقال: «يَضرِبُ أحدُكم امرأتَه»، وهو موافق لرواية أحمد بن سُفيان، وليس عند واحدٍ منهم صيغةُ النَّهي.

**قوله: «جَلْدَ العَبد»** أي: مِثل جَلْد العَبد، وفي إحدَى روايتَي ابن نُمَير عند مسلم (٢٨٥٥): «ضرب الأمة»[2]، ولِلنَّسائيِّ (ك٩١٢١) من طريق ابن عُيَينةَ: «كما يضرب العبد أو الأمة»، وفي رواية أحمد بن سفيان: «جَلدَ البعير أو العَبد»، وسيأتي في الأدب (٦٠٤٢) من رواية ابن عُيَينةَ: «ضرب الفَحْل أو العَبد»، والمراد بالفَحلِ: البعير، وفي حديث لَقِيط ابن صَبِرة عند أبي داود (١٤٢): «ولا تَضرِب ظَعِينَتك ضَرْبَك أمَتَك».

**قوله: «ثُمَّ يُجامِعُها»** في رواية أبي معاوية: «ولعلَّه أن يُضاجِعَها»، وهي رواية الأكثر، وفي روايةٍ لابنِ عُيَينةَ في الأدب: «ثُمَّ لعلَّه يُعانقُها».

**وقوله: «في آخر اليوم»** في رواية ابن عُيَينةَ عند أحمد: «من آخر اللَّيل»، وله عند النَّسائيِّ: «مَن آخِرِ النَّهار»، وفي رواية ابن نُمَير والأكثر: «من آخرِ يومِه»، وفي رواية وكيع: «آخِر اللَّيل أو مِن آخرِ اللَّيل»[3] وكلّها مُتَقاربة.

وفي الحديث جوازُ تأديب الرَّقيق بالضَّرب الشَّديد، والإيماءُ إلى جواز ضَرْب النِّساء دون

---

(١) لكن رواية النسائي مختصرة، ليس فيها قضية جلد المرأة.

(٢) لفظه عند مسلم: جلد الأَمة.

(٣) في رواية وكيع عند أحمد (١٦٢٢١): «من آخر النهار أو آخر الليل».

ذلك، وإليه أشارَ المصنِّف بقولِه: «غير مُبَرِّح»، وفي سياقه استبعادُ وقوع الأمرَينِ من العاقل: أن يُبالِغ في ضَرْب امرأته، ثمَّ يُجامعَها من بَقيَّة يومه أو ليلَته، والمجامَعة أو المضاجَعة إنَّما تُستَحسَن معَ مَيل النَّفس والرَّغبة في العِشْرة، والمجلود غالباً يَنفِرُ ممَّن جَلَدَه، فوَقَعَت الإشارةُ إلى ذَمّ ذلك، وأنَّه إن كان ولا بُدّ فليكن التَّأديب بالضَّرب اليَسير، بحيثُ لا يَحصُلُ معه النُّفور التامّ، فلا يُفرِط في الضَّرب ولا يُفرِط في التَّأديب.

قال المهلَّب: بيَّن ﷺ بقولِه: «جَلْدَ العَبد» أنَّ ضربَ الرَّقيق فوق ضرب الحُرّ، لتَبايُنِ حالتَيهما، ولأنَّ ضرْبَ المرأة إنَّما أُبيحَ من أجل عِصْيانها زوجَها فيما يجبُ من حَقّه عليها. انتهى، وقد جاء النَّهي عن ضرب النِّساء مُطلَقاً، فعند أحمد[1] وأبي داود (٢١٤٦) والنَّسائيِّ (ك٩١٢٢)، وصَحَّحَه ابن حِبّان (٤١٨٩) والحاكم (٢/ ١٨٨و١٩١) من حديث إياس بن عبد الله بن أبي ذُباب ـ بضمِّ المعجَمة وبموحَّدتَينِ الأولى خفيفة ـ رفعه: «لا تَضرِبوا إماء الله» فجاء عمر فقال: قد ذَئِرَ النِّساءُ على أزواجهنَّ، فأذِنَ لهم فضَرَبوهُنَّ، فأطافَ بآلِ رسول الله ﷺ نساءٌ كثيرٌ، فقال: «لقد أطافَ بآلِ رسول الله ﷺ سبعونَ امرأة كلُّهنَّ يشتكين[2] أزواجَهنَّ، ولا تَجِدونَ أولئكَ خيارَكُم»، وله شاهد من حديث ابن عبَّاس في «صحيح ابن حِبّان» (٤١٨٦)، وآخر مُرسَل من حديث أمّ كُلثوم بنت أبي بكر عند البيهقيِّ (٧/ ٣٠٤).

وقوله: «ذَئِرَ» بفتح المعجَمة وكسر الهمزة بعدها راء، أي: نَشَزَ بنونٍ ومُعجَمة وزاي، ٩/٣٠٤ وقيل: معناه غَضِبَ واستَبَّ[3]، قال الشافعيّ: يحتمل أن يكون النَّهيُ على الاختيار والإذن فيه على الإباحة، ويحتمل أن يكون قبل نزول الآية بضَرْبهنَّ، ثمَّ أذِنَ بعد نزولها فيه.

وفي قوله: «لن يَضرِب خيارُكُم» دلالة على أنَّ ضَرْبَهُنَّ مُباحٌ في الجملة، ومحلّ ذلك أن يَضرِبها تأديباً إذا رأى منها ما يَكرَه فيما يجب عليها فيه طاعَتُه، فإن اكتُفِيَ بالتَّهديد ونحوه كان

---

(١) لم يخرجه أحمد في «المسند»، ولم نقع عليه عنده في كتبه الأخرى، بل لم يخرِّج أحمد لإياس بن عبد الله في «المسند» حديثاً واحداً، وذكر ذلك الحافظ ابن حجر نفسه في ترجمة إياس من «تهذيب التهذيب».

(٢) في (أ) و(س): يشكين، والمثبت من (ع).

(٣) كذا في (أ) و(س)، وفي (ع): معناه عصين واستنفرن للنشز.

أفضل، ومهما أمكَنَ الوصول إلى الغَرَض بالإيهام لا يُعدَل إلى الفِعل، لمَا في وقوع ذلك من النُّفرة المضادّة لحُسْنِ المعاشَرة المطلوبة في الزَّوجيَّة، إلّا إذا كان في أمر يَتعلَّق بمَعصِية الله. وقد أخرج النَّسائيُّ (ك٩١١٩) في الباب حديثَ عائشة: ما ضَرَبَ رسولُ الله ﷺ امرأةً له ولا خادِماً قَطّ، ولا ضَرَبَ بيَدِه شيئاً قَطُّ إلّا في سبيل الله، أو تُنتَهَك محارِمُ الله، فيَنتَقِم لله. وسيأتي مزيدٌ في ذلك في كتاب الأدب (٦٠٤٢) إن شاء الله تعالى.

## ٩٤- باب لا تُطيعُ المرأةُ زوجَها في معصية

**٥٢٠٥- حدَّثنا خَلّادُ بنُ يحيى، حدَّثنا إبراهيمُ بنُ نافعٍ، عن الحسنِ ـ هو ابنُ مسلمٍ ـ، عن صَفِيَّةَ، عن عائشةَ: أنَّ امرأةً منَ الأنصار زَوَّجَتِ ابنَتَها، فتَمَعَّطَ شَعَرُ رأسِها، فجاءت إلى النبيِّ ﷺ فذكرَتْ ذلك له، فقالت: إنَّ زَوْجَها أمَرَني أن أصِلَ في شَعَرِها، فقال: «لا، إنَّه قد لُعِنَ المُوصِّلات».**

[طرفه في: ٥٩٣٤]

**قوله: «باب لا تُطيع المرأة زَوْجها في مَعْصية الله»** لمَّا كان الذي قبله يُشعِر بنَدب المرأة إلى طاعة زوجها في كلّ ما يَرومُه، خَصَّصَ ذلك بما لا يكون فيه مَعصيةُ الله، فلو دَعاها الزَّوج إلى مَعْصيةٍ فعليها أن تَمتَنِع، فإن أدَّبَها على ذلك كان الإثم عليه.

ثمّ ذكر فيه طَرَفاً من حديث التي طلبَت أن تَصِل شَعر ابنَتها، وسيأتي شرحُه في كتاب اللِّباس (٥٩٣٤) إن شاءَ الله تعالى.

**قوله: «إنَّه قد لُعِنَ المُوصِّلات»** كذا بالبناءِ للمجهولِ، والـمُوصِّلات بتشديد الصّاد المكسورة ويجوز فتحها، وفي رواية الكُشْمِيهنيّ: «الموصُولات» وهو يُؤيِّد رواية الفتح.

## ٩٥- بابٌ

﴿وَإِنِ ٱمۡرَأَةٌ خَافَتۡ مِنۢ بَعۡلِهَا نُشُوزًا أَوۡ إِعۡرَاضٗا﴾ [النساء:١٢٨]

**٥٢٠٦- حدَّثنا ابنُ سَلام، أخبرنا أبو مُعاوِيةَ، عن هشامٍ، عن أبيه، عن عائشةَ رضي الله عنها ﴿وَإِنِ ٱمۡرَأَةٌ خَافَتۡ مِنۢ بَعۡلِهَا نُشُوزًا أَوۡ إِعۡرَاضٗا﴾ قالت: هي المرأةُ تكونُ عندَ الرجلِ لا يَستَكْثِرُ**

منها، فيُرِيدُ طَلاقَها ويَتزوَّجُ غيرَها، تقولُ له: أمسِكْني ولا تُطَلِّقْني، ثمَّ تزوَّجْ غيري، فأنتَ في حِلٍّ منَ النَّفَقةِ عليَّ والقِسْمةِ لي، فذلكَ قولُه تعالى: ﴿فَلَا جُنَاحَ عَلَيْهِمَآ أَن يُصْلِحَا بَيْنَهُمَا صُلْحًاۚ وَٱلصُّلْحُ خَيْرٌ﴾ [النساء:١٢٨].

قوله: «باب ﴿وَإِنِ ٱمْرَأَةٌ خَافَتْ مِنۢ بَعْلِهَا نُشُوزًا أَوْ إِعْرَاضًا﴾» ليس في رواية أبي ذرٍّ: «أو إعراضاً»، وقد تقدَّم الباب وحديثُه في تفسير سورة النِّساء (٤٦٠١)، وسِياقُه هنا أتمُّ، وذكرتُ هناك سبب نزولها وفيمَن نزلت. واختلَفَ السَّلَف فيما إذا تَراضَيا على أن لا قِسْمةَ لها، هل لها أن تَرجِع في ذلك؟ فقال الثَّوْريّ والشافعيّ وأحمد، وأخرجه البيهقيُّ (٧/ ٢٩٧) عن عليّ، وحكاه ابنُ المنذِر عن عَبِيدة بن عَمْرو وإبراهيم ومجاهد وغيرهم: إن رَجَعَتْ فعليه أن يَقسِم لها، وإن شاءَ فارَقَها،/ وعن الحسن: ليس لها أن تَنقُضَ، وهو قياسُ قولِ ٩/٣٠٥
مالك في الإنظار والعاريَّة، والله أعلم.

## ٩٦- باب العَزْل

**٥٢٠٧- حدَّثنا مُسدَّدٌ، حدَّثنا يحيى بنُ سعيدٍ، عن ابنِ جُرَيج، عن عطاءٍ، عن جابرٍ، قال: كنَّا نَعْزِلُ على عَهْدِ رسول الله ﷺ.**

[طرفاه في: ٥٢٠٨، ٥٢٠٩]

**٥٢٠٨- حدَّثنا عليُّ بنُ عبدِ الله، حدَّثنا سُفيانُ، قال: قال عَمْرٌو: أخبَرني عطاءٌ، سَمِعَ جابراً ﷺ، يقول: كنَّا نَعْزِلُ والقرآنُ يَنزِل.**

**٥٢٠٩- وعن عَمرٍو، عن عطاءٍ، عن جابرٍ، قال: كنَّا نَعْزِلُ على عَهْدِ رسول الله ﷺ والقرآنُ يَنزِل.**

قوله: «باب العَزْل» أي: النَّزْع بعد الإيلاج ليُنزِلَ خارجَ الفَرْج، والمراد هنا بيان حُكْمِه.

وذكر فيه حديثَين:

**الأول:** حديث جابر.

قوله: «يحيى بن سعيد» هو القَطّان.

قوله: «عن ابن جُرَيج، عن عطاء، عن جابر: كنَّا نَعْزِل على عَهْد رسول الله ﷺ» في رواية أحمد (١٥٠٣٢) عن يحيى بن سعيد الأُمَويّ عن ابن جُرَيج عن عطاء: أنَّه سمعَ جابراً سُئلَ عن العَزل، فقال: كنَّا نَصنَعُه.

قوله: «حدَّثنا عليّ بن عبد الله، حدَّثنا سُفْيان» هو ابن عُيَينةَ «قال: قال عَمْرو» هو ابن دينار «أخبَرَني عطاء، أنَّه سمعَ جابراً يقول» هذا ممَّا نزلَ فيه عَمْرُو بن دينار، فإنَّه سمعَ الكثيرَ من جابرٍ نفسه، ثمَّ أدخَلَ في هذا بينهما واسطة، وقد تَوارَدَت الرِّواياتُ من أصحاب سُفيان على ذلك، إلّا ما وَقَعَ في «مُسنَد أحمد» (١٤٣١٨) في النُّسَخ المتأخِّرة، فإنَّه ليس في الإسناد عطاء، لكنَّه أخرجه أبو نُعَيم من طريق «المسنَد» بإثباته، وهو المعتمَد.

قوله: «كنَّا نَعْزِل والقرآن يَنزِل. وعن عَمْرو، عن عطاء، عن جابر: كنَّا نَعْزِل على عَهْد رسول الله ﷺ والقرآنُ يَنزِل» وَقَعَ في رواية الكُشْمِيهنيّ: «كان يُعزَل» بضمِّ أوَّله وفتح الزّاي على البناء للمجهولِ، وكأنَّ ابن عُيَينةَ حدَّث به مرَّتَينِ: فمرَّة ذَكَر فيها الإخبار والسَّماع فلم يَقُل فيها: «على عَهدِ رسول الله ﷺ»، ومرَّةً ذكره بالعَنعَنة فذَكَرها، وقد أخرجه الإسماعيليّ من طرق عن سفيان صَرَّحَ فيها بالتَّحديثِ، قال: «حدَّثنا عَمْرو بن دينار»، وزاد ابنُ أبي عمر في روايته عن سفيان: «على عَهْد رسول الله ﷺ»، وزاد إبراهيم ابن موسى في روايته عن سفيان أنَّه قال حين روى هذا الحديث: «أي: لو كان حَراماً لَنزلَ فيه». وقد أخرج مسلم (١٤٤٠/ ١٣٦) هذه الزّيادةَ عن إسحاقَ بن راهَوَيه عن سفيان، فساقَه بلفظ: «كنَّا نَعزِل والقرآنُ يَنزِل» قال سفيان: لو كان شيئاً يُنهَى عنه لَنَهانا عنه القرآن، فهذا ظاهرٌ في أنَّ سفيان قاله استنباطاً.

وأوهَمَ كلامُ صاحب «العُمدة» ومَن تَبعَه أنَّ هذه الزّيادة من نفس الحديث فأدرَجَها، وليس الأمر كذلكَ، فإنّي تَتبَّعتُه من المسانيد، فوَجَدتُ أكثر رواتِه عن سفيان لا يَذكُرونَ هذه الزّيادة، وشَرَحَه ابن دَقيق العيد على ما وَقَعَ في/ «العُمدة» فقال: استدلالُ جابر بالتَّقرير ٣٠٦/٩ من الله غريب، ويُمكِن أن يكون استَدَلَّ بتقرير الرَّسول، لكنَّه مشروطٌ بعِلمِه بذلكَ. انتهى،

ويكفي في عِلمه به قولُ الصَّحابيّ: إنَّه فعَلَه في عَهْده، والمسألة مشهورةٌ في الأُصول وفي عِلم الحديث، وهي أنَّ الصَّحابيّ إذا أضافَه إلى زمن النبيّ ﷺ كان له حُكمُ الرَّفع عند الأكثر، لأنَّ الظّاهر أنَّ النبيّ ﷺ اطَّلَعَ على ذلك وأقَرَّه لتَوَفُّرِ دَوَاعِيهم على سؤالهم إيّاه عن الأحكام، وإذا لم يُضِفْه فله حُكمُ الرَّفع عند قوم، وهذا من الأوَّل فإنَّ جابراً صَرَّحَ بوقوعِه في عَهْده ﷺ، وقد ورَدَت عِدّة طرق تُصَرِّح باطِّلاعِه على ذلك، والذي يظهر لي أنَّ الذي استَنبَطَ ذلك سواء كان هو جابراً أو سفيان، أرادَ بنزولِ القرآن: ما يُقرأ، أعَمّ من المتعَبَّد بتِلاوَتِه أو غيرِه ممَّا يُوحَى إلى النبيِّ ﷺ، فكأنَّه يقول: فعَلناه في زمن التَّشريع، ولو كان حَراماً لم نُقَرّ عليه، وإلى ذلك يُشيرُ قول ابن عمر: كنَّا نَتَّقي الكلامَ والانبِساطَ إلى نسائنا هَيبةً أن يَنزِل فينا شيء على عَهدِ النبيّ ﷺ، فلمَّا ماتَ النبيّ ﷺ تَكلَّمنا وانبَسَطنا، أخرجه البخاريّ (٥١٨٧).

وقد أخرجه مسلم أيضاً (١٤٤٠/ ١٣٨) من طريق أبي الزُّبَير عن جابر قال: كنَّا نَعزِل على عهد رسول الله ﷺ، فبَلَغَ ذلك نبيَّ الله ﷺ فلم يَنهَنا. ومن وجه آخر عن أبي الزُّبَير عن جابر (١٤٣٩/ ١٣٤): أنَّ رجلاً أتى رسولَ الله ﷺ، فقال: إنَّ لي جاريةً وأنا أطوف عليها، وأنا أكرَهُ أن تَحمِل، فقال: «اعزِلْ عنها إن شِئتَ، فإنَّه سيأتيها ما قُدِّرَ لها» فلَبِثَ الرجل، ثمَّ أتاه فقال: إنَّ الجارية قد حَبِلَتْ، قال: «قد أخبَرتُك»، ووَقَعَت هذه القصَّة عنده (١٤٣٩/ ١٣٥) من طريق سفيان بن عُيَينةَ بإسنادٍ له آخرَ إلى جابر، وفي آخره: «فقال: أنا عبدُ الله ورَسولُه»، وأخرجه أحمد (١٤٣٦٢) وابن ماجه (٨٩) وابن أبي شَيْبة (٤/ ٢٢٠) بسندٍ آخر على شرط الشَّيخَينِ بمعناه، ففي هذه الطُّرق ما أغنى عن الاستنباط، فإنَّ في إحداها التَّصريحَ باطِّلاعِه ﷺ، وفي الأُخرى إذْنَه في ذلك، وإن كان السّياق يُشعِر بأنَّه خِلَاف الأَولى كما سأذكرُ البحث فيه.

**الحديث الثاني**: حديث أبي سعيد.

**٥٢١٠- حدَّثنا عبدُ الله بنُ محمَّدِ بنِ أسماءَ، حدَّثنا جُوَيرِيةُ، عن مالكِ بنِ أنسٍ، عن الزُّهْريِّ، عن ابنِ مُحَيرِيزٍ، عن أبي سعيدٍ الخُدْريِّ، قال: أصَبْنا سَبْياً، فكنَّا نَعْزِلُ، فسألنا رسولَ الله ﷺ**

فقال: «أَوَإِنَّكم لَتفْعَلونَ؟ ـ قالها ثلاثاً ـ ما مِن نَسَمةٍ كائنةٍ إلى يومِ القيامةِ إلّا هي كائنةٌ».

قوله: «جُوَيرِيةُ» هو ابن أسماء الضُّبعيُّ، يُشارك مالكاً في الرِّواية عن نافع، وتفرَّد عنه بهذا الحديث وبغيره، وهو من الثِّقات الأثبات، قال الدَّارَقُطنيُّ بعد أن أخرجه من طريقه: صحيح غريب، تفرَّد به جُوَيرِيَة عن مالك[1]. قلت: ولم أرَه إلّا من رواية ابن أخيه عبد الله ابن محمَّد بن أسماء عنه.

قوله: «عن الزُّهْريِّ» لمالكٍ فيه إسنادٌ آخر أخرجه المصنِّف في العِتق (٢٥٤٢)، وأبو داود (٢١٧٢) وابن حِبّان[2] من طرق عنه عن رَبيعة عن محمَّد بن يحيى بن حِبّان عن ابن مُحَيريزٍ، وكذا هو في «الموطَّأ» (٢/ ٥٩٤).

قوله: «عن ابن مُحَيريزٍ» بحاءٍ مُهمَلة ثمَّ راء ثمَّ زاي مُصغَّراً، اسمه عبد الله، ووَقَعَ كذلكَ في رواية يونس كما سيأتي في القَدْر (٦٦٠٣) عن الزُّهْريّ: «أخبَرَني عبد الله بن مُحَيريز الـجُمَحيّ»، وهو مَدَنيّ سَكَنَ الشّام، ومُحَيريز أبوه هو ابن جُنَادة بن وَهْب، وهو من رَهْط أبي مَحذُورة المؤَذِّن، وكان يتيماً في حِجْره، ووافَقَ مالكاً على هذا السَّنَد شُعَيبٌ، كما مَضَى في البيوع (٢٢٢٩)، ويونس كما سيأتي في القَدَرِ (٦٦٠٣)، وعُقَيل والزُّبَيديّ كلاهما عند النَّسائيّ (ك٥٠٢٨ و٩٠٣٩)، وخالَفَهم مَعمَر فقال: «عن الزُّهْريِّ، عن عطاء بن يزيد، عن أبي سعيد» أخرجه النَّسائيُّ (ك٩٠٣٨)، وخالَفَ الجميعَ إبراهيمُ بن سعد فقال: «عن الزُّهْريّ، عن عُبيدِ الله بن عبد الله بن عُتْبة، عن أبي سعيد» أخرجه النِّسائيّ أيضاً (ك٩٠٣٧)، قال النَّسائيُّ: رواية مالك ومَن وافَقَه أَولى بالصَّواب.

قوله: «عن أبي سعيد» في رواية يونس: «أنَّ أبا سعيد الخُدْريَّ أخبَرَه»، وفي رواية رَبيعَة في المغازي (٤١٣٨): عن محمَّد بن يحيى بن حِبّان عن ابن مُحَيريزٍ أنَّه قال: دَخَلتُ المسجدَ فرأيتُ أبا سعيد الخُدْريَّ، فجلستُ إليه فسألتُه عن العَزْل؛ كذا عند البخاريّ، ووَقَعَ عند

---

(١) لم نقع على هذا النص فيما بين أيدينا من كتب للدارقطني.

(٢) ليس هو عند ابن حبان من هذا الطريق، ولم يعزه له الحافظ نفسه في «إتحاف المهرة» ٥/ ٢٧٤-٢٧٥ من هذا الطريق، وهو عنده من طريق موسى بن عقبة عن محمد بن يحيى بن حبان برقم (٤١٩٣).

مسلم (١٤٣٨/ ١٢٥) من هذا الوجه: دَخَلتُ أنا وأبو صِرْمة على أبي سَعيدٍ، فسألَه أبو صِرْمة فقال: يا أبا سعيد هل سَمعتَ رسولَ الله ﷺ يَذكُر العَزْل؟ وأبو صِرْمة بكسرِ المهمَلة وسكون الرّاء: اسمه مالك، وقيل: قيس، صحابيٌّ مشهور من الأنصار، وقد وَقَعَ في رواية للنِّسائيِّ (ك٩٠٤١) من طريق الضَّحّاك بن عثمان:/ عن محمَّد بن يحيى عن ابن ٣٠٧/٩ مُحَيريزٍ، عن أبي سعيد وأبي صِرْمة قالا: أصَبْنا سَبَايا. والمحفوظ الأوَّل.

**قوله: «أصَبْنا سَبْياً»** في رواية شُعَيب في البيوع ويونس المذكورة أنَّه: بينَما هو جالسٌ عند النبيّ ﷺ، زاد يونس: جاء رجلٌ من الأنصار، وفي رواية رَبيعَة المذكورة[1]: خَرَجنا معَ رسول الله ﷺ في غَزْوة بني المصطَلِق فسَبَينا كَرائمَ العرب، وطالَت علينا العُزْبة ورَغِبْنا في الفِداء، فأرَدنا أن نَستَمتِع ونَعزِل، فقلنا: نَفعل ذلك ورسولُ الله ﷺ بين أظهُرِنا لا نسأله! فسألناه.

**قوله: «فكنَّا نَعْزِل»** في رواية يونس وشُعَيب فقال: إنّا نُصيب سَبْياً ونُحِبُّ المال، فكيف تَرَى في العَزْل؟ ووَقَعَ عند مسلم (١٤٣٨/ ١٣١) من طريق عبد الرَّحمن بن بِشْر عن أبي سعيد قال: ذُكِرَ العَزلُ عند رسول الله ﷺ قال: «وما ذَلِكُم؟» قالوا: الرجلُ تكون له المرأةُ تُرضِعُ له فيُصيبُ منها، ويَكرَه أن تَحمِل منه، والرجلُ تكون له الأمةُ فيُصيبُ منها، ويَكرَه أن تَحمِل منه، ففي هذه الرِّواية إشارة إلى أنَّ سبب العَزل شيئان، أحدهما: كراهةُ مَجيء الوَلد من الأمة، وهو إمّا أنَفة من ذلك، وإمّا لئلَّا يَتعذَّر بيعُ الأمة إذا صارت أمَّ ولد، وإمّا لغير ذلك كما سأذكره بعده، والثّاني: كراهةُ أن تَحمِل الموطوءة وهي تُرضِع، فيَضُرّ ذلك بالولدِ المرضَع.

**قوله: «أوَإنَّكم لَتَفعَلونَ؟»** هذا الاستفهام يُشعِر بأنَّه ﷺ ما كان اطَّلَعَ على فِعلِهم ذلك، ففيه تَعقُّب على مَن قال: إنَّ قول الصَّحابيّ: «كنَّا نفعل كذا في عهد رسول الله ﷺ» مرفوعٌ، مُعتَلًّا بأنَّ الظّاهر اطِّلاعُ النبيّ ﷺ كما تقدَّمَ، ففي هذا الخبر أنَّهم فعلوا العَزْلَ ولم يعلم به

(١) هي بهذا اللفظ عند مسلم (١٤٣٨) (١٢٥).

حتَّى سألوه عنه، نعْم للقائلِ أن يقول: كانت دَواعيهم مُتَوَفِّرة على سؤاله عن أُمور الدِّين، فإذا فعَلوا الشَّيء وعلموا أنَّه لم يَطَّلِع عليه بادَروا إلى سؤاله عن الحُكم فيه، فيكون الظُّهور من هذه الحَيثيَّة.

ووَقَعَ في رواية رَبيعة: «لا عليكم أن لا تَفعَلوا»، ووَقَعَ في رواية مسلم (١٤٣٨/ ١٣٠) من طريق أُخرى عن محمَّد بن سِيرِين عن عبد الرَّحمن بن بِشْر عن أبي سعيد: «لا عليكم أن لا تَفعَلوا ذلكَ» قال ابن سِيرِين: قوله: «لا، عليكُم» أقرَبُ إلى النَّهي، وله (١٤٣٨/ ١٣١) من طريق ابن عَوْن عن محمَّد بن سِيرِين نحوه دون قول محمَّد، قال ابن عَوْن: فحَدَّثتُ به الحسن فقال: والله لكأنَّ هذا زَجْر، قال القُرطُبيّ: كأنَّ هؤلاءِ فهِمُوا من «لا» النَّهيَ عمَّا سألوا عنه، فكأنَّ عندهم بعد «لا» حذفاً تقديره: لا تَعزِلوا، وعليكم أن لا تَفعَلوا، ويكون قوله: «وعليكُم...» إلى آخره، تأكيداً للنَّهي. وتُعقِّبَ بأنَّ الأصل عَدَمُ هذا التَّقدير، وإنَّما معناه: ليس عليكم أن تَترُكوا، وهو الذي يُساوي أن لا تَفعَلوا. وقال غيره: قوله: «لا عليكم أن لا تَفعَلوا» أي: لا حَرَج عليكم أن لا تَفعَلوا، ففيه نفي الحَرَج عن عَدَم الفِعل، فأفهَم ثُبوت الحَرَج في فِعل العَزْل، ولو كان المراد نفيُ الحَرَج عن الفِعل لقال: لا عليكم أن تَفعَلوا، إلّا إن ادَّعَى أنَّ «لا» زائدة، فيقال: الأصل عَدَم ذلك.

ووَقَعَ في رواية مجاهد الآتية في التَّوحيد تعليقاً (٧٤٠٩)، ووَصَلَها مسلم (١٤٣٨/ ١٣٢) وغيره[1]: ذُكِرَ العَزلُ عند رسول الله ﷺ فقال: «ولِمَ يَفعَل ذلك أحدكُم؟» ولم يَقُل: لا يَفعَلْ ذلك، فأشارَ إلى أنَّه لم يُصرِّح لهم بالنَّهيِ، وإنَّما أشارَ إلى أنَّ الأوْلى تَركُ ذلك، لأنَّ العَزل إنْ[2] كان خَشْيةَ حصول الولد فلا فائدة في ذلك، لأنَّ الله إن كان قَدَّرَ خَلْق الولد لم يَمنَع العَزلُ ذلك، فقد يَسبِق الماء ولا يَشعُر العازِل فيَحصُلُ العُلوقُ ويَلحَقه الولد ولا رادَّ لمَا قَضَى الله.

---

(١) أخرجه أيضاً أبو داود (٢١٧٠)، والترمذي (١١٣٨)، والنسائي في «الكبرى» (٩٠٤٢).

(٢) تحرَّفت في (س) إلى: «إنما».

والفِرارُ من حصول الوَلَد يكون لأسباب: منها خَشْية عُلُوق الزَّوجة الأَمَة لئلَّا يصير الولد رَقيقاً، أو خَشْية دخول الضَّرَر على الولد المرْضَع إذا كانت الموطُوءة تُرضِعه، أو فِراراً من كَثْرة العِيال إذا كان الرجل مُقِلًّا، فيَرغَب عن قِلّة الولد لئلَّا يَتَضَرَّر بتحصيلِ الكَسْب، وكلّ ذلك لا يُغني شيئاً. وقد أخرج أحمد (١٢٤٢٠) والبزَّار (٢١٦٣) وصَحَّحَه ابن حِبّان[1] من حديث أنس: أنَّ رجلاً سألَ عن العَزل، فقال النبيُّ ﷺ: «لو أنَّ الماء الذي يكون منه الوَلَد أهرَقْتَه على صخرة لَأخرج الله منها ولداً»، وله شاهدان في «الكبير» للطَّبَرانيِّ عن/ ابن عبَّاس[2]، وفي «الأوسط» له عن ابن مسعود[3]، وسيأتي مزيد لذلكَ في ٣٠٨/٩ كتاب القَدَرِ (٦٦٠٣) إن شاءَ الله تعالى.

وليس في جميع الصّوَر التي يقع العَزل بسببها ما يكون العَزل فيه راجحاً، سوى الصّورة المتقدِّمة عند مسلم في طريق عبد الرَّحمن بن بِشْر عن أبي سعيد، وهي خَشْية أن يَضُرّ الحَمْل بالولدِ المرضَع، لأنَّه ممَّا جُرِّبَ فضَرّ غالباً، لكن وَقَعَ في بَقيَّة الحديث عند مسلم أنَّ العَزل بسبب ذلك لا يُفيدُ لاحتمال أن يَقَع الحَمل بغير الاختيار، ووَقَعَ عند مسلم في حديث أُسامة بن زيد (١٤٤٣): جاء رجلٌ إلى رسول الله ﷺ فقال: إنّي أعزِل عن امرأتي شَفَقةً على ولدها، فقال رسول الله ﷺ: «إن كان كذلكَ فلا، ما ضَرّ ذلك فارسَ ولا الرّومَ». وفي العَزل أيضاً إدخالُ ضَرَرٍ على المرأة لمَا فيه من تَفويت لَذَّتها.

وقد اختَلَفَ السَّلَف في حُكم العَزل، قال ابنُ عبد البَرّ: لا خِلَاف بين العلماء أنَّه لا يُعزَل عن الزَّوجة الحُرّة إلّا بإذنِها، لأنَّ الجِماع من حَقّها، ولها المطالَبةُ به، وليس الجِماعُ المعروف إلّا ما لا يَلحَقه عَزْل. ووافَقَه في نقل هذا الإجماع ابنُ هُبَيرة، وتُعقِّبَ بأنَّ المعروف عند الشافعيَّة أنَّ المرأة لا حَقّ لها في الجِماع أصلاً، ثمَّ في خُصُوص هذه المسألة عند الشافعيَّة

---

(١) بل هو في «ثقات» ابن حبان ٧/ ٥٠٢، وليس في «صحيحه»، وأورده في «صحيحه» بإثر الحديث (٤١٩٤) عن إبراهيم النخعي قال: كان يُقال... فذكر نحوه.

(٢) لم نقف عليه في «الكبير» ولا عزاه له الهيثمي في «المجمع»، وهو في «الأوسط» (٦٨٨٤).

(٣) إنما هو في «الكبير» (٩٦٦٤).

خِلَافٌ مشهور في جواز العَزْل عن الحُرّة بغير إذنها، قال الغَزاليّ وغيره: يجوز، وهو المصَحَّح عند المتأخِّرينَ، واحتَجَّ الجمهورُ لذلكَ بحديثٍ عن عمر أخرجه أحمد (٢١٢) وابن ماجه (١٩٢٨) بلفظ: «نَهَى عن العَزل عن الحُرّة إلّا بإذنِها» وفي إسناده ابنُ لَهِيعَة، والوجه الآخر للشّافعيَّة: الجزمُ بالمنع إذا امتَنَعَت، وفيما إذا رَضيَت وجهان: أصحّهما الجواز، وهذا كلّه في الحُرّة، وأمَّا الأَمَة فإن كانت زوجةً فهي مُرتَّبة على الحُرّة، إن جازَ فيها ففي الأَمَة أَوْلى، وإن امتَنَعَ فوجهان: أصحّهما الجوازُ تَحرُّزاً من إرقاق الولد، وإن كانت سُرّيَّة جازَ بلا خِلَاف عندهم، إلّا في وجه حكاه الرُّويَانيّ في المنع مُطلَقاً كمذهب ابن حَزْم، وإن كانت السُّرّيَّة مُستَولَدة فالرّاجح الجواز فيه مُطلَقاً، لأنَّها ليست راسخة في الفِراش، وقيل: حُكمُها حُكم الأمة المزَوَّجة.

هذا واتَّفَقَت المذاهب الثلاثة على أنَّ الحُرّة لا يُعزَل عنها إلّا بإذنِها، وأنَّ الأَمَة يُعزَل عنها بغير إذنها، واختَلَفوا في المزَوَّجة، فعند المالكيَّة: يُحتاجُ إلى إذن سَيِّدها، وهو قول أبي حنيفة، والرّاجح عن أحمد[1]، وقال أبو يوسف ومحمد[2]: الإذن لها، وهي رواية عن أحمد، وعنه بإذنهما[3]، وعنه: يُباح العَزل مُطلَقاً، وعنه: المنع مُطلَقاً. والذي احتَجَّ به مَن جَنَحَ إلى التَّفصيل لا يَصِحّ إلّا عند عبد الرَّزّاق (١٢٥٦٢) بسندٍ صحيح عن ابن عبَّاس قال: تُستأمَر الحُرّة في العَزل، ولا تُستأمَر الأمة السُّرّيَّة، فإن كانت أمةً تحت حُرٍّ فعليه أن يَستأمِرها[4]، وهذا نَصّ في المسألة، فلو كان مرفوعاً لم يَجُز العُدولُ عنه.

وقد استَنكَرَ ابن العربيّ القولَ بمنع العَزْل عمَّن يقولُ بأنَّ المرأة لا حَقّ لها في الوَطء، ونَقَلَ عن مالك أنَّ لها حَقّ المطالَبة به إذا قَصَدَ بتَركِه إضْرارَها، وعن الشافعيّ وأبي حنيفة:

---

(١) تحرَّفت في (س) إلى: محمد.

(٢) تحرَّفت في (س) إلى: أحمد.

(٣) تحرَّفت في (س) إلى: بإذنها.

(٤) الذي في المطبوع من «مصنف عبد الرزاق» قول ابن عباس: تستأمر الحرة في العزل، ولا تستأمر الأمة. وليس فيه باقي الأثر، وقد أورده بتمامه السيوطي في «جامع الأحاديث» ونسبه إلى عبد الرزاق.

لا حَقَّ لها فيه إلّا في وطئةٍ واحدةٍ يَستَقِرّ بها المهر، قال: فإذا كان الأمرُ كذلك، فكيف يكون لها حَقٌّ في العَزل؟ فإن خَصّوه بالوَطئة الأولى فيُمكِن، وإلّا فلا يَسُوغ فيما بعد ذلك إلّا على مذهب مالك بالشَّرطِ المذكور، انتهى.

وما نَقَلَه عن الشافعيّ غريب، والمعروف عند أصحابه: أن لا حَقّ لها أصلاً، نعم جَزَمَ ابن حَزْم بوجوب الوَطء وبتحريمِ العَزْل، واستَنَدَ إلى حديث جُدَامة بنت وَهْب: أنَّ النبيّ ﷺ سُئلَ عن العَزْل فقال: «ذلك الوَأْدُ الخَفيّ» أخرجه مسلم (١٤٤٢/ ١٤١)، وهذا مُعارَضٌ بحديثَينِ: أحدهما أخرجه التِّرمِذيّ (١١٣٦) والنَّسائيُّ (ك٩٠٣٠) وصَحَّحَه من طريق مَعمَر عن يحيى بن أبي كثير عن محمَّد بن عبد الرَّحمن بن ثوبانَ عن جابر قال: كانت لنا جَوَاري وكُنَّا نَعزِل، فقالت اليهود: إنَّ تلك الموءُودةُ الصُّغرَى، فسُئلَ رسولُ الله ﷺ عن ذلك فقال: «كَذَبَت اليهود، لو أرادَ اللهُ خَلْقَه لم تستطع رَدَّه»، وأخرجه النَّسائيُّ (ك٩٠٣١-٩٠٣٤) من طريق هشام وعليّ بن المبارَك وغيرهما عن يحيى عن محمَّد بن عبد الرَّحمن عن أبي مُطيع بن رِفَاعة عن أبي سعيد/ نحوه، ومن طريق أبي عامر (ك٩٠٣٥) ٣٠٩/٩ عن يحيى بن أبي كَثِير عن أبي سَلَمةَ عن أبي هريرة نحوه، ومن طريق سُلَيمان الأحْوَل (ك٩٠٣٦): أنَّه سمعَ عَمْرو بنَ دينار يسأل أبا سَلَمةَ بن عبد الرَّحمن عن العَزْل، فقال: زَعَمَ أبو سعيد، فذكر نحوه، قال: فسألتُ أبا سَلَمةَ: أسمعتَه من أبي سعيد؟ قال: لا، ولكن أخبَرَني رجل عنه.

والحديث الثّاني في النَّسائيِّ (ك٩٠٤٣) من وجه آخر عن محمَّد بن عَمْرو عن أبي سَلَمةَ عن أبي هريرة، وهذه طرق يَقوَى بعضُها ببعضٍ، وجُمِعَ بينها وبين حديث جُدَامة بحَمْلِ حديث جُدَامة على التَّنزيه، وهذه طريقة البيهقيِّ، ومنهم مَن ضَعَّفَ حديث جُدَامة بأنَّه مُعارَض بما هو أكثر طرقاً منه، وكيف يُصرِّح بتكذيب اليهود في ذلك ثمَّ يُثبته؟ وهذا دفعٌ للأحاديثِ الصَّحيحة بالتَّوَهُّمِ، والحديث صحيحٌ لا رَيبَ فيه، والجمعُ مُمكِن، ومنهم مَن ادَّعَى أنَّه منسوخ، ورُدَّ بعَدَمِ معرفة التاريخ، وقال الطَّحَاويُّ: يحتمل أن يكون حديث

جُدَامة على وَفْقِ ما كان عليه الأمر أوَّلاً من مُوافَقة أهل الكتاب، وكان ﷺ يُحِبّ مُوافَقة أهل الكتاب فيما لم يُنزَل عليه، ثمَّ أعلمَه الله بالحُكم فكَذَّبَ اليهود فيما كانوا يقولونه. وتَعقَّبَه ابن رُشْد ثمَّ ابن العربيّ بأنَّه لا يَجزِم بشيءٍ تَبَعاً لليهودِ ثمَّ يُصرِّح بتكذيبهم فيه. ومنهم مَن رَجَّحَ حديث جُدامة لثُبوتِه في «الصَّحيح»، وضُعِّفَ مُقابله بأنَّه حديث واحد اختُلِفَ في إسناده فاضطَرَبَ، ورُدَّ بأنَّ الاختلاف إنَّما يَقدَح حيثُ لا يَقوَى بعضُ الوجوه، فمَتَى قويَ بعضُها عُمِلَ به، وهو هنا كذلك، والجمع مُمكِن.

ورَجَّحَ ابن حَزْم العَمَل بحديث جُدَامة بأنَّ أحاديثَ غيرها تُوافِقُ أصل الإباحة، وحديثها يدلُّ على المنع، قال: فمَن ادَّعَى أنَّه أُبيحَ بعد أن مُنِعَ فعليه البيان. وتُعقِّبَ بأنَّ حديثها ليس صريحاً في المنع، إذ لا يَلزَم من تسْمِيَته وأداً خَفيّاً على طريق التَّشبيه أن يكون حراماً، وخَصَّه بعضُهم بالعَزلِ عن الحامل لزَوال المعنى الذي كان يَحذَرُه الذي يَعزِل عن المرضع[1] من حصول الحَمْل، لكن فيه تضييع الحَمْل لأنَّ المنيّ يَغذُوه، فقد يُؤَدّي العَزلُ إلى موته، أو إلى ضَعْفه المُفْضِي إلى موته فيكون وأداً خَفيّاً، وجَمَعوا أيضاً بين تكذيب اليهود في قولهم: الموءُودة الصُّغرَى، وبين إثبات كَونه وأْداً خَفيّاً في حديث جُدامة، بأنَّ قولهم: الموءُودَة الصُّغرَى يقتضي أنَّه وَأْدٌ ظاهر، لكنَّه صغير بالنِّسبة إلى دفنِ المولود بعد وَضْعِه حَيّاً، فلا يُعارِض قوله: إنَّ العَزل وأدٌ خَفيّ، فإنَّه يدلّ على أنَّه ليس في حُكْم الظّاهر أصلاً، فلا يَترَتَّب عليه حُكمٌ، وإنَّما جعله وأداً من جهة اشتِراكِهما في قطع الولادة.

وقال بعضهم: قوله: «الوأد الخَفيّ» وَرَدَ على طريق التَّشبيه، لأنَّه قَطَعَ طريق الولادة قبل مَجيئِه، فأشبَهَ قتلَ الولد بعد مَجيئِه. قال ابن القَيِّم: الذي كُذِّبَت فيه اليهود زَعمُهم أنَّ العَزْل لا يُتصوَّر معه الحَمل أصلاً، وجَعَلوه بمَنزِلة قطع النَّسل بالوأدِ، فأكذَبَهم وأخبر أنَّه لا يَمنَع الحَمْلَ إذا شاءَ الله خَلْقَه، وإذا لم يُرِد خَلْقه لم يكن وأداً حقيقةً، وإنَّما سَمّاه وأداً خَفيّاً في حديث جُدَامة، لأنَّ الرجل إنَّما يَعزِل هَرَباً من الحَمل، فأجرَى قصده لذلكَ مَجرَى

(١) قوله: «عن المرضع» أثبتناه من هامش (ع) وقد صُحِّحَ عليه، ولم يرد في (أ) و(س).

الوأْد، لكنَّ الفَرْق بينهما أنَّ الوأد ظاهر بالمباشَرة اجتَمَعَ فيه القصد والفِعل، والعَزل يَتعلَّق بالقصدِ صِرْفاً، فلذلكَ وصفه بكَونِه خَفيّاً، فهذه عِدّة أجوبة يَقِف معها الاستدلال بحديثِ جُدَامة على المنع.

وقد جَنَحَ إلى المنع من الشافعيَّة ابنُ حِبّان فقال في «صحيحه»: «ذِكْرُ الخبر الدَّالِّ على أنَّ هذا الفِعْل مزجورٌ عنه لا يُباح استعماله» ثمَّ ساقَ حديث أبي ذرٍّ (٤١٩٢) رَفَعَه: «ضَعْهُ في حَلالِه وجَنِّبه حَرامَه وأقِرِّه، فإن شاءَ الله أحياه، وإن شاءَ أماتَه، ولك أجر» انتهى. ولا دلالة فيما ساقه على ما ادَّعاه من التَّحريم، بل هو أمرُ إرشاد لمَا دَلَّت عليه بَقيَّة الأخبار، والله أعلم. وعند عبد الرَّزّاق (١٢٥٧١) وجه آخر عن ابن عبَّاس أنَّه أنكَرَ أن يكون العَزلُ وأداً، وقال: المنيّ يكون نُطفةً ثمَّ عَلَقة ثمَّ مُضْغة ثمَّ عَظماً ثمَّ يُكسَى لحماً، قال: والعَزلُ قبل ذلك كلّه. وأخرج الطَّحاويُّ (٣/ ٣٢) من طريق عبد الله بن عَديّ بن الخِيَار/ عن عليٍّ نحوه ٣١٠/٩
في قصَّة جَرَت عند عمر وسنده جيِّد.

واختَلَفوا في عِلّة النَّهي عن العَزل، فقيلَ: لتَفويتِ حَقّ المرأة، وقيل: لـمُعانَدة القَدَر، وهذا الثّاني هو الذي يقتضيه مُعظَم الأخبار الواردة في ذلك، والأوَّل مَبنيّ على صِحّة الخبر المفرِّق بين الحُرّة والأَمَة. وقال إمام الحَرَمَينِ: موضعُ المنع أنَّه يَنزِع بقصدِ الإنزال خارجَ الفَرْج خَشْية العُلوق، ومتى فُقِدَ ذلك لم يُمنَع، وكأنَّه راعَى سَببَي المنع، فإذا فُقِدَ بَقيَ أصلُ الإباحة، فله أن يَنزِع متى شاءَ، حتَّى لو نَزَعَ فأنزَلَ خارج الفَرْج اتِّفاقاً لم يَتعلَّق به النَّهي، والله أعلم.

ويُنتَزَع من حُكْم العَزل حُكْم مُعالَجَة المرأة إسقاطَ النُّطفة قبل نَفْخ الرّوحِ، فمَن قال بالمنع هناك ففي هذه أَولى، ومَن قال بالجوازِ يُمكِن أن يَلتِحَق به هذا، ويُمكِن أن يُفرَّق بأنَّه أشدّ، لأنَّ العَزل لم يقع فيه تعاطي السَّبَب، ومُعالَجَة السَّقط تقعُ بعد تعاطي السَّبَب، ويَلتَحِق بهذه المسألة تعاطي المرأة ما يَقطَعُ الحَبَلَ من أصله، وقد أفتَى بعضُ مُتأخِّري الشافعيَّة بالمنعِ، وهو مُشكِلٌ على قولهم بإباحة العَزل مُطلَقاً، والله أعلم.

واستُدِلَّ بقولِه في حديث أبي سعيد: «وأصَبْنا كَرائمَ العرب وطالَت علينا العُزْبة وأرَدنا أن نَستَمتِع وأحبَبنا الفِداء» لمن أجازَ استرقاقَ العرب، وقد تقدَّم بيانه في «باب مَن مَلكَ من العرب رَقيقاً» في كتاب العِتق (٢٥٤٢)، ولمن أجازَ وَطْءَ المشرِكات بمِلكِ اليمين وإن لم يكن من أهل الكتاب، لأنَّ بني المصطَلِق كانوا أهل أوثان، وقد انفَصَلَ عنه مَن مَنَعَ باحتمال أن يكونوا ممَّن دانَ بدِينِ أهل الكتاب وهو باطِل، وباحتمال أن يكون ذلك في أوَّل الأمر ثمَّ نُسِخَ، وفيه نظر إذ النَّسخ لا يَثبُت بالاحتمال، وباحتمال أن تكون المسبيّات أسلَمْنَ قبل الوَطء، وهذا لا يَتِمّ معَ قوله في الحديث: «وأحبَبنا الفِداء»، فإنَّ المسلمة لا تُعادُ للمُشرِكِ، نعم يُمكِن حَملُ الفِداء على معنى أخصّ وهو أنَّهُنَّ يَفدِينَ أنفُسهنَّ فيُعتَقنَ من الرِّقّ، ولا يَلزَم منه إعادتُهنَّ للمُشرِكينَ، وحَمَلَه بعضُهم على إرادة الثَّمَن، لأنَّ الفِداء المتخَوَّف من فَوْته هو الثَّمَن، ويُؤيِّد هذا الحَمْل قولُه في الرِّواية الأُخرى (٢٢٢٩): فقال: يا رسولَ الله إنّا أصَبْنا سَبْياً ونُحِبّ الأثمان، فكيف تَرَى في العَزل؟ وهذا أقوَى من جميع ما تقدَّمَ، والله أعلم.

## ٩٧- باب القُرْعة بين النِّساء إذا أراد سَفَراً

**٥٢١١- حدَّثنا أبو نُعَيم، حدَّثنا عبدُ الواحدِ بنُ أيمَنَ، قال: حدَّثني ابنُ أبي مُلَيكةَ، عن القاسمِ، عن عائشةَ: أنَّ النبيَّ ﷺ كان إذا أرادَ سَفَراً أقرَعَ بينَ نِسائِه، فطارَتِ القُرْعةُ لعائشةَ وحفصةَ، وكان النبيُّ ﷺ إذا كان باللَّيل سارَ معَ عائشةَ يَتحدَّثُ، فقالت حفصةُ: ألا تركَبِينَ اللَّيلةَ بَعِيري وأركَبُ بَعِيرَكِ تَنظُرِينَ وأنظُرُ؟ فقالت: بلى، فرَكِبَتْ فجاء النبيُّ ﷺ إلى جَمَلِ عائشةَ وعليه حفْصةُ فسَلَّمَ عليها، ثمَّ سارَ حتَّى نزلوا وافتَقَدَتْه عائشةُ، فلمَّا نزلوا جَعَلَت رِجْلَيها بينَ الإذْخِرِ وتقولُ: رَبِّ سَلِّط عليَّ عَقْرَباً أو حَيَّةً تَلْدَغُني ولا أستَطِيعُ أن أقولَ له شيئاً.**

قوله: «باب القُرْعة بين النِّساء إذا أرادَ سَفَراً» تقدَّم في حديث الإفك في التَّفسير (٤٧٥٠) مِثلُ ذلك من حديث عائشة أيضاً، وساقَ المصنِّف في الباب قصَّةً أُخرى ولعلَّها كانت أيضاً

في تلك السَّفرة، ولكن بيَّنتُ في شرح حديث الإفك في التَّفسير أنَّه لم يكن معه في غزوة الـمُرَيْسيع إلّا عائشة، وقد تقدَّم في الهِبة (٢٥٩٣) والشَّهادات (٢٦٣٧) مِثلُ ذلك في أوَّل حديثٍ آخَر عن عائشة أيضاً.

**قوله: «ابن أبي مُلَيكة عن القاسم»** هو ابن محمد بن أبي بكر، وابن أبي مُلَيكة يروي عن عائشة تارةً بالواسطة وتارةً بغيرها.

**قوله: «إذا أرادَ سَفَراً»** مفهومُه اختصاص القُرْعة بحالة السَّفَر، وليس على عُمُومه/ بل ٣١١/٩ لتُعيِّنَ القُرعةُ مَن يُسافر بها، وتَجري القُرعةُ أيضاً فيما إذا أراد أن يَقسِم بين زوجاته، فلا يَبدَأ بأيِّهِنَّ شاءَ بل يُقرِع بينهنَّ، فيَبدَأ بالتي تَخرُج لها القُرْعة، إلّا أن يَرضَينَ بشيءٍ فيجوز بلا قُرْعة.

**قوله: «أقرَعَ بين نسائِهِ»** زاد ابن سعد (٨/ ١٧٠) من وجه آخَرَ عن القاسم عن عائشة: فكان إذا خَرَجَ سَهْمُ غيري عُرِفَ فيه الكراهية. واستُدِلَّ به على مشروعيَّة القُرْعة في القِسْمة بين الشُّرَكاء وغير ذلك، كما تقدَّم في أواخر الشَّهادات (٢٢٨٦)، والمشهور عن الحنفيَّة والمالكيَّة عَدَمُ اعتبار القُرْعة، قال عياض: هو مشهورٌ عن مالك وأصحابه لأنَّه من باب الخَطَر والقِمار، وحُكيَ عن الحنفيَّة إجازَتُها. انتهى، وقد قالوا به في مسألة الباب. واحتَجَّ مَن مَنَعَ من المالكيَّة بأنَّ بعض النِّسوة قد تكون أنفَع في السَّفَر من غيرها، فلو خَرَجَت القُرْعة للَّتي لا نَفعَ بها في السَّفَر لَأضَرّ بحال الرجل، وكذا بالعكس قد يكون بعضُ النِّساء أقوَم ببيتِ الرجل من الأُخرَى، وقال القُرطُبيّ: ينبغي أن يختلف ذلك باختلاف أحوال النِّساء، وتَختَصّ مشروعيَّة القُرْعة بما إذا اتَّفَقَت أحوالهنَّ، لئلَّا تَخرُج واحدةٌ معه فيكون ترجيحاً بغير مُرَجِّح. انتهى، وفيه مُراعاةٌ للمذهب معَ الأمن من رَدّ الحديث أصلاً لـحَملِه على التَّخصيص، فكأنَّه خَصَّصَ العُمُوم بالمعنى.

**قوله: «فطارَت القُرْعة لعائشةَ وحفصة»** أي: في سَفرةٍ من السَّفرات، والمراد بقولها: طارَت، أي: حَصَلَت، وطَيرُ كلّ إنسان: نَصيبُه، وقد تقدَّم في الجنائز (١٢٤٣) قولُ أمّ العلاء

لمَّا اقتَسَمَ الأنصار المهاجِرينَ قالت: وطارَ لنا عثمانُ بن مَظْعون، أي: حَصَلَ في نَصيبِنا من المهاجِرينَ.

**قوله: «وكان النبيّ ﷺ إذا كان باللَّيلِ سارَ معَ عائشة يَتحدَّث»** استَدَلَّ به المهلَّب على أنَّ القَسْم لم يكن واجباً على النبيّ ﷺ، ولا دلالةَ فيه، لأنَّ عِماد القَسْم اللَّيلُ في الحَضَر، وأمَّا في السَّفَر فعِمادُ القَسْم فيه النُّزول، وأمَّا حالة السَّير فليست منه لا ليلاً ولا نَهاراً، وقد أخرج أبو داود (٢١٣٥) والبيهقيُّ (٧/ ٣٠٠) واللَّفظ له، من طريق ابن أبي الزِّناد عن هشام بن عُرْوة عن أبيه عن عائشة: قَلَّ يومٌ إلّا ورَسولُ الله ﷺ يَطُوفُ علينا جميعاً، فيُقبِّل ويَلمِس ما دون الوِقاع، فإذا جاء إلى التي هو يَومُها باتَ عندها.

**قوله: «فقالت حفصة»** أي: لعائشة.

**قوله: «ألا تركَبين اللَّيلةَ بعيري»** إلى آخره، كأنَّ عائشة أجابَت إلى ذلك لمَا شَوَّقَتها إليه من النَّظَر إلى ما لم تكن هي تَنظُر، وهذا مُشعِر بأنَّهما لم يكونا حالَ السَّير مُتَقاربَتَينِ، بل كانت كلُّ واحدة منهما من جِهَة، كما جَرَت العادة من السَّير قِطارَينِ، وإلّا فلو كانتا معاً لم تَختَصّ إحداهما بنَظَرِ ما لم تَنظُره الأُخرَى، ويحتمل أن تريد بالنَّظَرِ: وَطْأة البعير وجَودةَ سَيرِه.

**قوله: «فجاء النبيُّ ﷺ إلى جَمَل عائشة وعليه»** في رواية حكاها الكِرْمانيُّ: «وعليها» وكأنَّه على إرادة الناقة.

**قوله: «فسَلَّمَ عليها»** لم يُذكَر في الخبر أنَّه تَحدَّث معها، فيحتمل أن يكون أُلهِمَ ما وَقَعَ، ويحتمل أن يكون وَقَعَ ذلك اتِّفاقاً، ويحتمل أن يكون تَحدَّث ولم يُنقَل.

**قوله: «وافتَقَدَتْه عائشة»** أي: حالة المسايرة، لأنَّ قطع المألوف صَعْب.

**قوله: «فلمَّا نزلوا جَعَلَت رِجْلَيها بين الإذْخِر»** كأنَّها لمَّا عَرَفَت أنَّها الجانيةُ فيما أجابَت إليه حفصةَ عاتَبَت نفسها على تلك الجِناية. والإذْخِر: نَبتٌ معروف توجَد فيه الهوامُّ غالباً في البَرّيَّة.

**قوله: «وتقول: رَبِّ سَلِّط»** في رواية المُستَمْلي: «يا رَبِّ سَلِّط» بإثبات حرف النِّداء، وهي رواية مسلم (٢٤٤٥).

**قوله: «تَلْدَغُني»** بالغَينِ المعجَمة.

**قوله: «ولا أستَطيعُ أن أقول له شيئاً»** قال الكِرْمانيُّ: الظّاهر أنَّه كلام حفْصَة، ويحتمل أن يكون كلامَ عائشة، ولم يظهر لي هذا الظّاهر بل هو كلامُ عائشة، وقد وَقَعَ في رواية مسلم وفي جميع ما وقَفتُ عليه من طُرُقه ـ إلّا ما سأذكره ـ بعد قوله: تَلدَغني: «رسولُك، لا أستَطيع أن أقول له شيئاً» و«رسولك» بالرَّفع على أنَّه خَبَر مُبتَدَأ محذوف تقديره: هو رسولك، ويجوز النَّصب على تقدير فِعل، وإنَّما لم تَتعرَّض لحفصةَ لأنَّها هي التي أجابَتها طائعةً فعادت على نفسها باللَّومِ، ووَقَعَ عند الإسماعيليّ من وجهَينِ عن أبي نُعَيم شيخ البخاريّ/ فيه بعد قوله: تَلدَغني: «ورسولُ الله ﷺ يَنظُر ولا أستَطيع أن أقول له شيئاً» ٣١٢/٩ وعلى هذا فيُحتمَل أن يكون المراد بالقولِ في قولها: أن أقول، أي: أحكي له الواقعة، لأنَّه ما كان يَعذِرُني في ذلك، وظاهرُ رواية غيره تُفهِم أنَّ مُرادَها بالقولِ: أنَّها لا تَستَطيع أن تقول في حَقِّه شيئاً كما تقدَّمَ، قال الدَّاوودِيُّ: يحتمل أن تكون المسايَرَة في ليلة عائشة، ولذلكَ غَلَبت عليها الغَيْرة، فدَعَت على نفسها بالموتِ، وتُعقِّب بأنَّه يَلزَم منه أنَّه يوجِب القَسْم في المسايَرَة، وليس كذلكَ، إذ لو كان لمَا كان يَخُصّ عائشة بالمسايَرَة دون حفصة حتَّى تحتاج حفصة تَتحيَّل على عائشة، ولا يتَّجِه القَسْم في حالة السَّير إلّا إذا كانت الخَلْوة لا تَحصُل إلّا فيه، بأن يَركَب معها في الهَودَج، وعند النُّزول يَجتَمِع الكلّ في الخيمة، فيكون حينئذٍ عِمادَ القَسْم السَّير، أمَّا المسايَرَة فلا، وهذا كلُّه مَبنيّ على أنَّ القَسْم كان واجباً على النبيِّ ﷺ، وهو الذي يدلّ عليه مُعظَم الأخبار.

ويُؤيِّد القول بالقُرْعة أنَّهم اتَّفَقوا على أنَّ مُدّة السَّفَر لا تُحاسَب بها المقيمة، بل يَبتَدِئ إذا رَجَعَ بالقَسْمِ فيما يَستَقبل، فلو سافَرَ بمَن شاءَ بغير قُرعة فقَدَّمَ بعضَهنَّ في القَسْم لَلَزِمَ منه إذا رَجَعَ أن يوَفِّي مَن تخلَّفَتْ حَقّها، وقد نَقَلَ ابن المنذِر الإجماع على أنَّ ذلك لا يَجِب، فظَهَرَ

أنَّ للقُرْعة فائدة، وهي أن لا يُؤثِر بعضَهنَّ بالتَّشَهّي، لمَا يَترَتَّبُ على ذلك من تَركِ العَدْل بينَهنَّ، وقد قال الشافعيّ في القديم: لو كان المسافر يَقسِم لمن خَلَّفَ لمَا كان للقُرْعة معنًى، بل معناها أن تَصيرَ هذه الأيام لمن خَرَجَ سَهمُها خالصة. انتهى، ولا يخفى أنَّ مَحَلَّ الإطلاق في تَركِ القضاء في السَّفَر ما دامَ اسم السَّفَر موجوداً، فلو سافَرَ إلى بَلدة فأقامَ بها زماناً طويلاً، ثمَّ سافَرَ راجِعاً فعليه قضاء مُدّة الإقامة، وفي مُدّة الرُّجوع خِلَافٌ عند الشافعيَّة، والمعنى في سُقُوط القضاء أنَّ التي سافَرَت وفازَت بالصُّحبة لَحِقَها من تَعَب السَّفَر ومَشَقَّتِه ما يُقابل ذلك، والمقيمةُ عكسُها في الأمرَينِ معاً.

## ٩٨- باب المرأةِ تَهَبُ يومها من زوجها لضَرَّتها، وكيفَ يَقْسِمُ ذلكَ

**٥٢١٢- حدَّثنا مالكُ بنُ إسماعيلَ، حدَّثنا زُهَيرٌ، عن هشامٍ، عن أبيه، عن عائشةَ: أنَّ سَوْدةَ بنتَ زَمْعةَ وهَبَتْ يومَها لعائشةَ، وكان النبيُّ ﷺ يَقْسِمُ لعائشةَ بيومِها ويومِ سَوْدةَ.**

**قوله: «باب المرأة تَهَبُ يومَها مِن زَوْجها لضَرَّتِها»** «مِن» تتعلَّق بـ«يومَها» لا بـ«تَهَبُ» أي: يومها الذي يَختَصُّ بها.

**قوله: «وكيف يَقْسِم ذلكَ»** قال العلماء: إذا وهَبَت يومها لضَرَّتِها قَسَمَ الزَّوج لها يومَ ضَرَّتها، فإن كان تالياً ليومِها فذاكَ، وإلّا لم يُقدِّمه عن رُتبَته في القَسْم إلّا برِضا مَن بَقيَ، وقالوا: إذا وهَبَت المرأةُ يومَها لضَرَّتِها، فإن قبِلَ الزَّوج لم يكن للمَوهُوبة أن تَمتَنِع، وإن لم يَقبَل لم يُكرَه على ذلك، وإذا وهَبَت يومها لزوجِها ولم تَتَعرَّض للضَّرّة فهل له أن يَخُصَّ واحدةً إن كان عنده أكثرُ من اثنتَينِ، أو يوَزِّعه بين مَن بَقيَ؟ ولِلواهبةِ في جميع الأحوال الرُّجوعُ عن ذلك متى أحَبَّت لكن فيما يُستَقبَل لا فيما مَضَى، وأطلقَ ابن بَطّال أنَّه لم يكن لسودة الرُّجوعُ في يومها الذي وهَبَته لعائشة.

**قوله: «حدَّثنا مالك بن إسماعيل»** هو أبو غَسّان النَّهْديّ، وزُهَير: هو ابن معاوية.

**قوله: «أنَّ سَوْدةَ بنت زَمْعة»** هي زوج النبيّ ﷺ، وكان تزوَّجَها وهو بمكَّة بعد موتِ خديجة، ودَخَلَ عليها بها، وهاجَرَت معه، ووَقَعَ لمسلمٍ (١٤٦٣/ ٤٨) من طريق شَرِيك عن

هشام في آخر حديث الباب: قالت عائشة: وكانت أوَّلَ امرأةٍ تزوَّجها بعدي، ومعناه: عَقَدَ عليها بعد أن عَقَدَ على عائشة، وأمَّا دخولُه عليها فكان قبلَ دخوله على عائشة بالاتِّفاق، وقد نَبَّهَ على ذلك ابن الجَوْزيّ.

**قوله: «وهَبَتْ يومَها لعائشة»** تقدَّم في الهِبة (٢٥٩٣) من طريق الزُّهْريِّ عن عُرْوة بلفظ: يومَها وليلتَها، وزاد في آخره: تَبتَغي/ بذلكَ رِضا رسولِ الله ﷺ. ووَقَعَ في رواية مسلم ٣١٣/٩ (١٤٦٣/ ٤٨) من طريق عُقْبة بن خالد، عن هشام: لمَّا أن كَبرَت سَوْدة وهَبَت، وله نحوه من رواية جَرِير، عن هشام.

وأخرج أبو داود (٢١٣٥) هذا الحديث، وزاد فيه بيانَ سببه أوضَحَ من رواية مسلم، فروى عن أحمد بن يونس، عن عبد الرَّحمن بن أبي الزِّناد، عن هشام بن عُرْوة بالسَّنَدِ المذكور: كان رسولُ الله ﷺ لا يُفَضِّل بعضَنا على بعض في القَسْم... الحديث، وفيه: ولقد قالت سَوْدة بنت زَمْعة حين أسَنَّت وخافَت أن يُفارقَها رسولُ الله ﷺ: يا رسولَ الله يومي لعائشة، فقبِلَ ذلك منها، ففيها وأشباهها نزلت: ﴿وَإِنِ ٱمْرَأَةٌ خَافَتْ مِنۢ بَعْلِهَا نُشُوزًا﴾ الآية [النساء:١٢٨]، وتابَعَه ابن سعد (٨/ ٥٣) عن الواقديّ عن ابن أبي الزِّناد في وصلِه، ورواه سعيد بن منصور عن ابن أبي الزِّناد مُرسَلاً، لم يَذكُر فيه عن عائشة، وعند التِّرمِذيّ (٣٠٤٠) من حديث ابن عبَّاس موصولاً نحوه، وكذا قال عبد الرَّزّاق (١٠٦٥٨) عن مَعمَر: بلغني[1] ذلك.

فتَوارَدَت هذه الرِّوايات على أنَّها خَشِيَت الطَّلاقَ فوَهَبَت، وأخرج ابن سعد بسندٍ رجاله ثقات من رواية القاسم بن أبي بَزّة مُرسَلاً (٨/ ٥٤): أنَّ النبيّ ﷺ طَلَّقَها، فقَعَدَت له على طريقه فقالت: والذي بَعَثَك بالحقِّ ما لي في الرِّجال حاجة، ولكن أُحِبُّ أن أُبعَث معَ نسائِك يوم القيامة، فأنشُدُك بالذي أنزَلَ عليك الكتاب هل طَلَّقتني لـمَوْجِدةٍ وجَدتَها عليَّ؟ قال: «لا» قالت: فأنشُدُك لمَا راجَعتَني، فراجَعَها، قالت: فإنّي قد جَعَلت يومي وليلتي لعائشة حِبَّةِ رسولِ الله ﷺ.

---

(١) تحرَّفت في (س) إلى: بمعنى.

قوله: «وكان النبيُّ ﷺ يَقْسِمُ لعائشة بيومِها ويومِ سَوْدة» في رواية جَرِيرٍ عن هشام عند مسلم: فكان يَقسِم لعائشة يومَينِ يومَها ويومَ سَوْدة، وقد بيَّنتُ كلامهم في كيفيَّة هذا القَسْم أوَّل الباب.

## ٩٩- باب العدْلِ بين النّساء

﴿ وَلَن تَسْتَطِيعُوٓاْ أَن تَعْدِلُواْ بَيْنَ ٱلنِّسَآءِ ـ إلى قوله ـ وَٰسِعًا حَكِيمًا ﴾ [النساء:١٢٩-١٣٠]

قوله: «باب العدل بين النساء ﴿ وَلَن تَسْتَطِيعُوٓاْ أَن تَعْدِلُواْ بَيْنَ ٱلنِّسَآءِ ﴾» أشارَ بذِكْر الآية إلى أنَّ المنفيَّ[1] فيها: العَدلُ بينَهنَّ من كلّ جهة، وبالحديث إلى أنَّ المراد بالعَدلِ: التَّسويةُ بينَهنَّ بما يَلِيق بكلٍّ منهنَّ، فإذا وفَّى لكلِّ واحدة منهنَّ كِسوَتها ونَفَقَتها والإيواء إليها لم يَضُرّه ما زاد على ذلك من مَيْل قلبٍ أو تَبَرُّع بتُحفةٍ. وقد روى الأربعة[2] وصَحَّحَه ابن حِبّان (٤٢٠٥) والحاكم (٢/ ١٨٧) من طريق حمَّاد بن سَلَمةَ، عن أيوب، عن أبي قِلابةَ، عن عبد الله بن يزيد، عن عائشة: أنَّ النبيَّ ﷺ كان يَقسِم بين نسائه فيَعدِل ويقول: «اللهمَّ هذا قَسْمي فيما أملِك، فلا تَلُمني فيما تَملِك ولا أملِك» قال التِّرمِذيّ: يعني به الحُبّ والمَوَدّة، كذلكَ فَسَّرَه أهلُ العلم، قال التِّرمِذيّ: رواه غيرُ واحد عن حمَّاد بن زيد عن أيوب عن أبي قِلابةَ مُرسَلاً، وهو أصحُّ من رواية حمَّاد بن سَلَمةَ. وقد أخرج البيهقيُّ (٧/ ٢٩٨) من طريق عليّ بن أبي طلحة، عن ابن عبَّاس في قوله: ﴿ وَلَن تَسْتَطِيعُوٓاْ ﴾ الآية، قال: في الحُبّ والجِماع، وعن عَبيدة بن عَمْرو السَّلْمانيّ مِثله.

## ١٠٠- بابٌ إذا تَزوَّجَ البِكرَ على الثَّيِّب

**٥٢١٣- حدَّثنا مُسدَّدٌ، حدَّثنا بِشْرٌ، حدَّثنا خالدٌ، عن أبي قِلابةَ، عن أنسٍ ﷺ، ولو شئتُ أن أقولَ: قال النبيُّ ﷺ، ولكن قال: السُّنّةُ إذا تزوَّجَ البِكْرَ أقامَ عندَها سبعاً، وإذا تزوَّجَ الثَّيِّبَ أقامَ عندَها ثلاثاً.**

[طرفه في: ٥٢١٤]

---

(١) تحرَّفت في (س) إلى المنتهى.

(٢) أبو داود (٢١٣٤)، وابن ماجه (١٩٧١)، والترمذي (١١٤٠)، والنسائي (٣٩٤٣).

قوله: «بِشْر» هو ابن المفضَّل، وخالد: هو ابن مِهْرانَ الحَذّاء. ٣١٤/٩

قوله: «ولو شئتُ أن أقول: قال النبيُّ ﷺ، ولكن قال: السُّنّة» في رواية مسلم (١٤٦١/ ٤٤) وأبي داود (٢١٢٤) من طريق هُشَيم عن خالد في آخر الحديث: قال خالد: لو شِئتُ أن أقول: رَفَعَه، لَصَدَقتُ، ولكنَّه قال: السُّنّة فتبيَّن أنَّه قولُ خالد، وهو ابن مِهرانَ الحذّاء راويه عن أبي قِلابةَ، وقد اختُلِفَ على سفيان الثَّوْريّ في تعيين قائل ذلك هل هو خالدٌ أو شيخُه أبو قِلابةَ؟ ويأتي بيانُ ذلك في الباب الذي يليه معَ شرح الحديث.

## ١٠١- بابٌ إذا تزوَّجَ الثَّيِّبَ على البِكْرِ

**٥٢١٤- حدَّثنا يوسُفُ بنُ راشدٍ، حدَّثنا أبو أُسامةَ، عن سفيانَ، حدَّثنا أيوبُ وخالدٌ، عن أبي قِلابةَ، عن أنسٍ قال: مِنَ السُّنّةِ إذا تزوَّجَ الرجلُ البِكْرَ على الثَّيِّبِ أقامَ عندَها سَبْعاً وقَسَمَ، وإذا تزوَّجَ الثَّيِّبَ على البِكْرِ أقامَ عندَها ثلاثاً ثمَّ قَسَمَ.**

**قال أبو قِلابةَ: ولو شِئتُ لَقلتُ: إنَّ أنساً رَفَعَه إلى النبيِّ ﷺ.**

**وقال عبدُ الرَّزّاق: أخبرنا سفيانُ، عن أيوبَ وخالدٍ، قال خالدٌ: ولو شئتُ لقُلتُ: رَفَعَه إلى النبيِّ ﷺ.**

قوله: «باب إذا تزوَّجَ الثَّيِّب على البكْر» أي: أو عَكَسَ كيف يصنع؟

قوله: «حدَّثنا يوسف بن راشد» هو يوسف بن موسى بن راشد، نُسِبَ لجدِّه.

قوله: «حدَّثنا أبو أُسامة، عن سُفْيان»، في رواية أبي نُعَيم من طريق حمزة بن عَوْن، عن أبي أُسامة: حدَّثنا سفيان.

قوله: «حدَّثنا أيوب» هو السَّخْتِيانيّ، وخالد: هو الحذّاء.

قوله: «عن أبي قِلابةَ» أي: أنَّهما جميعاً رَوَياه عن أبي قِلابةَ، لكنَّ الذي يظهر أنَّه ساقه على لفظ خالد.

قوله: «قال: من السُّنّة» أي: سُنّة النبيّ ﷺ، هذا الذي يَتَبادَر للفَهْمِ من قول الصَّحابيّ،

وقد مَضَى في الحجّ (١٦٦٢) قول سالم بن عبد الله بن عمر لمَّا سألَه الزُّهْريّ عن قول ابن عمر للحَجّاجِ: «إن كنت تريدُ السُّنّة»: هل تريد سُنّةَ النبيِّ ﷺ؟ فقال له سالم: وهل يَعْنونَ بذلكَ إلّا سُنَّته.

**قوله: «إذا تزوَّجَ الرجل البِكْرَ على الثَّيِّب»** أي: يكون عنده امرأةٌ فيَتزوَّج معها بِكراً، كما سيأتي البحثُ فيه.

**قوله: «أقامَ عندها سَبْعاً وقَسَمَ»** ثمَّ قال: **«أقامَ عندَها ثلاثاً ثمَّ قَسَمَ»** كذا في البخاريّ بالواو في الأولى، وبلفظ «ثُمَّ» في الثّانية، ووَقَعَ عند الإسماعيليّ وأبي نُعَيم من طريق حمزة ابن عَوْن، عن أبي أُسامة بلفظ: «ثُمَّ» في الموضعينِ.

**قوله: «قال أبو قِلابةَ: ولو شئتُ لَقلتُ: إنَّ أنساً رَفَعَه إلى النبيِّ ﷺ»** كأنَّه يُشيرُ إلى أنَّه لو صَرَّحَ برفعِه إلى النبيِّ ﷺ لكان صادِقاً، ويكون روى بالمعنى وهو جائز عنده، لكنَّه رأى أنَّ المحافَظة على اللَّفظ أولى. وقال ابن دَقيق العيد: قول أبي قِلابةَ يحتمل وجهَينِ: أحدهما: أن يكون ظنَّ أنَّه سمعَه من أنس مرفوعاً لفظاً فتَحرَّزَ عنه تَوَرُّعاً، والثّاني: أن يكون رأى أنَّ قول أنس: «من السُّنَّة» في حُكْم المرفوع، فلو عَبَّرَ عنه بأنَّه مرفوعٌ على حَسَب اعتقاده لَصَحَّ، لأنَّه في حُكْم المرفوع، قال: والأوَّل أقرَب، لأنَّ قوله: «مِن السُّنّة» يقتضي أن يكون مرفوعاً بطريقٍ اجتهاديٍّ مُحتَمَل، وقوله: «إنَّه رَفَعَه» نَصٌّ في رفْعِه، وليس للرّاوي أن يَنقُل ما هو ظاهرٌ مُحتَمَل إلى ما هو نَصٌّ غير مُحتَمَل. انتهى، وهو بحث مُتَّجِه، ولم يُصِب مَن رَدَّه بأنَّ الأكثر على أنَّ قول الصَّحابيّ: «من السُّنّة كذا» في حُكْم المرفوع لاتِّجاه الفَرْق بين ما هو مرفوع، وما هو في حُكْم المرفوع، لكن باب الرِّواية بالمعنى مُتَّسِع، وقد وافَقَ هذه الرِّواية ابن عُلَيَّة عن خالد في نِسْبة هذا القول إلى أبي قِلابةَ، أخرجه الإسماعيليّ، ونَسَبَه بِشْر بن المفضَّل وهُشَيم إلى/ خالد، ولا مُنافاةَ بينهما كما تقدَّم، لاحتمال أن يكون كلٌّ منهما قال ذلك. ٣١٥/٩

**قوله: «وقال عبد الرَّزّاق: أخبَرَنا سُفْيان، عن أيوب وخالد»** يعني بهذا الإسناد والمتن.

**قوله: «قال خالد: ولو شئتُ لَقلتُ: رَفَعَه إلى النبيِّ ﷺ»** كأنَّ البخاريّ أراد أن يُبيِّن أنَّ

الرِّواية عن سفيان الثَّوْريّ اختَلَفَت في نِسْبة هذا القول، هل هو قولُ أبي قِلابةَ أو قول خالد؟ ويظهرُ لي أنَّ هذه الزّيادة في رواية خالد عن أبي قِلابةَ دون رواية أيوب، ويُؤيِّده أنَّه أخرجه في الباب الذي قبله من وجهٍ آخر عن خالد، وذكر الزّيادة في صَدْر الحديث، وقد وصَلَ طريق عبد الرَّزّاق المذكورة مسلم (١٤٦١/ ٤٥) فقال: حدَّثني محمَّد بن رافع حدَّثنا عبد الرَّزّاق، ولفظه: من السُّنّة أن يُقيمَ عند البِكْر سبعاً، قال خالد... إلى آخره، وقد رواه أبو داود الحَفَريّ والقاسم بن يزيد الجَرميّ عن الثَّوْريّ عنهما، أخرجه الإسماعيليّ، ورواه عبد الله بن الوليد العَدَنيّ عن سفيان كذلك، أخرجه البيهقيُّ (٧/ ٣٠١)، وشَذَّ أبو قِلابةَ الرَّقاشيّ، فرواه عن أبي عاصم عن سفيان عن خالد وأيوب جميعاً، وقال فيه: قال النبيُّ ﷺ، أخرجه أبو عَوَانة في «صحيحه» (٤٣١١) عنه، وقال: حدَّثَناه الصَّغَانيُّ عن أبي قِلابةَ، وقال: هو غريب لا أعلم مَن قاله غير أبي قِلابةَ، انتهى.

وقد أخرج الإسماعيليّ من طريق أيوب ـ من رواية عبد الوهَّاب الثَّقَفيّ عنه ـ عن أبي قِلابةَ عن أنس قال: قال رسول الله ﷺ، فصَرَّحَ برفعِه، وهو يُؤيِّد ما ذكرتُه أنَّ السّياق في رواية سفيان لخالدٍ، وروايةُ أيوب هذه إن كانت محفوظةً احتَمَلَ أن يكون أبو قِلابةَ لمَّا حدَّث به أيوب جَزَمَ برفْعِه إلى النبيّ ﷺ، وقد أخرجه ابن خُزَيمةَ في «صحيحه» وأخرجه ابن حِبّان أيضاً (٤٢٠٨) عنه عن عبد الجَبّار بن العلاء عن سفيان بن عُيَينةَ عن أيوب، وصَرَّحَ برفْعِه، وأخرجه الدَّارِميُّ (٢٢٠٩) والدَّارَقُطنيّ (٣٧٣٠) من طريق محمَّد بن إسحاق عن أيوب مِثله، فثَبَتَ[1] أنَّ رواية خالد هي التي قال فيها: «من السُّنّة»، وأنَّ رواية أيوب قال فيها: «قال النبيّ ﷺ».

واستُدِلَّ به على أنَّ هذا العَدْل يَختَصُّ بمَن له زوجة قبل الجديدة، وقال ابن عبد البَرّ: جُمهورُ العلماء على أنَّ ذلك حَقٌّ للمرأة بسبب الزِّفاف، وسواء كان عنده زوجة أم لا، وحكى النَّوَويُّ أنَّه يُستَحَبّ إذا لم يكن عنده غيرها وإلّا فيَجِب. وهذا يُوافقُ كلامَ أكثر الأصحاب،

---

(١) تحرَّفت في (س) إلى: فبيَّنتُ.

واختارَ النَّوَويّ أن لا فرق، وإطلاق الشافعيّ يَعْضُده، ولكن يَشهَد للأوَّل قوله في حديث الباب: «إذا تزوَّجَ البِكرَ على الثَّيِّب» ويُمكِن أن يُتَمسَّك للآخَرِ بسياق بِشْر عن خالد الذي في الباب قبله فإنَّه قال: إذا تزوَّجَ البكرَ أقامَ عندَها سبعاً... الحديث، ولم يُقيِّده بما إذا تزوَّجَها على غيرها، لكنَّ القاعِدة أنَّ المطلَق محمولٌ على المقيَّد، بل ثَبَتَ في رواية خالد التَّقييد، فعند مسلم (١٤٦١/ ١٤٤) من طريق هُشَيم عن خالد: «إذا تزوَّجَ البِكرَ على الثَّيِّب» الحديث. ويُؤيِّده أيضاً قوله في حديث الباب: «ثُمَّ قَسَمَ» لأنَّ القَسْم إنَّما يكون لمن عنده زوجة أُخرَى.

وفيه حُجّة على الكوفيّينَ في قولهم: إنَّ البكر والثَّيِّب سواءٌ في الثلاث، وعلى الأوزاعيِّ في قوله: للبكرِ ثلاث ولِلثَّيِّب يومان، وفيه حديثٌ مرفوع عن عائشة أخرجه الدَّارَقُطنيُّ (٣٧٣٥) بسندٍ ضعيف جدّاً، وخُصَّ من عُمُوم حديث الباب ما لو أرادت الثَّيِّب أن يُكمِل لها السَّبع، فإنَّه إذا أجابَها سَقَطَ حَقُّها من الثلاث، وقَضَى السَّبع لغيرها، لِمَا أخرجه مسلم (١٤٦٠/ ٤١) من حديث أمّ سَلَمَةَ: أنَّ النبيّ ﷺ لمَّا تزوَّجَها أقامَ عندها ثلاثاً، وقال: «إنَّه ليس بك على أهلك هَوانٌ، إن شِئْتِ سَبَّعتُ لكِ، وإن سَبَّعتُ لكِ سَبَّعتُ لنسائي» وفي رواية له (١٤٦٠/ ٤٢): «إن شِئت ثَلَّثتُ ثمَّ دُرْتُ» قالت: ثَلِّثْ. وحكى الشَّيخ أبو إسحاق في «المهذَّب» وجهَينِ في أنَّه يقضي السَّبع أو الأربع المزيدة، والذي قَطَعَ به الأكثر: إن اختارَت السَّبع قَضاها كلّها، وإن أقامَها بغير اختيارها قَضَى الأربعَ المزيدة.

تنبيه: يُكرَه أن يَتأخَّر في السَّبع أو الثلاث عن صلاة الجماعة وسائر أعمال البِرّ التي كان يَفعَلُها، نَصَّ عليه الشافعيّ. وقال الرّافعيّ: هذا في النَّهار، وأمَّا في اللَّيل فلا، لأنَّ المندوب ٣١٦/٩ لا/ يُترَك له الواجب، وقد قال الأصحاب: يُسوّي بين الزَّوجات في الخروج إلى الجماعة وفي سائر أعمال البِرّ، فيَخرُج في لَيالي الكلّ أو لا يَخرُج أصلاً، فإن خَصَّصَ حَرُمَ عليه، وعَدُّوا هذا من الأعذار في تَركِ الجماعة. وقال ابن دَقِيق العِيد: أفرَطَ بعضُ الفقهاء فجَعَلَ مُقامَه عندها عُذْراً في إسقاط الجُمُعة، وبالَغَ في التَّشنيع. وأُجيب بأنَّه قياسُ قول مَن يقول بوجوب

المُقَام عندها وهو قول الشافعيَّة، ورواه ابن القاسم عن مالك، وعنه يُستَحَبّ، وهو وجه للشّافعيَّة، فعلى الأصحّ يَتعارَض عنده الواجبان، فيقدَّمُ حَقُّ الآدَميّ، هذا توجيهه، فليس بشَنيعٍ وإن كان مَرجُوحاً.

وتجب الموالاة في السَّبع وفي الثلاث، فلو فرَّقَ لم يُحسَب على الرّاجح، لأنَّ الحِشْمة لا تَزول به، ثمَّ لا فرقَ في ذلك بين الحُرّة والأَمة، وقيل: هي على النِّصف من الحُرّة، ويُجبَر الكسر.

## ١٠٢- باب من طاف على نسائِه في غُسْلٍ واحدٍ

**٥٢١٥- حدَّثنا عبدُ الأعلى بنُ حمَّادٍ، حدَّثنا يزيدُ بنُ زُرَيعٍ، حدَّثنا سعيدٌ، عن قَتَادةَ، أنَّ أنسَ بنَ مالكٍ حدَّثهم: أنَّ نبيَّ الله ﷺ كان يَطوفُ على نسائِه في اللَّيلةِ الواحدةِ وله يومَئذٍ تسعُ نِسْوةٍ.**

**قوله: «باب مَن طافَ على نسائه في غُسْل واحد»** ذكر فيه حديث أنس في ذلك، وقد تقدَّم سنداً ومتناً في كتاب الغُسل (٢٨٤) معَ شرحه وفوائده[1]، والاختلافُ على قَتَادة في كَونهنَّ تِسعاً أو إحدَى عشرة، وبيانُ الجمع بين الحديثَينِ. وتَعلَّقَ به مَن قال: إنَّ القَسْم لم يكن واجباً عليه، وتقدَّم أنَّ ابن العربيّ نَقَلَ: أنَّه كانت له ساعة من النَّهار لا يجبُ عليه فيها القَسْم، وهي بعد العصر، وقلت: إنّي لم أجِدْ لذلكَ دليلاً، ثمَّ وَجَدتُ حديث عائشة الذي في الباب بعد هذا بلفظ: كان إذا انصَرَفَ من العصر دَخَلَ على نسائه فيَدنُو من إحداهُنَّ... الحديث، وليس فيه بَقيَّة ما ذَكَر من أنَّ تلك الساعة هي التي لم يكن القَسْم واجباً عليه فيها، وأنَّه نزَّل[2] إتيان نسائه كلِّهنَّ في ساعة واحدة على تلك الساعة، ويرد عليه قوله في حديث أنس: «كان يَطُوف على نسائه في اللَّيلة الواحدة»، وقد تقدَّمَت له توجيهات غير هذه هناك.

---

(١) تقدم ذلك عند الحديث رقم (٢٦٨).

(٢) تحرَّف في (س) إلى: ترك.

وذَكَر عياض في «الشِّفا» أنَّ الحكمة في طوافه عليهنَّ في اللَّيلة الواحدة كان لتحصينهِنَّ، وكأنَّه أراد به عَدَمَ تَشَوُّفِهنَّ للأزواجِ، إذ الإحصان له مَعانٍ منها الإسلام والحُرِّيَّة والعِفّة، والذي يظهر أنَّ ذلك إنَّما كان لإرادة العَدْل بينهنَّ في ذلك وإن لم يكن واجباً، كما تقدَّم شيء من ذلك في «باب كَثْرة النِّساء» (٥٠٦٨). وفي التَّعليل الذي ذكره نظرٌ، لأنَّهُنَّ حُرِّمَ عليهنَّ التَّزويج بعده، وعاشَ بعضُهنَّ بعده خمسين سنةً فما دونها وزادت آخرهنَّ موتاً على ذلك.

## ١٠٣- باب دُخول الرّجل على نسائه في اليوم

**٥٢١٦- حدَّثنا فَرْوةُ، حدَّثنا عليُّ بنُ مُسْهِرٍ، عن هشامٍ، عن أبيه، عن عائشةَ رضي الله عنها: كان رسولُ الله ﷺ إذا انصَرَفَ مِنَ العَصْرِ دَخَلَ على نسائِه فيَدْنو من إحداهُنَّ، فدَخَلَ على حفصةَ فاحتَبَسَ أكثرَ ما كان يَحْتَبِسُ.**

٣١٧/٩ قوله: «**باب دخول الرجل على نسائه في اليوم**» ذكر فيه طَرَفاً من حديث عائشة: كان رسولُ الله ﷺ إذا انصَرَفَ من العصر دَخَلَ على نسائِه... الحديث، وسيأتي بأتمَّ من هذا في «باب ﴿لِمَ تُحَرِّمُ مَآ أَحَلَّ ٱللَّهُ لَكَ﴾» من كتاب الطَّلاق (٥٢٦٧).

وقوله: «**فيَدنو من إحداهُنَّ**» زاد فيه ابن أبي الزِّناد عن هشام بن عُرْوة: «بغير وِقَاع» وقد بيَّنتُه في «باب القُرعة بين النِّساء» (٥٢١١)، وهو ممَّا يُؤَكِّد الردَّ على ابن العربيّ فيما ادَّعاه[1].

## ١٠٤- بابٌ إذا استَأْذَنَ الرجلُ نساءَه في أن يُمرَّضَ في بيت بعضِهنَّ فأَذِنَّ له

**٥٢١٧- حدَّثنا إسماعيلُ، قال: حدَّثني سليمانُ بنُ بلالٍ، قال هشامُ بنُ عُرْوةَ: أخبرني أَبي، عن عائشةَ رضي الله عنها: أنَّ رسولَ الله ﷺ كان يَسْأَلُ في مرضِه الذي ماتَ فيه: «أينَ أنا غَداً؟ أينَ أنا غَداً؟» يُرِيدُ يومَ عائشةَ، فأذِنَّ له أزْواجُه يكونُ حَيثُ شاءَ، فكان في بيتِ عائشةَ حتَّى ماتَ عندَها، قالت عائشةُ: فماتَ في اليومِ الذي كان يدورُ عليَّ فيه في بيتي، فقَبَضَه الله وإنَّ رأسَه لَبَينَ نَحْري وسَحْري، وخالَطَ رِيقُه رِيقِي.**

---

(١) انظر الباب السابق.

قوله: «بابٌ إذا استأذَنَ الرجلُ نساءَه في أن يُمرَّض في بيت بعضِهنَّ فأذِنَّ له» ذكر فيه حديثَ عائشة في ذلك، وقد تقدَّم شرحُه في الوفاة النبويَّة في آخر المغازي (٤٤٥٠)، والغرضُ منه هنا أنَّ القَسْم لهنَّ يَسقُط بإذنِهنَّ في ذلك، فكأنَّهُنَّ وَهَبْنَ أيامَهنَّ تلك للَّتي هو في بيتها، وقد تقدَّم في بعض طرقه التَّصريحُ بذلكَ.

## ١٠٥- باب حبِّ الرّجلِ بعضَ نسائه أفضلَ من بعضٍ

٥٢١٨- حدَّثنا عبدُ العزيزِ بنُ عبدِ الله، حدَّثنا سليمانُ، عن يحيى، عن عُبيدِ بنِ حُنَيْنٍ، سمعَ ابنَ عبَّاسٍ، عن عمرَ رضي الله عنهمْ: دَخَلَ على حفصةَ فقال: يا بُنيَّةِ، لا يَغُرَّنَّكِ هذه التي أعجَبَها حُسْنُها حُبُّ رسولِ الله ﷺ إيّاها ـ يُرِيدُ عائشةَ ـ فقَصَصْتُ على رسولِ الله ﷺ فتَبسَّمَ.

قوله: «باب حُبِّ الرجل بعضَ نسائِه أفضلَ من بعضٍ» ذكر فيه طَرَفاً من حديث ابن عبَّاس عن عمر الذي تقدَّم في «باب مَوعِظة الرجل ابنتَه» (٥١٩١)، وهو ظاهر فيما تَرجَمَ له، وقد تقدَّم شرحه هُناكَ.

## ١٠٦- باب المتَشبِّع بما لم يَنَل، وما يُنهى من افتخار الضَّرَّة

٥٢١٩- حدَّثنا سليمانُ بنُ حَرْبٍ، حدَّثنا حمَّادُ بنُ زيدٍ، عن هشامٍ، عن فاطمةَ، عن أسماءَ، عن النبيِّ ﷺ.

وحدَّثني محمَّدُ بنُ المثنَّى، حدَّثنا يحيى، عن هشامٍ، حدَّثتْني فاطمةُ، عن أسماءَ: أنَّ امرأةً قالت: يا رسولَ الله، إنَّ لي ضَرّةً، فهل عليَّ جُناحٌ إن تَشبَّعْتُ من زَوْجي غيرَ الذي يُعْطيني؟ فقال رسولُ الله ﷺ: «المتشبِّعُ بما لم يُعْطَ كَلابِسِ ثَوْبَي زُورٍ».

قوله: «باب المتشبِّع بما لم يَنَل، وما يُنْهَى من افتخار الضَّرَّة» أشارَ بهذا إلى ما ذكره أبو عُبيد[1] في تفسير الخبر قال: قوله: «المتشبِّع» أي: المتزيِّن بما ليس عنده يَتكثَّر بذلكَ، ويَتَزيَّن بالباطِلِ، كالمرأة تكون عند الرجل ولها ضَرّة، فتَدَّعي/ من الحَظْوة عند زوجها أكثر ممَّا عنده تُريد بذلكَ ٣١٨/٩

(١) في «غريب الحديث» ٢/ ٢٥٣.

غَيظَ ضَرَّتها، وكذلكَ هذا في الرِّجال، قال: وأمَّا قوله: «كَلابسِ ثوبَي زُور» فإنَّه الرجلُ يَلبَس الثِّياب المُشبِهةَ لثياب الزُّهّاد يُوهِم أنَّه منهم، ويُظهِر من التَّخَشُّع والتَّقشُّف أكثر ممَّا في قلبه منه، قال: وفيه وجه آخر: أن يكون المرادُ بالثِّياب الأنفُس، كقولهم: فلانٌ نَقيُّ الثَّوب: إذا كان بَريئاً من الدَّنَس، وفلانٌ دَنِسُ الثَّوب: إذا كان مغموصاً عليه في دينه.

وقال الخطَّابيُّ: الثَّوب مَثَلٌ، ومعناه: أنَّه صاحبُ زُورٍ وكَذِب، كما يقال لمن وُصِفَ بالبراءة من الأدناس: طاهر الثَّوب، والمراد به نَفْسُ الرجل، وقال أبو سعيد الضَّرير: المراد به أنَّ شاهد الزّور قد يستعير ثوبَينِ يَتَجَمَّل بهما ليوهمَ أنَّه مقبول الشَّهادة. انتهى، وهذا نَقَلَه الخطَّابيُّ عن نُعَيم بن حمَّاد قال: كان يكون في الحيّ الرجلُ له هَيْئة وشارَة، فإذا احتيجَ إلى شهادة زور لَبِسَ ثوبَيه، وأقبَلَ فشَهِدَ فقُبِلَ لنُبلِ هيئته وحُسْن ثوبَيه، فيقال: أمضاها بثوبَيه، يعني الشَّهادة، فأُضيفَ الزُّور إليهما، فقيلَ: كلابسِ ثوبَي زور.

وأمَّا حُكْم التَّثنية في قوله: «ثوبَي زور» فلِلإشارة إلى أنَّ كَذِب المتحلّي مثنًّى، لأنَّه كَذَبَ على نفسه بما لم يأخُذْ وعلى غيره بما لم يُعطِ، وكذلكَ شاهد الزّور يَظلِم نفسَه ويَظلِم المشهودَ عليه، وقال الدَّاوودِيُّ: في التَّثنية إشارة إلى أنَّه كالذي قال الزّورَ مرَّتَينِ، مُبالَغة في التَّحذير من ذلك، وقيل: إنَّ بعضَهم كان يجعلُ في الكُمّ كُمّاً آخر يُوهِم أنَّ الثَّوب ثوبانِ، قاله ابن المنيِّر. قلت: ونحوُ ذلك ما في زماننا هذا فيما يُعمَل في الأطواق، والمعنى الأوَّل أليَقُ.

وقال ابن التِّين: هو أن يَلبَس ثوبَي وَديعةٍ أو عاريَّة يَظُنّ الناس أنَّهما له، ولِباسُهما لا يدوم ويُفتَضَح بكَذِبه. وأراد بذلكَ تنفيرَ المرأة عمَّا ذكرت خَوفاً من الفساد بين زوجها وضَرَّتها، ويُورِث بينهما البَغضاءَ، فيصير كالسِّحرِ الذي يُفرِّق بين المرء وزوجه.

وقال الزَّمَخشَريّ في «الفائق»: المتشَبِّع، أي: المتشَبِّه بالشَّبعان وليس به، واستُعيرَ للتَّحَلّي بفضيلةٍ لم يُرزَقْها، وشُبِّهَ بلابسِ ثوبَي زور، أي: ذي زُورٍ، وهو الذي يَتَزَيّا بزيِّ أهل الصَّلاح رياءً، وأضافَ الثَّوبينِ إليه لأنَّهما كالملبوسَينِ، وأراد بالتَّثنية أنَّ المتحلّي بما ليس فيه كمَن لبسَ ثوبَي

الزّور ارتَدَى بأحدِهما واتَّزَرَ بالآخرِ، كما قيلَ:

إذا هــو بالمجــدِ ارتَــدَى وتــأزَّرا

فالإشارة بالإزار والرِّداء إلى أنَّه مُتَّصِفٌ بالزُّورِ من رأسه إلى قدمه، ويحتمل أن تكون التَّثنية إشارةً إلى أنَّه حَصَلَ له بالتَّشَبُّع حالَتانِ مذمومَتان: فُقْدان ما يُتَشَبَّع به وإظهار الباطِل. وقال المطرِّزيّ: هو الذي يُرِي أنَّه شَبعانُ وليس كذلكَ.

**قوله: «عن هشام»** هو ابن عُرْوة بن الزُّبَير، ويحيى في الرِّواية الثّانية: هو ابن سعيد القَطّان، وأفادَ تصريحَ هشام بتحديثِ فاطمة وهي بنت المنذِر بن الزُّبَير، وهي بنت عَمّه وزوجته، وأسماء: هي بنت أبي بكر الصِّدّيق جَدَّتهما معاً.

وقد اتَّفَقَ الأكثر من أصحاب هشام على هذا الإسناد، وانفَرَدَ مَعمَر والمبارَك بن فَضَالة بروايتِهِ عن هشام بن عُرْوة فقالا: عن أبيه عن عائشة، وأخرجه النَّسائيُّ (ك٨٨٧١) من طريق مَعمَر وقال: إنَّه أخطأ والصَّواب حديث أسماء.

وذكر الدَّارَقُطنيُّ في «التتبُّع» أنَّ مسلماً أخرجه من رواية عَبْدة بن سليمان ووَكيع كلاهما عن هشام بن عُرْوة مِثلَ رواية مَعمَر، قال: وهذا لا يَصِحّ، وأحتاجُ أن أنظرَ في كتاب مسلم فإنّي وجَدتُه في رُقعة، والصَّواب عن عَبْدة ووكيع عن فاطمة عن أسماء، لا عن عُرْوة عن عائشة، وكذا قال سائرُ أصحاب هشام.

قلت: هو ثابت في النُّسَخ الصَّحيحة من مسلم في كتاب اللِّباس (٢١٢٩)، أورَدَه عن ابن نُمَير عن عَبْدة ووكيع عن هشام عن أبيه عن عائشة، ثمَّ أورَدَه (٢١٣٠) عن ابن نُمَير عن عبدة وحده عن هشام عن فاطمة عن أسماء، فاقتَضَى أنَّه عند عبدة على الوجهَينِ، وعند وكيع بطريق عائشة فقط، ثمَّ أورَدَه مسلم من طريق أبي معاوية ومن طريق أبي أُسامة كلاهما عن هشام عن فاطمة، وكذا أورَدَه النَّسائيُّ (ك٨٨٧٣) عن محمَّد بن آدم وأبو عَوَانة في «صحيحه» من طريق أبي/ بكر بن أبي شَيْبة كلاهما عن عَبْدة عن هشام، وكذا ٣١٩/٩
هو في «مُسنَد ابن أبي شَيْبة»، وأخرجه أبو عَوَانة أيضاً من طريق أبي ضَمْرة، ومن طريق عليّ

ابن مُسهِر، وأخرجه ابن حِبّان (٥٧٣٩) من طريق محمَّد بن عبد الرَّحمن الطُّفاويّ، وأبو نُعَيم في «المستخرَج» من طريق مُرَجَّى بن رَجاء، كلُّهم عن هشام عن فاطمة، فالظّاهر أنَّ المحفوظ عن عَبْدة عن هشام عن فاطمة، وأمَّا وكيعٌ فقد أخرج روايته الجَوزَقيّ من طريق عبد الله بن هاشم الطُّوسيِّ عنه مِثلَ ما وَقَعَ عند مسلم، فليُضَمَّ إلى مَعمَر ومُبارَك بن فَضَالة ويُستَدرَك على الدَّارَقُطنيِّ.

**قوله: «إنَّ امرأة قالت»** لم أقِفْ على تعيين هذه المرأة ولا على تعيين زوجها.

**قوله: «إنَّ لي ضَرّةً»** في رواية الإسماعيليّ: «إنَّ لي جارةً» وهي الضَّرّة كما تقدَّمَ.

**قوله: «إن تَشَبَّعْتُ من زَوْجي غيرَ الذي يُعْطيني»** في رواية مسلم: أن أتشبّع من مال زوجي بما لم يعطني، وله[1] (٢١٢٩) من حديث عائشة: إنَّ امرأة قالت: يا رسول الله، أقول: إنَّ زوجي أعطاني ما لم يُعطِني؟.

**قوله: «المتشَبِّع بما لم يُعْطَ»** في رواية مَعمَر: «بما لم يُعطَه».

## ١٠٧ - باب الغَيْرة

**وقال وَرّادٌ، عن المغِيرةِ: قال سَعْدُ بنُ عُبَادةَ: لو رأيتُ رجلاً معَ امرأتي لَضَرَبتُه بالسَّيفِ غيرَ مُصْفِحٍ، فقال النبيُّ ﷺ: «أتعْجَبونَ من غَيْرةِ سعدٍ؟ لَأنا أغيَرُ منه، واللهُ أغيَرُ مِنِّي».**

٣٢٠/٩ **قوله: «باب الغَيْرة»** بفتح المعجَمة وسكون التَّحتانيَّة بعدها راءٌ، قال عياض وغيره: هي مُشتَقّة من تَغيُّر القلب وهَيَجان الغضب بسبب المشارَكة فيما به الاختصاص، وأشدُّ ما يكون ذلك بين الزَّوجَينِ، هذا في حَقّ الآدَميّ، وأمَّا في حَقّ الله فقال الخطَّابيُّ: أحسنُ ما يُفَسَّر به ما فُسِّرَ به في حديث أبي هريرة، يعني الآتي في هذا الباب، وهو قوله: «وغَيرةُ الله أن يأتيَ المؤمنُ ما حَرَّمَ الله عليه».

قال عياض: ويحتمل أن تكون الغَيْرة في حَقّ الله الإشارة إلى تغيير حال فاعل ذلك،

---

(١) قوله: «أن أتشبَّع من مَالِ زوجي بما لم يعطني، وله» من (ع) وحدها، ولم يرد في (أ) و(س)، وهذه الرواية في «مسلم» برقم (٢١٣٠) من حديث أسماء رضي الله عنها.

وقيل: الغَيْرة في الأصل: الحَمِيَّة والأنَفة، وهو تفسير بلازِمِ التغيُّر فيَرجِع إلى الغضب، وقد نَسَبَ سبحانه وتعالى إلى نفسِه في كتابه الغضب والرِّضا.

وقال ابن العربيّ: التغيُّر مُحالٌ على الله بالدّلالة القطعيَّة، فيجب/ تأويلُه بلازِمِه، كالوعيدِ ٣٢١/٩ أو إيقاع العُقوبة بالفاعلِ ونحو ذلك. انتهى، وقد تقدَّم في كتاب الكُسوف (١٠٤٤) شيء من هذا ينبغي استحضارُه هنا، ثمَّ قال: ومِن أشرَف وجوه غَيْرته تعالى اختصاصُه قوماً بعِصْمَتِه، يعني: فمَن ادَّعَى شيئاً من ذلك لنفسِه عاقَبَه، قال: وأشدّ الآدَميّينَ غَيْرةً رسولُ الله ﷺ، لأنَّه كان يَغارُ لله ولِدينِه، ولهذا كان لا يَنتَقِم لنفسِه، انتهى.

وأورَدَ المصنِّف في الباب تِسعة أحاديث: الحديث الأوَّل.

**قوله: «وقال وَرّاد»** بفتح الواو وتشديد الرّاء: هو كاتب المغيرة بن شُعْبة ومولاه، وحديثه هذا المعلَّق عن المغيرة سيأتي موصولاً في كتاب الحدود (٦٨٤٦) من طريق عبد الملِك بن عُمَير عنه بلفظه، لكن فيه: «فبَلَغَ ذلك النبيَّ ﷺ» واختَصَرَها هنا، ويأتي أيضاً في كتاب التَّوحيد (٧٤١٦) من هذا الوجه أتمَّ سياقاً، وأغفَلَ المِزّيُّ التَّنبيهَ على هذا التَّعليق في النِّكاح.

**قوله: «قال سَعْد بن عُبَادةَ»** هو سيِّد الخَزرَج وأحدُ نُقَبائهم.

**قوله: «لو رأيتُ رجلاً معَ امرأتي لَضَرَبتُه»** عند مسلم (١٤٩٨/ ١٥) من حديث أبي هريرة ولفظه: قال سعد: يا رسولَ الله، لو وجَدتُ معَ أهلي رجلاً أُمهِله حتَّى آتيَ بأربعة شُهَداء؟ قال: «نعم»، وزاد في رواية من هذا الوجه (١٤٩٨/ ١٦): قال: كَلّا والذي بَعَثَك بالحقِّ، إن كنتُ لأُعاجلُه بالسَّيفِ قبل ذلكَ، وفي حديث ابن عبَّاس عند أحمد (٢١٣١) ـ واللَّفظ له ـ وأبي داود والحاكم[1]: لمَّا نزلت هذه الآية: ﴿وَٱلَّذِينَ يَرۡمُونَ ٱلۡمُحۡصَنَٰتِ﴾ الآية [النور:٤]، قال سعد بن عُبَادة: أهكذا أُنزِلَت؟ فلو وَجَدتُ لَكَاعِ مُتَفَخِّذها رجلٌ لم يكن لي أن أُحرِّكه ولا أَهِيجَه حتَّى آتيَ بأربعة شُهَداء؟ فوالله لا آتي بأربعة شُهَداء حتَّى يقضيَ

(١) قصة سعد بن عبادة لم ترد في حديث ابن عباس عند أبي داود (٢٢٥٤) و(٢٢٥٦) والحاكم ٢/ ٢٠٢، وهي بنحوها في حديث أبي هريرة عند مسلم (١٤٩٨) وكذا عند أبي داود (٤٥٣٢).

حاجتَه، فقال رسولُ الله ﷺ: «يا مَعشَر الأنصار، ألا تَسمَعونَ ما يقول سَيِّدكُم؟» قالوا: يا رسولَ الله، لا تَلُمْه فإنَّه رجلٌ غَيُور، والله ما تزوَّجَ امرأةً قَطُّ إلّا عَذراء، ولا طَلَّقَ امرأةً فاجتَرأ رجلٌ مِنّا أن يَتزوَّجها من شِدّة غَيْرته، فقال سعد: والله إنّي لَأعلمُ يا رسول الله أنَّها لَحَقٌّ وأنَّها من عند الله، ولكنّي عَجِبتُ.

**قوله: «غير مُصْفِح»** قال عياض: هو بكسرِ الفاء وسكون الصّاد المهمَلة، قال: ورُوِّيناه أيضاً بفتح الفاء، فمَن فتح جعله وصفاً للسَّيفِ وحالاً منه، ومَن كَسَرَ جعله وصفاً للضّارب وحالاً منه. انتهى، وزَعَمَ ابن التِّين أنَّه وَقَعَ في سائر الأُمَّهات بتشديد الفاء.

وهو من صَفْح السَّيف، أي: عُرْضُه وحَدُّه، ويقال له: غِرَار، بالغَينِ المعجَمة، وللسَّيف صَفْحانِ وحَدّان، وأراد أنَّه يَضرِبه بحَدِّه لا بعُرضِه، والذي يَضرِب بالحدِّ يَقصِدُ إلى القتل بخِلَاف الذي يَضرِب بالصَّفْح، فإنَّه يَقصِد التَّأديب. ووَقَعَ عند مسلم (١٤٩٩) من رواية أبي عَوَانة: «غير مُصفِحٍ عنه» وهذه يَتَرَجَّح فيها كسر الفاء، ويجوز الفتحُ أيضاً على البناء للمجهولِ، وقد أنكَرَها ابنُ الجَوْزيّ وقال: ظنَّ الراوي أنَّه من الصَّفْح الذي هو بمعنى العفو، وليس كذلكَ، إنَّما هو من صَفْح السَّيف. قلت: ويُمكِن توجيهها على المعنى الأوَّل، والصَّفْح والصَّفْحة بمعنًى، وقد أورَدَه مسلم من طريق زائدة عن عبد المَلِك بن عُمَير وبيَّن أنَّه ليس في روايته لفظة «عنه»، وكذا سائر مَن رواه عن أبي عَوَانة في البخاريّ (٦٨٤٦و٧٤١٦) وغيره لم يَذكُروها.

**قوله: «أتعجَبونَ من غَيْرة سَعْد؟»** تَمسَّكَ بهذا التَّقرير مَن أجازَ فِعلَ ما قال سعد، وقال: إن وَقَعَ ذلك ذهب دمُ المقتول هَدْراً، نُقِلَ ذلك عن ابن الموّاز من المالكيَّة، وسيأتي بَسطُ ذلك وبيانه في كتاب الحدود (٦٨٤٦) إن شاءَ الله تعالى.

**٥٢٢٠- حدَّثنا عمرُ بنُ حفصٍ، حدَّثنا أبي، حدَّثنا الأعمَشُ، عن شَقِيقٍ، عن عبدِ الله، عن النبيِّ ﷺ قال: ما من أحدٍ أغيَرُ منَ الله، من أجْلِ ذلك حَرَّمَ الفواحشَ، وما أحدٌ أحَبَّ إليه المَدْحُ منَ الله».**

**٥٢٢١- حدَّثنا عبدُ الله بنُ مَسْلَمةَ، عن مالكٍ، عن هشامٍ، عن أبيه، عن عائشةَ رضي الله عنها، أنَّ رسولَ الله ﷺ قال: «يا أُمّةَ محمَّدٍ، ما أحدٌ أغيَرَ منَ الله أن يَزْنيَ عبدُه أو أَمَتُه تَزْني، يا أُمّةَ محمَّدٍ لو تعلمونَ ما أعلمُ، لَضَحِكتُم قليلاً ولَبَكَيتُم كثيراً».**

**٥٢٢٢- حدَّثنا موسى بنُ إسماعيلَ، حدَّثنا همَّامٌ، عن يحيى، عن أبي سَلَمةَ، أنَّ عُرْوةَ بنَ الزُّبَيرِ حدَّثه، عن أمِّه أسماءَ، أنَّها سمعَت رسولَ الله ﷺ يقول: «لا شيءَ أغيَرُ منَ الله».**

**٥٢٢٣- وعن يحيى، أنَّ أبا سَلَمةَ حدَّثه، أنَّ أبا هريرةَ حدَّثه، أنَّه سمعَ النبيَّ ﷺ.**

**حدَّثنا أبو نُعَيم، حدَّثنا شَيْبانُ، عن يحيى، عن أبي سَلَمةَ، أنَّه سمعَ أبا هريرةَ ﷺ، عن النبيِّ ﷺ أنَّه قال: «إنَّ اللهَ يَغارُ، وغَيْرةُ الله أن يأتيَ المؤمنُ ما حَرَّمَ اللهُ».**

**الحديث الثاني:** قوله: «شَقِيق» هو أبو وائل الأَسَديُّ، وعبد الله: هو ابن مسعود.

**قوله:** «ما مِن أحد أغيَرُ مِن الله» «مِن» زائدة بدلالة الحديث الذي بعده، ويجوز في «أغيَر» الرَّفع والنَّصب بناءً على اللُّغَتَينِ الحِجازيَّة والتَّميميَّة في «ما»، ويجوز في النَّصب أن يكون «أغيَر» في موضع خفضٍ على النَّعت لأحدٍ، وفي الرَّفع أن يكون صِفَةً لأحدٍ، والخبر محذوف في الحالَينِ تقديره: موجودٌ ونحوه، والكلام على غَيْرة الله ذُكِرَ في الذي قبله، وبَقيَّة شرح الحديث يأتي في كتاب التَّوحيد (٧٤٠٣) إن شاءَ الله تعالى.

**تنبيه:** وَقَعَ عند الإسماعيليّ/ قبل حديث ابن مسعود ترجمةٌ صورتها: «في الغَيْرة والمدح»، وما رأيتُ ذلك في شيء من نُسَخ البخاريّ. ٣٢٢/٩

**الحديث الثالث:** حديث عائشة.

**قوله:** «يا أُمّة محمَّد، ما أحدٌ أغيَرَ مِن الله أن يَزْنيَ عبدُه أو أَمَتُه تَزْني» كذا وَقَعَ عنده هنا عن عبد الله بن مَسْلَمة ـ وهو القَعْنبيّ ـ عن مالك، ووَقَعَ في سائر الرِّوايات عن مالك: «أو تَزني أَمَتُه» على وِزان الذي قبله، وقد تقدَّم في كتاب الكُسوف (١٠٤٤) عن عبد الله بن مَسلَمةَ هذا بهذا الإسناد كالجماعة، فيظهر أنَّه من سَبْقِ القلم هنا، ولعلَّ لفظة: «تَزني» سَقَطَت غَلَطاً من الأصل، ثمَّ أُلحِقَت فأخَّرَها الناسخ عن محلّها. وهذا القَدْر الذي أورَدَه المصنِّف من

هذا الحديث هو طَرَفٌ من الخُطبة المذكورة في كتاب الكُسوف، وقد تقدَّم شرحه مُستَوفًى هناك بحَمدِ الله تعالى.

**الحديث الرابع: قوله: «عن يحيى»** هو ابن أبي كثير.

**قوله: «عن أبي سَلَمةَ»** هو ابن عبد الرَّحمن.

**قوله: «أنَّ عُرْوة»** في رواية حَجّاج بن أبي عثمان عن يحيى بن أبي كثير عند مسلم (٢٧٦٢/ ٣٦): حدَّثني عُرْوة، ورواية أبي سَلَمةَ عن عُرْوة من رواية القَرِين عن القَرِين، لأنَّهما مُتَقاربان في السِّنّ واللِّقاء، وإن كان عُرْوة أسَنَّ من أبي سَلَمةَ قليلاً.

**قوله: «عن أمّه أسماء»** هي بنت أبي بَكر، ووَقَعَ في رواية مسلم المذكورة: أنَّ أسماء بنت أبي بكر الصِّدّيق حدَّثته.

**قوله: «لا شيءَ أغيَرُ من الله»** في رواية حَجّاج المذكورة: «ليس شيء أغيَر من الله» وهما بمعنًى.

**الحديث الخامس: قوله: «وعن يحيى أنَّ أبا سَلَمةَ حدَّثه أنَّ أبا هريرة حدَّثه»** هكذا أورَدَه، وهو معطوف على السَّنَد الذي قبله فهو موصول، ولم يَسُق البخاريُّ المتن من رواية همَّام، بل تَحوَّلَ إلى رواية شَيْبانَ فساقَه على روايته، والذي يظهر أنَّ لفظهما واحد، وقد وَقَعَ في رواية حَجّاج بن أبي عثمان عند مسلم بتقديم حديث أبي سَلَمةَ عن عُرْوة على حديثه عن أبي هريرة[1]، عكس ما وَقَعَ في رواية همَّام عند البخاريّ، وأورَدَه مسلم أيضاً من رواية حرب بن شدَّاد عن يحيى بحديثِ أبي هريرة فقط مِثلَ ما أورَدَه البخاريّ من رواية شَيْبانَ عن يحيى، ثمَّ أورَدَه مسلم (٢٧٦٢/ ٣٧) من رواية هشام الدَّستُوائيّ عن يحيى بحديثِ أسماء فقط، فكأنَّ يحيى كان يجمعهما تارةً ويُفرِد أُخرَى، وقد أخرجه الإسماعيليّ من رواية الأوزاعيِّ عن يحيى بحديثِ أسماء فقط، وزاد في أوَّله: على المِنبَر.

---

(١) كذا قال الحافظ، وهو سبقُ قلمٍ منه، والصواب أن يقول: بتقديم حديث أبي سلمة عن أبي هريرة على حديثه عن عروة؛ وهو كذلك في مسلم (٢٧٦١).

قوله: «إنَّ الله يَغارُ» زاد في رواية حَجّاج عند مسلم: «وإن المؤمن يَغارُ».

قوله: «وغَيْرةُ الله أن يأتي المؤمنُ ما حَرَّمَ الله» كذا للأكثر، وكذا هو عند مسلم لكن بلفظ: «ما حَرَّمَ عليه» على البناء للفاعلِ وزيادة «عليه» والضَّمير للمؤمنِ، ووَقَعَ في رواية أبي ذرٍّ: «وغَيْرَةُ الله أن لا يأتي» بزيادة «لا»، وكذا رأيتُها ثابتةً في رواية النَّسَفيّ، وأفرَطَ الصَّغَانيُّ فقال: كذا للجميع، والصَّواب حذف «لا»، كذا قال وما أدري ما أراد بالجميعِ، بل أكثر رُوَاة البخاريّ على حذفها وِفاقاً لمن رواه غيرُ البخاريّ كمسلمٍ والتِّرمِذيّ (١١٦٨) وغيرهما[1]، وقد وَجَّهَها الكِرْمانيُّ وغيره بما حاصله: أنَّ غَيْرة الله ليست هي الإتيان ولا عَدَمه، فلا بُدَّ من تقدير مِثل: لئلا يأتي، أي: غَيْرةَ الله، على النَّهي عن الإتيان أو نحو ذلك، وقال الطِّيبيُّ: التَّقدير: غَيْرَةُ الله ثابتةٌ لأجلِ أن لا يأتي. قال الكِرْمانيُّ: وعلى تقدير «أن لا» يَستَقيم المعنى بإثبات «لا» فذلكَ دليل على زيادَتها، وقد عُهِدَت زيادَتُها في الكلام كثيراً مِثل قوله: ﴿مَا مَنَعَكَ أَلَّا تَسْجُدَ﴾ [الأعراف:١٢] ﴿لِّئَلَّا يَعْلَمَ أَهْلُ ٱلْكِتَٰبِ﴾ [الحديد:٢٩] وغير ذلك.

الحديث السادس:

**٥٢٢٤- حدَّثنا محمودٌ، حدَّثنا أبو أُسامةَ، حدَّثنا هشامٌ، قال: أخبرني أَبي، عن أسماءَ بنت أبي بكرٍ رضي الله عنهما قالت: تزوَّجَني الزُّبَيرُ وما له في الأرضِ من مالٍ ولا مَمْلوكٍ ولا شيءٍ غيرَ ناضحٍ وغيرَ فرسِه، فكنتُ أعلِفُ فرسَه، وأستَقي الماءَ، وأخرِزُ غَرْبَه وأعجِنُ، ولم أكُن أُحْسِنُ أَخبِزُ، وكان يَخْبِزُ جاراتٌ لي مِنَ الأنصار، وكُنَّ نِسْوةَ صِدْقٍ، وكنتُ أَنْقُلُ النَّوَى من أرضِ الزُّبَيرِ التي أقطَعَه رسولُ الله ﷺ على رأسي، وهي مِنِّي على ثُلُثَي فَرسَخٍ، فجِئْتُ يوماً والنَّوَى على رأسي، فلَقِيتُ رسولَ الله ﷺ ومعه نَفَرٌ منَ الأنصار، فدَعَاني، ثمَّ قال: «إخْ إخْ» ليَحْمِلَني خَلْفَه، فاستَحْيَيتُ أن أسِيرَ معَ الرِّجال، وذَكَرْتُ الزُّبَيرَ وغَيْرَتَه، وكان أغيَرَ الناسِ، فعَرَفَ رسولُ الله ﷺ أنّي قد استَحْيَيتُ، فمَضَى، فجِئْتُ الزُّبَيرَ فقلتُ: لَقِيَني رسولُ الله ﷺ**

(١) كأحمد (٨٥١٩)، وابن حبان (٢٩٣).

وعلى رأسي النَّوَى ومعه نَفَرٌ من أصحابِه، فأناخَ لأركَبَ، فاستَحْيَيتُ منه وعَرَفْتُ غَيرتَكَ، فقال: والله لَحَمْلُكِ النَّوَى كان أشَدَّ عليَّ من رُكوبِكِ معه. قالت: حتَّى أرسَلَ إليَّ أبو بكرٍ بعدَ ذلك بخادِمٍ تَكْفِيني سِياسةَ الفرسِ، فكأنَّما أعتَقَني.

قوله: «حدَّثني محمود» هو ابن غَيْلان المروَزيّ.

قوله: «أخبَرَني أَبي، عن أسماء» هي أمّه المقدَّم ذِكْرها قبلُ.

قوله: «تزوَّجَني الزُّبَير» أي: ابن العَوَّام «وما له في الأرض من مالٍ ولا مَمْلوكٍ ولا شيءٍ غيرَ ناضحٍ وغيرَ فرسِه» أمَّا عَطفُ المملوك على المال فعلى أنَّ المراد بالمال الإبلُ أو الأراضي التي تُزرَع، وهو استعمال معروف للعرب يُطلِقونَ المال على كلٍّ من ذلك، والمراد بالمملوكِ على هذا الرَّقيق من العَبيد والإماء،/ وقولها بعد ذلك: «ولا شيء» من عطف العامِّ على الخاصّ يَشمَل كلَّ ما يُتَمَلَّك أو يُتَمَوَّل، لكنَّ الظّاهر أنَّها لم تُرِدْ إدخال ما لا بدَّ له منه، من مَسكَن ومَلبَس ومَطعَم ورأس مال تجارة، ودَلَّ سياقها على أنَّ الأرض التي يأتي ذِكْرها لم تكن مملوكةً للزُّبَير، وإنَّما كانت إقطاعاً، فهو يَملِك مَنفَعتَها لا رَقَبتَها، ولذلكَ لم تَستَثنِها كما استَثنَت الفرسَ والناضح، وفي استثنائها الناضحَ والفرسَ نظرٌ استَشكَلَه الداودي، لأنَّ تزويجها كان بمكَّة قبل الهجرة، وهاجَرَت وهي حاملٌ بعبد الله بن الزُّبَير كما تقدَّم ذلك صريحاً في كتاب الهجرة (٣٩٠٩)، والناضح ـ وهو الجَمَل الذي يُستقَى عليه الماء ـ إنَّما حَصَلَ له بسبب الأرض التي أُقطِعها، قال الدَّاوودي: ولم يكن له بمكَّة فرَسٌ ولا ناضحٌ، والجواب مَنعُ هذا النَّفي، وأنَّه لا مانع أن يكون الفرسُ والجَمَل كانا له بمكَّة قبل أن يُهاجِر، فقد ثَبَتَ أنَّه كان في يوم بدرٍ على فرسٍ، ولم يكن قبل بدرٍ غزوةٌ حَصَلَت لهم منها غَنيمةٌ، والجَمَلُ يحتمل أن يكون كان له بمكَّة، ولمَّا قَدِمَ به المدينة وأُقطِعَ الأرض المذكورة أعَدَّه لسَقيِها، وكان يَنتَفِع به قبل ذلك في غير السَّقي، فلا إشكال.

٣٢٣/٩

قوله: «فكنت أعلِفُ فرسَه» زاد مسلم (٢١٨٢/ ٣٤) عن أبي كُرَيبٍ عن أبي أُسامة: وأَكفيه مؤونتَه، وأَسُوسُه، وأدُقّ النَّوَى لناضحِه وأعلِفُه، ولمسلمٍ أيضاً من طريق ابن أبي مُلَيكة

عن أسماء: كنت أخدُمُ الزُّبَير خِدمةَ البيت، وكان له فرسٌ، وكنتُ أسُوسُه فلم يكن من خِدمَته شيء أشدَّ عليَّ من سياسة الفرس، كنت أحتشُّ له وأقوم عليه.

**قوله: «وأستَقي الماء»** كذا للأكثر، ولِلسَّرَخسيِّ: «وأسقي» بغير مُثنّاة، وهو على حذف المفعول، أي: وأسقي الفرسَ أو الناضحَ الماءَ، والأوَّل أشمَلُ معنًى وأكثرُ فائدةً.

**قوله: «وأخرِز»** بخاءٍ مُعجَمة ثمَّ راءٍ ثمَّ زاي **«غَرْبَه»** بفتح المعجَمة وسكون الرّاء بعدها موحَّدة: هو الدَّلو.

**قوله: «وأعجِن»** أي: الدَّقيق، وهو يُؤيِّد ما حَمَلنا عليه المالَ، إذ لو كان المرادُ نفيَ أنواع المال لانتَفَى الدَّقيق الذي يُعجَن، لكن ليس ذلك مُرادَها، وقد تقدَّم في حديث الهجرة (٣٩٠٥): أنَّ الزُّبَير لاقَى النبيَّ ﷺ وأبا بَكر راجِعاً من الشّام بتجارةٍ، وأنَّه كَساهما ثياباً.

**قوله: «ولم أكُن أُحْسِنُ أَخبزُ، فكان يَخبِزُ جاراتٌ لي»** في رواية مسلم (٢١٨٢/ ٣٤): فكان يَخبِز لي؛ وهذا محمولٌ على أنَّ في كلامها شيئاً محذوفاً، تقديره: تزوَّجَني الزُّبَير بمكَّة وهو بالصِّفة المذكورة، واستَمرَّ على ذلك حتَّى قَدِمْنا المدينة، وكنت أصنَع كذا... إلى آخره، لأنَّ النِّسوة من الأنصار إنَّما جاوَرْنَها بعد قُدومها المدينة قطعاً، وكذلكَ ما سيأتي من حكايةِ نَقْلِها النَّوَى من أرض الزُّبَير.

**قوله: «وكُنَّ نِسْوةَ صِدْقٍ»** أضافَتهُنَّ إلى الصِّدق مُبالَغة في تَلبُّسهنَّ به في حُسْن العِشرة والوَفَاء بالعهدِ.

**قوله: «وكنتُ أنْقُل النَّوَى من أرض الزُّبَير التي أقطَعَه رسولُ الله ﷺ»** تقدَّم في كتاب فرض الخُمُس (٣١٥١) بيانُ حال الأرض المذكورة، وأنَّها كانت ممَّا أفاءَ الله على رسولِه من أموال بني النَّضير، وكان ذلك في أوائل قُدومه المدينةَ كما تقدَّم بيان ذلك هُناكَ.

**قوله: «وهيَ منِّي»** أي: من مكان سُكْناها.

**قوله: «فدَعَاني ثمَّ قال: إخْ إخْ»** بكسرِ الهمزة وسكون الخاء، كلمة تُقال للبعير لمن أراد أن يُنيخَه.

قوله: «ليَحْمِلَني خَلْفه» كأنَّها فهمَت ذلك من قَرِينة الحال، وإلّا فيحتمل أن يكون ﷺ أراد أن يُركِبها وما معها ويَركَب هو شيئاً آخرَ غير ذلك.

قوله: «فاستَحْيَيتُ أن أسيرَ معَ الرِّجال» هذا بَنَته على ما فهمَته من الارتداف، وإلّا فعلى الاحتمال الآخر ما تَتعيَّنُ المرافَقة.

قوله: «وذَكَرْتُ الزُّبَيرَ وغَيْرَتَه، وكان أغيَرَ الناس» هو بالنِّسبة إلى مَن علمته، أي: أرادت تفضيله على أبناء جِنسه في ذلك، أو «من» مُرادة، ثمَّ رأيتها ثابتةً في رواية الإسماعيليّ ولفظه: وكان مِن أغيَرِ الناس.

قوله: والله لَحَمْلُكِ النَّوَى على رأسك كان أشَدَّ عليَّ من رُكوبِك معه» كذا للأكثر، وفي رواية السَّرَخْسيّ: «كان أشدَّ عليكِ»، وسَقَطَت هذه اللَّفظة من رواية مسلم، ووجه المفاضَلة التي أشارَ إليها الزُّبَير أنَّ رُكوبها معَ النبيّ ﷺ لا يَنشَأُ منه كبيرُ/ أمرٍ من الغَيْرة، ٣٢٤/٩ لأنَّها أُخت امرأته، فهي في تلك الحالة لا يَحِلُّ له تزويجُها أن لو كانت خَلِيَّة من الزَّوج، وجوازُ أن يقع لها ما وَقَعَ لزينبَ بنت جَحْش بعيدٌ جدّاً، لأنَّه يزيد عليه لُزومُ فِراقِه لأُختِها، فما بَقِيَ إلّا احتمال أن يقع لها من بعض الرِّجال مُزاحَمةٌ بغير قصد، وأن يَنكَشِف منها حالةَ السَّير ما لا تُريد انكِشافَه ونحو ذلك، وهذا كلّه أخَفُّ ممَّا تَحقَّقَ من تَبَذُّلها بحَملِ النَّوَى على رأسها من مكان بعيد، لأنَّه قد يُتوهَّم خِسَّة النَّفس ودَناءة الهمّة وقِلّة الغَيْرة، ولكن كان السَّبَبُ الحامل على الصَّبر على ذلك شُغلَ زوجها وأبيها بالجهاد وغيره ممَّا يأمرهم به النبيُّ ﷺ ويُقِيمهم فيه، وكانوا لا يَتَفرَّغونَ للقيام بأُمورِ البيت بأن يَتَعاطَوا ذلك بأنفُسِهم، ولِضِيق ما بأيديهم على استخدام مَن يقوم بذلكَ عنهم، فانحَصَرَ الأمرُ في نسائهم، فكُنَّ يكفينَهم مَؤونةَ المنزِل ومَن فيه، ليَتوفَّروا هم على ما هم فيه من نَصْر الإسلام معَ ما يَنضَمّ إلى ذلك من العادة المانعة من تسمية ذلك عاراً مَحضاً.

قوله: «حتَّى أرسَلَ إليَّ أبو بكر بخادِمٍ تَكْفيني سياسةَ الفرس، فكأنَّما أعتَقَني» في رواية مسلم: فكَفَتني، وهي أوجَه، لأنَّ الأولى تقتضي أنَّه أرسَلَها لذلكَ خاصّة، بخِلَاف رواية

مسلم، وقد وَقَعَ عنده في رواية ابن أبي مُلَيكة: جاء النبيَّ ﷺ سَبْيٌ فأعطاها خادِماً، قالت: كَفَتْني سياسةَ الفرس فألقَت عنِّي مؤونته؛ ويُجمَع بين الرِّوايتَينِ بأنَّ السَّبْي لمَّا جاء إلى النبيِّ ﷺ أعطَى أبا بكر منه خادِماً ليُرسِله إلى ابنته أسماء، فصَدَقَ أنَّ النبيَّ ﷺ هو المعطي، ولكن وَصَلَ ذلك إليها بواسطةٍ، ووَقَعَ عنده في هذه الرِّواية: أنَّها باعَتها بعد ذلك وتَصَدَّقَت بثَمَنِها، وهو محمولٌ على أنَّها استَغنَت عنها بغيرها.

واستُدِلَّ بهذه القصَّة على أنَّ على المرأة القيامَ بجميع ما يحتاج إليه زوجها من الخِدمة، وإليه ذهب أبو ثَوْر، وحَمَلَه الباقونَ على أنَّها تَطَوَّعَت بذلكَ ولم يكن لازِماً، أشارَ إليه المهلَّب وغيره، والذي يظهر أنَّ هذه الواقعة وأمثالها كانت في حال ضَرُورة كما تقدَّم، فلا يُطْرَد الحُكم في غيرها ممَّن لم يكن في مِثل حالهم، وقد تقدَّم (٣١١٣) أنَّ فاطمة سَيِّدة نساء العالمينَ شَكَتْ ما تَلقَى يَداها من الرَّحَى، وسألَت أباها خادِماً فدَلَّها على خيرٍ من ذلك وهو ذِكْر الله تعالى، والذي يَتَرَجَّح حَمْلُ الأمر في ذلك على عوائد البلاد، فإنَّها مُختَلِفة في هذا الباب.

قال المهلَّب: وفيه أنَّ المرأة الشَّريفةَ إذا تَطَوَّعَت بخِدْمة زوجها بشيءٍ لا يَلزَمها، لم يُنكِرْ عليها ذلك أبٌ ولا سُلطان، وتُعقِّبَ بأنَّه بناه على ما أصَّله من أنَّ ذلك كان تَطَوُّعاً، ولخَصْمِه أن يَعكِس فيقول: لو لم يكن لازِماً ما سَكَتَ أبوها مثلاً على ذلك معَ ما فيه من المشَقّة عليه وعليها، ولا أقَرَّ النبيُّ ﷺ ذلك معَ عَظَمة الصِّدّيق عنده، قال: وفيه جواز ارتداف المرأة خلفَ الرجل في مَوكِب الرِّجال، قال: وليس في الحديث أنَّها استَتَرَت، ولا أنَّ النبيَّ ﷺ أمَرَها بذلكَ، فيُؤخَذ منه أنَّ الحِجاب إنَّما هو في حَقّ أزواج النبيّ ﷺ خاصّة، انتهى.

والذي يظهر أنَّ القصَّة كانت قبل نزول الحِجاب ومشروعيَّته، وقد قالت عائشة كما تقدَّم في تفسير سورة النّور (٤٧٥٩): لمَّا نزلت ﴿وَلْيَضْرِبْنَ بِخُمُرِهِنَّ عَلَىٰ جُيُوبِهِنَّ﴾ [النور: ٣١]: أخَذْنَ أُزُرَهنَّ من قِبَل الحواشي فشَقَقنَهنَّ فاختَمَرْنَ بها. ولم تَزَلْ عادةُ النِّساء قديماً وحديثاً

يَستُرنَ وجوهَهنَّ عن الأجانب، والذي ذكر عِياض أنَّ الذي اختصَّ به أمَّهاتُ المؤمنينَ سِترُ شُخوصهنَّ زيادة على سِتر أجسامهنَّ، وقد ذكرتُ البحث معه في ذلك في غير هذا الموضع.

قال المهلَّب: وفيه غَيْرةُ الرجل عند ابتذال أهله فيما يَشُقُّ من الخِدمة وأَنَفَة نفسِه من ذلك، لا سيَّما إذا كانت ذاتَ حَسَبٍ. انتهى، وفيه مَنقَبة لأسماء ولِلزُّبَير ولأبي بكر ولِنساءِ الأنصار.

**٥٢٢٥- حدَّثنا عليٌّ، حدَّثنا ابنُ عُليَّةَ، عن حُميدٍ، عن أنسٍ قال: كان النبيُّ ﷺ عندَ بعضِ نسائه، فأرسَلَت إحدَى أمَّهاتِ المؤمنينَ بصَحْفةٍ فيها طعامٌ، فضَرَبَتِ التي النبيُّ ﷺ في بيتِها يَدَ الخادِمِ، فسَقَطَتِ الصَّحْفةُ فانفَلَقَت، فجَمَعَ النبيُّ ﷺ فِلَقَ الصَّحْفةِ، ثمَّ جَعَلَ يَجمَعُ فيها الطَّعامَ الذي كان في الصَّحْفةِ ويقول: «غارَتْ أُمُّكم»، ثمَّ حَبَسَ الخادِمَ حتَّى أُتِيَ بصَحْفةٍ من عندِ التي هو في بيتِها، فدَفَعَ الصَّحْفةَ الصَّحِيحةَ إلى التي كُسِرَتْ صَحْفَتُها، وأمسَكَ المَكْسورةَ في بيتِ التي كَسَرَتْ.**

**٥٢٢٦- حدَّثنا محمَّدُ بنُ أبي بكرٍ المُقدَّمِيُّ، حدَّثنا مُعتَمِرٌ، عن عُبيدِ الله، عن محمَّدِ بنِ المُنْكَدِرِ، عن جابرِ بنِ عبدِ الله رضي الله عنهما، عن النبيِّ ﷺ قال: «دَخَلْتُ الجنَّةَ أو أتيتُ الجنَّةَ فأبصَرْتُ قَصْراً، فقلت: لمن هذا؟ قالوا: لِعمرَ بنِ الخطَّاب، فأرَدْتُ أن أدْخُلَه، فلم يَمْنَعْني إلَّا عِلْمي بغَيرَتِكَ» قال عمرُ بنُ الخطَّاب: يا رسولَ الله، بأبي أنتَ وأُمِّي يا نبيَّ الله، أوَعليكَ أغارُ؟!**

**٥٢٢٧- حدَّثنا عَبْدانُ، أخبرنا عبدُ الله، عن يونُسَ، عن الزُّهْريِّ، قال: أخبَرني ابنُ المسيّبِ، عن أبي هريرةَ قال: بينَما نحنُ عندَ رسولِ الله ﷺ جُلوسٌ، فقال رسولُ الله ﷺ: «بينَما أنا نائمٌ رأيتُني في الجنَّةِ، فإذا امرأةٌ تَتَوضَّأُ إلى جانبِ قَصْرٍ، فقلتُ: لمن هذا؟ قال: هذا لِعمرَ، فذَكَرْتُ غَيرَتَه فوَلَّيتُ مُدْبِراً» فبَكَى عمرُ وهو في المَجْلِسِ، ثمَّ قال: أوَعليكَ يا رسولَ الله أغارُ؟!**

**الحديث السابع: قوله: «حدَّثنا عليّ»** هو ابن المَدِينيّ، وابن عُلَيَّة: اسمه إسماعيل.

**وقوله: «عن أنس»** تقدَّم في المظالم (٢٤٨١) بيان مَن صَرَّحَ عن حُميدٍ بسماعِه له من أنس، وكذا تسمية المرأتينِ المذكورتَينِ، وأنَّ التي كانت في بيتها هي عائشة، وأنَّ التي أرسَلَت الطَّعامَ زينبُ/ بنت جَحْش، وقيل غير ذلك. ٣٢٥/٩

**قوله: «غارَت أمُّكُم»** الخِطابُ لمن حَضَرَ، والمراد بالأُمِّ هي التي كَسَرَت الصَّحْفة، وهي من أمَّهات المؤمنينَ كما تقدَّم بيانه، وأغرَبَ الدَّاوودِيُّ فقال: المراد بقولِه: «أُمّكُم» سارَة، وكأنَّ معنى الكلام عنده: لا تَتَعَجَّبوا ممَّا وَقَعَ من هذه من الغَيْرة، فقد غارَت قبلَ ذلك أمُّكم حتَّى أخرج إبراهيمُ ولدَه إسماعيل وهو طِفلٌ معَ أمّه إلى وادٍ غيرِ ذي زَرْع، وهذا وإن كان له بعضُ توجيه لكنَّ المراد خِلَافُه، وأنَّ المراد كاسرَةُ الصَّحْفة، وعلى هذا حَمَلَه جميعُ مَن شَرَحَ هذا الحديث، وقالوا: فيه إشارة إلى عَدَم مُؤاخَذة الغَيْرى بما يَصدُر منها، لأنَّها في تلك الحالة يكون عقلُها مَحجوباً بشِدّة الغضب الذي أثارته الغَيْرة.

وقد أخرج أبو يَعْلى (٤٦٧٠) بسندٍ لا بأس به عن عائشة مرفوعاً: «إنَّ الغَيْراء لا تُبصِرُ أسفلَ الوادي من أعلاه» قاله في قصَّة، وعن ابن مسعود رَفَعَه: «إنَّ الله كَتَبَ الغَيْرة على النِّساء، فمَن صَبَرَ منهنَّ كان لها أجرُ شهيد» أخرجه البزَّار (١٤٩٠) وأشارَ إلى صِحَّته ورجاله ثقات، لكن اختُلِفَ في عُبيد بن الصَّبّاح منهم[1].

وفي إطلاق الدَّاوودِيّ على سارة أنَّها أمُّ المخاطَبين نظرٌ أيضاً، فإنَّهم إن كانوا من بني إسماعيل فأُمّهم هاجَرُ لا سارة، ويَبعُدُ أن يكونوا من بني إسرائيل حتَّى يَصِحَّ أنَّ أمّهم سارة.

**الحديث الثامن: قوله: «مُعتَمِر»** هو ابن سليمان التَّيْميُّ، وعُبيد الله: هو ابن عمر العُمَريّ، وقد تقدَّم الحديث عن جابر مُطوَّلاً في مناقب عمر معَ شرحه (٣٦٧٩).

---

(١) ضعَّفه أبو حاتم الرازي كما في «الجرح والتعديل» ٥/ ٤٠٨، وقال في حديثه هذا ـ فيما نقله ابنه عنه في «العلل» (٩٤٠) ـ: هذا حديث منكر، وقال مرة أخرى: هذا حديث موضوع بهذا الإسناد. وساق العقيلي في «الضعفاء» ٣/ ١١٧ هذا الحديث في ترجمة عبيد بن الصبّاح وقال: لا يتابع عليه ولا يعرف إلّا به، وكذا ساقه الذهبي في ترجمته من «الميزان» وعدّه من مناكيره.

الحديث التاسع: قوله: «بينَما أنا نائمٌ رأيتُني في الجنَّة» هذا يُعيِّن أحد الاحتمالَينِ في الحديث الذي قبله، حيثُ قال فيه: «دَخلتُ الجنَّة أو أتيتُ الجنَّة» وأنَّه يحتمل أنَّ ذلك كان في اليَقِظة أو في النَّوم، فبيَّن هذا الحديث أنَّ ذلك كان في النَّوم.

قوله: «فإذا امرأةٌ تَتَوضَّأ» تقدَّم النَّقل[1] عن الخطَّابيّ في زَعمِه أنَّ هذه اللَّفظة تصحيفٌ، وأنَّ القُرطُبيّ عَزَا هذا الكلام لابنِ قُتَيبة، وهو كذلكَ، أورَدَه في «غريب الحديث» من طريق أُخرى عن الزُّهْريِّ عن سعيد بن المسيّب عن أبي هريرة، وتَلَقّاه عنه الخطَّابيُّ فذكره في «شرح البخاريّ»، وارتَضاه ابنُ بَطّال فقال: يُشبِه أن تكون هذه الرِّواية الصَّواب، وتَتَوضَّأ تصحيفٌ، لأنَّ الحُورَ طاهراتٌ لا وضوءَ عليهنَّ، وكذا كلُّ مَن دَخَلَ الجنَّة لا تَلزَمُه طهارة، وقد قَدَّمتُ البحثَ معَ الخطَّابيّ في هذا في مناقب عمر بما أغنى عن إعادته، وقد استَدَلَّ الدَّاوديُّ بهذا الحديث على أنَّ الحور في الجنَّة يتوضَّأْنَ ويُصَلِّينَ، قلت: ولا يَلزَم مِن كَوْن الجنَّة لا تكليف فيها بالعبادة أن لا يَصدُر من أحدٍ من العِباد باختياره ما شاءَ من أنواع العبادة.

ثمَّ قال ابن بَطّال: يُؤخَذ من الحديث أنَّ مَن عَلِمَ من صاحبه خُلُقاً لا ينبغي أن يَتعرَّض لمَا يُنافِره، انتهى.

وفيه أنَّ مَن نُسِبَ إلى مَن اتَّصَفَ بصِفَة صلاحٍ ما يُغايِر ذلك، يُنكَر عليه. وفيه أنَّ الجنَّة موجودة وكذلكَ الحورُ، وقد تقدَّم تقرير ذلك في بَدْء الخلق (٣٢٤٠)، وسائر فوائده تقدَّمَت في مناقب عمر (٣٦٨٠).

## ١٠٨- باب غَيْرةِ النِّساء ووَجْدِهنَّ

**٥٢٢٨- حدَّثنا عُبيدُ بنُ إسماعيلَ، حدَّثنا أبو أُسامةَ، عن هشامٍ، عن أبيه، عن عائشةَ رضي الله عنها قالت: قال لي رسولُ الله ﷺ: «إنّي لَأعلَمُ إذا كنتِ عنِّي راضيةً، وإذا كنتِ عليَّ غَضْبَى» قالت: فقلتُ: من أينَ تَعْرِفُ ذلك؟ فقال: «أمَّا إذا كنتِ عنِّي راضيةً، فإنَّكِ تقولِينَ:**

(١) عند شرح الحديث (٣٦٨٠).

**لا ورَبِّ محمَّدٍ، وإذا كنتِ غَضْبَى قلتِ: لا ورَبِّ إبراهيمَ» قالت: قلتُ: أجَلْ والله يا رسولَ الله، ما أهجُرُ إلّا اسمَكَ.**

[طرفه في: ٦٠٧٨]

**٥٢٢٩- حدَّثني أحمدُ بنُ أبي رَجَاءٍ، حدَّثنا النَّضْرُ، عن هشامٍ، قال: أخبرني أَبي، عن عائشةَ أنَّها قالت: ما غِرْتُ على امرأةٍ لِرسولِ الله ﷺ كما غِرْتُ على خَدِيجةَ، لكَثْرةِ ذِكْرِ رسولِ الله ﷺ إيّاها وثَنائِهِ عليها، وقد أُوحِيَ إلى رسولِ الله ﷺ أن يُبشِّرَها ببَيتٍ لها في الجنَّةِ من قَصَبٍ.** ٣٢٦/٩

**قوله: «باب غَيْرة النِّساء ووَجْدِهنَّ»** هذه التَّرجمة أخصُّ من التي قبلها، والوَجْدُ بفتح الواو: الغضب، ولم يَبُتَّ المصنِّف حُكمَ التَّرجمة، لأنَّ ذلك يختلفُ باختلاف الأحوال والأشخاص، وأصلُ الغَيْرة غير مُكتَسَب للنِّساءِ، لكن إذا أفرَطَتْ في ذلك بقَدْرٍ زائد عليه تُلام، وضابط ذلك ما وَرَدَ في الحديث الآخر عن جابر بن عَتِيك الأنصاريّ رَفَعَه: «إنَّ من الغَيْرة ما يُحِبُّ الله، ومنها ما يُبغِضُ الله: فأمَّا الغَيْرةُ التي يُحِبّ الله، فالغَيْرة في الرِّيبة، وأمَّا الغَيْرة التي يُبغِض، فالغَيْرة في غير رِيبة»[1]، وهذا التَّفصيل يَتمَحّضُ في حَقّ الرِّجال لضَرُورة امتِناع اجتماع زوجَينِ للمرأة بطريق الحِلّ، وأمَّا المرأة فحيثُ غارَتْ مِن زوجها في ارتكاب مُحرَّم، إمّا بالزِّنى مثلاً، وإمّا بنقصِ حَقّها وجَوْره عليها لضَرَّتِها وإيثارها عليها، فإذا تَحقَّقَت ذلك أو ظَهَرَت القَرائنُ فيه، فهي غَيْرة مشروعة، فلو وَقَعَ ذلك بمُجرَّدِ التَّوَهُّم عن غير دليلٍ، فهي الغَيْرة في غير رِيبة، وأمَّا إذا كان الزَّوجُ مُقسِطاً عادِلاً وأدَّى لكلٍّ من الضَّرَّتَينِ حَقَّها، فالغَيْرة منهما إن كانت لمَا في الطِّباع البشريَّة التي لم يَسلَمْ منها أحدٌ من النِّساء، فتُعذَر فيها ما لم تَتَجاوَز إلى ما يَحرُم عليها من قولٍ أو فِعل، وعلى هذا يُحمَل ما جاء عن السَّلَف الصالح من النِّساء في ذلك.

---

(١) أخرجه أحمد (٢٣٧٤٧)، وأبو داود (٢٦٥٩)، والنسائي (٢٥٥٨)، وصحَّحه ابن حبان (٤٧٦٢)، والحافظ ابن حجر في ترجمة جابر بن عتيك من «الإصابة».

ثمَّ ذكر المصنِّف في الباب حديثَينِ عن عائشة:

أحدهما: قوله: «حدَّثنا عُبيد» في رواية أبي ذرٍّ: حدَّثني، بالإفرادِ.

قوله: «إنّي لَأعلمُ إذا كنتِ عنِّي راضيةً» إلى آخره، يُؤخَذ منه استقراءُ الرجل حالَ المرأة مِن فِعْلها وقولها فيما يَتعلَّق بالميلِ إليه وعَدَمه، والحُكم بما تقتضيه القَرائنُ في ذلك، لأنَّه ﷺ جَزَمَ برِضا عائشة وغَضَبها بمُجرَّدِ ذِكْرها لاسمِه وسُكوتها، فبَنَى على تَغيُّر الحالتَينِ من الذِّكر والسُّكوت تَغيُّرَ الحالتَينِ من الرِّضا والغضب، ويحتمل أن يكون انضَمَّ إلى ذلك شيءٌ آخر أصرَحُ منه لكن لم يُنقَل.

وقول عائشة: «أجَلْ يا رسولَ الله، ما أهجُرُ إلّا اسمك» قال الطِّيبيُّ: هذا الحَصرُ لطيفٌ جدّاً، لأنَّها أخبَرَت أنَّها إذا كانت في حال الغضب الذي يَسلُبُ العاقلَ اختيارَه لا تَتغيَّرُ عن المحبّة المستَقِرّة، فهو كما قيلَ[1]:

إنّي لأمنَحُك الصُّدودَ وإنَّني قَسَماً إليك معَ الصُّدود لَأميلُ

وقال ابن المنيِّر: مُرادها أنَّها كانت تَترُك التَّسمية اللَّفظيَّة ولا يَترُكُ قلبُها التَّعلُّقَ بذاته الكَريمة مَوَدّةً ومَحبّة. انتهى، وفي اختيار عائشة ذِكْر إبراهيم عليه السلام دون غيره من الأنبياء دلالةٌ على مزيد فِطنَتها، لأنَّ النبيَّ ﷺ أَولى الناس به كما نَصَّ عليه القرآن، فلمَّا لم يكن لها بُدٌّ من هَجْر الاسم الشَّريف، أبدَلَته بمَن هو منه بسبيلٍ، حتَّى لا تَخرُج عن دائرة التَّعلُّق في الجملة.

وقال المهلَّب: يُستَدَلّ بقولِ عائشة على أنَّ الاسم غير المسَمَّى، إذ لو كان الاسم عين المسَمَّى لكانت بهَجْره تَهجُر ذاته وليس كذلكَ. ثمَّ أطالَ في تقرير هذه المسألة، ومحلُّ البحث فيها كتاب التَّوحيد حيثُ ذكرها المصنِّف[2]، أعانَ الله تعالى على الوصول إلى ذلك بحولِه وقوَّته.

---

(١) القائل هو الأحوص الأنصاري، من قصيدة يمدح بها عمر بن عبد العزيز، انظر «خزانة الأدب» للبغدادي ٢/٤٨.

(٢) عند باب (١٤): ما يُذكَر في الذات والنعوت وأسامي الله.

**ثانيهما: قوله: «حدَّثني أحمد بن أبي رَجَاء»** هو أبو الوليد الهَرَويّ، واسم أبي رَجَاء: عبد الله بن أيوب.

**قوله: «ما غِرْتُ على امرأة»** بيَّنتْ سببَ ذلك، وأنَّه كَثْرة ذِكْر رسول الله ﷺ لها، وهي وإن لم تكن موجودةً وقد أَمِنَت مُشارَكتَها لها فيه، لكنَّ ذلك يقتضي ترجيحها عنده، فهو الذي هَيَّجَ الغضبَ الذي يُثير الغَيْرةَ بحيثُ قالت ما تقدَّم في مناقب خديجة[1]: «أبدَلكَ اللهُ خيراً منها، فقال: ما أبدَلَني الله خيراً/ منها»، ومع ذلك فلم يُنقَل أنَّه واخَذَ عائشةَ لقيام ٣٢٧/٩ مَعذِرَتها بالغَيْرة التي جُبِلَ عليها النِّساء، وقد تقدَّمَت مباحث الحديث في كتاب المناقب (٣٨١٦) مُستَوفاة.

## ١٠٩- باب ذبِّ الرّجل عن ابنته في الغَيْرة والإنصاف

**٥٢٣٠- حدَّثنا قُتَيبةُ، حدَّثنا اللَّيثُ، عن ابنِ أبي مُلَيكةَ، عن المِسْوَرِ بنِ مَخرَمةَ، قال: سمعتُ رسولَ الله ﷺ يقول وهو على المِنْبرِ: «إنَّ بني هشامِ بنِ المغِيرةِ استَأذَنوا في أن يُنكِحوا ابنَتَهم عليَّ بنَ أبي طالبٍ، فلا آذَنُ، ثمَّ لا آذَنُ، ثمَّ لا آذَنُ، إلّا أن يُرِيدَ ابنُ أبي طالبٍ أن يُطَلِّقَ ابنَتي ويَنْكِحَ ابنَتَهم، فإنَّما هي بَضْعةٌ منّي يُرِيبُني ما أَرابَها، ويُؤْذِيني ما آذاها».**

**قوله: «باب ذَبّ الرجل عن ابنته في الغَيرة والإنصاف»** أي: في دفع الغَيْرة عنها وطلب الإنصاف لها.

**قوله: «عن ابن أبي مُلَيكة، عن المِسْوَر»** كذا رواه اللَّيث وتابَعَه عَمْرو بن دينار[2] وغيرُ واحد، وخالَفَهم أيوب فقال: عن ابن أبي مُلَيكة عن عبد الله بن الزُّبَير، أخرجه التِّرمِذيّ (٣٨٦٩) وقال: حسن، وذكر الاختلاف فيه، ثمَّ قال: يحتمل أن يكون ابن أبي مُلَيكة حَمَلَه عنهما جميعاً. انتهى، والذي يظهر ترجيحُ رواية اللَّيث لكَونِه تُوبِعَ، ولِكَونِ الحديث قد جاء عن المِسوَر من غير رواية ابن أبي مُلَيكة، فقد تقدَّم في فرض الخُمُس (٣١١٠) وفي المناقب

---

(١) عند شرح الحديث (٣٨٢١).

(٢) وروايته سلفت عند البخاري برقم (٣٧١٤) و(٣٧٦٧).

(٣٧٢٩) من طريق الزُّهْريِّ عن عليّ بن الحسين بن عليّ عن المِسوَر، وزاد فيه في الخُمُس قصَّة سيفِ النبيِّ ﷺ، وذلكَ سبب تحديث المِسوَر لعليِّ بن الحسين بهذا الحديث، وقد ذكرتُ ما يَتعلَّق بقصَّة السَّيف منه هُناكَ.

ولا أزال أتعجَّب من المِسوَر كيف بالَغَ في تَعَصُّبه لعليِّ بن الحسين حتَّى قال: إنَّه لو أَودَعَ عنده السَّيف لا يُمَكِّن أحداً منه حتَّى تَزهَق روحُه، رِعايةً لكَونِه ابنَ ابنِ فاطمة مُحتَجّاً بحديثِ الباب، ولم يُراعِ خاطِرَه في أنَّ في ظاهر سياق الحديث المذكور غَضَاضةً على عليّ بن الحسين لمَا فيه من إيهام غَضٍّ من جَدّه عليّ بن أبي طالب، حيثُ أقدَمَ على خِطْبة بنت أبي جهل على فاطمة حتَّى اقتَضَى أن يقع من النبيِّ ﷺ في ذلك من الإنكار ما وَقَعَ، بل أتعجَّبُ من المِسوَر تَعَجُّباً آخرَ أبلَغَ من ذلك، وهو أن يَبذُل نفسَه دون السَّيف رِعايةً لخاطِرِ ولدِ ابن فاطمة، وما بَذَلَ نفسَه دونَ ابن فاطمة نفسِه، أعني الحسينَ والد عليّ الذي وَقَعَت له معه القصَّة حتَّى قُتِلَ بأيدي ظَلَمة الوُلاة، لكن يحتمل أن يكون عُذْره أنَّ الحسين لمَّا خَرَجَ إلى العراق ما كان المِسوَر وغيرُه من أهل الحِجاز يَظُنّونَ أنَّ أمرَه يؤُول إلى ما آلَ إليه، والله أعلم. وقد تقدَّم في فرض الخُمُس وجه المناسَبة بين قصَّة السَّيف وقصَّة الخِطبة بما يُغني عن إعادته.

قوله: «**سمعتُ رسول الله ﷺ يقول وهو على المِنبَر**» في رواية الزُّهْريّ عن عليّ بن حُسَين عن المِسوَر الماضية في فرض الخُمُس: يَخطُب الناس على مِنبَره هذا وأنا يومئذٍ مُحتَلِم، قال ابن سَيِّد الناس: هذا غَلطٌ، والصَّواب ما وَقَعَ عند الإسماعيليّ بلفظ: «كالمحتَلِم» أخرجه من طريق يحيى بن مَعِين عن يعقوب بن إبراهيم بسندِه المذكور إلى عليّ بن الحسين، قال: والمِسْوَر لم يَحتَلِم في حياة النبيّ ﷺ، لأنَّه وُلِدَ بعد ابن الزُّبَير، فيكون عمرُه عند وفاة النبيّ ﷺ ثماني سنين.

قلت: كذا جَزَمَ به، وفيه نظرٌ، فإنَّ الصَّحيح أنَّ ابن الزُّبَير وُلِدَ في السَّنة الأولى، فيكون عمره عند الوفاة النبويَّة تِسعَ سنين، فيجوز أن يكون احتَلَمَ في أوَّل سِني الإمكان، أو يُحمَل

قوله: «مُحتَلم» على المبالَغة والمراد التَّشبيه، فتَلتَئِم الرِّوايتان، وإلّا فابنُ ثمان سنين لا يقال له: مُحتَلِم ولا كالمحتَلِم، إلّا أن يريد بالتَّشبيه أنَّه كان كالمحتَلِمِ في الحِذْق/ والفَهْم والحِفظ، ٣٢٨/٩ والله أعلم.

**قوله: «إنَّ بني هشام بن المغيرة»** وَقَعَ في رواية مسلم: هاشم[1] بن المغيرة، والصَّواب هشام، لأنَّه جَدُّ المخطوبة.

**قوله: «استأذَنوا»** في رواية الكُشْمِيهنيّ: «استأذَنوني» **«في أن يُنْكِحوا ابنتَهم عليَّ بن أبي طالب»** هكذا في رواية ابن أبي مُلَيكة أنَّ سبب الخُطبة استئذانُ بني هشام بن المغيرة، وفي رواية الزُّهْريِّ عن عليّ بن الحسين سببٌ آخر ولفظه: إنَّ عليّاً خَطَبَ بنت أبي جهل على فاطمة، فلمَّا سمعت بذلكَ فاطمةُ أتتِ النبيّ ﷺ فقالت: إنَّ قومك يَتحدَّثونَ، كذا في رواية شُعَيب، وفي رواية عبيد الله بن أبي زياد عنه في «صحيح ابن حِبّان» (٦٩٥٧): فبَلَغَ ذلك فاطمةَ فقالت: إنَّ الناس يَزعُمونَ أنَّك لا تَغضَبُ لبناتك، وهذا عليٌّ ناكِحٌ بنتَ أبي جهل؛ هكذا أطلقَت عليه اسم فاعل مَجازاً، لكَونِه أراد ذلك وصَمَّمَ عليه، فنزَّلَته مَنزِلة مَن فَعَلَه، ووَقَعَ في رواية عُبيد الله بن أبي زياد: «خَطَبَ»، ولا إشكال فيها، قال المِسوَر: فقامَ النبيّ ﷺ... فذكر الحديث.

ووَقَعَ عند الحاكم (٣/ ١٥٩) من طريق إسماعيل بن أبي خالد عن أبي حَنظَلة: أنَّ عليّاً خَطَبَ بنت أبي جهل، فقال له أهلها: لا نُزَوِّجُك على فاطمة. قلت: فكأنَّ ذلك كان سبب استئذانهم، وجاء أيضاً أنَّ عليّاً استأذَنَ بنفسِه، فأخرج الحاكم (٣/ ١٥٨) بإسنادٍ صحيح إلى سُوَيد بن غَفَلة ـ وهو أحد المخَضرَمينَ ممَّن أسلَمَ في حياة النبيّ ﷺ ولم يَلقَه ـ قال: خَطَبَ عليٌّ بنتَ أبي جهل إلى عَمّها الحارث بن هشام، فاستَشارَ النبيَّ ﷺ فقال: «أعن حَسَبها تسألني؟» فقال: لا، ولكن أتأمُرُني بها؟ قال: «لا، فاطمة مُضْغةٌ منِّي، ولا أحسَبُ إلّا أنَّها تَحزَنُ أو تَجزَعُ» فقال عليّ: لا آتي شيئاً تَكرَهُه. ولعلَّ هذا الاستئذان وَقَعَ بعد خُطبة

---

(١) في نسخة مخطوطة لدينا من «صحيح مسلم» وهو كذلك في المطبوع (٢٤٤٩) (٩٣): هشام، على الصواب.

النبيِّ ﷺ بما خَطَبَ ولم يَحضُر عليٌّ الخُطبة المذكورة فاستَشارَ، فلمَّا قال له: «لا» لم يَتعرَّض بعد ذلك لطلبها، ولهذا جاء في آخر حديث شُعَيب عن الزُّهْريّ[1]: فتَرَكَ عليٌّ الخِطبة؛ وهي بكسرِ الخاء المعجَمة، ووَقَعَ عند أبي داود (٢٠٧٠) من طريق مَعمَر عن الزُّهْريّ عن عُرْوة: فسَكَتَ عليٌّ عن ذلك النِّكاح.

قوله: «**فلا آذَنُ، ثمَّ لا آذَنُ، ثمَّ لا آذَن**» كَرَّرَ ذلك تأكيداً، وفيه إشارة إلى تأبيد مُدّة مَنْع الإذن، وكأنَّه أراد رفعَ المجاز لاحتمال أن يُحمَل النَّفي على مُدّة بعينِها، فقال: «ثُمَّ لا آذَن» أي: ولو مَضَت المدّة المفروضة تقديراً، لا آذَنُ بعدها ثمَّ كذلكَ أبداً، وفيه إشارة إلى ما في حديث الزُّهْريِّ[2] من أنَّ بني هشام بن المغيرة استأذَنوا.

وبنو هشام هم أعمامُ بنت أبي جهل، لأنَّه أبو الحَكَم عَمْرو بن هشام بن المغيرة، وقد أسلَمَ أخَواه الحارثُ بن هشام وسَلَمةُ بن هشام عامَ الفتح وحَسُنَ إسلامهما، ويُؤيِّد ذلك جوابُهما المتقدِّم لعليٍّ، وممَّن يَدخُل في إطلاق بني هشام بن المغيرة عِكْرمةُ بن أبي جهل بن هشام، وقد أسلَمَ أيضاً وحَسُنَ إسلامه، واسم المخطوبة تقدَّم بيانه في «باب ذِكْر أصهار النبيِّ ﷺ» من كتاب المناقب (٣٧٢٩)، وأنَّه تزوَّجَها عَتّابُ بنُ أَسِيد بن أبي العِيص لمَّا تَرَكَها عليٌّ، وتقدَّم هناك زيادة في رواية الزُّهْريّ في ذِكْر أبي العاص بن الرَّبيع، والكلام على قوله ﷺ: «حدَّثني فصَدَقَني، ووَعَدَني ووَفَى لي»، وتوجيه ما وَقَعَ من عليّ في هذه القصَّة أغنى عن إعادته.

قوله: «**إلّا أن يريد ابنُ أبي طالب أن يُطلِّق ابنَتي ويَنْكِحَ ابنتَهم**» هذا محمول على أنَّ بعض مَن يُبغِض عليّاً وَشَى به أنَّه مُصَمِّم على ذلك، وإلّا فلا يُظَنّ به أنَّه يَستَمِرّ على الخِطبة بعد أن استَشارَ النبيَّ ﷺ فمَنَعَه، وسياق سُوَيد بن غَفَلة يدلّ على أنَّ ذلك وَقَعَ قبل أن تعلم به فاطمة، فكأنَّه لمَّا قيل لها ذلك وشَكَتْ إلى النبيّ ﷺ بعد أن أعلمَه عَليٌّ أنَّه تَرَك، أنكَرَ عليه ذلك، وزاد في رواية الزُّهْريّ (٣١١٠): «وإنّي لست أُحَرِّم حلالاً، ولا أُحَلِّل حَراماً،

---

(١) سلف عند البخاري برقم (٣٧٢٩).

(٢) ذَهَلَ الحافظُ رحمه الله في عزوه هذا الحرف للزهري، مع كونِه في حديث الباب من رواية ابن أبي مليكة.

ولكن والله لا تجتمعُ بنتُ رسولِ الله وبنتُ عدوِّ الله أبداً»، وفي رواية مسلم (٢٤٤٩/ ٩٥): «مكاناً واحداً أبداً»، وفي رواية شُعَيب[1]: «عند رجل واحد أبداً».

قال ابن التِّين: أصحّ ما تُحمَل عليه هذه القصَّة أنَّ النبيّ ﷺ حَرَّمَ على عليٍّ أن يجمع بين ابنته وبين ابنة أبي جهل، لأنَّه عَلَّلَ/ بأنَّ ذلك يُؤذيه وأذيَّتُه حَرامٌ بالاتِّفاق، ومعنى قوله: ٣٢٩/٩ «لا أُحَرِّم حلالاً» أي: هي له حلالٌ لو لم تكن عنده فاطمة، وأمَّا الجمع بينهما الذي يَستَلزِم تأذِّيَ النبيِّ ﷺ لتأذِّي فاطمة به، فلا. وزَعَمَ غيره أنَّ السِّياق يُشعِر بأنَّ ذلك مُباحٌ لعليٍّ، لكن مَنَعَه النبيّ ﷺ رِعايةً لخاطِرِ فاطمة، وقَبِلَ هو ذلك امتِثالاً لأمرِ النبيّ ﷺ. والذي يظهرُ لي أنَّه لا يَبعُدُ أن يُعَدَّ في خصائص النبيّ ﷺ أن لا يُتزوَّج على بناته، ويحتمل أن يكون ذلك خاصّاً بفاطمةَ عليها السَّلام.

**قوله: «فإنَّما هي بَضْعة منِّي»** بفتح الموحَّدة وسكون الضّاد المعجَمة، أي: قِطعة، ووَقَعَ في حديث سُوَيد بن غَفَلة كما تقدَّم: «مُضْغة» بضمِّ الميم وبغَينٍ مُعجَمة، والسَّبَب فيه ما تقدَّم في المناقب (٣٧٢٩): أنها كانت أُصيبَت بأُمِّها ثمَّ بأخَواتها واحدةً بعد واحدة، فلم يَبقَ لها مَن تَستأنِس به ممَّن يُخفِّف عليها الأمرَ ممَّن تُفضي إليه بسِرِّها إذا حَصَلَت لها الغَيْرة.

**قوله: «يُرِيبني ما أرابَها»** كذا هنا من: أرابَ، رُباعيّاً، وفي رواية مسلم: «ما رابَها» من رابَ ثُلاثيّاً، وزاد في رواية الزُّهْريّ: «وأنا أتخوَّف أن تُفتَن في دينها» يعني أنَّها لا تَصبِر على الغَيْرة فيقع منها في حَقّ زوجها في حال الغضب ما لا يَلِيقُ بحالها في الدِّين، وفي رواية شُعَيب: «وأنا أكره أن يَسوءَها» أي: تزويجُ غيرها عليها، وفي رواية مسلم من هذا الوجه: «أن يَفتِنوها» وهي بمعنى: أن تُفتَن.

**قوله: «ويُؤْذيني ما آذاها»** في رواية أبي حَنظَلة: «فمَن آذاها فقد آذاني»، وفي حديث عبد الله ابن الزُّبَير: «يُؤذيني ما آذاها، ويَنصِبني ما أنصَبَها»[2] وهو بنونٍ ومُهمَلة وموحَّدة، من النَّصَب

---

(١) سلفت عند البخاري برقم (٣٧٢٩) لكن بدون لفظ «أبداً»، وهي بهذا اللفظ عند مسلم (٢٤٤٩) (٩٦) وغيره.

(٢) رواية أبي حنظلة عند الحاكم ٣/ ١٥٩، وحديث ابن الزبير عند الترمذي (٣٨٦٩).

بفتحتَين: وهو التَّعَب، وفي رواية عُبيد الله بن أبي رافع عن المِسوَر: «يَقبِضُني ما يَقبضُها، ويَبسُطني ما يَبسُطها» أخرجها الحاكم (٣/ ١٥٨). ويُؤخَذ من هذا الحديث أنَّ فاطمة لو رَضِيَت بذلكَ لم يُمنَع عليٌّ من التَّزويج بها أو بغيرها.

وفي الحديث تحريمُ أذَى مَن يَتأذَّى النبيُّ ﷺ بتأذّيه، لأنَّ أذَى النبيِّ ﷺ حَرامٌ اتِّفاقاً قليلَه وكثيرَه، وقد جَزَمَ بأنَّه يُؤذيه ما يُؤذي فاطمة، فكلّ مَن وَقَعَ منه في حَقّ فاطمة شيء فتأذَّت به، فهو يُؤذي النبيَّ ﷺ بشهادة هذا الخبر الصَّحيح، ولا شيءَ أعظَمُ في إدخال الأذَى عليها من قتل ولدها، ولهذا عُرِفَ بالاستقراءِ مُعاجَلة مَن تَعاطَى ذلك بالعُقوبة في الدُّنيا، ولَعذابُ الآخِرة أشدّ.

وفيه حُجّة لمن يقول بسَدِّ الذَّريعة، لأنَّ تزويج ما زاد على الواحدة حلال للرجل ما لم يُجاوِز الأربع، ومع ذلك فقد مُنِعَ من ذلك في الحال لمَا يَترَتَّب عليه من الضَّرَر في المآل.

وفيه بَقاءُ عار الآباء في أعقابهم لقولِه: «بنت عدوّ الله» فإنَّ فيه إشعاراً بأنَّ للوصفِ تأثيراً في المنع، معَ أنَّها هي كانت مُسلمةً حَسَنةَ الإسلام، وقد احتَجَّ به مَن مَنَعَ كَفاءة مَن مَسَّ أباه الرِّقُّ ثمَّ أُعتِقَ، بمَن لم يَمَسَّ أباها الرِّقّ، ومَن مَسَّه الرِّقُّ بمَن لم يَمَسَّها هي بل مَسَّ أباها فقط.

وفيه أنَّ الغَيْرَى إذا خُشيَ عليها أن تُفتَن في دينها، كان لوَليِّها أن يَسعَى في إزالة ذلك كما في حُكْم الناشز، كذا قيل، وفيه نظر، ويُمكِن أن يُزاد فيه شرط أن لا يكون عندها مَن تَتَسَلَّى به ويُخفِّف عنها الحملة كما تقدَّمَ، ومن هنا يُؤخَذ جواب مَن استَشكَلَ اختصاصَ فاطمة بذلكَ، معَ أنَّ الغَيْرة على النبيِّ ﷺ أقرَبُ إلى خَشْية الافتِتان في الدِّين، ومع ذلك فكان ﷺ يَستَكثِرُ من الزَّوجات وتوجَد منهنَّ الغَيْرة كما في هذه الأحاديث، ومع ذلك ما راعَى ذلك ﷺ في حَقّهنَّ كما راعاه في حَقّ فاطمة.

ومُحصَّل الجواب: أنَّ فاطمة كانت إذ ذاكَ كما تقدَّم فاقدةً مَن تَرْكَن إليه ممَّن يُؤنِسها ويُزيل وَحْشتَها مِن أُمّ أو أُخت، بخِلَاف أمَّهات المؤمنينَ، فإنَّ كلّ واحدة منهنَّ كانت تَرجِع

إلى مَن يَحصُل لها معه ذلك وزيادة عليه، وهو زوجُهنَّ ﷺ، لمَا كان عنده من الملاطَفة وتطييب القلوب وجَبْر الخواطِر، بحيثُ إنَّ كلّ واحدة منهنَّ تَرضَى منه لـحُسنِ خُلُقه وجميل خَلْقه بجميع ما يَصدُر منه، بحيثُ لو وُجِدَ ما يُخشَى وجوده من الغَيْرة لَزالَ عن قُربٍ.

وقيل: فيه حُجّة لمن مَنَعَ الجمع بين الحُرّة والأَمة. ويُؤخَذ من الحديث إكرامُ مَن يَنتَسِب إلى الخير أو الشَّرَف/ أو الدِّيانة. ٣٣٠/٩

## ١١٠- بابٌ يَقلُّ الرّجال ويكثرُ النِّساء

**وقال أبو موسى، عن النبيِّ ﷺ: «وتَرَى الرجلَ الواحدَ يَتبَعُه أربعونَ نِسوةً يَلُذْنَ به من قِلّةِ الرِّجالِ، وكَثْرةِ النِّساءِ».**

**٥٢٣١- حدَّثنا حفصُ بنُ عمرَ الحَوْضِيُّ، حدَّثنا هشامٌ، عن قَتَادةَ، عن أنسٍ ﷺ، قال: لأُحدِّثَنَّكم حديثاً سمعتُه من رسولِ الله ﷺ لا يُحدِّثُكم به أحدٌ غيري، سمعتُ رسولَ الله ﷺ يقول: «إنَّ مِن أشراطِ الساعةِ أن يُرْفَعَ العِلْمُ، ويَكْثُرَ الجَهْلُ، ويَكْثُرَ الزِّنى، ويَكْثُرَ شُرْبُ الخمرِ، ويَقِلَّ الرِّجالُ، ويَكْثُرَ النِّساءُ، حتَّى يكونَ لخمسينَ امرأةً القَيِّمُ الواحدُ».**

قوله: «**بابٌ يَقِلُّ الرِّجالُ ويَكْثُر النِّساء**» أي: في آخر الزَّمان.

قوله: «**وقال أبو موسى، عن النبيّ ﷺ: وتَرَى الرجلَ الواحد يَتبَعه أربعونَ نِسْوة**» في رواية الكُشْمِيهنيّ: «امرأة» والأوَّل على حذف الموصوف، وقوله: «يَلُذنَ به» قيلَ: لكَونهِنَّ نساءَه وسَراريَّه، أو لكَونهِنَّ قَراباتِه، أو من الجميع. وروى عليّ بن مَعبَد في كتاب «الطاعة والمعصية» من حديث حُذَيفة قال: إذا عَمَّت الفتنةُ ميَّزَ الله أولياءَه، حتَّى يَتبَعَ الرجلَ خمسونَ امرأة تقول: يا عبد الله استُرني، يا عبد الله آوِني. وقد تقدَّم حديثُ أبي موسى موصولاً في «باب الصَّدَقة قبل الردّ» (١٤١٤) من كتاب الزكاة في حديث أوَّله: «لَيأتيَنّ على الناس زمانٌ يَطُوف الرجل فيه بالصَّدَقة» الحديث.

قوله: «**حدَّثنا هشام**» هو الدَّستُوائيّ، كذا للأكثر، ووَقَعَ في رواية أبي أحمد الـجُرجانيّ:

«همَّام» والأوَّل أَولى، وهمَّام وهشام كلاهما من شيوخ حفص بن عمر المذكور وهو الحوْضيّ، وسيأتي في الأشرِبة (٥٥٧٧) عن مسلم بن إبراهيم عن هشام.

قوله: «**إنَّ من أشراط الساعة**» الحديث، تقدَّم في كتاب العلم (٨١) من رواية شُعْبة عن قَتَادة كذلكَ.

قوله: «**حتَّى يكون لخمسينَ امرأةً**» هذا لا يُنافي الذي قبله، لأنَّ الأربعينَ داخلة في الخمسينَ، ولعلَّ العَدَد بعينِه غير مراد، بل أُريدَ المبالَغة في كَثْرة النِّساء بالنِّسبة للرِّجال، ويحتمل أن يُجمَع بينهما بأنَّ الأربعينَ عَدَدُ مَن يَلُذْنَ به والخمسينَ عَدَد مَن يَتبَعُه، وهو أعَمُّ من أنَّهُنَّ يَلُذنَ به، فلا مُنافاةَ.

قوله: «**القَيِّم الواحد**» أي: الذي يقوم بأُمورِهنَّ، ويحتمل أن يُكْنى به عن اتِّباعِهنَّ له لطلب النِّكاح حلالاً أو حَراماً.

وفي الحديث الإخبارُ بما سيقعُ فوَقَعَ كما أخبَرَ، والصَّحيح من ذلك ما وَرَدَ مُطلَقاً، وأمَّا ما وَرَدَ مُقدَّراً بوَقتٍ مُعيَّن فقال أحمد: لا يَصِحّ منه شيء، وقد تقدَّم كثيرٌ من مباحث هذا الحديث في كتاب العلم.

## ١١١- بابٌ لا يَخلُوَنَّ رجلٌ بامرأةٍ إلّا ذو مَحرَمٍ، والدُّخولُ على المغِيبةِ

**٥٢٣٢- حدَّثنا قُتَيبةُ بنُ سعيدٍ، حدَّثنا ليثٌ، عن يزيدَ بنِ أبي حَبيبٍ، عن أبي الخيرِ، عن عُقْبةَ بنِ عامرٍ، أنَّ رسولَ الله ﷺ قال: «إيّاكم والدُّخولَ على النِّساءِ» فقال رجلٌ منَ الأنصار: يا رسولَ الله، أفَرأيتَ الحمْوَ؟ قال: «الحموُ الموت».**

٣٣١/٩ قوله: «**باب لا يَخْلُوَنَّ رجلٌ بامرأةٍ إلّا ذو مَحْرَم، والدُّخولُ على المغيبة**» يجوز في لام «الدُّخول» الخَفض والرَّفع. وأحد رُكنَي التَّرجمة أورَدَه المصنِّف صريحاً في الباب، والثّاني يُؤخَذ بطريق الاستنباط من أحاديث الباب، وقد وَرَدَ في حديث مرفوع صريحاً أخرجه التِّرمِذيّ (١١٧٢) من حديث جابر رَفَعَه: «لا تَدخُلوا على المُغِيبات، فإنَّ الشَّيطان يَجري من ابن آدم مَجرَى الدَّم» ورجاله مُوَثَّقونَ، لكنَّ مُجالد بن سعيد مُختَلَف فيه، ولمسلمٍ (٢١٧٣) من

حديث عبد الله بن عَمْرو مرفوعاً: «لا يَدخُل رجلٌ على مُغِيبة إلّا ومعه رجلٌ أو اثنان» ذكره في أثناء حديث.

والمغيبة، بضمِّ الميم ثمَّ غَين مُعجَمة مكسورة ثمَّ تحتانيَّة ساكنة ثمَّ موحَّدة: مَن غابَ عنها زوجُها، يقال: أغابَت المرأةُ: إذا غابَ زوجُها.

ثمَّ ذكر المصنِّف في الباب حديثَين:

أحدهما: قوله: «**عن يزيد بن أبي حَبيب**» في رواية مسلم (٢١٧٢) من طريق ابن وَهْب عن اللَّيث وعَمْرو بن الحارث وحَيْوة وغيرهم: أنَّ يزيد بن أبي حبيب حدَّثهم.

قوله: «**عن أبي الخير**» هو مَرْثَد بن عبد الله اليَزَنيّ.

قوله: «**عن عُقْبة بن عامر**» في رواية ابن وَهْب عند أبي نُعَيم في «المستخرَج»: سمعت عُقْبةَ بن عامر.

قوله: «**إيّاكم والدُّخولَ**» بالنَّصب على التَّحذير، وهو تنبيهُ المخاطَب على محذور ليَحترِز عنه، كما قيل: إيّاكَ والأسَدَ، وقوله: «إيّاكُم» مفعول بفِعْل مُضمَر، تقديره: اتَّقُوا، وتقدير الكلام: اتَّقوا أنفُسَكم أن تَدخُلوا على النِّساء، والنِّساء أن يَدخُلنَ عليكم. ووَقَعَ في رواية ابن وَهْب بلفظ: «لا تَدخُلوا على النِّساء»، وتَضَمَّنَ منعُ الدُّخول منعَ الخَلْوة بها بطريق الأَولى.

قوله: «**فقال رجل من الأنصار**» لم أقِفْ على تسميته.

قوله: «**أفَرأيتَ الحَمْوَ**» زاد ابن وَهْب في روايته عند مسلم: سمعتُ اللَّيث يقول: الحَمْوُ أخو الزَّوج وما أشبَهَه من أقارب الزَّوج ابنُ العَمّ ونحوُه.

ووَقَعَ عند التِّرمِذيّ بعد تخريج الحديث (١١٧١): قال التِّرمِذيّ: يقال: هو أخو الزَّوج، كُرِهَ له أن يَخلُوَ بها. قال: ومعنى الحديث على نحو ما رُويَ: «لا يَخلُوَنَّ رجلٌ بامرأةٍ فإنَّ ثالثهما الشَّيطان». انتهى، وهذا الحديث الذي أشارَ إليه أخرجه أحمد (١٥٦٩٦) من حديث عامر بن رَبيعة.

وقال النَّوَويّ: اتَّفَقَ أهل العلم باللُّغة على أنَّ الأحْماء أقاربُ زوج المرأة، كأبيه وعَمّه وأخيه وابن أخيه وابن عمّه ونحوهم، وأنَّ الأختان أقاربُ زوجةِ الرجل، وأنَّ الأصهار تقع على النَّوعَينِ، انتهى.

وقد اقتَصَرَ أبو عُبيد وتَبِعَه ابنُ فارس والدَّاوودِيّ على أنَّ الحَمْو أبو الزَّوجة، زاد ابنُ فارس: وأبو الزَّوج، يعني: أنَّ والد الزَّوج حَمْوُ المرأة، ووالد الزَّوجة حَمْوُ الرجل، وهذا الذي عليه عُرْف الناس اليوم.

وقال الأصمَعيّ وتَبعَه الطَّبَريُّ والخطَّابيّ ما نَقَلَه النَّوَويّ، وكذا نُقِلَ عن الخليل، ويُؤيِّده قولُ عائشة: ما كان بيني وبين عليٍّ إلّا ما كان بين المرأة وأحمائها[1].

وقد قال النَّوَويّ: المراد في الحديث أقاربُ الزَّوج غير آبائه وأبنائه، لأنَّهم مَحارمُ للزَّوجة، يجوز لهم الخَلْوةُ بها ولا يُوصَفونَ بالموتِ. قال: وإنَّما المرادُ الأخ وابن الأخ والعَمّ وابن العَمّ وابن الأُخت ونحوهم ممَّا يَحِلّ لها تزويجُه لو لم تكن مُتزوِّجة، وجَرَت العادةُ بالتَّساهُلِ فيه، فيَخلُو الأخ بامرأة أخيه، فشَبَّهَه بالموتِ وهو أَولى بالمنع من الأجنبيّ، انتهى.

وقد جَزَمَ التِّرمِذيّ وغيره كما تقدَّم وتَبِعَه المازَرِيّ بأنَّ الحَمْوَ أبو الزَّوج، وأشارَ المازَرِيّ إلى أنَّه ذُكِرَ للتَّنبيه على مَنْع غيره بطريق الأَولى، وتَبعَه ابن الأثير في «النِّهاية»، ورَدَّه النَّوَويّ فقال: هذا كلامٌ فاسد مردود لا يجوز حَمْلُ الحديث عليه. انتهى، وسَيظهرُ من كلام الأئمَّة في تفسير المراد بقولِه: «الحَمْوُ الموت» ما يتبيَّن منه أنَّ كلام المازَرِيّ ليس بفاسدٍ.

٣٣٢/٩ واختُلِفَ في ضبط الحَمْو،/ فصَرَّحَ القُرطُبيّ بأنَّ الذي وَقَعَ في هذا الحديث: حَمْء بالهمزِ، وأمَّا الخطَّابيُّ فضَبَطَه بواوٍ بغير همز، لأنَّه قال: وزن دَلْو، وهو الذي اقتَصَرَ عليه أبو عُبيد الهَرَويُّ وابن الأثير وغيرهما، وهو الذي ثَبَتَ عندنا في روايات البخاريّ، وفيه لُغَتان أُخرَيان، إحداهما: حَمٌ بوَزنِ أخٍ، والأُخرى: حَمَى بوَزنِ عَصَا، ويَخرُج من ضبط المهموز بتحريكِ الميم لُغةٌ أُخرى خامسة حكاها صاحب «المحكَم».

---

(١) أخرجه الآجري في «الشريعة» (٥٦) و(١٥٧٠).

قوله: «الحَمْوُ الموت» قيلَ: المراد أنَّ الـخَلْوة بالحَموِ قد تُؤَدّي إلى هلاك الدِّين إن وَقَعَت المعصية، أو إلى الموت إن وَقَعَت المعصيةُ ووَجَبَ الرَّجم، أو إلى هلاك المرأة بفِراق زوجها إذا حَمَلَته الغَيْرةُ على تَطليقها، أشارَ إلى ذلك كلّه القُرطُبيّ.

وقال الطَّبَريُّ: المعنى أنَّ خَلْوة الرجل بامرأة أخيه أو ابن أخيه تَنزَّلُ مَنزِلةَ الموت، والعرب تَصِف الشَّيء المكروه بالموتِ، قال ابن الأعرابيّ: هي كلمة تقولها العرب مثلاً، كما تقول: الأسَدُ الموتُ، أي: لقاؤُه فيه الموت، والمعنى: احذروه كما تَحذَرونَ الموت.

وقال صاحب «مَجمَع الغرائب»: يحتمل أن يكون المراد: أنَّ المرأة إذا خَلَت فهي مَحَلّ الآفة، ولا يُؤمَن عليها أحد، فليكن حَموها الموت، أي: لا يجوز لأحدٍ أن يَخلوَ بها إلّا الموت، كما قيل: نِعمَ الصِّهرُ القَبْر، وهذا لائق بكمال الغَيْرة والحَمِيَّة.

وقال أبو عُبيد: معنى قوله: «الحَمْو الموت» أي: فليَمُت ولا يَفعَل هذا. وتَعقَّبَه النَّوَويّ فقال: هذا كلام فاسد، وإنَّما المراد أنَّ الـخَلْوة بقريب الزَّوج أكثر من الـخَلْوة بغيره، والشرّ يُتوَقَّع منه أكثر من غيره، والفتنة به أمكَنُ لتمكُّنِه من الوصول إلى المرأة والـخَلْوة بها من غير نَكيرٍ عليه بخِلَاف الأجنبيّ.

وقال عياض: معناه: أنَّ الـخَلوة بالأحْماءِ مُؤَدّية إلى الفتنة والهلاك في الدّين، فجعله كهلاكِ الموت، وأورَدَ الكلامَ مَورِدَ التَّغليظ.

وقال القُرطُبيّ في «المفهم»: المعنى: أنَّ دخول قريب الزَّوج على امرأة الزَّوج يُشبِه الموت في الاستقباح والمفسَدة، أي: فهو مُحرَّم معلوم التَّحريم، وإنَّما بالَغَ في الزَّجر عنه وشَبَّهَه بالموتِ لتَسامُحِ الناس به من جهة الزَّوج والزَّوجة لإلفِهم بذلكَ، حتَّى كأنَّه ليس بأجنبيٍّ من المرأة، فخَرَجَ هذا مَخرَجَ قول العرب: الأسَدُ الموت، والحربُ الموت، أي: لقاؤُه يُفضي إلى الموت، وكذلكَ دخوله على المرأة قد يُفضي إلى موت الدين، أو إلى موتها بطلاقِها عند غَيْرة الزَّوج، أو إلى الرَّجم إن وَقَعَت الفاحشة.

وقال ابن الأثير في «النِّهاية»: المعنى أنَّ خَلْوة المحرَم بها أشدُّ من خَلْوة غيره من الأجانب،

لأنَّه رُبَّما حَسَّنَ لها أشياءَ وحَمَلَها على أُمور تَثقُل على الزَّوج من التِماس ما ليس في وُسْعه، فتَسُوء العِشرةُ بين الزَّوجَينِ بذلكَ، ولأنَّ الزَّوج قد لا يُؤثِر أن يَطَّلِع والد زوجته أو أخوها على باطن حاله، ولا على ما اشتَمَلَ. انتهى، فكأنَّه قال: الحَمْو الموت، أي: لا بدَّ منه ولا يُمكِن حَجبُه عنها، كما أنَّه لا بدَّ من الموت، وأشارَ إلى هذا الأخير الشَّيخُ تقيُّ الدّين في «شرح العُمدة».

تنبيه: مَحرَم المرأة: مَن حَرُمَ عليه نِكاحُها على التَّأبيد، إلّا أمَّ الموطوءة بشُبهةٍ والملاعَنة فإنَّهما حرامان على التَّأبيد ولا مَحرَميَّة هُناكَ، وكذا أمَّهات المؤمنينَ، وأخرجَهنَّ بعضُهم بقولِه في التَّعريف: بسببٍ مُباح لا لحُرمَتِها، وخَرَجَ بقَيدِ التَّأبيد: أُخت المرأة وعَمَّتها وخالتها، وبنتُها إذا عَقَدَ على الأُمّ ولم يَدخُل بها.

الحديث الثاني:

**٥٢٣٣- حدَّثنا عليُّ بنُ عبدِ الله، حدَّثنا سفيانُ، حدَّثنا عَمْرٌو، عن أبي مَعْبَدٍ، عن ابنِ عبَّاسٍ، عن النبيِّ ﷺ قال: «لا يَخْلُوَنَّ رجلٌ بامرأةٍ إلّا معَ ذي مَحْرَمٍ» فقامَ رجلٌ فقال: يا رسولَ الله، امرأتي خَرَجَت حاجّةً واكْتُتِبتُ في غَزْوةِ كذا وكذا، قال: «ارجِعْ فحُجَّ معَ امرأتِكَ».**

قوله: «**سُفْيان**» هو ابن عُيَينةَ، وقوله: «حدَّثنا عَمْرو» هو ابن دينار. وقد وَقَعَ في الجهاد (٣٠٦١) بعضُ هذا الحديث عن أبي نُعَيم عن سفيان عن ابن جُرَيج عن عَمْرو بن دينار، وسفيان المذكور: هو الثَّوْريّ لا ابن عُيَينةَ، وقد تقدَّمَت مباحث الحديث المذكور مُستَوفاة في أواخر كتاب الحجّ (١٨٦٢)، وسياقه هناك أتـمُّ، والله أعلم.

## ١١٢- باب ما يجوزُ أن يخلوَ الرّجلُ بالمرأةِ عندَ الناس

٣٣٣/٩ **٥٢٣٤- حدَّثنا محمَّدُ بنُ بشَّارٍ، حدَّثنا غُندَرٌ، حدَّثنا شُعْبةُ، عن هشامٍ، قال: سمعتُ أنسَ ابنَ مالكٍ ﷺ قال: جاءتِ امرأةٌ منَ الأنصار إلى النبيِّ ﷺ فخَلَا بها، فقال: «والله إنَّكُنَّ لَأحَبُّ الناسِ إليَّ».**

قوله: «**باب ما يجوزُ أن يَخْلوَ الرجلُ بالمرأةِ عند الناس**» أي: لا يَخلُو بها بحيثُ تحتجِبُ أشخاصهما عنهم، بل بحيثُ لا يسمعونَ كلامَهما إذا كان بما يُخافَت به كالشَّيءِ الذي تَستَحي المرأة من ذِكْره بين الناس. وأخَذَ المصنِّف قوله في التَّرجمة: «**عند الناس**»، من قوله في بعض طرق الحديث: «فخَلَا بها في بعض الطُّرق أو في بعض السِّكَك»[1]، وهي الطُّرق المسلوكة التي لا تَنفَكّ عن مُرور الناس غالباً.

قوله: «**عن هشام**» هو ابن زيد بن أنس، وقد تقدَّم في «فضائل الأنصار» (٣٧٨٦) من طريق بَهْز بن أسَد عن شُعْبة: أخبرني هشام بن زيد، وكذا وَقَعَ في رواية مسلم(٢٥٠٩).

قوله: «**جاءت امرأةٌ من الأنصار إلى النبيّ ﷺ**» زاد في رواية بَهز بن أسَد: ومعها صبيٌّ لها فكَلَّمَها رسولُ الله ﷺ.

قوله: «**فخَلَا بها رسولُ الله ﷺ**» أي: في بعض الطُّرق، قال المهلَّب: لم يُرِدْ أنس أنَّه خَلا بها بحيثُ غابَ عن أبصار مَن كان معه، وإنَّما خَلَا بها بحيثُ لا يسمعُ مَن حَضَرَ شَكْواها ولا ما دار بينهما من الكلام، ولهذا سمعَ أنسٌ آخر الكلام فنَقَلَه، ولم يَنقُل ما دار بينهما لأنَّه لم يسمعه. انتهى، ووَقَعَ عند مسلم (٢٣٢٦/ ٧٦) من طريق حمَّاد بن سَلَمةَ عن ثابت عن أنس: أنَّ امرأة كان في عقلها شيء، قالت: يا رسول الله، إنَّ لي إليك حاجةً، فقال: «يا أمَّ فلان، انظُري أيَّ السِّكَك شِئتِ حتَّى أقضيَ لك حاجتَكِ»، وأخرج أبو داود (٤٨١٨) نحو هذا السّياق من طريق حُميدٍ عن أنس، لكن ليس فيه أنَّه كان في عَقْلها شيء.

قوله: «**فقال: والله إنَّكم لَأحَبُّ الناس إليَّ**» زاد في رواية بَهز: مرَّتَينِ، وأخرجه في الأيمان والنُّذور (٦٦٤٥) من طريق وَهْب بن جَرِير عن شُعْبة بلفظ: ثلاث مرَّات.

وفي الحديث مَنقَبة للأنصار، وقد تقدَّم في فضائل الأنصار (٣٧٨٦) توجيهُ قوله: «أنتم أحَبّ الناس إليَّ»، وقد تقدَّم فيه (٣٧٨٥) من حديث عبد العزيز بن صُهَيب عن أنس مِثلُ هذا اللَّفظ أيضاً في حديث آخر.

---

(١) أخرجه مسلم (٢٣٢٦).

وفيه سَعَةُ حِلْمه وتَواضُعه ﷺ، وصَبْره على قضاء حوائج الصَّغير والكبير. وفيه أنَّ مُفاوَضة المرأة الأجنبيَّة سِرّاً، لا يَقدَح في الدِّين عند أَمْن الفتنة، ولكنَّ الأمر كما قالت عائشة: «وأيّكم يَملِك إربَه كما كان ﷺ يَملِك إربَه؟»[1].

## ١١٣ - باب ما ينهى من دخول المتشبِّهين بالنّساء على المرأة

**٥٢٣٥ - حدَّثنا عُثْمانُ بنُ أبي شَيْبَةَ، حدَّثنا عَبْدةُ، عن هشامِ بنِ عُرْوةَ، عن أبيه، عن زينبَ بنتِ أمِّ سَلَمةَ، عن أمِّ سَلَمةَ: أنَّ النبيَّ ﷺ كان عندَها وفي البيتِ مُخَنَّثٌ، فقال المخَنَّثُ لأخي أمِّ سَلَمةَ عبدِ الله بنِ أبي أُميَّةَ: إن فتَحَ الله لكمُ الطّائفَ غَداً أدُلُّكَ على ابنةِ غَيْلانَ، فإنَّها تُقْبِلُ بأربعٍ وتُدْبِرُ بثمانٍ، فقال النبيُّ ﷺ: «لا يَدخُلَنَّ هذا عليكُم».**

قوله: «**بابُ ما يُنْهَى من دخولِ المتشَبّهين بالنِّساء على المرأةِ**» أي: بغير إذنِ زوجِها، وحيثُ تكون مُسافرةً مثلاً.

قوله: «**حدَّثنا عَبْدة**» هو ابن سليمان «**عن هشام**» هو ابن عُرْوة «**عن أبيه، عن زينب بنت أمّ سَلَمةَ، عن أمّ سَلَمةَ**» في رواية سفيان عن هشام في غزوة الطائف (٤٣٢٤): عن أمّها أمّ سَلَمةَ، هكذا قال أكثر أصحاب هشام بن عُرْوة، وهو المحفوظ، وسيأتي/ في اللِّباس (٥٨٨٧) من طريق زُهَير بن معاوية عن هشام: أنَّ عُرْوة أخبَرَه، أنَّ زينب بنت أمّ سَلَمةَ أخبَرَته، أنَّ أمّ سَلَمةَ أخبَرَتها، وخالَفَهم حمَّاد بن سَلَمةَ عن هشام فقال: عن أبيه عن عُمر ابن أبي سَلَمةَ[2]، وقال مَعمَر: عن هشام بن عُرْوة عن أبيه عن عائشة[3]، ورواه مَعمَر أيضاً عن الزُّهْريّ عن عُرْوة، وأرسَلَه مالك[4] فلم يَذكُر فوق عُرْوة أحداً، أخرجها النَّسائيُّ (ك٩٢٠٢)، ورواية مَعمَر عن الزُّهْريِّ عند مسلم (٢١٨١) وأبي داود (٤١٠٧ و٤١٠٨) أيضاً. ٣٣٤/٩

---

(١) سلف عند البخاري برقم (٣٠٢).

(٢) عند النسائي في «الكبرى» (٩٢٠٤).

(٣) عند أبي داود (٤١٠٧)، وقرن معمرٌ في روايته بهشام الزهريَّ.

(٤) أي: عن هشام.

قوله: «أنَّ النبيّ ﷺ كان عندها وفي البيت» أي: التي هي فيه.

قوله: «مُخَنَّث» تقدَّم في غزوة الطائف أنَّ اسمه هِيتٌ، وأنَّ ابن عُيَينةَ ذكره عن ابن جُرَيج بغير إسناد، وذكر ابن حبيب في «الواضحة» عن حَبيبٍ كاتب مالك قال: قلت لمالك: إنَّ سفيان بن عُيَينةَ زاد في حديث بنت غَيْلان أنَّ المخَنَّث هِيتٌ، وليس في كتابك هِيتٌ، فقال: صَدَقَ هو كذلكَ، وأخرج الجُوزَجانيُّ في «تاريخه» من طريق الزُّهْريِّ عن عليّ بن الحسين بن عليّ قال: كان مُخَنَّث يَدخُل على أزواج النبيّ ﷺ يقال له: هِيت، وأخرج أبو يَعْلى وأبو عَوَانة وابن حِبّان (٤٤٨٨) كلّهم من طريق يونس عن الزُّهْريِّ عن عُرْوة عن عائشة: أنَّ هِيتاً كان يَدخُل... الحديث.

وروى المستَغفِريّ من مُرسَل محمَّد بن المنكَدِر: أنَّ النبيّ ﷺ نَفَى هِيتاً في كَلمِتَينِ تَكلَّمَ بهما من أمر النِّساء، قال لعبد الرَّحمن بن أبي بَكر: إذا افتَتحتُم الطائف غَداً فعليك بابنة غَيْلان، فذكر نحو حديث الباب، وزادَ: «اشتَدَّ غَضَبُ الله على قوم رَغِبوا عن خَلْق الله وتَشَبَّهوا بالنِّساءِ». وروى ابن أبي شَيْبة والدَّورَقيّ[1] وأبو يَعْلى (٧٥٨) والبزَّار (١٠٨٣) من طريق عامر بن سعد بن أبي وقّاص عن أبيه: أنَّ اسم المخَنَّث هِيت، أيضاً، لكن ذكر فيه قصَّة أُخرَى.

وذكر ابن إسحاق في «المغازي» أنَّ اسم المخنَّث في حديث الباب ماتِعٌ، وهو بمُثنّاةٍ وقيل: بنونٍ، فرُويَ عن محمَّد بن إبراهيم التَّيْميِّ قال: كان معَ النبيّ ﷺ في غزوة الطائف مَولًى لخالَتِه فاختة بنت عَمْرو بن عائذٍ مُخَنَّث، يقال له: ماتع، يَدخُل على نساء النبيّ ﷺ، ويكون في بيته لا يرى رسولُ الله ﷺ أنَّه يَفطُن لشيءٍ من أمر النِّساء ممَّا يَفطُن له الرِّجال، ولا أنَّ له إرْبةً في ذلك، فسمعَه يقول لخالدِ بن الوليد: يا خالد إن افتَتحتُم الطائف، فلا تَنفَلِتَنَّ منك باديةُ بنت غَيْلان بن سَلَمةَ، فإنَّها تُقبِل بأربعٍ وتُدبِر بثمانٍ، فقال رسول الله ﷺ حين سمعَ ذلك منه: «لا أُرَى هذا الخبيثَ يَفطُن لمَا أسمَع» ثمَّ قال لنسائه: «لا تُدخِلنَ هذا

(١) ابن أبي شيبة في «الأدب» (٢١٧)، والدورقي في «مسند سعد» (٣٥).

عليكُنَّ» فحُجِبَ عن بيت رسول الله ﷺ. وحكى أبو موسى المدينيّ في كون ماتِعٍ لَقَبَ هِيتٍ أو بالعكس أو أنَّهما اثنان خِلَافاً، وجَزَمَ الواقديُّ بالتَّعَدُّدِ فإنَّه قال: كان هيتٌ مولى عبد الله بن أبي أُميَّة، وكان ماتعٌ مولى فاختة، وذُكِرَ أنَّ النبيّ ﷺ نَفَاهما معاً إلى الحِمَى.

وذكر البَاوَرْدي في «الصَّحابة» من طريق إبراهيم بن مُهاجِر عن أبي بكر بن حفص: أنَّ عائشة قالت لمخنَّثٍ كان بالمدينة يقال له: أنَّة ـ بفتح الهمزة وتشديد النّون ـ ألا تَدُلّنا على امرأةٍ نَخطُبها على عبد الرَّحمن بن أبي بَكر؟ قال: بَلَى، فوَصَفَ امرأة تُقبل بأربعٍ وتُدبر بثمانٍ، فسمعَه النبيّ ﷺ فقال: يا أنّةُ اخرُجْ من المدينة إلى حمراء الأسَد، وليكن بها مَنزِلُك»: والرّاجح أنَّ اسم المذكور في حديث الباب هِيت، ولا يَمتَنِع أن يَتَوارَدوا في الوصف المذكور، وقد تقدَّم في غزوة الطائف ضبط هِيت، ووَقَعَ في أوَّل رواية الزُّهْريّ عن عُرْوة عن عائشة عند مسلم: «كان يَدخُل على أزواج النبيّ ﷺ مُخَنَّث، وكانوا يَعُدّونَه من غير أولي الإربة، فدَخَلَ النبيُّ ﷺ يوماً وهو عند بعض نسائه، وهو يَنعَت امرأة» الحديث، وعُرِفَ من حديث الباب تسميةُ المرأة وأنَّها أمّ سَلَمةَ.

والمخَنَّث بكسرِ النُّون وبفتحها: مَن يُشبِه خُلُقُه النِّساءَ في حَرَكاته وكلامه وغير ذلك، فإن كان من أصل الخِلقة لم يكن عليه لَومٌ وعليه أن يتكلَّف إزالة ذلك، وإن كان بقصدٍ منه وتكلَّف له فهو المذموم، ويُطلَق عليه اسم مُخَنَّث سواء فعل الفاحشة أو لم يَفعَل، قال ابن حبيب: المخَنَّث هو المؤنَّث من الرِّجال وإن/ لم تُعرَف منه الفاحشة، مأخوذ من التَّكَسُّر في المشي وغيره، وسيأتي في كتاب الأدب[1] لَعنُ مَن فَعَلَ ذلك. ٣٣٥/٩

وأخرج أبو داود (٤٩٢٨) من حديث أبي هريرة: أنَّ النبيّ ﷺ أُتيَ بمُخَنَّثٍ قد خَضَبَ يَدَيه ورِجلَيه، فقيلَ: يا رسولَ الله، إنَّ هذا يَتَشَبَّه بالنِّساءِ، فنَفاه إلى النَّقيع، فقيلَ: ألا تَقتُله؟ فقال: «إنّي نُهِيتُ عن قتل المصلِّينَ».

**قوله: «فقال لأخي أمِّ سَلَمةَ»** تقدَّم شرح حاله في غزوة الطائف (٤٣٢٤)، ووَقَعَ في مُرسَل

(١) بل في اللباس (٥٨٨٥) كما سيشير الحافظ نفسُه في آخر الباب.

ابن المنكَدِر أنَّه قال ذلك لعبد الرَّحمن بن أبي بكر، فيُحمَل على تعدُّد القول منه لكلٍّ منهما، لأخي عائشة ولأخي أمّ سَلَمةَ. والعَجَبُ أنَّه لم يُقدَّر أنَّ المرأة الموصوفة حَصَلَت لواحدٍ منهما، لأنَّ الطائف لم يُفتَح حينئذٍ، وقُتِلَ عبد الله بن أبي أُميَّة في حال الحِصار، ولمَّا أسلَمَ غَيْلان بن سَلَمةَ وأسلَمَت بنتُه باديةُ تزوَّجَها عبدُ الرَّحمن بن عَوْف، فقُدِّرَ أنَّها استُحيضَت عنده وسألَت النبيَّ ﷺ عن المستَحاضة، وقد تقدَّمَت الإشارة إلى ذلك في كتاب الطَّهارة[1]، وتزوَّجَ عبدُ الرَّحمن بن أبي بكر ليلى بنت الـجُودِيِّ وقِصَّتُه معها مشهورة، وقد وَقَعَ في حديث سعد بن أبي وقّاص[2]: أنَّه خَطَبَ امرأة بمكَّة فقال: مَن يُخبِرني عنها؟ فقال مُخَنَّث يقال له: هيت: أنا أصِفُها لك. فهذه قصص وَقَعَت لهيت.

**قوله: «إن فَتَحَ الله لكم الطّائف غداً»** وَقَعَ في رواية أبي أُسامة عن هشام في أوَّله: وهو مُحاصِرٌ الطائفَ يومئذٍ، وقد تقدَّم ذلك في غزوة الطائف واضحاً[3].

**قوله: «فعليكَ»** هو إغراءٌ، معناه: احرِصْ على تحصيلها والزَمْها.

**قوله: «غَيْلان»** في رواية حمَّاد بن سَلَمة[4]: لو قد فُتِحَتْ لكم الطائفُ لقد أرَيتُك باديةَ بنت غَيْلان. واختُلِفَ في ضبط بادية فالأكثر بموحَّدةٍ ثمَّ تحتانيَّة، وقيل: بنونٍ بَدَلَ التَّحتانيَّة، حكاه أبو نُعَيم، ولِباديةَ ذِكْرٌ في المغازي، ذكر ابنُ إسحاق أنَّ خَوْلة بنت حَكيم قالت للنبيِّ ﷺ: إن فَتَحَ الله عليك الطائف أعطِني حُليَّ بادية بنت غَيْلان وكانت من أحلَى نساء ثَقيف، وغَيْلان: هو ابن سَلَمةَ بن مُعَتِّب ـ بمُهمَلة ثمَّ مُثنّاة ثقيلة ثمَّ موحَّدة ـ بن مالك الثَّقَفيّ، وهو الذي أسلَمَ وتحته عشرُ نِسوة، فأمَرَه النبيّ ﷺ أن يختار أربعاً[5]، وكان من رُؤَساء ثقيف وعاشَ إلى أواخر خِلَافة عمر ﷺ.

---

(١) في كتاب الحيض: باب (١٠) اعتكاف المستحاضة.

(٢) سلف تخريجه قريباً.

(٣) بإثر الحديث (٤٣٢٤).

(٤) عند النسائي في «الكبرى» (٩٢٠٤).

(٥) رُوي ذلك من حديث ابن عمر عند أحمد (٤٦٠٩)، وابن ماجه (١٩٥٣)، والترمذي (١١٢٨) وغيرهم، وهو حديث صحيح بطرقه وشواهده.

قوله: «تُقبِل بأربعٍ وتُدبِر بثمانٍ» قال ابن حبيب عن مالك: معناه أنَّ أعكانها[1] يَنعَطِف بعضُها على بعض، وهي في بطنها أربع طَرائق، وتَبلُغ أطرافها إلى خاصرتها في كلّ جانبٍ أربع، ولِإرادة العُكَن ذَكَرَ الأربع والثَّمان، فلو أراد الأطراف لَقال: بثمانيةٍ. ثمَّ رأيت في «باب إخراج المتشَبِّهينَ بالنِّساءِ من البُيوت» عَقِبَ هذا الحديث (٥٨٨٧) من وجه آخر عن هشام بن عُرْوة في غير رواية أبي ذرٍّ: قال أبو عبد الله: تُقبِل بأربعٍ يعني: بأربع عُكَن ببطنِها، فهي تُقبِل بهنَّ، وقوله: وتُدبِر بثمانٍ، يعني أطرافَ هذه العُكَن الأربع، لأنَّها مُحيطة بالجنب حين يَتَجَعَّد، ثمَّ قال: وإنَّما قال: بثمانٍ ولم يَقُل: بثمانيةٍ ـ وواحد الأطراف مُذكَّر ـ لأنَّه لم يَقُل: ثمانية أطراف، انتهى.

وحاصله: أنَّ لقولِه: ثمانٍ، بدون الهاء توجيهَينِ: إمّا لكَونِه لم يُصرِّح بلفظ الأطراف، وإمّا لأنَّه أراد العُكَن، وتفسير مالك المذكور تَبِعَه فيه الجمهور، قال الخطَّابيُّ: يريد أنَّ لها في بطنها أربع عُكَن، فإذا أقبَلَت رُئيَتَ مواضعُها بارزةً مُتَكَسِّراً بعضها على بعض، وإذا أدبَرَت كانت أطراف هذه العُكَن الأربع عند مُنقَطع جنبَيها ثمانيةً.

وحاصله: أنَّه وَصَفَها بأنَّها مملوءة البَدَن بحيثُ يكونُ لبطنِها عُكَن، وذلكَ لا يكون إلّا للسَّمينة من النِّساء، وجَرَت عادة الرِّجال غالباً في الرَّغبة فيمَن تكون بتلك الصِّفة، وعلى هذا فقوله في حديث سعد: إنْ أقبَلَت قلتَ: تمشي بستٍّ، وإن أدبَرَت قلتَ: تمشي بأربعٍ؛ كأنَّه يعني: يَدَيها ورِجلَيها، وطَرَفَي ذاكَ منها مُقبِلةً ورِدْفَيها مُدبرةً، وإنَّما نَقَصَ إذا أدبَرَت، لأنَّ الثَّدَيَينِ يحتجبان حينئذٍ. وذكر ابن الكَلْبيّ في الصِّفة المذكورة زيادة بعد قوله: «وتُدبِر بثمانٍ»: بثَغْرٍ كالأُقحوان، إن قَعَدَت تَثنَّتْ، وإن تَكلَّمَت تَغَنَّتْ، وبين رِجلَيها مِثل الإناء المكفوء؛ معَ شِعرٍ آخر، وزاد المدينيّ من طريق يزيد بن رُومَان عن عُرْوة مُرسَلاً في هذه القصَّة: أسفَلُها/ كَثيب وأعلاها عَسِيب. ٣٣٦/٩

قوله: «فقال النبيّ ﷺ: لا يَدخُلَنَّ هذا عليكُم» في رواية الكُشْمِيهنيّ: «عليكُنَّ» وهي رواية

(١) جمع عُكْنة: وهي الطيُّ في البطن من السِّمَن.

مسلم (٢١٨١)، وزاد في آخر رواية الزُّهْريِّ عن عُرْوة عن عائشة: فقال النبيّ ﷺ: «أَلا أَرَى هذا يَعرِف ما هاهُنا، لا يَدخُل عليكُنَّ» قالت: فحَجَبوه، وزاد أبو يَعْلى[1] في روايته من طريق يونس عن الزُّهْريِّ في آخره: وأخرجه فكان بالبَيداءِ يَدخُل كلَّ يوم جمعة يَستَطعِم، وزاد ابن الكَلْبيّ في حديثه: فقال النبيّ ﷺ: «لقد غَلغَلْتَ النَّظرَ إليها يا عدوّ الله» ثمَّ أجْلاه عن المدينة إلى الحِمَى.

ووَقَعَ في حديث سعد الذي أشرتُ إليه: أنَّه خَطَبَ امرأة بمكَّة، فقال هِيتٌ: أنا أنعَتُها لك: إذا أقبَلَت قلتَ: تمشي بستٍّ، وإذا أدبَرَت قلتَ: تمشي بأربعٍ، وكان يَدخُل على سَوْدة فقال النبيّ ﷺ: «ما أُراه إلّا مُنكَراً» فمَنَعَه، ولمَّا قَدِمَ المدينةَ نَفاه، وفي رواية يزيد بن رُومان المذكورة: فقال النبيّ ﷺ: «ما لكَ قاتَلكَ الله، إن كنتُ لَأحسبُك من غير أُولي الإربة من الرِّجال» وسَيَّرَه إلى خاخٍ، بمُعجَمَتَينِ، وقد ضُبطَت في حديث عليّ في قصَّة المرأة التي حَمَلت كتابَ حاطِب إلى قُرَيش[2].

قال المهلَّب: إنَّما حَجَبَه عن الدُّخول إلى النِّساء لمَّا سمعَه يَصِفُ المرأة بهذه الصِّفة التي تُهيِّج قلوب الرِّجال، فمَنَعَه لئلَّا يَصِفَ الأزواج للنّاس فيَسقُط معنى الحِجاب. انتهى، وفي سياق الحديث ما يُشعِر بأنَّه حَجَبَه لذاته أيضاً لقولِه: «ألا أَرَى هذا يَعرِف ما هاهُنا» ولقولِه: «وكانوا يَعُدُّونَه من غير أُولي الإربة»، فلمَّا ذكر الوصف المذكور دَلَّ على أنَّه من أُولي الإربة فنَفاه لذلكَ، ويُستَفاد منه حَجْبُ النِّساء عمَّن يَفطُن لمحاسنِهنَّ، وهذا الحديث أصلٌ في إبعاد مَن يُستَراب به في أمرٍ من الأُمور.

قال المهلَّب: وفيه حُجّة لمن أجازَ بيع العَيْن الموصوفة بدون الرُّؤية، لقيام الصِّفة مقام الرُّؤية في هذا الحديث، وتَعقَّبَه ابن المنيِّر بأنَّ مَن اقتَصَرَ في بيع جارية على ما وَقَعَ في الحديث من الصِّفة، لم يَكفِ في صِحّة البيع اتِّفاقاً، فلا دلالةَ فيه. قلت: إنَّما أراد المهلَّب أنَّه

---

(١) كذا قال، ولم نقف عليه في «مسند أبي يعلى»، وهذه الزيادة من هذا الطريق عند أبي داود (٤١٠٩)، وابن حبان (٤٤٨٨).

(٢) سلف برقم (٣٠٠٧).

يُستَفاد منه أنَّ الوصف يقوم مقامَ الرُّؤية، فإذا استُوْعِبَ الوصفُ حتَّى قامَ مقامَ الرُّؤية المعتَبَرة أجزأ، هذا مُراده، وانتزاعه من الحديث ظاهر.

وفي الحديث أيضاً تَعزيرُ مَن يَتَشَبَّه بالنِّساءِ بالإخراجِ من البُيوت والنَّفيُ إذا تَعيَّنَ ذلك طريقاً لرَدْعِه، وظاهر الأمر وجوبُ ذلك، وتَشَبُّه النِّساءِ بالرِّجالِ والرِّجالِ بالنِّساءِ من قاصدٍ مُختارٍ حَرامٌ اتِّفاقاً، وسيأتي لَعنُ مَن فعل ذلك في كتاب اللِّباس (٥٨٨٥).

## ١١٤- باب نَظرِ المرأة إلى الحَبَش ونحوهم من غير ريبةٍ

**٥٢٣٦- حدَّثنا إسحاقُ بنُ إبراهيمَ الحَنْظَليُّ، عن عيسى، عن الأوْزاعيِّ، عن الزُّهْريِّ، عن عُرْوةَ، عن عائشةَ رضي الله عنها قالت: رأيتُ النبيَّ ﷺ يَستُرُني بِردائِه وأنا أنظُرُ إلى الحَبَشةِ يَلْعَبونَ في المسجدِ، حتَّى أكونَ أنا الذي أَسأَمُ، فاقدُروا قَدْرَ الجاريةِ الحديثةِ السِّنِّ الحَرِيصةِ على اللهْوِ.**

**قوله: «باب نظر المرأة إلى الحَبَشة ونحوِهم من غير ريبة»** وظاهر التَّرجمة أنَّ المصنِّف كان يذهب إلى جواز نظر المرأة إلى الأجنبيّ بخِلَاف عكسه، وهي مسألة شهيرة، واختَلَفَ التَّرجيح فيها عند الشافعيَّة، وحديث الباب يُساعِد مَن أجازَ، وقد تقدَّم في أبواب العيدين (٩٥٠و٩٨٨) جوابُ النَّوَويّ عن ذلك بأنَّ عائشة كانت صغيرةً دون البلوغ، أو كان قبلَ الحِجاب، وقوّاه بقولِه في هذه الرِّواية: «فاقدُروا قَدْرَ الجارية الحديثة السِّنّ»، لكن تقدَّم ما يُعكِّر عليه وأنَّ في بعض طرقه أنَّ ذلك بعد قُدوم وفدِ الحَبَشة، وأنَّ قُدومَهم كان سنة سبعٍ، ولعائشةَ يومئذٍ ستَّ عشرةَ سنة، / فكانت بالغةً، وكان ذلك بعد الحِجاب. ٣٣٧/٩

وحُجّة مَن مَنَعَ حديثُ أمّ سَلَمةَ الحديث المشهور: «أفَعَمْياوان أنتما؟» وهو حديث أخرجه أصحاب «السُّنَن»[1] من رواية الزُّهْريِّ عن نَبهان مولى أمّ سَلَمةَ عنها، وإسناده

---

(١) أخرجه أبو داود (٤١١٢)، والترمذي (٢٧٧٨)، والنسائي في «الكبرى» (٩١٩٧) و(٩١٩٨)، وأخرجه أيضاً أحمد في «مسنده» (٢٦٥٣٧)، ونقل عنه صاحب «المبدع» ٧/ ١١ أنه ضعَّفه، وسند الحديث فيه نبهان مولى أم سلمة وقد جهَّله غير واحدٍ من أهل العلم كابن عبد البر وابن حزم.

قويّ، وأكثر ما عُلِّلَ به انفراد الزُّهْريِّ بالرِّواية عن نَبْهان، وليست بعِلّةٍ قادحة، فإنَّ مَن يَعرِفه الزُّهْريُّ ويَصِفُه بأنَّه مُكاتَب أمّ سَلَمةَ، ولم يَجرَحْه أحدٌ، لا تُرَدّ روايته.

والجمع بين الحديثَينِ: احتمالُ تَقَدُّم الواقعة، أو أن يكون في قصَّة الحديث الذي ذكره نَبهانُ شيءٌ يَمنَع النِّساء من رُؤيَته، لكَونِ ابن أمّ مكتوم كان أعمَى، فلعلَّه كان منه شيءٌ يَنكَشِفُ ولا يَشعُر به، ويُقوِّي الجوازَ استمرارُ العَمَل على جواز خروج النِّساء إلى المساجد والأسواق والأسفار مُنتَقِباتٍ لئلَّا يراهُنَّ الرِّجال، ولم يُؤمَر الرِّجال قَطُّ بالانتِقاب لئلَّا يراهم النِّساء، فدَلَّ على تَغايُر الحُكم بين الطائفتَينِ، وبهذا احتَجَّ الغَزاليّ على الجواز فقال: لسنا نقول: إنَّ وجه الرجل في حَقّها عَوْرة كوجه المرأة في حَقّه، بل هو كوجه الأمرَد في حَقّ الرجل، فيَحرُم النَّظَرُ عند خوف الفتنة فقط، وإن لم تكن فتنةٌ فلا، إذ لم تَزَل الرِّجالُ على ممرِّ الزَّمان مَكشُوفي الوجوه، والنِّساء يَخرُجنَ مُنتَقِبات، فلو استَوَوْا لَأُمِرَ الرِّجال بالتَّنَقُّب أو مُنِعنَ من الخروج. انتهى، وتقدَّمَت سائر مباحث حديث الباب في أبواب العيدَينِ.

## ١١٥- باب خروج النّساء لحوائجهنّ

**٥٢٣٧- حدَّثنا فَرْوةُ بنُ أبي المَغْراءِ، حدَّثنا عليُّ بنُ مُسْهِرٍ، عن هشامٍ، عن أبيه، عن عائشةَ قالت: خَرَجَتْ سوْدةُ بنتُ زَمْعةَ ليلاً، فرآها عمرُ فعَرَفَها، فقال: إنَّكِ والله يا سَوْدةُ ما تَخْفَينَ علينا، فرَجَعَتْ إلى النبيِّ ﷺ فذَكَرَت ذلك له وهو في حُجْرَتي يَتَعَشَّى، وإنَّ في يدِه لَعَرْقاً، فأُنزِلَ عليه فرُفِعَ عنه وهو يقول: «قد أَذِنَ اللهُ لكُنَّ أن تَخرُجْنَ لحَوائجِكُنَّ».**

قوله: «**باب خروج النِّساء لحوائجِهِنَّ**» قال الدَّاوودِيُّ: في صيغة هذا الجمع نظرٌ، لأنَّ جمع الحاجة حاجَاتٌ، وجمعُ الجمع حاجٌ، ولا يقال: حَوَائج، وتَعقَّبَه ابن التِّين فأجادَ وقال: الحوائجُ جمع حاجَةٍ أيضاً، ودَعوَى أنَّ حاجٌ جمع الجمع ليس بصحيحٍ.

وذكرَ المصنِّف حديث عائشة: «خَرَجَت سودةُ لحاجتها» وقد تقدَّم شرحُه وتوجيهُ الجمع بينه وبين حديثها الآخر في نزول الحِجاب في تفسير سورة الأحزاب (٤٧٩٥)، وذكرتُ هناك

التَّعَقُّب على عياض في زَعمِه أنَّ أمَّهات المؤمنينَ كان يَحرُم عليهنَّ إبرازُ أشخاصِهنَّ ولو كُنَّ مُنتَقِباتٍ مُتَلَفِّفات، والحاصلُ في رَدّ قوله كَثْرةُ الأخبار الواردة أنَّهنَّ كُنَّ يَحجُجْنَ ويَطُفنَ ويَخرُجنَ إلى المساجِد في عهد النبيّ ﷺ وبعده.

## ١١٦- باب استئذان المرأةِ زوجَها في الخروج إلى المسجد وغيره

**٥٢٣٨- حدَّثنا عليُّ بنُ عبدِ الله، حدَّثنا سفيانُ، حدَّثنا الزُّهْريُّ، عن سالمٍ، عن أبيه، عن النبيِّ ﷺ: «إذا استأذَنَتِ امرأةُ أحدِكم إلى المسجدِ فلا يَمْنَعْها».**

قوله: «باب استِئْذان المرأةِ زوجَها في الخروج إلى المسجد وغيره» قال ابن التِّين: تَرجَمَ بالخروجِ إلى المسجد وغيره، واقتَصَرَ في الباب على حديث المسجد، وأجابَ الكِرْمانيُّ بأنَّه قاسَه عليه، والجامع بينهما ظاهر، ويُشتَرَط/ في الجميع أمنُ الفتنة. ٣٣٨/٩

وقد تقدَّمَت مباحث حديث ابن عمر في ذلك في كتاب الصلاة (٨٦٥).

## ١١٧- باب ما يَحِلّ من الدّخول والنّظرِ إلى النِّساء في الرَّضاع

**٥٢٣٩- حدَّثنا عبدُ الله بنُ يوسُفَ، أخبرنا مالكٌ، عن هشامِ بنِ عُرْوةَ، عن أبيه، عن عائشةَ رضي الله عنها، أنَّها قالت: جاء عَمّي منَ الرَّضاعةِ فاستَأذَنَ عليَّ، فأبيتُ أن آذَنَ له حتَّى أسألَ رسولَ الله ﷺ، فجاء رسولُ الله ﷺ فسألتُه عن ذلك، فقال: «إنَّه عَمُّكِ فأْذَني له» قالت: فقلتُ: يا رسولَ الله، إنَّما أرضَعَتْني المرأةُ، ولم يُرْضِعْني الرجلُ، قالت: فقال رسولُ الله ﷺ: «إنَّه عَمُّكِ، فلْيَلِجْ عليكِ» قالت عائشةُ: وذلكَ بعدَ أن ضُرِبَ علينا الحِجابُ.**

**قالت عائشةُ: يَحرُمُ منَ الرَّضاعةِ ما يَحرُمُ منَ الوِلادةِ.**

قوله: «باب ما يَحِلُّ من الدُّخول والنَّظَر إلى النِّساء في الرَّضاع» ذكر فيه حديث عائشة قالت: «جاء عَمّي من الرَّضاعة فاستأذَنَ عليَّ» وقد تقدَّمَت مباحثه مُستَوفاةً في أوائل النِّكاح (٥١٠٣)، وهو أصلٌ في أنَّ للرَّضاع حُكمَ النَّسَب من إباحة الدُّخول على النِّساء وغير ذلك من الأحكام.

## ١١٨- بابٌ لا تباشر المرأةُ المرأةَ فتنعتَها لزوجها

**٥٢٤٠- حدَّثنا محمَّدُ بنُ يوسُفَ، حدَّثنا سفيانُ، عن منصورٍ، عن أبي وائلٍ، عن عبدِ الله ابن مسعودٍ رضي الله عنه، قال قال النبيُّ ﷺ: «لا تُباشِرِ المرأةُ المرأةَ فتَنْعَتَها لِزَوْجِها كأنَّه يَنظُرُ إليها».**

[طرفه في: ٥٢٤١]

**٥٢٤١- حدَّثنا عمرُ بنُ حفصِ بنِ غِياثٍ، حدَّثنا أَبي، حدَّثنا الأعمَشُ، قال: حدَّثني شَقِيقٌ، قال: سمعتُ عبدَ الله قال: قال النبيُّ ﷺ: «لا تُباشِرِ المرأةُ المرأةَ فتَنْعَتَها لِزَوْجِها كأنَّه يَنظُرُ إليها».**

**قوله: «باب لا تُباشر المرأةُ المرأةَ فتَنعَتها لزوجِها»** كذا استعملَ لفظ الحديث في التَّرجمة بغير زيادة، وذكر الحديث من وجهَينِ: منصور عن أبي وائل عن عبد الله بن مسعود. والأعمَش حدَّثني شَقِيق سمعتُ عبدَ الله: وهو ابن مسعود، وشَقِيقٌ: هو أبو وائل.

**قوله: «لا تُباشِر المرأةُ المرأةَ»** زاد النَّسائيُّ (ك٩١٨٦) في روايته: «في الثَّوب الواحد».

**قوله: «فتَنْعَتَها لزَوْجِها كأنَّه يَنظُر إليها»** قال القابِسيّ: هذا أصلٌ لمالك في سَدِّ الذَّرائع، فإنَّ الحكمة في هذا النَّهي خَشْيةُ أن يُعجِبَ الزَّوجَ الوصفُ المذكور فيُفضي ذلك إلى تَطليق الواصفةِ، أو الافتِتان بالموصوفة.

ووَقَعَ في رواية النَّسائيِّ (ك٩١٨٨) من طريق مسروق عن ابن مسعود بلفظ: «لا تُباشر المرأةُ المرأةَ، ولا الرجلُ الرجلَ» وهذه الزِّيادة ثَبَتَت في حديث ابن عبَّاس عنده...[1]، وعند مسلم (٣٣٨) وأصحاب «السُّنَن»[2] من حديث أبي سعيد بأبسَطَ من هذا ولفظه: «لا يَنظُر الرجلُ إلى عَوْرة الرجل، ولا تَنظُر المرأةُ إلى عَوْرة المرأة، ولا يُفضي الرجلُ إلى الرجل في الثَّوب الواحد، ولا تُفضي المرأةُ إلى المرأة في الثَّوب الواحد».

---

(١) هنا في الأصلين بياض، وضُبِّب على الهاء من «عنده» فيهما، والصواب أنَّ حديث ابن عباس ليس عند النسائي، وإنما هو عند أحمد (٢٧٧٣) والبزار (٤٧٦٨) وغيرهما.

(٢) أبو داود (٤٠١٨)، وابن ماجه (٦٦١)، والترمذي (٢٧٩٣)، والنسائي في «الكبرى» (٩١٨٥).

قال النَّوَويّ: فيه تحريمُ نظر الرجل إلى عَوْرة الرجل، والمرأة إلى عَوْرة المرأة، وهذا ممَّا لا خِلَاف فيه، وكذا الرجل إلى عورة المرأة، والمرأة إلى عورة الرجل حَرامٌ بالإجماعِ، ونَبَّهَ ﷺ بنَظَرِ الرجل إلى عَوْرة الرجل، والمرأة/ إلى عَوْرة المرأة على ذلك بطريق الأَولى، ويُستَثنَى الزَّوجان فلِكلٍّ منهما النَّظَرُ إلى عَوْرة صاحبه، إلّا أنَّ في السَّوْأة اختلافاً، والأصحّ الجوازُ لكن يُكرَه حيثُ لا سببَ. ٣٣٩/٩

وأمَّا المحارم فالصَّحيح أنَّه يُباح نظرُ بعضهم إلى بعض لمَا فوق السُّرَّة وتحت الرُّكبة، قال: وجميعُ ما ذَكَرْنا من التَّحريم حيثُ لا حاجةَ، ومن الجوازِ حيثُ لا شَهْوةَ.

وفي الحديث تحريمُ مُلاقاة بَشَرتَي الرجلينِ بغير حائل إلّا عند ضَرُورة، ويُستَثنَى المصافَحة، ويَحرُم لمسُ عَوْرة غيره بأيِّ موضع من بَدَنه كان بالاتِّفاق.

قال النَّوَويّ: وممَّا تَعُمّ به البَلوَى ويَتَساهَلُ فيه كثيرٌ من الناس الاجتماعُ في الحمّام، فيجب على مَن فيه أن يَصُونَ نظرَه ويدَه وغيرهما عن عَوْرة غيره، وأن يَصُونَ عورتَه عن بَصَر غيره، ويجبُ الإنكارُ على مَن فعل ذلك لمن قَدَرَ عليه، ولا يَسقُط الإنكارُ بظنِّ عَدَم القَبُول إلّا إن خافَ على نفسه أو غيره فتنةً. وقد تقدَّم كثيرٌ من مَسائل هذا الباب في كتاب الطَّهارة[1].

## ١١٩- باب قولِ الرّجل: لأطُوفنّ الليلةَ على نسائي

**٥٢٤٢- حدَّثني محمودٌ، حدَّثنا عبدُ الرَّزّاق، أخبرنا مَعْمَرٌ، عن ابنِ طاووسٍ، عن أبيه، عن أبي هريرةَ قال: «قال سليمانُ بنُ داودَ عليهما السَّلام: لَأطوفَنَّ اللَّيلةَ بمئةِ امرأةٍ، تَلِدُ كلُّ امرأةٍ غلاماً يقاتلُ في سبيلِ الله، فقال له الملَكُ: قل: إنْ شاءَ الله، فلم يَقُلْ ونَسِيَ، فأطافَ بهِنَّ، ولم تَلِدْ منهنَّ إلّا امرأةٌ نِصْفَ إنسانٍ»، قال النبيُّ ﷺ: «لو قال: إنْ شاء اللهُ، لم يَحْنَثْ، وكان أرجَى لحاجَتِه».**

**قوله: «باب قول الرجل: لَأطوفَنّ اللَّيلة على نسائي»** تقدَّم في كتاب الطَّهارة «باب مَن دارَ على نسائه في غُسلٍ واحد» (٢٦٧) وهو قريبٌ من معنى هذه التَّرجمة، والحُكم في الشَّريعة

(١) انظر كتاب الغسل: باب (٢٠) من اغتسل عُرياناً وحده... إلخ.

المحمَّديَّة أنَّ ذلك لا يجوزُ في الزَّوجات إلّا إن ابتَدَأ الرجلُ القَسْم بأن تزوَّجَ دفعةً واحدة أو يَقدَمَ من سَفَر، وكذا يجوز إذا أذِنَّ له ورَضِينَ بذلكَ.

**قوله: «حدَّثنا محمود»** هو ابنُ غَيْلان، وقد رواه عن عبد الرَّزّاق شيخِه عبدُ بن حُميدٍ عند مسلم (١٦٥٤/ ٢٤)، وعبَّاسٌ العَنبَريّ عند النَّسائيِّ (٣٨٥٦) فقالا: «تسعينَ امرأة»[1]، وتقدَّم في ترجمة سليمان بن داود عليهما السَّلام من أحاديث الأنبياء (٣٤٢٤) بيانُ الاختلاف في ذلك مُستَوفًى وكيفيَّة الجمع بين المختَلِف معَ شرح بَقيَّة الحديث.

قال ابن التِّين: قوله في هذه الرِّواية: «لم يَحنَث» أي: لم يَتخلَّف مُرادُه، لأنَّ الحِنث لا يكون إلّا عن يمين، قال: ويحتمل أن يكون سليمانُ حَلَفَ على ذلك. قلت: أو نَزَّلَ التَّأكيدَ المستَفاد من قوله: «لَأطوفَنّ» مَنزِلةَ اليمين.

واستُدِلَّ به على جواز الاستثناء بعد تَخلُّل الكلام اليسير، وفيه نظرٌ سيأتي إيضاحه في كتاب الأيمان والنُّذور (٦٦٣٩) إن شاءَ الله تعالى. وقال ابن الرِّفعة: يُستَفاد منه أنَّ اتِّصال الاستثناء بالحَلِفِ يُؤَثِّر فيه وإن لم يَقصِدْه قبلَ فراغ اليمين.

## ١٢٠- بابٌ لا يَطرُق أهلَه ليلاً إذا أطال الغَيْبة مخافةَ أن يتخوَّنَهم أو يَلتمِسَ عَثَراتِهم

**٥٢٤٣- حدَّثنا آدمُ، حدَّثنا شُعْبةُ، حدَّثنا مُحاربُ بنُ دِثارٍ، قال: سمعتُ جابرَ بنَ عبدِ الله رضي الله عنهما قال: كان النبيُّ ﷺ يَكْرَهُ أن يأتيَ الرجلُ أهلَهُ طُروقاً.**

**٥٢٤٤- حدَّثنا محمَّدُ بنُ مُقاتلٍ، أخبرنا عبدُ الله، أخبرنا عاصمُ بنُ سليمانَ، عن الشَّعْبيِّ، أنَّه سمعَ جابرَ بنَ عبدِ الله/ يقول: قال رسولُ الله ﷺ: «إذا أطالَ أحدُكُمُ الغَيْبةَ، فلا يَطرُقْ أهلَه ليلاً».** ٩/٣٤٠

**قوله: «بابٌ لا يَطْرُق أهلَه ليلاً إذا أطالَ الغَيبة مَخافةَ أن يَتَخَوّنَهم أو يَلْتَمِس عَثَراتِهم»** كذا بالميمِ في «يَتَخَوّنَهم» و«عَثَراتهم» وقال ابن التِّين: الصَّواب بالنّونِ فيهما، قلت: بل وَرَدَ في

---

(١) رواية عبد الرزاق عند مسلم بلفظ: «سبعين امرأة»، وأما لفظ «تسعين امرأة» عنده فهو من رواية أبي الزِّناد عن الأعرج عن أبي هريرة.

«الصَّحيح» بالميمِ فيهما على ما سأذكره، وتوجيهه ظاهر.

وهذه التَّرجمة لفظُ الحديث الذي أورَدَه في الباب في بعض طرقه، لكن اختُلِفَ في إدراجه، فاقتَصَرَ البخاريّ على القَدْر المتَّفَق على رفعه، واستعملَ بَقيَّتَه في التَّرجمة. فقد جاء من رواية وكيع عن سفيان الثَّوْريّ عن مُحارِب عن جابر قال: نَهَى رسولُ الله ﷺ أن يَطرُقَ الرجلُ أهلَه ليلاً يَتَخَونُهم أو يَطلُبُ عَثَراتهم، أخرجه مسلم (١٩٢٨/ ١٨٤) عن أبي بكر ابن أبي شَيْبة عنه، وأخرجه النَّسائيُّ (ك٩٠٩٦) من رواية أبي نُعَيم عن سفيان كذلكَ، وأخرجه أبو عَوَانة (٧٥٣٢ و٧٥٣٣) من وجه آخر عن سفيان كذلكَ، وأخرجه مسلم من رواية عبد الرَّحمن بن مَهديّ عن سفيان به، لكن قال في آخره: قال سفيان: لا أدري هذا في الحديث أم لا، يعني: «أن يَتَخَوّنهم أو يَطلُب عَثَراتِهم»، ثمَّ ساقه مسلم من رواية شُعْبة عن مُحارِب مُقتَصِراً على المرفوع كرواية البخاريّ.

**وقوله: «عَثَراتِهم»** بفتح المهمَلة والمثلَّثة: جمع عَثْرة وهي الزَّلَّة، ووَقَعَ عند أحمد (١٤٣٢٤) والتِّرمِذيّ (١١٧٢) في رواية من طريق أُخرى عن الشَّعبيّ عن جابر بلفظ: «لا تَلِجُوا على الـمُغِيبات، فإنَّ الشَّيطان يَجري من ابن آدم مَجرَى الدَّم».

**قوله: «يُكْرَه أن يأتي الرجلُ أهلَه طُروقاً»** في حديث أنس: أنَّ النبيّ ﷺ كان لا يَطرُق أهلَه ليلاً، وكان يأتيهم غُدوةً أو عَشيَّة، أخرجه مسلم (١٩٢٨).

قال أهل اللُّغة: الطُّروق بالضَّمِّ: المجيء باللَّيلِ من سَفَرٍ أو من غيرِه على غَفْلة، ويقال لكلِّ آتٍ باللَّيلِ: طارقٌ، ولا يقال بالنَّهار إلّا مَجازاً، كما تقدَّم تقريره في أواخر الحجّ (١٨٠١) في الكلام على الرِّواية الثّانية حيثُ قال: «لا يَطرُق أهلَه ليلاً» ومنه حديث: طَرَقَ عليّاً وفاطمةَ[1].

وقال بعضُ أهل اللُّغة: أصلُ الطُّروق الدَّفعُ والضَّرب، وبذلك سُمِّيَت الطَّريق لأنَّ المارّة تَدُقّها بأرجُلِها، وسُمِّي الآتي باللَّيلِ طارقاً، لأنَّه يحتاج غالباً إلى دَقّ الباب، وقيل: أصل الطُّروق السُّكون، ومنه: أطرَقَ رأسَه، فلمَّا كان اللَّيل يُسكَن فيه سُمِّي الآتي فيه طارقاً.

---

(١) سلف عند البخاري برقم (١١٢٧).

**وقوله في طريق عاصم عن الشَّعبيّ عن جابر: «إذا أطالَ أحدُكم الغَيْبة فلا يَطرُقْ أهله ليلاً»** التَّقييد فيه بطولِ الغَيبة يُشير إلى أنَّ عِلّة النَّهي إنَّما تُوجَد حينئذٍ، فالحُكم يدور معَ عِلَّته وجوداً وعَدَماً، فلمَّا كان الذي يَخرُج لحاجته مثلاً نَهاراً ويَرجِع ليلاً، لا يَتأتَّى له ما يَحذَر من الذي يُطيل الغَيْبة، لأنَّ طول الغَيْبة مَظِنّة الأمن من الهجوم، فيقع للذي يَهجُم بعد طولِ الغَيبة غالباً ما يكره، إمّا أن يَجِدَ أهلَه على غير أُهْبة من التَّنظُّف والتَّزيُّن المطلوب من المرأة، فيكون ذلك سبب النَّفرة بينهما، وقد أشارَ إلى ذلك بقولِه في حديث الباب الذي بعده بقولِه: «كَي تَستَحِدّ المُغِيبة، وتَمتَشِط الشَّعِثة».

ويُؤخَذ منه كراهةُ مُباشَرة المرأةِ في الحالة التي تكون فيها غير مُتَنَظِّفة، لئلَّا يَطَّلِعَ منها على ما يكون سبباً لنَفرَتِه منها.

وإمّا أن يَجِدَها على حالةٍ غير مُرْضية، والشَّرع مُحرِّض على السَّتر، وقد أشارَ إلى ذلك بقولِه: «أن يَتَخَوّنَهم ويَتَطَلَّب عَثَراتِهم» فعلى هذا مَن أعلَمَ أهله بوصولِه وأنَّه يَقدَم في وقت كذا مثلاً، لا يَتَناوَلُه هذا النَّهي، وقد صَرَّحَ بذلكَ ابن خُزَيمةَ في «صحيحه»، ثمَّ ساقَ من حديث ابن عمر قال: قَدِمَ النبيّ ﷺ من غزوة فقال: «لا تَطرُقوا النِّساء» وأرسَلَ مَن يُؤذِنُ الناسَ أنَّهم قادِمونَ[1].

قال ابن أبي جَمْرة نَفَعَ الله به: فيه النَّهيُ عن طُروق المسافر أهلَه على غِرّة من غير تَقَدُّم إعلام منه لهم بقُدومِه، والسَّبَبُ في ذلك ما وَقَعَت إليه الإشارة في الحديث. قال: وقد خالَفَ بعضُهم فرأى عند أهله رجلاً فعُوقِبَ بذلكَ على مُخالَفَته. انتهى، وأشارَ بذلكَ إلى حديث أخرجه ابن خُزَيمةَ عن ابن عمر قال: نَهَى رسولُ الله ﷺ أن/ تُطرَق النِّساء ليلاً، فطَرَقَ ٣٤١/٩ رجلانِ كلاهما وَجَدَ معَ امرأته ما يَكرَه، وأخرجه من حديث ابن عبَّاس نحوه، وقال فيه: فكلاهما وجَدَ معَ امرأته رجلاً[2].

---

(١) ليس في المطبوع من «صحيح ابن خزيمة»، وأخرجه أبو عوانة (٧٥٣٦)، والبيهقي ٩/ ١٧٤.

(٢) وأخرجه أيضاً الدارمي (٤٤٤)، والطبراني في «الكبير» (١١٦٢٦) من طريق زَمْعة بن صالح عن سلمة ابن وَهْرام عن عكرمة عن ابن عباس. وسنده ضعيف لضعف زمعة وقد روى عن سلمةَ بن وهرام =

ووَقَعَ في حديث مُحارِب عن جابر: أنَّ عبد الله بن رَوَاحة أتى امرأته ليلاً وعندها امرأةٌ تَمْشُطها فظنَّها رجلاً، فأشارَ إليها بالسَّيفِ، فلمَّا ذكر للنبيِّ ﷺ نَهَى أن يَطرُق الرجلُ أهله ليلاً، أخرجه أبو عَوَانة في «صحيحه» (٧٥٣٤).

وفي الحديث الحثُّ على التَّوادِّ والتَّحابّ خُصوصاً بين الزَّوجَينِ، لأنَّ الشّارع راعَى ذلك بين الزَّوجَينِ معَ اطِّلاع كلٍّ منهما على ما جَرَت العادة بسَتْرِه، حتَّى إنَّ كلّ واحد منهما لا يخفى عنه من عُيوب الآخر شيءٌ في الغالب، ومع ذلك فنَهَى عن الطُّروق لئلَّا يَطَّلِعَ على ما تَنفِرُ نفسُه عنه، فيكون مُراعاةُ ذلك في غير الزَّوجَينِ بطريق الأَولى، ويُؤخَذ منه أنَّ الاستحداد ونحوه ممَّا تَتَزَيَّنُ به المرأة ليس داخلاً في النَّهي عن تغيير الخِلْقة، وفيه التَّحريض على تَركِ التَّعرُّض لمَا يُوجِب سوءَ الظَّنّ بالمسلم.

## ١٢١- باب طَلَب الوَلَد

**٥٢٤٥- حدَّثنا مُسدَّدٌ، عن هُشَيم، عن سَيّارٍ، عن الشَّعْبيِّ، عن جابرٍ، قال: كنتُ معَ رسولِ الله ﷺ في غَزْوةٍ: فلمَّا قَفَلْنا تَعَجَّلْتُ على بَعِيرٍ قَطُوفٍ، فلَحِقَني راكِبٌ من خَلْفي، فالتَفَتُّ فإذا أنا برسولِ الله ﷺ، قال: «ما يُعْجِلُكَ؟» قلتُ: إنّي حديثُ عَهْدٍ بعُرْسٍ، قال: «فبِكْراً تزوَّجْتَ أم ثَيِّباً؟» قلتُ: بل ثَيِّباً، قال: «فهَلّا جاريةً تُلاعبُها وتُلاعبُكَ؟!» قال: فلمَّا قَدِمْنا ذهبنا لِنَدْخُلَ فقال: «أَمهِلوا حتَّى تَدْخُلوا ليلاً ـ أي: عِشاءً ـ لكَيْ تَمتَشِطَ الشَّعِثةُ، وتَسْتَحِدَّ المُغِيبةُ».**

**قال: وحدَّثني الثِّقةُ أنَّه قال في هذا الحديثِ: «الكَيْسَ الكَيْسَ يا جابرُ» يعني: الولدَ.**

**٥٢٤٦- حدَّثنا محمَّدُ بنُ الوَلِيدِ، حدَّثنا محمَّدُ بنُ جعفرٍ، حدَّثنا شُعْبةُ، عن سَيّارٍ، عن الشَّعْبيِّ، عن جابرِ بنِ عبدِ الله رضي الله عنهما، أنَّ النبيَّ ﷺ قال: «إذا دَخَلْتَ ليلاً فلا تَدْخُلْ على أهلِكَ، حتَّى تَسْتَحِدَّ المُغِيبةُ، وتَمتَشِطَ الشَّعِثةُ»، قال: قال رسولُ الله ﷺ: «فعليكَ بالكَيْسِ الكَيْسِ».**

---

= أحاديث مناكير، وهذا منها. وحديث ابن عمر أخرجه أيضاً أحمد (٥٨١٤) وفي سنده ضعف.

**تابَعَه عُبيدُ الله، عن وَهْب، عن جابرٍ، عن النبيِّ ﷺ في الكَيْسِ.**

**قوله: «باب طَلَب الوَلَد»** أي: بالاستكثار من جِماع الزَّوجة، أو المراد الحثُّ على قصد الاستيلاد بالجِماع لا الاقتصار على مُجرَّد اللَّذّة، وليس ذلك في حديث الباب صريحاً، لكنَّ البخاريّ أشارَ إلى تفسير الكَيْس كما سأذكره. وقد أخرج أبو عَمْرو النُّوقاتي في «كتاب مُعاشَرة الأهلينَ» من وجهٍ آخر عن مُحارِب رَفَعَه قال: «اطلُبوا الوَلَد والتَمِسوه، فإنَّه ثَمَرةُ القلوب وقُرّة الأعيُن، وإيّاكم والعاقِرَ» وهو مُرسَلٌ قويّ الإسناد.

**قوله: «عن سَيّار»** بفتح المهمَلة وتشديد التَّحتانيَّة، وقد تقدَّم في «باب تزويج الثيِّبات» (٥٠٧٩) عن أبي النُّعمان عن هُشَيم قال: حدَّثنا سَيّار، وكذا في الباب الذي بعده: حدَّثنا يعقوب الدَّورَقيّ، حدَّثنا هُشَيم، أخبَرنا سَيّار.

**قوله: «عن الشَّعْبيّ»** في رواية أبي عَوَانة (٧٥٢٦) من طريق سُريج بن النُّعمان عن هُشَيم: حدَّثنا سَيّار حدَّثنا الشَّعبيّ، ولأحمد (١٤٨٢٢) من وجه آخر: سمعتُ الشَّعبيّ.

**قوله: «قَفَلْنا معَ النبيِّ ﷺ»** بفتح القاف وتخفيف الفاء، أي: رَجَعْنا، وقد تقدَّم شرحه في «باب تزويج الثيِّبات».

**قوله: «حتَّى تَدْخُلوا ليلاً، أي: عِشاءً»** هذا التَّفسير في نفس الخبر، وفيه إشارةٌ إلى الجمع بين هذا الأمرِ بالدُّخولِ ليلاً والنَّهي عن الطُّروق ليلاً،/ بأنَّ المراد بالأمرِ: الدُّخولُ في أوَّل اللَّيل، ٣٤٢/٩ وبالنَّهي: الدُّخول في أثنائه، وقد تقدَّم في أواخر أبواب العمرة (١٨٠١) في طريق الجمع بينهما: أنَّ الأمر بالدُّخولِ ليلاً لمن أعلَمَ أهلَه بقُدومِه فاستعدّوا له، والنَّهي عمَّن لم يَفعَل ذلك.

**قوله: «وحدَّثني الثِّقة أنَّه قال في هذا الحديث: الكَيْسَ الكَيْسَ يا جابر، يعني: الولدَ»** القائل: «وحدَّثني» هو هُشَيم، قال الإسماعيليّ: كأنَّ البخاريّ أشارَ إلى أنَّ هُشَيماً حَمَلَ هذه الزّيادة عن شُعْبة، لأنَّه أورَدَ طريق شُعْبة على إثر حديث هُشَيم. وأغرَبَ الكِرْمانيُّ فقال: القائل: «وحدَّثني» هو هُشَيمٌ أو البخاريّ. انتهى، وهو جارٍ على ظاهر اللَّفظ، والمعتمَدُ أنَّ القائل هُشَيم كما أشارَ إليه الإسماعيليّ.

قوله: «**إذا دَخَلْتَ ليلاً فلا تَدْخُلْ على أهلِك**» معنى الدُّخولِ الأوَّل القُدومُ، أي: إذا دَخَلتَ البلد فلا تَدخُل البيت.

قوله: «**قال: قال**» في رواية النَّسائيِّ (ك٩١٠٠) عن أحمد بن عبد الله بن الحَكَم عن محمَّد ابن جعفر: «قال: وقال» بإثبات الواو، وكذا أخرجه أحمد (١٤١٨٤) عن محمَّد بن جعفر ولفظه: «قال: وقال رسول الله ﷺ: إذا دَخَلتَ فعليكَ بالكَيْسِ الكَيْس».

قوله: «**تابَعَه عُبيد الله، عن وَهْب، عن جابر، عن النبيّ ﷺ في الكَيْس**» عُبيد الله: هو ابن عمر العُمَريّ، ووَهْب: هو ابن كَيْسانَ، والمتابِعُ في الحقيقة هو وَهْب، لكنَّه نَسَبَها إلى عُبيد الله لتَفرُّدِه بذلكَ عن وَهْب، نعم قد روى محمَّد بن إسحاق[1] عن وَهْب بن كَيْسانَ هذا الحديث مُطوَّلاً وفيه مقصود الباب، لكن بلفظٍ آخرَ كما سأُبيِّنُه، ورواية عُبيد الله بن عمر تقدَّمَت موصولة في أوائل البيوع (٢٠٩٧) في أثناء حديثٍ أوَّله: كنتُ معَ النبيّ ﷺ في غَزاة فأبطَأَ بي جَمَلي، فذكر الحديث في قصَّة الجَمَل بطولها، وفيه قصَّة تزويج جابر وقوله: «أفَلا جاريةً تُلاعِبُها وتُلاعِبُك»، وفيه: «أمَا إنَّك قادِمٌ، فإذا قَدِمتَ فالكَيْسَ الكَيسَ»، وقوله: «فالكَيْسَ» بالفتح فيهما على الإغراء، وقيل: على التَّحذير من ترك الجِماع.

قال الخطَّابيُّ: الكَيْس هنا بمعنى الحَذَر، وقد يكون الكَيْس بمعنى الرِّفق وحُسْن التَّأتّي، وقال ابن الأعرابيّ: الكَيْس: العقل، كأنَّه جَعَلَ طلبَ الولد عقلاً. وقال غيره: أراد الحذر من العَجْز عن الجِماع، فكأنَّه حَثَّ على الجِماع. قلت: جَزَمَ ابن حِبّان في «صحيحه» (٢٧١٧) بعد تخريج هذا الحديث بأنَّ الكَيْس الجِماعُ، وتوجيهه على ما ذُكِرَ، ويُؤيِّده قوله في رواية محمَّد بن إسحاق: «فإذا قَدِمتَ فاعمَل عَمَلاً كَيِّساً»، وفيه: قال جابر: فدَخَلْنا حين أمسَينا، فقلتُ للمرأة: إنَّ رسول الله ﷺ أمَرَني أن أعمَلَ عَمَلاً كَيساً، قالت: سَمعاً وطاعة، فدونَك، قال: فبتُّ معها حتَّى أصبَحتُ، أخرجه ابن خُزَيمةَ في «صحيحه»[2].

---

(١) انظر «سيرة ابن هشام» ٢/ ٢٠٦-٢٠٧، ومن طريق ابن إسحاق أخرجه أحمد (١٥٠٢٦) بطوله.

(٢) في الحج منه كما في «إتحاف المهرة» لابن حجر ٣/ ٥٩٢.

قال عياض: فَسَّرَ البخاريُّ وغيره الكَيْسَ بطلب الولد والنَّسْل، وهو صحيح، قال صاحبُ «الأفعال»: كاسَ الرجلُ في عَمَله: حَذَقَ، وكاسَ: ولدَ ولداً كَيِّساً، وقال الكِسائيُّ: كاسَ الرجلُ: وُلِدَ له ولدٌ كَيِّس. انتهى، وأصل الكَيْسِ العقلُ كما ذكر الخطَّابيّ، لكنَّه بمُجرَّدِه ليس المرادَ هنا، والشّاهد لكَونِ الكَيْس يُراد به العقلُ قول الشّاعر[1]:

وإنَّما الشِّعرُ لُبُّ المرءِ يَعرِضُه ... على الرِّجال فإن كَيساً وإن حُمقا

فقابَلَه بالحُمقِ وهو ضِدّ العقل، ومنه حديث: «الكَيِّسُ مَن دانَ نفسَه وعَمِلَ لمَا بعد الموت، والأحمقُ مَن أتبَعَ نفسَه هَواها»[2]، وأمَّا حديث: «كلّ شيء بقَدَرٍ، حتَّى العَجْزُ والكَيْسُ»[3] فالمراد به الفِطْنة.

## ١٢٢- بابٌ تَستحِدُّ المُغِيبة وتمتشِط الشَّعِثةُ

**٥٢٤٧- حدَّثني يعقوبُ بنُ إبراهيمَ، حدَّثنا هُشَيمٌ، أخبرنا سَيّارٌ، عن الشَّعْبيِّ، عن جابرِ ابن عبدِ الله، قال: كنَّا معَ النبيِّ ﷺ في غَزْوةٍ، فلمَّا قَفَلْنا كنَّا قريباً منَ المدينةِ، تَعَجَّلْتُ على بَعِيرٍ لي قَطُوفٍ، فلَحِقَني راكِبٌ من خَلْفي فنَخَسَ/ بَعِيري بعَنَزةٍ كانت معه، فسارَ بَعِيري كأحسنِ ما أنتَ راءٍ منَ الإبلِ، فالتَفَتُّ فإذا أنا برسولِ الله ﷺ، فقلتُ: يا رسولَ الله، إنّي حديثُ عَهْدٍ بعُرْسٍ، قال: «أتزَوَّجْتَ؟» قلتُ: نعم، قال: «أبِكْراً أم ثَيِّباً؟» قال: قلتُ: بل ثَيِّباً، قال: «فهَلّا بِكْراً تُلاعِبُها وتُلاعِبُكَ؟». قال: فلمَّا قَدِمْنا ذَهَبْنا لِنَدخُلَ، فقال: «أَمهِلوا حتَّى تَدْخُلوا ليلاً. أي: عِشاءً ـ لكَيْ تَمتَشِطَ الشَّعِثةُ، وتَسْتَحِدَّ المُغِيبةُ».** ٣٤٣/٩

قوله: «بابٌ تَسْتَحِدّ المُغِيبة وتَمتَشِط الشَّعِثة» تقدَّم ضبطُ ذلك في أواخر أبواب العمرة (١٨٠١)، وتقدَّم شرحُ الحديث في الباب الذي قبله.

---

(١) هو حسّان بن ثابت رضي الله عنه، انظر «ديوانه» ص٣٤٨، والرواية فيه: على المجالس، بدل: على الرجال.

(٢) أخرجه أحمد (١٧١٢٣)، والترمذي (٢٤٥٩)، وابن ماجه (٤٢٦٠)، من حديث شدّاد بن أوس، وفي سنده ضعف، وعندهم جميعاً بلفظ: والعاجز، بدل: والأحمق.

(٣) أخرجه مسلم (٢٦٥٥) من حديث ابن عمر.

## ١٢٣- بابٌ ﴿وَلَا يُبْدِينَ زِينَتَهُنَّ إِلَّا لِبُعُولَتِهِنَّ﴾

٥٢٤٨- حدَّثنا قُتَيبةُ بنُ سعيدٍ، حدَّثنا سفيانُ، عن أبي حازِمٍ، قال: اختَلَفَ الناسُ بأيِّ شيءٍ دُووِيَ جُرْحُ رسولِ الله ﷺ يومَ أُحُدٍ، فسألوا سَهْلَ بنَ سعدٍ الساعدِيَّ ـ وكان من آخِرِ مَن بَقِيَ من أصحاب النبيِّ ﷺ بالمدينةِ ـ فقال: ما بَقِيَ للنَّاسِ أحدٌ أعلمُ به منّي، كانت فاطمةُ عليها السَّلام تَغْسِلُ الدَّمَ عن وجهِه وعليٌّ يأتي بالماءِ على تُرْسِه، فأُخِذَ حَصِيرٌ فحُرِّقَ، فحُشِيَ به جُرْحُه.

قوله: «بابٌ ﴿وَلَا يُبْدِينَ زِينَتَهُنَّ إِلَّا لِبُعُولَتِهِنَّ﴾» في رواية أبي ذرٍّ: إلى قوله: ﴿عَوْرَٰتِ ٱلنِّسَآءِ﴾، وبهذه الزّيادة تظهر المطابقةُ بين الحديث والتَّرجمة.

قوله: «سُفْيان» هو ابن عُيَينة.

قوله: «عن أبي حازِم» هو سَلَمةُ بن دينارٍ، ووَقَعَ في رواية عليِّ بن عبد الله عن سفيان: حدَّثنا أبو حازِم، تقدَّم في أواخر الجهاد (٣٠٣٧).

قوله: «اختَلَفَ الناسُ» إلى آخره، فيه إشعار بأنَّ الصَّحابة والتابعينَ كانوا يَتَتَبَّعونَ أحوالَ النبيِّ ﷺ في كلّ شيء حتَّى في مِثل هذا، فإنَّ الذي يُداوَى به الجُرحُ لا يختلفُ الحكمُ فيه إذا كان طاهراً، ومع ذلك فتَرَدَّدوا فيه حتَّى سألوا مَن شاهَدَ ذلك.

قوله: «وكان من آخِرِ مَن بَقِيَ من الصَّحابة بالمدينةِ» فيه احترازٌ عمَّن بقيَ من الصَّحابة بالمدينة وبغير المدينة، فأمَّا المدينة فكان بها في آخِرِ حياة سَهل بن سعد محمودُ بن الرَّبيع ومحمود[1] بن لَبيد، وكلاهما له رُؤية وعُدَّ في الصَّحابة، وأمَّا من الصَّحابة الذينَ ثَبَتَ سماعُهم من النبيّ ﷺ فما كان بقيَ بالمدينة حينئذٍ غيرُ سَهل بن سعدٍ على الصَّحيح، وأمَّا بغير المدينة فبقيَ أنس بن مالك بالبصرة، وغيرُه بغيرها، وقد استَوعَبتُ الكلام على ذلك في الكلام على «علوم الحديث» لابنِ الصَّلاح.

قوله: «ما بَقِيَ للنّاسِ أحدٌ أعلم به منِّي» ظاهره أنَّه نَفَى أن يكون بقيَ أحدٌ أعلمُ منه، فلا

---

(١) تحرَّف في (س) إلى: محمد.

يَنفي أن يكون بَقيَ مِثلُه، ولكن كَثُرَ استعمال هذا التَّركيب في نفي المِثل أيضاً. وقد تقدَّم الكلام على شرح الحديث في «باب غزوة أُحُد» (٤٠٧٥)، والغرض منه هنا كَونُ فاطمة عليها السَّلام باشَرَت ذلك من أبيها ﷺ فيُطابِق الآية، وهي جوازُ إبداء المرأة زينتَها لأبيها وسائر مَن ذُكِرَ في الآية.

وقد استَشكَلَ مُغُلْطايُ الاحتجاجَ بقصَّة فاطمة هذه لأنَّها صَدَرَت قبلَ الحِجاب، وأُجيب بأنَّ التَّمَسُّك منها بالاستصحاب، ونزولُ الآية كان مُتَراخياً عن ذلك، وقد وَقَعَ مُطابقاً. فإن قيل: لم يَذكُر في الآية العَمَّ والخال، فالجواب: أنَّه استَغنى عن ذِكرهما بالإشارة إليهما، لأنَّ العَمّ مُنزَّلٌ مَنزِلةَ الأب، والخال مَنزِلةَ الأُمّ. وقيل: لأنَّهما يَنعَتانِها لولدَيهما، قاله عِكْرمة والشَّعبيّ، وكَرِها لذلكَ أن تَضَعَ المرأة خِمارَها عند عَمّها وخالها، أخرجه ابن أبي شَيْبة عنهما، وخالَفَهما/ الجمهور. ٣٤٤/٩

قوله: «فأُخِذَ حَصيرٌ فحُرِّقَ» بضمِّ المهمَلة وتشديد الرّاء، وضبطه بعضهم بالتَّخفيفِ.

## ١٢٤ - بابٌ ﴿وَٱلَّذِينَ لَمْ يَبْلُغُواْ ٱلْحُلُمَ مِنكُمْ﴾ [النور:٥٨]

**٥٢٤٩- حدَّثنا أحمدُ بنُ محمَّدٍ، أخبرنا عبدُ الله، أخبرنا سفيانُ، عن عبدِ الرَّحمنِ بنِ عابسٍ، سمعتُ ابنَ عبَّاسٍ رضي الله عنهما سألَه رجلٌ: شَهِدْتَ معَ رسولِ الله ﷺ العِيدَ، أضْحًى أو فِطْراً؟ قال: نعم، ولولا مكاني منه ما شَهِدْتُه ـ يعني: من صِغَرِه ـ قال: خَرَجَ رسولُ الله ﷺ فصَلَّى ثمَّ خطَبَ، ولم يَذكُر أذاناً ولا إقامةً، ثمَّ أتى النِّساءَ فوَعَظَهُنَّ وذَكَّرَهُنَّ، وأمَرَهُنَّ بالصَّدَقةِ، فرأيتُهنَّ يَهْوِينَ إلى آذانِهنَّ وحُلُوقِهِنَّ يَدْفَعْنَ إلى بلالٍ، ثمَّ ارتَفَعَ هو وبلالٌ إلى بيتِه.**

قوله: «بابٌ ﴿وَٱلَّذِينَ لَمْ يَبْلُغُواْ ٱلْحُلُمَ﴾» كذا للجميعِ، والمرادُ بيانُ حُكمِهم بالنِّسبة إلى الدُّخول على النِّساء ورُؤيَتهم إيّاهُنَّ.

قوله: «حدَّثنا أحمد بن محمَّد» هو المروَزيّ، وعبد الله: هو ابن المبارَك، وسفيان: هو الثَّوْريّ.

قوله: «ولولا مكاني منه» أي: مَنزِلَتي من النبيّ ﷺ.

قوله: «يعني: من صِغَره» فيه الْتِفاتٌ، ووَقَعَ في رواية السَّرَخْسيّ: «من صِغَري» وهو على الأصل.

قوله: «فرأيتُهنَّ يَهْوِينَ» بكسرِ الواو وبفتح أوَّله، هَوَى بفتح الواو، ويَهوِي بكسرها.

قوله: «إلى آذانِهنَّ وحُلوقِهِنَّ» أي: يُخرِجْنَ الحُلِيَّ.

قوله: «يَدْفَعْنَ» أي: ذلك «إلى بلالٍ».

قوله: «ثُمَّ ارتَفَعَ هو وبلالٌ إلى بيته» أي: رَجَعَ. وقد تقدَّم شرح الحديث مُستَوفًى في كتاب العيدَينِ (٩٦٢)، والحُجّةُ منه هنا مُشاهَدةُ ابن عبَّاس ما وَقَعَ من النِّساء حينئذٍ وكان صغيراً فلم يَحتجِبنَ منه، وأمَّا بلالٌ فكان من مِلْك اليمين، كذا أجابَ بعضُ الشُّرّاح، وفيه نظرٌ لأنَّه كان حينئذٍ حُرّاً. والجواب: أنَّه يجوز أن لا يكون في تلك الحالة يُشاهِدُهُنَّ مُسفِراتٍ. وقد أخَذَ بعضُ الظّاهريَّة بظاهره فقال: يجوزُ للأجنبيِّ رُؤية وجهِ الأجنبيَّة وكَفَّيها، واحتَجَّ بأنَّ جابراً روى الحديثَ وبلالٌ بَسَطَ ثوبه للأخذِ منهن[1]، وظاهرُ الحال أنَّه لا يَتأتَّى ذلك إلّا بظُهورِ وجوهِهِنَّ وأكُفِّهِنَّ.

## ١٢٥- باب طَعْنِ الرجلِ ابنتَه في الخاصرةِ عندَ العِتاب

**٥٢٥٠- حدَّثنا عبدُ الله بنُ يوسُفَ، أخبرنا مالكٌ، عن عبدِ الرَّحمنِ بنِ القاسمِ، عن أبيه، عن عائشةَ قالت: عاتَبني أبو بكرٍ وجَعَلَ يَطْعُنُني بيَدِه في خاصرَتي، فلا يَمْنَعُني منَ التَّحَرُّكِ إلّا مكانُ رسولِ الله ﷺ ورأسُهُ على فَخِذِي.**

قوله: «باب طَعْنِ الرجلِ ابنته في الخاصرة عند العِتاب» زاد ابن بَطّالٍ في «شرحه» هنا: «وقولِ الرجل لصاحبه: هل أعرَستُم اللَّيلة؟»، قال ابن المنيِّر: ذكر فيه حديث عائشة في قصَّة أبي بكر معها، وهو مُطابِق للرُّكنِ الأوَّل من التَّرجمة، قال: ويُستَفاد الرُّكنُ الثّاني منها من

(١) سلف حديث جابر عند البخاري برقم (٩٦١).

جهة أنَّ الجامع بينهما أنَّ كِلا الأمرَينِ مُستَثنًى في بعض الحالات، فإمساك الرجل خاصرةَ ابنتِه ممنوعٌ في غير حالة التَّأديب، وسؤالُ الرجل عمَّا جَرَى له معَ أهله ممنوعٌ في غير حالة المباسَطة/ أو التَّسلية أو البِشَارة. ٣٤٥/٩

قلت: وَجَدتُ هذه الزّيادة في نُسخة الصَّغَانيّ مُقدَّمة، ولفظه: «باب قول الرجل...» إلى آخره، وبعده: «وطَعْن الرجل...» إلى آخره، والذي يظهرُ لي أنَّ المصنِّف أخلَى بياضاً ليَكتُب فيه الحديث الذي أشارَ إليه وهو «هل أعرَستُم» أو شيئاً ممَّا يدلُّ عليه، وقد وَقَعَ ذلك في قصَّة أبي طلحة وأُمّ سُلَيم عند موت ولدَيهما وكَتْمِها ذلك عنه حتَّى تَعَشَّى وباتَ معها، فأخبرَ بذلكَ أبو طلحة النبيَّ ﷺ فقال: «أعرَستُم اللَّيلة؟ قال: نعم» وسيأتي بهذا اللَّفظ في أوائل كتاب العَقيقة (٥٤٧٠).

**وقوله**: «**يَطعُن**» هو بضمِّ العين، وسيأتي بَقيَّة شرحه في كتاب الحدود (٦٨٤٤) في «باب مَن أدَّبَ أهله دون السُّلطان».

**خاتمة**: اشتَمَلَ كتاب النِّكاح من الأحاديث المرفوعة على مئتَينِ وثمانيةٍ وعشرينَ حديثاً، المعلَّق منها والمتابَعات خمسةٌ وأربعونَ، والبَقيَّة موصولة، والمكَرَّر منه فيه وفيما مَضَى مئة واثنان وستّونَ حديثاً، والخالصُ ستّةٌ وستّونَ حديثاً، وافَقَه مسلم على تخريجها سوى اثنَينِ وعشرينَ حديثاً، وهي: حديثُ ابن عبَّاس: «خيرُ هذه الأُمّة أكثرُها نساءً»، وحديث أبي هريرة: «إنّي شابٌّ أخاف العَنَتَ»، وحديثُ عائشة: «لو نزلتَ وادياً»، وحديث: «خَطَبَ عائشةَ فقال أبو بكر: إنَّما أنا أخوك»، وحديثُ أبي هريرة: «تُنكَح المرأة لأربعٍ»، وحديثُ سَهْل: «مرَّ رجلٌ فقالوا: هذا حَرِيٌّ إن خَطَبَ أن يُنكَح»، وحديثُ ابن عبَّاس: «حَرُمَ من النَّسَب سبعٌ»، وحديثُ: «دفع النبيّ ﷺ رَبِيبَته إلى مَن يَكفُلُها»، وهو مُعلَّق، وحديثُ جابر في الجمع بين المرأة وعَمَّتها، وحديثُ ابن عبَّاس في المتعة، وحديثُ سَلَمَةَ: «أيُّما رجلٍ وامرأةٍ تَوافَقا» الحديث في المتعة، مُعلَّق، وحديثُ ابن عبَّاس في تفسير التَّعريض بالخِطبة، وحديث عائشةُ: «كان النِّكاح على أربعة أنحاء»، وحديثُ خَنْساء بنت

خِذامٍ في تزويجها، وحديثُ الرُّبَيِّع بنت مُعَوِّذ في ذِكْر الضَّرب بالدُّفِّ صبيحة العُرس، وحديثُ عائشة: «فإنَّ الأنصار يُعجِبهم اللهو»، وحديثُ أنس: «كان إذا مرَّ بجَنَبات أمّ سُلَيم دَخَلَ عليها»، وهو مُعلَّق، وبَقيَّته مُتَّفَق عليه، وحديثُ صَفيَّة بنت شَيْبة في الوَليمة، وحديثُ: «لم يوَقِّت النبيُّ ﷺ» يعني في الوليمة، وهو مُعلَّق، وحديثُ أبي هريرة في إكرام الجار، وحديثُ معاوية بن حَيْدة: «لا هَجْر إلّا في البيت»، وهو مُعلَّق، وحديثُ ابن عبَّاس في قصَّة هَجْر النِّساء.

وفيه مِن الآثار عن الصَّحابة والتابعينَ ستّةٌ وثلاثونَ أثراً، والله سبحانه وتعالى أعلم.

**تم بحمد الله وتوفيقه الجزء الخامس عشر من «فتح الباري»**

**ويليه الجزء السادس عشر وأوله:**

**كتاب الطّلاق**

بِسْمِ ٱللَّهِ ٱلرَّحْمَٰنِ ٱلرَّحِيمِ

# كتاب الطلاق

## ١ - وقول الله تعالى:

﴿يَٰٓأَيُّهَا ٱلنَّبِيُّ إِذَا طَلَّقْتُمُ ٱلنِّسَآءَ فَطَلِّقُوهُنَّ لِعِدَّتِهِنَّ وَأَحْصُواْ ٱلْعِدَّةَ﴾ [الطلاق:١]

وطلاقُ السُّنّةِ: أن يُطلِّقَها طاهراً من غيرِ جِماعٍ، ويُشهِدَ شاهدَينِ.

﴿أَحْصَيْنَٰهُ﴾ [النبأ: ٢٩]: حَفِظْناه.

٥٢٥١- حدَّثنا إسماعيلُ بنُ عبدِ الله، قال: حدَّثني مالكٌ، عن نافعٍ، عن عبدِ الله بنِ عمرَ رضي الله عنهما: أنَّه طَلَّقَ امرأته وهي حائضٌ على عَهْدِ رسولِ الله ﷺ، فسألَ عمرُ بنُ الخطَّاب رسولَ الله ﷺ عن ذلك، فقال رسولُ الله ﷺ: «مُرْهُ فلْيُراجِعْها، ثمَّ لِيُمْسِكْها حتَّى تَطهُرَ، ثمَّ تَحِيضَ ثمَّ تَطهُرَ، ثمَّ إن شاءَ أمسَكَ بَعْدُ،/ وإن شاءَ طَلَّقَ قبلَ أن يَمَسَّ، فتلكَ العِدَّةُ التي أمَرَ اللهُ أن تُطلَّقَ لها النِّساءُ». ٣٤٦/٩

قوله: «بسم الله الرَّحمن الرحيم. كتاب الطَّلاق» الطَّلاق في اللُّغة: حَلُّ الوَثَاق، مُشتَقّ من الإطلاق: وهو الإرسال والتَّرْك، وفلانٌ طَلْقُ اليدِ بالخير، أي: كثير البَذْل.

وفي الشَّرع: حَلُّ عُقْدة التَّزويج فقط، وهو موافقٌ لبعضِ أفراد مَدلُوله اللُّغَويِّ.

قال إمام الحرمَينِ: هو لفظٌ جاهليٌّ وَرَدَ الشَّرع بتَقريره.

وطَلُقَت المرأة بفتح الطاء وضمِّ اللّام، وبفتحها أيضاً وهو أفصَحُ[1]، وطُلِّقَت أيضاً بضمِّ أوَّله وكسر اللّام الثَّقيلة، فإن خُفِّفَت فهو خاصٌّ بالوِلادة، والمضارع فيهما بضمِّ اللّام، والمصدَر في الوِلادة: طَلْقاً ساكنة اللّام، فهي طالقٌ فيهما.

---

(١) ولكن ذكر ابنُ الأعرابيّ كما في «اللسان» و«تاج العروس» مادة (طلق): أنَّ طَلُقَت من الطلاق أجودُ، وطَلَقت بفتح اللام جائز.

ثمَّ الطَّلاق قد يكون حراماً، أو مكروهاً، أو واجباً، أو مندوباً، أو جائزاً، أمَّا الأوَّل: ففيما إذا كان بِدْعِيّاً، وله صُوَر، وأمَّا الثّاني: ففيما إذا وَقَعَ بغير سَبَبٍ معَ استقامة الحال، وأمَّا الثّالث: ففي صُوَر، منها: الشِّقاقُ إذا رأى ذلك الحَكَمانِ، وأمَّا الرَّابع: ففيما إذا كانت غيرَ عفيفة، وأمَّا الخامس: فنَفاه النَّوَويُّ، وصَوَّرَه غيرُه بما إذا كان لا يريدها ولا تَطِيبُ نفسُه أن يَتحمَّل مُؤنتَها من غير حُصولِ غَرَض الاستمتاع، فقد صَرَّحَ الإمام[1] أنَّ الطَّلاق في هذه الصُّورة لا يُكرَه.

قوله: «وقول الله تعالى: ﴿يَٰٓأَيُّهَا ٱلنَّبِيُّ إِذَا طَلَّقْتُمُ ٱلنِّسَآءَ فَطَلِّقُوهُنَّ لِعِدَّتِهِنَّ وَأَحْصُواْ ٱلْعِدَّةَ﴾» أمَّا قوله تعالى: ﴿إِذَا طَلَّقْتُمُ ٱلنِّسَآءَ﴾ فخِطابٌ للنبيِّ ﷺ بلفظ الجمع، تعظيماً أو على إرادةَ ضَمِّ أُمَّته إليه، والتَّقدير: يا أيُّها النبيُّ وأُمَّتُه.

وقيل: هو على إضمار قُل، أي: قُلْ لأُمَّتِك. والثّاني أليَقُ، فخَصَّ النبيَّ عليه الصلاة والسَّلام بالنِّداءِ، لأنَّه إمام أُمَّته اعتباراً بتَقدُّمِه، وعَمَّ بالخِطاب، كما يقال لأمير القوم: يا فلان افعَلوا كذا.

وقوله: ﴿إِذَا طَلَّقْتُمُ﴾ أي: إذا أردتُم التَّطليقَ جَزْماً، ولا يُمكِنُ حَمْلُه على ظاهره.

وقوله: ﴿لِعِدَّتِهِنَّ﴾ أي: عند ابتداء شُروعهنَّ في العِدّة، واللّام للتَّوقيتِ كما يقال: لَقيتُه لليلةٍ بَقِيَت من الشَّهر.

قال مجاهدٌ في قوله تعالى: ﴿يَٰٓأَيُّهَا ٱلنَّبِيُّ إِذَا طَلَّقْتُمُ ٱلنِّسَآءَ فَطَلِّقُوهُنَّ لِعِدَّتِهِنَّ﴾: قال ابن عبَّاس: في قُبُل عِدَّتِهنَّ، أخرجه الطَّبَريُّ (٢٨/ ١٢٩) بسندٍ صحيح، ومن وجه آخر (٢٨/ ١٣٠): أنَّه قرأها كذلك. وكذا وَقعَ عند مسلم (١٤٧١/ ١٤) من رواية أبي الزُّبَير عن ابن عمر في آخِرِ حديثه: قال ابن عمر: وقرأ رسول الله ﷺ: «يا أيُّها النبيُّ إذا طَلَّقتُمُ النِّساءَ فطلِّقوهُنَّ في قُبُل عِدَّتِهنَّ»، ونُقِلَت هذه القراءةُ أيضاً عن أُبيٍّ وعثمانَ وجابرٍ وعليّ بن الحسين

(١) يعني إمامَ الحرمين أبا المعالي الجُويني، وكلامه هذا في «نهاية المطلب» ١٤/ ١٢. والشافعية إذا أطلقوا القول بالإمام فإنهم يقصدونه، هذا اصطلاحهم.

وغيرِهم[1]، وسيأتي في حديث ابن عمرَ في الباب مزيدُ بيانٍ في ذلك.

**قوله: «وطلاقُ السُّنّة أن يُطلِّقها طاهراً من غير جِماع»** روى الطَّبَريُّ (٢٨/ ١٢٩) بسندٍ صحيح عن ابن مسعود في قوله تعالى: ﴿فَطَلِّقُوهُنَّ لِعِدَّتِهِنَّ﴾ قال: في الطُّهر من غير جِماع. وأخرجه عن جَمع من الصَّحابة ومَن بعدَهم كذلك، وهو عند التِّرمذيِّ[2] أيضاً.

**قوله: «ويُشهِدَ شاهدَينِ»** مأخوذٌ من قوله تعالى: ﴿وَأَشْهِدُوا ذَوَيْ عَدْلٍ مِّنكُمْ﴾ [الطلاق:٢]، وهو واضح، وكأنَّه لَمَّحَ بما أخرجه ابن مَرْدويه عن ابن عبَّاس قال: كان نَفَرٌ من المهاجِرينَ يُطلِّقونَ لغير عِدّةٍ ويُراجِعونَ بغير شُهود، فنزلت.

وقد قَسَّمَ الفقهاء الطَّلاقَ إلى سُنِّيّ وبِدْعيّ، وإلى قسم ثالث لا وَصْفَ له.

فالأوَّل: ما تقدَّمَ.

والثّاني: أن يُطلِّق في الحيض أو في طُهرٍ جامعَها فيه، ولم يَتَبيَّن أمرُها أحَمَلَت أم لا، ومنهم مَن أضافَ له أن يزيدَ على طَلقةٍ، ومنهم مَن أضافَ له الخُلْعَ.

والثّالث: تطليق الصَّغيرة والآيِسَةِ والحاملِ التي قَرُبَت وِلادَتُها، وكذا إذا وَقعَ السُّؤال منها في وجهٍ بشرطِ أن تكون عالمةً بالأمر، وكذا إذا وَقعَ الخُلْع بسؤالها وقلنا: إنَّه طلاقٌ.

ويُستَثنَى من تحريم طلاق الحائض صُوَرٌ:

منها: ما لو كانت حاملاً ورأت الدَّمَ وقلنا: الحاملُ تَحيض،/ فلا يكون طلاقُها بِدْعِيّاً ٣٤٧/٩
ولا سيَّما إن وَقعَ بقُرب الوِلادة.

---

(١) هذه القراءة، وإن صحَّ إسنادُها، فهي من القراءات الشاذَّة التي لا يثبت بها قرآن بالإجماع، ولهذا قال الإمام النووي في «شرحه على مسلم» ١٠/ ٦٩: ولا يكون لها حُكم خبر الواحد عندنا وعند محقِّقي الأصوليِّين. وقال أبو حيَّان في تفسيره «البحر المحيط» ٨/ ٢٧٨: ما رُوي عن جماعة من الصحابة والتابعين رضي الله تعالى عنهم من أنهم قرؤوا «فطلِّقوهنَّ في قُبُل عدَّتِهنَّ» وعن عبد الله «لقُبُل طُهْرِهِنَّ» هو على سبيل التفسير لا على أنه قرآن، لخلافه سوادَ المصحف الذي أجمع عليه المسلمون شرقاً وغرباً.

(٢) الذي في «جامعه» تحت الحديث (١١٧٦) هو قوله: «والعمل على هذا عند أهل العلم من أصحاب النبيِّ ﷺ وغيرهم أنَّ طلاق السُّنة أن يُطلقها طاهراً من غير جماع» ولم يخرجه مسنداً عن ابن مسعود.

ومنها: إذا طَلَّقَ الحاكم على المؤلي، واتَّفَقَ وُقوع ذلك في الحيض، وكذا في صُورة الحَكَمَينِ إذا تَعيَّنَ ذلك طريقاً لرفع الشِّقاق، وكذلك الخُلْع، والله أعلم.

قوله: «﴿أَحْصَيْنَاهُ﴾: حَفِظناهُ» هو تفسير أبي عُبيدة. وأخرج الطَّبَريُّ معناه عن السُّدِّيّ (٢٨/ ١٣٢). والمراد: الأمرُ بحِفْظ ابتداء وقتِ العِدّة، لئلَّا يَلتَبِسَ الأمر بطُولِ العِدّة، فتَتأذَّى بذلك المرأةُ.

قوله: «أنَّه طَلَّقَ امرأتَه» في مسلم (١٤٧١/ ١) من رواية اللَّيث عن نافع: أنَّ ابن عمر طَلَّقَ امرأةً له. وعنده (١٤٧١/ ٢) من رواية عُبيد الله بن عمر، عن نافع، عن ابن عمر: طَلَّقتُ امرأتي. وكذا في رواية شُعْبة عن أنس بن سِيرِين عن ابن عمر (١٤٧١/ ١٢). قال النَّوَويّ في «تهذيبه»: اسمها آمِنة بنت غِفَار، قاله ابن باطيشٍ. ونَقَلَه عن النَّوَويّ جماعةٌ ممَّن بعدَه منهم الذَّهَبيُّ في «تجريد الصَّحابة» لكن قال: في «مُبهَماته»، فكأنَّه أراد مُبهَمات «التَّهذيب»، وأورَدَها الذَّهَبيُّ في آمِنة، بالمدِّ وكسر الميم ثمَّ نون.

وأبوها غِفَار، ضَبَطَه ابن نُقْطة بكسرِ المعجَمة وتخفيف الفاء.

ولكنّي رأيت مُستنَد ابن باطيشٍ في «أحاديث قُتَيبة» جَمْع سعيد العَيّار[1] بسندٍ فيه ابن لَهِيعة: أنَّ ابن عمر طَلَّقَ امرأته آمِنة بنت عمَّار[2]. كذا رأيتُها في بعض الأُصول بمُهمَلةٍ مفتوحة ثمَّ ميم ثقيلة، والأوَّل أَولى.

وأقوى من ذلك ما رأيته في «مُسنَد أحمد» قال: حدَّثنا يونس حدَّثنا اللَّيث عن نافع: أنَّ عبد الله طَلَّقَ امرأته وهي حائض، فقال عمر: يا رسولَ الله، إنَّ عبدَ الله طَلَّقَ امرأته النَّوّار،

---

(١) هو: سعيد بن أحمد بن محمد بن نُعيم بن إشكاب النيسابوري، المعروف بالعَيَّار. انظر ترجمته في «السير» للذهبي ١٨/ ٨٨.

(٢) وروى هذا الأثر أيضاً ابنُ سعد في «طبقاته» ٨/ ٢٦٩، لكن وقع في المطبوع: آمنة بنت عفّان، مع أن ابن نقطة لما ضبطه عزاهُ إلى «طبقات ابن سعد»، وقال: نقلته مجوّداً من خط الحافظ أبي الفضل محمد بن ناصر. «الإكمال» لابن نقطة ٤/ ١٨١.

فأمَرَه أن يُراجِعها، الحديث[١]، وهذا الإسناد على شرط الشَّيخَين، ويونس شيخ أحمدَ: هو ابن محمَّد المؤَدِّب من رجالهما، وقد أخرجه الشَّيخان[٢] عن قُتَيبة عن اللَّيث، ولكن لم تُسمَّ عندهما، ويُمكِن الجمع بأن يكون اسمُها آمِنة، ولقبُها النَّوّار.

**قوله: «وهي حائض»** في رواية قاسم بن أصبَغ[٣] من طريق عبد الحميد بن جعفر، عن نافع، عن ابن عمر: أنَّه طَلَّقَ امرأته وهي في دمها حائضٌ. وعند البيهقيِّ (٧/ ٣٢٦) من طريق ميمون بن مِهرانَ عن ابن عمر: أنَّه طَلَّقَ امرأته في حيضها.

**قوله: «على عَهْد رسول الله ﷺ»** كذا في رواية مالك، ومثله عند مسلم (١٤٧١/ ١٤) من رواية أبي الزُّبَير عن ابن عمر، وأكثر الرُّواة لم يَذكُروا ذلك استغناءً بما في الخبر أنَّ عمرَ سألَ عن ذلك رسولَ الله ﷺ، فاستَلزَمَ أنَّ ذلك وَقعَ في عَهْده، وزاد اللَّيث عن نافع: تطليقةً واحدةً. أخرجه مسلم (١٤٧١/ ١)، وقال في آخره: جَوَّدَ اللَّيث في قوله: تطليقةً واحدة. انتهى، وكذا وَقعَ عند مسلم (١٤٧١/ ٧) من طريق محمَّد بن سِيرين قال: مَكَثتُ عشرينَ سنةً يُحدِّثني مَن لا أتَّهم: أنَّ ابنَ عمر طَلَّقَ امرأته ثلاثاً وهي حائض، فأُمِرَ أن يُراجِعَها، فكنتُ لا أتَّهمُهم ولا أعرِفُ وجهَ الحديثَ، حتَّى لَقِيتُ أبا غَلّاب يونسَ بن جُبَير، وكان ذا ثَبَتٍ، فحدَّثني أنَّه سألَ ابن عمر فحدَّثه: أنَّه طَلَّقَ امرأته تطليقةً وهي حائض. وأخرجه الدّارَقُطنيُّ (٣٩١٨) والبيهقيُّ (٧/ ٣٢٦) من طريق الشَّعبيّ قال: طَلَّقَ ابن عمر امرأته وهي حائض واحدةً. ومن طريق عطاء الخُراسانيّ (٧/ ٣٣٠) عن الحسن عن ابن عمر: أنَّه طَلَّقَ امرأته تطليقةً وهي حائضٌ.

**قوله: «فسألَ عمرُ بن الخطَّاب رسولَ الله ﷺ عن ذلك»** في رواية ابن أبي ذِئْب عن نافع: فأتى عمرُ النبيَّ ﷺ فذكر له ذلك، أخرجه الدّارَقُطنيُّ (٣٩١٠)، وكذا سيأتي للمصنِّف (٥٢٥٨) من

---

(١) هو في «مسند أحمد» (٦٠٦١) بالإسناد المذكور بلفظه لكن من دون تسمية المرأة، وقد سبق الحافظ إلى نسبة ذلك للمسند ابنُ الملقن في «البدر المنير» ٨/ ٧١!

(٢) البخاري (٥٣٣٢)، ومسلم (١٤٧١) (١).

(٣) ومن طريقه أخرجه ابن عبد البر في «التمهيد» ١٥/ ٥٤، لكن قال فيه: عن نافع ومحمد بن قيس عن عبد الله بن عمر.

رواية قَتَادة عن يونس بن جُبَير عن ابن عمر، وكذا عند مسلم (١٤٧١/ ٩) من رواية يونس بن عُبيد، عن محمَّد بن سِيرِين، عن يونس بن جُبَير، وكذا عنده في رواية طاووسٍ (١٤٧١/ ١٣) عن ابن عمر، وكذا في رواية الشَّعبيّ المذكورة، وزاد فيه الزُّهْريُّ في روايته كما تقدَّم في التَّفسير (٤٩٠٨) عن سالم: أنَّ ابن عمر أخبَرَه، فتَغيَّظَ فيه رسول الله ﷺ. ولم أرَ هذه الزّيادة في رواية غير سالم، وهو أجَلُّ مَن روى الحديث عن ابن عمر، وفيه إشعار بأنَّ الطَّلاق في الحيض كان تقدَّم النَّهيُ عنه، وإلّا لم يقع التغيُّظ على أمرٍ لم يَسبِق النَّهيُ عنه.

ولا يُعكِّر على ذلك مُبادَرة عمر بالسُّؤال عن ذلك، لاحتمال أن يكون عَرَفَ حُكم الطَّلاق في الحيض وأنَّه مَنهيٌّ عنه، ولم يَعرِف ماذا يصنع مَن وَقَعَ له ذلك.

قال ابن العربيّ: سؤال عمرَ مُحتَمِلٌ لأن يكون أنَّهم لم يَرَوْا قبلَها مِثلَها فسألَ ليَعلَمَ، ويَحتمل أن يكون لمَّا رأى في القرآن قوله: ﴿فَطَلِّقُوهُنَّ لِعِدَّتِهِنَّ﴾ وقولَه: ﴿يَتَرَبَّصْنَ بِأَنفُسِهِنَّ ثَلَاثَةَ/ قُرُوٓءٍ﴾ [البقرة:٢٢٨] أراد أن يعلم أنَّ هذا قُرْءٌ أم لا؟ ويَحتمل أن يكون سمعَ من النبيِّ ﷺ النَّهيَ، فجاء ليسألَ عن الحُكم بعدَ ذلك. ٣٤٨/٩

وقال ابن دَقِيق العيد: وتَغيُّظُ النبيِّ ﷺ إمَّا لأنَّ المعنى الذي يقتضي المنعَ كان ظاهراً، فكان مُقتَضَى الحال التثبُّت في ذلك، أو لأنَّه كان مُقتَضَى الحال مُشاوَرة النبيِّ ﷺ في ذلك إذا عَزَمَ عليه.

**قوله: «مُرْهُ فلْيُراجِعْها»** قال ابن دَقيق العيد: يَتعلَّق به مسألةٌ أُصوليَّةٌ، وهي أنَّ الأمر بالأمرِ بالشَّيءِ هل هو أمرٌ بذلك أم لا؟ فإنَّه ﷺ قال لعمر: «مُرْهُ»، فأمَرَه بأن يأمرَه.

قلت: هذه المسألة ذَكرها ابنُ الحاجب فقال: الأمرُ بالأمرِ بالشَّيءِ ليس أمراً بذلك الشَّيء، لنا: لو كان لكان: مُرْ عبدَكَ بكذا تَعَدّياً، ولَكان يُناقض قولَك للعبد: لا تَفعَل. قالوا: فُهِمَ ذلك من أمر الله رسُولَه[1]، ومن قول المِلك لوزيره: قل لفلانٍ: افعَلْ. قلنا: للعِلمِ بأنَّه مُبلِّغ.

---

(١) وقع في الأصلين و(س): ورسوله، بالعطف، وهو خطأ، والمراد: أمر الله لرسوله بأن يأمر. هذا ما يقتضيه المقام. وانظر «مختصر ابن الحاجب» المطبوع مع شرحه «بيان المختصر» لشمس الدين الأصفهاني ٢/ ٧٤.

قلت: والحاصل أنَّ النَّفيَ إنَّما هو حيثُ تَجرَّدَ الأمرُ، وأمَّا إذا وُجِدَت قَرِينة تَدُلّ على أنَّ الآمِر الأوَّلَ أمَرَ المأمورَ الأوَّلَ أن يُبلِّغ المأمورَ الثّاني فلا، ويَنبغي أن يُنزَّلَ كلام الفريقَينِ على هذا التَّفصيل، فيَرتَفِع الخلاف.

ومنهم مَن فَرَّقَ بين الآمِرينِ، فقال: إن كان الآمر الأوَّل بحيثُ يَسُوغُ له الحُكمُ على المأمور الثّاني، فهو آمِرٌ له وإلّا فلا، وهذا قويٌّ، وهو مُستَفادٌ من الدَّليل الذي استَدَلَّ به ابن الحاجب على النَّفي، لأنَّه لا يكون متعدّياً إلّا إذا أمَرَ مَن لا حُكمَ له عليه، لئلَّا يصيرَ مُتَصَرِّفاً في مِلك غيره بغير إذنه، والشّارع حاكمٌ على الآمِر والمأمور، فوُجِدَ فيه سُلطان التَّكليف على الفريقَين، ومنه قولُه تعالى: ﴿وَأْمُرْ أَهْلَكَ بِٱلصَّلَوٰةِ﴾ [طه:١٣٢]، فإنَّ كلَّ أحد يَفهم منه أمرَ الله لأهلِ نَبيِّه[1] بالصلاة. ومثلُه حديث الباب، فإنَّ عمر إنَّما استَفتَى النبيَّ ﷺ عن ذلك ليَمتَثِلَ ما يأمرُه به ويُلزِمَ ابنَه به، فمَن مَثَّلَ بهذا الحديث لهذه المسألة فهو غالطٌ، فإنَّ القَرِينةَ واضحةٌ في أنَّ عمر في هذه الكائنة كان مأموراً بالتَّبليغ، ولهذا وَقعَ في رواية أيوبَ عن نافع: «فأمَرَه أن يُراجِعَها»، وفي رواية أنس بن سِيرِين ويونس بن جُبَير وطاووسٍ عن ابن عمر. وفي رواية الزُّهْريِّ عن سالم: «فليُراجِعْها»، وفي روايةٍ لمسلمٍ (١٤٧١/ ٤): «فراجَعَها عبدُ الله كما أمَرَه رسول الله ﷺ»، وفي رواية أبي الزُّبَير عن ابن عمر «ليُراجِعْها»، وفي رواية اللَّيث عن نافع عن ابن عمر: «فإنَّ النبيّ ﷺ أمَرَني بهذا». وقد اقتَضَى كلام سُلَيم الرَّازيّ[2] في «التَّقريب»: أنَّه يجب على الثّاني الفِعلُ جَزْماً، وإنَّما الخلاف في تسميته آمِراً، فرَجَعَ الخلاف عنده لفظيّاً.

وقال الفخر الرَّازيّ في «المحصول»: الحقُّ أنَّ الله تعالى إذا قال لزيدٍ: أوجَبتُ على عَمْرو كذا، وقال لعَمرٍو: كلُّ ما أَوجَبَ عليك زيدٌ، فهو واجبٌ عليك، كان الأمر بالأمرِ بالشَّيءِ أمراً بالشَّيءِ.

---

(١) تحرف في (س) إلى: بيته.

(٢) وهو سُليم بن أيوب الرازي أبو الفتح، فقيه أصولي، له ترجمة في «تهذيب الأسماء واللغات» للنووي في قسم الأسماء.

قلت: وهذا يُمكِن أن يُؤخَذ منه التَّفرِقةُ بين الأمر الصّادِر من رسول الله ﷺ ومن غيره، فمهما أمَرَ الرَّسول أحداً أن يأمر به غيرَه وجَبَ، لأنَّ الله أوجَبَ طاعتَه، وهو أوجَبَ طاعةَ أميره، كما ثَبَتَ في «الصَّحيح»[١]: «مَن أطاعَني فقد أطاعَ الله، ومَن أطاعَ أميري فقد أطاعَني»، وأمَّا غيره ممَّن بعدَه فلا، وفيهم تظهرُ صورة التعدِّي التي أشارَ إليها ابن الحاجب.

وقال ابن دَقيق العيد: لا ينبغي أن يُتَرَدَّد في اقتضاء ذلك الطَّلَب، وإنَّما ينبغي أن يُنظَر في أنَّ لوازم صيغة الأمر، هل هي لوازم صيغة الأمر بالأمرِ أو لا؟ بمعنى أنَّهما [هل][٢] يَستَويان في الدّلالة على الطَّلَب من وجه واحد أو لا؟

قلت: وهو حَسنٌ، فإنَّ أصل المسألة التي انبَنَى عليها هذا الخلاف حديث: «مُرُوا أولادَكم بالصلاة لسبعٍ»[٣]، فإنَّ الأولاد ليسوا بمُكلَّفينَ، فلا يَتَّجِه عليهم الوُجوبُ، وإنَّما الطَّلَب مُتوَجِّه على أوليائهم أن يُعلِّموهم ذلك، فهو مطلوبٌ من الأولاد بهذه الطَّريق وليس مُساوياً للأمرِ الأوَّل، وهذا إنَّما عَرَضَ من أمرٍ خارج، وهو امتناع تَوَجُّه الأمر على غير المكلَّف، وهو بخلاف القصَّة التي في حديث الباب.

والحاصل أنَّ الخِطاب إذا تَوَجَّهَ لمُكلَّفٍ أن يأمرَ مُكلَّفاً آخَر بفِعلِ شيءٍ، كان المكلَّف الأوَّل مُبلِّغاً مَحْضاً، والثّاني مأمورٌ من قِبَل الشّارع،/ وهذا كقوله لمالك بن الحوَيرِث ٣٤٩/٩
وأصحابه: «ومُروهم بصلاةِ كذا في حينِ كذا»[٤]، وقوله لرسولِ ابنَته ﷺ: «مُرْها فلتَصبِرْ ولْتَحتسِبْ»[٥]، ونظائرُه كثيرة.

---

(١) البخاري برقم (٢٩٥٧)، ومسلم برقم (١٨٣٥) من حديث أبي هريرة ﷺ.

(٢) ما بين المعقوفين من «إحكام الأحكام» ١/ ٤٠٤، وسقط من الأصلين و(س) ولا بدَّ منه في هذا السياق.

(٣) أخرجه أحمد في «المسند» (٦٦٨٩)، وأبو داود (٤٩٥) و(٤٩٦) من طريق سوَّار بن داود عن عمرو بن شعيب عن أبيه عن جدِّه. وإسناده حسن.

(٤) سيأتي عند المصنف برقم (٦٠٠٨) بلفظ: «ارجعُوا إلى أهليكم، فعلِّموهم ومُروهم، وصَلُّوا كما رأيتموني أُصلِّي..».

(٥) سلف برقم (١٢٨٤).

فإذا أمَرَ الأوَّلُ الثّانيَ بذلك فلم يَمتَثِلْه كان عاصياً، وإن تَوَجَّهَ الخِطاب من الشّارع لمُكلَّفٍ أن يأمر غيرَ مُكلَّفٍ، أو تَوَجَّهَ الخِطاب من غير الشّارع بأمرِ مَن له عليه الأمرُ أن يأمر مَن لا أمرَ للأوَّل عليه، لم يكنِ الأمرُ بالأمرِ بالشَّيءِ أمراً بالشَّيءِ، فالصّورة الأُولى هي التي نَشَأَ عنها الاختلاف، وهو أمر أولياء الصِّبيان أن يأمروا الصِّبيان، والصُّورة الثّانية هي التي يُتصَوَّر فيها أن يكون الأمر متعدّياً بأمره للأوَّل أن يأمر الثّاني، فهذا فَصْل الخِطاب في هذه المسألة، والله المستعان.

واختُلِفَ في وُجوب المراجَعة، فذَهب إليه مالكٌ وأحمدُ في روايةٍ، والمشهور عنه ـ وهو قول الجمهور ـ أنَّها مُستَحَبّة، واحتَجُّوا بأنَّ ابتداءَ النِّكاح لا يجب، فاستدامتُه كذلك.

لكن صَحَّحَ صاحب «الهداية»[1] من الحنفيَّة أنَّها واجبة. والحُجّة لـمَن قال بالوُجوب وُرود الأمر بها.

ولأنَّ الطَّلاق لمَّا كان مُحرَّماً في الحيض كانت استدامة النِّكاح فيه واجبةً، فلو تَمادَى الذي طَلَّقَ في الحيض حتَّى طَهُرَت، قال مالكٌ وأكثرُ أصحابه: يُجبَر على الرَّجعة أيضاً. وقال أشهَب منهم: إذا طَهُرَت انتهى الأمر بالرَّجعة، واتَّفَقوا على أنَّه إذا انقَضَت عِدَّتُها أن لا رَجْعةَ، وأنَّه لو طَلَّقَ في طُهرٍ قد مَسَّها فيه لا يُؤمَر بمُراجَعَتِها. كذا نَقَلَه ابن بَطّالٍ وغيرُه.

لكنَّ الخلاف فيه ثابتٌ قد حكاه الحَنّاطيّ[2] من الشافعيَّة وجهاً، واتَّفَقوا على أنَّه لو طَلَّقَ قبلَ الدُّخول وهي حائض، لم يُؤمَر بالمراجَعة إلّا ما نُقِلَ عن زُفَرَ، فطَرَدَ الباب[3].

**قوله: «ثُمَّ ليُمْسِكْها»** أي: يَستَمِرَّ بها في عِصمَته.

**قوله: «حتَّى تَطهُرَ ثمَّ تَحيضَ ثمَّ تَطهُرَ»** في رواية عُبيد الله بن عمر عن نافع[4]: «ثُمَّ ليَدَعْها

---

(١) هو عليّ بن أبي بكر بن عبد الجليل الفَرْغاني المَرْغِيناني، ترجم له الذهبي في «السير» ٢١/ ٢٣٢.

(٢) هو الحسين بن محمد بن عبد الله، أبو عبد الله الحنّاطي الطبري، له ترجمة في «طبقات الشافعية الكبرى» للسبكي ٤/ ٣٦٧.

(٣) أي: جعل الكلام في المسألة مطرداً على باب واحدٍ.

(٤) عند مسلم برقم (١٤٧٠) (٢).

حتَّى تَطهُر، ثمَّ تَحِيضَ حيضةً أُخرى، فإذا طَهُرَت فليُطلِّقْها»، ونحوه في رواية اللَّيث وأيوبَ عن نافع[1]، وكذا عند مسلم من رواية عبد الله بن دينار (١٤٧١/ ٦)، وكذا عندهما من رواية الزُّهْريِّ عن سالم[2]، وعند مسلم (١٤٧١/ ٥) من رواية محمَّد بن عبد الرَّحمن عن سالم بلفظ: «مُره فليُراجِعْها، ثمَّ ليُطلِّقْها طاهراً أو حاملاً».

قال الشافعيّ: غيرُ نافعٍ إنَّما روى: «حتَّى تَطهُرَ من الحيضة التي طَلَّقَها فيها، ثمَّ إن شاءَ أمسَكَ، وإن شاءَ طَلَّقَ» رواه يونس بن جُبَير وأنس بن سِيرِين وسالم.

قلت: وهو كما قال، لكنَّ رواية الزُّهْريِّ عن سالم موافقةٌ لرواية نافع، وقد نَبَّهَ على ذلك أبو داود[3]، والزِّيادة من الثِّقة مقبولة ولا سيَّما إذا كان حافظاً.

وقد اختُلِفَ في الحكمة في ذلك، فقال الشافعيّ: يحتمل أن يكون أراد بذلك ـ أي: بما في رواية نافع ـ أن يَستَبرِئها بعد الحيضة التي طَلَّقَها فيها بطُهرٍ تامٍّ، ثمَّ حيضٍ تامٍّ ليكونَ تطليقُها وهي تعلم عِدَّتها، إمّا بحَملٍ أو بحيضٍ، أو ليكونَ تطليقُها بعد عِلمه بالحَملِ وهو غير جاهل بما صَنَعَ، أو[4] يَرغَب فيُمسِكُ للحَملِ، أو لتكونَ إن كانت سألَت الطَّلاق غير حامل أن تَكُفّ عنه.

وقيل: الحكمة فيه أن لا تصير الرَّجعة لغَرَضِ الطَّلاق، فإذا أمسَكَها زماناً يَحِلّ له فيه طلاقُها ظَهَرَت فائدة الرَّجعة، لأنَّه قد يَطول مُقامُه معها، فقد يُجامعها فيذهب ما في نَفسه من سَببِ طلاقِها فيُمسِكُها.

وقيل: إنَّ الطُّهر الذي يَلي الحيضَ الذي طَلَّقَها فيه كقُرْءٍ واحد، فلو طَلَّقَها فيه لكان كمَن طَلَّقَ في الحيض، وهو مُمتَنَعٌ من الطَّلاق في الحيض، فلَزِمَ أن يَتأخَّر إلى الطُّهر الثّاني.

---

(١) ستأتي رواية الليث برقم (٥٣٣٢)، ورواية أيوب عند مسلم برقم (١٤٧١) (٣).

(٢) عند البخاري برقم (٤٩٠٨) و(٧١٦٠)، وعند مسلم برقم (١٤٧١) (٤).

(٣) في «سننه» بإثر الحديث (٢١٨٥).

(٤) تحرف في (أ) و(س) إلى: إذ، وفي (ع) إلى: أن. وانظر «السنن الكبرى» للبيهقي ٧/ ٣٣١، و«معرفة السنن» له أيضاً (١٤٦٥٥).

واختُلِفَ في جواز تَطليقها في الطُّهر الذي يَلي الحيضة التي وَقَعَ فيها الطَّلاق والرَّجعة. وفيه للشّافعيَّة وجهان، أصحُّهما: المَنْعُ، وبه قَطَعَ المُتولِّي[1]، وهو الذي يقتضيه ظاهر الزّيادة التي في الحديث. وعِبارة الغَزاليّ في «الوسيط» وتَبعَه مُجَلِّي[2]: هل يجوز أن يُطلِّق في هذا الطُّهر؟ وجهان. وكلام المالكيَّة يقتضي أنَّ التَّأخير مُستَحَبّ.

وقال ابن تَيميَّةَ في «المحَرَّر»: ولا يُطلِّقها في الطُّهر المتعَقِّب له، فإنَّه بِدْعةٌ. وعنه ـ أي: عن أحمدَ ـ: جواز ذلك.

وفي كتب الحنفيَّة عن/ أبي حنيفة: الجوازُ. وعن أبي يوسف ومحمَّد: المنعُ. ٩/٣٥٠

ووجه الجواز: أنَّ التَّحريم إنَّما كان لأجلِ الحيض، فإذا طَهُرَت زالَ مُوجِب التَّحريم، فجازَ طلاقُها في هذا الطُّهر كما يجوز في الطُّهر الذي بعدَه، وكما يجوز طلاقُها في الطُّهر إن لم يَتقدَّم طلاقٌ في الحيض.

وقد ذَكَرنا حُجَج المانعينَ، ومنها أنَّه لو طَلَّقَها عَقِب تلكَ الحيضة كان قد راجَعَها ليُطلِّقها، وهذا عكْسُ مقصود الرَّجعة، فإنَّها شُرِعَت لإيواءِ المرأة، ولهذا سَمّاها إمساكاً، فأمَرَه أن يُمسِكها في ذلك الطُّهر، وأن لا يُطلِّق فيه حتَّى تَحيضَ حَيضةً أُخرى ثمَّ تَطهُر، لتكونَ الرَّجعة للإمساكِ لا للطَّلاق، ويُؤيِّد ذلك أنَّ الشّارع أكَّدَ هذا المعنى حيثُ أمَرَ بأن يُمسِكها في الطُّهر الذي يَلي الحيضَ الذي طَلَّقَها فيه، لقولِه في رواية عبد الحميد بن جعفر: «مُره أن يُراجِعها فإذا طَهُرَت مَسَّها[3] حتَّى إذا طَهُرَت أُخرى، فإن شاءَ طَلَّقَها، وإن شاءَ أمسَكَها»، فإذا كان قد أمَرَه بأن يُمسِكها في ذلك الطُّهر، فكيف يُبيح له أن يُطلِّقها فيه؟ وقد ثَبَتَ النَّهيُ عن الطَّلاق في طُهرٍ جامعَها فيه.

---

(١) هو عبد الرحمن بن مأمون النيسابوري، أبو سعد المعروف بالمُتولِّي، انظر ترجمته في «سير أعلام النبلاء» للذهبي ١٨/ ٥٨٥.

(٢) تحرف في (ع) إلى: الحليمي، ومُجَلِّي: هو ابن جُميع بن نَجا القرشي، شيخ الشافعية بمصر، انظر ترجمته في «سير أعلام النبلاء» ٢٠/ ٣٢٥.

(٣) تحرفت في (س) إلى: أمسكها.

قوله: «ثُمَّ إن شاءَ أمسَكَ بَعدُ، وإن شاءَ طَلَّقَ قبلَ أن يَمَسَّ» في رواية أيوب: «ثُمَّ يُطلِّقها قبل أن يَمَسَّها»، وفي رواية عُبيد الله بن عمر: «فإذا طَهُرَت فليُطلِّقها قبل أن يُجامعَها أو يُمسِكْها»، ونحوه في رواية اللَّيث، وفي رواية الزُّهْريِّ عن سالم: «فإن بَدا له أن يُطلِّقها فليُطلِّقْها طاهراً قبلَ أن يَمَسَّها»، وفي رواية محمَّد بن عبد الرَّحمن عن سالم: «ثُمَّ ليُطلِّقها طاهراً أو حاملاً».

وتَمَسَّكَ بهذه الزّيادة مَن استَثنَى من تحريم الطَّلاق في طُهرٍ جامَعَ فيه ما إذا ظَهَرَ الحَمل، فإنَّه لا يَحرُم. والحكمة فيه أنَّه إذا ظَهَرَ الحَمل فقد أقدَم على ذلك على بَصِيرة، فلا يَندَم على الطَّلاق، وأيضاً فإنَّ زمن الحَمْل زمنُ الرَّغبة في الوَطْء، فإقدامُه على الطَّلاق فيه يدلّ على رغبته عنها، ومَحَلُّ ذلك أن يكون الحَمل من المطلِّق، فلو كان من غيره بأن نَكَحَ حاملاً من زِنًى ووَطِئَها ثمَّ طَلَّقَها، أو وُطِئَت مَنكوحةٌ بشُبهةٍ ثمَّ حَمَلَت منه فطَلَّقَها زوجُها، فإنَّ الطَّلاق يكون بِدْعيّاً، لأنَّ عِدّة الطَّلاق تقع بعدَ وَضْع الحَمل والنِّقاءِ من النِّفاس، فلا تُشرَع عَقِب الطَّلاق في العِدّة كما في الحامل منه.

قال الخطَّابيُّ: في قوله: «ثُمَّ إن شاءَ أمسَكَ، وإن شاءَ طَلَّقَ» دليلٌ على أنَّ مَن قال لزوجتِه وهي حائض: إذا طَهُرتِ فأنتِ طالق، لا يكون مُطلِّقاً للسُّنّة، لأنَّ المطلِّق للسُّنّة هو الذي يكون مُخيَّراً عند وُقوع طلاقِه بين إيقاع الطَّلاق وتَرْكِه.

واستُدِلَّ بقولِه: «قبلَ أن يَمَسَّ» على أنَّ الطَّلاق في طُهرٍ جامَعَ فيه حرامٌ، وبه صَرَّحَ الجمهور، فلو طَلَّقَ هل يُجبَر على الرَّجعة كما يُجبَر عليها إذا طَلَّقَها وهي حائض؟

طَرَدَه بعضُ المالكيَّة فيهما، والمشهور عنهم إجبارُه في الحائض دُون الطاهر، وقالوا فيما إذا طَلَّقَها وهي حائض: يُجبَر على الرَّجْعة، فإن امتَنَعَ أدَّبه الحاكم، فإن أصَرَّ ارتَجَعَ الحاكم عليه، وهل يجوز له وطؤُها؟ بذلك روايتان لهم أصحُّهما الجوازُ.

وعن داودَ: يُجبَر على الرَّجعة إذا طَلَّقَها حائضاً، ولا يُجبَر إذا طَلَّقَها نُفَساءَ، وهو جُمود.

ووَقَعَ في رواية مسلم (١٤٧١/ ٥) من طريق محمَّد بن عبد الرَّحمن مولى آل طلحة عن سالم عن ابن عمر: «ثُمَّ ليُطلِّقْها طاهراً أو حاملاً»، وفي روايته (١٤٧١/ ٤) من طريق ابن أخي الزُّهْريِّ عن الزُّهْريِّ: «فإن بَدا له أن يُطلِّقَها فليُطلِّقْها طاهراً من حَيضَتِها».

واختَلَفَ الفقهاء في المراد بقولِه: «طاهراً» هل المراد به انقطاعُ الدَّم أو التطهُّرُ بالغُسلِ؟ على قولَين، وهما روايتان عن أحمد، والرَّاجح الثّاني، لِمَا أخرجه النَّسائيُّ (٣٣٩٦) من طريق مُعتَمِر بن سليمان، عن عُبيد الله بن عمر، عن نافع في هذه القصَّة قال: «مُرْ عبدَ الله فليُراجِعْها، فإذا اغتَسَلَت [فلْيَتْرُكْها حتَّى تَحِيضَ، فإذا اغتسلت][1] من حيضَتها الأُخرى فلا يَمَسَّها حتَّى يُطلِّقَها، وإن شاءَ أن يُمسِكَها فليُمسِكْهَا»، وهذا مُفسِّرٌ لقولِه: «فإذا طَهُرَت» فليُحمَل عليه. ويَتَفرَّع من هذا أنَّ العِدّة هل تَنقَضي بانقطاع الدَّم وتَرتَفِع الرَّجعة، أو لا بدَّ من الاغتسال؟ فيه خلاف أيضاً.

والحاصل أنَّ الأحكام المرتَّبة على الحيض نوعان:

الأوَّل: يَزول بانقطاع الدَّم كَصِحّة الغُسل والصَّوم وتَرَتُّبِ الصلاة في الذِّمّة.

الثّاني: لا يَزول إلّا بالغُسلِ كَصِحّة الصلاة والطَّوافِ، وجواز اللُّبث في المسجد، فهل ٣٥١/٩ يكون الطَّلاق من النَّوع الأوَّل أو من الثّاني؟ وتَمسَّكَ بقولِه: «ثُمَّ ليُطلِّقها طاهراً أو حاملاً» مَن ذهب إلى أنَّ طلاق الحامل سُنّيٌّ، وهو قول الجمهور، وعن أحمد رواية: أنَّه ليس بسُنّيٍّ ولا بِدْعيّ.

**قوله: «فتلكَ العِدّة التي أمَرَ اللهُ أن تُطلَّق لها النِّساءُ»** أي: أَذِنَ، وهذا بيانٌ لمُراد الآية، وهي قوله تعالى: «﴿يَٰٓأَيُّهَا ٱلنَّبِيُّ إِذَا طَلَّقْتُمُ ٱلنِّسَآءَ فَطَلِّقُوهُنَّ لِعِدَّتِهِنَّ﴾ [الطلاق:١]. وصَرَّحَ مَعمَر في روايته عن أيوب عن نافع بأنَّ هذا الكلام عن النبيِّ ﷺ[2]. وفي رواية أبي الزُّبَير عند

---

(١) ما بين المعقوفين سقط من الأصلين و(س)، وقد استدركناه من «المجتبى»، وهو كذلك عند الدارقطني في «السنن» (٣٩٠٤) من الطريق المذكورة.

(٢) أخرجها عبد الرزاق في «مصنفه» (١٠٩٥٤)، ووقع نحو ذلك في رواية إبراهيم بن سعد عن صالح عن نافع عند الدارقطني في «سننه» (٢٢).

مسلم (١٤٧١/ ١٤) قال ابن عمر: وقرأ النبيُّ ﷺ: ﴿يَٰٓأَيُّهَا ٱلنَّبِيُّ إِذَا طَلَّقْتُمُ ٱلنِّسَآءَ فَطَلِّقُوهُنَّ فِي قُبُلِ عِدَّتِهِنَّ[1]﴾ الآية [الطلاق:١].

واستَدَلَّ به مَن ذهب إلى أنَّ الأقراء أطهارٌ للأمرِ بطلاقها في الطُّهر، وقوله: ﴿فَطَلِّقُوهُنَّ لِعِدَّتِهِنَّ﴾، أي: وقتَ ابتداء عِدَّتِهنَّ، وقد جَعَلَ للمُطلَّقة تَرَبُّص ثلاثة قُروء، فلمَّا نَهى عن الطَّلاق في الحيض وقال: إنَّ الطَّلاق في الطُّهر هو الطَّلاق المأذون فيه، عُلمَ أنَّ الأقراءَ الأطهارُ، قاله ابن عبد البَرّ. وسأذكر بَقيَّة فوائد حديث ابن عمر في الباب الذي يَلي هذا إن شاءَ الله تعالى.

## ٢- باب إذا طُلِّقت الحائض تَعتدُّ بذلك الطّلاق

**٥٢٥٢- حدَّثنا سليمانُ بنُ حَرْبٍ، حدَّثنا شُعْبةُ عن أنسِ بنِ سِيرِينَ، قال: سمعتُ ابنَ عمرَ: أنه طَلَّقَ امرأتَه وهي حائضٌ، فذَكَر عمرُ لِلنبيِّ ﷺ فقال: «لِيُراجِعْها» قلتُ: تُحتَسَبُ؟ قال: فمَهْ؟**

**وعن قَتَادةَ، عن يونُسَ بنِ جُبَيرٍ، عن ابنِ عمرَ قال: «مُرْهُ فلْيُراجِعْها» قلتُ: تُحتَسَبُ؟ قال: أرأيتَه إن عَجَزَ واستَحمَقَ.**

**٥٢٥٣- حدَّثنا أبو مَعْمَرٍ، حدَّثنا عبدُ الوارثِ، حدَّثنا أيوبُ، عن سعيدِ بنِ جُبَيرٍ، عن ابنِ عمرَ قال: حُسِبَت عليَّ بتَطْلِيقةٍ.**

قوله: «**باب إذا طُلِّقَت الحائضُ تَعْتَدُّ بذلك الطَّلاق**» كذا بَتَّ الحُكمَ بالمسألة، وفيها خلافٌ قديم عن طاووسٍ وعن خِلَاسِ بن عَمْرو وغيرهما: أنَّه لا يقع، ومن ثَمَّ نَشَأ سؤالُ مَن سألَ ابنَ عمرَ عن ذلك.

قوله: «**شُعْبة عن أنس بن سِيرِينَ قال: سمعت ابنَ عمر: أنه طَلَّقَ امرأته وهي حائض، فذَكر ذلك عمرُ للنبيِّ ﷺ فقال: ليُراجِعْها. قلت: تُحتَسَب؟ قال: فَمَهْ؟**» القائل: قلت: هو أنس بن

---

(١) وقع في (ع): ﴿فَطَلِّقُوهُنَّ لِعِدَّتِهِنَّ﴾ بدل «في قُبل عِدَّتهن»، وسقط من (أ) و(س)، وقد تقدم ذكر هذه الرواية على الصواب في شرح ترجمة هذا الباب وفاقاً لما في «صحيح مسلم».

سِيرِين، والمقُول له ابنُ عمر، بيَّن ذلك أحمدُ (٥٤٨٩) في روايته عن محمَّد بن جعفر عن شُعْبة، وكذا أخرجه مسلم (١٤٧١/ ١٢) من طريق محمَّد بن جعفر، وقد ساقَه مسلم (١٤٧١/ ١١) من طريق عبد الملِك بن أبي سليمان عن ابن سِيرِين مُطوَّلاً كما سأذكُره بعدَ ذلك.

**قوله: «وعن قَتَادةَ، عن يونسَ بنِ جُبَير»** هو معطوف على قوله: عن أنس بن سِيرِين، فهو موصولٌ، وهو من رواية شُعْبة عن قَتَادة، وقد أفرَدَه مسلم (١٤٧١/ ١٠) من رواية محمَّد بن جعفر، عن شُعْبة، عن قَتَادة: سمعت يونس بن جُبَير.

**قوله: «عن ابن عمر قال: مُرْهُ فلْيُراجِعْها»** هكذا اختَصَرَه، ومُراده أنَّ يونس بن جُبَير حكى القصَّة نحو ما ذَكرها أنس بن سِيرِين سوى ما بيَّن من سياقِه.

**قوله: «قلت: تُحتَسَبُ؟»** هو بضمِّ أوَّله، والقائل: هو يونس بن جُبَير.

**قوله: «قال: أرأَيتَه»** في رواية الكُشْمِيهنيّ: أرأيت[1] **«إن عَجَزَ واستَحمَقَ»** وقد اختَصَرَه البخاريُّ اكتِفاءً بسياق أنس بن سِيرِين، وقد ساقَه مسلم (١٤٧١/ ١٠) حيثُ أفرَدَه، ولفظُه:/ ٣٥٢/٩ سمعت ابنَ عمر يقول: طَلَّقتُ امرأتي وهي حائض، فأتى عمرُ النبيَّ ﷺ فذَكر ذلك له فقال: «ليُراجِعْها، فإذا طَهُرَت فإن شاءَ فليُطلِّقها» قال: قلت لابنِ عمر: أَفتحتَسبُ بها؟ قال: ما يَمنَعُه؟ أرأيتَ إن عَجَزَ واستَحمَقَ.

وقال أحمدُ (٥٠٢٥): حدَّثنا محمَّد بن جعفر وعبد الله بن بكرٍ[2] قالا: حدَّثنا شُعْبة[3]، فذَكره

---

(١) هذا عكس ما جاء في اليونينية، حيث نسب هذه الرواية لغير الكُشمِيهني، وأن رواية الكُشميهني: أرأيته! فلعل ما حصل هنا سبق قلم من الحافظ أو من بعض النُّسَّاخ، ويؤيده أن الحافظ سيذكره قريباً على وفق رواية الأكثر: أرأيت، بحذف الضمير.

(٢) تحرَّف في (س) إلى: «بكير» بالتصغير. وعبد الله بن بكر: هو ابن حبيب السَّهْمي.

(٣) كذا وقع في الأصلين و(س): شُعبة، ووقع في «مسند أحمد» بتحقيقنا: سَعِيد، وهو الصواب، وما وقع هنا تحريف عنه، لأن هذا اللفظ المذكور إنما هو لسعيد بن أبي عروبة وليس لشعبة، وقد أخرجه من طريق سعيد ابن أبي عروبة أبو جعفر بن البختري في «المنتقى من السادس عشر من حديثه» مطبوع ضمن مجموع برقم (٧٥١)، وأخرجه كذلك أبو طاهر المخلِّص في الرابع من «المخلصيات» (٧٥٤) باللفظ المذكور تماماً، وقد رواه أيضاً محمد بن جعفر عن شعبة، لكن بلفظ مغاير لهذا اللفظ، وروايته عند مسلم (١٤٧١) (١٠). والنسائي في «الكبرى» (٥٧١٨).

أتمَّ منه، وفي أوَّله: أنَّه سألَ ابن عمر عن رجل طَلَّقَ امرأته وهي حائضٌ؛ وفيه: فقال: «مُرْهُ فليُراجِعْها، ثمَّ إن بَدَا له طلاقُها طَلَّقَها في قُبُل عِدَّتها وفي قُبُل طُهرِها». قال: قلت لابنِ عمر: أَفتَحتسِبُ طلاقَها ذلك طلاقاً؟ قال: نعم، أرأيتَ إن عَجَزَ واستَحمَقَ؟

وقد ساقَه البخاريّ في آخر الباب الذي بعد هذا (٥٢٥٨) نحو هذا السّياق من رواية همَّام، عن قَتَادة بطُولِه، وفيه: قلت: فهل عُدَّ ذلك طلاقاً؟ قال: أرأيتَ إن عَجَزَ واستَحمَقَ؟ وسيأتي في أبواب العِدَد في «باب مُراجَعة الحائض» (٥٣٣٣) من طريق محمَّد بن سِيرِين عن يونس بن جُبَير مختصراً، وفيه: قلت: فتَعتَدّ بتلكَ التَّطليقة؟ قال: أرأيتَ إن عَجَزَ واستَحمَقَ؟

وأخرجه مسلم (١٤٧١/ ٩) من وجهٍ آخَر عن محمَّد بن سِيرِين مُطوَّلاً، ولفظُه: فقلت له: إذا طَلَّقَ الرَّجل امرأته وهي حائض أَيُعتَدُّ بتلكَ التطليقة؟ قال: فَمَهْ؟ أَوَ إن عَجَزَ واستَحمَقَ. وفي رواية له (١٤٧١/ ٧): فقلت: أفَحُسِبَتْ عليه. والباقي مِثله.

وقوله: «فَمَهْ؟» أصلُه: فما، وهو استفهامٌ فيه اكتِفاء، أي: فما يكون إن لم تُحتَسَب، ويَحتمل أن تكون الهاء أصليَّة وهي كلمة تُقال للزَّجر، أي: كُفَّ عن هذا الكلام، فإنَّه لا بدَّ من وقوع الطَّلاق بذلك. قال ابن عبد البَرّ: قول ابن عمر: «فَمَهْ» معناه: فأيُّ شيءٍ يكون إذا لم يُعتَدّ بها؟ إنكاراً لقولِ السائل: «أيُعتَدُّ بها» فكأنَّه قال: وهل من ذلك بُدٌّ؟

**وقوله: «أرأيتَ إن عَجَزَ واستَحمَقَ؟»** أي: إن عَجَزَ عن فَرْضٍ فلم يُقِمْهُ، أو استَحمَقَ فلم يأتِ به، أيكون ذلك عُذراً لَه؟

وقال الخطَّابيُّ: في الكلام حذفٌ، أي: أَرأيتَ إن عَجَزَ واستَحمَقَ، أَيُسقِطُ عنه الطَّلاقَ حُمقُه أو يُبطِلُه عَجزُه؟ وحُذِفَ الجواب لدلالة الكلام عليه.

وقال الكِرْمانيُّ: يَحتمل أن تكون «إن» نافية بمعنى «ما»، أي: لم يَعجِز ابنُ عمرَ ولا استَحمَقَ، لأنَّه ليس بطِفلٍ ولا مَجنون. قال: وإن كانت الرِّواية بفتح ألِف «أن» فمعناه أظهَر.

والتاء من «استَحمَقَ» مفتوحةٌ، قاله ابن الخشَّاب، وقال: المعنى فَعَل فِعلاً يُصَيِّرُه أحمَقَ عاجِزاً، فيُسقِطُ عنه حُكمَ الطَّلاق عَجزُه أو حُمقُه؟ والسِّين والتاء فيه إشارةٌ إلى أنَّه تَكلَّفَ الحُمق

بما فعَلَه من تطليق امرأتِه وهي حائضٌ.

وقد وَقَعَ في بعض الأُصول بضمِّ التاء مَبنيّاً للمجهول، أي: إنَّ الناس استَحمَقوه بما فعَلَ، وهو موجَّهٌ.

وقال المهلَّب: معنى قوله: «إن عَجَزَ واستَحمَقَ» يعني: عَجَزَ في المراجَعة التي أُمِرَ بها عن إيقاع الطَّلاق، أو فقَدَ عَقلَه فلم تُمكِن منه الرَّجعةُ، أتبقَى المرأةُ مُعلَّقةً لا ذاتَ بَعْلٍ ولا مُطلَّقةً؟ وقد نَهَى الله عن ذلك، فلا بُدَّ أن تُحتَسَب بتلكَ التطليقة التي أوقَعَها على غير وَجهِها، كما أنَّه لو عَجَزَ عن فَرْضٍ آخَر لله فلم يُقِمْهُ، واستَحمَقَ فلم يأتِ به، ما كان يُعذَرُ بذلك ويَسقُطُ عنه.

**قوله: «حدَّثنا أبو مَعمَر»** كذا في رواية أبي ذرٍّ، وهو ظاهر كلام أبي نُعَيم في «المستخرَج»، ولِلباقينَ: وقال أبو مَعمَر، وبه جَزَمَ الإسماعيليّ، وسَقطَ هذا الحديث من رواية النَّسَفيِّ أصلاً.

**قوله: «عن ابنِ عمر قال: حُسِبَت عليَّ بتَطْليقةٍ»** هو بضمِّ أوَّلِه من الحِساب، وقد أخرجه أبو نُعَيم من طريق عبد الصَّمَد بن عبد الوارث عن أبيه، مِثلَ ما أخرجه البخاريّ مختصراً، وزادَ: يعني: حين طَلَّقَ امرأته، فسألَ عمرُ النبيَّ ﷺ عن ذلك.

قال النَّوَويّ: شَذَّ بعض أهل الظّاهر فقال: إذا طَلَّقَ الحائضَ لم يقع الطَّلاقُ، لأنَّه غير مأذون فيه، فأشبَهَ طلاقَ الأجنبيَّةِ، وحكاه الخطَّابيُّ عن الخوارج والرَّوافض.

وقال ابنُ عبد البَرّ: لا يُخالف في ذلك إلّا أهل البدَع والضَّلال، يعني: الآنَ. قال: ورويَ مِثلُه عن بعض التابعينَ وهو شُذوذ، وحكاه ابنُ العربيّ وغيرُه عن ابنِ عُليَّةَ، يعني: إبراهيمَ بن إسماعيل/ ابن عُليَّةَ، الذي قال الشافعيُّ في حَقِّه: إبراهيم ضالٌّ، جَلسَ في باب الضَّوالّ يُضِلّ ٣٥٣/٩
الناس، وكان بمِصرَ، وله مَسائلُ يَنفَرِد بها، وكان من فقهاء المعتَزِلة، وقد غَلِطَ فيه مَن ظنَّ أنَّ المنقول عنه المسائلُ الشّاذّة أبوه، وحاشاه، فإنَّه من كِبار أهل السُّنّة.

وكأنَّ النَّوَويَّ أراد ببعضِ الظّاهريَّة ابنَ حَزم، فإنَّه ممَّن جَرَّدَ القول بذلك وانتَصَرَ له وبالَغَ،

وأجابَ عن أمرِ ابنِ عمر بالمراجَعة بأنَّ ابنَ عمر كان اجتَنَبَها، فأُمِرَ أن يُعيدها إليه على ما كانت عليه من المعاشَرة، فحَمَلَ المراجَعة على معناها اللُّغَويِّ. وتُعقِّبَ بأنَّ الحَمل على الحقيقة الشَّرعيَّة مُقدَّم على اللُّغَويَّة اتِّفاقاً.

وأجابَ عن قول ابنِ عمر: حُسِبَت عليَّ بتطليقةٍ: بأنَّه لم يُصرِّح بمَن حَسَبَها عليه، ولا حُجّةَ في أحدٍ دونَ رسولِ الله ﷺ. وتُعقِّبَ بأنَّه مِثْلُ قول الصَّحابيِّ: أُمِرنا في عهد رسول الله ﷺ بكذا، فإنَّه يَنصَرِف إلى مَن له الأمر حينئذٍ، وهو النبيُّ ﷺ. كذا قال بعض الشُّرّاح.

وعندي أنَّه لا ينبغي أن يَجيءَ فيه الخلاف الذي في قول الصَّحابيّ: أُمِرنا بكذا، فإنَّ ذاكَ مَحَلُّه حيثُ يكون اطِّلاع النبيِّ ﷺ على ذلك ليس صريحاً، وليس كذلك في قصَّة ابنِ عمر هذه، فإنَّ النبيَّ ﷺ هو الآمِر بالمراجَعة، وهو المرشِد لابنِ عمر فيما يفعل إذا أراد طلاقها بعدَ ذلك، وإذا أخبر ابنُ عمر أنَّ الذي وَقعَ منه حُسِبَت عليه بتطليقةٍ، كان احتمال أن يكونَ الذي حَسَبَها عليه غيرُ النبيِّ ﷺ بعيداً جدّاً معَ احتفاف القَرائن في هذه القصَّة بذلك، وكيف يُتَخَيَّل أنَّ ابنَ عمر يفعل في القصَّة شيئاً برأيِه وهو يَنقُل أنَّ النبيَّ ﷺ تَغيَّظَ من صَنيعه، كيف لم يُشاوِره فيما يفعل في القصَّة المذكورة؟

وقد أخرج ابن وَهْب في «مُسنَده»[1] عن ابنِ أبي ذِئْب، أنَّ نافعاً أخبَرَه: أنَّ ابنَ عمر طَلَّقَ امرأته وهي حائض، فسألَ عمرُ رسول الله ﷺ عن ذلك فقال: «مُرْهُ فليُراجِعْها، ثمَّ يُمسِكْها حتَّى تَطهُر». قال ابن أبي ذِئْب: في الحديث عن النبيِّ ﷺ: «وهيَ واحدة». قال ابن أبي ذِئْب: وحدَّثني حَنظَلة بن أبي سفيان، أنَّه سمعَ سالماً يُحدِّث عن أبيه عن النبيّ ﷺ بذلك. وأخرجه الدّارَقُطنيُّ (٣٩١٢) من طريق يزيد بن هارونَ عن ابنِ أبي ذِئْب وابنِ إسحاق، جميعاً عن نافع، عن ابنِ عمر، عن النبيِّ ﷺ قال: «هيَ واحدة»، وهذا نَصٌّ في موضع الخلاف فيَجب المصير إليه.

---

(١) ومن طريقه أخرجه إسماعيل القاضي في «أحكام القرآن» (٤٠٤)، وابن المنذر في «الأوسط» ـ طبعة دار الفلاح ـ (٧٥٩٩)، لكن لم يقع عندهما رواية ابن أبي ذئب عن حنظلة.

وقد أورَدَه بعض العلماء على ابنِ حَزم، فأجابَه بأنَّ قوله: «هيَ واحدة» لعلَّه ليس من كلام النبيِّ ﷺ، فألزَمَه بأنَّه نَقَضَ أصلَه لأنَّ الأصل لا يُدفَع بالاحتمال.

وعند الدّارَقُطنيِّ (٣٨٩٣) في رواية شُعْبة عن أنسِ بن سِيرِين، عن ابنِ عمر في القصَّة: فقال عمر: يا رسول الله، أفتُحتَسَب بتلكَ التطليقة؟ قال: «نعم»، ورجاله إلى شُعْبة ثقات[1].

وعنده (٣٩٠٥) من طريق سعيد بنِ عبد الرَّحمن الجُمَحيِّ، عن عُبيد الله بن عمر، عن نافع، عن ابنِ عمر: أنَّ رجلاً قال[2]: إنّي طَلَّقت امرأتي البَتَّةَ وهي حائضٌ، فقال: عَصَيتَ رَبَّك، وفارَقتَ امرأتك. قال: فإنَّ رسول الله ﷺ أمَرَ ابنَ عمر أن يُراجِع امرأته، قال: إنَّه أمَرَ ابنَ عمر أن يُراجِعَها بطلاقٍ بَقِيَ له، وأنتَ لم تُبقِ ما تَرتَجِع به امرأتك. وفي هذا السّياق رَدٌّ على مَن حَمَلَ الرَّجعة في قصَّة ابنِ عمر على المعنى اللُّغَويِّ.

وقد وافَقَ ابنَ حَزم على ذلك من المتأخِّرينَ ابنُ تَيميَّةَ، وله كلامٌ طويل في تقرير ذلك والانتصار له. وأعظَمُ ما احتَجُّوا به ما وَقَعَ في رواية أبي الزُّبَير عن ابنِ عمر عند مسلم (١٤٧١/ ١٤) وأبي داود (٢١٨٥) والنَّسائيِّ (٣٣٩٢) وفيه: فقال له رسول الله ﷺ: «ليُراجِعْها»، فرَدَّها، وقال: «إذا طَهُرَت فليُطلِّق أو لِيُمسِكْ» لفظ مسلم. ولِلنَّسائيِّ وأبي داود: فرَدَّها عليَّ. زاد أبو داود: ولم يَرَها شيئاً. وإسناده على شرط الصَّحيح، فإنَّ مسلماً أخرجه من رواية حَجّاج بن محمَّد عن ابنِ جُرَيج، وساقَه على لفظه، ثمَّ أخرجه من رواية أبي عاصم عنه (١٤٧١/ ١٤) وقال: نحوَ هذه القصَّة. ثمَّ أخرجه (١٤٧١/ ١٤) من رواية عبد الرَّزّاق عن ابنِ جُرَيج قال: مِثل حديث حَجّاج. وفيه بعض الزّيادة، فأشارَ إلى هذه الزّيادة، ولعلَّه طَوَى ذِكْرها عَمْداً.

---

(١) وقد أورد الخطيب هذه الرواية في «الفصل للوصل المدرج في النقل» ١/ ١٥٤- ١٥٥ مبيناً أن هذا الاستفهام والإجابة عنه مُدرج فيها لمخالفة راويه عن شعبة جمهرة الثقات الحفاظ من أصحابه كيحيى القطان ومحمد بن جعفر والنضر بن شميل إذ جعلوا الاستفهام من قول أنس بن سيرين وجوابه لابن عمر.

(٢) كذا وقع في الأصلين و(س)، وهو خطأ، لأن الرواية عن ابن عمر أن رجلاً قال لعمر. فالكلام المذكور إنما لعمر، وليس لابنه.

٣٥٤/٩ وقد أخرج أحمدُ الحديث (٥٥٢٤) عن رَوْح بن عُبَادة/ عن ابنِ جُرَيج فذَكرها، فلا يُتَخَيَّلُ انفِراد عبد الرَّزّاق بها.

قال أبو داود[1]: روى هذا الحديث عن ابن عمرَ جماعةٌ، وأحاديثُهم كلُّها على خلاف ما قال أبو الزُّبَير.

وقال ابن عبد البَرّ: قوله: ولم يَرَها شيئاً، مُنكَرٌ لم يَقُله غير أبي الزُّبَير، وليس بحُجّةٍ فيما خالَفَه فيه مِثلُه، فكيف بمَن هو أثبَتُ منه، ولو صَحَّ فمعناه عندي ـ والله أعلمُ ـ: ولم يَرَها شيئاً مُستَقيماً، لكَونِها لم تقع على السُّنّة.

وقال الخطَّابيُّ: قال أهل الحديث: لم يَروِ أبو الزُّبَير حديثاً أنكَرَ من هذا، وقد يَحتمل أن يكون معناه: ولم يَرَها شيئاً تَحرُم معه المراجَعة، أو: لم يَرَها شيئاً جائزاً في السُّنّة ماضياً في الاختيار، وإن كان لازِماً له معَ الكراهة.

ونَقَلَ البيهقيُّ في «المعرِفة» عن الشافعيّ: أنَّه ذَكر رواية أبي الزُّبَير فقال: نافعٌ أثبَتُ من أبي الزُّبَير، والأثبَتُ من الحديثَينِ أَوْلى أن يُؤخَذ به إذا تَخالَفا، وقد وافَقَ نافعاً غيرُه من أهل الثَّبَتِ.

قال: وبَسَطَ الشافعيُّ القولَ في ذلك وحَمَلَ قوله: لم يَرَها شيئاً، على أنَّه لم يَعُدَّها شيئاً صواباً غيرَ خطأ، بل يُؤمَر صاحبُه أن لا يُقيم عليه لأنَّه أمَرَه بالمراجَعة، ولو كان طَلَّقَها طاهراً لم يُؤمَر بذلك، فهو كما يقال للرجلِ إذا أخطأ في فِعله أو أخطأ في جوابه: لم يَصنعْ شيئاً، أي: لم يصنع شيئاً صواباً.

قال ابنُ عبد البَرّ: واحتَجَّ بعض مَن ذهب إلى أنَّ الطَّلاق لا يقع بما رويَ عن الشَّعبيِّ قال: إذا طَلَّقَ الرجل امرأته وهي حائض لم تَعتَدّ بها في قول ابنِ عمر. قال ابنُ عبد البَرّ: وليس معناه ما ذهب إليه، وإنَّما معناه لم تَعتَدّ المرأة بتلكَ الحيضة في العِدّة، كما رُوِيَ ذلك عنه منصوصاً أنَّه قال: يَقع عليها الطَّلاق ولا تَعتَدّ بتلكَ الحيضة، انتهى.

---

(١) في «سننه» بإثر الحديث (٢١٨٥).

وقد روى عبد الوهَّاب الثَّقفيُّ عن عُبيد الله بن عمر، عن نافع، عن ابنِ عمر نحوًا مِمَّا نَقَلَه ابنُ عبد البَرّ عن الشَّعبيّ، أخرجه ابن حَزْم بإسنادٍ صحيح[1]، والجواب عنه مثلُه.

وروى سعيد بن منصور (١٥٥٢) من طريق عبد الله بن مالك عن ابنِ عمر: أنَّه طَلَّقَ امرأته وهي حائض، فقال رسول الله ﷺ: «ليس ذلك بشيءٍ».

وهذه مُتابَعات لأبي الزُّبَير، إلّا أنَّها كلَّها قابلةٌ للتَّأويل، وهو أَوْلى من إلغاء الصَّريح في قول ابنِ عمر أنَّها حُسِبَت عليه بتطليقةٍ، وهذا الجمع الذي ذَكَره ابن عبد البَرّ وغيره يَتَعيَّن، وهو أَوْلى من تغليط بعض الثِّقات.

وأمَّا قول ابنِ عمر: إنَّها حُسِبَت عليه بتطليقةٍ، فإنَّه وإن لم يُصرِّح برَفْع ذلك إلى النبيِّ ﷺ، فإنَّ فيه تسليمَ أنَّ ابن عمر قال: إنَّها حُسِبَت عليه، فكيف يَجتَمِع معَ هذا قوله: إنَّه لم يَعتَدّ بها، أو لم يَرَها شيئاً، على المعنى الذي ذهب إليه المخالفُ؟ لأنَّه إن جَعَلَ الضَّمير للنبيِّ ﷺ لَزِمَ منه أنَّ ابن عمر خالَفَ ما حَكَمَ به النبيُّ ﷺ في هذه القصَّة بخُصوصِها، لأنَّه قال: إنَّها حُسِبَت عليه بتطليقةٍ، فيكون مَن حَسَبَها عليه خالَفَ كَونَه لم يَرَها شيئاً، وكيف يُظنُّ به ذلك معَ اهتمامه واهتمام أبيه بسؤال النبيِّ ﷺ عن ذلك ليفعلَ ما يأمره به؟ وإن جَعَلَ الضَّمير في: لم يَعتَدَّ بها، أو لم يَرَها، لابنِ عمر، لَزِمَ منه التَّناقُض في القصَّة الواحدة، فيَفتَقِر إلى التَّرجيح، ولا شَكَّ أنَّ الأخذَ بما رواه الأكثرُ والأحفظُ أَوْلى من مُقابِلِه عند تَعذُّر الجمع عند الجمهور، والله أعلم.

واحتَجَّ ابن القَيِّم لترجيحِ ما ذهب إليه شيخُه بأقيِسَةٍ تَرجِع إلى مسألة أنَّ النَّهيَ يقتضي الفسادَ، فقال: الطَّلاق يَنقَسِم إلى حلال وحرام، فالقياس أنَّ حرامه باطِلٌ كالنِّكاح وسائر العُقود، وأيضاً فكما أنَّ النَّهيَ يقتضي التَّحريم، فكذلك يقتضي الفساد، وأيضاً فهو طلاقٌ مَنَعَ منه الشَّرع، فأفادَ مَنعُه عَدَمَ جواز إيقاعه، فكذلك يفيد عَدَمَ نُفوذه، وإلّا لم يكن للمَنع فائدة، لأنَّ الزَّوج لو وكَّلَ رجلاً أن يُطلِّق امرأته على وجهٍ، فطَلَّقَها على غير الوجه المأذون

(١) في «المحلَّى» ١٠/ ١٦٣.

فيه لم يَنفُذ، فكذلك لم يأذَن الشّارع للمُكلَّفِ في الطَّلاق إلّا إذا كان مُباحاً، فإذا طَلَّقَ طلاقاً مُحَرَّماً لم يَصِحّ، وأيضاً فكلّ ما حَرَّمَه الله من العُقود مطلوب الإعدام، فالحُكم ببُطْلان ما حَرَّمَه أقرَب إلى تحصيل/ هذا المطلوب من تَصحيحه، ومعلومٌ أنَّ الحلال المأذون فيه ليس كالحرام ٣٥٥/٩
الممنوع منه. ثمَّ أطالَ من هذا الجِنس بمُعارَضاتٍ كثيرةٍ لا تَنهَض معَ التَّنصيص على صريح الأمر بالرَّجعة، فإنَّها فرعُ وُقوع الطَّلاق وعلى تصريح صاحب القصَّة بأنَّها حُسِبَت عليه تطليقة، والقياس في مُعارَضة النَّصّ فاسدُ الاعتبار، والله أعلم.

وقد عُورِضَ بقياسٍ أحسنَ من قياسه، فقال ابن عبد البَرّ: ليس الطَّلاق من أعمال البِرّ التي يُتَقرَّب بها، وإنَّما هو إزالة عِصْمةٍ فيها حَقُّ آدميّ، فكيفَما أوقَعَه وَقَعَ، سواءٌ أُجِرَ في ذلك أم أثِمَ، ولو لَزِمَ المطيعَ ولم يَلزَم العاصي لكان العاصي أخَفَّ حالاً من المطيع.

ثمَّ قال ابن القَيِّم: لم يَرِد التَّصريح بأنَّ ابنَ عمر احتَسَبَ بتلكَ التطليقة إلّا في رواية سعيد بن جُبَير عنه عند البخاريّ، وليس فيها تصريحٌ بالرَّفع، قال: فانفِراد سعيد بن جُبَير بذلك كانفِرادِ أبي الزُّبَير بقولِه: لم يَرَها شيئاً. فإمّا أن يَتساقَطا وإمّا أن تُرَجَّح رواية أبي الزُّبَير لتصريحِها بالرَّفع، وتُحمَل رواية سعيد بن جُبَير على أنَّ أباه هو الذي حَسَبَها عليه بعد موت النبيِّ ﷺ في الوقت الذي ألزَمَ الناسَ فيه بالطَّلاق الثلاثِ بعد أن كانوا في زمن النبيِّ ﷺ لا يُحتَسَب عليهم به ثلاثاً إذا كان بلفظٍ واحدٍ.

قلت: وغَفَلَ ـ رَحِمَه الله ـ عمَّا ثَبَتَ في «صحيح مسلم» (١٤٧١/ ١١) من رواية أنس ابن سِيرِين على وِفاق ما روى سعيد بن جُبَير، وفي سياقه ما يُشعِر بأنَّه إنَّما راجَعَها في زمن النبيِّ ﷺ، ولفظُه: سألت ابنَ عمر عن امرأته التي طَلَّقَ فقال: طَلَّقتها وهي حائض، فذَكر ذلك عمر للنبيِّ ﷺ فقال: «مُرْهُ فليُراجِعْها، فإذا طَهُرَت فليُطلِّقها لِطُهرها» قال: فراجَعتُها ثمَّ طلَّقتُها لِطُهرها. قلت: فاعتَدَدتَ بتلكَ التطليقة وهي حائض؟ فقال: ما لي لا أَعتَدُّ بها وإن كنت عَجَزْتُ واستَحمَقْتُ؟

وعند مسلم (١٤٧١/ ٤) أيضاً من طريق ابنِ أخي ابنِ شِهاب، عن عَمِّه، عن سالم في

حديث الباب: وكان عبد الله بن عمر طَلَّقَها تطليقة، فحُسِبَت من طلاقها، فراجَعَها كما أمَرَه رسول الله ﷺ. وله من رواية الزُّبَيديّ عن ابنِ شِهاب، قال ابنُ عمر: فراجَعتُها وحُسِبَت لها التطليقة التي طَلَّقتُها.

وعند الشافعيّ[1] عن مسلم بن خالد عن ابنِ جُرَيج: أنَّهم أرسَلُوا إلى نافع يسألونَه: هل حُسِبَت تطليقة ابنِ عمر على عهد النبيِّ ﷺ؟ فقال: نعم.

وفي حديث ابنِ عمر من الفوائد غير ما تقدَّم: أنَّ الرَّجْعة يَستَقِلّ بها الزَّوج دُون الوَليّ ورِضا المرأة، لأنَّه جَعَلَ ذلك إليه دُونَ غيره، وهو كقوله تعالى: ﴿وَبُعُولَتُهُنَّ أَحَقُّ بِرَدِّهِنَّ فِي ذَٰلِكَ﴾ [البقرة:٢٢٨].

وفيه أنَّ الأبَ يقوم عن ابنِه البالغ الرَّشيد في الأُمور التي تقع له ممَّا يَحتَشِم الابنُ من ذِكْره، ويَتَلَقَّى عنه ما لعلَّه يَلحَقه من العِتاب على فِعْله شَفَقةً منه وبِرّاً.

وفيه أنَّ طلاق الطاهرة لا يُكرَه، لأنَّه أنكَرَ إيقاعَه في الحيض لا في غيره، ولقولِه في آخر الحديث: «فإن شاءَ أمسَكَ وإن شاءَ طَلَّقَ».

وفيه أنَّ الحامل لا تَحيض لقولِه في طريق سالم المتقدِّمة: «ثُمَّ ليُطلِّقْها طاهراً أو حاملاً»، فحَرَّمَ ﷺ الطَّلاق في زمن الحيض وأباحَه في زمن الحَمل، فدَلَّ على أنَّهما لا يَجتَمِعان.

وأُجيبَ بأنَّ حيضَ الحامل لمَّا لم يكن له تأثيرٌ في تَطويل العِدّة ولا تَخفيفها، لأنَّها بوَضْع الحَمْل، فأباحَ الشّارع طلاقَها حاملاً مُطلَقاً، وأمَّا غيرُ الحامل ففَرَّقَ بين الحائض والطاهر، لأنَّ الحيض يُؤَثِّر في العِدّة، فالفرقُ بين الحامل وغيرها إنَّما هو بسبب الحَمْل لا بسبب الحيض ولا الطُّهر.

وفيه أنَّ الأقراء في العِدّة هي الأطهارُ، وسيأتي تقرير ذلك في كتاب العِدّة[2].

وفيه تحريم الطَّلاق في طُهْرٍ جامعَها فيه، وبه قال الجمهور، وقال المالكيَّة: لا يَحرُم، وفي

---

(١) في «مسنده» ٢/ ٣٤.

(٢) ذكره في «باب ﴿وَبُعُولَتُهُنَّ أَحَقُّ بِرَدِّهِنَّ فِي ذَٰلِكَ﴾ في العِدَّة، وكيف يُراجع المرأة إذا طلَّقها واحدة أو ثنتين» عند شرح الحديث (٥٣٣٢) من كتاب الطلاق.

روايةٍ كالجمهور، ورَجَّحَها الفاكهانيُّ لكَونِه شَرَطَ في الإذن في الطَّلاق عَدَم المَسِيسِ، والمعلَّق بشرطٍ مَعدومٌ عند عَدَمِه.

## ٣- باب من طلَّق، وهل يواجه الرّجل امرأتَه بالطّلاق

**٥٢٥٤- حدَّثنا الحُمَيديُّ، حدَّثنا الوليدُ، حدَّثنا الأوْزاعيُّ قال: سألتُ الزُّهْريَّ: أيُّ أزْواجِ النبيِّ ﷺ استَعاذَت منه؟ قال: أخبَرَني عُرْوةُ، عن عائشةَ رضي الله عنها: أنَّ ابنةَ الجَوْنِ لمَّا أُدْخِلَت على رسولِ الله ﷺ ودَنَا منها قالت: أعوذُ بالله منكَ، فقال لها: «لقد عُذْتِ بعَظيمٍ، الْحَقِي بأهلِكِ».**

**رواه حَجّاجُ بنُ أبي مَنيع، عن جَدِّه، عن الزُّهْريِّ، أنَّ عُرْوةَ أخبَرَه، أنَّ عائشةَ قالت.**

٣٥٦/٩ **قوله: «باب مَن طَلَّقَ، وهل يواجِه الرجل امرأتَه بالطَّلاق»** كذا للجميع، وحَذَفَ ابنُ بَطّالٍ من التَّرجمة قولَه: «مَن طَلَّقَ»، فكأنَّه لم يظهر له وجهُه، وأظنُّ المصنِّف قَصَدَ إثبات مشروعيَّة جواز الطَّلاق، وحَمْلَ حديثِ: «أبغَضُ الحلال إلى الله الطَّلاق» على ما إذا وَقَعَ من غير سببٍ، وهو حديثٌ أخرجه أبو داود وغيرُه[1]، وأُعِلَّ بالإرسال.

وأمَّا المواجَهة فأشارَ إلى أنَّها خلافُ الأوْلى، لأنَّ تَركَ المواجَهة أرفَقُ وألْطَفُ إلّا إنِ احتيجَ إلى ذِكْر ذلك.

ثمَّ ذكر المصنِّف في الباب ثلاثة أحاديث:

**أحدُها:** حديثُ عائشة:

**قوله: «أنَّ ابنةَ الجَوْن»** زاد في نُسخة الصَّغانيّ: الكَلْبيَّة. وهو بعيدٌ على ما سأُبيِّنُه.

ووقعَ في كتاب «الصَّحابة» لأبي نُعَيم (٧٤٦٢)[2] من طريق عُبيد بن القاسم، عن

---

(١) أخرجه أبو داود (٢١٧٨)، وابن ماجه (٢٠١٨) من حديث محارب بن دِثار عن ابن عمر مرفوعاً إلى النبيِّ ﷺ، وهو ضعيف، وقد نقل ابن أبي حاتم عن أبيه في «العلل» ١/ ٤٧١ قوله: إنما هو محاربٌ عن النبي ﷺ مرسلاً، وقال الدارقطني في «علله» ١٣/ ٢٢٥: والمرسل أشبه.

(٢) ذهل الحافظ رحمه الله عن وجود هذه الرواية في «سنن ابن ماجه» (٢٠٣٧).

هشام بن عُرْوة، عن أبيه، عن عائشة: أنَّ عَمْرة بنت الجَوْن تَعَوَّذَت من رسول الله ﷺ حين أُدخِلَت عليه، قال: «لقد عُذت بمَعاذٍ» الحديث. وعُبيد متروك. والصَّحيح أنَّ اسمها أُمَيمة بنت النُّعمان بن شَرَاحِيلَ كما في حديث أبي أُسَيدٍ، وقال مرَّةً: أُمَيمة بنت شَرَاحِيلَ، فنُسِبَت لجدِّها، وقيل: اسمها أسماء، كما سأُبيِّنُه في حديث أبي أُسَيدٍ[1] معَ شرحه مُستوفًى.

وروى ابن سعد (٨/ ١٤١) عن الواقديِّ عن ابن أخي الزُّهْريِّ عن الزُّهْريِّ عن عُروة عن عائشة قالت: تزوَّجَ النبيُّ ﷺ الكِلَابيَّةَ، فذكر مِثلَ حديث الباب.

وقوله: الكِلابيَّةَ، غَلَطٌ، وإنَّما هي الكِنْديَّة، فكأنَّما الكلمة تَصَحَّفَت. نعم للكِلابيَّة قصَّة أُخرى ذَكرها ابن سعد أيضاً (٨/ ١٤١) بهذا السَّنَد إلى الزُّهْريِّ، وقال: اسمها فاطمة بنت الضَّحّاك بن سفيان، فاستَعاذَت منه فطَلَّقَها، فكانت تَلقُط البَعَر وتقول: أنا الشَّقيَّة. قال: وتُوُفِّيت سنة ستِّينَ.

ومن طريق عَمْرو بن شُعَيب عن أبيه عن جَدّه (٨/ ١٤٢): أنَّ الكنديَّة لمَّا وَقعَ التَّخيير اختارَت قومَها ففارَقَها، فكانت تقول: أنا الشَّقيَّة.

ومن طريق سعيد بن أبي هند (٨/ ١٤٢): أنَّها استَعاذَت منه فأعاذَها، ومن طريق الكَلْبيّ (٨/ ١٤٣): اسمها العاليَة بنت ظَبْيان بن عَمْرو. وحكى ابن سعد أيضاً (٨/ ١٤٣): أنَّ اسمها عَمْرة بنت يزيد بن عُبيد، وقيل: بنت يزيد بن الجَوْن. وأشارَ ابن سعد إلى أنَّها واحدة اختُلِفَ في اسمها.

والصَّحيح أنَّ التي استَعاذَت منه هي الجَوْنيَّة.

وروى ابن سعد (٨/ ١٤٤-١٤٥) من طريق سعيد بن عبد الرَّحمن بن أبزَى قال: لم تَستَعِذْ منه امرأة غيرها. قلت: وهو الذي يَغلِبُ على الظَّنّ، لأنَّ ذلك إنَّما وَقَعَ للمُستَعيذة بالخَديعة المذكورة، فيَبعُدُ أن تُخدَع أُخرى بعدَها بمِثلِ ما خُدِعَت به بعد شُيوع الخبر بذلك.

---

(١) هو الحديث الآتي بعده.

قال ابن عبد البَرّ: أجمَعوا على أنَّ النبيَّ ﷺ تزوَّجَ الجَونيَّةَ. واختَلَفوا في سبب فِراقه، فقال قَتَادةُ: لمَّا دَخَلَ عليها دَعاها فقالت: تعالَ أنتَ، فطَلَّقَها[1]. وقيل: كان بها وَضَحٌ[2] كالعامريَّة. قال[3]: وزَعَمَ بعضهم أنَّها قالت: أعوذ بالله مِنك، فقال: «قد عُذْتِ بمَعاذٍ، وقد أعاذَكِ الله منِّي» فطَلَّقَها. قال: وهذا باطِل، إنَّما قال له هذا امرأةٌ من بني العَنبَر وكانت جميلةً، فخافَ نِساؤُه أن تَغلِبَهُنَّ عليه فقُلنَ لها: إنَّه يُعجِبه أن يقال له: نعوذ بالله منك، ففَعَلَت، فطَلَّقَها.

كذا قال! وما أدري لِمَ حَكَمَ ببُطْلان ذلك معَ كَثْرة الرِّوايات الواردة فيه وثُبوته في حديث عائشة في «صحيح البخاريّ»، وسيأتي مزيدٌ لذلك في الحديث الذي بعدَه، والقول الذي نَسَبه لقَتَادة ذكر مِثلَه أبو سعد[4] النَّيسابوريّ عن شَرْقيّ بن قُطاميّ.

**قوله: «رواه حَجّاج بن أبي مَنيع، عن جَدّه»** هو حَجّاج بن يوسف بن أبي مَنيع. وأبو مَنيع: هو عُبيد الله بن أبي زياد الوَصّافي، بفتح الواو وتشديد المهمَلة وبالفاءِ، وكان يكون بحَلَب، ولم يُخرِج له البخاريّ إلّا مُعلَّقاً، وكذا لجدِّه.

وهذه الطَّريق وَصَلَها الذُّهْليُّ في «الزُّهْريّات»[5]، ورواه ابن أبي ذِئْب أيضاً عن الزُّهْريِّ نحوه، وزاد في آخره: قال الزُّهْريُّ: جعلها تطليقةً، أخرجه البيهقيُّ (٧/ ٣٤٢).

**وقوله: «الحَقِي بأهلِك»** بكسر الألف من «الحَقِي»، وفتح الحاء بخلاف قوله في الحديث الثّاني: «أَلحِقْها» فإنَّه بفتح الهمزة وكسر الحاء.

**ثانيها:**

**٥٢٥٥- حدَّثنا أبو نُعَيم، حدَّثنا عبدُ الرَّحمنِ بنُ غَسِيلٍ، عن حمزةَ بنِ أبي أُسَيدٍ، عن أبي**

---

(١) أخرجه عنه الحاكم في «المستدرك» ٤/ ٣٤، وأبو نعيم في «معرفة الصحابة» (٧٤٥٨).

(٢) الوَضَح: البياض من كل شيء، والمراد به هنا البَرَص. انظر «اللسان» (وضح).

(٣) القائل هنا وفي الذي بعده هو قتادة كما أخرجه عنه أبو نعيم في «معرفة الصحابة» برقم (٧٤٥٨) بهذا السياق.

(٤) تحرَّف في (ع) و(س) إلى: سعيد، وإنما هو أبو سَعْد عبد الملك بن محمد بن إبراهيم النيسابوري، له ترجمة في «سير أعلام النبلاء» ١٧/ ٢٥٦.

(٥) ووصلها أيضاً يعقوب بن سفيان في «مشيخته» كما في «التوضيح» لابن الملقن ٢٥/ ١٩٩.

أُسَيدٍ ﷺ، قال: خَرَجْنا معَ النبيِّ ﷺ حتَّى انطَلَقْنا إلى حائطٍ يقال له: الشَّوْطُ، حتَّى انتَهَينا إلى حائطَينِ جَلَسْنا بينَهما، فقال النبيُّ ﷺ: «اجْلِسُوا هاهُنا» ودَخَلَ وقد أُتِيَ بالجَوْنيَّةِ فأُنزِلَت في بيتٍ في نَخْلٍ في بيتٍ، أُمَيمةُ بنتُ النُّعْمان بنِ شَرَاحِيلَ ومعها دايتُها حاضنةً لها، فلمَّا دَخَلَ عليها النبيُّ ﷺ قال: «هَبي نَفْسَكِ لي» قالت: وهل تَهَبُ المِلكةُ نفسَها لِلسُّوقةِ؟ قال: فأَهوَى بيَدِه يَضَعُ يدَه عليها لِتَسكُنَ، فقالت: أعوذُ بالله منكَ، فقال: «قد عُذْتِ بمَعاذٍ» ثمَّ خَرَجَ علينا فقال: «يا أبا أُسَيدٍ، اكْسُها رازِقِيَّتَينِ، وأَلحِقْها بأَهلِها».

[طرفه في: ٥٢٥٧]

قوله: «حدَّثنا عبد الرَّحمن بن غَسِيل» كذا في رواية الأكثر بغير أَلِف ولام. وفي رواية النَّسَفيّ: ابن الغَسيل، وهو أوجَه، ولعلَّها كانت ابن غَسيل الملائكة، فسَقَطَ لفظ الملائكة، والألف واللّام بَدَل الإضافة، وعبد الرَّحمن يُنسَب إلى جَدّ أبيه: وهو عبد الرَّحمن بن سليمان بن عبد الله بن حَنظَلة بن أبي عامر الأنصاريّ، وحَنظَلة هو غَسيل الملائكة استُشهِدَ بأُحُدٍ وهو جُنُب، فغَسَّلَته الملائكة، وقِصَّته مشهورة[1]. ووَقَعَ في رواية الجُرجانيّ: عبد الرحيم، والصَّواب: عبد الرَّحمن، كما نَبَّهَ عليه الجيَّانيّ.

قوله: «إلى حائطٍ يقال له: الشَّوْط» بفتح المعجَمة وسكون الواو بعدها مُهمَلة. وقيل: مُعجَمة: هو بُستانٌ في المدينة معروفٌ.

قوله: «حتَّى انتَهَينا إلى حائطَينِ جَلسنا بينهما، فقال النبيُّ ﷺ: اجلِسوا هاهُنا. ودَخَلَ» أي: ٣٥٨/٩
إلى الحائط. في رواية لابنِ سعد (٨/ ١٤٦) عن أبي أُسَيدٍ قال: تزوَّجَ رسول الله ﷺ امرأة من بني الجَون، فأمَرَني أن آتيَه بها فأتيتُه بها، فأنزَلتها بالشَّوطِ من وراء ذُباب في أُطُمٍ، ثمَّ أتيت النبيَّ ﷺ فأخبَرته، فخَرجَ يَمشي ونحنُ معه.

وذُباب، بضمِّ المعجَمة وموحَّدتَينِ مُخفَّفاً: جبل معروف بالمدينة، والأُطُم: الحُصُون[2]

---

(١) أخرجها ابن حبان (٧٠٢٥)، والحاكم ٣/ ٢٠٤ وغيرهما. وانظر تمام تخريجه عند ابن حبان.

(٢) كذا وقع في الأصلين و(س) بلفظ الجمع، وهو خطأ، صوابه: الحِصْن، بصيغة المفرد، وتمام كلام الحافظ يقتضيه، إذ مثّل له بقوله: كعُنق. فلعل ما وقع سبق قلم من الحافظ أو من بعض النُّسَّاخ، والله أعلم.

وهو الأُجُم أيضاً، والجمع آطام وآجام، كَعُنُقٍ وأعناق.

وفي روايةٍ لابنِ سعد (٨/ ١٤٣-١٤٤): أنَّ النُّعمان بن الجَون الكِنْديّ أتى النبيَّ ﷺ مسلماً فقال: ألا أُزَوِّجُك أجمَلَ أيِّمٍ في العرب؟ فتزوَّجها وبَعَثَ معه أبا أُسَيدٍ الساعِديّ، قال أبو أُسَيدٍ: فأنزَلتها في بني ساعِدة، فدَخَلَ عليها نساء الحيِّ فرِحينَ بها وخَرَجنَ، فذَكَرنَ من جَمالها.

قوله: «**فأُنزِلَت في بيتٍ في نَخْلٍ في بيتٍ، أُمَيمةُ بنت النُّعْمان بن شَراحِيلَ**» هو بالتَّنوين في الكلّ، وأُمَيمة بالرَّفع إمّا بَدَلاً عن الجَونيَّة، وإمّا عَطفَ بيانٍ، وظنَّ بعض الشُّرّاح أنَّه بالإضافة[1]، فقال في الكلام على الرِّواية التي بعدها: تزوَّجَ رسول الله ﷺ أُمَيمةَ بنت شَرَاحِيلَ، ولعلَّ التي نزلت في بيتها بنتُ أخيها، وهو مردودٌ، فإنَّ مَخرَج الطَّريقينِ واحدٌ، وإنَّما جاء الوَهْمُ من إعادة لفظ: «في بيت» وقد رواه أبو بكر بن أبي شيبةَ في «مُسنَده»[2] عن أبي نُعَيم شيخ البخاريّ فيه فقال: في بيت في النَّخل أُمَيمة... إلى آخره.

وجَزَمَ هشام بن الكَلْبيّ بأنَّها أسماء بنت النُّعمان بن شَرَاحِيلَ بن الأسوَد بن الجَوْن الكِنْديَّة، وكذا جَزَمَ بتسميتها أسماءَ: محمَّدُ بن إسحاق ومحمَّد بن حبيب وغيرُهما، فلعلَّ اسمَها أسماءُ ولَقَبَها أُمَيمةُ.

ووَقَعَ في «المغازي» رواية يونس بن بُكَير (٣٩٧) عن ابن إسحاق[3]: أسماء بنت كعب

---

(١) وهو كذلك في النسخة السلطانية بالإضافة، وقال القسطلاني في «الإرشاد»: بإضافة بيت لأميمة، كذا في الفرع وأصله وغيرهما مما رأيته في الأصول، وقال الحافظ ابن حجر وتبعه العيني كالكرماني: بالتنوين في الكل، ثم ذكر كلام الحافظ.

(٢) لم نقف عليه في المطبوع من «مسنده» ولا في «مصنفه»، وأخرجه بهذا اللفظ أحمد في «مسنده» (٢٢٨٦٩)، ومن طريق أبي نعيم المذكور الطحاويُّ في «شرح المشكل» (٦٤١).

(٣) كذا قال الحافظ رحمه الله، فأوهم أنه اختُلف على ابن إسحاق في تسمية المرأة التي استعاذت منه ﷺ ففارقها، وإنما سمى ابن إسحاق المرأة التي وجد بها بياضاً أسماء بنت النعمان الكندية، كما في «سيرة ابن هشام» ٢/ ٦٤٧ وأما أسماء بنت كعب الجَونية فقال فيها: لم يدخل بها النبي ﷺ حتى طلَّقها. قلنا: ولم يبين السبب، فالظاهر أنها غير التي رأى فيها بياضاً، والله أعلم.

الجَوْنيَّة. فلعلَّ في نَسَبها من اسمُه كعبٌ نَسَبَها إليه، وقيل: هي أسماء بنت الأسوَد بن الحارث ابن النُّعمان.

قوله: «**ومعها دايتُها حاضنةً لها**» الدّايَة ـ بالتَّحتانيَّة ـ: الظِّئر المرضِع، وهي مُعرَّبةٌ، ولم أقِفْ على تسمية هذه الحاضنة.

قوله: «**هَبِي نَفْسَك لي...**» إلى آخره[1].

قوله[2]: «**للسُّوقَةِ**» بضمِّ السّين المهمَلة، يقال للواحدِ من الرَّعيَّة والجميع، قيل لهم ذلك لأنَّ المِلكَ يَسُوقهم فيُساقونَ له ويَصرِفُهم على مُراده، وأمَّا أهل السُّوق فالواحد منهم سُوقيّ.

قال ابن المنيِّر: هذا من بَقيَّة ما كان فيها من الجاهليَّة، والسُّوقة عندهم: مَن ليس بمَلِكٍ كائناً مَن كان، فكأنَّها استبعَدَت أن يَتزوَّجَ المِلكةَ مَن ليس بمَلِكٍ، وكان ﷺ قد خُيِّرَ أن يكون مَلِكاً نبيّاً، فاختارَ أن يكون عبداً نبيّاً تَواضُعاً منه ﷺ لرَبِّه[3]، ولم يُؤاخِذْها النبيُّ ﷺ بكلامها مَعذِرةً لها لقُرب عَهْدها بجاهليَّتِها.

وقال غيرُه: يَحتمل أنَّها لم تَعرِفْهُ ﷺ فخاطَبَته بذلك. وسياقُ القصَّة من مجموع طُرقها يأبى هذا الاحتمال، نعم سيأتي في أواخر الأشرِبة (٥٦٣٧) من طريق أبي حازِم عن سَهل بن سعد قال: ذُكِرَ للنبيِّ ﷺ امرأةٌ من العرب، فأمَرَ أبا أُسَيدٍ الساعِديَّ أن يُرسِل إليها فقَدِمَت، فنزلت في أُجُم بني ساعِدةَ، فخَرَجَ النبيّ ﷺ حتَّى جاءها[4] فدَخَلَ عليها فإذا امرأة مُنَكِّسةٌ رأسَها، فلمَّا كَلَّمَها قالت: أعوذ بالله مِنك، قال: «لقد أعَذتُك منِّي» فقالوا لها: أتدرينَ مَن هذا؟ هذا رسول الله ﷺ جاء ليَخطُبَكِ، قالت: كنت أنا أشقَى من ذلك. فإن كانت القصَّة

---

(١) كذا بيّض له الحافظ، وكأنه أراد أن يشرح عليه فأخَّره، ثم نسي، وقد تقدم الكلام على النساء اللاتي وهبْن أنفسَهن لرسول الله ﷺ برقم (٤٧٨٨).

(٢) لفظ «قوله» سقط من (س).

(٣) يشير إلى حديث أبي هريرة الذي أخرجه أحمد (٧١٦٠) وابن حبان (٦٣٦٥) وغيرهما.

(٤) تحرَّفت في (س) إلى: جاء بها.

واحدةً، فلا يكون قوله في حديث الباب: «أَلْحِقها بأهلِها»، ولا قوله في حديث عائشة: «الحَقِي بأهلِك» تطليقاً، ويَتَعيَّن أنَّها لم تَعرِفْهُ. وإن كانت القصَّة متعدِّدةً، ولا مانعَ من ذلك، فلعلَّ هذه المرأة هي الكِلابيَّة التي وَقَعَ فيها الاضطِراب.

وقد ذكَر ابن سعد (٨/ ١٤٢-١٤٣) بسندٍ فيه العَرْزَميُّ الضَّعيفُ عن ابن عمر قال: كان في نساء النبيِّ ﷺ سَنا[1] بنت سُفيانَ بن عَوْف بن كعب بن أبي بكر بن كِلاب، قال: وكان النبيُّ ﷺ بَعَثَ أبا أُسَيدٍ الساعِديّ يَخطُب عليه امرأة من بني عامر يقال لها: عَمْرة بنت يزيد ابن عُبيد بن رُؤاس بن كِلاب بن رَبيعة بن عامر.

قال ابن سعد: اختَلَفَ علينا اسمُ الكِلابيَّة، فقيل: فاطمة بنت الضَّحّاك بن سفيان، وقيل: عَمْرة بنت يزيد بن عُبيد، وقيل: سَنا بنت سفيان بن عَوْف، وقيل: العاليَة بنت ظَبْيان ابن عَمْرو/ بن عَوْف، فقال بعضهم: هي واحدة، اختُلِفَ في اسمها، وقال بعضهم: بل كُنَّ جميعاً، ولكن لكلِّ واحدة منهنَّ قصَّة غير قصَّة صاحبَتها. ٣٥٩/٩

ثمَّ تَرجَمَ الجَونيَّةَ فقال: أسماء بنت النُّعمان، ثمَّ أخرج (٨/ ١٤٣-١٤٤) من طريق عبد الواحد بن أبي عَوْن قال: قَدِمَ النُّعمان بن أبي الجَون الكنديّ على رسول الله ﷺ مسلماً فقال: يا رسولَ الله، ألا أُزَوِّجك أجمَل أيِّمٍ في العرب، كانت تحت ابن عمٍّ لها فتُوُفِّيَ، وقد رَغِبَت فيك؟ قال: «نعم». قال: فابعَث مَن يَحمِلُها إليك، فبَعَثَ معه أبا أُسَيدٍ الساعِديّ. قال أبو أُسَيدٍ: فأقَمت ثلاثةَ أيام، ثمَّ تَحمَّلْتُ معي في مِحَفَّةٍ[2]، فأقبَلتُ بها حتَّى قَدِمت المدينة، فأنزَلتها في بني ساعِدة، ووَجَّهتُ إلى رسول الله ﷺ وهو في بني عَمْرو بن عَوْف فأخبَرتُه، الحديثَ. قال ابن أبي عَون: وكان ذلك في رَبيع الأوَّل سنة تِسع.

ثمَّ أخرج (٨/ ١٤٤) من طريق أُخرى عن عمر بن الحَكَم عن أبي أُسَيدٍ قال: بَعَثَني رسول الله ﷺ إلى الجَونيَّة، فحَمَلتُها حتَّى نزلت بها في أُطُم بني ساعِدة، ثمَّ جِئت رسول الله ﷺ فأخبَرته، فخَرَجَ يَمشي على رِجلَيه حتَّى جاءها، الحديث.

---

(١) يقال في اسمها: سبا وسنا، بالباء الموحدة والنون، انظر «الإصابة» للحافظ ٧/ ٦٩٠.

(٢) المِحَفَّة: الهَوْدج لا قُبَّةَ له، يوضع على ظهر البعير لتركب عليه المرأة، انظر «اللسان» (حفف).

ومن طريق سعيد بن عبد الرَّحمن بن أبزَى (٨/ ١٤٤-١٤٥) قال: اسم الجَونيَّة أسماءُ بنت النُّعمان بن أبي الجَوْن، قيل لها: استَعيذي منه فإنَّه أحظَى لك عنده، وخُدِعَت لمَا رُئيَ من جَمالها، وذُكِرَ لرسولِ الله ﷺ مَن حَمَلَها على ما قالت فقال: «إنَّهُنَّ صَوَاحبُ يوسفَ وكَيدُهُنَّ»، فهذه تَتَنزَّلُ قِصَّتها على حديث أبي حازِم عن سهل بن سعد.

وأمَّا القصَّة التي في حديث الباب من رواية عائشة، فيُمكِنُ أن تُنزَّلَ على هذه أيضاً، فإنَّه ليس فيها إلّا الاستعاذة، والقصَّة التي في حديث أبي أُسَيدٍ فيها أشياء مُغايِرة لهذه القصَّة، فيقوَى التعدُّد، ويقوَى أنَّ التي في حديث أبي أُسَيدٍ اسمها أُمَيمة، والتي في حديث سَهل اسمها أسماءُ، والله أعلم. وأُمَيمة كان قد عَقَدَ عليها ثمَّ فارَقَها، وهذه لم يَعقِدْ عليها بل جاء ليَخطُبَها فقط.

**قوله: «فأهوَى بيَدِه»** أي: أمالَها إليها. ووَقعَ في رواية ابن سعد (٨/ ١٤٤و١٤٦): فأهوَى إليها ليُقبِّلَها، وكان إذا اجْتَلَى[1] النِّساء أقعَى وقبَّلَ. وفي رواية لابنِ سعد (٨/ ١٤٣-١٤٤): فدَخَلَ عليها داخلٌ من النِّساء وكانت من أجمَل النِّساء، فقالت: إنَّكِ من الملوك، فإن كنت تريدينَ أن تَحظَي عند رسول الله ﷺ فإذا جاءك فاستَعيذي منه. ووَقعَ عنده (٨/ ١٤٥-١٤٦) عن هشام بن محمَّد عن عبد الرَّحمن بن الغَسيل بإسنادِ حديث الباب: أنَّ عائشة وحفصة دَخَلَتا عليها أوَّلَ ما قَدِمت، فمَشَّطَتاها وخَضَّبَتاها، وقالت لها إحداهما: إنَّ النبيَّ ﷺ يُعجِبه من المرأة إذا دَخَلَ عليها أن تقولَ: أعوذ بالله مِنك.

**قوله: «فقال: قد عُذْت بمَعاذٍ»** هو بفتح الميم: ما يُستَعاذ به، أو اسمُ مكانِ العَوْذ، والتَّنوين فيه للتَّعظيم. وفي رواية ابن سعد (٨/ ١٤٥-١٤٦): فقال بكُمِّه على وَجهِه وقال: «عُذْتِ مَعاذاً» ثلاث مرَّات. وفي أُخرى له (٨/ ١٤٥): فقال: «أَمِنَ عائذُ الله».

**قوله: «ثُمَّ خَرَجَ علينا فقال: يا أبا أُسَيدٍ، اكْسُها رازِقيَّينِ»** براءٍ ثمَّ زاي ثمَّ قاف، **بالتَّثنية صِفَةُ** موصوفٍ محذوفٍ للعِلمِ به. والرَّازِقيَّةُ: ثياب من كَتّان بيض طِوال، قاله أبو عُبيدة. وقال:

---

(١) تصحف في (س) إلى: اختلى. وإنما هو من جَلَوتُ العروسَ واجتليتُها: إذا نظرت إليها مَجلُوَّةً، أي: مكشوفةً.

غيره: يكون في داخل بياضها زُرقة، والرَّازِقيُّ: الضعيف[1]. قال ابن التِّين: مَتَّعَها بذلك إمّا وُجوباً وإمّا تَفَضُّلاً. قلت: وسيأتي حُكم المتعة قَبلَ[2] كتاب النَّفَقات.

قوله: «وأَلْحِقْها بأهلِها» قال ابن بَطّالٍ: ليس في هذا أنَّه واجَهَها بالطَّلاق. وتَعقَّبَه ابن المنيِّرِ: بأنَّ ذلك ثَبَتَ في حديث عائشة أوَّلَ أحاديث الباب، فيُحمَل على أنَّه قال لها: «الحَقِي بأهلِك» ثمَّ لمَّا خَرَجَ إلى أبي أُسَيدٍ قال له: «ألْحِقها بأهلِها» فلا مُنافاةَ، فالأوَّل قَصَدَ به الطَّلاقَ، والثّاني أراد به حقيقةَ اللَّفظ، وهو أن يُعيدَها إلى أهلها، لأنَّ أبا أُسَيدٍ هو الذي كان أحضَرَها كما ذَكَرناه.

ووَقَعَ في روايةٍ لابنِ سعد (٨/ ١٤٤) عن أبي أُسَيدٍ قال: فأمَرَني فرَدَدتُها إلى قَومِها. وفي أُخرى له (٨/ ١٤٦): فلمَّا وصَلتُ بها تَصايَحُوا وقالوا: إنَّك لَغيرُ مُبارَكة، فما دَهاكِ؟ قالت: خُدِعتُ. قال: فتُوُفِّيت في خلافة عثمان. قال: وحدَّثني هشام بن محمَّد عن أبي خَيْثمةَ زُهَيرِ بن معاوية: أنَّها ماتت كَمَداً.

٩/٣٦٠ ثمَّ رَوَى (٨/ ١٤٧) بسندٍ فيه الكَلْبيُّ: أنَّ المهاجِر بن أبي/ أُميَّة تزوَّجَها، فأراد عمر مُعاقَبَتها، فقالت: ما ضُرِبَ عليَّ الحِجاب، ولا سُمّيتُ أمَّ المؤمنينَ، فكَفَّ عنها. وعن الواقديِّ: سمعتُ مَن يقول: إنَّ عِكْرمة بن أبي جهل خَلَفَ عليها، قال: وليس ذلك بثَبتٍ. ولعلَّ ابن بَطّالٍ أراد أنَّه لم يواجهْها بلفظ الطَّلاق، وقد أخرج ابن سعد (٨/ ١٤٥) من طريق هشام بن عُرْوة عن أبيه: أنَّ الوليد بن عبد الملِك كَتَبَ إليه يسأله، فكَتَبَ إليه: ما تزوَّجَ النبيُّ ﷺ كِنديَّة إلّا أُخت بني الجَوْنِ فمَلَكَها، فلمَّا قَدِمَت المدينة نظر إليها فطَلَّقَها ولم يَبْنِ بها. فقوله: «فطَلَّقَها» يحتمل أن يكون باللَّفظِ المذكور، قيل: ويحتمل أن يكون واجَهَها بلفظ الطَّلاق، ولعلَّ هذا هو السِّرّ في إيراد التَّرجمة بلفظ الاستفهام دون بَتِّ الحُكم.

---

(١) تحرف في الأصلين و(س) إلى: الصفيق. والمثبت عل الصواب من قسم الغريب في المقدمة حيث ذكره الحافظ على الصواب موافقاً لما قاله ابن الأثير في «النهاية».

(٢) تحرَّف في (س) إلى: «في»، وقد تكلم الحافظ على حكم المتعة في (باب المتعة للتي لم يفرض لها) عند الحديث (٥٣٥٠).

واعتَرَض بعضُهم بأنَّه لم يَتزوَّجها إذ لم يَجرِ ذِكْر صُورة العَقد، وامتَنَعَت أن تَهَب له نفسَها، فكيف يُطلِّقها؟

والجواب: أنَّه ﷺ كان له أن يُزوِّجَ من نفسِه بغير إذن المرأة وبغير إذنِ وليِّها، فكان مُجرَّد إرساله إليها وإحضارِها ورغبته فيها كافياً في ذلك، ويكون قوله: «هَبي لي نفسَك» تَطييباً لخاطِرها واستمالةً لقلبها، ويُؤيِّده قوله في رواية لابنِ سعد (٨/ ١٤٣-١٤٤): إنَّه اتَّفَقَ معَ أبيها على مِقدار صَداقِها، وأنَّ أباها قال له: إنَّها رَغِبَت فيكَ وحَطَّتْ[1] إليك.

**٥٢٥٦، ٥٢٥٧- وقال الحسينُ بنُ الوليدِ النَّيسابوريُّ: عن عبدِ الرَّحمنِ، عن عبَّاسِ بنِ سَهْلٍ، عن أبيه وأبي أُسَيدٍ قالا: تَزوَّجَ النبيُّ ﷺ أُميمةَ بنتَ شَراحِيلَ، فلمَّا أُدْخِلَت عليه بَسَطَ يَدَهُ إليها، فكأنَّها كَرِهَت ذلك، فأمَرَ أبا أُسَيدٍ أن يُجهِّزَها ويَكْسُوَها ثَوْبَينِ رازِقِيَّينِ.**

**٥٢٥٧م- حدَّثَني عبدُ الله بنُ محمَّدٍ، حدَّثنا إبراهيمُ بنُ أبي الوَزِيرِ، حدَّثنا عبدُ الرَّحمنِ، عن حمزةَ، عن أبيه، وعن عبَّاسِ بنِ سَهْلِ بنِ سعدٍ، عن أبيه، بهذا.**

[طرفه في: ٥٦٣٧]

قوله: «**وقال الحسين بن الوليد النَّيسابوريّ: عن عبد الرَّحمن**» هو ابن الغَسيل «**عن عبَّاس**[2] **ابن سَهْل، عن أبيه وأبي أُسَيدٍ**» هذا التَّعليق وَصَلَه أبو نُعَيم في «المستخرَج» من طريق أبي أحمد الفَرّاء عن الحسين، ومُراد البخاريّ منه: أنَّ الحسين بن الوليد شارَكَ أبا نُعَيم في روايته لهذا الحديث عن عبد الرَّحمن بن الغَسيل، لكن اختَلَفا في شيخ عبد الرَّحمن، فقال أبو نُعَيم: حمزة، وقال الحسين: عبَّاس بن سَهْل.

ثمَّ ساقَه من طريق ثالثة عن عبد الرَّحمن، فبيَّن أنَّه عند عبد الرَّحمن، بالإسنادَين، لكن طريق أبي أُسَيدٍ عن حمزة ابنه عنه، وطريق سَهل بن سعد عن عبَّاس ابنه عنه.

وكأنَّ حمزة حُذِفَ في رواية الحسين بن الوليد، فصارَ الحديث من رواية عبَّاس بن سَهل عن

---

(١) تحرَّف في (س) إلى: «وخطبت». وحَطَّت إليك، أي: مالَتْ إليك ونَزلَت بقلبها نحوك.

(٢) وقع في الأصلين هنا في مجموع المواضع التي ذكر فيها عباس بن سهل: ابن عباس، بإقحام لفظة «ابن».

أبي أُسَيدٍ، وليس كذلك. والتَّحرير ما وَقَعَ في الرِّواية الثّالثة وهي رواية إبراهيم بن أبي الوزير، واسم أبي الوزير عمرُ بن مُطرِّف، وهو حِجازيّ نزلَ البصرة، وقد أدرَكَه البخاريّ ولم يَلقَه، فحدَّث عنه بواسطةٍ، وذكره في «تاريخه» فقال: مات بعد أبي عاصم سنة اثنتَي عشرة، وليس له في البخاريّ سوى هذا الموضع. وقد وافَقَه على إقامة إسناده أبو أحمد الزُّبَيريّ، أخرجه أحمد في «مُسنَده» (١٦٠٦١) عنه.

**تنبيهان:**

**الأوَّل**: قال القاضي عياض في أوائل كتاب الجهاد من «شرح مسلم»: قال البخاريّ في «تاريخه»: الحسين بن الوليد، أبو عليّ[1] النَّيسابوريّ القُرَشيّ، مات سنة ثلاث ومئتَين، ولم يَذكُر في باب الحسن مُكَبَّراً من اسمه الحسن بن الوليد، وذكر في «صحيحه» في كتاب الطَّلاق: الحسن بن الوليد النَّيسابوريّ عن عبد الرَّحمن، عن عبَّاس بن سَهل، عن أبيه وأبي أُسَيدٍ: تزوَّجَ رسول الله ﷺ أُمَيمة بنت شَرَاحِيلَ. كذا ذكره مُكَبَّراً. قلت: لم أرَه في شيء من النُّسَخ المعتمَدة من البخاريّ إلّا مُصغَّراً، ويُؤيِّده اقتصاره عليه في «تاريخه» (٢/ ٢٩١)، والله أعلم.

**الثّاني**: وَقعَ في رواية أبي أحمد الجُرجانيّ في السَّنَد الأوَّل: عن حمزة بن أبي أُسَيدٍ، عن عبَّاس بن سَهل، عن أبيه، وهو خطأ سَقطَت الواو من قوله: وعن عبَّاس، وقد ثَبَتَت عند جميع الرُّواة.

وفي الحديث أنَّ مَن قال لامرأتِه: الحَقِي بأهلِك، وأراد الطَّلاق طَلُقَت، فإن لم يُرِد الطَّلاق لم تَطلُق على ما وَقعَ في حديث كعب بن مالك الطَّويل في قصَّة تَوبَته: أنَّ النبيَّ ﷺ لمَّا أرسَلَ إليه أن يَعتَزِل امرأته قال لها: الحَقِي بأهلِك، فكوني فيهم حتَّى يقضيَ الله هذا الأمر، وقد مَضَى الكلام عليه مُستَوفًى في شرحه (٤٤١٨).

**الحديث الثالث**: حديث ابن عمر في طلاق امرأته.

---

(١) وقع في الأصلين و(س): «بن علي»، والصواب ما أثبتناه كما في «التاريخ الكبير» ٢/ ٣٩١ ترجمة رقم (٢٨٨٥)، وانظر ترجمته في «تهذيب الكمال» ٦/ ٤٩٥، وفيه: أبو علي، ويقال: أبو عبد الله، واقتصر القاضي عياض في «إكمال المعلم» ٦/ ٨ على ذكر اسمه ونسبته فقال: الحسن بن الوليد النيسابوري.

٥٢٥٨- حدَّثنا حَجّاجُ بنُ مِنْهالٍ، حدَّثنا همَّامُ بنُ يحيى، عن قَتادةَ، عن أبي غَلّابٍ يونُسَ ابن جُبَيرٍ، قال: قلتُ لابنِ عمرَ: رجلٌ طَلَّقَ امرأتَه وهي حائضٌ، فقال: تَعْرِفُ ابنَ عمرَ؟ إنَّ ابنَ عمرَ طَلَّقَ امرأتَه وهي حائضٌ، فأتى عمرُ النبيَّ ﷺ فذَكَرَ ذلك له، فأمَرَه أن يُراجِعَها، فإذا طَهُرَت فأرادَ أن يُطلِّقَها فلْيُطلِّقْها، قلتُ: فهل عَدَّ ذلك طلاقاً؟ قال: أَرأيتَ إن عَجَزَ واستَحْمَقَ؟

وقد مَضَى شرحه مُستَوفًى قبلُ (٥٢٥١-٥٢٥٣).

وقوله في هذه الرِّواية: «أتعرِفُ ابنَ عمر؟» إنَّما قال له ذلك معَ أنَّه يَعرِف أنَّه يَعرِفه وهو الذي يُخاطِبه ليُقرِّرَه على اتِّباع السُّنّة، وعلى القَبُول من ناقلها، وأنَّه يَلزَمُ العامّةَ الاقتداءُ بمَشاهير العلماء، فقَرَّرَه على ما/ يَلزَمُه من ذلك لا أنَّه ظنَّ أنَّه لا يَعرِفه. ٣٦١/٩

قال ابن المنيِّرِ: ليس فيه مواجهةُ ابنِ عمرَ المرأةَ بالطَّلاق، وإنَّما فيه: طَلَّقَ ابنُ عمرَ امرأته، لكنَّ الظّاهر من حالِه المواجهةُ، لأنَّه إنَّما طَلَّقَها عن شِقاق. انتهى، ولم يَذكُر مُستنَده في الشِّقاق المذكور، فقد يحتمل أن لا يكون عن شِقاق بل عن سببٍ آخَر. وقد روى أحمد (٤٧١١) والأربعة[1] وصَحَّحَه التِّرمِذيّ وابن حِبّان (٤٢٦و٤٢٧) والحاكم (٢/ ١٩٧و٤/ ١٥٢) من طريق حمزة بن عبد الله بن عمر، عن أبيه قال: كان تحتي امرأةٌ أُحِبُّها، وكان عمرُ يَكرَهها فقال: طَلِّقها، فأتيت النبيَّ ﷺ فقال: «أطِعْ أباكَ»، فيَحتمل أن تكون هي هذه، ولعلَّ عمر لمَّا أمَرَه بطلاقها وشاوَرَ النبيَّ ﷺ، فامتَثَلَ أمْرَه اتَّفَقَ أنَّ الطَّلاق وَقعَ وهي في الحيض، فعَلِمَ عمرُ بذلك، فكان ذلك هو السِّرّ في تَوَلِّيه السُّؤالَ عن ذلك، لكَونِه وَقعَ من قِبَلِه.

## ٤- باب من جَوَّز الطَّلاق الثّلاث

لقول الله تعالى: ﴿ٱلطَّلَٰقُ مَرَّتَانِۖ فَإِمۡسَاكُۢ بِمَعۡرُوفٍ أَوۡ تَسۡرِيحُۢ بِإِحۡسَٰنٖ﴾ [البقرة:٢٢٩].

وقال ابنُ الزُّبَيرِ في مريضٍ طَلَّقَ: لا أرَى أن تَرِثَ مَبْتُوتَةً.

وقال الشَّعْبيُّ: تَرِثُه.

---

(١) أبو داود (٥١٣٨)، وابن ماجه (٢٠٨٨)، والترمذي (١١٨٩)، والنسائي في «الكبرى» (٥٦٣١).

وقال ابنُ شُبْرُمَةَ: تَزوَّجُ إذا انقَضَتِ العِدَّةُ؟ قال: نعم، قال: أَرأَيتَ إن ماتَ الزَّوْجُ الآخَرُ؟ فرَجَعَ عن ذلك.

٣٦٢/٩ قوله: «باب مَن جَوَّزَ الطَّلاقَ الثَّلاثَ» كذا لأبي ذرٍّ، وللأكثرِ: مَن أجازَ.

وفي التَّرجمة إشارة إلى أنَّ منَ السَّلَف مَن لم يُجِزْ وُقوعَ الطَّلاقِ الثلاثِ، فيَحتمل أن يكون مُراده بالمَنْع مَن كَرِهَ البَينُونة الكُبرَى، وهي بإيقاع الثلاث، أعَمَّ من أن تكون مجموعةً أو مُفرَّقةً، ويُمكِن أن يُتَمسَّك له بحديثِ: «أبغَضُ الحلالِ إلى الله الطَّلاقُ»، وقد تقدَّم في أوائل الطَّلاق[1]. وأخرج سعيد بن منصور (١٠٧٣) عن أنس: أنَّ عمرَ كان إذا أُتِيَ برجلٍ طَلَّقَ امرأته ثلاثاً أوجَعَ ظهرَه، وسندُه صحيح.

ويحتمل أن يكون مُراده بعَدَمِ الجواز: مَن قال: لا يقع الطَّلاق إذا أوقَعها مجموعةً للنَّهي عنه، وهو قولٌ للشّيعة وبعض أهل الظّاهر، وطَرَدَ بعضُهم ذلك في كلّ طلاق مَنهيٍّ، كَطلاق الحائض وهو شُذوذٌ، وذهب كثير منهم إلى وُقوعه مع مَنْع جوازه، واحتَجَّ له بعضهم بحديثِ محمود بن لَبيد قال: أُخبرَ النبيُّ ﷺ عن رجل طَلَّقَ امرأته ثلاثَ تطليقاتٍ جميعاً، فقام مُغْضَباً[2] فقال: «أَيُلعَبُ بكتاب الله وأنا بينَ أظهُرِكُم؟» الحديث، أخرجه النَّسائيُّ (٣٤٠١) ورجاله ثقات، لكنَّ محمود بن لَبيد وُلِدَ في عهد النبيِّ ﷺ ولم يَثبُت له منه سماع، وإن ذَكره بعضُهم في الصَّحابة فلأجلِ الرُّؤية، وقد تَرجمَ له أحمد في «مُسنَده» وأخرج له عِدّة أحاديث ليس فيها شيءٌ صَرَّحَ فيه بالسَّماع، وقد قال النَّسائيُّ بعد تخريجه (ك٥٥٦٤): لا أعلمُ أحداً رواه غير مَخْرَمَةَ بن بُكَير ـ يعني ابن الأشَجّ ـ عن أبيه. انتهى، ورواية مَخرَمَةَ عن أبيه عند مسلم في عِدّة أحاديث[3]، وقد قيل: إنَّه لم يسمع من أبيه، وعلى تقدير صِحّة

---

(١) تحت باب (٣) من هذا الكتاب، وسلف تخريجه هناك.

(٢) كذا في الأصلين، ووقع في المطبوع من «المجتبى» و«الكبرى» (٥٥٦٤): فقام غضباناً، وهو صحيح على لغة بني أسد، إذ يؤنّثون باب «فَعْلان» بالتاء فيقولون: فعلانة، فمن هاهنا صُرفت الكلمة، ولكن الرواية التي وقعت للحافظ أفصح.

(٣) منها برقم (٢٣٢) و(٢٤٠) و(٢٩٥) و(٣٠٣).

حديث محمود، فليس فيه بيان أنَّه هل أمضَى عليه الثلاث معَ إنكاره عليه إيقاعَها مجموعةً أو لا؟ فأقلُّ أحواله أن يدلّ على تحريم ذلك وإن لَزِمَ، وقد تقدَّم في الكلام على حديث ابن عمر في طلاق الحائض[1]: أنَّه قال لمن طَلَّقَ ثلاثاً مجموعةً: عَصَيتَ رَبَّك، وبانَت منك امرأتُك. وله ألفاظ أُخرى نحو هذه عند عبد الرَّزّاق (١١٣٤٤) وغيره.

وأخرج أبو داود (٢١٩٧) بسندٍ صحيح من طريق مجاهد قال: كنت عند ابن عبَّاس، فجاءه رجل فقال: إنَّه طَلَّقَ امرأته ثلاثاً، فسَكَتَ حتَّى ظَنَنت أنَّه سَيَرُدُّها إليه، فقال: يَنطَلِقُ أحدُكم فيَركَبُ الأُحموقةَ ثمَّ يقول: يا ابنَ عبَّاس، يا ابن عبَّاس! وإنَّ اللهَ قال: ﴿وَمَن يَتَّقِ ٱللَّهَ يَجۡعَل لَّهُۥ مَخۡرَجٗا﴾ [الطلاق:٢]، وإنَّك لم تَتَّقِ اللهَ، فلا أجِدُ لك مَخرَجاً، عَصَيتَ رَبَّك وبانَت مِنك امرأتُك. وأخرج أبو داود له مُتابَعات عن ابن عبَّاس بنحوِه.

ومن القائلينَ بالتَّحريمِ واللُّزوم مَن قال: إذا طَلَّقَ ثلاثاً مجموعةً وقَعَت واحدةً، وهو قول محمَّد بن إسحاق صاحب «المغازي»، واحتَجَّ بما رواه عن داود بن الحُصَين، عن عِكْرمة، عن ابن عبَّاس قال: طَلَّقَ رُكانة بن عبد يزيد امرأته ثلاثاً في مَجلِس واحد، فحَزِنَ عليها حزناً شديداً، فسألَه النبيّ ﷺ: «كيف طَلَّقتها؟» قال: ثلاثاً في مَجلِس واحد فقال النبيُّ ﷺ: «إنَّما تلكَ واحدة، فارتَجِعها إن شِئت» فارتَجَعَها، وأخرجه أحمد (٢٣٨٧) وأبو يَعْلى (٢٥٠٠) وصَحَّحَه[2] من طريق محمَّد بن إسحاق.

وهذا الحديث نَصٌّ في المسألة لا يقبل التَّأويل الذي في غيره من الرِّوايات الآتي ذِكْرها. وقد أجابوا عنه بأربعة أشياء:

---

(١) في شرح الباب الثاني من هذا الكتاب، وعزاه هناك للدارقطني، وهو عند مسلم برقم (١٤٧١) (٣) من طريق أخرى عن نافع.

(٢) وقع في (أ) بعد قوله: وصححه، بياضٌ، لئلا يُتوهَّم عود الضمير على أبي يعلى، وكأن الحافظ أراد أن يذكر من صححه، ثم أخَّره، فنسي، أو لم يحضره من صححه وقت كتابته فبيّض له، وممن صححه الضياء في «مختارته» (٣٧٣)، وابن تيمية في «مجموع الفتاوى» ٣٢/ ٣١١-٣١٢، وابن القيم في «زاد المعاد» ٥/ ٢٤١. قلنا: على أن إسناده ضعيف، لأن داود بن الحصين منكر الحديث في روايته عن عكرمة خاصة، قال ابن المديني: ما روى عن عكرمة فمنكر الحديث. وانظر تمام الكلام عليه في «مسند أحمد» بتحقيقنا.

أحدُها: أنَّ محمَّد بن إسحاق وشيخَه مُختَلَفٌ فيهما. وأُجيب بأنَّهم احتَجُّوا في عِدّة من الأحكام بمِثلِ هذا الإسناد كحديثِ: أنَّ النبيّ ﷺ رَدّ على أبي العاص بن الرَّبيع زينبَ ابنَته بالنِّكاح الأوَّل[1]، وليس كلُّ مُختَلَفٍ فيه مردوداً.

والثّاني: مُعارَضَتُه بفَتوَى ابن عبَّاس بوقوع الثلاث كما تقدَّم من رواية مجاهد وغيره، فلا يُظنُّ بابنِ عبَّاس/ أنَّه كان عنده هذا الحُكمُ عن النبيِّ ﷺ ثمَّ يُفتي بخلافه إلّا بمُرَجِّحٍ ظَهَرَ له، وراوي الخبر أخبَرُ من غيره بما رَوى. وأُجيب بأنَّ الاعتبار برواية الراوي لا برأيِه لمَا يَطرُقُ رأيه من احتمال النِّسيان وغير ذلك، وأمَّا كَونه تَمسَّكَ بمُرَجِّحٍ فلم يَنحَصِر في المرفوع، لاحتمال التَّمَسُّك بتخصيصٍ أو تقييدٍ أو تأويلٍ، وليس قولُ مُجتَهِدٍ حُجّةً على مُجتَهِدٍ آخر. ٣٦٣/٩

الثّالث: أنَّ أبا داود رَجَّحَ أنَّ رُكانة إنَّما طَلَّقَ امرأته البَتَّةَ كما أخرجه هو (٢٢٠٨) من طريق آل بيت رُكانة، وهو تعليل قويٌّ لجوازِ أن يكون بعض رُواته حَمَلَ البَتَّةَ على الثلاث، فقال: طَلَّقَها ثلاثاً. فبهذه النُّكتة يَقِف الاستدلال بحديثِ ابنِ إسحاق[2].

الرَّابع: أنَّه مذهب شاذٌّ فلا يُعمَل به. وأُجيبَ بأنَّه نُقِلَ عن عليّ وابنِ مسعود وعبد الرَّحمن ابن عَوْف والزُّبَير مِثلُه، نَقَلَ ذلك ابن مُغيث[3] في «كتاب الوَثائق» له، وعزاه لمحمَّدِ بن وضّاح، ونَقَلَ الغَنَويّ ذلك عن جماعة من مشايخ قُرطُبة كَمحمَّدِ بن بَقِيٍّ بن مَخْلَد ومحمَّد ابن عبد السَّلام الخُشَنيِّ وغيرهما. ونَقَلَه ابنُ المنذِر عن أصحاب ابنِ عبَّاس كَعطاءٍ وطاووسٍ وعَمْرو بن دينار.

ويُتَعَجَّب من ابنِ التّين حيثُ جَزمَ بأنَّ لُزوم الثلاث لا اختلافَ فيه وإنَّما الاختلاف في التَّحريم، معَ ثُبوت الاختلاف كما تَرَى.

---

(١) أخرجه أحمد برقم (١٨٧٦)، وأبو داود برقم (٢٢٤٠)، والترمذي برقم (١١٤٣)، وابن ماجه برقم (٢٠٠٩).

(٢) وقع في أصل خطّي عندنا بخط ابن البلباني من «فتح الباري»، وسنشير إليه بالرمز (ب): بحديث ابن عباس، بدل: بحديث ابن إسحاق، وهو الذي في (س)، وهو صحيح أيضاً لأن رواية ابن إسحاق عن داود بن الحصين عن عكرمة عن ابن عباس، فصحت النسبتان، وإن كانت النسبة لابن إسحاق أدقّ.

(٣) هو أحمد بن مغيث بن أحمد الصَّدَفي، ترجم له ابن بشكوال في «الصلة» ص٦٣.

ويُقوِّي حديثَ ابنِ إسحاق المذكور ما أخرجه مسلم (١٤٧٢/ ١٥) من طريق عبد الرَّزّاق عن مَعمَر، عن عبد الله بن طاووسٍ، عن أبيه، عن ابنِ عبَّاس قال: كان الطَّلاق على عهد رسول الله ﷺ وأبي بكر وسنتَينِ من خلافة عمر طلاقُ الثلاثِ واحدةً، فقال عمر بن الخطَّاب: إنَّ الناس قد استَعجَلوا في أمرٍ كانت لهم فيه أَناةٌ، فلو أمضَيناه عليهم، فأمضاهُ عليهم. و(١٤٧٢/ ١٧) من طريق عبد الرَّزّاق عن ابنِ جُرَيج، عن ابنِ طاووسٍ، عن أبيه: أنَّ أبا الصَّهباء قال لابنِ عبَّاس: أتعلَمُ أنَّما كانت الثلاث تُجعَل واحدةً على عهد رسول الله ﷺ وأبي بكر، وثلاثاً من إمارة عمر؟ قال ابن عبَّاس: نعم. و(١٤٧٢/ ١٧) من طريق حمَّاد بن زيد، عن أيوب، عن إبراهيم بن مَيسَرة، عن طاووسٍ: أنَّ أبا الصَّهباء قال لابنِ عبَّاس: أَلَمْ يكن طلاقُ الثلاث على عهد رسول الله ﷺ [وأبي بَكْرٍ][1] واحدةً؟ قال: قد كان ذلك، فلمَّا كان في عهد عمرَ تَتابَعَ[2] الناسُ في الطَّلاق فأجازَه عليهم.

وهذه الطَّريق الأخيرة أخرجها أبو داود (٢١٩٩)، لكن لم يُسمِّ إبراهيمَ بنَ مَيسَرة وقال بَدَله: عن غير واحد. ولفظُ المتن: أمَا عَلِمتَ أنَّ الرَّجلَ كان إذا طَلَّقَ امرأته ثلاثاً قبلَ أن يَدخُل بها جَعَلوها واحدةً، الحديث، فتَمسَّك بهذا السِّياق مَن أعَلَّ الحديث وقال: إنَّما قال ابن عبَّاس ذلك في غير المَدْخول بها، وهذا أحدُ الأجوبة عن هذا الحديث، وهي متعدِّدة، وهو جواب إسحاقَ بن راهويه وجماعة. وبه جَزمَ زكريّا الساجيُّ من الشافعيَّة، ووَجَّهوه بأنَّ غيرَ المَدْخول بها تَبِينُ إذا قال لها زوجُها: أنتِ طالق، فإذا قال: ثلاثاً، لَغا العَدَد لوُقوعِه بعد البَيْنُونةِ.

وتَعقَّبَه القُرطُبيُّ بأنَّ قولَه: أنتِ طالق ثلاثاً، كلام مُتَّصِل غير مُنفَصِل، فكيف يَصِحّ جَعلُه كَلمَتَينِ وتُعطَى كلُّ كلمةٍ حُكماً؟!

---

(١) ما بين المعقوفين أثبتناه من «صحيح مسلم»، وسقط عند الجميع.

(٢) كذا ضبطت في (أ) و(ب) و(س) بمثناتين بعدهما ألف وبعدها موحَّدة، ولم تظهر في (ع)، والذي في مطبوع «صحيح مسلم»: تتايع، بتحتانية بدل الموحدة، وهو كذلك في «جامع الأصول» لابن الأثير (٥٧٥٧)، وقال النووي في «شرحه على مسلم» ١٠/ ٧٢: هو بياء مثنّاة من تحت بين الألف والعين، وهذه رواية الجمهور، وضبطه بعضهم بالموحَّدة، وهما بمعنًى، ومعناه: أكثروا منه وأسرعوا إليه، لكن بالمثنّاة إنما يستعمل في الشر، وبالموحَّدة يستعمل في الخير والشر، فالمثنّاة هنا أجود.

وقال النَّوَويّ: أنتِ طالق، معناه: أنتِ ذاتُ الطَّلاقِ، وهذا اللَّفظ يَصِحُّ تفسيرُه بالواحدة وبالثلاثِ وغيرِ ذلك.

الجواب الثّاني: دَعوَى شُذوذ رواية طاووسٍ، وهي طريقة البيهقيِّ، فإنَّه ساقَ الرِّوايات عن ابنِ عبَّاس بلُزومِ الثلاث، ثمَّ نَقَلَ عن ابنِ المنذِر: أنَّه لا يُظنُّ بابنِ عبَّاس أنَّه يحفظ عن النبيِّ ﷺ شيئاً ويُفتي بخلافه، فيَتَعيَّن المصير إلى التَّرجيح، والأخذُ بقولِ الأكثر أوْلى من الأخْذِ بقولِ الواحد إذا خالَفَهم.

وقال ابن العربيِّ: هذا حديث مُختَلَف في صِحَّته، فكيف يُقدَّم على الإجماع؟ قال: ويُعارضُه حديثُ محمود بن لَبيد ـ يعني الذي تقدَّم أنَّ النَّسائيَّ أخرجه (٣٤٠١) ـ فإنَّ فيه التَّصريحَ بأنَّ الرجل طَلَّقَ ثلاثاً مجموعةً ولم يَرُدَّه النبيُّ ﷺ بل أمضاهُ. كذا قال، وليس في سِياق الخبر تَعرُّضٌ لإمضاءِ ذلك ولا لرَدِّه.

الجواب الثّالث: دَعوَى النَّسْخِ، فنَقَلَ البيهقيُّ[1] عن الشافعيِّ أنَّه قال: يُشبه أن يكون ابن عبَّاس عَلِمَ شيئاً نَسَخَ ذلك.

٣٦٤/٩ قال البيهقيُّ: ويُقوِّيه ما أخرجه/ أبو داود (٢١٩٥) من طريق يزيد النَّحويِّ، عن عِكْرمة، عن ابنِ عبَّاس قال: كان الرَّجل إذا طَلَّقَ امرأته فهو أحقُّ برَجْعَتِها، وإن طَلَّقَها ثلاثاً، فنُسِخَ ذلك.

وقد أنكَرَ المازَريّ ادِّعاءَ النَّسْخ فقال: زَعَمَ بعضُهم أنَّ هذا الحُكم مَنسوخٌ، وهو غَلَط، فإنَّ عمرَ لا يَنسَخ، ولو نَسَخَ ـ وحاشاهُ ـ لَبادَرَ الصَّحابة إلى إنكاره، وإن أراد القائل أنَّه نُسِخَ في زمن النبيِّ ﷺ فلا يَمتَنِع لكن يَخرُج عن ظاهرِ الحديث، لأنَّه لو كان كذلك لم يَجُزْ للرَّاوي أن يُخبر ببَقاءِ الحُكم في خلافة أبي بكر وبعض خلافة عمر.

فإن قيل: فقد يُجمِع الصَّحابة ويُقبَل منهم ذلك، قلنا: إنَّما يُقبَل ذلك لأنَّه يُستَدَلّ بإجماعِهم على ناسخٍ، وأمَّا أنَّهم يَنسَخونَ من تِلقاء أنفُسِهم فمَعاذَ الله، لأنَّه إجماعٌ على

(١) في «السنن الكبرى» ٧/ ٣٣٨.

الخطأ وهم معصومونَ عن ذلك.

فإن قيل: فلعلَّ النَّسخ إنَّما ظَهَرَ في زمن عمر، قلنا: هذا أيضاً غَلَط، لأنَّه يكون قد حَصَلَ الإجماع على الخطأ في زمن أبي بَكر، وليس انقراض العصر شرطاً في صِحّة الإجماع على الرَّاجح.

قلت: نَقَلَ النَّوَويُّ هذا الفَصل في «شرح مسلم» (١٠/ ٧٢) وأقَرَّه، وهو مُتَعقَّب في مواضع:

**أحدها**: أنَّ الذي ادَّعَى نَسْخَ الحُكم لم يَقُل: إنَّ عمرَ هو الذي نَسَخَ حتَّى يَلزَم منه ما ذُكِرَ، وإنَّما قال ما تقدَّم؛ يُشبه أن يكون عَلِمَ شيئاً من ذلك نَسَخَ، أي: اطَّلَعَ على ناسخ للحُكمِ الذي رواه مرفوعاً، ولذلك أفتَى بخلافه. وقد سَلَّمَ المازَريّ في أثناء كلامه أنَّ إجماعهم يدلّ على ناسخ، وهذا هو مُراد مَن ادَّعَى النَّسخ.

**الثّاني**: إنكارُه الخروجَ عن الظّاهر عجيبٌ، فإنَّ الذي يُحاوِل الجمع بالتَّأويلِ يَرتَكِب خلافَ الظّاهر حَتماً.

**الثّالث**: أنَّ تغليطَه مَن قال: المراد ظُهور النَّسخ عَجيبٌ أيضاً، لأنَّ المراد بظُهوره انتشارُه، وكلام ابنِ عبَّاس أنَّه كان يُفعَل في زمن أبي بكر محمولٌ على أنَّ الذي كان يفعله مَن لم يَبلُغه النَّسخُ، فلا يَلزَم ما ذَكَرَ من إجماعهم على الخطأ، وما أشارَ إليه من مسألة انقراض العصر لا يجيءُ هنا، لأنَّ عَصر الصَّحابة لم يَنقَرِض في زمن أبي بكر بل ولا عمر، فإنَّ المراد بالعصرِ الطَّبقةُ من المجتَهِدينَ وهم في زمن أبي بكر وعمر، بل وبعدهما طبقة واحدة.

**الجواب الرَّابع**: دَعوَى الاضطراب، قال القُرطُبيّ في «المفهم» : وَقعَ فيه معَ الاختلاف على ابنِ عبَّاس الاضطراب في لفظه، وظاهرُ سياقه يقتضي النَّقل عن جميعهم أنَّ مُعظَمهم كانوا يَرَونَ ذلك، والعادة في مِثل هذا أن يَفشُوَ الحُكم ويَنتَشِر، فكيف يَنفَرِد به واحد عن واحد؟ قال: فهذا الوجه يقتضي التوقُّفَ عن العَمَل بظاهره إن لم يَقتَضِ القطعَ ببُطْلانه.

**الجواب الخامس**: دَعوَى أنَّه وَرَدَ في صورة خاصّة، فقال ابن سُرَيج وغيرُه: يُشبه أن يكون وَرَدَ في تَكرير اللَّفظ كأن يقول: أنتِ طالق، أنتِ طالق، أنتِ طالق، وكانوا أوَّلاً على سَلامة صُدورهم يُقبَل منهم أنَّهم أرادوا التَّأكيدَ، فلمَّا كَثُرَ الناس في زمن عمر وكَثُرَ فيهم الخِداع ونحوُه ممَّا يَمنَع قَبُول مَن ادَّعَى التَّأكيد، حَمَلَ عمر اللَّفظ على ظاهرِ التَّكرار فأمضاه عليهم. وهذا الجواب ارتَضاه القُرطُبيّ وقَوّاه بقولِ عمر: إنَّ الناس استَعجَلوا في أمرٍ كانت لهم فيه أَناةٌ[1]، وكذا قال النَّوَويّ: إنَّ هذا أصحّ الأجوبة.

**الجواب السادس**: تأويل قوله: «واحدةً» وهو أنَّ معنى قوله: كانَ الثلاث واحدة: أنَّ الناس في زمن النبيّ ﷺ كانوا يُطلِّقونَ واحدة، فلمَّا كان زمنُ عمرَ كانوا يُطلِّقونَ ثلاثاً، ومُحصَّلُه أنَّ المعنى: أنَّ الطَّلاق الموقَع في عهد عمر ثلاثاً كان يوقَع قبلَ ذلك واحدةً، لأنَّهم كانوا لا يَستَعمِلونَ الثلاث أصلاً، أو كانوا يَستَعمِلونَها نادِراً، وأمَّا في عَصر عمر فكَثُرَ استعمالهم لها، ومعنى قوله: فأمضاه عليهم وأجازَه، وغير ذلك: أنَّه صَنَعَ فيه من الحُكم بإيقاع الطَّلاق ما كان يُصنع قبلَه.

ورَجَّحَ هذا التَّأويل ابن العربيّ ونَسَبَه إلى أبي زُرْعة الرَّازيّ، وكذا أورَدَه البيهقيُّ[2] بإسنادِه الصَّحيح إلى أبي زُرْعة أنَّه قال: معنى هذا الحديث عندي: أنَّ ما تُطلِّقونَ أنتم ثلاثاً، كانوا يُطلِّقونَ واحدةً. قال النَّوويُّ: وعلى هذا فيكون الخبر وَقعَ عن اختلاف عادة الناس خاصّةً لا عن تَغَيُّر الحُكم في الواحدة، فالله أعلم.

٣٦٥/٩ **الجواب السابع**: دَعوَى/ وَقْفِه، فقال بعضُهم: ليس في هذا السِّياق أنَّ ذلك كان يَبلُغ النبيَّ ﷺ فيُقِرُّه، والحُجّة إنَّما هي في تقريره. وتُعقِّبَ بأنَّ قول الصَّحابيّ: كنَّا نفعل كذا في عهد رسول الله ﷺ، في حُكم الرَّفع على الرَّاجح، حَملاً على أنَّه اطَّلَعَ على ذلك فأقَرَّه لتَوفُّرِ دَواعيهم على السُّؤال عن جَليل الأحكام وحَقيرها.

---

(١) وقع قول عمر هذا في سياق حديث أخرجه مسلم (١٤٧٢) من حديث ابن عباس رضي الله عنهما.

(٢) في «السنن الكبرى» ٧/ ٣٣٨.

**الجواب الثّامن**: حَملُ قولِه: «ثلاثاً» على أنَّ المراد بها لفظُ البَتّة كما تقدَّم في حديث رُكانة سواءً. وهو من رواية ابنِ عبَّاس أيضاً، وهو قويٌّ[1]، ويُؤيِّده إدخال البخاريِّ في هذا الباب الآثارَ التي فيها البَتّةُ والأحاديثَ التي فيها التَّصريح بالثلاثِ، كأنَّه يشير إلى عَدَم الفَرق بينهما، وأنَّ البَتّة إذا أُطلِقَت حُمِلَ على الثلاث إلّا إن أراد المطلِّق واحدةً فيُقبَل، فكأنَّ بعضَ رُواتِه حَمَلَ لفظ البَتّة على الثلاث لاشتِهار التَّسوية بينهما، فرَواها بلفظ الثلاث وإنَّما المراد لفظُ البَتّة، وكانوا في العصر الأوَّل يقبلونَ ممَّن قال: أردت بالبَتّة الواحدةَ، فلمَّا كان عهد عمرَ أمضَى الثلاثَ في ظاهرِ الـحُكم.

قال القُرطُبيّ: وحُجّة الجمهور في اللُّزوم من حيثُ النَّظَرُ ظاهرة جدّاً، وهو أنَّ المطلَّقة ثلاثاً لا تَحِلّ للمُطلِّقِ حتَّى تَنكِح زوجاً غيرَه، ولا فَرقَ بين مجموعها ومُفرَّقِها لُغةً وشَرعاً، وما يُتَخَيَّل من الفَرق صُوريٌّ ألغاه الشَّرع اتِّفاقاً في النِّكاح والعِتق والأقارير، فلو قال الوَليُّ: أنكَحتُك هؤلاءِ الثلاث، في كلمةٍ واحدةٍ انعَقَدَ كما لو قال: أنكَحتُك هذه وهذه وهذه، وكذا في العِتق والإقرار وغير ذلك من الأحكام.

واحتَجَّ مَن قال: إنَّ الثلاثَ إذا وقَعَت مجموعةً حُمِلَت على الواحدة، بأنَّ مَن قال: أحلِفُ بالله ثلاثاً، لا يُعَدّ حَلِفُه إلّا يميناً واحدةً، فليكن المطلِّق مِثلَه.

وتُعقِّبَ باختلاف الصِّيغتَينِ، فإنَّ المطلِّق يُنشِئ طلاق امرأته وقد جُعِلَ أمَدُ طلاقها ثلاثاً، فإذا قال: أنتِ طالقٌ ثلاثاً، فكأنَّه قال: أنتِ طالقٌ جميعَ الطَّلاق، وأمَّا الحالِفُ فلا أمَدَ لعَدَدِ أيمانه فافتَرَقا.

وفي الجملة فالذي وَقعَ في هذه المسألة نَظيرُ ما وَقعَ في مسألة المتعة سواءً، أعني: قولَ جابرٍ: إنَّها كانت تُفعَل في عهد النبيِّ ﷺ وأبي بكر وصَدرٍ من خلافة عمر، قال: ثمَّ نَهانا عمر عنها فانتَهَينا[2].

---

(١) أي هو جوابٌ قويٌّ.

(٢) أخرجه مسلم (١٤٠٥)، وأحمد (١٥٠٧٣).

فالرَّاجح في الموضعينِ تحريمُ المتعة وإيقاعُ الثلاث للإجماع الذي انعَقَدَ في عهد عمرَ على ذلك، ولا يُحفَظ أنَّ أحداً في عهد عمرَ خالَفَه في واحدة منهما، وقد دَلَّ إجماعُهم على وُجود ناسخٍ وإن كان خَفِيَ عن بعضهم قبلَ ذلك حتَّى ظَهَرَ لجميعِهم في عهد عمر، فالمخالفُ بعدَ هذا الإجماع مُنابذٌ له، والجمهور على عَدَم اعتبار مَن أحدَثَ الاختلاف بعد الاتِّفاق، والله أعلم. وقد أطَلت في هذا الموضع لالتِماس مَنِ التَمَسَ ذلك منِّي، والله المستعان.

قوله: «لقولِ الله تعالى: ﴿ٱلطَّلَٰقُ مَرَّتَانِۖ فَإِمۡسَاكُۢ بِمَعۡرُوفٍ أَوۡ تَسۡرِيحُۢ بِإِحۡسَٰنٖ﴾» قد استُشكِلَ وَجهُ استدلال المصنِّف بهذه الآية على ما تَرجَمَ به من تَجويز الطَّلاق الثلاث، والذي يظهر لي أنَّه إن[1] كان أراد بالتَّرجمة مُطلَق وجود الثلاثِ، مُفرَّقةً كانت أو مجموعةً، فالآية واردة على المانع، لأنَّها دَلَّت على مشروعيَّة ذلك من غير نَكير، وإن كان أراد تجويز الثلاث مجموعةً وهو الأظهَر، فأشارَ بالآية إلى أنَّها ممَّا احتَجَّ به المخالف للمَنع من الوقوع، لأنَّ ظاهرها أنَّ الطَّلاق المشروعَ لا يكون بالثلاثِ دفعةً، بل على التَّرتيب المذكور، فأشارَ إلى أنَّ الاستدلال بذلك على مَنع جمع[2] الثلاث غيرُ مُتَّجِهٍ، إذ ليس في السِّياق المنعُ من غير الكيفيَّة المذكورة، بل انعَقدَ الإجماع على أنَّ إيقاع المرَّتَينِ ليس شرطاً ولا راجحاً، بل اتَّفَقوا على أنَّ إيقاع الواحدة أرجَحُ من إيقاع الثِّنتَينِ كما تقدَّم تقريرُه في الكلام على حديث ابن عمر[3].

فالحاصل أنَّ مُراده دَفْعُ دليلِ المخالِفِ بالآية، لا الاحتجاجُ بها لتجويزِ الثلاث، هذا الذي تَرجَّحَ عندي.

وقال الكِرْمانيُّ: وجه استدلاله بالآية أنَّه تعالى قال: ﴿ٱلطَّلَٰقُ مَرَّتَانِ﴾ [البقرة:٢٢٩]، فدَلَّ على جواز جَمع الثِّنتَينِ، وإذا جازَ جمعُ الثِّنتَينِ دُفعةً جازَ جمعُ الثلاث دُفعةً، كذا قال! وهو قياسٌ معَ وُضوح الفارِقِ، لأنَّ جمعَ الثِّنتَينِ لا يَستَلزِم البينونةَ الكُبرَى، بل تَبقَى له الرَّجعةُ إن

(١) لفظة «إن» سقطت من (س).

(٢) تحرف في (س) إلى: جميع.

(٣) تقدم برقم (٥٢٥١).

كانت رَجْعيَّة، وتجديدُ العَقد بغير انتظار/ عِدّةٍ إن كانت بائناً، بخلاف جَمْعِ الثلاث. ٣٦٦/٩

ثمَّ قال الكِرْمانيُّ: أو التَّسريح بإحسانٍ عامٌّ يَتناوَل إيقاعَ الثلاث دُفعةً.

قلت: وهذا لا بأس به، لكنَّ التَّسريح في سياق الآية إنَّما هو فيما بعدَ إيقاع الثِّنتَينِ، فلا يَتناوَل إيقاع الطَّلقات الثلاث، فإنَّ معنى قوله تعالى: ﴿ٱلطَّلَٰقُ مَرَّتَانِ﴾[البقرة:٢٢٩] فيما ذكر أهل العلم بالتَّفسير، أي: أكثر الطَّلاق الذي يكون بعدَه الإمساكُ أو التَّسريحُ مرَّتانِ، ثمَّ حينئذٍ إمّا أن يَختار استمرارَ العِصْمة فيُمسِك الزَّوجةَ، أو المفارَقةَ فيُسَرِّحها بالطَّلقة الثّالثة. وهذا التَّأويل نَقلَه الطَّبَريُّ وغيرُه عن الجمهور، ونَقَلوا عن السُّدِّيّ والضَّحّاك أنَّ المراد بالتَّسريحِ في الآية: تَركُ الرَّجعة حتَّى تَنقَضيَ العِدَّةُ، فتَحصُل البَينونةُ.

ويُرجِّح الأوَّل ما أخرجه الطَّبَريُّ (٢/ ٤٥٨) وغيرُه من طريق إسماعيل بن سُميع عن أبي رَزين قال: قال رجل: يا رسول الله، الطَّلاق مرَّتان، فأين الثّالثةُ؟ قال: «إمساكٌ بمعروفٍ أو تَسريحٌ بإحسانٍ» وسندُه حَسنٌ، لكنَّه مُرسَل، لأنَّ أبا رَزين لا صُحْبة له. وقد وَصلَه الدّارَقُطنيُّ (٣٨٨٩) من وجه آخَر عن إسماعيلَ فقال: عن أنس، لكنَّه شاذٌّ، والأوَّل هو المحفوظ.

وقد رَجَّحَ الكيا الهَرَّاسيّ[1] من الشافعيَّة في كتاب «أحكام القرآن» له قولَ السُّدِّيّ، ودَفَعَ الخبر لكَونِه مُرسَلاً، وأطالَ في تقرير ذلك بما حاصلُه: أنَّ فيه زيادةَ فائدةٍ، وهي بيان حال المطلَّقة، وأنَّها تَبينُ إذا انقَضَت عِدَّتها، قال: وتُؤخَذ الطَّلقة الثّالثة من قوله تعالى: ﴿فَإِن طَلَّقَهَا﴾ [البقرة:٢٣٠]، انتهى.

والأخذُ بالحديث أَوْلى فإنَّه مُرسَلٌ حسنٌ يَعتَضِد بما أخرجه الطَّبَريُّ (٢/ ٤٥٧) من حديث ابن عبَّاس بسندٍ صحيح قال: إذا طَلَّقَ الرجل امرأته تطليقَتَينِ فليَتَّقِ اللهَ في الثّالثة، فإمّا أن يُمسِكَها فيُحسِن صُحبَتها، أو يُسرِّحَها فلا يَظلمها من حَقّها شيئاً.

وقال القُرطُبيّ في «تفسيره»: تَرجَمَ البخاريّ على هذه الآية مَن أجازَ الطَّلاق الثلاث لقولِه

---

(١) هو أبو الحسن عليّ بن محمد بن عليّ الطبري، الهرَّاسي، انظر ترجمته في «سير أعلام النبلاء» ١٩/ ٣٥٠.

تعالى: ﴿ٱلطَّلَٰقُ مَرَّتَانِ﴾ [البقرة:٢٢٩]، وهذه إشارةٌ منه إلى أنَّ هذا العَدَد إنَّما هو بطريق الفُسْحة لهم، فمَن ضَيَّقَ على نفسه لَزِمَه. كذا قال، ولم يظهر لي وَجهُ اللُّزوم المذكورِ، والله المستعان.

**قوله: «وقال ابن الزُّبَير: لا أرَى أن تَرِثَ مَبتوتةً»** كذا لأبي ذرٍّ، ولغيره: «مَبتوتَتُه» بزيادة ضَميرٍ، وهو للرجل، وكأنَّه حُذِفَ للعِلمِ به.

وهذا التَّعليق عن عبد الله بن الزُّبَير وَصلَه الشافعيُّ (٥/ ٢٧١) وعبد الرَّزّاق (١٢١٩٢) من طريق ابن أبي مُلَيكة قال: سألت عبد الله بن الزُّبَير عن الرجل يُطلِّق امرأته فيَبُتُّها، ثمَّ يموت وهي في عِدَّتها، قال: أمَّا عثمان فوَرَّثَها، وأمَّا أنا فلا أرَى أن أوَرِّثَها لبينونَتِه إيّاها.

**قوله: «وقال الشَّعْبيّ: تَرِثُه»** وَصلَه سعيد بن منصور (١٩٦٤) عن أبي عَوَانة عن مُغيرة عن إبراهيم والشَّعبيِّ في رجل طَلَّقَ ثلاثاً في مرضه قالا[1]: تَعتَدّ عِدّة المتوَفَّى عنها زوجُها، وتَرِثُه ما كانت في العِدّة.

**قوله: «وقال ابن شُبْرُمة»** هو عبد الله قاضي الكوفة.

**قوله: «تَزوَّجُ»** بفتح أوَّله وضمّ آخِره، وهو استفهامٌ محذوفُ الأداةِ.

**قوله: «إذا انقَضَت العِدّة؟ قال: نعم»** هذا ظاهره أنَّ الخِطاب دار بين الشَّعبيِّ وابنِ شُبْرُمة، لكن الذي رأيت في «سُنَن سعيد بن منصور» (١٩٦٣): أنَّه كان معَ غيره، فقال سعيد: حدَّثنا حمَّاد بن زيد عن أبي هاشم في الرجل يُطلِّق امرأته وهو مريضٌ، إن ماتَ في مرضه ذلك وَرِثَتْه؟ فقال له ابن شُبْرُمة: أَرأيتَ إن انقَضَت العِدَّةُ؟

**قوله: «قال: أَرأيتَ إن ماتَ الزَّوْجُ الآخَرُ؟ فرَجَعَ عن ذلك»** هكذا وَقعَ عند البخاريِّ مختصراً، والذي في رواية سعيد بن منصور المذكورة: فقال ابن شُبْرُمة: أَتتزوَّجُ؟ قال: نعم. قال: فإن ماتَ هذا وماتَ الأوَّل، أَترِثُ زوجَينِ؟ قال: لا، فرَجَعَ إلى العِدّة، فقال: تَرِثُه ما كانت في العِدّة. ولعلَّه سَقطَ ذِكْر الشَّعبيِّ من الرِّواية.

---

(١) تحرَّف في (س) إلى: قال.

وأبو هاشم المذكور: هو الرُّمّانيُّ، بضمِّ الرَّاء وتشديد الميم، اسمه يحيى، وهو واسطيٌّ، كان يَتَرَدَّد إلى الكوفة، وهو ثقة.

ومحلّ المسألة المذكورة كتاب الفرائض، وإنَّما ذُكِرَت هنا استطراداً.

والمبتوتة، بموحَّدةٍ ومُثنّاتَينِ: مَن قيل لها: أنتِ طالقٌ البَتّةَ، وتُطلَقُ على مَن أُبينَت بالثلاث.

ثمَّ أورَدَ المصنِّف في الباب ثلاثة أحاديث:

الحديثُ الأوَّلُ: حديثُ/ سَهل بن سعد في قصَّة المتلاعِنَينِ. ٣٦٧/٩

**٥٢٥٩- حدَّثنا عبدُ الله بنُ يوسُفَ، أخبرنا مالكٌ، عن ابنِ شِهابٍ، أنَّ سَهْلَ بنَ سعدٍ الساعِدِيَّ، أخبَرَهُ: أنَّ عوَيمِراً العَجْلانيَّ جاء إلى عاصمِ بنِ عَدِيٍّ الأنصاريِّ فقال له: يا عاصمُ، أَرأَيتَ رجلاً وجَدَ معَ امرأتِه رَجلاً، أيَقتُلُه فتَقْتُلونَه؟ أم كيفَ يَفْعَلُ؟ سَلْ لي يا عاصمُ عن ذلك رسولَ الله ﷺ. فسألَ عاصمٌ عن ذلك رسولَ الله ﷺ، فكَرِهَ رسولُ الله ﷺ المسائلَ وعابَها حتَّى كَبُرَ على عاصمٍ ما سمعَ من رسولِ الله ﷺ، فلمَّا رَجَعَ عاصمٌ إلى أهلِه جاء عُوَيمِرٌ فقال: يا عاصمُ، ماذا قال لكَ رسولُ الله ﷺ؟ فقال عاصمٌ: لمْ تَأتِني بخيرٍ، قد كَرِهَ رسولُ الله ﷺ المَسْألةَ التي سألتُه عنها. قال عُوَيمِرٌ: والله لا أنتَهي حتَّى أسألَه عنها، فأقبَلَ عُوَيمِرٌ حتَّى أتى رسولَ الله ﷺ وَسْطَ الناسِ فقال: يا رسولَ الله، أَرأيتَ رجلاً وجَدَ معَ امرأتِه رجلاً، أَيَقتُلُه فتَقْتُلونَه؟ أم كيفَ يَفْعَلُ؟ فقال رسولُ الله ﷺ: «قد أُنزِلَ فيكَ وفي صاحبَتِكَ، فاذهبْ فأْتِ بها».**

**قال سَهْلٌ: فتَلاعَنا وأنا معَ الناسِ عندَ رسولِ الله ﷺ، فلمَّا فَرَغا قال عُوَيمِرٌ: كَذَبتُ عليها يا رسولَ الله إن أمسَكْتُها. فطَلَّقَها ثلاثاً قبلَ أن يأمرَه رسولُ الله ﷺ.**

**قال ابنُ شِهابٍ: فكانت تلكَ سُنّةَ المتلاعنَينِ.**

وسيأتي شرحه مُستَوفًى في كتاب اللِّعان (٥٣٠٨).

والغرض منه هنا قوله في آخر الحديث: فطَلَّقَها ثلاثاً قبلَ أن يأمرَه رسولُ الله ﷺ، الحديث، وقد تُعقِّبَ بأنَّ المفارَقة في الملاعَنة وقَعَت بنفسِ اللِّعان، فَلَم يُصادِف تطليقُه إيّاها ثلاثاً مَوقِعاً.

وأُجيب بأنَّ الاحتجاج به من كَونِ النبيِّ ﷺ لم يُنكِر عليه إيقاعَ الثلاث مجموعةً، فلو كان ممنوعاً لَأنكَرَه، ولو وقَعَت الفُرقة بنفسِ اللِّعان.

الحديث الثّاني: حديث عائشة في قصَّة رِفاعة القُرَظيِّ وامرأتِه.

**٥٢٦٠- حدَّثنا سعيدُ بنُ عُفَيرٍ، قال: حدَّثني اللَّيثُ، قال: حدَّثني عُقَيلٌ، عن ابنِ شِهابٍ، قال: أخبَرني عُرْوةُ بنُ الزُّبَيرِ، أنَّ عائشةَ أخبَرَتْهُ: أنَّ امرأةَ رِفاعةَ القُرَظيِّ جاءت إلى رسولِ الله ﷺ فقالت: يا رسولَ الله، إنَّ رِفاعةَ طَلَّقَني فبَتَّ طلاقي، وإنّي نَكَحْتُ بعدَه عبدَ الرَّحمنِ بنَ الزَّبِيرِ القُرَظيَّ، وإنَّما معه مِثلُ الهُدْبةِ! قال رسولُ الله ﷺ: «لعلَّكِ تُريدِينَ أن تَرْجِعي إلى رِفاعةَ؟ لا حتَّى يَذُوقَ عُسَيلَتَكِ وتَذُوقي عُسَيلَتَه».**

سيأتي شرحُه مُستَوفًى في «باب إذا طَلَّقَها ثلاثاً ثمَّ تزوَّجَت بعد العِدّة زوجاً غيرَه فلم يَمَسَّها»[1].

وشاهد التَّرجمة منه قوله: «فبَتَّ طلاقي» فإنَّه ظاهر في أنَّه قال لها: أنتِ طالق البَتَّةَ، ويَحتمل أن يكون المراد أنَّه طَلَّقَها طلاقاً حَصَلَ به قَطْعُ عِصمَتها منه، وهو أعَمّ من أن يكون طَلَّقَها ثلاثاً مجموعةً أو مُفرَّقةً، ويُؤيِّد الثّاني أنَّه سيأتي في كتاب الأدب (٦٠٨٤) من وجه آخر أنَّها قالت: طَلَّقَني آخِر ثلاث تطليقات. وهذا يُرجِّحُ أنَّ المراد بالتَّرجمة بيان مَن أجازَ الطَّلاق الثلاث ولم يَكرَهه، ويحتمل أن يكون مُراد التَّرجمة أعَمّ من ذلك، وكلُّ حديث يدلّ على حُكْم فَردٍ من ذلك.

الحديث الثّالث:

**٥٢٦١- حدَّثني محمَّدُ بنُ بشَّارٍ، حدَّثنا يحيى، عن عُبيدِ الله، قال: حدَّثني القاسمُ بنُ محمَّدٍ، عن عائشةَ: أنَّ رجلاً طَلَّقَ امرأتَه ثلاثاً، فتزوَّجَت، فطَلَّقَ، فسُئلَ النبيُّ ﷺ: أَتَحِلُّ لِلأوَّلِ؟ قال: «لا، حتَّى يَذُوقَ عُسَيلَتَها كما ذاقَ الأوَّلُ».**

حديث عائشة أيضاً: أنَّ رجلاً طَلَّقَ امرأته ثلاثاً، فسُئلَ النبيُّ ﷺ: أتَحِلُّ للأوَّلِ؟ قال: «لا» الحديث.

---

(١) عند الحديث رقم (٥٣١٧).

وهو وإن كان مختصراً من قصَّة رِفاعة، فقد ذَكَرتُ تَوجِيهَ المراد به، وإن كان في قصَّة أُخرى فالتَّمَسُّك بظاهرِ قوله: «طَلَّقَها ثلاثاً» فإنَّه ظاهر في كَونِها مجموعةً، وسيأتي في شرح قصَّة رِفاعة (٥٣١٧): أنَّ غيرَه وَقَعَ له معَ امرأته[1] نَظِيرُ ما وَقَعَ لِرفاعةَ، فليس التعدُّد في ذلك ببعيدٍ.

## ٥- باب مَن خيَّر أزواجَه

وقول الله تعالى: ﴿قُل لِّأَزْوَٰجِكَ إِن كُنتُنَّ تُرِدْنَ ٱلْحَيَوٰةَ ٱلدُّنْيَا وَزِينَتَهَا﴾ [الأحزاب:٢٨].

**٥٢٦٢- حدَّثنا عمرُ بنُ حفصٍ، حدَّثنا أَبي، حدَّثنا الأعمَشُ، حدَّثنا مسلمٌ، عن مَسروقٍ، عن عائشةَ رضي الله عنها، قالت: خَيَّرَنا رسولُ الله ﷺ فاختَرْنا اللهَ ورسولَه، فلم يَعُدَّ ذلك علينا شيئاً.**

[طرفه في: ٥٢٦٣]

**٥٢٦٣- حدَّثنا مُسدَّدٌ، حدَّثنا يحيى، عن إسماعيلَ، حدَّثنا عامرٌ، عن مسروقٍ، قال: سألتُ عائشةَ عن الخِيَرةِ، فقالت: خَيَّرَنا النبيُّ ﷺ، أَفكانَ طَلاقاً؟!**

**قال مسروقٌ: لا أُبالي أَخَيَّرْتُها واحدةً أو مئةً بعدَ أن تَخْتارَني.**

قوله: «باب مَن خَيَّرَ أزواجَه، وقول الله تعالى: ﴿قُل لِّأَزْوَٰجِكَ إِن كُنتُنَّ تُرِدْنَ ٱلْحَيَوٰةَ ٱلدُّنْيَا وَزِينَتَهَا﴾» تقدَّم في تفسير الأحزاب (٤٧٨٥) بيانُ سبب التَّخيير المذكور، وفي ماذا وَقَعَ التَّخيير، ومتى كان التَّخيير؟ وأذكُر هنا بيان حُكم مَن خَيَّرَ امرأته معَ بَقيَّة شرح حديث الباب.

ووَقَعَ هنا في نُسخة الصَّغَانيّ قبلَ حديث مسروق عن عائشة حديثُ أبي سَلَمةَ عنها في المعنى، قال فيه: حدَّثنا أبو اليَمَان، أخبرنا شُعَيب عن الزُّهْريّ (ح) وقال اللَّيث: حدَّثنا يونس عن ابن شِهاب، أخبَرني أبو سَلَمةَ بن عبد الرَّحمن، أنَّ عائشة قالت: لمَّا أُمِرَ رسولُ الله ﷺ بتخيير أزواجه، الحديث، وساقَه على لفظ يونسَ، وقد تقدَّم الطَّريقان في

---

(١) تحرف في (س) إلى: امرأة.

تفسير سورة الأحزاب، وساقَ رواية شُعَيب (٤٧٨٥)، وأوَّلها: أنَّ عائشة أخبَرَته أنَّ رسول الله ﷺ جاء لها حين أمَرَه الله بتَخيير أزواجه، الحديث. ثمَّ ساقَ رواية اللَّيث (٤٧٨٦) مُعلَّقةً أيضاً في ترجمة أُخرَى.

٣٦٨/٩ **قوله: «حدَّثنا عمرُ بنُ حَفص»** أي: ابن غِياث الكوفيّ.

**وقوله: «مسلمٌ»** هو ابن صُبَيح بالتَّصغير، أبو الضُّحَى، مشهور بكُنْيتِه أكثرَ من اسمه، وفي طَبَقَته مسلمٌ البَطِين وهو من رجال البخاريّ، لكنَّه وإن روى عنه الأعمَش، لا يَروي عن مسروق، وفي طَبَقَتهما مسلم بن كَيْسانَ الأعوَر، وليس هو من رجال الصَّحيح ولا له رواية عن مسروق.

**قوله: «خَيَّرَنا رسولُ الله ﷺ»** في رواية الشَّعبيِّ عن مسروق: خَيَّرَ نساءَه. أخرجه مسلم (١٤٧٧/ ٢٦).

**قوله: «فاختَرْنا اللهَ ورسولَه، فلم يَعُدَّ»** بتشديد الدّال وضمّ العين من العَدَد. وفي رواية: «فلم يَعدُد» بفَكِّ الإدغام، وفي أُخرى: «فلم يَعتَدّ»، بسكونِ العين وفتح المثنّاة وتشديد الدّال، من الاعتداد.

**وقوله: «فلم يُعَدَّ ذلك علينا شيئاً»** في رواية مسلم (١٤٧٧/ ٢٧): فلم يَعُدَّه طلاقاً.

**قوله: «إسماعيل»** هو ابنُ أبي خالدٍ.

**قوله: «سألت عائشة عن الخِيَرة»** بكسر المعجَمة وفتح التَّحتانيَّة، بمعنى الخِيار.

**قوله: «أفكان طلاقاً؟»** هو استفهامُ إنكارٍ، ولأحمد (٢٥٧٠٣) عن وكيع عن إسماعيل: «فهَل كان طلاقاً؟» وكذا للنَّسائيِّ (٣٤٤١) من رواية يحيى القَطّان عن إسماعيل.

**قوله: «قال مسروق: لا أُبالي أخَيَّرتُها واحدةً أو مئةً بَعد أن تَختارَني»** هو موصولٌ بالإسناد المذكور، وقد أخرجه مسلم (١٤٧٧/ ٢٥) من رواية عليّ بن مُسهِر عن إسماعيل، فقَدَّمَ كلام مسروق المذكور، ولفظُه: عن مسروق، قال: ما أُبالي. فذَكَر مِثلَه وزاد: أو ألفاً، ولقد سألت عائشةَ، فذَكَر حديثَها.

وبقولِ عائشةَ المذكور يقول جُمهور الصَّحابة والتابعينَ وفقهاء الأمصار، وهو أنَّ مَن خَيَّرَ زوجته فاختارَته لا يقع عليه بذلك طلاقٌ، لكن اختلَفوا فيما إذا اختارَت نفسَها هل يقع طَلقةً واحدةً رَجعيَّة، أو بائناً، أو يقع ثلاثاً؟ وحكى التِّرمِذيّ[1] عن عليٍّ: إن اختارَت نفسَها فواحدةٌ بائنةٌ، وإن اختارَت زوجَها فواحدةٌ رَجعيَّةٌ، وعن زيد بن ثابت: إن اختارَت نفسَها فثلاثٌ، وإن اختارَت زوجَها فواحدةٌ بائنةٌ، وعن عمر وابن مسعود: إن اختارَت نفسَها فواحدةٌ بائنةٌ[2]، وعنهما: رَجعيَّةٌ، وإن اختارَت زوجَها فلا شيءَ.

ويُؤيِّد قولَ الجمهور من حيثُ المعنى أنَّ التَّخيير تَرديدٌ بينَ شيئينِ، فلو كان اختيارها لزوجِها طلاقاً لاتَّحدا، فدَلَّ على أنَّ اختيارَها لنفسِها بمعنى الفِراق، واختيارَها لزوجِها بمعنى البَقَاء في العِصْمة، وقد أخرج ابن أبي شَيْبة (٥/ ٥٩-٦٠) من طريق زاذانَ قال: كنَّا جُلوساً عند عليٍّ فسُئلَ عن الخِيار فقال: سألَني عنه عمرُ فقلت: إن اختارَت نفسَها فواحدةٌ بائنٌ، وإن اختارَت زوجها فواحدةٌ رَجعيَّةٌ، قال: ليس كما قلت، [إنِ اختارَتْ نفسَها فواحدةٌ، وهو أحق بها][3] إن اختارَت زوجَها فلا شيءَ، قال: فلم أجِد بُدّاً من مُتابَعَته، فلمَّا وُلّيت رجعتُ إلى ما كنتُ أعرِف، قال عليّ: وأرسَلَ عمر إلى زيد بن ثابت فقال، فذكر مِثل ما حكاه عنه التِّرمِذيّ.

وأخرج ابن أبي شَيْبة من طرق عن عليٍّ نَظيرَ ما حكاه عنه زاذانُ من اختياره[4].

وأخَذَ مالكٌ بقولِ زيد بن ثابت، واحتَجَّ بعض أتباعه لكَونِها إذا اختارَت نفسَها يقع ثلاثاً،

---

(١) بإثر الحديث (١١٧٩) من «جامعه».

(٢) لم نقف عليه من قول عمر كذلك، بل حكاه ابن المنذر في «الأوسط» قبل (٧٧٠٤) عن عليٍّ وحده، وأما عن ابن مسعود فلا يصحّ، كما بيّنه البيهقي في روايته ٧/ ٣٤٦، وإنما الصحيح عن عمر وابن مسعود أنها إن اختارت نفسها فواحدة رجعية، رُويَ عنهما ذلك من طرق. انظر «مصنف ابن أبي شيبة» ٥/ ٥٥ و٥٨.

(٣) ما بين المعقوفين سقط من الأصول و(س)، وأثبتناه من «المصنف»، ولا بدَّ منه، لأن حذفه يُوهِم موافقة عمر لعليٍّ في الحالة الأولى ومخالفته في الحالة الثانية، وإنما خالف عمرُ عليّاً في الحالتين كلتيهما، كما هو ظاهر. وقوله: وهو أحقّ بها، يعني أنها طلقة رجعية.

(٤) انظر فيه ٥/ ٥٨-٦١، عن عليٍّ وغيره.

بأنَّ معنى الخِيار بَتُّ أحد الأمرَينِ: إمّا الأخذُ، وإمّا التَّرْكُ، فلو قلنا: إذا اختارَت نفسَها تكون طَلقةً رَجعيَّة، لم يُعمَل بمُقتَضَى اللَّفظ، لأنَّها تكون بعدُ في أسْر الزَّوج، وتكون كمَن خُيِّرَ بين شيئينِ فاختارَ غيرَهما.

وأخَذَ أبو حنيفة بقولِ عمرَ وابنِ مسعود فيما إذا اختارَت نفسَها، فواحدةٌ بائنةٌ، ولا يَرِدُ عليه الإيرادُ السابق.

وقال الشافعيّ: التَّخيير كِناية، فإذا خَيَّرَ الزَّوج امرأته وأراد بذلك تَخييرَها بينَ أن تَطلُق منه، وبين أن تَستَمِرّ في عِصمَته، فاختارَت نفسَها وأرادت بذلك الطَّلاق طَلُقَت، فلو قالت: لم أُرِد باختيار نفسي الطَّلاقَ صُدِّقَت.

ويُؤخَذ من هذا أنَّه لو وَقعَ التَّصريح في التَّخيير بالتطليق أنَّ الطَّلاق يقع جَزماً، نَبَّهَ على ذلك شيخُنا حافظُ الوقتِ أبو الفضل العراقيُّ في «شرح التِّرمِذيّ»، ونَبَّهَ صاحب «الهداية» من الحنفيَّة على اشتِراط ذِكْر النَّفس في التَّخيير، فلو قال مثلاً: اختاري، فقالت: اختَرت، لم يكن تخييراً بين الطَّلاق وعَدمه وهو ظاهر، لكنَّ مَحلَّه/ الإطلاقُ، فلو قَصَدَ ذلك بهذا اللَّفظ ساغَ. ٣٦٩/٩

وقال صاحب «الهداية» أيضاً: إن قال: اختاري، يَنوي به الطَّلاقَ، فلَها أن تُطلِّق نفسَها ويقع بائناً، فلو لم يَنوِ فهو باطِل، وكذا لو قال: اختاري، فقالت: اختَرت، فلو نَوَى فقالت: اختَرت نفسي، وقَعَت طَلقةً رَجعيَّةً.

وقال الخطَّابيُّ: يُؤخَذ من قول عائشة: فاختَرناه، فلم يكن ذلك طلاقاً، أنَّها لو اختارَت نفسَها لكان ذلك طلاقاً، ووافَقَه القُرطُبيّ في «المفهم» فقال: في الحديث أنَّ المخَيَّرة إذا اختارَت نفسَها أنَّ نفس ذلك الاختيار يكون طلاقاً من غير احتياج إلى نُطقٍ بلفظٍ يدلُّ على الطَّلاق، قال: وهو مُقتَبَسٌ من مفهوم قول عائشة المذكور.

قلت: لكنَّ ظاهر الآية أنَّ ذلك بمُجرَّدِه لا يكون طلاقاً، بل لا بدَّ من إنشاء الزَّوج الطَّلاقَ، لأنَّ فيها ﴿فَتَعَالَيْنَ أُمَتِّعْكُنَّ وَأُسَرِّحْكُنَّ﴾ [الأحزاب:٢٨]، أي: بعد الاختيار، ودلالةُ المنطوق مُقدَّمةٌ على دلالة المفهوم.

واختَلَفوا في التَّخيير، هل بمعنى التَّمليك، أو بمعنى التَّوكيل؟ ولِلشّافعيِّ فيه قولان، المصَحَّح عند أصحابه أنَّه تَمليكٌ، وهو قول المالكيَّة، بشرطِ مُبادَرَتها له، حتَّى لو أخَّرَت بقَدرِ ما يَنقَطِع القَبُول عن الإيجاب في العَقْد، ثمَّ طَلَّقَت لم يقع، وفي وجهٍ: لا يَضُرُّ التَّأخيرُ ما داما في المجلِس، وبه جَزَمَ ابن القاصّ[1]، وهو الذي رَجَّحَه المالكيَّة والحنفيَّة، وهو قول الثَّوريّ واللَّيث والأوزاعيِّ.

وقال ابن المنذِر: الرَّاجح أنَّه لا يَتَقَيَّد ولا يُشتَرَط فيه الفَوْرُ، بل متى طَلَّقَت نَفَذَ، وهو قول الحسن والزُّهْريّ، وبه قال أبو عُبيد ومحمَّد بن نصر من الشافعيَّة والطَّحاويّ من الحنفيَّة، وتَمَسَّكوا بحديثِ الباب حيثُ وَقعَ فيه: «إنّي ذاكِرٌ لكِ أمراً فلا تَعجَلي حتَّى تَستأمِري أبَوَيك» الحديث[2]، فإنَّه ظاهرٌ في أنَّه فَسَحَ لها، إذ أخبَرَها أن لا تَختار شيئاً حتَّى تَستأذِن أبَوَيها، ثمَّ تَفعَل ما يشيران به عليها، وذلك يقتضي عَدَم اشتِراط الفَوْر في جواب التَّخيير.

قلت: ويُمكِنُ أن يقال: يُشتَرَط الفَوْرُ، أو ما داما في المجلِس عند الإطلاق، فأمَّا لو صَرَّحَ الزَّوج بالفُسْحة في تأخيره بسببٍ يقتضي ذلك فيَتَراخَى، وهذا هو[3] الذي وَقعَ في قصَّة عائشة، ولا يَلزَم من ذلك أن يكون كلُّ خِيارٍ كذلك، والله أعلم.

## ٦- باب إذا قال: فارقتُكِ أو: سرَّحتُكِ، أو: البَرِيَّة، أو: الخَلِيَّة، أو ما عُنيَ به الطَّلاقُ، فهو على نِيَّته

وقولُ الله تعالى: ﴿وَسَرِّحُوهُنَّ سَرَاحًا جَمِيلًا﴾ [الأحزاب:٤٩]، وقال تعالى: ﴿وَأُسَرِّحْكُنَّ سَرَاحًا جَمِيلًا﴾[الأحزاب:٢٨]، وقال: ﴿فَإِمْسَاكٌ بِمَعْرُوفٍ أَوْ تَسْرِيحٌ بِإِحْسَانٍ﴾ [البقرة:٢٢٩]، وقال: ﴿أَوْ فَارِقُوهُنَّ بِمَعْرُوفٍ﴾ [الطلاق:٢].

وقالت عائشةُ: قد عَلِمَ النبيُّ ﷺ أنَّ أبَوَيَّ لم يَكونا يأمُراني بفِراقِه.

---

(١) هو أحمد بن أبي أحمد الطبري، ثم البغدادي، الشافعي، أبو العباس. له ترجمة في «سير أعلام النبلاء» ١٥/ ٣٧١.

(٢) سلف برقم (٢٤٦٨).

(٣) لفظ «هو» سقط من (س).

قوله: «باب إذا قال: فارَقْتُك، أو سَرَّحْتُك، أو البَرِيَّة، أو الخَلِيَّة، ، أو ما عُنِيَ به الطَّلاق، فهو على نيَّته» هكذا بَتَّ المصنِّف الحُكم في هذه المسألة، فاقتَضَى أن لا صَريحَ عنده إلّا لفظ الطَّلاق أو ما تَصرَّفَ منه، وهو قول الشافعيِّ في القديم، ونَصَّ في الجَديد على أنَّ الصَّريح لفظُ الطَّلاق والفِراق والسَّراح، لوُرودِ ذلك في القرآن بمعنى الطَّلاق. وحُجّة القديم أنَّه وَرَدَ في القرآن لفظ الفِراق والسَّراح، لغير الطَّلاق بخلاف الطَّلاق، فإنَّه لم يَرِد إلّا للطَّلاقَ، وقد رَجَّحَ جماعةٌ القديمَ، كالطَّبَريِّ[1] في «العُدّة» والمَحامليّ وغيرهما، وهو قول الحنفيَّة، واختارَه القاضي عبد الوهَّاب من المالكيَّة، وحكى الدَّارِميُّ عن ابن خَيْران[2]: أنَّ مَن لم يَعرِف إلّا الطَّلاق فهو صريح في حَقّه فقط، وهو تفصيلٌ قويٌّ، ونحوه للرُّويانيِّ فإنَّه قال: لو قال عَرَبيٌّ[3]: فارَقتُك، ولم يَعرِف أنَّها صريحةٌ لا يكون صريحاً في حَقّه.

٩/٣٧٠ واتَّفَقوا على أنَّ لفظ الطَّلاق/ وما تَصَرَّفَ منه صريحٌ، لكن أخرج أبو عُبيد في «غريب الحديث» (٣/ ٣٧٩) من طريق عبد الله بن شِهاب الخَولانيِّ عن عمر[4]: أنَّه رُفِعَ إليه رجلٌ قالت له امرأتُه: شَبِّهْني، فقال: كأنَّك ظَبْيةٌ، قالت: لا، قال: كأنَّك حَمامة، قالت: لا أرضَى حتَّى تقولَ: أنتِ خَليَّةٌ طالقٌ، فقالها، فقال له عمر: خُذ بيَدِها فهي امرأتك.

قال أبو عُبيد: قوله: خَليَّةٌ طالقٌ، أي: ناقةٌ كانت مَعْقولةً ثمَّ أُطْلِقَت من عِقالها وخُلِّيَ عنها، فتُسمَّى خَليَّةً لأنَّها خُلِّيَت عن العِقال، وطالقٌ لأنَّها طَلُقَت منه، فأرادَ الرجل أنَّها تُشْبه الناقةَ ولم يَقْصِد الطَّلاقَ بمعنى الفِراق أصلاً، فأسقَطَ عنه عمرُ الطَّلاقَ.

---

(١) هو الحسين بن علي الطبري، وكتابه شرح لكتاب «الإبانة» للفُوراني، له ترجمة في «طبقات الشافعية الكبرى» لابن السبكي ٤/ ٣٤٩.

(٢) تحرف في (س) إلى: ابن خير. وابن خَيْران: هو أبو علي الحسين بن صالح البغدادي، له ترجمة في «سير أعلام النبلاء» ١٥/ ٥٨.

(٣) تحرف في (ع) إلى: اغربي، وكذلك وقع في مطبوع «عمدة القاري» للعيني ٢٠/ ٢٣٨ وجاء على الصواب في (أ) و(ب) و(س) موافقاً لما نقله الشيخ زكريا الأنصاري في «أسنى المطالب» ٣/ ٢٦٩.

(٤) لكن في الإسناد إليه محمد بن عبد الرحمن بن أبي ليلى، وهو سيء الحفظ.

قال أبو عُبيد: وهذا أصلٌ لكلِّ مَن تَكلَّمَ بشيءٍ من ألفاظ الطَّلاق[1]، ولم يُرِد الفِراق بل أرادَ غيره، فالقول قوله فيه فيما بينه وبين الله تعالى. انتهى.

وإلى هذا ذهب الجمهور، لكنَّ الـمُشْكِل من قصَّة عمر كَوْنه رُفِعَ إليه وهو حاكم، فإن كان أجْراه مُجرَى الفُتْيا، ولم يكن هناك حُكْم فيوافَق، وإلّا فهو من النَّوادِر.

وقد نَقَلَ الخطَّابيُّ الإجماع على خلافه، لكن أثبَتَ غيرُه الخلافَ وعزاه لداودَ.

وفي البُوَيطيّ ما يَقْتَضيه، وحكاه الرُّويانيّ، ولكن أوَّلَه الجمهور وشَرَطوا قَصْدَ لَفْظ الطَّلاق بمعنى الطَّلاق، ليَخرُجَ العَجميُّ مثلاً إذا لُقِّنَ كلمة الطَّلاق فقالها وهو لا يَعرِف مَعْناها، أو العربيّ بالعَكْسِ، وشَرَطوا معَ النُّطْق بلَفْظِ الطَّلاق تَعَمُّدَ ذلك، احترازاً عمَّا يَسْبق به اللِّسانُ والاختيارُ ليَخرُجَ الـمُكرَه، لكن إن أُكرِهَ فقالها معَ القَصْد إلى الطَّلاق وَقعَ في الأصحّ.

قوله: «وقول الله تعالى: ﴿وَسَرِّحُوهُنَّ سَرَاحًا جَمِيلًا﴾ [الأحزاب:٤٩]» كأنَّه يشير إلى أنَّ في هذه الآية لفظَ التَّسريح بمعنى الإرسال لا بمعنى الطَّلاق، لأنَّه أمَرَ مَن طَلَّقَ قبل الدُّخول أن يُمَتِّعَ ثمَّ يُسَرِّحَ، وليس المراد من الآية تطليقَها بعد التَّطليق قَطعاً.

قوله: «وقال تعالى: ﴿وَأُسَرِّحْكُنَّ﴾ [الأحزاب:٢٨]» يعني: قوله تعالى: ﴿يَٰٓأَيُّهَا ٱلنَّبِيُّ قُل لِّأَزْوَٰجِكَ إِن كُنتُنَّ تُرِدْنَ ٱلْحَيَوٰةَ ٱلدُّنْيَا وَزِينَتَهَا فَتَعَالَيْنَ أُمَتِّعْكُنَّ وَأُسَرِّحْكُنَّ سَرَاحًا جَمِيلًا﴾ [الأحزاب:٢٨].

والتَّسريحُ في هذه الآية مُحتَمِلٌ للتطليق والإرسال، وإذا كانت صالحةً للأمرَينِ انتَفَى أن تكون صريحةً في الطَّلاق، وذلك راجِعٌ إلى الاختلاف فيما خَيَّرَ به النبيُّ ﷺ نساءَه: هل كان في الطَّلاق والإقامة، فإذا اختارَت نفسَها طَلُقَت، وإن اختارَت الإقامةَ لم تَطلُق كما تقدَّم تقريرُه في الباب قبلَه، أو كان في التَّخيير بين الدُّنيا والآخِرة، فمَن اختارَت الدُّنيا طَلَّقَها ثمَّ مَتَّعَها ثمَّ سَرَّحَها، ومَن اختارَت الآخِرة أقَرَّها في عِصمَته؟

---

(١) لفظه في «غريب الحديث» ٣/ ٣٨٠: لكلِّ من تكلم بشيء يُشبه لفظ الطلاق والعتاق.

قوله: «وقال تعالى: ﴿فَإِمْسَاكٌ بِمَعْرُوفٍ أَوْ تَسْرِيحٌ بِإِحْسَانٍ﴾[البقرة:٢٢٩]» تقدَّم في الباب قبلَه بيانُ الاختلاف في المراد بالتَّسريحِ هنا، وأنَّ الرَّاجح أنَّ المراد به التَّطليقُ.

قوله: «وقال: ﴿أَوْ فَارِقُوهُنَّ بِمَعْرُوفٍ﴾ [الطلاق:٢]» يريد أنَّ هذه الآية ورَدَت بلفظ الفِراق في موضع وُرودها في البقرة بلفظ السَّراح، والحُكم فيهما واحد، لأنَّه وَردَ في الموضعينِ بعدَ وُقوع الطَّلاق، فليس المراد به الطَّلاقَ بل الإرسال.

وقد اختَلَفَ السَّلَف قديماً وحديثاً في هذه المسألة: فجاء عن عليٍّ بأسانيدَ يَعضُد بعضُها بعضاً، وأخرجها ابن أبي شَيْبة (٥/ ٦٦ و٦٩) والبيهقيُّ (٧/ ٣٤٤) وغيرهما قال: البَرِيَّةُ والخَلِيَّةُ والبائنُ والحرامُ والبَتُّ ثلاثٌ ثلاثٌ. وبه قال مالكٌ وابن أبي ليلى والأوزاعيّ، لكن قال في الخَلِيَّة: إنَّها واحدة رَجعيَّة، ونَقَلَه عن الزُّهْريِّ، وعن زيد بن ثابت في البَرِيَّة والبَتّة والحرام ثلاث ثلاث، وعن ابن عمر في الخَلِيَّة والبَرِيَّة ثلاث. وبه قال قَتَادة، ومثله عن الزُّهْريِّ في البَرِيَّة فقط[1].

واحتَجَّ بعض المالكيَّة بأنَّ قول الرجل لامرأتِه: أنتِ بائنٌ، وبَتّةٌ، وبَتْلةٌ، وخَلِيَّةٌ، وبَرِيَّةٌ، يَتَضَمَّنُ إيقاعَ الطَّلاق، لأنَّ معناه: أنتِ طالقٌ منِّي طلاقاً تَبينينَ به منِّي، أو يَبِتُّ، أي: يَقطَعُ، عِصمَتَك منِّي، والبَتلةُ بمعناه، أو: تَخلِينَ به من زوجيَّتي، أو: تبرئين منها. قال: وهذا لا يكون في المدخول بها إلّا ثلاثاً إذا لم يكن هناك خُلعٌ.

وتُعقِّبَ بأنَّ الحَمل على ذلك ليس صريحاً، والعِصْمةُ الثّابتة لا تُرفَع بالاحتمال، وبأنَّ مَن يقول: إنَّ مَن قال لزوجتِه: أنتِ طالق طَلقةً بائنةً، إذا لم يكن هناك خُلعٌ، أنَّها تَقَعُ رَجعيَّةً معَ التَّصريح، كيف لا يقول: يَلْغو معَ التَّقدير وبأنَّ/ كلّ لَفظَة من المذكورات إذا قُصِدَ بها الطَّلاق ووَقعَ وانقَضَت العِدّة أنَّه يَتِمّ المعنى المذكور، فلم يَنحَصِر الأمر فيما ذَكَروا وإنَّما النَّظَر عند الإطلاق. ٣٧١/٩

فالذي يَتَرَجَّح أنَّ الألفاظ المذكورات وما في معناها كِنايات لا يقع الطَّلاق بها إلّا معَ

(١) انظر «الموطأ» ٢/ ٥٥٣-٥٥٤.

القَصْدِ إليه، وضابطُ ذلك أنَّ كلَّ كلام أفهَمَ الفُرقةَ، ولو معَ دِقَّته، يقع به الطَّلاق معَ القَصْدِ، فأمَّا إذا لم يُفهَم الفُرقةُ من اللَّفظ، فلا يقع الطَّلاق ولو قَصَدَ إليه، كما لو قال: كُلي أو اشرَبي، أو نحو ذلك، وهذا تحريرُ مذهب الشافعيّ في ذلك، وقاله قبلَه الشَّعبيُّ وعطاءٌ وعَمرُو بن دينار وغيرهم. وبهذا قال الأوزاعيُّ وأصحاب الرَّأي.

واحتَجَّ لهم الطَّحاويُّ بحديثِ أبي هريرة الآتي قريباً[1]: «تَجاوَزَ الله عن أمَّتي عمَّا حدَّثت به أنفُسَها ما لم تَعمَل به أو تَكلَّم»، فإنَّه يدلّ على أنَّ النيَّة وحدَها لا تُؤَثِّر إذا تَجرَّدَت عن الكلام أو الفِعل. وقال مالك: إذا خاطَبَها بأيِّ لفظ كان وقَصَدَ الطَّلاقَ طَلُقَت، حتَّى لو قال: يا فلانةُ، يريد به الطَّلاقَ فهو طلاقٌ، وبه قال الحسن بن صالح بن حَيّ.

**قوله: «وقالت عائشة: قد عَلم النبيُّ ﷺ أنَّ أبَوَيَّ لم يكونا يأمراني بفِراقه»** هذا التَّعليق طَرَف من حديث التَّخيير، وقد تقدَّم عن عائشة في آخِرِ حديث عمر في «باب مَوعِظة الرجل ابنتَه» من كتاب النِّكاح[2]، وبيان الاختلاف على الزُّهْريِّ في إسناده.

وأرادت عائشة بالفِراق هنا الطَّلاق جَزماً، ولا نزاعَ في الحَمْل عليه إذا قَصَدَ إليه، وإنَّما النِّزاع في الإطلاق كما[3] تقدَّمَ.

## ٧- باب من قال لامرأته: أنت عليَّ حرامٌ

**وقال الحسنُ: نِيَّتُه.**

**وقال أهلُ العِلْمِ: إذا طَلَّقَ ثلاثاً فقد حَرُمَت عليه، فسَمَّوْه حراماً بالطَّلاق والفِراق. وليس هذا كالذي يُحَرِّمُ الطَّعامَ، لأنَّه لا يقال للطَّعامِ الحِلِّ حرامٌ، ويقال لِلْمُطلَّقةِ: حرامٌ، وقال الله تعالى في الطَّلاق ثلاثاً: ﴿فَلَا تَحِلُّ لَهُۥ مِنۢ بَعْدُ حَتَّىٰ تَنكِحَ زَوْجًا غَيْرَهُۥ﴾ [البقرة: ٢٣٠].**

---

(١) برقم (٥٢٦٩)، وأخرجه مسلم برقم (١٢٧).

(٢) إنما مضى هذا في كتاب التفسير، عند سورة الأحزاب، الحديث رقم (٤٧٨٥)، ولم يرد في الباب المذكور، إلا قول عائشة: ثم أنزل الله تعالى آية التخيير، وذكره الحافظ على الصواب في «تغليق التعليق» ٤/ ٤٣٧، فقال: أسنده المؤلف في التفسير.

(٣) المثبت من (ب)، وتحرف في (أ) و(ع) و(س) إلى: إذا.

**٥٢٦٤- وقال اللَّيثُ، حدَّثني نافعٌ، قال: كان ابنُ عمرَ إذا سُئلَ عمَّن طَلَّقَ ثلاثاً، قال: لو طَلَّقْتَ مرَّةً أو مرَّتَينِ، فإنَّ النبيَّ ﷺ أمَرَني بهذا، فإن طَلَّقْتَها ثلاثاً، حَرُمَت حتَّى تَنكِحَ زوجاً غيرَكَ.**

**٥٢٦٥- حدَّثنا محمَّدٌ، حدَّثنا أبو مُعاوِيةَ، حدَّثنا هشامُ بنُ عُرْوةَ، عن أبيه، عن عائشةَ، قالت: طَلَّقَ رجلٌ امرأتَه فتزوَّجَت زوجاً غيرَه، فطَلَّقَها، وكانت معه مِثلُ الهُدْبةِ، فلم تَصِل منه إلى شيءٍ تُريدُه، فلم يَلْبَث أن طَلَّقَها، فأتتِ النبيَّ ﷺ فقالت: يا رسولَ الله، إنَّ زوجي طَلَّقَني وإنّي تزوَّجْتُ زوجاً غيرَه، فدَخَلَ بي ولم يكن معه إلّا مِثلُ الهُدْبةِ، فلم يَقْرَبْني إلّا هَنَةً واحدةً لم يَصِلْ منّي إلى شيءٍ، أفأَحِلُّ لِزوجي الأوَّلِ؟ فقال رسولُ الله ﷺ: «لا تَحِلِّينَ لِزوجِكِ الأوَّلِ حتَّى يَذُوقَ الآخَرُ عُسَيلَتَكِ أو تَذُوقي عُسَيلَتَه».**

قوله: «باب مَن قال لامرأتِه: أنتِ عليَّ حرام، وقال الحسنُ: نيَّتُه» أي: يُحمَل على نيَّته. وهذا التَّعليق وَصَلَه البيهقيُّ (٧/ ٣٥١)، ووَقَعَ لنا عالياً في «جُزء محمَّد بن عبد الله الأنصاريّ» (٣٨) شيخ البخاريّ قال: حدَّثنا الأشعَث عن الحسن في الحرام إن نَوَى يميناً فيمينٌ، وإن طلاقاً فطلاقٌ. وأخرجه عبد الرَّزّاق (١١٣٧٣) من وجه آخر عن الحسن. وبهذا قال النَّخَعيُّ والشافعيّ/ وإسحاق. ورُويَ نحوُه عن ابن مسعود وابن عمر وطاووسٍ[1]. وبه قال النَّوَويّ، لكن قال: إن نَوَى واحدة فهي بائنٌ. وقال الحنفيَّة مِثلَه، لكن قالوا: إن نَوَى ثِنتَينِ فهي واحدة بائنة، وإن لم يَنوِ طلاقاً فهي يمينٌ ويصير مُؤلياً. وهو عَجيب، والأوَّل أعجَب. ٣٧٢/٩

وقال الأوزاعيُّ وأبو ثَور: الحرام يمينٌ[2] تُكَفَّر، ورُويَ نحوُه عن أبي بكر وعمر وعائشة وسعيد بن المسيّب وعطاء وطاووسٍ[3]. واحتَجَّ أبو ثَور بظاهرِ قوله تعالى: ﴿لِمَ تُحَرِّمُ مَآ أَحَلَّ ٱللَّهُ لَكَ﴾ [التحريم:١]، وسيأتي بيانُه في الباب الذي بعدَه.

---

(١) انظر «المصنف» لعبد الرزاق (١١٣٦٦) و(١١٣٦٧)، ولابن أبي شيبة ٥/ ٧٢-٧٣.

(٢) وقع في (س): يمين الحرام تكفَّر، والمثبت من الأصول هو الوجه.

(٣) انظر رواياتهم في «مصنف ابن أبي شيبة» ٥/ ٧٣-٧٤ وانظر الأثر الآتي عند البخاري برقم (٤٩١١) عن ابن عباس.

وقال أبو قِلابةَ وسعيد بن جُبَير: مَن قال لامرأتِه: أنتِ عليَّ حرام، لَزِمَته كفَّارة الظِّهار. ومثلُه عن أحمدَ.

وقال الطَّحاويُّ: يحتمل أنَّهم أرادوا: أنَّ مَن أراد به الظِّهارَ كان مُظاهراً، وإن لم يَنوِه كان عليه كفَّارةُ يمين مُغَلَّظة وهي كفَّارة الظِّهار، لا أنَّه يصير مُظاهراً حقيقة[1]، وفيه بُعدٌ. وقال أبو حنيفة وصاحباه: لا يكون مُظاهراً ولو أرادَه.

ورويَ عن عليّ وزيد بن ثابت[2] وابن عمر[3] والحَكَم وابن أبي ليلى: في الحرام ثلاث تطليقات، ولا يسأل عن نيَّته. وبه قال مالكٌ.

وعن مسروق والشَّعبيّ ورَبيعة: لا شيءَ فيه، وبه قال أصبَغ من المالكيَّة[4].

وفي المسألة اختلافٌ كثيرٌ عن السَّلَف بَلَّغَها القُرطُبيّ المفسِّر إلى ثمانيةَ عشرَ قولاً، وزاد غيرُه عليها، وفي مذهب مالكٍ فيها تفاصيلُ أيضاً يَطول استيعابها.

قال القُرطُبيّ: قال بعض عُلَمائنا: سببُ الاختلاف أنَّه لم يقع في القرآن صَريحاً ولا في السُّنّة نَصٌّ ظاهرٌ صحيحٌ يُعتَمَدُ عليه في حُكم هذه المسألة، فتَجاذَبَها العلماء:

فمَن تَمسَّكَ بالبراءة الأصليَّة قال: لا يَلزَمُه شيءٌ.

ومَن قال: إنَّها يمينٌ، أخَذَ بظاهرِ قوله تعالى: ﴿قَدْ فَرَضَ ٱللَّهُ لَكُمْ تَحِلَّةَ أَيْمَٰنِكُمْ﴾ [التحريم:٢] بعدَ قولِه تعالى: ﴿يَٰٓأَيُّهَا ٱلنَّبِيُّ لِمَ تُحَرِّمُ مَآ أَحَلَّ ٱللَّهُ لَكَ﴾ [التحريم:١].

ومَن قال: تَجِبُ الكفَّارةُ وليست بيمينٍ، بَناهُ على أنَّ معنى اليمين التَّحريمُ، فوَقَعَت الكفَّارةُ على المعنى.

ومَن قال: تقع به طَلقةٌ رَجْعيَّة، حَمَلَ اللَّفظ على أقلّ وُجوهِه الظّاهرة، وأقلُّ ما تَحرُمُ به

---

(١) وقع في (س): مظاهراً ظهاراً حقيقة، بإقحام لفظ «ظهاراً».

(٢) أخرجه عنهما ابن أبي شيبة في «المصنف» ٥/ ٧٢-٧٣.

(٣) أخرجه عنه ابن المنذر في «الأوسط» (٧٦٧١)، لكن الأصح عنه والأشهر أنه يعدُّها يميناً، وفيها الكفارة، كما أخرجه عند حرب بن إسماعيل في «مسائله» ٢/ ٥٣٥، وابن حزم في «المحلى» ١٠/ ١٢٦.

(٤) وسيقوي الحافظ هذا القول عند شرحه للحديث (٥٢٦٧).

المرأة طَلَقةٌ تُحرِّمُ الوَطءَ ما لم يَرتَجِعْها.

ومَن قال: بائنة، فلاِستمرار التَّحريم بها ما لم يُجَدِّد العَقدَ.

ومَن قال: ثلاث، حَمَلَ اللَّفظ على مُنتَهى وُجوهِه.

ومَن قال: ظِهار، نَظَرَ إلى معنى التَّحريم وقَطَعَ النَّظَر عن الطَّلاق، فانحَصَرَ الأمرُ عنده في الظِّهار، والله أعلم.

**قوله: «وقال أهل العِلْم: إذا طَلَّقَ ثلاثاً، فقد حَرُمَت عليه، فسَمَّوْه حراماً بالطَّلاق والفِراق»** أي: فلا بُدَّ أن يُصرِّح القائلُ بالطَّلاق أو يَقصِدَ إليه، فلو أطلقَ أو نَوَى غيرَ الطَّلاق، فهو مَحَلُّ النَّظَر.

**قوله: «وليس هذا كالذي يُحرِّمُ الطَّعام، لأنَّه لا يقال للطعامِ الحِلِّ[1]: حرام، ويقال للمُطلَّقةِ: حرام، وقال الله تعالى في الطَّلاق ثلاثاً: ﴿فَلَا تَحِلُّ لَهُۥ مِنۢ بَعۡدُ حَتَّىٰ تَنكِحَ زَوۡجًا غَيۡرَهُۥ﴾** [البقرة:٢٣٠]». قال المهلَّب: من نِعَم الله على هذه الأُمّة فيما خَفَّفَ عنهم أنَّ مَن قبلَهم كانوا إذا حَرَّموا على أنفُسهم شيئاً حَرُمَ عليهم، كما وَقَعَ ليعقوب عليه السلام، فخَفَّفَ الله ذلك عن هذه الأُمّة، ونَهاهم أن يُحرِّموا على أنفُسهم شيئاً ممَّا أُحِلَّ لهم، فقال تعالى: ﴿يَٰٓأَيُّهَا ٱلَّذِينَ ءَامَنُواْ لَا تُحَرِّمُواْ طَيِّبَٰتِ مَآ أَحَلَّ ٱللَّهُ لَكُمۡ﴾ [المائدة:٨٧]، انتهى.

وأظنُّ البخاريَّ أشارَ إلى ما تقدَّم عن أَصبَغَ وغيرِه ممَّن سوَّى بين الزَّوجة وبين الطَّعام والشَّراب كما تقدَّم نَقلُه عنهم، فبيَّن أنَّ الشَّيئينِ وإنِ استوَيا من جهةٍ، فقد يَفترِقان من جهة أُخرَى، فالزَّوجة إذا حَرَّمَها الرَّجل على نفسه وأراد بذلك تطليقَها حَرُمَت، والطَّعامُ والشَّراب إذا حَرَّمَه على نفسه لم يَحرُم، ولهذا احتَجَّ باتِّفاقهم على أنَّ المرأة بالطَّلقة الثَّالثة تَحرُم على الزَّوج لقولِه تعالى: ﴿فَلَا تَحِلُّ لَهُۥ مِنۢ بَعۡدُ حَتَّىٰ تَنكِحَ زَوۡجًا غَيۡرَهُۥ﴾ [البقرة:٢٣٠].

ووَرَدَ عن ابن عبَّاس ما يُؤيِّد ذلك، فأخرج يزيدُ بن هارون في «كتاب النِّكاح»، ومن طريقه البيهقيُّ (٧/ ٣٥١) بسندٍ صحيح عن يوسف بن ماهَك: أنَّ أعرابيّاً أتى ابنَ عبَّاس فقال:

---

(١) لفظة «الحِلِّ» سقطت من أصولنا الخطية، وأثبتناها من (س).

إنّي جَعَلت امرأتي حراماً، قال: ليست عليك بحِرامٍ. قال: أَرأيتَ قولَ الله تعالى: ﴿كُلُّ ٱلطَّعَامِ كَانَ حِلًّا لِّبَنِيٓ إِسۡرَٰٓءِيلَ إِلَّا مَا حَرَّمَ إِسۡرَٰٓءِيلُ عَلَىٰ / نَفۡسِهِۦ﴾ الآية [آل عمران:٩٣]؟ ٣٧٣/٩ فقال ابن عبَّاس: إنَّ إسرائيلَ كان به عِرْق النَّسا، فجَعَلَ على نفسه إن شَفاه الله أن لا يأكل العُروق من كلّ شيء، وليست بحرام، يعني: على هذه الأُمّة.

وقد اختَلَفَ العلماء فيمَن حَرَّمَ على نفسه شيئاً، فقال الشافعيّ: إن حَرَّمَ زوجتَه أو أَمَتَه ولم يَقصِدِ الطَّلاقَ ولا الظِّهارَ ولا العِتقَ، فعَلَيه كفَّارةُ يمينٍ، وإن حَرَّمَ طعاماً أو شراباً فلَغْوٌ. وقال أحمد: عليه في الجميع كفَّارةُ يمينٍ. وتقدَّم بيان بَقيَّة الاختلاف في الباب الذي قبلَه.

قال البيهقيُّ (٧/ ٣٥٢) بعد أن أخرج الحديث الذي أخرجه التِّرمِذيُّ (١٢٠١) وابن ماجَهْ (٢٠٧٢) بسندٍ رجاله ثقات[1] من طريق داود بن أبي هند عن الشَّعبيِّ عن مَسروق عن عائشة قالت: آلَى النبيُّ ﷺ من نسائه وحَرَّمَ، فجَعَلَ الحرامَ حلالاً[2]، وجَعَلَ في اليمين كفَّارةً. قال: فإنَّ في هذا الخبر تَقويةً لقولِ مَن قال: إنَّ لفظ الحرام لا يكون بإطلاقه طلاقاً ولا ظِهاراً ولا يميناً.

**قوله: «وقال اللَّيث، حدَّثني نافع قال: كان ابن عمر إذا سُئلَ عمَّن طَلَّقَ ثلاثاً قال: لو طَلَّقْتَ مرَّة أو مرَّتَينِ، فإنَّ النبيَّ ﷺ أمَرَني بهذا، فإن طَلَّقْتَها ثلاثاً، حَرُمَت عليك حتَّى تَنكِحَ زوجاً غيرَك»** كذا للأكثرِ، وفي رواية الكُشْمِيهنيِّ: فإن طَلَّقَها، وحَرُمَت عليه، بضمير الغائب في الموضعين.

وهذا الحديث مختصر من قصَّة تطليق ابن عمرَ امرأتَه، وقد سَبَقَ شرحُه في أوَّل الطَّلاق (٥٢٥١).

---

(١) وقال الترمذي: رواه عليُّ بن مُسهِر وغيره عن داود عن الشعبي: أن النبي ﷺ؛ مرسلاً، وهو أصح.

(٢) قوله: «فجعل الحرام حلالاً» كذلك جاء في رواية الترمذي، قال ابن الأثير في «النهاية»: تعني ما كان قد حرَّمه على نفسه من نسائه بالإيلاء، عادَ أحلَّه وجعل في اليمين الكفّارة. انتهى، ووقع عند ابن ماجه بلفظ: «فجعل الحلال حراماً» وهو مقلوبٌ، لانفراد ابن ماجه به، فقد رواه كالترمذي ابن الأعرابي في «معجمه» (٣٨٨)، وتمام في «فوائده» (١٦٥٢)، والبيهقي ٧/ ٣٥٢.

وظنَّ ابن التِّين أنَّ هذا جُملة الخبر فاستَشكَلَ على مذهب مالكٍ قولهم: إنَّ الجمع بين تطليقَتَينِ بِدْعة، قال: والنبيُّ ﷺ لا يأمر بالبدعة.

وجوابُه أنَّ الإشارة في قول ابن عمر: «فإنَّ النبيَّ ﷺ أمَرَني بذلك» إلى ما أمَرَه من ارتجاع امرأته في آخر الحديث، ولم يُرِدِ ابنُ عمر أنَّه أمَرَه أن يُطلِّق امرأته مرَّة أو مرَّتَينِ، وإنَّما هو كلام ابن عمر، ففَصَّلَ لسائلِه حالَ المطلِّق.

وقد رُوِّينا الحديث المذكور من طريق اللَّيث التي عَلَّقَها البخاريّ مُطوَّلاً موصولاً عالياً في «جُزء أبي الجَهم العلاء بن موسى الباهليّ» (٤١) رواية أبي القاسم البَغَويِّ عنه، عن اللَّيث، وفي أوَّله قصَّة ابن عمر في طلاق امرأته، وبعده: قال نافع: وكان ابن عمر... إلى آخره، وأخرج مسلمٌ الحديث (١٤٧١) من طريق اللَّيث لكن ليس بتمامه[1].

وقال الكِرْمانيُّ: قوله: «لو طَلَّقت» جَزاؤُه محذوف تقديره: لكان خيراً، أو هو للتَّمَنّي، فلا يحتاج إلى جواب. وليس كما قال، بل الجواب: لكان لك الرَّجعة، لقولِه: فإنَّ النبيَّ ﷺ أمَرَني بهذا، والتَّقدير: فإن كان في طُهر لم يُجامعْها فيه كان طلاقَ سُنّةٍ، وإن وَقَعَ في الحيض كان طلاقَ بِدعة. ومُطلِّقُ البدعة ينبغي أن يُبادِرَ إلى الرَّجعة، ولهذا قال: فإنَّ النبيّ ﷺ أمَرَني بهذا، أي: بالمراجَعة لمَّا طَلَّقتُ الحائضَ، وقَسيمُ ذلك قوله: وإن طَلَّقت ثلاثاً، وكأنَّ ابن عمر ألحَقَ الجمعَ بين المرَّتَينِ بالواحدة فسوَّى بينهما، وإلّا فالذي وَقعَ منه إنَّما هو واحدةٌ كما تقدَّم بيانه صريحاً هناك.

وأراد البخاريُّ بإيرادِ هذا هنا الاستشهاد بقولِ ابن عمر: حَرُمَت عليك، فسَمّاها حراماً بالتطليق ثلاثاً، كأنَّه يريد أنَّها لا تصير حراماً بمُجرَّدِ قوله: أنتِ عليَّ حرام، حتَّى يُريدَ به الطَّلاقَ، أو يُطلِّقها بائناً، وخَفيَ هذا على الشَّيخ مُغَلْطاي ومَن تَبعَه فنَفَوا مُناسَبة هذا الحديث للتَّرجمة، ولكن عَرَّجَ شيخُنا ابن الملقِّن تَلويحاً على شيء ممَّا أشرت إليه.

ثم ذكر المصنِّف حديث عائشة في قصَّة امرأة رِفاعة لقولِه فيه: «لا تَحِلّينَ لزوجِك الأوَّل

---

(١) بل ذكره بتمامه في إحدى رواياته عن الليث.

حتَّى يَذوقَ الآخرُ عُسَيلَتك»، وسيأتي شرحه قريباً (٥٣١٧).

وقوله في هذه الرِّواية: «فلم يَقرَبْني إلّا هَنَةً واحدةً» هو بلفظ حرف الاستثناء، والتي بعده بفتح الهاء وتخفيف النّون، وحكى الهَرَويُّ تشديدها، وقد أنكَرَه الأزهَريّ قبلَه.

وقال الخليل: هي كلمة يُكْنى بها عن الشَّيء يُستَحيا من ذِكْره باسمِه. وقال ابن التِّين: معناه: لم يَطَأْني إلّا مرَّةً واحدةً، يقال: هَنَّ امرأتَه: إذا غَشيَها.

ونَقَلَ الكِرْمانيُّ أنَّه في أكثر النُّسَخ بموحَّدةٍ ثقيلة، أي: مرَّةً، والذي ذكر صاحب «المشارق» أنَّ الذي رواه بالموحَّدة هو ابن السَّكَن، قال: وعند الكافّة بالنّون، وحكى في معنى «هَبَّة» بالموحَّدة ما تقدَّم، وهو أنَّ المراد بها مرَّةً واحدةً، قال:/ وقيل: المراد بالهَبَّة: ٣٧٤/٩
الوَقعة، يقال: احذَرْ[1] هَبَّةَ السَّيف، أي: وقْعَته، وقيل: هي من هَبَّ: إذا اهتاجَ[2] للجِماعِ، يقال: هَبَّ التَّيسُ يَهُبُّ هَبيباً.

تنبيه: زَعَمَ ابنُ بَطّالٍ أنَّ البخاريَّ يَرى أنَّ التَّحريم يتنزَّل مَنزِلة الطَّلاق الثلاث، وشَرَحَ كلامه على ذلك، فقال بعد أنَّ ساقَ الاختلاف في المسألة: وفي قول مَسروق: ما أُبالي حَرَّمتُ امرأتي أو جَفْنَةَ ثَريدٍ[3]، وقولِ الشَّعبيِّ: أنتِ عليَّ حرامٌ، أهوَنُ من نَعْلي[4]: هذا القول شُذوذٌ، وعليه رَدَّ البخاريّ، قال: واحتَجَّ مَن ذهب أنَّ مَن حَرَّمَ زوجته: أنَّها ثلاث تطليقات بالإجماع على أنَّ مَن طَلَّقَ امرأته ثلاثاً أنَّها تَحرُمُ عليه. قال: فلمَّا كانت الثلاث تُحرِّمها كان التَّحريم ثلاثاً، قال: وإلى هذه الحُجّة أشارَ البخاريّ بإيرادِ حديث رِفاعة، لأنَّه طَلَّقَ امرأته ثلاثاً، فلم تَحِلّ له مُراجَعَتُها إلّا بعدَ زوجٍ، فكذلك مَن حَرَّمَ على نفسه امرأته، فهو كمَن طَلَّقَها، انتهى.

---

(١) تحرَّف في (س) إلى: «حدر».

(٢) تحرَّف في الأصول و(س) إلى: احتاج، بالحاء المهملة، وإنما هو بالهاء من الهيجان، كذلك جاء في مطبوع «المشارق» ٢/ ٢٦٤، وانظر «غريب الحديث» للخطابي ١/ ٥٤٦، و«الدلائل» لقاسم السَّرَقُسْطي ٢/ ٥٠٣.

(٣) أخرجه عبد الرزاق في «مصنفه» (١١٣٧٥)، والبيهقي في «الكبرى» ٧/ ٣٥٢.

(٤) أخرجه عبد الرزاق في «مصنفه» (١١٣٧٨).

وفيما قاله نظرٌ، والذي يظهر من مذهب البخاريِّ أنَّ الحرام يَنصَرِفُ إلى نيَّة القائل، ولذلك صَدَّرَ الباب بقولِ الحسن البصريّ، وهذه عادته في مَوضع الاختلاف مهما صَدَّرَ به من النَّقل عن صحابيٍّ أو تابعيٍّ فهو اختياره، وحاشا البخاريّ أن يَستَدِلّ بكَونِ الثلاث تُحرِّم، أنَّ كلّ تحريم له حُكم الثلاث، معَ ظُهور مَنْع الحَصر، لأنَّ الطَّلقة الواحدة تُحرِّم غيرَ المدخول بها مُطلَقاً، والبائنَ تُحرِّم المدخول بها إلّا بعدَ عَقد جَديد، وكذلك الرَّجعيَّة إذا انقَضَت عِدَّتها، فلم يَنحَصِر التَّحريم في الثلاث، وأيضاً فالتَّحريم أعَمّ من التَّطليق ثلاثاً، فكيف يُستَدَلّ بالأعَمِّ على الأخصّ؟

وممَّا يُؤيِّد ما اختَرناه أوَّلاً تَعقيبُ البخاريِّ البابَ بترجمة ﴿لِمَ تُحَرِّمُ مَآ أَحَلَّ ٱللَّهُ لَكَ﴾، وساقَ فيه قول ابن عبَّاس: إذا حَرَّمَ امرأته فليس بشيءٍ، كما سيأتي بيانُه إن شاء الله تعالى.

## ٨- باب ﴿لِمَ تُحَرِّمُ مَآ أَحَلَّ ٱللَّهُ لَكَ﴾ [التحريم:١]

**٥٢٦٦- حدَّثني الحسنُ بنُ الصَّبّاحِ، سمعَ الرَّبيعَ بنَ نافعٍ، حدَّثنا مُعاوِيةُ، عن يحيى بنِ أبي كَثير، عن يَعلَى بنِ حَكِيمٍ، عن سعيدِ بنِ جُبَيرٍ، أنَّه أخبَره، أنَّه سمعَ ابنَ عبَّاسٍ يقول: إذا حَرَّمَ امرأتَه ليس بشيءٍ، وقال: ﴿لَّقَدْ كَانَ لَكُمْ فِى رَسُولِ ٱللَّهِ أُسْوَةٌ حَسَنَةٌ﴾ [الأحزاب:٢١].**

**٥٢٦٧- حدَّثني الحسنُ بنُ محمَّدِ بنِ الصَّبّاحِ، حدَّثنا حَجّاجٌ، عن ابنِ جُرَيج، قال: زَعَمَ عطاءٌ أنَّه سمعَ عُبيدَ بنَ عُمَيرٍ، يقول: سمعتُ عائشةَ رضي الله عنها: أنَّ النبيَّ ﷺ كان يَمْكُثُ عندَ زينبَ بنتِ جَحْشٍ ويَشْرَبُ عندَها عَسَلاً، فتَواصَيتُ أنا وحَفصةُ: أنْ أيَّتُنا دَخَلَ عليها النبيُّ ﷺ فلْتَقُل: إنّي أجِدُ منكَ رِيحَ مَغافيرَ، أكَلْتَ مَغافيرَ؟ فدَخَلَ على إحداهما، فقالت له ذلك، فقال: «لا بأْسَ شَرِبتُ عَسَلاً عندَ زينبَ بنتِ جَحْشٍ، ولن أعودَ له»، فنزلت: ﴿يَٰٓأَيُّهَا ٱلنَّبِىُّ لِمَ تُحَرِّمُ مَآ أَحَلَّ ٱللَّهُ لَكَ﴾: ﴿إِن تَتُوبَآ إِلَى ٱللَّهِ﴾ [التحريم:٤] لعائشةَ وحفصةَ، ﴿وَإِذْ أَسَرَّ ٱلنَّبِىُّ إِلَىٰ بَعْضِ أَزْوَٰجِهِۦ حَدِيثًا﴾ [التحريم:٣] لقولِه: «بل شَرِبتُ عَسَلاً».**

**٥٢٦٨- حدَّثني فَرْوةُ بنُ أبي المَغْراءِ، حدَّثنا عليُّ بنُ مُسْهِرٍ، عن هشامِ بنِ عُرْوةَ، عن أبيه، عن عائشةَ رضي الله عنها، قالت: كان رسولُ الله ﷺ يُحِبُّ العَسَلَ والحَلْوَى، وكان إذا**

انصَرَفَ منَ العَصْرِ دَخَلَ على نسائه فيَدْنو من إحداهُنَّ، فدَخَلَ على حَفصةَ بنتِ عمرَ فاحتَبَسَ أكثرَ ما كان يَحْتَبِسُ، فغِرْتُ، فسألتُ عن ذلك فقِيلَ لي: أهدَتْ لها امرأةٌ من قَومِها عُكّةَ عَسَلٍ، فسَقَتِ النبيَّ ﷺ منه شَرْبةً، فقلتُ: أما والله لَنَحْتالَنَّ له، فقلتُ لِسوْدةَ بنتِ زَمْعةَ: إنَّه سَيَدْنو مِنْكِ، فإذا دَنا مِنْكِ فقولي: أكَلْتَ مَغافيرَ؟ فإنَّه سيقول لكِ: لا، فقولي له: ما هذه الرِّيحُ التي أجِدُ منكَ؟ فإنَّه سيقول لكِ: سَقَتْني حفصةُ شَرْبةَ عَسَلٍ، فقولي له: جَرَسَتْ نَحْلُه العُرْفُطَ، وسَأقولُ ذلك، وقولي أنتِ يا صَفِيَّةُ ذلِكِ، قالت: تقولُ سَوْدةُ: فوَالله ما هو إلّا أن قامَ على الباب، فأرَدْتُ أن أُبادِئَهُ بما أمَرْتِني به فَرَقاً مِنْكِ، فلمَّا دَنا منها قالت له سَوْدةُ: يا رسولَ الله، أكَلْتَ مَغافيرَ؟ قال: «لا»، قالت: فما هذه الرِّيحُ التي أجِدُ منكَ؟ قال: «سَقَتْني حفصةُ شَرْبةَ عَسَلٍ» فقالت: جَرَسَت نَحْلُه العُرْفُطَ. فلمَّا دارَ إليَّ قلتُ نحوَ ذلك، فلمَّا دارَ إلى صَفِيَّةَ قالت له مِثلَ ذلك، فلمَّا دارَ إلى حفصةَ قالت: يا رسولَ الله، ألا أَسقِيكَ منه؟ قال: «لا حاجةَ لي فيه» قالت: تقولُ سَوْدةُ: والله لقد حَرَمْناه، قلتُ لها: اسكُتِي.

قوله: «باب ﴿لِمَ تُحَرِّمُ مَآ أَحَلَّ ٱللَّهُ لَكَ﴾» كذا للأكثرِ، وسَقَطَ من رواية النَّسَفيّ لفظ «باب»، ووَقَعَ بَدَلَه: قوله تعالى. ٣٧٥/٩

قوله: «حدَّثني الحسن بن الصَّبّاح» هو البزَّارُ، آخره راء مُهمَلة، وهو واسطيٌّ، نزلَ بغداد، وثَّقه الجمهور ولَيَّنه النَّسائيُّ قليلاً، وأخرج عنه البخاريُّ في الإيمان والصلاة وغيرهما فلم يُكثِر، وأخرج البخاريُّ عن الحسن بن الصَّبّاح الزَّعفرانيّ، لكن إذا وَقعَ هكذا يكون نُسِبَ لجدِّه، فهو الحسن بن محمَّد بن الصَّبّاح، وهو المرويُّ عنه في الحديث الثّاني من هذا الباب.

وفي الرُّواة من شيوخ البخاريّ ومَن في طَبَقَتهم محمَّد بن الصَّبّاح الدُّولابيُّ، أخرج عنه البخاريُّ في الصلاة والبُيوع وغيرهما، وليس هو أخاً للحسنِ بن الصَّبّاح، ومحمَّد بن الصَّبّاح الجَرجَرائيُّ أخرج عنه أبو داود وابن ماجَه، وهو غير الدُّولابيِّ. وعبدُ الله بن الصَّبّاح العَطّار أخرج عنه البخاريُّ في البُيوع وغيره، وليس أحدٌ من هؤلاءِ أخاً للآخرِ.

قوله: «سمعَ الرَّبيعَ بنَ نافع» أي: أنَّه سمعَ، ولفظ «أنَّه» يُحذَف خطّاً ويُنطَق به، وقَلَّ مَن نَبَّهَ

عليه، كما وَقَعَ التَّنبيه على لفظ «قال».

والرَّبيع بن نافع: هو أبو تَوبةَ، بفتح المثنّاة وسكون الواو بعدها موحَّدة، مشهور بكُنْيتِه أكثرَ من اسمِه، حَلَبيٌّ نزلَ طَرَسوسَ، أخرج عنه السِّتّة إلّا التِّرمِذيَّ بواسطةٍ، إلّا أبا داود فأخرج عنه الكثيرَ بغير واسطةٍ، وأخرج عنه بواسطةٍ أيضاً، وأدرَكَه البخاريُّ، ولكن لم أرَ له عنه في هذا الكتاب شيئاً بغير واسطة، وأخرج عنه بواسطةٍ إلّا الموضع المتقدِّم في المزارَعة (٢٣٤١)، فإنَّه قال فيه: قال الرَّبيع بن نافع، ولم يَقُل: حدَّثنا، فما أدري لَقيَه أو لم يَلقَه، وليس له عنده إلّا هذان الموضعان.

**قوله: «حدَّثنا معاوية»** هو ابن سَلّامٍ، بتشديد اللّام، وشيخه يحيى ومَن فوقَه ثلاثةٌ من التابعينَ في نَسَقٍ.

**قوله: «إذا حَرَّمَ امرأتَه ليس بشيءٍ»** كذا للكُشْمِيهنيّ، ولِلأكثرِ: «ليست» أي: الكلمة، وهي قوله: أنتِ عليَّ حرام، أو: مُحرَّمةٌ، أو نحو ذلك.

**قوله: «وقال»** أي: ابن عبَّاس مُستَدِلًّا على ما ذهب إليه بقولِه تعالى: ﴿لَّقَدْ كَانَ لَكُمْ فِي رَسُولِ ٱللَّهِ أُسْوَةٌ حَسَنَةٌ﴾ [الأحزاب:٢١]، يشير بذلك إلى قصَّة التَّحريم، وقد وَقعَ بَسطُ ذلك في تفسير سورة التَّحريم[1]، وذكرت في «باب مَوعِظة الرجل ابنَته» في كتاب النِّكاح، في شرح الحديث المطوَّل في ذلك (٥١٩١) من رواية ابن عبَّاس عن عمرَ، بيانَ الاختلاف، هل المراد تحريم العَسَل أو تحريم مارية؟ وأنَّه قيل في السَّبَب/ غير ذلك، واستوعَبْت ما يَتعلَّق بوجه الجمع بين تلكَ الأقوال بحَمدِ الله تعالى. ٣٧٦/٩

وقد أخرج النَّسائيُّ (٣٩٥٩) بسندٍ صحيح عن أنس: أنَّ النبيَّ ﷺ كانت له أَمَة يَطَؤُها، فلم تَزَل به حفصة وعائشة حتَّى حَرَّمَها، فأنزَلَ الله تعالى هذه الآية: ﴿يَٰٓأَيُّهَا ٱلنَّبِيُّ لِمَ تُحَرِّمُ مَآ أَحَلَّ ٱللَّهُ لَكَ﴾. وهذا أصحّ طرق هذا السَّبَب، وله شاهدٌ مُرسَل أخرجه الطَّبَريُّ بسندٍ صحيح (٢٨/ ١٥٥) عن زيد بن أسلَمَ التابعيِّ الشَّهير، قال: أصاب رسول الله ﷺ أُمَّ إبراهيمَ ولدِه في

(١) في التفسير، عند شرح الحديث (٤٩١١).

بيت بعض نسائه، فقالت: يا رسول الله، في بيتي وعلى فِراشي! فجعلها عليه حراماً، فقالت: يا رسول الله، كيفَ تُحرِّم عليك الحلال ؟! فحَلَفَ لها بالله لا يُصيبها، فنزلت ﴿يَٰٓأَيُّهَا ٱلنَّبِيُّ لِمَ تُحَرِّمُ مَآ أَحَلَّ ٱللَّهُ لَكَ﴾ [التحريم:١]. قال زيد بن أسلَمَ: فقول الرجل لامرأتِه: أنتِ عليَّ حرام لَغْوٌ، وإنَّما تَلزَمه كفَّارةُ يمينٍ إن حَلَفَ.

وقوله: «ليس بشيءٍ»، يحتمل أن يريد بالنَّفي التَّطليقَ، ويحتمل أن يريد به ما هو أعَمُّ من ذلك، والأوَّل أقرَب، ويُؤيِّده ما تقدَّم في التَّفسير (٤٩١١) من طريق هشام الدَّستوائيّ عن يحيى بن أبي كثير بهذا الإسناد موضعَها: في الحرام يُكَفَّر. وأخرجه الإسماعيليّ[1] من طريق محمَّد بن المبارَك الصُّوريّ عن معاوية بن سَلّام بإسنادِ حديث الباب بلفظ: إذا حَرَّمَ الرجل امرأته، فإنَّما هي يمينٌ يُكفِّرها. فعُرِفَ أنَّ المراد بقولِه: ليس بشيءٍ، أي: ليس بطلاقٍ.

وأخرج النَّسائيُّ (٣٤٢٠) وابن مَرْدويه من طريق سالم الأفطَس عن سعيد بن جُبَير عن ابن عبَّاس: أنَّ رجلاً جاءه فقال: إنّي جَعَلت امرأتي عليَّ حراماً، قال: كَذَبتَ ما هي عليكَ بحرامٍ، ثمَّ تلا ﴿يَٰٓأَيُّهَا ٱلنَّبِيُّ لِمَ تُحَرِّمُ مَآ أَحَلَّ ٱللَّهُ لَكَ﴾ [التحريم:١]، ثمَّ قال له: عليك رَقَبةٌ. انتهى، وكأنَّه أشارَ عليه بالرَّقَبة، لأنَّه عَرَفَ أنَّه مُوسِر، فأراد أن يُكَفِّر بالأغلَظِ من كفَّارة اليمين لا أنَّه تَعيَّنَ عليه عِتقُ الرَّقَبة، ويدلّ عليه ما تقدَّم عنه من التَّصريح بكفَّارة اليمين.

ثمَّ ذكر المصنِّف حديثَ عائشة في قصَّة شُرب النبيِّ ﷺ العَسَل عند بعض نسائه، فأورَدَه من وجهَينِ:

أحدهما: من طريق عُبيد بن عُمَير عن عائشة، وفيه: أنَّ شُرب العَسَل كان عند زينب بنت جَحْش.

---

(١) وأخرجه مسلم في «صحيحه» (١٤٧٣) (١٩) عن يحيى بن بشر الحريري عن معاوية بن سلّام بإسناد حديث الباب، وبرقم (١٤٧٣) (١٨) من طريق هشام الدستوائي عن يحيى بن أبي كثير بالإسناد نفسه وباللفظ المذكور.

والثّاني: من طريق هشام بن عُرْوة عن أبيه عن عائشة، وفيه: أنَّ شُرب العَسَل كان عند حَفصة بنت عمر، فهذا ما في «الصحيحين».

وأخرج ابن مَرْدويه من طريق ابن أبي مُلَيكة عن ابن عبَّاس: أنَّ شُرب العَسَل كان عند سَوْدة، وأنَّ عائشة وحَفصة هما اللَّتان تَواطَأتا على وَفْق ما في رواية عُبيد بن عُمَير وإن اختلَفا في صاحبة العَسَل.

وطريق الجمع بين هذا الاختلاف الحَمْلُ على التعدُّد، فلا يَمتَنِع تعدُّد السَّبَب للأمرِ الواحد، فإن جُنِحَ إلى التَّرجيح، فروايةُ عُبيد بن عُمَير أثبَتُ لموافَقة ابن عبَّاس لها على أنَّ المتظاهرتَينِ حفصةُ وعائشةُ على ما تقدَّم في التَّفسير (٤٩١٣)، وفي الطَّلاق[1] مِن جَزْم عمرَ بذلك، فلو كانت حفصة صاحبةَ العَسَل لم تُقرَن في التَّظاهُر بعائشة، لكن يُمكِنُ تعدُّد القصَّة في شُرب العَسَل وتحريمه واختصاص النُّزول بالقصَّة التي فيها أنَّ عائشة وحفصة هما المتظاهرَتان، ويُمكِن أن تكون القصَّة التي وَقَعَ فيها شُرب العَسَل عند حفصة كانت سابقةً. ويُؤيِّد هذا الحَمْل أنَّه لم يقع في طريق هشام بن عُرْوة التي فيها أنَّ شُرب العَسَل كان عند حفصة تَعرُّضٌ للآية ولا لذِكْر سبب النُّزول.

والرَّاجح أيضاً أنَّ صاحبة العَسَل زينبُ لا سَودةُ، لأنَّ طريق عُبيد بن عُمَير أثبَت من طريق ابن أبي مُلَيكة بكثيرٍ، ولا جائزٌ أن تَتَّحِد بطريق هشام بن عُرْوة، لأنَّ فيها أنَّ سَودة كانت ممَّن وافَقَ عائشة على قولها: أجِد ريحَ مَغافير.

ويُرجِّحه أيضاً ما مَضَى في كتاب الهِبة (٢٥٨١) عن عائشة: أنَّ نساء النبيِّ ﷺ كُنَّ حِزبينِ: أنا وسودة وحفصة وصَفيَّة في حِزب، وزينب بنت جَحْش وأُمّ سَلَمةَ والباقيات في حِزب، فهذا يُرجِّح أنَّ زينب هي صاحبة العَسَل، ولهذا غارَت عائشة منها لكَونِها من غير حِزبها، والله أعلم. وهذا أَوْلى من جَزْم الدّاوودِيِّ بأنَّ تسمية التي شَرَّبَت العسلَ حفصةُ

---

(١) كذا وقع في الأصول وفي (س)، والظاهر أنه سبق قلم من الحافظ رحمه الله، أراد أن يقول: في النكاح، فسبق قلمه فقال: في الطلاق، فإن الحديث الذي يشير إليه ليس في كتاب الطلاق، ولكنه في النكاح برقم (٥١٩١) في باب موعظة الرجل ابنته، أحال إليه الحافظ قريباً على الصواب.

غَلَطٌ، وإنَّما هي صَفيَّة بنت حُيَيٍّ أو زينب بنت جَحْش.

وممَّن جَنَحَ إلى التَّرجيح عياض، ومنه/ تَلَقَّفَ القُرطُبيُّ، وكذا نَقَلَه النَّوَويّ عن عياض ٣٧٧/٩
وأقَرَّه، فقال عياض: رواية عُبيد بن عُمَير أوْلى لموافَقَتِها ظاهر كتاب الله، لأنَّ فيه ﴿وَإِن تَظَٰهَرَا عَلَيۡهِ﴾ [التحريم:٤]، فهما ثِنتان لا أكثر، ولحديثِ ابن عبَّاس عن عمر، قال: فكأنَّ الأسماء انقلَبَت على راوي الرِّواية الأُخرَى.

وتَعقَّبَ الكِرْمانيُّ مقالة عياض فأجادَ، فقال: متى جَوَّزنا هذا ارتَفَعَ الوُثوق بأكثر الرِّوايات.

وقال القُرطُبيّ: الرِّواية التي فيها أنَّ المتظاهرات عائشةُ وسودةُ وصَفيَّةُ ليست بصحيحة، لأنَّها مُخالِفة للتِّلاوة لِـمَجيئها بلفظ خِطاب الاثنَينِ، ولو كانت كذلك لَجاءت بخِطاب جماعة المؤنَّث. ثمَّ نَقَلَ عن الأَصِيليّ وغيره أنَّ رواية عُبيد بن عُمَير أصحّ وأولَى. وما المانع أن تكون قصَّة حفصة سابقةً، فلمَّا قيل له ما قيل تَرَكَ الشُّرب من غير تصريح بتحريمٍ، ولم يَنزِل في ذلك شيءٌ، ثمَّ لمَّا شَرِبَ في بيت زينب تَظاهَرَت عائشةُ وحفصةُ على ذلك القول، فحَرَّمَ حينئذٍ العَسَل، فنزلتِ الآية.

قال: وأمَّا ذِكْر سَودة معَ الجزم بالتَّثنية فيمَن تَظاهَرَ منهنَّ، فباعتبار أنَّها كانت كالتابعة لعائشة، ولهذا وهَبَت يومَها لها، فإن كان ذلك قبلَ الهِبة فلا اعتراض بدخولِه عليها، وإن كان بعدَه فلا يَمتَنِع هِبَتُها يومَها لعائشة أن يَتَرَدَّد إلى سَودة.

قلت: لا حاجة إلى الاعتذار عن ذلك، فإنَّ ذِكْر سَوْدة إنَّما جاء في قصَّة شُرْب العَسَل عند حفصة ولا تثنيةَ فيه ولا نزول على ما تقدَّم من الجمع الذي ذَكَره.

وأمَّا قصَّة العَسَل عند زينب بنت جَحْش فقد صَرَّحَ فيه بأنَّ عائشة قالت: تَواطَأت أنا وحفصة، فهو مُطابق لمَا جَزَمَ به عمرُ من أنَّ المتظاهرتَينِ عائشةُ وحفصةُ وموافقٌ لظاهرِ الآية، والله أعلم.

ووَجَدتُ لقصَّة شُرب العسل عند حفصة شاهداً في تفسير ابن مَرْدويه[1] من طريق يزيد

(١) وهو أيضاً عند الطبراني في «الأوسط» (٨٧٦٤).

ابن رُومانَ عن ابن عبَّاس، ورُواته لا بأس بهم، وقد أشرت إلى غالب ألفاظِه.

ووَقَعَ في تفسير السُّدِّيّ: أنَّ شُرب العَسَل كان عند أمّ سَلَمةَ، أخرجه الطَّبَريُّ وغيره، وهو مَرجوح لإرساله وشُذوذه، والله أعلم.

**قوله: «حدَّثنا حَجّاجٌ»** هو ابن محمَّد المِصِّيصيّ.

**قوله: «زَعَمَ عطاء»** هو ابن أبي رَباح، وأهل الحِجاز يُطلِقونَ الزَّعمَ على مُطلَقِ القولِ. ووَقعَ في رواية هشام بن يوسف عن ابن جُرَيج: عن عطاء، وقد مَضَى في التَّفسير (٤٩١٢).

**قوله: «أنَّ النبيَّ ﷺ كان يَمْكُث عند زينبَ بنتِ جَحْش ويَشْرَب عندها عَسَلاً»** في رواية هشام: يَشرَب عَسَلاً عند زينب، ثمَّ يَمكُث عندها، ولا مُغايَرةَ بينهما، لأنَّ الواو لا تُرَتِّب.

**قوله: «فتَواصَيت»** كذا هنا بالصّادِ من المواصاة، وفي رواية هشام: فتَواطَيت، بالطاءِ من المواطَأة، وأصله: تَواطَأت بالهمزة، فسُهِّلَت الهمزة فصارت ياءً، وثَبَتَ كذلك في رواية أبي ذرٍّ.

**قوله: «أنْ أيَّتُنا دَخلَ»** في رواية أحمد (٢٥٨٥٢) عن حَجّاج بن محمَّد: أن أيَّتنا ما دَخَلَ. بزيادة «ما»، وهي زائدةٌ.

**قوله: «إنّي أجِدُ منكَ ريحَ مَغافيرَ، أكَلْت مَغافيرَ؟»** في رواية هشام (٤٩١٢) بتقديم: أكَلت مَغافير، وتأخير: إنّي أجِد. وأكَلتَ: استفهامٌ محذوف الأداة، والمغافيرُ بالغَينِ المعجَمة والفاء وبإثبات التَّحتانيَّة بعد الفاء في جميع نُسَخ البخاريِّ. ووَقَعَ في بعض النُّسَخ عن مسلم في بعض المواضع من الحديث بحذفِها، قال عياض: والصَّواب إثباتها لأنَّها عِوَضٌ من الواو التي في المفرَد، وإنَّما حُذِفَت في ضَرُورة الشِّعر. انتهى، ومُراده بالـمُفرَد أنَّ المغافير جمع مُغفور بضمِّ أوَّله. ويقال بثاءٍ مُثلَّثة بَدَل الفاء، حكاه أبو حنيفة الدِّينَوَريّ في «النَّبات».

وقال ابن قُتَيبة: ليس في الكلام مُفعولٌ، بضمِّ أوَّله إلّا مُغفور ومُغزول، بالغَينِ المعجَمة من أسماء الكَمْأة، ومُنخور، بالخاءِ المعجَمة، من أسماء الأنف، ومُغلوق، بالغَينِ المعجَمة، واحد المغاليق. قال: والـمُغفور: صَمْغٌ حُلوٌ له رائحة كريهة.

وذكر البخاريّ[١]: أنَّ المُغْفور شَبيهٌ بالصَّمغِ يكون في الرِّمْث ـ بكسرِ الرَّاء وسكون الميم بعدها مُثلَّثة ـ وهو من الشَّجَر التي تَرعاها الإبل، وهو من الحَمْض، وفي الصَّمغ المذكور حَلَاوة، يقال: أغْفَرَ الرِّمْثُ: إذا ظَهَرَ ذلك فيه.

وذكر أبو زيد الأنصاريّ أنَّ الـمُغفور يكون أيضاً/ في العُشَر، بضمِّ المهمَلة وفتح المعجَمة[٢]، ٣٧٨/٩
وفي الثُّمام والسَّلَم والطَّلْح[٣].

واختُلِفَ في مِيم مُغفور، فقيلَ: زائدة، وهو قول الفَرّاء، وعند الجمهور أنَّها من أصل الكلمة، ويقال له أيضاً: مِغْفار، بكسرِ أوَّله، ومُغفَر، بضمِّ أوَّله وبفتحه وبكسرِه، عن الكِسائيّ، والفاء مفتوحة في الجميع.

وقال عياض: زَعَمَ المهلَّب أنَّ رائحة الـمَغافير والعُرفُط حَسنة، وهو خلاف ما يقتضيه الحديث، وخلاف ما قاله أهل اللُّغة. انتهى، ولعلَّ المهلَّب قال: «خبيثة» بمُعجَمةٍ ثمَّ موحَّدة ثمَّ تحتانيَّة ثمَّ مُثلَّثة، فتَصَحَّفَت، أو استَنَدَ إلى ما نُقِلَ عن الخليل وقد نَسَبَه ابن بَطّالٍ إلى «العين»: أنَّ العُرفُط شَجَرُ العِضاهِ، والعِضاهُ: كلُّ شَجَر له شَوك وإذا اسْتِيكَ به كانت له رائحة حَسنة تُشبه رائحة طيِّب النَّبيذ. انتهى، وعلى هذا فيكون ريح عِيدان العُرفُط طيِّباً، وريحُ الصَّمغ الذي يَسيل منه غير طيِّبة، ولا مُنافاة في ذلك ولا تصحيف، وقد حكى القُرطُبيّ في «المفهم» أنَّ رائحة ورَق العُرفُط طيِّبة، فإذا رَعَته الإبل خَبُثَت رائحَته، وهذا طريق آخر في الجمع حَسَنٌ جدّاً.

**قوله: «فدَخَلَ على إحداهما»** لم أقِفْ على تَعيينِها، وأظنُّها حفصةَ.

---

(١) كذا نقل الحافظ هذا عن البخاري، ولم نقف عليه في شيء من مواضع الحديث عنده في النسخة اليونينية، ولم ينقله عنه أحد من شراح البخاري، لكن نقل نحوَه ابنُ كثير في «تفسيره» عند تفسير الآية المذكورة من سورة التحريم، وأن البخاري قاله هنا عند شرح هذا الحديث، فلعله وقع ذلك لهما في نسخة من البخاري، مما لم يقع لنا، والله أعلم.

(٢) العُشَر: شجر له صمغ. انظر «اللسان» (عشر).

(٣) الثُّمام: نوع من النبات لا تأكله النَّعَم إلا في الجدُوبة. والسَّلَم: ضَربٌ من الشجر، واحدها سَلَمة، يُدبغ به. والطَّلح: شجر له شوك ينبت في بطون الأودية. انظر «اللسان» (ثمم) و(سلم)، و(طلح).

قوله: «فقال: لا بأس شَرِبْتُ عَسَلاً» كذا وَقع هنا في رواية أبي ذرٍّ عن شيوخه، ووَقعَ للباقينَ: «لا بل شَرِبتُ عَسَلاً» وكذا وَقَعَ في كتاب الأيمان والنُّذور (٦٦٩١) للجميع، حيثُ ساقَه المصنِّف من هذا الوجه إسناداً ومتناً، وكذا أخرجه أحمد (٢٥٨٥٢) عن حَجّاج، ومسلمٌ (١٤٧٤/ ٢٠) وأصحاب السُّنَن[١] والمستخرَجات من طريق حَجّاج، فظَهَرَ أنَّ لفظة «بَأس» هنا مُغيَّرة من لفظة «بَل»، وفي رواية هشام: فقال: «لا، ولكنّي كنت أشرَبُ عَسَلاً عند زينبَ بنتِ جَحْش»[٢].

قوله: «ولن أعودَ لَه» زاد في رواية هشام: «وقد حَلَفتُ، لا تُخبري بذلك أحداً»، وبهذه الزّيادة تَظهَرُ مُناسَبةُ قولِه في رواية حَجّاج بن محمَّد[٣]: فنزلت: ﴿يَٰٓأَيُّهَا ٱلنَّبِيُّ لِمَ تُحَرِّمُ مَآ أَحَلَّ ٱللَّهُ لَكَ﴾ [التحريم:١].

قال عياض: حُذِفَت هذه الزّيادة من رواية حَجّاج بن محمَّد، فصارَ النَّظم مُشكِلاً، فزالَ الإشكال برواية هشام بن يوسف.

واستَدَلَّ القُرطُبيُّ وغيره بقولِه: «حَلَفت» على أنَّ الكفَّارة التي أُشير إليها في قوله تعالى: ﴿قَدْ فَرَضَ ٱللَّهُ لَكُمْ تَحِلَّةَ أَيْمَٰنِكُمْ﴾ هي عن اليمين التي أشارَ إليها بقولِه: «حَلَفتُ»، فتكون الكفَّارة لأجلِ اليمين لا لمُجرَّدِ التَّحريم، وهو استدلالٌ قويٌّ لـمَن يقول: إنَّ التَّحريم لَغوٌ لا كفَّارةَ فيه بمُجرَّدِه[٤]، وحَمَلَ بعضهم قوله: «حَلَفتُ» على التَّحريم ولا يخفى بُعدُه، والله أعلم.

قوله: «﴿إِن تَتُوبَآ إِلَى ٱللَّهِ﴾» أي: تلا من أوَّل السّورة إلى هذا الموضع فقال: «لعائشةَ وحفصةَ» أي: الخِطاب لهما. ووَقَعَ في رواية غير أبي ذرٍّ فنزلت: ﴿يَٰٓأَيُّهَا ٱلنَّبِيُّ لِمَ تُحَرِّمُ مَآ أَحَلَّ ٱللَّهُ لَكَ﴾ إلى قوله: ﴿إِن تَتُوبَآ إِلَى ٱللَّهِ﴾، وهذا أوضَحُ من رواية أبي ذرٍّ.

---

(١) أبو داود برقم (٣٧١٤)، والنسائي بالأرقام (٣٤٢١) و(٣٧٩٥) و(٣٩٥٨).

(٢) سلفت برقم (٤٩١٢).

(٣) يعني رواية الباب، وستأتي أيضاً برقم (٦٦٩١).

(٤) كمسروق والشعبي وربيعة، وهو قول أصبغ من المالكية، وقد قدَّم الحافظُ ذكرهم في شرحه للباب السابع من هذا الكتاب.

قوله: ﴿وَإِذْ أَسَرَّ ٱلنَّبِيُّ إِلَىٰ بَعْضِ أَزْوَٰجِهِۦ حَدِيثًا﴾، لقوله: بل شَرِبْت عَسَلاً» هذا القَدر بَقيَّة الحديث، وكنت أظنّه من ترجمة البخاريّ على ظاهر ما سأذكره عن رواية النَّسَفيِّ، حتَّى وجدته مذكوراً في آخر الحديث عند مسلم (١٤٧٤) (٢٠)، وكأنَّ المعنى: وأمَّا المراد بقولِه تعالى: ﴿وَإِذْ أَسَرَّ ٱلنَّبِيُّ إِلَىٰ بَعْضِ أَزْوَٰجِهِۦ حَدِيثًا﴾ فهو لأجلِ قوله: «بل شَرِبت عَسَلاً»، والنُّكتة فيه أنَّ هذه الآية داخلة في الآيات الماضية، لأنَّها قبل قوله: ﴿إِن تَتُوبَآ إِلَى ٱللَّهِ﴾، واتَّفقَت الرِّوايات عن البخاريّ على هذا إلّا النَّسَفيّ، فوَقعَ عنده بعد قوله: فنزلت: ﴿يَٰٓأَيُّهَا ٱلنَّبِيُّ لِمَ تُحَرِّمُ مَآ أَحَلَّ ٱللَّهُ لَكَ﴾ ما صُورتُه: قوله تعالى: ﴿إِن تَتُوبَآ إِلَى ٱللَّهِ﴾ لعائشةَ وحفصةَ ﴿وَإِذْ أَسَرَّ ٱلنَّبِيُّ إِلَىٰ بَعْضِ أَزْوَٰجِهِۦ حَدِيثًا﴾ لقولِه: «بل شَرِبت عَسَلاً»، فجَعَلَ بَقيَّة الحديث ترجمةً للحديثِ الذي يَليه، والصَّواب ما وَقعَ عند الجماعة، لموافَقة مسلمٍ وغيرِه على أنَّ ذلك من بَقيَّة حديث ابن عُمَير.

قوله: «كان رسول الله ﷺ يُحِبّ العَسَل والحَلْوَى» قد أفرَدَ هذا القَدر من هذا الحديث كما سيأتي في الأطعمة (٥٤٣١)، وفي الأشربة (٥٥٩٩)، وفي غيرهما (٥٦١٤ و٥٦٨٢ و٦٩٧٢) من طريق أبي أُسامة عن هشام بن عُرْوة، وهو عنده بتقديم الحَلوَى على العَسَل، ولِتقديم كلٍّ منهما على الآخر جهةٌ من جِهات التَّقديم، فتقديمُ العَسَل لشَرَفِه، ولأنَّه/ أصلٌ ٣٧٩/٩ من أُصول الحَلوَى، ولأنَّه مُفرَد والحَلوَى مُرَكَّبة، وتقديم الحَلوَى لشُمولِها وتَنَوُّعها لأنَّها تُتَّخَذُ من العَسَل ومن غيره، وليس ذلك من عَطف العامّ على الخاصّ كما زَعَمَ بعضُهم، وإنَّما العامّ الذي يَدخُل الجميعُ فيه.

والحُلْو بضمِّ أوَّله وليس بعد الواو شيءٌ[1]، ووَقَعَت «الحَلْواء» في أكثر الرِّوايات عن أبي أُسامة بالمدِّ، وفي بعضها بالقَصرِ، وهي رواية عليِّ بن مُسهِر[2]، وذَكَرَت عائشة هذا القَدْرَ

---

(١) لا ندري ما وجه إيراد الحافظ لهذه اللفظة بهذا الضبط، إلا إن أراد أن ينبه على أن في هذه الكلمة ثلاث لغات، وأن هذه ثالثها، لكن لم ترد في شيء من روايات الصحيح، وإنما جاءت في رواية ابن سعد في «الطبقات» ١/ ٣٩١ عن أبي أسامة عن هشام بن عروة.

(٢) يعني رواية هذا الباب، وستأتي في مواضع أخرى من «الصحيح».

في أوَّل الحديث تمهيداً لمَا ستَذكُرُه من قصَّة العَسَل، وسأذكر ما يَتعلَّق بالحَلْواء والعَسَل مبسوطاً في كتاب الأطعمة (٥٤٣١) إن شاءَ الله تعالى.

**قوله: «وكان إذا انصَرَفَ من العَصْر»** كذا للأكثر، وخالَفَهم حمَّاد بن سَلَمةَ عن هشام بن عُرْوة فقال: «الفجر»، أخرجه عبدُ بن حُميدٍ في «تفسيره» عن أبي النُّعمان عن حمَّاد، ويُساعِده رواية يزيد بن رُومان عن ابن عبَّاس، ففيها: وكان رسول الله ﷺ إذا صَلَّى الصُّبح جَلسَ في مُصَلّاه، وجَلَسَ الناس حولَه حتَّى تَطلُع الشمس، ثمَّ يَدخُل على نسائه امرأةً امرأة، يُسَلِّم عليهنَّ ويَدعُو لهنَّ، فإذا كان يوم إحداهُنَّ كان عندها، الحديثَ، أخرجه ابن مَرْدويه[1].

ويُمكِن الجمع بأنَّ الذي كان يقع في أوَّل النَّهار سَلاماً ودعاءً مَحْضاً[2]، والذي في آخره معه جُلوس واستئناس ومُحادَثة، لكنَّ المحفوظ في حديث عائشة ذِكْر العصر، ورواية حمَّاد بن سَلَمةَ شاذَّةٌ.

**قوله: «دَخلَ على نسائهِ»** في رواية أبي أُسامة (٦٩٧٢): «أجازَ إلى نسائه» أي: مَشَى، ويَجيء بمعنى قَطَعَ المسافةَ، ومنه: «فأكون أنا وأُمَّتي أوَّل مَن يُجيز»[3]، أي: أوَّل مَن يَقطَع مسافة الصِّراط.

**قوله: «فيَدْنو منهنَّ»** أي: فيُقبِّلُ ويُباشر من غير جِماع، كما في الرِّواية الأُخرَى[4].

**قوله: «فاحتَبَسَ»** أي: أقامَ، زاد أبو أُسامة: عندَها.

**قوله: «فسألت عن ذلك»** ووَقعَ في حديث ابن عبَّاس بيانُ ذلك، ولفظه: فأنكَرَت عائشة احتباسَه عند حفصة، فقالت لـجُوَيريةٍ حَبَشِيَّةٍ عَندها يقال لها خَضراء: إذا دَخَلَ على حفصة فادخُلي عليها، فانظُري ما يصنع.

---

(١) تقدمت إشارة الحافظ لهذه الرواية قريباً، وهي أيضاً عند الطبراني في «الأوسط» (٨٧٦٤).

(٢) كذا جاءت هذه الألفاظ بالنصب، وكان الوجه رفعها إلا على تقدير أن تكون اسم أنَّ مؤخراً، والله أعلم.

(٣) هذه قطعة من حديث سيأتي برقم (٧٤٣٧)، وأخرجه مسلم برقم (١٨٢) من حديث أبي هريرة ﷺ.

(٤) يعني رواية يزيد بن رومان عن ابن عباس، ووقع التصريح به في حديث آخر لعائشة من رواية ابن أبي الزناد عن هشام بن عروة عن أبيه عنها عند أحمد (٢٤٧٦٥) وأبي داود (٢١٣٥).

قوله: «أهدَت لها امرأةٌ من قومها عُكّةَ عَسَل» لم أقِفْ على اسم هذه المرأة، ووَقعَ في حديث ابن عبَّاس: أنَّها أُهديَت لحفصةَ عُكّةٌ فيها عَسَل من الطائف.

قوله: «فقلت لسَوْدةَ بنتِ زَمْعةَ: إنَّه سَيَدْنو مِنك» في رواية أبي أُسامة: فذَكرتُ ذلك لسَودةَ وقلت لها: إنَّه إذا دَخَل عليك سَيَدنو مِنك، وفي رواية حمَّاد بن سَلَمةَ: إذا دَخَلَ على إحداكُنَّ فلتأخُذ بأَنفِها، فإذا قال: ما شأنك؟ فقولي: ريحُ الـمَغافير. وقد تقدَّم شرح الـمَغافير قبلُ.

قوله: «سَقَتْني حَفصةُ شَرْبةَ عَسَلٍ» في رواية حمَّاد بن سَلَمةَ: «إنَّما هي عُسَيلة سَقَتْنيها حفصةُ».

قوله: «جَرَسَت» بفتح الجيم والرَّاء بعدها مُهمَلة، أي: رَعَت نَحلُ هذا العَسَل الذي شَرِبْتَهُ الشَّجَرَ المعروفَ بالعُرفُط. وأصل الجَرْس: الصَّوتُ الخَفيّ، ومنه في حديث صِفَة الجنَّة: سَمع جَرْس الطَّير[1]. ولا يقال: جَرَسَ بمعنى: رَعَى، إلّا للنَّحل، وقال الخليل: جَرَسَت النَّحلُ العَسَلَ تَجْرُسُه جَرْساً: إذا لَحِسَتْهُ، وفي رواية حمَّاد بن سَلَمةَ: جَرَسَت نَحلُها العُرفُط إذاً. والضَّمير للعُسَيلة على ما وَقَعَ في روايته.

قوله: «العُرْفُط» بضمِّ المهمَلة والفاء بينهما راءٌ ساكنة وآخره طاءٌ مُهمَلة: هو الشَّجَر الذي صَمْغُه الـمَغافيرُ.

قال ابن قُتَيبة: هو نبات مُرٌّ له وَرَقةٌ عَريضة تَفْرُشُ بالأرضِ، وله شَوكة وثَمَرة بيضاءُ كالقُطنِ، مِثل زِرِّ القميص، وهو خبيث الرَّائحة. قلت: وقد تقدَّم في حكاية عياض عن المهلَّب ما يَتَعلَّق برائحة العُرفُط والبحث معه فيه قبلُ.

قوله: «وقولي أنتِ يا صَفيَّةُ» أي: بنت حُيَيٍّ أمّ المؤمنينَ، وفي رواية أبي أُسامة: وقُولِيهِ أنتِ يا صَفيَّة؛ أي: قولي الكلام الذي عَلَّمتُه لسَوْدة، زاد أبو أُسامة في روايته: وكان

---

(١) لم نقف عليه فيما بين أيدينا من المصادر، وأسند الخطيب في «الكفاية في علم الرواية» ص٢٥٦ من طريق الأصمعي قال: كنت في مجلس شعبة، قال: فيسمعون جَرْشَ طير الجنة، فقلت: جَرْس؟! فنظر إليَّ فقال: خُذوها عنه، فإنه أعلم بهذا منّا. وهذا الخبر أورده ابن الأثير في «النهاية»، والجوهري في «الصحاح» مادة (جرس).

رسول الله ﷺ يَشتَدّ عليه أن يُوجَد منه الرِّيحُ، أي: الغير الطيِّب، وفي رواية يزيد بن رُومان عن ابن عبَّاس: وكان أشدّ شيء عليه أن يُوجَد منه ريحُ شيءٍ[1]، وفي رواية حمَّاد بن سَلَمةَ: وكان يَكرَه أن يُوجَد منه ريحٌ كريهةٌ، لأنَّه يأتيه الملَك، وفي رواية ابن أبي مُلَيكة عن ابن عبَّاس: وكان يُعجِبُه أن يُوجَد منه الرِّيحُ الطيِّبُ.

٣٨٠/٩ **قوله: «قالت:/ تقول سَوْدة: فوَالله ما هو إلّا أن قامَ على الباب، فأرَدْت أن أُبادِئَه بالذي أمَرْتِني به فَرَقاً مِنكِ»** أي: خَوفاً، وفي رواية أبي أُسامة: فلمَّا دَخَلَ على سَودةَ قالت: تقول سَودة: وَالله لقد كِدتُ أن أُبادِرَه بالذي قلتِ لي. وضُبطَ «أُبادِئه» في أكثر الرِّوايات بالموحَّدة من المبادَأة، وهي بالهمزة، وفي بعضها بالنّونِ بغير همزة من المناداة، وأمَّا «أُبادِره» في رواية أبي أُسامة فمِن المبادَرة، ووَقَعَ فيها عند الكُشْمِيهنيّ والأَصِيليّ وأبي الوَقْت كالأوَّل بالهمزة بَدَل الرَّاء، وفي رواية ابن عساكر بالنُّونِ.

**قوله: «فلمَّا دارَ إليَّ قلت نحوَ ذلك، فلمَّا دارَ إلى صَفيَّة قالت له مِثلَ ذلك»** كذا في هذه الرِّواية بلفظ: «نحوَ» عند إسناد القول لعائشة، وبلفظ: «مِثل» عند إسناده لصَفيَّة، ولعلَّ السِّرَّ فيه أنَّ عائشة لمَّا كانت المبتَكِرة لذلك عَبَّرَت عنه بأيِّ لفظٍ حَسَنٍ ببالها حينئذٍ، فلهذا قالت: نحوَ، ولم تَقُل: مِثلَ. وأمَّا صَفيَّة فإنَّها مأمورة بقولِ شيءٍ فليس لها فيه تَصَرُّف، إذ لو تَصَرَّفَت فيه لَخَشيَت من غَضَب الآمِرة لها، فلهذا عَبَّرَت عنه بلفظ: «مِثل»، هذا الذي ظَهَرَ لي في الفَرق أوَّلاً، ثمَّ راجَعت سِياق أبي أُسامة فوَجَدته عَبَّرَ بالمِثلِ في الموضعين، فغَلَبَ على الظَّنّ أنَّ تغييرَ ذلك من تَصَرُّف الرُّواة، والله أعلم.

**قوله: «فلمَّا دارَ إلى حَفصةَ»** أي: في اليوم الثّاني.

**قوله: «لا حاجةَ لي فيه»** كأنَّه اجتَنَبَه لمَا وَقعَ عنده من تَوارُد النِّسوة الثلاث، على أنَّه نَشَأت من شُربه له ريحٌ مُنكَرة، فتَرَكَه حَسماً للمادّة.

**قوله: «تقول سَوْدة»** زاد أبو[2] أُسامة في روايته: سبحانَ الله!

---

(١) تحرف في (س) إلى: سيء.

(٢) تحرف في (س) إلى: ابن أبي.

**قوله: «والله لقد حَرَمْناه»** بتخفيف الرَّاء، أي: مَنَعْناه.

**قوله: «قلت لها: اسكُتي»** كأنَّها خَشيَت أن يَفشُوَ ذلك فيظهرَ ما دَبَّرَتْه من كَيدِها لحفصةَ.

وفي الحديث من الفوائد: ما جُبِلَ عليه النِّساءُ من الغَيرة، وأنَّ الغَيْرى[1] تُعذَر فيما يقع منها من الاحتيال فيما يَدفَعُ عنها تَرفُّعَ ضَرَّتِها عليها بأيِّ وجهٍ كان، وتَرجَمَ عليه المصنِّف في كتاب تَرْك الحِيَل (٦٩٧٢): «ما يُكرَه من احتيال المرأة مع[2] الزَّوج والضَّرائر».

وفيه الأخذُ بالحَزمِ في الأُمور وتَرك ما يَشتَبه الأمرُ فيه من المُباح خَشْيةً من الوُقوع في المَحذُور.

وفيه ما يَشهَد بعُلوِّ مَرتَبة عائشة عند النبيِّ ﷺ، حتَّى كانت ضَرَّتُها تَهابُها وتُطيعها في كلّ شيء تأمُرها به، حتَّى في مِثل هذا الأمر معَ الزَّوج الذي هو أرفَع الناس قَدْراً.

وفيه إشارةٌ إلى وَرَع سَوْدة لمَا ظَهَرَ منها من التَّندُّم على ما فعَلَت، لأنَّها وافَقَت أوَّلاً على دَفْع تَرَفُّع حفصة عليهنَّ بمزيدِ الجلوس عندها بسَبب العَسَل، ورأت أنَّ التَّوَصُّل إلى بلوغ المراد من ذلك بِحَسْمِ[3] مادّة شُرب العَسَل الذي هو سَبب الإقامة، لكن أنكَرَت بعدَ ذلك أنَّه يَترَتَّب عليه مَنْعُ النبيِّ ﷺ من أمرٍ كان يَشتَهيه، وهو شُرْب العَسَل معَ ما تقدَّم من اعتراف عائشة الآمِرةِ لها بذلك في صَدر الحديث، فأخَذَت سَوْدة تَتَعَجَّب ممَّا وَقعَ منهنَّ في ذلك، ولم تَجسُر على التَّصريح بالإنكار، ولا راجَعَت عائشةَ بعدَ ذلك لمَّا قالت لها: اسكُتي، بل أطاعَتها وسَكَتَت لِمَا تقدَّم من اعتذارها في أنَّها كانت تَهابُها، وإنَّما كانت تَهابُها لمَا تعلم من مَزِيد حُبِّ النبيِّ ﷺ لها أكثرَ منهنَّ، فخَشيَت إذا خالَفَتها أن تُغضِبَها، وإذا أغضَبَتها لا تأمَنُ أن تُغيِّر عليها خاطرَ النبيِّ ﷺ، ولا تَحتمِل ذلك، فهذا معنى خوفها منها.

---

(١) وقع في (س): الغيراء.

(٢) تحرف في الأصول و(س) إلى: من، والمثبت على الصواب من شرح الحافظ للترجمة في موضعها، وهو الذي لجميع رواة البخاري دون خلاف كما في اليونينية.

(٣) تحرف في (س) إلى: لحسم.

وفيه أنَّ عِمادَ القَسْمِ اللَّيلُ، وأنَّ النَّهار يجوز الاجتماع فيه بالجميع، لكن بشرطِ أن لا تقع المجامَعة إلّا معَ التي هو في نَوبَتها كما تقدَّم تقريرُه.

وفيه استعمال الكِنايات فيما يُستَحيا من ذِكْره لقولِه في الحديث: فيَدنُو منهنَّ، والمراد: فيُقبِّلُ ونحوُ ذلك، ويُحقِّقُ ذلك قولُ عائشة لسَودة: إذا دَخَلَ عليك فإنَّه سيَدنُو مِنك، فقولي له: إنّي أجِدُ كذا. وهذا إنَّما يَتحقَّق بقُرب الفَم من الأنف، ولا سيَّما إذا لم تكن الرَّائحة طافحةً، بل المقام يقتضي أنَّ الرَّائحة لم تكن طافحةً، لأنَّها لو كانت طافحة لكانت بحيثُ يُدرِكها النبيُّ ﷺ، ولَأنكرَ عليها عَدَمَ وُجودها منه، فلمَّا أقَرَّ على ذلك دَلَّ على ما قَرَّرناه أنَّها لو قُدِّرَ وُجودها لكانت خَفيَّة، وإذا كانت خَفيَّة لم تُدرَك بمُجرَّدِ المجالَسة والمحادَثة من غير قُرب الفَم من الأَنف، والله أعلم.

## ٩- بابٌ لا طلاقَ قبل نِكاحٍ ٣٨١/٩

وقول الله تعالى: ﴿يَٰٓأَيُّهَا ٱلَّذِينَ ءَامَنُوٓاْ إِذَا نَكَحۡتُمُ ٱلۡمُؤۡمِنَٰتِ ثُمَّ طَلَّقۡتُمُوهُنَّ مِن قَبۡلِ أَن تَمَسُّوهُنَّ فَمَا لَكُمۡ عَلَيۡهِنَّ مِنۡ عِدَّةٖ تَعۡتَدُّونَهَاۖ فَمَتِّعُوهُنَّ وَسَرِّحُوهُنَّ سَرَاحٗا جَمِيلٗا﴾.

وقال ابنُ عبَّاسٍ: جَعَلَ اللهُ الطَّلاقَ بعدَ النِّكاحِ.

ورُويَ في ذلك عن عليٍّ وسعيدِ بنِ المسيّبِ وعُرْوةَ بنِ الزُّبَيرِ وأبي بكرِ بنِ عبدِ الرَّحمنِ وعُبيدِ الله بنِ عبدِ الله بنِ عُتْبةَ وأبانَ بنِ عُثْمانَ وعليِّ بنِ حُسَينٍ وشُرَيحٍ وسعيدِ بنِ جُبَيرٍ والقاسمِ وسالمٍ وطاووسٍ والحسنِ وعِكْرمةَ وعطاءٍ وعامرِ بنِ سعدٍ وجابرِ بنِ زيدٍ ونافعِ بنِ جُبَيرٍ ومحمَّدِ ابنِ كَعْبٍ وسليمانَ بنِ يَسارٍ ومجاهدٍ والقاسمِ بنِ عبدِ الرَّحمنِ وعَمْرِو بنِ هَرِمٍ والشَّعْبيِّ: أنَّها لا تَطلُقُ.

قوله: «باب لا طلاق قبل نِكاحٍ، وقول الله تعالى: ﴿يَٰٓأَيُّهَا ٱلَّذِينَ ءَامَنُوٓاْ إِذَا نَكَحۡتُمُ ٱلۡمُؤۡمِنَٰتِ ثُمَّ طَلَّقۡتُمُوهُنَّ مِن قَبۡلِ أَن تَمَسُّوهُنَّ فَمَا لَكُمۡ عَلَيۡهِنَّ مِنۡ عِدَّةٖ تَعۡتَدُّونَهَاۖ فَمَتِّعُوهُنَّ وَسَرِّحُوهُنَّ سَرَاحٗا جَمِيلٗا﴾ [الأحزاب:٤٩]» سَقَطَ من رواية أبي ذرٍّ: «لا طلاق قبل نِكاح» وثَبَتَ عنده: «باب ﴿يَٰٓأَيُّهَا ٱلَّذِينَ ءَامَنُوٓاْ إِذَا نَكَحۡتُمُ ٱلۡمُؤۡمِنَٰتِ﴾» فساقَ من الآية إلى قوله: ﴿مِنۡ عِدَّةٖ﴾

وحَذَفَ الباقي، وقال: الآية. واقتَصَرَ النَّسَفيّ على قوله: «باب ﴿يَٰٓأَيُّهَا ٱلَّذِينَ ءَامَنُوٓاْ إِذَا نَكَحۡتُمُ ٱلۡمُؤۡمِنَٰتِ﴾ الآية».

قال ابن التِّين: احتجاجُ البخاريِّ بهذه الآية على عَدَم الوقوع لا دلالة فيه.

وقال ابن المنيِّر: ليس فيها دليل، لأنَّها إخبارٌ عن صورةٍ وَقعَ فيها الطَّلاق بعد النِّكاح، ولا حَصرَ هُناك، وليس في السّياق ما يَقتضيه.

قلت: المحتَجّ بالآية لذلك قبلَ البخاريّ تَرجُمانُ القرآن عبدُ الله بن عبَّاس كما سأذكره.

**قوله: «وقال ابن عبَّاس: جَعَلَ الله الطَّلاقَ بعدَ النِّكاح»** هذا التَّعليق طَرَف من أَثرٍ أخرجه أحمدُ فيما رواه عنه حرب من «مَسائله» من طريق قَتَادة عن عِكْرمة عنه[1]، وقال: سندُه جيِّدٌ.

وأخرج الحاكم (٢/ ٢٠٥) من طريق يزيد النَّحويِّ، عن عِكْرمة، عن ابن عبَّاس قال: ما قالها ابن مسعود، وإن يكن قالها فزَلّةٌ من عالم في الرَّجل يقول: إذا تزوَّجت فلانةَ فهي طالق، قال الله تعالى: ﴿يَٰٓأَيُّهَا ٱلَّذِينَ ءَامَنُوٓاْ إِذَا نَكَحۡتُمُ ٱلۡمُؤۡمِنَٰتِ ثُمَّ طَلَّقۡتُمُوهُنَّ﴾ [الأحزاب:٤٩]، ولم يَقُل: إذا طَلَّقتُم المؤمنات ثمَّ نَكَحتُموهُنَّ.

وروى ابن خُزَيمةَ والبيهقيُّ[2] من طريقه من وجه آخر عن سعيد بن جُبَير: سُئلَ ابن عبَّاس عن الرجل يقول: إذا تزوَّجتُ فلانةَ فهي طالق، قال: ليس بشيءٍ، إنَّما الطَّلاق لمَا مَلكَ. قالوا: فابن مسعود قال: إذا وقَّتَ وقتاً فهو كما قال، قال: يرحمُ الله أبا عبد الرَّحمن لو كان كما قال لَقال الله: إذا طَلَّقتُم المؤمنات ثمَّ نَكَحتُموهُنَّ.

---

(١) لم نقف عليه من هذه الطريق في المطبوع من «مسائل حرب»، وقد رأيناه فيه ١/ ٣٧٩ من طريق عاصم الأحول عن عكرمة عن ابن عباس، وأخرجه أيضاً عبد الرزاق في «المصنف» (١١٤٤٨) من طريق ابن جريج عن عطاء، عنه.

(٢) لم نقف عليه في شيء من كتب ابن خزيمة المطبوعة، وكذا لم نقف عليه مسنداً في كتب البيهقي، لكن أورده في «معرفة السنن والآثار» برقم (١٤٦١٣)، وفي «السنن الصغرى» (٢٦٥١)، وقد أسنده حربٌ في «مسائله» ١/ ٣٨٠.

وروى عبد الرَّزّاق (١١٤٤٩) عن الثَّوريّ عن عبد الأعلى عن سعيد بن جُبَير عن ابن عبَّاس قال: سألَه مروان عن نَسيبٍ له وَقَّتَ امرأةً: إن تزوَّجَها فهي طالقٌ، فقال ابن عبَّاس: لا طلاق حتَّى تَنكِحَ، ولا عِتقَ حتَّى تَملِكَ.

وأخرج ابن أبي حاتم (١٠/ ٣١٤٢) من طريق آدم مولى خالد عن سعيد بن جُبَير عن ابن عبَّاس، فيمَن قال: كلّ امرأة أتزَوَّجُها فهي طالق: ليس بشيءٍ، من أجل أنَّ الله يقول: ﴿يَٰٓأَيُّهَا ٱلَّذِينَ ءَامَنُوٓاْ إِذَا نَكَحۡتُمُ ٱلۡمُؤۡمِنَٰتِ﴾ الآية، وأخرجه ابن أبي شَيْبة (٥/ ١٨) من هذا الوجه بنحوِه.

ورُوِّيناه مرفوعاً في «فوائد أبي إسحاق بن أبي ثابت» بسندِه إلى أبي أُميَّة أيوب بن سليمان قال: حَجَجت سنة ثلاثَ عشرةَ ومئةٍ، فدَخَلت على عطاء فسُئلَ عن رجل عُرِضَت عليه امرأة ليَتزوَّجها فقال: هي يومَ أتزَوَّجها طالقٌ البَتّةَ، قال: لا طلاقَ فيما لا يَملِك عُقدَته. يَأثُرُ ذلك عن ابن عبَّاس عن النبيِّ ﷺ، وفي إسناده مَن لا يُعرَف[1].

٣٨٢/٩ **قوله: «ورويَ في ذلك عن عليٍّ وسعيد بن المسيّب وعُرْوة بن/ الزُّبَير وأبي بكر بن عبد الرَّحمن وعُبيد الله بنِ عبد الله بن عُتْبَةَ وأبانَ بن عُثْمان وعليّ بن حُسَين وشُرَيح وسعيد بن جُبَير والقاسم وسالم وطاووسٍ والحسنِ وعِكْرمة وعطاء وعامر بن سَعْد وجابر بن زيد ونافع بن جُبَير ومحمَّد بن كَعْب وسليمان بن يَسار ومجاهد والقاسم بن عبد الرَّحمن وعَمْرو بن هَرِمٍ والشَّعْبيِّ: أنَّها لا تَطْلُق»** قلت: اقتَصَرَ البخاريّ في هذا الباب على الآثار التي ساقَها فيه ولم يَذكُر فيه خَبَراً مرفوعاً صريحاً، رَمزاً منه إلى ما سأُبيِّنُه في ضِمنها من ذلك.

فأمَّا الأثر عن عليٍّ في ذلك، فرواه عبد الرَّزّاق (١١٤٥٤) من طريق الحسن البصريّ قال: سألَ رجل عليّاً قال: قلت: إن تزوَّجتُ فلانةَ فهي طالق؟ فقال عليٌّ: ليس بشيءٍ.

---

(١) وأخرجه الدولابي في «الكنى» (٦١٩)، ومحمد بن سعيد الحراني في «تاريخ الرقة» (٣٠١)، والطبراني في «الكبير» برقم (١١٤٦٧) من طريق أيوب بن سليمان الجزري عن عطاء عن ابن عباس، عن النبي ﷺ، وأخرجه كذلك الحاكم ٢/ ٤٢٠ لكن زاد بين أيوب بن سليمان وبين عطاء: ربيعة بن أبي عبد الرحمن.

ورجاله ثقات إلّا أنَّ الحسن لم يسمع من عليٍّ، وأخرجه البيهقيُّ (٧/ ٣٢٠) من وجه آخر عن الحسن عن عليٍّ، ومن طريق النَّزّال بن سَبْرة عن عليٍّ.

وقد رُويَ مرفوعاً أيضاً أخرجه البيهقيُّ وأبو داود من طريق سعيد بن عبد الرَّحمن بن رُقَيش أنَّه سمعَ خالَه عبد الله بن أبي أحمد بن جَحش يقول: قال عليّ بن أبي طالبٍ: حَفِظت من رسول الله ﷺ: «لا طلاق إلّا من بعد نِكاح، ولا يُتْمَ بعد احتلام» الحديث، لفظ البيهقيّ، ورواية أبي داود مختصرة[1]، وأخرجه سعيد بن منصور (١٠٣٠) من وجه آخر عن عليّ مُطوَّلاً، وأخرجه ابن ماجَهْ (٢٠٤٩) مختصراً، وفي سنده ضعف[2].

وأمَّا سعيد بن المسيّب، فرواه عبد الرَّزّاق (١١٤٦٠) عن ابنِ جُرَيج أخبرني عبد الكريم الجَزَريُّ: أنَّه سألَ سعيد بن المسيّب وسعيد بن جُبَير وعطاء بن أبي رَباح عن طلاق الرَّجل ما لم يَنكِح، فكلُّهم قال: لا طلاقَ قبلَ أن يَنكِحَ، إن سَمّاها وإن لم يُسمِّها. وإسناده صحيح. وروى سعيد بن منصور (١٠٣٢) من طريق داود بن أبي هند[3] عن سعيد بن المسيّب قال: لا طلاق قبلَ نِكاح. وسندُه صحيح أيضاً، ويأتي له طريق أُخرى معَ مجاهد. وقال سعيد ابن منصور (١٠٣٧): حدَّثنا هُشَيم، أخبرنا محمَّد بن خالد، حدثني عَديُّ بن كعب قال: جاء رجل إلى سعيد بن المسيّب فقال: ما تقول في رجل قال: إن تزوَّجت فلانة فهي طالق، فقال له سعيدٌ: كم أصدَقَها؟ قال له الرَّجل: لم يَتزوَّجْها بعدُ، فكيف يُصدِقُها؟ فقال له سعيد: فكيف يُطلِّق مَن لم يَتزوَّجْ؟!

وأمَّا عُرْوة بن الزُّبَير، فقال سعيد بن منصور (١٠٥٤): حدَّثنا حمَّاد بن زيد عن هشام

---

(١) رواية البيهقي في «سننه الكبرى» ٦/ ٥٧ كرواية أبي داود (٢٨٧٣) مختصرة أيضاً، دون ذكر الشاهد، بلفظ: «لا يُتْمَ بعد احتلام، ولا صُمَاتَ يومٍ إلى الليل»، وأخرجه بتمامه من الطريق المذكورة عن عليٍّ الطبرانيُّ في «الأوسط» (٢٩٠) وفي «الصغير» (٢٦٦)، والطحاوي في «شرح المشكل» (٦٥٨).

(٢) في إسناده جُويبر بن سعيد الأزدي، وهو متروك الحديث.

(٣) وقُرِنَ به عنده يحيى بن سعيد الأنصاري.

ابن عُرْوة، أنَّ أباه كان يقول: كلُّ طلاقٍ أو عِتق قبلَ الـمِلْكِ فهو باطِلٌ. وهذا سندٌ صحيحٌ.

وأمَّا أبو بكر بن عبد الرَّحمن وعُبيد الله بن عبد الله، فجاء في أثرٍ واحدٍ مجموعاً عن سعيد بن المسيّب والثلاثةِ المذكورينَ بعدَه، وزيادةُ أبي سَلَمةَ بن عبد الرَّحمن، فرواه يعقوب بن سفيان[1] والبيهقيُّ (٧/ ٣٢١) من طريقه من رواية يزيد بن الهاد عن المنذِر بن عليّ بن أبي الحَكَم: أنَّ ابن أخيه خَطَبَ ابنةَ عَمِّه فتَشاجَروا في بعض الأمر، فقال الفَتَى: هي طالق إن نَكَحتها حتَّى آكُل الغَضِيضَ ـ قال: والغَضيضُ: طَلْعُ النَّخل الذَّكَر ـ ثمَّ نَدِموا على ما كان من الأمر، فقال المنذِر: أنا آتيكم بالبيان من ذلك. فانطَلَقَ إلى سعيد بن المسيّب فذَكر له، فقال ابن المسيّب: ليس عليه شيءٌ، طَلَّقَ ما لا يَملِك. قال: ثمَّ إنّي سألت عُرْوة بن الزُّبَير فقال مِثل ذلك، ثمَّ سألت أبا سَلَمةَ بن عبد الرَّحمن فقال مِثل ذلك، ثمَّ سألت أبا بكر بن عبد الرَّحمن بن الحارث بن هشام فقال مِثل ذلك، ثمَّ سألت عُبيد الله بن عبد الله بن عُتبةَ بن مسعود فقال مِثل ذلك، ثمَّ سألت عمر بن عبد العزيز فقال: هل سألت أحداً؟ قلت: نعم، فسَمّاهم، قال: ثمَّ رجعت إلى القوم فأخبَرتُهم.

وقد رويَ عن عُرْوة مرفوعاً، فذَكر التِّرمِذيُّ في «العِلَل»[2] أنَّه سألَ البخاريَّ: أيُّ حديث في الباب أصحّ؟ فقال: حديث عَمْرو بن شُعَيب عن أبيه عن جَدِّه[3]، وحديث هشام بن سعد عن الزُّهْريِّ عن عُرْوة عن عائشة. قلت: إنَّ بِشْر بنَ السَّريِّ وغيرَه قالوا: عن هشام بن سعد عن الزُّهْريِّ عن عُرْوة مُرسَلاً[4]، قال: فإنَّ حمَّاد بن خالد

---

(١) في «المعرفة والتاريخ» له ١/ ٣٥٢ و٥٥٨.

(٢) «العلل الكبير» طبعة حمزة ديب مصطفى (١/ ٤٦٥-٤٦٦)، وطبعة صبحي السامرائي وأصحابه (٣٠٣).

(٣) أخرجه أحمد في «المسند» (٦٧٦٩)، وأبو داود (٢١٩٠)، والترمذي (١١٨١)، وابن ماجه (٢٠٤٧) وإسناده حسن.

(٤) أخرجه كذلك مرسلاً ابن عدي في «الكامل» ٧/ ١٠٩ من طريق علي بن الحسين بن واقد عن هشام بن سعد عن عروة، ثم قال: وبعضهم يوصله.

رواه عن هشام بن سعد فوَصَلَه[١].

قلت: أخرجه ابن أبي شَيْبة (٥/ ١٦) عن حمَّاد بن خالد كذلك، وخالَفَهم عليُّ بن الحسين ابن واقد، فرواه/ عن هشام بن سعد، عن الزُّهْريِّ، عن عُرْوة، عن المِسوَر بن مَخرَمةَ مرفوعاً، ٣٨٣/٩ أخرجه ابنُ ماجَهْ (٢٠٤٨) وابنُ خُزَيمةَ في «صحيحه»، لكنَّ هشام بن سعد أخرَجا له في المتابَعات، ففيه ضعف، وقد ذكر ابنُ عَديٍّ[٢] هذا الحديث في مَناكيره.

وله طريق أُخرى عن عُروة عن عائشة، أخرجه الدّارَقُطنيُّ (٣٩٣٦) من طريق مَعمَر ابن بَكّارٍ السَّعديّ، عن إبراهيم بن سعد، عن الزُّهْريِّ، فذَكره بلفظ: أنَّ النبيَّ ﷺ بَعَثَ أبا سفيان على نَجرانَ. فذكر قصَّةً، وفي آخره: فكان فِيما عَهِدَ إلى أبي سفيان أوصاه بتَقوَى الله وقال: «لا يُطلِّقَنَّ رجل ما لم يَنكِح، ولا يُعتِقْ ما لم يَملِك، ولا نَذْرَ في معصية الله»، ومَعمَر ليس بالحافظ.

وأخرجه الدّارَقُطنيُّ أيضاً (٣٩٣٥) من رواية الوليد بن سَلَمةَ الأُردُنِّيِّ عن يونسَ عن الزُّهْريِّ. والوليد واهٍ. ولمَّا أورَدَ التِّرمِذيُّ في «الجامع» (١١٨١) حديث عَمْرو بن شُعَيب قال: ليس بصحيحٍ[٣]، وفي الباب عن عليٍّ ومعاذ وجابر وابنِ عبَّاس وعائشة.

وقد ذكرتُ في أثناء الكلام على تخريج أقوال مَن عَلَّقَ عنهم البخاريُّ في هذا الباب روايات

---

(١) يعني وصله بذكر عائشة، وهو موقوفٌ عليها، لا كما يُوهمه اختصار الحافظ رحمه الله، لأن نصَّ كلام البخاري: إن خالد بن حماد روى عن هشام بن سعد عن الزهري عن عروة عن عائشة موقوفاً. كذلك جاء في «العلل الكبير» طبعة السامرائي وأصحابه، وكذلك هي رواية ابن أبي شيبة عن حماد بن خالد التي أشار إليها الحافظ، وأخرجه كذلك البيهقي في «الكبرى» ٧/ ٣٢١، ونصَّ عليه الدارقطني في «العلل» (٣٨١٦)، ووقع في طبعة حمزة ديب من «العلل الكبرى» سقط وإقحام، حيث أسقط ذِكرَ عروة، وأقحم ذِكرَ النبي ﷺ بعد عائشة.

(٢) في «الكامل» ٧/ ١٠٩. لكن وقع في إسناده زيادة ذكر الحسين بن واقد والد عليٍّ، وأخرجه من طريق ابن عدي حمزة بن يوسف السهمي في «تاريخ جرجان» ٢٥٧.

(٣) كذا وقع في الأصول و(س): ليس بصحيح! وهو مخالف لقول الحافظ في «الدراية» ٢/ ٧٢، وفي «بلوغ المرام» (١٠٨٤): أن الترمذي صححه، وهو الذي في أصولنا الخطية من «جامع الترمذي» حيث جاء فيها أنه قال: حسن صحيح.

هؤلاء المرفوعة، وفاتَ التِّرمِذيَّ أنَّه وَرَدَ من حديث المِسوَر بن مَخرَمةَ وعائشة[١] كما تقدَّمَ، ومن حديث عبد الله بن عمر، ومن حديث أبي ثَعْلبة الخُشَنيِّ، فحديثُ ابنِ عمر يأتي ذِكْره في أثر سعيد بن جُبَير، وحديث أبي ثَعْلبة أخرجه الدّارَقُطنيُّ (٣٩٨٧) بسندٍ شاميٍّ فيه بَقيَّة ابن الوليد وقد عَنعَنَه، وأظنُّ فيه إرسالاً أيضاً.

وأمَّا أبانُ بنُ عثمان، فلم أقِف إلى الآن على الإسناد إليه بذلك[٢]، وأمَّا عليُّ بن الحسينِ، فرُوِّيناه في «الغَيْلانيّات» (٩١) من طريق شُعْبة عن الحَكَم ـ هو ابن عُتَيبة ـ سمعت عليّ بن الحسين يقول: لا طلاق إلّا بعد نِكاح. وكذا أخرجه ابن أبي شَيْبة (٥/ ١٧) عن غُندَر عن شُعْبة، ورُوِّينا في «فوائد عبد الله بن أيوب المُخَرِّميِّ» من طريق أبي إسحاق السَّبيعيِّ عن عليّ ابن الحسين مِثله، وكِلا السَّنَدَينِ صحيح، وله طريق أُخرى عنه تأتي مع سعيد بن جُبَير.

ورواه سعيد بن منصور (١٠٣٣) عن حمَّاد بن شُعَيب عن حبيب بن أبي ثابت قال: جاء رجل إلى عليّ بن الحسين فقال: إنّي قلت: يومَ أتزَوَّجُ فلانةَ فهي طالقٌ، فقرأ هذه الآية ﴿يَٰٓأَيُّهَا ٱلَّذِينَ ءَامَنُوٓاْ إِذَا نَكَحۡتُمُ ٱلۡمُؤۡمِنَٰتِ ثُمَّ طَلَّقۡتُمُوهُنَّ مِن قَبۡلِ أَن تَمَسُّوهُنَّ﴾ قال عليّ بن الحسين: لا أرَى الطَّلاق إلّا بعد نِكاح.

وأمَّا شُرَيحٌ فرواه سعيد بن منصور (١٠٢٤) وابنُ أبي شَيْبة (٥/ ١٧-١٨) من طريق سعيد بن جُبَير عنه، قال: لا طلاق قبلَ نِكاح. وسندُه صحيح، ولفظ ابنِ أبي شَيْبة عن رجل قال: يومَ أتزَوَّجُ فلانةَ فهي طالق ثلاثاً.

وأمَّا سعيد بن جُبَير، فرواه أبو بكر بن أبي شَيْبة (٥/ ١٧) عن عبد الله بن نُمَير عن عبد الملك بن أبي سليمان عن سعيد بن جُبَير، في الرجل يقول: يومَ أتزَوَّجُ فلانة فهي طالقٌ، قال: ليس بشيءٍ، إنَّما الطَّلاق بعد النّكاح. وسندُه صحيح، وله طريق أُخرى تأتي معَ مجاهد.

---

(١) لم يَفُتِ الترمذيَّ ذكرُ عائشة، بل ذكره، ونقله عنه الحافظ نفسه قبل سطرين!!

(٢) أخرجه عنه حرب بن إسماعيل في «مسائله» ٢/ ٥١١.

وقال سعيد بن منصور (١٠٢٩): حدَّثنا سفيان عن سليمان بن أبي المغيرة: سألت سعيد بن جُبَير وعليَّ بن حُسَين عن الطَّلاق قبلَ النِّكاح، فلم يَرَياه شيئاً.

وقد رُويَ مرفوعاً أخرجه الدّارَقُطنيُّ (٣٩٣٧) من طريق أبي هاشم الرُّمّانيّ عن سعيد ابن جُبَير، عن ابنِ عمر، عن النبيِّ ﷺ: أنَّه سُئلَ عن رجل قال: يومَ أتزَوَّجُ فلانة فهي طالق، فقال: «طَلَّقَ ما لا يَملِك»، وفي سنده أبو خالد الواسطيّ، وهو واهٍ[1].

ولحديثِ ابنِ عمر طريق أُخرى أخرجها ابن عَديٍّ (٥/ ٢٣٢) من رواية عاصم بن هلال عن أيوب عن نافع عن ابنِ عمر، رَفَعَه: «لا طلاق إلّا بعد نِكاح». قال ابن عَديٍّ: قال ابنُ صاعِد لمَّا حدَّث به: لا أعلمُ له عِلّة.

قلت: استَنكَروه على ابنِ صاعِد ولا ذَنب له فيه، وإنَّما عِلَّته ضَعفُ حِفْظ عاصم.

وأمَّا القاسم ـ وهو ابن محمَّد بن أبي بكر الصِّدّيق ـ وسالم ـ وهو ابن عبد الله بن عمر ـ فرواه أبو عُبيد في كتاب «النِّكاح» له عن هُشَيم ويزيد بن هارونَ، كلاهما عن يحيى بن سعيد قال: كان القاسم بن محمَّد وسالم بن عبد الله وعمر بن عبد العزيز لا يَرَونَ الطَّلاق قبل النِّكاح. وهذا إسناد صحيح أيضاً.

وأخرجه ابن أبي شَيْبة من وجهٍ آخَر عن سالم والقاسم: وُقوعه/ في المعَيَّنة[2]، قال ابنُ ٣٨٤/٩
أبي شَيْبة (٥/ ١٩): حدَّثنا حفص ـ هو ابنُ غياث ـ عن حَنظَلة قال: سُئلَ القاسم وسالم عن رجل قال: يوم أتزَوَّجُ فلانة فهي طالق، قالا: هي كما قال. وعن أبي أُسامة (٥/ ٢٠) عن عمر بن حمزة: أنَّه سألَ سالماً والقاسم وأبا بكر بن عبد الرَّحمن وأبا بَكر بن محمَّد بن عَمْرو بن حَزْم وعبد الله بن عبد الرَّحمن عن رجل قال: يوم أتزَوَّجُ فلانة فهي طالقٌ البَتَّةَ، فقال كلُّهم: لا يَتزوَّجها. وهو محمولٌ على الكراهة دونَ التَّحريم، لمَا أخرجه إسماعيل القاضي في «أحكام القرآن» من طريق جَرِير بن حازِم عن يحيى بن سعيد: أنَّ القاسم سُئلَ عن ذلك فكَرِهَه. فهذا طريق التَّوفيق بين ما نُقِلَ عنه من ذلك.

---

(١) وكذا الراوي عنه عبد الرحمن بن مُسْهِر متروك الحديث.

(٢) أي: المرأة المعيَّنة من قِبَل الرجل القائل: يوم أتزوَّج فلانة فهي طالق.

وأمَّا طاووسٌ، فأخرجه عبد الرَّزّاق (١١٤٦٩) عن مَعمَر قال: كَتَبَ الوليد بن يزيد إلى أُمَراء الأمصار أن يَكتُبوا إليه بالطَّلاق قبلَ النِّكاح، وكان قد ابتُلِيَ بذلك، فكَتَبَ إلى عاملِه باليمن فدَعَا ابنَ طاووسٍ وإسماعيل بن شَروسٍ وسِماك بن الفضل، فأخبَرَهم ابنُ طاووسٍ عن أبيه، وإسماعيلُ بن شَروسٍ عن عطاء، وسِماكُ بن الفضل عن وَهْب بن مُنبِّه، أنَّهم قالوا: لا طلاق قبل النِّكاح. قال سِماك مِن عندِه: إنَّما النِّكاح عُقدة تُعقَد والطَّلاق يَحُلّها، فكيف تُحَلُّ عُقدةٌ قبل أن تُعقَد.

وأخرجه سعيد بن منصور (١٠٣٨) من طريق خُصَيف، وابنُ أبي شَيْبة (٥/ ١٧) من طريق اللَّيث بن أبي سُلَيم، كلاهما عن عطاء وطاووسٍ جميعاً.

وقد رُوِيَ مرفوعاً، قال عبد الرَّزّاق (١١٤٥٧): عن الثَّوريِّ، عن ابنِ المنكَدِر، عمَّن سمعَ طاووساً يُحدِّث عن النبيِّ ﷺ أنَّه قال: «لا طلاق لمن لم يَنكِح». وكذا أخرجه ابنُ أبي شَيْبة (٥/ ١٦) عن وكيع عن الثَّوريِّ. وهذا مُرسَل وفيه راوٍ لم يُسَمَّ، وقيل فيه: عن طاووسٍ عن ابنِ عبَّاس، أخرجه الدّارَقُطنيُّ (٣٩٣٠) وابنُ عَديٍّ (٢/ ٢٩٠) بسندَينِ ضعيفَينِ عن طاووسٍ. وأخرجه الحاكم (٢/ ٤١٩) والبيهقيُّ (٧/ ٣٢٠) من طريق ابنِ جُرَيج عن عَمْرو بن شُعَيب[1]، عن طاووسٍ عن معاذ بن جبل قال: قال رسول الله ﷺ: «لا طلاق إلّا بعدَ نِكاح، ولا عِتق إلّا بعدَ مِلك»، ورجاله ثقات إلّا أنَّه مُنقَطِع بين طاووسٍ ومعاذ، وقد اختُلِفَ فيه على عَمْرو بن شُعَيب، فرواه عامر الأحوَل ومَطَر الوَرّاق وعبد الرَّحمن بن الحارث وحُسَين المعلِّم، كلُّهم عن عَمرو بن شُعَيب عن أبيه عن جَدِّه، والأربعة ثقات وأحاديثهم في «السُّنَن» ومن ثَمَّ صَحَّحَه مَن يُقوِّي حديث عَمْرو بن شُعَيب، وهو قويّ لكن فيه عِلّة الاختلاف.

---

(١) كذا ذكر الحافظ رحمه الله عمرو بن شعيب في إسناد الحاكم والبيهقي، مع أن الذي في إسنادهما عمرو بن دينار، بدل عمرو بن شعيب، والبيهقي إنما يرويه عن الحاكم، وهذا الذي وقع للحاكم خطأ، لأن الحديث أخرجه عبد الرزاق (١١٤٥٥)، وعبد بن حميد (١٢١)، والحسين المحاملي في «أماليه» بروايه ابن مهدي الفارسي (١٥٨)، والدارقطني (٣٩٣٠) من طرق عن ابن جريج، فقالوا فيه: عن عمرو بن شعيب. فكأن الحافظ أراد تصحيح ما وقع في إسناد الحاكم، فذكره على الصواب، والله أعلم.

وقد اختُلِفَ عليه فيه اختلافاً آخر، فأخرج سعيد بن منصور (١٠٢١) من وجه آخر: عن عَمْرو بن شُعَيب، أنَّه سُئلَ عن ذلك فقال: كان أبي عَرَضَ عليَّ امرأة يُزوِّجُنِيها، فأَبيتُ أن أتزَوَّجَها وقلت: هي طالق البَتَّةَ يومَ أتزَوَّجُها، ثمَّ نَدِمت، فقَدِمت المدينة فسألت سعيد ابن المسيّب وعُروة بن الزُّبَير فقالا: قال رسول الله ﷺ: «لا طلاق إلّا بعدَ نِكاح»، وهذا يُشعِر بأنَّ مَن قال فيه: عن أبيه عن جَدِّه، سَلكَ الجادّةَ، وإلّا فلو كان عنده: عن أبيه عن جَدِّه لمَا احتاجَ أن يَرحَل فيه إلى المدينة، ويَكتَفي فيه بحديثٍ مُرسَل، وقد تقدَّم أنَّ التِّرمِذيَّ حكى عن البخاريِّ أنَّ حديث عَمْرو بن شُعَيب عن أبيه عن جَدِّه أصحُّ شيء في الباب، وكذلك نَقَلَ مُهَنّا[1] عن الإمام أحمد، فالله أعلم.

وأمَّا الحسن، فقال عبد الرَّزّاق (١١٤٦٥) عن مَعمَر عن الحسن وقَتَادة قالا: لا طلاق قبل النِّكاح، ولا عِتق قبل المِلك، وعن هِشَام عن الحسن مِثله (١١٤٦٦)، وأخرج ابن منصور (١٠٣١) عن هُشَيم عن منصور ويونس عن الحسن أنَّه كان يقول: لا طلاق إلّا بعد المِلك.

وقال ابنُ أبي شَيْبة (٥/ ١٧): حدَّثنا خَلَف بن خليفة، سألت منصوراً عمَّن قال: يوم أتزَوَّجُها فهي طالق، فقال: كان الحسن لا يراه طلاقاً.

وأمَّا عِكْرمة فرواه أبو بكر الأثرَم عن الفضل بن دُكَينٍ، عن سُوَيد بن نَجِيح قال: سألْت عِكْرمة مولى ابنِ عبَّاس قلت: رجل قالوا له: تزوَّجْ فلانة، قال: هي يوم أتزَوَّجُها طالق كذا وكذا، قال: إنَّما الطَّلاق بعد النِّكاح.

وأمَّا عطاء فتقدَّم معَ طاووسٍ، ويأتي له طريق معَ مجاهد، وجاء من طريقه مرفوعاً أخرجه الطبرانيُّ في «الأوسط» (٨٢٢٤) عن موسى بن هارونَ، حدَّثنا/ محمَّد بن المِنهال، حدَّثنا ٣٨٥/٩
أبو بكر الحنفيُّ، عن ابنِ أبي ذِئْب، عن عطاءٍ، عن جابر، أنَّ رسول الله ﷺ قال: «لا طلاق إلّا بعد النِّكاح، ولا عِتق إلّا بعد مِلك»، قال الطبرانيُّ: لم يَروِه عن ابنِ أبي ذِئْب إلّا أبو بكر الحنفيُّ ووَكيع، ولا رواه عن أبي بكر الحنفيِّ إلّا محمَّد بن المِنهال، انتهى.

---

(١) تحرف في (ع) إلى: ههنا، وفي (س) إلى: ما هنا، ومُهَنّا المذكور هو ابن يحيى الشامي أحد كبار أصحاب الإمام أحمد له ترجمة في «الثقات» لابن حبان ٩/ ٢٠٤، وفي «تاريخ بغداد» للخطيب ١٣/ ٢٦٦.

وأخرجه أبو يَعْلى[١] عن محمَّد بن المِنهال أيضاً وصَرَّحَ فيه بتحديثِ عطاء من[٢] ابنِ أبي ذِئْب، وكذلك قال أيوب بن سُوَيد[٣] عن ابنِ أبي ذِئْب: حدَّثنا عطاء، لكن أيوب بن سُوَيدٍ ضعيف. وكذا أخرجه الحاكم في «المستدرَك» (٢/ ٢٠٤) من طريق محمَّد بن سِنان القَزّاز عن أبي بكر الحنفيّ، وصَرَّحَ فيه بتحديثِ عطاء لابنِ أبي ذِئْب وتحديثِ جابرٍ لعطاءٍ.

وفي كلٍّ من ذلك نظرٌ، والمحفوظ فيه العَنعَنة، فقد أخرجه الطَّيالسيُّ في «مُسنَده» (١٧٨٧) عن ابنِ أبي ذِئْب، عمَّن سمعَ عطاء، وكذلك رُوِّيناه في «الغَيْلانيّات» (٦٢٧) من طريق حُسَين ابن محمَّد المَرُّوذِيّ عن ابنِ أبي ذِئْب، وكذلك أخرجه أبو قُرّة في «السُّنَن» عن ابن أبي ذِئْب.

ورواية وكيع التي أشارَ إليها الطبرانيُّ أخرجها ابن أبي شَيْبة (٥/ ١٦) عنه عن ابنِ أبي ذِئْب، عن عطاء، وعن محمَّد بن المنكَدِر، عن جابر قال[٤]: لا طلاقَ قبل نِكاح.

ولرواية محمَّد بن المنكَدِر عن جابر طريق أُخرى أخرجها البيهقيُّ (٧/ ٣١٩) من طريق صَدَقة بن عبد الله قال: جئتُ محمَّد بن المنكَدِر وأنا مُغضَب فقلت: أنتَ أحلَلتَ للوليدِ بن يزيد أمَّ سَلَمةَ؟ قال: ما أنا، ولكن رسولُ الله ﷺ، حدَّثني جابر بن عبد الله أنَّه سمعَ رسول الله ﷺ يقول: «لا طلاقَ لمن لا يَنكِح، ولا عِتقَ لمن لا يَملِك».

---

(١) في «مسنده» الذي برواية ابن المقرئ، وكذا في «مسنده» الذي برواية ابن حمدان، كما رواه الحافظ من طريقيهما في «التغليق» ٤/ ٤٤٨، لكنه سقط من «مسند أبي يعلى» المطبوع الذي برواية ابن حمدان، ورواه ابن عدي في «الكامل» ٦/ ١٨ عن أبي يعلى.

(٢) كذا في الأصول و(س)، وهو صحيح على أن «من» هنا زائدة أو بمعنى اللام الزائدة، إذ إن ابن أبي ذئب هو الذي صرح بتحديث عطاء له، ونحوه قول القائل: بعت من فلان كذا، وتزوجت من فلانة.

(٣) أخرجه من طريق البزار كما في «المطالب العالية» للحافظ (١٧١٤)، وكذلك أخرجه من طريقه ابن المنذر في «الأوسط» (٧٧٠٨). ونسبه الحافظ في «التغليق» أيضاً ٤/ ٤٤٩ لأبي علي الحسن بن حبيب الحَصَائري في «جزئه».

(٤) كذا وقع في الأصول و(س)، وظاهره يُوهم أنه من قول جابر، وليس كذلك، فإن الذي في «المصنف» لابن أبي شيبة: عن جابر رَفَعَه، وكذلك أخرجه الحاكم ٢/ ٤٢٠ مرفوعاً، وأخرجه حرب في «مسائله» ١/ ٣٨٧ بذكر عطاء وحده مرفوعاً أيضاً، وضبطه البزار في روايته كما في «مختصره» للحافظ (١٠٦٧)، فقال: رفعه محمد وأوقفه عطاء. وانظر لزاماً تعليل أبي حاتم وأبي زرعة لهذا الحديث في «العلل» لابن أبي حاتم (١٢٢٠).

وأمَّا عامر بن سعد، فهو البَجَليُّ الكوفيُّ، من كِبار التابعينَ، وجَزمَ الكِرْمانيُّ في «شرحه» بأنَّه ابنُ سعد بن أبي وقّاص، وفيه نظرٌ.

وأمَّا جابر بن زيد ـ وهو أبو الشَّعثاء البصريُّ ـ فأخرجه سعيد بن منصور (١٠٢٦) من طريقه، وفي سنده رجل لم يُسَمَّ.

وأمَّا نافع بن جُبَير، أي: ابن مُطعِم، ومحمَّد بن كعب، أي: القُرَظيُّ، فأخرجه ابن أبي شَيْبة (٥/ ١٨) عن جعفر بن عَوْن عن أُسامة بن زيد عنهما، قالا: لا طلاق إلّا بعد نِكاح.

وأمَّا سليمان بن يَسار، فأخرجه سعيد بن منصور (١٠٣٩) عن عَتّاب بن بشير، عن خُصَيف، عن سليمان بن يَسار: أنَّه حَلَفَ في امرأة: إنْ أتزَوَّجها فهي طالق، فتزوَّجَها، فأخبر بذلك عمرَ بن عبد العزيز وهو أمير على المدينة، فأرسَلَ إليه: بَلَغَني أنَّك حَلَفتَ في كذا؟ قال: نعم، قال: أفَلا تُخلِّي سبيلَها؟ قال: لا، فتَرَكَه عمرُ ولم يُفرِّق بينهما.

وأمَّا مجاهد، فرواه ابن أبي شَيْبَةَ (٥/ ١٨) من طريق الحسن بن الرَّمّاح[1]: سألتُ سعيد ابن المسيّب ومجاهداً وعطاءً عن رجل قال: يوم أتزَوَّج فلانة فهي طالق، فكلّهم قال: ليس بشيءٍ، زاد سعيد: أيكون سَيلٌ قبلَ مَطَرٍ؟ وقد رويَ عن مجاهد خِلافُه، أخرجه أبو عُبيد من طريق خُصيف: أنَّ أمير مكّة قال لامرأتِه: كلّ امرأة أتزَوَّجُها فهي طالق، قال خُصيف: فذكرت ذلك لمجاهدٍ وقلت له: إنَّ سعيد بن جُبَير قال: ليس بشيءٍ، طَلَّقَ ما لم يَملِك، قال: فكَرِهَ ذلك مجاهدٌ وعابَه.

وأمَّا القاسم بن عبد الرَّحمن ـ وهو ابنُ عبد الله بن مسعود ـ فرواه ابن أبي شَيْبة (٥/ ١٨) عن وكيع، عن مُعرِّف[2] بن واصلٍ، قال: سألت القاسمَ بن عبد الرَّحمن فقال: لا طلاقَ إلّا بعد نِكاح.

---

(١) كذا وقع في الأصول و(س): الرمّاح، والذي في الطبعات المحققة من «مصنف ابن أبي شيبة»: رواح، بالواو، وبالحاء المهملة أو الجيم، وجاء في «السنن الكبرى» للبيهقي ٧/ ٣٢١ وفي «الاستذكار» لابن عبد البر (٢٧١٦٥): رواح، بالواو والحاء المهملة، وكذلك جاء في أثرين آخرين غير هذا عند سعيد بن منصور في «سننه» (١٠٢٨) و(١٣٢٤)، وابن حزم في «المحلى» ١٠/ ٢٥٤.

(٢) تحرَّف في (س) إلى: معروف.

وأمَّا عَمْرو بن هَرِم ـ وهو الأزديُّ، من أتباع التابعينَ ـ فلم أقِف على مَقالته موصولةً، إلّا أنَّ في كلام بعض الشُّرّاح أنَّ أبا عُبيد أخرجه من طريقه.

وأمَّا الشَّعبيُّ، فرواه وَكيع في «مُصنَّفه» عن إسماعيل بن أبي خالد عن الشَّعبيّ، قال: إن قال: كلُّ امرأة أتزَوَّجها فهي طالق، فليس بشيءٍ، وإذا وقَّتَ لَزِمَه، وكذلك أخرجه عبد الرَّزّاق (١١٤٧٣) عن الثَّوريّ عن زكريّا بن أبي زائدة وإسماعيل بن أبي خالد عن الشَّعبيّ قال: إذا عَمَّمَ فليس بشيءٍ.

وممَّن رأى وُقوعه في المعَيَّنة دونَ التَّعميم ـ غير من تقدَّم ـ إبراهيمُ النَّخَعيُّ، أخرجه ابن أبي شَيْبة (٥/ ١٩و٢١) عن وكيع، عن سفيان، عن منصور عنه، قال: إذا وقَّتَ وَقَعَ. وبإسنادِه إذا قال: «كلُّ» فليس بشيءٍ، ومن طريق حمَّاد بن أبي سليمان (٥/ ١٩) مِثلَ قول إبراهيم. وأخرجه (٥/ ٢٠) من طريق الأسوَد بن يزيد عن ابنِ مسعود، وإلى ذلك أشارَ ابن عبَّاس/ كما تقدَّمَ، فابنُ مسعود أقدَمُ مَن أفتَى بالوُقوع، وتَبعَه مَن أخَذَ بمذهبه كالنَّخَعيِّ ثمَّ حمَّاد. ٣٨٦/٩

وأمَّا ما أخرجه ابن أبي شَيْبة (٥/ ١٩-٢٠) عن القاسم أنَّه قال: هي طالق، واحتَجَّ بأنَّ عمر سُئلَ عمَّن قال: يوم أتزَوَّجُ فهي عليَّ كَظَهرِ أُمّي، قال: لا يَتزوَّجُها حتَّى يُكَفِّر. فلا يَصِحُّ عنه، فإنَّه من رواية عبد الله[1] بن عمر العُمريِّ عن القاسم، والعُمريُّ ضعيف، والقاسم لم يُدرِك عمَر.

وكأنَّ البخاريَّ تَبعَ أحمدَ في تكثير النَّقل عن التابعينَ، فقد ذكر عبد الله بن أحمد بن حَنبَلٍ في «العِلَل» أنَّ سفيان بن وكيع حدَّثه قال: أحفَظُ عن أحمد مُنذُ أربعينَ سنة أنَّه سُئلَ

(١) كذا وقع للحافظ رحمه الله: عبد الله، مكبَّراً، وهو كذلك في بعض النسخ الخطية من «مصنف ابن أبي شيبة» كما في طبعة عوامة وطبعة اللحيدان والجمعة، وفي بعضها الآخر: عبيد الله مصغراً، وهذا ثقة خلافاً لأخيه، وهذا هو الراجح هنا، فقد روى هذا الخبرَ الطحاويُّ في «مشكل الآثار» ٢/ ١٣٦ بإثر الحديث (٦٦٠) من طريق الليث بن سعد عن يحيى بن عبد الله بن سالم العُمري، عن عُبيد الله بن عمر العُمري، عن القاسم، عن عمرو بن سليم، عن عمر، فسمَّى الراوي عن القاسم عُبيد الله ووَصَلَه، وإسناده حسن.

عن الطَّلاق قبل النِّكاح فقال: يُروَى عن النبيِّ ﷺ وعن عليٍّ وابنِ عبَّاس وعليّ بن حُسَين وابنِ المسيّب ونَيِّفٍ وعشرينَ من التابعينَ: أنَّهم لم يَروا به بأساً، قال عبد الله: فسألت أبي عن ذلك فقال: أنا قلتُه.

قلت: وقد تَجوَّزَ البخاريّ في نِسبة جميع مَن ذَكَرَ عنهم إلى القول بعَدَمِ الوُقوع مُطلَقاً، معَ أنَّ بعضَهم يُفَصِّل وبعضَهم يُختَلَف عليه، ولعلَّ ذلك هو النُّكتة في تَصديره النَّقلَ عنهم بصيغة التَّمريض، وهذه المسألة من الخلافيّات الشَّهيرة، ولِلعلماءِ فيها مذاهب: الوقوع مُطلَقاً، وعَدَم الوقوع مُطلَقاً، والتَّفصيل بين ما إذا عَيَّنَ أو عَمَّمَ، ومنهم مَن تَوَقَّفَ.

فقال بعَدَمِ الوقوع الجمهورُ كما تقدَّم، وهو قول الشافعيّ وابنِ مَهديّ وأحمد وإسحاقَ وداودَ وأتباعِهم وجُمهورِ أصحاب الحديث.

وقال بالوقوع مُطلَقاً أبو حنيفة وأصحابُه.

وقال بالتَّفصيلِ رَبيعةُ والثَّوريُّ واللَّيث والأوزاعيُّ وابن أبي ليلى ومَن قبلَهم ممَّن تقدَّم ذِكْره، وهو ابن مسعود وأتباعه، ومالكٌ في المشهور عنه، وعنه: عَدَم الوقوع مُطلَقاً ولو عَيَّنَ. وعن ابنِ القاسم مِثلُه، وعنه: أنَّه تَوَقَّفَ، وكذا عن الثَّوريِّ وأبي عُبيد.

وقال جُمهور المالكيَّة بالتَّفصيل، فإن سَمَّى امرأةً أو طائفةً أو قبيلةً أو مكاناً أو زماناً يُمكِن أن يعيش إليه: لَزِمَه الطَّلاقُ والعِتقُ.

وجاء عن عطاءٍ مذهبٌ آخر مُفَصَّل بين أن يَشرِط ذلك في عَقد نِكاح امرأته أو لا، فإن شَرَطَه لم يَصِحّ تَزويجُ مَن عَيَّنَها وإلّا صَحَّ، أخرجه ابنُ أبي شَيْبة (٥/ ١٩).

وتأوَّلَ الزُّهْريُّ ومَن تَبعَه قوله: «لا طلاقَ قبلَ نِكاح» أنَّه محمول على مَن لم يَتزوَّج أصلاً، فإذا قيل له مثلاً: تزوَّج فلانة فقال: هي طالق البَتَّةَ، لم يقع بذلك شيءٌ، وهو الذي وَرَدَ فيه الحديث، وأمَّا إذا قال: إن تزوَّجت فلانة فهي طالقٌ، فإنَّ الطَّلاق إنَّما يقع حين تزوُّجِها.

وما ادَّعاه من التَّأويل تَرُدّه الآثار الصَّريحة عن سعيد بن المسيّب وغيره من مشايخ الزُّهْريِّ في أنَّهم أرادوا عَدَم وُقوع الطَّلاق عمَّن قال: إن تزوَّجْتُ فهي طالق، سواءٌ خَصَّصَ أم عَمَّمَ: أنَّه لا يقع، ولِشُهرة الاختلاف كَرِهَهُ[1] أحمدُ مُطلَقاً، وقال: إن تزوَّجَ لا آمُره أن يُفارقَ. وكذا قال إسحاق في المعَيَّنة.

قال البيهقيُّ بعد أن أخرج كثيراً من الأخبار، ثمَّ من الآثار الواردة في عَدَم الوقوع: هذه الآثار تَدُلّ على أنَّ مُعظَم الصَّحابة والتابعينَ فَهِموا من الأخبار أنَّ الطَّلاق أو العَتاق الذي عُلِّقَ قبل النِّكاح والمِلك لا يعمل بعدَ وُقوعهما، وأنَّ تأويل المخالف في حَمله عَدَم الوقوع على ما إذا وَقَعَ قبلَ المِلك، والوقوع فيما إذا وَقَعَ بعدَه، ليس بشيءٍ، لأنَّ كلّ أحدٍ يعلم بعَدَمِ الوقوع قبلَ وجود عَقد النِّكاح أو المِلك، فلا يَبقَى في الإخبار فائدة، بخلاف ما إذا حَمَلناه على ظاهره، فإنَّ فيه فائدةً وهو الإعلام بعَدَمِ الوقوع ولو بعد وجود العَقد، فهذا يُرجِّح ما ذهبنا إليه من حَمل الأخبار على ظاهرها، والله أعلم.

وأشارَ البيهقيُّ بذلك إلى ما تقدَّم عن الزُّهْريِّ وإلى ما ذَكره مالكٌ في «الموطَّأ» (٢/ ٥٨٤): أنَّ قوماً بالمدينة كانوا يقولون: إذا حَلَفَ الرجل بطلاق امرأة قبلَ أن يَنكِحها ثمَّ حَنِثَ: لَزِمَ إذا نَكَحَها، حكاه ابن بَطّالٍ، قال: وتأوَّلوا حديث: «لا طلاقَ قبل نِكاح» على مَن يقول: امرأةُ فلانٍ طالق.

وعُورِضَ مَن ألزَمَ بذلك بالاتِّفاق على أنَّ مَن قال لامرأةٍ: إذا قَدِمَ فلان فأْذَني لوَليِّك أن يُزوِّجَنيك، فقالت: إذا قَدِمَ فلان فقد أذِنت لوَليِّي في ذلك، أنَّ فلاناً إذا قَدِمَ لم يَنعَقِد التَّزويجُ حتَّى يُنشِئَ عَقداً جَديداً. وعلى أنَّ/ مَن باعَ سِلعة لا يَملِكها ثمَّ دَخَلت في مِلكه لم يَلزَم ذلك البيعُ. ولو قال لامرأتِه: إن طَلَّقْتك فقد راجَعتُك، فطَلَّقَها: لا تكونُ مُرتَجَعةً، فكذلك الطَّلاق. ٣٨٧/٩

وممَّا احتَجَّ به مَن أوقَعَ الطَّلاق قولُه تعالى: ﴿يَٰٓأَيُّهَا ٱلَّذِينَ ءَامَنُوٓاْ أَوۡفُواْ بِٱلۡعُقُودِ﴾ [المائدة:١]، قال: والتَّعليق عَقدٌ التَزَمَه بقولِه، ورَبَطَه بنيَّتِه، وعَلَّقَه بشرطِه، فإن وُجِدَ الشَّرط

(١) كذا في (ب)، وفي (أ) و(س): «كره»، وتحرف في (ع) إلى: «ذكره».

نَفَذَ. واحتَجَّ آخرُ بقولِه تعالى: ﴿يُوفُونَ بِٱلنَّذْرِ﴾ [الإنسان:٧]، وآخَرُ بمشروعيَّة الوَصيَّة، وكلّ ذلك لا حُجّة فيه، لأنَّ الطَّلاق ليس من العُقود، والنَّذر يُتَقرَّب به إلى الله، بخلاف الطَّلاق، فإنَّه أبغَض الحلال إلى الله.

ومن ثَمَّ فرَّقَ أحمدُ بين تعليق العِتق وتعليق الطَّلاق، فأوقَعَه في العِتق دون الطَّلاق، ويُؤيِّده أنَّ مَن قال: لِلّهِ عليَّ عِتقٌ، لَزِمَه، ولو قال: لِلّهِ عليَّ طلاقٌ، كان لَغواً، والوَصيَّة إنَّما تَنفُذُ بعدَ الموت، ولو عَلَّقَ الحيُّ الطَّلاقَ بها بعد الموت لم يَنفُذ.

واحتَجَّ بعضُهم بصِحّة تعليق الطَّلاق، بأن[1] مَن قال لامرأتِه: إن دَخَلتِ الدّارَ فأنتِ طالق، فدَخَلَت طَلُقَت.

والجواب: أنَّ الطَّلاق حَقٌّ مَلَكَه[2] الزَّوج، فله أن يُنجِزَه ويُؤَجِّله وأن يُعلِّقه بشرطٍ، وأن يجعله بيَدِ غيره كما يَتَصَرَّف المالك في مِلكه، فإذا لم يكن زوجاً فأيُّ شيءٍ مَلكَ حتَّى يَتَصَرَّف؟

وقال ابنُ العربيّ من المالكيَّة: الأصل في الطَّلاق أن يكون في المنكوحة المقَيَّدة بقَيدِ النِّكاح، وهو الذي يقتضيه مُطلَق اللَّفظ، لكنَّ الوَرَع يقتضي التوقُّف عن المرأة التي يقال فيها ذلك، وإن كان الأصل تجويزُه وإلغاء التَّعليق، قال: ونَظَرَ مالكٌ ومَن قال بقولِه في مسألة الفَرق بين المعَيَّنة وغيرِها: أنَّه إذا عَمَّ سَدَّ على نفسه باب النِّكاح الذي نَدَبَ الله إليه، فعارَضَ عنده المشروع فسَقَطَ، قال: وهذا على أصلٍ مُختَلَف فيه، وهو تخصيص الأدلّة بالمصالح، وإلّا فلو كان هذا لازِماً في الخُصوص لَلَزِمَ في العُموم، والله أعلم.

## ١٠ - باب إذا قال لامرأته وهو مُكرَهٌ: هذه أختي، فلا شيءَ عليه

**قال النبيُّ ﷺ: «قال إبراهيمُ لِسارةَ: هذه أُخْتي»، وذلك في ذات الله.**

**قوله: «باب إذا قال لامرأتِه وهو مُكْرَهٌ: هذه أُختي، فلا شيءَ عليه. قال النبيُّ ﷺ: قال إبراهيمُ لسارةَ: هذه أُخْتي. وذلك في ذات الله»** قال ابن بَطّالٍ: أراد بذلك رَدَّ مَن كَرِهَ أن يقول لامرأتِه: يا

---

(١) تحرَّف في (أ) و(س) إلى: وأن، وجاء على الصواب في (ب) و(ع).

(٢) في (ب) و(س): حقُّ ملكِ.

أُختي، وقد روى عبد الرَّزّاق (١٢٥٩٥و١٥٩٣٠) من طريق أبي تَميمة الهُجَيميِّ: مرَّ النبيُّ ﷺ على رجل وهو يقول لامرأتِه: يا أُخَيَّةُ، فزَجَرَه.

قال ابن بَطّالٍ: ومن ثَمَّ قال جماعة من العلماء: يصير بذلك مُظاهراً إذا قَصَدَ ذلك، فأرشَدَه النبيُّ ﷺ إلى اجتناب اللَّفظ المشكِل. قال: وليس بين هذا الحديث وبين قصَّة إبراهيم مُعارَضةٌ، لأنَّ إبراهيم إنَّما أراد أنَّها[1] أُختُه في الدِّين، فمَن قال ذلك ونَوَى أُخوَّةَ الدِّين لم يَضُرّه.

قلت: حديث أبي تَميمة مُرسَل، وقد أخرجه أبو داود (٢٢١٠) من طريق مُرسَلة، وفي بعضها (٢٢١١): عن أبي تَميمة عن رجل من قومه: أنَّه سمعَ النبيَّ ﷺ. وهذا مُتَّصِل[2]، وذَكر أبو داود قبلَه[3] (٢٢١٢) حديث أبي هريرة في قصَّة إبراهيمَ وسارة، فكأنَّه وافَقَ البخاريَّ.

وقد قَيَّدَ البخاريُّ بكَونِ قائل ذلك إذا كان مُكرَهاً لم يَضُرّه. وتَعقَّبَه بعض الشُّرّاح بأنَّه لم يقع في قصَّة إبراهيم إكراهٌ، وهو كذلك لكن لا تَعقُّب على البخاريِّ، لأنَّه أراد بذِكْر قصَّة إبراهيمَ الاستدلالَ على أنَّ مَن قال ذلك في حالة الإكراه لا يَضُرّه، قياساً على ما وَقَعَ في قصَّة إبراهيم، لأنَّه إنَّما قال ذلك خَوفاً من المِلك أن يَغلِبَه على سارة، وكان من شأنهم أن لا يَقرَبوا الخَليَّة إلّا بخِطبة ورِضاً، بخلاف المتزوِّجة فكانوا يَغتَصِبونَها من زوجها إذا أحَبُّوا ذلك كما تقدَّم تقريره في الكلام على الحديث في المناقب، فلِخَوفِ إبراهيم على سارة قال: إنَّها أُخته وتأوَّلَ أُخوَّةَ الدِّين، والله أعلم.

٣٨٨/٩ تنبيه: أورَدَ النَّسَفيُّ في هذا الباب جميع ما في التَّرجمة التي بعدَه، وعَكَسَ ذلك أبو نُعَيم في «المستخرَج»، والله أعلم.

---

(١) في (ب) و(س): أراد بها.

(٢) لكن انفرد بوصله عبد السلام بن حرب راويه عن خالد الحذاء عن أبي تميمة، وخالفه غيره من الثقات الحفاظ كما بيناه في «سنن أبي داود» بتحقيقنا، وفيه أيضاً علة الاضطراب.

(٣) بل بعده، وليس قبله.

## ١١ - باب الطّلاق في الإغلاق والكُرْه، والسَّكران والمجنونِ، وأمرِهما، والغَلَطِ والنِّسيانِ في الطّلاق والشِّرك وغيره

لقول النبيِّ ﷺ: «الأعمالُ بالنِّيَّةِ ولِكلِّ امرِئٍ ما نَوَى».

وتلا الشَّعْبيُّ ﴿لَا تُؤَاخِذْنَآ إِن نَّسِينَآ أَوْ أَخْطَأْنَا﴾ [البقرة:٢٨٦]، وما لا يجوزُ من إقرارِ المُوَسْوِسِ.

وقال النبيُّ ﷺ لِلَّذي أقَرَّ على نفسِه: «أَبِكَ جنونٌ؟».

وقال عليٌّ: بَقَرَ حمزةُ خَواصِرَ شارِفَيَّ، فطَفِقَ النبيُّ ﷺ يَلومُ حمزةَ، فإذا حمزةُ قد ثَمِلَ، مُحْمَرَّةٌ عَيناه، ثمَّ قال حمزةُ: وهل أنتم إلّا عَبِيدٌ لأبي، فعَرَفَ النبيُّ ﷺ أنَّه قد ثَمِلَ، فخَرَجَ وخَرَجْنا معه.

وقال عُثْمانُ: ليس لمَجْنونٍ ولا لِسَكْرانَ طلاقٌ.

وقال ابنُ عبَّاسٍ: طلاقُ السَّكْرانِ والمستَكْرَهِ ليس بجائزٍ.

وقال عُقْبَةُ بنُ عامرٍ: لا يجوزُ طلاقُ المَوَسْوِسِ.

وقال عطاءٌ: إذا بَدأَ بالطَّلاق فلَه شَرْطُه.

وقال نافعٌ: طَلَّقَ رجلٌ امرأته البَتَّةَ إن خَرَجَت، فقال ابنُ عمرَ: إن خَرَجَت فقد بُتَّت منه، وإن لم تَخْرُج فليس بشيءٍ.

وقال الزُّهْريُّ فيمَن قال: إن لم أفعَل كذا وكذا، فامرأتي طالقٌ ثلاثاً: يُسْأَلُ عمَّا قال وعقَدَ عليه قَلْبَه حينَ حَلَفَ بتلكَ اليَمِينِ، فإن سَمَّى أجَلاً أرادَه وعَقَدَ عليه قَلْبَه حينَ حَلَفَ جُعِلَ ذلك في دِينِه وأمانَتِه.

وقال إبراهيمُ: إن قال: لا حاجةَ لي فيكِ: نِيَّتُه، وطلاقُ كلِّ قومٍ بلِسانهم.

وقال قَتَادةُ: إذا قال: إذا حَمَلْتِ فأنتِ طالقٌ ثلاثاً: يَغْشاها عندَ كلِّ طُهْرٍ مرَّةً، فإنِ استَبانَ حَمْلُها فقد بانَت مِنه.

وقال الحسنُ: إذا قال: الحَقي بأهلِكِ: نِيَّتُه.

وقال ابنُ عبَّاسٍ: الطَّلاقُ عن وَطَرٍ، والعَتاقُ: ما أُرِيدَ به وَجْهُ الله.

وقال الزُّهْريُّ: إن قال: ما أنتِ بامرأتي: نِيَّتُه، وإن نَوَى طلاقاً فهو ما نَوَى.

وقال عليٌّ: أَلَم تَعلَمْ أنَّ القلمَ رُفِعَ عن ثلاثةٍ: عن المجنونِ حتَّى يُفِيقَ، وعن الصَّبيِّ حتَّى يُدْرِكَ، وعن النائمِ حتَّى يَستَيقِظَ.

وقال عليٌّ: وكلُّ طلاقٍ جائزٌ إلّا طلاقَ المَعْتُوهِ.

وقال قَتَادةُ: إذا طَلَّقَ في نفسِه فليس بشيءٍ.

٣٨٩/٩ قوله: «باب الطَّلاق في الإغلاق والكُرْه، والسَّكْران والمجنون وأمرِهما، والغَلَط والنِّسْيان في الطَّلاق والشِّرْك وغيره، لقولِ النبيِّ ﷺ: الأعمالُ بالنِّيَّةِ، ولكلِّ امْرِئٍ ما نَوَى» اشتَمَلَت هذه التَّرجمة على أحكام يجمعُها: بأنَّ الحُكم إنَّما يَتوجَّه على العاقل المُختار العامد الذّاكِر، وشَمِلَ ذلك الاستدلالُ بالحديث، لأنَّ غيرَ العاقل المختار لا نيَّةَ له فيما يقول أو يفعل، وكذلك الغالطُ والناسي والذي يُكرَه على الشَّيء.

وحديث الأعمال بهذا اللَّفظ وَصَلَه المؤلِّف في كتاب الإيمان، أوَّل الكتاب، ووَصَلَه بألفاظٍ أُخرى في أماكن أُخرَى، وتقدَّم شرحه مُستوفًى هُناكَ.

وقوله: «الإغلاق» هو بكسر الهمزة وسكون المعجَمة: الإكراه على المشهور، قيل له ذلك، لأنَّ المكرَه يَنْغَلِقُ عليه أمرُه ويَتَضَيَّقُ عليه تَصَرُّفه، وقيل: هو العَمَل في الغَضَب.

وبالأوَّل جَزَمَ أبو عُبيد وجماعة، وإلى الثّاني أشارَ أبو داود، فإنَّه أخرج حديث عائشة (٢١٩٣): «لا طلاقَ ولا عَتاقَ في غَلاقٍ» قال أبو داود: والغَلَاق: أظنّه الغَضَب، وتَرجَمَ على الحديث: «الطَّلاق على غَيظٍ»[1]، ووَقَعَ عنده بغير أَلِف في أوَّله، وحكى البيهقيُّ أنَّه رُوِيَ على الوجهَين.

---

(١) كذا جزم الحافظ هنا بأن أبا داود ترجم على الحديث بقوله: على غيظ، مع أنه وقع في نسخته التي بخطه من «سنن أبي داود»: على غلط، وكَتَبَ في الهامش ما نصه: لعله «غيظ». قلنا: الذي جاء في سائر أصولنا الخطية من «سنن أبي داود»: على غلطٍ، لكن قال صاحب «فتح الودود» كما نقله عنه صاحب «عون المعبود» ٦/ ١٨٧: وقع في بعض النسخ: على غيظ، بدل قوله: على غلط، وهكذا في كثير من النسخ، وقال صاحب «عون المعبود»: وفي بعض النسخ الموجودة عندي: على غضب، بدل قوله: على غلط.

ووَقعَ عند ابن ماجه (٢٠٤٦) في هذا الحديث الإغلاق بالألفِ، وتَرجَمَ عليه «طلاق المُكرَه». فإن كانت الرِّواية بغير ألِف هي الرَّاجحة، فهو غير الإغلاق.

قال المطرِّزيّ: قولهم: إيّاكَ والغَلَقَ، أي: الضَّجَرَ والغَضَب. ورَدَّ الفارسيّ في «مجمَع الغرائب» على مَن قال: الإغلاق: الغضب، وغَلَّطَه في ذلك، وقال: إنَّ طلاق الناس غالباً إنَّما هو في حال الغَضب.

وقال ابن المُرابِط: الإغلاق: حَرَج النَّفْس، وليس كلّ مَن وَقعَ له فارَقَ عقلَه، ولو جازَ عَدَمُ وقوع طلاق الغَضبان لكان لكلِّ أحدٍ أن يقول فيما جَناه: كنت غَضباناً[1]، انتهى.

وأراد بذلك الردّ على مَن ذهب إلى أنَّ الطَّلاق في الغضب لا يقع، وهو مَرويٌّ عن بعض مُتأخِّري الحنابلة ولم يُوجَد عن أحد من مُتَقدِّميهم إلّا ما أشارَ إليه أبو داود[2].

وأمَّا قوله في «المطالع»: الإغلاق: الإكراه، وهو من: أغلَقت الباب. وقيل: الغَضَب، وإليه ذهب أهل العراق، فليس بمعروفٍ عن الحنفيَّة، وعُرِفَ بعِلّة الاختلاف المطلَق إطلاقُ أهل العراق على الحنفيَّة، وإذا أطلقَه الفقيه الشافعيُّ فمُراده مُقابل المَراوِزة[3] منهم. ثمَّ قال: وقيل: معناه النَّهيُ عن إيقاع الطَّلاق البِدْعيّ مُطلَقاً، والمراد النَّهْيُ[4] عن فِعله لا النَّفيُ لحُكمِه، كأنَّه يقول: بل يُطلِّق للسُّنّة كما أمَرَه الله.

وقول البخاريّ: «والكُره» هو في النُّسَخ بضمِّ الكاف وسكون الرَّاء، وفي عَطْفه على/ ٣٩٠/٩

(١) هذا صحيح على لغة بني أسَدٍ، لأنهم يؤنثون باب فعلان بإلحاق التاء في آخره، فيصرفون ما كان من باب فعلان. انظر «شرح الكافية» لابن مالك ٣/ ١٤٤١.

(٢) لكن نقل ابن القيم في «زاد المعاد» ٥/ ١٩٥ أن أحمد فسر الإغلاق في هذا الحديث بالغضب، وأنه حكاه عنه الخلال وأبو بكر عبد العزيز بن جعفر المعروف بغلام الخلال.

(٣) نسبةً إلى مَرْو، من بلاد فارس، والنسبة إليها مَرْوَزيّ على غير قياس، ونُسب إلى هذا البلد جماعة من الأئمَّة، منهم: الإمام أبو زيد المروزيّ محمد بن أحمد بن عبد الله، حافظ مذهب الشافعي، انظر «تاج العروس» (مرو).

(٤) كذا في الأصلين على الصواب. وتحرَّف في (س) إلى: النفي. بالفاء.

الإغلاق نظرٌ، إلّا إن كان يذهب إلى أنَّ الإغلاقَ الغَضَبُ، ويحتمل أن يكون قبلَ الكاف ميمٌ، لأنَّه عَطَفَ عليه السَّكران، فيكون التَّقدير: باب حُكم الطَّلاق في الإغلاق وحُكم المُكرَه والسَّكران والمجنون... إلى آخره.

وقد اختَلَفَ السَّلَف في طلاق المُكرَه، فروى ابن أبي شَيْبَةَ (٥/ ٤٩-٥٠) وغيره عن إبراهيم النَّخَعيِّ: أنَّه يقع، قال: لأنَّه شيءٌ افتَدَى به نفسَه. وبه قال أهل الرَّأي.

وعن إبراهيم النَّخَعيِّ تفصيل آخر: إنْ وَرَّى المكرَه لم يقع وإلّا وَقَعَ. وقال الشَّعبيّ: إن أَكرهَه اللُّصوص وَقَعَ، وإن أكرهه السُّلطان فلا، أخرجه ابن أبي شَيْبة (٥/ ٥٠). ووَجْهُه بأنَّ اللُّصوص من شأنهم أن يَقتُلوا مَن يُخالفهم غالباً بخلاف السُّلطان.

وذهب الجمهور إلى عَدَم اعتبار ما يقع فيه، واحتَجَّ عطاءٌ بآية النَّحل: ﴿إِلَّا مَنْ أُكْرِهَ وَقَلْبُهُۥ مُطْمَئِنٌّۢ بِٱلْإِيمَٰنِ﴾ [١٠٦]. قال عطاء: الشِّرك أعظَمُ من الطَّلاق، أخرجه سعيد بن منصور (١١٤٢) بسندٍ صحيح.

وقَرَّرَه الشافعيّ بأنَّ الله لمَّا وضَعَ الكُفر عمَّن تَلَفَّظَ به حالَ الإكراه، وأسقَطَ عنه أحكام الكُفر، فكذلك يَسقُط عن المُكرَه ما دونَ الكُفر، لأنَّ الأعظَم إذا سَقَطَ سَقَطَ ما هو دونَه بطريق الأَوْلى. وإلى هذه النُّكتة أشارَ البخاريّ بعَطفِ الشِّرك على الطَّلاق في التَّرجمة.

**وأمَّا قوله: «والسَّكران»** فسيأتي ذِكْر حُكمه في الكلام على أثر عثمان في هذا الباب، وقد يأتي السَّكران في كلامه وفِعله بما لا يأتي به وهو صاحٍ؛ لقولِه تعالى: ﴿حَتَّىٰ تَعْلَمُوا۟ مَا تَقُولُونَ﴾ [النساء:٤٣]، فإنَّ فيها دلالةً على أنَّ مَن علم ما يقول لا يكون سَكْراناً[1].

وأمَّا المجنون فسيأتي في أثر عليٍّ معَ عمر.

**وقوله: «وأَمرِهما»** فمعناه: هل حُكمُهما واحد أو يختلف؟

**وقوله: «والغَلَط والنِّسيان في الطَّلاق والشِّرك وغيره»** أي: إذا وَقَعَ من المكلَّف ما يقتضي

(١) قدمنا قريباً أن صرف هذا الباب صحيح على لغة بني أسد.

الشِّركَ غَلَطاً أو نِسْياناً، هل يُحكَم عليه به؟ وإذا كان لا يُحكَمُ عليه به، فليكنِ الطَّلاقُ كذلك.

وقوله: «وغيرِه» أي: وغير الشِّرك ممَّا هو دونَه، وذَكَر شيخُنا ابن الملقِّن أنَّه في بعض النُّسَخ «والشكّ» بَدَل: الشِّرك، قال: وهو الصَّواب، وتَبعَه الزَّرْكَشيّ، لكن قال: وهو أليَق. وكأنَّ مُناسَبة لفظ «الشِّرك» خَفِيَت عليهما، ولم أرَه في شيءٍ من النُّسَخ التي وقَفت عليها بلفظ «الشكّ»، فإن ثَبَتَت، فتكون معطوفة على النِّسيان لا على الطَّلاق.

ثمَّ رأيت سَلَف شيخِنا، وهو قول ابن بَطّالٍ: وَقَعَ في كثير من النُّسَخ «والنِّسيان في الطَّلاق والشِّرك» وهو خطأ، والصَّواب «والشكّ» مكان: الشِّرك. انتهى، ففَهِمَ شيخُنا من قوله: في كثير من النُّسَخ، أنَّ في بعضها لفظَ «الشكّ» فجَزَمَ بذلك.

واختَلَفَ السَّلَف في طلاق الناسي، فكان الحسنُ يَراه كالعَمْدِ إلّا إن اشتَرَطَ فقال: إلّا أنْ أنسَى، أخرجه ابن أبي شَيْبة (٥/ ٢٢٠).

وأخرج ابن أبي شَيْبة أيضاً (٥/ ٢٢٠) عن عطاء: أنَّه كان لا يراه شيئاً، ويَحتَجّ بالحديث المرفوع الآتي كما سأُقَرِّرُه بعدُ، وهو قول الجمهور.

وكذلك اختُلِفَ في طلاق المخطِئ، فذهب الجمهور إلى أنَّه لا يقع. وعن الحنفيَّة ممَّن أراد أن يقول لامرأتِه شيئاً، فسَبَقَه لسانُه فقال: أنتِ طالق، يَلزَمه الطَّلاقُ.

وأشارَ البخاريّ بقولِه: «الغَلَط والنِّسيانَ» إلى الحديث الوارد عن ابن عبَّاس مرفوعاً: «إنَّ اللهَ تَجاوَزَ عن أمَّتي الخطأَ والنِّسيانَ، وما استُكرِهوا عليه»، فإنَّه سوَّى بين الثلاثة في التَّجاوُز، فمَن حَمَلَ التَّجاوُز على رفع الإثم خاصّةً دونَ الوقوع في الإكراه، لَزِمَ أن يقول مِثل ذلك في النِّسيان، والحديث قد أخرجه ابن ماجه (٢٠٤٥)، وصَحَّحَه ابن حِبّان (٧٢١٩).

واختُلِفَ أيضاً في طلاق المشرِك، فجاء عن الحسن وقَتَادة ورَبيعة: أنَّه لا يقع، ونُسِبَ إلى مالكٍ وداودَ.

وذهب الجمهور إلى أنَّه يقع كما يَصِحّ نِكاحُه وعِتقُه وغيرُ ذلك من أحكامه.

قوله: «وتلا الشَّعْبيُّ: ﴿لَا تُؤَاخِذْنَآ إِن نَّسِينَآ أَوْ أَخْطَأْنَا﴾» ورُوِّيناه موصولاً في «فوائد هَنّاد بن السَّرِيّ الصَّغير» من رواية سُليم مولى الشَّعبيِّ عنه بمعناه.

قوله: «وما لا يجوز من إقْرار المُوَسْوِسِ» بمُهمَلَتَينِ، والواو الأُولى مفتوحة، والثّانية مكسورة.

قوله: «وقال النبيُّ ﷺ للَّذي أقَرَّ على نفسه: أبكَ جنونٌ؟» هو طَرَفٌ من حديث ذكره المصنِّف في هذا الباب (٥٢٧٠) بلفظ:/ «هل بك جنون؟»، وأورَدَه في الحدود (٦٨١٤)، ويأتي شرحه هناك مُستَوفًى إن شاءَ الله تعالى. ووَقَعَ في بعض طُرقه ذِكْر السُّكْر. ٣٩١/٩

قوله: «وقال عليٌّ: بَقَرَ حمزةُ خَواصِرَ شارِفَيَّ» الحديث هو طَرَف من الحديث الطَّويل في قصَّة الشّارفَينِ، وقد تقدَّم شرحه مُستَوفًى في غزوة بدر من كتاب المغازي (٤٠٠٣).

و«بَقَرَ» بفتح الموحَّدة وتخفيف القاف، أي: شَقَّ، والخَواصر، بمُعجَمة ثمَّ مُهمَلة: جمع خاصرة.

وقوله في آخره: «أنَّه ثَمِلٌ»[1] بفتح المثلَّثة وكسر الميم بعدها لامٌ، أي: سَكران، وهو من أقوى أدلّةِ مَن لم يُؤاخذ السَّكران بما يقع منه في حال سُكره من طلاق وغيره.

واعتَرَضَ المهلَّب بأنَّ الخمر حينئذٍ كانت مُباحةً، قال: فبذلك سَقَطَ عنه حُكم ما نَطَقَ به في تلكَ الحال، قال: وبسبب هذه القصَّة كان تحريم الخمر. انتهى، وفيما قاله نَظَرٌ.

أمَّا أوَّلاً: فإنَّ الاحتجاج من هذه القصَّة إنَّما هو بعَدَمِ مُؤاخَذة السَّكران بما يَصدُر منه، ولا يَفتَرِق الحال بين أن يكون الشُّرب مُباحاً أو لا.

وأمَّا ثانياً: فدَعواه أنَّ تحريم الخمر كان بسبب قصَّة الشّارفَينِ ليس بصحيحٍ، فإنَّ قصَّة الشّارفَينِ كانت قبلَ أُحُد اتِّفاقاً، لأنَّ حمزة استُشهِدَ بأُحُدٍ، وكان ذلك بين بَدر وأُحُد عند تَزويج عليٍّ بفاطمةَ، وقد ثَبَتَ في «الصَّحيح» (٢٨١٥) أنَّ جماعة اصطَبَحوا

(١) كذا وقعت الرواية للحافظ رحمه الله، والذي في اليونينية دون حكاية خلاف بين رواة البخاري: «أنه قد ثَمِلَ».

الخمر يوم أُحُد واستُشهِدوا ذلك اليوم، فكان تحريم الخمر بعد أُحُد لهذا الحديث الصَّحيح.

قوله: «**وقال عُثْمان: ليس لمَجْنونٍ ولا لسَكْرانَ طلاقٌ**» وَصلَه ابن أبي شَيْبة عن شَبابة[1]، ورُوِّيناه في الجزء الرَّابع من «تاريخ أبي زُرْعة الدِّمَشقيّ» (١٣٤٢) عن آدم بن أبي إياس، كلاهما عن ابن أبي ذِئْب، عن الزُّهْريِّ قال: قال رجلٌ لعمرَ بن عبد العزيز: طَلَّقت امرأتي وأنا سكرانُ، فكان رأيُ عمر بن عبد العزيز معَ رأينا أن يَجلِده ويُفرِّق بينه وبين امرأته، حتَّى حدَّثه أبان بن عثمان بن عَفّانَ عن أبيه أنَّه قال: ليس على المجنون ولا على السَّكران طلاق، فقال عمر: تأمُرونَني وهذا يُحدِّثني عن عثمان؟! فجَلَدَه، ورَدَّ إليه امرأتَه. وذَكر البخاريّ أثر عثمان ثمَّ ابن عبَّاس استظهاراً لمَا دَلَّ عليه حديث عليٍّ في قصَّة حمزة.

وذَهب إلى عَدَم وُقوع طلاق السَّكران أيضاً أبو الشَّعثاء وعطاءٌ وطاووسٌ وعِكْرمة والقاسم وعمر بن عبد العزيز، ذَكره ابن أبي شَيبة عنهم (٥/ ٣٧-٣٨) بأسانيدَ صحيحةٍ. وبه قال رَبيعة واللَّيث وإسحاق والمُزَنيّ، واختارَه الطَّحاويُّ، واحتَجَّ بأنَّهم أجمَعوا على أنَّ طلاق المَعْتُوه لا يقع، قال: والسَّكران مَعتوه بسُكره. وقال بوُقوعِه طائفةٌ من التابعينَ كَسعيد بن المسيّب والحسن وإبراهيم والزُّهْريِّ والشَّعبيِّ، وبه قال الأوزاعيُّ والثَّوريُّ ومالك وأبو حنيفة، وعن الشافعيّ قولان: المصَحَّح منهما وُقوعُه، والخلافُ عند الحنابلة لكنَّ التَّرجيح بالعكس.

وقال ابن المرابط: إذا تَيقَّنّا ذهاب عَقل السَّكران لم يَلزَمه طلاقٌ، وإلّا لَزِمَه، وقد جَعَلَ الله حَدَّ السُّكر الذي تَبطُلُ به الصلاة أن لا يَعلمَ ما يقول، وهذا التَّفصيل لا يأباه مَن يقول بعَدَمِ طلاقه، وإنَّما استَدَلَّ مَن قال بوقوعِه مُطلَقاً بأنَّه عاصٍ بفِعلِه لم يَزُل عنه الخِطاب بذلك ولا الإثمُ، لأنَّه يُؤمَر بقضاءِ الصَّلَوات وغيرها ممَّا وجَبَ عليه قبلَ وُقوعه في السُّكر أو فيه.

---

(١) أخرجه ابن أبي شيبة في موضعين ٥/ ٣٠ و٣٩ عن وكيع عن ابن أبي ذئب عن الزهري عن أبان عن عثمان، ولم نقف عليه من طريق شبابة.

وأجابَ الطَّحاويُّ بأنَّه لا تختلف أحكام فاقِد العقل بينَ أن يكون ذهابُ عقلِهِ بسببٍ من جِهَته أو من جهة غيره، إذ لا فرقَ بين من عَجَزَ عن القيام في الصلاة بسببٍ مِن قِبَل الله أو من قِبَل نفسه، كمَن كَسَرَ رِجل نفسِه، فإنَّه يَسقُط عنه فَرضُ القيام. وتُعقِّبَ بأنَّ القيام انتَقَلَ إلى بَدَلٍ وهو القُعود فافتَرَقا.

وأجابَ ابن المنذِر عن الاحتجاج بقضاءِ الصَّلَوات: بأنَّ النائم يجب عليه قضاء الصلاة ولا يقع طلاقُه، فافتَرَقا.

وقال ابن بَطّالٍ: الأصل في السَّكران العَقْلُ، والسُّكرُ شيءٌ طَرأ على عَقله، فمهما وَقعَ منه من كلامٍ مفهومٍ، فهو محمولٌ على الأصل حتَّى يَثبُت ذهاب عقله.

**قوله: «وقال ابن عبَّاس: طلاق السَّكْران والمستَكْرَه ليس بجائزٍ»** وَصَلَه ابن أبي شَيْبة (٥/ ٤٨) وسعيد بن منصور (١١٤٣) جميعاً عن هُشَيم، عن عبد الله بن طلحة الخُزَاعيّ، عن أبي يزيد المَدَنيِّ[1] عن/ عِكْرمة عن ابن عبَّاس قال: ليس لسكرانَ ولا لمُضطَهَدٍ طلاق. المضطَهَد: بضادٍ مُعجَمة ساكنة، ثمَّ طاءٍ مُهمَلة مفتوحة، ثمَّ هاءٍ ثمَّ مُهمَلةٍ: هو المغلوب المقهور. ٣٩٢/٩

**وقوله: «ليس بجائزٍ»** أي: بواقع، إذ لا عقلَ للسَّكران المغلوب على عقله، ولا اختيارَ للمُستَكرَه.

**قوله: «وقال عُقبة بن عامر: لا يَجُوزُ طلاق المُوَسْوِس»** أي: لا يقع، لأنَّ الوَسوَسة حديث النَّفس، ولا مُؤاخَذة بما يقع في النَّفس كما سيأتي.

**قوله: «وقال عطاء: إذا بَدَأ بالطَّلاق فله شَرْطُه»** تقدَّم مشروحاً في «باب الشُّروط في الطَّلاق» (٢٧٢٧)، وتقدَّم عن عطاء وسعيد بن المسيّب والحسن، وبيَّنت مَن وَصلَه عنهم ومَن خالَفَ في ذلك.

**قوله: «وقال نافعٌ: طَلَّقَ رجل امرأته البَتَّةَ إن خَرَجَت، فقال ابن عمر: إن خَرَجَت فقد بُتَّتْ**

---

(١) تحرَّف في (س) إلى: المزني، بالزاي.

منه، وإن لم تَخْرُج فليس بشيءٍ» أمَّا قوله: «البَتّة» فإنَّه بالنَّصب على المصدَر.

قال الكِرْمانيُّ هنا: قال النُّحاة: قطع همزة «البَتّة» بمَعزِلٍ عن القياس. انتهى، وفي دَعوَى أنَّها تُقال بالقطع نظرٌ، فإنَّ ألِف «البَتّة» ألِفُ وصلٍ قَطْعاً، والذي قاله أهل اللُّغة: البَتّة: القَطْعُ، وهو تفسيرها بمُرادِفِها، لا أنَّ المراد أنَّها تُقال بالقَطْع[1].

وأمَّا قوله: «بُتَّت» فبضمِّ الموحَّدة وتشديد المثنّاة المفتوحة على البناء للمجهول.

ومُناسَبة ذِكْر هذا هنا ـ وإن كانت المسائل المتعلِّقة بالبَتّة تقدَّمَت ـ موافَقةُ ابن عمر للجُمهورِ في أن لا فَرْقَ في الشَّرط بين أن يَتقدَّم أو يَتأخَّر، وبهذا تظهر مُناسَبة أثر عطاء، وكذا ما بعدَ هذا. وقد أخرج سعيد بن منصور (١٦٧٩) من وجهٍ صحيح عن ابن عمر: أنَّه قال في الخَليَّة والبَتّة: ثلاثٌ ثلاثٌ.

**قوله: «وقال الزُّهْريُّ فيمَن قال: إن لم أفعَل كذا وكذا، فامرأتي طالقٌ ثلاثاً: يُسأل عمَّا قال وعَقَدَ عليه قَلبَه حين حَلَفَ بتلكَ اليمين، فإن سَمَّى أجَلاً أرادَه وعَقَدَ عليه قَلبَه حين حَلَفَ جُعِلَ ذلك في دِينه وأمانَته»** أي: يَدينُ فيما بينه وبينَ الله تعالى، أخرجه عبد الرَّزّاق (١١٢٦٤) عن مَعمَر، عن الزُّهْريّ مختصراً، ولفظه: في الرجلينِ يَحلِفان بالطَّلاق والعَتاقة على أمر يختلفان فيه، ولم يَقُم على واحدٍ منهما بَيِّنةٌ على قوله، قال: يَدينان ويَحمِلان من ذلك ما تَحَمَّلا. وعن مَعمَر (١١٢٦٥) عمَّن سمعَ الحسن، مِثلَه.

**قوله: «وقال إبراهيم: إن قال: لا حاجةَ لي فِيك: نيَّتُه»** أي: إن قَصَدَ طلاقاً طَلُقَت وإلّا فلا، قال ابن أبي شَيْبة (٥/ ٤٢): حدَّثنا حفْص ـ هو ابن غِياث ـ عن إسماعيل، عن إبراهيم: في رجلٍ قال لامرأتِه: لا حاجة لي فيك، قال: نيَّتُه. وعن وكيع (٥/ ٤٢) عن شُعْبة: سألت الحَكَم وحمَّاداً، قالا: إن نَوَى طلاقاً فواحدةٌ، وهو أحقُّ بها.

**قوله: «وطلاقُ كلِّ قومٍ بلِسانهم»** وَصَلَه ابن أبي شَيْبة (٥/ ١٠٦) قال: حدَّثنا ابن إدريس

---

(١) قال العيني مُتعقِّباً كلامَ الحافظ: النحاةُ لم يقولوا: البتة: القطع، فحسب، وإنما قالوا: قطع همزة البتّة، بتصريح نسبة القطع إلى الهمزة. قلنا: المسألة فيها خلاف بين أئمة النحو، والراجح أنها بالألف واللام للتعريف وليس بالقطع، وانظر «شرح القاموس» للزبيدي مادة (بتت).

وجَرِير: فالأوَّل عن مُطَرِّفٍ، والثّاني عن المغيرة، كلاهما عن إبراهيم[١]، قال: طلاق العَجميِّ بلسانه جائز. ومن طريق سعيد بن جُبَير (٥/ ١٠٦) قال: إذا طَلَّقَ الرجل بالفارسيَّة يَلزَمُه.

**قوله: «وقال قَتادةُ: إذا قال: إذا حَمَلْتِ فأنتِ طالقٌ ثلاثاً: يَغْشاها عند كلّ طُهْر مرَّةً، فإن استَبانَ حَمْلُها فقد بانَت منه»** وَصلَه ابن أبي شَيْبة (٥/ ١٠٤) عن عبد الأعلى، عن سعيد بن أبي عَرُوبةَ[٢] عن قَتَادة مِثله، لكن قال: عند كلّ طُهر مرَّةً، ثمَّ يُمسِكُ حتَّى تَطهُر. وذَكر بَقيَّته نحوَه. ومن طريق أشعَث عن الحسن (٥/ ١٠٤): يَغشاها إذا طَهُرَت من الحيض، ثمَّ يُمسِك عنها إلى مِثل ذلك. وقال ابن سِيرِين (٥/ ١٠٤): يَغشاها حتَّى تَحمِلَ. وبهذا قال الجمهور.

واختَلَفَت الرِّواية عن مالكٍ، ففي رواية ابن القاسم: إن وَطِئَها مرَّةً بعد التَّعليق: طَلُقَت، سواءٌ استَبانَ بها حَمْلٌ أم لا، وإن وَطِئَها في الطُّهر الذي قال لها ذلك بعد الوَطء: طَلُقَت مكانَها.

وتَعقَّبَه الطَّحاويُّ بالاتِّفاق على أنَّ مِثل ذلك إذا وَقعَ في تعليق العِتق: لا يقع إلّا إذا وُجِدَ الشَّرط، قال: فكذلك الطَّلاقُ فليكن.

**قوله: «وقال الحسن: إذا قال: الحَقي بأهلِك: نيَّتُه»** وَصلَه عبد الرَّزّاق (١١٢١٨) بلفظ: هو ما نَوَى. وأخرجه ابن أبي شَيْبة (٥/ ٤٢) من وجه آخر عن الحسن، في رجل قال لامرأتِه: اخرُجي، استَبرِئي، اذهَبي، لا حاجة لي فيك: هي تطليقةٌ إن نَوَى الطَّلاق.

٣٩٣/٩ **قوله: «وقال ابن عبَّاس: الطَّلاق عن وَطَرٍ، والعَتاق ما أُريدَ به وَجهُ/ الله»** أي: أنَّه لا ينبغي للرجلِ أن يُطلِّق امرأته إلّا عند الحاجة كالنُّشوز، بخلاف العِتق فإنَّه مطلوب دائماً. والوَطَر بفتحَتَينِ: الحاجة، قال أهل اللُّغة: ولا يُبنَى منها فِعلٌ.

**قوله: «وقال الزُّهْريُّ: إن قال: ما أنتِ بامرأتي: نيَّتُه، وإن نَوَى طلاقاً فهو ما نَوَى»** وَصلَه ابن أبي شَيْبة (٥/ ٩٨) عن عبد الأعلى، عن مَعمَر، عن الزُّهْريِّ: في رجل قال لامرأتِه: لستِ لي

---

(١) كذا قال الحافظ! وهو وهمٌ منه رحمه الله، لأن رواية مطرف إنما هي عند الشعبي، ولفظه عنه: في الرجل يقول لامرأته: بِهِشْتَم، قال: تطليقة. وبهشتم قال صاحب «المطلع» ص٤٠٨: معناه عندهم: خلَّيتك.

(٢) تحرَّف في (س) إلى: عروة.

بامرأة، قال: هو ما نَوَى. ومن طريق قَتَادة (٥/ ٩٨): إذا واجَهَها به وأراد الطَّلاق، فهي واحدة. وعن إبراهيم: إن كَرَّرَ ذلك مِراراً ما أراه أراد إلّا الطَّلاق. وعن قَتَادة: إن أراد طلاقاً طَلُقَت. وتَوَقَّفَ سعيد بن المسيّب، وقال اللَّيث: هيَ كِذْبة. وقال أبو يوسف ومحمَّد: لا يقع بذلك طلاقٌ.

**قوله: «وقال عليٌّ: أَلَمْ تَعلمْ أنَّ القَلم رُفِعَ عن ثلاثة: عن المجنون حتَّى يُفيقَ، وعن الصَّبيِّ حتَّى يُدْرِكَ، وعن النائم حتَّى يَستَيقِظَ»** وَصلَه البَغَويُّ في «الجَعْديّات» (٧٦٣) عن عليّ بن الجَعْد، عن شُعْبة، عن الأعمَش، عن أبي ظَبْيانَ، عن ابن عبَّاس: أنَّ عمر أُتِيَ بمجنونةٍ قد زَنَت وهي حُبلَى، فأراد أن يَرجُمَها فقال له عليٌّ: أمَا بَلَغَك أنَّ القلم قد وُضِعَ عن ثلاثة، فذَكَره. وتابَعَه ابن نُمَير ووَكيع وغير واحد عن الأعمَش، ورواه جَرِير بن حازِم عن الأعمَش فصَرَّحَ فيه بالرَّفع، أخرجه أبو داود (٤٤٠١) وابن حِبّان (١٤٣) من طريقه[١]، وأخرجه النَّسائيُّ[٢] من وجهَينِ آخرَينِ عن أبي ظَبْيانَ مرفوعاً وموقوفاً لكن لم يَذكُر فيهما ابنَ عبَّاس، جَعَله عن أبي ظَبْيانَ عن عليٍّ، وَرَجَّحَ الموقوف على المرفوع[٣].

وأخَذَ بمُقتَضَى هذا الحديث الجمهورُ، لكن اختَلَفوا في إيقاع طلاق الصبيِّ، فعن ابن المسيّب والحسن: يَلزَمه إذا عَقَلَ وميَّزَ، وحَدُّه عند أحمدَ: أن يُطيق الصيامَ ويُحصيَ الصلاةَ، وعند عطاء: إذا بَلَغَ اثنتَي عشرةَ سنةً، وعن مالكٍ رواية: إذا ناهَزَ الاحتلامَ.

**قوله: «وقال عليٌّ: وكلُّ طلاق جائزٌ إلّا طلاقَ المَعتُوه»** وَصلَه البَغَويُّ في «الجَعْديّات» (٧٦٤) عن عليّ بن الجَعْد، عن شُعبة، عن الأعمَش، عن إبراهيم النَّخَعيِّ، عن عابس بن رَبيعة: أنَّ عليّاً قال: كلُّ طلاقٍ جائزٌ إلّا طلاقَ المعتُوهِ. وهكذا أخرجه سعيد بن منصور

---

(١) وكذلك أخرجه النسائي في «الكبرى» (٧٣٠٣).

(٢) في «الكبرى» برقم (٧٣٠٤) و(٧٣٠٥)، وأخرج قبلهما حديث ابن عباس برقم (٧٣٠٣) من الوجه المذكور عند أبي داود (٤٣٩٩) وابن حبان.

(٣) لكن رُوي الحديث مرفوعاً من حديث عائشة عند أبي داود (٤٣٩٨)، وابن ماجه (٢٠٤١)، والنسائي (٣٤٣٢)، وإسناده صحيح، ولم يُختَلف في رفعه.

(١١١٣و١١١٥و١١١٦) عن جماعة من أصحاب الأعمَش عنه، صَرَّحَ في بعضها بسماع عابس بن رَبيعة من عليّ.

وقد وَرَدَ فيه حديث مرفوع أخرجه التِّرمِذيّ (١١٩١) من حديث أبي هريرة مِثلَ قول عليٍّ، وزاد في آخره: «المغلُوب على عَقْله»، وهو من رواية عطاء بن عَجْلان، وهو ضعيف جدّاً.

والمراد بالمَعْتُوه، وهو بفتح الميم وسكون المهمَلة وضمّ المثنّاة وسُكون الواو بعدها هاءٌ: الناقص العقل، فيَدخُل فيه الطِّفل والمجنون والسَّكران. والجمهور على عَدَم اعتبار ما يَصدُر منه، وفيه خلاف قديم، ذَكَر ابن أبي شَيْبة (٥/ ٣١) من طريق نافع: أنَّ المُجَبَّر[1] ابن عبد الرَّحمن طَلَّقَ امرأته وكان مَعْتُوهاً، فأمَرَها ابنُ عمر بالعِدّة، فقيلَ له: إنَّه مَعتُوه، فقال: إنّي لم أسمَعِ اللهَ استَثنَى للمَعْتوه طلاقاً ولا غيرَه. وذكر ابن أبي شَيْبة (٥/ ٣٢) عن الشَّعبيِّ وإبراهيمَ وغير واحدٍ مِثلَ قول عليٍّ.

**قوله: «وقال قَتَادةُ: إذا طَلَّقَ في نفسِه فليس بشيءٍ»** وَصَلَه عبد الرَّزّاق (١١٤٣١) عن مَعمَر، عن قَتَادة والحسن قالا: مَن طَلَّقَ سِرّاً في نفسه فليس طلاقُه ذلك بشيءٍ، وهذا قولُ الجمهور، وخالَفَهُم ابنُ سِيرِينَ وابنُ شِهابٍ فقالا: تَطلُق، وهي روايةٌ عن مالكٍ.

تنبيه: وَقَعَ هذا الأثَرُ عن قَتَادة في رواية النَّسَفيّ عَقِبَ حديثِ قَتَادةَ المرفوعِ المذكورِ هنا بعدُ، فلمَّا ساقَه من طريق قَتَادةَ، عن زُرَارةَ، عن أبي هريرة، فذكر الحديث المرفوع، قال بعده: «قال قَتَادةُ» فذَكَره.

ثمَّ ذَكَر المصنِّف في الباب ثلاثة أحاديث:

**٥٢٦٩- حدَّثنا مسلمٌ، حدَّثنا هشامٌ، حدَّثنا قَتَادةُ، عن زُرارةَ بنِ أوْفَى، عن أبي هريرةَ ﷺ، عن النبيِّ ﷺ قال: «إنَّ اللهَ تَجاوَزَ عن أمَّتي ما حدَّثت به أنفُسَها، ما لم تَعمَلْ أو تَتكلَّمْ».**

---

(١) وقع في (ب) و(ع) و(س): «المحبر» بالحاء المهملة، والمثبت على الصواب بالجيم من (أ)، كما ضبطه الدارقطني في «المؤتلف والمختلف» ٤/ ٢٠١٣، وابن ماكولا في «الإكمال» ٧/ ١٦١.

٥٢٧٠- حدَّثنا أصبَغُ، أخبرني ابنُ وَهْب، عن يونُسَ، عن ابنِ شِهابٍ، قال: أخبَرني أبو سَلَمةَ بنُ عبد الرحمنِ، عن جابرٍ: أنَّ رجلاً من أسلَمَ أتى النبيَّ ﷺ وهو في المسجدِ فقال: إنَّه قد زَنَى، فأعرَضَ عنه فتَنَحَّى لِشِقِّه الذي أعرَضَ، فشَهِدَ على نفسِه أربعَ شهاداتٍ، فدَعاه فقال: «هل بكَ جنونٌ؟ هل أُحْصِنْتَ؟» قال: نعم، فأمَرَ به أن يُرجَمَ بالمصَلَّى، فلمَّا أذْلَقَتْهُ الحجارةُ جَمَزَ حتَّى أُدْرِكَ بالحَرَّةِ فقُتِلَ.

[أطرافه في: ٥٢٧٢، ٦٨١٤، ٦٨١٦، ٦٨٢٠، ٦٨٢٦، ٧١٦٨]

٥٢٧١- حدَّثنا أبو اليَمَان، أخبرنا شُعَيبٌ، عن الزُّهْريِّ، قال: أخبرني أبو سَلَمةَ بنُ عبدِ الرَّحمنِ وسعيدُ بنُ المسيّبِ، أنَّ أبا هريرةَ قال: أتى رجلٌ من أسلَمَ رسولَ الله ﷺ وهو في المسجدِ فناداهُ فقال: يا رسولَ الله، إنَّ الأَخِرَ قد زَنَى ـ يعني نفسَه ـ فأعرَضَ عنه، فتَنَحَّى لِشِقِّ وجهِه الذي أعرَضَ قِبَلَه فقال: يا رسولَ الله، إنَّ الأَخِرَ قد زَنَى، فأعرَضَ عنه، فتَنَحَّى لِشِقِّ وَجْهِه الذي أعرَضَ قِبَلَه، فقال له ذلك، فأعرَضَ عنه، فتَنَحَّى له الرَّابعةَ، فلمَّا شَهِدَ على نَفسِه أربعَ شهاداتٍ دَعاه فقال: «هل بكَ جنونٌ؟» قال: لا، فقال النبيُّ ﷺ: «اذهبُوا به فارجُموهُ»، وكان قد أُحْصِنَ.

[أطرافه في: ٦٨١٥، ٦٨٢٥، ٧١٦٧]

٥٢٧٢- وعن الزُّهْريِّ، قال: فأخبَرني مَن سمعَ جابرَ بنَ عبدِ الله الأنصاريَّ قال: كنتُ فيمَن رَجَمَه، فرَجَمْناه بالمصَلَّى بالمدينةِ، فلمَّا أذْلَقَتْه الحجارةُ جَمَزَ، حتَّى أدْرَكْناه بالحَرَّةِ، فرَجَمْناه حتَّى ماتَ.

الحديث الأوَّل:

قوله: «حدَّثنا مسلم» هو ابن إبراهيم، وهشام: هو الدَّستُوائيّ.

قوله: «عن زُرَارة» تقدَّم القول فيه في أوائل العِتق (٢٥٢٨)، وذكرتُ فيه بعض فوائده، ويأتي بَقيَّتها في كتاب الأيمان والنُّذور (٦٦٦٤).

وقوله: «ما حدَّثَت به أنفُسَها» بالفتح على المفعوليَّة، وذكر المطرِّزيّ عن أهل اللُّغة أنَّهم

يقولونه بالضَّمِّ، يريدونَ: بغير اختيارها، وقد أسنَدَ الإسماعيليّ عن عبد الرَّحمن بن مَهديّ قال: ليس عند قَتَادة حديثٌ أحسنُ من هذا، وهذا الحديث حُجّة في أنَّ الموَسوِسَ لا يقع طلاقُه، والمعتوه والمجنون أَولى منه بذلك.

واحتَجَّ الطَّحاويُّ بهذا الحديث للجُمهورِ فيمَن قال لامرأته: أنتِ طالقٌ، ونَوَى في نفسه ثلاثاً: أنَّه لا يقع إلّا واحدة، خلافاً للشّافعيِّ ومَن وافقَه، قال: لأنَّ الخبر دَلَّ على أنَّه لا يجوز وقوع الطَّلاق بنيَّةٍ لا لفظَ معها. وتُعقِّبَ بأنَّه لَفَظَ بالطَّلاق ونَوَى الفُرْقةَ التامّة، فهي نيَّة صَحِبَها لفظٌ.

واحتُجَّ به أيضاً لمن قال فيمَن قال لامرأتِه: يا فلانةُ، ونَوَى بذلك طلاقَها: أنَّها لا تَطلُق، خلافاً لمالكٍ وغيره، لأنَّ الطَّلاق لا يقع بالنِّيَّةِ دون اللَّفظ ولم يأتِ/ بصيغةٍ لا صريحة ولا كِناية. ٣٩٤/٩

واستُدِلَّ به على أنَّ مَن كَتَبَ الطَّلاق طَلُقَت امرأته لأنَّه عَزَمَ بقلبه وعَمَل بكتابته، وهو قول الجمهور، وشرطَ مالكٌ فيه الإشهادَ على ذلك.

واحتَجَّ مَن قال: إذا طَلَّقَ في نفسه طَلُقَت ـ وهو مَرويٌّ عن ابن سِيرِين والزُّهْريِّ، وعن مالكٍ روايةٌ ذَكَرها أشهَب عنه وقوّاها ابن العربيّ ـ: بأنَّ مَن اعتَقَدَ الكُفر بقلبه كَفرَ، ومَن أصَرَّ على المعصية أَثِمَ، وكذلك مَن راءَى بعَمَلِه وأُعجِبَ، وكذا مَن قَذَفَ مسلماً بقلبه، وكلُّ ذلك من أعمال القلب دون اللِّسان.

وأُجيب بأنَّ العَفْو عن حديث النَّفس من فضائل هذه الأُمّة، والمُصِرُّ على الكفر ليس منهم، وبأنَّ المُصِرَّ على المعصية الآثمَ مَن تقدَّم له عَمَلُ المعصية لا مَن لم يعمل معصيةً قَطُّ، وأمَّا الرِّياء والعُجب وغير ذلك فكلُّه مُتعلِّق بالأعمال.

واحتَجَّ الخطَّابيُّ بالإجماع على أنَّ مَن عَزَمَ على الظِّهَار لا يصير مُظاهراً، قال: وكذلك الطَّلاق، وكذا لو حدَّث نفسَه بالقَذفِ لم يكن قاذِفاً، ولو كان حديث النَّفس يُؤَثِّر لأبطَلَ الصَّلاةَ، وقد دَلَّ الحديث الصَّحيح على أنَّ تركَ الحديثِ مندوبٌ، فلو وَقَعَ لم تَبطُل، وتقدَّم

البحث في الصلاة في ذلك في قول عمر: إنّي لَأُجَهِّزُ جيشي وأنا في الصلاة[1].

**الحديث الثّاني:** حديث جابر في قصَّة الذي أقَرَّ بالزِّنى فرُجِمَ، ذَكَرها من طريق يونس عن الزُّهْريِّ عن أبي سَلَمةَ عن جابر، وسيأتي شرحه مُستَوفًى في كتاب الحدود (٦٨١٤).

والمراد منه ما أشارَ إليه في التَّرجمة من قوله: «هل بكَ جنونٌ؟»، فإنَّ مُقتَضاه أنَّه لو كان مَجنوناً لم يَعمَل بإقراره، ومعنى الاستفهام: هل كان بك جنون؟ أو: هل تُجَنّ تارةً وتُفيق تارةً؟ وذلك أنَّه كان حين المخاطَبة مُفِيقاً، ويحتمل أن يكون وجَّهَ له الخِطاب، والمرادُ استفهامُ مَن حَضَرَ ممَّن يَعرِف حالَه، وسيأتي بَسطُ ذلك إن شاء الله تعالى.

**الحديث الثّالث:** حديث أبي هريرة في القصَّة المذكورة، أورَدَها من طريق شُعَيب عن الزُّهْريّ عن أبي سَلَمةَ وسعيدِ بن المسيّب جميعاً عن أبي هريرة، وسيأتي شرحُها أيضاً في الحدود (٦٨١٥).

**وقوله في هذه الرِّواية: «إنَّ الأَخِرَ قد زَنَى»** بفتح الهمزة وكسر الخاء المعجَمة، أي: المتأخِّر عن السَّعادة، وقيل: معناه الأَرْذَل.

**قوله: «وعن الزُّهْريِّ قال: فأخبَرَني مَن سمعَ جابر بن عبد الله»** هو معطوف على قوله: «شُعَيب عن الزُّهْريِّ...» إلى آخره، وقد تقدَّم من رواية يونس عن الزُّهْريّ عن أبي سَلَمةَ، فيحتمل أن يكون أبهَمَه لمَّا حدَّث به شُعَيباً، ويحتمل أن يكون هذا القَدْر عنده عن غير أبي سَلَمةَ فأُدرِجَ في رواية يونس عنه.

**وقوله في هذه الزّيادة: «أذلَقَته»** بذالٍ مُعجَمة وقاف، أي: أصابَتْه بحَدِّها.

**وقوله: «جَمَزَ»** بفتح الجيم والميم وبزايٍ، أي: أسرَعَ هارباً.

## ١٢- باب الخُلْع وكيف الطَّلاق فيه

**وقولِه عزَّ وجلَّ: ﴿وَلَا يَحِلُّ لَكُمْ أَن تَأْخُذُوا مِمَّا آتَيْتُمُوهُنَّ شَيْئًا إِلَّا أَن يَخَافَا أَلَّا يُقِيمَا حُدُودَ اللَّهِ﴾ [البقرة:٢٢٩].**

---

(١) علَّقه المصنف تحت باب تَفكُّرُ الرجُلِ الشيءَ في الصلاة، من كتاب العمل في الصلاة بين يدي ح (١٢٢١).

وأجازَ عمرُ الخُلْعَ دونَ السُّلْطانِ. وأجازَ عُثْمانُ الخُلْعَ دونَ عِقَاصِ رأسِها.

وقال طاووسٌ: ﴿إِلَّآ أَن يَخَافَآ أَلَّا يُقِيمَا حُدُودَ ٱللَّهِ﴾ [البقرة:٢٢٩] فيما افترَضَ لكلِّ واحدٍ منهما على صاحبِه في العِشْرةِ والصُّحْبةِ، ولم يَقُل قولَ السُّفَهاءِ: لا يَحِلُّ حتَّى تقولَ: لا أغتَسِلُ لكَ من جَنابةٍ.

٥٢٧٣- حدَّثني أزْهَرُ بنُ جَمِيلٍ، حدَّثنا عبدُ الوهَّاب الثَّقَفِيُّ، حدَّثنا خالدٌ، عن عِكْرمةَ، عن ابنِ عبَّاسٍ: أنَّ امرأةَ ثابتِ بنِ قيسٍ أتتِ النبيَّ ﷺ فقالت: يا رسولَ الله، ثابتُ بنُ قيسٍ ما أَعتُبُ عليه في خُلُقٍ ولا دِينٍ ولكنّي أكرَه الكُفْرَ في الإسلامِ، فقال رسولُ الله ﷺ: «أَتَرُدِّينَ عليه حَدِيقتَه؟» قالت: نعم، قال رسولُ الله ﷺ: «اقبَلِ الحديقةَ وطَلِّقْها تَطْليقةً».

قال أبو عبدِ الله: لا يُتابَعُ فيه عن ابنِ عبَّاسٍ.

[أطرافه: ٥٢٧٤، ٥٢٧٥، ٥٢٧٦، ٥٢٧٧]

٥٢٧٤- حدَّثني إسحاقُ الواسِطِيُّ، حدَّثنا خالدٌ، عن خالدٍ الحَذَّاءِ، عن عِكْرمةَ: أنَّ أُخْتَ عبدِ الله بنِ أُبَيٍّ... بهذا، وقال: «تَرُدِّينَ حَدِيقتَه؟» قالت: نعم، فرَدَّتْها، وأمَرَه، فَطَلَّقَها[1].

٥٢٧٥- وقال إبراهيمُ بنُ طَهْمانَ: عن خالدٍ، عن عِكْرمةَ، عن النبيِّ ﷺ: «وطَلِّقْها».

وعن[2] أَيُّوبَ بنِ أبي تَمِيمةَ، عن عِكْرمةَ، عن ابنِ عبَّاسٍ، أنَّه قال: جاءتِ امرأةُ ثابتِ بنِ قيسٍ إلى رسولِ الله ﷺ فقالت: يا رسولَ الله، إنّي لا أعتُبُ على ثابتٍ في دِينٍ ولا خُلُقٍ ولكنّي لا أُطِيقُه، فقال رسولُ الله ﷺ «فتَرُدِّينَ عليه حَدِيقتَه؟» قالت: نعم.

٥٢٧٦- حدَّثني محمَّدُ بنُ عبدِ الله بنِ المبارَكِ المُخَرِّميُّ، حدَّثنا قُراد أبو نوحٍ، حدَّثنا جَرِيرُ ابنُ حازِمٍ، عن أيوبَ، عن عِكْرمةَ، عن ابنِ عبَّاسٍ رضي الله عنهما قال: جاءتِ امرأةُ ثابتِ بنِ قيسِ بنِ شَمّاسٍ إلى رسولِ الله ﷺ فقالت: يا رسولَ الله، ما أَنْقِمُ على ثابتٍ في دِينٍ ولا خُلُقٍ إلّا

---

(١) كذا وقع في الأصول الثلاثة وفي (س) ـ كما جاء عند شرح الحافظ لقوله: «اقبل الحديقة وطلقها تطليقة» ـ: فطَلَّقَها، والذي في اليونينية دون حكاية خلاف بين رواة البخاري: يُطلِّقها، بالمضارع، وكذلك وقع في الأصل الخطي الذي عندنا برواية أبي ذر الهرويّ، وعليها شرح القسطلاني.

(٢) يعني: قال إبراهيم بن طهمان: وعن أيوب... كما بيّنه الحافظ أثناء الشرح، فالتعليق لإبراهيم بن طهمان أيضاً.

أنّي أخافُ الكُفرَ، فقال رسولُ الله ﷺ: «تَرُدِّينَ عليه حَدِيقتَه؟» فقالت: نَعَمْ، فرَدَّت عليه، وأمَرَه، ففارَقَها.

٥٢٧٧- حدَّثنا سليمانُ، حدَّثنا حمَّادٌ، عن أيوبَ، عن عِكْرِمةَ: أنَّ جَميلةَ... فذَكَر الحديثَ.

قوله: «باب الخُلْع» بضمِّ المعجَمة وسكون اللّام، وهو في اللُّغة: فِراقُ الزَّوجة على مالٍ، مأخوذٌ من خَلْعِ الثَّوب، لأنَّ المرأة لباسُ الرجلِ معنًى، وضُمَّ مَصدَرُه تَفرِقةً بين الحِسِّيِّ والمعنَويِّ.

وذكر أبو بكر بن دُرَيدٍ في «أماليه»: أنَّ أوَّلَ خُلْع كان في الدُّنيا أنَّ عامر بن الظَّرِب ـ بفتح المعجَمة وكسر الرَّاء ثمَّ موحَّدة ـ زَوَّجَ ابنتَه من ابن أخيه عامر بن الحارث بن الظَّرِب، فلمَّا دَخَلَت عليه نَفَرَت منه، فشَكَا إلى أبيها فقال: لا أَجمَعُ عليكَ فِراقَ أهلِكَ ومالِكَ، وقد خَلَعتُها منك بما أعطيتَها، قال: فزَعَمَ العلماء أنَّ هذا كان أوَّل خُلْع في العرب، انتهى.

وأمَّا أوَّل خُلْع في الإسلام فسيأتي ذِكْره بعد قليل، ويُسمَّى أيضاً فِدْيةً وافتِداءً.

وأجمَعَ العلماءُ على مشروعيَّته إلّا بكرَ بن عبد الله المُزَنيَّ التابعيّ المشهور، فإنَّه قال: لا يَحِلُّ للرجلِ أن يأخُذ من امرأته في مُقابل فِراقها شيئاً لقولِه تعالى: ﴿فَلَا تَأْخُذُواْ مِنْهُ شَيْـًٔا﴾ [النساء:٢٠]، فأورَدوا عليه ﴿فَلَا جُنَاحَ عَلَيْهِمَا فِيمَا ٱفْتَدَتْ بِهِۦ﴾ [البقرة:٢٢٩]، فادَّعَى نَسْخَها بآية النِّساء[1]. أخرجه ابن أبي شَيْبة وغيره عنه[2]، وتُعقِّبَ معَ شُذوذه بقولِه تعالى في النِّساء أيضاً: ﴿فَإِن طِبْنَ لَكُمْ عَن شَىْءٍ مِّنْهُ نَفْسًا فَكُلُوهُ﴾ [النساء:٤]، وبقولِه فيها: ﴿فَلَا جُنَاحَ/ عَلَيْهِمَآ أَن يَصَّالَحَا[3]﴾ الآية [النساء:١٢٨]، وبالحديثِ، وكأنَّه لم يَثبُت عنده أو لم يَبلُغه. ٣٩٦/٩

وانعَقَدَ الإجماعُ بعده على اعتباره، وأنَّ آية النِّساء مخصوصةٌ بآية البقرة وبآيتَي النِّساء

---

(١) أي: بقوله تعالى: ﴿وَإِنْ أَرَدتُّمُ ٱسْتِبْدَالَ زَوْجٍ مَّكَانَ زَوْجٍ وَءَاتَيْتُمْ إِحْدَىٰهُنَّ قِنطَارًا فَلَا تَأْخُذُواْ مِنْهُ شَيْـًٔا ۚ أَتَأْخُذُونَهُۥ بُهْتَٰنًا وَإِثْمًا مُّبِينًا﴾ [النساء:٢٠].

(٢) لم نقف عليه في المطبوع من «مصنف ابن أبي شيبة»، وأخرجه ابن جرير الطبري في «تفسيره» ٢/ ٤٧٢ من طريق عن عقبة بن أبي الصَّهباء قال: سألت بكراً عن المختلعة... فذكره.

(٣) هذه قراءة نافع وأبي عمرو وابن كثير وابن عامر، وقرأ الباقون: ﴿يُصْلِحَا﴾ بضم الياء وسكون الصاد وكسر اللام. انظر «حجة القراءات» لابن زنجلة ص٢١٣و ٢١٤.

الأُخْرَيَين، وضابطُه شَرعاً: فِراقُ الرجلِ زوجتَه ببَذْلٍ قابلٍ للعِوَضِ يَحصُلُ لجهة الزَّوج، وهو مَكروهٌ إلّا في حال مَخافة أن لا يُقيما ـ أو واحدٌ منهما ـ ما أُمِرَ به، وقد يَنشَأُ ذلك عن كَراهة العِشرة إمّا لسُوءِ خَلْقٍ أو خُلُقٍ، وكذا تُرفَع الكراهة إذا احتاجا إليه خَشْيةَ حِنثٍ يَؤُولُ إلى البَينُونة الكُبرَى.

**قوله: «وكيف الطَّلاق فيه»** أي: هل يقع الطَّلاق بمُجرَّدِه أو لا يقع حتَّى يَذكُر الطَّلاقَ إمّا باللَّفظِ وإمّا بالنيَّة. ولِلعلماءِ فيما إذا وَقَعَ الخُلْع مُجَرَّداً عن الطَّلاق لفظاً ونيَّة ثلاثةُ آراءٍ، وهي أقوال للشّافعيِّ:

**أحدُها:** ما نَصَّ عليه في أكثر كُتُبه الجَديدة: أنَّ الخُلع طلاقٌ، وهو قول الجمهور، فإذا وَقَعَ بلفظ الخُلْع وما تَصَرَّفَ منه نَقَصَ العَدَدُ، وكذا إن وَقَعَ بغير لفظِه مَقروناً بنيَّتِه، وقد نَصَّ الشافعيّ في «الإملاء» على أنَّه من صَرائح الطَّلاق، وحُجّة الجمهور أنَّه لفظٌ لا يَملِكه إلّا الزَّوج فكان طلاقاً، ولو كان فَسْخاً لمَا جازَ على غير الصَّداق كالإقالة، لكنَّ الجمهور على جوازه بما قَلَّ وكَثُرَ، فدَلَّ على أنَّه طلاقٌ.

**والثّاني:** وهو قول الشافعيِّ في القديم، وذَكَرَهُ[1] في «أحكام القرآن» من الجَديد: أنَّه فسخٌ وليس بطلاقٍ، وصَحَّ ذلك عن ابن عبَّاس أخرجه عبد الرَّزّاق (١١٧٦٧-١١٧٧١)، وعن ابن الزُّبَير (١١٧٧٢)، ورُوِيَ عن عثمانَ وعليٍّ[2] وعِكْرِمةَ وطاووسٍ، وهو مشهور مذهبِ أحمدَ، وسأذكُر في الكلام على شرح حديثِ الباب ما يُقوِّيه.

وقد استَشكَلَه إسماعيل القاضي بالاتِّفاق على أنَّ مَن جَعَلَ أمرَ المرأة بيَدِها ونَوَى الطَّلاق فطَلَّقَت نفسَها، طَلُقَت.

---

(١) في (س): ذكره، بحذف الواو، وهو خطأ، لأنه يوهم أن الشافعي ذكر في كتابه المذكور مذهبَه القديم.

(٢) كذا أورد الحافظ ذكرَ عثمان وعليٍّ هنا في جملة من يقول باعتداد الخلع فسخاً، وهو وهمٌ منه رحمه الله، لأن الرواية عنهما إنما هي باعتداد الخلع طلاقاً، وهو الذي استند إليه الشافعي في «الأم» ٥/ ١٢٣، حيث روى أثر عثمان وقال: وبقول عثمان نأخذ، وهي تطليقة. قلنا: وأما أثر علي فأشار إليه ابن المنذر في «الأوسط» ٩/ ٣٢٣ وقال عنه: ليس بثابتٍ لأن الذي رواه الحارث. وضعف أحمدُ حديث عثمان.

وتُعقِّبَ بأنَّ مَحَلّ الخلاف ما إذا لم يقع لفظُ طلاقٍ ولا نيَّة، وإنَّما وَقَعَ لفظ الخُلع صريحاً أو ما قامَ مقامَه من الألفاظ معَ النيَّة، فإنَّه لا يكون فَسخاً تقع به الفُرقة ولا يقع به طلاقٌ.

واختَلَفَ الشافعيَّة فيما إذا نَوَى بالخُلع الطَّلاقَ، وفرَّعنا على أنَّه فَسخٌ، هل يقع الطَّلاق أو لا؟ ورَجَّحَ الإمام عَدَم الوقوع، واحتَجَّ بأنَّه صريحٌ في بابه وَجَدَ نَفاذاً في مَحَلّه فلا يَنصَرِف بالنيَّة إلى غيره، وصَرَّحَ أبو حامد والأكثرُ بوقوع الطَّلاق، ونَقَلَه الخوارزميّ عن نَصّ القديم، قال: هو فَسخٌ لا يَنقُص عَدَد الطَّلاق إلّا أن يَنْوِيا به الطَّلاقَ.

ويَخدِش فيما اختارَه الإمام أنَّ الطَّحاويَّ نَقَلَ الإجماع على أنَّه إذا نَوَى بالخُلع الطَّلاق وَقَعَ الطَّلاق، وأنَّ مَحَلَّ الخلاف فيما إذا لم يُصرِّح بالطَّلاق ولم يَنوِه.

**والثّالث**: إذا لم يَنوِ الطَّلاق لا يقع به فُرقة أصلاً، ونَصَّ عليه في «الأُمّ» وقوّاه السُّبكيّ من المتأخِّرينَ، وذكر محمَّد بنُ نصر المروَزيُّ في كتاب «اختلاف العلماء» أنَّه آخِر قولَي الشافعيِّ.

**قوله: «وقوله عزَّ وجلَّ: ﴿وَلَا يَحِلُّ لَكُمْ أَن تَأْخُذُوا مِمَّا آتَيْتُمُوهُنَّ شَيْئًا إِلَّا أَن يَخَافَا أَلَّا يُقِيمَا حُدُودَ اللَّهِ﴾»** زاد غير أبي ذرٍّ إلى قوله: ﴿الظَّالِمُونَ﴾، وعند النَّسَفيّ بعد قوله: ﴿يَخَافَا﴾: «الآية»، وبذِكْر ذلك يَتبيَّنُ تمامُ المراد وهو بقولِه: ﴿فَلَا جُنَاحَ عَلَيْهِمَا فِيمَا افْتَدَتْ بِهِ﴾، وتَمسَّكَ بالشَّرطِ من قوله: ﴿فَإِنْ خِفْتُمْ﴾ مَن مَنَعَ الخُلع إلّا إذا حَصَلَ الشِّقاق من الزَّوجَينِ معاً، وسأذكر في الكلام على أثر طاووسٍ بيانَ ذلك.

**قوله: «وأجازَ عمرُ الخُلْع دون السُّلْطان»** أي: بغير إذْنِه، وَصَلَه ابن أبي شَيْبة (٥/ ١١٦) من طريق خَيْثمةَ بن عبد الرَّحمن قال: أُتِيَ بِشرُ بن مروان في خُلع كان بين رجل وامرأة فلم يُجِزْه، فقال له عبد الله بن شِهاب الخَولانيُّ: قد أُتِيَ عمرُ في خُلع فأجازَه، وأشارَ المصنِّفُ إلى خلافٍ في ذلك أخرجه سعيد بن منصور (١٤١٤): حدَّثنا هُشَيم، أخبرنا يونس عن الحسن البصريّ قال: لا يجوز الخُلع دون السُّلطان، وقال حمَّاد بن زيد عن يحيى بن عَتيق عن محمَّد بن سِيرين: كانوا يقولون، فذَكر مِثلَه، واختارَه أبو عُبيدٍ، واستَدَلَّ بقولِه تعالى: ﴿فَإِنْ خِفْتُمْ أَلَّا

يُقِيمَا حُدُودَ ٱللَّهِ﴾ [البقرة:٢٢٩] وبقولِه تعالى: ﴿وَإِنْ خِفْتُمْ شِقَاقَ بَيْنِهِمَا فَٱبْعَثُواْ حَكَمًا مِّنْ أَهْلِهِۦ وَحَكَمًا مِّنْ أَهْلِهَآ﴾ [النساء:٣٥] قال: فجَعَلَ الخوفَ لغير الزَّوجَين، ولم يَقُل: فإن خافا، وقَوَّى ذلك بقراءة حمزة في/ آية الباب «إلّا أن يُخافا» بضمِّ أوَّله على البناء للمجهولِ، ٣٩٧/٩
قال: والمراد الوُلاة، ورَدَّه النَّحّاسُ بأنَّه قولٌ لا يُساعِده الإعراب ولا اللَّفظ ولا المعنى، والطَّحاويُّ بأنَّه شاذٌّ مخالفٌ لمَا عليه الجَمُّ الغَفير، ومن حيثُ النَّظَرُ أنَّ الطَّلاق جائز دون الحاكم فكذلك الخُلع. ثمَّ الذي ذهب إليه مَبنيٌّ على أنَّ وجود الشِّقاق شرطٌ في الخُلع والجمهورُ على خلافه.

وأجابُوا عن الآية بأنَّها جَرَت على حُكم الغالب، وقد أنكَرَ قَتَادةُ هذا على الحسن، فأخرج سعيد بن أبي عَرُوبة في «كتاب النِّكاح» عن قَتَادة عن الحسن فذَكَره. قال قَتَادةُ: ما أخَذَ الحسن هذا إلّا عن زيادٍ[1]، يعني: حيثُ كان أميرَ العراق لمعاويةَ. قلت: وزيادٌ ليس أهلاً أن يُقتَدَى به.

**قوله: «وأجازَ عُثْمان الخُلْع دون عِقاص رأسِها»** العِقاص بكسرِ المهمَلة وتخفيف القاف وآخِرُه صادٌ مُهمَلة، جمع عَقِيصَة[2]: وهو ما يُربَط به شعر الرَّأس بعد جَمعِه.

وأَثرُ عثمان هذا رُوِّيناه موصولاً في «أمالي أبي القاسم بن بِشْرانَ»[3] من طريق شَرِيك عن عبد الله بن محمَّد بن عَقيل، عن الرُّبَيِّع بنت مُعَوِّذ قالت: اختَلَعت من زوجي بما دونَ عِقَاص رأسي فأجازَ ذلك عثمان. وأخرجه البيهقيُّ (٧/ ٣١٥) من طريق رَوْح بن القاسم عن ابن عَقيل مُطوَّلاً وقال في آخره: فدَفَعت إليه كلّ شيء حتَّى أَجَفتُ البابَ بيني وبينَه، وهذا يدلُّ على أنَّ معنى «دُون»: سوى، أي: أجازَ للرجلِ أن يأخُذ من المرأة في الخُلع ما سوى عِقَاص رأسِها.

---

(١) هو المشهور بزياد ابن أبيه، انظر ترجمته في «سير أعلام النبلاء» ١/ ٤٩٤.

(٢) كذا في (ب) و(ع)، وفي (أ) و(س): عِقْصة، وكلاهما صحيح.

(٣) وهو أيضاً عند أبي القاسم البغوي في «الجعديات» (٢٥٠٦)، لكن تحرف في المطبوع من «الجعديات» قولها: «اختلعت» إلى: «اختلفت».

وقال سعيد بن منصور (١٤٢٤): حدَّثنا هُشَيم[1] عن مُغيرة عن إبراهيم: كان يقال: الخُلع ما دون عِقَاص رأسِها، وعن سفيان عن ابن أبي نَجِيح عن مجاهد (١٤٢٥): يأخُذ من المختَلِعة حتَّى عِقاصها، ومن طريق قَبيصة بن ذُؤَيب (١٤٢٧): إذا خَلَعَها جازَ أن يأخُذ منها أكثر ممَّا أعطاها، ثمَّ تَلا: ﴿فَلَا جُنَاحَ عَلَيْهِمَا فِيمَا ٱفْتَدَتْ بِهِۦ﴾ [البقرة:٢٢٩]، وسندُه صحيحٌ.

ووَجَدتُ أثرَ عثمان بلفظٍ آخر أخرجه ابن سعد (٨/ ٤٤٧-٤٤٨) في ترجمة الرُّبَيِّع بنت مُعَوِّذ من طَبَقات النِّساء قال: أخبرنا يحيى بن عَبّاد، حدَّثنا فُلَيح بن سليمان، حدَّثني عبد الله بن محمَّد بن عَقيل، عن الرُّبَيِّع بنت مُعَوِّذ قالت: كان بيني وبينَ ابن عمِّي كلامٌ ـ وكان زوجَها ـ قالت: فقلت له: لك كلُّ شيءٍ وفارِقْني. قال: قد فعَلتُ. فأخَذَ والله كلَّ شيءٍ حتَّى فِراشي، فجِئت عثمان وهو محصور فقال: الشَّرْط أَمْلَكُ، خُذ كلَّ شيءٍ حتَّى عِقاصَ رأسِها.

قال ابن بَطّالٍ: ذهب الجمهور إلى أنَّه يجوز للرجلِ أن يأخُذ في الخُلع أكثر ممَّا أعطاها، وقال مالكٌ: لم أرَ أحداً ممَّن يُقتَدَى به يَمنَع ذلك، لكنَّه ليس من مَكارم الأخلاق. وسيأتي ذِكرُ حُجّة القائلينَ بعَدَمِ الزّيادة في الكلام على حديث الباب.

**قوله: «وقال طاووسٌ: ﴿إِلَّآ أَن يَخَافَآ أَلَّا يُقِيمَا حُدُودَ ٱللَّهِ﴾ فيما افتَرَضَ لكلِّ واحد منهما على صاحبه في العِشْرة والصُّحْبة، ولم يَقُل قولَ السُّفَهاء: لا يَحِلُّ حتَّى تقولَ: لا أغتَسِلُ لك من جَنابةٍ»** هذا التَّعليق اختَصَرَه البخاريّ من أثرٍ وَصَلَه عبد الرَّزّاق (١١٨١٨) قال: أخبرنا ابن جُرَيج، أخبرني ابن طاووسٍ وقلت له: ما كان أبوك يقول في الفِداء؟[2] قال: كان يقول ما قال الله تعالى: ﴿إِلَّآ أَن يَخَافَآ أَلَّا يُقِيمَا حُدُودَ ٱللَّهِ﴾ ولم يكن يقول قول السُّفَهاء: لا يَحِلُّ حتَّى تقولَ: لا أغتَسِلُ لك من جنابة، ولكنَّه يقول: ﴿إِلَّآ أَن يَخَافَآ أَلَّا يُقِيمَا حُدُودَ ٱللَّهِ﴾ فيما افتَرَضَ لكلِّ واحدٍ منهما على صاحبه في العِشْرة والصُّحبة.

---

(١) تحرف في (س) إلى: «هشام»، وهشيم: هو ابن بشير بن القاسم السلمي.

(٢) سقط من مطبوع «مصنف عبد الرزاق» من قوله: أخبرني طاووس، إلى هنا، فأوهم أن الكلام المذكور لابن جريج. وجاء على الصواب كما هنا في «المحلى» لابن حزم ١٠/ ٢٤٣، وفي «التغليق» ٤/ ٤٦٢.

قال ابن التِّين: ظاهر سياق البخاريِّ أنَّ قوله: «ولم يَقُل...» إلى آخره، من كلامه، ولكن قد نُقِلَ الكلامُ المذكورُ عن ابن جُرَيج، قال: ولا يَبعُدُ أن يكون ظَهَرَ له ما ظَهَرَ لابنِ جُرَيج.

قلت: وكأنَّه لم يَقِف على الأثر موصولاً فتَكلَّفَ ما قال، والذي قال: «ولم يَقُل» هو ابن طاووسٍ، والمحكيُّ عنه النَّفيُ هو أبوه طاووسٌ، وأشارَ ابن طاووسٍ بذلك إلى ما جاء عن غير طاووسٍ، وأنَّ الفِداء لا يجوز حتَّى تَعصيَ المرأةُ الرجلَ فيما يَرُومه منها حتَّى تقول: لا أغتَسِلُ لك من جنابة، وهو منقولٌ عن الشَّعبيِّ وغيره، أخرج سعيد بن منصور (١٤١٧) عن هُشَيم أخبرنا إسماعيل بن أبي خالد عن الشَّعبيّ، أنَّ امرأة قالت لزوجِها: لا أُطيع لك أمراً ولا أَبَرُّ لك قَسَماً ولا أغتَسِلُ/ لك من جنابة، قال: إذا كَرِهَتْهُ فليأخُذ منها ولْيُخلِّ عنها. ٣٩٨/٩

وأخرج ابن أبي شَيْبة (٥/ ١٠٨) عن وكيع، عن يزيد بن إبراهيم، عن الحسن في قوله: ﴿إِلَّآ أَن يَخَافَآ أَلَّا يُقِيمَا حُدُودَ ٱللَّهِ﴾ قال: ذلك في الخُلع إذا قالت: لا أغتَسِل لك من جنابة، ومن طريق حُميد بن عبد الرَّحمن (٥/ ١٠٧) قال: يَطيب الخُلع إذا قالت: لا أغتَسِل لك من جنابة، نحوَه. ومن طريق عليٍّ نحوَه ولكن بسندٍ واهٍ، والظّاهر أنَّ المنقول في ذلك عن الحسن وغيره ما هو إلّا على سبيل المِثال ولا يَتَعيَّن شرطاً في جواز الخُلع، والله أعلم.

وقد جاء عن غير طاووسٍ نحوُ قولِه، فروى ابن أبي شَيْبة (٥/ ١٠٩) من طريق القاسم: أنَّه سُئلَ عن قوله تعالى: ﴿إِلَّآ أَن يَخَافَآ أَلَّا يُقِيمَا حُدُودَ ٱللَّهِ﴾ قال: فيما افتَرَضَ عليهما في العِشرة والصُّحبة. ومن طريق هشام بن عُرْوة عن أبيه (٥/ ١٠٨) أنَّه كان يقول: لا يَحِلّ له الفِداء حتَّى يكون الفساد من قِبَلها، ولم يكن يقول: لا تَحِلُّ له حتَّى تقولَ: لا أَبَرُّ لك قَسَماً ولا أغتَسِلُ لك من جنابة.

**قوله: «حدَّثني أزْهَر بن جَميل»** هو بَصْريٌّ يُكْنى أبا محمَّد، ماتَ سنة إحدَى وخمسين ومئتَين، ولم يُخرِّج عنه البخاريُّ في «الجامع» غير هذا الموضع، وقد أخرجه النَّسائيُّ (٣٤٦٣) أيضاً عنه، وذكر البخاريّ أنَّه لم يُتابَع على ذِكْر ابن عبَّاس فيه كما سيأتي، لكن جاء الحديث موصولاً

من طريق أُخرى كما ذكره في الباب أيضاً.

**قوله: «حدَّثنا خالدٌ»** هو ابنُ مِهرانَ الحَذّاء.

**قوله: «أنَّ امرأةَ ثابتِ بن قيس»** أي: ابن شَمّاس، بمُعجَمةٍ ثمَّ مُهمَلة، خطيبُ الأنصار، تقدَّم ذِكْره في المناقب (٣٦١٣)، وأبهَمَ في هذه الطَّريق اسمَ المرأة وفي الطُّرق التي بعدها، وسُمّيَت في آخر الباب في طريق حمَّاد بن زيد عن أيوب عن عِكْرمة مُرسَلاً: جميلةَ، ووَقَعَ في الرِّواية الثّانية: «أنَّ أُخت عبد الله بن أُبيّ»، يعني: كبير الخَزرَج ورأسَ النِّفاق الذي تقدَّم خَبَره في تفسير سورة براءة (٤٦٧٢) وفي تفسير سورة المنافقينَ (٤٩٠١)، فظاهره أنَّها جميلة بنت أُبيٍّ، ويُؤيِّده أنَّ في رواية قَتَادة عن عِكْرمة عن ابن عبَّاس: أنَّ جميلة بنت سَلُولَ جاءت، الحديثَ، أخرجه ابن ماجَهْ (٢٠٥٦) والبيهقيُّ (٧/ ٣١٣). وسَلول: امرأةٌ اختُلِفَ فيها هل هي أُمُّ أُبيٍّ أو امرأتُه.

ووَقَعَ في رواية النَّسائيِّ (٣٤٩٧) والطبرانيِّ[1] من حديث الرُّبَيِّع بنت مُعَوِّذ: أنَّ ثابت بن قيس بن شَمّاس ضَرَبَ امرأته فكَسَرَ يدَها، وهي جَميلةُ بنت عبد الله بن أُبيّ، فأتى أخوها يَشتَكي إلى رسول الله ﷺ، الحديثَ، وبذلك جَزَمَ ابن سعد في «الطَّبقات» (٨/ ٣٨٢) فقال: جَميلة بنت عبد الله بن أُبيّ، أسلَمَت وبايعَت، وكانت تحت حَنظَلَة بن أبي عامرٍ غَسيل الملائكة، فقُتِلَ عنها بأُحُدٍ وهي حاملٌ فوَلَدَت له عبدَ الله بن حَنظَلَة، فخَلَفَ عليها ثابت بن قيس فوَلَدَت له ابنَه محمَّداً، ثمَّ اختَلَعَت منه فتزوَّجَها مالك بن الدُّخْشُم ثمَّ خُبَيبُ بن إساف.

ووَقَعَ في رواية حَجّاج بن محمَّد عن ابن جُرَيج: أخبرني أبو الزُّبَير: أنَّ ثابت بن قيس بن شَمّاس كانت عنده زينبُ بنت عبد الله بن أُبيٍّ ابنِ سَلُول، وكان أصدَقَها حديقةً فكَرِهَته، الحديثَ، أخرجه الدّارَقُطنيُّ (٣٦٢٩) والبيهقيُّ (٧/ ٣١٤)، وسندُه قويٌّ معَ إرساله[2]، ولا

---

(١) في «الأوسط» برقم (٦٩٦٣).

(٢) لكن وقع في آخره عندهما وعند عبد الرزاق مِن قبلها (١١٨٤٣): سمعه أبو الزبير من غير واحد. ورواية عبد الرزاق عن ابن جريج، ولهذا صحح إسناده ابن الجوزي في «التحقيق» (١٦٩٣)، وجوّد إسناده الذهبي في «تنقيحه» ٢/ ٢٠٢، والظاهر أن هذه العبارة لابن جريج، ونسبتها للدارقطني ـ كما قال ابن الجوزي، وتبعه الذهبي وغيره ـ خطأ، منشؤه عدم وقوفهم على رواية عبد الرزاق.

تَنافيَ بينه وبين الذي قبلَه لاحتمال أن يكون لها اسمانِ أو أحدُهما لَقَبٌ، وإن لم يُؤخَذ بهذا الجمعِ فالموصولُ أصحُّ، وقد اعتَضَد بقولِ أهل النَّسَب: إنَّ اسمَها جَميلةُ، وبه جَزَمَ الدِّمياطيّ وذكر أنَّها كانت أُختَ عبد الله بن عبد الله بن أُبيٍّ شَقِيقتَه، أمُّهما خولة بنت المنذِر ابن حرام.

قال الدِّمياطيّ: والذي وَقَعَ في البخاريّ من أنَّها بنت أُبيٍّ وَهْمٌ.

قلت: ولا يَلِيق إطلاق كَونه وَهْماً، فإنَّ الذي وَقَعَ فيه: أُخت عبد الله بن أُبيٍّ، وهي أُخت عبد الله بلا شَكّ، لكن نُسِبَ أخوها في هذه الرِّواية إلى جَدّه أُبيٍّ، كما نُسِبَت هي في رواية قَتَادة إلى جَدَّتها سَلول، فبهذا يُجمَع بين المختلِف من ذلك.

وأمَّا ابن الأثير وتَبعَه النَّوَويّ فجَزَما بأنَّ قول مَن قال: إنَّها بنت عبد الله بن أُبيٍّ، وَهْمٌ، وأنَّ الصَّواب أنَّها أُخت عبد الله ابن أُبيٍّ، وليس كما قالا بل الجمعُ أَولى.

وجَمَعَ بعضُهم باتِّحادِ اسم المرأة وعَمَّتِها وأنَّ ثابتاً خالَعَ الثِّنتَينِ واحدةً بعد أُخرَى، ولا يَخفى بُعدُه، ولا سيَّما معَ اتِّحاد المخرَج،/ وقد كَثُرَت نِسبة الشَّخص إلى جَدّه إذا كان مشهوراً، والأصل عَدَم التعدُّد حتَّى يَثبُت صريحاً. ٣٩٩/٩

وجاء في اسم امرأة ثابت بن قيس قولان آخران:

أحدهما: أنَّها مريم المَغَاليَّةُ، أخرجه النَّسائيُّ (٣٤٩٨) وابن ماجَهْ (٢٠٥٨) من طريق محمَّد بن إسحاق، حدَّثني عُبَادةُ بن الوليد بن عُبَادة بن الصّامت، عن الرُّبيِّع بنت مُعوِّذ قالت: اختَلَعتُ من زوجي، فذَكَرتْ قصَّةً فيها: وإنَّما تَبعَ عثمان في ذلك قضاءَ رسول الله ﷺ في مريمَ المَغَاليَّة، وكانت تحت ثابت بن قيس فاختَلَعَت منه. وإسناده جيِّد.

قال البيهقيُّ: اضطَرَبَ الحديث في تَسمية امرأة ثابت، ويُمكِن أن يكون الخُلع تَعَدَّدَ من ثابتٍ. انتهى، وتَسميتُها مريمَ يُمكِن رَدُّه للأوَّل، لأنَّ المَغَاليَّة ـ وهي بفتح الميم وتخفيف الغَين المعجَمة ـ نِسبةٌ إلى مَغالة، وهي امرأة من الخَزرَج ولدَت لعَمرِو بن مالك بن النَّجّار ولدَه عَديّاً، فبَنو عَديّ بن النَّجّار يُعرَفونَ كلُّهم ببَني مَغَالَة، ومنهم عبد الله بن أُبيٍّ وحسَّان بن ثابت

وجماعةٌ من الخَزرَج، فإذا كان آل عبد الله بن أُبيّ من بني مَغالة فيكون الوَهْمُ وَقَعَ في اسمها، أو يكون مريم اسماً ثالثاً، أو بعضُها لَقَبٌ لها.

**والقول الثّاني** في اسمها: أنَّها حَبيبة بنت سَهْل، أخرجه مالك في «الموطَّأ» (٢/ ٥٦٤) عن يحيى بن سعيد الأنصاريّ، عن عَمْرة بنت عبد الرَّحمن، عن حبيبة بنت سَهل: أنَّها كانت تحت ثابت بن قيس بن شَمّاس، وأنَّ رسول الله ﷺ خَرَجَ إلى الصُّبح فوَجَدَ حَبيبة عند بابه في الغَلَس فقال: «مَن هذه؟» قالت: أنا حَبيبة بنت سَهل. قال: «ما شأنُكِ؟» قالت: لا أنا ولا ثابتُ بن قيس ـ لزوجِها... الحديث، وأخرجه أصحاب السُّنَن الثلاثة[1]، وصَحَّحَه ابن خُزَيمةَ وابن حِبّان (٤٢٨٠) من هذا الوجه، وأخرجه أبو داود (٢٢٢٨) من طريق عبد الله بن أبي بكر بن عمرِو بن حَزْم، عن عَمْرة، عن عائشة: أنَّ حبيبة بنت سَهل كانت عند ثابت.

قال ابن عبد البَرّ: اختُلِفَ في امرأة ثابت بن قيس، فذَكر البصريُّونَ أنَّها جميلة بنت أُبيّ، وذكر المدنيُّونَ أنَّها حَبيبة بنت سَهل.

قلت: والذي يظهر أنَّهما قِصَّتان وقَعَتا لامرأتينِ لشُهرة الخبرَينِ وصِحّة الطَّريقينِ واختلاف السِّياقَين، بخلاف ما وَقَعَ من الاختلاف في تَسمية جميلة ونَسَبها، فإنَّ سياق قِصَّتها مُتَقارب فأمكَنَ رَدّ الاختلاف فيه إلى الوِفاق، وسأُبيِّنُ اختلاف القِصَّتَينِ عند سياق ألفاظ قصَّة جميلة.

وقد أخرج البزَّار (٢٩٨) من حديث عمر قال: أوَّل مُختَلِعة في الإسلام حَبيبة بنت سَهل كانت تحت ثابت بن قيس، الحديثَ[2]. وهذا على تقدير التعدُّد يقتضي أنَّ ثابتاً تزوَّجَ حَبيبة قبل جَميلة، ولو لم يكن في ثُبوت ما ذكره البصريُّونَ إلّا كَون محمَّد بن ثابت بن قيس من جَميلة

---

(١) أخرجه أبو داود (٢٢٢٧)، والنسائي (٣٤٦٢) من الطريق المذكورة، وهو أيضاً عند ابن ماجه (٢٠٥٧) لكن من طريق حجاج بن أرطاة عن عمرو بن شعيب عن أبيه عن جده. وحجاج ضعيف، واختلف عنه كما بيناه في «مسند أحمد» (١٦٠٩٥).

(٢) في إسناده عبد الله بن لهيعة، وهو سيء الحفظ.

لكان دليلاً على صِحّة تزوُّجِ ثابتٍ بجميلة.

تنبيه: وَقَعَ لابنِ الجَوْزيّ في «تنقيحه»: أنَّها سَهلة بنت حَبيب، فما أظنُّه إلّا مقلوباً، والصَّواب حبيبة بنت سَهل، وقد تَرجَمَ لها ابن سعد في «الطَّبقات» (٨/ ٤٤٥) فقال: بنت سَهل بن ثَعْلبة بن الحارث، وساقَ نَسَبها إلى مالك بن النَّجّار، وأخرج حديثها عن حمَّاد بن زيد عن يحيى بن سعيد قال: كانت حبيبة بنت سَهل تحت ثابت بن قيس، وكان في خُلُقه شِدّة، فذَكَر نحوَ حديث مالكٍ وزاد في آخره: وقد كان رسول الله ﷺ هَمَّ أن يَتزوَّجها ثمَّ كَرِهَ ذلك لغَيرة الأنصار، وكَرِهَ أن يَسوؤَهم في نسائهم[1].

**قوله: «أتت النبيَّ ﷺ فقالت: يا رسول الله، ثابت بن قيس»** في رواية إبراهيم بن طَهْمان عن أيوبَ، وهي التي عُلِّقَت هنا، ووَصَلَها الإسماعيليّ[2]: جاءت امرأة ثابتِ بن قيس بن شَمّاس الأنصاريّ، وفي رواية سعيد عن قَتَادة عن عِكْرمة في هذه القصَّة: فقالت: بأَبي وأُمّي، أخرجها البيهقيُّ (٧/ ٣١٣).

**قوله: «ما أَعتُبُ عليه»** بضمِّ المثنّاة من فوق، ويجوز كسرها، من العِتاب، يقال: عَتَبتُ على فلان أَعتُبُ عَتْباً، والاسم المَعْتبة، والعِتاب: هو الخِطاب بالإدلال. وفي رواية بكسرِ العين بعدها تحتانيَّة ساكنة، من العَيْب، وهي أليَقُ بالمرادِ.

**قوله: «في خُلُق ولا دينٍ»** بضمِّ الخاء المعجَمة واللّام ويجوز إسكانُها، أي: لا أُريدُ مُفارَقَته لسُوءِ خُلُقه ولا لنُقصان دِيْنه، زاد في رواية أيوب المذكورة:/ ولكنّي لا أُطيقه، كذا ٤٠٠/٩
فيه لم يَذكُر مُميِّز عَدَم الطاقة، وبيَّنه الإسماعيليّ في روايته ثمَّ البيهقيُّ (٧/ ٣١٣) بلفظ: لا أُطيقه بُغضاً. وهذا ظاهره أنَّه لم يصنع بها شيئاً يقتضي الشَّكوَى منه بسَبِبه، لكن تقدَّم من رواية النَّسائيِّ (٣٤٩٧): أنَّه كَسَرَ يدَها، فيُحمَل على أنَّها أرادت أنَّه سيِّئُ الخُلُق، لكنَّها ما تَعِيبه بذلك بل بشيءٍ آخر.

---

(١) روي ذلك مرفوعاً من حديث أنس بن مالك عند النسائي (٣٢٣٣) قالوا: يا رسول الله، ألا تتزوج من نساء الأنصار؟ قال: «إن فيهم لغيرةً شديدةً». وإسناده صحيح.

(٢) ووصلها أيضاً ابن الجارود (٧٥٠).

وكذا وَقَعَ في قصَّة حبيبة بنت سَهْل عند أبي داود (٢٢٢٨): أنَّه ضَرَبَها فكَسَرَ بعضَها، لكن لم تَشكُه واحدة منهما بسَبَبِ ذلك، بل وَقَعَ التَّصريح بسببٍ آخر، وهو أنَّه كان دَمِيمَ الخِلْقة، ففي حديث عَمْرو بن شُعَيب عن أبيه عن جَدّه عند ابن ماجَهْ (٢٠٥٧): كانت حبيبة بنت سَهل عند ثابت بن قيس، وكان رجلاً دَميماً، فقالت: والله لولا مَخافة الله إذا دَخَلَ عليَّ لَبَصَقت في وَجْهِه. وأخرج عبد الرَّزّاق (١١٧٥٩) عن مَعمَر قال: بَلَغَني أنَّها قالت: يا رسول الله، بي منَ الجَمال ما تَرَى، وثابتٌ رجلٌ دَميم. وفي رواية مُعتَمِر بن سليمان، عن فُضَيلٍ، عن أبي حَرِيز[1]، عن عِكْرمة، عن ابن عبَّاس: أوَّل خُلعٍ كان في الإسلام امرأة ثابت بن قيس، أتت النبيَّ ﷺ فقالت: يا رسول الله، لا يَجتَمِع رأسي ورأسُ ثابت أبداً، إنّي رَفَعتُ جانبَ الخِباء فرأيته أقبَلَ في عِدّةٍ، فإذا هو أشدُّهم سَواداً، وأقصَرُهم قامةً، وأقبَحُهم وجهاً. فقال: «أترُدِّينَ عليه حديقَته؟» قالت: نعم، وإن شاءَ زِدتُه. ففَرَّقَ بينهما[2].

**قوله: «ولكنّي أكرَه الكُفْرَ في الإسلام»** أي: أكرَه إن أقَمت عنده أن أقَع فيما يقتضي الكُفر، وانتَفَى أنَّها أرادت أنَّه يَحمِلُها على الكُفر ويأمرُها به نِفاقاً بقولِها: لا أعتُب عليه في دِين. فتَعيَّنَ الحَمْلُ على ما قلناه. ورواية جَرِير بن حازِم في أواخر الباب تُؤيِّد ذلك حيثُ جاء فيها: إلّا أنّي أخاف الكُفرَ، وكأنَّها أشارَت إلى أنَّها قد تَحمِلها شِدّةُ كَراهَتها له على إظهار الكُفر ليَنفَسِخ نِكاحُها منه، وهي كانت تَعرِف أنَّ ذلك حرام لكن خَشِيَت أن تَحمِلها شِدّة البُغض على الوقوع فيه، ويحتمل أن تريد بالكُفرِ: كُفرانَ العَشير، إذ هو تقصيرُ المرأة في حَقّ الزَّوج.

وقال الطِّيبيُّ: المعنى: أخاف على نفسي في الإسلام ما يُنافي حُكمَه من نُشوزٍ وفَرْكٍ وغيره ممَّا يُتوَقَّع من الشّابّة الجميلة المُبغِضة لزوجِها إذا كان بالضِّدِّ منها، فأطلقَت على ما يُنافي مُقتَضى الإسلام الكُفرَ.

ويحتمل أن يكون في كلامها إضمار، أي: أكرَهُ لوازمَ الكُفر من المعاداة والشِّقاق

---

(١) تصحف في (أ) و(ب) و(س) إلى: أبي جرير، بالجيم وآخره راء مهملة، وجاء على الصواب في (ع)، وهو أبو حريز، بالحاء المهملة ثم بالزاي، عبد الله بن الحسين الأزدي.

(٢) أخرجه ابن جرير الطبري في «تفسيره» ٢/ ٤٦١.

والخصومة. ووَقَعَ في رواية إبراهيم بن طَهْمان: «ولكنّي لا أُطيقه»، وفي رواية المُستَمْلي: «ولكن» وقد تقدَّم ما فيه.

**قوله: «أَتَرُدِّينَ»** في رواية إبراهيم بن طَهْمانَ: «فتَرُدِّينَ»، والفاء عاطِفةٌ على مُقدَّر محذوفٍ، وفي رواية جَرِير بن حازِم: «تَرُدّينَ» وهي استفهامٌ محذوفُ الأداة كما دَلَّت عليه الرِّواية الأُخرَى.

**قوله: «حديقَته»** أي: بُستانه، ووَقَعَ في حديث عمر: أنَّه كان أصدَقها الحديقة المذكورةَ، ولفظُه: وكان تزوَّجها على حديقة نَخلٍ[1].

**قوله: «قالت: نعم»** زاد في حديث عمر: فقال ثابت: أيَطيبُ ذلك يا رسول الله؟ قال: «نعم».

**قوله: «اقبَل الحديقةَ وطَلِّقْها تَطْليقةً»** هو أمرُ إرشادٍ وإصلاحٍ لا إيجابٍ، ووَقَعَ في رواية جَرِير بن حازِم: فرَدَّت عليه، وأمَرَه ففارَقَها[2]. واستُدِلَّ بهذا السّياق على أنَّ الخُلع ليس بطلاقٍ، وفيه نظرٌ، فليس في الحديث ما يُثبتُ ذلك ولا ما يَنفيه، فإنَّ قوله: «طَلِّقها...» إلى آخره، يحتمل أن يُراد: طَلِّقها على ذلك، فيكون طلاقاً صريحاً على عِوَض، وليس البحث فيه، إنَّما الاختلاف فيما إذا وَقَعَ لفظ الخُلع أو ما كان في حُكمه من غير تَعرُّض لطلاقٍ بصَراحةٍ ولا كِناية، هل يكون الخُلع طلاقاً أو فَسخاً؟ وكذلك ليس فيه التَّصريح بأنَّ الخُلع وَقَعَ قبل الطَّلاق أو بالعكس. نعم، في رواية خالد المرسَلة ثانية أحاديث الباب: «فرَدَّتها وأمَرَه فطَلَّقَها» وليس صريحاً في تقديم العَطيَّة على الأمر بالطَّلاق، بل يحتمل أيضاً أن يكون المراد: إن أعطَتك طَلِّقها، وليس فيه أيضاً التَّصريح بوقوع صيغة الخُلع، ووَقَعَ في
٤٠١/٩ مُرسَل أبي الزُّبَير[3] عند الدّارَقُطنيِّ (٣٦٢٩): فأخَذَها له وخَلَّى سبيلَها. وفي حديث حبيبة بنت سَهل: فأخَذَ/ منها وجَلَسَت في أهلها. لكن مُعظَم الرِّوايات في الباب تَسمِيَتُه خُلعاً،

---

(١) لكن حديث عمر في قصة حبيبة بنت سهل وليس في قصة جميلة صاحبة القصة هنا.

(٢) تحرف في (س) إلى: بفراقها.

(٣) قدَّمنا أنه موصول وبيان من صححه قريباً.

ففي رواية عَمْرو بن مسلم عن عِكْرمة عن ابن عبَّاس: أنَّها اختَلَعَت من زوجها. أخرجه أبو داود (٢٢٢٩) والتِّرمِذيّ (١١٨٥م).

**قوله: «قال أبو عبد الله»** هو البخاريّ.

**قوله: «لا يُتابَع فيه عن ابن عبَّاس»** أي: لا يُتابَع أزهَر بن جميل على ذِكْر ابن عبَّاس في هذا الحديث بل أرسَلَه غيرُه، ومُراده بذلك خُصوص طريق خالد الحَذّاء عن عِكْرمة، ولهذا عَقَّبَه برواية خالدٍ: وهو ابن عبد الله الطَّحّان، عن خالد: وهو الحَذّاء، عن عِكْرمة مُرسَلاً، ثمَّ برواية إبراهيم بن طَهْمان عن خالد الحَذّاء مُرسَلاً، وعن أيوب موصولاً، ورواية إبراهيم بن طَهْمان عن أيوبَ الموصولة وَصَلَها الإسماعيليّ[1].

**قوله: «حدَّثنا قُرَاد»** بضمِّ القاف وتخفيف الرَّاء وآخره دالٌ مُهمَلة، وهو لَقَبٌ، واسمُه عبد الرَّحمن بن غَزْوانَ، بفتح المعجَمة وسكون الزّاي، وأبو نوح كُنْيته، وهو من كِبار الحُفّاظ وَثَّقُوه، ولكن خَطَّؤُوه في حديث واحد حدَّث به عن اللَّيث خُولِفَ فيه[2]، وليس له في البخاريّ سوى هذا الموضع، ووَقَعَ عنده في آخره: فرَدَّت عليه، وأمَرَه ففارَقَها. كذا فيه: فرَدَّت عليه، بحذفِ المفعول، والمراد الحديقة التي وَقَعَ ذِكْرها. ووَقَعَ عند الإسماعيليّ من هذا الوجه: فأمَرَه أن يأخُذ ما أعطاها ويُخلّي سبيلها.

**قوله في هذه الرِّواية**[3]: **«لا أُطيقه»** تقدَّم بيانُه، وهو في جميع النُّسَخ بالقاف، وذكر الكِرْمانيُّ أنَّ في بعضها: أُطيعه، بالعين المهمَلة، وهو تصحيف.

ثمَّ أشارَ البخاريّ إلى أنَّه اختُلِفَ على أيوب أيضاً في وَصْل الخبر وإرسالِه، فاتَّفَقَ إبراهيم بن طَهْمان وجَرِير بن حازِم على وَصْلِه، وخالَفَهما حمَّاد بن زيد فقال: عن أيوب عن عِكْرمة، مُرسَلاً.

---

(١) وكذلك ابن الجارود (٧٥٠).

(٢) يعني حديثه عن الليث عن مالك عن الزهري عن عروة عن عائشة في قصة رجل أخبر النبي ﷺ أن له مماليك يضربهم. وقد أخرجه أحمد (٢٦٤٠١) وغيره، وانظر تمام الكلام عليه في «المسند».

(٣) يعني في رواية إبراهيم بن طهمان عن أيوب عن عكرمة عن ابن عباس.

ويُؤخَذ من إخراج البخاريِّ هذا الحديث في «الصَّحيح» فوائد: منها أنَّ الأكثر إذا وصَلوا وأرسَلَ الأقلُّ قُدِّمَ الواصِلُ ولو كان الذي أرسَلَ أحفَظَ، ولا يَلزَم منه أنَّه تُقدَّم رواية الواصِلِ على المرسِل دائماً.

ومنها أنَّ الراوي إذا لم يكن في الدَّرَجة العُليا من الضَّبط ووافَقَه مَن هو مِثلُه اعتَضَدَ وقاوَمَت الرِّوايتان روايةَ الضّابط الـمُتقِن.

ومنها أنَّ أحاديث الصَّحيح مُتَفاوِتة المرتَبة إلى صحيح وأصحّ.

وفي الحديث من الفوائد غير ما تقدَّم: أنَّ الشِّقاق إذا حَصَلَ من قِبَل المرأة فقط جازَ الخُلع والفِدْية، ولا يَتَقَيَّد ذلك بوجودِه منهما جميعاً، وأنَّ ذلك يُشرَع إذا كَرِهَت المرأة عِشْرةَ الرجل ولو لم يَكرَهها ولم يَرَ منها ما يقتضي فِراقها. وقال أبو قِلابةَ ومحمَّد بن سِيرِين: لا يجوز له أخْذُ الفِدْية منها إلّا أن يَرى على بَطْنها رجلاً، أخرجه ابن أبي شَيْبة (٥/ ١٠٧)، وكأنَّهما لم يَبلُغهما الحديثُ، واستَدَلَّ ابن سِيرِين بظاهرِ قوله تعالى: ﴿إِلَّآ أَن يَأۡتِينَ بِفَٰحِشَةٖ مُّبَيِّنَةٖ﴾ [النساء:١٩]. وتُعقِّبَ بأنَّ آية البقرة فَسَّرَت المراد بذلك معَ ما دَلَّ عليه الحديث.

ثمَّ ظَهَرَ لي لمَا قاله ابن سِيرِين توجيهٌ، وهو تَخصيصُه بما إذا كان ذلك من قِبَل الزَّوجِ بأن يَكرَهها وهي لا تَكرَهه، فيُضاجِرُها لتَفتَديَ منه، فوَقَعَ النَّهيُ عن ذلك، إلّا أن يراها على فاحشة ولا يَجِد بَيِّنةً ولا يُحِبّ أن يَفضَحها، فيجوز حينئذٍ أن يَفتَديَ منها ويأخُذ منها ما تَراضَيا عليه ويُطلِّقها، فليس في ذلك مُخالَفةٌ للحديثِ، لأنَّ الحديث وَرَدَ فيما إذا كانت الكَراهة من قِبَلها، واختارَ ابن المنذِر أنَّه لا يجوز حتَّى يقع الشِّقاق بينهما جميعاً، وإن وَقَعَ من أحدهما لا يَندَفِع الإثمُ، وهو قويٌّ موافقٌ لظاهرِ الآيتَينِ، ولا يُخالف ما وَرَدَ فيه، وبه قال طاووسٌ والشَّعبيّ وجماعة من التابعينَ.

وأجابَ الطَّبَريُّ وغيره عن ظاهر الآية: بأنَّ المرأة إذا لم تَقُم بحقوقِ الزَّوج التي أُمِرَت بها كان ذلك مُنَفِّراً للزَّوجِ عنها غالباً ومُقتَضياً لبُغضِه لها، فنُسِبَتِ المخافة إليهما لذلك، وعن الحديث: بأنَّه ﷺ لم يَستَفسِر ثابتاً: هل أنتَ كارِهُها كما كَرِهَتْكَ أم لا؟

وفيه أنَّ المرأة إذا سألَت زوجَها الطَّلاقَ على مالٍ فطَلَّقَها وَقَعَ الطَّلاقُ، فإن لم يقع الطَّلاق صريحاً ولا نَوَياه/ ففيه الخلاف المتقدِّم من قبلُ. ٤٠٢/٩

واستُدِلَّ لمن قال بأنَّه فَسْخٌ بما وَقَعَ في بعض طرق حديث الباب من الزّيادة، ففي رواية عَمْرو بن مسلم، عن عِكْرمة، عن ابن عبَّاس عند أبي داود والتِّرمِذيّ في قصَّة امرأة ثابت بن قيس: فأمَرَها أن تَعتَدَّ بحَيضةٍ. وعند أبي داود والنَّسائيِّ وابن ماجَهْ[1] من حديث الرُّبَيِّع بنت مُعَوِّذ: أنَّ عثمان أمَرَها أن تَعتَدّ بحيضةٍ، قالت: وتَبعَ عثمان في ذلك قضاءَ رسول الله ﷺ في امرأة ثابت بن قيس. وفي رواية للنَّسائيِّ (٣٤٩٧) والطبرانيِّ[2] من حديث الرُّبَيِّع بنت مُعَوِّذ: أنَّ ثابت بن قيس ضَرَبَ امرأته، فذَكر نحوَ حديث الباب، وقال في آخره: «خُذِ الذي لها وخَلِّ سبيلَها» قال: نعم، فأمَرَها أن تَتَرَبَّص حَيضةً، وتَلحَق بأهلِها.

قال الخطَّابيُّ: في هذا أقوى دليل لمن قال: إنَّ الخُلع فَسخٌ وليس بطلاقٍ، إذ لو كان طلاقاً لم تَكتَفِ بحيضةٍ للعِدّة. انتهى.

وقد قال الإمام أحمد: إنَّ الخُلع فَسخٌ. وقال في رواية: وإنَّها لا تَحِلّ لغير زوجها حتَّى تَمضيَ ثلاثةُ أقراءٍ. فلم يكن عنده بين كَونه فَسْخاً وبين النَّقص من العِدّة تَلازُمٌ.

واستُدِلَّ به على أنَّ الفِدْية لا تكون إلّا بما أعطَى الرجلُ المرأة عَيناً أو قَدْرَها لقولِه ﷺ: «أَتَرُدّينَ عليه حديقَته؟» وقد وَقَعَ في رواية سعيد عن قَتَادة عن عِكْرمة عن ابن عبَّاس في آخر حديث الباب عند ابن ماجَهْ (٢٠٥٦) والبيهقيّ (٧/ ٣١٣): فأمَرَه أن يأخُذ منها[3] ولا يَزداد. وفي رواية عبد الوهَّاب بن عطاء[4] عن سعيد: قال أيوب: لا أحفظ: ولا تَزدَد. ورواه

---

(١) تقدم عزو الحافظ هذه الرواية للنسائي (٣٤٩٨) وابن ماجه (٢٠٥٨) فقط، وزاد هنا ذكر أبي داود خطأً، فلعله أراد أن يذكر الترمذي إذ الحديث عنده برقم (١١٨٥)، فسبق قلمه وذكر أبا داود، والله أعلم.

(٢) في «الأوسط» برقم (٦٩٦٣)، وقد تحرف في (س) إلى: الطبري، وقد سلف تخريج حديث الرُّبيع عند شرح الحديث (٥٢٧٣)، وعزاه الحافظ هناك للنسائي والطبراني.

(٣) كذا وقع في الأصول و(س) بحذف المفعول، وهو ثابت في الرواية، فوقع عند ابن ماجه: أن يأخذ منها حديقته ولا يزداد. وعند البيهقي: أن يأخذ منها ما ساق إليها ولا يزداد.

(٤) رواية عبد الوهاب بن عطاء هذه مرسلة ليس فيها ابنُ عباس، لا كما يُوهم صنيع الحافظ رحمه الله.

ابن جُرَيج عن عطاء مُرسَلاً: ففي رواية ابن المبارَك وعبد الوهَّاب عنه: «أمَّا الزّيادة فلا»، زاد ابن المبارَك: «من مالِكَ[1]»، وفي رواية الثَّوريّ: وكَرِهَ أن يأخُذ منها أكثر ممَّا أعطَى. ذكر ذلك كلّه البيهقيُّ (٧/ ٣١٣-٣١٤)، قال: ووَصَلَه الوليد بن مسلم عن ابن جُرَيج بذِكْر ابن عبَّاس فيه، أخرجه أبو الشَّيخ قال: وهو غير محفوظ، يعني: الصَّواب إرسالُه.

وفي مُرسَل أبي الزُّبَير عند الدّارَقُطنيِّ (٣٦٢٩) والبيهقيّ (٧/ ٣١٤): «أتَرُدّينَ عليه حديقتَه التي أعطاكِ؟» قالت: نعم وزيادة، قال النبيّ ﷺ: «أمَّا الزّيادة فلا، ولكن حديقتُه»، قالت: نعم، فأخَذَ مالَه وخَلَّى سبيلها. ورجال إسناده ثقات، وقد وَقَعَ في بعض طرقه: سمعَه أبو الزُّبَير من غير واحد، فإن كان فيهم صحابيّ فهو صحيح[2]، وإلّا فيَعتَضِد بما سَبَقَ، لكن ليس فيه دلالة على الشَّرط، فقد يكون ذلك وَقَعَ على سبيل الإشارة رِفقاً بها.

وأخرج عبد الرَّزّاق (١١٨٤٤) عن عليٍّ: لا يأخُذ منها فوقَ ما أعطاها. وعن طاووسٍ وعطاء والزُّهْريّ مِثلَه، وهو قول أبي حنيفة وأحمد وإسحاق، وأخرج إسماعيل بن إسحاق عن ميمون بن مِهرانَ: مَن أخَذَ أكثرَ ممَّا أعطَى لم يُسَرِّح بإحسان.

ومُقابل هذا ما أخرج عبد الرَّزّاق (١١٨٤٦) بسندٍ صحيح عن سعيد بن المسيّب قال: ما أُحِبّ أن يأخُذ منها ما أعطاها، ليَدَع لها شيئاً. وقال مالكٌ: لم أزَل أسمَع أنَّ الفِدْية تَجوز بالصَّداق وبأكثرَ منه لقولِه تعالى: ﴿فَلَا جُنَاحَ عَلَيْهِمَا فِيمَا ٱفْتَدَتْ بِهِۦ﴾ [البقرة:٢٢٩] ولحديثِ حَبيبة بنت سهل، فإذا كان النُّشوز من قِبَلها، حَلَّ للزَّوجِ ما أخَذَ منها برِضَاها، وإن كان من قِبَله لم يَحِلَّ له ويَرُدّ عليها إن أخَذَ وتمضي الفُرقة.

وقال الشافعيّ: إذا كانت غير مُؤَدّية لحقِّه كارهةً له حَلَّ له أن يأخُذ، فإنَّه يجوز أن يأخُذ منها ما طابَت به نَفْساً بغير سَببٍ فبالسَّبَب أَولى.

وقال إسماعيل القاضي: ادَّعَى بعضُهم أنَّ المراد بقولِه تعالى: ﴿فِيمَا ٱفْتَدَتْ بِهِۦ﴾؛ أي: بالصَّداق، وهو مردودٌ لأنَّه لم يُقيِّد في الآية بذلك.

---

(١) تحرف في (ع) و(س) إلى: عن مالك.

(٢) قدّمنا أن ابن الجوزي قد اعتمد على ذلك فصحح إسناده، وكذلك الذهبي فجوَّد إسناده.

وفيه أنَّ الخُلع جائز في الحيض لأنَّه ﷺ لم يَستَفصِلها: أَحائضٌ هي أم لا؟ لكن يجوز أن يكون تَرَكَ ذلك لسَبقِ العلم به أو كان قبلَ تقريره، فلا دلالة فيه لـمَن يَخُصُّه مِنْ مَنْع طلاق الحائض، وهذا كلُّه تفريعٌ على أنَّ الخُلع طلاق.

وفيه أنَّ الأخبار الواردة في تَرهيب المرأة من طَلَب طلاق زوجها محمولةٌ على ما إذا لم يكن بسببٍ يقتضي ذلك لحديثِ ثوبانَ: «أيُّما امرأةٍ سألَت زوجَها الطَّلاقَ، فحرامٌ عليها رائحةُ الجنَّةِ» رواه أصحاب/ السُّنَن[1] وصَحَّحَه ابن خُزَيمةَ وابن حِبّان (٤١٨٤)، ويدلّ ٤٠٣/٩
على تَخصيصه قولُه في بعض طُرقه[2]: «من غير ما بَأسٍ»، ولِحديثِ أبي هريرة: «الـمُنتَزِعات والـمُختَلِعات هُنَّ المنافقاتُ» أخرجه أحمد (٩٣٥٨) والنَّسائيُّ (٣٤٦١)، وفي صِحته نظرٌ، لأنَّ الحسن عند الأكثر لم يسمع من أبي هريرة، لكن وَقَعَ في رواية النَّسائيِّ: قال الحسن: لم أسمَع من أبي هريرة غير هذا الحديث. وقد تأوَّلَه بعضهم على أنَّه أراد لم يسمع هذا إلّا من حديث أبي هريرة، وهو تكلُّفٌ، وما المانع أن يكون سمعَ هذا منه فقط وصارَ يُرسِل عنه غير ذلك، فتكون قِصَّته في ذلك كقِصَّتِه معَ سَمُرة في حديث العَقيقة كما يأتي في بابه (٥٤٧٢) إن شاءَ الله تعالى. وقد أخرجه سعيد بن منصور من وجه آخر[3] عن الحسن مُرسَلاً لم يَذكُر فيه أبا هريرة.

وفيه أنَّ الصَّحابيَّ إذا أفتَى بخلاف ما روى أنَّ المعتبَر ما رواه لا ما رآه، لأنَّ ابن عبَّاس روى قصَّة امرأة ثابت بن قيس الدّالَّةَ على أنَّ الخُلع طلاق وكان يُفتي بأنَّ الخُلع ليس بطلاقٍ، لكن ادَّعَى ابن عبد البَرّ شُذوذ ذلك عن ابن عبَّاس إذ لا يُعرَفُ له أحدٌ نَقَلَ عنه أنَّه فَسْخٌ وليس بطلاقٍ إلّا طاووسٌ، وفيه نظرٌ لأنَّ طاووساً ثقةٌ حافظٌ فقيهٌ فلا يَضُرُّه تَفرُّدُه، وقد تَلَقَّى العلماء ذلك بالقَبُولِ، ولا أعلم مَن ذكر الاختلافَ في المسألة إلّا وجَزَمَ أنَّ ابن عبَّاس كان يراه فَسْخاً.

---

(١) أبو داود برقم (٢٢٢٦)، وابن ماجه برقم (٢٠٥٥)، والترمذي برقم (١١٨٧).

(٢) بل وقع ذلك عند جميع من خَرَّجه.

(٣) بل من وجهين آخرين (١٤٠٨) و(١٤٠٨)، وعند ابن أبي شيبة ٥/ ٢٧١ من وجه ثالث. وانظر «علل الدارقطني» (٢٠٠٢).

نعم، أخرج إسماعيل القاضي بسندٍ صحيح عن ابن أبي نَجِيح: أنَّ طاووساً لمَّا قال: إنَّ الخُلع ليس بطلاقٍ، أنكَرَه عليه أهل مَكّة، فاعتَذَرَ وقال: إنَّما قاله ابن عبَّاس. قال إسماعيل: لا نعلم أحداً قاله غيره. انتهى، ولكن الشَّأن في كَون قصَّة ثابت صريحة في كَون الخُلع طلاقاً.

تكميلٌ: نَقَلَ ابن عبد البَرّ عن مالكٍ: أنَّ المختَلِعة: هي التي اختَلَعَت من جميع مالِها، وأنَّ المُفتَدية: التي افتَدَت ببعضِ مالِها، وأنَّ المُبارِئة: التي بارأَتْ زوجَها قبلَ الدُّخول. قال ابن عبد البَرّ: وقد يُستَعمَل بعضُ ذلك موضعَ بعضٍ.

## ١٣ - باب الشِّقاق، وهل يُشير بالخُلْع عند الضَّرورة؟

**وقول الله تعالى: ﴿ وَإِنْ خِفْتُمْ شِقَاقَ بَيْنِهِمَا ﴾ الآية [النساء:٣٥].**

**٥٢٧٨- حدَّثنا أبو الوليدِ، حدَّثنا اللَّيثُ، عن ابنِ أبي مُلَيكةَ، عن المِسْوَرِ بنِ مَخرَمَة الزُّهْريِّ، قال: سمعتُ النبيَّ ﷺ يقول: «إنَّ بَني المُغِيرةِ استأذَنوا في أن يَنكِحَ عليٌّ ابنتَهم فلا آذَنُ».**

قوله: «باب الشِّقاق، وهل يشير بالخُلْعِ عند الضَّرورة؟ وقول الله تعالى: ﴿ وَإِنْ خِفْتُمْ شِقَاقَ بَيْنِهِمَا ﴾ الآية» كذا لأبي ذرٍّ والنَّسَفيّ، ولكن وَقَعَ عنده «الضَّرَر»، وزاد غيرهما: ﴿فَٱبْعَثُواْ حَكَمًا مِّنْ أَهْلِهِۦ وَحَكَمًا مِّنْ أَهْلِهَآ ﴾ إلى قوله: ﴿خَبِيرًا﴾.

قال ابن بَطّالٍ: أجمَعَ العلماء على أنَّ المخاطَب بقولِه تعالى: ﴿ وَإِنْ خِفْتُمْ شِقَاقَ بَيْنِهِمَا ﴾ الحُكّامُ، وأنَّ المراد بقوله: ﴿إِن يُرِيدَآ إِصْلَٰحًا﴾، الحَكَمانِ، وأنَّ الحَكَمَينِ يكون أحدهما من جهة الرجل والآخَر من جهة المرأة إلّا أن لا يُوجَد من أهلهما مَن يَصلُح، فيجوز أن يكون من الأجانب ممَّن يَصلُح لذلك، وأنَّهما إذا اختَلَفا لم يَنفُذ قولُهما، وإن اتَّفَقا نَفَذَ في الجمع بينهما من غير توكيل.

واختَلَفوا فيما إذا اتَّفَقا على الفُرقة: فقال مالكٌ والأوزاعيُّ وإسحاقُ: يَنفُذ بغير تَوكيلٍ ولا إذنٍ من الزَّوجَين. وقال الكوفيُّونَ والشافعيُّ وأحمدُ: يحتاجان إلى الإذن.

فأمَّا مالكٌ ومَن تابَعَه فألحَقوه بالعِنِّينِ والمَولَى، فإنَّ الحاكم يُطلِّق عليهما فكذلك هذا،

وأيضاً فلمَّا كان المخاطَب بذلك الحُكّام وأنَّ الإرسال إليهم، دَلَّ على أنَّ بلوغ الغاية من الجَمع أو التَّفريق إليهم.

وجَرَى الباقونَ على الأصل: وهو أنَّ الطَّلاق بيَدِ الزَّوج،/ فإنْ أذِنَ في ذلك وإلّا طَلَّقَ عليه الحاكمُ. ٤٠٤/٩

ثمَّ ذكر طَرَفاً من حديث المِسوَر في خِطبة عليٍّ بنتَ أبي جهل، وقد تقدَّمَت الإشارة إليه في النِّكاح (٥٢٣٠).

واعتَرَضَه ابن التِّين بأنَّه ليس فيه دلالة على ما تَرجَمَ به.

ونَقَلَ ابن بَطّالٍ قبلَه عن المهلَّب قال: إنَّما حاوَلَ البخاريّ بإيرادِه أن يجعل قولَ النبيِّ ﷺ: «فلا آذَنُ» خُلعاً، ولا يقوَى ذلك، لأنَّه قال في الخبر[1]: «إلّا أن يريد ابن أبي طالب أن يُطلِّق ابنَتي» فدَلَّ على الطَّلاق، فإن أراد أن يَستَدِلّ بالطَّلاق على الخُلع فهو ضعيف، وإنَّما يُؤخَذ منه الحُكم بقطع الذَّرائع.

وقال ابن المنيِّرِ في «الحاشية»: يُمكِن أن يُؤخَذ من كَونه ﷺ أشارَ بقولِه: «فلا آذَنُ» إلى أنَّ عليّاً يَترُك الخِطبة، فإذا ساغَ جواز الإشارة بعَدَمِ النِّكاح التَحَقَ به جواز الإشارة بقطع النِّكاح.

وقال الكِرْمانيُّ: تُؤخَذ مُطابقة التَّرجمة من كَون فاطمة ما كانت تَرضَى بذلك، فكان الشِّقاق بينها وبين عليٍّ مُتوَقَّعاً، فأراد ﷺ دَفْعَ وقوعه بمَنع عليٍّ من ذلك بطريق الإيماء والإشارة، وهي مُناسَبة جيِّدة.

ويُؤخَذ من الآية ومن الحديث العَمَلُ بسَدِّ الذَّرائع، لأنَّ الله تعالى أمر ببَعثة الحَكَمَينِ عند خَوف الشِّقاق قبلَ وُقوعِه. كذا قال المهلَّب، ويحتمل أن يكون المراد بالخوفِ وجودُ علامات الشِّقاق المقتَضي لاستمرار النَّكَد وسُوء المعاشَرة.

---

(١) جاء هذا في الرواية المتقدمة برقم (٥٢٣٠).

## ١٤- باب لا يكون بيع الأَمة طلاقاً

**٥٢٧٩- حدَّثنا إسماعيلُ بنُ عبدِ الله، قال: حدَّثني مالكٌ، عن رَبِيعةَ بنِ أبي عبدِ الرَّحمنِ، عن القاسمِ بنِ محمَّدٍ، عن عائشةَ رضي الله عنها زوجِ النبيِّ ﷺ، قالت: كان في بَرِيرةَ ثلاثُ سُنَنٍ: إحدَى السُّنَنِ أنَّها أُعْتِقَت فخُيِّرَت في زوجِها. وقال رسولُ الله ﷺ: «الولاءُ لمَن أَعتَقَ»، ودَخَلَ رسولُ الله ﷺ والبُرْمةُ تَفُورُ بلَحْمٍ، فقُرِّبَ إليه خُبْزٌ وأُدْمٌ من أُدْمِ البيتِ، فقال: «أَلَمْ أرَ البُرْمةَ فيها لَحمٌ؟» قالوا: بَلى، ولكن ذلك لَحمٌ تُصُدِّقَ به على بَرِيرةَ، وأنتَ لا تَأكُلُ الصَّدَقةَ، قال: «عليها صَدَقةٌ ولَنا هَدِيَّةٌ».**

قوله: «**باب لا يكون بَيع الأَمَةِ طلاقاً**» في رواية المُستَمْلي: «طلاقها» ثمَّ أورَدَ فيه قصَّة بَريرة.

قال ابن التِّين: لم يأتِ في الباب بشيءٍ ممَّا يدلّ عليه التَّبويبُ، لكن لو كانت عِصمَتها عليه باقيةً ما خُيِّرَت بعد عِتقها، لأنَّ شِراء عائشة كان العِتقُ بإزائه. وهذا الذي قاله عَجيب، أمَّا أوَّلاً: فإنَّ التَّرجمة مُطابقة، فإنَّ العِتق إذا لم يَستَلزِم الطَّلاقَ فالبيعُ بطريق الأَولى، وأيضاً فإنَّ التَّخيير الذي جَرَّ إلى الفِراق لم يقع إلّا بسبب العِتق لا بسبب البيع.

وأمَّا ثانياً: فإنَّها لو طَلُقَت بمُجرَّدِ البيع لم يكن للتَّخيير فائدةٌ.

وأمَّا ثالثاً: فإنَّ آخِرَ كلامه يَرُدّ أوَّله، فإنَّه يُثبتُ ما نَفاه من المطابقة.

قال ابن بَطّالٍ: اختَلَفَ السَّلَف هل يكون بيع الأَمة طلاقاً؟ فقال الجمهور: لا يكون بيعُها طلاقاً، ورُوي عن ابن مسعود وابن عبَّاس وأُبيّ بن كعب، ومن التابعينَ عن سعيد بن المسيّب والحسن ومجاهد، قالوا: يكون طلاقاً، وتَمسَّكوا بظاهرِ قوله تعالى: ﴿وَٱلْمُحْصَنَٰتُ مِنَ ٱلنِّسَآءِ إِلَّا مَا مَلَكَتْ أَيْمَٰنُكُمْ﴾ [النساء:٢٤].

وحُجّة الجمهور حديثُ الباب، وهو أنَّ بَريرة عَتَقَت فخُيِّرَت في زوجها، فلو كان طلاقها يقع بمُجرَّدِ البيع لم يكن للتَّخيير معنًى. ومن حيثُ النَّظَرُ أنَّه عَقْدٌ على مَنفَعةٍ فلا يُبطِلُه بيعُ الرَّقَبة كما في العَين المؤَجَّرة، والآية نزلت في المَسبيّات فهُنَّ المراد بمِلكِ اليمين على ما ثَبَتَ في

الصَّحيح من سبب نزولها[١]، انتهى مُلخَّصاً.

وما نَقَلَه عن الصَّحابة أخرجه ابن أبي شَيْبة (٥/ ٨٤ و٨٥) بأسانيدَ فيها انقطاع، وفيه عن جابر وأنس أيضاً، وما نَقَلَه عن التابعينَ فيه بأسانيدَ صحيحةٍ، وفيه أيضاً عن عِكْرمة والشَّعبيّ نحوُه، وأخرجه سعيد بن منصور (١٩٤٧) عن ابن/ عبَّاس بسندٍ صحيحٍ، وروى ٤٠٥/٩ حمَّاد بن سَلَمةَ عن هشام بن عُرْوة عن أبيه قال: إذا زَوَّجَ عَبْدَه بأَمَتِه فالطَّلاق بيَدِ العَبد، وإذا اشتَرَى أَمةً لها زوج فالطَّلاق بيَدِ المشتَري. وأخرج سعيد بن منصور (١٩٤٨) من طريق الحسن قال: إبَاقُ العَبد طلاقُه.

وحديثُ عائشة في قصَّة بَريرة أورَدَهُ المصنِّف في أوَّل الصلاة (٤٥٦) وفي عِدّة أبواب مُطوَّلاً ومختصراً، وطريق رَبيعة التي أورَدَها هنا أورَدَها موصولة من طريق مالكٍ عنه، عن القاسم، عن عائشة (٥٢٧٩)، وأورَدَها في الأطعمة (٥٤٣٠) من طريق إسماعيل بن جعفر، عنه، عن القاسم مُرسَلاً، ولا يَضُرّ إرساله لأنَّ مالكاً أحفَظُ من إسماعيل وأتقَن، وقد وافَقَه أُسامة بن زيد[٢] وغيرُ واحدٍ عن القاسم، وكذلك رواه عبد الرَّحمن بن القاسم عن أبيه عن عائشة، لكن صَدَّرَه بقصَّة اشتِراط الذينَ باعُوها على عائشة أن يكون لهم الوَلاءُ، وقد تقدَّم مُستَوفًى في كتاب العِتق (٢٥٣٦ و٢٥٦١ و٢٥٦٣ وما بعده)، وكذا رواه عُرْوة وعَمْرة والأسوَد وأيمَن المكِّيّ، عن عائشة[٣]، وكذا رواه نافع عن ابن عمر أنَّ عائشة[٤]، ومنهم مَن قال: عن ابن عمر عن عائشة[٥]، وروى قصَّة البُرْمة واللَّحم أنسٌ، وتقدَّم حديثه في الهِبة (٢٥٧٧) ويأتي[٦]، وروى

---

(١) يشير إلى حديث أبي سعيد الخدري الذي أخرجه مسلم (١٤٥٦) في سبايا أوطاس.

(٢) أخرجه من روايته أحمد (٢٥٤٦٨)، وابن ماجه (٢٠٧٦).

(٣) سلفت هذه الروايات على الترتيب المذكور بالأرقام (٢١٥٥) و(٤٥٦) و(١٤٩٣) و(٢٥٦٥).

(٤) سلف برقم (٢١٥٦).

(٥) عند مسلم (١٥٠٤) (٥).

(٦) أخرج البخاري قصة البرمة واللحم عن أنس في موضعين من «صحيحه»، الأول في الزكاة برقم (١٤٩٥)، والثاني في الهبة برقم (٢٥٧٧)، فقوله: «ويأتي» ليس صحيحاً إلّا إن أراد حديث الباب، فإنه سيأتي برقم (٥٤٣٠).

ابن عبَّاس قصَّة تخييرِها لمَّا عَتَقَت كما يأتي بعدُ[١]، وطرقُه كلُّها صحيحةٌ.

**قوله: «كان في بَريرة»** تقدَّم ذِكْرُها وضبطُ اسمها في أواخر العِتق (٢٥٦١)، وقيل: إنَّها نَبطيَّة، بفتح النُّون والموحَّدة، وقيل: إنَّها قِبْطيَّة، بكسرِ القاف وسكون الموحَّدة، وقيل: إنَّ اسم أبيها صَفوان. وإنَّ له صُحْبة.

واختُلِفَ في مَوَاليها، ففي رواية أُسامة بن زيد عن القاسم[٢] عن عائشة: أنَّ بَرِيرة كانت لناسٍ من الأنصار، وكذا عند النَّسائيِّ (٣٤٥٣) من رواية سماك عن عبد الرَّحمن.

ووَقَعَ في بعض الشُّروح: «لآلِ أبي لَهَبٍ» وهو وَهْمٌ من قائله، انتَقَلَ وَهْمُه من أيمَنَ أَحدِ رُواة قصَّة بَريرة[٣] عن عائشة إلى بَريرة.

وقيل: لآلِ بني هلال، أخرجه التِّرمِذيّ من رواية جَرِير عن هشام بن عُرْوة[٤].

**قوله: «ثلاث سُنَن»** وفي رواية هشام بن عُرْوة عن عبد الرَّحمن بن القاسم عن أبيه: ثلاث قَضيّات[٥]، وفي حديث ابن عبَّاس عند أحمد (٣٤٠٥) وأبي داود (٢٢٣٢)[٦]: قَضَى فيها النبيُّ ﷺ أربعَ قَضيّات، فذكر نحوَ حديث عائشة، وزادَ: وأمَرَها أن تَعتَدّ عِدّة الحُرّة. أخرجه الدّارَقُطنيُّ (٣٧٧٧)، وهذه الزّيادة لم تقع في حديث عائشة، فلذلك اقتَصَرَت على ثلاثٍ. لكن

---

(١) في الباب التالي مباشرة.

(٢) وقع في الأصول هنا وعند شرح الحديث (٥٢٨٤): أسامة بن زيد عن عبد الرحمن بن القاسم عن القاسم، بزيادة ذكر عبد الرحمن بن القاسم، وهي زيادة مقحمة كما في مصادر تخريج الحديث التي خرجته من هذه الطريق، وسيذكره الحافظ مراراً على الصواب في شرح هذا الحديث والحديث الآتي برقم (٥٢٨٤). قلنا: أما رواية أسامة فأخرجها أحمد (٢٥٤٦٨)، وأبو يعلى (٤٤٣٦)، وأما رواية عبد الرحمن فأخرجها مسلم (١٥٠٤)، والنسائي (٣٤٥٣)، وذهل الحافظ عن وجوده عند مسلم فاقتصر على النسائي.

(٣) يعني بها الرواية السالفة عند المصنف برقم (٢٥٦٥).

(٤) كذا عزاه الحافظ هنا للترمذي من الطريق المذكورة، وليس هو في الطريق المذكورة عند الترمذي ولا عند غيره، وإنما هو في رواية أبي الزبير أنه سمع عروة بن الزبير، فذكره مرسلاً. أخرجه عبد الرزاق (١٣٠٠٨).

(٥) أخرجه مسلم برقم (١٠٧٥) (١٧٢) و(١٥٠٤) (١٠).

(٦) رواية أبي داود عن ابن عباس مختصرة بلفظ: أن زوج بريرة كان عبداً أسود يسمى مغيثاً، فخيرها النبي ﷺ وأمرها أن تعتد.

أخرج ابن ماجَهْ (٢٠٧٧) من طريق الثَّوريّ عن منصور، عن إبراهيم، عن الأسوَد، عن عائشة، قالت: أُمِرَتْ بَريرة أن تَعتَدَّ بثلاثِ حِيَض. وهذا مِثل حديث ابن عبَّاس في قوله: تَعتَدّ عِدّة الحُرّة. ويُخالف ما وَقَعَ في رواية أُخرى عن ابن عبَّاس: «تَعتَدّ بحَيضةٍ»[١]، وقد تقدَّم البحثُ في عِدّة المختَلِعة وأنَّ مَن قال: الخُلْع فَسخٌ قال: تَعتَدّ بحيضةٍ، وهُنا ليس اختيار العَتيقةِ نفسَها طلاقاً، فكان القياس أن تَعتَدّ بحيضةٍ، لكنَّ الحديث الذي أخرجه ابن ماجَهْ (٢٠٧٧) على شرط الشَّيخَينِ، بل هو في أعلى دَرَجات الصِّحّة[٢]، وقد أخرج أبو يَعْلى (٤٩٢١) والبيهقيُّ (٧/ ٤٥١) من طريق أبي مَعشَر، عن هشام بن عُرْوة، عن أبيه، عن عائشة: أنَّ النبيَّ ﷺ جَعَلَ عِدّة بَريرة عِدّة المطلَّقة. وهو شاهدٌ قويٌّ، لأنَّ أبا مَعشَر، وإن كان فيه ضعف، لكنَّه يَصلُح في المتابَعات[٣].

وأخرج ابن أبي شَيْبة (٥/ ٨٢-٨٣) بأسانيدَ صحيحةٍ عن عثمان وابن عمر وزيد بن ثابت وآخرينَ: أنَّ الأَمة إذا أُعتِقَت تحت العَبد فطلاقُه[٤] طلاقُ عبدٍ، وعِدَّتها عِدّة حُرّة.

وقد قَدَّمت في العِتق (٢٥٦٠) أنَّ العلماء صَنَّفوا في قصَّة بَريرة تصانيفَ، وأنَّ بعضهم أوصَلَها إلى أربع مئةِ فائدةٍ، ولا يُخالف ذلك قولُ عائشة: «ثلاث سُنَن» لأنَّ مُرادَ عائشة ما

---

(١) الرواية الأولى أخرجها أحمد في «المسند» برقم (٣٤٠٥)، والثانية أخرجها الترمذي (١١٨٥).

(٢) كذا قال الحافظ هنا، وخالف ذلك في «بلوغ المرام» (١١٠٤) فقال: رواته ثقات لكنه معلول، وسبقه إلى ذلك ابن عبد الهادي في «المحرر» (١٠٨٤)، وهذا هو الصحيح، ووجه إعلاله أمران: الأول: أنه لا يُحفظ في حديث عائشة في قصة بريرة ذكر العدة، فقد رواه البخاري في عدة مواضع من طريق منصور والحكم عن إبراهيم عن الأسود عن عائشة، فلم يذكر في شيء منها العدة، ورواه كذلك في مواضع من طريق القاسم وعروة وعمرة وأيمن المكي، ليس في شيء منها ذكر العدة، والثاني: أن مذهب عائشة في تفسير القرء الوارد ذكره في عدة المطلقة الحرة أنه الطهر كما ثبت ذلك عنها عند مالك ٢/ ٥٧٦ والشافعي في «الأم» ٥/ ٢٢٤، وليس الحيضة كما يفيده حديث ابن ماجه، والله أعلم.

(٣) لكن روى قصة بريرة عن هشام مالك في «موطئه» ٢/ ٧٨٠، وابن جريج عند عبد الرزاق (١٦١٦٤) وجرير بن عبد الحميد عند أحمد (٢٥٣٦٧) وغيرهم رووا قصة بريرة بطولها فلم يذكر أحد منهم العدة غير أبي معشر.

(٤) وقع في (س): «فطلاقها»، وهو تحريف.

وَقَعَ من الأحكام فيها مقصوداً خاصّة، لكن لمَّا كان كلُّ حُكم منها يَشتَمِل على تَقعيد قاعِدة يَستَنبط العالم الفَطِن منها فوائدَ جَمّةً وَقَعَ التكثُّر من هذه الحَيثيَّة، وانضَمَّ إلى ذلك ما وَقَعَ في سياق القصَّة غيرَ مقصود، فإنَّ في ذلك أيضاً فوائدَ تُؤخَذ بطريق التَّنصيص أو الاستنباط، أو اقتَصَرَ على الثلاث أو الأربع لكَونِها أظهَرَ ما فيها، وما عَداها إنَّما يُؤخَذ بطريق الاستنباط، أو لأنَّها أهمُّ والحاجة إليها أمَسُّ.

٤٠٦/٩ قال القاضي عياض: معنى «ثلاث» أو «أربع»: أنَّها/ شُرِعَت في قِصَّتها، وما يظهر فيها ممَّا سوى ذلك فكان قد عُلِمَ من غير قِصَّتها، وهذا أَولى من قول مَن قال: ليس في كلام عائشة حَصْرٌ، ومفهوم العَدَد ليس بحُجّةٍ، وما أشبَهَ ذلك من الاعتذارات التي لا تَدفَع سؤالَ: ما الحكمةُ في الاقتصار على ذلك؟

**قوله: «أنَّها أُعْتِقَت فخُيِّرَت»** زاد في رواية إسماعيل بن جعفر (٥٤٣٠): في أن تَقَرَّ تحتَ زوجها أو تُفارقَه، وتَقَرّ بفتح القاف[1] وتشديد الرَّاء، أي: تَدُوم، وتقدَّم في العِتق (٢٥٣٦) من طريق الأسوَد عن عائشة: فدَعَاها النبيُّ ﷺ فخيَّرها من زوجها فاختارت نفسَها، وفي رواية للدّارَقُطنيّ (٣٧٦٠) من طريق أبان بن صالح، عن هشام بن عُرْوة، عن أبيه، عن عائشة: أنَّ النبيَّ ﷺ قال لبَريرة: «اذهَبي فقد عُتِقَ معكِ بَضْعُكِ»[2]، زاد ابن سعد (٨/ ٢٥٩) من طريق الشَّعبيّ مُرسَلاً: «فاختاري»، ويأتي تمامُ ذلك في شرح الباب الذي بعد هذا ببابينِ.

**قوله: «وقال رسول الله ﷺ: الوَلاء لمَن أعتَقَ»** هذه السُّنّة الثّانية، وقد تقدَّم بيان سَببُها مُستَوفًى في العِتق (٢٥٣٦) والشُّروط (٢٧١٧)، وفي رواية نافع عن ابن عمر الماضية[3]، وكذا من عِدّة طرق عن عائشة: «إنَّما الوَلاء لـمَن أعتَقَ»[4]، ويُستَفاد منه أنَّ كلمة «إنَّما» تُفيد

---

(١) لفظة «القاف» سقطت من (س).

(٢) قوله: «عتق معك بَضْعُكِ» قال ابن الأثير في «النهاية» ١/ ٣٤٥: أي صار فَرجُك بالعتق حُرّاً، فاختاري الثبات على زوجك أو مُفارقتَه.

(٣) سلفت برقم (٢١٥٦).

(٤) سلف الموضع الأول منه برقم (٤٥٦)، وانظر أطرافه فيه.

الحَصْر، وإلّا لمَا لَزِمَ من إثبات الوَلاء للمُعتِق نفيُه عن غيره، وهو الذي أُريدَ من الخبر.

ويُؤخَذ منه أنَّه لا وَلاءَ للإنسان على أحد بغير العِتق فيَنتَفي مَن أسلَمَ على يده أحدٌ، وسيأتي البحث فيه في الفرائض (٦٧٥١)، وأنَّه لا وَلاءَ للمُلتَقِطِ خلافاً لإسحاق، ولا لـمَن حالَفَ إنساناً خلافاً لطائفةٍ من السَّلَف، وبه قال أبو حنيفة.

ويُؤخَذ من عُمومه أنَّ الحَرْبيَّ لو أعتَقَ عبداً ثمَّ أسلَما أنَّه يَستَمِرُّ ولاؤُه له، وبه قال الشافعيُّ، وقال ابن عبد البَرّ: إنَّه قياسُ قولِ مالكٍ، ووافَقَ على ذلك أبو يوسف، وخالَفَ أصحابُه فإنَّهم قالوا: للعَتيق في هذه الصُّورة أن يَتَولَّى مَن يَشاء.

**قوله: «ودَخَلَ رسولُ الله ﷺ»** زاد في رواية إسماعيل بن جعفر: بيتَ عائشة.

**قوله: «والبُرْمَةُ تَفُور بلَحْمٍ، فقُرِّبَ إليه خُبْزٌ وأُدْمٌ»** في رواية إسماعيل بن جعفر: فدَعا بالغَداءِ فأُتيَ بخُبزٍ.

**قوله: «أَلَمْ أرَ البُرْمة فيها لحمٌ؟ قالوا: بَلَى، ولكن ذاكَ لَحمٌ تُصُدِّقَ به على بَريرة، وأنتَ لا تَأكُل الصَّدَقة»** وَقَعَ في رواية الأسوَد عن عائشة في الزكاة (١٤٩٣): وأُتيَ النبيُّ ﷺ بلحمٍ فقالوا: هذا ما تُصُدِّق به على بَريرة. وكذا في حديث أنس في الهِبة (٢٥٧٧)، ويُجمع بينهما بأنَّه لمَّا سألَ عنه أُتيَ به وقيل له ذلك. ووَقَعَ في رواية عبد الرَّحمن بن القاسم عن أبيه عن عائشة في كتاب الهِبة (٢٥٧٨): فأُهديَ لها لحمٌ فقيلَ: هذا تُصُدِّقَ به على بَريرة. فإن كان الضَّمير لبَريرةَ فكأنَّه أطلقَ على الصَّدَقة عليها هَديَّة لها، وإن كان لعائشة فلأنَّ بَريرة لمَّا تَصَدَّقوا عليها باللَّحمِ أهدَت منه لعائشة.

ويُؤيِّده ما وَقَعَ في رواية أُسامة بن زيد عن القاسم عند أحمد (٢٥٤٦٨) وابن ماجَهْ[1]: ودَخَلَ عليَّ رسول الله ﷺ والمِرْجَلُ يَفُور بلحمٍ، فقال: «من أين لكِ هذا؟» قلت: أهدَتْهُ لنا بَريرةُ وتُصُدِّقَ به عليها. وعند أحمد (٢٤١٨٧) ومسلم (١٠٧٥/ ١٧٢) من طريق أبي معاوية، عن هشام بن عُرْوة، عن عبد الرَّحمن بن القاسم، عن أبيه، عن عائشة: وكان

(١) رواية أسامة بن زيد عن القاسم عند ابن ماجه (٢٠٧٦) مختصرة ليس فيها هذا الذي ذكره الحافظ.

الناس يَتَصَدَّقونَ عليها فتُهدي لنا. وقد تقدَّم في الزَّكاة (١٤٩٢) ما يَتَعلَّق بهذا المعنى.

واللَّحمُ المذكور وَقَعَ في بعض الشُّروح أنَّه كان لحمَ بَقَرٍ، وفيه نظرٌ، بل جاء عن عائشة: تُصُدِّقَ على مولاتي بشاةٍ من الصَّدَقة[1]، فهو أَولى أن يُؤخَذ به، ووَقَعَ بعد قوله: «هو عليها صَدَقة ولنا هَديَّة» من رواية أبي معاوية المذكورة[2]: «فكُلُوه»، وسأذكر فوائده بعد بابينِ إن شاءَ الله تعالى.

## ١٥- باب خِيار الأَمَة تحت العبد

**٥٢٨٠- حدَّثنا أبو الوليدِ، حدَّثنا شُعْبةُ وهمَّامٌ، عن قَتَادةَ، عن عِكْرمةَ، عن ابنِ عبَّاسٍ قال: رأيتُه عبداً، يعني: زوجَ بَرِيرةَ.**

[أطرافه في: ٥٢٨١، ٥٢٨٢، ٥٢٨٣]

**٥٢٨١- حدَّثنا عبدُ الأعلى بنُ حمَّادٍ، حدَّثنا وُهَيبٌ، حدَّثنا أيوبُ، عن عِكْرمةَ، عن ابنِ عبَّاسٍ، قال: ذاكَ مُغِيثٌ عبدُ بَني فلانٍ ـ يعني: زوجَ بَرِيرةَ ـ كأنِّي أنظُرُ إليه يَتبَعُها في سِكَكِ المدينةِ يَبْكي عليها.**

**٥٢٨٢- حدَّثنا قُتَيبةُ بنُ سعيدٍ، حدَّثنا عبدُ الوهَّاب، عن أيوبَ، عن عِكْرمةَ، عن ابنِ عبَّاسٍ رضي الله عنهما، قال: كان زوجُ بَرِيرةَ عبداً أسوَدَ يقال له: مُغِيثٌ، عبداً لِبَني فلانٍ، كأنِّي أنظُرُ إليه يَطوفُ وَراءَها في سِكَكِ المدينةِ.**

٤٠٧/٩ قوله: «**باب خِيار الأَمةِ تَحت العَبد**» يعني: إذا عَتَقَت، وهذا مَصِيرٌ من البخاريّ إلى تَرجيح قول مَن قال: إنَّ زوج بَريرة كان عبداً، وقد تَرجَمَ في أوائل النِّكاح لحديثِ عائشة (٥٠٩٧) في قصَّة بَريرة: «باب الحُرّة تَحت العَبد»، وهو جَزمٌ منه أيضاً بأنَّه كان عبداً، ويأتي بيانُ ذلك في الباب الذي يَليه، واعتَرَض عليه هناك ابن المنيِّر بأنَّه ليس في حديث الباب أنَّ زوجَها

---

(١) لم نقف عليه بهذا اللفظ، ولكنه تقدم من رواية الحكم عن إبراهيم عن الأسود عن عائشة برقم (٦٧٥١) بلفظ: وأُهدي لها شاةٌ. وكذلك جاء في رواية عكرمة عن ابن عباس عند ابن حبان (٥١٢٠) وغيره.

(٢) عند مسلم (١٠٧٥) (١٧٢) وغيره.

كان عبداً، وإثبات الخِيار لها لا يدلّ، لأنَّ المخالف يَدَّعي أن لا فرقَ في ذلك بين الحُرِّ والعَبد.

والجواب: أنَّ البخاريَّ جَرَى على عادته من الإشارة إلى ما في بعض طُرق الحديث الذي يُورِده، ولا شَكَّ أنَّ قصَّة بَريرة لم تَتَعَدَّد، وقد رَجَحَ عنده أنَّ زوجها كان عبداً، فلذلك جَزَمَ به.

واقتَضَتِ التَّرجمةُ بطريق المفهوم أنَّ الأَمَة إذا كانت تحت حُرٍّ فعَتَقَت لم يكن لها خِيارٌ، وقد اختَلَفَ العلماء في ذلك: فذهب الجمهور إلى ذلك، وذهب الكُوفيُّونَ إلى إثبات الخِيار لـمَن عَتَقَت، سواءً كانت تحت حُرٍّ أم عبدٍ، وتَمَسَّكوا بحديثِ الأسوَد بن يزيد عن عائشة: أنَّ زوج بَريرة كان حُرّاً[1]، وقد اختُلِفَ فيه على راويهِ، هل هو من قول الأسوَد أو رواه عن عائشة، أو هو قول غيرِه كما سأُبيِّنُه[2]، قال إبراهيم بن أبي طالب، أحد حُفّاظ الحديث وهو من أقران مسلمٍ، فيما أخرجه البيهقيُّ عنه: خالَفَ الأسوَد الناسَ في زوج بَريرة.

وقال الإمام أحمد: إنَّما يَصِحُّ أنَّه كان حُرّاً عن الأسوَد وحدَه، وما جاء عن غيره فليس بذاكَ، وصَحَّ عن ابن عبَّاس وغيره: أنَّه كان عبداً، ورواه عُلَماء المدينة، وإذا روى عُلَماء المدينة شيئاً وعَمِلوا به فهو أصحُّ شيء، وإذا عَتَقَت الأَمة تحت الحُرّ فعَقْدُها المتَّفَق على صِحَّته لا يُفسَخ بأمرٍ مُختَلَف فيه. انتهى، وسيأتي مزيدٌ لهذا بعد بابينِ.

وحاوَلَ بعض الحنفيَّة تَرجيحَ رواية مَن قال: كان حُرّاً على رواية مَن قال: كان عبداً، فقال: الرِّقّ تَعقُبُه الحُرّيَّةُ بلا عكسٍ. وهو كما قال، لكنَّ مَحَلّ طريق الجمع إذا تَساوَت الرِّوايات في القوّة، أمَّا معَ التَّفَرُّد في مُقابَلة الاجتماع فتكون الرِّواية المنفَرِدة شاذّة، والشّاذُّ مَردودٌ، ولهذا لم يَعتَبر الجمهور طريق الجمع بين الرِّوايتَينِ معَ قولهم: إنَّه لا يُصار إلى التَّرجيح معَ إمكان الجمع، والذي يَتَحَصَّل من كلام مُحَقِّقيهم وقد أكثر منه الشافعيُّ ومَن تَبعَه: أنَّ مَحَلّ

---

(١) سيأتي برقم (٦٧٥٤).

(٢) عند شرح الحديث (٥٢٨٤).

الجمع إذا لم يظهر الغَلَط في إحدَى الرِّوايتَين، ومنهم مَن شَرَطَ التَّساوي في القوّة.

قال ابن بَطّالٍ: أجمَعَ العلماء أنَّ الأَمَة إذا عَتَقَت تحتَ عبدٍ فإنَّ لها الخِيارُ، والمعنى فيه ظاهر لأنَّ العَبد غير مُكافئ للحُرّة في أكثر الأحكام، فإذا عَتَقَت ثَبَتَ لها الخِيارُ من البَقَاء في عِصمَته أو المفارَقة، لأنَّها في وَقت العَقد عليها لم تكن من أهل الاختيار، واحتَجَّ مَن قال: إنَّ لها الخِيارَ ولو كانت تحت حُرّ: بأنَّها عند التَّزويج لم يكن لها رأيٌ، لاتِّفاقهم على أنَّ لِمَولاها أن يُزوِّجها بغير رِضاها، فإذا عَتَقَت تَجدَّدَ لها حالٌ لم يكن قبلَ ذلك.

وعارَضَهم الآخرونَ بأنَّ ذلك لو كان مُؤَثِّراً لَثَبَتَ الخِيار للبِكْرِ إذا زَوَّجَها أبوها ثمَّ بَلَغَت رَشيدةً، وليس كذلك، فكذلك الأَمة تحت الحُرّ فإنَّه لم يَحدُث لها بالعِتقِ حالٌ تَرتَفِع به عن الحُرّ،/ فكانت كالكتابيَّة تُسلمُ تحت المسلم. ٤٠٨/٩

واختُلِفَ في التي تَختار الفِراق، هل يكون ذلك طلاقاً أو فَسخاً؟ فقال مالكٌ والأوزاعيُّ واللَّيث: تكون طَلقةً بائنةً، وثَبتَ مِثلُه عن الحسن وابن سِيرِين، أخرجه ابن أبي شَيْبة (٥/ ٩٧)، وقال الباقونَ: يكون فَسخاً لا طلاقاً.

**قوله: «عن ابن عبَّاس قال: رأيتُه عبداً، يعني: زوج بَريرة»** هكذا أورَدَه مختصراً من هذا الوجه، وهو لفظ شُعْبة، وكذا أخرجه الإسماعيليّ من طريق مُرَبَّع[1] عن أبي الوليد شيخِ البخاريِّ فيه عن شُعْبة وحدَه، وزاد الإسماعيليُّ من طريق عبد الصَّمَد عن شُعْبة: رأيتُه يبكي. وفي روايةٍ له: لقد رأيتُه يَتبَعُها.

وأمَّا لفظ همَّامٍ فأخرجه أبو داود (٢٢٣٢) من طريق عَفّانَ عنه بلفظ: أنَّ زوج بَريرة كان عبداً أسوَدَ يُسَمَّى مُغيثاً، فخَيَّرَها النبيُّ ﷺ، وأمَرَها أن تَعتَدَّ. وساقَه أحمد عن عَفّانَ عن همَّام مُطوَّلاً، وفيه: أنَّها تَعتَدّ عِدّة الحُرّة[2].

---

(١) الضبط من (أ)، وكذلك ضبطه الدارقطني في «المؤتلف والمختلف» ٤/ ٢٠٢٢، وابن ماكولا في «الإكمال» ٧/ ١٨١، وهو لقب الحافظ محمد بن إبراهيم الأنماطي، ترجم له الخطيب في «تاريخ بغداد» ١/ ٣٨٨.

(٢) إنما ذكره أحمد باللفظ المذكور (٣٤٠٥) عن بهز ـ وهو ابن أسد العَمِّي ـ عن همّام، ولفظه: قال همّام مرَّة: عدَّة الحُرَّة. وأما رواية عفان عنده (٢٥٤٢) فبلفظ: فأمرها أن تعتد.

ثمَّ أورَدَ البخاريُّ الحديث من وجهَينِ عن أيوبَ، عن عِكْرمة، عن ابن عبَّاس، قال في أحدهما: ذاكَ مُغِيثٌ عبدُ بني فلان، يعني: زوجَ بَريرة، وفي الأُخرى: كان زوج بَريرة عبداً أسوَد يقال له: مُغيثٌ. وهكذا جاء من غير وجه أنَّ اسمَه مُغيثٌ، وضُبطَ في البخاريِّ بضمِّ أوَّله وكسر المعجَمة ثمَّ تحتانيَّة ساكنة ثمَّ مُثلَّثة، ووَقَعَ عند العسكريِّ بفتح المهمَلة وتشديد التَّحتانيَّة[1] وآخره موحَّدة، والأوَّل أثبَتُ وبه جَزَمَ ابن ماكولا وغيره.

ووَقَعَ عند المُستَغفِريِّ في «الصَّحابة» من طريق محمَّد بن عَجْلان، عن يحيى بن عُرْوة، عن عُرْوة، عن عائشة في قصَّة بَريرة: أنَّ اسم زوج بَريرة مِقْسَم. وما أظنُّه إلّا تَصحيفاً.

**قوله: «عبداً لبني فلان»** عند التِّرمِذيّ (١١٥٦) من طريق سعيد بن أبي عَرُوبة عن أيوب: كان عبداً أسوَد لبني المغيرة. وفي رواية هُشَيم عند سعيد بن منصور (١٢٥٧): وكان عبداً لآلِ المغيرة من بني مخزوم. ووَقَعَ في «المعرِفة» لابنِ مَندَهْ: مُغيث مولى [أبي][2] أحمد بن جَحش، ثمَّ ساقَ الحديث من طريق سعيد بن أبي عَرُوبة مِثل ما وَقَعَ في التِّرمِذيّ، لكن عند أبي داود (٢٢٣٦) بسندٍ فيه ابن إسحاق: وهيَ عند مُغيث، عبدٍ لآلِ أبي أحمد. وقال ابن عبد البَرّ: مولى بني مُطيع.

والأوَّل أثبَتُ لِصحّة إسناده، ويَبعُدُ الجمع لأنَّ بني المغيرة من آل مَخزوم كما في رواية هُشَيم، وبني جَحش من أسَد بن خُزَيمةَ، وبني مُطيع من آل عَديّ بن كعب، ويُمكِن أن يُدَّعَى أنَّه كان مُشتَرَكاً بينهم على بُعدِه، أو انتَقَلَ.

## ١٦- باب شَفاعة النبيِّ ﷺ في زوج بَرِيرةَ

**٥٢٨٣- حدَّثني محمَّدٌ، أخبَرنا عبدُ الوهَّاب، حدَّثنا خالدٌ، عن عِكْرمةَ، عن ابنِ عبَّاسٍ: أنَّ زوجَ بَرِيرةَ كان عبداً يقال له: مُغِيثٌ، كأنِّي أنظُرُ إليه يَطُوفُ خَلْفَها يَبْكي ودُموعُه تَسِيلُ**

---

(١) كذا قال الحافظ، وهو سبق قلم منه رحمه الله، صوابه أن يقول: وتشديد المثناة، يعني: مُعتِّب، وقد نقله عن العسكري على الصواب العينيُّ في «العمدة» ٤/ ٢٢٢.

(٢) ما بين معقوفين سقط من الأصول و(س)، واستدركناه من «الإصابة» للحافظ ٦/ ١٩٦، ومن غيره من مصادر ترجمته. وأبو أحمد بن جحش اسمه عبْد، وقيل: عبد الله.

على لِحْيَتِه، فقال النبيُّ ﷺ لِعبَّاسٍ: «يا عبَّاسُ، أَلا تَعْجَبُ من حُبِّ مُغِيثٍ بَرِيرةَ، ومن بُغْضِ بَرِيرةَ مُغِيثاً؟!» فقال النبيُّ ﷺ «لو راجَعْتِه» قالت: يا رسولَ الله، تَأمُرُني؟ قال: «إنَّما أنا أَشْفَعُ» قالت: فلا حاجةَ لي فيهِ.

قوله: «باب شَفاعة النبيِّ ﷺ في زوج بَريرة» أي: عند بَريرة لِتَرجِعَ إلى عِصمَته.

قال ابن المنيِّرِ: مَوقِع هذه التَّرجمة من الفقه تَسويغ الشَّفاعة للحاكمِ عند الخَصم في خَصمه: أن يَحُطَّ عنه أو يُسقِطَ ونحوُ ذلك.

وتُعقِّبَ بأنَّ قصَّة بَريرة لم تقعِ الشَّفاعةُ فيها عند التَّرافُع، وفيه نظرٌ، لأنَّ ظاهر حديث الباب أنَّه بعدَ الحُكم، لكن لم يُصرَّح بالتَّرافُع، إذ...[1] رُؤيةُ ابن عبَّاس لزوجِها يبكي، وقولُ النبيِّ ﷺ للعبّاسِ[2]، وبعدَه: «لو راجَعْتِه» فيحتمل أن يكون القول عند التَّرافُع لأنَّ الواو لا تقتضي التَّرتيبَ.

قوله: «حدَّثني محمَّد» هو ابن سَلَامٍ على ما بيَّنت في المقدِّمة، وقد أخرجه النَّسائيُّ (٥٤١٧) عن محمَّد بن بشَّار، وابن/ ماجَهْ (٢٠٧٥) عن محمَّد بن المثنَّى ومحمَّد بن خَلّاد الباهليّ قالوا: حدَّثنا عبد الوهَّاب الثَّقفيّ. وابنُ بشَّار وابنُ المثنَّى من شيوخ البخاريِّ، فيحتمل أن يكون المراد أحدَهما. ٤٠٩/٩

(١) كذا وقع بعد «إذ» بياضٌ في (أ)، وأُوصِلُ الكلام في (ب) و(ع)، فحصل تشويش في ترتيبه وسياقه، إذ لا تعلّق واضح بين هذه الأحداث المذكورة في حديث ابن عباس وبين تقرير احتمال كون قول النبي ﷺ لبريرة كان عند الترافع، فالظاهر أن الحافظ أراد أن يقول كلاماً ثم ذهل عنه فبقي موضعه بياضاً، وكأنه أراد أن يشير إلى رواية هشيم عن خالد الحذاء عند سعيد بن منصور (١٢٥٧) وأحمد (١٨٤٤) حيث وقع فيها أن العباس هو من كلَّم النبي ﷺ في شأنها وشأن مغيث وفيها أيضاً تأخير قول النبي ﷺ للعباس في تعجُّبه، وأما قوله في آخر الفقرة: أن الواو لا تقتضي الترتيب، فصحيح، لكن أين ذكر الواو في الخبر، إنما فيه الفاء في وله: فقال النبي ﷺ في موضعين، وإذا كان الحافظ أراد بيان المغايرة بين رواية عبد الوهاب وبين رواية هشيم في الترتيب ناسب ذلك ذكرَ عدم اقتضاء إلغاء في هذه الرواية للترتيب والقول باحتمال كون النبي ﷺ كان عند الترافع، والله أعلم.

(٢) كذا في (ع) على الصواب، ووقع في (أ) و (ب) و(س): وقول العبّاسِ. فالقول للنبيِّ ﷺ كما في حديث الباب وليس للعبّاس ﷺ.

**قوله: «حدَّثنا عبد الوهَّاب»** هو ابن عبد المجيد الثَّقفيُّ، وخالدٌ شيخُه: هو الحَذّاء، وقد سَبَقَ في الباب الذي قبله (٥٢٨٢) عن قُتَيبة عن عبد الوهَّاب ـ وهو الثَّقفيّ هذا ـ عن أيوب، فكأنَّ له فيه شيخَينِ، لكنَّ رواية خالدٍ الحَذّاء أتمُّ سياقاً كما تَرَى، وطريق أيوب أخرَجها الإسماعيليّ من طريق محمَّد بن الوليد البُسْريِّ[1] عن عبد الوهَّاب الثَّقفيِّ، وطريق خالدٍ أخرجها من طريق أحمد بن إبراهيم الدَّورَقيّ عن الثَّقفيّ أيضاً، وساقَه عنهما نحوَ ما وَقَعَ عند البخاريِّ.

**قوله: «يَطوف خَلْفها يَبْكي»** في رواية وُهَيب عن أيوبَ في الباب الذي قبله (٥٢٨١): يَتبَعها في سِكَك المدينة يبكي عليها. والسِّكَك، بكسرِ المهمَلة وفتح الكاف: جَمعُ سِكّة، وهي الطُّرق، ووَقَعَ في رواية سعيد بن أبي عَرُوبة[2]: في طرق المدينة ونواحيها، وأنَّ دُموعه تَسِيل على لحيَته يَتَرَضّاها لتَخْتارَه فلم تَفعَل. وهذا ظاهرُه أنَّ سؤاله لها كان قبل الفُرقة، وظاهرُ قول النبيِّ ﷺ في رواية الباب: «لو راجَعْتِه» أنَّ ذلك كان بعد الفُرقة، وبه جَزَمَ ابن بَطّالٍ فقال: لو كان قبل الفُرقة لَقال: لو اختَرتِه، قلت: ويحتمل أن يكون وَقَعَ له ذلك قبلُ وبعدُ. وقد تَمسَّكَ برواية سعيد مَن لم يَشتَرِط الفَوْرَ في الخِيار هنا، وسيأتي البحث فيه بعدُ.

**قوله: «يا عبَّاسُ»** هو ابن عبد المطَّلِب والد راوي الحديث، وتقدَّم ما فيه، وفي رواية ابن ماجَهْ (٢٠٧٥): فقال النبيُّ ﷺ للعبَّاس: «يا عبَّاسُ» وعند سعيد بن منصور (١٢٥٧) عن هُشَيم قال: أخبرنا خالد، هو الحَذّاء بسندِه: أنَّ العبَّاس كان كَلَّمَ النبيَّ ﷺ أن يَطلُب إليها في ذلك، وفيه دلالة على أنَّ قصَّة بَريرة كانت مُتأخِّرةً في السَّنة التاسعة أو العاشرة، لأنَّ العبَّاس إنَّما سَكَنَ المدينة بعدَ رُجوعهم من غزوة الطائف، وكان ذلك في أواخر سنة ثمانٍ، ويُؤيِّده أيضاً قولُ ابن عبَّاس: إنَّه شاهَدَ ذلك، وهو إنَّما قَدِمَ المدينة معَ أبَوَيه.

ويُؤيِّد تأخُّر قِصَّتها أيضاً ـ بخلاف قول مَن زَعَمَ أنَّها كانت قبل الإفك ـ أنَّ عائشة في ذلك الزَّمان كانت صغيرة، فيَبعُد وُقوعُ تلكَ الأُمور والمراجَعة والمسارَعة إلى الشِّراء والعِتق

---

(١) كذا في الأصول بالسِّين، ووقع في (س): «البصري» بالصاد، وهو صحيح أيضاً، لأنه كان بالبصرة.

(٢) عند الترمذي برقم (١١٥٦).

منها يومَئذٍ، وأيضاً فقول عائشة: إن شاءَ مَوالِيكِ أن أَعُدَّها لهم عَدّةً واحدةً[١]، فيه إشارة إلى وُقوع ذلك في آخر الأمر، لأنَّهم كانوا في أوَّل الأمر في غاية الضِّيق ثمَّ حَصَلَ لهم التوسُّع بعدَ الفتح.

وفي كلّ ذلك رَدٌّ على مَن زَعَمَ أنَّ قِصَّتها كانت مُتَقدِّمة قبلَ قصَّة الإفك، وحَمَلَه على ذلك وقوعُ ذِكْرها[٢] في حديث الإفك، وقد قَدَّمت الجواب عن ذلك هُناكَ.

ثمَّ رأيت الشَّيخ تَقيَّ الدّين السُّبكيَّ[٣] استَشكَلَ القصَّة، ثمَّ جَوَّزَ أنَّها كانت تَخدُم عائشة قبلَ شِرائها، أو اشتَرَتها وأخَّرَت عِتقَها إلى بعدِ الفتح، أو دامَ حُزْن زوجها عليها مُدّة طويلة، أو كان حَصَلَ الفَسْخُ وطلبَ أن تَرُدّه بعَقدٍ جَديد، أو كانت لعائشة ثمَّ باعَتها ثمَّ استَعادتها بعد الكتابة. انتهى، وأقوى الاحتمالاتِ الأوَّلُ كما تَرَى.

**قوله: «لو راجَعْتِه»** كذا في الأُصول بمُثنّاةٍ واحدة، ووَقَعَ في رواية ابن ماجَهْ (٢٠٧٥): «لو راجَعتِيهِ» بإثبات تحتانيَّة ساكنة بعد المثنّاة وهي لُغة قليلة[٤]، وزاد ابن ماجَهْ: «فإنَّه أبو وَلَدك» وظاهره أنَّه كان له منها ولدٌ.

**قوله: «تَأمُرني»** زاد الإسماعيليّ: قال: «لا». وفيه إشعارٌ بأنَّ الأمر لا يَنحَصِر في صيغة «افعَل»، لأنَّه خاطَبَها بقولِه: «لو راجَعْتِهِ» فقالت: أَتأمُرُني؟ أي: أتريد بهذا القولِ الأمرَ فيَجِبَ عليَّ؟ وعند ابن سعد (٨/ ٢٥٩) من مُرسَل ابن سِيرِين بسندٍ صحيح: فقالت: يا رسول الله، أَشيءٌ واجبٌ عليَّ؟ قال: «لا».

---

(١) سلف برقم (٢٥٦٣) من طريق عروة عنها، لكن بلفظ: إنَّ أحَبَّ أهلُكِ...، وأمّا لفظة: «مواليك» فقد وقعت عند البيهقي في «الكبرى» ١٠/ ٣٣٧ من طريق عمرة عنها.

(٢) يعني ذكر بريرة.

(٣) المثبت من (ع) و(س)، وكذا نقله القسطلاني في «الإرشاد» عن السبكي، وفي (أ) و(ب): الحصني، بدل: السبكي، ولم تجرِ عادة الحافظ بالنقل عن تقي الدين الحِصني، بخلاف السبكي فقد أكثر من نقل تقريراته، فذِكْر الحصني وهمٌ، والله أعلم.

(٤) كذا في الأصول، وفي (س): لغة ضعيفة، وهو ما نقله العيني عن الحافظ معترِضاً عليه، وقال الحافظ في كتابه: «انتقاض الاعتراض» ٢/ ٤٥٣: هو لغة ضعيفة وقليلة... ولم يصح في الرواية، ولولا ذلك لوجب ترجيحها على غيرها.

قوله: «قال: إنَّما أنا أشفَع» في رواية ابن ماجَهْ: «إنَّما أشفَع» أي: أقول ذلك على سبيل الشَّفاعة له لا على سبيل الحَتْم عليك.

قوله: «فلا حاجةَ لي فيه» أي: فإذا لم تُلزِمْني بذلك لا أختارُ العَوْدَ إليه. وقد وَقَعَ في الباب الذي بعدَه[1]: لو أعطاني كذا وكذا ما كنت عنده.

## ١٧ - بابٌ

**٥٢٨٤ - حدَّثنا عبدُ الله بنُ رَجاءٍ، أخبَرنا شُعْبةُ، عن الحَكَم، عن إبراهيمَ، عن الأسوَدِ: أنَّ عائشةَ أرادتْ أن تَشْتَرِيَ بَرِيرةَ، فأبَى مَواليها إلّا أن يَشْتَرِطُوا الوَلاءَ، فذَكَرتْ ذلكَ لِلنبيِّ ﷺ فقال: «اشتَرِيها وأَعتِقِيها، فإنَّما الولاءُ لمَن أعتَقَ». وأُتِيَ النبيُّ ﷺ بلَحْمٍ فقِيلَ: إنَّ هذا ما تُصُدِّقَ به على بَرِيرةَ، فقال: «هو لها صَدَقةٌ ولَنا هَدِيَّةٌ».**

**حدَّثنا آدمُ، حدَّثنا شُعْبةُ، وزادَ: فخُيِّرَت من زوجِها.**

قوله: «بابٌ» كذا لهم بغير ترجمة، وهو من مُتعلَّقات ما قبله، وأورَدَ فيه قصَّة بَريرة عن ٩/٤١٠
عبد الله بن رَجاء عن شُعْبة عن الحَكَم ـ وهو ابنُ عُتَيبة، بمُثنّاةٍ وموحَّدة مُصغَّر ـ عن إبراهيم ـ وهو النَّخَعيُّ ـ عن الأسوَد ـ وهو ابن يزيد ـ: أنَّ عائشة أرادت أن تَشتَرِيَ بَريرة، فساقَ القصَّة مختصرة، وصُورة سياقه الإرسالُ، لكن أورَدَه في كفَّارات الأيمان مختصراً (٦٧١٧) عن سليمان بن حَرْب عن شُعْبة فقال فيه: عن الأسوَد عن عائشة. وكذا أورَدَه في الفرائض (٦٧٥١) عن حفص بنِ عمر عن شُعْبة[2]، وزاد في آخره: قال الحَكَم: وكان زوجها حُرّاً. ثمَّ أورَدَه بعده (٦٧٥٤) من طريق منصور عن إبراهيم عن الأسوَد: أنَّ عائشة، فساقَ نحوَ سياق الباب، وزاد فيه: وخُيِّرَت فاختارَت نفسَها، وقالت: لو أُعطيت كذا وكذا ما كنت معه. قال الأسوَد: وكان زوجُها حُرّاً. قال البخاريّ: قول الأسوَد مُنقَطِع، وقول ابنِ عبَّاس:

---

(١) لم يَرِدْ ذلك في الباب الذي بعده، وإنما جاء في موضعين آخرين من «الصحيح»: الأول تقدم في كتاب العتق برقم (٢٥٣٦)، والثاني سيأتي في الفرائض برقم (٦٧٥٨).

(٢) قلنا: وكأنَّ إيراد البخاري لطريق آدم بإثره فيه إشارة إلى تقرير اتصاله، لأنه أورد طريق آدم في الزكاة (١٤٩٣) فقال فيها: عن الأسود عن عائشة.

رأيتُه عبداً، أصحّ. وقال في الذي قبلَه في قول الحَكَم نحوَ ذلك.

وقد أورَدَ البخاريُّ عَقِب رواية عبد الله بن رَجاء هذه عن آدم عن شُعْبة، ولم يَسُق لفظَه، لكن قال: وزادَ: فخُيِّرَت من زوجها. وقد أورَدَه في الزكاة (١٤٩٣) عن آدم بهذا الإسناد، فلم يَذكُر هذه الزّيادة، وقد أخرجه البيهقيُّ (٧/ ٢٢٤) من وجه آخر عن آدم شيخ البخاريِّ فيه فجَعَلَ الزّيادة من قول إبراهيمَ، ولفظُه في آخره: قال الحَكَم: قال إبراهيم: وكان زوجها حُرّاً، فخُيِّرَت من زوجها. فظَهَرَ أنَّ هذه الزّيادة مُدرَجةٌ، وحَذَفَها في الزكاة لذلك، وإنَّما أورَدَها هنا مُشيراً إلى أنَّ أصل التَّخيير في قصَّة بَريرة ثابتٌ من طريق أُخرى.

وقد قال الدّارَقُطنيُّ في «العِلَل»: لم يُختَلَف على عُرْوة عن عائشة: أنَّه كان عبداً، وكذا قال جعفر بن محمَّد بن عليّ، عن أبيه، عن عائشة، وأبو الأسوَد وأُسامة بن زيد[1] عن القاسم.

قلت: وَقَعَ لبعضِ الرُّواة فيه غَلَط، فأخرج قاسم بن أصبَغ في «مُصنَّفه» وابن حَزْم من طريقه[2] قال: أخبرنا أحمد بن يزيد المعلِّم، حدَّثنا موسى بن معاوية، عن جَرِير، عن هشام، عن أبيه، عن عائشة: كان زوج بَريرة حُرّاً. وهذا وَهْمٌ من موسى أو من أحمد، فإنَّ الحُفّاظ من أصحاب هشام ومن أصحاب جَرِير قالوا: كان عبداً، منهم إسحاق بن راهويه وحديثه عند النَّسائيِّ (٣٤٥٢)، وعثمان بن أبي شَيْبة وحديثه عند أبي داود (٢٢٣٣)، وعليُّ بن حُجْر وحديثه عند التِّرمِذيّ (١١٥٤)، وأصله عند مسلم (١٥٠٤/ ٩) وأحالَ به على رواية أبي أُسامة عن هشام وفيها: أنَّه كان عبداً. قال الدّارَقُطنيُّ: وكذا قال أبو معاوية عن هشام بن عُرْوة، عن عبد الرَّحمن بن القاسم، عن أبيه.

قلت: ورواه شُعْبة عن عبد الرَّحمن فقال: كان حُرّاً. ثمَّ رَجَعَ عبد الرَّحمن فقال: ما أدري، وقد تقدَّم في العِتق[3].

---

(١) رواية أبي الأسود عن القاسم أخرجها الطبراني في «الأوسط» (٨٦٢٩) و(٨٩٦٧)، وأما رواية أسامة بن زيد فتقدم تخريج الحافظ لها عند شرح الحديث (٥٢٧٩).

(٢) في «المحلَّى» ١٠/ ١٥٥.

(٣) الرواية التي في العتق (٢٥٧٨) ليس فيها هذا الذي ذكره الحافظ، وإنما هو في رواية مسلم (١٥٠٤) (١٢).

قال الدّارَقُطنيُّ: وقال عِمران بن حُدَير عن عِكْرمة عن عائشة: كان حُرّاً. وهو وَهْمٌ، قلت: في شيئين: في قوله: «حُرّ» وفي قوله: «عن عائشة»، وإنَّما هو من رواية عِكْرمة عن ابنِ عبَّاس، ولم يُختَلَف على ابنِ عبَّاس في أنَّه كان عبداً، وكذا جَزَمَ به التِّرمِذيُّ[1] عن ابنِ عمر، وحديثه عند الشافعيّ (٥/ ١٣١-١٣٢) والدّارَقُطنيّ (٣٧٦٨) وغيرُهما[2]، وكذا أخرجه النَّسائيُّ (ك٥٦١٧) من حديث صَفيَّة بنتِ أبي عُبيد قالت: كان زوج بَريرة عبداً. وسنده/ صحيح. ٤١١/٩

وقال النَّوَويّ: يُؤيِّد قولَ مَن قال: إنَّه كان عبداً، قولُ عائشةَ[3]: كان عبداً، ولو كان حُرّاً لم يُخيِّرها. فأخبَرَت ـ وهي صاحبة القصَّة ـ بأنَّه كان عبداً، ثمَّ عَلَّلَت بقولِها: ولو كان حُرّاً لم يُخيِّرها، ومثل هذا لا يَكاد أحدٌ يقوله إلّا توقيفاً[4].

وتُعقِّبَ بأنَّ هذه الزّيادة في رواية جَرِير عن هشام بن عُرْوة في آخِرِ الحديث، وهي مُدرَجة من قول عُرْوة، بيَّن ذلك في رواية مالك وأبي داود[5] (٢٢٣٣) والنَّسائيِّ (٣٤٥١).

نعم، وَقَعَ في رواية أُسامة بن زيد عن القاسم[6] عن عائشة قالت: كانت بَريرة مُكاتَبةً لأُناسٍ من الأنصار، وكانت تَحت عبدٍ، الحديثَ، أخرجه أحمدُ (٢٥٤٦٨) وابنُ ماجَهْ (٢٠٧٦) والبيهقيُّ (٧/ ٢٢٠)، وأُسامة فيه مقالٌ.

---

(١) تحت الحديث رقم (١١٥٥) من «جامعه».

(٢) لكن في إسناده القاسم بن عبد الله بن عمر بن حفص، وهو متروك الحديث، وروى ابن سعد في «الطبقات» ٨/ ٢٥٧ عن عفان عن همام عن نافع عن ابن عمر: أن عائشة ساومت بريرة، فذكر قصتها في الولاء، ثم قال همام: سألت نافعاً: أحرّاً كان زوجها أم عبداً؟ فقال: ما يدريني. وهذا سند صحيح، فلو صحَّ عن ابن عمر لعلمه نافع.

(٣) عند أحمد (٢٥٣٦٧)، ومسلم (١٥٠٤) (٩) وغيرهما، من طريق جرير بن عبد الحميد عن هشام بن عروة عن أبيه عن عائشة.

(٤) وقد وافق النوويُّ على إثباتها الدارقطني في «العلل» (٣٨٤٩).

(٥) لم يرد ذلك في رواية عروة عند مالك ٢/ ٧٨٠ ولا عند أبي داود (٢٢٣٣)، وجاء عند النسائي وابن حبان (٤٢٧٢).

(٦) وقع في الأصول و(س): «عن عبد الرحمن بن القاسم عن أبيه»، وهو خطأ نبَّهنا عليه عند شرح الحديث (٥٢٧٩).

وأمَّا دَعوَى أنَّ ذلك لا يقال إلّا بتوقيفٍ فمَردودةٌ، فإنَّ للاجتهادِ فيه مَجالاً، وقد تقدَّم قَريباً توجيهُه من حيثُ النَّظَرُ أيضاً.

قال الدّارَقُطنيُّ: وقال إبراهيم، عن الأسوَد، عن عائشة: كان حُرّاً. قلت: وأصرَح ما رأيتُه في ذلك رواية أبي معاوية: حدَّثنا الأعمَش، عن إبراهيم، عن الأسوَد، عن عائشة قالت: كان زوج بَريرة حُرّاً، فلمَّا عَتَقَت خُيِّرَت، الحديثَ، أخرجه أحمد عنه[1]، وأخرج ابن أبي شَيْبة (٤/ ٣٩٥) عن إدريس [ابن][2] عن الأعمَش بهذا السَّنَد عن عائشة قالت: كان زوج بَريرة حُرّاً، ومن وجهٍ آخَر (٤/ ٣٩٥) عن النَّخَعيِّ عن الأسوَد، أنَّ عائشة حدَّثته: أنَّ زوج بَريرة كان حُرّاً حين أُعتِقَت.

فدَلَّت الرِّوايات المفصِّلة التي قَدَّمتها آنِفاً[3] على أنَّه مُدرَجٌ من قول الأسوَد أو مَن دُونه، فيكون من أمثِلة ما أُدرِجَ في أوَّل الخبر وهو نادِرٌ، فإنَّ الأكثر أن يكون في آخره، ودُونَه أن يقع في وسَطِه، وعلى تقدير أن يكونَ موصولاً فتُرَجَّح رواية مَن قال: كان عبداً، بالكَثْرة، وأيضاً فآلُ المَرْءِ أعرَفُ بحديثِه، فإنَّ القاسمَ ابنُ أخي عائشة وعُرْوةَ ابنُ أُختها وتابَعَهما غيرُهما، فروايتُهما أَولى من رواية الأسوَد، فإنَّهما أقعَدُ بعائشة وأَعلمُ بحديثِها، والله أعلم.

ويَترَجَّح أيضاً بأنَّ عائشة كانت تذهب إلى أنَّ الأَمَةَ إذا عَتَقَت تحت الحُرّ لا خِيارَ لها[4]، وهذا بخلاف ما روى العراقيُّونَ عنها، فكان يَلزَم على أصل مذهبهم أن يأخُذوا بقولِها ويَدَعُوا ما رويَ عنها لا سيَّما وقد اختُلِفَ عنها فيه.

---

(١) في «مسنده» برقم (٢٤١٥٠)، وأخرجه الترمذي في «جامعه» برقم (١١٥٥).

(٢) لفظة «ابن» سقطت من الأصول و(س)، واستدركناها من «المصنف»، وابن إدريس هو عبد الله بن إدريس بن يزيد الأَوْديّ.

(٣) يعني رواية حفص بن عمر عن شعبة عن الحكم عن إبراهيم وكذا رواية منصور عن إبراهيم عن الأسود اللتين ستأتيان عند البخاري برقم (٦٧٥١) و(٦٧٥٤).

(٤) لم نقف على مذهب عائشة في ذلك في شيء من كتب الآثار التي بأيدينا.

وادَّعَى بعضُهم أنَّه يُمكِن الجمع بين الرِّوايتَينِ بحَملِ قول مَن قال: كان عبداً، على اعتبار ما كان عليه ثمَّ أُعتِقَ، فلذلك قال مَن قال: كان حُرّاً، ويَرُدّ هذا الجمع ما تقدَّم من قول عُرْوة: كان عبداً ولو كان حُرّاً لم تُخيَّر. وأخرجه التِّرمِذيّ (١١٥٦) بلفظ: أنَّ زوج بَريرة كان عبداً أسوَد يوم أُعتِقَت. فهذا يعارض الرِّواية المتقدِّمة عن الأسوَد، ويعارض الاحتمالَ المذكور احتمالُ أن يكون مَن قال: كان حُرّاً، أراد ما آلَ إليه أمرُه، وإذا تَعارَضا إسناداً واحتمالاً احتِيجَ إلى التَّرجيح، وروايةُ الأكثر يُرجَّح بها، وكذلك الأحفظُ، وكذلك الألزَمُ، وكلّ ذلك موجود في جانب مَن قال: كان عبداً.

وفي قصَّة بَريرة من الفوائد ـ وقد تقدَّم بعضها في المساجِد (٤٥٦) وفي الزكاة (١٤٩٣) والكثيرُ منها في العِتق (٢٥٣٦) ـ: جوازُ المكاتَبة بالسُّنّة تقريراً لحُكمِ الكتاب، وقد روى ابن أبي شَيْبة في «الأوائل» بسندٍ صحيح: أنَّها أوَّلُ كتابة كانت في الإسلام، ويَرِدُ عليه قصَّة سلمان[1]، فيُجمَع بأنَّ أوَّليَّته في الرِّجال، وأوَّليَّة بَريرة في النِّساء، وقد قيل: إنَّ أوَّلَ مُكاتَب في الإسلام أبو أُميَّة عبدُ عمرَ. وادَّعَى الرُّويانيّ أنَّ الكتابة لم تكن تُعرَف في الجاهليَّة وخُولِفَ.

ويُؤخَذ من مشروعيَّة نُجوم الكتابة: البيعُ إلى أجَلٍ والاستقراضُ ونحوُ ذلك، وفيه إلحاق الإماء بالعَبيدِ، لأنَّ الآية ظاهرة في الذُّكور.

وفيه جواز كتابة أحدِ الزَّوجَينِ الرَّقيقَين، ويلحَق به جواز بيع أحدِهما دونَ الآخَر، وجواز كتابة مَن لا مالَ له ولا حِرْفة، كذا قيل، وفيه نظرٌ، لأنَّه لا يَلزَم من طَلَبها من عائشة الإعانةَ على حالها أن يكون لا مالَ لها ولا حِرْفة.

وفيه جواز بيع المكاتَب إذا رَضيَ ولم يُعَجِّز[2] نفسَه إذا وَقَعَ التَّراضي بذلك، وحَمَلَه مَن مَنَعَ

---

(١) وقع في (ع): «كتابة سلمان»، وقصة مكاتَبة سلمان الفارسي ﷺ أخرجها مطولةً ابنُ إسحاق كما في «سيرة ابن هشام» ١/ ٢١٨-٢٢٠ ومن طريقه أحمد في «مسنده» (٢٣٧٣٧) عن عاصم بن عمر بن قتادة الأنصاري، عن محمود بن لبيد، عن ابن عباس رضي الله عنهما، وإسنادها حسن.

(٢) والتَّعجيز من الـمُكاتَب: أن يعترف بعجزه عن أداء بَدلِ الكتابة، وحقيقتُه: النِّسبةُ إلى العَجْز، وقد عَجَّز نفسَه، أي: نَسَبها إلى العَجْز.

على أنَّها عَجَّزَت نفسَها قبل البيع، ويحتاج إلى دليل، وقيل: إنَّما وَقَعَ البيع على نُجوم الكتابة وهو بعيدٌ جدّاً.

٤١٢/٩ ويُؤخَذ منه أنَّ المكاتَب عبدٌ ما بَقِيَ عليه شيءٌ، فيَتَفرَّع منه إجراءُ أحكام الرَّقيق كلِّها في النِّكاح والجِنايات والحدود وغيرها. وقد كَثَّر بِسَرْدِها مَن ذَكَرنا أنَّهم جَمَعوا الفوائد المستَنبَطة من حديث بَريرة، ومن ذلك: أنَّ مَن أدَّى أكثرَ نُجومه لا يَعتِقُ تَغليباً لحُكمِ الأكثر، وأنَّ مَن أدَّى من النُّجوم بقَدرِ قِيمته لا يَعْتِقُ، وأنَّ مَن أدَّى بعض نُجومه لم يُعتَق منه بقَدرِ ما أدَّى، لأنَّ النبيَّ ﷺ أذِنَ في شِراء بَريرة من غير استِفْصَال.

وفيه جواز بيع المكاتَب والرَّقيق بشرطِ العِتق، وأنَّ بيع الأَمة المزَوَّجة ليس طلاقاً كما تقدَّم تقريرُه قريباً، وأنَّ عِتقها ليس طلاقاً ولا فَسخاً لثُبوتِ التَّخيير، فلو طَلُقَت بذلك واحدةً لكان لزوجِها الرَّجعةُ ولم يَتوقَّف على إذنها، أو ثلاثاً لم يَقُل لها: «لو راجَعْتِه» لأنَّها ما كانت تَحِلّ له إلّا بعدَ زوجٍ آخرَ، وأنَّ بيعَها لا يُبيح لـمُشتَريها وَطأَها، لأنَّ تخييرها يدلّ على بَقاء عُلْقة العِصْمة، وأنَّ سَيِّد المكاتَب لا يَمنَعه من الاكتِساب، وأنَّ اكتِسابه من حين الكتابة يكون له.

وجوازُ سؤال المكاتَب مَن يُعينه على بعض نُجومه وإن لم تَحِلَّ، وأنَّ ذلك لا يقتضي تَعجِيزَه، وجوازُ سؤال ما لا يُضطَرّ السائلُ إليه في الحال، وجواز الاستعانة بالمرأة المزَوَّجة، وجواز تَصَرُّفها في مالها بغير إذن زوجها، وبَذْل المال في طَلَب الأجْرِ حتَّى في الشِّراء بالزِّيادة على ثَمَنِ المِثل بقَصْدِ التَّقرُّب بالعِتق.

ويُؤخَذ منه جوازُ شِراء مَن يكون مُطلَقَ التَّصَرُّفِ السِّلعةَ بأكثرَ من ثَمنِها، لأنَّ عائشة بَذَلَت نَقداً ما جَعَلوه نَسيئةً في تِسع سنينَ لحصولِ الرَّغبة في النَّقد أكثرَ من النَّسيئة، وجواز السُّؤال في الجملة لمن يَتوقَّع الاحتياج إليه، فتُحمَلُ الأخبارُ الواردة في الزَّجر عن السُّؤال على الأَولَويَّة.

وفيه جواز سَعْي المرقُوق في فَكَاك رَقَبتِه، ولو كان بسؤال مَن يَشتَري ليعتِقَ، وإن أضَرَّ ذلك بسَيِّدِه لتَشَوُّفِ الشّارع إلى العِتق.

وفيه بُطْلان الشُّروط الفاسدةِ في المعامَلات، وصِحّةُ الشُّروط المشروعة، لمفهومِ قوله ﷺ: «كلُّ شَرْطٍ ليس في كتاب الله فهو باطِلٌ» وقد تقدَّم بَسطه في الشُّروط (٢٧٢٩).

ويُؤخَذ منه أنَّ مَن استثنَى خِدمة المَرقوق عند بَيعِه لم يَصِحَّ شرطُه، وأنَّ مَن شَرَطَ شرطاً فاسداً لم يَستَحِقّ العُقوبة إلّا إنْ عَلِمَ بتحريمِه وأصَرَّ عليه، وأنَّ سَيِّد المكاتَب لا يَمنَعه من السَّعي في تحصيل مال الكتابة ولو كان حَقُّه في الخِدمة ثابتاً، وأنَّ المكاتَب إذا أدَّى نُجومه من الصَّدَقة لم يَرُدّها السَّيِّدُ، وإذا أدَّى نُجومه قبل حُلولها كذلك.

ويُؤخَذ منه أنَّه يَعتِقُ أخذاً من قول مَوالي بَريرة: «إن شاءَت أن تَحتسِبَ عليكِ»[1]، فإنَّه ظاهِرٌ في قَبُول تَعجيل ما اتَّفَقوا على تأجيله ومِنْ لازِمِه حصولُ العِتق.

ويُؤخَذ منه أيضاً أنَّ مَن تَبرَّعَ عن المكاتَب بما عليه عَتَقَ، واستُدِلَّ به على عَدَم وُجوب الوَضع عن المكاتَب لقولِ عائشة: «أَعُدُّها لهم عَدَّةً واحدةً»[2] ولم يُنكَر، وأُجيبَ بجوازِ قَصْد دَفْعِهم لها بعد القَبض.

وفيه جواز إبطال الكتابة وفَسخ عَقدها إذا تَراضَى السَّيِّد والعَبد، وإن كان فيه إبطال التَّحرير، لتقرير بَريرة على السَّعي بين عائشة ومَواليها في فَسخ كتابتها لتَشتَريَها عائشةُ.

وفيه ثُبوت الوَلاء للمُعتِق والردّ على مَن خالَفَه، ويُؤخَذ من ذلك عِدّةُ مَسائلَ كعِتقِ السائبة واللَّقيط والحَليف ونحوِ ذلك، كَثَّرَ بها العَدَدَ مَن تَكلَّمَ على حديث بَريرة.

وفيه مشروعيَّة الخُطبة في الأمر المهمِّ والقيامِ فيها، وتَقدِمةُ الحمد والثَّناء، وقول: «أمَّا بعدُ» عند ابتداء الكلام في الحاجة، وأنَّ مَن وَقَعَ منه ما يُنكَر استُحِبَّ عَدَم تَعيينه، وأنَّ استعمال السَّجع في الكلام لا يُكرَه إلّا إذا قُصِدَ إليه ووَقَعَ مُتَكلَّفاً.

وفيه جواز اليمين فيما لا تَجب فيه ولا سيَّما عند العَزم على فِعل الشَّيء، وأنَّ لَغْوَ اليمين لا كَفَّارة فيه، لأنَّ عائشة حَلَفت أن لا تَشتَرِط ثمَّ قال لها النبيّ ﷺ: «اشتَرِطي»[3] ولم يُنقَل كفَّارة.

---

(١) سلف برقم (٢٥٦١) و(٢٧١٧).

(٢) سلف برقم (٢٥٦٣).

(٣) سلف برقم (٢١٦٨) و(٢٥٦٣).

وفيه مُناجاة الاثنَينِ بحَضرة الثّالث في الأمر يَستَحْيي منه الـمُناجي ويَعلم أنَّ مَن ناجاه يُعلِمُ الثّالثَ به، ويُستَثنَى ذلك من النَّهي الوارد فيه[1]، وفيه جواز سؤال الثّالث عن المُناجاة المذكورة إذا ظنَّ أنَّ له تَعلُّقاً به، وجواز إظهار/ السِّرّ في ذلك ولا سيَّما إن كان فيه مَصلَحةٌ للمُناجي. ٤١٣/٩

وفيه جواز المساوَمة في المعامَلة والتَّوكيل فيها ولو للرَّقيق، واستخدام الرَّقيق في الأمر الذي يَتعلَّق بمَوالِيه وإن لم يأذَنُوا في ذلك بخُصوصِه. وفيه ثُبوت الوَلاء للمرأة المعتِقة فيُستَثنَى من عُموم «الوَلاء لُـحْمَةٌ كلُحْمَة النَّسَبِ»[2]، فإنَّ الوَلاء لا يَنتَقِل إلى المرأة بالإرثِ بخلاف النَّسَب.

وفيه أنَّ الكافر يَرِثُ وَلاءَ عَتيقِه المسلمِ وإن كان لا يَرِثُ قريبَه المسلمَ، وأنَّ الوَلاء لا يُباع ولا يوهَب، وقد تقدَّم في باب مُفرَد في العِتق (٢٧٢٩).

ويُؤخَذ منه أنَّ معنى قوله في الرِّواية الأُخرَى: «الوَلاء لـمَن أعطَى الوَرِق»[3] أنَّ المراد بالـمُعطِي المالكُ، لا مَن باشَرَ الإعطاءَ مُطلَقاً فلا يَدخُل الوكيلُ، ويُؤيِّده قوله في رواية الثَّوريِّ عند أحمد(٢٥٥٣٣)[4]: «لـمَن أعطَى الوَرِق ووَلِيَ النِّعمة».

وفيه ثُبوت الخِيار للأَمة إذا عَتَقَت على التَّفصيل المتقدِّم، وأنَّ خِيارَها يكون على الفَور لقولِه في بعض طرقه: أنَّها عَتَقَت، فدَعاها فخَيَّرَها، فاختارَت نفسَها[5]. ولِلعلماءِ في ذلك أقوال:

---

(١) يشير إلى حديث ابن عمر وابن مسعود وقد تقدما برقم (٦٢٨٨) و(٦٢٩٠) في النهي أن يتناجى اثنان دون الثالث.

(٢) اللُّحْمة بالضم: القرابة، أي: قرابة كقرابة النَّسب، وهذا جزء من حديث يُروى موصولاً ومرسلاً، وتمامه: «لا يُباع ولا يُوهب» أخرجه الشافعي في «الأم» ٤/ ١٣٢، ومن طريقه الحاكم في «المستدرك» ٤/ ٣٤١ وكذا البيهقي في «الكبرى» ١٠/ ٢٩٢ وضعَّفه، وصحَّحه ابن حبان برقم (٤٩٥٠)، وانظر كلام الحافظ عليه في «التلخيص الحبير» ٤/ ٢١٣.

(٣) سلفت عند المصنف برقم (٢٥٣٦).

(٤) طريق الثوري بهذا اللفظ عند البخاري برقم (٦٧٦٠) وقد فات الحافظ أن يعزوها له.

(٥) سلفت برقم (٢٥٣٦) وستأتي برقم (٦٧٥٤).

أحدها، وهو قول الشافعيّ: أنَّه على الفَوْر، وعنه: يَمتَدّ خِيارُها ثلاثاً، وقيل: بقيامها من مَجلِس الحاكم، وقيل: من مَجلِسها، وهما عن أهل الرَّأي، وقيل: يَمتَدّ أبداً، وهو قول مالكٍ والأوزاعيِّ وأحمدَ، وأحدُ أقوال الشافعيِّ.

واتَّفَقوا على أنَّه إن مَكَّنَته من وطئِها سَقَطَ خِيارُها، وتَمَسَّكَ مَن قال به بما جاء في بعض طرقه وهو عند أبي داود (٢٢٣٦) من طريق ابنِ إسحاق بأسانيدَ عن عائشة: أنَّ بَريرة أُعتِقَت، فذَكر الحديثَ وفي آخِره: «إن قَرُبَكِ فلا خِيارَ لكِ».

وروى مالكٌ (٢/ ٥٦٣) بسندٍ صحيح عن حَفصة أنَّها أفتَت بذلك، وأخرج سعيد بن منصور (١٢٦٥) عن ابنِ عمر مِثلَه، قال ابنُ عبد البَرّ: لا أعلمُ لهما مخالفاً من الصَّحابة. وقال به جمعٌ من التابعينَ منهم الفقهاء السَّبعة.

واختُلِفَ فيما لو وطِئَها قبلَ عِلمها بأنَّ لها الخِيارَ، هل يَسقُط أو لا؟ على قولَينِ للعلماءِ أصحُّهما عند الحنابلة: لا فَرقَ، وعند الشافعيَّة: تُعذَر بالجهل، وفي رواية الدّارَقُطنيِّ (٣٧٧٥): «إن وطِئَك فلا خِيارَ لك»، ويُؤخَذ من هذه الزّيادة أنَّ المرأة إذا وَجَدت بزوجِها عَيباً ثمَّ مَكَّنَته من الوَطء بَطَلَ خِيارُها.

وفيه أنَّ الخِيار فَسخٌ لا يَملِك الزَّوج فيه رَجعةً، وتَمَسَّكَ مَن قال: له الرَّجعةُ بقولِ النبيِّ ﷺ: «لو راجَعْتِه» ولا حُجّة فيه، وإلّا لمَا كان لها اختيارٌ، فتَعيَّنَ حَمل المراجَعة في الحديث على معناها اللُّغَويّ، والمراد: رُجوعُها إلى عِصمَته، ومنه قوله تعالى: ﴿فَلَا جُنَاحَ عَلَيْهِمَآ أَن يَتَرَاجَعَآ﴾ [البقرة: ٢٣٠] معَ أنَّها في الـمُطلَّقةِ[1] ثلاثاً.

وفيه إبطال قول مَن زَعَمَ استحالة أن يُحِبَّ أحد الشَّخصَينِ الآخرَ والآخرُ يُبغِضه لقولِ النبيِّ ﷺ: «أَلا تَعجَبُ من حُبِّ مُغيثٍ بَريرةَ، ومن بُغضِ بَريرةَ مُغيثاً؟»[2]. نعم يُؤخَذ منه أنَّ ذلك هو الأكثرُ الأغلَب، ومن ثَمَّ وَقَعَ التَّعَجُّب لأنَّه على خلاف المعتاد، وجَوَّزَ الشَّيخ

---

(١) كذا في (أ) و(ع)، وفي (ب) و(س): المطَلِّق.

(٢) سلف قريباً في الباب السابق برقم (٥٢٨٣).

أبو محمَّد بن أبي جَمْرة نَفَعَ الله به أن يكون ذلك ممَّا ظَهَرَ من كَثْرة استِمالة مُغيثٍ لها بأنواعٍ من الاستمالات كَإظهاره حُبَّها وتَرَدُّدِه خَلْفَها وبُكائه عليها معَ ما يَنضَمّ إلى ذلك من استمالَته لها بالقولِ الحسن والوَعد الجميل، والعادةُ في مِثل ذلك أن يَميل القلب ولو كان نافراً، فلمَّا خالَفَتِ العادةَ وَقَعَ التَّعَجُّب، ولا يَلزَم منه ما قال الأوَّلونَ.

وفيه أنَّ المرء إذا خُيِّرَ بين مُباحَينِ فآثَرَ ما يَنفَعه لم يُلَمْ، ولو أضَرَّ ذلك برَفيقِه.

وفيه اعتبار الكَفاءة في الحُرِّيَّة. وفيه سُقوط الكَفاءة برِضا المرأة التي لا وَليَّ لها، وأنَّ مَن خَيَّرَ امرأته فاختارَت فِراقه وَقَعَ وانفَسَخَ النِّكاح بينهما وقد تقدَّمَ، وأنَّها لو اختارَت البَقَاء معه لم يَنقُصْ عَدَدُ الطَّلاق. وكَثَّرَ بعض مَن تَكلَّمَ على حديث بَريرة هنا في سَرْد تَفاريع التَّخيير.

وفيه أنَّ المرأة إذا ثَبَتَ لها الخِيارُ فقالت: لا حاجةَ لي به، تَرَتَّبَ على ذلك حُكم الفِراق، كذا قيل، وهو مَبنيٌّ على أنَّ ذلك وَقَعَ قبل اختيارها الفِراقَ ولم يقع إلّا بهذا الكلام، وفيه من النَّظَر ما تقدَّمَ.

وفيه جواز دخول النِّساء الأجانب بيتَ الرَّجل سواء كان فيه أم لا.

وفيه أنَّ المكاتَبة لا يَلحَقها في العِتق ولدُها ولا زوجُها.

٤١٤/٩ وفيه تحريم الصَّدَقة على النبيِّ ﷺ/ مُطلَقاً، وجوازُ التطوُّع منها على من[1] يلتحق به في تحريم صَدَقة الفَرض كأزواجِه ومَوالِيه، وأنَّ مَواليَ أزواج النبيِّ ﷺ لا تَحرُم عليهنَّ الصَّدَقة وإن حَرُمَت على الأزواج، وجواز أَكْل الغنيِّ ما تُصُدِّق به على الفقير إذا أهداه له، وبالبيع أَولى، وجواز قَبُول الغني هَديَّةَ الفقير. وفيه الفَرْق بين الصَّدَقة والهديَّة في الحُكم.

وفيه نُصح أهل الرجل له في الأُمور كلِّها، وجوازُ أكل الإنسان من طعام مَن يُسَرّ بأكلِه منه ولو لم يأذَن له فيه بخُصوصِه، وبأنَّ الأَمَة إذا عَتَقَت جازَ لها التَّصَرُّف بنفسِها في أُمورها، ولا حَجْرَ لـمُعتِقِها عليها إذا كانت رَشيدةً، وأنَّها تَتصرَّف في كَسْبها دونَ إذن زوجها إن كان لها زوج.

---

(١) في (أ) و(ب) و(س): ما، والمثبت من (ع) هو الوجه.

وفيه جواز الصَّدَقة على مَن يَمُونه غيرُه، لأنَّ عائشة كانت تَمُون بَريرةَ ولم يُنكِر عليها قَبُولها الصَّدَقة، وأنَّ لمن أُهدِيَ لأهلِه شيءٌ أن يُشرِك نفسَه معهم في الإخبار عن ذلك لقولِه: «وهو لنا هَديَّة»، وأنَّ مَن حَرُمَت عليه الصَّدَقة جازَ له أكل عَينها إذا تَغيَّرَ حُكمها.

وأنَّه يجوز للمرأة أن تُدخِل إلى بيت زوجها ما لا يَملِكه بغير عِلمه، وأن تَتصرَّف في بيته بالطَّبخِ وغيره بآلاتِه ووَقُوده، وجواز أكل المرء ما يَجِده في بيته إذا غَلَبَ الحِلُّ في العادة، وأنَّه ينبغي تعريفه بما يُخشَى تَوَقُّفه عنه، واستحباب السُّؤال عمَّا يُستَفاد به عِلمٌ أو أَدبٌ أو بيانُ حُكمٍ أو رَفْعُ شُبهةٍ وقد يَجِب، وسؤال الرجل عمَّا لم يَعهَده في بيته، وأنَّ هَديَّة الأدنَى للأعلى لا تَستَلزِم الإثابة مُطلَقاً، وقَبُول الهديَّة وإن نَزُرَ قَدْرُها جَبْراً[1] للمُهدي، وأنَّ الهديَّة تُملك بوَضعها في بيت المهدَى له، ولا يحتاج إلى التَّصريح بالقَبُول.

وأنَّ لمن تُصُدِّقَ عليه بصَدَقةٍ أن يَتَصَرَّف فيها بما شاءَ ولا يَنقُص أجر المتصدِّق، وأنَّه لا يجب السُّؤال عن أصل المال الواصل إذا لم يكن فيه شُبهة، ولا عن الذَّبيحة إذا ذُبحَت بين المسلمينَ، وأنَّ مَن تُصُدِّقَ عليه قليلٌ لا يَتَسَخَّطه.

وفيه مُشاوَرة المرأة زوجَها في التَّصَرُّفات، وسؤالُ العالم عن الأُمور الدِّينيَّة، وإعلام العالم بالحُكمِ لمن رآه يَتَعاطَى أسبابَه ولو لم يُسأل، ومُشاوَرة المرأة إذا ثَبَتَ لها حُكم التَّخيير في فِراق زوجها أو الإقامة عنده، وأنَّ على الذي يُشاوَر بَذْلَ النَّصيحة.

وفيه جواز مُخالَفة المُشِير فيما يُشير به في غير الواجب، واستحباب شفاعة الحاكم في الرِّفق بالخَصمِ حيثُ لا ضَرَرَ ولا إلزامَ، ولا لَوْمَ على مَن خالَفَ ولا غَضَب ولو عَظُمَ قَدرُ الشافع، وتَرجَمَ له النَّسائيُّ[2]: «شفاعة الحاكم في الخصوم قبل فَصْل الحُكم»، ولا يجب على المشفوع عنده القَبُولُ.

ويُؤخَذ منه أنَّ التَّصميم في الشَّفاعة لا يَسُوغُ فيما تَشُقّ الإجابة فيه على المسؤولِ، بل يكون على وجه العَرْض والتَّرغيب.

---

(١) في (ب) و(س): جبر، بالرفع، والمثبت من (أ) و(ع) هو الوجه، لأنه مفعول لأجله.

(٢) في «المجتبى» قبل الحديث (٥٤١٧) من كتاب آداب القضاة.

وفيه جواز الشَّفاعة قبل أن يسألَها المشفوعُ له، لأنَّه لم يُنقَل أنَّ مُغيثاً سألَ النبيَّ ﷺ أن يَشفَع له، كذا قيلَ، وقد قَدَّمت أنَّ في بعض الطُّرق: أنَّ العبَّاس هو الذي سألَ النبيَّ ﷺ في ذلك[1] فيحتمل أن يكون مُغيثٌ سألَ العبَّاس في ذلك، ويحتمل أن يكون العبَّاس ابتَدَأ ذلك من قِبَل نفسِه شَفَقةً منه على مُغيث. ويُؤخَذ منه استحباب إدخال السُّرور على قلب المؤمن.

وقال الشَّيخ أبو محمَّد بن أبي جَمْرة نَفَعَ الله به: فيه أنَّ الشافع يُؤجَر ولو لم تَحصُل إجابتُه، وأنَّ المشفوع عنده إذا كان دونَ قَدْر الشافع لم تَمتَنِع الشَّفاعة، قال: وفيه تَنبيهُ الصّاحب صاحبَه على الاعتبار بآيات الله وأحكامه لتعجيب النبيِّ ﷺ العبَّاسَ من حُبِّ مُغيثٍ بَريرةَ، قال: ويُؤخَذ منه أنَّ نظرَه ﷺ كان كلّه بحُضورٍ وفِكر، وأنَّ كلّ ما خالَفَ العادة يُتَعَجَّب منه ويُعتبَر به.

وفيه حُسْن أدب بَريرة لأنَّها لم تُفصِح بردِّ الشَّفاعة وإنَّما قالت: لا حاجة لي فيه.

وفيه أنَّ فَرْط الحُبّ يُذهِبُ الحياء لمَا ذُكِرَ من حال مُغيثٍ وغَلَبة الوَجْد عليه حتَّى لم يَستَطِع كِتمان حُبِّها، وفي تَرْك النَّكير عليه بيانُ جواز قَبُول عُذر مَن كان في مِثل حاله ممَّن يقع منه ما لا يَلِيق بمَنصِبه إذا وَقَعَ بغير اختياره، ويُستَنبَط من هذا مَعذِرة أهل المحبّة في الله إذا حَصَلَ لهم الوَجْدُ من سماع ما يَفهمونَ منه الإشارة إلى أحوالهم، حيثُ يظهر/ منهم ما لا يَصدُر عن اختيارٍ من الرَّقص ونحوِه[2]. ٤١٥/٩

وفيه استحباب الإصلاح بين المتنافرَينِ سواءٌ كانا زوجَينِ أم لا، وتأكيد الحُرْمة بين الزَّوجَينِ إذا كان بينهما ولدٌ لقولِه ﷺ: «إنَّه أبو وَلدِكِ». ويُؤخَذ منه أنَّ الشافع يَذكُر للمشفوع عنده ما يَبعَث على قَبُوله من مُقتَضَى الشَّفاعة والحامل عليها.

وفيه جواز شِراء الأَمة دونَ ولدِها، وأنَّ الولد يَثبُت بالفِراش والحُكم بظاهرِ الأمر في ذلك.

---

(١) لم يتقدم من الحافظ رحمه الله الإشارة إلى هذه الطرق، وذكرنا أنه جاء في طريق هُشيم بن بَشير عن خالد الحذاء عن عكرمة عن ابن عباس عند سعيد بن منصور وأحمد. كما في تعليقنا على ترجمة الحديث (٥٢٨٣).

(٢) قال الإمام العز بن عبد السلام في «قواعد الأحكام» ٢/ ٢٢٠: أما الرقص والتصفيق فخِفّة ورعونةٌ مشبهةٌ لرعونة الإناث.

قلت: ولم أقِفْ على تسمية أحدٍ من أولاد بَريرة، والكلام مُحتَمِل لأنْ يريد به أنَّه أبو وَلدِها بالقوّة لكنَّه خلاف الظّاهر. وفيه جواز نِسْبة الولد إلى أمِّه.

وفيه أنَّ المرأة الثَّيِّب لا إجبار عليها ولو كانت معتوقة، وجواز خِطْبة الكبير والشَّريف لمن هو دُونَه.

وفيه حُسْن الأدب في المخاطَبة حتَّى من الأعلى معَ الأدنَى، وحُسنُ التَّلطُّف في الشَّفاعة.

وفيه أنَّ للعبد أن يَخطُب مُطلَّقتَه بغير إذن سَيِّدِه، وأنَّ خِطبة المعتَدّة لا تَحرُم على الأجنبيّ إذا خَطَبَها لمُطلِّقِها، وأنَّ فَسْخَ النِّكاح لا رَجعة فيه إلّا بنِكاحٍ جَديد.

وأنَّ الحُبّ والبُغض بين الزَّوجَينِ لا لَوْمَ فيه على واحدٍ منهما لأنَّه بغير اختيار، وجواز بُكاء المحِبّ على فِراق حَبيبه وعلى ما يَفُوته من الأُمور الدُّنيَويَّة ومن الدّينيَّة بطريق الأَولى، وأنَّه لا عارَ على الرجل في إظهار حُبِّه لزوجتِه، وأنَّ المرأة إذا أبغَضَت الزَّوج لم يكن لوَليِّها إكراهُها على عِشرَته، وإذا أحَبَّته لم يكن لوَليِّها التَّفريقُ بينهما، وجواز مَيل الرجل إلى امرأة يَطمَع في تَزويجها أو رَجعتها، وجواز كلام الرجل لِمُطلَّقَتِه في الطُّرق واستعطافه لها واتِّباعها أين سَلكَت كذلك، ولا يخفى أنَّ مَحَلّ الجواز عند أَمْن الفتنة، وجواز الإخبار عمَّا يظهر من حال المرء وإن لم يُفصِح به لقولِه ﷺ للعبَّاس ما قال.

وفيه جواز رَدّ الشافع المِنّةَ على المشفوع إليه بقَبُولِ شَفاعَته، لأنَّ قول بَريرة للنبيِّ ﷺ: «أَتأمُرُني» ظاهرٌ في أنَّه لو قال: «نعم» لَقبلَت شَفاعَته، فلمَّا قال: «لا» عُلمَ أنَّه رَدَّ عليها ما فُهمَ من المِنّة في امتثال الأمر، كذا قيل، وهو مُتَكلَّف، بل يُؤخَذ منه أنَّ بَريرة علمَت أنَّ أمرَه واجبُ الامتثال، فلمَّا عَرَضَ عليها ما عَرَضَ استَفصَلَت: هل هو أمرٌ فيجبَ عليها امتثاله، أو مَشورة فتَتَخَيَّرَ فيها؟

وفيه أنَّ كلام الحاكم بين الخصوم في مَشُورةٍ وشَفاعة ونحوِهما ليس حُكماً.

وفيه أنَّه يجوز لمن سُئلَ قضاء حاجة أن يَشتَرِط على الطالب ما يَعود عليه نَفعُه، لأنَّ عائشة شَرَطَت أن يكونَ لها الوَلاء إذا أدَّت الثَّمَن دُفعةً واحدةً.

وفيه جواز أداءِ الدَّين عن المَدِين، وأنَّه يَبرأ بأداءِ غيره عنه، وإفتاءُ الرجل زوجتَه فيما لها فيه حَظٌّ وغَرَضٌ إذا كان حَقّاً، وجواز حُكم الحاكم لزوجتِه بالحقّ، وجواز قول مُشتَري الرَّقيق: اشتَرَيته لأُعتِقَه ترغيباً للبائع في تسهيل البيع، وجواز المعامَلة بالدَّراهمِ والدَّنانير عَدَداً إذا كان قَدْرها بالكتابة معلوماً لقولِها: «أَعُدَّها» ولقولِها: «تِسع أواقٍ»، ويُستَنبَط منه جواز بيع الـمُعاطاة.

وفيه جواز عَقد البيع بالكِناية[1] لقولِه: «خُذيها» ومثله قوله ﷺ لأبي بكر في حديث الهجرة (٣٩٠٥): «قد أخذتُها بالثَّمَنِ». وفيه أنَّ حَقَّ الله مُقدَّم على حَقِّ الآدَميّ لقولِه: «شَرطُ الله أحقُّ وأوثَقُ»[2]، ومثله الحديث الآخر: «دَين الله أحقّ أن يُقضَى»[3].

وفيه جواز الاشتِراك في الرَّقيق لتَكَرُّرِ ذِكْر أهل بَريرة في الحديث، وفي روايةٍ: كانت لناسٍ من الأنصار[4]، ويحتمل معَ ذلك الوَحْدة وإطلاق ما في الخبر على المجاز. وفيه أنَّ الأيديَ ظاهرة في المِلك، وأنَّ مُشتَريَ السِّلعة لا يُسألُ عن أصلها إذا لم تكن رِيبةٌ.

وفيه استحباب إظهار أحكام العَقد للعالمِ بها إذا كان العاقد يَجهَلها. وفيه أنَّ حُكم الحاكم لا يُغيِّر الحُكم الشَّرعيّ، فلا يُحِلّ حراماً ولا عكسه. وفيه قَبُول خَبَر الواحد الثِّقة وخَبَر العَبد والأَمة وروايتِهما. وفيه أنَّ البيان بالفِعلِ أقوى من القول، وجواز تأخير البيان إلى وقت الحاجة والمبادَرة إليه عند الحاجة، وفيه أنَّ الحاجة إذا اقتَضَت بيانَ حُكمٍ عامّ وجَبَ إعلانه أو نُدِبَ بحَسَب الحال.

٤١٦/٩ وفيه جواز الرِّواية بالمعنى والاختصار من الحديث، والاقتصار/ على بعضه بحَسَب

---

(١) تصحف في الأصول و(س) إلى: بالكتابة. ولا محل للكتابة هنا، وإنما بالكناية، يعني بلفظ يُكنى به عن البيع، وليس صريحاً بلفظ البيع.

(٢) سلف برقم (٢١٥٥) من حديث عائشة رضي الله عنها.

(٣) سلف برقم (١٩٥٣) من حديث عبد الله بن عباس رضي الله عنهما.

(٤) هي رواية سماك عن عبد الرحمن بن القاسم عن أبيه عن عائشة عند مسلم (١٥٠٤)، وكذا رواية أسامة بن زيد عن القاسم عند أحمد (٢٥٤٦٨) وغيره.

الحاجة، فإنَّ الواقعة واحدةٌ وقد رُوِيَت بألفاظٍ مُختَلِفة، وزاد بعض الرُّواة ما لم يَذكُر الآخر، ولم يَقدَح ذلك في صِحَّته عند أحدٍ مِنَ العلماء.

وفيه أنَّ العِدّة بالنِّساءِ لمَا تقدَّم من حديث ابنِ عبَّاس[1]: أنَّها أُمِرَت أن تَعتَدّ عِدّة الحُرّة. ولو كان بالرِّجال لَأُمِرَت أن تَعتَدّ عدَّةَ الإماء. وفيه أنَّ عِدّة الأَمَة إذا عَتَقَت تحت عبدٍ فاختارَت نفسَها ثلاثةُ قُروء، وأمَّا ما وَقَعَ في بعض طُرقه: تَعتَدّ بحيضةٍ[2]، فهو مَرجُوح، ويحتمل أن أصله: تَعتَدّ بحِيَضٍ. فيكون المراد جِنس ما تَستَبرِئ به رَحِمها لا الوَحدة.

وفيه تَسمية الأحكام سُنَناً وإن كان بعضها واجباً، وأنَّ تَسمية ما دون الواجب سُنّةً اصطِلاحٌ حادثٌ.

وفيه جواز جَبْر السَّيِّد أَمَته على تَزويج مَن لا تَختاره إمّا لسُوءِ خُلُقه أو خَلْقه وهي بالضِّدِّ من ذلك، فقد قيل: إنَّ بَريرة كانت جميلة غير سوداء بخلاف زوجها، وقد زوِّجَت منه وظَهَرَ عَدَم اختيارها لذلك بعد عِتقها.

وفيه أنَّ أحد الزَّوجَينِ قد يُبغِض الآخر ولا يُظهِر له ذلك، ويحتمل أن تكونَ بَريرة معَ بُغضها مُغيثاً كانت تَصبر على حُكم الله عليها في ذلك ولا تُعامله بما يَقْتضِيه البُغض إلى أن فرَّجَ الله عنها.

وفيه تَنبيهُ صاحبِ الحقِّ على ما وجَبَ له إذا جَهِلَه، واستقلال المكاتَب بتَعجيزِ نفسِه، وإطلاقُ الأهل على السادة، وإطلاقُ العَبيد على الأرِقّاء، وجواز تَسمية العَبد مُغيثاً، وأنَّ مالَ الكتابة لا حَدَّ لأكثره، وأنَّ للمُعتِق أن يقبل الهديَّة من مُعتِقه، ولا يَقدَح ذلك في ثواب العِتق، وجواز الهديَّة لأهلِ الرجل بغير استئذانه، وقَبُول المرأة ذلك حيثُ لا رِيبةَ.

وفيه سؤال الرجل عمَّا لم يَعهَده في بيته، ولا يَرِدُ على هذا ما تقدَّم في قصَّة أمّ زَرْع (٥١٨٩) حيثُ وَقَعَ في سياق المدح: «ولا يَسأل عمَّا عَهِد» لأنَّ معناه كما تقدَّم، ولا يَسأل

---

(١) سلف تخريجه والتعليق عليه قبل بابين أثناء شرح الحديث (٥٢٨٠).

(٢) سلف تخريجه أثناء شرح الحديث رقم (٥٢٧٦).

عن شيء عَهِدَه وفاتَ، فلا يقول لأهلِه: أين ذهبَ؟ وهُنا سألَهم النبيُّ ﷺ عن شيء رآه وعاينَه، ثمَّ أُحضِر له غيرُه، فسألَ عن سبب ذلك لأنَّه يعلم أنَّهم لا يَترُكونَ إحضاره له شُحّاً عليه بل لتَوهُّمِ تحريمه، فأراد أن يُبيِّنَ لهم الجواز.

وقال ابن دَقيق العيد: فيه دلالة على تَبسُّطِ الإنسان في السُّؤال عن أحوال مَنزِله وما عَهِدَه فيه قبلُ.

والأوَّل أظهَر، وعندي أنَّه مَبنيٌّ على خلاف ما انبَنَى عليه الأوَّلُ، لأنَّ الأوَّل بُنيَ على أنَّه عَلِمَ حقيقة الأمر في اللَّحم، وأنَّه ممَّا تُصُدِّقَ به على بَريرة، والثّاني بُنيَ على أنَّه لم يَتحقَّق من أين هو، فجائزٌ أن يكونَ ممَّا أُهديَ لأهلِ بيته من بعض أَلْزامها كأقاربها مثلاً ولم يَتَعيَّن الأوَّل.

وفيه أنَّه لا يجب السُّؤال عن أصل المال الواصل إليه إذا لم يُظنّ تحريمُه أو تظهر فيه شُبهة، إذ لم يسأل ﷺ عمَّن تَصَدَّقَ على بَريرة ولا عن حاله، كذا قيلَ، وقد تقدَّم أنَّه ﷺ هو الذي أرسَلَ إلى بَريرة بالصَّدَقة فلم يَتِمَّ هذا.

## ١٨ - باب قول الله سبحانه: ﴿وَلَا تَنكِحُوا۟ ٱلْمُشْرِكَٰتِ﴾ [البقرة:٢٢١]

**٥٢٨٥- حدَّثنا قُتَيبةُ، حدَّثنا اللَّيثُ، عن نافعٍ: أنَّ ابنَ عمرَ كان إذا سُئلَ عن نِكاح النَّصرانيَّةِ واليهوديَّةِ قال: إنَّ اللهَ حَرَّمَ المشرِكاتِ على المؤمنينَ، ولا أَعلمُ منَ الإشْراكِ شيئاً أكثَرَ من أن تقولَ المرأةُ: رَبُّها عيسى، وهو عبدٌ من عِبادِ الله.**

**قوله: «باب قول الله سُبحانه: ﴿وَلَا تَنكِحُوا۟ ٱلْمُشْرِكَٰتِ﴾»** كذا للأكثر، وساقَ في رواية كَرِيمة إلى قوله: ﴿وَلَوْ أَعْجَبَتْكُمْ﴾[البقرة:٢٢١]. ولم يَبُتَّ البخاريُّ حُكم المسألة لقيام الاحتمال عنده في تأويلها، فالأكثر أنَّها على العُموم وأنَّها خُصَّت بآية/ المائدة، وعن بعض السَّلَف أنَّ المراد بالمشرِكات هنا: عَبَدةُ الأوثان والـمَجُوس، حكاه ابن المنذِر وغيره. ٤١٧/٩

ثمَّ أورَدَ المصنِّف فيه قول ابن عمرَ في نِكاح النَّصرانيَّة.

**وقوله: «لا أعلم من الإشراك شيئاً أكثَرَ من أن تقولَ المرأةُ: رَبُّها عيسى»** وهذا مَصيرٌ منه إلى

استمرار حُكم عُموم آية البقرة، فكأنَّه يرى أنَّ آية المائدة منسوخة، وبه جَزَمَ إبراهيم الحَرْبيّ، ورَدَّه النَّحّاس فحَمَلَه على التَّوَرُّع كما سيأتي.

وذهب الجمهور إلى أنَّ عُموم آية البقرة خُصَّ بآية المائدة وهي قوله: ﴿وَٱلْمُحْصَنَٰتُ مِنَ ٱلَّذِينَ أُوتُوا۟ ٱلْكِتَٰبَ مِن قَبْلِكُمْ﴾ [المائدة:٥]، فبَقِيَ سائرُ المشركات على أصل التَّحريم.

وعن الشافعيّ قولٌ آخَر: أنَّ عُموم آية البقرة أُريدَ به خُصوص آية المائدة، وأطلقَ ابن عبَّاس أنَّ آية البقرة منسوخة بآية المائدة[1].

وقد قيل: إنَّ ابن عمر شَذَّ بذلك، فقال ابن المنذِر: لا يُحفَظ عن أحد من الأوائل أنَّه حَرَّمَ ذلك. انتهى، لكن أخرج ابن أبي شَيْبة (٤/ ١٥٨) بسَندٍ حسن: أنَّ عطاء كَرِهَ نِكاح اليهوديّات والنَّصرانيّات وقال: كان ذلك والمسلماتُ قليلٌ، وهذا ظاهرٌ في أنَّه خَصَّ الإباحة بحالٍ دون حال.

وقال أبو عُبيد: المسلمونَ اليوم على الرُّخصة. ورويَ عن عمر: أنَّه كان يأمر بالتنزُّه عنهُنَّ من غير أن يُحرِّمَهُنَّ[2].

وزَعَمَ ابن المرابط تَبَعاً للنَّحّاس وغيرِه: أنَّ هذا مُراد ابن عمر أيضاً لكنَّه خلاف ظاهر السِّياق، لكنَّ الذي احتَجَّ به ابن عمر يقتضي تخصيص المنع بمَن تُشرِك من أهل الكتاب لا من تُوحِّدُ، وله أن يَحمِل آية الحِلّ على مَن لم يُبدِّل دِينَه منهم.

وقد فصَّلَ كثير من العلماء كالشافعيَّة بين مَن دَخَلَ آباؤُها في ذلك الدِّين قبل التَّحريف أو النَّسخ أو بعد ذلك، وهو من جِنس مذهب ابن عمر، بل يُمكِن أن يُحمَل عليه، وتقدَّم

---

(١) هذا الإطلاق من ابن عباس يشمل عنده ما نُسخ حكمُه بالجملة وما خُصِّص، وكان هذا شائعاً في عباراتهم. قال أبو بكر الجصاص في «أحكام القرآن» عند بيان قول الله تعالى: ﴿وَٱلْمُطَلَّقَٰتُ يَتَرَبَّصْنَ بِأَنفُسِهِنَّ ثَلَٰثَةَ قُرُوٓءٍ﴾: وكثيراً ما يُوجد عن ابن عباس وغيره من أهل التفسير إطلاق لفظ النسخ ومرادهم التخصيص. قلنا: قد أخرجه عن ابن عباس محمد بن نصر المروزي في «السنة» (٣٢٧) و(٣٢٨).

(٢) أخرجه عنه ابن أبي شيبة ٤/ ١٥٨ بإسناده صحيح.

بحثٌ في ذلك في الكلام على حديث هِرَقل في كتاب الإيمان (٧)، فذهب الجمهور إلى تحريم النِّساء المجوسيّات، وجاء عن حُذَيفة: أنَّه تَسَرَّى بمَجوسيَّةٍ، أخرجه ابن أبي شَيْبة[1] وأورَدَه أيضاً (٤/ ١٧٨) عن سعيد بن المسيّب وطائفة، وبه قال أبو ثَور.

وقال ابن بَطّالٍ: هو محجوج بالجماعة والتَّنزيل. وأُجيبَ بأنَّه لا إجماع معَ ثُبوت الخلاف عن بعض الصَّحابة والتابعينَ، وأمَّا التَّنزيل فظاهرُه أنَّ المَجُوس ليسوا أهل كتاب لقولِه تعالى: ﴿أَن تَقُولُوٓاْ إِنَّمَآ أُنزِلَ ٱلۡكِتَٰبُ عَلَىٰ طَآئِفَتَيۡنِ مِن قَبۡلِنَا﴾ [الأنعام:١٥٦]، لكن لمَّا أخَذَ النبيُّ ﷺ الجِزية من المَجُوس[2] دَلَّ على أنَّهم أهل كتاب، فكان القياس أن يَجريَ عليهم بَقيَّة أحكام الكتابيِّينَ، لكن أُجيب عن أخذ الجِزية من المجوس أنَّهم اتَّبَعوا فيهم الخبرَ، ولم يَرِد مِثلُ ذلك في النِّكاح والذَّبائح، وسيأتي تَعرُّض لذلك في كتاب الذَّبائح (٥٤٩٦) إن شاءَ الله تعالى.

## ١٩- باب نكاح مَن أَسلَمَ مِنَ المُشركاتِ وعِدَّتِهنَّ

**٥٢٨٦- حدَّثني إبراهيمُ بنُ موسى، أخبرنا هشامٌ، عن ابنِ جُرَيج، وقال عطاءٌ: عن ابنِ عبَّاسٍ: كان المشركونَ على مَنْزِلتَينِ منَ النبيِّ ﷺ والمؤمنينَ، كانوا مُشْرِكي أهلِ حَرْبٍ يُقاتلُهم ويُقاتلونَه، ومُشْرِكي أهلِ عَهْدٍ لا يقاتلُهم ولا يقاتلونَه، فكان إذا هاجَرَتِ امرأةٌ من أهلِ الحَرْبِ لم تُخطَبْ حتَّى تَحِيضَ وتَطهُرَ، فإذا طَهُرَت حَلَّ لها النِّكاحُ، فإن هاجَرَ زوجُها قبلَ أن تَنكِحَ رُدَّت إليه، وإن هاجَرَ عبدٌ منهم أو أَمَةٌ فهما حُرّانِ ولَهما ما لِلْمُهاجِرينَ.**

**ثُمَّ ذَكَر من أهلِ العَهْدِ مِثلَ حديثِ مجاهدٍ. وإن هاجَرَ عبدٌ أو أَمَةٌ لِلْمُشْرِكِينَ أهلِ العَهْدِ لم يُرَدُّوا ورُدَّت أثْمانُهم.**

**٥٢٨٧- قال: وقال عطاءٌ، عن ابنِ عبَّاسٍ: كانت قُرَيبةُ ابنَةُ أبي أُميَّةَ عندَ عمرَ بنِ الخطَّاب فطَلَّقَها، فتزوَّجَها مُعاوِيةُ بنُ أبي سفيانَ. وكانت أمُّ الحَكَم بنتُ أبي سفيانَ تحتَ عِياض بنِ**

---

(١) لم نقف عليه عند ابن أبي شيبة، وهو عند الخلال في «أحكام أهل الملل» (٤٥٧)، وابن المنذر في «الأوسط» (٧٣٤١)، وابن حزم في «المحلى» ٩/ ٤٤٩، والبيهقي ٧/ ١٧٣، ونقل الخلال عن الإمام أحمد تضعيفه لهذا الخبر (٤٥١)، وضعفه أيضاً النحاس والبيهقي وابن عبد البر.

(٢) تقدم برقم (٣١٥٧).

غَنْمٍ الفِهْرِيِّ فطَلَّقَها، فتزوَّجَها عبدُ الله بنُ عُثْمانَ الثَّقَفيُّ.

قوله: «باب نِكاح مَن أسلَمَ من المشركات وعِدَّتِهنَّ» أي: قَدْرها، والجمهور على أنَّها تَعتَدُّ ٤١٨/٩ عِدَّة الحُرّة، وعن أبي حنيفة: يكفي أن تُستَبرأ بحيضةٍ.

قوله: «أخبرنا هشام» هو ابن يوسف الصَّنعانيّ.

قوله: «وقال عطاء» هو معطوف على شيءٍ محذوفٍ، كأنَّه كان في جُملة أحاديثَ حدَّث بها ابن جُرَيج عن عطاء ثمَّ قال: وقال عطاء، كما قال بعد فَراغه من الحديث: قال: وقال عطاء، فذَكَر الحديث الثّاني بعد سياقه ما أشارَ إليه من أنَّه مِثلُ حديث مجاهد.

وفي هذا الحديث بهذا الإسناد عِلّةٌ كالتي تقدَّمَت في تفسير سورة نوح (٤٩٢٠)، وقد قَدَّمت الجواب عنها، وحاصلُها أنَّ أبا مسعود الدِّمَشقيَّ ومَن تَبعَه جَزَموا بأنَّ عطاءً المذكور: هو الخُراسانيّ، وأنَّ ابن جُرَيجٍ[1] لم يسمع منه التَّفسير وإنَّما أخَذَه عن ابنه[2] عثمان عنه، وعثمان ضعيف، وعطاء الخُراسانيّ لم يسمع من ابن عبَّاس.

وحاصلُ الجواب جوازُ أن يكون الحديث عند ابن جُرَيج بالإسنادَين، لأنَّ مِثل ذلك لا يخفى على البخاريّ معَ تَشَدُّده في شرط الاتِّصال، معَ كَون الذي نَبَّهَ على العِلّة المذكورة هو عليُّ بن المَدِينيّ شيخ البخاريِّ المشهورُ به، وعليه يُعوِّل غالباً في هذا الفَنّ خُصوصاً عِلَلَ الحديث. وقد ضاقَ مَخرَج هذا الحديث على الإسماعيليّ ثمَّ على أبي نُعَيم فلم يُخرِجاه إلّا من طريق البخاريِّ نفسِه.

قوله: «لم تُخطَب» بضمِّ أوَّله «حتَّى تَحيضَ وتَطهُرَ» تَمسَّكَ بظاهره الحنفيَّةُ، وأجابَ الجمهور بأنَّ المراد تحيضُ ثلاثَ حِيَض، لأنَّها صارت بإسلامها وهِجرَتها من الحرائر بخلاف ما لو سُبِيَت.

---

(١) تحرَّف في (ب) و(س) إلى: جرير.

(٢) تصحفت في (أ) و(س) إلى: أبيه، وفي (ع) إلى: أبي. وجاء على الصواب في (ب). وعثمان بن عطاء الخراساني ضعيف الحديث.

وقوله: «فإن هاجَرَ زوجُها[1]» يأتي الكلام عليه في الباب الذي بعدَه.

قوله: «وإن هاجَرَ عبدٌ منهم» أي: من أهل الحرب.

قوله: «ثُمَّ ذَكر من أهل العَهْد مِثْلَ حديث مجاهد» يحتمل أن يعني بحديثِ مجاهد الذي وصَفَه بالمِثليَّة الكلامَ المذكورَ بعد هذا وهو قوله: وإن هاجَرَ عَبدٌ أو أَمَةٌ للمُشرِكينَ... إلى آخره، ويحتمل أن يريد به كلاماً آخر يَتعلَّق بنساءِ أهل العهد وهو أَولى، لأنَّه قَسَمَ المشرِكينَ إلى قسمَينِ: أهل حَرب، وأهل عهد. وذكر حُكم نساء أهل الحرب ثمَّ حُكم أرِقّائهم، فكأنَّه أحالَ بحُكمِ نساء أهل العهد على حديث مجاهدٍ، ثمَّ عَقَّبَه بذِكْر حُكم أرِقّائهم.

وحديثُ مجاهد في ذلك وَصَلَه عبدُ بنُ حُميدٍ من طريق ابن أبي نَجِيح عنه في قوله: ﴿وَإِن فَاتَكُمْ شَيْءٌ مِّنْ أَزْوَاجِكُمْ إِلَى الْكُفَّارِ فَعَاقَبْتُمْ﴾ [الممتحنة:١١]، أي: إن أصَبتُم مَغنَماً من قُرَيش فأَعطُوا الذينَ ذهبَت أزواجُهم مِثلَ ما أنفَقوا عِوَضاً، وسيأتي بَسطُ هذا في الباب الذي يَليه.

قوله: «وقال عطاءٌ، عن ابن عبَّاس» هو موصولٌ بالإسناد المذكور أوَّلاً عن ابن جُرَيج كما بيَّنته قبلُ.

قوله: «كانت قُرَيبة» بالقاف والموحَّدة مُصغَّرة في أكثر النُّسَخ، وضَبَطَها الدِّمياطيّ بفتح القاف وتَبِعَه الذَّهَبيُّ، وكذلك هو في نُسخة مُعتمَدة من «طبقات ابن سعد»، وكذا للكُشْمِيهنيّ في حديث عائشة الماضي في الشُّروط (٢٧٣٣)، وللأكثرِ بالتَّصغير كالذي هنا، وحكى ابن التِّين في هذا الاسم الوجهَين، وقال شيخنا في «القاموس» بالتَّصغير وقد تُفتَح[2].

قوله: «ابنة أبي أُميَّة» أي: ابن المغيرة بن عبد الله بن عمر بن مخزوم، وهي أُخت أمّ سَلَمةَ زوج النبيِّ ﷺ، وهذا ظاهرٌ في أنَّها لم تكن أسلَمَت في هذا الوقت، وهو ما بين عُمرة الحُدَيبية

---

(١) زاد في الأصول و(س) بعدها لفظة «معها»، وليست في شيء من روايات البخاري حسب ما في اليونينية، وسيذكر الحافظ هذا الحرف من الحديث في آخر شرحه لترجمة الباب التالي بدون ذكر هذه اللفظة، فعلمنا بذلك أنها مقحمة، فلذلك حذفناها.

(٢) لكن ذكر ابن ناصر الدين في «التوضيح» أن الجمهور على الفتح.

وفتح مَكّة، وفيه نظرٌ، لأنَّه ثَبَتَ في النَّسائيِّ (ك٨٨٧٧) بسندٍ صحيح من طريق أبي بكر بن عبد الرَّحمن بن الحارث بن هشام عن أمّ سَلَمةَ في قصَّة تَزويج النبيِّ ﷺ بها، ففيه: وكانت أُمُّ سَلَمةَ تُرضِع زينبَ بنتَها، فجاء عمَّارٌ فأخَذَها، فجاء النبيُّ ﷺ فقال:/ «أين زُنابُ؟» ٤١٩/٩ فقالت قُرَيبة بنت أبي أُميَّة صادَفَها عندها: أخَذَها عمَّار، الحديثَ. فهذا يقتضي أنَّها هاجَرَت قديماً، لأنَّ تَزويج النبيِّ ﷺ بأُمِّ سَلَمةَ كان بعد أُحُد وقبلَ الحُدَيبية بثلاثِ سنين أو أكثر، لكن يحتمل أن تكون جاءت إلى المدينة زائرةً لأُختِها قبل أن تُسلم، أو كانت مُقيمةً عند زوجها عمرَ على دِيْنها قبل أن تَنزِل الآية، وليس في مُجرَّد كَونها كانت حاضرةً عند تَزويج أُختها أن تكون حينئذٍ مسلمةً.

لكن يَرُدّه ما روى[1] عبد الرَّزّاق عن مَعمَر عن الزُّهْريِّ لمَّا نزلت: ﴿وَلَا تُمْسِكُوا۟ بِعِصَمِ ٱلْكَوَافِرِ﴾ [الممتحنة:١٠] فذَكر القصَّةَ وفيها: فطَلَّقَ عمر امرأتينِ كانتا له بمَكّة. فهذا يَرُدّ أنَّها كانت مُقيمةً، ولا يَرُدّ أنَّها جاءت زائرةً، ويحتمل أن يكون لأُمِّ سَلَمةَ أُختان كلٌّ منهما تُسمَّى قُرَيبة، تقدَّم إسلامُ إحداهما وهي التي كانت حاضرةً عند تَزويج أمّ سَلَمةَ، وتأخَّرَ إسلامُ الأُخرى وهي المذكورة هنا، ويُؤيِّد هذا الثّاني أنَّ ابن سعد قال في «الطَّبقات» (٨/ ٢٦٢): قُرَيبة الصُّغرَى بنت أبي أُميَّة أُخت أُمِّ سَلَمةَ، تزوَّجَها عبد الرَّحمن بن أبي بكر الصِّدّيق، فوَلَدَت له عبدَ الله وحَفْصةَ وأُمَّ حَكيم، وساقَ بسَندٍ صحيح: أنَّ قُرَيبة قالت لعبد الرَّحمن، وكان في خُلُقه شِدّةٌ: لقد حَذَّروني مِنك، قال: فأَمْرُكِ بيَدِكِ، قالت: لا أختار على ابن الصِّدّيق أحداً. فأقامَ عليها، وتقدَّم في الشُّروط (٢٧٣٣) من وجه آخَر في هذه القصَّة في آخِر حديث الزُّهْريِّ عن عُرْوة عن مروانَ والمِسوَرِ، فذَكر الحديثَ، ثمَّ قال: وبَلَغنا أنَّ عمر طَلَّقَ امرأتينِ كانتا له في الشِّرك: قُرَيبةَ وابنةَ أبي جَرْوَل، فتزوَّج قُرَيبةَ معاويةُ، وتزوَّجَ الأُخرى أبو جَهْم بن حُذَيفة، وهو مُطابق لمَا هنا وزائدٌ عليه، وتقدَّم من وجه آخر مِثلُه (٢٧٣١) لكن قال: وتزوَّجَ الأُخرى صفوان بن أُميَّة. فيُمكِن الجمع بأن يكون أحدهما تزوَّجَ قبل الآخَر.

---

(١) وقع في الأصول و(س): لكن يردُّه أنَّ عبد الرزاق عن معمر... إلى آخره، والمثبت من «إرشاد الساري» للقسطلّاني ٨/ ١٥٨ حيث نقل عبارة الحافظ هذه.

وأمَّا بنت أبي جَرْوَل فوَقَعَ في «المغازي الكُبرَى» لابنِ إسحاق: حدَّثني الزُّهْريُّ عن عُرْوة أنَّها أمُّ كُلثوم بنت عَمْرو بن جَرْوَل. فكأنَّ أباها كُنيَ باسم والده، وجَرْوَل بفتح الجيم. وقد بيَّنت في آخر الحديث الطَّويل في الشُّروط (٢٧٣١) أنَّ القائل: «وبَلَغنا» هو الزُّهْريُّ، وبيَّنت هناك مَن وَصَلَه عنه من الرُّواة.

وأخرج ابن أبي حاتم بسندٍ حسنٍ من رواية بني طلحة مُسَلسَلاً بهم عن موسى بن طلحة عن أبيه قال: لمَّا نزلت هذه الآية ﴿وَلَا تُمْسِكُوا۟ بِعِصَمِ ٱلْكَوَافِرِ﴾ طَلَّقت امرأتي أروَى بنتَ رَبيعة ابن الحارث بن عبد المطَّلِب وطَلَّقَ عمر قُرَيبة وأُمَّ كُلثوم بنت جَرْوَل.

وقد روى الطَّبَريُّ (٢٨/ ٧٢) من طريق سَلَمةَ بن الفضل عن محمَّد بن إسحاق قال: قال الزُّهْريُّ: لمَّا نزلت هذه الآية طَلَّقَ عمر قُرَيبة وأُمَّ كُلثوم، وطَلَّقَ طلحةُ أروَى بنت رَبيعة، فرَّقَ بينهما الإسلامُ حين[1] نزلت: ﴿وَلَا تُمْسِكُوا۟ بِعِصَمِ ٱلْكَوَافِرِ﴾، ثمَّ تزوَّجها بعد أن أسلَمَت خالد بن سعيد بن العاصي.

واختُلِفَ في تَرْك رَدِّ النِّساء إلى أهل مَكّة معَ وقوع الصُّلح بينهم وبين المسلمينَ في الحُدَيبية: على أنَّ مَن جاء منهم إلى المسلمينَ رَدُّوه، ومَن جاء من المسلمينَ إليهم لم يَرُدُّوه، هل نُسِخَ حُكم النِّساء من ذلك، فمُنِعَ المسلمونَ من رَدِّهنَّ، أو لم يَدخُلنَ في أصل الصُّلح، أو هو عامٌّ أُريدَ به الخُصوص وتَبيَّن ذلك عند نزول الآية؟ وقد تَمسَّكَ مَن قال بالثّاني بما وَقَعَ في بعض طُرقه (٢٧٣١-٢٧٣٢) على أن لا يأتيك مِنّا رجل إلّا رَدَدتَه. فمَفهومُه أنَّ النِّساء لم يَدخُلنَ.

وقد أخرج ابن أبي حاتم من طريق مُقاتل بن حَيّان: أنَّ المشرِكينَ قالوا للنبيِّ ﷺ: رُدَّ علينا مَن هاجَرَ من نسائنا، فإنَّ شَرْطَنا: أنَّ مَن أتاك مِنّا أن تَرُدَّه علينا. فقال: «كان الشَّرط في الرِّجال ولم يكن في النِّساء». وهذا لو ثَبَتَ كان قاطِعاً للنِّزاع، لكن يُؤيِّد الأوَّلَ والثّالثَ ما تقدَّم في أوَّل الشُّروط[2]: أنَّ أمّ كُلثوم بنت عُقْبة بن أبي مُعَيطٍ لمَّا هاجَرَت جاء أهلها يسألونَ

---

(١) تحرَّف في (س) إلى: حتى.

(٢) بلاغاً من قول الزهري برقم (٢٧٣٣).

رَدّها فلم يَرُدّها لمَّا نزلت: ﴿إِذَا جَآءَكُمُ ٱلْمُؤْمِنَٰتُ مُهَٰجِرَٰتٍ﴾ الآية [الممتحنة:١٠]، والمراد قوله فيها: ﴿فَلَا تَرْجِعُوهُنَّ إِلَى ٱلْكُفَّارِ﴾.

وذكر ابن الطَّلَّاع في «أحكامه»: أنَّ سُبيعة الأسلَميَّة هاجَرَت فأقبَلَ زوجها في طَلَبِها، فنزلت الآية، فرَدَّ على زوجها مَهرَها/ والذي أنفَقَ عليها ولم يَرُدَّها. واستُشكِلَ هذا بما في ٤٢٠/٩
«الصَّحيح» (٣٩٩٠): أنَّ سُبيعة الأسلَميَّة ماتَ عنها سعد بن خَوْلة وهو ممَّن شَهِدَ بدراً في حَجّة الوَداع. فإنَّه دالٌّ على أنَّها تقدَّمَت هِجرَتُها وهِجرةُ زوجها، ويُمكِن الجمع بأن يكون سعد بن خَوْلة إنَّما تزوَّجَها بعد أن هاجَرَت، ويكون الزَّوج الذي جاء في طَلَبها ولم تُرَدّ عليه آخَرَ لم يُسلم يومَئذٍ[1]. وقد ذكرت في أوَّل الشُّروط أسماء عِدّةً، ممَّن هاجَرَ من نساء الكفَّار في هذه القصَّة.

## ٢٠- باب إذا أسلَمتِ المُشركةُ أو النَّصرانيَّة تحت الذِّمِّيِّ أو الحَرْبيِّ

**وقال عبدُ الوارثِ، عن خالدٍ، عن عِكْرمةَ، عن ابنِ عبَّاسٍ: إذا أسلَمَتِ النَّصْرانيَّةُ قبلَ زوجِها بساعةٍ حَرُمَت عليه.**

**وقال داودُ، عن إبراهيمَ الصّائغِ: سُئلَ عطاءٌ عن امرأةٍ من أهلِ العَهْدِ أَسلَمَت ثمَّ أسلَمَ زوجُها في العِدّةِ: أَهِيَ امرأتُه؟ قال: لا، إلّا أن تَشاءَ هي بنِكاحٍ جديدٍ وصَداقٍ.**

**وقال مجاهدٌ: إذا أسلَمَ في العِدَّةِ يَتزوَّجُها.**

**وقال الله تعالى: ﴿لَا هُنَّ حِلٌّ لَّهُمْ وَلَا هُمْ يَحِلُّونَ لَهُنَّ﴾ [الممتحنة:١٠].**

**وقال الحسنُ وقَتادةُ في مَجوسِيَّينِ أسلَما: هُما على نِكاحِهما، فإذا سَبَقَ أحدُهما صاحبَه وأَبَى الآخَرُ فلا سَبيلَ له عليها.**

---

(١) لكن نقل الحافظ في «الإصابة» ٧/ ٦٩٢ في ترجمة سبيعة الأسلمية ما يُشير إلى أنها غير سبيعة بنت الحارث زوج سعد بن خولة التي جاء ذكرها في «الصحيح»، وقد جاء في «أخبار مكة» للفاكهي (٢٨٦٥) بإسناد فيه متروكون ومجاهيل عن ابن عباس أن نزول آية الممتحنة كان في سبيعة بنت الحارث يوم الحديبية.

وقال ابنُ جُرَيج: قلتُ لِعطاءٍ: امرأةٌ منَ المشركينَ جاءت إلى المسلمينَ، أَيُعاوَضُ زوجُها منها لقولِه تعالى: ﴿وَءَاتُوهُم مَّآ أَنفَقُواْ﴾ [الممتحنة:١٠]؟ قال: لا، إنَّما كان ذلك بينَ النبيِّ ﷺ وبينَ أهلِ العَهْدِ.

وقال مجاهدٌ: هذا كلُّه في صُلْحٍ بينَ النبيِّ ﷺ وبينَ قُرَيشٍ.

قوله: «باب إذا أسلَمَت المشركة أو النَّصْرانيَّة تحت الذِّمّيِّ أو الحَرْبيِّ» كذا اقتَصَرَ على ذِكْر النَّصرانيَّة وهو مِثالٌ، وإلّا فاليهوديَّة كذلك، فلو عَبَّرَ بالكتابيَّة لكان أشمَلَ، وكأنَّه راعَى لفظ الأثَر المنقول في ذلك ولم يَجزِم بالحُكمِ لإشكاله، بل أورَدَ التَّرجمة مَورِد السُّؤال فقط، وقد جَرَت عادته أنَّ دليل الحُكم إذا كان مُحتَمِلاً لا يَجزِم بالحُكم.

والمراد بالتَّرجمة بيانُ حُكم إسلام المرأة قبلَ زوجها، هل تقع الفُرقة بينهما بمُجرَّدِ إسلامها، أو يَثبُت لها الخِيارُ، أو يُوقَف في العِدّة، فإن أسلَمَ استَمرَّ النِّكاح وإلّا وقَعَت الفُرقة بينهما؟ وفيه خلاف مشهور وتفاصيلُ يَطول شرحُها، ومَيْلُ البخاريِّ إلى أنَّ الفُرقة تقع بمُجرَّدِ الإسلام كما سأُبيِّنُه.

٤٢١/٩ قوله: «وقال عبد الوارث عن خالد» هو/ الحَذّاء «عن عِكْرمة عن ابن عبَّاس» لم يقع لي موصولاً عن عبد الوارث، لكن أخرج ابن أبي شَيْبة (٥/ ٩٠) عن عَبّاد بن العَوامّ عن خالدٍ الحَذّاءِ نحوَه.

قوله: «إذا أسلَمَت النَّصْرانيَّة قبلَ زوجها بساعةٍ حَرُمَت عليه» هو عامٌّ في المَدْخول بها وغيرها، ولكن قوله: «حَرُمَت عليه» ليس بصريحٍ في المراد. ووَقَعَ في رواية ابن أبي شَيْبة (٥/ ٩٠): فهيَ أَملَكُ بنَفْسِها.

وأخرج الطَّحاويُّ[1] من طريق أيوبَ، عن عِكْرمة، عن ابن عبَّاس في اليهوديَّة أو النَّصرانيَّة تكون تحت اليهوديّ أو النَّصرانيّ فتُسلم فقال: «يُفرَّق بينهما، الإسلامُ يَعْلُو ولا يُعلَى عليه» وسنده صحيح.

---

(١) في «شرح معاني الآثار» ٣/ ٢٥٧.

قوله: «**وقال داودُ**» هو ابن أبي الفُرات، واسم أبي الفُرات: عَمْرو بن الفُرات، وإبراهيمُ الصّائغ: هو ابن مَيْمون.

قوله: «**سُئلَ عطاء**» هو ابن أبي رَباح «**عن امرأة من أهل العَهْد أسلَمَت ثمَّ أسلَمَ زوجها في العِدّة: أَهيَ امرأتُه؟ قال: لا، إلّا أن تشاءَ هي بنِكاحٍ جَديد وصَداق**» وَصَلَه ابن أبي شَيْبة[1] من وجهٍ آخَر عن عطاءٍ بمَعناه، وهو ظاهرٌ في أنَّ الفُرقة تقع بإسلام أحد الزَّوجَينِ ولا تَنتَظِر انقضاء العِدّة.

قوله: «**وقال مجاهد: إذا أسلَمَ في العِدّة يَتزوَّجُها**» وَصَلَه الطَّبَريُّ من طريق ابن أبي نَجِيح عنه.

قوله: «**وقال الله...**» إلى آخره، هذا ظاهر في اختياره القول الماضي، فإنَّه كلام البخاريِّ، وهو استدلال منه لتَقوية قول عطاءٍ المذكورِ في هذا الباب، وهو مُعارِض في الظّاهر لروايتِه عن ابن عبَّاس في الباب الذي قبلَه، وهي قوله: لم تُخطَب حتَّى تَحيضَ وتَطهُرَ. ويُمكِن الجمع بينهما، لأنَّه كما يحتمل أن يريد بقولِه: لم تُخطَب حتَّى تَحيض وتَطهُر، انتظارَ إسلام زوجِها ما دامَت في عِدَّتها، يحتمل أيضاً أنَّ تأخير الخِطبة إنَّما هو لكَونِ المعتَدّة لا تُخطَب ما دامَت في العِدّة، فعلى هذا الثّاني لا يَبقَى بين الخبرَينِ تَعارُضٌ.

وبظاهرِ قول ابن عبَّاس في هذا وعطاءٍ قال طاووسٌ والثَّوريُّ وفقهاء الكوفة، ووافَقَهم أبو ثَور، واختارَه ابن المنذِر، وإليه جَنَحَ البخاريُّ، وشَرَطَ أهل الكوفة ومَن وافَقَهم أن يُعرَض على زوجها الإسلامُ في تلكَ المدّة فيَمتَنِع إن كانا معاً في دار الإسلام.

وبقولِ مجاهدٍ قال قَتَادةُ ومالكٌ والشافعيّ وأحمد وإسحاق وأبو عُبيد.

واحتَجَّ الشافعيُّ بقصَّة أبي سفيان لمَّا أسلَمَ عامَ الفتح بمَرِّ الظَّهْران في ليلة دخول المسلمينَ مَكّة في الفتح كما تقدَّم في المغازي (٤٢٨٠)، فإنَّه لمَّا دَخَلَ مَكّة أخَذَت امرأته هندُ بنت عُتبةَ بلِحَيتِه وأنكَرَت عليه إسلامه، فأشارَ عليها بالإسلام فأسلَمَت بعدُ، ولم يُفرَّق بينهما ولا ذُكِر تجديدُ عَقْدٍ، وكذا وَقَعَ لجماعةٍ من الصَّحابة أسلَمَت نِساؤُهم قبلَهم كحَكيمِ

---

(١) في «المصنف» ٥/ ٩٣ مختصراً بلفظ: إن أسلَمَ وهي في العدَّة فهو أحقُّ بها.

ابن حِزَام وعِكْرمة بن أبي جهل وغيرهما، ولم يُنقَل أنَّه جُدِّدَت عُقود أنكِحَتهم، وذلك مشهور عند أهل المغازي لا اختلافَ بينهم في ذلك، إلّا أنَّه محمولٌ عند الأكثر على أنَّ إسلام الرجل وَقَعَ قبل انقضاء عِدّة المرأة التي أسلَمَت قبلَه.

وأمَّا ما أخرج مالك في «الموطَّأ» (٢/ ٥٤٤) عن الزُّهْريِّ قال: لم يَبلُغنا أنَّ امرأةً هاجَرَت وزوجُها مُقيمٌ بدار الحرب إلّا فرَّقَت هِجرَتُها بينَها وبين زوجِها. فهذا مُحتَمِلٌ للقولَينِ، لأنَّ الفُرقة يحتمل أن تكون قاطِعةً، ويحتمل أن تكون مَوقوفة، وأخرج حمَّاد بن سَلَمةَ وعبد الرَّزّاق (١٠٠٨٣و١٢٦٦٠) في «مُصنَّفيهما» بإسنادٍ صحيح عن عبد الله بن يزيد الخَطْميّ: أنَّ نصرانيّاً أسلَمَت امرأتُه فخَيَّرَها عمر، إن شاءَت فارَقَته، وإن شاءَت أقامَت عليه.

**قوله: «وقال الحسن وقَتَادة في مَجوسيَّينِ أسلَما: هُما على نِكاحهما، فإذا سَبَقَ أحدُهما صاحبَه»** بالإسلام **«وأَبَى الآخَرُ[1] فلا سَبيل[2] له عليها»** أمَّا أثر الحسن فوَصَلَه ابن أبي شَيْبة (٥/ ١٠٤-١٠٥) بسندٍ صحيح عنه بلفظ: فإن أسلَمَ أحدُهما قبل صاحبه فقد انقَطَعَ ما بينهما من النِّكاح. ومن وجه آخر صحيح عنه بلفظ: فقد بانَت منه.

وأمَّا أثر قَتَادة فوَصَلَه ابن أبي شَيْبة (٥/ ١٠٤) أيضاً بسندٍ صحيح عنه بلفظ: فإذا سَبَقَ أحدُهما صاحبَه بالإسلام، فلا سبيلَ له عليها إلّا بخِطبةٍ. وأخرج أيضاً عن عِكْرمةَ وكتابِ عمرَ بن عبد العزيز، نحوَ ذلك.

٤٢٢/٩ **قوله: «وقال ابن جُرَيج: قلت لعطاءٍ: امرأةٌ من المشركينَ جاءت إلى/ المسلمينَ أَيُعاوَضُ زوجُها مِنها؟»** وَقَعَ في رواية ابن عساكر[3]: «أيُعاضُ» بغير واو.

---

(١) قوله: «وأبى الآخر» سقط من (س).

(٢) كذا وقعت الرواية للحافظ رحمه الله، مع أن الذي في اليونينية دون حكاية خلاف بين رواة البخاري: وأبى الآخر بانَتْ لا سبيل... وكذلك وقع في الأصل الخطي الذي بأيدينا برواية أبي ذر الهروي.

(٣) كذا نسبها الحافظ لابن عساكر وحده، مع أنها نُسِبت في اليونينية أيضاً لأبي ذَرٍّ الهروي. وهو كذلك في الأصل الخطِّي الذي عندنا بروايته.

وقوله: «لقولِه تعالى: ﴿وَءَاتُوهُم مَّآ أَنفَقُواْ﴾[الممتحنة:١٠] قال: لا، إنَّما كان ذلك بين النبيِّ ﷺ وبين أهل العهد» وَصَلَه عبد الرَّزّاق (١٢٧٠٧) عن ابن جُرَيج قال: قلت لعطاءٍ: أَرأيتَ اليومَ امرأةً من أهل الشِّرك، فذَكَره سَواءً، وعن مَعمَر (١٢٧٠٨) عن الزُّهْريِّ نحو قول مجاهد الآتي، وزادَ: وقد انقَطَعَ ذلك يومَ الفتح، فلا يُعاوَض زوجُها منها بشيءٍ.

قوله: «وقال مجاهد: هذا كلُّه في صُلْحٍ بين النبيِّ ﷺ وبين قُرَيش» وَصَلَه ابن أبي حاتم من طريق ابن أبي نَجِيح عن مجاهد في قوله تعالى: ﴿وَسْـَٔلُواْ مَآ أَنفَقْتُمْ وَلْيَسْـَٔلُواْ مَآ أَنفَقُواْ﴾ قال: مَن ذهب من أزواج المسلمينَ إلى الكفَّار فليُعطِهم الكفَّارُ صَدُقاتِهنَّ وليُمسِكوهُنَّ، ومَن ذهب من أزواج الكفَّار إلى أصحاب محمَّد ﷺ، فكذلك. هذا كلُّه في صُلحٍ كان بين النبيِّ ﷺ وبين قُرَيش.

وقد تقدَّم في أواخر الشُّروط (٢٧٣٣) من وجه آخر عن الزُّهْريِّ قال: بَلَغنا أنَّ الكفَّار لمَّا أَبَوا أن يُقِرُّوا بما أنفَقَ المسلمونَ على أزواجهم، أي: أَبَوا أن يَعملُوا بالحُكمِ المذكور في الآية: وهو أنَّ المرأة إذا جاءت من المشرِكينَ إلى المسلمينَ مسلمةً لم يَرُدَّها المسلمونَ إلى زوجها المشرِك، بل يُعطونَه ما أَنفقَ عليها من صَدَاق ونحوِه، وكذا بعَكسِه، فامتَثَلَ المسلمونَ ذلك وأعطَوهم، وأَبَى المشرِكونَ أن يَمتَثِلوا ذلك، فحَبَسُوا مَن جاءت إليهم مُشرِكةً ولم يُعطُوا زوجها المسلمَ ما أنفَقَ عليها، فلهذا نزلت: ﴿وَإِن فَاتَكُمْ شَيْءٌ مِّنْ أَزْوَٰجِكُمْ إِلَى ٱلْكُفَّارِ فَعَاقَبْتُمْ﴾ [الممتحنة:١١]. قال: والعَقْب: ما يُؤَدِّي المسلمون إلى مَن هاجَرَت امرأتُه من الكفَّار إلى الكفَّار. وأخرج هذا الأثر الطَّبَريُّ (٢٨/ ٧٥) من طريق يونس عن الزُّهْريِّ وفيه: فلو ذَهبَت امرأةٌ من أزواج المؤمنينَ إلى المشرِكينَ، رَدَّ المؤمنونَ إلى زوجها النَّفَقة التي أنفَقَ عليها من العَقْب الذي بأيديهم، الذي أُمِروا أن يَرُدُّوه على المشرِكينَ من نَفَقاتهم التي أنفقوا على أزواجهم اللّاتي آمَنَّ وهاجَرنَ، ثمَّ رَدُّوا إلى المشرِكينَ فَضْلاً إن كان بَقِيَ لهم. ووَقَعَ في الأصل[1]: فأمَرَ أن يُعطَى مَن ذَهبَ له زوج من المسلمينَ ما أنفَقَ من صَداق نساء

(١) أصل حديث الزهري السالف في الشروط برقم (٢٧٣٣).

الكفَّار اللّاتي هاجَرنَ. ومعناه أنَّ العَقْب المذكور في قوله: ﴿فَعَاقَبْتُمْ﴾، أي: أصَبتُم من صَدُقات المشرِكات عِوَض ما فاتَ من صَدُقات المسلمات: وهذا تفسير الزُّهْريِّ، وقال مجاهدٌ: أي: أصَبتُم غَنيمة فأعطُوا منها، وبه صَرَّحَ جماعة من التابعينَ، كما أخرجه الطَّبَريُّ (٢٨/ ٧٦)، لكن حَمَلَه على ما إذا لم يَحصُل من الجهة الأُولى شيءٌ، وهو حَمْلٌ حَسَنٌ.

وقوله في آخر الخبر المذكور[1]: وما نَعلَمُ أنَّ أحداً من المهاجِرات ارتَدَّت بعد إيمانِها. وهذا النَّفيُ لا يَرُدّه ظاهر ما دَلَّت عليه الآية والقصَّة، لأنَّ مَضمون القصَّة أنَّ بعض أزواج المسلمينَ ذهبَت إلى زوجها الكافر فأبَى أن يُعطيَ زوجَها المسلمَ ما أنفَقَ عليها، فعلى تقدير أن تكونَ مسلمة فالنَّفيُ مخصوصٌ بالمهاجِرات، فيحتمل كَون مَن وَقَعَ منها ذلك من غير المهاجِرات كالأعرابيّات مثلاً، أو الحَصر على عُمومه فتكون نزلت في المرأة المشرِكة إذا كانت تحت مسلم مثلاً فهَرَبَت منه إلى الكفَّار، ويُؤيِّده رواية يونس الماضية[2].

وأخرج ابن أبي حاتم من طريق أشعَث عن الحسن في قوله تعالى: ﴿وَإِن فَاتَكُمْ شَيْءٌ مِّنْ أَزْوَاجِكُمْ﴾ قال: نزلت في أُمِّ الحَكَم بنت أبي سفيان ارتَدَّت فتزوَّجَها رجل ثَقَفيّ، ولم تَرتَدَّ امرأةٌ من قُرَيش غيرها، ثمَّ أسلَمَت معَ ثَقيف حين أسلَموا، فإن ثَبَتَ هذا استُثنيَ من الحَصر المذكور في حديث الزُّهْريِّ، لأنَّ أمَّ الحَكَم هي أُخت أمِّ حَبيبة زوج النبيِّ ﷺ، وقد تقدَّم في حديث ابن عبَّاس (٥٢٨٧) أنَّها كانت تحت عِيَاض بن غَنْم، وظاهر سياقه أنَّها كانت عند نزول قوله تعالى: ﴿وَلَا تُمْسِكُوا بِعِصَمِ الْكَوَافِرِ﴾ مُشرِكةً، وأنَّ عِياض بن غَنْمٍ فارَقَها لذلك فتزوَّجَها عبد الله بن عثمان الثَّقفيّ، فهذا أصحُّ من رواية الحسن.

تنبيه: استَطرَدَ البخاريّ من أصل ترجمة الباب إلى شيء ممَّا يَتَعلَّق بشرحِ آية الامتحان، فذَكَر أثرَ عطاءٍ فيما يَتَعلَّق بالمعاوَضة المشار إليها في الآية بقولِه تعالى: ﴿وَإِن فَاتَكُمْ شَيْءٌ مِّنْ / أَزْوَاجِكُمْ إِلَى الْكُفَّارِ فَعَاقَبْتُمْ﴾ ثمَّ ذكر أثرَ مجاهدٍ المُقَوّي لدَعوَى عطاءٍ أنَّ ذلك كان خاصّاً بذلك العهد الذي وَقَعَ بين المسلمينَ وبين قُرَيش، وأنَّ ذلك انقَطَعَ يوم الفتح، وكأنَّه أشارَ ٤٢٣/٩

(١) يعني أثر الزهري الذي في الشروط.

(٢) يعني التي عزاها قريباً للطبري في «تفسيره» ٢٨/ ٧٥.

بذلك إلى أنَّ الذي وَقَعَ في ذلك الوقت من تقرير المسلمة تحت المشرِك لانتظار إسلامه ما دامَت في العِدّة منسوخ، لمَا دَلَّت عليه هذه الآثار من اختصاص ذلك بأولئكَ، وأنَّ الحُكم بعد ذلك فيمَن أسلَمَت أن لا تَقَرَّ تحت زوجها المشرِك أصلاً ولو أسلَمَ وهي في العِدّة، وقد وَرَدَ في أصل المسألة حديثان مُتَعارضان:

**أحدهما**: أخرجه أحمد (٢٣٦٦) من طريق محمَّد بن إسحاق قال: حدَّثني داودُ بن الحُصَين عن عِكْرمة عن ابن عبَّاس: أنَّ رسول الله ﷺ رَدَّ ابنتَه زينبَ على أبي العاص وكان إسلامُها قبلَ إسلامه بستِّ سنين على النِّكاح الأوَّل ولم يُحدِث شيئاً. وأخرجه أصحاب السُّنَن إلّا النَّسائيَّ[1]، وقال التِّرمِذيّ: لا بأس بإسنادِه، وصَحَّحَه الحاكم[2] (٣/ ٦٣٨-٦٣٩)، ووَقَعَ في رواية بعضهم[3]: بعد سنتَينِ، وفي أُخرى[4]: بعد ثلاث[5]. وهو اختلافٌ جُمِعَ بينه على أنَّ المراد بالسِّتِّ ما بين هِجرة زينب وإسلامِه وهو بيِّنٌ في المغازي، فإنَّه أُسِرَ ببدرٍ فأرسَلَت زينب من مَكّة في فدائه فأُطلِقَ لها بغير فداء، وشَرَطَ النبيُّ ﷺ عليه أن يُرسِل له زينبَ، فوَفَى له بذلك[6]، وإليه الإشارة في الحديث الصَّحيح بقولِه ﷺ في حَقّه: «حدَّثني فصَدَقَني، ووَعَدَني فوَفَى لي»[7]. والمراد بالسَّنتَينِ أو الثلاث: ما بين نُزول قوله تعالى: ﴿لَا هُنَّ حِلٌّ لَّهُمْ﴾ [الممتحنة:١٠] وقُدومِه مسلماً، فإنَّ بينهما سنتَينِ وأشهُراً.

**الحديث الثّاني**: أخرجه التِّرمِذيّ (١١٤٢) وابن ماجَهْ (٢٠١٠) من رواية حَجّاج بن أَرطاةَ عن عَمْرو بن شُعَيب، عن أبيه، عن جَدّه: أنَّ النبيَّ ﷺ رَدَّ ابنتَه زينبَ على أبي العاص بن الرَّبيع بمَهرٍ جديد ونِكاح جديد. قال التِّرمِذيّ: وفي إسناده مَقَال.

---

(١) أبو داود برقم (٢٢٤٠)، وابن ماجه برقم (٢٠٠٩)، والترمذي برقم (١١٤٣).

(٢) وصححه أيضاً الإمام أحمد في «مسنده» بإثر الحديث (٦٩٣٨).

(٣) كما عند ابن ماجه برقم (٢٠٠٩) ورواية عند أبي داود.

(٤) كما عند الطحاوي في «شرح معاني الآثار» ٣/ ٢٥٦.

(٥) وفي رواية أخرجه ابن منده في «معرفة الصحابة» ١/ ٩٢٦-٩٢٧: بعد أربع سنين.

(٦) كما ثبت ذلك في حديث عائشة عند أبي داود (٢٦٩٢)، والطبراني ٢٢/ (١٠٥٠)، والحاكم ٣/ ٢٣.

(٧) سلف عند المصنف برقم (٣١١٠) من حديث المسور بن مخرمة ﷺ.

ثمَّ أخرج[١] عن يزيد بن هارون أنَّه حدَّث بالحديثَينِ عن ابن إسحاق وعن حَجّاج بن أَرطاةَ، ثمَّ قال يزيدُ: حديث ابن عبَّاس أقوى إسناداً، والعَمَل على حديث عَمْرو بن شُعَيب، يريد: عَمَلَ أهل العراق. وقال التِّرمذيُّ في حديث ابن عبَّاس: لا يُعرَفُ وجهُه. وأشارَ بذلك إلى أنَّ رَدَّها إليه بعد ستٍّ سنين أو بعد سنتَينِ أو ثلاث مُشكِلٌ لاستبعادِ أن تَبقَى في العِدّة هذه المدّة.

ولم يذهب أحدٌ إلى جواز تقرير المسلمة تحت المشرِك إذا تأخَّرَ إسلامُه عن إسلامها حتَّى انقَضَت عِدَّتها، وممَّن نَقَلَ الإجماع في ذلك ابن عبد البَرّ، وأشارَ إلى أنَّ بعض أهل الظّاهر قال بجوازِه ورَدَّه بالإجماع المذكور. وتُعقِّبَ بثُبوتِ الخلاف فيه قديماً، وهو منقولٌ عن عليٍّ وعن إبراهيم النَّخَعيِّ، أخرجه ابن أبي شَيْبة عنهما بطرقٍ قويَّة، وبه أفتَى حمَّادٌ شيخُ أبي حنيفة. وأجابَ الخطَّابيُّ عن الإشكال بأنَّ بَقاء العِدّة في تلكَ المدّة مُمكِنٌ وإن لم تَجرِ العادة غالباً به، ولا سيَّما إذا كانت المدّة إنَّما هي سَنَتان وأشهُر، فإنَّ الحَيض قد يُبطِئُ عن ذَوات الأقراء لعارِضِ عِلَّةٍ أحياناً. وبحاصلِ هذا أجابَ البيهقيُّ، وهو أَولى ما يُعتَمَد في ذلك.

وحكى التِّرمذيُّ في «العِلَل المفرَد» عن البخاريِّ: أنَّ حديث ابن عبَّاس أصحُّ من حديث عَمْرو بن شُعَيب. وعِلَّته تَدليس حَجّاج بن أَرْطاةَ، وله عِلّة أشدُّ من ذلك وهي ما ذكره أبو عُبيد في كتاب «النِّكاح» عن يحيى القَطّان: أنَّ حَجّاجاً لم يسمعه من عَمْرو بن شُعَيب وإنَّما حَمَلَه عن العَرْزَميِّ، والعَرْزَميُّ ضعيف جدّاً، وكذا قال أحمد عَقِبَ تخريجه (٦٩٣٨)، قال: والعَرزَميّ لا يُساوي حديثه شيئاً، قال: والصَّحيح أنَّهما أُقِرّا على النِّكاح الأوَّل.

وجَنَحَ ابن عبد البَرّ إلى ترجيح ما دَلَّ[٢] عليه حديث عَمْرو بن شُعَيب، وأنَّ حديث ابن عبَّاس لا يُخالفه، قال: والجمع بين الحديثَينِ أَولى من إلغاء أحدهما، فحَمَلَ قوله في حديث ابن عبَّاس: بالنِّكاح الأوَّل، أي: بشُروطِه، وأنَّ معنى قوله: لم يُحدِث شيئاً، أي: لم يَزِد على

---

(١) بإثر الحديث (١١٤٤) من «جامعه».

(٢) وقع في (س): إلى ترجيح حديث ما دلَّ. بزيادة لفظة: «حديث»، وهي مقحمة.

ذلك شيئاً، قال: وحديث عَمْرو بن شُعَيب تَعْضُدُه الأُصول، وقد صَرَّحَ فيه بوقوع عَقدٍ جَديد ومَهرٍ جَديد، والأخذ بالصَّريحِ أَولى من الأخذ بالمحتَمِل، ويُؤيِّده مذهب ابن عبَّاس المَحكِيُّ عنه/ في أوَّل الباب، فإنَّه موافق لمَا دَلَّ عليه حديث عَمْرو بن شُعَيب، فإن ٤٢٤/٩ كانت الرِّواية المخرَّجة عنه في السُّنَن ثابتةً، فلعلَّه كان يرى تَخصيص ما وَقَعَ في قصَّة أبي العاص بذلك العهد كما جاء ذلك عن أتباعه كَعطاءٍ ومجاهدٍ، ولهذا أفتَى بخلاف ظاهر ما جاء عنه في ذلك الحديث.

على أنَّ الخطَّابيَّ قال في إسناد حديث ابن عبَّاس: هذه نُسخة ضَعَّفَها عليُّ بنُ المدينيّ وغيرُه من عُلَماء الحديث، يشير إلى أنَّه من رواية داود بن الحُصَين عن عِكْرمة قال: وفي حديث عَمْرو ابن شُعَيب زيادةٌ ليست في حديث ابن عبَّاس، والمثبِتُ مُقدَّم على النافي، غير أنَّ الأئمَّة رَجَّحوا إسناد حديث ابن عبَّاس. انتهى، والمعتمَد ترجيح إسناد حديث ابن عبَّاس على حديث عَمْرو ابن شُعَيب لمَا تقدَّمَ، ولإمكان حمل حديث ابن عبَّاس على وجهٍ مُمكِن.

وادَّعَى الطَّحاويُّ أنَّ حديث ابن عبَّاس منسوخ، وأنَّ النبيَّ ﷺ رَدّ ابنَته على أبي العاص بعد رُجوعه من بَدرٍ لمَّا أُسِرَ فيها ثمَّ افتُدِيَ وأُطلِقَ، وأسنَدَ ذلك عن الزُّهْريِّ[1] وفيه نظرٌ، فإن ثَبَتَ عنه فهو مُؤَوَّل، لأنَّها كانت مُستَقِرّةً عنده بمَكّة، وهي التي أرسَلَت في افتِدائه كما هو مشهور في المغازي، فيكون معنى قوله: رَدَّها: أقَرَّها، وكان ذلك قبل التَّحريم. والثّابت أنَّه لمَّا أُطلِقَ اشْتَرَطَ عليه أن يُرسِلها ففَعَلَ كما تقدَّمَ، وإنَّما رَدَّها عليه حقيقةً بعد إسلامه.

ثمَّ حكى الطَّحاويُّ عن بعض أصحابهم أنَّه جَمَعَ بين الحديثَينِ بطريقٍ أُخرَى، وهي أنَّ عبد الله بن عَمْرو كان قد اطَّلَعَ على تحريم نِكاح الكفَّار بعد أن كان جائزاً فلذلك قال: رَدَّها عليه بنِكاحٍ جَديد، ولم يَطَّلِع ابنُ عبَّاس على ذلك فلذلك قال: رَدَّها بالنِّكاح الأوَّل.

وتُعقِّبَ بأنَّه لا يُظَنّ بالصَّحابة أن يَجزِموا بحُكمٍ بناءً على أنَّ البناء على شيء[2] قد يكون

---

(١) في «شرح معاني الآثار» ٣/ ٢٦٠.

(٢) تحرف في (ب) و(س) إلى: البناء بشيء.

الأمر بخلافه، وكيف يُظنّ بابنِ عبَّاس أن يَشتَبه عليه نُزول آية الممتَحَنة والمنقول من طرقٍ كثيرة عنه يقتضي اطِّلاعَه على الحُكم المذكور، وهو تَحريمُ استقرار المسلمة تحتَ الكافر، فلو قُدِّرَ اشتِباهُه عليه في زمن النبيِّ ﷺ لم يَجُز استمرارُ الاشتِباه عليه بعده حتَّى يُحدِّث به بعد دَهر طويل، وهو يوم حدَّث به يَكادُ يكون أعلمَ أهل عَصره.

وأحسن المسالك في هذَينِ الحديثَينِ ترجيحُ حديث ابن عبَّاس كما رَجَّحَه الأئمَّة، وحَمْلُه على تَطاوُل العِدّة فيما بين نزول آية التَّحريم وإسلام أبي العاص، ولا مانعَ من ذلك من حيثُ العادةُ فَضْلاً عن مُطلَق الجواز.

وأغرَبَ ابن حَزْم فقال ما مُلخَّصه: إنَّ قوله: رَدَّها إليه بعدَ كذا، مُراده جَمَعَ بينهما، وإلّا فإسلامُ أبي العاص كان قبلَ الحُدَيبية، وذلك قبلَ أن يَنزِل تحريمُ المسلمة على المشرِك. هكذا زَعَمَ، وهو مخالف لمَا أطبَقَ عليه أهل المغازي أنَّ إسلامه كان في الهُدنة بعد نزول آية التَّحريم.

وقد سَلكَ بعض المتأخِّرينَ فيه مَسلكاً آخَرَ، فقرأت في السِّيرة النبويَّة للعِمادِ ابن كثير بعد ذِكْر بعض ما تقدَّم، قال: وقال آخرونَ: بل الظّاهر انقضاء عِدَّتها، وضَعْفُ رواية مَن قال: جَدَّدَ عَقدها، وإنَّما يُستَفاد منه أنَّ المرأة إذا أسلَمَت وتأخَّرَ إسلام زوجها أنَّ نِكاحها لا يَنفَسِخ بمُجرَّدِ ذلك، بل تَتَخَيَّر بين أن تَتزوَّج غيرَه أو تَتَرَبَّص إلى أن يُسلمَ فيَستَمِرَّ عَهْدُه عليها، وحاصله أنَّها زوجته ما لم تَتزوَّج، ودليل ذلك ما وَقَعَ في حديث الباب (٥٢٨٦) في عُموم قوله: فإن هاجَرَ زوجُها قبل أن تَنكِح رُدَّت إليه، والله أعلم.

ثمَّ ذكر البخاريُّ حديث عائشة في شأن الامتحان وبيانِه لشِدّة تَعلُّقه بأصلِ المسألة.

**٥٢٨٨- حدَّثنا يحيى بنُ بُكَير، حدَّثنا اللَّيثُ، عن عُقَيل، عن ابنِ شِهابٍ (ح).**

**وقال إبراهيمُ بنُ المنْذِرِ: حدَّثنا ابنُ وَهْبٍ، حدَّثني يونسُ، قال ابنُ شِهابٍ: أخبَرني عُرْوةُ ابنُ الزُّبَيرِ، أنَّ عائشةَ رضي الله عنها زوجَ النبيِّ ﷺ قالت: كان المؤمناتُ إذا هاجَرْنَ إلى النبيِّ ﷺ يَمْتَحِنُهُنَّ بقولِ الله تعالى: ﴿يَٰٓأَيُّهَا ٱلَّذِينَ ءَامَنُوٓاْ إِذَا جَآءَكُمُ ٱلْمُؤْمِنَٰتُ مُهَٰجِرَٰتٍ فَٱمْتَحِنُوهُنَّ﴾ إلى آخرِ**

**الآيةِ** [الممتحنة:١٠]. **قالت عائشةُ: فمَن أقَرَّ بهذا الشَّرْطِ منَ المؤمناتِ فقد أقَرَّ بالمِحْنةِ، فكان رسولُ الله ﷺ إذا أقرَرْنَ بذلك من قولِهِنَّ قال لهنَّ رسولُ الله ﷺ: «انطَلِقْنَ فقد بايَعتُكُنَّ»، لا والله ما مَسَّت يَدُ رسولِ الله ﷺ يَدَ امرأةٍ قَطُّ، غيرَ أنَّه بايعَهُنَّ بالكلامِ، والله ما أخَذَ رسولُ لله ﷺ على النِّساءِ إلّا بما أمَرَه اللهُ، يقول لهنَّ إذا أخَذَ عليهنَّ: «قد بايَعتُكُنَّ» كلاماً.**

**قوله: «وقال إبراهيم بن المنذِر: حدَّثنا ابن وَهْب»** ذكر أبو مسعود أنَّه وَصَلَه عن إبراهيم ابن المنذِر، وقد وَصَلَه أيضاً الذُّهْليُّ في «الزُّهْريّات» عن إبراهيم بن المنذِر. وسياقُ[1] اللَّفظ في البخاريِّ لِروايةِ يونسَ، فإنَّ مسلماً (١٨٦٦/ ٨٨) أخرجه عن أبي الطاهر بن السَّرْح عن ابن وَهْب كذلك، وأمَّا لفظ رواية عُقيل فتقدَّمَت في أوَّل الشُّروط (٢٧١٣)، وأشارَ الإسماعيليّ إلى أنَّ رواية عُقيل المذكورة في الباب لا تُخالفها.

**قوله: «كان المؤمناتُ إذا هاجَرْنَ»** أي: من مَكّة/ إلى المدينة قبلَ عام الفتح. ٤٢٥/٩

**قوله: «يَمتَحِنُهُنَّ بقولِ الله تَعالى»** أي: يَختَبِرهُنَّ فيما يَتعلَّق بالإيمان فيما يَرجِع إلى ظاهر الحال، دونَ الاطِّلاع على ما في القلوب، وإلى ذلك الإشارة بقولِه تعالى: ﴿ٱللَّهُ أَعۡلَمُ بِإِيمَٰنِهِنَّ﴾ [الممتحنة:١٠].

**قوله: «مُهاجِرات»** جمع مُهاجِرة، والمهاجَرةُ، بفتح الجيم: الـمُغاضَبة، قال الأزهَريّ: أصل الـهِجْرة: خروج البَدَويِّ من البادية إلى القَرية وإقامَته بها، والمراد بها هاهُنا: خُروج النِّسوة من مَكّة إلى المدينة مُسلماتٍ.

**قوله: «إلى آخر الآية»** يحتمل الآية بعَينِها، وآخرُها: ﴿وَٱللَّهُ عَلِيمٌ حَكِيمٌ﴾ ويحتمل أن يريد بالآية القصَّة، وآخِرُها ﴿غَفُورٌ رَّحِيمٌ﴾ [الممتحنة:١٢] وهذا هو المعتمَد، فقد تقدَّم في أوائل الشُّروط من طريق عُقيل وحدَه عن ابن شِهاب عَقِبَ حديثِه عن عُرْوة عن المِسوَر ومروان، قال عُرْوة: فأخبَرَتني عائشة: أنَّ رسول الله ﷺ كان يَمتَحِنهُنَّ بهذه الآية: ﴿يَٰٓأَيُّهَا ٱلَّذِينَ ءَامَنُوٓاْ إِذَا جَآءَكُمُ ٱلۡمُؤۡمِنَٰتُ مُهَٰجِرَٰتٖ﴾ إلى ﴿غَفُورٌ رَّحِيمٌ﴾ [الممتحنة١٠-١٢] وكذا وَقَعَ في

---

(١) تحرَّف في (أ) و(ع) إلى: وساق، وفي (ب) و(س) إلى: وسيأتي.

رواية ابن أخي الزُّهْريِّ عن الزُّهْريِّ في تفسير الممتَحَنة (٤٨٩١).

قوله: «**قالت عائشة**» هو موصولٌ بالإسناد المذكور.

قوله: «**فمَن أقَرَّ بهذا الشَّرْط من المؤمنات فقد أقَرَّ بالمِحْنةِ**» يشير إلى شرط الإيمان، وأوضَح من هذا ما أخرجه الطَّبَريُّ (٢٨/ ٦٨) من طريق العَوْفيّ عن ابن عبَّاس قال: كان امتحانهنَّ أن يَشهَدنَ أن لا إله إلّا الله وأنَّ محمَّداً رسول الله.

وأمَّا ما أخرجه الطَّبَريُّ أيضاً (٢٨/ ٦٧) والبزَّار[١] من طريق أبي نصر عن ابن عبَّاس: كان يَمتَحِنهُنَّ: والله ما خَرَجَت من بُغض زوج، والله ما خَرَجَت رَغبةً عن أرضٍ، إلى أرضٍ، والله ما خَرَجَت التِماس دُنيا، والله ما خَرَجَت إلّا حُبّاً لله ولرسولِه. ومن طريق ابن أبي نَجِيح عن مجاهد نحوَ هذا، ولفظه: «فاسألوهُنَّ عمَّا جاء بهنَّ، فإن كان من غَضَبٍ على أزواجِهنَّ أو سَخْطَةٍ أو غيره ولم يُؤمِنَّ فارجِعوهُنَّ إلى أزواجِهنَّ»[٢]، ومن طريق قَتَادة: كانت مِحنَتهنَّ أن يُستَحلَفنَ بالله ما أَخرَجَكُنَّ نُشوز، وما أخرَجَكُنَّ إلّا حُبُّ الإسلام وأهلِه، فإذا قُلنَ ذلك قُبِلَ مِنهنَّ[٣]، فكلّ ذلك لا يُنافي رواية العَوْفيّ لاشتِمالها على زيادةٍ لم يَذكُرها.

قوله: «**انطَلِقْنَ فقد بايَعتُكُنَّ**» بَيَّنَتْهُ بعدَ ذلك بقولِها في آخِرِ الحديث: «**فقد بايَعتُكُنَّ، كلاماً**» أي: كلاماً يقوله. ووَقَعَ في رواية عُقيل المذكورة: كلاماً يُكلِّمها به، ولا يُبايِع بضَرْب اليد على اليد، كما كان يُبايِع الرِّجال، وقد أوضَحَت ذلك بقولِها: ما مَسَّت يَدُ رسول الله ﷺ يَدَ امرأةٍ قَطُّ، زاد في رواية عُقيل[٤] في المبايَعة: غير أنَّه بايعَهُنَّ بالكلام.

وقد تقدَّم في تفسير الممتَحَنة (٤٨٩٥) وفي غير موضع[٥] حديثُ ابن عبَّاس وفيه: حتَّى أتى النِّساءَ فقال: ﴿يَٰٓأَيُّهَا ٱلنَّبِيُّ إِذَا جَآءَكَ ٱلْمُؤْمِنَٰتُ يُبَايِعْنَكَ﴾ الآية كلَّها، ثمَّ قال حين فرَغَ: «آنتُنَّ على

(١) كما في «كشف الأستار» برقم (٢٢٧٢).

(٢) أخرجه الطبري في «تفسيره» ٢٨/ ٦٨.

(٣) أخرجه الطبري في «تفسيره» ٢٨/ ٦٨.

(٤) بل في رواية يونس في هذا الباب.

(٥) برقم (٩٧٩)، وبين يدي الحديث (٧٢١٣).

ذلك؟» فقالت امرأة منهنَّ: نعم. وقد وَرَدَ ما قد يُخالف ذلك، ولعلَّها أشارَت إلى رَدِّه، وقد تقدَّم بيان ذلك مُستوفًى في تفسير سورة الممتَحَنة. واختُلِفَ في استمرار حُكم امتحان مَن هاجَرَ من المؤمنات: فقيل: منسوخ، بل ادَّعَى بعضهم الإجماع على نَسْخه، والله أعلم.

## ٢١- باب قول الله تعالى: ﴿لِّلَّذِينَ يُؤْلُونَ مِن نِّسَآئِهِمْ تَرَبُّصُ أَرْبَعَةِ أَشْهُرٍ فَإِن فَآءُو﴾ [البقرة:٢٢٦].

٥٢٨٩- حدَّثنا إسماعيلُ بنُ أبي أُوَيسٍ، عن أخِيه، عن سليمانَ، عن حُميدٍ الطَّوِيلِ، أنَّه سمعَ أنسَ بنَ مالكٍ يقول: آلَى رسولُ الله ﷺ من نسائه وكانت انفكَّت رِجْلُه، فأقامَ في مَشْرُبةٍ له تسعاً وعِشْرِينَ، ثمَّ نزلَ، فقالوا: يا رسولَ الله، آلَيتَ شَهْراً! فقال: «الشَّهْرُ تسعٌ وعِشْرونَ». ٤٢٦/٩

٥٢٩٠- حدَّثنا قُتَيبةُ، حدَّثنا اللَّيثُ، عن نافعٍ: أنَّ ابنَ عمرَ رضي الله عنهما كان يقول في الإيلاءِ الذي سَمَّى اللهُ تعالى: لا يَحِلُّ لأحدٍ بعدَ الأجَلِ إلّا أن يُمْسِكَ بالمعْروفِ أو يَعْزِمَ الطَّلاقَ كما أمَرَ الله تعالى.

٥٢٩١- وقال لي إسماعيلُ: حدَّثني مالكٌ، عن نافعٍ، عن ابنِ عمرَ: إذا مَضَت أربعةُ أشهُرٍ يُوقَفُ حتَّى يُطلِّقَ، ولا يَقَعُ عليه الطَّلاقُ حتَّى يُطلِّقَ.

ويُذكَرُ ذلك عن عُثْمانَ وعليٍّ وأبي الدَّرْداءِ وعائشةَ واثنَي عَشَرَ رجلاً من أَصحاب النبيِّ ﷺ.

قوله: «باب قول الله تعالى: ﴿لِّلَّذِينَ يُؤْلُونَ مِن نِّسَآئِهِمْ تَرَبُّصُ أَرْبَعَةِ أَشْهُرٍ﴾ [البقرة:٢٢٦]» كذا للأكثر، وساقَ في رواية كَرِيمة إلى: ﴿سَمِيعٌ عَلِيمٌ﴾، ووَقَعَ في «شرح ابن بَطّالٍ»: باب الإيلاء وقوله تعالى... إلى آخره، ووَقَعَ لأبي ذرٍّ والنَّسَفيِّ بعدَ قوله: ﴿فَإِن فَآءُو﴾: رَجَعُوا، وهذا تفسير أبي عُبيدة قاله في هذه الآية قال: ﴿فَإِن فَآءُو﴾، أي: رَجَعُوا عن اليمين[1]. فاءَ يَفِيءُ فَيْئاً وفُيُوءاً، انتهى.

وأخرج الطَّبَريُّ عن إبراهيم النَّخَعيِّ قال: الفَيْءُ: الرُّجوع باللِّسان، ومثلَه عن أبي قِلابةَ،

---

(١) إلى هنا ينتهي تفسير أبي عبيدة لهذه الآية كما في المطبوع من «مجاز القرآن» له ١/ ٧٣.

وعن سعيد بن المسيّب والحسن وعِكْرمة: الفَيء: الرُّجوع بالقلب واللِّسان لـمَن به مانعٌ عن الجِماع، وفي غيره بالجِماع. ومن طريق أصحاب ابن مسعود منهم عَلْقمة مِثلَه، ومن طريق سعيد بن المسيّب أيضاً: إن حَلَفَ أن لا يُكلِّمَ امرأته يوماً أو شهراً فهو إيلاءٌ، إلّا إن كان يُجامعها وهو لا يُكلِّمها فليس بمُؤْلٍ. ومن طريق الحَكَم عن مِقسَم عن ابن عبَّاس: الفَيءُ: الجِماع، وعن مسروق وسعيد بن جُبَير والشَّعبيّ مِثله، والأسانيد بكلِّ ذلك عنهم قويَّة[1].

قال الطَّبَريُّ: اختلافُهم في هذا من اختلافهم في تعريف الإيلاء، فمَن خَصَّه بتَركِ الجِماع قال: لا يَفيءُ إلّا بفِعلِ الجِماع، ومَن قال: الإيلاءُ: الحَلِفُ على تَرْك كلامِها أو على أن يَغيظَها أو يَسُوؤَها أو نحو ذلك، لم يَشتَرِط في الفَيء الجِماعَ، بل رُجوعه بفِعلِ ما حَلَفَ أن لا يفعلَه.

ونَقَل عن ابن شِهاب: لا يكون الإيلاء إلّا أن يَحلِفَ المرءُ بالله فيما يريد أن يُضارَّ به امرأته من اعتزالها، فإذا لم يَقصِدِ الإضرار لم يكن إيلاءً.

ومن طريق عليّ وابن عبَّاس والحسن وطائفة: لا إيلاءَ إلّا في غَضَب، فإذا حَلَفَ أن لا يَطَأَها بسببٍ كالخوفِ على الولد الذي يَرضَع منها من الغِيْلة[2] فلا إيلاءَ.

ومن طريق الشَّعبيِّ: كلُّ يمين بين الرجل وبين امرأته فهي إيلاءٌ. ومن طريق القاسم وسالم فيمَن قال لامرأتِه: إن كَلَّمتُك سنةً فأنتِ طالق، قال: إن مَضَت أربعة أشهُر ولم يُكلِّمها طَلُقَت، وإن كَلَّمَها قبلَ سنةٍ فهي طالق.

ومن طريق يزيد بن الأصَمّ أنَّ ابن عبَّاس[3] قال له: ما فعَلَتِ امرأتك، لَعَهْدي بها

---

(١) انظر «تفسير الطبري» ٢/ ٤٢٢-٤٢٦.

(٢) الغِيلَة بالكسر: الاسم من الغَيْل بالفتح: وهو أن يجامع الرجل زوجته وهي مُرضع، وكذلك إذا حَمَلتْ وهي مُرضعٌ. انظر «النهاية في غريب الحديث والأثر» (غيل).

(٣) أثر ابن عباس هذا وقراءة أبي بن كعب لم يذكرهما الطبري، ولم نقف على أثر ابن عباس في شيء مما بأيدينا من مصادر التخريج، وأما قراءة أبيّ بن كعب، فرواها ابن أبي داود في «المصاحف» (١٦١) من رواية حماد بن سلمة أنه قرأها كذلك في مصحف أُبيّ.

سَيِّئة الخُلُق؟ قال: لقد خَرَجَت وما أُكلِّمها، قال: أدرِكْها قبل أن يمضيَ أربعة أشهُر، فإن مَضَت فهي تطليقة. ومن طريق أُبيّ بن كعب أنَّه قرأ ﴿لِّلَّذِينَ يُؤْلُونَ مِن نِّسَآئِهِمْ﴾ [البقرة: ٢٢٦]: «يُقسِمونَ»[١]، قال الفَرّاء: التَّقدير: على نسائهم، و«مِن» بمعنى: على. وقال غيرُه: بل فيه حَذْفٌ تقديره: يُقسِمونَ على الامتناع من نسائهم، والإيلاء مُشتَقّ من الأَلِيَّة، بالتَّشديد: وهي اليمين، والجمع: أَلَايا، بالتَّخفيف وزن عَطَايا، قال الشّاعر[٢]:

قليلُ الأَلَايا حافظٌ ليَمِينِهِ ... فإنْ سَبَقَت منه الأَلِيَّةُ بَرَّتِ

فجَمَعَ بين المفرَد والجمع.

ثمَّ ذكر البخاريُّ حديث أنس: آلَى رسول الله ﷺ من نسائه، الحديث، وإدخالُه في هذا الباب على طريقة مَن لا يَشتَرِط في الإيلاء ذِكْر الجِماع، ولهذا قال ابن العربيِّ: ليس في هذا الباب ـ يعني من المرفوع ـ/ سوى هذه الآية وهذا الحديث، انتهى. ٤٢٧/٩

وأنكَرَ شيخنا[٣] في «التَّدريب» إدخالَ هذا الحديث في هذا الباب فقال: الإيلاء المعقود له الباب حرامٌ يأثَم به مَن عَلِمَ بحاله، فلا تَجوز نِسبَته إلى النبيِّ ﷺ. انتهى، وهو مَبنيٌّ على اشتِراط تَرك الجِماع فيه، وقد كنت أطلقت في أوائل الصلاة (٣٧٨) والمظالم (٢٤٦٩) أنَّ المراد بقولِ أنسٍ: «آلَى» أي: حَلَفَ، وليس المراد به الإيلاءَ العُرفيَّ في كتب الفقه اتِّفاقاً، ثمَّ ظَهَرَ لي أنَّ فيه الخلافَ قديماً، فليُقيَّد ذلك بأنَّه على رأي مُعظَم الفقهاء، فإنَّه لم يُنقَل عن أحد من فقهاء الأمصار أنَّ الإيلاء يَنعَقِد حُكمه بغير ذِكْر تَرك الجِماع إلّا عن حمَّاد بن أبي سليمان شيخ أبي حنيفة، وإن كان ذلك قد وَرَدَ عن بعض مَن تقدَّمَه كما تقدَّمَ.

وفي كَونه حراماً أيضاً خلاف، وقد جَزَمَ ابن بَطّالٍ وجماعة بأنَّه ﷺ امتَنَعَ من جِماع نسائه في

---

(١) وهي أيضاً قراءة ابن عباس، كما رواه عنه عبد الرزاق (١١٦٤٣)، وأبو عبيد في «فضائل القرآن» ص٢٩١، وغيرهما.

(٢) هو كُثيِّر بن عبد الرحمن الخزاعي، المشهور بكثيِّر عزَّة، وهو في «ديوانه» ص٣٨.

(٣) هو سراج الدين عمر بن رسلان بن نصر الكناني البُلْقِينيُّ، أبو حفص، وكتابه «التدريب في الفروع». انظر ترجمته في «الضوء اللامع» ٦/ ٨٥ للسخاوي.

ذلك الشَّهر، ولم أقِفْ على نقل صريح في ذلك، فإنَّه لا يَلزَم من تَرك دُخُولِه عليهنَّ أن لا تَدخُل إحداهُنَّ عليه في المكان الذي اعتَزَلَ فيه، إلّا إن كان المكانُ[1] المذكور من المسجد، فيَتِمُّ استلزامُ عَدَمِ الدُّخول عليهنَّ معَ استمرار الإقامة في المسجد العَزمَ على تَرك الوَطءِ لامتناع الوَطء في المسجد، وقد تقدَّم في النِّكاح في آخر حديث عمر (٥١٩١) مِثلُ حديثِ أنسٍ في أنَّه آلَى من نسائه شهراً. ومن حديث أمّ سَلَمةَ أيضاً (١٩١٠): آلَى من نسائه شهراً. ومن حديث ابن عبَّاس[2]:أقسَمَ أن لا يَدخُل عليهنَّ شهراً. ومن حديث جابر عند مسلم (١٠٨٤): اعتَزَلَ نساءَه شهراً.

وأخرج التِّرمِذيُّ (١٢٠١) من طريق الشَّعبيِّ عن مَسْروق عن عائشة قالت: آلَى رسول الله ﷺ من نسائه وحَرَّمَ، فجَعَلَ الحرامَ حلالاً. ورجاله موثَّقونَ[3]، لكن رَجَّحَ التِّرمِذيّ (١٢٠١) إرساله على وَصْلِه.

وقد يَتمسَّك بقولِه: «حَرَّمَ» مَن ادَّعَى أنَّه امتَنَعَ من جِماعِهِنَّ، لكن تقدَّم البيان الواضح أنَّ المراد بالتَّحريمِ: تحريمُ شُرب العَسَل أو تَحريم وَطْءِ ماريَّةَ سُرِّيَّتِه، فلا يَتِمّ الاستدلال لذلك بحديثِ عائشة، وأقوى ما يُستَدَلّ به لفظ: «اعتَزَلَ» معَ ما فيه.

**قوله: «حدَّثنا إسماعيل بن أبي أُوَيس عن أخيهِ»** هو أبو بكر عبد الحميد[4] بن أبي أُوَيس عبد الله بن عبد الله الأصبَحيّ، ابن عمّ مالكٍ، وسليمان: هو ابن بلال، وقد نزلَ البخاريّ في هذا الإسناد بالنِّسبة لحُميدٍ دَرَجَتَين، لأنَّه أخرج في كتابه عن بعض أصحابه بلا واسطة كمحمَّدِ بن عبد الله الأنصاريّ، ودرجةً بالنِّسبة لسليمان بن بلال، فإنَّه أخرج عنه الكثير بواسطة واحدٍ فقط، وقد تقدَّم في هذا الحديث بعَينِه في الصيام (١٩١١) وفي النِّكاح كذلك

---

(١) قوله: «المكان» أثبتناه من (ع)، ومن «سبل السلام» للصنعاني ٣/ ١٨٤ حيث نقله عن الحافظ وسقطت من (أ) و(ب) و(س).

(٢) حديث ابن عباس سلف برقم (٥٢٠٣) أن النبي ﷺ قال لعمر بن الخطاب: «آليتُ منهنَّ شهراً»، وأما اللفظ المذكور فوقع من حديث عمر بن الخطاب عند مسلم برقم (١٤٧٩) (٣٤).

(٣) سلف تعليقنا على هذا الحديث عند الباب السابع من هذا الكتاب «باب من قال لامرأته: أنت عليَّ حرام».

(٤) وقع في (أ) و(ب) و(س): أبو بكر بن عبد الحميد، بإقحام لفظة «بن»، وجاء على الصواب في (ع).

(٥٢٠١). والنُّكتة في اختيار هذا الإسناد النازِل التَّصريح فيه عن حُميدٍ بسماعِه له من أنس.

وقد تقدَّم بيان قوله: آلَى من نسائه شهراً، وشرحُه في أواخر الكلام على شرح حديث عمر في المتظاهرتَينِ في النِّكاح (٥١٩١)، ووَقَعَ في حديث أنسٍ هذا في أوائل الصلاة (٣٧٨) زيادةُ قصَّةٍ[1] سُقوطُه ﷺ عن الفَرس وصلاته بأصحابه جالساً، وتقدَّم شرح الزِّيادة هُناكَ.

ومن أحكام الإيلاء أيضاً عند الجمهور: أن يَحلِف على أربعة أشهُر فصاعِداً، فإن حَلَفَ على أنقَصَ منها لم يكن مُؤلياً، وقال إسحاق: إن حَلَفَ أن لا يَطَأ على يوم فصاعِداً ثمَّ لم يَطَأ حتَّى مَضَت أربعةُ أشهُر كان إيلاءً، وجاء عن بعض التابعينَ مِثلُه، وأنكَرَه الأكثرُ، وصَنيعُ البخاريِّ ثمَّ التِّرمِذيِّ في إدخال حديث أنس في باب الإيلاء يقتضي موافَقة إسحاق في ذلك، وحَمَلَ هؤلاءِ قوله تعالى: ﴿تَرَبُّصُ أَرْبَعَةِ أَشْهُرٍ﴾ [البقرة:٢٢٦] على المدّة التي تُضرَب للمُؤلي، فإن فاءَ بعدها وإلّا أُلزِمَ بالطَّلاق.

وقد أخرج عبد الرَّزّاق (١١٦٢٧) عن ابن جُرَيج عن عطاء: إذا حَلَفَ أن لا يَقرَب امرأته ـ سَمَّى أَجَلاً أو لم يُسمِّه ـ فإن مَضَت أربعة أشهُر، يعني أُلزِمَ حُكم الإيلاء.

وأخرج سعيد بن منصور (١٩٢٢) عن الحسن البَصْريّ: إذا قال لامرأتِه: والله لا أقرَبها اللَّيلةَ، فتَرَكَها أربعة أشهُر من أَجل يمينه تلكَ فهو إيلاء.

وأخرج الطَّبرانيُّ[2] من حديث ابن عبَّاس: كان إيلاء الجاهليَّة السَّنةَ والسَّنتَين، فوَقَّتَ الله لهم أربعةَ أشهُرٍ، فمَن كان إيلاؤُه أقلَّ من أربعة أشهُرٍ فليس بإيلاءٍ.

**قوله: «أنَّ ابن عمر رضي الله عنهما كان يقول في الإيلاء الذي سَمَّى الله/ تعالى: لا يَحِلّ لأَحدٍ بَعْد الأَجَل»** الذي يَحلِف عليه بالامتناع من زوجته **«إلّا أن يُمْسِك بالمعْروفِ، أو يَعْزِم الطَّلاقَ كما أَمَرَ الله تعالى»** هو قول الجمهور في أنَّ المدّة إذا انقَضَت يُخيَّرُ الحالف: فإمّا أن يَفيءَ، وإمّا أن يُطلِّق. ٤٢٨/٩

---

(١) في (س): زيادة قصة مشهورة سقوطه. بزيادة لفظة «مشهورة» وليست في أصولنا الثلاثة.

(٢) تحرَّف في الأصول و(س) إلى: الطبري، وليس هو عنده، وما أثبتناه هو الصواب، كما في «الدر المنثور» ١/ ٦٤٧ للسيوطي، إذ نسبه لجماعة منهم الطبراني، ولم يذكر الطبري، وهو في «المعجم الكبير» برقم (١١٣٥٦).

وذهب الكوفيّونَ إلى أنَّه إن فاءَ بالجِماع قبل انقضاء المدّة استمرَّت عِصمَتُه، وإن مَضَت المدّة وَقَعَ الطَّلاق بنفسِ مُضيِّ المدّة قياساً على العِدّة، لأنَّه لا تَرَبُّصَ على المرأة بعد انقضائها. وتُعقِّبَ بأنَّ ظاهر القرآن التَّفصيلُ في الإيلاء بَعد مُضيِّ المدّة، بخلاف العِدّة فإنَّها شُرِعَت في الأصل للبائنة والمتوَفَّى عنها بعد انقطاع عِصمَتها لبراءة الرَّحِم، فلمْ يَبقَ بعد مُضيِّ المدّة تفصيل.

وأخرج الطَّبَريُّ (٢/ ٤٢٨) بسندٍ صحيح عن ابن مسعود، وبسندٍ آخَر لا بأس به عن عليٍّ: إن مَضَت أربعةُ أشهُر ولم يَفِئْ طَلُقَت طَلقةً بائنةً. وبسندٍ حسن عن عليٍّ وزيد بن ثابت مِثله، وعن جماعة من التابعينَ من الكوفيّينَ ومن غيرهم كابنِ الحنفيَّة وقَبيصة بن ذُؤَيب وعطاء والحسن وابن سِيرِين مِثلَه.

ومن طريق سعيد بن المسيّب وأبي بكر بن عبد الرَّحمن ورَبيعة ومَكْحول والزُّهْريّ والأوزاعيِّ: تَطلُقُ لكن طَلقةً رَجعيَّة.

وأخرج سعيد بن منصور (١٩٣٧) من طريق جابر بن زيد: إذا آلَى فمَضَت أربعةُ أشهُر طَلُقَت بائناً ولا عِدَّةَ عليها. وأخرج إسماعيل القاضي في «أحكام القرآن»[1] بسندٍ صحيح عن ابن عبَّاس مِثلَه، وأخرج سعيد بن منصور (١٩٣٤) من طريق مسروق: إذا مَضَت الأربعة بانَت بطَلقةٍ، وتَعتَدّ بثلاثِ حِيَض. وأخرج إسماعيل القاضي من وجه آخر عن مَسروق عن ابن مسعود مِثلَه، وأخرج ابن أبي شَيْبة (٥/ ١٢٨) بسندٍ صحيح عن أبي قِلابةَ: أنَّ النُّعمان بن بشير آلَى من امرأته، فقال ابن مسعود: إذا مَضَت أربعة أشهُر فقد بانَت منه بتطليقةٍ.

تنبيه: سَقَطَ أثَرُ ابن عمر هذا وأثَرُه المذكور بعد ذلك، وكذا ما بعدَه إلى آخر الباب، من رواية النَّسَفيِّ، وثَبَتَ للباقينَ.

**قوله: «وقال لي إسماعيل»** هو ابن أبي أُوَيس المذكور قبلُ، وفي بعض الرِّوايات: قال إسماعيل، مُجرَّداً، وبه جَزَمَ بعض الحُفّاظ فعَلَّمَ عليه علامة التَّعليق، والأوَّل المعتمَد، وهو ثابتٌ في رواية أبي ذرٍّ وغيره.

---

(١) ومن طريقه أخرجه ابن حزم في «المحلى» ١٠/ ٤٥.

قوله: «**إذا مَضَت أربعة أشهُر يُوقَف**»، في رواية الكُشْمِيهنيّ: «**يُوقِفُه**» «**حتَّى يُطلِّق، ولا يَقَع عليه الطَّلاق حتَّى يُطلِّق**» كذا وَقَعَ من هذا الوجه مختصراً، وهو في «الموطَّأ» (٢/ ٥٥٧) عن مالكٍ أخصَرَ منه[1]، وأخرجه الإسماعيليّ من طريق مَعْن بن عيسى عن مالك بلفظ: أنَّه كان يقول: أيُّما رجل آلَى من امرأته، فإذا مَضَت أربعة أشهُر يوقَف حتَّى يُطلِّق أو يَفيءَ، ولا يقع عليه طلاق إذا مَضَت حتَّى يُوقَف. وكذا أخرجه الشافعيّ (٥/ ٢٨٢) عن مالك وزاد[2]: فإمّا أن يُطلِّق وإمّا أن يَفيءَ. وهذا تفسيرٌ للآية من ابن عمر، وتفسير الصَّحابة في مِثل هذا له حُكم الرَّفع عند الشَّيخَينِ البخاريِّ ومسلمٍ كما نَقَلَه الحاكم، فيكون فيه ترجيحٌ لمن قال: يُوقَف.

قوله: «**ويُذكَر ذلك**» أي: الإيقاف «**عن عُثْمان وعليٍّ وأبي الدَّرْداء وعائشة واثنَي عَشَر رجلاً من أصحاب النبيِّ ﷺ**» أمَّا قول عثمان فوَصَلَه الشافعيّ (٥/ ٢٨٢) وابن أبي شَيْبة (٥/ ١٣٢) وعبد الرَّزّاق (١١٦٦٤) من طريق طاووسٍ: أنَّ عثمان بن عَفّانَ كان يُوقِف المُؤلي، فإمّا أن يَفيءَ وإمّا أن يُطلِّقَ. وفي سماع طاووسٍ من عثمان نظرٌ، لكن قد أخرجه إسماعيل القاضي في «الأحكام»[3] من وجه آخر مُنقَطِع عن عثمان: أنَّه كان لا يرى الإيلاء شيئاً وإن مَضَت أربعة أشهُر حتَّى يُوقَفَ. ومن طريق سعيد بن جُبَير عن عمر نحوه، وهذا مُنقَطِع أيضاً، والطَّريقان عن عثمان يَعضُد أحدهما الآخَر.

وجاء عن عثمان خلافُه، فأخرج عبد الرَّزّاق (١١٦٣٨) والدّارَقُطنيّ (٤٠٤٤) من طريق عطاء الخُراسانيّ عن أبي سَلَمةَ بن عبد الرَّحمن عن عثمان وزيد بن ثابت: إذا مَضَت أربعة أشهُر فهي تطليقةٌ بائنةٌ. وقد سُئلَ أحمدُ عن ذلك فرَجَّحَ رواية طاووسٍ.

وأمَّا قول عليٍّ فوَصَلَه الشافعيّ (٧/ ١٨١) وأبو بكر بن أبي شَيْبة (٥/ ١٣١) من طريق عَمْرو بن سَلِمةَ: أنَّ عليّاً وقَّفَ المُؤْلي. وسنده صحيح، وأخرج مالك (٢/ ٥٥٦) عن

---

(١) بل روايته أطول من رواية البخاري هنا. فلعل الحافظ أراد أن يقول: أطول، فسبق قلمُه فقال: أخصر.

(٢) هذه الزيادة وقعت لجميع من ذكره الحافظ هنا، وليس للشافعي فقط كما يُوهمه كلامه.

(٣) ومن طريقه أخرجه ابن حزم في «المحلى» ١٠/ ٤٦.

٤٢٩/٩ جعفر بن محمَّد عن/ أبيه عن عليٍّ نحوَ قول ابن عمر: إذا مَضَت الأربعةُ أشهُرٍ لم يقع عليه الطَّلاق حتَّى يُوقَفَ، فإمّا أن يُطلِّق وإمّا أن يَفيءَ. وهذا مُنقَطِع يَعتَضِد بالذي قبلَه. وأخرج سعيد بن منصور (١٩٠٩) من طريق عبد الرَّحمن بن أبي ليلى: شَهِدت عليّاً أوقَفَ رجلاً عند الأربعة بالرَّحْبة: إمّا أن يَفيءَ وإمّا أن يُطلِّق. وسنده صحيح أيضاً. وأخرج إسماعيل القاضي من وجه آخر عن عليٍّ نحوَه وزاد في آخره: ويُجبَر على ذلك.

وأمَّا قول أبي الدَّرداء فوَصَلَه ابن أبي شَيْبة[1] وإسماعيل القاضي من طريق سعيد بن المسيّب: أنَّ أبا الدَّرداء قال: يُوقَف في الإيلاء عند انقضاء الأربعة، فإمَّا أن يُطلِّق وإمّا أن يَفيءَ. وسنده صحيح إن ثَبَتَ سماع سعيد بن المسيّب من أبي الدَّرداء[2].

وأمَّا قول عائشة فأخرج عبد الرَّزّاق (١١٦٥٨) عن مَعمَر عن قَتَادة: أنَّ أبا الدَّرداء وعائشة قالا، فذَكر مِثلَه، وهذا مُنقَطِع. وأخرجه سعيد بن منصور (١٩١٤) بسندٍ صحيح عن عائشة بلفظ: أنَّها كانت لا تَرَى الإيلاءَ شيئاً حتَّى يُوقَفَ. ولِلشّافعيِّ (٥/ ٢٨٢) عنها نحوه، وسنده صحيح أيضاً.

وأمَّا الرِّواية بذلك عن اثنَي عشرَ رجلاً من الصَّحابة فأخرجها البخاريّ في «التاريخ» (٢/ ١٦٦) من طريق عبد رَبِّه بن سعيد عن ثابت بن عُبيد مولى زيد بن ثابت عن اثنَي عشرَ رجلاً من أصحاب رسول الله ﷺ قالوا: الإيلاءُ لا يكون طلاقاً حتَّى يُوقَف[3]. وأخرجه الشافعيّ من هـذا الوجه[4] فقال: بِضْعَةَ عَشَرَ. وأخرج إسماعيل القاضي من طريق يحيى

---

(١) لفظُه في «المصنف» ٥/ ١٣٤: عن أبي الدرداء قال: الإيلاء معصية ولا تحرم عليه امرأته. قلنا: قد أخرجه باللفظ الذي ذكره الحافظ ابن جرير الطبري في «تفسيره» ٢/ ٤٣٤، والبيهقي ٧/ ٣٧٨.

(٢) وهو عند ابن حزم في «المحلى» ١٠/ ٤٧ من طريق حماد بن سلمة عن قتادة عن سعيد بن المسيب والقاسم بن محمد بن أبي بكر وطاووس ومجاهد: أن أبا الدرداء قال، فذكره.

(٣) كذا اقتصر الحافظ على ذكر هذه الطريق عند البخاري في «التاريخ» مع أنه أسنده من وجه آخر أيضاً من طريق يحيى بن سعيد عن سليمان بن يسار. ولعل الحافظ أراد أن يذكره فنسي، بدليل أنه لما خرجه من الشافعي قال: من هذا الوجه، وإنما هو عند الشافعي ٥/ ٢٨٢ عن ابن عيينة عن يحيى بن سعيد عن سليمان بن يسار. فأحال الحافظ عليه ولم يذكره.

(٤) كذا قال الحافظ، وهو خطأ، كما بيناه في التعليق السابق.

ابن سعيد الأنصاريّ عن سليمان بن يَسَار قال: أدرَكتُ بِضْعةَ عشرَ رجلاً من أصحاب رسول الله ﷺ قالوا: الإيلاءُ لا يكون طلاقاً حتَّى يُوقَف. وأخرج الدّارَقُطنيُّ (٤٠٣٩) من طريق سُهيل[1] بن أبي صالح عن أبيه أنَّه قال: سألت اثنَي عشر رجلاً من الصَّحابة عن الرجل يُؤلِي، فقالوا: ليس عليه شيءٌ حتَّى تَمضي أربعة أشهُر فيُوقَف، فإن فاءَ وإلّا طَلَّقَ. وأخرج إسماعيل من وجهٍ آخَر عن يحيى بن سعيد عن سليمان بن يَسار قال: أدرَكْنا الناسَ يَقِفونَ الإيلاء إذا مَضَتِ الأربعةُ. وهو قول مالكٍ والشافعيّ وأحمدَ وإسحاقَ وسائرِ أصحاب الحديث، إلّا أنَّ للمالكيَّة والشافعيَّة بعدَ ذلك تَفاريعَ يَطول شرحُها.

منها أنَّ الجمهور ذهبوا إلى أنَّ الطَّلاق يكون فيه رَجعيّاً، لكن قال مالكٌ: لا تَصِحّ رَجْعَتُه إلّا إن جامَعَ في العِدّة. وقال الشافعيّ: ظاهر كتاب الله تعالى على أنَّ له أربعةَ أشهُر، ومَن كانت له أربعةُ أشهُر أجَلاً فلا سبيل عليه فيها حتَّى تَنقَضيَ، فإذا انقَضَت فعَلَيه أَحدُ أمرَينِ: إمّا أن يَفيءَ وإمّا أن يُطلِّق، فلهذا قلنا: لا يَلزَمه الطَّلاقُ بمُجرَّدِ مُضيّ المدّة حتَّى يُحدِث رُجوعاً أو طلاقاً، ثمَّ رَجحَ قول الوَقف بأنَّ أكثر الصَّحابة قال به، والتَّرجيح قد يقع بالأكثرِ معَ موافَقة ظاهر القرآن.

ونَقَلَ ابن المنذِر عن بعض الأئمَّة قال: لم نَجِدْ في شيءٍ من الأدلّة أنَّ العَزيمة على الطَّلاق تكون طلاقاً، ولو جازَ لكان العَزْم على الفَيء يكون فَيئاً، ولا قائلَ به، وكذلك ليس في شيء من اللُّغة أنَّ اليمين التي لا يَنوي بها الطَّلاق تقتضي طلاقاً.

وقال غيره: العطف على الأربعة أشهُر بالفاءِ يدلّ على أنَّ التَّخيير بعد مُضيِّ المدّة، والذي يَتبادَر من لفظ التَّرَبُّص أنَّ المراد به المدّةُ المَضْرُوبة ليقعَ التَّخييرُ بعدها.

وقال غيره: جَعَلَ الله الفَيء والطَّلاق مُعلَّقَينِ بفِعلِ المُؤلي بعد المدّة، وهو من قوله تعالى: ﴿فَإِن فَآءُو﴾ [البقرة:٢٢٦]، ﴿وَإِنْ عَزَمُواْ﴾ [البقرة:٢٢٧]، فلا يَتَّجِه قول مَن قال: إنَّ الطَّلاق يقع بمُجرَّدِ مُضيِّ المدّة، والله أعلم.

---

(١) تحرف في (أ) و(ب) و(س) إلى: سهل، وجاء على الصواب في (ع).

## ٢٢- باب حُكم المفقود في أهله ومالِه

وقال ابنُ المسيّبِ: إذا فُقِدَ في الصَّفِّ عندَ القتال تَرَبَّصُ امرأتُه سَنةً.

واشتَرى ابنُ مسعودٍ جاريةً فالتَمَسَ صاحبَها سَنةً فلم يَجِدْه وفُقِدَ، فأخَذَ يُعْطي الدِّرْهَمَ والدِّرْهَمَينِ، وقال: اللهمَّ عن فلانٍ، فإنْ أَتى فُلانٌ فِلي، وعليَّ. وقال: هكذا فافعَلوا باللُّقَطةِ.

وقال ابنُ عبَّاسٍ نحوَه.

وقال الزُّهْريُّ في الأسِيرِ يُعْلَمُ مكانُه: لا تَتزوَّجُ امرأتُه ولا يُقْسَمُ مالُه، فإذا انقَطَعَ خَبَرُه فسُنَّتُه سُنّةُ المَفْقودِ.

٥٢٩٢- حدَّثنا عليُّ بنُ عبدِ الله، حدَّثنا سفيانُ، عن يحيى بنِ سعيدٍ، عن يزيدَ مولى المُنبَعِثِ: أنَّ النبيَّ ﷺ سُئلَ عن ضالّةِ الغَنَمِ فقال: «خُذْها، فإنَّما هي لكَ أو لأَخِيكَ أو لِلذِّئْبِ».

وسُئلَ عن ضالَّةِ الإبلِ فغَضِبَ واحمرَّتْ وَجْنَتاهُ، وقال: «ما لكَ ولها؟ معها الحِذاءُ والسِّقاءُ، تَشْرَبُ الماءَ وتَأكُلُ الشَّجَرَ حتَّى يَلْقاها رَبُّها».

وسُئلَ عن اللُّقَطةِ فقال: «اعْرِفْ وِكاءَها وعِفَاصَها وعَرِّفْها سَنةً، فإن جاء مَن يَعرِفُها وإلّا فاخلِطْها بمالِكَ».

قال سفيانُ: فلَقِيتُ رَبِيعةَ بنَ أبي عبدِ الرَّحمنِ ـ قال سفيانُ: ولم أَحفَظْ عنه شيئاً غيرَ هذا ـ فقلتُ: أَرأيتَ حديثَ يزيدَ مولى المُنْبَعِثِ في أمْرِ الضّالَّةِ، هو عن زيدِ بنِ خالدٍ؟ قال: نَعَمْ.

قال سُفيان: قال يحيى: ويقول رَبِيعةُ: عن يزيدَ مولى المُنْبَعِثِ عن زيدِ بنِ خالدٍ.

قال سفيانُ: فلَقِيتُ رَبِيعةَ فقلتُ له.

٩/٤٣٠ قوله: «باب حُكْم المَفْقود في أهله ومالِه» كذا أطلقَ ولم يُفصِح بالحُكم، ودُخولُ حُكم الأهل يَتعلَّق بأبواب الطَّلاق بخلاف المال، لكن ذَكره معه استطراداً.

قوله: «وقال ابن المسيّب: إذا فُقِدَ في الصَّفّ عند القِتال تَربَّصُ امرأتُه سَنةً» وَصَلَه عبد الرَّزّاق (١٢٣٢٦) أتمَّ منه عن الثَّوريّ عن داودَ بن أبي هندٍ عنه قال: إذا فُقِدَ في الصَّفّ تَرَبَّصَت امرأتُه

سنةً، وإذا فُقِدَ في غير الصَّفّ فأَربع سنينَ.

وقوله في الأصل: «تَرَبَّصُ» بفتح أوَّله على حَذْف إحدى التاءَين.

واتَّفَقَت النُّسَخ والشُّروح والمستخرَجات على قوله: «سَنَة» إلّا ابن التِّين، فوَقَعَ عنده: ستّة أشهُر. ولفظ «ستّة» تصحيفٌ، ولفظ «أشهُر» زيادةٌ. وإلى قول سعيد بن المسيّب في هذا ذهب مالكٌ، لكن فرَّقَ بين ما إذا وَقَعَ القتال في دار الحرب أو في دار الإسلام.

**قوله: «واشترَى ابن مسعود جاريةً فالتَمَسَ صاحبَها سَنةً فلم يَجِدْه وفُقِدَ، فأخَذَ يُعْطي الدِّرهَمَ والدِّرهمَينِ، وقال: اللهمَّ عن فلانٍ، فإنْ أَتى فلانٌ فلي، وعليَّ»** وَقَعَ في رواية الأكثر «أتى» بالمثنّاة، بمعنى: جاء، وللكُشْمِيهنيّ بالموحَّدة من الامتناع، وسَقَطَ هذا التَّعليق من رواية أبي ذرٍّ عن السَّرَخْسيّ، وقد وَصَلَه سفيان بن عُيَينة في «جامعه» رواية سعيد بن عبد الرَّحمن عنه، وأخرجه أيضاً سعيد بن منصور عنه[1] بسندٍ له جيِّد: أنَّ ابن مسعود اشتَرَى جارية بسبعِ مئةِ دِرْهم، فإمّا غابَ صاحبُها وإمّا تَرَكَها، فنَشَدَه حَوْلاً فلم يَجِدْه، فخَرَجَ بها إلى مساكينَ عند سُدَّة بابِه، فجَعَلَ يَقبِض ويُعطي ويقول: اللهمَّ عن صاحبها، فإن أَبَى[2] فمِنّي، وعليَّ الغُرْمُ، وأخرجه الطبرانيُّ (٩٧٢١) من هذا الوجه أيضاً وفيه: «أَبَى» بالموحَّدة[3].

**قوله: «وقال: هكذا فافعَلوا باللُّقَطةِ»** يشير إلى أنَّه انتَزَعَ فِعلَه في ذلك من حُكم اللُّقَطة، للأمرِ بتَعريفِها سنةً، والتَّصَرُّف فيها بعد ذلك، فإن جاء صاحبُها غَرِمَها له، فرأى ابن مسعود أن يجعل التَّصَرُّفَ صَدَقةً، فإن أجازَها صاحبُها إذا جاء حَصَلَ له أجرُها، وإن لم يُجِزها كان الأجر للمتصدِّقِ، وعليه الغُرْم لصاحبها، وإلى ذلك أشارَ بقولِه: «فلي وعليَّ» أي: فلي الثَّواب وعليَّ الغرامة، وغَفَلَ بعض الشُّرّاح فقال: معنى قوله: «فلي وعليَّ»: لي الثَّواب وعليَّ العِقاب، أي: أنَّهما مُكتَسَبان له بفِعلِه، والذي قلتُه أَولى لأنَّه ثَبَتَ مُفسَّراً في رواية ابن عُيَينة كما تَرَى.

---

(١) ومن طريقه أخرجه ابن المنذر في «الأوسط» (٨٦١٣)، لكن لفظه: فإن كره فلي وعليَّ.

(٢) تصحفت في (س) إلى: أتى. وإنما هي «أبى» كما سينُص عليها الحافظ، فهي كرواية الكُشمِيهني.

(٣) هذا لفظ سعيد بن منصور، **وأما الطبراني** فلفظه: فإن جاء صاحبها خيّره، فإن اختار الأجر كان له، وإن اختار مالَه كان له مالُه.

وأمَّا قوله في رواية الباب «فلي» فمعناه: فلي ثوابُ الصَّدَقة، وإنَّما حَذَفَه للعِلمِ به.

**قوله: «وقال ابن عبَّاس نحوَه»** ثَبَتَ هذا التَّعليق في رواية أبي ذرٍّ فقط عن المُستَمْلي والكُشْمِيهنيّ خاصّةً، وقد وَصَلَه سعيد بن منصور[1] من طريق عبد العزيز بن رُفَيع عن أبيه: أنَّه ابتاعَ ثَوْباً من رجل بمَكّة فضَلَّ منه في الزِّحام، قال: فأَتيتُ ابنَ عبَّاس فقال: إذا كان العام المقبل فانشُدِ الرجلَ في المكان/ الذي اشتَرَيت منه، فإن قَدَرت عليه وإلّا تَصَدَّقَ بها، فإن جاء فخَيِّرْهُ بين الصَّدَقة وإعطاءِ الدَّراهم. وأخرج دَعْلَج في «مُسنَد ابن عبَّاس» له بسندٍ صحيح عن ابن عبَّاس قال: انظُر هذه الضَّوالّ فشُدَّ يَدك بها عاماً، فإن جاء رَبُّها فادفَعها إليه، وإلّا فجاهِد بها وتَصَدَّق، فإن جاء فخَيِّرْهُ بين الأجرِ والمالِ. ٤٣١/٩

**قوله: «وقال الزُّهْريُّ في الأَسير يُعْلَمُ مكانُه: لا تَتزوَّج امرأتُه ولا يُقْسَم مالُه، فإذا انقَطَعَ خَبَرُه، فسُنَّتُه سُنّةُ المفقود»** وَصَلَه ابن أبي شَيْبة (١٢/ ٢٩٢) من طريق الأوزاعيِّ قال: سألت الزُّهْريَّ عن الأَسير في أرض العَدُوّ: متى تَزوَّجُ امرأتُه؟ فقال: لا تَزوَّج ما عَلِمَت أنَّه حيٌّ. ومن وجه آخر عن الزُّهْريِّ قال: يُوقَف مالُ الأَسير وامرأتُه حتَّى يُسلِما أو يموتا.

وأمَّا قوله: «فسُنَّتُه سُنّةُ المفقود» فإنَّ مذهب الزُّهْريِّ في امرأة المفقود أنَّها تَرَبَّصُ أربعَ سنين، وقد أخرجه عبد الرَّزّاق (١٢٣٢٣و١٢٣٢٤) وسعيد بن منصور (١٧٥٢) وابن أبي شَيْبة (٤/ ٢٣٧) بأسانيدَ صحيحةٍ عن عمر، منها لعبد الرَّزّاق (١٢٣١٧و١٢٣١٨) من طريق الزُّهْريِّ عن سعيد بن المسيّب: أنَّ عمر وعثمان قَضَيا بذلك، وأخرج سعيد بن منصور (١٧٥٦) بسندٍ صحيح عن ابن عمر وابن عبَّاس قالا: تَنتظِرُ امرأة المفقود أربعَ سنينَ. وثَبَتَ أيضاً عن عثمان وابن مسعود في رواية، وعن جمعٍ من التابعينَ كالنَّخَعيِّ وعطاء والزُّهْريّ ومكحول والشَّعبيّ.

واتَّفَقَ أكثرُهم على أنَّ التَّأجيل من يومِ تَرفَع أمرَها للحاكم، وعلى أنَّها تَعتَدّ عِدّةَ الوفاة بعد مُضيِّ الأربع سنين.

---

(١) وأخرجه من طريقه ابن المنذر في «الأوسط» (٦٠٥٣) طبعة دار الفلاح.

واتَّفَقوا أيضاً على أنَّها إن تزوَّجَت، فجاء الزَّوجُ الأوَّلُ خُيِّرَ بين زوجتِه وبين الصَّداقِ، وقال أكثرهم: إذا اختارَ الأوَّلُ الصَّداقَ غَرِمَه له الثّاني.

ولم يُفرِّق أكثرهم بين أحوال الفَقْدِ إلّا ما تقدَّم عن سعيد بن المسيّب، وفَرَّقَ مالكٌ بين مَن فُقِدَ في الحرب فيُؤَجَّلُ الأجَلَ المذكور، وبين مَن فُقِدَ في غير الحرب فلا يُؤَجَّل، بل يُنتَظَرُ مُضيُّ العُمُر الذي يَغلِب على الظَّنّ أنَّه لا يعيش أكثرَ منه.

وقال أحمد وإسحاق: مَن غابَ عن أهله فلم يُعلَم خَبَرُه لا تأجيل فيه، وإنَّما يُؤَجَّل مَن فُقِدَ في الحرب أو في البحر أو في نحو ذلك.

وجاء عن عليٍّ: إذا فقَدَت المرأةُ زوجَها لم تَزَوَّج حتَّى يَقدَم أو يموتَ. أخرجه أبو عُبيد في «كتاب النِّكاح». وقال عبد الرَّزّاق (١٢٣٣٣): بَلَغَني عن ابن مسعود: أنَّه وافَقَ عليّاً في امرأة المفقود أنَّها تَنتَظِرُه أبداً. وأخرج أبو عُبيد أيضاً بسندٍ حسن عن عليٍّ: لو تزوَّجَت فهي امرأة الأوَّل، دَخَلَ بها الثّاني أو لم يَدخُل.

وأخرج سعيد بن منصور (١٧٦٢) عن الشَّعبيّ: إذا تزوَّجَت فبَلَغَها أنَّ الأوَّل حَيٌّ فُرِّقَ بينها وبين الثّاني واعتَدَّت منه، فإن ماتَ الأوَّل اعتَدَّت منه أيضاً ووَرِثَته. ومن طريق النَّخَعيِّ: لا تَزَوَّج حتَّى يَستَبِينَ أمرُه، وهو قول فقهاء الكُوفة والشافعيِّ وبعض أصحاب الحديث. واختارَ ابن المنذِر التَّأجيلَ لاتِّفاق خمسةٍ من الصَّحابة عليه، والله أعلم.

**قوله: «حدَّثنا عليُّ بن عبد الله»** هو ابن المَدِينيّ، وسفيان: هو ابن عُيَينة.

**قوله: «عن يحيى بن سعيد»** هو الأنصاريّ، وفي رواية الحُميديّ (٨١٦) عن سفيان: حدَّثنا يحيى بن سعيد.

**قوله: «عن يزيد مولى المُنبَعِث أنَّ النبيَّ ﷺ سُئِلَ»** في رواية الحُميديّ: سمعت يزيد مولى المُنبَعِث قال: جاء رجل إلى النبيّ ﷺ، فذَكر حديث اللُّقَطة. وهذا صُورته الإرسال، ولهذا قال بعد فراغ المَتْن: قال سفيان: فلَقِيتُ ربيعةَ بن أبي عبد الرَّحمن، قال سفيان: ولم أحفظ عنه شيئاً غير هذا، فقلت: أرأيتَ حديث يزيد مولى المُنبَعِث في أمر الضّالَّة، هو عن زيد بن خالد؟ قال:

نعم. قال سفيان: قال يحيى ـ يعني ابن سعيد الذي حدَّثه مُرسَلاً ـ: ويقول رَبيعةُ: عن يزيد مولى المنبَعِث عن زَيد بن خالد. قال سفيان: فلَقِيتُ ربيعةَ فقلت له؛ أي: قلت له الكلام الذي تقدَّم، وهو قوله: أرأيت حديثَ يزيد... إلى آخره.

وحاصل ذلك أنَّ يحيى بن سعيد حدَّث به عن يزيد مولى الـمُنْبَعِث مُرسَلاً، ثمَّ ذكر لسفيان أنَّ رَبيعة يُحدِّث به عن يزيد مولى الـمُنْبَعِث عن زيد بن خالد فيُوصِله، فحَمَلَ ذلك سفيان على أن لَقِيَ رَبيعة فسألَه عن ذلك فاعتَرَفَ له به، وقد أخرجه الإسماعيليّ/ من وجه آخر عن سفيان عن يحيى بن سعيد عن يزيد مُرسَلاً، وعن رَبيعة موصولاً وساقَه بسياقةٍ واحدة، وما وَقَعَ في رواية ابن المَدِينيّ من التَّفصيل أتقَنُ وأضبَط، فإنَّه دَلَّ على أنَّ السِّياق ليحيى بن سعيد وأنَّ رَبيعة لم يُحدِّث سفيان إلّا بإسنادِه فقط.

وأخرجه النَّسائيُّ (٥٧٧٠) عن إسحاق بن إسماعيل عن سفيان عن يحيى بن سعيد عن ربيعة، قال سفيان: فلقيتُ ربيعةَ فقال: حدَّثني به يزيد عن زيد، وهذا أيضاً فيه إيهامٌ، ورواية ابن المَدِينيّ أوضَحُ، وقد وافَقَه الحُميديّ ولفظه: قال سفيان: فأَتيتُ رَبيعةَ فقلت له: الحديث الذي يُحدِّثه يزيد مولى المُنبَعِث في اللُّقَطة، هو عن زيد بن خالد عن النبيِّ ﷺ؟ قال: نعم. قال سفيان: كنت أكرهُه للرَّأي؛ أي: لأجلِ كَثْرة فَتْواهُ بالرَّأي، قال: فلذلك لم أسألْه إلّا عن إسناده.

وهذا السَّبَب في قِلّة رواية سفيان عن ربيعة أَولى من السَّبَب الذي أَبداه ابن التِّين، فقال: كان قَصْدُ سفيانَ لطَلَب الحديث أكثرَ من قَصْدِه لطَلَب الفقه، وكان الفقه عند ربيعة أكثرَ منه عند الزُّهْريِّ[1]، فلذلك أكثَرَ عنه سفيان دُونَ ربيعة، معَ أنَّ الزُّهْريَّ تقدَّمَت وفاتُه على وفاة ربيعة بنحوِ عشر سنين بل أكثر، انتهى.

واقتَضَى قول سفيان بن عُيَينة هذا أنَّ يحيى بن سعيد ما سمعَه من شيخه يزيد مولى الـمُنْبَعِث موصولاً، وإنَّما وَصَلَه له رَبيعة، ولكن تقدَّم الحديث في اللُّقَطة (٢٤٢٨) من طريق

(١) لو كانت العبارة: وكان الحديث عند الزهري أكثر منه عند ربيعة، لكان الكلام أوفق للسياق.

سليمان بن بلال عن يحيى بن سعيد عن يزيد عن زيد موصولاً، فلعلَّ يحيى بن سعيد لمّا حدَّث به ابنَ عُيَينة ما كان يَتَذَكَّر وَصَلَه أو دَلَّسَه لسليمان بن بلال حين حدَّثه به موصولاً، وإنَّما سمعَ وَصْلَه من رَبيعة، فأسقَطَ رَبيعةَ[1].

وقد أخرجه مسلم (١٧٢٢/ ٤و٥) من رواية سليمان بن بلال موصولاً أيضاً، ومن رواية حمَّاد بن سَلَمةَ (١٧٢٢/ ٦) عن يحيى بن سعيد ورَبيعة جميعاً عن يزيد عن زيد موصولاً. وهذا يقتضي أنَّه حَمَلَ إحدَى الرِّوايتَينِ على الأُخرَى[2].

وقد تقدَّم شرح حديث اللُّقَطة مُستَوفًى في بابها، وأراد المصنِّف بذِكْره هاهُنا الإشارةَ إلى أنَّ التَّصَرُّف في مال الغير إذا غابَ جائزٌ ما لم يكن المال ممَّا لا يُخشَى ضَياعُه كما دَلَّ عليه التَّفصيلُ بين الإبل والغنم.

وقال ابن المنيِّرِ: لمَّا تَعارَضَت الآثار في هذه المسألة وجَبَ الرُّجوع إلى الحديث المرفوع، فكان فيه أنَّ ضالَّةَ الغَنم يجوز التَّصَرُّف فيها قبلَ تَحقُّق وَفاةِ صاحبِها، فكان إلحاق المال المفقود بها مُتَّجِهاً.

وفيه أنَّ ضالَّة الإبل لا يُتَعرَّض لها لاستقلالها بأمرِ نفسِها، فاقتَضَى أنَّ الزَّوجة كذلك لا يُتَعرَّض لها حتَّى يَتَحقَّق خَبَرُ وفاتِه، فالضّابط أنَّ كلّ شيء يُخشَى ضَياعُه يجوز التَّصَرُّف فيه صَوناً له عن الضَّياع، وما لا فلا، وأكثرُ أهل العلم على أنَّ حُكمَ ضالَّةِ الغَنَم حُكمُ المال في وُجُوب تَعويضِه لصاحبه إذا حَضَرَ، والله أعلم.

---

(١) ولا يمنع أن يكون يحيى بن سعيد قد رواه على الوجوه الثلاثة، فلما حدث به ابنَ عيينة وكان ذلك في حياة ربيعة، لم يكن يحيى بن سعيد جازماً بوصله مع أنه كان عنده موصولاً وإنما كان يرسله تورّعاً، ثم لما سمعه يحيى بن سعيد من ربيعة ووصله له حصل لديه اليقين بأنه عنده موصول بروايته عن يزيد مولى المنبعث، فصار له ثلاث روايات: رواية عن يزيد مرسلة، وهي التي سمعها ابن عيينة، ورواية عن يزيد موصولة، وهي التي سمعها سليمان بن بلال وحماد بن سلمة، وثالثة موصولة لكن بواسطة ربيعة عن يزيد، والله أعلم.

(٢) الاحتمالُ الذي ذكرناه في التعليق السابق أولى من القول بذلك، والله أعلم.

## ٢٣- باب الظِّهار

وقولِ الله تعالى: ﴿قَدْ سَمِعَ ٱللَّهُ قَوْلَ ٱلَّتِي تُجَٰدِلُكَ فِي زَوْجِهَا﴾

إلى قوله: ﴿سِتِّينَ مِسْكِينًا﴾ [المجادلة:١-٤]

وقال لي إسماعيلُ: حدَّثني مالكٌ، أنَّه سألَ ابنَ شِهابٍ عن ظِهار العَبدِ فقال: نحوَ ظِهارِ الحُرِّ. قال مالكٌ: وصيامُ العَبدِ شَهْرانِ.

وقال الحسنُ بنُ الحُرِّ: ظِهارُ الحُرِّ والعبدِ منَ الحُرّةِ والأَمَةِ سَواءٌ.

وقال عِكْرمةُ: إن ظاهَرَ من أَمَتِه فليس بشيءٍ، إنَّما الظِّهارُ منَ النِّساءِ.

وفي العربيَّةِ ﴿لِمَا قَالُواْ﴾ [المجادلة:٣]، أي: فيما قالوا، وفي نَقْضِ[1] ما قالوا.

وهَذا أَوْلَى لأنَّ اللهَ تعالى لم يدلَّ على المنكَرِ وقولِ الزُّورِ.

قوله: «باب الظِّهار» بكسرِ المعجَمة، هو قول الرجل لامرأتِه: أنتِ عليَّ كَظَهرِ أُمّي. وإنَّما خُصَّ الظَّهر بذلك دونَ سائر الأعضاء لأنَّه مَحَلّ الرُّكوب غالباً، ولذلك سُمّيَ المركوب ظَهراً، فشُبِّهَتِ الزَّوجة بذلك لأنَّها مَركُوب الرَّجل[2]، فلو/ أضافَ لغير الظَّهر ـ كالبطنِ مَثَلاً ـ كان ظِهاراً على الأظهَر عند الشافعيَّة. ٤٣٣/٩

واختُلِفَ فيما إذا لم يُعيِّن الأُمَّ كأن قال: كَظَهرِ أُختي مثلاً، فعن الشافعيِّ في القديم: لا يكون ظِهاراً، بل يَختَصّ بالأُمِّ كما وَرَدَ في القرآن، وكذا في حديث خَولة التي ظاهَرَ منها أَوْس[3]. وقال في الجَديد: يكون ظِهاراً، وهو قول الجمهور.

لكن اختَلَفوا فيمَن لم تَحرُمْ على التَّأبيد: فقال الشافعيُّ: لا يكون ظِهاراً، وعن مالك: هو ظِهار، وعن أحمد روايتان كالمذهبين، فلو قال: كَظَهرِ أَبي مثلاً، فليس بظِهار عند الجمهور، وعن أحمد رواية: أنَّه ظِهار، وطَرَدَه في كلّ مَن يَحرُم عليه وَطْؤُه حتَّى في البَهيمة.

---

(١) تحرّف في (س) إلى: بعض. وهذه وإن كانت رواية الأصيلي والكُشميهني إلا أن الحافظ قدّم ذكر الرواية التي بالنون والقاف.

(٢) كذا في (س)، ووقع في الأصلين: للرَّجل.

(٣) كما في رواية أحمد (٢٧٣١٩)، وابن حبان (٤٢٧٩).

ويقع الظِّهار بكلِّ لفظ يدلّ على تَحريم الزَّوجة لكن بشرطِ اقترانه بالنيَّة، وتجبُ الكفَّارة على قائله كما قال الله تعالى، لكن بشرطِ العَوْد عند الجمهور وعند الثَّوريّ، ورُويَ عن مجاهد: تَجب الكفَّارة بمُجرَّدِ الظِّهار.

قوله: «وقول الله تعالى: ﴿قَدْ سَمِعَ ٱللَّهُ قَوْلَ ٱلَّتِى تُجَٰدِلُكَ فِى زَوْجِهَا﴾ إلى قوله: ﴿سِتِّينَ مِسْكِينًا﴾[المجادلة:٤]» كذا لأبي ذرٍّ والأكثر، وساقَ في رواية كَرِيمة الآيات إلى الموضع المذكور، وهو قوله: ﴿فَإِطْعَامُ سِتِّينَ مِسْكِينًا﴾[المجادلة:١-٤].

واستُدِلَّ بقولِه تعالى: ﴿وَإِنَّهُمْ لَيَقُولُونَ مُنكَرًا مِّنَ ٱلْقَوْلِ وَزُورًا﴾[المجادلة:٢] على أنَّ الظِّهار حرام.

وقد ذكر المصنِّف في الباب آثاراً اقتَصَرَ على الآية وعليها، وكأنَّه أشارَ بذِكْر الآية إلى الحديث المرفوع الوارد في سَبب ذلك، وقد ذكَر بعضَ طُرقه تعليقاً في أوائل كتاب التَّوحيد من حديث عائشة، وسيأتي ذِكْره[1]، وفيه تَسمية الـمُظاهِر، وتَسميةُ الـمُجادِلة، وهي التي ظاهَرَ منها، وأنَّ الرَّاجح أنَّها خَولة بنت ثَعْلبة، وأنَّه أوَّل ظِهار كان في الإسلام، كما أخرجه الطبرانيُّ (١١٦٨٩) وابن مَرْدويه من حديث ابن عبَّاس قال: كان الظِّهار في الجاهليَّة يُحرِّمُ النِّساء، فكان أوَّلَ مَن ظاهَرَ في الإسلام أَوْسُ بنُ الصّامت، وكانت امرأته خَولة[2]، الحديثَ.

وقال الشافعيّ: سمعت مَن أرضَى من أهلِ العلم بالقرآن يقول: كان أهل الجاهليَّة يُطلِّقونَ بثلاثٍ: الظِّهار والإيلاء والطَّلاق، فأقَرَّ الله الطَّلاقَ طلاقاً، وحَكَمَ في الإيلاء والظِّهار بما بيَّن في القرآن. انتهى.

وجاء من حديث خَولة بنت ثَعْلبة نفسِها عند أبي داود (٢٢١٤) قالت: ظاهَرَ منِّي زوجي أَوس بن الصّامت، فجِئتُ رسول الله ﷺ أشكُو إليه، الحديثَ. وأخرج أصحاب «السُّنَن» من

---

(١) قبل الحديث رقم (٧٣٨٦).

(٢) في إسناده أبو حمزة الثمالي، واسمه ثابت بن أبي صفية، وهو ضعيف. وقد ضعّف الحافظُ هذه الرواية في «التلخيص الحبير» ٣/ ٢٢١.

حديث سَلَمةَ بن صخر: أنَّه ظاهَرَ من امرأته، وقد تقدَّمَت الإشارة إلى حديثه في كتاب الصِّيام في قصَّة المُجامِع في رمضان (١٩٣٦)، وأنَّ الأصحّ أنَّ قِصَّته كانت نَهاراً.

ولأبي داود (٢٢٢٣) والتِّرمِذيّ (١١٩٩) من حديث ابن عبَّاس: أنَّ رجلاً ظاهَرَ من امرأته، فوَقَعَ عليها قبلَ أن يُكفِّر، فقال له النبيُّ ﷺ: «فاعتَزِلْها حتَّى تُكفِّرَ عنك»، وفي رواية أبي داود: «فلا تَقرَبْها حتَّى تَفعَل ما أمَرَك الله»[1]. وأسانيد هذه الأحاديث حِسان.

وحُكم كفَّارة الظِّهار منصوصٌ بالقرآن، واختَلَفَ السَّلَف في أحكامه في مواضع ألَمَّ البخاريّ ببعضِها في الآثار التي أورَدَها في الباب، واستَدَلَّ بآية الظِّهار وبآية اللِّعان على القول بالعُمومِ ولو وَرَدَ في سببٍ خاصّ، واتَّفَقوا على دخول السَّبَب، وأنَّ أَوْس بن الصّامت شَمِلَه حُكم الظِّهار.

لكن استَشكَلَه السُّبكيّ من جهة تَقدُّم السَّبَب وتأخُّر النُّزول، فكيفَ يَنعَطِف على ما مَضَى معَ أنَّ الآية لا تَشمَل إلّا مَن وُجِدَ منه الظِّهار بعد نزولها، لأنَّ الفاء في قوله تعالى: ﴿فَتَحْرِيرُ رَقَبَةٍ﴾ [المجادلة:٣] تدلّ على أنَّ المبتَدَأ تَضَمَّنَ معنى الشَّرْطِ، والخبرَ تَضَمَّنَ معنى الجزاء، ومعنى الشَّرط مُستَقبَل، وأجابَ عنه بأنَّ دخول الفاء في الخبر يستدعي العُموم في كلّ مُظاهِرٍ، وذلك يَشمَل الحاضر والمستَقبَل، قال: وأمَّا دلالة الفاء على الاختصاص بالمستَقبَلِ ففيه نظرٌ. كذا قال، ويُمكِن أن يُحتَجَّ للإلحاق بالإجماعِ.

قوله: «وقال لي إسماعيل» هو ابن أبي أُوَيس: كذا للأكثر، ووَقَعَ في رواية النَّسَفيِّ: وقال إسماعيل، بدون حرف الجرّ، والأوَّل أَولى، وهو موصول، فعند جماعة أنَّه يَستَعمِلُ هذه الصّيغة فيما تَحمَّلَه عن شيوخه مُذاكَرةً، والذي ظَهَرَ لي بالاستقراءِ أنَّه إنَّما يَستَعمِلُ ذلك فيما يُورِده/ موصولاً من الموقوفات، أو ممَّا لا يكون من المرفوعات على شرطه، وقد أخرجه ٤٣٤/٩
أبو نُعَيم في «المستخرَج» من طريق القَعنبيّ عن مالكٍ: أنَّه سألَ ابن شِهاب، فذَكَر مِثلَه وزاد: وهو عليه واجب.

---

(١) الصحيح أنَّ هذا وقع في رواية الترمذي (١١٩٩) دون رواية أبي داود.

**قوله: «قال مالك»** هو موصولٌ بالإسناد المذكور.

**قوله: «وصيام العبد شَهْران»** يحتمل أن يكون ابنُ شِهاب الذي نَقَلَ مالكٌ عنه أنَّ ظِهار العَبد نحو ظِهار الحُرّ كانَ يُعطِي العَبد في ذلك جميع أحكام الحُرّ، ويحتمل أن يكون أراد بالتَّشبيه مُطلَقَ صِحّة الظِّهار من العَبد كما يَصِحّ من الحُرّ، ولا يَلزَم أن يُعطى جميعَ أحكامه.

لكن نَقَلَ ابن بَطّالٍ الإجماعَ على أنَّ العَبد إذا ظاهَرَ لَزِمَه، وأنَّ كفَّارَته بالصيام شهرانِ كالحُرِّ، نعم اختَلَفوا في الإطعام والعِتق، فقال الكوفيّونَ والشافعيُّ: لا يُجزِئه إلّا الصيام فقط، وقال ابن القاسم عن مالكٍ: إن أَطعَمَ بإذنِ مَولاه أَجزأَه. وما ادَّعاه من الإجماع مردودٌ فقد نَقَلَ الشَّيخُ الموَفَّقُ في «المغني» عن بعضهم: أنَّه لا يَصِحّ ظِهار العَبد لأنَّ الله تعالى قال: ﴿فَتَحْرِيرُ رَقَبَةٍ﴾ والعَبدُ لا يَملِك الرِّقاب، وتَعقَّبَه بأنَّ تحرير الرَّقَبة إنَّما هو على مَن يَجِدها، فكان كالـمُعسِرِ ففَرضُه الصِّيامُ.

وأمَّا ما ذَكره من قَدْر صيامه فقد أخرج عبد الرَّزّاق (١٣١٨١) عن مَعمَر عن قَتَادة عن إبراهيم: لو صامَ شهراً أَجزأَ عنه. وعن الحسن (١٣١٨١): يصوم شهرَينِ، وعن ابن جُرَيج (١٣١٩١) عن عطاء في رجل ظاهَرَ من زوجةٍ أَمَةٍ قال: شَطْر الصَّوم.

**قوله: «وقال الحسن بن الحُرّ»** كذا للأكثر، وفي رواية أبي ذرٍّ عن المُستَمْلي: الحسن بن حَيّ. وفي رواية: وقال الحسن، فقط.

فأمَّا الحسنُ بن الحُرّ، فهو بضمِّ المهمَلة وتشديد الرَّاء، ابن الحَكَم النَّخَعيُّ الكوفيّ نَزيل دِمَشق، ثقة عندهم، وليس له في البخاريّ ذِكْرٌ إلّا في هذا الموضع إن ثَبَتَ ذلك.

وأمَّا الحسن بن حَيّ، فبفتح المهمَلة وتشديد التَّحتانيَّة، نُسِبَ لجدِّ أبيه: وهو الحسن بن صالح بن صالح بن حَيّ ـ واسمُ حَيٍّ: حَيّانُ ـ كوفيّ ثقة فقيهٌ عابد من طبقة سفيان الثَّوريّ، وقد تقدَّم ذِكْر أبيه في أوائل هذا الكتاب[1]، وقد أخرج الطَّحاويُّ في كتاب «اختلاف العلماء» هذا

---

(١) أثناء شرح الحديث (٩٠).

الأثر عن الحسن بن حَيّ، وأخرج سعيد بن منصور (١٨٥٤) بسندٍ صحيح عن إبراهيم النَّخَعيِّ قال: الظِّهار من الأَمَة كالظِّهار من الحُرّة.

وقد وَقَعَ لنا الكلامُ المذكور من قول الحسن البصريّ، وذلك فيما أخرجه ابن الأعرابيّ في «مُعجَمه» (٢٢٢١) من طريق همَّام: سُئلَ قَتَادةُ عن رجل ظاهَرَ من سُرّيَّته، فقال: قال الحسن وابن المسيّب وعطاءٌ وسليمان بن يَسار: مِثل ظِهار الحُرّة. وهو قول الفقهاء السَّبعة، وبه قال مالكٌ ورَبيعة والثَّوريُّ واللَّيث، واحتَجّوا بأنَّه فَرْجٌ حلالٌ فيَحرُمُ بالتَّحريمِ. وأخرج سعيد بن منصور (١٨٥٥) بسندٍ صحيح عن الحسن: إنْ وَطِئَها فهو ظِهار، وإن لم يكن وَطِئَها فلا ظِهارَ عليه. وهو قول الأوزاعيِّ.

**قوله: «وقال عِكْرمة: إن ظاهر من أَمَته فليس بشيءٍ، إنَّما الظِّهار من النِّساء»** وَصَلَه إسماعيل القاضي بسندٍ لا بأس به، وجاء أيضاً عن مجاهد مِثلُه، أخرجه سعيد بن منصور (١٨٥٣) من رواية داود بن أبي هند: سألت مجاهداً عن الظِّهار من الأَمَةِ، فكأنَّه لم يَرَه شيئاً، فقلت: أَليسَ الله يقول: ﴿مِّن نِّسَآئِهِم﴾ [المجادلة:٢]، أفَليسَت من النِّساء؟ فقال: قال الله تعالى: ﴿وَٱسْتَشْهِدُواْ شَهِيدَيْنِ مِن رِّجَالِكُمْ﴾[البقرة:٢٨٢]، أوَليسَ العَبيد من الرِّجال؟ أفتَجوز شِهاده العَبيد؟

وقد جاء عن عِكْرمة خلافُه، قال عبد الرَّزّاق (١١٥٩٠): أخبَرنا[1] ابن جُرَيج، أخبَرني الحَكَم بن أَبانَ عن عِكْرمة مولى ابن عبَّاس قال: يُكَفِّرُ عن ظِهار الأَمَةِ مِثلُ كفَّارة الحُرّة.

وبقولِ عِكْرمة الأوَّلِ قال الكوفيُّونَ والشافعيّ والجمهور، واحتَجّوا بقولِه تعالى: ﴿مِّن نِّسَآئِهِم﴾، وليستِ الأَمَةُ من النِّساء، واحتَجُّوا أيضاً بقولِ ابن عبَّاس: إنَّ الظِّهار كان طلاقاً ثمَّ أُحِلّ بالكفَّارة، فكما لا حَظّ للأَمَة في الطَّلاق لا حَظَّ لها في الظِّهار، ويحتمل أن يكون المنقول عن عِكْرمة في الأَمَة المزَوَّجة، فلا يكون بين قولَيه اختلاف.

---

(١) كذا وقع في الأصول و(س) بصيغة الإخبار، مع أن الذي في مطبوع «المصنف» بالعنعنة، وكذلك وقع في «تغليق التعليق» ٤/ ٤٧١ بصيغة العنعنة!!

قوله: «وفي العربيَّة: ﴿لِمَا قَالُواْ﴾ [المجادلة:٣]، أي: «فيما قالوا» أي: يُستَعمَلُ في كلام العرب: عادَ/ لكذا، بمعنى: عادَ[1] فيه وأبطَلَه. ٤٣٥/٩

قوله: «وفي نَقْضِ ما قالوا» كذا للأكثرِ بنونٍ وقافٍ، وفي رواية الأَصِيليّ والكُشْمِيهنيّ: «بعض» بموحَّدةٍ ثمَّ مُهمَلة، والأوَّل أصحّ، والمعنى أنَّه يأتي بفِعلٍ يَنقُضُ قولَه الأوَّل.

وقد اختَلَفَ العلماء هل يُشتَرَط الفِعل فلا يجوز له وَطؤُها إلّا بعد أن يُكَفِّر، أو يكفي العَزْمُ على وَطئِها، أو العَزْم على إمساكها وتَرك فِراقها؟ والأوَّل قول اللَّيث، والثّاني قول الحنفيَّة ومالكٍ، وحُكيَ عنه: أنَّه الوَطء بعَينِه بشرطِ أن يُقدِّم عليه الكفَّارة، وحُكيَ عنه العَزْم على الإمساك والوَطءِ معاً، وعليه أكثر أصحابه، والثّالث قول الشافعيّ ومَن تَبعَه، وثَمَّ قولٌ رابعٌ سنذكُره هنا.

قوله: «وهذا أَوْلَى لأنَّ الله تعالى لم يدلَّ على المنكَر وقول الزُّور» هذا كلام البخاريِّ، ومُراده الردُّ على مَن زَعَمَ أنَّ شَرْط العَوْد هنا أن يقع بالقولِ وهو إعادة لفظ الظِّهار، فأشارَ إلى هذا القول، وجَزَمَ بأنَّه مَرجوح وإن كان هو ظاهرَ الآية، وهو قول أهل الظّاهر، وقد رويَ ذلك عن أبي العاليَة وبُكَير بن الأشَجّ من التابعينَ، وبه قال الفَرّاء النَّحويّ.

ومعنى قوله: ﴿ثُمَّ يَعُودُونَ لِمَا قَالُواْ﴾ [المجادلة:٣]، أي: إلى قول ما قالوا. وقد بالَغَ ابن العربيّ في إنكاره ونَسَبَ قائلَه إلى الجهل، لأنَّ الله تعالى وَصَفَه بأنَّه مُنكَر من القول وزُور، فكيف يقال: إذا أعادَ القولَ المحَرَّم المنكَر يجب عليه أن يُكَفِّر ثمَّ تَحِلّ له المرأة؟ انتهى، وإلى هذا أشارَ البخاريّ بقولِه: لأنَّ الله لم يدلَّ على المنكَر والزُّور.

وقال إسماعيل القاضي: لمَّا وَقَعَ بعد قوله: ﴿ثُمَّ يَعُودُونَ لِمَا قَالُواْ فَتَحْرِيرُ رَقَبَةٍ﴾ دَلَّ على أنَّ المراد وقوعُ ضِدِّ ما وَقَعَ منه من الـمُظاهَرة، فإنَّ رجلاً لو قال: إذا أردت أن تَـمَسّ فأَعتِق رَقَبة قبل أن تَمَسَّ، لكان كلاماً صحيحاً، بخلاف ما لو قال: إذا لم تُرِد أن تَـمَسَّ فأَعتِقْ رَقَبةً قبل أن تَـمَسَّ. وقد جَرَى بحثٌ بين أبي العبَّاس بن سُرَيج ومحمَّد بن داود الظّاهريّ

(١) تحرف في (س) إلى: أعاد.

فاحتَجَّ عليه ابن سُرَيج بالإجماع، فأنكَرَه ابن داود وقال: الذينَ خالَفوا ظاهِرَ[1] القرآن لا أعُدُّ خلافهم خلافاً. وأنكَرَ ابن العربيّ أن يَصِحّ عن بُكَير بن الأشَجّ.

واختَلَفَ المُعرِبونَ في معنى اللّام في قوله: ﴿لِمَا قَالُواْ﴾، فقيلَ: معناها: ثمَّ يعودونَ إلى الجِماع فتحريرُ رَقَبة لمَا قالوا، أي: فعليهم تحرير رَقَبة من أجل ما قالوا، فادَّعَوا أنَّ اللّام في قوله: ﴿لِمَا قَالُواْ﴾ مُتعلِّق بالمحذوفِ وهو قوله: «عليهم». قاله الأخفَش.

وقيل: المعنى: الذينَ كانوا يُظاهرونَ في الجاهليَّة ثمَّ يَعُودونَ لمَا قالوا، أي: إلى المظاهَرة في الإسلام. وقيل: اللّام بمعنى «عن» أي: يَرجِعونَ عن قولهم، وهذا موافقٌ قولَ مَن يُوجِبُ الكفَّارة بمُجرَّدِ وقوع كلمة الظِّهار.

وقال ابن بَطّالٍ: يُشبه أن تكون «ما» بمعنى «مَنْ»، أي: اللَّواتي قالوا لهنَّ: أنتُنَّ علينا كَظُهورِ أمَّهاتنا. قال: ويجوز أن يكون ﴿قَالُواْ﴾ بتقدير المصدَر، أي: يعودونَ للقولِ، فسَمَّى المقُول فيهنَّ باسم المصدَر، وهو القول كما قالوا: دِرْهمٌ ضربُ الأَميرِ، وهو مَضروب الأَميرِ، والله أعلم بالصَّواب.

## ٢٤- باب الإشارة في الطَّلاق والأُمور

**وقال ابنُ عمرَ: قال النبيُّ ﷺ: «لا يُعذِّبُ اللهُ بدَمْعِ العينِ، ولكن يُعذِّبُ بهذا» وأشارَ إلى لِسانِه.**

**وقال كَعْبٌ: أشارَ النبيُّ ﷺ إليَّ: أنْ خُذِ النِّصْفَ.**

**وقالت أسماءُ: صَلَّى النبيُّ ﷺ في الكُسُوفِ، فقلتُ لعائشةَ: ما شأنُ الناسِ؟ وهي تُصَلِّي؛ فأَوْمأَتْ برأْسِها إلى الشَّمسِ فقلتُ: آيةٌ؟ فأَوْمأَت برأسِها: أَيْ نَعَمْ.**

**وقال أنسٌ: أَوْمأَ النبيُّ ﷺ بيَدِه إلى أبي بكرٍ أن يَتقدَّمَ.**

**وقال ابنُ عبَّاسٍ: أَوْمأَ النبيُّ ﷺ بيَدِه: لا حَرَجَ.**

---

(١) قوله: «ظاهر» أثبتناه من (أ) و(ب)، وسقط من (س) و(ع).

**وقال أبو قَتَادَةَ: قال النبيُّ ﷺ في الصَّيدِ لِلْمُحْرِمِ: «آحَدٌ منكُم أمَرَه أن يَحْمِلَ عليها أو أشارَ إليها؟» قالوا: لا، قال: «فكُلُوا».**

**قوله: «باب الإشارة في الطَّلاق والأُمور»** أي: الحُكميَّة وغيرها، وذكر فيه عِدّة أحاديث ٤٣٧/٩ مُعلَّقة وموصولة:

**أوَّلها: قوله: «وقال ابن عمر»** هو طَرَف من حديث تقدَّم موصولاً في الجنائز (١٣٠٤)، وفيه قصَّةٌ لسعدِ بن عُبَادة، وفيها: «ولكن يُعذِّب بهذا» وأشارَ إلى لسانه.

**ثانيها: «وقال كعبٌ»** هو أيضاً طَرَفٌ من حديث تقدَّم موصولاً في الملازَمة (٢٤٢٤)، وفيها: وأشارَ إليَّ: أنْ خُذِ النِّصفَ.

**ثالثها: «وقالت أسماء»** هي بنت أبي بكر.

**قوله: «صَلَّى النبيُّ ﷺ في الكُسوف»** الحديثَ، تقدَّم موصولاً في كتاب الإيمان[1] بلفظ: فأَشارَت إلى السماء. وفيه: فأشارَت برأسِها أيْ نَعَم. وفي صلاة الكُسوف (١٠٥٣) بمَعناه، وفي صلاة السَّهو (١٢٣٥) باختصار.

**رابعها: «وقال أنس: أَومأَ النبيُّ ﷺ [بيده][2] إلى أبي بكر أن يَتقدَّم»** هو طَرَفٌ من حديث[3].

**خامسها: «وقال ابن عبَّاس»** هو طَرَفٌ من حديث تقدَّم موصولاً في العلم (٨٤) في «باب مَن أجابَ الفُتيا بإشارة اليد والرَّأس» وفيه: وأَومأَ بيَدِه: ولا حَرَج.

**سادسها: «وقال أبو قَتَادة»** هو أيضاً طَرَفٌ من حديث تقدَّم موصولاً في «باب لا يُشير المُحرِم إلى الصَّيد» من كتاب الحجّ (١٨٢٤)، وفيه: أمَرَه أن يَحمِل عليها أو أشارَ إليها.

---

(١) بل في العلم برقم (٨٦).

(٢) لفظة «بيده» سقطت من الأصول و(س)، وهي ثابتة لرواة البخاري دون خلاف، كما في اليونينية.

(٣) كذا وقع الكلام في (أ) و(ب) مقطوعاً، كأن الحافظ ترك موضعه بياضاً ليبحث عن موضعه في الصحيح، ثم نسيه، وهو طرف من حديث تقدم في الأذان برقم (٦٨١)، ووقع في (ع) و(س): هو طرف من حديث ابن عباس، وهو خطأ.

الحديث السابع:

٥٢٩٣- حدَّثنا عبدُ الله بنُ محمَّدٍ، حدَّثنا أبو عامرٍ عبدُ المَلِكِ بنُ عَمرٍو، حدَّثنا إبراهيمُ، عن خالدٍ، عن عِكْرِمةَ، عنِ ابنِ عبَّاسٍ، قال: طافَ رسولُ الله ﷺ على بَعِيرِه، وكان كلَّما أَتى على الرُّكْنِ أشارَ إليه وكَبَّرَ.

وقالت زينبُ: قال النبيُّ ﷺ: «فُتِحَ من رَدْمِ يَأجُوجَ ومَأجُوجَ مِثْلُ هذهِ» وعَقَدَ تسعينَ.

قوله: «أبو عامر» هو العَقَديّ، وإبراهيم شيخه جَزَمَ المِزِّيُّ[1] بأنَّه ابن طَهْمانَ، وزَعَمَ بعض الشُّرّاح أنَّه أبو إسحاق الفَزَاريُّ، والأوَّل أرجَحُ. وقد أخرجه الإسماعيليّ[2] من طريق يحيى بن أبي بُكَير عن إبراهيم بن طَهْمانَ عن خالد، وهو الحَذّاء، وتقدَّم الحديث مشروحاً في كتاب الحجّ (١٦١٢)، وفيه: كلَّما أتى على الرُّكن أشارَ إليه.

الثّامن: قوله: «وقالت زَينبُ» هي بنتُ جَحشٍ أمّ المؤمنينَ.

قوله: «مِثْل هذه[3] وعَقَدَ تسعينَ»[4] تقدَّم في أحاديث الأنبياء (٣٣٤٦) وعلامات النُّبوّة موصولاً (٣٥٩٨)، ويأتي في الفتن (٧١٣٥) لكن بلفظ: وحَلَّقَ بإصبَعِه الإبهام والتي تَليها. وهي صُورة عَقد التِّسعينَ، وسيأتي في الفتن[5] من حديث أبي هريرة بلفظ: وعَقَدَ تسعينَ.

ووجه إدخاله في التَّرجمة أنَّ العَقْد على صِفَةٍ مخصوصةٍ لإرادة عَدَدٍ معلوم يتنزَّل مَنزِلة الإشارة الـمُفْهِمَة، فإذا اكتُفِيَ بها عن النُّطق معَ القُدرة عليه، دَلَّ على اعتبار الإشارة ممَّن لا يَقدِر على النُّطق بطريق الأَولى.

---

(١) ومن قبله البيهقي ٥/ ٨٤.

(٢) وهو أيضاً عند أحمد (٢٣٧٨) من الطريق المذكورة.

(٣) وقع في (س): «هذه وهذه» مكررة، خلافاً لما في أصولنا الثلاثة، وجاء على هامش اليونينية: «قوله: مثل هذه وعقد» هكذا في جميع الأصول المعتمدة بيدنا، ووقع في نسخ الطبع: مثل هذه وهذه وعقد... إلى آخره.

(٤) كذا وقع في بعض روايات حديث زينب، كما أشار إليه الحافظ عند شرح الحديث (٧١٣٥)، بما يفهم منه أنه ﷺ هو مَن عقد تسعين بيده، وفي بعضها نسبة ذلك لبعض رواة الحديث، وانظر كلام الحافظ في هذا الشأن ثَمَّ.

(٥) بل هذا لفظ حديث أبي هريرة في أحاديث الأنبياء (٣٣٤٧)، وأما في الفتن (٧١٣٦) فلفظه: وعقد وهيب تسعين.

الحديث التاسع:

**٥٢٩٤- حدَّثنا مُسدَّدٌ، حدَّثنا بِشرُ بنُ المفضَّلِ، حدَّثنا سَلَمةُ بنُ عَلْقمةَ، عن محمَّدِ بنِ سِيرِينَ، عن أبي هريرةَ قال: قال أبو القاسمِ ﷺ: «في الجمُعةِ ساعةٌ لا يُوافِقُها عَبْدٌ مسلمٌ قائمٌ يُصَلّي يَسألُ اللهَ خيراً إلّا أَعطاهُ» وقال بيَدِه ووَضَعَ أَنْمَلَتَه على بَطْنِ الوُسْطَى والخِنْصِرِ. قلنا: يُزَهِّدُها.**

قوله: «سَلَمةَ بن عَلْقمة» بفتح المهمَلة واللّام، شيخ ثقة، وهو بَصْريٌّ، وكذا سائر رُواةِ هذا الإسناد، وقد يَلتَبس بمَسلَمةَ بن عَلْقمة شيخٌ بصريّ أيضاً، لكن في أوَّل اسمِه زيادةُ ميمٍ والمهمَلة ساكنة، وهو دونَ سَلَمةَ بن عَلْقمة في الطَّبقة والثِّقة.

قوله: «وقال بيَدِه» أي: أشارَ بها، وهو من إطلاق القول على الفِعل.

قوله: «ووَضَعَ أَنمَلَتَه على بَطْن الوُسْطَى والخِنْصِر، قُلْنا: يُزَهِّدُها» أي[1]: يُقَلِّلُها، بيَّن أبو مسلم الكَجِّيّ في روايته عن مُسدَّدٍ شيخ البخاريّ أنَّ الذي فعل ذلك هو بِشْر بن المفضَّل راوِيهِ عن سَلَمةَ بن عَلْقمة، فعلى هذا ففي سياق البخاريّ إدراج، وقد قيل: إنَّ المراد بوضع الأَنمَلة في وسَط الكَفّ الإشارةُ إلى أنَّ ساعة الجمعة في وسَط يوم الجمعة، وبوَضْعها على الخِنصَر الإشارة إلى أنَّها في آخر النَّهار، لأنَّ الخِنصَر آخِرُ أصابع الكَفّ، وقد تقدَّم بَسط الأقاويل في تعيين وقتها في كتاب الجمعة (٩٣٥).

الحديث العاشر:

**٥٢٩٥- وقال الأُوَيسِيُّ: حدَّثنا إبراهيمُ بنُ سعْدٍ، عن شُعْبَةَ بنِ الحَجّاجِ، عن هشامِ بنِ زيدٍ، عن أنسِ بنِ مالكٍ قال: عَدا يَهوديٌّ في عَهْدِ رسولِ الله ﷺ على جاريةٍ، فأخَذَ أَوْضاحاً كانت عليها ورَضَخَ رأسَها، فأَتى بها أهلُها رسولَ الله ﷺ، وهي في آخِرِ رَمَقٍ وقد أُصْمِتَت، فقال لها رسولُ الله ﷺ: «مَن قَتَلَكِ؟ فلانٌ؟» لغيرِ الذي قَتَلَها، فأشارَت برأسِها: أن لا، قال:**

---

(١) وقع في (أ) و(ع): «أو»، وهذا يُوهِم أنها وما بعدها ثابت في الرواية وليس كذلك، وإنما مراد الحافظ تفسير «يُزَهّدها» كما وقع في (ب) و(س)، وقد تقدمت إشارة الحافظ إلى نص الرواية هنا عند شرح الحديث (٩٣٥).

«ففُلانٌ؟» لِرجلٍ آخَرَ غيرِ الذي قَتَلَها، فأشارَت: أنْ لا، فقال: «ففلانٌ؟» لِقاتِلِها، فأشارَت: أَنْ نَعَمْ، فأمَرَ به رسولُ الله ﷺ فرُضِخَ رأسُه بينَ حَجَرَينِ.

قوله: «وقال الأُوَيسيّ» هو عبد العزيز بن عبد الله شيخ البخاريّ، أخرج عنه الكثير في العلم (٩٩) وفي غيره، وقد أورَدَه أبو نُعَيم في «المستخرَج» من طريق يعقوب بن سفيان عنه، ويأتي في الدّيات (٦٨٧٧) من وجه آخر عن شُعْبة معَ شرحه.

٤٣٨/٩ وقوله فيه: «على أَوضاحٍ»[1] جَمعُ/ وَضَحٍ، بفتح أوَّله والمعجَمة ثمَّ مُهمَلة: هو البياض، والمراد هنا: حُليّ من فِضّة.

وقوله: «رَضَخَ» براءٍ مُهمَلة ثمَّ ضاد وخاء مُعجَمَتَين، أي: كَسَر رأسَها.

و«في آخر رَمَقٍ» أي: نَفَسٍ وَزْناً ومعنًى.

وقوله: «أُصمِتَت» بضمِّ أوَّله، أي: وَقَعَ بها الصَّمت، أي: خَرَسٌ في لسانها معَ حُضور ذِهنها، وفيه: فأشارَت: أنْ لا. وفيه: فأشارَت: أنْ نَعَم.

**٥٢٩٦- حدَّثنا قَبِيصةُ، حدَّثنا سفيانُ، عن عبدِ الله بنِ دِينارٍ، عن ابنِ عمرَ رضي الله عنهما، قال: سمعتُ النبيَّ ﷺ يقول: «الفِتْنةُ مِن هاهُنا» وأَشارَ إلى المَشرِقِ.**

**الحديث الحادي عشر**: حديث ابن عمر في ذِكْر الفِتْنة[2]، يأتي شرحه في الفتن (٧٠٩٢)، وفيه: وأشارَ إلى المشرِق.

**الثاني عشر**: حديثُ عبد الله بن أبي أَوْفَى.

**٥٢٩٧- حدَّثنا عليُّ بنُ عبدِ الله، حدَّثنا جَرِيرُ بنُ عبدِ الحميدِ، عن أبي إسحاقَ الشَّيبانيِّ، عن عبدِ الله بنِ أبي أوْفَى، قال: كنَّا في سَفَرٍ معَ رسولِ الله ﷺ، فلمَّا غَرَبَتِ الشَّمسُ قال لِرجلٍ:**

---

(١) كذا وقع في الأُصول، وهو لفظ الرواية الآتية برقم (٦٨٧٩) من طريق محمد بن جعفر عن شعبة، وأما الرواية هنا فلفظها: أوضاحاً، كما في اليونينية دون حكاية خلاف بين رواة البخاري في ذلك، وهو كذلك في النسخة التي بأيدينا برواية أبي ذر الهرويّ.

(٢) في (س): الفتن.

«انزِلْ فاجْدَحْ لي» قال: يا رسولَ الله، لو أَمسَيتَ، ثمَّ قال: «انزِلْ فاجْدَحْ» قال: يا رسولَ الله، لو أَمسَيتَ، إنَّ عليكَ نَهاراً، ثمَّ قال: «انزِلْ فاجْدَحْ»، فنَزَلَ فجَدَحَ له في الثّالثةِ، فشَرِبَ رسولُ الله ﷺ، ثمَّ أَوْمأَ بيَدِه إلى المَشْرِقِ، فقال: «إذا رأيتُمُ اللَّيلَ قد أقبَلَ من هاهُنا، فقد أفطَرَ الصّائمُ».

قوله: «فاجْدَح لي» بجيمٍ ثمَّ مُهمَلة، أي: حَرِّك السَّويق بعُودٍ ليَذوبَ في الماء، وقد تقدَّم شرحه في «باب متى يَحِلّ فِطر الصّائم» من حديث عبد الله بن أبي أوفَى من كتاب الصيام (١٩٥٥)، والمراد منه هنا قوله: ثُمَّ أَومأ بيَدِه قِبَل[1] المشرق.

الحديث الثالث عشر: حديث أبي عثمان ـ وهو النَّهْديّ ـ عن ابن مسعود.

٥٢٩٨- حدَّثنا عبدُ الله بنُ مَسْلَمةَ، حدَّثنا يزيدُ بنُ زُرَيعٍ، عن سليمانَ التَّيْميِّ، عن أبي عثمانَ، عن عبدِ الله بنِ مسعودٍ ﷺ قال: قال النبيُّ ﷺ: «لا يَمْنَعنَّ أحَداً منكُم نِداءُ بلالٍ ـ أو قال: أَذانُه ـ مِن سَحُورِه، فإنَّما يُنادي ـ أو قال: يُؤَذِّنُ ـ لِيَرجِعَ قائمَكم وليسَ أن يقولَ ـ كأنَّه يعني الصُّبْحَ أو الفَجْرَ» وأظْهَرَ يزيدُ يَدَيه ثمَّ مَدَّ إحداهما منَ الأُخرَى.

قوله: «لِيَرجِعَ» بفتح أوَّله وكسر الجيم، و«قائمكُم» بالنَّصب على المفعوليَّة[2].

وقوله: «ليسَ أن يقولَ» هو من إطلاق القول على الفِعل.

وقوله: «كأنَّه يعني الصُّبحَ أو الفجرَ» شَكٌّ من الراوي، وتقدَّم في باب الأذان قبل الفجر من كتاب الصلاة (٦٢١) بلفظ: «يقول الفجر» بغير شَكٍّ.

قوله: «وأظْهَرَ يزيدُ» هو ابن زُرَيعٍ راوِيه.

قوله: «ثُمَّ مَدَّ إحداهما من الأُخرَى» تقدَّم في الأذان على كيفيَّة أُخرَى، ووَقَعَ عند مسلم

---

(١) كذا في الأصول و(س)، مع أن لفظ الرواية هنا في اليونينية دون حكاية خلاف بين رواة البخاري: إلى المشرق، وكذلك جاء في النسخة الخطية التي بأيدينا برواية أبي ذر الهرويّ. لكن تقدم الحديث برقم (١٩٥٦) من طريق عبد الواحد بن زياد عن الشيباني بلفظ: وأشار بإصبعه قِبَل المشرق.

(٢) ويجوز أيضاً الرفع على الفاعلية كما في اليونينية دون حكاية خلاف بين رواة الصحيح فيها، وجوَّز القسطلّاني فيه الوجهين.

(١٠٩٣/ ٤٠) بلفظ: «ليس الفجر المعتَرِض ولكن المستطيل»[١]، وبه يظهر المراد من الإشارة المذكورة.

الحديث الرابع عشر:

**٥٢٩٩- وقال اللَّيثُ: حدَّثني جعفرُ بنُ رَبِيعةَ، عن عبدِ الرَّحمنِ بنِ هُرْمُزَ، سمعتُ أبا هريرةَ: قال رسولُ الله ﷺ: «مَثَلُ البَخِيلِ والمُنْفِقِ كمَثَلِ رجُلَينِ عليهما جُبَّتانِ من حَديدٍ، مِنْ لَدُنْ ثَدْيَيهِما إلى تَراقِيهما، فأمَّا المُنْفِقُ فلا يُنفِقُ شيئاً إلّا مادَّتْ على جِلْدِه حتَّى تُجِنَّ بَنانَه وتَعْفوَ أثَرَه، وأمَّا البَخِيلُ فلا يريدُ يُنفِقُ إلّا لَزِمَت كلُّ حَلْقةٍ مَوضِعَها، فهو يُوسِعُها فلا تَتَّسِعُ» ويُشِيرُ بإصْبَعِه إلى حَلْقِه.**

قوله: «وقال اللَّيث» تقدَّم التَّنبيه على إسناده في أوائل الزكاة (١٤٤٤) معَ شرحه.

وقوله هنا: «جُبَّتان» بجيمٍ ثمَّ موحَّدة.

وقوله: «إلّا مادَّت» بتشديد الدّال من المدّ، وأصله: مادْدَت فأُدغِمَت، وذكره ابن بَطّالٍ بلفظ: «مارَت» براءٍ خفيفة بَدَل الدّال، ونَقَلَ عن الخليل[٢]: مارَ الشَّيء يَمُور مَوْراً: إذا تَرَدَّدَ.

وقوله: «من لَدُن ثَدْيَيْهما» كذا لأبي ذرٍّ بالتَّثنية، ولغيره: «ثُدِيِّهما» بصيغة الجمع.

قال ابن التِّين: وهو الصَّواب، فإنَّ لكلِّ رجل ثَدْيَينِ، فيكون لهما أربعة، كذا قال! وليست الرِّواية بالتَّثنية خطأً، بل هي موجَّهة والتَّقدير: ثَدْيَي كُلٍّ منهما.

وقوله: «تَجُنّ» بفتح أوَّله وضمّ الجيم، قَيَّدَه ابن التِّين، قال: ويجوز بضمِّ أوَّله وكسر الجيم من الرُّباعيّ، قلت: وهو الثّابت في مُعظَم الرِّوايات.

وموضع التَّرجمة منه قوله فيه: ويشير بإصبَعِه إلى حَلْقه.

---

(١) كذا ذكر الحافظ لفظ مسلم هنا وعند شرح الحديث (٦٢١)، واختصره، لكنه قَلَبَهُ! لأن لفظ مسلم هو: «وليس أن يقول هكذا، ولكن يقول هكذا» يعني الفجر هو المعترض وليس بالمستطيل. وترجم ابن خزيمة لهذا الحديث (١٩٢٨) بقوله: صفة الفجر الذي ذكرناه وهو المعترض لا المستطيل.

(٢) إنما قال: قال صاحب «العين»، ونسبه الأزهري في «تهذيب اللغة» لليث بن المظفَّر.

قال ابن بَطّالٍ: ذهب الجمهور إلى أنَّ الإشارة إذا كانت مُفهِمةً تَتَنزَّل مَنزِلة النُّطق، وخالَفَ الحنفيَّةُ في بعض ذلك، ولعلَّ البخاريّ رَدّ عليهم بهذِه الأحاديث التي جَعَلَ فيها النبيُّ ﷺ الإشارة قائمةً مقام النُّطق، وإذا جازَت الإشارة في أحكام مُختَلِفة في الدِّيانة فهي لـمَن لا يُمكِنه النُّطق أجْوَزُ.

وقال ابن المنيِّرِ: أراد البخاريُّ أنَّ الإشارة بالطَّلاق وغيره، من الأخرَس وغيره، التي يُفهَم منها الأصلُ والعَدَدُ، نافذٌ[1] كاللَّفظ، انتهى.

ويظهر لي أنَّ البخاريّ أورَدَ هذه التَّرجمة وأحاديثَها تَوطِئةً لمَا يَذكُره من البحث في الباب الذي يَليه معَ مَن فرَّقَ بين لِعان الأخرَس وطلاقه، والله أعلم.

وقد اختَلَفَ العلماء في الإشارة المُفهِمَة: فأمَّا في حقوق الله، فقالوا: يكفي ولو من القادِر على النُّطق.

وأمَّا في حقوق الآدَميّينَ كالعُقودِ والإقرار والوَصيَّة ونحو ذلك، فاختَلَفَ العلماء فيمَن اعتُقِلَ لسانُه. ثالثها: عن أبي حنيفة: إن كان مأيوساً من نُطقه، وعن بعض الحنابلة: إن اتَّصَلَ بالموتِ، ورَجَّحَه الطَّحاويّ. وعن الأوزاعيِّ: إن سَبَقَه كلام. ونُقِلَ عن مكحول: إن قال: فلانٌ حُرّ ثمَّ أُصْمِتَ فقيلَ له: وفلان؟ فأَومأَ، صَحَّ. وأمَّا القادِر على النُّطق، فلا تقوم إشارَته مقام نُطقه عند الأكثرينَ. واختُلِفَ هل تقوم مقام النيَّة كما لو طَلَّقَ امرأته فقيلَ له: كم طَلقةً؟ فأشارَ بإصبَعِه.

## ٢٥- باب اللِّعان

وقولِ الله عزَّ وجلَّ: ﴿وَٱلَّذِينَ يَرۡمُونَ أَزۡوَٰجَهُمۡ﴾

إلى قولِه: ﴿إِن كَانَ مِنَ ٱلصَّٰدِقِينَ﴾ [النور:٦-٩]

**فإذا قَذَفَ الأخرَسُ امرأتَه بكتابةٍ أو إشارةٍ أو إيماءٍ معروفٍ، فهو كالمتكلِّمِ، لأنَّ النبيَّ ﷺ قد أجازَ الإشارةَ في الفَرائضِ، وهو قولُ بعضِ أهلِ الحِجازِ وأهلِ العِلْمِ.**

---

(١) عبارة ابن المنيِّر في «المتواري على أبواب البخاري» ص٢٩٦: يشير إلى طلاق الأخرس وغيره، بالإشارة إلى الأصل والعدد، نافذٌ... قلنا: وبذلك يصح تذكير الضمير في قوله: نافذ، لِعَوْدِه على الطلاق.

وقال الله تعالى: ﴿فَأَشَارَتْ إِلَيْهِ قَالُوا كَيْفَ نُكَلِّمُ مَن كَانَ فِي الْمَهْدِ صَبِيًّا﴾ [مريم:٢٩].

وقال الضَّحّاكُ: ﴿إِلَّا رَمْزًا﴾ [آل عمران:٤١]: إشارةً.

وقال بعضُ الناسِ: لا حَدَّ ولا لِعانَ، ثمَّ زَعَمَ إنْ طَلَّقَ بكتابٍ أو إشارةٍ أو إيماءٍ جائزٌ، وليس بينَ الطَّلاق والقَذْفِ فَرْقٌ، فإنْ قال: القَذْفُ لا يكونُ إلّا بكلامٍ، قيلَ له: كذلك الطَّلاقُ لا يَكُونُ إلّا بكلامٍ، وإلّا بَطَلَ الطَّلاقُ والقَذْفُ، وكذلك العِتْقُ، وكذلك الأصَمُّ يُلاعِنُ.

وقال الشَّعْبيُّ وقَتَادةُ: إذا قال: أنتِ طالقٌ، فأشارَ بأصابعِه: تَبِينُ منه بإشارَتِه.

وقال إبراهيمُ: الأخرَسُ إذا كَتَبَ الطَّلاقَ بيَدِه لَزِمَه.

وقال حَمَّادٌ: الأخرَسُ والأصَمُّ إن قال برأسِه، جازَ.

٩/٤٤٠ قوله: «باب اللِّعان» هو مأخوذ من اللَّعْن، لأنَّ المُلاعِن يقول: «لَعنة الله عليه إن كان من الكاذِبينَ». واختِيرَ لفظ اللَّعن دون الغَضب في التَّسمية لأنَّه قولُ الرجل، وهو الذي بُدِئَ به في الآية، وهو أيضاً يَبدَأ به، وله أن يَرجِع عنه فيَسقُط عن المرأة بغير عكس.

وقيل: سُمّيَ لِعاناً لأنَّ اللَّعن الطَّرْدُ والإبعادُ، وهو مُشتَرَك بينهما، وإنَّما خُصَّت المرأةُ بلفظ الغضب لعِظَمِ الذَّنب بالنِّسبة إليها، لأنَّ الرجل إن كان كاذِباً لم يَصِل ذَنْبُه إلى أكثر من القَذْف، وإن كانت هي كاذِبة فذَنبُها أعظَم لمَا فيه من تلويث الفِراش والتَّعرُّض لإلحاق مَن ليس من الزَّوج به، فتَنتَشِر المَحرَميَّة، وتَثبُت الوِلاية والميراث لمن لا يَستَحِقُّهما.

واللِّعانُ والالتِعان والمُلاعَنة بمعنًى، ويقال: تَلاعَنا والْتَعَنا، ولاعَنَ الحاكم بينهما، والرجل مُلاعِنٌ، والمرأة مُلاعِنة، لوقوعِه غالباً من الجانبينِ.

وأجمَعوا على مشروعيَّة اللِّعان، وعلى أنَّه لا يجوز معَ عَدَم التَّحقُّق، واختُلِفَ في وُجوبه على الزَّوج، لكن لو تَحقَّقَ أنَّ الولد ليس منه قويَ الوُجوبُ.

قوله: «وقول الله عزَّ وجلَّ: ﴿وَالَّذِينَ يَرْمُونَ أَزْوَاجَهُمْ﴾ إلى قوله: ﴿إِن كَانَ مِنَ الصَّادِقِينَ﴾» كذا للأكثر، وساقَ في رواية كَرِيمة الآيات كلَّها، وكأنَّ البخاريَّ تَمسَّكَ بعُمومِ قوله تعالى:

﴿يَرْمُونَ﴾ [النور:٦] لأنَّه أعَمّ من أن يكون باللَّفظِ أو بالإشارة المُفهِمة، وقد تَمَسَّكَ غيره للجُمهورِ بها في أنَّه لا يُشتَرَط في الالتِعان أن يقول الرجل: رأيتها تَزني، ولا أن يَنفيَ حَمْلَها إن كانت حاملاً أو ولدَها إن كانت وضَعَت، خلافاً لمالكٍ، بل يكفي أن يقول: إنَّها زانية، أو: زَنَت، ويُؤيِّده أنَّ الله شَرَعَ حَدّ القَذف على الأجنبيّ برَمْي المحصَنة، ثمَّ شَرَعَ اللِّعان برَمي الزَّوجة، فلو أنَّ أجنبيّاً قال: يا زانية، وَجَبَ عليه حَدُّ القَذْف، فكذلك حكم اللِّعان.

وأورَدوا على المالكيَّة الاتِّفاق على مشروعيَّة اللِّعان للأعمَى، فانفَصَلَ عنه ابن القَصّار بأنَّ شَرْطَه أن يقول: لَمَسْتُ فَرجَه في فَرْجها، والله أعلم.

**قوله: «فإذا قَذَفَ الأخرَس امرأته بكتابةٍ»** بمُثنّاةٍ ثمَّ موحَّدة، وعند الكُشْمِيهنيّ: بكتابٍ، بلا هاء.

**قوله: «أو إشارةٍ أو إيماءٍ مَعْروفٍ، فهو كالمتكلِّمِ، لأنَّ النبيَّ ﷺ قد أجازَ الإشارة في الفرائض»** أي: في الأُمورِ المفروضة.

**قوله: «وهو قول بعض أهل الحِجاز وأهل العِلْم»** أي: من غيرهم، وخالَفَ الحنفيَّةُ والأوزاعيُّ وإسحاق، وهي رواية عن أحمد اختارَها بعض المتأخِّرينَ.

**قوله: «وقال الله تعالى: ﴿فَأَشَارَتْ إِلَيْهِ قَالُوا كَيْفَ نُكَلِّمُ مَن كَانَ فِي الْمَهْدِ صَبِيًّا﴾»** أخرج ابن أبي حاتم من طريق ميمون بن مِهرانَ قال: لمَّا قالوا لمريم: ﴿لَقَدْ جِئْتِ شَيْئًا فَرِيًّا﴾ [مريم: ٢٧] إلى آخره، أشارَت إلى عيسى: أنْ كَلِّمُوه، فقالوا: تأمُرنا أن نُكَلِّم مَن هو في المهد زيادة على ما جاءت به من الدّاهية. ووجه الاستدلال به أنَّ مريم كانت نَذَرَت أن لا تَتَكلَّم فكانت في حُكم الأخرَس، فأشارَت إشارةً مُفهِمةً اكتَفُوا بها عن مُعاوَدة سؤالها، وإن كانوا أنكَرُوا عليها ما أشارَت به، وقد ثَبَتَ من حديث أُبيّ بن كعب وأنس بن مالك أنَّ معنى قوله تعالى: ﴿إِنِّي نَذَرْتُ لِلرَّحْمَٰنِ صَوْمًا﴾ [مريم:٢٦]، أي: صَمتاً. أخرجه الطَّبَريُّ[1] وغيره.

---

(١) تحرف في (س) إلى: الطبراني، وحديث أنس أخرجه الطبري ١٦/ ٧٤ موقوفاً، وأما حديث أبي بن كعب فلم نقف عليه عنده، لكن أورده السيوطي في «الدر المنثور» ٥/ ٥٠٦ عن الشعبي قال: في قراءة أُبيّ: «إنِّي نذرت للرحمن صمتاً» وعزاه لابن الأنباري.

قوله: «وقال الضَّحّاك:» أي: ابن مُزاحم ﴿إِلَّا رَمْزًا﴾: إشارةً» وَصَلَه عبدُ بن حُميدٍ وأبو حُذَيفة في «تفسير سفيان الثَّوريّ»[١] ولفظُهما عنه في قوله تعالى: ﴿ءَايَتُكَ أَلَّا تُكَلِّمَ ٱلنَّاسَ ثَلَٰثَةَ أَيَّامٍ إِلَّا رَمْزًا﴾: الرمز: الإشارة[٢]، فاستَثنَى الرَّمز من الكلام، فدَلَّ على أنَّ له حُكمَه.

وأغرَبَ الكِرْمانيُّ فقال: الضَّحّاك هو ابن شَرَاحِيلَ الهَمْدانيّ، فلم يُصِب، فإنَّ المشهور بالتَّفسير هو ابن مُزاحم، وقد وُجِدَ الأثر المذكور عنه مُصرَّحاً أنَّه ابن مُزاحم[٣]، وأمَّا ابن شَرَاحِيلَ - ويقال: ابن شُرَحبيل - فهو من التابعينَ، لكن لم يَنقُلوا عنه شيئاً من التَّفسير، بل له عند البخاريِّ حديثان فقط، أحدهما: في فضائل القرآن (٥٠١٥)، والآخر: في استتابة المرتدِّينَ[٤]، وكلاهما من روايته عن أبي سعيد الخُدْريِّ.

قوله: «وقال بعض الناس: لا حَدَّ ولا لِعانَ» أي: بالإشارة من الأخرَس وغيره «ثُمَّ زَعَمَ إن طَلَّقَ[٥] بكتابٍ[٦] أو إشارةٍ أو/ إيماءٍ جازَ» كذا لأبي ذرٍّ، ولغيره: أنَّ الطَّلاق بكتابةٍ[٧]... إلى آخره. ٤٤١/٩

قوله: «وليس بين الطَّلاق والقَذْف فَرْقٌ، فإن قال: القَذْفُ لا يكون إلّا بكلامٍ قيلَ له: كذلك

---

(١) ص٧٧.

(٢) قوله: «الرمز: الإشارة» جاء في الأصول و(س) مؤخراً إلى آخر الفقرة التالية بعد قوله: وكلاهما من روايته عن أبي سعيد الخدري. وموضعه الصحيح هنا ليتم الكلام، ولعل بعض النساخ ألحقه هناك خطأً، فلذلك قدّمناهُ.

(٣) لم نقف عليه مصرَّحاً باسمه عند أحد ممن خرَّجه ممن وقفنا عليه.

(٤) بل في الأدب برقم (٦١٦٣)، لكنه جاء مطلقاً غير مقيد، وقُيِّد في رواية مسلم (١٠٤٦) (١٤٨)، وقد ذكر الحافظُ حديثه الذي في الأدب في أثناء شرحه للحديث (٦٩٣٣) في استتابة المرتدين، فمن هاهنا حصل الوهمُ.

(٥) كذا وقعت الرواية للحافظ، والذي في الأصل الخطي الذي بأيدينا برواية أبي ذر الهروي: زعم أن طلَّقوا... إلى آخره، وهذا خلاف ما في اليونينية حيث جاء فيها: زعم أن الطلاق... إلى آخره دون حكاية خلاف بين رواة البخاري.

(٦) تحرف في (ب) و(س) إلى: بكتابة.

(٧) كذا نسب الحافظ هذه الرواية لغير أبي ذرٍّ، مع أن الذي في اليونينية: أن الطلاق بكتاب، دون حكاية خلاف بين رواة البخاري في ذلك.

**الطَّلاق لا يكون إلّا بكلامٍ»** أي: وأنتَ وافَقْتَ على وُقوعه بغير الكلام فيَلْزَمُكَ مِثلُه في اللِّعان والحدّ.

قوله: **«وإلّا بَطَلَ الطَّلاقُ والقَذْفُ، وكذلك العِتْقُ»** يعني إمّا أن يقال باعتبار الإشارة فيها كلِّها، أو: بتَركِ اعتبارها، فتَبطُل كلُّها بالإشارة، وإلّا فالتَّفرِقة بينهما بغير دليل تَحكُّم، وقد وافَقَه بعض الحنفيَّة على هذا البحث، وقالوا: القياس بُطْلان الجميع، لكن عَمِلنا به في غير اللِّعان والحدّ استحساناً، ومنهم مَن قال: مَنَعناه في اللِّعان والحدّ للشُّبهة لأنَّه يَتعلَّق بالصَّريحِ، كالقَذفِ، فلا يُكتَفَى فيه بالإشارة لأنَّها غير صريحة، وهذه عُمدة مَن وافَقَ الحنفيَّةَ من الحنابلة وغيرهم.

ورَدَّه ابن التِّين بأنَّ المسألة مَفروضة فيما إذا كانت الإشارة مُفهِمةً إفهاماً واضحاً لا يَبقَى معه رِيْبةٌ.

ومن حَجَّتهم أيضاً أنَّ القَذف يَتعلَّق بصريحِ الزِّنى دون معناه، بدليلِ أنَّ مَن قال لآخر: وَطِئتَ وَطْئاً حراماً، لم يكن قَذفاً لاحتمال أن يكون وَطِئَ وَطْءَ شُبهةٍ فاعتَقَدَ القائل أنَّه حرام، والإشارة لا يَتَّضِح بها التَّفصيل بين المعنَيَين، ولذلك لا يَجب الحدُّ في التَّعريض.

وأجابَ ابن القَصّار بالنَّقضِ عليهم بنُفوذِ القَذف بغير اللِّسان العربيّ. وهو ضعيفٌ. ونَقَضَ غيرُه بالقتل فإنَّه يَنقَسِم إلى عَمْد وشِبْه عَمْدٍ وخطأ، ويَتَميَّز بالإشارة. وهو قويّ. واحتَجُّوا أيضاً بأنَّ اللِّعان شهادةٌ وشهادةُ الأخرَس مردودة بالإجماع. وتُعقِّبَ بأنَّ مالكاً ذكر قَبُولها فلا إجماعَ، وبأنَّ اللِّعان عند الأكثر يمينٌ كما سيأتي البحث فيه.

قوله: **«وكذلك الأصَمّ يُلاعِن»** أي: إذا أُشير إليه حتَّى فَهِمَ، قال المهلَّبُ: في أَمره إشكال، لكن قد يَرتَفِع بتَردادِ الإشارة إلى أن تُفهَم مَعرِفة ذلك عنه. قلت: والاطِّلاع على مَعرِفَته بذلك سَهل لأنَّه يُعرَف من نُطْقه.

قوله: **«وقال الشَّعْبيُّ وقَتَادةُ: إذا قال: أنتِ طالقٌ فأشارَ بأصابعِه تَبِينَ[1] منه بإشارَتِهِ»**

---

(١) ضُبطت في (أ) بالتشديد من البيان، وهو خطأ في المراد هنا، لأن مراده أن المرأة تبين من زوجها بينونةً، كما يدل عليه أثر الشعبي الذي خرَّجه الحافظ. على أنه إن كان من البيان فهو صحيح في المعنى، وهو يدخل في المقصود هنا بطريق الأَولى.

وَصَلَه ابن أبي شَيْبة (٥/ ١٠٠) بلفظ: سُئلَ الشَّعبيّ فقال: سُئلَ رجل مرَّةً أَطلَّقْت امرأتك؟ قال: فأَوْمأَ بيَدِه بأربع أصابع ولم يتكلَّم، ففارَقَ امرأتَه. قال ابن التِّين: معناه أنَّه عَبَّرَ عمَّا نَواه من العَدَد بالإشارة فاعتَدُّوا عليه بذلك.

قوله: «وقال إبراهيم: الأخرَس إذا كَتَبَ الطَّلاق بيَدِه لَزِمَه» وَصَلَه ابن أبي شَيْبة بلفظِهِ[1]، وأخرجه الأثرَم عن ابن أبي شَيْبة كذلك، وأخرجه عبد الرَّزّاق (١١٤٣٤) بلفظ: الرجل يَكتُب الطَّلاق ولا يَلفِظ به، أنَّه كان يراه لازِماً.

ونَقَلَ ابن التِّين عن مالكٍ: أنَّ الأخرَس إذا كَتَبَ الطَّلاق أو نَواه لَزِمَه، وقال الشافعيُّ: لا يكون طلاقاً، يعني أنَّ كلًّا منهما على انفِراده لا يكون طلاقاً، أمَّا لو جَمعهما فإنَّ الشافعيّ يقول بالوقوع سواءٌ كان ناطِقاً أم أخرَس.

قوله: «وقال حمَّاد: الأخرَس والأصَمُّ إن قال برأسِه جازَ» هو حمَّاد بن أبي سليمان شيخ أبي حنيفة، فكأنَّ البخاريّ أراد إلزام الكوفيِّينَ بقولِ شيخِهم، ولا يَخفى أنَّ مَحَلّ الجواز حيثُ يَسبق ما يَنطَبق عليه من الإيماء بالرَّأسِ الجوابُ.

ثمَّ ذكر المصنِّف في الباب خمسة أحاديث تَتعلَّق بالإشارة أيضاً.

**٥٣٠٠- حدَّثنا قُتَيبةُ، حدَّثنا اللَّيثُ، عن يحيى بنِ سعيدٍ الأنصاريِّ، أنَّه سمعَ أنسَ بنَ مالكٍ يقول: قال رسولُ الله ﷺ: «ألا أُخبِرُكم بخَيرِ دُورِ الأنصار؟» قالوا: بلى يا رسولَ الله، قال: «بَنُو النَّجّارِ ثمَّ الَّذِينَ يَلُونَهم بَنُو عبدِ الأشهَلِ، ثمَّ الَّذِينَ يَلُونَهم بَنُو الحارثِ بنِ الخَزْرَجِ، ثمَّ الَّذِينَ يَلُونَهم بَنُو ساعِدَةَ» ثمَّ قال بيَدِه فقَبَضَ أصابعَه، ثمَّ بَسَطَهُنَّ كالرَّامي بيَدِه، ثمَّ قال: «وفي كلِّ دُورِ الأنصارِ خَيرٌ».**

**الحديث الأوَّل منها:** حديث أنس في فَضْل دُور الأنصار. وقد تقدَّم شرحه في المناقب (٣٧٨٩)، فإنَّه أورَدَه هناك من وجهٍ آخر عن أنسٍ عن أبي أُسَيدٍ الساعِديّ، وأورَدَه هنا عن

---

(١) لفظه عند ابن أبي شيبة ٥/ ٤٣: إذا كتب الطلاق بيده وجب عليه. وبوَّب عليه في الرجل يكتب طلاق امرأته بيده، دون تخصيصه بالأخرس.

أنس بغير واسطة والطَّريقان صحيحان، وفي رواية[١] أنس هذه زيادةٌ[٢] الإشارة، وليست في روايته عن أبي أُسَيدٍ، وفي روايته عن أبي أُسَيدٍ[٣] من الزّيادة قصَّةٌ لسعدِ بن عُبَادة كما تقدَّمَ.

والمقصود من الحديث هنا قوله: «ثُمَّ قال بيَدِه فقَبَضَ أصابعَه، ثمَّ بَسَطَهُنَّ كالرَّامي بيَدِه» ففيه استعمال الإشارة المُفهِمة مقرونة بالنُّطق.

وقوله: «كالرَّامي بيَدِه» أي: كالذي يكون بيَدِه الشَّيءُ قد ضَمَّ أصابعَه عليه ثمَّ رَماه فانتَشَرَت.

**٥٣٠١- حدَّثنا عليُّ بنُ عبدِ الله، حدَّثنا سفيانُ، قال أبو حازِمٍ: سَمِعْتُه من سَهْلِ بنِ سعدٍ الساعِديِّ صاحبِ رسولِ الله ﷺ يقول: قال رسولُ الله ﷺ: «بُعِثْتُ أَنا والساعةَ كَهَذِه من هذِه، أو كَهاتَينِ» وفَرَّقَ بينَ السَّبّابةِ والوُسْطَى.**

الثاني: قوله: «قال أبو حازِمٍ» كذا وَقَعَ عنده، وأخرجه الإسماعيليّ من وجهَينِ عن سفيان بلفظ: عن أبي حازِم. وصَرَّحَ الحُميديّ عن/ سفيان بالتَّحديثِ، فقال في روايته: ٤٤٢/٩
حدَّثنا أبو حازم أنَّه سمعَ سَهلاً. أخرجه أبو نُعَيم[٤].

قوله: «كهذِه من هذِه أو كهاتَينِ» شَكٌّ من الراوي، واقتَصَرَ الحُميديّ على قوله: «كهذِه من هذه».

قوله: «وفَرَّقَ»[٥] وأشارَ سُفْيان «بالسَّبّابةِ» سيأتي شرحه مُستَوفًى في كتاب الرِّقاق (٦٥٠٣) إن شاءَ الله تعالى.

---

(١) تحرف في الأصل و(س) إلى: زيادة.

(٢) لفظة «زيادة» سقطت من (س).

(٣) المثبت من (ب)، وفي (أ) و(ع): وفي رواية أبي أُسيد، وفي (س): وفي رواية عن أبي أسيد.

(٤) وهو عند الحميدي في «مسنده» برقم (٩٢٥).

(٥) كذا وقعت الرواية للحافظ، وكذلك جاء في الأصل الخطي الذي بأيدينا برواية أبي ذرٍّ، والذي في أصل اليونينية: «وقَرَن» بالقاف والنون، دون حكاية خلاف فيها، وعند العيني في «عمدة القاري» ٢٠/ ٢٩٣ كما عند الحافظ ابن حجر، ثم قال: ويُروى: «وقرن» بالقاف.

قال الكِرْمانيُّ: قد انقَضَى من يوم بَعثَته إلى يومنا هذا ـ يعني سنةَ سبعٍ وستّينَ وسبعِ مئةٍ ـ سبعُ مئةٍ وثمانونَ سنةً، فكيف تكون المقارَبة؟ وأجابَ الخطَّابيُّ أنَّ المراد أنَّ الذي بَقِيَ بالنِّسبة إلى ما مَضَى قَدْر فَضْلِ الوُسطَى إلى السَّبّابة. قلت: وسيأتي البحث في ذلك حيثُ أشرت إليه.

**٥٣٠٢- حدَّثنا آدمُ، حدَّثنا شُعْبةُ، حدَّثنا جبَلةُ بنُ سُحَيمٍ، سمعتُ ابنَ عمرَ يقول: قال النبيُّ ﷺ: «الشَّهرُ هكذا وهكذا» يعني: ثلاثينَ، ثمَّ قال: «وهَكَذا وهَكَذا» يعني: تِسْعاً وعِشْرِينَ، يقول مرَّةً: «ثلاثينَ» ومرَّةً: «تسعاً وعِشْرِينَ».**

**٥٣٠٣- حدَّثني محمَّدُ بنُ المثنَّى، حدَّثنا يحيى بنُ سعيدٍ، عن إسماعيلَ، عن قيسٍ، عن أبي مسعودٍ قال: وأشارَ النبيُّ ﷺ بيَدِه نحوَ اليَمَنِ: «الإيمانُ هاهُنا» مرَّتَينِ «أَلَا وإنَّ القَسْوةَ وغِلَظَ القُلوبِ في الفَدّادِينَ حَيثُ يَطلُعُ قَرْنا الشَّيطانِ: رَبِيعةَ ومُضَرَ».**

**٥٣٠٤- حدَّثنا عَمْرو بنُ زُرارةَ، أخبرنا عبدُ العزيزِ بنُ أبي حازِمٍ، عن أبيه، عن سَهْلٍ، قال رسولُ الله ﷺ: «وأَنا وكافِلُ اليتيمِ في الجنَّةِ هكذا» وأشارَ بالسَّبّابة والوُسْطَى، وفَرَّجَ بينَهما شيئاً.**

[طرفه في: ٦٠٠٥]

**الثالث: حديث ابن عمر: «الشَّهر هكذا وهكذا[1]»** تقدَّم شرحه مُستَوفًى في كتاب الصيام (١٩٠٨).

**الرابع:** حديث أبي مسعود، وهو عُقْبة بن عَمْرو، ووَقَعَ في رواية القابِسيّ والكُشْمِيهنيّ[2]: ابن مسعود. قال عياض: وهو وَهْمٌ، وهو كما قال، فقد تقدَّم كذلك في بَدْء الخَلْق (٣٣٠٢) والمناقب (٣٤٩٨) والمغازي (٤٣٨٧) من طرق عن إسماعيل: وهو ابن أبي خالد، عن قيس: وهو ابن أبي حازِم، وصَرَّحَ في بَدْء الخلق باسمِه، ولفظه: حدَّثني قيس عن عُقْبة بن عَمْرو أبي مسعود. وقد تقدَّم شرحه في ذِكْر الجِنّ في بَدْء الخلق، وبَقيَّة شرحه في أوَّل المناقب.

---

(١) كذا وقعت الرواية للحافظ بذكر «هكذا» مرتين، وهو كذلك في الأصل الخطّي الذي بأيدينا برواية أبي ذر الهَرَويّ، والذي في اليونينية دون حكاية خلاف بين رواة البخاري بذكرها ثلاث مرات.

(٢) كذا نسبها الحافظ للكُشميهني فقط، مع أن الذي في هامش اليونينية نسبتها لأبي ذر الهرويّ.

الخامس: حديث سَهل في فَضْل كافل اليتيم، وسيأتي شرحه في كتاب الأدب (٦٠٠٥) إن شاءَ الله تعالى.

وقوله فيه: «بالسَّبّابة» في رواية الكُشْمِيهنيّ[1]: بالسَّبّاحة، وهما بمعنًى.

## ٢٦- باب إذا عرَّض بنَفْي الوَلد

**٥٣٠٥- حدَّثنا يحيى بنُ قَزَعةَ، حدَّثنا مالكٌ، عن ابنِ شِهابٍ، عن سعيدِ بنِ المسيّبِ، عن أبي هريرةَ: أنَّ رجلاً أتى النبيَّ ﷺ فقال: يا رسولَ الله، وُلِدَ لي غلامٌ أسوَدُ! فقال: «هل لكَ من إبلٍ؟» قال: نَعَم، قال: «ما أَلْوانُها؟» قال: حُمْرٌ، قال: «هل فيها مِن أَورَقَ؟» قال: نَعَم، قال: «فأَنَّى ذلك؟» قال: لعلَّ نَزَعَه عِرْقٌ، قال: «فلعلَّ ابنَكَ هذا نَزَعَه».**

[طرفاه في: ٦٨٤٧، ٧٣١٤]

قوله: «باب إذا عَرَّضَ بنَفْيِ الولد» بتشديد الرَّاء من التَّعريض، وهو ذِكْر شيءٍ يُفهَم منه شيءٌ آخَر لم يُذكَر، ويُفارق الكِناية بأنَّها ذِكرُ شيءٍ بغير لفظِه الموضوعِ يقوم مَقامه. وتَرجَمَ البخاريّ لهذا الحديث في الحدود (٦٨٤٧): «ما جاء في التَّعريض» وكأنَّه أخَذَه من قوله في بعض طرقه: يُعرِّض بنَفْيِه[2].

وقد اعتَرَضَه ابن المنيِّر فقال: ذَكَر ترجمة التَّعريض عَقِب ترجمة الإشارة لاشتِراكهما في إفهام المقصود، لكنَّ كلامه يُشعِر بإلغاءِ حُكم التَّعريض، فيَتَناقَض مَذهبُه في الإشارة.

والجواب أنَّ الإشارة المعتَبَرة هي التي لا يُفهَم منها إلّا المعنى المقصود، بخلاف التَّعريض، فإنَّ الاحتمال فيه إمّا راجحٌ وإمّا مُساوٍ فافتَرَقا.

قال الشافعيّ في «الأُمّ»: ظاهر قول الأعرابيّ أنَّه اتَّهَمَ امرأَته، لكن لمَّا كان لقولِه وَجهٌ غير القَذْف لم يَحكُم النبيُّ ﷺ فيه بحُكمِ القَذْف، فدَلَّ ذلك على أنَّه لا حَدَّ في التَّعريض، وممَّا

---

(١) كذا نسبها الحافظ للكُشميهني فقط، مع أنَّ الذي في هامش اليونينية نسبتها للمستملي أيضاً.

(٢) أخرجه أحمد في «المسند» (٧٧٦٠)، ومسلم (١٥٠٠) (١٩)، وأبو داود (٢٢٦١) جميعاً بلفظ: يعرِّض بأن ينفيه.

يدلّ على أنَّ التَّعريض لا يُعطى حُكمَ التَّصريح الإذنُ بخِطبة المعتَدّة بالتَّعريضِ لا بالتَّصريحِ فلا يجوز، والله أعلم.

**قوله: «عن ابن شِهاب»** قال الدّارَقُطنيُّ: أخرجه أبو مُصعَب في «الموطَّأ» (٢٨٩٠) عن مالكٍ، وتابَعَه جماعة من الرُّواة خارج «الموطَّأ»، ثمَّ ساقَه من رواية محمَّد بن الحسن[١] عن مالك أخبرنا الزُّهْريّ. ومن طريق عبد الله بن محمَّد بن أسماء عن مالكٍ، ومن طريق ابن وَهْب: أخبرني ابن أبي ذِئْب ومالكٌ، كلاهما عن ابن شِهاب[٢]. وطريق ابن وَهْب هذه أخرجها أبو داود[٣].

**قوله: «أنَّ سعيد بن المسيّب أخبَره»** كذا لأكثر أصحاب الزُّهْريِّ، وخالَفَهم يونسُ، فقال: عنه،/ عن أبي سَلَمةَ، عن أبي هريرة، وسيأتي في كتاب الاعتصام من طريق ابن وَهْب عنه (٧٣١٤)، وهو مَصير من البخاريّ إلى أنَّه عند الزُّهْريِّ عن سعيد وأبي سَلَمةَ معاً، وقد وافَقَه مسلم (١٥٠٠/ ١٨و١٩و٢٠) على ذلك، ويُؤيِّده رواية يحيى بن الضَّحّاك عن الأوزاعيِّ عن الزُّهْريِّ عنهما جميعاً. وقد أطلقَ الدّارَقُطنيُّ أنَّ المحفوظ روايةُ مالك ومَن تابَعَه، وهو محمولٌ على العَمَل بالتَّرجيح، وأمَّا طريق الجمع فهو ما صَنَعَه البخاريّ، ويَتأيَّد أيضاً بأنَّ عُقيلاً رواه عن الزُّهْريِّ قال: بَلَغنا عن أبي هريرة[٤]، فإنَّ ذلك يُشعِر بأنَّه عنده عن غير واحد، وإلّا لو كان عن واحد فقط كسَعيدٍ مثلاً لاقتَصَرَ عليه. ٤٤٣/٩

**قوله: «أنَّ رجلاً أتى النبيَّ ﷺ»** في رواية أبي مُصعَب: جاء أعرابيّ، وكذا سيأتي في الحدود (٦٨٤٧) عن إسماعيل بن أبي أُوَيس عن مالكٍ، ولِلنَّسائيِّ: جاء رجل من أهل البادية[٥]، وكذا

---

(١) هو في «الموطأ» بروايته (٦٠١).

(٢) وساقه الدارقطني في «العلل» عند السؤال رقم (١٦٧٩) بإسناده، والطحاوي في «شرح معاني الآثار» ٣/ ١٠٣ من طريق ابن وهب وأشهب بن عبد العزيز عن مالك، ومن طريق الشافعي عن مالك.

(٣) هذا وهمٌ من الحافظ رحمه الله، لأنَّ أبا داود إنما أخرج (٢٢٦٢) طريق ابن وهب ـ وهو عبد الله بن وهب المصري ـ عن يونس ـ وهو ابن يزيد الأيلي ـ عن ابن شهاب، وأما الطريق المذكورة فهي عند أبي عوانة في «مسنده» برقم (٤٤٥٨).

(٤) رواية عُقيل عن ابن شهاب أخرجها مسلم برقم (١٥٠٠) (٢٠).

(٥) لم نقف عليه عند النسائي، وهو عند مالك في «الموطأ» (٦٠١) برواية محمد بن الحسن، والشافعي في «الأم» ٥/ ١٤١، وأبي عوانة في «مسنده» برقم (٤٧٢٢).

في رواية أشهَب عن مالك عند الدّارَقُطني[١]، وفي رواية ابن وَهْب التي عند أبي داود: أنَّ أعرابيّاً من بني فَزارة[٢]، وكذا عند مسلم (١٥٠٠/١٨و١٩) وأصحاب السُّنَن[٣] من رواية سفيان بن عُيَينة عن ابن شِهاب.

واسمُ هذا الأعرابيِّ ضَمضَم بن قَتَادة، أخرج حديثه عبد الغني بن سعيد في «المبهَمات» له (٥٦) من طريق قُطْبة بنت عَمْرو بن هَرِم[٤]، أنَّ مَدْلُوكاً حدَّثها: أنَّ ضَمضَم بن قَتَادة وُلِدَ له مولود أسوَد من امرأة من بني عِجْل، فشَكا النبيَّ ﷺ فقال: «هل لك من إبل؟».

**قوله: «أتى النبيَّ ﷺ»** في رواية ابن أبي ذِئْب: صَرَخَ بالنبيِّ ﷺ[٥].

**قوله: «فقال: يا رسول الله، إنَّ امرأتي ولدَت غلاماً أسوَد»**[٦] لم أقِفْ على اسم المرأة ولا على اسم الغلام، وزاد في رواية يونس (٧٣١٤): «وإنّي أنكَرته» أي: استَنكَرته بقلبي ولم يُرِد أنَّه أنكَرَ كَونه ابنَه بلسانه، وإلّا لكان تصريحاً بالنَّفي لا تَعريضاً، ووجه التَّعريض، أنَّه قال: غلاماً أسوَد، أي: وأنا أبيض، فكيف يكون منِّي؟! ووَقَعَ في رواية مَعمَر عن الزُّهْريِّ عند مسلم (١٥٠٠/١٩): وهو حينئذٍ يُعرِّض بأن يَنفيَه. ويُؤخَذ منه أنَّ التَّعريض بالقَذفِ ليس

---

(١) أخرجها في «علله» (١٦٧٩).

(٢) لم يقع هذا اللفظ عنده من رواية ابن وهب، وإنما أخرجه (٢٢٦٠) من رواية سفيان عن الزهري عن سعيد عن أبي هريرة بلفظ: جاء رجل إلى النبي ﷺ من بني فزارة. وأخرجها باللفظ المذكور من رواية ابن وهب أبو عوانة في «مسنده» برقم (٤٧٢٣) و(٤٧٢٦)، وهو عند أحمد في «مسنده» برقم (٧١٩٠)، لكن من رواية ابن أبي ذئب.

(٣) أخرجه أبو داود (٢٢٦٠)، وابن ماجه (٢٠٠٢)، والنسائي (٣٤٧٨)، والترمذي (٢١٢٨).

(٤) كذا سماها الحافظُ هنا، وهو خطأ في اسمها، لأن اسمها كما جاء في «المبهمات» لعبد الغني: قطبة بنت هرم بن قطبة، وهو المعروف في اسمها، وأبوها هرم بن قطبة معروف، له ترجمة في «الإصابة» ٦/ ٥٧٢. وسماها الحافظ على الصواب في ترجمة ضمضم من «الإصابة» ٣/ ٤٩٣.

(٥) أخرج هذه الرواية أبو داود الطيالسي في «مسنده» برقم (٢٤١٣)، وأبو عوانة في «مسنده» برقم (٤٤٥٨) و(٤٧٢٣)، وهي عند أحمد في «المسند» برقم (٧١٩٠) بلفظ: صاح بالنبي ﷺ.

(٦) هذا لفظ الرواية الآتية برقم (٦٨٤٧) و(٧٣١٤)، وأما لفظ الرواية هنا فهو: وُلِد لي غلامٌ أسود. كذا في اليونينية دون حكاية خلاف بين رواة البخاري.

قَذفاً، وبه قال الجمهور، واستَدَلَّ الشافعيّ بهذا الحديث لذلك، وعن المالكيَّة: يجب به الحدّ إذا كان مفهوماً، وأجابوا عن الحديث بما سيأتي بيانه في آخر شرحه.

وقال ابن دَقيق العيد: في الاستدلال بالحديث نظرٌ، لأنَّ المستَفتي لا يجب عليه حَدٌّ ولا تَعزيرٌ. قلت: وفي هذا الإطلاق نظرٌ، لأنَّه قد يَستَفتي بلفظٍ لا يقتضي القَذفَ وبلفظ يَقتضيه، فمِن الأوَّل أن يقول مثلاً: إذا كان زوج المرأة أبيضَ فأتتْ بوَلَدٍ أسودَ، ما الحُكم؟ ومن الثّاني أن يقول مثلاً: إنَّ امرأتي أتت بوَلَدٍ أسودَ وأنا أبيضُ، فيكون تعريضاً، أو يزيد فيه مثلاً: زَنَت، فيكون تصريحاً، والذي وَرَدَ في حديث الباب هو الثّاني فيَتِمُّ الاستدلال.

وقد نَبَّهَ الخطَّابيُّ على عكس هذا فقال: لا يَلزَم الزَّوجَ إذا صَرَّحَ بأنَّ الولد الذي وضَعَتْه امرأته ليس منه حَدُّ قَذْفٍ، لجوازِ أن يريد أنَّها وُطِئَت بشُبْهة، أو وضَعَته من الزَّوج الذي قبله إذا كان ذلك مُمكِناً.

**قوله: «قال: فما ألوانُها؟ قال: حُمْر»** في رواية محمَّد بن مُصعَب عن مالك عند الدّارَقُطنيِّ[1]: «قال: رُمْكٌ». والأَرْمَكُ: الأبيض إلى حُمْرة، وقد تقدَّم تفسيره في شرح حديث جَمَل جابرٍ في الشُّروط[2].

**قوله: «فهل فيها من أُوْرَقَ؟»** بوَزنِ أحمرَ.

**قوله: «إنَّ فيها لَوُرْقاً»**[3] بضمِّ الواو بوَزنِ حُمْر، والأَوْرَق: الذي فيه سَوادٌ ليس بحالِكٍ بل يَميل إلى الغُبْرَة، ومنه قيل للحَمامة: وَرْقاء.

**قوله: «فأنَّى ذلك؟»** بفتح النُّون الثَّقيلة، أي: من أين أتاها اللَّون الذي خالَفَها، هل هو بسبب فَحْلٍ من غير لونها طَرأ عليها، أو لأمرٍ آخَرَ؟

**قوله: «لعلَّ نَزَعَه عِرْق»** في رواية كَرِيمة: «لعلَّه» ولا إشكال فيها، بخلاف الأوَّل، فجَزَمَ

---

(١) وهو أيضاً عند أحمد (٩٢٩٨).

(٢) بل في الجهاد (٢٨٦١).

(٣) هذا الحرف ليس في هذه الرواية، وإنما هو في الرواية الآتية برقم (٧٣١٤).

جمعٌ بأنَّ الصَّواب النَّصب، أي: لعلَّ عِرْقاً نَزَعَه، وقال الصَّغانيّ: ويحتمل أن يكون في الأصل: لعلَّه، فسَقَطَت الهاء، ووَجَّهَه ابن مالكٍ باحتمال أنَّه حَذَفَ منه ضمير الشَّأن، ويُؤيِّد توجيهَه ما وَقَعَ في رواية كَرِيمة، والمعنى: يحتمل أن يكون في أُصولها من[1] هو باللَّونِ المذكور، فاجتَذَبَه إليه فجاء على لونه. وادَّعَى الدّاوودِيّ أنَّ «لعلَّ» هنا للتَّحقيقِ.

قوله: «ولعلَّ ابنَك هذا نَزَعَه» كذا في رواية أبي ذرٍّ بحذفِ/ الفاعل، ولغيره «نَزَعَه عِرْق» ٤٤٤/٩ وكذا في سائر الرِّوايات، والمراد بالعِرقِ: الأصلُ مِنَ النَّسَب شَبَّهه بعِرْقِ الشَّجَرة، ومنه قولهم: فلان عَريق في الأَصالة، أي: أنَّ أصله مُتَناسِبٌ، وكذا: مُعْرِقٌ في الكَرَم أو اللُّؤم، وأصل النَّزع الجَذْبُ، وقد يُطلَق على المَيْل، ومنه ما وَقَعَ في قصَّة عبد الله بن سَلَام حين سَأَلَ[2] عن شَبَه الولد بأَبيهِ أو بأُمِّه: نَزَعَ إلى أبيه أو إلى أمّه.

وفي الحديث ضَرْبُ المَثَل، وتشبيهُ المجهول بالمعلومِ تقريباً لفَهْمِ السائل.

واستُدِلَّ به لصِحّة العَمَل بالقياس، قال الخطَّابيُّ: هو أصلٌ في قياس الشَّبَه. وقال ابن العربيّ: فيه دليل على صِحّة القياس والاعتبار بالنَّظير. وتَوَقَّفَ فيه ابن دَقيق العيد فقال: هو تَشبيهٌ في أَمرٍ وُجوديّ، والنِّزاع إنَّما هو في التَّشبيه في الأحكام الشَّرعيَّة من طريق واحدة قويَّة.

وفيه أنَّ الزَّوج لا يجوز له الانتِفاءُ من ولده بمُجرَّدِ الظَّنّ، وأنَّ الولد يَلحَق به ولو خالَفَ لونُه لونَ أُمِّه.

وقال القُرطُبيّ تَبَعاً لابنِ رُشد: لا خلاف في أنَّه لا يَحِلّ نَفْي الولد باختلاف الألوان المتقاربة كالأُدْمة والسُّمْرة، ولا في البياض والسَّواد إذا كان قد أَقَرَّ بالوَطءِ ولم تَمضِ مُدّة الاستبراء. وكأنَّه أراد في مذهبه، وإلّا فالخلاف ثابت عند الشافعيَّة بتفصيلٍ فقالوا: إن لم يَنضَمّ إليه قَرِينة زِنًى لم يَجُزِ النَّفيُ، فإن اتَّهَمَها فأَتَت بوَلَدٍ على لون الرجل الذي اتَّهَمَها به جازَ النَّفيُ على الصَّحيح، وفي حديث ابن عبَّاس الآتي في اللِّعان ما يُقوِّيه.

---

(١) في (س): ما.

(٢) تحرف في (س) إلى: سئل؛ وقصة عبد الله بن سلام سلفت برقم (٣٣٢٩).

وعند الحنابلة يجوز النَّفيُ معَ القَرِينة مُطلَقاً، والخلاف إنَّما هو عند عَدَمها، وهو عكسُ ترتيب الخلاف عند الشافعيَّة.

وفيه تقديم حُكم الفِراش على ما يُشعِر به مُخالَفة الشَّبَه.

وفيه الاحتياط للأنساب وإبقاؤها معَ الإمكان، والزَّجر عن تحقيق ظنّ السّوء.

وقال القُرطُبيّ: يُؤخَذ منه مَنع التَّسَلسُل، وأنَّ الحوادث لا بدَّ لها أن تَستَنِد إلى أوَّلٍ ليس بحادثٍ.

وفيه أنَّ التَّعريض بالقَذفِ لا يُثبت حُكم القَذف حتَّى يقع التَّصريح، خلافاً للمالكيَّة.

وأجابَ بعض المالكيَّة: أنَّ التَّعريض الذي يجب به القَذْف عندهم هو ما يُفهَم منه القَذف كما يُفهم من التَّصريح، وهذا الحديث لا حُجّة فيه لدفع ذلك، فإنَّ الرجل لم يُرِد قَذفاً، بل جاء سائلاً مُستَفتياً عن الحُكم لمَا وَقَعَ له من الرِّيبة، فلمَّا ضُرِبَ له المَثَل أَذعَنَ.

وقال المهلَّب: التَّعريض إذا كان على سبيل السُّؤال لا حَدَّ فيه، وإنَّما يجب الحدّ في التَّعريض إذا كان على سبيل المواجَهة والمشاتَمة.

وقال ابن المنيِّر: الفَرق بين الزَّوج والأجنبيِّ في التَّعريض: أنَّ الأجنبيّ يَقصِد الأذيَّة المَحْضة، والزَّوج قد يُعذَر بالنِّسبة إلى صِيانة النَّسَب، والله أعلم.

## ٢٧- باب إحلاف المُلاعِنِ

**٥٣٠٦- حدَّثنا موسى بنُ إسماعيلَ، حدَّثنا جُوَيرِيةُ، عن نافعٍ، عن عبدِ الله ﷺ: أنَّ رجلاً منَ الأَنصارِ قَذَفَ امرأتَه، فأَحلَفَهُما النبيُّ ﷺ، ثمَّ فرَّقَ بينَهما.**

**قوله: «باب إحلاف المُلاعِن»** ذكر فيه حديث ابن عمر من رواية جُوَيرِية بن أسماء عن نافع مختصراً بلفظ: فأَحلَفَهما. وكذا سيأتي بعد ستّة أبواب (٥٣١٣) من طريق عُبيد الله بن عمر

عن نافع، وتقدَّم في تفسير النّور من وجهٍ آخَر عن عُبيد الله بن عمر بلفظ: لاعَنَ بين رجل وامرأة[1].

والمراد بالإحلاف هنا: النُّطقُ بكلمات اللِّعان، وقد تَمسَّكَ به مَن قال: إنَّ اللِّعان يمينٌ، وهو قول مالكٍ والشافعيّ والجمهور، وقال أبو حنيفة: اللِّعان شهادة، وهو وَجهٌ للشّافعيَّة، وقيل: شهادة فيها شائبةُ اليمينِ، وقيل بالعكس، ومن ثَمَّ قال بعض العلماء: ليس بيمينٍ ولا شهادةٍ.

وانبَنَى على الخلاف أنَّ اللِّعان يُشرَع بين كلّ زوجَينِ مسلمَينِ أو كافرَينِ، حُرَّينِ أو عبدَينِ، عَدلَينِ أو فاسقَينِ، بناءً على أنَّه يمين،/ فمَن صَحَّ يمينُه صَحَّ لِعانُه. وقيل: لا يَصِحّ اللِّعان ٤٤٥/٩ إلّا من زوجَينِ حُرَّينِ مسلمَين، لأنَّ اللِّعان شهادة ولا يَصِحّ من محدود في قَذْفٍ.

وهذا الحديث حُجّة للأوَّلينَ لتسوية الراوي بين «لاعَنَ» و«حَلَفَ»، ويُؤيِّده أنَّ اليمين ما دَلَّ على حَثٍّ أو مَنْعٍ أو تحقيقِ خَبَرٍ، وهو هنا كذلك، ويدلّ عليه قوله ﷺ في بعض طُرق حديث ابن عبَّاس: «فقال له: احلِف بالله الذي لا إله إلّا هو إنّي لَصادِقٌ» يقول ذلك أربع مرَّات، أخرجه الحاكم (٢/ ٢٠٢) والبيهقيُّ (٧/ ٣٩٥) من رواية جَرِير بن حازِم عن أيوبَ عن عِكْرمة عنه، وسيأتي قريباً: «لولا الأيمان لكان لي ولها شأْنٌ»[2].

واعتَلَّ بعض الحنفيَّة بأنَّها لو كانت يميناً لمَا تَكَرَّرَت. وأُجيب بأنَّها خَرَجَت عن القياس تغليظاً لحُرْمة الفُروج، كما خَرَجَت القَسامة لحُرْمة الأنفُس، وبأنَّها لو كانت شهادة لم تَتكَرَّرْ أيضاً.

والذي تَحرَّر لي أنَّها من حيثُ الجَزمُ بنَفْي الكَذِب وإثبات الصِّدق يمينٌ، لكن أُطلِقَ

---

(١) هذا اللفظ سيأتي برقم (٥٣١٤)، وأما الذي سلف في سورة النور من الطريق المذكورة برقم (٤٧٤٨) فهو بلفظ: أنَّ رجلاً رمى امرأته.... وفرَّق بين المتلاعنين.

(٢) جاء ذلك في بعض طرق حديث ابن عباس الآتي في قصة هلال بن أمية لما لاعَنَ امرأته، وهو باللفظ المذكور عند أحمد (٢١٣١) وأبي داود (٢٢٥٦)، وتقدم عند البخاري برقم (٤٧٤٧) لكن بلفظ: «لولا ما مضى من كتاب الله، لكان لي ولها شأن».

عليها شهادةٌ لاشتِراطِ أن لا يُكتَفَى في ذلك بالظَّنِّ، بل لا بدَّ من وجود عِلمِ كلٍّ منهما بالأمرَينِ عِلماً يَصِحّ معه أن يَشهَد به، ويُؤيِّد كَونَها يميناً أنَّ الشَّخص لو قال: أشهَد بالله لقد كان كذا لَعُدَّ حالفاً.

وقد قال القَفّال في «مَحاسن الشَّريعة» : كُرِّرَت أَيمانُ اللِّعان لأنَّها أُقيمت مقامَ أربعِ شُهودٍ في غيره، ليُقامَ عليها الحدُّ، ومن ثَمَّ سُمّيَت شهاداتٍ.

## ٢٨- باب يَبدأ الرّجل بالتَّلاعُن

**٥٣٠٧- حدَّثني محمَّدُ بنُ بشَّارٍ، حدَّثنا ابنُ أبي عَدِيٍّ، عن هشامِ بنِ حسَّانَ، حدَّثنا عِكْرمةُ، عن ابنِ عبَّاسٍ رضي الله عنهما: أنَّ هلالَ بنَ أُميَّةَ قَذَفَ امرأتَه، فجاء فشَهِدَ والنبيُّ ﷺ يقول: «اللهُ يَعلَمُ أنَّ أحدَكُما كاذِبٌ، فهل منكما تائبٌ؟» ثمَّ قامَت فشَهِدَتْ.**

**قوله: «باب يَبدَأ الرَّجل بالتَّلاعُنِ»** ذكر فيه حديث ابن عبَّاس في قصَّة هلال بن أُميَّة مختصراً، وكأنَّه أخَذَ التَّرجمة من قوله: ثُمَّ قامَت فشَهِدَت. فإنَّه ظاهرٌ في أنَّ الرجل يُقدَّم قبل المرأة في الـمُلاعَنة، وقد وَرَدَ ذلك صريحاً من حديث ابن عمر كما سأذكره في «باب صَداق الملاعَنة»[1]، وبه قال الشافعيُّ ومَن تَبعَه وأَشهَبُ من المالكيَّة، ورَجَّحَه ابن العربيّ، وقال ابن القاسم: لو ابتَدَأت به المرأة صَحَّ واعتُدَّ به، وهو قول أبي حنيفة، واحتَجُّوا بأنَّ الله عَطَفَه بالواو، وهي لا تقتضي التَّرتيبَ.

واحتُجَّ لَلأوَّلينَ بأنَّ اللِّعان شُرِعَ لِدَفْع الحدِّ عن الرجل، ويُؤيِّده قوله ﷺ لهلالٍ: «البيِّنَةَ وإلّا حَدٌّ في ظَهرك»[2]، فلو بُدِئَ بالمرأة لكان دَفْعاً لأَمرٍ لم يَثبُت، وبأنَّ الرجل يُمكِنه أن يَرجِع بعد أن يَلتَعِنَ كما تقدَّم فيَندَفِع عن المرأة، بخلاف ما لو بَدَأت به المرأةُ.

**قوله: «عن عِكْرمة عن ابن عبَّاس»** كذا وَصَلَه هشام بن حسَّان عن عِكْرمة، وتابَعَه عَبّاد بن منصور عن عِكْرمة، أخرجه أبو داود في «السُّنَن» (٢٢٥٦)، وساقَه أبو داود الطَّيالسيُّ

---

(١) بل في «باب اللعان ومَن طَلَّق» وهو الباب التالي، عند حديثه عن صفة التلاعُن في أواخر شرح حديث الباب.

(٢) سلف برقم (٢٦٧١) و(٤٧٤٧) من حديث ابن عباس رضي الله عنهما.

في «مُسنَده» (٢٧٨٩) مُطوَّلاً[١]. واختُلِفَ على أيوبَ: فرواه جَرِير بن حازِم عنه موصولاً أخرجه الحاكم (٢/ ٢٠٢) والبيهقيُّ في «الخلافيّات» وغيرها[٢]، وكذا أخرجه النَّسائيُّ (ك٨١٦٩) وابن أبي حاتم (٨/ ٢٥٢٨) وابن المنذِر وابن مَرْدويه[٣] من رواية حمَّاد بن زيد عن أيوب موصولاً، وأخرجه الطَّبَريُّ (١٨/ ٨٢) من طريق حمَّاد[٤] مُرسَلاً، قال التِّرمِذيّ: سألت محمَّداً عن هذا الاختلاف فقال: حديث عِكْرمة عن ابن عبَّاس في هذا محفوظ.

قوله: «أنَّ هلال بن أُميَّة قَذَفَ امرأتَه فجاء فشَهِدَ» كذا أورَدَه هنا مختصراً، وتقدَّم في تفسير النّور (٤٧٤٧) مُطوَّلاً، وفيه شرح قوله: «البيِّنَةَ أو حَدٌّ في ظَهرِك»، وفيه قول هلالٍ: لَيُنزِلَنَّ اللهُ ما يُبَرِّئ ظَهْري من الحَدِّ[٥]،/ فنزلت. ووَقَعَ فيه أنَّه اتَّهمهما بشَرِيكِ بن سَحْماءَ. ٤٤٦/٩

ووَقَعَ في رواية مسلم (١٤٩٦) من حديث أنس: أنَّ شَرِيك بن سَحْماء كان أخا البراء بن مالكٍ لأُمِّه. وهو مُشكِلٌ، فإنَّ أمّ البراء هي أُمّ أنس بن مالك وهي أُمّ سُلَيم، ولم تكن سَحْماءَ، ولا تُسمَّى سَحْماءَ، فلعلَّ شَرِيكاً كان أخاه من الرَّضاعة.

وقد وَقَعَ عند البيهقيِّ في «الخلافيّات» من مُرسَل محمَّد بن سِيرِين: أنَّ شَرِيكاً كان يأوي إلى مَنزِل هلال. وفي «تفسير مُقاتل»: أنَّ والدة شَرِيك التي يقال لها: سَحْماء، كانت حَبَشيَّة، وقيل: كانت يَمانيَّة. وعند الحاكم (٢/ ٢٠٢) من مُرسَل ابن سِيرِين: كانت أَمَةً سوداءَ.

واسمُ والد شَرِيك عَبَدة بن مُغِيث بن الجَدّ بن العَجْلان، وحكى عبد الغني بن سعيد وأبو نُعَيم في «الصَّحابة» أنَّ لفظ شَرِيك صِفَةٌ له لا اسمٌ، وأنَّه كان شَرِيكاً لرجلٍ يهوديّ، يقال له: ابن سَحْماء، وحكى البيهقيُّ في «المعرِفة» عن الشافعيّ أنَّ شَرِيك بن سَحْماء

---

(١) فات الحافظ أنه أيضاً في «مسند أحمد» مطوَّل (٢١٣١).

(٢) وفي «السنن الكبرى» ٧/ ٣٩٥.

(٣) كما في «الدر المنثور» ١٠/ ٦٣٥، ورواية النسائي المذكورة مختصرة، اقتصر فيها على قصة سعد بن عبادة ﷺ دون ذكر قصة هلال بن أمية.

(٤) بل من طريق ابن عُليّة عن أيوب.

(٥) وقع في الأصول و(س) هنا: الجَلْد، وتقدم في شرح الحافظ للحديث (٤٧٤٧) بلفظ: الحَدِّ. وهو الذي في اليونينية دون حكاية خلاف بين رواة البخاري فيه، فلذلك أثبتناه هنا.

كان يهوديّاً، وأشارَ عياض إلى بُطْلان هذا القول، وجَزَمَ بذلك النَّوَويّ تَبَعاً له وقال: كان صحابيّاً، وكذا عَدَّه جَمعٌ في الصَّحابة، فيجوز أن يكون أسلَمَ بعد ذلك. ويُعكِّر على هذا قول ابن الكَلْبيّ: إنَّه شَهِدَ أُحُداً، وكذا قول غيرِه: إنَّ أباه شَهِدَ بدراً وأُحُداً، فالله أعلم.

**قوله في هذه الرِّواية: «فجاء فشَهِدَ والنبيُّ ﷺ يقول: الله يَعْلم[1] أنَّ أحدَكُما كاذِب»** ظاهره أنَّ هذا الكلام صَدَرَ منه ﷺ في حال مُلاعَنَتِهما، بخلاف مَن زَعَمَ أنَّه قاله بعد فَراغهما، وزاد في تفسير النّور (٤٧٤٧) من هذا الوجه بعد قوله: فشَهِدَت: فلمَّا كان عند الخامسة وَقَّفُوها وقالوا: إنَّها مُوجِبةٌ. ووَقَعَ عند النَّسائيِّ في هذه القصَّة: فأمَرَ رجلاً أن يَضَع يَدَه عند الخامسة على فِيهِ، ثمَّ على فِيها، وقال: «إنَّها مُوجِبة»[2]. قال ابن عبَّاس[3]: فتَلكَّأَتْ ونَكَصَتْ حتَّى قلنا: إنَّها تَرجِع، ثمَّ قالت: لا أفضَحُ قومي سائرَ اليوم، فمَضَت. وفيه أيضاً قوله ﷺ: «أَبصِرُوها، فإنْ جاءت...» إلى آخره، وسأذكر شرحه في «باب التَّلاعُن في المسجد» (٥٣٠٩).

## ٢٩- باب اللِّعان ومن طلَّق

**٥٣٠٨- حدَّثنا إسماعيلُ، قال: حدَّثني مالكٌ، عن ابنِ شِهابٍ، أنَّ سَهْلَ بنَ سعدٍ الساعِدِيَّ أخبَرَهُ: أنَّ عُوَيمِراً العَجْلانيَّ جاء إلى عاصمِ بنِ عَدِيٍّ الأنصاريِّ فقال له: يا عاصمُ، أَرأيتَ رجلاً وجَدَ معَ امرأتِه رجلاً، أَيَقتُلُه فتَقتُلونَه؟ أَم كيفَ يَفْعَلُ؟ سَلْ لي يا عاصمُ عن ذلك رسولَ الله ﷺ، فسألَ عاصمٌ رسولَ الله ﷺ عن ذلك، فكَرِهَ رسولُ الله ﷺ المَسائلَ وعابَها، حتَّى كَبُرَ على عاصمٍ ما سمعَ من رسولِ الله ﷺ، فلمَّا رَجَعَ عاصمٌ إلى أهلِه جاءَه عُوَيمِرٌ، فقال: يا عاصمُ، ماذا قال لكَ رسولُ الله ﷺ؟ فقال عاصمٌ لعُوَيمِرٍ: لم تَأتِني بخيرٍ، قد كَرِهَ**

---

(١) كذا وقعت الرواية للحافظ: الله يعلم، وكذلك وقعت قبله لابن العربي حيث أشار إلى هذه الرواية في «عارضة الأحوذي»، وهي أيضاً رواية أبي داود (٢٢٥٤) عن محمد بن بشار شيخ البخاري هنا، والذي في اليونينية دون حكاية خلاف بين رواة البخاري: «إن الله يعلم»، بزيادة «إن».

(٢) رواية النسائي (٣٤٧٢) من طريق كليب بن شهاب عن ابن عباس، وهي أيضاً عند أبي داود (٢٢٥٥)، لكنها عندهما مختصرة بلفظ: أن ﷺ أمر رجلاً حين أمر المتلاعنين أن يتلاعنا أن يضع يده عند الخامسة على فيه، وقال: «إنها مُوجبة»، وقد أخرجه باللفظ المذكور مطوَّلاً ابن أبي حاتم في «تفسيره» ٨/ ٢٥٣٤ و٢٥٣٧.

(٣) رجع إلى الحديث (٤٧٤٧).

رسولُ الله ﷺ المَسْألةَ التي سألتُه عنها، فقال عُوَيمِرٌ: والله لا أنتَهي حتَّى أسألَه عنها، فأقبَلَ عُوَيمِرٌ حتَّى جاء رسولَ الله ﷺ وَسَطَ الناسِ، فقال: يا رسولَ الله، أَرأيتَ رجلاً وجَدَ معَ امرأتِه رجلاً، أيَقتُلُه فتَقتُلونَه؟ أَمْ كيفَ يَفْعَلُ؟ فقال رسولُ الله ﷺ: «قد أُنزِلَ فيكَ وفي صاحبَتِكَ، فاذهَبْ فأْتِ بها» قال سَهْلٌ: فتَلاعَنا، وأنا معَ الناسِ عندَ رسولِ الله ﷺ، فلمَّا فرَغا من تَلاعُنِهما، قال عُوَيمِرٌ: كَذَبتُ عليها يا رسولَ الله إن أمسَكْتُها، فطَلَّقَها ثلاثاً قبلَ أن يأمرَه رسولُ الله ﷺ.

٤٤٧/٩ قال ابنُ شِهابٍ: فكانت سُنَّةَ المتلاعنَينِ.

قوله: «باب اللِّعان» تقدَّم معنى اللِّعان قبلُ، وهو يَنقَسِم إلى واجب ومَكروه وحرام. فالأوَّل: أن يراها تَزني أو أقَرَّت بالزِّنى فصَدَّقَها، وذلك في طُهر لم يُجامعها فيه، ثمَّ اعتَزَلَها مُدَّةَ العِدَّة فأتت بوَلَدٍ، لَزِمَه قَذفُها لِنَفْي الولد لئلَّا يَلحَقَه، فيَترَتَّب عليه المفاسدُ.

الثَّاني: أن يرى أجنبيّاً يَدخُل عليها بحيثُ يَغلِب على ظنّه أنَّه زَنَى بها، فيجوز له أن يُلاعِن، لكن لو تَرَكَ لكانَ أَولى للسَّترِ، لأنَّه يُمكِنُه فِراقُها بالطَّلاق.

الثَّالث: ما عَدا ذلك، لكن لو استَفاضَ فوَجهان لأصحاب الشافعيّ وأحمد، فمَن أجازَ تَمسُّكَ بحديثِ: «انظُروا، فإن جاءت به»[1]، فجَعَلَ الشَّبَه دالًّا على نَفْيه منه، ولا حُجّة فيه لأنَّه سَبَقَ اللِّعانُ في الصُّورة المذكورة كما سيأتي (٥٣٠٩)، ومَن مَنَعَ تَمسُّكَ بحديثِ الذي أنكَرَ شَبَه ولده به[2].

قوله: «ومَن طَلَّقَ» أي: بعد أن لاعَنَ. في هذه التَّرجمة إشارة إلى الخلاف: هل تقع الفُرقة في اللِّعان بنفسِ اللِّعان، أو بإيقاع الحاكم بعد الفَراغ أو بإيقاع الزَّوج؟ فذهب مالكٌ والشافعيُّ ومَن تَبعَهما إلى أنَّ الفُرقة تقع بنفسِ اللِّعان، قال مالكٌ وغالبُ أصحابه: بعدَ فراغ المرأة، وقال الشافعيّ وأتباعه وسَحْنون من المالكيَّة: بعدَ فراغ الزَّوج، واعتُلَّ بأنَّ التِعانَ المرأة إنَّما شُرِعَ لدفع الحدِّ عنها بخلاف الرجل، فإنَّه يزيد على ذلك في حَقّه نَفْيُ النَّسَب ولَحاق الولد وزَوال

(١) سلف برقم (٤٧٤٧).

(٢) سلف قريباً برقم (٥٣٠٥).

الفِراش، وتظهر فائدة الخلاف في التَّوارُث لو ماتَ أحدُهما عَقِب فراغ الرجل، وفيما إذا عَلَّقَ طلاقَ امرأةٍ بفِراق أُخرى ثمَّ لاعَنَ الأُخرَى.

وقال الثَّوريّ وأبو حنيفة وأتباعُهما: لا تقع الفُرقة حتَّى يُوقِعها عليهما الحاكم، واحتَجُّوا بظاهرِ ما وَقَعَ في أحاديث اللِّعان كما سيأتي بيانه، وعن أحمد روايتان، وسيأتي مزيدُ بحثٍ في ذلك بعد خمسة أبواب (٥٣١٣).

وذهب عثمان البَتِّيّ أنَّه لا تقع الفُرقة حتَّى يُوقِعها الزَّوج، واعتَلَّ بأنَّ الفُرقة لم تُذكَر في القرآن، ولأنَّ ظاهر الأحاديث أنَّ الزَّوج هو الذي طَلَّقَ ابتداءً، ويقال: إنَّ عثمان تفرَّد بذلك، لكن نَقَلَ الطَّبَريُّ عن أبي الشَّعثاء جابر بن زيد البصريّ ـ أحدِ أصحاب ابن عبَّاس، من فقهاء التابعينَ ـ نحوَه.

ومُقابلُه قول أبي عُبيد: إنَّ الفُرقة بين الزَّوجَينِ تقع بنفسِ القَذف ولو لم يقع اللِّعان، وكأنَّه مُفرَّعٌ على وُجوب اللِّعان على مَن تَحقَّقَ ذلك من المرأة، فإذا أخَلَّ به عُوقِبَ بالفُرقة تغليظاً عليه.

**قوله: «عن ابن شِهاب»** في رواية الشافعيّ (٥/ ٣٠٧) عن مالك: حدَّثني ابن شِهابٍ.

**قوله: «أنَّ عُوَيمِراً العَجْلانيّ»** في رواية القَعْنبيّ[1] عن مالك: عُوَيمِر بن أشقَر، وكذا أخرجه أبو داود (٢٢٥٠) وأبو عَوَانة (٤٦٧٦) من طريق عِياض بن عبد الله الفِهريّ عن الزُّهْريّ. ووَقَعَ في «الاستيعاب»: عُوَيمِر بن أبيض، وعند الخطيب في «المبهَمات»: عُوَيمِر ابن الحارث، وهذا هو المعتمَد، فإنَّ الطَّبَريَّ نَسَبه في «تهذيب الآثار»[2] فقال: هو عُوَيمِر ابن الحارث بن زيد بن الجَدّ بن عَجْلان، فلعلَّ أباه كان يُلقَّب أشقَرَ أو أبيضَ، وفي الصَّحابة ابنُ أشقَر آخرَ، وهو مازنيٌّ، أخرج له ابن ماجَهْ (٣١٥٣).

واتَّفَقَت الرِّوايات عن ابن شِهاب على أنَّه مِن[3] مُسنَد سهل، إلّا ما أخرجه النَّسائيُّ

---

(١) أبو داود (٢٢٤٥).

(٢) وقبلَه ابنُ سعد في «طبقاته» (طبعة علي محمد عمر) ٤/ ٢٩٤، وأسند حديثه هذا.

(٣) تحرَّف في (س) إلى: في.

(٣٤٦٦) من طريق عبد العزيز بن أبي سَلَمةَ وإبراهيم بن سعد، كلاهما عن الزُّهْريِّ فقال فيه: عن سَهل عن عاصم بن عَديّ، قال: كان عُوَيمِر رجلاً من بَني العَجْلانِ، فقال: أيْ عاصمُ، فذَكر الحديث. والمحفوظ الأوَّل، وسيأتي عن سَهل أنَّه حَضَرَ القصَّة، فستأتي في الحدود (٦٨٥٤) من رواية سفيان بن عُيَينة عن الزُّهْريِّ قال: قال سَهل بن سعدٍ: شَهِدت الـمُتَلاعِنَينِ وأنا ابن خمسَ عشرةَ سنةً. ووَقَعَ في «نُسخة أبي اليَمَان عن شُعَيب» عن الزُّهْريِّ عن سَهل بن سعد قال: تُوُفِّي رسول الله ﷺ وأنا ابن خمسَ عشرةَ سنةً[1]. فهذا يدلُّ على أنَّ قصَّة اللِّعان كانت في السَّنة الأخيرة من زمان النبيِّ ﷺ، لكن جَزَمَ الطَّبَريُّ وأبو حاتم ابن حِبّان[2] بأنَّ اللِّعان كان في شَعبان سنة تِسع، وجَزَمَ به غير واحد من المتأخِّرينَ[3]، ووَقَعَ في حديث عبد الله بن جعفر عند الدّارَقُطنيِّ (٣٧٠٩): أنَّ قصَّة اللِّعان كانت بمُنصَرَفِ النبيِّ ﷺ من تَبُوك، وهو قريب من قول الطَّبَريّ ومَن وافَقَه، لكن/ في إسناده الواقديُّ، فلا بُدَّ من ٤٤٨/٩ تأويل أحد القولَين، فإن أمكَنَ وإلّا فطريق شُعَيب أصحّ.

وممَّا يُوهِن رواية الواقديِّ ما اتَّفَقَ عليه أهل السِّيَر: أنَّ التَّوَجُّه إلى تَبُوك كان في رَجَب، وما ثَبَتَ في «الصحيحين»[4]: أنَّ هلال بن أُميَّة أحدُ الثلاثة الذينَ تِيْبَ عليهم، وفي قِصَّته: أنَّ امرأته استأذَنَت له النبيَّ ﷺ أن تَخدُمَه، فأَذِنَ لها بشرطِ أن لا يَقرَبها فقالت: إنَّه لا حِراكَ به، وفيه: أنَّ ذلك كان بعد أن مَضَى لهم أربعونَ يوماً، فكيف تقع قصَّة اللِّعان في الشَّهر الذي انصَرَفُوا فيه من تَبُوك ويقع لهلال معَ كَونه فيها ذَكر من الشُّغل بنفسِه وهِجْران الناس له وغير ذلك؟ وقد ثَبَتَ في حديث ابن عبَّاس: أنَّ آية اللِّعان نزلت في حَقّه، وكذا عند مسلم (١٤٩٦) من حديث أنس: أنَّه أوَّل مَن لاعَنَ في الإسلام. ووَقَعَ في رواية عَبّاد بن

---

(١) أخرجه أحمد (٢١١٠٤).

(٢) وقع في (ب) و(س): وأبو حاتم وابن حبان، بواو العطف، وهي مقحمة، لأن أبا حاتم كنية ابن حبان نفسه، فالصحيح ما وقع في (أ) و(ع) بحذفها. وهذا الذي ذكره الطبري وابن حبان سبقهما إليه ابنُ سعد في «طبقاته» (طبعة علي محمد عمر) ٤/ ٢٩٤.

(٣) كابن عبد البر في «الاستيعاب»، وابن الأثير في «أسد الغابة» في ترجمة عويمر.

(٤) سلف برقم (٤٤١٨)، وأخرجه مسلم برقم (٢٧٦٩).

منصور في حديث ابن عبَّاس عند أبي داود (٢٢٥٦) وأحمد (٢١٣١): حتَّى جاء هلال بن أُميَّة ـ وهو أحد الثلاثة الذينَ تِيْبَ عليهم ـ فوَجَدَ عند أهله رجلاً، الحديث. فهذا يدلُّ على أنَّ قصَّة اللِّعان تأخَّرَت عن قصَّة تَبُوك[1]، والذي يظهر أنَّ القصَّة كانت مُتأخِّرة، ولعلَّها كانت في شَعبان سنة عشرٍ لا تِسعٍ، وكانت الوفاة النبويَّة في شهر رَبيعٍ الأوَّلِ سنة إحدَى عشرةَ باتِّفاقٍ، فيَلتَئِم حينئذٍ معَ حديث سَهل بن سعد، ووَقَعَ عند مسلم (١٤٩٥/ ١٠) من حديث ابن مسعود: كنَّا ليلةَ جُمعةٍ في المسجد إذ جاء رجل من الأنصار، فذكر القصَّة في اللِّعان باختصار، فعَيَّنَ اليومَ لكن لم يُعيِّن الشَّهرَ ولا السَّنةَ.

قوله: «**جاء إلى عاصم بن عَديّ**» أي: ابن الجَدّ بن العَجْلان العَجلانيّ، وهو ابن عمّ والد عُوَيمِر، وفي رواية الأوزاعيِّ عن الزُّهْريِّ التي مَضَت في التَّفسير (٤٧٤٥): وكان عاصم سَيِّد بني عَجْلان. والجَدّ بفتح الجيم وتشديد الدّال، والعَجْلان، بفتح المهمَلة وسكون الجيم: هو ابن حارثة بن ضُبَيعةَ من بني بَلِيٍّ بن عَمْرو بن الحاف بن قُضاعة، وكان العَجلان حالَفَ بني عَمْرو بن عَوْف بن مالك بن الأوس من الأنصار في الجاهليَّة، وسَكَنَ المدينة فدخلوا في الأنصار.

وقد ذكر ابن الكَلْبيّ أنَّ امرأة عُوَيمِر هي بنت عاصم المذكور وأنَّ اسمها خَولة. وقال ابن مَندَهْ في «كتاب الصَّحابة»: خَولة بنت عاصم التي قَذَفَها زوجها فلاعَنَ النبيُّ ﷺ بينهما، لها ذِكْر ولا تُعرَف لها رواية، وتَبعَه أبو نُعَيم، ولم يَذكُرا سَلَفهما في ذلك وكأنَّه ابن الكَلْبيّ.

وذكر مُقاتل بن سليمان فيما حكاه القُرطُبيّ أنَّها خَولة بنت قيس، وذكر ابن مَرْدويه أنَّها بنت أخي عاصم، فأخرج من طريق الحَكَم عن عبد الرَّحمن بن أبي ليلى: أنَّ عاصم بن عَديّ لمَّا نزلت: ﴿وَٱلَّذِينَ يَرۡمُونَ ٱلۡمُحۡصَنَٰتِ﴾ [النور:٤] قال: يا رسول الله، أين لأحدِنا أربعة شُهَداء؟ فابتُلِيَ به في بنت أخيه. وفي سنده معَ إرساله ضعف. وأخرج ابن أبي حاتم في «التَّفسير» (٨/ ٢٥٣٥)

---

(١) هذا البحث من الحافظ رحمه الله مبنيٌّ على ما مالَ إليه عند شرح الحديث (٤٧٤٧) أن قصة عويمر العجلاني وقصة هلال بن أمية كانتا متزامنتين. وسيقرر هذا مرة أخرى في شرح هذا الحديث.

عن مُقاتِل بن حَيّان قال: لمَّا سألَ عاصم عن ذلك ابتُلِيَ به في أهل بيته، فأتاه ابن عمّه تحته ابنة عَمّه، رَماها بابنِ عَمِّه المرأةُ والزَّوجُ والخليلُ[1]، ثلاثتُهم بنو عَمِّ عاصم[2].

وعن ابن مَرْدويه في مُرسَل ابن أبي ليلى المذكورة: أنَّ الرجل الذي رَمَى عُوَيمِر امرأته به هو شَرِيك بن سَحْماء. وهو يَشهَد لصِحّة هذه الرِّواية لأنَّه ابن عمِّ عوَيمِر كما بيَّنت نَسَبه في الباب الماضي، وكذا في مُرسَل مُقاتل بن حَيّان عند ابن أبي حاتم، فقال الزَّوج لعاصمٍ: يا ابن عمِّ، أُقسِمُ بالله لقد رأيت شَرِيك بن سَحْماءَ على بَطْنها وإنَّها لَحُبلَى وما قَرُبتُها منذُ أربعة أشهُر، وفي حديث عبد الله بن جعفر عند الدّارَقُطنيِّ (٣٧٠٩): «لاعَنَ بين عُوَيمِر العَجلانيّ وامرأتِه، فأنكَرَ حَمْلَها الذي في بَطْنها وقال: هو لابنِ سَحماء» ولا يَمتَنِع أن يُتَّهَم شَرِيك بن سَحماء بالمرأتينِ معاً.

وأمَّا قول ابن الصَّبّاغ في «الشّامل» أنَّ المُزَنيّ ذكر في «المختصر»: أنَّ العَجلانيَّ قَذَفَ زوجته بشَرِيكِ بن سَحْماء؛ وهو سَهوٌ في النَّقل، وإنَّما القاذِف بشَرِيكٍ هلالُ بن أُميَّة، فكأنَّه لم يَعرِف مُستنَد االمُزَنيِّ في ذلك، وإذا جاء الخبر من طرق متعدِّدة فإنَّ بعضها يَعضُد بعضاً، والجمع مُمكِن فيَتعيَّنُ المصير إليه، فهو أَولى من التَّغليط[3].

**قوله: «أَرأَيتَ رجلاً»** أي: أخبِرْني عن حُكْم رجلٍ.

**قوله: «وجَدَ معَ امرأته رجلاً»**/ كذا اقتَصَرَ على قوله: «مَعَ» فاستعملَ الكِناية، فإنَّ مُراده مَعيَّةٌ خاصّةٌ، ومُراده أنَّه يكون وحدَه[4] عند الرُّؤية. ٤٤٩/٩

---

(١) تصحف في (س) إلى «الحليل» بالحاء المهملة.

(٢) وروي هذا أيضاً من طريق الشعبي عن عاصم بن عدي، عند العُقيلي في «الضعفاء» ٢/ ١٣٧، وابن أبي حاتم في «تفسيره» ٨/ ٢٥٢٨، والطبراني في «الكبير» ١٧/ (٤٦٠)، وفي «الأوسط» (٨٥٥). وقال أبو حاتم: الشعبي لم يدرك عاصم بن عدي، وقال العقيلي: رواه الناس عن حصين عن الشعبي مرسلاً.

(٣) وقد بحث البيهقي ذلك أيضاً في «بيان خطأ من أخطأ على الشافعي» ص٢٥٩-٢٦٦، وأسند فيه وفي «معرفة السنن والآثار» (١٥١٢٢)، وفي «السنن الكبرى» ٧/ ٤٠٧ عن القاسم بن محمد عن ابن عباس: أن العجلاني رمى امرأته بابن السحماء. وهذا أيضاً أخرجه أحمد (٣١٠٦) من طريق القاسم بن محمد عن ابن عباس، ورواه الشافعي في «الأم» ٧/ ٣١١ من مرسل هشام بن عروة.

(٤) تصحَّف في (ب) و(س) إلى: وجده.

قوله: «أيَقتُلُه فتَقتُلونَه» أي: قِصاصاً لِتَقدُّمِ عِلمه بحُكمِ القِصاص لعُمومِ قوله تعالى: ﴿ٱلنَّفْسَ بِٱلنَّفْسِ﴾ [المائدة:٤٥]، لكنْ طَرَقَه[1] احتمالُ أن يُخَصَّ من ذلك ما يقع بالسَّبَب الذي لا يُقدَر على الصَّبر عليه غالباً من الغَيرة التي في طَبْع البشر، ولأجلِ هذا قال: «أَمْ كيف يفعل؟» وقد تقدَّم في أوَّل «باب الغَيرة» استِشكال سعد بن عُبَادة مِثل ذلك وقوله: لو رأيتُه لَضَرَبتُه بالسَّيفِ غير مُصْفَحٍ[2]، وتقدَّم في تفسير النّور (٤٧٤٧) قولُ النبيِّ ﷺ لهلال بن أُميَّة لمَّا سألَه عن مِثل ذلك: «البيِّنَةَ، وإلّا حَدٌّ في ظَهرك»، وذلك كلّه قبل أن يَنزِل اللِّعان.

وقد اختَلَفَ العلماء فيمَن وجَدَ معَ امرأته رجلاً فتَحقَّقَ الأمرَ فقَتَلَه، هل يُقتَل به؟ فمَنَعَ الجمهور الإقدامَ، وقالوا: يُقتَصّ منه إلّا أن يأتيَ ببَيِّنة الزِّنى، أو على المقتول بالاعتراف، أو يَعتَرِف به وَرَثَتُه، فلا يُقتَل القاتلُ به بشَرْطِ أن يكون المقتول مُحصَناً، وقيل: بل يُقتَل به، لأنَّه ليس له أن يُقيم الحدَّ بغير إذن الإمام.

وقال بعض السَّلَف: بل لا يُقتَل أصلاً ويُعزَّر فيما فعَلَه إذا ظَهَرَت أماراتُ صِدْقه، وشَرَطَ أحمد وإسحاق ومَن تَبعَهما أن يأتي بشاهدَينِ أنَّه قتلَه بسَبب ذلك، ووافَقَهم ابن القاسم وابن حَبيب من المالكيَّة، لكن زاد: أن يكون المقتول قد أُحصِنَ. قال القُرطُبيّ: ظاهر تقرير عُوَيمِر على ما قال يُؤيِّد قولهم. كذا قال، والله أعلم.

وقوله: «أَمْ كيف يفعل؟» يحتمل أن تكون «أَمْ» مُتَّصِلة، والتَّقدير: أَم يَصبر على ما به من الـمَضَض، ويحتمل أن تكون مُنقَطِعة بمعنى الإضراب، أي: بل هناك حُكم آخر لا يَعرِفه ويريد أن يَطَّلِع عليه، فلذلك قال: سَلْ لي يا عاصم. وإنَّما خَصَّ عاصماً بذلك لمَا تقدَّم من أنَّه كان كبيرَ قومه وصِهْره على ابنَته أو ابنة أخيه، ولعلَّه كان اطَّلَعَ على مَخايِل ما سألَ عنه، لكن لم يَتَحقَّقه فلذلك لم يُفصِح به، أو اطَّلَعَ حقيقةً لكن خَشيَ إذا صَرَّحَ به من العُقوبة التي تَضَمَّنَها مَن رَمَى المحصَنة بغير بَيِّنة. أشارَ إلى ذلك ابن العربيّ، قال: ويحتمل أن يكون لم يقع له شيءٌ من ذلك لكن اتَّفَقَ أنَّه وَقَعَ في نفسه إرادة الاطِّلاع على الحُكم فابتُلِيَ به، كما يقال:

---

(١) وقع في (س): لكن في طرقه، وهو خطأ.

(٢) سيأتي برقم (٦٨٤٦).

البلاء مُوكَّل بالمَنْطِق، ومن ثَمَّ قال: إنَّ الذي سألتُك عنه قد ابتُليتُ به.

وقد وَقَعَ في حديث ابن عمر عند مسلم (١٤٩٣/ ٤) في قصَّة العَجلانيّ: فقال: أَرأيتَ إن وجَدَ رجلٌ معَ امرأته رجلاً، فإن تَكلَّمَ به تَكلَّمَ بأمرٍ عظيم، وإن سَكَتَ سَكَتَ على مِثل ذلك. وفي حديث ابن مسعود عنده أيضاً (١٤٩٥/ ١٠): إن تَكلَّمَ جَلَدتُموه، أو قَتَل قَتَلتُموه، وإن سَكَتَ سَكَتَ على غَيظٍ. وهذه أتمّ الرِّوايات في هذا المعنى.

**قوله: «فكَرِهَ رسولُ الله ﷺ المَسائلَ وعابَها، حتَّى كَبُرَ»** بفتح الكاف وضمّ الموحَّدة، أي: عَظُمَ، وزناً ومعنًى، وسَببُه أنَّ الحامل لعاصمٍ على السُّؤال غيرُه، فاختُصَّ هو بالإنكار عليه، ولهذا قال لعُوَيمِر لمَّا رَجَعَ فاستَفهَمَه عن الجواب: لم تأتِني بخيرٍ.

**تنبيهان:**

**الأوَّل:** تقدَّم في تفسير النّور أنَّ النَّوَويّ نَقَلَ عن الواحديّ: أنَّ عاصماً أحدُ مَن لاعَنَ، وتقدَّم إنكار ذلك. ثمَّ وقَفت على مُستنَده، وهو مذكور في «معاني القرآن» للفرّاءِ (٢/ ٢٤٦) لكنَّه غَلَط.

**الثّاني:** وَقَعَ في «السِّيرة» لابنِ حِبّان في حوادث سنة تِسع: ثُمَّ لاعَنَ بين عُوَيمِر بن الحارث العَجلانيّ ـ وهو الذي يقال له: عاصم ـ وبين امرأته بعد العصر في المسجد. وقد أنكَرَ بعض شيوخنا قوله: وهو الذي يقال له عاصم. والذي يظهر لي أنَّه تحريف، وكأنَّه كان في الأصل :الذي سألَ له عاصم، والله أعلم.

وسبب كراهة ذلك ما قال الشافعيُّ: كانت المسائل فيما لم يَنزِلْ فيه حُكمٌ زمنَ نزول الوحي ممنوعةً، لئلَّا يَنزِلَ الوحيُ بالتَّحريمِ فيما لم يكن قبلَ ذلك مُحرَّماً فيُحرَّم، ويَشهَد له الحديث المخرَّج في «الصَّحيح»: «أعظَم الناس جُرماً مَن سألَ عن شيءٍ لم يُحرَّم فحُرِّمَ من أجل مسألَتِه»[1].

وقال النَّوَويّ: المراد كراهة المَسائل التي لا يُحتاج إليها، لا سيَّما ما كان فيه هَتْكُ سِترِ مسلمٍ، أو إشاعةُ فاحشةٍ أو شَناعةٍ عليه، وليس المراد المَسائلَ المُحتاجَ إليها إذا وقَعَت،/ فقد ٤٥٠/٩

(١) سيأتي برقم (٧٢٨٩)، وأخرجه مسلم برقم (٢٣٥٨) من حديث سعد بن أبي وقاص ﷺ.

كان المسلمونَ يسألونَ عن النَّوازِل فيُجيبُهم ﷺ بغير كراهة، فلمَّا كان في سؤال عاصم شَناعةٌ ويَترتَّب عليه تسليط اليهود والمنافقينَ على أعراض المسلمينَ كَرِهَ مسألتَه. ورُبَّما كان في المسألة تضييقٌ، وكان ﷺ يُحِبّ التَّيسير على أُمَّته وشواهدُ ذلك في الأحاديث كثيرة، وفي حديث جابر: ما نَزَلت آيةُ اللِّعان إلّا لكَثْرة السُّؤال. أخرجه الخطيب في «المبهَمات»[1] من طريق مُجالد عن عامر عنه.

**قوله: «فقال عُوَيمِر: والله لا أَنتَهي»** في رواية الكُشْمِيهنيّ: ما أَنتَهي؛ أي: ما أرجِع عن السُّؤال ولو نُهِيتُ عنه، زاد ابن أبي ذِئْب في روايته عن ابن شِهاب في هذا الحديث كما سيأتي في الاعتصام (٧٣٠٤): فأنزَلَ اللهُ القرآنَ خَلْفَ عاصمٍ. أي: بعد أن رَجَعَ من عند رسول الله ﷺ. وفي رواية ابن جُرَيج (٥٣٠٩) في الباب الذي بعد هذا: فأنزَلَ الله في شأنه ما ذَكر في القرآن من أمر المُلاعَنة[2]. وفي رواية إبراهيم بن سعد: فأَتاه فوَجَدَه قد أُنزِلَ عليه[3].

**قوله: «فأقبَلَ عُوَيمِرٌ حتَّى جاء رسولَ الله ﷺ»** بالنَّصب **«وَسَط الناسِ»** بفتح السِّين وبسُكونِها.

**قوله: «فقال رسول الله ﷺ: قد أُنزِلَ فيكَ وفي صاحبَتك»** ظاهر هذا السّياق أنَّه كان تقدَّم منه إشارةٌ إلى خُصوص ما وَقَعَ له معَ امرأته، فيَتَرَجَّح أحد الاحتمالات التي أشارَ إليها ابن العربيّ، لكن ظَهَرَ لي من بَقيَّة الطُّرق أنَّ في السِّياق اختصاراً، ويُوضِّح ذلك ما وَقَعَ في حديث ابن عمر في قصَّة العَجلانيّ بعد قوله: «إن تَكلَّمَ تَكلَّمَ بأمرٍ عظيم، وإن سَكَتَ سَكَتَ على مِثل ذلك، فسَكَتَ عنه النبيُّ ﷺ، فلمَّا كان بعد ذلك أتاه، فقال: إنَّ الذي سألتُك عنه قد ابتُليتُ به»[4]، فدَلَّ على أنَّه لم يَذكُر امرأته إلّا بعد أن انصَرَفَ ثمَّ عادَ.

---

(١) ص٤٨١.

(٢) كذا وقعت الرواية للحافظ، وفي الأصل الذي عندنا برواية أبي ذرٍّ الهروي: من أمر التلاعن، والذي في اليونينية دون حكاية خلاف بين رواة البخاري: من أمر المتلاعنين. وقد ذكر الحافظ هذا الحديث في الجزة الخامس من «معجم الشيخة مريم الأذرعية» برقم (١) باللفظ الذي وقع له هنا.

(٣) أخرجها أحمد في «مسنده» برقم (٢٢٨٣٠)، وابن ماجه برقم (٢٠٦٦).

(٤) أخرجه مسلم برقم (١٤٩٣) (٤)، والنسائي برقم (٣٤٧٣).

ووَقَعَ في حديث ابن مسعود أنَّ الرجل لمَّا قال: وإن سَكَتَ سَكَتَ على غَيظ، قال النبيُّ ﷺ: «اللهمَّ افتَح» وجَعَلَ يَدعو، فنزلت آية اللِّعان[1]. وهذا ظاهره أنَّ الآية نزلت عَقِب السُّؤال، لكن يحتمل أن يَتَخلَّل بين الدُّعاء والنُّزول زمنٌ بحيثُ يذهب عاصمٌ ويعود عُوَيمِرٌ، وهذا كلُّه ظاهر جدّاً في أنَّ القصَّة نزلت بسبب عُوَيمِر.

ويُعارضه ما تقدَّم في تفسير النّور من حديث ابن عبَّاس (٤٧٤٧): أنَّ هلال بن أُميَّة قَذَفَ امرأته بشَرِيكِ بن سَحماء، فقال النبيُّ ﷺ: «البيِّنَةَ أو حَدٌّ في ظَهرك» فقال هلال: والذي بَعَثَك بالحقِّ إنَّني لَصادِقٌ، ولَيُنزِلَنَّ الله فيَّ ما يُبَرِّئُ ظَهري من الحدّ، فنزلَ جِبْريل فأنزَلَ عليه: ﴿وَٱلَّذِينَ يَرۡمُونَ أَزۡوَٰجَهُمۡ﴾، الحديث.

وفي رواية عَبّاد بن منصور عن عِكْرمة عن ابن عبَّاس في هذا الحديث عند أبي داود (٢٢٥٦): فقال هلال: وإنّي لَأرجو أن يجعل الله لي فَرَجاً. قال: فبَينا رسول الله ﷺ كذلك إذ نزلَ عليه الوحيُ.

وفي حديث أنس عند مسلم (١٤٩٦/ ١١): أنَّ هلال بن أُميَّة قَذَفَ امرأته بشَرِيكِ بن سَحماءَ، وكان أخا البراء بن مالك لأُمِّه، وكان أوَّل رجل لاعَنَ في الإسلام.

فهذا يدلُّ على أنَّ الآية نزلت بسَبب هلال، وقد قَدَّمت اختلاف أهل العلم في الرَّاجح من ذلك، وبيَّنت كيفيَّة الجمع بينهما في تفسير سورة النّور: بأن يكون هلالٌ سألَ أوَّلاً ثمَّ سألَ عُوَيمِرٌ، فنزلت في شأنهما معاً، وظَهَرَ لي الآنَ احتمالُ أن يكون عاصم سألَ قبل النُّزول ثمَّ جاء هلالٌ بعده فنزلت عند سؤاله، فجاء عُوَيمِرٌ في المرّة الثّانية التي قال فيها: إنَّ الذي سألتُك عنه قد ابتُليتُ به. فوَجَدَ الآية نزلت في شأن هلال، فأعلمَه النبيُّ ﷺ بأنَّها نزلت فيه، يعني أنَّها نزلت في كلّ مَن وَقَعَ له ذلك، لأنَّ ذلك لا يَختَصّ بهلالٍ. وكذا يُجاب على سياق حديث ابن مسعود، يحتمل أنَّه لمَّا شَرَعَ يَدعُو بعدَ تَوجُّهِ العَجلانيّ جاء هلال فذكر قِصَّته فنزلت، فجاء عوَيمِرٌ فقال: «قد نزلَ فِيك وفي صاحبَتك».

---

(١) أخرجه مسلم برقم (١٤٩٥) (١٠).

قوله: «فاذهب فأْتِ بها» يعني: فذهب فأتى بها. واستُدِلَّ به على أنَّ اللِّعان يكون عند الحاكم وبأمره، فلو تَراضَيا بمَن يُلاعِن بينهما فلاعَنَ لم يَصِحّ، لأنَّ في اللِّعان من التَّغليظ ما يقتضي أن يَختَصَّ به الحُكّام. وفي حديث ابن عمر: فتَلاهُنَّ عليه ـ أي: الآيات التي في سورة النّور ـ ووَعَظَه وذَكَّره، وأخبَرَه أنَّ عذاب الدُّنيا/ أهوَن من عذاب الآخِرة، قال: لا والذي بَعَثَك بالحقِّ ما كَذَبتُ عليها، ثمَّ دَعاها فوَعَظَها وذَكَّرَها وأخبَرَها أنَّ عذاب الدُّنيا أهوَنُ من عذاب الآخِرة قالت: والذي بَعَثَك بالحقِّ إنَّه لكاذِبٌ. ٤٥١/٩

قوله: «قال سَهْلٌ» هو موصولٌ بالإسناد المُبدَأ به.

قوله: «فتَلاعَنا» فيه حذفٌ تقديره: فذهب فأَتى بها، فسألَها فأنكَرَت، فأُمِرا[1] باللِّعان فتَلاعَنا.

قوله: «وأنا معَ الناس عند رسول الله ﷺ» زاد ابن جُرَيج كما في الباب الذي بعده: في المسجد. وزاد ابن إسحاق في روايته عن ابن شِهاب في هذا الحديث: بعد العصر. أخرجه أحمد[2]، وفي حديث عبد الله بن جعفر: بعد العصر عند المِنبَر، وسنده ضعيف[3].

واستُدِلَّ بمَجموع ذلك على أنَّ اللِّعان يكون بحَضرة الحُكّام وبمَجمَع من الناس، وهو أحد أنواع التَّغليظ. ثانيها: الزَّمان. ثالثها: المكان. وهذا التَّغليظ مُستَحَبّ، وقيل: واجب.

تنبيه: لم أرَ في شيءٍ من طرق حديث سَهل صِفَة تَلاعُنِهما إلّا ما في رواية الأوزاعيِّ الماضية في التَّفسير (٤٧٤٥)، فإنَّه قال: فأمَرَهما بالملاعَنة بما سَمَّى اللهُ في كتابه. وظاهره أنَّهما لم يَزيدا على ما في الآية. وحديث ابن عمر عند مسلم (١٤٩٣/ ٤) صريح في ذلك فإنَّ فيه: فبَدَأ بالرجلِ فشَهِدَ أربع شهادات بالله إنَّه لمن الصّادِقينَ، والخامسةَ أنَّ لَعنة الله

---

(١) كذا في (أ)، ووقع في (ع) و(س): فأمر. بصيغة الغائب المفرد، يعني النبي ﷺ.

(٢) في «مسنده» (٢٢٨٣١)، لكنه لم يذكر لفظه بتمامه، فلم يقع عنده ما ذكره الحافظ، وهو عند ابن المنذر في «الأوسط» (٧٧٥٣)، والطبراني في «الكبير» (٥٦٨٨)، مطولاً، وفيه ما ذكره الحافظ.

(٣) أخرجه الدارقطني في «السنن» (٣٧٠٩)، والبيهقي في «الكبرى» ٧/ ٣٩٨.

عليه إن كان من الكاذِبينَ، ثمَّ ثَنَّى بالمرأة، الحديث. وحديث ابن مسعود (١٤٩٥/ ١٠) نحوه، لكن زاد فيه: فذهبَت لِتَلتَعِنَ فقال النبيُّ ﷺ: «مَهْ» فأَبَتْ، فالْتَعَنَت. وفي حديث أنس عند أبي يَعْلى (٢٨٢٤) وأصله في مسلم (١٤٩٦): فدَعاه النبيُّ ﷺ فقال: «أتشهَدُ بالله إنَّك لمن الصّادِقينَ فيما رَمَيتَها به من الزِّنى؟» فشَهِدَ بذلك أربعاً ثمَّ قال له في الخامسة: «ولَعنةُ الله عليك إن كنتَ من الكاذِبينَ؟» ففعَلَ، ثمَّ دَعاها، فذَكر نحوَه، فلمَّا كان في الخامسة سَكَتَت سَكْتَةً حتَّى ظنُّوا أنَّها سَتَعتَرِف، ثمَّ قالت: لا أفضَح قومي سائرَ اليوم، فمَضَت على القول.

وفي حديث ابن عبَّاس من طريق عاصم بن كُلَيب عن أبيه عنه عند أبي داود (٢٢٥٥) والنَّسائيِّ (٣٤٧٢) وابن أبي حاتم (٨/ ٢٥٣٤): فدَعا الرَّجلَ، فشَهِدَ أربع شهادات بالله إنَّه لمن الصّادِقينَ، فأمَرَ به فأُمْسِكَ على فِيه، فوَعَظَه فقال: «كلُّ شيءٍ أهوَنُ عليك من لَعنة الله» ثمَّ أرسَلَه فقال: «لَعنة الله عليه إن كان من الكاذِبينَ» وقال في المرأة نحوَ ذلك[1]. وهذه الطَّريق لم يُسَمَّ فيها الزَّوج ولا الزَّوجة، بخلاف حديث أنسٍ[2] فصَرَّحَ فيه بأنَّها في قصَّة هلال بن أُميَّة، فإن كانت القصَّة واحدةً ووقع الوَهْمُ في تَسمية الملاعِن كما جَزَمَ به غير واحد ممَّن ذكرته في التَّفسير، فهذه زيادة من ثقة فتُعتَمَد، وإن كانت متعدِّدة فقد ثَبَتَ بعضها في قَصَّه امرأة هلال كما ذكرته في آخر «باب يَبدَأ الرجل بالتَّلاعُنِ».

**قوله: «فلمَّا فَرَغا من تَلاعُنهما قال عُوَيمِر: كَذَبْت عليها يا رسول الله إن أمسَكْتُها»** في رواية الأوزاعيِّ (٤٧٤٥): إن حَبَستُها فقد ظَلَمتُها.

**قوله: «فطَلَّقَها ثلاثاً»** في رواية ابن إسحاق: ظَلَمتُها إن أمسَكتُها، فهي الطَّلاقُ، فهي الطَّلاقُ، فهي الطَّلاق[3]، وقد تفرَّد بهذه الزِّيادة ولم يُتابَعْ عليها، وكأنَّه رواه بالمعنى

---

(١) رواية أبي داود والنسائي مختصرة كما أوضحناه في آخر شرح الحديث السابق، واللفظ المذكور وقع عند ابن أبي حاتم.

(٢) حديث أنس أخرجه مسلم برقم (١٤٩٦)، وأحمد في «مسنده» برقم (١٢٤٥٠)، والنسائي برقم (٣٤٦٨).

(٣) كذا في الأصول بتكرير قوله: «فهي الطلاق» ثلاث مرات، كما في «مسند أحمد» (٢٢٨٣١)، ووقع في (س) مرتين، وأما رواية ابن المنذر (٧٧٥٣) والطبراني برقم (٥٦٨٨) فوقع فيها بلفظ: هي طالق البتة.

لاعتقادِه مَنْعَ جَمْعِ الطَّلَقات الثلاث بكلمةٍ واحدة، وقد تقدَّم البحث فيه من قبلُ في أوائل الطَّلاق (٥٢٥٩).

واستُدِلَّ بقولِه: طَلَّقَها ثلاثاً، أنَّ الفُرقة بين المتلاعِنَينِ تتوقَّف على تطليق الرجل كما تقدَّم نَقله عن عثمان البَتِّيّ، وأُجيب بقولِه في حديث ابن عمر: فرَّقَ النبيّ ﷺ بين المتلاعِنَينِ. فإنَّ حديث سَهل وحديث ابن عمر في قصَّة واحدة، وظاهر حديث ابن عمر أنَّ الفُرقة وَقَعَت بتفريق النبيِّ ﷺ.

وقد وَقَعَ في «شرح مسلم» للنَّوَويِّ: قوله: «كَذَبتُ عليها يا رسولَ الله إنْ أَمسَكْتُها» هو كلامٌ مستقِلٌّ، وقوله: «فطَلَّقها» أي: ثمَّ عَقَّبَ قولَه ذلك بطلاقها، وذلك لأنَّه ظنَّ أنَّ اللِّعان لا يُحرِّمها عليه، فأراد تَحريمَها بالطَّلاق فقال: هيَ طالق ثلاثاً، فقال له النبيُّ ﷺ: «لا سبيلَ لك عليها» أي: لا مِلك لك عليها فلا يقع طلاقك. انتهى، وهو يُوهِم أنَّ قوله: «لا سبيلَ لك عليها» وَقَعَ منه ﷺ عَقِب/ قول الملاعِن: هي طالق ثلاثاً، وأنَّه موجود كذلك في حديث سَهل بن سعد الذي شَرَحَه، وليس كذلك فإنَّ قوله: «لا سبيلَ لك عليها» لم يقع في حديث سَهل، وإنَّما وَقَعَ في حديث ابن عمر عَقِب قوله: «اللهُ يَعلمُ أنَّ أحدَكُما كاذِب، لا سبيلَ لك عليها» وفيه: قال: يا رسول الله، مالي، الحديث. كذا في «الصحيحين»[1]، وظَهَرَ من ذلك أنَّ قوله: «لا سبيلَ لك عليها» إنَّما استَدَلَّ مَن استَدَلَّ به من أصحابنا لِوُقوع الفُرقة بنفسِ الطَّلاق من عُموم لفظه لا من خُصوص السِّياق، والله أعلم. ٤٥٢/٩

**قوله: «قال ابن شِهاب: فكانت سُنَّةَ المتلاعِنَينِ»** زاد أبو داود (٢٢٤٥) عن القَعْنبيِّ عن مالكٍ: فكانت تلكَ[2]. وهي إشارة إلى الفُرقة، وفي رواية ابن جُرَيج في الباب بعده:

---

(١) سيأتي برقم (٥٣١١) و(٥٣١٢)، وأخرجه مسلم برقم (١٤٩٣) (٥).

(٢) وهذه الزيادة وقعت عند البخاري في آخر الحديث الآتي برقم (٥٢٥٩)، فيما أخرجه عن عبد الله بن يوسف عن مالكٍ باللفظ المذكور عند أبي داود، وقد فات الحافظ عزوها إليه.

فطَلَّقَها ثلاثاً قبلَ أن يأمره رسول الله ﷺ حين فَرَغا من التَّلاعُن، ففارَقَها عند النبيِّ ﷺ فقال: ذلك تَفْريقٌ بين كلّ مُتَلاعِنَينِ. كذا للمُستَمْلي[1]، ولِلباقينَ: فكان ذلك تفريقاً، ولِلكُشْمِيهني: «فصارَ» بَدَل «فكان».

وأخرجه مسلم (١٤٩٢/ ٣) من طريق ابن جُرَيج بلفظ: فقال النبيُّ ﷺ: «ذلك التَّفريق بين كلّ مُتَلاعِنَينِ» وهو يُؤيِّد رواية المُستَمْلي، ومن طريق يونس عن ابن شِهاب قال؛ بمِثلِ حديث مالكٍ، قال مسلم: لكن أُدرِجَ قوله: وكان فِراقُه إيّاها بعدُ سُنّةً بين المتلاعِنَينِ. وكذا ذكر الدّارَقُطنيُّ في «غرائب مالك» اختلافَ الرُّواة على ابن شِهاب ثمَّ على مالك في تعيين مَن قال: فكان فِراقُهما[2] سُنّةً، هل هو من قول سَهلٍ أو من قول ابن شِهاب، وذكر ذلك الشافعيُّ وأشارَ إلى أنَّ نِسبَته إلى ابن شِهاب لا تَمنَع نِسبَته إلى سَهل، ويُؤيِّده ما وَقَعَ عند أبي داود (٢٢٥٠) من طريق عياض بن عبد الله الفِهْريّ عن ابن شِهاب عن سهل قال: فطَلَّقَها ثلاثَ تطليقاتٍ عند رسول الله ﷺ، فأنفَذَه رسولُ الله ﷺ، وكان ما صُنِعَ عند رسول الله ﷺ سُنّةً، قال سهل: حَضَرت هذا عند رسول الله ﷺ، فمَضَت السُّنّة بعدُ في المتلاعِنَينِ أن يُفرَّق بينهما ثمَّ لا يَجتَمِعان أبداً؛ فقوله: فمَضَت السُّنّة، ظاهرٌ في أنَّه من تمام قول سَهل، ويحتمل أنَّه من قول ابن شِهاب، ويُؤيِّده أنَّ ابن جُرَيج كما في الباب الذي بعده أورَدَ قول ابن شِهاب في ذلك بعدَ ذِكْر حديث سَهل فقال بعد قوله: ذلك تفريقٌ بين كلّ مُتَلاعِنَينِ: قال ابن جُرَيج: قال ابن شِهاب: كانت السُّنّة بعدَهما أن يُفرَّق بين المتلاعِنَين. ثمَّ وجدتُ في نُسخة الصَّغَانيّ في آخر الحديث: قال أبو عبد الله: قوله: ذلك تفريقٌ بين المتلاعِنَينِ، من قول الزُّهْريِّ، وليس من الحديث. انتهى، وهو خلافُ ظاهر سياق ابن جُرَيج، فكأنَّ المصنِّف رأى أنَّه مُدرَج فنَبَّهَ عليه[3].

---

(١) كذا نسب الحافظ هذه الرواية للمستملي، مع أن الذي في اليونينية نسبتها للحمُّوِيِّ!

(٢) وقع في (ب) و(س): «فراقها» بالإفراد.

(٣) وكذلك جزم بأنه مدرج الخطيبُ في «الفصل للوصل» ١/ ٣٠٦.

## ٣٠- باب التَّلاعُن في المسجد

٥٣٠٩- حدَّثنا يحيى، حدَّثنا عبدُ الرَّزّاق، أخبَرنا ابنُ جُرَيج، قال: أخبَرني ابنُ شِهابٍ عن المُلاعَنةِ وعن السُّنّةِ فيها عن حديثِ سَهْلِ بنِ سعدٍ أخي بَني ساعدةَ: أنَّ رجلاً منَ الأنصار جاء إلى رسولِ الله ﷺ فقال: يا رسولَ الله، أرأيتَ رجلاً وجَدَ معَ امرأتِه رجلاً، أيَقتُلُه؟ أمْ كيفَ يَفْعَلُ؟ فأنزَلَ الله في شأنِه ما ذَكَر في القرآنِ من أَمْرِ الملاعَنَةِ[1]، فقال النبيُّ ﷺ: «قد قَضَى اللهُ فيكَ وفي امرأتِكَ» قال: فتَلاعَنا في المسجدِ وأنا شاهدٌ، فلمَّا فرَغا قال: كَذَبتُ عليها يا رسولَ الله إن أمسَكْتُها، فطَلَّقَها ثلاثاً قبلَ أن يأمرَه رسولُ الله ﷺ حينَ فَرَغا منَ التَّلاعُنِ، ففارَقَها عندَ النبيِّ ﷺ، فقال: «ذلك تَفْرِيقٌ بينَ كلِّ مُتَلاعنَينِ».

قال ابنُ جُرَيج: قال ابنُ شِهابٍ: فكانت السُّنَّةُ بعدَهما أن يُفرَّقَ بينَ المُتلاعنَينِ. وكانت حامِلاً، وكان ابنُها يُدْعَى لأُمِّه. قال: ثمَّ جَرَتِ السُّنَّةُ في مِيراثِها أنَّها تَرِثُه ويَرِثُ/ منها ما فَرَضَ اللهُ لها. ٤٥٣/٩

قال ابنُ جُرَيج: عن ابنِ شِهابٍ عن سَهْلِ بنِ سعدٍ الساعدِيِّ في هذا الحديثِ: أنَّ النبيَّ ﷺ قال: «إنْ جاءَتْ به أَحمرَ قَصِيراً كأنَّه وَحَرةٌ، فلا أُراها إلّا صَدَقَت وكَذَبَ عليها، وإنْ جاءَتْ به أسوَدَ أَعْيَنَ، ذا أَلْيَتَينِ، فلا أُراهُ إلّا قد صَدَقَ عليها» فجاءتْ به على المَكْرُوهِ من ذلك.

قوله: «باب التَّلاعُنِ في المسجد» أشارَ بهذه التَّرجمة إلى خلاف الحنفيَّة أنَّ اللِّعان لا يَتَعيَّن في المسجد، وإنَّما يكون حيثُ كان الإمام أو حيثُ شاءَ.

قوله: «حدَّثنا يحيى» هو ابن جعفرٍ[2].

قوله: «أخبَرَني ابن شِهاب عن المُلاعَنة وعن السُّنّة فيها عن حديث سَهْل بن سَعْد أخي بَني ساعِدة» وَقَعَ عند الطَّبَريِّ (١٨/ ٨٥) في أوَّل الإسناد زيادة، فإنَّه أخرج من طريق حَجّاج بن

---

(١) كذا وقعت الرواية للحافظ كما تقدم عند شرح الحديث الذي قبل هذا.

(٢) ذكر الحافظ في المقدمة أن ابن السكن نسبه، فقال: يحيى بن موسى، وهو الملقّب بِخَتٍّ، وذَكَر أن البخاري إذا روى عن يحيى بن جعفر فإنه ينسبه!! قلنا: وقد تقدم هذا الحديث بعينه مختصراً برقم (٤٢٣) وذكر الحافظ هناك أن يحيى جاء مقيداً في رواية الكشميهني بابن موسى وأنَّ ابن السكن نسبه كذلك، وأنَّ من قال فيه: ابن جعفر، فقد أخطأ!

محمَّد عن ابن جُرَيج عن عِكْرمة في هذه الآية ﴿ وَٱلَّذِينَ يَرْمُونَ أَزْوَٰجَهُمْ ﴾ [النور:٦] نزلت في هلال بن أُميَّة، فذَكره مختصراً، قال ابن جُرَيج: وأخبرني ابن شِهاب؛ فذَكره، فكأنَّ ابن جُرَيج أشارَ إلى بيان الاختلاف في الذي نزلَ ذلك فيه، وقد ذكرت ما في رواية ابن جُرَيج من الفائدة في الباب الذي قبله.

**قوله: «قال: وكانت حامِلاً وكان ابنها يُدْعَى لأُمِّه. قال: ثمَّ جَرَت السُّنّة في مِيراثها أنَّها تَرِثُه ويَرِثُ منها ما فَرَضَ الله لها»** هذه الأقوال كلُّها أقوالُ ابن شِهاب، وهو موصول إليه بالسَّنَدِ المُبدَأ به، وقد وَصَلَه سُوَيد بن سعيد[1] عن مالك عن ابن شِهاب عن سَهل بن سعد، قال الدّارَقُطنيُّ في «غرائب مالك» : لا أعلم أحداً رواه عن مالكٍ غيرُه.

قلت: وقد تقدَّم في التَّفسير (٤٧٤٦) من طريق فُلَيح بن سليمان عن الزُّهْريِّ عن سَهل، فذَكَر قصَّة المتلاعِنَينِ مختصرةً، وفيه: ففارَقَها، فكانت سُنّةً أن يُفرَّق بين المتلاعِنَين، وكانت حاملاً، إلى قوله: ما فرَضَ الله لها[2]. وظاهره أنَّه من قول سَهل معَ احتمال أن يكون من قول ابن شِهاب كما تقدَّمَ، وهذا صَريحٌ في أنَّ اللِّعان بينهما وَقَعَ وهي حاملٌ، ويَتأيَّد بما في رواية العبَّاس بن سَهل بن سعد عن أبيه عند أبي داود (٢٢٤٦): فقال النبيُّ ﷺ لعاصمِ ابن عَديّ: «أَمسِكِ المرأةَ عندك حتَّى تَلِدَ»، وتقدَّم في أثناء الباب الذي قبله من مُرسَل مُقاتل ابن حَيّان ومن حديث عبد الله بن جعفر أيضاً التَّصريحُ بذلك.

**قوله: «قال ابن جُرَيج: عن ابن شِهاب، عن سَهْل بنِ سَعْدٍ في هذا الحديث»** هو موصولٌ بالسَّنَدِ المُبدَأ به.

**قوله: «إن جاءتْ به أَحْمَر»** في رواية أبي داود (٢٢٤٨) من طريق إبراهيم بن سعد عن ابن شِهاب: «أُحَيمِر» بالتَّصغير، وفي مُرسَل سعيد بن المسيّب عند الشافعيّ (٥/ ١٣٤): «أشقَر»، قال ثَعلَب: المراد بالأحمرِ: الأبيضُ، لأنَّ الحُمرة إنَّما تَبْدُو في البياض، قال: والعرب لا تُطلِق الأبيض في اللَّون، وإنَّما تقوله في نَعْت الطاهر والنَّقيّ والكريم ونحوِ ذلك.

---

(١) وأخرجه من طريقه الخطيب في «الفصل للوصل» ١/ ٣٠٤.

(٢) وكذلك رواه يونس عن الزهري عند مسلم (١٤٩٢) (٢).

قوله: «قَصيراً كأنَّه وَحَرَة» بفتح الواو والمهمَلة: دُوَيبّة تَتَرامَى على الطَّعام واللَّحم فتُفسِده، وهي من نوع الوَزَغ.

قوله: «فلا أُراها إلّا قد[1] صَدَقَت» في رواية عبَّاس بن سَهل عن أبيه عند أبي داود[2]: «فهو لأبيه الذي انتَفَى منه».

قوله: «وإن جاءت به أسوَدَ أَعيَنَ ذا أَلْيَتَينِ» أي: عظيمَتَين، ويُوضِّحُه ما في رواية أبي داود (٢٢٤٨) المذكورة من طريق إبراهيم بن سعد: «أَدعَجَ العينَينِ، عظيم الأَلْيَتَينِ»، ومثله في رواية الأوزاعيِّ الماضية في التَّفسير (٤٧٤٥)، وزاد: «خَدَلَّجَ الساقَينِ». والدَّعَجُ: شِدّةُ سَواد الحَدَقةِ، والأَعيَنُ: الكبيرُ العَينِ، وفي رواية عبَّاس بن سَهل المذكورة: «وإن وَلَدَتْهُ قَطَطَ الشَّعْرِ، أسوَدَ اللِّسان، فهو لابنِ سَحماءَ» والقَطَط: تَفَلفُل الشَّعْر.

قوله: «فجاءت به على المَكْرُوه من ذلك» في رواية الأوزاعيِّ: فجاءت به على النَّعت الذي نَعَتَ به رسولُ الله ﷺ من تَصديق عُوَيمِر. وفي رواية عبَّاس المذكورة: قال عاصم: فلمَّا وَقَعَ أَخذتُه إليَّ، فإذا رأسُه مِثل فَرْوةِ الحَمَل الصَّغير، ثمَّ أخذت بفَقْمَيهِ[3] فإذا هو مِثلُ النَّبْعَةِ، واستَقبَلَني لسانُه أسوَدُ مِثلُ التَّمْرَةِ، فقلت: صَدَقَ رسول الله ﷺ.

٤٥٤/٩ والحَمَلُ: بفتح المهمَلة والميم: ولد الضَّأْنِ،/ والنَّبْعَةُ: واحدةُ النَّبع، بفتح النُّون وسكون الموحَّدة بعدها مُهمَلة: وهو شَجَر يُتَّخَذ منه القِسِيُّ والسِّهام، ولون قِشْره أَحمرُ إلى الصُّفرة.

## ٣١- باب قول النبيِّ ﷺ: لو كنت راجماً بغير بَيِّنةٍ

**٥٣١٠- حدَّثنا سعيدُ بنُ عُفَيرٍ، حدَّثني اللَّيثُ، عن يحيى بنِ سعيدٍ، عن عبدِ الرَّحمنِ بنِ القاسمِ، عن القاسمِ بنِ محمَّدٍ، عن ابنِ عبَّاسٍ: أنَّه ذُكِرَ التَّلاعُنُ عندَ النبيِّ ﷺ، فقال عاصمُ**

---

(١) لفظة «قد» سقطت من الأصول و(س)، وأثبتناها من شرح الحافظ للحديث (٦٨٥٤)، وهي ثابتة لجميع رواة البخاري كما في اليونينية دون خلاف.

(٢) إنما وقع هذا اللفظ من الطريق المذكورة عند أحمد في «مسنده» برقم (٢٢٨٣٧)، وأما رواية أبي داود (٢٢٤٦) من هذا الطريق فهي مختصرة بلفظ: «أَمسِك المرأة عندك حتى تلد».

(٣) الفقْمان: مثنى فقْم، بفتح الفاء وضمها، وهو اللَّحْى، أي: عَظْمُ الحَنَك.

بنُ عَدِيٍّ في ذلك قَولاً، ثمَّ انصَرَفَ فأَتاه رجلٌ من قومِه يَشْكو إليه أنَّه قد وَجَدَ معَ امرأتِه رَجُلاً، فقال عاصمٌ: ما ابتُلِيتُ بهذا إلّا لقَوْلي، فذَهَب به إلى النبيِّ ﷺ، فأَخبَره بالذي وَجَدَ عليه امرأتَه، وكان ذلك الرجلُ مُصْفَرّاً قَلِيلَ اللَّحْمِ سَبِطَ الشَّعَرِ، وكان الذي ادَّعَى عليه أنَّه وَجَدَه عندَ أهلِه آدَمَ خَدَلًّا كثيرَ اللَّحْمِ، فقال النبيُّ ﷺ: «اللهمَّ بيِّنْ»، فجاءت شَبِيهاً بالرجلِ الذي ذَكَر زوجُها أنَّه وَجَدَه، فلاعَنَ النَّبِيُّ ﷺ بينَهما. قال رجلٌ لابنِ عبَّاسٍ في المجلسِ: هي التي قال النبيُّ ﷺ: «لو رَجَمتُ أحداً بغيرِ بَيِّنةٍ، رَجَمْتُ هذه»؟ فقال: لا، تلكَ امرأةٌ كانت تُظْهِرُ في الإسلامِ السُّوءَ.

قال أبو صالحٍ وعبدُ الله بنُ يوسُفَ: آدمَ خَدْلاً.

[أطرافه في: ٥٣١٦، ٦٨٥٥، ٦٨٥٦، ٧٢٣٨]

قوله: «باب قول النبيِّ ﷺ: لو كنتُ راجِماً بغيرِ بَيِّنة» أي: مَن أنكَرَ، وإلّا فالمُعتَرِف أيضاً يُرجَم.

قوله: «عن يحيى بن سعيد» هو الأنصاريّ.

قوله: «عن عبد الرَّحمن بن القاسم» في رواية سليمان بن بلال عن يحيى بن سعيد: أخبرني عبدُ الرَّحمنِ بن القاسم. وستأتي بعد ستّة أبواب (٥٣١٦).

قوله: «عن القاسم بن محمَّد» أي: ابن أبي بكر الصِّدّيق، وهو والد عبد الرَّحمن راوِيه عنه، ووَقَعَ في رواية للنَّسائي (٣٤٧١): عن أبيه.

قوله: «عن ابن عبَّاس: أنَّه ذُكِرَ التَّلاعُن» يعني أنَّه قال: ذُكِر، فحَذَفَ لفظ: قال. وصَرَّحَ بذلك في رواية سليمان الآتية (٥٣١٦).

وقوله: «ذُكِرَ» بضمِّ أوَّله على البناء للمجهول.

وقوله: «التَّلاعُن» وَقَعَ في رواية سليمان: المتلاعِنان. والمراد: ذِكْر حُكم الرجل يَرمي امرأته بالزِّنى، فعَبَّرَ عنه بالتَّلاعُنِ باعتبار ما آلَ إليه الأمرُ بعد نزول الآية.

قوله: «فقال عاصم بن عَديّ في ذلك قولاً، ثمَّ انصَرَفَ» قال الكِرْمانيُّ: معنى قوله: قولاً، أي: كلاماً لا يَلِيق به كَعُجْب النَّفس والنَّخْوة والمبالَغة في الغَيرة وعَدَم المَرَدّ إلى إرادة الله وقُدرَته.

قلت: وكلّ ذلك بمَعزِلٍ عن الواقع، وإنَّما المراد بقولِ عاصم ما تقدَّم في حديث سَهل ابن سعد: أنَّه سألَ عن الحُكم الذي أمَرَه عُوَيمِرٌ أن يسأل له عنه، وإنَّما جَزَمت بذلك لأنَّه تَبيَّن لي أنَّ حديثَي سَهل بن سعد وابن عبَّاس من رواية القاسم بن محمَّد عنه في قصَّة واحدة، بخلاف رواية عِكْرمة عن ابن عبَّاس، فإنَّها في قصَّة أُخرى كما تقدَّم في تفسير النّور (٤٧٤٧) عن ابن عبد البَرّ: أنَّ القاسم روى قصَّة اللِّعان عن ابن عبَّاس كما رواه سَهل بن سعد وغيره في أنَّ المُلاعِن عُوَيمِرٌ، وبيَّنت هناك تَوجيهَه، وعلى هذا فالقول المبهَم عن عاصم في رواية القاسم هذه هو قوله: أَرأيتَ رجلاً وجَدَ معَ امرأته رجلاً، أيَقتُلُه فتَقتُلونَه؟ الحديث، ولا مانع أن يَرويَ ابن عبَّاس القِصَّتَينِ معاً، ويُؤيِّد التعدُّد اختلاف السّياقَينِ وخُلُوُّ أحدِهما عمَّا وَقَعَ في الآخر وما وَقَعَ بين القِصَّتَينِ من المُغايرة كما أُبيِّنه.

٤٥٥/٩ قوله: «فأَتاهُ/ رجلٌ من قَومه» هو عُوَيمِرٌ كما تقدَّمَ، ولا يُمكِن تفسيره بهلال بن أُميَّة لأنَّه لا قَرابةَ بينه وبين عاصم، لأنَّه هلال بن أُميَّة بن عامر بن عبد قيس من بني واقِف، وهو مالك بن امرِئ القيس بن مالك بن الأَوس، فلا يَجتَمِع معَ بني عَمْرو بن عَوْف الذي ينتمي[1] عاصمٌ إلى حِلْفهم إلّا في مالك بن الأَوس، لأنَّ عَمْرو بن عَوْف هو ابن مالك.

قوله: «فقال عاصم: ما ابتُليت بهذا إلّا لِقولي» تقدَّم بيان المراد من ذلك، لِكَوْنِ عُوَيمِر ابن عَمْرو[2] كانت تَحته بنت عاصم أو بنت أخيه، فلذلك أضافَ ذلك إلى نفسه بقولِه: ما ابتُليت.

---

(١) في (س): ينتهي.

(٢) كذا نسبه الحافظ هنا، فقال: ابن عمرو، والظاهر أنه سبق قلم منه، لأنه ذكر نسبه عند شرح الحديث (٥٣٠٨) نقلاً عن الطبري، فقال: هو عُوَيمر بن الحارث بن زيد بن الجد بن عجلان، وقال: هذا هو المعتمد.

وقوله: «إلّا بقولي» أي: بسؤالي عمّا لم يقع، كأنّه قال: فعُوقِبت بوقوع ذلك في آلِ بيتي، وزَعَمَ الدّاوودِيُّ أنَّ معناه أنّه قال: مثلاً لو وجدت أحداً يفعل ذلك لَقَتَلتُه، أو عَيَّرَ أحداً بذلك فابتُلِيَ به، وكلامه أيضاً بمَعزِلٍ عن الواقع، فقد وَقَعَ في مُرسَل مُقاتل بن حَيّان عند ابن أبي حاتم فقال عاصم: إنّا لله وإنّا إليه راجِعونَ، هذا والله بسُؤالي عن هذا الأمر بين الناس فابتُليت به. والذي كان قال: لو رأيتُه لَضَرَبتُه بالسَّيفِ، هو سعد بن عُبَادة كما تقدَّم في «باب الغَيرة»[1]. وقد أورَدَ الطَّبَرِيُّ (١٨/ ٨٢) من طريق أيوب عن عِكْرمة مُرسَلاً، ووَصَلَه ابن مَرْدويه بذِكْر ابن عبَّاس قال: لمَّا نزلت ﴿وَٱلَّذِينَ يَرۡمُونَ ٱلۡمُحۡصَنَٰتِ﴾ [النور:٤] قال سعد بن عُبَادة: إن أنا رأيت لَكَاعِ تفَخَّذُها[2] رجل، فذكر القصَّة، وفيه: فوَالله ما لَبثوا إلّا يسيراً حتَّى جاء هلال بن أُميَّة، فذَكَر قِصَّتَه. وهو عند أبي داود (٢٢٥٦) في رواية عَبّاد بن منصور عن عِكْرمة عن ابن عبَّاس، فوَضَحَ أنَّ قول عاصم كان في قصَّة عُوَيمِر، وقولَ سعد بن عُبَادة كان في قصَّة هلال، فالكلامان مُختَلِفان، وهو ممَّا يُؤيِّد تعدُّد القصَّة.

ويُؤيِّد التعدُّدَ أيضاً أنَّه وَقَعَ في آخر حديث ابن عبَّاس عند الحاكم[3] قال ابن عبَّاس: فما كان بالمدينة أكثر غاشِيَةً منه. وعند أبي داود وغيره (٢٢٥٦): قال عِكْرمة: فكان بعد ذلك أميراً على مِصْرٍ وما يُدعَى لأبٍ. فهذا يدلُّ على أنَّ ولد المُلاعَنة عاشَ بعد النبيِّ ﷺ زماناً، وقوله: على مِصْرٍ، أي: من الأمصار، وظنَّ بعض شيوخنا أنَّه أراد مِصْرَ البَلَد المشهور فقال: فيه نَظَرٌ، لأنَّ أُمَراء مِصْرَ معروفونَ مَعدودونَ ليس فيهم هذا. ووَقَعَ في حديث عبد الله ابن جعفر عند ابن سعد في «الطَّبقات»: أنَّ ولد الملاعَنة عاشَ بعد ذلك سنتَينِ وماتَ. فهذا أيضاً ممَّا يُقوِّي التعدُّد، والله أعلم.

---

(١) بين يدي الحديث (٥٢٢٠).

(٢) تحرف في (س) إلى: «يفجر بها».

(٣) أخرج الحاكم ٢/ ٢٠٢ حديث ابن عباس في قصة هلال بن أمية من طريق أيوب عن عكرمة، عنه، لكن ليس فيه اللفظ المذكور، وهو عند ابن أبي حاتم في «تفسيره» ٨/ ٢٥٣٤ من طريق عاصم بن كليب عن أبيه، عنه. وإليه عزاه ابن كثير في «تفسيره» ٦/ ١٧، والسيوطي في «الدر المنثور» ٦/ ١٣٥ وزاد نسبته لابن المنذر وابن مردويه.

قوله: «وكان ذلك الرَّجل» أي: الذي رَمَى امرأته.

قوله: «مُصْفَرّاً» بضمِّ أوَّله وسكون الصّاد المهمَلة وفتح الفاء وتشديد الرَّاء، أي: قَويَّ الصُّفْرة، وهذا لا يُخالف قوله في حديث سَهل: أنَّه كان أحمرَ أو أشقَر لأنَّ ذاكَ لونه الأصليّ والصُّفْرة عارضة، وقوله: «قليل اللَّحم» أي: نَحيف الجسم.

وقوله: «سَبِطَ الشَّعَرِ» بفتح المهمَلة وكسر الموحَّدة: هو ضِدُّ الجُعُودة.

قوله: «وكان الذي ادَّعَى عليه أنَّه وَجَدَه عند أهلِه آدمَ» بالمدّ، أي: لونه قريبٌ من السَّواد.

قوله: «خَدَلَّا» بفتح المعجَمة ثمَّ المهمَلة وتشديد اللّام، أي: مُمتَلِئ الساقَين، وقال أبو الحسين ابن فارس: مُمتَلِئ الأعضاء، وقال الطَّبَريُّ: لا يكون إلّا معَ غِلَظ العَظم معَ اللَّحم.

قوله: «كَثير اللَّحْم» أي: في جميع جَسَده، يحتمل أن تكون صِفَةً شارحةً لقولِه: «خَدَلَّا» بناءً على أنَّ الخَدَلَّ: الممتَلِئُ البَدَن، وأمَّا على قول مَن قال: إنَّه الممتَلِئ الساق فيكون فيه تَعميمٌ بعد تَخصيص، وزاد في رواية سليمان بن بلال الآتية: «جَعْداً قَطَطاً» وقد تقدَّم تفسيره في شرح حديث سَهل (٥٣٠٩) قريباً، وهذه الصِّفة موافقة للَّتي في حديث سَهل ابن سعد (٤٧٤٥) حيثُ قال فيه: «عظيم الأَلْيَتَينِ خَدَلَّج الساقَينِ...» إلى آخره.

قوله: «فقال النبيُّ ﷺ: اللهمَّ بَيِّنْ» يأتي الكلام عليه بعد أربعة أبواب.

قوله: «فجاءت» في رواية سليمان بن بلال: فوَضَعَت.

قوله: «فلاعَنَ النبيُّ ﷺ بينَهما» هذا ظاهرُه أنَّ المُلاعَنة بينهما تأخَّرَت حتَّى وضَعَت، فيُحمَلُ على أنَّ قوله: «فلاعَنَ» مُعَقَّبٌ بقولِه: فذهب به إلى النبيّ ﷺ فأخبَرَه بالذي وَجَدَ عليه امرأته. واعتَرَض قوله: وكان ذلك الرجل... إلى آخره، والحامل على ذلك ما/ قَدَّمناه ٤٥٦/٩
من الأدلّة على أنَّ رواية القاسم هذه موافقة لحديثِ سَهل بن سعد.

قوله: «فقال رجل لابنِ عبَّاس في المجلس» يأتي بيانه في «باب قول الإمام: اللهمَّ بَيِّن» قريباً (٥٣١٦).

قوله: «لو كنت راجِماً بغيرِ بَيِّنةٍ» تَمسَّكَ به مَن قال: إنَّ نُكُول المرأة عن اللِّعان لا يُوجِب عليها الحدَّ، وهو قول الأوزاعيِّ وأصحاب الرَّأي، واحتَجُّوا بأنَّ الحدود لا تَثبُت بالنُّكُول، وبأنَّ قوله ﷺ: «لو كنتُ راجِماً» لم يقع بسبب اللِّعان فقط. وقال أحمد: إذا امتَنَعَت تُحبَس، وأَهابُ أن أقول: تُرجَم، لأنَّها لو أقَرَّت صريحاً ثمَّ رَجَعَت لم تُرجَم، فكيف تُرجَم إذا أَبَتِ الالتِعانَ!

قوله: «قال أبو صالح وعبد الله بن يوسف: آدَمَ خَدْلاً» يعني بسُكونِ الدّال، ويقال: بفتحها مُخَفَّفاً في الوجهَينِ وبالسُّكونِ، ذَكَره أهل اللُّغة.

وأبو صالح هذا: هو عبد الله بن صالح كاتب اللَّيث، وقد وَقَعَ في بعض النُّسَخ عن أبي ذرٍّ: «وقال لنا أبو صالح»، وروايةُ عبد الله بن يوسف وَصَلَها المؤلِّف في الحدود (٦٨٥٦).

## ٣٢- باب صَدَاق المُلاعَنَة[1]

**٥٣١١- حدَّثني عَمْرو بنُ زُرارةَ، أخبَرنا إسماعيلُ، عن أيوبَ، عن سعيدِ بنِ جُبَيرٍ، قال: قلتُ لابنِ عمرَ: رجلٌ قَذَفَ امرأتَه فقال: فرَّقَ النبيُّ ﷺ بينَ أَخَوَي بَني العَجْلانِ، وقال: «اللهُ يَعلَمُ أنَّ أحدَكُما لَكاذبٌ، فهل منكما تائبٌ؟» فأَبَيَا وقال: «اللهُ يَعلَمُ أنَّ أحدَكُما لَكاذِبٌ، فهل منكما تائبٌ؟» فأَبَيَا فقال: «اللهُ يَعلَمُ أنَّ أحدَكُما كاذِبٌ، فهل منكما تائبٌ؟» فأَبَيَا، ففَرَّقَ بينَهما.**

**قال أيوبُ: فقال لي عَمْرو بنُ دِينارٍ: إنَّ في الحديثِ شيئاً لا أراكَ تُحَدِّثُه! قال: قال الرجلُ: مالي؟ قال: قيل: «لا مالَ لكَ إن كنتَ صادِقاً فقد دَخَلْتَ بها، وإن كنتَ كاذِباً فهو أبعَدُ منكَ».**

[أطرافه في: ٥٣١٢، ٥٣٤٩، ٥٣٥٠]

قوله: «باب صَداق المُلاعَنة» أي: بيان الحُكم فيه، وقد انعَقَدَ الإجماع على أنَّ المَدْخول بها تَستَحِقّ جميعَه، واختُلِفَ في غير المَدْخول بها: فالجمهور على أنَّ لها النِّصفَ كغيرها من

---

(١) كذا ضبطت في اليونينية هنا بفتح العين، ويجوز فيها أيضاً كسر العين، حيث وقعت كذلك في اليونينية في «باب ميراث الملاعنة» من كتاب الفرائض بين يدي الحديث (٦٧٤٨)، ونصَّ الحافظ هنا على جواز ضبطها بالوجهين.

المطلَّقات قبل الدُّخول، وقيل: بل لها جَميعُه، قاله أبو الزِّناد والحَكَم وحمَّاد، وقيل: لا شيءَ لها أصلاً، قاله الزُّهْريُّ، ورويَ عن مالكٍ.

قوله: «أخبَرنا إسماعيل» هو المعروف بابنِ عُليَّةَ.

قوله: «قلت لابنِ عمر: رجل قَذَفَ امرأتَه» أي: ما الحُكم فيه؟ وقد أورَدَه مسلم (١٤٩٣/ ٧) من وجه آخر عن سعيد بن جُبَير فزاد في أوَّله: قال: لم يُفرِّق المُصعَبُ ـ يعني ابن الزُّبَير ـ بين المتلاعِنَينِ، أي: حيثُ كان أميراً على العراق، قال سعد: فذكرت ذلك لابنِ عمر. ومن وجه آخر عن سعيد (١٤٩٣/ ٤): سُئلْتُ عن المتلاعِنَينِ في إمرَةِ مُصعَب ابن الزُّبَير فما دَرَيتُ ما أقول، فمَضَيتُ إلى منزل ابن عمر بمكّة، الحديثَ، وفيه: فقلت: يا أبا عبد الرَّحمن، المتلاعِنان أَيُفرَّقُ بينهما؟ قال: سبحان الله! نعم، إنَّ أوَّل مَن سألَ عن ذلك فلان ابن فلان. وعُرِفَ من قوله: بمكّة، أنَّ في الرِّواية التي قبلها حذفاً تقديره: فسافَرتُ إلى مكّة، فذكرتُ ذلك لابنِ عمر.

ووَقَعَ في رواية عبد الرَّزّاق (١٢٤٥٤) عن مَعمَر عن أيوب عن سعيد بن جُبَير قال: كنَّا بالكوفة نَختَلِف في المُلاعَنة، يقول بعضنا: يُفرَّق بينهما، ويقول بعضنا: لا يُفرَّق. ويُؤخَذ منه أنَّ الخلاف في ذلك كان قديماً، وقد استَمرَّ عثمان البَتِّيّ من فقهاء البصرة على أنَّ اللِّعان لا يقتضي الفُرقة كما تقدَّم نَقلُه عنه، وكأنَّه لم يَبلُغه حديثُ ابن عمر.

قوله: «فرَّقَ رسول الله ﷺ بين أخَوَي بني العَجْلان» سيأتي البحث فيه بعد باب، وتقدَّمَت تَسميتُهما في حديث سَهل بن سعد (٥٣٠٨)، ووَقَعَ في رواية أبي أحمد الجُرجانيّ بين/ أَحد بني العَجْلان. بحاءٍ ودالٍ مُهمَلتَينِ، وهو تصحيف. ٤٥٧/٩

قوله: «وقال: الله يَعْلم أَنَّ أحدَكُما لَكاذِبٌ» كذا للمُستَمْلي، وسَقَطَت اللّام لغيره.

قوله: «فهَل مِنكُما تائب؟ فأَبَيَا» ظاهرُه أنَّ ذلك كان قبل صُدور اللِّعان بينهما، وسيأتي أيضاً.

قوله: «قال أيوب» هو موصول بالسَّنَدِ المُبدَأ به.

قوله: «فقال لي عَمْرو بن دينار: إنَّ في الحديث شيئاً لا أَراك تُحدِّثه، قال: قال الرجل: مالي؟

قال: **قيل: لا مالَ لك...**» إلى آخره، حاصله أنَّ عَمْرو بن دينار وأيوبَ سَمعا الحديث جميعاً من سعيد بن جُبَير فحَفِظَ فيه عَمْرٌو ما لم يحفظه أيوبُ، وقد بيَّن ذلك سفيان بن عُيَينة حيثُ رواه عنهما جميعاً في الباب الذي بعد هذا، فوَقَعَ في روايته عن عَمْرو بسندِه: قال النبيّ ﷺ للمُتَلاعِنَينِ: «حِسابُكُما على الله، أحدُكُما كاذِب، لا سبيلَ لك عليها» قال: مالي؟ قال: «لا مالَ لك».

أمَّا معنى قوله: «لا سبيل لك» أي: لا تسليط، وأمَّا قوله: «مالي؟» فإنَّه فاعلُ فِعلٍ محذوفٍ، كأنَّه لمَّا سمعَ «لا سبيل لك عليها» قال: أيذهبُ مالي؟ والمراد به الصَّداقُ.

قال ابن العربيّ: قوله: «مالي؟» أي: الصَّداق الذي دَفَعْته إليها، فأُجيب بأنَّك استَوفَيتَه بدُخولِك عليها، وتَمكينها لك من نفسها. ثمَّ أوضَحَ له ذلك بتَقسيمٍ مُستَوعَب فقال: إن كنت صادِقاً فيما ادَّعَيته عليها فقد استَوفَيت حَقّك منها قبل ذلك، وإن كنت كَذَبَت عليها فذلك أبعَدُ لك من مُطالَبَتها، لئلَّا تَجمَع عليها الظُّلم في عِرضها ومُطالَبَتها بمالٍ قَبَضَتْهُ مِنك قَبضاً صحيحاً تَستَحِقُّه.

وعُرِفَ من هذه الرِّواية اسم القائل: «لا مالَ لك» حيثُ أُبهِمَ في حديث الباب بلفظ: «قيلَ: لا مالَ لك» معَ أنَّ النَّسائيَّ (٣٤٧٥) رواه عن زياد بن أيوب عن ابن عُلَيَّةَ بلفظ: قال: «لا مالَ لك».

وقوله: «**فقد دَخَلت بها**» فَسَّرَه في رواية سفيان (٥٣١٢) بلفظ: «فهو بما استَحلَلت من فَرْجها».

وقوله: «**فهو أَبعَدُ مِنك**» كذا عند النَّسائيِّ أيضاً، ووَقَعَ عند الإسماعيليّ من رواية عثمان ابن أبي شَيْبة عن ابن عُلَيَّةَ: «فهو أبعَدُ لك»، وسيأتي قبل كتاب النَّفَقات (٥٣٥٠) سواءً، من طريق عَمْرو بن دينار عن سعيد بن جُبَير بلفظ: «فذلك أَبعَدُ وأبعَدُ لك منها» وكَرَّرَ لفظ «أَبعَدُ» تأكيداً.

قوله: «**ذلك**» الإشارة إلى الكَذِب، لأنَّه معَ الصِّدق يَبعُد عليه استحقاق إعادة المال ففي الكَذِب أبعَدُ.

ويُستَفاد من قوله: «فهو بما استَحلَلت من فَرجها» أنَّ المُلاعَنة لو أكْذَبَت نفسَها بعد اللِّعان وأقَرَّت بالزِّنى وجَبَ عليها الحدّ، لكن لا يَسقُط مَهرُها.

**٣٣- باب قول الإمام للمُتلاعنَينِ: إنّ أحدَكما كاذبٌ، فَهَل منكما مِن تائبٍ؟**

**٥٣١٢- حدَّثنا عليُّ بنُ عبدِ الله، حدَّثنا سفيانُ، قال عَمْرٌو: سَمِعتُ سعيدَ بنَ جُبَيرٍ قال: سألتُ ابنَ عمرَ عن حديث المُتلاعنَينِ، فقال: قال النبيُّ ﷺ لِلْمُتَلاعنَينِ: «حِسابُكُما على الله، أحدُكُما كاذِبٌ، لا سبيلَ لكَ عليها» قال: مالي؟ قال: «لا مالَ لكَ، إن كنتَ صَدَقْتَ عليها فهو بما استَحْلَلْتَ من فَرْجِها، وإن كنتَ كَذَبْتَ عليها فذاكَ أبعَدُ لكَ».**

**قال سفيانُ: حَفِظْتُه من عَمرٍو.**

**وقال أيوبُ: سمعتُ سعيدَ بنَ جُبَيرٍ قال: قلتُ لابنِ عمرَ: رجلٌ لاعَنَ امرأتَه! فقال بإصْبَعَيه ـ وفَرَّقَ سفيانُ بينَ إصْبَعَيه السَّبّابةِ والوُسْطَى ـ: فَرَّقَ النبيُّ ﷺ بينَ أخَوَي بني العَجْلانِ، وقال: «اللهُ يَعلَمُ أنَّ أحدَكُما كاذِبٌ، فهل منكما تائبٌ؟» ثلاثَ مرَّاتٍ.**

**قال سفيانُ: حَفِظْتُه من عَمرٍو وأيوبَ كما أخبَرْتُكَ.**

قوله: «باب قول الإمام للمُتَلاعِنَينِ: إنَّ أحدَكُما كاذِبٌ» فيه تَغليب المذَكَّر على المؤنَّث، وقال عياض ـ وتَبعَه النَّوَويُّ ـ:/ في قوله: «أحدكما» رَدٌّ على مَن قال من النُّحاة: إنَّ لفظ «أَحد» لا يُستَعمَل إلّا في النَّفي، وعلى مَن قال منهم: لا يُستَعمَل إلّا في الوصف، وأنَّها لا توضَع موضعَ «واحدٍ» ولا تُوقَع مَوقِعَه، وقد أجازَه المبرِّد، وجاء في هذا الحديث في غير وَصْفٍ ولا نَفْيٍ وبمعنى «واحدٍ»، انتهى. ٤٥٨/٩

قال الفاكهيّ: هذا من أعجَبِ ما وَقَعَ للقاضي معَ بَراعَته وحِذْقه، فإنَّ الذي قاله النُّحاة إنَّما هو في «أَحد» التي للعُمومِ، نَحو: ما في الدّار من أَحدٍ وما جاءني من أَحدٍ، وأمَّا «أَحَد» بمعنى واحد فلا خلاف في استعمالها في الإثبات نحو: ﴿قُلْ هُوَ ٱللَّهُ أَحَدٌ﴾، ونحو ﴿فَشَهَٰدَةُ أَحَدِهِمْ﴾ [النور:٦]، ونحو: «أحدكُما كاذِب».

قوله: «فهَل منكما من تائب؟» يحتمل أن يكون إرشاداً لا أنَّه لم يَحصُل منهما ولا من أحدِهما

اعترافٌ، ولأنَّ الزَّوج لو أكَذَبَ نفسَه كانت تَوبةً منه.

**قوله: «سُفيانُ: قال عَمْرو»** هو ابن دينار، وفي رواية الحُميديّ (٦٧١) عن سفيان: أخبرنا عَمْرو، فذَكره، وقد بيَّنت ما فيه في الذي قبله.

**قوله: «قال سُفْيان: حَفِظْته من عَمْرو»** هذا كلام عليّ بن عبد الله يريد بيانَ سماعِ سفيان له من عَمْرو.

**قوله: «وقال أَيوبُ»** هو موصول بالسَّنَدِ المُبدَأ به وليس بتعليقٍ، وحاصله أنَّ الحديث كان عند سفيان عن عَمْرو بن دينار وعن أيوبَ، جميعاً عن ابن عمر، وقد وَقَعَ في رواية الحُميديِّ (٦٧٢) عن سفيان: قال: وحدَّثنا أيوب في مَجلِس عَمْرو بن دينار، فحدَّثه عَمْرو بحديثِه هذا، فقال له أيوب: أنتَ أَحسَنُ حديثاً منِّي. وقد بيَّنت في الذي قبله سببَ ذلك، وهو أنَّ فيه عند عَمْرٍو ما ليس عند أيوبَ.

**قوله: «فقال بإصْبَعَيهِ»** هو من إطلاق القول على الفِعل، وقوله: وفَرَّقَ سفيان بين السَّبّابة والوُسطَى، جُملة مُعتَرِضة أراد بها بيان الكيفيَّة، والذي يظهر أنَّه لا يَجزِم بذلك إلّا عن تَوقيف.

**وقوله: «فرَّقَ النبيُّ ﷺ»** إلى آخره، هو جواب السُّؤال.

**قوله: «وقال: الله يَعْلم أنَّ أحدَكُما كاذِب»** قال عياض: ظاهرُه أنَّه قال هذا الكلام بعد فراغهما من اللِّعان، فيُؤخَذ منه عَرْضُ التَّوبة على المُذنِب ولو بطريق الإجمال، وأنَّه يَلزَم من كَذَب التَّوبةُ من ذلك.

وقال الدّاوودي: قال ذلك قبل اللِّعان تَحذيراً لهما منه. والأوَّل أظهَر وأَولَى بسياق الكلام. قلت: والذي قاله الدّاوودي أَولى من جهةٍ أُخرى: وهي مشروعيَّة الموعِظة قبل الوقوع في المعصية، بل هو أَحْرَى ممَّا بعد الوقوع، وأمَّا سياق الكلام فمُحتَمِل في رواية ابن عمر للأمرَين، وأمَّا حديث ابن عبَّاس فسِياقُه ظاهر فيما قال الدّاوودي، ففي رواية جَرِير ابن حازِم عن أيوب، عن عِكْرمة، عن ابن عبَّاس عند الطَّبَريِّ (١٨/ ٨٣-٨٤) والحاكم (٢/ ٢٠٢) والبيهقيّ (٧/ ٣٩٥) في قصَّة هلال بن أُميَّة: قال: فدَعاهما حين نزلت آية الملاعَنة

فقال: «الله يعلمُ أنَّ أحدَكُما كاذِب، فهل منكما تائبٌ؟» فقال هلالٌ: والله إنّي لَصادِقٌ... الحديثَ، وقد قَدَّمت[1] أنَّ حديث ابن عبَّاس من رواية عِكْرمة في قصَّةٍ غيرِ القصَّة التي في حديث سَهل ابن سعد وابن عمر، فيَصِحّ الأمران معاً باعتبار التعدُّد.

## ٣٤- باب التَّفريق بين المُتلاعِنَين

**٥٣١٣- حدَّثني إبراهيمُ بنُ المنْذِرِ، حدَّثنا أنسُ بنُ عِياضٍ، عن عُبيدِ الله، عن نافعٍ، أنَّ ابنَ عمرَ رضي الله عنهما أخبَرَهُ: أنَّ رسولَ الله ﷺ فرَّقَ بينَ رجلٍ وامرأةٍ قَذَفَها، وأَحلَفَهما.**

**٥٣١٤- حدَّثني مُسدَّدٌ، حدَّثنا يحيى، عن عُبيدِ الله، أخبَرَني نافعٌ، عن ابنِ عمرَ، قال: لاعَنَ النبيُّ ﷺ بينَ رجلٍ وامرأةٍ منَ الأنصارِ، وفَرَّقَ بينَهما.**

**قوله: «باب التَّفْريق بين المُتلاعِنَينِ»** ثَبَتَت هذه التَّرجمة للمُستَمْلي، وذَكَرها الإسماعيليّ، وثَبَتَ عند النَّسَفيِّ «باب» بلا/ ترجمة، وسَقَطَ ذلك للباقينَ، والأوَّل أنسَب. ٤٥٩/٩

وفيه حديث ابن عمر من طريق عُبيد الله بن عمر العُمَريّ عن نافع من وجهَين، ولفظُ الأوَّل: فرَّقَ بين رجلٍ وامرأةٍ قَذَفَها فأَحلَفَهما، ولفظ الثّاني: لاعَنَ بين رجلٍ وامرأةٍ فأحلَفَهما[2]. ويُؤخَذ منه أنَّ إطلاق يحيى بن مَعِين وغيره تَخطِئَةَ الرِّواية بلفظ: فَرَّقَ بين المتلاعِنَينِ، إنَّما المراد به في حديث سَهل بن سعد بخُصوصِه، فقد أخرجه أبو داود (٢٢٥١) من طريق سفيان بن عُيَينة عن الزُّهْريِّ عنه بهذا اللَّفظ، وقال بعده: لم يُتابع ابنَ عُيَينة على ذلك أحدٌ، ثمَّ أخرج (٢٢٥٧) من طريق ابن عُيَينة عن عَمْرو بن دينار عن سعيد بن جُبَير عن ابن عمر: فَرَّقَ رسول الله ﷺ بين أَخَوَي بَني العَجْلانِ[3].

---

(١) عند شرح الحديث (٥٣١٠).

(٢) كذا قال الحافظ رحمه الله، وإنما لفظ الرواية الثانية: لاعَنَ النبي ﷺ بين رجل وامرأةٍ من الأنصار، وفرق بينهما. كذا في اليونينية دون حكاية خلاف بين رواة البخاري.

(٣) حصل للحافظ في هذا انتقالُ نظر، لأن هذه الطريق المذكورة عند أبي داود ليس لفظها هذا الذي ذكره، وإنما هو لفظ الرواية التي تليها عنده برقم (٢٢٥٨)، وهي من طريق إسماعيل ابن عُليّة عن أيوب، على أن ابن عيينة قد رواه أيضاً بهذا اللفظ، لكن عند غير أبي داود، كما تقدم في الرواية (٥٣١٢).

قال ابن عبد البَرّ: لعلَّ ابن عُيَينة دَخَلَ عليه حديثٌ في حديث، وذكر ابن أبي خَيْثمةَ أنَّ يحيى بن مَعِين سُئلَ عن الحديث فقال: إنَّه غَلَط. قال ابن عبد البَرّ: إن أراد من حديث سَهلٍ فسَهلٌ، وإلّا فهو مردودٌ. قلت: تقدَّم أيضاً في حديث سَهل من طريق ابن جُرَيج (٥٣٠٩): فكانت سُنّةً في المتلاعِنَينِ لا يَجتَمِعان أبداً[1]. ولكنَّ ظاهر سياقه أنَّه من كلام الزُّهْريِّ فيكون مُرسَلاً، وقد بيَّنتُ مَن وَصَلَه وأرسَلَه في «باب اللِّعان ومَن طَلَّقَ» (٥٣٠٨)، وعلى تقدير ذلك فقد ثَبَتَ هذا اللَّفظ من هذا الوجه فتَمسَّكَ به مَن قال: إنَّ الفُرقة بين المتلاعِنَينِ لا تقع بنفسِ اللِّعان حتَّى يُوقِعَها الحاكمُ، ورواية ابن جُرَيج المذكورة تُؤيِّد أنَّ الفُرقة تقع بنفسِ اللِّعان، وعلى تقدير إرسالها فقد جاء عن ابن عمر بلفظه عند الدّارَقُطنيِّ (٣٧٠٦).

ويَتأيَّد بذلك قولُ مَن حَمَلَ التَّفريق في حديث الباب على أنَّه بيان حُكمٍ لا إيقاعُ فُرقةٍ، واحتَجُّوا أيضاً بقولِه في الرِّواية الأُخرى (٥٣١٢): «لا سبيلَ لكَ عليها».

وتُعقِّبَ بأنَّ ذلك وَقَعَ جواباً لسؤال الرجل عن ماله الذي أخَذَته منه، وأُجيب بأنَّ العِبرة بعُمومِ اللَّفظ وهو نَكِرةٌ في سياق النَّفي فيَشمَل المالَ والبَدَنَ، ويقتضي نَفْيَ تسليطه عليها بوجهٍ من الوجوه.

ووَقَعَ في آخر حديث ابن عبَّاس عند أبي داود (٢٢٥٦): وقَضَى أن ليس عليه قُوتٌ[2] ولا سُكنَى من أجل أنَّهما يَفترِقان بغير طلاق ولا مُتوَفًّى عنها. وهو ظاهر في أنَّ الفُرقة وقَعَت بينهما بنفسِ اللِّعان، ويُستَفاد منه أنَّ قوله في حديث سَهل (٥٣٠٩): فطَلَّقَها ثلاثاً قبل أن يأمرَه رسول الله ﷺ بفِراقها، أنَّ الرجل إنَّما طَلَّقَها قبل أن يَعلم أنَّ الفُرقة تقع بنفسِ اللِّعان، فبادَرَ إلى تطليقها لشِدّة نُفْرَته منها.

واستُدِلَّ بقولِه: «لا يَجتَمِعان أبداً» على أنَّ فُرقة اللِّعان على التَّأبيد، وأنَّ الملاعِنَ لو أكذَبَ

---

(١) هذا اللفظ قريب من لفظ رواية عياض بن عبد الله الفِهْري عن ابن شهاب، وهي عند أبي داود (٢٢٥٠) وغيره، وأما لفظ رواية ابن جريج: فكانت السنة بعدها أن يفرَّق بين المتلاعنين.

(٢) تحرَّف في (س) إلى: نفقة.

نفسَه، لم يَحِلَّ له أن يَتزوَّجها بعدُ، وقال بعضهم: يجوز له أن يَتزوَّجها، وإنَّما يقع باللِّعان طَلقةٌ واحدةٌ بائنة، هذا قول حمَّاد وأبي حنيفة ومحمَّد بن الحسن، وصَحَّ عن سعيد بن المسيّب، قالوا: ويكون الـمُلاعِن إذا أكَذَبَ نفسَه خاطِباً من الخُطّاب.

وعن الشَّعبيِّ والضَّحّاك: إذا أكَذَبَ نفسَه رُدَّت إليه امرأتُه. قال ابن عبد البَرّ: هذا عندي قول ثالث. قلت: ويحتمل أن يكون معنى قوله: «رُدَّت إليه» أي: بعد العَقد الجَديد فيُوافق الذي قبله.

قال ابن السَّمعانيّ: لم أقِفْ على دليلٍ لتأبيدِ الفُرقة من حيثُ النَّظرُ، وإنَّما المتَّبَع في ذلك النَّصُّ.

وقال ابن عبد البَرّ: أبدَى بعض أصحابنا له فائدة: وهو أن لا يَجتَمِع مَلعون معَ غير مَلعون، لأنَّ أحدهما مَلعون في الجملة، بخلاف ما إذا تزوَّجَت المرأة غير الملاعِن فإنَّه لا يَتحقَّق.

وتُعقِّبَ بأنَّه لو كان كذلك لامتَنَعَ عليهما معاً التَّزويج، لأنَّه يَتحقَّق أنَّ أحدَهما مَلعون، ويُمكِن أن يُجاب بأنَّ في هذه الصُّورة افتِراقاً[1] في الجملة.

قال السَّمعانيّ: وقد أورَدَ بعض الحنفيَّة أنَّ قوله: «المتلاعِنان» يقتضي أنَّ فُرقة التَّأبيد يُشتَرَط لها أن يقع التَّلاعُن من الزَّوجَين، والشافعيَّة يَكتَفُونَ في التَّأبيد بلِعان الزَّوج فقط كما تقدَّمَ، وأجابَ بأنَّه لمَّا كان لِعانه بسبب لِعانِها وصَريحُ لفظ اللَّعن يُوجَد في جانبه دُونها سُمّيَ الموجود منه مُلاعَنة، ولأنَّ لِعانه سببٌ في إثبات الزِّنى عليها فيَستَلزِم انتفاءَ نَسَب الولديَّة فيَنتَفي الفِراشُ، فإذا انتَفَى الفِراش انقَطَعَ النِّكاح. فإن قيل: إذا أكَذَبَ الملاعِن نفسَه يَلزَم ارتفاعُ المُلاعَنة حُكماً، وإذا ارتَفَعَت/ صارتِ المرأة مَحَلَّ استِمتاعٍ، ٩/٤٦٠
قلنا: اللِّعان عندكم شهادة، والشّاهد إذا رَجَعَ بعد الحُكم لم يَرتَفِع الحُكم، وأمَّا عندنا فهو يمينٌ، واليمينُ إذا صارت حُجّةً وتَعلَّقَ بها الحُكم لا تَرتَفِع، فإذا أكَذَبَ نفسَه فقد زَعَمَ أنَّه لم يُوجَد منه ما يُسقِط الحدَّ عنه، فيجب عليه الحدُّ ولا يَرتَفِع مُوجِبُ اللِّعان.

---

(١) تحرَّف في (س) إلى: افترقا.

## ٣٥- باب يَلحَقُ الوَلدُ بالمُلاعِنة[1]

**٥٣١٥- حدَّثنا يحيى بنُ بُكَير، حدَّثنا مالكٌ، قال: حدَّثني نافعٌ، عن ابنِ عمرَ: أنَّ النبيَّ ﷺ لاعَنَ بينَ رجلٍ وامرأتِه، فانتَفَى من وَلدِها، ففَرَّقَ بينَهما وأَلحَقَ الولدَ بالمرأةِ.**

قوله: «باب يَلْحَق الولد بالمُلاعِنةِ» أي: إذا انتَفَى الزَّوجُ منه قبل الوضع أو بعده.

قوله: «أنَّ النبيَّ ﷺ لاعَنَ بين رجل وامرأتِه، فانتَفَى من وَلدِها» قال الطِّيبيُّ: الفاءُ سَبَبيَّة، أي: الـمُلاعَنة سببُ الانتفاء، فإن أراد أنَّ الملاعَنة سبب ثُبوت الانتفاء فجيِّد، وإن أراد أنَّ الملاعَنة سببُ وُجود الانتفاء فليس كذلك، فإنَّه إن لم يَتعرَّض لنَفْي الولد في الملاعَنة لم يَنتَفِ، والحديث في «الموطَّأ» (٢/ ٥٦٧) بلفظ: «وانتَفَى» بالواو لا بالفاءِ.

وذكر ابن عبد البَرّ أنَّ بعض الرُّواة عن مالكٍ ذكره بلفظ: وانتَقَلَ، يعني: بقافٍ، بَدَل الفاء ولامٍ آخِرُه[2]، وكأنَّه تَصحيفٌ، وإن كان محفوظاً فمعناه قريب من الأوَّل، وقد تقدَّم الحديث في تفسير النّور (٤٧٤٨) من وجهٍ آخَر عن نافع بلفظ: أنَّ رجلاً رَمَى امرأته وانتَفَى من ولدها، فأمَرَهما النبيُّ ﷺ فتَلاعَنا. فوَضَحَ أنَّ الانتفاء سبب الملاعَنة لا العكس.

واستُدِلَّ بهذا الحديث على مشروعيَّة اللِّعان لنَفْي الولد، وعن أحمد: يَنتَفي الولد بمُجرَّد اللِّعان ولو لم يَتعرَّض الرجل لذِكْره في اللِّعان. وفيه نظرٌ، لأنَّه لو استَلحَقَه لَحِقَه، وإنَّما يُؤثِّر لعانُ الرجل دَفْعَ حَدِّ القَذف عنه وثُبوت زِنى المرأة، ثمَّ يَرتَفِع عنها الحدُّ بالتِعانها.

وقال الشافعيُّ: إن نَفَى الولدَ في الملاعَنة انتَفَى، وإن لم يَتعرَّض له فله أن يُعيد اللِّعان لانتفائه ولا إعادةَ على المرأة، وإن أمكَنَه الرَّفعُ إلى الحاكم فأخَّرَ بغير عُذر حتَّى ولدَت لم يكن له أن يَنفيَه كما في الشُّفعة.

---

(١) كذا ضُبطت في اليونينية هنا بكسر العين، وضُبطت فيها «باب صداق الملاعنة» بين يدي الحديث (٥٣١١) بفتح العين، وضُبطت في «باب ميراث الملاعنة» من كتاب الفرائض بين يدي الحديث (٦٧٤٨) بالوجهين كليهما، وكذلك ضبطها الحافظ هناك بالوجهين.

(٢) كذا ضبطه الحافظ، وضبطه الخطّابي في «غريب الحديث» ٢/ ١٥٠: وانتفل، بالفاء بعد المثنّاة، بدل القاف، فالله تعالى أعلم.

واستُدِلَّ به على أنَّه لا يُشتَرَط في نَفْي الحَمْلَ تصريحُ الرجل بأنَّها ولدَت من زِنًى، ولا أنَّه استَبرأها بحَيضةٍ، وعن المالكيَّة: يُشتَرَط ذلك.

واحتَجَّ بعض مَن خالَفَهم بأنَّه نَفَى الحَملَ عنه من غير أن يَتعرَّض لذلك بخلاف اللِّعان الناشئ عن قَذْفها، واحتَجَّ الشافعيُّ بأنَّ الحامل قد تَحيض، فلا معنى لاشتِراطِ الاستبراء، قال ابن العربيّ: ليس عن هذا جوابٌ مُقنِع.

**قوله: «ففَرَّقَ بينهما وألحَقَ الولدَ بالمرأةِ»** قال الدّارَقُطنيُّ: تفرَّد مالكٌ بهذه الزّيادة، قال ابن عبد البَرّ: ذَكَروا أنَّ مالكاً تفرَّد بهذه اللَّفظة في حديث ابن عمر، وقد جاءت من أَوجُهٍ أُخرى في حديث سَهل بن سعد كما تقدَّم من رواية يونس عن الزُّهْريِّ عند أبي داود (٢٢٤٧) بلفظ: ثُمَّ خَرَجَت حاملاً فكان الولد يُدعَى[1] إلى أُمِّه[2]، ومن رواية الأوزاعيِّ عن الزُّهْريِّ (٢٢٤٩): وكان الولد يُدعَى إلى أُمّه.

ومعنى قوله: أَلحَقَ الولدَ بأُمِّه، أي: صَيَّرَه لها وحدَها ونَفاه عن الزَّوج، فلا تَوارُث بينهما، وأمَّا أُمُّه فتَرِث منه ما فرَضَ الله لها، كما وَقَعَ صريحاً في حديث سَهل بن سعد كما تقدَّم في شرح حديثه (٥٣٠٩) في آخره: وكان ابنها يُدعَى لأُمِّه، ثمَّ جَرَت السُّنّة في ميراثها أنَّها تَرِثه ويَرِث منها ما فرَضَ الله لها.

وقيل: معنى إلحاقه بأُمِّه: أنَّه صَيَّرَها له أَباً وأُمًّا، فتَرِث جميعَ مالِه إذا لم يكن له وارثٌ آخَر من ولدٍ ونحوه، وهو قول ابن مسعود وواثِلَةَ وطائفةٍ، وروايةٌ عن أحمد، ورُوِيَ أيضاً عن ابن القاسم، وعنه: معناه أنَّ عَصَبة أُمِّه تصير عَصَبةً له، وهو قول عليٍّ وابنِ عمر، والمشهور عن أحمد، وقيل: تَرِثه أُمُّه وإخوَته منها بالفَرضِ والرَّدِّ[3]، وهو قول أبي عُبيد ومحمَّد ابن الحسن، وروايةٌ عن أحمد، قال:/ فإن لم يَرِثه ذو فَرْضٍ بحالٍ فعَصَبَتُه عَصَبةُ أُمِّه. واستُدِلَّ به ٤٦١/٩

(١) لفظة «يدعى» سقطت من (أ) و(ب) و(س)، وأثبتناها من (ع)، وهي ثابتة في الرواية.

(٢) فات الحافظ رحمه الله أنه أيضاً عند مسلم برقم (١٤٩٢) (٢).

(٣) معناه أنه إذا لم تستغرق الفروضُ المالَ وفَضَلت منه فَضْلةٌ ولم يكن عَصَبة، فالفاضل مِن ذوي الفروض مردودٌ عليهم على قدر سهامهم، لقوله تعالى: ﴿وَأُوْلُواْ ٱلْأَرْحَامِ بَعْضُهُمْ أَوْلَىٰ بِبَعْضٍ﴾ [الأنفال:٧٥]، انظر «الكافي في فقه ابن حنبل» لابن قدامة ٢/ ٣٠٤.

على أنَّ الولد المنفيَّ باللِّعان لو كان بنتاً حَلَّ للمُلاعِنِ نِكاحُها، وهو وجهٌ شاذٌّ لبعضِ الشافعيَّة، والأصحّ كقولِ الجمهور: أنَّها تَحرُم لأنَّها رَبيبَتُه في الجملة.

## ٣٦- باب قول الإمام: اللَّهمَّ بيِّن

**٥٣١٦- حدَّثنا إسماعيلُ، قال: حدَّثني سليمانُ بنُ بلالٍ، عن يحيى بنِ سعيدٍ، قال: أخبَرني عبدُ الرَّحمنِ، عن القاسمِ بنِ محمَّدٍ، عن ابنِ عبَّاسٍ، أنَّه قال: ذُكِرَ المُتلاعِنانِ عندَ رسولِ الله ﷺ فقال عاصمُ بنُ عَدِيٍّ في ذلك قولاً ثمَّ انصَرَفَ، فأتَاهُ رجلٌ من قومِه، فذَكَر له أنَّه وَجَدَ معَ امرأتِه رجلاً، فقال عاصمٌ: ما ابتُلِيتُ بهذا الأمرِ إلّا لقَوْلي، فذَهَبَ به إلى رسولِ الله ﷺ فأَخبَره بالذي وَجَدَ عليه امرأتَه، وكان ذلك الرجلُ مُصْفَرّاً قَلِيلَ اللَّحْمِ سَبِطَ الشَّعْرة، وكان الذي وجَدَ عندَ أهلِه آدَمَ خَدْلاً كَثيرَ اللَّحْمِ، جَعْداً قَطَطاً، فقال رسولُ الله ﷺ: «اللّهمَّ بَيِّنْ» فوَضَعَت شَبِيهاً بالرجلِ الذي ذَكَر زوجُها أنَّه وَجَدَ عندَها، فلاعَنَ رسولُ الله ﷺ بينَهما. فقال رجلٌ لابنِ عبَّاسٍ في المَجْلِسِ: هي التي قال رسولُ الله ﷺ: «لو رَجَمْتُ أحداً بغيرِ بَيِّنةٍ لَرَجَمتُ هذِه»؟ فقال ابنُ عبَّاسٍ: لا، تلكَ امرأةٌ كانت تُظْهِرُ السُّوءَ في الإسلامِ.**

قوله: «باب قول الإمام: اللهمَّ بَيِّن» قال ابن العربيِّ: ليس معنى هذا الدُّعاءِ طلبَ ثُبوت صِدْق أحدهما فقط، بل معناه: أن تَلِد ليَظهرَ الشَّبَهُ، ولا تمتنع ولادتها[1] بموتِ الولد مثلاً فلا يظهر البيانُ، والحكمةُ فيه رَدْعُ مَن شاهد ذلك عن التَّلَبُّس بمِثلِ ما وَقَعَ لمَا يَترتَّب على ذلك من القُبح ولو اندَرأَ الحدُّ.

قوله: «حدَّثنا إسماعيل» هو ابن أبي أُوَيس، ويحيى بن سعيد: هو الأنصاريّ.

قوله: «أخبَرني عبد الرَّحمن» هو ابن القاسمِ، بَيَّنَتْ[2] هذه الرِّواية وكذا رواية اللَّيث السابقة قبل أربعة أبواب (٥٣١٠) أنَّ رواية ابن جُرَيج عن يحيى بن سعيد عن القاسم التي أخرجها الشافعيّ (٥/ ١٣٥) وغيره، وقَعَت فيها تَسويةٌ، ويحيى وإن كان سمعَ من القاسم، لكنَّه ما سمعَ

---

(١) تحرف في (ب) و(س) إلى: دلالتها.

(٢) تصحف في (س) إلى: ثبتت.

هذا الحديث إلّا من ولده عبد الرَّحمن عنه.

قوله: «**فوَضَعَت شَبيهاً بالرجلِ الذي ذكَر زوجُها أنَّه وجَدَ عندها، فلاعَنَ رسولُ الله ﷺ بينهما**» ظاهره أنَّ الـمُلاعَنة تأخَّرَت إلى وَضْع المرأة، لكن قد أوضَحتُ أنَّ رواية ابن عبَّاس هذه هي في القصَّة التي في حديث سَهل بن سعد، وتقدَّم قبلُ من حديث سَهل (٥٣٠٩) أنَّ اللِّعان وَقَعَ بينهما قبل أن تَضَع، فعلى هذا تكون الفاء في قوله: «فلاعَنَ» مُعَقَّبة بقولِه: فأخبَرَه بالذي وَجَدَ عليه امرأته. وأمَّا قوله: وكان ذلك الرجل مُصفَرّاً... إلى آخره، فهو كلام اعتُرِضَ بين الجملتَين، ويحتمل ـ على بُعدٍ ـ أن تكون الـمُلاعَنة وقَعَت مرَّةً بسَبب القَذف وأُخرى بسَبب الانتفاء، والله أعلم.

قوله: «**فقال رجل لابنِ عبَّاس**» هذا السائل: هو عبد الله بن شدَّاد بن الهاد، وهو ابن خالة ابن عبَّاس، سَمّاه أبو الزِّناد عن القاسم بن محمَّد في هذا الحديث كما سيأتي في كتاب الحدود (٦٨٥٥).

قوله: «**كانت تُظْهِر في الإسلام السُّوءَ**»[1] أي: كانت تُعلِن بالفاحشة، ولكن لم يَثبُت عليها ذلك ببَيِّنةٍ ولا اعترافٍ.

قال الدَّاوُوديّ: فيه جواز عَيْب مَن يَسلُك مَسالكَ السُّوء. وتُعقِّبَ بأنَّ ابنَ عبَّاس لم يُسمِّها، فإن أراد إظهارَ العَيب على الإبهام فمُحتَمَل، وقد مَضَى في التَّفسير (٤٧٤٧) في رواية عِكْرمة عن ابنِ عبَّاس: أنَّ النبيَّ ﷺ قال: «لولا ما مَضَى من كتاب الله لَكان لي ولها شأنٌ» أي: لولا ما سَبَقَ من حُكم الله ـ أي أنَّ اللِّعان يَدفَع الحدَّ عن المرأة ـ/ لَأقَمتُ عليها الحدَّ من أجل الشَّبَه الظّاهر بالذي رُميَت به، ويُستَفاد منه أنَّه ﷺ كان يَحكم بالاجتهادِ فيما لم يَنزِل عليه فيه وَحْيٌ خاصّ، فإذا أُنزِلَ الوحيُ بالحُكمِ في تلكَ المسألة قَطَعَ النَّظَر وعَمِلَ بما نزلَ وأجرَى الأمرَ على الظّاهر ولو قامت قَرِينة تقتضي خلاف الظّاهر. ٤٦٢/٩

(١) هذا لفظ رواية الليث بن سعد عن يحيى بن سعيد المتقدمة برقم (٥٣١٠)، وستأتي برقم (٦٨٥٦)، وأما لفظ الرواية هنا: كانت تُظهر السوء في الإسلام، كذا في اليونينية دون حكاية خلاف بين رواة البخاري.

وفي أحاديث اللِّعان من الفوائد غير ما تقدَّم: أنَّ الـمُفْتي إذا سُئِلَ عن واقعة ولم يَعلم حُكمَها ورَجا أن يَجِد فيها نَصّاً لا يُبادِر إلى الاجتهاد فيها.

وفيه الرِّحلة في المسألة النازِلة، لأنَّ سعيد بن جُبَير رَحَلَ من العراق إلى مكّة من أجل مسألة المُلاعَنة. وفيه إتيان العالِمِ في مَنزِله ولو كان في قائلَته، إذا عَرَفَ الآتي أنَّه لا يَشُقّ عليه. وفيه تعظيم العالِمِ ومُخاطَبتُه بكُنْيتِه.

وفيه التَّسبيح عند التَّعَجُّب، وإشعارٌ بسَعَة عِلم سعيد بن جُبَير، لأنَّ ابن عمر عَجِبَ من خَفاء مِثل هذا الحُكم عليه، ويحتمل أن يكونَ تَعَجُّبه لعِلمِه بأنَّ الحُكم المذكور كان مشهوراً من قبلُ، فتَعَجَّبَ كيف خَفِيَ على بعض الناس.

وفيه بيان أوَّليّات الأشياء والعِنايةُ بمَعرِفَتِها لقولِ ابنِ عمر: أوَّل مَن سألَ عن ذلك فلان[1]، وقول أنس: أوَّلُ لِعانٍ كان[2].

وفيه أنَّ البلاءَ مُوَكَّلٌ بالـمَنْطِق، وأنَّه إن لم يقع بالناطِقِ وَقَعَ بمَن له به صِلَةٌ، وأنَّ الحاكم يَردَعُ الخَصْم عن التَّمادي على الباطِل بالموعِظة والتَّذكير والتَّحذير ويُكرِّر ذلك ليكونَ أبلَغَ.

وفيه ارتكاب أخَفِّ المفسَدتَينِ بتَركِ أثقَلِهما، لأنَّ مَفسَدة الصَّبر على خلاف ما تُوجِبه الغَيْرةُ معَ قُبحه وشِدَّته، أسهَلُ من الإقدام على القتل الذي يُؤَدّي إلى الاقتصاص من القاتل، وقد نَهَجَ له الشّارع سبيلاً إلى الرَّاحة منها، إمّا بالطَّلاق وإمّا باللِّعان.

وفيه أنَّ الاستفهام بأَرأيتَ كان قديماً، وأنَّ خَبَرَ الواحد يُعمَل به إذا كان ثقة.

وأنَّه يُسَنّ للحاكم وَعْظُ المتلاعِنَينِ عند إرادة التَّلاعُن، ويَتأكَّد عند الخامسة، ونَقَلَ ابنُ دَقيق العيد عن الفقهاء أنَّهم خَصُّوه بالمرأة عند إرادة تَلَفُّظها بالغَضب، واستَشكَلَه بما في

---

(١) قول ابن عمر هذا وقع في سياق حديثه في اللعان، وقد أخرجه مسلم برقم (١٤٩٣) (٤).

(٢) جزء من حديثه في اللعان، وقد أخرجه بهذا اللفظ النسائي برقم (٣٤٦٩)، وأخرجه مسلم برقم (١٤٩٦) بلفظ: وكان أوَّل رجل لاعَنَ....

حديث ابنِ عمر[١]، لكن قد صَرَّحَ جماعة من الشافعيَّة وغيرهم باستحباب وَعْظِهما معاً.

وفيه ذِكْر الدَّليل معَ بيان الحُكم. وفيه كراهة المسائل التي يَتَرَتَّب عليها هَتْك المسلم أو التَّوَصُّل إلى أذيَّته بأيِّ سبب كان، وفي كلام الشافعيِّ إشارةٌ إلى أنَّ كراهة ذلك كانت خاصّةً بزَمَنِه ﷺ من أجل نُزول الوحي، لئلَّا تقع المسألة عن شيءٍ مُباح فيقع التَّحريم بسبب المسألة، وقد ثَبَتَ في «الصَّحيح»: «أعظَمُ المسلمينَ جُرْماً مَن سألَ عن شيءٍ لم يُحَرَّم، فحُرِّمَ من أجل مسألَتِه»[٢]، وقد استَمرَّ جماعة من السَّلَف على كَراهة السُّؤال عمَّا لم يقع، لكن عَمِلَ الأكثرُ على خلافه، فلا يُحصَى ما فَرَّعَه الفقهاء من المسائل قبل وُقوعها.

وفيه أنَّ الصَّحابة كانوا يسألونَ عن الحُكم الذي لم يَنزِل فيه وحيٌ. وفيه أنَّ للعالِمِ إذا كَرِهَ السُّؤال أن يَعِيبَه ويُهجِّنَه. وأنَّ مَن لَقِيَ شيئاً من المكروه بسبب غيرِه يُعاتِبه عليه. وأنَّ المحتاج إلى مَعرِفة الحُكم لا يَرُدُّه كراهةُ العالِم لمَا سألَ عنه ولا غَضَبُه عليه ولا جَفاؤُه له، بل يُعاوِد مُلاطَفَته إلى أن يقضيَ حاجته.

وأنَّ السُّؤال عمَّا يَلزَم من أُمور الدِّين مشروع سِرّاً وجَهراً، وأنْ لا عَيبَ في ذلك على السائل ولو كان ممَّا يُستَقبَح.

وفيه التَّحريض على التَّوبة، والعَمَلُ بالسَّتر، وانحِصارُ الحقّ في أحدِ الجانبينِ عند تَعذُّر الواسطة لقولِه: «إنَّ أحدَكُما كاذِب». وأنَّ الخَصمَينِ المتكاذبَينِ لا يُعاقَب واحدٌ منهما وإن أحاطَ العلمُ بكَذِب أحدِهما لا بعَينِه.

وفيه أنَّ اللِّعان إذا وَقَعَ سَقَطَ حَدُّ القَذْف عن المُلاعِن للمرأة ولِلَّذي رُميَت به، لأنَّه صُرِّحَ في بعض طُرقه بتَسمية المقذوف، ومع ذلك لم يُنقَل أنَّ القاذِف حُدَّ.

قال الدّاوودي: لم يَقُل به مالكٌ لأنَّه لم يَبلُغه الحديثُ ولو بَلَغَه لَقالَ به.

---

(١) يعني في رواية عبد الملك بن أبي سليمان عن سعيد بن جبير عنه عند مسلم (١٤٩٣) (٤) وغيره. وكذلك جاء الوعظ لكلا المتلاعنين في حديث ابن عباس من رواية كليب بن شهاب عنه عند ابن أبي حاتم في «تفسيره» ٨/ ٢٥٣٤ و٢٥٣٧، وابن المنذر في «الأوسط» (٧٧٥٥).

(٢) سيأتي برقم (٧٢٨٩)، وأخرجه مسلم برقم (٢٣٥٨) من حديث سعد بن أبي وقاص ﷺ.

وأجابَ بعض مَن قال: يُحدّ من المالكيَّة والحنفيَّة: بأنَّ المقذوف لم يَطلُب، وهو حَقُّه، فلذلك لم يُنقَل أنَّ القاذِف حُدَّ، لا أنَّ[1] الحدَّ سَقَطَ من أَصْله باللِّعان. وذكر عياض أنَّ بعض أصحابهم اعتَذَرَ عن ذلك بأنَّ شَرِيكاً كان يهوديّاً، وقد بيَّنت ما فيه في «باب يَبدَأ الرجل بالتَّلاعُنِ» (٥٣٠٧).

وفيه أنَّه ليس على الإمام أن يُعلِم المقذوفَ بما وَقَعَ/ من قاذِفه. وفيه أنَّ الحامِلَ تُلاعَن ٤٦٣/٩ قبلَ الوَضع لقولِه في الحديث: «انظُروا فإن جاءت به...» إلى آخره، كما تقدَّم في حديث سهل (٤٧٤٥) وفي حديث ابنِ عبَّاس (٤٧٤٧)، وعند مسلم من حديث ابنِ مسعود (١٤٩٥/ ١٠): فجاء ـ يعني الرجل ـ هو وامرأتُه فتَلاعَنا، فقال النبيُّ ﷺ: «لعلَّها أن تَجيءَ به أسوَد جَعْداً» فجاءت به أسوَد جَعْداً، وبه قال الجمهور خلافاً لمن أَبَى ذلك من أهل الرَّأي مُعتَلًّا بأنَّ الحَمْل لا يُعلَم لأنَّه قد يكون نَفْخةً، وحُجّة الجمهور أنَّ اللِّعان شُرِعَ لدَفْع حَدِّ القَذف عن الرجل ودَفْع حَدِّ الرَّجم عن المرأة، فلا فَرْقَ بين أن تكون حاملاً أو حائلاً، ولذلك يُشرَع اللِّعان معَ الآيِسَة.

وقد اختُلِفَ في الصَّغيرة: فالجمهور على أنَّ الرجل إذا قَذَفَها، فلَه أن يَلتَعِن لدَفْع حَدِّ القَذف عنه دونَها.

واستُدِلَّ به على أن لا كفَّارة في اليمين الغَمُوس، لأنَّها لو وَجَبَت لَبُيِّنت في هذه القصَّة، وتُعقِّبَ بأنَّه لم يَتَعيَّن الحانِثُ، وأُجيبَ بأنَّه لو كان واجباً لَبيَّنه مُجمَلاً بأن يقول مثلاً: فليُكفِّرِ الحانثُ منكما عن يمينه، كما أرشَدَ أحدَهما إلى التَّوبة. وفي قوله عليه السلام: «البيِّنةَ وإلّا حَدٌّ في ظَهرك» دلالة على أنَّ القاذِف لو عَجَزَ عن البيِّنة فطَلَبَ تحليف المقذوف لا يُجاب، لأنَّ الحَصر المذكور لم يَتغيَّر منه إلّا زيادة مشروعيَّة اللِّعان.

وفيه جواز ذِكْر الأَوصاف المذمومة عند الضَّرورة الدّاعية إلى ذلك ولا يكون ذلك من الغِيبة المحرَّمة.

---

(١) تحرَّف في (س) إلى: لأنَّ، بدل قوله: لا أن.

واستُدِلَّ به على أنَّ اللِّعان لا يُشرَع إلّا لمن ليست له بَيِّنة، وفيه نظرٌ، لأنَّه لو استَطاعَ إقامة البيِّنة على زِناها ساغَ له أن يُلاعِنها لنِفْي الولد، لأنَّه لا يَنحَصِر في الزِّنى، وبه قال مالكٌ والشافعيُّ ومَن تَبعَهما.

وفيه أنَّ الحُكم يَتعلَّق بالظّاهرِ وأَمرُ السَّرائر مَوْكولٌ إلى الله تعالى، قال ابن التّين: وبه احتَجَّ الشافعيّ على قَبُول توبة الزِّنديق، وفيه نظرٌ، لأنَّ الحُكم يَتعلَّق بالظّاهرِ فيما لا يَتعلَّق فيه حُكمٌ للباطِن، والزِّنديق قد عُلمَ باطِنُه بما تقدَّم فلا يُقبَل منه ظاهر ما يُبْدِيه بعد ذلك. كذا قال، وحُجّة الشافعيّ ظاهرة لأنَّه ﷺ قد تَحقَّقَ أنَّ أحدَهما كاذِبٌ وكان قادِراً على الاطِّلاع على عَين الكاذِب، لكن أَخبر أنَّ الحُكم بظاهرِ الشَّرع يقتضي أنَّه لا يُنقَّب عن البَواطِن، وقد لاحَتِ القَرائنُ بتعيينِ الكاذِب في المتلاعِنَينِ، ومع ذلك فأَجراهما على حُكم الظّاهر ولم يُعاقبِ المرأةَ.

ويُستَفاد منه أنَّ الحاكم لا يَكتَفي بالمَظِنّة والإشارة في الحدود إذا خالَفَت الحُكمَ الظّاهرَ، كَيمين المدَّعَى عليه إذا أنكَرَ ولا بَيِّنةَ، واستَدَلَّ به الشافعيّ على إبطال الاستِحسان لقولِه: «لولا الأَيمان لكان لي ولها شأنٌ».

وفيه أنَّ الحاكم إذا بَذَلَ وُسْعَه واستَوفَى الشَّرائط لا يُنقَض حُكمه إلّا إن ظَهَرَ عليه إخلالُ شرطٍ أو تفريطٌ في سَببٍ.

وفيه أنَّ اللِّعان يُشرَع في كلّ امرأة دُخِلَ بها أو لم يُدخَل، ونَقَلَ فيه ابنُ المنذِر الإجماعَ.

وفي صَداق غير المدخول بها خلافٌ للحنابلة تقدَّمَت الإشارة إليه في بابه، فلو نَكَحَ فاسداً أو طَلَّقَ بائناً فوَلَدَت فأراد نَفْيَ الولد فله الملاعَنةُ، وقال أبو حنيفة: يَلحَقه الولدُ ولا نَفْيَ ولا لعانَ، لأنَّها أجنبيَّة. وكذا لو قَذَفَها ثمَّ أبانَها بثلاثٍ فله اللِّعان، وقال أبو حنيفة: لا، وقد أخرج ابنُ أبي شَيْبة (١٠/ ١٠٠-١٠١) عن هُشَيم عن مُغيرة قال الشَّعبيّ: إذا طَلَّقَها ثلاثاً فوَضَعَت فانتَفَى منه، فله أن يُلاعِن، فقال له الحارث: إنَّ الله يقول: ﴿وَٱلَّذِينَ يَرْمُونَ أَزْوَٰجَهُمْ﴾ [النور:٦] أفَتَراها له زوجة؟ فقال الشَّعبيّ: إنّي لَأَسْتَحيي من الله إذا رأيت الحقّ أن لا أرجِعَ إليه.

فلو التَعنَ ثلاث مرَّات فقط فالتَعَنَت المرأة مِثله ففرَّقَ الحاكم بينهما، لم تقعِ الفُرقةُ عند الجمهور، لأنَّ ظاهرَ القرآن أنَّ الحدّ وجَبَ عليهما، وأنَّه لا يَندَفِع إلّا بما ذُكِرَ، فيَتَعيَّن الإتيانُ بجَميعِه. وقال أبو حنيفة: أخطأَ السُّنّةَ وتَحصُل الفُرقة لأنَّه أَتى بالأكثرِ، فتَعلَّقَ به الحُكم.

واستُدِلَّ به على أنَّ الالتِعان يَنتَفي به الحَمْلُ خلافاً لأبي حنيفة ورواية عن أحمد، لقولِه: «انظُروا فإن جاءت به»... إلى آخره، فإنَّ الحديث ظاهرٌ في أنَّها كانت حاملاً وقد ألحَقَ الولدَ معَ ذلك بأُمِّه.

وفيه جواز الحَلِف على ما يَغلِب على الظَّنّ ويكون المستَنَد التَّمَسُّك/ بالأصلِ أو قوّة الرَّجاء ٤٦٤/٩ من الله عند تَحقُّق الصِّدق، لقولِ مَن سألَه هلال: «وَالله لَيَجلِدَنَّك»[1] ولقولِ هلال: والله لا يَضرِبني وقد عَلِمَ أنّي رأيت حتَّى استَيقَنتُ[2].

وفيه أنَّ اليمين التي يُعتَدّ بها في الحُكم ما يقع بعدَ إذنِ الحاكم، لأنَّ هلالاً قال: والله إنّي لَصادِقٌ، ثمَّ لم يَحتَسِب بها من كلمات اللِّعان الخمس.

وتَمسَّكَ به مَن قال بإلغاءِ حُكم القافَةِ[3]، وتُعقِّبَ بأنَّ إلغاء حُكم الشَّبَه هنا إنَّما وَقَعَ حيثُ عارَضَه حُكم الظّاهر بالشَّرع، وإنَّما يُعتَبَر حُكم القافَة حيثُ لا يُوجَد ظاهرٌ يُتَمسَّك به، ويقع الاشتِباه فيُرجَعُ حينئذٍ إلى القافَةِ، والله أعلم.

## ٣٧- باب إذا طلَّقها ثلاثاً ثمّ تزوّجت بعدَ العِدّة زوجاً غَيرَه فلم يَمَسَّها

**٥٣١٧- حدَّثني عَمْرو بنُ عليٍّ، حدَّثنا يحيى، حدَّثنا هشامٌ، قال: حدَّثني أَبي، عن عائشةَ، عن النبيِّ ﷺ (ح)**

**حدَّثني عُثْمانُ بنُ أبي شَيْبَةَ، حدَّثنا عَبْدةُ، عن هشامٍ، عن أبيه، عن عائشةَ رضي الله عنها:**

---

(١) جاء هذا في روايةٍ لابن عباس عند أحمد (٢٤٦٨)، والحاكم ٢/ ٢٠٢.

(٢) تحرَّف في (س) إلى: استفتيت.

(٣) القافة: جمع قائف: وهو الذي يتتبَّع الآثار ويعرفها ويعرف شَبَه الرجل بأبيه وأخيه. «النهاية في غريب الحديث والأثر» ٤/ ٢٤.

أنَّ رِفاعةَ القُرَظيَّ تزوَّجَ امرأةً ثمَّ طَلَّقَها فتزوَّجت آخَرَ، فأَتتِ النبيَّ ﷺ فذَكَرَت له أنَّه لا يأْتِيها وأنَّه ليس معه إلّا مِثلُ هُدْبَةٍ، فقال: «لا حتَّى تَذُوقي عُسَيلَتَه ويَذُوقَ عُسَيلَتَكِ».

قوله: «باب إذا طَلَّقَها ثلاثاً ثمَّ تزوَّجَت بَعْد العِدّة زوجاً غيره فلم يَمَسّها» أي: هل تَحِلّ للأوَّل إن طَلَّقَها الثّاني بغير مَسيسٍ؟

تنبيه: لم يُفرِد كتاب العِدّة عن كتاب اللِّعان فيما وقَفتُ عليه من النُّسَخ. ووَقَعَ في شرح ابن بَطّالٍ قبل الباب الذي يَلي هذا وهو «باب ﴿وَٱلَّٰٓـِٔي يَئِسۡنَ مِنَ ٱلۡمَحِيضِ﴾»: «كتابُ العِدّة» ولِبعضِهم: «أبواب العِدّة» والأَولى إثبات ذلك هنا، فإنَّ هذا الباب لا تَعلُّق له باللِّعان، لأنَّ المُلاعَنة لا تعود للَّذي لاعَنَ منها ولو تزوَّجَت غيره، سواءٌ جامَعَها أم لم يُجامع.

قوله: «يحيى» هو ابن سعيد القَطّان، «وهشام» هو ابن عُرْوة.

وقوله: «حدَّثني عُثْمان بن أبي شَيْبة...» إلى آخره، ساقَه على لفظ عَبْدة[1]، وإنَّما احتاجَ إلى رواية يحيى لتصريحِ هشام في روايته بقولِه: حدَّثني أبي.

قوله: «أنَّ رِفاعة القُرَظيَّ» هو رِفاعة القُرَظيُّ بن سَمَوأَل، بفتح المهمَلة والميم وسُكون الواو بعدَها همزةٌ ثمَّ لامٌ، والقُرَظيّ بالقاف والظّاء المعجَمة، وقد تقدَّم ضبط قُرَيظة والنَّضير في أوائل المغازي (٤٠٢٨).

قوله: «تزوَّجَ امرأةً» في رواية عَمْرو بن عليّ عند الإسماعيليّ: امرأة من بني قُرَيظة[2] وسَمّاها مالكٌ من حديث عبد الرَّحمن بن الزَّبير نفسِه[3]، كما أخرجه ابن وَهْب[4]

---

(١) ولفظ يحيى القطان عند أحمد (٢٥٦٠٥).

(٢) وهي رواية أحمد (٢٥٦٠٥) عن يحيى القطان.

(٣) يعني الرجل الآخر الذي تزوَّجَتْه بعد رفاعة، كما سيأتي.

(٤) في «جامعه» (٢٦٦)، ومن طريقه أخرجه ابن الجارود في «المنتقى» (٦٨٢) وغيره. وذكر الدارقطني في «الإلزامات» ص١٠٤ أنه تابع ابنَ وهب على وصله إبراهيمُ بن طهمان وأبو علي الحنفي. قلنا: رواية ابن طهمان وصلها أبو نعيم في «معرفة الصحابة» (٢٧٣١)، ورواية أبي علي الحنفي وصلها الروياني في «مسنده» (١٤٦٦).

والطبرانيُّ[١] والدّارَقُطنيّ في «الغرائب» موصولاً، وهو في «الموطَّأ» مُرسَل (٢/ ٥٣١): تميمةَ بنت وَهب، وهي بمُثنّاةٍ، واختُلِفَ هل هي بفتحها أو بالتَّصغير؟ والثّاني أرجَحُ، ووَقَعَ مجزوماً به في «النِّكاح» لسعيد بن أبي عَرُوبة من روايته عن قَتَادة[٢].

وقيل: اسمها سُهَيمة، بسينٍ مُهمَلةٍ مُصغَّر، أخرجه أبو نُعَيم[٣]، وكأنَّه تصحيف، وعند ابن مَندَهْ: أُمَيمة، بألِفٍ، أخرجها من طريق أبي صالح عن ابن عبَّاس وسَمّى أباها: الحارثَ، وهي واحدة، اختُلِفَ في التلفُّظ باسمِها، والرَّاجحُ الأوَّلُ.

**قوله: «ثُمَّ طَلَّقَها فتزوَّجَت آخَر»** سَمّاه مالكٌ في روايته: عبدَ الرَّحمن بن الزَّبير، وأبوه بفتح الزّاي، واتَّفَقَت الرِّوايات كلُّها عن هشام بن عُرْوة أنَّ الزَّوج الأوَّل رِفاعةُ والثّاني عبدُ الرَّحمن، وكذا قال عبد الوهَّاب بن عطاء عن سعيد بن أبي عَرُوبة في كتاب «النِّكاح» له عن قَتَادة: أنَّ تميمة بنت أبي عُبيد القُرَظيَّة كانت تحت رِفاعة فطَلَّقَها فخَلَفَ عليها عبد الرَّحمن بن الزَّبير، وتَسميتُه لأبيها لا تُنافي رواية مالكٍ، فلعلَّ اسمَه وَهْبٌ وكُنْيَتَه أبو عُبيد، إلّا ما وَقَعَ عند ابن إسحاق في «المغازي» من رواية سَلَمةَ بن الفضل[٤] عنه ـ وتفرَّد به عنه ـ عن هشام، عن أبيه قال: كانت امرأة من قُرَيظة يقال/ لها: تميمة، تحت ٤٦٥/٩ عبد الرَّحمن بن الزَّبير فطَلَّقَها، فتزوَّجَها رِفاعةُ ثمَّ فارَقَها، فأرادت أن تَرجِع إلى عبد الرَّحمن بن الزَّبير. وهو معَ إرساله مقلوب، والمحفوظ ما اتَّفَقَ عليه الجماعة عن هشام.

---

(١) ثبت إسناده في المطبوع من «المعجم الكبير» برقم (٤٥٦٥) دون متنه، فهو في عداد القسم الساقط من «المعجم»، وأخرجه البزار كما في «كشف الأستار» برقم (١٥٠٤)، وإليهما عزاه الهيثمي في «المجمع» ٤/ ٣٤٠ وقال: رجالهما ثقات، وقد رواه مالك في «الموطأ» مرسلاً وهو هنا متصل، قلنا: وليس عندهما اسم المرأة كما يُوهم كلام الحافظ.

(٢) وكذلك سماها محمد بن إسحاق في روايته عن هشام بن عروة عند الطبراني في «الأوسط» (٧٤٦٩).

(٣) كذا قال الحافظ! مع أن الذي في «معرفة الصحابة» لأبي نعيم (٧٥١٩): أميمة بنت الحارث، كرواية ابن منده.

(٤) وأخرجه من طريقه أبو نُعيم في «معرفة الصحابة» (٧٥٤٧)، ووصله من طريقه بذكر عائشة الطبرانيُّ في «الأوسط» (٧٤٦٩).

وقد وَقَعَ لامرأة أُخرى قريبٌ من قِصَّتها، فأخرج النَّسائيُّ (ك٥٥٧٦) من طريق سليمان بن يَسار عن عُبيد الله بن العبَّاس، أي: ابن عبد المطَّلِب: أنَّ الغُمَيصاء ـ أو الرُّمَيصاء ـ أَتتِ النبيَّ ﷺ تَشكُو من زوجها أنَّه لا يَصِل إليها، فلم يَلبَث أن جاء فقال: إنَّها كاذِبة، ولكنَّها تريد أن تَرجِع إلى زوجها الأوَّل، فقال: «ليس ذلك لها حتَّى تَذُوق عُسَيلَتَه» ورجاله ثقات، لكن اختُلِفَ فيه على سليمان بن يَسار. ووَقَعَ عند شيخنا في «شرح التِّرمِذيّ»: «عَبد الله بن عبَّاس» مُكَبَّر وتُعقِّبَ على ابن عساكر والمِزّيّ أنَّهما لم يَذكُرا هذا الحديث في «الأطراف»، ولا تَعقُّبَ عليهما فإنَّهما ذَكَراه في مُسنَد عُبيد الله بالتَّصغير وهو الصَّواب[1]، وقد اختُلِفَ في سماعه من النبيِّ ﷺ إلّا أنَّه وُلِدَ في عَصره، فذُكِرَ لذلك في الصَّحابة.

واسمُ زوج الغُمَيصاء هذه عَمْرو بن حَزْم، أخرجه الطبرانيُّ وأبو مسلم الكَجِّيّ وأبو نُعَيم في «الصَّحابة»[2] من طريق حمَّاد بن سَلَمَةَ عن هشام بن عُرْوة عن أبيه عن عائشة: أنَّ عَمْرو ابن حَزْم طَلَّقَ الغُمَيصاء، فتزوَّجَها رجلٌ قبلَ أن يَمَسَّها، فأرادت أن تَرجِع إلى زوجها الأوَّل، الحديث، ولم أعرِف اسمَ زوجها الثّاني.

ووَقَعَت لثالثةٍ قصَّة أُخرى معَ رِفاعة ـ رجل آخر غير الأوَّل ـ والزَّوج الثّاني عبد الرَّحمن ابن الزَّبير أيضاً، أخرجه مُقاتل بن حَيّان في «تفسيره» ومن طريقه ابن شاهينَ في «الصَّحابة» ثمَّ أبو موسى قوله تعالى: ﴿فَلَا تَحِلُّ لَهُۥ مِنۢ بَعۡدُ حَتَّىٰ تَنكِحَ زَوۡجًا غَيۡرَهُۥ﴾[البقرة:٢٣٠] قال: نزلت

---

(١) كذا جزم الحافظ هنا بأن الصواب عبيد الله، مع أنه جزم بعكس ذلك في «النكت الظراف» (٥٦٧٠) حيث استدركه في مسند عبد الله بن عباس على ابن عساكر والمزي، ونسبه للنسائي من رواية ابن السُّنِّي عنه. قلنا: اعتمد في ذلك على ما جاء في نسخته من «المجتبى»، إذ جاء الاسم فيها (٣٤١٣) مكبَّراً، لكنه في «الكبرى» مصغَّراً، وهو يوافق رواية أحمد، حيث أخرجه (١٨٣٧) في مسند عُبيد الله بن عباس، مصغراً، فالاعتماد على ما في «الكبرى».

(٢) الطبراني في «الكبير» ٢٤/ (٨٦٩)، وأبو نعيم في «معرفة الصحابة» برقم (٧٧٨٠) كلاهما من طريق أبي مسلم الكجي عن أبي عمر الضرير بالإسناد المذكور، واللفظ لأبي نعيم، ورواية الطبراني مختصرة بلفظ: أنه ﷺ قال للغميصاء: «لا حتى يذوق من عسيلتك وتذوقي من عسيلته».

في عائشة بنت عبد الرَّحمن بن عَتِيك[1] النَّضْريَّة كانت تحت رِفاعة بن وَهْب بن عَتِيك، وهو ابن عمِّها، فطَلَّقَها طلاقاً بائناً فتزوَّجَت بعدَه عبدَ الرَّحمن بن الزَّبير، ثمَّ طَلَّقَها فأَتتِ النبيَّ ﷺ فقالت: إنَّه طَلَّقَني قبل أن يَمَسَّني، أَفأَرجِع إلى ابن عمّي زوجي الأوَّلِ؟ قال: «لا»، الحديثَ. وهذا الحديث إن كان محفوظاً فالواضح من سياقه أنَّها قصَّة أُخرى، وأنَّ كلًّا من رِفاعة القُرَظيِّ ورِفاعة النَّضْريِّ وَقَعَ له معَ زوجةٍ له طلاقٌ، فتزوَّجَ كلًّا منهما عبدُ الرَّحمن بن الزَّبير فطَلَّقَها قبل أن يَمَسَّها، فالحُكم في قِصَّتهما مُتَّحِدٌ معَ تَغايُر الأشخاص، وبهذا يَتَبيَّن خطأَ مَن وَحَّدَ بينهما ظنّاً منه أنَّ رِفاعة بن سَمَوأل هو رِفاعة بن وَهْب، فقال: اختُلِفَ في امرأة رِفاعة على خمسة أقوال، فذَكر الاختلاف في النُّطق بتَمِيمةَ وضمَّ إليها عائشةَ، والتَّحقيقُ ما تقدَّمَ. ووَقَعَت لأبي رُكانة قصَّة أُخرى سأذكرها آخِرَ هذا الباب.

**قوله: «فأتت النبيَّ ﷺ»** في الكلام حذفٌ تقديرُه يظهر من الرِّوايات الأُخرَى، فعند المصنِّف (٥٢٦٥) من طريق أبي معاوية عن هشام: فتزوَّجَت زوجاً غيره فلم يَصِل منها إلى شيءٍ يُريده. وعند أبي عَوَانة (٤٣٢٧) من طريق الدَّراوَرديِّ عن هشام: فنكَحَها عبد الرَّحمن بن الزَّبير فاعتُرِضَ عنها. وكذا في رواية مالك من حديث[2] عبد الرَّحمن بن الزَّبير نفسِه، وزادَ: فلم يَستَطِع أن يَمَسَّها.

وقوله: «فاعتُرِضَ» بضمِّ المثنّاة وآخره ضاد مُعجَمة، أي: حَصَلَ له عارضٌ حالَ بينه وبين إتيانها، إمّا من الجِنّ وإمّا من المرض.

**قوله: «فذَكَرَت له أنَّه لا يأتيها»** وَقَعَ في رواية أبي معاوية عن هشام: فلم يَقرَبني إلّا هَنَةً واحدةً، ولم يَصِل منِّي إلى شيءٍ. والهَنَةُ، بفتح الهاء وتخفيف النُّون: المرّة الواحدة الحقيرة.

**قوله: «وأنَّه ليس معه إلّا مِثْل هُدْبة»** بضمِّ الهاء وسكون المهمَلة بعدها موحَّدة مفتوحة: هو طَرَف الثَّوب الذي لم يُنسَج، مأخوذ: من هُدْب العَين: وهو شعر الجَفْن، وأرادت أنَّ ذَكَره

---

(١) تحرف في (س) إلى: عقيل.

(٢) وقع في (أ) و(ب) و(س): في رواية مالك بن عبد الرحمن. وهو خطأ، والمثبت على الصواب من (ع).

يُشبه الهُدْبَةَ في الاسترخاء وعَدَم الانتشار.

واستُدِلَّ به على أنَّ وَطْءَ الزَّوج الثّاني لا يكون مُحَلِّلاً ارتجاعَ الزَّوج الأوَّلِ للمرأة إلّا إن كان حالَ وَطْئِه مُنتَشِراً، فلو كان ذَكَره أشَلَّ أو كان هو عِنِّيناً أو طِفلاً لم يَكفِ على أصحّ قولَي العلماء، وهو الأصحّ عند الشافعيَّة أيضاً.

قوله: «فقال: لا» هكذا وَقَعَ من هذا الوجه مختصراً، ووَقَعَ في رواية أبي معاوية عن هشام بن عُرْوة كما تقدَّم/ قريباً (٥٢٦٥) في «باب من قال لامرأتِه: أنتِ عليَّ حرام»: ولم يكن معه إلّا مِثل الـهُدْبَةِ، فلم يَقرَبني إلّا هَنَةً واحدةً ولم يَصِل منِّي إلى شيء، أَفأَحِلُّ لزوجي الأوَّل؟ فقال رسول الله ﷺ: «لا تَحِلّينَ لزوجِك الأوَّل» الحديث، وفي رواية الزُّهْريِّ عن عُرْوة كما تقدَّم أيضاً في أوائل الطَّلاق (٥٢٦٠): وإنَّما معه مِثل الـهُدْبة، فقال رسول الله ﷺ: «لعلَّكِ تُريدينَ أن تَرجِعي إلى رِفاعة، لا» الحديثَ. ٤٦٦/٩

وسيأتي في اللِّباس (٥٨٢٥) من طريق أيوب عن عِكْرمة: أنَّ رِفاعة طَلَّقَ امرأته فتزوَّجَها عبد الرَّحمن بن الزَّبير، قالت عائشة: فجاءت وعليها خِمار أخضَرُ فشَكَت إليها ـ أي: إلى عائشة ـ من زوجها وأَرَتْها خُضْرةً بجِلدِها، فلمَّا جاء رسول الله ﷺ والنِّساء يُبصِرنَ بعضَهنَّ بعضاً، قالت عائشة: ما رأيت مثل ما يَلقَى المؤمنات، لَجِلْدُها أشدُّ خُضْرةً من ثَوبها، وسمعَ زوجُها فجاء ومعه ابنانِ له من غيرها، قالت: والله ما لي إليه من ذَنْب إلّا أنَّ ما معه ليس بأَغنى عنِّي من هذه ـ وأخَذَت هُدْبة من ثَوبها ـ فقال: كَذَبَت والله يا رسول الله، إنّي لَأنفُضها نَفْضَ الأَديم، ولكنها ناشِزةٌ تريد رِفاعة. قال: «فإن كان ذلك لم تَحِلِّي له» الحديث. وكأنَّ هذه المراجَعة بينهما هي التي حَمَلَت خالدَ بن سعيد بن العاص على قوله الذي وَقَعَ في رواية الزُّهْريِّ عن عُرْوة، فإنَّ في آخِرِ الحديث كما سيأتي في كتاب اللِّباس (٥٧٩٢) من طريق شُعَيب عنه: قال: فسمعَ خالد بن سعيد قولها وهو بالباب فقال: يا أبا بكر، ألا تَنهى هذه عمَّا تَجهَر به عند رسول الله ﷺ؟ فوالله[1] ما يزيد رسول الله ﷺ على التَّبسُّم. وفيه ما كان

(١) كذا وقع في الأصول و(س)، مع أن لفظ الرواية هناك كما في اليونينية دون حكاية خلاف: فلا والله.

الصَّحابة عليه من سُلُوكِ الأدب بحَضرة النبيِّ ﷺ وإنكارهم على مَن خالَفَ ذلك بفِعلِه أو قولِه، لقولِ خالد بن سعيد لأبي بكر الصِّدّيق وهو جالس: ألا تَنهى هذه؟ وإنَّما قال خالد ذلك، لأنَّه كان خارج الحُجْرة، فاحتَمَلَ عنده أن يكون هناك ما يَمنَعه من مُباشَرة نَهيها بنفسِه، فأمَرَ به أبا بكر لكَونِه كان جالساً عند النبيِّ ﷺ مُشاهداً لصُورة الحال، ولذلك لمَّا رأى أبو بكر النبيَّ ﷺ يَتبَسَّم عند مَقالتها لم يَزجُرها، وتَبَسُّمه ﷺ كان تَعَجُّباً منها، إمّا لتصريحِها بما يُستَحيا[1] من التَّصريح به غالباً، وإمّا لضعفِ عقل النِّساء لكَونِ الحامل لها على ذلك شِدّةُ بُغضها في الزَّوج الثّاني ومَحبَّتها في الرُّجوع إلى الزَّوج الأوَّل، ويُستَفاد منه جوازُ وقوع ذلك.

تنبيه: وَقَعَ في جميع الطُّرق من قول خالد بن سعيد لأبي بَكر: ألا تَنهى هذه عمَّا تَجهَر به؟ أي: تَرفَع به صَوتَها، وذَكَره الدّاوودِيّ بلفظ: «تَهجُر» بتقديم الهاءِ[2] على الجيم. والـهُجْرُ بضمِّ الهاء: الفُحش من القول، والمعنى هنا عليه، لكنَّ الثّابت في الرِّوايات ما ذكرته، وذكر عياض أنَّه وَقَعَ كذلك في غير «الصَّحيح». وتقدَّم البحث في الشَّهادات (٢٦٣٩) معَ مَن استَدَلَّ بكلام خالد هذا لجوازِ الشَّهادة على الصَّوت.

**قوله: «حتَّى تَذُوقي عُسَيلَتَه ويَذُوق عُسَيلَتَك»** كذا في الموضعَينِ بالتَّصغير، واختُلِفَ في توجيهه، فقيل: هي تصغير العَسَل، لأنَّ العَسَل مؤنَّث، جَزَمَ به القَزّاز، ثمَّ قال: وأحسَب التَّذكير لُغة.

وقال الأزهَريّ: يُذكَّرُ ويُؤنَّث، وقيل: لأنَّ العرب إذا حَقَّرَتِ الشَّيء أدخَلَت فيه هاءَ التَّأنيث، ومن ذلك قولهم: دُرَيهِمات، فجَمَعوا الدِّرهَم جمعَ المؤنَّث عند إرادة التَّحقير، وقالوا أيضاً في تصغير هِنْد: هُنَيدة.

وقيل: التَّأنيث باعتبار الوَطأَة، إشارة إلى أنَّها تَكفي في المقصود من تحليلها للزَّوجِ الأوَّل.

---

(١) كذا في (أ) و(ب)، وفي (ع) و(س) زيادة: يستحي النساء. وما في (أ) و(ب) أعمّ، وبهدي السلف أليق، لاشتراك رجالهم ونسائهم في الحياء من مثل هذه الأمور.

(٢) تحرف في (س) إلى: التاء.

وقيل: المراد قِطعة من العَسَل، والتَّصغير للتَّقليلِ إشارة إلى أنَّ القَدْر القليل كافٍ في تحصيل الحِلّ.

قال الأزهَريّ: الصَّواب أنَّ معنى العُسَيلة: حَلاوةُ الجِماع الذي يَحصُل بتَغييب الحَشَفة في الفَرج، وأُنِّثَ تشبيهاً بقِطعةٍ من عَسَلٍ. وقال الدّاوديّ: صُغِّرَت لشِدّة شَبَهها بالعَسَلِ.

وقيل: معنى العُسَيلة: النُّطفة، وهذا يوافق قول الحسن البصريّ.

وقال جُمهور العلماء: ذَوْق العُسَيلة كِناية عن المجامَعة: وهو تَغييب حَشَفة الرجل في فَرْج المرأة، وزاد الحسن البصريّ: حُصول الإنزال. وهذا الشَّرط انفَرَدَ به عن/ الجماعة، قاله ابن المنذِر وآخرونَ. ٤٦٧/٩

وقال ابن بَطّالٍ: شَذَّ الحسن في هذا، وخالَفَه سائر الفقهاء وقالوا: يكفي من ذلك ما يُوجِب الحدَّ، ويُحصِنُ الشَّخص، ويُوجِب كمال الصَّداق، ويُفسِد الحجّ والصومَ.

قال أبو عُبيد: العُسَيلة لَذّةُ الجِماع، والعرب تُسمّي كلّ شيء تَستَلِذّه عَسَلاً. وهو[1] في التَّشديد يُقابل قول سعيد بن المسيّب في الرُّخصة.

ويَرُدّ قول الحسن أنَّ الإنزال لو كان شرطاً لكان كافياً، وليس كذلك لأنَّ كلًّا منهما إذا كان بعيدَ العهد بالجِماع مثلاً أنزَلَ قبل تمام الإيلاج، وإذا أنزَلَ كلٌّ منهما قبل تمام الإيلاج لم يَذُق عُسَيلة صاحبه، لا إن فُسِّرَتِ العُسَيلة بالإمناءِ لا بلَذّة الجِماع.

قال ابن المنذِر: أجمَعَ العلماء على اشتِراط الجِماع لتَحِلَّ للأوَّل، إلّا سعيد بن المسيّب. ثمَّ ساقَ بسندِه الصَّحيح عنه قال: يقول الناس: لا تَحِلّ للأوَّل حتَّى يُجامعها الثّاني، وأنا أقولُ: إذا تزوَّجَها تَزويجاً صحيحاً لا يريد بذلك إحلالها للأوَّل، فلا بأس أن يَتزوَّجها الأوَّل. وهكذا أخرجه ابن أبي شَيْبة (٥/ ٢٤) وسعيد بن منصور (١٩٨٩). وفيه تَعقُّبٌ على مَن استبعَدَ صِحَّته عن سعيد، قال ابن المنذِر: وهذا القول لا نعلم أحداً وافَقَه عليه إلّا طائفة من الخوارج، ولعلَّه لم يَبلُغه الحديث، فأخَذَ بظاهرِ القرآن.

---

(١) يعني قول الحسن.

قلت: سياق كلامه يُشعِر بذلك. وفيه دلالة على ضعف الخبر الوارد في ذلك، وهو ما أخرجه النَّسائيُّ (٣٤١٤) من رواية شُعْبة، عن عَلْقمة بن مَرثَد، عن سالم بن رَزين، عن سالم بن عبد الله، عن سعيد بن المسيّب، عن ابنِ عمر رَفَعَه: في الرجل تكونُ له المرأة فيُطلِّقُها ثمَّ يَتزوَّجُها آخر فيُطلِّقها قبل أن يَدخُل بها فتَرجِع إلى الأوَّل، فقال: «لا، حتَّى تَذوق العُسَيلة»، وقد أخرجه النَّسائيُّ أيضاً (٣٤١٥) من رواية سفيان الثَّوريّ عن عَلْقمة ابن مَرثَد، فقال: عن رَزين بن سليمان الأحمريّ، عن ابنِ عمر نحوَه، قال النَّسائيُّ: هذا أَولى بالصَّواب، وإنَّما قال ذلك لأنَّ الثَّوريّ أتقَنُ وأحفظُ من شُعْبة، وروايته أَولى بالصَّواب من وجهَينِ:

**أحدهما**: أنَّ شيخ عَلْقمة شيخِهما هو رَزين بن سليمان، كما قال الثَّوريّ لا سالم بن رَزين كما قال شُعْبة، فقد رواه جماعة عن عَلْقمة كذلك، منهم غَيْلان بن جامع أحد الثِّقات[1].

**ثانيهما**: أنَّ الحديث لو كان عند سعيد بن المسيّب عن ابنِ عمر مرفوعاً ما نَسَبَه إلى مَقالة الناس الذينَ خالَفَهم.

ويُؤخَذ من كلام ابنِ المنذِر أنَّ نقل أبي جعفر النَّحّاس في «معاني القرآن» (١/ ٢٠٦) وتَبعَه عبد الوهَّاب المالكيّ في «شرح الرِّسالة» القول بذلك عن سعيد بن جُبَير وَهْمٌ.

وأعجَبُ منه أنَّ أبا حَيّان[2] جَزَمَ به عن السَّعِيدَينِ: سعيد بن المسيّب وسعيدِ بن جُبَير، ولا يُعرَف له سندٌ عن سعيد بن جُبَير في شيء من المصنَّفات، وكَفَى قولُ ابنِ المنذِر حُجّةً في ذلك. وحكى ابن الجَوْزيّ عن داود أنَّه وافَقَ سعيد بن المسيّب على ذلك.

قال القُرطُبيّ: ويُستَفاد من الحديث على قول الجمهور: أنَّ الحُكم يَتعلَّق بأقلّ ما يَنطَلِق عليه الاسم، خلافاً لمن قال: لا بُدَّ من حصول جَميعِه.

---

(١) أخرجه من طريقه الضياء المقدسي في «مختاراته» ١٣/ (٢٨٢).

(٢) تصحف في (س) إلى: «حبان» بالباء، وأبو حَيّان المذكور: هو محمد بن يوسف الأندلسي، صاحب تفسير «البحر المحيط»، والمنقول عنه ورد في «تفسيره» ٢/ ٢٠٠.

وفي قوله: «حتَّى تَذوقي عُسَيلَته...» إلى آخره، إشعارٌ بإمكان ذلك، لكن قولها: ليس معه إلّا مِثل هذه الهُدبة، ظاهرٌ في تَعذُّر الجِماع المشتَرَط، فأجابَ الكِرْمانيُّ بأنَّ مُرادها بالهُدبة التَّشبيه بها في الدِّقّة والرِّقّة لا في الرَّخاوة وعَدَم الحركة، واستُبعِدَ ما قال، وسياق الخبر يُعطي بأنَّها شَكَت منه عَدَم الانتشار، ولا يَمنَع من ذلك قوله ﷺ: «حتَّى تَذوقي» لأنَّه عَلَّقَه على الإمكان، وهو جائز الوقوع، فكأنَّه قال: اصبري حتَّى يَتأتَّى منه ذلك، وإن تَفارَقا فلا بُدَّ لها من إرادة الرُّجوع إلى رِفاعةَ من زوجٍ آخر يَحصُل لها منه ذلك.

واستُدِلَّ بإطلاق وجود الذَّوق منهما لِاشتراطِ عِلْمِ الزَّوجَينِ به حتَّى لو وَطِئَها نائمةً أو مُغمًى عليها لم يَكفِ ولو أنزَلَ هو. وبالَغَ ابنُ المنذِر فنَقَلَه عن جميع الفقهاء. وتُعقِّبَ.

وقال القُرطُبيّ: فيه حُجّة لأحدِ القولَينِ في أنَّه لو وَطِئَها نائمةً أو مُغمًى عليها لم تَحِلّ. وجَزَمَ ابنُ القاسم بأنَّ وَطْءَ المجنون يُحَلِّل، وخالَفَه أشهَب.

٤٦٨/٩ واستُدِلَّ به على جواز رُجوعها لزوجِها الأوَّل إذا حَصَلَ الجِماع من الثّاني، لكن شَرَطَ/ المالكيَّةُ، ونُقِلَ عن عثمان وزيد بن ثابت أن لا يكون في ذلك مُخادَعةٌ من الزَّوج الثّاني ولا إرادةُ تَحليلها للأوَّلِ. وقال الأكثر: إن شَرَطَ ذلك في العَقد فسَدَ وإلّا فلا.

واتَّفَقوا على أنَّه إذا كان في نِكاح فاسدٍ لم يُحَلِّل، وشَذَّ الحَكَم فقال: يكفي. وأنَّ مَن تزوَّجَ أَمَةً ثمَّ بَتَّ طلاقَها ثمَّ مَلَكها لم يَحِلّ له أن يَطَأَها حتَّى تَتزوَّج غيره، وقال ابن عبَّاس وبعض أصحابه والحسن البصريّ: تَحِلّ له بمِلْكِ اليمين. واختَلَفوا فيما إذا وَطِئَها حائضاً أو بعد أن طَهُرَت قبل أن تَطهُر، أو أحدهما صائم أو مُحرِم.

وقال ابنُ حَزم: أخَذَ الحنفيَّة بالشَّرطِ الذي في هذا الحديث عن عائشة[1]، وهو زائدٌ على ظاهرِ القرآن، ولم يأخُذوا بحديثِها في اشتِراط خمس رَضَعات[2] لأنَّه زائد على ما في

---

(١) يعني بالشرط قولَه ﷺ في الحديث: «لا، حتى تذوقي عُسَيلته ويذوق عُسيلتك»، الذي هو كناية عن الوطء الحقيقي، وقد رواه غيرها كما قدَّم الحافظ أثناء الشرح.

(٢) يعني حديثها الذي أخرجه مسلم (١٤٥٢): كان فيما أُنزِل من القرآن: عشرُ رضَعاتٍ معلوماتٍ يُحرِّمنَ، ثم نُسِخْنَ بخمسٍ معلوماتٍ، فتُوفِّي رسول الله ﷺ وهُنَّ فيما يُقرأ من القرآن.

القرآن، فيَلزَمهم الأخذُ به أو تَرْك حديث الباب. وأجابوا بأنَّ النّكاح عندهم حقيقةٌ في الوَطء، فالحديث موافق لظاهرِ القرآن.

واستُدِلَّ بقولِها: «بَتَّ طلاقي»[1] على أنَّ البَتّة ثلاثُ تطليقات، وهو عَجَبٌ ممَّن استَدَلَّ به، فإنَّ البَتَّ بمعنى القَطْع، والمراد به: قَطْعُ العِصْمة، وهو أعَمُّ من أن يكون بالثلاثِ مجموعةً أو بوقوع الثّالثة التي هي آخر ثلاث تطليقات، وسيأتي في اللِّباس[2] صريحاً: أنَّه طَلَّقَها آخرَ ثلاث تطليقات، فبَطَلَ الاحتجاج به.

ونَقَلَ ابنُ العربيّ عن بعضهم أنَّه أورَدَ على حديث الباب ما مُلخَّصه: أنَّه يَلزَم من القول به إمّا الزّيادة بخَبَرِ الواحد على ما في القرآن، فيَستَلزِم نَسخَ القرآن بالسُّنّة التي لم تَتَواتَر، أو حَمْل اللَّفظ الواحد على مَعنَيَينِ مُختَلِفَينِ معَ ما فيه من الإلباس.

والجواب عن الأوَّل: أنَّ الشَّرط إذا كان من مُقتَضَيات اللَّفظ لم تكن إضافَتُه نَسخاً ولا زيادةً، وعن الثّاني: أنَّ النِّكاح في الآية أُضيف إليها وهي لا تَتَوَلَّى العَقد بمُجرَّدِها، فتَعيَّنَ أنَّ المراد به في حَقِّها الوَطءُ، ومن شَرْطِه اتِّفاقاً أن يكون وطئاً مُباحاً فيحتاج إلى سَبْقِ العَقد.

ويُمكِن أن يقال: لمَّا كان اللَّفظ مُحتَمِلاً للمَعنَيَينِ بيَّنَتِ السُّنّة أنَّه لا بُدَّ من حصولها، فاستُدِلَّ به على أنَّ المرأة لا حَقَّ لها في الجِماع لأنَّ هذه المرأة شَكَت أنَّ زوجها لا يَطَؤُها، وأنَّ ذَكَره لا يَنتَشِر، وأنَّه ليس معه ما يُغني عنها ولم يَفسَخ النبيُّ ﷺ نِكاحها بذلك، ومن ثَمَّ قال إبراهيم بن إسماعيل ابن عُلَيَّةَ وداود بن عليّ: لا يُفسَخ بالعُنّة ولا يُضرَب للعِنِّينِ أجَلٌ.

وقال ابنُ المنذِر: اختَلَفوا في المرأة تُطالب الرجل بالجِماع، فقال الأكثر: إن وطِئَها بعد أن دَخَلَ بها مرَّةً واحدةً لم يُؤَجَّل أجَل العِنِّين، وهو قول الأوزاعيِّ والثَّوريِّ وأبي حنيفة ومالكٍ والشافعيِّ وإسحاق. وقال أبو ثَوْر: إن تَرَكَ جِماعها لعِلّةٍ أُجِّلَ لها سنة، وإن كان لغير عِلّة فلا تأجيل.

---

(١) كذلك جاء في رواية ابن شهاب عن عُروة فيما تقدم برقم (٢٦٣٩) و(٥٢٦٠)، وسيأتي برقم (٥٧٩٢).

(٢) بل في الأدب (٦٠٨٤).

وقال عياض: اتَّفَقَ كافّة العلماء على أنَّ للمرأة حَقّاً في الجِماع، فيَثبُت الخيارُ لها إذا تزوَّجَت المجبوب والممسوح جاهلةً بهما، ويُضرَب للعِنِّينِ أجَلُ سنةٍ لاحتمال زَوال ما به. وأمَّا استدلال داود ومَن يقول بقولِه بقصَّة امرأة رِفاعة فلا حُجّة فيها، لأنَّ في بعض طرقه: أنَّ الزَّوج الثّاني كان أيضاً طَلَّقَها كما وَقَعَ عند مسلم (١٤٣٣/ ١١٥) صريحاً من طريق القاسم عن عائشة قالت: طَلَّقَ رجل امرأته ثلاثاً فتزوَّجَها رجلٌ آخَر، فطَلَّقَها قبل أن يَدخُل بها، فأراد زوجُها الأوَّل أن يَتزوَّجها، فسُئلَ النبيُّ ﷺ عن ذلك فقال: «لا» الحديث، وأصله عند البخاريِّ وقد تقدَّم في أوائل الطَّلاق (٥٢٦١).

ووَقَعَ في حديث الزُّهْريِّ عن عُرْوة كما سيأتي في اللِّباس (٥٧٩٢) في آخر الحديث بعد قوله: «لا، حتَّى تَذوقي عُسَيلَته ويَذُوق عُسَيلَتك»: قال: ففارَقَته بعدُ[1]. زاد ابنُ جُرَيج عن الزُّهْريِّ في هذا الحديث[2]: أنَّها جاءت بعد ذلك إلى النبيِّ ﷺ فقالت: إنَّه ـ يعني زوجها الثّاني ـ مَسَّها فمَنَعَها أن تَرجِعَ إلى زوجها الأوَّل، وصَرَّحَ مُقاتِل بن حَيّانَ في «تفسيره» مُرسَلاً: أنَّها قالت: يا رسول الله، إنَّه كان مَسَّني، فقال: «كَذَبتِ بقولِكِ الأوَّل فلَن أُصَدِّقَكِ في الآخِر»، وأنَّها أتت أبا بكر ثمَّ عمر فمَنَعاها، وكذا وَقَعَت هذه الزِّيادة الأخيرة في رواية ابنِ جُرَيج المذكورة، أخرجها عبد الرَّزّاق عنه (١١١٣٣)، ووَقَعَ عند مالك في «الموطَّأ» (٢/ ٥٣١) عن المِسوَر بن/ رِفاعة عن الزُّبَير بن عبد الرَّحمن بن الزَّبير ـ زاد خارج «الموطَّأ» فيما رواه ابنُ وَهْب عنه وتابَعَه إبراهيم بن طَهْمانَ[3] عن مالك عند ٤٦٩/٩

(١) كذا ذكر الحافظ هذه الرواية هنا بلفظ: ففارقته بعدُ. وهو وهم منه رحمه الله فلم نقف على هذه الرواية بهذا اللفظ عند البخاري ولا عند غيره ممن خرَّج الحديث، ولم يذكره أحدٌ من شراح الحديث، وإنما الذي جاء في الرواية التي في اللباس: فصار سنةً بعدُ. والعجيب أن الحافظ هناك ذكر هذا الحرف على الصواب مبيناً اختلاف شيوخ أبي ذر الهروي في لفظة «بعدُ» فقط، وأن الحمُّويّ والمستملي قالا: «بعده» يعني بزيادة الضمير وحسب. فلعل هذا الحرف كان قد تحرف على الحافظ في بادئ الأمر لما كان بصدد شرح الحديث هنا، ثم لما وصل إلى شرح الحديث هناك ضبطه، والله أعلم.

(٢) عند عبد الرزاق (١١١٣٣).

(٣) وكذلك أبو علي الحنفي، كما قدَّمنا في أول شرح هذا الحديث وخرّجناه.

الدّارَقُطنيِّ في «الغرائب»: عن أبيه ـ: أنَّ رِفاعة طَلَّقَ امرأته تميمة بنت وَهْب ثلاثاً، فنَكَحَها عبد الرَّحمن، فاعتُرِضَ عنها فلم يَستَطِع أن يَمَسَّها ففارَقَها، فأراد رِفاعة أن يَتزوَّجها، الحديث.

ووَقَعَ عند أبي داود (٢٣٠٩) من طريق الأسوَد عن عائشة: سُئِلَ رسول الله ﷺ عن رجل طَلَّقَ امرأته فتزوَّجَت غيرَه، فدَخَلَ بها وطَلَّقَها قبل أن يُواقِعَها، أَتَحِلُّ للأوَّلِ؟ قال: «لا» الحديثَ. وأخرج الطَّبَريُّ (٢/ ٤٧٧) وابنُ أبي شَيْبة (٥/ ٢٢) من حديث أبي هريرة نحوَه، والطَّبَريُّ أيضاً (٢/ ٤٧٧) والبيهقيُّ (٧/ ٣٧٥-٣٧٦) من حديث أنسٍ كذلك، وكذا وَقَعَ في رواية حمَّاد بن سَلَمةَ عن هشام بن عُرْوة عن أبيه عن عائشة: أنَّ عَمْرو بن حَزْم طَلَّقَ الغُمَيصاءَ، فنكَحَها رجل فطَلَّقَها قبل أن يَمَسَّها، فسألَتِ النبيَّ ﷺ فقال: «لا، حتَّى يَذُوقَ الآخَرُ عُسَيلَتها وتَذُوق عُسَيلَته»، وأخرجه الطبرانيُّ (٢٤/ ٨٦٩) ورواته ثقات، فإن كان حمَّاد ابن سَلَمةَ حَفِظَه فهو حديث آخر لعائشةَ في قصَّةٍ أُخرى غير قصَّة امرأة رِفاعة.

وله شاهدٌ من حديث عُبيد الله ـ بالتَّصغير ـ ابنِ عبَّاس عند النَّسائيِّ (ك٥٥٧٦) في ذِكْره الغُمَيصاء، لكنَّ سياقه يُشبه سِياق قصَّة رِفاعة كما تقدَّم في أوَّل شرح هذا الحديث، وقد قَدَّمت أنَّه وَقَعَ لكلٍّ من رِفاعة بن سَمَوْأَل ورِفاعة بن وَهْب، أنَّه طَلَّقَ امرأته وأنَّ كلًّا منهما تزوَّجَها عبدُ الرَّحمن بن الزَّبير، وأنَّ كلًّا منهما شَكَت أنَّه ليس معه إلّا مِثل الهُدْبة، فلعلَّ إحدَى المرأتينِ شَكَته قبل أن يُفارقها والأُخرى بعد أن فارَقَها، ويحتمل أن تكونَ القصَّة واحدة ووَقَعَ الوَهم من بعض الرُّواة في التَّسمية أو في النِّسبة، وتكونُ المرأة شَكَت مرَّتَينِ مِن قبلِ المفارَقة ومِن بعدها، والله أعلم.

وأمَّا ما أخرجه أبو داود (٢١٩٦) من حديث ابنِ عبَّاس، قال: طَلَّقَ عبدُ يزيدَ أبو رُكَانة أُمَّ رُكانة ونَكَحَ امرأةً من مُزَينة، فجاءت إلى النبيِّ ﷺ فقالت: ما يُغني عنِّي إلّا كما تُغني هذه الشَّعرة ـ لشعرةٍ أخَذَتها من رأسها ـ ففرِّق بيني وبينَه، قال: فقال النبيُّ ﷺ لعبد يزيدَ: «طَلِّقها وراجِعْ أمَّ رُكانةَ» ففعَلَ. فليس فيه حُجّة لمسألة العِنِّين[1]، والله أعلم بالصَّواب.

---

(١) فضلاً عن ضعف إسناده، كما بيّنّاه مفصّلاً في «سنن أبي داود» بتحقيقنا.

## ٣٨- باب ﴿ وَٱلَّٰٓـِٔي يَئِسۡنَ مِنَ ٱلۡمَحِيضِ مِن نِّسَآئِكُمۡ إِنِ ٱرۡتَبۡتُمۡ ﴾ [الطلاق:٤]

قال مجاهدٌ: إن لم تَعْلَمُوا يَحِضْنَ أو لا يَحِضْنَ، واللّائي قَعَدْنَ عن المَحِيضِ، واللائي لم يَحِضْنَ، فعِدَّتُهنَّ ثلاثةُ أشهرٍ.

## ٣٩- باب[1] ﴿وَأُوْلَٰتُ ٱلۡأَحۡمَالِ أَجَلُهُنَّ أَن يَضَعۡنَ حَمۡلَهُنَّ﴾ [الطلاق:٤]

٥٣١٨- حدَّثنا يحيى بنُ بُكَير، حدَّثنا اللَّيثُ، عن جعفرِ بنِ رَبيعةَ، عن عبدِ الرَّحمنِ بنِ هُرْمُزَ الأعرَجِ، قال: أخبَرني أبو سَلَمةَ بنُ عبدِ الرَّحمنِ، أنَّ زينبَ بنتَ أبي سَلَمةَ أخبَرَتْه، عن أمِّها أمِّ سَلَمةَ زوجِ النبيِّ ﷺ: أنَّ امرأةً من أَسلَمَ يُقال لها: سُبَيعةُ، كانت تحتَ زوجِها تُوفِّيَ عنها وهي حُبْلَى، فخَطَبَها أبو السَّنابلِ بنُ بَعْكَكٍ، فأبَتْ أن تَنكِحَه، فقالت: وَالله ما يَصْلُحُ أن تَنكِحِيه حتَّى تَعْتَدِّي آخِرَ الأَجَلَينِ، فمَكُثَت قَريباً من عَشْرِ لَيالٍ، ثمَّ جاءتِ النبيَّ ﷺ فقال: «انكِحِي».

٥٣١٩- حدَّثنا يحيى بنُ بُكَير، عن اللَّيثِ، عن يزيدَ، أنَّ ابنَ شِهابٍ كَتَبَ إليه، أنَّ عُبيدَ الله بنَ عبدِ الله أخبَره، عن أبيه: أنَّه كَتَبَ إلى ابنِ الأرقَمِ أن يَسْأَلَ سُبيعةَ الأسلَمِيَّةَ: كيفَ أَفتاها النبيُّ ﷺ؟ فقالت: أَفتاني إذا وضَعْتُ أن أَنكِحَ.

٥٣٢٠- حدَّثني يحيى بنُ قَزَعةَ، حدَّثنا مالكٌ، عن هشامِ بنِ عُرْوةَ، عن أَبيه، عن المِسْوَرِ ابنِ مَخرَمةَ: أنَّ سُبَيعةَ الأسلَمِيَّةَ نُفِسَت بعدَ وَفاةِ زوجِها بلَيالٍ، فجاءتِ النبيَّ ﷺ فاستَأْذَنَته أن تَنكِحَ، فأَذِنَ لها فنَكَحَتْ.

٤٧٠/٩ قوله: «باب ﴿ وَٱلَّٰٓـِٔي يَئِسۡنَ مِنَ ٱلۡمَحِيضِ مِن نِّسَآئِكُمۡ إِنِ ٱرۡتَبۡتُمۡ ﴾» سَقَطَ لفظ «باب» لأبي ذرٍّ وكَرِيمةَ وثَبَتَ للباقينَ، ووَقَعَ عند ابن بَطّالٍ «كتاب العِدّة. باب قول الله...» إلى آخره، والعِدَّةُ: اسمٌ لمدَّةٍ تَتَرَبَّص بها المرأة عن التَّزويج بعدَ وفاة زوجها أو فِراقه لها، إمّا بالوِلادة أو بالأقراءِ أو الأشهُر.

---

(١) لفظة «باب» ثبتت لغير أبي ذرٍّ الهرويّ، وسقطت له، فصارت عنده هذه الترجمة متصلة بالتي قبلها، وعلى ذلك اعتمد الحافظ فلم يُفردها بالذكر، والصواب إفرادها لئلا يُتوهَّم أنها من تمام كلام مجاهد، لأنَّ كلام مجاهد انتهى عند ذكر اللائي قعدنَ عن المحيض واللائي لم يحضن، وأنَّ عدة كلٍّ ثلاثة أشهر، وكذلك أخرجه الطبري ٢٨/ ١٤٠ من طريقين عن ابن أبي نجيح عنه.

قوله: «قال مجاهد: إن لم تَعلَموا يَحِضْنَ أو لا يَحِضْنَ»، أي: فَسَّرَ قوله تعالى: ﴿إِنِ ٱرْتَبْتُمْ﴾، أي: لم تَعلَموا.

وقوله: «واللّائي قَعَدْنَ عن المَحِيضِ» أي: حُكمهنَّ حُكم اللّائي يَئِسنَ.

وقوله: «واللائي لم يَحِضْنَ، فعِدَّتُهُنَّ ثلاثةُ أشهُر»، أي: أنَّ حُكم اللّائي لم يَحِضنَ أصلاً ورأساً حُكمُهنَّ في العِدّة حُكم اللّائي يَئِسنَ، فكان تقدير الآية: ﴿وَٱلَّٰٓـِٔي لَمْ يَحِضْنَ﴾ كذلك، لأنَّها وقَعَت بعد قوله: ﴿فَعِدَّتُهُنَّ ثَلَٰثَةُ أَشْهُرٍ﴾، وأَثرُ مجاهدٍ هذا وَصَلَه الفِرْيابيّ، وتَقدَّمَ بيانه في تفسير سورة الطَّلاق (٤٩٠٩).

وأخرج ابن أبي حاتم من طريق يونس عن الزُّهْريِّ قال: الارتيابُ ـ والله أعلم ـ في المرأة التي يُشَكُّ في قُعودها عن الولد وفي حَيْضها، أَتحيضُ أو لا، ويُشَكُّ في انقطاع حيضها بعد أن كانت تَحيض، ويُشَكُّ في صِغَرها، هل بَلَغَت المَحِيضَ أو لا؟ ويُشَكُّ في حَملها، أبلَغَت أن تَحمِل أو لا؟ فما ارتَبتُم فيه من ذلك فالعِدّة فيه ثلاثةُ أشهُر.

وهذا الذي جَزَمَ به الزُّهْريُّ مُختَلَف فيه فيمَن انقَطَعَ حَيضُها بعد أن كانت تَحِيض، فذهب أكثر فقهاء الأمصار إلى أنَّها تَنتَظِر الحيض إلى أن تَدخُل في السِّنّ الذي لا يَحيض فيه مِثلُها، فتَعتَدّ حينئذٍ تسعة أشهُر[1].

وعن مالكٍ والأوزاعيِّ: تَرَبَّص تِسعةَ أشهُر، فإن حاضَت وإلّا اعتَدَّت ثلاثة. وعن الأوزاعيِّ: إن كانت شابّة فسَنةً.

وحُجّة الشافعيّ والجمهور ظاهِرُ القرآن، فإنَّه صريح في الحُكم للآيِسة والصَّغيرة، وأمَّا التي تَحيض ويَتأخَّر حَيضُها فليست آيِسةً، لكن لمالكٍ في قوله سَلَفٌ وهو عمرُ، فقد صَحَّ عنه ذلك[2]. وذهب الجمهور إلى أنَّ المعنى في قوله: ﴿إِنِ ٱرْتَبْتُمْ﴾، أي: في الحُكم لا في اليأس.

---

(١) وعلة ذلك أن التسعةَ أشهُرٍ هي أمَدُ الحمْلِ المُعتاد، كما قال الباجيُّ في «المنتقى» ٤/ ١٠٨.

(٢) أخرجه مالك في «الموطأ» ٢/ ٥٨٢، وعبد الرزاق في «المصنف» برقم (١١٠٩٥) من رواية ابن المسيِّب عنه.

قوله: «أنَّ زينب بنت أبي سَلَمةَ أخبَرَتْه» أي: ابن عبد الأسَد المخزوميّ، وقد تقدَّم الحديث في تفسير الطَّلاق (٤٩٠٩) من رواية أبي سَلَمةَ بن عبد الرَّحمن، عن كُرَيب، عن أُمّ سَلَمةَ، وذلك لمَّا وقَعَت المراجَعة بينه وبين ابن عبَّاس في ذلك، وتقدَّم بيان ذلك مشروحاً هُناكَ. وقد رواه مالك (٢/ ٥٨٩) عن عبد رَبِّه بن سعيد عن أبي سَلَمةَ وفيه: فدَخَلَ أبو سَلَمةَ على أمّ سَلَمةَ. وأورَدَهُ المصنِّف هنا مختصراً، وأورَدَ القصَّة من وجهَينِ آخرَينِ باختصارٍ أيضاً.

**الطَّريق الأولى**: طريق الأعرَج: أخبرني أبو سَلَمةَ بن عبد الرَّحمن، أنَّ زينب بنت أبي سَلَمةَ أخبَرَته عن أمّها أمّ سَلَمةَ» كذا رواه الأعرَج عن أبي سَلَمةَ، ورواه يحيى بن أبي كثير عن أبي سَلَمةَ عن كُرَيب عن أمّ سَلَمةَ، كما تقدَّم في تفسير سورة الطَّلاق (٤٩٠٩)، وفيه قصَّة لأبي سَلَمةَ معَ ابن عبَّاس وأبي هريرة.

وأخرجه مسلم (١٤٨٥/ ٥٧) من طريق سليمان بن يَسار: أنَّ ابن عبَّاس وأبا سَلَمةَ اجتَمَعا عند أبي هريرة، فبَعَثُوا كُرَيباً إلى أمّ سَلَمةَ يسألها عن ذلك، فذكرتِ القصَّة، وهو شاهدٌ لرواية الأعرَج. وأخرجه مالك في «الموطَّأ» عن عبد رَبِّه بن سعيد، عن أبي سَلَمةَ قال: دَخَلت على أم سَلَمةَ، وأخرجه النَّسائيُّ (٣٥١٧) من طريق داود بن أبي عاصم: «أنَّ أبا سَلَمةَ أخبَرَه، فذكر قِصَّته معَ ابن عبَّاس وأبي هريرة، قال: فأخبَرَني رجل من أصحاب النبيّ ﷺ. وأخرجه أحمد (٢٧٤٣٨) من/ طريق ابن إسحاق، حدَّثني محمَّد بن إبراهيم التَّيْميُّ، عن أبي سَلَمةَ قال: دَخَلتُ على سُبَيعة. ٤٧١/٩

وهذا الاختلاف على أبي سَلَمةَ لا يَقدَح في صِحّة الخبر، فإنَّ لأبي سَلَمةَ اعتناءً بالقصَّة من حين تَنازَعَ هو وابن عبَّاس فيها، فكأنَّه لمَّا بَلَغَه الخبرُ من كُرَيب عن أمّ سَلَمةَ لم يَقتَنِع بذلك حتَّى دَخَلَ عليها، ثمَّ دَخَلَ على سُبَيعة صاحبةِ القصَّة نفسِها، ثمَّ تَحَمَّلَها عن رجل من أصحاب النبيِّ ﷺ، وهذا الرجل يحتمل أن يكون هو المِسوَر بن مَخرَمةَ كما يأتي في الطَّريق الثّالثة، ويحتمل أن يكون أبا هريرة، فإنَّ في آخر الحديث عند النَّسائيِّ (٣٥١٧):

فقال أبو هريرة: أشهَد على ذلك. فيحتمل أن يكون أبو سَلَمةَ أبهَمَه أوّلاً لمَّا قال: أخبرني رجل من أصحاب النبيِّ ﷺ.

وأمَّا ما أخرجه عبد بن حُميدٍ[1] من رواية صالح بن أبي حسَّان عن أبي سَلَمةَ، فذَكَر قِصَّته معَ ابن عبَّاس وأبي هريرة قال: فأرسَلُوا إلى عائشة، فذَكَرت حديث سُبَيعة. فهو شاذٌّ، وصالح بن أبي حسَّان مُختَلَف فيه، ولعلَّ هذا هو سَببُ الوَهْم الذي حكاه الحُميديّ عن أبي مسعود[2] وذَكرتُه في تفسير الطَّلاق (٤٤٠٩).

ووَقَعَ في رواية أَبانَ العَطّار عن يحيى بن أبي كثير في هذا الحديث: أنَّ ابن عبَّاس احتَجَّ بقولِه تعالى: ﴿وَٱلَّذِينَ يُتَوَفَّوْنَ مِنكُمْ وَيَذَرُونَ أَزْوَٰجًا﴾ [البقرة:٢٣٤] وأنَّ أبا سَلَمةَ قال له: يا ابنَ عبَّاس، أَقالَ اللهُ: آخِرَ الأجَلَينِ؟ أَرأيتَ لو مَضَت أربعة أشهُر وعشرٌ ولم تَضَع، أَتتزوَّجُ؟ فقال لغلامه: اذهَب إلى أمّ سَلَمةَ.

**الطريق الثانية:**

**قوله: «اللَّيث عن يزيد»** قال الدِّمياطيّ في حَوَاشيه: هو ابن عبد الله بن الهاد، ووَهِمَ في ذلك، وإنَّما هو ابن أبي حَبيب، كذا أخرجه أبو نُعَيم في «المستخرَج» من طريق أحمد بن إبراهيم بن مِلْحان عن يحيى بن بُكَير شيخ البخاريّ فيه، وكذا أخرجه الطبرانيُّ (٢٤/ ٧٤٨) من طريق عبد الله بن صالح عن اللَّيث.

**قوله: «أنَّ ابن شِهاب كَتَبَ إليه»** هو حُجّة في جواز الرِّواية بالمكاتَبة، وقد سَبَقَ في غَزوة بدر من المغازي (٣٩٩١) مُعلَّقاً عن اللَّيث، عن يونس، عن ابن شِهاب أتمّ سياقاً ممَّا هنا، ووَصَلَه مسلم (١٤٨٤) من طريق ابن وَهْب عن يونس كذلك، ووافَقَه الزُّبَيديّ عن ابن شِهاب، أخرجه ابن حِبّان (٤٢٩٤)، وأخرجه الطبرانيُّ[3] من طريق عُقيل عن

---

(١) وهو أيضاً عند أبي داود الطيالسي في «مسنده» (١٥٩١)، وابن راهويه في «مسنده» (١٠٧٨).

(٢) تحرف في (س) إلى «ابن مسعود»، وأبو مسعود هذا: هو إبراهيم بن محمد بن عبيد، أبو مسعود الدمشقي الحافظ، مصنف كتاب «أطراف الصحيحين»، ترجم له الذهبي في «السير» ١٧/ ٢٢٧.

(٣) في «الأوسط» برقم (١٩١٨).

ابن شِهاب، فخالَفَ في بعض رواته.

**قوله: «عن أبيه»** هو عبد الله بن عُتبةَ بن مسعود، وقد سَلَف في تفسير الطَّلاق (٤٥٣٢) أنَّ ابن سِيرِين حدَّث به عن عبد الله بن عُتبةَ عن سُبيعة، فيحتمل أن يكون عبد الله بن عُتْبةَ لَقِيَ سُبيعةَ بعد أن كان بَلَغَه عنها ممَّن سَيُذكَرُ من الوَسائط[1]، ويحتمل أن يكون أرسَلَه عنها لابنِ سِيرِين، وأخرجه أحمد (٤٢٧٣) من طريق قَتَادة عن خِلَاسٍ، عن عبد الله بن عُتبةَ بن مسعود، عن عبد الله بن مسعود: أنَّ سُبيعة بنت الحارث، الحديثَ.

**قوله: «أنَّه كَتَبَ إلى ابن الأرقَم»** جَزَمَ جمعٌ من الشُّرّاح أنَّه عبد الله بن الأرقَم الزُّهْريُّ الصَّحابيّ المشهور، ووَهِمُوا في ذلك، وإنَّما هو ولده عمر بن عبد الله، كذلك وَقَعَ واضحاً مُفَسَّراً في رواية يونس (٣٩٩١)، وليس لعمر المذكور في «الصحيحين» سوى هذا الحديث الواحد.

ووَقَعَ في رواية عُقيل عن ابن شِهاب، عن عُبيد الله بن عبد الله بن عُتبةَ: أنَّ أباه كَتَبَ إليه أنِ الْقَ سُبيعة فسَلْها: كيف قَضَى لها، قال: فأخبرني زُفَر[2] بن أَوس بن الحَدَثان: أنَّ سُبيعة أخبَرَته. والقائل: أخبرني زُفَر: هو عُبيد الله بن عبد الله، بيَّن ذلك النَّسائيُّ (٣٥١٩) في روايته من طريق زيد بن أبي أُنَيسَة، عن يزيد بن أبي حَبيب، عن ابن شِهاب، ووَضَح بذلك أنَّ لابنِ شِهاب عن عُبيد الله بن عبد الله بن عُتبةَ فيه طريقَينِ[3].

**الطَّريق الثّالثة:** رواية هشام بن عُرْوة عن أبيه، عن المِسوَر بن مَخرَمةَ: أنَّ سُبيعة الأسلَميَّة نُفِسَت. وهذا يحتمل أن يكون المِسوَر حَمَلَه أو أرسَلَه عن سُبَيعة أو حَضَرَ القصَّة،

---

(١) ومما يقوي هذا الاحتمال ما رواه عبد الرزاق (١١٧٢٢)، وعنه إسحاق بن راهويه (٢٣١٧) وأحمد (٢٧٤٣٥) عن معمر عن الزهري عن عبيد الله بن عبد الله بن عتبة أن مروان بن الحكم أرسل عبد الله ابن عُتبة إلى سبيعة يسألها عما أفتاها به رسول الله ﷺ، فأخبرته... الحديث، وفيه تسمية زوجها سعْد بن خولة.

(٢) وقع في طبعتي «المعجم الأوسط» طبعة الطحان وطبعة طارق عوض الله: مالك بن أوس بن الحدثان، وهو خطأ، لأن الرواية هنا لأخيه زفر، كما في رواية النسائي التي ذكرها الحافظ.

(٣) وإذا انضم لذلك طريق معمر التي ذكرناها صار له عنه ثلاث طرق.

فإنَّه حَفِظَ خُطبة النبيِّ ﷺ في شأن فاطمة الزَّهراء[١]، وكانت قبل قصَّة سُبيعة، فلعلَّه حَضَرَ قصَّة سُبيعة أيضاً.

**قوله في الطَّريق الأولى: «أنَّ امرأةً من أسلَمَ يقال لها: سُبَيعة»** هي بمُهمَلة وموحَّدة ثمَّ مُهمَلة، تصغير سَبُع، ووَقَعَ في المغازي (٣٩٩١): سُبَيعة بنت/ الحارث. وذَكَرها ابن سعد ٤٧٢/٩ في المهاجِرات، ووَقَعَ في رواية لابنِ إسحاق عند أحمد (٢٧٤٣٨): سُبيعة بنت أبي بَرْزة الأَسلَمِيّ[٢]. فإن كان محفوظاً فهو أبو بَرزة آخَرُ غير الصَّحابيِّ المشهور، وهو إمّا كُنيةٌ للحارثِ والد سُبيعة أو نُسِبَت في الرِّواية المذكورة إلى جَدِّها[٣].

**قوله: «كانت تحت زوجها»** تقدَّم في غزوة بدرٍ (٣٩٩١) أيضاً تسميته: سعد بن خَوْلة. وفيه أنَّه من بني عامر بن لُؤَيّ، وثَبَتَ فيه أنَّه كان من حُلَفائهم.

**قوله: «تُوُفِّيَ عنها»** تقدَّم هناك أنَّه تُوُفِّيَ في حَجّة الوَداع، ونَقَلَ ابن عبد البَرّ الاتِّفاق على ذلك، وفي ذلك نظرٌ، فقد ذكر محمَّد بن سعد أنَّه ماتَ قبل الفتح، وذكر الطَّبَريُّ أنَّه ماتَ سنةَ سبع، وقد ذكرت شيئاً من ذلك في كتاب الوصايا[٤]، وتقدَّم في تفسير الطَّلاق (٤٩٠٩) أنَّه قُتِلَ، ومُعظَم الرِّوايات على أنَّه ماتَ، وهو المعتمَد، ووَقَعَ للكِرْمانيِّ: لعلَّ سُبيعة قالت: قُتِلَ؛ بناءً على ظنٍّ منها في ذلك، فتَبيَّن أنَّه لم يُقتَل، وهذا الجمع يَمُجُّه السَّمعُ، وإذا ظنَّت سُبيعة أنَّه قُتِلَ ثمَّ تَبيَّن لها أنَّه لم يُقتَل، فكيفَ تَجزِم بعد دَهر طويل بأنَّه قُتِلَ؟! فالمعتمَد أنَّ الرِّواية التي فيها قُتِلَ ـ إن كانت محفوظة ـ تَرَجَّحَت لأنَّها لا تُنافي «ماتَ» أو «تُوُفِّي»، وإن لم يكن في نفس الأمر قُتِلَ فهي رواية شاذّة.

**قوله: «فخَطَبَها أبو السَّنابل»** بمُهمَلةٍ ونونٍ ثمَّ موحَّدة: جمع سُنْبُلة، اختُلِفَ في اسمه

---

(١) كما تقدم برقم (٣١١٠).

(٢) لكن أخرجه ابن أبي عاصم في «الآحاد والمثاني» (٣٢٧٧)، والطحاوي في «أحكام القرآن» (١٨٣٢)، والطبراني في «الكبير» ٢٤/ (٧٤٦) من طريق أحمد بن خالد الوهبي عن ابن إسحاق، فقال: سُبيعة بنت الحارث.

(٣) وقع في (ب) و(س): جَدٌّ لها.

(٤) في سياق شرحه للحديث رقم (٢٧٤٢).

فقيلَ: عَمْرو، قاله ابن البَرْقيّ عن ابن هشام، عمَّن يَثِق به، عن الزُّهْريِّ. وقيل: عامر، روي عن ابن إسحاق، وقيل: حَبّة، بموحَّدة بعد المهمَلة، وقيل: بنونٍ، وقيل: لَبِيدُ رَبِّه، وقيل: أَصرَم، وقيل: عبد الله، ووَقَعَ في بعض الشُّروح: وقيل: بَغيضٌ. قلت: وهو غَلَطٌ والسَّبَب فيه أنَّ بعض الأئمَّة سُئلَ عن اسمه فقال: بَغيضٌ يسأل عن بَغيض، فظنَّ الشّارح أنَّه اسمُه، وليس كذلك لأنَّ في بَقيَّة الخبر اسمُه لَبِيدُ ربِّه، وجَزَمَ العسكريّ بأنَّ اسمَه كُنْيَتُه.

وبَعْكَك بموحَّدةٍ ثمَّ مُهمَلة ثمَّ كافَينِ بوَزنِ جعفر، ابن الحارث بن عُمَيلة بن السَّبّاق ابن عبد الدّار، كذا نَسَبه ابن إسحاق.

وقيل: هو ابن بَعْكَك بن الحجّاج بن الحارث بن السَّبّاق، نَقَلَ ذلك عن ابن الكَلْبيّ ابنُ عبد البَرّ قال: وكان من المؤلَّفة وسَكَنَ الكوفة، وكان شاعراً.

ونَقَلَ التِّرمِذيّ (١١٩٣) عن البخاريّ أنَّه قال: لا يُعلم أنَّ أبا السّنابل عاشَ بعد النبيِّ ﷺ، كذا قال، لكن جَزَمَ ابن سعد أنَّه بَقِيَ بعد النبيِّ ﷺ زَمَناً، وقال ابن مَندَهْ في «الصَّحابة»: عِداده في أهل الكوفة، وكذا قال أبو نُعَيم أنَّه سَكَنَ الكوفة، وفيه نظرٌ، لأنَّ خليفةَ قال: أقامَ بمَكّة حتَّى ماتَ، وتَبعَه ابن عبد البَرّ.

ويُؤيِّد كَونه عاشَ بعد النبيِّ ﷺ قولُ ابن البَرْقيّ: إنَّ أبا السَّنابل تزوَّجَ سُبيعة بعد ذلك، وأَولدَها سنابل بن أبي السّنابل، ومُقتَضَى ذلك أن يكون أبو السّنابل عاشَ بعد النبيِّ ﷺ، لأنَّه وَقَعَ في رواية عبد رَبِّه بن سعيد عن أبي سَلَمةَ[1]: أنَّها تزوَّجَت الشّاب، وكذا في رواية داود بن أبي عاصم[2]: أنَّها تزوَّجَت فتًى من قومها. وتقدَّم أنَّ قِصَّتها كانت بعد حَجّة الوَداع فيحتاج ـ إن كان الشّابُّ دَخَلَ عليها ثمَّ طَلَّقَها ـ إلى زمانِ عِدّةٍ منه، ثمَّ إلى زمان الحَمل حتَّى تَضَع وتَلِد سَنابلَ، حتَّى صارَ أبوه يُكْنى به أبا السّنابل، وقد أفادَ محمَّد بن وضّاحٍ فيما حكاه ابن بَشكوالٍ وغيره عنه أنَّ اسم الشّابِّ ـ الذي خَطَبَ سُبيعة هو وأبو السّنابل، فآثَرَته

(١) عند مالك ٢/ ٥٨٩.

(٢) بل في رواية زفر بن أوس بن الحَدَثان عند النسائي (٣٥١٩).

على أبي السّنابل ـ أبو البِشْر بن الحارث، وضَبَطَه بكسرِ الموحَّدة وسكون المعجَمة.

وقد أخرج التِّرمِذيّ (١١٩٣) والنَّسائيُّ (٣٥٠٨) قصَّة سُبيعة من رواية الأسوَد عن أبي السّنابل بسندٍ على شرط الشَّيخَينِ إلى الأسوَد، وهو من كِبار التابعينَ من أصحاب ابن مسعود ولم يُوصَف بالتَّدليس، فالحديث صحيحٌ على شرط مسلم، لكنَّ البخاريَّ على قاعِدَته في اشتِراط ثُبوت اللِّقاء ولو مرَّة، فلهذا قال ما نَقَلَه التِّرمِذيُّ.

**قوله: «فأَبَتْ أن تَنكِحَه»** وَقَعَ في رواية «الموطَّأ» (٢/ ٥٨٩): فخَطَبَها رجلانِ: أحدُهما شابٌّ و[الآخر][1] كَهْلٌ، فحَطَّت إلى الشّابِّ، فقال الكَهل: لم تَحِلّي، وكان أهلها غُيَّباً، فرَجا أن يُؤثِرُوه بها.

**قوله: «فقالت[2]: والله ما يَصْلُح أن تَنكِحيه حتَّى/ تَعْتَدّي آخِرَ الأجَلَينِ، فمَكُثَت قريباً من عَشْر لَيالٍ ثمَّ جاءتِ النبيَّ ﷺ فقال: انكِحي»** قال عياض: هكذا وَقَعَ عند جميعهم: فقالت: والله ما يَصلُح، إلّا لابنِ السَّكَن فعنده: فقال، مكان: فقالت، وهو الصَّواب. قلت: وكذا في الأصل الذي عندنا من رواية أبي ذرٍّ عن مشايخه، بل قال ابن التِّين: إنّه عند جميعهم: فقال، إلّا عند القابِسيِّ: فقالت، بزيادة التاء. وهذا أقرَب ممَّا قال عياض. ٤٧٣/٩

ثمَّ قال عياض: والحديث مَبتُور نَقَصَ منه قولها: فنُفِسَت بعد لَيالٍ فخُطِبَت... إلى آخِره. قلت: قد ثَبَتَ المحذوف في رواية ابن مِلْحان التي أشرت إليها[3] عن يحيى بن بُكَير شيخ البخاريّ فيه ولفظه: فمَكُثَت قريباً من عشرينَ ليلة ثمَّ نُفِسَت.

وقد وَقَعَ للبُخارَيِّ اختصارُ المتنِ في الطَّريق الثّانية بأبلَغَ من هذا، فإنَّه اقتَصَرَ منه على

---

(١) لفظة «الآخر» سقطت من الأصول و(س)، وأثبتناها من مصادر تخريج الحديث.

(٢) وقع في (أ) و(ع): «فقال»، وما أثبتناه من (ب) و(س) وهو الذي يقتضيه كلام الحافظ بعده مباشرة، وأما الذي في اليونينية فهو بلفظ «فقال» دون حكاية خلاف بين رواة «الصحيح» فيه، وهو الصواب كما قال حافظ، فقد وقع التصريح في رواية يونس عن ابن شهاب المتقدمة برقم (٣٩٩١) أن القائل أبو السنابل.

(٣) يعني التي عند أبي نعيم في «المستخرج» من طريق يحيى بن بكير شيخ البخاري في هذا الحديث. وكذلك ذكر المحذوف في رواية عبد الملك بن الليث عن أبيه عند النسائي (٣٥١٦) كلفظ ابن ملحان.

قوله: إنَّه كَتَبَ إلى ابن أرقَم: أن سَلْ سُبيعة الأسلَميَّة: كيف أفتاها النبيُّ ﷺ؟ فقالت: أَفتاني إذا حَلَلت أن أَنكِح[1]. فأبهَمَ اسمَ ابن أرقَم ونَسَبَه إلى جَدّه كما نَبَّهتُ عليه وطَوَى ذِكْر أكثر القصَّة، وتقديرُه: فأتاها فسألَها، فأخبَرَتْهُ، فكَتَبَ إليه الجواب: إنّي سألتها، فذكرتِ القصَّةَ، وفي آخرها: فقالت... إلى آخره. وقد وَقَعَ بيانه واضحاً في تفسير الطَّلاق[2] من رواية يونس عن الزُّهْريِّ وفيه: فكَتَبَ عمر بن عبد الله بن الأرقَم إلى عبد الله بن عُتبةَ يُخبره أنَّ سُبيعة بنت الحارث أخبَرَته: أنَّها كانت تحت سعد بن خَوْلة، فتُوُفِّي عنها في حَجّة الوَداع وهي حامل، فلم تَنشَب أن وضَعَت حَمْلَها، فلمَّا تَعلَّت من نِفاسها تَجَمَّلَت للخُطّاب، فدَخَلَ عليها أبو السَّنابل بن بَعْكَك، رجلٌ من بني عبد الدّار، فقال: ما لي أراك تَجَمَّلت للخُطّاب تَرْجِينَ النِّكاح؟ فإنَّك والله ما أنتِ بناكِحٍ حتَّى يَمُرّ عليك أربعةُ أشهُر وعشرٌ، قالت سُبيعة: فلمَّا قال لي ذلك جَمعت عليَّ ثيابي حين أمسَيت، فأتيتُ رسولَ الله ﷺ فسألته عن ذلك، فأفتاني بأنّي قد حَلَلت حين وضَعتُ حَملي، وأمَرَني بالتَّزويجِ إن بَدَا لي.

**وقوله في هذه الطَّريق الثّانية: «فمَكُثَت قريباً من عشر لَيالٍ. ثمَّ جاءتِ النبيَّ ﷺ»** قد يُخالف في الظّاهر قوله في رواية الزُّهْريِّ المذكورة: فلمَّا قال لي ذلك جَمعت عليَّ ثيابي حين أمسَيت. فإنَّه ظاهرٌ في أنَّها تَوَجَّهت إلى النبيّ ﷺ في مَساء اليوم الذي قال لها فيه أبو السّنابل ما قال، ويُمكِن الجمع بينهما أن يُحمَل قولها: حين أمسَيت، على إرادة وقت تَوجُّهها، ولا يَلزَم منه أن يكون ذلك في اليوم الذي قال لها فيه ما قال.

**قوله في الرواية الثالثة: «أنَّ سُبيعة نُفِسَت»** بضمِّ النُّون وكسر الفاء، أي: وَلَدَت.

**قوله: «بعد وفاة زوجها بليالٍ»** كذا أَبهَم المدةَ، وكذا في رواية سليمان بن يسار عند مسلم (١٤٨٥/ ٥٧) مثله، وفي رواية الزهري[3]: فلم تَنْشَب أن وَضَعت. ووقع في رواية محمد بن

---

(١) الظاهر أن الحافظ ذكر هذا الحديث هنا بالمعنى، لمغايرته في عدد من حروفه للفظ اليونينية الذي لم يختلف فيه رواة البخاري، والله أعلم.

(٢) بل في المغازي برقم (٣٩٩١).

(٣) يعني في رواية يونس عنه، وقد مَرَّ ذكرها.

إبراهيم التَّيْمي، عن أبي سلمة، عن سُبيعة عند أحمد (٢٧٤٣٨): فلم أمكُث إلّا شهرين حتى وَضَعتُ. وفي رواية داود بن أبي عاصم[١]: «فوَلَدْت لِأَدنى من أربعة أشهر». وهذا أيضاً مُبْهَمٌ، وفي رواية يحيى بن أبي كثير الماضية في تفسير الطلاق (٤٩٠٩): فوضعَت بعد موتِه بأربعين ليلة. كذا في رواية شيبان عنه[٢]، وفي رواية حجّاج الصوّاف عند النسائي (٣٥١١): بعشرين ليلة. ووقع عند ابن أبي حاتم من رواية أيوب، عن يحيى: بعشرين ليلةً أو خمسَ عشرةَ. ووقع في رواية الأسود: فوضعَتْ بعد وفاة زوجها بثلاثةٍ وعشرينَ يوماً أو خمسةٍ وعشرين يوماً. كذا عند الترمذي (١١٩٣) والنسائي (٣٥٠٨). وعند ابن ماجه (٢٠٢٧): ببضعٍ وعشرين ليلة. وكأن الراوي أَلْغَى الشكَّ وأتى بلفظٍ يشملُ الأمرينِ. ووقع في رواية عبد ربِّه بن سعيد[٣]: بنِصْف شَهرٍ. وكذا في رواية شعبة[٤] بلفظ: بخمسةَ عشرَ نِصْفِ شهرٍ، وكذا في حديث ابن مسعود عند أحمد (٤٢٧٣).

والجمعُ بين هذه الروايات متعذِّرٌ لاتِّحاد القصَّة، ولعلَّ هذا هو السرُّ في إبهام من أَبهَم المدَّة، إذ محلُّ الخلاف أن تضع لِدُونِ أربعة أشهرٍ وعشرٍ،/ وهو هنا كذلك، فأقلُّ ما قيل في ٤٧٤/٩
هذه الروايات: نصفُ شهر. وأما ما وقع في بعض الشروح أن في البخاريِّ رواية: عشر ليالٍ، وفي روايةٍ للطَّبراني[٥]: ثمانٍ أو سبعٍ. فهو في مدة إقامتها بعد الوضع إلى أن استَفتتِ النبيَّ ﷺ لا في مدَّة بقيَّة الحمل[٦]. وأكثرُ ما قيل فيه بالتصريح شهرين وبغيره دون أربعة أشهر، وقد قال جمهورُ العلماء من السَّلف وأئمة الفتوى في الأمصار: إن الحامل إذا مات عنها زوجُها تَحِلُّ بوَضْع الحمل وتنقضي عِدَّةُ الوفاة.

---

(١) عند النسائي برقم (٣٥١٧).

(٢) وكذا في رواية الأوزاعي عنه عند ابن حبان (٤٢٩٥).

(٣) عند مالك في «موطئه» ٢/ ٥٨٩.

(٤) إنما رواه شعبة عن عبد ربّه بن سعيد، وروايته عند النسائي برقم (٣٥٠٩) واللفظ له.

(٥) يعني في روايته لحديث المسور آخر أحاديث الباب ٢٠(٦).

(٦) كذا جزم به الحافظ! مع أن لفظ الطبراني صريح بأنه في مدة بقية الحمل، وليس في مدة الإقامة بعده إلى أن استفتت رسول الله ﷺ.

وخالف في ذلك عليٌّ فقال: تعتدُّ آخرَ الأَجلَين، ومعناه أنها إن وضعت قبلَ مُضيِّ أربعة أشهر وعشرٍ تَربَّصت إلى انقضائها، ولا تَحِلُّ بمجرَّد الوضع، وإن انقضَت المدةُ قبل الوضع تربَّصت إلى الوضع، أخرجه سعيد بن منصور (١٥١٦) وعبد بن حُميد عن عليٍّ بسندٍ صحيح، وبه قال ابنُ عباس كما في هذه القصة، ويقال: إنه رجعَ عنه، ويُقوِّيه أن المنقول عن أتباعه وِفاقُ الجماعة في ذلك.

وتقدم في تفسير الطلاق (٤٩١٠) أنَّ عبدَ الرحمن بن أبي ليلى أَنكَرَ على ابن سِيرين القولَ بانقضاء عدَّتها بالوضع، وأَنكَرَ أن يكون ابنُ مسعود قال بذلك، وقد ثبت عن ابن مسعود من عدة طرق أنه كان يوافقُ الجماعةَ حتى كان يقول: من شاء لاعَنْتُه على ذلك[1].

ويظهر من مجموع الطُّرق في قصة سُبَيعة أن أبا السَّنابل رجعَ عن فَتْواه أولاً: أنها لا تَحِلُّ حتى تمضي مدةُ عِدَّة الوفاة، لأنه قد روى قصة سُبيعة وردَّ النبيُّ ﷺ ما أَفتاها أبو السَّنابل به من أنها لا تَحِلُّ حتى يمضي لها أربعةُ أشهر وعشرٌ، ولم يَرِد عن أبي السَّنابل تصريحٌ في حُكمها لو انقضت المدةُ قبلَ الوضع، هل كان يقول بظاهر إطلاقه من انقضاء العدَّة أو لا؟ لكن نقلَ غيرُ واحدٍ الإجماعَ على أنها لا تنقضي في هذه الحالة الثانية حتى تَضعَ.

وقد وافق سَحنونٌ من المالكية عليّاً، نقله المازَريُّ وغيرُه. وهو شذوذٌ مردودٌ لأنه إحداثُ خلافٍ بعد استقرار الإجماع، والسببُ الحامل له الحرصُ على العمل بالآيتين اللَّتينِ تَعارضَ عمومُهما، فقوله تعالى: ﴿وَٱلَّذِينَ يُتَوَفَّوْنَ مِنكُمْ وَيَذَرُونَ أَزْوَٰجًا يَتَرَبَّصْنَ بِأَنفُسِهِنَّ أَرْبَعَةَ أَشْهُرٍ وَعَشْرًا﴾ [البقرة:٢٣٤] عامٌّ في كلِّ من مات عنها زوجُها يشملُ الحاملَ وغيرَها، وقوله تعالى: ﴿وَأُوْلَٰتُ ٱلْأَحْمَالِ أَجَلُهُنَّ أَن يَضَعْنَ حَمْلَهُنَّ﴾ [الطلاق:٤] عامٌّ أيضاً يشمل المطلَّقة والمتوفَّى عنها، فجَمَعَ أولئك بين العُمومَينِ بقَصْر الثانية على المطلَّقة بقرينة ذِكْر عِدَدِ المطلَّقات كالآيسة والصَّغيرة قبلَها[2]، ثم لم يُهمِلوا ما تناولته الآيةُ الثانيةُ من العموم، لكن قَصَرُوه على من مَضَت

---

(١) أخرجه أبو داود برقم (٢٣٠٧)، والنسائي برقم (٣٥٢٢).

(٢) تحرف في (س) إلى: قبلهما.

عليها المدةُ ولم تضع، فكان تخصيصُ بعض العموم أَولى وأقربَ إلى العمل بمقتضى الآيتين من إلغاء أحدهما في حقِّ بعض من شَمِلَه العُمومُ.

قال القرطبي: هذا نظرٌ حَسَنٌ، فإن الجمع أَولى من التَّرجيح باتفاق أهل الأصول، لكن حديث سُبَيعةَ نصٌّ بأنها تَحِلُّ بوضع الحمل، فكان فيه بيانٌ للمراد بقوله تعالى: ﴿يَتَرَبَّصْنَ بِأَنفُسِهِنَّ أَرْبَعَةَ أَشْهُرٍ وَعَشْرًا﴾ [البقرة:٢٣٤] أنه في حقِّ من لم تضع، وإلى ذلك أشارَ ابنُ مسعود بقوله: إن آية الطَّلاقَ نزلت بعد آية البقرة[1]، وفَهِمَ بعضُهم منه أنه يرى نَسْخَ الأُولى بالآخِرَةِ[2]، وليس ذلك مرادَه، وإنما يعني أنها مخصِّصَةٌ لها، فإنها أخرجت منها بعضَ متناوَلاتها.

وقال ابنُ عبد البَرّ: لولا حديثُ سُبيعة لكان القول ما قال عليٌّ وابنُ عباس لأنهما عِدَّتان مُجتَمِعتانِ بصِفَتينِ، وقد اجتَمعتا في الحامل المتوفَّى عنها زوجُها، فلا تخرجُ من عدَّتها إلّا بيقين، واليقينُ آخِرُ الأَجلَينِ، وقد اتفق الفقهاءُ من أهل الحجاز والعراق أن أمَّ الولد لو كانت متزوِّجة فمات زوجُها ومات سيِّدُها معاً، أن عليها أن تأتيَ بالعدَّة والاستبراء، بأنْ تتربَّص أربعة أشهر وعشراً فيها حيضةٌ أو بعدها.

ويترجَّحُ قولُ الجمهور أيضاً بأن الآيتَينِ وإن كانتا عامَّتينِ من وجهٍ، خاصَّتَينِ من وجهٍ، فكان الاحتياطُ أن لا تنقضي العدةُ إلّا بأقصى[3] الأجلَينِ، لكن لمَّا كان المعنى المقصود الأصلي من العدَّة براءةَ الرَّحم ـ ولا سيَّما فيمن تحيضُ ـ يحصلُ المطلوب بالوضع، ووافق ما دلَّ عليه حديثُ سُبيعة، ويُقوِّيه قولُ ابنِ مسعود في/ تأخُّر نزول آية الطلاق عن آية البقرة. ٤٧٥/٩

واستُدلَّ بقوله: فأَفتاني بأنِّي حَللتُ حينَ وضعتُ حَمْلي، بأنه يجوزُ العقدُ عليها إذا وضعت ولو لم تَطهُر من دم النِّفاس، وبه قال الجمهورُ، وإلى ذلك أشار ابنُ شهاب في آخر حديثه عند مسلم (١٤٨٤) بقوله: ولا أرى بأساً أن تتزوَّج حينَ وضعت وإن كانت

---

(١) كما في رواية ابن سيرين المتقدمة برقم (٤٩١٠).

(٢) وقع في (ب) و(س): بالأخيرة.

(٣) وقع في (ب) و(س): بآخر.

في دمها، غيرَ أنه لا يقربُها زوجُها حتى تَطهُر. وقال الشَّعبي والحسنُ والنَّخَعي وحمادُ ابن أبي سليمان[1]: لا تَنكِح حتى تَطهُرَ.

قال القرطبيُّ: وحديثُ سُبيعة حُجَّةٌ عليهم، ولا حجةَ لهم في قوله في بعض طرقه[2]: فلمّا تَعلَّت من نِفاسها لأن لفظ «تَعلَّت» كما يجوز أن يكون معناه: طَهُرَت، جاز أن يكون استقَلَّت[3] من أَلَمِ النِّفاس، وعلى تقدير تسليم الأول فلا حُجَّة فيه أيضاً لأنها حكايةُ واقعة سُبيعة، والحُجَّةُ إنما هو في قول النبيِّ ﷺ أنها حلَّت حينَ وضعت، كما في حديث الزُّهري المتقدِّم ذِكْره، وفي رواية معمر، عن الزُّهْري: «حَلَلتِ حين وَضعتِ حَملك». وكذا أخرجه أحمد (٢٧١٠٨) من حديث أُبيِّ بن كعب: أن امرأته أمَّ الطُّفيل قالت لعمر: قد أمرَ رسول الله ﷺ سُبيعة أن تنكح إذا وَضَعَت. وهو ظاهرُ القرآن في قوله تعالى: ﴿أَن يَضَعْنَ حَمْلَهُنَّ﴾ فعلَّق الحِلَّ بحِينِ الوَضْع وقَصَره عليه، ولم يقل: إذا طَهُرت، ولا: إذا انقطع دمُك، فصحَّ ما قال الجمهور.

وفي قصة سُبيعة من الفوائد: أن الصحابةَ كانوا يُفتون في حياة النبيِّ ﷺ، وأن المفتي إذا كان له مَيلٌ إلى الشيء لا ينبغي له أن يُفتيَ فيه، لئلّا يَحمله الميلُ إليه على ترجيح ما هو مرجوحٌ كما وقع لأبي السنابل حيثُ أَفتى سُبَيعة أنها لا تَحِلُّ بالوضع، لكونه كان خَطَبها فمَنعَتْهُ، ورَجَا أنها إذا قَبلت ذلك منه وانتظرت مُضِيَّ المدة حضرَ أهلُها فرغَّبوها في زواجه دون غيره.

وفيه ما كان في سُبيعة من الشَّهامة والفِطنة حيث تَردَّدت فيما أفتاها به حتى حملَها ذلك على استيضاح الحُكم من الشارع، وهكذا ينبغي لمن ارتاب في فتوى المفتي أو حُكم الحاكم في مواضع الاجتهاد أن يبحث عن النصِّ في تلك المسألة، ولعلَّ ما وقع من أبي السَّنابل من ذلك هو السرُّ في إطلاق النبيِّ ﷺ أنه كَذَبَ في الفتوى المذكورة كما أخرجه أحمد (٤٢٧٣)

---

(١) وقع في (أ): «وحماد بن أبي سلمة»، وفي (ب) و(س): «وحماد بن سلمة»، وما أثبتناه من (ع) هو الصواب، وقد أخرج هذه الآثار عنه وعن غيره ابن أبي شيبة في «المصنف» ٤/ ٣٦٦.

(٢) عند البخاري برقم (٣٩٩١)، ومسلم برقم (١٤٨٤).

(٣) تحرَّف في (س) إلى: «استعلت» بالعين المهملة.

من حديث ابن مسعود، على أن الخطأ قد يُطلق عليه الكَذبُ، وهو في كلام أهل الحجاز كثيرٌ، وحملَه بعضُ العلماء على ظاهره، فقال: إنما كذَّبه لأنه كان عالماً بالقصة، وأفتى بخلافه، حكاه ابنُ داود[1] عن الشافعيِّ في «شرح المختصر» وهو بعيدٌ.

وفيه الرجوعُ في الوقائع إلى الأعلم، ومباشرةُ المرأة السؤالَ عما ينزلُ بها ولو كان مما يَستحيي النساءُ من مثله، لكن خروجها من منزلها ليلاً يكون أسترَ لها كما فعلت سُبيعة.

وفيه أن الحاملَ تنقضي عدَّتُها بالوضع على أيِّ صفةٍ كان من مُضغة أو من عَلَقة، سواء استبان خَلْقُ الآدميِّ أم لا، لأنه ﷺ رتَّبَ الحِلَّ على الوضع من غير تفصيل، وتوقَّف ابنُ دقيق العيد فيه من جهة أن الغالب في إطلاق وضع الحامل هو الحملُ التامُّ المتخلِّق، وأما خروجُ المضغة أو العلَقة فهو نادرٌ والحملُ على الغالب أقوى، ولهذا نُقل عن الشافعيِّ قولٌ: بأن العدَّة لا تنقضي بوضع قطعة لحم ليس فيها صورةٌ بيِّنة ولا خَفيَّة.

وأُجيبَ عن الجمهور بأن المقصود في انقضاء العدَّة: براءةُ الرحم، وهو حاصلٌ بخروج الـمُضْغَة أو العَلَقة، بخلاف أمِّ الولد فإن المقصود منها: الولادةُ، وما لا يصدقُ عليه أنه أصلُ آدميٍّ لا يقال فيه: وَلَدت.

وفيه جوازُ تجمُّل المرأة بعد انقضاء عدَّتها لمن يخطبها، لأن في رواية الزُّهْري التي في المغازي (٣٩٩١): فقال: ما لي أراك تجمَّلت للخُطَّاب؟. وفي رواية ابنِ إسحاق[2]: فتَهيّأت للنِّكاح واختضَبَتْ. وفي رواية معمر، عن الزُّهْري عند أحمد (٢٧٤٣٥): فلقيها أبو السَّنابل وقد اكتَحَلت. وفي رواية الأسود[3]: فتطيَّبت وتصنَّعت.

وذكر الكرماني أنه وقع في بعض طُرق حديث سُبيعة: أن زوجها مات وهي حاملة،

---

(١) هو محمد بن أحمد بن عثمان بن إبراهيم بن عدلان بن محمود بن لاحق بن داود، من أئمة الشافعية، له شرح مطوَّل على مختصر المزني لم يكمله، وهو المعروف بشرح المختصر. له ترجمة في «طبقات الشافعية الكبرى» لابن السبكي ٩/ ٩٧.

(٢) عند أحمد في «المسند» برقم (٢٧٤٣٨).

(٣) هذه اللفظة عند الدولابي في «الكنز» (٢٠٣)، وابن منده في «معرفة الصحابة» ١/ ٩٠٠، وأما لفظه عند ابن ماجه (٢٠٢٧)، والترمذي (١١٩٣)، والنسائي (٣٥٠٨) فهو: تَشَوَّفَتْ.

وفي معظمها: حاملٌ، وهو الأشهر، لأن الحمل من صفات النساء فلا يحتاج إلى علامة التأنيث، ووجَّه الأولَ: أنه أُريدَ بأنها ذاتُ حَملٍ بالفعل كما قيل في قوله تعالى: ﴿تَذْهَلُ كُلُّ مُرْضِعَةٍ﴾/[الحج:٢]، فلو أُرِيدَ أن الإرضاع من شأنها لقيل: مرضع. انتهى، والذي وَقَفنا عليه في جميع الروايات: وهي حامل. وفي كلام أبي السَّنابل: لستِ بناكحٍ. ٤٧٦/٩

واستُدِلَّ به على أن المرأة لا يجبُ عليها التزويجُ لقولها في الخبر من طريق الزُّهْري: وأَمَرَني بالتَّزويج إن بَدا لي. وهو مُبَيِّنٌ للمراد من قوله في رواية سليمان بن يسار: وأمرَها بالتزويج. فيكون معناه: وأَذنَ لها، وكذا ما وقع في الطريق الأُولى من الباب: فقال: «انكحي». وفي رواية ابن إسحاق عند أحمد: «فقد حَلَلت فتزوَّجي». ووقع في رواية الأسود، عن أبي السنابل[1] عند ابن ماجه في آخره: فقال: «إن وَجَدتِ زوجاً صالحاً فتزوَّجي»، وفي حديث ابن مسعود عند أحمد (٢٧٤٣٨): «إذا أتاك أحدٌ تَرضَينَه».

وفيه أن الثيِّب لا تُزوَّجُ إلّا برضاها من تَرضاه، ولا إجبارَ لأحدٍ عليها، وقد تقدَّم بيانه في غير هذا الحديث.

## ٤٠ - باب قول الله تعالى: ﴿وَٱلْمُطَلَّقَٰتُ يَتَرَبَّصْنَ بِأَنفُسِهِنَّ ثَلَٰثَةَ قُرُوٓءٍ﴾

**وقال إبراهيمُ فيمَن تَزوَّجَ في العِدّةِ فحاضَت عندَه ثلاثَ حِيَضٍ: بانَت منَ الأوَّلِ ولا تَحتَسِبُ به لمَن بعدَه.**

**وقال الزُّهْريُّ: تَحتَسِبُ. وهَذا أحَبُّ إلى سفيانَ.**

**وقال مَعْمَرٌ: يقال: أَقرَأَتِ المرأةُ: إذا دَنا حَيْضُها، وأَقرَأَتْ: إذا دَنا طُهْرُها. ويقال: ما قَرأَتْ بسَلًى قَطُّ: إذا لم تَجمَعْ ولداً في بَطْنِها.**

قوله: «باب قول الله تعالى: ﴿وَٱلْمُطَلَّقَٰتُ يَتَرَبَّصْنَ بِأَنفُسِهِنَّ ثَلَٰثَةَ قُرُوٓءٍ﴾ [البقرة:٢٢٨]» سَقَطَ لفظ «باب» لأبي ذرٍّ، والمراد بالمطلَّقات هاهنا: ذَواتُ الحيض كما دَلَّت عليه آية سورة

---

(١) بل في رواية مسروقٍ وعَمرو بن عُتبة عن سبيعة برقم (٢٠٢٨)، وأما رواية الأسود عن أبي السنابل فهي: «إن تفعل فقد مضى أجلُها».

الطَّلاق المذكورة قبلُ، والمراد بالتَّربُّصِ: الانتظارُ، وهو خبرٌ بمعنى الأمر، وقرأ الجمهور: ﴿قُرُوٓءٍ﴾ بالهمز، وعن نافع بتشديد الواو بغير همز.

قوله: «وقال إبراهيم» هو النَّخَعيُّ «**فيمَن تزوَّجَ في العِدّة فحاضَت عنده ثلاثَ حِيَض: بانَت من الأوَّل ولا تحتَسِب به لمن بَعْده، وقال الزُّهْريُّ: تَحتَسِب. وهذا أَحَبُّ إلى سُفْيان**» زاد في نُسخة الصَّغَانيّ[1]: يعني قولَ الزُّهْريِّ. وَصَلَه ابن أبي شَيْبة (٥/ ١٩٠) عن عبد الرَّحمن ابن مَهديّ، عن سفيان ـ وهو الثَّوريّ ـ عن مُغيرة، عن إبراهيم: في رجل طَلَّقَ فحاضَت فتزوَّجَها رجل فحاضَت، قال: بانَتْ من الأوَّل، ولا تُحتَسَب للَّذي[2] بعدَه. وعن سفيان (٥/ ١٩٠) عن مَعمَر عن الزُّهْريِّ: تُحتَسَب.

قال ابن عبد البَرّ: لا أعلمُ أحداً ممَّن قال: الأقراءُ: الأطهارُ، يقول هذا غير الزُّهْريِّ، قال: ويَلزَم على قوله أنَّ المعتَدّة لا تَحِلّ حتَّى تَدخُل في الحيضة الرَّابعة، وقد اتَّفَقَ عُلَماء المدينة من الصَّحابة فمَن بعدَهم، وكذا الشافعيُّ ومالكٌ وأحمد وأتباعهم على أنَّها إذا طَعَنَت في الحيضة الثَّالثة طَهُرَت بشرطِ أن يقع طلاقُها في الطُّهر، وأمَّا لو وَقَعَ في الحيض لم تَعتَدّ بتلكَ الحيضة.

وذهب الجمهور إلى أنَّ مَن اجتَمَعَت عليها عِدَّتان: أنَّها تَعتَدّ عِدَّتَين، وعن الحنفيَّة ورواية عن مالك: يكفي لها عِدّة واحدة كقولِ الزُّهْريّ، والله أعلم.

قوله: «**وقال مَعْمَر: يقال: أَقرَأَتِ المرأةُ...**» إلى آخره، مَعمَر هو أبو عُبيدة بن المثنَّى، وقد تقدَّم بيان ذلك عنه في أوائل تفسير سورة النّور[3].

وقوله: «**بسَلًى**» بكسرِ الموحَّدة وفتح المهمَلة والتَّنوين بغير همز، السَّلَى: هو غِشاء الولد، وقال الأخفَش: أَقْرأَتِ المرأةُ: إذا صارت ذاتَ حَيضٍ، والقُرْء: انقضاء الحَيض، ويقال: هو الحَيْض نفسُه، ويقال: هو من الأضداد.

---

(١) كذا نسبه الحافظ للصَّغَاني وحده، مع أنه في اليونينية ثابت دون حكاية خلاف بين رواة البخاري في ثبوته.

(٢) تحرَّفت في (س) إلى: الذي.

(٣) قبل الحديث (٤٧٤٥).

ومُراد أبي عُبيدة أنَّ القُرء يكون بمعنى الطُّهر وبمعنى الحيض، وبمعنى الضَّمّ والجمع، وهو كذلك، وجَزَمَ به ابن بَطّالٍ وقال: لمَّا احتَمَلَت الآية واختَلَفَ العلماء في المراد بالأقراءِ فيها تَرَجَّحَ قولُ مَن قال: إنَّ الأقراء الأطهارُ، بحديثِ ابن عمر حيثُ أمَرَه رسول الله ﷺ أن يُطلِّق في الطُّهر، وقال في حديثه: «فتلكَ العِدّة التي أمَرَ الله أن تُطلَّق لها النِّساء»[1]، فدَلَّ على أنَّ المراد بالأقراءِ الأطهارُ، والله أعلم.

## ٤١- قصَّة فاطمة بنتِ قيسٍ

وقول الله تعالى: ﴿وَاتَّقُوا اللَّهَ رَبَّكُمْ لَا تُخْرِجُوهُنَّ مِنْ بُيُوتِهِنَّ﴾ الآية [الطلاق:١].

٥٣٢١- حدَّثنا إسماعيلُ، حدَّثَني مالكٌ، عن يحيى بنِ سعيدٍ، عن القاسمِ بنِ محمَّدٍ وسليمانَ ابنِ يَسارٍ، أنَّه سَمِعَهما يَذكُرانِ: أنَّ يحيى بنَ سعيدِ بنِ العاص طَلَّقَ بنتَ عبدِ الرَّحمنِ بنِ الحَكَم، فانتَقَلَها عبدُ الرَّحمنِ، فأرسَلَت عائشةُ أمُّ المؤمنينَ إلى مَرْوانَ بن الحَكَمِ وهو أمِيرُ المدينةِ: اتَّقِ اللهَ واردُدْها إلى بَيتِها.

قال مَرْوانُ في حديثِ سليمانَ: إنَّ عبد الرَّحمنِ بنَ الحَكَم غَلَبَني.

[طرفه في: ٥٣٢٥]

٥٣٢٢- وقال القاسمُ بنُ محمَّدٍ: أَوَما بَلَغَكِ شأْنُ فاطمةَ بنتِ قيسٍ؟ قالت: لا يَضُرُّكَ أن لا تَذْكُرَ حديثَ فاطمةَ، فقال مَرْوانُ بنُ الحَكَم: إن كان بكِ شَرٌّ فحَسْبُكِ ما بينَ هذَينِ منَ الشرِّ.

[أطرافه في: ٥٣٢٤، ٥٣٢٦، ٥٣٢٨]

٥٣٢٣، ٥٣٢٤- حدَّثنا محمَّدُ بنُ بشَّارٍ، حدَّثنا غُندَرٌ، حدَّثنا شُعْبةُ، عن عبدِ الرَّحمنِ بنِ القاسمِ، عن أبيه، عن عائشةَ، أنَّها قالت: ما لِفاطمةَ! ألا تَتَّقي اللهَ؟ يعني في قَوْلها: لا سُكْنَى ولا نَفَقةَ.

٥٣٢٥، ٥٣٢٦- حدَّثنا عَمْرو بنُ عبَّاسٍ، حدَّثنا ابنُ مَهْدِيٍّ، حدَّثنا سفيانُ، عن عبدِ الرَّحمنِ

---

(١) سلف برقم (٤٩٠٨)، وأخرجه مسلم (١٤٧١).

**ابن القاسمِ، عن أبيه: قال عُرْوةُ لعائشةَ: أَلَمْ تَرَيْ إلى فلانةَ بنتِ الحَكَم طَلَّقَها زوجُها البَتّةَ فخَرَجَت! فقالت: بِئْسَ ما صَنَعَت! قال: أَلَمْ تَسْمعي قولَ فاطمةَ؟ قالت: أَمَا إنَّه ليس لها خيرٌ في ذِكْرِ هذا الحديثِ.**

**قوله: «قصَّة فاطمة بنت قيس»** كذا للأكثر، ولِبعضِهم: باب. وبه جَزَمَ ابن بَطّالٍ والإسماعيليّ.

وفاطمة: هي بنت قيس بن خالد من بني مُحارب بن فِهْر بن مالك، وهي أُخت الضَّحّاك ابن قيس الذي وليَ العراق ليزيدَ بن معاوية وقُتِلَ بمَرْجِ راهِط، وهو من صِغار الصَّحابة، وهي أَسَنُّ منه، وكانت من المهاجِرات الأُوَل، وكان لها عَقلٌ وجَمال، وتزوَّجَها أبو عَمْرو بن حفص ـ ويقال: أبو حفص بن عَمْرو ـ بن المغيرة المخزوميّ، وهو ابن عمّ خالد بن الوليد بن المغيرة، فخَرَجَ معَ عليّ لمَّا بَعَثَه النبيُّ ﷺ إلى اليمن، فبَعَثَ إليها بتطليقةٍ ثالثة بَقِيَت لها، وأمَرَ ابنَي عَمِّيهِ الحارثَ بن هشام وعيَّاش بن أبي رَبيعة أن يَدفَعا لها تمراً وشَعيراً، فاستَقَلَّت ذلك وشَكَتْ إلى النبيّ ﷺ فقال لها: «ليس لكِ سُكنَى/ ولا نَفَقة» هكذا أخرج مسلم (١٤٨٠) ٤٧٧/٩ قِصَّتها من طرق متعدِّدة عنها، ولم أرَها في البخاريّ وإنَّما تَرجَمَ لها كما تَرَى، وأورَدَ أشياء من قِصَّتها بطريق الإشارة إليها، ووَهِمَ صاحب «العُمْدة» فأورَدَ حديثها بطولِه في المتَّفَق.

واتَّفَقَت الرِّوايات عن فاطمة على كَثرتها عنها: أنَّها بانَت بالطَّلاق.

ووَقَعَ في آخِرِ صحيح مسلم (٢٩٤٢/ ١١٩) في حديث الجَسّاسة عن فاطمة بنت قيس: نَكَحتُ ابن المغيرة، وهو من خِيار شَباب قُرَيش يومَئذٍ، فأُصيب في الجهاد معَ رسول الله ﷺ، فلمَّا تأيَّمتُ خَطَبَني أبو جَهم، الحديث. وهذه الرِّواية وَهْمٌ، ولكن أوَّلَها بعضُهم على أنَّ المراد: أُصيبَ بجِراحةٍ أو أُصيب في ماله أو نحو ذلك، حكاه النَّوَويّ وغيره، والذي يظهر أنَّ المراد بقولِها: «أُصيبَ» أي: ماتَ؛ على ظاهره، وكان في بَعْث عليٍّ إلى اليمن، فيَصدُق أنَّه أُصيبَ في الجهاد معَ رسول الله ﷺ، أي: في طاعة رسول الله ﷺ، ولا يَلزَم من ذلك أن تكون بَينونَتُها منه بالموتِ بل بالطَّلاق السابق على الموت، فقد ذهب

جمعٌ جَمٌّ إلى أنَّه ماتَ معَ عليٍّ باليمن، وذلك بعد أن أرسَلَ إليها بطلاقها، فإذا جُمِعَ بين الرِّوايتَينِ استَقامَ هذا التَّأويل وارتَفَعَ الوَهْمُ، ولكن يَبعُد بذلك قولُ مَن قال: إنَّه بَقِيَ إلى خلافة عمر.

قوله: «وقول الله عزَّ وجلَّ: ﴿وَاتَّقُوا اللَّهَ رَبَّكُمْ لَا تُخْرِجُوهُنَّ مِنْ بُيُوتِهِنَّ﴾ الآية» كذا للأكثر، ولِلنَّسَفيِّ بعد قوله: ﴿بُيُوتِهِنَّ﴾ إلى قوله: ﴿بَعْدَ عُسْرٍ يُسْرًا﴾ [الطلاق:٧]، وساقَ الآياتِ كلَّها إلى ﴿يُسْرًا﴾ في رواية كَرِيمة.

قوله: «إسماعيل» هو ابن أبي أُوَيس.

قوله: «يحيى بن سعيد بن العاص» أي: ابن سعيد بن العاص بن أُميَّة وكان أبوه أمير المدينة لمعاوية، ويحيى: هو أخو عَمْرو بن سعيد المعروف بالأشدَقِ.

قوله: «طَلَّقَ بنت عبد الرَّحمن بن الحَكَم» هي بنت أخي مروان الذي كان أمير المدينة أيضاً لمعاوية حينئذٍ ووَلِيَ الخلافة بعد ذلك، واسمها عَمْرة فيما قيلَ، وسيأتي في الخبر الثّالث أنَّه طَلَّقَها البَتّةَ.

قوله: «قال مَرْوان في حديث سليمان: إنَّ عبد الرَّحمن غَلَبني» هو موصولٌ بالإسناد المذكور إلى يحيى بن سعيد، وهو الذي فَصَلَ بين حديثَي شيخَيه، فساقَ ما اتَّفَقا عليه ثمَّ بيَّن لفظَ سليمان ـ وهو ابن يَسار ـ وحدَه، ولفظَ القاسم بن محمَّد وحدَه. وقول مروان: إنَّ عبد الرَّحمن غَلَبني، أي: لم يُطِعني في رَدّها إلى بيتها، وقيل: مُراده غَلَبني بالحُجّة لأنَّه احتَجَّ بالشرِّ الذي كان بينهما.

قوله: «قالت: لا يَضُرّكَ أن لا تَذْكُرَ حديثَ فاطمة» أي: لأنَّه لا حُجّة فيه لجوازِ انتقال المطلَّقة من مَنزِلها بغير سببٍ.

قوله: «فقال مَرْوان بن الحَكَم: إن كان بكِ شَرٌّ» أي: إن كان عندك أنَّ سبب خروج فاطمة ما وَقَعَ بينها وبين أقارب زوجها من الشرّ، فهذا السَّبَب موجود، ولذلك قال: فحَسْبُكِ ما بين هذَينِ من الشرّ. وهذا مَصيرٌ من مروان إلى الرُّجوع عن رَدّ خَبَر فاطمة، فقد كان أنكَرَ ذلك على فاطمة بنت قيس كما أخرجه النَّسائيُّ (٣٥٥٢) من طريق شُعَيب

عن الزُّهْريّ، أخبرني عُبيد الله بن عبد الله: أنَّ عبد الله بن عَمْرو بن عثمان بن عَفّانَ طَلَّقَ بنت سعيد بن زيد البَتّة وأُمّها حَزْمَة[1] بنت قيس، فأمَرَتها خالَتُها فاطمةُ بنت قيس بالانتقال، فسمعَ بذلك مروان فأنكَرَ، فذَكَرت أنَّ خالَتها أخبَرَتها: أنَّ رسول الله ﷺ أفتاها بذلك، فأرسَلَ مروان قَبِيصةَ بن ذُؤَيب إلى فاطمة يسألها عن ذلك، فذَكَرت الحديثَ. وأخرجه مسلم (١٤٨٠/ ٤١) من طريق مَعمَر عن الزُّهْريِّ دون ما في أوّله وزاد: فقال مروان: لم نَسْمع هذا الحديث إلّا من امرأة فسَنأخُذُ بالعِصْمة التي وجَدنا عليها الناس. وسيأتي له طريق أُخرى في الباب الذي بعده، فكأنَّ مروان أنكَرَ الخروج مُطلَقاً ثمَّ رَجَعَ إلى الجواز بشرطِ وجود عارض يقتضي جوازَ خُروجها من مَنزِل الطَّلاق كما سيأتي.

**قوله: «حدَّثنا محمَّد بن بشَّار»** كذا في الرِّوايات التي اتَّصَلَت لنا من طريق الفِرَبْريّ، وكذا أخرجه الإسماعيليّ عن ابن عبد الكريم عن بُندار ـ وهو محمَّد بن بشَّار ـ. وقال المِزّيُّ في «الأطراف»: أخرجه البخاريّ عن محمَّد غير منسوب، وهو محمَّد بن بشَّار، كذا نَسَبه/ أبو مسعود. قلت: ولم أرَه غير منسوب إلّا في رواية النَّسَفيِّ عن البخاريّ، وكأنَّه ٤٧٩/٩
وَقَعَ كذلك في «أطراف خَلَف»[2] ومنها نَقَل المِزِّيُّ، ولم أُنبِّه على هذا الموضع في المقدِّمة اعتماداً على ما اتَّصَلَ لنا من الرِّوايات إلى الفِرَبْريّ.

**قوله: «عن عائشة أنَّها قالت: ما لفاطمةَ! ألا تَتَّقي الله؟ يعني في قولها: لا سُكْنَى ولا نَفَقة»** وَقَعَ في رواية مسلم (١٤٨١/ ٥٢) من هذا الوجه: ما لفاطمةَ خيرٌ أن تَذكُر هذا! كأنَّها تُشير إلى أنَّ سبب الإذن في انتقال فاطمة ما تقدَّم في الخبر الذي قبله، ويُؤيِّده ما أخرج النَّسائيُّ[3] من طريق مَيْمون بن مِهرانَ قال: قَدِمت المدينة فقلت لسعيد بن المسيّب: إنَّ

---

(١) وقع في كتابي النسائي «المجتبى» و«الكبرى»: حمنة، بدل: حَزْمة، والظاهر أنه تحريف قديم وقع في بعض نسخ النسائي، فقد وقع محرَّفاً لابن الأثير في «جامع الأصول» ونبّه هو عليه في قسم التراجم منه، فقال: هكذا اسمها في كتاب النسائي، وهو وهم، وإنما اسمها حزمة، بفتح الحاء وسكون الزاي وبالميم.

(٢) هو خَلَف بن محمد بن عليّ، أبو عليّ الواسطيّ، صنف كتاب «أطراف الصحيحين». انظر ترجمته في «السير» ١٧/ ٢٦٠-٢٦٢.

(٣) بل أبو داود في «سننه» برقم (٢٢٩٦).

فاطمة بنت قيس طُلِّقَت فخَرَجَت من بيتها، فقال: إنَّها كانت لَسِنَةً. ولأبي داود (٢٢٩٤) من طريق سليمان ابن يَسار: إنَّما كان ذلك من سُوء الخُلُق.

**قوله:** «سُفْيان» هو الثَّوريّ.

**قوله:** «قال عُرْوة» أي: ابن الزُّبَير «لعائشة: أَلَمْ تَرَي إلى فلانةَ بنت الحَكَم» نَسَبها إلى جَدّها، وهي بنت عبد الرَّحمن بن الحَكَم كما في الطَّريق الأُولى.

**قوله:** «فقالت: بِئْسَ ما صَنَعَت» في رواية الكُشْمِيهنيّ: ما صَنَعَ، أي: زوجُها في تمكينها من ذلك، أو أَبوها في موافَقَتها، ولهذا أرسَلَت عائشة إلى مروان عَمّها ـ وهو الأمير ـ أن يَرُدَّها إلى مَنزِل الطَّلاق.

**قوله:** «قال: أَلَمْ تَسْمعي قولَ فاطمة» يحتمل أن يكون فاعل «قال» هو عُرْوة.

**قوله:** «قالت: أما إنَّه ليس لها خَيرٌ في ذِكْر هذا الحديث» في رواية مسلم (١٤٨١/ ٥٢) من طريق هشام بن عُرْوة عن أبيه: تزوَّجَ يحيى بن سعيد بن العاص بنتَ عبد الرَّحمن بن الحَكَم فطَلَّقَها وأَخرجها، فأتيتُ عائشة فأخبَرْتُها، فقالت: ما لِفاطمةَ خيرٌ في أن تَذكُر هذا الحديث. كأنَّها تُشير إلى ما تقدَّم وأنَّ الشَّخص لا ينبغي له أن يَذكُر شيئاً عليه فيه غَضاضة.

## ٤٢ - باب المطلّقة إذا خُشِيَ عليها في مَسْكَن زوجها أن يُقتَحَم عليها أو تَبذُوَ على أهلِها بفاحشةٍ

٥٣٢٧ و٥٣٢٨ـ حدَّثني حِبّانُ، أخبَرنا عبدُ الله، أخبَرنا ابنُ جُرَيج، عن ابنِ شِهابٍ، عن عُرْوةَ: أنَّ عائشةَ أنكَرَت ذلك على فاطمةَ.

وزادَ ابنُ أبي الزِّنادِ عن هشامٍ عن أَبيه: عابَت عائشةُ أَشَدَّ العَيبِ وقالت: إنَّ فاطمةَ كانت في مكانٍ وَحْشٍ فخِيفَ على ناحيَتِها، فلذلك أرخَصَ لها النبيُّ ﷺ.

**قوله:** «باب المطلَّقة إذا خُشيَ عليها في مَسْكَن زوجها أن يُقْتَحَم عليها أو تَبْذُوَ على أهلها بفاحشةٍ» في رواية الكُشْمِيهنيّ: «على أهله». والاقتحام: الهُجوم على الشَّخص بغير إذنٍ، والبَذاءُ بالموحَّدة والمعجَمة: القول الفاحش.

**قوله: «حِبّان»** بكسرِ أوَّله والموحَّدة: هو ابن موسى، وعبد الله: هو ابن المبارَك.

**قوله: «أنَّ عائشة أنكَرَت ذلك على فاطمة»** كذا أورَدَه من طريق ابن جُرَيج عن ابن شِهاب مختصراً، وأورَدَه مسلم (١٤٨٠/ ٤٠) من طريق صالح بن كَيْسانَ عن ابن شِهاب أنَّ أبا سَلَمةَ بن عبد الرَّحمن أخبَرَه: أنَّ فاطمة بنت قيس أخبَرَته أنَّها جاءت رسولَ الله ﷺ تَستَفتيه في خُروجها من بيتها، فأمَرَها أن تَنتَقِل إلى ابن أُمّ مَكْتوم الأعمَى، فأبى مروانُ أن يُصدِّق في خروج المطلَّقة من بيتها، وقال عُرْوة: إنَّ عائشة أنكَرَت ذلك على فاطمة بنت قيس.

**قوله: «وزادَ ابن أبي الزِّناد عن هشام عن أبيه: عابَت عائشةُ أشَدَّ العَيب وقالت: إنَّ فاطمة كانت في مكانٍ وَحْشٍ، فخِيفَ على ناحيَتها، فلذلك أرخَصَ لها النبيُّ ﷺ»** وَصَلَه أبو داود (٢٢٩٢) من طريق ابن وَهْب، عن عبد الرَّحمن بن أبي الزِّناد بلفظ: لقد عابَت. وزادَ: يعني فاطمة بنت قيس.

**وقوله: «وَحْش»** بفتح الواو وسكون المهمَلة بعدها مُعجَمة، أي: خالٍ لا أَنِيسَ به، ولِرواية ابن أبي الزِّناد هذه شاهدٌ من رواية أبي أُسامة[1] عن هشام بن عُرْوة لكن قال: عن أبيه عن فاطمة بنت قيس، قالت: قلت: يا رسول الله، إنَّ زوجي طَلَّقَني ثلاثاً فأَخافُ أن يُقتَحَم عليَّ، فأمَرَها فتَحوَّلَت.

وقد أَخذ البخاريُّ التَّرجمة من مجموع ما وَرَدَ في قصَّة فاطمة، فرَتَّبَ الجواز على أحد الأمرَينِ: إمّا خَشْيةَ الاقتحام عليها، وإمّا أن يقعَ منها على أهل مُطلِّقها فُحْشٌ من القول، ولم يَرَ بين الأمرَينِ في قصَّة فاطمة مُعارضةً لاحتمال وُقوعِهما معاً في شأنها.

وقال ابن المنيِّر: ذكر البخاريّ في التَّرجمة عِلَّتَينِ، وذكر في الباب واحدةً فقط، وكأنَّه أَومأَ إلى الأُخرى إمّا لوُرودِها على غير شرطه، وإمّا لأنَّ الخوف عليها إذا اقتَضَى خُروجَها، فمِثلُه الخوفُ منها، بل لعلَّه أَولى في جواز إخراجها، فلمَّا صَحَّ عنده معنى العِلّة الأُخرى ضَمَّنَها التَّرجمةَ.

---

(١) بل من رواية حفص بن غياث عن هشام، وروايته عند مسلم (١٤٨٢).

وتُعقِّبَ بأنَّ الاقتصار في بعض طرق الحديث على بعضِه لا يَمنَع قَبُول بعضٍ آخَر إذا صَحَّ طريقُه، فلا مانعَ أن يكون أصل شَكواها ما تقدَّم من استقلال النَّفقة، وأنَّه اتَّفَقَ أنَّه بَدا منها بسبب ذلك شَرٌّ لأَصهارها، واطَّلَعَ النبيُّ ﷺ عليه من قِبَلهم، وخَشيَ عليها إن استَمرَّت هناك أن يَترُكُوها بغير أَنيسٍ، فأُمِرَت بالانتقال.

قلت: ولعلَّ البخاريَّ أشارَ بالثّاني إلى ما ذكره في الباب قبله من قول مروان لعائشة: إن كان بك شَرٌّ. فإنَّه يومِئ إلى أنَّ السَّبَب في تَرك أمرها بمُلازَمة السَّكَن ما وَقَعَ بينها وبين أقارب زوجها من الشرّ.

وقال ابن دَقيق العيد: سياق الحديث يقتضي أنَّ سبب الحُكمِ أنَّها اختَلَفَت معَ الوكيل بسبب استقلالها ما أعطاها، وأنَّها لمَّا قال لها الوكيل: لا نَفَقة لك سألَتِ النبيَّ ﷺ فأجابَها بأنَّها لا نَفَقةَ لها ولا سُكنَى، فاقتَضَى أنَّ التَّعليل إنَّما هو بسبب/ ما جَرَى من الاختلاف لا بسبب الاقتحام والبَذاءة، فإن قامَ دليل أقوى من هذا الظّاهر عُمِلَ به. ٤٨٠/٩

قلت: المتَّفَق عليه في جميع طُرقه أنَّ الاختلاف كان في النَّفَقة، ثمَّ اختَلَفَت الرِّوايات: ففي بعضِها: فقال: «لا نَفَقةَ لك ولا سُكنَى» وفي بعضها أنَّه لمَّا قال لها: «لا نَفَقة لك» استأذَنَته في الانتقال فأذِنَ لها، وكلُّها في «صحيح مسلم» (١٤٨٠-١٤٨٢)، فإذا جُمِعَت ألفاظ الحديث من جميع طرقه خَرَجَ منها أنَّ سبب استئذانها في الانتقال ما ذُكر من الخوف عليها ومنها، واستَقامَ الاستدلال حينئذٍ على أنَّ السُّكنَى لم تَسقُط لذاتها وإنَّما سَقَطَت للسَّبَب المذكور. نعم كانت فاطمة بنت قيس تَجزِم بإسقاطِ سُكنَى البائن ونَفَقَتِها، وتَستَدِلّ لذلك كما سيأتي ذِكْره، ولهذا كانت عائشة تُنكِر عليها.

تنبيه: طَعَنَ أبو محمَّد بن حَزْم في رواية ابن أبي الزِّناد المعلَّقة فقال: عبد الرَّحمن بن أبي الزِّناد ضعيف جدّاً، وحَكَمَ على روايته هذه بالبُطْلان، وتُعقِّبَ بأنَّه مُختَلَف فيه، ومَن طَعَنَ فيه لم يَذكُر ما يدلّ على تَرْكه فَضْلاً عن بُطْلان روايته، وقد جَزَمَ يحيى بن مَعِين بأنَّه أثبَتُ الناس في هشام بن عُرْوة، وهذا من روايته عن هشام، فللّه دَرُّ البخاريِّ ما أكثرَ استحضارَه

وأحسنَ تَصَرُّفَه في الحديث والفقه!

وقد اختَلَفَ السَّلفُ في نَفَقة المطلَّقة البائن وسُكْناها:

فقال الجمهور: لا نَفَقة لها، ولها السُّكنَى، واحتَجُّوا لإثبات السُّكنَى بقولِه تعالى: ﴿أَسْكِنُوهُنَّ مِنْ حَيْثُ سَكَنتُم مِّن وُجْدِكُمْ﴾ [الطلاق:٦] ولإسقاطِ النَّفَقة بمفهومِ قوله تعالى: ﴿وَإِن كُنَّ أُوْلَٰتِ حَمْلٍ فَأَنفِقُواْ عَلَيْهِنَّ حَتَّىٰ يَضَعْنَ حَمْلَهُنَّ﴾ [الطلاق:٦]، فإنَّ مفهومه أنَّ غير الحامل لا نَفَقة لها وإلّا لم يكن لتَخصيصِها بالذِّكرِ معنًى، والسّياق يُفهم أنَّها في غير الرَّجعيَّة، لأنَّ نَفَقة الرَّجعيَّة واجبةٌ لو لم تكن حاملاً.

وذهب أحمد وإسحاق وأبو ثَور: إلى أنَّه لا نَفَقة لها ولا سُكنَى على ظاهر حديث فاطمة بنت قيس، ونازَعوا في تَناوُل الآية الأُولى المطلَّقةَ البائنَ، وقد احتَجَّت فاطمة بنت قيس صاحبةُ القصَّة على مروان حين بَلَغَها إنكارُه بقولِها: بيني وبينكم كتابُ الله، قال الله تعالى: ﴿لَا تُخْرِجُوهُنَّ مِنۢ بُيُوتِهِنَّ﴾ إلى قوله: ﴿يُحْدِثُ بَعْدَ ذَٰلِكَ أَمْرًا﴾ [الطلاق:١] قالت: هذا لمن كانت له مُراجَعةٌ، فأيُّ أمرٍ يَحدُثُ بعد الثلاث؟ وإذا لم يكن لها نَفَقةٌ وليست حاملاً فعلامَ تحبسُونَها[1]؟

وقد وافَقَ فاطمةَ على أنَّ المراد بقولِه تعالى: ﴿يُحْدِثُ بَعْدَ ذَٰلِكَ أَمْرًا﴾ [الطلاق:١] المراجَعةُ قَتادةُ والحسنُ والسُّدِّيُّ والضَّحّاكُ، أخرجه الطَّبَريُّ عنهم ولم يَحكِ عن أحدٍ غيرِهم خلافَه، وحكى غيرُه أنَّ المراد بالأمرِ: ما يأتي من قِبَل الله تعالى من نَسْخٍ أو تخصيصٍ أو نحو ذلك، فلم يَنحَصِر ذلك في المراجَعة.

وأمَّا ما أخرجه أحمد (٢٧١٠٠) من طريق الشَّعبيّ عن فاطمة في آخر حديثها مرفوعاً: «إنَّما السُّكنَى والنَّفَقة لمن يَملِك الرَّجعةَ» فهو في أكثر الرِّوايات موقوف عليها، وقد بيَّن الخطيب في «المدرَج» (٢/ ٩٢٩-٩٣٢): أنَّ مُجالد بن سعيد تفرَّد برَفعِه وهو ضعيف، ومَن أدخَلَه في رواية غير مُجالدٍ عن الشَّعبيّ فقد أدرَجَه، وهو كما قال، وقد تابَعَ بعضُ الرُّواة عن

(١) أخرجه مسلم (١٤٨٠) (٤١).

الشَّعبيّ في رفعه مُجالداً لكنَّه أضعَف منه.

وأمَّا قولها: «إذا لم يكن لها نَفَقة فعلامَ تَحبسونَها؟» فأجابَ بعض العلماء عنه: بأنَّ السُّكنَى التي تَتبَعها النَّفَقة هو حال الزَّوجيَّة الذي يُمكِن معه الاستمتاع ولو كانت رَجعيَّة، وأمَّا السُّكنَى بعد البَينونة فهو حَقٌّ لله تعالى بدليلِ أنَّ الزَّوجَينِ لو اتَّفَقا على إسقاط العِدّة لم تَسقُط بخلاف الرَّجعيَّة، فدَلَّ على أنْ لا مُلازَمةَ بين السُّكنَى والنَّفَقة. وقد قال بمِثلِ قول فاطمة أحمدُ وإسحاقُ وأبو ثَور وداودُ وأتباعهم.

وذهب أهل الكوفة من الحنفيَّة وغيرهم إلى أنَّ لها النَّفَقةَ والكِسوةَ، وأجابوا عن الآية بأنَّه تعالى إنَّما قَيَّدَ النَّفَقة بحالة الحَمل ليدلَّ على إيجابها في غير حالة الحَمل بطريق الأَولى، لأنَّ مُدّة الحَمل تَطول غالباً.

ورَدَّه ابن السَّمعانيّ بمَنع العِلّة في طول مُدّة الحَمل، بل تكون مُدّة الحَمل أقصَرَ من غيرها تارةً وأطولَ أُخرى فلا أَولَويَّة، وبأنَّ قياس الحائل على الحامل فاسد، لأنَّه يَتَضَمَّن إسقاطَ تقييدٍ وَرَدَ به النَّصُّ في القرآن/ والسُّنّة. ٤٨١/٩

وأمَّا قول بعضهم: إنَّ حديث فاطمة أنكَرَه السَّلَف عليها كما تقدَّم من كلام عائشة، وكما أخرج مسلم (١٤٨٠/ ٤٦) من طريق أبي إسحاق: كنت معَ الأسوَد بن يزيد في المسجد فحدَّث الشَّعبيّ بحديثِ فاطمة بنت قيس: أنَّ رسول الله ﷺ لم يجعل لها سُكنَى ولا نَفَقة، فأخَذَ الأسوَد كَفّاً من حَصًى فحَصَبَه به، وقال: وَيْلَكَ تُحدِّث بهذا؟ قال عمر: لا نَدَعُ كتابَ رَبِّنا وسُنّةَ نبيِّنا لقولِ امرأة لا نَدري لعلَّها حَفِظَت أو نَسيَت، قال الله تعالى ﴿لَا تُخْرِجُوهُنَّ مِنۢ بُيُوتِهِنَّ﴾[1]. فالجواب عنه: أنَّ الدّارَقُطنيَّ قال: قوله في حديث عمر: وسُنّةَ نبيِّنا، غير محفوظ، والمحفوظ: لا نَدعُ كتاب رَبِّنا، وكأنَّ الحامل له على ذلك أنَّ أكثر الرِّوايات ليست فيها هذه الزّيادة، لكن ذلك لا يَرُدّ روايةَ الثِّقةِ[2]، ولعلَّ عمر أراد بسُنّة النبيِّ ﷺ ما دَلَّت عليه أحكامُه من اتِّباع كتاب الله، لا

(١) أخرجه مسلم (١٤٨٠) (٤٦).

(٢) تحرَّف في (س) إلى: النفقة.

أنَّه أراد سُنّةً مخصوصةً في هذا، ولقد كان الحقّ يَنطِق على لسان عمر، فإنَّ قوله: لا نَدري حَفِظَت أو نَسيَت، قد ظَهَرَ مِصداقُه في أنَّها أَطلقَت في موضع التَّقييدِ أو عَمَّمَت في موضع التَّخصيص كما تقدَّم بيانه، وأيضاً فليس في كلام عمر ما يقتضي إيجابَ النَّفَقة وإنَّما أنكَرَ إسقاط السُّكنَى.

وادَّعَى بعض الحنفيَّة أنَّ في بعض طرق حديث عمر: للمُطلَّقة ثلاثاً السُّكنَى والنَّفَقةُ[1]. ورَدَّه ابن السَّمعانيّ بأنَّه من قول بعض المجازِفينَ فلا تَحِلّ روايته، وقد أنكَرَ أحمد ثُبوتَ ذلك عن عمر أصلاً، ولعلَّه أراد ما وَرَدَ من طريق إبراهيم النَّخَعيِّ عن عمر لكَونِه لم يَلقَه[2].

وقد بالَغَ الطَّحاويُّ في تقرير مذهبه، فقال: خالَفَت فاطمة سُنّةَ رسول الله ﷺ، لأنَّ عمر روى خلاف ما رَوَت، فخَرَجَ المعنى الذي أنكَرَ عليها عمرُ خروجاً صحيحاً، وبَطَل حديث فاطمة فلم يجب العَمَلُ به أصلاً، وعُمدَته على ما ذكر من المخالَفة ما روى عمر بن الخطَّاب، فإنَّه أورَدَه (٣/ ٦٨) من طريق إبراهيم النَّخَعيِّ عن عمر قال: سمعت رسول الله ﷺ يقول: لها السُّكنَى والنَّفَقة. وهذا مُنقَطِعٌ لا تقوم به حُجّة[3].

---

(١) الصحيح أنه من قول عمر بن الخطاب رضي الله عنه، فقد أخرجه ابن أبي شيبة ٥/ ١٤٦، والدارمي (٢٢٧٨) والدارقطني (٣٩٥٥) و(٣٩٥٩) و(٣٩٦٥)، وابن حزم في «المحلى» ١٠/ ٢٨٨، وابن عبد البر في «التمهيد» ١٩/ ١٤٢ من طرق عن الأعمش، عن إبراهيم النخعي، عن الأسود عن عمر قوله: لا نجيز في المسلمين قول امرأة، فكان يجعل للمطلقة ثلاثاً السكنى والنفقة، وعند بعضهم: لا ندع كتاب ربنا وسنة نبيه بقول امرأة... وأخرجه مسلم (١٤٨٠) (٤٦)، وأبو عوانة (٤٦١٥)، والطحاوي في «شرح معاني الآثار» ٣/ ٦٧، وأبو نعيم في «المستخرج على مسلم» (٣٥٠٤)، والبيهقي ٧/ ٤٧٥ من طريق أبي إسحاق السبيعي عن الأسود، وأخرجه ابن أبي شيبة ٥/ ١٤٨ من طريق ميمون بن مهران، كلاهما عن عمر بن الخطاب قال: لا نترك كتاب الله وسنة نبينا ﷺ لقول امرأة، زاد الأسود: لعلها حفظت أو نسيت.

(٢) لكنه اتصل بذكر الأسود النخعي، كما خرَّجناه في التعليق السابق، وخرجناه هناك من طريق أخرى عن الأسود، ومن وجهٍ آخرٍ عن عمر بن الخطاب، وكل ذلك موقوف عليه من قوله.

(٣) يعني مرفوعاً، وأما موقوفاً فقد صح متصلاً كما بيناه في تعليقنا قريباً.

## ٤٣- باب قول الله تعالى: ﴿وَلَا يَحِلُّ لَهُنَّ أَن يَكْتُمْنَ مَا خَلَقَ ٱللَّهُ فِىٓ أَرْحَامِهِنَّ﴾ مِن الحَيْض والحَمْلِ

**٥٣٢٩- حدَّثنا سليمانُ بنُ حَرْبٍ، حدَّثنا شُعْبةُ، عن الحكَمِ، عن إبراهيمَ، عن الأسوَدِ، عن عائشةَ رضي الله عنها، قالت: لمَّا أرادَ رسولُ الله ﷺ أن يَنْفِرَ إذا صَفِيَّةُ على باب خِبائها كَئِيبةً، فقال لها: «عَقْرَى حَلْقَى، إنَّكِ لَحابِسَتُنا، أَكُنتِ أفَضْتِ يومَ النَّحْرِ؟» قالت: نَعَمْ، قال: «فانفِري إذاً».**

٤٨٢/٩ قوله: «باب قول الله تعالى: ﴿وَلَا يَحِلُّ لَهُنَّ أَن يَكْتُمْنَ مَا خَلَقَ ٱللَّهُ فِىٓ أَرْحَامِهِنَّ﴾ [البقرة:٢٢٨] من الحَيض والحَمْل» كذا للأكثرِ، وهو تفسير مجاهد. وفَصَلَ أبو ذَرٍّ بين ﴿أَرْحَامِهِنَّ﴾ وبين «من» بدائرةٍ إشارةً إلى أنَّه أُريدَ به التَّفسير لا أنَّها قراءة، وسَقَطَ حرف «من» للنَّسَفيّ، وأخرج الطَّبَريُّ (٢/ ٤٤٦و٤٤٧) عن طائفة: أنَّ المراد به الحَيْض، وعن آخرينَ: الحَمْلُ، وعن مجاهد كلاهما.

والمقصود من الآية أنَّ أمر العِدّة لمَّا دار على الحيض والطُّهر، والاطِّلاعُ على ذلك يقع من جهة النِّساء غالباً، جُعِلَت المرأة مُؤتَمَنةً على ذلك.

وقال إسماعيل القاضي: دَلَّتِ الآية أنَّ المرأة المعتَدّة مُؤتَمَنةٌ على رَحِمها من الحَمْل والحيض، إلّا أن تأتي من ذلك بما يُعرَف كَذِبُها فيه. وقد أخرج الحاكم في «المستدرَك» (٤/ ٤٢٢)[1] من حديث أُبيّ بن كعب: إنَّ من الأمانة أنِ ائتُمِنَت المرأةُ على فَرْجها. هكذا أخرجه موقوفاً في تفسير سورة الأحزاب ورجاله رجال الصَّحيح، وقد تقدَّم بيان مُدّةِ أكثرِ الحيض وأَقلِّها في كتاب الحيض والاختلاف في ذلك[2].

ثمَّ ذَكَر المصنِّفُ حديث عائشة في قول النبيِّ ﷺ لصَفيَّة لمَّا حاضَتْ في أيام مِنًى: «إنَّكِ لَحابِسَتُنا» وقد تقدَّم شرحه في كتاب الحجّ (١٧٥٧). قال المهلَّب: فيه شاهدٌ لتصديق النِّساء فيما

---

(١) وهو أيضاً عند سعيد بن منصور (١٣١٢)، وابن أبي حاتم في «تفسيره» ٣/ ٩٨٦.

(٢) في سياق شرحه للحديث رقم (٣٢٥).

يَدَّعينَه من الحيض لكَونِ النبيِّ ﷺ أراد أن يُؤَخِّر السَّفَر ويَحبس مَن معه لأجلِ حَيْض صَفيَّة، ولم يَمتَحِنها في ذلك ولا أكذَبَها.

وقال ابن المنيِّر: لمَّا رَتَّبَ النبيُّ ﷺ على مُجَرَّد قول صَفيَّة: إنَّها حائض، تأخيرَه عنِ[1] السَّفَر، أُخِذَ منه تَعَدّي الحُكم إلى الزَّوج، فتُصَدَّق المرأة في الحيض والحَمْل باعتبار رَجْعة الزَّوج وسُقوطها، وإلحاق الحمل به.

## ٤٤- باب ﴿وَبُعُولَتُهُنَّ أَحَقُّ بِرَدِّهِنَّ﴾ [البقرة:٢٢٨]: في العِدّةِ

وكيفَ يُراجِع المرأةَ إذا طَلَّقَها واحدةً أو ثِنتَينِ، وقوله: ﴿فَلَا تَعْضُلُوهُنَّ﴾ [البقرة:٢٣٢]

٥٣٣٠- حدَّثني محمَّدٌ، أخبَرنا عبدُ الوهَّاب، حدَّثنا يونسُ، عن الحسنِ، قال: زَوَّجَ مَعقِلٌ أُخْتَه، فطَلَّقَها تَطْلِيقةً.

٥٣٣١- وحدَّثني محمَّدُ بنُ المثنَّى، حدَّثنا عبدُ الأعلى، حدَّثنا سعيدٌ، عن قَتادةَ، حدَّثنا الحسنُ: أنَّ مَعقِلَ بنَ يَسارٍ كانت أُختُه تحتَ رجلٍ فطَلَّقَها، ثمَّ خَلَّى عنها حتَّى انقَضَت عِدَّتُها، ثمَّ خَطَبَها، فحَمِيَ مَعقِلٌ من ذلك أَنَفاً، فقال: خَلَّى عنها وهو يَقدِرُ عليها ثمَّ يَخطُبُها! فحالَ بينَه وبينَها، فأنزَلَ الله: ﴿وَإِذَا طَلَّقْتُمُ النِّسَاءَ فَبَلَغْنَ أَجَلَهُنَّ فَلَا تَعْضُلُوهُنَّ﴾ إلى آخِرِ الآيةِ، فدَعاه رسولُ الله ﷺ فقرأ عليه، فترَكَ الحَمِيَّةَ واستَقادَ لأَمرِ الله.

٥٣٣٢- حدَّثنا قُتَيبةُ، حدَّثنا اللَّيثُ، عن نافعٍ: أنَّ ابنَ عمرَ بنِ الخطَّاب رضي الله عنهما طَلَّقَ امرأةً له وهي حائضٌ تَطْلِيقةً واحدةً، فأمَرَه رسولُ الله ﷺ أن يُراجِعَها، ثمَّ يُمْسِكَها حتَّى تَطهُرَ، ثمَّ تَحِيضَ عندَه حيضةً أُخرى، ثمَّ يُمْهِلَها حتَّى تَطهُرَ من حَيْضَتِها، فإن أرادَ أن يُطلِّقَها فلْيُطلِّقْها حينَ تَطهُرُ من قَبلِ أن يُجامِعَها، فتلكَ العِدَّةُ التي أمَرَ الله أن تُطلَّق لها النِّساءُ.

وكان عبدُ الله إذا سُئلَ عن ذلك قال لأحدِهم: لو كنت طَلَّقْتَها ثلاثاً فقد حَرُمَت عليكَ حتَّى تَنكِحَ زوجاً غيرَكَ.

---

(١) وقع في (س): «تأخيره السَّفر» بإسقاط «عن»، وهو صحيح أيضاً.

وزادَ فيه غيرُه عن اللَّيثِ: حدَّثني نافعٌ، قال ابنُ عمرَ: لو طَلَّقْتَ مرَّةً أو مرَّتَينِ فإنَّ النبيَّ ﷺ أمَرَني بهذا.

٤٨٣/٩ قوله: «باب ﴿وَبُعُولَتُهُنَّ أَحَقُّ بِرَدِّهِنَّ﴾ في العِدّة، وكيف يُراجِع المرأةَ إذا طَلَّقَها واحدة أو ثِنتَين، وقوله: ﴿فَلَا تَعْضُلُوهُنَّ﴾» كذا للأكثر، وفَصَلَ أبو ذَرٍّ أيضاً بين قوله: ﴿بِرَدِّهِنَّ﴾ وبين قوله: «في العِدّة» بدائرةٍ إشارةً إلى أنَّ المراد بأحقّيَّة الرَّجعة: مَن كانت في العِدّة، وهو قول مجاهد وطائفة من أهل التَّفسير، وسَقَطَ قوله: ﴿فَلَا تَعْضُلُوهُنَّ﴾ من رواية النَّسَفيِّ[1].

ثمَّ ذكر المصنِّف في الباب حديثَينِ:

أحدهما: حديث مَعقِل بن يَسار في تَزويج أُختِه، أورَدَه من طريقَينِ:

الأُولى: قوله: «حدَّثني محمَّد» كذا للجميع غير منسوب: وهو ابن سَلَامٍ، وعبد الوهَّاب شيخه: هو ابن عبد المجيد الثَّقفيّ، ويونس: هو ابن عُبيد البصريّ.

الطَّريق الثّانية: من طريق سعيد ـ وهو ابن أبي عَرُوبة ـ عن قَتَادة، قال في روايته: حدَّثنا الحسن: أنَّ مَعقِل بن يَسار كانت أُخته تَحت رَجلٍ. وقال في رواية يونس عن الحسن: زَوَّجَ مَعقِلٌ أُختَه. وقد تقدَّم هذا الحديث وشرحه في «باب لا نِكاحَ إلّا بوَلِيٍّ» (٥١٣٠) من كتاب النِّكاح، وبيَّنت هناك مَن وَصَلَه وأرسَلَه، وتقدَّم في تفسير البقرة أيضاً موصولاً (٤٥٢٩) ومُرسَلاً.

وقوله: «فحَمِيَ» بوَزنِ عَلِمَ بكسرِ ثانيهِ.

وقوله: «أَنَفاً» بفتح الهمزة والنُّون مُنوَّن، أي: تَرَكَ الفِعل غَيظاً وتَرَفُّعاً.

وقوله: «فتَرَكَ الحَمِيَّةَ» بالتَّشديد.

وقوله: «واستَقادَ لأمرِ الله» كذا للأكثرِ بقافٍ، أي: أعطَى مَقادَتَه، والمعنى: أطاعَ وامتَثَلَ، وفي رواية الكُشْمِيهنيّ: «واستَرادَ» براءٍ بَدَل القاف منَ الرَّوْد[2]: وهو الطَّلَب، أو المعنى:

---

(١) وسقطت أيضاً من اليونينية ومن «إرشاد الساري» للقسطلّاني ٨/ ١٨٥.

(٢) كذا ضبطه الحافظ، ومن قبله ابن الأثير في «النهاية» في مادة (رود)، والذي في هامش اليونينية بتشديد الدال من الرَّدِّ، وكذلك ضبطه القسطلّاني.

أراد رُجوعَها ورَضِيَ به. ونَقَلَ ابن التِّين عن رواية القابِسيّ «واستَقادَّ» بتشديد الدّال، ورَدَّه بأنَّ المفاعَلة لا تَجتَمِع معَ سين الاستفعال.

**الحديث الثاني**: حديث ابن عمرَ في طلاق الحائض، وتقدَّم شرحه مُستَوفًى في أوَّل كتاب الطَّلاق (٥٢٥١).

**وقوله: «وزاد فيه غيرُه عن اللَّيث»** تقدَّم بيانه في أوَّل الطَّلاق (٥٢٦٤) أيضاً حيثُ قال فيه: وقال اللَّيث... إلى آخره، وفيه تسميةُ الغَيْر المذكور.

وقال ابن بَطّالٍ ما مُلخَّصه: المراجَعة على ضَرْبينِ، إمّا في العِدّة فهي على ما في حديث ابن عمر، لأنَّ النبيَّ ﷺ أمَرَه بمُراجَعَتِها ولم يَذكُر أنَّه احتاجَ إلى عَقد جَديد، وإمّا بعد العِدّة فعلى ما في حديث مَعقِل، وقد أجمَعوا على أنَّ الحُرّ إذا طَلَّقَ الحُرّة بعد الدُّخول بها تطليقة أو تطليقَتَينِ فهو أحقُّ برَجعَتِها ولو كَرِهَتِ المرأةُ ذلك، فإن لم يُراجِع حتَّى انقَضَتِ العِدّة فتصير أجنبيَّةً، فلا تَحِلّ له إلّا بنِكاحٍ مُستأنَف.

واختَلَفَ السَّلَف فيما يكون به الرجلُ مُراجِعاً، فقال الأوزاعيُّ: إذا جامَعَها فقد راجَعَها، وجاء ذلك عن بعض التابعينَ، وبه قال مالكٌ وإسحاقُ بشرطِ أن يَنويَ به الرَّجعةَ. وقال الكوفيّونَ كالأوزاعيِّ وزادوا: ولو لَمَسَها بشَهوةٍ أو نظرَ إلى فَرْجها بشَهوةٍ. وقال الشافعيّ: لا تكون الرَّجعة إلّا بالكلام.

وانبَنَى على هذا الخلافِ جوازُ الوَطء وتحريمُه، وحُجّة الشافعيِّ أنَّ الطَّلاق مُزيلٌ للنِّكاح، وأقرَب ما يظهر ذلك في حِلّ الوَطء وعَدَمه، لأنَّ الحِلّ معنًى يُجَوِّزُ أن يَرجِع في النِّكاح ويَعود، كما في إسلام أحد المشرِكَينِ ثمَّ إسلام الآخَر في العِدّة، وكما يَرتَفِع بالصومِ والإحرام والحيض ثمَّ يعود بزَوال هذه المعاني.

وحُجّة مَن أجازَ: أنَّ النِّكاح لو زالَ لم تَعُدِ المرأةُ إلّا بعَقدٍ جديد، وبصِحّة الخُلع في الرَّجعيَّة، ولِوقوع الطَّلقة الثّانية، والجواب عن كلّ ذلك: أنَّ النِّكاح ما زالَ أصلُه وإنَّما زالَ وَصْفُه.

٤٨٤/٩ وقال ابن السَّمعانيّ:/ الحقُّ أنَّ القياس يقتضي أنَّ الطَّلاق إذا وَقَعَ زالَ النِّكاحُ كالعِتق، لكنَّ الشَّرع أثبَتَ الرَّجعة في النِّكاح دونَ العِتق فافترَقا.

## ٤٥- باب مُراجعة الحائض

**٥٣٣٣- حدَّثنا حَجّاجٌ، حدَّثنا يزيدُ بنُ إبراهيمَ، حدَّثنا محمَّدُ بنُ سِيرِينَ، حدَّثني يونسُ ابنُ جُبَيرٍ: سألتُ ابنَ عمرَ فقال: طَلَّقَ ابنُ عمرَ امرأتَه وهي حائضٌ، فسألَ عمرُ النبيَّ ﷺ قال: مُرْهُ أنْ يُراجِعَها ثمَّ يُطلِّقَ من قُبُلِ عِدَّتِها» قلتُ: أفتَعْتَدُّ بتلكَ التَّطْلِيقةِ؟ قال: أرأيتَ إن عَجَزَ واستَحْمَقَ!**

قوله: «باب مُراجَعة الحائض» ذكر فيه حديث ابن عمر في ذلك، وهو ظاهرٌ فيما تَرجَمَ له، وقد تقدَّم شرحه مُستَوفًى في أوائل الطَّلاق (٥٢٥١).

## ٤٦- بابٌ تُحِدّ المتوفَّى عنها أربعةَ أشهرٍ وعشراً

**وقال الزُّهْريُّ: لا أرَى أن تَقْرَبَ الصَّبِيَّةُ المتوَفَّى عنها الطِّيبَ لأنَّ عليها العِدّةَ.**

**٥٣٣٤- حدَّثنا عبدُ الله بنُ يوسُفَ، أخبَرنا مالكٌ، عن عبدِ الله بنِ أبي بكرِ بنِ محمَّدِ بنِ عَمْرِو ابن حَزْمٍ، عن حُميدِ بنِ نافعٍ، عن زينبَ بنتِ أبي سَلَمةَ، أنَّها أخبَرَتْهُ هذه الأحاديثَ الثَّلاثة:**

**قالت زينبُ: دَخَلْتُ على أمِّ حَبيبةَ زوجِ النبيِّ ﷺ حينَ تُوفِّيَ أبوها أبو سفيانَ بنُ حَرْبٍ، فدَعَت أمُّ حبيبةَ بطِيبٍ فيه صُفْرةُ خَلُوقٍ أو غيرِه، فدَهَنَت منه جاريةً ثمَّ مَسَّت بعارِضَيها، ثمَّ قالت: والله ما لي بالطِّيبِ من حاجةٍ غيرَ أنّي سمعتُ رسولَ الله ﷺ يقول: «لا يَحِلُّ لامرأةٍ تُؤْمِنُ بالله واليومِ الآخِرِ أن تُحِدَّ على ميِّتٍ فوقَ ثلاثِ لَيالٍ إلّا على زوجٍ، أربعةَ أشهُرٍ وعَشْراً».**

**٥٣٣٥- قالت زينبُ: فدَخَلْتُ على زينبَ بنت جَحْشٍ حينَ تُوفِّيَ أخُوها، فدَعَت بطِيبٍ فمَسَّت منه، ثمَّ قالت: أمَا والله ما لي بالطِّيبِ من حاجةٍ، غيرَ أنّي سمعتُ رسولَ الله ﷺ يقول على المِنْبرِ: «لا يَحِلُّ لامرأةٍ تُؤْمِنُ بالله واليومِ الآخِرِ أن تُحِدَّ على ميِّتٍ فوقَ ثلاثِ لَيالٍ إلّا على زوجٍ، أربعةَ أشهُرٍ وعَشْراً».**

٥٣٣٦- قالت زينبُ: وسمعتُ أمَّ سَلَمةَ تقولُ: جاءتِ امرأةٌ إلى رسولِ الله ﷺ فقالت: يا رسولَ الله، إنَّ ابنتي تُوفِّيَ عنها زوجُها وقَدِ اشتَكَت عينُها، أَفتَكْحُلُها؟ فقال رسولُ الله ﷺ: «لا» مرَّتَينِ أو ثلاثاً، كلَّ ذلك يقول: «لا»، ثُمَّ قال رسولُ الله ﷺ: «إنَّما هي أربعةَ أشهُرٍ وعشراً، وقد كانت إحداكُنَّ في الجاهليَّةِ تَرْمي بالبَعْرةِ على رأسِ الحَوْلِ».

[طرفاه في: ٥٣٣٨، ٥٧٠٦]

٥٣٣٧- قال حُميدٌ: فقلتُ لِزينبَ: وما تَرْمي بالبَعْرةِ على رأسِ الحَوْلِ؟ فقالت زينبُ: كانتِ المرأةُ إذا تُوفِّيَ عنها زوجُها دَخَلَت حِفْشاً، ولَبِسَت شَرَّ ثِيابِها، ولم تَمَسَّ طِيباً حتَّى تَمُرَّ بها سَنةٌ، ثمَّ تُؤْتَى بدابَّةٍ: حِمارٍ أو شاةٍ أو طائرٍ، فتَفْتَضُّ به، فقلَّما تَفْتَضُّ بشيءٍ إلّا ماتَ، ثمَّ تَخْرُجُ فتُعْطَى بَعْرةً فَتَرمي بها، ثمَّ تُراجِعُ بَعْدُ ما شاءَت من طِيبٍ أو غيرِه.

سُئلَ مالكٌ: ما تَفْتَضُّ به؟ قال: تَمْسَحُ به جِلْدَها.

قوله: «باب تُحِدّ» بضمِّ أوَّله وكسر ثانِيه من الرُّباعيّ، ويجوز بفتحةٍ ثمَّ ضَمّةٍ من الثُّلاثيّ، ٤٨٥/٩ وقد تقدَّم بيان ذلك في «باب إحداد المرأة على غير زوجها» من كتاب الجنائز (١٢٨٠).

قال أهل اللُّغة: أصل الإحداد: المَنْعُ، ومنه سُمّيَ البوَّاب حَدّاداً لِمَنْعِه الدّاخلَ، وسُمّيَت العُقوبة حَدّاً لأنَّها تَردَع عن المعصية.

وقال ابن دَرَستويه: معنى الإحداد: مَنْعُ المعتَدّة نفسَها الزِّينةَ وبَدَنَها الطِّيبَ، ومَنْعَ الخُطّاب خِطبَتها والطَّمَعَ فيها كما مَنَعَ الحدُّ المعصيةَ.

وقال الفَرّاء: سُمّيَ الحديد حديداً للامتناع به أو لامتناعِه على مُحاوِلِه، ومنه: تَحديدُ النَّظَر بمعنى امتناع تَقَلُّبه في الجِهات.

ويُروَى بالجيم، حكاه الخطَّابيُّ، قال: يُروَى بالحاءِ والجيم، وبالحاءِ أشهَر، والجيم مأْخُوذَةٌ من جَدَدتُ الشَّيءَ: إذا قَطَعتَه، فكأنَّ المرأة انقَطَعَت عن الزّينة.

وقال أبو حاتم: أنكَرَ الأصمَعيّ «حَدَّت» ولم يَعرِف إلّا «أحدَّت». وقال الفَرّاء: كان القُدَماء يُؤثِرونَ «أحدَّت» والأُخرى أكثر ما في كلام العرب.

قوله: «وقال الزُّهْريُّ: لا أرَى أن تَقْرَبَ الصَّبِيَّةُ[١] الطِّيبَ» أي: إذا كانت ذاتَ زوجٍ فماتَ عنها.

وقوله: «لأنَّ عليها العِدّة» أظنّه من تَصَرُّف المصنِّف، فإنَّ أثر الزُّهْريِّ وَصَلَه ابن وَهْب في «موطَّئِه» عن يونس عنه بدونِها، وأصله عند عبد الرَّزّاق[٢] عن مَعمَر عنه باختصارٍ.

وفي التَّعليل إشارةٌ إلى أنَّ سبب إلحاق الصَّبيَّة بالبالغ في الإحداد وُجُوبُ العِدّة على كلٍّ منهما اتِّفاقاً، وبذلك احتَجَّ الشافعيّ أيضاً، واحتَجَّ أيضاً بأنَّه يَحرُم العَقْد عليها بل خِطبَتها في العِدّة، واحتَجَّ غيره بقولِه في حديث أمّ سَلَمةَ في الباب: «أَفنَكحُلُها»[٣]، فإنَّه يُشعِر بأنَّها كانت صغيرةً، إذ لو كانت كبيرةً لَقالت: أفتَكتَحِل هيَ؟ وفي الاستدلال به نظرٌ، لاحتمال أن يكون معنى قولها: «أفنَكحُلُها» أي: أفنُمَكِّنها من الاكتِحال.

قوله: «عن زَينبَ بنتِ أبي سَلَمةَ» أي: ابن عبد الأَسَد: وهي بنت أمّ سَلَمةَ زوج النبيِّ ﷺ، وهي رَبيبة النبيِّ ﷺ. وزَعَمَ ابن التِّين أنَّها لا رواية لها عن رسول الله ﷺ، كذا قال! وقد أخرج لها مسلم (٢١٤٢) حديثها: كان اسمي بَرّةَ فسَمّاني رسولُ الله ﷺ زينبَ، الحديث[٤]، وأخرج لها البخاريُّ حديثاً تقدَّم في أوائل السِّيرة النبويَّة (٣٤٩٢).

قوله: «أنَّها أخبَرَتْهُ هذه الأحاديث الثَّلاثة» تقدَّم منها الحديثان الأوَّلان في كتاب الجنائز

---

(١) ثبت بعدها في اليونينية عبارة: المتوفى عنها. دون حكاية خلاف في ثبوتها بين رواة البخاري، وهي في الأصل الخطي الذي عندنا برواية أبي ذرٍّ الهروي، وسقطت من أصولنا الثلاثة ومن (س)، وكلام الحافظ في بيان قول الزهري يقتضي سقوطها من الأصل الذي اعتمده من البخاري، مع أنه أثبتها في «تغليق التعليق» ٤/ ٤٧٩.

(٢) هو في «المصنف» في عدة مواضع منها برقم (١٢١٠٨) و(١٢١١٧) و(١٢١٢١) ولكن دون تخصيص الصبية بذلك.

(٣) كذا وقعت الرواية للحافظ حسب ما يدل عليه كلامه، يعني بنون المتكلم، مع أن الذي في اليونينية: أفتكحُلُها، بتاء المفردة الغائبة. دون حكاية خلاف بين رواة الصحيح. قلنا: والرواية التي بالنون وقعت عند مسلم برقم (١٤٨٨)، وأبي داود برقم (٢٢٩٩)، والترمذي برقم (١١٩٧). وقال العظيم آبادي في «عون المعبود» ٦/ ٢٨٧ بعد ذكره لرواية النون: وفي بعضها «أفتكحلها» بتاء التأنيث والضمير البارز إليها أو إلى عينها.

(٤) وستأتي قصة تسمية رسول الله ﷺ لها زينب عند البخاري برقم (٦١٩٢) ولكن من حديث أبي هريرة ﷺ.

(١٢٨٠/ ١٢٨٢) معَ كثيرٍ من شرحهما، والكلام على قوله في الأوَّل حين تُوُفِّيَ أبوها، وفي الثّاني حين تُوُفِّيَ أخوها، وأنَّه سُمّيَ في بعض «الموطَّآت» عبدَ الله، وكذا هو في صحيح ابن حِبّان (٤٣٠٤) من طريق أبي مُصعَب، وأنَّ المعروف أنَّ عبد الله بن جَحش قُتِلَ بأُحُدٍ شهيداً وزينبُ بنت أبي سَلَمةَ يومَئذٍ طِفلة، فيَستَحيل أن تكون دَخَلَت على زينب بنت جَحْش في تلكَ الحالة، وأنَّه يجوز أن يكون عُبيدَ الله المصغَّر، فإنَّ دخولَ زينب بنت أبي سَلَمةَ عند بلوغ الخبر إلى المدينة بوَفاته كان وهي مُميِّزة، وأن يكون أبا أحمد بن جَحش، فإنَّ اسمه «عَبدٌ» بغير إضافة لأنَّه ماتَ في خلافة عمر، فيجوز أن يكون ماتَ قبل زينب، لكن وَرَدَ ما يدلّ على أنَّه حَضَرَ دَفْنَها، ويَلزَم على الأمرَينِ أن يكون وَقَعَ في الاسم تغييرٌ، أو الميِّت كان أخا زينب بنت جَحْش من أمّها أو من الرَّضاعة.

قوله: «لا يَحِلّ» استُدِلَّ به على تحريم الإحداد على غير الزَّوج، وهو واضحٌ، وعلى وجوب الإحداد المدّةَ المذكورةَ على الزَّوج. واستُشكِلَ بأنَّ الاستثناء وَقَعَ بعد النَّفي، فيدلُّ على الحِلّ فوق الثلاث على الزَّوج لا على الوجوب، وأُجيب بأنَّ الوجوب استُفيدَ من دليل آخر/ كالإجماع، ورُدَّ بأنَّ المنقول عن الحسن البصريّ أنَّ الإحداد لا يَجِبُ، أخرجه ابن أبي ٤٨٦/٩
شَيْبة[1]، ونَقَلَ الخَلّال بسندِه عن أحمد، عن هُشَيم، عن داود، عن الشَّعبيّ: أنَّه كان لا يَعرِف الإحداد، قال أحمد: ما كان بالعراق أشدّ تَبَحُّراً من هذَينِ ـ يعني الحسن والشَّعبيّ ـ قال: وخَفيَ ذلك عليهما. انتهى، ومُخالَفَتهما لا تَقدَح في الاحتجاج وإن كان فيها رَدٌّ على مَن ادَّعَى الإجماع.

وفي أثر الشَّعبيِّ تَعقُّبٌ على ابن المنذِر حيثُ نَفَى الخلاف في المسألة إلّا عن الحسن.

وأيضاً فحديث التي شَكَت عَينَها ـ وهو ثالث أحاديث الباب ـ دالٌّ على الوجوب، وإلّا لم يَمتَنِع التَّداوي المباح، وأُجيب أيضاً بأنَّ السّياق يدلّ على الوجوب، فإنَّ كلَّ ما مُنِعَ منه إذا دَلَّ دليلٌ على جوازه كان ذلك الدَّليل دالًّا بعينِه على الوجوب، كالخِتان والزّيادة على الرُّكوع في الكُسوف ونحو ذلك.

---

(١) في «المصنف» ٥/ ٢٨١، ولفظه عنه: أنه كان لا يرى الإحداد شيئاً.

قوله: «لامرأةٍ» تَمسَّكَ بمفهومِه الحنفيَّة فقالوا: لا يَجب الإحداد على الصَّغيرة، وذهب الجمهور إلى وجوب الإحداد عليها كما تَجبُ العِدّة، وأجابوا عن التَّقييد بالمرأة أنَّه خَرَجَ مَخرَج الغالب، وعن كَونها غير مُكلَّفة بأنَّ الوَليَّ هو المخاطَب بمَنعِها ممَّا تُمنَع منه المعتَدّة، ودَخَلَ في عُموم قوله: «امرأة» المدخولُ بها وغيرُ المدخول بها، حُرّةً كانت أو أَمةً ولو كانت مُبَعَّضَةً[1] أو مُكاتَبةً، أو أُمَّ ولدٍ إذا ماتَ عنها زوجُها لا سَيِّدُها لتقييدِه بالزَّوجِ في الخبر خلافاً للحَنفيَّة.

قوله: «تُؤْمِن بالله واليوم الآخِر» استَدَلَّ به الحنفيَّة بأنْ لا إحدادَ على الذِّمّيَّة للتَّقييدِ بالإيمان، وبه قال بعض المالكيَّة وأبو ثَور، وتَرجَمَ عليه النَّسائيُّ بذلك[2]، وأجابَ الجمهور بأنَّه ذُكِرَ تأكيداً للمُبالَغة في الزَّجر فلا مفهوم له، كما يقال: هذا طريق المسلمينَ، وقد يَسلُكه غيرُهم. وأيضاً فالإحداد من حَقّ الزَّوج، وهو مُلتَحِقٌ بالعِدّة في حِفظ النَّسَب، فتَدخُل الكافرة في ذلك بالمعنى كما دَخَلَ الكافر في النَّهي عن السَّوْم على سَوْمِ أَخيه، ولأنَّه حَقٌّ للزَّوجيَّة فأشبَهَ النَّفَقةَ والسُّكنَى.

ونَقَلَ السُّبكيّ في فتاويه عن بعضهم: أنَّ الذِّمّيَّة داخلةٌ في قوله: «تُؤمِن بالله واليوم الآخِر» ورَدَّ على قائله وبيَّن فساد شُبهَته فأجادَ. وقال النَّوَويّ: قُيِّدَ بوَصفِ الإيمان لأنَّ المتَّصِف به هو الذي يَنقاد للشَّرع.

قال ابن دَقيق العيد: والأوَّل أَولى، وفي روايةٍ عند المالكيَّة: أنَّ الذِّمّيَّة المتوَفَّى عنها تَعتَدّ بالأَقراء، قال ابن العربيّ: هو قول مَن قال: لا إحدادَ عليها.

قوله: «على ميِّت» استُدِلَّ به لمن قال: لا إحدادَ على امرأة المفقود، لأنَّه لم تَتَحقَّق وفاتُه خلافاً للمالكيَّة.

قوله: «إلّا على زوج» أُخِذَ من هذا الحَصْر أنْ لا يُزاد على الثلاث في غير الزَّوج، أباً كان

---

(١) الأَمَةُ المُبَعَّضة: هي التي بعضها مُعتَق وبعضها رقيق.

(٢) وهو الباب التاسع والخمسون: «باب سقوط الإحداد عن الكتابية المتوفّى عنها زوجها» من كتاب الطلاق.

أو غيرَه، وأمَّا ما أخرجه أبو داود في «المراسيل» (٤٠٩) من رواية عَمْرو بن شُعَيب: أنَّ النبيَّ ﷺ خَصَّ للمرأة أن تَحُدّ على أبيها سبعةَ أيام، وعلى مَن سِواه ثلاثةَ أيام. فلو صَحَّ لكان خُصوص الأب يَخرُج من هذا العُموم، لكنَّه مُرسَل أو مُعضَل، لأنَّ جُلّ رواية عَمْرو بن شُعَيب عن التابعينَ ولم يَروِ عن أحد من الصَّحابة إلّا الشَّيءَ اليسيرَ عن بعض صِغار الصَّحابة. ووَهمَ بعض الشُّرّاح فتَعقَّبَ على أبي داود تخريجه في «المراسيل» فقال: عَمْرو بن شُعَيب ليس تابعيّاً فلا يُخرَّجُ حديثُه في المراسيل، وهذا تَعقُّبٌ مَردودٌ لمَا قلناه، ولاحتمال أن يكون أبو داود كان لا يَخُصّ المراسيل برواية التابعيّ كما هو منقولٌ عن غيره أيضاً.

واستُدِلَّ به للأصحِّ عند الشافعيَّة في أنْ لا إحدادَ على المطلَّقة، فأمَّا الرَّجعيَّة فلا إحدادَ عليها إجماعاً، وإنَّما الاختلاف في البائن، فقال الجمهور: لا إحدادَ، وقالت الحنفيَّة وأبو عُبيد وأبو ثَور: عليها الإحداد قياساً على المتوَفَّى عنها، وبه قال بعض الشافعيَّة والمالكيَّة.

واحتَجَّ الأوَّلونَ بأنَّ الإحداد شُرِعَ لأنَّ تَركَه من التطيُّب والتلبُّسِ والتَّزيُّنِ يَدعُو إلى الجِماع، فمُنِعَت المرأة منه زَجراً لها عن ذلك، فكان ذلك ظاهراً في حَقِّ الميِّت لأنَّه يَمنَعه الموتُ عن مَنع المعتَدّة منه عن التَّزويج ولا تُراعِيه هي ولا تَخاف منه، بخلاف المطلِّق الحيّ في كلِّ ذلك، ومن ثَمَّ وَجَبَت العِدّة على/ كلّ مُتوَفًّى عنها وإن لم تكن مَدخولاً بها، بخلاف ٤٨٧/٩
المطلَّقة قبل الدُّخول فلا إحدادَ عليها اتِّفاقاً، وبأنَّ المطلَّقة البائن يُمكِنها العَوْد إلى الزَّوج بعَينِه بعَقدٍ جَديد، وتُعقِّبَ بأنَّ الملاعَنة لا إحدادَ عليها، وأُجيبَ بأنَّ تَركَه لِفقدان الزَّوج بعَينِه لا لِفقدان الزَّوجيَّة.

واستُدِلَّ به على جواز الإحداد على غير الزَّوج من قريبٍ ونحوِه ثلاثَ لَيالٍ فما دُونَها، وتحريمه فيما زاد عليها، وكأنَّ هذا القَدر أُبيحَ لأجلِ حَظّ النَّفس ومُراعاتها وغَلَبة الطِّباع البشريَّة، ولهذا تَناوَلَت أمّ حبيبة وزينب بنت جَحْش رضي الله عنهما الطِّيبَ لتَخرُجا عن عُهدة الإحداد، وصَرَّحَت كلٌّ منهما بأنَّها لم تَتطيَّب لحاجةٍ، إشارةً إلى أنَّ آثار الحُزن باقيةٌ عندها، لكنَّها لم يَسَعها إلّا امتثالُ الأمر.

قوله: «أربعة أشهُر وعَشْراً» قيل: الحكمة فيه أنَّ الولد يَتَكامَل تَخليقُه وتُنفَخ فيه الرُّوح بعد مُضيِّ مئةٍ وعشرينَ يوماً، وهي زيادة على أربعة أشهُر بنُقصان الأهِلّة فجُبرَ الكسر إلى العَقد على طريق الاحتياط، وذُكر العَشْر مؤنَّثاً لإرادة اللَّيالي والمراد معَ أيامها عند الجمهور، فلا تَحِلّ حتَّى تَدخُل اللَّيلةُ الحاديةَ عشرة.

وعن الأوزاعيِّ وبعض السَّلَف: تَنقَضي بمُضيِّ اللَّيالي العشر بعد مُضيّ الأشهُر وتَحِلّ في أوَّل اليوم العاشر، واستُثنيَت الحامل كما تقدَّم شرح حالِها قبلُ في الكلام على حديث سُبيعة بنت الحارث (٥٣١٩)، وقد وَرَدَ في حديث قويِّ الإسناد أخرجه أحمد (٢٧٠٨٣) وصَحَّحَه ابن حِبّان (٣١٤٨) عن أسماء بنت عُمَيسٍ قالت: دَخَلَ عليَّ رسول الله ﷺ اليوم الثّالث من قَتْل جعفرٍ ـ أي: ابن أبي طالب ـ فقال: «لا تُحِدّي بعدَ يومِك» هذا لفظ أحمد، وفي رواية له (٢٧٤٦٨) ولابنِ حِبّان (٣١٤٨) والطَّحاويّ (٣/ ٧٥): لمَّا أُصيبَ جعفرٌ أتانا النبيُّ ﷺ فقال: «تَسَلَّبي[1] ثلاثاً ثمَّ اصنَعي ما شِئت».

قال شيخنا في «شرح التِّرمِذيّ» : ظاهره أنَّه لا يجب الإحداد على المتوَفَّى عنها بعد اليوم الثّالث، لأنَّ أسماء بنت عُمَيسٍ كانت زوجَ جعفر بن أبي طالب بالاتِّفاق، وهي والدة أولادِه: عبد الله ومحمَّد وعَون وغيرهم، قال: بل ظاهر النَّهي أنَّ الإحداد لا يجوز، وأجابَ بأنَّ هذا الحديث شاذٌّ مخالفٌ للأحاديثِ الصَّحيحة، وقد أجمَعوا على خلافه. قال: ويحتمل أن يقال: إنَّ جعفراً قُتِلَ شهيداً والشُّهَداء أحياءٌ عند رَبّهم. قال: وهذا ضعيف، لأنَّه لم يَرِد في حَقِّ غيرِ جعفرٍ من الشُّهَداء ممَّن قُطِعَ بأنَّهم شُهَداء كما قُطِعَ لجعفرٍ كحمزة بن عبد المطَّلِب عَمِّه وكعبد الله بن عَمْرو بن حرام والد جابر. انتهى كلام شيخنا مُلخَّصاً.

وأجابَ الطَّحاويُّ بأنَّه منسوخ، وأنَّ الإحداد كان على المعتَدّة في بعض عِدَّتها في وقتٍ، ثمَّ أُمِرَت بالإحدادِ أربعةَ أشهُر وعشراً، ثمَّ ساقَ أحاديث الباب وليس فيها ما يدلّ على ما ادَّعاه

---

(١) قوله: «تسلَّبي» أي: البسي ثوب الحداد: وهو السِّلاب، والجمع: سُلُب. وقيل: هو ثوب أسود تُغطي به المُحِدُّ رأسها. انظر «النهاية في غريب الحديث» لابن الأثير مادة (سلب). وقد تحرَّف في «شرح معاني الآثار» إلى: «تسكني»، وعند ابن حبان إلى: «تسلمي» وسيشير الحافظ إلى هذه اللفظة فيما سيأتي من شرحه هنا.

من النَّسخ، لكنَّه يُكثِر من ادِّعاء النَّسخ بالاحتمال فجَرَى على عادته. ويحتمل وراء ذلك أجوبة أُخرَى:

أحدها: أن يكون المراد بالإحدادِ المقَيَّد بالثلاثِ: قَدْراً زائداً على الإحداد المعروف فعَلَته أسماءُ مُبالَغةً في حُزْنها على جعفر، فنَهاها عن ذلك بعدَ الثلاث.

ثانيها: أنَّها كانت حاملاً فوَضَعَت بعد ثلاثٍ فانقَضَتِ العِدّةُ، فنَهاها بعدها عن الإحداد، ولا يَمنَع ذلك قوله في الرِّواية الأُخرى: «ثلاثاً» لأنَّه يُحمَلُ على أنَّه ﷺ اطَّلَعَ على أنَّ عِدَّتها تَنقَضي عند الثلاث.

ثالثها: لعلَّه كان أبانَها بالطَّلاق قبلَ استشهاده، فلم يكن عليها إحدادٌ.

رابعها: أنَّ البيهقيَّ[1] أعَلَّ الحديث بالانقطاع فقال: لم يَثبُت سماع عبد الله بن شَدَّاد من أسماء. وهذا تعليل مدفوع، فقد صَحَّحَه أحمد لكنَّه قال: إنَّه مخالف للأحاديثِ الصَّحيحة في الإحداد، قلت: وهو مَصيرٌ منه إلى أنَّه يُعِلُّه بالشُّذوذِ.

وذكر الأثرَم أنَّ أحمد سُئِلَ عن حديث حَنظَلَة عن سالم عن ابن عمر رَفَعَه: «لا إحدادَ فوقَ ثلاث»[2] فقال: هذا مُنكَر، والمعروف عن ابن عمر من رأيه. انتهى، وهذا يحتمل أن يكون لغير المرأة المعتَدّة فلا نَكارة فيه، بخلاف حديث أسماء، والله أعلم.

وأغرَبَ ابن/ حِبّان فساقَ الحديث بلفظ: «تَسَلَّمي» بالميمِ بَدَل الموحَّدة وفَسَّرَه بأنَّه ٤٨٨/٩
أمَرَها بالتَّسليمِ لأمرِ الله، ولا مفهوم لتقييدِها بالثلاثِ بل الحكمة فيه كَون القَلَق يكون في ابتداء الأمر أشدَّ، فلذلك قَيَّدَها بالثلاث، هذا معنى كلامه، فصَحَّفَ الكلمة وتَكلَّفَ لتأويلِها. وقد وَقَعَ في رواية البيهقيِّ (٧/ ٤٣٨) وغيره: فأمَرَني رسول الله ﷺ أن أتسَلَّب ثلاثاً. فتَبيَّن خَطَؤُه.

**قوله: «قالت زينب: وسَمعتُ أمَّ سَلَمةَ»** هو موصولٌ بالإسناد المذكور وهو الحديث الثّالث،

---

(١) في «السنن الكبرى» ٧/ ٤٣٨.

(٢) ذكره العقيلي في «الضعفاء الكبير» ١/ ٢٦٨ (٣٣٠).

ووَقَعَ في «الموطَّأ» (٢/ ٥٩٧): سمعتُ أُمّي أمَّ سَلَمةَ. زاد عبد الرَّزّاق (١٢١٣) عن مالك: بنت أبي أُميَّة زوج النبيِّ ﷺ.

**قوله: «جاءت امرأة»** زاد النَّسائيُّ (٣٥٣٨) من طريق اللَّيث [عن أيوب بن موسى][1] عن حُميد بن نافع: من قُرَيش.

وسَمّاها ابن وَهْب في «موطَّئِه»، وأخرجه إسماعيل القاضي في «أحكامه» من طريقه[2] عاتكة بنت نُعَيم بن عبد الله، أخرجه ابن وَهْب [عن ابن لَهِيعة][3] عن أبي الأسوَد النَّوفَلي عن القاسم بن محمَّد، عن زينب، عن أمّها أمِّ سَلَمةَ: أنَّ عاتكة بنت نُعَيم بن عبد الله أتت تَستَفتي رسولَ الله ﷺ، فقالت: إنَّ ابنَتي تُوُفِّي عنها زوجُها وكانت تحت المغيرة المخزوميِّ، وهي تُحِدّ وتَشتَكي عَينَها، الحديث، وهكذا أخرجه الطبرانيُّ (٢٣/ ٨١٨) من رواية عِمران بن هارون الرَّمليّ عن ابن لَهِيعة، لكنَّه قال: بنت نُعَيم، ولم يُسمِّها، وأخرجه ابن مَندَهْ في «المعرِفة» من طريق عثمان بن صالح عن عبد الله بن عُقْبة، عن محمَّد بن عبد الرَّحمن، عن حُميدِ بن نافع، عن زينب، عن أمّها، عن عاتكة بنت نُعَيم أُخت عبد الله بن نُعَيم جاءت إلى رسول الله ﷺ فقالت: إنَّ ابنَتها تُوُفِّيَ زوجها، الحديث.

وعبد الله بن عُقْبة: هو ابن لَهِيعة نُسِبَ لجدِّه، ومحمَّد بنُ عبد الرَّحمن: هو أبو الأسوَد، فإن كان محفوظاً فلابنِ لَهيعة طريقان.

ولم تُسمَّ البنتُ التي تُوُفِّيَ زوجُها ولم تُنسَب فيما وقَفتُ عليه. وأمَّا المغيرة المخزوميّ فلم أقِفْ على اسم أبيه، وقد أغفَلَه ابن مَندَهْ في الصَّحابة، وكذا أبو موسى في الذَّيل عليه، وكذا

---

(١) ما بين المعقوفين سقط من الأصول و(س)، وهو ثابت في رواية الليث المذكورة عند جميع من خرّجه من طريقه، بل لا توجد لليث رواية عن حميد بن نافع مباشرة.

(٢) وكذلك رواه سحنون في «المدونة» ٢/ ١٦ عن ابن وهب، لكنه قال في روايته: ابنة نعيم بن عبد الله العَدَوي، ولم يُسمِّها، وكذلك أخرجه ابن بَشكُوَال في «غوامض الأسماء المبهمة» ١/ ٣٥٣ من طريق ابن وهب.

(٣) ما بين معقوفين سقط من الأصول و(س)، وهو ثابت في رواية ابن وهب، وقول الحافظ قريباً أن لابن لهيعة فيه طريقين، يدل على أنه سقط من قلمه سهواً، والله أعلم.

ابن عبد البَرّ، لكن استَدرَكَه ابن فَتْحُونَ[١] عليه.

**قوله: «وقد اشتكَت عينها»** قال ابن دَقيق العيد: يجوز فيه وجهان: ضَمّ النُّون على الفاعليَّة على أن تكون العين هي المشتَكية، وفَتحُها على أن يكون في «اشتَكَت» ضمير الفاعل وهي المرأة، ورَجَّحَ هذا، ووَقَعَ في بعض الرِّوايات «عيناها» يعني: وهو يُرجِّح الضَّمّ، وهذه الرِّواية في مسلم[٢]، وعلى الضَّمّ اقتَصَرَ النَّوَويّ وهو الأرجَح، والذي رَجَّحَ الأوَّل هو المنذِريّ[٣].

**قوله: «أفَنَكْحُلُها»**[٤] بضمِّ الحاء.

**قوله: «لا، مرَّتَينِ أو ثلاثاً كلُّ ذلك يقول: لا»** في رواية شُعْبة عن حُميدِ بن نافع فقال: «لا تَكتَحِل».

قال النَّوَويّ: فيه دليل على تحريم الاكتِحال على الحادّة سواء احتاجَت إليه أم لا. وجاء في حديث أمّ سَلَمَةَ في «الموطَّأ» (٢/ ٥٩٨) وغيره: «اجعَليهِ باللَّيلِ وامسَحِيه بالنَّهار»، ووجه الجمع أنَّها إذا لم تحتج إليه لا يَحِلّ، وإذا احتاجَت لم يَجُز بالنَّهار ويجوز باللَّيلِ معَ أنَّ الأَولى تَرْكُه، فإن فعَلَت مَسَحَته بالنَّهار. قال: وتأوَّلَ بعضهم حديث الباب على أنَّه لم يَتَحقَّق الخوفُ على عَينها.

وتُعقِّبَ بأنَّ في حديث شُعْبة المذكور: «فخَشُوا على عينها»، وفي رواية ابن مَندَهْ المقدَّم ذِكْرُها: «رَمِدَت رَمَداً شديداً وقد خَشيَت على بَصَرها»، وفي رواية الطبرانيّ (٢٣/ ٨١٨): أنَّها

---

(١) هو محمد بن خلف بن سليمان بن فتحون الأندلسي، أبو بكر، له كتاب استدرك فيه على كتاب «الاستيعاب» لابن عبد البر، له ترجمة في «الصلة» لابن بشكوال ٢/ ٥٧٧.

(٢) ذكر النووي في شرحه لمسلم ١٠/ ١١٣: أنها وقعت في بعض الأصول، قلنا: كذلك وقعت الرواية في «الموطأ» برواية أبي مصعب الزهري (١٧١٩)، ومن طريقه ابن حبان (٤٣٠٤).

(٣) يعني رجَّح النصب، وكذلك رجحه الحريري في «دُرَّة الغوّاص» برقم (١٢٠).

(٤) هي بالنون بعد الفاء في الرواية التي وقعت للحافظ كما أوضحناه عند شرح كلام الزهري في الترجمة. وتؤيده رواية الطحاوي في «شرح مشكل الآثار» (١١٤٢)، وابن حزم في «المحلى» ١٠/ ٢٧٦ بلفظ: أفأكحلها.

قالت في المرّة الثّانية: إنَّها تَشتَكي عينها فوق ما يُظنّ، فقال: «لا»، وفي رواية لِقاسم بن أصبَغ أخرجها ابن حَزْم (١٠/ ٢٧٦)[1]: إنّي أخشَى أن تَنفَقِئ عينها، قال: «لا، وإن انفقَأَتْ» وسندُه صحيح. وبمِثلِ ذلك أفتَت أسماء بنت عُمَيسٍ[2]، أخرجه ابن أبي شَيْبة، وبهذا قال مالكٌ في رواية عنه بمَنعِه مُطلَقاً، وعنه: يجوز إذا خافَت على عَينها بما لا طِيبَ فيه، وبه قال الشافعيَّة مُقيَّداً باللَّيل، وأجابوا عن قصَّة المرأة باحتمال أنَّه كان يَحصُل لها البُرْء بغير الكُحْل كالتَّضميدِ بالصَّبِرِ ونحوِه، وقد أخرج ابن أبي شَيْبة (٥/ ٢٠٥) عن صَفيَّة بنت أبي عُبيد: أنَّها أَحَدَّت على ابن عمر فلم تَكتَحِل حتَّى كادَت عيناها تَزيغان، فكانت تَقطُر فيهما الصَّبِرَ.

٤٨٩/٩ ومنهم مَن تأوَّلَ النَّهيَ على كُحْلٍ مخصوصٍ، وهو ما يقتضي التَّزيُّنَ به، لأنَّ مَحْضَ/ التَّداوي قد يَحصُل بما لا زينةَ فيه فلم يَنحَصِر فيما فيه زِينةٌ.

وقالت طائفة من العلماء: يجوز ذلك ولو كان فيه طِيبٌ، وحَمَلوا النَّهيَ على التَّنزيه جمعاً بين الأدلّة.

**قوله: «إنَّما هي أربعةَ أشهُر وعَشْراً»** كذا في الأصل بالنَّصب على حكاية لفظ القرآن، ولبعضِهم بالرَّفع وهو واضح.

قال ابن دَقيق العيد: فيه إشارة إلى تَقليل المدّة بالنِّسبة لمَا كان قبل ذلك وتَهوين الصَّبر عليها، ولهذا قال بعده: «وقد كانت إحداكُنَّ في الجاهليَّة تَرمي بالبَعرة على رأس الحَوْل». وفي التَّقييد بالجاهليَّة إشارة إلى أنَّ الحُكم في الإسلام صارَ بخلافه، وهو كذلك بالنِّسبة لمَا وُصِفَ من الصَّنيع، لكنَّ التَّقدير بالحَوْلِ استَمرَّ في الإسلام بنَصِّ قوله تعالى: ﴿وَصِيَّةً لِّأَزْوَٰجِهِم مَّتَٰعًا إِلَى ٱلْحَوْلِ﴾ [البقرة:٢٤٠]، ثمَّ نُسِخَت بالآية التي قبلُ وهي: ﴿يَتَرَبَّصْنَ بِأَنفُسِهِنَّ أَرْبَعَةَ أَشْهُرٍ وَعَشْرًا﴾ [البقرة:٢٣٤].

---

(١) وأخرجها قبله الطحاوي في «شرح مشكل الآثار» (١١٤٢).

(٢) كذا قال الحافظ، وهو وهم منه رحمه الله، لأن الذي في «مصنف ابن أبي شيبة» ٥/ ٢٠٥ أن المفتية بذلك عائشة، ثم اختلفت نسخ «المصنف» في ذكر المستفتية، فوقع في بعضها: أسماء بنت عميس، وفي بعضها الآخر: أمينة بنت عثمان، أو أمة، وفي بعضها: أسماء بنت عثمان.

**قوله: «قال حُميدٌ»** هو ابن نافع راوي الحديث، وهو موصولٌ بالإسناد المُبْدأ به.

**قوله: «فقلت لِزينبَ»** هي بنت أبي سَلَمة **«وما تَرْمي بالبَعْرةِ؟»** أي: بَيِّني لي المراد بهذا الكلام الذي خُوطِبَت به هذه المرأة.

**قوله: «كانت المرأة إذا تُوُفِّيَ عنها زوجها دَخَلَت حِفْشاً...»** إلى آخره، هكذا في هذه الرِّواية لم تُسنِده زينبُ، ووَقَعَ في رواية شُعْبة في الباب الذي يَليه مرفوعاً كلُّه لكنَّه باختصار ولفظه: فقال: «لا تَكتَحِل، قد كانت إحداكُنَّ تَمكُث في شَرِّ أَحلاسِها ـ أو شَرِّ بيتها ـ فإذا كان حَوْلٌ فمرَّ كَلبٌ رَمَت ببَعْرةٍ، فلا حتَّى تَمضي أربعةُ أشهُر وعشرٌ» وهذا لا يقتضي إدراجَ رواية الباب، لأنَّ شُعْبة من أحفظ الناس، فلا يُقضى على روايته برواية غيره بالاحتمال، ولعلَّ الموقوف ما في رواية الباب من الزِّيادة التي ليست في رواية شُعْبة.

والحِفْشُ، بكسرِ المهمَلة وسكون الفاء بعدها مُعجَمة، فَسَّرَه أبو داود في روايته (٢٢٩٩) من طريق مالك: البيتَ الصَّغير، وعند النَّسائيِّ (٣٥٣٣) من طريق ابن القاسم عن مالك: الحِفش: الخُصّ، بضمِّ المعجَمة بعدها مُهمَلة، وهو أَخَصُّ من الذي قبله.

وقال الشافعيّ: الحِفْشُ: البيت الذَّليل الشَّعِث البناء[1]. وقيل: هو شيءٌ من خُوص يُشبه القُفّة تَجمَع فيه المعتَدّة مَتاعها من غَزْل ونَحْوِه، وظاهر سياق القصَّة يأبى هذا خُصوصاً رواية شُعْبة، وكذا وَقَعَ في رواية للنَّسائيِّ (٣٥٤٠): «عَمَدَت إلى شَرِّ بيتٍ لها فجَلَسَت فيه».

ولعلَّ أصل الحِفش ما ذُكر ثمَّ استُعمِلَ في البيت الصَّغير الحَقير على طريق الاستعارة، والأحلاس في رواية شُعْبة بمُهمَلَتَينِ جمع حِلْس بكسرٍ ثمَّ سكونٍ: وهو الثَّوب أو الكِساء الرَّقيق يكون تحت البَرْذَعة، والمراد أنَّ الراوي شَكَّ في أيِّ اللَّفظَينِ وَقَعَ وَصْفُ ثيابها أو وَصْفُ مكانها، وقد ذُكِرا معاً في رواية الباب.

**قوله: «حتَّى تَمُرَّ بها»** في رواية الكُشْمِيهنيِّ: لها.

---

(١) وأسند الأزهري في «تهذيب اللغة» عن الشافعي قوله: هو البيت الذليل القريبُ السَّمْكِ من الأرض ونحو ذلك.

قوله: «ثُمَّ تُؤْتَى بدابّةٍ» بالتَّنوين «حِمارٍ» بالجرِّ والتَّنوين على البَدَل.

وقوله: «أو شاة أو طائر» لِلتَّنويع لا للشَّكّ، وإطلاق الدّابّة على ما ذُكر هو بطريق الحقيقة اللُّغَويَّة لا العُرفيَّة.

قوله: «فتَفْتَضُّ بِهِ» بفاءٍ ثمَّ مُثنّاة ثمَّ ضاد مُعجَمة ثقيلة، فَسَّرَه مالكٌ في آخر الحديث فقال: تَمسَح به جِلْدها. وأَصل الفَضّ: الكَسْرُ، أي: تَكسِر ما كانت فيه وتَخرُج منه بما تَفعَله بالدّابّة.

ووَقَعَ في رواية للنَّسائيِّ[1]: تَقبِصُ، بقاف ثمَّ موحَّدة ثمَّ مُهمَلة خفيفة، وهي رواية الشافعيّ (٥/ ٢٤٦)[2]، والقَبْصُ: الأخذ بأطراف الأنامل.

قال الأصبهاني وابن الأثير: هو كِناية عن الإسراع، أي: تذهب بعَدْوٍ وسُرعة إلى مَنزِل أَبَوَيها لكَثْرة حيائها لقُبحِ مَنظَرها أو لشِدّة شَوقها إلى التَّزويج لبُعدِ عَهْدها به. والباء في قولها: «به» سببيَّة. والضَّبط الأوَّل أشهَر.

قال ابن قُتَيبة: سألت الحِجازيّينَ عن الافتِضاض، فذَكَروا أنَّ المعتَدّة كانت لا تَمسّ ماءً ولا تُقَلِّم ظُفراً ولا تُزيل شعراً، ثمَّ تَخرُج بعدَ الحَوْلِ بأقبَح مَنظَرٍ ثمَّ تَفتَضّ، أي: تَكسِر ما هي فيه من العِدّة بطائرٍ تَمسَح به قُبُلها وتَنبِذُه، فلا يَكاد يعيش بعدَما تَفتَضّ به.

قلت: وهذا لا يُخالف تفسيرَ مالكٍ، لكنَّه أخصّ منه، لأنَّه أطلقَ الجِلد وتَبيَّن أنَّ المراد به جِلد القُبُل، وقال ابن وَهْب: معناه أنَّها تَمسَح بيَدِها على الدّابّة وعلى ظَهره.

٤٩٠/٩ وقيل: المراد تَمسَح به ثمَّ تَفتَضّ، أي: تَغتَسِل، والافتِضاض: الاغتسالُ بالماءِ العَذْب لإزالة الوَسَخ وإرادة النَّقاء حتَّى تصيرَ بيضاءَ نَقيَّةً كالفِضّة، ومن ثَمَّ قال الأخفَش: معناه تَتنظَّف فتَتَنقَّى من الوَسَخ، فتُشبه الفِضّة في نَقائها وبياضها، والغرض بذلك: الإشارة إلى

---

(١) الحديث عند النسائي في «المجتبى» (٣٥٣٣)، وفي «السنن الكبرى» (٥٦٩٧) من طريق مالك، بلفظ رواية الباب هنا، وفي آخره تفسير مالك أيضاً، وتفسيره يقتضي أنه عند النسائي كما هو هنا عند البخاري بلفظ: تفتضّ، فالله تعالى أعلم.

(٢) تصحف في مطبوع «الأم» إلى: فتقبض، بالضاد المعجمة، وقد نصَّ غير واحد من العلماء منهم الأزهري في «الزاهر» ص٢٢٩. والبغوي في «شرح السنة» (٢٣٨٩) أن رواية الشافعي بالضاد المهمَلَة.

إهلاك ما هي فيه، ومن الرَّمي: الانفِصالُ منه بالكُلّيَّة.

تنبيه: جَوَّزَ الكِرْمانيُّ أن تكون الباء في قوله: «فتَفتَضّ به» للتعدِية أو تكون زائدة، أي: تَفتَضّ الطائرَ بأن تَكسِر بعض أعضائه. انتهى، ويَرُدّه ما تقدَّم من تفسير الافتِضاض صريحاً.

قوله: «ثُمَّ تَخْرُج فتُعْطَى بَعْرة» بفتح الموحَّدة وسكون المهمَلة، ويجوز فتحها.

قوله: «فتَرْمي بها»[1] في رواية مُطَرِّف وابن الماجِشُون[2] عن مالك: «تَرمي ببَعْرةٍ من بَعْر الغَنَم أو الإبل فتَرمي بها أمامها فيكون ذلك إحلالاً لها» وفي رواية ابن وَهْب: «فتَرمي ببَعْرة من بَعْر الغنم من وَراء ظَهرها»، ووَقَعَ في رواية شُعْبة الآتية: «فإذا كان حولٌ فمرَّ كَلب رَمَت ببَعْرةٍ» وظاهره أنَّ رَميها البَعرة يَتوقَّف على مُرور الكَلب، سواءٌ طالَ زمن انتظار مُروره أم قَصُرَ، وبه جَزَمَ بعض الشُّرّاح. وقيل: تَرمي بها مَن عَرَضَ من كَلبٍ أو غيرِه، تُري مَن حَضَرَها أنَّ مُقامها حولاً أهوَن عليها من بَعْرة تَرمي بها كلباً أو غيره.

وقال عِياض: يُمكِن الجمع بأنَّ الكلب إذا مرَّ افتَضَّت به ثمَّ رَمَت البَعرة. قلت: ولا يخفى بُعده، والزّيادة من الثِّقة مقبولة ولا سيَّما إذا كان حافظاً، فإنَّه لا مُنافاة بين الرِّوايتَينِ حتَّى يحتاج إلى الجمع.

واختُلِفَ في المراد برَمي البَعرة، فقيلَ: هو إشارة إلى أنَّها رَمَت العِدّة رَمْيَ البَعْرةِ، وقيل: إشارة إلى أنَّ الفِعل الذي فَعَلَته من التَّرَبُّص والصَّبر على البلاء الذي كانت فيه لـمَّا انقَضَى، كان عندها بمَنزِلة البَعرة التي رَمَتها استحقاراً له وتعظيماً لحقِّ زوجها، وقيل: بل تَرمِيها على سبيل التَّفاؤُل بعَدَمِ عَوْدها إلى مِثل ذلك.

---

(١) لفظة «بها» ثبتت في أصولنا الثلاثة و(س)، ولم ترد في اليونينية ولا في الأصل الخطي الذي عندنا برواية أبي ذرٍّ، وهي ثابتة في «الموطأ» برواية يحيى الليثي ٢/ ٥٩٧، وبرواية أبي مصعب الزهري (١٧١٩، وكذا في رواية جميع من خرَّجه من طريق مالك.

(٢) مطرِّف المذكور: هو مطرِّف بن عبد الله بن سليمان الأصم، له رواية للموطأ، كما نبه عليه الحافظ عند شرح الحديث (٣٥٣)، وكذلك ابن الماجشون وهو عبد الملك، له رواية للموطأ، كما يدل عليه كلام الدارقطني في «علله» (٣٦٧٢) حيث أورده مع أصحاب «الموطأ».

## ٤٧- باب الكُحْل للحادّة

٥٣٣٨- حدَّثنا آدمُ بنُ أبي إياسٍ، حدَّثنا شُعْبةُ، حدَّثنا حُميدُ بنُ نافعٍ، عن زينبَ بنت أُمِّ سَلَمةَ عن أمِّها: أنَّ امرأةً تُوفِّيَ زوجُها فخَشُوا عَينَيها، فأَتَوْا رسولَ الله ﷺ فاستَأذَنُوهُ في الكُحْلِ فقال: «لا تَكْتَحِلْ، قد كانت إحداكُنَّ تَمْكُثُ في شَرِّ أَحلاسِها ـ أو شَرِّ بَيتِها ـ فإذا كان حَوْلٌ فمرَّ كَلْبٌ رَمَت ببَعْرةٍ، فلا حتَّى تَمْضِيَ أربعةُ أشهُرٍ وعَشْرٌ».

٥٣٣٩- وسمعتُ زينبَ بنت أبي سَلَمةَ تُحَدِّثُ عن أمِّ حبيبةَ، أنَّ النبيَّ ﷺ قال: «لا يَحِلُّ لامرأةٍ مُسْلمةٍ تُؤْمِنُ بالله واليومِ الآخِرِ، أن تُحِدَّ فوقَ ثلاثةِ أيامٍ إلّا على زوجِها، أربعةَ أشهُرٍ وعَشْراً».

٥٣٤٠- حدَّثنا مُسدَّدٌ، حدَّثنا بِشْرٌ، حدَّثنا سَلَمةُ بنُ عَلْقمةَ، عن محمَّدِ بنِ سِيرِينَ، قالت أمُّ عَطِيَّةَ: نُهِينا أن نُحِدَّ أكثرَ من ثلاثٍ إلّا بزوجٍ.

قوله: «باب الكُحْل للحادّةِ» كذا وَقَعَ من الثُّلاثيّ، ولو كان من الرُّباعيّ لَقال: المُحِدَّة. قال ابن التِّين: الصَّواب الحادّ بلا هاءٍ، لأنَّه نَعتٌ للمؤنَّثِ كَطالقٍ وحائضٍ. قلت: لكنَّه جائز[1] فليس بخطأٍ وإن كان الآخر أرجَحَ.

ذَكَر فيه حديث أمّ سَلَمةَ الماضي في الباب قبله، وكذا حديث أمّ حبيبة، أورَدَهما من طريق شُعْبة باختصارٍ، وقد تقدَّم ما فيه قبلُ.

٤٩١/٩ وقوله: «لا تَكتَحِلْ» في رواية المُستَمْلي: «لا تَكَحَّلْ»[2] بلا تاءٍ بين الكاف والحاء.

ثمَّ أورَدَ حديث أمّ عَطيَّة مختصراً، وفي الباب الذي يليه مُطوَّلاً.

وقوله: «إلّا بزوجٍ» في رواية الكُشْمِيهنيِّ: إلّا على زوجٍ.

---

(١) وكذلك يجوز أن يقال: مُحِدَّة، كما في «المصباح» للفيُّومي، وقد ورد أثر صفية بنت أبي عبيد الذي قدم الحافظ ذكره بلفظ: أنها اشتكت عينها، وهي حادة على ابن عمر... أخرجه بهذا اللفظ عبد الرزاق (١٢١٢٥) من طريق مالك، و(١٢١٢٦) من طريق موسى بن عقبة، كلاهما عن نافع عنها.

(٢) في اليونينية ما يدل على أنها للحمُّوِيّ أيضاً.

## ٤٨- باب القُسْط للحادَّة عند الطُّهر

٥٣٤١- حدَّثني عبدُ الله بنُ عبدِ الوهَّاب، حدَّثنا حمَّادُ بنُ زيدٍ، عن أيوبَ، عن حفصةَ، عن أمِّ عَطِيَّةَ، قالت: كنَّا نُنْهَى أن نُحِدَّ على ميِّتٍ فوقَ ثلاثٍ إلّا على زوجٍ: أربعةَ أشهُرٍ وعَشْراً، ولا نَكْتَحِلَ، ولا نَطَّيَّبَ، ولا نَلْبَسَ ثَوْباً مصبوغاً إلّا ثَوْبَ عَصْبٍ، وقد رُخِّصَ لنا عندَ الطُّهْرِ إذا اغتَسَلَت إحْدانا من مَحِيضِها في نُبْذَةٍ من كُسْتِ أَظْفارٍ، وكنَّا نُنْهَى عن اتِّباع الجنائزِ.

قوله: «باب القُسْط للحادّةِ عند الطُّهْر» أي: عند طُهرها من المَحيض إذا كانت ممَّن تَحيض.

قوله: «كنَّا نُنْهَى» بضمِّ أوَّله، وقد صَرَّحَ برَفعِه في الباب الذي بعدَه.

قوله: «ولا نَلْبَس ثَوْباً مَصْبوغاً إلّا ثَوْب عَصْب» بمُهمَلَتَينِ مفتوحة ثمَّ ساكنة ثمَّ موحَّدة، وهو بالإضافة: وهي بُرود اليمن يُعصَب غَزْلها، أي: يُربَط ثمَّ يُصبَغ ثمَّ يُنسَج مَعصُوباً، فيَخرُج مُوَشًّى لبَقاءِ ما عُصِبَ منه أبيضَ لم يَنصَبغ، وإنَّما يُعصَب السَّدَى دون اللُّحْمة.

وقال صاحب «المنتَهَى» : العَصْب: هو المفتُول من بُرود اليمن.

وذكر أبو موسى المدينيّ في «ذَيل الغريب» عن بعض أهل اليمن: أنَّه من دابّة بحريَّة تُسمَّى فَرَس فِرعَون يُتَّخَذُ منها الخَرَز وغيرُه ويكون أبيضَ. وهذا غريب، وأغرَبُ منه قولُ السُّهَيليّ: إنَّه نَبات لا يَنبُت إلّا باليمن، وعزاه لأبي حنيفة الدِّينَوَريّ، وأغرَب منه قول الدّاوُديّ: المراد بالثَّوب العَصْب: الخَضِرة وهي الحِبَرة، وليس له سَلَف في أنَّ العَصْب: الأخضَرُ.

قال ابن المنذِر: أجمَعَ العلماء على أنَّه لا يجوز للحادّة لُبس الثّياب المَعصفَرة ولا المصبَّغة، إلّا ما صُبغَ بسوادٍ فرَخَّصَ فيه مالكٌ والشافعيّ، لكَونِه لا يُتَّخَذ للزّينة بل هو من لِباس الحُزْن، وكَرِهَ عُرْوة العَصْبَ أيضاً، وكَرِهَ مالكٌ غَليظَه. قال النَّوَويّ: الأصحّ عند أصحابنا تحريمه مُطلَقاً، وهذا الحديث حُجّة لمن أجازَه.

وقال ابن دَقيق العيد: يُؤخَذ من مفهوم الحديث جوازُ ما ليس بمصبوغٍ: وهي الثّيابُ البيض، ومَنَعَ بعض المالكيَّة المرتَفِع منها الذي يُتَزَيَّن به، وكذلك الأسوَد إذا كان ممَّا يُتَزَيَّن به، قال النَّوَويّ: ورَخَّصَ أصحابنا فيما لا يُتَزَيَّن به ولو كان مصبوغاً.

واختُلِفَ في الحرير، فالأصحّ عند الشافعيَّة مَنعُه مُطلَقاً مصبوغاً أو غير مصبوغ، لأنَّه أُبيحَ للنِّساءِ للتَّزيُّنِ به، والحادّةُ ممنوعة من التَّزيُّن فكان في حَقّها كالرِّجال.

وفي التَّحَلّي بالذَّهَب والفِضّة وباللُّؤلُؤِ ونحوِه وجهان: الأصحّ جوازُه، وفيه نظرٌ من جهة المعنى في المقصود بلُبسِه، وفي المقصود بالإحداد، فإنَّه عند تأمُّلها يَترَجَّح المنعُ، والله أعلم.

**قوله: «وقد رُخِّصَ لنا»** بضمِّ أوَّله أيضاً، وقد صَرَّحَ برفعِه في الباب الذي بعدَه.

**قوله: «عند الطُّهْر إذا اغتَسَلَت إحدانا من مَحيضها»** في رواية الكُشْمِيهنيِّ: «حَيْضها» وفي الذي بعده: «ولا تَمسّ طيباً إلّا أدنَى طُهرها إذا طَهُرَت».

**قوله: «في نُبْذَة»** بضمِّ النُّون وسكون الموحَّدة بعدها مُعجَمة، أي: قِطعة، وتُطلَق على الشَّيء اليسير.

**قوله: «من كُسْت أَظْفار»** كذا فيه بالكاف وبالإضافة، وفي الذي بعده: «من قُسْطٍ وأَظْفارٍ» بقافٍ وواوٍ عاطِفةٍ، وهو أوجَه، وخَطَّأ عياضٌ الأوَّلَ، وقد تقدَّم بيانه في كتاب الحيض (٣١٣).

وقال بعده: «قال أبو عبد الله» وهو البخاريّ «القُسْط والكُسْت مِثل الكافور والقافور»[1]، أي: يجوز في كلٍّ منهما الكاف والقاف،/ وزاد: القُسط، أنَّه يقال بالتاءِ المثنّاة ٤٩٢/٩
بَدَل الطاء، فأراد المِثليَّة في الحرف الأوَّل فقط. قال النَّوَويّ: القُسْط والأَظفار نوعان معروفان من البَخُور، وليسا من مقصود الطِّيب، رُخِّصَ فيه للمُغتَسِلة من الحيض لإزالة الرَّائحة الكريهة تَتبَعُ به أَثر الدَّم لا للطِّيب.

قلت: المقصود من التطيُّب بهما أن يُخلَطا في أجزاءٍ أُخَرَ من غيرهما ثمَّ تُسحَق فتصير طِيباً، والمقصود بهما هنا كما قال الشَّيخ: أن تَتَّبعَ بهما أَثرَ الدَّم لإزالة الرَّائحة لا للتطيُّب.

وزَعَمَ الدّاوديّ أنَّ المراد أنَّها تَسحَق القُسط وتُلقيه في الماء آخِر غُسلها لتذهبَ رائحة الحيض، ورَدَّه عياض بأنَّ ظاهر الحديث يأْباهُ، وأنَّه لا يَحصُل منه رائحة طيِّبة إلّا من التَّبخُّر به. كذا قال، وفيه نظرٌ.

---

(١) وقع قوله هذا في الباب التالي بعد الحديثين التاليين.

واستُدِلَّ به على جواز استعمال ما فيه مَنفَعة لها من جِنس ما مُنِعَت منه، إذا لم يكن للتَّزيُّنِ أو التطيُّب كالتَّدَهُّنِ بالزَّيتِ في شعر الرَّأس أو غيره.

## ٤٩- باب تَلْبس الحادّة ثيابَ العَصْب

**٥٣٤٢- حدَّثنا الفَضْلُ بنُ دُكَينٍ، حدَّثنا عبدُ السَّلامِ بنُ حَرْبٍ، عن هشامٍ، عن حفصةَ، عن أمِّ عَطِيَّةَ، قالتَ: قال النبيُّ ﷺ: «لا يَحِلُّ لامرأةٍ تُؤْمِنُ بالله واليومِ الآخِرِ أن تُحِدَّ فوقَ ثلاثٍ إلّا على زوجٍ، فإنَّها لا تَكْتَحِلُ، ولا تَلْبَسُ ثَوْباً مصبوغاً إلّا ثَوْبَ عَصْبٍ».**

**٥٣٤٣- وقال الأنصاريُّ: حدَّثنا هشامٌ، حدَّثتْنا حَفْصةُ، حدَّثتْني أمُّ عَطِيَّةَ: نَهَى النبيُّ ﷺ: «ولا تَمَسَّ طِيباً إلّا أدْنَى طُهْرِها إذا طَهُرَت، نُبْذةً من قُسْطٍ وأظْفارٍ».**

**قال أبو عَبد الله: القُسْطُ والكُسْتُ مثلُ: الكافُورِ والقافُورِ.**

**٥٣٤٤- حدَّثنا محمَّدُ بنُ كَثير، عن سفيانَ، عن عبدِ الله بنِ أبي بكرِ بنِ عَمْرِو بنِ حَزْمٍ، حدَّثني حُميدُ بنُ نافعٍ، عن زينبَ بنتِ أبي سَلَمةَ، عن أمِّ حَبيبةَ بنتِ أبي سفيانَ: لمّا جاءها نَعِيُّ أبيها دَعَت بطِيبٍ فمَسَحَت ذِراعَيها، وقالت: ما لي بالطِّيبِ من حاجةٍ، لولا أنّي سمعتُ النبيَّ ﷺ يقول: «لا يَحِلُّ لامرأةٍ تُؤْمِنُ بالله واليومِ الآخِرِ تُحِدُّ على ميِّتٍ فوقَ ثلاثٍ، إلّا على زوجٍ أربعةَ أشهُرٍ وعَشْراً».**

قوله: «باب تَلْبَس الحادّة ثيابَ العَصْب» ذكر فيه حديث أمّ عَطيَّة مُصرَّحاً برفعِه، وزاد في أوَّله: «لا يَحِلّ لامرأةٍ» الحديث، مِثل حديث أمّ حبيبة الماضي قبله (٥٣٣٩)، وزاد بعد قوله: «إلّا على زوج»: «فإنَّها لا تَكتَحِل ولا تَلبَس ثوباً مصبوغاً إلّا ثوب عَصْب»، وقد تقدَّم شرحه في الذي قبله، ووَقَعَ فيه: «فوقَ ثلاث» وتقدَّم في حديث أمّ حبيبة في الطَّريق الأُولى (٥٣٣٤): «ثلاث لَيالٍ» وفي الطَّريق الثّانية (٥٣٣٩): «ثلاثة أيام» وجُمِعَ بإرادة اللَّيالي بأيامها، ويُحمَل المطلَق هنا على المقيَّد الأوَّل ولذلك أنَّث، وهو محمولٌ أيضاً على أنَّ المراد: ثلاثُ لَيالٍ بأيامها، وذهب الأوزاعيُّ إلى أنَّها تُحِدُّ ثلاث لَيالٍ فقط، فإن ماتَ في أوَّل اللَّيل أقلَعَت في أوَّل اليوم الثّالث، وإن ماتَ في أثناء اللَّيل أو في أوَّل النَّهار أو في أثنائه لم تُقلِع إلّا في صَبيحة اليوم الرَّابع، ولا تَلْفيق.

قوله: «وقال الأنصاريّ» هو محمَّد بن عبد الله بن المثنَّى شيخ البخاريّ، وقد أخرج عنه الكثيرَ بواسطةٍ وبلا واسطةٍ، وهشامٌ: هو الدَّستُوائيّ المذكور في الذي قبله[1].

قوله: «نَهَى النبيُّ ﷺ ولا تَمَسّ طيباً» كذا أورَدَه مختصراً، وهو في الأصل مِثل الحديث الذي قبله، وقد وَصَلَه البيهقيُّ (٧/ ٤٣٩) من طريق أبي حاتم الرَّازيّ عن الأنصاريّ بلفظ: أنَّ رسول الله ﷺ نَهَى أن تُحِدّ المرأة فوق ثلاثة أيام، إلّا على زوج فإنَّها تُحِدّ عليه أربعة أشهُر وعشراً، ولا تَلبَس ثوباً مصبوغاً إلّا ثوبَ عَصْبٍ، ولا تَكتَحِل، ولا تَمَسّ طِيباً.

قوله: «إلّا أدْنَى طُهْرها» أي: عند قُرب طُهْرها أو أقلّ طُهرها، وقد تقدَّم شرحه قبلُ (٥٣٤١).

ثمَّ ذكر المصنِّف حديث أمّ حبيبة من طريق سفيان ـ وهو الثَّوريّ ـ عن عبد الله بن أبي بكر ـ وهو ابن محمَّد بن عَمْرو بن حَزْم شيخ مالك فيه ـ وقد مَضَى شرحه أيضاً (٥٣٣٤).

٤٩٣/٩ **٥٠ - بابٌ ﴿وَٱلَّذِينَ يُتَوَفَّوْنَ مِنكُمْ وَيَذَرُونَ أَزْوَٰجًا﴾ إلى قوله: ﴿خَبِيرٌ﴾**

**٥٣٤٥- حدَّثني إسحاقُ بنُ منصورٍ، أخبَرنا رَوْحُ بنُ عُبَادةَ، حدَّثنا شِبْلٌ، عن ابنِ أبي نَجِيحٍ، عن مجاهدٍ ﴿وَٱلَّذِينَ يُتَوَفَّوْنَ مِنكُمْ وَيَذَرُونَ أَزْوَٰجًا﴾ [البقرة:٢٣٤] قال: كانت هذه العِدّةُ، تَعْتَدُّ عندَ أهلِ زوجِها واجباً، فأنزَلَ الله: ﴿وَٱلَّذِينَ يُتَوَفَّوْنَ مِنكُمْ وَيَذَرُونَ أَزْوَٰجًا وَصِيَّةً لِّأَزْوَٰجِهِم مَّتَٰعًا إِلَى ٱلْحَوْلِ غَيْرَ إِخْرَاجٍ فَإِنْ خَرَجْنَ فَلَا جُنَاحَ عَلَيْكُمْ فِى مَا فَعَلْنَ فِىٓ أَنفُسِهِنَّ مِن مَّعْرُوفٍ﴾ [البقرة:٢٤٠]، قال: جَعَلَ اللهُ لها تَمامَ السَّنةِ سبعةَ أشهُرٍ وعِشْرينَ ليلةً وصِيَّةً، إن شاءَت سَكَنَت في وصِيَّتِها، وإن شاءَت خَرَجَت، وهو قولُ الله تعالى: ﴿غَيْرَ إِخْرَاجٍ فَإِنْ خَرَجْنَ فَلَا جُنَاحَ عَلَيْكُمْ﴾، فالعِدّةُ كما هي واجبٌ عليها. زَعَمَ ذلك عن مجاهدٍ.**

**وقال عطاءٌ: قال ابنُ عبَّاسٍ: نَسَخَت هذه الآيةُ عِدَّتَها عندَ أهلِها، فتَعْتَدُّ حَيثُ شاءَت، وقولُ الله تعالى: ﴿غَيْرَ إِخْرَاجٍ﴾.**

---

(١) كذا قال الحافظ رحمه الله، وهو ذهولٌ منه، فإن هشاماً هذا: هو ابن حسَّان القُردُوسي، وقد سلف أن نَسَبَه البخاريُّ بإثر الحديث (٣١٣).

وقال عطاءٌ: إن شاءَتِ اعتَدَّت عندَ أهلِها وسَكَنَت في وَصِيَّتِها، وإن شاءَت خَرَجَت لقولِ الله: ﴿فَلَا جُنَاحَ عَلَيْكُمْ فِي مَا فَعَلْنَ فِي أَنفُسِهِنَّ﴾.

قال عطاءٌ: ثمَّ جاء المِيراثُ فنَسَخَ السُّكْنَى، فتَعْتَدُّ حيثُ شاءَت ولا سُكْنَى لها.

قوله: «باب ﴿وَالَّذِينَ يُتَوَفَّوْنَ مِنكُمْ وَيَذَرُونَ أَزْوَاجًا﴾ إلى قوله: ﴿خَبِيرٌ﴾» كذا لأبي ذرٍّ والأكثر، وساقَ في رواية كَرِيمة الآيةَ بكَمالها.

قوله: «حدَّثني إسحاق بن منصور» تقدَّم في تفسير البقرة هذا الحديث بهذا السَّنَد (٤٥٣١)، وبيَّنت هناك ما قيلَ فيه من تعليقٍ وغيره، ووَقَعَ هناك «إسحاق» غيرَ منسوبٍ، وفُسِّرَ بابنِ راهويه، وقد ظَهَرَ من هذه الطَّريق أنَّه ابن منصور، ولعلَّه كان عنده عنهما جميعاً.

وقوله: «كانت هذه العِدّةُ، تَعتَدُّ عند أهل زوجها واجباً» كذا لأبي ذرٍّ عن الكُشْمِيهنيّ، وذَكَر «واجباً» إمّا لأنَّه صِفَةُ محذوفٍ، أي: أمراً واجباً، أو ضَمَّنَ العِدّةَ معنى الاعتداد. وفي رواية كَرِيمة «واجب» على أنَّه خَبَرُ مُبتَدَأٍ محذوفٍ.

قال ابن بَطّالٍ: ذهب مجاهدٌ إلى أنَّ الآية وهي قوله تعالى: ﴿يَتَرَبَّصْنَ بِأَنفُسِهِنَّ أَرْبَعَةَ أَشْهُرٍ وَعَشْرًا﴾ [البقرة:٢٣٤] نزلت قبل الآية التي فيها: ﴿وَصِيَّةً لِّأَزْوَاجِهِم مَّتَاعًا إِلَى الْحَوْلِ غَيْرَ إِخْرَاجٍ﴾ [البقرة:٢٤٠] كما هي قبلها في التِّلاوة، وكأنَّ الحامل له على ذلك استشكالُ أن يكون الناسخُ قبل المنسوخِ، فرأى أنَّ استعمالها مُمكِن بحُكمٍ غير مُتَدافعٍ، لجوازِ أن يُوجِب اللهُ على المعتَدّة تَرَبُّصَ أربعةِ أشهُرٍ وعشرٍ، ويُوجِب على أهلها أن تَبقَى عندهم سبعةَ أشهُرٍ وعشرينَ ليلةً تمامَ الحَوْل إن أقامَت عندهم. انتهى مُلخَّصاً، قال: وهو قولٌ لم يَقُلْه أحدٌ من المفسِّرينَ غيرُه، ولا تابَعَه عليه من الفقهاء أحدٌ، بل أَطْبَقوا على أنَّ آية الحَوْل منسوخةٌ، وأنَّ السُّكنَى تَبَعٌ للعِدّة، فلمَّا نُسِخَ الحولُ في العِدّة بالأربعة أشهُر وعشرٍ نُسِخَت السُّكنَى أيضاً.

وقال ابن عبد البَرّ: لم يختلف العلماء أنَّ العِدّة بالحولِ نُسِخَت إلى أربعة أشهُر وعشرٍ، وإنَّما اختَلَفوا في قوله: ﴿غَيْرَ إِخْرَاجٍ﴾، فالجمهور على أنَّه نُسِخَ أيضاً، وروى/ ابن أبي نَجِيح عن ٤٩٤/٩
مجاهد، فذَكَر حديثَ الباب، قال: ولم يُتابَع على ذلك، ولا قال أحدٌ من علماء المسلمين من

الصَّحابة والتابعينَ به في مُدّة العِدّة، بل روى ابن جُرَيج عن مجاهد في قَدْرها مِثلَ ما عليه الناسُ[1]، فارتَفَعَ الخلافُ واختصَّ ما نُقِلَ عن مجاهد وغيره بمُدّة السُّكنَى، على أنَّه أيضاً شاذٌّ لا يُعوَّل عليه، والله أعلم.

## ٥١- باب مَهْر البَغِيِّ والنِّكاحِ الفاسد

**وقال الحسنُ: إذا تزوَّجَ مُحرَّمةً وهو لا يَشْعُرُ، فُرِّقَ بينَهما، ولها ما أخَذَت وليس لها غيرُه. ثُمَّ قال بَعْدُ: لها صَدَاقُها.**

**٥٣٤٦- حدَّثنا عليُّ بنُ عبدِ الله، حدَّثنا سفيانُ، عن الزُّهْريِّ، عن أبي بكرِ بنِ عبدِ الرَّحمنِ، عن أبي مَسعودٍ ﷺ، قال: نَهَى النبيُّ ﷺ عن ثَمَنِ الكَلْبِ، وحُلْوانِ الكاهنِ، ومَهْرِ البَغِيِّ.**

**٥٣٤٧- حدَّثنا آدمُ، حدَّثنا شُعْبةُ، حدَّثنا عَوْنُ بنُ أبي جُحَيفةَ، عن أبيه قال: لَعنَ النبيُّ ﷺ الواشِمةَ والمُستَوْشِمةَ، وآكِلَ الرِّبا ومُوكِلَه، ونَهَى عن ثَمَنِ الكَلْبِ، وكَسْبِ البَغِيِّ، ولَعَنَ المُصَوِّرِينَ.**

**٥٣٤٨- حدَّثنا عليُّ بنُ الجَعْدِ، أخبَرنا شُعْبةُ، عن محمَّدِ بنِ جُحادةَ، عن أبي حازِمٍ، عن أبي هُريرةَ: نَهَى النبيُّ ﷺ عن كَسْبِ الإماءِ.**

**قوله: «باب مَهْر البَغيّ والنِّكاح الفاسِد»** البَغيّ، بكسرِ المعجَمة وتشديد التَّحتانيَّة بوَزنِ فَعِيل، من البِغاء: وهو الزِّنى، يَستَوي في لفظه المذَكَّر والمؤنَّث.

قال الكِرْمانيُّ: وقيل وزنُه فَعُول، لأنَّ أصله بَغُويٌ أُبدِلَت الواو ياءً ثمَّ كُسِرَت الغَين لأجلِ الياء التي بعدها، والتَّقدير: ومَهر مَن نُكِحَت في النِّكاح الفاسد، أي: بشُبهةٍ من إخلال شرطٍ أو نحوِ ذلك.

**قوله: «وقال الحسن»** هو البصريّ **«إذا تزوَّجَ مُحرَّمة»** بتشديد الرَّاء، والمُستَمْلي بفتح الميم والرَّاء وسكون الحاء بينهما وبالضَّمير[2]، وبهذا الثّاني جَزَمَ ابن التِّين وقال: أي: ذا مَحرَمةٍ.

---

(١) كما في «تفسير سفيان الثوري» برواية أبي حذيفة النَّهْدي عنه عن ابن جريج عن مجاهد ص٦٨.

(٢) أي: مَحرَمَه.

قوله: «وهو لا يَشْعُرُ» احترازٌ عمَّا إذا تَعَمَّدَ، وبهذا القيد ومفهومه يُطابق التَّرجمة. وقال ابن بَطّالٍ: اختَلَفَ العلماء فيها على قولَينِ: فمنهم مَن قال: لها المسمَّى، ومنهم مَن قال: لها مَهرُ المِثْلِ، وهم الأكثر.

قوله: «فُرِّقَ بينهما» بضمِّ أوَّله.

قوله: «وليس لها غيرُه. ثمَّ قال بَعْدُ: لها صَدَاقُها» هذا الأثر وَصَلَه ابن أبي شَيْبة (٤/ ٣٤٤) عن هُشَيم، عن يونس، عن الحسن، مِثلَه إلى قوله: «وليس لها غيرُه»، ومن طريق مَطَرٍ الوَرّاق عن الحسن نحوَه، وقال: لها صَداقها (٤/ ٣٤٤)، أي: صَداقُ مِثْلِها.

ثمَّ ذكر المصنِّف في الباب ثلاثة أحاديث:

**الأوَّل**: حديث أبي مسعود: وهو عُقْبة بن عَمْرو الأنصاريّ، في النَّهي عن ثَمَن الكَلب وحُلْوان الكاهن ومَهر البَغيّ.

وقوله: «عن الزُّهْريِّ، عن أبي بكر بن عبد الرَّحمن» هو ابن الحارث بن هشام، في رواية الحُميديّ (٤٥٠) عن سفيان، حدَّثنا الزُّهْريِّ: أنَّه سمعَ أبا بكر بن عبد الرَّحمن.

**الثاني**: حديث أبي جُحَيفةَ في لَعْن الواشِمَة، الحديثَ، وفيه: ونَهَى عن ثَمَن الكَلْب وكَسْب البَغيّ، ولَعَنَ المصَوِّرينَ.

**الثالث**: حديث أبي هريرة في النَّهي عن كَسْب الإماء، وقد تقدَّم شرح الأحاديث الثلاثةِ في آخر البُيوع (٢٢٣٧و٢٢٣٨).

قال ابن بَطّالٍ: قال الجمهور: مَن عَقَدَ على مَحرَم وهو عالمٌ بالتَّحريمِ وَجَبَ عليه الحدُّ للإجماع على تحريم العَقْد، فلم يكن هناك شُبهة يُدرأ بها الحدُّ. وعن أبي حَنيفة: العَقْد شُبْهة، واحتَجَّ له بما لو وَطِئَ جاريةً له فيها شَرِكة، فإنَّها مُحرَّمة عليه بالاتِّفاق ولا حَدّ عليه للشُّبهة.

وأُجيب بأنَّ حِصَّته من المِلك اقتَضَت/ حُصولَ الشُّبهة، بخلاف المَحرَم له فلا مِلكَ ٤٩٥/٩
له فيها أصلاً فافتَرَقا، ومن ثَمَّ قال ابن القاسم من المالكيَّة: يَجِبُ الحدُّ في وَطْء الحُرّة ولا يَجِبُ في المملوكة، والله أعلم.

## ٥٢- باب المَهْر للمدخول عليها، وكيف الدُّخول أو طَلَّقَها قبلَ الدُّخول والمَسِيسِ

٥٣٤٩- حدَّثنا عَمْرو بنُ زُرَارةَ، أخبَرنا إسماعيلُ، عن أيوبَ، عن سعيدِ بنِ جُبَيرٍ، قال: قلتُ لابنِ عمرَ: رجلٌ قَذَفَ امرأتَه؟ فقال: فرَّقَ نبيُّ الله ﷺ بينَ أخَوَي بَني العَجْلان، وقال: «اللهُ يَعلَمُ أنَّ أحدَكُما كاذِبٌ، فهل منكما تائبٌ؟» فأَبَيا فقال: «اللهُ يَعلَمُ أنَّ أحدَكُما كاذِبٌ، فهل منكما تائبٌ؟» فأَبَيا، ففرَّقَ بينَهما.

قال أيوبُ: فقال لي عَمْرو بنُ دِينارٍ: في الحديثِ شيءٌ لا أراكَ تُحَدِّثُه! قال: قال الرجلُ: مالي؟ قال: «لا مالَ لكَ، إن كنتَ صادِقاً فقد دَخَلْتَ بها، وإن كنتَ كاذِباً فهو أبعَدُ منكَ».

قوله: «باب المهر للمَدْخولِ عليها» أي: وُجوبه أو استحقاقه.

وقوله: «وكيف الدُّخول» يشير إلى الخلاف فيه، وقد تَمَسَّكَ بقولِه في حديثِ الباب: «فقد دَخَلت بها» على أنَّ مَن أغلَقَ باباً وأرخَى سِتراً على المرأة فقد وَجَبَ لها الصَّداق وعليها العِدّة، وبذلك قال اللَّيث والأوزاعيُّ وأهل الكوفة وأحمد، وجاء ذلك عن عمرَ وعليٍّ وزيدِ بن ثابت ومعاذ بن جبل وابن عمر، قال الكوفيّونَ: الخَلْوة الصَّحيحة يجب معها المهرُ كاملاً، سواء وَطِئَ أم لم يَطَأ، إلّا إن كان أحدُهما مريضاً أو صائماً أو مُحرِماً، أو كانت حائضاً فلَها النِّصف وعليها العِدّةُ كاملة، واحتَجُّوا أيضاً بأنَّ الغالب عند إغلاق الباب وإرخاء السِّتر على المرأة وُقوعُ الجِماع فأُقيمت المَظِنّةُ مقام المَئِنّة، لمَا جُبلَت عليه النُّفوس في تلكَ الحالة من عَدَم الصَّبر عن الوقاع غالباً لغَلَبة الشَّهوة وتَوفيرِ الدّاعية.

وذهب الشافعيُّ وطائفة إلى أنَّ المَهْر لا يَجب كاملاً إلّا بالجِماع، واحتَجَّ بقولِه تعالى: ﴿وَإِن طَلَّقْتُمُوهُنَّ مِن قَبْلِ أَن تَمَسُّوهُنَّ وَقَدْ فَرَضْتُمْ لَهُنَّ فَرِيضَةً فَنِصْفُ مَا فَرَضْتُمْ﴾ [البقرة:٢٣٧] وقال: ﴿ثُمَّ طَلَّقْتُمُوهُنَّ مِن قَبْلِ أَن تَمَسُّوهُنَّ فَمَا لَكُمْ عَلَيْهِنَّ مِنْ عِدَّةٍ تَعْتَدُّونَهَا﴾[الأحزاب:٤٩]، وجاء ذلك عن ابن مسعود وابن عبَّاس وشُرَيح والشَّعبيّ وابن سِيرين.

والجواب عن حديث الباب: أنَّه ثَبَتَ في الرِّواية الأُخرى في حديث: «فهو بما استَحلَلتَ من

فَرْجها» (٥٣١٢)، فلم يكن في قوله: «دَخَلت عليها» حُجّة لمن قال: إنَّ مُجَرَّد الدُّخول يكفي.

وقال مالكٌ: إذا دَخَلَ بالمرأة في بيته صُدِّقَت عليه، وإن دَخَلَ بها في بيتها صُدِّقَ عليها، ونَقَلَه عن ابن المسيّب[1]، وعن مالك رواية أُخرى كقولِ الكوفيّينَ.

**قوله: «أو طَلَّقَها قبل الدُّخول»** قال ابن بَطّالٍ: التَّقدير: أو كيف طلاقُها؟ فاكتَفَى بذِكْر الفِعل عن ذِكْر المصدَر لدلالتِه عليه. قلت: ويحتمل أن يكون التَّقدير: أو كيف الحُكم إذا طَلَّقَها قبل الدُّخول؟

**قوله: «والمَسِيس»** ثَبَتَ هذا في رواية النَّسَفيِّ[2]، والتَّقدير: وكيف المَسِيسُ؟ وهو معطوفٌ على الدُّخول، أي: إذا طَلَّقَها قبل الدُّخول وقبل المَسِيس.

ثمَّ ذَكَر فيه حديث ابن عمر من رواية سعيد بن جُبَير عنه في قصَّة الملاعَنة، وقد تقدَّم شرحه مُستَوفًى في أبواب اللِّعان (٥٣١١).

## ٥٣- باب المُتْعة للّتي لم يُفرَض لها

**لقولِه تعالى: ﴿لَّا جُنَاحَ عَلَيْكُمْ إِن طَلَّقْتُمُ ٱلنِّسَآءَ مَا لَمْ تَمَسُّوهُنَّ أَوْ تَفْرِضُواْ لَهُنَّ فَرِيضَةً﴾ إلى قوله: ﴿بَصِيرٌ﴾ [البقرة:٢٣٧].**

**وقولِه تعالى: ﴿وَلِلْمُطَلَّقَٰتِ مَتَٰعٌۢ بِٱلْمَعْرُوفِ حَقًّا عَلَى ٱلْمُتَّقِينَ ﴿٢٤١﴾ كَذَٰلِكَ يُبَيِّنُ ٱللَّهُ لَكُمْ ءَايَٰتِهِۦ لَعَلَّكُمْ تَعْقِلُونَ﴾ [البقرة: ٢٤١ - ٢٤٢].**

**ولم يَذكُرِ النبيُّ ﷺ في المُلاعَنةِ مُتْعةً حينَ طَلَّقَها زوجُها.**

**٥٣٥٠- حدَّثنا قُتَيبةُ بنُ سعيدٍ، حدَّثنا سفيانُ، عن عَمرٍو، عن سعيدِ بنِ جُبَيرٍ، عن ابنِ عمرَ: أنَّ النبيَّ ﷺ قال لِلْمُتَلاعنَينِ: «حِسابُكُما على الله، أحَدُكُما كاذِبٌ، لا سبيلَ لكَ عليها». قال: يا رسولَ الله، مالي؟ قال: «لا مالَ لكَ، إن كنتَ صَدَقْتَ عليها فهو بما استَحْلَلْتَ من فَرْجِها، وإن كنتَ كاذباً فذلكَ أبعَدُ وأبعَدُ لكَ مِنْها».**

---

(١) «الموطأ» ٢/ ٥٢٨، وقال الزرقاني في «شرحه» ٣/ ٢٠٣: فحاصلُه أنه يصدَّق الزائرُ منهما بيمينٍ.

(٢) وفي اليونينية ثبوته أيضاً للحمُّوِيّ.

٤٩٦/٩ قوله: «باب المُتْعة للَّتي لم يُفرَض لها، لقولِه تعالى: ﴿لَّا جُنَاحَ عَلَيْكُمْ إِن طَلَّقْتُمُ ٱلنِّسَآءَ مَا لَمْ تَمَسُّوهُنَّ أَوْ تَفْرِضُواْ لَهُنَّ فَرِيضَةً﴾ إلى قوله: ﴿بَصِيرٌ﴾» كذا للأكثر، وساقَ ذلك في رواية كَرِيمة، وساقَ ابن بَطّالٍ في شرحه إلى قوله: ﴿عَلَى ٱلْمُوسِعِ قَدَرُهُۥ﴾ [البقرة:٢٣٦]، ثمَّ قال: إلى قوله: ﴿تَعْقِلُونَ﴾ [البقرة:٢٤٢]، ولم أرَ ذلك لغيره، وهو بعيدٌ أيضاً لأنَّ المصنِّف قال بعد ذلك: وقوله تعالى: ﴿وَلِلْمُطَلَّقَٰتِ مَتَٰعٌۢ بِٱلْمَعْرُوفِ﴾. وتَقييدُه في التَّرجمة بالتي لم يُفرَض لها قد استَدَلَّ له بقولِه في الآية: ﴿أَوْ تَفْرِضُواْ لَهُنَّ فَرِيضَةً﴾[البقرة: ٢٣٦]، وهو مَصيرٌ منه إلى أنَّ «أو» للتَّنويع، فنَفَى الجُناح عمَّن طُلِّقَت قبل المَسِيس، فلا مُتعة لها لأنَّها نَقَصَت من المسمَّى، فكيف يَثبُت لها قَدْرٌ زائدٌ عمَّن فُرِضَ لها قَدْرٌ معلومٌ معَ وجود المَسِيس؟ وهذا أحد قولَي العلماء وأحد قولَي الشافعيّ أيضاً.

وعن أبي حنيفة: تَختَصّ المتعة بمن طَلَّقَها قبل الدُّخول ولم يُسمِّ لها صَدَاقاً، وقال اللَّيث: لا تجب المتعة أصلاً، وبه قال مالكٌ، واحتَجَّ له بعض أتباعه بأنَّها لم تُقَدَّر، وتُعقِّبَ بأنَّ عَدَم التَّقدير لا يَمنَع الوجوب كنَفَقة القريب. واحتَجَّ بعضهم بأنَّ شُرَيحاً يقول: مَتِّع إن كنت مُحسِناً، مَتِّع إن كنت مُتَّقياً. ولا دلالة فيه على تَرك الوجوب.

وذهبَت طائفة من السَّلَف إلى أنَّ لكلِّ مُطلَّقة مُتعةً من غيرِ استثناء، وعن الشافعيّ مِثلُه، وهو الرَّاجح، وكذا تَجب في كلّ فُرقة إلّا في فُرقةٍ وقَعَت بسَببٍ منها.

قوله: «وقوله تعالى: ﴿وَلِلْمُطَلَّقَٰتِ مَتَٰعٌۢ بِٱلْمَعْرُوفِ﴾[البقرة:٢٤١]» تَمسَّكَ به مَن قال بالعُموم، وخَصَّه مَن فَصَّل بما تقدَّم في الآية الأُولى.

قوله: «ولم يَذكُر النبيُّ ﷺ في الملاعَنة مُتْعةً حين طَلَّقَها زوجها» قد تقدَّمَت أحاديث اللِّعان (٥٣١١) مُستَوفاةَ الطُّرق، وليس في شيءٍ منها للمُتعة ذِكْرٌ، فكأنَّه تَمسَّكَ في تَرك المتعة للمُلاعَنة بالعَدَم، وهو مَبنيٌّ على أنَّ الفُرقة لا تقع بنفسِ اللِّعان، فأمَّا مَن قال: إنَّها تقع بنفسِ اللِّعان فأجابَ عن قوله في الحديث: فطَلَّقَها، بأنَّ ذلك كان قبل عِلمه بالحُكمِ كما تقدَّم تقريره، وحينئذٍ فلم تَدخُل الملاعَنة في عُموم المطلَّقات.

ثمَّ ذكر حديث ابن عمر في قصَّة الملاعِن، وقوله فيه: «وإن كنتَ كاذِباً» وَقَعَ في رواية الكُشْمِيهنيِّ: «وإن كنت كَذَبت عليها» .

**خاتمة:** اشتَمَلَ كتاب الطَّلاق وتَوابعُه من اللِّعان والظِّهار وغير ذلك من الأحاديث المرفوعة على مئةٍ وثمانيةَ عشرَ حديثاً، المعلَّق منها ستّة وعِشرونَ حديثاً والباقي موصول، المكَرَّر منه فيه وفيما مَضَى اثنان وتِسعونَ حديثاً، والخالص ستّةٌ وعِشرونَ حديثاً، وافَقَه مسلم على تخريجها سوى حديث عائشة وحديث أبي أُسَيدٍ وحديث سَهل بن سعد ثلاثتها في قصَّة الجَونيَّة، وحديث عليٍّ «ألم تعلم أنَّ القلم رُفِعَ عن النائم» الحديث، وهو مُعلَّقٌ، وحديث ابن عبَّاس في قصَّة ثابت بن قيس في الخُلْع، وحديثه في زوج بَريرة، وحديثه: «كان المشرِكونَ على مَنزِلتَينِ»، وحديث ابن عمر في نِكاح الذِّمّيَّة، وحديثه في تفسير الإيلاء، وحديث المِسوَر في شأن سُبَيعة، وحديث عائشة: «كانت فاطمة بنت قيس في مكان وَحْشٍ» وهو مُعلَّقٌ.

وفيه من الآثار عن الصَّحابة فمَن بعدهم تِسعونَ أثراً، والله أعلم.

بِسْمِ ٱللَّهِ ٱلرَّحْمَٰنِ ٱلرَّحِيمِ

# كتاب النَّفقات

## ١ - وفضل النّفقة على الأهل، وقول الله عزّ وجلّ:

﴿وَيَسْـَٔلُونَكَ مَاذَا يُنفِقُونَ قُلِ ٱلْعَفْوَ كَذَٰلِكَ يُبَيِّنُ ٱللَّهُ لَكُمُ ٱلْـَٔايَٰتِ لَعَلَّكُمْ تَتَفَكَّرُونَ ﴿٢١٩﴾ فِى ٱلدُّنْيَا وَٱلْـَٔاخِرَةِ﴾ [البقرة:٢١٩-٢٢٠]

وقال الحسنُ: العَفْوُ: الفَضْلُ.

**٥٣٥١- حدَّثنا آدمُ بنُ أبي إياسٍ، حدَّثنا شُعْبةُ، عن عَدِيِّ بنِ ثابتٍ، قال: سمعتُ عبدَ الله ابنَ يزيدَ الأنصاريَّ، عن أبي مسعودٍ الأنصاريِّ، فقلتُ: عن النبيِّ ﷺ؟ فقال: عن النبيِّ ﷺ قال: «إذا أنفقَ المسلمُ نَفقةً على أهلِه، وهو يَحْتَسِبُها، كانت له صَدَقةً».**

قوله: «بسمِ الله الرَّحمن الرحيم. كتاب النَّفَقات وفَضْل النَّفَقة على الأهل» كذا لكَرِيمة، وقد تقدَّم في رواية أبي ذرٍّ والنَّسَفيّ: «كتاب النَّفَقات» ثمَّ البسملة، ثمَّ قال: «باب فَضل النَّفَقة على الأهل» وسَقَطَ لفظ «باب» لأبي ذرٍّ.

قوله: «وقول الله عزَّ وجلَّ: ﴿وَيَسْـَٔلُونَكَ مَاذَا يُنفِقُونَ قُلِ ٱلْعَفْوَ كَذَٰلِكَ يُبَيِّنُ ٱللَّهُ لَكُمُ ٱلْـَٔايَٰتِ لَعَلَّكُمْ تَتَفَكَّرُونَ ﴿٢١٩﴾ فِى ٱلدُّنْيَا وَٱلْـَٔاخِرَةِ﴾» كذا للجميع، ووقف النَّسَفيّ[1] عند قوله: ﴿قُلِ ٱلْعَفْوَ﴾. وقد قرأ الأكثر: ﴿قُلِ ٱلْعَفْوَ﴾ بالنَّصب، أي: تُنفِقونَ العفوَ، أو أنفِقوا العفو. وقرأ أبو عَمْرو وقَبْله الحسن وقَتَادة: «قل العَفْوُ» بالرَّفع، أي: هو العفو، ومثله قولهم: ماذا رَكِبتَ، أفرسٌ أم بعيرٌ؟ يجوز الرَّفع والنَّصب.

قوله: «وقال الحسن: العَفْو: الفَضْل» وَصَلَه عبد بن حُميدٍ وعبد الله بن أحمد في «زيادات الزهد» بسندٍ صحيح عن الحسن البصريّ، وزادَ: ولا لَوم على الكَفاف.

---

(١) تحرَّف في (س) إلى: ووقع للنسفي.

٤٩٨/٩ وأخرج عبد بن حُميدٍ أيضاً من وجه آخر عن الحسن قال: أن لا تُجهِد مالك ثمَّ تَقعُد تسألُ الناس. فعُرِفَ بهذا المرادُ بقولِه: «الفَضْل» أي: ما لا يُؤَثِّر في المال فيَمحَقَه.

وقد أخرج ابن أبي حاتم من مُرسَل يحيى بن أبي كثير بسندٍ صحيح إليه: أنَّه بَلَغَه أنَّ معاذ بن جبل وثَعْلبة سألا رسولَ الله ﷺ فقالا: إنَّ لنا أرِقّاءَ وأهلينَ، فما نُنفِق من أموالنا؟ فنزلت. وبهذا يَتَبيَّن مُراد البخاريّ من إيرادها في هذا الباب.

وقد جاء عن ابن عبَّاس وجماعةٍ: أنَّ المراد بالعفوِ ما فضَلَ عن الأهل، أخرجه ابن أبي حاتم (٢/ ٣٨١ و٣٩٣) أيضاً، ومن طريق مجاهد قال: العفو: الصَّدَقة المفروضة. ومن طريق عليّ بن أبي طلحة عن ابن عبَّاس (٢/ ٣٩٤): العفو: ما لا يَتَبيَّن في المال، وكان هذا قبل أن تُفرَض الصَّدَقة.

فلمَّا اختَلَفَت هذه الأقوال كان ما جاء من السَّبَب في نُزولها أولى أن يُؤخَذ به، ولو كان مُرسَلاً.

ثمَّ ذكر في الباب أربعةَ أحاديث:

**الأول**: حديث أبي مسعود الأنصاريّ: وهو عُقْبة بن عَمْرو.

**قوله**: «**عن عَديّ بن ثابت**» تقدَّم في الإيمان (٥٥) من وجه آخر عن شُعْبة: أخبرني عَديّ ابن ثابت.

**قوله**: «**عن أبي مسعود الأنصاريّ، فقلت: عن النبيّ ﷺ؟ فقال: عن النبيّ ﷺ**» القائل: فقلت، هو شُعْبة، بيَّنه الإسماعيليّ في روايةٍ له من طريق عليّ بن الجَعْد، عن شُعْبة، فذكره إلى أن قال: عن أبي مسعود، فقال: قال شُعْبة: قلت: قال: عن النبيّ ﷺ؟ قال: نعم. وتقدَّم في كتاب الإيمان عن أبي مسعود عن النبيّ ﷺ بغير مُراجَعة، وذَكَر المتن مِثلَه.

وفي المغازي (٤٠٠٦) عن مسلم بن إبراهيم عن شُعْبة عن عَديّ عن عبد الله بن يزيد أنَّه سمعَ أبا مسعود البدريّ عن النبيّ ﷺ، وذكر المتن مختصراً، ليس فيه: «وهو يَحتَسِبها»، وهذا مُقيِّد لمطلَقِ ما جاء في أنَّ الإنفاق على الأهل صَدَقةٌ، كحديثِ سعدٍ رابع أحاديث الباب،

حيثُ قال فيه: «ومهما أنفقتَ فهو لك صَدَقة».

والمراد بالاحتساب: القصدُ إلى طلب الأجر، والمراد بالصَّدَقة: الثَّواب، وإطلاقها عليه مَجاز، وقَرِينَته الإجماع على جواز الإنفاق على الزَّوجة الهاشميَّة مثلاً، وهو مِن مَجاز التَّشبيه، والمراد به أصل الثَّواب لا في كميةٍ ولا كيفية، ويُستَفاد منه أنَّ الأجر لا يَحصُل بالعَمَلِ إلّا مقروناً بالنيَّة، ولهذا أدخَلَ البخاريّ حديث أبي مسعود المذكور في «باب ما جاء أنَّ الأعمال بالنيَّة والحِسبة» (٥٥).

وحَذَفَ المِقدارَ من قوله: «إذا أنفَقَ» لإرادة التَّعميم، ليَشمَل الكثير والقليل.

**وقوله: «على أهلِه»** يحتمل أن يَشمَل الزَّوجة والأقارب، ويحتمل أن يَختَصّ بالزوجةِ[1]، ويَلحَق به مَن عَدَاها بطريق الأَولى، لأنَّ الثَّواب إذا ثَبَتَ فيما هو واجب فثُبوته فيما ليس بواجبٍ أَولى.

وقال الطَّبَريُّ ما مُلخَّصه: الإنفاق على الأهل واجب، والذي يُعطيه يُؤجَر على ذلك، بحَسَب قصده، ولا مُنافاة بين كَونها واجبة وبين تسميتها صَدَقة، بل هي أفضل من صَدَقة التطوُّع.

وقال المهلَّب: النَّفَقة على الأهل واجبة بالإجماع، وإنَّما سَمّاها الشّارع صَدَقةً خَشْية أن يَظُنّوا أنَّ قيامهم بالواجب لا أجرَ لهم فيه، وقد عَرَفوا ما في الصَّدَقة من الأجر، فعَرَّفَهم أنَّها لهم صَدَقة، حتَّى لا يُخرِجوها إلى غير الأهلِ إلّا بعد أن يَكفُوهم، ترغيباً لهم في تقديم الصَّدَقة الواجبة قبل صَدَقة التطوُّع.

وقال ابن المنيِّر: تسمية النَّفَقة صَدَقة من جِنس تسمية الصَّداق نِحْلةً، فلمَّا كان احتياجُ المرأة إلى الرجل كاحتياجِه إليها، في اللَّذّة والتَّأنيس والتَّحصين وطلب الوَلَد، كان الأصل أن لا يجب لها عليه شيء، إلّا أنَّ الله خَصَّ الرجل بالفضلِ على المرأة وبالقيام عليها، ورَفَعَه عليها بذلك درجةً، فمِن ثَمَّ جازَ إطلاق النِّحْلة على الصَّداق، والصَّدَقة على النَّفَقة.

---

(١) في (س): الزوجة، بإسقاط الخافض، والمثبت من الأصول بإثباتها، وهو الوجه.

الحديث الثاني:

**٥٣٥٢- حدَّثنا إسماعيلُ، قال: حدَّثني مالكٌ، عن أبي الزِّنادِ، عن الأعرَجِ، عن أبي هريرةَ ﷺ، أنَّ رسولَ الله ﷺ قال: «قال الله: أَنفِقْ يا ابنَ آدَمَ أُنفِقْ عليكَ».**

قوله: «**حدَّثنا إسماعيل**» هو ابن أبي أوَيس، وهذا الحديث ليس في «الموطَّأ» وهو على شرط شيخنا[1] في «تقريب الأسانيد»، لكنَّه لمَّا لم يكن في «الموطَّأ» لم يُخرِجه كأنظاره، لكنَّه أخرجه من رواية همَّام عن أبي هريرة، وقد أخرجه الإسماعيليّ من طريق عبد الرَّحمن بن القاسم، وأبو نُعَيم من/ طريق عبد الله بن يوسف، كلاهما عن مالك. ٤٩٩/٩

قوله: «**قال الله: أنفِق يا ابن آدم أُنفِق عليك**» أنفِق الأولى: بفتح أوَّله وسكون القاف، بصيغة الأمر بالإنفاق، والثّانية: بضمِّ أوَّله وسكون القاف، على الجواب بصيغة المضارع، وهو وعد بالخَلَفِ، ومنه قوله تعالى: ﴿وَمَآ أَنفَقۡتُم مِّن شَيۡءٖ فَهُوَ يُخۡلِفُهُۥ﴾ [سبأ:٣٩]، وقد تقدَّم القَدر المذكور من هذا الحديث في تفسير سورة هود (٤٦٨٤) من طريق شُعَيب بن أبي حمزة عن أبي الزِّناد، في أثناء حديث، ولفظه: «قال الله: أنفِق أُنفِق عليك» وقال: «يَدُ الله مَلْأى» الحديث. وهذا الحديث الثّاني أخرجه الدّارَقُطنيُّ في «غرائب مالك» من طريق سعيد ابن داود عن مالك. وقال: صحيح، تفرَّد به سعيد عن مالك.

وأخرج مسلم الأوَّل (٩٩٣/ ٣٧) من طريق همَّام عن أبي هريرة بلفظ: «إنَّ الله تعالى قال لي: أَنفِق أُنفِق عليك» الحديث، وفرَّقه البخاريّ كما سيأتي في كتاب التَّوحيد (٧٤١١و٧٤١٩و٧٤٩٦)، وليس في روايته: «قال لي» فدَلَّ على أنَّ المراد بقولِه في رواية الباب: «يا ابن آدَم» النبيُّ ﷺ، ويحتمل أن يُراد جِنس بني آدم، ويكون تخصيصه ﷺ بإضافَتِه إلى نفسه لكَونِه رأسَ الناس، فتَوَجَّهَ الخِطاب إليه ليعملَ به ويُبلِّغ أمَّتَه، وفي تَرك تقييد النَّفَقة بشيءٍ مُعيَّنٍ ما يُرشِد إلى أنَّ الحَثّ على الإنفاق يَشمَل جميع أنواع الخير، وسيأتي شرح حديث شُعَيب مبسوطاً في التَّوحيد إن شاء الله تَعالَى.

---

(١) يعني به أبا الفضل العراقي.

الحديث الثالث:

**٥٣٥٣- حدَّثنا يحيى بنُ قَزَعةَ، حدَّثنا مالكٌ، عن ثَوْرِ بنِ زيدٍ، عن أبي الغَيثِ، عن أبي هريرةَ، قال: قال النبيُّ ﷺ: «الساعي على الأرمَلةِ والمِسْكينِ كالمجاهدِ في سبيلِ الله، أو القائمِ اللَّيلَ الصّائمِ النَّهارَ».**

[طرفاه في: ٦٠٠٦، ٦٠٠٧]

قوله: «عن ثَوْر بن زيد» في رواية محمَّدِ بن الحسن في «الموطَّأ» (٩٦٠) عن مالك: «أخبرني ثَور».

قوله: «الساعي على الأرمَلة والمِسْكين كالمجاهدِ في سَبيل الله» كذا قال جميع أصحاب مالك عنه في «الموطَّأ» وغيره، وأكثرهم ساقَه على لفظ رواية مالك عن صفوان بن سُلَيم به، مُرسَلاً، ثمَّ قال: وعن ثَور بسندِه مِثله. وسيأتي في كتاب الأدب (٦٠٠٦) عن إسماعيل بن أبي أُوَيس عن مالك كذلك، واقتَصَرَ أبو قُرّة موسى بن طارق على رواية مالك عن ثَور فقال: «الساعي على الأرمَلة والمِسْكين له صَدَقة» بيَّن ذلك الدّارَقُطنيُّ في «الموطَّآت».

قوله: «أو القائم اللَّيلَ، الصّائم النَّهارَ» هكذا للجميع عن مالك بالشكِّ، لكن لأكثرهم مِثلِ مَعْن بن عيسى وابن وَهْب وابن بُكَير في آخرينَ، بلفظ: «أو كالذي يصومُ النَّهار ويقوم اللَّيل»، وقد أخرجه ابن ماجه (٢١٤٠) من رواية الدَّراوَرْديِّ عن ثَور بمِثلِ هذا اللَّفظ، لكن قاله بالواو لا بلفظ «أو»، وسيأتي في الأدب (٦٠٠٧) من رواية القَعنبيّ عن مالك بلفظ: وأحسَبه قال: «كالقائمِ لا يَفتُر، والصّائم لا يُفطِر» شَكَّ القَعنبيّ. وقد ذكره الأكثر بالشكِّ عن مالك، لكن بمعناه، فيحتمل[1] اختصاص القَعنبيّ باللَّفظِ الذي أورَدَه.

ومعنى الساعي: الذي يذهب ويَجيء في تحصيل ما يَنفَع الأرمَلة، والمِسْكين. والأرمَلة، بالرَّاءِ المهمَلة: التي لا زوج لها. والمِسْكين تقدَّم بيانه في كتاب الزكاة (١٤٧٦).

وقوله: «القائمُ اللَّيل» يجوز في اللَّيل الحَرَكات الثلاث، كما في قولهم: الحسن الوجه،

---

(١) تحرَّف في (أ) و(ب) و(س) إلى: فيحمل، والمثبت على الصواب من (ع).

ومُطابقة الحديث للتَّرجمة من جهة إمكان اتِّصاف الأهل ـ أي: الأقارب ـ بالصِّفَتَينِ المذكُورتَين، فإذا ثَبَتَ هذا الفضل لمن يُنفِق على مَن ليس له بقريبٍ ممَّن اتَّصَفَ بالوصفَين، فالمنفِق على المتَّصِف أَولى.

**٥٣٥٤- حدَّثنا محمَّدُ بنُ كَثير، أخبرنا سفيانُ، عن سَعْدِ بنِ إبراهيمَ، عن عامرِ بنِ سعدٍ، عن سعدٍ ﷺ، قال: كان النبيُّ ﷺ يعودُني وأنا مريضٌ بمَكّةَ، فقلتُ: لي مالٌ، أُوصي بمالي كلِّه؟ قال: «لا» قلتُ: فالشَّطْرُ؟ قال: «لا» قلتُ: فالثُّلثُ؟ قال: «الثُّلثُ، والثُّلثُ كَثيرٌ، أن تَدَعَ وَرَثَتَكَ أغنياءَ خيرٌ من أن تَدَعَهم عالةً يَتَكَفَّفونَ الناسَ في أيدِيهم، ومَهْما أنفَقْتَ فهو لكَ صَدَقةٌ[1]، حتَّى اللُّقْمةَ تَرْفَعُها في فِي امرأتِكَ، ولعلَّ اللهَ يرفعُكَ، يَنتَفِعُ بكَ ناسٌ ويُضَرُّ بكَ آخَرونَ».**

**الحديث الرابع**: حديث سعد بن أبي وقّاص في الوَصيَّة بالثُّلث، وقد تقدَّم شرحه في الوصايا (٢٧٤٢)، والمراد منه هنا قوله: «**ومَهْما أنفَقْت فهو لك صَدَقة، حتَّى اللُّقْمة تَرْفَعها في فِي امرأتك**»، وقد أخرج مسلم (٩٩٥) من حديث مجاهد عن أبي هريرة رَفَعَه: «دينار أعطَيتَه مِسْكيناً، ودينار أعطَيتَه في رَقَبةٍ، ودينار أعطَيته في سبيل الله، ودينار أنفَقتَه على أهلك» قال: «الدّينار الذي أنفَقتَه على أهلك أعظَم أجراً».

ومن حديث أبي قِلابةَ عن أبي أسماء عن ثوبانَ رَفَعَه (٩٩٤): «أفضلُ دينار يُنفقه الرجل دينارٌ يُنفقه على عياله، ودينار يُنفقه على دابَّته في سبيل الله، ودينار يُنفقه على أصحابه في سبيل الله».

قال أبو قِلابةَ: وبَدَأ بالعِيال، وأيُّ رجلٍ أعظَم أجراً من رجل يُنفِق على عياله، يُعِفُّهم ويَنفَعُهم الله به؟ قال الطَّبَريُّ: البِداءة في الإنفاق بالعيال، يَتَناوَل النَّفس، لأنَّ نفس المرء من جُملة عِياله، بل هي أعظَم/ حَقّاً عليه من بَقيَّة عياله، إذ ليس لأحدٍ إحياءُ غيره بإتلاف نفسه، ثمَّ الإنفاق على عياله كذلك. ٩/٥٠٠

(١) ضبط في اليونينية بالرفع على أنه خبر هو، وبالنصب على الحاليَّة. انظر «شواهد التوضيح والتصحيح» لابن مالك ص١٥٣-١٥٤.

## ٢- باب وُجوبِ النَّفقةِ على الأهلِ والعيال

**٥٣٥٥- حدَّثنا عمرُ بنُ حفصٍ، حدَّثنا أبي، حدَّثنا الأعمَشُ، حدَّثنا أبو صالحٍ، قال: حدَّثني أبو هريرةَ ﷺ، قال: قال النبيُّ ﷺ: «أفضلُ الصَّدَقةِ ما تَرَكَ غِنًى، واليَدُ العُلْيا خيرٌ منَ اليَدِ السُّفْلَى، وابْدَأ بمَن تَعُولُ» تقولُ المرأةُ: إمّا أن تُطْعِمَني وإمّا أن تُطلِّقَني، ويقول العبدُ: أطْعِمْني واستَعْمِلْني، ويقول الابنُ: أطْعِمْني، إلى مَن تَدَعُني؟ فقالوا: يا أبا هريرةَ، سمعتَ هذا من رسولِ الله ﷺ؟ قال: لا، هذا من كِيسِ أبي هريرةَ.**

**٥٣٥٦- حدَّثنا سعيدُ بنُ عُفَيرٍ، قال: حدَّثني اللَّيثُ، قال: حدَّثني عبدُ الرَّحمنِ بنُ خالدِ ابن مُسافرٍ، عن ابنِ شِهابٍ، عن ابنِ المسيّبِ، عن أبي هريرةَ، أنَّ رسولَ الله ﷺ قال: «خيرُ الصَّدَقةِ ما كان عن ظَهْرِ غِنًى، وابْدَأ بمَن تَعُولُ».**

قوله: «باب وجوب النَّفَقة على الأهل والعيال» الظّاهر أنَّ المراد بالأهلِ في التَّرجمة الزَّوجة، وعَطْفُ العِيال عليها من العامّ بعد الخاصّ، أو المراد بالأهلِ: الزَّوجة والأقارب، والمراد بالعيال: الزَّوجة والخَدَم، فتكون الزَّوجة ذُكِرَت مرَّتَينِ تأكيداً لحقِّها، ووجوب نَفَقة الزَّوجة تقدَّم دليله أوَّلَ النَّفَقات.

ومن السُّنّة: حديث جابر عند مسلم (١٢١٨/ ١٤٧): «ولَهُنَّ عليكم رِزقُهُنَّ وكِسوَتُهنَّ بالمعروفِ».

ومن جهة المعنى: أنَّها مَحبوسة عن التَّكَسُّب لحقِّ الزَّوج.

وانعَقَدَ الإجماع على الوجوب، لكن اختَلَفوا في تقديرها، فذهب الجمهور إلى أنَّها بالكِفاية، والشافعيّ وطائفة كما قال ابن المنذِر: إلى أنَّها بالأمداد، ووافَقَ الجمهورَ من الشافعيَّة أصحابُ الحديث كابنِ خُزَيمةَ وابن المنذِر، ومن غيرهم: أبو الفضل بنُ عبدان، وقال الرّويانيّ في «الحِلية»: هو القياس، وقال النَّوَويّ في «شرح مسلم» ما سيأتي في «باب إذا لم يُنفِق الرجل فلِلمرأة أن تأخُذ» بعد سبعة أبواب (٥٣٦٤).

وتَمسَّكَ بعض الشافعيَّة بأنَّها لو قُدِّرَت بالحاجة لَسَقَطَت نَفَقة المريضة والغنيّة في بعض

الأيام، فوَجَبَ إلحاقُها بما يُشبه الدَّوام، وهو الكفَّارة، لاشتِراكهما في الاستقرار في الذِّمّة، ويُقوِّيه قوله تعالى: ﴿مِنْ أَوْسَطِ مَا تُطْعِمُونَ أَهْلِيكُمْ﴾ [المائدة:٨٩]، فاعتَبَر[1] الكفَّارة بها، والأمدادُ مُعتبَرة في الكفَّارة.

ويَخدِش في هذا الدَّليل أنَّهم صَحَّحوا الاعتِياض عنه، وبأنَّها لو أكَلَت معه على العادة سَقَطَت، بخلاف الكفَّارة فيهما.

والرَّاجح من حيثُ الدَّليلُ: أنَّ الواجب الكِفاية، ولا سيَّما وقد نَقَلَ بعضُ الأئمَّة الإجماعَ الفِعليّ في زمن الصَّحابة والتابعينَ على ذلك، ولا يُحفَظ عن أحد منهم[2] خلافُه.

**قوله: «أفضل الصَّدَقة ما تَرَكَ غِنًى»** تقدَّم شرحه في أوائل الزكاة (١٤٢٦)، وبيان اختلاف ألفاظه، وكذا قوله: «واليد العُليا».

**وقوله: «وابدَأ بمَن تَعُول»** أي: بمَن تجب عليك نَفَقَتُه، يقال: عالَ الرجلُ أهلَه: إذا مانَهُم، أي: قامَ بما يحتاجونَ إليه من قُوتٍ وكِسوةٍ، وهو أمرٌ بتقديم ما يَجِبُ على ما لا يَجِب.

وقال ابن المنذِر: اختُلِفَ في نَفَقة مَن بَلَغَ من الأولاد ولا مالَ له ولا كَسبَ، فأوَجَبَت طائفة النَّفَقة لجميع الأولاد أطفالاً كانوا أو بالغينَ إناثاً وذُكراناً إذا لم يكن لهم أموالٌ يَستَغْنونَ بها، وذهب الجمهور: إلى أنَّ الواجب أن يُنفِق عليهم حتَّى/ يَبلُغ الذَّكَر أو تَتزوَّج الأُنثَى، ثمَّ لا ٥٠١/٩
نَفَقة على الأب إلّا إن كانوا زَمنَى، فإن كانت لهم أموالٌ فلا وجوب على الأب. وألحَق الشافعيّ ولدَ الولدِ وإن سَفَلَ بالولدِ في ذلك.

**وقوله: «تقول المرأة»** وَقَعَ في رواية للنَّسائيِّ (ك٩١٦٧) من طريق محمَّد بن عَجْلان عن زيد بن أسلَمَ عن أبي صالح به: فقيلَ: مَن أَعُول يا رسول الله؟ قال: «امرأتك» الحديث. وهو وهمٌ، والصَّواب ما أخرجه هو من وجه آخر عن ابن عَجْلان به، وفيه: فسُئلَ أبو هريرة: مَن

---

(١) في (س): فاعتبروا، بصيغة الجمع.

(٢) في (أ) و(ع): غيرهم، بدل: منهم، والمثبت من (ب) و(س)، هو الصحيح لما سبق ذكره قريباً ممن قال بخلاف ما قالوه.

نَعُول يا أبا هريرة؟ وقد تَمسَّكَ بهذا بعض الشُّرّاح، وغَفَلَ عن الرِّواية الأُخرَى، ورَجَّحَ ما فهمَه بما أخرجه الدّارَقُطنيُّ (٣٧٨١) من طريق عاصم عن أبي صالح عن أبي هريرة عن النبيّ ﷺ قال: «المرأة تقول لزوجِها: أطعِمني». ولا حُجّة فيه، لأنَّ في حِفظ عاصم شيئاً، والصَّواب التَّفصيل.

وكذا وَقَعَ للإسماعيليِّ من طريق أبي معاوية عن الأعمَش بسندِ حديثِ الباب: قال أبو هريرة: تقول امرأتك... إلى آخره، وهو معنى قوله في آخر حديث الباب: لا، هذا من كِيس أبي هريرة.

ووقع في رواية الإسماعيليّ المذكورة: قالوا: يا أبا هريرة، شيءٌ تقول مِن رأيك، أو مِن قول رسول الله ﷺ؟ قال: هذا من كِيسي.

وقوله: من كيسي، هو بكسرِ الكاف للأكثر، أي: من حاصِله، إشارة إلى أنَّه من استنباطه ممَّا فهمَه من الحديث المرفوع معَ الواقع، ووَقَعَ في رواية الأَصِيليّ بفتح الكاف، أي: من فِطنَته.

**قوله: «تقول المرأة: إمّا أن تُطْعِمني»** في رواية النَّسائيِّ (ك٩١٦٥) عن محمَّد بن عبد العزيز عن حفص بن غِياث بسندِ حديث الباب: إمّا أن تُنفِق عليَّ.

**قوله: «ويقول العبد: أطْعِمْني واستَعْمِلْني»** في رواية الإسماعيليّ: ويقول خادِمك: أطعِمني وإلّا فبِعْني.

**قوله: «ويقول الابن: أطْعِمْني، إلى مَن تَدَعُني؟»** في رواية النَّسائيِّ والإسماعيليّ: تَكِلُني. وهو بمعناه.

واستُدِلَّ به على أنَّ مَن كان من الأولاد له مالٌ أو حِرفةٌ لا تجب نَفَقَته على الأب، لأنَّ الذي يقول: إلى من تَدَعني؟ إنَّما هو مَن لا يَرجِع إلى شيء سوى نَفَقة الأب، ومَن له حِرفةٌ أو مالٌ لا يحتاج إلى قول ذلك.

واستَدَلَّ بقولِه: إمّا أن تُطعِمَني، وإمّا أن تُطلِّقني، مَن قال: يُفرَّقُ بين الرجل وامرأته

إذا أَعسَرَ بالنَّفَقة واختارَت فِراقَه، وهو قول جُمهور العلماء. وقال الكوفيّونَ: يَلزَمها الصَّبر، وتتعلَّق النَّفَقة بذِمَّتِه.

واستَدَلَّ الجمهور بقولِه تعالى: ﴿وَلَا تُمْسِكُوهُنَّ ضِرَارًا لِّتَعْتَدُوا﴾[البقرة:٢٣١]. وأجابَ المخالِف بأنَّه لو كان الفِراق واجباً لمَا جازَ الإبقاءُ إذا رَضِيَت. ورُدَّ عليه بأنَّ الإجماع دَلَّ على جواز الإبقاء إذا رَضِيَت فبَقِيَ ما عَداه على عُموم النَّهي.

وطَعَنَ بعضُهم في الاستدلال بالآية المذكورة بأنَّ ابن عبَّاس وجماعةً من التابعينَ قالوا: نزلت فيمَن كان يُطلِّق، فإذا كادَت العِدّة تَنقَضي راجَعَ. والجواب أنَّ من قاعِدَتهم: أنَّ العِبرة بعُمومِ اللَّفظ، حتَّى تَمَسَّكوا بحديثِ جابر بن سَمُرة: «اسكُنوا في الصلاة»[1] لترك رفع اليَدَينِ عند الرُّكوع، معَ أنَّه إنَّما وَرَدَ في الإشارة بالأيدي في التَّشَهُّد بالسَّلام على فلان وفلان، وهُنا تَمَسَّكوا بالسَّبَب.

واستُدِلَّ للجُمهورِ أيضاً بالقياس على الرَّقيق والحيوان، فإنَّ مَن أعْسَرَ بالإنفاق عليه أُجبِرَ على بيعِه اتِّفاقاً، والله أعلم.

## ٣- باب حبس الرّجل قُوتَ سنةٍ على أهله، وَكيفَ نَفَقاتُ العِيال؟

**٥٣٥٧- حدَّثني محمَّدُ بنُ سَلَامٍ، أخبرنا وكِيعٌ، عن ابنِ عُيَينةَ، قال: قال لي مَعْمَرٌ، قال لي الثَّوْرِيُّ: هَل سمعتَ في الرجلِ يَجمَعُ لأهلِه قُوتَ سَنَتِهم أو بعضِ السَّنةِ؟ قال مَعْمَرٌ: فلم يَحْضُرْني، ثمَّ ذَكَرْتُ حديثاً حدَّثَناه ابنُ شِهابٍ الزُّهْريُّ، عن مالكِ بنِ أوْسٍ، عن عمرَ ﷺ: أنَّ النبيَّ ﷺ كان يَبِيعُ نَخْلَ بني النَّضِيرِ، ويَحْبِسُ لأهلِه قُوتَ سَنَتِهم.**

**٥٣٥٨- حدَّثنا سعيدُ بنُ عُفَيرٍ، قال: حدَّثني اللَّيثُ، قال: حدَّثني عُقَيلٌ، عن ابنِ شِهابٍ، قال: أخبرني مالكُ بنُ أوْسِ بنِ الحَدَثان ـ وكان محمَّدُ بنُ جُبَيرِ بنِ مُطْعِمٍ ذكَر لي ذِكْراً من حديثِه ـ فانطَلَقْتُ حتَّى دَخَلْتُ على مالكِ بنِ أوْسٍ فسألتُه، فقال مالكٌ: انطَلَقْتُ حتَّى أدْخُلَ على عمرَ إذ أتاه حاجبُه يَرْفأُ، فقال: هل لكَ في عُثْمانَ وعبدِ الرَّحمنِ والزُّبَيرِ وسعدٍ يَستَأْذِنونَ؟**

---

(١) أخرجه مسلم (٤٣٠).

قال: نعم، فأذِنَ لهم. قال: فدخلوا وسَلَّموا، فجَلَسوا.

ثمَّ لَبِثَ يَرْفأ قَلِيلاً فقال لِعمرَ: هل لكَ في عليٍّ وعبَّاسٍ؟ قال: نعم، فأذِنَ لهما، فلمَّا دَخَلا سَلَّما وجَلَسا. فقال عبَّاسٌ: يا أمِيرَ المؤمنينَ، اقضِ بيني وبينَ هذا، فقال الرَّهْطُ، عُثْمانُ وأصحابُه: يا أمِيرَ المؤمنينَ، اقضِ بينَهما وأرِح أحدَهما منَ الآخَرِ، فقال عمرُ: اتَّئِدوا، أنشُدُكم بالله الذي به تقومُ السماءُ والأرضُ، هل تعلمونَ أنَّ رسولَ الله ﷺ قال: «لا نورَثُ، ما تَرَكْنا صَدَقةٌ»؟ يريدُ رسولُ الله ﷺ نفسَه، قال الرَّهْطُ: قد قال ذلك، فأقبَلَ عمرُ على عليٍّ وعبَّاسٍ، فقال: أنشُدُكُما بالله، هل تعلمان أنَّ رسولَ الله ﷺ قال ذلك؟ قالا: قد قال ذلك، قال عمرُ: فإنّي أُحدِّثُكم عن هذا الأمرِ:

إنَّ اللهَ كان قد خَصَّ رسولَه ﷺ في هذا المال بشيءٍ لم يُعْطِه أحداً غيرَه، قال الله: ﴿وَمَآ أَفَآءَ ٱللَّهُ عَلَىٰ رَسُولِهِۦ مِنْهُمْ فَمَآ أَوْجَفْتُمْ عَلَيْهِ مِنْ خَيْلٍ وَلَا رِكَابٍ﴾ إلى قولِه: ﴿قَدِيرٌ﴾ [الحشر:٦] فكانت هذه خالصةً لِرسولِ الله ﷺ، والله ما احتازَها دونَكم، ولا استأثَرَ بها عليكم، لقد أعطاكُموها وبَثَّها فيكم، حتَّى بَقِيَ منها هذا المالُ، فكان رسولُ الله ﷺ يُنفِقُ على أهلِه نَفَقةَ سَنَتِهم من هذا المال، ثمَّ يأخُذُ ما بَقِيَ فيجعلُه مَجْعَلَ مالِ الله، فعَمِلَ بذلك رسولُ الله ﷺ حياتَه. أنشُدُكم اللهَ، هل تعلمونَ ذلك؟ قالوا: نعم. قال لِعليٍّ وعبَّاسٍ: أنشُدُكُما بالله، هل تعلمان ذلك؟ قالا: نعم.

ثمَّ تَوَفَّى الله نبيَّه ﷺ، فقال أبو بكرٍ: أنا وليُّ رسولِ الله، فقَبَضَها أبو بكرٍ فعَمِلَ فيها بما عَمِلَ به فيها رسولُ الله ﷺ، وأنتما حينَئذٍ ـ وأقبَلَ على عليٍّ وعبَّاسٍ ـ تَزْعُمان أنَّ أبا بَكْرٍ كذا وكذا، واللهُ يَعلَمُ أنَّه فيها صادِقٌ بارٌّ راشدٌ تابعٌ لِلْحَقِّ، ثمَّ تَوَفَّى اللهُ أبا بَكْرٍ فقلتُ: أنا وليُّ رسولِ الله ﷺ وأبي بكرٍ، فقَبَضْتُها سنتَينِ أعمَلُ فيها بما عَمِلَ رسولُ الله ﷺ وأبو بكرٍ، ثمَّ جِئْتُماني وكَلِمَتُكُما واحدةٌ وأمرُكُما جميعٌ، جِئْتَني تسألُني نَصِيبَكَ مِنِ ابنِ أخِيكَ، وأتى هذا يَسْألُني نَصِيبَ امرأتِه من أبِيها، فقلتُ: إن شئتُما دَفَعْتُه إليكُما، على أنَّ عليكُما عَهْدَ الله ومِيثاقَه لَتَعمَلان فيها بما عَمِلَ به رسولُ الله ﷺ، وبِما عَمِلَ به فيها أبو بكرٍ، وبِما عَمِلْتُ به فيها منذُ وُلِّيتُها،

وإلّا فلا تُكلِّماني فيها، فقلتُما: ادْفَعْها إلينا بذلك، فدَفَعْتُها إليكُما بذلك، أنشُدُكم بالله هل دَفَعْتُها إليهما بذلك؟ فقال الرَّهْطُ: نعم، قال: فأقبَلَ على عليٍّ وعبَّاسٍ، فقال: أنشُدُكُما بالله، هل دَفَعْتُها إليكُما بذلك؟/ قالا: نعم، قال: أفَتَلْتَمِسان منّي قضاءً غيرَ ذلك؟ فوالذي بإذْنِه تقومُ السماءُ والأرضُ، لا أقضي فيها قضاءً غيرَ ذلك حتَّى تقومَ الساعةُ، فإن عَجَزْتُما عنها فادْفَعاها فأنا أكفِيكُماها. ٥٠٣/٩

قوله: «باب حَبْس الرجلِ قوتَ سَنةٍ على أهله، وكيف نَفَقات العيال؟» ذكر فيه حديث عمر، وهو مُطابق لرُكنِ التَّرجمة الأوَّل، وأمَّا الرُّكن الثّاني، وهو كيفيَّة النَّفَقة على العيال فلم يظهر لي أوَّلاً وجه أخذه من الحديث، ولا رأيتُ مَن تَعرَّضَ له، ثمَّ رأيت أنَّه يُمكِنُ أن يُؤخَذ منه دليل التَّقدير، لأنَّ مِقدار نَفَقة السَّنة إذا عُرِفَ عُرِفَ منه تَوزيعها على أيام السَّنة، فيُعرَفُ حِصّة كلّ يوم من ذلك، فكأنَّه قال: لكلِّ واحدة في كلّ يوم قَدرٌ مُعيَّن من المُغَلّ المذكور، والأصل في الإطلاق التَّسويةُ.

قوله: «حدَّثني محمَّد بن سَلَامٍ» كذا في رواية كَرِيمة، ولِلأكثرِ: حدَّثني محمَّد؛ حَسْبُ.

قوله: «قال لي مَعْمَر: قال لي الثَّوْريّ» هذا الحديث ممَّا فاتَ ابنَ عُيَينة سماعُه من الزُّهْريِّ، فرواه عنه بواسطة مَعمَر، وقد رواه أيضاً عن عَمْرو بن دينار عن الزُّهْريِّ بأتمّ من سياق مَعمَر، وتقدَّم في تفسير سورة الحَشر (٤٨٨٥).

وأخرجه الحُميديّ (٢٢) وأحمد (١٧١) في «مُسنَدَيهما» عن سفيان عن مَعمَر وعَمْرو ابن دينار، جميعاً عن الزُّهْريّ. وقد أخرج مسلم (١٧٥٧/ ٤٨) رواية مَعمَر وحدها، عن يحيى بن يحيى عن سفيان عن مَعمَر عن الزُّهْريِّ، ولكن لم يَسُق لفظه، وقد أخرج إسحاق ابن راهويه رواية مَعمَر مُنفَرِدة، عن سفيان عنه عن الزُّهْريِّ بلفظ: كان يُنفِق على أهله نَفَقة سنة من مال بني النَّضير، ويجعل ما بَقِيَ في الكُراع والسِّلاح.

وقد أخرج مسلم الحديث مُطوَّلاً من رواية عبد الرَّزّاق عن مَعمَر عن الزُّهْريِّ (١٧٥٧/ ٥٠).

وفي كلٍّ من الإسنادَينِ رواية الأقران، فإنَّ ابن عُيَينة عن مَعمَر قَرِينان، وعَمْرو بن دينار عن الزُّهْريِّ كذلك.

ويُؤخَذ منه المذاكَرة بالعلمِ. وإلقاء العالم المسألة على نَظيره ليَستَخرِجَ ما عنده من الحِفظ. وتَثبُّت مَعمَر وإنصافه، لكَونِه اعتَرَفَ أنَّه لا يَستَحضِر إذ ذاكَ في المسألة شيئاً، ثمَّ لمَّا تَذَكَّرَها أخبر بالواقعة كما هي، ولم يأنَف ممَّا تقدَّمَ.

**قوله: «كان يبيع نَخْل بني النَّضير ويَحْبس لأهلِه قوتَ سَنَتهم»** كذا أورَدَه مختصراً، ثمَّ ساقَ المصنِّف الحديث بطولِه من طريق عُقيل عن ابن شِهاب الزُّهْريّ، وقد تقدَّم شرحه مُستَوفًى في أوائل فرض الخُمُس (٣٠٩٤).

قال ابن دَقيق العيد: في الحديث جواز الادِّخار للأهلِ قوتَ سنة، وفي السّياق ما يُؤخَذ منه الجمع بينه وبين حديث: كان لا يَدَّخِر شيئاً لغَدٍ[1]. فيُحمَل على الادِّخار لنفسِه، وحديث الباب على الادِّخار لغيره، ولو كان له في ذلك مُشارَكة، لكنَّ المعنى أنَّهم المقصِدُ بالادِّخار دونه، حتَّى لو لم يُوجَدوا لم يَدَّخِر. قال: والمتكلِّمونَ على لسان الطَّريقة جَعَلوا ـ أو بعضُهم ـ ما زاد على السَّنَة خارجاً عن طريقة التَّوَكُّل، انتهى.

وفيه إشارة إلى الردّ على الطَّبَريِّ حيثُ استَدَلَّ بالحديث على جواز الادِّخار مُطلَقاً خلافاً لمن مَنَعَ ذلك، وفي الذي نَقَلَه الشَّيخ تقييد بالسَّنة اتِّباعاً للخَبَرِ الوارد، لكنَّ استدلال الطَّبَريِّ قويّ، بل التَّقييد بالسَّنة إنَّما جاء من ضَرُورة الواقع، لأنَّ الذي كان يُدَّخَر لم يكن يُحصَّل إلّا من السَّنة إلى السَّنة، لأنَّه كان إمّا تَمراً وإمّا شَعيراً، فلو قُدِّرَ أنَّ شيئاً ممَّا يُدَّخَر كان لا يُحصَّل إلّا من سنتَينِ إلى سنتَينِ، لاقتَضَى الحالُ جواز الادِّخار لأجلِ ذلك، والله أعلم.

ومع كونه ﷺ كان يَحتَبِس قوتَ سنة لعِياله فكان في طول السَّنة رُبَّما استَجرَّه منهم لمن يَرِدُ

---

(١) أخرجه الترمذي (٢٣٦٢) من حديث جعفر بن سليمان، عن ثابت، عن أنس بن مالك، وقال: غريب، وقد روي هذا الحديث عن جعفر بن سليمان عن ثابت عن النبي ﷺ مرسلاً.

عليه، ويُعوِّضهم عنه، ولذلك ماتَ ﷺ ودِرعُه مَرهونة على شَعيرٍ اقتَرَضَه قوتاً لأهلِه[1].

واختُلِفَ في جواز ادِّخار القوت لمن يَشتَريه من السّوق، قال عياض: أجازَه قوم واحتَجّوا بهذا الحديث، ولا حُجّة فيه، لأنَّه إنَّما كان من مُغَلّ الأرض، ومَنَعَه قوم إلّا إن كان لا يَضُرّ بالسِّعر، وهو مُتَّجِه إرفاقاً بالناس. ثمَّ محَلّ هذا الاختلاف/ إذا لم يكن في حال الضّيق، وإلّا فلا يجوز الادِّخار في تلكَ الحالة أصلاً. ٥٠٤/٩

## ٤ - بابٌ ﴿ وَٱلْوَٰلِدَٰتُ يُرْضِعْنَ أَوْلَٰدَهُنَّ حَوْلَيْنِ كَامِلَيْنِ ﴾ إلى قوله: ﴿بَصِيرٌ﴾ [البقرة:٢٣٣]

وقال: ﴿وَحَمْلُهُۥ وَفِصَٰلُهُۥ ثَلَٰثُونَ شَهْرًا﴾ [الأحقاف:١٥].

وقال: ﴿وَإِن تَعَاسَرْتُمْ فَسَتُرْضِعُ لَهُۥٓ أُخْرَىٰ ۝٦ لِيُنفِقْ ذُو سَعَةٍ مِّن سَعَتِهِۦ وَمَن قُدِرَ عَلَيْهِ رِزْقُهُۥ﴾ إلى قوله: ﴿بَعْدَ عُسْرٍ يُسْرًا﴾ [الطلاق:٦و٧].

وقال يونسُ، عن الزُّهْريِّ: نَهَى الله أن تُضارَّ والدةٌ بوَلَدِها، وذلك أن تقولَ الوالدةُ: لَسْتُ مُرْضِعَتَه، وهي أمثَلُ له غِذاءً، وأشفَقُ عليه، وأرفَقُ به من غيرِها، فليس لها أن تَأبَى بعدَ أن يُعْطِيَها من نفسِه ما جَعَلَ الله عليه، وليس لِلْمولودِ له أن يُضارَّ بوَلَدِه والدَتَه فيَمْنَعَها أن تُرضِعَه ضِراراً لها إلى غيرِها، فلا جُناحَ عليهما أن يَسترْضِعا عن طِيبِ نفسِ الوالدِ والوالدةِ، ﴿فَإِنْ أَرَادَا فِصَالًا عَن تَرَاضٍ مِّنْهُمَا وَتَشَاوُرٍ فَلَا جُنَاحَ عَلَيْهِمَا﴾ بعدَ أن يكونَ ذلك عن تَراضٍ منهما وتَشاوُرٍ.

«فِصَالُهُ» [لقمان:١٤]: فِطامُه.

قوله: «باب ﴿ وَٱلْوَٰلِدَٰتُ يُرْضِعْنَ أَوْلَٰدَهُنَّ حَوْلَيْنِ كَامِلَيْنِ ﴾ إلى قوله: ﴿بَصِيرٌ﴾» كذا لأبي ذرٍّ والأكثر، وفي رواية كَرِيمة: إلى قوله: ﴿بِمَا تَعْمَلُونَ بَصِيرٌ﴾.

«وقال: ﴿وَحَمْلُهُۥ وَفِصَٰلُهُۥ ثَلَٰثُونَ شَهْرًا﴾، وقال: ﴿وَإِن تَعَاسَرْتُمْ فَسَتُرْضِعُ لَهُۥٓ أُخْرَىٰ ۝٦ لِيُنفِقْ ذُو سَعَةٍ مِّن سَعَتِهِۦ﴾» قيل: دَلَّت الآية الأُولى على إيجاب الإنفاق على المرضِعة من

---

(١) تقدم عند البخاري (٢٩١٦) من حديث عائشة، وهو أيضاً عند مسلم (١٦٠٣) لكن ليس فيه أنه كان قوتاً لأهله، وإنما ورد ذلك في حديث ابن عباس عند أحمد (٣٤٠٩)، وغيره، بسند صحيح.

أجل إرضاعها الولدَ، سواء[1] كانت في العِصْمة أم لا.

وفي الثّانية: الإشارة إلى قَدْر المدّة التي يجب ذلك فيها.

وفي الثّالثة: الإشارة إلى مِقدار الإنفاق، وأنّه بالنَّظَرِ لحال المنفِق.

وفيها أيضاً الإشارة إلى أنَّ الإرضاع لا يَتَحَتَّم على الأُمّ، وقد تقدَّم في أوائل النِّكاح في «باب لا رَضاع بعد حولَينِ» (٥١٠٢) البحث في معنى قوله تعالى: ﴿وَحَمْلُهُۥ وَفِصَٰلُهُۥ ثَلَٰثُونَ شَهْرًا﴾.

وأخرج الطَّبَريُّ (٢/ ٤٩١) عن ابن عبَّاس: أنَّ إرضاع الحولَينِ مُختَصّ بمن وضَعَت لستّة أشهُر، فمهما وضَعَت لأكثر من ستّة أشهُر نَقَصَ من مُدّة الحولَينِ/ تَمسُّكاً بقولِه تعالى: ٥٠٥/٩
﴿وَحَمْلُهُۥ وَفِصَٰلُهُۥ ثَلَٰثُونَ شَهْرًا﴾. وتُعقِّبَ بمَن زاد حَملُها على ثلاثينَ شهراً[2] فإنَّه يَلزَم إسقاط مُدّة الرَّضاعة ولا قائل به، والصَّحيح أنَّها محمولةٌ على الغالب، وأُخِذَ من الآية الأولى والثّانية أنَّ مَن وُلِدَ لستّة أشهُر فما فوقها التَحَقَ بالزَّوجِ.

**قوله: «وقال يونس»** هو ابن يزيد، وهذا الأثر وَصَلَه ابن وَهْب في «جامعه» عن يونس قال: قال ابن شِهاب، فذكره إلى قوله: وتَشاوُر. وأخرجه ابن جَرِير (٢/ ٤٩٨ و٥٠٤) من طريق عُقيل عن ابن شِهاب نحوه.

**وقوله: «ضِراراً لها إلى غيرها»** يَتعلَّق بيمَنعها، أي: مَنعها يَنتَهي إلى رَضاع غيرها، فإذا رَضيَت فليس له ذلك. ووَقَعَ في رواية عُقيل: الوالداتُ أحقُّ برَضَاع أولادهنَّ، وليس لوالدةٍ أن تُضارّ بولدها فتأبَى رَضَاعه، وهي تُعطَى عليه ما يُعطَى غيرُها، وليس للمولودِ له أن يَنزِع ولده منها ضِراراً لها، وهي تَقبَل من الأجر ما يُعطَى غيرُها، فإن أرادا فِصالَ الولد عن تَراضٍ منهما وتَشاوُرٍ دون الحولَينِ فلا بَأس.

**قوله في آخر الكلام: «فِصالُه: فِطامُه»** هو تفسير ابن عبَّاس، أخرجه الطَّبَريُّ (٢/ ٥٠٦) عنه،

---

(١) لفظة «سواء» سقطت من (س).

(٢) هذا التعقب لا دليل على صحته من النقل، وسائر ما يُروى في ذلك حكايات وأخبار، وقد أثبت الطب الحديث أن بقاء الجنين في بطن أمه أكثر من أحد عشر شهراً ـ على أعلى تقدير ـ يؤدي إلى وفاته، والله أعلم.

وعن السُّدِّيّ وغيرهما، والفِصال مصدَر، يقال: فاصَلتُه أُفاصلُه مُفاصَلةً وفِصالاً: إذا فارقه من خُلطة كانت بينهما، وفِصال الولد: مَنعُه من شُرب اللَّبَن.

قال ابن بَطّالٍ: قوله تعالى: ﴿ وَٱلْوَٰلِدَٰتُ يُرْضِعْنَ ﴾ [البقرة:٢٣٣] لفظه لفظ الخبر، ومعناه الأمر، لمَا فيه من الإلزام، كقولِك: حَسبك دِرْهمٌ، أي: اكتَفِ بدِرْهم. قال: ولا يجب على الوالدةِ إرضاع وَلَدها إذا كان أبوه حَيّاً موسِراً بدليلِ قوله تعالى: ﴿ فَإِنْ أَرْضَعْنَ لَكُمْ فَـَٔاتُوهُنَّ أُجُورَهُنَّ ﴾[الطلاق:٦]، قال: ﴿ وَإِن تَعَاسَرْتُمْ فَسَتُرْضِعُ لَهُۥٓ أُخْرَىٰ ﴾ [الطلاق:٦] فدَلَّ على أنَّه لا يجب عليها رضاعُ ولدها، ودَلَّ على أنَّ قوله: ﴿ وَٱلْوَٰلِدَٰتُ يُرْضِعْنَ أَوْلَٰدَهُنَّ ﴾ سِيقَ لمَبلَغِ غاية الرَّضاعة التي متى اختَلَفَ الوالدان في رَضَاع المولود جُعِلَت حَدّاً فاصِلاً.

قلت: وهذا أحد القولَينِ عن ابن عبَّاس، أخرجه الطَّبَريُّ (٢/ ٤٩١) من طريق عليّ بن أبي طلحة عنه.

وعن ابن عبَّاس: أنَّه مُختَصّ بمَن ولدَت لستّة أشهُر كما تقدَّم قريباً، أخرجه الطَّبَريُّ أيضاً بسندٍ صحيح، إلّا أنَّه اختُلِفَ في وصله أو وقفه على عِكْرمة.

وعن ابن عبَّاس قولٌ ثالث: أنَّ الحولَينِ لغاية الإرضاع، وأن لا رَضاع بعدهما، أخرجه الطَّبَريُّ (٢/ ٤٩٢) أيضاً، ورجاله ثقات، إلّا أنَّه مُنقَطِع بين الزُّهْريِّ وابن عبَّاس، ثمَّ أخرج (٢/ ٤٩٢ و٤٩٣) بإسنادٍ صحيح عن ابن مسعود قال: ما كان من رَضَاعٍ بعد الحولَينِ فلا رَضاع، وعن ابن عبَّاس أيضاً بسندٍ صحيح مِثله.

ثمَّ أسنَدَ عن قَتَادة قال: كان إرضاعُها الحولَينِ فرضاً، ثمَّ خُفِّفَ بقولِه تعالى: ﴿ لِمَنْ أَرَادَ أَن يُتِمَّ ٱلرَّضَاعَةَ ﴾.

والقول الثّاني هو الذي عَوَّلَ عليه البخاريّ، ولهذا عَقَّبَ الآية الأولى بالآية الثّانية، وهي قوله تعالى: ﴿ وَحَمْلُهُۥ وَفِصَٰلُهُۥ ثَلَٰثُونَ شَهْرًا ﴾.

وما جَزَمَ به ابن بَطّالٍ من أنَّ الخبر بمعنى الأمر هو قول الأكثر، لكن ذهب جماعة إلى أنَّها خَبَر عن المشروعيَّة، فإنَّ بعض الوالدات يجب عليهنَّ ذلك وبعضهنَّ لا يجب كما

سيأتي بيانه، فليس الأمر على عُمومه، وهذا هو السِّرّ في العُدول عن التَّصريح بالإلزام، كأن يقال: وعلى الوالدات إرضاع أولادهنَّ، كما جاء بعده: ﴿وَعَلَى ٱلْوَارِثِ مِثْلُ ذَٰلِكَ﴾ [البقرة:٢٣٣].

قال ابن بَطّالٍ: وأكثر أهل التَّفسير على أنَّ المراد بالوالدات هنا: المبتُوتات المطلَّقات، وأجمَعَ العلماء على أنَّ أُجرة الرَّضاع على الزَّوج إذا خَرَجَت المطلَّقة من العِدّة، والأُمّ بعد البينُونة أَولى بالرَّضاعة، إلّا إن وجَدَ الأب من يُرضِع له بدونِ ما سألَتْ، إلّا أن لا يقبل الولدُ غيرَها فتُجبَر بأُجرة مِثلِها، وهو موافق للمنقولِ هنا عن الزُّهْريّ. واختَلَفوا في المتزوِّجة: فقال الشافعيّ وأكثر الكوفيّينَ: لا يَلزَمها إرضاعُ وَلَدها، وقال مالك وابن أبي ليلى من الكوفيّينَ: تُجبَر على إرضاع ولدها ما دامَت مُتزوِّجة بوالِدِه، واحتَجَّ القائلونَ بأنَّها لا تُجبَر: بأنَّ ذلك إن كان لـحُرْمة الولد فلا يَتَّجِه، لأنَّها لا تُجبَر عليه إذا كانت مُطلَّقة ثلاثاً بإجماعٍ، معَ أنَّ حُرْمة الولديَّة موجودة، وإن كان لـحُرْمة الزَّوج لم يَتَّجِه أيضاً، لأنَّه لو أراد أن يَستَخدِمها في حَقّ/ نفسه لم يكن له ذلك ففي حَقّ غيره أَولى، انتهى. ٥٠٦/٩

ويُمكِن أن يقال: إنَّ ذلك لحرمتهما جميعاً، وقد تقدَّم كثير من مباحث الرَّضاع في أوائل النِّكاح (٥٠٩٩-٥١٠٤)، والله أعلم.

## ٥- باب نفقة المرأة إذا غاب عنها زوجها، ونفقة الولد

**٥٣٥٩- حدَّثنا ابنُ مُقاتلٍ، أخبرنا عبدُ الله، أخبرنا يونسُ، عن ابنِ شِهابٍ، أخبرني عُرْوةُ، أنَّ عائشةَ رضي الله عنها قالت: جاءت هِنْدُ بنتُ عُتْبةَ فقالت: يا رسولَ الله، إنَّ أبا سفيانَ رجلٌ مِسِّيكٌ، فهل عليَّ حَرَجٌ أن أُطْعِمَ مِنَ الذي له عِيالَنا؟ قال: «لا، إلّا بالمعْروفِ».**

**٥٣٦٠- حدَّثنا يحيى، حدَّثنا عبدُ الرَّزّاق، عن مَعْمَرٍ، عن همَّام، قال: سمعتُ أبا هريرةَ ﷺ، عن النبيِّ ﷺ قال: «إذا أنفَقَتِ المرأةُ من كَسْبِ زوجِها عن غيرِ أمرِه فلَه نصْفُ أجْرِه».**

**قوله: «باب نَفَقة المرأة إذا غابَ عنها زوجها ونَفَقة الولد»** ذكر فيه حديث عائشة في قصَّة هند امرأة أبي سفيان، وسيأتي شرحه بعد أربعة أبواب (٥٣٦٤).

وحديث أبي هريرة: «إذا أنفقَت المرأةُ من كَسب زوجها»، وقد مرَّ شرحه في أواخر النِّكاح (٥١٩٥).

تنبيه: وَقَعَت هذه التَّرجمة وحديثها مُتأخِّرة عن الباب الذي بعده عند النَّسَفيِّ.

## ٦- باب عمَلِ المرأةِ في بيتِ زوجها

**٥٣٦١- حدَّثنا مُسدَّدٌ، حدَّثنا يحيى، عن شُعْبَةَ، قال: حدَّثني الحَكَمُ، عن ابنِ أبي ليلى، حدَّثنا عليٌّ: أنَّ فاطمةَ أتتِ النبيَّ ﷺ تَشْكو إليه ما تَلْقَى في يدِها منَ الرَّحَى، وبَلَغَها أنَّه جاءه رَقِيقٌ فلم تُصادِفْه، فذكرتْ ذلك لعائشةَ، فلمَّا جاء أخبَرَتْه عائشةُ، قال: فجاءنا وقد أخَذْنا مَضاجِعَنا، فذهبنا نَقومُ، فقال: «على مكانكُما»، فجاء فقَعَدَ بيني وبينَها حتَّى وَجَدْتُ بَرْدَ قَدَمِهِ على بَطْني، فقال: «ألا أدُلُّكُما على خيرٍ ممَّا سألتُما؟ إذا أخَذْتُما مَضاجِعَكُما - أو أَوَيتُما إلى فِراشكُما - فسَبِّحا ثلاثاً وثلاثينَ، واحمَدا ثلاثاً وثلاثينَ، وكَبِّرا أربعاً وثلاثينَ، فهو خيرٌ لكما من خادِمٍ».**

قوله: «**باب عَمَل المرأة في بيت زوجها**» أورَدَ فيه حديثَ عليّ في طلب فاطمةَ الخادِمَ، والحُجّة منه قوله فيه: «تَشكو إليه ما تَلقَى في يَدها من الرَّحَى»، وقد تقدَّم الحديث في أوائل فرض الخُمُس (٣١١٣)، وأنَّ شرحه يأتي في كتاب الدَّعَوات (٦٣١٨) إن شاءَ الله تعالى، وسأذكر شيئاً ممَّا يَتعلَّق بهذا الباب في الباب الذي يليه.

ويُستَفاد من قوله: «ألا أدُلّكُما على خير ممَّا سألتُما؟» أنَّ الذي يُلازِم ذِكْرَ الله يُعطَى قوّةً أعظَمَ من القوّة التي يعملُها له الخادِم، أو تَسهُل الأُمور عليه بحيثُ يكون تَعاطيه أُمورَه أسهَلَ من تعاطي الخادِم لها. هكذا استَنبَطَه بعضهم من الحديث، والذي يظهر أنَّ المراد أنَّ نَفع التَّسبيح مُختَصّ بالدّار الآخِرة، ونَفع الخادِم مُختَصّ بالدّار الدُّنيا، والآخِرة خيرٌ وأبقَى.

## ٧- باب خادم المرأة

**٥٣٦٢- حدَّثنا الحُمَيديُّ، حدَّثنا سفيانُ، حدَّثنا عُبيدُ الله بنُ أبي يزيدَ، سمعَ مجاهداً، سمعتُ عبد الرَّحمنِ بنَ أبي ليلى يُحدِّثُ، عن عليِّ بنِ أبي طالبٍ: أنَّ فاطمةَ أتتِ النبيَّ ﷺ تسألُه خادِماً، فقال: «ألا أُخبِرُكِ ما هو خيرٌ لكِ منه، تُسَبِّحِينَ اللهَ عندَ مَنامِكِ ثلاثاً وثلاثينَ، وتَحْمَدِينَ اللهَ**

**ثلاثاً وثلاثينَ، وتُكبِّرِينَ اللهَ أربعاً وثلاثينَ» ـ ثُمَّ قال سفيانُ: إحداهُنَّ أربعٌ وثلاثونَ ـ فما تَرَكْتُها بَعْدُ. قيل: ولا ليلةَ صِفِّينَ؟ قال: ولا ليلةَ صِفِّينَ.**

**قوله: «باب خادِمِ المرأة»** أي: هل يُشرَعُ ويَلزَم الزَّوجَ إخدامُها؟ ذكر فيه حديث عليٍّ المذكور في الذي قبله، وسياقه أخصَر منه.

قال الطَّبَريُّ: يُؤخَذ منه أنَّ كلّ مَن كانت بها طاقة من النِّساء على خِدمة بيتها في خَبز أو طَحن أو غير ذلك أنَّ ذلك لا يَلزَم الزَّوج، إذا كان معروفاً أنَّ مِثلها يَلي ذلك بنفسِه. ووجه الأخذ أنَّ فاطمة لمَّا سألَت أباها ﷺ الخادِم لم يأمر زوجَها بأن يَكفِيها ذلك إمّا بإخدامها خادِماً، أو باستئجار مَن يقوم بذلك، أو بتعاطي ذلك بنفسِه،/ ولو كانت كِفايةُ ٥٠٧/٩ ذلك إلى عليّ لَأمَرَه به، كما أمَرَه أن يَسوق إليها صَداقَها قبل الدُّخول[1]، معَ أنَّ سَوق الصَّداق ليس بواجبٍ إذا رَضيَتِ المرأة أن تُؤَخِّره، فكيف يأمره بما ليس بواجبٍ عليه ويَترُك أن يأمره بالواجب؟

وحكى ابن حبيب عن أصبَغَ وابن الماجِشُون عن مالك أنَّ خِدمة البيت تَلزَم المرأة ولو كانت الزَّوجة ذاتَ قَدر وشَرَف إذا كان الزَّوج مُعسِراً، قال: ولذلك ألزَمَ النبيُّ ﷺ فاطمةَ بالخِدمة الباطِنة وعليّاً بالخِدمة الظّاهرة.

وحكى ابن بَطّالٍ أنَّ بعض الشُّيوخ قال: لا نعلم في شيء من الآثار أنَّ النبيّ ﷺ قَضَى على فاطمة بالخِدمة الباطِنة، وإنَّما جَرَى الأمر بينهم على ما تَعارَفوه من حُسن العِشرة وجميل الأخلاق، وأمَّا أن تُجبَر المرأة على شيء من الخِدمة فلا أصلَ له، بل الإجماع مُنعَقِد على أنَّ على الزَّوج مُؤنةَ الزَّوجة كلَّها.

ونَقَلَ الطَّحاويُّ الإجماعَ على أنَّ الزَّوج ليس له إخراج خادِم المرأة من بيته. فدَلَّ على أنَّه يَلزَمه نَفَقة الخادِم على حَسَب الحاجة إليه.

---

(١) أخرجه أبو داود (٢١٢٥)، والنسائي (٣٣٧٥) من حديث ابن عباس. وصحَّح إسناده ابن عبد الهادي في «المحرر» (١٠٢٠).

وقال الشافعيّ والكوفيّونَ: يُفرَض لها ولخادِمِها النَّفَقة إذا كانت ممَّن تُخدَم. وقال مالك واللَّيث ومحمَّد بن الحسن: يُفرَض لها ولخادمين[1] إذا كانت خَطِيرةً، وشَذَّ أهل الظّاهر فقالوا: ليس على الزَّوج أن يُخدِمَها، ولو كانت بنت الخليفة. وحُجّة الجماعة قوله تعالى: ﴿وَعَاشِرُوهُنَّ بِٱلْمَعْرُوفِ﴾ [النساء:١٩]، وإذا احتاجَت إلى مَن يَخدُمها فامتَنَعَ، لم يُعاشرها بالمعروفِ. وقد تقدَّم كثير من مباحث هذا الباب في «باب الغَيرة» من أواخر النِّكاح في شرح حديث أسماء بنت أبي بكر في ذلك (٥٢٢٤).

## ٨- باب خِدمةِ الرّجلِ في أهله

**٥٣٦٣- حدَّثنا محمَّدُ بنُ عَرْعَرةَ، حدَّثنا شُعْبةُ، عن الحَكَم بنِ عُتَيبةَ، عن إبراهيمَ، عن الأسوَدِ بنِ يزيدَ: سألتُ عائشةَ رضي الله عنها: ما كان النبيُّ ﷺ يَصْنَعُ في البيتِ؟ قالت: كان يكُونُ في مَهْنةِ أهلِه، فإذا سمعَ الأذانَ خَرَجَ.**

**قوله: «باب خِدْمة الرجل في أهلِهِ»** أي: بنفسِه.

**قوله: «كان يكون»** سَقَطَ لفظ: «يكون» من رواية المُستَمْلي والسَّرَخْسيّ، وقد تقدَّم ضبط المهنة، وأنَّه بفتح الميم ويجوز كسرها في كتاب الصلاة (٦٧٦)، وقال ابن التِّين: ضُبطَ في الأُمَّهات بكسرِ الميم، وضَبَطَه الهَرَويُّ بالفتح، وحكى الأزهَريّ عن شَمِرٍ عن مشايخه أنَّ كسرها خطأ.

**قوله: «فإذا سمعَ الأذان خَرَجَ»** تقدَّم شرحه معَ شرح بَقيَّة الحديث مُستَوفًى في أبواب فضل الجماعة من كتاب الصلاة (٦٧٦).

تنبيه: وَقَعَ هنا للنَّسَفيِّ وحده ترجمة نَصُّها: «باب هل لي من أجرٍ في بني أبي سَلَمةَ؟» وبعده الحديث الآتي في «باب ﴿وَعَلَى ٱلْوَارِثِ مِثْلُ ذَٰلِكَ﴾» بسنده ومتنه، والرَّاجح ما عند الجماعة.

---

(١) تحرَّف في (س) إلى: ولخادمها. وقوله بعده: «إذا كانت خطيرة» أي: ذات منزلة رفيعة القَدْر.

## ٩- باب إذا لم يُنفِق الرّجلُ، فللمرأةِ أن تأخذ بغَير عِلْمه ما يَكْفِيها ووَلَدَها بالمعروف

٥٣٦٤- حدَّثني محمَّدُ بنُ المثنَّى، حدَّثنا يحيى، عن هشامٍ، قال: أخبرني أبي، عن عائشةَ: أنَّ هِنْداً بنتَ عُتْبَةَ قالت: يا رسولَ الله إنَّ أبا سفيانَ رجلٌ شَحِيحٌ، وليس يُعْطِيني ما يَكْفِيني ووَلَدي إلّا ما أخَذْتُ منه وهو لا يَعلَمُ. فقال: «خُذي ما يَكْفِيكِ ووَلَدَكِ بالمعْروفِ».

قوله: «باب إذا لم يُنفِق الرجلُ، فلِلْمَرْأةِ أن تَأْخُذ بغيرِ عِلْمه ما يَكْفيها ووَلَدَها بالمعروفِ» أخَذَ المصنِّف هذه التَّرجمة/ من حديث الباب بطريق الأَولى، لأنَّه دَلَّ على جوازِ الأخذ ٥٠٨/٩ لتكملة النَّفَقة، فكذا يدلّ على جواز أخذ جميع النَّفَقة عند الامتناع.

قوله: «يحيى» هو ابن سعيد القَطّان، وهشام: هو ابن عُرْوة.

قوله: «أنَّ هِنْداً بنت عُتْبَةَ» كذا في هذه الرِّواية «هنداً» بالصَّرف، ووَقَعَ في رواية الزُّهْريِّ عن عُرْوة الماضية في المظالم (٢٤٦٠) بغير صَرف[1]: هندُ بنت عُتبةَ بن رَبيعة، أي: ابن عبد شَمْس بن عبد مَنافٍ.

وفي رواية الشافعيّ (٥/ ٩٣) عن أنس بن عياض عن هشام: أنَّ هنداً أمّ معاوية.

وكانت هند لمَّا قُتِلَ أبوها عُتبةُ وعَمُّها شَيْبةُ وأخوها الوليد يومَ بدر شَقَّ عليها، فلمَّا كان يومُ أُحُد وقُتِلَ حمزة فرِحَت بذلك، وعَمَدَت إلى بطنه فشَقَّتْها، وأخَذَت كَبِدَه فلاكَتْها، ثمَّ لَفَظَتْها، فلمَّا كان يومُ الفتح ودَخَلَ أبو سفيان مَكّة مسلماً، بعد أن أسَرَته خَيلُ النبيّ ﷺ تلكَ اللَّيلة، فأجارَه العبَّاس، غَضِبَت هند لأجلِ إسلامه، وأخَذَت بلحْيتِه، ثمَّ إنَّها بعد استقرار النبيّ ﷺ بمَكّة جاءت، فأسلَمَت وبايعَت.

وقد تقدَّم في أواخر المناقب (٣٨٢٥) أنَّها قالت له: يا رسول الله، ما كان على ظَهْرِ الأرضِ من أهل خِباءٍ أحَبَّ إليَّ أن يَذِلّوا من أهل خِبائك، وما على ظَهر الأرض اليومَ أهلُ خِباءٍ أحَبَّ إليَّ أن يَعِزّوا من أهل خِبائك. فقال: «أيضاً والذي نفسي بيَدِه» ثمَّ قالت:

---

(١) وكلاهما صحيح، لأنه علم مؤنث ثلاثي ساكن الوسط وغير أعجمي، فيَجوز فيه الصرف ومنعه.

يا رسولَ الله، إنَّ أبا سفيان... إلى آخره.

وذكر ابن عبد البَرّ أنَّها ماتت في المحَرَّم سنةَ أربع عشرة يوم ماتَ أبو قُحَافة والد أبي بكر الصِّدّيق، وأخرج ابن سعد في «الطَّبقات» ما يدلّ على أنَّها عاشَت بعد ذلك، فروى عن الواقديِّ عن ابن أبي سَبْرة[1] عن عبد الله بن أبي بكر بن حَزْم: أنَّ عُمر استعملَ معاوية على عَمَل أخيه، فلم يزل والياً لعُمر حتَّى قُتِلَ، واستُخلِفَ عثمانُ، فأقَرَّه على عَمَله وأفرَدَه بوِلاية الشّام جميعاً، وشَخَصَ أبو سفيان إلى معاوية ومعه ابناه عُتبةُ وعَنبَسة، فكَتبَت هند إلى معاوية: قد قَدِمَ عليك أبوك وأخَواك، فاحمِل أباك على فرَس وأعطِه أربعة آلاف دِرْهم، واحمِل عُتبةَ على بغل وأعطِه ألفَي دِرْهم، واحمِل عَنبَسةَ على حمار وأعطِه ألف دِرْهم، ففعَلَ ذلك، فقال أبو سفيان: أشهَد بالله أنَّ هذا عن رأي هند. قلت: كان عُتبةُ منها وعَنبَسة من غيرها أمّه عاتكة بنت أبي أُزَيهِر الأزديّ. وفي «الأمثال» للمَيدانيِّ: أنَّها عاشَت بعد وفاة أبي سفيان، فإنَّه ذكر قصَّة فيها أنَّ رجلاً سألَ معاوية أن يُزوِّجه أمّه، فقال: إنَّها قَعَدَت عن الولد. وكانت وفاة أبي سفيان في خلافة عثمان سنة اثنتين وثلاثينَ.

**قوله: «إنَّ أبا سُفْيان»** هو صخر بن حَرْب بن أُميَّة بن عبد شَمس، زوجُها، وكان قد رَأَسَ في قُرَيش بعد وقعة بدر، وسارَ بهم في أُحُد، وساقَ الأحزاب يوم الخندق، ثمَّ أسلَمَ ليلة الفتح، كما تقدَّم مبسُوطاً في المغازي (٤٢٨٠).

**قوله: «رجل شَحيح»** تقدَّم قبلُ بثلاثة أبواب: «رجل مِسّيك» (٥٣٥٩)، واختُلِفَ في ضبطه، فالأكثر بكسرِ الميم وتشديد السّين على المبالَغة، وقيل: بوَزنِ شَحيح، قال النَّوَويّ: هذا هو الأصحّ من حيثُ اللُّغةُ، وإن كان الأوَّل أشهَرَ في الرِّواية.

ولم يظهر لي كَونُ الثّاني أصحَّ، فإنَّ الآخر مُستَعمَل كثيراً مِثل: شِرّيب وسِكّير، وإن كان المخَفَّف أيضاً فيه نوع مُبالَغةٍ لكنَّ المشدَّد أبلَغ. وقد تقدَّمَت عِبارة «النِّهاية» في كتاب الإشخاص (٢٤٦٠) حيثُ قال: المشهور في كتب اللُّغة الفتح والتَّخفيف، وفي كتب المحدِّثينَ

---

(١) قلنا: ابن أبي سَبْرة والواقدي متروكان، فلا يُعارَض قولُ ابنِ عبد البر بمثل هذا.

الكسر والتَّشديد. والشُّحّ: البُخل معَ حِرصٍ، والشُّحّ أعَمّ من البُخل، لأنَّ البُخل يَختَصّ بمَنع المال، والشُّحّ بكلِّ شيء، وقيل: الشُّحّ لازِمٌ كالطَّبْع، والبُخل غير لازِمٍ.

قال القُرطُبيّ: لم تُرِد هند وصفَ أبي سفيان بالشُّحِّ في جميع أحواله، وإنَّما وصَفَت حالها معه، وأنَّه كان يُقَتِّر عليها وعلى أولادها، وهذا لا يَستَلزِم البُخل مُطلَقاً، فإنَّ كثيراً من الرُّؤَساء يفعل ذلك معَ أهله ويُؤثِر الأجانب استئلافاً لهم. قلت: ووَرَدَ في بعض الطُّرق لقولِ هند هذا سببٌ يأتي ذِكْره قريباً.

**قوله: «إلّا ما أخَذْتُ منه وهو لا يَعلَم»** زاد الشافعيّ في روايته: سِرّاً، فهل عليَّ في ذلك مِن شيء؟ ووَقَعَ في رواية الزُّهْريِّ: فهَل عليَّ حَرَجٌ أن أُطعِم مِن الذي له/ عيالَنا؟ ٥٠٩/٩

**قوله: «فقال: خُذي ما يَكْفيكِ ووَلَدَك بالمعْروفِ»** في رواية شُعَيب عن الزُّهْريِّ التي تقدَّمَت في المظالم (٢٤٦٠): «لا حَرَج عليكِ أن تُطعِميهم بالمعروفِ».

قال القُرطُبيّ: قوله: «خُذي» أمر إباحة، بدليلِ قوله: «لا حَرَج» والمراد بالمعروفِ: القَدْر الذي عُرِفَ بالعادة أنَّه الكِفايةُ، قال: وهذه الإباحة وإن كانت مُطلَقةً لفظاً لكنَّها مُقيَّدةٌ معنًى، كأنَّه قال: إن صَحَّ ما ذكرتِ. وقال غيره: يحتمل أن يكونَ ﷺ علِم صِدقَها فيما ذكرَتْ فاستَغنى عن التَّقييد.

واستُدِلَّ بهذا الحديث على جواز ذِكْر الإنسان بما لا يُعجِبه إذا كان على وجه الاستفتاء والاشتِكاء ونحوِ ذلك، وهو أحدُ المواضع التي تُباح فيها الغِيبة.

وفيه من الفوائد جوازُ ذِكْر الإنسان بالتَّعظيمِ كاللَّقَب والكُنية. كذا قيل، وفيه نظر، لأنَّ أبا سفيان كان مشهوراً بكُنْيتِه دونَ اسمِه، فلا يدلّ قولها: «إنَّ أبا سفيان» على إرادة التَّعظيم.

وفيه جواز استماع كلام أحدِ الخَصمَينِ في غَيبة الآخِر. وفيه أنَّ مَن نَسَبَ إلى نفسه أمراً عليه فيه غَضاضة فليَقرُنه بما يُقِيمُ عُذرَه في ذلك.

وفيه جواز سماع كلام الأجنبيَّة عند الحُكم والإفتاء عند مَن يقول: إنَّ صوتها عَوْرة،

ويقول: جازَ هنا للضَّرورة. وفيه أنَّ القول قولُ الزَّوجة في قَبض النَّفَقة، لأنَّه لو كان القولُ قولَ الزَّوجُ: إنَّه مُنفِق، لكُلِّفَت هند[1] البيِّنَةَ على إثبات عَدَم الكِفاية، وأجابَ المازَريّ عنه بأنَّه من باب تعليق الفُتيا لا القضاء.

وفيه وجوب نَفَقة الزَّوجة وأنَّها مُقدَّرة بالكِفاية، وهو قول أكثر العلماء، وهو قولٌ للشّافعَيِّ حكاه الجُوَينيّ[2]، والمشهور عن الشافعيّ: أنَّه قَدَّرَها بالأمْدادِ، فعلى الموسِر كلَّ يوم مُدّان، والمتوسِّط مُدّ ونصف، والمعسِر مُدّ، وتقديرها بالأمدادِ رواية عن مالك أيضاً.

قال النَّوَويّ في «شرح مسلم» : وهذا الحديث حُجّة على أصحابنا. قلت: وليس صريحاً في الردّ عليهم، لكنَّ التَّقدير بالأمدادِ مُحتاج إلى دليل، فإن ثَبَتَ حُمِلَت الكِفاية في حديث الباب على القَدْر المقدَّر بالأمداد، فكأنَّه كان يُعطيها وهو موسِرٌ ما يُعطي المتوسِّط، فأذِنَ لها في أخذِ التَّكمِلة، وقد تقدَّم الاختلاف في ذلك في «باب وجوب النَّفَقة على الأهل» (٥٣٥٥). وفيه اعتبار النَّفَقة بحال الزَّوجة، وهو قول الحنفيَّة، واختارَ الخَصّاف منهم أنَّها مُعتبَرة بحال الزَّوجَينِ معاً، قال صاحب «الهداية»: وعليه الفَتوَى، والحُجّة فيه ضَمّ قوله تعالى: ﴿لِيُنفِقْ ذُو سَعَةٍ مِّن سَعَتِهِۦ﴾ الآية [الطلاق:٧]، إلى هذا الحديث، وذهبَت الشافعيَّة: إلى اعتبار حال الزَّوج تَمسُّكاً بالآية، وهو قول بعض الحنفيَّة، وفيه وجوب نَفَقة الأولاد بشرطِ الحاجة، والأصحّ عند الشافعيَّة: اعتبار الصِّغَر أو الزَّمانة.

وفيه وجوب نَفَقة خادِم المرأة على الزَّوج، قال الخطَّابيُّ: لأنَّ أبا سفيان كان رئيسَ قومه، ويَبعُد أن يَمنَع زوجته وأولاده النَّفَقة، فكأنَّه كان يُعطيها قَدرَ كِفايتها ووَلَدِها دون مَن يَخدُمهم، فأضافَت ذلك إلى نفسها، لأنَّ خادِمها داخل في جُملَتها.

---

(١) تحرَّف في (س) إلى: هذه.

(٢) هو أبو محمد والد أبي المعالي إمام الحرمين، لأنه إذا أُريد أبو المعالي قيل: إمام الحرمين، وكذلك كان يصنع الحافظ في «شرحه» هذا. وقد نقله عن الجويني أيضاً ابنُ كثير في «طبقات الشافعيين» في ترجمة عبد الله ابن عبدان ص٣٩٠.

قلت: ويحتمل أن يُتَمسَّكَ لذلك بقولِه في بعض طرقه: أن أُطعِم مِن الذي له عِيالَنا (٢٤٦٠). واستُدِلَّ به على وجوب نَفَقة الابن على الأب ولو كان الابن كبيراً، وتُعقِّبَ بأنَّها واقعةُ عين ولا عُموم في الأفعال، فيحتمل أن يكون المراد بقولها: بَنيّ، بعضَهم، أي: مَن كان منهم صغيراً أو كبيراً زَمِناً، لا جميعَهم.

واستُدِلَّ به على أنَّ مَن له عند غيره حَقّ وهو عاجِز عن استيفائه جازَ له أن يأخُذ من ماله قَدْرَ حَقِّه بغير إذنه، وهو قول الشافعيّ وجماعة، وتُسمَّى مسألةَ الظَّفَر، والرَّاجح عندهم لا يأخُذ غير جِنس حَقِّه إلّا إذا تَعذَّرَ جِنسُ حَقِّه، وعن أبي حنيفة المنع، وعنه يأخُذ جِنس حَقِّه ولا يأخُذ من غير جِنس حَقِّه إلّا أحد النَّقدَينِ بَدَل الآخر، وعن مالك ثلاث روايات كَهذه الآراء، وعن أحمد المنع مُطلَقاً، وقد تقدَّمَت الإشارة إلى شيء من ذلك في كتاب الإشخاص والملازَمة (٢٤٦٠)، قال الخطَّابيُّ: يُؤخَذ من حديث هند جوازُ أخذ الجِنس وغير الجِنس، لأنَّ مَنزِل الشَّحيح لا يجمع كلَّ ما يُحتاج إليه من النَّفَقة والكِسوة وسائر المرافق/ اللّازِمة، وقد أطلقَ لها الإذنَ في أخذِ الكِفاية من ماله، قال: ويدلّ على صِحّة ذلك قولها ٥١٠/٩
في رواية أُخرَى: وإنَّه لا يُدخِل على بيتي ما يكفيني ووَلَدي.

قلت: ولا دلالة فيه لمَا ادَّعاه من أنَّ بيت الشَّحيح لا يَحتَوي على كلّ ما يُحتاج إليه، لأنَّها نَفَتِ الكِفايةَ مُطلَقاً فتَناوَلَ جِنسَ ما يُحتاج إليه وما لا يُحتاج إليه، ودَعواه أنَّ مَنزِل الشَّحيح كذلك مُسَلَّمة، لكن من أين له أنَّ مَنزِل أبي سفيان كان كذلك؟ والذي يظهر من سياق القصَّة أنَّ مَنزِله كان فيه كلّ ما يُحتاج إليه إلّا أنَّه كان لا يُمَكِّنها إلّا مِن القَدر الذي أشارَت إليه، فاستأذنَت أن تأخُذ زيادةً على ذلك بغير عِلمه.

وقد وجَّهَ ابنُ المنيِّرِ قوله: إنَّ في قصَّة هند دلالةً على أنَّ لصاحب الحقّ أن يأخُذ من غير جِنس حَقِّه بحيثُ يحتاج إلى التَّقويم، لأنَّه عليه الصلاة والسَّلام أذِنَ لهندٍ أن تَفرِض لنفسِها وعيالها قَدرَ الواجب، وهذا هو التَّقويم بعينِه، بل هو أدَقّ منه وأعسَر.

واستُدِلَّ به على أنَّ للمرأة مَدخَلاً في القيام على أولادها وكَفالَتهم والإنفاق عليهم. وفيه

اعتماد العُرف في الأُمور التي لا تحديد فيها من قِبَل الشَّرع، وقال القُرطُبيّ: فيه اعتبار العُرف في الشَّرعيّات خلافاً لمن أنكَرَ ذلك لفظاً وعَمِلَ به معنًى كالشافعيَّة. كذا قال، والشافعيَّة إنَّما أنكَروا العَمَل بالعُرفِ إذا عارَضَه النَّصّ الشَّرعيّ أو لم يُرشِد النَّصّ الشَّرعيّ إلى العُرف.

واستَدَلَّ به الخطَّابيُّ على جواز القضاء على الغائب، وسيأتي في كتاب الأحكام أنَّ البخاريّ تَرجَمَ «القضاء على الغائب» وأورَدَ هذا الحديث (٧١٨٠) من طريق سفيان الثَّوريّ عن هشام بلفظ: إنَّ أبا سفيان رجلٌ شَحيح، فأحتاجُ أن آخُذ من ماله، قال: «خُذي ما يكفيك ووَلَدَك بالمعروفِ». وذكر النَّوَويّ أنَّ جمعاً من العلماء من أصحاب الشافعيّ ومِن غيرهم استَدَلّوا بهذا الحديث لذلك، حتَّى قال الرَّافعيّ في «القضاء على الغائب»: احتَجَّ أصحابنا على الحنفيَّة في مَنعهم القضاء على الغائب بقصَّة هند، وكان ذلك قضاءً من النبيّ ﷺ على زوجها، وهو غائب.

قال النَّوَويّ: ولا يَصِحّ الاستدلال، لأنَّ هذه القصَّة كانت بمَكّة، وكان أبو سفيان حاضراً بها، وشرط القضاء على الغائب أن يكون غائباً عن البَلَد، أو مُستَتِراً لا يُقدَر عليه، أو مُتَعَزِّزاً[1]، ولم يكن هذا الشَّرط في أبي سفيان موجوداً، فلا يكون قضاءً على الغائب بل هو إفتاء، وقد وَقَعَ في كلام الرَّافعيّ في عِدّة مواضع أنَّه كان إفتاءً. انتهى، واستَدَلَّ بعضهم على أنَّه كان غائباً بقولِ هند: لا يُعطيني، إذ لو كان حاضراً لَقالت: لا يُنفِق عليَّ، لأنَّ الزَّوج هو الذي يُباشر الإنفاق. وهذا ضعيف، لجوازِ أن تكونَ عادته أن يُعطيَها جُملةً، ويأذَن لها في الإنفاق مُفرَّقاً.

نعم، قول النَّوَويّ: إنَّ أبا سفيان كان حاضراً بمَكّة حَقّ، وقد سَبَقَه إلى الجزم بذلك السُّهَيليّ، بل أورَدَ أخصَّ من ذلك، وهو أنَّ أبا سفيان كان جالساً معها في المجلِس، لكن لم يَسُق إسناده، وقد ظَفِرتُ به في «طبقات ابنِ سعد» (٨/ ٢٣٧) أخرجه بسندٍ رجاله رجال

---

(١) التعزُّز: هو الامتناع من الحضور مع الظهور والقوة متعمّداً على الغلبة، وهو بخلاف التواري الذي يكون بالامتناع مع الاختفاء. انظر «حاشية البُجيرمي على الإقناع» ٣/ ٤٠٥-٤٠٦.

الصَّحيح، إلّا أنَّه مُرسَل عن الشَّعبيّ: أنَّ هنداً لمَّا بايعَت وجاء قوله: ﴿وَلَا يَسْرِقْنَ﴾ قالت: قد كنت أصَبتُ مِن مال أبي سفيان، فقال أبو سفيان: فما أصَبتِ من مالي فهو حلالٌ لك. قلت: ويُمكِن تعدُّد القصَّة، وأنَّ هذا وَقَعَ لمَّا بايعَت، ثمَّ جاءت مرَّة أُخرى فسألَت عن الحُكم، وتكونُ فهمَت من الأوَّل إحلال أبي سفيان لها ما مَضَى، فسألَت عمَّا يُستَقبَل، لكن يُشكِل على ذلك ما أخرجه ابنُ مَندَهْ في «المعرِفة» من طريق عبد الله بن محمَّد بن زاذانَ عن هشام بن عُرْوة عن أبيه قال: قالت هند لأبي سفيان: إنّي أُريدَ أن أُبايِع، قال: فإن فعَلتِ فاذهَبي مَعَك برَجُلٍ من قومك، فذهبَتْ إلى عثمان فذهب معها، فدَخَلَت مُنتَقِبة، فقال: «بايِعي أن لا تُشرِكي» الحديث، وفيه: فلمَّا فرَغَت قالت: يا رسول الله، إنَّ أبا سفيان رجل بخيل، الحديث، قال: «ما تقول يا أبا سفيان؟» قال: أمَّا يابساً فلا، وأمَّا رَطْباً فأُحِلّه.

وذكر أبو نُعَيم في «المعرِفة» أنَّ عبد الله تفرَّد به بهذا السّياق، وهو ضعيف، وأوَّل حديثه يقتضي أنَّ أبا سفيان لم يكن معها،/ وآخِرُه يدلّ على أنَّه كان حاضراً، لكن يحتمل أن ٥١١/٩
يكون كلٌّ منهما تَوَجَّهَ وحدَه، أو أرسَلَ إليه لمَّا اشتَكَت منه. ويُؤيِّد هذا الاحتمالَ الثّاني ما أخرجه الحاكم في تفسير الممتَحِنة من «المستدرَك» (٢/ ٤٨٦) عن فاطمة بنتِ عُتبةَ: أنَّ أبا حُذَيفة بن عُتبةَ ذهب بها وبأُختِها هند يُبايِعان، فلمَّا اشتَرَطَ ﴿وَلَا يَسْرِقْنَ﴾ قالت هند: لا أُبايِعك على السَّرِقة، إنّي أسرِق من زوجي، فكَفَّ حتَّى أرسَلَ إلى أبي سفيان يَتَحلَّل لها منه، فقال: أمَّا الرَّطب فنعم، وأمَّا اليابس فلا.

والذي يظهر لي أنَّ البخاريّ لم يُرِد أنَّ قصَّة هند كانت قضاءً على أبي سفيان وهو غائب، بل استَدَلَّ بها على صِحّة القضاء على الغائب ولو لم يكن ذلك قضاءً على غائبٍ بشرطِه، بل لمَّا كان أبو سفيان غيرَ حاضرٍ معها في المجلِس، وأذِنَ لها أن تأخُذ من مالِه بغير إذنه قَدْرَ كِفايتها، كان في ذلك نوعُ قضاء على الغائب. فيحتاج مَن مَنَعَه أن يُجيب عن هذا.

وقد انبَنَى على هذا خلافٌ يَتَفرَّع عنه، وهو أنَّ الأب إذا غابَ أو امتَنَعَ من الإنفاق على ولدِه الصَّغير، أذِنَ القاضي للأُمِّ إذا كانت فيها أهليَّةُ ذلك في الأخذ من مال الأب إن أمكَنَ، أو في الاستقراض عليه والإنفاق على الصَّغير، وهل لها الاستقلالُ بذلك بغير إذن القاضي؟

وجهان يَنبنيان على الخلاف في قصَّة هند، فإن كانت إفتاءً جازَ لها الأخذ بغير إذن، وإن كانت قضاءً فلا يجوز إلّا بإذنِ القاضي.

وممَّا رُجِّحَ به أنَّه كان قضاءً لا فُتيا التَّعبيرُ بصيغة الأمر، حيثُ قال لها: «خُذي»، ولو كان فُتيا لَقال مثلاً: لا حَرَج عليك إذا أخذت. ولأنَّ الأغلَب من تَصَرُّفاته ﷺ إنَّما هو الحُكم.

وممَّا رُجِّحَ به أنَّه كان فتوَى وقوعُ الاستفهام في القصَّة في قولها: هل عليَّ جُناح؟ ولأنَّه فوَّضَ تقديرَ الاستحقاق إليها، ولو كان قضاءً لم يُفوِّضه إلى المدَّعي. ولأنَّه لم يَستَحلِفها على ما ادَّعَتْه ولا كَلَّفَها البيِّنَةَ. والجواب: أنَّ في تَركِ تَحليفها أو تكليفها البيِّنَةَ حُجَّةً لمن أجازَ للقاضي أن يَحكم بعِلمِه، فكأنَّه ﷺ عَلِم صِدقَها في كلّ ما ادَّعَت به. وعن الاستفهام أنَّه لا استحالة فيه من طالب الحُكم. وعن تَفويض قَدر الاستحقاق أنَّ المراد الوُكُولُ[1] إلى العُرْف كما تقدَّمَ. وسيأتي بيان المذاهب في القضاء على الغائب في كتاب الأحكام (٧١٨٠) إن شاء الله تعالى.

تنبيه: أشكَلَ على بعضهم استدلالُ البخاريّ بهذا الحديث على مسألة الظَّفَر في كتاب الإشخاص حيثُ تَرجَمَ له «قِصاص المظلوم إذا وجَدَ مال ظالمه» (٢٤٦٠)، واستدلاله به على جواز القضاء على الغائب، لأنَّ الاستدلال به على مسألة الظَّفَر لا تكون إلّا على القول بأنَّ مسألة هند كانت على طريق الفَتوَى، والاستدلال به على مسألة القضاء على الغائب لا يكون إلّا على القول بأنَّها كانت حُكماً. والجواب أن يقال: كلّ حُكم يَصدُر من الشّارع فإنَّه يُنزَّلُ مَنزِلة الإفتاء بذلك الحُكم في مِثل تلكَ الواقعة، فيَصِحّ الاستدلال بهذه القصَّة للمسألَتَين، والله أعلم.

وقد وَقَعَ هذا الباب مُقدَّماً على بابينِ عند أبي نُعَيم في «المستخرَج».

## ١٠ - باب حفظِ المرأةِ زوجَها في ذاتِ يده، والنَّفقةِ

**٥٣٦٥- حدَّثنا عليُّ بنُ عبدِ الله، حدَّثنا سفيانُ، حدَّثنا ابنُ طاووسٍ، عن أبيه. وأبو الزِّنادِ، عن الأعرَجِ، عن أبي هريرةَ: أنَّ رسولَ الله ﷺ قال: «خيرُ نساءٍ رَكِبنَ الإبلَ نساءُ قُريشٍ - وقال**

(١) تحرَّف في (س) إلى: الموكول.

**الآخَرُ: صالحُ نساءِ قُرَيشٍ ـ أحناهُ على ولدٍ في صِغَرِه، وأرعاه على زوجٍ في ذاتِ يدِه».**

**وَيُذكَرُ عن مُعاوِيةَ وابنِ عبَّاسٍ، عن النبيِّ ﷺ.**

**قوله: «باب حِفْظِ المرأةِ زوجَها في ذاتِ يده، والنَّفَقة»** المراد بذات اليد: المالُ، وعَطْف النَّفَقة عليه من عَطْف الخاصّ على العامّ. ووَقَعَ في «شرح ابن بَطّالٍ»: «والنَّفَقة عليه» وزيادة لفظة «عليه» غير مُحتاج إليها في هذا الموضع، وليست/ من حديث الباب في شيءٍ. ٥١٢/٩

**قوله: «حدَّثنا ابن طاووسٍ»** اسمه عبد الله.

**قوله: «عن أبيه. وأبو الزِّناد»** هو عَطف على ابن طاووسٍ لا على طاووسٍ. وحاصله أنَّ لسفيان بن عُيَينة فيه إسنادَينِ إلى أبي هريرة. ووَقَعَ في «مُسنَد الحُميديّ» (١٠٤٧) عن سفيان: وحدَّثنا أبو الزِّناد. وأخرجه أبو نُعَيم من طريقه.

**قوله: «خير نساء رَكِبْنَ الإبل نساء قُرَيش، وقال الآخَر: صالح نساء قُرَيش»** في رواية الكُشْمِيهنيِّ: «صُلَّح» بضمِّ الصّاد وتشديد اللّام بعدها مُهمَلة، وهي صيغة جمعٍ. وحاصِله أنَّ أحد شيخَي سفيان اقتَصَرَ على نساء قُرَيش، وزاد الآخر: صالح. ووَقَعَ عند مسلم (٢٥٢٧/ ٢٠٠) عن ابن أبي عمر عن سفيان: قال أحدهما: صالح نساء قُرَيشٍ، وقال الآخر: نساء قُرَيش. ولم أرَه عن سفيان إلّا مُبهَماً، لكن ظَهَرَ من رواية شُعَيب عن أبي الزِّناد الماضية في أوَّل النِّكاح (٥٠٨٢)، ومن رواية مَعمَر عن ابن طاووسٍ عند مسلم (٢٥٢٧/ ٢٠٢) أنَّ الذي زاد لفظة: «صالح» هو ابن طاووسٍ[1].

ووَقَعَ في أوَّله عند مسلم (٢٥٢٧/ ٢٠١) من طريق الزُّهْريِّ عن سعيد بن المسيّب عن أبي هريرة بيان سبب الحديث، ولفظه: أنَّ النبيّ ﷺ خَطَبَ أمّ هانئ بنت أبي طالب، فقالت: يا رسول الله، إنّي قد كَبرت ولي عيالٌ، فذكر الحديث.

---

(١) كلام الحافظ هذا يُفيد أنَّ أبا الزناد لم يذكر لفظة «صالح» عند البخاري، وهو وهمٌ منه رحمه الله، لأنَّ هذه اللفظة ثابتة هناك لجميع رواة البخاري، وعليها شرح الحافظ مبيّناً أنها قيد مهم يحمل عليه مطلق الروايات الأخرى، فيكون المحكوم له بالخيرية الصالحات من نساء قريش.

قوله: «أحناهُ» بمُهمَلةٍ ثمَّ نون، من الحُنوّ: وهو العطف والشَّفَقة «وأرعاه» من الرِّعاية: وهي الإبقاء. قال ابن التِّين: الحانية عند أهل اللُّغة: التي تُقيم على ولدها فلا تَتزوَّج، فإن تزوَّجَت فليست بحانيةٍ.

قوله: «في ذات يَده» قال قاسم بن ثابت في «الدَّلائل» : ذات يده، وذات بيننا، ونحو ذلك، صِفَة لمحذوفٍ مؤنَّث. كأنَّه يعني الحال التي هي بينهم، والمراد بذات يده: ماله ومَكسَبه. وأمَّا قولهم: لَقيتُه ذات يوم، فالمراد لِقاءةً أو مرَّةً، فلمَّا حَذَفَ الموصوف وبَقِيَت الصِّفة صارت كالحال.

قوله: «ويُذكَر عن معاوية وابن عبَّاس، عن النبيّ ﷺ» أمَّا حديث معاوية ـ وهو ابن أبي سفيان ـ فأخرجه أحمد (١٦٩٢٩) والطبرانيُّ (١٩/ ٧٩٢) من طريق زيد بن أبي عتّاب[1] عن معاوية: سمعت رسول الله ﷺ، فذكر مِثل رواية ابن طاووسٍ في جُملة أحاديث. ورجاله موَثَّقونَ، وفي بعضهم مقالٌ لا يَقدَح.

وأمَّا حديث ابن عبَّاس فأخرجه أحمد (٢٩٢٣) أيضاً من طريق شهر بن حَوشَبٍ حدَّثني ابن عبَّاس: أنَّ النبيّ ﷺ خَطَبَ امرأةً من قومه يقال لها: سَودة، وكان لها خمسة صِبيان أو ستّة من بَعْل لها ماتَ، فقالت له: ما يَمنَعني مِنك أن لا تكون أحَبَّ البَرِيَّة إليَّ إلّا أنّي أُكرِمُكَ أن تَضغوَ هذه الصِّبية عند رأسك، فقال لها: «يرحمك الله، إنَّ خير نساءٍ رَكِبنَ أعجاز الإبل صالح نساء قُرَيش» الحديث. وسنده حسن. وله طريق أُخرى أخرجها قاسم بن ثابت في «الدَّلائل» من طريق الحَكَم بن أبان عن عِكْرمة عن ابن عبَّاس، باختصار القصَّة.

وهذه المرأة يحتمل أن تكون أمَّ هانئ المذكورة في حديث أبي هريرة، فلعلَّها كانت تُلَقَّب سودةَ، فإنَّ المشهور أنَّ اسمها فاخِتة، وقيل غير ذلك، ويحتمل أن تكون امرأةً أُخرَى، وليست سودةَ بنت زَمْعة زوج النبيّ ﷺ، فإنَّ النبيّ ﷺ تزوَّجَها قديماً بمَكّة بعد موت خديجة،

---

(١) تصحف في (س) إلى: غياث.

ودَخَلَ بها قبل أن يَدخُل بعائشة، وماتَ وهي في عِصمَته، وقد تقدَّم ذلك واضحاً، وتقدَّم شرح المتن مُستَوفًى في أوائل كتاب النِّكاح (٥٠٨٢).

## ١١- باب كِسوة المرأةِ بالمعروف

**٥٣٦٦- حدَّثنا حَجّاجُ بنُ مِنْهالٍ، حدَّثنا شُعْبةُ، قال: أخبرني عبدُ المَلِكِ بنُ مَيسَرةَ، قال: سمعتُ زيدَ بنَ وَهْب، عن عليٍّ ﷺ: قال: آتَى إليَّ النبيُّ ﷺ حُلّةً سِيَراءَ، فلَبِسْتُها، فرأيتُ الغضبَ في وجهِه، فشَقَّقْتُها بينَ نسائي.**

قوله: «**باب كِسْوة المرأة بالمعْروفِ**» هذه التَّرجمة لفظ حديث أخرجه مسلم (١٢١٨) في حديث جابر المطوَّل في صِفَة الحجّ،/ ومن جُملَته في خُطبة النبيّ ﷺ بعَرَفة: «واتَّقوا الله في ٥١٣/٩
النِّساء، ولَهُنَّ عليكم رِزقُهنَّ وكِسوَتهنَّ بالمعروفِ» ولمَّا لم يكن على شرط البخاريّ أشارَ إليه، واستَنبَطَ الحُكم من حديث آخَر على شرطه، فأورد حديث عليّ في الحُلّة السِّيَراء.

وقوله: «**فشَقَّقتها بين نسائي**» قال ابن المنيِّر: وجه المطابقة أنَّ الذي حَصَلَ لزوجتِه فاطمة عليها السَّلام من الحُلّة قِطعة، فرَضيَت بها اقتصاداً بحَسَب الحال لا إسرافاً. وأمَّا حُكم المسألة فقال ابن بَطّالٍ: أجمَعَ العلماء على أنَّ للمرأة معَ النَّفَقة على الزَّوج كِسوَتَها وجوباً، وذكر بعضهم أنَّه يَلزَمه أن يَكسوها من الثّياب، كذا والصَّحيح في ذلك أن لا يُحمَل أهلُ البلدان على نَمَطٍ واحدٍ، وأنَّ على أهل كلّ بَلَد ما يَجري في عادتِهم بقَدرِ ما يُطيقه الزَّوج على قَدر الكِفاية لها، وعلى قَدر يُسره وعُسره، انتهى.

وأشارَ بذلك إلى الردّ على الشافعيَّة، وقد تقدَّم البحث في ذلك في النَّفَقة قريباً (٥٣٥٥) والكِسوة في معناها، وحديث عليّ سيأتي شرحه مُستَوفًى في كتاب اللِّباس (٥٨٤٠) إن شاءَ الله تعالى.

وقوله: «**آتَى إليَّ النبيُّ ﷺ**» بالمدّ، أي: أعطَى، ثمَّ ضَمَّنَ أعطَى معنى أهدَى، أو أرسَلَ، فلذلك عَدّاه بـ«إليَّ» وهي بالتَّشديد، وقد وَقَعَ في رواية النَّسَفيِّ: بَعَثَ، وفي رواية ابن عَبدُوسٍ:

أهدَى، ولا تضمينَ فيهما[1]، ومَن قرأ: «إلى» بالتَّخفيفِ بلفظ حرف الجرّ، و«أتى» بمعنى جاء، لَزِمَه أن يقول: «حُلّةٌ سيَراء» بالرَّفع، ويكون في الكلام حذف تقديره: فأعطانيها، فلَبستُها... إلى آخره، قال ابن التِّين: ضُبِطَ عند الشَّيخ أبي الحسن «أتى» بالقصر، أي: جاء، فيحتمل أن يكون المعنى: جاءني النبيّ ﷺ بحُلّة، فحَذَفَ ضمير المتكلِّم وحَذَفَ الباء فانتصب. والحُلّة: إزارٌ ورِداءٌ، والسِّيَراء: بكسرِ المهمَلة وفتح التَّحتانيَّة وبالمدِّ: من أنواع الحرير.

وقوله: «بين نسائي» يوهِمُ زوجاته وليس كذلك، فإنَّه لم يكن له حينئذٍ زوجةٌ إلّا فاطمة، فالمراد بنسائه زوجتُه معَ أقاربه، وقد جاء في رواية: «بين الفواطِم»[2].

## ١٢- باب عَون المرأةِ زَوجَها في ولَدِه

**٥٣٦٧- حدَّثنا مُسدَّدٌ، حدَّثنا حمَّادُ بنُ زيدٍ، عن عَمرٍو، عن جابرِ بنِ عبدِ الله رضي الله عنهما، قال: هَلَكَ أبي وتَرَكَ سبعَ بناتٍ ـ أو تسعَ بناتٍ ـ فتزوَّجْتُ امرأةً ثَيِّباً، فقال لي رسولُ الله ﷺ: «تزوَّجْتَ يا جابرُ؟» فقلتُ: نعم. فقال: «بكْراً أم ثَيِّباً؟» قلتُ: بل ثَيِّباً. قال: «فهَلّا جاريةً تُلاعبُها وتُلاعبُكَ، وتُضاحكُها وتُضاحكُكَ؟» قال: فقلتُ له: إنَّ عبد الله هَلَكَ وتَرَكَ بناتٍ، وإنّي كَرِهْتُ أن أجِيئَهُنَّ بمِثْلِهِنَّ، فتزوَّجْتُ امرأةً تقومُ عليهنَّ وتُصْلِحُهُنَّ. فقال: «بارَكَ الله لَكَ» أو قال خيراً.**

قوله: «باب عَوْن المرأةِ زوجَها في ولده» سَقَطَ «في ولده» من رواية النَّسَفيِّ. وذكر فيه حديث جابر في تَزويجه الثَّيِّب لتقومَ على أخَواته وتُصلِحُهُنَّ، وكأنَّه استَنبَطَ قيامَ المرأة على وَلَد زوجِها من قيام امرأة جابر على أخَواته، ووجه فَهْم ذلك منه بطريق الأَولى.

قال ابن بَطّالٍ: وعَون المرأة زوجَها في ولده ليس بواجبٍ عليها، وإنَّما هو من جميل العِشرة، ومن شيمة صالحات النِّساء. وقد تقدَّم الكلام على خِدمة المرأة زوجها هل تجب عليها أم لا قريباً (٥٣٦١و٥٣٦٢).

---

(١) تحرَّف في (س) إلى: فيها.

(٢) عند مسلم (٢٠٧١) (١٨).

## ١٣- باب نفقةِ المعسِرِ على أهلِهِ

٥٣٦٨- حدَّثنا أحمدُ بنُ يونُسَ، حدَّثنا إبراهيمُ بنُ سعدٍ، حدَّثنا ابنُ شِهابٍ، عن حُميدِ بنِ عبدِ الرَّحمنِ، عن أبي هريرةَ ﷺ، قال: أتى النبيَّ ﷺ رجلٌ، فقال: هَلَكْتُ، قال: «ولِمَ؟» قال: وقَعْتُ على أهلي في رمضانَ، قال: «فأعتِق رَقَبةً»، قال: ليس عندي، قال: «فصُم شَهْرَينِ مُتَتابِعَينِ»، قال: لا أستَطِيعُ، قال: «فأطْعِم سِتِّينَ مِسْكيناً»، قال: لا أجِدُ، فأُتِيَ النبيُّ ﷺ بعَرَقٍ فيه تَمْرٌ، فقال: «أينَ السائلُ؟»، قال: ها أنا ذا، قال: «تَصَدَّقْ بهذا»، قال: على أحوَجَ مِنّا يا رسولَ الله؟ فوالذي بَعَثَكَ بالحقِّ، ما بينَ لابَتَيها أهلُ بيتٍ أحوَجُ مِنّا، فضَحِكَ النبيُّ ﷺ حتَّى بَدَت أنْيابُه، قال: «فأنتم إذاً».

قوله: «باب نَفَقة المعْسِر على أهله» ذكر فيه حديث أبي هريرة في قصَّة الذي وَقَعَ على امرأته في رمضان، وقد تقدَّم شرحه مُستَوفًى في كتاب الصيام (١٩٣٦). ٥١٤/٩

قال ابن بَطّالٍ: وجه أخذ التَّرجمة منه أنَّه ﷺ أباحَ له إطعامَ أهله التَّمرَ، ولم يَقُل له: إنَّ ذلك يَجزيك عن الكفَّارة، لأنَّه قد تَعيَّنَ عليه فرض النَّفَقة على أهله بوجودِ التَّمر، وهو ألزَم له من الكفَّارة كذا قال، وهو يُشبه الدَّعوَى فيحتاج إلى دليل، والذي يظهر أنَّ الأخذ من جهة اهتمام الرجل بنَفَقة أهله، حيثُ قال لمَّا قيل له: تَصَدَّقْ به، فقال: أعلى أفقَرَ مِنّا؟ فلولا اهتمامه بنَفَقة أهله لَبادَرَ وتَصَدَّقَ.

## ١٤- باب ﴿ وَعَلَى ٱلْوَارِثِ مِثْلُ ذَٰلِكَ ﴾ [البقرة:٢٣٣] وهل على المرأةِ منه شيءٌ؟

﴿ وَضَرَبَ ٱللَّهُ مَثَلًا رَّجُلَيْنِ أَحَدُهُمَآ أَبْكَمُ ﴾ الآية [النحل:٧٦].

٥٣٦٩- حدَّثنا موسى بنُ إسماعيلَ، حدَّثنا وُهَيبٌ، أخبرنا هشامٌ، عن أبيه، عن زينبَ بنتِ أبي سَلَمةَ، عن أمِّ سَلَمةَ: قلتُ: يا رسولَ الله، هل لي من أجْرٍ في بني أبي سَلَمةَ أن أُنفِقَ عليهم، ولَسْتُ بتاركَتِهم هكذا وهكذا، إنَّما هم بَنِيَّ، قال: «نعم، لكِ أجْرُ ما أنفَقْتِ عليهم».

٥٣٧٠- حدَّثنا محمَّدُ بنُ يوسُفَ، حدَّثنا سفيانُ، عن هشامِ بنِ عُرْوةَ، عن أبيه، عن عائشةَ رضي الله عنها: قالت هِنْدُ: يا رَسُولَ الله، إنَّ أبا سفيانَ رجلٌ شَحِيحٌ، فهل عليَّ جُناحٌ أن آخُذَ

من ماله ما يَكْفِيني وبَنِيَّ؟ قال: «خُذي بالمعْروفِ».

قوله: «باب ﴿وَعَلَى ٱلْوَارِثِ مِثْلُ ذَٰلِكَ﴾، وهل على المرأة منه شيءٌ؟ ﴿وَضَرَبَ ٱللَّهُ مَثَلًا رَّجُلَيْنِ أَحَدُهُمَآ أَبْكَمُ﴾ الآية» كذا لأبي ذرٍّ، ولغيره بعد قوله: ﴿أَبْكَمُ﴾: إلى قوله: ﴿صِرَٰطٍ مُّسْتَقِيمٍ﴾.

قال ابن بَطّالٍ ما مُلخَّصه: اختَلَفَ السَّلَف في المراد بقوله: ﴿وَعَلَى ٱلْوَارِثِ مِثْلُ ذَٰلِكَ﴾ [البقرة:٢٣٣] فقال ابن عبَّاس: عليه أن لا يُضارّ، وبه قال الشَّعبيّ ومجاهد، والجمهور قالوا: ولا غُرْم على أحدٍ من الوَرَثة، ولا يَلزَمه نَفَقة وَلَد الموروث، وقال آخرونَ: على مَن يَرِث الأبَ مِثلُ ما كان على الأب من أجر الرَّضاع إذا كان الولد لا مالَ له.

ثمَّ اختَلَفوا في المراد بالوارثِ، فقال الحسن والنَّخَعيُّ: هو كلّ مَن يَرِث الأبَ من الرِّجال والنِّساء، وهو قول أحمد وإسحاق، وقال أبو حنيفة وأصحابه: هو مَن كان ذا رَحِم مَحرَم للمولودِ دون غيره، وقال قبيصة بن ذُؤَيب: هو المولود نفسه، وقال زيد بن ثابت: إذا خَلَّفَ أُمّاً وعَمّاً فعلى كلّ واحدٍ منهما إرضاع الولد بقَدرِ ما يَرِث، وبه قال الثَّوريّ.

٥١٥/٩ قال ابن بَطّالٍ: وإلى هذا القول أشارَ البخاريّ بقولِه: وهل[1] على المرأة/ منه شيء؟ ثمَّ أشارَ إلى رَدّه بقولِه تعالى: ﴿وَضَرَبَ ٱللَّهُ مَثَلًا رَّجُلَيْنِ أَحَدُهُمَآ أَبْكَمُ﴾ [النحل:٧٦] فنَزَّلَ المرأةَ من الوارِث مَنزِلةَ الأبكَم من المتكلِّم. انتهى، وقد أخرج الطَّبَريُّ هذه الأقوال عن قائلها، وسبب الاختلاف حَمْل المِثليَّة في قوله: ﴿مِثْلُ ذَٰلِكَ﴾على جميع ما تقدَّم أو على بعضه، والذي تقدَّم: الإرضاع والإنفاق والكِسوة وعَدَم الإضرار.

قال ابن العربيّ: قالت طائفة: لا يَرجِع إلى الجميع بل إلى الأخير، وهذا هو الأصل، فمَن ادَّعَى أنَّه يَرجِع إلى الجميع فعلَيه الدَّليلُ، لأنَّ الإشارة بالإفراد، وأقرَب مذكور هو عَدَم الإضرار، فرَجَحَ الحَمْلُ عليه.

---

(١) زاد في (ب) و(س) ذكر الآية التي صدَّر بها البخاريُّ الترجمة، وليست في (أ) و(ع) كما جاء في «شرح ابن بطال» ٧/ ٥٤٧.

ثمَّ أورَدَ حديث أمّ سَلَمةَ في سؤالها: هل لها أجرٌ في الإنفاق على أولادها من أبي سَلَمةَ ولم يكن لهم مالٌ؟ فأخبَرَها أنَّ لها أجراً، فدَلَّ على أنَّ نَفَقة بنيها لا تجب عليها، إذ لو وَجَبَت عليها لَبيَّن لها النبيّ ﷺ ذلك. وكذا قصَّة هند بنت عُتبةَ، فإنَّه أذِنَ لها في أخذ نَفَقة بنيها من مال الأب، فدَلَّ على أنَّها تجب عليه دونها.

فأراد البخاريّ أنَّه لمَّا لم يَلزَم الأُمَّهاتِ نَفَقةُ الأولاد في حياة الآباء فالحُكم بذلك مُستَمِرّ بعد الآباء، ويُقوِّيه قوله تعالى: ﴿وَعَلَى ٱلْمَوْلُودِ لَهُۥ رِزْقُهُنَّ وَكِسْوَتُهُنَّ﴾ [البقرة:٢٣٣]، أي: رِزق الأُمَّهات وكِسوَتهنَّ من أجل الرَّضاع للأبناء، فكيف يجب لهنَّ في أوَّل الآية، ويجب عليهنَّ نَفَقةُ الأبناء في آخرها؟

وأمَّا قول قَبيصة فيَرُدّه أنَّ الوارث لفظ يَشمَل الوَلَدَ وغيرَه، فلا يُخَصّ به وارثٌ دون آخر إلّا بحُجّةٍ، ولو كان الولد هو المراد لَقيل: وعلى المولود.

وأمَّا قول الحنفيَّة، فيَلزَم منه أنَّ النَّفَقة تجب على الخال لابنِ أُخته، ولا تجب على العَمّ لابنِ أخيه، وهو تفصيل لا دلالة عليه من الكتاب ولا السُّنّة ولا القياس، قاله إسماعيل القاضي.

وأمَّا قول الحسن ومَن تابَعَه فتُعقِّبَ بقولِه تعالى: ﴿وَإِن كُنَّ أُوْلَٰتِ حَمْلٍ فَأَنفِقُواْ عَلَيْهِنَّ حَتَّىٰ يَضَعْنَ حَمْلَهُنَّۚ فَإِنْ أَرْضَعْنَ لَكُمْ فَـَٔاتُوهُنَّ أُجُورَهُنَّ﴾[الطلاق:٦] فلمَّا وجَبَ على الأب الإنفاق على من يُرضِع ولده ليُغَذَّى ويتربَّى، فكذلك يجب عليه إذا فُطِمَ، فيُغَذّيه بالطَّعام كما كان يُغَذّيه بالرَّضاع ما دامَ صغيراً، ولو وجَبَ مِثلُ ذلك على الوارث لَوَجَبَ إذا ماتَ عن الحامل أن يُلزَم العَصَبة بالإنفاق عليها لأجْلِ ما في بطنها، وكذا يَلزَم الحنفيَّةَ إلزامُ كلّ ذي رَحِمٍ مَحرَم.

وقال ابن المنيِّر: إنَّما قَصَدَ البخاريّ الردّ على مَن زَعَمَ أنَّ الأُمّ يجب عليها نَفَقة ولدها وإرضاعه بعد أبيه لدخولها في الوارث، فبيَّن أنَّ الأُمّ كانت كَلًّا على الأب واجبةَ النَّفَقة عليه، ومَن هو كَلٌّ بالأصالة لا يَقدِر على شيء غالباً كيف يَتَوجَّه عليه أن يُنفِق على غيره؟

وحديث أمّ سَلَمةَ صريح في أنَّ إنفاقها على أولادها كان على سبيل الفضل والتطوُّع، فدَلَّ على أن لا وجوبَ عليها.

وأمَّا قصَّة هند فظاهرة في سُقوط النَّفَقة عنها في حياة الأب، فيُستصحَب هذا الأصلُ بعد وفاة الأب. وتُعقِّبَ بأنَّه لا يَلزَم من السُّقوط عنها في حياة الأب السُّقوط عنها بعد فَقْدِه، وإلّا فُقِدَ القيام بمصالح الولد بفَقْدِه، فيحتمل أن يكون مُراد البخاريّ من الحديث الأوَّل، وهو حديث أمّ سَلَمةَ في إنفاقها على أولادها، الجزء الأوَّل من التَّرجمة، وهو أنَّ وارث الأب كالأُمِّ تَلزَمه نَفَقةُ المولود بعد موت الأب، ومن الحديث الثّاني الجزء الثّاني، وهو أنَّه ليس على المرأة شيء عند وجود الأب، وليس فيه تَعرُّض لمَا بعد الأب، والله أعلم.

## ١٥ - باب قول النبيّ ﷺ: «من ترَكَ كلًّا أو ضَياعاً فإليّ»

**٥٣٧١ - حدَّثنا يحيى بنُ بُكَير، حدَّثنا اللَّيثُ، عن عُقَيل، عن ابنِ شِهابٍ، عن أبي سَلَمةَ، عن أبي هريرةَ ﷺ: أنَّ رسولَ الله ﷺ كان يُؤْتَى بالرجلِ المتوَفَّى عليه الدَّينُ، فيَسْأَلُ: «هل تَرَكَ لِدَينه فَضْلاً؟» فإن حُدِّثَ أنَّه تَرَكَ وفاءً صَلَّى، وإلّا قال للمسلمينَ: «صَلُّوا على صاحِبِكم»، فلمَّا فتَحَ الله عليه الفُتوحَ قال: «أنا أوْلَى بالمؤمنينَ من أنفُسِهم، فمَن تُوفِّيَ منَ المؤمنينَ فتَرَكَ دَيناً فعليَّ قَضاؤُه، ومَن تَرَكَ مالاً فلِوَرَثَتِه».**

٥١٦/٩ قوله: «باب قول النبيّ ﷺ: مَن تَرَكَ كَلًّا» بفتح الكاف والتَّشديد والتَّنوين «أو ضَياعاً» بفتح الضّاد المعجَمة «فإليَّ» بالتَّشديدِ.

ذكر فيه حديث أبي هريرة بلفظ: «فمن تُوُفِّي من المؤمنينَ فتَرَكَ دَيناً فعليَّ قَضاؤُه، ومَن تَرَكَ مالاً فلِوَرَثَتِه»، وأمَّا لفظ التَّرجمة فأورَدَه في الاستقراض (٢٣٩٨) من طريق أبي حازِم عن أبي هريرة، بلفظ: «مَن تَرَكَ مالاً فلِوَرَثَتِه، ومَن تَرَكَ كَلًّا فإلينا»، ومن طريق عبد الرَّحمن بن أبي عَمْرة عن أبي هريرة (٢٣٩٩): «ومَن تَرَكَ دَيناً أو ضَياعاً فليأتِني، فأنا مولاه». والضَّياع تقدَّم ضبطُه وتفسيره في الكَفَالة (٢٢٩٨) وفي الاستقراض (٢٣٩٩)،

وتقدَّم شرح الحديث في الكَفَالة، وفي تفسير الأحزاب (٤٧٨١)، ويأتي بَقيَّة الكلام عليه في كتاب الفرائض (٦٧٣١) إن شاءَ الله تعالى.

وأراد المصنِّف بإدخاله في أبواب النَّفَقات الإشارة إلى أنَّ مَن ماتَ وله أولاد ولم يَترُك لهم شيئاً فإنَّ نَفَقَتهم تجب في بيت مال المسلمينَ، والله أعلم.

## ١٦- باب المَراضع من المَواليات وغيرهنّ

**٥٣٧٢- حدَّثنا يحيى بنُ بُكَير، حدَّثنا اللَّيثُ، عن عُقَيل، عن ابنِ شِهابٍ، أخبرني عُرْوةُ، أنَّ زينبَ بنتَ أبي سَلَمةَ أخبرَتْه، أنَّ أمَّ حبيبةَ زوجَ النبيِّ ﷺ قالت: قلتُ: يا رسولَ الله، انكِحْ أُخْتي بنتَ أبي سفيانَ، قال: «وتُحِبِّينَ ذلكِ؟»، قالت: قلتُ: نعم، لَسْتُ لكَ بمُخْليةٍ، وأحَبُّ مَن شارَكَني في الخيرِ أُخْتي، فقال: «وإنَّ ذلكِ لا يَحِلُّ لي»، فقلتُ: يا رسولَ الله، فوالله إنّا نَتحدَّثُ أنَّكَ تريدُ أن تَنكِحَ دُرّةَ بنتَ أبي سَلَمةَ. فقال: «بنتَ أمِّ سَلَمةَ؟»، فقلتُ: نعم. قال: «فوالله لو لم تكن رَبِيبَتي في حَجْري ما حَلَّت لي، إنَّها بنتُ أخي منَ الرَّضاعةِ، أرضَعَتْني وأبا سَلَمةَ ثُوَيبةُ، فلا تَعْرِضْنَ عليَّ بناتِكُنَّ ولا أخَواتِكُنَّ».**

**وقال شُعَيبٌ: عن الزُّهَرِيِّ، قال عُرْوةُ: ثوَيبةُ أعتَقَها أبو لَهبٍ.**

قوله: «**باب المَراضِع من المَواليات وغَيرِهنَّ**» كذا للجميع. قال ابن التِّين: ضُبطَ في روايةٍ بضمِّ الميم، وبفتحها في أُخرَى، والأوَّل أولى، لأنَّه اسم فاعل من والَت تُوالي. قلت: وليس كما قال، بل المضبوط في مُعظَم الرِّوايات بالفتح، وهو من الموالي لا من الموالاة.

وقال ابن بَطّالٍ: كان الأولى أن يقول: المَوْلَيات جمع مولاة، وأمَّا المَوَالِيات فهو جمعُ الجمع، جَمَعَ مولى جمعَ التَّكسير، ثمَّ جَمَعَ مَواليَ جمعَ السَّلامة بالألفِ والتاء، فصارَ مَوَاليات.

ثُمَّ ذكر حديث أمّ حبيبة في قولها: انكِحْ أُختي، وفي قوله ﷺ لمَا ذكرت له دُرّة بنت أبي سَلَمةَ، فقال: «بنت أمّ سَلَمةَ؟» وإنَّما استَثبَتَها في ذلك ليُرتِّب عليه الحُكم، لأنَّ بنت أبي سَلَمةَ من غير أمّ سَلَمةَ تَحِلّ له لو لم يكن أبو سَلَمةَ رَضيعَه، لأنَّها ليست رَبيبةً، بخلاف بنت أبي سَلَمةَ من أمّ سَلَمةَ. وقد تقدَّم شرح الحديث مُستوفًى في كتاب النِّكاح (٥١٠١).

قوله في آخره: «قال شُعَيب: عن الزُّهْريِّ، قال عُرْوة: ثوَيبةُ أعتَقَها أبو لَهَبٍ» تقدَّم هذا التَّعليق موصولاً في جُملة الحديث الذي أشرتُ إليه في أوائل النِّكاح، وساقَ مُرسَل عُرْوة أتمّ ممَّا هنا، وتقدَّم شرحه.

وأراد بذِكْره هنا إيضاح أنَّ ثوَيبة كانت مولاةً ليُطابق التَّرجمة، ووجه إيرادها في أبواب النَّفَقات الإشارة إلى أنَّ إرضاع الأُمّ ليس مُتَحَتِّماً بل لها أن تُرضِع ولها أن تَمتَنِع، فإذا امتَنَعَت كان للأب أو الوَليّ إرضاع الولد بالأجنبيَّة، حُرّةً كانت أو أَمَةً، مُتبَرِّعةً كانت أو بأُجرةٍ،/ ٥١٧/٩ والأُجرة تَدخُل في النَّفَقة.

وقال ابن بَطّالٍ: كانت العرب تَكرَه رَضاع الإماء، وتَرغَب في رَضاع العربيَّة لنَجابة الولد، فأعلمهم النبيّ ﷺ أنَّه قد رَضَعَ من غير العرب وأنجَبَ، وأنَّ رَضَاع الإماء لا يُهَجِّنُ. انتهى، وهو معنًى حسن، إلّا أنَّه لا يفيد الجواب عن السُّؤال الذي أورَدتُه، وكذا قول ابن المنيِّرِ: أشارَ المصنِّف إلى أنَّ حُرْمة الرَّضاع تَنتَشِر، سواء كانت المرضِعة حُرّةً أم أَمةً، والله أعلم.

خاتمة: اشتَمَلَ كتاب النَّفَقات من الأحاديث المرفوعة على خمسة وعشرينَ حديثاً، المعلَّق منها ثلاثة وجميعها مُكرَّر إلّا ثلاثة أحاديث: وهي حديث أبي هريرة: «الساعي على الأرمَلة»، وحديث ابن عبَّاس ومعاوية في نساء قُرَيش وهما مُعلَّقان، وافَقَه مسلم على تخريج حديث أبي هريرة دونهما.

وفيه من الآثار الموقوفة عن الصَّحابة والتابعينَ، ثلاثة آثار: أثر الحسن في أوَّله، وأثر الزُّهْريِّ في «الوالدات يُرضِعْنَ»، وأثر أبي هريرة المتَّصِل بحديثِ: «أفضل الصَّدَقة ما تَرَكَ غِنًى» الحديث، وفيه: تقول المرأة: إمّا أن تطعمني[1] وإمّا أن تُطلِّقَني... إلى آخره، وبيَّن في آخره أنَّه من كلام أبي هريرة، فهو موقوف مُتَّصِل الإسناد، وهو من أفراده عن مسلم، بخلاف غالب الآثار التي يُورِدها فإنَّها مُعلَّقة، والله أعلم بالصواب.

---

(١) تحرَّف في (س) إلى: تعطيني.

# كتاب الأطعمة

## ١- وقول الله تعالى:

﴿كُلُواْ مِن طَيِّبَٰتِ مَا رَزَقْنَٰكُمْ﴾ الآية [البقرة:٥٧]

وقوله: ﴿أَنفِقُواْ مِن طَيِّبَٰتِ مَا كَسَبْتُمْ﴾ [البقرة:٢٦٧].

وقوله: ﴿كُلُواْ مِنَ ٱلطَّيِّبَٰتِ وَٱعْمَلُواْ صَٰلِحًا﴾ [المؤمنون:٥١].

٥٣٧٣- حدَّثنا محمَّدُ بنُ كَثير، أخبرنا سفيانُ، عن منصورٍ، عن أبي وائلٍ، عن أبي موسى الأشعَرِيِّ ﷺ، عن النبيِّ ﷺ قال: «أطْعِموا الجائعَ، وعُودُوا المريضَ، وفُكُّوا العانيَ».

قال سفيانُ: والعاني: الأسِير.

٥٣٧٤- حدَّثنا يوسُفُ بنُ عيسى، حدَّثنا محمَّدُ بنُ فُضَيلٍ، عن أبيه، عن أبي حازِمٍ، عن أبي هريرةَ، قال: ما شَبِعَ آلُ محمَّدٍ ﷺ من طعامٍ ثلاثةَ أيامٍ حتَّى قُبِضَ.

٥٣٧٥- وعن أبي حازِمٍ، عن أبي هريرةَ: أصابني جَهْدٌ شديدٌ، فلَقِيتُ عمرَ بنَ الخطَّاب، فاستَقْرَأتُه آيةً من كتاب الله، فدَخَلَ دارَه وفَتَحَها عليَّ، فمَشَيتُ غيرَ بَعِيدٍ فخَرَرْتُ لِوَجْهي من الجَهْدِ والجوعِ، فإذا رسولُ الله ﷺ قائمٌ على رأسي، فقال: «يا أبا هِرٍّ»، فقلتُ: لَبَّيكَ رسولَ الله وسَعْدَيكَ، فأخَذَ بيَدي فأقامَني وعَرَفَ الذي بي، فانطَلَقَ بي إلى رَحْلِه، فأمَرَ لي بعُسٍّ من لَبَنٍ فشَرِبتُ منه، ثمَّ قال: «عُد يا أبا هِرٍّ»، فعُدْتُ فشَرِبتُ، ثمَّ قال: «عُد»، فعُدْتُ فشَرِبتُ، حتَّى استَوَى بَطْني فصارَ كالقِدْحِ.

قال: فلَقِيتُ عمرَ وذَكَرْتُ له الذي كان من أمري، وقلتُ له: تَولَّ ذلك مَن كان أحقَّ به منكَ يا عمرُ، والله لقد استَقْرَأتُكَ الآيةَ ولَأنا أقرَأُ لها منكَ، قال عمرُ: والله لَأن أكونَ أدْخَلْتُكَ أحَبُّ إليَّ من أن يكونَ لي مِثلُ حُمْرِ النَّعَمِ.

[طرفاه في: ٦٢٤٦، ٦٤٥٢]

٥١٨/٩ قوله: «كتاب الأطعمة، وقول الله تعالى: ﴿كُلُواْ مِن طَيِّبَٰتِ مَا رَزَقْنَٰكُمْ﴾ الآية، وقوله: ﴿أَنفِقُواْ مِن طَيِّبَٰتِ مَا كَسَبْتُمْ﴾، وقوله: ﴿كُلُواْ مِنَ ٱلطَّيِّبَٰتِ وَٱعْمَلُواْ صَٰلِحًا﴾» كذا في أكثر الرِّوايات في الآية الثّانية: ﴿أَنفِقُواْ﴾ على وَفْق التِّلاوة، ووَقَعَ في رواية النَّسَفيِّ: «كُلُوا» بَدَل ﴿أَنفِقُواْ﴾، وهكذا في بعض الرِّوايات عن أبي الوَقْت، وفي قليل من غيرها، وعليها شَرَح ابنُ بَطّالٍ، وأنكَرَها، وتَبعَه مَن بعده، حتَّى زَعَمَ عياض أنَّها كذلك للجميع، ولم أرَها في رواية أبي ذرٍّ إلّا على وَفْق التِّلاوة كما ذكرتُ، وكذا في نُسخة مُعتمَدة من رواية كَرِيمة.

ويُؤيِّد ذلك أنَّ المصنِّف تَرجَمَ بهذه الآية وحدها في كتاب البُيوع، فقال: «باب قوله: ﴿أَنفِقُواْ مِن طَيِّبَٰتِ مَا كَسَبْتُمْ﴾» كذا وَقَعَ على وفق التِّلاوة للجميع إلّا النَّسَفيّ، وعليه شَرَح ابنُ بَطّالٍ أيضاً، وفي بعض النُّسَخ من رواية أبي الوَقْت.

وزَعَمَ عياض أيضاً أنَّه وَقَعَ للجميع: ﴿كُلُواْ﴾ إلّا لأبي ذرٍّ عن المُستَمْلي، فقال: ﴿أَنفِقُواْ﴾، وتقدَّم هناك التَّنبيه على أنَّه وَقَعَ على الصَّواب في كتاب الزكاة، حيثُ تَرجَمَ «باب صَدَقة الكَسْب والتِّجارة، لقولِ الله تعالى: ﴿يَٰٓأَيُّهَا ٱلَّذِينَ ءَامَنُوٓاْ أَنفِقُواْ مِن طَيِّبَٰتِ مَا كَسَبْتُمْ﴾» ولا اختلاف بين الرُّواة في ذلك، ويَحسُنُ التَّمَسُّك به في أنَّ التَّغيير فيما عَداه من النُّسّاخ.

والطيِّبات جمع طيِّبة، وهي تُطلَقُ على المستَلَذّ ممَّا لا ضَرَر فيه، وعلى النَّظيف، وعلى ما لا أذَى فيه، وعلى الحلال.

فمن الأوَّل: قوله تعالى: ﴿يَسْـَٔلُونَكَ مَاذَآ أُحِلَّ لَهُمْ قُلْ أُحِلَّ لَكُمُ ٱلطَّيِّبَٰتُ﴾ [المائدة:٤]، وهذا هو الرَّاجح في تفسيرها، إذ لو كان المراد الحلالَ لم يَزِد الجوابُ على السُّؤال.

ومن الثّاني: ﴿فَتَيَمَّمُواْ صَعِيدًا طَيِّبًا﴾ [النساء:٤٣].

ومن الثّالث: هذا يوم طيِّب وهذه ليلة طيِّبة.

ومن الرَّابع: الآية الثّانية في التَّرجمة، فقد تقدَّم في تفسيرها في الزكاة أنَّ المراد بالتِّجارة الحلال.

وجاء أيضاً ما يدلّ على أنَّ المراد بها الجيِّد، لاقترانها بالنَّهي عن الإنفاق من الخبيث، والمراد به الرَّديء، كذلك فَسَّره ابنُ عبَّاس، ووَرَدَ فيه حديثٌ مرفوعٌ ذكرتُه في «باب تعليق القِنْو في المسجد»[1] من أوائل الصلاة من حديث عَوف بن مالك. وأوضَح منه فيما يَتعلَّق بهذه التَّرجمة ما أخرجه التِّرمذيّ (٢٩٨٧) من حديث البراء قال: كنَّا أصحابَ نَخل، فكان الرجلُ يأتي بالقِنْوِ فيُعلِّقه في المسجد، وكان بعضُ مَن لا يَرغَب في الخير يأتي بالقِنْوِ من الحَشَف والشِّيص فيُعلِّقه، فنزلت هذه الآية: ﴿وَلَا تَيَمَّمُوا۟ ٱلْخَبِيثَ مِنْهُ تُنفِقُونَ﴾ [البقرة:٢٦٧]، فكنَّا بعد ذلك يَجيء الرجلُ بصالح ما عنده. ولأبي داود[2] من حديث سَهل بن حُنَيف: فكان الناسُ يَتَيَمَّمون شِرارَ ثِمارِهم ثم يُخرجونها في الصَّدَقة، فنزلت هذه الآية.

وليس بين تفسير الطيِّب في هذه الآية بالحلال وبما يُستَلَذّ مُنافاةٌ، ونَظيرها قوله تعالى: ﴿وَيُحِلُّ لَهُمُ ٱلطَّيِّبَٰتِ وَيُحَرِّمُ عَلَيْهِمُ ٱلْخَبَٰٓئِثَ﴾ [الأعراف:١٥٧]، وقد جعلها الشافعيّ أصلاً في تحريم ما تَستَخبثه العرب ممَّا لم يَرِد فيه نَصٌّ بشرطٍ سيأتي بيانه.

وكأنَّ المصنِّف حيثُ أورَدَ هذه الآيات لَمَّحَ بالحديث الذي أخرجه مسلم (١٠١٥) عن أبي هريرة قال: قال رسول الله ﷺ: «يا أيُّها الناسُ إنَّ الله طيِّبٌ لا يقبل إلّا طيِّباً، وإنَّ الله أمَرَ المؤمنينَ بما أمَرَ به المرسَلينَ، فقال: ﴿يَٰٓأَيُّهَا ٱلرُّسُلُ كُلُوا۟ مِنَ ٱلطَّيِّبَٰتِ وَٱعْمَلُوا۟ صَٰلِحًا﴾ [المؤمنون:٥١] وقال: ﴿يَٰٓأَيُّهَا ٱلَّذِينَ ءَامَنُوا۟ كُلُوا۟ مِن طَيِّبَٰتِ مَا رَزَقْنَٰكُمْ﴾» الحديث. وهو من رواية فُضَيلِ بن مرزوق، وقد قال التِّرمذيّ: إنَّه تفرَّد به، وهو ممَّن انفَرَدَ مسلم بالاحتجاجِ به دون البخاريّ،/ وقد وثَّقه ابن مَعِين، وقال أبو حاتم: يَهم كثيراً ٥١٩/٩ ولا يُحتَجّ به، وضَعَّفَه النَّسائيّ، وقال ابن حِبّان: كان يُخطِئ على الثِّقات، وقال الحاكم: عِيبَ على مسلمٍ إخراجُه. فكأنَّ الحديث لمَّا لم يكن على شرط البخاريّ اقتَصَرَ على إيراده في

(١) هو ترجمة الحديث (٤٢١).

(٢) رواية أبي داود (١٦٠٧) مختصرة ليس فيها هذا الذي ذكره الحافظ رحمه الله، وإنما جاء بهذا اللفظ عند ابن أبي حاتم في «تفسيره» ٢/ ٥٢٨، والطبراني في «الكبير» (٥٥٦٦)، والحاكم ١/ ٤٠٢، والبيهقي ٤/ ١٣٦.

التَّرجمة. قال ابن بَطّالٍ: لم يختلف أهلُ التَّأويل في قوله تعالى: ﴿ يَٰٓأَيُّهَا ٱلَّذِينَ ءَامَنُواْ لَا تُحَرِّمُواْ طَيِّبَٰتِ مَآ أَحَلَّ ٱللَّهُ لَكُمْ ﴾ [المائدة:٨٧]، أنَّها نزلت فيمَن حَرَّمَ على نفسه لَذيذَ الطَّعام واللَّذّات المباحة.

ثمَّ ذكر المصنِّف ثلاثة أحاديث تتعلَّق بالجوع والشِّبَع:

**الأول**: حديث أبي موسى.

**قوله: «أطْعِموا الجائع، وعودوا المريض»** الحديث تقدَّم في الوليمة من كتاب النِّكاح (٥١٧٤) بلفظ: «أجيبُوا الدّاعي» بَدَل: «أطعِموا الجائع» ومَخرَجُهما واحد، وكأنَّ بعض الرُّواة حَفِظَ ما لم يحفظِ الآخَر. قال الكِرْمانيُّ: الأمر هنا للنَّدْب، وقد يكون واجباً في بعض الأحوال. انتهى، ويُؤخَذ من الأمر بإطعام الجائع جواز الشِّبَع، لأنَّه ما دامَ قبل الشِّبَع فصِفَة الجوع قائمة به، والأمر بإطعامه مُستَمِرّ.

**قوله: «وفُكّوا العانيَ»** أي: خَلِّصوا الأسير، مِن فكَكْتُ الشَّيء فانفَكَّ.

**قوله: «قال سُفْيان: والعاني: الأسير»** تقدَّم بيان مَن أدرَجَه في النِّكاح[1]، وقيل للأسير: عانٍ، مَن عَنا يَعنُو: إذا خَضَعَ.

**الحديث الثاني**: حديث أبي هريرة.

**قوله: «ما شَبعَ آلُ محمَّدٍ من طعام ثلاثة أيام حتَّى قُبِضَ»** في رواية مسلم (٢٩٧٦/ ٣٣) من طريق يزيد بن كَيْسانَ عن أبي حازِم بلفظ: ما شَبعَ محمَّد وأهله ثلاثة أيام تِباعاً. أي: مُتَوالية. وسيأتي بعد هذا من حديث عائشة التَّقييد أيضاً بثلاثٍ، لكن فيه: من خُبز البُرّ، وعند مسلم (٢٩٧٠/ ٢٠): ثلاث لَيالٍ، ويُؤخَذ منها أنَّ المراد بالأيام هنا بلياليها، كما أنَّ المراد باللَّيالي هناك بأيامها، وأنَّ الشِّبَع المنفيّ بقَيدِ التَّوالي لا مُطلَقاً.

ولمسلمٍ (٢٩٧٠/ ٢٢) والتِّرمِذيّ (٢٣٥٧) من طريق الأسوَد عن عائشة: ما شَبعَ من خُبز شَعيرٍ يومينِ مُتَتابعينِ. ويُؤخَذ مقصوده من جواز الشِّبَع في الجملة من المفهوم. والذي

(١) بل في الجهاد عند الحديث رقم (٣٠٤٦).

يظهر أنَّ سبب عَدَم شِبَعهم غالباً كان بسبب قِلّة الشَّيء عندهم، على أنَّهم كانوا قد يَجِدونَ ولكن يُؤثِرونَ على أنفُسِهم، وسيأتي بعد هذا (٥٤١٤) وفي الرِّقاق أيضاً[1] من وجه آخر عن أبي هريرة: خَرَجَ النبيّ ﷺ من الدُّنيا ولم يَشبَع من خُبز الشَّعير. ويأتي بَسطُ القول في شرحه في كتاب الرِّقاق إن شاءَ الله تعالى.

**الحديث الثالث: قوله: «وعن أبي حازِم، عن أبي هريرة، قال: أصابني جَهْد شديد»** هو موصول بالإسناد الذي قبله.

وذكر مُحدِّث الدّيار الحَلَبيَّة بُرهان الدّين أنَّ شيخنا الشَّيخ سِراج الدّين البُلْقِينيَّ استَشكَلَ هذا التَّركيب، وقال: قوله: وعن أبي حازِم، لا يَصِحّ عَطفه على قوله: عن أبيه، لأنَّه يَلزَم منه إسقاطُ فُضَيلٍ فيكون مُنقَطِعاً إذ يصير التَّقدير: عن أبيه وعن أبي حازِم، قال: ولا يَصِحّ عَطفه على قوله: وعن أبي حازِم، لأنَّ المحدِّث الذي لم يُعيَّن هو محمَّد بنُ فُضَيلٍ، فيَلزَم الانقطاع أيضاً. قال: وكان اللّائق أن يقول: وبه إلى أبي حازِم، انتهى.

وكأنَّه تَلَقَّفَه من شيخِنا في مَجلِسٍ بسماعِه للبخاريّ، وإلّا فلم يُسمَع بأنَّ الشَّيخ شَرَحَ هذا الموضع، والأوَّل مُسَلَّم، والثّاني مردودٌ، لأنَّه لا مانع من عَطف الراوي لحديثٍ على الراوي بعينِه لحديثٍ آخرَ، فكأنَّ يوسف قال: حدَّثنا محمَّد بن فُضَيلٍ عن أبيه عن أبي حازِم، بكذا، وعن أبي حازِم بكذا، واللّائق الذي ذكره صحيح، لكنَّه لا يَتَعيَّن، بل لو قال: وبه إلى أبيه عن أبي حازِم، لَصَحَّ، أو حَذَفَ قوله: عن أبيه، فقال: وبه عن أبي حازِمٍ، لَصَحَّ، وحينئذٍ تكون «به» مُقدَّرة والمقدَّر في حُكم الملفوظ. وأوضَح منه أنَّ قوله: وعن أبي حازِم، معطوف على قوله: حدَّثنا محمَّد بن فُضَيلٍ... إلى آخره، فحَذَفَ ما بينهما للعِلمِ به.

وزَعَمَ بعضُ الشُّرّاح أنَّ هذا مُعلَّقٌ، وليس كما قال، فقد أخرجه أبو يَعْلى (٦١٧٣) عن عبد الله بن عمر بن أبانَ عن محمَّد بن فُضَيلٍ بسند البخاريّ فيه، فظَهَرَ أنَّه معطوف على السَّنَد المذكور كما قلتُه أوَّلاً، ولله الحمد.

---

(١) كذا قال الحافظ رحمه الله، فأوهم أنَّ الحديث سيأتي عند البخاري في الرقاق. وليس الأمر كذلك، لكن سيتكلم الحافظ هناك عند شرح حديث عائشة برقم (٦٤٥٤) عن هذا الأمر، ويشير إلى حديث أبي هريرة هذا.

قوله: «أصابني جَهْد شديد» أي: من الجوع. والـجَهد تقدَّم أنَّه بالضَّمِّ وبالفتح بمعنًى، والمراد/ به المَشَقّة، وهو في كلِّ شيءٍ بحَسَبه. ٥٢٠/٩

قوله: «فاستَقْرَأته آيةً» أي: سألته أن يقرأ عليَّ آيةً من القرآن مُعيَّنةً على طريق الاستفادة، وفي غالب النُّسَخ: فاستَقرَيْتُه، بغير همزة، وهو جائز على التَّسهيل وإن كان أصله الهمز.

قوله: «فدَخَلَ دارَه وفَتَحَها عليَّ» أي: قرأها عليَّ وأفهَمَني إيّاها. ووَقَعَ في ترجمة أبي هريرة في «الحِلية» لأبي نُعَيم (١/ ٣٧٨) من وجهٍ آخر عن أبي هريرة أنَّ الآية المذكورة من سورة آل عمران، وفيه: فقلت له: أقرِئني، وأنا لا أُريدُ القراءة، إنَّما أُريدُ الإطعام. وكأنَّه سَهَّلَ الهمزة، فلم يَفطُن عمر لـمُرادِه.

قوله: «فخَرَرْت لوَجْهي من الجَهْد» أي: الذي أشارَ إليه أوَّلاً، وهو شِدّة الجوع. ووَقَعَ في الرِّواية التي في «الحِلية»: أنَّه كان يومَئذٍ صائماً، وأنَّه لم يَجِد ما يُفطِر عليه.

قوله: «فأمَرَ لي بعُسٍّ» بضمِّ العين المهمَلة بعدها مُهمَلة: هو القَدَح الكبير.

قوله: «حتَّى استوَى بَطْني» أي: استقامَ من امتلائه من اللَّبَن.

قوله: «كالقِدْحِ» بكسرِ القاف وسكون الدّال بعدها حاء مُهمَلة: هو السَّهم الذي لا ريش له. وسيأتي لأبي هريرة قصَّة في شُرب اللَّبَن مُطوَّلة في كتاب الرِّقاق (٦٤٥٢)، وفيها أنَّه قال: «اشرَب» فقال: لا أجِد له مَساغاً[1].

ويُستَفاد منه جواز الشِّبَع ولو حُمِلَ المراد بنفي الـمَساغ على ما جَرَت به عادته، لا أنَّه أراد أنَّه زاد على الشِّبَع، والله أعلم.

تنبيه: ذكر لي مُحَدِّث الدّيار الحَلَبيَّة بُرهانُ الدّين أنَّ شيخنا سِراج الدّين البُلْقِينيَّ قال: ليس في هذه الأحاديث الثلاثة ما يدلّ على الأطعمة المترجَم عليها المتلوّ فيها الآيات المذكورة، قلت: وهو ظاهر إذا كان المراد مُجَرَّدَ ذِكْر أنواع الأطعمة، أمَّا إذا كان المراد بها ذلك وما يَتعلَّق به من أحوالها وصفاتها، فالمناسَبة ظاهرة، لأنَّ من جُملة أحوالها الناشئة عنها الشِّبَع والجوع، ومن

(١) لفظه في الرقاق: ما أجدُ له مسلكاً. دون خلاف بين رُواة البخاري.

جُملة صفاتها الحِلّ والحُرْمة والمستَلَذّ والمُستَخبَث، وممَّا يَنشأ عنها الإطعام وتَركه، وكلّ ذلك ظاهر من الأحاديث الثلاثة.

وأمَّا الآيات فإنَّها تَضَمَّنَت الإذن في تَناوُل الطيِّبات، فكأنَّه أشارَ بالأحاديثِ إلى أنَّ ذلك لا يَختَصّ بنوعٍ من الحلال، ولا المستَلَذّ، ولا بحالة الشِّبَع، ولا بسَدِّ الرَّمَق، بل بتناوُلِ ذلك بحَسَب الوِجدان وبحَسَب الحاجة، والله أعلم.

قوله: «تَوَلَّى ذلك» أي: باشَرَه من إشباعي ودَفْع الجوعِ عنِّي رسولُ الله ﷺ. وحكى الكِرْمانيُّ أنَّ في رواية: تَوَلَّى اللهُ ذلك. قال: و«مَن» على هذا مفعول، وعلى الأوَّل فاعل. انتهى، ويكون «تَوَلَّى» على الثّاني بمعنى وَلِيَ[1].

قوله: «ولَأنا أقرَأ لها مِنْك» فيه إشعار بأنَّ عمر لمَّا قرأها عليه تَوَقَّفَ فيها، أو في شيء منها حتَّى ساغَ لأبي هريرة ما قال، ولذلك أقَرَّه عمر على قوله.

قوله: «أدْخَلْتُك» أي: الدّار، وأطعَمتُك.

قوله: «حُمْر النَّعَم» أي: الإبل، ولِلحُمْرِ منها فضل على غيرها من أنواعها. وقد تقدَّم في المناقب البحث في تخصيصها بالذِّكرِ والمراد به.

وتقدَّم من وجه آخر عن أبي هريرة (٣٧٠٨): كنتُ أستَقرِئ الرجلَ الآية وهي معي كَي يَنقَلِب معي فيُطعِمني. قال ابن بَطّالٍ: فيه أنَّه كان من عادتهم إذا استقرأ أحدُهم صاحبَه القرآن أن يَحمِله إلى مَنزِله ويُطعِمه ما تيسَّر، ويُحمَل ما وَقَعَ من عمر على أنَّه كان له شُغلٌ عاقَه عن ذلك، أو لم يكن عنده ما يُطعِمه حينئذٍ. انتهى، ويُبعِد الأخيرَ تأسُّف عمر على فَوت ذلك.

وذكر لي مُحَدِّث الدّيار الحَلَبيَّة أنَّ شيخنا سِراجَ الدّين البُلْقِينيَّ استبعَدَ قولَ أبي هريرة لعمر: لَأنا أقرأ لها مِنك يا عمر، من وجهَينِ: أحدهما: مَهابة عمر، والثّاني: عَدَم اطِّلاع أبي هريرة على أنَّ عمر لم يكن يقرؤُها مِثله.

---

(١) كذا نقل الحافظ عن الكرماني، ولم يُصِب في نقله رحمه الله، لأنَّ الرواية التي أشار إليها الكرماني في «شرحه» ٢٠/ ٢٠ هي: «فولي ذلك» لا «تولى الله ذلك»، وقال الكرماني موجهاً لها: «فولي» من التولية، والفاعل هو الله تعالى، و«من هو» مفعول، وعليه فتوجيه الحافظ للفعل بأنه بمعنى ولي، لا حاجة إليه.

قلت: عَجِبت من هذا الاعتراض، فإنَّه يَتَضَمَّن الطَّعن على بعضِ رواة الحديث المذكور بالغَلَطِ معَ وُضوح تَوجِيهه، أمَّا الأوَّل: فإنَّ أبا هريرة خاطَبَ عمر بذلك في حياة النبيّ ﷺ، وفي حالةٍ كان عمر فيها في صورة الخَجلان منه فجَسَرَ عليه، وأمَّا الثاني: فيُعكس ويقال: وما كان أبو هريرة ليقولَ ذلك إلّا بعد اطِّلاعه، فلعلَّه سمعَها من لفظ رسول الله ﷺ حين أُنزِلَت، وما سمعَها عمر مثلاً إلّا بواسطةٍ.

## ٢- باب التّسميةِ على الطَّعام، والأكل باليمين

**٥٣٧٦- حدَّثنا عليُّ بنُ عبدِ الله، أخبرنا سفيانُ، قال: الوليدُ بنُ كَثير أخبرني، أنَّه سمعَ وَهْبَ بنَ كَيْسانَ، أنَّه سمعَ عمرَ بنَ أبي سَلَمةَ يقول: كنتُ غلاماً في حَجْرِ رسولِ الله ﷺ، وكانت يَدي تَطِيشُ في الصَّحْفةِ، فقال لي رسولُ الله ﷺ: «يا غلامُ، سَمِّ اللهَ، وكُل بيَمِينِكَ، وكُل ممَّا يَلِيكَ». فما زالَت تلكَ طِعْمَتي بَعْدُ.**

[طرفاه في: ٥٣٧٧، ٥٣٧٨]

٥٢١/٩ قوله: «باب التَّسْمية على الطَّعام، والأكل باليمين» المراد بالتَّسمية على الطَّعام قول: باسمِ الله في ابتداء الأكل، وأصرَح ما وَرَدَ في صِفَة التَّسمية ما أخرجه أبو داود (٣٧٦٧) والتِّرمِذيّ (١٨٥٨) من طريق أمّ كُلثوم عن عائشة مرفوعاً: «إذا أكَلَ أحدُكم طعاماً فليَقُل: باسمِ الله، فإن نَسيَ في أوَّله فليَقُل: باسمِ الله في أوَّله وآخره». وله شاهد من حديث أُميَّة بن مَخشِيٍّ عند أبي داود (٣٧٦٨) والنَّسائيِّ (ك٦٧٢٥)، وأمَّا قول النَّوَويّ في أدب الأكل من «الأذكار»: صِفَة التَّسمية من أهمّ ما ينبغي مَعرِفَته، والأفضل أن يقول: باسمِ الله الرَّحمن الرحيم، فإن قال: باسمِ الله، كَفاه وحَصَلَت السُّنّة. فلم أرَ لمَا ادَّعاه من الأفضليَّة دليلاً خاصّاً، وأمَّا ما ذكره الغَزاليّ في آداب الأكل من «الإحياء»: أنَّه لو قال في كلّ لُقمة: باسمِ الله كان حسناً، وأنَّه يُستَحَبّ أن يقول معَ الأولى: باسمِ الله، ومع الثّانية باسمِ الله الرَّحمن، ومع الثّالثة: باسمِ الله الرَّحمن الرحيم، فلم أرَ لاستحباب ذلك دليلاً، والتَّكرار قد بيَّن هو وجهَه بقولِه: حتَّى لا يَشغَله الأكل عن ذِكْر الله.

وأمَّا قوله: «والأكل باليمين» فيأتي البحث فيه، وهو يَتَناوَل مَن يَتَعاطَى ذلك بنفسِه، وكذا بغيره بأن يحتاج إلى أن يُلقِمَه غيرُه، ولكنَّه بيمينه لا بشِماله.

قوله: «أخبَرَنا سُفْيان، قال: الوليد بن كَثير أخبَرَني» كذا وَقَعَ هنا، وهو من تأخير الصّيغة عن الراوي، وهو جائز. وقد أخرجه الحُميديّ في «مُسنَده» (٥٧٠)، وأبو نُعَيم في «المستخرَج» من طريقه عن سفيان قال: حدَّثنا الوليد بن كثير. وأخرجه الإسماعيليّ من رواية محمَّد بن خَلّاد عن سفيان عن الوليد بالعَنعَنة، ثمَّ قال آخره: فسألوه عن إسناده، فقال: حدَّثني الوليد بن كثير. ولعلَّ هذا هو السِّرّ في سياق عليّ بن عبد الله له على هذه الكيفيَّة.

ولِسفيان بن عُيَينة في هذا الحديث سندٌ آخر أخرجه النَّسائيُّ (ك١٠٠٣٢) عن محمَّد بن منصور، وابن ماجه (٣٢٦٥) عن محمَّد بن الصَّبّاح، كلاهما عن سفيان عن هشام عن أبيه عن عمر بن أبي سَلَمةَ. وقد اختُلِفَ على هشام في سنده، فكأنَّ البخاريّ عَرَّجَ عن هذه الطَّريق لذلك.

قوله: «عمر بن أبي سَلَمةَ» أي: ابن عبد الأسَد بن هلال بن عبد الله بن عُمر بن مَخزوم، واسم أبي سَلَمةَ عبد الله، وأُمّ عمر المذكورة هي أمّ سَلَمةَ زوج النبيّ ﷺ، ولذلك جاء في آخر الباب الذي يليه وصفُه بأنَّه رَبيب النبيّ ﷺ.

قوله: «كنت غُلاماً» أي: دون البلوغ، يقال للصَّبيِّ من حين يولد إلى أن يَبلُغ الحُلُم: غلام. وقد ذكر ابن عبد البَرّ أنَّه وُلِدَ في السَّنة الثّانية من الهجرة إلى المدينة بأرضِ الحَبَشة، وتَبعَه غير واحد. وفيه نظر، بل الصَّواب أنَّه وُلِدَ قبل ذلك، فقد صَحَّ في حديث عبد الله ابن الزُّبَير أنَّه قال: كنت أنا وعمر بن أبي سَلَمةَ مع النِّسوة يوم الخندق، وكان أكبر منِّي بسنتَينِ. انتهى[1]، ومَولِد ابن الزُّبَير في السَّنة الأولى على الصَّحيح، فيكون مَولِد عمر قبل الهجرة بسنتَينِ.

---

(١) سلف برقم (٣٧٢٠)، وأخرجه مسلم (٢٤١٦)، لكن ليس فيه عندهما أنه كان أكبر منه بسنتين، وإنما هو عند الزبير بن بكار، كما في «تاريخ دمشق» لابن عساكر ١٢/ ٤٣٢.

قوله: «في حَجْر رسول الله ﷺ» بفتح الحاء المهمَلة وسكون الجيم، أي: في تَربيَته وتحت نظره وأنَّه يُرَبّيه في حِضنِه تَربية الولد. قال عياض: الحَجر يُطلَق على الحِضْن وعلى الثَّوب، فيجوز فيه الفتح والكسر، وإذا أُريدَ به معنى الحَضانة فبالفتح لا غير، فإن أُريدَ به المنع من التَّصَرُّف فبالفتح في المصدَر، وبالكسرِ/ في الاسم لا غير. ٥٢٢/٩

قوله: «وكانت يَدي تَطيش في الصَّحْفة» أي: عند الأكل، ومعنى تَطيش، وهو بالطاءِ المهمَلة والشّين المعجَمة بوَزنِ تَطير: تَتَحرَّك فتَميل إلى نواحي القَصْعة، ولا تَقتَصِر على موضع واحد. قاله الطِّيبيُّ، قال: والأصل: أطيشُ بيَدَي، فأسنَدَ الطَّيشَ إلى يده مُبالَغة. وقال غيره: معنى تَطيش: تَخِفّ وتُسرِع. وسيأتي في الباب الذي يليه بلفظ: أكَلتُ معَ النبيّ ﷺ طعاماً فجَعَلت آكُل من نواحي الصَّحْفة. وهو يُفسِّر المراد، والصَّحْفة: ما تُشبع خمسة ونحوها، وهي أكبر من القَصْعة.

ووَقَعَ في رواية التِّرمِذيّ (١٨٥٧) من طريق عُرْوة: عن عمر بن أبي سَلَمةَ: أنَّه دَخَلَ على رسول الله ﷺ وعنده طعام، فقال: «ادْنُ يا بُنيّ» ويأتي في الرِّواية التي في آخر الباب الذي يليه: أتَي النبيّ ﷺ بطعامٍ وعنده رَبيبُه. والجمع بينهما أنَّ مَجيء الطَّعام وافَقَ دُخوله.

قوله: «يا غلام، سَمِّ الله» قال النَّوَويّ: أجمَعَ العلماء على استحباب التَّسمية على الطَّعام في أوَّله. وفي نقل الإجماع على الاستحباب نظر، إلّا إن أُريدَ بالاستحباب أنَّه راجحُ الفِعل، وإلّا فقد ذهب جماعة إلى وجوب ذلك، وهو قضيَّةُ القول بإيجاب الأكل باليمين، لأنَّ صيغة الأمر بالجميع واحدة.

قوله: «وكُل بيمينك ومِمَّا[1] يَليك» قال شيخنا في «شرح التِّرمِذيّ»: حَمَلَه أكثر الشافعيَّة على النَّدْب، وبه جَزَمَ الغَزاليّ ثمَّ النَّوَويّ، لكن نَصَّ الشافعيّ في «الرِّسالة» وفي موضع آخر من «الأُمّ» على الوجوب.

---

(١) كذا في الأصول و(س)، مع أنَّ الذي في اليونينية و«إرشاد الساري» دون حكاية خلاف بين رواة البخاري: وكل مما يليك. بإعادة الفعل.

قلت: وكذا ذكره عنه الصَّيرَفيّ في «شرح الرِّسالة»، ونَقَلَ البُوَيطيّ في «مختصره»: أنَّ الأكل من رأس الثَّريد والتَّعريس على الطَّريق والقِران في التَّمر، وغير ذلك ممَّا وَرَدَ الأمر بضِدِّه حرام، ومَثَّل البَيْضاويّ في «مِنهاجه» للنَّدْب بقولِه ﷺ: «كُل ممَّا يَليك»، وتَعقَّبَه تاج الدّين السُّبْكيّ في «شرحه» بأنَّ الشافعيّ نَصَّ في غير موضع: على أنَّ مَن أكَلَ ممَّا لا يليه عالماً بالنَّهي كان عاصياً آثِماً.

قال: وقد جَمَعَ والدي نظائرَ هذه المسألة في كتابٍ له سَمّاه: «كَشف اللَّبس عن المسائل الخمس» ونَصَرَ القول بأنَّ الأمر فيها للوجوب.

قلت: ويدلّ على وجوب الأكل باليمين وُرود الوعيد في الأكل بالشِّمال، ففي «صحيح مسلم» (٢٠٢١) من حديث سَلَمةَ بن الأكوَع: أنَّ النبيّ ﷺ رأى رجلاً يأكل بشِماله، فقال: «كُل بيمينك» قال: لا أستَطيع، قال: «لا استَطَعتَ» فما رَفَعَها إلى فِيه بعدُ. وأخرج الطبرانيُّ (١٧/ ٨٨٨ و٨٩٧) من حديث سُبَيعة الأسلَميَّة من حديث عُقْبة بن عامر: أنَّ النبيّ ﷺ رأى سُبيعة الأسلَميَّة تأكُل بشِمالها فقال: «أخَذَها داءُ غَزَّة» فقال: إنَّ بها قَرحةً، قال: «وإنْ» فمرَّت بغَزّة فأصابها طاعون فماتت. وأخرجه محمَّد بن الرَّبيع الجِيْزيّ في «مُسنَد الصَّحابة الذينَ نزلوا مِصر» وسنده حسن.

وثَبَتَ النَّهي عن الأكل بالشِّمال، وأنَّه من عَمَل الشَّيطان من حديث ابن عمر، ومن حديث جابر عند مسلم (٢٠١٩ و٢٠٢٠)، وعند أحمد (٢٤٤٧٩) بسندٍ حسن عن عائشة رَفَعَتْه: «مَن أكَلَ بشِماله أكَلَ معه الشَّيطان» الحديث.

ونَقَلَ الطِّيبيُّ أنَّ معنى قوله: «إنَّ الشَّيطان يأكل بشِماله» أي: يَحمِل أولياءَه من الإنس على ذلك ليُضادّ به عِباد الله الصالحينَ. قال الطِّيبيُّ: وتحريره: لا تأكُلوا بالشِّمال، فإن فعَلتُم كنتُم من أولياء الشَّيطان، فإنَّ الشَّيطان يَحمِل أولياءَه على ذلك. انتهى، وفيه عُدولٌ عن الظّاهر، والأَولى حَمْل الخبر على ظاهره، وأنَّ الشَّيطان يأكل حقيقةً، لأنَّ العقل لا يُحيل ذلك، وقد ثَبَتَ الخبرُ به فلا يُحتاج إلى تأويله. وحكى القُرطُبيّ في ذلك احتمالَينِ ثمَّ قال: والقُدْرة

صالحة. ثمَّ ذكر مِن عند مسلم (٢٠١٧): «أنَّ الشَّيطان يَستَحِلّ الطَّعامَ إذا لم يُذكَر اسمُ الله عليه» قال: وهذا عِبارة عن تَناوُله، وقيل: معناه استحسانُه رَفعَ البَرَكة من ذلك الطَّعام.

قال القُرطُبيّ: وقوله ﷺ: «فإنَّ الشَّيطان يأكل بشِماله» ظاهرُه أنَّ مَن فعل ذلك تَشَبَّهَ بالشَّيطان، وأبعَدَ وتَعَسَّفَ مَن أعادَ الضَّمير في شِماله على الآكِل.

قال النَّوَويّ: في هذه الأحاديث استحبابُ الأكل والشُّرب باليمين، وكراهة ذلك بالشِّمال، وكذلك كلّ أخذٍ وعطاءٍ كما وَقَعَ في بعض طرق حديث ابن عمر[1]، وهذا/ إذا لم يكن عُذرٌ من مرض أو جِراحة، فإن كان فلا كراهةَ. كذا قال، وأجابَ عن الإشكال في الدُّعاء على الرجل الذي فعَل ذلك واعتَذَرَ فلم يُقبَل عُذرُه، بأنَّ عياضاً ادَّعَى أنَّه كان مُنافقاً، وتَعقَّبَه النَّوَويّ بأنَّ جماعةً ذَكَروه في الصَّحابة وسَمَّوه بُسْراً، بضمِّ الموحَّدة وسكون المهمَلة، واحتَجَّ عياضٌ بما وَرَدَ في خَبَره أنَّ الذي حَمَلَه على ذلك الكِبْر، ورَدَّه النَّوَويّ بأنَّ الكِبْر والمخالَفة لا يقتضي النِّفاق، لكنَّه معصية إن كان الأمرُ أمرَ إيجاب. ٥٢٣/٩

قلت: ولم يَنفَصِل عن اختياره أنَّ الأمرَ أمرُ نَدْب. وقد صَرَّحَ ابن العربيّ بإثمِ مَن أكَلَ بشِماله، واحتَجَّ بأنَّ كلّ فِعل يُنسَب إلى الشَّيطان حرام.

وقال القُرطُبيّ: هذا الأمر على جهة النَّدب، لأنَّه من باب تَشريف اليمين على الشِّمال، لأنَّها أقوى في الغالب، وأسبَق للأعمال، وأمْكَن في الأشغال، وهي مُشتَقّة من اليُمن، وقد شَرَّفَ الله أصحاب الجنَّة إذ نَسَبَهم إلى اليمين، وعكْسه في أصحاب الشِّمال. قال: وعلى الجملة فاليمين وما نُسِبَ إليها وما اشتُقَّ منها محمود لُغةً وشَرعاً ودِيناً، والشِّمال على نَقيض ذلك. وإذا تَقرَّرَ ذلك فمن الآداب المناسبة لمكارمِ الأخلاق والسِّيرة الحسنة عند الفُضَلاء اختصاص اليمين بالأعمال الشَّريفة والأحوال النَّظيفة. وقال أيضاً: كلّ هذه الأوامر من المحاسن المكَمِّلة والمكارم المستَحْسَنة، والأصل فيما كان من هذا الباب التَّرغيبُ والنَّدْبُ.

---

(١) أخرجه مسلم (٢٠٢٠).

قال: وقوله: «كُل ممَّا يَليك» محلّه ما إذا كان الطَّعام نوعاً واحداً، لأنَّ كلَّ أحدٍ كالحائزِ لمَا يليه من الطَّعام، فأخذ الغير له تَعَدٍّ عليه، معَ ما فيه من تَقزُّزِ النَّفس لما خاضَت فيه الأيدي، ولما فيه من إظهار الحِرص والنَّهَم، وهو معَ ذلك سوء أدب بغير فائدة، أمَّا إذا اختَلَفَت الأنواع فقد أباحَ ذلك العلماء. كذا قال.

**قوله: «فما زالَت تلكَ طِعْمَتي بَعْدُ»** بكسرِ الطاء، أي: صِفَة أكلي، أي: لَزِمت ذلك وصارَ عادةً لي. قال الكِرْمانيُّ: وفي بعض الرِّوايات بالضَّمِّ، يقال: طَعِم: إذا أكل، والطُّعمة: الأكلة. والمراد جميع ما تقدَّم من الابتداء بالتَّسمية والأكل باليمين والأكل ممَّا يليه.

**وقوله: «بعدُ»** بالضَّمِّ على البناء، أي: استَمرَّ ذلك من صنيعي في الأكل.

وفي الحديث أنَّه ينبغي اجتناب الأعمال التي تُشبه أعمال الشَّياطين والكفَّار، وأنَّ للشَّيطان يَدَين، وأنَّه يأكل ويَشرَب ويأخُذ ويُعطي. وفيه جواز الدُّعاء على مَن خالَفَ الحُكم الشَّرعيّ. وفيه الأمر بالمعروفِ والنَّهي عن المنكَر حتَّى في حال الأكل. وفيه استحباب تعليم أدب الأكل والشُّرب. وفيه مَنقَبة لعمر بن أبي سَلَمةَ لامتثاله الأمر ومواظَبَته على مُقتَضاه.

## ٣- باب الأكل ممَّا يليهِ

**وقال أنسٌ: قال النبيُّ ﷺ: «اذْكُروا اسمَ الله، ولْيأكل كلُّ رجلٍ ممَّا يَلِيه».**

**٥٣٧٧- حدَّثنا عبدُ العزيزِ بنُ عبدِ الله، قال: حدَّثني محمَّدُ بنُ جعفرٍ، عن محمَّدِ بنِ عَمْرِو ابن حَلْحَلةَ الدِّيليّ، عن وَهْبِ بنِ كَيْسانَ أبي نُعَيم، عن عمرَ بنِ أبي سَلَمةَ ـ وهو ابنُ أمِّ سَلَمةَ زوجِ النبيِّ ﷺ ـ قال: أكَلْتُ يوماً معَ رسولِ الله ﷺ طعاماً، فجَعَلْتُ آكُلُ من نواحي الصَّحْفةِ، فقال لي رسولُ الله ﷺ: «كُلْ ممَّا يَلِيكَ».**

**٥٣٧٨- حدَّثنا عبدُ الله بنُ يوسُفَ، أخبرنا مالكٌ، عن وَهْبِ بنِ كَيْسانَ أبي نُعَيم، قال: أُتِيَ رسولُ الله ﷺ بطعامٍ ومعه رَبِيبُه عمرُ بنُ أبي سَلَمةَ، فقال: «سَمِّ اللهَ، وكُلْ ممَّا يَلِيكَ».**

**قوله: «باب الأكل ممَّا يليه، وقال أنس: قال النبيّ ﷺ: اذْكُروا اسم الله[1]، ولْيأكل كلّ رجل ممَّا يليه»** هذا التَّعليق طَرَف/ من حديث الجَعْد أبي عثمان عن أنس في قصَّة الوليمة على ٥٢٤/٩
زينب بنت جَحْش، وقد تقدَّم في «باب الهديَّة للعروسِ» (٥١٦٣) في أوائل النِّكاح مُعلَّقاً من طريق إبراهيم بن طَهْمانَ عن الجَعْد، وفيه: ثُمَّ جَعَلَ يَدعُو عَشَرة عَشَرة يأكلونَ، ويقول لهم: «اذكُروا اسم الله، وليأكل كلُّ رجلٍ ممَّا يليه» وقد ذكرت هناك مَن وصَلَه، وسيأتي أصله موصولاً بعد بابينِ من وجه آخر عن أنس (٥٣٨١)، لكن ليس فيه مقصود التَّرجمة. وعزاه شيخنا ابنُ الملقِّن تَبَعاً لـمُغَلْطاي لتخريجِ ابن أبي عاصم في «الأطعمة» من طريق بَكر وثابت عن أنس، به، وهو ذُهولٌ منهما، فليس في الحديث المذكور مقصود التَّرجمة، وهو عند أبي يَعْلى (٤١٥١) والبزَّار أيضاً (٦٧٥٩) من الوجه الذي أخرجه ابن أبي عاصم.

**قوله: «حدَّثني محمَّد بن جعفر»** يعني: ابن أبي كثير المدنيّ. وحَلْحَلة: بمُهمَلَتَينِ مفتوحَتَينِ بينهما لامٌ ساكنة ثمَّ لامٌ مفتوحة.

**قوله: «عن وَهْب بن كَيْسانَ أبي نُعَيم، قال: أُتي رسول الله ﷺ»** كذا رواه أصحاب مالك في «الموطَّأ»[2] عنه وصورته الإرسال، وقد وَصَلَه خالد بن مَخْلَد ويحيى بن صالح الوُحَاظيّ فقالا: عن مالك، عن وَهْب بن كَيْسانَ، عن عمر بن أبي سلمة. وخالف الجميعَ إسحاقُ بن إبراهيم الحُنيني أحد الضُّعفاء، فقال: عن مالك عن وهب بن كَيسان عن جابر. وهو مُنكَر.

وإنَّما استَجازَ البخاريّ إخراجَه ـ وإن كان المحفوظ فيه عن مالك الإرسال ـ لأنَّه تَبيَّن بالطَّريق الذي قبله صِحّة سماع وَهْب بن كَيْسانَ من عمر بن أبي سَلَمةَ، واقتَضَى ذلك أنَّ مالكاً قَصَّرَ بإسنادِه حيثُ لم يُصرِّح بوَصلِه، وهو في الأصل موصول، ولعلَّه وَصَلَه مرَّةً فحَفِظَ ذلك عنه خالد ويحيى بن صالح وهما ثِقَتان، أخرج ذلك الدّارَقُطنيُّ في «الغرائب» عنهما، واقتَصَرَ ابن عبد البَرّ في «التَّمهيد» على ذِكْر رواية خالد بن مَخْلَد وحده.

---

(١) في الأصول: اذكروا الله، بإسقاط لفظ «اسم»، وهو ثابت لجميع رُواة البخاري كما في اليونينية و«إرشاد الساري». وسيذكره الحافظ عند عَزْو الحديث، فالظاهر أنَّ إسقاطه سهو، والله أعلم.

(٢) في رواية يحيى الليثي ٢/ ٩٣٤، وفي رواية أبي مصعب الزهري (١٩٤٣).

## ٤- باب من تتبّعَ حوالَي القَصعةِ مع صاحبه إذا لم يَعرِف منه كراهيةً

**٥٣٧٩- حدَّثنا قُتَيبةُ، عن مالكٍ، عن إسحاقَ بنِ عبدِ الله بنِ أبي طَلْحةَ، أنَّه سمعَ أنسَ ابنَ مالكٍ يقول: إنَّ خَيّاطاً دَعَا رسولَ الله ﷺ لِطعامٍ صَنَعَه. قال أنسٌ: فذهبتُ معَ رسولِ الله ﷺ، فرأيتُه يَتتبَّعُ الدُّبّاءَ من حَوالَي القَصْعةِ. قال: فلم أزَلْ أُحِبُّ الدُّبّاءَ مِن يومِئذٍ.**

قوله: «باب مَن تَتَبَّعَ حَوالَي القَصْعة معَ صاحبه» حَوالَي، بفتح اللّام وسكون التَّحتانيَّة، أي: جَوانب، يقال: رأيت الناس حَوْلَه وحَوْلَيه وحَوَالَيه، واللّام مفتوحة في الجميع ولا يجوز كسرها.

قوله: «إذا لم يَعرِف منه كراهية» ذكر فيه حديث أنس في تَتبُّع النبيّ ﷺ الدُّبّاء من الصَّحْفة، وهذا ظاهرُه يعارِض الذي قبله في الأمر بالأكلِ ممَّا يليه، فجَمَعَ البخاريّ بينهما بحَملِ الجواز على ما إذا علم رِضا مَن يأكل معه، ورَمَزَ بذلك إلى تضعيف حديث عِكْراش الذي أخرجه التِّرمِذيّ (١٨٤٨) حيثُ جاء فيه التَّفصيل بين ما إذا كان لوناً واحداً فلا يَتَعَدَّى ما يليه، أو أكثر من لون فيجوز.

وقد حَمَلَ بعضُ الشُّرّاح فِعلَه ﷺ في هذا الحديث على ذلك فقال: كان الطَّعام مُشتَمِلاً على مَرَق ودُبّاء وقَدِيد، فكان يأكل ممَّا يُعجِبه وهو الدُّبّاء، ويَترُك ما لا يُعجِبه وهو القَدِيد.

وحَمَلَه الكِرْمانيُّ، كما تقدَّم له في «باب الخيّاط» (٢٠٩٢) من كتاب البيع، على أنَّ الطَّعام كان للنبيِّ ﷺ وَحْده. قال: فلو كان له ولغيره لكان المستَحَبّ أن يأكل ممَّا يليه. قلت: إن أراد بالوَحدة أنَّ غيره لم يأكل معه فمردود، لأنَّ أنساً أكل معه، وإن أراد أنه المالك وأذِنَ لأنسٍ أن يأكل معه فليَطْرُدْهُ في كلّ مالك ومُضيف، وما أظنّ أحداً يوافقه عليه.

وقد نَقَلَ ابن بَطّالٍ عن مالك جواباً يجمع الجوابينِ/ المذكورَينِ، فقال: إنَّ المؤاكِلَ لأهلِه ٥٢٥/٩
وخَدَمِه يُباح له أن يَتبَع شَهوَتَه حيثُ رآها إذا علم أنَّ ذلك لا يُكرَه منه، فإذا علم كَراهَتَهم لذلك لم يأكل إلّا ممَّا يليه.

وقال أيضاً: إنَّما جالَت يدُ رسول الله ﷺ في الطَّعام لأنَّه علم أنَّ أحداً لا يَتَكَرَّه ذلك منه ولا

يَتَقَذَّرُه، بل كانوا يتبرَّكون بِريقِه ومُماسّة يده، بل كانوا يَتَبادَرونَ إلى نُخامَته فيَتَدَلَّكونَ بها. فكذلك مَن لم يُتَقَزَّزْ من مُؤاكَلَتِه[1] يجوز له أن تَجُول يدُه في الصَّحْفة.

وقال ابن التِّين: إذا أكَلَ المرء معَ خادِمه وكان في الطَّعام نوعٌ مفردٌ جازَ له أن يَنفَرِد به. وقال في موضع آخر: إنَّما فعل ذلك لأنَّه كان يأكل وَحْده، فسيأتي في روايةٍ أنَّ الخيّاط أقبَلَ على عَمَله.

قلت: هي رواية ثُمامة عن أنس كما سيأتي بعد أبواب (٥٤٢٠)، لكن لا يَثبُت المدَّعَى، لأنَّ أنساً أكَلَ معَ النبيّ ﷺ.

**قوله: «إنَّ خَيّاطاً»** لم أقِفْ على اسمه، لكن في رواية ثُمامة عن أنس: أنَّه كان غلامَ النبيِّ ﷺ، وفي لفظ (٥٤٣٣): أنَّ مَولًى له خَيّاطاً دَعاه.

**قوله: «لطعامٍ صَنَعَه»** كان الطَّعام المذكور ثَريداً كما سأُبيِّنُه.

**قوله: «قال أنس: فذهبْت معَ رسول الله ﷺ فرأيتُه يَتتبَّع الدُّبّاء»** هكذا أورَدَه مختصراً، وأخرجه مسلم (٢٠٤١/ ١٤٤) عن قُتَيبة شيخ البخاريّ فيه بتمامه، وقد تقدَّم في البُيوع (٢٠٩٢) عن عبد الله بن يوسف عن مالك بالزّيادة، ولفظه: فقَرَّبَ إلى رسول الله ﷺ خُبزاً ومَرَقاً فيه دُبّاء وقديد.

وأفادَ شيخنا ابن الملقِّن عن «مُستَخرَج الإسماعيليّ» أنَّ الخبز المذكور كان خُبز شَعير، وغَفَلَ عمَّا أورَدَه البخاريّ في «باب المَرَق» كما سيأتي عن عبد الله بن مَسلَمة عن مالك (٥٤٣٦) بلفظ: خُبز شَعير، والباقي[2] مِثله، وكذا أورَدَه بعد باب آخر عن إسماعيل بن أبي أوَيس عن مالك بتمامه (٥٤٣٩)، وهو عند مسلم عن قُتَيبة أيضاً، وقد أفرَدَ البخاريّ لكلِّ واحدةٍ ترجمة، وهي المَرَق والدُّبّاء والثَّريد والقديد (٥٤٢٠ و٥٤٣٣ و٥٤٣٦ و٥٤٣٧).

**قوله: «الدُّبّاء»** بضمِّ الدّال المهمَلة وتشديد الموحَّدة ممدود، ويجوز القصرُ، حكاه القَزّاز

---

(١) تحرَّف في (أ) و(ب) و(س) إلى: مؤاكلة، والمثبت على الصواب من (ع) موافقاً لما في مطبوع «شرح ابن بطال».

(٢) تحرَّف في (س) إلى: والثاني.

وأنكَرَه القُرطُبيّ: هو القَرع، وقيل: إنَّه خاصّ بالمستَدير منه، ووَقَعَ في «شرح المهذَّب» للنَّوويِّ: أنَّه القَرع اليابس، وما أظنّه إلّا سَهواً، وهو اليَقطين أيضاً، واحده دُبّاةٌ ودُبّة، وكلام أبي عُبيد الهَرَويُّ يقتضي أنَّ الهمزة زائدة، فإنَّه أخرجه في «دَبَب» (٢/ ١٨١)، وأمَّا الجَوْهريّ فأخرجه في المعتَلّ على أنَّ همزَته مُنقَلِبة، وهو أشبَه بالصَّواب، لكن قال الزَّمَخشَري: لا نَدري هي مُنقَلِبة عن واو أو ياء.

ويأتي في رواية ثُمامة عن أنس (٥٤٣٥): فلمَّا رأيتُ ذلك جَعَلت أجمَعُه بين يَدَيهِ، وفي رواية حُميدٍ، عن أنس: فجَعَلت أجمَعه فأُدْنِيه منه[1].

قوله: «**فلم أزَل أُحِبّ الدُّبّاء من يومِئذٍ**» في رواية ثُمامة (٥٤٣٥): قال أنس: لا أزالُ أُحِبّ الدُّبّاء بعدَما رأيت رسولَ الله ﷺ صَنَعَ ما صَنَعَ.

وفي رواية مسلم (٢٠٤١/ ١٤٥) من طريق سليمان بن المغيرة عن ثابت عن أنس: فجَعَلت أُلقيه إليه ولا أطعَمُه، وله (٢٠٤١/ ١٤٥) من طريق مَعمَر عن ثابت وعاصم عن أنس، فذَكَر الحديث، قال ثابت: فسمعت أنساً يقول: فما صُنِعَ لي طعامٌ بعدُ أقدِرُ على أن يُصنَعَ فيه دُبّاءٌ إلّا صُنِعَ.

ولابنِ ماجَهْ (٣٣٠٣) بسندٍ صحيح عن حُميدٍ عن أنس قال: بَعَثَت معي أمُّ سُلَيم بمِكتَلٍ فيه رُطَب إلى رسول الله ﷺ، فلم أجِدْه، وخَرَجَ قريباً إلى مولًى له دَعاه، فصَنَعَ له طعاماً، فأتيتُه وهو يأكل، فدَعاني فأكَلتُ معه، قال: وصَنعَ له ثَريدةً بلحمٍ وقَرْع، فإذا هو يُعجِبه القَرْع، فجَعَلت أجمَعُه فأُدنيه منه، الحديث.

وأخرج مسلم بعضه من هذا الوجه بلفظ: كان يُعجِبه القَرْع[2]. ولِلنَّسائيِّ[3]: كان يُحِبّ

---

(١) أخرجه أحمد (١٢٠٥٢)، وابن ماجه (٣٣٠٣). وسيعزُوه الحافظ قريباً لابن ماجه.

(٢) لم نقف عليه عند مسلم بهذا اللفظ، وإنما جاء عنده بلفظ: فجعل رسولُ الله ﷺ يأكل من ذلك الدباء ويُعجبُه.

(٣) كذا عزاه الحافظُ هنا للنسائي، وهو وهمٌ منه رحمه الله، بل لم يجدِ الحافظُ من خرّجه بهذا اللفظ، كما نصَّ عليه هو في «تخريج أحاديث الكشاف» (٢٩٨).

القَرْع، ويقول: «إنَّها شَجَرة أخي يونُس».

ويُجمَع بين قوله في هذه الرِّواية: فلم أجِده[1]، وبين حديث الباب: ذهبتُ معَ رسول الله ﷺ، أنَّه أطلقَ المعيَّة باعتبار ما آل إليه الحال. ويحتمل تعدُّد القصَّة على بُعدٍ.

وفي الحديث جواز أكل الشَّريف طعامَ مَن دونه مِن مُحترَفٍ وغيره، وإجابة دَعوته. ومُؤاكَلة الخادِم. وبيان ما كان في النبيّ ﷺ من التَّواضُع واللُّطف بأصحابه وتَعاهُدهم بالمجيءِ إلى منازِلهم.

٥٢٦/٩ وفيه الإجابة إلى الطَّعام ولو كان قليلاً. ومُناوَلة الضّيفان بعضهم بعضاً ممَّا وُضِعَ/ بين أيديهم، وإنَّما يَمتَنِعُ مَن يأخُذ من قُدّام الآخَر شيئاً لنفسِه أو لغيره. وسيأتي البحث فيه في باب مُفرَد (٥٤٥٠). وفيه جواز تَرك المُضيف الأكلَ معَ الضَّيف، لأنَّ في رواية ثُمامة عن أنس في حديث الباب: أنَّ الخيّاط قَدَّمَ لهم الطَّعام ثمَّ أقبَلَ على عَمَله، فيُؤخَذ جواز ذلك من تقرير النبيّ ﷺ، ويحتمل أن يكون الطَّعام كان قليلاً فآثَرَهم به، ويحتمل أن يكون كان مُكتَفياً من الطَّعام، أو كان صائماً، أو كان شُغله قد تَحتَّمَ عليه تَكميلُه.

وفيه الحِرص على التَّشَبُّه بأهلِ الخير والاقتداء بهم في المطاعِم وغيرها. وفيه فضيلة ظاهرة لأنسٍ لاقتفائه أثر النبيّ ﷺ حتَّى في الأشياء الجِبِلّيَّة، وكان يأخُذ نفسَه باتِّباعِه فيها ﷺ.

قوله: «قال عمر بن أبي سلمة: قال لي النبي ﷺ: كل بيمينك» كذا ثبت هذا التعليق في رواية أبي ذرٍّ عن الحَمُّوِي والكُشْمِيهني، وسقط للباقين، وهو الأشبه، وقد مضى موصولاً قبل باب، والذي يظهر لي أن محله بعد الترجمة التي تليه.

## ٥- باب التَّيمُّن في الأكل وغيره

**قال عمرُ بنُ أبي سَلَمَةَ: قال لي النبيُّ ﷺ: «كُلْ بيَمِينِكَ».**

**٥٣٨٠- حدَّثنا عَبْدانُ، أخبرنا عبدُ الله، أخبرنا شُعْبةُ، عن أشعَثَ، عن أبيه، عن مسروقٍ، عن عائشةَ رضي الله عنها، قالت: كان النبيُّ ﷺ يُحِبُّ التَّيَمُّنَ ما استَطاعَ في طُهورِه وتَنَعُّلِه وتَرَجُّلِه.**

---

(١) يعني في رواية ابن ماجه.

وكان قال بواسِطٍ قبلَ هذا: في شأنِه كُلِّه.

قوله: «باب التَّيَمُّن في الأكل وغيره» ذكر فيه حديث عائشة: كان رسولُ الله ﷺ يُحِبُّ التَّيَمُّن، الحديث، وهو ظاهر فيما تَرجَمَ له، وظنَّ بعضهم أنَّ في هذه التَّرجمة تَكراراً، لأنَّه تقدَّم في قوله: «باب التَّسمية على الطَّعام، والأكل باليمين» (٥٣٧٦)، وقد أجابَ عنه ابن بَطّالٍ بأنَّ هذه التَّرجمة أعَمّ من الأُولى، لأنَّ الأُولى لِفِعلِ الأكل فقط، وهذه لجميع الأفعال فيَدخُل فيه الأكل والشُّرب بطريق التَّعميم. انتهى، ومن جُملة العُموم عُموم مُتعلَّقات الأكل، كالأكلِ من جهة اليمين، وتقديم مَن على اليمين في الإتحاف ونحوه على مَن على الشِّمال، وغير ذلك.

قوله: «وكان قال بِواسِطٍ قبل هذا: في شأنه كلّه» القائل: هو شُعْبة، والمقُول عنه أنَّه قال بواسطٍ: هو أشعَث، وهو ابن أبي الشَّعْثاء، وقد تقدَّم بيانُ ذلك معَ مباحث الحديث في «باب التَّيَمُّن» من كتاب الوضوء (١٦٨). وقال الكِرْمانيُّ: قال بعض المشايخ: القائل بواسطٍ هو أشعَث. كذا نَقَلَ، وليس بصوابٍ ممَّن قال.

## ٦- باب من أكل حتّى شبع

٥٣٨١- حدَّثنا إسماعيلُ، قال: حدَّثني مالكٌ، عن إسحاقَ بنِ عبدِ الله بنِ أبي طَلْحةَ، أنَّه سمعَ أنسَ بنَ مالكٍ يقول: قال أبو طَلْحةَ لأُمِّ سُلَيم: لقد سمعتُ صوتَ رسولِ الله ﷺ ضَعِيفاً أعرِفُ فيه الجوعَ، فهل عندَكِ من شيءٍ؟ فأخرَجَت أقراصاً من شَعِيرٍ، ثمَّ أخرَجَت خِماراً لها فلَفَّت الخبزَ ببعضِه، ثمَّ دَسَّتْه تحتَ ثَوْبي ورَدَّتْني ببعضِه، ثمَّ أرسَلَتْني إلى رسولِ الله ﷺ، قال: فذهبتُ به، فوَجَدْتُ رسولَ الله ﷺ في المسجدِ ومعه الناسُ، فقُمْتُ عليهم، فقال لي رسولُ الله ﷺ: «أرسَلَكَ أبو طَلْحةَ؟» فقلتُ: نعم، قال: «بطَعامٍ؟» قال: فقلتُ: نعم، فقال رسولُ الله ﷺ لمن معَه: «قُومُوا» فانطَلَقَ وانطَلَقْتُ بينَ أيدِيهم حتَّى جِئْتُ أبا طَلْحةَ، فقال أبو طَلْحةَ: يا أمَّ سُلَيم، قد جاءَ رسولُ الله ﷺ بالناسِ، وليس عندَنا مِن الطَّعامِ ما نُطْعِمُهم. فقالت: اللهُ ورسولُه أعلمُ، قال: فانطَلَقَ أبو طَلْحةَ حتَّى لَقِيَ رسولَ الله ﷺ، فأقبَلَ أبو طَلْحةَ

ورسولُ الله ﷺ حتَّى دَخَلَا، فقال رسولُ الله ﷺ: «هَلُمِّي يا أمَّ سُلَيم ما عندَكِ»، فأتَتْ بذلك الخبزِ، فأمَرَ به ففُتَّ، وعَصَرَت أمُّ سُلَيم عُكَّةً لها فأدَمَتْه، ثمَّ قال فيه رسولُ الله ﷺ ما شاءَ اللهُ أن يقولَ، ثمَّ قال: «ائْذَنْ لِعَشَرةٍ». فأَذِنَ لهم، فأكَلوا حتَّى شَبِعُوا، ثمَّ خَرَجوا. ثمَّ قال: «ائْذَنْ لِعَشَرةٍ» فأَذِنَ لهم، فأكَلوا حتَّى شَبِعُوا، ثمَّ خَرَجوا، ثمَّ قال: «ائْذَنْ لِعَشَرةٍ»، فأَذِنَ لهم، فأكَلوا حتَّى شَبِعُوا، ثمَّ خَرَجوا، ثمَّ أَذِنَ لِعَشَرةٍ، فأكَلَ القومُ كلُّهم وشَبِعُوا، والقومُ ثمانونَ رجلاً.

٥٣٨٢- حدَّثنا موسى، حدَّثنا مُعتَمِرٌ، عن أبيه. قال: وَحدَّث أبو عثمانَ أيضاً، عن عبدِ الرَّحمنِ بنِ أبي بكرٍ رَضِيَ الله عنهما، قال: كنَّا معَ النبيِّ ﷺ ثلاثينَ ومئةً، فقال النبيُّ ﷺ: «هل معَ أحدٍ منكم طعامٌ؟» فإذا معَ رجلٍ صاعٌ من طعامٍ أو نحوُه، فعُجِنَ، ثمَّ جاء رجلٌ مُشْرِكٌ مُشْعانٌّ طويلٌ بغَنَمٍ يَسُوقُها، فقال النبيُّ ﷺ: «أبَيعٌ أم عَطِيَّةٌ ـ أو قال هِبةٌ ـ؟» قال: لا، بل بيعٌ، قال: فاشتَرَى منه شاةً فصُنِعَت، فأمَرَ نبيُّ الله ﷺ بسَوادِ البَطْنِ يُشْوَى، وايمُ الله ما في الثَّلاثِينَ ومئةٍ إلّا قد حَزَّ له حُزَّةً من سوادِ بَطْنِها، إن كان شاهداً أعطاها إيّاه، وإن كان غائباً خَبَأها له، ثمَّ جَعَلَ فيها قَصْعَتَينِ، فأكَلْنا أجْمَعونَ وشَبِعْنا، وفَضَلَ في القَصْعَتَينِ، فحَمَلْتُه على البَعِيرِ، أو كما قال.

٥٣٨٣- حدَّثنا مسلمٌ، حدَّثنا وُهَيبٌ، حدَّثنا منصورٌ، عن أمِّه، عن عائشةَ رضي الله عنها: تُوفِّيَ النبيُّ ﷺ حينَ شَبِعْنا من الأسوَدَينِ: التَّمْرِ والماءِ.

[طرفه في: ٥٤٤٢]

٥٢٧/٩ قوله: «باب مَن أكَلَ حتَّى شَبِعَ» ذكر فيه ثلاثة أحاديث:

**الأول**: حديث أنس في تكثير الطَّعام ببَرَكة النبيّ ﷺ، وقد تقدَّم شرحُه في علامات النُّبوّة (٣٥٧٨)، وفيه: فأكَلوا حتَّى شَبعوا.

**الثاني**: حديث عبد الرَّحمن بن أبي بكر في إطعام القوم من سَواد بطن الشّاة، وكانوا ثلاثينَ ومئة رجل، وفيه: فأكَلنا أجمَعونَ وشَبِعنا، وقد تقدَّم شرحه في كتاب الهِبة (٢٦١٨).

**الثالث**: حديث عائشة: تُوُفِّي النبيّ ﷺ حين شَبِعنا من الأسوَدَينِ: التَّمر والماء. وفيه إشارة

إلى أنَّ شِبَعهم لم يقع قبل زمان وفاته. قاله الكِرْمانيُّ. قلت: لكنَّ ظاهره غير مُراد، وقد تقدَّم في غزوة خَيبَر (٤٢٤٢) من طريق عِكْرمة عن عائشة قالت: لمَّا فُتِحَت خَيبَر قلنا: الآن نَشبَع من التَّمر، ومن حديث ابن عمر (٤٢٤٣) قال: ما شَبِعنا حتَّى فتحنا خَيبَر. فالمراد أنَّه ﷺ شَبعَ حين شَبِعوا واستَمرَّ شِبَعُهم، وابتداؤُه من فتح خَيبَر، وذلك قبل موته ﷺ بثلاثِ سنين، ومُراد عائشة بما أشارَت إليه مِن الشِّبَع هو من التَّمر خاصّة دون الماء، لكن قَرَنَته به إشارة إلى أنَّ تمام الشِّبَع حَصَلَ بجمعِهما، فكأنَّ الواو فيه بمعنى مَعَ، لا أنَّ الماء وحده يُوجَد منه الشِّبَع، ولما عَبَّرَت عن التَّمر والماء[1] بوَصفٍ واحد،/ وهو السَّواد، عَبَّرَت ٥٢٨/٩
عن الشِّبَع والرِّيّ بِفِعْلٍ واحد، وهو الشِّبَع.

**وقوله في حديث أنس عن أبي طلحة: «سمعت صوت النبيّ ﷺ ضعيفاً أعرِف فيه الجوع»** كأنَّه لم يسمع في صوته لـمّا تَكلَّمَ إذ ذاكَ الفَخامةَ المألوفةَ منه، فحَمَلَ ذلك على الجوع بقَرِينة الحال التي كانوا فيها، وفيه رَدٌّ على دَعوَى ابن حِبّان أنَّه لم يكن يجوع، واحتَجَّ بحديثِ: «أبِيتُ يُطعِمني رَبّي ويَسقيني»[2]. وتُعقِّبَ بالحَمْلِ على تعدُّد الحال: فكان يجوع أحياناً ليَتأسَّى به أصحابه، ولا سيَّما مَن لا يَجِد مَدَداً وأدرَكَه ألمُ الجوع صَبَرَ فضُوعِفَ له الأَجرُ، وقد بَسَطتُ هذا في مكان آخر.

ويُؤخَذ من قصَّة أبي طلحة أنَّ مِن أدب مَن يُضيف أن يَخرُج معَ الضَّيف إلى باب الدّار تَكْرِمَةً له. قال ابن بَطّالٍ: في هذه الأحاديث جواز الشِّبَع وأنَّ تَركه أحياناً أفضل، وقد وَرَدَ عن سلمان وأبي جُحَيفةَ، أنَّ النبيّ ﷺ قال: «إنَّ أكثر الناس شِبَعاً في الدُّنيا أطولُهم جوعاً في الآخِرة». قال الطَّبَريُّ: غير أنَّ الشِّبَع وإن كان مُباحاً فإنَّ له حَدّاً يَنتَهي إليه، وما زاد على ذلك فهو سَرَفٌ، والمطلَق منه ما أعانَ الآكِلَ على طاعة رَبّه ولم يَشغَله ثِقَلُه عن أداء ما وجَبَ عليه. انتهى.

وحديث سلمان الذي أشارَ إليه أخرجه ابن ماجه (٣٣٥١) بسندٍ ليِّن، وأخرج عن ابن عمر

---

(١) لفظة «والماء» سقطت من (س).

(٢) سلف برقم (١٩٦٥)، وأخرجه مسلم (١١٠٣) من حديث أبي هريرة.

نحوه (٣٣٥٠)، وفي سنده مقالٌ أيضاً، وأخرج البزَّار (٣٦٩٩و٣٦٧٠) نحوه من حديث أبي جُحَيفةَ بسندٍ ضعيف، قال القُرطُبيّ في «المفهم» لمَا ذكر قصَّة أبي الهَيثَم إذ ذَبَحَ للنبيِّ ﷺ ولِصاحبَيه الشّاة فأكَلوا حتَّى شَبعوا: وفيه دليل على جواز الشِّبَع، وما جاء من النَّهي عنه محمول على الشِّبَع الذي يُثقِل المعِدة، ويُثبِّط صاحبه عن القيام للعبادة، ويُفضي إلى البَطَر والأشَرِ والنَّوم والكَسَل، وقد تنتهي كَراهَته إلى التَّحريم بحَسَب ما يَترَتَّب عليه من المفسَدة.

وذكر الكِرْمانيُّ تَبَعاً لابنِ المنيِّرِ أنَّ الشِّبَع المذكور محمول على شِبَعهم المعتاد منهم، وهو أنَّ الثُّلث للطَّعام والثُّلث للشَّراب والثُّلث للنَّفَس، ويحتاج في دَعوَى أنَّ تلكَ عادتُهم إلى نقل خاصّ، وإنَّما وَرَدَ في ذلك حديث حسن أخرجه التِّرمِذيّ (٢٣٨٠) والنَّسائيُّ (ك٦٧٣٧) وابن ماجه (٣٣٤٩)، وصَحَّحَه الحاكم (٤/ ١٢١و٣٣١) من حديث المِقدام بن مَعْدِي كَرِبَ: سمعتُ رسول الله ﷺ يقول: «ما مَلَأَ آدَميٌّ وِعاءً شَرّاً من بطنٍ، حَسْبُ الآدَميّ لُقَيمات يُقِمنَ صُلبه، فإن غَلَبَ الآدَميَّ نفسُه، فثُلُثٌ للطَّعام وثُلُثٌ للشَّراب وثُلُث للنَّفَس».

قال القُرطُبيّ في «شرح الأسماء»: لو سمعَ بُقراط بهذه القسمة، لَعَجِبَ من هذه الحكمة.

وقال الغَزاليّ قبله في باب كسر الشَّهوَتَينِ من «الإحياء»: ذُكر هذا الحديث لبعضِ الفَلاسفة فقال: ما سمعتُ كلاماً في قِلّة الأكل أحكَم من هذا.

ولا شَكَّ في أنَّ أثر الحكمة في الحديث المذكور واضح، وإنَّما خُصَّ الثلاثة بالذِّكرِ لأنَّها أسباب حياة الحيوان، ولأنَّه لا يَدخُل البطنَ سواها. وهل المراد بالثُّلثِ التَّساوي على ظاهر الخبر، أو التَّقسيم إلى ثلاثة أقسام مُتَقاربة؟ مَحَلّ احتمال، والأوَّل أولى. ويحتمل أن يكون لَمَّحَ بذِكْر الثُّلث إلى قوله في الحديث الآخرِ: «الثُّلث كثير».

وقال ابن المنيِّرِ: ذكر البخاريّ في الأشرِبة في «باب شُرب اللَّبَن للبَرَكة»[1] حديثَ أنس،

(١) ليس هذا اسم الباب وإنما هو «باب شرب البركة والماء المبارك» وهو ترجمة الحديث (٥٦٣٩).

وفيه قوله: «فجَعَلت لا آلُو ما جَعَلتُ في بطني منه»[1]، فيحتمل أن يكون الشِّبَع المشار إليه في أحاديث الباب من ذلك، لأنَّه طعامُ بَرَكة. قلت: وهو مُحتَمِل إلّا في حديث عائشة ثالث أحاديث الباب، فإنَّ المراد به الشِّبَع المعتاد لهم، والله أعلم.

واختُلِفَ في حَدّ الجوع على رأيَينِ ذَكَرهما في «الإحياء»:

**أحدهما**: أن يَشتَهي الخُبز وحده، فمَتَى طلبَ الأُدْم فليس بجائعٍ.

**ثانيهما**: أنَّه إذا وَقَعَ ريقُه على الأرض لم يقع عليه الذُّباب. وذكر أنَّ مراتب الشِّبَع تَنحَصِر في سبعة:

**الأوَّلُ**: ما تقومُ به الحياة.

**الثّاني**: أن يزيدَ حتَّى يصوم ويُصَلّي عن قيام، وهذان واجبان.

**الثّالث**: أن يزيدَ حتَّى يقوَى على أداء النَّوافل.

**الرَّابع**: أن يزيدَ حتَّى يَقدِر على التَّكَسُّب، وهذان مُستَحَبّان.

**الخامس**: أن يَملأَ الثُّلث، وهذا جائز.

**السادس**: أن يزيد على ذلك، وبه يَثقُل البَدَن ويَكثُر النَّوم، وهذا مَكروهٌ.

**السابع**: أن يزيد حتَّى يَتَضَرَّر، وهي البِطْنة المنهيّ عنها، وهذا/ حرام، انتهى. ٥٢٩/٩

ويُمكِن دخول الثّالث في الرَّابع، والأوَّل في الثّاني، والله أعلم.

تنبيه: وَقَعَ في سياق السَّنَد مُعتَمِر، وهو ابن سليمان التَّيْميُّ عن أبيه قال: وحدَّثَ[2] أبو عثمان أيضاً، فزَعَمَ الكِرْمانيُّ أنَّ ظاهره أنَّ أباه حدَّث عن غير أبي عثمان، ثمَّ قال: وحدَّثني أبو عثمان أيضاً. قلت: وليس ذلك المراد، وإنَّما أراد أنَّ أبا عثمان حدَّثه بحديثٍ سابِق على هذا، ثمَّ حدَّثه بهذا، فلذلك قال: أيضاً، أي: حدَّث بحديثٍ بعد حديث.

---

(١) بل من حديث جابر ورقمه (٥٦٣٩).

(٢) تحرَّف في (س) إلى: وحدَّثني.

## ٧- بابٌ

﴿لَّيْسَ عَلَى ٱلْأَعْمَىٰ حَرَجٌ﴾ [النور: ٦١]

## والنِّهْد والاجتماع على الطعام

**٥٣٨٤- حدَّثنا عليُّ بنُ عبدِ الله، حدَّثنا سفيانُ، قال يحيى بنُ سعيدٍ: سمعتُ بُشَيرَ بنَ يَسارٍ، يقول: حدَّثنا سُوَيدُ بنُ النُّعْمان، قال: خَرَجْنا معَ رسولِ الله ﷺ إلى خَيْبَرَ، فلمَّا كنَّا بالصَّهْباءِ ـ قال يحيى: وهي من خَيبرَ على رَوْحةٍ ـ دَعَا رسولُ الله ﷺ بطعامٍ، فما أُتِيَ إلّا بسَوِيقٍ، فلُكْناهُ فأكَلْنا منه، ثمَّ دَعَا بماءٍ فمَضْمَضَ ومَضْمَضْنا، فصَلَّى بنا المغربَ ولم يَتَوضَّأ. قال سفيانُ: سمعتُه منه عَوْداً وبَدْءاً.**

قوله: «باب ﴿لَّيْسَ عَلَى ٱلْأَعْمَىٰ حَرَجٌ﴾» إلى هنا للأكثر، وساقَ في رواية أبي ذرٍّ الصِّنفَينِ الآخرَينِ، ثمَّ قال: الآيةَ، وأراد بقية الآية التي في سورة النّور لا التي في الفتح، لأنَّها المناسبةُ لأبواب الأطعمة. ويُؤيِّد ذلك أنَّه وَقَعَ عند الإسماعيليّ إلى قوله: ﴿لَعَلَّكُمْ تَعْقِلُونَ﴾، وكذا لبعضِ رُواة الصَّحيح.

قوله: «**والنِّهْد والاجتماع على الطَّعام**» ثَبَتَت هذه التَّرجمة في رواية المُستَمْلي وحده. والنِّهْد، بكسرِ النُّون[1] وسكون الهاء، تقدَّم تفسيره في أوَّل الشَّرِكة، حيثُ قال: «باب الشَّرِكة في الطَّعام والنِّهْد» (٢٤٨٣)، وتقدَّم هناك بيان حُكمه، وذكر فيه عِدّة أحاديث في ذلك.

ثمَّ ذكر حديث سُوَيد بن النُّعمان، وفيه: دَعا رسولُ الله ﷺ بطعامٍ، فلم يُؤتَ إلّا بسَويق، الحديث. وليس هو ظاهراً في المراد من النِّهْد لاحتمال أن يكون ما جِيءَ بالسَّوِيق إلّا من جهة واحدة، لكنَّ مُناسَبته لأصلِ التَّرجمة ظاهرة في اجتماعهم على لَوْك السَّويق من غير تمييز بين أعمَى وبصير، وبين صحيح ومريض.

---

(١) وضبطه الحافظ في الشركة أيضاً بفتح النون، وكلاهما صحيح. انظر «إكمال الإعلام بتثليث الكلام» لابن مالك ٢/ ٧٢٧.

وحكى ابن بَطّالٍ عن المهلَّب قال: مُناسَبة الآية لحديثِ سُوَيدٍ ما ذكره أهل التَّفسير أنَّهم كانوا إذا اجتَمَعوا للأكلِ عُزِلَ الأعمَى على حِدَةٍ، والأعرَجُ على حِدَةٍ، والمريضُ على حِدَةٍ، لتقصيرهم عن أكل الأصِحّاء، فكانوا يَتحرَّجونَ أن يَتَفَضَّلوا عليهم، وهذا عن ابن الكَلْبيّ. وقال عطاء بن يزيد: كان الأعمَى يَتَحرَّج أن يأكل طعام غيره لـجَعْلِه يَدَه في غير موضعها، والأعرَج كذلك لاتِّساعِه في موضع الأكل، والمريض لرائحَتِه، فنزلت هذه الآية، فأباحَ اللهُ لهم الأكل معَ غيرهم.

وفي حديث سُوَيدٍ معنى الآية، لأنَّهم جَعَلوا أيديَهم فيما حَضَرَ من الزّاد سواءً، معَ أنَّه لا يُمكِن أن يكون أكلُهم بالسَّواءِ، لاختلاف أحوال الناس في ذلك، وقد سوَّغَ لهم الشّارع ذلك معَ ما فيه من الزّيادة والنُّقصان، فكان مُباحاً، والله أعلم. انتهى كلامه.

وقد جاء في سبب نزول الآية أثرٌ آخرُ من وجه صحيح، قال عبد الرَّزّاق[1]: أخبرنا مَعمَر عن ابن أبي نَجِيح عن مجاهد: كان الرجل يذهب بالأعمَى أو الأعرَج أو المريض إلى بيت أبيه أو أخيه أو قريبه، فكان الزَّمنَى يَتحرَّجونَ من ذلك ويقولون: إنَّما يذهبونَ بنا إلى بُيوت غيرهم، فنزلت الآية رُخصةً لهم.

وقال ابن المنيِّرِ: موضع المطابقة من التَّرجمة وسَط الآية، وهي قوله تعالى: ﴿لَيْسَ عَلَيْكُمْ جُنَاحٌ أَن تَأْكُلُوا جَمِيعًا أَوْ أَشْتَاتًا﴾ [النور:٦١] وهي أصل في جواز أكل المُخارَجة، ولهذا ذكر في التَّرجمة النِّهْد، والله أعلم.

## ٨- باب الخُبز المرقّق، والأكل على الخِوان والسُّفْرة ٥٣٠/٩

**٥٣٨٥- حدَّثنا محمَّدُ بنُ سِنانٍ، حدَّثنا همَّامٌ، عن قَتادةَ، قال: كنَّا عندَ أنسٍ وعندَه خَبّازٌ له، فقال: ما أكَلَ النبيُّ ﷺ خُبْزاً مُرقَّقاً، ولا شاةً مَسْموطةً، حتَّى لَقِيَ اللهَ.**

[طرفاه في: ٥٤٢١، ٦٤٥٧]

**٥٣٨٦- حدَّثنا عليُّ بنُ عبدِ الله، حدَّثنا معاذُ بنُ هشامٍ، قال: حدَّثني أبي، عن يونُسَ ـ قال**

---

(١) في «التفسير» ٢/ ٦٤.

عليٌّ: هو الإسكافُ ـ عن قَتَادةَ، عن أنسٍ ﷺ، قال: ما علمْتُ النبيَّ ﷺ أكَلَ على سُكُرُّجَةٍ قَطُّ، ولا خُبِزَ له مُرقَّقٌ قَطُّ، ولا أكَلَ على خِوانٍ قَطُّ.

قِيلَ لِقَتَادةَ: فعلامَ كانوا يأكُلونَ؟ قال: على السُّفَرِ.

[طرفاه في: ٥٤١٥، ٦٤٥٠]

٥٣٨٧- حدَّثنا ابنُ أبي مريمَ، أخبرنا محمَّدُ بنُ جعفرٍ، أخبرني حُميدٌ، أنَّه سمعَ أنساً يقول: قامَ النبيُّ ﷺ يبني بصَفِيَّةَ، فدَعَوْتُ المسلمينَ إلى وليمَتِه، أمَرَ بالأنْطاع فبُسِطَت، فأُلْقِيَ عليها التَّمْرُ والأقِطُ والسَّمْن.

وقال عَمْرٌو: عن أنسٍ: بَنَى بها النبيُّ ﷺ، ثمَّ صَنَعَ حَيْساً في نِطَعٍ.

٥٣٨٨- حدَّثنا محمَّدٌ، أخبرنا أبو مُعاوِيةَ، حدَّثنا هشامٌ، عن أبيه. وعن وَهْبِ بنِ كَيْسانَ قال: كان أهلُ الشَّامِ يُعيِّرونَ ابنَ الزُّبَيرِ يقولون: يا ابنَ ذات النِّطاقَينِ. فقالت له أسماءُ: يا بُنيَّ، إنَّهم يُعيِّرونَكَ بالنِّطاقَينِ، هل تَدْري ما كان النِّطاقان؟ إنَّما كان نِطاقي شَقَقْتُه نِصْفَينِ: فأوْكَيتُ قِرْبةَ رسولِ الله ﷺ بأحدِهما، وجَعَلْتُ في سُفْرَتِه آخَرَ. قال: فكان أهلُ الشَّامِ إذا عَيَّروه بالنِّطاقَينِ يقول: إيهاً والإلهِ، تلكَ شَكاةٌ ظاهرٌ عنكَ عارُها.

٥٣٨٩- حدَّثنا أبو النُّعْمان، حدَّثنا أبو عَوَانةَ، عن أبي بِشْرٍ، عن سعيدِ بنِ جُبَيرٍ، عن ابنِ عبَّاسٍ: أنَّ أمَّ حُفَيدٍ بنتَ الحارثِ بنِ حَزْنٍ ـ خالةَ ابنِ عبَّاسٍ ـ أهدَت إلى النبيِّ ﷺ سَمْناً وأقِطاً وأضُبّاً، فدَعَا بهنَّ فأُكِلْنَ على مائدَتِه، وتَرَكَهُنَّ النبيُّ ﷺ كالمستَقْذِرِ لهنَّ، ولو كُنَّ حراماً ما أُكِلْنَ على مائدةِ النبيِّ ﷺ، ولا أمَرَ بأكلِهنَّ.

قوله: «باب الخبز المرَقَّق، والأكل على الخِوَان والسُّفْرة» أمَّا الخبز المرَقَّق، فقال عياض: قوله: «مُرقَّقاً» أي: مُليَّناً مُحسَّناً كخُبزِ الحُوَّارَى وشبهه، والتَّرقيق: التَّليين، ولم يكن عندهم مَناخِل. وقد يكون المرَقَّق: الرَّقيق الموسَّع. انتهى، وهذا هو المتعارَف، وبه جَزَمَ ابن الأثير قال: الرِّقاق الرَّقيق مِثل طِوال وطويل: وهو الرَّغيف الواسع الرَّقيق.

وأغرَبَ ابن التِّين، فقال: هو السَّمِيد وما يُصنَع منه من كَعك وغيره. وقال ابن الجَوْزيّ:

هو الخفيف، كأنَّه مأخوذ من المِرقاق[1]،/ وهي الخشبة التي يُرقَّق بها. ٥٣١/٩

وأمَّا الخِوان فالمشهور فيه كسر المعجَمة، ويجوز ضَمُّها، وفيه لُغة ثالثة إخْوان بكسرِ الهمزة وسكون الخاء، وسُئلَ ثَعلَب: هل سُمّي الخِوانَ لأنَّه يُتَخَوَّن ما عليه، أي: يُنتَقَص؟ فقال: ما يَبعُد. قال الجَوَاليقيّ: والصَّحيح أنَّه أعجميّ مُعرَّب، ويُجمَع على أخوِنة في القِلّة، وخُون مضموم الأوَّل في الكَثْرة. وقال غيره: الخِوان: المائدة ما لم يكن عليها طعام. وأمَّا السُّفرة فاشتُهِرَت لمَا يُوضَع عليها الطَّعام، وأصلها الطَّعام نفسه.

قوله: «**كنَّا عند أنس وعنده خَبّاز لَه**» لم أقِفْ على تسميته، ووَقَعَ عند الإسماعيليّ[2] عن قَتَادة: كنَّا نأتي أنساً وخَبّازُه قائم. زاد ابن ماجه (٣٣٣٩): وخِوَانه موضوعٌ، فيقول: كُلوا. وفي الطبرانيّ (٦٧٣) من طريق راشد بن أبي راشد قال: كان لأنسٍ غلامٌ يعمل له النَّقانِق، ويَطبُخ له لونَينِ طعاماً، ويَخبز له الحُوّارَى ويَعجِنه بالسَّمنِ. انتهى، والحُوّارَى، بضمِّ المهمَلة وتشديد الواو وفتح الرَّاء: الخالص الذي يُنْخَل مرَّة بعد مرَّة.

قوله: «**ما أكَلَ النبيّ ﷺ خُبْزاً مُرقَّقاً ولا شاةً مَسْموطةً**» المسموط: الذي أُزيل شعره بالماءِ المسَخَّن، وشُويَ بجِلدِه، أو يُطبَخ، وإنَّما يُصنَع ذلك في الصَّغير السِّنّ الطَّريّ، وهو من فِعْل المترَفِينَ من وجهَينِ: أحدهما: المبادَرة إلى ذَبح ما لو بَقِيَ لازدادَ ثَمَنه، وثانيهما: أنَّ المسلوخ يُنتَفَع بجِلدِه في اللُّبس وغيره، والسَّمْط يُفسِده.

وقد جَرَى ابن بَطّالٍ على أنَّ المسموط المشويّ، فقال ما مُلخَّصه: يُجمَع بين هذا وبين حديث عَمْرو بن أُميَّة: أنَّه رأى النبيّ ﷺ يَحتَزّ من كَتِف شاة[3]، وحديث أمّ سَلَمَةَ الذي أخرجه التِّرمِذيّ (١٨٢٩): أنَّها قَرَّبَت للنبيِّ ﷺ جَنْباً مَشويّاً فأكَلَ منه. بأن يقال: مُحتَمِل أن يكون لم يَتَّفِق أن تُسْمطَ له شاة بكمالها، لأنَّه قد احتزَّ من الكَتِف مرَّة ومن الجنْب أُخرَى، وذلك لحم

---

(١) تحرَّف في الأصول و(س) إلى: الرقاق.

(٢) ستأتي رواية قتادة بهذا اللفظ عند البخاري أيضاً في كتاب الأطعمة برقم (٥٤٢١)، فلا ندري كيف ذهل عنها الحافظ رحمه الله تعالى!

(٣) سلف برقم (٢٠٨)، وأخرجه مسلم (٣٥٥).

مسمُوط. أو يقال: إنَّ أنساً قال: لا أعلم، ولم يقطَع به، ومَن علم حُجّة على مَن لم يَعلَم.

وتَعقَّبَه ابن المنيِّر بأنَّه ليس في حَزّ الكَتِف ما يدلّ على أنَّ الشّاة كانت مسموطةً، بل إنَّما حَزَّها لأنَّ العرب كانت عادتُها غالباً أنَّها لا تُنضِج اللَّحم فاحتيجَ إلى الحَزّ. قال: ولعلَّ ابن بَطّالٍ لمَّا رأى البخاريّ تَرجَمَ بعد هذا «باب شاة مسموطة، والكَتِف والجنْب»[1] ظنَّ أنَّ مقصوده إثبات أنَّه أكل السَّمِيط.

قلت: ولا يَلزَم أيضاً من كَونها مَشويَّةً واحتزَّ من كَتِفها أو جنْبها أن تكون مسموطةً، فإنَّ شَيَّ المسلوخ أكثر من شَيّ المسمُوط، لكن قد ثَبَتَ أنَّه أكَلَ الكُرَاع، وهو لا يُؤكَل إلّا مَسمُوطاً. وهذا لا يَرُدّ على أنس في نفي رواية الشّاة المسموطة.

وقد وافَقَه أبو هريرة على نفي أكل الرُّقاق، أخرجه ابن ماجه (٣٣٣٨) من طريق ابن عطاء عن أبيه عن أبي هريرة: أنَّه زارَ قومَه، فأتوه برُقاقٍ، فبَكَى وقال: ما رأى رسولُ الله ﷺ هذا بعينِه. قال الطِّيبيُّ: قول أنس: ما أعلم رأى النبيّ ﷺ... إلى آخره، نَفَى العلمَ وأراد نفيَ المعلوم، وهو من باب نفي الشَّيء بنفي لازِمه، وإنَّما صَحَّ هذا من أنس لطولِ لُزومه النبيّ ﷺ وعَدَم مُفارَقَته له إلى أن ماتَ.

**قوله: «عن يونس ـ قال عليّ: هو الإسكاف ـ»** عليّ: هو شيخ البخاريّ فيه، وهو ابن المَدِينيّ، ومُراده أنَّ يونس وَقَعَ في السَّنَد غيرَ منسوب، فنَسَبَه عليّ ليَتَميَّز، فإنَّ في طَبَقَته يونسَ بن عُبيد البصريّ أحد الثِّقات المكثِرينَ، وقد وَقَعَ في رواية ابن ماجه (٣٢٩٢) عن محمَّد بن مُثَنَّى عن معاذ بن هشام عن أبيه عن يونس بن أبي الفُرات الإسكاف. وليس ليونس هذا في البخاريّ إلّا هذا الحديث الواحد، وهو بصريّ، وثَّقه أحمد وابن مَعِين وغيرُهما، وقال ابن عَديّ: ليس بالمشهور، وقال ابن سعد: كان معروفاً وله أحاديث، وقال ابن حِبّان: لا يجوز أن يُحتَجّ به. كذا قال، ومَن وثَّقه أعرَف بحاله من ابن حِبّان، والراوي عنه هشام: هو الدَّستُوائيّ، وهو من المكثِرينَ عن قَتَادة، وكأنَّه لم يسمع منه هذا.

---

(١) وهي ترجمة الحديثين (٥٤٢١) و(٥٤٢٢).

وفي الحديث رواية الأقران لأنَّ هشاماً ويونس/ من طبقة واحدة، وقد رواه سعيد بن ٥٣٢/٩
أبي عَرُوبة عن قَتَادة، وصَرَّحَ بالتَّحديثِ كما سيأتي في الرِّقاق[1] (٦٤٥٠)، لكن ذكر ابنُ عَديٍّ أنَّ يزيد بن زُرَيعٍ رواه عن سعيد فقال: عن يونس عن قَتَادة. فيحتمل أن يكون سمعَه أوَّلاً عن قَتَادة بواسطةٍ، ثمَّ حَمَلَه عنه بغير واسطة، فكان يُحدِّث به على الوجهَينِ.

**قوله: «عن أنس»** هذا هو المحفوظ ورواه سعيد بن بَشِير[2] عن قَتَادة فقال: عن الحسن قال: دَخَلنا على عاصم بن حَدْرة فقال: ما أكَلَ النبيُّ ﷺ على خِوان قَطّ، الحديث. أخرجه ابن مَندَهْ في «المعرِفة»، فإن كان سعيد بن بَشِير حَفِظَه فهو حديث آخر لقَتَادة، لاختلاف مَساق الخبرَينِ.

**قوله: «على سُكُرُّجَة»** بضمِّ السّين والكاف والرَّاء الثَّقيلة بعدها جيم مفتوحة، قال عياض: كذا قَيَّدناه، ونُقِلَ عن ابن مَكّيٍّ أنَّه صَوَّبَ فتح الرَّاء. قلت: وبهذا جَزَمَ التُّورِبِشتيُّ، وزادَ: لأنَّه فارسيٌّ مُعرَّبٌ، والرَّاء في الأصل مفتوحة. ولا حُجّة في ذلك، لأنَّ الاسم الأعجميّ إذا نَطَقَت به العرب لم تُبقِه على أصله غالباً.

وقال ابن الجَوْزيّ: قاله لنا شيخنا أبو منصور اللُّغَويّ ـ يعني الجَواليقيَّ ـ بفتح الرَّاء. قال: وكان بعضُ أهل اللُّغة يقول: الصَّواب أُسكُرُّجة، وهي فارسيَّة مُعرَّبة، وترجمتُها: مُقَرِّب الخِلّ، وقد تَكلَّمَت بها العرب، قال أبو عليّ: فإن حَقَّرْتَ حَذَفْتَ الجيم والراء، وقلت: أُسَيكِرة[3]، ويجوز إشباع الكاف حتَّى تَزيد ياءً. وقياس ما ذكره سِيبويه في إبراهيم[4] بُرَيهيم، أن يقال في

---

(١) لم يقع هناك تصريح سعيد بن أبي عَروبة بسماعه لهذا الحديث من قَتادة عند أحدٍ من رُواة البخاري، حسب ما في اليونينية و«إرشاد الساري»، فالظاهر أنه وقع للحافظ رحمه الله في نسخةٍ، وقد وقع تصريح سعيد بالسماع من قتادة لهذا الحديث عند ابن ماجه (٣٢٩٣) لكن إسناده ضعيف.

(٢) تحرف في (أ) و(ب) و(س) في الموضعين إلى: بشر، والمثبت على الصواب من (ع).

(٣) تحرف في (أ) إلى: أُسكرة، وفي (ع) إلى: أسيكه، وفي (س) إلى: أسكر، والمثبت على الصواب من (ب) و«عمدة القاري» ٢١/ ٣٦، موافقاً لما جاء في «كشف المشكل» لابن الجوزي ٣/ ٢٨٢.

(٤) تحرَّف في الأصلين و(س) إلى: بريهم، وإنما قال سيبويه ذلك في «الكتاب» ٣/ ٤٤٦ في تصغير إبراهيم، حيث قال: تحذف الألف، فإذا حذفتها صار ما بقي يجيء على مثال فُعَيعيل.

سُكَيرَجة: سُكَيريجة. والذي سَبَقَ أَولى.

قال ابن مَكّيٍّ: وهي صِحاف صِغار يُؤكَل فيها، ومنها الكبير والصَّغير، فالكبيرة تَحمِل قَدرَ ستّ أواقٍ، وقيل: ما بين ثُلُثَي أوقيَّة إلى أوقيَّة، قال: ومعنى ذلك أنَّ العَجَم كانت تَستَعمِله في الكَواميخ والجَوارِش للتَّشَهّي والهَضم. وأغرَبَ الدّاوودِيّ فقال: السُّكُرُّجة: قَصعة مَدهونة. ونَقَلَ ابن قُرقُولٍ عن غيره: أنَّها قَصعة ذات قوائم من عُود كمائدةٍ صغيرة. والأوَّل أولى.

قال شيخنا في «شرح التِّرمِذيّ» : تَرْكه الأكلَ في السُّكُرُّجة إمّا لكَونِها لم تكن تُصنَع عندهم إذ ذاكَ، أو استصغاراً لها، لأنَّ عادتهم الاجتماع على الأكل، أو لأنَّها ـ كما تقدَّم ـ كانت تُعَدّ لوضع الأشياء التي تُعين على الـهَضم، ولم يكونوا غالباً يَشبَعونَ، فلم يكن لهم حاجةٌ بالـهَضمِ.

**قوله: «قيلَ لقَتَادةَ»** القائلُ هو الراوي.

**قوله: «فعلامَ»** كذا للأكثرِ، ووَقَعَ في رواية المُستَمْلي بالإشباعِ.

**قوله: «يأكلونَ»** كذا عَدَلَ عن الواحد إلى الجمع، إشارة إلى أنَّ ذلك لم يكن مُختَصّاً بالنبيِّ ﷺ وحده، بل كان أصحابه يَقتَفُونَ أثره ويَقتَدُونَ بفِعلِه.

**قوله: «على السُّفَر»** جمع سُفْرة، وقد تقدَّم بيانها في الكلام على حديث عائشة الطَّويل في الهجرة إلى المدينة (٣٩٠٥)، وأنَّ أصلها الطَّعام الذي يَتَّخِذه المسافر، وأكثر ما يُصنَعُ في جِلد، فنُقِلَ اسم الطَّعام إلى ما يوضَع فيه، كما سُمّيَت المزادةُ راويةً.

ثمَّ ذكر المصنِّف حديث أنس في قصَّة صَفيَّة فساقَه مختصراً، وقد ساقَه في غزوة خَيبَر (٤٢١٣) بالإسناد الذي أورَدَه هنا بعينِه أتمَّ من سياقه هنا، ولفظه: أقامَ النبيّ ﷺ بين خَيبَر والمدينة ثلاث لَيالٍ يُبنَى عليه بصَفيَّة. وزاد فيه أيضاً بين قوله: إلى وليمَته، وبين قوله: أمر بالأنطاع: وما كان فيها من خُبزٍ ولا لحمٍ، وما كان فيها إلّا أن أمَرَ، فذكره، وزاد بعد قوله: والسَّمن: فقال المسلمونَ: إحدَى أمَّهات المؤمنينَ، الحديث. وقد تقدَّم شرحه مُستَوفًى هناكَ.

قوله: «وقال عَمْرو: عن أنس: بَنَى بها النبيّ ﷺ، ثمَّ صَنَعَ حَيساً في نِطَعٍ» هو أيضاً طَرَف من حديثٍ وَصَلَه المؤلِّف في المغازي مُطوَّلاً (٤٢١١) من طريق عَمْرو بن أبي عَمْرو مولى المطَّلِب عن أنس بن مالك بتمامه.

قوله: «هشام، عن أبيه. وعن وَهْب بن كَيْسانَ» هشام: هو ابن عُرْوة، حَمَلَ هذا الحديثَ عن أبيه وعن وَهْب بن كَيْسانَ. وأخرجه أبو نُعَيم في «المستخرَج» من طريق أحمد بن يونس عن أبي معاوية فقال فيه: عن هشام عن وَهْب بن كَيْسانَ، فقط، وتقدَّم أصلُ هذا الحديث في «باب الهجرة إلى/ المدينة» من طريق أبي أُسامة عن هشام عن أبيه وعن امرأته فاطمة بنت المنذِر، ٥٣٣/٩ كلاهما عن أسماء (٣٩٠٧).

وهو محمول على أنَّ هشاماً حَمَلَه عن أبيه وعن امرأته وعن وَهْب بن كَيْسانَ، ولعلَّ عنده عن بعضهم ما ليس عند الآخر، فإنَّ الرِّواية التي تقدَّمَت ليس فيها قوله: يُعيِّرونَ، وهو بالعين المهمَلة، من العار، وابن الزُّبَير: هو عبد الله، والمراد بأهلِ الشّام: عسكر الحجّاج بن يوسف حيثُ كانوا يقاتلونَه من قِبَل عبد الملِك بن مروان، أو عسكر الحُصَين ابن نُمَير الذينَ قاتَلوه قبل ذلك من قِبَل يزيد بن معاوية.

قوله: «يُعيِّرونَك بالنِّطاقَينِ» قيل: الأفصَح أن يُعَدَّى التَّعيير بنفسِه، تقول: عَيَّرتُه كذا، وقد سُمِعَ بكذا[1]، مِثلَ ما هنا.

قوله: «وهل تَدْري ما كان النِّطاقَينِ؟» كذا أورَدَه بعض الشُّرّاح، وتَعقَّبَه بأنَّ الصَّواب النِّطاقان، بالرَّفع. وأنا لم أقِفْ عليه في النُّسَخ إلّا بالرَّفع، فإن ثبتت رواية بغير الألف أمكَنَ توجيهُها، ويحتمل أن يكون كان في الأصل: وهل تَدري ما كان شأن النِّطاقَينِ، فسَقَطَ لفظ شأن أو نحوه.

قوله: «إنَّما كان نِطاقي شَقَقْته نِصْفَينِ فأوْكَيت» تقدَّم في الهجرة إلى المدينة (٣٩٠٧) أنَّ أبا بكر الصِّدّيق هو الذي أمَرَها بذلك لمَّا هاجَرَ معَ النبيّ ﷺ إلى المدينة.

---

(١) تحرَّف في (س) إلى: هكذا. والمراد أنه سُمع بالتعدية بالباء أيضاً مثل ما هنا.

**قوله: «يقول: إيهاً»** كذا للأكثرِ، ولِبعضِهم: ابنها، بموحَّدةٍ ونون، وهو تصحيف، وقد وُجِّهَ بأنَّه مَقُول الراوي، والضَّمير لأسماءَ، وابنُها: هو ابن الزُّبَير. وأغرَبَ ابن التِّين فقال: هو في سائر الرِّوايات: ابنها، وذَكَره الخطَّابيُّ بلفظ: إيهاً، انتهى.

**قوله: «والإله»** في رواية أحمد بن يونس: إيهاً ورَبّ الكعبة. قال الخطَّابيُّ: إيهاً بكسرِ الهمزة وبالتَّنوين معناها: الاعتراف بما كانوا يقولونه والتَّقرير له، تقول العرب في استدعاء القول من الإنسان: إيهاً وإيهِ بغير تنوينٍ. انتهى، وتُعقِّبَ بأنَّ الذي ذكره ثَعلَب وغيره: إذا استَزَدتَ من الكلام قلتَ: إيه، وإذا أَمرتَ بقطعِه قلت: إيهاً. انتهى، وليس هذا الاعتراض بجيِّدٍ، لأنَّ غير ثَعلَب قد جَزَمَ بأنَّ إيهاً كلمة استزادة، وارتَضاه وحَرَّرَه بعضهم فقال: إيهاً بالتَّنوين للاستزادة، وبغير التَّنوين لقطع الكلام، وقد تأتي أيضاً بمعنى كيف.

**قوله: «تلكَ شَكاةٌ ظاهرٌ عنك عارُها»** شَكاة، بفتح الشّين المعجَمة، معناه: رفع الصَّوت بالقولِ القبيح. ولِبعضِهم بكسرِ الشّين، والأوَّل أَولى، وهو مصدَر شَكَا يَشكُو شِكايةً وشَكْوَى وشَكَاةً، وظاهِر، أي: زائل، قال الخطَّابيُّ: أي: ارتَفَعَ عنك فلم يَعلَق بك، والظُّهور يُطلَق على الصُّعود والارتفاع، ومن هذا قول الله تعالى: ﴿فَمَا ٱسْطَـٰعُوٓاْ أَن يَظْهَـُٔوهُ﴾ [الكهف:٩٧]، أي: يَعلُوا عليه، ومنه: ﴿وَمَعَارِجَ عَلَيْهَا يَظْهَرُونَ﴾ [الزخرف:٣٣]. قال: وتَمَثَّلَ ابنُ الزُّبَير بمِصراع بيتٍ لأبي ذُؤَيب الهُذَليِّ وأوَّله:

وعَيَّـــرَها الواشُـــونَ أنّي أُحِبُّهـــا

يعني: لا بأس بهذا القول ولا عارَ فيه. قال مُغَلْطاي: وبعد بيت الهُذَليِّ:

فـإن أعتَـذِر منهـا فـإنِّي مُكَـذَّب وإن تَعتَـذِرْ يُـردَدْ عليـك اعتـذارُها

وأوَّل هذه القصيدة:

هـل الـدَّهر إلَّا ليلـةٌ ونَهارُهـا وإلّا طُلـوعُ الـشمس ثـمَّ غِيارُهـا

وبعدَه:

أبَى القلبُ إلّا أُمَّ عَمْرو فأصبَحَت تَحرَّقُ ناري بالشَّكَاة ونارُها

وبعدَه:

وعَيَّرَها الواشُون أَنِّي أُحِبُّها

البيت، وهي قصيدة تزيد على ثلاثينَ بيتاً. وتَرَدَّدَ ابن قُتَيبة هل أنشأ ابنُ الزُّبَير هذا المِصراع أو أنشَدَه مُتَمثِّلاً به؟ والذي جَزَمَ به غيرُه الثّاني، وهو المعتمَد، لأنَّ هذا مَثَلٌ مشهور، وكان ابن الزُّبَير يُكثِر التَّمَثُّل بالشِّعر، وقَلَّما أنشَأه.

ثُمَّ ذكر حديث ابن عبَّاس في أكل خالدٍ الضَّبَّ على مائدة رسول الله ﷺ، وسيأتي شرحه بعد في كتاب الصَّيد والذَّبائح (٥٥٣٧).

وقوله: «على مائدَته» أي: الشَّيء الذي يوضَع على الأرض صيانةً للطَّعام كالمِنديلِ والطَّبَق وغير ذلك، ولا يعارِض هذا حديث أنس: أنَّ النبيّ ﷺ ما أكل على الخِوان، لأنَّ الخِوان/ أخصّ من المائدة، ونفيُ الأخصّ لا يَستَلزِم نفيَ الأعَمّ، وهذا أولى من جواب بعض ٥٣٤/٩
الشُّرّاح بأنَّ أنساً إنَّما نَفَى عِلمه. قال: ولا يعارضه قولُ مَن علِمَ.

واختُلِفَ في المائدة، فقال الزَّجّاج: هي عندي من مادَ يَميد: إذا تَحرَّكَ. وقال غيره: من مادَ يَمِيد: إذا أعطَى، قال أبو عُبيدة[1]: وهي فاعلة بمعنى مفعولة، من العطاء. قال الشّاعر:

وكنتَ للمُنتَجِعينَ مائداً

## ٩- باب السَّوِيق

**٥٣٩٠- حدَّثنا سليمانُ بنُ حَرْبٍ، حدَّثنا حمَّادٌ، عن يحيى، عن بُشَيرِ بنِ يَسارٍ، عن سُوَيدِ ابنِ النُّعْمان، أنَّه أخبرهم: أنَّهم كانوا معَ النبيِّ ﷺ بالصَّهْباءِ - وهي على رَوْحةٍ من خَيبرَ - فحَضَرَتِ**

(١) تحرَّف في الأصلين و(س) إلى: أبو عبيد، وإنما هذا الكلام لأبي عبيدة معمر بن المثنى، قاله في «مجاز القرآن» ١/ ١٨٢.

الصلاةُ، فدَعَا بطعامٍ، فلم يَجِدْه إلّا سَوِيقاً فلَاكَه، فلُكْنا معه، ثمَّ دَعَا بماءٍ فمَضْمَضَ، ثمَّ صَلَّى وصَلَّينا، ولم يَتَوضَّأ.

قوله: «باب السَّويق» ذكر فيه حديث سُوَيد بن النُّعمان، وقد تقدَّم شرحه في كتاب الطَّهارة (٢٠٩).

## ١٠ - باب ما كان النبيُّ ﷺ لا يأكلُ حتَّى يُسَمَّى له فيَعلَمَ ما هوَ

٥٣٩١- حدَّثنا محمَّدُ بنُ مُقاتِلٍ أبو الحسنِ، أخبرنا عبدُ الله، أخبرنا يونسُ، عن الزُّهْريِّ، قال: أخبرني أبو أُمامةَ بنُ سَهْلِ بنِ حُنَيفٍ الأنصاريُّ، أنَّ ابنَ عبَّاسٍ أخبَره، أنَّ خالدَ بنَ الوليدِ - الذي يقال له: سيفُ الله - أخبَرَهُ: أنَّه دَخَلَ معَ رسولِ الله ﷺ على ميمونةَ - وهي خالَتُه وخالةُ ابنِ عبَّاسٍ - فوَجَدَ عندَها ضَبّاً مَحْنوذاً قد قَدِمَت به أُخْتُها حُفَيدةُ بنتُ الحارثِ من نَجْدٍ، فقَدَّمَتِ الضَّبَّ لِرسولِ الله ﷺ، وكان قَلَّما يُقدِّمُ يدَه لِطعامٍ حتَّى يُحدَّثَ به ويُسَمَّى له، فأهوَى رسولُ الله ﷺ يدَه إلى الضَّبِّ، فقالت امرأةٌ من النِّسْوةِ الحضورِ: أخبِرْنَ رسولَ الله ﷺ ما قَدَّمْتُنَّ له، هو الضَّبُّ يا رسولَ الله، فرَفَعَ رسولُ الله ﷺ يدَه عن الضَّبِّ، فقال خالدُ بنُ الوليدِ: أحرامٌ الضَّبُّ يا رسولَ الله؟ قال: «لا، ولكن لم يكن بأرضِ قومي، فأجِدُني أعَافُهُ».

قال خالدٌ: فاجتَرَرْتُه فأكَلْتُه، ورسولُ الله ﷺ يَنظُرُ إليَّ.

[طرفاه في: ٥٤٠٠، ٥٥٣٧]

قوله: «باب ما كان النبيُّ ﷺ لا يأكل حتَّى يُسَمَّى له فيَعْلَمَ ما هو» كذا في جميع النُّسَخ التي وَقَفت عليها بالإضافة، وشَرَحَه الزَّركَشيّ على أنَّه «باب» بالتَّنوين، فقال: قال ابن التِّين: إنَّما كان يَسأل لأنَّ العربَ كانت لا تَعافُ شيئاً من المآكِل لِقِلَّتِها عندهم، وكان هو ﷺ قد يَعافُ بعضَ الشَّيء، فلذلك كان يسأل.

قلت: ويحتمل أن يكون سببُ السُّؤال أنَّه ﷺ ما كان يُكثِر الكَوْن في البادية فلم يكن له خِبرة بكثيرٍ من الحيوانات، أو لأنَّ الشَّرع وَرَدَ بتحريمِ بعضِ الحيوانات وإباحة بعضِها، وكانوا لا يُحرِّمونَ منها شيئاً، ورُبَّما أتَوْا به مَشويّاً أو مطبوخاً فلا يَتَميَّز عن غيره إلّا بالسُّؤال عنه.

ثم أورد فيه حديث ابن عبَّاس في قصَّة الضَّبِّ، وسيأتي شرحُه في كتاب الصَّيد والذَّبائح (٥٥٣٧).

ووَقَعَ فيه:/ فقالت امرأة من النِّسوة الحضور. كذا وَقَعَ بلفظ جمع المذَكَّر، وكأنَّه باعتبار ٥٣٥/٩
الأشخاص. وفيه: أخبِرْنَ رسولَ الله ﷺ بما قَدَّمتُنَّ له. وهذه المرأة وَرَدَ التَّصريح بأنَّها ميمونة أمّ المؤمنينَ في رواية الطبرانيّ (٣٨٢٢) ولفظه: فقالت ميمونة: أخبِروا رسولَ الله ﷺ بما هو، فلمَّا أخبَروه تَرَكَه. وعند مسلم (١٩٤٨) من وجهٍ آخر عن ابن عبَّاس: فقالت ميمونة: يا رسولَ الله، إنَّه لحمُ ضَبٍّ، فكَفَّ يَدَه.

## ١١- باب طعام الواحِد يكفي الاثنَين

**٥٣٩٢- حدَّثنا عبدُ الله بنُ يوسُفَ، أخبرنا مالكٌ (ح) وحدَّثنا إسماعيلُ، قال: حدَّثني مالكٌ، عن أبي الزِّنادِ، عن الأعرَجِ، عن أبي هريرةَ ﷺ أنَّه قال: قال رسولُ الله ﷺ: «طعامُ الاثنَينِ كافي الثَّلاثةِ، وطعامُ الثَّلاثةِ كافي الأربعةِ».**

قوله: «باب طعام الواحدِ يَكْفي الاثنَينِ» أورَدَ فيه حديث أبي هريرة: «طعامُ الاثنَينِ يكفي[1] الثلاثة، وطعام الثلاثة يكفي الأربعة». واستُشكِلَ الجمع بين التَّرجمة والحديث، فإنَّ قضيَّة التَّرجمة مَرجِعها النِّصف وقضيَّة الحديث مَرجِعها الثُّلث ثمَّ الرُّبع. وأُجيبَ بأنَّه أشارَ بالتَّرجمة إلى لفظ حديثٍ آخر وَرَدَ ليس على شرطه، وبأنَّ الجامع بين الحديثَينِ أنَّ مُطلَق طعام القليل يكفي الكثير، لكنَّ أقصاه الضِّعف، وكَونَه يكفي مِثله لا يَنفي أن يكفي دونَه. نعم، كَونُ طعام الواحد يكفي الاثنَينِ يُؤخَذ منه أنَّ طعامَ الاثنَينِ يكفي الثلاثة بطريق الأَولى، بخلافِ عكسه.

ونُقِلَ عن إسحاق بن راهويه عن جَرِير قال: معنى الحديث: أنَّ الطَّعام الذي يُشبع الواحدَ يكفي قُوتَ الاثنَين، ويُشبع الاثنَينِ قوتُ الأربعة.

---

(١) كذا عبّر عنه بالمضارع في الموضعين، وإنما هو لجميع رواةُ البخاري بلفظ: «كافي» دون خلاف بينهم وفق ما في اليونينية والقسطلّاني.

وقال المهلَّب: المراد بهذه الأحاديث الحَضُّ على المكارمة والتَّقَنُّع بالكِفاية، يعني: وليس المراد الحَصر في مِقدار الكِفاية، وإنَّما المراد المواساة، وأنَّه ينبغي للاثنَينِ إدخالُ ثالث لطعامهما، وإدخالُ رابع أيضاً بحَسَب مَن يَحضُر.

وقد وَقَعَ في حديث عمر عند ابن ماجه (٣٢٥٥) بلفظ: «طعام الواحد يكفي الاثنَينِ، وإنَّ طعامَ الاثنَينِ يكفي الثلاثة والأربعة، وإنَّ طعامَ الأربعةِ يكفي الخمسة والسِّتّة».

ووَقَعَ في حديث عبد الرَّحمن بن أبي بكر في قصَّة أضياف أبي بَكر: فقال النبيُّ ﷺ: «مَن كان عنده طعامُ اثنَينِ فليذهب بثالثٍ، ومَن كان عنده طعامُ أربعةٍ فليَذهَب بخامسٍ أو سادس»[1]، وعند الطبرانيّ[2] من حديث ابن عمر ما يُرشِد إلى العِلّة في ذلك، وأوَّله: «كُلوا جميعاً ولا تَفَرَّقوا، فإنَّ طعام الواحد يكفي الاثنَينِ» الحديث، فيُؤخَذ منه أنَّ الكِفاية تَنشَأ عن بَرَكة الاجتماع، وأنَّ الجمع كُلَّما كَثُرَ ازدادَت البَرَكة، وقد أشارَ التِّرمِذيّ إلى حديث ابن عمر.

وعند البزَّار (٤٥٩٠) من حديث سَمُرة نحو حديث عمر، وزاد في آخره: «ويَدُ الله على الجماعة». وقال ابن المنذِر: يُؤخَذ من حديث أبي هريرة استحبابُ الاجتماع على الطَّعام، وأن لا يأكل المرءُ وحده. انتهى.

وفي الحديث أيضاً الإشارة إلى أنَّ المواساة إذا حَصَلَت حَصَلَت معها البَرَكة، فتَعُمّ الحاضرينَ. وفيه أنَّه لا ينبغي للمَرءِ أن يَستَحقِر ما عنده، فيَمتَنِعَ من تقديمه، فإنَّ القليل قد يَحصُلُ به الاكتِفاء، بمعنى حصول سَدِّ الرَّمَق وقيام البِنْية، لا حقيقة الشِّبَع.

---

(١) سلف برقم (٦٠٢)، وأخرجه مسلم (٢٠٥٧).

(٢) في «المعجم الكبير» (١٣٢٣٦)، و«الأوسط» (٧٤٤٤) من طريقين عن عمرو بن دينار عن سالم عن أبيه وكلا الطريقين ضعيف جداً، وأخرج نحوه ابن ماجه (٣٢٨٧) من حديث عمر بن الخطاب، وإسناده ضعيف أيضاً، وأقوى منهما ما أخرجه أبو داود (٣٧٦٤)، وابن ماجه (٣٢٨٦) وغيرهما من حديث وحشي بن حربٍ رفعه: «واجتمعوا على طعامكم واذكروا اسم الله عليه يبارَك لكم فيه». وله شواهد ذكرناها في تحقيقنا لأبي داود.

وقال ابن المنيِّر: وَرَدَ حديثٌ بلفظ التَّرجمة لكنَّه لم يوافق شرطَ البخاريّ، فاستقرأ معناه من حديث الباب، لأنَّ مَن أمكَنَه تَركُ الثُّلُث أمكَنَه تَرك النِّصف لتَقارُبهما. انتهى.

وتَعقَّبَه مُغَلْطاي بأنَّ التِّرمِذيّ أخرج الحديث من طريق أبي سفيان عن جابر (١٨٢٠)، وهو على شرط البخاريّ. انتهى، وليس كما زَعَمَ، فإنَّ البخاريّ وإن كان أخرج لأبي سفيان، لكن/ أخرج له مقروناً بأبي صالح عن جابر ثلاثةَ أحاديث فقط، فليس على شرطِه، ٥٣٦/٩ ثمَّ لا أدري لِمَ خَصَّه بتخريجِ التِّرمِذيّ معَ أنَّ مسلماً أخرجه (٢٠٥٩/ ١٨٠و١٨١) من طريق الأعمَش عن أبي سفيان أيضاً، ولعلَّ ابن المنيِّر اعتَمَدَ على ما ذكره ابن بَطّالٍ أنَّ ابن وَهْب روى الحديث بلفظ التَّرجمة عن ابن لَهِيعة عن أبي الزُّبَير عن جابر، وابنُ لَهِيعة ليس من شرط البخاريّ قطعاً، لكن يُرَدّ عليه أنَّ ابن بَطّالٍ قَصَّرَ بنِسْبة الحديث، وإلّا فقد أخرجه مسلم أيضاً (٢٠٥٩/ ١٧٩) من طريق ابن جُرَيج ومن طريق سفيان الثَّوريّ، كلاهما عن أبي الزُّبَير عن جابر، وصَرَّحَ بطريق ابن جُرَيج بسماع أبي الزُّبَير عن جابر، فالحديث صحيح، لكن لا على شرط البخاريّ، والله أعلم. وفي الباب عن ابن عمر وسَمُرة كما تقدَّمَ، وفيه عن ابن مسعود أيضاً في الطبرانيّ (١٠٠٩٣).

## ١٢- باب المؤمنُ يأكل في مِعًى واحدٍ

فيه أبو هريرةَ، عن النبيِّ ﷺ.

**٥٣٩٣- حدَّثني محمَّدُ بنُ بشَّارٍ، حدَّثنا عبدُ الصَّمَد، حدَّثنا شُعْبةُ، عن واقدِ بنِ محمَّدٍ، عن نافعٍ، قال: كان ابنُ عمرَ لا يأكلُ حتَّى يُؤْتَى بمِسْكينٍ يأكلُ معه، فأدْخَلْتُ رجلاً يأكلُ معه، فأكَلَ كثيراً. فقال: يا نافعُ، لا تُدخِل هذا عليَّ، سمعتُ النبيَّ ﷺ يقول: «المؤمنُ يأكلُ في مِعًى واحدٍ، والكافرُ يأكلُ في سبعةِ أمعاءٍ».**

[طرفاه في: ٥٣٩٤، ٥٣٩٥]

**٥٣٩٤- حدَّثنا محمَّدُ بنُ سَلَامٍ، أخبرنا عبْدةُ، عن عُبيدِ الله، عن نافعٍ، عن ابنِ عمرَ رَضِيَ الله عنهما، قال رسولُ الله ﷺ: «إنَّ المؤمنَ يأكلُ في مِعًى واحدٍ، وإنَّ الكافرَ - أو المنافقَ، فلا أدْري**

أيَّهما قال عُبيدُ الله ـ يأكلُ في سبعةِ أمعاءٍ».

وقال ابنُ بُكَير: حدَّثنا مالكٌ، عن نافعٍ، عن ابنِ عمرَ، عن النبيِّ ﷺ، بمِثْلِه.

٥٣٩٥- حدَّثنا عليُّ بنُ عبدِ الله، حدَّثنا سفيانُ، عن عَمرٍو، قال: كان أبو نَهِيكٍ رجلاً أكُولاً، فقال له ابنُ عمرَ: إنَّ رسولَ الله ﷺ قال: «إنَّ الكافرَ يأكلُ في سبعةِ أمعاءٍ» فقال: فأنا أُومِنُ بالله ورسولِه.

٥٣٩٦- حدَّثنا إسماعيلُ، قال: حدَّثني مالكٌ، عن أبي الزِّنادِ، عن الأعرَجِ، عن أبي هريرةَ ﷺ، قال: قال رسولُ الله ﷺ: «يأكلُ المسلمُ في مِعًى واحدٍ، والكافرُ يأكلُ في سبعةِ أمعاءٍ».

[طرفه في: ٥٣٩٧]

٥٣٩٧- حدَّثنا سليمانُ بنُ حَرْبٍ، حدَّثنا شُعْبةُ، عن عَدِيِّ بنِ ثابتٍ، عن أبي حازِمٍ، عن أبي هريرةَ: أنَّ رجلاً كان يأكلُ أكلاً كثيراً، فأسلَمَ، فكان يأكلُ أكلاً قَلِيلاً، فذُكِرَ ذلك لِلنبيِّ ﷺ، فقال: «إنَّ المؤمنَ يأكلُ في مِعًى واحدٍ، والكافرَ يأكلُ في سبعةِ أمعاءٍ».

٥٣٧/٩ قوله: «باب المؤمن يأكل في مِعًى واحدٍ» المِعَى، بكسرِ الميم مقصور، وفي لُغة حكاها في «المحكَم» بسكونِ العين بعدها تحتانيَّة، والجمع أمعاء، ممدود: وهي المصارين. وقد وَقَعَ في شِعر القَطامِيّ بلفظ الإفراد في الجمع، فقال في أبيات له حكاها أبو حاتم:

حَوالــب غُــرَّزاً ومِعًــى جِياعــاً[1]

وهو كقوله تعالى: ﴿ثُمَّ يُخْرِجُكُمْ طِفْلًا﴾ [غافر:٦٧].

وإنَّما عَدَّى «يأكل» بفي لأنَّه بمعنى يوقِع الأكل فيها، ويجعلها ظَرفاً للمأكول. ومنه قوله تعالى: ﴿إِنَّمَا يَأْكُلُونَ فِي بُطُونِهِمْ﴾ [النساء:١٠]، أي: مِلءَ بُطونهم. قال أبو حاتم السِّجِستانيّ: المِعَى مُذكَّر، ولم أسمَع مَن أثِق به يُؤنِّثه فيقول مِعًى واحدة، لكن قد رواه مَن لا يُوثَق به.

---

(١) نقل السيوطي في «الطراز في الألغاز» ص ١٥ عن الزمخشري أنه قال في «الأحاجي» له مبيِّناً وجه قول القطامي: جعل المعى لفرط جوعه بمنزلة أمعاء جائعةٍ، فجمع النعت مع توحيد المنعوت.

قوله: «حدَّثنا عبد الصَّمَد» هو ابن عبد الوارث، ووَقَعَ في رواية أبي نُعَيم في «المستخرَج» منسوباً.

قوله: «عن واقد بن محمَّد» هو ابن زيد بن عبد الله بن عمر.

قوله: «فأدْخَلْت رجلاً يأكل معه، فأكَلَ كَثيراً» لعلَّه أبو نَهِيك المذكور بعد قليل. ووَقَعَ في رواية لمسلم (٢٠٦٠/ ١٨٣): فجَعَلَ ابنُ عمر يَضَع بين يَدَيه، ويَضَع بين يَدَيه، فجَعَلَ يأكل أكلاً كثيراً.

قوله: «لا تُدخِل عليَّ[1] هذا» وذكر الحديث، هكذا حَمَلَ ابن عمر الحديث على ظاهره، ولعلَّه كَرِهَ دخوله عليه لمّا رآه مُتَّصِفاً بصِفَةٍ وُصِفَ بها الكافر.

قوله: «باب المؤمن يأكل في مِعًى واحدٍ، فيه أبو هريرة عن النبيّ ﷺ» كذا ثَبَتَ هذا الكلام في رواية أبي ذرٍّ عن السَّرَخْسيّ وحده، وليس هو في رواية أبي الوَقْت عن الدّاوديّ عن السَّرَخْسيّ، ووَقَعَ في رواية النَّسَفيِّ ضَمّ الحديث الذي قبله إلى ترجمة «طعام الواحد يكفي الاثنَينِ» وإيراد هذه التَّرجمة لحديثِ ابن عمر بطرقِه وحديث أبي هريرة بطريقَيه، ولم يُذكَر فيها التَّعليق، وهذا أوجَهُ، فإنَّه ليس لإعادة التَّرجمة بلفظها معنًى، وكذا ذِكْر حديث أبي هريرة في التَّرجمة ثمَّ إيراده فيها موصولاً من وجهَينِ.

قوله: «عَبْدة» هو ابن سليمان، وعُبيد الله: هو ابن عمر العُمَريّ.

قوله: «وإنَّ الكافر ـ أو المنافق، فلا أدْري أيّهما قال عُبيد الله ـ» هذا الشكّ من عَبْدة، وقد أخرجه مسلم (٢٠٦٠/ ١٨٢) من طريق يحيى القَطّان عن عُبيد الله بن عمر بلفظ: «الكافر» بغير شَكّ، وكذا رواه عَمْرو بن دينار كما يأتي في الباب، وكذا هو في رواية غير ابن عمر ممَّن روى الحديث من الصَّحابة، إلّا أنَّه وَرَدَ عند الطبرانيّ (٦٩٥٩) في رواية له من حديث سَمُرة بلفظ: «المنافق» بَدَل: «الكافر».

---

(١) كذا في الأصول: لا تدخل عليَّ هذا؛ بتقديم الجار والمجرور، مع أنَّ الذي في اليونينية والقسطلّاني بتقديم اسم الإشارة دون خلاف بين رواة البخاري.

**قوله: «وقال ابن بُكَير»** هو يحيى بن عبد الله بن بُكَير، وقد وَصَلَه أبو نُعَيم في «المستخرَج» من طريقه. ووَقَعَ لنا في «الموطَّأ» من روايته عن مالك[1]، ولفظه: «المؤمن يأكلُ في مِعًى واحدٍ، والكافر يأكل في سبعةِ أمعاء».

وأخرجه الإسماعيليّ من طريق ابن وَهْب: أخبرني مالك وغير واحد أنَّ نافعاً حدَّثهم، فذكره بلفظ: «المسلم»، فظَهَرَ أنَّ مُراد البخاريّ بقولِه: مِثله، أي: مِثل أصل الحديث، لا خُصوص الشكّ الواقع في رواية عُبيد الله بن عمر عن نافع.

**قوله: «سُفْيان»** هو ابن عُيَيْنة.

**قوله: «عن عَمْرو»** هو ابن دينار، وقد وَقَعَ التَّصريح بتحديثه لسفيان في رواية الحُميديّ في «مُسنَده» (٦٦٩)، ومن طريقه أبو نُعَيم في «المستخرَج».

**قوله: «كان أبو نَهِيك»** بفتح النُّون وكسر الهاء **«رجلاً أكُولاً»** في رواية الحُميديّ: قيلَ لابنِ عمر: إنَّ أبا نَهِيك رجل مِن أهل مَكّة يأكل أكلاً كثيراً.

**قوله: «فقال: فأنا أُومِنُ بالله ورسوله»** في رواية الحُميديّ: فقال الرجل: أنا أومن بالله، إلى آخره. ومن ثَمَّ أطبَقَ العلماء على حَمل الحديث على غير ظاهره كما سيأتي إيضاحُه.

**قوله في حديث أبي هريرة: «يأكل المسلم في مِعًى واحدٍ»** في رواية مسلم (٢٠٦٣) من وجه آخر عن أبي هريرة: «المؤمن يَشرَب في مِعًى واحد» الحديث.

**قوله في الطريق الأخرى: «عن أبي حازِم»** هو سلمان، بسكونِ اللّام، الأشجَعيّ، وليس هو سَلَمَةَ بن دينار الزّاهد، فإنَّه أصغَر من الأشجَعيّ ولم يُدرِك أبا هريرة.

**قوله: «أنَّ رجلاً كان يأكل أكْلاً كَثيراً، فأسلَمَ»** وَقَعَ في رواية مسلم (٢٠٦٣) من طريق أبي صالحٍ/ عن أبي هريرة: أنَّ رسولَ الله ﷺ ضافَه ضَيفٌ وهو كافر، فأمَرَ له بشاةٍ فحُلِبَت، ٥٣٨/٩

(١) وهو أيضاً في «الموطأ» برواية أبي مصعب الزهري (١٩٣٦). وقال الحافظ في «إتحاف المهرة» (١١٢٣٦): رواه ابن وهب وابن عُفير في «الموطأ» عن مالك، ولم يذكره باقي الرواة عن مالك. قلنا: قد ذكره أبو مصعب الزهري ويحيى بن عبد الله بن بكير عنه أيضاً.

فشَرِبَ حِلَابَها ثمَّ أُخرى ثمَّ أُخرى، حتَّى شَرِبَ حِلاب سَبعِ شِياهٍ، ثمَّ إنَّه أصبَحَ فأسلَمَ، فأمَرَ له بشاةٍ فشَرِبَ حِلابها، ثمَّ أخرى فلم يَستَتِمَّها، الحديث.

وهذا الرجل يُشبه أن يكون جَهْجاهَ الغِفَاريَّ، فأخرج ابن أبي شَيْبة[1] وأبو يَعْلى[2] والبزَّار[3] والطبرانيُّ (٢١٥٢) من طريقه: أنَّه قَدِمَ في نَفَرٍ من قومه يريدونَ الإسلام، فحَضَروا معَ رسول الله ﷺ المغرب، فلمَّا سَلَّمَ قال: «ليأخُذ كلُّ رجلٍ بيَدِ جَليسه» فلم يَبقَ غيري، فكنتُ رجلاً عظيماً طويلاً لا يُقدِم عليَّ أحدٌ، فذهب بي رسولُ الله ﷺ إلى مَنزِله فحَلَبَ لي عَنْزاً، فأتيت عليه، ثمَّ حَلَبَ لي آخر حتَّى حَلَبَ سبعة أعنُزٍ، فأتيت عليها، ثمَّ أُتيتُ بصنيع بُرمة، فأتيت عليها، فقالت أمّ أيمَن: أجاعَ اللهُ مَن أجاعَ رسولَ الله، فقال: «مَهْ يا أمَّ أيمَن، أكَلَ رِزْقَه، ورِزقُنا على الله» فلمَّا كانت اللَّيلة الثّانية وصَلَّينا المغرب صَنَعَ ما صَنَعَ في التي قبلها، فحَلَبَ لي عَنزاً ورَوَيتُ وشَبعتُ، فقالت أمُّ أيمَن: أليس هذا ضَيفَنا؟ قال: «إنَّه أكَلَ في مِعًى واحدٍ اللَّيلةَ وهو مُؤمِن، وأكَلَ قبل ذلك في سبعة أمعاءٍ، الكافرُ يأكل في سبعة أمعاء، والمؤمن يأكل في مِعًى واحد» وفي إسناد الجميع موسى بن عُبيدة، وهو ضعيف.

وأخرج الطبرانيُّ (١٤٦٨٢) بسندٍ جيِّد عن عبد الله بن عمرو[4]، قال: جاء إلى النبيّ ﷺ سبعةُ رجال، فأخَذَ كلُّ رجل من الصَّحابة رجلاً، وأخَذَ النبيُّ ﷺ رجلاً، فقال له: «ما اسمك؟» قال: أبو غَزوانَ. قال: فحَلَبَ له سبع شِياه، فشَرِبَ لَبَنَها كلَّه، فقال له النبيّ ﷺ: «هل لك يا أبا غَزوانَ أن تُسلم؟» قال: نعم. فأسلَمَ، فمَسَحَ رسولُ الله ﷺ صَدره، فلمَّا أصبَحَ حَلَبَ له شاةً واحدةً فلم يُتِمّ لَبَنها، فقال: «ما لك يا أبا غَزوانَ؟» قال: والذي بَعَثَك نبيّاً لقد رَوِيتُ. قال: «إنَّك أمسِ كان لك سبعةُ أمعاءٍ وليس لك اليوم إلّا مِعًى واحدٍ».

وهذه الطَّريق أقوى من طريق جَهْجاه، ويحتمل أن تكون تلكَ كُنْيَتَه، لكن يُقوِّي التعدُّد

---

(١) في «مسنده» (٦٠٥).

(٢) في «مسنده» (٩١٦)، لكنه اقتصر على المتن دون القصة.

(٣) كما في «كشف الأستار» (٢٨٩١).

(٤) تحرَّف في (س) إلى: «عمر، وقال».

أنَّ أحمد أخرج من حديث أبي بَصْرة الغِفَاريِّ (٢٧٢٢٦) قال: أتيتُ النبيَّ ﷺ لمَّا هاجَرتُ قبل أن أُسلم، فحَلَبَ لي شُوَيهةً كان يَحلُبها لأهلِه فشَرِبتُها، فلمَّا أصبَحتُ أسلَمتُ حَلَبَ لي، فشَرِبت منها فرَوِيت، فقال: «أرَوِيتَ؟» قلت: قد رَويتُ ما لا رَوِيت قبل اليوم، الحديث. وهذا لا يُفَسَّر به المبهَم في حديث الباب وإن كان المعنى واحداً، لكن ليس في قِصَّته خُصوصُ العَدَد.

ولأحمد أيضاً (١٨٩٦٢) ولأبي مسلم الكَجِّيّ[١] وقاسم بن ثابت في «الدَّلائل»[٢] والبَغَويّ في «الصَّحابة»[٣] من طريق محمَّد بن مَعْن بن نَضْلةَ الغِفَاريِّ: حدَّثني جَدّي[٤] نَضلةُ بن عَمْرو قال: أقبَلتُ في لِقاحٍ لي حتَّى أتيت رسولَ الله ﷺ، فأسلَمت، ثمَّ أخذت عُلبةً فحَلَبت فيها فشرِبتُها، فقلت: يا رسولَ الله، إن كنتُ لَأشرَبها مِراراً لا أمتَلِئ ـ وفي لفظ: إن كنتُ لَأشرَبُ السَّبعةَ، فما أمتَلِئ ـ فذكر الحديث. وهذا أيضاً لا ينبغي أن يُفَسَّر به مُبهَم حديث الباب لاختلاف السّياق.

ووَقَعَ في كلام النَّوَويّ تَبَعاً لعياضٍ أنَّه بَصْرة بن أبي بَصْرة[٥] الغِفَاريّ، وذكر ابنُ إسحاق في «السِّيرة» من حديث أبي هريرة[٦] في قصَّة ثُمامة بن أُثَال أنَّه لمَّا أُسِرَ ثمَّ أسلَمَ وَقَعَت له قصَّةٌ تُشبه قصَّة جَهْجاه، فيجوز أن يُفَسَّر به، وبه صَدَّرَ المازَريّ كلامه.

(١) ومن طريقه أخرجه عبد الغني بن سعيد الأزدي في «الغوامض والمبهمات» (٥٢).

(٢) ومن طريقه أخرجه ابن بشكوال في «غوامض الأسماء المبهمة» ص٢٣٠.

(٣) ومن طريقه أخرجه ابن عساكر في «تاريخ دمشق» ٥٦/ ١٩.

(٤) هذا الحديث عند أكثر مَن خرَّجه عن محمد بن معن بن نضلة عن أبيه معن عن جده نضلة. وممن خرَّجه كذلك أحمد والكجي وقاسم بن ثابت، وأخرجه كذلك أبو عوانة (٨٤٣٣)، وأبو نعيم في «معرفة الصحابة» (٦٤٢٤)، والبيهقي في «دلائل النبوة» ٦/ ١١٦، وغيرهم، وأخرجه بعضهم دون ذكر معن ابن نضلة، منهم ابن أبي عاصم في «الآحاد والمثاني» (٩٩٩)، وابن قانع في «معجم الصحابة» ٣/ ١٥٧، وأبونعيم في «المعرفة» (٦٤٢٣).

(٥) تصحف في (س) إلى: نَضْرة بن نضرة، مع إسقاط لفظة «أبي».

(٦) هو عند ابن إسحاق كما في «سيرة ابن هشام» ٢/ ٦٣٨ منقطعاً، إذ قال ابن إسحاق: بلغني عن أبي سعيد المقبري عن أبي هريرة. قلنا: وقد وصله عمر بن شبّة في «تاريخ المدينة» ٢٥/ ٤٣٥ من طريق سعد بن سعيد ابن أبي سعيد المقبري عن أخيه عبد الله عن جده عن أبي هريرة، لكن عبد الله بن سعيد متروك.

له قصَّةٌ تُشبه قصَّة جَهْجاه، فيجوز أن يُفَسَّر به، وبه صَدَّرَ المازَريّ كلامه.

واختُلِفَ في معنى الحديث، فقيلَ: ليس المراد به ظاهره وإنَّما هو مَثَل ضُرِبَ للمؤمنِ وزُهده في الدُّنيا، والكافر وحِرصه عليها، فكأن المؤمن لتَقَلُّلِه من الدُّنيا يأكل في مِعًى واحدٍ، والكافر لشِدّة رَغْبته فيها واستكثاره منها يأكل في سبعة أمعاء، فليس المراد حقيقةَ الأمعاء ولا خُصوصَ الأكل، وإنَّما المراد التَّقَلُّل من الدُّنيا والاستكثار منها، فكأنَّه عَبَّرَ عن تَناوُل الدُّنيا بالأكلِ، وعن أسباب ذلك بالأمعاء، ووجه العَلاقة ظاهر. وقيل: المعنى أنَّ المؤمن يأكل الحَلال والكافر يأكل الحرام، والحلال أقلّ من الحرام في الوجود، نَقَلَه ابنُ التّين.

ونَقَلَ الطَّحاويُّ نحوَ الذي قبله عن أبي جعفر بن أبي عِمران، فقال: حَمَلَ قومٌ هذا الحديث على الرَّغبة في الدُّنيا، كما تقول: فلان يأكل الدُّنيا/ أكلاً، أي: يَرغَب فيها ويَحرِص ٥٣٩/٩ عليها، فمعنى المؤمن يأكل في مِعًى واحدٍ أي: يَزهَد فيها، فلا يَتَناوَل منها إلّا قليلاً، والكافر في سبعة، أي: يَرغَب فيها فيَستَكثِر منها.

وقيل: المراد حَضُّ المؤمن على قِلّةِ الأكل إذا عَلِمَ أنَّ كَثْرة الأكل صِفَةُ الكافر، فإنَّ نفسَ المؤمن تَنفِر من الاتِّصاف بصِفَة الكافر، ويدلّ على أنَّ كَثْرة الأكل من صِفَة الكفَّار قوله تعالى: ﴿وَٱلَّذِينَ كَفَرُواْ يَتَمَتَّعُونَ وَيَأۡكُلُونَ كَمَا تَأۡكُلُ ٱلۡأَنۡعَٰمُ﴾ [محمد:١٢].

وقيل: بل هو على ظاهره، ثمَّ اختَلَفوا في ذلك على أقوال:

أحدها: أنَّه وَرَدَ في شَخص بعينِه، واللّام عهديَّة لا جِنسيَّة، جَزَمَ بذلك ابنُ عبد البَرّ، فقال: لا سبيل إلى حَمْله على العُموم، لأنَّ المشاهَدة تَدفَعه، فكَم من كافر يكون أقلّ أكلاً من مُؤمِن، وعَكْسه، وكَم من كافرٍ أسلَمَ فلم يَتغيَّر مِقدار أكله، قال: وحديث أبي هريرة يدلّ على أنَّه وَرَدَ في رجلٍ بعينِه، ولذلك عَقَّبَ به مالكٌ الحديثَ المطلَق، وكذا البخاريّ، فكأنَّه قال: هذا إذْ كان كافراً كان يأكلُ في سبعة أمعاء، فلمَّا أسلَمَ عُوفيَ وبُورِكَ له في نفسه، فكَفاه جُزءٌ من سبعة أجزاء ممَّا كان يكفيه وهو كافر، انتهى.

وقد سَبَقَه إلى ذلك الطَّحاويُّ في «مُشكِل الآثار» فقال: قيل: إنَّ هذا الحديث كان في كافرٍ مخصوصٍ وهو الذي شَرِبَ حِلابَ السَّبْع شِياهٍ، قال: وليس للحديثِ عندنا مَحمَل غير هذا الوجه. والسابق إلى ذلك أوَّلاً أبو عُبيد[1].

وقد تُعقِّبَ هذا الحَمْل بأنَّ ابن عُمَر راوي الحديث فَهِمَ منه العُموم، فلذلك مَنَعَ الذي رآه يأكل كثيراً من الدُّخول عليه، واحتَجَّ بالحديث. ثمَّ كيف يَتأتَّى حَمْله على شَخصٍ بعينِه معَ ما تقدَّم من ترجيح تعدُّدِ الواقعة، وبِوِرْدِ الحديثِ المذكور عَقِب كلّ واحدة منها في حَقِّ الذي وَقَعَ له نحوُ ذلك.

**القول الثّاني**: أنَّ الحديث خَرَجَ مَخرَج الغالِب، وليست حقيقة العَدَد مُرادةً، قالوا: تخصيص السَّبعة للمُبالَغة في التَّكثير، كما في قوله تعالى: ﴿وَٱلْبَحْرُ يَمُدُّهُۥ مِنۢ بَعْدِهِۦ سَبْعَةُ أَبْحُرٍ﴾ [لقمان:٢٧] والمعنى: أنَّ مِن شأنِ المؤمن التَّقلُّل من الأكل لاشتغاله بأسبابِ العبادة، ولِعِلْمِه بأنَّ مقصود الشَّرع من الأكل ما يَسُدّ الجوع، ويُمسِك الرَّمَق، ويُعين على العبادة، ولِخَشيَتِه أيضاً من حِساب ما زاد على ذلك، والكافر بخلاف ذلك كلّه، فإنَّه لا يَقِف معَ مقصود الشَّرع، بل هو تابعٌ لشَهوة نفسه مُسترسِلٌ فيها، غيرُ خائف من تَبِعات الحرام، فصارَ أكلُ المؤمن لما ذكرته إذا نُسِبَ إلى أكلِ الكافر كأنَّه بقَدرِ السُّبُع منه، ولا يَلزَم مِن هذا اطِّرادُه في حَقِّ كلّ مُؤمِن وكافر، فقد يكونُ في المؤمنينَ مَن يأكل كثيراً إمّا بحَسَب العادة، وإمّا لعارضٍ يَعرِضُ له من مرضٍ باطِنٍ أو لغير ذلك، ويكون في الكفَّار مَن يأكل قليلاً إمّا لمُراعاة الصِّحّة على رأي الأطِبّاء، وإمّا للرّياضة على رأي الرُّهبان، وإمّا لعارضٍ كَضعفِ المعِدة.

قال الطِّيبيُّ: ومُحصَّل القول أنَّ من شأنِ المؤمن الحِرصَ على الزَّهادة والاقتناعَ بالبُلْغة، بخلاف الكافر، فإذا وُجِدَ مُؤمِن أو كافر على غير هذا الوصف لا يَقدَح في الحديث. ومن هذا قوله تعالى: ﴿ٱلزَّانِى لَا يَنكِحُ إِلَّا زَانِيَةً أَوْ مُشْرِكَةً﴾ الآية [النور:٣]، وقد يُوجَد من الزّاني

---

(١) تحرَّف في (ع) و(س) إلى: أبو عبيدة، وإنما هذا قول أبي عُبيد القاسم بن سلّام في «غريبه» ٣/ ٢٢. وكذا نسبه إليه غير واحدٍ، منهم البغوي في «شرح السنة» ١١/ ٣١٩، وابن الجوزي في «كشف المشكل» ١/ ٤٢٠.

نِكاح الحُرّة، ومن الزّانية نِكاح الحُرّ.

**القول الثّالث**: أنَّ المراد بالمؤمنِ في هذا الحديث التامُّ الإيمان، لأنَّ مَن حَسُنَ إسلامُه وكَمُلَ إيمانُه اشتَغَلَ فِكره فيما يصير إليه من الموت وما بعده، فيَمنَعه شِدّة الخوف وكَثْرة الفِكر والإشفاق على نفسه من استيفاء شَهوَته، كما وَرَدَ في حديثٍ لأبي أُمامةَ رَفَعَه: «مَن كَثُرَ تَفَكُّره قَلَّ طُعْمه، ومَن قَلَّ تَفَكُّره كَثُرَ طُعْمه وقَسا قلبه»[1]. ويشير إلى ذلك حديث أبي سعيد الصَّحيح: «إنَّ هذا المال حُلوة خَضِرة، فمَن أخَذَه بإشراف نفْسٍ كان كالذي يأكل ولا يَشبَع»[2]، فدَلَّ على أنَّ المراد بالمؤمن مَن يَقتَصِد في مَطعَمه، وأمَّا الكافر فمن شأنِه الشَّرَه فيأكل بالنَّهَمِ كما تأكُل البَهيمة، ولا يأكل بالمصلَحة لقيام البِنْية. وقد رَدَّ هذا الخطَّابيُّ وقال: قد ذُكِرَ عن غير واحدٍ من أفاضل السَّلَف الأكلُ الكثير، فلم يكن ذلك نقصاً في إيمانهم.

**الرَّابع**: أنَّ المراد أنَّ/ المؤمن يُسَمّي الله تعالى عند طعامِه وشرابِه، فلا يَشْرَكُه الشَّيطان فيكفيه القليل، والكافر لا يُسَمّي فيَشرَكُه الشَّيطان، كما تقدَّم تقريره قبلُ، وفي «صحيح مسلم» في حديث مرفوع (٢٠١٧/ ١٠٢): «إنَّ الشَّيطان يَستَحِلّ الطَّعام أن لا يُذكَرَ اسمُ الله عليه». ٥٤٠/٩

**الخامس**: أنَّ المؤمن يَقِلّ حِرصه على الطَّعام، فيُبارَك له فيه، وفي مأكَله فيَشبَع من القليل، والكافر طامح البَصَر إلى المأكَل كالأنعام، فلا يُشبِعه القليل، وهذا يُمكِن ضَمّه إلى الذي قبله، ويُجعَلان جواباً واحداً مَركَّباً.

**السادس**: قال النَّوَويّ: المختار أنَّ المراد أنَّ بعض المؤمنينَ يأكل في مِعًى واحد وأنَّ أكثر الكفَّار يأكلونَ في سبعة أمعاء، ولا يَلزَم أن يكون كلّ واحد من السَّبعة مِثل مِعَى المؤمن.

---

(١) أخرجه ابن بشران في «أماليه» (٥٢)، والبيهقي في «شعب الإيمان» (٦١٥١)، والخطيب البغدادي في «المنتخب من الزهد والرقائق» (٥)، وابن الجوزي في «الموضوعات» ٣/ ٤٨. وفي إسناده محمد بن يونس الكُديمي أحد المتروكين.

(٢) سلف عند البخاري برقم (١٤٦٥)، وأخرجه كذلك مسلم (١٠٥٢)، لكنه بلفظ: «من أخذه بغير حقه»، وإنما جاء باللفظ الذي ذكره الحافظ في حديث حكيم بن حزام عند البخاري (١٤٧٢)، ومسلم (١٠٣٥).

انتهى. ويدلّ على تَفاوُت الأمعاء ما ذكره عياض عن أهل التَّشريح أنَّ أمعاء الإنسان سبعة: المعِدة، ثمَّ ثلاثة أمعاء بعدها مُتَّصِلة بها: البوَّاب، ثمَّ الصّائم، ثمَّ الرَّقيق، والثلاثة رِقاق، ثمَّ الأعوَر، والقولون، والمستَقيم، وكلّها غِلاظ.

فيكون المعنى: أنَّ الكافر لكَونِه يأكل بشَراهةٍ لا يُشبعه إلّا مِلءُ أمعائه السَّبعة، والمؤمن يُشبعه مِلء مِعًى واحد. ونَقَلَ الكِرْمانيُّ عن الأطِبّاء في تسمية الأمعاء السَّبعة: أنَّها المعِدة، ثمَّ ثلاثة مُتَّصِلة بها رِقاق: وهي الاثنا عَشَريّ، والصّائم، والقولون، ثمَّ ثلاثة غِلاظ: وهي الفانفيّ بنونٍ وفاءَينِ أو قافَين، والمستَقيم، والأعوَر.

السابع: قال النَّوَويّ: يحتمل أن يريد بالسَّبعة في الكافر صفات: هي الحِرص والشَّرَه وطول الأمَل والطَّمَع وسوء الطَّبع والحَسَد وحُبِّ السِّمَن، وبالواحدِ في المؤمن سَدّ خَلَّته.

الثّامن: قال القُرطُبيّ: شَهَوات الطَّعام سبع: شَهوة الطَّبع، وشَهوة النَّفس، وشَهوة العَين، وشَهوة الفَم، وشَهوة الأُذُن، وشَهوة الأنف، وشَهوة الجوع، وهي الضَّروريَّة التي يأكل بها المؤمن، وأمَّا الكافر فيأكل بالجميعِ. ثمَّ رأيتُ أصلَ ما ذكره في كلام القاضي أبي بكر بن العربيّ مُلخَّصاً، وهو أنَّ الأمعاء السَّبعة كِناية عن الحَواسّ الخمس والشَّهوة والحاجة.

قال العلماء: يُؤخَذ من الحديث الحَضّ على التَّقلُّل من الدُّنيا، والحَثّ على الزُّهد فيها والقَناعة بما تيسَّر منها، وقد كان العُقَلاء في الجاهليَّة والإسلام يَتَمَدَّحونَ بقِلّة الأكل، ويَذُمّونَ كَثْرة الأكل، كما تقدَّم في حديث أمّ زَرع (٥١٨٩) أنَّها قالت في مَعرِض المدح لابنِ أبي زَرع: «ويُشبِعُه ذِراع الجَفْرة».

وقال حاتم الطائيّ:

فإنَّـك إن أعطيـتَ بطنَـكَ سُـؤلَه وفَرجَـكَ نـالا مُنتَهَـى الـذَّمِّ أجمَعـا

وسيأتي مزيد لهذا في الباب الذي يليه. وقال ابنُ التّين: قيل: إنَّ الناس في الأكل على ثلاث طَبَقات: طائفة تأكُل كلَّ مَطعوم من حاجة وغير حاجة، وهذا فِعل أهل الجهل، وطائفة تأكُل عند الجوع بقَدرِ ما يَسُدُّ الجوع حَسْب، وطائفة يُجوِّعونَ أنفُسَهم يَقصِدونَ بذلك قَمْع شَهوة

النَّفس، وإذا أكَلوا أكَلوا ما يَسُدّ الرَّمَق. انتهى مُلخَّصاً. وهو صحيح، لكنَّه لم يَتعرَّض لتنزيلِ الحديث عليه، وهو لائقٌ بالقولِ الثّاني.

## ١٣- باب الأكل مُتّكئاً

**٥٣٩٨- حدَّثنا أبو نُعَيم، حدَّثنا مِسعَرٌ، عن عليِّ بنِ الأقمَرِ، سمعتُ أبا جُحَيفةَ يقول: قال رسولُ الله ﷺ: «إني لا آكُلُ مُتَّكِئاً».**

[طرفه في: ٥٣٩٩]

**٥٣٩٩- حدَّثني عُثْمانُ بنُ أبي شَيْبَةَ، أخبرنا جَرِيرٌ، عن منصورٍ، عن عليِّ بنِ الأقمَرِ، عن أبي جُحَيفةَ، قال: كنتُ عندَ النبيِّ ﷺ، فقال لِرجلٍ عندَه: «لا آكُلُ وأنا مُتَّكِئٌ».**

**قوله: «باب الأكل مُتَّكِئاً»** أي: ما حُكمه؟ وإنَّما لم يَجزِم به لأنَّه لم يأتِ فيه نَهيٌ صريح. ٥٤١/٩

**قوله: «حدَّثنا مِسعَر»** كذا أخرجه البخاريّ عن أبي نُعَيم، وأخرجه أحمد (١٨٧٥٤) عن أبي نُعَيم فقال: حدَّثنا سفيان ـ هو الثَّوريُّ ـ فكأنَّ لأبي نُعَيم فيه شيخَينِ.

**قوله: «عن عليّ بن الأقمَر»** أي: ابن عَمْرو بن الحارث بن معاوية الهَمْدانيِّ، بسكون الميم، الوادِعيّ الكوفيّ، ثقة عند الجميع، وما له في البخاريّ سوى هذا الحديث.

**قوله: «سمعت أبا جُحَيفةَ»** في رواية سفيان عن عليّ بن الأقمَر: أخبرني[1] أبو جُحَيفةَ. وهذا يُوضح أنَّ رواية رقبة[2] لهذا الحديث عن عليّ بن الأقمَر عن عَوْن بن أبي جُحَيفةَ عن أبيه

---

(١) وقع في (س): عن علي بن الأقمر عن عون بن أبي جُحيفة. وهو خطأ، وجاء على الصواب في الأصول، لأنَّ سفيان الثوري لم يذكر في إسناده عوناً في شيء من رواياته، وإنما جاء ذكر عون في بعض روايات أبي عوانة عن رقبة بن مصقلة.

(٢) تصحف في (س) إلى: رقية. وإنما هو رقبة بن مصقلة. وإطلاق الحافظ رحمه الله يوهم أنَّ جميع روايات رقبة هكذا بذكر عون مطلقاً، وإنما هو شيء تفرد به محمد بن عيسى ابن الطباع والهيثم بن جميل عن أبي عوانة عن رقبة، كما نبه عليه ابن أبي حاتم في «العلل» (١٤٩٣) وغيره، وخالفهما غيرهما ممن هو أجلُّ كسعيد بن منصور وحجاج بن منهال وسهل بن بكار، عند الطحاوي في «شرح مشكل الآثار» (٢٠٩٠)، ونعيم بن هيصم عند أبي بكر الشافعي في «الغيلانيات» (٩٧٦)، وآدم بن أبي إياس عند عثمان بن محمد السمرقندي في «الفوائد المنتقاة» (٣٣)، فلم يذكروا عوناً في إسناده.

من المزيد في مُتَّصِل الأسانيد[١] لتصريحِ عليّ بن الأقمَر في رواية مِسعَر بسماعِه له من أبي جُحَيفةَ بدون واسطة، ويحتمل أن يكون سمعَه من عَوْن أوّلاً عن أبيه ثمَّ لَقِيَ أباه، أو سمعَه من أبي جُحَيفةَ وثَبَّتَه فيه عَوْنٌ.

قوله: «إنّي لا آكُل مُتَّكِئاً» ذكر في الطَّريق التي بعدها له سبباً مختصراً، ولفظه: فقال لرجلٍ عنده: «لا آكُل وأنا مُتَّكِئ». قال الكِرْمانيُّ: اللَّفظ الثّاني أبلَغ من الأوَّل في الإثبات، وأمَّا في النَّفي فالأوَّل أبلَغُ. انتهى، وكأن سبب هذا الحديث قصَّة الأعرابيّ المذكور في حديث عبد الله بن بُسر عند ابن ماجَهْ[٢] (٣٢٦٣) والطبرانيِّ بإسنادٍ حسن، قال: أُهدِيتْ للنبيِّ ﷺ شاة، فجَثا على رُكبَتَيه يأكل، فقال له أعرابيّ: ما هذه الجِلسة؟ فقال: «إنَّ الله جَعَلَني عبداً كريماً، ولم يجعلني جَبّاراً عَنيداً».

قال ابن بَطّالٍ: إنَّما فعل النبيُّ ﷺ ذلك تَواضُعاً لله. ثمَّ ذكر من طريق أيوب عن الزُّهْريِّ قال: أتى النبيَّ ﷺ مَلَكٌ لم يأتِه قبلها، فقال: إنَّ رَبّكَ يُخيِّرك بين أن تكون عبداً نبيّاً، أو مَلِكاً نبيّاً، قال: فنَظَرَ إلى جِبْريل كالمُستَشير له، فأومأ إليه أن تَواضَع، فقال: «بل عبداً نبيّاً». قال: فما أكَلَ مُتَّكِئاً. انتهى، وهذا مُرسَل أو مُعضَل، وقد وَصَلَه النَّسائيُّ (ك٦٧١٠) من طريق الزُّبَيديّ عن الزُّهْريِّ عن محمَّد بن عبد الله بن عبَّاس قال: كان ابن عبَّاس يُحدِّث، فذكر نحوه.

وأخرج أبو داود[٣] (٣٧٧٠) من حديث عبد الله بن عَمْرو بن العاص قال: ما رُئيَ النبيُّ ﷺ يأكل مُتَّكِئاً قَطّ. وأخرج ابن أبي شَيْبة (٨/ ٣١٣) عن مجاهد قال: ما أكَلَ النبيّ ﷺ مُتَّكِئاً إلّا مرَّة ثمَّ نَزَعَ، فقال: «اللهمَّ إنّي عبدك ورسولك» وهذا مُرسَل، ويُمكِن الجمع بأنَّ تلكَ المرّة التي في أثر مجاهد ما اطَّلَعَ عليها عبد الله بن عَمْرو، فقد أخرج ابن شاهينَ في «ناسخه»

---

(١) كذا قال الحافظ رحمه الله، وقد تبين أنَّ أكثر الروايات عن رقبة بدُون ذكر عون في إسناده، فيكون ذكره وهماً ممن ذكره، والله أعلم.

(٢) فات الحافظ رحمه الله أن يخرجه من «سنن أبي داود»، وهو فيها برقم (٣٧٧٣).

(٣) وأخرجه أيضاً ابن ماجه في «سننه» برقم (٢٤٤).

(٦٣٦) من مُرسَل عطاء بن يَسار: أنَّ جِبْريل رأى النبيَّ ﷺ يأكل مُتَّكِئاً، فنَهاه. ومن حديث أنس (٦٣٧): أنَّ النبيَّ ﷺ لمَّا نَهاه جِبْريلُ عن الأكل مُتَّكِئاً لم يأكل مُتَّكِئاً بعد ذلك.

واختُلِفَ في صِفَة الاتِّكاء، فقيلَ: أن يتمكَّن في الجلوس للأكلِ على أيِّ صِفَة كان، وقيل: أن يَميل على أحد شِقَّيه، وقيل: أن يَعتَمِد على يده اليُسرَى من الأرض، قال الخطَّابيُّ: تَحسَب العامّةُ أنَّ المتَّكِئ هو الآكِل على أحد شِقَّيه، وليس كذلك بل هو المعتمِد على الوِطاء الذي تحته، قال: ومعنى الحديث: إني لا أقعُد مُتَّكِئاً على الوِطاء عند الأكل فِعلَ مَن يَستَكثِر من الطَّعام، فإنّي لا آكُل إلّا البُلْغة من الزّاد، فلذلك أقعُدُ مُستَوفِزاً.

وفي حديث أنس: أنَّه ﷺ أكل تمراً وهو مُقْعٍ، وفي رواية: وهو مُحتَفِز[1]، والمراد: الجلوس على وَرِكَيه غير مُتمكِّن.

وأخرج ابن عَديٍّ[2] بسندٍ ضعيف: زَجَرَ النبيُّ ﷺ أن يَعتَمِد الرجل على يده اليُسرَى عند الأكل. قال مالك: هو نوع من الاتِّكاء. قلت: وفي هذا إشارة من مالك إلى كراهة كلّ ما يُعَدّ الآكِل فيه مُتَّكِئاً، ولا يَختَصّ بصِفَةٍ بعينِها.

وجَزَمَ ابن الجَوْزيّ في تفسير الاتِّكاء بأنَّه بالميلِ على أحد الشِّقَّين، ولم يَلتَفِت لإنكار الخطَّابيِّ ذلك. وحكى ابن الأثير في «النِّهاية» أنَّ مَن فَسَّرَ الاتِّكاء بالميلِ على أحد الشِّقَّينِ تأوَّلَه على مذهب الطِّبّ بأنَّه لا يَنحَدِر في مَجاري الطَّعام سَهلاً ولا يُسيغُه هَنيئاً، ورُبَّما تأذَّى به.

واختَلَفَ السَّلَف في حُكم الأكل مُتَّكِئاً، فزَعَمَ ابن القاصّ: أنَّ ذلك من الخصائص النبويَّة. وتَعقَّبَه البيهقيُّ فقال: قد يُكرَه لغيره أيضاً،/ لأنَّه من فِعل المتعَظِّمينَ، وأصله ٥٤٢/٩
مأخوذ من ملوك العَجَم. قال: فإن كان بالمرءِ مانعٌ لا يتمكَّن معه من الأكل إلّا مُتَّكِئاً لم يكن في ذلك كراهة، ثمَّ ساقَ عن جماعة من السَّلَف أنَّهم أكَلوا كذلك، وأشارَ إلى حَمْل

(١) الروايتان عند مسلم (٢٠٤٤) (١٤٨) و(١٤٩).

(٢) لم نقف عليه عند ابن عدي، لكن أخرجه عبد الرزاق (١٩٥٤٢) عن معمر عن يحيى بن أبي كثير مرسلاً.

ذلك عنهم على الضَّرورة، وفي الحَمْل نظر.

وقد أخرج ابن أبي شَيْبة (٨/ ٣١٢-٣١٣و٣١٣و٣١٤) عن ابن عبَّاس وخالد بن الوليد وعَبيدة السَّلْمانيّ ومحمَّد بن سِيرين وعطاء بن يَسار والزُّهْريّ جواز ذلك مُطلَقاً، وإذا ثَبَتَ كَونه مَكروهاً أو خلاف الأولى فالمستَحَبّ في صِفَة الجلوس للآكِلِ أن يكون جاثياً على رُكبَتَيه وظُهور قَدَمَيه، أو يَنصِبَ الرِّجل اليُمنَى ويَجلِس على اليُسرَى، واستَثنَى الغَزاليّ من كراهة الأكل مُضطَجِعاً أكل البَقْل.

واختُلِفَ في عِلّة الكراهة، وأقوى ما وَرَدَ في ذلك ما أخرجه ابن أبي شَيْبة (٨/ ٣١٤) من طريق إبراهيم النَّخَعيِّ قال: كانوا يَكرَهونَ أن يأكلوا تُكَأَةً[1] مَخافة أن تَعظُم بُطونُهم. وإلى ذلك يشير بَقيَّةُ ما وَرَدَ فيه من الأخبار فهو المعتمَد، ووجه الكراهة فيه ظاهر، وكذلك ما أشارَ إليه ابن الأثير من جهة الطِّبّ، والله أعلم.

## ١٤- باب الشِّواء

**وقولِ الله تعالى: فجاءَ بعِجْلٍ حَنِيذٍ؛ مَشْوِيٍّ**

**٥٤٠٠- حدَّثنا عليُّ بنُ عبدِ الله، حدَّثنا هشامُ بنُ يوسُفَ، أخبرنا مَعْمَرٌ، عن الزُّهْريِّ، عن أبي أُمامةَ بنِ سَهْلٍ، عن ابنِ عبَّاسٍ، عن خالدِ بنِ الوليدِ، قال: أُتِيَ النبيُّ ﷺ بضَبٍّ مَشْوِيٍّ، فأهوَى إليه ليأكلَ، فقِيلَ له: إنَّه ضَبٌّ، فأمسَكَ يدَه، فقال خالدٌ: أحرامٌ هو؟ قال: «لا، ولكنَّه لا يكونُ بأرضِ قومي، فأجِدُني أَعافُه» فأكَلَ خالدٌ ورسولُ الله ﷺ يَنظُر.**

**قال مالكٌ: عن ابنِ شِهابٍ: بضَبٍّ مَحْنُوذٍ.**

**قوله: «باب الشِّواء»** بكسرِ المعجَمة وبالمدِّ، معروفٌ.

**قوله: «وقول الله تعالى: فجاءَ بعجلٍ حَنيذٍ»** كذا في الأصل، وهو سَبقُ قَلَمٍ، والتِّلاوة: ﴿أَن جَآءَ﴾ كما سيأتي.

---

(١) هذا مصدر استُعمِل على وزن فُعَلَة، نحو تُخَمَة وتُهَمَة وتُؤَدة وتُقاة. وهو استعمال قليل، انظر «الدر المصُون» للسمين الحلبي ٣/ ١١٠ عند تفسير قول الله تعالى: ﴿إِلَّآ أَن تَتَّقُواْ مِنْهُمْ تُقَىٰةً﴾ [آل عمران: ٢٨].

قوله: «مَشْويّ» كذا ثَبَتَ قوله: «مَشويّ» في رواية السَّرَخْسيّ[1]، وأورَدَه النَّسَفيّ بلفظ: أي: مَشويّ. وهو تفسير أبي عُبيدة، قال في قوله تعالى: ﴿فَمَا لَبِثَ أَن جَآءَ بِعِجْلٍ حَنِيذٍ﴾ [هود:٦٩]، أي: مَحنُوذ، وهو المشويّ، مِثل: قتيل في مقتول.

وروى الطَّبَريُّ (١٢/ ٧٠) عن وَهْب بن مُنَبِّه وعن[2] سفيان الثَّوريّ مِثله. وعن ابن عبَّاس أخصّ منه (١٢/ ٦٩) قال: ﴿حَنِيذٍ﴾، أي: نَضيج. ومن طريق ابن أبي نَجِيح عن مجاهد: ﴿حَنِيذٍ﴾: المشويّ النَّضيج. ومن طرق عن قَتَادة والضَّحاك وابن إسحاق مِثله. ومن طريق السُّدِّيّ قال: ﴿حَنِيذٍ﴾: المشويّ في الرَّضْف، أي: الحجارة المُحْماة. وعن مجاهد والضحَّاك نحوه، وهذا أخصّ من جهة أُخرى، وبه جَزَمَ الخليل صاحب اللُّغة. ومن طريق شِمْر بن عَطيَّة قال: الحَنيذ: الذي يَقطُر ماؤُه بعد أن يُشوَى، وهذا أخصّ من جهة أُخرى، والله أعلم.

ثُمَّ ذكر المصنِّف حديث ابن عبَّاس في قصَّة خالد بن الوليد في الضَّبّ، وسيأتي شرحها في كتاب الصَّيد والذَّبائح (٥٥٣٧) إن شاءَ الله تعالى.

وأشارَ ابن بَطّالٍ إلى أنَّ أخذ الحُكم للتَّرجمة ظاهر من جهة أنَّه ﷺ أهوَى ليأكُلَه، ثمَّ لم يَمتَنِع إلّا لكَونِه ضَبّاً، فلو كان غيرَ ضَبٍّ لَأكَلَ.

**قوله في آخره: «وقال مالك: عن ابن شِهاب: بضَبٍّ مَحْنُوذ»** يأتي موصولاً في الذَّبائح (٥٥٣٧) من طريق مالك.

## ١٥- باب الخَزِيرة

**قال النَّضْرُ: الخَزِيرةُ من النُّخالةِ، والحَرِيرةُ منَ اللَّبَنِ.**

**٥٤٠١- حدَّثنا يحيى بنُ بُكَير، حدَّثنا اللَّيثُ، عن عُقَيل، عن ابنِ شِهابٍ، قال: أخبرني محمودُ ابنُ الرَّبيعِ الأنصاريُّ: أنَّ عِتْبانَ بنَ مالكٍ، وكان من أصحاب النبيِّ ﷺ ممَّن شَهِدَ بَدْراً من الأنصار:**

---

(١) الظاهر أنه لا خلاف بين رواة البخاري في ذكرها، حسبَ ما في اليونينية والقسطلّاني، إذ لم يُشيرا إلى سقوطها عند أحدٍ من رواة البخاري.

(٢) وقع في الأصول و(س): عن، بإسقاط الواو، وهو خطأ.

أنَّه أتى رسولَ الله ﷺ فقال: يا رسولَ الله، إنّي أنكَرْتُ بَصري، وأنا أُصَلّي لِقومي، فإذا كانتِ الأمطارُ سالَ الوادي الذي بيني وبينَهم، لم أستَطِعْ أن آتيَ مسجدَهم فأُصَلِّيَ لهم، فوَدِدْتُ يا رسولَ الله أنَّكَ تَأتي فتُصَلّي في بيتي فأتَّخِذُه مُصَلًّى، فقال: «سَأفعَلُ إن شاءَ الله»، قال عِتْبانُ: فغَدَا رسولُ الله ﷺ وأبو بكرٍ حينَ ارتَفَعَ النَّهارُ، فاستَأذَنَ النبيُّ ﷺ فأذِنْتُ له، فلم يَجْلِس حتَّى دَخَلَ البيتَ، ثمَّ قال لي: «أينَ تُحِبُّ أن أُصَلِّيَ من بيتِكَ؟» فأشَرْتُ إلى ناحيةٍ منَ البيتِ، فقامَ النبيُّ ﷺ فكَبَّرَ، فصَفَفْنا، فصَلَّى رَكْعَتَينِ ثمَّ سَلَّمَ، وحَبَسْناه على خَزِيرٍ صَنَعْناه، فثابَ في البيتِ رجالٌ من أهلِ الدّار ذَوو عَدَدٍ، فاجْتَمَعوا، فقال قائلٌ منهم: أينَ مالكُ بنُ الدُّخْشُنِ؟ فقال بعضُهم: ذلك مُنافقٌ، لا يُحِبُّ اللهَ ورسولَه. قال النبيُّ ﷺ: «لا تَقُل، ألا تَراه قال: لا إلهَ إلّا الله، يريدُ بذلك وجهَ الله؟» قال: الله ورسولُه أعلمُ. قال: قُلْنا: فإنّا نَرى وجهَه ونَصِيحَتَه إلى المنافقِينَ، فقال: «فإنَّ اللهَ حَرَّمَ على النار مَن قال: لا إلهَ إلّا الله، يَبتَغي بذلك وجهَ الله».

قال ابنُ شِهابٍ: ثمَّ سألتُ الحُصَينَ بنَ محمَّدٍ الأنصاريَّ ـ أحدَ بني سالمٍ، وكان من سَرَاتهم ـ عن حديثِ محمودٍ، فصَدَّقَه.

٥٤٣/٩ قوله: «باب الخَزيرة» بخاءٍ مُعجَمة مفتوحة ثمَّ زاي مكسورة وبعد التَّحتانيَّة الساكنة راء: هي ما يُتَّخَذ من الدَّقيق على هَيْئة العَصيدة، لكنَّه أرَقّ منها. قاله الطَّبَريّ.

وقال ابن فارس: دَقيق يُخلَط بشَحمٍ، وقال القُتَبيّ وتَبعَه الجَوْهريّ: الخَزِيرة: أن يُؤخَذ اللَّحم فيُقَطَّع صِغاراً ويُصَبّ عليه ماءٌ كثيرٌ فإذا نَضِجَ ذُرَّ عليه الدَّقيق، فإن لم يكن فيها لحمٌ فهي عَصيدة، وقيل: مرقةٌ تُصَفَّى من بُلالةِ النُّخالة، ثمَّ تُطبَخ، وقيل: حَساءٌ من دَقيق ودَسَم.

قوله: «قال النَّضْر» هو ابن شُمَيلٍ النَّحويّ اللُّغَويّ المحدِّث المشهور.

قوله: «الخَزيرة» يعني بالإعجام «من النُّخالة، والحَريرة» يعني بالإهمال «من اللَّبَن» وهذا الذي قاله النَّضر وافَقَه عليه أبو الهَيثَم، لكن قال: من الدَّقيق بَدَل اللَّبَن، وهذا هو المعروف. ويحتمل أن يكون معنى اللَّبَن أنَّها تُشبه اللَّبَن في البياض لشِدّة تَصفيَتها، والله أعلم.

ثُمَّ ذكر المصنِّف حديثَ عِتبان بن مالك في صلاة النبيّ ﷺ في بيته، وقد تقدَّم شرحُه مُستَوفًى في باب المساجِد في البُيوت في أوائل كتاب الصلاة (٤٢٥)، والغرض منه قوله: وحَبَسناه على خَزيرٍ صَنَعناه؛ أي: مَنَعناه من الرُّجوع عن مَنزِلنا لأجلِ خَزيرٍ صَنَعناه له ليأكل منه.

**قوله: «أخبَرَني محمود بن الرَّبيع الأنصاريّ: أنَّ عِتْبانَ بن مالك، وكان من أصحاب النبيِّ ﷺ ممَّن شَهِدَ بَدْراً من الأنصار: أنَّه أتى النبيَّ ﷺ»** كذا في الأُصول المعتمَدة، ونَقَلَ الكِرْمانيُّ أنَّ في بعض النُّسَخ: عن عِتبانَ. وهو أوضَح، قال: ولِلأوَّل وجه، وهو أن تكون «أنَّ» الثّانية تَوكيداً، كقوله تعالى: ﴿أَيَعِدُكُمْ أَنَّكُمْ إِذَا مِتُّمْ وَكُنتُمْ تُرَابًا وَعِظَامًا أَنَّكُم مُّخْرَجُونَ﴾ [المؤمنون:٣٥]. قلت: فيصير التَّقدير أنَّ عِتبانَ أتى النبيّ ﷺ، وما بينهما أشياءُ اعتَرَضَت، فيَصِحّ كما قال، لكن يَبقَى ظاهره أنَّه من مُسنَد محمود بن الرَّبيع فيكون مُرسَلاً، لأنَّه ذكر قصَّة ما أدرَكَها، وهذا بخلاف ما لو قال: إنَّ عِتبانَ بن مالك قال: أتيت النبيّ ﷺ، فإنَّه يُساوي ما لو قال: عن عِتبانَ أنَّه أتى النبيّ ﷺ، وقد مَضَى بيان ذلك بأوضَحَ من هذا/ في الباب المذكور. ٥٤٤/٩

**قوله: «قال ابن شِهاب: ثمَّ سألت الحُصَين»** هو موصول بالإسناد المذكور، والحُصَين بمُهمَلَتَينِ مُصغَّر، وقد قَدَّمتُ في الصلاة أنَّ القابِسيّ رواه بضادٍ مُعجَمة، ولم يوافَق على ذلك، ونَقَلَ ابن التِّين عن الشَّيخ أبي عِمران قال: لم يُدخِل البخاريّ في جامعه الحُضَير، يعني بالمهمَلة ثمَّ الضّاد المعجمة وآخره راءٌ، وأدخَلَ الحُصَين بمُهمَلَتَينِ ونون، يشير بذلك إلى أنَّ مسلماً أخرج لأُسَيدِ بن حُضَيرٍ، ولم يُخرِّج له البخاريّ، وهذا قُصور ممَّن قالَه، فإنَّ أُسَيد بن حُضَيرٍ وإن لم يُخرِّج له البخاريّ من روايته موصولاً، لكنَّه عَلَّقَ عنه ووَقَعَ ذِكْره عندَه في غير موضع، فلا يَلِيق نفي إدخاله في كتابه، على أنَّه قَلَّما يَلْتَبِسُ من أجل تفريق النُّون، وإنَّما المُلبِسُ الحُصَين، بمُهمَلَتينِ ونون، وهم جماعة في الأسماء والكُنَى والآباء، والحُضَين مِثله، لكن بضادٍ مُعجَمة، وهو واحد أخرج له مسلم، وهو حُضَين بن مُنذِر أبو ساسان، له صُحْبة.

وقد نَبَّهَ على وهم القابِسيّ في ذلك عياض، وأضافَ إليه الأَصِيليّ، فقال: قال القابِسيّ: ليس في البخاريّ بالضّادِ المعجَمة سوى الحُضَين بن محمَّد، قال عياض: وكذا وجدت الأَصِيليّ قَيَّدَه في أصله، وهو وهمٌ، والصَّوابُ ما للجماعة بصادٍ مُهمَلة، انتهى.

وما نَسَبه إلى الأَصِيليّ ليس بمُحقَّق، لأنَّ النُّقطة فوق الحرف لا يَتَعيَّن أن تكون من كاتب الأصل، بخلاف القابِسيّ فإنَّه أفصَحَ به، حتَّى قال أبو الوليد الوَقَّشيّ: كذا قُرِئَ عليه، قالوا: وهو خطأٌ. والله أعلم.

## ١٦- باب الأَقِط

**وقال حُميدٌ: سمعتُ أنساً: بَنَى النبيُّ ﷺ بصَفِيَّةَ، فألقَى التَّمْرَ والأَقِطَ والسَّمْنَ.**

**وقال عَمْرو بنُ أبي عَمرٍو: عن أنسٍ: صَنَعَ النبيُّ ﷺ حَيساً.**

**٥٤٠٢- حدَّثنا مسلمُ بنُ إبراهيمَ، حدَّثنا شُعْبةُ، عن أبي بِشْرٍ، عن سعيدٍ، عن ابنِ عبَّاسٍ رَضِيَ الله عنهما، قال: أهدَت خالَتي إلى النبيِّ ﷺ ضِباباً وأقِطاً ولَبناً، فوُضِعَ الضَّبُّ على مائدَتِه، فلو كان حراماً لم يوضَع، وشَرِبَ اللَّبَنَ وأكَلَ الأقِطَ.**

قوله: «**باب الأقِط**» بفتح الهمزة وكسر القاف، وقد تُسكَّن، بعدها طاء مُهمَلة: وهو جُبن اللَّبَن المستخرَج زُبدُه، وقد تقدَّم تفسيره في «باب زكاة الفِطْر» وغيره.

قوله: «**وقال حُميدٌ**» إلى آخره، تقدَّم موصولاً في «باب الخبز المرَقَّق» (٥٣٨٧).

قوله: «**وقال عَمْرو بن أبي عَمْرو: عن أنس**» تقدَّم أيضاً في الباب المذكور لكن مُعلَّقاً، وبيَّنت الموضع الذي وَصَلَه فيه معَ شرحه.

ثُمَّ ذكر طَرَفاً من حديث ابن عبَّاس في الضَّبّ لقولِه فيه: أهدَت خالَتي ضِباباً وأقِطاً ولَبناً. وسيأتي شرحه في الذَّبائح (٥٥٣٧).

## ١٧- باب السِّلْق والشَّعير

**٥٤٠٣- حدَّثنا يحيى بنُ بُكَير، حدَّثنا يعقوبُ بنُ عبدِ الرَّحمنِ، عن أبي حازِمٍ، عن سَهْلِ ابن سعدٍ، قال: إن كنَّا لَنفرَحُ بيومِ الجُمُعةِ، كانت لنا عجوزٌ تَأخُذُ أُصولَ السِّلْقِ فتَجْعَلُه في**

قِدْرٍ لها، فتَجْعَلُ فيه حَبّاتٍ من شَعِيرٍ، إذا صَلَّينا زُرْناها فقَرَّبَتْه إلينا، وكنَّا نَفْرَحُ بيومِ الجمُعةِ من أجْلِ ذلك، وما كنَّا نَتَغَدَّى ولا نَقِيلُ إلّا بعدَ الجمُعةِ، والله ما فيه شَحْمٌ ولا وَدَكٌ.

قوله: «باب السِّلْق» بكسرِ السّين المهمَلة: نوع من البَقْل معروفٌ، فيه تَحليل لسُدَدِ الكَبد، ومنه صِنف أسوَد يَعقِل البطن. ٥٤٥/٩

ثُمَّ ذكر المصنِّف حديثَ سهل بن سعد في قصَّة العجوز التي كانت تَصنَع لهم أُصول السِّلق في قِدْرٍ يومَ الجمعة، وقد تقدَّم شرحه في كتاب الجمعة (٩٣٨ و٩٤١)، وأُحيلَ بشيءٍ منه على كتاب الاستئذان (٦٢٤٨ و٦٢٧٩)، وقد فرَّقَه البخاريّ حديثَيْنِ من رواية أبي غَسّان عن أبي حازِم. ووَقَعَ هنا من الزّيادة في آخر الحديث: والله ما فيه شَحْمٌ ولا وَدَك. وتقدَّم في تلكَ الرِّواية (٩٣٨) أنَّ السِّلق يكون عَرْقَه، أي: عِوَضاً عن عَرْقه، فإنَّ العَرْق بفتح العين وسكون الرَّاء بعدها قاف: العَظم عليه بَقيَّة اللَّحم، فإن لم يكن عليه لحم فهو عُراق، وقد صَرَّحَ في هذه الرِّواية بأنَّه لم يكن فيه شَحم ولا وَدَك، وهو بفتح الواو والمهمَلة بعدها كاف: وهو الدَّسَم وزناً ومعنًى، وعَطْفه على الشَّحم من عَطف الأعَمّ على الأخصّ، والله أعلم.

وفي الحديث ما كان السَّلَف عليه من الاقتصاد، والصَّبر على قِلّة الشَّيء إلى أن فتَحَ الله تعالى لهم الفُتوح العظيمة، فمنهم مَن تَبَسَّطَ في المباحات منها، ومنهم مَن اقتَصَرَ على الدّون معَ القُدرة زُهداً ووَرَعاً.

## ١٨- باب النَّهْس وانتشالِ اللّحم

**٥٤٠٤- حدَّثنا عبدُ الله بنُ عبدِ الوهَّاب، حدَّثنا حمَّادٌ، حدَّثنا أيوبُ، عن محمَّدٍ، عن ابنِ عبَّاسٍ رَضِيَ الله عنهما، قال: تَعرَّقَ رسولُ الله ﷺ كَتِفاً، ثمَّ قامَ فصَلَّى ولم يَتوضَّأ.**

**٥٤٠٥- وعن أيوبَ وعاصمٍ، عن عِكْرمةَ، عن ابنِ عبَّاسٍ، قال: انتَشَلَ النبيُّ ﷺ عَرْقاً من قِدْرٍ فأكَلَ، ثمَّ صَلَّى ولم يَتوضَّأ.**

قوله: «باب النَّهْس وانتشال اللَّحْم» النَّهس، بفتح النُّون وسكون الهاء بعدها شين مُعجَمة أو مُهمَلة، وهما بمعنًى عند الأصمَعيّ، وبه جَزَمَ الجَوْهريّ: وهو القَبض على اللَّحم بالفَمِ

وإزالته عن العَظم وغيره، وقيل: بالمعجَمة هذا، وبالمهمَلة: تَناوُله بمُقدَّمِ الفَم، وقيل: النَّهس بالمهمَلة: القبضُ على اللَّحم ونَتْره عند أكله.

قال شيخنا في «شرح التِّرمِذيّ»: الأمر فيه محمول على الإرشاد، فإنَّه عَلَّله بكَونِه أهنأ وأمرأ، أي: أشدّ هَناءً ومَراءَة، ويقال: هَنِئَ: صارَ هَنيئاً، ومَرِئَ: صارَ مَريئاً، وهو أن لا يَثقُل على المعِدة ويَنهَضِم عنها، قال: ولم يَثبُت النَّهي عن قطع اللَّحم بالسِّكّينِ بل ثَبَتَ الحزُّ من الكَتِف[1]، فيختلف باختلاف اللَّحم كما إذا عَسُرَ نَهشُه بالسِّنِّ قُطِعَ بالسِّكّين، وكذا إذا لم تَحضُر السِّكّين، وكذا يختلف بحَسَب العَجَلة والتَّأنّي، والله أعلم.

والانتشال بالمعجَمة: التَّناوُل والقطع والاقتلاع، يقال: نَشَلتُ اللَّحم من المرَق: أخرجته منه، ونَشَلت اللَّحم: إذا أخذتَ بيَدِك عُضواً فتَرَكتَ ما عليه، وأكثر ما يُستَعمَل في أخذ اللَّحم قبل أن يَنضُج، ويُسَمَّى اللَّحم نَشِيلاً[2].

وقال الإسماعيليّ: ذكر الانتشال معَ النَّهش، والانتشال: التَّناوُل والاستخراج، ولا يُسَمَّى نَهشاً حتَّى يَتَناوَل من اللَّحم.

قلت: فحاصله أنَّ النَّهش بعد الانتشال، ولم يقع في شيء من الطَّريقَينِ اللَّذَينِ ساقَهما البخاريّ بلفظ النَّهش، وإنَّما ذكره بالمعنى، حيثُ قال: تَعرَّقَ كَتِفاً، أي: تَناوَلَ اللَّحم الذي عليه بفَمِه، وهذا هو النَّهش كما تقدَّمَ، ولعلَّ البخاريّ أشارَ بهذه التَّرجمة إلى تضعيف الحديث الذي سأذكره في الباب الذي يَلي الباب الذي بعد هذا في النَّهي عن قطع اللَّحم بالسِّكّينِ.

**قوله: «عن محمَّد»** هو ابن سِيرِين. ووَقَعَ منسوباً في رواية الإسماعيليّ.

قال ابن بَطّالٍ: لا يَصِحّ لابنِ سِيرِين سماعٌ من ابن عبَّاس ولا من ابن عمر. قلت: سَبَقَ
٥٤٦/٩ إلى/ ذلك يحيى بن مَعِين، وكذا قال عبد الله بن أحمد عن أبيه: لم يسمع محمَّد بن سِيرِين من

---

(١) انظر شرح الحديث (٥٤٠٨).

(٢) تحرَّف في الأصول إلى: نشلاً. وجاء على الصواب في (س)، موافقاً لما في «جمهرة اللغة» لابن دريد ٢/ ٨٨٠، و«المخصص» لابن سِيْدَهْ ١/ ٤٢٤.

ابن عبَّاس، يقول: بَلَغنا. وقال ابن المَدِينيّ: قال شُعْبة: أحاديث محمَّد بن سِيرِين عن عبد الله بن عبَّاس إنَّما سمعَها من عِكْرمة، لَقِيَه أيام المختار. قلت: وكذا قال خالد الحَذّاء: كلّ شيء يقول ابن سِيرِين: نُبِّئتُ[1] عن ابن عبَّاس، سمعَه من عِكْرمة، انتهى.

واعتماد البخاريّ في هذا المتن إنَّما هو على السَّنَد الثّاني، وقد ذكرتُ[2] أنَّ ابن الطَّبّاع أدخَلَ في الأوَّل عِكْرمة بين ابن سِيرِين وابن عبَّاس، وكأنَّ البخاريّ أشارَ بإيرادِ السَّنَد الثّاني إلى ما ذكرتُ من أنَّ ابن سِيرِين لم يسمع من ابن عبَّاس.

قلت: وما له في البخاريّ عن ابن عبَّاس غير هذا الحديث.

وقد أخرجه الإسماعيليّ من طريق محمَّد بن عيسى ابن الطَّبّاع عن حمَّاد بن زيد، فأدخَلَ بين محمَّد بن سِيرِين وابن عبَّاس عِكْرمة، وإنَّما صَحَّ عنده لـمَجيئِه بالطَّريق الأُخرى الثّانية، فأورَدَه على الوجه الذي سَمِعَه.

**قوله: «تعرَّقَ رسولُ الله ﷺ كَتِفاً»** في رواية عطاء بن يَسار عن ابن عبَّاس كما تقدَّم في الطَّهارة (٢٠٧): أكَلَ كَتِفاً.

وعند مسلم (٣٥٩) من طريق محمَّد بن عَمْرو بن عطاء عن ابن عبَّاس: أُتِيَ النبيُّ ﷺ بهَدِيَّةٍ خُبزٍ ولحمٍ، فأكَلَ ثلاث لُقَمٍ، الحديث. فأفادَت تعيين جهة اللَّحم ومِقدار ما أكَلَ منه.

**قوله: «وعن أيوب»** هو معطوف على السَّنَد الذي قبله، وأخطأ مَن زَعَمَ أنَّه مُعلَّق. وقد أورَدَه أبو نُعَيم في «المستخرَج» من طريق الفضل بن الحُبَاب عن الحَجَبيّ، وهو عبد الله بن عبد الوهَّاب شيخ البخاريّ فيه، بالسَّنَدِ المذكور، وحاصِله أنَّ الحديث عند حمَّاد بن زيد عن أيوب بسندَينِ على لفظَينِ: أحدها: عن ابن سِيرِين باللَّفظِ الأوَّل، والثّاني: عن أيوب[3]

---

(١) تصحف في (أ) إلى: يثبت، وتحرف في (ع) و(س) إلى: ثبت، والمثبت على الصواب من (ب).

(٢) سيذكر الحافظُ ذلك بعد أسطر.

(٣) وقع في (أ) و(ب) و(س): والثاني: عنه عن عكرمة وعاصم الأحول، وهو خطأ، والمثبت من (ع).

وعاصم الأحوَل باللَّفظِ الثّاني، ومَفاد الحديثَينِ واحد، وهو تَرك إيجاب الوضوء ممَّا مَسَّتِ النار، قال الإسماعيليّ: وَصَلَه إبراهيم بن زياد وأحمد بن إبراهيم الموصِليّ وعارم ويحيى بن غَيْلان والحَوْضيّ كلّهم عن حمَّاد بن زيد، وأرسَلَه محمَّد بن عُبيد بن حِساب فلم يَذكُر فيه ابن عبَّاس.

قلت: ووَصْلُه صحيح اتِّفاقاً، لأنَّهم أكثر وأحفظ، وقد وصَلوا وأرسَلَ، فالحُكم لهم عليه، وقد وَصَلَه آخرونَ غير من سُمّيَ عن حمَّاد بن زيد، والله أعلم.

## ١٩- باب تعرُّق العَضُد

**٥٤٠٦- حدَّثني محمَّدُ بنُ المثنَّى، قال: أخبَرني عُثْمانُ بنُ عمرَ، حدَّثنا فُلَيحٌ، حدَّثنا أبو حازِمٍ المَدَنِيُّ، حدَّثنا عبدُ الله بنُ أبي قَتَادةَ، عن أبيه، قال: خَرَجْنا معَ النبيِّ ﷺ نحوَ مَكّةَ.**

**٥٤٠٧- وحدَّثني عبدُ العزيزِ بنُ عبدِ الله، حدَّثنا محمَّدُ بنُ جعفرٍ، عن أبي حازِمٍ، عن عبدِ الله بنِ أبي قَتَادةَ السَّلَميِّ، عن أبيه، أنَّه قال: كنتُ يوماً جالساً معَ رجالٍ من أصحاب النبيِّ ﷺ في مَنْزِلٍ في طريقِ مَكّةَ، ورسولُ الله ﷺ نازِلٌ أمامَنا، والقومُ مُحْرِمونَ وأنا غيرُ مُحْرِمٍ، فأبصَروا حِماراً وحْشِيّاً، وأنا مَشْغولٌ أخصِفُ نَعْلي فلم يُؤْذِنوني له، وأحَبّوا لو أنّي أبصَرْتُه، فالتَفَتُّ فأبصَرْتُه، فقُمْتُ إلى الفَرَسِ فأسرَجْتُه ثمَّ رَكِبتُ، ونَسِيتُ السَّوْطَ والرُّمْحَ، فقلتُ لهم: ناوِلُوني السَّوْطَ والرُّمْحَ، فقالوا: لا والله لا نُعِينُكَ عليه بشيءٍ، فغَضِبتُ فنزلْتُ فأخَذْتُهما، ثمَّ رَكِبتُ فشَدَدْتُ على الحِمار فعَقَرْتُه، ثمَّ جِئْتُ به وقد ماتَ، فوَقَعُوا فيه يأكلونَه، ثمَّ إنَّهم شَكّوا في أكلِهم إيّاه وهم حُرُمٌ، فرُحْنا، وخَبَأْتُ العَضُدَ معي، فأدْرَكْنا رسولَ الله ﷺ، فسألْناه عن ذلك، فقال: «مَعَكم منه شيءٌ؟» فناوَلْتُه العَضُدَ، فأكَلَها حتَّى تَعرَّقَها، وهو مُحْرِمٌ.**

**قال محمَّدُ بنُ جعفرٍ: وحدَّثني زيدُ بنُ أسلَمَ، عن عطاءِ بنِ يَسارٍ، عن أبي قَتَادةَ، مِثلَه.**

٥٤٧/٩ قوله: «باب تَعرُّق العَضُد» مَضَى تفسير التَّعرُّق، وأمَّا العَضُد: فهو العَظم الذي بين الكَتِف والمِرفَق.

وذكر المصنِّف حديث أبي قَتَادة في قصَّة الحِمار الوَحشيّ، وقد مَضَى شرحه مُستوفًى في كتاب الحجّ (١٨٢١).

وأبو حازِم المدنيّ في إسناده: هو سَلَمةَ بن دينار صاحب سَهل بن سعد، ومُراده منه قوله في آخره: فناوَلته العَضُد، فأكَلَها حتَّى تَعرَّقَها، أي: حتَّى لم يُبقِ على عَظمِها لحماً.

وقوله في آخره: «قال محمَّد بن جعفر: وحدَّثني زيد بن أسلَمَ» هو معطوف على السَّنَد الذي قبله.

والحاصل أنَّ لمحمَّدِ بن جعفر، أي: ابن أبي كثير شيخ شيخ البخاريّ ـ فيه إسنادَين، ووَقَعَ للنَّسَفيِّ والأكثر: قال ابن جعفر، غيرَ مُسمًّى، وفي رواية أبي ذرٍّ عن الكُشْمِيهنيِّ: قال أبو جعفر. فإن كان محمَّد بن جعفر يُكْنى أبا جعفر صَحَّت رواية الكُشْمِيهنيّ، وإلّا فهو «ابن» لا «أبو»، والله أعلم.

## ٢٠- باب قطع اللّحم بالسّكّين

**٥٤٠٨- حدَّثنا أبو اليَمَان، أخبرنا شُعَيبٌ، عن الزُّهْريِّ، قال: أخبرني جعفرُ بنُ عَمْرِو ابنِ أُميَّةَ، أنَّ أباه عَمْرَو بنَ أُميَّةَ أخبرَهُ: أنَّه رَأى النبيَّ ﷺ يَحْتَزُّ من كَتِفِ شاةٍ في يدِه، فدُعِيَ إلى الصلاةِ، فألقاها والسِّكِّينَ التي يَحْتَزُّ بها، ثمَّ قامَ فصَلَّى ولم يَتَوضَّأ.**

قوله: «باب قَطْع اللَّحْم بالسِّكّينِ» ذكر فيه حديث عَمْرو بن أُميَّة: أنَّه رأى النبيّ ﷺ يَحتَزُّ من كَتِف شاةٍ، الحديث، وقد تقدَّم مشروحاً في كتاب الطَّهارة (٢٠٨). وَمعنى يَحتَزّ: يَقطَع.

وأخرج أصحاب «السُّنَن» الثلاثة من حديث المغيرة بن شُعْبة: بتُّ عند رسول الله ﷺ وكان يَحُزُّ لي من جَنْبٍ حتَّى أذَّنَ بلال، فطَرَحَ السِّكّين، وقال: «ما له تَرِبَت يَداه؟»[1] قال ابن بَطّالٍ: هذا الحديث يَرُدّ حديثَ أبي مَعشَر عن هشام بن عُرْوة عن أبيه عن عائشة رَفَعَته: «لا تَقطَعوا اللَّحم بالسِّكّينِ، فإنَّه من صنيع الأعاجِم، وانهَسُوه فإنَّه أهنأُ وأمرأُ»[2]، قال أبو داود: هو حديث ليس بالقويّ.

---

(١) أبو داود (١٨٨)، والترمذي في «الشمائل» (١٦٧)، والنسائي في «الكبرى» (٦٦٢١)، وإسناده حسن.

(٢) أخرجه أبو داود (٣٧٧٨).

قلت: له شاهد من حديث صفوان بن أُميَّة أخرجه التِّرمِذيّ (١٨٣٥) بلفظ: «انهَسُوا اللَّحم نَهسَاً فإنَّه أهنأُ وأمرأُ» وقال: لا نعرفه إلّا من حديث عبد الكريم. انتهى، وعبد الكريم: هو أبو أُميَّة بن أبي المُخارِق ضعيف، لكن أخرجه ابن أبي عاصم[1] من وجه آخر عن صفوان بن أُميَّة، فهو حسن، لكن ليس فيه ما زادَه أبو مَعشَر من التَّصريح بالنَّهي عن قطع اللَّحم بالسِّكّينِ، وأكثر ما في حديث صفوان أنَّ النَّهس أَوْلى، وقد وَقَعَ في أوَّل حديث الشَّفاعة الطَّويل الماضي في التَّفسير (٤٧١٢) من طريق أبي زُرْعة عن أبي هريرة: أُتِيَ النبيّ ﷺ بلحمِ الذِّراع فنَهَسَ منها نَهسةً، الحديث.

## ٢١- باب ما عابَ النبيُّ ﷺ طعاماً

**٥٤٠٩- حدَّثنا محمَّدُ بنُ كَثير، أخبرنا سفيانُ، عن الأعمَشِ، عن أبي حازِمٍ، عن أبي هريرةَ، قال: ما عابَ النبيُّ ﷺ طعاماً قَطُّ، إن اشتَهاه أكَلَه، وإن كَرِهَه تَرَكَه.**

**قوله: «باب ما عابَ النبيُّ ﷺ طعاماً»** أي: مُباحاً، أمَّا الحرام فكان يَعيبُه ويَذُمّه ويَنهَى عنه، وذهب بعضُهم إلى/ أنَّ العَيب إن كان من جهة الخِلْقة كُرِهَ، وإن كان من جهة الصَّنعة لم يُكرَه، قال: لأنَّ صَنعة الله لا تُعاب وصَنعة الآدَميّينَ تُعاب. قلت: والذي يظهر التَّعميم، فإنَّ فيه كسرَ قلب الصّانع، قال النَّوَويّ: من آداب الطَّعام المتأكِّدة أن لا يُعاب، كقوله: مالح حامض، قليل المِلح، غَليظ، رَقيق غير ناضج، ونحو ذلك. ٥٤٨/٩

**قوله: «عن أبي حازِم»** هو الأشجَعيّ، ولِلأعمَشِ فيه شيخ آخر أخرجه مسلم (٢٠٦٤/ ١٨٨) من طريق أبي معاوية عنه عن أبي يحيى مولى جَعْدة عن أبي هريرة، وأخرجه أيضاً (٢٠٦٤) من طريق أبي معاوية وجماعة عن الأعمَش عن أبي حازِم، واقتَصَرَ البخاريّ على

---

(١) لم نقف عليه في شيء من كُتب ابن أبي عاصم المطبوعة، لكن لابن أبي عاصم كتاب «الأطعمة»، فلعله فيه، والله أعلم. وقد أخرجه أحمد (١٥٣٠٩)، وأبو داود (٣٧٧٩) وغيرهما من طريق عثمان بن أبي سليمان عن صفوان بن أمية، ولم يسمع منه، وفي الإسناد إليه رجل ضعيف، وأخرجه الطبراني (٧٣٣١) من طريق ثالثة عن عثمان بن عبد الرحمن عن محمد بن الفضل بن العباس عن صفوان بن أمية، وعثمان ومحمد بن الفضل ضعيفان، لكن بمجموع الطرق الثلاث يحسن الحديث.

أبي حازِم لكَونِه على شرطه دون أبي يحيى، وأبو يحيى مولى جَعْدة بن هُبَيرة المخزوميّ مَدَنيّ ما له عند مسلم سوى هذا الحديث. وقد أشارَ أبو بكر بن أبي شَيْبة فيما رواه ابن ماجَهْ (٣٢٥٩م) عنه إلى أنَّ أبا معاوية تفرَّد بقولِه: عن الأعمَش عن أبي يحيى، فقال لمَّا أورَدَه من طريقه: يُخالَفُ فيه، يقولون[1]: عن أبي حازِم. وذَكَره الدّارَقُطنيُّ فيما انتَقَدَ على مسلم، وأجابَ عياض بأنَّه من الأحاديث المعلَّلة التي ذكر مسلم في خُطبة كتابه أنَّه يُورِدها ويُبيِّن عِلَّتها. كذا قال، والتَّحقيق أنَّ هذا لا عِلّة فيه لرواية أبي معاوية الوجهَينِ جميعاً، وإنَّما كان يأتي هذا لو اقتَصَرَ على أبي يحيى، فيكون حينئذٍ شاذّاً، أمَّا بعد أن وافَقَ الجماعةَ على أبي حازِم فتكون زيادةً مَحضةً حَفِظَها أبو معاوية دون بَقيَّة أصحاب الأعمَش، وهو مِن أحفَظهم عنه فيُقبَل، والله أعلم.

قوله: «وإن كَرِهَه تَرَكَه» يعني مِثلَ ما وَقَعَ له في الضَّبّ، ووَقَعَ في رواية أبي يحيى: «وإن لم يَشتَهِه سَكَتَ»، أي: عن عَيبه، قال ابن بَطّالٍ: هذا من حُسن الأدب، لأنَّ المرء قد لا يَشتَهي الشَّيء ويَشتَهيه غيره، وكلُّ مأذون في أكله من قِبَل الشَّرع ليس فيه عَيب.

## ٢٢- باب النّفخ في الشّعير

**٥٤١٠- حدَّثنا سعيدُ بنُ أبي مريمَ، حدَّثنا أبو غَسّانَ، قال: حدَّثني أبو حازِمٍ أنَّه سألَ سَهْلاً: هل رأيتُم في زمان النبيِّ ﷺ النَّقيَّ؟ قال: لا. فقلتُ: فهل كنتُم تَنْخُلونَ الشَّعِيرَ؟ قال: لا، ولكن كنَّا نَنْفُخُه.**

[طرفه في: ٥٤١٣]

قوله: «باب النَّفْخ في الشَّعير» أي: بعد طَحْنِه لتَطيرَ منه قشورُه. وكأنَّه نَبَّهَ بهذه التَّرجمة على أنَّ النَّهيَ عن النَّفخ في الطَّعام[2] خاصّ بالطَّعام المطبوخ.

قوله: «أبو غَسّان» هو محمَّد بن مُطرِّف، وأبو حازِم: هو سَلَمةَ بن دينار، وهو غير الذي

---

(١) تحرَّف في (س) إلى: يُخالفه فيه بقوله.

(٢) ثبت النهي عن النفخ في الطعام في حديث ابن عباس عند أحمد (٢٨١٧) وغيره.

قبله، وهو أصغَر منه، وإن اشتَرَكا في كَون كلّ منهما تابعيّاً.

قوله: «النَّقِيّ» بفتح النُّون، أي: خُبز الدَّقيق الحُوَّارَى: وهو النَّظيف الأبيض، وفي حديث البَعْث: «يُحشَر الناس على أرضٍ عَفْراء كقُرْصة النَّقِيّ»[1]. وذَكَره في الباب الذي بعده من وجهٍ آخر عن أبي حازِم أتمّ منه.

قوله: «قال: لا» هو موافق لحديثِ أنس المتقدِّم: ما رأى مُرقَّقاً قَطّ[2].

قوله: «فهَل كنتُم تَنْخُلونَ الشَّعير» أي: بعد طَحْنه.

قوله: «ولكن كنَّا نَنْفُخه» ذكره في الباب الذي بعده بلفظ: «هل كانت لكم في عهد رسول الله ﷺ مَناخل؟ قال: ما رأى النبيّ ﷺ مُنخُلاً من حين ابتَعَثَه الله حتَّى قَبَضَه الله تعالى» وأظنّه احتَرَزَ عمَّا قبل البِعْثة لكَونِه ﷺ كان سافَرَ في تلكَ المدّة إلى الشّام تاجِراً، وكانت الشّام إذ ذاكَ معَ الرّوم، والخبز النَّقيّ عندهم كثير، وكذا المناخل وغيرها من آلات التَّرَفُّه، فلا رَيب أنَّه رأى ذلك عندهم، فأمَّا بعد البِعْثة فلم يكن إلّا بمَكّة والطائف والمدينة، ووَصَلَ إلى تَبُوك وهي من أطراف الشّام، لكن لم يَفتَحها، ولا طالَت إقامَته بها، وقول الكِرْمانيُّ: نَخَلتُ الدَّقيق، أي: غَربَلتُه، الأَوْلى أن يقول: أي: أخرَجتُ منه النُّخالة.

## ٢٣- باب ما كان النبيُّ ﷺ وأصحابه يأكلون ٥٤٩/٩

**٥٤١١- حدَّثني أبو النُّعْمان، حدَّثنا حمَّادُ بنُ زيدٍ، عن عبَّاسٍ الجُرَيرِيِّ، عن أبي عثمانَ النَّهْدِيِّ، عن أبي هريرةَ، قال: قَسَمَ النبيُّ ﷺ يوماً بينَ أصحابه تَمْراً، فأعطَى كلَّ إنسانٍ سبعَ تَمَراتٍ، فأعطاني سبعَ تَمْراتٍ إحداهُنَّ حَشَفةٌ، فلم يكن فيهنَّ تَمْرةٌ أعجَبَ إليَّ منها! شَدَّت في مَضَاغِي.**

[طرفاه في: ٥٤٤١، ٥٤٤١م]

---

(١) سيأتي برقم (٦٥٢١)، وأخرجه مسلم (٢٧٩٠).

(٢) تقدم الحديث برقم (٥٣٨٥) لكن بلفظ: ما أكل النبي ﷺ خبزاً مرققاً، وقد جاء باللفظ الذي ذكره الحافظ عند أحمد (١٢٢٩٦) من حديث أنس أيضاً.

٥٤١٢- حدَّثني عبدُ الله بنُ محمَّدٍ، حدَّثنا وَهْبُ بنُ جَرِير، حدَّثنا شُعْبَةُ، عن إسماعيلَ، عن قيسٍ، عن سعدٍ قال: رأيتُني سابعَ سبعةٍ معَ النبيِّ ﷺ، ما لنا طعامٌ إلّا وَرَقُ الحُبْلةِ - أو الحَبَلةِ - حتَّى يَضَعَ أحدُنا ما تَضَعُ الشّاةُ، ثمَّ أصبحَت بنو أسَدٍ تُعَزِّرُني على الإسلامِ، خَسِرْتُ إذاً وضَلَّ سَعْيِي.

٥٤١٣- حدَّثنا قُتَيبةُ بنُ سعيدٍ، حدَّثنا يعقوبُ، عن أبي حازِمٍ، قال: سألتُ سَهْلَ بنَ سعدٍ، فقلتُ: هل أكَلَ رسولُ الله ﷺ النَّقِيَّ؟ فقال سَهْلٌ: ما رَأى رسولُ الله ﷺ النَّقيَّ مِن حينَ ابْتَعَثَه الله حتَّى قَبَضَه الله. قال: فقلتُ: هل كانت لكم في عَهْدِ رسولِ الله ﷺ مَناخِلُ؟ قال: ما رَأَى رسولُ الله ﷺ مُنْخُلاً من حينَ ابتَعَثَه الله حتَّى قَبَضَه الله، قال: قلتُ: كيفَ كنتُم تَأكُلونَ الشَّعِيرَ غيرَ مَنْخولٍ؟ قال: كنَّا نَطْحَنُه ونَنْفُخُه، فيَطِيرُ ما طارَ، وما بَقِيَ ثَرَّيناه فأكَلْناه.

٥٤١٤- حدَّثني إسحاقُ بنُ إبراهيمَ، أخبرنا رَوْحُ بنُ عُبَادةَ، حدَّثنا ابنُ أبي ذِئْبٍ، عن سعيدٍ المقبُريِّ، عن أبي هريرةَ ﷺ: أنَّه مرَّ بقومٍ بينَ أيدِيهم شاةٌ مَصْلِيَّةٌ، فدَعَوْه، فأبَى أن يأكلَ، وقال: خَرَجَ رسولُ الله ﷺ من الدُّنْيا ولم يَشْبَع من خُبْزِ الشَّعِيرِ.

٥٤١٥- حدَّثنا عبدُ الله بنُ أبي الأسوَدِ، حدَّثنا معاذٌ، حدَّثني أبي، عن يونُسَ، عن قَتَادةَ، عن أنسِ بنِ مالكٍ قال: ما أكَلَ النبيُّ ﷺ على خِوانٍ، ولا في سُكُرُّجةٍ، ولا خُبِزَ له مُرقَّقٌ.

قلتُ لِقَتَادةَ: علامَ يأكلونَ؟ قال: على السُّفَرِ.

٥٤١٦- حدَّثنا قُتَيبةُ، حدَّثنا جَرِيرٌ، عن منصورٍ، عن إبراهيمَ، عن الأسوَدِ، عن عائشةَ رضي الله عنها، قالت: ما شَبِعَ آلُ محمَّدٍ ﷺ منذُ قَدِمَ المدينةَ من طعامِ البُرِّ ثلاثَ لَيالٍ تِباعاً حتَّى قُبِضَ.

[طرفه في: ٦٤٥٤]

قوله: «باب ما كان النبيُّ ﷺ وأصحابُه يأكلونَ» أي: في زمانه ﷺ. وذكر فيه ستّة أحاديث:

الأول: حديث أبي هريرة في قسمة التَّمر، وسيأتي شرحه في باب بعد «باب القِثّاء بالرُّطَب» (٥٤٤١).

وقوله في هذه الرِّواية: «شَدَّت من مَضاغي» بفتح الميم، وقد تُكسَر، وتخفيف الضّاد المعجَمة وبعد الألف غَين مُعجَمة: هو ما يُمضَغُ، أو هو المضْغ نفسه، ومُراده/ أنَّها كانت فيها قوّة عند مَضغِها، فطالَ مَضغُه لها كالعِلْك، وسيأتي بعد أبواب (٥٤٤١م) بلفظ: هيَ أشدُّهُنَّ لِضرسي. ٩/٥٥٠

الثاني: حديث إسماعيل ـ وهو ابن أبي[1] خالد ـ عن قيس ـ وهو ابن أبي حازِم ـ عن سعد ـ وهو ابن أبي وقّاص، ووَقَعَ في «شرح ابن بَطّالٍ» وتَبعَه ابن الملقِّن: عن قيس بن سعد عن أبيه. كأنَّه تَوهَّمَه قيسَ بن سعد بن عُبَادة، وهو غَلَط فاحِش، فقد مَضَى الحديث في مناقب سعد (٣٧٢٨) من طريق قيس ـ وهو ابن أبي حازِم ـ سمعت سعداً. ووَقَعَ في رواية مسلم (٢٩٦٦/ ١١٢) عن قيس، سمعت سعد بن أبي وقّاص.

قوله: «رأيتني سابعَ سَبعةٍ معَ رسول الله ﷺ» هذا فيه إشارة إلى قِدَم إسلامه، وقد تقدَّم بيانُ ذلك في مناقبه من كتاب المناقب (٣٧٢٦)، ووَقَعَ عند ابن أبي خَيْثمةَ أنَّ السَّبعة المذكورينَ: أبو بكر وعثمان وعليّ وزيد بنُ حارثة والزُّبَير وعبد الرَّحمن بن عَوْف وسعد بن أبي وقّاص، وكان إسلامُ الأربعة بدُعاءِ أبي بكر لهم إلى الإسلام في أوائل البِعْثة، وأمَّا عليّ وزيد بن حارثة فأسلَما معَ النبيّ ﷺ أوَّلَ ما بُعِثَ.

قوله: «إلّا ورَق الحَبْلة، أو الحُبُلة» الأوَّل: بفتح المهمَلة وسكون الموحَّدة، والثّاني: بضمِّهما[2]، وقيل غير ذلك، والمراد به: ثَمَر العِضاه وثَمَر السَّمُر، وهو يُشبِه اللُّوبيا، وقيل: المراد عُروق الشَّجَر، وسيأتي بَسطُه في كتاب الرِّقاق (٦٤٥٣) إن شاءَ الله تعالى.

الثالث: حديث سَهل في النَّقِيّ والمناخل، تقدَّم في الباب الذي قبلَه، وقوله في آخره: وما بَقِيَ ثَرَّيناه، بمُثلَّثةٍ وراء ثقيلة، أي: بَلّلناه بالماءِ.

---

(١) لفظة «أبي» سقطت من (س).

(٢) كذا ضبط الحافظ رحمه الله هذه اللفظة، وكذلك ضبطها العيني في «العمدة» ٢١/ ٥١، وهذا بخلاف ما في اليونينية، حيث ضبطت فيها الأولى بضم الحاء وسكون الباء، والثانية بفتحهما، وكذلك ضبطها القسطلاني، ولم يحكيا أي خلاف بين رواة البخاري في ذلك، والظاهر أنَّ كل ذلك مرويٌّ في ضبطها، والله أعلم.

قوله: «فأكَلْناه» يحتمل أن يريد أكَلوه بغير عَجنٍ ولا خَبز، ويحتمل أنَّه أشارَ بذلك إلى عَجنه بعد البَلّ وخَبزه ثمَّ أكلِه. والمنخُل من الأدَوات التي جاءت بضمِّ أوَّلها.

الرابع: حديث أبي هريرة: أنَّه مرَّ بقومٍ بين أيديهم شاةٌ مَصليَّة، أي: مَشويَّة، والصِّلاء بالكسرِ والمدّ: الشَّيُّ.

قوله: «فدَعَوْه فأبَى أن يأكل» ليس هذا من تَرك إجابة الدَّعوة، لأنَّه في الوليمة لا في كلّ الطَّعام، وكأنَّ أبا هريرة استَحضَرَ حينئذٍ ما كان النبيّ ﷺ فيه من شِدّة العَيش، فزَهِدَ في أكل الشّاة، ولذلك قال: خَرَجَ ولم يَشبَع من خُبز الشَّعير. وقد مَضَت الإشارة إلى ذلك في أوَّل الأطعمة، ويأتي مزيدٌ له في كتاب الرِّقاق (٦٤٥٢).

الخامس: حديث أنس في الخِوان والسُّكُرُّجة، تقدَّم شرحُه قريباً (٥٣٨٦).

السادس: حديث عائشة في طعام البُرّ، تقدَّمَت الإشارة إليه في أوَّل الأطعمة، ويأتي في الرِّقاق أيضاً (٦٤٥٤) إن شاء الله تعالى.

## ٢٤- باب التّلبينة

**٥٤١٧- حدَّثنا يحيى بنُ بُكَير، حدَّثنا اللَّيثُ، عن عُقَيل، عن ابنِ شِهابٍ، عن عُرْوةَ، عن عائشةَ زوجِ النبيِّ ﷺ: أنَّها كانت إذا ماتَ الميِّتُ من أهلِها فاجْتَمَعَ لذلك النِّساءُ ثمَّ تفرَّقْنَ، إلّا أهلَها وخاصَّتَها، أمَرَت ببُرْمةٍ من تَلْبينةٍ فطُبِخَت، ثمَّ صُنِعَ ثَرِيدٌ، فصُبَّتِ التَّلْبينةُ عليها، ثمَّ قالت: كُلْنَ منها، فإنّي سمعتُ رسولَ الله ﷺ يقول: «التَّلْبينةُ مُجَمَّةٌ لِفُؤادِ المريضِ، تَذهَبُ ببعضِ الحَزَنِ».**

[طرفاه في: ٥٦٨٦، ٥٦٩٠]

قوله: «باب التَّلْبينة» بفتح المثنّاة وسكون اللّام وكسر الموحَّدة بعدها تحتانيَّة ساكنة ثمَّ نون: طعام يُتَّخَذ من دَقيق أو نُخالة، وربَّما جُعِلَ فيه عَسَل، سُمّيَت بذلك لشَبَهِها باللَّبَنِ في البياض والرِّقّة، والنافع منه ما كان رَقيقاً نَضيجاً لا غَليظاً نِيْئاً.

وقوله: «مُجَمَّةٌ» بفتح الجيم والميم الثَّقيلة، أي: مكان الاستراحة، ورويَت بضمِّ الميم، أي:

مُريحة، والجِمام بكسرِ الجيم[1]: الرَّاحة، وجَمّ الفرس: إذا ذهب إعياؤُه.

٥٥١/٩ وسيأتي شرح حديث عائشة في كتاب الطِّبّ (٥٦٨٩) إن شاء/ الله تعالى.

## ٢٥- باب الثَّريد

**٥٤١٨- حدَّثنا محمَّدُ بنُ بشَّارٍ، حدَّثنا غُندَرٌ، حدَّثنا شُعْبةُ، عن عَمْرِو بنِ مُرّةَ الجَمَليِّ، عن مُرّةَ الهَمْدانيِّ، عن أبي موسى الأشعَرِيِّ، عن النبيِّ ﷺ قال: «كَمَلَ من الرِّجال كَثيرٌ، ولم يَكمُل من النِّساءِ إلّا مريمُ بنتُ عِمْرانَ، وآسِيةُ امرأةُ فِرْعَونَ، وفَضْلُ عائشةَ على النِّساءِ كفَضْلِ الثَّرِيدِ على سائرِ الطَّعامِ».**

**٥٤١٩- حدَّثنا عَمْرو بنُ عَوْنٍ، حدَّثنا خالدُ بنُ عبدِ الله، عن أبي طُوالةَ، عن أنسٍ، عن النبيِّ ﷺ، قال: «فَضْلُ عائشةَ على النِّساءِ كفَضْلِ الثَّرِيدِ على سائرِ الطَّعامِ».**

**٥٤٢٠- حدَّثني عبدُ الله بنُ مُنِيرٍ، سمعَ أبا حاتمٍ، حدَّثنا ابنُ عَوْنٍ، عن ثُمامةَ بنِ أنسٍ، عن أنسٍ ﷺ، قال: دَخَلْتُ معَ النبيِّ ﷺ على غلامٍ له خَيّاطٍ، فقَدَّمَ إليه قَصْعةً فيها ثَرِيدٌ، قال: وأقبَلَ على عَمَلِه، قال: فجَعَلَ النبيُّ ﷺ يَتَتَبَّعُ الدُّبّاءَ، قال: فجَعَلْتُ أتتبَّعُه فأضَعُه بينَ يَدَيه، قال: فما زِلْتُ بَعْدُ أُحِبُّ الدُّبّاءَ.**

قوله: «باب الثَّريد» بفتح المثلَّثة وكسر الرَّاء معروف، وهو أن يُثرَد الخبز بمَرَقِ اللَّحم، وقد يكون معه اللَّحم، ومن أمثالهم: «الثَّريد أحد اللَّحمَينِ»، ورُبَّما كان أنفَع وأقوى من نفس اللَّحم النَّضيج إذا ثُرِدَ بمَرَقَتِه.

وذكر المصنِّف فيه ثلاثة أحاديث:

**الأول والثاني**: عن أبي موسى وأنس في فضل عائشة، قد تقدّما في المناقب، وفي أحاديث الأنبياء في ترجمة موسى عليه السلام عند ذِكْر امرأة فِرعَون وفي ترجمة مريم[2].

---

(١) كذا ضبطه الحافظ، ولعله سبق قلمٍ منه رحمه الله، أراد أن يكتب: بفتح الجيم، فكتب: بكسر الجيم، وذلك أنَّ أحداً من أهل اللغة لم يذكر أنَّ الجمام بكسر الجيم هو الراحة، بل نصّ الفراءُ على أنها بالفتح لا غير. وأما الجمام بكسر الجيم فهو المِلءُ.

(٢) حديث أبي موسى سلف برقم (٣٤١١) و(٣٤٣٣) و(٣٧٦٩)، وحديث أنس سلف برقم (٣٧٧٠).

والجَمَليّ في إسناد حديث أبي موسى: بفتح الجيم وتخفيف الميم، نِسبة إلى بني جَمَل حَيّ من مُراد، وقد تقدَّم شرح الحديث هناك (٣٤١١)، وتقرير فضل الثَّريد، ووَرَدَ فيه أخصّ من هذا: فعند أحمد (٧٨٠٧) من حديث أبي هريرة: دَعا رسول الله ﷺ بالبَرَكة في السَّحور والثَّريد. وفي سنده ضعف، وللطَّبَرانيّ (٦١٢٧) من حديث سلمان رَفَعَه: «البَرَكة في ثلاثة: الجماعة والسَّحور والثَّريد».

وأبو طُوَالة في حديث أنس: هو عبد الله بن عبد الرَّحمن بن حَزْم، وزَعَمَ عياض أنَّه وَقَعَ في رواية أبي ذرٍّ هُنا: عن ابن أبي طُوالة، وهو خطأ، ولم أرَه في النُّسخة التي عندنا من طريق أبي ذرٍّ إلّا على الصَّواب، وذكر القابِسيّ: حدَّثنا خالد بن عبد الله بن أبي طوالة، وهو تصحيف، وإنَّما هو عن أبي طوالة.

**ثالثها**: حديث أنسٍ في الخيّاط.

**قوله**: «**سمعَ أبا حاتم**» هو أشْهَل بن حاتم البصريّ، ووَقَعَ في نُسخة الصَّغانيّ تسميته وتسمية أبيه في الأصل، وفي نُسخةٍ: حدَّثنا أشهَل بن حاتم. وابن عَوْن: هو عبد الله.

**قوله**: «**على غلامٍ له خَيّاط**» تقدَّم أنَّه لم يُسَمَّ، وتقدَّم شرح الحديث في «باب مَن تَتبَّعَ حَوالَي القَصعة» (٥٣٧٩).

## ٢٦- باب شاةٍ مسموطةٍ والكَتِف والجَنْب

**٥٤٢١- حدَّثنا هُدْبةُ بنُ خالدٍ، حدَّثنا همَّامُ بنُ يحيى، عن قَتَادةَ، قال: كنَّا نأتي أنسَ بنَ مالكٍ ﷺ وخَبّازُه قائمٌ، قال: كُلوا، فما أعلمُ النبيَّ ﷺ رَأى رَغِيفاً مُرقَّقاً حتَّى لَحِقَ بالله، ولا رَأى شاةً سَمِيطاً بعَينِه قَطُّ.**

**٥٤٢٢- حدَّثنا محمَّدُ بنُ مُقاتلٍ، أخبرنا عبدُ الله، أخبرنا مَعْمَرٌ، عن الزُّهْريِّ، عن جعفرِ ابن عَمْرِو بنِ أُميَّةَ الضَّمْرِيِّ، عن أبيه، قال: رأيتُ رسولَ الله ﷺ يَحْتَزُّ من كَتِفِ شاةٍ فأكَلَ منها، فدُعِيَ إلى الصلاةِ، فقامَ فطَرَحَ السِّكِّينَ، فصَلَّى ولم يَتوضَّأ.**

**قوله**: «**باب شاة مَسْموطة والكَتِف والجَنْب**» ذكر فيه حديث أنس، وفيه: ولا رأى شاةً ٥٥٢/٩

سَميطاً[١]، وفي رواية الكُشْمَيهنيِّ: مسموطة، وحديث عَمْرو بن أُميَّة: يَحتَزّ من كَتِف شاة، وقد تقدَّما قريباً (٥٣٨٥و٥٤٠٨). وأمَّا الجَنْب فأشارَ به إلى حديث أمّ سَلَمةَ: أنَّها قَرَّبَت إلى النبيّ ﷺ جَنْباً مَشويّاً فأكَلَ منه، ثمَّ قامَ إلى الصلاة، أخرجه التِّرمِذيّ[٢] (١٨٢٩) وصَحَّحَه، وتقدَّم في «باب قطع اللَّحم بالسِّكّينِ»[٣] الإشارة إلى حديث المغيرة بن شُعْبة، وفيه عند أبي داود (١٨٨) والنَّسائيِّ (ك٦٦٢١): ضِفْتُ النبيَّ ﷺ فأمَرَ بجَنْبٍ فشُوي، فأخَذَ الشَّفْرة، فجَعَلَ يَحُزُّ لي بها منه. قال ابن بَطّالٍ: يُجمَع بين هذا الحديث وكذا حديث عَمْرو بن أُميَّة وبين قول أنس: إنَّه ﷺ ما رأى شاةً مسموطة، فذكر ما تقدَّم في «باب الخبز المرَقَّق» (٥٣٨٥)، وقد مَضَى البحث فيه مُستَوفًى.

## ٢٧- باب ما كان السّلفُ يدَّخرون في بيوتهم وأسفارهم من الطَّعامِ واللَّحْم وغيرِه

**وقالت عائشةُ وأسماءُ: صَنَعْنا للنبيِّ ﷺ وأبي بكرٍ سُفْرةً.**

**٥٤٢٣- حدَّثنا خَلّادُ بنُ يحيى، حدَّثنا سفيانُ، عن عبدِ الرَّحمنِ بنِ عابسٍ، عن أبيه، قال: قلتُ لعائشةَ: أنَهَى النبيُّ ﷺ أن يُؤكَلَ من لُحُومِ الأضاحيِّ فوقَ ثلاثٍ؟ قالت: ما فعَلَه إلّا في عامٍ جاعَ الناسُ فيه، فأرادَ أن يُطْعِمَ الغَنيُّ الفَقِيرَ، وإن كنَّا لَنرْفَعُ الكُراعَ فنأكُلُه بعدَ خمسَ عَشْرةَ. قيل: ما اضْطَرَّكم إليه؟ فضَحِكَت، قالت: ما شَبِعَ آلُ محمَّدٍ ﷺ من خُبْزِ بُرٍّ مأدُومٍ ثلاثةَ أيامٍ، حتَّى لَحِقَ بالله.**

**وقال ابنُ كَثير: أخبرنا سفيانُ، حدَّثنا عبدُ الرَّحمنِ بنُ عابسٍ، بهذا.**

[أطرافه في: ٥٤٣٨، ٥٥٧٠، ٦٦٨٧]

**٥٤٢٤- حدَّثني عبدُ الله بنُ محمَّدٍ، حدَّثنا سفيانُ، عن عَمرٍو، عن عطاءٍ، عن جابرٍ، قال: كنَّا نَتزوَّدُ لحومَ الهَدْيِ على عَهْدِ النبيِّ ﷺ إلى المدينةِ.**

---

(١) في الأصول و(س): سميطة، والمثبت من كلام الحافظ في خاتمة كتاب الأطعمة، وهو الموافق لما في اليونينية و«إرشاد الساري»، دون حكاية خلاف بين رواة البخاري في ذلك.

(٢) وهو أيضاً عند النسائي (١٨٣).

(٣) عند شرح الحديث (٥٤٠٨).

تابَعَه محمَّدٌ، عن ابنِ عُيَينةَ. وقال ابنُ جُرَيج: قلتُ لِعطاءٍ: أقال: حتَّى جِئْنا المدينةَ؟ قال: لا.

قوله: «باب ما كان السَّلَف يَدَّخِرونَ في بُيوتهم وأسفارهم من الطَّعام واللَّحْم» ليس في شيء من أحاديث الباب للطَّعام ذِكْر، وإنَّما يُؤخَذ منها بطريق الإلحاق، أو مِن مُقتَضَى قول عائشة: ما شَبِعَ من خُبز البُرّ المأدُوم ثلاثاً. فإنَّه لا/ يَلزَم من نفي كَونِه مأدوماً نفيُ كَونِه مُطلَقاً، ٥٥٣/٩ وفي وجود ذلك ثلاثاً مُطلَقاً دلالة على جواز تَناوُله وإبقائه في البُيوت، ويحتمل أن يكون المراد بالطَّعام ما يُطعَم، فيَدخُل فيه كلّ إدام.

قوله: «وقالت عائشة وأسماء: صَنَعْنا للنبيِّ ﷺ وأبي بكر سُفْرة» تقدَّم حديث عائشة موصولاً في «باب الهجرة إلى المدينة» مُطوَّلاً (٣٩٠٥)، وحديث أسماء تقدَّم في الجهاد (٢٩٧٩)، وسَبَقَ الكلام فيه قريباً (٥٣٨٨).

ثم ذكر فيه حديثين:

أحدهما: عن عائشة.

قوله: «عن عبد الرَّحمن بن عابس، عن أبيه» هو عابس، بمُهمَلة ثمَّ موحَّدة ثمَّ مُهمَلة، ابن رَبيعة النَّخَعيُّ الكوفيّ، تابعيّ كبير، ويَلتَبس به عابس بن رَبيعة الغُطَيفيّ، صحابيّ ذكره ابن يونس، وقال: له صُحْبة وشَهِدَ فتح مِصر، ولم أجِد لهم عنه رواية.

قوله: «قالت: ما فَعَلَه إلّا في عامٍ جاعَ الناس فيه، فأرادَ أن يُطْعِم الغَنيُّ الفَقيرَ» بيَّنت عائشة في هذا الحديث أنَّ النَّهي عن ادِّخار لحوم الأضاحيّ بعد ثلاثٍ نُسِخَ، وأنَّ سبب النَّهي كان خاصّاً بذلك العام للعِلّة التي ذكرتْها، وسيأتي بَسط هذا في أواخر كتاب الأضاحيّ (٥٥٧٠) إن شاءَ الله تعالى. وغَرَض البخاريّ منه قولها: وإن كنَّا لَنَرفَع الكُراع... إلى آخره. فإنَّ فيه بيانَ جواز ادِّخار اللَّحم وأكل القَديد، وثَبَتَ أنَّ سبب ذلك قِلّةُ اللَّحم عندهم بحيثُ إنَّهم لم يكونوا يَشبَعونَ من خُبز البُرِّ ثلاثة أيامٍ مُتَوالية.

قوله: «وقال ابن كَثير» هو محمَّد، وهو من مشايخ البخاريّ، وغَرَضه تصريح سفيان ـ وهو الثَّوريّ ـ بإخبار عبد الرَّحمن بن عابس له به. وقد وَصَلَه الطبرانيُّ في

«الكبير»[١] عن معاذ بن المثنَّى عن محمَّد بن كثير به.

**قوله في حديث جابر: «حدَّثنا سُفْيان»** هو ابن عُيَينةَ، وسفيان الذي قبله في حديث عائشة هو الثَّوريُّ كما بيَّنتُه.

**قوله: «تابَعَه محمَّد، عن ابن عُيَينةَ»** قيل: إنَّ محمَّداً هذا: هو ابن سَلَامٍ. وقد وَقَعَ لي الحديث في «مُسنَد محمَّد بن يحيى بن أبي عمر»[٢] عن سفيان، ولفظه: كنَّا نَعزِل على عهد رسول الله ﷺ والقرآن يَنزِل، وكنَّا نَتزوَّد لحوم الهدي إلى المدينة.

**قوله: «وقال ابن جُرَيج...»** إلى آخره، وَصَلَ المصنِّف أصل الحديث في «باب ما يُؤكَل من البُدْن» من كتاب الحجّ (١٧١٩)، ولفظه: كنَّا لا نأكُل من لحوم بُدْنِنا فوق ثلاث، فرَخَّصَ لنا النبيّ ﷺ فقال: «كُلُوا وتزوَّدوا» ولم يَذكُر هذه الزّيادة، وقد ذَكَرها مسلم (١٩٧٢/ ٣٠) في روايته عن محمَّد بن حاتم عن يحيى بن سعيد بالسَّنَدِ الذي أخرجه به البخاريّ، فقال بعد قوله: «كُلُوا وتزوَّدوا»: قلت لعطاءٍ: أقال جابر: حتَّى جِئنا المدينة؟ قال: نعم.

كذا وَقَعَ عنده بخلاف ما وَقَعَ عند البخاريّ: قال: لا. والذي وَقَعَ عند البخاريّ هو المعتمَد، فإنَّ أحمد أخرجه في «مُسنَده» (١٤٤١٢) عن يحيى بن سعيد كذلك، وكذلك أخرجه النَّسائيُّ (ك٤١٢٨) عن عَمْرو بن عليّ عن يحيى بن سعيد، وقد نَبَّهَ على اختلاف البخاريّ ومسلم في هذه اللَّفظة الحُميديّ في «جمعه» وتَبعَه عياض ولم يَذكُرا ترجيحاً، وأغفَلَ ذلك شُرّاح البخاريّ أصلاً فيما وقَفت عليه.

ثمَّ ليس المراد بقولِه: «لا» نفي الحُكم، بل مُراده أنَّ جابراً لم يُصرِّح باستمرار ذلك منهم حتَّى قَدِموا، فيكون على هذا معنى قوله في رواية عَمْرو بن دينار عن عطاء: كنَّا نَتزوَّد لحوم الهدي إلى المدينة، أي: لتَوَجُّهِنا إلى المدينة، ولا يَلزَم من ذلك بَقاؤُها معهم حتَّى يَصِلوا إلى المدينة، والله أعلم. لكن قد أخرج مسلم (١٩٧٥/ ٣٥) من حديث ثوبانَ قال: ذَبَحَ النبيُّ ﷺ

---

(١) كذا قال الحافظ هنا، وقد وصله هو في «التغليق» ٤/ ٤٨٨ بإسناده إلى الطبراني من خارج كتبه.

(٢) فات الحافظ رحمه الله أن يخرجه من «مسند أحمد»، وهو فيه برقم (١٤٣١٩).

أُضحيته، ثمَّ قال لي: «يا ثوبانُ أصلِح لحم هذه» فلم أَزَلْ أُطعِمه منه حتَّى قَدِمَ المدينة.

قال ابن بَطّالٍ: في الحديث رَدّ على مَن زَعَمَ من الصّوفيَّة أنَّه لا يجوز ادِّخار طعامٍ لغَدٍ، وأنَّ اسم الوِلاية لا يُستَحَقّ لمن ادَّخَرَ شيئاً ولو قَلَّ، وأنَّ مَن ادَّخَرَ أساءَ الظَّنّ بالله، وفي هذه الأحاديث كِفاية في الردّ على مَن زَعَمَ ذلك.

## ٢٨- باب الحَيْس

**٥٤٢٥- حدَّثنا قُتَيبةُ، حدَّثنا إسماعيلُ بنُ جعفرٍ، عن عَمْرِو بنِ أبي عَمرٍو مولى المطَّلِبِ بنِ عبدِ الله بنِ حَنْطَبٍ، أنَّه سمعَ أنسَ بنَ مالكٍ يقول: قال رسولُ الله ﷺ لأبي طَلْحةَ: «التَمِس غلاماً من غِلْمانكم يَخْدُمُني». فخَرَجَ بي أبو طَلْحةَ يُرْدِفُني وراءَه، فكنتُ أخدُمُ رسولَ الله ﷺ كلَّما نزلَ. فكنتُ أسمَعُه يُكثِرُ أن يقولَ: «اللهمَّ إنّي أعوذُ بكَ من الهَمِّ والحَزَنِ، والعَجْزِ والكَسَلِ، والبُخْلِ والجُبْنِ، وضَلَعِ الدَّينِ وغَلَبةِ الرِّجال». فلم أزَل أخدُمُه حتَّى أقبَلْنا من خَيْبَرَ، وأقبَلَ بصَفِيَّةَ بنت حُيَيٍّ قد حازَها، فكنتُ أَراه يُحوِّي لها وراءَه بعَباءةٍ - أو بكِسَاءٍ - ثمَّ يُردِفُها وراءَه، حتَّى إذا كنَّا بالصَّهْباءِ صَنَعَ حَيساً في نِطَعٍ، ثمَّ أرسَلَني فدَعَوْتُ رجالاً فأكَلُوا، وكان ذلك بناءَه بها، ثمَّ أقبَلَ حتَّى إذا بَدا له أُحُدٌ قال: «هذا جبلٌ يُحِبُّنا ونُحِبُّه»، فلمَّا أشرَفَ على المدينةِ قال: «اللهمَّ إنّي أُحَرِّمُ ما بينَ جبلَيها مِثلَ ما حَرَّمَ به إبراهيمُ مَكّةَ، اللهمَّ بارِكْ لهم في مُدِّهِم وصاعِهم».**

قوله: «باب الحَيس» بفتح المهمَلة وسكون التَّحتانيَّة بعدها مُهمَلة، تقدَّم تفسيره مع ٥٥٤/٩ شرح حديث الباب في قصَّة صَفيَّة في غزوة خَيبَر من كتاب المغازي (٤٢١١). وأصل الحَيْس ما يُتَّخَذ من التَّمر والأقِط والسَّمن، وقد يُجعَل عِوَضَ الأَقِط الفَتِيتُ أو الدَّقيقُ.

وقوله فيه: «وضَلَع الدَّين» بفتح الضّاد المعجَمة واللّام، أي: ثِقَلِه، وحكى ابن التِّين سكون اللّام، وفَسَّرَه بالميل، ويأتي مزيد لشرحِ هذا الدُّعاء في كتاب الدَّعَوات إن شاءَ الله تعالى (٦٣٦٣).

وقوله: «يُحوّي» بحاءٍ مُهمَلة وواو ثقيلة، أي: يجعل لها حَوِيَّة، وهو كِساءٌ مَحشوٌّ يُدار حول سَنَام الرَّاحلة، يحفظ راكِبَها من السُّقوط، ويَستَريح بالاستنادِ إليه.

قوله: «ثُمَّ أقبَلَ حتَّى إذا بَدا له أُحُد» تقدَّم الكلام عليه في أواخر الحجّ.

وقوله: «مِثل ما حَرَّمَ به إبراهيم مَكّة» قال الكِرْمانيُّ: «مِثل» منصوب بنَزْع الخافض، أي: بمِثلِ ما حَرَّمَ به، وليست لفظة «به» زائدة.

## ٢٩- باب الأكلِ في إناءِ مُفضَّضٍ

**٥٤٢٦- حدَّثنا أبو نُعَيم، حدَّثنا سيفُ بنُ أبي سليمانَ، قال: سمعتُ مجاهداً يقول: حدَّثني عبدُ الرَّحمنِ بنُ أبي ليلى: أنَّهم كانوا عندَ حُذَيفةَ، فاستَسْقَى، فسَقاه مَجوسِيٌّ، فلمَّا وضَعَ القَدَحَ في يدِه رَمَى به، وقال: لولا أنَّه نَهَيتُه غيرَ مرَّةٍ ولا مرَّتَينِ، كأنَّه يقول لم أفعَل هذا، ولكنّي سمعتُ النبيَّ ﷺ يقول: «لا تَلْبَسوا الحَرِيرَ ولا الدِّيباجَ، ولا تَشْرَبوا في آنِيةِ الذَّهَبِ والفِضّةِ، ولا تَأكُلوا في صِحافها، فإنَّها لهم في الدُّنْيا وهي لكم في الآخِرةِ».**

[أطرافه في: ٥٦٣٢، ٥٦٣٣، ٥٨٣١، ٥٨٣٧]

قوله: «باب الأكل في إناء مُفَضَّض» أي: الذي جُعِلَت فيه الفِضّة، كذا اقتَصَرَ من الآنيَّة على هذا، والأكل في جميع الآنيَّة مُباح إلّا إناء الذَّهَب وإناء الفِضّة.

واختُلِفَ في الإناء الذي فيه شيء من ذلك إمّا بالتَّضبيب، وإمّا بالخَلطِ وإمّا بالطِّلاء، وحديث حُذَيفة الذي ساقَه في الباب فيه النَّهي عن الشُّرب في آنيَة الذَّهَب والفِضّة، ويُؤخَذ منه مَنعُ الأكل بطريق الإلحاق، وهذا بالنِّسبة لحديثِ حُذَيفة، وقد وَرَدَ في حديث أمّ سَلَمةَ عند مسلم (٢٠٦٥/ ١) كما سيأتي التَّنبيه عليه في كتاب الأشربة ذِكْر الأكل (٥٦٣٢)، فيكون المنع منه بالنَّصِّ أيضاً.

٥٥٥/٩ وهذا في الذي جميعُه مِن ذهب أو فِضّة، أمَّا المخلوط أو المضَبَّب أو/ المُمَوَّه، وهو المَطْليّ، فوَرَدَ فيه حديث أخرجه الدّارَقُطنيُّ (٩٦) والبيهقيُّ (١/ ٢٨-٢٩) عن ابن عمر رَفَعَه: «مَن شَرِبَ في آنيَة الذَّهَب والفِضّة، أو إناءٍ فيه شيء من ذلك، فإنَّما يُجَرجِر في جَوفه نار جَهَنَّم». قال البيهقيُّ: المشهور عن ابن عمر موقوف عليه. ثمَّ أخرجه كذلك (١/ ٢٩)، وهو عند ابن أبي شَيْبة (٨/ ٢١٣) من طريق أُخرى عنه: أنَّه كان لا يَشرَب من قَدَح فيه حَلْقة فِضّة

ولا ضَبّة فِضّة. ومن طريق أُخرى عنه (٨/ ٢١٤): أنَّه كان يَكرَه ذلك. وفي «الأوسط» للطَّبَرانيِّ (٣٣١١) من حديث أمّ عَطيَّة: نَهَى رسول الله ﷺ عن تفضيض الأقداح، ثمَّ رَخَّصَ فيه للنِّساءِ[1].

قال مُغَلْطاي: لا يُطابق الحديث التَّرجمة إلّا إن كان الإناء الذي سُقي فيه حُذَيفة كان مُضَبَّباً، فإنَّ الضَّبّة موضع الشَّفَة عند الشُّرب. وأجابَ الكِرْمانيُّ بأنَّ لفظ مُفَضَّض، وإن كان ظاهراً فيما فيه فِضّة، لكنَّه يَشمَل ما إذا كان مُتَّخَذاً كلّه من فِضّة.

والنَّهي عن الشُّرب في آنيَة الفِضّة يَلحَق به الأكلُ للعِلّة الجامعة، فتَطابقَ الحديثُ والتَّرجمة، والله أعلم.

## ٣٠- باب ذِكْر الطَّعام

**٥٤٢٧- حدَّثنا قُتَيبةُ، حدَّثنا أبو عَوَانةَ، عن قَتَادةَ، عن أنسٍ، عن أبي موسى الأشعَرِيِّ، قال: قال رسولُ الله ﷺ: «مَثَلُ المؤمنِ الذي يَقْرأُ القرآنَ كمَثَلِ الأُتْرُجّةِ، رِيحُها طيِّبٌ وطَعْمُها طيِّبٌ، ومَثَلُ المؤمنِ الذي لا يَقْرأُ القرآنَ كمَثَلِ التَّمْرةِ، لا رِيحَ لها وطَعْمُها حُلْوٌ، ومَثَلُ المنافقِ الذي يَقْرأُ القرآنَ مَثَلُ الرَّيحانةِ، رِيحُها طيِّبٌ وطَعْمُها مُرٌّ، ومَثَلُ المنافقِ الذي لا يَقْرأُ القرآنَ كمَثَلِ الحَنْظَلةِ، ليس لها رِيحٌ وطَعْمُها مُرٌّ».**

**٥٤٢٨- حدَّثنا مُسدَّدٌ، حدَّثنا خالدٌ، حدَّثنا عبدُ الله بنُ عبدِ الرَّحمنِ، عن أنسٍ، عن النبيِّ ﷺ، قال: «فَضْلُ عائشةَ على النِّساءِ كفَضْلِ الثَّرِيدِ على سائرِ الطَّعامِ».**

**٥٤٢٩- حدَّثنا أبو نُعَيم، حدَّثنا مالكٌ، عن سُميٍّ، عن أبي صالحٍ، عن أبي هريرةَ، عن النبيِّ ﷺ قال: «السَّفَرُ قِطْعةٌ من العذاب: يَمْنَعُ أحدَكم نَوْمَه وطعامَه، فإذا قَضَى نَهْمَتَه من وجهِه فلْيُعَجِّل إلى أهلِه».**

قوله: «باب ذِكْر الطَّعام» ذكر فيه ثلاثة أحاديث:

أحدها: حديث أبي موسى: «مَثَل المؤمن الذي يقرأ القرآن»، وقد سَبَقَ شرحُه في فضائل

---

(١) وأخرجه كذلك في «الكبير» ٢٥/ (١٦٧).

القرآن (٥٠٢٠)، والغرض منه تَكرار ذِكْر الطَّعْم فيه، والطَّعام يُطلَق بمعنى الطَّعْم.

ثانيها: حديث أنس في فضل عائشة، وقد مَضَى التَّنبيه عليه قريباً (٥٤١٣). وذَكَرَ فيه الطَّعام.

ثالثها: حديث أبي هريرة: «السَّفَر قِطعةٌ من العذاب» ذكره لقولِه فيه: «يَمنَع أحدَكم نومَه وطعامَه»، وقد مَضَى شرحه في أواخر أبواب العمرة بعد كتاب الحجّ (١٨٠٤).

قال ابن بَطّالٍ: معنى هذه التَّرجمة إباحةُ أكل الطَّعام الطيِّب، وأنَّ الزُّهد ليس في خلاف ذلك، فإنَّ في تشبيه المؤمن بما طَعمُه طيِّب وتشبيه الكافر بما طَعمُه مُرّ ترغيباً في أكل الطَّعام الطيِّب والحُلْو. قال: وإنَّما كَرِهَ السَّلَف الإدمان على أكل الطيِّبات خَشْية أن يصير ذلك عادةً، فلا تَصبر النَّفس على فَقْدها.

قال: وأمَّا حديث أبي هريرة ففيه إشارة إلى أنَّ الآدَميّ لا بدَّ له في الدُّنيا من طعام يُقيم به جسدَه، ويَقْوَى به على طاعة رَبّه، وأنَّ الله جلَّ وعَلا جَبَل النُّفوس على ذلك لِقوام الحياة، لكنَّ المؤمن يأخُذ من ذلك بقَدرِ إيثاره أمر الآخِرة على الدُّنيا.

وزَعَمَ مُغَلْطاي أنَّ ابن بَطّالٍ قال قبل حديث أبي هريرة ما معناه: ليس فيه ذِكْر الطَّعام.

٥٥٦/٩ قال مُغَلْطاي: قوله: ليس فيه/ ذِكْر الطَّعام، ذُهول شديد، فإنَّ لفظ المتن: «يَمنَع أحدكم نومه وطعامه». انتهى، وتَعقَّبَه صاحبُه الشَّيخ سِراج الدّين بن الملقِّن بأنَّه لا ذُهول، فإنَّ عِبارة ابن بَطّالٍ: ليس فيها ذِكْر أفضل الطَّعام ولا أدناه. وهو كما قال، فلم يَذهَل.

## ٣١- باب الأُدُمِ

**٥٤٣٠- حدَّثنا قُتَيبةُ بنُ سعيدٍ، حدَّثنا إسماعيلُ بنُ جعفرٍ، عن رَبِيعةَ، أنَّه سمعَ القاسمَ ابنَ محمَّدٍ يقول: كان في بَرِيرةَ ثلاثُ سُنَنٍ: أرادت عائشةُ أن تَشْتَرِيَها فتُعْتِقَها، فقال أهلُها: ولَنا الولاءُ، فذكرت ذلك لِرسولِ الله ﷺ، فقال: «لو شئتِ شَرَطْتِيه لهم، فإنَّما الولاءُ لمن أعتَقَ».**

**قال: وأُعْتِقَت فخُيِّرَت في أن تَقِرَّ تحتَ زوجِها أو تُفارِقَه.**

**وَدَخَلَ رسولُ الله ﷺ يوماً بيتَ عائشةَ وعلى النار بُرْمةٌ تَفورُ، فدَعَا بالغَداءِ فأُتِيَ بخُبْزٍ وأُدُمٍ من**

أُدُمِ البيتِ، فقال: «ألم أرَ لحماً؟» قالوا: بلى يا رسولَ الله، ولكنَّه لحمٌ تُصُدِّقَ به على بَرِيرةَ، فأهدَتْه لنا، فقال: «هو صَدَقةٌ عليها وهَدِيَّةٌ لنا».

قوله: «باب الأُدُم» بضمِّ الهمزة والدّال المهمَلة، ويجوز إسكانها، جمع إدام، وقيل: هو بالإسكان المفرَد، وبالضَّمِّ الجمع.

ذكر فيه حديث عائشة في قصَّة بَريرة، وفيه: فأُتِيَ بأُدُمٍ من أُدُمِ البيت، وفيه ذِكْر اللَّحم الذي تُصُدِّق به على بَريرة، وقد مَضَى شرحه مُستَوفًى في الكلام على قصَّة بَريرة في الطَّلاق (٥٢٧٩).

وحكى ابن بَطّالٍ عن الطَّبَريِّ قال: دَلَّت القصَّة على إيثاره عليه الصلاة والسَّلام اللَّحمَ إذا وجَدَ إليه السَّبيل. ثُمَّ ذكر حديث بُرَيدة[١] رَفَعَه: «سَيِّد الإدام في الدُّنيا والآخِرة اللَّحم»[٢]. ثم قال: وأمَّا ما وَرَدَ عن عمر[٣] وغيره من السَّلَف من إيثار أكل غير اللَّحم على اللَّحم، فإمّا لقَمْعِ النَّفس عن تعاطي الشَّهَوات والإدمان عليها، وإمّا لكراهة الإسراف والإسراع في تَبذير المال لقِلّة الشَّيء عندهم إذ ذاكَ.

ثمَّ ذكر حديث جابر لمَّا أضافَ النبيّ ﷺ وذَبَحَ له الشّاة، فلمَّا قَدَّمَها إليه قال له: كأنَّك قد علمت حُبّنا للَّحمِ. وكان ذلك لقِلّة الشَّيء عندهم فكان حُبّهم له لذلك. انتهى مُلخَّصاً.

وحديث بريدة[٤] أخرجه ابن ماجَه[٥]، وحديث جابر أخرجه أحمد مُطوَّلاً من طريق نُبَيح

---

(١) تحرف في (ع) و(س) إلى: بريرة.

(٢) أخرجه الطبراني في «المعجم الأوسط» (٧٤٧٧)، وتمام الرازي في «فوائده» (٢٩٨)، وأبو نعيم في «الطب النبوي» (٨٤٧)، والبيهقي في «شعب الإيمان» (٥٩٠٤) و(٦٠٧٦)، وقال: تفرَّد به أبو هلال محمد بن سُليم الراسبي. قلنا: وهو ضعيف يعتبر به عند المتابعة، ولم يتابع، لكن له شاهد من حديث أنس عند البيهقي (٥٩٠٢) لكن الراوي عنه يزيد الرقاشي، وهو ضعيف، والراوي عن يزيد الرقاشي مجهول.

(٣) أخرج ذلك عنه عمر بن شبة في «تاريخ المدينة» ٢/ ٦٩٥ بإسناد حسنٍ، ونحوه في «موطأ مالك» ٢/ ٩٣٦ عن يحيى بن سعيد الأنصاري مرسلاً.

(٤) تحرف في (ع) و(س) إلى: بريرة.

(٥) كذا قال الحافظ، وهو وهم منه رحمه الله، فالحديث لم يخرجه ابن ماجه ولا أحد من أصحاب السنن، وإنما هو عند الطبراني في «الأوسط» وتمام الرازي وغيرهما، كما بيّناه قريباً.

العَنَزيّ عنه (١٥٢٨١)، وأصله في «الصَّحيح» بدون الزّيادة[١].

وقد اختَلَفَ الناس في الأُدم: فالجمهور أنَّه ما يُؤكَل به الخبز مما يُطيِّبه سواء كان مَرَقاً أم لا، واشتَرَطَ أبو حنيفة وأبو يوسف الاصطباغ[٢]، وسيأتي بَسط ذلك في كتاب الأيمان والنُّذور إن شاءَ الله تعالى (٦٦٨٨).

ووَقَعَ في حديث عائشة: فقال أهلها: ولَنا الوَلاء. هو معطوف على محذوف تقديره: نبيعها ولَنا الوَلاء.

وفيه: فقال: «لو شِئتِ شرطْتيه» بإثبات التَّحتانيَّة، وهي ناشئة عن إشباع حركة المثنّاة.

وفيه: وأُعتِقَت، فخُيِّرَت بين أن تَقِرّ تحت زوجها أو تُفارقه. قال ابن التِّين: يَصِحّ أن يكون أصلُه من وقَرَ، فتكون الرَّاء مُخفَّفة، يعني: والقاف مكسورة، يقال: وقَرْت أقِر: إذا جلستَ مُستَقِرّاً، والمحذوف فاء الفِعل. قال: ويَصِحّ أن تكون القاف مفتوحة ـ يعني معَ تشديد الرَّاء ـ من قولهم: قَرَرت بالمكان أقَرّ، يقال: بفتح القاف، ويجوز بكسرها، من قَرَّ يَقَرُّ. انتهى مُلخَّصاً، والثّالث هو المحفوظ في الرِّواية.

تنبيه: أورَدَ البخاريّ هذا الحديث هنا من طريق إسماعيل بن جعفر عن رَبيعة عن القاسم بن محمَّد قال: كان في بَريرة ثلاث سُنَن. وساقَ الحديث. وليس فيه أنَّه أسنَدَه عن عائشة، وتَعقَّبَه الإسماعيليّ فقال: هذا الحديث الذي صَحَّحَه مُرسَل. وهو كما قال من ظاهر سياقه، لكنَّ البخاريّ اعتَمَدَ على إيراده موصولاً من طريق مالك عن رَبيعة عن القاسم
٥٥٧/٩ عن عائشة كما تقدَّم في النِّكاح (٥٠٩٧) والطَّلاق (٥٢٧٩)، ولكنَّه جَرَى/ على عادته من تَجنُّب إيراد الحديث على هيئته كلّها في باب آخر، وقد بيَّنت وَصْل هذا الحديث في «باب لا يكون بَيْع الأَمة طلاقاً» من كتاب الطَّلاق (٥٢٧٩)، والله أعلم.

---

(١) سلف برقم (٢١٢٧).

(٢) تصحف في (س) إلى: الاصطناع.

## ٣٢- باب الحَلْوى والعَسَل

٥٤٣١- حدَّثني إسحاقُ بنُ إبراهيمَ الحَنْظَلِيُّ، عن أبي أُسامةَ، عن هشامٍ، قال: أخبرني أبي، عن عائشةَ رضي الله عنها، قالت: كان رسولُ الله ﷺ يُحِبُّ الحَلْوى والعَسَلَ.

٥٤٣٢- حدَّثنا عبدُ الرَّحمنِ بنُ شَيْبَةَ، قال: أخبرني ابنُ أبي الفُدَيكِ، عن ابنِ أبي ذِئْبٍ، عن المقبُرِيِّ، عن أبي هريرةَ، قال: كنتُ ألزَمُ النبيَّ ﷺ لِشِبَعِ بَطْني، حينَ لا آكُلُ الخَمِيرَ[1]، ولا ألبَسُ الحَرِيرَ، ولا يَخْدُمُني فلانٌ ولا فلانةُ، وأُلْصِقُ بَطْني بالحَصْباءِ، وأستَقْرِئُ الرجلَ الآيةَ، وهي معي، كَي يَنْقَلِبَ بي فيُطْعِمَني، وخيرُ الناسِ لِلْمَساكِينِ جعفرُ بنُ أبي طالبٍ، يَنْقَلِبُ بنا فيُطْعِمُنا ما كان في بيتِه، حتَّى إن كان لَيُخْرِجُ إلينا العُكَّةَ ليس فيها شيءٌ، فنَشْتَقُّها، فنَلْعَقُ ما فيها.

قوله: «باب الحَلْوَى والعَسَل» كذا لأبي ذرٍّ مقصور، ولغيره ممدود، وهما لُغَتان، قال ابن ولّادٍ: هي عند الأصمَعيّ بالقصرِ تُكتَب بالياء، وعند الفَرّاء بالمدِّ تُكتَب بالألف، وقيل: تُمدُّ وتُقصَر. وقال اللَّيث: الأكثر على المدّ، وهو كلّ حُلو يُؤكَل. وقال الخطَّابيُّ: اسم الحَلْواء لا يقع إلّا على ما دَخَلَتْه الصَّنْعةُ. وفي «المخَصَّص» لابنِ سيدَه: هي ما عُولِجَ من الطَّعام بحَلاوة. وقد تُطلَق على الفاكِهة.

قوله: «يُحِبّ الحَلْوَى والعَسَل» كذا في الرِّواية للجميع بالقصر، وقد تقدَّم في أبواب الطَّلاق (٥٢٦٨) بالوجهَينِ. وهو طَرَف من حديث تقدَّم في قصَّة التَّخيير، قال ابن بَطّالٍ: الحَلوَى والعَسَل من جُملة الطيِّبات المذكورة في قوله تعالى: ﴿كُلُوا۟ مِنَ ٱلطَّيِّبَٰتِ﴾ [المؤمنون:٥١]، وفيه تَقوية لقولِ مَن قال: المراد به المستَلَذّ من المباحات. ودَخَلَ في معنى هذا الحديث كلّ ما يُشابه الحَلوَى والعَسَل من أنواع المآكِل اللَّذيذة كما تقدَّم تقريره في أوَّل كتاب الأطعمة.

وقال الخطَّابيُّ وتَبِعَه ابن التِّين: لم يكن حُبّه ﷺ لها على معنى كَثْرة التَّشَهّي لها وشِدّة

(١) الخمير: هو الخبز الذي جعل في عجينه الخمير.

نزاع النَّفس إليها، وإنَّما كان يَنال منها إذا أُحضِرَت إليه نَيلاً صالحاً، فيُعلم بذلك أنَّها تُعجِبه.

ويُؤخَذ منه جواز اتِّخاذ الأطعمة من أنواعٍ شَتَّى، وكان بعضُ أهلِ الوَرَع يَكرَه ذلك، ولا يُرَخِّص أن يأكل من الحَلاوة إلّا ما كان حُلوه بطَبعِه كالتَّمرِ والعَسَل، وهذا الحديث يَرُدّ عليه، وإنَّما تَوَرَّعَ عن ذلك من السَّلَف مَن آثَرَ تأخير تَناوُل الطيِّبات إلى الآخِرة معَ القُدرة على ذلك في الدُّنيا تَواضُعاً لا شُحّاً.

ووَقَعَ في كتاب «فقه اللُّغة» للثَّعالبيِّ أنَّ حَلوَى النبيّ ﷺ التي كان يُحِبّها هي الـمَجيع، بالجيم وزن عظيم، وهو تمر يُعجَن بلَبَن. وسيأتي في «باب الجمع بين لونَينِ» (٥٤٤٩) ذِكْر مَن روى حديث: أنَّه كان يُحِبّ الزُّبد والتَّمر. وفيه رَدّ على مَن زَعَمَ أنَّ المراد بالحَلوَى أنَّه ﷺ كان يَشرَب كلّ يوم قَدَح عَسَل يُمزَج بالماء، وأمَّا الحَلوَى المصنوعة فما كان يَعرِفها. وقيل: المراد بالحَلوَى الفالُوذَج لا المعقودة على النار، والله أعلم.

**قوله: «حدَّثنا عبد الرَّحمن بن شَيْبة»** هو عبد الرَّحمن بن عبد المِلك بن محمَّد بن شَيْبة الحِزَاميّ ـ بالمهمَلة والزّاي ـ المدنيّ نسبةً إلى جَدّ أبيه، وغَلِطَ بعضهم فقال: عبد الرَّحمن بن أبي شَيْبة، ولفظ «أبي» زيادة/ على سبيل الغَلَط المحض، وما لعبد الرَّحمن في البخاريّ سوى موضعينِ هذا أحدهما. ٥٥٨/٩

**قوله: «ابن أبي الفُدَيك»** هو محمَّد بن إسماعيل، وأكثر ما يَرِد بغير ألف ولامٍ.

**قوله: «كنت ألزَم»** تقدَّم هذا الحديث في المناقب (٣٧٠٨) من وجه آخر عن ابن أبي ذِئْب، وأوَّله: يقول الناسُ: أكثَرَ أبو هريرة، الحديث.

**قوله: «لشِبَعِ بَطْني»** في رواية الكُشْمَيهنيِّ: بشِبَعٍ، بالموحَّدة، والمعنى مُختَلِف، فإنَّ الذي بالباءِ يُشعِر بالمعاوَضة، لكن رواية اللّام لا تنفيها.

**قوله: «ولا ألبَس الحرير»** كذا هنا للجميعِ. وتقدَّم في المناقب بلفظ: «الحَبير» بالموحَّدة بَدَل الرَّاء الأولى، وتقدَّم أنَّه للكُشْمَيهنيِّ براءَين، وقال عياض: هو بالموحَّدة في رواية القابِسيّ

والأَصِيليّ وعَبْدوس، وكذا لأبي ذرٍّ عن الحَمُّوِيِّ وكذا هو للنَّسَفيّ، ولِلباقينَ براءَينِ كالذي هنا، ورَجَّحَ عياض الرِّواية بالموحَّدة، وقال: هو الثَّوب المحَبَّر، وهو المزَيَّن الملَوَّن، مأخوذ من التَّحبير: وهو التَّحسين، وقيل: الحَبير: ثوب وَشْيٍ مُخَطَّط، وقيل: هو الجَديد.

وإنَّما كانت رواية الحرير مَرجوحة، لأنَّ السّياق يُشعِر بأنَّ أبا هريرة كان يفعل ذلك بعد أن كان لا يفعله، وهو كان لا يَلبَس الحرير لا أوَّلاً ولا آخِراً، بخلاف أكله الخَمير، ولُبسه الحَبير، فإنَّه صارَ يفعله بعد أن كان لا يَجِده.

**قوله: «ولا يَخْدُمني فلان وفلانة»** يحتمل أن يكون أبو هريرة هو الذي كَنَى وقَصَدَ الإبهام لإرادة التَّعظيم والتَّهويل، ويحتمل أن يكون سَمَّى مُعيَّناً، وكَنى عنه الراوي. وقد أخرج ابن سعد (٤/ ٣٢٦-٣٢٧) من طريق أيوب عن ابن سِيرِين عن أبي هريرة قال: ولقد رأيتُني وإنّي لَأجيرٌ لابنِ عَفّانَ وبنت غَزوانَ بطعام بطني وعُقْبة رِجلي[1]، أسوق بهم إذا ارتَحَلوا وأخدُمهم إذا نزلوا، فقالت لي يوماً: لَتَرِدَنَّ حافياً ولَتَركَبَنَّ قائماً، فزَوَّجَنيها اللهُ تعالى، فقلت لها: لَتَرِدِنَّ حافيةً ولَتَركَبِنَّ قائمةً. وسنده صحيح، وهو في آخر حديث أخرجه البخاريّ (٧٣٢٤)، والتِّرمِذيّ (٢٣٦٧) بدون هذه الزّيادة.

وأخرج ابن سعد أيضاً (٤/ ٣٢٦) وابن ماجه (٢٤٤٥) من طريق سَليم بن حَيّان سمعت أبي يقول: سمعت أبا هريرة يقول: نَشَأت يتيماً، وهاجَرت مِسْكيناً، وكنت أجيراً لبُسرةَ بنت غَزوانَ، الحديث.

**قوله: «وأستَقْرِئُ الرجل الآية وهي مَعي»** تقدَّم شرح قِصَّته في ذلك معَ عمر في أوائل الأطعمة (٥٣٧٤)، وقِصَّته في ذلك معَ جعفر في كتاب المناقب (٣٧٠٨).

**قوله: «وخيرُ الناس للمَساكينِ جعفر»** تقدَّم شرحه في المناقب (٣٧٠٨)، ووَقَعَ في رواية الإسماعيليّ من الزّيادة في هذا الحديث من طريق إبراهيم المخزوميّ عن سعيد المقبُريِّ عن أبي هريرة: وكان جعفر يُحِبّ المساكين ويَجلِس إليهم ويُحدِّثهم ويُحدِّثونَه، وكان رسول الله ﷺ

---

(١) العُقبة: النَّوبة، أي: نوبة رُكوبِه.

يَكْنِيهِ أبا المساكين. قلت: وإبراهيم المخزوميّ: هو ابن الفضل، ويقال: ابن إسحاق المخزوميّ، مَدَني ضعيف ليس من شرط هذا الكتاب، وقد أورَدت هذه الزّيادة في المناقب عن التِّرمِذيّ، وهي من رواية إبراهيم أيضاً، وأشارَ إلى ضعف إبراهيم[1].

قال ابن المنيِّرِ: مُناسَبة حديث أبي هريرة للتَّرجمة أنَّ الحَلوَى تُطلَق على الشَّيء الحُلو، ولمَّا كانت العُكّة يكون فيها غالباً العَسَل، ورُبَّما جاء مُصرَّحاً به في بعض طرقه، ناسَبَ التَّبويب.

قلت: إذا كان وَرَدَ في بعض طُرُقه العَسَل[2] طابَق التَّرجمة، لأنَّها مُشتَمِلة على ذِكْر الحَلوَى والعَسَل معاً، فيُؤخَذ من الحديث أحد رُكنَي التَّرجمة، ولا يُشتَرَط أن يَشتَمِل كلّ حديث في الباب على جميع ما تَضَمَّنَته التَّرجمة، بل يكفي التَّوزيع، وإطلاقُ الحَلوَى على كلّ شيءٍ حُلْوٍ خلافُ العُرْف، وقد جَزَمَ الخطَّابيُّ بخلافه كما تقدَّم، فهو المعتمَد.

**قوله: «فنَشْتَقُّها»** قَيَّدَه عياض بالشّينِ المعجَمة والفاء، ورَجَّحَ ابن التِّين أنَّه بالقاف، لأنَّ معنى الذي بالفاءِ أن يَشرَب ما في الإناء كما تقدَّمَ، والمراد هنا: أنَّهم لَعِقوا ما في العُكّة بعد أن قَطَعوها ليتمكَّنوا من ذلك.

## ٣٣- باب الدُّبّاء

**٥٤٣٣- حدَّثنا عَمْرو بنُ عليٍّ، حدَّثنا أزْهَرُ بنُ سعدٍ، عن ابنِ عَوْنٍ، عن ثُمامةَ بنِ أنسٍ، عن أنسٍ: أنَّ رسولَ الله ﷺ أتى مَوْلًى له خَيّاطاً، فأُتِيَ بدُبّاءٍ فجَعَلَ يأكلُه، فلم أزَل أُحِبُّه منذُ رأيتُ رسولَ الله ﷺ يأكلُه.**

٥٥٩/٩ **قوله: «باب الدُّبّاء»** ذكر فيه حديث أنس في قصَّة الخيّاط من طريق ثُمامة عن أنس، وقد تقدَّم شرحه وضبطه، وتقدَّمَت الإشارة إلى موضع شرحِه قريباً (٥٣٧٩).

---

(١) الحديث عند الترمذي برقم (٣٧٦٦).

(٢) كذا احتمل ابن المنير والحافظ ورود ذكر العسل في بعض طرق الحديث ولم يخرجاه، فكأنهما لم يقفا عليه، وهو عند البيهقي في «شعب الإيمان» (١٠٨٨٢) بإسناد صحيح.

وأخرج التِّرمِذيّ[1] والنَّسائيُّ (ك٦٦٣١) وابن ماجه (٣٣٠٤) من طريق حَكيم بن جابر عن أبيه قال: دَخَلت على النبيّ ﷺ في بيته وعنده هذا الدُّبّاء، فقلت: ما هذا؟ قال: «هذا القَرْع، وهو الدُّبّاء، نُكثِّر به طعامَنا».

## ٣٤- باب الرّجُلِ يتكلّفُ الطّعامَ لإخوانه

**٥٤٣٤- حدَّثنا محمَّدُ بنُ يوسُفَ، حدَّثنا سفيانُ، عن الأعمَشِ، عن أبي وائلٍ، عن أبي مسعودٍ الأنصاريِّ، قال: كان من الأنصار رجلٌ يقال له: أبو شُعَيبٍ، وكان له غلامٌ لَحَّامٌ، فقال: اصْنَع لي طعاماً أدْعو رسولَ الله ﷺ خامسَ خمسةٍ، فدَعَا رسولَ الله ﷺ خامسَ خمسةٍ، فتَبِعَهم رجلٌ، فقال النبيُّ ﷺ: «إنَّكَ دَعَوْتَنا خامسَ خمسةٍ، وهَذا رجلٌ قد تَبِعَنا، فإن شئتَ أذِنْتَ له، وإن شئتَ تَرَكْتَه». قال: بل أذِنْتُ له.**

**قوله: «باب الرجل يتكلَّف الطَّعام لإخْوانِهِ»** قال الكِرْمانيُّ: وجه التَّكَلُّف من حديث الباب أنَّه حَصَرَ العَدَد بقولِه: خامس خمسة، ولولا تكلُّفه لمَا حَصَرَ. وسَبَقَ إلى نحو ذلك ابنُ التِّين، وزاد: أنَّ التَّحديد يُنافي البَرَكة، ولذلك لـمَّا لم يُحدِّد أبو طلحة[2] حَصَلَت في طعامه البَرَكة حتَّى وَسِعَ العَدَدَ الكثير.

**قوله: «عن أبي وائل، عن أبي مسعود»** في رواية أبي أُسامة عن الأعمَش: حدَّثنا شَقِيق ـ وهو أبو وائل ـ حدَّثنا أبو مسعود. وسيأتي بعد اثنَينِ وعشرينَ باباً (٥٤٦١). ولِلأعمَشِ فيه شيخ آخر نَبَّهت عليه في أوائل البُيوع (٢٠٨١)، أخرجه مسلم (١٣٨/٢٠٣٦) من طريق زُهَير وغيره [عنه][3] عن أبي سفيان عن جابر مقروناً برواية أبي وائل عن أبي مسعود، وهو عُقْبة بن عَمْرو، ووَقَعَ في بعض النُّسَخ المتأخِّرة: عن ابن مسعود. وهو تصحيف.

**قوله: «كان من الأنصار رجل يقال له: أبو شُعَيب»** لم أقِفْ على اسمه، وقد تقدَّم في أوائل

---

(١) في «الشمائل» (١٦٢).

(٢) يعني به حديث أنس، وقد سلف برقم (٣٥٧٨).

(٣) لفظة «عنه» سقطت من الأصول و(س) ولا بدَّ منها.

البُيوع (٢٠٨١) أنَّ ابن نُمَير عند أحمد والمحامليّ رواه عن الأعمَش، فقال فيه: عن أبي مسعود عن أبي شُعَيب. جعله من مُسنَد أبي شُعَيبٍ.

قوله: «وكان له غُلامٌ لَحَّام» لم أقِفْ على اسمه، وقد تقدَّم في البُيوع (٢٠٨١) من طريق حفص بن غياث عن الأعمَش بلفظ: قَصّاب، ومَضَى تفسيرُه.

قوله: «فقال: اصْنَع لي طعاماً أدْعو رسولَ الله ﷺ خامسَ خمسة» زاد في رواية حفص: اجعَل لي طعاماً يكفي خمسة، فإنّي أُريد أن أدعوَ رسولَ الله ﷺ، وقد عَرَفت في وجهه الجوع. وفي رواية أبي أُسامة: اجعَل[1] لي طُعَيِّماً، وفي رواية جَرِير عن الأعمَش عند مسلم (٢٠٣٦/ ١٣٨): اصنَع لنا طعاماً لخمسة نَفَر.

قوله: «فدَعا النبيَّ ﷺ خامسَ خمسة» في الكلام حذفٌ تقديره: فصَنَعَ فدَعاه، وصَرَّحَ بذلك في رواية أبي أُسامة، ووَقَعَ في رواية أبي معاوية عن الأعمَش عند مسلم (٢٠٣٦/ ١٣٨) والتِّرمِذيّ (١٠٩٩) وساقَ لفظها: فدَعاه وجُلَساءَه الذينَ معه. وكأنَّهم كانوا أربعةً وهو خامسهم،/ يقال: خامسُ أربعة وخامسُ خمسة بمعنًى، قال الله تعالى: ﴿ثَانِيَ ٱثْنَيْنِ﴾ [التوبة:٤٠]، وقال: ﴿ثَالِثُ ثَلَٰثَةٍ﴾ [المائدة:٧٣]، وفي حديث ابن مسعود[2]: رابعَ أربعة. ومعنى «خامس أربعة» أي: زائد عليهم، وخامس خمسة، أي: أحدهم. والأجوَد نصب خامس على الحال، ويجوز الرَّفع على تقدير حذف، أي: وهو خامس، أو: وأنا خامس، والجملة حينئذٍ حاليَّة. ٥٦٠/٩

قوله: «فتبَعَهم رجل» في رواية أبي عَوَانة عن الأعمَش في المظالم (٢٤٥٦): فاتَّبَعَهم[3]. وهي

---

(١) لفظ الرواية: اصنع، دون خلاف بين رواة البخاري، كما في اليونينية.

(٢) عند ابن ماجه (١٠٩٤)، ولفظه: «إنَّ الناس يجلسون من الله يوم القيامة على قدر رَواحهم إلى الجمعات، الأول والثاني والثالث» ثم قال: «رابع أربعة، وما رابعُ أربعة ببعيد».

(٣) كذا قال الحافظ وتبعه العيني رحمهما الله، وإنما هو في المظالم كلفظه هنا، حسب ما في اليونينية والقسطلّاني دون خلاف بين رواة البخاري فيه، بل إنَّ الحافظ ذكره هناك موافقاً لما في اليونينية، فلا ندري كيف وقع له ذلك هنا!

بالتَّشديدِ، بمعنى تَبعَهم، وكذا في رواية جَرِير وأبي معاوية، وذَكَرها الدّاوودِيّ بهمزة قطع، وتَكلَّفَ ابن التِّين في توجيهها، ووَقَعَ في رواية حفص بن غياث: فجاء مَعَهم رجلٌ.

**قوله: «إن هذا تبعنا[1]»** في رواية أبي عَوَانة وجَرِير: «اتَّبَعَنا» بالتَّشديد. وفي رواية أبي معاوية: «لم يكن مَعَنا حين دَعَوتنا».

**قوله: «فإن شئتَ أذِنْت له، وإن شئتَ تَرَكْته»** في رواية أبي عَوَانة: «وإن شِئتَ أن يَرجِع رَجَعَ»، وفي رواية جَرِير: «وإن شِئت رَجَعَ»، وفي رواية أبي معاوية: «إنَّه اتَّبَعَنا ولم يكن مَعَنا حين دَعَوتنا، فإن أذِنت له دَخَلَ».

**قوله: «بل أذِنْتُ له»** في رواية أبي أُسامة: لا، بل أذِنتُ له، وفي رواية جَرِير: لا، بل أذِنت له يا رسول الله، وفي رواية أبي معاوية: فقد أذِنّا له، فليَدخُل. ولم أقِفْ على اسم هذا الرجل في شيء من طرق هذا الحديث، ولا على اسم واحد من الأربعة.

وفي الحديث من الفوائد: جوازُ الاكتِساب بصَنْعة الجِزارة. واستعمال العَبد فيما يُطيق من الصَّنائع وانتفاعه بكَسبه منها. وفيه مشروعيَّة الضِّيافة وتأكُّد استحبابها لمن غَلَبَت حاجته لذلك. وفيه أنَّ مَن صَنَعَ طعاماً لغيره فهو بالخِيار بين أن يُرسِلَه إليه أو يَدعوَه إلى مَنزِله. وأنَّ مَن دَعَا أحداً استُحِبَّ أن يَدعُوَ معه مَن يَرى من أخِصّائه وأهل مُجالَسَته.

وفيه الحُكم بالدَّليلِ لقولِه: إنّي عَرَفت في وجهه الجوع. وأنَّ الصَّحابة كانوا يُدِيمونَ النَّظَر إلى وجهه تَبَرُّكاً به، وكان منهم مَن لا يُطيل النَّظَر في وجهه حياءً منه كما صَرَّحَ به عَمْرو بن العاص فيما أخرجه مسلم (١٢١). وفيه أنَّه كان ﷺ يجوع أحياناً.

وفيه إجابةُ الإمام والشَّريف والكبير دعوةَ مَن دونَهم، وأكلُهم طعامَ ذي الحِرفة غير الرَّفيعة كالجَزّار، وأنَّ تعاطيَ مِثل تلكَ الحِرفة لا يَضَع قَدْر مَن يَتَوقَّى فيها ما يُكرَه، ولا تَسقُط بمُجرَّدِ تعاطيها شهادتُه. وأنَّ مَن صَنَعَ طعاماً لجماعةٍ فليكن على قَدْرهم إن لم يَقدِر على

---

(١) كذا في الأصول، وهو خلاف ما في اليونينية: حيث جاء فيها: «وهذا رجلٌ قد تبعنا» دون حكاية خلاف بين رواة البخاري فيه، والظاهر أنَّ ما وقع هنا سبق قلم من الحافظ رحمه الله بعد أن قرأ رواية أبي عوانة وجرير حيث جاء فيهما: «إنَّ هذا» بدل: «وهذا رجل».

أكثر، ولا يَنْقُصُ من قَدْرهم مُستَنِداً إلى أنَّ طعام الواحد يكفي الاثنَين.

وفيه أنَّ مَن دَعَا قوماً مُتَّصِفينَ بصِفَةٍ ثمَّ طَرأ عليهم مَن لم يكن معهم حينئذٍ أنَّه لا يَدخُل في عُموم الدَّعوة، وإن قال قوم: إنَّه يَدخُل في الهديَّة، كما تقدَّم أنَّ جُلَساء المرء شُرَكاؤُه فيما يُهدَى إليه. وأنَّ مَن تَطَفَّلَ في الدَّعوة كان لصاحب الدَّعوة الاختيار في حِرمانه، فإن دَخَلَ بغير إذنه كان له إخراجه. وأنَّ مَن قَصَدَ التطفيل لم يُمنَع ابتداءً؛ لأنَّ الرجل تَبعَ النبيَّ ﷺ فلم يَرُدَّه لاحتمال أن تَطيب نفسُ صاحب الدَّعوة بالإذنِ له.

وينبغي أن يكون هذا الحديث أصلاً في جواز التطفيل لكن يُقيَّد بمَن احتاجَ إليه، وقد جَمَعَ الخطيب في أخبار الطُّفَيليّينَ جُزءاً فيه عِدّة فوائد: منها: أنَّ الطُّفَيليّ منسوب إلى رجلٍ كان يقال له: طُفَيل من بني عبد الله بن غَطَفان، كَثُرَ منه الإتيان إلى الوَلائم بغير دَعوة فسُمّيَ: «طُفَيل العَرائس» فسُمّيَ مَن اتَّصَفَ بعدُ بصِفَتِه طُفَيليّاً، وكانت العرب تُسمّيه الوارش، بشينٍ مُعجَمة، وتقولُ لمن يَتبَع المدْعوَّ بغير دعْوةٍ: «ضَيفَن» بنونٍ زائدة، قال الكِرْمانيُّ: في هذه التَّسمية مُناسَبة اللَّفظ للمعنى في التَّبعيَّة من حيثُ إنَّه تابع للضَّيفِ، والنُّون تابعة للكلمة.

واستُدِلَّ به على مَنع استتباع المدْعوِّ غيرَه إلّا إذا علم من الدّاعي الرِّضا بذلك. وأنَّ الطُّفَيليّ يأكل حراماً، ولِنصرِ بن عليّ الجَهضَميّ في ذلك قصَّة جَرَت له معَ طُفَيليّ، واحتَجَّ نصرٌ بحديثِ ابن عمر رَفَعَه: «مَن دَخَلَ بغير دَعوة دَخَلَ سارقاً وخَرَجَ مُغِيراً» وهو حديث ضعيف، أخرجه أبو داود (٣٧٤١)، واحتَجَّ عليه الطُّفَيليّ بأشياء يُؤخَذ منها تقييد المنع بمَن لا يحتاج/ إلى ذلك ممَّن يَتطَفَّل، وبمَن يَتَكَرَّه صاحبُ الطَّعام الدُّخول إليه، إمّا لِقِلّة الشَّيء، أو استثقال الدّاخل، وهو يوافق قول الشافعيَّة: لا يجوز التطفيل إلّا لمن كان بينه وبين صاحب الدّار انبساط. ٥٦١/٩

وفيه أنَّ المدْعوَّ لا يَمتَنِع من الإجابة إذا امتَنَعَ الدّاعي من الإذن لبعضِ مَن صَحِبَه، وأمَّا ما أخرجه مسلم (٢٠٣٧) من حديث أنس: أنَّ فارسيّاً كان طيِّب المرَق صَنَعَ للنبيِّ ﷺ

طعاماً ثمَّ دَعاه، فقال النبيّ ﷺ: «وهذه؟» لعائشة، قال: لا، فقال النبيّ ﷺ: «لا» فيُجاب عنه بأنَّ الدَّعوة لم تكن لوليمةٍ، وإنَّما صَنَعَ الفارسيُّ طعاماً بقَدْرِ ما يكفي الواحد، فخَشيَ إن أذِنَ لعائشة أن لا يكفي النبيَّ ﷺ، ويحتمل أن يكون الفَرق أنَّ عائشة كانت حاضرة عند الدَّعوة بخلاف الرجل، وأيضاً فالمستَحَبّ للدّاعي أن يَدعُو خَواصّ المدْعوّ معه كما فعل اللَّحّام، بخلاف الفارسيّ، فلذلك امتَنَعَ من الإجابة إلّا أن يَدْعوَها، وخيَّر الداعي في الرجل الذي طرأ[1]، أو علم حاجة عائشة لذلك الطَّعام بعينِه، أو أحَبَّ أن تأكُل معه منه، لأنَّه كان موصوفاً بالجَودة ولم يَعلَم مِثلَه في قصَّة اللَّحّام.

وأمَّا قصَّة أبي طلحة حيثُ دَعَا النبيّ ﷺ إلى العَصيدة كما تقدَّم في علامات النُّبوّة (٣٥٧٨) فقال لمن معه: «قوموا» فأجابَ عنه المازَريّ أنَّه يحتمل أن يكون عَلِم رِضا أبي طلحة فلم يَستأذِنه، ولم يعلم رِضا أبي شُعَيب فاستأذَنه، ولأنَّ الذي أكَلَه القوم عند أبي طلحة كان ممَّا خَرَقَ الله فيه العادة لنبيِّه ﷺ، فكان جُلّ ما أكَلوه من البَرَكة التي لا صُنْع لأبي طلحة فيها، فلم يَفتَقِر إلى استئذانه. أو لأنَّه لم يكن بينه وبين القَصّاب من المَوَدّة ما بينَه وبين أبي طلحة. أو لأنَّ أبا طلحة صَنَعَ الطَّعام للنبيِّ ﷺ فتَصَرَّفَ فيه كيف أراد، وأبو شُعَيب صَنَعَه له ولنفسِه ولذلك حَدَّدَ بعَدَدٍ مُعيَّن ليكونَ ما يَفضُل عنهم له ولِعياله مثلاً، واطَّلَعَ النبيّ ﷺ على ذلك فاستأذَنه لذلك، لأنَّه أخبَرُ بما يُصلِح نفسَه وعيالَه.

وفيه أنَّه ينبغي لمن استُؤذِنَ في مِثل ذلك أن يأذَنَ للطّارئ كما فعل أبو شُعَيب وذلك من مكارم الأخلاق، ولعلَّه سمعَ الحديث الماضي: «طعام الواحد يكفي الاثنَينِ» (٥٣٩٢)، أو رَجا أن يَعُمّ الزّائدَ بَركةُ النبيِّ ﷺ، وإنَّما استأذَنه النبيُّ ﷺ تَطييباً لنفسِه، ولعلَّه عَلم أنَّه لا يَمنَع الطارئ.

وأمَّا تَوَقُّف الفارسيّ في الإذن لعائشة ثلاثاً وامتناع النبيّ ﷺ من إجابته فأجابَ عياض بأنَّه لعلَّه إنَّما صَنَعَ قَدرَ ما يكفي النبيّ ﷺ وحدَه وعلمَ حاجتَه لذلك، فلو تَبعَه غيره لم يَسُدّ

---

(١) قوله: «وخيّر الداعي في الرجل الذي طرأ» سقط من (س)، وهو ثابت في الأصول.

حاجته، والنبيّ ﷺ اعتَمَدَ على ما أَلِفَ من إمداد الله تعالى له بالبَرَكة وما اعتادَه من الإيثار على نفسه، ومن مكارم الأخلاق معَ أهله، وكان من شأنه أن لا يُراجَع بعد ثلاث[1]، فلذلك رَجَعَ الفارسيّ عن المنع.

وفي قوله ﷺ: «إنَّه اتَّبَعَنا رجل لم يكن مَعَنا حين دَعَوتنا» إشارةٌ إلى أنَّه لو كان معهم حالةَ الدَّعوة لم يَحتَجْ إلى الاستئذان عليه، فيُؤخَذ منه أنَّ الدّاعي لو قال لرسولِه: ادعُ فلاناً وجُلَساءَه، جازَ لكلِّ مَن كان جَليساً له أن يَحضُر معه، وإن كان ذلك لا يُستَحَبّ أو لا يجب حيثُ قلنا بوجوبه إلّا بالتَّعيينِ.

وفيه أنَّه لا ينبغي أن يُظهِر الدّاعي الإجابةَ وفي نفسه الكراهة لئلَّا يُطعِم ما تَكرَهه نفسُه، ولِئَلّا يجمع بين الرّياء والبُخل وصِفَة ذي الوجهَين، كذا استَدَلَّ به عياض. وتَعقَّبَه شيخنا في «شرح التِّرمِذيّ» بأنَّه ليس في الحديث ما يدلّ على ذلك، بل فيه مُطلَق الاستئذان والإذن، ولم يُكلِّفه أن يَطَّلِع على رِضاه بقلبه. قال: وعلى تقدير أن يكون الدّاعي يَكرَه ذلك في نفسه فينبغي له مجاهدة نفسه على دفع تلكَ الكراهة. وما ذكره من أنَّ النَّفس تكون بذلك طيِّبة لا شَكَّ أنَّه أولى، لكن ليس في سياق هذه القصَّة ذلك، فكأنَّه أخَذَه من غير هذا الحديث، والتَّعَقُّب عليه واضحٌ، لأنَّه ساقَه مَساق مَن يَستَنبطُه من حديث الباب وليس ذلك فيه.

وفي قوله ﷺ: «إنَّه اتَّبَعَنا رجل» فأبهَمَه ولم يُعيِّنه أدبٌ حسنٌ لئلَّا يَنكَسِر خاطِر الرجل، ولا بُدّ أن يَنضَمّ إلى هذا أنَّه اطَّلَعَ على أنَّ الدّاعي لا يَرُدّه، وإلّا فكان يَتعيَّن في ثاني الحال فيَحصُل كسر خاطِره، وأيضاً ففي رواية لمسلمٍ (٢٠٣٦/١٣٨): «إنَّ هذا اتَّبَعَنا»[2]، ويُجمَع بين الرِّوايتَينِ بأنَّه/ أبهَمَه لفظاً وعَيَّنَه إشارة، وفيه نوع رِفق به بحَسَب الطاقة. ٥٦٢/٩

(١) لما أخرجه أحمد (١٤٨٦٤) من حديث جابر بن عبد الله قال: كنا نراجعه مرتين في الأمر إذا أمرنا به، فإذا أمرنا الثالثة لم نُراجعه. وإسناده صحيح.

(٢) وهذا نحو رواية البخاري في كتاب المظالم (٢٤٥٦).

تنبيه: وَقَعَ هنا عند أبي ذرٍّ عن المُستَمْلي وحده: قال محمَّد بن يوسف ـ وهو الفِرَبْريّ[1] ـ: سمعت محمَّد بن إسماعيل ـ هو البخاريّ ـ يقول: إذا كان القومُ على المائدة فليس لهم أن يُناوِلوا من مائدة إلى مائدة أُخرَى، ولكن يُناوِل بعضهم بعضاً في تلكَ المائدة أو يَدَعُوا[2]. أي: يَترُكوا. وكأنَّه استَنبَطَ ذلك من استئذان النبيّ ﷺ الدّاعيَ في الرجل الطارئ، ووجه أخْذِه منه أنَّ الذينَ دُعُوا صارَ لهم بالدَّعوة عُمومُ إذنٍ بالتَّصَرُّفِ في الطَّعام المدْعوّ إليه، بخلاف مَن لم يُدْعَ، فيُنَزَّلُ مَن وُضِعَ بين يَدَيه الشَّيء مَنزِلةَ مَن دُعيَ له، ويُنزَّلُ الشَّيء الذي وُضِعَ بين يَدَي غيره مَنزِلة مَن لم يُدْعَ إليه. وأغفَلَ مَن وَقَفتُ على كلامه من الشُّرّاح التَّنبيه على ذلك.

## ٣٥- باب من أضاف رجلاً، وأقبل هو على عمله

**٥٤٣٥- حدَّثني عبدُ الله بنُ مُنِيرٍ، سمعَ النَّضْرَ، أخبرنا ابنُ عَوْنٍ، قال: أخبرني ثُمامةُ بنُ عبدِ الله بنِ أنسٍ، عن أنسٍ ﷺ، قال: كنتُ غلاماً أمشي معَ رسولِ الله ﷺ، فدَخَلَ رسولُ الله ﷺ على غلامٍ له خَيّاطٍ، فأتاه بقَصْعةٍ فيها طعامٌ وعليه دُبّاءٌ، فجَعَلَ رسولُ الله ﷺ يَتتَبَّعُ الدُّبّاءَ. قال: فلمَّا رأيتُ ذلك جَعَلْتُ أَجْمَعُه بينَ يَدَيه، قال: فأقبَلَ الغلامُ على عَمَلِه.**

**قال أنسٌ: لا أزالُ أُحِبُّ الدُّبّاءَ بعدَما رأيتُ رسولَ الله ﷺ صَنَعَ ما صَنَعَ.**

قوله: «**باب مَن أضافَ رجلاً، وأقبَلَ هو على عَمَله**» أشارَ بهذه التَّرجمة إلى أنَّه لا يَتَحَتَّم على الدّاعي أن يأكل معَ المدعوّ.

وأورد فيه حديث أنس في قصَّة الخيّاط، وقد تقدَّم شرحه مُستَوفًى (٥٣٧٩). وقد تَعقَّبَه الإسماعيليّ بأنَّ قوله: «وأقبَلَ على عَمَله» ليس فيه فائدة، قال: وإنَّما أراد البخاريّ إيراده من رواية النَّضر بن شُمَيلٍ عن ابن عَوْن.

قلت: بل لترجمتِه فائدة، ولا مانع من إرادة الفائدتَينِ الإسناديَّة والمتنيَّة، ومع اعتراف

---

(١) تحرَّف في (س) إلى: الفريابي، وإنما الفريابي شيخ البخاري، وأما تلميذه فهو الفِرَبْري.

(٢) سينقل البخاري قبل الحديث (٥٤٣٩) هذا الكلام عن ابن المبارك.

الإسماعيليّ بغرابة الحديث من حديث النَّضر، فإنَّما أخرجه من رواية أزهَر عن ابن عَوْن، فكأنَّه لم يقع له من حديث النَّضر[1]. وقال ابن بَطّالٍ: لا أعلم في اشتِراط أكل الدّاعي معَ الضَّيف إلّا أنَّه أبسَطُ لوجهه، وأذهَبُ لاحتشامه، فمَن فعل فهو أبلَغ في قِرَى الضَّيف ومَن تَرَكَ فجائز، وقد تقدَّم في قصَّة أضياف أبي بكر أنَّهم امتَنَعوا أن يأكلوا حتَّى يأكل معهم وأنَّه أنكَرَ ذلك[2].

## ٣٦- باب المَرَق

**٥٤٣٦- حدَّثنا عبدُ الله بنُ مَسْلَمةَ، عن مالكٍ، عن إسحاقَ بنِ عبدِ الله بنِ أبي طَلْحةَ، أنَّه سمعَ أنسَ بنَ مالكٍ: أنَّ خَيّاطاً دَعَا النبيَّ ﷺ لِطعامٍ صَنَعَه، فذهبتُ معَ النبيِّ ﷺ، فقَرَّبَ خُبْزَ شَعِيرٍ، ومَرَقاً فيه دُبّاءٌ وقَدِيدٌ، فرأيتُ رسولَ الله ﷺ يَتَتَبَّعُ الدُّبّاءَ مِن حَوالَيِ القَصْعةِ، فلم أزَلْ أُحِبُّ الدُّبّاءَ بعدَ يومِئذٍ[3].**

**قوله: «باب المَرَق»** أورَدَ فيه حديث أنس المذكور قبلُ، وهو ظاهرٌ فيما تَرجَمَ له. قال ابن التِّين: في قصَّة الخيّاط روايات فيما أُحضِر: ففي بعضها قَرَّبَ مَرَقاً، وفي بعضها قديداً، وفي أُخرى خُبز شَعير، وفي أُخرى ثَريداً. قال: والزّيادة/ من الثِّقة مقبولة. ٥٦٣/٩

قال الدّاوديّ: وإنَّما كان ذلك لأنَّهم لم يكونوا يَكتُبونَ، فرُبَّما غَفَلَ الراوي عندما يُحدِّثُ عن كلمة، يعني ويحفظها غيرُه من الثِّقات فيَعتَمِد عليها.

قلت: أتمّ الرِّوايات ما وَقَعَ في هذا الباب عن مالك (٢٠٩٢): فقَرَّبَ خُبز شَعيرٍ ومَرَقاً فيه دُبّاءٌ وقديدٌ. فلم يَفُتْها إلّا ذِكْر الثَّريد.

وفي خُصوص التَّنصيص على المَرَق حديث صريح ليس على شرط البخاريّ، أخرجه النَّسائيُّ (ك٦٦٥٦) والتِّرمِذيّ (١٨٣٣) وصَحَّحَه، وكذلك ابن حِبّان (٥١٣و٥١٤و٥٢٣)

---

(١) أخرج أبو عوانة الحديث (٨٣٢٥) عن الفضل بن عبد الجبار المروزي، عن النضر بن شميل، به.

(٢) سلف برقم (٦٠٢) و(٣٥٨١).

(٣) ضبطت ميم «يومئذٍ» في اليونينية بالفتح على البناء للإضافة إلى «إذ»، وبالكسر على الإعراب، وهما وجهان في العربية، وقد قرئ بهما قوله تعالى: ﴿وَمِنْ خِزْيِ يَوْمِئِذٍ﴾.

عن أبي ذرٍّ رَفَعَه وفيه: «وإذا طَبَخت قِدْراً فأكثِر مَرَقَته، واغرِف لجارك منه». وعند أحمد (١٥٠٣٠) والبزَّار[١] من حديث جابر نحوه. وفي الباب عن جابر في حديثه الطَّويل في صِفَة الحجّ عند مسلم (١٢١٨) وأصحاب «السُّنَن»[٢]: ثُمَّ أخَذَ من كلّ بَدَنة بَضعَةً وجُعِلَت في قِدر وطُبِخَت، فأكَلَ رسول الله ﷺ وعَلِيٌّ من لحمها وشَرِبا من مَرَقِها.

## ٣٧- باب القَديد

**٥٤٣٧- حدَّثنا أبو نُعَيم، حدَّثنا مالكُ بنُ أنسٍ، عن إسحاقَ بنِ عبدِ الله، عن أنسٍ ﷺ، قال: رأيتُ النبيَّ ﷺ أُتِيَ بِمَرَقٍ فيها دُبّاءٌ وقَدِيدٌ، فرأيتُه يَتَتَبَّعُ الدُّبّاءَ يأكُلُها.**

**٥٤٣٨- حدَّثنا قَبِيصةُ، حدَّثنا سفيانُ، عن عبدِ الرَّحمنِ بنِ عابسٍ، عن أبيه، عن عائشةَ رضي الله عنها، قالت: ما فعَلَه إلّا في عامٍ[٣] جاعَ الناسُ، أرادَ أن يُطْعِمَ الغَنيُّ الفَقِيرَ، وإن كنَّا لَنَرْفَعُ الكُراعَ بعدَ خمسَ عَشْرةَ، وما شَبِعَ آلُ محمَّدٍ ﷺ من خُبْزِ بُرٍّ مأدُومٍ ثلاثاً.**

**قوله: «باب القَديد»** ذكر فيه حديث أنس المذكور وهو ظاهر فيه، وحديثُ عائشة: ما فعَلَه إلّا في عامٍ جاعَ الناسُ، أراد أن يُطعِم الغنيُّ الفقيرَ، الحديث.

قلت: وهو مختصر من حديثها الماضي في «باب ما كان السَّلَف يَدَّخِرونَ» وقد تقدَّم قريباً (٥٤٢٣)، وأوَّله سؤال التابعيّ عن النَّهي عن الأكل من لحوم الأضاحيّ فوق ثلاث، فأجابَت بذلك، فيُعرَف منه أنَّ مَرجِع الضَّمير في قولها: «ما فعَلَه» إلى النَّهي عن ذلك.

## ٣٨- باب مَن ناولَ أو قدّم إلى صاحبه على المائدة شيئاً

**قال ابنُ المبارَكِ: لا بَأسَ أن يُناوِلَ بعضُهم بعضاً، ولا يُناوِلُ من هذه المائدةِ إلى مائدةٍ أُخرَى.**

---

(١) كما في «كشف الأستار» (١٩٠١).

(٢) أخرجه أبو داود (١٩٠٥)، وابن ماجه (٣١٥٨)، والترمذي (٨١٥)، والنسائي في «الكبرى» (٤١٢٦).

(٣) ضبطت ميم «عام» في اليونينية بالفتح على البناء للإضافة إلى مبني، وبالكسر على الإعراب، وهما وجهان في العربية كما بيناه قريباً.

٥٤٣٩- حدَّثنا إسماعيلُ، قال: حدَّثني مالكٌ، عن إسحاقَ بنِ عبدِ الله بنِ أبي طَلْحةَ، أنَّه سمعَ أنسَ بنَ مالكٍ يقول: إنَّ خَيّاطاً دَعَا رسولَ الله ﷺ لِطعامٍ صَنَعَه، قال أنسٌ: فذهبتُ معَ رسولِ الله ﷺ إلى ذلك الطَّعامِ، فقَرَّبَ إلى رسولِ الله ﷺ خُبْزاً من شَعِيرٍ، ومَرَقاً فيه دُبّاءٌ وقَدِيدٌ، قال أنسٌ: فرأيتُ رسولَ الله ﷺ يَتَتَبَّعُ الدُّبّاءَ من حَوْلِ الصَّحْفةِ، فلم أزَل أُحِبُّ الدُّبّاءَ من يومِئذٍ.

وقال ثُمامةُ: عن أنسٍ: فجَعَلْتُ أجْمَعُ الدُّبّاءَ بينَ يَدَيه.

قوله: «باب مَن ناوَلَ أو قَدَّمَ إلى صاحبه على المائدة شيئاً. قال ابن المبارَك: لا بأس أن يُناوِل بعضُهم بعضاً، ولا يُناوِل من هذه المائدة إلى مائدة أُخرَى» تقدَّم هذا المعنى قريباً، والأثر فيه عن ابن المبارَك موصول عنه في كتاب «البرّ/ والصِّلة» له. ٥٦٤/٩

ثُمَّ ذكر فيه حديث أنس في قصَّة الخيّاط وفيه: وقال ثُمامة عن أنس: فجَعَلتُ أجمَعُ الدُّبّاء بين يَدَيه. وَصَلَه قبل بابينِ من طريق ثُمامة (٥٤٣٥)، وقد تقدَّم في «باب مَن تَتبَّعَ حَوالَي القَصعة» (٥٣٧٩) أنَّ في رواية حُميدٍ عن أنس: فجَعَلتُ أجمَعه فأُدنيه منه. وهو المطابق للتَّرجمة، لأنَّه لا فرق بين أن يُناوِله من إناء إلى إناء[1] أو يَضُمّ ذلك إليه في نفس الإناء الذي يأكل منه.

قال ابن بَطّالٍ: إنَّما جازَ أن يُناوِل بعضهم بعضاً في مائدة واحدة، لأنَّ ذلك الطَّعام قُدِّمَ لهم بأعيانهم، فلَهم أن يأكلوه كلّه وهم فيه شُرَكاء، وقد تقدَّم الأمر بأكلِ كلّ واحد ممَّا يليه[2]، فمَن ناوَلَ صاحبه ممَّا بين يَدَيه فكأنَّه آثَرَه بنَصيبه معَ ما له فيه معه من المشارَكة، وهذا بخلاف مَن كان على مائدة أُخرى، فإنَّه وإن كان للمُناوِلِ حَقّ فيما بين يَدَيه لكن لا حَقّ للآخَرِ في تَناوُله منه إذ لا شَرِكة له فيه، وقد أشارَ الإسماعيليّ إلى أنَّ قصَّة الخيّاط لا حُجّة فيها لجوازِ المناوَلة، لأنَّه طعام اتُّخِذَ للنبيِّ ﷺ وقُصِدَ به، والذي جَمَعَ له الدُّبّاء بين يَدَيه خادمُه، يعني فلا حُجّة في ذلك لجوازِ مُناوَلة الضِّيفان بعضِهم بعضاً مُطلَقاً.

---

(١) قوله: «إلى إناء» سقط من (س).

(٢) الحديث رقم (٥٣٧٧).

## ٣٩- باب القِثّاء بالرُّطَب

**٥٤٤٠- حدَّثنا عبدُ العزيزِ بنُ عبدِ الله، قال: حدَّثني إبراهيمُ بنُ سعدٍ، عن أبيه، عن عبدِ الله ابن جعفرِ بنِ أبي طالبٍ رَضِيَ الله عنهما، قال: رأيتُ النبيَّ ﷺ يأكلُ الرُّطَبَ بالقِثّاءِ.**

[طرفاه في: ٥٤٤٧، ٥٤٤٩]

**قوله: «باب القِثّاء بالرُّطَب»** أي: أكْلهما معاً، وقد تَرجَمَ له بعد سبعة أبواب: «الجمع بين اللَّونَينِ» (٥٤٤٩).

**قوله: «عن أبيه»** هو سعد بن إبراهيم بن عبد الرَّحمن بن عَوْف، من صِغار التابعينَ، وعبد الله بن جعفر بن أبي طالب من صِغار الصَّحابة.

**قوله: «رأيتُ النبيَّ ﷺ يأكل الرُّطَب بالقِثّاءِ»** قال الكِرْمانيُّ: في الحديث أكل الرُّطَب بالقِثّاءِ والتَّرجمة بالعكس، وأجابَ بأنَّ الباء للمُصاحَبة أو للمُلاصَقة، فكلّ منهما مُصاحب للآخَرِ أو مُلاصق.

قلت: وقد وَقَعَت التَّرجمة في رواية النَّسَفيِّ[1] على وَفْق لفظ الحديث، وهو عند مسلم (٢٠٤٣) عن يحيى بن يحيى وعبد الله بن عَوْن جميعاً عن إبراهيم بن سعد، بسندِ البخاريّ فيه بلفظ: يأكل القِثّاء بالرُّطَب. كلفظ التَّرجمة، وكذلك أخرجه التِّرمِذيّ (١٨٤٤). وسيأتي الكلام على الحديث في «باب الجمع بين اللَّونَينِ».

## ٤٠- بابٌ

**٥٤٤١- حدَّثنا مُسدَّدٌ، حدَّثنا حمَّادُ بنُ زيدٍ، عن عبَّاسٍ الجُرَيرِيِّ، عن أبي عثمانَ، قال: تَضَيَّفْتُ أبا هريرةَ سبعاً، فكان هو وامرأتُه وخادِمُه يَعتَقِبونَ اللَّيلَ أثْلاثاً: يُصَلّي هذا، ثمَّ يوقِظُ هذا. وسمعتُه يقول: قَسَمَ رسولُ الله ﷺ بينَ أصحابه تَمْراً، فأصابَني سبعُ تَمَراتٍ، إحداهُنَّ حَشَفَةٌ.**

---

(١) كذا قَصَر الحافظ نِسبةَ ذلك للنسفي، مع أنه جاء كذلك في اليونينية دون حكاية خلاف بين رواة البخاري، وقد جاء في نسخة خطية عندنا مقروءة على أبي علي الصّدفي، برواية أبي ذر الهروي عن شيوخه الثلاثة: باب القثاء بالرطب، كالذي وقع للكرماني والحافظ، فالظاهر أنَّ الذي في النسخة اليونينية مقلوبٌ، والله أعلم.

**٥٤٤١م- حدَّثنا محمَّدُ بنُ الصَّبّاح، حدَّثنا إسماعيلُ بنُ زكريّا، عن عاصمٍ، عن أبي عثمانَ، عن أبي هريرةَ ﷺ: قَسَمَ النبيُّ ﷺ بينَنا تَمْراً، فأصابني خمسُ تَمَراتٍ: أربعٌ تمرٌ وحَشَفةٌ، ثمَّ رأيتُ الحَشَفةَ هي أَشَدَّهُنَّ لِضِرْسِي.**

**قوله:** «باب» كذا هو في رواية الجميع بغير ترجمة، وسقط عند الإسماعيلي، فاعتَرض بأنه ليس فيه للرُّطَب والقِثّاء ذكر./ والذي أظنه أنه أراد أن يترجم به للتمر وَحده، أو لنوعٍ منه. ٥٦٥/٩

وذَكَر فيه حديثَ أبي هريرة: قَسَم رسولُ الله ﷺ تمراً، فأصابني سبعُ تَمَرات، إحداهُن حَشَفة. وهو من رواية عباسٍ الجُرَيري عن أبي عثمان النَّهدي، عنه، وقد تقدم قبلُ بثمانية أبواب (٥٤١١)، ثم ساقه من رواية عاصم الأحول عن أبي عثمان بلفظ: فأصابني خمسُ تَمَرات: أربعٌ تَمرٌ وحَشَفة.

قال ابن التِّين: إما أن تكون إحدى الروايتين وَهماً، أو يكون ذلك وَقَع مرتين. قلت: الثاني بعيدٌ لاتحاد المخرج.

وأجاب الكرماني بأن لا مُنافاة، إذ التَّخصيص بالعدد لا يَنفي الزائد. وفيه نظر، وإلا لمَا كان لِذكْره فائدة، والأَوْلى أن يقال: إن القسمة أولاً اتفقت خمساً خمساً، ثم فَضَلَت فَضْلةٌ فقُسِمت ثنتين ثنتين، فذَكَر أحدُ الراويَينِ مُبتدأَ الأمر والآخرُ مُنتهاه.

وقد وقع في الحديث اختلافٌ أشدُّ من هذا، فإن الترمذي (٢٤٧٤) أخرجه من طريق شُعْبة، عن عباس الجُريري بلفظ: أصابهم جوعٌ فأعطاهم النبيُّ ﷺ تمرةً تمرةً. وأخرجه النسائي (ك٦٦٩٨) من هذا الوجه بلفظ: قسم سبعَ تَمَرات بين سبعةٍ أنا فيهم، وابن ماجه (٤١٥٧) وأحمد (٧٩٦٥) من هذا الوجه بلفظ: أصابهم جوعٌ وهم سبعةٌ، فأعطاني النبيُّ ﷺ سبع تَمرات لكلِّ إنسان تمرة. وهذه الروايات متقاربة المعنى، ومخالفة لرواية حمَّاد بن زيد عن عباس، وكأنها رَجَحَت عند البخاري على رواية شُعْبة، فاقتصر عليها وأيَّدها برواية عاصم، لأنها توافقها من حَيثيّة الزيادة على الواحدة في الجملة.

**قوله في الرِّواية الأولى:** «تَضَيَّفْتُ» بضادٍ مُعجَمة وفاءٍ، أي: نزلتُ به ضَيفاً.

وقوله: «سبعاً» أي: سبع لَيالٍ.

قوله: «فكان هو وامرأته» تقدَّم أنَّها بُسرة ـ بضمِّ الموحَّدة وسكون المهمَلة ـ بنت غَزوانَ، بفتح الغَين المعجَمة وسكون الزّاي، وهي صحابيَّة أُخت عُتبةَ الصَّحابيّ الجَليل أمير البصرة.

قوله: «وخادِمُه» لم أقِفْ على اسمها.

قوله: «يَعتَقِبونَ» بالقاف، أي: يتناوبون قيام اللَّيل.

وقوله: «أثلاثاً» أي: كلّ واحد منهم يقوم ثُلُث اللَّيل، فمن بَدَأ إذا فَرَغَ من ثُلُثه أيقَظَ الآخَر.

قوله: «وسمعْتُه يقول» القائل أبو عثمان النَّهْديّ، والمسموع أبو هريرة. ووَقَعَ عند أحمد (٨٦٣٣) والإسماعيليّ في هذه الرِّواية بعد قوله: ثمَّ يوقِظ هذا: قلت: يا أبا هريرة، كيف تصوم؟ قال: أمَّا أنا فأصوم من أوَّل الشَّهر ثلاثاً، فإن حَدَثَ لي حَدَثٌ كان لي أجرُ شهر. قال: وسمعته يقول: قَسَمَ... وكأنَّ البخاريّ حَذَفَ هذه الزّيادة لكَونِها موقوفة.

وقد أخرج بهذا الإسناد في الصلاة التَّحريض على صيام ثلاثة أيام من كلّ شهر مرفوعاً (١١٧٨)، وأخرجه في الصيام (١٩٨١) من وجه آخر عن أبي عثمان، وهو السَّبَب في سؤال أبي عثمان أبا هريرة عن كيفيَّة صومه، يعني من أيِّ الشَّهر تصوم الثلاث المذكورة، وقد سَبَقَ بيان ذلك في كتاب الصيام.

قوله: «إحداهُنَّ حَشَفةٌ» زاد في الرِّواية الماضية (٥٤١١): فلم يكن فيهنَّ تمرة أعجَب إليَّ منها، الحديث. وقد تقدَّم شرحه هُناكَ.

قوله في الرواية الثانية: «أربعٌ تَمْرٌ» بالرَّفع والتَّنوين فيهما، وهو واضح، وفي رواية: أربعٌ تمرةٌ بزيادة هاء في آخره، أي: كلّ واحدة من الأربع تمرة، قال الكِرْمانيُّ: فإن وَقَعَ بالإضافة والجرّ فشاذّ على خلاف القياس، وإنَّما جاء في مِثل ثلاثِ مئةٍ وأربع مئةٍ.

قوله: «وحَشَفة» بمُهمَلةٍ ثمَّ مُعجَمة مفتوحَتَينِ ثمَّ فاءٍ؛ أي: رَديئة، والحَشَف: رَديء التَّمر،

وذلك أن تَيبَس الرُّطَبة في النَّخلة قبل أن يَتَناهَى[١] طِيبُها، وقيل لها: حَشَفة، ليُبسِها، وقيل: مُراده صُلبة، قال عياض: فعلى هذا فهو بسكونِ الشّين، قلت: بل الثّابت في الرِّوايات بالتَّحريك، ولا مُنافاة بين كَونها رَديئة وصُلبة.

تنبيه: أخرج الإسماعيليّ طريق عاصم من حديث أبي يَعْلى[٢] عن محمَّد بن بَكّارٍ عن إسماعيل بن زكريّا بسندِ البخاريّ فيه، وزاد في آخره: قال أبو هريرة: إنَّ أبخَل الناس مَن بَخِلَ بالسَّلام، وأعجَز الناس مَن عَجَزَ عن الدُّعاء. وهذا موقوف صحيح عن أبي هريرة، وكأنَّ البخاريّ حَذَفَه لكَونِه موقوفاً، ولِعَدَمِ تَعلُّقه بالباب. وقد رُوِيَ مرفوعاً[٣]، والله أعلم.

٥٦٦/٩

## ٤١- باب الرُّطَب والتّمر

**وقولِ الله تعالى: ﴿وَهُزِّيٓ إِلَيۡكِ بِجِذۡعِ ٱلنَّخۡلَةِ تُسَٰقِطۡ عَلَيۡكِ رُطَبٗا جَنِيّٗا﴾ [مريم:٢٥].**

**٥٤٤٢- وقال محمَّدُ بنُ يوسُفَ، عن سفيانَ، عن منصورِ ابنِ صَفِيَّةَ، حدَّثتْني أمّي، عن عائشةَ رضي الله عنها، قالت: تُوفِّيَ رسولُ الله ﷺ وقد شَبِعْنا من الأسوَدَينِ: التَّمْرِ والماءِ.**

**٥٤٤٣- حدَّثنا سعيدُ بنُ أبي مريمَ، حدَّثنا أبو غَسّانَ، قال: حدَّثني أبو حازِمٍ، عن إبراهيمَ ابنِ عبدِ الرَّحمنِ بنِ عبدِ الله بن أبي رَبيعةَ، عن جابرِ بنِ عبدِ الله رَضِيَ الله عنهما، قال: كان بالمدينةِ يهوديٌّ، وكان يُسلِفُني في تَمْري إلى الجِذادِ، وكانت لِجابرٍ الأرضُ التي بطريقِ رُوْمةَ، فجَلَسَتْ فخَلَّى عاماً، فجاءني اليهوديُّ عندَ الجِذَادِ ولم أَجِدَّ منها شيئاً، فجَعَلْتُ أستَنظِرُه إلى قابِلٍ، فيأبى، فأُخْبِرَ بذلك النبيُّ ﷺ، فقال لأصحابه: «امشُوا نَسْتَنظِرْ لجابرٍ من اليهوديِّ». فجاؤوني في نَخْلي، فجَعَلَ النبيُّ ﷺ يُكلِّمُ اليهوديَّ، فيقول: أبا القاسمِ لا أُنظِرُه، فلمَّا رَأى**

---

(١) تحرَّف في (س) إلى: ينتهي.

(٢) وهو في «مسند أبي يعلى» (٦٦٤٩).

(٣) أخرجه مرفوعاً الرامهرمزي في «المحدِّث الفاصل» ص٣٣٧ والطبراني في «الدعاء» (٦٠)، والبيهقي في «الشعب» (٨٧٦٧). وأخرجه موقوفاً محمد بن فضيل في «الدعاء» (٥٤)، وابن حبان (٤٤٩٨)، وصحَّح الدارقطني في «العلل» (٢٢٣٤) الوقف.

النبيُّ ﷺ قامَ فطافَ في النَّخْلِ، ثمَّ جاءه فكَلَّمَه، فأبَى، فقُمْتُ فجِئْتُ بقَلِيلِ رُطَبٍ فوَضَعْتُه بينَ يَدَيِ النبيِّ ﷺ، فأكَلَ، ثمَّ قال: «أينَ عَرِيشُكَ يا جابرُ؟» فأخبَرْتُه، فقال: «افرُشْ لي فيه» ففَرَشْتُه، فدَخَلَ فرَقَدَ، ثمَّ استيقَظَ، فجِئْتُه بقَبْضةٍ أُخرى، فأكَلَ منها، ثمَّ قامَ فكَلَّمَ اليهوديَّ، فأبَى عليه، فقامَ في الرِّطاب في النَّخْلِ الثّانيةَ، ثمَّ قال: «يا جابرُ، جُذَّ واقضِ» فوَقَفَ في الجِذادِ، فجَذَذْتُ منها ما قَضَيتُه، وفَضَلَ منه، فخَرَجْتُ حتَّى جِئْتُ النبيَّ ﷺ فبَشَّرْتُه، فقال: «أشهَدُ أنّي رسولُ الله».

عُروشٌ وعَرِيشٌ: بناءٌ. وقال ابنُ عبَّاسٍ: ﴿مَّعْرُوشَٰتٍ﴾ ما يُعرَشُ من الكَرْم وغيرِ ذلك، يقال: عُروشُها: أبنِيَتُها.

قوله: «باب الرُّطَب والتَّمْر» كذا للجميع فيما وقَفتُ عليه، إلّا ابن بَطّالٍ ففيه: «باب الرُّطَب بالتَّمرِ» وَقَعَ فيه بموحَّدةٍ بَدَل الواو، ووَقَعَ لعياض في باب (ح ل)[1] أنَّ في البخاريّ: «باب أكل التَّمر بالرُّطَب» وليس في حديثَي الباب ما يدلّ لذلك أصلاً.

قوله: «وقول الله تعالى: ﴿وَهُزِّيٓ إِلَيْكِ بِجِذْعِ ٱلنَّخْلَةِ﴾» الآية، روى عبدُ بنُ حُميدٍ من طريق شَقِيق بن سَلَمةَ قال: لو علم الله أنَّ شيئاً للنُّفَساءِ خيرٌ من الرُّطَب لأمرَ مريم به. ومن طريق عَمْرو بن ميمون قال: ليس للنُّفَساءِ خير من الرُّطَب أو التَّمر، ومن طريق الرَّبيع بن خُثَيم قال: ليس للنُّفَساءِ مِثْلُ الرُّطَب، ولا للمريضِ مِثْلُ العَسَل. أسانيدها صحيحة.

وأخرج ابن أبي حاتم[2] وأبو يَعْلى (٤٥٥) من حديث عَلِيّ رفعه، قال: «أطعِموا نِساءَكم الوُلَّدَ الرُّطَبَ، فإن لم يكن رُطَب فتَمر، وليس من الشَّجَر شَجَرة أكرَم على الله من شَجَرة نزلت تحتها مريم» وفي إسناده ضعف.

وقد قرأ الجُمهور «تَسّاقَط» بتشديد السّين، وأصلُه: تَتَساقَط، وقراءة حمزة وهي رواية عن

---

(١) كذا في (أ) و(ع) و(س)، وأشير في (أ) للحاء بإشارة إهمال، والصحيح أنَّ هذا قاله القاضي عياض في «المشارق» ١/ ١٥١ في باب (ج ل).

(٢) في «تفسيره» ٧/ ٢٤٠٦.

أبي عَمْرو التَّخفيف على حذف إحدَى التاءَين، وفيها قراءات أُخرى في الشَّواذّ[1]. ثمَّ ذكر فيه حديثَين:

**الأوَّل**: حديث عائشة:

**قوله**: «**وقال محمَّد بن يوسُف**» هو الفِرْيابيّ شيخ البخاريّ، وسفيان: هو الثَّوريّ، وقد تقدَّم الحديث وشرحه/ في أوائل الأطعمة (٥٣٨٣) من طريق أُخرى عن منصور: وهو ابن عبد الرَّحمن بن طلحة العَبْدَريّ ثمَّ الشَّيْبيّ الحَجَبيّ، وأُمّه: هي صَفيَّة بنت شَيْبة من صِغار الصَّحابة. وقد أخرجه أحمد (٢٤٩٦٣) عن عبد الرَّزّاق، ومن رواية ابن مَهديّ (٢٥٨٠١) كلاهما عن سفيان الثَّوريّ مِثله. ٥٦٧/٩

وأخرجه مسلم (٢٩٧٥/ ٣١) من رواية أبي أحمد الزُّبَيريّ[2] عن سفيان بلفظ: وما شَبعنا. والصَّواب رواية الجماعة، فقد أخرجه أحمد (٢٤٤٥٢) ومسلم أيضاً (٢٩٧٥/ ٣٠) من طريق داود بن عبد الرَّحمن عن منصور بلفظ: حين شَبعَ الناس.

وإطلاق الأسوَد على الماء من باب التَّغليب، وكذا إطلاق الشِّبَع موضع الرِّيّ، والعرب تَفعَل ذلك في الشَّيئينِ يَصطَحِبان، فتُسمّيهما معاً باسم الأشهَر منهما، وأمَّا التَّسوية بين الماء والتَّمر معَ أنَّ الماء كان عندهم مُتيسِّراً، لأنَّ الرِّيَّ منه لا يَحصُل بدون الشِّبَع من الطَّعام لِمَضَرَّةِ شُرب الماء صِرْفاً بغير أكل، لكنَّها قَرَنَت بينهما لعَدَمِ التَّمَتُّع بأحدِهما إذا فاتَ ذلك من الآخَر، ثمَّ عَبَّرَت عن الأمرَينِ الشِّبَعِ والرِّيّ بِفعلِ أحدها، كما عَبَّرَت عن التَّمر والماء بوَصفِ أحدهما، وقد تقدَّم شيء من هذا في «باب مَن أكَلَ حتَّى شَبعَ» (٥٣٨٣).

**الثّاني**: حديث جابر.

**قوله**: «**أبو غَسّان**» هو محمَّد بن مُطَرِّف، وأبو حازِم: هو سَلَمةُ بن دينار.

---

(١) بل ليست كلها شواذّ، ففيها قراءة حفص عن عاصم بضم التاء وكسر القاف وتخفيف السين، وقراءة يعقوب بالياء على التذكير وفتحها وتشديد السين وفتح القاف، وبها قرأ أبو بكر بن عياش في إحدى الروايتين عنه. انظر «النشر في القراءات العشر» ٢/ ٣١٨.

(٢) ومن رواية عبيد الله الأشجعي أيضاً.

قوله: «عن إبراهيم بن عبد الرَّحمن بن عبد الله بن أبي رَبيعة» هو المخزوميّ، واسم أبي رَبيعة عَمْرو، ويقال: حُذَيفة، وكان يُلقَّب ذا الرُّمحَين، وعبد الله بن أبي رَبيعة من مُسلمة الفتح، ووَلِيَ الجُندَ من بلاد اليمن لعمر، فلم يزل بها إلى أن جاء سنةَ حَصْر عثمان ليَنصُره، فسَقَطَ عن راحلَته فماتَ، ولإبراهيم عنه رواية في النَّسائيّ، قال أبو حاتم: إنَّها مُرسَلة، وليس لإبراهيم في البخاريّ سوى هذا الحديث، وأُمّه أمّ كُلثوم بنت أبي بكر الصِّدّيق، وله رواية عن أمّه وخالَته عائشة.

قوله: «كان بالمدينةِ يهوديٌّ» لم أقِفْ على اسمه.

قوله: «وكان يُسْلِفني في تَمْري إلى الجِذاذ» بكسرِ الجيم، ويجوز فتحها، والذّال مُعجَمة، ويجوز إهمالها، أي: زمن قطع ثَمَر النَّخل، وهو الصِّرام. وقد استَشكَلَ الإسماعيليّ ذلك، وأشارَ إلى شُذوذ هذه الرِّواية، فقال: هذه القصَّة ـ يعني دعاء النبيّ ﷺ في النَّخل بالبَرَكة ـ رواها الثِّقات المعروفونَ فيما كان على والد جابر من الدَّين[1]. وكذا قال ابن التِّين: الذي في أكثر الأحاديث أنَّ الدَّين كان على والد جابر. قال الإسماعيليّ: والسَّلَف إلى الجِذاذ ممَّا لا يُجيزه البخاريّ وغيره، وفي هذا الإسناد نظر.

قلت: ليس في الإسناد مَن يُنظَر في حاله سوى إبراهيم، وقد ذكره ابن حِبّان في ثقات التابعينَ، وروى عنه أيضاً ولده إسماعيل والزُّهْريّ، وأمَّا ابن القَطّان فقال: لا يُعرف حاله.

وأمَّا السَّلَف إلى الجِذاذ فيعارضه الأمر بالسَّلَمِ إلى أجلٍ معلوم فيُحمَل على أنَّه وَقَعَ في الاقتصار على الجِذاذ اختصار، وأنَّ الوقت كان في أصل العَقد مُعيَّناً.

وأمَّا الشُّذوذ الذي أشارَ إليه فيَندَفِع بالتعدُّد، فإنَّ في السّياق اختلافاً ظاهراً، فهو محمول على أنَّه ﷺ بَرَّكَ في النَّخل المخلَّف عن والد جابر حتَّى وفّى ما كان على أبيه من التَّمر، كما تقدَّم بيان طرقه واختلاف ألفاظه في علامات النُّبوّة (٣٥٨٠)، ثمَّ بَرَّكَ أيضاً في النَّخل المختَصّ بجابر فيما كان عليه هو من الدَّين، والله أعلم.

---

(١) يعني الحديث السالف عند البخاري برقم (٢١٢٧) و(٢٧٠٩).

قوله: «وكانت لجابرٍ الأرضُ التي بطريق رُومَة» فيه التِفاتٌ، أو هو مُدرَج من كلام الراوي، لكن يَرُدّه ويَعضُد الأوّل أنَّ في رواية أبي نُعَيم في «المستخرَج» من طريق الرَّماديّ عن سعيد بن أبي مريم شيخ البخاريّ فيه: وكانت لي الأرض التي بطريق رُومة. ورومة بضمِّ الرَّاء وسكون الواو: هي البئر التي اشتَراها عثمان ﷺ وسَبَّلَها، وهي في نفس المدينة، وقد قيل: إنَّ رومة رجل من بني غِفار كانت له البئر قبل أن يَشتَرِيَها عثمان، نُسِبَت إليه.

ونَقَلَ الكِرْمانيُّ أنَّ في بعض الرِّوايات: دُومة، بدالٍ بَدَل الرَّاء، قال: ولعلَّها دُومة الجَندَل. قلت: وهو باطِل، فإنَّ دُومة الجَندَل لم تكن إذ ذاكَ فُتِحَت حتَّى يُمكِن أن يكون لجابر فيها أرض[1]، وأيضاً ففي الحديث أنَّ النبيّ ﷺ مَشَى إلى أرض جابر، وأطعَمَه من/ رُطَبها، ونامَ فيها، وقامَ فبَرَّكَ فيها حتَّى أوفاهُ، فلو كانت بطريق دُومة الجَندَل لاحتاجَ إلى السَّفَر، لأنَّ بين دُومة الجَندَل وبين المدينة عشرَ مَراحلَ، كما بيَّنه أبو عُبيد البَكريّ. وقد أشارَ صاحب «المطالع» إلى أنَّ رُوْمة[2] هذه هي بئر رومة التي اشتَراها عثمان وسَبَّلَها، وهي داخل المدينة، فكأنَّ أرض جابر كانت بين المسجد النبويّ ورومة. ٥٦٨/٩

قوله: «فجَلَسَتْ فخَلَّى عاماً» قال عياض: كذا للقابسيِّ وأبي ذرٍّ وأكثر الرُّواة، بالجيم واللّام، قال: وكان أبو مروان بن سِراج يُصوِّب هذه الرِّواية إلّا أنَّه يَضبِطها: فجَلَسْتُ، أي: بسكونِ السّين وضمّ التاء، على أنَّها مُخاطَبة جابر وتفسيره، أي: تأخَّرتُ عن القضاء.

«فخَلَّى» بفاءٍ مُعجَمة ولام مُشَدَّدة من التَّخلية، أو مُخفَّفة من الخُلوّ، أي: تأخَّر السَّلَفُ عاماً. قال عياض: لكن ذِكْر الأرض أوَّل الحديث يدلّ على أنَّ الخبر عن الأرض لا عن نفسه. انتهى، فاقتَضَى ذلك أنَّ ضبط الرِّواية عند عياض بفتح السّين المهمَلة وسكون التاء، والضَّمير للأرض،

---

(١) ردَّ العينيُّ على الحافظ في قوله هذا بقوله: هذا الذي قاله باطل، لأنَّ الذي في الحديث بطريق رُومة. وهذا ظاهر، وأما رواية الدال فمعناها: كانت لجابر أرض كائنة بالطريق التي يُسافر فيها إلى دُومة الجندل، وليس معناها التي بدُومة الجندل حتى يُقال: لأنَّ دومة الجندل إذ ذاك لم تكن فُتحت، ودُومة على عشر مراحل من المدينة.

(٢) تحرَّف في الأصول و(س) إلى: دومة.

وبعده نَخْلاً، بنونٍ ثمَّ مُعجَمة ساكنة، أي: تأخَّرَتِ الأرضُ عن الإثمار من جهة النَّخل.

قال: ووَقَعَ للأَصِيليّ: فحَبَسَت، بحاءٍ مُهمَلة ثمَّ موحَّدة، وعند أبي الهَيثَم: فخاسَت، بعد الخاء المعجَمة ألف، أي: خالَفَت مَعهودَها وحَمْلَها، يقال: خاسَ عَهْدُه: إذا خانَه أو تَغيَّرَ عن عادته، وخاسَ الشَّيءُ: إذا تَغيَّرَ. قال: وهذه الرِّواية أبيَنُها[1].

قلت: وحكى غيره: خَنَسَت، بخاءٍ مُعجَمة ثمَّ نون، أي: تأخَّرَت. ووَقَعَ في رواية أبي نُعَيم في «المستخرَج» بهذه الصّورة، فما أدري بحاءٍ مُهمَلة ثمَّ موحَّدة أو بمُعجَمةٍ ثمَّ نون؟! وفي رواية الإسماعيليّ: فخسَّت[2] عليَّ عاماً. وأظنّها بمُعجَمةٍ ثمَّ سين مُهمَلة ثقيلة. وبعدها: عَلَيَّ، بفتحَتَينِ وتشديد التَّحتانيَّة. فكأنَّ الذي وَقَعَ في الأصل بصورة «نَخلاً» وكذا «فخَلا» تصحيف من هذه اللَّفظة، وهي على كَتْب الياء بألِفٍ، ثمَّ حَرفَ العين، والعلم عند الله.

ووَقَعَ في رواية أبي ذرٍّ عن المُستَمْلي: «قال محمَّد بن يوسف ـ هو الفِرَبْريّ ـ قال أبو جعفر ـ محمَّد بن أبي حاتم ورّاق البخاريّ ـ قال محمَّد بن إسماعيل ـ هو البخاريّ ـ فخلا» ليس عندي مُقيَّداً ـ أي: مضبوطاً ـ ثمَّ قال: «فخَلَا[3] ليس فيه شَكٌّ». قلت: وقد تقدَّم توجيهه. لكنّي وجدته في النُّسخة بجيمٍ، وبالخاءِ المعجَمة أظهَر.

**قوله: «ولم أَجِدَّ»** بفتح الهمزة وكسر الجيم وتشديد الدّال[4].

---

(١) تصحفت في (ع) و(س) إلى: أثبتها، وأُعجمت في (أ) على الصواب، لأنَّ عبارة القاضي في «المشارق» ١/ ١٥١: هذه الروايات معلولة غير بيّنة إلّا رواية أبي الهيثم.

(٢) تحرَّفت في (ع) و(س) إلى: فخنست. بزيادة النون.

(٣) كذا ضبطت في (أ): فخلا، وكلام الحافظ بعد ذلك يقتضي ضبطها كذلك، بإثبات الأظهر، وهذا خلاف ما جاء في هامش اليونينية حيث ضبطت بتشديد اللام وبالجيم، وبذلك ضبطها القسطلّاني ضبط حروف: فجلَّى. وصنيعهما يوافق النسخة الخطية التي بأيدينا برواية أبي ذر الهروي، وهي نسخة مقروءة على أبي علي الصدفي، ولم يظهر ضبطها في (ب) و(ع).

(٤) كذا ضبطه الحافظ رحمه الله، وتبعه العيني، بكسر الجيم وبالدال المشدَّدة، وكأنهما حملاه على معنى العَزْم والاجتهاد، بدليل عدم تعرضهما لقوله في الحديث: «منها شيئاً» فكأنه لم يقع ذلك عندهما، وإلّا لكان صنيعهما خطأ، إذ لا يُعرَفُ مضارع جدَّ بمعنى قطع إلّا بضم الجيم، وبذلك ضُبِط في اليونينية.

**قوله: «أستَنْظِرُه»** أي: أستَمهِلُه **«إلى قابلٍ»** أي: إلى عامٍ ثانٍ.

**قوله: «فأُخْبِرَ»** بضمِّ الهمزة وكسر الموحَّدة وفتح الرَّاء، على الفِعل الماضي المبنيّ للمجهول، ويحتمل أن يكون بضمِّ الرَّاء على صيغة المضارَعة والفاعل جابر، وذَكَره كذلك مُبالَغة في استحضار صورة الحال. ووَقَعَ في رواية أبي نُعَيم في «المستخرَج»: فأخبَرتُ.

**قوله: «فيقول: أبا القاسم، لا أُنظِرُه»** كذا فيه بحذفِ أداة النِّداء.

**قوله: «أينَ عَريشُك»** أي: المكان الذي اتَّخذتَه في البُستان لتَستَظِلّ به وتَقِيل فيه. وسيأتي الكلام عليه في آخِرِ الحديث.

**قوله: «فجِئْته بقَبْضةٍ أُخرَى»** أي: من رُطَب.

**قوله: «فقامَ في الرِّطاب في النَّخْل الثّانيةَ»** أي: المرّة الثّانية، وفي رواية أبي نُعَيم: فقامَ فطافَ، بَدَل قوله: في الرِّطاب.

**قوله: «ثُمَّ قال: يا جابر، جُذَّ»** فِعل أمرٍ بالجِذاذِ **«واقضِ»** أي: أَوفِ.

**قوله: «فقال: أشهَد أنّي رسول الله»** قال ذلك ﷺ لمَا فيه من خَرْق العادة الظّاهر من إيفاء الكثير من القليل الذي لم يكن يُظَنّ أنَّه يوَفّى منه البعضُ فضلاً عن الكلّ، فضلاً عن أن تَفضُلَ فَضْلةٌ، فضلاً عن أن يَفضُلَ قَدرُ الذي كان عليه من الدَّين.

**قوله: «عَرْش[1] وعَريش: بناءٌ، وقال ابن عبَّاس: ﴿مَّعْرُوشَٰتٍ﴾ ما يُعرَش من الكَرْم وغير ذلك. يقال: عُروشُها: أبنيَتُها»** ثَبَتَ هذا في رواية المُستَمْلي، والنَّقل عن ابن عبَّاس في ذلك تقدَّم موصولاً في أوَّل سورة الأنعام[2]. وفيه النَّقل عن غيره بأنَّ المعروش من الكَرم: ما يقوم على ساق، وغير المعروش: ما يُبسَط على وجه الأرض.

---

(١) كذا في (أ) و(ب)، وضُبط في (أ) ضبط قَلَم، وكذلك ضبطه العيني في «عمدة القاري» ٢١/ ٧٠ بالحروف، بلفظ المفرد، وفي (ع): عُرُوش، بلفظ الجمع، وفاقاً لليونينية، وكذلك ضبطه القسطلّاني بالحروف، وهو الأظهر، لموافقته للموضع الذي أشار إليه الحافظ في تفسير سورة الأعراف، حيث وقع لهم جميعاً بلفظ الجمع.

(٢) بين يدي الحديث رقم (٤٦٢٧).

وقوله: «عَرش وعَريش: بناءٌ» هو تفسير أبي عُبيدة، وقد تقدَّم نَقله عنه في تفسير الأعراف[1].

وقوله: «عُروشها: أبنيَتها» هو تفسير قوله: ﴿خَاوِيَةٌ عَلَىٰ عُرُوشِهَا﴾ [البقرة:٢٥٩]، وهو ٥٦٩/٩ تفسير أبي عُبيدة أيضاً، والمراد هنا تفسير عَرْش جابر الذي رَقَدَ النبيُّ ﷺ عليه، فالأكثر على أنَّ المراد به ما يُستَظلّ به، وقيل: المراد به السَّرير.

قال ابن التِّين: في الحديث أنَّهم كانوا لا يَخلُونَ من دَين لقِلّة الشَّيء إذ ذاكَ عندهم، وأنَّ الاستعاذة من الدَّين أُريدَ بها الكثيرُ منه، أو ما لا يَجِدُ له وفاءً، ومِن ثَمَّ ماتَ النبيُّ ﷺ ودِرعُه مَرهونةٌ على شَعير أخَذَه لأهلِه[2]. وفيه زيارة النبيِّ ﷺ أصحابَه ودخولُ البَساتين والقَيلولة فيها والاستظلال بظِلالها، والشَّفاعة في إنظار الواجِد غيرَ العَين التي استُحِقَّت عليه ليكونَ أرفَقَ به.

## ٤٢- باب أكل الجُمّار

**٥٤٤٤- حدَّثنا عمرُ بنُ حفصِ بنِ غِياثٍ، حدَّثنا أبي، حدَّثنا الأعمَشُ، قال: حدَّثني مجاهدٌ، عن عبدِ الله بنِ عمرَ رَضِيَ الله عنهما، قال: بينا نحنُ عندَ النبيِّ ﷺ جُلوسٌ، إذا أُتِيَ بجُمّارِ نَخْلةٍ، فقال النبيُّ ﷺ: «إنَّ من الشَّجَرِ لَمَا بَرَكَتُه كبَرَكةِ المسلمِ»، فظَنَنتُ أنَّه يعني النَّخْلةَ، فأرَدْتُ أن أقولَ: هي النَّخْلةُ يا رسولَ الله، ثمَّ التَفَتُّ فإذا أنا عاشرُ عَشَرةٍ أنا أحدَثُهم، فسَكَتُّ، فقال النبيُّ ﷺ: «هي النَّخْلة».**

قوله: «باب أكلِ الجُمّار» بضمِّ الجيم وتشديد الميم. ذكر فيه حديث ابن عمر في النَّخلة، وقد تقدَّم شرحه في كتاب العلم مُستَوفًى (٦١)، وتقدَّم الكلام على خُصوص التَّرجمة بأكلِ الجمّار في كتاب البُيوع (٢٢٠٩).

## ٤٣- باب العَجْوة

**٥٤٤٥- حدَّثنا جُمْعةُ بنُ عبدِ الله، حدَّثنا مَرْوانُ، أخبرنا هاشمُ بنُ هاشمٍ، أخبرنا عامرُ بنُ**

---

(١) بين يدي الحديث رقم (٤٦٣٧).

(٢) سلف برقم (٢٩١٦).

سعدٍ، عن أبيه، قال: قال رسولُ الله ﷺ: «مَن تَصَبَّحَ كلَّ يومٍ سبعَ تَمَراتِ عَجْوةٍ لم يَضُرَّه في ذلك اليومِ سُمٌّ ولا سِحْرٌ».

[أطرافه في: ٥٧٦٨، ٥٧٦٩، ٥٧٧٩]

قوله: «باب العَجْوة» بفتح العين المهمَلة وسكون الجيم، نوعٌ من التَّمر معروفٌ.

قوله: «حدَّثنا جُمْعة» بضمِّ الجيم وسكون الميم «ابن عبد الله» أي: ابن زياد بن شدَّاد السُّلَميّ أبو بكر البَلْخيّ، يقال: إنَّ اسمه يحيى وجُمْعة لقبٌ، ويقال له أيضاً: أخو[1] خاقان، كان من أئمَّة الرَّأي أوَّلاً ثمَّ صارَ من أئمَّة الحديث، قاله ابن حِبّان في «الثِّقات»، وماتَ سنة ثلاث وثلاثينَ ومئتَين، وما له في البخاريّ بل ولا في الكتب السِّتّة سوى هذا الحديث. وسيأتي شرح حديث العجْوة في كتاب الطِّبّ (٥٧٦٨) إن شاءَ الله تعالى.

وقوله هنا: «مَن تَصَبَّحَ كُلَّ يومٍ سبع تَمَرات» وَقَعَ في نُسخة الصَّغَانيّ بزيادة الباء في أوَّله، فقال: «بسبعِ».

## ٤٤- باب القِران

٥٤٤٦- حدَّثنا آدمُ، حدَّثنا شُعْبةُ، حدَّثنا جَبَلةُ بنُ سُحَيمٍ، قال: أصابنا عامُ سَنَةٍ معَ ابنِ الزُّبَيرِ، فرَزَقَنا تَمْراً، فكان عبدُ الله بنُ عمرَ يَمُرُّ بنا ـ ونحنُ نأكُلُ ـ ويقول: لا تُقارِنوا، فإنَّ النبيَّ ﷺ نَهَى عن الإقْرانِ. ثمَّ يقول: إلّا أن يَستَأذِنَ الرجلُ أخاه.

قال شُعْبةُ: الإذْنُ من قولِ ابنِ عمرَ.

٥٧٠/٩ قوله: «باب القِران» بكسرِ القاف وتخفيف الرَّاء، أي: ضَمُّ تمرةٍ إلى تمرةٍ لمن أكَلَ معَ جماعة.

قوله: «جَبَلةُ» بفتح الجيم والموحَّدة الخفيفة.

---

(١) تحرَّف في الأصول و(س) إلى: أبو. وإنما هو أخو خاقان، يعني أخو يحيى بن عبد الله بن زياد، الذي يُلقَّب بخاقان. قاله الحافظُ في ترجمته في «تهذيب التهذيب»، حيث نقل عن ابن منده قوله: جمعة أخو خاقان. قلنا: وخاقان شيخ البخاري أيضاً، ولهذا قيل له: أخو خاقان.

قوله: «ابن سُحَيمٍ» بمُهمَلَتَينِ مُصغَّر، كوفيّ تابعيّ ثقة، ما له في البخاريّ عن غير ابن عمر رضي الله عنهما شيءٌ.

قوله: «أصابنا عامُ سَنةٍ» بالإضافة، أي: عامُ قَحْطٍ، وَوَقَعَ في رواية أبي داود الطَّيالسيِّ في «مُسنَده» (٢٠١٨) عن شُعْبة: أصابتنا مَخمَصةٌ.

قوله: «مَعَ ابن الزُّبَير» يعني عبد الله لمَّا كان خليفةً. وتقدَّم في المظالم (٢٤٥٥) من وجه آخر عن شُعْبة بلفظ: كنَّا بالمدينة في بعض أهل العراق.

قوله: «فرَزَقَنا تَمْراً» أي: أعطانا في أرزاقنا تمراً، وهو القَدْر الذي يُصرَف لهم في كلّ سنة من مال الخَراج وغيره بَدَل النَّقد تَمراً، لقِلّة النَّقد إذ ذاكَ بسبب المجاعة التي حَصَلَت.

قوله: «ويقول: لا تُقارِنوا» في رواية أبي الوليد في الشَّرِكة (٢٤٩٠): فيقول: لا تَقرُنوا وكذا لأبي داود الطَّيالسيِّ في «مُسنَدِهِ».

قوله: «عن الإقْران» كذا لأكثر الرُّواة، وقد أوضَحتُ في كتاب الحجّ[1] أنَّ اللُّغة الفُصحَى بغير ألِف، وقد أخرجه أبو داود الطَّيالسيُّ (٢٠١٨) بلفظ: القِران. وكذلك قال أحمد (٥٠٣٧) عن حَجّاج بن محمَّد عن شُعْبة. وقال عن محمَّد بن جعفر[2] عن شُعْبة: الإقران.

قال القُرطُبيّ: ووَقَعَ عند جميع رواة مسلم (٢٠٤٥/ ١٥٠): الإقران، وفي ترجمة أبي داود (٣٨٣٤): «باب الإقران في التَّمر» وليست هذه اللَّفظة معروفة، وأقرَن من الرُّباعيّ وقَرَنَ من الثُّلاثيّ، وهو الصَّواب.

قال الفَرّاء: قَرَنَ بين الحجّ والعمرة، ولا يقال: أقرَنَ. وإنَّما يقال: أقرَنَ لِمَا قويَ عليه وأطاقَه، ومنه قوله تعالى: ﴿وَمَا كُنَّا لَهُۥ مُقۡرِنِينَ﴾ [الزخرف:١٣]. قال[3]: لكن جاء في اللُّغة: أقرَنَ الدَّمُ في العِرق، أي: كَثُرَ، فيُحمَل حَمْل الإقران في الخبر على ذلك، فيكون معناه أنَّه نَهَى عن الإكثار من أكل التَّمر إذا كان معَ غيره، ويَرجِع معناه إلى القِران المذكور.

---

(١) قبل شرح الحديث (١٥٦١).

(٢) وروايته عند مسلم أيضاً برقم (٢٠٤٥) (١٥٠).

(٣) القائل هو القرطبي، كما هو واضح في كتابه «المفهم»، حيث صدَّره بقوله: قلتُ.

قلت: لكن يصير أعَمَّ منه. والحقّ أنَّ هذه اللَّفظة من اختلاف الرُّواة، وقد ميَّزَ أحمد (٥٠٣٧) بين مَن رواه بلفظ «أقرَنَ» وبلفظ «قَرَنَ» من أصحاب شُعْبة، وكذا قال الطَّيالسيُّ عن شُعْبة[١]: القِران، ووَقَعَ في رواية الشَّيبانيِّ[٢]: الإقران، وفي رواية مِسعَر[٣]: القِران.

قوله: «ثُمَّ يقول: إلّا أن يَستأذِن الرجل أخاه» أي: فإذا أذِنَ له في ذلك جازَ، والمراد بالأخِ رَفيقه الذي اشتَرَكَ معه في ذلك التَّمر.

قوله: «قال شُعْبة: الإذْن من قول ابن عمر» هو موصول بالسَّنَدِ الذي قبله، وقد أخرجه أبو داود الطَّيالسيُّ في «مُسنَده» (٢٠١٨) عن شُعْبة مُدرَجاً، وكذا تقدَّم في الشَّرِكة (٢٤٩٠) عن أبي الوليد، ولِلإسماعيليّ وأصله لمسلمٍ (٢٠٤٥/ ١٥٠) كذلك عن معاذ بن معاذ، وكذا أخرجه أحمد عن يزيد (٥٠٦٣)، وبَهز (٥٤٣٥) وغيرهما عن شُعْبة.

وتابَعَ آدمَ على فصل الموقوف من المرفوع شَبابةُ بن سَوّار عن شُعْبة، أخرجه الخطيب[٤] من طريقه مِثل ما ساقَه آدم إلى قوله: الإقران. قال ابن عمر: إلّا أن يَستأذِن الرجل منكم أخاه. وكذا قال عاصم بن عليّ عن شُعْبة: أرَى الإذن من قول ابن عمر. أخرجه الخطيب (١/ ١٣٦-١٣٧)، وقد فصَلَه أيضاً عن شُعْبة سعيدُ بن عامر الضُّبعيُّ، فقال في روايته: قال شُعْبة: إلّا أن يَستأذِن أحدكم أخاه. هو من قول ابن عمر، أخرجه الخطيب أيضاً (١/ ١٣٧-١٣٨) إلّا أنَّ سعيداً أخطَأ في اسم التابعيّ، فقال: عن شُعْبة عن عبد الله بن دينار عن ابن عمر. والمحفوظ: جبَلة بن سُحَيمٍ، كما قال الجماعة.

والحاصل أنَّ أصحاب شُعْبة اختَلَفوا، فأكثرهم رواه عنه مُدرَجاً، وطائفة منهم رَوَوا عنه التردُّد في كون هذه الزّيادة مرفوعة أو موقوفة، وشَبَابة فَصَلَ عنه، وآدم جَزَمَ عنه بأنَّ الزّيادة من قول ابن عمر، وتابَعَه سعيد بن عامر إلّا أنَّه خالَفَ في التابعيّ، فلمَّا اختَلَفوا على

---

(١) وكذلك رواه خالد بن الحارث البصري عن شعبة عند النسائي في «الكبرى» (٦٦٩٥) بلفظ: القِران.

(٢) عند أحمد (٤٥١٣)، وأبي داود (٣٨٣٤).

(٣) عند النسائي في «الكبرى» (٦٦٩٧) موقوفاً، وعند الطبراني (١٣٧٧٩)، وغيره مرفوعاً.

(٤) في «المدرج» ١/ ١٣٦.

شُعْبة وتَعارَضَ جَزمُه وتَرَدُّده وكان الذين رَوَوا عنه التردُّد أكثر، نظرنا فيمَن رواه غيره عن التابعينَ فرأيناه قد وَرَدَ عن سفيان الثَّوريّ وأبي[1] إسحاق الشَّيبانيِّ ومِسعَر وزيد بن أبي أُنيسة:

فأمَّا الثَّوريّ فتقدَّمَت/ روايته في الشَّرِكة (٢٤٨٩) ولفظه: نَهَى أن يَقرُن الرجلُ بين التَّمرتَينِ ٥٧١/٩ جميعاً حتَّى يَستأذِن أصحابه. وهذا ظاهره الرَّفع معَ احتمال الإدراج، وأمَّا رواية الشَّيبانيِّ فأخرجها أحمد (٤٥١٣) وأبو داود (٣٨٣٤) بلفظ: نَهَى عن الإقران إلّا أن تَستأذِن أصحابك. والقول فيها كالقولِ في رواية الثَّوريّ، وأمَّا رواية زيد بن أبي أُنيسة فأخرجها ابن حِبّان (٥٢٣٢) في النَّوع الثّامن والخمسينَ من القِسْم الثّاني من «صحيحه» بلفظ: «مَن أكَلَ معَ قوم مِن تَمرٍ فلا يَقرُن، فإن أراد أن يفعل ذلك فليَستأذِنهم، فإن أذِنوا فليفعل». وهذا أظهَر في الرَّفع معَ احتماله الإدراج أيضاً.

ثمَّ نظرنا فيمَن رواه عن النبيّ ﷺ غير ابن عمر فوَجَدناه عن أبي هريرة، وسياقه يقتضي أنَّ الأمر بالاستئذان مرفوع، وذلك أنَّ إسحاق في «مُسنَده» (١٥٧) ومن طريقه ابن حِبّان (٥٢٣٣) أخرَجا من طريق الشَّعبيّ عن أبي هريرة، قال: كنت في أصحاب الصُّفّة، فبَعَثَ إلينا رسول الله ﷺ تَمر عجوةٍ، فكُبَّ بيننا، فكنَّا نأكُل الثِّنتَينِ من الجوع، فجَعَلَ أصحابنا إذا قَرَنَ أحدهم قال لصاحبه: إنّي قد قَرَنتُ فاقرِنوا. وهذا الفِعل منهم في زمن النبيِّ ﷺ دالّ على أنَّه كان مشروعاً لهم معروفاً، وقول الصَّحابيّ: كنَّا نفعل في زمن النبيِّ ﷺ كذا، له حُكم الرَّفع عند الجمهور.

وأصرحُ منه ما أخرجه البزَّار (٩٦٢٢) من هذا الوجه، ولفظه: قَسَمَ رسولُ الله ﷺ تمراً بين أصحابه، فكان بعضهم يَقرُن، فنَهَى رسولُ الله ﷺ أن يَقرُن إلّا بإذنِ أصحابه.

فالذي تَرَجَّحَ عندي أن لا إدراج فيه، وقد اعتَمَدَ البخاريّ هذه الزّيادة وتَرجَمَ عليها في كتاب المظالم وفي الشَّرِكة، ولا يَلزَم من كَون ابن عمر ذكر الإذن مرَّة غيرَ مرفوع أن لا يكون

---

(١) تحرَّف في (س) إلى: وابن.

مُستنَدُه فيه الرَّفعَ، وقد وَرَدَ أنَّه استُفتيَ في ذلك فأفتَى، والمفتي قد لا يَنشَط عند فتواه إلى بيان المستَنَد.

فأخرج النَّسائيُّ (ك٦٦٩٧) من طريق مِسعَر عن جبَلة قال: سُئلَ ابن عمر عن قِران التَّمر، قال: لا تَقرُن، إلّا أن تَستأذِن أصحابك. فيُحمَل على أنَّه لمَّا حدَّث بالقصَّة ذَكَرها كلَّها مرفوعة، ولمَّا استُفتيَ أفتَى بالحُكمِ الذي حَفِظَه على وَفْقِه، ولم يُصرِّح حينئذٍ برفعِه، والله أعلم.

وقد اختُلِفَ في حُكم المسألة: قال النَّوَويّ: اختَلَفوا في هذا النَّهي هل هو على التَّحريم أو الكراهة؟ والصَّواب التَّفصيل، فإن كان الطَّعام مُشتَرَكاً بينهم فالقِران حرام إلّا برِضاهم، ويَحصُل بتصريحِهم أو بما يقوم مقامه من قَرِينة حالٍ، بحيثُ يَغلِب على الظَّنّ ذلك، فإن كان الطَّعام لغيرهم حَرُمَ، وإن كان لأحدِهم وأذِنَ لهم في الأكل اشتُرِطَ رِضاه، ويَحرُم لغيره ويجوز له هو إلّا أنَّه يُستَحَبّ أن يَستأذِن الآكِلينَ معه، وحَسُنَ للمُضيفِ أن لا يَقرُن ليُساويَ ضَيفه، إلّا إن كان الشَّيء كثيراً يَفضُل عنهم، معَ أنَّ الأدب في الأكل مُطلَقاً تَرْك ما يقتضي الشَّرَه، إلّا أن يكون مُستَعجِلاً يريد الإسراع لشُغلٍ آخر.

وذكر الخطَّابيُّ أنَّ شرط هذا الاستئذان إنَّما كان في زَمَنهم حيثُ كانوا في قِلّة من الشَّيء، فأمَّا اليوم معَ اتِّساع الحال فلا يُحتاج إلى استئذان. وتَعقَّبَه النَّوَويّ بأنَّ الصَّواب التَّفصيل، لأنَّ العِبرة بعُمومِ اللَّفظ لا بخُصوصِ السَّبَب، لو ثبت السَّبب[1]، كيف وهو غير ثابت.

قلت: حديث أبي هريرة الذي قَدَّمتُه يُرشِد إليه، وهو قويّ، وقصَّة ابن الزُّبَير في حديث الباب كذلك.

وقال ابن الأثير في «النِّهاية»: إنَّما وَقَعَ النَّهي عن القِران لأنَّ فيه شَرَهاً وذلك يُزري بصاحبه، أو لأنَّ فيه غَبْناً برَفيقِه، وقيل: إنَّما نُهي عنه لمَا كانوا فيه من شِدّة العَيش وقِلّة الشَّيء، وكانوا معَ ذلك يُواسُونَ من القليل، وإذا اجتَمَعوا رُبَّما آثَرَ بعضُهم بعضاً، وقد يكون فيهم مَن اشتَدَّ

(١) قوله: «لو ثبت السَّبب» سقط من (س).

جوعه حتَّى يَحمِلَه ذلك على القَرن بين التَّمرتَينِ أو تعظيم اللُّقمة، فأرشَدَهم إلى الاستئذان في ذلك تطييباً لنفوسِ الباقينَ. وأمَّا قصَّة جبلةَ بن سُحَيمٍ فظاهرها أنَّها من أجل الغَبْن، ولِكَونِ مِلكهم فيه سواء، ورُويَ نحوه عن أبي هريرة في أصحاب الصُّفّة، انتهى.

وقد أخرج ابن شاهين في «الناسخ والمنسوخ» (٥٧٩)، وهو في «مُسنَد البزَّار» (٤٤٥٥) من طريق ابن بُرَيدة عن أبيه رَفَعَه: «كنت نَهَيتُكم عن القِران في التَّمر، وإنَّ الله/ وَسَّعَ ٥٧٢/٩ عليكم فاقرُنوا» فلعلَّ النَّوَويّ أشارَ إلى هذا الحديث، فإنَّ في إسناده ضعفاً. قال الحازِمي: حديثُ النَّهي أصحّ وأشهَر، إلّا أنَّ الخَطب فيه يسير، لأنَّه ليس من باب العبادات، وإنَّما هو من قَبيل المصالح الدُّنيَويَّة فيُكتَفى فيه بمِثلِ ذلك، ويعْضُدُه إجماع الأُمّة على جواز ذلك.

كذا قال، ومُراده بالجوازِ في حال كَون الشَّخص مالكاً لذلك المأكول، ولو بطريق الإذن له فيه، كما قَرَّرَه النَّوَويّ، وإلّا فلم يُجِز أحد مِن العلماء أن يَستأثِر أحدٌ بمال غيره بغير إذنه، حتَّى لو قامَت قَرِينة تَدُلّ على أنَّ الذي وضَعَ الطَّعام بين الضِّيفان لا يُرضيه استئثار بعضِهم على بعض حَرُمَ الاستئثار جَزماً، وإنَّما تقع المُكارَمة في ذلك إذا قامَت قَرِينة الرِّضا.

وذكر أبو موسى المدينيّ في «ذَيل الغريبينِ» عن عائشة[1] وجابر: استقباح القِران، لمَا فيه من الشَّرَه والهَلَع المُزْري بصاحبه. وقال مالك: ليس بجميلٍ أن يأكل أكثرَ من رُفقَته.

تنبيه: في معنى التَّمر الرُّطَبُ وكذا الزَّبيب والعِنَب ونحوهما، لوُضوحِ العِلّة الجامعة. قال القُرطُبيّ: حَمَلَ أهل الظّاهر هذا النَّهي على التَّحريم، وهو سَهوٌ منهم وجهلٌ بمَساق الحديث وبالمعنى، وحَمَلَه الجمهور على حال المشارَكة في الأكل والاجتماع عليه بدليلِ فهم ابن عمر راويه، وهو أفهَم للمقال وأقعَد بالحال.

وقد اختَلَفَ العلماء فيمن يوضَع الطَّعام بين يَدَيه متى يَملِكه؟ فقيلَ: بالوضع، وقيل:

---

(١) أخرجه عنها ابن أبي شيبة ٨/ ٣٠٥.

بالرَّفع إلى فيه، وقيل غير ذلك، فعلى الأوَّل فمِلكهم فيه سواء، فلا يجوز أن يَقرُن إلّا بإذنِ الباقينَ، وعلى الثّاني يجوز أن يَقرُن. لكنَّ التَّفصيل الذي تقدَّم هو الذي تقتضيه القواعد الفقهيَّة. نعم ما يوضَع بين يَدَي الضِّيفان وكذلك النِّثار[1] في الأعراس سبيله في العُرف سبيل المُكارَمة لا التَّشاحّ، لاختلاف الناس في مِقدار الأكل، وفي الاحتياج إلى التَّناوُل من الشَّيء، ولو حُمِلَ الأمر على تَساوي السُّهْمان بينهم لَضاقَ الأمر على الواضِع والموضوع له، ولمَا ساغَ لمن لا يكفيه اليسير أن يَتَناوَل أكثر من نَصيب مَن يُشبعه اليَسير، ولمّا لم يَتَشاحَّ الناس في ذلك وجَرَى عَمَلهم على المسامَحة فيه عُرِفَ أنَّ الأمر في ذلك ليس على الإطلاق في كلّ حالة، والله أعلم.

## ٤٦- باب بَرَكة النخلة[2]

**٥٤٤٨- حدَّثنا أبو نُعَيم، حدَّثنا محمَّدُ بنُ طَلْحةَ، عن زُبَيدٍ، عن مجاهدٍ، قال: سمعتُ ابنَ عمرَ، عن النبيِّ ﷺ، قال: «إنَّ من الشَّجَرِ شَجَرةً تكونُ مِثلَ المسلمِ، وهي النَّخْلة».**

**قوله: «باب بَرَكة النَّخْلة»** ذكر فيه حديث ابن عمر مختصراً، وقد تقدَّم التَّنبيه عليه قريباً (٥٤٤٤)، وأنَّه مرَّ شرحُه مُستَوفًى في كتاب العلم (٦١).

## ٤٥- باب القثّاء

**٥٤٤٧- حدَّثنا إسماعيلُ بنُ عبدِ الله، قال: حدَّثني إبراهيمُ بنُ سعدٍ، عن أبيه، قال: سمعتُ عبدَ الله بنَ جعفرٍ قال: رأيتُ النبيَّ ﷺ يأكلُ الرُّطَبَ بالقِثّاءِ.**

**قوله: «باب القِثّاء»** يأتي شرح حديثه في الباب الذي بعده إن شاء الله تَعالَى.

## ٤٧- باب جمع اللّونين أو الطّعامين بمَرّةٍ

**٥٤٤٩- حدَّثنا ابنُ مُقاتِلٍ، أخبرنا عبدُ الله، أخبرنا إبراهيمُ بنُ سعدٍ، عن أبيه، عن عبدِ الله بنِ جعفرٍ رضي الله عنهما، قال: رأيتُ رسولَ الله ﷺ يأكلُ الرُّطَبَ بالقِثّاءِ.**

---

(١) هو ما يُنثر في حَفَلات السُّرور من حلوى أو نقود.

(٢) جاء هذا الباب هنا في رواية أبي ذرٍّ الهروي، وجاء في رواية غيره مؤخراً إلى ما بعد الباب الذي يليه.

**قوله: «باب جمع اللَّوْنَينِ، أو الطَّعامَينِ بمَرَّةٍ»** أي: في حالة واحدة، ورأيت في بعض الشُّروح: «بمرَّةٍ مرَّة» ولم أرَ التَّكرار في الأُصول، ولعلَّ البخاريّ لَـمَّحَ إلى تضعيف حديث أنس: أنَّ النبيّ ﷺ أُتيَ بإناءٍ ـ أو بقَعْبٍ ـ فيه لَبَن وعَسَل، فقال: «أُدْمان في إناء، لا آكُله ولا أُحَرِّمه» أخرجه الطبرانيُّ[1] وفيه راوٍ مجهول. ٥٧٣/٩

**قوله: «عبد الله»** هو ابن المبارَك، وقد تقدَّم إخراج البخاريّ لهذا الحديث قبل هذا الباب سواء (٥٤٤٧) وكذا فيما قبله بأبوابٍ (٥٤٤٠) بأعلى من هذا بدرجةٍ، والسَّبَب في ذلك أنَّ مَداره على إبراهيم بن سعد، قال التِّرمِذيّ (١٨٤٤): صحيح غريب لا نعرفه إلّا من حديثه.

**قوله: «يأكل الرُّطَب بالقِثّاءِ»** وَقَعَ في رواية الطبرانيّ كيفيَّة أكله لهما، فأخرج في «الأوسط» (٧٧٦١) من حديث عبد الله بن جعفر قال: رأيتُ في يمين النبيِّ ﷺ قِثّاءً وفي شِماله رُطَباً، وهو يأكل من ذا مرَّةً ومن ذا مرَّةً، وفي سنده ضعف.

وأخرج فيه (٧٩٠٧) وهو في «الطِّبّ» لأبي نُعَيم (٨٣٣) من حديث أنس: كان يأخُذ الرُّطَب بيمينه والبِطّيخ بيَساره، فيأكل الرُّطَب بالبِطّيخ، وكان أحَبَّ الفاكهة إليه. وسنده ضعيف أيضاً.

وأخرج النَّسائيُّ (ك٦٦٩٢) بسندٍ صحيح عن حُميدٍ عن أنس: رأيتُ رسولَ الله ﷺ يجمع بين الرُّطَب والخِرْبِز[2]. وهو بكسر الخاء المعجَمة وسكون الرَّاء وكسر الموحَّدة بعدها زاي: نوعٌ مِن البِطّيخ الأصفَر، وقد تكبر القِثّاء فتَصفَرّ من شِدّة الحَرّ، فتصير كالخِرْبز، كما شاهَدته كذلك بالحِجاز. وفي هذا تَعقُّب على مَن زَعَمَ أنَّ المراد بالبطّيخ في الحديث الأخضَرُ، واعتَلَّ بأنَّ في الأصفَر حرارةً كما في الرُّطَب، وقد وَرَدَ التَّعليل بأنَّ بَرْدَ أحدهما يُطفِئ حرارة الآخر. والجواب عن ذلك بأنَّ في الأصفَر بالنِّسبة للرُّطَب بُرودةً وإن كان فيه لحَلاوَتِه طَرَفُ حرارة، والله أعلم.

---

(١) في «الأوسط» (٧٤٠٤).

(٢) وأخرجه أحمد (١٢٤٤٩).

وفي النَّسائيِّ أيضاً (ك٦٦٩٣) بسندٍ صحيح عن عائشة: أنَّ النبيّ ﷺ أكَلَ البِطّيخ بالرُّطَب. وفي رواية له (ك٦٦٨٩): جَمَعَ بين البطّيخ والرُّطَب جميعاً.

وأخرج ابن ماجه[1] (٣٣٢٤) عن عائشة: أرادت أمّي تُعالجُني للسِّمنة لتُدخِلني على النبيّ ﷺ، فما استَقامَ لها ذلك حتَّى أكَلتُ الرُّطَب بالقِثّاءِ، فسَمِنتُ كأحسن سِمْنةٍ. ولِلنَّسائيِّ (ك٦٦٩١) من حديثها: لمَّا تزوَّجَني النبيُّ ﷺ عالجَوني بغير شيءٍ، فأطعَموني القِثّاء بالتَّمرِ، فسَمِنتُ عليه كأحسن الشَّحم.

وعند أبي نُعَيم في «الطِّبّ» (٨٤٢) من وجه آخر عن عائشة: أنَّ النبيّ ﷺ أمَرَ أبَوَيها بذلك[2]. ولابنِ ماجَهْ (٣٣٣٤) من حديث ابني بُسرٍ: أنَّ النبيّ ﷺ كان يُحِبّ الزُّبد والتَّمر[3]، الحديث، ولأحمد (١٥٨٩٣) من طريق إسماعيل بن أبي خالد عن أبيه قال: دَخَلتُ على رجلٍ وهو يَتَمَجَّع[4] لَبناً بتَمرٍ، فقال: ادنُ، فإنَّ رسولَ الله ﷺ سَمّاهما الأطيَبينِ. وإسناده قويّ.

قال النَّوَويّ: في حديث الباب جوازُ أكل الشَّيئينِ من الفاكهة وغيرها معاً، وجواز أكل طعامَينِ معاً. ويُؤخَذ منه جواز التوسُّع في المطاعِم، ولا خلاف بين العلماء في جواز ذلك. وما نُقِلَ عن السَّلَف من خلاف هذا محمولٌ على الكراهة، مَنعاً لاعتيادِ التوسُّع والتَّرَفُّه والإكثار لغير مَصلَحة دينيَّة.

وقال القُرطُبيّ: يُؤخَذ منه جواز مُراعاة صفات الأطعمة وطَبائعِها واستعمالها على الوجه اللّائق بها على قاعِدة الطِّبّ، لأنَّ في الرُّطَب حَرارةً وفي القِثّاء بُرودةً، فإذا أُكِلا معاً اعتَدَلا، وهذا أصلٌ كبير في المرَكَّبات من الأدوية.

---

(١) وهو أيضاً عند أبي داود بنحوه برقم (٣٩٠٣).

(٢) لكن في إسناده محمد بن حميد الرازي وهو متروك الحديث.

(٣) ذهل الحافظ رحمه الله عن تخريج هذا الحديث من «سنن أبي داود» (٣٨٣٧)، مع أنَّ هذا اللفظ الذي ذكره لفظه! وأما لفظ ابن ماجه فهو: وكان يحب الزُّبْدَ ﷺ، وليس فيه ذكر التمر.

(٤) التمجُّع: هو أكلُ التمر اليابس باللبن معاً، أو أكلُ التمر وشربُ اللبن عليه.

وتَرجَمَ أبو نُعَيم في «الطِّبّ»: «باب الأشياء التي تُؤكَل معَ الرُّطَب ليذهب ضَرَرُه» فساقَ هذا الحديث. لكن لم يَذكُر الزّيادة التي تَرجَمَ بها، وهي عند أبي داود (٣٨٣٦) في حديث عائشة بلفظ: كان يأكل الطِّبِّيخ بالرُّطَب فيقول: «نَكْسِرُ حَرَّ هذا ببَرْدِ هذا، وبَردَ هذا بحَرِّ هذا» والطِّبّيخ، بتقديم الطاء، لُغة في البِطّيخ بوَزنِه. والمراد به/ الأصفَر، بدليلِ ٥٧٤/٩ وُرود الحديث بلفظ الخِربز بَدَل البِطّيخ، وكان يَكثُر وجوده بأرضِ الحِجاز، بخلاف البِطّيخ الأخضَر.

تنبيه: سَقَطَت هذه التَّرجمة وحديثُها من رواية النَّسَفيّ، ولم يَذكُرهما الإسماعيليّ أيضاً.

## ٤٨- باب من أدخل الضِّيفان عشرةً عشرةً، والجلوسِ على الطَّعامِ عَشَرةً عَشَرةً

**٥٤٥٠- حدَّثني الصَّلْتُ بنُ محمَّدٍ، حدَّثنا حمَّادُ بنُ زيدٍ، عن الجَعْدِ أبي عثمانَ، عن أنسٍ. وعن هشامٍ، عن محمَّدٍ، عن أنسٍ. وعن سِنانٍ أبي رَبيعةَ، عن أنسٍ: أنَّ أمَّ سُلَيم ـ أمَّه ـ عَمَدَت إلى مُدٍّ من شَعِيرٍ جَشَّتْه وجَعَلَت منه خَطِيفةً، وعَصَرَت عُكَّةً عندَها، ثمَّ بَعَثَتْني إلى النبيِّ ﷺ فأتيتُه، وهو في أصحابه، فدَعَوْتُه، قال: «ومَن معي»، فجِئْتُ فقلتُ: إنَّه يقول: «ومَن معي» فخَرَجَ إليه أبو طَلْحةَ، قال: يا رسولَ الله، إنَّما هو شيءٌ صَنَعَتْه أمُّ سُلَيم، فدَخَلَ، فجِيءَ به، وقال: «أدْخِلْ عليَّ عَشَرةً»، فأُدخِلُوا فأكَلوا حتَّى شَبِعوا، ثمَّ قال: «أدْخِلْ عليَّ عَشَرةً»، فدخلوا فأكَلوا حتَّى شَبِعوا، ثمَّ قال: «أدْخِلْ عليَّ عَشَرةً». حتَّى عَدَّ أربعينَ، ثمَّ أكَلَ النبيُّ ﷺ، ثمَّ قامَ، فجَعَلْتُ أنظُرُ هل نَقَصَ منها شيءٌ؟**

قوله: «باب مَن أدْخَلَ الضِّيفان عَشَرةً عَشَرةً، والجلوسِ على الطَّعام عَشَرةً عَشَرةً» أي: إذا احتِيجَ إلى ذلك لضيق الطَّعام، أو مكان الجلوس عليه.

قوله: «عن الجَعْد أبي عثمان، عن أنس. وعن هشام، عن محمَّد، عن أنس. وعن سِنان أبي رَبيعة، عن أنس» هذه الأسانيد الثلاثة لحمَّادِ بن زيد، وهشام: هو ابن حسَّان، ومحمَّد: هو ابن سِيرِين. وسِنان أبو رَبيعة قال عياض: وَقَعَ في رواية ابن السَّكَن: سِنان بن أبي رَبيعة، وهو خطأ، وإنَّما هو سِنان أبو رَبيعة، وأبو رَبيعة كُنْيته.

قلت: الخطأ فيه ممَّن دون ابن السَّكَن، وسِنان: هو ابن رَبيعة، وهو أبو رَبيعة وافَقَت كُنْيته اسم أبيه، وليس له في البخاريّ سوى هذا الحديث، وهو مقرون بغيره، وقد تَكلَّمَ فيه ابنُ مَعِين وأبو حاتم، وقال ابن عَديٍّ: له أحاديث قليلة، وأرجو أنَّه لا بأس به.

**قوله: «جَشَّتْه»** بجيمٍ وشين مُعجَمة، أي: جَعَلَته جَشيشاً، والجَشيش: دَقيق غير ناعِم.

**قوله: «خطيفة»** بخاءٍ مُعجَمة وطاء مُهمَلة وزن عَصيدة ومعناه، كذا تقدَّم الجزم به في «علامات النُّبوّة» (٣٥٧٨)، وقيل: أصله أن يُؤخَذ لَبَن ويُذَرَّ عليه دَقيقٌ ويُطبَخ ويَلعَقها الناس، فيختَطِفُونها بالأصابع والملاعِق فسُمّيَت بذلك، وهي فَعِيلة بمعنى مفعولة، وقد تقدَّم شرح هذه القصَّة مُستَوفًى في «علامات النُّبوّة»، وسياق الحديث هناك أتمّ ممَّا هنا.

**وقوله في هذه الرِّواية: «إنَّما هو شيء صَنَعَته أمّ سُلَيم»** أي: هو شيء قليل، لأنَّ الذي يَتَولَّى صُنْعَه امرأةٌ بمُفرَدِها لا يكون كثيراً في العادة، وقد قَدَّمتُ في «علامات النُّبوّة» أنَّ في بعض روايات مسلم ما يدلّ على أنَّ في سياق الباب هنا اختصاراً، مِثل قوله في رواية يعقوب بن عبد الله بن أبي طلحة عن أنس: فقال أبو طلحة: يا رسول الله، إنَّما أرسَلت أنساً يَدعوك وحدَك، ولم يكن عندنا ما يُشبع مَن أرَى[1]. وفي رواية عَمْرو بن عبد الله عن أنس: فقال أبو طلحة: إنَّما هو قُرْص، فقال: «إنَّ الله سَيُبارِكُ فيه»[2].

قال ابن بَطّال: الاجتماع على الطَّعام من أسباب البَرَكة، وقد روى أبو داود (٣٧٦٤) من حديث وحشيّ بن حَرْب رَفَعَه: «اجتَمِعوا على طعامِكم، واذكُروا اسم الله عليه يُبارَك لكم»، قال: وإنَّما أدخَلَهم عَشَرةً عَشَرةً ـ والله أعلم ـ لأنَّها كانت قَصعةً واحدةً،

---

(١) لم يسُق مسلم لفظه بتمامه، فلم يرد فيه ما أشار إليه الحافظ، فلعل الحافظ أتى به من رواية أبي عوانة (٨٣١٥) حيث ساقه بتمامه، وفيه هذا اللفظ المذكور.

(٢) لم يسُق مسلم لفظه أيضاً بتمامه، فلم يرد فيه هذا الذي ذكره الحافظ، وقد أخرجه من طريق عمرو بن عبد الله بن أبي طلحة عن أنسٍ الطبرانيُّ في «الكبير» ٢٥/ (٢٧٨) لكن لفظه: يا رسول الله، إنما أرسلت أنساً يدعوك وحدك، ولم يك عندي ما يُشبع مَن أرى، فقال رسول الله ﷺ: «ادخُل، فإنَّ الله عز وجل سيُشبعهم بما عندك».

ولا يُمكِن الجماعة الكثيرة أن يَقدِروا على/ التَّناوُل منها معَ قِلّة الطَّعام، فجعلهم عَشَرةً ٥٧٥/٩
عَشَرةً ليتمكَّنوا من الأكل ولا يَزدَحِموا. قال: وليس في الحديث المنعُ عن اجتماع أكثر مِن عشرة على الطَّعام.

## ٤٩- باب ما يُكره من الثُّوم والبقولِ

**فيه ابنُ عمرَ، عن النبيِّ ﷺ.**

**٥٤٥١- حدَّثنا مُسدَّدٌ، حدَّثنا عبدُ الوارثِ، عن عبدِ العزيزِ، قال: قيل لأنسٍ: ما سمعتَ النبيَّ ﷺ في الثُّومِ؟ فقال: «مَن أكَلَ فلا يَقْرَبَنَّ مسجدَنا».**

**٥٤٥٢- حدَّثنا عليُّ بنُ عبدِ الله، حدَّثنا أبو صَفْوانَ عبدُ الله بنُ سعيدٍ، أخبرنا يونسُ، عن ابنِ شِهابٍ، قال: حدَّثني عطاءٌ، أنَّ جابرَ بنَ عبدِ الله رَضِيَ الله عنهما زَعَمَ أنَّ النبيَّ ﷺ قال: «مَن أكَلَ ثُوماً أو بَصلاً فلْيَعتَزِلْنا ـ أو ليَعتَزِلْ مسجدَنا ـ».**

قوله: «**باب ما يُكْرَه مِن الثّوم والبُقول**» أي: التي لها رائحة كريهة، وهل النَّهيُ عن دخول المسجد لآكلِها على التَّعميم أو على مَن أكَلَ النِّيء منها دون المطبوخ؟ وقد تقدَّم بيان ذلك في كتاب الصلاة (٨٥٦).

**ثمَّ ذكر المصنِّف ثلاثة أحاديث:**

**أحدها: قوله: «فيه ابن عمر، عن النبيّ ﷺ»** تقدَّم في أواخر صِفَة الصلاة قُبَيل كتاب الجمعة (٨٥٣) من رواية نافع عن ابن عمر: أنَّ النبيّ ﷺ قال في غزوة خَيبَر: «مَن أكَلَ من هذه الشَّجَرة ـ يعني الثُّوم ـ فلا يَقرَبَنَّ مسجدنا».

ووَقَعَ لنا سببُ هذا الحديث، فأخرج عثمان بن سعيد الدَّارِميُّ في «كتاب الأطعمة» من رواية أبي عَمْرو هو بشر بن حَرْب عنه، قال: جاء قومٌ مَجلِسَ النبيِّ ﷺ وقد أكَلوا الثُّوم والبَصَل، فكأنَّه تأذَّى بذلك، فقال، فذكره[1].

---

(١) وأخرجه أيضاً أحمد (١١٦٢٣) من طريق بشر بن حرب، لكن رواه عن أبي سعيد الخدري، وبشر بن حرب ضعيف، وقد اختُلِفَ عليه في إسناده كما ترى، فلا اعتداد بروايته.

ثانيها: حديث أنس أورَدَه عن مُسدَّد، وتقدَّم في الصلاة (٨٥٦) عن أبي مَعمَر، كلاهما عن عبد الوارث وهو ابن سعيد، عن عبد العزيز هو ابن صُهَيبٍ.

ثالثها: حديث جابر، وقد تقدَّم أيضاً هناك موصولاً ومُعلَّقاً، وفيه ذِكْر البُقول (٨٥٤و٨٥٥)، ولكنَّه اختَصَرَه هنا، وقوله[1]: «كُلْ فإنّي أُناجي من لا تُناجي» فيه إباحتُه لغيره ﷺ حيث لا يَتأذَّى به المصَلّونَ، جمعاً بين الأحاديث.

واختُلِفَ في حَقِّه هو ﷺ، فقيلَ: كان ذلك مُحرَّماً عليه، والأصحّ أنَّه مكروه لعُمومِ قوله: «لا» في جواب أحرام هو؟[2] وحُجّة الأوَّل أنَّ العِلّة في المنع مُلازَمة الملَك له ﷺ، وأنَّه ما من ساعة إلّا ومَلَك يُمكِن أن يَلقاه فيها.

وفي هذه الأحاديث بيان جواز أكل الثُّوم والبَصَل والكُرّاث، إلّا أنَّ مَن أكَلَها يُكرَه له حضور المسجد، وقد ألحَقَ بها الفقهاء ما في معناها من البُقول الكريهة الرَّائحة كالفُجْل، وقد وَرَدَ فيه حديثٌ في الطبرانيّ[3]. وقَيَّدَه عياض بمَن يَتَجَشَّى منه، وألحَقَ به بعضُ الشافعيَّة الشَّديد البَخَر، ومَن به جِراحة تَفوح رائحَتُها.

واختُلِفَ في الكراهية: فالجمهور على التَّنزيه، وعن الظّاهريَّة التَّحريم، وأغرَبَ عياضٌ فنَقَلَ عن أهل الظّاهر: تحريم تَناوُل هذه الأشياء مُطلَقاً لأنَّها تَمنَع من حضور الجماعة، والجماعة فرضُ عَين، ولكن صَرَّحَ ابن حَزْم بالجواز، ثمَّ يَحرُمُ على مَن تعاطى ذلك حضور المسجد، وهو أعلمُ بمذهبِه من غيره.

## ٥٠- باب الكَبَاث، وهو ورقُ الأَرَاك

**٥٤٥٣- حدَّثنا سعيدُ بنُ عُفَيرٍ، حدَّثنا ابنُ وَهْب، عن يونُسَ، عن ابنِ شِهابٍ، قال: أخبرني أبو سَلَمةَ، قال: أخبرني جابرُ بنُ عبدِ الله، قال: كنَّا معَ رسولِ الله ﷺ بمَرِّ الظَّهْران**

---

(١) يعني في رواية جابر التي أشار إليها في الصلاة.

(٢) في حديث أبي أيوب الأنصاري عند مسلم (٢٠٥٣).

(٣) في «الأوسط» (١٩١)، وفي «الصغير» (٣٧) من حديث جابر بن عبد الله. وقد ضعَّف إسنادَه الحافظُ عند شرحه للحديث (٨٥٦)، وهو كذلك.

نَجْني الكَبَاثَ، فقال: «عليكم بالأسوَدِ منه، فإنَّه أيطَبُ»، فقيل: أكنتَ تَرْعَى الغنمَ؟ قال: «نعم، وهل من نبيٍّ إلّا رَعَاها؟!».

٥٧٦/٩ قوله: «باب الكَباث» بفتح الكاف وتخفيف الموحَّدة وبعد الألف مُثلَّثة.

قوله: «وهو ورَق الأراك» كذا وَقَعَ في رواية أبي ذرٍّ عن مشايخه. وقال: كذا في الرِّواية، والصَّواب: ثَمَر الأراك. انتهى، ووَقَعَ للنَّسَفيِّ: ثَمَر الأراك، ولِلباقينَ على الوجهَينِ. ووَقَعَ عند الإسماعيليّ وأبي نُعَيم وابن بَطّالٍ: ورَق الأراك، وتَعقَّبَه الإسماعيليّ فقال: إنَّما هو ثَمَر الأراك، وهو البَرير ـ يعني بموحَّدةٍ وزن الحرير ـ فإذا اسوَدَّ فهو الكَباث. وقال ابن بَطّالٍ: الكَباث: ثَمَر الأراك الغَضّ منه، والبَرير: ثمره الرَّطْب واليابس.

وقال ابن التِّين: قوله: ورَق الأراك، ليس بصحيحٍ، والذي في اللُّغة: أنَّه ثَمَر الأراك، وقيل: هو نَضيجُه، فإذا كان طَرِيّاً فهو مُؤذٍ، وقيل عكس ذلك، وأنَّ الكَباث: الطَّريُّ، وقال أبو عُبيد: هو ثَمَر الأراك إذا يَبِسَ، وليس له عَجَم. قال أبو زياد[1]: يُشبه التّين يأكله الناس والإبل والغنم، وقال أبو عَمْرو: هو حارّ كأنَّ فيه مِلْحاً. انتهى.

وقال عياض: الكَباث: ثَمَر الأراك، وقيل: نَضيجه، وقيل: غَضُّه. وقال شيخُنا ابن الملقِّن: والذي رأيناه مِن نُسَخ البخاريّ: وهو ثَمَر الأراك، على الصَّواب. كذا قال، وقال الكِرْمانيُّ: وَقَعَ في نُسَخ البخاريّ: «وهو ورَق الأراك» قيل: وهو خلاف اللُّغة.

قوله: «بمَرِّ الظَّهْران» بتشديد الرَّاء قبلها ميم مفتوحة والظّاء مُعجَمة، بلفظ تثنية الظَّهر: مكان معروف على مَرحَلة من مَكّة.

قوله: «نَجْني» أي: نَقتَطِف.

قوله: «فإنَّه أيْطَبُ» كذا وَقَعَ هنا، وهو لُغةٌ بمعنى أطيَب، وهو مقلوبه، كما قالوا: جَذَبَ وجَبَذَ.

قوله: «فقيلَ: أكنتَ تَرْعَى الغنم؟» في السُّؤال اختصار، والتَّقدير: أكنتَ تَرعَى الغنم حتَّى

---

(١) هو أبو زياد الكلابي، أعرابيٌّ لغوي شاعر فصيح، له ترجمة في «إنباه الرواة» للقِفطي ٤/ ١٢٧.

عَرَفت أطيَب الكَباث؟ لأنَّ راعي الغنم يَكثر تَرَدُّده تحت الأشجار لطلب المرعَى منها، والاستظلال تحتها، وقد تقدَّم بيان ذلك في قصَّة موسى من أحاديث الأنبياء (٣٤٠٦)، وتقدَّم الكلام على الحكمة في رَعْي الأنبياء الغنم في أوائل الإجارة (٢٢٦٢)، وأفادَ ابن التِّين عن الدّاوديّ أنَّ الحكمة في اختصاصها بذلك لكَونِها لا تُركَب فلا تَزهو نفسُ راكِبها.

قال: وفيه إباحة أكل ثَمَر الشَّجَر الذي لا يُملك، قال ابن بَطّالٍ: كان هذا في أوَّل الإسلام عند عَدَم الأقوات، فإذ قد أغنى الله عِباده بالحِنطة والحبوب الكثيرة وسَعَة الرِّزق فلا حاجة بهم إلى ثَمَر الأراك.

قلت: إن أراد بهذا الكلام الإشارة إلى كراهة تَناوُله فليس بمُسَلَّمٍ، ولا يَلزَم من وجود ما ذُكِرَ مَنعُ ما أُبيحَ بغير ثَمَن، بل كثيرٌ من أهل الوَرَع لهم رَغبة في مِثل هذه المباحات أكثر من تَناوُل ما يُشتَرَى، والله أعلم.

**تكملة:** أخرج البيهقيُّ هذا الحديث في كتاب «الدَّلائل» (٥/ ٢٩) من طريق عُبيد بن شَرِيك عن يحيى بن بُكَير بسندِه الماضي في أحاديث الأنبياء إلى جابر (٣٤٠٦)، فذكر هذا الحديث، وقال في آخره: وقال: إنَّ ذلك كان يوم بدر، يوم جُمعة لثلاثَ عَشْرةَ بَقِيَت من رمضان. قال البيهقيُّ: رواه البخاريّ عن يحيى بن بُكَير دون التاريخ. يعني دون قوله: إنَّ ذلك كان... إلى آخره، وهو كما قال، ولعلَّ هذه الزّيادة من ابن شِهاب أحد رواته.

## ٥١- باب المضمضةِ بعد الطّعام

**٥٤٥٤- حدَّثنا عليٌّ، حدَّثنا سفيانُ، سمعتُ يحيى بنَ سعيدٍ، عن بُشَيرِ بنِ يَسارٍ، عن سُوَيدِ بنِ النُّعْمان، قال: خَرَجْنا معَ رسولِ الله ﷺ إلى خَيبرَ، فلمَّا كنَّا بالصَّهْباءِ دَعَا بطعامٍ فما أُتِيَ إلّا بسَوِيقٍ، فأكَلْنا، فقامَ إلى الصلاةِ فتَمَضْمَضَ ومَضْمَضْنا.**

**٥٤٥٥- قال يحيى: سمعتُ بُشَيراً يقول: حدَّثنا سُوَيدٌ: خَرَجْنا معَ رسولِ الله ﷺ إلى خَيْبرَ، فلمَّا كنَّا بالصَّهْباءِ ـ قال يحيى: وهي من خَيبرَ على رَوْحةٍ ـ دَعَا بطعامٍ، فما أُتِيَ إلّا بسَوِيقٍ، فلُكْناه، فأكَلْنا منْه، ثمَّ دَعَا بماءٍ فمَضْمَضَ ومَضْمَضْنا معه، ثمَّ صَلَّى بنا المغربَ ولم يَتَوضَّأ.**

وقال سفيانُ: كأنَّكَ تَسْمَعُه من يحيى.

قوله: «باب المَضْمَضة بَعْد الطَّعام» ذكر فيه حديث سُوَيد بن النُّعمان في المضمَضة بعد السَّويق، وساقَه بسندٍ واحد بلفظَينِ، قال في أحدهما: فأكَلنا، وزاد في الآخِر: فلُكناه. ٥٧٧/٩

وقد تقدَّم بإسنادِه ومتنه في أوائل الأطعمة (٥٣٨٤). وقال في آخره هُناكَ: قال: سمعته منه عَوْداً على[1] بَدْء، وقال في آخره هنا: قال سفيان: كأنَّك تَسمَعه من يحيى بن سعيد، وهو محمولٌ على أنَّ عليّاً ـ وهو ابن المَدِينيّ ـ سمعَه من سفيان مِراراً، فرُبَّما غَيَّرَ في بعضها بعض الألفاظ.

## ٥٢- باب لَعْق الأصابع ومَصِّها قبل أن تُمسَح بالمِنديل

**٥٤٥٦- حدَّثنا عليُّ بنُ عبدِ الله، حدَّثنا سفيانُ، عن عَمْرِو بنِ دِينارٍ، عن عطاءٍ، عن ابنِ عبَّاسٍ: أنَّ النبيَّ ﷺ قال: «إذا أكَلَ أحدُكم فلا يَمْسَح يدَه حتَّى يَلْعَقَها أو يُلْعِقَها».**

قوله: «باب لَعْقِ الأصابع ومَصّها قبل أن تُمْسَح بالمِنْديلِ» كذا قَيَّدَه بالمِنديل، وأشارَ بذلك إلى ما وَقَعَ في بعض طرق الحديث، كما أخرجه مسلم (٢٠٣٣/ ١٣٤) من طريق سفيان الثَّوريّ عن أبي الزُّبَير عن جابر بلفظ: «فلا يَمسَح يده بالمِنديلِ حتَّى يَلعَق أصابعه» لكنّ حديث جابر المذكور في الباب الذي يليه صريح في أنَّهم لم يكن لهم مَناديل، ومفهومُه يدلّ على أنَّهم لو كانت لهم مَناديل لَمَسَحوا بها، فيُحمَل حديث النَّهي على مَن وجَدَ، ولا مفهوم له، بل الحُكم كذلك لو مَسَحَ بغير المِنديل.

وأمَّا قوله في التَّرجمة: «ومَصِّها» فيشير إلى ما وَقَعَ في بعض طرقه عن جابر أيضاً، وذلك فيما أخرجه ابن أبي شَيْبة (٨/ ٢٩٤) من رواية أبي سفيان عنه بلفظ: «إذا طَعِمَ أحدكم فلا يَمسَح يده حتَّى يَمَصَّها»، وذكر القَفّال في «مَحاسن الشَّريعة»: أنَّ المراد بالـمِنديلِ هنا الـمِنديل المعَدّ لإزالة الزُّهُومة، لا الـمِنديل المعَدّ للمَسحِ بعد الغَسْل.

---

(١) كذا ذكره الحافظ متعدياً بعَلَى، وهو صحيح في العربية، ولكنّ الرّواية: عَوْداً وبَدْءاً، بالعطف، كذا في اليونينية و«إرشاد الساري» دون حكاية خلاف بين رواة البخاري فيه.

قوله: «عن عَمْرو بن دينار، عن عطاء» في رواية الحُميديّ (٤٩٠) ومن طريقه الإسماعيليّ: حدَّثنا عَمْرو بن دينار أخبرني عطاء.

قوله: «عن ابن عبَّاس» في رواية ابن جُرَيج عند مسلم (٢٠٣١/ ١٣٠): سمعت عطاءً سمعت ابنَ عبَّاس. زاد ابن أبي عمر[1] في روايته عن سفيان: سمعت عمر بن قيس يسأل عَمْرو بن دينار عن هذا الحديث، فقال: هو عن ابن عبَّاس، قال: فإنَّ عطاءً حدَّثناه عن جابر! قال: حَفِظناه عن عطاء عن ابن عبَّاس قبل أن يَقدَم علينا جابر. انتهى.

وهذا إن كان عمر بن قيس حَفِظَه احتَمَلَ أن يكون عطاء سمعَه من جابر بعد أن سمعَه من ابن عبَّاس، ويُؤيِّده ثُبوته من حديث جابر عند مسلم وإن كان من غير طريق عطاء، وفي سياقه زيادة ليست في حديث ابن عبَّاس، ففي أوَّله (٢٠٣٣/ ١٣٤): «إذا وقَعَت لُقمةُ أحدِكم فليُمِط ما كان بها من أذًى ولا يَدَعْها للشَّيطان» ثمَّ ذكر حديث الباب، وفي آخره زيادة أيضاً سأذكرها، فلعلَّ ذلك سبب أخذ عطاء له عن جابر.

قوله: «إذا أكَلَ أحدكُم» زاد مسلم (٢٠٣١/ ١٢٩) عن أبي بكر بن أبي شَيْبة وآخرينَ عن سفيان: «طعاماً»، وفي رواية ابن جُرَيج (٢٠٣١/ ١٣٠): «إذا أكَلَ أحدُكم مِن الطَّعام».

٥٧٨/٩ قوله: «فلا يَمْسَح يَده» في حديث كعب بن مالك/ عند مسلم (٢٠٣٢/ ١٣٢): كان رسولُ الله ﷺ يأكل بثلاثِ أصابع، فإذا فَرَغَ لَعِقَها. فيحتمل أن يكون أطلقَ على الأصابع اليد، ويحتمل ـ وهو الأَولى ـ أن يكون المراد باليَدِ الكَفّ كلّها، فيَشمَل الحُكم مَن أكَلَ بكَفِّه كلّها أو بأصابعِه فقط أو ببعضِها.

وقال ابن العربيّ في «شرح التِّرمِذيّ» : يدلّ على الأكل بالكَفِّ كلّها أنَّه ﷺ كان يَتعرَّق العَظم ويَنهَش اللَّحم، ولا يُمكِن ذلك عادة إلّا بالكَفِّ كلّها. وقال شيخنا: فيه نظر، لأنَّه

---

(١) روى مسلم هذا الحديث عن أربعة شيوخ عن سفيان بن عيينة، أحدهم ابن أبي عمر العَدَني، لكنه لم يذكر في رواية ابن أبي عمر زيادة، فالظاهر أنها ثابتة في «مسند ابن أبي عمر»، ومنه نقلها الحافظ، وقد أخرج ابن ماجه (٣٢٦٩) الحديث عن ابن أبي عمر فذكرها، وذكرها أيضاً الحميدي في «مسنده» (٤٩٠) عن سفيان ابن عيينة، لكن عمر بن قيس المذكور هو المكّي المعروف بسَنْدل، وهو متروك الحديث.

يُمكِن بالثلاث، سَلَّمنا لكن هو مُمسِك بكَفِّه كلّها لا آكِلٌ بها، سَلَّمنا لكن محَلّ الضَّرورة لا يدلّ على عُموم الأحوال.

ويُؤخَذ من حديث كعب بن مالك أنَّ السُّنّةَ الأكلُ بثلاثِ أصابع وإن كان الأكل بأكثر منها جائزاً، وقد أخرج سعيد بن منصور عن سفيان: «عن عُبيد الله بن أبي يزيد: أنَّه رأى ابن عبَّاس إذا أكَلَ لَعَقَ أصابعه الثلاث». قال عياض: والأكل بأكثر منها من الشَّرَهِ وسوء الأدب وتكبير اللُّقمة، ولأنَّه غير مُضطَرّ إلى ذلك لجمْعِه اللُّقمةَ وإمساكِها من جِهاتها الثلاث، فإن اضطُرَّ إلى ذلك لِخِفّة الطَّعام وعَدَم تَلفيفه بالثلاثِ فيَدعَمُه بالرَّابعة أو الخامسة.

وقد أخرج سعيد بن منصور من مُرسَل ابن شِهاب: أنَّ النبيَّ ﷺ كان إذا أكَلَ أكَلَ بخمسٍ. فيُجمَع بينه وبين حديث كعب باختلاف الحال.

**قوله: «حتَّى يَلْعَقها»** بفتح أوَّله من الثُّلاثيّ، أي: يَلعَقها هو **«أو يُلْعِقها»** بضمِّ أوَّله من الرُّباعيّ، أي: يُلعِقها غيره. قال النَّوَويّ: المراد إلعاق غيره ممَّن لا يَتَقَذَّر ذلك من زوجة وجارية وخادِم ووَلَد، وكذا مَن كان في معناهم كَتِلميذٍ يَعتَقِد البَرَكة بلَعقِها، وكذا لو ألعَقَها شاةً ونحوها.

وقال البيهقيُّ: إنَّ قوله: «أو» شَكّ من الراوي. ثمَّ قال: فإن كانا جميعاً محفوظَينِ فإنَّما أراد أن يُلعِقَها صغيراً أو مَن يعلم أنَّه لا يَتَقَذَّر بها، ويحتمل أن يكون أراد أن يُلعِق إصبَعه فمَه فيكون بمعنى يَلعَقها، يعني فتكون «أو» للشَّكِّ.

قال ابن دَقيق العيد: جاءت عِلّة هذا مُبيَّنةً في بعض الرِّوايات «أنَّه لا يَدري في أيِّ طعامه البَرَكة»، وقد يُعلَّل بأنَّ مَسحها قبل ذلك فيه زيادة تَلويث لمَا يُمسَح به معَ الاستغناء عنه بالرّيق، لكن إذا صَحَّ الحديث بالتَّعليلِ لم يُعدَل عنه.

قلت: الحديث صحيح، أخرجه مسلم في آخر حديث جابر (٢٠٣٣/ ١٣٤)، ولفظه من حديث جابر: «إذا سَقَطَت لُقمة أحدِكم فليُمِط ما أصابها من أذًى وليأكلها، ولا يَمسَح يده

حتَّى يَلعَقها أو يُلعِقها، فإنَّه لا يَدري في أيّ طعامه البَرَكة». زاد فيه النَّسائيُّ (ك٦٧٣٦) من هذا الوجه: «ولا يَرفَعِ الصَّحْفة حتَّى يَلعَقَها أو يُلعِقها». ولأحمد (٤٥١٤) من حديث ابن عمر نحوه بسندٍ صحيح، ولِلطَّبَرانيّ (٥٤٣٤) من حديث أبي سعيد نحوه، بلفظ: «فإنَّه لا يَدري في أيِّ طعامه يُبارَك له». ولمسلمٍ نحوه من حديث أنس (٢٠٣٤)، ومن حديث أبي هريرة أيضاً (٢٠٣٥).

والعِلّة المذكورة لا تَمنَع ما ذكره الشَّيخ، فقد يكون للحُكمِ عِلَّتان فأكثر، والتَّنصيص على واحدة لا يَنفي غيرها، وقد أبدَى عياض عِلّة أُخرى فقال: إنَّما أمَرَ بذلك لئلَّا يُتَهاوَن بقليلِ الطَّعام.

قال النَّوَويّ: معنى قوله: «في أيِّ طعامه البَرَكة» : أنَّ الطَّعام الذي يَحضُرُ الإنسان فيه بَرَكةٌ، ولا يَدري أنَّ تلكَ البَرَكة فيما أكَلَ، أو فيما بَقِيَ على أصابعه، أو فيما بَقِيَ في أسفَل القَصْعة، أو في اللُّقمة الساقطة، فينبغي أن يُحافِظ على هذا كلّه لتحصيلِ البَرَكة. انتهى.

وقد وَقَعَ لمسلم (٢٠٣٣/ ١٣٥) في رواية أبي سفيان عن جابر في أوَّل الحديث: «إنَّ الشَّيطان يَحضُر أحدَكُم عند كلّ شيء من شأنه، حتَّى يَحضُره عند طعامه، فإذا سَقَطَت من أحدكم اللُّقمةُ فليُمِطْ ما كان بها من أذًى ثمَّ ليأكلها، ولا يَدعْها للشَّيطان». وله نحوه في حديث أنس (٢٠٣٤) وزاد: وأمَرَ بأن تُسْلَت القَصعةُ. قال الخطَّابيُّ: السَّلْتُ: تَتبُّع ما تبقَّى فيها من الطَّعام.

قال النَّوَويّ: والمراد بالبَرَكة ما تَحصُل به التَّغذية، وتَسلم عاقِبَته من الأذَى، ويُقوِّي على الطاعة، والعلم عند الله.

وفي الحديث رَدٌّ على مَن كَرِهَ لَعق الأصابع استقذاراً، نعم يَحصُل ذلك لو فعَلَه في أثناء الأكل، لأنَّه يُعيد أصابِعه في الطَّعام وعليها أثرُ ريقه. قال الخطَّابيُّ: عابَ قوم أفسَدَ عقلَهم/ ٥٧٩/٩ التَّرَفُّهُ، فزَعَموا أنَّ لَعقَ الأصابع مُستَقبَح، كأنَّهم لم يعلموا أنَّ الطَّعام الذي عَلِقَ بالأصابع أو

الصَّحفة جُزء من أجزاء ما أكَلوه، وإذا لم يكن سائر أجزائه مُستَقذَراً لم يكن الجزء اليسير منه مُستَقذَراً، وليس في ذلك أكثَر من مَصّه أصابعه بباطِنِ شَفتَيه. ولا يَشُكّ عاقل في أن لا بأس بذلك، فقد يُمَضمِض الإنسانُ فيُدخِل إصبَعه في فيه فيَدْلُكُ أسنانه وباطِن فمه، ثمَّ لم يَقُل أحد: إنَّ ذلك قَذارةٌ أو سوءُ أدَب.

وفيه استحباب مَسح اليد بعد الطَّعام، قال عياض: مَحَلّه فيما لم يَحتَجْ فيه إلى الغَسل ممَّا ليس فيه غَمَرٌ ولُزوجةٌ ممَّا لا يُذهِبه إلّا الغَسْل، لمَا جاء في الحديث من التَّرغيب في غَسْله والحَذَر من تَركه. كذا قال، وحديث الباب يقتضي مَنع الغَسل والمسح بغير لَعق، لأنَّه صريح في الأمر باللَّعْقِ دونهما تحصيلاً للبَرَكة، نعم قد يَتَعيَّن النَّدب إلى الغَسْل بعد اللَّعق لإزالة الرَّائحة، وعليه يُحمَل الحديث الذي أشارَ إليه، وقد أخرجه أبو داود (٣٨٥٢) بسندٍ صحيح على شرط مسلم عن أبي هريرة رَفَعَه: «مَن باتَ وفي يده غَمَرٌ ولم يَغسِلْه فأصابه شيء فلا يَلُومَنَّ إلّا نفسَه» أخرجه التِّرمِذيّ (١٨٦٠) دون قوله: «ولم يَغسِله». وفيه المحافَظة على عَدَم إهمال شيء من فضل الله كالمأكولِ أو المشروب وإن كان تافهاً حَقيراً في العُرف.

تكملة: وَقَعَ في حديث كعب بن عُجرة عند الطبرانيّ في «الأوسط» (١٦٤٩) صِفَةُ لَعق الأصابع، ولفظه: رأيتُ رسولَ الله ﷺ يأكل بأصابعِه الثلاث: بالإبهام والتي تليها والوُسطَى، ثمَّ رأيته يَلعَق أصابعه الثلاث قبل أن يَمسَحها: الوُسطَى، ثمَّ التي تليها، ثمَّ الإبهام، قال شيخنا في «شرح التِّرمِذيّ»: كأنَّ السِّرّ فيه أنَّ الوُسطَى أكثر تَلويثاً لأنَّها أطول فيَبقَى فيها من الطَّعام أكثر من غيرها، ولأنَّها لطولها أوَّل ما تَنزِل في الطَّعام، ويحتمل أنَّ الذي يَلعَق يكون بطن كَفّه إلى جهة وجهه، فإذا ابتَدَأ بالوُسطَى انتَقَلَ إلى السَّبّابة على جهة يمينه وكذلك الإبهام، والله أعلم.

## ٥٣- باب المِنديل

**٥٤٥٧- حدَّثنا إبراهيمُ بنُ المنْذِرِ، قال: حدَّثني محمَّدُ بنُ فُلَيحٍ، قال: حدَّثني أَبي، عن سعيدِ**

ابن الحارثِ، عن جابرِ بنِ عبدِ الله رَضِيَ الله عنهما: أنَّه سألَه عن الوضوءِ ممَّا مَسَّتِ النارُ، فقال: لا، قد كنَّا زمانَ النبيِّ ﷺ لا نَجِدُ مِثلَ ذلك من الطَّعامِ إلّا قَلِيلاً، فإذا نحنُ وَجَدْناه لم يكن لنا مَنادِيلُ إلّا أكُفُّنا وسواعدَنا وأقدامَنا، ثمَّ نُصَلّي ولا نَتَوضَّأ.

قوله: «باب المِنْديل» تَرجَمَ له ابن ماجه: «مَسح اليد بالمِنديلِ»[1].

قوله: «حدَّثني محمَّد بن فُلَيح» أي: ابن سليمان المدنيّ.

قوله: «حدَّثني أبي، عن سعيد بن الحارث» أي: ابن أبي المعلَّى الأنصاريّ، وقد أخرجه ابن ماجه (٣٢٨٢) من رواية ابن وَهْب عن محمَّد بن أبي يحيى عن أبيه عن سعيد، فجَزَمَ أبو نُعَيم في «المستخرَج» بأنَّ محمَّد بن أبي يحيى هو ابن فُلَيح، لأنَّ فُلَيحاً يُكْنى أبا يحيى، وهو معروف بالرِّواية عن سعيد بن الحارث.

وقال غيره: هو محمَّد بن أبي يحيى الأسلَمي والد إبراهيم شيخ الشافعيّ، واسم أبي يحيى سَمعان، وكأنَّ الحامل على ذلك كَون ابن وَهْب يَروي عن فُلَيح نفسه، فاستَبعَدَ قائل ذلك أن يَروي عن ابنه محمَّد بن فُلَيح عنه، ولا عَجَب في ذلك. والذي تَرَجَّحَ عندي الأوَّل، فإنَّ لفظهما واحد.

قوله: «سألَه عن الوضوء ممَّا مَسَّت النار» في رواية الإسماعيليّ من طريق أبي عامر عن فُلَيح عن سعيد: قلت لجابرٍ: هل عليَّ فيما مَسَّت النار وُضوء؟» وقد تقدَّم حُكم المسح في الباب الذي قبله، وحُكم الوضوء ممَّا مَسَّت النار/ في كتاب الطَّهارة (٢٠٧و٢٠٨). ٥٨٠/٩

## ٥٤- باب ما يقولُ إذا فَرَغ من طعامه

٥٤٥٨- حدَّثنا أبو نُعَيم، حدَّثنا سفيانُ، عن ثَوْرٍ، عن خالدِ بنِ مَعْدانَ، عن أبي أُمامةَ: أنَّ النبيَّ ﷺ كان إذا رَفَعَ مائدَتَه قال: «الحمدُ لله كثيراً طيِّباً مُبارَكاً فيه، غيرَ مَكْفِيٍّ

(١) كذا قال الحافظ رحمه الله! والذي في النسخ الخطية التي بين أيدينا من «سنن ابن ماجه»: باب مسح اليد بعد الطعام.

**ولا مُوَدَّعٍ ولا مُسْتَغْنًى عنه رَبُّنا».**

[طرفه في: ٥٤٥٩]

**٥٤٥٩- حدَّثنا أبو عاصمٍ، عن ثَوْرِ بنِ يزيدَ، عن خالدِ بنِ مَعْدانَ، عن أبي أُمامةَ: أنَّ النبيَّ ﷺ كان إذا فَرَغَ من طعامِه ـ وقال مرَّةً: إذا رَفَعَ مائدَتَه ـ قال: الحمدُ لله الذي كَفانا وأَرْوانا، غيرَ مَكْفِيٍّ ولا مَكْفُورٍ».**

**وقال مرَّةً: «لك الحمدُ رَبَّنا، غيرَ مَكْفِيٍّ ولا مُوَدَّعٍ ولا مُسْتَغْنًى رَبُّنا».**

**قوله: «باب ما يقول إذا فَرَغَ من طعامه»** قال ابن بَطّالٍ: اتَّفَقوا على استحباب الحمد بعد الطَّعام، ووَرَدَت في ذلك أنواع، يعني لا يَتَعيَّن شيءٌ منها.

**قوله: «سُفْيان»** هو الثَّوريّ، وَثَور بن يزيد: هو الشّاميّ، وأوَّل اسم أبيه ياء تحتانيَّة. وقد أورَدَ البخاريّ هذا الإسناد عن ثَور نازِلاً، ثمَّ أورَدَه عالياً عنه ومَداره في أكثر الطُّرق عليه. وقد تابَعَه في بعضه عامر بن جَشيب، وهو بفتح الجيم وكسر الشّين المعجَمة وآخره موحَّدة وزن عظيم، أخرجه الطبرانيُّ (٧٤٧٢)، وابن أبي عاصم[1] من طريقه فقال في سياقه: عن عامر عن خالد قال: شَهِدنا صَنيعاً ـ أي: وليمةً ـ في مَنزِل عبد الأعلى ومَعَنا أبو أُمامةَ. وذَكَره البخاريّ في «تاريخه» (٦/ ٦٩) من هذا الوجه فقال: عَبد الأعلى بن هلال السُّلَميّ.

**قوله: «إذا رَفَعَ مائدَتَه»** قد ذكره في الباب بلفظ: إذا فَرَغَ من طعامه. وأخرجه الإسماعيليّ من طريق وكيع عن ثَور بلفظ: إذا فَرَغَ من طعامه ورُفِعَت مائدتُه. فجَمَعَ اللَّفظَين[2]، ومن وجه آخر عن ثَور بلفظ: إذا رُفِعَ طعامُه من بين يَدَيه. ووَقَعَ في رواية عامر بن جَشِيب بسندِه

---

(١) عجباً للحافظ رحمه الله كيف ذهل عن تخريج متابعة عامر بن جشيب هذا من «مسند أحمد» (٢٢٢٥٦)، ومن «سنن النسائي الكبرى» (٦٨٦٨)، وهي أيضاً في «صحيح ابن حبان» (٥٢١٧)، ولم نقف عليه في شيء من كتب ابن أبي عاصم المطبوعة، فالظاهر أنه في كتاب «الأطعمة» له، ولم نَرَه مطبوعاً. وقد تابع ثوراً وعامراً عليه أيضاً بَحِير بن سعد الحمصي عند ابن حبان (٥٢١٨).

(٢) وهو أيضاً عند أحمد (٢٢١٦٨)، لكن بلفظ: «أو رفعت مائدته». على الشك، فالله أعلم.

عن أبي أُمامةَ: عَلَّمَني رسولُ الله ﷺ أقول عند فراغي من الطَّعام ورَفْع المائدة[1]، الحديث. وقد تقدَّم أنَّه ﷺ لم يأكل على خِوان قَطُّ (٥٣٨٦)، وقد فَسَّروا المائدة بأنَّها خِوان عليه طعامٌ، وأنَّ بعضهم أجابَ بأنَّ أنساً ما رأى ذلك ورآه غيرُه، والـمُثبِتُ مُقدَّمٌ على النافي، أو المراد بالخِوان صِفَة مخصوصة، والمائدة تُطلَق على كلّ ما يوضَع عليه الطَّعام، لأنَّها إمّا من مادَ يَميد: إذا تَحرَّكَ، أو أطعَمَ، ولا يَختَصّ ذلك بصِفَةٍ مخصوصة، وقد تُطلَق المائدة ويُراد بها نفسُ الطَّعام أو بَقيَّتُه أو إناؤُه، وقد نُقِلَ عن البخاريّ أنَّه قال: إذا أُكِلَ الطَّعام على شيء ثمَّ رُفِعَ قيل: رُفِعَت المائدة.

**قوله: «الحمد لله كَثيراً»** في رواية الوليد عن ثَور عند ابن ماجه (٣٢٨٤): «الحمدُ لله حَمداً كثيراً».

**قوله: «غير مَكْفيٍّ»** بفتح الميم وسكون الكاف وكسر الفاء وتشديد التَّحتانيَّة. قال ابن بَطّالٍ: يحتمل أن يكون من كَفَأتُ الإناء، فالمعنى: غير مردودٍ عليه إنعامُه. ويحتمل أن يكون من الكِفاية، أي: إنَّ الله غيرُ مَكفيٍّ رِزقَ عِباده، لأنَّه لا يكفيهم أحدٌ غيره.

وقال ابن التِّين: أي: غير مُحتاج إلى أحد، لكنَّه هو الذي يُطعِم عِباده ويكفيهم. وهذا قول الخطَّابيّ بمعناهُ. وقال القَزّاز: معناه أنا غير مُكتفٍ بنفسي عن كِفايته، وقال الدّاوديّ: معناه: لم أكتَفِ مِن فضل الله ونِعمَته. قال ابن التِّين: وقول الخطَّابيِّ أوْلى، لأنَّ مفعولاً بمعنى مُفتَعِل فيه بُعدٌ وخروجٌ عن الظّاهر.

وهذا كلّه على أنَّ الضَّمير لله عزّ وجلّ، ويحتمل أن يكون الضَّمير للحَمْد، وقال إبراهيم الحَرْبيّ: الضَّمير للطَّعام، ومَكفيّ بمعنى مقلوب/ من الإكفاء، وهو القلب، غير أنَّه لا يكفي ٥٨١/٩

(١) كذا ذكر الحافظ أنَّ هذا لفظ عامر بن جشيب، وهو وهمٌ منه رحمه الله، فلم نجد هذا اللفظ لعامرٍ في شيء مما بأيدينا من مصادر التخريج، إلّا إن كان عند ابن أبي عاصم، وهو احتمال غير قوي، لأنَّ الذين خرَّجوا هذا الحديث من طريق عامر ممن أشرنا إلى بعضهم قد ذكروه بلفظ: سمعت رسول الله ﷺ يقول عند انقضاء الطعام، وأمّا اللفظ الذي ذكره الحافظ فهو لفظ رواية راشد بن سعد وحبيب بن عبيد أنهما سمعا أبا أمامة يقول: علمني... وليس فيه: ورفع المائدة، أخرجه الطبراني في «الكبير» (٧٥١٤)، وابن منده في «التوحيد» (١٤٢).

الإناء للاستغناءِ عنه. وذكر ابن الجَوْزيّ عن أبي منصور الجَواليقيّ: أنَّ الصَّواب غير مُكافَأ بالهمزة، أي: إنَّ نِعمة الله لا تُكافَأ.

قلت: وثَبَتَت هذه اللَّفظة هكذا في حديث أبي هريرة[1]، لكنَّ الذي في حديث الباب: «غير مَكفيّ» بالياء، ولِكلٍّ معنًى.

**قوله في الرواية الأخرى: «كَفانا وأرْوانا»** هذا يُؤيِّد عَوْدَ الضَّمير إلى الله تعالى، لأنَّه تعالى هو الكافي لا المكفي، وكَفانا هو من الكِفاية، وهي أعَمّ من الشِّبَع والرِّيّ وغيرهما، فأروانا على هذا من الخاصّ بعد العامّ. ووَقَعَ في رواية ابن السَّكَن عن الفِرَبْريّ: «وآوانا» بالمدِّ من الإيواء.

ووَقَعَ في حديث أبي سعيد عند أبي داود[2] (٣٨٥٠): «الحمد لله الذي أطعَمَنا وسَقانا وجَعَلَنا مسلمينَ». ولأبي داود (٣٨٥١) والتِّرمِذيّ من حديث أبي أيوب: «الحمد لله الذي أطعَمَ وسَقَى وسوَّغَه وجَعَلَ له مَخرَجاً»، وأخرج النَّسائيُّ (ك١٠٠٦٠) وصَحَّحَه ابنُ حِبّان (٥٢١٩) والحاكم (١/ ٥٤٦) من حديث أبي هريرة ما في حديث أبي سعيد وأبي أُمامةَ وزيادة في حديث مُطوَّل، ولِلنَّسائيِّ (ك٦٨٧١) من طريق عبد الرَّحمن بن جُبَير المِصريّ أنَّه حدَّثه[3] رجلٌ خَدَمَ النبيّ ﷺ ثمان سنين: أنَّه كان يسمع النبيَّ ﷺ إذا قُرِّبَ إليه طعامُه يقول: «بسمِ الله» فإذا فَرَغَ قال: «اللهمَّ أطعَمتَ وسَقَيتَ وأغنَيتَ وأقنَيتَ وهَدَيتَ وأحيَيتَ، فلك الحمد على ما أعطَيتَ». وسندُه صحيح.

**قوله في الرواية الأخرى: «ولا مَكْفورٍ»** أي: مَجحودٍ فضلُه ونِعمَتُه. وهذا ممَّا يُقوِّي أنَّ الضَّمير لله تعالى.

**قوله: «ولا مُوَدَّع»** بفتح الدّال الثَّقيلة، أي: غير متروك، ويحتمل كسرها على أنَّه حال من القائل، أي: غير تارك.

---

(١) سيأتي تخريجه بعد قليل.

(٢) وإسناده ضعيف.

(٣) لم يقع التصريح بسماعه عند النسائي، وإنما وقع عند أحمد (١٦٥٩٥)!

قوله: «ولا مُسْتَغْنًى عنه» بفتح النُّون وبالتَّنوين.

قوله: «رَبُّنا» بالرَّفع على أنَّه خَبَر مُبتَدَأ محذوف، أي: هو رَبُّنا، أو على أنَّه مُبتَدَأ خَبَره مُتَقَدِّ ويجوز النَّصب على المدح أو الاختصاص أو إضمار أعني. قال ابن التِّين: ويجوز الجرّ على أنَّه ـ الضَّمير في عنه. وقال غيره: على البَدَل من الاسم في قوله: «الحمد لله». وقال ابن الجَوْزيّ: «رَبّنا» بالنَّصب على النِّداء معَ حَذْف أداة النِّداء. قال الكِرْمانيُّ: بحَسَب رَفْعِ «غير»، ونَصْبه[1] ورَفْعِ «رَبّنا» ونَصْبه، والاختِلاف في مَرْجِع الضَّمير، تكثُرُ التَّوْجيهات في هذا الحديث.

## ٥٥- باب الأكل مع الخادم

**٥٤٦٠- حدَّثنا حفصُ بنُ عمرَ، حدَّثنا شُعْبةُ، عن محمَّدٍ هو ابنُ زيادٍ، قال: سمعتُ أبا هريرةَ، عن النبيِّ ﷺ، قال: «إذا أتى أحدَكُم خادِمُه بطعامِه فإن لم يُجْلِسْه معه فلْيُناوِلْه أُكْلةً أو أُكْلَتَينِ ـ أو لُقْمةً أو لُقْمَتَينِ ـ فإنَّه ولِيَ حَرَّه وعِلاجَه».**

قوله: «باب الأكل معَ الخادِم» أي: على قصد التَّواضُع، والخادِم يُطلَق على الذَّكَر والأُنثَى أعَمّ من أن يكون رَقيقاً أو حُرّاً، محَلّه فيما إذا كان السَّيِّد رجلاً أن يكون الخادِم إذا كان أُنثَى مِلكه، أو مَحرَمه، أو ما في حُكمه وبالعكس.

قوله: «محمَّد بن زيادٍ» هو الجُمَحيّ.

قوله: «إذا أتى أحدَكُم» بالنَّصب «خادِمُه» بالرَّفعِ.

قوله: «فإن لم يُجْلِسه معه» في رواية مسلم (١٦٦٣): «فليُقعِدْه معه فليأكل» وفي رواية إسماعيل بن أبي خالد عن أبيه عن أبي هريرة عند أحمد (١٠١٢٥) والتِّرمِذيّ (١٨٥٣): «فليُجلِسه معه، فإن لم يُجلِسه معه فليُناوِله»، وفي رواية لأحمد (١٠٥٦٧) عن عَجْلان عن أبي هريرة: «فادعُه فإن أبَى فأطعِمه منه»، ولابنِ ماجه (٣٢٩٠) من طريق جعفر بن رَبيعة عن

---

(١) وقع في الأصول و(س): بحسب رفع «غير» أي: ونصبه... بإقحام لفظة «أي»، ولا معنى لذكرها، لأنَّ العبارة كلها عبارة الكرماني في شرحه المسمى: «الكواكب الدراري» ٢٠/ ٦٥.

الأعرَج عن أبي هريرة: «فليَدعُه فليأكل معه، فإن لم يفعل» وفاعل «أبَى» وكذا «إن لم يفعل» يحتمل أن يكون السَّيِّد، والمعنى: إذا تَرَفَّعَ عن مُؤاكَلة غلامه، ويحتمل أن يكون الخادِم إذا تَواضَعَ عن مُؤاكَلة سَيِّده، ويُؤيِّد الاحتمال الأوَّل أنَّ في رواية جابر عند أحمد (١٤٧٣٠): أمَرَنا[١] أن نَدعوَه، فإن كَرِهَ أحدُنا أن/ يَطعَم معه فليُطعِمه في يَده. وإسناده حسن[٢]. ٥٨٢/٩

قوله: «فلْيُناوِلْه أُكْلة أو أُكْلَتَين» بضمِّ الهمزة، أي: اللُّقمة، و«أو» للتَّقسيمِ بحَسَب حال الطَّعام وحال الخادِم.

وقوله: «أو لُقمة أو لُقمَتَينِ» هو شَكّ من الراوي، وقد رواه التِّرمِذيّ (١٨٥٣) بلفظ: «لُقمة» فقط، وفي رواية مسلم (١٦٦٣) تقييد ذلك بما إذا كان الطَّعام قليلاً، ولفظه: «فإن كان الطَّعام مَشفُوهاً قليلاً»، وفي رواية أبي داود: «يعني قليلاً[٣]، فليَضَع في يده منه أُكْلة أو أُكْلتَين» قال داود[٤]: يعني لُقمة أو لُقمَتَين. ومُقتَضَى ذلك أنَّ الطَّعام إذا كان كثيراً فإمّا أن يُقعِده معه، وإمّا أن يجعل حَظّه منه كثيراً.

قوله: «فإنَّه وَلِيَ حَرَّه» أي: عند الطَّبْخ «وعِلاجه» أي: عند تحصيل آلاته، وقبل وضع القِدر على النار، ويُؤخَذ من هذا أنَّ في معنى الطَّبّاخ حاملَ الطَّعام، لوجودِ المعنى فيه، وهو تَعلُّق نفسِه به، بل يُؤخَذ منه الاستحباب في مُطلَق خَدَم المرء ممَّن يُعايِن[٥] ذلك، وإلى ذلك يومِئ

---

(١) الضمير ينصرف إلى النبي ﷺ، وقد جاء مصرحاً بذكره في «المسند»، فلا ندري لم عَدَلَ الحافظُ عن ذكره، أو أنَّ حذفه وقع من بعض النُّسّاخ سهواً، والله أعلم.

(٢) كذا حسّن الحافظُ رحمه الله إسنادَه، مع أنَّ فيه ابن لهيعة والراوي عنه ليس أحد الذين تقبل رواية ابن لهيعة من طريقهم، كابن وهب وابن المبارك، ونحوهما، ثم إنَّ له طريقاً هي أصح من هذه ذهل عنها الحافظ، وهي عند البخاري في «الأدب المفرد» (١٩٨).

(٣) قوله: «يعني قليلاً» ثابت في نسخة الحافظ التي بخطه لـ«سنن أبي داود»، ونحن تركنا ذكرها في طبعتنا المحقَّقة للسنن لعدم ثبوتها في أكثر الروايات عن أبي داود.

(٤) وقع في الأصول و(س): قال أبو داود، بإقحام لفظة: «أبو»، وهو سبق قلم من الحافظ رحمه الله أو من بعض النسّاخ، وإنما هو داود بن قيس أحد رواة الحديث، وقوله هذا ثابت في رواية مسلم، ولم يذكره أبو داود.

(٥) تحرَّف في (س) إلى: يُعاني.

إطلاقُ التَّرجمة، وفي هذا تعليل الأمر المذكور، وإشارة إلى أنَّ للعينِ حَظّاً في المأكول فينبغي صَرفُها بإطعام صاحبها من ذلك الطَّعام لتَسكُن نفسه فيكون أكَفَّ لشَرِّه.

قال المهلَّب: هذا الحديث يُفسِّر حديث أبي ذرٍّ في الأمر بالتَّسوية معَ الخادِم في المطعَم والملبَس، فإنَّه جَعَلَ الخِيار إلى السَّيِّد في إجلاس الخادِم معه وتَركه.

قلت: وليس في الأمر في قوله في حديث أبي ذرٍّ: «أطعِموهم ممَّا تَطعَمونَ»[1] إلزامٌ بمُؤاكَلة الخادِم، بل فيه أن لا يَستأثِر عليه بشيءٍ، بل يَشرَكه في كلّ شيء، لكن بحَسَب ما يَدفَع به شَرَّ عينه.

وقد نَقَلَ ابن المنذِر عن جميع أهل العلم: أنَّ الواجب إطعام الخادِم من غالب القوتِ الذي يأكل منه مِثلُه في تلكَ البَلَد، وكذلك القول في الأُدُم والكِسوة، وأنَّ للسَّيِّدِ أن يَستأثِر بالنَّفيسِ من ذلك، وإن كان الأفضل أن يَشرَكَ معه الخادِمَ في ذلك، والله أعلم.

واختُلِفَ في حُكم هذا الأمر بالإجلاس أو المناوَلة، فقال الشافعيّ بعد أن ذكر الحديث: هذا عندنا ـ والله أعلم ـ على وجهَينِ: أَوْلاهما[2] بمعناه: أنَّ إجلاسه معه أفضل، فإن لم يفعل فليس بواجبٍ، أو يكون بالخِيار بين أن يُجلِسه أو يُناوِله، وقد يكون أمره اختياراً غير حَتْم. انتهى، ورَجَّحَ الرَّافعيّ الاحتمال الأخير، وحَمَلَ الأوَّلَ على الوجوب[3]، ومعناه أنَّ الإجلاس لا يَتَعيَّن، لكن إن فعَلَه كان أفضلَ وإلّا تَعيَّنَتِ المناوَلة، ويحتمل أنَّ الواجب أحدهما لا بعينِه. والثّاني: أنَّ الأمر للنَّدَب مُطلَقاً.

تنبيه: في قوله في رواية مسلم: «فإن كان الطَّعام مَشفُوهاً» بالشّينِ المعجَمة والفاء، فَسَّرَه بالقليل، وأصلُه الماء الذي تَكثُر عليه الشِّفاه حتَّى يَقِلّ، إشارة إلى أنَّ محَلّ الإجلاس أو المناوَلة ما إذا كان الطَّعام قليلاً، وإنَّما كان كذلك لأنَّه إذا كان كثيراً وسِعَ السَّيِّد والخادِم، وقد تقدَّم أنَّ العِلّة في الأمر بذلك أن تَسكُن نفسُ الخادِم بذلك، وهو حاصلٌ معَ الكَثْرة دون القِلّة،

---

(١) سلف برقم (٣٠)، وأخرجه مسلم (١٦٦١).

(٢) تحرَّف في (س) إلى: أولهما.

(٣) يعني وجوب المناولة. انظر بيان ذلك في «روضة الطالبين» ٩/ ١١٧.

فإنَّ القِلّة مَظِنّة أن لا يَفضُل منه شيء. ويُؤخَذ من قوله: «فإن كان مَشفوهاً» أنَّ الأمر الوارد لمن طَبَخَ بتكثير المَرَق[1] ليس على سبيل الوجوب، والله أعلم.

## ٥٦- بابُ الطّاعمُ الشّاكر مثلُ الصّائم الصّابر

**فيه عن أبي هريرةَ، عن النبيِّ ﷺ.**

**قوله: «بابُ الطّاعم الشّاكر مِثْل الصّائم الصّابر. فيه عن أبي هريرة، عن النبيّ ﷺ»** هذا الحديث من الأحاديث المعلَّقة التي لم تقع في هذا الكتاب موصولةً، وقد أخرجه المصنِّف في «التاريخ» (١/ ١٤٣) والحاكم في «المستدرَك» (٤/ ١٣٦) من رواية سليمان بن بلال عن محمَّد بن عبد الله بن أبي حُرّة ـ بضمِّ المهمَلة وتشديد الرَّاء ـ عن عَمّه حَكيم بن أبي حُرّة عن سلمان الأغرّ عن أبي هريرة، ولفظه: «إنَّ للطّاعِمِ الشّاكر مِن الأجر مِثلَ ما للصّائمِ الصّابر»، وقد اختُلِفَ فيه على محمَّد، فأخرجه ابن ماجه[2] (١٧٦٥) من رواية الدَّرَاوَرديِّ عنه عن عَمّه حَكيم عن سِنان بن سَنَّة الأسلَميّ، وقيل: عن الدَّراوَرديِّ عن موسى بن عُقْبة عن/ محمَّد عن عَمّه عن رجل من أسلَمَ، لكن صَرَّحَ الدَّراوَرديُّ في رواية أحمد (٧٨٨٩) بأنَّ ٥٨٣/٩
محمَّد بن أبي حُرّة أخبَرَه، فلعلَّه كان حَمَلَه عن موسى بن عُقْبة عنه ثمَّ سمعَه منه، وقد رَجَّحَ أبو زُرْعة رواية الدَّراوَرديِّ هذه، وذكرهُ البخاريّ في «التاريخ» (١/ ١٤٣) من رواية وُهَيب[3] عن موسى بن عُقْبة عن حَكيم بن أبي حُرّة عن بعض الصَّحابة.

وأخرجه ابن ماجَهْ (١٧٦٤) وابن خزيمة (١٨٩٩) من رواية محمَّد بن مَعْن بن محمَّد الغِفَاريِّ عن أبيه عن حَنظَلة بن عليّ الأسلَميّ عن أبي هريرة[4]، وأخرجه التِّرمِذيّ

---

(١) ذكر الحافظ رحمه الله بعض الأحاديث في ذلك في باب المرق عند الحديث (٥٤٣٦).

(٢) وهو أيضاً في «التاريخ الكبير» ١/ ١٤٢.

(٣) وكذلك رواه إسماعيل بن عياش عن موسى عن عقبة، كرواية وهيب، دون ذكر محمد بن أبي حرة. أخرجه ابن أبي عاصم في «الآحاد والمثاني» (٢٩٠٩).

(٤) وهم الحافظ رحمه الله في جمع ابن خزيمة إلى ابن ماجه، لأنَّ ابن خزيمة إنما أخرجه من طريق عمر بن علي المقدّمي عن معن بن محمد.

(٢٤٨٦) وابن ماجه[١] والحاكم (٤/ ١٣٦) من رواية محمَّد بن مَعْن عن أبيه عن سعيد المقبُريِّ عن أبي هريرة. وأخرجه ابن خُزَيمةَ (١٨٩٨) من رواية عمر بن عليّ عن مَعْن ابن محمَّد عن سعيد المقبُريِّ قال: كنت أنا وحَنظَلَة بن عليّ الأسلَميّ بالبَقيع معَ أبي هريرة، فحدَّثنا أبو هريرة به. وهذا محمول على أنَّ مَعْن بن محمَّد حَمَلَه عن سعيد ثمَّ حَمَلَه عن حَنظَلة.

وأخرجه ابن حِبّان في «صحيحه» (٣١٥) من رواية مُعتَمِر بن سليمان عن مَعمَر عن سعيد المقبُريِّ به، لكنْ في هذه الرِّواية انقطاعٌ خَفِيَ على ابن حِبّان، فقد رُوِّيناه في «مُسنَد مُسدَّد»[٢] عن مُعتَمِر عن مَعمَر عن رجل من بني غِفار عن المقبُريّ، وكذلك أخرجه عبد الرَّزّاق في «جامعه» (١٩٥٧٣) عن مَعمَر. وهذا الرجل هو مَعْن بن محمَّد الغِفَاريُّ فيما أظنّ لاشتِهار الحديث من طريقه.

قال ابن التِّين: الطاعِم: هو الحسنُ الحال في المطعَم. وقال ابن بَطّالٍ: هذا مِن تَفَضُّل الله على عِباده أنْ جَعَلَ للطّاعِمِ إذا شَكَرَ رَبّه على ما أنعَمَ به عليه ثواب الصّائم الصّابر.

وقال الكِرْمانيُّ: التَّشبيه هنا في أصل الثَّواب لا في الكَمّيَّة ولا الكيفيَّة، والتَّشبيه لا يَستَلزِم المماثَلة من جميع الأوجُه.

وقال الطِّيبيُّ: رُبَّما تَوهَّمَ مُتَوهِّم أنَّ ثواب الشُّكر يَقصُر عن ثواب الصَّبر فأُزيل تَوهُّمه، أو وَجْه الشَّبَه اشتِراكُهما في حَبْس النَّفس، فالصّابر يَحبِس نفسَه على طاعة المنعِم، والشّاكِر يَحبِس نفسه على محبَّته، انتهى.

وفي الحديث الحَثّ على شُكر الله على جميع نِعَمه إذ لا يَختَصّ ذلك بالأكلِ. وفيه رَفْعُ الاختلاف المشهور في الغني الشّاكِر والفقير الصّابر، وأنَّهما سواء، كذا قيلَ، ومَساق الحديث

---

(١) كذا ذكر الحافظ أنَّ ابن ماجه أخرجه من هذا الطريق، وهو وهم منه رحمه الله، فلم نقف عليه في «سنن ابن ماجه»، ولم يعزُه في «تحفة الأشراف» (١٣٠٧٢) لغير الترمذي.

(٢) وكذلك رواه صالح بن حاتم بن وردان عن معتمر، كما في «علل الدارقطني» (٢٠٦١)، وصوّب الرواية بذكر الرجل الغفاري.

يقتضي تفضيل الفقير الصّابر، لأنَّ الأصل أنَّ المشَبَّه به أعلى درجةً من المشَبَّه، والتَّحقيق عند أهل الحَذْق أن لا يُجاب في ذلك بجوابٍ كلّيّ، بل يختلف الحالُ باختلاف الأشخاص والأحوال. نعم عند الاستواء من كلّ جهة، وفَرْض رفع العَوارض بأسرها، فالفقير أسلم عاقبةً في الدّار الآخِرة، ولا ينبغي أن يُعدَل بالسَّلامة شيءٌ، والله أعلم.

وسيكون لنا عَودة إلى الكلام في هذه المسألة في كتاب الرِّقاق (٦٤٤٧) إن شاءَ الله تعالى. وقد تقدَّم القول فيها في أواخر صِفَة الصلاة قُبَيل كتاب الجُمُعة في الكلام على حديث: «ذهب أهل الدُّثُور بالدَّرَجات العُلَى» (٨٤٣).

## ٥٧- باب الرّجلِ يُدعى إلى طعامٍ فيقول: وهذا معي

**وقال أنسٌ: إذا دَخَلْتَ على مسلمٍ لا يُتَّهَمُ فكُلْ من طعامِه، واشرَبْ من شرابه.**

**٥٤٦١- حدَّثنا عبدُ الله بنُ أبي الأسوَدِ، حدَّثنا أبو أُسامةَ، حدَّثنا الأعمَشُ، حدَّثنا شَقِيقٌ، حدَّثنا أبو مسعودٍ الأنصاريُّ، قال: كان رجلٌ من الأنصار يُكْنَى أبا شُعَيبٍ، وكان له غلامٌ لَحّامٌ، فأتى النبيَّ ﷺ وهو في أصحابه، فعَرَفَ الجوعَ في وجه النبيِّ ﷺ، فذهب إلى غلامِه اللَّحّامِ، فقال: اصْنَع لي طُعَيِّماً يَكْفي خمسةً لعلّي أدْعو النبيَّ ﷺ خامسَ خمسةٍ، فصَنَعَ له طُعَيِّماً، ثمَّ أتاه فدَعاه، فتَبِعَهم رجلٌ، فقال النبيُّ ﷺ: «يا أبا شُعَيبٍ إنَّ رجلاً تَبِعَنا، فإن شئتَ أذِنْتَ له وإن شئتَ تَرَكْتَه»، قال: لا، بل أذِنْتُ له.**

قوله: «باب الرجل يُدْعَى إلى طعامٍ فيقول: وهذا مَعي» ذكر فيه حديث أبي مسعود ٥٨٤/٩ في قصَّة الغلام اللَّحّام، وقد مَضَى شرحه مُستَوفًى قبل أكثرَ من عشرينَ باباً (٥٤٣٤). واعتَرَضَه الإسماعيليّ فقال: تَرجَمَ الباب بالطاعِمِ الشّاكِر ولم يَذكُر فيه شيئاً، وقال: «وهذا مَعي»، ثمَّ نازَعَه[1] في أنَّ القصَّة ليس فيها ما ذَكَر، وأنَّ الرجل تَبعَهم من تِلقاء نفسه.

قلت: أمَّا الجواب عن الأوَّل: فكأنَّه سَقَطَ من روايته قول البخاريّ: «فيه عن أبي

(١) الضمير يعود على الإسماعيلي، والقائلُ الحافظ.

هريرة»[١]. وأمَّا الثّاني: فأشارَ به البخاريّ إلى حديث أنس في قصَّة الخيّاط[٢] الذي دَعَا النبيَّ ﷺ، فقال: «وهذه» يعني عائشة، وقد تقدَّم شرح ذلك مُستَوفًى (٥٣٧٩). وإنَّما عَدَلَ البخاريّ عن إيراد حديث أنس هنا إلى حديث أبي مسعود إشارةً منه إلى تَغايُر القِصَّتَينِ واختلاف الحالَينِ[٣].

**قوله: «وقال أنس: إذا دَخَلْت على مسلمٍ لا يُتَّهَم، فكُلْ من طعامه واشرَبْ من شرابه»** وَصَلَه ابن أبي شَيْبة (٨/ ٢٩٠) من طريق عُمَير[٤] الأنصاريّ: سمعت أنساً يقول، مِثله. لكن قال: على رجلٍ لا تَتَّهمه. وجاء نحو ذلك عن أبي هريرة مرفوعاً أخرجه أحمد (٩١٨٤) والحاكم (٤/ ١٢٦) والطبرانيُّ[٥] من طريق أبي صالح عن أبي هريرة، بلفظ: «إذا دَخَلَ أحدكم على أخيه المسلم فأطعَمَه طعاماً، فليأكل من طعامه، ولا يسأله عنه» قال الطبرانيُّ: تفرَّد به مسلم بن خالد.

قلت: وفيه مقال، لكن أخرج له الحاكم (٤/ ١٢٦) شاهداً من رواية ابن عَجْلان عن سعيد المقبُريِّ عن أبي هريرة روايةً، بنحوِه، وأخرجه ابن أبي شَيْبة (٨/ ٢٩٠) من هذا الوجه موقوفاً. ومُطابقة الأثر للحديثِ من جهة كَون اللَّحّام لم يكن مُتَّهَماً، وأكلَ النبيُّ ﷺ من

---

(١) هذا القول ثبت في رواية أبي ذر الهروي دون غيره من رواة البخاري كما في هامش اليونينية.

(٢) كذا قال الحافظ، وهو وهم منه رحمه الله تعالى، لأنَّ حديث أنس في قصة الخياط الذي دعا النبي ﷺ ليس فيه ذكر عائشة ولا قول النبي ﷺ له: «وهذه» يريد عائشة، وإنما قال النبي ﷺ ذلك للرجل الفارسي الذي كان جاراً له ودعاهُ، وهو عند مسلم (٢٠٣٧) من حديث أنس أيضاً.

(٣) كذا قال الحافظ رحمه الله، وهو مبنيّ على وهمه السابق من أن يكون كلا الحديثين في البخاري، وليس الأمر كذلك، لأنَّ حديث أنس في قصة الفارسي الذي قال له النبي ﷺ لمّا دعاه: «وهذه» لعائشة، أخرجه مسلم (٢٠٣٧) من طريق حماد بن سلمة عن ثابت عن أنس، وعدل عنه البخاري لأنه ليس على شرطه.

(٤) كذا في الأصلين و(س): عمير، وفي سائر الطبعات المحققة من «مصنف ابن أبي شيبة»: عُمر، وفي «تغليق التعليق» للحافظ ٤/ ٤٩٤: عَمرو، وهذا هو الصواب فيما يغلب على الظن، فإنَّ الراوي عنه سفيان الثوري، وفي شيوخ سفيان عمرو بن عامر الأنصاري، وهو معروف بالرواية عن أنس بن مالك، بل لم يُذكَر له روايةٌ عن غير أنس، وهو ثقة، والله أعلم بالصواب.

(٥) في «الأوسط» (٢٤٦١و٥٣٠١).

طعامه ولم يسأله، وعلى هذا القَيْد يُحمَل مُطلَق حديث أبي هريرة، والله أعلم.

## ٥٨- باب إذا حضر العَشاء فلا يعْجَلُ عن عَشائِه

٥٤٦٢- حدَّثنا أبو اليَمَان، أخبرنا شُعَيبٌ، عن الزُّهْريِّ. وقال اللَّيثُ: حدَّثني يونسُ، عن ابنِ شِهابٍ، قال: أخبرني جعفرُ بنُ عَمْرِو بنِ أُميَّةَ، أنَّ أباه عَمْرَو بنَ أُميَّةَ أخبرَهُ: أنَّه رَأى رسولَ الله ﷺ يَحْتَزُّ من كَتِفِ شاةٍ في يدِه، فدُعِيَ إلى الصلاةِ فألقاها والسِّكِّينَ التي كان يَحْتَزُّ بها، ثمَّ قامَ فصَلَّى ولم يَتَوضَّأ.

٥٤٦٣- حدَّثنا مُعلَّى بنُ أَسَدٍ، حدَّثنا وُهَيبٌ، عن أيوبَ، عن أبي قِلابةَ، عن أنسِ بنِ مالكٍ ﷺ، عن النبيِّ ﷺ، قال: «إذا وُضِعَ العَشاءُ وأُقِيمَت الصلاةُ فابدَؤوا بالعَشاءِ».

٥٤٦٣م- وعن أيوبَ، عن نافعٍ، عن ابنِ عمرَ، عن النبيِّ ﷺ، نحوَه.

٥٤٦٤- وعن أيوبَ، عن نافعٍ، عن ابنِ عمرَ: أنَّه تَعَشَّى مرَّةً وهو يَسْمَعُ قراءةَ الإمامِ.

٥٤٦٥- حدَّثنا محمَّدُ بنُ يوسُفَ، حدَّثنا سفيانُ، عن هشامِ بنِ عُرْوةَ، عن أبيه، عن عائشةَ، عن النبيِّ ﷺ قال: «إذا أُقِيمَتِ الصلاةُ وحَضَرَ العَشاءُ فابدَؤوا بالعَشاءِ».

قال وُهَيبٌ ويحيى بنُ سعيدٍ، عن هشامٍ: «إذا وُضِعَ العَشاء».

قوله: «باب إذا حَضَرَ العَشاء فلا يَعْجَل عن عَشائِهِ» قال الكِرْمانيُّ: العشاء في التَّرجمة يحتمل أن يُراد به ضِدُّ الغَداء، وهو بالفتح، ويحتمل أن يُراد به صلاةُ العِشاء، وهي بالكسرِ، ولفظ: عن عَشائه، بالفتح لا غير.

قلت: الرِّواية/ عندنا بالفتح، وإنَّما في التَّرجمة عُدُولٌ عن المُضمَر إلى المُظهَر لمعنًى قَصَدَه، ٥٨٥/٩
ويُبعِد الكسر أنَّ الحديث إنَّما وَرَدَ في صلاة المغرب، وقد وَرَدَ النَّهي عن تسميتها عِشاءً[1].

ولفظ هذه التَّرجمة وَقَعَ معناه في حديث أورَدَه المصنِّف في الصلاة في أوائل صلاة الجماعة (٦٧٢) من طريق ابن شِهاب عن أنس بلفظ: «إذا قُدِّمَ العَشاء فابدَؤوا به قبل أن تُصَلّوا صلاة

---

(١) سلف برقم (٥٦٣).

المغرب، ولا تَعجَلوا عن عَشائكُم»، وأورَدَه فيه من حديث ابن عمر (٦٧٣) بلفظ: «إذا وُضِعُ عَشاء أحدكم وأُقيمتِ الصلاة فابدَؤوا بالعَشاءِ، ولا يَعجَل حتَّى يَفرُغ منه».

**قوله: «وقال اللَّيث: حدَّثني يونس»** أي: ابن يزيد **«عن ابن شِهاب»** وَصَلَه الذُّهْليُّ في «الزُّهْريّات» عن أبي صالح عن اللَّيث. وأخرجه الإسماعيليّ من رواية أبي ضَمرة عن يونس.

**قوله: «فألقاها»** أي: قِطعة اللَّحم التي كان احتَزَّها. وقال الكِرْمانيُّ: الضَّمير للكَتِف، وأنَّثَ باعتبار أنَّه اكتَسَبَ التَّأنيث من المضاف إليه، أو هو مؤنَّث سماعيّ. قال: ودلالته على التَّرجمة من جهة أنَّه استَنبَطَ من اشتغاله ﷺ بالأكلِ وقت الصلاة.

قلت: ويظهر لي أنَّ البخاريّ أراد بتقديم هذا الحديث بيانَ أنَّ الأمر في حديث ابن عمر وعائشة بتَركِ المبادَرة إلى الصلاة قبل تَناوُل الطَّعام ليس على الوجوب.

**قوله: «وعن أيوب، عن نافع، عن ابن عمر، عن النبيّ ﷺ، نحوه»** هو معطوف على السَّنَد الذي قبله، وهو من رواية وُهَيب عن أيوب، وكذا أثر ابن عمر أنَّه تَعَشَّى مرَّة وهو يسمع قراءة الإمام. وقد أخرجه الإسماعيليّ من رواية محمَّد بن سَهل بن عسكر عن مُعلَّى ابن أسَد ـ شيخ البخاريّ فيه ـ بهذا الإسناد الثّاني، ولفظه: «إذا وُضِعَ العَشاء» الحديث، وأخرج أثر ابن عمر من طريق عبد الوارث عن أيوب ولفظه: قال: فتَعَشَّى ابن عمر ليلة وهو يسمع قراءة الإمام.

**قوله في الطريق الأخرى من رواية عائشة: «قال وُهَيب ويحيى بن سعيد، عن هشام ـ يعني** ابن عُرْوة ـ **إذا وُضِعَ العَشاء»** يعني أنَّ هذَينِ رَوَياه عن هشام بلفظ: «إذا وُضِعَ» بَدَل «إذا حَضَرَ»، وهي التي وَصَلَها في الباب من رواية سفيان ـ وهو الثَّوريّ ـ عن هشام.

فأمَّا رواية وُهَيب فوَصَلَها الإسماعيليّ من رواية يحيى بن حَسّان ومُعلَّى بن أسَد، قالا: حدَّثنا وُهَيب، به، ولفظه: «إذا وُضِعَ العَشاء وأُقيمتِ الصلاة فابدَؤوا بالعَشاءِ».

وأمَّا رواية يحيى بن سعيد ـ وهو القَطّان ـ فوَصَلَها أحمد عنه (٢٤٢٤٦) بهذا اللَّفظ أيضاً،

وقد أخرجها المصنِّف (٦٧١) بلفظ: «إذا حَضَرَ»[1]، وفي بعض الرِّوايات عنه: «وُضِعَ»، وأخرجه الإسماعيليّ من رواية عَمْرو بن عليّ الفَلّاس عن يحيى بن سعيد بلفظ: «إذا أُقيمت الصلاة وقُرِّبَ العَشاء، فكُلوا ثمَّ صَلّوا». وذكر الإسماعيليّ أنَّ أكثر أصحاب هشام رَوَوْه عنه بلفظ: «إذا وُضِعَ»، وأنَّ بعضهم قال: «إذا حَضَرَ» وجاء عن شُعْبة: «وُضِعَ» و«حَضَرَ»، وقال ابن إسحاق: «إذا قُدِّمَ».

قلت: قُدِّمَ وقُرِّبَ ووُضِعَ مُتَقاربات المعنى، فيُحمَل حَضَرَ عليها، وإن كان معناها في الأصل أعَمّ، والله أعلم.

## ٥٩- باب قول الله تعالى: ﴿فَإِذَا طَعِمْتُمْ فَانتَشِرُوا﴾ [الأحزاب:٥٣]

**٥٤٦٦- حدَّثني عبدُ الله بنُ محمَّدٍ، حدَّثنا يعقوبُ بنُ إبراهيمَ، قال: حدَّثني أبي، عن صالحٍ، عن ابنِ شِهابٍ، أنَّ أنساً قال: أنا أعلمُ الناسِ بالحِجاب، كان أُبيُّ بنُ كَعْبٍ يَسْأَلُني عنه، فأصبح رسولُ الله ﷺ عروساً بزينبَ بنتِ جَحْشٍ ـ وكان تزوَّجَها بالمدينةِ ـ فدَعَا الناسَ لِلطَّعامِ بعدَ ارتِفاع النَّهار، فجَلَسَ رسولُ الله ﷺ وجَلَسَ معه رجالٌ بعدَما قامَ القومُ، حتَّى قامَ رسولُ الله ﷺ فمَشَى ومَشَيتُ معه، حتَّى بَلَغَ بابَ حُجْرةِ عائشةَ، ثمَّ ظنَّ أنَّهم خَرَجوا، فرَجَعْتُ معه، فإذا هم جُلوسٌ مكانَهم، فرَجَعَ ورَجَعْتُ معه الثّانيةَ حتَّى بَلَغَ بابَ حُجْرةِ عائشةَ، فرَجَعَ ورَجَعْتُ معه فإذا هم قد قاموا، فضَرَبَ بيني وبينَه سِتْراً، وأُنزِلَ الحِجابُ.**

**قوله: «باب قول الله تعالى: ﴿فَإِذَا طَعِمْتُمْ فَانتَشِرُوا﴾»** ذكر فيه حديث أنس في قصَّة ٥٨٦/٩
زينب بنت جَحْش، والبناء عليها، ونزول آية الحِجاب.

---

(١) كذا قال الحافظ، وهو وهم منه رحمه الله، وقد تقدَّم ذلك منه في «تغليق التعليق»، إذ ذكر أنَّ البخاري وصله من طريق يحيى القطان بلفظ: «إذا حضر»، وإنما هو في كتاب الأذان بلفظ: «إذا وُضِع» كالذي قاله البخاري هنا، لا خلاف بين رواة البخاري في ذلك وفق ما في اليونينية، ثم إنَّ كلام الحافظ عند شرح الحديث هناك يدل على ذلك دلالة واضحة، حيث بدأ بذكر رواية يحيى القطان التي عند المصنف، ثم أشار إلى رواية يحيى ابن سعيد الأموي عن هشام عند السراج فقال: لكن لفظه: «إذا حضر»، وهذا يفيد أنَّ رواية القطان: «إذا وُضع»، والله تعالى أعلم.

وقوله: «فأصبح[1] رسول الله ﷺ عروساً بزينب» العروس: نَعت يَستَوي فيه الرجل والمرأة، والعُرس: مُدّة بناء الرجل بالمرأة وأصله اللُّزوم، وقد تقدَّم بيان الاختلاف في الأمر بالانتشار بعد صلاة الجمعة في أوَّل البيع في قوله تعالى: ﴿فَإِذَا قُضِيَتِ ٱلصَّلَوٰةُ فَٱنتَشِرُواْ فِي ٱلْأَرْضِ﴾ [الجمعة:١٠] (٢٠٤٧)، وأمَّا الانتشار هنا بعد الأكل فالمراد به التَّوَجُّه عن مكان الطَّعام للتَّخفيفِ عن صاحب المنزِل، كما هو مُقتَضَى الآية، وقد مرَّ مُستَوفًى في تفسير سورة الأحزاب (٤٧٩١).

خاتمة: اشتَمَلَ كتاب الأطعمة من الأحاديث المرفوعة على مئة حديث واثنَي عشر حديثاً. المعلَّق منها أربعة عَشَر طريقاً والباقي موصول. المكَرَّر منه فيه وفيما مَضَى تِسعونَ حديثاً، والخالص اثنان وعِشرونَ حديثاً. وافَقَه مسلم على تخريجها سوى حديث أبي هريرة في استقرائه عمرَ الآيَةَ، وحديث أنس: ما رأى شاة سَميطاً، وحديث أبي جُحَيفةَ: «لا آكُل مُتَّكِئاً»، وحديث سَهل: ما رأى النَّقيّ، وحديث جابر في وفاء دَينه لِمَا تَقرَّرَ أنَّها قصَّة له غير قِصَّته في وفاء دَين أبيه، وحديث أنس: «إذا حَضَرَ الطَّعام والصلاة»، وحديث جابر في المناديل، وحديث أبي أُمامةَ في الدُّعاء بعد الأكل، وحديث أبي هريرة في الطاعِم الشّاكِر. وفيه من الآثار عن الصَّحابة فمَن بعدهم ستّة آثار، والله أعلم.

---

(١) كذا في الأصول، وكذلك في «عمدة القاري» للعيني ٢٠/ ١٤٤ حيث أشار إلى هذه الرواية عند شرح الحديث (٥١٥٤)، وفي النسخة التي عندنا برواية أبي ذرٍّ الهروي: وأصبح، بالواو بدل الفاء، وفي (س): أصبح، بدونهما، وهو الذي في اليونينية.

بِسْمِ ٱللَّهِ ٱلرَّحْمَٰنِ ٱلرَّحِيمِ

# كتاب العَقيقة

**قوله: «بسم الله الرَّحمن الرحيم. كتاب العَقِيقة»** بفتح العين المهمَلة، وهو اسم لمَا يُذبَح عن المولود. واختُلِفَ في اشتِقاقها، فقال أبو عُبيد والأصمَعيّ: أصلها الشَّعْر الذي يَخرُج على رأس المولود، وتَبعَه[1] الزَّمَخشَريّ وغيره. وسُمّيَت الشّاة التي تُذبَح عنه في تلكَ الحالة عَقيقةً، لأنَّه يُحلَق عنه ذلك الشَّعر عند الذَّبح. وعن أحمد: أنَّها مأخوذة من العَقِّ، وهو الشَّقّ والقطع، ورَجَّحَه ابن عبد البَرّ وطائفة. وقال الخطَّابيُّ: العَقيقة: اسم الشّاة المذبوحة عن الولد، سُمّيَت بذلك لأنَّها تُعَقّ مَذابحها، أي: تُشَقّ وتُقطَع. قال: وقيل: هي الشَّعر الذي يُحلَق.

وقال ابن فارس: الشّاة التي تُذبَح والشَّعر كلّ منهما يُسَمَّى عَقيقة، يقال: عَقَّ يَعُقّ: إذا حَلَقَ عن ابنه عَقيقَته وذَبَحَ للمَساكينِ شاةً.

وقال القَزّاز: أصل العَقِّ: الشَّقّ، فكأنَّها قيل لها: عَقيقة، بمعنى معقوقة، وسُمّيَ شعر المولود عَقيقةً باسم ما يُعَقّ عنه، وقيل: باسم المكان الذي العَقُّ عنه فيه، وكلّ مولود من البَهائم فشعره عَقيقة، فإذا سَقَطَ وبَر البعير ذهب عَقّه. ويقال: أعَقَّتِ الحاملُ: نَبَتَت عَقيقةُ ولدها في بطنها.

قلت: وممَّا وَرَدَ في تسمية الشّاة عَقيقةً ما أخرجه البزَّار (٥١٥٧) من طريق عطاء عن ابن عبَّاس رَفَعَه: «للغلام عَقيقَتان ولِلجارية عَقيقة» وقال: لا نَعلَمه بهذا اللَّفظ إلّا بهذا الإسناد. انتهى. ووَقَعَ في عِدّة أحاديث: «عن الغلام شاتان وعن الجارية شاة»[2].

---

(١) كذا أعاد الضمير بصيغة المفرد، مع أنه ذكر أبا عبيد والأصمعيَّ، فلعله أراد عَوْدَ الضمير على الأخير منهما وهو الأصمعي، لأنَّ أبا عبيد نقل ذلك عن الأصمعي، كما في «تهذيب اللغة» للأزهري ١/ ٤٧، والله أعلم.

(٢) سيأتي تخريج الحافظ لهذا الحديث عند شرح الحديث (٥٤٧٢).

٥٨٧/٩ ١ - باب تسميةِ المولود غداةَ يُولد لمن لم يَعُقّ عنه وتحنيكِه

٥٤٦٧- حدَّثني إسحاقُ بنُ نَصْرٍ، حدَّثنا أبو أُسامةَ، قال: حدَّثني بُرَيدٌ، عن أبي بُرْدةَ، عن أبي موسى ﷺ، قال: وُلِدَ لي غلامٌ، فأتيتُ به النبيَّ ﷺ، فسَمّاه إبراهيمَ، فحَنَّكَه بتَمْرةٍ، ودَعا له بالبَرَكةِ، ودَفَعَه إليَّ، وكان أكبرَ ولدِ أبي موسى.

[طرفه في: ٦١٩٨]

٥٤٦٨- حدَّثنا مُسدَّدٌ، حدَّثنا يحيى، عن هشامٍ، عن أبيه، عن عائشةَ رضي الله عنها، قالت: أُتِيَ النبيُّ ﷺ بصَبِيٍّ يُحَنِّكُه، فبالَ عليه، فأتْبَعَه الماءَ.

٥٤٦٩- حدَّثنا إسحاقُ بنُ نَصْرٍ، حدَّثنا أبو أُسامةَ، حدَّثنا هشامُ بنُ عُرْوةَ، عن أبيه، عن أسماءَ بنت أبي بكرٍ رضي الله عنهما: أنَّها حَمَلَت بعبدِ الله بنِ الزُّبَيرِ بمَكّةَ، قالت: فخَرَجْتُ وأنا مُتِمٌّ، فأتيتُ المدينةَ، فنزلْتُ قُباءً، فوَلَدْتُ بقُباءٍ، ثمَّ أتيتُ به رسولَ الله ﷺ فوضَعْتُ في حَجْرِه، ثمَّ دَعَا بتَمْرةٍ فمَضَغَها، ثمَّ تَفَلَ في فيه، فكان أوَّلَ شيءٍ دَخَلَ جَوْفَه رِيقُ رسولِ الله ﷺ، ثمَّ حَنَّكَه بالتَّمْرةِ، ثمَّ دَعَا له وبَرَّك عليه، وكان أوَّلَ مولودٍ وُلِدَ في الإسلامِ، ففَرِحُوا به فرَحاً شديداً، لأنَّهم قيل لهم: إنَّ اليهودَ قد سَحَرَتْكم فلا يُولَدُ لكم.

٥٤٧٠- حدَّثني مَطَرُ بنُ الفَضْلِ، حدَّثنا يزيدُ بنُ هارونَ، أخبرنا عبدُ الله بنُ عَوْنٍ، عن أنسِ بنِ سِيرِينَ، عن أنسِ بنِ مالكٍ ﷺ، قال: كان ابنٌ لأبي طَلْحةَ يَشْتَكي، فخَرَجَ أبو طَلْحةَ، فقُبِضَ الصَّبِيُّ، فلمَّا رَجَعَ أبو طَلْحةَ قال: ما فعل ابني؟ قالت أمُّ سُلَيم: هو أسكَنُ ما كان، فقَرَّبَت إليه العَشاءَ فتَعَشَّى، ثمَّ أصاب منها، فلمَّا فَرَغَ قالت: وارُوا الصَّبِيَّ، فلمَّا أصبَحَ أبو طَلْحةَ أتى رسولَ الله ﷺ فأخبَره فقال: «أعْرَسْتُم اللَّيلةَ؟» قال: نعم، قال: «اللهمَّ بارِكْ لهما في ليلتِهما» فوَلَدَت غلاماً، قال لي أبو طَلْحةَ: احفَظْه حتَّى تَأتيَ به النبيَّ ﷺ، فأتى به النبيَّ ﷺ وأرسَلَت معه بتَمَراتٍ، فأخَذَه النبيُّ ﷺ، فقال: «أمعَه شيءٌ؟» قالوا: نعم، تَمَراتٌ، فأخَذَها النبيُّ ﷺ فمَضَغَها، ثمَّ أخَذَ من فِيه فجعلَها في في الصَّبِيِّ وحَنَّكَه به، وسَمّاه عبدَ الله.

**٥٤٧٠م- حدَّثني محمَّدُ بنُ المثنَّى، حدَّثنا ابنُ أبي عَدِيٍّ، عن ابنِ عَوْنٍ، عن محمَّدٍ عن أنسٍ، وساقَ الحديثَ.**

**قوله: «باب تَسْمية المولود غَداةَ يُولد لمن لم يَعُقّ عنه»** كذا في رواية أبي ذرٍّ عن الكُشْمِيهنيّ، وسَقَطَ لفظة: «عنه» للجُمهور، ولِلنَّسَفيِّ: «وإن لم يَعُقّ عنه» بَدَل: «لمن لم يَعُقَّ عنه»، ورواية الفِرَبريّ أَولى، لأنَّ قضيَّة رواية النَّسَفيِّ تَعَيُّنُ التَّسمية غَدَاةَ الوِلادة، سواء حَصَلَتِ العَقيقة عن ذلك المولود أم لا، وهذا يعارضه الأخبار الواردة في التَّسمية يوم السابع كما سأذكرها/ قريباً. وقضيَّة رواية الفِرَبريّ أنَّ مَن لم يُرَد أن يُعَقَّ عنه لا تُؤَخَّر تسميته إلى ٥٨٨/٩
السابع، كما وَقَعَ في قصَّة إبراهيم بن أبي موسى وعبد الله بن أبي طلحة، وكذلك إبراهيم ابن النبيّ ﷺ وعبد الله بن الزُّبَير، فإنَّه لم يُنقَل أنَّه عُقَّ عن أحدٍ منهم، ومَن أُريدَ أن يُعَقّ عنه تُؤَخَّر تسميته إلى السابع، كما سيأتي في الأحاديث الأُخرَى، وهو جمعٌ لطيفٌ لم أرَه لغير البخاريّ.

**قوله: «وتَحْنِيكه»** أي: غَداة يولد، وكأنَّه قُيِّد بالغَدَاة إتباعاً للفظ الخبر، والغَدَاة تُطلَق ويُراد بها مُطلَق الوقت، وهو المراد هنا، وإنَّما اتَّفَقَ تأخير ذلك لضَرُورة الواقع، فلو اتَّفَقَ أنَّها تَلِد نصف النَّهار مثلاً فوَقتُ التَّحنيك والتَّسمية بعد الغَدَاة قطعاً.

والتَّحنيك: مَضغ الشَّيء ووَضعه في فم الصبيّ ودَلْك حَنَكه به، يُصنَع ذلك بالصبيِّ ليَتَمرَّنَ على الأكل ويقوَى عليه. وينبغي عند تحنيكه أن يُفتَح فاهُ حتَّى يَنزِل جَوفَه، وأَولاه التَّمرُ، فإن لم يَتَيسَّر تَمرٌ فرُطَبٌ، وإلّا فشيء حُلوٌ، وعَسَل النَّحل أَولى من غيره، ثمَّ ما لم تَمسَّه نار كما في نَظيره ممَّا يُفطِر الصّائم عليه.

ويُستَفاد من قوله: «وإن لم يَعُقَّ عنه»[1] الإشارة إلى أنَّ العَقيقة لا تجب. قال الشافعيّ: أفرَطَ فيها رجلان، قال أحدُهما: هي بدعة، والآخَر قال: واجبة، وأشارَ بقائلِ الوجوب إلى اللَّيث بن سعد. ولم يَعرِف إمامُ الحرمَينِ الوجوب إلّا عن داود، فقال: لعلَّ الشافعيّ أراد غير

(١) يعني رواية النسفي للترجمة.

داود فإنَّ داود[١]، إنَّما كان بعده. وتُعقِّبَ بأنَّه ليس لِلَعلَّ هنا معنًى، بل هو أمر مُحقَّق، فإنَّ الشافعيّ ماتَ ولِداود أربع سنين، وقد جاء الوجوب أيضاً عن أبي الزِّناد، وهي روايةٌ عن أحمد.

والذي نُقِلَ عنه أنَّها بدعة: أبو حنيفة، قال ابن المنذِر: أنكَرَ أصحاب الرَّأي أن تكون سُنّة، وخالَفوا في ذلك الآثار الثّابتة.

واستَدَلَّ بعضُهم بما رواه مالك في «الموطَّأ» (٢/ ٥٠٠) عن زيد بن أسلَمَ عن رجل من بني ضَمْرة عن أبيه: سُئل النبيّ ﷺ عن العَقيقة، فقال: «لا أُحِبّ العُقوق» كأنَّه كَرِهَ الاسم، وقال: «مَن وُلِدَ له ولد فأحَبَّ أن يَنسُك عنه فليفعل». وفي رواية سعيد بن منصور عن سفيان عن زيد بن أسلَمَ عن رجل من بني ضَمْرة عن عَمّه: سمعت رسولَ الله ﷺ يُسأل عن العَقيقة وهو على المِنبَر بعَرَفة، فذكره.

وله شاهد من حديث عَمْرو بن شُعَيب عن أبيه عن جَدّه، أخرجه أبو داود (٢٨٤٢). ويقوَى أحدُ الحديثَينِ بالآخر. قال أبو عمر: لا أعلمه مرفوعاً إلّا عن هذَينِ. قلت: وقد أخرجه البزَّار[٢] وأبو الشَّيخ في «العَقيقة» من حديث أبي سعيد.

ولا حُجّة فيه لنفي مشروعيَّتها، بل آخِرُ الحديث يُثبتها، وإنَّما غايته أن يُؤخَذ منه أنَّ الأَولى أن تُسمَّى نَسيكة أو ذَبيحة، وأن لا تُسمَّى عَقيقة. وقد نَقَلَه ابن أبي الدَّم عن بعض الأصحاب، قال: كما في تسمية العِشاء عَتَمةً.

وادَّعَى محمَّد بن الحسن نَسخها بحديثِ: «نَسَخَ الأضحَى كُلَّ ذَبح» أخرجه الدّارَقُطنيُّ (٤٧٤٧) من حديث عليّ، وفي سنده ضعف. وأمَّا نفي ابن عبد البَرّ وُروده فمُتَعقَّب. وعلى تقدير أن يَثبُت أنَّها كانت واجبة، ثمَّ نُسِخَ وجوبها، فيَبقَى الاستحباب كما جاء

---

(١) قوله: «فإنَّ داود» سقط من (س).

(٢) لم نقف عليه عند البزار، ولا ذكره الحافظُ في «زوائد البزار»، ولا الهيثمي في «كشف الأستار»، ولا في «مجمع الزوائد»، وسيذكر الحافظُ هذا الحديث مرة أخرى عند شرح الحديث (٥٤٧٢)، ويخرّجه من أبي الشيخ فقط، وهذا يدل على أنَّ ذكر البزار هنا وهم، والله تعالى أعلم بالصواب.

نَظِيرُه[1] في صوم عاشُوراء، فلا حُجّة فيه أيضاً لمن نَفَى مشروعيَّتها.

ثمَّ ذكر المصنِّف في الباب أربعة أحاديث:

**الأول**: حديث أبي موسى.

**قوله**: «**بُرَيد**» بالموحَّدة والرَّاء مُصغَّر: هو ابن عبد الله بن أبي بُرْدة، وهو يروي عن جَدّه أبي بُرْدة عن أبي موسى الأشعَريّ نسخةً. وإبراهيم بن أبي موسى المذكور في هذا الحديث ذكره جماعةٌ في الصَّحابة لمَا وَقَعَ في هذا الحديث، وذلك يقتضي أن تكون له رواية، وقد ذكره ابن حِبّان في الصَّحابة، وقال: لم يسمع من النبيّ ﷺ شيئاً، ثمَّ ذكره في ثقات التابعينَ، وليس ذلك تَناقُضاً منه، بل هو بالاعتبارَينِ.

**قوله**: «**فأتيت به النبيَّ ﷺ، فسَمّاه إبراهيم، فحَنَّكَه**» فيه إشعار بأنَّه أسرَعَ بإحضاره إلى النبيِّ ﷺ، وأنَّ تَحنيكه كان بعد تسميته، ففيه/ تعجيلُ تسمية المولود، ولا يُنتَظَر بها ٥٨٩/٩
إلى السابع.

وأمَّا ما رواه أصحاب السُّنَن الثلاثة[2] من حديث الحسن عن سَمُرة في حديث العَقيقة: «تُذبَح عنه يوم السابع ويُسَمَّى» فقد اختُلِفَ في هذه اللَّفظة: هل هي «يُسَمَّى» أو «يُدمَّى» بالدّال بَدَل السّين؟ وسيأتي البحث في ذلك في الباب الذي يليه.

ويدلّ على أنَّ التَّسمية لا تَختَصّ بالسابع ما تقدَّم في النِّكاح (٦١٩١) من حديث أبي أُسَيدٍ: أنَّه أتى النبيَّ ﷺ بابنِه حين وُلِدَ فسَمّاه المنذِر. وما أخرجه مسلم (٢٣١٥) من حديث ثابت عن أنس رَفَعَه، قال: «وُلِدَ لي اللَّيلة غُلامٌ فسَمَّيته باسم أبي إبراهيمَ»، ثمَّ دَفَعَه إلى أمّ سيف، الحديث.

قال البيهقيُّ: تسميةُ المولود حين يولد أصحُّ من الأحاديث في تسميته يوم السابع. قلت:

---

(١) لفظة «نظيره» سقطت من (س).

(٢) أبو داود (٢٨٣٧) و(٢٨٣٨)، وابن ماجه (٣١٦٥)، والترمذي (١٥٢٢) و(١٥٢٢م)، وأخرجه أيضاً النسائي (٤٢٢٠).

قد وَرَدَ فيه غير ما ذُكِرَ، ففي البزَّار[1] و«صحيحَي» ابن حِبّان (٥٣١١) والحاكم (٤/ ٢٣٧)، بسندٍ صحيح عن عائشة قالت: عَقَّ رسول الله ﷺ عن الحسن والحسين يوم السابع وسَمّاهما. ولِلتِّرمِذيِّ (٢٨٣٢) من طريق عَمْرو بن شُعَيب عن أبيه عن جَدّه: أمَرَني رسولُ الله ﷺ بتسمية المولود لسابعِه. وهذا من الأحاديث التي يَتَعيَّن فيها أنَّ الجدّ هو الصَّحابيّ لا جَدّ عَمْرو الحقيقيّ محمَّد بن عبد الله بن عَمْرو.

وفي الباب عن ابن عبَّاس قال: سبعةٌ مِن السُّنّة في الصبيّ: يوم السابع يُسَمَّى، ويُحَنَّن، ويُماط عنه الأذَى، وتُثقَب أُذُنه، ويُعَقّ عنه، ويُحلَق رأسه، ويُلَطَّخ من عَقيقَته، ويُتَصَدَّق بوَزنِ شعر رأسه ذهباً أو فِضّة. أخرجه الطبرانيُّ في «الأوسط» (٥٥٨)، وفي سنده ضعف. وفيه أيضاً (١٨٨٣) عن ابن عمر رَفَعَه: «إذا كان يومُ السابع للمولودِ فأهرِيْقُوا عنه دَماً، وأميطوا عنه الأذَى، وسَمُّوه»، وسنده حسن.

**الحديث الثاني:**

**قوله: «يحيى»** هو القَطّان، وهشام: هو ابن عُرْوة.

**قوله: «أُتِيَ النبيُّ ﷺ بصبيٍّ يُحَنِّكه»** تقدَّم في الطَّهارة (٢٢٢) من وجه آخر عن هشام بن عُرْوة، ليس فيه ذِكْر التَّحنيك، وبيَّنتُ هناك ما قيل في اسمه.

**الحديث الثالث:** حديث أسماء في وِلادة عبد الله بن الزُّبَير، وقد تقدَّم شرحه مُستَوفًى في «باب هِجرة النبيّ ﷺ إلى المدينة» (٣٩٠٩) وبيان الاختلاف في سنده.

ووَقَعَ في آخره هنا من الزّيادة: «ففَرِحوا به فرَحاً شديداً، لأنَّهم قيل لهم: إنَّ اليهود قد

---

(١) لم يخرِّج البزارُ هذا الحديثَ، فلم يذكره الحافظُ نفسُه في «زوائد البزار»، ولا ذكره الهيثمي في «كشف الأستار» ولا في «مجمع الزوائد»، وقد عزاه الحافظ في «التلخيص الحبير» ٤/ ١٤٧ للبيهقي وابن حبان والحاكم، وهو الصحيح، فالحديث عند البيهقي في «السنن الكبرى» ٩/ ٢٩٩. لكن أخرج البزار (١٨/ ٣١٩) بإسناد ابن حبان والحاكم والبيهقي عن عائشة حديثاً مما كان يفعله أهلُ الجاهلية يوم العقيقة وما أمرهم النبي ﷺ أن يفعلوا بدلاً من ذلك، وذكر الحافظ في «التلخيص» أنَّ هذا الحديث وقع زيادةً في رواية ابن السكن للحديث المذكور.

سَحَرَتكم فلا يُولَد لكم» وهذا يدلُّ على ما قَدَّمته أنَّ وِلادَته كانت بعد استقرارهم بالمدينة، وما وَقَعَ في أوَّل الحديث أنَّها ولدَته بقُباءٍ ثمَّ أتت به النبيَّ ﷺ لم يُرَدْ أنَّها أحضَرَته له بقُباءٍ، وإنَّما حَمَلَته من قُباءٍ إلى المدينة.

وقد أخرج ابن سعد في «الطَّبقات» من رواية أبي الأسوَد محمَّد بن عبد الرَّحمن قال: لما قَدِمَ المهاجِرونَ المدينة أقاموا لا يولد لهم، فقالوا: سَحَرَتنا يهودُ، حتَّى كَثُرَت في ذلك القالَةُ، فكان أوَّلَ مولود بعد الهجرة عبدُ الله بن الزُّبَير، فكَبَّرَ المسلمونَ تكبيرةً واحدةً حتَّى ارتجَّتِ المدينةُ تكبيراً.

**وقوله: «وأنا مُتِمٌّ»** بكسرِ المثنّاة، أي: شارَفتُ تمامَ الحَمْل.

**وقوله: «تَفَلَ»** بمُثنّاةٍ ثمَّ فاء **«وبَرَّكَ»** بالتَّشديد، أي: دَعَا له بالبَرَكة.

**الحديث الرابع:** حديث أنس في قصَّة ابن أبي طلحة، واسمه عبد الله، وهو والد إسحاق، وقد تقدَّم شرحُه في الجنائز (١٣٠١) وفي الزكاة[1].

**قوله: «أعْرَسْتُم؟»** هو استفهام محذوف الأداة والعين ساكنة، أعْرَسَ الرجل: إذا بَنَى بامرأتِه، ويُطلَق أيضاً على الوَطء، لأنَّه يَتبَع البناء غالباً، ووَقَعَ في رواية الأَصِيليّ: «أعَرَّسْتُم؟» بفتح العين وتشديد الرَّاء. فقال عياض: هو غَلَط، لأنَّ التَّعريس النُّزول، وأثبَتَ غيره أنَّها لُغة، يقال: أعرَسَ وعَرَّسَ: إذا دَخَلَ بأهلِه، والأفصَح أعرَسَ، قاله ابن التَّيْميِّ في كتاب «التَّحرير في شرح مسلم» له.

**قوله: «قال لي أبو طَلْحة: احفَظْه»** في رواية الكُشْمِيهنيِّ: احفَظيه. والأوَّل أَوْلى.

**قوله: «حدَّثني محمَّد بن المثنَّى ـ إلى أن قال: وساقَ الحديثَ»** هذا يوهم أنَّه يريد الحديث الذي قبله وليس كذلك، لأنَّ لفظهما مُختَلِف، وهما حديثان عند ابن عَون: أحدهما: عنده عن أنس بن سِيرِين وهو المذكور هنا، والثّاني: عنده عن محمَّد بن سِيرِين عن أنس، وقد ساقَه المصنِّف في اللِّباس (٥٨٢٤)، بهذا الإسناد، ولفظه: أنَّ أمّ سُلَيم قالت لي: يا أنس، انظُر هذا

---

(١) تقدم بعضُ الحديث في الزكاة برقم (١٥٠٢)، لكن لم يشرح عليه الحافظ شيئاً هناك.

٥٩٠/٩ الغلامَ فلا/ يُصِيبنَّ شيئاً حتَّى تَغدوَ به إلى النبيِّ ﷺ، فغَدَوتُ به، فإذا هو في حائطٍ له وعليه خَميصة، وهو يَسِمُ الظَّهْرَ الذي قَدِمَ عليه في الفتح.

ثمَّ وجدت في نُسخة الصَّغَانيّ بعد قوله: وساقَ الحديث: قال أبو عبد الله: اختَلَفا في أنس بن سِيرِين ومحمَّد بن سِيرِين. أي: ابن أبي عَديٍّ ويزيد بن هارون اختَلَفا في شيخ عبد الله بن عَوْن، وهذا يَتَعيَّن أنَّهما عنده حديثٌ اختَلَفَت ألفاظه. وذكر المِزّيُّ أنَّ حمَّاد بن مَسعدة وافَقَ ابن أبي عَديٍّ، أخرجه مسلم (٢١٤٤/ ٢٣) من طريقه لكنّي لم أرَه في كتاب مسلم مُسَمًّى، بل قال: عن ابن سِيرِين[1]، ويُؤيِّد روايةَ ابن أبي عَديٍّ أنَّ أحمد أخرج الحديث مُطوَّلاً (١٢٨٦٥) من طريق همَّام عن محمَّد بن سِيرِين[2].

## ٢- باب إماطةِ الأذى عن الصبيِّ في العَقيقة

**٥٤٧١- حدَّثنا أبو النُّعْمان، حدَّثنا حمَّادُ بنُ زيدٍ، عن أيوبَ، عن محمَّدٍ، عن سَلْمانَ بنِ عامرٍ، قال: معَ الغلامِ عَقِيقةٌ.**

**وقال حَجّاجٌ: حدَّثنا حمَّادٌ، أخبرنا أيوبُ وقَتَادةُ وهشامٌ وحَبيبٌ، عن ابنِ سِيرِينَ، عن سَلْمانَ، عن النبيِّ ﷺ.**

---

(١) كذا قال الحافظ، وإنما هو في «صحيح مسلم» من طريق حماد بن مسعدة عن ابن عون عن محمد عن أنس، يعني كما قال المزي، لأنَّ محمداً هذا هو ابن سيرين، لكن ما قاله الحافظ جاء في رواية يزيد بن هارون السابقة لرواية حماد بن مَسعَدة، حيث جاء فيها: عن ابن سيرين، فلعله وقع في نسخة الحافظ من «صحيح مسلم» سقطٌ وتقديم وتأخير، والله أعلم.

(٢) كذا جزم الحافظ بأنه في رواية همام عن محمد بن سيرين، هكذا مقيداً بمحمد، وبذلك جزم في «أطراف المسند» (٩٤٠) وفي «إتحاف المهرة» (١٧١٨)، مع أنَّ الذي في «المسند»: عن موسى بن هلال عن همام عن ابن سيرين، غير مقيد، فلا ندري ما الذي رجَّح لدى الحافظ كونه محمداً، مع أن هماماً إن كان ابنَ يحيى العَوْذي، فروايته مشهورة عن أنس بن سيرين وليس عن محمد، وإنما يروي عن محمد بواسطة قتادة في الأعم الأغلب. ثم إنَّ جزم الحافظ أصلاً بأنَّ حديث أحمد عن همام غير مُسلَّم، لورود الحديث مرة أخرى عند أحمد عن موسى بن هلال نفسه عن هشام بدل همام، عن ابن سيرين، غير مقيد أيضاً، ويرجح كونه عن هشام ـ يعني ابن حسان ـ أنَّ كل الذين ترجموا لموسى بن هلال هذا لم يذكروا في شيوخه غير هشام ابن حسان، فالظاهر أنَّ اسم همام تحرَّف في الرواية عن هشام، والله تعالى أعلم.

وقال غيرُ واحدٍ: عن عاصمٍ وهشامٍ، عن حفصةَ بنت سِيرِينَ، عن الرَّبَاب، عن سَلْمانَ بنِ عامرٍ الضَّبِّيِّ، عن النبيِّ ﷺ.

ورواه يزيدُ بنُ إبراهيمَ، عن ابنِ سِيرِينَ، عن سَلْمانَ، قولَه.

[طرفه في: ٥٤٧٢]

٥٤٧٢- وقال أصبَغُ: أخبرني ابنُ وَهْب، عن جَرِيرِ بنِ حازِمٍ، عن أيوبَ السَّخْتِيانيِّ، عن محمَّدِ بنِ سِيرِينَ، حدَّثنا سَلْمانُ بنُ عامرٍ الضَّبِّيُّ، قال: سمعتُ رسولَ الله ﷺ يقول: «مَعَ الغلامِ عَقِيقةٌ، فأهرِيقوا عنه دَماً، وأَمِيطوا عنه الأذَى».

٥٤٧٢م- حدَّثنا عبدُ الله بنُ أبي الأسوَدِ، حدَّثنا قُرَيشُ بنُ أنسٍ، عن حبيبِ بنِ الشَّهِيدِ، قال: أمَرَني ابنُ سِيرِينَ أن أسألَ الحسنَ: ممَّن سمعَ حديثَ العَقِيقةِ؟ فسألتُه، فقال: من سَمُرةَ ابنِ جُنْدُبٍ.

قوله: «باب إماطة الأذَى عن الصبيّ في العَقِيقة» الإماطةُ: الإزالة.

قوله: «عن محمَّد» هو ابن سِيرِين.

قوله: «عن سَلْمان بن عامر» هو الضَّبِّي، وهو صحابيّ سَكَنَ البصرة، ما له في البخاريّ غير هذا الحديث، وقد أخرجه من عِدّة طرق موقوفاً ومرفوعاً، موصولاً من الطَّريق الأُولى لكنَّه لم يُصرِّح برفعِه فيها، ومُعلَّقاً من الطُّرق الأُخرى، صَرَّحَ في طريقٍ منها بوَقفِه وما عَدَاها مرفوع.

قال الإسماعيليّ: لم يُخرِّج البخاريّ في الباب حديثاً صحيحاً على شرطه، أمَّا حديث حمَّاد بن زيد ـ يعني الذي أورَدَه موصولاً ـ فجاء به موقوفاً، وليس فيه ذِكْر إماطة الأذَى الذي تَرجَمَ به، وأمَّا حديث جَرِير بن حازِم فذكره بلا خَبَر، وأمَّا حديث حمَّاد بن سَلَمةَ فليس من شرطِه في الاحتجاج.

قلت: أمَّا حديث حمَّاد بن زيد فهو المعتمَد عليه عند البخاريّ، لكنَّه أورَدَه مختصراً، فكأنَّه سمعَه كذلك من شيخه أبي النُّعمان، واكتَفَى به كَعادتِه في الإشارة إلى ما وَرَدَ في بعض طرق

الحديث الذي يُورِدُه، وقد أخرجه أحمد (١٦٢٣٨) عن يونس بن محمَّد عن حمَّاد بن زيد، فزاد في المتن: «فأَهرِيقوا عنه دَماً، وأَميطوا عنه الأذَى» ولم يُصرِّح برفعِه، وأخرجه أيضاً (١٦٢٣٨) عن يونس بن محمَّد عن حمَّاد بن زيد عن هشام عن محمَّد بن سِيرِين، فصَرَّحَ برفعِه. وأخرجه أيضاً (١٦٢٤٠) عن عبد الوهَّاب عن ابن عَوْن وسعيد عن محمَّد بن سِيرِين عن سلمان، مرفوعاً. وأخرجه الإسماعيليّ من طريق سليمان بن حَرْب عن حمَّاد بن/ زيد عن أيوب فقال فيه: رَفَعَه. ٥٩١/٩

وأمَّا حديث جَرِير بن حازِم، وقوله: إنَّه ذكره بلا خَبَر، يعني لم يَقُل في أوَّل الإسناد: أخبرنا أصبَغ، بل قال: قال أصبَغ. لكنَّ أصبَغ من شيوخ البخاريّ قد أكثر عنه في «الصَّحيح»، فعلى قول الأكثر: هو موصول كما قَرَّرَه ابن الصَّلاح في «علوم الحديث»، وعلى قول ابن حَزْم: هو مُنقَطِع، وهذا كلام الإسماعيليّ يشير إلى موافَقَته، وقد زَيَّفَ الناسُ كلامَ ابن حَزْم في ذلك، وأمَّا كَون حمَّاد بن سَلَمةَ ليس[1] على شرطه في الاحتجاج فمُسَلَّم، لكن لا يَضُرّه إيراده للاستشهادِ كَعادتِه.

قوله: «وقال حَجّاج» هو ابن مِنهال، وحمَّاد: هو ابن سَلَمةَ، وقد وَصَلَه الطَّحاويُّ[2] وابن عبد البَرّ والبيهقيُّ (٩/ ٢٩٨) من طريق إسماعيل بن إسحاق القاضي عن حَجّاج بن مِنهال: حدَّثنا حمَّاد بن سَلَمةَ، به. وقد أخرجه النَّسائيُّ (٤٢١٤) من رواية عَفّانَ، والإسماعيليّ من طريق حَبّان بن هلال وعبد الأعلى بن حمَّاد وإبراهيم بن الحجّاج، كلّهم عن حمَّاد بن سَلَمةَ، فزادوا معَ الأربعة الذينَ ذكرهم البخاريّ، وهم أيوب وقَتَادة وهشام، وهو ابن حسَّان، وحبيب، وهو ابن الشَّهيد: يونسَ، وهو ابن عُبيد، ويحيى بنُ عَتيق، لكن ذكر بعضُهم عن حمَّاد ما لم يَذكُر الآخرُ، وسياق[3] المتن كلّه على لفظ حَبّان، وصَرَّحَ برفعِه،

---

(١) لفظة «ليس» سقطت من (س).

(٢) أخرجه الطحاوي في «شرح مشكل الآثار» (١٠٤٨)، لكن عن محمد بن خزيمة عن حجاج بن منهال، وليس عن إسماعيل بن إسحاق القاضي.

(٣) تحرَّف في (س) إلى: وساق.

ولفظه: «في الغلام عقيقتُه[1] فأهرِيقُوا عنه الدَّم، وأميطوا عنه الأذَى». قال الإسماعيليّ: وقد رواه الثَّوريّ موصولاً مجوَّداً[2]، ثمَّ ساقَه من طريق أبي حُذَيفة عن سفيان عن أيوب كذلك. فاتَّفَقَ هؤلاءِ على أنَّه من حديث سلمان بن عامر.

وخالَفَهم وُهَيب فقال: عن أيوب عن محمَّد عن أمّ عَطيَّة، قالت: سمعت رسولَ الله ﷺ يقول: «معَ الغلام» فذكر مِثلَه سواءً، أخرجه أبو نُعَيم في «مُستَخرَجه» من رواية حَوْثَرة بن محمَّد عن أبي هشام عن وُهَيب به، ووُهَيب من رجال «الصحيحين». وأبو هشام: اسمه المغيرة بن سَلَمةَ، احتَجَّ به مسلم، وأخرج له البخاريّ تعليقاً، ووثَّقه ابن المَدِينيّ والنَّسائيُّ وغيرهما. وحَوثَرة، بحاءٍ مُهمَلة ومُثلَّثة، وزن جوهرة: بصريّ يُكْنى أبا الأزهَر، احتَجَّ به ابن خُزَيمةَ في «صحيحه»، وأخرج عنه من السِّتّة ابن ماجه، وذكر أبو عليّ الجيَّانيّ أنَّ أبا داود روى عنه في كتاب «بَدْء الوحي» خارج «السُّنَن»، وذَكَره ابن حِبّان في «الثِّقات»، فالإسناد قويّ إلّا أنَّه شاذّ، والمحفوظ عن محمَّد بن سِيرِين عن سلمان بن عامر، فلعلَّ بعض رُواته دَخَلَ عليه حديثٌ في حديثٍ.

**قوله: «وقال غير واحد: عن عاصم وهشام، عن حفصة بنت سِيرِينَ، عن الرَّبَاب، عن سَلْمان بن عامر الضَّبّيّ، عن النبيّ ﷺ»** قلت: من الذينَ أبهَمَهم عن عاصم: سفيان بن عُيَينة، أخرجه أحمد عنه، بهذا الإسناد (١٧٨٧٣)، فصَرَّحَ برفعِه، وذكر المتن المذكور وحديثَينِ آخرَينِ: أحدهما: في الفِطْر على التَّمر، والثّاني: في الصَّدَقة على ذي القَرابة. وأخرجه التِّرمِذيّ (١٥١٥) من طريق عبد الرَّزّاق، والنَّسائيِّ (ك٤٥٢٦) عن عبد الله بن محمَّد الزُّهْريِّ، كلاهما عن ابن عُيَينة، بقصَّة العَقيقة حَسبُ. وقال النَّسائيُّ في روايته: عن الرَّباب عن عَمّها سلمان، به، والرَّباب، بفتح الرَّاء وبموحَّدتَينِ مُخفَّفاً، ما لها في البخاريّ غير هذا الحديث.

وممَّن رواه عن هشام بن حسَّان: عبد الرَّزّاق[3]، أخرجه أحمد (١٧٨٧٧) عنه عن

---

(١) تحرَّف في (س) إلى: عقيقة.

(٢) تحرَّف في (س) إلى: مجرداً.

(٣) وهو في «مصنفه» (٧٩٥٨).

هشام، بالأحاديث الثلاثة، وأخرجه أبو داود (٢٨٣٩) والتِّرمِذيّ (١٥١٥) من طريق عبد الرَّزّاق.

ومنهم: عبد الله بن نُمَير، أخرجه ابن ماجه (٣١٦٤) من طريقه عن هشام به، وأخرجه أحمد أيضاً (١٦٢٢٩ و١٦٢٣٤) عن يحيى القَطّان ومحمَّد بن جعفر[١]، كلاهما عن هشام، لكن لم يَذكُر الرَّباب في إسناده. وكذا أخرجه الدَّارِميُّ (١٩٦٧) عن سعيد بن عامر، والحارث ابن أبي أُسامة[٢] عن عبد الله بن بَكْر[٣] السَّهميّ، كلاهما عن هشام.

**قوله: «ورواه يزيد بن إبراهيم، عن ابن سِيرِينَ، عن سَلْمان، قولَه»** قلت: وَصَلَه الطَّحاويُّ في «بيان المشكِل» (١٠٥٠) فقال: حدَّثنا محمَّد بن خُزَيمةَ حدَّثنا حَجّاج بن مِنهال حدَّثنا يزيد ابن إبراهيم به، موقوفاً[٤].

**قوله: «وقال أصبَغُ: أخبَرَني ابن وَهْب»** إلى آخره، وَصَلَه الطَّحاويُّ (١٠٤٩) عن يونس بن عبد الأعلى عن ابن وَهْب به. قال الإسماعيليّ: ذكر البخاريّ حديثَ ابن وَهْب بلا خَبَر، وقد قال أحمد بن حَنبَل: حديث جَرِير بن حازِم كأنَّه/ على التَّوَهُّم. أو كما قال. ٥٩٢/٩

قلت: لفظ الأثرَم عن أحمد: حدَّث بالوَهمِ بمِصرَ ولم يكن يحفظ، وكذا ذكر الساجيُّ. انتهى، وهذا ممَّا حدَّث به جَرِير بمِصرَ، لكن قد وافَقَه غيرُه على رفعه عن أيوب. نعم، قوله عن محمَّد: حدَّثنا سلمان بن عامر، هو الذي تفرَّد به. وبالجملة فهذه الطُّرق يُقوِّي بعضُها بعضاً، والحديث مرفوع لا يَضُرّه رواية مَن وَقَفَه.

---

(١) وقرن به أحمدُ عبدَ الله بن نمير.

(٢) ومن طريقه أخرجه أبو نعيم في «معرفة الصحابة» (٣٣٥٨).

(٣) تحرَّف في (أ) و(ع) و(س) إلى: بكير، مصغراً، وجاء على الصواب في (ب).

(٤) كذا قال الحافظ رحمه الله، وتقدم ذلك منه في «تغليق التعليق» ٤/ ٤٩٨، مع أنه في النسخة التي بأيدينا من «مشكل الآثار» مرفوعاً، لكن أخرجه البيهقي ٩/ ٢٩٨ من طريق سليمان بن حرب، عن يزيد بن إبراهيم، موقوفاً، كما قال البخاري، فالله تعالى أعلم.

**قوله: «مَعَ الغلام عَقيقة»** تَمسَّكَ بمفهومِه الحسن وقَتَادة، فقالا: يُعَقّ عن الصبيّ ولا يُعَقّ عن الجارية، وخالَفَهم الجمهور فقالوا: يُعَقّ عن الجارية أيضاً، وحُجَّتهم الأحاديث المصَرِّحة بذِكْر الجارية، وسأذكرها بعد هذا، فلو وُلِدَ اثنان في بطنٍ استُحِبَّ عن كلّ واحد عَقيقة، ذكره ابن عبد البَرّ عن اللَّيث، وقال: لا أعلم عن أحدٍ من العلماء خلافه.

**قوله: «فأهريقوا عنه دَماً»** كذا أبهَمَ ما يُهراق في هذا الحديث، وكذا في حديث سَمُرة الآتي بعده، وفُسِّرَ ذلك في عِدّة أحاديث: منها: حديث عائشة أخرجه التِّرمِذيّ[1] (١٥١٣) وصَحَّحَه من رواية يوسف بن ماهَك: أنَّهم دخلوا على حفصة بنت عبد الرَّحمن ـ أي: ابن أبي بكر الصِّدّيق ـ فسألوها عن العَقيقة، فأخبَرَتهم [أنَّ عائشة أخبرتها][2] أنَّ النبيّ ﷺ أمَرَهم عن الغلام شاتان مُكافِئَتان، وعن الجارية شاة. وأخرجه أصحاب السُّنَن الأربعة[3] من حديث أمّ كُرز: أنَّها سألَت النبيّ ﷺ عن العَقيقة، فقال: «عن الغلام شاتان، وعن الجارية واحدة، ولا يَضُرّكم ذُكراناً كُنَّ أو إناثاً». قال التِّرمِذيّ: صحيح. وأخرجه أبو داود (٢٨٤٢) والنَّسائيُّ (٤٢١٢) من رواية عَمْرو بن شُعَيب عن أبيه عن جَدّه رَفَعَه في أثناء حديث، قال: «مَن أحَبَّ أن يَنسُك عن ولده فليفعل: عن الغلام شاتان مُكافِئَتان، وعن الجارية شاة» قال داودُ بن قيس راويه عن عَمْرو: سألتُ زيد بن أسلَمَ عن قوله: مُكافئَتان، فقال: مُتَشابهَتان تُذبَحان جميعاً، أي: لا يُؤَخَّر ذَبح إحداهما عن الأُخرَى.

وحكى أبو داود عن أحمد: المكافِئَتان: المقاربتان. قال الخطَّابيُّ: أي: في السِّنّ. وقال الزَّمَخشَريّ: معناه: معادِلتان لمَا يُجزئ في الزكاة وفي الأُضحيَّة. وأوْلَى من ذلك كلّه ما وَقَعَ في رواية سعيد بن منصور[4] في حديث أمّ كُرز من وجه آخر عن عُبيد الله بن أبي يزيد، بلفظ:

---

(١) وهو أيضاً عند ابن ماجه (٣١٦٣).

(٢) ما بين معقوفين لم يرد في الأصول ولا في (س)، والوجه إثباته، كما في «جامع الترمذي»، والظاهر أنه سقط سهواً.

(٣) أخرجه أبو داود (٢٨٣٤)، وابن ماجه (٣١٦٢)، والترمذي (١٥١٦)، والنسائي (٤٢١٦).

(٤) فات الحافظ رحمه الله أن يخرجه من أبي داود (٢٨٣٦).

«شاتان مِثلان». ووَقَعَ عند الطبرانيّ (٢٥/ ٤٠٠) في حديث آخر: قيلَ[١]: ما المكافئتان؟ قال: المِثلان. وما أشارَ إليه زيد بن أسلَمَ من ذَبح إحداهما عَقِب الأُخرى حسنٌ، ويحتمل الحَمل على المعنيَينِ معاً.

وروى البزَّار (٨٨٥٧) وأبو الشَّيخ من حديث أبي هريرة، رَفَعَه: «إنَّ اليهود تَعُقّ عن الغلام كَبشاً، ولا تَعُقّ عن الجارية، فعُقّوا عن الغلام كَبشَينِ وعن الجارية كَبشاً». وعند أحمد (٢٧٥٨٢) من حديث أسماء بنت يزيد[٢] عن النبيّ ﷺ: «العَقيقةُ حَقٌّ، عن الغلام شاتان مُكافِئَتان، وعن الجارية شاة». وعن أبي سعيد نحو حديث عَمْرو بن شُعَيب، أخرجه أبو الشَّيخ، وتقدَّم حديث ابن عبَّاس أوَّل الباب، وهذه الأحاديث حُجّة للجُمهورِ في التَّفرِقة بين الغلام والجارية.

وعن مالك: هما سواء فيُعَقّ عن كلّ واحدٍ منهما شاةٌ، واحتُجَّ له بما جاء: أنَّ النبيَّ ﷺ عَقَّ عن الحسنِ والحسينِ كَبشاً كَبشاً. أخرجه أبو داود (٢٨٤١)، ولا حُجّة فيه، فقد أخرجه أبو الشَّيخ[٣] من وجه آخر عن عِكْرمة عن ابن عبَّاس، بلفظ: كَبشَينِ كَبشَينِ. وأخرج أيضاً من طريق عَمْرو بن شُعَيب عن أبيه عن جَدّه مِثله. وعلى تقدير ثُبوت رواية أبي داود، فليس في الحديث ما تُرَدُّ به الأحاديث المتواردة في التَّنصيص على التَّثنية للغلام، بل غايته أن يدلّ على جواز الاقتصار، وهو كذلك، فإنَّ العَدَد ليس شرطاً بل مُستَحَبّ.

---

(١) رواية الطبراني هذه عن إسحاق بن إبراهيم الدَّبَري، عن عبد الرزاق، عن ابن جريج، عن عطاء، عن حبيبة بنت ميسرة، عن أم كُرْز، وجاء فيها: قلت: ما المكافئتان؟ قال: المثلان، وكذلك جاء في «مصنف عبد الرزاق» (٧٩٥٣)، وهو من رواية الدبري أيضاً: قالت: قلتُ: وما المكافأة؟ قال: المثلان. فأفاد أنَّ ذلك من قول النبي ﷺ، وخالف الدبَريَّ أحمدُ بنُ حنبل في «مسنده» (٢٧٣٧٢) وأحمد بن منصور الرمادي عند البيهقي ٩/ ٣٠١، ولا شكَّ أنهما أضبط وأوثق من الدبري، فقالا في روايتيهما: قلت لعطاء: ما المكافئتان؟ فقال: المثلان، فظهر أنَّ هذا التفسير في هذه الرواية من قول عطاء ـ وهو ابن أبي رباح ـ وأنَّ السائل ابن جريج.

(٢) وقع في إسناد هذا الحديث اختلاف عن مجاهد راويه عن أسماء، كما أوضحه الدارقطني في «العلل» (٤١٠١).

(٣) كذا خرَّجه الحافظ من أبي الشيخ؛ يعني من كتاب «العقيقة» له، وفاته أنَّ الحديث عند النسائي (٤٢١٩).

وذكر الحَلِيميّ أنَّ الحكمة في كَون الأُنثَى على النِّصف من الذَّكَر أنَّ المقصود استِيفاء النَّفس فأشبَهَت الدّية، وقوّاه ابن القَيِّم بالحديث الوارد في أنَّ مَن أعتَقَ ذَكَراً أعتَقَ كلّ عُضو منه، ومَن أَعتَقَ جاريَتَينِ كذلك[1]، إلى غير ذلك ممَّا وَرَدَ. ويحتمل أن يكون في ذلك الوقت ما تيسَّر العَدَدُ.

واستُدِلَّ بإطلاق الشّاة والشّاتَينِ على أنَّه لا يُشتَرَط في العَقيقة ما يُشتَرَط في الأُضحيَّة، وفيه وجهان للشّافعيَّة، أصحّهما: يُشتَرَط، وهو بالقياس لا/ بالخبر، وبِذِكْر الشّاة والكَبش ٥٩٣/٩ على أنَّه يَتعيَّن الغنم للعَقيقة، وبه تَرجَمَ أبو الشَّيخ الأصبهاني. ونَقَلَه ابن المنذِر عن حفصة بنت عبد الرَّحمن بن أبي بَكر. وقال البَنْدَنِيجيُّ من الشافعيَّة: لا نَصَّ للشّافعيِّ في ذلك، وعندي: أنَّه لا يُجزِئُ غيرُها. والجمهور على إجزاء الإبل والبقر أيضاً، وفيه حديث عند الطبرانيّ[2] وأبي الشَّيخ عن أنس رَفَعَه: «يُعَقّ عنه من الإبل والبقر والغنم». ونَصَّ أحمد: على اشتِراط كاملةٍ، وذكر الرَّافعيّ بحثاً أنَّها تَتأدَّى بالسُّبُع[3] كما في الأُضحيَّة، والله أعلم.

**قوله: «وأميطوا»** أي: أزِيلوا، وزناً ومعنًى.

**قوله: «الأذَى»** وَقَعَ عند أبي داود[4] من طريق سعيد بن أبي عَرُوبة وابن عَوْن عن محمَّد ابن سِيرِين قال: إن لم يكن الأذَى حَلْقَ الرَّأس فلا أدري ما هو. وأخرج الطَّحاويُّ (١٠٥٠) من طريق يزيد بن إبراهيم عن محمَّد بن سِيرِين قال: لم أجِد مَن يُخبرني عن تفسير الأذَى.

---

(١) أخرجه أبو داود (٣٩٦٧)، وابن ماجه (٢٥٢٢)، والنسائي في «الكبرى» (٤٨٦٣) من طريق سالم بن أبي الجعد عن شرحبيل بن السّمط، عن كعب بن مرة ـ أو مرة بن كعب ـ، وأخرجه الترمذي (١٥٤٧) من طريق سالم بن أبي الجعد، عن أبي أمامة وغيره. وهذا مع ما فيه من الاضطراب منقطع، لأنَّ سالماً لم يسمع من أبي أمامة ولا سمع من شرحبيل بن السمط. وعليه فلا يستقيم تصحيح الحديث، كما صنع الحافظ عند شرح الحديث (٢٥١٧)، وقد نبّهنا عليه هناك.

(٢) في «الصغير» (٢٢٩). وفي إسناده مسعدة بن اليسع، وهو متروك وكذَّبه بعضهم.

(٣) يعني بسُبُع البقر أو الإبل.

(٤) كذا نسبه الحافظ هنا إلى أبي داود، وهو وهمٌ منه رحمه الله، فليس هذا عند أبي داود، وإنما هو عند أحمد (١٦٢٤٠)، وقد عزاه إليه الحافظ عند شرح الحديث (٥٤٧١) على الصواب.

انتهى، وقد جَزَمَ الأصمَعيّ بأنَّه حَلْق الرَّأس، وأخرجه أبو داود (٢٨٤٠) بسندٍ صحيح عن الحسن كذلك، ووَقَعَ في حديث عائشة عند الحاكم[١] (٤/ ٢٣٧): وأمَرَ أن يُماط عن رُؤوسهما الأذَى.

ولكن لا يَتَعيَّن ذلك في حَلْق الرَّأس، فقد وَقَعَ في حديث ابن عبَّاس عند الطبرانيّ[٢]: «ويُماط عنه الأذَى ويُحلَق رأسُه» فعَطَفَه عليه، فالأوْلى حَمْلُ الأذَى على ما هو أعَمّ من حَلْق الرَّأس، ويُؤيِّد ذلك أنَّ في بعض طرق حديث عَمْرو بن شُعَيب: «ويُماطُ عنه أقذارُه» رواه أبو الشَّيخ.

**قوله: «حدَّثنا عبد الله بن أبي الأسوَد»** هو عبد الله بن محمَّد بن حُميد بن الأسوَد بن أبي الأسوَد، نُسِبَ لجدِّ جَدّه، ورُبَّما يُنسَب لجدِّ أبيه، فقيلَ: عبد الله بن الأسوَد، معروف من شيوخ البخاريّ، وشيخُه قُرَيش بن أنس بَصريّ ثقة يُكْنى أبا أنس، كان قد تَغيَّرَ سنة ثلاث ومئتَين، واستَمرَّ على ذلك ستّ سنين، فمَن سمعَ منه قبل ذلك فسماعه صحيح، وليس له في البخاريّ سوى هذا الموضع، وقد أخرجه التِّرمِذيّ[٣] عن البخاريّ عن عليّ ابن المَدِينيّ عنه، ولم أرَه في نُسَخ «الجامع» إلّا عن عبد الله بن أبي الأسوَد، فكأنَّ له فيه شيخَينِ. وقد تَوَقَّفَ البَرْدِيجي[٤] في صِحّة هذا الحديث من أجل اختلاط قُرَيش، وزَعَمَ أنَّه تفرَّد به، وأنَّه وهمٌ، وكأنَّه تَبِعَ في ذلك ما حكاه الأثرَم عن أحمد أنَّه ضَعَّفَ حديث قُرَيش هذا، وقال: ما أراه بشيءٍ. لكن وجَدنا له مُتابعاً أخرجه أبو الشَّيخ والبزَّار عن أبي هريرة كما سأذكره، وأيضاً فسماع عليٍّ بن المَدِينيّ وأقرانه من قُرَيش كان قبل اختلاطه، فلعلَّ أحمد إنَّما ضَعَّفَه لأنَّه ظنَّ أنَّه إنَّما حدَّث به بعد الاختلاط.

---

(١) وهو أيضاً عند ابن حبان (٥٣١١)، والطحاوي في «شرح مشكل الآثار» (١٠٥١).

(٢) في «الأوسط» (٥٥٨)، وضعَّف إسناده الحافظُ عند شرح الحديث (٥٤٦٧).

(٣) بإثر الحديث (١٨٢) من «جامعه».

(٤) تحرَّف في (س) إلى: البرزنجي، وإنما هو أحمد بن هارون البَرْديجي الحافظ، وله كتاب ذكره ابن خَيْر الإشبيلي في «معجم شيوخه» برقم (٣٢٥) واسمه: «معرفة المتصل من الحديث والمرسل والمقطوع وبيان الطرق الصحيحة».

**قوله: «حديث العَقيقة»** لم يقع في البخاريّ بيان الحديث المذكور، وكأنَّه اكتَفَى عن إيراده بشُهرَتِه، وقد أخرجه أصحاب السُّنَن[1] من رواية قَتَادة عن الحسن عن سَمُرة عن النبيِّ ﷺ قال: «الغلام مُرتَهَن بعَقيقَتِه، تُذبَح عنه يوم السابع، ويُحلَق رأسُه، ويُسَمَّى». قال التِّرمِذيّ: حسن صحيح.

وقد جاء مِثله عن محمَّد بن سِيرِين عن أبي هريرة، أخرجه البزَّار (٩٩٨٨) وأبو الشَّيخ في كتاب «العَقيقة» من رواية إسرائيل عن عبد الله بن المختار عنه، ورجاله ثقات، فكأنَّ ابن سِيرِين لمَّا كان الحديثُ عنده عن أبي هريرة، وبَلَغَه أنَّ الحسن يُحدِّث به احتَمَلَ عنده أن يكون يَرويه عن أبي هريرة أيضاً، أو عن غيره، فسأَلَ، فأخبر الحسنُ أنَّه سمعَه من سَمُرة، فقَوِيَ الحديث برواية هذَينِ التابعيَّينِ الجَليلَينِ عن الصَّحابيَّين، ولم تقع في حديث أبي هريرة هذه الكلمة الأخيرة، وهي «ويُسَمَّى».

وقد اختَلَفَ فيها أصحاب قَتَادة، فقال أكثرُهم: «يُسَمَّى» بالسِّين، وقال همَّام عن قَتَادة: «يُدمّى» بالدّال. قال أبو داود (٢٨٣٨): خولِفَ همَّام، وهو وهمٌ منه، ولا يُؤخَذ به، قال: «ويُسَمَّى» أصحّ. ثمَّ ذكره من رواية غير قَتَادة بلفظ: «ويُسَمَّى»، واستُشكِلَ ما قاله أبو داود بما في بَقيَّة رواية همَّام عنده أنَّهم سألوا قَتَادة عن الدَّم كيف يُصنَع به، فقال: إذا ذُبحَتِ العَقيقةُ أُخذَتْ منها صوفةٌ واستُقبِلَتْ به أوداجُها، ثمَّ تُوضَع على يافُوخ الصبيّ حتَّى يسيل على رأسه مِثل الخَيط، ثمَّ يُغسل رأسُه بعدُ ويُحلَق.

فيَبعُدُ معَ هذا الضَّبط أن يقال: إنَّ همَّاماً وهِمَ عن قَتَادة/ في قوله: «ويُدمّى» إلّا أن ٥٩٤/٩
يقال: إنَّ أصل الحديث: «ويُسَمَّى»، وإنَّ قَتَادة ذكر الدَّم حاكياً عمَّا كان أهلُ الجاهليَّة يصنعونَه. ومن ثَمَّ قال ابنُ عبد البَرّ: لا يُحتمل همَّام في هذا الذي انفَرَدَ به، فإن كان حَفِظَه فهو منسوخ. انتهى، وقد رَجَّحَ ابن حَزْم روايةَ همَّام، وحَمَلَ بعض المتأخِّرينَ قوله: «ويُسَمَّى» على التَّسمية عند الذَّبح، لمَا أخرج ابن أبي شَيْبة (٨/ ٢٤٤) من طريق هشام عن قَتَادة قال:

---

(١) أخرجه أبو داود (٢٨٣٧) و(٢٨٣٨)، وابن ماجه (٣١٦٥)، والترمذي (١٥٢٢)، والنسائي (٤٢٢٠).

يُسَمَّى على العَقيقة كما يُسمَّى على الأُضحيَّة: باسمِ الله عَقيقةُ فلان. ومن طريق سعيد عن قَتَادة نحوه (٨/ ٢٤٥)، وزادَ: اللهمَّ مِنك ولك، عَقيقةُ فلان، باسمِ الله والله أكبر. ثمَّ يَذبَح. وروى عبد الرَّزّاق (٧٩٧١) عن مَعمَر عن قَتَادة: يُسَمَّى يومَ يُعَقّ عنه، ثمَّ يُحلَق، وكان يقول: يُطلَى رأسُه بالدَّمِ.

وقد وَرَدَ ما يدلّ على النَّسخ في عِدّة أحاديث: منها ما أخرجه ابن حِبّان في «صحيحه» (٥٣٠٨) عن عائشة قالت: كانوا في الجاهليَّة إذا عَقُّوا عن الصبيّ خَضَبوا قُطنةً بدَمِ العَقيقة، فإذا حَلَقوا رأس الصبيّ وضَعوها على رأسه، فقال النبيّ ﷺ: «اجعَلوا مكان الدَّم خَلُوقاً» زاد أبو الشَّيخ: ونَهَى أن يُمَسّ رأسُ المولود بدَمٍ.

وأخرج ابنُ ماجه (٣١٦٦) من رواية أيوب بن موسى عن يزيد بنِ عبْدِ المُزَنيِّ، أنَّ النبيّ ﷺ قال: «يُعَقّ عن الغلام، ولا يُمَسّ رأسُه بدَمٍ». وهذا مُرسَل، فإنَّ يزيد لا صُحْبة له، وقد أخرجه البزَّار من هذا الوجه فقال: عن يزيد بن عبدٍ المُزَنيِّ عن أبيه عن النبيّ ﷺ. ومع ذلك فقالوا: إنَّه مُرسَل.

ولأبي داود (٢٨٤٣) والحاكم (٤/ ٢٣٨) من حديث عبد الله بن بُرَيدة عن أبيه قال: كنَّا في الجاهليَّة، فذكر نحو حديث عائشة، ولم يُصرِّح برفعِه، قال: فلمَّا جاءُ الله بالإسلام كنَّا نَذبَح شاةً، ونَحلِق رأسه، ونُلطِّخه بزَعفَرانٍ. وهذا شاهدٌ لحديثِ عائشة، ولهذا كَرِهَ الجمهور التَّدمية.

ونَقَلَ ابن حَزْم استحباب التَّدمية عن ابنِ عمر وعطاء، ولم يَنقُل ابن المنذِر استحبابها إلّا عن الحسن وقَتَادة، بل عند ابنِ أبي شَيْبة بسندٍ صحيح (٨/ ٨٩) عن الحسن: أنَّه كَرِهَ التَّدْمية، وسيأتي ما يَتعلَّق بالتَّسمية وآدابها في كتاب الأدب (٦١٨٦-٦٢٠٦) إن شاءَ الله تعالى.

واختُلِفَ في معنى قوله: «مُرتَهَن بعَقيقَتِه» قال الخطَّابيُّ: اختَلَفَ الناس في هذا، وأجوَد ما قيل فيه ما ذهب إليه أحمد بن حَنبَلٍ، قال: هذا في الشَّفاعة، يريد أنَّه إذا لم يُعَقّ عنه فماتَ طِفلاً لم يُشفَّع في أبَوَيه. وقيل: معناه أنَّ العَقيقة لازِمة لا بُدَّ منها، فشَبَّهَ المولود في لُزومها

له[١] وعَدَم انفِكاكه منها بالرَّهنِ في يد المرتَهِن، وهذا يُقوِّي قول مَن قال بالوجوب. وقيل: المعنى أنَّه مَرهون بأذَى شعره، ولذلك جاء: «فأَميطُوا عنه الأذَى». انتهى.

والذي نُقِلَ عن أحمد قاله عطاء الخُراسانيّ، أسنَدَه عنه البيهقيّ، وأخرج ابن حَزْم[٢] عن بُرَيدة الأسلَميّ قال: إنَّ الناس يُعرَضونَ يوم القيامة على العَقيقة كما يُعرَضونَ على الصَّلَوات الخمس. وهذا لو ثَبَتَ لكان قولاً آخر يَتَمسَّك به مَن قال بوجوب العَقيقة. قال ابن حَزْم: ومثله عن فاطمة بنتِ الحسين.

وقوله: «تُذبَح عنه يومَ السابع» تَمسَّكَ به مَن قال: إنَّ العَقيقة مُؤَقَّتة باليومِ السابع، وإنَّ مَن ذَبَحَ قبله لم تقع الموقِع، وإنَّها تَفوت بعده. وهو قول مالك. وقال أيضاً: إنْ ماتَ قبل السابع سَقَطَت العَقيقة. وفي رواية ابنِ وَهْب عن مالك: أنَّ مَن لم يُعَقّ عنه في السابع الأوَّل عُقَّ عنه في السابع الثّاني، قال ابن وَهْب: ولا بأس أن يُعَقّ عنه في السابع الثّالث.

ونَقَلَ التِّرمِذيّ عن أهل العلم: أنَّهم يَستَحِبّونَ أن تُذبَح العَقيقة يومَ السابع، فإن لم يَتَهيَّأ فيومَ الرَّابع عشر، فإن لم يَتَهيَّأ عُقَّ عنه يومَ أحدٍ وعشرينَ. ولم أرَ هذا صريحاً إلّا عن أبي عبد الله البُوشَنْجيّ، ونَقَلَه صالح بن أحمد عن أبيه. ووَرَدَ فيه حديثٌ أخرجه الطبرانيُّ[٣] من رواية إسماعيل بن مسلم عن عبد الله بن بُرَيدة عن أبيه، وإسماعيل ضعيف، وذكر الطبرانيُّ أنَّه تفرَّد به[٤].

---

(١) لفظة «له» سقطت من (س).

(٢) أورده ابن حزم عن بريدة من غير أن يذكر إسناده، وكذا أورده ابن عبد البر في «التمهيد» ٤/ ٣١١ من غير إسناد، فلعلهما لم يقفا عليه مسنداً. وقد أسنده الرُّوياني في «مسنده» (٤٥) وفي إسناده صالح بن حيان القرشي. وهو ضعيف.

(٣) في «الأوسط» (٤٨٨٢)، وفي «الصغير» (٧٢٣).

(٤) لكن لهذا الحديث شاهد من حديث عائشة عند إسحاق بن راهويه (١٢٩٢)، والحاكم ٤/ ٢٣٨، بسندٍ رجاله ثقات، ولفظه عند ابن راهويه: قالت امرأة من أهل عبد الرحمن بن أبي بكر: إن وَلَدت امرأة عبد الرحمن غلاماً نحرنا عنه جزُوراً، فقالت عائشة: لا، بل السنَّة عن الغلام شاتان مكافئتان، وعن الجارية شاة، يُطبخ جُدُولاً (أي: أعضاءً)، ولا يُكسَرُ لها عظمٌ، فيأكُلُ ويُطعِم ويتصدق، يُفعَل ذلك في اليوم السابع، فإن لم يُفعَل ففي أربع عشرة، فإن لم يُفعل ففي إحدى وعشرين.

وعند الحنابلة في اعتبار الأسابيع بعد ذلك روايتان. وعند الشافعيَّة: أنَّ ذِكْر السابع للاختيار لا للتَّعيين، فنَقَلَ الرَّافعيّ: أنَّه يَدخُل وقتها بالوِلادة، قال: وذِكْر السابع في الخبر بمعنى أن لا تُؤَخَّر عنه اختياراً، ثمَّ قال: والاختيار/ أن لا تُؤَخَّر عن البلوغ، فإن أُخِّرَت عن البلوغ سَقَطَت عمَّن كان يريد أن يَعُقّ عنه، لكن إن أراد هو أن يَعُقّ عن نفسه فعَلَ. ٩/٥٩٥

وأخرج ابنُ أبي شَيْبة (٨/ ٢٣٥) عن محمَّد بن سِيرِين قال: لو أعلمُ أنّي لم يُعَقّ عنِّي لَعَقَقتُ عن نفسي. واختارَه القَفّال. ونَقَلَ عن نَصِّ الشافعيّ في البُوَيطيّ: أنَّه لا يُعَقّ عن كبير. وليس هذا نَصّاً في مَنع أن يَعُقّ الشَّخص عن نفسه، بل يحتمل أن يريد أن لا يَعُقّ عن غيره إذا كَبرَ، وكأنَّه أشارَ بذلك إلى أنَّ الحديث الذي وَرَدَ أنَّ النبيَّ ﷺ عَقَّ عن نفسه بعد النُّبوّة لا يَثبُت. وهو كذلك، فقد أخرجه البزَّار (٧٢٨١) من رواية عبد الله بن مُحَرَّر ـ وهو بمُهمَلات ـ عن قَتَادة عن أنسٍ. قال البزَّار: تفرَّد به عبد الله، وهو ضعيف[1]. انتهى.

وأخرجه أبو الشَّيخ من وجهَينِ آخرَينِ:

**أحدُهما**: من رواية إسماعيل بن مسلم عن قَتَادة. وإسماعيل ضعيف أيضاً، وقد قال عبد الرَّزّاق: إنَّهم تَرَكوا حديثَ عبد الله بن مُحَرَّر من أجل هذا الحديث، فلعلَّ إسماعيل سَرَقَه منه.

**ثانيهما**: من رواية أبي بكر المُستَمْلي عن الهَيثَم بن جَميل وداود بن المُحبَّر قالا: حدَّثنا عبد الله بن المثنّى عن ثُمامة عن أنسٍ. وداود ضعيف، لكنَّ الهَيثَم ثقة، وعبد الله من رجال البخاريّ، فالحديث قويّ الإسناد، وقد أخرجه محمَّد بن عبد المِلك بن أيمَن[2] عن إبراهيم بن إسحاق السَّرّاج عن عَمْرو الناقد، وأخرجه الطبرانيُّ في «الأوسط» (٩٩٤) عن أحمد بن مسعود، كلاهما عن الهَيثَم بن جَميل وحده به، فلولا ما في عبد الله بن المثنَّى من المقال لكان هذا الحديث صحيحاً، لكنه قد قال ابنُ مَعِين: ليس بشيءٍ، وقال النَّسائيُّ: ليس بقَويٍّ، وقال أبو داود: لا أُخرِّجُ حديثَه، وقال الساجيُّ: فيه ضعف، لم يكن من أهل الحديث،

---

(١) بل قال: ضعيف الحديث جداً.

(٢) هو أحد حفاظ الأندلس ومُسنِديها، صنَّف كتاباً في السنن، ترجم له الذهبي في «سير أعلام النبلاء» ١٥/ ٢٤١.

روى مناكير، وقال العُقَيليّ: لا يُتابَع على أكثرِ حديثه، وقال ابن حِبّان في «الثِّقات»: رُبَّما أخطأ، ووثَّقه العِجليُّ والتِّرمِذيّ وغيرهما، فهذا من الشُّيوخ الذينَ إذا انفَرَدَ أحدُهم بالحديث لم يكن حُجّة.

وقد مَشَى الحافظ الضّياء على ظاهرِ الإسناد، فأخرج هذا الحديث في «الأحاديث المختارة ممَّا ليس في الصحيحين» (١٨٣٣). ويحتمل أن يقال: إن صَحَّ هذا الخبر كان من خصائصه ﷺ، كما قالوا في تَضحيَته عمَّن لم يُضَحِّ من أمَّته[1].

وعند عبد الرَّزّاق (٧٩٦٧) عن مَعمَر عن قَتَادة: مَن لم يُعَقّ عنه أجزأتْه أُضحيَّته. وعند ابنِ أبي شَيْبة (٨/ ٢٤٤) عن محمَّد بن سِيرِين والحسن: يُجزِئ عن الغلام الأُضحيَّة من العَقيقة.

وقوله: «يوم السابع» أي: مِن يوم الوِلادة، وهل يُحسَب يوم الوِلادة؟ قال ابن عبد البَرّ: نَصَّ مالك على أنَّ أوَّل السَّبعة اليوم الذي يَلي يوم الوِلادة، إلّا إن وُلِدَ قبل طُلوع الفجر، وكذا نَقَلَه البُوَيطيّ عن الشافعيّ، ونَقَلَ الرَّافعيُّ وجهَينِ، ورَجَّحَ الحُسبان، واختَلَفَ ترجيح النَّوَويّ.

وقوله: «تُذبَح» بالضَّمِّ على البناء للمجهول. فيه أنَّه لا يَتَعيَّن الذّابح، وعند الشافعيَّة: يَتَعيَّنُ مَن تَلزَمه نَفَقة المولود. وعند الحنابلة: يَتَعيَّنُ الأب إلّا إن تَعذَّرَ بموتٍ أو امتناعٍ. قال الرَّافعيّ: وكأنَّ الحديث أنَّه ﷺ عَقَّ عن الحسن والحسين مُؤَوَّلٌ.

قال النَّوَويّ: يحتمل أن يكون أبَواه حينئذٍ كانا مُعسِرَينِ أو تَبرَّعَ بإذنِ الأب، أو قوله: «عَقَّ» أي: أمَرَ، أو هو من خصائِصه ﷺ، كما ضَحَّى عمَّن لم يُضَحِّ من أمَّته، وقد عَدَّه بعضُهم من خصائصه. ونَصَّ مالك: على أنَّه يُعَقّ عن اليتيم من ماله، ومَنَعَه الشافعيَّة.

وقوله: «ويُحلَق رأسه» أي: جميعه لثُبوتِ النَّهي عن القَزَع، كما سيأتي في اللِّباس (٥٩٢٠).

---

(١) أخرجه أبو داود (٢٨١٠)، وابن ماجه (٣١٢١)، والترمذي (١٥٢١) من حديث جابر بن عبد الله، ومسلم (١٩٦٧) من حديث عائشة، وروي من حديث غيرهما أيضاً. وانظر «مسند أحمد» (١١٠٥١) فقد استوفينا شواهده هناك.

وحكى الماوَرْديّ كراهة حَلق رأس الجارية. وعن بعض الحنابلة: يُحلَق.

وفي حديث عليٍّ عند التِّرمِذيّ (١٥١٩) والحاكم (٤/ ٢٣٧) في حديث العَقيقة عن الحسن والحسين: «يا فاطمة احلِقي رأسَه وتَصَدَّقي بزِنَةِ شعره» قال: فوَزَنّاه فكان دِرْهماً أو بعض وأخرج أحمدُ (٢٧١٨٣ و٢٧١٩٦) من حديث أبي رافعٍ: لمَّا ولدَت فاطمةُ حسناً قالت: يا رسولَ الله، ألا أعُقُّ عن ابني بدَمٍ؟ قال: «لا، ولكن احلِقي رأسَه وتَصَدَّقي بوَزنِ شعره فِضّة» ففعَلَت، فلمَّا ولدَت حُسَيناً فعَلَت مِثل ذلك. قال شيخنا في «شرح التِّرمِذيّ»: يُحمَل على أنَّه ﷺ كان عَقَّ عنه، ثمَّ استأذنَتْه فاطمة أن/ تَعُقَّ هي عنه أيضاً فمَنَعَها. ٥٩٩/٩
قلت: ويحتمل أن يكون مَنَعَها لِضيق ما عندهم حينئذٍ، فأرشَدَها إلى نوع من الصَّدَقة أخَفَّ، ثمَّ تيسَّر له عن قُرْبٍ ما عَقَّ به عنه، وعلى هذا فقد يقال: يَختَصّ ذلك بمَن لم يُعَقّ عنه، لكن أخرج سعيد بن منصور من مُرسَل أبي جعفر الباقر صحيحاً: أنَّ فاطمة كانت إذا ولدَت ولداً حَلَقَت شعره وتَصَدَّقَت بزِنَتِه ورِقاً.

واستُدِلَّ بقولِه: «تُذبَح» و«يُحلَق» و«يُسَمَّى» بالواو على أنَّه لا يُشتَرَط التَّرتيب في ذلك، وقد وَقَعَ في روايةٍ لأبي الشَّيخ في حديث سَمُرة: «تُذبَح يومَ سابعه ثمَّ يُحلَق». وأخرج عبد الرَّزّاق (٧٩٧٠) عن ابنِ جُرَيج: يُبدَأ بالذَّبحِ قبل الحَلْق. وحكى عن عطاء عكسه، ونَقَلَه الرُّويانيّ عن نَصّ الشافعيّ، وقال البَغَويُّ في «التَّهذيب»: يُستَحَبّ الذَّبح قبل الحَلْق، وصَحَّحَه النَّوَويّ في «شرح المهذَّب»، والله أعلم.

## ٣- باب الفَرَع

**٥٤٧٣- حدَّثنا عَبْدانُ، حدَّثنا عبدُ الله، أخبرنا مَعْمَرٌ، حدَّثنا الزُّهْريُّ، عن ابنِ المسيّبِ، عن أبي هريرةَ ﷺ، عن النبيِّ ﷺ، قال: «لا فَرَعَ ولا عَتِيرةَ».**

**قال: والفَرَعُ: أوَّلُ النِّتاجِ، كانوا يَذْبَحونَه لِطَواغِيتِهم، والعَتِيرةُ في رَجَبٍ.**

[طرفه في: ٥٤٧٤]

قوله: «باب الفَرَع» بفتح الفاء والرَّاء بعدها مُهمَلة، ذكر فيه حديث أبي هريرة: «لا فَرَع

ولا عَتيرة» من رواية عبد الله ـ وهو ابن المبارَك ـ عن مَعمَر حدَّثنا الزُّهْريّ. وفيه تفسير الفَرَع والعَتيرة، وظاهره الرَّفع.

ووَقَعَ في «المحكَم»: أنَّ الفَرَع أوَّل نِتاج الإبل والغنم، كان أهل الجاهليَّة يَذبَحونَه لأصنامهم، والفَرَع ذَبحٌ كانوا إذا بَلَغَت الإبل ما تَمنّاه صاحبها ذَبَحوه، وكذلك إذا بَلَغَت الإبل مئة يَعتِر منها بعيراً كلّ عام، ولا يأكل منه هو ولا أهل بيته، والفَرَع أيضاً طعام يُصنَع لِنِتاجِ الإبل كالخُرْس للوِلادة. وسيأتي القول في العَتيرة آخِرَ الباب الذي يليه، ويُؤخَذ من هذا مُناسَبة ذِكْر البخاريّ حديث الفَرَع معَ العَقيقة.

## ٤ - باب العَتِيرة

**٥٤٧٤ - حدَّثنا عليُّ بنُ عبدِ الله، حدَّثنا سفيانُ، قال الزُّهْريُّ: عن سعيدِ بنِ المسيّبِ، عن أبي هريرةَ، عن النبيِّ ﷺ، قال: «لا فَرَعَ ولا عَتِيرةَ».**

**قال: والفَرَعُ: أوَّلُ النِّتاجِ كان يُنتَجُ لهم، كانوا يَذْبَحونَه لِطَواغِيتِهم، والعَتِيرةُ في رَجَبٍ.**

ثُمَّ قال: «باب العَتيرة»، وذكر فيه الحديث بعينِه من رواية سفيان ـ وهو ابن عُيَينة ـ عن الزُّهْريّ، ووَقَعَ في رواية الحُميديّ (١٠٩٥) عن سفيان: حدَّثنا الزُّهْريّ. وأخرجه أبو نُعَيم من طريقه، وشَذَّ ابن أبي عمر فرواه عن سفيان عن زيد بن أسلَمَ عن أبيه عن ابن عمر، أخرجه ابن ماجه (٣١٦٩) وقال: إنَّه من فرائد ابن أبي عمر.

**قوله: «ولا عَتيرة»** بفتح المهمَلة وكسر المثنّاة، بوَزنِ عظيمة، قال القَزّاز: سُمّيَت عَتيرةً بما يُفعَل من الذَّبح، وهو العَتْر، فهي فعَيلة بمعنى مفعولة، هكذا جاء بلفظ النَّفي والمراد به النَّهي، وقد وَرَدَ بصيغة النَّهي في رواية للنسائي (٤٢٢٣) ولِلإسماعيليِّ بلفظ: نَهَى رسول الله ﷺ./ ٥٩٧/٩ ووَقَعَ في رواية لأحمد (٧١٣٥): «لا فَرَع ولا عَتيرة في الإسلام»[1].

**قوله: «قال: والفَرَع»** لم يَتَعيَّن هذا القائل هنا، ووَقَعَ في رواية مسلم (١٩٧٦) من طريق

---

(١) لكن لفظه عنده: «لا عتيرة في الإسلام، ولا فرع». لكنه جاء باللفظ الذي ذكره الحافظ عند أبي يعلى (٥٨٧٩) وأبي عوانة (٧٨٨٦) و(٧٨٩٠) وغيرهما.

عبد الرَّزّاق عن مَعمَر موصولاً التَّفسيرُ بالحديث، ولأبي داود (٢٨٣٢) من رواية عبد الرَّزّاق عن مَعمَر عن الزُّهْريِّ عن سعيد بن المسيّب قال: الفَرَع أوَّل النِّتاج، الحديث. جعله موقوفاً على سعيد بن المسيّب. وقال الخطَّابيُّ: أحسَب التَّفسير فيه من قول الزُّهْريِّ.

قلت: قد أخرج أبو قُرّة في «السُّنَن» الحديث عن عبد المجيد بن أبي رَوَّاد[1] عن مَعمَر، وصَرَّحَ في روايته أنَّ تفسير الفَرَع والعَتيرة من قول الزُّهْريّ[2]، والله أعلم.

**قوله: «أوَّل النِّتاج»** في رواية الكُشْمِيهنيِّ: «نِتاجٍ» بغير ألف ولام، وهو بكسرِ النُّون بعدها مُثنّاة خفيفة وآخره جيم.

**قوله: «كان يُنتَج لهم»** بضمِّ أوَّله وفتح ثالثه، يقال: نُتِجَت الناقة بضمِّ النُّون وكسر المثنّاة: إذا ولَدَت، ولا يُستَعمَل هذا الفِعل إلّا هكذا، وإن كان مَبنيّاً للفاعلِ.

**قوله: «كانوا يَذْبَحونَه لطَواغيتِهم»** زاد أبو داود (٢٨٣٣) عن بعضهم: ثُمَّ يأكلونَه، ويُلقَى جِلدُه على الشَّجَر. فيه إشارة إلى عِلّة النَّهي، واستَنبَطَ الشافعيّ منه الجواز إذا كان الذَّبح لله جمعاً بينه وبين حديث: «الفَرَع حَقّ»، وهو حديث أخرجه أبو داود (٢٨٤٢) والنَّسائيُّ (٤٢٢٥) والحاكم (٤/ ٢٣٦) من رواية داود بن قيس عن عَمْرو بن شُعَيب عن أبيه عن جَدّه عبد الله بن عَمْرو. وكذا في رواية الحاكم[3]: سُئلَ رسول الله ﷺ عن الفَرَع، قال: «الفَرَع حَقّ، وأن تَترُكَه حتَّى يكون ابنَ مَخاض أو ابن لَبون، فتَحمِل عليه في سبيل الله، أو تُعطيه أرمَلةً، خيرٌ من أن تَذبَحه يَلصَق لحمُه بوَبَره، وتُولِهَ ناقَتَك»[4]. ولِلحاكمِ (٤/ ٢٣٦)

---

(١) تحرَّف في (س) إلى: داود.

(٢) وكذلك جاء عند أحمد (١٠٣٥٦) عن محمد بن جعفر عن معمر، مصرحاً بروايته أنَّ هذا التفسير من ابن شهاب الزهري.

(٣) عجباً للحافظ رحمه الله كيف اقتصر على ذكر الحاكم مع أنَّ هذا الذي ذكره ثابت أيضاً في رواية أبي داود وفي رواية غيره كذلك، كأحمد (٦٧١٣)، والبيهقي ٩/ ٣١٢.

(٤) الولَهُ: ذهابُ العقل والتحيُّر من شدة الحزن والوجد، أي: تَجْعل ناقتك والِهة من حزنها على فراق ولدها، قاله ابن الأثير.

من طريق عمَّار بن أبي عمَّار عن أبي هريرة من قوله: «الفَرَعة حَقّ، ولا تَذبَحها وهي تَلصَق في يَدك، ولكن أمكِنْها من اللَّبَن حتَّى إذا كانت من خِيار المال فاذبَحْها».

قال الشافعيّ فيما نَقَلَه البيهقيُّ من طريق المُزَنيِّ عنه: الفَرَع شيءٌ كان أهل الجاهليَّة يَذبَحونَه يَطلُبونَ به البَرَكة في أموالهم، فكان أحدهم يَذبَح بِكْر ناقَته أو شاته رَجاءَ البَرَكة فيما يأتي بعده، فسألوا النبيَّ ﷺ عن حُكمها فأعلمهم أنَّه لا كراهة عليهم فيه، وأمَرَهم استحباباً أن يَترُكوه حتَّى يُحمَل عليه في سبيل الله. وقوله: «حَقّ» أي: ليس بباطِلٍ، وهو كلام خَرَجَ على جواب السائل، ولا مُخالَفة بينه وبين الحديث الآخر: «لا فَرَع ولا عَتِيرة» فإنَّ معناه: لا فَرَعَ واجبٌ ولا عَتِيرةَ واجبةٌ.

وقال غيره: معنى قوله: «لا فَرَع ولا عَتِيرة» أي: ليسا في تأكُّد الاستحباب كالأُضحيَّة، والأوَّل أَولى. وقال النَّوَويّ: نَصَّ الشافعيّ في حَرمَلة على أنَّ الفَرَع والعَتيرة مُستَحَبّان، ويُؤيِّده ما أخرجه أبو داود (٢٨٣٠) والنَّسائيُّ (٤٢٢٩) وابن ماجه (٣١٦٧) وصَحَّحَه الحاكم (٤/ ٢٣٥) وابن المنذِر عن نُبَيشة ـ بنونٍ وموحَّدة ومُعجَمه مُصغَّر ـ قال: نادَى رجلٌ رسولَ الله ﷺ: إنّا كنَّا نَعتِر عَتيرة في الجاهليَّة في رَجَب، فما تأمُرنا؟ قال: «اذبَحوا لله في أيِّ شهر كان» قال: إنّا كنَّا نَفرَعُ في الجاهليَّة؟ قال: «في كلّ سائمة فرَعٌ تَغذوه ماشيَتُك، حتَّى إذا استَحمَلَ ذَبَحتَه فتَصَدَّقتَ بلحمِه، فإنَّ ذلك خيرٌ». وفي رواية أبي داود (٢٨٣٠) عن أبي قِلابةَ: السائمة مئة. ففي هذا الحديث أنَّه ﷺ لم يُبطِل الفَرَع والعَتيرة من أصلهما، وإنَّما أبطَلَ صِفَةً مِن كلٍّ منهما. فمِن الفَرَع كَونه يُذبَح أوَّلَ ما يُولَد، ومن العَتيرة خُصوص الذَّبح في شهر رَجَب.

وأمَّا الحديث الذي أخرجَ أصحابُ «السُّنَن»[1] من طريق أبي رَمْلة عن مِخْنَف بن سُليم، قال: كنَّا وقوفاً معَ النبيِّ ﷺ بعَرَفة، فسمعته يقول: «يا أيّها الناس، على كلّ أهل بيت في كلّ عام أُضحيَّة وعَتيرة، هل تَدرونَ ما العَتيرة؟ هي التي يُسَمّونَها الرَّجَبيَّة» فقد ضَعَّفَه

(١) أبو داود (٢٧٨٨)، وابن ماجه (٣١٢٥)، والترمذي (١٥١٨)، والنسائي (٤٢٢٤).

الخطَّابيّ[١]، لكن حَسَّنَه التِّرمِذيّ. وجاء من وجه آخر عند عبد الرَّزّاق (٨٠٠١) عن مِخنَف ابن سُلَيم.

ويُمكِن رَدُّه إلى ما حُمِلَ عليه حديث نُبَيشة. وروى النَّسائيُّ (٤٢٢٦) وصَحَّحَه الحاكم (٤/ ٢٢٣و٢٣٦) من حديث الحارث بن عَمْرو: أنَّه لَقِيَ رسول الله ﷺ في حَجّة الوَداع، فقال رجل: يا رسول الله، العتايرُ والفرائعُ؟ قال: «مَن شاءَ عَتَرَ ومَن شاءَ لم يَعتِر، ومَن/ شاءَ فَرَّعَ ومَن شاءَ لم يُفرِّع»، وهذا صريح[٢] في عَدَم الوجوب، لكن لا يَنفي الاستحباب ولا يُثبته، فيُؤخَذ الاستحباب من حديثٍ آخر. ٥٩٨/٩

وقد أخرج أبو داود[٣] من حديث أبي العُشَراء عن أبيه: أنَّ النبيّ ﷺ سُئِلَ عن العَتِيرة فحَسَّنَها. وأخرج أبو داود[٤]، والنَّسائيُّ (٤٢٣٣) وصَحَّحَه ابن حِبّان (٥٨٩١) من طريق وكيع بن عُدُس عن عَمّه أبي رَزين العُقَيليّ قال: قلت: يا رسول الله، إنّا كنَّا نَذبَح ذَبائحَ في رَجَبٍ، فنأكُل ونُطعِم مَن جاءنا، فقال: «لا بأس به» قال وكيع بن عُدُس: فلا أدعُه.

وجَزَمَ أبو عُبيد بأنَّ العَتيرة تُستَحَبّ، وفي هذا تَعقُّب على مَن قال: إنَّ ابن سِيرِين تفرَّد بذلك. ونَقَلَ الطَّحاويُّ عن ابن عَوْن: أنَّه كان يفعله، ومالَ ابن المنذِر إلى هذا، وقال: كانت العرب تفعلُها. وفَعَلَها[٥] بعضُ أهل الإسلام بالإذن، ثمَّ نُهِيَ عنها، والنَّهيُ لا يكون إلّا عن شيء كان يُفعَل، وما قال أحدٌ: إنَّه نُهِيَ عنها ثمَّ أُذِنَ في فِعلها. ثمَّ نَقَلَ عن العلماء تركَها إلّا ابن سِيرِين. وكذا ذكر عياض أنَّ الجمهور على النَّسخ، وبه جَزَمَ الحازِميّ. وما تقدَّم نَقلُه عن

---

(١) وضعَّف إسناده أيضاً عبد الحق، ووافقه ابن القطان والذهبي في «الميزان» في ترجمة أبي رملة عامر راويه عن مخنف. وانظر «نصب الراية» للزيلعي ٤/ ٢١١.

(٢) زاد في (ع) وحدها: صحيح صريح.

(٣) لم يخرِّج أبو داود هذا الحديث في «السنن» ولم يذكره المزي في «التحفة» فلعله في كتابه «الناسخ والمنسوخ» له، ويؤيده أنَّ أبا داود كان يرى أنَّ العتيرة منسوخة، كما قال بإثر الحديث (٢٧٨٨)، والله أعلم.

(٤) وهذا أيضاً لم يذكره كسابقه أبو داود في «سننه»، فلعله في «الناسخ والمنسوخ» له، ولم نقف عليه مطبوعاً.

(٥) الضمير يعود على الفَرَع والعتيرة كليهما.

الشافعيّ يَرُدّ عليهم، وقد أخرج أبو داود (٢٨٣٣) والحاكم[١] (٤/ ٢٣٥-٢٣٦) والبيهقيُّ (٩/ ٣١٢)، واللَّفظ له، بسندٍ صحيح عن عائشة: أمَرَنا رسول الله ﷺ بالفَرَعة في كلّ خمسين واحدة.

قوله: «والعَتيرة في رَجَب» في رواية الحُميديّ (١٠٩٥): والعَتيرة: الشّاة تُذبَح عن أهل بيتٍ في رَجَب. وقال أبو عُبيد: العَتيرة: هي الرَّجَبيَّة، ذَبيحة كانوا يَذبَحونَها في الجاهليَّة في رَجَبٍ يَتقرَّبونَ بها لأصنامهم. وقال غيره: العَتيرة نَذْر كانوا يَنذِرونَه لمن بَلَغَ مالُه كذا أن يَذبَح من كلّ عَشَرة منها رأساً في رَجَبٍ.

وذكر ابن سِيدَهْ: أنَّ العَتِيرة أنَّ الرجل كان يقول في الجاهليَّة: إن بَلَغَتْ إبِلي مئةً عَتَرتُ منها عَتِيرةً، زاد في «الصِّحاح»: في رَجَبٍ.

ونَقَلَ أبو داود[٢] تقييدها بالعشرِ الأُوَل من رَجَبٍ، ونَقَلَ النَّوَويّ الاتِّفاق عليه، وفيه نظرٌ.

خاتمة: اشتَمَلَ كتاب العَقِيقة وما معه من الفَرَع والعَتيرة على اثنَي عشرَ حديثاً: المعلَّق منها ثلاثة والبَقيَّة موصولة، المكرَّر منها فيه وفيما مَضَى ثمانية والخالص أربعة، وافَقَه مسلم على تخريج حديث أنس وأبي هريرة، واختَصَّ بتخريجِ حديث سلمان وسَمُرة.

وفيه من الآثار: قول سلمان في العَقيقة، وتفسير الفَرَع والعَتيرة، والله أعلم.

**تم بحمد الله وتوفيقه الجزء السادس عشر من «فتح الباري»**

**ويليه الجزء السابع عشر وأوله:**

**كتاب الذبائح والصيد**

---

(١) لفظ الحاكم: «في كل خمسة واحدة»، ونبَّه عليه البيهقي.

(٢) بإثر الحديث (٢٨٣٣).

بِسْمِ ٱللَّهِ ٱلرَّحْمَٰنِ ٱلرَّحِيمِ

# كتاب الذبائح والصَّيد

قوله: «كتاب الذَّبائح والصَّيد» كذا لكَرِيمة والأَصِيليّ ورواية عن أبي ذرٍّ، وفي أُخرى له ولأبي الوَقْت: «باب» وسَقَطَ للنَّسَفيّ، وثَبَتَت له البسملة لاحقة، ولأبي الوَقْت سابقة.

## ١ - باب التَّسمية على الصَّيد

وقولِ الله تعالى: ﴿حُرِّمَتْ عَلَيْكُمُ ٱلْمَيْتَةُ﴾ إلى قولِه: ﴿فَلَا تَخْشَوْهُمْ وَٱخْشَوْنِ﴾ [المائدة:٣].

وقولِ الله تعالى: ﴿يَٰٓأَيُّهَا ٱلَّذِينَ ءَامَنُوا۟ لَيَبْلُوَنَّكُمُ ٱللَّهُ بِشَىْءٍ مِّنَ ٱلصَّيْدِ﴾ [المائدة:٩٤].

وقال ابنُ عبَّاسٍ: العقودُ: العُهودُ ما أُحِلَّ وحُرِّمَ.

﴿إِلَّا مَا يُتْلَىٰ عَلَيْكُمْ﴾: الخِنْزيرُ.

﴿يَجْرِمَنَّكُمْ﴾: يَحْمِلَنَّكُم.

﴿شَنَـَٔانُ﴾: عَدَاوةٌ.

﴿وَٱلْمُنْخَنِقَةُ﴾: تُخنَقُ فتموت.

﴿وَٱلْمَوْقُوذَةُ﴾: تُضرَبُ بالخشبِ يُوقِذُها فتموتُ.

﴿وَٱلْمُتَرَدِّيَةُ﴾: تَتَرَدَّى منَ الجبلِ.

﴿وَٱلنَّطِيحَةُ﴾: تُنْطَحُ الشَّاةُ، فما أَدْرَكْتَه يَتحرَّكُ بذَنَبِه أو بعينِه فاذبَحْ وكُلْ.

قوله: «باب التَّسْمية على الصَّيد» سَقَطَ «باب» لكَرِيمة والأَصِيليّ وأبي ذرٍّ، وثَبَتَ للباقينَ. والصَّيد في الأصل مصدَر: صادَ يَصِيد صيداً، وعُومِلَ مُعامَلة الأسماء فأُوقِع على الحيوان المُصَاد.

قوله: «وقولِ الله تعالى: ﴿حُرِّمَتْ عَلَيْكُمُ ٱلْمَيْتَةُ﴾ إلى قوله: ﴿فَلَا تَخْشَوْهُمْ وَٱخْشَوْنِ﴾»، ٥٩٩/٩

وقول الله تعالى: ﴿ يَٰٓأَيُّهَا ٱلَّذِينَ ءَامَنُواْ لَيَبۡلُوَنَّكُمُ ٱللَّهُ بِشَيۡءٖ مِّنَ ٱلصَّيۡدِ ﴾» كذا لأبي ذرٍّ، وقَدَّمَ وأخَّرَ في رواية كَرِيمة والأَصِيليّ، وزاد بعد قوله: «الصَّيد»: ﴿تَنَالُهُۥٓ أَيۡدِيكُمۡ وَرِمَاحُكُمۡ﴾ الآية إلى قوله: ﴿عَذَابٌ أَلِيمٞ﴾، وعند النَّسَفيِّ من قوله: ﴿أُحِلَّتۡ لَكُم بَهِيمَةُ ٱلۡأَنۡعَٰمِ﴾ الآيتَين، وكذا لأبي الوَقْت لكن قال: إلى قوله: ﴿فَلَا تَخۡشَوۡهُمۡ وَٱخۡشَوۡنِ﴾، وفرَّقهما في رواية كَرِيمة والأَصِيليّ.

قوله: «قال ابن عبَّاس: العقود: العُهود، ما أُحِلَّ وحُرِّمَ» وَصَلَه ابن أبي حاتم أتمَّ منه من طريق عليّ بن أبي طلحة عن ابن عبَّاس قال في قوله تعالى: ﴿يَٰٓأَيُّهَا ٱلَّذِينَ ءَامَنُوٓاْ أَوۡفُواْ بِٱلۡعُقُودِ﴾ [المائدة:١]: يعني العُهود: ما أحَلَّ الله وما حَرَّمَ، وما فَرَضَ وما حَدَّ في القرآن، ولا تَغدِروا ولا تَنكُثوا. وأخرجه الطَّبَريُّ (٦/ ٤٧ و٤٨) من هذا الوجه مُفرَّقاً، ونَقَلَ مِثلَه عن مجاهد والسُّدِّيِّ وجماعة، ونَقَلَ عن قَتَادة: المراد ما كان في الجاهليَّة من الحِلْف، ونَقَلَ عن غيره: هي العقود التي يَتعاقَدها الناس، قال: والأوَّل أَولى، لأنَّ اللهَ أتبَعَ ذلك البيانَ عمَّا أحَلَّ وحَرَّمَ، قال: والعقود جمع عَقْد، وأصلُ عَقْد الشيء بغيره وصلُه به، كما يُعقَد الحبل بالحبلِ.

قوله: «﴿إِلَّا مَا يُتۡلَىٰ عَلَيۡكُمۡ﴾: الخِنزير» وَصَلَه أيضاً ابن أبي حاتم عنه من هذا الوجه بلفظ: ﴿إِلَّا مَا يُتۡلَىٰ عَلَيۡكُمۡ﴾ يعني الميتةَ والدَّمَ ولحمَ الخِنزير.

قوله: «﴿يَجۡرِمَنَّكُمۡ﴾: يَحمِلَنَّكُم» يعني قوله تعالى: ﴿وَلَا يَجۡرِمَنَّكُمۡ شَنَـَٔانُ قَوۡمٍ﴾ [المائدة: ٢] أي: لا يَحمِلَنَّكم بُغضُ قوم على العُدوان، وقد وَصَلَه ابن أبي حاتم أيضاً من الوجه المذكور إلى ابن عبَّاس، وحكى الطَّبَريُّ (٦/ ٦٤و٦٥) عن غيره غيرَ ذلك لكنَّه راجِعٌ إلى معناه.

قوله: «المنخَنِقة...» إلى آخره، وَصَلَه البيهقيُّ (٩/ ٢٤٩) بتمامه من طريق عليّ بن أبي طلحة عن ابن عبَّاس، وقال في آخره: فما أدرَكتَه من هذا يَتحرَّك له ذَنَب أو تَطرُف له عين، فاذبَحْ واذكُر اسم الله عليه فهو حلال، وأخرجه الطَّبَريُّ (٦/ ٦٨-٧٣) من هذا الوجه بلفظ: المنخَنِقة: التي تُخنَق فتموت، والموقوذة: التي تُضرَب بالخشب حتَّى يُوقِذَها فتموت، والمتَرَدِّية:

التي تَتَرَدَّى من الجبل، والنَّطيحة: الشّاة تَنطَح الشّاة، وما أكَلَ السَّبُع: ما أخذ السَّبُع، إلّا ما ذَكَّيتُم: إلّا ما أدرَكتُم ذَكاتَه من هذا كلِّه يَتحرَّك له ذَنَب أو تَطرُف له عين، فاذبَحْ واذكُر اسم الله عليه فهو حلال. ومن وجه آخر عن ابن عبَّاس أنَّه قرأ: «وأَكِيل السَّبُع»[1]، ومن طريق قَتَادة: «كلّ ما ذُكِرَ غيرَ الخِنزير، إذا أدرَكتَ منه عيناً تَطرُف أو ذنباً يَتحرَّك أو قائمة تَرتَكِض، فذَكَّيتَه فقد أُحِلّ لك، ومن طريق عليّ (٦/ ٧٢) نحو قول ابن عبَّاس، ومن طريق قَتَادة: كان أهل الجاهليَّة يَضرِبونَ الشّاة بالعصا حتَّى إذا ماتت أكَلوها، قال:/ والمتَرَدّية: ٩/ ٦٠٠ التي تَتَرَدَّى في البئر.

**٥٤٧٥- حدَّثنا أبو نُعَيم، حدَّثنا زكريَّا، عن عامرٍ، عن عَدِيِّ بنِ حاتمٍ ﷺ، قال: سألتُ النبيَّ ﷺ عن صيدِ المِعْراض، قال: «ما أصابَ بحَدِّه فكُلْه، وما أصابَ بعَرْضِه فهو وَقِيذٌ» وسألتُه عن صيدِ الكلبِ، فقال: «ما أمسَكَ عليكَ فكُلْ، فإنَّ أخذَ الكلبِ ذَكاةٌ، وإن وَجَدْتَ معَ كلبِكَ ـ أو كِلابِكَ ـ كلباً غيرَه فخَشِيتَ أن يكونَ أخَذَه معه وقد قَتَلَه، فلا تأكُلْ، فإنَّما ذَكَرْتَ اسمَ الله على كلبِكَ ولم تَذْكُرْه على غيرِه».**

قوله: «حدَّثنا زكريَّا» هو ابن أبي زائدة، وعامر: هو الشَّعْبيّ، وهذا السَّنَد كوفيّونَ.

قوله: «عن عَديّ بن حاتم» هو الطائيّ، في رواية الإسماعيليّ من طريق عيسى بن يونس عن زكريَّا: حدَّثنا عامر حدَّثنا عَدِيّ، قال الإسماعيليّ: ذكرته لقوله[2]: «حدَّثنا عامر حدَّثنا عَديّ»؛ يشير إلى أنَّ زكريَّا مُدلِّس، وقد عَنعَنَه.

قلت: وسيأتي (٥٤٧٦) في رواية عبد الله بن أبي السَّفَر عن الشَّعْبيّ: سمعت عَديّ بن حاتم، وفي رواية سعيد بن مسروق: حدَّثني الشَّعْبيّ سمعتُ عَديّ بن حاتم، وكان لنا جاراً ودَخيلاً ورَبيطاً[3] بالنَّهرَينِ، أخرجه مسلم (١٩٢٩/ ٥)، وأبوه حاتم هو المشهور بالجُود،

---

(١) وهي من القراءات الشاذّة، ذكرها ابن جنّي في «المحتسب في تبيين وجوه شواذّ القراءات» ١/ ٢٠٧.

(٢) تحرَّف في (أ) و(س) إلى: بقوله.

(٣) قال النووي: قال أهل اللغة: الدخيل: الذي يداخل الإنسان ويخالطه في أموره، والرَّبيط هنا بمعنى المرابط: وهو الملازم، قالوا: والمراد هنا ربطُ نفسه على العبادة وعن الدنيا.

وكان هو أيضاً جَوَاداً، وكان إسلامه سنة الفتح، وثَبَتَ هو وقومُه على الإسلام، وشَهِدَ الفُتوحَ بالعراق، ثمَّ كان مع عليّ وعاشَ إلى سنة ثمان وستّينَ.

**قوله: «المِعْراض»** بكسر الميم وسكون المهمَلة وآخره مُعجَمة، قال الخليل وتَبِعَه جماعة: سهمٌ لا ريشَ له ولا نَصْل. وقال ابن دُرَيدٍ وتَبِعَه ابن سِيدَهْ: سهم طويل له أربع قُذَذٍ رِقاق، فإذا رَمَى به اعتَرَضَ.

وقال الخطَّابيُّ: المِعراض: نصلٌ عريض له ثِقَل ورَزَانة، وقيل: عود رقيق الطَّرَفَينِ غليظ الوَسَط وهو المسمَّى بالخُذَافة، وقيل: خشبة ثقيلة آخرها عصاً مُحَدَّد رأسها وقد لا يُحَدَّد، وقَوَّى هذا الأخير النَّوَويّ تَبَعاً لعياضٍ، وقال القُرطُبيّ: إنَّه المشهور، وقال ابن التِّين: المِعراض: عَصاً في طَرَفها حديدة يرمي الصّائدُ بها الصَّيد، فما أصاب بحَدِّه فهو ذَكيّ فيُؤكَل، وما أصاب بغير حَدّه فهو وَقِيذ.

**قوله: «وما أصاب بعَرْضِه فهو وَقِيذ»** في رواية ابن أبي السَّفَر عن الشَّعْبيّ في الباب الذي يليه (٥٤٧٦): «بعَرضِه فقَتل فإنَّه وَقيذ، فلا تأكُل»، ووقِيذ، بالقاف وآخره ذال مُعجَمة وزن عَظيم، فَعِيلَ بمعنى مفعول: وهو ما قُتِلَ بعَصاً أو حجر أو ما لا حَدَّ له، والموقوذة تقدَّم تفسيرها، وأنَّها التي تُضرَب بالخشبة حتَّى تموت، ووَقَعَ في رواية همَّام بن الحارث عن عَديّ الآتية (٥٤٧٧) بعد بابٍ: قلت: إنّا نَرمي بالمِعراض، قال: «كلْ ما خَزَقَ» وهو بفتح الخاء المعجَمة والزّاي بعدها قاف، أي: نَفَذَ، يقال: سهم خازِق، أي: نافذ، ويقال: بالسِّين المهمَلة بَدَل الزّاي، وقيل: الخَزْق ـ بالزّاي، وقيل: تُبدَل سِيناً ـ: الخَدْش ولا يَثبُت فيه، فإن قيل بالرَّاءِ فهو أن يَثقُبه.

وحاصله: أنَّ السَّهم وما في معناه إذا أصاب الصَّيدَ بحَدِّه حَلَّ وكانت تلك ذَكاتَه، وإذا أصابه بعَرضِه لم يَحِلّ، لأنَّه في معنى الخشبة الثَّقيلة والحجر ونحو ذلك من المثَقَّل.

**وقوله: «بعَرْضِه» بفتح العين، أي: بغير طَرَفه المحدَّد، وهو حُجّة للجُمهورِ في التَّفصيل المذكور، وعن الأوزاعيِّ وغيره من فقهاء الشّام حِلُّ ذلك، وسيأتي في الباب الذي يليه إن شاءَ الله تعالى.**

**قوله: «وسألتُه عن صيد الكلب، فقال: ما أمسَكَ عليك فكُلْ، فإنَّ أخْذَ الكلب ذَكاةٌ»** في رواية ابنِ أبي السَّفَر (٥٤٧٦): «إذا أرسَلتَ كلبك فسَمَّيت فكُل»، وفي رواية بَيَان بن عَمْرو عن الشَّعْبيّ الآتية بعد أبواب (٥٤٨٣): «إذا أرسَلتَ كِلابَك المعلَّمة وذكرتَ اسم الله فكُل ممَّا أمسَكنَ عليك» والمراد بالمعلَّمة التي إذا أغراها صاحبُها على الصَّيد طلبته، وإذا زَجَرَها انزَجَرَت، وإذا أخَذَت الصَّيدَ حَبَسَته على صاحبها، وهذا الثّالث مُختَلَف في اشتراطه، واختُلِفَ متى يعلم ذلك منها، فقال البَغَويُّ في «التَّهذيب»: أقلُّه ثلاث مرَّات، وعن أبي حنيفة وأحمد: يكفي مرَّتَين، وقال الرَّافعيّ: لم يُقدِّره المعظَم لاضطراب العُرْف واختلاف طِباع الجَوارح، فصارَ المرجِعُ إلى العُرف.

ووَقَعَ في رواية مُجالد عن الشَّعْبيّ عن عَديّ في هذا الحديث عند أبي داود (٢٨٥١) والتِّرمِذيّ (١٤٦٧) أمَّا التِّرمِذيّ فلفظه: سألتُ رسول الله ﷺ عن صيد البازي، فقال: «ما أمسَكَ عليك فكُلْ»، وأمَّا أبو داود فلفظه: «ما عَلَّمتَ من كلب أو بازٍ ثمَّ أرسَلتَه وذكرتَ اسم الله فكُل ما أمسَكَ عليك» قلت: وإن قَتَل؟ قال: «إذا قَتَل ولم يأكل منه»، قال التِّرمِذيّ: والعَمَل على هذا عند أهل العلم لا يَرَونَ بصيدِ البُزَاة والصُّقور بأساً، انتهى.

وفي معنى البازي الصَّقرُ والعُقاب والباشَق والشّاهينُ، وقد فَسَّرَ مجاهدٌ الجَوارحَ في الآية بالكِلاب/ والطُّيور، وهو قول الجمهور إلّا ما رويَ عن ابنِ عمر وابنِ عبَّاس من التَّفرِقة ٦٠١/٩ بين صيد الكلب والطَّير.

**قوله: «إذا أرسَلْتَ كِلابَك المعلَّمة، فإن وَجَدْتَ معَ كلبك كلباً غيرَه»** في رواية بيان (٥٤٨٣): «وإن خالَطَها كِلاب من غيرها، فلا تأكُل»، وزاد في روايته بعد قوله: «ممَّا أمسَكنَ عليك»: «وإن قتلنَ، إلّا أن يأكل الكلبُ، فإنّي أخافُ أن يكونَ إنَّما أمسَكَ على نفسه»، وفي رواية ابنِ أبي السَّفَر (٥٤٧٦): قلت: فإن أكَلَ؟ قال: «فلا تأكُلْ، فإنَّه لم يُمسِك عليك إنَّما أمسَكَ على نفسه»، وسيأتي بعد أبواب (٥٤٨٤) زيادة في رواية عاصم عن الشَّعْبيّ في رَمْي الصَّيد إذا غابَ عنه ووَجَدَه بعد يوم أو أكثر.

وفي الحديث اشتراطُ التَّسمية عند الصَّيد، وقد وَقَعَ في حديث أبي ثَعْلبة كما سيأتي بعد أبواب (٥٤٨٨): «وما صِدتَ بكلبك المعلَّم فذكرتَ اسم الله فكُل»، وقد أجمَعوا على مشروعيَّتها إلّا أنَّهم اختَلَفوا في كَونها شرطاً في حِلّ الأكل، فذهب الشافعيّ وطائفة ـ وهو رواية عن مالك وأحمد ـ: أنَّها سُنّة، فمَن تَرَكَها عَمداً أو سَهواً لم يَقدَحْ في حِلّ الأكل، وذهب أحمد في الرَّاجح عنه وأبو ثَوْر وطائفة إلى أنَّها واجبة لجَعلِها شرطاً في حديث عَديٍّ، ولإيقاف الإذن في الأكل عليها في حديث أبي ثَعْلبة، والمعلَّقُ بالوصفِ يَنتَفي عند انتفائه عند مَن يقول بالمفهوم، والشَّرط أقوى من الوصف، ويَتأكَّد القولُ بالوجوب بأنَّ الأصل تحريمُ الميتة، وما أُذِنَ فيه منها تُراعَى صِفَتُه، فالمسَمَّى عليها وافَقَ الوصفَ، وغيرُ المسَمَّى باقٍ على أصل التَّحريم.

وذهب أبو حنيفة ومالك والثَّوْريُّ وجماهيرُ العلماء إلى الجواز لمن تَرَكَها ساهياً لا عَمداً، لكن اختُلِفَ عن المالكيَّة: هل تَحرُم أو تُكرَه؟ وعند الحنفيَّة: تَحرُم، وعند الشافعيَّة في العَمْد ثلاثة أوجُهٍ: أصحُّها: يُكرَه الأكل، وقيل: خِلَاف الأَولى، وقيل: يَأثَم بالتَّركِ ولا يَحرُم الأكل، والمشهور عن أحمد التَّفرِقةُ بين الصَّيد والذَّبيحة، فذهب في الذَّبيحة إلى هذا القول الثّالث، وسيأتي حُجّة مَن لم يَشتَرِطه فيها في الذَّبائح مُفَصَّلة.

وفيه إباحة الاصطياد بالكِلاب المعلَّمة، واستَثنَى أحمدُ وإسحاق الكلبَ الأسوَد وقالا: لا يَحِلّ الصَّيد به، لأنَّه شيطان، ونُقِلَ عن الحسن وإبراهيم وقَتَادة نحوُ ذلك.

وفيه جواز أكلِ ما أمسَكَه الكلب بالشُّروطِ المتقدِّمة ولو لم يُذبَحْ لقولِه: «إنَّ أخْذَ الكلب ذَكاةٌ» فلو قتل الصَّيد بظُفره أو نابِه حَلَّ، وكذا بثِقَلِه على أحدِ القولَينِ للشّافعيِّ وهو الرَّاجح عندهم، وكذا لو لم يَقتُله الكلب لكن تَرَكَه وبه رَمَقٌ ولم يَبقَ زمنٌ يُمكِن صاحبه فيه لَحاقَه وذَبَحَه فماتَ حَلَّ، لعُمومِ قوله: «فإنَّ أخذَ الكلب ذَكاة» وهذا في المعلَّم، فلو وَجَدَه حَيّاً حياةً مُستَقِرّة وأدرَكَ ذكاتَه لم يَحِلَّ إلّا بالتَّذكية، فلو لم يَذبَحه مع الإمكان حَرُمَ، سواء كان عَدَمُ الذَّبح اختياراً أو اضطراراً كعَدَمِ حضور آلة الذَّبح، فإن كان الكلب

غير مُعلَّم اشتُرِطَ إدراكُ تذكيتِه، فلو أدرَكَه ميِّتاً لم يَحِلّ.

وفيه أنَّه لا يَحِلّ أكلُ ما شارَكَه فيه كلبٌ آخر في اصطياده، ومحلُّه ما إذا استَرسَلَ بنفسِه أو أرسَلَه مَن ليس من أهل الذَّكاة، فإن تَحقَّقَ أنَّه أرسَلَه مَن هو من أهل الذَّكاة حَلَّ، ثمَّ يَنظُر، فإن أرسَلاهما معاً فهو لهما وإلّا فللأوَّل، ويُؤخَذ ذلك من التَّعليل في قوله: «فإنَّما سَمَّيتَ على كلبك ولم تُسمِّ على غيره» فإنَّه يُفهَم منه أنَّ المرسِل لو سَمَّى على الكلب لَحَلَّ.

ووَقَعَ في رواية بيانٍ عن الشَّعْبيّ (٥٤٨٣): «وإن خالَطَها كِلابٌ من غيرها فلا تأكُل» فيُؤخَذ منه أنَّه لو وَجَدَه حَيّاً وفيه حياة مُستقِرّة فذَكّاه حَلَّ، لأنَّ الاعتماد في الإباحة على التَّذكية لا على إمساك الكلب.

وفيه تحريم أكلِ الصَّيد الذي أكَلَ الكلب منه ولو كان الكلب مُعلَّماً، وقد عُلِّلَ في الحديث بالخوفِ من أنَّه: «إنَّما أمسَكَ على نفسه»، وهذا قول الجمهور، وهو الرَّاجح من قولَي الشافعيّ، وقال في القديم ـ وهو قول مالك ونُقِلَ عن بعض الصَّحابة ـ: يَحِلّ، واحتَجُّوا بما وَرَدَ في حديث عَمْرو بن شُعَيب عن أبيه عن جَدِّه: أنَّ أعرابيّاً يقال له: أبو ثَعْلبة، قال: يا رسول الله، إنَّ لي كِلاباً مُكلَّبة، فأفتِني في صيدها، قال: «كُلْ ممَّا أمسَكنَ/ عليك» قال: وإن أكَلَ منه؟ قال: «وإن أكَلَ منه» أخرجه أبو داود (٢٨٥٧)، ولا بأس بسندِه[1]. ٦٠٢/٩

وسَلَكَ الناسُ في الجمع بين الحديثَينِ طرقاً: منها: للقائلينَ بالتَّحريمِ حَمْلُ حديث أبي ثَعْلبة على ما إذا قتله وخَلّاه ثمَّ عادَ فأكَلَ منه، ومنها: التَّرجيحُ، فرواية عَديٍّ في «الصحيحين»

---

(١) لكن وقع فيه خلاف على عمرو بن شعيب في سنده ومتنه، فقد ذكر البيهقي في «السنن» ٩/ ٢٣٨ أنَّ شعبة رواه عن عبد ربه بن سعيد عن عمرو بن شعيب عن رجل من هذيل: أنه سأل النبي ﷺ عن الكلب يصطاد فقال: «كل، أكل أو لم يأكل»، وأعلَّه به، وأخرجه النسائي (٤٢٩٦) من طريق أبي مالك عبيد الله بن الأخنس عن عمرو بن شعيب عن أبيه عن جده فقال فيه مكان قوله «وإن كان أكل منه»: «وإن قَتلْنَ»، وهذا أصحُّ لموافقته حديث عديٍّ في الرواية الآتية برقم (٥٤٧٧)، فصار حديث عمرو بن شعيب باللفظ الذي ذكره الشارح معلًّا.

مُتَّفَق على صِحَّتها، ورواية أبي ثَعْلبة المذكورة في غير «الصحيحين» مُختَلَف في تضعيفها، وأيضاً فرواية عَديٍّ صريحةٌ مقرونة بالتَّعليلِ المناسب للتَّحريم، وهو خوفُ الإمساك على نفسه مُتأيِّدة بأنَّ الأصل في الميتة التَّحريم، فإذا شَكَكْنا في السَّبَب المبيح رَجَعنا إلى الأصل، وبظاهرِ القرآن أيضاً وهو قوله تعالى: ﴿فَكُلُواْ مِمَّآ أَمۡسَكۡنَ عَلَيۡكُمۡ﴾ [المائدة: ٤]، فإنَّ مُقتَضاها أنَّ الذي يُمسِكه من غير إرسال لا يُباح، ويَتَقَوَّى أيضاً بالشواهدِ من حديث ابنِ عبَّاس عند أحمد (٢٠٤٩): «إذا أرسَلتَ الكلب فأكَلَ الصَّيد فلا تأكُل، فإنَّما أمسَكَ على نفسه، وإذا أرسلتَه فقَتَلَ ولم يأكل فكُلْ، فإنَّما أمسَكَ على صاحبه»، وأخرجه البزَّار (٥٠٦٩) من وجه آخر عن ابنِ عبَّاس، وابنُ أبي شَيْبة (٥/ ٣٥٧) من حديث أبي رافعٍ بمعناه، ولو كان مُجَرَّد الإمساك كافياً لمَا احتيجَ إلى زيادة ﴿عَلَيۡكُمۡ﴾، ومنها للقائلينَ بالإباحة حَمْلُ حديث عَديٍّ على كراهة التَّنزيه، وحديث أبي ثَعْلبة على بيان الجواز.

قال بعضهم: ومُناسَبة ذلك أنَّ عَديّاً كان مُوسِراً فاختيرَ له الحَملُ على الأَولى، بخِلَاف أبي ثَعْلبة فإنَّه كان بعكسِه. ولا يخفى ضعفُ هذا التَّمَسُّك مع التَّصريح بالتَّعليلِ في الحديث بخَوفِ الإمساك على نفسه.

وقال ابنُ التِّين: قال بعض أصحابنا: هو عامٌّ فيُحمَل على الذي أدرَكَه ميِّتاً من شِدَّة العَدْو أو من الصَّدمة فأكَلَ منه، لأنَّه صارَ على صِفَة لا يَتعلَّق بها الإرسال ولا الإمساك على صاحبه، قال: ويحتمل أن يكون معنى قوله: «فإن أكَلَ فلا تأكُلْ» أن: لا يُوجَدَ منه غير مُجَرَّد الأكل دون إرسال الصَّائد له، وتكونُ هذه الجملة مقطوعة عمَّا قبلها، ولا يخفى تَعسُّفُ هذا وبُعدُه.

وقال ابن القَصَّار: مُجَرَّد إرسالنا الكلبَ إمساكٌ علينا، لأنَّ الكلب لا نيَّة له ولا يَصِحّ منه مَيزُها، وإنَّما يَتَصَيَّد بالتَّعليم، فإذا كان الاعتبار بأن يُمسِكَ علينا أو على نفسه واختَلَفَ الحُكْم في ذلك، وَجَبَ أن يَتَميَّز ذلك بنيَّة مَن له نيَّة وهو مُرسِلُه، فإذا أرسَلَه فقد أمسَكَ عليه، وإذا لم يُرسِلْه لم يُمسِكْ عليه. كذا قال، ولا يخفى بُعدُه أيضاً ومُصادَمتُه لسياق الحديث،

وقد قال الجمهور: إنَّ معنى قوله: ﴿أَمْسَكْنَ عَلَيْكُمْ﴾ صِدْنَ لكم، وقد جَعَلَ الشّارع أكلَه منه علامةً على أنَّه أمسَكَ لنفسِه لا لصاحبه، فلا يُعدَل عن ذلك، وقد وَقَعَ في رواية لابنِ أبي شَيْبة (٥/ ٣٦٥): إنْ شَرِبَ من دَمِه فلا تأكُل فإنَّه لم يُعلَّم ما عَلَّمتَه، وفي هذا إشارة إلى أنَّه إذا شَرَعَ في أكله دَلَّ على أنَّه ليس بمُعلَّمٍ التَّعليمَ المشترَطَ. وسَلَكَ بعض المالكيَّة التَّرجيحَ فقال: هذه اللَّفظة[1] ذكرها الشَّعْبيّ ولم يَذكُرها همَّام، وعارَضَها حديث أبي ثَعْلبة، وهذا ترجيح مردود لمَا تقدَّمَ.

وتَمَسَّك بعضهم بالإجماع على جواز أكله إذا أخَذَه الكلبُ بفِيهِ وهَمَّ بأكلِه فأُدرِك قبل أن يأكل، قال: فلو كان أكلُه منه دالًّا على أنَّه أمسَكَ على نفسه لكان تَناوُلُه بفيه وشُروعه في أكله كذلك، ولكن يُشتَرَط أن يَقِفَ الصّائد حتَّى يَنظُر هل يأكل أو لا، والله أعلم.

وفيه إباحة الاصطياد للانتفاع بالصَّيدِ للأكلِ والبيع، وكذا اللَّهو بشرطِ قَصْدِ التَّذكية والانتفاع، وكَرِهَه مالك، وخالَفَه الجمهور، قال اللَّيث: لا أعلمُ حَقّاً أشبَهَ بباطلٍ منه، فلو لم يَقصِد الانتفاع به حَرُمَ، لأنَّه من الفساد في الأرض بإتلاف نفسٍ عَبَثاً، ويَنقَدِحُ أن يقال: يُباح، فإنْ لازَمَه وأكثرَ منه كُرِهَ، لأنَّه قد يَشغَلُه عن بعض الواجبات وكثير من المندوبات. وأخرج التِّرمِذيّ (٢٢٥٦) من حديث ابنِ عبَّاس رَفَعَه: «مَن سَكَنَ البادية جَفَا، ومَن اتَّبَعَ الصَّيد غَفَلَ»[2]، وله شاهد عن أبي هريرة عند التِّرمِذيّ أيضاً[3]، وآخر عند الدّارَقُطنيُّ في «الأفراد» من حديث البراء بن عازِب وقال: تفرَّد به شَرِيك[4].

وفيه جواز اقتناء الكلب المعلَّم للصَّيد، وسيأتي البحث فيه في حديث (٥٤٨٠): «مَن اقتَنَى كلباً».

---

(١) يعني قوله: «فإن أكل فلا تأكل»، انظر رواية الشعبي الآتية برقم (٥٤٧٦)، ورواية همام بن الحارث الآتية برقم (٥٤٧٧).

(٢) وأخرجه أحمد أيضاً في «المسند» (٣٣٦٢)، وانظر تتمة تخريجه والكلام عليه فيه.

(٣) لم نقف عليه عند الترمذي، وهو عند أبي داود (٢٨٦٠).

(٤) وهذا الحديث ضعيف على ما بيّنّاه في تعليقنا على حديث أبي هريرة في «مسند أحمد» برقم (٨٨٣٦).

٦٠٣/٩ واستُدِلَّ به على جواز بيع كلب الصَّيد للإضافة في قوله: «كلبك»، وأجابَ مَن مَنَعَ بأنَّها إضافة اختصاص.

واستُدِلَّ به على طهارة سُؤْر كلب الصَّيد دونَ غيره من الكِلاب للإذنِ في الأكل من الموضع الذي أكَلَ منه، ولم يَذكُر الغَسْل، ولو كان واجباً لَبيَّنه لأنَّه وقت الحاجة إلى البيان. وقال بعض العلماء: يُعفَى عن مَعَضّ الكلب ولو كان نَجساً لهذا الحديث، وأجابَ مَن قال بنَجاسَتِه بأنَّ وجوب الغَسْل كان قد اشتَهَرَ عندهم وعُلِمَ فاستَغنى عن ذِكْره، وفيه نظرٌ، وقد يَتَقَوَّى القولُ بالعفو، لأنَّه بشِدّة الجَرْي يَجِفُّ ريقُه فيُؤمَنُ معه ما يُخشَى من إصابة لُعابِه موضعَ العَضّ.

واستُدِلَّ بقولِه: «كُل ما أمسَكَ عليك» بأنَّه لو أرسَلَ كلبه على صيد فاصطادَ غيرَه حَلَّ، للعُمومِ الذي في قوله: «ما أمسَكَ»، وهذا قول الجمهور، وقال مالك: لا يَحِلّ، وهو رواية البُوَيطيّ عن الشافعيّ.

تنبيه: قال ابن المنيِّر: ليس في جميع ما ذُكِرَ من الآيِ والأحاديث تَعرُّض للتَّسمية المترجَم عليها إلّا آخر حديث عَديّ، فكأنَّه عَدَّه بياناً لمَا أجمَلَته الأدلّة من التَّسمية، وعند الأُصوليّينَ خِلَافٌ في المجمَل إذا اقتَرَنَت به قَرِينة لفظيَّة مُبيِّنة: هل يكون ذلك الدَّليل المجمَل معها أو إيّاها خاصّة؟ انتهى.

وقوله: «الأحاديث» يوهم أنَّ في الباب عِدّة أحاديث، وليس كذلك لأنَّه لم يَذكُر فيه إلّا حديثَ عَديٍّ، نعم ذكر فيه تفاسير ابن عبَّاس فكأنَّه عَدَّها أحاديث، وبحثُه في التَّسمية المذكورة في آخر حديث عَديٍّ مردود، وليس ذلك مُرادَ البخاريّ، وإنَّما جَرَى على عادته في الإشارة إلى ما وَرَدَ في بعض طرق الحديث الذي يُورِده، وقد أورَدَه البخاريُّ بعده بقليلٍ من طريق ابن أبي السَّفَر عن الشَّعبي (٥٤٧٦): «إذا أرسَلتَ كلبك وسَمَّيتَ فكُل»، ومن رواية بيان عن الشَّعْبيّ (٥٤٨٣): «إذا أرسَلْت كِلابَك المعلَّمة وذكرتَ اسم الله فكُل»، فلمَّا كان الأخذ بقَيدِ «المعلَّم» مُتَّفَقاً عليه وإن لم يُذكَر في الطَّريق الأولى، كانت التَّسمية كذلك، والله أعلم.

## ٢- باب صيد المِعراض

وقال ابنُ عمرَ في المقتولةِ بالبُنْدُقةِ: تلك المَوْقوذةُ.

وكَرِهَه سالمٌ والقاسمُ ومجاهدٌ وإبراهيمُ وعطاءٌ والحسنُ.

وكَرِهَ الحسنُ رَمْيَ البُنْدُقةِ في القُرَى والأمصارِ ولا يَرَى به بأساً فيما سواهُ.

٥٤٧٦- حدَّثنا سليمانُ بنُ حَرْبٍ، حدَّثنا شُعْبةُ، عن عبدِ الله بنِ أبي السَّفَرِ، عن الشَّعْبيِّ، قال: سمعتُ عَدِيَّ بنَ حاتمٍ ﷺ قال: سألتُ رسولَ الله ﷺ عن المِعْراض، فقال: «إذا أصَبْتَ بحَدِّه فكُلْ، فإذا أصاب بعَرْضِه فقَتَلَ فإنَّه وَقِيذٌ، فلا تأكُلْ» فقلتُ: أُرسِلُ كلبي، قال: «إذا أرسَلْتَ كلبَكَ وسَمَّيتَ فكُلْ» قلتُ: فإن أكَلَ؟ قال: «فلا تأكُلْ، فإنَّه لم يُمْسِكْ عليكَ، إنَّما أمسَكَ على نفسِه» قلتُ: أُرسِلُ كلبي فأجِدُ معه كلباً آخَرَ، قال: «لا تأكُلْ، فإنَّكَ إنَّما سَمَّيتَ على كلبِكَ ولم تُسمِّ على آخَرَ».

قوله: «باب صيد المِعْراض» تقدَّم تفسيرُه في الذي قبله.

قوله: «وقال ابن عمر في المقتولة بالبُنْدُقةِ[1]: تلك المَوْقوذة، وكَرِهَه سالم والقاسم ومجاهد وإبراهيم وعطاء والحسن» أمَّا أثر ابن عمر فوَصَلَه البيهقيُّ (٩/ ٢٤٩) من طريق أبي عامر العَقَديّ عن زُهَير ـ هو ابن محمَّد ـ عن زيد بن أسلَمَ عن ابن عمر أنَّه كان يقول: المقتولة بالبُنْدُقة تلك الموقوذة، وأخرج ابن أبي شَيْبة (٥/ ٣٧٨) من طريق نافع عن ابن عمر: أنَّه كان لا يأكل ما أصابت البُنْدُقة، ولمالكٍ في «الموطَّأ» (٢/ ٤٩١) عن نافع:/ رَمَيتُ طائرَينِ ٦٠٤/٩ بحجرٍ فأصبتُهما، فأمّا أحدهما فماتَ فطَرَحَه ابن عمر.

وأمَّا سالم: وهو ابن عبد الله بن عمر، والقاسم: وهو ابن محمَّد بن أبي بكر الصِّدّيق، فأخرج ابن أبي شَيْبة (٥/ ٣٧٨) عن الثَّقفيّ عن عُبيد الله بن عمر عنهما: أنَّهما كانا يكرهان البُنْدُقةَ إلّا ما أُدركت ذَكاتُه، ولمالكٍ في «الموطَّأ» (٢/ ٤٩١): أنَّه بَلَغَه أنَّ القاسم بن محمَّد كان يكره ما قُتِلَ بالمِعراض والبُنْدُقة.

---

(١) البُندقة: كرة صغيرة من الطين المتحجِّر يُرقى بها الصيد وغيره، وسيأتي شرح الحافظ لها قريباً في الباب رقم (٥).

وأمَّا مجاهد، فأخرج ابن أبي شَيْبة (٥/ ٣٧٨) من وجهَينِ: أنَّه كَرِهَه، زاد في أحدهما: لا تأكُل إلّا أن يُذكَّى.

وأمَّا إبراهيم ـ وهو النَّخَعيُّ ـ فأخرج ابن أبي شَيْبة (٥/ ٣٧٨) من رواية الأعمَش عنه: لا تأكُل ما أصبتَ بالبُندُقة إلّا أن يُذكَّى.

وأمَّا عطاء، فقال عبد الرَّزّاق (٨٥٢٧) عن ابن جُرَيج: قال عطاء: إن رَمَيتَ صيداً ببُندُقةٍ فأدرَكتَ ذكاتَه فكُلْه، وإلّا فلا تأكُله.

وأمَّا الحسن ـ وهو البصريّ ـ فقال ابن أبي شَيْبة (٥/ ٣٧٩): حدَّثنا عبد الأعلى عن هشام عن الحسن: إذا رَمَى الرجلُ الصَّيدَ بالجُلَّاهِقة فلا تأكل، إلّا أن تُدرِكَ ذَكاتَه. والجُلَّاهِقة بضمِّ الجيم وتشديد اللّام وكسر الهاء بعدها قاف: هي البُندُقة بالفارسيَّة، والجمع: جُلّاهِق.

قوله: «وكَرِهَ الحسنُ رميَ البُنْدُقة في القُرَى والأمصار، ولا يَرَى به بأساً فيما سواه» وَصَلَه...[1].

ثمَّ ذكر حديث عَديّ بن حاتم من طريق عبد الله بن أبي السَّفَر عن الشَّعْبيّ، وقد تقدَّم شرحه مُستَوفًى في الباب الذي قبله.

## ٣- باب ما أصاب المِعراضُ بعَرْضِه

٥٤٧٧- حدَّثنا قَبِيصةُ، حدَّثنا سفيانُ، عن منصورٍ، عن إبراهيمَ، عن همَّامِ بنِ الحارثِ، عن عَدِيِّ بنِ حاتمٍ ﷺ قال: قلتُ: يا رسولَ الله، إنّا نُرسِلُ الكِلابَ المعلَّمةَ، قال: «كُلْ ما أمسَكْنَ عليكَ» قلتُ: وإن قَتَلْنَ؟ قال: «وإن قَتَلْنَ» قلتُ: وإنّا نَرْمي بالمِعْراض، قال: «كُلْ ما خَزَقَ، وما أصابَ بعَرْضِه فلا تأكُلْ».

قوله: «باب ما أصاب المِعْراض بعَرْضِه» ذكر فيه حديث عَديِّ بن حاتم من طريق همَّام ابن الحارث عنه مختصراً، وقد بيَّنتُ ما فيه في الباب الأوَّل (٥٤٧٦).

---

(١) وقع هنا في أصول «الفتح» بياض، ولم نقف على أثر الحسن هذا بالألفاظ المذكورة.

٦٠٥/٩

## ٤ - باب صيد القَوْس

**وقال الحسنُ وإبراهيمُ: إذا ضَرَبَ صيداً فبانَ منه يدٌ أو رِجلٌ، لا تأكُلِ الذي بانَ وكُلْ سائرَه.**

**وقال إبراهيمُ: إذا ضَرَبْتَ عُنُقَه أو وَسَطَه فكُلْه.**

**وقال الأعمَشُ، عن زيدٍ: استَعْصَى على رجلٍ من آلِ عبدِ الله حِمارٌ، فأمَرَهم أن يَضْرِبوه حيثُ تَيسَّر، دَعُوا ما سَقَطَ منه وكُلوه.**

قوله: «**باب صيد القَوْس**» القَوْس معروفة، وهي مُركَّبة وغير مُركَّبة، ويُطلَق لفظ القَوس أيضاً على التمر الذي يَبقَى في أسفَل النَّخلة، وليس مُراداً هنا.

قوله: «**وقال الحسن وإبراهيم: إذا ضَرَبَ صيداً فبانَ منه يدٌ أو رِجْل لا تأكُل الذي بانَ وكُلْ سائرَه**» في رواية الكُشْمِيهنيِّ: وتأكل سائره.

أمَّا أثر الحسن، فوَصَلَه ابن أبي شَيْبة (٥/ ٣٧٤) بسندٍ صحيح عن الحسن قال في رجل ضَرَبَ صيداً فأبانَ منه يداً أو رِجلاً وهو حَيّ ثمَّ ماتَ، قال: يأكلُه[1] ولا يأكُل ما بانَ منه إلّا أن يضرِبَه فيَقطَعَه فيموت من ساعته، فإذا كان كذلك فليأكله. وقوله في الأصل: «سائره» يعني: باقِيَه.

وأمَّا أثر إبراهيم، فرُوِّيناه من روايته لا من رأيه، لكنَّه لم يَتعقَّبه فكأنَّه رَضِيَه، وقال ابن أبي شَيْبة (٥/ ٣٧٣-٣٧٤): حدَّثنا أبو بكر بن عيَّاش عن الأعمَش عن إبراهيم عن عَلْقمة قال: إذا ضَرَبَ الرجلُ الصَّيدَ فبانَ منه عضو، تَرَكَ ما سَقَطَ وأكَلَ ما بَقِيَ.

قال ابن المنذِر: اختَلَفوا في هذه المسألة، فقال ابن عبَّاس وعطاء: لا تأكُل العُضْو منه، وذَكِّ الصَّيد وكُلْه، وقال عِكْرمة: إنْ عَدَا حَيّاً بعد سقوط العُضو منه فلا تأكُل العضو وذَكِّ الصَّيد وكُلْه، وإن ماتَ حين ضَرَبَه فكُلْه كلَّه، وبه قال الشافعيّ وقال: لا فرقَ أن يَنقَطِع قِطعَتَينِ أو أقلَّ إذا ماتَ من تلك الضَّربة، وعن الثَّوْريّ وأبي حنيفة: إن قَطَعَه نصفَينِ أُكِلا جميعاً،

---

(١) في (س): لا تأكله، وهو خطأ.

وإن قطع الثُّلث ممَّا يلي الرَّأسَ فكذلك، وممَّا يلي العَجُز أَكَل الثُّلثَينِ ممَّا يلي الرَّأس ولا يأكل الثُّلث الذي يلي العَجُز.

**قوله: «وقال إبراهيم»** هو النَّخَعيّ **«إذا ضَرَبْت عُنقَه أو وَسَطَه»** هو بفتح المهمَلة، وأمَّا الوَسْط بالسُّكون فهو المكان.

**قوله: «وقال الأعمَش، عن زيد: استَعْصَى على رجل من آل عبد الله حِمارٌ...»** إلى آخره، وَصَلَه ابن أبي شَيْبة (٥/ ٣٧٣) عن عيسى بن يونس عن الأعمَش عن زيد بن وَهْب قال: سُئل ابنُ مسعود عن رجل ضَرَبَ رِجلَ حِمارٍ وَحْشيّ فقَطَعَها، فقال: دَعُوا ما سَقَطَ وذَكُّوا ما بَقِيَ وكُلوه. فيُستَفاد منه نسبة زيد وأنَّه ابن وَهْب التابعيّ الكبير، وأنَّ عبد الله: هو ابن مسعود، وأنَّ الحمار كان حِمارَ وحشٍ، وأمَّا الرجل الذي من آل ابن مسعود فلم أعرِف اسمه.

وقد رَدَّدَ ابنُ التِّين في شرحه النَّظَر: هل هو حمارٌ وحشيٌّ أو أهليٌّ؟ وشَرَعَ في حكاية الخِلَاف عن المالكيَّة في الحمار الأهليّ، ومُطابَقة هذه الآثار لحديثِ الباب من جهة اشتراط الذَّكاة في قوله: «فأدرَكتَ ذَكاتَه فكُلْ» فإنَّ مفهومه أنَّ الصَّيد إذا ماتَ بالصَّدمة من قبل أن تُدرَك ذكاتُه لا يُؤكَل.

قال ابن بَطّالٍ: أجمَعوا على أنَّ السَّهم إذا أصاب الصَّيد فجَرَحَه جازَ أكله، ولو لم يَدرِ هل ماتَ بالجَرحِ أو من سقوطه في الهواء أو من وقوعه على الأرض، وأجمَعوا على أنَّه لو وَقَعَ على جبل مثلاً فتَرَدَّى منه فماتَ لا يُؤكَل، وأنَّ السَّهم إذا لم يُنفِذ مَقاتلَه لا يُؤكَل إلّا إذا أُدرِكَت ذَكاتُه. وقال ابن التِّين: إذا قُطِعَ من الصَّيد ما لا يُتوهَّم حياتُه بعده، فكأنَّه أنفَذَه بتلك الضَّربة فقامَت مقامَ التَّذكية، وهذا مشهور مذهب مالك وغيره.

**٥٤٧٨- حدَّثنا عبدُ الله بنُ يزيدَ، حدَّثنا حَيْوةُ، قال: أخبرني رَبِيعةُ بنُ يزيدَ الدِّمَشقيُّ، عن أبي إدريسَ، عن أبي ثَعْلبةَ الخُشَنيِّ، قال: قلتُ: يا نبيَّ الله، إنّا بأرضِ قومٍ من أهلِ الكتابِ أفنأكُلُ في آنيَتِهم؟ وبِأرضِ صيدٍ أَصِيدُ بقَوْسي وبكلبي الذي ليس بمُعلَّمٍ، وبكلبي المعلَّمِ، فما**

**يَصْلُحُ لي؟ قال: «أمَّا ما ذَكَرْتَ من أهلِ الكتابِ، فإنْ وَجَدْتُم غيرَها فلا تأكُلوا فيها، وإن لم تَجِدوا فاغسِلُوها وكُلوا فيها، وما صِدْتَ بقَوْسِكَ فذَكَرْتَ اسمَ الله فكُلْ، وما صِدْتَ بكلبِكَ المعلَّمِ فذَكَرْتَ اسمَ الله فكُلْ، وما صِدْتَ بكلبِكَ غيرَ مُعلَّمٍ فأدْرَكْتَ ذَكاتَه فكُلْ».**

[طرفاه في: ٥٤٨٨، ٥٤٩٦]

**قوله: «حدَّثنا عبدُ الله بن يزيد»** هو المُقرِئ، وحَيْوة: هو ابن شُرَيحٍ.

**قوله: «عن أبي ثَعْلبة الخُشَنيِّ»** بضمِّ الخاء وفتح الشّين المعجَمتَينِ ثمَّ نون: نسبة إلى بني خُشَين بطنٍ من النَّمِر بن وَبَرة بن تَغلِبَ ـ بفتح المثنّاة وسكون المعجَمة وكسر اللّام بعدها موحَّدة ـ بن حُلْوان بن عِمران بن الحافِ بن قُضَاعة.

**قوله: «قلت: يا نبيَّ الله، إنّا بأرضِ قومٍ أهل كتاب»**/ يعني بالشّام، وكان جماعة من ٦٠٦/٩ قبائل العرب قد سَكَنوا الشّام وتَنَصَّروا منهم آل غسَّان وتَنُوخ وبَهْز وبطونٌ من قُضاعة منهم بنو خُشَين آل أبي ثَعْلبة، واختُلِفَ في اسم أبي ثَعْلبة، فقيل: جُرثُوم، وهو قول الأكثر، وقيل: جُرهُم، وقيل: ناشِب، وقيل: جُرثُم وهو كالأوَّل لكن بغير إشباع، وقيل: جُرثومة، وهو كالأوَّل لكن بزيادة هاء، وقيل: غُرنُوق، وقيل: ناشر، وقيل: لاشر، وقيل: لاش، وقيل: لاشن، وقيل: لاشومة، واختُلفَ في اسم أبيه، فقيل: عَمْرو، وقيل: ناشب، وقيل: ناسم[1] بمُهمَلةٍ، وقيل: بمُعجَمةٍ، وقيل: ناشِر، وقيل: لاشِر، وقيل: لاش، وقيل: لاشِن[2]، وقيل: لاسِم، وقيل: جُلهُم، وقيل: حِمْيَر، وقيل: جُرهُم، وقيل: جُرثوم، ويجتمع من اسمه واسم أبيه بالتَّركيب أقوال كثيرة جدّاً، وكان إسلامه قبل خَيْبر وشَهِدَ بيعة الرِّضوان، وتَوَجَّهَ إلى قومه فأسلَموا، وله أخ يقال له: عَمْرو، أسلَمَ أيضاً.

**قوله: «في آنيَتِهم»** جمع إناء والأواني جمع آنية، وقد وَقَعَ الجواب عنه: «فإن وَجَدتُم غيرها فلا تأكُلوا فيها، وإن لم تَجِدوا فاغسِلوها وكُلوا فيها» فتمسَّك بهذا الأمر مَن رأى أنَّ

---

(١) تحرَّف في (س) إلى: ناسب.

(٢) زاد في (س): وقيل: لاشم.

استعمال آنيَة أهل الكتاب تتوقَّف على الغَسْل لكَثْرة استعمالهم النَّجاسة، ومنهم مَن يَتَديَّن بمُلابَسَتِها، قال ابن دَقِيق العيد: وقد اختَلَفَ الفقهاء في ذلك بناءً على تَعارُض الأصل والغالب، واحتَجَّ مَن قال بما دَلَّ عليه هذا الحديث بأنَّ الظَّنّ المستَفاد من الغالب راجح على الظَّنّ المستَفاد من الأصل. وأجابَ مَن قال: بأنَّ الحُكم للأصلِ حتَّى تَتَحقَّق النَّجاسة بجوابَينِ: أحدهما: أنَّ الأمر بالغَسلِ محمول على الاستحباب احتياطاً، جمعاً بينه وبين ما دَلَّ على التَّمَسُّك بالأصل، والثّاني: أنَّ المراد بحديث أبي ثَعْلبة حالُ مَن تتحقَّق النَّجاسة فيه، ويُؤيِّده ذِكْر المجوس، لأنَّ أوانيَهم نَجِسة لكَونِهم لا تَحِلّ ذبائحهم.

وقال النَّوَويّ: المراد بالآنية في حديث أبي ثَعْلبة آنية مَن يَطبُخ فيها لحم الخِنزير ويشرب فيها الخمر، كما وَقَعَ التَّصريح به في رواية أبي داود (٣٨٣٩): إنّا نُجاوِرُ أهل الكتاب، وهم يَطبُخونَ في قُدورهم الخِنزيرَ ويشربونَ في آنيَتهم الخمرَ فقال... فذكر الجواب.

وأمَّا الفقهاء فمُرادُهم مُطلَق آنيَة الكفَّار التي ليست مُستَعمَلة في النَّجاسة، فإنَّه يجوز استعمالها ولو لم تُغسَل عندهم، وإن كان الأَولى الغَسْل للخروجِ من الخِلَاف لا لثُبوتِ الكراهة في ذلك، ويحتمل أن يكون استعمالها بلا غَسْل مكروهاً بناء على الجواب الأوَّل، وهو الظّاهر من الحديث، وأنَّ استعمالها مع الغَسْل رُخْصة إذا وَجَدَ غيرها، فإن لم يَجِدْ جازَ بلا كراهة للنَّهي عن الأكل فيها مُطلَقاً، وتعليق الإذن على عَدَم غيرها مع غَسْلها، وتَمَسَّكَ بهذا بعض المالكيَّة لقولهم: إنَّه يَتَعيَّن كسر آنيَة الخمر على كلّ حال بناء على أنَّها لا تَطهُر بالغَسْل، واستَدَلَّ بالتَّفصيلِ المذكور، لأنَّ الغسل لو كان مُطَهِّراً لها لمَا كان للتَّفصيلِ معنى، وتُعقِّبَ بأنَّه لم يَنحَصِرْ في كَون العين تصير نَجِسة بحيثُ لا تَطهُر أصلاً، بل يحتمل أن يكون التَّفصيل للأخذِ بالأَولى، فإنَّ الإناء الذي يُطبَخ فيه الخِنزير يُستَقذَر ولو غُسِلَ، كما يُكرَه الشُّرب في المِحجَمة ولو غُسِلَت استقذاراً.

ومَشَى ابنُ حَزْم على ظاهريَّته فقال: لا يجوز استعمال آنية أهل الكتاب إلّا بشرطَينِ: أحدهما: أن لا يَجِدَ غيرها، والثّاني: غَسْلها. وأُجيب بما تقدَّم من أنَّ أمره بالغَسْلِ عند فَقْد

غيرها دالٌّ على طهارتها بالغسل، والأمر باجتنابها عند وجود غيرها للمُبالَغة في التَّنفير عنها، كما في حديث سَلَمةَ الآتي بعدُ (٥٤٩٧) في الأمر بكسر القُدور التي طُبِخَت فيها المَيْتة، فقال رجل: أو نَغسِلها؟ فقال: «أو ذاكَ»، فأمَرَ بالكسرِ للمُبالَغة في التَّنفير عنها ثمَّ أَذِنَ في الغَسْل ترخيصاً، فكذلك يتَّجه هذا هنا، والله أعلم.

**قوله: «وبأرضِ صيدٍ أَصيدُ بقَوْسي»** فقال في جوابه: «وما صِدتَ بقَوسِك وذكرتَ اسم الله فكُلْ» تَمسَّكَ به مَن أوجَبَ التَّسميةَ على الصَّيد وعلى الذَّبيحة، وقد تقدَّمَت مباحثه في الحديث الذي قبله، وكذا تقدَّمَت مباحث السُّؤال الثّالث وهو الصَّيد بالكلب.

**وقوله: «فكُل»** وَقَعَ مُفَسَّراً في رواية أبي داود (٢٨٥٧) من حديث عَمْرو بن شُعَيب عن أبيه عن جَدّه:/ أنَّ أعرابيّاً يقال له: أبو ثَعْلبة قال: يا رسول الله، إنَّ لي كِلاباً مُكلَّبة، ٦٠٧/٩ الحديث وفيه: وأفتِني في قَوسي، قال: «كُل ما رَدَّت عليك قَوسُك ذَكيّاً وغير ذَكيّ» قال: وإن تَغيَّبَ عنِّي؟ قال: «وإن تَغيَّبَ عنك ما لم يَصِلَّ أو تَجِدْ فيه أثراً غير سهمك»، وقوله: «يَصِلّ» بصادٍ مُهمَلة مكسورة ولام ثقيلة، أي: يُنتِن. وستأتي مباحث هذا الحديث بعد ثلاثة أبواب في «باب الصَّيد إذا غابَ يومينِ أو ثلاثة» (٥٤٨٤).

وفي الحديث من الفوائد: جمعُ المسائل وإيرادها دفعةً واحدة، وتفصيل الجواب عنها واحدةً واحدةً بلفظ: أمَّا وأمَّا.

## ٥- باب الخَذْف والبُندُقة

**٥٤٧٩- حدَّثنا يوسُفُ بنُ راشدٍ، حدَّثنا وكيعٌ ويزيدُ بنُ هارونَ ـ واللَّفْظُ ليزيدَ ـ عن كَهْمَسِ بنِ الحسنِ، عن عبدِ الله بنِ بُرَيدةَ، عن عبدِ الله بنِ مُغفَّلٍ: أنَّه رَأَى رجلاً يَخذِفُ فقال له: لا تَخذِفْ، فإنَّ رسولَ الله ﷺ نَهَى عن الخَذْفِ ـ أو كان يَكْرَه الخَذْفَ ـ وقال: «إنَّه لا يُصادُ به صيدٌ، ولا يُنْكَأُ به عدوٌّ، ولكنَّها قد تَكْسِرُ السِّنَّ، وتَفْقَأُ العينَ»، ثمَّ رآه بعدَ ذلك يَخذِفُ فقال له: أُحدِّثُكَ عن رسولِ الله ﷺ: أنَّه نَهَى عن الخَذْفِ ـ أو كَرِهَ الخَذْفَ ـ وأنتَ تَخذِفُ؟! لا أُكلِّمُكَ كذا وكذا.**

قوله: «باب الخَذْف والبُنْدُقة» أمَّا الخَذْف فسيأتي تفسيره في الباب، والبُندُقة معروفة تُتَّخَذ من طين وتَيبَس فيُرمَى بها، وقد تقدَّمَت أشياءُ تتعلَّق بها في «باب صيد المِعراض» (٥٤٧٦).

قوله: «حدَّثني يوسف بن راشد» وهو يوسف بن موسى بن راشد بن بلال القَطّان الرَّازيّ نزيل بغداد، يَنسُبه البخاريُّ إلى جَدّه، وفي طبقته يوسف بن موسى التُّستَريُّ نزيل الرَّيّ، فلعلَّ البخاريَّ كان يخشى أن يَلتَبِسَ به.

قوله: «واللَّفْظ ليزيدَ» قلت: قد أخرج أحمدُ (١٦٧٩٤) الحديثَ عن وكيع مُقتَصِراً على المتن دون القصَّة، وأخرجه الإسماعيليّ من رواية يحيى القَطّان ووَكيع كلاهما عن كَهمَس مقروناً وقال: إنَّ السِّياق ليحيى والمعنى واحد.

قوله: «أنَّه رَأى رجلاً» لم أقِفْ على اسمه، ووَقَعَ في رواية مسلم (١٩٥٤/ ٥٤) من رواية معاذ بن معاذ عن كَهمَس: رأى رجلاً من أصحابه، وله (١٩٥٤/ ٥٦) من رواية سعيد بن جُبَير عن عبد الله بن مُغفَّل: أنَّه قريبٌ لعبد الله بن مُغفَّل.

قوله: «يَخذِف» بخاءٍ مُعجَمة وآخره فاء، أي: يرمي بحَصاةٍ أو نَواة بين سَبّابَتَيه أو بين الإبهام والسَّبّابة أو على ظاهر الوُسطَى وباطن الإبهام، وقال ابن فارس: خَذَفتُ الحَصاةَ: رَمَيتَها بين إصبَعَيك. وقيل في حَصَى الخَذْف: أن تجعل الحَصاة بين السَّبّابة من اليُمنَى والإبهام من اليُسرَى، ثمَّ تَقذِفها بالسَّبّابة من اليمنى، وقال ابن سِيدَه: خَذَفَ بالشيءِ يَخذِف، فارسيّ وخَصَّ بعضهم به الحَصَى، قال: والمِخذَفة التي يُوضَع فيها الحَجر ويُرمَى بها الطَّير، ويُطلَق على المِقلاع أيضاً، قاله في «الصِّحاح».

قوله: «نَهَى عن الخَذْف، أو كان يَكْرَه الخَذْف» في رواية أحمد (١٦٧٩٤) عن وكيع: «نَهَى عن الخذف» ولم يَشُكَّ، وأخرجه (٢٠٥٦١) عن محمَّد بن جعفر عن كَهمَس بالشكِّ وبيَّن أنَّ الشكّ من كَهمَس.

قوله: «إنَّه لا يُصادُ به صيد» قال المهلَّب: أباحَ الله الصَّيد على صِفَة فقال: ﴿تَنَالُهُۥٓ أَيۡدِيكُمۡ

وَرِمَاحُكُمْ﴾ [المائدة:٩٤] وليس الرَّمي بالبُندُقة ونحوها من ذلك وإنَّما هو وَقِيذ، وأطلقَ الشّارع أنَّ الخذفَ لا يُصاد به لأنَّه ليس من المجهِزات، وقد اتَّفَقَ العلماء ـ إلّا مَن شَذَّ منهم ـ على تحريم أكل ما قتلته البُندُقة والحجر. انتهى، وإنَّما كان كذلك لأنَّه يَقتُل الصَّيدَ بقوّة راميه لا بحَدِّه.

قوله: «**ولا يُنْكَأ به عدوّ**» قال عياض: الرِّواية بفتح الكاف وبهمزةٍ في آخره وهي لُغة، والأشهَر/ بكسر الكاف بغير همز، وقال في «شرح مسلم»: «لا يُنكَأ» بفتح الكاف مهموز، ٦٠٨/٩ ورُوي: «لا يُنكِي» بكسر الكاف وسكون التَّحتانيَّة، وهو أوجَه، لأنَّ المهموز إنَّما هو من: نَكَأتُ القُرحة، وليس هذا موضعَه، فإنَّه من النِّكاية، لكن قال في «العين»: نَكَأتُ لُغة في نَكَيت، فعلى هذا تتوجَّه هذه الرِّواية، قال: ومعناه المبالَغة في الأذَى. وقال ابن سِيدَه: نَكَى العدوَّ نِكاية: أصاب منه، ثمَّ قال: نَكَأتُ العدوّ أنكَؤُهم، لُغة في نَكَيتُهم، فظَهَرَ أنَّ الرِّواية صحيحة المعنى، ولا معنى لتَخطِئَتِها، وأغرَبَ ابن التِّين فلم يُعرِّج على الرِّواية التي بالهمز أصلاً بل شرحه على التي بكسر الكاف بغير همز، ثمَّ قال: ونَكَأتُ القُرحةَ، بالهمزِ.

قوله: «**ولكنَّها قد تَكْسِر السِّنّ**» أي: الرَّمْية، وأطلقَ السِّنّ فيَشمَل سِنّ المرمي وغيره من آدميٍّ وغيره.

قوله: «**لا أُكلِّمُك كذا وكذا**» في رواية معاذ ومحمَّد بن جعفر: «لا أُكلِّمك كلمةً كذا وكذا» و«كلمةً» بالنَّصب والتَّنوين، و«كذا وكذا» أبهَمَ الزَّمان، ووَقَعَ في رواية سعيد بن جُبَير عند مسلم (١٩٥٤/ ٥٦): لا أُكلِّمك أبداً.

وفي الحديث جواز هِجران مَن خالَفَ السُّنّة وتَرك كلامه، ولا يَدخُل ذلك في النَّهي عن الهَجْر فوق ثلاث فإنَّه يَتعلَّق بمَن هَجَرَ لحظِّ نفسه، وسيأتي بَسطُ ذلك في كتاب الأدب (٦٠٧٧). وفيه تغيير المنكَر ومنعُ الرَّمي بالبُندُقة، لأنَّه إذا نَفَى الشّارع أنَّه لا يصيدُ فلا معنى للرَّمي به، بل فيه تعريض للحيوان بالتَّلَفِ لغير مَأْكلة[1] وقد وَرَدَ النَّهي

(١) تحرَّف في (س) إلى: مالكه.

عن ذلك[١]، نعم قد يُدرِك ذكاةَ ما رمى بالبُندُقة فيَحِلُّ أكلُه، ومن ثَمَّ اختُلِفَ في جوازه فصَرَّحَ مُجَلِّي في «الذَّخائر» بمَنعِه وبه أفتَى ابنُ عبد السَّلام، وجَزَمَ النَّوَويّ بحِلّه لأنَّه طريق إلى الاصطياد، والتَّحقيق التَّفصيل: فإن كان الأغلَبُ من حال الرَّمي ما ذُكِرَ في الحديث امتَنَعَ، وإن كان عكسُه جازَ، ولا سيَّما إن كان المرميُّ ممَّا لا يَصِلُ إليه الرَّمي إلّا بذلك ثمَّ لا يَقتُله غالباً، وقد تقدَّم قبل بابَينِ من هذا الباب[٢] قولُ الحسن في كراهية رَمْي البُندُقة في القُرَى والأمصار، ومفهومه أنَّه لا يُكرَه في الفَلَاة، فجَعَلَ مدارَ النَّهي على خَشْية إدخال الضَّرَر على أحد من الناس، والله أعلم.

## ٦- باب من اقتنى كلباً ليس بكلب صيدٍ أو ماشيةٍ

**٥٤٨٠- حدَّثنا موسى بنُ إسماعيلَ، حدَّثنا عبدُ العزيزِ بنُ مسلمٍ، حدَّثنا عبدُ الله بنُ دِينارٍ، قال: سمعتُ ابنَ عمرَ رضي الله عنهما، عن النبيِّ ﷺ قال: «مَن اقتَنَى كلباً ليس بكلبِ ماشيةٍ أو ضارِيَةٍ، نَقَصَ كلَّ يومٍ من عَمَلِه قِيراطَانِ».**

[طرفاه في: ٥٤٨١، ٥٤٨٢]

**٥٤٨١- حدَّثنا المكِّيُّ بنُ إبراهيمَ، أخبرنا حَنْظَلَةُ بنُ أبي سفيانَ، قال: سمعتُ سالماً يقول: سمعتُ عبدَ الله بنَ عمرَ يقول: سمعتُ النبيَّ ﷺ يقول: «مَن اقتَنَى كلباً، إلّا كلباً ضارياً لِصيدٍ أو كلبَ ماشيةٍ، فإنَّه يَنقُصُ من أجْرِه كلَّ يومٍ قِيراطَانِ».**

**٥٤٨٢- حدَّثنا عبدُ الله بنُ يوسُفَ، أخبرنا مالكٌ، عن نافعٍ، عن عبدِ الله بنِ عمرَ، قال: قال رسولُ الله ﷺ: «مَنِ اقتَنَى كلباً، إلّا كلبَ ماشيةٍ أو ضارياً، نَقَصَ من عَمَلِه كلَّ يومٍ قِيراطَانِ».**

---

(١) لعلَّه يشير إلى حديث عبد الله بن عمرو مرفوعاً عند النسائي (٤٤٤٥)، والبيهقي ٩/ ٨٦: «من قتل عصفوراً فما فوقها بغير حقِّها سأله الله عز وجل عنها يوم القيامة» قيل: يا رسول الله، فما حقُّها؟ قال: «حقُّها أن تذبحها فتأكلها، ولا تقطع رأسها فترمي بها»، وله شاهد من حديث الشريد الثقفي عند أحمد (١٩٤٧٠)، والنسائي (٤٤٤٦)، وصححه ابن حبان (٥٨٩٤).

(٢) تحت باب صيد المعراض.

قوله: «باب مَن اقتَنَى كلباً ليس بكلب صيد أو ماشية» يقال: اقتَنَى الشيءَ: إذا اتَّخذَه للادِّخار. ٦٠٩/٩

ذكر فيه حديث ابن عمر في ذلك من ثلاثة طرق عنه، ووَقَعَ في الرِّواية الأولى: «ليس بكلب ماشية أو ضارية» وفي الثّانية: «إلّا كلباً ضارياً لصيدٍ أو كلبَ ماشية» وفي الثّالثة: «إلّا كلبَ ماشية أو ضارياً»، فالرِّواية الثّانية تُفَسِّر الأولى والثّالثة، فالأولى إمّا للاستعارة على أنَّ ضارياً صِفَة للجماعة الضّارِينَ أصحاب الكِلاب المعتادة الضّارية على الصَّيد، يقال: ضَرَا على الصَّيد ضَرَاوةً، أي: تَعَوَّدَ ذلك واستَمرَّ عليه، وضَرَا الكلبَ وأضْراه صاحبُه، أي: عَوَّدَه وأغراه بالصَّيد، والجمع: ضَوَارٍ، وإمّا للتَّناسُب للفظِ ماشية، مِثل: لا دَرَيتَ ولا تَلَيتَ، والأصل: تَلَوت، والرِّواية الثّالثة فيها حذف تقديره: أو كلباً ضارياً، ووَقَعَ في الرِّواية الثّانية في غير رواية أبي ذرٍّ: «إلّا كلبَ ضاري» بالإضافة، وهو من إضافة الموصوف إلى صِفَته، أو لفظ «ضاري» صِفَة للرجلِ الصّائد، أي: إلّا كلب رجلٍ مُعتاد للصَّيد، وثبوتُ الياء في الاسم المنقوص مع حذف الألف واللّام منه لغةٌ.

وقد أورَدَ المصنِّف حديث الباب من حديث أبي هريرة في المزارَعة (٢٣٢٢)، وفي بَدْء الخلق (٣٣٢٤)، وأورَدَه فيهما أيضاً (٢٣٢٣و٣٣٢٥) من حديث سفيان بن أبي زُهَير، وتقدَّم شرح المتن مُستَوفًى في كتاب المزارَعة، وفيه التَّنبيه على زيادة أبي هريرة وسفيان بن أبي زُهَير في الحديث: «أو كلب زَرْع»، وفي لفظ: «حَرْث»، وكذا وَقَعَت الزّيادة في حديث عبد الله بن مُغفَّل عند التِّرمِذيّ[1].

## ٧- بابٌ إذا أَكل الكلبُ

وقولُه تعالى: ﴿يَسْـَٔلُونَكَ مَاذَآ أُحِلَّ لَهُمْ﴾ الآيَةَ [المائدة:٤].

﴿مُكَلِّبِينَ﴾: الكَواسِبُ.

---

(١) هذا سبقُ قلمٍ من الحافظ رحمه الله، فالزيادة في حديث عبد الله بن مغفَّل إنما وقعت عند مسلم في «صحيحه» (٢٨٠) (٩٣) و(١٥٧٣) (٤٩)، وسلف له عزوُه على الصواب في المزارعة.

﴿ٱجْتَرَحُوا۟﴾ [الجاثية:٢١]: اكْتَسَبوا.

وقال ابنُ عبَّاسٍ: إنْ أكَلَ الكلبُ فقد أفسَدَه، إنَّما أمسَكَ على نفسِه، واللهُ يقول: ﴿تُعَلِّمُونَهُنَّ مِمَّا عَلَّمَكُمُ ٱللَّهُ﴾ [المائدة:٤] فتُضرَبُ وتُعلَّمُ حتَّى يَترُكَ.

وكَرِهَه ابنُ عمرَ.

وقال عطاءٌ: إن شَرِبَ الدَّمَ ولم يأكُلْ فكُلْ.

٥٤٨٣- حدَّثنا قُتَيبةُ بنُ سعيدٍ، حدَّثنا محمَّدُ بنُ فُضَيلٍ، عن بَيَانٍ، عن الشَّعْبيِّ، عن عَدِيِّ ابن حاتمٍ، قال: سألتُ رسولَ الله ﷺ، قلتُ: إنّا قومٌ نَصِيدُ بهذِه الكِلابِ، فقال: «إذا أرسَلْتَ كِلابَكَ المعلَّمةَ وذَكَرْتَ اسمَ الله، فكُلْ ممَّا أمسَكْنَ عليكم وإنْ قَتَلْنَ، إلّا أن يأكلَ الكلبُ، فإنّي أخافُ أن يكونَ إنَّما أمسَكَه على نفسِه، وإن خالَطَها كِلابٌ من غيرِها فلا تأكُلْ».

قوله: «بابٌ إذا أكَلَ الكلبُ» ذكر فيه حديث عَديّ بن حاتم من رواية بيان بن عَمْرو عن الشَّعْبيّ عنه، وقد تقدَّم شرحه مُستَوفًى في الباب الأوَّل (٥٤٧٥).

قوله: «وقوله تعالى: ﴿يَسْـَٔلُونَكَ مَاذَآ أُحِلَّ لَهُمْ﴾ الآية. ﴿مُكَلِّبِينَ﴾: الكَواسِبُ» في رواية الكُشْمِيهنيِّ: «الصَّوائد» وجمعها في نُسخة الصَّغانيّ، وهو صِفَة لمحذوف تقديره: الكِلاب الصَّوائد، أو الكَواسب، وقوله: ﴿مُكَلِّبِينَ﴾ أي: مُؤَدِّبين أو مُعوِّدينَ، قيل: وليس هو تفعيل من الكَلْب الحيوان المعروف، وإنَّما هو من الكَلَب بفتح اللّام: وهو الحِرص، نعم هو راجعٌ إلى الأوَّل لأنَّه أصلٌ فيه لمَا طُبِعَ عليه من شِدّة الحِرص، ولأنَّ الصَّيد غالباً إنَّما يكون بالكِلاب، فمَن عُلِّم الصَّيدَ من غيرها كان في معناها. وقال أبو عُبيدة في قوله: ﴿مُكَلِّبِينَ﴾: أي: أصحابَ كِلاب، وقال الرَّاغِب: الكَلّاب والمُكلِّب: الذي يعلِّم الكِلاب.

٦١٠/٩ قوله: «﴿ٱجْتَرَحُوا۟﴾: اكتَسَبوا» هو تفسير أبي عُبيدة،/ وليست هذه الآية في هذا الموضع، وإنَّما ذَكَرها استطراداً لبيان أنَّ الاجتراح يُطلَق على الاكتِساب، وأنَّ المراد بالمكلِّبين المعلِّمينَ، وهو وإن كان أصل المادّة الكِلاب لكن ليس الكلبُ شرطاً، فيَصِحّ الصَّيدُ بغير الكلب من أنواع الجوارح، ولفظ أبي عُبيدة: ﴿وَمَا عَلَّمْتُم مِّنَ ٱلْجَوَارِحِ﴾ أي: الصَّوائد، ويقال:

فلانٌ جارحةُ أهلِه، أي: كاسبُهم، وفي آيةٍ[١] أُخرى: «ومن يَجتَرِح»[٢]، أي: يَكتَسِب، وفي آيةٍ أُخرى: ﴿ٱلَّذِينَ ٱجْتَرَحُوا۟ ٱلسَّيِّـَٔاتِ﴾: اكتَسَبوا.

تنبيه: اعتَرَض بعض الشُّرّاح على قوله: «الكَواسِب والجَوارح» فإنَّه قال في تفسير «براءة» في الهوالك ما تقدَّم ذِكْره[٣] فألزَمه التَّناقُض، وليس كما قال، بل الذي هنا على الأصل في جمع المؤنَّث.

**قوله: «وقال ابن عبَّاس: إنْ أكَلَ الكلبُ فقد أفسَدَه، إنَّما أمسَكَ على نفسه، والله يقول: ﴿تُعَلِّمُونَهُنَّ مِمَّا عَلَّمَكُمُ ٱللَّهُ﴾ فتُضرَب وتُعلَّم حتَّى يَترُكَ»** وَصَلَه سعيد بن منصور مختصراً من طريق عَمْرو بن دينار عن ابن عبَّاس قال: إذا أكَلَ الكلب فلا تأكُل، فإنَّما أمسَكَ على نفسه. وأخرج أيضاً من طريق سعيد بن جُبَير عن ابن عبَّاس قال: إذا أرسَلتَ كلبك المعلَّم فسَمَّيتَ فأكَلَ فلا تأكُل، وإذا أكَلَ قبل أن يأتي صاحبُه فليس بعالمٍ لقولِ الله عزَّ وجلَّ: ﴿مُكَلِّبِينَ تُعَلِّمُونَهُنَّ مِمَّا عَلَّمَكُمُ ٱللَّهُ﴾، وينبغي إذا فعل ذلك أن يَضرِبه حتَّى يَدَعَ ذلك الخُلُق. فعُرِفَ بهذا المرادُ بقولِه: «حتَّى يَترُك» أي: يَترُك خُلُقه في الشَّرَه ويَتمرَّن على الصَّبر عن تَناوُل الصَّيد حتَّى يجيءَ صاحبُه.

**قوله: «وكَرِهَه ابنُ عمر»** وَصَلَه ابن أبي شَيْبة (٥/ ٣٥٥) من طريق مجاهد عن ابن عمر قال: إذا أكَلَ الكلب من صيده فإنَّه ليس بمُعلَّمٍ، وأخرج (٥/ ٣٥٧)، من وجه آخر عن ابن عمر الرُّخصة فيه. وكذا أخرج سعيد بن منصور وعبد الرَّزّاق (٨٥١٦).

**قوله: «وقال عطاء: إن شَرِبَ الدَّمَ ولم يأكل فكُل»** وَصَلَه ابن أبي شَيْبة (٥/ ٣٦٥) من طريق ابن جُرَيج عنه بلفظ: إن أكَلَ فلا تأكُل، وإن شَرِبَ فلا. وتقدَّمَت مباحثُ هذه المسألة في الباب الأوَّل.

---

(١) تحرَّفت في (س) في هذا الموضع والذي يليه إلى: رواية.

(٢) كذا قال أبو عبيدة في «مجاز القرآن» ١/ ١٥٤، وهو ذهولٌ منه رحمه الله، فليس في القرآن آية بهذا اللفظ، ولعله ذهب ذهنُه إلى الآية (٢٣) من سورة الشورى وهي قوله تعالى: ﴿وَمَن يَقْتَرِفْ حَسَنَةً﴾ فوَهِمَ، والله تعالى أعلم.

(٣) في كتاب التفسير في أول تفسير سورة براءة.

## ٨- باب الصّيد إذا غاب عنه يومين أو ثلاثةً

**٥٤٨٤- حدَّثنا موسى بنُ إسماعيلَ، حدَّثنا ثابتُ بنُ يزيدَ، حدَّثنا عاصمٌ، عن الشَّعْبيِّ، عن عَدِيِّ بنِ حاتمٍ ﷺ، عن النبيِّ ﷺ قال: «إذا أرسَلْتَ كلبَكَ وسَمَّيتَ فأمسَكَ وقَتَلَ فكُلْ، وإن أكَلَ فلا تأكُلْ فإنَّما أمسَكَ على نفسِه، وإذا خالَطَ كِلاباً لم يُذكَرِ اسمُ الله عليها فأمسَكْنَ وقَتَلْنَ فلا تأكُلْ، فإنَّكَ لا تَدْري أيُّها قَتَلَ، وإن رَمَيتَ الصَّيدَ فوَجَدْتَه بعدَ يومٍ أو يومينِ ليس به إلّا أثَرُ سَهْمِكَ فكُلْ، وإن وَقَعَ في الماءِ فلا تأكُلْ».**

**٥٤٨٥- وقال عبدُ الأعلى، عن داودَ، عن عامرٍ، عن عَدِيٍّ، أنَّه قال للنبيِّ ﷺ: يَرْمي الصَّيدَ فيَقْتَفِرُ أثَرَه اليومَينِ والثَّلاثةَ، ثمَّ يَجِدُه ميِّتاً وفيه سَهْمُهُ، قال: «يأكلُ إن شاءَ».**

**قوله: «باب الصَّيد إذا غابَ عنه يومين أو ثلاثةً»** أي: عن الصّائدِ.

**قوله: «ثابت بن يزيد»** هو أبو زيد البصريّ الأحوَل، وحكى الكَلَاباذي أنَّه قيل فيه: ثابت بن زيد، قال: والأوَّل أصحّ. قلت: زيد كُنْيته لا اسم أبيه، وشيخه عاصم: هو ابن سليمان الأحوَل، وقد زاد عن الشَّعْبيّ في حديث عَديٍّ قصَّةَ السَّهم.

**قوله: «وإن رَمَيتَ الصَّيد فوَجَدْتَه بعدَ يوم أو يومَينِ ليس به إلّا أثرُ سَهْمك فكُل»** ومفهومه أنَّه إن وَجَدَ فيه أثر غير سهمه لا يأكل، وهو نظيرُ ما تقدَّم في الكلب من التَّفصيل فيما إذا خالَطَ الكلبَ الذي أرسَلَه الصّائد كلبُ آخرَ، لكن التَّفصيل في مسألة الكلب فيما إذا شارَكَ/ الكلبَ في قتله كلب آخر، وهُنا الأثر الذي يُوجَد فيه من غير سهم ٦١١/٩
الرَّامي أعَمُّ من أن يكون أثر سهم رامٍ آخر، أو غير ذلك من الأسباب القاتلة، فلا يَحِلُّ أكلُه مع التردُّد، وقد جاءت فيه زيادة من رواية سعيد بن جُبَير عن عَديّ بن حاتم عند التِّرمِذيّ (١٤٦٨) والنَّسائيِّ (٤٣٠٠) والطَّحاويّ بلفظ: «إذا وجدتَ سهمك فيه ولم تَجِدْ به أثر سَبُع وعلمتَ أنَّ سهمك قتله فكُلْ منه».

قال الرَّافعيّ: يُؤخَذ منه أنَّه لو جَرَحَه ثمَّ غابَ ثمَّ جاء فوَجَدَه ميِّتاً أنَّه لا يَحِلّ، وهو ظاهر نَصّ الشافعيّ في «المختصر»، وقال النَّوَويّ: الحِلّ أصحُّ دليلاً. وحكى البيهقيُّ في

«المعرِفة» (١٨٨٠١) عن الشافعيّ أنَّه قال في قول ابن عبَّاس: «كُل ما أصمَيتَ ودَعْ ما أنمَيت»: معنى «ما أصمَيتَ»: ما قتله الكلب وأنتَ تَراه، و«ما أنمَيتَ»: ما غابَ عنك مَقتَلُه. قال: وهذا لا يجوز عندي غيرُه إلّا أن يكون جاء عن النبيّ ﷺ فيه شيء، فيَسقُط كلُّ شيء خالَفَ أمرَ النبيّ ﷺ ولا يقوم معه رأي ولا قياس، قال البيهقيُّ: وقد ثَبَتَ الخبر ـ يعني حديث الباب ـ فينبغي أن يكون هو قول الشافعيّ.

**قوله: «وإن وَقَعَ في الماء فلا تأكُل»** يُؤخَذ سبب مَنْع أكله من الذي قبله، لأنَّه حينئذٍ يقع التردُّد: هل قتله السَّهمُ أو الغَرَق في الماء؟ فلو تَحقَّقَ أنَّ السَّهم أصابه فماتَ فلم يقع في الماء إلّا بعد أن قتله السَّهم، فهذا يَحِلّ أكله، قال النَّوَويّ في «شرح مسلم»: إذا وُجِدَ الصَّيد في الماء غريقاً حَرُمَ بالاتِّفاق. انتهى، وقد صَرَّحَ الرَّافعيّ بأنَّ مَحِلّه ما لم يَنتَه الصَّيدُ بتلك الجِراحة إلى حركة المذبوح، فإن انتهى إليها بقطع الحُلقوم مثلاً فقد تَمَّت ذَكاتُه، ويُؤيِّده قوله في رواية مسلم (١٩٢٩/ ٧): «فإنَّك لا تدري الماءُ قتله أو سهمُك»، فدَلَّ على أنَّه إذا علم أنَّ سهمه هو الذي قتله أنَّه يَحِلّ.

**قوله: «وقال عبد الأعلى»** يعني ابن عبد الأعلى السامِيّ ـ بالمهمَلة ـ البصريّ، وداود: هو ابن أبي هند، وعامر: هو الشَّعْبيّ، وهذا التَّعليق وَصَلَه أبو داود (٢٨٥٣) عن الحسين ابن معاذ عن عبد الأعلى به.

**قوله: «فيَفتَقِر»** بفاءٍ ثمَّ مُثنّاة ثمَّ قاف[1]، أي: يَتبَع فَقَارَه حتَّى يتمكَّن منه، وعلى هذه الرِّواية اقتَصَرَ ابن بَطّالٍ، وفي رواية الكُشْمِيهنيِّ: «فيَقتَفي» أي: يَتبَع، وكذا لمسلم[2] والأَصِيليّ، وفي رواية: «فيَقْفُو» وهي أوجَه[3].

**قوله: «اليومينِ والثَّلاثة»** فيه زيادة على رواية عاصم بن سليمان: «بعد يوم أو يومينِ»،

---

(١) كذا قال الحافظ، والذي في اليونينية وفروعها: «فيقتفر» بتقديم القاف على الفاء، يقال: اقتفر الأثر: إذا تبعه. وانظر «عمدة القاري» ٢١/ ١٠١، و«إرشاد الساري» ٨/ ٢٦٣.

(٢) بل لأبي داود (٢٨٥٣)، وهذا سبقُ قلمٍ من الحافظ رحمه الله.

(٣) هذه الرواية الأخيرة لم نقف عليها عند غير الحافظ.

ووَقَعَ في رواية سعيد بن جُبَير: «فيَغيب عنه اللَّيلة واللَّيلتَينِ»، ووَقَعَ عند مسلم (١٩٣١/ ٩) في حديث أبي ثَعْلبة بسندٍ فيه معاوية بن صالح: «إذا رَمَيتَ بسهمك فغابَ عنك فأدرَكتَه فكُل ما لم يُنتِن»، وفي لفظٍ في الذي يُدرِك الصَّيد بعد ثلاث: «كُله ما لم يُنتِن»، ونحوه عند أبي داود (٢٨٥٧) من طريق عَمْرو بن شُعَيب عن أبيه عن جَدّه كما تقدَّم التَّنبيه عليه قريباً، فجَعَلَ الغايةَ أن يُنتِن الصَّيد، فلو وَجَدَه مثلاً بعد ثلاث ولم يُنتِن حَلَّ، وإن وَجَدَه بدونها وقد أنتَنَ فلا، هذا ظاهر الحديث، وأجابَ النَّوَويّ بأنَّ النَّهي عن أكله إذا أنتَنَ للتَّنزيه، وسأذكر في ذلك بحثاً في «باب صيد البحر» (٥٤٩٣).

واستُدِلَّ به على أنَّ الرَّامي لو أخَّرَ طلبَ[1] الصَّيد عَقِبَ الرَّمي إلى أن يَجِدَه أنه يَحِلّ بالشُّروطِ المتقدِّمة، ولا يحتاج إلى استفصال عن سبب غَيْبته عنه أكان مع الطَّلَب أو عدمه، لكن يُستَدَلّ للطَّلَب بما وَقَعَ في الرِّواية الأخيرة حيثُ قال: «فيَقتَفي أثرَه» فدَلَّ على أنَّ الجواب خَرَجَ على حَسَب السُّؤال، فاختَصَرَ بعض الرُّواة السُّؤال، فلا يُتَمسَّك فيه بتَركِ الاستفصال. واختُلِفَ في صِفَة الطَّلَب، فعن أبي حنيفة: إن أخَّرَ ساعة فلم يَطلُب لم يَحِلَّ، وإن اتَّبَعَه عَقِبَ الرَّمي فوَجَدَه ميِّتاً حَلَّ، وعن الشافعيَّة: لا بدَّ أن يَتبَعه، وفي اشتراط العَدْو وجهان: أظهَرهما: يكفي المشي على عادته حتَّى لو أسرَعَ وَجَدَه حَيّاً حَلَّ، وقال إمام الحرمَينِ: لا بدَّ من الإسراع قليلاً لتتحقَّق صورة الطَّلَب، وعند الحنفيَّة نحو هذا الاختلاف.

## ٩- بابٌ إذا وَجَدَ مع الصَّيد كلباً آخر

٦١٢/٩ **٥٤٨٦- حدَّثنا آدمُ، حدَّثنا شُعْبةُ، عن عبدِ الله بنِ أبي السَّفَرِ، عن الشَّعْبيِّ، عن عَدِيِّ بنِ حاتمٍ قال: قلتُ: يا رسولَ الله، إنّي أُرسِلُ كلبي وأُسَمّي، فقال النبيُّ ﷺ: «إذا أرسَلْتَ كلبَكَ وسَمَّيتَ فأخَذَ فقَتَلَ فأكَلَ فلا تأكُلْ، فإنَّما أمسَكَ على نفسِه» قلتُ: إنّي أُرسِلُ كلبي أجِدُ معه كلباً آخَرَ لا أدْري أيُّهما أخَذَه، فقال: «لا تأكُلْ، فإنَّما سَمَّيتَ على كلبِكَ ولم تُسمِّ على غيرِه»، وسألتُه عن صيدِ المِعْراض، فقال: «إذا أصَبْتَ بحَدِّه فكُلْ، وإذا أصَبْتَ بعَرْضِه فقَتَلَ فإنَّه وَقِيذٌ فلا تأكُلْ».**

---

(١) لفظ «طلب» سقط من (س).

قوله: «بابٌ إذا وَجَدَ معَ الصَّيد كلباً آخَر» ذكر فيه حديث عَديّ بن حاتم من رواية عبد الله بن أبي السَّفَر عن الشَّعْبيّ، وقد تقدَّم البحث في ذلك في الباب الأوَّل (٥٤٧٥).

## ١٠ - باب ما جاء في التصيُّد

٥٤٨٧- حدَّثني محمَّدٌ، أخبَرني ابنُ فُضَيلٍ، عن بَيَانٍ، عن عامرٍ، عن عَدِيِّ بنِ حاتمٍ ﷺ قال: سألتُ رسولَ الله ﷺ، فقلتُ: إنّا قومٌ نَتَصَيَّدُ بهذِه الكِلاب، فقال: «إذا أرسَلْتَ كِلابَكَ المعلَّمةَ وذَكَرْتَ اسمَ الله، فكُلْ ممَّا أمسَكْنَ عليكَ، إلّا أن يأكلَ الكلبُ فلا تأكُلْ، فإنّي أخافُ أن يكونَ إنَّما أمسَكَ على نفسِه، وإن خالَطَها كلبٌ من غيرِها فلا تأكُلْ».

٥٤٨٨- حدَّثنا أبو عاصمٍ، عن حَيْوةَ بنِ شُرَيحٍ (ح) وحدَّثني أحمدُ بنُ أبي رَجَاءٍ، حدَّثنا سَلَمةُ بنُ سليمانَ، عن ابنِ المبارَكِ، عن حَيْوةَ بنِ شُرَيحٍ، قال: سمعتُ رَبِيعةَ بنَ يزيدَ الدِّمَشقيَّ، قال: أخبرني أبو إدريسَ عائذُ الله، قال: سمعتُ أبا ثَعْلبةَ الخُشَنيَّ ﷺ يقول: أتيتُ رسولَ الله ﷺ فقلتُ: يا رسولَ الله، إنّا بأرضِ قومٍ أهلِ الكتابِ نأكُلُ في آنيَتِهم، وأرضِ صيدٍ أَصِيدُ بقَوْسي، وأصِيدُ بكلبي المعلَّمِ والذي ليس مُعلَّماً، فأخبِرْني ما الذي يَحِلُّ لنا من ذلك؟ فقال: «أمَّا ما ذَكَرْتَ أنَّكَ بأرضِ قومٍ أهلِ الكتابِ تأكُلُ في آنيَتِهم، فإن وَجَدْتُم غيرَ آنيتِهم فلا تأكُلوا فيها، وإن لم تَجِدوا فاغسِلُوها ثمَّ كُلوا فيها، وأمَّا ما ذَكَرْتَ أنَّكَ بأرضِ صيدٍ، فما صِدْتَ بقَوْسِكَ فاذْكُرِ اسمَ الله ثمَّ كُلْ، وما صِدْتَ بكلبِكَ المعلَّمِ فاذْكُرِ اسمَ الله ثمَّ كُلْ، وما صِدْتَ بكلبِكَ الذي ليس مُعلَّماً فأدْرَكْتَ ذَكاتَه فكُلْ».

٥٤٨٩- حدَّثنا مُسدَّدٌ، حدَّثنا يحيى، عن شُعْبةَ، قال: حدَّثني هشامُ بنُ زيدٍ، عن أنسِ بنِ مالكٍ ﷺ قال: أنفَجْنا أرنَباً بمَرِّ الظَّهْران فسَعَوْا عليها حتَّى لَغِبُوا، فسَعَيتُ عليها حتَّى أخَذْتُها فجِئْتُ بها إلى أبي طَلْحةَ، فبَعَثَ إلى النبيِّ ﷺ بوَرِكَيها أو فَخِذَيها فقَبِلَه.

٥٤٩٠- حدَّثنا إسماعيلُ، قال: حدَّثني مالكٌ، عن أبي النَّضْرِ مولى عمرَ بنِ عُبيدِ الله، عن نافعٍ مولى أبي قَتَادةَ، عن أبي قَتَادةَ: أنَّه كان معَ رسولِ الله ﷺ حتَّى إذا كان ببعضِ طريقِ مَكّةَ تَخلَّفَ معَ أصحابٍ له مُحرِمِينَ وهو غيرُ مُحرِمٍ، فرَأى حِماراً وحْشِيّاً، فاستَوَى على فرسِه، ثمَّ سألَ

أصحابَه أن يُناوِلُوه سَوْطاً، فأبَوْا، فسألهم رُمحَه فأبَوْا، فأخَذَه ثمَّ شَدَّ على الحمار فقتَلَه، فأكَلَ منه بعضُ أصحابِ رسولِ الله ﷺ وأبَى بعضُهم، فلمَّا أدْرَكوا رسولَ الله ﷺ سألوه عن ذلك فقال: «إنَّما هي طُعْمةٌ أطْعَمَكُمُوها اللهُ».

٥٤٩١- حدَّثنا إسماعيلُ، قال: حدَّثني مالكٌ، عن زيدِ بنِ أسلَمَ، عن عطاءِ بنِ يَسارٍ، عن أبي قَتَادةَ مِثلَه، إلّا أنَّه قال: «هل مَعَكم من لحمِه شيءٌ؟».

٦١٣/٩ قوله: «باب ما جاء في التَّصَيُّد» قال ابن المنيِّر: مقصوده بهذه التَّرجمة التَّنبيه على أنَّ الاشتغال بالصَّيدِ لمن هو عَيشُه[1] مشروع، ولمَن عَرَضَ له ذلك وعَيشُه بغيره مُباح، وأمَّا التَّصَيُّد لمجرَّدِ اللهو فهو مَحَلّ الخِلَاف. قلت: وقد تقدَّم البحث في ذلك في الباب الأوَّل (٥٤٧٥).

وذكر فيه أربعة أحاديث:

الأول: حديث عَديّ بن حاتم من رواية بيان بن عَمْرو عن الشَّعْبيّ عنه، وقد تقدَّم ما فيه.

الثاني: حديث أبي ثَعْلبة، أخرجه عالياً عن أبي عاصم عن حَيْوةَ، ونازِلاً من رواية ابن المبارَك عن حَيْوةَ وهو ابن شُرَيح، وساقَه على رواية ابن المبارَك، وسيأتي لفظ أبي عاصم حيثُ أفرَدَه بعد ثلاثة أبواب (٥٤٩٦)، وقد تقدَّم قبل خمسة أبواب (٥٤٧٨) من وجه آخر عالياً.

الثالث: حديث أنس: «أنفَجْنا أرنَباً» يأتي شرحه في أواخر الذَّبائح (٥٥٣٥) حيثُ عَقَدَ للأرنب ترجمة مُفرَدة. ومعنى «أنفَجْنا»: أثَرْنا.

وقوله هنا: «لَغِبوا» بغَينٍ مُعجَمة بعد اللّام، أي: تَعِبوا، وزنه ومعناه، وثَبَتَ بلفظ: «تَعِبوا» في رواية الكُشْمِيهنيّ.

وقوله: «بوَرِكِها» كذا للأكثرِ بالإفراد، وللكُشْمِيهنيّ: «بوَرِكَيها» بالتَّثنية.

---

(١) في (س): عيشه به، بزيادة «به»، وهو صواب أيضاً.

الرابع: حديث أبي قَتَادة في قصَّة الحمار الوَحْشيّ، وتقدَّم شرحها مُستوفًى في كتاب الحجّ (١٨٢١).

## ١١- باب التصيُّد على الجبال

**٥٤٩٢- حدَّثنا يحيى بنُ سليمانَ الجُعْفيُّ، قال: حدَّثني ابنُ وَهْب، أخبرنا عَمْرٌو، أنَّ أبا النَّضْرِ حدَّثه، عن نافعٍ مولى أبي قَتَادةَ وأبي صالحٍ مولى التَّوْأمةِ، سمعتُ أبا قَتَادةَ قال: كنتُ معَ النبيِّ ﷺ فيما بينَ مَكّةَ والمدينةِ وهم مُحرِمونَ وأنا رجلٌ حِلٌّ على فرسٍ، وكنتُ رَقّاءً على الجبالِ، فبَيْنا أنا على ذلكَ إذ رأيتُ الناسَ مُتَشَوِّفِينَ لشيءٍ، فذهبتُ أنظُرُ فإذا هو حِمارُ وَحْشٍ، فقلتُ لهم: ما هذا؟ قالوا: لا نَدْري، قلتُ: هو حمارٌ وَحْشيٌّ، فقالوا: هو ما رأيتَ، وكنتُ نَسِيتُ سَوْطي، فقلتُ لهم: ناوِلُوني سَوْطي، فقالوا: لا نُعِينُكَ عليه، فنَزلْتُ فأخَذْتُه، ثمَّ ضَرَبتُ في أثَرِه، فلم يكن إلّا ذاكَ حتَّى عَقَرْتُه، فأتيتُ إليهم فقلتُ لهم: قوموا فاحتَمِلوا، قالوا: لا نَمَسُّه، فحَمَلْتُه حتَّى جِئْتُهم به، فأبَى بعضُهم وأكَلَ بعضُهم، فقلتُ لهم: أنا أستَوْقِفُ لكم النبيَّ ﷺ، فأدْرَكْتُه فحَدَّثْتُه الحديثَ، فقال لي: «أبَقِيَ مَعَكم شيءٌ منه؟» قلتُ: نعم، فقال: «كُلُوا، فهو طُعْمٌ أطْعَمَكُمُوه اللهُ».**

٦١٤/٩ قوله: «باب التَّصَيُّد على الجبال» هو بالجيم جمع جَبَل بالتَّحريكِ. أورَدَ فيه حديث أبي قَتَادة في قصَّة الحمار الوَحْشيّ لقولِه فيه: «كنت رَقّاءً على الجبال» وهو بتشديد القاف مهموز، أي: كثير الصُّعود عليها.

قوله: «أخبَرَنا عَمْرو» هو ابن الحارث المِصريّ، وأبو النَّضر: هو المدنيّ، واسمه سالم.

قوله: «وأبي صالح» هو مولى التَّوْأمَة واسمه نَبْهان، ليس له في البخاريّ إلّا هذا الحديث، وقَرَنَه بنافعٍ مولى أبي قَتَادة، وغَفَلَ الدَّاوُوديُّ فظنَّ أنَّ أبا صالح هذا هو ولدُه صالح مولى التَّوأمة فقال: إنَّه تَغيَّرَ بأَخَرَةٍ، فمَن أخَذَ عنه قديماً مِثلُ ابن أبي ذِئْب وعَمْرو ابن الحارث فهو صحيح، وذكر أبو عليّ الجيَّانيّ: أنَّ أبا أحمد كَتَبَ على حاشية نُسخَته مُقابل «وأبي صالح»: هذا خطأ، يعني أنَّ الصَّواب عن نافع وصالح، قال: وليس هو كما ظنَّ، فإنَّ

الحديث محفوظ لنَبْهان أبي صالح لا لابنِه صالح، وقد نَبَّهَ على ذلك عبد الغني بن سعيد الحافظ، فإنَّه سُئلَ عمَّن روى هذا الحديث فقال: «عن صالح مولى التَّوأمة»، فقال: هذا خطأ إنَّما هو عن نافع وأبي صالح، وهو والد صالح، ولم يأتِ عنه غيرُ هذا الحديث، فلذلك غَلِطَ فيه.

والتَّوأمة، ضُبطَت في بعض النُّسَخ بضمِّ المثنّاة، حكاه عياضٌ عن المحدِّثينَ قال: والصَّواب بفتح أوَّله، قال: ومنهم مَن يَنقُل حركة الهمزة فيَفتَح بها الواو، وحكى ابن التِّين: التُّوَمة بوَزنِ الحُطَمة، ولعلَّ هذه الضَّمّة أصلُ ما حُكيَ عن المحدِّثينَ.

وقوله: «رَقّاءً على الجبال» في رواية أبي صالح دون نافعٍ مولى أبي قَتَادة، قال ابن المنيِّر: نَبَّهَ بهذه التَّرجمة على جواز ارتكاب المَشَاقِّ لمن له غَرَض لنفسِه أو لدابَّتِه إذا كان ذلك الغرض مُباحاً، وأنَّ التَّصَيُّد في الجبال كهُوَ في السَّهل، وأنَّ إجراء الخيل في الوَعْر جائز للحاجة وليس هو من تعذيب الحيوان.

**١٢ - باب قول الله تعالى: ﴿أُحِلَّ لَكُمْ صَيْدُ ٱلْبَحْرِ وَطَعَامُهُۥ مَتَٰعًا لَّكُمْ﴾ [المائدة: ٩٦]**

**وقال عمرُ: صيدُه: ما اصْطِيدَ، وطعامُه: ما رَمَى به.**

**وقال أبو بكرٍ: الطّافي حلالٌ.**

**وقال ابنُ عبَّاسٍ: طعامُه مَيْتتُه، إلّا ما قَذِرْتَ مِنْها، والجَرِّيُّ لا تأكُلُه اليهودُ ونحنُ نأكُلُه.**

**وقال شُرَيحٌ صاحبُ النبيِّ ﷺ: كلُّ شيءٍ في البحرِ مَذْبوحٌ.**

**وقال عطاءٌ: أمَّا الطَّيرُ فأرَى أن يَذْبَحَه.**

**وقال ابنُ جُرَيج: قلتُ لِعطاءٍ: صيدُ الأنهار وقِلَاتُ السَّيلِ أصيدُ بَحْرٍ هو؟ قال: نعم، ثمَّ تلا: ﴿هَٰذَا عَذْبٌ فُرَاتٌ سَآئِغٌ شَرَابُهُۥ وَهَٰذَا مِلْحٌ أُجَاجٌ وَمِن كُلٍّ تَأْكُلُونَ لَحْمًا طَرِيًّا﴾ [فاطر: ١٢].**

**ورَكِبَ الحسنُ على سَرْجٍ من جُلودِ كِلاب الماءِ.**

**وقال الشَّعْبيُّ: لو أنَّ أهلي أكَلوا الضَّفادِعَ لأطْعَمْتُهم.**

ولم يَرَ الحسنُ بالسُّلَحْفاةِ بأساً.

وقال ابنُ عبَّاسٍ: كُلْ من صيدِ البحرِ، نَصْرانيٍّ أو يهوديٍّ أو مجوسيٍّ.

وقال أبو الدَّرْداءِ في المُرْي: ذَبَحَ الخمرَ النِّينانُ والشمسُ.

قوله: «باب قول الله تعالى: ﴿أُحِلَّ لَكُمْ صَيْدُ ٱلْبَحْرِ وَطَعَامُهُۥ مَتَٰعًا لَّكُمْ﴾» كذا للنَّسَفيّ، ٦١٥/٩ واقتَصَرَ الباقونَ على ﴿أُحِلَّ لَكُمْ صَيْدُ ٱلْبَحْرِ﴾.

قوله: «وقال عمر» هو ابن الخطَّاب «صيده: ما اصْطيدَ، وطعامه: ما رَمَى به» وَصَلَه المصنِّف في «التاريخ» (٢/ ١٨٥) وعبد بن حُميدٍ من طريق عمر بن أبي سَلَمةَ عن أبيه عن أبي هريرة قال: لمَّا قَدِمتُ البحرَينِ سألَني أهلها عمَّا قَذَفَ البحرُ فأمَرتهم أن يأكلوه، فلمَّا قَدِمتُ على عمر ـ فذكر قصَّة ـ قال: فقال عمر: قال الله عزَّ وجلَّ في كتابه: ﴿أُحِلَّ لَكُمْ صَيْدُ ٱلْبَحْرِ وَطَعَامُهُۥ﴾ فصيده: ما صِيدَ، وطعامه: ما قَذَفَ به.

قوله: «وقال أبو بكر» هو الصِّدّيق «الطّافي حلالٌ» وَصَلَه أبو بكر بن أبي شَيْبة (٥/ ٣٨٠-٣٨١) والطَّحاويّ[1] والدّارَقُطنيّ (٤٧٢١) من رواية عبد المِلك بن أبي بشير عن عِكْرمة عن ابن عبَّاس قال: أشهَدُ على أبي بكر أنَّه قال: السَّمَكة الطافية حلال، زاد الطَّحاويُّ: لمن أراد أكله، وأخرجه الدّارَقُطنيُّ (٤٧٢٤) وكذا عبد بن حُميدٍ والطَّبَريّ منها، وفي بعضها: أشهَدُ على أبي بكر أنَّه أكَلَ السَّمَك الطافي على الماء، انتهى.

والطافي بغير همز من طَفَا يَطفُو: إذا عَلا الماءَ ولم يَرسُب، وللدّارَقُطنيّ (٤٧٢٣) من وجه آخر عن ابن عبَّاس عن أبي بكر: إنَّ الله ذَبَحَ لكم ما في البحر، فكُلوه كلَّه فإنَّه ذَكيّ.

قوله: «وقال ابن عبَّاس: طعامه: مَيْتَته إلّا ما قَذِرْتَ مِنْها» وَصَلَه الطَّبَريُّ (٧/ ٦٥-٦٦) من طريق أبي بكر بن حفص عن عِكْرمة عن ابن عبَّاس في قوله تعالى: ﴿أُحِلَّ لَكُمْ صَيْدُ ٱلْبَحْرِ وَطَعَامُهُۥ﴾ قال: طعامه: مَيتَته. وأخرج عبد الرَّزّاق (٨٦٥٩) من وجه آخر عن ابن عبَّاس

---

(١) في «شرح مشكل الآثار» بإثر الحديث (٤٠٣٩).

وذكر صيد البحر: لا تأكُلْ منه طافياً. في سنده الأجلَح وهو لَيِّن، ويُوهِنه حديث ابن عبَّاس الماضي قبله.

**قوله: «والجَرِّيّ لا تأكلُه اليهود ونحنُ نأكلُه»** وَصَلَه عبد الرَّزّاق (٨٧٧٩) عن الثَّوْريّ عن عبد الكريم الجَزَريّ عن عِكْرمة عن ابن عبَّاس: أنَّه سُئِل عن الجَرِّيّ فقال: لا بأس به، إنَّما هو شيء كَرِهَته يهود، وأخرجه ابن أبي شَيْبة (٨/ ٣٣١) عن وكيع عن الثَّوْريّ به، وقال في روايته: سألتُ ابن عبَّاس عن الجَرِّيّ فقال: لا بأس به، إنَّما تُحرِّمه اليهود ونحنُ نأكلُه. وهذا على شرط الصَّحيح، وأخرج عن عليّ وطائفة نحوه.

والجَرِّيّ بفتح الجيم، قال ابن التِّين: وفي نُسخة بالكسرِ ـ وهو ضبط «الصِّحاح» ـ وكسر الرَّاء الثَّقيلة قال: ويقال له أيضاً: الجِرّيث، وهو ما لا قِشرَ له، قال: وقال ابن حبيب من المالكيَّة: أنا أكرهه، لأنَّه يقال: إنَّه من المسوخ[1]. وقال الأزهَريّ: الجِرّيث نوع من السَّمَك يُشبِه الحيّات، وقيل: سمك لا قِشرَ له، ويقال له أيضاً: المَرْماهي والسِّلَّور مِثلُه. وقال الخطَّابيُّ: هو ضَرْبٌ من السَّمَك يُشبِه الحيّات. وقال غيره: نوع عريض الوَسَط دقِيق الطَّرَفَينِ.

٦١٦/٩ **قوله: «وقال شُرَيح/ صاحب النبيّ ﷺ: كلّ شيء في البحر مَذْبوح، وقال عطاء: أمَّا الطَّير فأرَى أن تَذْبَحَه»** وَصَلَه المصنِّف في «التاريخ» (٤/ ٢٢٨) وابن مَندَهْ في «المعرِفة» من رواية ابن جُرَيج عن عَمْرو بن دينار وأبي الزُّبَير أنَّهما سمعا شُرَيحاً صاحب النبيّ ﷺ يقول: كلُّ شيء في البحر مَذبوح، قال: فذكرت ذلك لعطاء فقال: أمَّا الطَّير فأرَى أن تَذبَحَه. وأخرجه الدّارَقُطنيُّ (٤٧١٩) وأبو نُعَيم في «الصَّحابة» (٣٧٤٨) مرفوعاً من حديث شُرَيح، والموقوف أصحّ، وأخرجه ابن أبي عاصم في «الأطعمة» من طريق عَمْرو بن دينار: سمعت شيخاً كبيراً يَحلِف بالله ما في البحر دابّة إلّا قد ذَبَحَها الله لبني آدم.

وأخرج الدّارَقُطنيُّ (٤٧١٠) من حديث عبد الله بن سَرجِس رَفَعَه: «إنَّ الله قد ذَبَحَ كلَّ

---

(١) قد ثبت عن النبي ﷺ أنه قال: «إنَّ الله لم يجعل لمسخٍ نسلاً ولا عَقِباً» أخرجه مسلم (٢٦٦٣). وقد سلف عند الحافظ ابن حجر الكلامُ على مسألة المسخ هذه عند الحديث رقم (٣٨٤٩).

ما في البحر لبني آدم» وفي سنده ضعف، والطبرانيُّ من حديث ابن عمر رَفَعَه نحوه، وسنده ضعيف أيضاً. وأخرج عبد الرَّزّاق بسندَينِ جيِّدَينِ عن عمر ثمَّ عن عليّ: الحوت ذَكيّ كلّه[1].

تنبيه: سَقَطَ هذا التَّعليق من رواية أبي زيد وابن السَّكَن والجُرجانيّ، ووَقَعَ في رواية الأَصِيليّ: «وقال أبو شُرَيح» وهو وهمٌ، نَبَّهَ على ذلك أبو عليّ الجيَّانيّ وتَبِعَه عياض، وزادَ: وهو شُرَيح بن هانئ أبو هانئ، كذا قال، والصَّواب أنَّه غيره وليس له في البخاريّ ذِكْر إلّا في هذا الموضع، وشُرَيح بن هانئ لأبيه صُحْبة، وأمَّا هو فله إدراك ولم يَثبُت له سماع ولا لُقيٌّ، وأمَّا شُرَيح المذكور فذكره البخاريّ في «التاريخ» وقال: له صُحْبة. وكذا قال أبو حاتم الرَّازيّ وغيره.

**قوله: «وقال ابن جُرَيج: قلتُ لعطاء: صيد الأنهار وقِلَاتُ السَّيل، أصيدُ بَحْر هو؟ قال: نعم، ثمَّ تلا ﴿هَٰذَا عَذْبٌ فُرَاتٌ سَآئِغٌ شَرَابُهُۥ وَهَٰذَا مِلْحٌ أُجَاجٌ وَمِن كُلٍّ تَأْكُلُونَ لَحْمًا طَرِيًّا﴾»** وَصَلَه عبد الرَّزّاق في «التَّفسير» عن ابن جُرَيج بهذا سواء، وأخرجه الفاكهيّ في «كتاب مَكّة» (٢٢٤٨) من رواية عبد المجيد بن أبي روَّاد[2] عن ابن جُرَيج أتمَّ من هذا، وفيه: وسألته عن حِيتان بِركة القَسْريِّ[3] ـ وهي بئر عظيمة في الحَرَم ـ أتُصاد؟ قال: نعم، وسألته عن ابن الماء وأشباهه: أصيد بحر أم صيد بَرّ؟ فقال: حيثُ يكون أكثر فهو صيد. وقِلَات بكسر القاف وتخفيف اللّام وآخره مُثنّاة، ووَقَعَ في رواية الأَصِيليّ مُثلَّثة، والصَّواب الأوَّل: جمع قَلْتٍ، بفتح أوَّله مِثل بَحْر وبِحَار: هو النُّقرة في الصَّخرة يَستَنقِع فيها الماءُ.

---

(١) هو عن عليٍّ في «مصنف عبد الرزاق» برقم (٨٦٦٣)، ولم نقف على أثر عمر فيه.

(٢) تحرَّف في (ع) و(س) إلى: داود.

(٣) تحرَّف في الأصلين و(س) إلى: القشيري، والصواب ما أثبتناه، والقَسْري: هو خالد بن عبد الله القَسْري، وهو الذي عمل هذه البركة عند جبل الثَّقَبة بمكة وكان والياً عليها لسليمان بن عبد الملك، وتوفي خالد هذا سنة ١٢٦هـ، وانظر خبر صنعة هذه البركة في «أخبار مكة» للأزرقي (٨).

قوله: «**ورَكِبَ الحسنُ على سَرْج من جُلود كِلاب الماء، وقال الشَّعْبيّ: لو أنَّ أهلي أكَلوا الضَّفادِعَ لأطْعَمتُهم، ولم يَرَ الحسنُ بالسُّلَحْفاةِ بأساً**» أمَّا قول الحسن الأوَّل، فقيل: إنَّه ابن عليّ، وقيل: البصريّ، ويُؤيِّد الأوَّل أنَّه وَقَعَ في رواية: ورَكِبَ الحسن عليه السلام. وقوله: «على سَرْج من جُلود» أي: مُتَّخَذ من جلود كِلاب الماء.

وأمَّا قول الشَّعْبيّ، فالضفادع جمع ضِفدَع، بكسر أوَّله وبفتح الدّال وبكسرها أيضاً، وحُكيَ ضَمّ أوَّله مع فتح الدّال، والضَّفَادي بغير عينٍ[1] لُغةٌ فيه، قال ابن التِّين: لم يُبيِّن الشَّعْبيّ هل تُذكَّى أم لا؟ ومذهب مالك: أنَّها تُؤكَل بغير تذكية، ومنهم مَن فَصَّلَ بين ما مأواه الماءُ وغيره، وعن الحنفيَّة ورواية عن الشافعيّ: لا بدَّ من التَّذكية.

وأمَّا قول الحسن في السُّلَحفاة، فوَصَلَه ابن أبي شَيْبة (٨/ ٣٣٣) من طريق ابن طاووسٍ عن أبيه: أنَّه كان لا يرى بأكلِ السُّلَحفاة بأساً، ومن طريق مُبارَك بن فضالة عن الحسن قال: لا بأس بها، كُلْها.

والسُّلَحْفاة بضمِّ المهمَلة وفتح اللّام وسكون المهمَلة بعدها فاءٌ ثمَّ ألِف ثمَّ هاء، ويجوز بَدَلَ الهاء همزة، حكاه ابن سِيدَهْ، وهي رواية عَبدوس، وحكى أيضاً في «المحكَم» سكون اللّام وفتح الحاء، وحكى أيضاً: سُلَحْفِيَة كالأوَّل لكن بكسر الفاء بعدها تحتانيَّة مفتوحة.

قوله: «**وقال ابن عبَّاس: كُلْ من صيد البحر، نَصْرانيٍّ أو يهوديٍّ أو مَجوسيٍّ**» قال الكِرْمانيُّ: كذا في النُّسَخ القديمة وفي بعضها: «ما صادَه» قبل لفظ «نَصرانيّ».

قلت: وهذا التَّعليق وَصَلَه البيهقيُّ (٩/ ٢٥٣) من طريق سِماك بن حَرْب عن عِكْرمة عن ابن عبَّاس قال: كُلْ ما ألقَى البحرُ وما صِيدَ منه، صادَه يهوديٌّ أو نَصرانيّ أو/ مجوسيّ، ٦١٧/٩
قال ابن التِّين: مفهومه أنَّ صيد البحر لا يُؤكَل إن صادَه غير هؤلاء، وهو كذلك عند قوم، وأخرج ابن أبي شَيْبة بسندٍ صحيح عن عطاء وسعيد بن جُبَير، وبسندٍ آخر عن عليّ: كراهية صيد المجوسيِّ السَّمَكَ.

---

(١) الأولى أن يقول: بإبدال العين ياءً.

قوله: «وقال أبو الدَّرْداء في المُرْي ذَبَحَ الخمرَ النِّينانُ والشمسُ» قال البَيْضاويّ: ذَبَحَ بصيغة الفِعل الماضي ونصب راء الخمر على أنَّه المفعول، قال: ويُروَى بسكون الموحَّدة على الإضافة والخمر بالكسر، أي: تطهيرها. قلت: والأوَّل هو المشهور، وهذا الأثر سَقَطَ من رواية النَّسَفيّ، وقد وَصَلَه إبراهيم الحربيّ في «غريب الحديث» له من طريق أبي الزّاهريَّة عن جُبَير بن نُفَير عن أبي الدَّرداء فذكره سواء، قال الحربيّ: هذا مُرْي يُعمَل بالشّام: يُؤخَذ الخمرُ فيُجعَل فيه المِلح والسَّمَك ويُوضَع في الشمس فيَتغيَّر عن طعم الخمر.

وأخرج أبو بِشْر الدُّولابيّ في «الكُنَى» (١٥٢٤) من طريق يونس بن مَيسَرة عن أمّ الدَّرداء عن أبي الدَّرداء أنَّه قال في مُرْي النِّينان: غَيَّرَته الشمس. ولابنِ أبي شَيْبة (٨/ ١٩٠) من طريق مكحول عن أبي الدَّرداء: لا بأس بالمري ذَبَحَته النارُ والمِلح. وهذا مُنقَطِع، وعليه اقتَصَرَ مُغَلْطاي ومَن تَبِعَه، واعتَرَضوا على جَزْم البخاريّ به وما عَثَروا على كلام الحربيّ، وهو مُراد البخاريّ جَزماً، وله طريق أُخرى أخرجها الطَّحاويُّ[1] من طريق بُسْر ابن عُبيد الله عن أبي إدريس الخَوْلانيِّ: أنَّ أبا الدَّرداء كان يأكل المريَ الذي يُجعَل فيه الخمر ويقول: ذَبَحَته الشمسُ والمِلح. وأخرجه عبد الرَّزّاق (١٧١٠٩) من طريق سعيد بن عبد العزيز عن عَطيَّة بن قيس قال: مرَّ رجل من أصحاب أبي الدَّرداء بآخرَ ـ فذكر قصَّة في اختلافهم في المري ـ فأتيا أبا الدَّرداء فسألاه فقال: ذَبَحَت خمرَها الشمسُ والمِلحُ والحيتان. ورُوِّيناه في «جُزء إسحاق بن الفَيض» من طريق عطاء الخُراسانيّ قال: سُئلَ أبو الدَّرداء عن أكلِ المري فقال: ذَبَحَت الشمسُ سَكَرَ الخمر، فنحنُ نأكُل، لا نَرَى به بأساً.

قال أبو موسى في «ذيل الغريب»: عَبَّرَ عن قوّة المِلح والشمس وغَلَبتِهما على الخمر وإزالتهما طعمَها ورائحتَها بالذَّبح، وإنَّما ذكر النِّينان دون المِلح لأنَّ المقصود من ذلك يَحصُل بدونِه، ولم يُرِدْ أنَّ النّينان وحدها هي التي خَلَّلَته، قال: وكان أبو الدَّرداء ممَّن يُفتي بجوازِ تخليل الخمر، فقال: إنَّ السَّمَك بالآلة التي أُضيفَت إليه يَغلِب على ضَرَاوة الخمر ويُزيل

(١) في «شرح مشكل الآثار» ٨/ ٣٩٦.

شِدَّتها، والشمس تُؤَثِّر في تخليلها فتصير حلالاً، قال: وكان أهل الرّيف من الشّام يَعجِنونَ المريَ بالخمرِ ورُبَّما يجعلونَ فيه أيضاً السَّمَك الذي يُرَبَّى بالمِلح والأبزار ممَّا يُسَمُّونَه الصِّحْناء، والقصد من المري هَضْم الطَّعام فيُضيفونَ إليه كلّ ثِقِّيف أو حِرّيف ليزيدَ في جَلاء المعِدة واستدعاء الطَّعام بحَرافَتِه، وكان أبو الدَّرداء وجماعة من الصَّحابة يأكلونَ هذا المريَ المعمول بالخمر، قال: وأدخَلَه البخاريّ في طهارة صيد البحر يريد أنَّ السَّمَك طاهر حلال، وأنَّ طهارته وحِلَّه يَتَعَدَّى إلى غيره كالمِلح، حتَّى يصير الحرام النَّجِس بإضافَتِها إليه طاهراً حلالاً، وهذا رأيُ مَن يُجوِّز تخليل الخمر، وهو قول أبي الدَّرداء وجماعة.

وقال ابن الأثير في «النِّهاية»: استَعارَ الذَّبحَ للإحلال، فكأنَّه يقول: كما أنَّ الذَّبح يُحِلّ أكل المذبوحة دونَ الميتة، فكذلك هذه الأشياء إذا وُضِعَت في الخمر قامَت مقام الذَّبح فأحَلَّتها.

وقال البَيْضاويّ: يريد أنَّها حَلَّت بالحوتِ المطروح فيها وطَبْخها بالشمس، فكان ذلك كالذَّكاة للحيوان، وقال غيره: معنى ذَبَحَتْها: أبطَلَت فِعلها، وذكر الحاكم في النَّوع العشرينَ من «علوم الحديث»[1] من حديث ابنِ وَهْب عن يونس عن ابنِ شِهاب عن أبي بكر بن عبد الرَّحمن أنَّه سمعَ عثمانَ بن عَفّان يقول: اجتَنِبوا الخمر فإنَّها أمّ الخبائث. قال ابن شِهاب: في هذا الحديث أن لا خيرَ في الخمر، وأنَّها إذا أُفسِدَت لا خير فيها حتَّى يكون اللهُ هو الذي يُفسِدها، فيَطِيب حينئذٍ الخَلُّ.

قال ابن وَهْب: وسمعتُ مالكاً يقول: سمعت ابن شِهاب يُسأل عن خمر جُعِلَت في قُلّة وجُعِلَ معها مِلحٌ وأخلاط كثيرة، ثمَّ تُجعَل في الشمس حتَّى تعود/ مُرْياً، فقال ابن شِهاب: شَهِدتُ قَبِيصة يَنهَى أن يُجعَل الخمر مُرياً إذا أُخِذَ وهو خمر. قلت: وقبيصة من كِبار التابعينَ وأبوه صحابيّ، ووُلِدَ هو في حياة النبيّ ﷺ فذُكِرَ في الصَّحابة لذلك، وهذا يعارض أثرَ أبي الدَّرداء المذكور ويُفسِّر المراد به. ٦١٨/٩

(١) «علوم الحديث» ص٦٣.

والنّينان بنونَينِ الأولى مكسورة بينهما تحتانيَّة ساكنة جمع نُونٍ: وهو الحوت، والمُرْي بضمِّ الميم وسكون الرَّاء بعدها تحتانيَّة، وضُبطَ في «النِّهاية» تَبَعاً للصِّحاح بتشديد الرَّاء نسبة إلى المُرِّ: وهو الطَّعم المشهور، وجَزَمَ الشَّيخ مُحيي الدّين بالأوَّل، ونَقَلَ الجَواليقيّ في «لحن العامّة»: أنَّهم يُحرِّكونَ الرَّاء والأصل بسكونها.

**٥٤٩٣- حدَّثنا مُسدَّدٌ، حدَّثنا يحيى، عن ابنِ جُرَيج، قال: أخبَرني عَمْرٌو، أنَّه سمعَ جابراً ﷺ يقول: غَزَوْنا جيشَ الخَبَطِ وأُمِّرَ أبو عُبيدةَ، فجُعْنا جوعاً شديداً، فألقَى البحرُ حوتاً مَيْتاً لم يُرَ مِثلُه يقال له: العَنْبرُ، فأكَلْنا منه نِصْفَ شهرٍ، فأخَذَ أبو عُبيدةَ عَظْماً من عِظامِه فمرَّ الرَّاكِبُ تحتَه.**

**٥٤٩٤- حدَّثنا عبدُ الله بنُ محمَّدٍ، أخبرنا سفيانُ، عن عَمرٍو، قال: سمعتُ جابراً يقول: بَعَثَنا النبيُّ ﷺ ثلاثَ مئةِ راكِبٍ وأمِيرُنا أبو عُبيدةَ نَرْصُدُ عِيراً لِقُرَيشٍ، فأصابَنا جوعٌ شديدٌ حتَّى أكَلْنا الخَبَطَ، فسُمِّيَ جيشَ الخَبَطِ، وألقَى البحرُ حوتاً يقال له: العَنْبَرُ، فأكَلْنا نِصْفَ شهرٍ، وادَّهَنّا بوَدَكِه حتَّى صَلَحَت أجْسامُنا، قال: فأخَذَ أبو عُبيدةَ ضِلَعاً من أضْلاعِه فنَصَبَه فمرَّ الرَّاكِبُ تحتَه، وكان فينا رجلٌ، فلمَّا اشتَدَّ الجوعُ نَحَرَ ثلاثَ جَزائرَ، ثمَّ ثلاثَ جَزائرَ، ثمَّ نَهاهُ أبو عُبيدةَ.**

ثمَّ ذكر المصنِّف حديث جابر في قصَّة جيش الخَبَط من طريقَينِ:

**إحداهما**: رواية ابنِ جُرَيج: أخبرني عَمْرو ـ وهو ابن دينار ـ أنَّه سمعَ جابراً، وقد تقدَّم بسندِه ومتنه في المغازي (٤٣٦٢)، وزاد هناك: عن أبي الزُّبَير عن جابر، وتقدَّمَت مشروحة مع شرح سائر الحديث.

**الطَّريق الثّانية**: رواية سفيان عن عَمْرو بن دينار أيضاً، وفيه من الزّيادة: وكان فينا رجل نَحَرَ ثلاث جَزائر، ثمَّ ثلاث جَزائر، ثمَّ نَهاه أبو عُبيدة، وهذا الرجل هو قيس بن سعد بن عُبَادة كما تقدَّم إيضاحه في المغازي، وكان اشتَرَى الجُزُر من أعرابيّ جُهَنيّ، كلّ جَزور بوَسْقٍ من تمرٍ يوفِّيه إيّاه بالمدينة، فلمَّا رأى عمر ذلك ـ وكان في ذلك الجيش ـ سألَ

أبا عُبيدة أن يَنهَى قيساً عن النَّحر، فعَزَمَ عليه أبو عُبيدة أن ينتهيَ عن ذلك فأطاعَه، وقد تقدَّمَت الإشارة إلى ذلك هناك أيضاً.

والمراد بقولِه: «جَزائر» جمع جَزُور، وفيه نظرٌ، فإنَّ جَزائر جمع جَزيرة، والجَزُور إنَّما يُجمَع على جُزُر بضمَّتَين، فلعلَّه جمع الجمع، والغرض من إيراده هنا قصَّةُ الحوت، فإنَّه يُستَفاد منها جواز أكلِ مَيْتة البحر لتصريحِه في الحديث بقولِه: «فألقَى البحرُ حوتاً مَيتاً لم يُرَ مِثله، يقال له: العَنبَر» وتقدَّم في المغازي أنَّ في بعض طرقه في «الصَّحيح» (٤٣٦٢): أنَّ النبيّ ﷺ أكَلَ منه، وبهذا تَتِمّ الدّلالة، وإلّا فمُجرَّد أكلِ الصَّحابة منه وهم في حالة المجاعة قد يقال: إنَّه للاضطرار، ولا سيَّما وفيه قول أبي عُبيدة: مَيْتة، ثمَّ قال: لا بل نحنُ رُسُل رسول الله ﷺ، وفي سبيل الله، وقد اضطُرِرتُم فكُلوا، وهذه رواية أبي الزُّبَير عن جابر عند مسلم (١٩٣٥/ ١٧)، وتقدَّمَت للمصنِّف في المغازي (٤٣٦٢) من هذا الوجه، لكن قال: «قال أبو عُبيدة: كُلوا» ولم يَذكُر بَقيَّته.

وحاصل قول أبي عُبيدة أنَّه بناه أوَّلاً على عُموم تحريم الميتة، ثمَّ تَذَكَّرَ تخصيص المضطَرّ بإباحة أكلها إذا كان غيرَ باغٍ ولا عادٍ، وهم بهذه الصِّفة لأنَّهم في سبيل الله وفي طاعة رسوله، وقد تَبيَّن من آخر الحديث أنَّ جهة كَونِها حلالاً ليست سبب الاضطرار بل كَونُها من صيد البحر، ففي آخره عندهما جميعاً: «فلمَّا قَدِمنا المدينة ذَكَرْنا ذلك لرسولِ الله ﷺ فقال: «كُلوا رِزقاً أخرجه الله، أطعِمونا إن كان مَعَكم، فأتاه بعضهم بعُضوٍ فأكَلَه» فتَبيَّن لهم أنَّه حلال مُطلَقاً، وبالَغَ في البيان بأكلِه منها لأنَّه لم يكن مُضطَرّاً، فيُستَفاد منه إباحة مَيْتة البحر سواء ماتَ بنفسِه أو ماتَ بالاصطياد، وهو قول الجمهور، وعن الحنفيَّة: يُكرَه، وفرَّقوا بين ما لَفَظَه فماتَ، وبين ما ماتَ فيه من غير آفة، وتَمسَّكوا بحديث أبي الزُّبَير عن جابر: «ما ألقاه البحرُ أو جَزَرَ عنه فكُلوه، وما ماتَ فيه فطَفَا فلا تأكُلوه» أخرجه أبو داود (٣٨١٥) مرفوعاً من رواية يحيى بن سُلَيم الطائفيّ [عن إسماعيل بن أُمية][1] عن أبي الزُّبَير عن جابر، ثمَّ

(١) ما بين المعقوفين سقط من الأصلين و(س) واستدركناه من «سنن أبي داود».

قال: رواه الثَّوْريّ وأيوب وغيرهما عن أبي الزُّبَير هذا الحديث موقوفاً، وقد أُسنِدَ من وجه ضعيف عن ابنِ أبي ذِئْب عن أبي الزُّبَير عن جابر مرفوعاً. وقال التِّرمِذيّ[1]: سألتُ البخاريّ عنه، فقال: ليس بمحفوظٍ، ويُروَى عن جابر خِلَافه. انتهى.

ويحيى بن سُلَيم صدوق وصَفُوه بسوءِ الحِفظ، وقال النَّسائيُّ: ليس بالقويِّ، وقال يعقوب بن سفيان: إذا حدَّث من كتابه فحديثه حسن، وإذا حدَّث حِفظاً يُعرَف ويُنكَر، وقال أبو حاتم[2]: لم يكن بالحافظِ، وقال ابن حِبّان في «الثِّقات»: كان يُخطِئ، وقد تُوبِعَ على رفعه. وأخرجه الدّارَقُطنيُّ (٤٧١٤) من رواية أبي أحمد الزُّبَيريّ عن الثَّوْريّ/ مرفوعاً ٦١٩/٩ لكن قال: خالَفَه وكيع وغيره فوَقَفوه عن الثَّوْريّ، وهو الصَّواب، ورُوِيَ عن ابنِ أبي ذِئْب وإسماعيل بن أُميَّة مرفوعاً ولا يَصِحُّ، والصَّحيح موقوف، وإذا لم يَصِحَّ إلّا موقوفاً فقد عارَضَه قولُ أبي بكر وغيره، والقياس يقتضي حِلَّه، لأنَّه سمك لو ماتَ في البَرّ لَأُكِلَ بغير تذكية، ولو نَضَبَ عنه الماءُ أو قتلته سَمَكةٌ أُخرى فماتَ لَأُكِلَ، فكذلك إذا ماتَ وهو في البحر.

ويُستَفاد من قوله: «أكَلْنا منه نصف شهر» جواز أكلِ اللَّحم ولو أنتَنَ، لأنَّ النبيّ ﷺ قد أكَلَ منه بعد ذلك، واللَّحم لا يَبقَى غالباً بلا نَتْنٍ في هذه المدّة لا سيَّما في الحِجاز مع شِدّة الحرّ، لكن يحتمل أن يكونوا مَلَّحوه وقَدَّدوه فلم يَدخُله النَّتْن، وقد تقدَّم قريباً قول النَّوَويّ: إنَّ النَّهي عن أكلِ اللَّحم إذا أنتَنَ للتَّنزيه[3]، إلّا إن خِيفَ منه الضَّرَر فيَحرُم، وهذا الجواب على مذهبه، ولكنَّ المالكيَّة حَمَلوه على التَّحريم مُطلَقاً، وهو الظّاهر، والله أعلم. ويأتي في الطافي نَظِيرُ ما قاله في النَّتِن إذا خُشيَ منه الضَّرَر.

---

(١) في «العلل الكبير» بترتيب أبي طالب ٢/ ٦٣٦.

(٢) تحرَّف في (س) إلى: حازم. وأبو حاتم: هو الرازي.

(٣) يشير إلى ما ورد في حديث عبد الله بن عمرو بن العاص عن النبي ﷺ في أمره لابن ثعلبة أن يأكل من صيده وإن تغيَّب عنه قال: «ما لم يَصِلَّ» أي: يتغيّر ويُنتِن، أخرجه أحمد (٦٧٢٥)، وأبو داود (٢٨٥٧)، والنسائي (٤٢٩٦)، وسنده حسن.

وفيه جواز أكلِ حيوان البحر مُطلَقاً، لأنَّه لم يكن عند الصَّحابة نَصٌّ يَخُصّ العَنبَر وقد أكَلوا منه، كذا قال بعضهم، ويَخدِش فيه أنَّهم أوَّلاً إنَّما أقدَموا عليه بطريق الاضطرار، ويُجاب بأنَّهم أقدَموا عليه مُطلَقاً من حيثُ كَونُه صيدَ البحر، ثمَّ تَوَقَّفوا من حيثُ كَونه مَيتةً، فدَلَّ على إباحة الإقدام على أكل ما صِيدَ من البحر، وبيَّن لهم الشّارع آخِراً أن مَيتَته أيضاً حلال، ولم يُفرِّق بين طافٍ ولا غيره. واحتَجَّ بعض المالكيَّة بأنَّهم أقاموا يأكلونَ منه أياماً، فلو كانوا أكَلوا منه على أنَّه مَيْتة بطريق الاضطرار ما داوَمُوا عليه، لأنَّ المضطَرّ إذا أكَلَ الميتة يأكل منها بحَسَب الحاجة، ثمَّ يَنتَقِل لطلب المباح غيرِها، وجَمَعَ بعض العلماء بين مُختَلَف الأخبار في ذلك بحَمْلِ النَّهي على كراهة التَّنزيه، وما عَدَا ذلك على الجواز.

ولا خِلَاف بين العلماء في حِلّ السَّمَك على اختلاف أنواعه، وإنَّما اختُلِفَ فيما كان على صورة حيوان البَرّ كالآدميِّ والكلب والخِنزير والثُّعبان، فعند الحنفيَّة ـ وهو قول للشافعيَّة ـ: يَحرُم ما عَدَا السَّمَك، واحتَجُّوا عليه بهذا الحديث، فإنَّ الحوت المذكور لا يُسَمَّى سَمكاً، وفيه نظرٌ، فإنَّ الخبر وَرَدَ في الحوت نَصّاً، وعن الشافعيَّة: الحِلّ مُطلَقاً على الأصحّ المنصوص، وهو مذهب المالكيَّة إلّا الخِنزيرَ في رواية، وحُجَّتهم عمومُ قوله تعالى: ﴿أُحِلَّ لَكُمْ صَيْدُ ٱلْبَحْرِ﴾ [المائدة: ٩٦] وحديث: «هو الطَّهور ماؤُه، الحِلّ مَيتَتُه» أخرجه مالك (١/ ٢٢) وأصحاب السُّنَن[1] وصَحَّحَه ابن خُزَيمةَ (١١١) وابن حِبّان (١٢٤٣و٥٢٥٨) وغيرهم، وعن الشافعيَّة: ما يُؤكَل نظيرُه في البَرّ حلال، وما لا فلا، واستَثنَوْا على الأصحّ ما يعيش في البحر والبَرّ، وهو نوعان:

**النَّوع الأوَّل**: ما وَرَدَ في مَنْع أكلِه شيءٌ يَخُصّه كالضِّفدَع، وكذا استَثناه أحمد للنَّهي عن قتله، وَرَدَ ذلك من حديث عبد الرَّحمن بن عثمان التَّيْميِّ، أخرجه أبو داود (٣٨٧١و٥٢٦٩) والنَّسائيُّ (٤٣٥٥) وصَحَّحَه الحاكم (٤/ ٤١٠-٤١١)، وله شاهد من حديث ابنِ عمر عند ابنِ أبي عاصم، وآخر عن عبد الله بن عَمْرو، وأخرجه الطبرانيُّ في «الأوسط» (٣٧١٦) وزادَ:

---

(١) أخرجه أبو داود (٨٣)، وابن ماجه (٣٨٦) و(٣٢٤٦)، والترمذي (٦٩)، والنسائي (٥٩) و(٣٣٢). من حديث أبي هريرة.

«فإنَّ نَقِيقها تسبيح»[1]، وذكر الأطبّاء أنَّ الضِّفدَع نوعان: بَرّيّ وبحريّ، فالبَرِّيّ يَقتُل آكِلَه والبحريّ يَضُرّه.

ومن المستَثنَى أيضاً التِّمساح لكَونِه يَعدُو بنابه، وعند أحمد فيه رواية، ومثله القِرْش في البحر المِلْح خِلَافاً لمَا أفتَى به المحِبّ الطَّبَريّ، والثُّعبان والعَقرَب والسَّرَطان والسُّلَحفاة للاستخباثِ والضَّرَر اللّاحق من السَّمّ، ودنيلس قيل: إنه أصل[2] السَّرَطان، فإن ثَبَتَ حَرُمَ.

النَّوع الثّاني: ما لم يَرِد فيه مانع فيَحِلّ، لكن بشرطِ التَّذكية، كالبَطِّ وطير الماء، والله أعلم.

تنبيه: وَقَعَ في أواخر «صحيح مسلم» (٣٠٠٦-٣٠١٤) في الحديث الطَّويل من طريق الوليد بن عُبَادة بن الصّامت: أنَّهم دخلوا على جابر فرأَوه يُصَلّي في ثوب... الحديث، وفيه قصَّة النُّخامة في المسجد، وفيه أنَّهم خَرَجوا في غَزاةٍ ببطنِ بُوَاط، وفيه قصَّة الحوض، وفيه قيام المأمومينَ خلفَ الإمام، كلّ ذلك مُطوَّل، وفيه قال: سِرْنا مع رسول الله ﷺ، وكان قُوتُ كلّ رجل مِنّا تمرة كلَّ/ يوم، فكان يَمَصّها وكنَّا نَختَبِط بقِسِيِّنا ونأكل، وسِرْنا مع ٦٢٠/٩ رسول الله ﷺ حتَّى نزلنا وادياً أفيَحَ؛ فذكر قصَّة الشَّجَرتَينِ اللَّتَينِ التَقَتا بأمرِ النبيّ ﷺ حتَّى تَستَّرَ بهما عند قضاء الحاجة، وفيه قصَّة القبرَينِ اللَّذَينِ غَرَسَ في كلٍّ منهما غُصناً، وفيه: فأَتينا العسكر فقال: «يا جابر نادِ الوضوء» فذكر القصَّة بطولها في نَبْع الماء من بين أصابعه، وفيه: وشَكَا الناسُ إلى رسول الله ﷺ الجوعَ، فقال: «عَسَى الله أن يُطعِمَكُم» فأتينا سِيفَ البحر، فزَخَرَ البحرُ زَخْرة فألقَى دابّةً فأَورَينا على شِقّها النار، فاطَّبَخنا واشتَوَينا وأكلنا وشَبِعنا، وذكر أنَّه دَخَلَ هو وجماعة في عينها، وذكر قصَّة الذي دَخَلَ تحت ضِلَعِها ما يُطَأطِئ رأسَه وهو أعظم رجل في الرَّكْب على أعظم جَمَل.

---

(١) خبر عبد الله بن عمرو فيه المسيَّب بن واضح وفيه مقال، وروي من غير طريقه موقوفاً على عبد الله بن عمرو أخرجه البيهقي ٩/ ٣١٨ وصحح إسناده، وصوَّب وقفَه الذهبيُّ في ترجمة المسيَّب من «سير أعلام النبلاء» و«ميزان الاعتدال».

(٢) في (س): «إن أصله»، والصواب ما أثبتناه من(أ) و(ع)، وهو الموافق لما ذكره الدَّميري في «حياة الحيوان» في باب الدال.

وظاهر سياق هذه القصَّة يقتضي مُغايرة القصَّة المذكورة في هذا الباب وهي من رواية جابر أيضاً، حتَّى قال عبد الحقّ في «الجمع بين الصحيحين»: هذه واقعة أُخرى غير تلكَ، فإنَّ هذه كانت بحَضْرة النبيّ ﷺ. وما ذكره ليس بنَصٍّ في ذلك، لاحتمال أن تكون الفاء في قول جابر: «فأَتينا سِيفَ البحر» هي الفصيحة وهي مُعَقِّبة لمحذوفٍ تقديره: فأرسَلَنا النبيُّ ﷺ مع أبي عُبيدة فأتينا سِيفَ البحر، فتتَّحِد القِصَّتان، وهذا هو الرَّاجح عندي، والأصل عَدَم التعدُّد.

وممَّا نُنبِّه عليه هنا أيضاً: أنَّ الواقديّ زَعَمَ أنَّ قصَّة بَعْث أبي عُبيدة كانت في رَجَب سنة ثمان، وهو عندي خطأ، لأنَّ في نفس الخبر الصَّحيح: أنَّهم خَرَجوا يَتَرَصَّدونَ عِيرَ قُرَيش، وقريش في سنة ثمان كانوا مع النبيّ ﷺ في هُدْنة، وقد نَبَّهتُ على ذلك في المغازي[1]، وجَوَّزتُ أن يكون ذلك قبل الهُدنة في سنة ستّ أو قبلها، ثمَّ ظَهَرَ لي الآن تقويةُ ذلك بقولِ جابر في رواية مسلم هذه: أنَّهم خَرَجوا في غَزاة بُوَاط، وغَزاة بُواط كانت في السَّنة الثّانية من الهجرة قبل وقعة بدر، وكان النبيّ ﷺ خَرَجَ في مئتَينِ من أصحابه يَعتَرِض عِيراً لقُرَيش فيها أُميَّة بن خَلَف فبَلَغَ بُوَاطاً ـ وهي بضمِّ الموحَّدة: جبال لجُهَينة ممَّا يلي الشّام، بينها وبين المدينة أربعة بُرُد ـ فلم يَلقَ أحداً فرَجَعَ، فكأنَّه أفرَدَ أبا عُبيدة فيمَن معه يَرصُدونَ العيرَ المذكورة. ويُؤيِّد تَقَدُّمَ أمرها ما ذُكِرَ فيها من القِلّة والجَهْد، والواقع أنَّهم في سنة ثمان كان حالهم اتَّسَعَ بفتح خَيْبر وغيرها، والجَهد المذكور في القصَّة يناسب ابتداءَ الأمر، فيَرجَح ما ذكرتُه، والله أعلم.

## ١٣ - باب أكل الجَرَاد

**٥٤٩٥- حدَّثنا أبو الوليدِ، حدَّثنا شُعْبةُ، عن أبي يَعْفورٍ، قال: سمعتُ ابنَ أبي أوْفَى رضي الله عنهما، قال: غَزَوْنا معَ النبيِّ ﷺ سبعَ غَزَواتٍ أو سِتّاً، كنَّا نأكُلُ معه الجَرَادَ.**

**قال سفيانُ وأبو عَوَانةَ وإسرائيلُ، عن أبي يَعْفورٍ، عن ابنِ أبي أوْفَى: سبعَ غَزَواتٍ.**

---

(١) في باب غزوة سِيف البحر، بين يدي الحديث (٤٣٦٠).

قوله: «باب أكل الجَرَاد» بفتح الجيم وتخفيف الرَّاء معروف، والواحدة جَرَادة، والذَّكَر والأُنثَى سواء كالحَمامة، ويقال: إنَّه مُشتَقّ من الجَرْد لأنَّه لا يَنزِل على شيء إلّا جَرَدَه، وخِلقةُ الجَراد عجيبة فيها صِفَة عشرة من الحيوانات ذكر بعضَها ابن الشَّهرَزُوريّ في قوله:

لهـا فَخِـذا بَكْـرٍ وسـاقا نَعامـةٍ وقادِمَتـا نَـسرٍ وجُؤجُـؤُ ضَـيغَمِ

حَبَتها أفاعي الرَّمْل بطناً وأنعَمَت عليها جِيادُ الخيل بالرَّأس والفَمِ

قيل: وفاتَه عينُ الفيل، وعُنُق الثَّور، وقَرْن الأيِّل، وذنب الحيَّة. وهو صِنفان: طيّار ووَثّاب، ويبيض في الصَّخر فيَترُكه/ حتَّى يَيبَس ويَنتَشِر[1] فلا يَمُرّ بزرعٍ إلّا اجتاحَه، وقيل...[2]. ٦٢١/٩

واختُلِفَ في أصله، فقيل: إنَّه نَثْرة حوت، فلذلك كان أكلُه بغير ذَكاة، وهذا وَرَدَ في حديث ضعيف أخرجه ابن ماجَهْ (٣٢٢١) عن أنس رَفَعَه: «إنَّ الجَراد نَثرةُ حوت من البحر»، ومن حديث أبي هريرة: خرجنا مع رسول الله ﷺ في حَجّ أو عمرة، فاستَقبَلَنا رِجلٌ من جَراد، فجَعَلنا نَضرِب بنعالنا وأسواطنا، فقال: «كُلوه، فإنَّه من صيد البحر» أخرجه أبو داود (١٨٥٤) والتِّرمِذيّ (٨٥٠) وابن ماجَهْ (٣٢٢٢)، وسنده ضعيف، ولو صَحَّ لكان فيه حُجّة لمن قال: إنه لا جزاءَ فيه إذا قتله المحرِم، وجمهور العلماء على خِلَافه، قال ابن المنذِر: لم يقل: لا جزاء فيه، غير أبي سعيد الخُدْريِّ وعُرْوة بن الزُّبَير، واختُلِفَ عن كعب الأحبار، وإذا ثَبَتَ فيه الجزاء دَلَّ على أنَّه بَرِّيّ.

وقد أجمَعَ العلماء على جواز أكله بغير تذكية، إلّا أنَّ المشهور عند المالكيَّة اشتراطُ تذكيَتِه، واختَلَفوا في صِفَتها، فقيل: بقطع رأسه، وقيل: إن وَقَعَ في قِدْر أو نار حَلَّ، وقال ابن وَهْب: أخذُه ذَكاتُه، ووافَقَ مُطرِّفٌ منهم الجمهورَ في أنَّه لا يَفتَقِر إلى ذَكاةٍ لحديثِ ابن عمر: «أُحِلَّت لنا مَيتَتان ودَمَان: السَّمَك والجَراد، والكَبِد والطِّحال» أخرجه أحمد (٥٧٢٣) والدّارَقُطنيّ (٤٧٣٢) مرفوعاً، وقال: إنَّ الموقوف أصحّ، ورَجَّحَ البيهقيُّ أيضاً (١/ ٢٥٤)

---

(١) لفظ «وينتشر» في (س) وحدها، ولم يرد في (أ) و(ع).

(٢) هنا بياض في أصول «الفتح».

الموقوف، إلّا أنَّه قال: إنَّ له حُكمَ الرَّفع[١].

**قوله**: «**عن أبي يَعْفُور**» بفتح التَّحتانيَّة وسكون المهمَلة وضمّ الفاء: هو العَبْديّ، واسمه وَقْدان، وقيل: واقد، وقال مسلم: اسمه واقد ولَقَبه وَقْدان، وهو الأكبر، وأبو يَعفُور الأصغَر اسمه: عبد الرَّحمن بن عُبيد، وكلاهما ثقة من أهل الكوفة، وليس للأكبرِ في البخاريّ سوى هذا الحديث، وآخرَ تقدَّم في الصلاة في أبواب الرُّكوع من صِفَة الصلاة (٧٩٠)، وقد ذكرتُ كلام النَّوَويّ فيه وجَزْمه بأنَّه الأصغَر وأنَّ الصَّواب أنَّه الأكبر، وبذلك جَزَمَ الكَلاباذيّ وغيره، والنَّوَويّ تَبِعَ في ذلك ابنَ العربيّ وغيرَه، والذي يُرجِّح كلام الكَلَاباذيّ جَزمُ التِّرمِذيّ بعد تخريجه (١٨٢٢م) بأنَّ راوي حديث الجَراد هو الذي اسمه واقد ويقال: وَقْدان، وهذا هو الأكبر، ويُؤيِّده أيضاً أنَّ ابن أبي حاتم جَزَمَ في ترجمة الأصغَر بأنَّه لم يسمع من عبد الله بن أبي أَوفَى.

**قوله**: «**سبعَ غَزَوات أو سِتّاً**» كذا للأكثرِ ولا إشكال فيه، ووَقَعَ في رواية النَّسَفيّ: «أو ستَّ» بغير تنوين، ووَقَعَ في «توضيح ابن مالك»: «سبع غَزَوات أو ثماني» وتَكلَّمَ عليه فقال: الأجوَدُ أن يقال: سبع غَزَوات أو ثمانياً[٢] بالتَّنوين، لأنَّ لفظ ثمانٍ وإن كان كلفظ جَوارٍ في أنَّ ثالث حروفه أَلِف بعدها حرفان ثانيهما ياء، فهو يُخالفه في أنَّ جواريَ جمعٌ وثمانية ليس بجمعٍ، واللَّفظ بهما في الرَّفع والجرّ سواء، ولكنَّ تنوينَ ثمانٍ تنوين صَرفٍ وتنوينَ جَوارٍ تنوين عِوَض، وإنَّما يَفترِقان بالنَّصب. واستَمرَّ يتكلَّم على ذلك ثمَّ قال: وفي ذِكْره له بلا تنوين ثلاثة أوجُه: أجوَدُها: أن يكون حَذَفَ المضاف إليه وأبقَى المضاف على ما كان عليه قبل الحذف، ومثله قول الشّاعر:

خمسُ ذَوْدٍ أو سِتٌّ عوَّضتُ منها... البيت

الوجه الثّاني: أن يكون المنصوب كُتِبَ بغير أَلِف على لغة رَبيعة. وذكر وجهاً آخر يَختَصّ بالثَّمان،

---

(١) انظر تمام تخريجه والكلام عليه في «مسند أحمد» (٥٧٢٣).

(٢) في (س): ثمانية، وهو خطأ.

ولم أرَه في شيء من طرق الحديث لا في البخاريّ ولا في غيره بلفظ: «ثمان»، فما أدري كيف وَقَعَ هذا.

وهذا الشكّ في عَدَد الغَزَوات من شُعْبة، وقد أخرجه مسلم من رواية شُعْبة بالشكِّ أيضاً[1]، والنَّسائيُّ (٤٣٥٧) من روايته بلفظ السِّتِّ من غير شَكّ، والتِّرمِذيّ (١٨٢٢م) من طريق غُندَر عن شُعْبة فقال: «غَزَوات» ولم يَذكُر عَدَداً.

**قوله: «وكنَّا نأكُل معه الجَرَاد»** يحتمل أن يريد بالمعيَّة مُجرَّد الغزو دون ما تَبِعَه من أكل الجراد، ويحتمل أن يريد مع أكله، ويدلّ على الثّاني أنَّه وَقَعَ في رواية أبي نُعَيم في/ «الطِّبّ»: ويأكله[2] مَعَنا، وهذا إن صَحَّ يَرُدّ على الصَّيمَريّ من الشافعيَّة في زعمه أنَّه ﷺ عافَه كما عافَ الضَّبّ، ثمَّ وَقَفتُ على مُستَنَد الصَّيمَريّ وهو ما أخرجه أبو داود (٣٨١٣) من حديث سلمان: سُئلَ ﷺ عن الجراد فقال: «لا آكلُه ولا أُحرِّمه»، والصَّواب مُرسَل، ولابنِ عَديّ (٢/ ٩٤) في ترجمة ثابت بن زُهَير عن نافع عن ابن عمر: أنَّه ﷺ سُئلَ عن الضَّبّ فقال: «لا آكُله ولا أُحرِّمه» وسُئلَ عن الجَراد فقال مِثلَ ذلك، وهذا ليس ثابتاً، لأنَّ ثابتاً قال فيه النَّسائيُّ: ليس بثقةٍ. ٦٢٢/٩

ونَقَلَ النَّوَويّ الإجماعَ على حِلّ أكل الجراد، لكن فصَّلَ ابن العربيّ في «شرح التِّرمِذيّ» بين جراد الحِجاز وجراد الأندَلُس، فقال في جَراد الأندَلُس: لا يُؤكَل لأنَّه ضَرَرٌ مَحْض. وهذا إن ثَبَتَ أنَّه يَضُرّ أكلُه بأن يكون فيه سُمّيَّة تَخُصّه دون غيره من جراد البلاد، تَعيَّنَ استثناؤُه، والله أعلم.

**قوله: «وقال سُفْيان»** هو الثَّوْريّ، وقد وَصَلَه الدَّارِميُّ (٢٠١٠) عن محمَّد بن يوسف،

---

(١) وهمَ الحافظ في عزو هذه الرواية إلى مسلم، وإنما هي عند أبي داود برقم (٣٨١٢)، ورواية شعبة عند مسلم (١٩٥٢) فيها: سبع غزوات، من غير شكٍّ، لكن وقع عنده في رواية ابن أبي عمر عن سفيان: ست أو سبع، على الشك كرواية شعبة.

(٢) في (س): ويأكل، وهو خطأ، وهذه الرواية وهمَ الحافظ في عزوها لكتاب «الطب» لأبي نعيم، بل هي له في كتاب «أخبار أصبهان» ١/ ٢٩٦ وسندها ضعيف جداً، والذي عنده في كتاب «الطب» (٨٩٣) كرواية البخاري.

وهو الفِرْيابيّ، عن سفيان، وهو الثَّوْريّ، ولفظه: غَزَونا مع النبيّ ﷺ سبع غَزَوات نأكُل الجَرادَ، وكذا أخرجه التِّرمِذيّ (١٨٢٢) من وجه آخر عن الثَّوْريّ، وأفادَ أنَّ سفيان بن عُيَينةَ روى هذا الحديث أيضاً عن أبي يَعفُور لكن قال: ستَّ غَزَوات.

قلت: وكذا أخرجه أحمد بن حَنبَل (١٩٣٩٨) عن ابن عُيَينةَ جازِماً بالسِّتّ، وقال التِّرمِذيّ: كذا قال ابن عُيَينةَ: ستّ، وقال غيره: سبع. قلت: ودَلَّت رواية شُعْبة على أنَّ شيخهم كان يَشُكّ، فيُحمَل على أنَّه جَزَمَ مرَّة بالسَّبع، ثمَّ لمَّا طَرأَ عليه الشكُّ صارَ يَجزِم بالسِّتِّ لأنَّه المتيقَّن، ويُؤيِّد هذا الحملَ أنَّ سماع سفيان بن عُيَينةَ عنه مُتأخِّر دون الثَّوْريّ ومَن ذُكِرَ معه، ولكن وَقَعَ عند ابن حِبّان (٥٢٥٧) من رواية أبي الوليد شيخ البخاريّ فيه: «سبعاً أو ستّاً، يَشُكّ شُعْبة».

**قوله: «وأبو عَوَانة»** وَصَلَه مسلم (١٩٥٢) عن أبي كامل عنه ولفظه مِثل الثَّوْريّ، وذكره البزَّار (٣٣٣١) من رواية يحيى بن حمَّاد عن أبي عَوَانة، فقال مرَّةً: عن أبي يَعفُور، ومرَّةً: عن الشَّيبانيّ، وأشارَ إلى ترجيح كَونِه عن أبي يعفور، وهو كذلك كما تقدَّم صريحاً[1] عند أبي داود.

**قوله: «وإسرائيل»** وَصَلَه الطبرانيُّ[2] من طريق عبد الله بن رَجَاء عنه، ولفظه: سبع غَزَوات، فكنَّا نأكُل معه الجراد.

## ١٤- باب آنية المجوس والمَيْتة

**٥٤٩٦- حدَّثنا أبو عاصمٍ، عن حَيْوةَ بنِ شُرَيحٍ، قال: حدَّثني رَبِيعةُ بنُ يزيدَ الدِّمَشْقيُّ، قال: حدَّثني أبو إدريسَ الخَوْلانيُّ، قال: حدَّثني أبو ثَعْلبةَ الخُشَنيُّ، قال: أتيتُ النبيَّ ﷺ فقلتُ: يا رسولَ الله، إنّا بأرضِ أهلِ الكتابِ فنأكُلُ في آنيَتِهم، وبأرضِ صيدٍ أصِيدُ بقَوْسي، وأصِيدُ بكلبي المعلَّمِ وبكلبي الذي ليس بمُعلَّمٍ، فقال النبيُّ ﷺ: «أمَّا ما ذَكَرتَ أنَّكَ بأرضِ أهلِ كتابٍ، فلا تأكُلوا في آنيَتِهم، إلّا أن لا تَجِدُوا بُدّاً، فإن لم تَجِدُوا بُدّاً فاغسِلوها وكُلوا، وأمَّا**

---

(١) زاد في (أ) و(س): أنه، والأوجه حذفها كما وقع في (ع). ولم نقف على مراد الحافظ بذكر أبي داود فقط، فإنَّ الحديث عن أبي يعفور بلا شكٍّ عند البخاري نفسه ومسلم وغيرهما.

(٢) في «المعجم الكبير» كما في «تغليق التعليق» ٤/ ٥١٢، وهو في القسم الذي لم يُطبَع منه بعدُ.

ما ذَكَرْتَ أنَّكم بأرضِ صيدٍ، فما صِدْتَ بقَوْسِكَ فاذكُرِ اسمَ الله وكُلْ، وما صِدْتَ بكلبِكَ المعلَّمِ فاذْكُر اسمَ الله وكُلْ، وما صِدْتَ بكلبِكَ الذي ليس بمُعلَّمٍ فأدْرَكْتَ ذَكاتَه فكُلْه».

٥٤٩٧- حدَّثنا المكِّيُّ بنُ إبراهيمَ، قال: حدَّثني يزيدُ بنُ أبي عُبيدٍ، عن سَلَمةَ بنِ الأكوَعِ، قال: لمَّا أمسَوْا يومَ فَتَحوا خَيْبرَ أوْقَدوا النِّيرانَ، قال النبيُّ ﷺ: «عَلَامَ أوْقَدْتُم هذه النِّيرانَ؟» قالوا: لحومِ الحُمُرِ الإنسِيَّةِ، قال: «أَهرِيقُوا ما فيها واكْسِروا قُدورَها» فقامَ رجلٌ من القومِ فقال: نُهَرِيقُ ما فيها ونَغْسِلُها؟ فقال النبيُّ ﷺ: «أوْ ذاكَ».

قوله: «باب آنية المجُوس» قال ابن التِّين: كذا تَرجَمَ وأتى بحديث أبي ثَعْلبة وفيه ذِكْر أهل الكتاب، فلعلَّه يرى أنَّهم أهل كتاب، وقال ابن المنيِّر: تَرجَمَ للمَجوسِ والأحاديثُ في أهل الكتاب لأنَّه بَنَى على أنَّ المحذور منهما واحد وهو عَدَم تَوَقِّيهم النَّجاسات. وقال الكِرْمانيُّ: أو حُكْمه على أحدهما بالقياس على الآخر، أو باعتبار أنَّ المجوس يَزعُمونَ أنَّهم أهل كتاب. ٦٢٣/٩

قلت: وأحسن من ذلك أنَّه أشارَ إلى ما وَرَدَ في بعض طرق الحديث منصوصاً على المجوس، فعند التِّرمذيّ (١٥٦٠و١٧٩٦) من طريق أُخرى عن أبي ثَعْلبة: سُئِلَ رسول الله ﷺ عن قُدور المجوس، فقال: «أَنقُوها غَسلاً واطبُخوا فيها»، وفي لفظ من وجه آخر عن أبي ثَعْلبة (١٤٦٤): قلت: إنّا نَمُرّ باليهود والنَّصارَى والمجوس فلا نَجِدُ غير آنيَتهم... الحديث، وهذه طريقة يُكثِر منها البخاريُّ، فما كان في سَنَدِه مقال يُتَرجِم به، ثمَّ يُورِد في الباب ما يُؤخَذ الحُكْم منه بطريق الإلحاق ونحوه، والحكم في آنية المجوس لا يختلف مع الحكم في آنية أهل الكتاب، لأنَّ العِلّة إن كانت لكَونِهم تَحِلّ ذبائحهم كأهل الكتاب، فلا إشكال، أو لا تَحِلّ كما سيأتي البحثُ فيه بعد أبواب، فتكون الآنية التي يَطبُخونَ فيها ذبائحهم ويَغرِفون قد تَنَجَّسَت بمُلاقاة الميتة، فأهل الكتاب كذلك باعتبار أنَّهم لا يَتَديَّنونَ باجتناب النَّجاسة، وبأنَّهم يَطبُخونَ فيها الخِنزيرَ ويَضَعونَ فيها الخمر وغيرها، ويُؤيِّد الثّاني ما أخرجه أبو داود (٣٨٣٨) والبزَّار عن جابر: كنَّا نَغزُو مع رسول الله ﷺ فنُصيب من آنية المشرِكينَ فنَستَمتِع بها، فلا يعيبُ ذلك علينا، لفظ أبي داود، وفي رواية البزَّار: فنَغسِلها ونأكُل فيها.

قوله: «والمَيْتة» قال ابن المنيِّر: نَبَّهَ بذِكْر الميتة على أنَّ الحمير لمَّا كانت مُحرَّمة لم تُؤَثِّر فيها الذَّكاةُ فكانت مَيْتة، ولذلك أمَرَ بغَسلِ الآنية منها.

ثم أورد حديث أبي ثَعْلبة عن أبي عاصم عالياً وساقَه على لفظه، وقد تقدَّم شرحُه قبلُ (٥٤٧٨)، ثم حديث سَلَمةَ بن الأكوَع في الحُمُر الأهليَّة، أورَدَه عالياً وهو من ثُلاثيّاته، وسيأتي شرحه بعد ثلاثةَ عشرَ باباً[1].

## ١٥ - باب التّسمية على الذَّبيحة، ومَن ترك متعمِّداً

**قال ابنُ عبَّاسٍ: مَن نَسِيَ فلا بأسَ.**

**وقال الله تعالى: ﴿وَلَا تَأْكُلُوا۟ مِمَّا لَمْ يُذْكَرِ ٱسْمُ ٱللَّهِ عَلَيْهِ وَإِنَّهُۥ لَفِسْقٌ﴾ [الأنعام:١٢١] والناسي لا يُسَمَّى فاسِقاً، وقولُه تعالى: ﴿وَإِنَّ ٱلشَّيَٰطِينَ لَيُوحُونَ إِلَىٰٓ أَوْلِيَآئِهِمْ لِيُجَٰدِلُوكُمْ ۖ وَإِنْ أَطَعْتُمُوهُمْ إِنَّكُمْ لَمُشْرِكُونَ﴾ [الأنعام:١٢١].**

٦٢٤/٩ قوله: «**باب التَّسْمية على الذَّبيحة، ومَن تَرَكَ مُتعَمِّداً**» كذا للجميع، ووَقَعَ في بعض الشُّروح هنا: «كتاب الذَّبائح» وهو خطأ، لأنَّه تَرجَمَ أوَّلاً: كتاب الصَّيد والذَّبائح أو كتاب الذَّبائح والصَّيد، فلا يحتاج إلى تَكْرار، وأشارَ بقولِه: «مُتَعَمِّداً» إلى ترجيح التَّفرِقة بين المتعَمِّد لتَركِ التَّسمية فلا تَحِلُّ تذكيتُه، ومَن نَسِيَ فتَحِلّ، لأنَّه استظهرَ لذلك بقولِ ابن عبَّاس، وبما ذكر بعده من قوله تعالى: ﴿وَلَا تَأْكُلُوا۟ مِمَّا لَمْ يُذْكَرِ ٱسْمُ ٱللَّهِ عَلَيْهِ﴾ ثم قال: «والناسي لا يُسَمَّى فاسقاً» يشير إلى قوله تعالى في الآية: ﴿وَإِنَّهُۥ لَفِسْقٌ﴾ فاستَنبَطَ منها أنَّ الوصف للعامدِ فيَختَصّ الحُكمُ به، والتَّفرِقة بين الناسي والعامد في الذَّبيحة قول أحمد وطائفة، وقوّاه الغَزاليّ في «الإحياء» مُحتَجّاً بأنَّ ظاهر الآية الإيجاب مُطلَقاً وكذلك الأخبار، وأنَّ الأخبار الدّالَّة على الرُّخصة تَحتمِل التَّعميمَ وتَحتمِل الاختصاص بالناسي، فكان حَملُه عليه أَولى لتجريَ الأدلّة كلُّها على ظاهرها، ويُعذَر الناسي دون العامد.

قوله: «**وقال ابن عبَّاس: مَن نَسِيَ فلا بأسَ**» وَصَلَه الدّارَقُطنيُّ (٤٨٠٤) من طريق شُعْبة

---

(١) قبل حديث (٥٥٢١).

عن مغيرة عن إبراهيم في المسلم يَذبَح ويَنسَى التَّسمية، قال: لا بأس به، وبه (٤٨٠٥) عن شُعْبة عن سفيان بن عُيَينةَ عن عَمْرو بن دينار عن أبي الشَّعثاء حدَّثني عين عن ابن عبَّاس: أنَّه لم يَرَ به بأساً، وأخرجه سعيد بن منصور[1] عن ابن عُيَينةَ بهذا الإسناد فقال في سنده: عن عين ـ يعني: عِكْرمة ـ عن ابن عبَّاس فيمَن ذَبَحَ ونَسيَ التَّسمية فقال: المسلم فيه اسمُ الله وإن لم يَذكُر التَّسمية، وسنده صحيح، وهو موقوف. وذكره مالك بَلاغاً عن ابن عبَّاس[2]، وأخرجه الدّارَقُطنيُّ (٤٨٠٨) من وجه آخر عن ابن عبَّاس مرفوعاً.

وأمَّا قول المصنِّف: «وقولُه تعالى: ﴿وَإِنَّ ٱلشَّيَٰطِينَ لَيُوحُونَ إِلَىٰٓ أَوْلِيَآئِهِمْ﴾»، فكأنَّه يشير بذلك إلى الزَّجر عن الاحتجاج لجوازِ تَرْك التَّسمية بتأويلِ الآية وحَمِلها على غير ظاهرها، لئلَّا يكون ذلك من وَسْوَسة الشَّيطان ليَصُدّ عن ذِكْر الله تعالى، وكأنَّه لَمَّحَ بما أخرجه أبو داود (٢٨١٨) وابن ماجَهْ (٣١٧٣) والطَّبَريّ (٨/ ١٦و١٧) بسندٍ صحيح عن ابن عبَّاس في قوله: ﴿وَإِنَّ ٱلشَّيَٰطِينَ لَيُوحُونَ إِلَىٰٓ أَوْلِيَآئِهِمْ لِيُجَٰدِلُوكُمْ﴾ قال: كانوا يقولون: ما ذُكِرَ عليه اسمُ الله فلا تأكُلوه، وما لم يُذكَر عليه اسم الله فكُلوه، قال الله تعالى: ﴿وَلَا تَأْكُلُوا۟ مِمَّا لَمْ يُذْكَرِ ٱسْمُ ٱللَّهِ عَلَيْهِ﴾، وأخرج أبو داود (٢٨١٩) والطَّبَريّ أيضاً (٨/ ١٨) من وجه آخر عن ابن عبَّاس قال: جاءت اليهود إلى رسول الله ﷺ فقالوا: نأكُلُ ممَّا قتلنا ولا نأكل ممَّا قتله الله؟ فنزلت: ﴿وَلَا تَأْكُلُوا۟ مِمَّا لَمْ يُذْكَرِ ٱسْمُ ٱللَّهِ عَلَيْهِ﴾ إلى آخر الآية، وأخرج الطَّبَريُّ (٨/ ١٧) من طريق عليّ بن أبي طلحة عن ابن عبَّاس نحوه، وساقَ إلى قوله: ﴿لَمُشْرِكُونَ﴾ إن أطَعتُموهم فيما نَهَيتُكم عنه، ومن طريق مَعمَر عن قَتَادة في هذه الآية: ﴿وَإِنَّ ٱلشَّيَٰطِينَ لَيُوحُونَ إِلَىٰٓ أَوْلِيَآئِهِمْ لِيُجَٰدِلُوكُمْ﴾ قال: جادَلَهم المشرِكونَ في الذَّبيحة، فذكر نحوه، ومن طريق أسباط عن السُّدِّيِّ نحوه، ومن طريق ابن جُرَيج: قلت لعطاء: ما قوله:

---

(١) في قسم التفسير من «سننه» (٩١٤)، لكن ليس فيه «يعني عكرمة»، والذي رواه عن سفيان بن عيينة هكذا هو عبد الرزاق في «مصنفه» (٨٥٤٨).

(٢) ذكره مالك في «الموطأ» برواية أبي مصعب الزهري (٢١٤٢) عن يحيى بن سعيد: أنَّ ابن عباس سُئل... وهذا مرسل، يحيى بن سعيد لم يدرك ابنَ عباس.

﴿فَكُلُواْ مِمَّا ذُكِرَ ٱسْمُ ٱللَّهِ عَلَيْهِ﴾ [الأنعام: ١١٨]؟ قال: يأمر بذِكْر اسمه على الطَّعام والشَّراب والذَّبح، قلت: فما قوله: ﴿وَلَا تَأْكُلُواْ مِمَّا لَمْ يُذْكَرِ ٱسْمُ ٱللَّهِ عَلَيْهِ﴾؟ قال: يَنهَى عن ذبائحَ كانت في الجاهليَّة على الأوثان.

قال الطَّبَريُّ: مَن قال: إنَّ ما ذَبَحَه المسلم فنسيَ أن يَذكُر اسم الله عليه لا يَحِلّ، فهو قول بعيد من الصَّواب لشُذوذِه وخروجه عمَّا عليه الجماعة، قال: وأمَّا قوله: ﴿وَإِنَّهُۥ لَفِسْقٌ﴾ فإنَّه يعني: أنَّ أكلَ ما لم يُذكَر اسم الله عليه من الميتة وما أُهِلَّ به لغير الله فِسقٌ، ولم يَحكِ الطَّبَريُّ عن أحد خِلَاف ذلك.

وقد استَشكَلَ بعضُ المتأخِّرينَ كون قوله: ﴿وَإِنَّهُۥ لَفِسْقٌ﴾ منسوقاً على ما قبله، لأنَّ الجملة الأولى طلبيَّة وهذه خَبَريَّة، وهذا غير سائغ، ورُدَّ هذا القول بأنَّ سِيبويه ومَن تَبِعَه من المحَقِّقينَ يُجيزونَ ذلك، ولهم شواهد كثيرة، وادَّعَى المانعُ أنَّ الجملة مُستأنَفة، ومنهم مَن قال: الجملة حاليَّة، أي: لا تأكُلوه والحال أنَّه فِسقٌ، أي:/ لا تأكُلوه في حال كونه فِسقاً، ٦٢٥/٩ والمراد بالفِسْقِ قد بُيِّنَ في قوله تعالى في الآية الأُخرى: ﴿أَوْ فِسْقًا أُهِلَّ لِغَيْرِ ٱللَّهِ بِهِۦ﴾ [الأنعام:١٤٥] فرَجَعَ الزَّجرُ إلى النَّهي عن أكل ما ذُبحَ لغير الله، فليست الآية صريحة في فِسْق مَن أكَلَ ما ذُبحَ بغير تسمية. انتهى، ولعلَّ هذا القَدْر هو الذي حَذَّرَت منه الآية، وقد نُوزِعَ المذكور فيما حَمَلَ عليه الآية ومُنِعَ ما ادَّعاه من كَونِ الآية مُجمَلة والأُخرى مُبيِّنة، لأنَّ ثَمَّ شروطاً ليست هنا.

**٥٤٩٨- حدَّثني موسى بنُ إسماعيلَ، حدَّثنا أبو عَوَانةَ، عن سعيدِ بنِ مسروقٍ، عن عَبَايةَ ابنِ رِفاعةَ بنِ رافعٍ، عن جَدِّه رافعِ بنِ خَدِيجٍ، قال: كنَّا معَ النبيِّ ﷺ بذي الحُلَيفةِ، فأصاب الناسَ جوعٌ، فأصَبْنا إبلاً وغَنَماً، وكان النبيُّ ﷺ في أُخرَيَاتِ الناسِ، فعَجِلوا فنَصَبُوا القُدورَ، فدُفِعَ إليهم النبيُّ ﷺ، فأمَرَ بالقُدورِ فأُكْفِئَت، ثمَّ قَسَمَ فعَدَلَ عَشَرةً من الغنمِ ببعيرٍ، فنَدَّ منها بعيرٌ، وكان في القومِ خيلٌ يَسِيرةٌ، فطَلَبوه فأعْياهم، فأهوَى إليه رجلٌ بسَهْمٍ فحَبَسَه اللهُ، فقال النبيُّ ﷺ: «إنَّ لهذِه البَهائمِ أوَابدَ كأوَابدِ الوَحْشِ، فما نَدَّ عليكم منها فاصْنَعوا به هكذا»، قال:**

**وقال جَدّي: إنّا لَنَرْجو ـ أو نَخافُ ـ أن نَلْقَى العدوَّ غَداً وليس مَعَنا مُدًى، أفنَذْبَحُ بالقَصَبِ؟ فقال: «ما أنهَرَ الدَّمَ وذُكِرَ اسمُ الله فكُلْ، ليس السِّنَّ والظُّفُرَ، وسأُخْبِرُكم عنه: أمَّا السِّنُّ فعَظْمٌ، وأمَّا الظُّفُرُ فمُدَى الحَبَشةِ».**

قوله: «**عن سعيد بن مسروق**» هو الثَّوْريّ والد سفيان، ومَدارُ هذا الحديث في «الصحيحين» عليه[1].

قوله: «**عن عَبَاية**» بفتح المهمَلة وتخفيف الموحَّدة وبعد الألف تحتانيَّة.

قوله: «**عن جَدّه رافع بن خَدِيج**» كذا قال أكثر أصحاب سعيد بن مسروق عنه كما سيأتي في آخر كتاب الصَّيد والذَّبائح (٥٥٤٤). وقال أبو الأحوَص[2]: عن سعيد عن عَباية عن أبيه عن جَدّه، وليس لرِفاعة بن رافع ذِكْر في كتب الأقدَمينَ ممَّن صَنَّفَ في الرِّجال، وإنَّما ذكروا ولده عَبايةَ بن رِفاعة، نعم ذكره ابنُ حِبّان في ثقات التابعينَ وقال: إنَّه يُكْنى أبا خَدِيج. وتابَعَ أبا الأحوَص على زيادته في الإسناد حسَّان بن إبراهيم الكِرْمانيُّ عن سعيد بن مسروق أخرجه البيهقيُّ (٩/ ٢٤٧) من طريقه، وهكذا رواه ليث بن أبي سُلَيم[3] عن عَبايةَ عن أبيه عن جَدّه، قاله الدّارَقُطنيُّ في «العِلَل»، قال: وكذا قال مُبارَك بن سعيد الثَّوْريّ عن أبيه، وتُعقِّبَ بأنَّ الطبرانيّ (٤٣٩٣) أخرجه من طريق مُبارَك فلم يَقُل في الإسناد: عن أبيه، فلعلَّه اختُلِفَ على المبارَك فيه، فإنَّ الدّارَقُطنيّ لا يتكلَّم في هذا الفَنّ جُزافاً، ورواية ليث بن أبي سُلَيم عند الطبرانيّ (٤٣٩٥)، وقد أغفَلَ الدّارَقُطنيُّ ذِكْر طريق حسَّان بن إبراهيم.

قال الجيَّانيّ: روى البخاريّ (٥٥٤٣) حديثَ رافع من طريق أبي الأحوَص فقال: عن سعيد بن مسروق عن عَباية بن رِفاعةَ بن[4] رافع عن أبيه عن جَدّه، هكذا عند أكثر الرُّواة،

---

(١) سلف الموضع الأول منه برقم (٢٤٨٨) وانظر جميع أطرافه فيه، وأخرجه مسلم برقم (١٩٦٨).

(٢) وروايته عند البخاري أيضاً برقم (٥٥٤٣).

(٣) زاد في (س) هنا: «عن أبي سليم»، وهي زيادة مقحمة.

(٤) قوله: «رفاعة بن» سقط من (أ) و(س).

وسَقَطَ قوله: «عن أبيه» في رواية أبي عليّ بن السَّكَن عند الفِرَبْريّ وحده، وأظنّه من إصلاح ابن السَّكَن، فإنَّ ابن أبي شَيْبة (٥/ ٣٨٧-٣٨٨) أخرجه عن أبي الأحوَص بإثبات قوله: «عن أبيه» ثمَّ قال أبو بكر: لم يَقُل أحد في هذا السَّنَد «عن أبيه» غير أبي الأحوَص. انتهى، وقد قَدَّمتُ في «باب التَّسمية على الذَّبيحة» ذِكْر مَن تابَعَ أبا الأحوَص على ذلك[1]. ثمَّ نَقَلَ الجيَّانيّ عن عبد الغني بن سعيد حافظِ مِصرَ أنَّه قال: خَرَّجَ البخاريّ هذا الحديث عن مُسدَّد عن أبي الأحوَص على الصَّواب، يعني بإسقاطِ «عن أبيه»، قال: وهو أصلٌ يَعمَل به مَن بعد البخاريّ إذا وَقَعَ في الحديث خطأ لا يُعوَّل عليه، قال: وإنَّما يَحسُن هذا في النَّقص دون الزّيادة، فيُحذَف الخطأ، قال الجيَّانيّ: وإنَّما تَكلَّمَ عبد الغني على ما وَقَعَ في رواية ابن السَّكَن ظنّاً منه أنَّه من عَمَل البخاريّ، وليس كذلك لمَا بيَّنّا أنَّ الأكثر رَوَوه عن البخاريّ بإثبات قوله: «عن أبيه».

**قوله: «كنَّا معَ النبيّ ﷺ بذي الحُلَيفة»** زاد سفيان الثَّوْريّ عن أبيه: «من تِهامةَ» تقدَّمَت في الشَّرِكة (٢٥٠٧)، وذو الحُلَيفة هذا مكان غيرُ مِيقات المدينة، لأنَّ الميقات في طريق الذّاهب من المدينة ومن الشّام إلى مَكّة، وهذه بالقُرب من ذات عِرْق بين الطائف ومَكّة، كذا جَزَمَ به أبو بكر الحازِميّ وياقوت، ووَقَعَ للقابسيِّ أنَّها الميقات المشهور، وكذا ذكر النَّوَويّ، قالوا: وكان ذلك عند رُجوعهم من الطائف سنة ثمانٍ. وتِهامة: اسم لكلِّ ما نزلَ من بلاد الحِجاز، سُمّيَت بذلك من التَّهَم ـ بفتح المثنّاة والهاء ـ: وهو شِدّة الحرِّ ورُكود الرّيح، وقيل: تَغيُّر الهواء.

**قوله: «فأصاب الناسَ جوع»** كأنَّ الصَّحابيَّ قال هذا مُمهِّداً لعُذرهم في ذَبحهم الإبلَ والغنمَ التي أصابوا.

**قوله: «فأصَبْنا إبلاً وغَنَماً»** في رواية أبي الأحوَص (٥٥٤٣): «وتقدَّم سَرَعانُ الناس فأصابوا من المغانم، ووَقَعَ في رواية الثَّوْريّ الآتية (٥٥٠٩) بعد أبواب: فأصَبْنا نَهبَ إبل وغَنَم.

---

(١) هو هذا الباب نفسه، وقد تقدَّم ذلك قبل أسطرٍ فقط!!.

قوله: «وكان النبيّ ﷺ في أُخرَيات الناس» أُخرَيات جمع أُخرى، وفي رواية أبي الأحوَص: «في آخر الناس»، وكان ﷺ يفعل ذلك صَوْناً للعسكرِ وحِفظاً،/ لأنَّه لو تقدَّمَهم لخَشِيَ أن ٦٢٦/٩ يَنقَطِعِ الضَّعيفُ منهم دونه، وكان حِرصُهم على مُرافَقَته شديداً، فيَلزَم من سَيْره في مَقَام الساقة صَوْنُ الضُّعَفاء لوجودِ مَن يَتأخَّر معه قصداً من الأقوياء.

قوله: «فعَجِلوا فنَصَبوا القُدور» يعني من الجوع الذي كان بهم، فاستَعجَلوا فذَبَحوا الذي غَنِموه ووَضَعوه في القُدور، ووَقَعَ في رواية داود بن عيسى[1] عن سعيد بن مسروق: فانطَلَقَ ناس من سَرَعان الناس فذَبَحوا ونَصَبوا قُدورَهم قبل أن يَقسِم، وقد تقدَّم في الشَّرِكة (٢٤٨٨) من رواية عليّ بن الحَكَم عن أبي عَوَانة: فعَجِلوا وذَبَحوا ونَصَبوا القُدور، وفي رواية الثَّوْريّ (٢٥٠٧): فأغلَوا القُدور؛ أي: أوقَدوا النار تحتها حتَّى غَلَت، وفي رواية زائدة عن عمر بن سعيد[2] عند أبي نُعَيم في «المستخرَج على مسلم» وساقَ مسلمٌ إسنادها: فعَجِلَ أوَّلُهم، فذَبَحوا ونَصَبوا القُدور.

قوله: «فدُفِعَ النبيُّ ﷺ إليهم» دُفِعَ بضمِّ أوَّله على البناء للمجهول، والمعنى أنَّه وَصَلَ إليهم، ووَقَعَ في رواية زائدة عن سعيد بن مسروق: «فانتهى إليهم» أخرجه الطبرانيُّ (٤٣٨٣).

قوله: «فأمَرَ بالقُدورِ فأُكْفِئَت» بضمِّ الهمزة وسكون الكاف، أي: قُلِبَت وأُفرِغَ ما فيها، وقد اختُلِفَ في هذا المكان في شيئين:

أحدهما: سبب الإراقة، والثّاني: هل أُتلِفَ اللَّحم أم لا؟ فأمَّا الأوَّل فقال عياض: كانوا انتَهَوْا إلى دار الإسلام والمحَلِّ الذي لا يجوز فيه الأكل من مال الغنيمة المشتَرَكة إلّا بعد القسمة، وأنَّ مَحَلّ جواز ذلك قبل القِسمة إنَّما هو ما داموا في دار الحرب، قال: ويحتمل أنَّ سبب ذلك كَونُهم انتَهَبوها ولم يأخُذوها باعتدالٍ وعلى قَدْر الحاجة. قال: وقد وَقَعَ في

---

(١) التي أخرجها الطبراني في «المعجم الكبير» (٤٣٨٦).

(٢) كذا قال الحافظ، وهو وهمٌ، فزائدة إنما رواه عن سعيد بن مسروق والد عمر، وهكذا هو عند مسلم برقم (١٩٦٨) (٢٢)، ولم نقف عليه في المطبوع من «مستخرج أبي نعيم».

حديث آخر ما يدلّ لذلك؛ يشير إلى ما أخرجه أبو داود (٢٧٠٥) من طريق عاصم بن كُلَيب عن أبيه ـ وله صُحْبة ـ عن رجل من الأنصار قال: أصاب الناسَ مَجاعةٌ شديدة وجَهْد، فأصابوا غَنَماً فانتَهَبوها، فإنَّ قُدورَنا لَتغلي بها إذ جاء رسول الله ﷺ على فرسه، فأكفَأ قُدورنا بقَوسِه، ثمَّ جَعَلَ يُرَمِّل اللَّحم بالتُّراب، ثمَّ قال: «إنَّ النُّهْبة ليست بأحَلَّ من الميتة» انتهى، وهذا يدلُّ على أنَّه عامَلَهم من أجل استعجالهم بنَقيضِ قَصدِهم، كما عُومِلَ القاتل بمَنْع الميراث.

**وأمَّا الثّاني**: فقال النَّوَويّ: المأمور به من إراقة القُدور إنَّما هو إتلاف المرَق عقوبةً لهم، وأمَّا اللَّحم فلم يُتلِفوه بل يُحمَل على أنَّه جُمِعَ ورُدَّ إلى المغنَم، ولا يُظنّ أنَّه أمَرَ بإتلافه مع أنَّه ﷺ نَهَى عن إضاعة المال، وهذا من مال الغانمِينَ، وأيضاً فالجناية بطَبخِه لم تقعْ من جميع مُستَحِقّي الغنيمة، فإنَّ منهم مَن لم يَطبُخ، ومنهم المستَحِقّونَ للخُمُس، فإن قيل: لم يُنقَل أنَّهم حَمَلوا اللَّحمَ إلى المغنَم، قلنا: ولم يُنقَل أنَّهم أحرَقوه أو أتلَفوه، فيجب تأويله على وَفْق القواعد، انتهى.

ويَرُدّ عليه حديثُ أبي داود، فإنَّه جيِّد الإسناد، وتَركُ تسمية الصَّحابيّ لا يَضُرّ، ورجال الإسناد على شرط مسلم، ولا يقال: لا يَلزَم من تتريب اللَّحم إتلافُه لإمكان تَدارُكه بالغَسْل، لأنَّ السِّياق يُشعِر بأنَّه أُريدَ المبالَغة في الزَّجر عن ذلك الفعل، فلو كان بصَدَدِ أن يُنتفَعَ به بعد ذلك لم يكن فيه كبير زَجْر، لأنَّ الذي يَخُصّ الواحدَ منهم نَزْرٌ يسير، فكان إفسادها عليهم مع تَعلُّق قلوبهم بها وحاجتهم إليها وشَهوَتهم لها، أبلَغَ في الزَّجر، وأبعَدَ المهلَّبُ فقال: إنَّما عاقَبَهم لأنَّهم استَعجَلوا وتَرَكوه في آخر القوم مُتَعرِّضاً لمن يَقصِده من عدوٍّ ونحوه، وتُعقِّبَ بأنَّه ﷺ كان مُختاراً لذلك كما تقدَّم تقريره، ولا معنى للحَملِ على الظَّنّ مع وُرود النَّصّ بالسَّبَب.

وقال الإسماعيليّ: أَمْرُه ﷺ بإكفاءِ القُدور يجوز أن يكون من أجل أنَّ ذبح مَن لا يَملِكُ الشيء كلَّه لا يكون مُذكًّياً، ويجوز أن يكون من أجل أنَّهم تَعَجَّلوا إلى الاختصاص بالشيءِ

دون بقيَّة مَن يَستَحِقّه من قبل أن يُقسَم ويُخرَج منه الخُمُس، فعاقَبَهم بالمنع من تَناوُل ما سَبَقوا إليه زَجْراً لهم عن مُعاوَدة مِثْله؛ ثمَّ رَجَّحَ الثّاني وزَيَّفَ الأوَّل بأنَّه لو كان كذلك لم يَحِلَّ أكلُ البعير النادّ الذي رماه أحدهم بسهمٍ، إذ لم يأذَنْ لهم الكلّ في رَمْيه، مع أنَّ رميَه ذَكاةٌ له كما نَصَّ عليه في نفس حديث الباب، انتهى مُلخَّصاً.

وقد جَنَحَ البخاريُّ إلى المعنى الأوَّل وتَرجَمَ عليه كما سيأتي في أواخر أبواب الأضاحيّ[1]، ٦٢٧/٩ ويُمكِن الجواب عمَّا ألزَمَه به الإسماعيليُّ من قصَّة البعير بأن يكون الرَّامي رَمَى بحَضْرة النبيّ ﷺ والجماعةِ فأقَرُّوه، فدَلَّ سكوتُهم على رِضاهم، بخِلَاف ما ذَبَحَه أولئكَ قبل أن يأتي النبيّ ﷺ ومَن معه، فافتَرَقا، والله أعلم.

**قوله: «ثُمَّ قَسَمَ فعَدَلَ عَشَرةً من الغنم ببعيرٍ»** في رواية... [2]، وهذا محمول على أنَّ هذا كان قيمةَ الغنم إذ ذاكَ، فلعلَّ الإبل كانت قليلة أو نفيسة والغنم كانت كثيرة أو هَزيلة، بحيثُ كانت قيمةُ البعير عشرَ شِيَاه، ولا يُخالف ذلك القاعدة في الأضاحيّ في أنَّ البعير يُجزِئ عن سبع شياهٍ، لأنَّ ذلك هو الغالب في قيمة الشّاة والبعير المعتَدِلَين، وأمَّا هذه القسمة فكانت واقعةَ عَينٍ، فيحتمل أن يكون التَّعديل لمَا ذُكِرَ من نَفاسة الإبل دون الغنم، وحديث جابر عند مسلم (١٢١٣/ ١٣٨) صريح في الحُكْم حيثُ قال فيه: أمَرَنا رسول الله ﷺ أن نَشتَرِك في الإبل والبقر، كلّ سبعة مِنّا في بَدَنة؛ والبَدَنة تُطلَق على الناقة والبقرة، وأمَّا حديث ابن عبَّاس: كنَّا مع النبيّ ﷺ في سَفَر، فحَضَرَ الأضحَى، فاشتَرَكنا في البقرة سبعة[3] ـ وفي البَدَنة عشرة، فحَسَّنَه التِّرمِذيّ (٩٠٥و١٥٠١) وصَحَّحَه ابن حِبّان (٤٠٠٧) وعَضَدَه بحديث رافع بن خَدِيج هذا.

والذي يَتَحرَّر في هذا أنَّ الأصل أنَّ البعير بسبعةٍ ما لم يَعرِض عارضٌ من نَفاسة ونحوها

---

(١) بل في أواخر هذا الكتاب ـ كتاب الذبائح والصيد ـ باب (٣٦): إذا أصاب قوم غنيمةً فذبح بعضُهم غنماً أو إبلاً بغير أمر أصحابهم لم تُؤكَل.

(٢) وقع هنا بياض في الأصول.

(٣) تحرَّف في (س) إلى: تسعة.

فيَتغيَّر الحكمُ بحَسَب ذلك، وبهذا تَجتَمِع الأخبارُ الواردة في ذلك. ثمَّ الذي يظهر من القسمة المذكورة أنَّها وَقَعَت فيما عَدَا ما طُبِخَ وأُريقَ من الإبل والغنم التي كانوا غَنِموها، ويحتمل ـ إن كانت الواقعة تَعَدَّدَت ـ أن تكون القصَّة التي ذكرها ابن عبَّاس أُتلفَ فيها اللَّحم لكَونِه كان قُطِّعَ للطَّبخِ، والقصَّة التي في حديث رافع طُبِخَت الشِّياه صِحاحاً مثلاً، فلمَّا أُريقَ مَرَقُها ضُمَّت إلى المغنَم لتُقسَم ثمَّ يَطبُخها مَن وَقَعَت في سهمه، ولعلَّ هذا هو النُّكتة في انحِطاط قيمة الشِّياه عن العادة، والله أعلم.

**قوله: «فنَدَّ»** بفتح النُّون وتشديد الدّال، أي: هَرَبَ نافراً.

**قوله: «مِنْها»** أي: من الإبل المقسومة.

**قوله: «وكان في القوم خيلٌ يسيرة»** فيه تمهيد العُذْر لهم في كَوْن البعير الذي نَدَّ أتعَبَهم ولم يَقدِروا على تحصيله، فكأنَّه يقول: لو كان فيهم خيول كثيرة لَأمكَنَهم أن يُحيطوا به فيأخذوه، ووَقَعَ في رواية أبي الأحوَص (٥٥٤٣): «ولم يكن معهم خيلٌ» أي: كثيرة أو شديدة الجَرْي، فيكون النَّفي لصِفَةٍ في الخيل لا لأصلِ الخيل، جمعاً بين الرِّوايتَينِ.

**قوله: «فطَلَبوه، فأَعْياهم»** أي: أتعَبَهم ولم يَقدِروا على تحصيلِه.

**قوله: «فأهوَى إليه رجل»** أي: قَصَدَ نحوه ورَماه، ولم أقِفْ على اسم هذا الرَّامي.

**قوله: «فحَبَسَه اللهُ»** أي: أصابه السَّهمُ فوَقَفَ.

**قوله: «إنَّ لهذه البهائم»** في رواية الثَّوْريّ (٥٥٠٩) وشُعْبة (٥٥٠٣) المذكورتَينِ بعدُ: «إنَّ لهذه الإبل»، قال بعض شُرّاح «المصابيح»: هذه اللّام تُفيد معنى «مِن»، لأنَّ البعضيَّة تُستَفاد من اسم «إنَّ» لكَونِه نَكِرة.

**قوله: «أَوابدَ»** جمع آبِدة بالمدِّ وكسر الموحَّدة، أي: غريبة، يقال: جاء فلان بآبدةٍ، أي: بكلمةٍ أو فِعْلة مُنفِّرة، يقال: أَبَدَت بفتح الموحَّدة، تأبُد بضمِّها ـ ويجوز الكسر ـ أُبوداً، ويقال: تأبَّدَت، أي: تَوَحَّشَت، والمراد أنَّ لها تَوَحُّشاً.

**قوله: «فما نَدَّ عليكم منها فاصْنَعوا به هكذا»** في رواية الثَّوْريّ (٢٥٠٧): «فما غَلَبَكم منها»،

وفي رواية أبي الأحوَص (٥٥٤٣): «فما فعل منها هذا فافعَلوا مِثلَ هذا»، زاد عمر بن سعيد ابن مسروق عن أبيه: «فاصنَعوا به ذلك وكُلوه» أخرجه الطبرانيُّ (٤٣٩١)، وفيه جواز أكل ما رُميَ بالسَّهمِ فجُرِحَ في أيّ موضع كان من جسده، بشرطِ أن يكون وَحْشيّاً أو مُتوَحِّشاً، وسيأتي البحث فيه بعد ثمانية أبواب (٥٥٠٩).

**قوله: «وقال جَدّي»** زاد عبد الرَّزّاق (٨٤٨١) عن الثَّوْريّ في روايته: يا رسول الله، وهذا صورته مُرسَل، فإنَّ عَبَاية/ بن رِفاعة لم يُدرِك زمان القول، وظاهر سائر الرِّوايات أنَّ ٦٢٨/٩ عَباية نَقَلَ ذلك عن جَدّه، ففي رواية شُعْبة (٥٥٠٣): عن جَدّه أنَّه قال: يا رسول الله، وفي رواية عمر بن عُبيد الآتية أيضاً (٥٥٤٤): قال: قلت: يا رسول الله، وفي رواية أبي الأحوَص (٥٥٤٣): قلت: يا رسول الله.

**قوله: «إنّا لَنَرْجُو أو نَخافُ»** هو شَكٌّ من الراوي، وفي التَّعبير بالرَّجاءِ إشارةٌ إلى حِرصِهم على لقاء العدوّ لمَا يرجونَه من فضل الشَّهادة أو الغنيمة، وبالخوفِ إشارةٌ إلى أنَّهم لا يُحِبّونَ أن يَهجُم عليهم العدوُّ بَغْتةً، ووَقَعَ في رواية أبي الأحوَص: «إنّا نَلقَى العدوّ غَداً» بالجَزْم، ولعلَّه عَرَفَ ذلك بخَبَرِ مَن صَدَّقَه أو بالقَرائن، وفي رواية يزيد بن هارون عن الثَّوْريّ عند أبي نُعَيم في «المستخرَج على مسلم»: إنّا نَلقَى العدوَّ غَداً وإنّا نرجو؛ كذا بحذفِ مُتعلَّق الرَّجاء، ولعلَّ مُرادَه الغنيمة.

**قوله: «وليست مَعَنا مُدًى»** بضمِّ أوَّله مُخفَّف مقصور: جمع مُدْية، بسكونِ الدّال بعدها تحتانيَّة: وهي السِّكّين، سُمّيَت بذلك لأنَّها تَقطَع مَدَى الحيوان، أي: عُمُره، والرَّابط بين قوله: «نَلقَى العدوَّ» و«ليست مَعَنا مُدًى» يحتمل أن يكون مُرادُه أنَّهم إذا لَقُوا العدوّ صاروا بصَدَدِ أن يَغنَموا منهم ما يَذبَحونَه، ويحتمل أن يكون مُراده أنَّهم يحتاجونَ إلى ذَبح ما يأكلونَه ليَتَقَوَّوا به على العدوّ إذا لَقُوه، ويُؤيِّده ما تقدَّم من قسمة الغنم والإبل بينهم فكان معهم ما يَذبَحونَه، وكَرِهوا أن يَذبَحوا بسُيوفِهم لئلَّا يَضُرَّ ذلك بحَدِّها والحاجةُ ماسَّةٌ له، فسألَ عن الذي يُجزِئ في الذَّبح غير السِّكّين والسَّيف، وهذا وجه الحَصْر في المُدْية والقَصَب ونحوه مع إمكان ما في معنى المُدْية وهو السَّيف، وقد وَقَعَ في حديثٍ غير هذا: «إنَّكم لاقو

العدوِّ غَداً والفِطْرُ أقوى لكم»[١] فنَدَبَهم إلى الفِطْر ليَتَقَوَّوا.

**قوله: «أفنَذْبَح بالقَصَب؟»** يأتي البحثُ فيه بعد بابَينِ (٥٥٠١).

**قوله: «ما أنهَرَ الدَّمَ»** أي: أسالَه وصَبَّه بكَثْرة، شُبِّهَ بجَرْي الماء في النَّهر، قال عِيَاض: هذا هو المشهور في الرِّوايات بالرَّاء، وذكره أبو ذَرٍّ الخُشَنيُّ بالزّاي وقال: النَّهز بمعنى الرَّفْع، وهو غريب، و«ما» موصولة في موضع رفع بالابتداءِ وخبرُها «فكُلوا» والتَّقدير: ما أنهَرَ الدَّمَ فهو حلال فكُلوا، ويحتمل أن تكون شرطيَّة، ووَقَعَ في رواية أبي إسحاق عن الثَّوْريّ: «كلُّ ما أنهَرَ الدَّمَ ذَكاة»[٢] و«ما» في هذا موصوفة.

**قوله: «وذُكِرَ اسمُ الله»** هكذا وَقَعَ هنا، وكذا هو عند مسلم (١٩٨٦) بحذفِ قوله: «عليه»، وثَبَتَت هذه اللَّفظة في هذا الحديث عند المصنِّف في الشَّرِكة (٢٤٨٨)[٣]، وكلام النَّوَويّ في «شرح مسلم» يُوهِم أنَّها ليست في البخاريّ إذ قال: هكذا هو في النُّسَخ كلّها ـ يعني من مسلم ـ وفيه محذوف، أي: وذُكِرَ اسم الله عليه أو معه، ووَقَعَ في رواية أبي داود (٢٨٢١) وغيره: «وذكِرَ اسم الله عليه» انتهى، فكأنَّه لمَّا لم يَرَها في الذَّبائح من البخاريّ أيضاً عَزَاها لأبي داود، إذ لو استَحضَرَها من البخاريّ ما عَدَلَ عن التَّصريح بذِكْرها فيه اشتراطَ التَّسمية، لأنَّه عَلَّقَ الإذن بمجموع الأمرَينِ وهما الإنهار والتَّسمية، والمعلَّق على شيئينِ لا يُكتَفَى فيه إلّا باجتماعِهما ويَنتَفي بانتفاءِ أحدهما، وقد تقدَّم البحث في اشتراط التَّسمية أوَّلَ الباب، ويأتي أيضاً قريباً (٥٥٠٠).

**قوله: «ليس السِّنَّ والظُّفُرَ»** بالنَّصب على الاستثناء بليسَ، ويجوز الرَّفع، أي: ليس السِّنُّ والظُّفُرُ مُباحاً أو مُجزِئاً. ووَقَعَ في رواية أبي الأحوَص (٥٥٤٣): «ما لم يكن سِنٌّ أو ظُفر»[٤]، وفي رواية عمر بن عُبيد (٥٥٤٤): «غيرَ السِّنّ والظُّفُر»، وفي رواية داود

---

(١) أخرجه مسلم (١١١٨)، وأبو داود (٢٤٠٦) من حديث أبي سعيد الخدري.

(٢) عند أبي عوانة (٧٥٦٢)، والطبراني (٤٣٨١).

(٣) وكذا ثبتت هنا في هذا الموضع في النسخة اليونينية، وليس عليها فيها أيُّ خلاف بين الروايات!

(٤) الرواية هناك: «ما لم يكن سِنٌّ ولا ظُفرٌ»، وليس كما قال.

ابن عيسى[1]: «إلّا سِنّاً أو ظُفراً».

**قوله: «وسأُحدِّثُكم عن ذلك»** في رواية غير أبي ذرٍّ: «وسأُخبرُكم» وسيأتي البحث فيه وهل هو من جملة المرفوع أو مُدرَج في «باب إذا أصاب قومٌ غَنيمة» (٥٥٤٣) قُبَيل كتاب الأضاحيّ.

**قوله: «أمَّا السِّنُّ فعَظْم»** قال البَيْضاويّ: هو قياس حُذِفَت منه المقدِّمة الثّانية لشُهرَتِها عندهم، والتَّقدير: أمَّا السِّنّ فعَظْم، وكلُّ عَظم لا يَحِلّ الذَّبحُ به، وطَوَى النَّتيجةَ لدلالة الاستثناء عليها. وقال ابن الصَّلاح في «مُشكِل/ الوسيط»: هذا يدلُّ على أنَّه عليه الصلاة ٦٢٩/٩
والسَّلام كان قد قَرَّرَ كَونَ الذَّكاة لا تَحصُل بالعَظْم فلذلك اقتَصَرَ على قوله: «فعَظمٌ»، قال: ولم أرَ بعد البحث من نقلَ للمَنْع من الذَّبح بالعَظمِ معنًى يُعقَل، وكذا وَقَعَ في كلام ابن عبد السَّلام.

وقال النَّوَويّ: معنى الحديث: لا تَذبَحوا بالعِظام فإنَّها تَنجُس بالدَّم، وقد نَهيتُكم عن تنجيسها لأنَّها زاد إخوانكم من الجِنّ. انتهى، وهو مُحتَمل، ولا يقال: كان يُمكِن تطهيرُها بعد الذَّبح بها لأنَّ الاستنجاء بها كذلك، وقد تَقرَّرَ أنَّه لا يُجزِئ.

وقال ابن الجَوْزيّ في «المشكِل»: هذا يدلُّ على أنَّ الذَّبح بالعَظمِ كان معهوداً عندهم أنَّه لا يُجزِئ، وقَرَّرَهم الشّارعُ على ذلك وأشارَ إليه هنا. قلت: وسأذكر بعد بابينِ من حديث حُذَيفة ما يَصلُح أن يكون مُستنَداً لذلك إن ثَبَتَ.

**قوله: «وأمَّا الظُّفُر فمُدَى الحَبَشة»** أي: وهم كفَّار وقد نُهيتُم عن التَّشَبُّه بهم، قاله ابن الصَّلاح وتَبِعَه النَّوَويّ. وقيل: نَهَى عنهما لأنَّ الذَّبح بهما تعذيب للحيوان، ولا يقع به غالباً إلّا الخنق الذي ليس هو على صورة الذَّبح، وقد قالوا: إنَّ الحَبَشة تُدْمي مَذابح الشّاة بالظُّفُرِ حتَّى تَزهَق نفسُها خَنقاً.

واعتُرِضَ على التَّعليل الأوَّل بأنَّه لو كان كذلك لامتَنَعَ الذَّبحُ بالسِّكّينِ وسائر ما يَذبَح

---

(١) عند الطبراني في «المعجم الكبير» (٤٣٨٦).

به الكفَّار، وأُجيبَ بأنَّ الذَّبح بالسِّكّينِ هو الأصل، وأمَّا ما يَلتَحِق بها فهو الذي يُعتبَر فيه التَّشبيه لضعفِها، ومن ثَمَّ كانوا يسألونَ عن جواز الذَّبح بغير السِّكّين وشِبْهها كما سيأتي واضحاً، ثمَّ وَجَدتُ في «المعرِفة» للبيهقيّ (١٨٨١٥) من رواية حَرمَلة عن الشافعيّ: أنَّه حَمَلَ الظُّفر في هذا الحديث على النَّوع الذي يَدخُل في البَخُور، فقال: معقول في الحديث أنَّ السِّنّ إنَّما يُذكَّى بها إذا كانت مُنتَزَعة، فأمَّا وهي ثابتة فلو ذُبحَ بها لكانت مُنخَنِقة، يعني: فدَلَّ على أنَّ المراد بالسِّنِّ السِّنُّ المنتَزَعة، وهذا بخِلَاف ما نُقِلَ عن الحنفيَّة من جوازه بالسِّنِّ المنفَصِلة، قال: وأمَّا الظُّفُر فلو كان المراد به ظُفرَ الإنسان لَقال فيه ما قال في السِّنّ، لكن الظّاهر أنَّه أراد به الظُّفُر الذي هو طِيبٌ من بلاد الحَبَشة، وهو لا يَفرِي فيكون في معنى الخنق.

وفي الحديث من الفوائد غير ما تقدَّم: تحريمُ التَّصَرُّف في الأموال المشتَرَكة من غير إذن ولو قَلَّت ولو وَقَعَ الاحتياج إليها، وفيه انقياد الصَّحابة لأمرِ النبيّ ﷺ حتَّى في تَرْك ما بهم إليه الحاجةُ الشَّديدة. وفيه أنَّ للإمام عقوبة الرَّعيَّة بما فيه إتلاف مَنفَعة ونحوها إذا غَلَبَت المصلَحةُ الشَّرعيَّة، وأنَّ قسمة الغنيمة يجوز فيها التَّعديل والتَّقويم، ولا يُشتَرَط قسمة كلِّ شيء منها على حِدَة، وأنَّ ما تَوَحَّش من المستأنِس يُعطَى حكمَ المتوَحِّش وبالعكس، وجواز الذَّبح بما يُحصِّل المقصود سواء كان حديداً أم لا، وجواز عَقْر الحيوان النادِّ لمن عَجَزَ عن ذَبحِه، كالصَّيدِ البَرِّيّ والمتوَحِّش من الإنسيّ، ويكون جميع أجزائه مَذبَحاً فإذا أُصيبَ فماتَ من الإصابة حَلَّ، أمَّا المقدور عليه فلا يُباح إلّا بالذَّبحِ أو النَّحر إجماعاً.

وفيه التَّنبيه على أنَّ تحريم الميتة لبقاءِ دمها فيها.

وفيه مَنعُ الذَّبح بالسِّنِّ والظُّفُر مُتَّصِلاً كان أو مُنفَصِلاً، طاهراً كان أو مُتَنَجِّساً، وفَرَّقَ الحنفيَّة بين السِّنّ والظُّفُر المتَّصِلَينِ فخَصُّوا المنعَ بهما وأجازوه بالمنفَصِلَين، وفرَّقوا بأنَّ المتَّصِل يصير في معنى الخنق، والمنفَصِل في معنى الحَجَر.

وجَزَمَ ابن دَقِيق العيد بحَملِ الحديث على المتَّصِلَينِ ثمَّ قال: واستَدَلَّ به قوم على منع الذَّبح

بالعَظمِ مُطلَقاً لقولِه: «أمَّا السِّنّ فعَظمٌ» فعَلَّل منعَ الذَّبح به لكَونِه عَظماً، والحُكم يَعُمّ بعُمومِ عِلَّته، وقد جاء عن مالك في هذه المسألة أربع روايات، ثالثها: يجوز بالعَظمِ دون السِّنّ مُطلَقاً، رابعها: يجوز بهما مُطلَقاً، حكاها ابن المنذِر.

وحكى الطَّحاويُّ الجواز مُطلَقاً عن قوم، واحتَجُّوا بقولِه في حديث عَديّ بن حاتم: «أَمِرَّ الدَّمَ بما شئت» أخرجه أبو داود (٢٨٢٤)، لكن عُمومه مخصوص بالنَّهي الوارد صحيحاً في حديث رافع عَمَلاً بالحديثين، وسَلَكَ الطَّحاويُّ طريقاً آخر فاحتَجَّ لمذهبه بعُمومِ حديث عَديّ، قال: والاستثناء في حديث رافع يقتضي تخصيصَ هذا العموم، لكنَّه في المنزوعَينِ غير مُحقَّق وفي غير المنزوعَينِ/ مُحقَّق من حيثُ النَّظَر، وأيضاً فالذَّبح بالمتَّصِلَين ٦٣٠/٩ يُشبِه الخنق وبالمنزوعَين يُشبِه الآلة المستَقِلّة من حجر وخشب، والله أعلم.

## ١٦ - باب ما ذُبح على النُّصُب والأصنام

**٥٤٩٩- حدَّثنا مُعلَّى بنُ أسَدٍ، حدَّثنا عبدُ العزيزِ ـ يعني ابنَ المخْتار ـ أخبرنا موسى بنُ عُقْبَةَ، قال: أخبَرني سالمٌ: أنَّه سمعَ عبدَ الله يُحدِّثُ عن رسولِ الله ﷺ: أنَّه لَقِيَ زيدَ بنَ عَمْرِو ابنِ نُفَيلٍ بأسفَلِ بَلْدَحٍ، وذاكَ قبلَ أن يُنزَلَ على رسولِ الله ﷺ الوَحْيُ، فقَدَّمَ إليه رسولُ الله ﷺ سُفْرةَ لحمٍ، فأبَى أن يأكلَ منها، ثمَّ قال: إنّي لا آكُلُ ممَّا تَذْبَحونَ على أنصابِكم، ولا آكُلُ إلّا ممَّا ذُكِرَ اسمُ الله عليه.**

قوله: «باب ما ذُبحَ على النُّصُب والأصنام» النُّصُب بضمٍّ أوَّله وبفتحه: واحد الأنصاب: وهي حجارة كانت تُنصَب حول البيت يُذبَح عليها باسم الأصنام، وقيل: النُّصُب: ما يُعبَد من دون الله، فعلى هذا فعَطفُ الأصنام عطفٌ تفسيريّ، والأوَّل هو المشهور وهو اللّائق بحديث الباب.

ذكر فيه حديث ابن عمر في قصَّة زيد بن عَمْرو بن نُفَيل، ووَقَعَ فيه من الاختلاف نَظيرُ ما وَقَعَ في الرِّواية التي في أواخر المناقب (٣٨٢٦)، وهو أنَّه وَقَعَ للأكثرِ: «فقَدَّمَ إليه رسول الله ﷺ سُفرةً»، وللكُشْمِيهنيّ: «فقُدِّم إلى رسول الله ﷺ سُفرةٌ»، وجَمَعَ ابن المنيِّر بين

هذا الاختلاف بأنَّ القوم الذينَ كانوا هناك قَدَّموا السُّفرة للنبيِّ ﷺ فقَدَّمَها لزيدٍ، فقال زيد مُخاطِباً لأولئكَ القوم ما قال.

وقوله: «سُفرةَ لحم» في رواية أبي ذرٍّ: «سُفرةً فيها لحم»، وقد سَبَقَ شرح الحديث مُستَوفًى في أواخر المناقب.

## ١٧- باب قول النبيّ ﷺ: «فليذبَحْ على اسم الله»

**٥٥٠٠- حدَّثنا قُتَيبةُ، حدَّثنا أبو عَوَانة، عن الأسوَدِ بنِ قيسٍ، عن جُنْدُبِ بنِ سفيانَ البَجَليِّ، قال: ضَحَّينا معَ رسولِ الله ﷺ أضْحاةً ذاتَ يومٍ، فإذا أُناسٌ قد ذَبَحوا ضَحَاياهم قبلَ الصلاةِ، فلمَّا انصَرَفَ رآهم النبيُّ ﷺ أنَّهم قد ذَبَحوا قبلَ الصلاةِ، فقال: «مَن ذَبَحَ قبلَ الصلاةِ فلْيَذْبَحْ مكانَها أُخرى، ومَن كان لم يَذْبَحْ حتَّى صَلَّينا فلْيَذْبَحْ على اسمِ الله».**

قوله: «باب قول النبيّ ﷺ: فليَذْبَحْ على اسم الله» ذكر فيه حديث جُندُب بن عبد الله في ذَبْح الضَّحايا قبل صلاة العيد، وفيه اللَّفظ المذكور، وهو يحتمل أن يكون المراد به الإذنَ في الذَّبيحة حينئذٍ، أو المراد به الأمر بالتَّسمية على الذَّبيحة، وسيأتي شرح الحديث مُستَوفًى في كتاب الأضاحيّ (٥٥٦٢) إن شاءَ الله تعالى. وقد استَدَلَّ به ابن المنيِّر على اشتراط تسمية العامد دون الناسي، ويأتي تقريره هناك إن شاءَ الله تعالى.

ووَقَعَ في هذه الرِّواية: «ضَحَّينا مع رسول الله ﷺ أَضحاة» بفتح أوَّله بمعنى الأُضحيَّة.

## ١٨- باب ما أَنهرَ الدَّمَ من القصب والمَرْوة والحديد

**٥٥٠١- حدَّثنا محمَّدُ بنُ أبي بكرٍ المقدَّميُّ، حدَّثنا مُعتَمِرٌ، عن عُبيدِ الله، عن نافعٍ، سمعَ ابنَ كَعْبِ بنِ مالكٍ يُخبِرُ ابنَ عمرَ، أنَّ أباه أخبَرَهُ: أنَّ جاريةً لهم كانت تَرْعَى غَنَماً بسَلْعٍ، فأبصَرَت بشاةٍ من غَنَمِها مَوْتاً، فكَسَرَت حجراً فذَبَحَتْها، فقال لأهلِه: لا تأكُلوا حتَّى آتيَ النبيَّ ﷺ فأسألَه، أو حتَّى أُرسِلَ إليه مَن يَسْأَلُه. فأَتى النبيَّ ﷺ أو بَعَثَ إليه، فأَمَرَ النبيُّ ﷺ بأكلِها.**

**٥٥٠٢- حدَّثنا موسى، حدَّثنا جُوَيرِيَةُ، عن نافعٍ، عن رجلٍ من بني سَلِمةَ أخبَرَ عبدَ الله: أنَّ جاريةً لكَعْبِ بنِ مالكٍ تَرْعَى غَنَماً له بالجُبَيلِ الذي بالسّوقِ، وهو بسَلْعٍ، فأُصِيبَت شاةٌ، فكَسَرَت حجراً فذَبَحَتْها به، فذَكَروا للنبيِّ ﷺ فأمَرَهم بأكلِها.**

**٥٥٠٣- حدَّثنا عَبْدانُ، قال: أخبرني أَبي، عن شُعْبَةَ، عن سعيدِ بنِ مسروقٍ، عن عَبَايَةَ بنِ رِفاعةَ، عن جَدِّه أنَّه قال: يا رسولَ الله، ليس لنا مُدًى، فقال: «ما أنهَرَ الدَّمَ وذُكِرَ اسمُ الله فكُلْ، ليس الظُّفُرَ والسِّنَّ، أمَّا الظُّفُرُ فمُدَى الحَبَشةِ، وأمَّا السِّنُّ فعَظْمٌ». ونَدَّ بعيرٌ فحَبَسَه، فقال: «إنَّ لهذِه الإبلِ أَوابدَ كأَوابدِ الوَحْشِ، فما غَلَبَكم منها فاصْنَعوا به هكذا».**

قوله: «**باب ما أنهَرَ الدَّم من القَصَب والمَرْوةِ والحديد**» أنهَرَ، أي: أسالَ، والمروةُ: حجر أبيض، وقيل: هو الذي يُقدَح منه النار، وأشارَ المصنِّف بذِكْرها إلى ما وَرَدَ في بعض طرق حديث رافع، فإنَّ في رواية حبيب بن حبيب عن سعيد بن مسروق عند الطبرانيّ (٤٣٨٨): أفنَذبَح بالقَصَب والمروة؟ وفي رواية ليث بن أبي سُلَيم عن عَباية (٤٣٩٥): أنَذبَحُ بالمروة وشِقّة العصا؟ ووَقَعَ ذِكْر الذَّبح بالمروة في حديث أخرجه أحمد (١٥٨٧٠ و١٥٨٧١) والنَّسائيّ (٤٣١٣) والتِّرمِذيّ[1] وابن ماجَهْ (٣٢٤٤) من طريق الشَّعْبيّ عن محمَّد بن صفوان ـ وفي رواية عن محمَّد بن صَيْفيّ[2] ـ قال: ذَبَحتُ أرنَبينِ بمَرْوةٍ، فأمَرَني النبيّ ﷺ بأكلِهما، وصَحَّحَه ابن حِبّان (٥٨٨٧) والحاكم (٤/ ٢٣٥)، وأخرج الطبرانيّ في «الأوسط» (٧١٩٠) من حديث حُذَيفة رَفَعَه: «اذبَحوا بكلِّ شيء فَرَى الأوداجَ ما خَلَا السِّنَّ والظُّفُر» وفي سندِه عبد الله بن خِرَاش مُختَلَف فيه، وله شاهد من حديث أبي أُمامةَ نحوه[3]، والأشهَر في رواية غير مَن ذكر: أفنَذبَح بالقَصَب[4]؟ ٦٣١/٩

(١) لم يخرجه الترمذي، ولعلَّ الحافظ أراد أن يكتب أبا داود فأخطأ وكتب الترمذي، والحديث في «سنن أبي داود» برقم (٢٨٢٢).

(٢) عند ابن ماجه (٣١٧٥).

(٣) أخرجه الطبراني أيضاً في «الكبير» (٧٨٥١)، وسنده ضعيف بمرَّة.

(٤) وهو الذي وقع في حديث رافع بن خديج السالف عند المصنف برقم (٥٤٩٨).

وأمَّا الحديد فمن قوله: «وليست مَعَنا مُدًى» فإنَّ فيه إشارة إلى أنَّ الذَّبح بالحديدِ كان مُقرَّراً عندهم جوازُه، والمراد بالسُّؤال عن الذَّبح بالمروة جِنسُ الأحجار لا خصوص المروة، ولذلك ذكر في الباب حديث كعب بن مالك، وفيه التَّنصيص على الذَّبح بالحجرِ.

**قوله: «مُعتَمِر»** هو ابن سليمان التَّيْميّ، وعُبيد الله: هو ابن عمر العُمَريّ.

**قوله: «عن نافع، سمعَ ابنَ كَعْب بن مالك»** جَزَمَ المِزِّيّ في «الأطراف» بأنَّه عبد الله بن كعب، وقد سَبَقَ ما فيه في الوَكالة (٢٣٠٤)، وأنَّ الذي يَتَرَجَّح أنَّه عبد الرَّحمن بن كعب، وقد اختُلِفَ في هذا الحديث على نافع كما سأُبيِّنه في الباب الذي بعده.

**قوله: «أنَّ جاريةً لهم»** لم أقِفْ على اسمِها.

**قوله: «بسَلْعٍ»** بفتح السّين المهمَلة وسكون اللّام وحُكيَ فتحُها وآخره مُهمَلة: جبل معروف بالمدينة.

**قوله: «فأبصَرَت بشاةٍ»** في رواية غير أبي ذرٍّ: فأُصيبَت شاة من غَنَمها.

**قوله: «مَوْتاً»** في رواية السَّرَخْسيّ والمُستَمْلي: موتَها.

**قوله: «فذَبَحَتْها به»** في رواية الكُشْمِيهنيّ: فذَكَّتها، وسَقَطَ لغير أبي ذرٍّ «به».

**قوله: «أو حتَّى أُرسِلَ إليه»** هو شَكٌّ من الراوي.

**قوله: «عن سعيد بن مسروق»** هكذا جَزَمَ به عَبْدانُ عن أبيه عن شُعْبة، ووَقَعَ في رواية غُندَر عن شُعْبة: وأكبر عِلْمي أنّي سمعته/ من سعيد بن مسروق، وحدَّثني به سفيان ـ يعني الثَّوْريّ ـ عنه، أخرجه النَّسائيُّ (٤٣٩١)، وأخرجه أحمد (١٥٨١٣) عن غُندَر، فبيَّن أنَّ القَدْر الذي كان يَشُكّ شُعْبةُ في سماعه له من سعيد بن مسروق هو قوله: وجَعَلَ عشراً من الشّاءِ ببعيرٍ. ٦٣٢/٩

قلت: ولهذه النُّكتة اقتَصَرَ البخاريُّ من الحديث من رواية شُعْبة هذه على ما عَدَا قصَّة تعديل العشر شياهٍ بالبعير، إذ هو المحقَّق من السَّماع، وقد تقدَّمَت مباحثُ الحديث قريباً (٥٤٩٨).

قوله: «عن عَبَاية بن رِفاعة» في رواية غير أبي ذرٍّ: «عن عَباية بن رافع» ورافع جَدّ عَباية وأبوه رِفاعة، فنُسِبَ في هذه الرِّواية إلى جَدّه، ولو أُخِذَ بظاهرها لكان الحديث عن خَدِيج والد رافع وليس كذلك.

وقوله في هذه الرِّواية: «ونَدَّ بعيرٌ فحَبَسَه» فيه اختصار، وقد أخرجه الإسماعيليّ من طريق معاذ عن شُعْبة بلفظ: ونَدَّ بعير منها فسَعَوْا له، فرَمَاه رجل بسهمٍ فحَبَسَه.

## ١٩- باب ذبيحة الأَمَة والمرأة

**٥٥٠٤- حدَّثنا صَدَقةُ، أخبرنا عَبْدةُ، عن عُبيدِ الله، عن نافعٍ، عن ابنِ كَعْبِ بنِ مالكٍ، عن أبيه: أنَّ امرأةً ذَبَحَت شاةً بحجرٍ، فسُئلَ النبيُّ ﷺ عن ذلك، فأمَرَ بأكلِها.**

**وقال اللَّيثُ: حدَّثنا نافعٌ: أنَّه سمعَ رجلاً من الأنصار يُخبِرُ عبدَ الله، عن النبيِّ ﷺ: أنَّ جاريةً لكَعْبٍ... بهذا.**

**٥٥٠٥- حدَّثنا إسماعيلُ، قال: حدَّثني مالكٌ، عن نافعٍ، عن رجلٍ منَ الأنصار، عن معاذِ ابنِ سعدٍ ـ أو سَعْدِ بنِ معاذٍ ـ أخبَرَهُ: أنَّ جاريةً لكَعْبِ بنِ مالكٍ كانت تَرْعَى غَنَماً بسَلْعٍ، فأُصِيبَت شاةٌ منها فأدْرَكَتْها، فذَبَحَتْها بحجرٍ، فسُئلَ النبيُّ ﷺ فقال: «كُلُوها».**

قوله: «باب ذبيحة الأَمة والمرأة» كأنَّه يشير إلى الردّ على مَن مَنَعَ ذلك، وقد نَقَلَ محمَّد بن عبد الحَكَم عن مالك كَراهَتَه، وفي «المدَوَّنة» جوازُه، وفي وجه للشّافعيَّة: يُكرَه ذبحُ المرأة الأُضحيَّة، وعند سعيد بن منصور بسندٍ صحيح عن إبراهيم النَّخَعيّ أنَّه قال في ذبيحة المرأة والصبيّ: لا بأس إذا أطاقَ الذَّبيحةَ وحَفِظَ التَّسمية، وهو قول الجمهور.

قوله: «عَبْدة» هو ابن سليمان الكِلَابيّ الكوفيّ، وافَقَ مُعتَمِرَ بن سليمان التَّيْميَّ البصريّ على روايته عن عُبيد الله بن عمر[1]، وذكر الدّارَقُطنيُّ أنَّ غيرهما رواه عن عُبيد الله فقال: عن نافع أنَّ رجلاً من الأنصار. قلت: وكذا تقدَّم في الباب الذي قبله من رواية جُوَيرِيَةَ

(١) رواية معتمر سلفت في الباب السابق برقم (٥٥٠١).

عن نافع، وكذا عَلَّقَه هنا من رواية اللَّيث عن نافع، ووَصَلَه الإسماعيليّ من رواية أحمد بن يونس عن اللَّيث به[1].

قال الدّارَقُطنيُّ: وكذا قال محمَّد بن إسحاق عن نافع؛ وهو أشبَهُ، وسَلَكَ الجادّةَ قوم منهم يزيد بن هارون، فقال: عن يحيى بن سعيد عن نافع عن ابن عمر، وكذا قال مَرحُوم العَطّار عن داود العَطّار عن نافع، وذكر الدّارَقُطنيُّ عن غيرهم أنَّهم رَوَوْه كذلك، قال: ومنهم مَن أرسَلَه عن نافع وهو أشبَه بالصَّواب، وأغفَلَ ما ذكره البخاريّ آخر الباب من رواية مالك عن نافع عن رجل من الأنصار عن معاذ بن سعد، أو سعد بن معاذ: أنَّ جارية لكعبٍ.

وقد أورَدَه في «الموطَّآت» له كذلك من حديث جماعة عن مالك، منهم محمَّد بن الحسن، وقال في روايته: عن رجلٍ من الأنصار معاذِ بن سعد أو سعدِ بن معاذ، وأشارَ إلى تفرُّد محمَّد بذلك، وقال الباقونَ: عن رجل عن معاذِ بن سعد أو سعدِ بن معاذ، ومنهم ابن وَهْب، أخرجه من طريقه كالجماعة، قال: وأخرجه ابن وَهْب في غير «الموطَّأ» فقال: «أخبرني مالك وغيره من أهل العلم عن نافع عن رجل من الأنصار: أنَّ جاريةً لكعب بن مالك... فذكره، وقال: الصَّواب ما في «الموطَّأ» ـ يعني عن مالك ـ وأمَّا عن غيره فيحتمل أن يكون ابن وَهْب أراد اللَّيثَ وحَمَلَ/ رواية مالك على روايته. ٦٣٣/٩

وأغرَبَ ابن التِّين فقال: فيه رواية صحابيّ عن تابعيّ، لأنَّ ابن كعب تابعيّ وابن عمر صحابيّ. قلت: لكن ليس في شيء من طرقه أنَّ ابن عمر رواه عنه، وإنَّما فيها أنَّ ابن كعب حدَّث ابنَ عمر بذلك فحَمَلَه عنه نافع، وأمَّا الرِّواية التي فيها عن ابن عمر فقال راويها فيها: عن النبيّ ﷺ، ولم يَذكُر ابنَ كعب، وقد تقدَّم أنَّها شاذّة، والله أعلم.

وقال الكِرْمانيُّ: الشكُّ من الراوي في معاذ بن سعد أو سعد بن معاذ لا يَقدَحُ، لأنَّ الصَّحابة كلَّهم عُدول، وهو كما قال، لكن الراوي الذي لم يُسَمَّ يَقدَحُ في صِحّة الخبر، إلّا أنَّه قد تَبيَّن بالطَّريق الأُخرى أنَّ له أصلاً.

---

(١) وساقه الحافظ ابن حجر في «تغليق التعليق» ٤/ ٥١٣ عن أبي بكر بن إبراهيم الإسماعيلي بإسناده ومتنه.

**قوله: «جارية»** وفي لفظ: «أَمَة» لا يُنافي قولَه في الرِّواية الأُخرى: «امرأة» لأنَّها أعَمُّ، فيُؤخَذ بقولِ مَن زاد في روايته صِفَة، وهي كَونُها أَمة.

**قوله: «فذَبَحَتْها»** في رواية الكُشْمِيهنيّ: فذَكَّتها، ووَقَعَ في رواية مَعْن بن عيسى عن مالك في «الموطَّأ»: فأدرَكَت ذَكاتها بحجرٍ.

**قوله: «فسُئلَ النبيُّ ﷺ»** في رواية اللَّيث: «فكَسَرَت حجراً فذَبَحَتها به، فأتى النبيَّ ﷺ فأخبَرَه فقال: «كُلوها»، فيُستَفاد من روايته تعيينُ الذي سألَ النبيَّ ﷺ عن ذلك، وقد سَبَقَ في الباب الذي قبله من رواية جُوَيرِيَةَ عن نافع: فذَكَروا للنبيِّ ﷺ، وقد تقدَّم (٢٣٠٤) من رواية عُبيد الله بن عمر فيه على الشكّ، والله أعلم.

وفي الحديث تصديقُ الأجير الأمين فيما اؤتُمِنَ عليه حتَّى يظهرَ عليه دليل الخيانة. وفيه جواز تَصَرُّف الأمين كالمودَع بغير إذن المالك بالمصلَحة، وقد تقدَّمَت ترجمة المصنِّف بذلك في كتاب الوَكالة (٢٣٠٤)، وقال ابن القاسم: إذا ذَبَحَ الرَّاعي شاةً بغير إذن المالك وقال: خشيتُ عليها الموت، لم يَضمَنْ على ظاهر هذا الحديث، وتُعقِّبَ بأنَّ الجارية كانت أَمةً لصاحب الغنم فلا يُتصوَّر تضمينُها، وعلى تقدير أن تكون غيرَ مِلكِه فلم يُنقَل في الحديث أنَّه أراد تضمينَها، وكذا لو أنزَى على الإناث فَحْلاً بغير إذن فهَلَكَت، قال ابن القاسم: لا يَضمَن لأنَّه من صلاح المال، وقد أومأ البخاريّ في كتاب الوَكالة إلى مُوافَقَته حيثُ قَدَّمَ الجوازَ بقصدِ الإصلاح، وقد تقدَّم بيان ذلك.

وفيه جواز أكل ما ذُبحَ بغير إذن مالكه ولو ضُمِّنَ الذّابح، وخالَفَ في ذلك طاووسٌ وعِكْرمة كما سيأتي في أواخر كتاب الذَّبائح[1]، وهو قول إسحاق وأهل الظّاهر، وإليه جَنَحَ البخاريّ، لأنَّه أورَدَ في الباب المذكور حديث رافع بن خَدِيج (٥٥٤٣) في الأمر بإكفاءِ القُدور، وقد سَبَقَ ما فيه (٥٤٩٨)، وعُورِضَ بحديث الباب، وبما أخرجه أحمد (٢٢٥١٠) وأبو داود (٣٣٣٢) بسندٍ قويّ من طريق عاصم بن كُلَيب عن أبيه في قصَّة الشّاة

---

(١) بين يدي الحديث (٥٥٤٣).

التي ذَبَحَتها المرأة بغير إذن صاحبها، فامتَنَعَ النبيّ ﷺ من أكلها، لكنَّه قال: «أطعِموها الأُسارَى»، فلو لم تكن ذَكيَّة ما أمَرَ بإطعامها الأُسارَى.

وفيه جوازُ أكل ما تذبحه المرأة سواء كانت حُرّة أو أَمة، كبيرة أو صغيرة، مسلمة أو كِتابيَّة، طاهراً أو غير طاهر، لأنَّه ﷺ أمَرَ بأكلِ ما ذَبَحَته ولم يَستَفصِل، نَصَّ على ذلك الشافعيّ، وهو قول الجمهور، وقد تقدَّم في صَدْر الباب.

## ٢٠- بابٌ لا يذكَّى بالسِّنّ والعظم والظُّفر

**٥٥٠٦- حدَّثنا قَبِيصةُ، حدَّثنا سفيانُ، عن أبيه، عن عَبَايَةَ بنِ رِفاعةَ، عن رافعِ بنِ خَدِيجٍ قال: قال النبيُّ ﷺ: «كُلْ - يعني - ما أنهَرَ الدَّمَ إلّا السِّنَّ والظُّفُرَ».**

**قوله: «بابٌ لا يُذكَّى بالسِّنِّ والعَظْم والظُّفُر»** قال الكِرْمانيُّ: السِّنّ: عظم خاصٌّ وكذلك الظُّفر ولكنَّهما في العُرْف ليسا بعَظمَين، وكذا عند الأطبّاء، وعلى الأوَّل فذِكْر العظم من عطف العامِّ على الخاصِّ ثمَّ الخاصِّ على العامّ.

ذكر فيه طَرَفاً من حديث رافع بن خَدِيج، وقد تقدَّمَت مباحثه (٥٤٩٨)، وسفيان: هو الثَّوْريّ.

٦٣٤/٩ قال الكِرْمانيُّ: تَرجَمَ بالعظمِ/ ولم يَذكُره في الحديث، ولكنَّ حُكمَه يُعلَم منه. قلت: والبخاريّ في هذا ماشٍ على عادته في الإشارة إلى ما يَتَضَمَّنه أصلُ الحديث، فإنَّ فيه: «أمَّا السِّنّ فعظمٌ»، وإن كانت هذه الجملة لم تُذكَر هنا لكنَّها ثابتة مشهورة في نفس الحديث[1].

**قوله: «قال النبيّ ﷺ: كُلْ - يعني - ما أنهَرَ الدَّمَ إلّا السِّنّ والظُّفرَ»** كذا عند الجميع، ولم أرَه عند أحدٍ ممَّن رواه عن الثَّوْريّ بهذا اللَّفظ، و«كُلْ» فعلُ أمر بالأكل، ولفظ «يعني» تفسير، كأنَّ الراوي قال كلاماً هذا معناه، وقد أخرجه البيهقيُّ (٩/ ٢٤٦) من طريق الباغَنْديّ عن قَبِيصة شيخ البخاريّ فيه بلفظ: كنَّا مع النبيّ ﷺ بذي الحُلَيفة فأصاب الناس إبلاً وغَنَماً، قال: وذكر الحديث بنحوِه وزاد في آخره: قال عَبايةُ: ثمَّ إنَّ ناضحاً تَرَدَّى بالمدينة

---

(١) سلفت غير مرة، انظر (٥٤٩٨).

فذُبحَ من قِبَل شاكِلَته[1]، فأخَذَ منه ابن عمر عَشيراً بدِرْهمَينِ. وسيأتي الحديث بعد قليل من طريق يحيى القَطّان عن الثَّوْريّ مُطوَّلاً (٥٥٠٩).

## ٢١- باب ذبيحةِ الأعراب ونحوِهم

**٥٥٠٧- حدَّثنا محمَّدُ بنُ عُبيدِ الله، حدَّثنا أُسامةُ بنُ حفصٍ المدنيُّ، عن هشامِ بنِ عُرْوةَ، عن أبيه، عن عائشةَ رضي الله عنها: أنَّ قوماً قالوا للنبيِّ ﷺ: إنَّ قوماً يأتوننا باللَّحْمِ لا نَدْري أذُكِرَ اسمُ الله عليه أم لا؟ فقال: «سَمُّوا عليه أنتم وكُلُوه» قالت: وكانوا حديثي عَهْدٍ بالكُفْرِ.**

**تابَعَه عليٌّ عن الدَّرَاوَرْدِيِّ، وتابَعَه أبو خالدٍ والطُّفَاوِيّ.**

**قوله: «باب ذبيحة الأعراب ونحوهم»** كذا للأكثرِ بالواو، وللكُشْمِيهنيّ بالرَّاءِ بدلَ الواو، وكذا هو عند النَّسَفيّ ولِكلٍّ وجهٌ.

**قوله: «أُسامة بن حفص المدنيّ»** هو شيخ لم يَزِد البخاريُّ في «التاريخ» في تعريفه على ما في هذا الإسناد، وذكر غيره أنَّه روى عنه أيضاً يحيى بن إبراهيم بن أبي قُتَيلة، بالقاف والمثنّاة مُصغَّر، ولم يَحتَجَّ البخاريّ بأُسامة هذا، لأنَّه قد أخرج هذا الحديث من رواية الطُّفاويّ وغيره كما سأُبيِّنه.

**قوله: «تابَعَه عليٌّ عن الدَّرَاوَرْديّ»** هو عليّ بن عبد الله بن المَدِينيّ شيخُ البخاريّ، والدَّرَاوَرديّ: هو عبد العزيز بن محمَّد، وإنَّما يُخرِّج له البخاريّ في المتابَعات، ومُراد البخاريّ أنَّ الدَّراوَرديّ رواه عن هشام بن عُرْوة مرفوعاً كما رواه أُسامة بن حفص، وقد أخرجه الإسماعيليّ من طريق يعقوب بن حُميدٍ عن الدَّرَاوَرديّ به.

**قوله: «وتابَعَه أبو خالد والطُّفاويُّ»** يعني عن هشام بن عُرْوة في رفعه أيضاً، فأمَّا رواية أبي خالد ـ وهو سليمان بن حَيّان الأحمر ـ فقد وَصَلَها عنه المصنِّف في كتاب التَّوحيد (٧٣٨٩) وقال عَقِبه: وتابَعَه محمَّد بن عبد الرَّحمن والدَّراوَرديّ وأُسامة بن حفص.

---

(١) أي: من جهة خاصرته.

وأمَّا رواية الطُّفاويّ ـ وهو محمَّد بن عبد الرَّحمن ـ فقد وَصَلَها عنه المصنِّف في كتاب البيوع (٢٠٥٧)، وخالَفَهم مالك فرواه عن هشام عن أبيه مُرسَلاً ليس فيه عائشة، قال الدّارَقُطنيُّ في «العِلَل»: رواه عبد الرحيم بن سليمان ومُحاضِر بن المورِّع والنَّضر بن شُمَيلٍ وآخرونَ عن هشام موصولاً، ورواه مالك مُرسَلاً عن هشام، ووافَقَ مالكاً على إرساله الحمَّادانِ وابن عُيَينةَ والقَطّان عن هشام، وهو أشبهُ بالصَّواب، وذكر أيضاً أنَّ يحيى بن أبي طالب رواه عن عبد الوهَّاب بن عطاء عن مالك موصولاً.

قلت: رواية عبد الرحيم عند ابن ماجَهْ (٣١٧٤)، ورواية النَّضر عند النَّسائيِّ (٤٤٣٦)، ورواية مُحاضِر عند أبي داود (٢٨٢٩)، وقد أخرجه البيهقيُّ (٩/ ٢٣٩) من رواية جعفر بن عَوْن عن هشام مُرسَلاً.

ويُستَفاد من صنيع البخاريّ: أنَّ الحديث إذا اختُلِفَ في وصله وإرساله، حُكِمَ للواصلِ بشرطَينِ: أحدهما: أن يزيد عَدَدُ مَن وَصَلَه على مَن أرسَلَه، والآخر: أن يَحتَفّ بقَرِينةٍ تُقَوّي الرِّواية/ الموصولة، لأنَّ عُرْوة معروف بالرِّواية عن عائشة مشهور بالأخذِ عنها، ففي ذلك إشعار بحِفْظ مَن وَصَلَه عن هشام دون مَن أرسَلَه. ٦٣٥/٩

ويُؤخَذ من صنيعه أيضاً: أنَّه وإن اشتَرَطَ في «الصَّحيح» أن يكون راويه من أهل الضَّبط والإتقان، أنَّه إن كان في الراوي قُصور عن ذلك ووافَقَه على رواية ذلك الخبر مَن هو مِثلُه، انجَبَرَ ذلك القصورُ بذلك وصَحَّ الحديث على شرطه.

قوله: «**إنَّ قوماً قالوا للنبيِّ ﷺ**» لم أقِفْ على تعيينهم، ووَقَعَ في رواية مالك (٢/ ٤٨٨): سُئِلَ رسول الله ﷺ.

قوله: «**إنَّ قوماً يأتونَنا بلحمٍ**» في رواية أبي خالد[1]: يأتونا بلُحْمان، وفي رواية النَّضر بن شُمَيلٍ عن هشام عند النَّسائيِّ (٤٤٣٦): إنَّ ناساً من الأعراب، وفي رواية مالك: من البادية.

قوله: «**لا نَدْري أذُكِرَ اسمُ الله عليه**» كذا هنا بضمِّ الذّال على البناء للمجهول، وفي رواية

(١) عند البخاري برقم (٧٣٩٨).

الطُّفاويّ الماضية في البيوع (٢٠٥٧): أَذَكَروا، وفي رواية أبي خالد: لا نَدري يَذكُرونَ، زاد أبو داود في روايته (٢٨٢٩): أم لم يَذكُروا، أفنأكُل منها؟

**قوله: «سَمُّوا عليه أنتم وكُلوا»** في رواية الطُّفاويّ: «سَمُّوا الله»، وفي رواية النَّضر وأبي خالد: «اذكُروا اسمَ الله» زاد أبو خالد: «أنتم».

**قوله: «قالت: وكانوا حديثي عَهْدٍ بالكُفْرِ»** وفي لفظ: حديثٌ عَهْدُهم[1]، وهي جملة اسميَّة قُدِّمَ خبرُها ووَقَعَت صِفَة لقولِه: «أقواماً»، ويحتمل أن يكون خَبَراً ثانياً بعد الخبر الأوَّل، وهو قوله: يأتونَنا بلحمٍ.

**قوله: «بالكُفْرِ»** وفي لفظ: بكفرٍ، وفي رواية أبي خالد: بشِركٍ، وفي رواية أبي داود: بجاهليَّةٍ، زاد مالك في آخره: «وذلك في أوَّل الإسلام» وقد تَعلَّقَ بهذه الزّيادة قوم فزَعَموا أنَّ هذا الجواب كان قبل نزول قوله تعالى: ﴿وَلَا تَأْكُلُوا۟ مِمَّا لَمْ يُذْكَرِ ٱسْمُ ٱللَّهِ عَلَيْهِ﴾ [الأنعام:١٢١]، قال ابن عبد البَرّ: وهو تَعلُّق ضعيف، وفي الحديث نفسه ما يَرُدّه، لأنَّه أمَرَهم فيه بالتَّسمية عند الأكل، فدَلَّ على أنَّ الآية كانت نزلت بالأمرِ بالتَّسمية عند الأكل، وأيضاً فقد اتَّفَقوا على أنَّ الأنعام مكّيَّة وأنَّ هذه القصَّة جَرَتْ بالمدينة، وأنَّ الأعراب المشار إليهم في الحديث هم بادية أهل المدينة.

وزاد ابن عُيَينةَ في روايته: «اجتَهِدوا أيمانهم وكُلوا»[2] أي: حَلِّفوهم على أنَّهم سَمَّوْا حين ذَبَحوا، وهذه الزّيادة غريبة في هذا الحديث، وابن عُيَينةَ ثقة لكن روايته هذه مُرسَلة، نعم أخرج الطبرانيُّ[3] من حديث أبي سعيد نحوه لكن قال: «اجْهَدُوا أيمانَهم أنَّهم ذَبَحوها» ورجاله ثقات[4]، وللطَّحاويّ في «المشكِل» (٧٥٤): سألَ ناس من الصَّحابة رسولَ الله ﷺ

---

(١) هو في رواية أبي خالد الأحمر الآتية عند البخاري برقم (٧٣٩٨).

(٢) ذكرها ابن حزم في «المحلَّى» ٧/ ٤٥٨.

(٣) في «الأوسط» (٢٣٤٦).

(٤) كذا قال الحافظ رحمه الله، وهو ذهولٌ شديد منه، ففي إسناد الطبرانيِّ أبوهارون العبدي – واسمه عمارة ابن جُوَين – قال فيه الحافظ نفسه في «التقريب»: متروك ومنهم من كذَّبه!

فقالوا: أعاريبُ يأتونَنا بلُحمانٍ وجُبن وسَمْن ما ندري ما كُنْه إسلامهم، قال: «انظُروا ما حَرَّمَ الله عليكم فأمسِكوا عنه، وما سَكَتَ عنه فقد عَفَا لكم عنه ﴿وَمَا كَانَ رَبُّكَ نَسِيًّا﴾ [مريم:٦٤]، اذكُروا اسم الله عليه»[1].

قال المهلَّب: هذا الحديث أصلٌ في أنَّ التَّسمية على الذَّبيحة لا تجبُ، إذ لو كانت واجبة لاشتُرِطَت على كلّ حال، وقد أجمَعوا على أنَّ التَّسمية على الأكل ليست فرضاً، فلمَّا نابَتْ عن التَّسمية على الذَّبح دَلَّ على أنَّها سُنّة، لأنَّ السُّنّة لا تَنُوب عن الفرض، ودَلَّ هذا على أنَّ الأمر في حديث عَديّ وأبي ثَعْلبة محمول على التَّنزيه من أجل أنَّهما كانا يصيدانِ على مذهب الجاهليَّة، فعَلَّمهما النبيُّ ﷺ أمرَ الصَّيد والذَّبح، فرضَه ومندوبَه، لئلَّا يُواقِعا شُبهة من ذلك، وليأخُذا بأكمَل الأُمور فيما يَستَقبلان، وأمَّا الذينَ سألوا عن هذه الذَّبائح فإنَّهم سألوا عن أمر قد وَقَعَ ويقعُ لغيرهم ليس فيه قُدْرة على الأخذ بالأكمَل، فعَرَّفَهم بأصلِ الحِلِّ فيه.

وقال ابن التِّين: يحتمل أن يُرادَ بالتَّسمية هنا عند الأكل، وبذلك جَزَمَ النَّوَويّ، قال ابن التِّين: وأمَّا التَّسمية على ذَبْح تَوَلّاه غيرهم من غير عِلمهم، فلا تكليف عليهم فيه، وإنَّما يُحمَل على غير الصِّحّة إذا تَبيَّن خِلَافها، ويحتمل أن يريد أنَّ تسميتكم الآن تستبيحونَ بها أكلَ ما لم تَعلَموا أذُكِرَ اسمُ الله عليه أم لا إذا كان الذّابح ممَّن تَصِحُّ ذبيحتُه إذا سَمّى.

ويُستَفاد منه أنَّ كلَّ ما يُوجَد في أسواق المسلمينَ محمول على الصِّحّة، وكذا ما ذَبَحَه أعراب المسلمين، لأنَّ الغالب أنَّهم عَرَفوا التَّسمية، وبهذا/ الأخير جَزَمَ ابن عبد البَرّ فقال: ٦٣٦/٩
فيه أنَّ ما ذَبَحَه المسلم يُؤكَل ويُحمَل على أنَّه سَمّى، لأنَّ المسلم لا يُظنّ به في كلّ شيء إلّا الخيرُ حتَّى يَتَبيَّن خِلَافُ ذلك، وعَكَسَ هذا الخطَّابيُّ فقال: فيه دليل على أنَّ التَّسمية غير شرط على الذَّبيحة، لأنَّها لو كانت شرطاً لم تُستَبَح الذَّبيحة بالأمرِ المشكوك فيه، كما لو

(١) وإسناده ضعيف.

عَرَضَ الشكُّ في نفس الذَّبح فلم يعلم هل وَقَعَت الذَّكاة المعتبَرة أو لا، وهذا هو المتبادَر من سياق الحديث حيثُ وَقَعَ الجواب فيه: «فسَمُّوا أنتم وكُلوا» كأنَّه قيل لهم: لا تَهتَمّوا بذلك، بل الذي يُهمّكم أنتم أن تَذكُروا اسم الله وتأكُلوا، وهذا من أُسلوب الحكيم كما نَبَّهَ عليه الطِّيبيّ. وممَّا يدلّ على عَدَم الاشتراط قولُه تعالى: ﴿وَطَعَامُ ٱلَّذِينَ أُوتُوا۟ ٱلْكِتَٰبَ حِلٌّ لَّكُمْ﴾ [المائدة:٥] فأباحَ الأكلَ من ذبائحهم مع وجود الشكّ في أنَّهم سَمَّوا أم لا.

**تكملة**: قال الغَزاليّ في «الإحياء» في مراتب الشُّبُهات: المرتَبة الأولى: ما يَتأكَّد الاستحبابُ في التَّوَرُّع عنه، وهو ما يُقوَى فيه دليل المخالف، فمنه التَّورُّع عن أكل متروك التَّسمية، فإنَّ الآية ظاهرة في الإيجاب، والأخبار مُتَواترة بالأمرِ بها، ولكن لمَّا صَحَّ قوله ﷺ: «المؤمن يَذبَحُ على اسم الله سَمَّى أو لم يُسمِّ» احتَمَلَ أن يكون عامّاً مُوجِباً لصَرفِ الآية والأخبار عن ظاهر الأمر، واحتَمَلَ أن يُخصَّصَ بالناسي ويَبقَى مَن عَدَاه على الظّاهر، وهذا الاحتمال الثّاني أَولى، والله أعلم.

قلت: الحديث الذي اعتَمَدَ عليه وحَكَمَ بصِحَّتِه بالَغَ النَّوَويُّ في إنكاره فقال: هو مُجمَع على ضعفه، قال: وقد أخرجه البيهقيُّ (٩/ ٢٤٠) من حديث أبي هريرة وقال: مُنكَر لا يُحتَجّ به، وأخرج أبو داود في «المراسيل» (٣٧٨) عن الصَّلْت أنَّ النبيّ ﷺ قال: «ذَبيحةُ المسلم حلالٌ، ذكر اسمَ الله أو لم يَذكُر». قلت: الصَّلت يقال له: السَّدُوسيّ، وذكره ابن حِبّان في «الثِّقات»، وهو مُرسَل جيِّد[1]، وحديث أبي هريرة فيه مروان بن سالم وهو متروك، ولكن ثَبَتَ ذلك عن ابن عبَّاس كما تقدَّم في أوَّل «باب التَّسمية على الذَّبيحة»[2] واختُلِفَ في رفعه ووَقْفه، فإذا انضَمَّ إلى المرسَل المذكور قَوِيَ، أمَّا كَونُه يَبلُغ درجة الصِّحّة فلا، والله أعلم.

---

(١) الصَّلْت السدوسي ليَّنه الحافظ نفسه في «التقريب»، وقال ابن القطّان فيما نقله عنه الزَّيْلَعي في «نصب الراية» ٤/ ١٨٣: وفيه مع الإرسال أن الصَّلْت السدوسي لا يعرف له حال، ولا يعرف بغير هذا، ولا روى عنه غير ثور بن يزيد.

(٢) ورقم الباب (١٥).

## ٢٢- باب ذبائح أهلِ الكتاب وشُحومِها، مِن أهل الحرب وغيرهم

وقولِه تعالى: ﴿أُحِلَّ لَكُمُ ٱلطَّيِّبَٰتُ﴾ [المائدة:٥].

وقال الزُّهْريُّ: لا بأسَ بذَبِيحةِ نصارَى العربِ، وإن سمعتَه يُسَمّي لغيرِ الله فلا تأكُلْ، وإن لم تَسْمَعْه فقد أحَلَّه الله لكَ وعَلِمَ كُفْرَهم.

ويُذكَرُ عن عليٍّ نحوُه.

وقال الحسنُ وإبراهيمُ: لا بأسَ بذَبِيحةِ الأقلَفِ.

وقال ابنُ عبَّاسٍ: طعامُهم ذبائحُهم.

٥٥٠٨- حدَّثنا أبو الوليدِ، حدَّثنا شُعْبةُ، عن حُميدِ بنِ هلالٍ، عن عبدِ الله بنِ مُغفَّلٍ ﷺ قال: كنَّا مُحاصِرينَ قَصْرَ خَيْبَرَ، فرَمَى إنسانٌ بجِرابٍ فيه شَحْمٌ، فنَزَوْتُ لآخُذَه فالتَفَتُّ فإذا النبيُّ ﷺ، فاستَحْيَيتُ منه.

قوله: «باب ذبائح أهل الكتاب وشُحومها، من أهل الحرب وغيرهم» أشارَ إلى جواز ذلك، وهو قول الجمهور، وعن مالك وأحمد تحريمُ ما حَرَّمَ الله على أهل الكتاب كالشُّحومِ، وقال ابن القاسم: لأنَّ الذي أباحَه الله طعامُهم، وليس الشُّحوم من طعامهم ولا يَقصِدونَها عند الذَّكاة. وتُعقِّبَ بأنَّ ابن عبَّاس فَسَّرَ طعامهم بذبائحِهم كما سيأتي آخر الباب،/ وإذا أُبيحَت ذبائحُهم لم يُفتقَرْ إلى قصدهم أَجزاء المذبوح، والتَّذكية لا تقعُ على بعض أجزاء المذبوح دون بعض، وإن كانت التَّذكية شائعة في جميعها دَخَلَ الشَّحمُ لا مَحالةَ، وأيضاً فإنَّ الله سبحانه وتعالى نَصَّ بأنَّه حَرَّمَ عليهم كلّ ذي ظُفُر، فكان يَلزَم على قول هذا القائل أنَّ اليهوديّ إذا ذَبَحَ ما له ظُفرٌ لا يَحِلُّ للمسلم أكلُه، وأهل الكتاب أيضاً يُحرِّمونَ أكل الإبل، فيقع الإلزام كذلك. ٦٣٧/٩

قوله: «وقولِه تعالى: ﴿أُحِلَّ لَكُمُ ٱلطَّيِّبَٰتُ﴾» كذا لأبي ذرٍّ، وساقَ غيره إلى قوله: ﴿حِلٌّ لَّهُمْ﴾، وبهذه الزّيادة يَتَبيَّن مرادُه من الاستدلال على الحِلّ، لأنَّه لم يَخُصَّ ذِمِّيّاً من حَربيّ ولا خَصَّ لحماً من شَحْم، وكَوْن الشُّحوم مُحرَّمةً على أهل الكتاب لا يَضُرّ، لأنَّها مُحرَّمة عليهم

لا علينا، وغايته ـ بعد أن يَتَقرَّر أنَّ ذبائحهم لنا حلال ـ أنَّ الذي حُرِّمَ عليهم منها مسكوت في شَرْعنا عن تحريمه علينا، فيكون على أصل الإباحة.

**قوله: «وقال الزُّهْريُّ: لا بأس بذَبيحةِ نصارَى العرب، وإن سمعتَه يُهِلّ لغيرِ الله فلا تأكُل، وإن لم تسمعه فقد أحَلَّه الله لك وعَلِمَ كُفْرَهم»** وَصَلَه عبد الرَّزّاق (٨٥٧١ و١٠١٩٠) عن مَعمَر قال: سألت الزُّهْريَّ عن ذبائح نصارى العرب، فذكر نحوه وزاد في آخره قال: وإهلاله أن يقول: باسم المسيح، وكذا قال الشافعيّ: إن كان لهم ذِبْح يُسَمّونَ عليه غيرَ اسم الله، مثل اسم المسيح، لم يَحِلَّ، وإن ذكر المسيح على معنى الصلاة عليه لم يَحْرُم، وحكى البيهقيُّ عن الحَلِيميّ بحثاً: أنَّ أهل الكتاب إنَّما يَذبَحونَ لله تعالى، وهم في أصل دينهم لا يَقصِدونَ بعِبادَتِهم إلّا الله، فإذا كان قصدهم في الأصل ذلك اعتُبِرت ذبيحتهم، ولم يَضُرَّ قولُ مَن قال منهم مثلاً: باسم المسيح، لأنَّه لا يريد بذلك إلّا الله، وإن كان قد كفرَ بذلك الاعتقاد.

**قوله: «ويُذكَر عن عليّ نحوه»** لم أقِفْ على مَن وَصَلَه[1]، وكأنَّه لا يَصِحّ عنه، ولذلك ذكره بصيغة التمريض، بل قد جاء عن عليّ من وجه آخر صحيح المنعُ من ذبائح بعض نصارى العرب، أخرجه الشافعيّ (٢/ ٢٥٤) وعبد الرَّزّاق (٨٥٧٠) بأسانيد صحيحة عن محمَّد بن سِيرِين عن عَبيدة السَّلْمانيّ عن عليّ قال: لا تأكُلوا ذبائح نصارى بني تَغلِب، فإنَّهم لم يَتَمسَّكوا من دينهم إلّا بشُرب الخمر؛ ولا تَعارُضَ بين الرِّوايتَينِ عن عليّ، لأنَّ منعَه الذي مَنَعَ فيه أخصُّ من الذي نُقِلَ فيه عنه الجواز.

**قوله: «وقال الحسن وإبراهيم: لا بأس بذَبيحةِ الأقلَف»** بالقاف ثمَّ الفاء: هو الذي لم يُختَن، والقُلْفة بالقاف، ويقال: بالغَينِ المعجَمة: الغُرْلة، وهي الجِلدة التي تَستُر الحَشَفة، وأثرُ الحسن أخرجه عبد الرَّزّاق (٨٥٦٢) عن مَعمَر قال: كان الحسن يُرَخِّص في الرجل إذا أسلَمَ بعدَما يَكبَر فخافَ على نفسه إن اختَتَن أن لا يُختَتَن، وكان لا يرى بأكلِ ذبيحته بأساً.

---

(١) كذا قال هنا، وذكر في «تغليق التعليق» ٤/ ٥١٤ أنَّ عبد الرزاق وصله، وهو في «مصنفه» برقم (١٠١٧٧)، وشيخ عبد الرزاق فيه مُبهَم لم يُسمَّ.

وأمَّا أثر إبراهيم، فأخرجه أبو بكر الخَلّال من طريق سعيد بن أبي عَرُوبة عن مُغيرة عن إبراهيم النَّخَعيِّ قال: لا بأس بذبيحة الأقلَف.

وقد وَرَدَ ما يخالفه، فأخرج ابن المنذِر عن ابن عبَّاس: الأقلَفُ لا تُؤكَل ذبيحته ولا تُقبَل صلاته ولا شهادته. وقال ابن المنذِر: قال جُمهور أهل العلم: تجوز ذبيحته، لأنَّ الله سبحانه أباحَ ذبائح أهل الكتاب، ومنهم مَن لا يَختَتِن.

قوله: «**وقال ابن عبَّاس: طعامُهم ذبائحهم**» كذا ثَبَتَ هذا التَّعليق هنا عند المُستَمْلي، وثَبَتَ عند السَّرَخْسيّ والحَمُّوِيّ في آخر الباب عَقِبَ الحديث المرفوع، وهو موصول عند البيهقيِّ (٩/ ٢٨٢) من طريق عليّ بن أبي طلحة عن ابن عبَّاس في قوله تعالى: ﴿وَطَعَامُ ٱلَّذِينَ أُوتُوا۟ ٱلْكِتَٰبَ حِلٌّ لَّكُمْ﴾ [المائدة:٥] قال: ذبائحهم، وقائل هذا يَلزَمه أن يُجيز ذبيحة الأقلَف، لأنَّ كثيراً من أهل الكتاب لا يَختَتِنونَ، وقد خاطَبَ النبيُّ ﷺ هِرَقلَ وقومَه بقولِه: «يا أهلَ الكتاب تَعالَوْا إلى كلمةٍ سواءٍ بينَنا وبينَكم»[1] وهِرَقلُ وقومه ممَّن لا يَختتِن، وقد سُمّوا أهلَ الكتاب.

ثم ذكر المصنف حديث عبد الله بن مُغفَّل: «كنَّا مُحاصِرينَ قصر خَيْبر، فرَمَى إنسانٌ بجِرابٍ فيه شَحْم، فنَزَوتُ» بنونٍ وزاي، أي: وَثَبتُ، وفي رواية الكُشْمِيهنيّ: «فبَدَرتُ» أي: سارَعت، وقد تقدَّمَت مباحثه في فرض الخُمُس (٣١٥٣).

٦٣٨/٩ وفيه حُجّة على مَن مَنَعَ ما حُرِّمَ عليهم كالشُّحوم،/ لأنَّ النبيّ ﷺ أقَرَّ ابنَ مُغفَّل على الانتفاع بالجِراب المذكور، وفيه جواز أكل الشَّحم ممَّا ذَبَحَه أهل الكتاب ولو كانوا أهل حرب.

## ٢٣- باب ما ندَّ من البهائم فهو بمنزلة الوحش

**وأجازَه ابنُ مسعودٍ.**

**وقال ابنُ عبَّاسٍ: ما أعجَزَكَ من البَهائمِ ممَّا في يَدَيكَ فهو كالصَّيدِ، وفي بعيرٍ تَرَدَّى في بئْرٍ من حيثُ قَدَرْتَ عليه فذَكِّه.**

---

(١) سلف في كتاب بدء الوحي برقم (٧).

وَرَأَى ذلك عليٌّ وابنُ عمرَ وعائشةُ.

٥٥٠٩- حدَّثنا عَمْرو بنُ عليٍّ، حدَّثنا يحيى، حدَّثنا سفيانُ، حدَّثنا أَبي، عن عَبَايَةَ بنِ رِفاعةَ ابنِ خَدِيجٍ، عن رافعِ بنِ خَدِيجٍ، قال: قلتُ: يا رسولَ الله، إنّا لاقُو العدوِّ غداً وليست مَعَنا مُدًى، فقال: «اعْجَلْ - أو أَرِنْ - ما أنهرَ الدَّمَ وذُكِرَ اسمُ الله فكُلْ، ليس السِّنَّ والظُّفُرَ، وسأُحدِّثُكَ: أمَّا السِّنُّ فعَظْمٌ، وأمَّا الظُّفُرُ فمُدَى الحَبَشةِ». وأصَبْنا نَهْبَ إبلٍ وغَنَمٍ، فنَدَّ منها بعيرٌ، فرَمَاه رجلٌ بسَهْمٍ فحَبَسَه، فقال رسولُ الله ﷺ: «إنَّ لهذِه الإبلِ أوَابدَ كأوابدِ الوَحْشِ، فإذا غَلَبَكم منها شيءٌ فافعَلُوا به هكذا».

قوله: «باب ما نَدَّ» أي: نَفَرَ «من البَهائم» أي: الإنسيَّة «فهو بمَنْزِلةِ الوَحْش» أي: في جواز عَقْره على أي صِفَة اتَّفَقَت، وهو مُستَفاد من قوله في الخبر: «فإذا غَلَبَكم منها شيء فافعَلوا به هكذا».

وأمَّا قوله: «إنَّ لهذه الإبل أوابدَ كأوابد الوَحْش» فالظّاهر أنَّ تقديم ذِكْر هذا التَّشبيه كالتَّمهيدِ لكَونِها تُشارِك المتوَحِّش في الحكم، وقال ابن المنيِّر: بل المراد أنَّها تَنفِر كما يَنفِر الوَحْش، لا أنَّها تُعطَى حُكمَها، كذا قال، وآخِر الحديث يَرُدّ عليه.

قوله: «وأجازَه ابن مسعود» يشير إلى ما تقدَّم في «باب صيد القَوس»[1] عن ابن مسعود، وأخرج البيهقيُّ (٩/ ٢٤٦-٢٤٧) من طريق أبي العُمَيس عن غَضْبان بن يزيد البَجَليِّ عن أبيه قال: أعرَسَ رجلٌ من الحيّ، فاشتَرَى جَزوراً فنَدَّت فعَرْقَبَها[2] وذكرَ اسمَ الله، فأمَرَهم عبد الله - يعني ابن مسعود - أن يأكلوا، فما طابَت أنفُسُهم حتَّى جَعَلوا له منها بَضْعة، ثمَّ أتوه بها فأكَلَ.

قوله: «وقال ابن عبَّاس: ما أعجَزَكَ من البَهائم ممَّا في يديكَ فهو كالصَّيدِ، وفي بعير تَرَدَّى في بئْر فذَكِّه من حيثُ قَدَرْتَ» في رواية كَرِيمة: من حيثُ قَدَرتَ عليه فذَكِّه.

---

(١) ورقم الباب (٤) من هذا الكتاب.

(٢) كذا نقله الحافظ مختصراً، والرواية في «السنن»: فندَّت فذهبت ثم اشترى أُخرى فخشي أن تندَّ فعرقبها...

أمَّا الأثر الأوَّل، فوَصَلَه ابن أبي شَيْبة (٥/ ٣٨٥) من طريق عِكْرمة عنه بهذا قال: فهو بمَنزِلة الصَّيد، وأمَّا الثّاني فوَصَلَه عبد الرَّزّاق (٨٤٨٨) من وجه آخر عن عِكْرمة عنه قال: إذا وَقَعَ البعير في البئر فاطعَنه من قِبَل خاصرته، واذكُر اسم الله وكُلْ.

**قوله: «ورَأَى ذلك عليٌّ وابن عمر وعائشة»** أمَّا أثر عليّ، فوَصَلَه ابن أبي شَيْبة (٥/ ٣٩٤-٣٩٥) من طريق أبي راشد السَّلْمانيّ قال: كنتُ أرعَى مَنائحَ لأهلي بظَهرِ الكوفة، فتَرَدَّى منها بعير، فخَشِيتُ أن يسبقني بذَكاته، فأخذتُ حديدة فوَجَأت بها في جَنبِه أو سَنامه، ثمَّ قَطَّعته أعضاءً وفرَّقته على أهلي، فأبَوا أن يأكلوه، فأتيتُ عليّاً فقُمت على باب قصره فقلت: يا أمير المؤمنينَ، يا أمير المؤمنينَ، فقال: يا لَبَّيكاه يا لَبَّيكاه، فأخبرتُه خَبَره، فقال: كُلْ وأطعِمني.

وأمَّا أثر ابن عمر، فوَصَلَه عبد الرَّزّاق (٨٤٨١) في إثر حديث رافع بن خَدِيج من رواية سفيان عن أبيه عن عَبَاية بن رِفاعة، وقد تقدَّم في «باب لا يُذكَّى بالسِّنِّ والعظم» (٥٥٠٦)، وأخرجه ابن أبي شَيْبة (٥/ ٣٩٤) من وجه آخر عن عَباية بلفظ: تَرَدَّى بعير في رَكِيَّة، فنزل رجل لينحَره فقال: لا أقدِرُ على نَحْره، فقال له ابن عمر: اذكُر اسم الله، ثمَّ اقتُل شاكِلتَه/ ـ يعني خاصرتَه ـ ففعَلَ، وأُخرِجَ مُقَطَّعاً، فأخَذَ منه ابن عمر عَشيراً بدِرْهمَينِ أو أربعة. ٦٣٩/٩

وأمَّا أثر عائشة، فلم أقِفْ عليه بعدُ موصولاً، وقد نَقَلَه ابن المنذِر وغيره عن الجمهور، وخالَفَهم مالك واللَّيث، ونَقَلَ أيضاً عن سعيد بن المسيّب ورَبيعة، فقالوا: لا يَحِلّ أكلُ الإنسيّ إذا تَوَحَّشَ إلّا بتذكيَتِه في حَلْقه أو لَبَّته، وحُجّة الجمهور حديث رافع.

ثمَّ ذكر حديث رافع بن خَدِيج من رواية يحيى القَطّان عن سفيان الثَّوْريّ، ولم يَذكُر فيه قصَّة نصب القُدور وإكفائها وذكر سائر الحديث.

**قوله فيه: «عن عَبَاية بن رِفاعة بن خَدِيج»** كذا فيه نُسِبَ رِفاعة إلى جَدّه، ووَقَعَ في رواية كَرِيمة: رِفاعة بن رافع بن خَدِيج، بغير نقص فيه.

**قوله: «فقال: اعْجَلْ أو أرِنْ»** في رواية كَرِيمة: بفتح الهمزة وكسر الرَّاء وسكون النّون، وكذا ضَبَطَه الخطَّابيُّ في «سُنَن أبي داود» (٢٨٢١)، وفي رواية أبي ذرٍّ بسكونِ الرَّاء وكسر

النّون، ووَقَعَ في رواية الإسماعيليّ من هذا الوجه الذي هنا: «وأَرِني» بإثبات الياء آخره، قال الخطَّابيُّ: هذا حرف طالَما استَثْبتُّ فيه الرُّواةَ، وسألتُ عنه أهل اللُّغة فلم أجِدْ عندهم ما يَقطَع بصِحَّتِه، وقد طلبتُ له مَخرَجاً. فذكر أوجُهاً: أحدها: أن يكون على الرِّواية بكسر الرَّاء من أرَانَ القومُ: إذا هَلكَت مَواشِيهم، فيكون المعنى: أهلِكها ذَبحاً، ثانيها: أن يكون على الرِّواية بسكونِ الرَّاء بوَزنِ أعْطِ، يعني: انظُرْ وأنظِرْ وانتَظِر بمعنًى، قال الله تعالى حكاية عمَّن قال: ﴿ٱنظُرُونَا نَقۡتَبِسۡ مِن نُّورِكُمۡ﴾ [الحديد:١٣] أي: أنظِرونا، أو هو بضمِّ الهمزة بمعنى: أدِمِ الحَزَّ، من قولك: رَنَوتُ: إذا أدَمتَ النَّظَر إلى الشيء، وأراد: أدِم النَّظرَ إليه وراعِه ببَصَرِك، ثالثها: أن يكون مهموزاً من قولك: أرِنَ يأرَنُ: إذا نَشِطَ وخَفَّ، كأنَّه فعلُ أمر بالإسراع لئلَّا يموت خَنقاً، ورَجَّحَ في «شرح السُّنَن» هذا الوجه الأخير، فقال: صوابه: ائْرَنْ بهمزةٍ ومعناه: خِفَّ واعجَلْ لئلَّا تَخنُقها، فإنَّ الذَّبح إذا كان بغير الحديد احتاجَ صاحبه إلى خِفّة يدٍ وسُرعة في إمرار تلك الآلة، والإتيان على الحُلقوم والأوداج كلِّها قبل أن تَهلِكَ الذَّبيحة بما يَنالها من ألم الضَّغط قبل قطع مَذابِحها، ثمَّ قال: وقد ذكرتُ هذا الحرف في «غريب الحديث» وذكرت فيه وجوهاً يحتملها التَّأويل، وكان قال فيه: يجوز أن تكون الكلمة تَصَحَّفَت، وكان في الأصل: أزِزْ بالزّاي، من قولك: أزَزَ الرجلُ إصبعَه: إذا جعلها في الشيء، وأزَزَت الجَرادةُ أزَزاً: إذا أدخَلت ذَنَبها في الأرض، والمعنى: شُدَّ يدَك على النَّحْر. وزَعَمَ أنَّ هذا الوجه أقربُ الجميع.

قال ابن بَطّال: عَرَضتُ كلام الخطَّابيّ على بعض أهل النَّقد، فقال: أمَّا أخذُه من أرانَ القومُ، فمُعتَرَض، لأنَّ أرانَ لا يَتَعَدَّى، وإنَّما يقال: أرانَ هو، ولا يقال: أرانَ الرجلُ غنمَه، وأمَّا الوجه الذي صَوَّبَه ففيه نظر، وكأنَّه من جهة أنَّ الرِّواية لا تُساعِده، وأمَّا الوجه الذي جعله أقربَ الجميع فهو أبعَدُها لعَدَمِ الرِّواية به. وقال عِيَاض: ضَبَطَه الأَصِيليّ: أرِني، فِعل أمرٍ من الرُّؤية، ومثله في مسلم (١٩٦٨/ ٢٠) لكن الرَّاء ساكنة، قال: وأفادَني بعضهم أنَّه وَقَفَ على هذه اللَّفظة في «مُسنَد عليّ بن عبد العزيز» مضبوطة هكذا: أرِني أو اعجَلْ، فكأنَّ الراوي شَكَّ في أحد اللَّفظَينِ وهما بمعنًى واحد، والمقصود الذَّبح بما يُسرِع القطعَ ويُجري الدَّم.

ورَجَّحَ النَّوَويّ أن «أرِن» بمعنى: أعجِلْ، وأنَّه شَكٌّ من الراوي، وضَبَطَ أعجِلْ بكسر الجيم، وبعضهم قال في رواية لمسلم: أرْني، بسكونِ الرَّاء وبعد النُّون ياء، أي: أحضِرْني الآلة التي تَذبَح بها لأراها، ثمَّ أضرَبَ عن ذلك، فقال: أو أَعجِلْ، وأَوْ تجيء للإضراب فكأنَّه قال: قد لا يَتيسَّر إحضار الآلة فيَتأخَّر البيان، فعُرِّفَ الحكمَ فقال: «أَعجِلْ ما أنهَرَ الدَّم...» إلى آخره، قال: وهذا أَولى من حَمِلِه على الشكّ.

وقال المنذِريُّ: اختُلِفَ في هذه اللَّفظة هل هي بوَزنِ أعْطِ أو بوَزنِ أطِعْ، أو هي فِعلُ أمرٍ من الرُّؤية؟ فعلى الأوَّل: المعنى: أدِم الحزَّ: من: رَنَوتُ: إذا أدَمْت النَّظَر، وعلى الثّاني: أَهلِكها ذَبحاً، من أرانَ القومُ: إذا هَلكَت مواشيهم، وتُعقِّبَ بأنَّه لا يَتَعَدَّى، وأُجيبَ بأنَّ المعنى: كُنْ ذا شاة/ هالكة إذا أزهَقتَ نفسها بكلِّ ما أنهَرَ الدَّمَ. قلت: ولا يخفى تكلُّفه. وأمَّا ٦٤٠/٩
على أنَّه بصيغة فعل الأمر فمعناه: أرِني سَيَلانَ الدَّم، ومَن سَكَّنَ الرَّاء اختَلَسَ الحركة، ومَن حَذَفَ الياء جازَ، وقوله: واعجَلْ، بهمزة وصل وفتح الجيم وسكون اللّام: فعل أمرٍ من العَجَلة، أي: اعجَل لا تموت الذَّبيحة خَنقاً، قال: ورواه بعضهم بصيغة أفعَل التَّفضيل، أي: ليكن الذَّبح أعجَلَ ما أنهَرَ الدَّمَ، قلت: وهذا وإن تَمشَّى على رواية أبي داود (٢٨٢١) بتقديم لفظ «أرِني» على «أَعجل» لم يَستَقِم على رواية البخاريّ بتأخيرها، وجَوَّزَ بعضهم في رواية «أَرْنِ» بسكونِ الرَّاء أن يكون من: أرناني حُسنُ ما رأيته، أي: حَمَلَني على الرُّنوّ إليه، والمعنى على هذا: أحسِن الذَّبح حتَّى تُحِبّ أن نَنظُر إليك، ويُؤيِّده حديث: «إذا ذَبَحتُم فأحسِنوا» أخرجه مسلم (١٩٥٥). وقد سَبَقَت مباحثُ هذا الحديث مُستَوفاة قبلُ (٥٤٩٨)، وسياقه هناك أتمّ ممَّا هنا، والله أعلم.

## ٢٤- باب النَّحر والذَّبح

**وقال ابنُ جُرَيج، عن عطاءٍ: لا ذَبْحَ ولا مَنْحَرَ إلّا في المَذْبَحِ والمَنْحَرِ. قلتُ: أَيَجْزي ما يُذْبَحُ أن أَنْحَرَه؟ قال: نعم، ذَكَرَ اللهُ ذَبْحَ البقرةِ، فإن ذَبَحْتَ شيئاً يُنْحَرُ جازَ، والنَّحْرُ أَحَبُّ إليَّ، والذَّبْحُ: قَطْعُ الأَوْداجِ. قلتُ: فيُخلِّفُ الأَوْداجَ حتَّى يَقْطَعَ النِّخاعَ؟ قال: لا إخالُ.**

فأخبرني نافعٌ: أنَّ ابنَ عمرَ نَهَى عن النَّخْعِ، يقول: يَقْطَعُ ما دونَ العَظْمِ، ثمَّ يَدَعُ حتَّى تموتَ.

﴿وَإِذْ قَالَ مُوسَىٰ لِقَوْمِهِۦٓ إِنَّ ٱللَّهَ يَأْمُرُكُمْ أَن تَذْبَحُوا۟ بَقَرَةً﴾ إلى ﴿فَذَبَحُوهَا وَمَا كَادُوا۟ يَفْعَلُونَ﴾ [البقرة: ٦٧- ٧١].

وقال سعيدٌ، عن ابنِ عبَّاسٍ: الذَّكاةُ في الحَلْقِ واللَّبَّةِ.

وقال ابنُ عمرَ وابنُ عبَّاسٍ وأنسٌ: إذا قَطَعَ الرَّأسَ فلا بأسَ.

قوله: «باب النَّحْر والذَّبْح» في رواية أبي ذرٍّ: «والذَّبائح» بصيغة الجمع، وكأنَّه جَمَعَ باعتبار أنَّه الأكثر، فالنَّحر في الإبل خاصّة، وأمَّا غير الإبل فيُذبَح، وقد جاءت أحاديث في ذبح الإبل وفي نَحْر غيرها، وقال ابن التِّين: الأصل في الإبل النَّحر، وفي الشّاة ونحوها الذَّبح، وأمَّا البقر فجاء في القرآن ذِكْر ذَبحِها وفي السُّنّة ذِكْر نَحرِها، واختُلِفَ في ذبح ما يُنحَر ونَحْر ما يُذبَح، فأجازَه الجمهور ومَنَعَ ابنُ القاسم.

قوله: «وقال ابن جُرَيج عن عطاء...» إلى آخره، وَصَلَه عبد الرَّزّاق (٨٤٨٦) عن ابن جُرَيج مُقَطَّعاً.

وقوله: «والذَّبح قطع الأوداج» جمع وَدَجٍ بفتح الدّال المهمَلة والجيم: وهو العِرق الذي في الأخدَع، وهما عِرقان مُتَقابلان، قيل: ليس لكلِّ بهيمة غير وَدَجَينِ فقط وهما مُحيطانِ بالحُلقوم،/ ففي الإتيان بصيغة الجمع نظرٌ، ويُمكِن أن يكون أضافَ كلَّ وَدَجَينِ إلى الأنواع ٦٤١/٩ كلّها، هكذا اقتَصَرَ عليه بعض الشُّرّاح، وبَقِيَ وجه آخر: وهو أنَّه أطلقَ على ما يُقطَع في العادة وَدَجاً تغليباً، فقد قال أكثر الحنفيَّة في كُتُبهم: إذا قَطَعَ من الأوداج الأربعة ثلاثة حَصَلَت التَّذكية، وهما الحُلقوم والمَرِيء وعِرقانِ من كلّ جانب، وحكى ابن المنذِر عن محمَّد بن الحسن: إذا قَطَعَ الحُلقومَ والمَرِيءَ وأكثرَ من نصف الأوداج أجزأ، فإن قَطَعَ أقلَّ فلا خير فيها.

وقال الشافعيّ: يكفي ولو لم يَقطَع من الوَدَجَينِ شيئاً، لأنَّهما قد يُسَلّان من الإنسان وغيره

فيعيش. وعن الثَّوْريّ: إن قَطَعَ الوَدَجَينِ أجزأ ولو لم يَقطَع الحُلقوم والمَرِيء، وعن مالك واللَّيث: يُشتَرَط قطع الوَدَجَينِ والحلقوم فقط، واحتُجَّ له بما في حديث رافع: «ما أنهَرَ الدَّمَ»[1] وإنهاره: إجراؤُه، وذلك يكون بقطع الأوداج لأنَّها مَجرَى الدَّم، وأمَّا المريء فهو مَجرَى الطَّعام وليس به من الدَّم ما يَحصُل به إنهار، كذا قال.

وقوله: «فأخبَرَني نافع» القائل: هو ابن جُرَيج.

وقوله: «النَّخْع» بفتح النُّون وسكون الخاء المعجَمة، فَسَّرَه في الخبر بأنَّه قطعُ ما دون العظم، والنّخاع: عِرق أبيض في فَقَار الظَّهر إلى الصُّلب[2]، يقال له: خيط الرَّقَبة.

وقال الشافعيّ: النَّخْع: أن تُذبَح الشّاة ثمَّ يُكسَر قَفَاها من موضع المذبَح، أو تُضرَب ليُعَجَّل قطع حَرَكَتها. وأخرج أبو عُبيد في «الغريب» (٣/ ٢٥٤) عن عمر: أنَّه نَهَى عن الفَرْس في الذَّبيحة، ثمَّ حكى عن أبي عُبيدة: أنَّ الفَرْس هو النَّخْع، يقال: فَرَستُ الشّاة ونَخَعتُها، وذلك أن ينتهي بالذَّبحِ إلى النّخاع وهو عظم في الرَّقَبة، قال: ويقال أيضاً: هو الذي يكون في فَقَار الصُّلب شبيه بالمخِّ وهو مُتَّصِل بالقَفَا، نَهى أن ينتهيَ بالذَّبحِ إلى ذلك.

قال أبو عُبيد: أمَّا النَّخع فهو على ما قال، وأمَّا الفَرْس فيقال: هو الكسر، وإنَّما نَهَى أن تُكسَر رَقَبة الذَّبيحة قبل أن تَبرُد، ويُبيِّن ذلك أنَّ في الحديث: ولا تُعَجِّلوا الأنفُس قبل أن تَزهَق. قلت: يعني في حديث عمر المذكور، وكذا ذكره الشافعيّ عن عمر[3].

قوله: «﴿وَإِذْ قَالَ مُوسَىٰ لِقَوْمِهِۦٓ إِنَّ ٱللَّهَ يَأْمُرُكُمْ أَن تَذْبَحُوا۟ بَقَرَةً﴾ إلى ﴿فَذَبَحُوهَا وَمَا كَادُوا۟ يَفْعَلُونَ﴾» زاد في رواية كَرِيمة: «وقول الله تعالى: ﴿وَإِذْ قَالَ مُوسَىٰ لِقَوْمِهِۦٓ﴾» وهذا من تمام التَّرجمة، وأراد أن يُفسِّر به قول ابن جُرَيج في الأثر المذكور: ذَكَر اللهُ ذبحَ البقرة، وفي هذا إشارة منه إلى اختصاص البقر بالذَّبح، وقد روى شيخه إسماعيل بن أبي أُوَيس

---

(١) سلف قبل قليل برقم (٥٥٠٩)، وسلفت مباحثه وشرحه برقم (٥٤٩٨).

(٢) تحرَّف في (س) إلى: القلب.

(٣) في «الأم» ٢/ ٢٦٢، وقد أخرجه عبد الرزاق (٨٦١٤)، والبيهقي ٩/ ٢٧٨.

عن مالك: مَن نَحَرَ البقر فبئسَ ما صَنَعَ، ثمَّ تلا هذه الآية، وعن أشهَبَ: إن ذَبَحَ بعيراً من غير ضَرُورة لم يُؤكَل.

**قوله: «وقال سعيد عن ابن عبَّاس: الذَّكاة في الحَلْق واللَّبّة»** وَصَلَه سعيد بن منصور والبيهقيُّ (٩/ ٢٧٨) من طريق أيوب عن سعيد بن جُبَير عن ابن عبَّاس أنَّه قال: الذَّكاة في الحلق واللَّبّة، وهذا إسناد صحيح، وأخرجه سفيان الثَّوْريّ في «جامعه» عن عمر مِثلَه، وجاء مرفوعاً من وجه واهٍ[١].

واللَّبّة بفتح اللّام وتشديد الموحَّدة: هي موضع القِلادة من الصَّدر وهي المَنحَر، وكأنَّ المصنِّف لَمَّحَ بضعفِ الحديث الذي أخرجه أصحاب السُّنَن[٢] من رواية حمَّاد بن سَلَمةَ عن أبي العُشَراء[٣] الدَّارِميِّ عن أبيه قال: قلت: يا رسول الله، ما تكون الذَّكاةُ إلّا في الحَلْق واللَّبّة؟ قال: «لو طَعَنتَ في فَخِذها لَأجزأك»، لكن مَن قَوّاه حَمَلَه على الوَحْشيِّ والمتوَحِّش.

**قوله: «وقال ابن عمر وابن عبَّاس وأنس: إذا قَطَعَ الرَّأسَ فلا بأس»** أمَّا أثر ابن عمر فوَصَلَه أبو موسى الزَّمِن من رواية أبي مِجْلَز: سألتُ ابن عمر عن ذبيحة قُطِعَ رأسها، فأمَرَ ابنُ عمر بأكلِها[٤].

وأمَّا أثر ابن عبَّاس فوَصَلَه ابن أبي شَيْبة بسندٍ صحيح: أنَّ ابن عبَّاس سُئلَ عمَّن ذَبَحَ دَجاجة فطيَّرَ رأسَها؟ فقال: ذَكاةٌ وَحِيَّة[٥]، بفتح الواو وكسر الحاء المهمَلة بعدها تحتانيَّة ثقيلة، أي: سريعة، منسوبة إلى الوَحَاء: وهو الإسراع والعَجَلة.

---

(١) أخرجه الدارقطني في «سننه» (٤٧٥٤) من حديث أبي هريرة، وفي سنده سعيد بن سلّام العطار، وهو متَّهم بالكذب.

(٢) أبو داود (٢٨٢٥)، وابن ماجه (٣١٨٤)، والترمذي (١٤٨١)، والنسائي (٤٤٠٨).

(٣) تحرَّف في (س) إلى: أبي المعشر.

(٤) ساقه الحافظ ابن حجر في «تغليق التعليق» ٤/ ٥٢٠ بإسناد أبي موسى محمد بن المثنَّى إلى ابن عمر، وهو إسناد حسن.

(٥) أورده ابن حزم في «المحلى» ٧/ ٤٤٤ من طريق ابن أبي شيبة.

٦٤٢/٩ وأمَّا أثر/ أنس فوَصَلَه ابن أبي شَيْبة[1] من طريق عُبيد الله بن أبي بكر بن أنس: أنَّ جَزّاراً لأنسٍ ذَبَحَ دجاجة فاضطَرَبَت، فذَبَحَها من قَفاها فأطارَ رأسَها، فأرادوا طرحها، فأمَرَهم أنس بأكلِها.

**٥٥١٠- حدَّثنا خَلّادُ بنُ يحيى، حدَّثنا سفيانُ، حدَّثنا هشامُ بنُ عُرْوةَ، قال: أخبَرَتْني فاطمةُ بنتُ المنذِرِ امرأتي، عن أسماءَ بنت أبي بكرٍ رضي الله عنهما، قالت: نَحَرْنا على عَهْدِ النبيِّ ﷺ فرساً فأكَلْناه.**

[أطرافه في: ٥٥١١، ٥٥١٢، ٥٥١٩]

**٥٥١١- حدَّثنا إسحاقُ، سمعَ عَبْدةَ، عن هشامٍ، عن فاطمةَ، عن أسماءَ، قالت: ذَبَحْنا على عَهْدِ رسولِ الله ﷺ فرساً ونحنُ بالمدينةِ، فأكَلْناه.**

**٥٥١٢- حدَّثنا قُتَيبةُ، حدَّثنا جَرِيرٌ، عن هشامٍ، عن فاطمةَ بنت المنذِرِ: أنَّ أسماءَ بنتَ أبي بكرٍ قالت: نَحَرْنا على عَهْدِ رسولِ الله ﷺ فرساً فأكَلْناه.**

**تابَعَه وَكيعٌ وابنُ عُيَينةَ عن هشامٍ في النَّحْرِ.**

ثم ذكر المصنِّف في الباب حديث أسماء بنت أبي بكر في أكل الفَرَس، أورَدَه من طريق سفيان الثَّوْريّ ومن رواية جَرِير كلاهما عن هشام بن عُرْوة موصولاً بلفظ: نَحَرْنا، وقال في آخره: تابَعَه وكيع وابن عُيَينةَ عن هشام في النَّحر، وأورَدَه أيضاً من رواية عَبْدة ـ وهو ابن سليمان ـ عن هشام بلفظ: ذَبَحنا، ورواية ابن عُيَينةَ التي أشارَ إليها ستأتي موصولة بعد بابَينِ (٥٥١٩) من رواية الحُميديّ عن سفيان ـ وهو ابن عُيَينةَ ـ به، وقال: نَحَرْنا.

ورواية وكيع أخرجها أحمد (٢٦٩٣٣) عنه بلفظ: نَحَرْنا، وأخرجها مسلم (١٩٤٢) عن محمَّد بن عبد الله بن نُمَير: حدَّثنا أَبي وحفص بن غياث ووَكيع ثلاثتهم عن هشام، بلفظ: نَحَرْنا، وأخرجه عبد الرَّزّاق (٨٧٣١) عن مَعمَر والثَّوْريّ جميعاً عن هشام بلفظ: نَحَرنا، وقال الإسماعيليّ: قال همَّام وعيسى بن يونس وعليّ بن مُسهِر عن هشام بلفظ: نَحَرنا، واختُلِفَ

(١) كذا نسبه الحافظ هنا إلى ابن أبي شيبة، وخرَّجه في «التغليق» من طريق وكيع في «مصنفه» عن مبارك بن فضالة عن عبيد الله بن أبي بكر بن أنس، وكذلك خرَّجه ابن حزم في «المحلى» ٧/ ٤٤٣-٤٤٤.

على حمَّاد بن زيد وابن عُيَينةَ فقال أكثر أصحابها: نَحَرنا وقال بعضهم: ذَبَحنا.

وأخرجه الدّارَقُطنيُّ (٤٧٨٤) من رواية مُؤمَّل بن إسماعيل عن الثَّوْريّ ووُهَيب بن خالد، ومن رواية ابن ثَوْبان ـ وهو عبد الرَّحمن بن ثابت بن ثوبان ـ (٤٧٨٦)، ومن رواية يحيى القَطّان (٤٧٨٣) كلّهم عن هشام بلفظ: ذَبَحنا، ومن رواية أبي معاوية (٤٧٨٥) عن هشام: انتَحَرنا، وكذا أخرجه مسلم (١٩٤٢) من رواية أبي معاوية وأبي أُسامة ولم يَسُق لفظه، وساقَه أبو عَوَانة عنهما بلفظ: نَحَرْنا[1].

وهذا الاختلاف كلُّه على هشام، وفيه إشعار بأنَّه كان تارةً يرويه بلفظ: «ذَبَحنا» وتارة بلفظ: «نَحَرنا»، وهو مَصِير منه إلى استواء اللَّفظَينِ في المعنى، وأنَّ النَّحر يُطلَق عليه ذَبْح، والذَّبح يُطلَق عليه نَحْر، ولا يَتَعيَّن مع هذا الاختلاف ما هو الحقيقة في ذلك من المجاز إلّا إن رَجَحَ أحدُ الطَّريقَين، وأمَّا أنَّه يُستَفاد من هذا الاختلاف جواز نحر المذبوح وذبح المنحور كما قاله بعض الشُّرّاح فبعيدٌ، لأنَّه يَستَلزِم أن يكون الأمر في ذلك وَقَعَ مرَّتَين، والأصل عَدَم التعدُّد مع اتِّحاد المخرَج، وقد جَرَى النَّوَويّ على عادتِه في الحَمْل على التعدُّد، فقال بعد أن ذكر اختلاف الرُّواة في قولها: «نَحَرنا وذَبَحنا»: يُجمَع بين الرِّوايتَينِ بأنَّهما قضيَّتان، فمرَّة نَحَروها ومرَّة ذَبَحوها، ثمَّ قال: ويجوز أن تكون قصَّةً واحدة وأحدُ اللَّفظَينِ مجاز، والأوَّل أصحّ، كذا قال، والله أعلم.

## ٢٥- باب ما يكره من المُثْلة والمصبورة والمُجثَّمة

**٥٥١٣- حدَّثنا أبو الوليدِ، حدَّثنا شُعْبةُ، عن هشامِ بنِ زيدٍ، قال: دَخَلْتُ معَ أنسٍ على الحَكَم بنِ أيوبَ، فرَأى غِلْماناً ـ أو فِتْياناً ـ نَصَبوا دَجاجةً يَرْمونَها، فقال أنسٌ: نَهَى النبيُّ ﷺ أن تُصْبَرَ البَهائمُ.**

قوله: «باب ما يُكرَه من المُثْلة» بضمِّ الميم وسكون المثلَّثة: هي قطعُ أطراف الحيوان أو ٦٤٣/٩

(١) كذا قال الحافظ، والذي وقع في «مستخرج أبي عوانة» (٧٦٣٩) من طريق أبي معاوية بلفظ: انتحرنا، أما رواية أبي أسامة عنده (٧٦٤٠) فبلفظ: أكلنا لحم فرس...

بعضها وهو حَيّ، يقال: مَثَّلتُ به أُمَثِّل، بالتَّشديدِ للمُبالَغة.

**قوله: «والمصبُورة»** بصادٍ مُهمَلة ساكنة وموحَّدة مضمومة **«والمجَثَّمة»** بالجيم والمثلَّثة المفتوحة: التي تُربَط وتُجعَل غَرَضاً للرَّمي، فإذا ماتت من ذلك لم يَحِلَّ أكلها، والجُثوم للطَّير ونحوها بمَنزِلة البُروك للإبل، فلو جَثَمَت بنفسِها فهي جاثِمة ومُجثِّمة بكسر المثلَّثة، وتلك إذا صِيدَت على تلك الحالة فذُبحَت جازَ أكلها، وإن رُميَت فماتت لم يَجُزْ، لأنَّها تصير مُوقَذة.

ثمَّ ذكر في الباب أربعةَ أحاديث:

**الأول**: حديث أنس.

**قوله: «عن هشام بن زيد»** يعني: ابن أنس بن مالك.

**قوله: «دَخَلْت معَ أنس على الحَكَم بن أيوب»** يعني: ابن أبي عَقيل الثَّقفيّ، ابن عمّ الحجّاج بن يوسف ونائبه على البصرة وزوج أُخته زينب بنت يوسف، وهو الذي يقول فيه جَرِير يمدحه:

حتَّى أنَخْناها على بابِ الحَكَمْ خَليفةِ الحَجّاجِ غيرِ المُتَّهَمْ

وَقَعَ ذِكرُه في عِدّة أحاديث، وكان يُضاهي في الجَوْر ابنَ عمّه، وليزيدَ الضَّبِّيّ معه قصَّة طويلة تَدُلّ على ذلك أورَدَها أبو يَعْلى الموصِليّ في «مُسنَد أنس» له، ووَقَعَ في رواية الإسماعيليّ بلفظ: خَرَجتُ مع أنس بن مالك من دار الحَكَم بن أيوب أمير البصرة.

**قوله: «فرَأَى غِلْماناً أو فِتْياناً»** شَكٌّ من الراوي، ولم أقِفْ على أسمائهم، وظاهر السِّياق أنَّهم من أتباع الحَكَم بن أيوب المذكور.

**قوله: «أن تُصْبَرَ»** بضمِّ أوَّله، أي: تُحبَس لتُرمَى حتَّى تموت، وفي رواية الإسماعيليّ من هذا الوجه بلفظ: سمعت أنس بن مالك يقول: نَهَى رسول الله ﷺ عن صَبْر الرّوح. وأصل الصَّبر: الحَبْس، وأخرج العُقَيليّ في «الضُّعَفاء» (٢/ ١٨) من طريق الحسن عن سَمُرة قال: نَهَى النبيُّ ﷺ أن تُصبَرَ البهيمةُ، وأن يُؤكَل لحمُها إذا صُبرَت، قال العُقَيليّ: جاء في النَّهي عن صَبْر البهيمة أحاديث جِيَاد، وأمَّا النَّهي عن أكلها فلا يُعرَف إلّا في هذا.

قلت: إن ثَبَتَ فهو محمول على أنَّها ماتت بذلك بغير تذكية كما تقدَّم في المقتول بالبُندُقة (٥٤٧٩).

الحديث الثاني: حديث ابن عمر.

**٥٥١٤- حدَّثنا أحمدُ بنُ يعقوبَ، أخبرنا إسحاقُ بنُ سعيدِ بنِ عَمرٍو، عن أبيه، أنَّه سمعَه يُحدِّثُ عن ابنِ عمرَ رضي الله عنهما: أنَّه دَخَلَ على يحيى بنِ سعيدٍ وغلامٌ من بني يحيى رابطٌ دَجاجةً يَرْمِيها، فمَشَى إليها ابنُ عمرَ حتَّى حَلَّها، ثمَّ أقبَلَ بها وبالغلامِ معه، فقال: ازْجُروا غلامَكم عن أن يَصْبِرَ هذا الطَّيرَ للْقتلِ، فإنّي سمعتُ النبيَّ ﷺ نَهَى أن تُصْبَرَ بَهيمةٌ أو غيرُها للْقتلِ.**

**٥٥١٥- حدَّثنا أبو النُّعْمان، حدَّثنا أبو عَوَانةَ، عن أبي بِشْرٍ، عن سعيدِ بنِ جُبَير، قال: كنتُ عندَ ابنِ عمرَ فمَرُّوا بفِتْيةٍ - أو بنَفَرٍ - نَصَبوا دَجاجةً يَرْمونَها، فلمَّا رَأَوا ابنَ عمرَ تَفرَّقوا عنها، وقال ابنُ عمرَ: مَن فَعَلَ هذا؟ إنَّ النبيَّ ﷺ لَعَن مَن فعل هذا.**

**تابَعَه سليمانُ، عن شُعْبةَ، حدَّثنا المِنْهالُ، عن سعيدٍ، عن ابنِ عمرَ: لَعَنَ النبيُّ ﷺ مَن مَثَّلَ بالحيوان.**

قوله: «**أنَّه دَخَلَ على يحيى بن سعيد**» أي: ابن العاص، وهو أخو عَمْرو المعروف بالأشدَقِ ابن سعيد بن العاص والدِ سعيد بن عَمْرو راويه عن ابن عمر.

قوله: «**وغلامٌ من بني يحيى**» أي: ابن سعيد المذكور، لم أقِفْ على اسمه، وكان ليحيى من الذُّكور عثمان وعَنبَسة وأَبان وإسماعيل وسعيد ومحمَّد وهشام وعَمْرو، وكان يحيى بن سعيد قد وليَ إمرةَ المدينة مرّةً وكذا أخوه عَمْرو.

قوله: «**فمَشَى إليها ابنُ عمر حتَّى حَلَّها**» بتشديد اللّام، في رواية السَّرَخْسيّ والمُستَمْلي: حَملها، ورواية الكُشْمِيهنيّ أوضَحُ لقولِه في أوَّل الحديث: رابطٌ دجاجة، ووَقَعَ في رواية الإسماعيليّ وأبي نُعَيم في «المستخرَج»: فحَلَّ الدَّجاجة.

قوله: «**ازْجُروا غلامَكم**» في رواية الكُشْمِيهنيّ: غِلمانكُم «**عن/ أن يَصْبِرِ**» في رواية ٦٤٤/٩

الكُشْمِيهنيّ: «أن يَصبِروا» بصيغة الجمع وهو على نَسَقِ الذي قبله، وزاد أبو نُعَيم في آخر الحديث: وإن أردتُم ذبحَها فاذبَحُوها.

**قوله: «هذا الطَّير»** قال الكِرْمانيُّ: هذا على لُغة قليلة وهي إطلاق الطَّير على الواحد، واللُّغة المشهورة في الواحد: طائر، والجمع: الطَّير. قلت: وهو هنا مُحتَمِل لإرادة الجمع، بل الأَولى أنَّه لإرادة الجِنس.

**قوله: «أن تُصْبَر بَهيمة أو غيرها للقَتْلِ»** «أو» للتَّنويع لا للشَّكّ، وهو زائد على حديث أنس، فيَدخُل فيه البَهائم والطُّيور وغيرهما، ونحوه حديث أبي أيوب قال: والذي نفسي بيَدِه لو كانت دجاجة ما صَبَرتُها، سمعت رسول الله ﷺ يَنهَى عن قتل الصَّبْر، أخرجه أبو داود (٢٦٨٧) بسندٍ قويّ[1]، ويجمع ذلك حديثُ شدَّاد بن أوس عند مسلم (١٩٥٥) رَفَعَه: «إذا قَتَلتُم فأحسِنوا القِتْلة، وإذا ذَبَحتُم فأحسِنوا الذِّبْحة، وليُحِدَّ أحدكم شَفْرتَه، وليُرِحْ ذبيحتَه».

قال ابن أبي جَمْرة: فيه رحمة الله لعِبادِه حتَّى في حال القتل، فأمَرَ بالقتل، فأَذِنَ بالرِّفقِ فيه، ويُؤخَذ منه قَهرُه لجميع عِباده، لأنَّه لم يَترُك لأحدٍ التَّصرُّفَ في شيء إلّا وقد حَدّ له فيه كيفيَّة.

**قوله: «عن أبي بِشْر»** هو جعفرُ بن أبي وَحْشيَّة.

**قوله: «فمَرّوا بفِتْيةٍ أو بنَفَرٍ»** شَكٌّ من الراوي، وفي رواية الإسماعيليّ: «فإذا فِتيةٌ نَصَبوا دجاجة يَرمُونَها وله كلُّ خاطئة» يعني: أنَّ الذي يصيبها يأخُذ السَّهم الذي يُرمَى به إذا لم يُصِبها.

**قوله: «وقال ابن عمر: مَن فعل هذا؟»** زاد في رواية الإسماعيليّ: فتَفرَّقوا.

**قوله: «أنَّ النبيّ ﷺ لَعَنَ مَن فعل هذا»** في رواية مسلم (١٩٥٨/ ٥٩): لَعَنَ مَن اتَّخذَ شيئاً فيه الرُّوح غَرَضاً؛ بمُعجَمَتَينِ والفتح، أي: منصوباً للرَّمي، وفي رواية الإسماعيليّ:

---

(١) كذا قال، مع أنَّ فيه مقالاً على ما بيَّناه في «مسند أحمد» برقم (٢٣٥٨٩) و(٢٣٥٩٠).

لَعَنَ رسول الله ﷺ مَن مَثَّلَ بالحيوان، وفي رواية له: بالبَهائمِ، وفي رواية له: مَن تَجثَّمَ؛ واللَّعن من دلائل التَّحريم، ولأحمد (٥٦٦١) من وجه آخر عن أبي صالح الحنفيّ عن رجل من الصَّحابة، أُراه عن ابن عمر رَفَعَه: «مَن مَثَّلَ بذي روح ثمَّ لم يَتُب، مَثَّلَ الله به يوم القيامة» رجاله ثقات.

**قوله: «تابَعَه سليمانُ»** هو ابن حَرْب.

**قوله: «لَعَنَ النبيُّ ﷺ مَن مَثَّلَ بالحيوان»** أي: صَيَّرَه مُثْلة، بضمِّ الميم وبالمثلَّثة، وهذه المتابَعة وَصَلَها البيهقيُّ (٩/ ٧٠) من طريق إسماعيل بن إسحاق القاضي عن سليمان بن حَرْب، وزاد فيه أيضاً قصَّة أنَّ ابن عمر خَرَجَ في طريق من طرق المدينة فرأى غِلماناً، فذكر مِثلَ رواية أبي بِشْر، وفيه: فلمَّا رأوه فرُّوا فغَضِبَ... الحديث.

ووَهِمَ مُغَلْطاي وتَبِعَه شيخنا ابن الملقِّن وغيره، فجَزَموا بأنَّ سليمان هذا: هو أبو داود الطَّيالسيّ، واستَنَدَ إلى أنَّ أبا نُعَيم أخرجه في«مُستَخرَجه» من طريق أبي خليفة عن الطَّيالسيّ.

قلت: وهو غَلَطٌ ظاهر، فإنَّ الطَّيالسيّ الذي يروي عنه أبو خَليفة هو أبو الوليد واسمه هشام بن عبد المِلك، ولم يُدرِك أبو خليفة أبا داود الطَّيالسيّ، فإنَّ مَولِده بعد وفاته بسنتَين، ماتَ أبو داود سنة أربع ومئتَينِ على الصَّحيح، ووُلِدَ أبو خليفة سنة ستّ ومئتَين.

**والمِنهال** المذكور في السَّنَد: هو ابن عَمْرو، يعني: أنَّه تابَعَ أبا بشر في روايته لهذا الحديث عن سعيد بن جُبَير، وخالَفَهما عَديُّ بن ثابت فرواه عن سعيد بن جُبَير عن ابن عبَّاس كما بيَّنه في الطَّريق التي بعدها.

**الحديث الثالث والرابع:**

**وقال عَدِيٌّ، عن سعيدٍ: عن ابنِ عبَّاسٍ، عن النبيِّ ﷺ.**

**٥٥١٦- حدَّثنا حَجّاجُ بنُ مِنْهالٍ، حدَّثنا شُعْبةُ، قال: أخبَرني عَدِيُّ بنُ ثابتٍ، قال: سمعتُ عبدَ الله بنَ يزيدَ، عن النبيِّ ﷺ: أنَّه نَهَى عن النُّهْبَى والمُثْلةِ.**

قوله: «وقال عَديّ» هو ابن ثابت «عن سعيد» هو ابن جُبَير «عن ابن عبَّاس» هو موصول بالإسناد الذي ساقَه إلى عَديّ بن ثابت عن عبد الله بن يزيد، وقد ساقَه البخاريّ في «تاريخه» (١/ ٢٠٦) عن حَجّاج بن مِنهال الذي ساقَ حديثَ عبد الله بن يزيد به، ولكن لفظه عن النبيّ ﷺ: «لا تَتَّخِذوا شيئاً فيه الرّوحُ غَرَضاً».

قوله: «سمعتُ عبد الله بن يزيد» هو الـخَطْميّ، بفتح المعجَمة وسكون المهمَلة، تقدَّم ذِكْره في الاستسقاء (١٠٢٢).

قوله: «نَهَى عن النُّهْبَى» بضمِّ النُّون وسكون الهاء ثمَّ بالموحَّدة مقصور، أي: أخْذ مال المسلم قَهراً جَهراً، ومنه أخذُ مال الغنيمة قبل القِسْمة اختطافاً بغير تسوية.

٦٤٥/٩ قوله: «والمُثلَة» تقدَّم ضبطها وتفسيرها، وتقدَّم في المغازي في «باب/ قصَّة عُكْل وعُرَينَة» لهذا الحديث طريق أُخرى[1]، وذكر الإسماعيليّ الاختلاف على شُعْبة فيه، وبيَّن أنَّ يعقوب الحَضرَميّ رواه عن شُعْبة كما قال حَجّاج بن مِنهال، لكن أدخَلَ بين عبد الله بن يزيد والنبيِّ ﷺ أبا أيوب، ورواية يعقوب بن إسحاق المذكورة وَصَلَها الطبرانيّ (٣٨٧٢).

وفي هذه الأحاديث تحريمُ تعذيب الحيوان الآدميّ وغيره، وفي الحديث الأوَّل قوّة أنس على الأمر بالمعروفِ والنَّهي عن المنكَر مع مَعرِفَته بشِدّة الأمير المذكور، لكن كان الخليفة عبد الملِك بن مروان نَهَى الحجّاجَ عن التَّعرُّض له بعد أن كان صَدَرَ من الحجّاج في حَقّه خُشونة، فشَكَاه لعبد الملِك فأغلَظَ للحَجّاج وأمَرَه بإكرامه.

## ٢٦- باب لحم الدّجاج

**٥٥١٧- حدَّثنا يحيى، حدَّثنا وكيعٌ، عن سفيانَ، عن أيوبَ، عن أبي قِلابةَ، عن زَهْدَمٍ الجَرْميِّ، عن أبي موسى ـ يعني الأشعَرِيَّ ـ رضي الله عنه قال: رأيتُ النبيَّ ﷺ يأكلُ دَجاجاً.**

---

(١) يعني في النهي عن المثلة، وقد تقدم تخريجُ الحافظ له بإثر حديث أنس في المغازي برقم (٤١٩٢) من حديث الحسن البصري عن هيّاج بن عمران عن عمران بن حُصين وعن سَمُرة بن جندب. أما حديث عبد الله بن يزيد الخطمي فلم يرد عند البخاري إلا في هذا الموضع وموضع آخر سلف في كتاب المظالم برقم (٢٤٧٤) عن آدم بن أبي إياس عن شعبة.

٥٥١٨- حدَّثنا أبو مَعمَرٍ، حدَّثنا عبدُ الوارثِ، حدَّثنا أيوبُ بنُ أبي تَمِيمةَ، عن القاسمِ، عن زَهْدَم، قال: كنَّا عندَ أبي موسى الأشعَرِيِّ، وكان بينَنا وبينَه هذا الحيِّ من جَرْمٍ إخاءٌ، فأُتِيَ بطعامٍ فيه لحمُ دَجاجٍ، وفي القومِ رجلٌ جالسٌ أحمرُ، فلم يَدْنُ من طعامِه، قال: ادْنُ، فقد رأيتُ رسولَ الله ﷺ يأكلُ منه، قال: إنّي رأيتُه أكَلَ شيئاً فقَذِرْتُه، فحَلَفتُ أن لا آكُلَه، فقال: ادْنُ أُخبِرْكَ - أو أُحدِّثْكَ - إنّي أتيتُ النبيَّ ﷺ في نَفَرٍ منَ الأشعَرِيِّينَ، فوافَقْتُه وهو غَضْبانُ وهو يَقْسِمُ نَعَماً من نَعَمِ الصَّدَقةِ، فاستَحْمَلْناه، فحَلَفَ أن لا يَحْمِلَنا، قال: «ما عندي ما أحمِلُكم عليه» ثمَّ أُتِيَ رسولُ الله ﷺ بنَهْبٍ من إبلٍ، فقال: «أينَ الأشعَرِيّونَ؟ أينَ الأشعَرِيّونَ؟» قال: فأعطانا خمسَ ذَوْدٍ غُرَّ الذُّرَى، فلَبِثْنا غيرَ بعيدٍ، فقلتُ لأصحابي: نَسِيَ رسولُ الله ﷺ يمينَه، فوالله لَئِن تَغَفَّلْنا رسولَ الله ﷺ يمينَه لا نُفلِحُ أبداً، فرَجَعْنا إلى النبيِّ ﷺ فقُلْنا: يا رسولَ الله، إنّا استَحْمَلْناكَ فحَلَفْتَ أن لا تَحمِلَنا، فظَنَنّا أنَّكَ نَسِيتَ يمينَكَ، فقال: «إنَّ اللهَ هو حَمَلَكم، إنّي والله - إن شاء الله - لا أَحلِفُ على يمينٍ فأرَى غيرَها خيراً منها، إلّا أتيتُ الذي هو خيرٌ وتَحلَّلْتُها».

قوله: «باب لحم الدَّجاج» هو اسم جِنس مُثلَّث الدّال، ذكره المنذِريُّ في «الحاشية» وابن مالك وغيرهما، ولم يَحكِ النَّوَويّ الضَّمَّ، والواحدة: دجاجة، مُثلَّث أيضاً، وقيل: إنَّ الضَّمّ فيه ضعيف، قال الجوهري: دَخَلَتها الهاء للوَحدة مِثل الحَمامة، وأفادَ إبراهيم الحربيّ في «غريب الحديث» أنَّ الدِّجاج بالكسرِ: اسم للذُّكران دون الإناث، والواحد منها: دِيك، وبالفتح: الإناث دون الذُّكران، والواحدة: دَجاجة بالفتح أيضاً، قال: وسُمّيَ لإسراعِه في الإقبال والإدبار، من دَجَّ يَدِجُّ: إذا أسرَعَ.

قلت: ودَجاجةُ اسم امرأة، وهو بالفتح فقط، ويُسَمَّى بها الكُبّة من الغَزْل.

قوله: «حدَّثنا يحيى» هو ابن موسى البَلْخيّ، نَسَبَه أبو عليّ بن السَّكَن، وجَزَمَ الكَلاباذيّ وأبو نُعَيم بأنَّه ابن/ جعفر. ٦٤٦/٩

قوله: «عن أيوب» في الرِّواية الثّانية: ابن أبي تَميمة: وهو السَّختِيانيّ، وعند أحمدَ (١٩٦٣٩) عن عبد الله بن الوليد عن سفيان: حدَّثنا أيوب حدَّثني أبو قِلابةَ.

قوله: «عن أبي قِلابةَ» كذا رواه سفيان الثَّوْريّ عن أيوب، ووافَقَه سفيان بن عُيَينةَ عن أيوب عند مسلم (٩/١٦٤٩)، وهكذا قال عبد السَّلام بن حَرْب عن أيوب كما مَضَى في المغازي (٤٣٨٥)، وقال عبد الوارث كما في الحديث الذي يليه: عن أيوب عن القاسم، بَدَل أبي قِلابةَ، وكذا قال ابنُ عُلَيَّة عن أيوب كما يأتي في الأيمان والنُّذور أيضاً (٦٧٢١)، وقال حمَّاد بن زيد: عن أيوب عن أبي قِلابةَ والقاسم، قال: وأنا لحديثِ قاسم أحفَظُ، أخرجه في فرض الخُمُس (٣١٣٣)، وكذا قال وُهَيب عن أيوب عنهما عند مسلم (٩/١٦٤٩).

قوله: «عن زَهْدَم» بفتح الزّاي: هو ابن مُضرِّب، بضمِّ أوَّله وبفتح الضّاد المعجَمة وتشديد الرَّاء المكسورة بعدها موحَّدة «الجَرْميّ» بفتح الجيم، بصريّ ثقة، ليس له في البخاريّ سوى حديثَيْنِ: هذا الحديث وقد أخرجه في مواضع له[1]، وحديث آخر أخرجه عن عِمران بن حُصَينٍ تقدَّم في المناقب (٣٦٥٠)، وذكره في مواضع أُخرى أيضاً[2].

قوله: «رأيت النبيَّ ﷺ يأكل دَجاجاً» كذا أورَدَه مختصراً، وكذا ساقَه أحمد عن وكيع (١٩٥١٩)، وأخرجه عن أبي أحمد الزُّبَيريّ (١٩٥٥٤) عن سفيان أتمَّ منه، وساقَه التِّرمِذيّ في «الشَّمائل» (١٥٨) من وجه آخر مُطوَّلاً، كما ذكره المصنِّف من طريق عبد الوارث عن أيوب عن القاسم: وهو ابن عاصم التَّميميّ، وليس له في البخاريّ سوى هذا الحديث، فقد أورَدَه عنه في مواضعَ مقروناً ومُفرَداً، مختصَراً ومُطوَّلاً، مُشتَمِلاً على قصَّة الرجل الذي امتَنَعَ من أكل الدَّجاج وحَلَفَ على ذلك، وفَتوَى أبي موسى له بأن يُكفِّر عن يمينه ويأكل، وقَصَّ له الحديثَ في ذلك وسببه، وهو طلبهم من النبيّ ﷺ أن يَحمِلَهم، وقد أورَدَ المصنِّف قصَّة الاستحمال وما يليها من حُكْم اليمين وكفَّارتِه دون قصَّة الدَّجاج أيضاً من رواية غَيْلان بن جَرِير عن أبي بُرْدة بن أبي موسى عن أبيه في كفَّارة الأيمان (٦٧١٨)، وأورَدَها أيضاً في المغازي (٤٤١٥) من طريق بُرَيد بن عبد الله بن أبي بُرْدة عن جَدّه أبي بُرْدة أتمَّ

---

(١) انظر الإحالة إلى أطرافه وطرقه عند الحديث رقم (٣١٣٣).

(٢) انظر أطرافه عند الحديث رقم (٢٦٥١).

سياقاً منه في قصَّة الاستحمال، وليس فيه ذِكْر كفَّارة اليمين، وقد أحَلْتُ في فرض الخُمُس وفي المغازي بشرحِه على كتاب الأيمان والنُّذور، فأذكرُ هنا ما يَتعلَّق بالدَّجاج.

**قوله: «كنَّا عند أبي موسى الأشعَريّ، وكان بيننا وبينَه هذا الحيِّ»** بالخفضِ بَدَلٌ من الضَّمير في «بينَه»، كذا قال ابن التِّين، وليس بجيِّدٍ، لأنَّه يصير تقدير الكلام: أنَّ زَهدَماً الجَرميّ قال: كان بيننا وبين هذا الحيّ من جَرْم إخاء، وليس ذلك المراد، وإنَّما المراد أنَّ أبا موسى وقومه الأشعَريّينَ كانوا أهل مَوَدّة وإخاء لقومِ زَهدَم وهم بنو جَرْم، وقد وَقَعَ هنا في رواية الكُشْمِيهنيّ: وكان بيننا وبين هذا الحيّ، وكذا وَقَعَ في رواية إسماعيل عن أيوب عن القاسم وأبي قِلابةَ كما سيأتي في كفَّارة الأيمان (٦٧٢١)، وهو يُؤيِّد ما قال ابن التِّين إلّا أنَّ المعنى لا يَصِحّ، وقد أخرجه في أواخر كتاب التَّوحيد (٧٥٥٥) من طريق عبد الوهَّاب الثَّقفيّ عن أيوب عن أبي قِلابةَ والقاسم كلاهما عن زَهدَم قال: كان بين هذا الحيّ من جَرْم وبين الأشعَريّينَ وُدٌّ أو إخاءٌ، وهذه الرِّواية هي المعتمَدة.

**قوله: «إخاء»** بكسر أوَّله والمدّ، قال ابن التِّين: ضَبَطَه بعضهم بالقصرِ، وهو خطأ.

**قوله: «وفي القوم رجل جالس أحمرُ»** أي: اللَّون، وفي رواية حمَّاد بن زيد (٣١٣٣): رجل من بني تَيْم الله أحمر كأنَّه من الموالي، أي: العَجَم، وهذا الرجل هو زَهْدَم الراوي أبهَمَ نفسَه، فقد أخرج التِّرمِذيّ (١٨٢٦) من طريق قَتَادة عن زَهْدَم قال: دَخَلتُ على أبي موسى وهو يأكل دَجاجاً، فقال: ادنُ فكُلْ، فإنّي رأيت رسول الله ﷺ يأكله، مختصراً.

وقد أشكَلَ هذا لكَونِه وَصَفَ الرجلَ في رواية الباب بأنَّه من بني تَيْم الله، وزَهْدَم من بني جَرْم، فقال بعض الناس: الظّاهر أنَّهما امتَنَعا معاً زَهدَم والرجل التَّيْميّ، وحَمَلَه على دَعوَى التعدُّد استبعادُ أن يكون الشَّخص/ الواحد يُنسَب إلى تَيْم الله وإلى جَرْم، ولا بُعدَ في ٦٤٧/٩
ذلك، بل قد أخرج أحمد (١٩٥٩٣) الحديث المذكور عن عبد الله بن الوليد ـ هو العَدَنيّ ـ عن سفيان ـ هو الثَّوْريّ ـ فقال في روايته: عن رجل من بني تَيْم الله يقال له: زَهدَم، قال: كنَّا عند أبي موسى، فأُتي بلحمِ دَجاج؛ فعلى هذا فلعلَّ زَهدَماً كان تارةً يُنسَب إلى بني جَرْم

وتارةً إلى بني تَيْم الله، وجَرْم: قبيلة في قُضاعة يُنسَبونَ إلى جَرْم بن رَبّان ـ براءٍ[١] وموحَّدة ثقيلة ـ بن عمران بن الحافِ بن قُضَاعة، وتَيْم الله: بطن من بني كلب، وهم قبيلة في قُضاعة أيضاً يُنسَبونَ إلى تَيمِ الله بن رُفَيدة ـ براءٍ وفاء مُصغَّراً ـ بن ثَوْر بن كلب بن وَبَرة ابن تَغلِب بن حُلْوان بن عِمران بن الحاف بن قُضاعة، فحُلْوان عَمّ جَرْم[٢]، قال الرُّشَاطيّ في «الأنساب»: وكثيراً ما يَنسُبونَ الرجل إلى أعمامه.

قلت: ورُبَّما أبهَمَ الرجلُ نفسَه كما تقدَّم في عِدّة مواضع، فلا بُعدَ في أن يكون زَهدَم صاحبَ القصَّة والأصل عَدَم التعدُّد، وقد أخرج البيهقيُّ (٩/ ٣٣٣-٣٣٤) من طريق الفِرْيابيّ عن الثَّوْريّ بسندِه المذكور في هذا الباب إلى زَهدَم، قال: رأيتُ أبا موسى يأكل الدَّجاج فدَعَاني، فقلت: إنّي رأيته يأكل نَتِناً، قال: ادنُهْ فكُل؛ فذكر الحديث المرفوع، ومن طريق الصَّعْق بن حَزْن عن مَطَر الوَرّاق عن زَهدَم (١٠/ ٣١) قال: دَخلتُ على أبي موسى وهو يأكل لحم دجاج، فقال: ادنُ فكُل، فقلت: إنّي حَلَفتُ لا آكلُه، الحديث. وقد أخرجه مسلم[٣] عن شَيْبانَ بن فرُّوخ عن الصَّعق لكن لم يَسُق لفظَه، وكذا أخرجه أبو عَوَانة في «صحيحه» (٥٩٣٥) من وجه آخر عن زَهدَم نحوه، وقال فيه: فقال لي: ادنُ فكُلْ، فقلت: إنّي لا أُريده، الحديث.

فهذه عِدّة طرق صَرَّحَ زَهدَمٌ فيها بأنَّه صاحب القصَّة فهو المعتمَد، ولا يُعكِّر عليه إلّا ما وَقَعَ في «الصحيحين» ممَّا ظاهره المغايَرة بين زَهدَم والممتَنِع من أكل الدَّجاج، ففي رواية عن زَهدَم: كنَّا عند أبي موسى، فدَخَلَ رجل من بني تَيْم الله أحمرُ شبيه بالموالي، فقال: هَلُمَّ، فتَلكَّأ، الحديث[٤]، فإنَّ ظاهره أنَّ الدّاخل دَخَلَ وزَهدَمٌ جالس عند أبي موسى، لكن يجوز

---

(١) تصحفت في (س) إلى: زبان بزاي. وانظر «تبصير المنتبه» للحافظ ابن حجر ٢/ ٦١٥.

(٢) كذا قال الحافظ هنا، وقد وهمَ في ذلك بناءً على نسب جَرْم الذي ساقه هنا وفيه سقطٌ، وقد ساقه على الصواب – كما في بعض كتب الأنساب – فيما سلف عند الحديث رقم (٤٣٨٥): وهو جَرْم بن رَبّان بن ثعلبة بن حُلْوان بن عمران بن الحاف بن قضاعة، وعليه فإن حُلْوان جدُّ جرمٍ وليس عمَّه.

(٣) تحرَّف في (س) إلى: موسى. وهذا الطريق في «صحيح مسلم» برقم (١٦٤٩) (٩).

(٤) سلف برقم (٣١٣٣).

أن يكون مُراد زَهدَم بقولِه: «كُنّا» قومَه الذين دخلوا قبله على أبي موسى، وهذا مَجاز قد استعملَ غيرُه مِثلَه، كقولِ ثابت البُنانيّ: خَطَبَنا عِمرانُ بن حُصَينٍ[1]، أي: خَطَبَ أهلَ البصرة، ولم يُدرِك ثابت خُطبةَ عِمران المذكورة، فيحتمل أن يكون زَهدَم دَخَلَ فجَرَى له ما ذكر، وغاية ما فيه أنَّه أبهَمَ نفسه، ولا عَجَبَ فيه، والله أعلم.

**قوله: «إنّي رأيته يأكل شيئاً فقَذِرْتُه»** بكسر الذّال المعجَمة، وفي رواية أبي عَوَانة: إنّي رأيتها تأكُل قَذَراً، وكأنَّه ظنَّ أنَّها أكثرَت من ذلك بحيثُ صارت جَلّالة، فبيَّن له أبو موسى أنَّها ليست كذلك، أو أنَّه لا يَلزَمُ من كَونِ تلك الدَّجاجة التي رآها كذلك أن يكون كلّ الدَّجاج كذلك.

**قوله: «فقال: ادْنُ»** كذا للأكثر فِعلُ أمر من الدُّنوّ، ووَقَعَ عند المُستَمْلي والسَّرَخْسيّ: «إذاً» بكسر الهمزة وبذالٍ مُعجَمة مع التَّنوين حرف نصب، وعلى الأوَّل فقوله: «أُخبرك» مجزوم، وعلى الثّاني هو منصوب.

**وقوله: «أو أُحدِّثك»** شَكٌّ من الراوي.

**قوله: «إنّي أَتيت رسول الله ﷺ»** سيأتي شرحه في الأيمان والنُّذور (٦٧١٨).

**وقوله: «فأعطانا خمسَ ذَودٍ غُرَّ الذُّرَى»** الغُرّ بضمِّ المعجَمة: جمع أغَرّ، والأغَرّ: الأبيض، والذُّرَى بضمِّ المعجَمة والقصر: جمع ذُرْوة، وذُروة كلّ شيء: أعلاه، والمراد هنا أسنِمة الإبل، ولعلَّها كانت بيضاء حقيقة، أو أراد وصفها بأنَّها لا عِلّة فيها ولا دَبَر[2]، ويجوز في «غُرّ» النَّصب والجرّ.

وقوله: «خمسَ ذَوْدٍ» كذا وَقَعَ بالإضافة، واستَنكَرَه أبو البَقَاء في «غريبه» قال: والصَّواب تنوين خمس وأن يكون ذَوْد بَدَلاً من خمس، فإنَّه لو كان بغير تنوين لتَغيَّرَ المعنى، لأنَّ العَدَد المضاف غير المضاف إليه، فيَلزَم أن يكون خمس ذَودٍ خمسة عشر بعيراً، لأنَّ الإبل الذَّودَ

---

(١) ثابت عند شرح الحديث (٣٣٠٦) من ج٩ ص٦٦٠، وفيه وهمٌ بيّناه هناك.

(٢) الدَّبَر: جمع دَبَرة بالتحريك، قَرْحة تصيب الدابة والبعير.

ثلاثة. انتهى، وما أدري كيف يُحكَم بفسادِ المعنى إذا كان العَدَد كذا، وليكن عدد الإبل خمسة عشر بعيراً فما الذي يَضُرّ؟ وقد ثَبَتَ في بعض طرقه: «خُذ هذَينِ القَرِينَينِ/ والقَرِينَينِ» إلى أن عَدَّ ستّ مرَّات[1]، والذي قاله إنَّما يَتِمّ أن لو جاءت روايةٌ صريحةٌ أنَّه لم يُعطِهم سوى خمسة أبعِرة، وعلى تقدير ذلك فأطلقَ لفظ ذَودٍ على الواحد مَجازاً كإبلٍ، وهذه الرِّواية الصَّحيحة لا تَمنَعُ إمكان التَّصوير. ٦٤٨/٩

وفي الحديث دخول المرء على صديقه في حال أكله، واستِدْناء صاحب الطَّعام الدّاخل وعَرْضه الطَّعام عليه ولو كان قليلاً، لأنَّ اجتماع الجماعة على الطَّعام سبب للبَرَكة فيه كما تقدَّمَ[2]. وفيه جواز أكل الدَّجاج إنسيّه ووَحشيّه، وهو بالاتِّفاق إلّا عن بعض المتعمِّقينَ على سبيل الوَرَع، إلّا أنَّ بعضهم استَثنَى الجَلّالة وهي ما تأكُل الأقذار، وظاهر صنيع أبي موسى أنَّه لم يُبالِ بذلك، والجلّالة عِبارة عن الدَّابّة التي تأكُل الجِلّة ـ بكسر الجيم والتَّشديد ـ: وهي البَعَر، وادَّعَى ابن حَزْم اختصاص الجَلّالة بذوات الأربع، والمعروف التَّعميم.

وقد أخرج ابن أبي شَيْبة (٨/ ٣٣٥) بسندٍ صحيح عن ابن عمر: أنَّه كان يحبس الدَّجاجة الجَلّالة ثلاثاً، وقال مالك واللَّيث: لا بأس بأكلِ الجَلّالة من الدَّجاج وغيره، وإنَّما جاء النَّهي عنها للتقذُّر، وقد وَرَدَ النَّهي عن أكل الجَلّالة من طرق أصحّها ما أخرجه التِّرمِذيّ (١٨٢٥) وصَحَّحَه وأبو داود (٣٧١٩و٣٧٨٦) والنَّسائيُّ (٤٤٤٨) من طريق قَتَادة عن عِكْرمة عن ابن عبَّاس: أنَّ النبيّ ﷺ نَهَى عن المجَثَّمة، وعن لَبَن الجَلّالة، وعن الشُّرب من في السِّقاء، وهو على شرط البخاريّ في رجاله[3]، إلّا أنَّ أيوب رواه عن عِكْرمة فقال: عن أبي هريرة، وأخرجه البيهقيُّ (٩/ ٣٣٣) والبزَّار (٩٤٤٣) من وجه آخر عن أبي هريرة: نَهَى رسول الله ﷺ عن الجَلّالة، وعن شُرب ألبانها وأكلها ورُكوبها، ولابنِ أبي

---

(١) سلف برقم (٤٤١٥).

(٢) انظر شرح الحديثين (٥٤٥٠) و(٥٣٩٢).

(٣) سلف منه برقم (٥٦٢٩) النهي عن الشرب من في السقاء.

شَيْبة (٨/ ٣٣٤-٣٣٥) بسندٍ حسن عن جابر: نَهَى رسول الله ﷺ عن الجَلّالة أن يُؤكَل لحمها، أو يُشرَب لبنها، ولأبي داود (٣٨١١) والنَّسائيِّ (٧٤٤٧) من حديث عبد الله بن عَمْرو بن العاص: نَهَى رسول الله ﷺ يوم خَيْبر عن لحوم الحُمُر الأهليَّة، وعن الجَلّالة عن ركوبها وأكل لحمها، وسنده حسن.

وقد أطلقَ الشافعيَّة كراهةَ أكل الجَلّالة إذا تَغيَّرَ لحمُها بأكل النَّجاسة، وفي وجهٍ: إذا أكثرَت من ذلك، ورَجَّحَ أكثرهم أنَّها كراهةُ تنزيه، وهو قضيَّة صنيع أبي موسى، ومن حُجَّتهم أنَّ العَلَف الطاهر إذا صارَ في كَرِشها تَنَجَّسَ، فلا تَتَغَذَّى إلّا بالنَّجاسة، ومع ذلك فلا يُحكَم على اللَّحم واللَّبَن بالنَّجاسة، فكذلك هذا. وتُعقِّبَ بأنَّ العَلَف الطاهر إذا تَنَجَّسَ بالمجاوَرة جازَ إطعامُه للدّابّة، لأنَّها إذا أكَلَته لا تَتَغَذَّى بالنَّجاسة وإنَّما تَتَغَذَّى بالعَلَف، بخِلَاف الجَلّالة.

وذهب جماعة من الشافعيَّة ـ وهو قول الحنابلة ـ إلى أنَّ النَّهي للتَّحريم، وبه جَزَمَ ابن دَقِيق العيد عن الفقهاء، وهو الذي صَحَّحَه أبو إسحاق المروَزيُّ والقَفّال وإمام الحرمَينِ والبَغَويّ والغَزاليّ، وألحقوا بلبنِها ولحمِها بيضَها، وفي معنى الجَلّالة ما يَتَغَذَّى بالنَّجِسِ كالشّاة تَرضَعُ من كلبة، والمعتبر في جواز أكل الجَلّالة زوالُ رائحة النَّجاسة بعد أن تُعلَف بالشيءِ الطاهر على الصَّحيح، وجاء عن السَّلَف فيه توقيت، فعند ابن أبي شَيْبة (٨/ ٣٣٥) عن ابن عمر: أنَّه كان يَحبِس الدَّجاجة الجَلّالة ثلاثاً، كما تقدَّم، وأخرج البيهقيُّ (٩/ ٣٣٣) بسندٍ فيه نظرٌ عن عبد الله بن عَمْرو مرفوعاً: «أنَّها لا تُؤكَل حتَّى تُعلَف أربعين يوماً».

## ٢٧- باب لحوم الخيل

**٥٥١٩- حدَّثنا الحُمَيديُّ، حدَّثنا سفيانُ، حدَّثنا هشامٌ، عن فاطمةَ، عن أسماءَ قالت: نَحَرْنا فرساً على عَهْدِ رسولِ الله ﷺ فأكَلْناه.**

**قوله: «باب لحوم الخيل»** قال ابن المنيِّر: لم يَذكُر الحكمَ لتَعارُض الأدلَّة، كذا قيل، ودليل الجواز ظاهرُ القوَّة كما سيأتي. ٦٤٩/٩

**قوله:** «**سُفْيان**» هو ابن عُيَينةَ، وهشام: هو ابن عُرْوة، وفاطمة: هي بنت المنذِر بن الزُّبَير، وهي ابنة عَمّ هشام المذكور وزوجتُه، وقد تقدَّم ذلك صريحاً في «باب النَّحر والذَّبح» (٥٥١٠). وقد اختُلِفَ في سنده على هشام، فقال أيوب من رواية عبد الوهّاب الثَّقفيّ عنه: عن أبيه عن أسماء، وكذا قال ابن ثَوْبان من رواية عُتبة بن حمَّاد عنه: عن هشام بن عُرْوة، وقال المغيرة بن مسلم: عن هشام عن أبيه عن الزُّبَير بن العَوّام، أخرجه البزَّار (٩٨٥)، وذكر الدّارَقُطنيُّ[1] الاختلاف ثمَّ رَجَّحَ رواية ابن عُيَينةَ ومَن وافَقَه.

**قوله:** «**نَحَرْنا فرساً على عَهْد رسول الله ﷺ فأكَلْناه**» زاد عَبْدة بن سليمان عن هشام: ونحنُ بالمدينة، وقد تقدَّم ذلك قبل بابَينِ (٥٥١١)، وفي رواية للدّارَقُطنيِّ[2]: فأكَلْناه نحنُ وأهل بيت النبيِّ ﷺ.

وتقدَّم (٥٥١٠) الاختلاف في قولها: «نَحَرْنا» و«ذَبَحْنا» واختَلَفَ الشّارحونَ في توجيهه، فقيل: يُحمَل النَّحر على الذَّبح مَجازاً، وقيل: وَقَعَ ذلك مرَّتَين، وإليه جَنَحَ النَّوويّ، وفيه نظرٌ، لأنَّ الأصل عَدَمُ التعدُّد والمَخرَجُ مُتَّحِد، والاختلاف فيه على هشام، فبعض الرُّواة قال عنه: نَحَرنا، وبعضهم قال: ذَبَحنا، والمستَفاد من ذلك جواز الأمرَينِ عندهم وقيام أحدهما في التَّذكية مقام الآخر، وإلّا لمَا ساغَ لهم الإتيانُ بهذا موضعَ هذا، وأمَّا الذي وَقَعَ بعينِه فلا يَتحرَّر لوقوع التَّساوي بين الرُّواة المختَلفينَ في ذلك.

ويُستَفاد من قولها: «ونحنُ بالمدينة» أنَّ ذلك بعد فرض الجهاد، فيَرُدّ على مَن استَنَدَ إلى منع أكلها بعِلّة أنَّها من آلات الجهاد، ومن قولها: «نحنُ وأهل بيت النبيّ ﷺ» الردُّ على مَن زَعَمَ أنَّه ليس فيه أنَّ النبيَّ ﷺ اطَّلَعَ على ذلك، مع أنَّ ذلك لو لم يَرِدْ لم يُظنَّ بآلِ أبي بكر أنَّهم يُقدِمونَ على فِعل شيء في زمن النبيّ ﷺ إلّا وعندهم العلم بجوازِه، لشِدّة اختلاطهم بالنبيِّ ﷺ وعَدَم مُفارَقتهم له، هذا مع تَوفُّر داعيةِ الصحابة إلى سؤاله عن الأحكام، ومن ثَمَّ كان الرَّاجح أنَّ الصحابيّ إذا قال: «كنَّا نفعل كذا على عهد النبيّ ﷺ» كان له حكمُ

(١) في كتابه «العلل» (٤٠٤٦).

(٢) في «سننه» (٤٧٨٦).

الرَّفع، لأنَّ الظّاهر اطِّلاعُ النبيّ ﷺ على ذلك وتقريرُه، وإذا كان ذلك في مُطلَق الصحابيّ فكيف بآلِ أبي بكر الصِّدّيق.

**الحديث الثاني:**

**٥٥٢٠- حدَّثنا مُسدَّدٌ، حدَّثنا حمَّادٌ، عن عَمْرٍو، عن محمَّدِ بنِ عليٍّ، عن جابرِ بنِ عبدِ الله رضي الله عنهم، قال: نَهَى النبيُّ ﷺ يومَ خَيْبرَ عن لحومِ الحُمُرِ، ورَخَّصَ في لحومِ الخيلِ.**

**قوله:** «**حمَّاد**» هو ابن زيد، وعَمْرو: هو ابن دينار، و«**محمَّد بن عليّ**» أي: ابن الحسين بن عليّ، وهو الباقرُ أبو جعفر، كذا أدخَلَ حمَّادُ بن زيد بين عَمْرو بن دينار وبين جابر في هذا الحديث محمَّدَ بن عليّ، ولمَّا أخرجه النَّسائيُّ (ك٦٦٠٧) قال: لا أعلم أحداً وافَقَ حمَّاداً على ذلك، وأخرجه (٤٣٢٩) من طريق حُسَين بن واقد، وأخرجه هو (٤٣٢٨) والتِّرمِذيّ (١٧٩٣) من رواية سفيان بن عُيَينةَ، كلاهما عن عَمْرو بن دينار عن جابر، ليس فيه محمَّد ابن عليّ، ومالَ التِّرمِذيُّ أيضاً إلى ترجيح رواية ابن عُيَينةَ، وقال: سمعت محمَّداً يقول: ابن عُيَينةَ أحفظُ من حمَّاد.

قلت: لكن اقتَصَرَ البخاريّ (٤٢١٩و٥٥٢٤) ومسلم (١٩٤١/ ٣٦) على تخريج طريق حمَّاد بن زيد، وقد وافَقَه ابنُ جُرَيج عن عَمْرو على إدخال الواسطة بين عَمْرو وجابر لكنَّه لم يُسمِّه، أخرجه أبو داود (٣٨٠٨) من طريق ابن جُرَيج، وله طريق أُخرى عن جابر أخرجها مسلم (١٩٤١/ ٣٦) من طريق ابن جُرَيج، وأبو داود (٣٧٨٨) من طريق حمَّاد، والنَّسائيُّ (٤٣٢٩) من طريق حُسَين بن واقد، كلّهم عن أبي الزُّبَير عنه، وأخرجه النَّسائيُّ (٤٣٣٠ و٤٣٣٣) صحيحاً عن عطاء عن جابر أيضاً.

وأغرَبَ البيهقيُّ فجَزَمَ بأنَّ عَمْرو بن دينار لم يسمعه من جابر، واستَغرَبَ بعضُ الفقهاء دَعوَى التِّرمِذيّ أنَّ رواية ابن عُيَينةَ أصحُّ مع إشارة البيهقيِّ إلى أنَّها مُنقَطِعة، وهو ذُهول، فإنَّ كلام التِّرمِذيّ محمول على أنَّه صَحَّ عنده اتِّصاله، ولا يَلزَم من دعوى البيهقيِّ انقطاعَه كَونُ التِّرمِذيّ يقول بذلك، والحقّ أنَّه إن وُجِدَت رواية فيها تصريح عَمْرو بالسَّماع

من جابر، فتكون رواية حمَّاد من المَزِيد في مُتَّصِل الأسانيد، وإلّا فرواية حمَّاد بن زيد هي المتَّصِلة، وعلى تقدير وجود التَّعارُض من/ كلّ جهة، فلِلحديثِ طرق أُخرى عن جابر غيرُ هذه، فهو صحيح على كلّ حال. ٦٥٠/٩

قوله: «يوم خَيْبر عن لحوم الحُمُر» زاد مسلمٌ في روايته: الأهليَّة.

قوله: «ورَخَّصَ في لحوم الخيل» في رواية مسلم: «وأذِنَ» بدلَ: رَخَّصَ، وله في رواية ابنِ جُرَيج: أكَلْنا زمن خَيْبر الخيل وحُمُر الوحش، ونَهانا النبيُّ ﷺ عن الحمار الأهليّ، وفي حديث ابنِ عبَّاس عند الدّارَقُطنيِّ (٤٧٨٢): أمَرَ.

قال الطَّحاويُّ: ذهب أبو حنيفة إلى كراهة أكلِ الخيل وخالَفَه صاحباه وغيرهما، واحتَجُّوا بالأخبار المتواترة في حِلّها، ولو كان ذلك مأخوذاً من طريق النَّظَر لَمَا كان بين الخيل والحُمُر الأهليَّة فرق، ولكنَّ الآثار إذا صَحَّت عن رسول الله ﷺ أَولى أن يقال بها ممَّا يُوجِبه النَّظَر، ولا سيَّما وقد أخبر جابر أنَّه ﷺ أباحَ لهم لحوم الخيل في الوقت الذي مَنَعَهم فيه من لحوم الحُمُر، فدَلَّ ذلك على اختلاف حُكمِهما.

قلت: وقد نَقَلَ الحِلَّ بعضُ التابِعينَ عن الصحابة من غير استثناء أحدٍ، فأخرج ابن أبي شَيْبة[1] بإسنادٍ صحيح على شرط الشَّيخَينِ عن عطاء قال: لم يزل سَلَفُك يأكلونَه، قال ابن جُرَيج: قلت له: أصحاب رسول الله ﷺ؟ فقال: نعم. وأمَّا ما نُقِلَ في ذلك عن ابنِ عبَّاس من كراهتها فأخرجه ابن أبي شَيْبة (٨/ ٢٥٩) وعبد الرَّزّاق بسندَينِ ضعيفَين، ويدلّ على ضعف ذلك عنه ما سيأتي في الباب الذي بعده صحيحاً عنه أنَّه استَدَلَّ لإباحة الحُمُر الأهليَّة بقولِه تعالى: ﴿قُل لَّآ أَجِدُ فِي مَآ أُوحِيَ إِلَيَّ مُحَرَّمًا﴾ [الأنعام:١٤٥] فإنَّ هذا إن صَلَحَ متمسَّكاً لِحِلِّ الحُمُر، صَلَحَ للخيل ولا فرقَ، وسيأتي فيه أيضاً أنَّه تَوقَّفَ في سبب المنع من أكلِ الحُمُر هل كان تحريماً مُؤَبَّداً أو بسببِ كَوْنها كانت حَمُولة الناس؟ وهذا يأتي مِثلُه في الخيل أيضاً، فيَبعُد أن يَثبُت عنه القولُ بتحريمِ الخيل والقولُ

---

[1] لم نقف عليه في «مصنفه»، ولم يورده ابن حزم في «المحلّى» ٧/ ٤٠٩ من طريق يحيى القطّان عن ابن جريج.

بالتَّوقُّفِ في الحُمُر الأهليَّة، بل أخرج الدّارَقُطنيُّ (٤٧٨٢) بسندٍ قويّ عن ابنِ عبَّاس مرفوعاً مثل حديث جابر ولفظه: نَهَى رسول الله ﷺ عن لحوم الحُمُر الأهليَّة وأمَرَ بلحومِ الخيل.

وصَحَّ القولُ بالكراهة عن الحَكَم بن عُتَيبة ومالك وبعض الحنفيَّة، وعن بعض المالكيَّة والحنفيَّة التَّحريم، وقال الفاكهيّ: المشهور عند المالكيَّة الكراهةُ، والصَّحيح عند المحقِّقينَ منهم التَّحريم.

وقال أبو حنيفة في «الجامع الصَّغير»: أكره لحمَ الخيل، فحَمَلَه أبو بكر الرَّازيّ على التَّنزيه وقال: لم يُطلِق أبو حنيفة فيه التَّحريم وليس هو عنده كالحمار الأهليّ، وصَحَّحَ عنه أصحابُ «المحيط» و«الهداية» و«الذَّخيرة» التَّحريمَ، وهو قول أكثرهم، وعن بعضهم: يأثَم آكِلُه ولا يُسَمَّى حَراماً.

وروى ابن القاسم وابن وهب عن مالك المنعَ، وأنَّه احتَجَّ بالآية الآتي ذكرُها، وأخرج محمَّد بن الحسن في «الآثار» عن أبي حنيفة بسندٍ له عن ابنِ عبَّاس نحوَ ذلك.

وقال القُرطُبيّ في «شرح مسلم»: مذهب مالك الكراهة، واستَدَلَّ له ابن بَطّال بالآية. وقال ابن المنيِّر: الشَّبَه الخِلْقيّ بينها وبين البِغال والحمير ممَّا يُؤَكِّد القول بالمنع، فمن ذلك هيئتها وزُهومة لحمها وغِلَظُه، وصِفَة أرواثها، وأنَّها لا تَجتَرّ، قال: وإذا تأكَّدَ الشَّبَه الخِلقيّ التَحَقَ بنفي الفارق وبَعُدَ الشَّبَه بالأنعام المتَّفَق على أكلها. انتهى، وقد تقدَّم من كلام الطَّحاويّ ما يُؤخَذ منه الجواب عن هذا.

وقال الشَّيخ أبو محمَّد بن أبي جَمْرة: الدَّليل في الجواز مُطلَقاً واضح، لكن سبب كراهة مالك لأكلِها لِكَونِها تُستَعمَل غالباً في الجهاد، فلو انتَفَتِ الكراهة لكَثُرَ استعماله، ولو كَثُرَ لَأدَّى إلى قلَّتها فيُفضي إلى فَنَائها، فيَؤُول إلى النَّقص من إرهاب العدوّ الذي وَقَعَ الأمرُ به في قوله تعالى: ﴿وَمِن رِّبَاطِ ٱلْخَيْلِ﴾ [الأنفال:٦٠].

قلت: فعلى هذا فالكراهة لسببٍ خارجٍ وليس البحثُ فيه، فإنَّ الحيوان المتَّفَق على إباحته

لو حَدَثَ أمر يقتضي أن لو ذُبِحَ لَأفضَى إلى ارتكاب محذور لامتَنَعَ، ولا يَلزَمُ من ذلك القولُ بتحريمِه، وكذا قوله: إنَّ وقوع أكلها في الزَّمَن النبويّ كان نادِراً، فإذا قيل بالكراهة قَلَّ استعمالُه فيوافق ما وَقَعَ قبلُ. انتهى، وهذا لا يَنهَض دليلاً للكراهة، بل غايته أن يكونَ خِلَاف الأَولى، ولا يَلزَم من كَوْن أصل الحيوان/ حَلَّ أكلُه فناؤُه بالأكلِ. ٦٥١/٩

وأمَّا قول بعض المانعينَ: لو كانت حلالاً لَجازَتِ الأُضحيَّة بها، فمُنتَقَض بحيوان البَرّ، فإنَّه مأكول ولم تُشرَع الأُضحيَّة به، ولعلَّ السَّبَب في كون الخيل لا تُشرَع الأُضحيَّة بها استبقاؤُها، لأنَّه لو شُرِعَ فيها جميعُ ما جازَ في غيرها، لَفاتَتِ المنفَعةُ بها في أهمّ الأشياء منها وهو الجهاد.

وذكر الطَّحاويّ وأبو بكر الرَّازيّ وأبو محمَّد بن حَزْم[1] من طريق عِكْرمة بن عمَّار عن يحيى بن أبي كثير عن أبي سَلَمة عن جابر قال: نَهَى رسول الله ﷺ عن لحوم الحُمُر والخيل والبِغال، قال الطَّحاويّ: وأهل الحديث يُضعِّفونَ عِكْرمة بن عمَّار. قلت: لا سيَّما في يحيى ابن أبي كثير، فإنَّ عِكْرمة وإن كان مُختَلَفاً في توثيقه، فقد أخرج له مسلم، لكن إنَّما أخرج له من غير روايته عن يحيى بن أبي كثير، وقد قال يحيى بن سعيد القَطّانُ: أحاديثه عن يحيى بن أبي كثير ضعيفة، وقال البخاريّ: حديثه عن يحيى مُضطَرِب، وقال النَّسائيُّ: ليس به بأس إلّا في يحيى، وقال أحمد: حديثه عن غير إياس بن سَلَمة مُضطَرِب، وهذا أشدُّ ممَّا قبله، ودَخَلَ في عُمومه يحيى بن أبي كثير أيضاً، وعلى تقدير صِحّة هذه الطَّريق فقد اختُلِفَ على عِكْرمة فيها، فإنَّ الحديث عند أحمد (١٤٤٦٣) والتِّرمِذيّ (١٤٧٨) من طريقه ليس فيه للخيلِ ذِكْر، وعلى تقدير أن يكون الذي زادَه حَفِظَه، فالرِّوايات المتنوِّعة عن جابر المفصِّلة بين لحوم الخيل والحُمُر في الحُكم، أظهَرُ اتِّصالاً وأتقَن رجالاً وأكثر عَدَداً، وأعَلَّ بعض الحنفيَّة حديث جابر بما نَقَلَه عن ابنِ إسحاق أنَّه لم يَشهَدْ خَيْبر، وليس بعِلّةٍ، لأنَّ غايته أن يكونُ مُرسَل صحابيّ.

---

(١) الطحاوي في «شرح مشكل الآثار» (٣٠٦٤)، وأبو بكر الرازي – وهو الجصّاص – في «أحكام القرآن» ٣/ ١٨٣، وابن حزم في «المحلى» ٧/ ٤٠٨.

ومن حُجَج مَن مَنَعَ أكلَ الخيل حديثُ خالد بن الوليد المخرَّج في «السُّنَن»[1]: أنَّ النبيَّ ﷺ نَهَى يوم خَيْبر عن لحوم الخيل، وتُعقِّبَ بأنَّه شاذٌّ مُنكَر، لأنَّ في سياقه أنَّه شَهِدَ خَيْبر، وهو خطأ فإنَّه لم يُسلِمْ إلّا بعدها على الصَّحيح، والذي جَزَمَ به الأكثر أنَّ إسلامه كان سنة الفَتْح، والعُمدة في ذلك على ما قال مُصعَب الزُّبَيريّ وهو أعلم الناس بقُرَيشٍ، قال: كَتَبَ الوليد بن الوليد إلى خالد حين فرَّ من مَكّة في عُمْرة القضيَّة حتَّى لا يرى النبيَّ ﷺ بمَكّة، فذكر القصَّة في سبب إسلام خالد، وكانت عمرة القضيَّة بعد خَيْبر جَزماً، وأُعِلَّ أيضاً بأنَّ في السَّنَد راوياً مجهولاً، لكن قد أخرج الطَّبَريُّ من طريق يحيى بن أبي كثير عن رجل من أهل حِمصَ قال: كنَّا مع خالد، فذكر أنَّ رسول الله ﷺ حَرَّمَ لحوم الحُمُر الأهليَّة وخيلها وبِغالها، وأُعِلَّ بتدليسِ يحيى وإبهام الرجل.

وادَّعَى أبو داود أنَّ حديث خالد بن الوليد منسوخ ولم يُبيِّن ناسخَه، وكذا قال النَّسائيُّ: الأحاديث في الإباحة أصحّ، وهذا إن صَحَّ كان منسوخاً، وكأنَّه لمَّا تَعارَضَ عنده الخبرانِ ورأى في حديث خالد: «نَهَى» وفي حديث جابر: «أذِنَ»، حَمَلَ الإذنَ على نَسْخ التَّحريم، وفيه نظرٌ، لأنَّه لا يَلزَم من كَوْن النَّهي سابِقاً على الإذن أن يكون إسلام خالد سابِقاً على فتح خَيْبر، والأكثر على خِلَافه والنَّسخُ لا يَثبُت بالاحتمال، وقد قَرَّرَ الحازِميّ النَّسخَ بعد أن ذكر حديث خالد، وقال: هو شاميّ المخرَج، جاء من غير وجه بما ورَدَ في حديث جابر من «رَخَّصَ» و«أذِنَ»، لأنَّه من ذلك يظهر أنَّ المنع كان سابِقاً والإذن مُتأخِّراً فيَتَعيَّن المصيرُ إليه، قال: ولو لم تَرِدْ هذه اللَّفظة لكانت دعوى النَّسخ مردودة لعَدَمِ معرفة التاريخ، انتهى.

وليس في لفظ «رَخَّصَ» و«أذِنَ» ما يَتَعيَّن معه المصيرُ إلى النَّسخ، بل الذي يظهرُ أنَّ الحُكم في الخيل والبغال والحمير كان على البراءة الأصليَّة، فلمَّا نهاهم الشّارعُ يوم خَيْبر عن الحُمُر والبغال خُشيَ أن يَظُنّوا أنَّ الخيل كذلك لِشَبَهِها بها، فأذِنَ في أكلها دونَ الحمير

---

(١) أخرجه أبو داود (٣٧٩٠)، وابن ماجه (٣١٩٨)، والنسائي (٤٣٣٢)، وإسناده ضعيف ومتنه منكر كما قال الحافظ.

والبِغال، والرَّاجح أنَّ الأشياء قبل بيان حُكْمها في الشَّرع لا تُوصَف لا بحِلٍّ ولا حُرْمة، فلا يَثْبُت النَّسخ في هذا.

ونَقَلَ الحازِميّ أيضاً تقريرَ النَّسخ بطريقٍ أُخرى فقال: إنَّ النَّهي عن أكلِ الخيل والحمير كان عامّاً من أجل أخذهم لها قبل القِسْمة والتَّخميس، ولذلك أمَرَ بإكفاءِ القُدور، ثمَّ بيَّن بنِدائه بأنَّ لحوم الحُمُر رِجْس أنَّ تحريمها لِذاتها،/ وأنَّ النَّهي عن الخيل إنَّما كان بسببِ تَرْك القِسمة خاصّة. ويُعكِّر عليه أنَّ الأمر بإكفاءِ القُدور إنَّما كان بطَبخِهم فيها الحُمُرَ كما هو مُصرَّح به في «الصَّحيح»[1] لا الخيل، فلا يَتِمّ مُرادُه. ٦٥٢/٩

والحقّ أنَّ حديث خالد ولو سُلِّمَ أنَّه ثابت، لا يَنهَضُ مُعارِضاً لحديثِ جابر الدّالِّ على الجواز، وقد وافَقَه حديثُ أسماء، وقد ضَعَّفَ حديث خالدٍ أحمدُ والبخاريّ وموسى بن هارون والدّارَقُطنيّ والخطَّابيّ وابن عبد البَرِّ وعبد الحقّ وآخرونَ، وجَمَعَ بعضهم بين حديث جابر وخالد بأنَّ حديث جابر دالٌّ على الجواز في الجملة، وحديث خالد دالٌّ على المنع في حالةٍ دونَ حالة، لأنَّ الخيل في خَيْبر كانت عزيزة وكانوا مُحتاجينَ إليها للجهاد، فلا يعارض النَّهي المذكور، ولا يَلزَم وصف أكلِ الخيل بالكراهة المطلَقة فضلاً عن التَّحريم.

وقد وَقَعَ عند الدّارَقُطنيِّ (٤٧٨٤) في حديث أسماء: كانت لنا فرس على عهد رسول الله ﷺ، فأرادت أن تموت فذَبَحناها فأكَلناها، وأجابَ عن حديث أسماء بأنَّها واقعةُ عينٍ، فلعلَّ تلك الفرس كانت كَبِرَت بحيثُ صارت لا يُنتَفَع بها في الجهاد، فيكونُ النَّهي عن الخيل لمعنًى خارجٍ لا لِذاتها، وهو جمعٌ جيِّد.

وزَعَمَ بعضهم أنَّ حديث جابر في الباب دالٌّ على التَّحريم لقولِه: «رَخَّصَ» لأنَّ الرُّخصة استباحة المحظور مع قيام المانع، فدَلَّ على أنَّه رَخَّصَ لهم فيها بسببِ المَخمَصة التي أصابتهم بخَيْبر، فلا يدلّ ذلك على الحِلّ المطلَق. وأُجيبَ بأنَّ أكثر الرِّوايات جاء بلفظ الإذن، وبعضها بالأمرِ، فدَلَّ على أنَّ المراد بقولِه: «رَخَّصَ»: أَذِنَ، لا خُصوص الرُّخصة

(١) انظر ما سلف برقم (٢٤٧٧) و(٤٢٢٠) و(٤٢٢١).

باصطِلاح مَن تأخَّرَ عن عهد الصحابة. ونُوقِضَ أيضاً بأنَّ الإذن في أكل الخيل لو كان رُخصةً لأجلِ المَخمَصة، لكانت الحُمُر الأهليَّة أَولى بذلك لِكَثرَتِها وعِزّة الخيل حينئذٍ، ولأنَّ الخيل يُنتَفَع بها فيما يُنتَفَع بالحمير من الحَمْل وغيره، والحمير لا يُنتَفَع بها فيما يُنتَفَع بالخيلِ من القتال عليها، والواقع ـ كما سيأتي صريحاً في الباب الذي يليه ـ أنَّه ﷺ أمَرَ بإراقة القُدور التي طُبِخَت فيها الحُمُر مع ما كان بهم من الحاجة، فدَلَّ ذلك على أنَّ الإذن في أكل الخيل إنَّما كان للإباحة العامّة، لا لخُصوصِ الضَّرورة.

وأمَّا ما نُقِلَ عن ابنِ عبَّاس ومالك وغيرهما من الاحتجاج للمَنْع بقولِه تعالى: ﴿ وَٱلْخَيْلَ وَٱلْبِغَالَ وَٱلْحَمِيرَ لِتَرْكَبُوهَا وَزِينَةً ﴾ [النحل:٨] فقد تَمسَّكَ بها أكثرُ القائلينَ بالتَّحريم، وقَرَّروا ذلك بأوجُهٍ:

**أحدها**: أنَّ اللّام للتَّعليلِ، فدَلَّ على أنَّها لم تُخلَق لغير ذلك، لأنَّ العِلّة المنصوصة تفيد الحَصْر، فإباحة أكلها تقتضي خِلَافَ ظاهر الآية.

**ثانيها**: عَطْف البِغال والحمير فدَلَّ على اشتراكها معها في حُكْم التَّحريم، فيحتاج مَن أفرَدَ حُكمَها عن حكم ما عُطِفَت عليه إلى دليل.

**ثالثها**: أنَّ الآية سِيقَت مَساقَ الامتنان، فلو كانت يُنتَفَع بها في الأكل لكان الامتنان به أعظَمَ، لأنَّه يَتعلَّق به بَقاءُ البِنْية بغير واسطة، والحكيم لا يَمتَنّ بأدنَى النِّعَم ويَترُك أعلاها، ولا سيَّما وقد وَقَعَ الامتنانُ بالأكلِ في المذكورات قبلها.

**رابعها**: لو أُبيحَ أكلُها لَفاتَتِ المنفَعةُ بها فيما وَقَعَ به الامتنان من الرُّكوب والزّينة.

هذا مُلخَّص ما تَمسَّكوا به من هذه الآية، والجواب على سبيل الإجمال أنَّ آية النَّحل مكّيَّة اتِّفاقاً، والإذن في أكلِ الخيل كان بعد الهجرة من مكّة بأكثرَ من ستّ سنين، فلو فَهِمَ النبيُّ ﷺ من الآية المنعَ لمَا أذِنَ في الأكل. وأيضاً فآية النَّحل ليست نَصّاً في مَنْع الأكل، والحديث صريح في جوازه. وأيضاً على سبيل التنزُّل فإنَّما يدلّ ما ذُكِرَ على ترك الأكل، والتَّرك أعَمُّ من أن يكون للتَّحريمِ أو للتَّنزيه أو خِلَاف الأَولى، وإذا لم يَتعيَّن واحد منها

بَقِيَ التَّمَسُّك بالأدلّة المصرِّحة بالجواز وعلى سبيل التَّفصيل:

**أمَّا أوَّلاً**: فلو سَلَّمنا أنَّ اللّام للتَّعليلِ، لم نُسلِّم إفادة الحَصْر في الرُّكوب والزّينة، فإنَّه يُنتَفَع بالخيل في غيرهما وفي غير الأكل اتِّفاقاً، وإنَّما ذُكِرَ الرُّكوب والزّينة لِكَونِهما أغلَبَ ما تُطلَب له الخيل، ونَظِيره حديث البقرة المذكور في «الصحيحين»[1] حين خاطَبَت راكبَها فقالت: «إنّا لم نُخلَق لهذا إنَّما خُلِقنا للحَرْثِ»، فإنَّه مع كَونِه أصرحَ في الحصر لم يُقصَد به إلّا[2] الأغلَبَ، وإلّا/ فهي تُؤكَل ويُنتَفَع بها في أشياء غير الحرث اتِّفاقاً، وأيضاً فلو سَلِمَ الاستدلالُ لَلَزِمَ مَنعُ حمل الأثقال على الخيل والبغال والحمير، ولا قائل به. ٦٥٣/٩

**وأمَّا ثانياً**: فدلالة العطف إنَّما هي دلالة اقتران، وهي ضعيفة.

**وأمَّا ثالثاً**: فالامتنان إنَّما قُصِدَ به غالباً ما كان يقع به انتفاعُهم بالخيلِ فخُوطِبوا بما أَلِفوا وعَرَفوا، ولم يكونوا يَعرِفونَ أكل الخيل لعِزَّتِها في بلادِهم بخِلَاف الأنعام، فإنَّ أكثر انتفاعهم بها كان لحَمْل الأثقال وللأكل، فاقتُصِرَ في كلٍّ من الصِّنفَينِ على الامتنان بأغلب ما يُنتَفَع به، فلو لَزِمَ من ذلك الحصرُ في هذا الشِّقّ، لَلَزِمَ مِثلُه في الشِّقّ الآخر.

**وأمَّا رابعاً**: فلو لَزِمَ من الإذن في أكلها أن تَفنَى، لَلَزِمَ مِثلُه في البقر وغيرها ممَّا أُبيحَ أكلُه ووَقَعَ الامتنان بمَنفَعةٍ له أُخرى، والله أعلم.

## ٢٨- باب لحوم الحُمُر الإنسيَّة

**فيه عن سَلَمةَ، عن النبيِّ ﷺ.**

**٥٥٢١- حدَّثنا صَدَقةُ، أخبرنا عَبْدةُ، عن عُبيدِ الله، عن سالمٍ ونافعٍ، عن ابنِ عمرَ رضي الله عنهما: نَهَى النبيُّ ﷺ عن لحومِ الحُمُرِ الأهليَّةِ يومَ خَيْبَرَ.**

**٥٥٢٢- حدَّثنا مُسدَّدٌ، حدَّثنا يحيى، عن عُبيدِ الله، حدَّثني نافعٌ، عن عبدِ الله، قال: نَهَى النبيُّ ﷺ عن لحومِ الحُمُرِ الأهليَّةِ.**

---

(١) سلف برقم (٢٣٢٤)، وأخرجه مسلم (٢٣٨٨).

(٢) لفظ «إلا» سقط من (س).

تابَعَه ابنُ المبارَكِ، عن عُبيدِ الله، عن نافعٍ.

وقال أبو أُسامةَ: عن عُبيدِ الله، عن سالمٍ.

٥٥٢٣- حدَّثنا عبدُ الله بنُ يوسُفَ، أخبرنا مالكٌ، عن ابنِ شِهابٍ، عن عبدِ الله والحسنِ ابنَي محمَّدِ بنِ عليٍّ، عن أبيهما، عن عليٍّ رضي الله عنهم، قال: نَهَى رسولُ الله ﷺ عن المُتْعةِ عامَ خَيْبَرَ، وعن لحومِ حُمُرِ الإنسِيَّةِ.

٥٥٢٤- حدَّثنا سليمانُ بنُ حَرْبٍ، حدَّثنا حمَّادٌ، عن عَمرٍو، عن محمَّدِ بنِ عليٍّ، عن جابرِ ابنِ عبدِ الله، قال: نَهَى النبيُّ ﷺ يومَ خَيْبَرَ عن لحومِ الحُمُرِ، ورَخَّصَ في لحومِ الخيلِ.

٥٥٢٥، ٥٥٢٦- حدَّثنا مُسدَّدٌ، حدَّثنا يحيى، عن شُعْبَةَ، قال: حدَّثني عَدِيٌّ، عن البراءِ وابنِ أَبي أَوْفَى رضي الله عنهم، قالا: نَهَى النبيُّ ﷺ عن لحومِ الحُمُرِ.

٥٥٢٧- حدَّثنا إسحاقُ، أخبرنا يعقوبُ بنُ إبراهيمَ، حدَّثنا أَبي، عن صالحٍ، عن ابنِ شِهابٍ، أنَّ أبا إدريسَ أخبَره، أنَّ أبا ثَعْلبةَ قال: حَرَّمَ رسولُ الله ﷺ لحومَ الحُمُرِ الأهلِيَّةِ.

تابَعَه الزُّبَيدِيُّ وعُقَيلٌ، عن ابنِ شِهابٍ.

وقال مالكٌ ومَعمَرٌ والماجِشُونُ ويونسُ وابنُ إسحاقَ، عن الزُّهْريِّ: نَهَى النبيُّ ﷺ عن كلِّ ذي نابٍ من السِّباعِ.

٥٥٢٨- حدَّثنا محمَّدُ بنُ سَلَامٍ، أخبرنا عبدُ الوهَّاب الثَّقَفيُّ، عن أيوبَ، عن محمَّدٍ، عن أنسِ بنِ مالكٍ ﷺ: أنَّ رسولَ الله ﷺ جاءَه جاءٍ، فقال: أُكِلَت الحُمُرُ، ثمَّ جاءه جاءٍ، فقال: أُكِلَتُ الحُمُرُ، ثمَّ جاءه جاءٍ، فقال: أُفنِيَتِ الحُمُرُ، فأمَرَ مُنادِياً فنادَى في الناسِ: «إنَّ اللهَ ورسولَه يَنْهَيانِكم عن لحومِ الحُمُرِ الأهلِيَّةِ، فإنَّها رِجْسٌ»، فأُكْفِئَت القُدورُ وإنَّها لَتَفُورُ باللَّحْمِ.

٥٥٢٩- حدَّثنا عليُّ بنُ عبدِ الله، حدَّثنا سفيانُ، قال عَمْرٌو: قلتُ لجابرِ بنِ زيدٍ: يَزعُمونَ أنَّ رسولَ الله ﷺ نَهَى عن حُمُرِ الأهلِيَّةِ! فقال: قد كان يقول ذاكَ الحَكَمُ بنُ عَمرٍو الغِفَاريُّ عندَنا بالبَصْرةِ، ولكن أَبَى ذلكَ البحرُ ابنُ عبَّاسٍ، وقرأَ ﴿قُل لَّآ أَجِدُ فِي مَآ أُوحِيَ إِلَيَّ مُحَرَّمًا﴾ [الأنعام:١٤٥].

٦٥٤/٩ قوله: «باب لحوم الحُمُر الإنسيَّة» القول في عَدَم جَزْمه بالحُكمِ في هذا كالقولِ في الذي قبله، لكن الرَّاجح في الحُمُر المنعُ بخِلَاف الخيل.

**والإنسيَّة**، بكسر الهمزة وسكون النُّون: منسوبة إلى الإنس، ويقال فيه: أَنَسيَّة بفتحَتَين، وزَعَمَ ابن الأثير أنَّ في كلام أبي موسى المَدِينيّ ما يقتضي أنَّها بالضَّمِّ ثمَّ السُّكون لقولِه: الأُنسيَّة: هي التي تألَف البيوت، والأُنس ضِدُّ الوَحْشة؛ ولا حُجّة في ذلك لأنَّ أبا موسى إنَّما قاله بفتحَتَين، وقد صَرَّحَ الجَوْهريّ أنَّ الأَنَس بفتحَتَينِ ضِدّ الوحشة، ولم يقع في شيء من روايات الحديث بضمٍّ ثمَّ سكون مع احتمال جوازه، نعم زَيَّفَ أبو موسى الرِّوايةَ بكسر أوَّله ثمَّ السُّكون، فقال ابن الأثير: إن أراد من جهة الرِّواية فعَسَى، وإلّا فهو ثابت في اللُّغة، ونِسبَتها إلى الإنس[1]، وقد وَقَعَ في حديث أبي ثَعْلبة وغيره: «الأهليَّة» بَدَل: الإنسيَّة، ويُؤخَذ من التَّقييد بها جوازُ أكل الحُمُر الوحشيَّة، وقد تقدَّم صريحاً في حديث أبي قَتَادة في الحجّ (٢٩١٤).

قوله: «فيه سَلَمة» هو ابن الأكوع، وقد تقدَّم حديثه موصولاً في المغازي مُطوَّلاً (٤١٩٦).

ثمَّ ذكر في البابِ أحاديث:

**الأول**: حديث ابن عمر.

قوله: «عَبْدة» هو ابن سليمان، وعُبيدُ الله: هو العُمَريّ.

قوله: «عن سالم ونافع» كذا قال عبد الله بن نُمَير عن عُبيد الله عند مسلم (١٩٣٦/ ٢٤)، ومحمَّد بن عُبيد عنه كما سَبَقَ في المغازي (٤٢١٨)، ثمَّ ساقَه المصنِّف من طريق يحيى القَطّان عن عُبيد الله عن نافع وحده.

---

(١) الذي زيَّفه أبو موسى هو فتح الهمزة والنون ثم قال ابن الأثير: إن أراد أن الفتح غير معروف في الرواية فيجوز، وإن أراد أنه ليس بمعروف في اللغة فإنه مصدر أَنِسْتُ به آنَسُ أنَساً وأَنَسَة. «النهاية في غريب الحديث والأثر» ١/ ٧٥.

وقوله: «تابَعَه ابن المبارَكِ» وَصَلَه المؤلِّف في المغازي (٤٢١٧).

قوله: «وقال أبو أُسامة: عن عُبيد الله، عن سالم» وَصَلَه في المغازي (٤٢١٥) من طريقه، وفَصَلَ في روايته بين أكل الثُّوم والحُمُر، فبيَّن أنَّ النَّهي عن الثّوم من رواية نافع فقط، وأنَّ النَّهي عن الحُمُر عن سالم فقط، وهو تفصيلٌ بالغ، لكن يحيى القَطّان حافظٌ فلعلَّ عُبيد الله لم يُفَصِّله إلّا لأبي أُسامة، وكان يُحدِّث به عن سالم ونافع معاً مُدمَجاً، فاقتَصَرَ بعض الرُّواة عنه على أَحد شيخَيهِ[1] تَمسُّكاً بظاهرِ الإطلاق.

الثاني: حديث عليّ، ذكره مختصراً وتقدَّم مُطوَّلاً في كتاب النِّكاح (٥١١٥).

الثالث: حديث جابر، وقد سَبَقَ في الباب الذي قبلَه.

الرابع والخامس: حديث البراء وابن أبي أَوفَى أورَدَه مختصراً، وقد تقدَّم عنهما أتمَّ سياقاً من هذا في المغازي (٤٢٢٠-٤٢٢٢)، وأفرَدَه عن ابن أبي أوفَى هنا وفي فرض الخُمُس (٣١٥٥) وفيه زيادة اختلافهم في السَّبَب.

السادس: حديث أبي ثَعْلبة.

قوله: «حدَّثنا إسحاق» هو ابن راهويه، ويعقوب بن إبراهيم، أي: ابن سَعْد[2]، وصالح: هو ابنُ كَيْسانَ.

قوله: «حَرَّمَ رسول الله ﷺ لحومَ الحُمُر الأهليَّة» تابَعَه الزُّبَيديّ وعُقَيل عن الزُّهْريّ، فرواية الزُّبَيديّ وَصَلَها النَّسائيُّ (٤٣٤٢) من طريق بقيَّة قال: حدَّثني الزُّبَيديّ ـ ولفظه ـ: نَهَى عن أكل كلّ ذي نابٍ من السِّباع، وعن لحوم الحُمُر الأهليَّة، ورواية عُقَيل وَصَلَها أحمد (١٧٧٥٠) بلفظ الباب، وزاد: ولحم كلّ ذي نابٍ من السِّباع، وسيأتي البحث فيه بعد هذا، ووَقَعَ عند النَّسائيِّ (٤٣٤١) من وجه آخر عن أبي ثَعْلبة فيه قصَّة، ولفظه: غَزَونا مع النبيّ ﷺ خَيْبرَ والناسُ جياع، فوجَدوا حُمُراً إنسيَّة فذَبَحوا منها، فأمَرَ النبيُّ ﷺ عبد الرَّحمن

---

(١) تحرَّفت العبارة في (س) إلى: على أخذ شيخه.

(٢) تحرَّف في (س) إلى: سعيد.

ابن عَوْف فنادَى: «ألَا إنَّ لحوم الحُمُر الإنسيَّة لا تَحِلّ».

**قوله: «وقال مالك ومَعمَر والماجِشُون ويونس وابن إسحاق، عن الزُّهْريِّ: نَهَى النبيُّ ﷺ عن أكل كلّ ذي نابٍ من السِّباع»** يعني: لم يَتعرَّضوا فيه لذِكْر الحُمُر، فأمَّا حديث مالك فسيأتي/ موصولاً في الباب الذي يليه، وأمَّا حديث مَعمَر ويونس فوَصَلَهما الحسنُ بن سفيان من طريق عبد الله بن المبارَك عنهما معاً، وأمَّا حديث الماجِشُون ـ وهو يوسف بن يعقوب بن أبي سَلَمة ـ فوَصَلَه مسلم (١٩٣٢/ ١٤) عن يحيى بن يحيى عنه، وأمَّا حديث ابن إسحاق فوَصَلَه إسحاق بن راهويه عن عَبْدة بن سليمان ومحمَّد بن عُبيد كلاهما عنه. ٦٥٥/٩

**الحديث السابع**: حديث أنسٍ في النِّداء بالنَّهي عن لحوم الحُمُر.

وَقَعَ عند مسلم (١٩٤٠): أنَّ الذي نادَى بذلك هو أبو طلحة، وعَزَاه النَّوويّ لرواية أبي يَعْلى (٢٨٢٨) فنُسِبَ إلى التَّقصير، ووَقَعَ عند مسلم أيضاً[1]: أنَّ بلالاً نادَى بذلك، وقد تقدَّم قريباً عند النَّسائيِّ (٤٣٤١): أنَّ المنادي بذلك عبد الرَّحمن بن عَوْف، ولعلَّ عبد الرَّحمن نادَى أوَّلاً بالنَّهي مُطلَقاً، ثمَّ نادَى أبو طلحة وبلال بزيادةٍ على ذلك، وهو قوله: «فإنَّها رِجْس، فأُكفِئَتِ القُدور وإنَّها لَتفور باللَّحمِ». ووَقَعَ في «الشَّرح الكبير» للرَّافعيِّ: أنَّ المنادي بذلك خالد بن الوليد، وهو غَلَطٌ فإنَّه لم يَشهَد خَيْبر وإنَّما أسلَمَ بعد فتحها.

**قوله: «جاءه جاءٍ فقال: أُكِلَت الحُمُر»** لم أعرف اسم هذا الرجل ولا اللَّذَينِ بعده، ويحتمل أن يكونوا واحداً فإنَّه قال أوَّلاً: «أُكلت»، فإمّا لم يسمعه النبيُّ ﷺ، وإمّا لم يكن أمَرَ فيها بشيءٍ، وكذا في الثّانية، فلمَّا قال الثّالثة: «أُفنيَتِ الحُمُر» أي: لِكَثْرة ما ذُبحَ منها لِتُطبَخ، صادَفَ نزول الأمر بتحريمِها، ولعلَّ هذا مُستَنَد مَن قال: إنَّما نهى عنها لِكَونِها كانت حَمولةَ الناس كما سيأتي.

---

(١) لم نقف عليه عند مسلم، ولعلَّ الحافظ قد وهمَ في عزوه له، ووقع هذا بإسناد ضعيف عند الرُّوياني في «مسنده» (١٢١٤).

الحديث الثامن:

قوله: «سُفْيان» هو ابن عُيَينةَ، وعَمْرو: هو ابنُ دينار.

قوله: «قلتُ لجابر بن زيد» هو أبو الشَّعْثاء ـ بمُعجَمةٍ ومُثلَّثة ـ البصريّ.

قوله: «يَزعُمونَ» لم أقِفْ على تسمية أحد منهم، وقد تقدَّم في الباب الذي قبله أنَّ عَمْرو ابن دينار روى ذلك عن محمَّد بن عليّ عن جابر بن عبد الله، وأنَّ من الرُّواة مَن قال: عنه عن جابر، بلا واسطة.

قوله: «قد كان يقول ذلك الحَكَمُ بن عَمْرو الغِفَاريُّ عندنا بالبَصْرةِ» زاد الحُميديّ في «مُسنَده» (٨٥٩) عن سفيان بهذا السَّنَد: قد كان يقول ذلك الحَكَم بن عَمْرو عن رسول الله ﷺ، وأخرجه أبو داود (٣٨٠٨) من رواية ابن جُرَيج عن عَمْرو بن دينار مضموماً إلى حديث جابر بن عبد الله في النَّهي عن لحوم الحُمُر مرفوعاً، ولم يُصرِّح برفع حديث الحَكَم.

قوله: «ولكن أبَى ذلك البحرُ ابن عبَّاس» و«أبَى» من الإباء، أي: امتَنَعَ، والبحر صِفَة لابنِ عبَّاس قيل له لِسَعَة عِلمه، وهو من تقديم الصِّفة على الموصوف مُبالَغةً في تعظيم الموصوف كأنَّه صارَ عَلَماً عليه، وإنَّما ذُكِرَ بشُهْرته بعد ذلك لاحتمال خَفَائه على بعض الناس، ووَقَعَ في رواية ابن جُرَيج: «وأبَى ذلك البحرُ، يريد ابنَ عبَّاس» وهذا يُشعِر بأنَّ في رواية ابن عُيَينةَ إدراجاً.

قوله: «وقرأ ﴿قُل لَّآ أَجِدُ فِي مَآ أُوحِيَ إِلَيَّ مُحَرَّمًا﴾» في رواية ابن مَرْدويه وصَحَّحَه الحاكم (٤/ ١١٥) من طريق محمَّد بن شَرِيك عن عَمْرو بن دينار عن أبي الشَّعثاء عن ابن عبَّاس قال: كان أهل الجاهليَّة يأكلونَ أشياءَ ويَترُكونَ أشياءَ تَقَذُّراً، فبَعَثَ الله نبيَّه وأنزَلَ كتابه وأحَلَّ حلاله وحَرَّمَ حرامه، فما أحَلَّ فيه فهو حلال، وما حَرَّمَ فيه فهو حرام، وما سَكَتَ عنه فهو عَفْو، وتلا هذه: ﴿قُل لَّآ أَجِدُ﴾ إلى آخرها؛ والاستدلال بهذا للحِلِّ إنَّما يَتِمُّ فيما لم يأتِ فيه نَصٌّ عن النبيّ ﷺ بتحريمِه، وقد تَوارَدَتِ الأخبارُ بذلك، والتَّنصيص على التَّحريم مُقدَّم على عُموم التَّحليل وعلى القياس.

وقد تقدَّم في المغازي (٤٢٢٧) عن ابن عبَّاس أنَّه تَوقَّفَ في النَّهي عن الحُمُر: هل كان لمعنًى خاصٍّ، أو للتأبيد؟ ففيه عن الشَّعْبيّ عنه أنَّه قال: لا أدري أنَهَى عنه رسولُ الله ﷺ من أجل أنَّه كان حَمولةَ الناس فكَرِهَ أن تذهب حُمولَتُهم، أو حَرَّمَها البَتَّةَ يوم خَيْبر؟ وهذا التردُّدُ أصحُّ من الخبر الذي جاء عنه بالجزمِ بالعِلّة المذكورة، وكذا فيما أخرجه الطبرانيُّ (١٢٢٢٦) وابن ماجَهْ[1] من طريق شَقِيق بن سَلَمة عن ابن عبَّاس قال: إنَّما حَرَّمَ رسول الله ﷺ الحُمُرَ الأهليَّة مَخافةَ قِلّة الظَّهر، وسنده ضعيف، وتقدَّم في المغازي (٤٢٢٠) في حديث ابن أبي أوفَى: فتَحدَّثنا أنَّه إنَّما نَهَى عنها لأنَّها لم تُخمَّس، وقال بعضهم: نَهَى عنها/ لأنَّها كانت تأكُل العَذِرة. ٦٥٦/٩

قلت: وقد أزالَ هذه الاحتمالات من كَوْنها لم تُخمَّس، أو كانت جَلّالة، أو كانت انتُهِبَت، حديثُ أنس المذكور قبل هذا، حيثُ جاء فيه: «فإنَّها رِجْس»، وكذا الأمر بغَسلِ الإناء في حديث سَلَمة، قال القُرطُبيّ: قوله: «فإنَّها رِجس» ظاهر في عَوْد الضَّمير على الحُمُر، لأنَّها المتحدَّث عنها المأمور بإكفائها من القُدور وغَسْلها، وهذا حكم المتنجِّس، فيُستَفاد منه تحريم أكلها، وهو دالٌّ على تحريمها لعَينِها لا لمعنًى خارج.

وقال ابن دَقِيق العيد: الأمر بإكفاءِ القدور ظاهر أنَّه بسبب تحريم لحم الحُمُر، وقد وَرَدَت عِلَل أُخرى إن صَحَّ رفعُ شيء منها وَجَبَ المصيرُ إليه، لكن لا مانع أن يُعلَّل الحكم بأكثر من عِلّة، وحديث أبي ثَعْلبة صريح في التَّحريم فلا مَعدِلَ عنه. وأمَّا التَّعليل بخَشْية قِلّة الظَّهر فأجابَ عنه الطَّحاويُّ بالمعارَضة بالخيل، فإنَّ في حديث جابر النَّهيَ عن الحُمُر والإذنَ في الخيل مقروناً، فلو كانت العِلّة لأجلِ الحَمُولة، لكانت الخيل أَولى بالمنع لقِلَّتِها عندهم وعِزَّتها وشِدّة حاجتهم إليها.

---

(١) هذا الحديث غير موجود في «سنن ابن ماجه»، ولم يذكر الحافظ المزي في «تحفة الأشراف» أصلاً ترجمةً لشقيق بن سلمة عن عبد الله بن عباس، ولم يستدركه الشارح نفسه في «النكت الظراف» على المزي، ومما يؤكد أنَّ الحافظ ابن حجر قد وهمَ في عزوه لابن ماجه: أنَّ الهيثمي أورده في كتابه «مجمع الزوائد» (أي: الزوائد على الكتب الستة بما فيها ابن ماجه) ٥/ ٤٨ معزوّاً للطبراني فقط.

والجواب عن آية الأنعام أنَّها مكّيَّة، وخَبَر التَّحريم مُتأخِّرٌ جدّاً فهو مُقدَّم، وأيضاً فنَصُّ الآية خبرٌ عن الحُكم الموجود عند نزولها، فإنَّه حينئذٍ لم يكن نزلَ في تحريم المأكول إلّا ما ذُكِرَ فيها، وليس فيها ما يَمنَع أن يَنزِلَ بعد ذلك غيرُ ما فيها، وقد نزل بعدها في المدينة أحكامٌ بتحريمِ أشياءَ غير ما ذُكِرَ فيها، كالخمرِ في آية المائدة، وفيها أيضاً تحريم ما أُهِلّ لغير الله به والمنخَنِقة إلى آخره، وكتحريمِ السِّباع والحَشَرات، قال النَّوويّ: قال بتحريم الحُمُر الأهليَّة أكثرُ العلماء من الصحابة فمَن بعدهم، ولم نَجِد عن أحد من الصحابة في ذلك خِلَافاً لهم إلّا عن ابن عبَّاس، وعند المالكيَّة ثلاث روايات ثالثها: الكراهة.

وأمَّا الحديث الذي أخرجه أبو داود (٣٨٠٩) عن غالب بن أَبجَرَ[1] قال: أصابتنا سَنَةٌ، فلم يكن في مالي ما أُطعِم أهلي إلّا سِمانُ حُمُر، فأتيتُ رسول الله ﷺ فقلت: إنَّك حَرَّمت لحوم الحُمُر الأهليَّة وقد أصابتنا سنةٌ، قال: «أطعِمْ أهلك من سمين حُمُرك، فإنَّما حَرَّمتُها من أجل جَوَّالِّ القرية» يعني: الجَلّالة، وإسناده ضعيف، والمتن شاذٌّ مخالف للأحاديثِ الصَّحيحة، فالاعتماد عليها.

وأمَّا الحديث الذي أخرجه الطبرانيُّ (٢٥/ ٣٩٠) عن أمّ نَصْر المُحاربيَّة: أنَّ رجلاً سألَ رسول الله ﷺ عن الحُمُر الأهليَّة، فقال: «أليس تَرعَى الكَلَأَ وتأكُل الشَّجَر؟» قال: نعم، قال: «فأصِبْ من لحومها»، وأخرجه ابن أبي شَيْبة (٨/ ٢٦٤) من طريق رجل من بني مُرّة قال: سألتُ... فذكر نحوه، ففي السَّنَدَينِ مَقالٌ، ولو ثَبَتا احتَمَلَ أن يكون قبل التَّحريم.

قال الطَّحاويُّ: لو تَواتَرَ الحديثُ عن رسول الله ﷺ بتحريمِ الحُمُر الأهليَّة لكان النَّظَرُ يقتضي حِلّها، لأنَّ كلّ ما حُرِّمَ من الأهليّ أُجمِعَ على تحريمه إذا كان وحشيّاً كالخِنزير، وقد أجمَعَ العلماء على حِلّ الحمار الوحشيّ، فكان النَّظر يقتضي حِلَّ الحمار الأهليّ. قلت: ما ادَّعاه من الإجماع مردود، فإنَّ كثيراً من الحيوان الأهليّ مُختَلَف في نَظِيره من الحيوان الوحشيّ كالهِرّ.

---

(١) تحرَّف في (س) إلى: غالب بن الحر.

وفي الحديث أنَّ الذَّكاة لا تُطهِّر ما لا يَحِلّ أكلُه، وأنَّ كلّ شيء تَنَجَّسَ بمُلاقاة النَّجاسة يكفي غَسلُه مرَّة واحدة لإطلاق الأمر بالغَسْل، فإنَّه يَصدُق بالامتثال بالمرّة، والأصل أن لا زيادة عليها، وأنَّ الأصل في الأشياء الإباحة لكَونِ الصحابة أقدَمُوا على ذَبحِها وطَبخِها كسائرِ الحيوان من قبل أن يَستأمِروا مع تَوفُّر دَواعيهم على السُّؤال عمَّا يُشكِل، وأنَّه ينبغي لأمير الجيش تَفقُّدُ أحوال رَعيَّته، ومَن رآه فعل ما لا يَسُوغ في الشَّرع أشاعَ منعَه إمّا بنفسِه كأن يُخاطِبهم، وإمّا بغيره بأن يأمر مُنادياً فينادي لئلَّا يَغتَرَّ به مَن رآه فيَظُنّه جائزاً.

## ٢٩- باب أكل كلّ ذي نابٍ من السِّباع

**٥٥٣٠- حدَّثنا عبدُ الله بنُ يوسُفَ، أخبرنا مالكٌ، عن ابنِ شِهابٍ، عن أبي إدريسَ الخَوْلانيِّ، عن أبي ثَعْلبةَ ﷺ: أنَّ رسولَ الله ﷺ نَهَى عن أكلِ كلِّ ذي نابٍ من السِّبَاع.**

**تابَعَه يونسُ ومَعمَرٌ وابنُ عُيَينةَ والماجِشُونُ، عن الزُّهْريِّ.**

**قوله: «باب أكل كلّ ذي نابٍ من السِّباع»** لم يَبُتَّ القولَ بالحُكمِ للاختلاف فيه أو للتَّفصيلِ كما سأُبيِّنه.

٦٥٧/٩ **قوله: «من السِّباع»** يأتي في الطِّبّ (٥٧٨٠) بلفظ: «من السَّبُع» وليس المراد حقيقةَ الإفراد بل هو اسم جِنْس، وفي رواية ابن عُيَينةَ في الطِّبّ أيضاً عن الزُّهْريِّ (٥٧٨٠): قال: ولم أسمَعه حتَّى أتيتُ الشّام، ولمسلم (١٩٣٢/ ١٣) من رواية يونس عن الزُّهْريِّ: «ولم أسمَعْ ذلك من علمائنا بالحِجازِ حتَّى حدَّثني أبو إدريس وكان من فقهاء أهل الشّام؛ وكأنَّ الزُّهْريَّ لم يَبلُغه حديثُ عَبِيدة بن سفيان ـ وهو مدنيّ ـ عن أبي هريرة، وهو صحيح أخرجه مسلم (١٩٣٣) من طريقه، ولفظه: «كلُّ ذي نابٍ من السِّباع فأكلُه حرام»، ولمسلم أيضاً (١٩٣٤) من طريق ميمون بن مِهران عن ابن عبَّاس: نَهَى رسول الله ﷺ عن كلِّ ذي نابٍ من السِّباع وكلِّ ذي مِخلَب من الطَّير، والمِخلَب بكسر الميم وسكون المعجَمة وفتح اللّام بعدها موحَّدة: وهو للطَّير كالظُّفرِ لغيره لكنَّه أشدُّ منه وأغلَظُ وأحدُّ، فهو له كالنابِ للسَّبُع، وأخرج التِّرمِذيّ (١٤٧٨) من حديث جابر بسندٍ لا بأس به قال: حَرَّمَ رسول الله ﷺ

الحُمُرَ الإنسيَّة، ولحومَ البغال، وكلَّ ذي نابٍ من السِّباع، وكلَّ ذي مِخلَب من الطَّير، ومن حديث العِرْباض بن سارية مِثله (١٤٧٤) وزادَ: يوم خَيْبر.

قوله: «تابَعَه يونسُ ومَعمَر وابن عُيَينةَ والماجِشُون، عن الزُّهْريِّ» تقدَّم بيانُ مَن وَصَلَ أحاديثهم في الباب قبله، إلّا ابنَ عُيَينةَ فقد أشرت إليه في هذا الباب قريباً.

قال التِّرمذيّ: العَمَل على هذا عند أكثر أهل العلم، وعن بعضهم: لا يَحرُم، وحكى ابن وهب وابن عبد الحَكَم عن مالك كالجمهور، وقال ابن العربيّ: المشهور عنه الكراهة، وقال ابن عبد البَرِّ: اختُلِفَ فيه على ابن عبَّاس وعائشة وجاءَ[1] عن ابن عمر من وجه ضعيف، وهو قول الشَّعْبيّ وسعيد بن جُبَير، واحتَجّوا بعُمومِ ﴿قُل لَّآ أَجِدُ﴾ [الأنعام:١٤٥]، والجواب أنَّها مكّيَّة وحديث التَّحريم بعد الهجرة، ثمَّ ذكر نحو ما تقدَّم من أنَّ نَصَّ الآية عَدَمُ تحريم غير ما ذُكِرَ إذ ذاكَ، فليس فيها نفيُ ما سيأتي، وعن بعضهم: أنَّ آية الأنعام خاصّةٌ ببَهِيمة الأنعام، لأنَّه تقدَّم قبلها حكاية عن الجاهليَّة أنَّهم كانوا يُحرِّمونَ أشياء من الأزواج الثَّمانية بآرائهم، فنزلتِ الآية: ﴿قُل لَّآ أَجِدُ فِي مَآ أُوحِيَ إِلَيَّ مُحَرَّمًا﴾، أي: من المذكورات إلّا الميتة منها أو الدَّم المسفوح، ولا يَرِدُ كَون لحم الخِنزير ذُكِرَ معها لأنَّها قُرِنَت به عِلّة تحريمه وهو كَونُه رِجساً.

ونَقَلَ إمام الحرمَينِ عن الشافعيّ أنَّه يقول بخُصوصِ السَّبَب إذا ورَدَ في مِثل هذه القصَّة، لأنَّه لم يجعل الآية حاصرةً لمَا يَحرُم من المأكولات مع وُرُود صيغة العُموم فيها، وذلك أنَّها وَرَدَت في الكفَّار الذينَ يُحِلّونَ الميتة والدَّم ولحم الخِنزير وما أُهِلَّ لغير الله به، ويُحرِّمونَ كثيراً ممَّا أباحَه الشَّرع، فكأنَّ الغرض من الآية إبانة حالهم وأنَّهم يُضادّونَ الحقَّ، فكأنَّه قيل: لا حرامَ إلّا ما أَحللتُموه مُبالَغةً في الردّ عليهم، وحكى القُرطُبيّ عن قوم: أنَّ آية الأنعام المذكورة نزلت في حَجّة الوداع فتكون ناسخة، ورُدَّ بأنَّها مكّيَّة كما صَرَّحَ به كثير من العلماء، ويُؤيِّده ما تقدَّم قبلها من الآيات من الردّ على مُشرِكي العرب في تحريمهم ما حَرَّموه

---

(١) تحرَّف في (س) إلى: وجابر.

من الأنعام، وتخصيصهم بعضَ ذلك بآلهتِهم إلى غير ذلك ممَّا سِيقَ للرَّدِّ عليهم، وذلك كلُّه قبل الهجرة إلى المدينة.

واختَلَفَ القائلونَ بالتَّحريمِ في المراد بما له نابٌ، فقيل: إنَّه ما يَتَقَوَّى به ويَصُول على غيره ويَصْطاد، ويَعدُو بطَبعِه غالباً كالأسَدِ والفَهْد والصَّقر والعُقاب، وأمَّا ما لا يَعدُو كالضَّبُع والثَّعلَب فلا، وإلى هذا/ ذهب الشافعيّ واللَّيث ومَن تَبِعَهما، وقد وَرَدَ في حِلّ الضَّبُع أحاديث لا بأس بها[1]، وأمَّا الثَّعلَب فوَرَدَ في تحريمه حديث خُزَيمةَ بن جَزْء عند التِّرمِذيّ (١٧٩٢) وابن ماجَهْ (٣٢٣٥)، ولكن سنده ضعيف[2]. ٦٥٨/٩

## ٣٠- باب جلود المَيْتة

**٥٥٣١- حدَّثنا زُهَيرُ بنُ حَرْبٍ، حدَّثنا يعقوبُ بنُ إبراهيمَ، حدَّثنا أَبي، عن صالحٍ، قال: حدَّثني ابنُ شِهابٍ، أنَّ عُبيدالله بنَ عبدِ الله أخبَره، أنَّ عبدَ الله بنَ عبَّاسٍ رضي الله عنهما أخبَرَهُ: أنَّ رسولَ الله ﷺ مرَّ بشاةٍ ميِّتةٍ، فقال: «هَلّا استَمتَعْتُم بإهابِها؟» قالوا: إنَّها ميِّتةٌ! قال: «إنَّما حَرُمَ أكلُها».**

**قوله: «باب جُلود المَيْتة»** زاد في البيوع: «قبل أن تُدبَغ»[3] فقَيَّدَه هناك بالدِّباغِ وأطلقَ هنا، فيُحمَل مُطلَقه على مُقيَّده.

**قوله: «عن صالح»** هو ابنُ كَيْسانَ.

**قوله: «مرَّ بشاةٍ»** كذا للأكثرِ عن الزُّهْريّ، وزاد في بعض الرُّواة عن الزُّهْريِّ: «عن ابن

---

(١) لم يرد في الضبع – فيما نعلم – سوى حديث واحد، وهو حديث جابر بن عبد الله الذي أخرجه أحمد (١٤٤٢٥)، وأبو داود (٣٨٠١)، والترمذي (٨٥١)، وابن ماجه (٣٢٣٦)، والنسائي (٢٨٣٦) وغيرهم، ورويت فيه آثار عن بعض الصحابة موقوفة عليهم، انظر «مصنف عبد الرزاق» (٨٦٨٣) وما بعده، و«مصنف ابن أبي شيبة» ٨/ ٢٥٠-٢٥١.

(٢) ليس في رواية الترمذي ذِكْر الثعلب، ولفظه عنده: عن خزيمة بن جزء قال: سألتُ رسول الله عن أكل الضبع فقال: «أوَ يأكلُ الضبعَ أحد؟!» وسألته عن الذئب فقال: «أوَيأكل الذئبَ أحدٌ فيه خير؟!»، أما رواية ابن ماجه فبنحوها لكن جعل بدل الضبع الثعلب.

(٣) ورقم الباب في كتاب البيوع (١٠١).

عبَّاس عن ميمونة» أخرجه مسلم (٣٦٣/ ١٠٠) وغيره من رواية ابن عُيَينةَ، والرَّاجح عند الحُفّاظ في حديث الزُّهْريِّ ليس فيه ميمونة، نعم أخرج مسلم (٣٦٤) والنَّسائيُّ (٤٢٣٧) من طريق ابن جُرَيج عن عَمْرو بن دينار عن عطاء عن ابن عبَّاس: أنَّ ميمونة أخبَرَته.

**قوله: «بإهَابها»** بكسر الهمزة وتخفيف الهاء: هو الجِلْد قبل أن يُدبَغ، وقيل: هو الجِلد دُبِغَ أو لم يُدبَغ، وجمعه: أَهَبٌ، بفتحَتَينِ ويجوز بضمَّتَين، زاد مسلم من طريق ابن عُيَينةَ: «هَلّا أخذتُم إهابها فدَبَغتُموه فانتَفَعتُم به»، وأخرج مسلم أيضاً (٣٦٣/ ١٠٢) من طريق ابن عُيَينةَ أيضاً عن عَمْرو بن دينار عن عطاء عن ابن عبَّاس نحوه قال: «ألا أخَذوا إهابها فدَبَغوه فانتَفَعوا به»، وله شاهد من حديث ابن عمر أخرجه الدّارَقُطنيُّ (١٢١) وقال: حسن[1].

**قوله: «قالوا: يا رسول الله، إنَّها ميِّتة»** لم أقِفْ على تعيين القائل.

**قوله: «قال: إنَّما حَرُمَ أكلُها»** قال ابن أبي جَمْرة: فيه مُراجَعة الإمام فيما لا يفهمُ السامع معنى ما أَمر به، كأنَّهم قالوا: كيف تأمرُنا بالانتفاع بها وقد حُرِّمَت علينا؟ فبيَّن له وجه التَّحريم.

ويُؤخَذ منه جوازُ تخصيص الكتاب بالسُّنّة، لأنَّ لفظ القرآن: ﴿حُرِّمَتْ عَلَيْكُمُ ٱلْمَيْتَةُ﴾ [المائدة:٣] وهو شامل لجميع أجزائها في كلّ حال، فخَصَّتِ السُّنّةُ ذلك بالأكل. وفيه حُسْن مُراجَعَتهم وبَلاغَتهم في الخِطاب، لأنَّهم جَمَعوا معانيَ كثيرة في كلمة واحدة وهي قولهم: «إنَّها مَيتة».

واستَدَلَّ به الزُّهْريُّ بجوازِ الانتفاع بجِلْد الميتة مُطلَقاً سواءٌ دُبِغَ أم لم يُدبَغ، لكن صَحَّ التَّقييد من طريق أُخرى بالدِّباغ، وهي حُجّة الجمهور، واستَثنَى الشافعيُّ من المَيْتات الكلب والخِنزير وما تَولَّدَ منهما لنجاسة عَيْنها عنده، ولم يَستَثنِ أبو يوسف وداود شيئاً أخذاً بعُمومِ الخبر، وهي رواية عن مالك، وقد أخرج مسلم (٣٦٦/ ١٠٥) من حديث ابن عبَّاس

---

(١) ولفظه: «أيما إهاب دُبغ فقط طهر».

رفعه: «إذا دُبغَ الإهابُ فقد طَهُرَ». ولفظ الشافعيّ (١/ ٢٢) والتِّرمِذيّ (١٧٢٨) وغيرهما من هذا الوجه: «أيّما إهابٍ دُبغَ فقد طَهُرَ»، وأخرج مسلم (٣٦٦/ ١٠٥) إسنادها ولم يَسُقْ لفظها، فأخرجه أبو نُعَيم في «المستخرَج» من هذا الوجه باللَّفظِ المذكور، وفي لفظ لمسلم (٣٦٦/ ١٠٧) من هذا الوجه عن ابن عبَّاس: سألنا رسول الله ﷺ عن ذلك فقال: «دِباغُه طَهورُه»، وفي رواية للبزَّار (٥٢٠٣) من وجه آخر قال: «دِباغ الأديم طَهورُه».

وجَزَمَ الرَّافعيّ وبعض أهل الأُصول أنَّ هذا اللَّفظ وَرَدَ في شاة ميمونة، ولكن لم أقِفْ على ذلك صريحاً مع قوّة الاحتمال فيه لِكَونِ الجميع من رواية ابن عبَّاس،/ وقد تَمسَّكَ ٦٥٩/٩
بعضهم بخُصوصِ هذا السَّبَب، فقَصَرَ الجوازَ على المأكول لِوُرودِ الخبر في الشّاة، ويَتَقَوَّى ذلك من حيثُ النَّظَرُ بأنَّ الدِّباغ لا يزيد في التطهير على الذَّكاة، وغير المأكول لو ذُكّيَ لم يَطهُرْ بالذَّكاة عند الأكثر، فكذلك الدِّباغ.

وأجابَ مَن عَمَّمَ بالتَّمَسُّكِ بعُمومِ اللَّفظ، فهو أَولى من خصوص السَّبَب، وبِعُمومِ الإذن بالمنفَعة، ولأنَّ الحيوان طاهر يُنتَفَع به قبل الموت، فكان الدِّباغ بعد الموت قائماً له مقامَ الحياة، والله أعلم.

وذهب قوم إلى أنَّه لا يُنتَفَع من الميتة بشيءٍ سواءٌ دُبغَ الجِلدُ أم لم يُدبَغ، وتَمَسَّكوا بحديث عبد الله بن عُكَيم قال: أتانا كتابُ رسول الله ﷺ قبل موته: «أن لا تَنتَفِعوا من الميتة بإهابٍ ولا عَصَبٍ» أخرجه الشافعيّ وأحمد (١٨٧٨٠) والأربعة[1] وصَحَّحَه ابن حِبّان (١٢٧٧و١٢٧٨و١٢٧٩) وحَسَّنَه التِّرمِذيّ (١٧٢٩)، وفي رواية للشّافعيِّ ولأحمد (١٨٧٨٢) ولأبي داود (٤١٢٨): «قبل موته بشهرٍ». قال التِّرمِذيّ: كان أحمد يذهب إليه ويقول: هذا آخر الأمر، ثمَّ تَرَكَه لمَّا اضطَرَبوا في إسناده، وكذا قال الخَلّال نحوه، ورَدَّ ابن حِبّان على مَن ادَّعَى فيه الاضطرابَ وقال: سمعَ ابنُ عُكَيم الكتابَ يُقرأ، وسمعَه من مشايخ من جُهَينة عن النبيّ ﷺ، فلا اضطراب.

---

(١) أخرجه أبو داود (٤١٢٧) و(٤١٢٨)، وابن ماجه (٣٦١٣)، والنسائي (٤٢٤٩)، وأما الشافعي فقد رواه في «سنن حرملة» كما في «معرفة السنن والآثار» للبيهقي (٥٤٢).

وأعَلَّه بعضهم بالانقطاع وهو مردود، وبعضهم بكَونِه كتاباً، وليس بعِلّةٍ قادحة، وبعضهم بأنَّ ابن أبي ليلى راويه عن ابن عُكَيم لم يسمعه منه لمَا وَقَعَ عند أبي داود (٤١٢٨) عنه: أنَّه انطَلَقَ وناسٌ معه إلى عبد الله بن عُكَيم، قال: فدخلوا وقَعَدتُ على الباب، فخَرَجوا إليَّ فأخبَروني؛ فهذا يقتضي أنَّ في السَّنَد مَن لم يُسَمَّ، ولكن صَحَّ تصريح عبد الرَّحمن بن أبي ليلى بسماعِه من ابن عُكَيم، فلا أثر لهذه العِلّة أيضاً، وأقوى ما تَمَسَّكَ به مَن لم يأخُذْ بظاهره مُعارَضةُ الأحاديث الصَّحيحة له، وأنَّها عن سماع وهذا عن كتابة وأنَّها أصحُّ مَخارجَ. وأقوى من ذلك الجمعُ بين الحديثَينِ بحَملِ الإهاب على الجِلْد قبل الدِّباغ، وأنَّه بعد الدِّباغ لا يُسَمَّى إهاباً إنَّما يُسَمَّى قِربةً وغير ذلك، وقد نُقِلَ ذلك عن أئمَّة اللُّغة كالنَّضرِ بن شُمَيلٍ، وهذه طريقة ابن شاهين وابن عبد البَرِّ والبيهقيّ.

وأبعَدَ مَن جَمَعَ بينهما بحَملِ النَّهي على جلد الكلب والخِنزير لِكَونِهما لا يُدبَغان، وكذا مَن حَمَلَ النَّهيَ على باطن الجلد والإذنَ على ظاهره، وحكى الماوَرْديّ عن بعضهم: أنَّ النبيَّ ﷺ لمَّا ماتَ كان لعبد الله بن عُكَيم سنة، وهو كلام باطل فإنَّه كان رجلاً.

**٥٥٣٢- حدَّثنا خَطّابُ بنُ عُثْمانَ، حدَّثنا محمَّدُ بنُ حِمْيَر، عن ثابتِ بنِ عَجْلانَ، قال: سمعتُ سعيدَ بنَ جُبَير قال: سمعتُ ابنَ عبَّاسٍ رضي الله عنهما يقول: مرَّ النبيُّ ﷺ بعَنْزٍ ميِّتةٍ، فقال: «ما على أهلِها لو انتَفَعُوا بإهابِها».**

قوله: «**حدَّثنا خَطّاب بن عُثْمان**» هو الفَوْزيّ بفتحِ الفاء وسكون الواو بعدها زاي، ومحمَّد بن حِمَير بكسر المهمَلة وسكون الميم وفتح التَّحتانيَّة، وأخطَأ مَن قاله بالتَّصغير، وهو قُضاعيّ حِمصيّ، وكذا شيخه والراوي عنه حِمصيّونَ ما لهم في البخاريّ سوى هذا الحديث، إلّا محمَّد بن حِمَير فله آخر سَبَقَ في الهجرة إلى المدينة (٣٩١٩).

فأمَّا ثابتٌ فوثَّقه ابن مَعِين ودُحَيم، وقال أحمد: أنا أتوقَّف فيه، وساقَ له ابن عَديّ (٢/ ٩٧) ثلاثة أحاديث غرائب، وقال العُقَيليّ (١/ ١٧٥-١٧٦): لا يُتابَع في حديثه، وأمَّا محمَّد بن حِمَير فوثَّقه أيضاً ابن مَعِين ودُحَيم، وقال أبو حاتم: لا يُحتَجّ به، وأمَّا خَطّاب فوثَّقه

الدّارَقُطنيُّ وابن حِبّان، لكن قال: رُبَّما أخطأ، فهذا الحديث من أجل هؤلاءِ من المتابَعات لا من الأُصول، والأصل فيه الذي قبله، ويُستَفاد منه خروجُ الحديث عن الغَرَابة، وقد ادَّعَى الخطيب[١] تَفرُّدَ هؤلاءِ الرُّواة به، فقال بعد أن أخرجه من طريق عَمْرو[٢] بن يحيى ابن الحارث الحَرَّانيّ حدَّثنا جَدّي خَطّاب بن عثمان به: هذا حديث عَزيز ضَيِّق المخرَج، انتهى.

وقد وَجَدتُ لمحمَّدِ بن حِميَر فيه مُتابِعاً أخرجه الطبرانيُّ[٣] من رواية عبد الملِك بن محمَّد الصَّنعاني[٤] عن ثابت بن عَجْلان، ووَجَدتُ لخَطّابٍ فيه مُتابِعاً، أخرجه الإسماعيليّ من رواية عليّ بن بَحْر عن محمَّد بن حِميَر، ولابنِ عبَّاس حديث آخر في المعنى سيأتي في الأيمان والنُّذور (٦٦٨٦) من طريق عِكْرمة عنه عن سَوْدة قالت: ماتت لنا شاة فدَبَغْنا مَسْكها... الحديث، والمَسْك بفتح الميم وسكون المهمَلة: الجِلد، وهذا غير حديث الباب جَزماً، وهو ممَّا يَتأيَّد به مَن زاد ذِكْرَ الدِّباغ في الحديث، وقد أخرجه أحمد (٣٠٢٦) مُطوَّلاً من طريق/ سِماك بن حَرْب عن عِكْرمة عن ابن عبَّاس قال: ماتت شاة لسَوْدة بنت زَمْعةَ، فقالت: يا رسول الله، ماتت فلانةُ، فقال: «فلولا أخذتُم مَسْكَها» فقالت: نأخُذ مَسْك شاة قد ماتت؟! فقال: «إنَّما قال الله: ﴿قُل لَّآ أَجِدُ فِي مَآ أُوحِيَ إِلَيَّ مُحَرَّمًا عَلَىٰ طَاعِمٍ يَطْعَمُهُۥٓ إِلَّآ أَن يَكُونَ مَيْتَةً﴾ [الأنعام:١٤٥] الآية، وإنَّكم لا تَطعَمونَه، أن تَدبُغوه تَنتَفِعوا به» قال: فأرسَلَت إليها فسَلَخَت مَسْكَها فدَبَغَته، فاتَّخَذَت منه قِربةً... الحديث. ٦٦٠/٩

قوله: «بعَنْزٍ» بفتح المهمَلة وسكون النُّون بعدها زاي: هي الماعِزة وهي الأُنثَى من المَعْز، ولا يُنافي روايةَ سِماك: «ماتت شاة» لأنَّه يُطلَق عليها شاة كالضَّأْنِ.

---

(١) في «تاريخ بغداد» ١/ ٣٢٠.

(٢) في (أ) و(س): عمر، وهو خطأ والتصويب من (ع) و«تاريخ بغداد».

(٣) في «مسند الشاميين» (٢٢٦٨).

(٤) تحرَّف في (س) إلى: الصغاني.

## ٣١- باب المِسْك

٥٥٣٣- حدَّثنا مُسدَّدٌ، حدَّثنا عبدُ الواحدِ، حدَّثنا عُمارةُ بنُ القَعْقاع، عن أبي زُرْعةَ بنِ عَمْرِو بنِ جَرِير، عن أبي هريرةَ، قال: قال رسولُ الله ﷺ: «ما من مَكْلومٍ يُكْلَمُ في سبيلِ الله إلّا جاء يومَ القيامةِ وكَلْمُه يَدْمَى، اللَّوْنُ لونُ دَمٍ، والرِّيحُ رِيحُ مِسْكٍ».

٥٥٣٤- حدَّثنا محمَّدُ بنُ العلاءِ، حدَّثنا أبو أُسامةَ، عن بُرَيدٍ، عن أبي بُرْدةَ، عن أبي موسى رضي الله عنه، عن النبيِّ ﷺ قال: «مَثَلُ الجَلِيسِ الصالحِ والسَّوْءِ كحامِلِ المِسْكِ ونافخِ الكِيرِ، فحامِلُ المِسْكِ إمّا أن يُحْذِيَكَ، وإمّا أن تَبْتاعَ منه، وإمّا أن تَجِدَ منه رِيحاً طيِّبةً، ونافخُ الكِيرِ إمّا أن يُحْرِقَ ثِيابَكَ، وإمّا أن تَجِدَ رِيحاً خَبِيثةً».

قوله: «باب المِسْك» بكسر الميم: الطِّيب المعروف، قال الكِرْمانيُّ: مُناسَبة ذِكْره في الذَّبائح أنَّه فَضْلة من الظَّبْي. قلت: ومُناسَبته للبابِ الذي قبله وهو جلد الميتة إذا دُبغَ تَطهَّر ممَّا سأذكره، قال الجاحظ: هو من دُوَيْبّة تكون في الصّين تُصاد لِنَوافجِها وسُرَرها، فإذا صِيدَت شُدَّت بعصائبَ وهي مُدلَّية يجتمع فيها دمُها، فإذا ذُبحَت قوِّرَتِ السُّرّة التي عُصِبَت ودُفِنَت في الشَّعر حتَّى يستحيل ذلك الدَّمُ المختَنِق الجامد مِسكاً ذَكيّاً بعد أن كان لا يُرام من النَّتن، ومن ثَمَّ قال القَفّال: إنَّها تَندَبِغ بما فيها من المِسك فتَطهُر كما يَطهُر غيرها من المدبوغات، والمشهور أنَّ غزال المِسك كالظَّبْي، لكن لونه أسود وله نابان لطيفان أبيضان في فكّه الأسفل، وإنَّ المِسك دمٌ يجتمع في سُرَّته في وقت معلوم من السَّنة، فإذا اجتَمَعَ وَرِمَ الموضع فمَرِضَ الغزالُ إلى أن يَسقُط مِنه[1]، ويقال: إنَّ أهل تلك البلاد يجعلون لها أوتاداً في البَرّيَّة تحتكّ بها ليَسقُط.

ونَقَلَ ابن الصَّلاح في «مُشكِل الوسيط»: أنَّ النافجة في جَوْف الظَّبية كالإِنفِحة في جوف الجَدْي، وعن عليّ بن مَهديّ الطَّبَريّ الشافعيّ: أنَّها تُلقيها من جوفها كما تُلقي الدَّجاجة البيضة،

---

(١) المعروف عند أهل العلم بالحيوان الآن: أنَّ المسك تفرزه غُدَّة في أسفل بطن ذكر غزال المِسْك ويسقط منه على الأرض، وذلك في موسم التزاوج ليجتذب الذكرُ برائحته الأنثى، ولا تصلح هذه المادة المفرَزة لاستخدام الناس إلّا بعد معالجتها من العارفين بهذا الشأن.

ويُمكِن الجمع بأنَّها تُلقيها من سُرَّتها فتتعلَّق بها إلى أن تحتكَّ.

قال النَّوويّ: أجمَعوا على أنَّ المِسك طاهر يجوز استعماله في البَدَن والثَّوب، ويجوز بيعه، ونَقَلَ أصحابنا عن الشّيعة فيه مذهباً باطلاً وهو مُستَثنًى من القاعِدة: ما أُبين من حَيّ فهو ميِّت. انتهى، وحكى ابن التِّين عن ابن شعبان من المالكيَّة: أنَّ فأرة المِسك إنَّما تُؤخَذ في حال الحياة أو بذَكاة مَن لا تَصِحّ ذَكاتُه من الكفرة، وهي مع ذلك محكوم بطهارَتِها، لأنَّها تستحيل عن كَونها دَماً حتَّى تصير مِسكاً، كما يستحيل الدَّمُ إلى اللَّحم فيَطهُر ويَحِلّ أكله، وليست بحيوانٍ حتَّى يقال: نَجِسَت بالموت، وإنَّما هي شيء يَحدُث بالحيوان كالبيض، وقد أجمَعَ المسلمونَ/ على طهارة المِسك إلّا ما حُكيَ عن عمر من كراهتِه، وكذا حكى ابن المنذِر عن جماعة، ثمَّ قال: ولا يَصِحّ المنعُ فيه إلّا عن عطاء بناءً على أنَّه جزءٌ مُنفَصِل، وقد أخرج مسلم (٢٢٥٢) في أثناء حديث عن أبي سعيد أنَّ النبيَّ ﷺ قال: «المِسك أطيَبُ الطِّيب»، وأخرجه أبو داود (٣١٥٨) مُقتَصِراً منه على هذا القَدْر[1]. ٦٦١/٩

**قوله: «ما من مَكْلوم»** أي: مجروح **«وكَلْمُه»** بفتح الكاف وسكون اللّام **«يَدْمَى»** بفتح أوَّله وثالثه، وقد تقدَّم شرح هذا الحديث في كتاب الجهاد (٢٨٠٣).

قال النَّوويّ: ظاهر قوله: «في سبيل الله» اختصاصه بمَن وَقَعَ له ذلك في قتال الكفَّار، لكن يَلتَحِق به مَن قُتِلَ في حرب البُغاة وقُطّاع الطَّريق وإقامة المعروف، لاشتراك الجميع في كَونِهم شُهَداء، وقال ابن عبد البَرِّ: أصل الحديث في الكفَّار ويَلتَحِق هؤلاءِ بهم بالمعنى، لقولِه ﷺ: «مَن قُتِلَ دونَ ماله فهو شهيد»[2]، وتَوقَّفَ بعض المتأخِّرينَ في دخول مَن قاتَلَ دونَ ماله، لأنَّه يَقصِد صَوْنَ ماله بداعية الطَّبع، وقد أشارَ في الحديث إلى اختصاص ذلك بالمخلِصِ حيثُ قال: «والله أعلمُ بمَن يُكلَم في سبيله»، والجواب: أنَّه يُمكِن فيه الإخلاصُ مع إرادة صَوْن المال، كأن يَقصِد بقتال مَن أراد أخذَه منه صَونَ الذي يقاتله عن ارتكاب المعصية وامتثال أمر الشّارع بالدَّفع، ولا يُمَحَّض القصد لِصَونِ المال، فهو

(١) وهو كذلك عند الترمذي (٩٩١) و(٩٩٢)، وعند أحمد أيضاً في «مسنده» (١١٢٦٩).

(٢) سلف عند البخاري برقم (٢٤٨٠).

كمَن قاتَلَ لتكونَ كلمةُ الله هي العُليا مع تَشَوُّفه إلى الغنيمة.

قال ابن المنيِّر: وجه استدلال البخاريّ بهذا الحديث على طهارة المِسْك وكذا بالذي بعده وقوعُ تشبيه دم الشَّهيد به، لأنَّه في سياق التَّكريم والتَّعظيم، فلو كان نَجِساً لكان من الخبائث ولم يَحسُن التَّمثيلُ به في هذا المقام.

وقد تقدَّم شرح حديث أبي موسى في الجليس الصالح في أوائل البيوع (٢١٠١).

وقوله فيه: «يُحذِيكَ» بضمِّ أوَّله ومُهمَلة ساكنة وذال مُعجَمة مكسورة، أي: يُعطيك، وزناً ومعنًى.

## ٣٢- باب الأرنب

**٥٥٣٥- حدَّثنا أبو الوليدِ، حدَّثنا شُعْبةُ، عن هشامِ بنِ زيدٍ، عن أنسٍ ﷺ، قال: أنفَجْنا أرنَباً ونحنُ بمَرِّ الظَّهْران، فسَعَى القومُ فلَغِبوا، فأخَذْتُها فجِئْتُ بها إلى أبي طَلْحةَ، فذَبَحَها فبَعَثَ بوَرِكَيها ـ أو قال: بفَخِذَيها ـ إلى النبيِّ ﷺ، فقَبِلَها.**

قوله: «باب الأرنب» هو دُوَيبّة معروفة تُشبِه العَنَاق لكن في رِجلَيها طولٌ بخِلَاف يديها، والأرنب اسم جِنسٍ للذَّكَرِ والأُنثَى، ويقال للذَّكَرِ أيضاً: الخُزَز ـ وزن عُمَر ـ بمُعجَماتٍ، وللأُنثَى: عِكْرِشة، وللصَّغير: خِرْنَق، بكسر المعجَمة وسكون الرَّاء وفتح النُّون بعدها قاف، هذا هو المشهور، وقال الجاحظ: لا يقال أرنَب إلّا للأُنثَى، ويقال: إنَّ الأرنب شديدة الجُبن كثيرة الشَّبَق، وأنَّها تكون سنةً ذَكَراً وسنة أُنثَى، وأنَّها تحيض، وسأذكر مَن خَرَّجَه، ويقال: إنَّها تَنام مفتوحة العين.

قوله: «أنفَجْنا» بفاءٍ مفتوحة وجيم ساكنة، أي: أثَرْنا، وفي رواية مسلم (١٩٥٣): «استَنفَجْنا» وهو استفعال مِنه، يقال: نَفَجَ الأرنبُ: إذا ثارَ وعَدَا، وانتَفَجَ كذلك، وأنفَجتُه أنا: أثرتُه من موضعه، ويقال: إنَّ الانتفاج الاقشِعْرار، فكأنَّ المعنى: جعلناها بطَلَبِنا لها تَنتَفِج، والانتفاج أيضاً: ارتفاع الشَّعر وانتفاشه. ووَقَعَ في «شرح مسلم» للمازَرِيِّ: «بَعَجْنا» بموحَّدةٍ وعين مفتوحة، وفَسَّرَه بالشَّقِّ من بَعَجَ بطنَه: إذا شَقَّه، وتَعقَّبَه عِيَاض بأنَّه تصحيف،

وبأنَّه لا يَصِحّ معناه من سياق الخبر، لأنَّ فيه أنَّهم سَعَوْا في طلبها بعد ذلك، فلو كانوا شَقُّوا بطنها كيف كانوا يحتاجونَ إلى السَّعي خلفَها.

قوله: «بمَرِّ الظَّهْران» مَرّ بفتح الميم وتشديد الرَّاء، والظَّهْرانِ بفتح المعجَمة بلفظ تثنية الظَّهر: اسم موضع على مَرحَلة من مَكّة، وقد يُسَمَّى بإحدَى الكَلمَتَينِ تخفيفاً، وهو المكان الذي تُسمّيه/ عَوامُّ المِصريّينَ بطن مَرو، والصَّواب: مَرّ بتشديد الرَّاء. ٦٦٢/٩

قوله: «فسَعَى القومُ فلَغِبوا» بمُعجَمةٍ وموحَّدة، أي: تَعِبوا، وزنه ومعناه، ووَقَعَ بلفظ: «تَعِبوا» في رواية الكُشْمِيهنيّ، وتقدَّم في الهِبة (٢٥٧٢) بيانُ ما وَقَعَ للدّاوودي فيه من غلط.

قوله: «فأخَذْتها» زاد في الهِبة: فأدرَكتُها فأخذتُها، ولمسلم (١٩٥٣): فسَعَيت حتَّى أدرَكتُها، ولأبي داود (٣٧٩١) من طريق حمَّاد بن سَلَمة عن هشام بن زيد: وكنت غلاماً حَزَوَّراً، وهو بفتح المهمَلة والزّاي والواو المشدَّدة بعدها راء، ويجوز سكون الزّاي وتخفيف الواو: هو المراهِق.

قوله: «إلى أبي طَلْحةَ» وهو زوج أمّه.

قوله: «فذَبَحَها» زاد في رواية الطَّيالسيّ (٢٠٦٦): بمَرْوةٍ، وزاد في رواية حمَّاد المذكورة: فشَويتُها.

قوله: «فبَعَثَ بورِكَيها ـ أو قال: بفَخِذَيها ـ» هو شَكٌّ من الراوي، وقد تقدَّم بيان ذلك في كتاب الهِبة، ووَقَعَ في رواية حمَّاد: بعَجُزِها.

قوله: «فقَبِلَها» أي: الهديَّة، وتقدَّم في الهِبة (٢٥٧٢) من هذا الوجه: قلت: وأكَلَ مِنه؟ قال: وأكَلَ مِنه، ثمَّ قال: فقَبِلَه، وللتِّرمِذيِّ (١٧٨٩) من طريق أبي داود الطَّيالسيّ فيه: فأكَلَه، قلت: أكَلَه؟ قال: قَبِلَه، وهذا التَّرديد لهشام بن زيد وَقَّفَ جَدَّه أنساً على قوله: «أكَلَه» فكأنَّه تَوقَّفَ في الجزم به وجَزَمَ بالقَبُول، وقد أخرج الدّارَقُطنيُّ (٤٧٨٨) من حديث عائشة: أُهديَ إلى رسول الله ﷺ أرنَبٌ وأنا نائمة، فخَبَّأَ لي منها العَجُز، فلمَّا قمتُ أطعَمَني؛ وهذا لو صَحَّ لَأشعَرَ بأنَّه أكَلَ منها، لكن سنده ضعيف.

ووَقَعَ في «الهداية» للحنفيَّة: أنَّ النبيَّ ﷺ أكَلَ من الأرنب حين أُهديَ إليه مَشويّاً وأمَرَ أصحابه بالأكل مِنه، وكأنَّه تلقَّاه من حديثَينِ: فأوَّلُه: من حديث الباب وقد ظَهَرَ ما فيه، والآخر: من حديثٍ أخرجه النَّسائيُّ (٢٤٢١) من طريق موسى بن طلحة عن أبي هريرة: جاء أعرابيٌّ إلى النبيّ ﷺ بأرنَبٍ قد شَوَاها فوَضَعَها بين يَدَيه، فأمسَكَ وأمَرَ أصحابَه أن يأكلوا» ورجاله ثقات، إلّا أنَّه اختُلِفَ فيه على موسى بن طلحة اختلافاً كثيراً.

وفي الحديث جوازُ أكل الأرنب، وهو قول العلماء كافّة إلّا ما جاء في كراهتها عن عبد الله بن عمر من الصحابة، وعن عِكْرمة من التابِعينَ، وعن محمَّد بن أبي ليلى من الفقهاء، واحتَجَّ بحديث خُزَيمةَ بن جَزْء: قلت: يا رسول الله، ما تقول في الأرنب؟ قال: «لا آكلُه ولا أُحرِّمه» قلت: فإنّي آكُل ما لا تُحرِّمه، ولِمَ يا رسول الله؟ قال: «نُبِّئتُ أنَّها تَدمَى» وسنده ضعيف[1]، ولو صَحَّ لم يكن فيه دلالة على الكراهة كما سيأتي تقريرُه في الباب الذي بعده، وله شاهد عن عبد الله بن عَمْرو بلفظ: جيءَ بها إلى النبيّ ﷺ فلم يأكلها ولم يَنهَ عنها، وزَعَمَ أنَّها تحيض، أخرجه أبو داود (٣٧٩٢)[2]، وله شاهد عن عمر عند إسحاق بن راهويه في«مُسنَده»، وحكى الرَّافعيّ عن أبي حنيفة: أنَّه حَرَّمَها، وغَلَّطَه النَّوويّ في النَّقل عن أبي حنيفة.

وفي الحديث أيضاً جواز استثارة الصَّيد والعَدْو في طلبه، وأمَّا ما أخرجه أبو داود (٢٨٥٩) والنَّسائيُّ (٤٣٠٩) من حديث ابن عبَّاس رَفَعَه: «مَن اتَّبَعَ الصَّيدَ غَفَلَ» فهو محمول على مَن واظَبَ على ذلك حتَّى يَشغَله عن غيره من المصالح الدّينيَّة وغيرها. وفيه أنَّ آخذَ الصَّيد يَملِكه بأخذِه ولا يشاركه مَن أثارَه معه. وفيه هَديَّة الصَّيد وقَبُولها من الصّائد وإهداءُ الشيء اليسير للكبيرِ القَدْر إذا عُلِمَ من حاله الرِّضا بذلك. وفيه أنَّ وليّ الصبيّ يَتَصَرَّف فيما يَملِكه الصبيُّ بالمصلَحة. وفيه استثباتُ الطالب شيخَه عمَّا يقع في حديثه ممَّا يحتمل أنَّه لم يَضبِطه، كما وَقَعَ لهشام بن زيد مع أنس رضي الله عنه.

---

(١) أخرجه ابن ماجه (٣٢٤٥).

(٢) وإسناده ضعيف جداً.

## ٣٣- باب الضّبّ

**٥٥٣٦- حدَّثنا موسى بنُ إسماعيلَ، حدَّثنا عبدُ العزيزِ بنُ مسلم، حدَّثنا عبدُ الله بن دِينارٍ، قال: سمعتُ ابنَ عمرَ رضي الله عنهما، قال النبيُّ ﷺ: «الضَّبُّ لستُ آكُلُه ولا أُحرِّمُه».**

٦٦٣/٩ قوله: «باب الضَّبّ» هو دُوَيبّة تُشبِه الجرذَون، لكنَّه أكبر من الجرذَون، ويُكَنى أبا حِسْل بمُهمَلتَينِ مكسورة ثمَّ ساكنة، ويقال للأُنثَى: ضَبّة، وبه سُمّيَتِ القَبيلة، وبالخَيفِ من مِنًى جبل يقال له: ضَبّ، والضَّبّ: داء في خُفّ البعير، ويقال: إنَّ لأصلِ ذَكَر الضَّبّ فَرعَينِ، ولهذا يقال: له ذَكَران[1]، وذكر ابن خالويه: أنَّ الضَّبّ يعيش سبع مئة سنة، وأنَّه لا يشرب الماء، ويَبُول في كلّ أربعينَ يوماً قَطْرة، ولا يَسقُط له سِنّ، ويقال: بل أسنانه قطعة واحدة، وحكى غيره: أنَّ أكل لحمه يُذهِب العَطَش، ومن الأمثال: «لا أفعَل كذا حتَّى يَرِدَ الضَّبُّ»[2] يقوله مَن أراد أن لا يفعل الشيء، لأنَّ الضَّبّ لا يَرِدُ بل يَكتَفي بالنَّسيمِ وبَرْد الهواء، ولا يَخرُج من جُحْره في الشِّتاء.

وذكر المصنِّف في الباب حديثَينِ:

**الأول**: حديث ابن عمر.

قوله: «**الضَّبّ لست آكلُه ولا أُحرِّمُه**» كذا أورَدَه مختصراً، وقد أخرجه مسلم (١٩٤٣/ ٣٩) من طريق إسماعيل بن جعفر عن عبد الله بن دينار بلفظ: سُئِلَ النبيّ ﷺ عن الضَّبّ، فقال: «لا آكُله ولا أُحرِّمه»، ومن طريق نافع عن ابن عمر (١٩٤٣/ ٤٠): سأَلَ رجلٌ رسول الله ﷺ، زاد في رواية عن نافع أيضاً: وهو على المِنبَر، وهذا السائل يحتمل أن يكون خُزَيمةَ بن جَزْء، فقد أخرج ابن ماجَهْ (٣٢٤٥) من حديثه: قلت: يا رسول الله، ما تقول في الضبِّ؟ فقال: «لا آكُلُه ولا أُحرِّمه» قال: قلت: فإنّي آكُلُ ما لم تُحرِّم، وسنده ضعيف، وعند مسلم (١٩٥١) والنَّسائيِّ[3]

---

(١) زاد في (ع) وحدها: زاد ابن الجون: والأنثى لها فَرْجان.

(٢) أي: يَرِدَ الماءَ.

(٣) لم يخرجه النسائي من حديث أبي سعيد الخدري، وإنما أخرجه من حديث ثابت بن وديعة الأنصاري كما سيأتي لاحقاً.

من حديث أبي سعيد: قال رجل: يا رسول الله، إنّا بأرضٍ مُضِبّة، فما تأمرُنا؟ قال: «ذُكِرَ لي أنَّ أُمة من بني إسرائيل مُسِخَت» فلم يأمر ولم يَنهَ». وقوله: «مُضِبّة» بضمِّ أوَّله وكسر المعجَمة[1]، أي: كثيرة الضِّباب، وهذا يُمكِن أن يُفسَّر بثابتِ بن وَدِيعة، فقد أخرج أبو داود (٣٧٩٥) والنَّسائيُّ (٤٣٢٠) من حديثه قال: أصبتُ ضِباباً فشَوَيت منها ضَبّاً، فأتيت به رسولَ الله ﷺ، فأخَذَ عوداً فعَدَّ به أصابعه، ثمَّ قال: «إنَّ أمّةً من بني إسرائيل مُسِخَت دَوابَّ في الأرض، وإنّي لا أدري أيَّ الدَّوابّ هي» فلمْ يأكل ولم يَنهَ، وسنده صحيح.

الحديث الثاني:

**٥٥٣٧- حدَّثنا عبدُ الله بنُ مَسْلَمةَ، عن مالكٍ، عن ابنِ شِهابٍ، عن أبي أُمامةَ بنِ سَهْلٍ، عن عبدِ الله بنِ عبَّاسٍ رضي الله عنهما، عن خالدِ بنِ الوليدِ: أنَّه دَخَلَ معَ رسولِ الله ﷺ بيتَ ميمونةَ، فأُتِيَ بضَبٍّ مَحنوذٍ، فأهوَى إليه رسولُ الله ﷺ بيَدِه، فقال بعضُ النِّسْوةِ: أخبِروا رسولَ الله ﷺ بما يُرِيدُ أن يأكلَ، فقالوا: هو ضَبٌّ يا رسولَ الله، فرَفَعَ يدَه، فقلتُ: أحَرامٌ هو يا رسولَ الله؟ فقال: «لا، ولكنْ لم يكن بأرضِ قَوْمي، فأجِدُني أَعافُه»، قال خالدٌ: فاجْتَرَرْتُه فأكَلْتُه ورسولُ الله ﷺ يَنظُرُ.**

قوله: «**عن أبي أُمامةَ بن سَهْل**» أي: ابن حُنَيف الأنصاريّ، له رُؤية ولأبيه صُحْبة، وتقدَّم الحديث في أوائل الأطعمة (٥٣٩١) من طريق يونس بن يزيد عن ابن شِهاب قال: أخبرني أبو أُمامةَ.

قوله: «**عن عبد الله بن عبَّاس، عن خالد بن الوليد**» في رواية يونس المذكورة: أنَّ ابن عبَّاس أخبَرَه، أنَّ خالد بن الوليد الذي يقال له: سيف الله أخبَرَه. وهذا الحديث ممَّا اختُلِفَ فيه على الزُّهْريِّ: هل هو من مُسنَد ابن عبَّاس أو من مُسنَد خالد؟ وكذا اختُلِفَ فيه

---

(١) قال النووي: فيها لغتان مشهورتان: إحداهما: فتح الميم والضاد، والثانية: ضم الميم وكسر الضاد، والأول أشهر وأفصح، أي: ذات ضِباب.

لكن قال ابن الأثير في «النهاية»: هكذا جاء في الرواية بضم الميم وكسر الضاد، والمعروف بفتحها... مثل: مَأسَدَة، ومَذْأَبة، ومَربَعة، أي: ذات أسود وذئاب ويَرابيع.

على مالك، فقال الأكثر: عن ابن عبَّاس عن خالد، وقال يحيى بن بُكَير في «الموطَّأ» وطائفةٌ عن مالك بسندِه: عن ابن عبَّاس وخالد أنَّهما دَخَلا، وقال يحيى بن يحيى التَّميميّ[1] عن مالك بلفظ: عن ابن عبَّاس قال: دَخَلتُ أنا وخالد على النبيّ ﷺ، أخرجه مسلم عنه (١٩٤٥/ ٤٣)، وكذا أخرجه (١٩٤٥/ ٤٥) من طريق عبد الرَّزّاق عن مَعمَر عن الزُّهْريِّ بلفظ: عن ابن عبَّاس قال: أُتِيَ النبيّ ﷺ ونحنُ في بيت ميمونة بضَبَّيْنِ مَشويَّينِ، وقال/ ٦٦٤/٩ هشام بن يوسف عن مَعمَر كالجمهور كما تقدَّم في أوائل الأطعمة.

والجمع بين هذه الرِّوايات: أنَّ ابن عبَّاس كان حاضراً للقصَّة في بيت خالته ميمونة كما صَرَّحَ به في إحدَى الرِّوايات، وكأنَّه استَثبَتَ خالدَ بنَ الوليد في شيء منه لِكَونِه الذي كان باشَرَ السُّؤالَ عن حُكْم الضَّبّ وباشَرَ أكلَه أيضاً، فكان ابن عبَّاس رُبَّما رواه عنه، ويُؤيِّد ذلك أنَّ محمَّد بن المنكَدِر حدَّث به عن أبي أُمامةَ بن سهل عن ابن عبَّاس قال: أُتِيَ النبيُّ ﷺ وهو في بيت ميمونة وعنده خالد بن الوليد بلحمِ ضَبّ... الحديث، أخرجه مسلم (١٩٤٥/ ٤٥)، وكذا رواه سعيد بن جُبَير عن ابن عبَّاس فلم يَذكُر فيه خالداً، وقد تقدَّم في الأطعمة (٥٣٨٩).

**قوله: «إنَّه دَخَلَ مع رسول الله ﷺ بيتَ ميمونة»** زاد يونس في روايته (٥٣٩١): وهي خالتُه وخالة ابن عبَّاس. قلت: واسم أمّ خالد لُبَابة الصُّغرَى، واسم أمّ ابن عبَّاس لُبَابة الكُبرَى، وكانت تُكْنَى أمَّ الفضل بابنِها الفضل بن عبَّاس، وهما أُختا ميمونة، والثلاث بنات الحارث بن حَزْن ـ بفتح المهمَلة وسكون الزّاي ـ الهلاليّ.

**قوله: «فأُتِيَ بضَبٍّ محنوذ»** بمُهمَلةٍ ساكنة ونون مضمومة وآخره ذال مُعجَمة، أي: مشويّ بالحجارة المُحْمَاة، ووَقَعَ في رواية مَعمَر: بضَبٍّ مشويّ، والمحنوذ أخصُّ، والحَنِيذ بمعناه، زاد يونس في روايته: قَدِمَت به أُختها حُفَيدة، وهي بمُهمَلةٍ وفاء مُصغَّر، ومَضَى في رواية سعيد بن جبير (٥٣٨٩): أنَّ أمّ حُفَيد بنت الحارث بن حَزْن خالة ابن عبَّاس أهدَت

---

(١) تحرَّف في (أ) و(ع) إلى: التيمي.

للنبيِّ ﷺ سَمناً وَأقِطاً وأضُبّاً، وفي رواية عوف عن أبي بِشر عن سعيد بن جُبَير عند الطَّحاويّ[1]: جاءت أمّ حُفَيد بضَبٍّ وقُنفُذ، وذِكْر القُنفُذ فيه غريب، وقد قيل في اسمها: هُزَيلة ـ بالتَّصغير ـ وهي رواية «الموطَّأ» (٢/ ٩٦٧) من مُرسَل عطاء بن يَسار[2]، فإن كان محفوظاً فلعلَّ لها اسمَينِ أو اسم ولَقَب، وحكى بعض شُرّاح «العُمدة» في اسمها: حُميدة بميمٍ، وفي كُنْيتها أمّ حُميدٍ بميمٍ بغير هاء، وفي رواية: بهاءٍ وبفاءٍ ولكن براءٍ بَدَل الدّال، وبعينٍ مُهمَلة بَدَل الحاء بغير هاء، وكلّها تصحيفات.

**قوله: «فأهوى»** زاد يونس: وكان رسول الله ﷺ قَلَّ ما يُقدِّم يده لِطعامٍ حتَّى يُسَمَّى له، وأخرج إسحاق بن راهويه والبيهقيُّ في «الشُّعَب» (٦٠٥٢) من طريق يزيد ابن الحَوتَكيَّة عن عمر ﷺ: أنَّ أعرابيّاً جاء إلى النبيّ ﷺ بأرنَبٍ يُهديها إليه، وكان النبيّ ﷺ لا يأكل من الهديَّة حتَّى يأمر صاحبَها فيأكل منها من أجل الشّاة التي أُهديَت إليه بخَيْبر... الحديث، وسنده حسن.

**قوله: «فقال بعض النِّسْوة: أخبِروا رسول الله ﷺ بما يريد أن يأكلَ، فقالوا: هو ضَبٌّ»** في رواية يونس (٥٣٩١): فقالت امرأة من النِّسوة الحضور: أخبِرنَ رسول الله ﷺ بما قَدَّمتُنَّ له، هو الضَّبّ يا رسول الله؛ وكأنَّ المرأة أرادت أنَّ غيرها يُخبِره، فلمَّا لم يُخبِروا بادَرَت هي فأخبَرَت، وسيأتي في «باب إجازة خبر الواحد» (٧٢٦٧) من طريق الشَّعْبيّ عن ابن عمر قال: كان ناس من أصحاب النبيّ ﷺ فيهم سعد ـ يعني: ابن أبي وقّاص ـ فذهبوا يأكلونَ من لحم، فنادَتهم امرأةٌ من بعض أزواج النبيّ ﷺ، ولمسلم (١٩٤٨/ ٤٧) من طريق يزيد ابن الأصمّ، عن ابن عبَّاس: أنَّه بينَما هو عند ميمونة وعندها الفضل بن عبَّاس وخالد بن الوليد وامرأة أُخرى، إذ قُرِّبَ إليهم خُوَان عليه لحم، فلمَّا أراد النبيّ ﷺ أن يأكل قالت له ميمونة: إنَّه لحم ضَبّ، فكَفَّ يدَه، وعُرِفَ بهذه الرِّواية اسم التي أُبهِمَت في الرِّواية

---

(١) كذا نسبه إلى الطحاوي، ولم نقف عليه في كتابيه الشهيرين: «شرح معاني الآثار» و«شرح مشكل الآثار»، وهذه الرواية بهذا الطريق عن سعيد بن جبير مرسلاً أخرجها البيهقي في «سننه» ٩/ ٣٢٦.

(٢) بل سليمان بن يسار، وسيخرجه على الصواب بعد قليل.

الأُخرى، وعند الطبرانيّ في «الأوسط» (٨٧٥٤) من وجه آخر صحيح: فقالت ميمونة: أخبِروا رسول الله ﷺ ما هو.

**قوله: «فرَفَعَ يدَه»** زاد يونس: «عن الضَّبّ»، ويُؤخَذ منه أنَّه أكَلَ من غير الضَّبّ ممَّا كان قُدِّمَ له من غير الضَّبّ، كما تقدَّم أنَّه كان فيه غير الضَّبّ، وقد جاء صريحاً في رواية سعيد ابن جُبَير عن ابن عبَّاس كما تقدَّم في الأطعمة (٥٤٠٢)، قال: فأكَلَ الأقِطَ وشَرِبَ اللَّبَن.

**قوله: «لم يكن بأرضِ قومي»** في رواية يزيد بن الأصمّ: «هذا لحم لم آكُلْه قَطُّ». قال ابن العربيّ: اعتَرَض بعض الناس على هذه اللَّفظة: «لم يكن بأرضِ قومي» بأنَّ الضِّباب كثيرة بأرض الحِجاز، قال/ ابن العربيّ: فإن كان أراد تكذيبَ الخبر فقد كَذَبَ هو، فإنَّه ليس بأرضِ الحِجاز منها شيء، أو ذُكِرَت له بغير اسمها أو حَدَثَت بعد ذلك، وكذا أنكَرَ ابنُ عبد البَرِّ ومَن تَبِعَه أن يكون ببلادِ الحِجاز شيء من الضِّباب. قلت: ولا يُحتاج إلى شيء من هذا، بل المراد بقولِه ﷺ: «بأرضِ قومي» قُرَيش فقط، فيَختَصّ النَّفيُ بمَكّة وما حولها، ولا يَمنَعُ ذلك أن تكون موجودةً بسائر بلاد الحِجاز، وقد وَقَعَ في رواية يزيد بن الأصمّ عند مسلم (١٩٤٨/ ٤٧): دَعانا عروسٌ بالمدينة فقَرَّبَ إلينا ثلاثة عشر ضَبّاً، فآكِلٌ وتاركٌ... الحديث، فبهذا يدل على كَثْرة وِجْدانها بتلك الدِّيار. ٦٦٥/٩

**قوله: «فأجِدُني أعافُه»** بعَينٍ مُهمَلة وفاء خفيفة، أي: أتكرَّه أكله، يقال: عفتُ الشيءَ أعافه، ووَقَعَ في رواية سعيد بن جُبَير (٥٣٨٩): فتَرَكَهُنَّ النبيّ ﷺ كالمتقَذِّرِ لهنَّ، ولو كُنَّ حراماً لمَا أُكِلنَ على مائدة النبيّ ﷺ ولمَا أمَرَ بأكلِهِنَّ؛ كذا أطلقَ الأمرَ وكأنَّه تلقَّاه من الإذن المستَفاد من التَّقرير، فإنَّه لم يقع في شيء من طرق حديث ابن عبَّاس بصيغة الأمر إلّا في رواية يزيد بن الأصمّ عند مسلم فإنَّ فيها: فقال لهم: «كُلوا» فأكَلَ الفضل وخالد والمرأة، وكذا في رواية الشَّعْبيّ عن ابن عمر (٧٢٦٧): فقال النبيّ ﷺ: «كُلوا وأطعِموا فإنَّه حلال ـ أو قال: لا بأس به ـ ولكنَّه ليس طعامي»، وفي هذا كلِّه بيان سبب تَرْك النبيّ ﷺ وأنَّه بسبب أنَّه ما اعتادَه، وقد وَرَدَ لذلك سببٌ آخر أخرجه مالك (٢/ ٩٦٧) من مُرسَل

سليمان بن يَسَار، فذكر معنى حديث ابن عبَّاس وفي آخره: فقال النبيّ ﷺ: «كُلَا ـ يعني: لخالدٍ وابن عبَّاس ـ فإنَّني يَحضُرني من الله حاضرةٌ» قال المازَرِيّ: يعني الملائكة، وكأنَّ للَحمِ الضَّبّ ريحاً فتَرَكَ أكله لأجل ريحه، كما تَرَكَ أكل الثُّوم مع كَونِه حلالاً. قلت: وهذا إن صَحَّ، يُمكِن ضَمُّه إلى الأوَّل ويكون لِتَركِه الأكلَ من الضَّبّ سببان.

**قوله: «قال خالد: فاجْتَرَرْته»** بجيمٍ ورائَين، هذا هو المعروف في كتب الحديث، وضَبَطَه بعض شُرّاح «المهذَّب» بزايٍ قبل الرَّاء، وقد غَلَّطَه النَّوويّ.

**قوله: «يَنظُر»** زاد يونس في روايته (٥٣٩١): «إليَّ».

وفي هذا الحديث من الفوائد: جوازُ أكل الضَّبّ، وحكى عِيَاض عن قوم تحريمَه، وعن الحنفيَّة كراهتَه، وأنكَرَ ذلك النَّوويّ وقال: لا أظنُّه يَصِحّ عن أحد، فإن صَحَّ فهو محجوج بالنُّصوصِ وبإجماع مَن قبله.

قلت: قد نَقَلَه ابن المنذِر عن عليّ، فأيُّ إجماع يكون مع مُخالَفَته؟ ونَقَلَ التِّرمِذيّ كراهتَه عن بعض أهل العلم، وقال الطَّحاويُّ في «معاني الآثار» (٤/ ٢٠٠): كَرِهَ قوم أكلَ الضَّبّ، منهم أبو حنيفة وأبو يوسف ومحمَّد بن الحسن، قال: واحتَجَّ محمَّد بحديث عائشة: أنَّ النبيَّ ﷺ أُهديَ له ضَبٌّ فلم يأكله، فقامَ عليهم سائل، فأرادت عائشة أن تُعطيَه، فقال لها رسول الله ﷺ: «أتُعطينَه ما لا تأكُلينَ؟!» قال الطَّحَاويُّ: ما في هذا دليل على الكراهة لاحتمال أن تكون عافَتْه، فأراد النبيّ ﷺ أن لا يكون ما يُتَقرَّب به إلى الله إلّا من خير الطَّعام، كما نَهَى أن يُتَصَدَّق بالتَّمرِ الرَّديء[1]، انتهى.

وقد جاء عن النبيّ ﷺ: أنَّه نَهَى عن الضَّبّ، أخرجه أبو داود (٣٧٩٦) بسندٍ حسن، فإنَّه من رواية إسماعيل بن عيَّاش عن ضَمضَم بن زُرْعة عن شُرَيح بن عبيد[2] عن أبي

---

(١) كما في حديث أبي أمامة بن سهل عند أبي داود (١٦٠٧)، والنسائي بنحوه (٢٤٩٢) قال: نهى رسولُ الله ﷺ عن الجُعرور ولون الحُبيق أن يؤخذا في الصدقة. وهو حديث صحيح، والجعرور ولون الحبيق نوعان من التمر رديئان.

(٢) تحرَّف في الأصلين و(س) إلى: عتبة، وعلى هامش (ع): عبيد، على الصواب.

راشد الحُبْرانيّ عن عبد الرَّحمن بن شِبْل، وحديث ابن عيَّاش عن الشّاميّينَ قويّ، وهؤلاءِ شاميُّونَ ثقات، ولا يُغتَرّ بقولِ الخطَّابيّ: ليس إسناده بذاكَ، وقول ابن حَزْم: فيه ضُعَفاء ومجهولون، وقول البيهقيِّ: تفرَّد به إسماعيل بن عيَّاش وليس بحُجّةٍ، وقول ابن الجَوْزيّ: لا يَصِحُّ؛ ففي كلّ ذلك تَساهُل لا يَخفَى، فإنَّ رواية إسماعيل عن الشّاميّينَ قويَّة عند البخاريّ وقد صَحَّحَ التِّرمذيُّ بعضها، وقد أخرج أبو داود[1] من حديث عبد الرَّحمن ابن حَسَنة: نزلنا أرضاً كثيرة الضِّباب... الحديث، وفيه: أنَّهم طَبَخوا منها فقال النبيّ ﷺ: «إنَّ أمّة من بني إسرائيل مُسِخَت دَوابَّ في الأرض، فأخشَى أن تكون هذه، فأكفِئوها» أخرجه أحمد (١٧٧٥٧) وصَحَّحَه ابن حِبّان (٥٢٦٦) والطَّحاويّ (٤/ ١٩٧) وسنده على شرط الشَّيخَينِ/ إلّا الضَّحّاك فلم يُخرِّجا له. ٦٦٦/٩

وللطَّحاويّ من وجه آخر عن زيد بن وهب ووافَقَه الحارث بن مالك ويزيد بن أبي زياد ووكيع في آخره: «فقيل له: إنَّ الناس قد اشتَوَوْها وأكَلوها، فلم يأكل ولم يَنهَ عنه»، والأحاديث الماضية وإن دَلَّت على الحِلّ تصريحاً وتَلويحاً نَصّاً وتقريراً، فالجمع بينها وبين هذا حملُ النَّهي فيه على أوَّل الحال عند تجويز أن يكون ممَّا مُسِخَ وحينئذٍ أمَرَ بإكفاءِ القُدور، ثمَّ تَوقَّفَ فلم يأمر به ولم يَنهَ عنه، وحُمِلَ الإذنُ فيه على ثاني الحال لمَّا علمَ أنَّ الممسوخ لا نَسْل له[2]، ثمَّ بعد ذلك كان يَستَقذِره فلا يأكله ولا يُحرِّمه، وأُكِلَ على مائدته فدَلَّ على الإباحة، وتكون الكراهة للتَّنزيه في حَقِّ مَن يَتَقَذَّره، وتُحمَل أحاديث الإباحة على مَن لا يَتَقذَّره، ولا يَلزَمُ من ذلك أنَّه يُكرَه مُطلَقاً.

وقد أفهَمَ كلامُ ابن العربيّ أنَّه لا يَحِلّ في حَقِّ مَن يَتَقَذَّره لمَا يتوقَّع في أكله من الضَّرَر، وهذا لا يَختَصُّ بهذا، ووَقَعَ في حديث يزيد بن الأصمّ: أخبَرتُ ابن عبَّاس بقصَّة

---

(١) وهمَ الحافظ رحمه الله في عزو هذا الحديث لأبي داود، ولم يذكره الحافظ المزي في «تحفة الأشراف» ولا استدركه عليه الحافظ ابن حجر في «النكت الظِّراف».

(٢) جاء هذا في حديث ابن مسعود مرفوعاً: «إنَّ الله لم يجعل لمسخٍ نسلاً ولا عَقِباً» أخرجه مسلم (٢٦٦٣)، وسيشير إليه الحافظ لاحقاً.

الضَّبّ، فأكثرَ القومُ حوله حتَّى قال بعضهم: قال رسول الله ﷺ: «لا آكُلُه ولا أنهَى عنه ولا أُحرِّمه» فقال ابن عبَّاس: بئسَ ما قلتُم، ما بُعِثَ نبيُّ الله إلّا مُحرِّماً أو مُحلِّلاً، أخرجه مسلم (١٩٤٨)، قال ابن العربيّ: ظنَّ ابن عبَّاس أنَّ الذي أخبر بقولِه ﷺ: «لا آكلُه» أراد: لا أُحِلّه، فأنكَرَ عليه، لأنَّ خروجه من قسم الحلال والحرام مُحال. وتَعقَّبه شيخنا في «شرح التِّرمِذيّ» بأنَّ الشيء إذا لم يَتَّضِح إلحاقُه بالحلال أو الحرام يكون من الشُّبُهات، فيكون من حُكْم الشيء قبل وُرود الشَّرع، والأصحّ كما قال النَّوويّ: أنَّه لا يُحكَم عليها بحِلٍّ ولا حُرْمة.

قلت: وفي كَونِ مسألة الكتاب من هذا النَّوع نظرٌ، لأنَّ هذا إنَّما هو إذا تَعارَضَ الحكمُ على المجتَهِد، أمَّا الشّارع إذا سُئلَ عن واقعة فلا بُدَّ أن يَذكُر فيها الحكمَ الشَّرعيّ، وهذا هو الذي أرادَه ابن العربيّ وجَعَلَ مَحَطَّ كلام ابن عبَّاس عليه. ثمَّ وجدتُ في الحديث زيادة لفظة سَقَطَت من رواية مسلم، وبها يَتَّجِه إنكارُ ابن عبَّاس ويُستَغنى عن تأويل ابن العربيّ: «لا آكلُه ولا أُحِلّه»، وذلك أنَّ أبا بكر بن أبي شَيْبة وهو شيخ مسلم فيه أخرجه في «مُسنَده» بالسَّنَدِ الذي ساقَه به عند مسلم، فقال في روايته: «لا آكلُه ولا أنهَى عنه، ولا أُحِلُّه ولا أُحرِّمه»، ولعلَّ مسلماً حَذَفَها عَمداً لِشُذوذِها، لأنَّ ذلك لم يقع في شيء من الطُّرق لا في حديث ابن عبَّاس ولا غيره، وأشهَرُ مَن روى عن النبيّ ﷺ: «لا آكلُه ولا أُحرِّمه» ابنُ عمر كما تقدَّمَ (٥٥٣٦)، وليس في حديثه: «لا أُحِلّه»، بل جاء التَّصريحُ عنه بأنَّه حلال[1]، فلم تَثبُت هذه اللَّفظة، وهي قوله: «لا أُحِلّه» لأنَّها وإن كانت من رواية يزيد بن الأصمّ وهو ثقة، لكنَّه أخبر بها عن قوم كانوا عند ابن عبَّاس، فكانت روايةً عن مجهول، ولم يَقُل يزيد بن الأصمّ: إنَّهم صحابة، حتَّى يُغتَفَر عَدَمُ تسميتهم. واستَدَلَّ بعض مَن مَنَعَ أكلَه بحديث أبي سعيد عند مسلم (١٩٥١): أنَّ النبيَّ ﷺ قال: «ذُكِرَ لي أنَّ أمّة من بني إسرائيل مُسِخَت»، وقد ذكرتُه وشواهده قبلُ.

---

(١) كما في الرواية الآتية برقم (٧٢٦٧).

وقال الطَّبَريُّ: ليس في الحديث الجزمُ بأنَّ الضَّبّ ممَّا مُسِخَ، وإنَّما خَشِيَ أن يكون منهم فتَوقَّفَ عنه، وإنَّما قال ذلك قبل أن يُعلِمَ الله تعالى نبيَّه أنَّ الممسوخ لا يَنسِلُ، وبهذا أجابَ الطَّحاويُّ، ثمَّ أخرج (٤/ ١٩٨) من طريق المعرور بن سُوَيد عن عبد الله بن مسعود قال: سُئلَ رسول الله ﷺ عن القِرَدة والخنازير: أهي ممَّا مُسِخَ؟ قال: «إنَّ الله لم يُهلِكْ قوماً ـ أو يَمسَخ قوماً ـ فيجعل لهم نَسلاً ولا عاقبة»، وأصل هذا الحديث في مسلم (٢٦٦٣)[1]، ثمَّ قال الطَّحاويُّ بعد أن أخرجه من طرق ثمَّ أخرج حديث ابن عمر (٤/ ١٩٩): فثَبَتَ بهذه الآثار أنَّه لا بأس بأكلِ الضَّبّ، وبه أقول. قال: وقد احتَجَّ محمَّد بن الحسن لأصحابِه بحديث عائشة، فساقَه الطَّحاويُّ (٤/ ٢٠١) من طريق حمَّاد بن سَلَمة عن حمَّاد بن أبي سليمان عن إبراهيم عن الأسود عن عائشة: أُهديَ/ للنبيِّ ﷺ فلم يأكله، فقامَ عليهم سائل، فأرادت عائشة أن تُعطيَه فقال لها: «أتُعطِيه ما لا تأكُلينَ؟!»، قال محمَّد: دَلَّ ذلك على كراهته لنفسِه ولغيره، وتَعقَّبَه الطَّحاويُّ باحتمال أن يكون ذلك من جنس ما قال الله تعالى: ﴿وَلَسْتُم بِآخِذِيهِ إِلَّآ أَن تُغْمِضُواْ فِيهِ﴾ [البقرة:٢٦٧]. ٦٦٧/٩

ثمَّ ساقَ الأحاديث الدّالَّة على كراهة التَّصَدُّق بحَشَفِ التَّمر، وقد مرَّ ذِكْرها في كتاب الصلاة في «باب تعليق القِنو في المسجد» (٤٢١) وبحديث البراء: كانوا يُجِبّونَ الصَّدَقة بأردأ تمرهم، فنزلت: ﴿أَنفِقُواْ مِن طَيِّبَٰتِ مَا كَسَبْتُمْ﴾ الآية[2]. قال: فلهذا المعنى كَرِهَ لعائشة الصَّدَقةَ بالضَّبِّ لا لِكَونِه حراماً. انتهى، وهذا يدلُّ على أنَّه فَهِمَ عن محمَّد أنَّ الكراهة فيه للتَّحريم، والمعروف عن أكثر الحنفيَّة فيه كراهة التَّنزية، وجَنَحَ بعضهم إلى التَّحريم وقال: اختَلَفَتِ الأحاديث وتَعذَّرَت معرفة المتقدِّم، فرَجَّحنا جانب التَّحريم تقليلاً للنَّسخ. انتهى، ودَعْواه التَّعَذُّر ممنوعة لمَا تقدَّم، والله أعلم.

---

(١) وقع بعد هذا في (س): «وكأنَّه لم يَستَحضِره من صحيح مسلم، ويُتَعَجَّب من ابن العربيّ حيثُ قال: قوله: إنَّ الممسوخ لا يَنسِل، دَعوَى، فإنَّه أمر لا يُعرَف بالعقلِ وإنَّما طريقه النَّقل، وليس فيه أمر يُعوَّل عليه. كذا قال» وهذه الزيادة سيأتي نحوها بعد أسطرٍ على الصواب، وهي هناك في (س) أيضاً.

(٢) أخرجه بنحوه الترمذي (٢٩٨٧)، وابن ماجه (١٨٢٢).

ويُتعَجَّب من ابن العربيّ حيثُ قال: قولهم: إنَّ الممسوخ لا يَنسِلُ، دعوى، فإنَّه أمر لا يُعرَف بالعقلِ وإنَّما طريقه النَّقل، وليس فيه أمر يُعوَّل عليه، كذا قال، وكأنَّه لم يَستَحضِره من«صحيح مسلم»، ثمَّ قال: وعلى تقدير ثُبوت كَون الضَّبّ ممسوخاً فذلك لا يقتضي تحريمَ أكله، لأنَّ كَوْنه آدميّاً قد زالَ حكمُه ولم يَبقَ له أثر أَصلاً، وإنَّما كَرِهَ ﷺ الأكلَ منه لمَا وَقَعَ عليه من سَخَط الله، كما كَرِهَ الشُّرب من مياه ثَمُود[1]. انتهى، ومسألة جواز أكل الآدميّ إذا مُسِخَ حيواناً مأكولاً لم أرَها في كتب فُقَهائنا.

وفي الحديث أيضاً الإعلامُ بما شَكَّ فيه لإيضاح حُكْمه، وأنَّ مُطلَق النَّفرة وعَدَم الاستطابة لا يَستَلزِم التَّحريم، وأنَّ المنقول عنه ﷺ أنَّه كان لا يَعِيب الطَّعام[2]، إنَّما هو فيما صَنَعَه الآدميّ لئلَّا يَنكَسِر خاطِرُه ويُنسَب إلى التَّقصير فيه، وأمَّا الذي خُلِقَ كذلك فليس نُفور الطَّبع منه مُمتَنِعاً. وفيه أنَّ وقوع مثلِ ذلك ليس بمَعيبٍ ممَّن يقع منه خِلَافاً لبعضِ المتنَطِّعة. وفيه أنَّ الطِّباع تختلف في النُّفور عن بعض المأكولات، وقد يُستَنبَط منه أنَّ اللَّحم إذا أنتَنَ لم يَحرُم لأنَّ بعض الطِّباع لا تَعافُه.

وفيه دخول أقارب الزَّوجة بيتَها إذا كان بإذنِ الزَّوج أو رِضاه، وذَهَلَ ابن عبد البَرِّ هنا ذُهولاً فاحشاً فقال: كان دخول خالد بن الوليد بيتَ النبيّ ﷺ في هذه القصَّة قبل نزول الحِجاب، وغَفَلَ عمَّا ذكره هو أنَّ إسلام خالد كان بين عُمرة القضيَّة والفتح، وكان الحجاب قبل ذلك اتِّفاقاً، وقد وَقَعَ في حديث الباب: «قال خالد: أحرام هو يا رسول الله؟» فلو كانت القصَّة قبل الحِجاب لكانت قبل إسلام خالد، ولو كانت قبل إسلامه لم يسأل عن حلال ولا حرام، ولا خاطَبَ بقولِه: يا رسول الله.

وفيه جواز الأكل من بيت القريب والصِّهر والصَّديق، وكأنَّ خالداً ومَن وافَقَه في الأكل أرادوا جَبْر قلب التي أهدَته، أو لِتَحقُّقِ حُكم الحِلّ، أو لامتثال قوله ﷺ: «كُلوا» وفَهِمَ مَن لم يأكل أنَّ الأمر فيه للإباحة. وفيه أنَّه ﷺ كان يُؤاكِل أصحابه ويأكل اللَّحم حيثُ تيسَّر،

---

(١) سلف فيه حديث ابن عمر في كتاب أحاديث الأنبياء برقم (٣٣٧٨).

(٢) سلف هذا من حديث أبي هريرة برقم (٣٥٦٣) و(٥٤٠٩).

وأنَّه كان لا يعلم من المغيَّبات إلّا ما علَّمه الله تعالى.

وفيه وُفورُ عقل ميمونة أمّ المؤمنينَ وعظيم نصيحَتِها للنبيِّ ﷺ، لأنَّها فهمَت مَظِنّة نُفورِه عن أكله بما استقرَّت منه، فخَشِيَت أن يكون ذلك كذلك فيَتأذَّى بأكلِه لاستقذاره له، فصَدَقَت فِراسَتُها. ويُؤخَذ منه أنَّ مَن خَشيَ أن يَتَقَذَّر شيئاً لا ينبغي أن يُدلَّس له لئلَّا يَتَضَرَّر به، وقد شُوهِدَ ذلك من بعض الناس.

## ٣٤- باب إذا وَقَعت الفأرةُ في السَّمْن الجامدِ أو الذّائب

**٥٥٣٨- حدَّثنا الحُمَيديُّ، حدَّثنا سفيانُ، حدَّثنا الزُّهْريُّ، قال: أخبرني عُبيدُ الله بنُ عبدِ الله بنِ عُتْبةَ، أنَّه سمعَ ابنَ عبَّاسٍ يُحدِّثُه عن ميمونةَ: أنَّ فأرةً وَقَعَت في سَمْنٍ فماتت، فسُئلَ النبيُّ ﷺ عنها، فقال: «أَلْقُوها وما حَوْلَها وكُلُوه».**

**قِيلَ لِسفيانَ: فإنَّ مَعمَراً يُحدِّثُه: عن الزُّهْريِّ، عن سعيدِ بنِ المسيّبِ، عن أبي هريرةَ. قال: ما سمعتُ الزُّهْريَّ يقول إلّا: عن عُبيدِ الله، عن ابنِ عبَّاسٍ، عن ميمونةَ، عن النبيِّ ﷺ، ولقد سمعتُه منه مِراراً.**

**٥٥٣٩- حدَّثنا عَبْدانُ، أخبرنا عبدُ الله، عن يونُسَ، عن الزُّهْريِّ: عن الدَّابّةِ تموتُ في الزَّيتِ والسَّمْنِ وهو جامِدٌ أو غيرُ جامِدٍ، الفَأرةِ أو غيرِها؟ قال: بَلَغَنا أنَّ رسولَ الله ﷺ أمَرَ بفَأرةٍ ماتت في سَمْنٍ، فأمَرَ بما قَرُبَ منها فطُرِحَ، ثمَّ أُكِلَ. عن حديثِ عُبيدِ الله بنِ عبدِ الله.**

**٥٥٤٠- حدَّثنا عبدُ العزيزِ بنُ عبدِ الله، حدَّثنا مالكٌ، عن ابنِ شِهابٍ، عن عُبيدِ الله بنِ عبدِ الله، عن ابنِ عبَّاسٍ، عن ميمونةَ رضي الله عنهم، قالت: سُئلَ النبيُّ ﷺ عن فأرةٍ سَقَطَت في سَمْنٍ، فقال: «أَلْقُوها وما حَوْلَها، وكُلُوه».**

٦٦٨/٩ قوله: «باب إذا وَقَعَتِ الفأرة في السَّمْن الجامِد أو الذّائب» أي: هل يَفترِق الحكمُ أو لا؟ وكأنَّه تَرَكَ الجزمَ بذلك لِقوّة الاختلاف، وقد تقدَّم في الطَّهارة ما يدلّ على أنَّه يُختار أنَّه لا يَنجَسُ إلّا بالتغيُّر، ولعلَّ هذا هو السِّرّ في إيراده طريقَ يونس المشعِرةَ بالتَّفصيلِ.

قوله: «عن ميمونة» تقدَّم في أواخر كتاب الوضوء (٢٣٥) بيان الاختلاف فيه على الزُّهْريِّ

في إثبات ميمونة في الإسناد وعَدَمه، وأنَّ الرَّاجح إثباتها فيه، وتقدَّم هناك الاختلافُ على مالك في وصله وانقطاعه.

قوله: «فقال: **أَلقُوها وما حَوْلها**» هكذا أورَدَه أكثر أصحاب ابن عُيَينَةَ عنه، ووَقَعَ في «مُسنَد إسحاق بن راهويه»[1] ومن طريقه أخرجه ابن حِبّان (١٣٩٢) بلفظ: «إن كان جامداً فألقُوها وما حولها وكُلوه، وإن كان ذائباً فلا تَقرَبوه»، وهذه الزّيادة في رواية ابن عُيَينَةَ غريبة وسيأتي القول فيها.

قوله: «**قيلَ لسُفْيان**» القائل لِسفيان ذلك هو عليُّ بن المَدِينيّ شيخ البخاريّ، كذلك ذكره في «عِلَله».

قوله: «**فإنَّ مَعمَراً يُحدِّث به...**» إلى آخره، طريق مَعمَر هذه وَصَلَها أبو داود (٣٨٤٢) عن الحسن بن عليّ الحُلْوانيّ وأحمد بن صالح كلاهما عن عبد الرَّزّاق عن مَعمَر بإسنادِه المذكور إلى أبي هريرة، ونَقَلَ التِّرمِذيّ عن البخاريّ أنَّ هذه الطَّريق خطأٌ، والمحفوظ رواية الزُّهْريِّ من طريق ميمونة، وجَزَمَ الذُّهْليُّ بأنَّ الطَّريقَينِ صحيحان، وقد قال أبو داود في روايته عن الحسن بن عليّ: «قال الحسن: ورُبَّما حدَّث به مَعمَر عن الزُّهْريِّ عن عبيد الله ابن عبد الله عن ابن عبَّاس عن ميمونة»، وأخرجه أبو داود أيضاً (٣٨٤٣) عن أحمد بن صالح عن عبد الرَّزّاق عن عبد الرَّحمن بن بُوذويه عن مَعمَر كذلك من طريق ميمونة، وكذا أخرجه النَّسائيُّ (٤٢٦٠) عن خُشَيش بن أصرَمَ عن عبد الرَّزّاق، وذكر الإسماعيليّ أنَّ اللَّيث رواه عن الزُّهْريِّ عن سعيد بن المسيّب قال: بَلَغَنا أنَّ النبيَّ ﷺ سُئلَ عن فأرة وَقَعَت في سَمنٍ جامد... الحديث، وهذا يدلُّ على أنَّ لرواية الزُّهْريِّ عن سعيد أصلاً، وكَونُ سفيان بن عُيَينَةَ لم يحفظه عن الزُّهْريِّ إلّا من طريق ميمونة لا يقتضي أن لا يكون له عنده إسناد آخر، وقد جاء عن الزُّهْريِّ فيه إسناد ثالث أخرجه الدّارَقُطنيُّ[2] من طريق عبد الجبّار

---

(١) هو في «مسند إسحاق» برقم (٢٠٠٧) لكن كلفظ رواية الحميدي عن سفيان!

(٢) ذكره الدارقطني في كتابه «العلل» (٣٠٢٣)، ومن طريق عبد الجبار أيضاً أخرجه البيهقي في «السنن» ٩/ ٣٥٤، وفي «معرفة السنن والآثار» (١٩٣٦٤).

٦٦٩/٩ ابن عمر عن الزُّهْريِّ عن سالم عن ابن عمر به، وعبد الجبّار/ مُختَلَف فيه.

قال البيهقيّ: وجاء من رواية ابن جُرَيج عن الزُّهْريِّ كذلك، لكن السَّنَد إلى ابن جُرَيج ضعيف، والمحفوظ أنَّه من قول ابن عمر.

**قوله: «قال: ما سمعتُ الزُّهْريَّ»** القائل: هو سفيان، وقوله: «ولقد سمعتُه منه مِراراً» أي: من طريق ميمونة فقط، ووَقَعَ في رواية الإسماعيليّ عن جعفر الفِرْيابيّ عن عليّ بن المَدِينيّ شيخ البخاريّ فيه: قال سفيان: كم سمعناه من الزُّهْريِّ يُعيده ويُبدِيه.

**قوله: «عبد الله»** هو ابن المبارَك، ويونس: هو ابنُ يزيد.

**قوله: «عن الزُّهْريِّ: عن الدَّابّة»** أي: في حُكْم الدَّابّة **«تموت في الزَّيت والسَّمْن...»** إلى آخره، ظاهر في أنَّ الزُّهْريَّ كان في هذا الحكم لا يُفرِّق بين السَّمن وغيره، ولا بين الجامد منه والذّائب، لأنَّه ذكر ذلك في السُّؤال ثمَّ استَدَلَّ بالحديث في السَّمن، فأمَّا غيرُ السَّمن فإلحاقُه به في القياس عليه واضح، وأمَّا عَدَم الفَرْق بين الذّائب والجامد فلأنَّه لم يُذكَر في اللَّفظ الذي استَدَلَّ به، وهذا يَقدَحُ في صِحّة مَن زاد في هذا الحديث عن الزُّهْريِّ التَّفرِقةَ بين الجامد والذّائب كما ذُكِرَ قبلُ عن إسحاق، وهو مشهور من رواية مَعمَر عن الزُّهْريِّ، أخرجه أبو داود (٣٨٤٢) والنَّسائيُّ (٤٢٦٠) وغيرهما وصَحَّحَه ابن حِبّان (١٣٩٤) وغيره على أنَّه اختُلِفَ عن مَعمَر فيه، فأخرجه ابن أبي شَيْبة (٨/ ٢٨٠) عن عبد الأعلى عن مَعمَرٍ بغير تفصيل.

نعم وَقَعَ عند النَّسائيِّ من رواية ابن القاسم[1] عن مالك وصفُ السَّمن في الحديث بأنَّه جامد، وتقدَّم التَّنبيه عليه في الطَّهارة (٢٣٥)، وكذا وَقَعَ عند أحمد (٢٦٨٠٣) من رواية الأوزاعيِّ عن الزُّهْريّ، وكذا عند البيهقيِّ[2] من رواية حَجّاج بن مِنهال عن ابن عُيَينَةَ، وكذا أخرجه أبو داود الطَّيالسيّ في «مُسنَده» (٢٨٣٩) عن سفيان، وتقدَّم التَّنبيه

---

(١) هذا ذهولٌ من الحافظ رحمه الله، فرواية النسائي (٤٢٥٩) من رواية عبد الرحمن عن مالك، وعبد الرحمن هذا: هو ابن مهدي لا ابن القاسم، وقد سلف للحافظ نسبته على الصواب عند الحديث (٢٣٥).

(٢) في «معرفة السنن والآثار» (١٩٣٥٩).

على الزّيادة التي وَقَعَت في رواية إسحاق بن راهويه عن سفيان، وأنَّه تفرَّد بالتَّفصيلِ عن سفيان دونَ حُفّاظ أصحابه مِثْل أحمد والحُميديّ ومُسدَّد وغيرهم، ووَقَعَ التَّفصيل فيه أيضاً في رواية عبد الجبّار بن عمر عن الزُّهْريِّ عن سالم عن أبيه، وقد تقدَّم (٢٣٦) أنَّ الصَّواب في هذا الإسناد أنَّه موقوف، وهذا الذي يَنفَصِل به الحكمُ فيما يظهر لي بأنَّ التَّقييد عند الزُّهْريِّ عن سالم عن أبيه من قوله، والإطلاق من روايته مرفوعاً، لأنَّه لو كان عنده مرفوعاً ما سوَّى في فتواهُ بين الجامد وغير الجامد، وليس الزُّهْريُّ ممَّن يقال في حَقّه: لعلَّه نَسِيَ الطَّريق المفصَّلة المرفوعة، لأنَّه كان أحفظَ الناس في عصره، فخَفاءُ ذلك عنه في غاية البُعْد.

**قوله: «عن حديث عُبيد الله بن عبد الله»** يعني بسندِه، لكن لم يظهر لنا هل فيه ميمونة أو لا، وقد أخرجه الإسماعيليّ من طريق نُعَيم بن حمَّاد عن ابن المبارَك فقال فيه: «عن عُبيد الله ابن عبد الله عن النبيّ ﷺ» فذكره مُرسَلاً، وأغرَبَ أبو نُعَيم في «المستخرَج» فساقَه من طريق الفِرَبريّ عن البخاريّ عن عَبْدانَ موصولاً بذِكْر ابن عبَّاس وميمونة بالمرفوع دونَ الموقوف وقال: أخرجه البخاريّ عن عبدان، وذكر فيه كلاماً.

واستُدِلَّ بهذا الحديث لإحدَى الرِّوايتَينِ عن أحمد: أنَّ المائع إذا حَلَّت فيه النَّجاسةُ لا يَنجَسُ إلّا بالتغيُّر، وهو اختيار البخاريّ وقولُ ابن نافع من المالكيَّة وحُكيَ عن مالك، **وقد أخرج أحمد**[1] عن إسماعيل ابن عُليَّة عن عمارة بن أبي حفصة عن عِكْرمة: أنَّ ابن عبَّاس سُئلَ عن فأرة ماتت في سَمن، قال: تُؤخَذ الفأرةُ وما حولها، فقلت: إنَّ أثرها كان في السَّمن كلِّه، قال: إنَّما كان وهي حَيَّة، وإنَّما ماتت حيثُ وُجِدَت، ورجاله رجال الصَّحيح. وأخرجه أحمد من وجه آخر وقال فيه: عن جَرّ فيه زيت وَقَعَ فيه جُرَذ، وفيه: أليس جالَ في الجرّ كلِّه؟ قال: إنَّما جالَ وفيه الرّوح، ثمَّ استَقرَّ حيثُ ماتَ.

وفَرَّقَ الجمهورُ بين المائع والجامد عَمَلاً بالتَّفصيلِ المقدَّم ذِكْره، وقد تَمَسَّكَ ابن العربيّ

---

(١) رواية أحمد هذه ليست في «مسنده» كما يُوهمه إطلاقُ العزو له، وقد ذكرها ابن عبد الهادي في «تنقيح التحقيق» ٢/ ٥٧٤ من رواية صالح بن أحمد عن أبيه بالإسناد المذكور، وكذلك الأثر الآتي.

بقولِه: «وما حولها» على أنَّه كان جامداً، قال: لأنَّه لو كان مائعاً لم يكن له حول، لأنَّه لو نُقِلَ من أيّ جانب مهما نُقِلَ لَخَلَفَه غيره في الحال، فيصير ممَّا حولها فيُحتاج إلى إلقائه كلّه، كذا قال، وأمَّا ذِكْر السَّمن والفَأرة فلا عَمَلَ بمفهومِهما، وجَمَدَ ابنُ حَزْم على/ عادته فخَصَّ ٦٧٠/٩
التَّفرِقة بالفأرة، فلو وَقَعَ غيرُ جِنس الفأر من الدَّوابّ في مائع لم يَنجَس إلّا بالتغيُّر، وضابط المائع عند الجمهور أن يَتَرادَّ بسُرعةٍ إذا أُخِذَ منه شيء.

واستُدِلَّ بقوله: «فماتت» على أنَّ تأثيرها في المائع إنَّما يكون بموتِها فيه، فلو وَقَعَت فيه وخَرَجَت بلا موت لم يَضُرَّه، ولم يقع في رواية مالك التَّقييدُ بالموت، فيَلزَم مَن لا يقول بحَملِ المطلَق على المقيَّد أن يقول بالتَّأثير ولو خَرَجَت وهي في الحياة، وقد التَزَمَه ابن حَزْم فخالَفَ الجمهورُ أيضاً.

**قوله: «ألقُوها وما حَوْلها»** لم يَرِدْ في طريق صحيحة تحديد ما يُلقَى، لكن أخرج ابن أبي شَيْبة من مُرسَل عطاء بن يَسار: أنَّه يكون قَدْر الكَفّ، وسنده جيِّد لولا إرساله، وقد وَقَعَ عند الدّارَقُطنيّ من رواية يحيى القَطّان عن مالك في هذا الحديث: فأمَرَ أن يُقَوَّر ما حولها فيُرمَى به، وهذا أظهَرُ في كَونه كان جامداً من قوله: «وما حولها» فيَقوَى ما تَمَسَّكَ به ابن العربيّ، وأمَّا ما أخرجه الطبرانيُّ[1] عن أبي الدَّرداء مرفوعاً من التَّقييد في المأخوذ منه ثلاثُ غَرَفات بالكَفَّينِ، فسنده ضعيف، ولو ثَبَتَ لكان ظاهراً في المائع.

واستُدِلَّ بقولِه في الرِّواية المفصَّلة: «وإن كان مائعاً فلا تَقرَبوه» على أنَّه لا يجوز الانتفاعُ به في شيء، فيحتاج مَن أجازَ الانتفاعَ به في غير الأكل كالشافعيَّة أو أجازَ بيعَه كالحنفيَّة إلى الجواب ـ أعني الحديث ـ فإنَّهم احتَجُّوا به في التَّفرِقة بين الجامد والمائع، وقد احتَجَّ بعضهم بما وَقَعَ في رواية عبد الجبّار بن عمر عند البيهقيِّ (٩/ ٣٥٤) في حديث ابن عمر: إن كان السَّمن مائعاً انتَفِعوا به ولا تأكُلوه، وعنده في رواية ابن جُرَيج مِثله، وقد تقدَّم أنَّ الصَّحيح وقفُه، وعنده من طريق الثَّوريّ عن أيوب عن نافع عن ابن عمر في فأرة وَقَعَت

(١) في «المعجم الكبير» كما في «مجمع الزوائد» ١/ ٢٨٧، وهو أيضاً في «مسند الشاميين» له (١١٩٧)، وفي سنده مسلمة بن علي الخُشَني، وهو متروك.

في زيت قال: استَصبِحوا به وادْهَنوا به أُدْمَكُم، وهذا السَّنَد على شرط الشَّيخَينِ إلّا أنَّه موقوف، واستُدِلَّ به على أنَّ الفأرة طاهرة العَيْن، وأغرَبَ ابنُ العربيّ فحكى عن الشافعيّ وأبي حنيفة أنَّها نَجِسة.

**قوله في رواية مالك: «سُئلَ رسول الله ﷺ»** هو كذلك في أكثر الرِّوايات بإبهام السائل، ووَقَعَ في رواية الأوزاعيِّ عن أحمد تعيينُ مَن سألَ، ولفظه عن ميمونة: أنَّها استَفتَت رسول الله ﷺ عن فأرة... الحديث، ومثلُه في رواية يحيى القَطّان عن مالك عند الدّارَقُطنيّ بلفظ: عن ابن عبَّاس أنَّ ميمونة استَفتَت، والله أعلم.

## ٣٥- باب الوَسْم والعَلَم في الصّورة

**٥٥٤١- حدَّثنا عُبيدُ الله بنُ موسى، عن حَنْظَلَةَ، عن سالمٍ، عن ابنِ عمرَ: أنَّه كَرِهَ أن تُعلَمَ الصُّورةُ، وقال ابنُ عمرَ: نَهَى النبيُّ ﷺ أن تُضرَبَ.**

**تابَعَه قُتَيبةُ، حدَّثنا العَنْقَزِيُّ، عن حَنْظَلَةَ، وقال: تُضرَبُ الصّورة.**

**قوله: «باب العَلَم»** بفتحَتَينِ **«والوَسْم»** بفتح أوَّله وسكون المهمَلة، وفي بعض النُّسَخ بالمعجَمة، فقيل: هو بمعنى الذي بالمهمَلة، وقيل: بالمهمَلة في الوجه وبالمعجَمة في سائر الجسد، فعلى هذا فالصَّواب هنا بالمهمَلة لقولِه: في الصّورة، والمراد بالوَسْمِ: أن يُعلَم الشيءُ بشيءٍ يُؤثِّر فيه تأثيراً بالغاً، وأصله أن يجعل في البَهيمة علامة ليُميِّزها عن غيرها.

**قوله: «عن حَنْظَلَة»** هو ابنُ أبي سفيان الجُمَحيّ، وسالم: هو ابن عبد الله بن عمر.

**قوله: «أن تُعلَم»** بضمِّ أوَّله، أي: تُجعَل فيها علامة.

**قوله: «الصّورة»** في رواية الكُشْمِيهنيّ في الموضعَينِ: «الصُّوَر» بفتح الواو بلا هاء جمع صورة، والمراد بالصّورة الوجهُ. ٦٧١/٩

**قوله: «وقال ابن عمر: نَهَى النبيُّ ﷺ أن تُضرَب»** هو موصول بالسَّنَدِ المذكور، بَدَأ بالموقوفِ وثنَّى بالمرفوع مُستَدِلًّا به على ما ذُكِرَ من الكراهة، لأنَّه إذا ثَبَتَ النَّهيُ عن الضَّرب كان مَنعُ الوَسْم أَوْلى، ويحتمل أن يكون أشارَ إلى ما أخرجه مسلم (٢١١٦) من حديث جابر: نَهَى

رسول الله ﷺ عن الضَّرب في الوجه، وعن الوَسْم في الوجه، وفي لفظ له (٢١١٧): مرَّ عليه النبيُّ ﷺ بحِمارٍ قد وُسِمَ في وجهه، فقال: «لَعَنَ الله مَن وَسَمَه».

**قوله: «تابَعَه قُتَيبة، قال: حدَّثنا العَنْقَزيّ»** بفتح المهمَلة والقاف بينهما نون ساكنة وبعد القاف زاي، منسوب إلى العَنقَز: وهو نبت طيِّب الرّيح، ويقال: هو المَرْزَنْجُوش، بفتح الميم وسكون الرَّاء ثمَّ فتح الزّاي وسكون النُّون بعدها جيم مضمومة وآخره مُعجَمة، وهذا تفسير للشَّيءِ بمِثلِه في الخَفَاء، والمَرْزَنْجوش: هو الشَّمار أو السَّذَاب، وقيل: العَنقَز الرَّيْحان، وقيل: القَصَب الغَضّ، واسم العَنقَزيّ عَمْرو بن محمَّد الكوفيّ، وثَّقه أحمد والنَّسائيُّ وغيرهما، وقال ابن حِبّان في «الثِّقات»: كان يبيع العَنقَز. وهذه المتابَعة لها حكمُ الوصل عند ابن الصَّلاح،لأنَّ قُتَيبة من شيوخ البخاريّ، وإنَّما ذكرها لزيادة المحذوف في رواية عُبيد الله بن موسى حيثُ قال: «أن تُضرَب»، فإنَّ الضَّمير في روايته للصّورة لِكَونِها ذُكِرَت أوَّلاً، وأفصَحَ العَنقَزيُّ في روايته بذلك.

**وقوله: «عن حَنظَلَة»** يريد بالسَّنَدِ المذكور: وهو عن سالم عن أبيه، وقد أخرج الإسماعيليّ الحديث من طريق بِشْر بن السَّري ومحمَّد بن عَديّ فرَّقهما كلاهما عن حَنظَلَة بالسَّنَدِ المذكور واللَّفظ المذكور، لكن لفظ رواية بشر بن السَّريّ: عن الصّورة تُضرَب، وأخرجه من طريق وكيع عن حَنظَلَة بلفظ: أن تُضرَب وجوه البهائم، ومن وجه آخر عنه: أن تُضرَب الصّورة، يعني: الوجه، وأخرجه أيضاً من طريق محمَّد بن بكر ـ يعني: البُرْسانيّ ـ وإسحاق بن سليمان الرَّازيّ كلاهما عن حَنظَلَة قال: سمعتُ سالماً يُسأَل عن العَلَم في الصّورة فقال: كان ابن عمر يكره أن تُعلَم الصّورة، وبَلَغَنا أنَّ النبيَّ ﷺ نَهَى أن تُضرَب الصّورة، يعني بالصّورة الوجهَ.

قال الإسماعيليّ: المسنَد منه على اضطراب فيه ضَربُ الصّورة، وأمَّا العَلَم فإنَّه من قول ابن عمر وكأنَّ المعنى فيه الكَيّ، قلت: وهذه الرِّواية الأخيرة هي المطابِقة للفظِ التَّرجمة، وعَطفُه الوَسْمَ عليها إمّا عَطفٌ تفسيريّ، وإمّا من عَطفِ الأعَمّ على الأخصّ. وأشارَ الإسماعيليّ

بالاضطرابِ إلى الرِّواية الأخيرة حيثُ قال فيها: «وبَلَغَنا» فإنَّ الظّاهر أنَّه من قول سالم فيكون مُرسَلاً، بخِلَاف الرِّوايات الأُخرى أنَّها ظاهرة الاتِّصال، لكن اجتماع العَدَد الكثير أَولى من تقصير مَن قَصَّرَ به والحكمُ لهم، ومثل هذا لا يُسَمَّى اضطراباً في الاصطِلاح، لأنَّ شرط الاضطراب أن يَتَعذَّر التَّرجيحُ بعد تَعذُّر الجمع، وليس الأمر هنا كذلك.

وجاء في ذِكْر الوَسْم في الوجه صريحاً حديثُ جابر قال: مرَّ النبيُّ ﷺ بحِمارٍ قد وُسِمَ في وجهه، فقال: «لَعَنَ الله مَن فعل هذا، لا يَسِمْ أحدٌ الوجهَ ولا يَضرِبْ أحدٌ الوجهَ» أخرجه عبد الرَّزّاق (٨٤٥١) ومسلم (٢١١٦-٢١١٧) والتِّرمِذيّ (١٧١٠)، وهو شاهد جيِّد لحديثِ ابن عمر.

وتقدَّم البحث في ضرب وجه الآدميّ في كتاب الجهاد[1] في الكلام على حديث أبي هريرة، وتقدَّم قبل أبوابِ النَّهي عن صَبْر البهيمة وعن المُثْلة (٥٥١٣).

**٥٥٤٢- حدَّثنا أبو الوليدِ، حدَّثنا شُعْبةُ، عن هشامِ بنِ زيدٍ، عن أنسٍ قال: دَخَلْتُ على النبيِّ ﷺ بأخٍ لي يُحنِّكُه وهو في مِرْبَدٍ له، فرأيتُه يَسِمُ شاةً، حَسِبتُه قال: في آذانها.**

**قوله: «عن هشام بن زيد»** أي: ابن أنس بن مالك.

**قوله: «عن أنس»** هو جَدُّه.

**قوله: «بأخٍ لي يُحنِّكه»** هو أخوه من أمّه: وهو عبد الله بن أبي طلحة، وسيأتي مُطوَّلاً في اللِّباس (٥٨٢٤) من وجهٍ آخر.

**قوله: «في مِرْبَد»** بكسر الميم وسكون الرَّاء وفتح الموحَّدة بعدها مُهمَلة: مكان الإبل، وكأنَّ الغنم أُدخِلَت فيه مع الإبل.

**قوله: «وهو يَسِمُ شاة»** في رواية الكُشْمِيهنيّ: «شاءً» بالهمز وهو جمع شاة مِثل: شِيَاه، وسيأتي في الرِّواية التي في اللِّباس بلفظ: «وهو يَسِمُ الظَّهر الذي قَدِمَ عليه» وفيه ما يدلّ على أنَّ ذلك/ بعد رُجوعِهم من غزوة الفتح وحُنَين، والمراد بالظَّهرِ الإبل، وكأنَّه كان يَسِم ٦٧٢/٩

(١) بل في كتاب العتق برقم (٢٥٥٩).

الإبل والغنم فصادَفَ أوَّل دخول أنس وهو يَسِمُ شاةً، ورآه يَسِم غير ذلك، وقد تقدَّم في العَقيقة (٥٤٧٠) بيانُ شيء من هذا.

قوله: «حَسِبْته» القائل شُعْبة، والضَّميرُ لهشام بن زيد وَقَعَ مُبيَّناً في رواية مسلم (٢١١٩/ ١١١).

قوله: «في آذانها» هذا مَحَلّ التَّرجمة، وهو العُدول عن الوَسْم في الوجه إلى الوسم في الأُذُن، فيُستَفاد منه أنَّ الأُذُن ليست من الوجه، وفيه حُجّة للجُمهورِ في جواز وَسْم البهائم بالكَيّ، وخالَفَ فيه الحنفيَّةُ تَمَسُّكاً بعُمومِ النَّهي عن التَّعذيب بالنار، ومنهم مَن ادَّعَى نسخَ وَسْم البهائم، وجعله الجمهور مخصوصاً من عُموم النَّهي، والله أعلم.

## ٣٦- بابٌ إذا أصاب قومٌ غنيمةً فذبح بعضهم غنماً أو إبلاً بغيرِ أمرِ أصحابهم، لم تُؤْكَل، لحديثِ رافعٍ عن النبيِّ ﷺ

وقال طاووسٌ وعِكْرمةُ في ذَبيحةِ السارقِ: اطْرَحوه.

٥٥٤٣- حدَّثنا مُسدَّدٌ، حدَّثنا أبو الأحوَصِ، حدَّثنا سعيدُ بنُ مسروقٍ، عن عَبَايَةَ بنِ رِفاعةَ، عن أبيه، عن جَدِّه رافعِ بنِ خَدِيجٍ قال: قلتُ للنبيِّ ﷺ: إنَّنا نَلْقَى العدوَّ غَداً وليس مَعَنا مُدًى، فقال: «ما أنهَرَ الدَّمَ وذُكِرَ اسمُ الله فكُلُوه، ما لم يكن سِنٌّ ولا ظُفُرٌ، وسأُحدِّثُكم عن ذلك: أمَّا السِّنُّ فعَظْمٌ، وأمَّا الظُّفُرُ فمُدَى الحَبَشةِ». وتقدَّم سَرَعانُ الناسِ فأصابوا من الغنائمِ والنبيُّ ﷺ في آخِرِ الناسِ، فنَصَبُوا قُدوراً فأمَرَ بها فأُكْفِئَت، وقَسَمَ بينَهم وعَدَلَ بعيراً بعَشْرِ شِيَاهٍ، ثمَّ نَدَّ بعيرٌ من أوائلِ القومِ ولم يكن معهم خيلٌ، فرَمَاه رجلٌ بسَهْمٍ فحَبَسَه الله، فقال: «إنَّ لهذِه البهائمِ أَوابدَ كأوابدِ الوَحْشِ، فما فَعَلَ منها هذا فافعَلُوا مِثلَ هذا».

قوله: «باب إذا أصاب قومٌ غَنيمة» بفتح أوَّله وزنُ عَظيمة.

قوله: «فذَبَحَ بعضُهم غَنَماً أو إبلاً بغيرِ أمر أصحابهم، لم تُؤْكَل لحديثِ رافع» هذا مَصيرٌ من البخاريّ إلى أنَّ سبب مَنْع الأكل من الغنم التي طُبِخَت في القصَّة التي ذكرها رافع بن خَدِيج كَونُها لم تُقسَم، وقد تقدَّم البحث في ذلك في «باب التَّسمية على الذَّبيحة» (٥٤٩٨).

وقوله فيه: «وسأُحدِّثُكم عن ذلك» جَزَمَ النَّوويّ بأنَّه من جملة المرفوع وهو من كلام النبيّ ﷺ، وهو الظّاهر من السِّياق، وجَزَمَ أبو الحسن بن القَطّان في كتاب «بيان الوهم والإيهام» (٢/ ٢٩٠-٢٩١) بأنَّه مُدرَج من قول رافع بن خَدِيج راوي الخبر، وذكر ما حاصلُه أنَّ أكثر الرُّواة عن سعيد ومسروق أورَدُوه على ظاهر الرَّفع، وأنَّ أبا الأحوص قال في روايته عنه بعد قوله: «أو ظُفُر»: «قال رافع: وسأُحدِّثُكم عن ذلك»، ونَسَبَ ذلك لرواية أبي داود وهو عجيب، فإنَّ أبا داود أخرجه (٢٨٢١) عن مُسدَّد وليس في شيء من نُسَخ «السُّنَن» قوله: «قال رافع» وإنَّما فيه كما عند المصنِّف هنا بدونها، وشيخ أبي داود فيه مُسدَّد هو شيخ البخاريّ فيه هنا، وقد أورَدَه البخاريّ في الباب الذي بعد هذا بلفظ: «غير السِّنّ والظُّفُر، فإنَّ السِّنّ عَظْم...» إلى آخره، وهو ظاهر جدّاً في أنَّ الجميع مرفوع.

قوله: «وقال طاووسٌ وعِكْرمة في ذَبيحة السارق: اطْرَحوه» وَصَلَه عبد الرَّزّاق (٨٥٦٧) من حديثهما بلفظ: أنَّهما سُئلا عن ذلك فكَرهاها ونَهَيا عنها. وتقدَّم بيان الحُكْم في ذلك في ذبيحة المرأة (٥٥٠٤).

ثم ذكر المصنِّف حديث رافع بن خَدِيج، وقد تقدَّم شرحه مُستَوفًى قبلُ (٥٤٩٨).

## ٣٧- بابٌ إذا ندَّ بعيرٌ لقومٍ فرَمَاه بعضهم بسهمٍ فقتله، فأرادَ إصْلاحَهم فهو جائزٌ، لخَبَرِ رافعٍ عن النبيِّ ﷺ

**٥٥٤٤- حدَّثنا محمَّدُ بنُ سَلَامٍ، أخبرنا عمرُ بنُ عُبيدٍ الطَّنافِسيُّ، عن سعيدِ بنِ مسروقٍ، عن عَبَايَةَ بنِ رِفاعةَ، عن جَدِّه رافعِ بنِ خَدِيجٍ ﷺ، قال: كنَّا معَ النبيِّ ﷺ في سَفَرٍ فنَدَّ بعيرٌ من الإبلِ، قال: فرَمَاه رجلٌ بسَهْمٍ فحَبَسَه، قال: ثمَّ قال: «إنَّ لها أَوابدَ كأَوابدِ الوَحْشِ، فما غَلَبَكم منها فاصْنَعُوا به هكذا» قال: قلتُ: يا رسولَ الله، إنّا نكونُ في المغازي والأسفار، فنُرِيدُ أن نَذْبَحَ فلا تكونُ مُدًى، قال: «أَرِنْ ما أنهرَ - أو نَهَرَ - الدَّمَ وذُكِرَ اسمُ الله فكُلْ، غيرَ السِّنِّ والظُّفُرِ، فإنَّ السِّنَّ عَظْمٌ، والظُّفُرَ مُدَى الحَبَشةِ».**

قوله: «باب إذا نَدَّ بعير لقومٍ فرَمَاه بعضهم بسَهْمٍ فقتَلَه، فأرادَ إصْلاحَهم فهو جائز» في رواية ٦٧٣/٩

الكُشْمِيهنيّ: «إصلاحه» ولكَرِيمة: «صلاحه» بغير ألِف بالإفراد، أي: البعير، وضميرُ الجمع للقوم.

ثم ذكر المصنِّف حديث رافع بن خَدِيج، وقد تقدَّم التَّنبيه عليه في الذي قبله، ومَضَى في «باب ذبيحة المرأة» (٥٥٠٤) بحث في خُصوص هذه التَّرجمة.

وقوله في هذه الرِّواية: «ما أنهَرَ الدَّمَ، أو نَهَر» شَكٌّ من الراوي، والصَّواب: «أنهَر» بالهمز، وقد ألزَمَه الإسماعيليّ التَّناقُض في هذه التَّرجمة والتي قبلها، وأشارَ إلى عَدَم الفرق بين الصّورتَين، والجامع أنَّ كلًّا منهما متعدٍّ بالتَّذكية، وأُجيبَ بأنَّ الذينَ ذَبَحوا في القصَّة الأولى ذَبحوا ما لم يُقسَم ليَختَصّوا به، فعُوقِبوا بحِرْمانه إذ ذاكَ حتَّى يُقسَم، والذي رَمَى البعيرَ أراد إبقاءَ مَنفَعَته لمالكِه فافتَرَقا. وقال ابن المنيِّر: نَبَّهَ بهذه التَّرجمة على أنَّ ذبحَ غير المالك إذا كان بطريق التعدّي كما في القصَّة الأولى فاسد، وأنَّ ذبحَ غير المالك إذا كان بطريق الإصلاح للمالكِ خَشْيةَ أن تَفُوت عليه المنفعةُ ليس بفاسدٍ.

## ٣٨- باب إذا أكل المضطرُّ

لقوله تعالى: ﴿يَٰٓأَيُّهَا ٱلَّذِينَ ءَامَنُواْ كُلُواْ مِن طَيِّبَٰتِ مَا رَزَقْنَٰكُمْ﴾ إلى قوله: ﴿فَلَآ إِثْمَ عَلَيْهِ﴾ [البقرة: ١٧٢ - ١٧٣].

وقال: ﴿فَمَنِ ٱضْطُرَّ فِى مَخْمَصَةٍ غَيْرَ مُتَجَانِفٍ لِّإِثْمٍ﴾[المائدة: ٣].

وقوله: ﴿فَكُلُواْ مِمَّا ذُكِرَ ٱسْمُ ٱللَّهِ عَلَيْهِ إِن كُنتُم بِـَٔايَٰتِهِۦ مُؤْمِنِينَ﴾ [الأنعام: ١١٨].

وقوله جلَّ وعَلا: ﴿قُل لَّآ أَجِدُ فِى مَآ أُوحِىَ إِلَىَّ مُحَرَّمًا﴾ [الأنعام: ١٤٥].

وقال ابنُ عبَّاسٍ: مُهْراقاً.

وقوله: ﴿فَكُلُواْ مِمَّا رَزَقَكُمُ ٱللَّهُ حَلَٰلًا طَيِّبًا﴾ [النحل: ١١٤].

قوله: «باب إذا أكَلَ المضطرّ» أي: من المَيْتة، وكأنَّه أشارَ إلى الخِلَاف في ذلك وهو في موضعينِ: أحدهما: في/ الحالة التي يَصِحّ الوصفُ بالاضطرار فيها ليُباحَ الأكل، والثّاني: في ٦٧٤/٩

مِقدار ما يُؤكَل، فأمَّا الأوَّل: فهو أن يَصِلَ به الجوع إلى حَدِّ الهلاك أو إلى مرض يُفضي إليه، هذا قول الجمهور، وعن بعض المالكيَّة تحديدُ ذلك بثلاثة أيام، قال ابن أبي جَمْرة: الحكمة في ذلك أنَّ في الميتة سُمّيَّة شديدة فلو أكَلَها ابتداءً لَأهلَكَته، فشُرِعَ له أن يجوع ليصيرَ في بَدَنه بالجوع سُمّيَّة أشدُّ من سُمّيَّة الميتة، فإذا أكَلَ منها حينئذٍ لا يَتَضَرَّر. انتهى، وهذا إن ثَبَتَ حسنٌ بالغٌ في غاية الحُسن، وأمَّا الثّاني: فذكره في تفسير قوله تعالى: ﴿مُتَجَانِفٍ لِّإِثْمٍ﴾ وقد فَسَّرَه قَتَادة بالمتعَدّي وهو تفسير معنًى، وقال غيره: الإثم: أن يأكل فوق سَدِّ الرَّمَق، وقيل: فوق العادة، وهو الرَّاجح لإطلاق الآية.

ثمَّ مَحَلُّ جواز الشِّبَع أن لا يَتوقَّع غيرَ الميتة عن قُرْب، فإن تَوقَّعَ امتَنَعَ إن قويَ على الجوع إلّا أن يَجِدَه، وذكر إمام الحرمَين: أنَّ المراد بالشِّبَع ما ينتفي معه الجوعُ لا الامتلاءُ حتَّى لا يَبقَى لطعامٍ آخر مَسَاغ، فإنَّ ذلك حرام. واستُشكلَ بما في حديث جابر في قصَّة العَنبَر حيثُ قال أبو عُبيدة: وقد اضطُرِرتُم فكُلوا، قال: فأكَلْنا حتَّى سَمِنّا؛ وقد تقدَّم البحث فيه مبسوطاً (٢٤٨٣و٥٤٩٣).

**قوله: «لقوله تعالى: ﴿يَٰٓأَيُّهَا ٱلَّذِينَ ءَامَنُواْ كُلُواْ مِن طَيِّبَٰتِ مَا رَزَقْنَٰكُمْ﴾ إلى قوله: ﴿فَلَآ إِثْمَ عَلَيْهِ﴾»** كذا لأبي ذرٍّ، وساقَ في رواية كَرِيمة ما حُذِفَ، وقوله: ﴿غَيْرَ بَاغٍ﴾ أي: في أكل الميتة، وجَعَلَ الجمهورُ من البَغْي العِصيان، فمَنَعوا العاصي بسَفَره أن يأكل الميتةَ وقالوا: طريقه أن يَتُوب ثمَّ يأكل، وجَوَّزَه بعضهم مُطلَقاً.

**قوله: «وقال: ﴿فَمَنِ ٱضْطُرَّ فِي مَخْمَصَةٍ﴾»** أي: مَجاعةٍ ﴿غَيْرَ مُتَجَانِفٍ﴾ أي: مائلٍ.

**قوله: «وقوله: ﴿فَكُلُواْ مِمَّا ذُكِرَ ٱسْمُ ٱللَّهِ عَلَيْهِ إِن كُنتُم بِـَٔايَٰتِهِۦ مُؤْمِنِينَ﴾»** زاد في رواية كَرِيمة الآية التي بعدها إلى قوله: ﴿مَا ٱضْطُرِرْتُمْ إِلَيْهِ﴾، وفي نُسخة: إلى ﴿بِٱلْمُعْتَدِينَ﴾، وبه تظهر مُناسَبةُ ذِكْر ذلك هنا، وإطلاق الاضطرار هنا تَمسَّكَ به مَن أجازَ أكلَ الميتة للعاصي، وحَمَلَ الجمهورُ المطلَق على المقيَّد في الآيتَينِ الأخيرتَينِ.

**قوله: «وقوله جلَّ وعَلَا: ﴿قُل لَّآ أَجِدُ فِي مَآ أُوحِيَ إِلَيَّ مُحَرَّمًا﴾»** ساقَ في رواية كَرِيمة إلى آخر

الآية وهي قوله: ﴿غَفُورٌ رَّحِيمٌ﴾، وبذلك يظهر أيضاً وجه المناسَبة وهو قوله: ﴿فَمَنِ ٱضْطُرَّ﴾.

قوله: «وقال ابنُ عبَّاس: مُهْراقاً» أي: فَسَّرَ ابنُ عبَّاس المسفوحَ بالمُهْراق، وهو موصول عند الطبري[1] (٨/ ٧١) من طريق عليّ بن أبي طلحة عنه.

قوله: «وقوله: ﴿فَكُلُواْ مِمَّا رَزَقَكُمُ ٱللَّهُ حَلَٰلًا طَيِّبًا﴾» كذا ثَبَتَ هنا لكَرِيمة والأَصِيليّ وسَقَطَ للباقينَ، وساقَ في نُسخة الصَّغَانيّ إلى قوله: ﴿ٱلْخِنزِيرِ﴾ ثمَّ قال: إلى قوله: ﴿فَإِنَّ ٱللَّهَ غَفُورٌ رَّحِيمٌ﴾.

قال الكِرْمانيُّ وغيره: عَقَدَ البخاريُّ هذه التَّرجمة ولم يَذكُر فيها حديثاً، إشارةً إلى أنَّ الذي وَرَدَ فيها ليس فيه شيء على شرطه، فاكتَفَى بما ساقَ فيها من الآيات، ويحتمل أن يكون بيَّض فانضَمَّ بعضُ ذلك إلى بعض عند تبييض الكتاب. قلت: والثّاني أوجَهُ، واللّائق بهذا الباب على شرطه حديثُ جابر في قصَّة العَنبَر، فلعلَّه قصد أن يَذكُر له طريقاً أُخرى.

خاتمة: اشتَمَلَ كتاب الذَّبائح والصَّيد من الأحاديث المرفوعة على ثلاثة وتسعينَ حديثاً، المعلَّق منها أحد وعِشرونَ حديثاً والبقيَّة موصولة، المكرَّر منها فيه وفيما مَضَى تِسعةٌ وسبعونَ حديثاً، والخالص أربعةَ عشرَ حديثاً، وافَقَه مسلم على تخريجها سوى حديث ابن عمر في النَّهي عن أن تُصبَرَ البَهِيمة، وحديث ابن عبَّاس فيه، وحديث عبد الله ابن زيد في النَّهي عن المُثْلة، وحديث ابن عبَّاس والحَكَم بن عَمْرو في الحُمُر الأهليَّة، وحديث ابن عمر في النَّهي عن ضرب الصُّورة.

وفيه من الآثار عن الصحابة فمَن بعدهم أربعة وأربعونَ أثراً، والله سبحانه وتعالى أعلم.

---

(١) تحرف في (س) إلى: الطبراني.

# كتاب الأضاحيّ

٣/١٠

## ١- باب سنّة الأُضْحِيَّة

وقال ابنُ عمرَ: هي سُنّةٌ ومعروفٌ.

٥٥٤٥- حدَّثنا محمَّدُ بنُ بشَّارٍ، حدَّثنا غُندَرٌ، حدَّثنا شُعْبةُ، عن زُبَيدٍ الإيامِيِّ، عن الشَّعْبيِّ، عن البراءِ ﷺ قال: قال النبيُّ ﷺ: «إنَّ أوَّلَ ما نَبْدَأُ به في يومِنا هذا أن نُصَلِّيَ، ثمَّ نَرجِعَ فنَنْحَرَ، مَن فَعَلَه فقد أصاب سُنَّتَنا، ومَن ذَبَحَ قبلُ فإنَّما هو لحمٌ قَدَّمَه لأهلِه ليس منَ النُّسُكِ في شيءٍ»، فقامَ أبو بُرْدةَ بنُ نِيَارٍ ـ وقد ذَبَحَ ـ فقال: إنَّ عندي جَذَعةً، فقال: «اذْبَحْها، ولن تَجزِيَ عن أحدٍ بعدَكَ».

وقال مُطرِّفٌ: عن عامرٍ، عن البراءِ: قال النبيُّ ﷺ: «مَن ذَبَحَ بعدَ الصلاةِ تَمَّ نُسُكُه وأصابَ سُنّةَ المسلمينَ».

٥٥٤٦- حدَّثنا مُسدَّدٌ، حدَّثنا إسماعيلُ، عن أيوبَ، عن محمَّدٍ، عن أنسِ بنِ مالكٍ ﷺ، قال: قال النبيُّ ﷺ: «مَن ذَبَحَ قبلَ الصلاةِ فإنَّما ذَبَحَ لنفسِه، ومَن ذَبَحَ بعدَ الصلاةِ فقد تَمَّ نُسُكُه، وأصاب سُنّةَ المسلمينَ».

قوله: «كتاب الأضاحيّ. باب سُنّة الأُضحيَّة» كذا لأبي ذرٍّ والنَّسَفيّ، ولغيرهما: سُنّة الأضاحيّ، وهو جمع أُضحيَّة بضمِّ الهمزة ويجوز كسرُها، ويجوز حذف الهمزة فتُفتَح الضّاد، والجمع: ضَحَايا، وهي أَضْحاةٌ، والجمع: أضحى، وبه سُمّيَ يوم الأضحَى، وهو يُذكَّر ويُؤنَّث، وكأنَّ تسميتها اشتُقَّت من اسم الوقت الذي تُشرَع فيه، وكأنَّه تَرجَمَ بالسُّنّة إشارة إلى مُخالَفة مَن قال بوجوبها، قال ابن حَزْم: لا يَصِحّ عن أحد من الصحابة أنَّها واجبة، وصَحَّ أنَّها غير واجبة عن الجمهور، ولا خِلَاف في كَونِها من شرائع الدِّين، وهي عند الشافعيَّة والجمهور سُنّة مُؤكَّدة على الكِفاية، وفي وجهٍ للشّافعيَّة: من فُروض

الكِفاية، وعن أبي حنيفة: تجبُ على المقيم الموسِر، وعن مالك مِثلُه في رواية لكن لم يُقيِّد بالمقيم، ونُقِلَ عن الأوزاعيِّ وربيعة واللَّيث مِثلُه، وخالَفَ أبو يوسف من الحنفيَّة وأشهَبُ من المالكيَّة فوافَقا الجمهور، وقال أحمد: يُكرَه تَركُها مع القُدْرة، وعنه: واجبة، وعن محمَّد ابن الحسن: هي سُنّة غير مُرخَّص في تَرْكها، قال الطَّحَاويُّ: وبه نأخُذ، وليس في الآثار ما يدلّ على وجوبها. انتهى، وأقرَب ما يُتَمسَّك به للوجوبِ حديث أبي هريرة رَفَعَه: «مَن وَجَدَ سَعَةً فلم يُضَحِّ، فلا يَقرَبَنَّ مُصَلّانا» أخرجه ابن ماجَهْ (٣١٢٣) وأحمد (٨٢٧٣) ورجاله ثقات[1]، لكن اختُلِفَ في رفعه ووقفه، والموقوف أشبهُ بالصَّوابِ، قاله الطَّحَاويُّ وغيره، ومع ذلك فليس صريحاً في الإيجاب.

**قوله: «قال ابن عمر: هي سُنّة ومعروفٌ»** وَصَلَه حمَّاد بن سَلَمة في «مُصنَّفه» بسندٍ جيِّد إلى ابن عمر، وللتِّرمِذيِّ (١٥٠٦) مُحسَّناً من طريق جَبَلَةَ بن سُحَيم: أنَّ رجلاً سألَ ابن عمر عن الأُضحيَّة: أهي واجبة؟ فقال: ضَحَّى رسول الله ﷺ والمسلمونَ بعدَه، قال التِّرمِذيّ: العملُ على هذا عند أهل العلم: أنَّ الأُضحيَّة ليست بواجبةٍ؛ وكأنَّه فَهِمَ من/ كون ابن عمر ٤/١٠
لم يَقُل في الجواب: نعم، أنَّه لا يقول بالوجوب، فإنَّ الفِعل المجَرَّد لا يدلّ على ذلك، وكأنَّه أشارَ بقولِه: «والمسلمونَ» إلى أنَّها ليست من الخصائص، وكان ابن عمر حَريصاً على اتِّباع أفعال النبيّ ﷺ، فلذلك لم يُصرِّح بعَدَمِ الوجوب، وقد احتَجَّ مَن قال بالوجوب بما وَرَدَ في حديث مِخنَف بن سُلَيم رَفَعَه: «على كلّ أهل بيت أُضحيَّة» وقد أخرجه أحمد (١٧٨٨٩) والأربعة[2] بسندٍ قويّ، ولا حُجّة فيه، لأنَّ الصِّيغة ليست صريحة في الوجوب المطلَق، وقد ذكر معها العَتِيرة، وليست بواجبةٍ عند مَن قال بوجوبِ الأُضحيَّة.

واستَدَلَّ مَن قال بعَدَمِ الوجوب بحديث ابن عبَّاس: «كُتِبَ عليَّ النَّحرُ ولم يُكتَب عليكم»، وهو حديث ضعيف أخرجه أحمد (٢٩١٧) وأبو يَعْلى والطبرانيُّ (١١٨٠٢)

---

(١) كذا قال، وهو تساهلٌ، فإنَّ فيه عبد الله بن عياش، وخلاصة القول فيه أنه ضعيف يُعتبَر به.

(٢) أبو داود (٢٧٨٨)، وابن ماجه (٣١٢٥)، والترمذي (١٥١٨)، والنسائي (٤٢٢٤)، وفي سنده لِينٌ.

والدّارَقُطنيّ (٤٧٥١) وصَحَّحَه الحاكم (١/ ٣٠٠) فذَهَلَ[1]، وقد استَوعبتُ طرقه وحاله[2] في الخصائص من تخريج أحاديث الرَّافعيّ، وسيأتي شيء من المباحث في وجوب الأُضحيَّة في الكلام على حديث البراء (٥٥٥٦) في قصَّة أبي بُرْدة بن نِيَار بعد أبواب.

ثمَّ ذكر المصنِّف حديث البراء وأنس في أمر مَن ذَبَحَ قبل الصلاة بالإعادة، وسيأتي شرحُهما مُستَوفًى بعد أبواب.

**وقوله في حديث البراء: «إنَّ أوَّل ما نَبدَأُ به في يومنا هذا أن نُصَلِّيَ ثمَّ نَرجِعَ فنَنحَرَ»** وَقَعَ في بعض الرِّوايات: «في يومنا هذا نُصلِّي» بحذفِ «أن» وعليها شَرَح الكِرْمانيّ فقال: هو مِثلُ: تَسمَع بالمُعَيديِّ خيرٌ من أن تَراه، وهو على تنزيل الفِعل مَنزِلةَ المصدَر، والمراد بالسُّنّة هنا في الحديثَينِ معاً: الطَّريقة، لا السُّنّة بالاصطِلاح التي تُقابِل الوجوب، والطَّريقة أعَمُّ من أن تكون للوجوب أو للنَّدْب، فإذا لم يَقُم دليل على الوجوب بَقِيَ النَّدبُ، وهو وجه إيرادها في هذه التَّرجمة.

وقد استَدَلَّ مَن قال بالوجوبِ بوقوع الأمر فيهما بالإعادة، وأُجيبَ بأنَّ المقصود بيانُ شرط الأُضحيَّة المشروعة، فهو كما لو قال لمن صَلَّى راتبةَ الضُّحَى مثلاً قبل طُلوع الشمس: إذا طَلَعَتِ الشمسُ فأعِدْ صلاتك.

**وقوله في حديث البراء: «وليس من النُّسُك في شيء»** النُّسُك يُطلَق ويُراد به الذَّبيحة، ويُستَعمَل في نوع خاصٍّ من الدِّماء المراقة، ويُستَعمَل بمعنى العبادة وهو أعَمُّ، يقال: فلان ناسِكٌ، أي: عابِد، وقد استُعمِلَ في حديث البراء بالمعنى الثّالث وبالمعنى الأوَّل أيضاً في قوله في الطَّريق الأُخرى (٩٥٥): «مَن نَسَكَ قبل الصلاة فلا نُسُك له» أي: مَن ذَبَحَ قبل الصلاة فلا ذبحَ له، أي: لا يقع عن الأُضحيَّة.

**وقوله فيه: «وقال مُطرِّف»** يعني: ابن طَريف، بالطاءِ المهمَلة وزن عَظيم، وعامر: هو

---

(١) قوله: «صححه الحاكم» فيه نظر، فقد قال الذهبي في «تلخيصه»: ما تكلَّم الحاكم عليه، وهو غريبٌ منكر.

(٢) في (س): ورجاله.

الشَّعْبيّ، وقد تقدَّمَت رواية مُطرِّف موصولةً في العيدَينِ[1]، وتأتي أيضاً بعد ثمانية أبواب (٥٥٥٦).

**قوله: «إسماعيل»** هو ابن عُليَّة، وأيوب: هو السَّخْتِيانيّ، ومحمَّد: هو ابن سِيرِين، والإسناد كلُّه بصريّونَ.

## ٢- باب قسمة الإمام الأضاحيَّ بين الناس

**٥٥٤٧- حدَّثنا معاذُ بنُ فَضَالةَ، حدَّثنا هشامٌ، عن يحيى، عن بَعْجةَ الجُهَنيِّ، عن عُقْبةَ بنِ عامرٍ الجُهَنيِّ، قال: قَسَمَ النبيُّ ﷺ بينَ أصحابه ضَحَايا، فصارَت لعُقْبةَ جَذَعةٌ، فقلتُ: يا رسولَ الله، صارَت لي جَذَعةٌ! قال: «ضَحِّ بها».**

**قوله: «باب قِسْمة الإمام الأضاحيّ بين الناسِ»** أي: بنفسِه أو بأمره.

**قوله: «هشام»** هو الدَّستُوائيّ، ويحيى: هو ابن أبي كثير.

**قوله: «عن بَعْجة»** في رواية مسلم (١٩٦٥/ ١٦) من طريق معاوية بن سَلّام عن يحيى: أخبرني بَعْجةُ بن عبد الله، وهو بفتح الموحَّدة وسكون المهمَلة بعدها جيم، واسم جَدّه بدر، وهو تابعيّ معروف ما له في البخاريِّ إلّا هذا الحديث، وقد أزالَت روايةُ مسلم ما يُخشَى من تدليس يحيى بن أبي كثير.

٥/١٠ **قوله: «عن عُقْبة»** في رواية مسلم المذكورة: أنَّ/ عُقْبة بن عامر أخبَرَه.

**قوله: «قَسَمَ النبيُّ ﷺ بين أصحابه ضَحَايا»** سيأتي بعد أربعة أبوابٍ (٥٥٥٥): أنَّ عُقْبة هو الذي باشَرَ القسمة، وتقدَّم في الشَّرِكة: «باب وكالة الشَّريك للشَّريكِ في القسمة» وأورَدَه فيه أيضاً (٢٣٠٠)، وأشارَ إلى أنَّ عُقْبة كان له في تلك الغنم نصيب باعتبار أنَّها كانت من الغنائم، وكذا كان للنبيِّ ﷺ فيها نصيب، ومع هذا فوكَّلَه في قِسْمتها، وقَدَّمتُ له هناك توجيهاً آخر، وهذا التَّوجيه أقوى منه.

---

(١) كذا قال، وهو ذهولٌ منه رحمه الله، فرواية مطرِّف ستأتي ولم تتقدم في العيدين، بل تقدمت طرق أخرى عن الشعبي، انظر أطرافه عند الحديث (٩٥١).

قال ابن المنيِّر: يحتمل أن يكون المراد أنَّه أطلقَ عليها ضَحَايا باعتبار ما يَؤُول إليه الأمر، ويحتمل أن يكون عَيَّنَها للأُضحيَّة ثمَّ قَسَمَها بينهم ليَحُوزَ كلُّ واحد نصيبه، فيُؤخَذ منه جواز قسمة لحم الأُضحيَّة بين الوَرَثة ولا يكون ذلك بيعاً، وهي مسألة خِلَاف للمالكيَّة، قال: وما أرَى البخاريَّ مع دِقّة نظره قَصَدَ بالتَّرجمة إلّا هذا، كذا قال.

**قوله: «فصارَت لعُقْبَةَ»** أي: ابن عامر **«جَذَعةٌ»** بفتح الجيم والذّال المعجَمة: هو وصفٌ لِسِنٍّ مُعيَّن من بَهيمة الأنعام، فمن الضَّأْن ما أكمَلَ السَّنةَ، وهو قول الجمهور، وقيل: دونها.

ثمَّ اختُلِفَ في تقديره، فقيل: ابن ستّة أشهُر، وقيل: ثمانية، وقيل: عشرة، وحكى التِّرمِذيّ عن وكيع: أنَّه ابن ستّة أشهُر أو سبعة أشهر، وعن ابن الأعرابيّ: أنَّ ابن الشّابَّينِ يُجذِع لستّة أشهُر إلى سبعة، وأنَّ ابن الهَرِمَينِ يُجذِع لثمانيةٍ إلى عشرة، قال: والضَّأن أسرَعُ إجذاعاً من المَعْز، وأمَّا الجَذَع من المَعْز: فهو ما دَخَلَ في السَّنة الثّانية، ومن البقر: ما أكمَلَ الثّالثة، ومن الإبل: ما دَخَلَ في الخامسة، وسيأتي بيان المراد بها هنا قريباً وأنَّها كانت من المَعْز بعد أربعة أبواب (٥٥٥٥).

## ٣- باب الأضحيَّة للمسافر والنّساء

**٥٥٤٨- حدَّثنا مُسدَّدٌ، حدَّثنا سفيانُ، عن عبدِ الرَّحمنِ بنِ القاسمِ، عن أبيه، عن عائشةَ رضي الله عنها: أنَّ النبيَّ ﷺ دَخَلَ عليها ـ وحاضَت بسَرِفَ قبلَ أن تَدْخُلَ مَكّةَ ـ وهي تَبْكي فقال: «ما لكِ، أنُفِسْتِ؟» قالت: نعم، قال: «إنَّ هذا أمرٌ كَتَبَه اللهُ على بنات آدمَ، فاقضي ما يَقْضي الحاجُّ، غيرَ أن لا تَطُوفي بالبيتِ». فلمَّا كنَّا بمِنًى أُتِيتُ بلحمِ بقرٍ، فقلتُ: ما هذا؟ قالوا: ضَحَّى رسولُ الله ﷺ عن أزْواجِه بالبقرِ.**

**قوله: «باب الأُضْحيَّة للمُسافرِ والنِّساء»** فيه إشارة إلى خِلَاف مَن قال: إنَّ المسافر لا أُضحيَّة عليه، وقد تقدَّم نَقلُه في أوَّل الباب، وإشارة إلى خِلَاف مَن قال: إنَّ النِّساء لا أُضحيَّة عليهنَّ، ويحتمل أن يشير إلى خِلَاف مَن مَنَعَ من مُباشَرَتهنَّ التَّضحيةَ، فقد جاء عن مالك: كراهة مُباشَرة المرأة الحائض للتَّضحية.

**قوله:** «**سُفْيان**» هو ابن عُيَينةَ، ولم يسمع مُسدَّد من سفيان الثَّوْريِّ.

**قوله:** «**عن عبد الرَّحمن بن القاسم**» في رواية عليّ بن عبد الله عن سفيان: سمعتُ عبد الرَّحمن بن القاسم، وتقدَّمَت في كتاب الحيض (٢٩٤).

**قوله:** «**بسَرِفَ**» بفتح المهمَلة وكسر الرَّاء: مكان معروف خارج مَكّة.

**قوله:** «**أنُفِسْتِ**» قَيَّدَه الأَصِيليّ وغيره بضمِّ النُّون، أي: حِضْتِ، ويجوز الفتح، وقيل: هو في الحيض بالفتح فقط، وفي النِّفاس بالفتح والضَّمّ.

**قوله:** «**قالت: فلمَّا كنَّا بمِنًى أُتيتُ بلحمِ بقر**» تقدَّم في الحجّ (١٧٠٩) من وجه آخر عن عائشة أخصرَ من هذا، وتقدَّم شرحه مُبيَّناً هناك.

**وقوله:** «**ضَحَّى النبيُّ ﷺ عن أزواجه بالبقرِ**» ظاهرٌ في أنَّ الذَّبح المذكور كان على سبيل الأُضحيَّة، وحاولَ ابنُ التِّين تأويلَه ليوافق مذهبَه فقال: المراد أنَّه ذَبَحَها وقتَ ذَبْح الأُضحيَّة وهو ضُحَى يوم النَّحر، قال: وإن حُمِلَ على ظاهره فيكون تَطَوُّعاً لا على أنَّها سُنّة الأُضحيَّة، كذا قال،/ ولا يخفى بُعدُه. ٦/١٠

واستَدَلَّ به الجمهور على أنَّ ضَحيَّة الرجل تُجزِئ عنه وعن أهل بيته، وخالَفَ في ذلك الحنفيَّةُ، وادَّعَى الطَّحَاويُّ أنَّه مخصوص أو منسوخ ولم يأتِ لذلك بدليلٍ، قال القُرطُبيّ: لم يُنقَل أنَّ النبيَّ ﷺ أمَرَ كلَّ واحدة من نسائه بأُضحيَّةٍ مع تَكْرار سِنِي الضَّحايا ومع تعدُّدِهنَّ، والعادة تقضي بنَقلِ ذلك لو وَقَعَ كما نُقِلَ غير ذلك من الجُزئيّات، ويُؤيِّده ما أخرجه مالك (٢/ ٤٨٦) وابن ماجَهْ (٣١٤٧) والتِّرمِذيّ (١٥٠٥) وصَحَّحَه من طريق عطاء ابن يَسَار: سألتُ أبا أيوب: كيف كانت الضَّحايا على عهد رسول الله ﷺ؟ قال: كان الرجل يُضَحّي بالشّاة عنه وعن أهل بيته، فيأكلونَ ويُطعِمونَ، حتَّى تَباهَى الناسُ كما تَرَى.

## ٤ - باب ما يُشتَهى من اللَّحم يوم النَّحر

**٥٥٤٩ - حدَّثنا صَدَقةُ، أخبرنا ابنُ عُليَّةَ، عن أيوبَ، عن ابنِ سِيرِينَ، عن أنسِ بنِ مالكٍ، قال: قال النبيُّ ﷺ يومَ النَّحْرِ: «مَن كان ذَبَحَ قبلَ الصلاةِ فلْيُعِدْ» فقامَ رجلٌ فقال: يا رسولَ الله،**

**إنَّ هذا يومٌ يُشتَهى فيه اللَّحْمُ ـ وذكرَ جِيرانَه ـ وعندي جَذَعةٌ خيرٌ من شاتَيْ لحمٍ، فرَخَّصَ له في ذلك، فلا أدْري بَلَغَتِ الرُّخْصةُ مَن سواه أم لا، ثمَّ انكَفَأَ النبيُّ ﷺ إلى كَبْشَينِ فذَبَحَهما، وقامَ الناسُ إلى غُنَيمةٍ فتَوَزَّعُوها، أو قال: فتجَزَّعُوها.**

**قوله: «باب ما يُشتَهى من اللَّحْم يوم النَّحْر»** أي: اتِّباعاً للعادة بالالتِذاذِ بأكلِ اللَّحم يوم العيد، وقال الله تعالى: ﴿وَيَذْكُرُوا۟ ٱسْمَ ٱللَّهِ فِىٓ أَيَّامٍ مَّعْلُومَٰتٍ عَلَىٰ مَا رَزَقَهُم مِّنۢ بَهِيمَةِ ٱلْأَنْعَٰمِ﴾ [الحج: ٢٨].

**قوله: «حدَّثنا صَدَقة»** هو ابن الفضل، وابن عُلَيَّة: هو إسماعيل بن إبراهيم بن مِقسَم.

**قوله: «فقامَ رجل»** هو أبو بُرْدة بن نِيَار كما في حديث البراءِ (٥٥٤٥).

**قوله: «إنَّ هذا يوم يُشتَهَى فيه اللَّحْم»** في رواية داود بن أبي هند عن الشَّعْبيّ عند مسلم (١٩٦١/ ٥): فقال: يا رسول الله، إنَّ هذا يومٌ اللَّحمُ فيه مكروه، وفي لفظ له: «مقروم» وهو بسكونِ القاف، قال عِيَاض: رُوِّيناه في مسلم من طريق الفارسيّ والسِّجْزيّ: «مكروه»، ومن طريق العُذْريّ: «مقروم»، وقد صَوَّبَ بعضهم هذه الرِّواية الثّانية وقال: معناه: يُشتَهَى فيه اللَّحم، يقال: قَرِمتُ إلى اللَّحم وقَرِمتُه: إذا اشتَهَيتَه، فهو موافق للرِّواية الأُخرى: إنَّ هذا يوم يُشتَهَى فيه اللَّحم.

قال عِيَاض: وقال بعض شيوخنا: صواب الرِّواية: «اللَّحَمُ فيه مكروه» بفتح الحاء وهو اشتِهاء اللَّحْم، والمعنى: تركُ الذَّبح والتَّضحية وإبقاء أهله فيه بلا لحم حتَّى يَشتَهُوه مكروه، قال: وقال لي الأُستاذ أبو عبد الله بن سليمان: معناه: ذَبحُ ما لا يُجزِئ في الأُضحيَّة ممَّا هو لحم. انتهى، وبالَغَ ابن العربيّ فقال: الرِّواية بسكونِ الحاء هنا غَلَط، وإنَّما هو اللَّحَم بالتَّحريك، يقال: لَحِمَ الرجلُ بكسر الحاء يَلحَم بفتحِها: إذا كان يَشتَهي اللَّحم، وأمَّا القُرطُبيّ في «المفهم» فقال: تَكلَّفَ بعضهم ما لا يَصِحّ روايةً ـ أي: اللَّحَم بالتَّحريكِ ـ ولا معنًى، وقال آخرُ[1]: معنى المكروه: أنَّه مخالف للسُّنّة، قال: وهو كلام مَن لم يَتأمَّل سياق

(١) هكذا في (ع)، وهو الصواب الموافق لما في «المفهم» ٥/ ٣٥٨، وفي (أ) و(س): وهو قول الآخر، وهو خطأ.

الحديث، فإنَّ هذا التَّأويل لا يُلائمه، إذ لا يَستَقيم أن يقول: إنَّ هذا اليوم اللَّحمُ فيه مخالف للسُّنّة وإنّي عَجِلتُ لأُطعِمَ أهلي، قال: وأقرَبُ ما يُتَكلَّف لهذه الرِّواية أنَّ معناه: اللَّحم فيه مكروه التَّأخير، فحُذِفَ لفظ التَّأخير لدلالة قوله: عجلت.

وقال النَّوويّ: ذكر الحافظ أبو موسى أنَّ معناه: هذا يومٌ طلبُ اللَّحم فيه مكروه شاقّ، قال: وهو معنًى حسن. قلت: يعني طلبه من الناس كالصَّديق والجار، فاختارَ هو أن لا يحتاج أهلُه إلى ذلك فأغناهم بما ذَبَحَه عن الطَّلَب، ووَقَعَ في/ رواية منصور عن ٧/١٠
الشَّعْبيّ كما مَضَى في العيدَينِ (٩٥٥): وعَرَفتُ أنَّ اليوم يوم أكل وشُرب، فأحبَبتُ أن تكون شاتي أوَّل ما يُذبَح في بيتي، ويظهر لي أنَّ بهذه الرِّواية يَحصُل الجمعُ بين الرِّوايتَينِ المتقدِّمَتَين، وأنَّ وصفه اللَّحمَ بكَونِه مُشتهًى وبكَونِه مكروهاً لا تَناقُض فيه، وإنَّما هو باعتبارَينِ: فمن حيثُ إنَّ العادة جَرَت فيه بالذَّبائحِ فالنَّفس تَتَشَوَّف له، يكون مُشتَهًى، ومن حيثُ تَوارُدُ الجميع عليه حتَّى يَكثُر، يصير مملولاً فأُطلقت عليه الكراهة لذلك، فحيثُ وَصَفَه بكَونِه مُشتَهًى أراد ابتداءَ حاله، وحيثُ وَصَفَه بكَونِه مكروهاً أراد انتهاءَه، ومن ثَمَّ استَعجَلَ بالذَّبحِ ليفوزَ بتحصيلِ الصِّفة الأولى عند أهله وجيرانه.

ووَقَعَ في رواية فِراس عن الشَّعْبيّ عند مسلم (١٩٦١/ ٦): فقال خالي: يا رسولَ الله قد نَسَكتُ عن ابن لي؛ وقد استُشكِلَ هذا، وظَهَرَ لي أنَّ مراده أنَّه ضَحَّى لأجلِه للمعنى الذي ذكره في أهله وجيرانه، فخَصَّ ولده بالذِّكرِ لأنَّه أخصُّ بذلك عنده، حتَّى يَستَغنيَ ولدُه بما عنده عن التَّشَوُّف إلى ما عند غيره.

قوله: «وذكر جِيرانَه» في رواية عاصم عند مسلم[1]: وإنّي عَجَّلتُ فيه نَسِيكَتي لأُطعِمَ أهلي وجيراني وأهل داري.

قوله: «فلا أدْري أبَلَغَتِ الرُّخْصةُ مَن سواه أم لا» قد وَقَعَ في حديث البراء اختصاصُه بذلك كما سيأتي بعد أبواب (٥٥٥٦)، ويأتي البحث فيه، وكأنَّ أنساً لم يسمع ذلك، وقد روى

---

(١) هذه رواية داود بن أبي هند عن الشعبي عند مسلم (١٩٦١) (٥)، وأما رواية عاصم ـ وهو الأحول ـ عن الشعبي (١٩٦١) (٨) فليس فيها ذلك.

ابن عَوْن عن الشَّعْبيّ حديثَ البراء، وعن ابن سِيرِين حديثَ أنس، فكان إذا حدَّث حديث البراء يَقِفُ عند قوله: «ولن تَجزيَ عن أحد بعدك» ويُحدِّث بقولِ أنس: لا أدري أَبَلَغَتِ الرُّخصة غيره أم لا[1]، ولعلَّه استَشكَلَ الخَصُوصيَّة بذلك لمَا جاء من ثُبوت ذلك لغير أبي بُرْدة كما سيأتي بيانه قريباً[2].

**قوله: «ثمَّ انكَفَأ»** مهموز، أي: مالَ، يقال: كَفَأتُ الإناء: إذا أمَلتَه، والمراد أنَّه رَجَعَ عن مكان الخُطبة إلى مكان الذَّبح.

**قوله: «وقامَ الناس»** كذا هنا، وفي الرِّواية الآتية في «باب مَن ذَبَحَ قبل الصلاة أعادَ»[3] فتَمسَّكَ به ابنُ التِّين في أنَّ مَن ذَبَحَ قبل الإمام لا يُجزِئه، وسيأتي البحث فيه.

**قوله: «إلى غُنَيمة»** بغَينٍ مُعجَمة ونون، مُصغَّرٌ **«فتوزَّعوها ـ أو قال: فتَجزَّعوها»** شَكٌّ من الراوي، والأوَّل بالزّاي من التَّوزيع: وهو التَّفرِقة، أي: تَفرَّقوها، والثّاني بالجيم والزّاي أيضاً من الجَزْع: وهو القطع، أي: اقتَسَموها حِصَصاً، وليس المراد أنَّهم اقتَسَموها بعد الذَّبح فأخَذَ كلُّ واحد قِطعة من اللَّحم، وإنَّما المراد أخذ حِصّة من الغنم، والقِطعة تُطلَق على الحِصّة من كلّ شيء، فبهذا التَّقرير يكون المعنى واحداً وإن كان ظاهرُه في الأصل الاختلاف.

## ٥- باب من قال: الأضحى يومُ النَّحر

**٥٥٥٠- حدَّثنا محمَّدُ بنُ سَلَامٍ، حدَّثنا عبدُ الوهَّاب، حدَّثنا أيوبُ، عن محمَّدٍ، عن ابنِ أبي بَكْرةَ، عن أبي بَكْرةَ ﷺ، عن النبيِّ ﷺ قال: «الزَّمانُ قد استَدارَ كهَيْئتِه يومَ خَلَقَ اللهُ السّماواتِ والأرضَ، السَّنةُ اثنا عَشَرَ شَهْراً، منها أربعةٌ حُرُمٌ، ثلاثٌ مُتَواليات: ذو القَعْدةِ، وذو الحِجّةِ، والمحَرَّمُ، ورَجَبُ مُضَرَ الذي بينَ جُمادَى وشَعْبانَ، أيُّ شهرٍ هذا؟» قُلْنا: اللهُ ورسولُه أعلمُ، فسَكَتَ**

---

(١) انظر لذلك الرواية الآتية برقم (٦٦٧٣).

(٢) ثبت ذلك أيضاً لعقبة بن عامر كما سيأتي برقم (٥٥٥٥)، وانظر الكلام في الجمع بينهما عند شرح حديث البراء برقم (٥٥٥٧).

(٣) باب رقم (١٢).

حتَّى ظَنَنَّا أنَّه سَيُسمِّيه بغيرِ اسمِه، قال: «أليس ذا الحِجّةِ؟» قُلْنا: بلى، قال: «أيُّ بَلَدٍ هذا؟» قُلْنا: اللهُ ورسولُه أعلمُ، فسَكَتَ حتَّى ظَنَنَّا أنَّه سَيُسمِّيه بغيرِ اسمِه، قال: «أليس البَلْدةَ؟» قُلْنا: بَلَى، قال: «فأيُّ يومٍ هذا؟» قُلْنا: اللهُ ورسولُه أعلمُ، فسَكَتَ حتَّى ظَنَنَّا أنَّه سَيُسمِّيه بغيرِ اسمِه، قال: «أليس يومَ النَّحْرِ؟» قُلْنا: بلى، قال: «فإنَّ دِماءَكم وأموالَكم ـ قال محمَّدٌ: وأحسَبُه قال: وأعراضَكم ـ عليكم حَرامٌ كحُرْمةِ يومِكم هذا، في بَلَدِكم هذا، في شَهْرِكُم هذا، وسَتَلْقَوْنَ رَبَّكم فيَسْألُكم عن أعمالِكُم، ألَا فلا تَرْجِعوا بَعْدي ضُلّالاً يَضْرِبُ بعضُكم رِقابَ بعضٍ، ألا لِيُبلِّغِ الشّاهدُ الغائبَ، فلعلَّ بعضَ مَن يَبْلُغُه أن يكونَ أوْعَى له من بعضِ مَن سَمِعَه» ـ وكان محمَّدٌ إذا ذَكَرَه قال: صَدَقَ النبيُّ ﷺ ـ ثمَّ قال: «ألا هل بَلَّغْتُ ألا هل بَلَّغْت؟».

٨/١٠ قوله: «باب مَن قال: الأضْحَى يومُ النَّحْر» قال ابن المنيِّر: أخَذَه من إضافة اليوم إلى النَّحر حيثُ قال: «أليس يومَ النَّحر» واللّام للجِنسِ، فلا يَبقَى نَحرٌ إلّا في ذلك اليوم، قال: والجواب على مذهب الجماعة أنَّ المراد النَّحر الكامل، واللّام تُستَعمَل كثيراً للكمال كقوله: «الشَّديدُ الذي يَملِك نفسه عند الغضب»[1].

قلت: واختصاص النَّحر باليومِ العاشر قول حُميد بن عبد الرَّحمن ومحمَّد بن سِيرِين وداود الظّاهريّ، وعن سعيد بن جُبَير وأبي الشَّعثاء مِثلُه إلّا في مِنًى فيجوز ثلاثة أيام، ويُمكِن أن يُتَمسَّك لذلك بحديث عبد الله بن عَمْرو بن العاص رَفَعَه: «أُمِرتُ بيومِ الأضحَى عيداً جعله الله لهذه الأُمّة» الحديث، صَحَّحَه ابن حِبّان (٥٩١٤)[2]، وقال القُرطُبيّ: التَّمَسُّك بإضافة النَّحر إلى اليوم الأوَّل ضعيف مع قوله تعالى: ﴿وَيَذْكُرُوا۟ ٱسْمَ ٱللَّهِ فِىٓ أَيَّامٍ مَّعْلُومَٰتٍ عَلَىٰ مَا رَزَقَهُم مِّنۢ بَهِيمَةِ ٱلْأَنْعَٰمِ﴾ [الحج:٢٨]، ويحتمل أن يكون أراد أنَّ أيام النَّحر الأربعة أو الثلاثة لكلِّ واحد منها اسم يخصُّه، فالأضحَى هو اليوم العاشر، والذي يليه يومُ القَرّ، والذي يليه يومُ النَّفر الأوَّل، والرَّابع يومُ النَّفر الثّاني.

---

(١) سيأتي برقم (٦١١٤) من حديث أبي هريرة مرفوعاً.

(٢) وأخرجه أحمد (٦٥٧٥)، وأبو داود (٢٧٨٩)، والنسائي (٤٣٦٥)، وسنده حسن.

وقال ابن التِّين: مُرادُه أنَّه يوم تُنحَر فيه الأضاحيُّ في جميع الأقطار، وقيل: مرادُه لا ذبحَ إلّا فيه خاصّة ـ يعني: كما تقدَّم نَقلُه عمَّن قال به ـ وزاد مالك: ويَذبَح أيضاً في يومينِ بعده.

وزاد الشافعيّ اليوم الرَّابع، قال: وقيل: يَذبَح عشرةَ أيام، ولم يَعزُه لقائلٍ، وقيل: إلى آخر الشَّهر، وهو عن عمر بن عبد العزيز وأبي سَلَمة بن عبد الرَّحمن وسليمان بن يَسار وغيرهم، وقال به ابن حَزْم مُتَمسِّكاً بعَدَمِ وُرود نَصٍّ بالتَّقييدِ، وأخرج ما رواه ابن أبي شَيْبة من طريق أبي سَلَمة بن عبد الرَّحمن وسليمان بن يَسار قالا: عن النبيّ ﷺ، مِثله[1]، قال: وهذا سند صحيح إليهما، لكنَّه مُرسَل فيَلزَم مَن يَحتَجّ بالمرسَلِ أن يقول به. قلت: وسيأتي عن أبي أُمامةَ بن سَهْل في الباب الذي يليه شيء من ذلك[2]، وبمِثْل قول مالك قال الثَّوْريّ وأبو حنيفة وأحمد، وبمِثْل قول الشافعيّ قال الأوزاعيّ، قال ابن بَطّال تَبَعاً للطَّحَاويّ: ولم يُنقَل عن الصحابة غير هذَينِ القولَين، وعن قَتَادة: ستّة أيام بعد العاشر.

وحُجّة الجمهور حديثُ جُبَير بن مُطعِم رَفَعَه: «فِجَاجُ مِنًى مَنحَر، وفي كلّ أيام التَّشريق ذَبحٌ» أخرجه أحمد (١٦٧٥١) لكن في سنده انقطاع، ووَصَلَه الدّارَقُطنيّ (٤٧٥٦) ورجاله ثقات[3]، واتَّفقوا على أنَّها تُشرَع ليلاً كما تُشرَع نَهاراً، إلّا رواية عن مالك وعن أحمد أيضاً.

ثم ذكر المصنف حديث محمَّد: وهو ابن سِيرِين، عن ابن أبي بَكْرة: وهو عبد الرَّحمن، وقد تقدَّم شرحه في العلم (٦٧و١٠٥)، وفي «باب الخُطبة أيام مِنًى» (١٧٤١) من كتاب الحجّ شيء منه، وكذا في تفسير براءة (٤٦٦٢).

---

(١) بل رواه ابن حزم في «المحلى» ٧/ ٣٧٨-٣٧٩ من غير طريق ابن أبي شيبة، وهذا المرسل أخرجه أيضاً أبو داود في «المراسيل» (٣٧٧)، والبيهقي في «السنن» ٩/ ٢٩٧.

(٢) أثناء شرح الباب (٧): أضحية النبي ﷺ بكبشين.

(٣) وصله الدارقطني بذكر نافع بن جبير وإسناده ضعيف، وانظر «المسند» (١٦٧٥١).

قوله: «ثلاثٌ مُتَواليات، إلى قوله: ورَجَبُ مُضَرَ» هذا هو الصَّواب وهو عَدُّها من سنتَين، ومنهم مَن عَدَّها من سنة واحدة فبَدَأ بالمحرَّم، لكن الأوَّل أليَقُ ببيان المتوالية، وشَذَّ مَن أسقَطَ رَجَباً وأبدَلَه بشوَّالٍ زاعِماً أنَّ بذلك تَتَوالَى الأشهر الحُرُم، وأنَّ ذلك المراد بقولِه تعالى: ﴿فَسِيحُواْ فِي ٱلْأَرْضِ أَرْبَعَةَ أَشْهُرٍ﴾ [التوبة: ٢]، حكاه ابن التِّين.

قوله: «قال: وأحسَبُه» هو ابن سِيرِين، كأنَّه كان يَشُكّ في هذه اللَّفظة، وقد ثَبَتَت في رواية غيره. وكذا قوله: «فكان محمَّد إذا ذكره» في رواية الكُشْمِيهنيّ: ذَكَر.

قوله: «أن يكون أوْعَى له من بعض مَن سَمِعَه» كذا للأكثرِ بالواو، أي: أكثر وعياً له وتَفَهُّماً فيه، ووَقَعَ في رواية الأَصِيليّ والمُستَمْلي:/ «أرعَى» بالرَّاءِ من الرِّعاية، ورَجَّحَها بعض الشُّرّاح، وقال صاحب «المطالع»: هي وهمٌ. ٩/١٠

وقوله: «قال: ألا هل بَلَّغتُ؟» القائل هو النبيّ ﷺ، وهو بقيَّة الحديث، ولكنّ الراوي فَصَلَ بين قوله: «بعض مَن سمعَه» وبين قوله: «ألا هل بَلَّغتُ» بكلام ابن سِيرِين المذكور.

## ٦- باب الأضحى والنَّحر بالمصلَّى

٥٥٥١- حدَّثنا محمَّدُ بنُ أبي بكرٍ المقدَّميُّ، حدَّثنا خالدُ بنُ الحارثِ، حدَّثنا عُبيدُ الله، عن نافعٍ قال: كان عبدُ الله يَنْحَرُ في المَنْحَرِ. قال عُبيدُ الله: يعني: مَنْحَرَ النبيِّ ﷺ.

٥٥٥٢- حدَّثنا يحيى بنُ بُكَير، حدَّثنا اللَّيثُ، عن كَثيرِ بنِ فَرْقَدٍ، عن نافعٍ، أنَّ ابنَ عمرَ رضي الله عنهما أخبَره قال: كان رسولُ الله ﷺ يَذْبَحُ ويَنْحَرُ بالمصَلَّى.

قوله: «باب الأضْحَى والنَّحْر بالمصَلَّى» قال ابن بَطّال: هو سُنّة للإمام خاصّةً عند مالك، قال مالك فيما رواه ابن وهب: إنَّما يفعل ذلك لئلَّا يَذبَح أحدٌ قبله، زاد المهلَّب: وليَذبَحوا بعده على يقين، وليتعلَّموا منه صِفَة الذَّبح.

وذكر فيه المؤلِّف حديث ابن عمر من وجهَينِ: أحدهما: موقوف، والثّاني: مرفوع: «كان النبيّ ﷺ يَذبَح ويَنحَر بالمصَلَّى» وهو اختلافٌ على نافع، وقيل: بل المرفوع يدلّ على الموقوف، لأنَّ قوله في الموقوف: كان ينحرُ في مَنحَر النبيّ ﷺ، يريد به المصَلَّى، بدلالة الحديث

المرفوع المصرِّح بذلك، وقال ابن التِّين: هو مذهب مالك أنَّ الإمام يُبرِز أُضحيَّته للمُصَلَّى فيَذبَح هناك، وبالَغَ بعضُ أصحابه ـ وهو أبو مُصعَب ـ فقال: مَن لم يفعل ذلك لم يُؤتَمَّ به. وقال ابن العربيّ: قال أبو حنيفة ومالك: لا يُذبَح حتَّى يَذبَح الإمام إن كان ممَّن يَذبَح، قال: ولم أرَ له دليلاً.

## ٧- باب ضَحِيَّة النبيّ ﷺ بكبشين أقرنين، ويُذكَرُ: سَمِينَينِ

**وقال يحيى بنُ سعيدٍ: سمعتُ أبا أُمامةَ بنَ سَهْلٍ قال: كنَّا نُسَمِّنُ الأُضْحِيَّةَ بالمدينةِ، وكان المسلمونَ يُسمِّنونَ.**

**قوله: «باب ضَحِيَّة النبيِّ ﷺ بكَبْشَينِ أقرَنَينِ»** أي: لكلٍّ منهما قَرْنانِ مُعتَدِلان، والكَبش: فَحْل الضَّأن في أيِّ سِنّ كان، واختُلِفَ في ابتدائه، فقيل: إذا أثنَى، وقيل: إذا أربعَ. ١٠/١٠

**قوله: «ويُذكَر: سَمينَينِ»** أي: في صِفَة الكبشَين، وهي في بعض طرق حديث أنس من رواية شُعْبة عن قَتَادة، أخرجه أبو عَوَانة في «صحيحه» (٧٧٩٦) من طريق الحجّاج بن محمَّد عن شُعْبة، وقد ساقَه المصنِّف في الباب من طريق شُعْبة عنه، وليس فيه «سمينَينِ» وهو المحفوظ عن شُعْبة. وله طريق أُخرى أخرجها عبد الرَّزّاق في «مُصنَّفه» (٨١٣٠) عن الثَّوْريّ عن عبد الله بن محمَّد بن عَقِيل عن أبي سَلَمة عن عائشة أو عن أبي هريرة: أنَّ النبيَّ ﷺ كان إذا أراد أن يُضَحّي اشتَرَى كَبشَينِ عظيمَينِ سمينَينِ أقرَنَينِ أملَحَينِ موجُوءَين، فذَبَحَ أحدهما عن محمَّد وآل محمَّد، والآخر عن أمَّته مَن شَهِدَ لله بالتَّوحيدِ وله بالبَلاغ، وقد أخرجه ابن ماجَهْ (٣١٢٢) من طريق عبد الرَّزّاق، لكن وَقَعَ في النُّسخة: «ثَمينَينِ»[1] بمُثلَّثةٍ أوَّله بَدَل السّين والأوَّل أَولى، وابن عقيل المذكور في سنده مُختَلَف فيه، وقد اختُلِفَ عليه في إسناده، فقال زُهَير بن محمَّد وشَرِيك وعُبيد الله بن عَمْرو كلُّهم: عنه عن عليّ بن الحسين عن أبي رافع[2]، وخالَفَهم الثَّوْريّ كما تَرَى، ويحتمل أن يكون له في هذا الحديث طريقان، وليس في روايته في حديث أبي رافع

---

(١) في النسخ الخطية الحاضرة بين أيدينا من «سنن ابن ماجه»: سمينين، بالسِّين على الجادّة.

(٢) أخرجه أحمد برقم (١٣٩٧٢) من طريق شريك، و(٢٧١٩٠) من طريق زهير بن محمد، و(٢٧١٩١) من طريق عبيد الله بن عمرو.

لفظ: «سمينَينِ». وأخرج أبو داود (٢٧٩٥) من وجه آخر عن جابر: ذَبَحَ النبيُّ ﷺ كَبشَينِ أقرَنَينِ أملَحَينِ موجوءَينِ، قال الخطَّابيُّ: الموجُوء ـ يعني: بضمِّ الجيم وبالهمز ـ: منزوع الأُنثَيَين، والوِجَاء: الخِصاء، وفيه جواز الخَصْي في الضَّحِيَّة، وقد كَرِهَه بعض أهل العلم لنقصِ العُضو، لكن ليس هذا عَيباً، لأنَّ الخِصاء يفيد اللَّحم طِيباً، ويَنفي عنه الزُّهومةَ وسوء الرَّائحة.

وقال ابن العربيّ: حديث أبي سعيد ـ يعني الذي أخرجه التِّرمذيّ (١٤٩٦)[1] بلفظ: «ضَحَّى بكَبشٍ فَحِيل» أي: كامل الخِلْقة لم تُقطَع أُنثَياه ـ يَرُدّ روايةَ موجوءَين، وتُعقِّبَ باحتمال أن يكون ذلك وَقَعَ في وقتَينِ.

**قوله: «وقال يحيى بن سعيد: سمعت أبا أُمامةَ بن سَهْل قال: كنَّا نُسَمِّن الأُضْحيَّة بالمدينةِ، وكان المسلمونَ يُسمِّنونَ»** وَصَلَه أبو نُعَيم في «المستخرَج» من طريق أحمد بن حَنبَل عن عبَّاد ابن العَوّام أخبرني يحيى بن سعيد وهو الأنصاريّ، ولفظه: كان المسلمونَ يشتري أحدُهم الأُضحيَّة فيُسمِّنها ويَذبَحها في آخر ذي الحِجّة، قال أحمد: هذا الحديث عجيب، قال ابن التِّين: كان بعض المالكيَّة يكره تسمينَ الأُضحيَّة لئلَّا يَتَشَبَّه باليهود، وقول أبي أُمامةَ أحقُّ، قاله الدَّاوُودي.

**٥٥٥٣- حدَّثنا آدمُ بنُ أبي إياسٍ، حدَّثنا شُعْبةُ، حدَّثنا عبدُ العزيزِ بنُ صُهَيبٍ، قال: سمعتُ أنسَ بنَ مالكٍ ﷺ، قال: كان النبيُّ ﷺ يُضَحّي بكَبْشَينِ، وأنا أُضَحّي بكَبْشَينِ.**

[أطرافه في: ٥٥٥٤، ٥٥٥٨، ٥٥٦٤، ٥٥٦٥، ٧٣٩٩]

**٥٥٥٤- حدَّثنا قُتَيبةُ بنُ سعيدٍ، حدَّثنا عبدُ الوهَّاب، عن أيوبَ، عن أبي قِلابةَ، عن أنسٍ: أنَّ رسولَ الله ﷺ انكَفَأَ إلى كَبْشَينِ أقرَنَينِ أملَحَينِ فذَبَحَهما بيَدِه.**

**وقال إسماعيلُ وحاتمُ بنُ وَرْدانَ: عن أيوبَ، عن ابنِ سِيرِينَ، عن أنسٍ.**

**تابَعَه وُهَيبٌ، عن أيوبَ.**

**قوله: «كان النبيّ ﷺ يُضَحّي بكَبْشَينِ، وأنا أُضَحّي بكَبْشَينِ»** هكذا في هذه الطَّريق، وقائل

---

(١) وأخرجه أيضاً أبو داود (٢٧٩٦)، وابن ماجه (٣١٢٨)، والنسائي (٤٣٩٠) وإسناده صحيح.

ذلك هو أنس بيَّنه النَّسائيُّ في روايته (٤٣٨٥)، وهذه الرِّواية مختصَرة ورواية أبي قِلابةَ المذكورة عَقِبها مُبيَّنة، لكن في هذه زيادة قول أنس: أنَّه كان يُضَحِّي بكَبشَينِ للاتِّباع، وفيها أيضاً إشعارٌ بالمداوَمة على ذلك، فيتمسَّك به مَن قال: الضَّأْن في الأُضحيَّة أفضل.

**قوله في رواية أبي قِلابةَ: «إلى كَبْشَينِ أقرَنَينِ أملَحَينِ فذَبَحَهما بيَدِه»** الأملَحُ بالمهمَلة: هو الذي فيه سواد وبياض والبياض أكثر، ويقال: هو الأغبَر، وهو قول الأصمَعيّ، وزاد الخطَّابيُّ: هو الأبيض الذي في خَلَلِ صوفه طبقات سُود، ويقال: الأبيض الخالص، قاله ابن الأعرابيّ، وبه تَمسَّكَ الشافعيَّة في تفضيل الأبيض في الأُضحيَّة، وقيل: الذي يَعلُوه حُمرة، وقيل: الذي يَنظُر في سواد ويمشي في سواد ويأكل في سواد ويَبرُك في سواد، أي: إنَّ مواضع هذه منه سُودٌ وما عَدَا ذلك أبيض، وحكى ذلك الماوَرْديّ عن عائشة وهو غريب، ولعلَّه أراد الحديث الذي جاء عنها كذا، لكن ليس فيه وصفُه بالأملَح، وسيأتي قريباً أنَّ مسلماً أخرجه (١٩٦٧)، فإن ثَبَتَ فلعلَّه كان في مرَّة أُخرى.

واختُلِفَ في اختيار هذه الصِّفة فقيل: لحُسنِ مَنظَره، وقيل: لشَحمِه وكَثْرة لحمه، واستُدِلَّ به على اختيار العَدَد في الأُضحيَّة، ومن ثَمَّ قال الشافعيَّة: إنَّ الأُضحيَّة بسبع شِياهٍ أفضل من البعير، لأنَّ الدَّم المُرَاق فيها أكثرُ والثَّواب يزيد بحَسَبِه، وأنَّ مَن أراد أن يُضَحِّي بأكثرَ من واحد يُعَجِّله، وحكى/ الرُّويانيّ من الشافعيَّة استحبابَ التَّفريق على أيام ١١/١٠ النَّحر، قال النَّوويّ: هذا أرفَقُ بالمساكين، لكنَّه خِلَاف السُّنّة، كذا قال، والحديث دالٌّ على اختيار التَّثنية، ولا يَلزَمُ منه أنَّ مَن أراد أن يُضَحِّي بعَدَدٍ فضَحَّى أوَّل يوم باثنَينِ ثمَّ فرَّقَ البقيَّة على أيام النَّحر أن يكون مخالفاً للسُّنّة.

وفيه أنَّ الذَّكَر في الأُضحيَّة أفضل من الأُنثَى، وهو قول أحمد، وعنه رواية: أنَّ الأُنثَى أَولى، وحكى الرَّافعيّ فيه قولَينِ عن الشافعيّ: أحدهما عن نَصِّه في البُوَيطيّ: الذَّكَر، لأنَّ لحمه أطيَبُ، وهذا هو الأصحّ، والثّاني: أنَّ الأُنثَى أَولى، قال الرَّافعيّ: وإنَّما يُذكَر ذلك في جزاء الصَّيد عند التَّقويم، والأُنثَى أكثر قيمةً فلا تُفدَى بالذَّكَر، أو أراد الأُنثَى التي لم تَلِد. وقال ابن العربيّ: الأصحّ أفضليَّة الذُّكور على الإناث في الضَّحايا، وقيل: هما سواء.

وفيه استحباب التَّضحية بالأقرَن، وأنَّه أفضل من الأجَمِّ مع الاتِّفاق على جواز التَّضحية بالأجَمِّ: وهو الذي لا قَرْنَ له، واختَلَفوا في مكسور القَرْن. وفيه استحباب مُباشَرة المضَحِّي الذَّبح بنفسِه، واستُدِلَّ على مشروعيَّة استحسان الأُضحيَّة صِفَة ولوناً، قال الماوَرْديّ: إن اجتَمَعَ حُسْن المنظَر مع طِيب المخبَر في اللَّحم فهو أفضل، وإن انفَرَدا فطيب المخبَر أَولى من حُسن المنظَر. وقال أكثر الشافعيَّة: أفضلها البيضاء ثمَّ الصَّفراء ثمَّ الغَبْراء ثمَّ البَلقاء ثمَّ السَّوداء. وسيأتي بقيَّة فوائد حديث أنس بعد أبوابٍ (٥٥٥٨).

**قوله: «فذَبَحَها بيَدِه»** سيأتي البحثُ فيه قريباً (٥٥٥٨).

**قوله: «وقال إسماعيل وحاتم بن وَرْدان: عن أيوب، عن محمَّد بن سِيرِينَ، عن أنس»** يعني أنَّهما خالَفا عبدَ الوهّاب الثَّقفيّ في شيخ أيوب فقال هو: أبو قِلابةَ، وقالا: محمَّد بن سِيرِين، فأمَّا حديث إسماعيل ـ وهو ابن عُلَيَّة ـ فقد وَصَلَه المؤلِّف بعد أربعة أبواب في أثناء حديث (٥٥٦١)، وهو مَصِير منه إلى أنَّ الطَّريقَينِ صحيحان، وهو كذلك لاختلاف سياقهما، وأمَّا حديث حاتم بن وَرْدان فوَصَلَه مسلم (١٩٦٢/ ١٢) من طريقه.

**قوله: «تابَعَه وُهَيب عن أيوب»** كذا وَقَعَ في رواية أبي ذرٍّ، وقَدَّمَ الباقونَ مُتابَعة وُهَيب على روايتَي إسماعيل وحاتم وهو الصَّواب، لأنَّ وُهَيباً إنَّما رواه عن أيوب عن أبي قِلابةَ مُتابِعاً لعبد الوهّاب الثَّقفيّ، وقد وَصَلَه الإسماعيليّ من طريقه كذلك، قال ابن التِّين: إنَّما قال أوَّلاً: قال إسماعيل، وثانياً: تابَعَه وُهَيب، لأنَّ القول يُستَعمَل على سبيل المذاكَرة، والمتابَعة تُستَعمَل عند النَّقل والتَّحَمُّل.

قلت: لو كان هذا على إطلاقه لم يُخرِّج البخاريُّ طريق إسماعيل في الأُصول، ولم يَنحَصِر التَّعليق الجازِمُ في المذاكَرة، بل الذي قال: إنَّ البخاريّ لا يَستَعمِل ذلك إلّا في المذاكَرة، لا مُستنَدَ له.

**٥٥٥٥- حدَّثنا عَمْرو بنُ خالِدٍ، حدَّثنا اللَّيثُ، عن يزيدَ، عن أبي الخيرِ، عن عُقْبَةَ بنِ عامرٍ ﷺ: أنَّ النبيَّ ﷺ أعطاه غَنَماً يَقْسِمُها على صحابَتِه ضَحَايا، فبَقِيَ عَتُودٌ، فذَكَره للنبيِّ ﷺ، فقال: «ضَحِّ أنتَ به».**

قوله: «اللَّيث عن يزيد» هو ابن أبي حبيب، بيَّنه المصنِّف في كتاب الشَّرِكة (٢٥٠٠).

قوله: «أعْطاه غَنَماً» هو أعَمُّ من الضَّأْن والمَعْز.

قوله: «على صحابتِه» يحتمل أن يكون الضَّمير للنبيِّ ﷺ، ويحتمل أن يكون لعُقْبَةَ، فعلى كلٍّ يحتمل أن تكون الغنم مِلكاً للنبيِّ ﷺ وأمَرَ بقسمَتِها بينهم تَبرُّعاً، ويحتمل أن تكون من الفَيْء، وإليه جَنَحَ القُرطُبيّ حيثُ قال في الحديث: إنَّ الإمام ينبغي له أن يُفرِّق الضَّحايا على مَن لم يَقدِرْ عليها من بيت مال المسلمينَ. وقال ابن بَطّال: إن كان قَسَمَها بين الأغنياء فهي من الفَيء، وإن كان خَصَّ بها الفقراء فهي من الزكاة.

وقد تَرجَمَ له البخاريُّ في الشَّرِكة: باب قسمة الغنم والعَدْل فيها، وكأنَّه فَهِمَ أنَّ النبيَّ ﷺ بيَّن لعُقْبَةَ ما يُعطيه لكلِّ واحد منهم وهو لا يُوكِّل إلّا بالعَدل، وإلّا لو كان وَكَلَ ذلك لرأيِه لَعَسُرَ عليه، لأنَّ الغنم لا يَتأتَّى فيها قسمة الأجزاء، وأمَّا قسمة التَّعديل فتحتاج إلى رَدٍّ، لأنَّ استواء قسمتها على التَّحرير بعيد.

قلت: ويحتمل أن يكون النبيّ ﷺ ضَحَّى بها عنهم، ووَقَعَتِ القسمة في اللَّحم، فتكون القسمة قسمة الأجزاء كما تقدَّم توجيهه عن ابن المنيِّر قبل أبواب (٥٥٤٧).

قوله: «فبَقِيَ عَتُود» بفتح المهمَلة وضمَّ المثنّاة الخفيفة: وهو من أولاد المَعْز ما قويَ ورَعَى وأتى عليه حَوْل، والجمع: أعتِدة وعِتْدان، وتُدغَم التاء في/ الدّال فيقال: عِدّانٌ، ١٢/١٠ وقال ابن بَطّال: العَتُود: الجَذَع من المَعْز ابنُ خمسة أشهُر، وهذا يُبيِّن المراد بقولِه في الرِّواية الأُخرى عن عُقْبة كما مَضى قريباً (٥٥٤٧): «جَذَعة» وأنَّها كانت من المَعْز، وزَعَمَ ابن حَزْم أنَّ العتود لا يقال إلّا للجَذَع من المَعْز، وتَعقَّبَه بعض الشُّرّاح بما وَقَعَ في كلام صاحب «المحكَم»: أنَّ العَتُود: الجَدْي الذي استَكرَشَ، وقيل: الذي بَلَغَ السِّفَاد، وقيل: هو الذي أجذَعَ.

قوله: «فقال: ضَحِّ به أنتَ» زاد البيهقيُّ (٩/ ٢٧٠) في روايته من طريق يحيى بن بُكَير عن اللَّيث: «ولا رُخصةَ لأحدٍ فيها بعدك»، وسأذكر البحث في هذه الزِّيادة في الباب الذي بعده إن شاء الله تعالى.

واستُدِلَّ به على إجزاء الأُضحيَّة بالشّاة الواحدة، وكأنَّ المصنِّف أراد بإيرادِ حديث عُقْبة في هذه التَّرجمة ـ وهي ضَحِيّة النبيّ ﷺ بكَبشَينِ ـ الاستدلالَ على أنَّ ذلك ليس على الوجوب بل على الاختيار، فمَن ذَبَحَ واحدة أجزأتْ عنه، ومَن زاد فهو خير، والأفضل الاتِّباع في الأُضحيَّة بكَبشَين، ومَن نظرَ إلى كَثْرة اللَّحم قال كالشافعيِّ: الأفضل الإبل ثمَّ الضَّأْن ثمَّ البقر، قال ابن العربيّ: وافَقَ الشافعيَّ أشهَبُ من المالكيَّة، ولا يُعدَل بفِعْل النبيّ ﷺ شيءٌ، لكن يُمكِن التَّمَسُّك بقولِ ابن عمر ـ يعني الماضي قريباً (٥٥٥٢) ـ: كان يَذبَح ويَنحَر بالمصَلَّى، أي: فإنَّه يَشمَل الإبل وغيرها، قال: لكنَّه عموم، والتَّمَسُّك بالصَّريحِ أَولى وهو الكَبْش.

قلت: قد أخرج البيهقيُّ (٩/ ٢٧٢) من حديث ابن عمر: كان النبيّ ﷺ يُضَحّي بالمدينة بالجَزُورِ أحياناً، وبالكَبشِ إذا لم يَجِد جَزُوراً، فلو كان ثابتاً لكان نَصّاً في موضع النِّزاع، لكن في سنده عبد الله بن نافع وفيه مَقَال، وسيأتي حديث عائشة (٥٥٥٩): أنَّ النبيَّ ﷺ ضَحَّى عن نسائه بالبقرِ، في «باب مَن ذَبَحَ ضَحيَّة غيره»، وقد ثَبَتَ في حديث عُرْوة عن عائشة: أنَّ النبيَّ ﷺ أمَرَ بكَبشٍ أقرَن يَطَأ في سواد ويَنظُر في سواد ويَبرُكُ في سواد، فأضجَعَه ثمَّ ذَبَحَه، ثمَّ قال: «باسمِ الله، اللهمَّ تَقَبَّل من محمَّد وآل محمَّد ومن أُمّة محمَّد» ثمَّ ضَحَّى به، أخرجه مسلم (١٩٦٧). قال الخطَّابيُّ: قولها: يَطَأ في سواد... إلى آخره، تريد أنَّ أظلافه ومواضع البُروك منه وما أحاطَ بمَلاحظِ عينَيه من وجهه أسود، وسائر بَدَنه أبيض.

## ٨- باب قول النبيّ ﷺ لأبي بُرْدة: «ضَحِّ بالجَذَع منَ المَعْزِ، ولن تَجزِيَ عن أحدٍ بعدَكَ»

**٥٥٥٦- حدَّثنا مُسدَّدٌ، حدَّثنا خالدُ بنُ عبدِ الله، حدَّثنا مُطرِّفٌ، عن عامرٍ، عن البراءِ بنِ عازِبٍ رضي الله عنهما، قال: ضَحَّى خالٌ لي يقال له: أبو بُرْدةَ قبلَ الصلاةِ، فقال له رسولُ الله ﷺ: «شاتُكَ شاةُ لحمٍ» فقال: يا رسولَ الله، إنَّ عندي داجِناً جَذَعةً منَ المعْزِ، قال: «اذبَحْها، ولن**

تَصْلُحَ لغيرِكَ» ثمَّ قال: «مَن ذَبَحَ قبلَ الصلاةِ، فإنَّما يَذْبَحُ لنفسِه، ومَن ذَبَحَ بعدَ الصلاةِ فقد تَمَّ نُسُكُه، وأصاب سُنَّةَ المسلمينَ».

تابَعَه عُبَيدةُ، عن الشَّعْبيِّ وإبراهيمَ.

وتابَعَه وكيعٌ، عن حُرَيثٍ، عن الشَّعْبيِّ.

وقال عاصمٌ وداودُ، عن الشَّعْبيِّ: عندي عَناقُ لَبَنٍ.

وقال زُبَيدٌ وفِراسٌ، عن الشَّعْبيِّ: عندي جَذَعةٌ.

وقال أبو الأحوَصِ: حدَّثنا منصورٌ: عَناقٌ جَذَعةٌ.

وقال ابنُ عَوْنٍ: عَناقٌ جَذَعٌ، عَناقُ لَبَنٍ.

قوله: «باب قول النبيّ ﷺ لأبي بُرْدة: ضَحِّ بالجَذَعِ من المعز، ولن تَجْزيَ عن أحدٍ بَعْدَك» ١٣/١٠ أشارَ بذلك إلى أنَّ الضَّمير في قول النبيّ ﷺ في الرِّواية التي ساقَها: «اذبَحْها» للجَذَعة التي تقدَّمَت في قول الصحابيّ: «إنَّ عندي داجِناً جَذَعةً من المعز».

قوله: «حدَّثنا مُطرِّف» هو ابن طَرِيف بمُهمَلةٍ وزن عَقِيل، وعامر: هو الشَّعْبيّ.

قوله: «ضَحَّى خالٌ لي يقال له: أبو بُرْدة» في رواية زُبَيد عن الشَّعْبيّ في أوَّل الأضاحيّ (٥٥٤٥): أبو بُرْدة بن نِيَار، وهو بكسر النُّون وتخفيف الياء المثنّاة من تحت وآخره راء، واسمه هانئ، واسم جَدّه عَمْرو بن عُبيد، وهو بَلَويّ من حُلَفاء الأنصار، وقد قيل: إنَّ اسمه الحارث بن عَمْرو، وقيل: مالك بن هُبَيرة، والأوَّل هو الأصحّ.

وأخرج ابن مَندَهْ من طريق جابر الجُعْفيِّ عن الشَّعْبيّ عن البراء قال: كان اسمُ خالي قليلاً فسَمّاه النبيّ ﷺ كثيراً، وقال: «يا كَثير، إنَّما نُسُكنا بعد صلاتنا»، ثمَّ ذكر حديث الباب بطولِه، وجابرٌ ضعيف، وأبو بُرْدة ممَّن شَهِدَ العَقَبة وبدراً والمشاهد، وعاشَ إلى سنة اثنتَين، وقيل: خمس وأربعينَ، وله في البخاريّ حديث سيأتي في الحدود (٦٨٤٨).

قوله: «شاتُك شاةُ لحم» أي: ليست أُضحيَّة، بل هو لحم يُنتَفَع به كما وَقَعَ في رواية زُبَيد:

«فإنَّما هو لحم يُقدِّمه لأهلِه»، وسيأتي في «باب الذَّبح بعد الصلاة» (٥٥٦٠)، وفي رواية فِراس عند مسلم (١٩٦١/٦) قال: «ذاكَ شيء عَجَّلتَه لأهلِك»، وقد استُشكِلَتِ الإضافة في قوله: «شاةُ لحم»، وذلك أنَّ الإضافة قسمان: مَعنَويَّة ولفظيَّة، فالمعنَويَّة: إمّا مُقدَّرة بمِن كخاتَمِ حديدٍ، أو باللّام كغُلامِ زيدٍ، أو بفي كضَرْبِ اليومِ، معناه: ضَرَبَ في اليوم، وأمَّا اللَّفظيَّة: فهي صِفَة مُضافة إلى معمولها، كضاربِ زيدٍ، وحَسَنِ الوجه، ولا يَصِحّ شيء من الأقسام الخمسة في شاة لحم، قال الفاكهيّ: والذي يظهر لي أنَّ أبا بُرْدة لمَّا اعتَقَدَ أنَّ شاته شاةُ أُضحيَّة، أوقَعَ ﷺ في الجواب قوله: «شاة لحم» مَوقِعَ قوله: شاة غير أُضحيَّة.

قوله: «إنَّ عندي داجِناً» الدّاجِن: التي تألَفُ البيوت وتُستأنس وليس لها سِنّ مُعيَّن، ولمَّا صارَ هذا الاسم عَلَماً على ما يألَف البيوت اضمَحَلَّ الوصفُ عنه، فاستَوى فيه المذكَّر والمؤنَّث. والجَذَعة تقدَّم بيانها، وقد بيَّن في هذه الرِّواية أنَّها من المَعْز، ووَقَعَ في الرِّواية الأُخرى[1] كما سيأتي بيانه: «فإنَّ عندنا عَنَاقاً»، وفي رواية أُخرى: «عَناق لَبَن»، والعَنَاق بفتح العين وتخفيف النُّون: الأُنثَى من ولد المَعْز عند أهل اللُّغة، ولم يُصِب الدَّاوُودي في زَعْمه: أنَّ العَناق هي التي استَحقَّت أن تَحمِل، وأنَّها تُطلَق على الذَّكَر والأُنثَى، وأنَّه بيَّن بقولِه: «لَبَن» أنَّها أُنثَى، قال ابن التِّين: غَلِطَ في نقل اللُّغة وفي تأويل الحديث، فإنَّ معنى «عَناق لَبَن»: أنَّها صغيرةٌ[2] تَرضَع أمَّها.

ووَقَعَ عند الطبرانيّ[3] من طريق سهل بن أبي حَثْمة: أنَّ أبا بُرْدة ذَبَحَ ذبيحتَه بسَحَرٍ، فذكر ذلك للنبيِّ ﷺ، فقال: «إنَّما الأُضحيَّة ما ذُبِحَ بعد الصلاة، اذهَبْ فضَحِّ» فقال: ما عندي إلّا جَذَعة من المعز... الحديث، قلت: وسيأتي بيان ذلك عند ذِكْر التَّعاليق التي ذكرها المصنِّف عَقِبَ هذه الرِّواية، وزاد في رواية أُخرى: هي أحَبّ إليَّ من شاتَينِ وفي رواية لمسلم:

---

(١) يشير إلى رواية منصور عن الشعبي، وقد سلفت عند البخاري برقم (٩٥٥).

(٢) في (س): صغيرة سن.

(٣) في «الأوسط» (٩١٤٩).

من شاتَي لحم[1]، والمعنى: أنَّها أطيَبُ لحماً وأنفع للآكِلينَ لسِمَنِها ونَفاستِها.

وقد استُشكلَ هذا بما ذُكر: أنَّ عِتقَ نفسَينِ أفضل من عِتق نفس واحدة ولو كانت أنفَسَ منهما، وأُجيبَ بالفَرقِ بين الأُضحيَّة والعِتق: أنَّ الأُضحيَّة يُطلَب فيها كَثْرة اللَّحم، فتكون الواحدة السَّمينة أَولى من الهزيلتَينِ. والعِتق يُطلَب فيه التقرُّب إلى الله بفَكِّ الرَّقَبة، فيكون عِتقُ الاثنَينِ أَولى من عِتق الواحدة، نعم إن عَرَضَ للواحدِ وصفٌ يقتضي رِفعتَه على غيره كالعِلم/ وأنواع الفضل المتعَدّي، فقد جَزَمَ بعض المحَقِّقينَ بأنَّه أَولى لعُمومِ نفعه للمسلمينَ. ١٤/١٠

ووَقَعَ في الرِّواية الأُخرى التي في أواخر الباب وهي: «خير من مُسِنّة»، وحكى ابن التِّين عن الدَّاوُوديّ: أنَّ المسِنّة التي سَقَطَت أسنانها للبَدَل، وقال أهل اللُّغة: المسِنّ الثَّنِيّ الذي يُلقي سِنّه، ويكون في ذات الخُفّ في السَّنة السادسة، وفي ذات الظِّلف والحافر في السَّنة الثّالثة، وقال ابن فارس: إذا دَخَلَ ولدُ الشّاة في الثّالثة فهو ثَنيٌّ ومُسِنّ.

قوله: «قال: **اذْبَحْها ولا تَصْلُحُ لغيرِك**» في رواية فِراس الآتية (٥٥٦٣) في «باب مَن ذَبَحَ قبل الإمام»: أأذبَحُها؟ قال: «نعم، ثمَّ لا تَجزِي عن أحد بعدك»، ولمسلم من هذا الوجه: «ولن تَجزيَ...» إلى آخره[2]، وكذا في رواية أبي جُحَيفةَ عن البراء كما في أواخر هذا الباب (٥٥٥٧): «ولن تجزيَ عن أحد بعدك»، وفي حديث سَهل بن أبي حَثْمة: «وليس فيها رُخصة لأحدٍ بعدك».

وقوله: «تَجزي» بفتح أوَّله غير مهموز، أي: تَقْضي، يقال: جَزَى عنِّي فلان كذا، أي: قَضَى، ومنه: ﴿لَّا تَجْزِى نَفْسٌ عَن نَّفْسٍ شَيْـًٔا﴾ [البقرة: ٤٨]، أي: لا تقضي عنها، قال ابن بَرِّي:

---

(١) إن أراد حديث البراء فهو بلفظ: هي خير من شاتي لحم، أخرجه البخاري (٩٨٣) و(٦٦٧٣)، ومسلم (١٩٦١) (٥)، وإن أراد حديث أنس فهو بلفظ: هي أحب إليَّ من شاتي لحم، وقد أخرجه البخاري أيضاً (٥٥٤٩)، ومسلم (١٩٦٢)، فعزوه للثاني فقط قصورٌ.

(٢) رواية فراس عن الشعبي عند مسلم (١٩٦١) (٦) ليس فيها ذلك، بل هي عنده (١٩٦١) (٧) في رواية زُبيد عن الشعبي.

الفقهاء يقولون: لا تُجزِئ بالضَّمِّ والهمز في موضع: لا تقضي، والصَّواب بالفتح وتَرْك الهمز، قال: لكن يجوز الضَّمّ والهمز بمعنى الكِفاية، يقال: أجزأ عنك. وقال صاحب «الأساس»: بنو تميم يقولون: البَدَنة تُجزئ عن سبعة، بضمِّ أوَّله، وأهل الحِجاز: تَجزي بفتح أوَّله، وبهما قُرِئَ[1]: ﴿لَّا تَجْزِى نَفْسٌ عَن نَّفْسٍ شَيْـًٔا﴾، وفي هذا تَعقُّب على مَن نَقَلَ الاتِّفاق على مَنْع ضَمّ أوَّله.

وفي هذا الحديث تخصيص أبي بُرْدة بإجزاءِ الجَذَع من المَعْز في الأُضحيَّة، لكن وَقَعَ في عِدّة أحاديث التَّصريحُ بنَظِير ذلك لغير أبي بُرْدة، ففي حديث عُقْبة بن عامر كما تقدَّم قريباً[2]: «ولا رُخصة فيها لأحدٍ بعدك»، قال البيهقيُّ: إن كانت هذه الزِّيادة محفوظة كان هذا رُخصةً لعُقْبَةَ كما رَخَّصَ لأبي بُرْدة. قلت: وفي هذا الجمع نظرٌ، لأنَّ في كلٍّ منهما صيغة عُموم، فأيّهما تقدَّم على الآخر اقتَضَى انتفاء الوقوع للثّاني، وأقرب ما يقال فيه: إنَّ ذلك صَدَرَ لكلٍّ منهما في وقت واحد، أو تكون خَصُوصيَّة الأوَّل نُسِخَت بثُبوتِ الخَصُوصيَّة للثّاني، ولا مانع من ذلك، لأنَّه لم يقع في السِّياق استمرارُ المنع لغيره صريحاً.

وقد انفَصَلَ ابنُ التِّين ـ وتَبِعَه القُرطُبيّ ـ عن هذا الإشكال باحتمال أن يكون العَتُود كان كبير السِّنّ بحيثُ يَجزي، لكنَّه قال ذلك بناءً على أنَّ الزِّيادة التي في آخره لم تقع له، ولا يَتِمّ مرادُه مع وجودها مع مُصادَمته لقولِ أهل اللُّغة في العَتُود، وتَمَسَّكَ بعض المتأخِّرينَ بكلام ابن التِّين فضَعَّفَ الزِّيادة، وليس بجيِّد، فإنَّها خارجة من مَخرَج «الصَّحيح»، فإنَّها عند البيهقيِّ من طريق عبد الله البُوشَنجيّ، أحد الأئمَّة الكِبار في الحِفْظ والفقه وسائر فُنون العلم، رواها عن يحيى بن بُكَير عن اللَّيث بالسَّنَدِ الذي ساقَه البخاريُّ، ولكنّي رأيت الحديث في «المتَّفق» للجَوْزَقيّ من طريق عُبيد بن عبد الواحد ومن طريق أحمد بن إبراهيم بن مِلْحان كلاهما عن يحيى بن بُكَير وليستِ الزِّيادة فيه، فهذا هو السِّرّ في قول البيهقيِّ: إن كانت محفوظة، فكأنَّه لمَّا رأى التفرُّد، خَشِيَ أن يكون دَخَلَ على راويها حديثٌ في حديث.

---

(١) قراءة «لا تجزئ» بالضم والهمز لأبي السمّال العدوي، وهي قراءة شاذة.

(٢) حديث عقبة تقدم برقم (٥٥٥٥)، وقد رواه بهذه الزيادة البيهقي ٩/ ٢٧٠.

وقد وَقَعَ في كلام بعضهم أنَّ الذينَ ثَبَتَت لهم الرُّخصة أربعة أو خمسة، واستَشكَلَ الجمعَ وليس بمُشكِلٍ، فإنَّ الأحاديث التي وَرَدَت في ذلك ليس فيها التَّصريح بالنَّفي إلّا في قصَّة أبي بُرْدة في «الصحيحين»، وفي قصَّة عُقْبة بن عامر في البيهقيّ، وأمَّا عَدَا ذلك فقد أخرج أبو داود (٢٧٩٨) وأحمد (٢١٦٩٠) وصَحَّحَه ابن حِبّان (٥٨٩٩) من حديث زيد ابن خالد: «أنَّ النبيَّ ﷺ أعطاه عَتُوداً جَذَعاً فقال: «ضَحِّ به» فقلت: إنَّه جَذَع أفأُضَحّي به؟ قال: «نعم، ضَحِّ به» فضَحَّيت به، لفظ أحمد، وفي «صحيح ابن حِبّان» (٥٩١٢) وابن ماجَهْ (٣١٥٣) من طريق عبَّاد بن تَميم عن عُويمِر بن أشقَر: أنَّه ذَبَحَ أُضحيَّته قبل أن يَغدوَ يوم الأضحَى، فأمَرَه النبيّ ﷺ أن يُعيد أُضحيَّة أُخرى، وفي الطبرانيّ «الأوسط» (٨٩٧٤) من حديث ابن عبَّاس: أنَّ النبيَّ ﷺ أعطَى سعدَ بن أبي وقّاص جَذَعاً من المَعْز، فأمَرَه أن يُضَحّيَ به [1]، وأخرجه الحاكم (٤/ ٢٢٧) من/ حديث عائشة، وفي سنده ضعف، ولأبي ١٥/١٠
يَعْلى (٦٢٢٣) والحاكم (٤/ ٢٢٧) من حديث أبي هريرة: أنَّ رجلاً قال: يا رسول الله، هذا جَذَع من الضَّأْن مَهزُول، وهذا جَذَع من المَعْز سمين، وهو خيرهما، أفأُضَحّي به؟ قال: ضَحِّ به، فإنَّ لله الخيرَ» وفي سنده ضعف.

والحقّ أنَّه لا مُنافاة بين هذه الأحاديث وبين حديثَي أبي بُرْدة وعُقْبة، لاحتمال أن يكون ذلك في ابتداء الأمر، ثمَّ قَرَّرَ الشَّرعُ بأنَّ الجَذَع من المَعْز لا يَجزِي، واختُصَّ أبو بُرْدة وعُقْبة بالرُّخصة في ذلك. وإنَّما قلت ذلك لأنَّ بعض الناس زَعَمَ أنَّ هؤلاءِ شارَكوا عُقْبة وأبا بُرْدة في ذلك، والمشارَكة إنَّما وَقَعَت في مُطلَق الإجزاء لا في خُصوص مَنْع الغير، ومنهم مَن زاد فيهم عُويمِر بن أشقَر، وليس في حديثه إلّا مُطلَق الإعادة لكَونِه ذَبَحَ قبل الصلاة.

وأمَّا ما أخرجه ابن ماجَهْ (٣١٥٤) من حديث أبي زيد الأنصاريّ: أنَّ رسول الله ﷺ قال لرجلٍ من الأنصار: «اذبَحْها ولن تَجزيَ جَذَعةٌ عن أحد بعدك» فهذا يُحمَل على أنَّه

---

(١) وهو في «الكبير» له أيضاً برقم (١١٥٠٤)، وفي إسناده ابن لهيعة وهو سيئ الحفظ.

أبو بُرْدة بن نِيَار فإنَّه من الأنصار، وكذا ما أخرجه أبو يَعْلى (٨٩٧) والطبرانيُّ (٢٢/ ٢٧١) من حديث أبي جُحَيفةَ: أنَّ رجلاً ذَبَحَ قبل الصلاة فقال رسول الله ﷺ: «لا تَجزي عنك» قال: إنَّ عندي جَذَعة، فقال: «تَجزي عنك ولا تَجزي بعدك»، فلم يَثبُت الإجزاء لأحدٍ ونفيُه عن الغير إلّا لأبي بُرْدة وعُقْبة، وإن تَعذَّرَ الجمعُ الذي قَدَّمتُه فحديث أبي بُرْدة أصحُّ مَخرَجاً، والله أعلم.

قال الفاكهيّ: ينبغي النَّظَر في اختصاص أبي بُرْدة بهذا الحُكم وكَشْف السِّرّ فيه، وأُجيبَ بأنَّ الماوَرْديّ قال: إنَّ فيه وجهَينِ: أحدهما: أنَّ ذلك كان قبل استقرار الشَّرع فاستُثنيَ، والثّاني: أنَّه عَلِمَ من طاعته وخُلوص نيَّته ما ميَّزَه عمَّن سواه.

قلت: وفي الأوَّل نظرٌ، لأنَّه لو كان سابِقاً لامتَنَعَ وقوعُ ذلك لغيره بعد التَّصريح بعَدَمِ الإجزاء لغيره، والفَرْض ثُبوت الإجزاء لعَدَدٍ غيره كما تقدَّمَ.

وفي الحديث أنَّ الجَذَع من المَعْز لا يَجزي، وهو قول الجمهور، وعن عطاء وصاحبه الأوزاعيِّ: يجوز مُطلَقاً، وهو وجه لبعضِ الشافعيَّة حكاه الرَّافعيّ، وقال النَّوويّ: وهو شاذٌّ أو غَلَط، وأغرَبَ عِيَاض فحكى الإجماع على عَدَم الإجزاء، قيل: والإجزاء مصادمٌ[1] للنَّصّ، ولكن يحتمل أن يكون قائله قَيَّدَ ذلك بمَن لم يَجِدْ غيره، ويكون معنى نفي الإجزاء عن غير مَن أُذِنَ له في ذلك، محمولاً على مَن وَجَدَ.

وأمَّا الجَذَعُ من الضَّأن، فقال التِّرمِذيّ: إنَّ العَمَل عليه عند أهل العلم من أصحاب النبيّ ﷺ وغيرهم، لكن حكى غيرُه عن ابن عمر والزُّهْريّ: أنَّ الجَذَع لا يَجزي مُطلَقاً سواء كان من الضَّأن أم من غيره، وممَّن حكاه عن ابن عمر ابنُ المنذِر في «الإشراف»، وبه قال ابن حَزْم، وعزاه لجماعةٍ من السَّلَف، وأطنَبَ في الردِّ على من أجازَه، ويحتمل أن يكون ذلك أيضاً مُقيَّداً بمَن لم يَجِد، وقد صَحَّ فيه حديث جابر رَفَعَه: «لا تَذبَحوا إلّا مُسِنّة، إلّا أن يَعسُر عليكم فتَذبَحوا جَذَعة من الضَّأن» أخرجه مسلم (١٩٦٣) وأبو داود (٢٧٩٧)

---

(١) في (س): مصادر، بالراء، وهو خطأ.

والنَّسائيُّ (٤٣٧٨) وغيرهم، لكن نَقَلَ النَّوويّ عن الجمهور: أنَّهم حَمَلوه على الأفضل، والتَّقدير: يُستَحَبّ لكم أن لا تَذبَحوا إلّا مُسِنّة، فإن عَجَزتُم فاذبَحُوا جَذَعة من الضَّأن، قال: وليس فيه تصريح بمَنْع الجَذَعة من الضَّأن وأنَّها لا تَجزي، قال: وقد أجمَعَتِ الأُمّة على أنَّ الحديث ليس على ظاهره، لأنَّ الجمهور يُجوِّزونَ الجَذَع من الضَّأن مع وجود غيره وعَدَمه، وابن عمر والزُّهْريّ يَمنَعانه مع وجود غيره وعَدَمه، فتَعيَّنَ تأويلُه.

قلت: ويدلّ للجُمهورِ الأحاديث الماضية قريباً، وكذا حديث أمّ بلال[1] بنت هلال عن أبيها رَفَعَه: «يجوز الجَذَع من الضَّأن أُضحيَّة» أخرجه ابن ماجَهْ (٣١٣٩)، وحديث رجل من بني سُلَيم يقال له مُجاشع: أنَّ النبيَّ ﷺ قال: «إنَّ الجَذَع يُوفي ممّا يوفي منه الثَّنيُّ» أخرجه أبو داود (٢٧٩٩) وابن ماجَهْ (٣١٤٠)، وأخرجه النَّسائيُّ (٤٣٨٤) من وجه آخر، لكن لم يُسمِّ الصحابيّ، بل وَقَعَ عنده أنَّه رجل من مُزَينة، وحديث معاذ بن عبد الله بن خُبَيب عن عُقْبة بن عامر: ضَحَّينا مع رسول الله ﷺ بجَذَعٍ من الضَّأن، أخرجه النَّسائيُّ (٤٣٨٢) بسندٍ قويّ، وحديث أبي/ هريرة رَفَعَه: «نِعمَتِ الأُضحيَّةُ الجَذَعُ من الضَّأن» أخرجه ١٦/١٠
التِّرمِذيّ (١٤٩٩)، وفي سنده ضعف.

واختَلَفَ القائلونَ بإجزاءِ الجَذَع من الضَّأن ـ وهم الجمهور ـ في سِنّه على آراء: أحدها: أنَّه ما أكمَلَ سنةً ودَخَلَ في الثّانية، وهو الأصحّ عند الشافعيَّة، وهو الأشهَر عند أهل اللُّغة، ثانيها: نصف سنة، وهو قول الحنفيَّة والحنابلة، ثالثها: سبعة أشهُر، حكاه صاحب «الهداية» من الحنفيَّة عن الزَّعفرانيّ، رابعها: ستّة أو سبعة، حكاه التِّرمِذيّ عن وكيع، خامسها: التَّفرِقة بين ما تَولَّدَ بين شابَّينِ فيكون له نصف سنة، أو بين هَرِمَينِ فيكون ابن ثمانية، سادسها: ابن عشر، سابعها: لا يَجزي حتَّى يكون عظيماً، حكاه ابن العربيّ، وقال: إنَّه مذهبٌ باطل، كذا قال، وقد قال صاحب «الهداية»: إنَّه إذا كانت عظيمةً بحيثُ لو اختَلَطَت بالثَّنيّات اشتَبَهَت على الناظر من بعيدٍ أجزأَت، وقال العبَّاديّ من الشافعيَّة: لو

---

(١) تحرَّف في الأصلين و(س) إلى: أم هلال.

أجذَعَ قبل السَّنة ـ أي: سَقَطَت أسنانُه ـ أجزأَ، كما لو تَمَّتِ السَّنة قبل أن يُجذِع، ويكون ذلك كالبلوغِ إمّا بالسِّنِّ وإمّا بالاحتلام، وهكذا قال البَغَويُّ: الجَذَع ما استَكمَلَ السَّنةَ أو أجذعَ قبلها، والله أعلم.

قوله: «ثمَّ قال: مَن ذَبَحَ قبلَ الصلاة» أي: صلاة العيد «فإنَّما يَذْبَح لنفسِه» أي: وليس أُضحيَّة «ومَن ذَبَحَ بعدَ الصلاة فقد تَمَّ نُسُكُه» أي: عِبادَته «وأصاب سُنّة المسلمينَ» أي: طريقتَهم. هكذا وَقَعَ في هذه الرِّواية أنَّ هذا الكلام وَقَعَ بعد قصَّة أبي بُرْدة بن نِيار، والذي في مُعظَم الرِّوايات كما سيأتي قريباً من رواية زُبَيد عن الشَّعْبيّ (٥٥٦٠) أنَّ هذا الكلام من النبيّ ﷺ وَقَعَ في الخُطبة بعد الصلاة، وأنَّ خِطاب أبي بُرْدة بها وَقَعَ له كان قبل ذلك، وهو المعتمَد، ولفظه: سمعت النبيَّ ﷺ يَخطُب فقال: «إنَّ أوَّل ما نَبدَأ به من يومنا هذا أن نُصلّيَ ثمَّ نَرجِعَ فننحَر، فمَن فعل هذا فقد أصاب سُنَّتنا» فقال أبو بُرْدة: يا رسول الله ذَبَحتُ قبل أن أُصَلّي»، وتقدَّم في العيدَينِ (٩٥٥) من طريق منصور عن الشَّعْبيّ عن البراء قال: خَطَبَنا رسول الله ﷺ يوم الأضحَى بعد الصلاة، فقال: «مَن صَلَّى صلاتَنا ونَسَكَ نُسُكَنا فقد أصاب النُّسُك، ومَن نَسَكَ قبل الصلاة فإنَّه لا نُسُك له» فقال أبو بُرْدة... فذكر الحديث، وسيأتي بيان الحُكم في هذا قريباً في «باب مَن ذَبَحَ قبل الصلاة أعادَ»[1] إن شاء الله تعالى.

واستُدِلَّ به على وجوب الأُضحيَّة على مَن التَزَمَ الأُضحيَّة فأفسَدَ ما يُضَحّي به، ورَدَّه الطَّحَاويُّ بأنَّه لو كان كذلك لتَعرَّضَ إلى قيمة الأُولى ليُلزَمَ بمِثلِها، فلمَّا لم يَعتَبِر ذلك دَلَّ على أنَّ الأمر بالإعادة كان على جهة النَّدْب، وفيه بيان ما يَجزي في الأُضحيَّة لا على وجوب الإعادة.

وفي الحديث من الفوائد غير ما تقدَّم: أنَّ المرجِعَ في الأحكام إنَّما هو إلى النبيّ ﷺ، وأنَّه قد يَخُصّ بعضَ أمَّته بحُكمٍ ويَمنَع غيره منه ولو كان بغير عُذْر، وأنَّ خِطابه للواحدِ يَعُمّ جميع المكلَّفينَ حتَّى يظهر دليل الخُصُوصيَّة، لأنَّ السِّياق يُشعِر بأنَّ قوله لأبي بُرْدة: «ضَحِّ

(١) باب رقم (١٢).

به» أي: بالجَذَع، ولو كان يُفهَم منه تخصيصُه بذلك لمَا احتاجَ إلى أن يقول له: «ولن تَجزيَ عن أحد بعدك». ويحتمل أن تكون فائدة ذلك قطعَ إلحاق غيره به في الحُكم المذكور، لا أنَّ ذلك مأخوذ من مُجرَّد اللَّفظ، وهو قويّ.

واستُدِلَّ بقولِه: «اذبَحْ مكانها أُخرى»، وفي لفظ: «أعِدْ نُسُكاً»، وفي لفظ: «ضَحِّ بها» وغير ذلك من الألفاظ المصَرِّحة بالأمرِ بالأُضحيَّة على وجوب الأُضحيَّة، قال القُرطُبيّ في «المفهم»: ولا حُجّة في شيء من ذلك، وإنَّما المقصود بيان كيفيَّة مشروعيَّة الأُضحيَّة لمن أراد أن يفعلها، أو مَن أوقَعَها على غير الوجه المشروع خطأً أو جهلاً، فبيَّن له وجه تَدارُك ما فرَّطَ منه، وهذا معنى قوله: «لا تَجزِي عن أحدٍ بعدك» أي: لا يَحصُل له مقصود القُرْبة ولا الثَّواب، وكما يقال في صلاة النَّفل: لا تَجزي إلّا بطهارةٍ وسَتْر عَوْرة، قال: وقد استَدَلَّ بعضهم للوجوبِ بأنَّ الأُضحيَّة من شريعة إبراهيم الخليل وقد أُمِرْنا باتِّباعِه، ولا حُجّة فيه لأنّا نقول بمُوجَبِه، ويَلزَمهم الدَّليل على أنَّها كانت في شريعة إبراهيم واجبة، ولا سبيل إلى عِلْم/ ذلك، ولا دلالة في قصَّة الذَّبيح للخَصُوصيَّة التي فيها، والله أعلم. ١٧/١٠

وفيه أنَّ الإمام يُعلِّم الناس في خُطبة العيد أحكام النَّحر. وفيه جواز الاكتِفاء في الأُضحيَّة بالشّاة الواحدة عن الرجل وعن أهل بيته، وبه قال الجمهور، وقد تقدَّمَتِ الإشارة إليه قبلُ، وعن أبي حنيفة والثَّوْريّ يُكرَه، وقال الطَّحاوي[1]: لا يجوز أن يُضَحَّى بشاةٍ واحدة عن اثنَين، وادَّعَى نسخَ ما دَلَّ عليه حديث عائشة الآتي (٥٥٥٩) في «باب مَن ذَبَحَ ضَحيَّة غيره»، وتُعقِّبَ بأنَّ النَّسخ لا يَثبُت بالاحتمال، قال الشَّيخ أبو محمَّد بن أبي جَمْرة: وفيه أنَّ العَمَل وإن وافَقَ نيَّة حَسَنة لم يَصِحَّ إلّا إذا وَقَعَ على وَفْق الشَّرع.

وفيه جواز أكل اللَّحم يوم العيد من غير لحم الأُضحيَّة لقولِه: «إنَّما هو لحم قَدَّمَه لأهلِه». وفيه كرمُ الرَّبّ سبحانه وتعالى لكَونِه شَرَعَ لعَبيدِه الأُضحيَّة، مع ما لهم فيها من الشَّهوة بالأكلِ والادِّخار، ومع ذلك فأثبَتَ لهم الأجرَ في الذَّبح، ثمَّ مَن تَصَدَّقَ أُثيبَ وإلّا لم يأثَمْ.

---

(١) تحرَّف في (س) إلى: الخطابي. وقول الطحاوي هذا في كتابه «شرح معاني الآثار» ٤/ ١٨١.

قوله: «تابَعَه عُبيدة، عن الشَّعْبيّ وإبراهيمَ، وتابَعَه وكيع، عن حُرَيث، عن الشَّعْبيّ» قلت: أمَّا عُبيدة فهو بصيغة التَّصغير: وهو ابن مُعَتِّب ـ بضمِّ أوَّله وفتح المهمَلة وتشديد المثنّاة وكسرها بعدها موحَّدة ـ الضَّبِّيّ، وروايته عن الشَّعْبيّ، يعني: عن البراء بهذه القصَّة، وأمَّا قوله: «وإبراهيم» فيعني النَّخَعيَّ، وهو من طريق إبراهيم مُنقَطِع، وليس لعُبيدة في البخاريّ سوى هذا الموضع الواحد.

وأمَّا مُتابَعة حُرَيث ـ وهو بصيغة التَّصغير ـ وهو ابن أبي مَطَر، واسمه عَمْرو الأسَديُّ الكوفيّ، وما له أيضاً في البخاريّ سوى هذا الموضع، وقد وَصَلَه أبو الشَّيخ في كتاب «الأضاحيّ» من طريق سهل بن عثمان العسكريّ عن وكيع عن حُرَيث عن الشَّعْبيّ عن البراء: «أنَّ خاله سألَ» فذَكَر الحديث، وفيه: «عندي جَذَعة من المَعْز أوفَى منها»، وفي هذا تَعقُّب على الدّارَقُطنيّ في «الأفراد» حيثُ زَعَمَ أنَّ عُبيد الله بن موسى تفرَّد بهذا عن حُرَيث، وساقَه من طريقه بلفظ: قال: فعندي جَذَعةُ مَعزٍ سمينة[1].

قوله: «وقال عاصم وداود، عن الشَّعْبيّ: عندي عَناقُ لَبَن» أمَّا عاصم: فهو ابن سليمان الأحول، وقد وَصَلَه مسلم (١٩٦٠/ ٨) من طريق عبد الواحد بن زياد عنه عن الشَّعْبيّ عن البراء بلفظ: خَطَبَنا رسول الله ﷺ في يوم نحر، فقال: «لا يُضَحّيَنَّ أحد حتَّى يُصَلّيَ» فقال رجل: عندي عَناقُ لَبَن، وقال في آخره: «ولا تَجزي جَذَعةٌ عن أحد بعدك».

وأمَّا داودُ: فهو ابن أبي هند، فوَصَلَه مسلم (١٩٦١/ ٥) أيضاً من طريق هُشَيم عنه عن الشَّعْبيّ عن البراء بلفظ: «إنَّ خاله أبا بُرْدة بن نِيَار ذَبَحَ قبل أن يَذبَح النبيُّ ﷺ... الحديث، وفيه: لأُطعِمَ أهلي وجيراني وأهل داري، فقال: «أعِد نُسُكاً» فقال: إنَّ عندي عَناقَ لَبَن هي خير من شاتَي لحم، قال: «هي خير نَسيكَتَيك، ولا تَجزي جَذَعةٌ عن أحد بعدك».

قوله: «وقال زُبَيد وفِراس، عن الشَّعْبيّ: عندي جَذَعة» أمَّا رواية زُبَيد ـ وهو بالزّاي ثمَّ

(١) انظر «تغليق التعليق» ٥/ ٨.

الموحَّدة مُصغَّر ـ فوَصَلَها المؤلِّف في أوَّل الأضاحيّ (٥٥٤٥) كذلك، وأمَّا رواية فِراس ـ وهو بكسر الفاء وتخفيف الرَّاء وآخره مُهمَلة ـ بن يحيى فوَصَلَها أيضاً المؤلِّف في «باب مَن ذَبَحَ قبل الصلاة أعادَ» (٥٥٦٣).

قوله: «وقال أبو الأحْوص: حدَّثنا منصور: عَناقٌ جَذَعةٌ» هو بالتَّنوين فيهما، ورواية منصور هذه ـ وهو ابن المعتمِر ـ وَصَلَها المؤلِّف من الوجه المذكور عنه عن الشَّعْبيّ عن البراء في العيدَينِ (٩٨٣).

قوله: «وقال ابن عَوْن» هو عبد الله «عَناقٌ جَذَعٌ، عَناقُ لَبَن» يعني: أنَّ في روايته عن الشَّعْبيّ عن البراء باللَّفظَينِ جميعاً: لفظِ عاصم ومَن تابَعَه، ولفظِ منصور ومَن تابَعَه، وقد وَصَلَ المؤلِّف رواية ابن عَوْن في كتاب الأيمان والنُّذور (٦٦٧٣) من طريق معاذ بن معاذ عن ابن عَوْن باللَّفظِ المذكور.

٥٥٥٧- حدَّثنا محمَّدُ بنُ بشَّارٍ، حدَّثنا محمَّدُ بنُ جعفرٍ، حدَّثنا شُعْبةُ، عن سَلَمةَ، عن أبي جُحَيفةَ، عن البراءِ قال: ذَبَحَ أبو بُرْدةَ قبلَ الصلاةِ، فقال له النبيُّ ﷺ: «أبدِلْها»، قال: ليس عندي إلا جَذَعةٌ ـ قال شُعْبةُ: وأحسَبُه قال: هي خيرٌ من مُسِنَّةٍ ـ قال: «اجْعَلْها مكانَها، ولن تَجزِيَ عن أحدٍ بعدَكَ».

وقال حاتمُ بنُ وَرْدانَ، عن أيوبَ، عن محمَّدٍ، عن أنسٍ، عن النبيِّ ﷺ، وقال: «عَناقٌ جَذَعةٌ».

قوله: «عن سَلَمة» هو ابن كُهَيل، وصَرَّحَ أحمدُ به في روايته (١٨٦٩١) عن محمَّد بن جعفر بهذا الإسناد، وأبو جُحَيفةَ هو الصحابيّ المشهور.

قوله: «ذَبَحَ أبو بُرْدة» هو ابن نِيَار الماضي ذِكْره.

قوله: «أَبدِلها» بموحَّدةٍ وفتح أوَّله، وقد تقدَّم بيانه في قوله: «اذبَح مكانها أُخرى».

قوله: «قال شُعْبة: وأحْسَبه قال: هي خير/ من مُسِنّة» في رواية أبي عامر العَقَديّ عن شُعْبة ١٨/١٠ عند مسلم (١٩٦١/ ٩): هي خير من مُسِنّة، ولم يَشُكَّ.

قوله: «اجْعَلْها مكانها» أي: اذبَحها. وقد تَمَسَّكَ بهذا الأمر مَن ادَّعَى وجوب الأُضحيَّة، ولا دلالة فيه، لأنَّه ولو كان ظاهرُ الأمر الوجوب، إلّا أنَّ قَرِينة إفساد الأولى تقتضي أن يكون الأمر بالإعادة لتحصيلِ المقصود، وهو أعَمُّ من أن يكون في الأصل واجباً أو مندوباً، وقال الشافعيّ: يحتمل أن يكون الأمر بالإعادة للوجوب، ويحتمل أن يكون الأمر بالإعادة للإشارة إلى أنَّ التَّضحية قبل الصلاة لا تقعُ أُضحيَّة، فأمَرَه بالإعادة ليكونَ في عِداد مَن ضَحَّى، فلمَّا احتَمَلَ ذلك وَجَدْنا الدّلالة على عَدَم الوجوب في حديث أمّ سَلَمة المرفوع: «إذا دَخَلَ العشرُ فأراد أحدكم أن يُضَحّي»[1]، قال: فلو كانت الأُضحيَّة واجبة، لم يَكِلْ ذلك إلى الإرادة. وأجابَ مَن قال بالوجوبِ بأنَّ التَّعليق على الإرادة لا يَمنَعُ القول بالوجوب، فهو كما لو قيل: مَن أراد الحجَّ فليُكثِر من الزّاد، فإنَّ ذلك لا يدلّ على أنَّ الحجّ لا يَجِب، وتُعقِّبَ بأنَّه لا يَلزَم من كَونِ ذلك لا يدلّ على عَدَم الوجوب، ثُبوتُ الوجوب بمُجرَّدِ الأمر بالإعادة، لمَا تقدَّم من احتمال إرادة الكمال، وهو الظّاهر، والله أعلم.

قوله: «وقال حاتم بن وَرْدان...» إلى آخره، تقدَّم ذِكْر مَن وَصَلَه في الباب الذي قبله، ولم يَسُق مسلم (١٩٦٢/ ١٢) لفظه، لكنَّه قال: «بمِثْل حديثهما» يعني: رواية إسماعيل ابن عُليَّة عن أيوب، ورواية هشام عن محمَّد بن سِيرِين.

## ٩- باب من ذبح الأضاحيَّ بيده

**٥٥٥٨- حدَّثنا آدمُ بنُ أبي إياسٍ، حدَّثنا شُعْبةُ، حدَّثنا قَتادةُ، عن أنسٍ، قال: ضَحَّى النبيُّ ﷺ بكَبْشَينِ أملَحَينِ، فرأيتُه واضعاً قَدَمَه على صِفَاحِهما يُسَمّي ويُكبِّرُ، فذَبَحَهما بيَدِه.**

قوله: «باب مَن ذَبَحَ الأضاحيّ بيَدِه» أي: وهل يُشتَرَط ذلك أو هو الأَولى، وقد اتَّفَقوا على جواز التَّوكيل فيها للقادِر، لكن عند المالكيَّة رواية بعَدَمِ الإجزاء مع القُدرة، وعند أكثرهم: يُكرَه لكن يُستَحَبّ أن يَشهَدها، ويُكرَه أن يَستَنيب حائضاً أو صبيّاً أو كتابيّاً، وأوَّلهم أَولى ثمَّ ما يليه.

---

(١) أخرجه مسلم (١٩٧٧).

قوله: «ضَحَّى» كذا في رواية شُعْبة بصيغة الفِعل الماضي، وكذا في رواية أبي عَوَانة الآتية قريباً (٥٥٦٥) عن قَتَادة، وفي رواية همَّام الآتية قريباً (٥٥٦٤) أيضاً عن قَتَادة: «كان يُضَحّي»، وهي أظهَرُ في المداوَمة على ذلك.

قوله: «بكَبْشَينِ أملَحَينِ» زاد في رواية أبي عَوَانة وفي رواية همَّام كلاهما عن قَتَادة: «أقرَنَينِ» وسيأتيان قريباً، وتقدَّم مِثلُه في رواية أبي قِلابةَ قبل بابٍ (٥٥٥٤).

قوله: «فرأيتُه واضعاً قدمَه على صِفاحِهما» أي: على صِفاح كلٍّ منهما عند ذَبحِه، والصِّفاح بكسر الصّاد المهمَلة وتخفيف الفاء وآخره حاء مُهمَلة: الجوانب، والمراد الجانب الواحد من وجه الأُضحيَّة، وإنَّما ثُنِّي إشارةً إلى أنَّه فعل ذلك في كلٍّ منهما، فهو من إضافة الجمع إلى المثنَّى بإرادة التَّوزيع.

قوله: «يُسَمّي ويُكبِّر» في رواية أبي عَوَانة: «وسَمَّى وكَبَّرَ» والأوَّل أظهرُ في وقوع ذلك عند الذَّبح.

وفي الحديث غيرُ ما تقدَّم: مشروعيَّة التَّسمية عند الذَّبح، وقد تقدَّم في الذَّبائح بيانُ مَن اشتَرَطَها في صِحَّة الذَّبح[1]، وفيه استحباب التَّكبير مع التَّسمية، واستحباب وضع الرِّجل على صَفْحة عُنُق الأُضحيَّة الأيمَن، واتَّفَقوا على أنَّ إضجاعها يكون على الجانب الأيسَر، فيَضَع رِجلَه على الجانب الأيمَن ليكونَ أسهَلَ على الذّابح في أخذ السِّكّين باليمين، وإمساك رأسها بيَدِه اليسار.

## ١٠- باب مَن ذبح ضحيَّة غيره

وأعانَ رجلٌ ابنَ عمرَ في بَدَنَتِه.

وأمَرَ أبو موسى بناتِه أن يُضَحِّينَ بأيدِيهِنَّ.

**٥٥٥٩- حدَّثنا قُتَيبةُ، حدَّثنا سفيانُ، عن عبدِ الرَّحمنِ بنِ القاسمِ، عن أبيه، عن عائشةَ رضي الله عنها، قالت: دَخَلَ عليَّ رسولُ الله ﷺ بسَرِفَ وأنا أبكي، فقال: «ما لكِ، أنُفِسْتِ؟»**

---

(١) انظر باب (١٥): التسمية على الذبيحة.

قلتُ: نعم، قال: «هذا أمرٌ كَتَبَه اللهُ على بناتِ آدمَ، اقضي ما يَقْضي الحاجُّ، غيرَ أن لا تَطُوفي بالبيتِ». وضَحَّى رسولُ الله ﷺ عن نسائِه بالبقرِ.

١٩/١٠ قوله: «باب مَن ذَبَحَ ضَحيَّة غيره» أراد بهذه التَّرجمة بيانَ أنَّ التي قبلها ليست للاشتراطِ.

قوله: «وأعانَ رجلٌ ابنَ عمر في بَدَنَته» أي: عند ذبحها، وهذا وَصَلَه عبد الرَّزّاق[1] عن ابن عُيَينةَ عن عَمْرو بن دينار قال: رأيت ابن عمر يَنحَر بَدَنةً بمِنًى وهي باركةٌ معقولة، ورجل يُمسِك بحَبلٍ في رأسها وابن عمر يَطعُن. قال ابن المنيِّر: هذا الأثر لا يُطابِق التَّرجمة إلّا من جهة أنَّ الاستعانة إذا كانت مشروعة التَحَقَت بها الاستنابة، وجاء في نحو قصَّة ابن عمر حديثٌ مرفوع أخرجه أحمد (٢٣١٦٨) من حديث رجل من الأنصار: أنَّ النبيَّ ﷺ أضجَعَ أُضحيَّته، فقال: «أعِنّي على أُضحيَّتي» فأعانَه، ورجاله ثقات.

قوله: «وأمَرَ أبو موسى بناتِه أن يُضَحِّينَ بأيديهِنَّ» وَصَلَه الحاكم في «المستدرَك» ووَقَعَ لنا بعُلوٍّ في «جزء لُوَين»[2] كلاهما من طريق المسيّب بن رافع: أنَّ أبا موسى كان يأمر بناته أن يَذبَحنَ نَسائكَهنَّ بأيديهِنَّ، وسنده صحيح.

قال ابن التِّين: فيه جواز ذبيحة المرأة، ونَقَلَ محمَّدٌ عن مالك كراهتَه. قلت: وقد سَبَقَ في الذَّبائح مُبيَّناً[3]. وهذا الأثر مُبايِن للتَّرجمة، فيحتمل أن يكون مَحَلّه في التَّرجمة التي قبلها، أو أراد أنَّ الأمر في ذلك على اختيار المضَحِّي، وعند الشافعيَّة: الأَوْلى للمرأة أن توكِّل في ذبح أُضحيَّتها ولا تُباشِر الذَّبح بنفسِها.

ثم ذكر المصنف حديث عائشة لمَّا حاضَت بسَرِفَ، وفيه: «هذا أمر كَتَبَه الله على بنات آدم» وفي آخره: وضَحَّى رسول الله ﷺ عن نسائه بالبقرِ»[4]، ولمسلم (١٣١٩) من حديث

---

(١) كذا نسبه إلى عبد الرزاق، ولم نقف عليه عنده في المطبوع من «مصنفه» أو «تفسيره».

(٢) تحرَّف قوله: «جزء لوين» في (س) إلى: خبرين. وقد ساقه الحافظ في «التغليق» ٥/ ١١ من طريق محمد ابن سليمان الملقَّب بلُوَين، ثم عزاه للحاكم في «المستدرك» ولم نقف على الخبر فيه.

(٣) باب (١٩): ذبيحة المرأة والأمة.

(٤) وقد تقدَّم عند البخاري برقم (٥٥٤٨).

جابر: نَحَرَ النبيُّ ﷺ عن نسائه بقرةً في حَجّة الوداع.

## ١١- باب الذّبح بعد الصّلاة

٥٥٦٠- حدَّثنا حَجّاجُ بنُ المِنْهال، حدَّثنا شُعْبةُ، قال: أخبرني زُبَيدٌ، قال: سمعتُ الشَّعْبيَّ، عن البراءِ ﷺ قال: سمعتُ النبيَّ ﷺ يَخْطُبُ، فقال: «إنَّ أوَّلَ ما نَبْدَأُ من يومِنا هذا أن نُصَلِّيَ، ثمَّ نَرجعَ فنَنْحَرَ، فمَن فَعَلَ هذا فقد أصاب سُنَّتَنا، ومَن نَحَرَ فإنَّما هو لحمٌ يُقدِّمُه لأهلِه ليس منَ النُّسُكِ في شيءٍ»، فقال أبو بُرْدةَ: يا رسولَ الله، ذَبَحْتُ قبلَ أن أُصَلِّيَ، وعندي جَذَعةٌ خيرٌ من مُسِنّةٍ، فقال: «اجْعَلْها مكانَها، ولن تَجزِيَ - أو تُوفِيَ - عن أحدٍ بعدَكَ».

قوله: «باب الذَّبْح بعد الصلاة» ذكر فيه حديث البراء في قصَّة أبي بُرْدة، وقد تقدَّم شرحه قريباً (٥٥٥٦)، وسأذكر ما يَتعلَّق بهذه التَّرجمة في التي بعدها.

وقوله فيه: «ولن تَجْزيَ - أو تُوفي» شَكٌّ من الراوي، ومعنى «تُوفي» أي: تُكمِل الثَّواب، وعند أحمد (١٨٤٩٠)/ من طريق يزيد بن البراء عن أبيه: «ولن تَفِي» بغير واو ولا شَكٍّ، ٢٠/١٠ يقال: وَفَى: إذا أنجَزَ، فهو بمعنى «تَجزي» بفتح أوَّله.

## ١٢- باب من ذَبَح قبل الصّلاة أعاد

٥٥٦١- حدَّثنا عليُّ بنُ عبدِ الله، حدَّثنا إسماعيلُ بنُ إبراهيمَ، عن أيوبَ، عن محمَّدٍ، عن أنسٍ، عن النبيِّ ﷺ قال: «مَن ذَبَحَ قبلَ الصلاةِ فلْيُعِدْ» فقال رجلٌ: هذا يومٌ يُشتَهَى فيه اللَّحْمُ - وذكر هَنَةً من جِيرانِه، فكأنَّ النبيَّ ﷺ عَذَرَه - وعندي جَذَعةٌ خيرٌ من شاتَينِ، فرَخَّصَ له النبيُّ ﷺ، فلا أدْري بَلَغَتِ الرُّخْصةُ أم لا؟ ثمَّ انكَفأَ إلى كَبْشَينِ - يعني فذَبَحَهما - ثمَّ انكَفأ الناسُ إلى غُنَيمةٍ فذَبَحوها.

٥٥٦٢- حدَّثنا آدمُ، حدَّثنا شُعْبةُ، حدَّثنا الأسوَدُ بنُ قيسٍ، سمعتُ جُنْدُبَ بنَ سفيانَ البَجَليَّ، قال: شَهِدْتُ النبيَّ ﷺ يومَ النَّحْرِ، فقال: «مَن ذَبَحَ قبلَ أن يُصَلِّيَ فلْيُعِدْ مكانَها أُخرى، ومَن لم يَذْبَحْ فلْيَذْبَحْ».

قوله: «باب مَن ذَبَحَ قبل الصلاة أعادَ» أي: أعادَ الذَّبح.

ذكر فيه ثلاثة أحاديث:

**الأول**: حديث أنس.

**قوله فيه**: «وذكر هَنَةً» بفتح الهاء والنُّون الخفيفة بعدها هاءُ تأنيث، أي: حاجةً «من جيرانه» إلى اللَّحم.

**قوله**: «فكأنَّ النبيَّ ﷺ عَذَرَه» بتخفيف الذّال المعجَمة من العُذْر، أي: قَبِلَ عُذرَه، ولكن لم يجعل ما فَعَلَه كافياً ولذلك أمَرَه بالإعادة. قال ابن دَقِيق العيد: فيه دليل على أنَّ المأمورات إذا وَقَعَت على خِلَاف مُقتَضَى الأمر لم يُعذَر فيها بالجهل، والفَرْق بين المأمورات والمنهيّات أنَّ المقصود من المأمورات إقامة مصالحها، وذلك لا يَحصُل إلّا بالفِعل، والمقصود من المنهيّات الكَفُّ عنها بسبب مَفاسِدِها، ومع الجهل والنِّسيان لم يَقصِد المكلَّف فِعلَها فيُعذَر.

**قوله**: «وعندي جَذَعة» هو معطوف على كلام الرجل الذي عنى الراوي بقولِه: «وذكر هَنَةً من جيرانه» تقديره: هذا يوم يُشتَهَى فيه اللَّحم، ولجيراني حاجة فذَبَحتُ قبل الصلاة، وعندي جَذَعة. وقد تقدَّمَت مباحثه قبل ثلاثة أبوابٍ (٥٥٥٦).

**الثاني**: حديث جُندُب بن سفيان أورَدَه مختصراً، وتقدَّم في الذَّبائح (٥٥٠٠) من طريق أبي عَوَانة عن الأسود بن قيس أتـمَّ منه، وأوَّله: ضَحَّينا مع رسول الله ﷺ أَضحاةً، فإذا ناس ذَبَحوا ضَحَاياهم قبل الصلاة... الحديث.

**قوله**: «ومَن لم يَذْبَح فلْيَذْبَحْ» في رواية أبي عَوَانة: «ومَن كان لم يَذبَح حتَّى صَلَّينا فليَذبَح على اسم الله»، وفي رواية لمسلم (١٩٦٠): «فليَذبَح باسمِ الله» أي: فليَذبَح قائلاً: باسمِ الله، أو مُسَمِّياً، والمجرور مُتعلِّق بمحذوفٍ، وهو حالٌ من الضَّمير في قوله: «فليَذبَح»، وهذا أَولى ما حُمِلَ عليه الحديث، وصَحَّحَه النَّوويّ، ويُؤيِّده ما تقدَّم في حديث أنس (٥٥٥٨): وسَمَّى وكَبَّرَ.

٢١/١٠ وقال عِيَاض: يحتمل أن يكون معناه: فليَذبَحْ لله،/ والباء تجيء بمعنى اللّام، ويحتمل أن

يكون معناه: بتسمية الله، ويحتمل أن يكون معناه: مُتَبرِّكاً باسمِه، كما يقال: سِرْ على بَرَكة الله، ويحتمل أن يكون معناه: فليَذبَح بسُنّة الله. قال: وأمَّا كراهة بعضهم: افعَل كذا على اسم الله، لأنَّ اسمه على كلّ شيء، فضعيف.

قلت: ويحتمل وجهاً خامساً: أن يكون معنى قوله: «باسمِ الله» مُطلَق الإذن في الذَّبيحة حينئذٍ، لأنَّ السّياق يقتضي المنعَ قبل ذلك والإذنَ بعد ذلك، كما يقال للمُستأذن: باسمِ الله، أي: ادخُل.

وقد استَدَلَّ بهذا الأمر في قوله: «فليَذبَح مكانها أُخرى» مَن قال بوجوبِ الأُضحيَّة، قال ابن دَقِيق العيد: صيغة «مَن» في قوله: «مَن ذَبَحَ» صيغة عُموم في حَقِّ كلّ مَن ذَبَحَ قبل أن يُصَلّي، وقد جاءت لتأسيسِ قاعدة، وتنزيلُ صيغة العُموم إذا وَرَدَت لذلك على الصّورة النادرة يُستَنكَر، فإذا بَعُدَ تخصيصه بمَن نَذَرَ أُضحيَّة مُعيَّنة، بَقِيَ التردُّد: هل الأَولى حَملُه على مَن سَبَقَت له أُضحيَّة مُعيَّنة، أو حَملُه على ابتداء أُضحيَّة من غير سَبْق تعيين؟ فعلى الأول: يكون حُجّة لمن قال بالوجوبِ على مَن اشتَرَى الأُضحيَّة كالمالكيَّة، فإنَّ الأُضحيَّة عندهم تجب بالْتِزام اللِّسان وبنيَّة الشِّراء وبنيَّة الذَّبح، وعلى الثّاني: يكون حُجّة[1] لمن أوجَبَ الضَّحيَّة مُطلَقاً، لكن حَصَلَ الانفِصالُ ممَّن لم يَقُل بالوجوبِ بالأدلّة الدّالَّة على عَدَم الوجوب، فيكون الأمر للنَّدْب.

واستَدَلَّ به مَن اشتَرَطَ تَقَدُّمَ الذَّبح من الإمام بعد صلاته وخُطْبته، لأنَّ قوله: «مَن ذَبَحَ قبل أن يُصَلّيَ فليَذبَح مكانها أُخرى» إنَّما صَدَرَ منه بعد صلاته وخُطبَته وذَبحِه، فكأنَّه قال: مَن ذَبَحَ قبل فِعْل هذه الأُمور فليُعِد، أي: فلا يُعتَدُّ بما ذَبَحَه، قال ابن دَقِيق العيد: وهذا استدلال غير مُستَقيم، لمخالَفَتِه التَّقييدَ بلفظ الصلاة والتَّعقيب بالفاءِ.

**٥٥٦٣- حدَّثنا موسى بنُ إسماعيلَ، حدَّثنا أبو عَوَانةَ، عن فِراسٍ، عن عامرٍ، عن البراءِ قال: صَلَّى رسولُ الله ﷺ ذاتَ يومٍ، فقال: «مَن صَلَّى صلاتَنا، واستَقبَلَ قِبْلتَنا، فلا يَذْبَحْ حتَّى**

(١) في (س): يكون لا حجة، بإقحام لفظ «لا»، وهو خطأ.

**يَنْصَرِفَ»، فقامَ أبو بُرْدةَ بنُ نِيَارٍ فقال: يا رسولَ الله، فَعَلْتُ، فقال: «هو شيءٌ عَجَّلْتَه»، قال: فإنَّ عندي جَذَعةً هي خيرٌ من مُسِنَّتَيْنِ، آذْبَحُها؟ قال: «نعم، ثمَّ لا تَجْزِي عن أحدٍ بعدَكَ». قال عامرٌ: هي خيرُ نَسِيكَتَيهِ.**

**الحديث الثالث**: حديث البراء، أورَدَه من طريق فِراس بن يحيى عن الشَّعْبيّ، وقد تقدَّمَت مباحثه قريباً (٥٥٥٦).

**قوله: «مَن صَلَّى صلاتَنا واستَقبَلَ قِبْلتَنا»** المراد مَن كان على دين الإسلام.

**قوله: «فلا يَذْبَحْ** أي: الأُضحيَّة **«حتَّى يَنْصَرِفَ»** تَمسَّكَ به الشافعيَّة في أنَّ أوَّل وقت الأُضحيَّة قَدْر فراغ الصلاة والخُطبة، وإنَّما شَرَطوا فراغ الخطيب لأنَّ الخُطبتَينِ مقصودَتانِ مع الصلاة في هذه العبادة، فيُعتبَر مِقدارُ الصلاة والخُطبَتَينِ على أخَفِّ ما يُجزئ بعد طُلوع الشمس، فإذا ذَبَحَ بعد ذلك أجزأه الذَّبح عن الأُضحيَّة، سواء صَلَّى العيد أم لا، وسواء ذَبَحَ الإمام أُضحيَّته أم لا، ويستوي في ذلك أهلُ المِصْر والحاضر والبادي، ونَقَلَ الطَّحَاويُّ عن مالك والأوزاعيِّ والشافعيّ: لا تجوز أُضحيَّة قبل أن يَذبَح الإمام، وهو معروف عن مالك والأوزاعيِّ لا الشافعيّ.

قال القُرطُبيّ: ظواهر الأحاديث تَدُلّ على تعليق الذَّبح بالصلاة، لكن لمَّا رأى الشافعيُّ أنَّ مَن لا صلاة عيدٍ عليه مُخاطَب بالتَّضحية، حَمَلَ الصلاة على وقتها. وقال أبو حنيفة واللَّيث: لا ذَبحَ قبل الصلاة، ويجوز بعدها ولو لم يَذبَح الإمام، وهو خاصٌّ بأهلِ المِصْر، فأمَّا أهل القُرَى والبَوادي فيَدخُل وقتُ الأُضحيَّة في حَقّهم إذا طَلَعَ الفجر الثّاني. وقال مالك: يَذبَحونَ إذا نَحَرَ أقربُ أئمَّة القُرَى إليهم، فإن نَحَروا قَبلُ أجزأَهم. وقال عطاء ورَبيعة: يَذبَح أهل القُرَى بعد طلوع الشمس. وقال أحمد وإسحاق: إذا فَرَغَ الإمام من الصلاة جازَتِ الأُضحيَّة، وهو وجه للشّافعيَّة قويٌّ من جهة الدَّليل وإن ضَعَّفَه بعضهم، ومثلُه قول الثَّوْريّ: يجوز بعد صلاة الإمام قبل خُطْبته وفي أثنائها، ويحتمل أن يكون قوله: «حتَّى يَنصَرِف» أي: من الصلاة، كما في الرِّوايات الأُخَر.

وأصرَحُ من ذلك ما وَقَعَ عند أحمد (١٨٤٩٠) من طريق يزيد بن البراء عن أبيه رَفَعَه: «إنَّما الذَّبح بعد الصلاة»، ووَقَعَ في حديث جُندُب عند مسلم (١٩٦٠/ ١): «مَن ذَبَحَ قبل أن يُصَلِّيَ فليَذبَح مكانها أُخرى»، قال ابن دَقِيق العيد: هذا اللَّفظ أظهرُ في اعتبار فِعْل الصلاة من حديث البراء، أي: حيثُ جاء فيه: «مَن ذَبَحَ قبل الصلاة»، قال: لكن إن أجرَيناه على ظاهره اقتَضَى أنَّه لا تُجزِئ الأُضحيَّةُ في حَقّ مَن لم يُصَلِّ العيد، فإن ذهب إليه أحد فهو أسعَدُ الناس/ بظاهرِ هذا الحديث، وإلّا وَجَبَ الخروج عن الظّاهر في هذه الصّورة ٢٢/١٠ ويَبقَى ما عَدَاها في مَحَلّ البحث.

وتُعقِّبَ بأنَّه قد وَقَعَ في«صحيح مسلم» في رواية أُخرى[1]: «قبل أن يُصَلِّيَ، أو نُصلّي» بالشكِّ، قال النَّوويّ: الأولى بالياءِ والثّانية بالنّون، وهو شَكٌّ من الراوي، فعلى هذا إذا كان بلفظ: «يُصَلّي» ساوى لفظَ حديث البراء في تعليق الحُكم بِفِعْل الصلاة. قلت: وقد وَقَعَ عند البخاريّ في حديث جُندُب في الذَّبائح (٥٥٠٠) بمِثْل لفظ البراء، وهو خِلَاف ما يُوهِمه سياق صاحب «العُمدة»، فإنَّه ساقَه على لفظ مسلم، وهو ظاهرٌ في اعتبار فِعل الصلاة، فإنَّ إطلاق لفظ الصلاة وإرادة وقتها خِلَاف الظّاهر، وأظهرُ من ذلك قوله: «قبل أن نُصلّي» بالنّون، وكذا قوله: «قبل أن نَنصَرِف» سواء قلنا: من الصلاة أم من الخُطبة.

وادَّعَى بعض الشافعيَّة أنَّ معنى قوله ﷺ: «مَن ذَبَحَ قبل أن يُصَلِّيَ فليَذبَح مكانها أُخرى» أي: بعد أن يَتوجَّه من مكان هذا القول، لأنَّه خاطَبَ بذلك مَن حَضَرَه، فكأنَّه قال: مَن ذَبَحَ قبل فِعْل هذا من الصلاة والخُطبة فليَذبَح أُخرى، أي: لا يُعتَدّ بما ذَبَحَه، ولا يخفى ما فيه.

وأورَدَ الطَّحَاويُّ (٤/ ١٧١) ما أخرجه مسلم (١٩٦٤) من حديث ابن جُرَيج عن أبي الزُّبَير عن جابر بلفظ: أنَّ النبيَّ ﷺ صَلَّى يوم النَّحر بالمدينة، فتقدَّم رجال فنَحَروا، وظنُّوا أنَّ النبيَّ ﷺ قد نَحَرَ، فأمَرَهم أن يُعيدوا. قال: ورواه حمَّاد بن سَلَمة عن أبي الزُّبَير عن جابر

(١) بل هي نفس الرواية.

بلفظ: أنَّ رجلاً ذَبَحَ قبل أن يُصَلِّيَ رسول الله ﷺ، فنَهى أن يَذبَح أحدٌ قبل الصلاة ـ وصَحَّحَه ابن حِبّان (٥٩٠٩) ـ ويَشهَد لذلك قولُه في حديث البراء: «إنَّ أوَّل ما نَصنَع أن نَبدَأَ بالصلاة، ثمَّ نَرجِعَ فننحَر» فإنَّه دالٌّ على أنَّ وقت الذَّبح يَدخُل بعد فعل الصلاة، ولا يُشتَرَط التَّأخير إلى نَحْر الإمام، ويُؤيِّده ـ من طريق النَّظَر ـ أنَّ الإمام لو لم يَنحَرْ، لم يكن ذلك مُسقِطاً عن الناس مشروعيَّة النَّحر، ولو أنَّ الإمام نَحَرَ قبل أن يُصَلِّيَ لم يُجزِئه نَحرُه، فدَلَّ على أنَّه هو والناس في وقت الأُضحيَّة سواء.

وقال المهلَّب: إنَّما كُرِهَ الذَّبح قبل الإمام لئلَّا يَشتَغِل الناسُ بالذَّبحِ عن الصلاة.

**قوله: «فقامَ أبو بُرْدة بن نِيار فقال: يا رسول الله، فعَلْتُ»** أي: ذَبَحتُ قبل الصلاة. ووَقَعَ عند مسلم (١٩٦١/ ٦) من هذا الوجه: «نَسَكتُ عن ابنٍ لي» وقد تقدَّم توجيهه[1].

**قوله: «هي خيرٌ من مُسِنَّتَينِ»** كذا وَقَعَ هنا بالتَّثنية، وهي مُبالَغة، ووَقَعَ في رواية غيره: «من مُسِنّة» بالإفراد، وتقدَّم توجيهُه أيضاً (٥٥٥٧).

**قوله: «قال عامر: هي خير نَسيكَتَيهِ»** كذا فيه بالتَّثنية، وفيه ضَمّ الحقيقة إلى المجاز بلفظٍ واحد، فإنَّ النَّسيكة هي التي أجزأَت عنه وهي الثّانية، والأولى لم تَجزِ عنه، لكن أطلقَ عليها نَسيكةً لأنَّه نَحَرَها على أنَّها نَسِيكة أو نَحَرَها في وقت النَّسيكة، وإنَّما كانت خيرَهما لأنَّها أجزأت عن الأُضحيَّة بخِلَاف الأُولى، وفي الأُولى خيرٌ في الجملة باعتبار القصد الجميل، ووَقَعَ عند مسلم (١٩٦١/ ٦) من هذا الوجه: قال: «ضَحِّ بها، فإنَّها خير نَسيكةٍ». ونَقَلَ ابن التِّين عن الشَّيخ أبي الحسن ـ يعني ابن القَصّار ـ: أنَّه استَدَلَّ بتسميتِها نَسيكةً على أنَّه لا يجوز بيعُها ولو ذُبحَت قبل الصلاة، ولا يخفى وجهُ الضَّعف عليه.

## ١٣ - باب وَضْع القَدَم على صَفْحِ الذَّبيحة

**٥٥٦٤- حدَّثنا حَجّاجُ بنُ مِنْهالٍ، حدَّثنا همَّامٌ، عن قَتَادةَ، حدَّثنا أنسٌ ﷺ: أنَّ النبيَّ ﷺ كان يُضَحّي بكَبْشَينِ أملَحَينِ أقرَنَينِ، ويَضَعُ رِجْلَه على صَفْحَتِهما، ويَذْبَحُهما بيَدِه.**

---

(١) عند شرح الحديث (٥٥٤٩).

قوله: «باب وَضْع القَدَم على صَفْح الذَّبيحة» ذكر فيه حديث أنس: «ويَضَع رِجلَه على صَفْحتِهما»، وقد تقدَّمَت مباحثه قريباً (٥٥٥٨).

## ١٤- باب التّكبير عند الذَّبح

٥٥٦٥- حدَّثنا قُتَيبةُ، حدَّثنا أبو عَوَانةَ، عن قَتَادةَ، عن أنسٍ، قال: ضَحَّى النبيُّ ﷺ بكَبْشَينِ أملَحَينِ أقرَنَينِ ذَبَحَهما بيَدِه، وسَمَّى وكَبَّرَ، ووَضَعَ رِجْلَه على صِفَاحِهما.

قوله: «باب التَّكْبير عند الذَّبْح» ذكر فيه حديث أنسٍ أيضاً، وقد تقدَّم أيضاً (٥٥٥٨).

## ١٥- بابٌ إذا بعث بهَدْيِه ليُذبَح لم يَحرُم عليه شيءٌ

٥٥٦٦- حدَّثنا أحمدُ بنُ محمَّدٍ، أخبرنا عبدُ الله، أخبرنا إسماعيلُ، عن الشَّعْبيِّ، عن مسروقٍ: أنَّه أتى عائشةَ فقال لها: يا أمَّ المؤمنينَ، إنَّ رجلاً يَبْعَثُ بالهَدْيِ إلى الكَعْبةِ، ويَجلِسُ في المِصْرِ، فيُوصِي أن تُقَلَّدَ بَدَنَتُه، فلا يزالُ من ذلك اليومِ مُحرِماً حتَّى يَحِلَّ الناسُ، قال: فسمعتُ تَصْفِيقَها من وراءِ الحِجَاب، فقالت: لقد كنتُ أَفتِلُ قَلائدَ هَدْيِ رسولِ الله ﷺ، فيَبْعَثُ هَدْيَه إلى الكَعْبةِ، فما يَحرُمُ عليه ممَّا حَلَّ للرِّجالِ من أهلِه حتَّى يَرجِعَ الناسُ.

قوله: «بابٌ إذا بَعَثَ بهَدْيِه ليُذْبَح لم يَحرُم عليه شيء» ذكر فيه حديث عائشة، وقد تقدَّمَت ٢٣/١٠ مباحثه في كتاب الحجّ (١٦٩٦).

وأحمد بن محمَّد شيخه: هو المروَزيّ، وعبد الله: هو ابن المبارَك، وإسماعيل: هو ابن أبي خالد.

وقوله فيه: «إنَّ رجلاً يَبْعَث بالهَدْيِ» هو زياد بن أبي سفيان، وقد تقدَّم نَقلُه عن ابن عبَّاس وغيره (١٧٠٠).

وقوله: «فسمعتُ تَصْفيقَها من وراء الحِجاب» أي: ضَرَبَت إحدَى يَدَيها على الأُخرى تَعَجُّباً أو تأسُّفاً على وقوع ذلك.

واستَدَلَّ الدَّاوُوديّ بقولها هذا[1] على أنَّ الحديث الذي رَوَتْه ميمونة مرفوعاً: «إذا دَخَلَ

---

(١) تحرَّف في (س) إلى: «بقولها: هديه».

عشرُ ذي الحِجّة، فمَن أراد أن يُضَحّي فلا يأخُذْ من شعره ولا من أظفاره» يكون منسوخاً بحديث عائشة أو ناسخاً، وقال ابن التِّين: ولا يُحتاج إلى ذلك، لأنَّ عائشة إنَّما أنكَرَت أن يصير مَن يَبعَث هَديَه مُحرِماً بمُجرَّدِ بَعثِه، ولم تَتعرَّض على ما يُستَحَبّ في العشر خاصّة من اجتناب إزالة الشَّعر والظُّفر. ثمَّ قال: لكن عمومَ الحديث يدلُّ على ما قال الدَّاوُوديّ، وقد استَدَلَّ به الشافعيّ على إباحة ذلك في عشر ذي الحِجّة. قال: والحديث المذكور أخرجه مسلم (١٩٧٧) وأبو داود (٢٧٩١) والتِّرمِذيّ (١٥٢٣) والنَّسائيُّ (ك٤٤٣٥). قلت: هو من حديث أمّ سَلَمة لا من حديث ميمونة، فوَهِمَ الدَّاوُوديّ في النَّقل وفي الاحتجاج أيضاً، فإنَّه لا يَلزَمُ من دلالته على عَدَم اشتراط ما يَجتَنِبه المحرِم على المضَحّي، أنَّه لا يُستَحَبّ فِعلُ ما وَرَدَ به الخبر المذكور لغير المحرِم، والله أعلم.

## ١٦- باب ما يُؤكَل من لحوم الأضاحيّ، وما يُتزوَّد منها

**٥٥٦٧- حدَّثنا عليُّ بنُ عبدِ الله، حدَّثنا سفيانُ، قال عَمْرٌو: أخبَرَني عطاءٌ، سمعَ جابرَ بنَ عبدِ الله رضي الله عنهما، قال: كنَّا نَتزوَّدُ لحومَ الأضاحيِّ على عَهْدِ النبيِّ ﷺ إلى المدينةِ.**

**وقال غيرَ مرَّةٍ: لحومَ الهَدْيِ.**

**٥٥٦٨- حدَّثنا إسماعيلُ، قال: حدَّثني سليمانُ، عن يحيى بنِ سعيدٍ، عن القاسمِ، أنَّ ابنَ خَبّابٍ أخبَره، أنَّه سمعَ أبا سعيدٍ يُحدِّثُ: أنَّه كان غائباً فقَدِمَ، فقُدِّمَ إليه لحمٌ قالوا: هذا من لحمِ ضَحَايانا! فقال: أخِّروه لا أذُوقُه، قال: ثمَّ قُمْتُ فخَرَجْتُ حتَّى آتيَ أخي أبا قَتَادةَ ـ وكان أخاه لأُمِّه، وكان بَدْرِيّاً ـ فذَكَرْتُ ذلك له، فقال: إنَّه قد حَدَثَ بعدَكَ أمرٌ.**

٢٥/١٠ قوله: «باب ما يُؤْكَل من لحوم الأضاحيّ» أي: من غير تقييد بثُلُثٍ أو نصف «وما يُتزوَّد مِنْها» أي: للسَّفَرِ وفي الحَضَر. وبيانُ التَّقييد بثلاثة أيام إمّا منسوخ وإمّا خاصٌّ بسببٍ.

فيه أحاديث: الأول: حديث جابرٍ.

قوله: «لحوم الأضاحيّ» تقدَّم البحث في قوله: «إلى المدينة» في «باب ما كان السَّلَف يَدَّخِرونَ» من كتابِ الأطعمة (٥٤٢٤).

قوله: «وقال غيرَ مرَّة: لحومَ الهَدْي» فاعل «قال» هو سفيان بن عُيَينةَ، وقائل ذلك الراوي عنه عليّ بن عبد الله: وهو ابن المَدِينيّ، بيَّن أنَّ سفيان كان تارةً يقول: لحوم الأضاحي، ومِراراً يقول: لحوم الهدي، ووَقَعَ في رواية الكُشْمِيهنيّ هنا: «وقال غيره» وهو تصحيف. وقد تقدَّم في الباب المذكور من رواية أُخرى عن سفيان: لحوم الهدي.

الثاني: قوله: «حدَّثنا إسماعيل» هو ابن أبي أُوَيس، وسليمان: هو ابن بلال، ويحيى بن سعيد: هو الأنصاريّ، والقاسم: هو ابن محمَّد بن أبي بكر الصِّدّيق، وابن خَبّاب ـ بمُعجَمةٍ وموحَّدتَينِ الأولى ثقيلة ـ اسمه عبد الله، والإسناد كلّه مدنيّونَ، وفيه ثلاثة من التابِعينَ في نَسَق: يحيى والقاسم وشيخه، وفيه صحابيّان: أبو سعيد وقَتَادة بن النُّعمان.

قوله: «فقَدِمَ»، أي: من السَّفَر «فقُدِّمَ» بضمِّ القاف وتشديد الدّال المكسورة، أي: وُضِعَ بين يَدَيه.

قوله: «فقال: أخِّروه» فِعلُ أمر من التَّأخير «لا أذوقُه» أي: لا آكُل منه.

قوله: «قال: ثمَّ قُمْتُ فخَرَجْت» قد تقدَّم في غزوة بدر من كتاب المغازي (٣٩٩٧) من رواية اللَّيث عن يحيى بن سعيد بهذا الإسناد بلفظ: أنَّ أبا سعيد قَدِمَ من سَفَر، فقَدَّمَ إليه أهلُه لحماً من لحوم الأضاحيّ، فقال: ما أنا بآكِلِه حتَّى أَسأل.

قوله: «فخَرَجْت حتَّى آتي أخي أبا قَتَادة، وكان أخاه لأُمِّه» كذا لأبي ذرٍّ ووافَقَه الأَصِيليّ والقابِسيّ في روايتهما عن أبي زيد المروزيِّ وأبي أحمد الجُرجانيّ، وهو وهمٌ، وقال الباقونَ: حتَّى آتيَ أخي قَتَادة، وهو الصَّواب، وقد تقدَّم في رواية اللَّيث: فانطَلَقَ إلى أخيه لأُمِّه قَتَادة بن النُّعمان. وزَعَمَ بعضُ مَن لم يُمعِن النَّظَر في ذلك أنَّه وَقَعَ في كلّ النُّسَخ أبا قَتَادة، وليس كما زَعَمَ، وقد نَبَّهَ على اختلاف الرُّواة في ذلك أبو عليّ الجيَّانيّ في «تقييده» وتَبِعَه عِيَاض وآخرونَ، وأُمّ أبي سعيد وقَتَادة المذكورة: أُنيسة بنت أبي خارجة عَمْرو بن قيس بن مالك من بني عَديّ بن النَّجّار، ذكر ذلك ابنُ سعد.

قوله: «حَدَثَ بَعْدَك أمرٌ» زاد اللَّيث: نَقضٌ لمَا كانوا يُنهَونَ عنه من أكل لحوم الأضاحيّ

بعد ثلاثة أيام، وقد أخرجه أحمد (١٦٢١٤) من رواية محمَّد بن إسحاق قال: حدَّثني أَبي ومحمَّد بن عليّ بن حُسَين عن عبد الله بن خَبّاب، مُطوَّلاً ولفظه: عن أبي سعيد: كان رسول الله ﷺ قد نَهانا أن نأكُلَ لحوم نُسُكنا فوق ثلاث، قال: فخَرَجتُ في سَفَر، ثمَّ قَدِمتُ على أهلي ـ وذلك بعد الأضاحيّ بأيامٍ ـ فأتتني صاحبَتي بسِلْقٍ قد جَعَلَت فيه قَديداً، فقالت: هذا من ضَحَايانا، فقلت لها: أولم يَنهَنا؟ فقالت: إنَّه قد رَخَّصَ للنّاس بعد ذلك، فلم أُصَدِّقها حتَّى بَعَثتُ إلى أخي قَتَادة بن النُّعمان، فذكره وفيه: قد أرخَصَ رسولُ الله ﷺ للمسلمينَ في ذلك.

وأخرجه النَّسائيُّ (٤٤٢٨) وصَحَّحَه ابن حِبّان (٥٩٢٦) من طريق زينب بنت كعب عن أبي سعيد، فقلب المتنَ جَعَلَ راويَ الحديث أبا سعيد والممتَنِعَ من الأكل قَتَادة بن النُّعمان، وما في «الصحيحين» أصحّ، وأخرجه أحمد (١٦٢١٠) من وجه آخر، فجَعَلَ القصَّة لأبي قَتَادة وأنَّه سألَ قَتَادة بن النُّعمان عن ذلك أيضاً، وفيه: أنَّ النبيَّ ﷺ قامَ في حَجّة الوداع فقال: «إنّي كنتُ أمَرتُكم ألّا تأكُلوا الأضاحيّ فوق ثلاثة أيام لتَسَعَكم، وإنّي أُحِلّه لكم فكُلوا منه ما شِئتُم» الحديث، فبيَّن في هذا الحديث وقتَ الإحلال، وأنَّه كان في حَجّة الوداع، وكأنَّ أبا سعيد ما سمعَ ذلك، وبيَّن فيه أيضاً السَّبَب في التَّقييد وأنَّه لتَحصُل التَّوسِعة بلحوم الأضاحيّ لمن لم يُضَحِّ.

**٥٥٦٩- حدَّثنا أبو عاصمٍ، عن يزيدَ بنِ أبي عُبيدٍ، عن سَلَمةَ بنِ الأكوَعِ، قال: قال النبيُّ ﷺ: «مَن ضَحَّى منكم فلا يُصْبِحَنَّ بعدَ ثالثةٍ في بيتِه منه شيءٌ». فلَمّا كان العامُ المُقبِلُ قالوا: يا رسولَ الله، نَفْعَلُ كما فَعَلْنا عامَ الماضي؟ قال: «كُلُوا وأطْعِموا وادَّخِروا، فإنَّ ذلك العامَ كان بالناسِ جَهْدٌ، فأرَدْتُ أن تُعِينُوا فيها».**

**الثالث**: حديث سَلَمة بن الأكوع، وهو من ثُلاثيّاته.

**قوله: «فلمَّا كان العامُ المقْبِل قالوا: يا رسول الله، نَفْعَل كما فَعَلْنا في العام الماضي؟»** يُستَفاد منه أنَّ النَّهي كان سنة تِسْع لمَا/ دَلَّ عليه الذي قبله أنَّ الإذن كان في سنة عشر، قال ابن المنيِّر: ٢٦/١٠

وجه قولهم: هل نفعلُ كما كنَّا نفعل؟ مع أنَّ النَّهي يقتضي الاستمرار، لأنَّهم فهموا أنَّ ذلك النَّهي وَرَدَ على سبب خاصّ، فلمَّا احتَمَلَ عندهم عُمومَ النَّهي أو خُصوصَه من أجل السَّبَب سألوا، فأرشَدَهم إلى أنَّه خاصٌّ بذلك العامّ من أجل السَّبَب المذكور.

وقوله: «كُلوا وأطْعِموا» تَمسَّكَ به مَن قال بوجوبِ الأكل من الأُضحيَّة، ولا حُجّة فيه، لأنَّه أمر بعد حَظْر، فيكون للإباحة. واستُدِلَّ به على أنَّ العامّ إذا وَرَدَ على سبب خاصّ، ضَعُفَت دلالة العُموم حتَّى لا يَبقَى على أصالَتِه، لكن لا يُقتَصَر فيه على السَّبَب.

قوله: «وادَّخِروا» بالمهمَلة، وأصله من «ذَخَرَ» بالمعجَمة دَخَلَت عليها تاء الافتِعال ثمَّ أُدغِمَت، ومنه قوله تعالى: ﴿وَٱدَّكَرَ بَعْدَ أُمَّةٍ﴾ [يوسف: ٤٥]، ويُؤخَذ من الإذن في الادِّخار الجوازُ خِلَافاً لمن كَرِهَه، وقد وَرَدَ في الادِّخار: «كان يَدَّخِر لأهلِه قُوتَ سنة» وفي رواية: «كان لا يَدَّخِر لغَدٍ»، والأوَّل في «الصحيحين»[1]، والثّاني في مسلم[2]، والجمع بينهما أنَّه كان لا يَدَّخِر لنفسِه ويَدَّخِر لعياله، أو أنَّ ذلك كان باختلاف الحال فيَترُكه عند حاجة الناس إليه، ويفعله عند عَدَمِ الحاجة.

قوله: «كان بالناسِ جَهْد» بالفتح، أي: مَشَقّة من جَهْد قَحْطِ السَّنة.

قوله: «فأرَدْتُ أن تُعِينوا فيها» كذا هنا من الإعانة، وفي رواية مسلم (١٩٧٤) عن محمَّد ابن المثنَّى[3] عن أبي عاصم شيخ البخاريّ فيه: «فأردتُ أن تَفشُوَ فيهم»، وللإسماعيليِّ عن أبي يَعْلى عن أبي خَيْثمةَ عن أبي عاصم: «فأردت أن تَقسِموا فيهم، كُلوا وأطعِموا وادَّخِروا».

قال عِيَاض: الضَّمير في «تُعينوا فيها» للمَشَقّة المفهومة من الجَهْد أو من الشِّدّة أو من السَّنة لأنَّها سبب الجَهد، وفي: «تَفشُو فيهم» أي: في الناس المحتاجينَ إليها، قال في «المشارق»:

---

(١) البخاري (٢٩٠٤)، ومسلم (١٧٥٧).

(٢) وَهِمَ الحافظ رحمه الله في عزوه لمسلم، والحديث أخرجه الترمذي (٢٣٦٢)، وابن حبان (٦٣٥٦)، وابن عدي في «الكامل» ٢/ ١٤٩ من حديث ثابت عن أنس، وقال الترمذي عقبه: حديث غريب، وقد روي عن جعفر بن سليمان عن ثابت عن النبي ﷺ مرسلاً.

(٣) كذا قال، والصواب أنه عن إسحاق بن منصور عن أبي عاصم.

ورواية البخاريّ أوجَه، وقال في «شرح مسلم»: ورواية مسلم أشبَه. قلت: قد عَرَفتَ أنَّ مَخرَج الحديث واحد ومَدَاره على أبي عاصم، وأنَّه تارةً قال هذا، وتارةً قال هذا، والمعنى في كلٍّ صحيح، فلا وجه للتَّرجيح.

**٥٥٧٠- حدَّثنا إسماعيلُ بنُ عبدِ الله، قال: حدَّثني أخي، عن سليمانَ، عن يحيى بنِ سعيدٍ، عن عَمْرةَ بنت عبدِ الرَّحمنِ، عن عائشةَ رضي الله عنها، قالت: الضَّحِيَّةُ كنَّا نُمَلِّحُ منه، فنَقْدَمُ به إلى النبيِّ ﷺ بالمدينةِ، فقال: «لا تأكُلوا إلَّا ثلاثةَ أيامٍ»، وليست بعَزِيمةٍ، ولكن أرادَ أن نُطْعِمَ منه، والله أعلمُ.**

**الحديث الرابع**: حديث عائشة.

**قوله: «إسماعيل بن عبد الله»** هو ابن أبي أُويس الذي روى عنه حديث أبي سعيد[1].

**قوله: «حدَّثني أخي»** هو أبو بكر عبد الحميد، وسليمان: هو ابن بلال، ويحيى بن سعيد: هو الأنصاريّ. فإسماعيل في حديث أبي سعيد يروي عن سليمان بن بلال بغير واسطة، وفي حديث عائشة هذا يروي عنه بواسطةٍ، وقد تَكرَّرَ له هذا في عِدّة أحاديث، وذلك يُرشِد إلى أنَّه كان لا يُدلِّس.

**قوله: «الضَّحِيَّة»** بفتح المعجَمة وكسر الحاء المهمَلة.

**قوله: «نُمَلِّحُ مِنْه»** أي: من لحم الأُضحيَّة، في رواية الكُشْمِيهنيّ: «منها» أي: من الأُضحيَّة.

**قوله: «فنَقْدَم»** بسكون القاف وفتح الدّال: من القُدوم، وفي رواية بفتح القاف وتشديد الدّال، أي: نَضَعُه بين يَدَيه، وهو أوجَه.

**قوله: «فقال: لا تأكُلوا»** أي: منه، هذا صريح في النَّهي عنه. ووَقَعَ في رواية التِّرمِذيّ (١٥١١) من طريق عابِس بن رَبيعة عن عائشة: أنَّها سُئلَت: أكان رسول الله ﷺ نَهَى عن لحوم الأضاحيّ؟ فقالت: لا، والجمع بينهما أنَّها نَفَت نهيَ[2] التَّحريم لا مُطلَق النَّهي، ويُؤيِّده

---

(١) هو المتقدم قريباً برقم (٥٥٦٨).

(٢) سقط لفظ «نهي» من (أ) و(ع)، والأوجه إثباتها كما في (س).

قوله في هذه الرِّواية: وليست بعَزيمةٍ.

قوله: «وليست بعَزيمةٍ، ولكن أرادَ أن نُطْعِمَ مِنْه» بضمِّ النُّون وسكون الطاء، أي: نُطعِم غيرنا. قال الإسماعيليّ بعد أن أخرج هذا الحديث عن عليّ بن العبَّاس عن البخاريّ بسندِه إلى قوله: «بالمدينة»: كأنَّ الزِّيادة من قوله: «بالمدينة...» إلى آخره من كلام يحيى بن سعيد. قلت: بل هو من جملة الحديث، فقد أخرجه أبو نُعَيم من وجه آخر عن البخاريّ بتمامه، وتقدَّم في الأطعمة (٥٤٢٣) من طريق عابِس بن ربيعة: قلت لعائشة: أنَهَى النبيُّ ﷺ أن يُؤكَل من لحوم الأضاحيّ فوق ثلاث؟ قالت: ما فَعَلَه إلّا في عامٍ جاعَ الناس فيه، فأراد أن يُطعِم الغنيُّ الفقيرُ، وللطَّحَاويّ (٤/ ١٨٨) من هذا الوجه: أكان يُحرِّم لحوم الأضاحيّ فوق ثلاث؟ قالت: لا، ولكنَّه لم يكن يُضَحّي منهم إلّا القليل، ففَعَلَ ليُطعِمَ مَن ضَحَّى منهم مَن لم يُضَحِّ، وفي رواية مسلم (١٩٧١) من طريق عبد الله بن أبي بكر بن حَزْم/ عن ٢٧/١٠
عَمْرة: «إنَّما نَهَيتُكم من أجل الدّافّة التي دَفَّت، فكُلوا وتَصَدَّقوا وادَّخِروا» وأوَّل الحديث عند مسلم: دَفَّ ناسٌ من أهل البادية حَضْرةَ الأضحَى في زمان رسول الله ﷺ، فقال: «ادَّخِروا لثلاثٍ، وتَصَدَّقوا بما بَقِيَ» فلمَّا كان بعد ذلك قيل: يا رسول الله، لقد كان الناس يَنتَفِعونَ من ضَحَاياهم، فقال: «إنَّما نَهَيتُكم من أجل الدّافّة التي دَفَّت، فكُلوا وتَصَدَّقوا وادَّخِروا»، قال الخطَّابيُّ: الدَّفّ ـ يعني بالمهمَلة والفاء الثَّقيلة ـ: السَّير السَّريع، والدّافّة: مَن يَطرَأ من المحتاجينَ.

واستُدِلَّ بإطلاق هذه الأحاديث على أنَّه لا تقييد في القَدْر الذي يُجزئ من الإطعام، ويُستَحَبّ للمُضَحّي أن يأكل من الأُضحيَّة شيئاً ويُطعِم الباقي صَدَقة وهَديَّة، وعن الشافعيّ: يُستَحَبّ قِسمَتها أثلاثاً لقولِه: «كُلوا وتَصَدَّقوا وأطعِموا»، قال ابن عبد البَرِّ: وكان غيره يقول: يُستَحَبّ أن يأكل النِّصفَ ويُطعِم النِّصف. وقد أخرج أبو الشَّيخ في كتاب «الأضاحيّ» من طريق عطاء بن يَسار عن أبي هريرة رَفَعَه: «مَن ضَحَّى فليأكل من أُضحيَّته» ورجاله ثقات، لكن قال أبو حاتم الرَّازيّ: الصَّواب عن عطاء مُرسَل. قال النَّوويّ:

مذهب الجمهور: أنَّه لا يجب الأكل من الأُضحيَّة، وإنَّما الأمر فيه للإذنِ. وذهب بعض السَّلَف إلى الأخذ بظاهرِ الأمر، وحكاه الماوَرْديّ عن أبي الطيِّب بن سَلَمة من الشافعيَّة، وأمَّا الصَّدَقة منها فالصَّحيح أنَّه يجب التَّصَدُّق من الأُضحيَّة بما يقعُ عليه الاسم، والأكمَل أن يَتَصَدَّق بمُعظَمِها.

**٥٥٧١- حدَّثنا حِبّانُ بنُ موسى، أخبرنا عبدُ الله، قال: أخبرني يونسُ، عن الزُّهْريِّ، قال: حدَّثني أبو عُبيدٍ مولى ابنِ أزْهَرَ: أنَّه شَهِدَ العِيدَ يومَ الأضْحَى معَ عمرَ بنِ الخطَّاب ﷺ، فصَلَّى قبلَ الخُطْبةِ، ثمَّ خَطَبَ الناسَ فقال: يا أيُّها الناسُ، إنَّ رسولَ الله ﷺ قد نَهاكُم عن صيامِ هذَينِ اليومَينِ[1]: أمَّا أحدُهما: فيومُ فِطْرِكم من صيامِكُم، وأمَّا الآخَرُ: فيومٌ تأكُلونَ نُسُكَكُم.**

**٥٥٧٢- قال أبو عُبيدٍ: ثمَّ شَهِدْتُ العيدَ مَعَ عُثْمانَ بنِ عَفّانَ، وكان ذلك يومَ الجمُعةِ، فصَلَّى قبلَ الخُطْبةِ، ثمَّ خَطَبَ فقال: يا أيُّها الناسُ، إنَّ هذا يومٌ قد اجتَمَعَ لكم فيه عِيدانِ، فمَن أحَبَّ أن يَنتَظِرَ الجمُعةَ من أهلِ العَوالي فلْيَنتَظِرْ، ومَن أحَبَّ أن يَرجِعَ فقد أذِنْتُ له.**

**٥٥٧٣- قال أبو عُبيدٍ: ثمَّ شَهِدْتُه معَ عليِّ بنِ أبي طالبٍ، فصَلَّى قبلَ الخُطْبةِ، ثمَّ خَطَبَ الناسَ، فقال: إن رسولَ الله ﷺ نَهاكُم أن تأكُلوا لحومَ نُسُكِكم فوقَ ثلاثٍ.**

**وعن مَعمَرٍ، عن الزُّهْريِّ، عن أبي عُبيدٍ، نحوَه.**

**الحديث الخامس والسادس والسابع:** أحاديث أبي عبيد عن عمر، ثم عن عثمان، ثم عن علي.

**قوله:** «عبد الله» هو ابن المبارَك، ويونس: هو ابن يزيد، وأبو عُبيد مولى ابن أزهَرَ، أي: عبدِ الرَّحمن بن أزهَر بن عَوْف، ابن أخي عبد الرَّحمن بن عَوْف، وأبو عُبيد: اسمه سعدُ بن عُبيد.

**قوله:** «قد نَهاكُم عن صيام هذَينِ اليومَينِ[2]» تقدَّمَت مباحثه في أواخر كتاب الصيام

---

(١) هكذا وقع للحافظ ابن حجر، والذي في النسخة اليونينية: «العيدَين» بلا إشارة إلى أي خلاف في الروايات.

(٢) في (س): وحدها: العيدين.

(١٩٩٠)، واستُدِلَّ به على أنَّ النَّهي عن الشَّيء إذا اتَّحدَت جِهَتُه لم يَجُزْ فِعلُه كصوم يوم العيد، فإنَّه لا يَنفَكُّ عن الصوم فلا يَتحقَّق فيه جِهَتان فلا يَصِحّ، بخِلَاف ما إذا تَعَدَّدَتِ الجهة كالصلاة في الدّار المغصوبة، فإنَّ الصلاة تتحقَّق في غير المغصوب فيصحُّ في المغصوب مع التَّحريم، والله أعلم.

**قوله: «قال أبو عُبيد»** هو موصول بالسَّنَدِ المذكورِ.

**قوله: «ثمَّ شَهِدتُ العيد»** لم يُبيِّن كَونَه أضحًى أو فِطراً، والظّاهر أنَّه الأضحَى الذي قَدَّمَه في حديثه عن عمر، فتكون اللّام فيه للعهدِ.

**قوله: «وكان ذلك يوم الجُمُعة»** أي: يوم العيدِ.

**قوله: «قد اجتَمَعَ لكم فيه عيدانِ»** أي: يوم الأضحَى ويوم الجمعة.

**قوله: «من أهل العَوالي»** جمع العاليَة، وهي قُرًى معروفة بالمدينة.

**قوله: «فلْيَنتَظِر»** أي: يَتأخَّر إلى أن يُصلِّيَ الجمعة.

**قوله: «ومَن أحَبَّ أن يَرجِعَ فقد أذِنْت له»** استَدَلَّ به مَن قال بسقوطِ الجمعة عمَّن صَلَّى العيد إذا وافَقَ العيدُ يومَ الجمعة، وهو مَحكيّ عن أحمد، وأُجيبَ بأنَّ قوله: «أذِنتُ له» ليس فيه تصريح بعَدَمِ العَوْد، وأيضاً فظاهر الحديث في كَونهم من أهل العَوالي أنَّهم لم يكونوا ممَّن تجب عليهم الجمعة لبُعدِ منازِلهم عن المسجد، وقد وَرَدَ في أصل المسألة حديث مرفوع[1].

**قوله: «ثمَّ شَهِدْته»** أي: العيد، ودَلَّ السِّياق على أنَّ المراد به الأضحَى، وهو يُؤيِّد ما تقدَّم في حديث عثمان، وأصرَحُ من ذلك ما وَقَعَ في رواية عبد الرَّزّاق عن مَعمَر عن الزُّهْريِّ عن أبي عُبيد: أنَّه سمعَ عليّاً يقول يوم الأضحَى[2]، وللنَّسائيّ (٤٤٢٤) من طريق

---

(١) انظر حديث أبي هريرة عند أبي داود (١٠٧٣)، وابن ماجه (١٣١١)، وإسناده ضعيف، وانظر التعليق عليه في الكتابين بتحقيقنا.

(٢) أخرجه من هذا الطريق الطحاويُّ في «شرح مشكل الآثار» ٤/ ١٨٤، والبيهقي في «السنن» ٩/ ٢٩٠.

غُندَر عن مَعمَر بسندِه: شَهِدتُ عليّاً في يوم عيد بَدَأ بالصلاة قبل الخُطبة بلا أذان ولا إقامة ثمَّ قال: سمعتُ... فذكر المرفوع.

قوله: «**نَهاكم أن تأكُلوا لحوم نُسُككم فوق ثلاث**» زاد عبد الرَّزّاق في روايته: فلا تأكُلوها بعدها. قال القُرطُبيّ: اختُلِفَ في أوَّل الثلاث التي كان الادِّخار فيها جائزاً، فقيل: أوَّلها يوم النَّحر، فمَن ضَحَّى فيه جازَ له أن يُمسِك يومَينِ بعده، ومَن ضَحَّى بعده أمسَكَ ما بَقِيَ له من الثلاثة، وقيل: أوَّلها يوم يُضَحّي، فلو ضَحَّى في آخر أيام النَّحر جازَ له أن يُمسِك ثلاثاً بعدها، ويحتمل أن يُؤخَذ من قوله: «فوق/ ثلاث» أن لا يُحسَب اليومُ الذي يقع فيه النَّحر من الثلاث، وتُعتبَر اللَّيلةُ التي تليه وما بعدها. ٢٨/١٠

قلت: ويُؤيِّده ما في حديث جابر: كنَّا لا نأكُلُ من لحوم بُدُننا فوق ثلاثِ مِنًى[1]، فإنَّ ثلاثَ مِنًى تَتَناول ما بعد يوم النَّحر لأهلِ النَّفْر الثّاني، قال الشافعيّ: لعلَّ عليّاً لم يَبلُغه النَّسخُ، وقال غيره: يحتمل أن يكون الوقتُ الذي قال عليٌّ فيه ذلك كان بالناس حاجة كما وَقَعَ في عهد النبيّ ﷺ، وبذلك جَزَمَ ابن حَزْم فقال: إنَّما خَطَبَ عليّ بالمدينة في الوقت الذي كان عثمان حُوصِرَ فيه، وكان أهل البوادي قد ألجأَتهم الفتنةُ إلى المدينة فأصابهم الجَهْد، فلذلك قال عليٌّ ما قال.

قلت: أمَّا كَون عليّ خَطَبَ به وعثمان محصورٌ، فأخرجه الطَّحَاويُّ (٤/ ١٨٤) من طريق اللَّيث عن عُقَيل عن الزُّهْريِّ في هذا الحديث، ولفظه: صَلَّيت مع عليّ العيدَ وعثمان محصور. وأمَّا الحَمْل المذكور فلِمَا أخرج أحمد (١٢٣٦) والطَّحَاويّ أيضاً (٤/ ١٨٥) من طريق مُحارِق بن سُلَيم عن عليّ رَفَعَه: «إنّي كنت نَهَيتُكم عن لحوم الأضاحيّ فوق ثلاث، فادَّخِروا ما بَدَا لكم»، ثمَّ جَمَعَ الطَّحَاويُّ بنحوِ ما تقدَّمَ. وكذلك يُجاب عمَّا أخرج أحمد (٢٦٤١٥) من طريق أم سليمان قالت: دَخَلتُ على عائشة فسألتُها عن لحوم الأضاحيّ، فقالت: كان النبيّ ﷺ نَهَى عنها ثمَّ رَخَّصَ فيها، فقَدِمَ عليٌّ من السَّفَر فأتته فاطمة بلحمٍ

---

(١) تقدم برقم (١٧١٩).

من ضَحَاياها، فقال: أوَلم نُنهَ عنه؟ قالت: إنَّه قد رُخِّصَ فيها؛ فهذا عليّ قد اطَّلَعَ على الرُّخصة، ومع ذلك خَطَبَ بالمنع، فطريق الجمع ما ذكرتُه.

وقد جَزَمَ به الشافعيّ في «الرِّسالة» في آخر باب العِلَل في الحديث، فقال ما نَصُّه: فإذا دَفَّتِ الدّافّة ثَبَتَ النَّهيُ عن إمساك لحوم الضَّحايا بعد ثلاث، وإن لم تَدُفَّ دافّة فالرُّخصة ثابتة بالأكلِ والتزوُّد والادِّخار والصَّدَقة، قال الشافعيّ: ويحتمل أن يكون النَّهي عن إمساك لحوم الأضاحيّ بعد ثلاث منسوخاً في كلّ حال. قلت: وبهذا الثّاني أخَذَ المتأخِّرونَ من الشافعيَّة، فقال الرَّافعيّ: الظّاهر أنَّه لا يَحرُم اليومَ بحالٍ، وتَبِعَه النَّوويّ فقال في «شرح المهذَّب»: الصَّواب المعروف أنَّه لا يَحرُم الادِّخار اليوم بحالٍ، وحكى في «شرح مسلم» عن جُمهور العلماء: أنَّه من نَسْخ السُّنّة بالسُّنّة، قال: والصَّحيح نَسخُ النَّهي مُطلَقاً، وأنَّه لم يَبقَ تحريم ولا كراهة، فيُباح اليوم الادِّخار فوق ثلاث والأكل إلى متى شاءَ، انتهى.

وإنَّما رَجَّحَ ذلك لأنَّه يَلزَم من القول بالتَّحريم إذا دَفَّتِ الدّافّة إيجابُ الإطعام، وقد قامَتِ الأدلّة عند الشافعيَّة أنَّه لا يجب في المال حَقٌّ سوى الزكاة، ونَقَلَ ابن عبد البَرِّ ما يوافق ما نَقَلَه النَّوويّ فقال: لا خِلَافَ بين فقهاء المسلمينَ في إجازة أكل لحوم الأضاحيّ بعد ثلاث، وأنَّ النَّهي عن ذلك منسوخ، كذا أطلقَ، وليس بجيِّدٍ، فقد قال القُرطُبيّ: حديث سَلَمة وعائشة نصّ على أنَّ المنع كان لعِلّةٍ، فلمَّا ارتَفَعَت ارتَفَعَ لارتفاع مُوجِبه فتَعيَّنَ الأخذُ به، وبعَوْدِ الحُكم تعود العِلّة، فلو قَدِمَ على أهل بلدٍ ناسٌ مُحتاجونَ في زمان الأضحَى، ولم يكن عند أهل ذلك البَلَد سَعَة يَسُدّونَ بها فاقَتَهم إلّا الضَّحايا، تَعيَّنَ عليهم ألّا يَدَّخِروها فوق ثلاث.

قلت: والتَّقييد بالثلاثِ واقعةُ حال، وإلّا فلو لم تَستَدَّ الخَلّة إلّا بتَفرِقة الجميع، لَزِمَ على هذا التَّقرير عَدَمُ الإمساك ولو ليلة واحدة، وقد حكى الرَّافعيّ عن بعض الشافعيَّة: أنَّ التَّحريم كان لعِلّةٍ، فلمَّا زالَت زالَ الحكم، لكن لا يَلزَم عَوْد الحُكم عند عَوْد العِلّة. قلت: واستَبعَدوه وليس ببعيدٍ، لأنَّ صاحبه قد نظرَ إلى أنَّ الخَلّة لم تَستَدَّ يومئذٍ إلّا بما ذكر، فأمَّا

الآن فإنَّ الخَلّة تَستَدّ بغير لحم الأُضحيَّة، فلا يعود الحكم إلّا لو فُرِضَ أنَّ الخَلّة لا تَستَدّ إلّا بلحم الأُضحيَّة، وهذا في غاية النُّدور.

وحكى البيهقيُّ عن الشافعيّ: أنَّ النَّهي عن أكل لحوم الأضاحيّ فوق ثلاث كان في الأصل للتَّنزيه، قال: وهو كالأمرِ في قوله تعالى: ﴿فَكُلُوا۟ مِنْهَا وَأَطْعِمُوا۟ ٱلْقَانِعَ﴾ [الحج: ٣٦]، وحكاه الرَّافعيّ عن أبي عليّ الطَّبَريّ احتمالاً، وقال المهلَّب: إنَّه الصَّحيح، لقولِ عائشة: وليس بعَزيمةٍ، والله أعلم.

٢٩/١٠ واستُدلَّ بهذه الأحاديث/ على أنَّ النَّهي عن الأكل فوق ثلاث خاصٌّ بصاحبِ الأُضحيَّة، فأمَّا مَن أُهديَ له أو تُصُدِّقَ عليه فلا، لمفهوم قوله: «من أُضحيَّته»، وقد جاء في حديث الزُّبَير بن العَوّام عند أحمد (١٤٢٢) وأبي يَعْلى (٦٧١) ما يفيد ذلك ولفظه: قلتُ: يا نبيَّ الله أَرأيتَ قد نُهِيَ المسلمون أن يأكلوا من لحم نُسُكهم فوقَ ثلاث، فكيف نَصنَع بما أُهديَ لنا؟ قال: «أمَّا ما أُهديَ إليكم فشأنكم به»[1]، فهذا نَصٌّ في الهديَّة، وأمَّا الصَّدَقة فلأنَّ الفقير لا حَجْر عليه في التَّصَرُّف فيما يُهدَى له،لأنَّ القصد أن تقع المواساةُ من الغني للفقير، وقد حَصَلَت.

**قوله: «وعن مَعمَر، عن الزُّهْريِّ، عن أبي عُبيد نحوَه»** هذا ظاهره أنَّه معطوف على السَّنَد المذكور، فيكون من رواية حِبّان بن موسى عن ابن المبارَك عن مَعمَر، وبهذا جَزَمَ أبو العبَّاس الطَّرْقيّ في «الأطراف»، وهو مُقتَضَى صنيع المِزِّيّ، لكن أخرجه أبو نُعَيم في «المستخرَج» من طريق الحسن بن سفيان عن حِبّان بن موسى، فساقَ رواية يونس بتمامها، ثمَّ أخرجه من رواية يزيد بن زُرَيع عن مَعمَر وقال: أخرجه البخاريّ عَقِبَ رواية ابن المبارَك عن يونس.

قلت: فاحتَمَلَ على هذا أن تكون رواية مَعمَر مُعلَّقة، وقد بيَّنتُ ما فيها من فائدة زائدة قبلُ، ويُؤيِّده أنَّ الإسماعيليّ أخرجه عن الحسن بن سفيان عن حِبّان بسندِه، ومن طريق ابن

---

(١) إسناده ضعيف، وهو في «مسند أحمد» موقوف على الزبير.

وهب عن يونس ومالك كلاهما عن ابن شِهاب به، ثمَّ قال: قال البخاريّ: وعن مَعمَر عن الزُّهْريِّ عن أبي عُبيد نحوه، ولم يَذكُر الخبر؛ أي: لم يُوصِل السَّنَد إلى مَعمَر.

**٥٥٧٤- حدَّثنا محمَّدُ بنُ عبدِ الرَّحِيمِ، أخبرنا يعقوبُ بنُ إبراهيمَ بنِ سعدٍ، عن ابنِ أخي ابنِ شِهابٍ، عن عَمِّه ابنِ شِهابٍ، عن سالمٍ، عن عبدِ الله بنِ عمرَ رضي الله عنهما، قال رسولُ الله ﷺ: «كُلُوا منَ الأضاحيِّ ثلاثاً». وكان عبدُ الله يأكلُ بالزَّيتِ حينَ يَنْفِرُ من مِنًى، من أجْلِ لحومِ الهَدْيِ.**

الحديث الثامن: قوله: «محمَّد بن عبد الرحيم» هو المعروف بصاعِقَة، وابن أخي ابنِ شِهاب اسمه: محمَّد بن عبد الله بن مسلم، وسالم: هو ابن عبد الله بن عمر.

قوله: «كُلوا من الأضاحيّ ثلاثاً» أي: فقط، ولمسلم (١٩٧٠/ ٢٧) من طريق مَعمَر: نَهَى أن تُؤكَل لحوم الأضاحيّ بعد ثلاث، وله من طريق نافع عن ابن عمر: «لا يأكلْ أحد من أُضحيَّته فوقَ ثلاثة أيام».

قوله: «وكان عبد الله» أي: ابن عمر «يأكل بالزَّيتِ» سيأتي بيانُه.

قوله: «حين يَنْفِر من مِنًى» هذا هو الصَّواب، ووَقَعَ في رواية الكُشْمِيهنيّ وحده: «حتَّى» بَدَل «حين»، وهو تصحيف يُفسِد المعنى، فإنَّ المراد: أنَّ ابن عمر كان لا يأكل من لحم الأُضحيَّة بعد ثلاث، فكان إذا انقَضَت ثلاثُ مِنًى ائتَدَم بالزَّيت ولا يأكل اللَّحم، تَمسُّكاً بالأمرِ المذكور، ويدلّ عليه قوله في آخر الحديث: «من أجل لحوم الهدْي»، وكأنَّه أيضاً لم يَبلُغه الإذنُ بعد المنع، وعلى رواية الكُشْمِيهنيّ يَنعَكِس الأمرُ ويصير المعنى: كان يأكل بالزَّيتِ إلى أن يَنفِر، فإذا نَفَرَ أكل بغير الزَّيت، فيَدخُل فيه لحمُ الأُضحيَّة.

وأمَّا تعبيره في الحديث بالهدْي، فيحتمل أن يكون ابنُ عمر كان يُسوّي بين لحم الهدي ولحم الأُضحيَّة في الحُكم، ويحتمل أن يكون أطلقَ على لحم الأُضحيَّة لحمَ الهدي لمُناسَبة أنَّه كان بمِنًى.

وفي هذه الأحاديث من الفوائد غيرُ ما تقدَّم: نَسخُ الأثقَل بالأخَفّ، لأنَّ النَّهي عن ادِّخار

لحم الأُضحيَّة بعد ثلاث ممَّا يُثقِل على المضَحِّينَ، والإذن في الادِّخار أخَفّ منه.

وفيه رَدٌّ على مَن يقول: إنَّ النَّسخ لا يكون إلّا بالأثقَلِ للأخَفّ، وعَكَسَه ابنُ العربيّ زاعِماً أنَّ الإذن في الادِّخار نُسِخ بالنَّهي، وتُعقِّبَ بأنَّ الادِّخار كان مُباحاً بالبراءة الأصليَّة، فالنَّهي عنه ليس نَسخاً، وعلى تقدير أن يكون نَسخاً ففيه نسخُ الكتاب بالسُّنّة، لأنَّ في الكتاب الإذنَ في أكلها من غير تقييد لقولِه تعالى: ﴿فَكُلُواْ مِنْهَا وَأَطْعِمُواْ﴾، ويُمكِن أن يقال: إنَّه تخصيص لا نَسخٌ، وهو الأظهَر.

خاتمة: اشتَمَلَ كتاب الأضاحيّ من الأحاديث المرفوعة على أربعة وأربعينَ حديثاً، المعلَّق منها خمسة عشر والبقيَّة موصولة، المكرَّر منها فيه وفيما مَضَى تِسعةٌ وثلاثونَ حديثاً والخالص خمسة، وافَقَه مسلم على تخريجها سوى حديث قَتَادة بن النُّعمان في الباب الأخير، وسوى زيادة مُعلَّقة في حديث أنس وهي قوله: «بكَبشَينِ سمينَينِ» فإنَّ أصل/ الحديث عند مسلم (١٩٦٦) سوى قوله: «سمينَينِ». ٣٠/١٠

وفيه من الآثار عن الصحابة فمَن بعدهم سبعةُ آثار. والله سبحانه وتعالى أعلم.

بِسْمِ ٱللَّهِ ٱلرَّحْمَٰنِ ٱلرَّحِيمِ

# كتاب الأشربة

٣١/١٠

١ - وقولِ الله تعالى: ﴿إِنَّمَا ٱلْخَمْرُ وَٱلْمَيْسِرُ وَٱلْأَنصَابُ وَٱلْأَزْلَٰمُ رِجْسٌ﴾ الآية [المائدة: ٩٠]

قوله: «كتاب الأشربة، وقول الله تعالى: ﴿إِنَّمَا ٱلْخَمْرُ وَٱلْمَيْسِرُ وَٱلْأَنصَابُ وَٱلْأَزْلَٰمُ رِجْسٌ﴾ الآية» كذا لأبي ذرٍّ، وساقَ الباقونَ إلى ﴿تُفْلِحُونَ﴾ كذا ذكر الآية وأربعة أحاديث تتعلَّق بتحريمِ الخمر، وذلك أنَّ الأشرِبة منها ما يَحِلّ، وما يَحرُم، فيُنظَر في حُكم كلّ منهما، ثمَّ في الآداب المتعلِّقة بالشُّرب، فبَدَأ بتبيينِ المحرَّم منها لقِلَّتِه بالنِّسبة إلى الحلال، فإذا عُرِفَ ما يَحرُم كان ما عَدَاه حلالاً، وقد بيَّنتُ في تفسير المائدة[1] الوقت الذي نزلت فيه الآية المذكورة، وأنَّه كان في عام الفتح قبل الفتح، ثمَّ رأيت الدِّمياطيّ في «سيرته» جَزَمَ بأنَّ تحريم الخمر كان سنة الحُدَيبية، والحُدَيبية كانت سنة ستّ.

وذكر ابن إسحاق أنَّه كان في وَقعَةِ بني النَّضير، وهي بعد وقعة أُحُد، وذلك سنة أربع على الرَّاجح، وفيه نظر، لأنَّ أنساً كما سيأتي في الباب الذي بعده (٥٥٨٢) كان الساقيَ يومَ حُرِّمَت، وأنَّه لمَّا سمعَ المنادي بتحريمِها بادَرَ فأراقَها، فلو كان ذلك سنة أربع لكان أنس يَصغُر عن ذلك.

وكأنَّ المصنِّف لَمَّحَ بذِكْر الآية إلى بيان السَّبَب في نزولها، وقد مَضَى بيانه في تفسير المائدة أيضاً من حديث عمر وأبي هريرة وغيرهما[2]، وأخرج النَّسائيُّ (ك١١٠٨٦) والبيهقيُّ (٨/ ٢٨٥) بسندٍ صحيح عن ابن عبَّاس: إنما نزلَ تحريم الخمر في قبيلتَينِ من الأنصار، شَرِبوا فلمَّا ثَمِل القوم عَبِثَ بعضهم ببعضٍ، فلمَّا أن صَحَوا جَعَلَ الرجل يرى في وجهه ورأسه الأثر، فيقول: صَنَعَ هذا أخي فلان، وكانوا إخوةً ليس في قلوبهم ضَغائنُ،

---

(١) عند شرح الحديث (٤٦٢٠).

(٢) عند شرح الحديث (٤٦٢٠) أيضاً.

فيقول: والله لو كان بي رحيماً ما صَنَعَ بي هذا، حتَّى وَقَعَت في قلوبهم الضَّغائنُ، فأنزَلَ الله عزَّ وجلَّ هذه الآية: ﴿يَٰٓأَيُّهَا ٱلَّذِينَ ءَامَنُوٓاْ إِنَّمَا ٱلْخَمْرُ وَٱلْمَيْسِرُ﴾ إلى ﴿مُّنتَهُونَ﴾ [المائدة:٩١] قال: فقال ناس من المتكلِّفينَ: هي رِجسٌ، وهي في بطن فلان، وقد قُتِلَ يوم أُحُد، فأنزَلَ الله تعالى: «﴿لَيْسَ عَلَى ٱلَّذِينَ ءَامَنُواْ وَعَمِلُواْ ٱلصَّٰلِحَٰتِ جُنَاحٌ فِيمَا طَعِمُوٓاْ﴾ إلى ﴿ٱلْمُحْسِنِينَ﴾ [المائدة: ٩٣]. ووَقَعَت هذه الزِّيادة في حديث أنس في البخاريّ كما مَضَى في المائدة (٤٦٢٠)، ووَقَعَت أيضاً في حديث البراء عند التِّرمِذيّ (٣٠٥٠) وصَحَّحَه، ومن حديث ابن عبَّاس عند أحمد (٢٠٨٨): لمَّا حُرِّمَتِ الخمرُ قال ناس: يا رسول الله، أصحابنا الذينَ ماتوا وهم يشربونَها. وسنده صحيح[1]، وعند البزَّار من حديث جابر[2]: أنَّ الذي سألَ عن ذلك اليهود، وفي حديث أبي هريرة الذي ذكرته في تفسير المائدة[3] نحو الأوَّل[4]، وزاد في آخره: قال النبيّ ﷺ: «لو حُرِّم عليهم لتركُوه كما تَرَكتُم». قال أبو بكر الرَّازيّ في «أحكام القرآن»: يُستَفاد تحريم الخمر من هذه الآية من تسميتها رِجساً. وقد سُمّيَ به ما أُجمِعَ على تحريمه وهو لحم الخِنزير ومن قوله: ﴿مِّنْ عَمَلِ ٱلشَّيْطَٰنِ﴾ [المائدة: ٩٠]، لأنَّ مهما كان من عَمَل الشَّيطان حَرُمَ تَناوُله، ومن الأمر بالاجتنابِ، وهو للوجوبِ، وما وجَبَ اجتنابه حَرُمَ تَناوُله، ومن الفَلاح المرتَّب على الاجتناب، ومن كَون الشُّرب سبباً للعَدَاوة والبَغضاء بين المؤمنينَ، وتعاطي ما يوقِع ذلك حرامٌ، ومن كَونها تَصُدّ عن ذِكْر الله وعن الصلاة، ومن خِتام الآية بقولِه تعالى: ﴿فَهَلْ أَنتُم مُّنتَهُونَ﴾ [المائدة:٩١] فإنَّه استفهام معناه

---

(١) كذا صححه الحافظ رحمه الله، مع أنه من رواية سماك عن عكرمة، وفي روايته عنه مقالٌ معروفٌ، لكن لما رأى الحافظ أنه روي عن ابن عباس من غير هذا الطريق صححه، والله تعالى أعلم. ثم إنَّ الحديث أخرجه أيضاً الترمذي (٣٠٥٢).

(٢) كذا قال الحافظ هنا، وتقدم ذلك منه عند شرح الحديث (٤٦٢٠) بأنَّ الحديث من رواية جابر. وإنما هو من رواية عبد الله بن مسعود عن البزار (١٥١٣)، والطبراني (١٠٠١١)، والحاكم (٤/ ١٤٣)، ولم يذكر صاحب «مجمع الزوائد» روايةً عن جابر في ذكر سؤال اليهود ذلك، ولا السيوطي في «الدر المنثور». لكن تقدم عن جابر عند البخاري (٢٨١٥) قال: اصطبح ناس الخمر يوم أحد، ثم قتلوا شهداء.

(٣) عند شرح الحديث (٤٦٢٠)، وعزاه هناك لأحمد، وهو في «المسند» برقم (٨٦٢٠).

(٤) جاء في هامش (أ): أي حديث ابن عباس.

الرَّدْعُ والزَّجْرُ، ولهذا قال عمر لمَّا سمعَها: انتَهَينا انتَهَينا. وسَبَقَه إلى نحو ذلك الطَّبَريّ.

وأخرج الطبرانيُّ (١٢٣٩٩) وابن مَرْدويه وصَحَّحَه الحاكم (٤/ ١٤٤) من طريق طلحة بن مُصرِّف عن سعيد بن جُبَير عن ابن عبَّاس، قال: لمَّا نزلَ تحريم الخمر مَشَى أصحابُ رسول الله ﷺ بعضهم إلى بعض فقالوا: حُرِّمَتِ الخمر وجُعِلَت عَدْلاً للشِّرك. قيل: يشير إلى قوله تعالى: ﴿يَٰٓأَيُّهَا ٱلَّذِينَ ءَامَنُوٓاْ إِنَّمَا ٱلْخَمْرُ﴾ الآية [المائدة:٩٠]، فإنَّ الأنصاب والأزلام من عَمَل المشرِكينَ بتَزيينِ الشَّيطان، فنُسِبَ العَمَل إليه. قال أبو اللَّيث السَّمَرْقَنديّ: المعنى أنَّه لمَّا نزلَ فيها أنَّها رِجْس من عَمَل الشَّيطان وأمَرَ باجتنابها عادَلَت قوله تعالى: «﴿فَٱجْتَنِبُواْ ٱلرِّجْسَ مِنَ ٱلْأَوْثَٰنِ﴾ [الحج: ٣٠]. وذكر أبو جعفر النَّحّاس أنَّ بعضهم استدَلَّ لتحريمِ الخمر بقولِه تعالى: ﴿قُلْ إِنَّمَا حَرَّمَ رَبِّيَ ٱلْفَوَٰحِشَ مَا ظَهَرَ مِنْهَا وَمَا بَطَنَ وَٱلْإِثْمَ وَٱلْبَغْيَ بِغَيْرِ ٱلْحَقِّ﴾ [الأعراف:٣٣] وقد قال تعالى في الخمر والميسِر: ﴿قُلْ فِيهِمَآ إِثْمٌ كَبِيرٌ وَمَنَٰفِعُ لِلنَّاسِ﴾ [البقرة:٢١٩] فلمَّا أخبر أنَّ في الخمر إثماً كبيراً ثمَّ صَرَّحَ بتحريمِ الإثم ثَبَتَ تحريم الخمر بذلك. قال: وقول مَن قال: إنَّ الخمر تُسمَّى الإثمَ لم نَجِد له أصلاً في الحديث ولا في اللُّغة، ولا دلالة أيضاً في قول الشّاعر[1]:

شربت الإثم حتَّى ضَلَّ عقلي ... كذاك الإثمُ يَذهبُ بالعقولِ

فإنَّه أطلقَ الإثم على الخمر مَجازاً بمعنى أنَّه يَنشأ عنها الإثمُ. ٣٢/١٠

واللُّغة الفُصحَى تأنيث الخمر، وأثبَتَ أبو حاتم السِّجِستانيّ وابن قُتَيبة وغيرهما جواز التَّذكير. ويقال لها: الخمرة، أثبَتَه فيها جماعة من أهل اللُّغة منهم الجَوْهريّ، وقال ابن مالك في «المثلَّث»: الخمرة هي الخمر في اللُّغة. وهل: سُمِّيَتِ الخمرَ لأنَّها تُغَطِّي العقلَ وتُخامِره، أي: تُخالطه. أو لأنَّها هي تُخمَّر، أيّ: تُغَطَّى حتَّى تَغْلي. أو لأنَّها تَخْتَمِر، أي: تُدرِك كما يقال للعجينِ: اختَمَرَ؟ أقوالٌ سيأتي بَسطها عند شرح قول عمر ﷺ: «والخمر ما خامَرَ العقلَ» (٥٥٨١) إن شاء الله تعالى.

---

(١) نصَّ أبو حيان في «البحر المحيط» عند تفسير آية الأعراف المشار إليها، وكذا السمين الحلبي في «الدر المصون» إلى أنَّ هذا البيت مصنوع مُختَلَق.

٥٥٧٥- حدَّثنا عبدُ الله بنُ يوسُفَ، أخبرنا مالكٌ، عن نافعٍ، عن ابنِ عمرَ رضي الله عنهما، أنَّ رسولَ الله ﷺ قال: «مَن شَرِبَ الخمرَ في الدُّنْيا ثمَّ لم يَتُبْ منها حُرِمَها في الآخرةِ».

٥٥٧٦- حدَّثنا أبو اليَمَان، أخبرنا شُعَيبٌ، عن الزُّهْريِّ، أخبَرَني سعيدُ بنُ المسيّبِ، أنَّه سمعَ أبا هريرةَ ﷺ: أنَّ رسولَ الله ﷺ أُتيَ ليلةَ أُسرِيَ به بإيلِيَاءَ بقَدَحَينِ من خمرٍ ولبنٍ، فنَظَرَ إليهما، ثمَّ أخَذَ اللَّبَنَ، فقال جِبْرِيلُ: الحمدُ لله الذي هَداكَ للفِطْرةِ، ولو أخذتَ الخمرَ غَوَت أمَّتُكَ.

تابَعَه مَعمَرٌ وابنُ الهادِ والزُّبَيديُّ وعثمانُ بنُ عمرَ، عن الزُّهرِيِّ.

٥٥٧٧- حدَّثنا مسلمُ بنُ إبراهيمَ، حدَّثنا هشامٌ، حدَّثنا قَتَادةُ، عن أنسٍ ﷺ، قال: سمعتُ من رسول الله ﷺ حديثاً لا يُحدِّثُكم به غيري، قال: «مِن أشراطِ الساعةِ أن يَظْهَرَ الجَهْلُ، ويَقِلَّ العِلْمُ، ويَظْهَرَ الزِّنى، وتُشْرَبَ الخمرُ، ويَقِلَّ الرِّجالُ، ويَكثُرَ النِّساءُ، حتَّى يكونَ لخمسينَ امرأةً قَيِّمُهُنَّ رجلٌ واحدٌ».

٥٥٧٨- حدَّثنا أحمدُ بنُ صالحٍ، حدَّثنا ابنُ وَهْبٍ، قال: أخبرني يونسُ، عن ابنِ شِهابٍ، قال: سمعتُ أبا سَلَمةَ بنَ عبدِ الرَّحمنِ وابنَ المسيّبِ يقولان: قال أبو هريرةَ ﷺ: إنَّ النبيَّ ﷺ قال: «لا يَزْني الزّاني حينَ يَزني وهو مُؤمِنٌ، ولا يشربُ الخمرَ حينَ يَشْرَبُها وهو مُؤمِنٌ، ولا يَسرِقُ السارقُ حينَ يَسرِقُ وهو مُؤمِنٌ».

قال ابنُ شِهابٍ: وأخبرني عبدُ الملِك بنُ أبي بكرِ بنِ عبدِ الرَّحمن بنِ الحارثِ بنِ هشامٍ: أنَّ أبا بكرٍ كان يُحدِّثُه عن أبي هريرةَ، ثمَّ يقول: كان أبو بكرٍ يُلحِقُ معَهنَّ: «ولا يَنتَهِبُ نُهْبةً ذاتَ شَرَفٍ يَرفَعُ الناسُ إليه أبصارَهم فيها حينَ يَنتَهِبُها وهو مُؤمِنٌ».

الحديث الأول: حديث ابن عمر من طريق مالك عن نافع عنه، وهو من أصحِّ الأسانيد.

قوله: «مَن شَرِبَ الخمر في الدُّنْيا ثمَّ لم يَتُب منها، حُرِمَها في الآخرة» «حُرِمَها» بضمِّ المهمَلة وكسر الرَّاء الخفيفة من الحِرمان، زاد مسلم (٢٠٠٣/ ٧٧) عن القَعنبيّ عن مالك في آخره:

«لم يُسْقَها»، وله (٢٠٠٣/ ٧٣) من طريق أيوب عن نافع بلفظ: «فماتَ وهو مُدْمِنُها لم يشربها في الآخرة» وزاد مسلم في أوَّل الحديث مرفوعاً: «كلّ مُسكِر خمر، وكلّ مُسكِر حرام» وأورَدَ هذه الزّيادة مُستَقِلّة أيضاً (٢٠٠٣/ ٧٤و٧٥) من رواية موسى بن عُقْبة وعُبيد الله بن عمر[١]، كلاهما عن نافع، وسيأتي الكلام عليها في «باب الخمر من العَسَل»[٢]. ويأتي كلام ابن بَطّال فيها في آخر هذا الباب.

وقوله: «ثمَّ لم يَتُب منها» أي: من شُربها، فحُذِفَ المضاف وأُقيم المضافُ إليه مقامه.

قال الخطَّابيُّ والبَغويّ في «شرح السُّنّة»: معنى الحديث لا يَدخُل الجنَّة، لأنَّ الخمر شراب أهل الجنَّة، فإذا حُرِمَ شُربَها دَلَّ على أنَّه لا يَدخُل الجنَّة[٣].

وقال ابن عبد البَرِّ: هذا وعيد شديد يدلّ على حِرمان دخول الجنَّة، لأنَّ الله تعالى أخبر أنَّ في الجنَّة أنهاراً لـخَمْرٍ لَذّةٍ للشّاربينَ، وأنَّهم لا يُصدَّعونَ عنها ولا يُنزِفونَ. فلو دَخَلَها، وقد علم أنَّ فيها خمراً أو أنَّه حُرِمَها عقوبة له، لَزِمَ وقوعُ الهَمّ والحزن له، والجنةُ لا هَمَّ فيها ولا حزن، وإن لم يعلم بوجودِها في الجنَّة ولا أنَّه حُرِمَها عقوبةً له، لم يكن عليه في فَقْدها ألَمٌ، فلهذا قال بعض مَن تقدَّمَ: إنَّه لا يَدخُل الجنَّة أصلاً، قال: وهو مذهبٌ غير مَرضيّ. قال: ويُحمَل الحديث عند أهل السُّنّة على أنَّه لا يَدخُلها ولا يشرب الخمر فيها إلّا إن عَفَا الله عنه كما في بقيَّة الكبائر، وهو في المشيئة، فعلى هذا فمعنى الحديث: جَزاؤُه في الآخرة أن يُحرَمها لِحرمانه دخول الجنَّة إلّا إن عَفا الله عنه. قال: وجائز أن يَدخُل الجنَّة بالعفو، ثمَّ لا يشرب فيها خمراً ولا تَشتَهيها نفسه، وإن علم بوجودِها فيها، ويُؤيِّده حديث

---

(١) لفظ عبيد الله: «وكل خمرٍ حرام».

(٢) عند شرح الحديث (٥٥٨٥، ٥٥٨٦).

(٣) هذا الذي قاله الخطابي والبغوي هو نظير قول عبد الله بن الزبير بن العوّام، وقد روى عن عمر بن الخطاب عن النبي ﷺ: «من لبس الحرير في الدنيا لم يلبسه في الآخرة»، فقال عبد الله بن الزبير: ومن لم يلبسه في الآخرة لم يدخل الجنة، قال الله تعالى: ﴿وَلِبَاسُهُمْ فِيهَا حَرِيرٌ﴾ [الحج: ٢٣]. أخرجه أحمد (٢٥١) وغيره.

أبي سعيد مرفوعاً: «مَن لَبِسَ الحرير في الدُّنيا لم يَلبَسْه في الآخرة، وإن دَخَلَ الجنَّة لَبِسَه أهل الجنَّة ولم يَلبَسْه هو».

قلت: أخرجه الطَّيالسيّ (٢٣٣١) وصَحَّحَه ابن حِبّان (٥٤٣٧)[1]. وقريب منه حديث عبد الله بن عَمْرو رَفَعَه: «مَن ماتَ من أمَّتي وهو يشرب الخمر حَرَّمَ الله عليه شُربها في الجنَّة». أخرجه أحمد (٦٩٤٨) بسندٍ حسن.

وقد لخَّصَ عِيَاضٌ كلام ابن عبد البَرِّ وزاد احتمالاً آخر، وهو أنَّ المراد بحِرمانه شُربَها: أنَّه يُحبَس عن الجنَّة مُدّة إذا أراد الله عُقوبَته، ومثله الحديث الآخر: «لم يَرَح رائحة الجنَّة»[2]. قال: ومَن قال: لا يشربها في الجنَّة بأن يُنسَّاها أو لا يَشتَهيها يقول: ليس عليه في ذلك حَسْرةٌ ولا يكون تَركُ شَهوته إيّاها عقوبةً في حَقّه، بل هو نقصُ نَعيم بالنِّسبة إلى مَن هو أتمُّ نَعيماً منه، كما تختلف دَرَجاتهم، ولا يَلحَقُ مَن هو أنقَصُ درجةً حينئذٍ بمَن هو أعلى درجةً منه، استغناء بما أُعطيَ واغتباطاً له.

وقال ابن العربيّ: ظاهر الحديثَينِ أنَّه لا يشرب الخمر في الجنَّة ولا يَلبَس الحرير فيها، وذلك لأنَّه استَعجَلَ ما أُمِرَ بتأخيره ووُعِدَ به، فحُرِمَه عند ميقاته، كالوارثِ فإنَّه إذا قتل مُورِّثه فإنَّه يُحرَم ميراثه لاستعجاله. وبهذا قال نَفَر من الصحابة ومن العلماء، وهو موضع احتمال ومَوقِف إشكال، والله أعلم كيف يكون الحال.

٣٣/١٠ وفَصَلَ بعض المتأخِّرينَ بين مَن يشربها مُستَحِلًّا، فهو/ الذي لا يشربها أصلاً، لأنَّه لا يَدخُل الجنَّة أصلاً وعَدَم الدُّخول يَستَلزِم حِرمانَها، وبين مَن يشربها عالماً بتحريمِها فهو مَحَلّ الخِلَاف، وهو الذي يُحرَم شُربها مُدّةً، ولو في حال تعذيبه إن عُذِّبَ، أو المعنى أنَّ ذلك جَزاؤُه إن جُوزيَ، والله أعلم.

وفي الحديث أنَّ التَّوبة تُكفِّر المعاصي الكبائر، وهو في التَّوبة من الكفر قطعيٌّ، وفي غيره

---

(١) فات الحافظ رحمه الله أن يخرّج الحديث من «سنن النسائي الكبرى» (٩٥٣٤).

(٢) انظر الحديث السالف برقم (٣١٦٦).

من الذُّنوب خِلَاف بين أهل السُّنّة هل هو قطعيّ أو ظنّيّ. قال النَّوويّ: الأقوى أنَّه ظنّيّ، وقال القُرطُبيّ: مَن استقرأ الشَّريعة علم أنَّ الله يَقبلُ توبةَ الصّادقينَ قطعاً. وللتَّوبة الصّادقة شروط سيأتي البحثُ فيها في كتاب الرِّقاق[1]. ويُمكِن أن يُستَدَلّ بحديث الباب على صِحّة التَّوبة من بعض الذُّنوب دونَ بعض، وسيأتي تحقيق ذلك.

وفيه أنَّ الوعيد يَتَناول مَن شَرِبَ الخمر وإن لم يَحصُل له السُّكر، لأنَّه رَتَّبَ الوعيد في الحديث على مُجَرَّد الشُّرب من غير قَيد، وهو مُجمَع عليه في الخمر المتَّخَذ من عَصير العِنَب، وكذا فيما يُسكِر من غيرها، وأمَّا ما لا يُسكِر من غيرها فالأمر فيه كذلك عند الجمهور كما سيأتي بيانه. ويُؤخَذ من قوله: «ثمَّ لم يَتُب منها» أنَّ التَّوبة مشروعة في جميع العمر ما لم يَصِل إلى الغَرْغَرة، لمَا دَلَّ عليه «ثمَّ» من التَّراخي، وليس المبادَرة إلى التَّوبة شرطاً في قَبُولها، والله أعلم.

**الحديث الثاني**: حديث أبي هريرة.

**قوله**: «**بإِيلِيَاءَ**» بكسر الهمزة وسكون التَّحتانيَّة وكسر اللّام وفتح التَّحتانيَّة الخفيفة مع المدّ: هي مدينة بيت المقدِس، وهو ظاهر في أنَّ عَرْض ذلك عليه ﷺ وَقَعَ وهو في بيت المقدِس، لكن وَقَعَ في رواية اللَّيث التي تأتي الإشارة إليها: «إلى إيلياء»، وليست صريحةً في ذلك، لجوازِ أن يريد تعيين ليلة الإيتاء لا مَحَلّه، وقد تقدَّم بيان ذلك مع بقيَّة شرحه في أواخر الكلام على حديث الإسراء (٣٨٨٧) قبل الهجرة إلى المدينة.

**وقوله فيه**: «**ولو أخذت الخمر غَوَت أُمَّتُك**» هو مَحَلّ التَّرجمة، قال ابنُ المنيِّر[2]: يحتمل أن يكون ﷺ نَفَرَ من الخمر، لأنَّه تَفرَّسَ أنَّها سَتُحرَّمُ لأنَّها كانت حينئذٍ مُباحةً، ولا مانع من افتِراق مُباحَينِ مُشتَرِكَينِ في أصل الإباحة في أنَّ أحدهما سَيُحرَّمُ والآخر تَستَمِرّ إباحته.

---

(١) بل في أول الدعوات في شرح ترجمة الحديث (٦٣٠٨)، وكذلك في التوحيد عند شرح الحديث (٥٧٠٧).

(٢) في (س): قال ابن عبد البر، والمثبت من الأصلين، وهو يوافق ما نقله القسطلّاني في «إرشاد الساري»، فالظاهر أنَّ ما في (س) خطأ، والله أعلم.

قلت: ويحتمل أن يكون نَفَرَ منها لكَونِه لم يَعتَدْ شُربَها فوافَقَ بطَبْعِه ما سيقعُ من تحريمها بعدُ، حِفظاً من الله تعالى له ورِعايةً، واختارَ اللَّبَن لكَونِه مألوفاً له، سَهلاً طيِّباً طاهراً، سائغاً للشارِب، سليم العاقبة، بخِلَاف الخمر في جميع ذلك. والمراد بالفِطْرة هنا: الاستقامة على الدّين الحقّ. وفي الحديث مشروعيَّة الحمد عند حصول ما يُحمَد ودفع ما يُحذَر.

وقوله: «غَوَت أمَّتك» يحتمل أن يكون أخَذَه من طريق الفَأل، أو تقدَّم عنده عِلْم بتَرَتُّبِ كلٍّ من الأمرَينِ، وهو أظهَر.

قوله: «تابَعَه مَعمَر وابن الهادِ وعُثْمان بن عمر، عن الزُّهْريِّ» يعني: بسندِه. ووَقَعَ في غير رواية أبي ذرٍّ زيادة الزُّبَيديّ[1] مع المذكورينَ بعد عثمان بن عمر، فأمَّا مُتابَعة مَعمَر فوَصَلَها المؤلِّف في قصَّة موسى من أحاديث الأنبياء (٣٤٣٧)، وأوَّلَ الحديث ذِكْرُ موسى وعيسى وصِفَتِهما، وليس فيه ذِكْر إيلياء، وفيه: «اشرَب أيَّهما شِئتَ، فأخذت اللَّبَن فشَرِبتُه».

وأمَّا رواية ابن الهادِ ـ وهو يزيد بن عبد الله بن أُسامة بن الهادِ اللَّيثيّ، يُنسَب لجَدِّ أبيه ـ فوصَلَها النَّسائيُّ (ك٧٥٩٢) وأبو عَوَانة (٨١٣٨) والطبرانيُّ في «الأوسط» (٨٧٦٨) من طريق اللَّيث عنه عن عبد الوهّاب بن بُخْت عن ابن شِهاب، وهو الزُّهْريّ، قال الطبرانيُّ: تفرَّد به يزيد بن الهادِ عن عبد الوهّاب. فعلى هذا فقد سَقَطَ ذِكْر عبد الوهّاب من الأصل بين ابن الهادِ وابن شِهاب، على أنَّ ابن الهادِ قد روى عن الزُّهْريِّ أحاديث غير هذا بغير واسطة، منها ما تقدَّم في تفسير المائدة (٤٦٢٣) قال البخاريّ فيه: وقال يزيد بن الهادِ عن الزُّهْريِّ، فذكره، ووَصَلَه أحمد (٨٧٨٧) وغيره من طريق ابن الهادِ عن الزُّهْريِّ/ بغير واسطة[2]. ٣٤/١٠

---

(١) كذا قال الحافظ رحمه الله، ولعله سقط من نسخته التي برواية أبي ذر ذِكْرُ الزُّبيدي، وإلّا فهو ثابت في رواية أبي ذر الهروي، كما في اليونينية ونسخة نفيسةٍ عندنا بروايته، غير أنه وقع في رواية أبي ذر تقديم الزبيدي على عثمان بن عمر.

(٢) يعني وصل القصة المذكورة في تفسير المائدة.

وأمَّا رواية الزُّبَيديّ فوصَلَها النَّسائيُّ (ك٧٥٩٦) وابن حِبّان (٥٢) والطبرانيُّ في «مُسنَد الشّاميّينَ» (١٧٢٤) من طريق محمَّد بن حَرْب عنه، لكن ليس فيه ذِكرُ إيلياء أيضاً[١].

وأمَّا رواية عثمان بن عمر فوصَلَها تمّام الرَّازيّ في «فوائده» (١٧٣١) من طريق إبراهيم ابن المنذِر عن عمر بن عثمان عن أبيه عن الزُّهْريِّ به. وأمَّا ما ذكره المِزّيّ في «الأطراف» عن الحاكم أنَّه قال: أراد البخاريّ بقولِه: تابَعَه ابن الهادِ وعثمان بن عمر عن الزُّهْريِّ، حديثَ ابن الهادِ عن عبد الوهّاب، وحديثَ عثمان بن عمر بن فارس عن يونس، كلاهما عن الزُّهْريِّ.

قلت: وليس كما زَعَمَ الحاكمُ وأقَرَّه المِزّيّ في عثمان بن عمر، فإنَّه ظنَّ أنَّه عثمان بن عمر بن فارس الراوي عن يونس بن يزيد، وليس به، وإنَّما هو عثمان بن عمر بن موسى بن عُبيد الله بن معمر[٢] التَّيْميّ، وليس لعثمان بن عمر بن فارس ولد اسمه عمر يروي عنه، وإنَّما هو ولد التَّيْميِّ كما ذكرته من «فوائد تمّام»، وهو مدنيّ، وقد ذكر عثمان الدَّارِميُّ أنَّه سألَ يحيى بن مَعِين عن عمر بن عثمان بن عمر المدنيّ عن أبيه عن الزُّهْريِّ، فقال: لا أعرِفه ولا أعرِف أباه. قلت: وقد عَرَفَهما غيره، وذكر الزُّبَير بن بَكّار في «النَّسَب» عثمانَ بن عمر[٣] المذكور فقال: إنَّه وليَ قضاء المدينة في زمن مروان بن محمَّد[٤]، ثمَّ وليَ القضاء للمنصورِ وماتَ معه بالعراق، وذكره ابن حِبّان في «الثِّقات»، وأكثرَ الدّارَقُطنيُّ من ذِكْره في «العِلَل» عند ذِكْره للأحاديثِ التي تختلف رواتها عن الزُّهْريّ، وكثيراً ما يُرجِّحُ روايتَه عن الزُّهْريّ، والله أعلم.

---

(١) لكن جاء ذكر إيلياء في رواية يحيى بن حمزة عن الزُّبيدي عند أبي عوانة (٨١٣٧).

(٢) تحرَّف في (س) إلى: عبد الله بن عمر.

(٣) تحرَّفت العبارة في (س) إلى: وذكره الزبير بن بكار في «النسب» عن عثمان المذكور.

(٤) في «أخبار القضاة» لمحمد بن خلف الملقب وكيعاً ١/ ١٨٠ أنه كان قبله قاضياً زمن يزيد بن الوليد بن عبد الملك، وقال: وكان عثمان بن عمر من رُفعاء الناس وجِلَّتهم، قلنا: وله ترجمة في «تاريخ دمشق» لابن عساكر ٤٠/ ٩.

الحديث الثالث: حديث أنس.

قوله: «هشام» هو الدَّستُوائيّ.

قوله: «لا يُحدِّثكم به غيري» كأنَّ أنساً حدَّث به في أواخر عمره فأطلقَ ذلك، أو كان يعلم أنَّه لم يسمعه من النبيّ ﷺ إلّا مَن كان قد ماتَ.

قوله: «وتُشْرَب الخمر» في رواية الكُشْمِيهنيّ[1]: «وشُرب الخمر» بالإضافة، ورواية الجماعة أولى للمُشاكَلة.

قوله: «حتَّى يكون لخمسينَ» في رواية الكُشْمِيهنيّ: «حتَّى يكون خمسونَ امرأةً قَيِّمُهُنَّ رجلٌ واحدٌ» وسَبَقَ شرح الحديث مُستوفًى في كتاب العلم (٨٠و٨١). والمراد أنَّ مِن أشراط الساعة كَثْرة شُرب الخمر، كَسائرِ ما ذُكِرَ في الحديث.

الحديث الرابع: حديث أبي هريرة: «لا يَزني الزّاني حين يَزني وهو مُؤمِن» وَقَعَ في أكثر الرِّوايات هنا: «لا يَزني حين يَزني» بحذفِ الفاعل، فقدَّرهُ بعضُ الشُّرّاح: الرجل أو المؤمن أو الزّاني، وقد بيَّنَتْ هذه الرِّواية تعيينَ الاحتمال الثّالث.

قوله: «ولا يَشْرَب الخمر حين يَشْرَبها وهو مُؤْمِن» قال ابن بَطّال: هذا أشدُّ ما ورَدَ في شُرب الخمر، وبه تَعلَّقَ الخوارج فكَفَّروا مُرتَكِب الكبيرة عامداً عالماً بالتَّحريم، وحَمَلَ أهلُ السُّنّة الإيمان هنا على الكامل، لأنَّ العاصي يصير أنقَص حالاً في الإيمان ممَّن لا يَعصي. ويحتمل أن يكون المراد أنَّ فاعل ذلك يؤول أمرُه إلى ذَهاب الإيمان، كما وَقَعَ في حديث عثمان الذي أوَّلُه: «اجتَنِبوا الخمر فإنَّها أمّ الخبائث ـ وفيه ـ وإنَّها لا تَجتَمِع هي والإيمان إلّا وأوشَكَ أحدُهما أن يُخرِج صاحبَه» أخرجه البيهقيُّ[2] مرفوعاً وموقوفاً (٨/ ٢٨٧-٢٨٨)، وصَحَّحَه ابن حِبّان[3] مرفوعاً (٥٣٤٨).

---

(١) كذا في الأصلين و(س)، والذي في اليونينية و«إرشاد الساري» أنَّ تلك رواية المستملي، فالله تعالى أعلم.

(٢) فات الحافظَ رحمه الله تعالى أن يُخرِّجه من «سنن النسائي» (٥٦٦٦) و(٥٦٦٧)، وكلتا روايتيه عن عثمان موقوفاً.

(٣) إسناده ضعيف مرفوعاً، والصواب وقفُه كما قال أبو زرعة والدارقطني والبيهقي.

قال ابن بَطّال: وإنَّما أدخَلَ البخاريّ هذه الأحاديث المشتَمِلة على الوعيد الشَّديد في هذا الباب ليكونَ عِوضاً عن حديث ابن عمر: «كلّ مُسكِر حرام» وإنَّما لم يَذكُره في هذا الباب لكَونِه رويَ موقوفاً. كذا قال، وفيه نظر، لأنَّ في الوعيد قَدراً زائداً على مُطلَق التَّحريم، وقد ذكر البخاريّ ما يُؤَدّي معنى حديث ابن عمر بعدُ كما سيأتي قريباً[1].

**قوله: «قال ابن شِهاب»** هو موصول بالإسناد المذكورِ.

**قوله: «أنَّ أبا بَكْر أخبَرَه»** هو والد عبد المِلك شيخ ابن شِهاب فيه.

**قوله: «ثمَّ يقول: كان أبو بكر»** هو ابن عبد الرَّحمن المذكور، والمعنى: أنَّه كان يزيد ذلك في حديث أبي هريرة، وقد مَضَى بيان ذلك عند ذِكْر شرح الحديث في كتاب المظالم (٢٤٧٥)، ويأتي مزيد لذلك في كتاب الحدود (٦٧٧٢) إن شاء الله تعالى.

## ٢- بابٌ الخمر من العنب وغيره

**قوله: «باب الخمر من العِنَب وغيره»** كذا في «شرح ابن بَطّال»[2]، ولم أرَ لفظ: «وغيره» في شيء من نُسَخ «الصَّحيح» ولا من المستخرَجات ولا الشُّروح سواه. ٣٥/١٠

قال ابن المنيِّر: غَرَض البخاريّ الردّ على الكوفيّينَ إذ فرَّقوا بين ماء العِنَب وغيره فلم يُحرِّموا من غيره إلّا القَدر المسكِر خاصّة، وزَعَموا أنَّ الخمر ماءُ العِنَب خاصّة. قال: لكن في استدلاله بقولِ ابن عمر ـ يعني: الذي أورَدَه في الباب: حُرِّمَتِ الخمر وما بالمدينة منها شيء ـ على أنَّ الأنبِذة التي كانت يومئذٍ تُسمَّى خمراً، نظرٌ، بل هو بأن يدلّ على أنَّ الخمر من العِنَب خاصّة أجدَر، لأنَّه قال: وما منها بالمدينة شيء ـ يعني الخمر ـ وقد كانت الأنبِذة من غير العِنَب موجودةً حينئذٍ بالمدينة، فدَلَّ على أنَّ الأنبِذة ليست خمراً، إلّا أن يقال:

---

(١) على أنَّ دعوى عدم إخراج الحديث المذكور أيضاً غير مسلَّمة، فإنَّ البخاري وإن لم يخرجه من حديث ابن عمر، قد أخرجه من حديث أبي موسى الأشعري برقم (٤٣٤٤) باللفظ المذكور، وكذا أخرجه من حديث عائشة برقم (٢٤٢) و(٥٥٨٥) بلفظ: «كل شراب أسكر فهو حَرام».

(٢) وكذا هو في «المتواري على أبواب البخاري» لناصر الدين ابن المنيِّر، وكذلك في النسخة التي لدينا برواية أبي ذرٍّ الهروي.

إنَّ كلام ابن عمر يتنزَّل على جواب قول قائلٍ: لا خمر إلّا من العِنَب، فنقُول له: قد حُرِّمَتِ الخمر وما بالمدينة من خمر العِنَب شيء، بل كان الموجود بها من الأشرِبة ما يُصنَع من البُسْر والتَّمر ونحو ذلك، وفَهِمَ الصحابة من تحريم الخمر تحريم ذلك كلّه، ولولا ذلك ما بادَروا إلى إراقَتها.

قلت: ويحتمل أن يكون مُراد البخاريّ بهذه التَّرجمة وما بعدها أنَّ الخمر يُطلقُ على ما يُتَّخَذ من عَصير العِنَب، ويُطلَق على نبيذ البُسْر والتَّمر، ويُطلَق على ما يُتَّخَذ من العَسَل، فعَقَدَ لكلِّ واحد منها باباً، ولم يُرِد حَصر التَّسمية في العِنَب، بدليلِ ما أورَدَه بعده. ويحتمل أن يريد بالتَّرجمة الأولى الحقيقةَ وبما عَداها المجازَ، والأوَّل أظهر مِن تَصَرُّفه.

وحاصله أنَّه أراد بيان الأشياء التي ورَدَت فيها الأخبار على شرطه لمَا يُتَّخَذ منه الخمر، فبَدَأ بالعِنَبِ لكَونِه المتَّفَق عليه، ثمَّ أردَفَه بالبُسرِ والتَّمر، والحديث الذي أورَدَه فيه عن أنس ظاهر في المراد جدّاً، ثمَّ ثَلَّثَ بالعَسَلِ إشارةً إلى أنَّ ذلك لا يَختَصّ بالتَّمرِ والبُسْر، ثمَّ أتى بترجمةٍ عامّة لذلك وغيره وهي «الخمر ما خامَرَ العقل»[1]، والله أعلم.

وفيه إشارة إلى ضعف الحديث الذي جاء عن أبي هريرة مرفوعاً: «الخمر من هاتَينِ الشَّجَرتَينِ: النَّخلة والعِنَبة»[2] أو أنَّه ليس المراد به الحَصرَ فيهما، والمُجمَع على تحريمه عَصير العِنَب إذا اشتَدَّ، فإنَّه يَحرُم تَناوُل قليله وكثيره بالاتِّفاق. وحكى ابن قُتَيبة عن قوم من مُجّان أهل الكلام: أنَّ النَّهي عنها للكراهة، وهو قول مَهجور لا يُلتَفَت إلى قائله. وحكى أبو جعفر النَّحّاس عن قوم: أنَّ الحرام ما أجمَعوا عليه وما اختَلَفوا فيه ليس بحرام، قال: وهذا عظيم من القول يَلزَم منه القول بحِلِّ كلّ شيء اختُلِفَ في تحريمه، ولو كان مُستَنَد/ الخِلَاف واهياً. ٣٦/١٠

ونَقَلَ الطَّحَاويُّ في «اختلاف العلماء» عن أبي حنيفة: الخمر حرام قليلها وكثيرها، والسَّكَر من غيرها حرام وليس كَتحريمِ الخمر، والنبيذ المطبوخ لا بأس به من أيّ شيء كان، وإنَّما يَحرُم

(١) هو الباب رقم (٥).

(٢) هو في «صحيح مسلم» (١٩٨٥).

منه القَدْر الذي يُسكِر. وعن أبي يوسف: لا بأس بالنَّقيع من كلّ شيء وإن غَلَى إلّا الزَّبيب والتَّمر، قال: وكذا حكاه محمَّد عن أبي حنيفة. وعن محمَّد: ما أسكَرَ كثيره فأحَبّ إليَّ أن لا أشرَبه ولا أُحرِّمه. وقال الثَّوْريّ: أكره نَقيع التَّمر ونَقيع الزَّبيب إذا غَلَى. قال: ونَقيع العَسَلِ لا بأس به.

**٥٥٧٩- حدَّثني الحسنُ بنُ الصَّبَّاحِ، حدَّثنا محمَّدُ بنُ سابِقٍ، حدَّثنا مالكٌ، هو ابنُ مِغْوَلٍ، عن نافعٍ، عن ابنِ عمرَ رضي الله عنهما، قال: لقد حُرِّمَتِ الخمرُ وما بالمدينةِ منها شيءٌ.**

**٥٥٨٠- حدَّثنا أحمدُ بنُ يونُسَ، حدَّثنا أبو شِهابٍ عبدُ رَبِّه بنُ نافعٍ، عن يونُسَ، عن ثابتٍ البُنانيِّ، عن أنسٍ، قال: حُرِّمَت علينا الخمرُ حينَ حُرِّمَت، وما نَجِدُ خمرَ الأعناب إلّا قليلاً، وعامّةُ خمرِنا البُسْرُ والتَّمْر.**

**٥٥٨١- حدَّثنا مُسدَّدٌ، حدَّثنا يحيى، عن أبي حَيّانَ، حدَّثنا عامرٌ، عن ابنِ عمرَ رضي الله عنهما، قال: قامَ عمرُ على المِنْبرِ، فقال: أمَّا بعدُ، نزلَ تَحريمُ الخمرِ وهي من خمسةٍ: العِنَبِ، والتَّمْرِ، والعَسَلِ، والحِنْطةِ، والشَّعِيرِ. والخمرُ ما خامَرَ العَقْلَ.**

قوله: «**حدَّثني الحسن بن الصَّبَّاح**» هو البزَّار آخره راء، ومحمَّد بن سابِق من شيوخ البخاريّ، وقد يُحدِّث عنه بواسطةٍ كَهذا.

قوله: «**حدَّثنا مالكٌ هو ابن مِغْوَلٍ**» كان شيخُ البخاريّ حدَّثه به، فقال: حدَّثنا مالك، ولم يَنسُبه، فنَسَبَه هو لئلَّا يَلتَبِس بمالك بن أنس، وقد أخرج الإسماعيليّ الحديث المذكور من طريق محمَّد بن إسحاق الصَّغَانيّ عن محمَّد بن سابِق فقال: عن مالك بن مِغْوَل.

قوله: «**وما بالمدينةِ منها شيءٌ**» يحتمل أن يكون ابنُ عمر نَفَى ذلك بمُقتَضَى ما علِمَ، أو أراد المبالَغة من أجل قِلَّتها حينئذٍ بالمدينة فأطلقَ النَّفيَ، كما يقال: فلان ليس بشيءٍ مُبالَغةً، ويُؤيِّده قول أنس المذكور في الباب: وما نَجِدُ خمر الأعناب إلّا قليلاً. ويحتمل أن يكون مُراد ابن عمر: وما بالمدينة منها شيء، أي: يُعصَر، وقد تقدَّم في تفسير المائدة (٤٦١٦) من وجه آخر عن ابن عمر قال: نزلَ تحريم الخمر وإن بالمدينة يومئذٍ لَخمسةَ أشرِبة ما فيها شراب

العِنَب. وحُمِلَ على ما كان يُصنَع بها لا على ما يُجلَب إليها.

وأمَّا قول عمر في ثالث أحاديث الباب: نزلَ تحريم الخمر وهي من خمسة، فمعناه: أنَّها كانت حينئذٍ تُصنَع من الخمسة المذكورة في البلاد، لا في خُصوص المدينة، كما سيأتي تقريره بعد بابينِ (٥٥٨٨) مع شرحِه.

**قوله: «عن يونس»** هو ابنُ عُبيد البصريّ.

**قوله: «وعامّة خمرنا البُسْر والتَّمْر»** أي: النبيذ الذي يصير خمراً كان أكثر ما يُتَّخَذ من البُسر والتَّمر. قال الكِرْمانيُّ: قوله: «البُسْر والتَّمر، مَجاز عن الشَّراب الذي يُصنَع منهما، وهو عكس ﴿إِنِّيٓ أَرَىٰنِيٓ أَعۡصِرُ خَمۡرٗا﴾ [يوسف: ٣٦] أو فيه حذف تقديره: عامّة أصل خمرنا أو مادَّته، وسيأتي في الباب الذي بعده (٥٥٨٤) من وجه آخر عن أنس قال: إنَّ الخمر حُرِّمَتْ والخمر يومئذٍ البُسْر. وتقدير الحذف فيه ظاهر.

وأخرج النَّسائيُّ (٥٥٤٦) وصَحَّحَه الحاكم (٤/ ١٤١) من رواية مُحارب بن دِثار عن جابر عن النبيّ ﷺ قال: «الزَّبيب والتَّمر هو الخمر» وسنده صحيح[1]، وظاهره الحَصر لكن المراد المبالَغة، وهو بالنِّسبة إلى ما كان حينئذٍ بالمدينة موجوداً كما تَقرَّرَ في حديث أنس، وقيل: مُراد أنس الردّ على مَن خَصَّ اسم الخمر بما يُتَّخَذ من العِنَب، وقيل: مُراده أنَّ التَّحريم لا يَختَصّ بالخمرِ المتَّخَذة من العِنَب، بل يَشرَكها في التَّحريم كلُّ شراب مُسكِر، وهذا أظهَر، والله أعلم.

**قوله: «يحيى»** هو ابن سعيد القَطّان، وأبو حَيّان: هو يحيى بن سعيد التَّيْميّ، وعامر: هو الشَّعْبيّ.

**قوله: «قامَ عمر على المِنبَر، فقال: أمَّا بَعْد، نزلَ تحريمُ الخمر»** ساقَه من هذا الوجه مختصراً،

---

(١) كذا صحح الحافظُ رحمه الله إسنادَه باللفظ المذكور مرفوعاً، مع أنَّ فيه اختلافاً في رفعه ووقفه، فقد رواه مرفوعاً الأعمش عن محارب بن دثار، وخالفه سفيان الثوري وشعبة عند النسائي (٥٥٤٤) و(٥٥٤٥)، وكذلك عبد الرحيم بن سليمان عند ابن أبي شيبة ٨/ ١٨١، ثلاثتهم عن محارب، به موقوفاً وقالوا: البسر والتمر، بدل: الزبيب والتمر.

وسيأتي بعد قليل (٥٥٨٨) مُطوَّلاً. قال ابن مالك: فيه جواز حذف الفاء في جواب «أمَّا بعد». قلت: لا حُجّة فيه[1]، لأنَّ هذه رواية مُسدَّد هنا، وسيأتي قريباً (٥٥٨٨) عن أحمد بن أبي رَجَاء عن يحيى القَطّان بلفظ: خَطَبَ عمر على المِنبَر فقال: إنَّه قد نزلَ تحريم الخمر، ليس فيه «أمَّا بعد»، وأخرجه الإسماعيليّ هنا من طريق محمَّد بن أبي بكر المقدَّميّ عن يحيى ابن سعيد القَطّان شيخ مُسدَّد فيه، بلفظ: أمَّا بعد، فإنَّ الخمر. فظَهَرَ أنَّ حذف الفاء وإثباتها من تَصَرُّف الرُّواة.

## ٣- بابٌ
## نَزَلَ تحريم الخمر، وهي من البُسْر والتّمر

**٥٥٨٢- حدَّثنا إسماعيلُ بنُ عبدِ الله، قال: حدَّثني مالكُ بنُ أنسٍ، عن إسحاقَ بنِ عبدِ الله بنِ أبي طَلْحةَ، عن أنسِ بنِ مالكٍ ﷺ، قال: كنتُ أسقي أبا عُبيدةَ وأبا طَلْحةَ وأُبيَّ بنَ كعبٍ من فَضِيخِ زَهْوٍ وتَمْرٍ، فجاءهم آتٍ، فقال: إنَّ الخمرَ قد حُرِّمَت، فقال أبو طَلْحةَ: قُم يا أنسُ فهَرِقْها، فهَرَقْتُها.**

**٥٥٨٣- حدَّثنا مُسدَّدٌ، حدَّثنا مَعْتَمِرٌ، عن أبيه، قال: سمعتُ أنساً قال: كنتُ قائماً على الحيِّ أسقِيهم عُمومَتي، وأنا أصغَرُهم، الفَضِيخَ، فقِيلَ: حُرِّمَتِ الخمرُ، فقالوا: أكفِئْها، فكَفَأْتُها، قلتُ لأنسٍ: ما شرابُهم؟ قال: رُطَبٌ وبُسْرٌ، فقال أبو بكرِ بنُ أنسٍ: وكانت خمرَهم، فلم يُنْكِر أنسٌ.**

**وحدَّثني بعضُ أصحابي: أنَّه سمعَ أنسَ بنَ مالكٍ يقول: كانت خمرَهم يَومَئذٍ.**

---

(١) ليس هذا وحده دليلَ ابن مالك رحمه الله على جواز حذف الفاء من جواب «أما» حتى يُجاب عنه بهذا الجواب الذي قاله الحافظُ رحمه الله تعالى، لأنَّ ابن مالك إنما بنى قولَه هذا على مجموعة من النصوص. انظر «شواهد التوضيح والتصحيح» ص١٣٦-١٣٨. على أنَّ هذا الحديث جاء عن غير مسدَّد محذُوف الفاء أيضاً من جوابه، عند ابن حبان (٥٣٥٩)، والطحاوي في «شرح معاني الآثار» ٤/ ٢١٣، والبيهقي ٦/ ٢٤٥ من طريق عيسى بن يونس وعبد الله بن إدريس ويحيى بن أبي غَنيَّة، ثلاثتهم عن أبي حيان التيمي.

**٥٥٨٤- حدَّثني محمَّدُ بنُ أبي بكرٍ المقدَّميُّ، حدَّثني يوسُفُ أبو مَعشَرٍ البَرّاءُ، قال: سمعتُ سعيدَ بنَ عُبيدِ الله، قال: حدَّثني بَكرُ بنُ عبدِ الله، أنَّ أنسَ بنَ مالكٍ حدَّثهم: أنَّ الخمرَ حُرِّمَت، والخمرُ يومَئذٍ البُسْرُ والتَّمر.**

٣٧/١٠ قوله: «**بابٌ نزلَ تحريمُ الخمر، وهي من البُسْر والتَّمْر**» أي: تُصنَع أو تُتَّخَذ، وذكر فيه حديث أنس من رواية إسحاق بن أبي طلحة عنه أتمّ سياقاً من رواية ثابت عنه المتقدِّمة (٥٥٨٠) في البابِ قبله.

قوله: «**كنت أسقي أبا عُبيدة**» هو ابن الجرَّاح، «**وأبا طَلْحة**» هو زيد بن سَهْل زوج أمّ سُلَيم أمّ أنس «**وأُبيّ بن كَعْب**»، كذا اقتَصَرَ في هذه الرِّواية على هؤلاءِ الثلاثة، فأمَّا أبو طلحة فلِكَونِ القصَّة كانت في مَنزِله، كما مَضَى في التَّفسير (٤٦٢٠) من طريق ثابت عن أنس: كنت ساقيَ القوم في مَنزِل أبي طلحة. وأمَّا أبو عُبيدة فلأنَّ النبيَّ ﷺ آخَى بينه وبين أبي طلحة، كما أخرجه مسلم (٢٥٢٨) من وجهٍ آخرَ عن أنس. وأمَّا أُبيّ بن كعب فكان كبيرَ الأنصار وعالِمَهُم.

ووَقَعَ في رواية عبد العزيز بن صُهَيب عن أنس في تفسير المائدة (٤٦١٧): إنّي لَقائم أسقي أبا طلحة وفلاناً وفلاناً. كذا وَقَعَ بالإبهام. وسَمَّى في رواية مسلم (١٩٨٠/ ٤) منهم أبا أيوب. وسيأتي بعد أبواب (٥٦٠٠) من رواية هشام عن قَتَادة عن أنس: إنّي لَأسقي[1] أبا طلحة وأبا دُجانة وسُهَيل ابن بيضاء. وأبو دُجانة بضمِّ الدّال المهمَلة وتخفيف الجيم وبعد الألف نون: اسمه سِماك بن خَرَشة، بمُعجَمَتَينِ بينهما راء مفتوحات. ولمسلم (١٩٨٠/ ٧) من طريق سعيد عن قَتَادة نحوه، وسَمَّى فيهم معاذ بن جبل، ولأحمد (١٢٨٦٩) عن يحيى القَطّان عن حُميدٍ عن أنس: كنتُ أسقي أبا عُبيدة وأُبيّ بن كعب وسُهَيل ابن بيضاء ونَفَراً من الصحابة عند أبي طلحة. ووَقَعَ عند عبد الرَّزّاق (١٦٩٧٠) عن مَعمَر عن[2] ثابت وقَتَادة وغيرهما عن أنس: أنَّ القوم كانوا أحد عشر رجلاً. وقد حَصَلَ من الطُّرق التي أورَدتُها

---

(١) في (س): إني كنت لأسقي، بإقحام «كنت» وليست في الرواية، ولم ترد في الأصلين.

(٢) تحرَّف في (س) إلى: بن.

تسمية سبعة منهم، وأبهَمَهم في رواية سليمان التَّيْميِّ عن أنس، وهي في هذا الباب، ولفظه: كنت قائماً على الحيّ أسقيهم عُمومَتي.

وقوله: «عُمومَتي» في موضع خَفْضٍ على البَدَل من قوله: الحيّ. وأطلقَ عليهم عُمومَتَه لأنَّهم كانوا أسَنَّ منه، ولأنَّ أكثرهم من الأنصار.

ومن المستَغرَبات ما أورَدَه ابن مَرْدويه في«تفسيره» من طريق عيسى بن طَهْمان عن أنس: أنَّ أبا بكر وعمر كانا فيهم. وهو مُنكَر مع نظافة سنده، وما أظنّه إلّا غَلَطاً. وقد أخرج أبو نُعَيم في «الحِلية» في ترجمة شُعْبة من حديث عائشة قالت: حَرَّمَ أبو بكر الخمر على نفسه، فلم يشربْها في جاهليَّة ولا إسلام. ويحتمل إن كان محفوظاً أن يكون أبو بكر وعمر زارا أبا طلحة في ذلك اليوم ولم يشربا معهم. ثمَّ وجَدت عند البزَّار (٢٩٢٣) من وجه آخر[1] عن أنس قال: كنت ساقيَ القوم، وكان في القوم رجلٌ يقال له: أبو بكر،/ فلمَّا ٣٨/١٠
شَرِبَ قال:

تُحَيِّي بالسَّلامة أمُّ بَكْرٍ

الأبيات، فدَخَلَ علينا رجل من المسلمينَ فقال: قد نزلَ تحريم الخمر، الحديث. وأبو بكر هذا يقال له: ابن شَعُوب[2]، فظنَّ بعضهم أنَّه أبو بكر الصِّدّيق، وليس كذلك، لكن قَرِينة ذِكْر عمر تَدُلّ على عَدَم الغَلَط في وصف الصِّدّيق، فحَصَّلنا تسمية عشرة، وقد قَدَّمت في غزوة بدر من المغازي[3] ترجمة أبي بكر بن شَعُوب المذكور. وفي «كتاب مَكّة» للفاكهيِّ من طريق مُرسَل ما يشدُّ ذلك.

قوله: «من فَضيخِ زَهْوٍ وتَمْرٍ» أمَّا الفضيخ: فهو بفاءٍ وضاد مُعجَمَتَينِ، وزن عظيم: اسم للبُسْرِ إذا شُدِخَ[4] ونُبِذَ، وأمَّا الزَّهْو، فبفتح الزّاي وسكون الهاء بعدها واو: وهو البُسر

(١) راويه عن أنس مطر بن ميمون الكوفي، وهو متروك الحديث.

(٢) تصحف في (س) في الموضعين إلى: شغوب، بالغين المعجمة.

(٣) بل في مناقب الأنصار قبل المغازي بقليل (٣٩٢١).

(٤) أي: كُسِرَ أو هُشِّمَ.

الذي يَحمَرّ أو يَصفَرّ قبل أن يَتَرَطَّب. وقد يُطلَق الفَضيخ على خَليط البُسْر والرُّطَب، كما يُطلَق على خَليط البُسْر والتَّمر، وكما يُطلَق على البُسْر وحده، وعلى التَّمر وحده كما في الرِّواية التي آخرَ الباب. وعند أحمد (١٣٢٧٥) من طريق قَتَادة عن أنس: وما خمرهم يومئذٍ إلّا البُسْر والتَّمر مخلوطَينِ. ووَقَعَ عند مسلم (١٩٨٠/ ٧) من طريق قَتَادة عن أنس: أسقيهم من مَزادة فيها خَليط بُسْر وتَمر[١].

قوله: «فجاءهم آتٍ» لم أقِفْ على اسمه، ووَقَعَ في رواية حُميدٍ عن أنس عند أحمد (١٢٨٦٩) بعد قوله: أسقيهم: حتَّى كادَ الشَّرابُ يأخُذُ فيهم. ولابنِ مَرْدويه: حتَّى أسرَعَت فيهم. ولابنِ أبي عاصم[٢]: حتَّى مالَت رُؤوسهم، فدَخَلَ داخل. ومَضَى في المظالم (٢٤٦٤) من طريق ثابت عن أنس: فأمَرَ رسول الله ﷺ مُنادياً فنادَى. ولمسلم (١٩٨٠/ ٣) من هذا الوجه: فإذا مُنادٍ ينادي: إنَّ الخمر قد حُرِّمَت. وله (١٩٨٠/ ٧) من رواية سعيد عن قَتَادة عن أنس نحوه، وزاد: فقال أبو طلحة: اخرُج فانظُر ما هذا الصَّوت[٣]، ومَضَى في التَّفسير (٤٦١٧) من طريق عبد العزيز بن صُهَيب عن أنس بلفظ: إذ جاء رجلٌ فقال: هل بَلَغَكم الخبرُ؟ قالوا: وما ذاكَ؟ قال: قد حُرِّمَتِ الخمر. وهذا الرجل يحتمل أن يكون هو المنادي، ويحتمل أن يكون غيرَه سمعَ المناديَ فدَخَلَ إليهم فأخبَرَهم.

وقد أخرج ابن مَرْدويه من طريق بَكر بن عبد الله عن أنس قال: لمَّا حُرِّمَتِ الخمر فدخلْتُ[٤] عَلَى أُناس من أصحابي وهي بين أيديهم، فضَرَبتُها برِجلي، وقلتُ: نزلَ تحريم الخمر. فيحتمل أن يكون أنس خَرَجَ فاستَخبَرَ الرجلَ، لكن أخرجه من وجهٍ آخر أنَّ الرجل قامَ على الباب فذكر لهم تحريمَها، ومن وجه آخر: أتانا فلان من عند نبيّنا، فقال: قد حُرِّمَتِ الخمر، قلنا: ما تقول؟ فقال: سمعتُه من النبيّ ﷺ الساعة، ومن عنده أتيتُكُم.

---

(١) وهي في البخاري أيضاً (٥٦٠٠) بنحوه.

(٢) لعله في كتاب «الأشربة» له، إذ لم نقف عليه في كتبه المطبوعة.

(٣) هذا الزيادة ليست في طريق سعيد عن قتادة، وإنما هي في طريق ثابت عن أنس عند البخاري (٤٦٢٠)، ومسلم (١٩٨٠) (٣).

(٤) تحرَّف في (أ) و(س) إلى: وحلف.

قوله: «فقال أبو طَلْحة: قُم يا أنس، فهَرِقْها» بفتح الهاء وكسر الرَّاء وسكون القاف، والأصل أرِقها، فأُبدِلَتِ الهمزة هاء، وكذا قوله: فهَرَقْتُها. وقد تُستَعمَل هذه الكلمة بالهمزة والهاء معاً، وهو نادِر[1]، وقد تقدَّم بَسطُه في الطَّهارة (١٩٨). ووَقَعَ في رواية ثابت عن أنس في التَّفسير (٤٦٢٠) بلفظ: فأرِقها[2]. ومن رواية عبد العزيز بن صُهَيب (٤٦١٧): فقالوا: أرِق[3] هذه القِلال يا أنس. وهو محمول على أنَّ المخاطِب له بذلك أبو طلحة، ورَضيَ الباقونَ بذلك فنُسِبَ الأمر بالإراقة إليهم جميعاً.

ووَقَعَ في الرِّواية الثّانية في الباب: «أكفِئها» بكسر الفاء مهموزٌ، بمعنى أرِقها، وأصل الإكفاء الإمالة. ووَقَعَ في «باب إجازة خبر الواحد» من رواية أُخرى (٧٢٥٣) عن مالك في هذا الحديث: قُم إلى هذه الجِرار فاكسِرْها، قال أنس: فقُمت إلى مِهراسٍ لنا، فضَرَبتها بأسفَلِه حتَّى انكَسَرَت. وهذا لا يُنافي الرِّوايات الأُخرى، بل يُجمَع بأنَّه أراقَها وكَسَرَ أوانيَها، أو أراقَ بعضاً وكَسَرَ بعضاً.

وقد ذكر ابن عبد البَرِّ أنَّ إسحاق بن أبي طلحة تفرَّد عن أنس بذِكْر الكسر، وأنَّ ثابتاً وعبد العزيز بن صُهَيب وحُميداً، وعَدَّ جماعةً من الثِّقات، رَووا الحديث بتمامه عن أنس، منهم مَن طَوَّلَه ومنهم مَن اختَصَرَه، فلم يَذكُروا إلّا إراقتَها.

والمِهراس، بكسر الميم وسكون الهاء وآخره مُهمَلة: إناء يُتَّخَذ من صخر ويُنقَر، وقد يكون كبيراً كالحوضِ، وقد يكون صغيراً بحيثُ يَتأتَّى الكسرُ به، وكأنَّه لم يَحضُره ما يُكسَرُ/ به غيره، أو كَسَرَ بآلةِ المِهْراس التي يُدَقّ بها فيه كالهاوَن، فأطلقَ اسمَه عليها مجازاً. ٣٩/١٠

ووَقَعَ في رواية حُميدٍ عن أنس عند أحمد (١٢٨٦٩): فوالله ما قالوا: حتَّى نَنظُرَ ونسألَ. وفي رواية عبد العزيز بن صُهَيب في التَّفسير: فوالله ما سألوا عنها ولا راجَعُوها بعد خبر الرجل. وتقدّم في المظالم (٢٤٦٤): فجَرَت في سِكَك المدينة، أي: طُرقها. وفيه إشارة إلى

---

(١) وقد استعملت كذلك في غير رواية أبي ذرٍّ الهرويّ هنا.

(٢) هذا لفظ رواية أبي ذرٍّ عن الكشميهني وحده، كما في اليونينية.

(٣) وهذا أيضاً لفظ رواية أبي ذرٍّ عن الكشميهني وحده، وَفْق ما في اليونينية.

تَوارُد مَن كانت عنده من المسلمينَ على إراقَتها حتَّى جَرَت في الأزِقّة من كَثرَتها.

قال القُرطُبيّ: تَمسَّكَ بهذه الزّيادة بعض مَن قال: إنَّ الخمر المتَّخَذة من غير العِنَب ليست نَجِسة، لأنَّه ﷺ نَهَى عن التَّخَلّي في الطُّرق، فلو كانت نَجِسةً ما أقَرَّهم على إراقَتها في الطُّرَقات حتَّى تجريَ. والجواب: أنَّ القصد بالإراقة كان لإشاعة تحريمها، فإذا اشتَهَرَ ذلك كان أبلَغَ، فتُحتَمَل أخَفّ المفسَدتَينِ لحصولِ المصلَحة العظيمة الحاصلة من الاشتِهار.

ويحتمل أنَّها إنَّما أُريقَت في الطُّرق المنحَدِرة بحيثُ تَنصَبّ إلى الأسرِبة والحُشوش أو الأودية فتُستَهلَك فيها. ويُؤيِّده ما أخرجه ابن مَرْدويه من حديث جابر بسندٍ جيِّد في قصَّة صَبّ الخمر قال: فانصَبَّت حتَّى استَنقَعَت في بطن الوادي. والتَّمَسُّك بعُمومِ الأمر باجتنابها كافٍ في القول بنَجاسَتِها.

**قوله: «قلت لأنسٍ»** القائل هو سليمان التَّيْميُّ والد مُعتَمِر.

**وقوله: «فقال أبو بكر بن أنس: وكانت خمرَهم»** زاد مسلم (١٩٨٠/ ٥) من هذا الوجه: يومئذٍ.

**وقوله: «فلم يُنكِر أنس»** زاد مسلم: ذلك. والمعنى أنَّ أبا بكر بن أنس كان حاضراً عند أنس لمَّا حدَّثهم، فكأنَّ أنساً حينئذٍ لم يُحدِّثهم بهذه الزّيادة إمّا نَسياناً وإمّا اختصاراً، فذَكَّرَه بها ابنه أبو بكر فأقَرَّه عليها، وقد ثَبَتَ تحديث أنس بها كما سأذكُره.

**قوله: «وحدَّثني بعض أصحابي»** القائل هو سليمان التَّيْميُّ أيضاً، وهو موصول بالسَّنَدِ المذكور، وقد أفرَدَ مسلم (١٩٨٠/ ٦) هذه الطَّريق عن محمَّد بن عبد الأعلى عن مُعتَمِر بن سليمان عن أبيه قال: حدَّثني بعض مَن كان معي أنَّه سمعَ أنساً يقول: كان خمرَهم يومئذٍ. فيحتمل أن يكون أنس حدَّث بها حينئذٍ فلم يسمعه سليمان، أو حدَّث بها في مَجلِسٍ آخرَ فحَفِظَها عنه الرجلُ الذي حدَّث بها سليمان، وهذا المبهَم يحتمل أن يكون هو بَكرَ بن عبد الله المُزَنيَّ، فإنَّ روايته في آخر الباب تُومِئ إلى ذلك. ويحتمل أن يكون قَتَادةَ، فسيأتي بعد أبواب (٥٦٠٠) من طريقه عن أنس بلفظ: وإنّا نَعُدّها يومئذٍ الخمرَ. وهو من أقوى الحُجَج

على أنَّ الخمر اسمُ جِنس لكلِّ ما يُسكِر، سواء كان من العِنَب أو من نَقيع الزَّبيب أو التَّمر أو العَسَل أو غيرها. وأمَّا دَعوى بعضِهم أنَّ الخمر حقيقةٌ في ماء العِنَب، مجازٌ في غيره، فإنْ سَلِمَ في اللُّغة لَزِمَ مَن قال به جوازُ استعمال اللَّفظ الواحد في حقيقَته ومَجازه، والكوفيّونَ لا يقولون بذلك. انتهى.

وأمَّا من حيثُ الشَّرعُ فالخمر حقيقةٌ في الجميع، لثُبوتِ حديث: «كلّ مُسكِر خمر»[١] فمَن زَعَمَ أنَّه جَمَعَ بين الحقيقة والمجاز في هذا اللَّفظ لَزِمَه أن يُجيزَه، وهذا ما لا انفِكاك لهم عنه.

**قوله: «حدَّثني يوسُف»** هو ابن يزيد، وهو أبو مَعشَر البَرّاء بالتَّشديد، وهو مشهور بكُنْيتِه أكثر من اسمه، ويقال له أيضاً: العطّار[٢]، وشُهرَته بالبَرّاءِ أكثر، وكان يَبْري السِّهام[٣]، وهو بصريّ، وليس له في البخاريّ سوى هذا الحديث، وآخر سيأتي في الطِّبّ (٥٧٣٧)، وكلاهما في المتابَعات، وقد ليَّنه ابن مَعِين وأبو داود، ووثَّقه المقدَّميّ[٤]. وسعيد ابن عُبيد الله بالتَّصغير، اسم جَدّه جُبَير ـ بالجيم والموحَّدة مُصغَّراً ـ بن حَيَّة ـ بالمهمَلة وتشديد التَّحتانيَّة ـ وثَّقه أحمد وابن مَعِين، وقال الحاكم عن الدّارَقُطنيّ: ليس بالقويّ، وما له أيضاً في البخاريّ سوى هذا الحديث، وآخر تقدَّم في الجِزية (٣١٥٩).

**قوله: «أنَّ الخمر حُرِّمَت، والخمر يومئذٍ البُسْر[٥]»** هكذا رواه أبو مَعشَر مختصراً، وأخرجه

---

(١) أخرجه مسلم (٢٠٠٣) من حديث ابن عمر.

(٢) تحرَّف في الأصلين و(س) إلى: القطّان، بالقاف والنون، وإنما هو العَطّار، بالعين المهملة والراء، وسيأتي على الصواب عند شرح الحديث (٥٧٣٧).

(٣) كذا قال الحافظ رحمه الله، والمعروف في كتب التراجم أنه كان يبري العُود، ونقل السَّمعاني في رسم (البرّاء) عن أبي القاسم ابن عساكر الدمشقي الحافظ أنه كان يبري العُود وهو الخشب الذي يُتبَّخَر به.

(٤) وجاء في الرواية المشار إليها في الطب في غير رواية الهروي أنَّ البخاري قال فيه: وهو صدوق. قال: وقال ابن معين في رواية ابن محرز ١/ ٨٧: ليس به بأس. وقال الذهبي: صدوق.

(٥) كذا اقتصر الحافظ رحمه الله هنا وعند شرح الحديث (٥٥٨٠) لما أشار إلى هذا الحديث، على ذكر البسر دون التمر، وإنما هو في الرواية بلفظ البُسْر والتمر، دون خلاف بين رواة البخاري وَفْق ما في اليونينية، فلعله سقط ذكر التمر من نسخته، والله أعلم.

الإسماعيليّ من طريق رَوْح بن عُبَادة عن سعيد بن عُبيد الله، بهذا السَّنَد مُطوَّلاً، ولفظه عن أنس: نزلَ تحريم الخمر، فدَخلتُ على أُناس من أصحابي وهي بين أيديهم، فضَرَبتُها برِجلي، فقلت: انطَلِقُوا فقد نزلَ تحريم الخمر، وشرابهم يومئذٍ/ البُسْر والتَّمر. وهذا الفِعل من أنس كأنَّه بعد أن خَرَجَ فسَمِعَ النِّداء بتحريمِ الخمر، فرَجَعَ فأخبَرَهم. ووَقَعَ عند ابن أبي عاصم من وجه آخر عن أنس: فأراقوا الشَّراب، وتَوضَّأ بعضٌ واغتَسَلَ بعضٌ، وأصابوا من طِيب أمّ سُلَيم، وأتوا النبيّ ﷺ، فإذا هو يقرأ: ﴿إِنَّمَا ٱلْخَمْرُ وَٱلْمَيْسِرُ﴾ الآية [المائدة: ٩٠]. ٤٠/١٠

واستُدِلَّ بهذا الحديث على أنَّ شُرب الخمر كان مُباحاً لا إلى نِهاية، ثمَّ حُرِّمَت. وقيل: كان المباح الشُّرب لا السُّكر المُزِيل للعقل، وحكاه أبو نَصر بن القُشَيريّ في «تفسيره» عن القَفّال، ونازَعَه فيه. وبالَغَ النَّوويّ في «شرح مسلم» فقال: ما يقوله بعض مَن لا تحصيل عنده أنَّ السُّكر لم يزل مُحرَّماً باطلٌ لا أصل له، وقد قال الله تعالى: ﴿لَا تَقْرَبُوا۟ ٱلصَّلَوٰةَ وَأَنتُمْ سُكَٰرَىٰ حَتَّىٰ تَعْلَمُوا۟ مَا تَقُولُونَ﴾ [النساء: ٤٣] فإنَّ مُقتَضاه وجود السُّكر حتَّى يَصِل إلى الحدّ المذكور، ونُهوا عن الصلاة في تلك الحالة لا في غيرها، فدَلَّ على أنَّ ذلك كان واقعاً. ويُؤيِّده قصَّة حمزة والشّارِفَينِ كما تقدَّم تقريره في مكانه (٣٠٩١). وعلى هذا فهل كانت مُباحةً بالأصلِ أو بالشَّرع، ثمَّ نُسِخَت؟ فيه قولان للعلماء، والرَّاجح الأوَّل.

واستُدِلَّ به على أنَّ المتَّخَذ من غير العِنَب يُسمَّى خمراً، وسيأتي البحث في ذلك قريباً في «باب ما جاء أنَّ الخمر ما خامَرَ العقل»[1]، وعلى أنَّ المُسكر المتَّخَذ من غير العِنَب يَحرُم شُرب قليله، كما يَحرُم شُرب القليل من المتَّخَذ من العِنَب إذا أسكَرَ كثيره، لأنَّ الصحابة فهِموا من الأمر باجتنابِ الخمر تحريم ما يُتَّخَذ للسَّكَر من جميع الأنواع، ولم يَستَفصِلوا. وإلى ذلك ذهب جُمهور العلماء من الصحابة والتابِعينَ.

وخالَفَ في ذلك الحنفيَّة ومَن قال بقولهم من الكوفيّينَ فقالوا: يَحرُم المتَّخَذ من العِنَب قليلاً كان أو كثيراً إلّا إذا طُبِخَ على تفصيل سيأتي بيانه في باب مُفرَد[2]، فإنَّه يَحِلّ. وقد

---

(١) باب رقم (٥).

(٢) في باب الباذق، قبل شرح الحديث (٥٥٩٨).

انعَقَدَ الإجماع على أنَّ القليل من الخمر المتَّخَذ من العِنَب يَحرُم قليله وكثيره، وعلى أنَّ العِلّة في تحريم قليله كَونه يَدعُو إلى تَناوُل كثيره، فيَلزَم ذلك مَن فرَّقَ في الحُكم بين المتَّخَذ من العِنَب وبين المتَّخَذ من غيرها[1]، فقال في المتَّخَذ من العِنَب: يَحرُم القليل منه والكثير إلّا إذا طُبِخَ، كما سيأتي بيانه، وفي المتَّخَذ من غيرها لا يَحرُم منه إلّا القَدر الذي يُسكِر وما دونه لا يَحرُم، ففرَّقوا بينهما بدَعوى المغايرة في الاسم مع اتِّحاد العِلّة فيهما، فإنَّ كلّ ما قُدِّر في المتَّخَذ من العِنَب يُقدَّر في المتَّخَذ من غيرها. قال القُرطُبيّ: وهذا مِن أرفَع أنواع القياس لِمُساواةِ الفَرع فيه للأصلِ في جميع أوصافه، مع موافَقَته فيه لظَواهر النُّصوص الصَّحيحة، والله أعلم.

قال الشافعيّ: قال لي بعض الناس: الخمر حرام، والسَّكَر من كلّ شراب حرام، ولا يَحرُم المسكِر منه حتَّى يُسكِر، ولا يُحدّ شاربها. فقلت: كيف خالَفتَ ما جاء به عن النبيّ ﷺ ثمَّ عن عمر ثمَّ عن عليّ، ولم يَقُل أحدٌ من الصحابة خِلَافَه؟ قال: رُوِّينا عن عمر، قلت: في سنده مجهول عندكم[2]، فلا حُجّة فيه. قال البيهقيُّ: أشارَ إلى رواية سعيد بن ذي لَعْوة: أنَّه شَرِبَ من سَطيحةٍ لعمر فسَكِرَ فجَلَدَه عمر، قال: إنَّما شَرِبت من سَطيحَتك[3]. قال: أضرِبك على السُّكر. وسعيدٌ قال البخاريّ (٣/ ٤٧١) وغيره: لا يُعرَف. قال: وقال بعضهم: سعيد بن ذي حُدّان، وهو غَلَط.

ثمَّ ذكر البيهقيُّ الأحاديث التي جاءت في كسْر النبيذ بالماء، منها حديث همَّام بن الحارث عن عمر: أنَّه كان في سَفَر، فأُتِيَ بنبيذٍ فشَرِبَ منه فقطَّبَ، ثمَّ قال: إنَّ نبيذ الطائف له عُرَام ـ بضمِّ المهمَلة وتخفيف الرَّاء[4] ـ ثمَّ دَعَا بماءٍ فصَبَّه عليه ثمَّ شَرِبَ. وسنده قويّ،

---

(١) كذا أنَّث الحافظُ العنبَ! مع أنَّ ابن سِيدَه قال في «المخصص» ٥/ ١٧٨-١٧٩: الرمّان والعنب والموز لم يُسمع في شيء منها التأنيث.

(٢) في (س): عنده.

(٣) أخرجه الطحاوي ٤/ ٢١٨، والعُقيلي ٢/ ١٠٤، والدارقطني (٤٦٨٥)، وسعيد بن ذي لَعْوة ضعيف. انظر «الميزان».

(٤) والمعنى: له شدَّة.

وهو أصحّ شيء ورَدَ في ذلك، وليس نَصّاً في أنَّه بَلَغَ حَدَّ الإسكار، فلو كان بَلَغَ حَدَّ الإسكار لم يكن صَبُّ الماء عليه مُزيلاً لتحريمِه، وقد اعتَرَفَ الطَّحَاويّ بذلك فقال: لو كان بَلَغَ التَّحريم لكان لا يَحِلّ، ولو ذهبَت شِدَّته بصَبِّ الماء، فثَبَتَ أنَّه قبل أن يُصَبّ عليه الماء كان غيرَ حرام. قلت: وإذا لم يَبلُغ حَدَّ الإسكار فلا خِلَاف في إباحة شُرب قليله وكثيره، فدَلَّ/ على أنَّ تَقطيبه لأمرٍ غير الإسكار. ٤١/١٠

قال البيهقيُّ: حَمْلُ هذه الأشرِبة على أنَّهم خَشُوا أن تَتَغيَّر فتَشتَدّ، فجَوَّزوا صَبَّ الماء فيها لِيَمنَعَ الاشتِداد، أولى من حَمْلها على أنَّها كانت بَلَغَت حَدّ الإسكار، فكان صَبُّ الماء فيها لذلك،لأنَّ مَزْجَها بالماءِ لا يَمنَع إسكارها إذا كانت قد بَلَغَت حَدَّ الإسكار.

ويحتمل أن يكون سببُ صَبِّ الماء كَونَ ذلك الشَّراب كان حَمُضَ، ولهذا قَطَّبَ عمر لمَّا شَرِبَه. فقد قال نافع: والله ما قَطَّبَ عمرُ وجهَه لأجلِ الإسكار حين ذاقَه، ولكنَّه كان تَخَلَّلَ[1].

وعن عُتبة بن فَرْقَد قال: كان النبيذ الذي شَرِبَه عمر قد تَخَلَّلَ، قلت: وهذا الثّاني أخرجه النَّسائيُّ (ك٦٨١٣) بسندٍ صحيح، وروى الأثرَم عن الأوزاعيِّ وعن العمريّ[2] أنَّ عمر إنَّما كَسَرَه بالماءِ لشِدّة حَلاوته. قلت: ويُمكِن الحَمْل على حالتَينِ: هذه لما لم يُقَطِّب حين ذاقَه، وأمَّا عندَما قَطَّبَ فكان لحُموضَتِه.

واحتَجَّ الطَّحَاويُّ لمذهبِهم أيضاً بما أخرجه (٤/ ٢٢٠) من طريق النَّخَعيِّ عن عَلْقمة عن ابن مسعود في قوله: «كلّ مُسكِر حرام» قال: هي الشَّرْبة التي تُسكِر. وتُعقِّبَ بأنَّه ضعيف لأنَّه تفرَّد به حَجّاج بن أرطاة عن حمَّاد بن أبي سليمان عن النَّخَعيّ، وحَجّاج هو ضعيف ومُدلِّس أيضاً.

قال البيهقيُّ (٨/ ٢٩٨): ذُكِرَ هذا لعبد الله بن المبارَك فقال: هذا باطل. وروى (٨/ ٢٩٨) بسندٍ له صحيح عن النَّخَعيِّ قال: إذا سَكِرَ من شراب لم يَحِلّ له أن يعود فيه أبداً.

---

(١) أخرجه البيهقي في «سننه» ٨/ ٣٠٦.

(٢) هو عُبيد الله بن عمر، وأخرج روايته هذه البيهقي ٨/ ٣٠٦.

قلت: وهذا أيضاً عند النَّسائيِّ (٥٧٤٧) بسندٍ صحيح، ثمَّ روى النَّسائيُّ (٥٧٥١) عن ابن المبارَك قال: ما وجَدت الرُّخصة فيه من وجهٍ صحيح إلّا عن النَّخَعيِّ من قوله. وأخرج النَّسائيُّ (٥٧٠٣) والأثرَم من طريق خالد بن سعد عن أبي مسعود قال: عَطِشَ النبيّ ﷺ وهو يَطوف فأُتيَ بنبيذٍ من السِّقاية فقطَّبَ، فقيل: أحرام هو؟ قال: «لا، عليَّ بذَنوبٍ من ماء زَمزَم، فصَبَّ عليه وشَرِبَ» قال الأثرَم: احتَجَّ به الكوفيّونَ لمذهبِهم، ولا حُجّة فيه، لأنَّهم مُتَّفِقونَ على أنَّ النبيذ إذا اشتَدَّ بغير طَبْخ لا يَحِلّ شُربه، فإن زَعَموا أنَّ الذي شَرِبَه النبيّ ﷺ كان من هذا القبيل فقد نَسَبوا إليه أنَّه شَرِبَ المسكِر، ومَعاذَ الله من ذلك، وإن زَعَموا أنَّه قَطَّبَ من حُموضَته لم يكن لهم فيه حُجّة، لأنَّ النَّقيع ما لم يَشتَدّ فكثيره وقليله حلال بالاتِّفاق.

قلت: وقد ضَعَّفَ حديث أبي مسعود المذكور النَّسائيُّ وأحمد وعبد الرَّحمن بن مَهديّ وغيرهم، لتَفرُّدِ يحيى بن يَمان برفعِه، وهو ضعيف.

## ٤- بابٌ الخمرُ مِن العسل، وهو البِتْع

وقال مَعْنٌ: سألتُ مالكَ بنَ أنسٍ عن الفُقّاع فقال: إذا لم يُسكِر فلا بأسَ.

وقال ابنُ الدَّرَاوَرْديِّ: سألْنا عنه فقالوا: لا يُسْكِرُ، لا بأسَ به.

٥٥٨٥- حدَّثنا عبدُ الله بنُ يوسُفَ، أخبرَنا مالكٌ، عن ابنِ شِهَاب، عن أبي سَلَمةَ بنِ عبدِ الرَّحمنِ، عن عائشة، أنَّ رسول الله ﷺ سُئل عن البِتْعِ. فقال: «كلُّ شرابٍ أسكَرَ فهو حَرامٌ».

٥٥٨٦- حدَّثنا أبو اليَمَان، أخبرنا شُعَيبٌ، عن الزُّهْريِّ، قال: أخبرني أبو سَلَمةَ بنُ عَبدِ الرَّحمنِ، أنَّ عائشةَ رضي الله عنها قالت: سُئلَ رسولُ الله ﷺ عن البِتْعِ، وهو نَبِيذُ العَسَلِ وكان أهلُ اليَمَنِ يشربونَه، فقال رسولُ الله ﷺ: «كلُّ شرابٍ أسكَرَ فهو حَرامٌ».

٥٥٨٧- وعن الزُّهرِيِّ، قال: حدَّثني أنسٌ، أنَّ رسولَ الله ﷺ قال: «لا تَنْتَبِذوا في الدُّبّاءِ ولا في المزَفَّتِ» وكان أبو هريرةَ يُلحِقُ معها: الحَنْتَمَ والنَّقِيرَ.

٤٢/١٠ قوله: «باب الخمرُ من العسل، وهو البِتع» بكسر الموحدة وسكون المثناة، وقد تفتح، وهي لغة يمانية.

قوله: «وقال مَعْنٌ» ابن عيسى «سألت مالك بن أنس عن الفُقَّاع» بضم الفاء وتشديد القاف: معروف، قد يُصنع من العسل، وأكثر ما يُصنع من الزبيب، وحكمه حكم سائر الأنبذة ما دام طريّاً يجوز شُربه ما لم يشتدَّ.

قوله: «فقال: إذا لم يُسكِر فلا بأس به» أي: وإذا أسكر حَرُم كثيرُه وقليلُه.

قوله: «وقال ابن الدَّرَاوَرْدي» هو عبد العزيز بن محمد، وهذا من رواية معن بن عيسى عنه أيضاً.

قوله: «فقالوا: لا يُسكِر، لا بأس به» لم أعرفِ الذين سَألهم الدَّرَاوَرْديُّ عن ذلك، لكن الظاهر أنهم فقهاء أهل المدينة في زمانه، وهو قد شارك مالكاً في لقاء أكثر مشايخه المدنيين. والحُكم في الفقّاع ما أجابوه به، لأنه لا يُسَمَّى فُقّاعاً إلّا إذا لم يشتدَّ. وهذا الأثر ذكره معْنُ ابن عيسى القزّاز في «الموطأ» روايته[1] عن مالك، وقد وقع لنا بالإجازة.

وغفل بعض الشُّرَّاح فقال: إنَّ معْن بن عيسى من شيوخ البخاري، فيكون له حكم الاتصال. كذا قال، والبخاري لم يلْقَ معْنَ بن عيسى لأنه مات بالمدينة، والبخاري حينئذ ببخارى، وعمره حينئذ أربع سنين. وكأنَّ البخاري أراد بذكر هذا الأثر في الترجمة أنَّ المراد بتحريم قليل ما أسكر كثيره أن يكون الكثير في تلك الحالة مُسكراً، فلو كان الكثير في تلك الحالة لا يُسكر لم يحرم قليله ولا كثيره، كما لو عَصَر العنب وشَرِبَ في الحال. وسيأتي مزيدٌ في بيان ذلك في «باب الباذق»[2] إن شاء الله تعالى.

قوله: «سُئلَ عن البِتْع» زاد شُعَيب عن الزُّهْريِّ، وهو ثاني أحاديث الباب: وهو نبيذ العَسَل، وكان أهل اليمن يشربونَه. ومثله لأبي داود (٣٦٨٢) من طريق الزُّبَيديّ عن الزُّهْريّ.

---

(١) تحرَّف في (س) إلى: رواية.

(٢) الباب رقم (١٠).

وظاهره أنَّ التَّفسير من كلام عائشة، ويحتمل أن يكون من كلام مَن دونها، ووَقَعَ في رواية مَعمَر عن الزُّهْريِّ عند أحمد (٢٥٨٩١) مِثل رواية مالك، لكن قال في آخره: والبِتع نبيذ العَسَل. وهو أظهر في احتمال الإدراج، لأنَّه أكثر ما يقع في آخر الحديث. وقد أخرجه مسلم (٢٠٠١/ ٦٩) من طريق مَعمَر لكن لم يَسُق لفظه.

ولم أقِفْ على اسم السائل في حديث عائشة صريحاً، لكنَّني أظنّه أبا موسى الأشعَريّ، فقد تقدَّم في المغازي (٤٣٤٣) من طريق سعيد بن أبي بُرْدة عن أبيه عن أبي موسى: أنَّ النبيَّ ﷺ بَعَثَه إلى اليمن فسألَه عن أشرِبة تُصنَع بها، فقال: ما هي؟ قال: البِتع والمِزْر، فقال: «كلّ مُسكِر حرام» قلت لأبي بُرْدة: ما البِتْع؟ قال: نبيذ العَسَل. وهو عند مسلم (ص٢٠٠١/ ٧١) من وجه آخر عن سعيد بن أبي بُرْدة بلفظ: فقلت: يا رسول الله، أفتِنا في شرابَينِ كنَّا نَصنَعهما باليمن: البِتْع من العَسَل يُنبَذ حتَّى يَشتَدّ، والمِزْر من الشَّعير والذُّرة يُنبَذ حتَّى يَشتَدّ، قال: وكان النبيّ ﷺ أُعطيَ جَوامع الكَلِم وخَواتمه، فقال: «أنهَى عن كلّ مُسكِر».

وفي رواية أبي داود (٣٦٨٤) التَّصريح بأنَّ تفسير البِتْع مرفوع، ولفظه: سألت رسولَ الله ﷺ عن شراب من العَسَل، فقال: «ذاكَ البِتْع» قلت: ومن الشَّعير والذُّرة، قال: «ذاكَ المِزْرُ». ثمَّ قال: «أخبِر قومك أنَّ كلّ مُسكِرٍ حرام». وقد سألَ أبو وهب الجيشانيّ[1] عن شيء مما سألَ[2] أبو موسى، فعند الشافعيّ[3] وأبي داود[4] من حديثه أنَّه سألَ النبيّ ﷺ

---

(١) كذا جزم الحافظ رحمه الله هنا بأنَّ السائل هو أبو وهب الجَيْشاني، مع أنه نقل في «الإصابة» في ترجمة ديلم الحِميَري الجيشاني عن ابن يونس المصري تخطئته لقول من كنى هذا الرجل أبا وهب، وأنَّ أبا وهب الجيشاني تابعي اسمه عبيد بن شرحبيل، وأقره الحافظ عليه، وقال: هو في غاية التحرير. قلنا: يؤيده روايةَ جابر عند مسلم (٢٠٠٢) حيث جاء فيها: رجل من جيشان، ولم يسمِّه.

(٢) تحرَّف في (س) إلى: ما سأله.

(٣) في «مسنده» بترتيب السِّندي ٢/ ٩٢.

(٤) أخرجه أبو داود برقم (٣٦٨٣) من طريق أخرى غير الطريق التي عند الشافعي، وجعلَه من مسند ديلم الحِمْيري، وهو على وَفْق ما حقَّقَه في «الإصابة» ٢/ ٣٩٢ من كون الذي سأل النبيَّ ﷺ عن الأشربة دَيلماً الحميريَّ، لا أبا وهب الجيشاني.

عن المِزر[١] فأجابَ بقولِه: «كلّ مُسكِر حرام».

وهذه الرِّواية[٢] تُفسِّر المراد بقولِه في حديث عائشة: «كلّ شراب أسكَرَ»، وأنَّه لم يُرِد تخصيص التَّحريم بحالة الإسكار، بل المراد أنَّه إذا كانت فيه صلاحيةُ الإسكار حَرُمَ تَناوُله، ولو لم يَسكَرِ المتناوِلَ بالقَدرِ الذي تَناولَه منه. ويُؤخَذ من لفظ السُّؤال أنَّه وَقَعَ عن حُكم جِنس البِتْع لا عن القَدر المسكِر منه، لأنَّه لو أراد السائل ذلك لَقال: أخبِرني عمَّا يَحِلّ منه وما يَحرُم، وهذا هو المعهود من لسان العرب إذا سألوا عن الجِنس قالوا: هل هذا نافع أو ضارّ؟ مثلاً، وإذا سألوا عن القَدر قالوا: كم يُؤخَذ مِنه؟

٤٣/١٠ وفي الحديث أنَّ المفتي يُجيب السائل بزيادةٍ عمَّا سألَ عنه إذا كان ذلك ممَّا يَحتاج/ إليه السائل. وفيه تحريم كلّ مُسكِر سواءٌ كان مُتَّخَذاً من عَصير العِنَب أو من غيره.

قال المازَرِيّ: أجمَعوا على أنَّ عَصير العِنَب قبل أن يَشتَدّ حلال، وعلى أنَّه إذا اشتَدَّ وغَلَى وقَذَفَ بالزَّبَدِ حَرُمَ قليلُه وكثيره، ثمَّ لو حَصَلَ له تَخلُّل بنفسِه حَلَّ بالإجماع أيضاً، فوَقَعَ النَّظَر في تبدُّل هذه الأحكام عند هذه المُتجدِّدات، فأشعَرَ ذلك بارتباط بعضها ببعضٍ، ودَلَّ على أنَّ عِلّة التَّحريم الإسكار، فاقتَضَى ذلك أنَّ كلّ شراب وُجِدَ فيه الإسكار حَرُمَ تَناوُل قليله وكثيره. انتهى.

وما ذكره استنباطاً ثَبَتَ التَّصريحُ به في بعض طرق الخبر، فعند أبي داود (٣٦٨١) والنَّسائيّ[٣] وصَحَّحَه ابن حِبّان (٥٣٨٢) من حديث جابر قال: «قال رسول الله ﷺ: «ما أسكَرَ كثيره فقليلُه حرام»، وللنَّسائيّ (٥٦٠٧) من حديث عَمْرو بن شُعَيب عن أبيه عن جَدّه مِثله[٤]،

---

(١) كذا قال الحافظ رحمه الله! وإنما جاء في رواية الشافعي: البتع، وفي رواية أبي داود: شراب من هذا القمح ولم يسمّه.

(٢) يعني لفظ رواية أبي موسى الأشعري والجيشاني وغيرهما ممن رواه بلفظ: «كل مسكر حرام».

(٣) لم نقف عليه عند النسائي في كتابيه، وفات الحافظ رحمه الله أن يخرجه من ابن ماجه (٣٣٩٣)، والترمذي (١٨٦٥).

(٤) فات الحافظ رحمه الله أن يخرجه من ابن ماجه (٣٣٩٤).

وسنده إلى عَمْرو صحيح. ولأبي داود (٣٦٨٧) من حديث عائشة مرفوعاً: «كلّ مُسكِر حرام، وما أسكَرَ منه الفَرَق فمِلءُ الكَفّ منه حرام»[١]، ولابنِ حِبّان (٥٣٧٠) والطَّحَاويّ (٤/ ٢١٦) من حديث عامر بن سعد بن أبي وقّاص عن أبيه عن النبيّ ﷺ قال: «أنهاكم عن قليل ما أسكَرَ كثيره»[٢].

وقد اعتَرَفَ الطَّحَاويُّ بصِحّة هذه الأحاديث، لكن قال: اختَلَفوا في تأويل الحديث، فقال بعضهم: أراد به جِنس ما يُسكِر، وقال بعضهم: أراد به ما يقع السُّكر عنده، ويُؤيِّده أنَّ القاتل لا يُسَمَّى قاتلاً حتَّى يَقتُل، قال: ويدلّ له حديث ابن عبَّاس رَفَعَه: «حُرِّمَتِ الخمر قليلها وكثيرها، والسَّكَر من كلّ شراب».

قلت: وهو حديث أخرجه النَّسائيُّ (٥٦٨٣) ورجاله ثقات، إلّا أنَّه اختُلِفَ في وصله وانقطاعه وفي رفعه ووقفه، وعلى تقدير صِحَّته فقد رَجَّحَ الإمام أحمد وغيره أنَّ الرِّواية فيه بلفظ: «والمسكِر» بضمِّ الميم وسكون السّين لا «السُّكر» بضمٍّ ثمَّ سكون أو بفتحَتَين[٣]. وعلى تقدير ثُبوتها فهو حديث فرد ولفظه مُحتَمَل، فكيف يعارض عُموم تلك الأحاديث مع صِحَّتها وكَثْرتها؟

وجاء أيضاً عن عليّ عند الدّارَقُطنيّ (٤٦٣٠)، وعن ابن عمر عند إسحاق[٤] والطبرانيّ (١٣٤١١). وعن خَوّات بن جُبَير عند الدّارَقُطنيّ (٤٦٥٤) والحاكم (٣/ ٤١٣) والطبرانيّ (٤١٤٩). وعن زيد بن ثابت عند الطبرانيّ (٤٨٨٠)، وفي أسانيدها مقال، لكنَّها تزيد الأحاديث التي قبلها قوّةً وشُهرةً.

---

(١) فات الحافظ رحمه الله أن يخرجه من الترمذي (١٨٦٦).

(٢) فات الحافظ رحمه الله أن يخرجه من النسائي (٥٦٠٨) و(٥٦٠٩).

(٣) هذا كلُّه مبنيٌّ على اعتبار ضبط «السكر» بضم السين وسكون الكاف، لأنَّ المعنى يكون حينئذٍ حالة السكران، وإلّا فبضبط السين والكاف بالفتح يتفق في المعنى مع لفظ «المُسكر» لأنَّ السَّكَر، بفتح السين والكاف معناه: كلُّ ما يُسكِر. انظر «النهاية» لابن الأثير مادة (سكر)، و«تاج العروس» مادة (سكر) أيضاً.

(٤) في (س): ابن إسحاق، بإقحام لفظة «ابن»، ولم تَرِد في الأصلين. وإسحاق: هو ابن راهويه، ولم نجد الحديث فيما هو مطبوع من «مسنده»، والحديث عند أحمد (٥٦٤٨)، وابن ماجه (٣٣٩٢).

قال أبو المظَفَّر بن السَّمعانيّ ـ وكان حَنفيّاً فتَحوَّلَ شافعيّاً ـ: ثَبَتَتِ الأخبار عن النبيّ ﷺ في تحريم المسكِر، ثمَّ ساقَ كثيراً منها، ثمَّ قال: والأخبار في ذلك كثيرة ولا مَساغَ لأحدٍ في العُدول عنها والقول بخِلَافها، فإنَّها حُجَج قواطِع. قال: وقد زَلَّ الكوفيّونَ في هذا الباب ورَووا أخباراً معلولةً لا تُعارِض هذه الأخبار بحالٍ، ومَن ظنَّ أنَّ رسول الله ﷺ شَرِبَ مُسكِراً فقد دَخَلَ في أمر عظيم وباء بإثمٍ كبير، وإنَّما الذي شَرِبَه كان حُلْواً ولم يكن مُسكِراً.

وقد روى ثُمامة بن حَزْن القُشَيريُّ: أنَّه سألَ عائشة عن النبيذ، فدَعَت جارية حَبَشيَّة، فقالت: سَل هذه، فإنَّها كانت تَنبِذ لرسولِ الله ﷺ، فقالت الحَبَشيَّة: كنت أنبِذ له في سِقاء من اللَّيل وأُوكيه وأُعَلِّقه، فإذا أصبَحَ شَرِبَ مِنه. أخرجه مسلم (٢٠٠٥/ ٨٤). وروى (٢٠٠٥/ ٨٥) الحسن البصريّ عن أمّه عن عائشة نحوه. ثمَّ قال: فقياس النبيذ على الخمر بعِلّة الإسكار والاضطراب من أجَلّ الأقيِسة وأوضَحها، والمفاسد التي توجَد في الخمر توجَد في النبيذ، ومن ذلك أنَّ عِلّة الإسكار في الخمر لكَونِ قليله يَدعُو إلى كثيره موجودة في النبيذ، لأنَّ السُّكر مطلوب على العُموم، والنبيذ عندهم عند عَدَم الخمر يقوم مقام الخمر، لأنَّ حصول الفَرَح والطَّرَب موجود في كلّ منهما، وإن كان في النبيذ غِلَظٌ وكُدرة وفي الخمر رِقّةٌ وصَفاءٌ، لكن الطَّبع يَحتمِلُ ذلك في النبيذ لحصولِ السُّكر كما يَحتَمِلُ المرارةَ في الخمر لطلبِ السُّكر. قال: وعلى الجملة فالنُّصوص المصَرِّحة بتحريمِ كلّ مُسكِرٍ قَلَّ أو كَثُرَ مُغنيةٌ عن القياس، والله أعلم. وقد قال عبد الله بن المبارَك: لا يَصِحّ في حِلّ النبيذ الذي يُسكِر كثيرُه عن الصحابة شيء ولا عن التابِعينَ، إلّا عن إبراهيم النَّخَعيّ، قال: وقد ثَبَتَ حديث عائشة: «كلّ شراب أسكَرَ فهو حرام». وأمَّا ما أخرج ابن/ أبي شَيْبة[1] من طريق أبي وائل: ١٠/٤٤
كنَّا نَدخُل على ابن مسعود فيَسقينا نبيذاً شديداً، ومن طريق عَلْقمة: أكَلت مع ابن مسعود، فأُتينا بنبيذٍ شديد نَبَذَتْه سِيرِين، فشَرِبوا منه، فالجواب عنه من ثلاثة أوجُه:

---

(١) لم نقف على هذين الأثرين في «مصنف ابن أبي شيبة» ولا في «مسنده»، فالظاهر أنه في بعض كتبه التي لم تصلنا، والله أعلم.

أحدها: لو حُمِلَ على ظاهره لم يكن مُعارضاً للأحاديثِ الثّابِتة في تحريم كلّ مُسكِر.

ثانيها: أنَّه ثَبَتَ عن ابن مسعود تحريم المسكِر قليله وكثيره، فإذا اختَلَفَ النقل عنه كان قوله الموافق لقولِ إخوانه من الصحابة مع موافَقةِ الحديث المرفوع أولى.

ثالثها: يحتمل أن يكون المراد بالشِّدّة شِدّة الحَلاوة أو شِدّة الحُموضة، فلا يكون فيه حُجّة أصلاً.

وأسنَدَ أبو جعفر النَّحّاس عن يحيى بن مَعِين أنَّ حديث عائشة: «كلّ شراب أسكَرَ فهو حرام» أصحّ شيء في الباب، وفي هذا تَعقُّب على مَن نَقَلَ عن ابن مَعِين أنَّه قال: لا أصل له. وقد ذكر الزَّيلَعيُّ في «تخريج أحاديث الهداية» وهو من أكثرهم اطِّلاعاً أنَّه لم يَثبُت في شيء من كتب الحديث نقلُ هذا عن ابن مَعِين، انتهى.

وكيف يَتأتّى القول بتضعيفِه مع وجود مَخارِجه الصَّحيحة ثمَّ مع كَثْرة طرقه، حتَّى قال الإمام أحمد: إنَّها جاءت عن عشرينَ صحابيّاً، فأورَدَ كثيراً منها في «كتاب الأشرِبة» المفرَد، فمِنها ما تقدَّم. ومنها حديث ابن عمر المتقدِّم ذكره أوَّلَ الباب. وحديث عمر بلفظ: «كلّ مُسكِر حرام» عند أبي يَعْلى (٢٤٨)، وفيه الإفريقيّ. وحديث عليّ بلفظ: «اجتَنِبوا ما أسكَرَ» عند أحمد (١٢٣٦)، وهو حسن. وحديث ابن مسعود عند ابن ماجَهْ (٣٣٨٨) من طريقِ لَيِّن بلفظ عمر. وأخرجه أحمد (٤٣١٩) من وجه آخر لَيِّن أيضاً بلفظ عليّ. وحديث أنس أخرجه أحمد (١٢٠٩٩) بسندٍ صحيح بلفظ: «ما أسكَرَ فهو حرام»[1]. وحديث أبي سعيد أخرجه البزّار[2] بسندٍ صحيح بلفظ عمر. وحديث الأشَجّ العَصَري أخرجه أبو يَعْلى (٦٨٤٩) كذلك بسندٍ جيِّد، وصَحَّحَه ابن حِبّان (٧٢٠٣). وحديث دَيلَمٍ الحِميَريّ أخرجه أبو داود (٣٦٨٣) بسندٍ حسن في حديث فيه: قال: «هل يُسكِر؟» قال: نعم، قال: «فاجتَنِبوه». وحديث ميمونة أخرجه أحمد بسندٍ حسن بلفظ: «وكلّ شراب أسكَرَ فهو حرام»[3]. وحديث

---

(١) لفظه في «المسند»: «كل مسكر حرام».

(٢) كما في «كشف الأستار» (٨٦١).

(٣) لفظه عند أحمد: «كل مسكر حرام»، واللفظ الذي ذكره الحافظ أخرجه أحمد في «الأشربة» (١٠) من حديثها.

ابن عبَّاس أخرجه أبو داود (٣٦٨٠ و٣٦٩٦) من طريق جيِّد[١] بلفظ عمر. والبزَّار (٤٩٢٩) من طريق لَيِّن بلفظ: «واجتَنِبوا كلّ مُسكِر». وحديثُ قيس بن سعد أخرجه الطبرانيُّ (١٨/ ٨٩٨) بلفظ حديث ابن عمر، وأخرجه أحمد[٢] من وجه آخر بلفظ حديث عمر. وحديث النُّعمان بن بشير أخرجه أبو داود (٣٦٧٧) بسندٍ حسن بلفظ: «وإنّي أنهاكم عن كلّ مُسكِر». وحديث معاوية أخرجه ابن ماجَهْ (٣٣٨٩) بسندٍ حسن بلفظ عمر. وحديث وائل بن حُجْر أخرجه ابن أبي عاصم[٣]. وحديث قُرّة بن إياس المُزَنيِّ أخرجه البزَّار (٢٩١٤) بلفظ عمر بسندٍ لَيِّن، وحديث عبد الله بن مُغفَّل أخرجه أحمد (١٦٨٠٤) بلفظ: «اجتَنِبوا المسكِر». وحديث أمّ سَلَمة أخرجه أبو داود (٣٦٨٦) بسندٍ حسن بلفظ: نَهى عن كلّ مُسكِر ومُفَتِّر. وحديث بُرَيدة أخرجه مسلم (١٩٩٩) في أثناء حديث، ولفظه مِثل لفظ عمر. وحديث أبي هريرة أخرجه النَّسائيُّ[٤] (٥٥٨٨) بسندٍ حسن كذلك. ذكر أحاديث هؤلاءِ التِّرمذيّ في الباب.

وفيه أيضاً عن عَمْرو بن شُعَيب عن أبيه عن جَدّه عند النَّسائيِّ بلفظ عمر[٥]. وعن زيد ابن الخطَّاب أخرجه الطبرانيُّ (٤٦٤٨) بلفظ: «اجتَنِبوا كلّ مُسكِر». وعن الرَّسيم أخرجه أحمد (١٥٩٤٩) بلفظ: «اشرَبوا فيما شِئتُم ولا تشربوا مُسكِراً». وعن أبي بُرْدة بن نِيارٍ أخرجه ابن أبي شَيْبة[٦] (٨/ ١٥٨) بنحوِ هذا اللَّفظ. وعن طَلق بن عليّ رواه ابن أبي شَيْبة[٧] (٨/ ١٠٢) بلفظ: «يا أيّها السائل عن المسكِر لا تشربه ولا تَسقِه أحداً من المسلمينَ». وعن صُحَار العَبْديّ أخرجه الطبرانيُّ (٧٤٠٥و٧٤٠٦) بنحوِ هذا. وعن أمّ حبيبة عند أحمد في

---

(١) هو عند أبي داود من طريقين، الأولى جيدة في المتابعات، وأما الثانية فصحيحة.

(٢) لفظه عند أحمد (١٥٤٨٢/ ٢): «كل مسكر خمر».

(٣) لعله في كتاب: «الأشربة» له، وهو في «الكبير» للطبراني ٢٢/ (١١٧١) ضمن حديث طويل.

(٤) وهو أيضاً عند ابن ماجه (٣٤٠١).

(٥) لفظه كحديث عمر عند أحمد (٦٧٣٨)، وأما عند النسائي في «المجتبى» (٥٦٠٧)، وفي «الكبرى» (٥٠٩٧) فلفظه: «ما أسكر كثيره فقليله حرام».

(٦) فات الحافظ رحمه الله أن يخرجه من النسائي (٥٦٧٧). وذكر النسائي أنه منكر من حديث أبي بردة، ونقل نحو ذلك عن أحمد بن حنبل.

(٧) فات الحافظ رحمه الله أن يخرجه من أحمد (٢٤٠٠٨/ ٣٢).

«كتاب الأشرِبة» (٢٩). وعن الضَّحّاك بن النُّعمان عند ابن أبي عاصم في «الأشرِبة»[١] وكذا عنده عن خَوّات بن جُبَير[٢]. فإذا انضَمَّت هذه الأحاديث إلى حديث ابن عمر وأبي موسى وعائشة زادَت عن ثلاثينَ صحابيّاً، وأكثر الأحاديث عنهم جياد، ومضمونها أنَّ المسكِر لا يَحِلّ تَناوُله بل يجب اجتنابه، والله أعلم.

وقد رَدَّ أنسٌ الاحتمالَ الذي جَنَحَ إليه الطَّحَاويُّ، فقال أحمد (١٢٠٩٩): حدَّثنا عبد الله بن إدريس سمعت المختار/ بن فُلفُل يقول: سألت أنساً فقال: نَهَى رسول الله ﷺ عن ٤٥/١٠ المزَفَّت، وقال: «كلّ مُسكِر حرام» قال: فقلت له: صَدَقتَ، المسكِر حرام، فالشَّرْبة والشَّرْبَتَين على الطَّعام؟ فقال: ما أسكَرَ كثيره فقليله حرام. وهذا سندٌ صحيح على شرط مسلم، والصحابيّ أعرَف بالمرادِ ممَّن تأخَّرَ بعده، ولهذا قال عبدُ الله بن المبارَك ما قال.

واستُدِلَّ بمُطلَقِ قوله: «كلّ مُسكِر حرام» على تحريم ما يُسكِر ولو لم يكن شراباً، فيَدخُل في ذلك الحَشيشةُ وغيرها، وقد جَزَمَ النَّوويّ وغيره بأنَّها مُسكِرة، وجَزَمَ آخرونَ بأنَّها مُخَدِّرة، وهو مُكابَرة لأنَّها تُحدِث بالمشاهَدة ما يُحدِث الخمر من الطَّرَب والنَّشاة والمداومة عليها والانهماك فيها، وعلى تقدير تسليم أنَّها ليست بمُسكِرةٍ فقد ثَبَتَ في أبي داود (٣٦٨٦) النَّهي عن كلّ مُسكِر ومُفَتِّر، وهو بالفاءِ. والله أعلم.

قوله: «وعن الزُّهْريِّ» هو من رواية شُعَيب أيضاً عن الزُّهْريّ، وهو موصول بالإسناد المذكور. وقد أخرجه الطبرانيُّ في «مُسنَد الشّاميّينَ» (٢٩٨٣) وأفرَدَه عن أبي زُرْعة الدِّمَشقيّ عن أبي اليَمَان شيخ البخاريّ به، وأخرجه أبو نُعَيم في «المستخرَج» عن الطبرانيّ.

قوله: «وكان أبو هريرة يُلْحِق معهما: الحَنْتَم والنَّقير» القائل هذا: هو الزُّهْريّ، وَقَعَ ذلك عند شُعَيب عنه مُرسَلاً، وأخرجه مسلم (١٩٩٣) والنَّسائيُّ (٥٦٣٠) من طريق ابن عُيَينةَ عن الزُّهْريِّ عن أبي سَلَمة عن أبي هريرة، بلفظ: «لا تَنبِذوا في الدُّبّاء ولا في المزَفَّت» ثمَّ يقول أبو هريرة: واجتَنِبوا الحَنَاتم. ورَفَعَه كلَّه من طريق سُهَيل بن أبي صالح

---

(١) وهو أيضاً عنده في «الآحاد والمثاني» (٢٧٠٨).

(٢) وخرَّجه الحافظ من مصادر أخرى أيضاً كما مضى قريباً ص٢٣٣.

عن أبيه عن أبي هريرة بلفظ: نَهى عن المزَفَّت والحَنتَم والنَّقير. ومثله لابنِ سعد[١] من طريق محمَّد بن عَمْرو بن عَلْقمة عن أبي سَلَمة عن أبي هريرة، وزاد فيه: والدُّبّاء[٢]. وقد تقدَّم ضبط هذه الأشياء في شرح حديث وفد عبد القيس في أوائل الصَّحيح (٥٣) من كتاب الإيمان.

وأخرج مسلم (١٩٩٧/ ٥٧) من طريق زاذانَ قال: سألت ابن عمر عن الأوعية، فقلت: أَخبِرناه بلُغَتِكم وفَسِّره لنا بلُغَتِنا، فقال: نَهَى رسول الله ﷺ عن الحَنْتَمة وهي الجرّة، وعن الدُّبّاء وهي القَرْعة، وعن النَّقير وهي أصل النَّخلة تُنقَر نَقْراً، وعن المزَفَّت وهو المقَيَّر. وأخرج أبو داود الطَّيالسيّ (٩٢٣) وابن أبي عاصم والطبرانيُّ من حديث أبي بكرة قال: نُهينا عن الدُّبّاء والنَّقِير والحَنْتَم والمزَفَّت. فأمَّا الدُّبّاء فإنّا مَعشَرَ ثَقيف بالطائفِ كنَّا نأخُذ الدُّبّاء فنَخرُط فيها عَناقيد العِنَب ثمَّ نَدفِنها، ثمَّ نَترُكها حتَّى تَهْدِرَ ثم تُموَّت[٣]، وأمَّا النَّقير فإنَّ أهل اليَمامة كانوا يَنقُرونَ أصل النَّخلة فيَشدَخونَ فيه الرُّطَب والبُسر، ثمَّ يَدعونَه حتَّى يَهْدِرَ ثم يُموَّت، وأمَّا الحَنتَم فجِرارٌ جاءت تُحمَل إلينا فيها الخمر، وأمَّا المزَفَّت فهي هذه الأوعية التي فيها هذا الزِّفتُ. وسيأتي بيان نَسخ النَّهي عن الأوعية بعد ثلاثة أبواب[٤] إن شاء الله تعالى.

تنبيه: قال المهلَّب: وجه إدخال حديث أنس في النَّهي عن الانتباذ في الأوعية المذكورة في ترجمة الخمر من العَسَل أنَّ العَسَل لا يكون مُسكِراً إلّا بعد الانتباذ، والعَسَل قبل الانتباذ مُباح، فأشارَ إلى اجتناب بعض ما يُنتبَذ فيه لكَونِه يُسرِع إليه الإسكار.

---

(١) عجباً للحافظ رحمه الله كيف عزاه لابن سعد وغَفَلَ عن تخريجه من ابن ماجه (٣٤٠١) والنسائي (٥٥٨٩)، ولكل جَوَادٍ كَبْوة. ولم نقف عليه فيما طبع من «طبقات ابن سعد».

(٢) وكذلك جاء عند مسلم (١٩٩٣) من طريق محمد بن سيرين عن أبي هريرة. وفات الحافظ رحمه الله تعالى.

(٣) قوله: تَهْدِر، أي: خرج لها صوتٌ لغَلَيانها، وقوله: تُموَّت، أي: تُطبخ، انظر «أساس البلاغة» المادتين (موت) و(هدر).

(٤) باب رقم (٨).

## ٥- باب ما جاء في أنّ الخمر ما خامَر العقلَ من الشّراب

٥٥٨٨- حدَّثني أحمدُ بنُ أبي رَجَاءٍ، حدَّثنا يحيى، عن أبي حَيّانَ التَّيمِيِّ، عن الشَّعْبيِّ، عن ابنِ عمرَ رضي الله عنهما، قال: خَطَبَ عمرُ على مِنْبرِ رسولِ الله ﷺ، فقال: إنَّه قد نزلَ تَحْرِيمُ الخمرِ، وهي من خمسةِ أشياءَ: العِنَبِ، والتَّمْرِ، والحِنْطةِ، والشَّعِيرِ، والعَسَلِ، والخمرُ ما خامَرَ العَقْلَ.

وثلاثٌ وددتُ أنَّ رسولَ الله ﷺ لم يُفارقْنا حتَّى يَعْهَدَ إلينا عَهْداً: الجَدُّ، والكَلالةُ، وأبوابٌ من أبواب الرِّبا.

قال: قلتُ: يا أبا عَمرٍو، فشيءٌ يُصنَعُ بالسِّندِ منَ الأُرْزِ؟ قال: ذاكَ لم يكن على عَهْدِ النبيِّ ﷺ، أو قال: على عَهْدِ عمرَ.

وقال حَجّاجٌ، عن حمَّادٍ، عن أبي حَيّانَ: مكان العِنَبِ: الزَّبِيبَ.

٥٥٨٩- حدَّثنا حفصُ بنُ عمرَ، حدَّثنا شُعْبةُ، عن عبدِ الله بنِ أبي السَّفَرِ، عن الشَّعْبيِّ، عن ابنِ عمرَ، عن عمرَ، قال: الخمرُ تُصْنَعُ من خمسةٍ: منَ الزَّبِيبِ، والتَّمْرِ، والحِنْطةِ، والشَّعِيرِ، والعَسَلِ.

قوله: «باب ما جاء في أنَّ الخمر ما خامَرَ العَقْل من الشَّراب» كذا قَيَّدَه بالشَّراب، وهو ٤٦/١٠ مُتَّفَق عليه، ولا يَرِدُ عليه أنَّ غير الشَّراب ما يُسكِر، لأنَّ الكلام إنَّما هو في أنَّه هل يُسَمَّى خمراً أم لا.

قوله: «حدَّثني أحمد بن أبي رَجَاء» هو أبو الوليد الهَرَويُّ، واسم أبيه: عبد الله بن أيوب. ويحيى: هو ابن سعيد القَطّان. وأبو حَيّان: هو يحيى بنُ سعيد التَّيْميّ.

قوله: «عن الشَّعْبيّ» في رواية ابن عُلَيَّة[1] عن أبي حَيّان: حدَّثنا الشَّعْبيّ. أخرجه النَّسائيُّ (٥٥٧٨).

قوله: «خَطَبَ عمر» في رواية ابن إدريس[2] عن أبي حَيّان بسندِه: سمعت عمر يَخطُب

---

(١) وكذا وقع التصريح في رواية مسدّد عن يحيى القطان السالفة عند المصنف برقم (٥٥٨١).

(٢) وكذا في رواية ابن علية التي أشار إليها الحافظ قريباً.

وقد تقدَّمَت في التَّفسير (٤٦١٩)، وزاد فيه: أيّها الناس.

قوله: «فقال: إنَّه قد نزلَ» زاد مُسدَّد عن القَطّان فيه: أمَّا بعد. وقد تقدَّمَت في أوَّل الأشرِبة (٥٥٨١). وعند البيهقيِّ (٨/ ٢٨٨) من وجه آخر عن مُسدَّد: فحَمِدَ الله وأثنَى عليه.

قوله: «نزلَ تحريم الخمر، وهي من خمسة» الجملة حاليَّة، أي: نزلَ تحريم الخمر في حال كَونها تُصنَع من خمسة. ويجوز أن تكون استئنافيَّةً أو معطوفةً على ما قبلَها، والمراد أنَّ الخمر تُصنَع من هذه الأشياء، لا أنَّ ذلك يَختَصّ بوقتِ نزولها. والأوَّل أظهر، لأنَّه وَقَعَ في رواية مسلم (٣٠٣٢/ ٣٢) بلفظ: ألا وإنَّ الخمر نزلَ تحريمها يوم نزلَ وهي من خمسة أشياء. نعم وَقَعَ في آخر الباب (٥٥٨٩) من وجه آخر: وإنَّ[1] الخمر تُصنَع من خمسة.

قوله: «من العِنَب...» إلى آخره، هذا الحديث أورَدَه أصحاب المسانيد والأبواب في الأحاديث المرفوعة، لأنَّ له عندهم حُكمَ الرَّفع، لأنَّه خبر صحابيٍّ شَهِدَ التَّنزيل أخبر عن سبب نزولها، وقد خَطَبَ به عمر على المِنبَر بحَضرة كِبار الصحابة وغيرهم، فلم يُنقَل عن أحدٍ منهم إنكارُه، وأراد عمر بنزولِ تحريم الخمر الآيةَ المذكورة في أوَّل كتاب الأشرِبة، وهي آية المائدة [٩٠] ﴿يَٰٓأَيُّهَا ٱلَّذِينَ ءَامَنُوٓاْ إِنَّمَا ٱلْخَمْرُ وَٱلْمَيْسِرُ﴾ إلى آخرها.

فأراد عمر التَّنبيهَ على أنَّ المراد بالخمرِ في هذه الآية ليس خاصّاً بالمتَّخَذِ من العِنَب بل يَتَناول المتَّخَذ من غيرها، ويوافقه حديث أنس الماضي (٥٥٨٠)، فإنَّه يدلّ على أنَّ الصحابة فهِموا من تحريم الخمر تحريمَ كلّ مُسكِر سواء كان من العِنَب أم من غيرها.

وقد جاء هذا الذي قاله عمر عن النبيّ ﷺ صريحاً: فأخرج أصحاب «السُّنَن» الأربعة[2]،

---

(١) كذا قال الحافظ رحمه الله، فلعلَّ ذلك وقع في نسخته، وإلّا فلم يَرِدْ نسبةُ ذلك في اليونينية ولا في «إرشاد الساري» لشيء من روايات البخاري، ولا في النسخة التي بأيدينا برواية أبي ذرٍّ الهرويّ، والرواية عندهم جميعاً: الخمر تصنع...

(٢) أخرجه أبو داود (٣٦٧٧)، وابن ماجه (٣٣٧٩)، والترمذي (١٨٧٣)، والنسائي في «الكبرى» (٦٧٥٦).

وصَحَّحَه ابن حِبّان (٥٣٩٨) من وجهَينِ عن الشَّعْبيّ أنَّ النُّعمان بن بشير قال: «سمعت رسول الله ﷺ يقول: «إنَّ الخمر من العَصير والزَّبيب والتَّمر والحِنطة والشَّعير والذُّرة، وإنّي أنهاكم عن كلّ مُسكِر» لفظ أبي داود (٣٦٧٧)، وكذا ابن حِبّان، وزاد فيه: أنَّ النُّعمان خَطَبَ الناس بالكوفة.

ولأبي داود (٣٦٧٦) من وجه آخر عن الشَّعْبيّ عن النُّعمان بلفظ: «إنَّ من العِنَب خمراً، وإنَّ من التَّمر خمراً، وإنَّ من العَسَل خمراً، وإنَّ من البُرّ خمراً، وإنَّ من الشَّعير خمراً». ومن هذا الوجه أخرجها أصحاب السُّنَن، والتي قبلها فيها الزَّبيب دونَ العَسَل. ولأحمد (١٢٠٩٩) من حديث أنس بسندٍ صحيح عنه قال: الخمر من العِنَب والتَّمر والعَسَل والحِنطة والشَّعير والذُّرة، وأخرجه أبو يَعْلى (٣٩٦٦) من هذا الوجه بلفظ: حُرِّمَتِ الخمر يوم حُرِّمَت وهي، فذكرها، وزاد الذُّرة[1].

وأخرج الخِلَعيّ في «فوائده» من طريق خَلّاد بن السائب/ عن أبيه، رَفَعَه مِثل الرِّواية ٤٧/١٠
الثّانية، لكن ذكر الزَّبيب بَدَل الشَّعير، وسنده لا بأس به. ويوافق ذلك ما تقدَّم في التَّفسير (٤٦١٦) من حديث ابن عمر: نزلَ تحريم الخمر وإنَّ بالمدينة يومئذٍ لَخمسةَ أشرِبة، ما فيها شراب العِنَب.

**قوله: «الذُّرة»** بضمِّ المعجَمة وتخفيف الرَّاء، من الحبوب معروفةٌ. وقد تقدَّم ذِكْرها في حديث أبي موسى في الباب قبله[2].

**قوله: «والخمر ما خامَرَ العَقْل»** أي: غَطّاه أو خالَطَه فلم يَترُكْه على حاله، وهو من مَجاز التَّشبيه، والعقل هو آلة التَّمييز فلذلك حُرِّمَ ما غَطّاه أو غيَّرَه، لأنَّ بذلك يَزول الإدراك الذي طلبَه الله من عِباده ليقوموا بحقوقِه.

قال الكِرْمانيُّ: هذا تعريف بحَسَبِ اللُّغة، وأمَّا بحَسَبِ العُرْف فهو ما يُخامِر العقل من

---

(١) كذا قال الحافظ رحمه الله، مع أنَّ الذرة مذكورة في رواية أحمد أيضاً، إلّا إن قصد زيادة ذكر الذُّرة على حديث عمر في الباب، فاتفق على زيادتها عند المذكورين ومنهم أبو يعلى.

(٢) عند شرح قول عائشة أنَّ رسول الله ﷺ سئل عن البِتْعِ برقم (٥٥٨٥).

عَصير العِنَب خاصّةً. كذا قال، وفيه نظرٌ لأنَّ عمر ليس في مقام تعريف اللُّغة بل هو في مقام تعريف الحُكم الشَّرعيّ، فكأنَّه قال: الخمر الذي وَقَعَ تحريمه في لسان الشَّرع هو ما خامَرَ العقل. على أنَّ عند أهل اللُّغة اختلافاً في ذلك كما قَدَّمتُه، ولو سُلِّمَ أنَّ الخمر في اللُّغة يَختَصّ بالمتَّخَذِ من العِنَب فالاعتبار بالحقيقة الشَّرعيَّة وقد تَوارَدَتِ الأحاديث على أنَّ المسكِر من المتَّخَذ من غير العِنَب يُسَمَّى خمراً، والحقيقة الشَّرعيَّة مُقدَّمة على اللُّغويَّة، وقد ثَبَتَ في «صحيح مسلم» (١٩٨٥) عن أبي هريرة: سمعتُ رسولَ الله ﷺ يقول: «الخمر من هاتَينِ الشَّجَرتَينِ: النَّخلة والعِنَبة». قال البيهقيُّ: ليس المراد الحَصرَ فيهما لأنَّه ثَبَتَ أنَّ الخمر تُتَّخَذ من غيرهما في حديث عمر وغيره، وإنَّما فيه الإشارة إلى أنَّ الخمر شَرعاً لا تَختَصّ بالمتَّخَذِ من العِنَب.

قلت: وجَعَلَ الطَّحَاويُّ هذه الأحاديث مُتَعارضةً، وهي حديث أبي هريرة في أنَّ الخمر من شيئينِ مع حديث عمر ومَن وافَقَه أنَّ الخمر تُتَّخَذ من غيرهما، وكذا حديث ابنِ عمر (٥٥٧٩): «لقد حُرِّمَتِ الخمر وما بالمدينة منها شيء»، وحديث أنس يعني المتقدِّم ذِكْرُه (٥٥٨٢) وبيانُ اختلاف ألفاظه، مِنها: إنَّ الخمر حُرِّمَت وشرابهم الفَضِيخ، وفي لفظ له: وإنّا نَعُدّها يومئذٍ خمراً، وفي لفظ (٥٥٨٤) له: إنَّ الخمر يوم حُرِّمَتِ البُسر والتَّمر. قال: فلمَّا اختَلَفَ الصحابة في ذلك ووجَدنا اتِّفاق الأُمّة على أنَّ عَصير العِنَب إذا اشتَدَّ وغَلَى وقَذَفَ بالزَّبَدِ فهو خمر، وأنَّ مُستَحِلّه كافرٌ، دَلَّ على أنَّهم لم يعملوا بحديث أبي هريرة، إذ لو عَمِلوا به لكَفَّروا مُستَحِلّ نبيذ التَّمر، فثَبَتَ أنَّه لم يَدخُل في الخمر غير المتَّخَذ من عَصير العِنَب، انتهى.

ولا يَلزَم من كَونهم لم يُكفِّروا مُستَحِلّ نبيذ التَّمر أن يَمنَعوا تسميته خمراً، فقد يَشتَرِك الشَّيئان في التَّسمية ويَفتَرِقان في بعض الأوصاف، مع أنَّه هو يوافق على أنَّ حُكم المسكِر من نبيذ التَّمر حُكم قليل العِنَب في التَّحريم، فلم تَبقَ المُشاحَحة إلّا في التَّسمية.

والجمع بين حديث أبي هريرة وغيره بحَمْلِ حديث أبي هريرة على الغالب، أي: أكثر ما يُتَّخَذ الخمر من العِنَب والتَّمر، ويُحمَل حديث عمر ومَن وافَقَه على إرادة استيعاب ذِكْر

ما عُهِدَ حينئذٍ أنَّه يُتَّخَذ منه الخمر، وأمَّا قول ابنِ عمر فعلى إرادة تَثبيت أنَّ الخمر يُطلَق على ما لا يُتَّخَذ من العِنَب، لأنَّ نزول تحريم الخمر لم يُصادِف عند مَن خوطِبَ بالتَّحريمِ حينئذٍ إلّا ما يُتَّخَذ من غير العِنَب، أو على إرادة المبالَغة، فأطلقَ نفي وجودها بالمدينة وإن كانت موجودة فيها بقِلّةٍ، فإنَّ تلك القِلّة بالنِّسبة لكَثْرة المتَّخَذ ممَّا عَداها كالعَدَمِ.

وقد قال الرَّاغِب في «مُفرَدات القرآن»: سُمّيَ الخمرَ لكَونِه خامراً للعقل، أي: ساتراً له، وهو عند بعض الناس: اسم لكلِّ مُسكِر، وعند بعضهم: اسم للمُتَّخَذِ من العِنَب خاصّة، وعند بعضهم: للمُتَّخَذِ من العِنَب والتَّمر، وعند بعضهم: لغير المطبوخ. فَرَجَّحَ أنَّ كلّ شيء يَستُر العقلَ يُسَمَّى خمراً حقيقة، وكذا قال أبو نَصرِ القُشَيريُّ في «تفسيره»: سُمّيَتِ الخمر خمراً لسَتْرها العقل أو لاختمارها. وكذا قال غير واحد من أهل اللُّغة منهم أبو حنيفة الدِّينَوريّ وأبو نَصر الجَوْهريّ، ونَقَل عن ابنِ الأعرابيّ قال: سُمّيَتِ الخمرَ لأنَّها تُرِكَت حتَّى اختَمَرَت، واختمارُها تَغيُّر رائحَتِها. وقيل: سُمّيَت بذلك لمُخامَرَتِها العقلَ.

نعم جَزَمَ ابن سِيْدَهْ في «المحكَم»/ بأنَّ الخمر حقيقة إنَّما هي للعِنَب، وغيرها من ٤٨/١٠
المسكِرات يُسَمَّى خمراً مجازاً. وقال صاحبُ «الفائق» في حديث: «إيّاكم والغُبَيراء فإنَّها خمر العالَم»[1]: هي نبيذ الحَبَشة مُتَّخَذة من الذُّرة، سُمّيَتِ الغُبَيراء لمَا فيها من الغَبَرة. وقوله: «خمر العالَم» أي: هي مِثل خمر العالم لا فرق بينها وبينها.

قلت: وليس تأويله هذا بأولَى من تأويل مَن قال: أراد أنَّها مُعظَم خمر العالَم، وقال صاحبُ «الهداية» من الحنفيَّة: الخمر عندنا ما اعتُصِرَ من ماءِ العِنَب إذا اشتَدَّ، وهو المعروف عند أهل اللُّغة وأهل العلم، قال: وقيل: هو اسم لكلِّ مُسكِر لقولِه ﷺ: «كلّ مُسكِر خمر»[2]، وقوله: «الخمر من هاتَينِ الشَّجَرتَينِ»، ولأنَّه من مُخامَرة العقل وذلك موجود في كلّ مُسكِر. قال: ولَنا إطباق أهل اللُّغة على تخصيص الخمر بالعِنَب، ولهذا اشْتَهَر استعمالها فيه، ولأنَّ تحريم الخمر قطعيّ وتحريم ما عَدا المتَّخَذ من العِنَب ظنّيّ. قال: وإنَّما

---

(١) أخرجه أحمد (١٥٤٨١) وسنده ضعيف، وانظر تتمة تخريجه فيه.

(٢) أخرجه مسلم (٢٠٠٣) من حديث ابن عمر.

سُمّيَ الخمرُ خمراً لتَخَمُّره لا لِمُخامرة العقل. قال: ولا يُنافي ذلك كَون الاسم خاصّاً فيه، كما في النَّجم فإنَّه مُشتَقّ من الظُّهور، ثمَّ هو خاصٌّ بالثُّريّا، انتهى.

والجواب عن الحُجّة الأولى: ثُبوتُ النَّقل عن بعض أهل اللُّغة بأنَّ غير المتَّخَذ من العِنَب يُسَمَّى خمراً. وقال الخطَّابيُّ: زَعَمَ قوم أنَّ العرب لا تَعرِف الخمر إلّا من العِنَب، فيقال لهم: إنَّ الصحابة الذينَ سَمَّوا غير المتَّخَذ من العِنَب خمراً، عَرَب فُصَحاء، فلو لم يكن هذا الاسم صحيحاً لَمَا أطلقوه.

وقال ابنِ عبد البَرّ: قال الكوفيّونَ: إنَّ الخمر من العِنَب لقولِه تعالى: ﴿أَعْصِرُ خَمْرًا﴾ [يوسف: ٣٦] قال: فدَلَّ على أنَّ الخمر هو ما يُعتَصَر لا ما يُنتَبَذ. قال: ولا دليل فيه على الحَصر. وقال أهل المدينة وسائر الحِجازيّينَ وأهل الحديث كلّهم: كلّ مُسكِر خمر وحُكمه حُكم ما اتُّخِذَ من العِنَب، ومن الحُجّة لهم أنَّ القرآن لمَّا نزلَ بتحريمِ الخمر فهمَ الصحابة وهم أهل اللِّسان أنَّ كلّ شيء يُسَمَّى خمراً يَدخُل في النَّهي، فأراقوا المتَّخَذ من التَّمر والرُّطَب ولم يَخُصّوا ذلك بالمتَّخَذِ من العِنَب. وعلى تقدير التَّسليم فإذا ثَبَتَ تسميةُ كلّ مُسكِر خمراً من الشَّرع كان حقيقةً شَرعيَّةً وهي مُقدَّمةٌ على الحقيقة اللُّغويَّة.

وعن الثّانية: ما تقدَّم من أنَّ اختلاف مُشتَرِكَينِ في الحُكم في الغِلَظ لا يَلزَم منه افتِراقُهما في التَّسمية، كالزِّنى مثلاً فإنَّه يَصدُق على مَن وطِئَ أجنبيَّة وعلى مَن وطِئَ امرأة جاره، والثّاني أغلَظ من الأوَّل، وعلى مَن وطِئَ مَحرَماً له وهو أغلَظ، واسم الزِّنى مع ذلك شامل للثلاثة، وأيضاً فالأحكام الفَرْعيَّة لا يُشتَرَط فيها الأدلّة القطعيَّة، فلا يَلزَم من القطع بتحريمِ المتَّخَذ من العِنَب، وعَدَم القطع بتحريمِ المتَّخَذ من غيره، أن لا يكون حراماً بل يُحكَم بتحريمِه إذا ثَبَتَ بطريقٍ ظنّيّ تحريمُه، وكذا تسميتُه خمراً، والله أعلم.

وعن الثّالثة: ثُبوت النَّقل عن أعلم الناس بلسان العرب بما نَفاه هو، وكيف يَستَجيز أن يقول: لا لمُخامَرة العقل، مع قول عمر بمَحضَرِ الصحابة: الخمر ما خامَرَ العقل وكان[1]

---

(١) تحرَّف في (س) إلى: كأن، وبإسقاط الواو.

مُستَنَده ما ادَّعاه من اتِّفاق أهل اللُّغة فيُحمَل قول عمر على المجاز، لكن اختَلَفَ قول أهل اللُّغة في سبب تسمية الخمر خمراً. فقال أبو بكر بن الأنباريّ: سُمّيَتِ الخمر خمراً لأنَّها تُخامر العقل، أي: تُخالطه. قال: ومنه قولهم: خامَرَه الدّاء، أي: خالَطَه. وقيل: لأنَّها تُخَمِّر العقل، أي: تَستُره، ومنه الحديث الآتي قريباً (٥٦٢٣): «خَمِّروا آنيتَكم»، ومنه خِمار المرأة، لأنَّه يَستُر وجهها. وهذا أخصّ من التَّفسير الأوَّل لأنَّه لا يَلزَم من المخالَطة التَّغطية. وقيل: سُمّيَت خمراً لأنَّها تُخمَّر حتَّى تُدرِك، كما يقال: خَمَّرتُ العجينَ فتَخَمَّرَ، أي: تَرَكتُه حتَّى أدرَكَ، ومنه: خَمَّرتُ الرَّأي، أي: تَرَكته حتَّى ظَهَرَ وتَحرَّرَ. وقيل: سُمّيَت خمراً لأنَّها تُغطِّي حتَّى تَغلي، ومنه حديث المختار بن فُلفُل: قلت لأنسٍ: الخمر من العِنَب أو من غيرها؟ قال: ما خَمَّرتَ من ذلك فهو الخمر، أخرجه ابن أبي شَيْبة بسندٍ صحيح[1].

ولا مانع من صِحّة هذه الأقوال كلّها لثُبوتِها عن أهل اللُّغة وأهل المعرِفة باللِّسان. قال ابن عبد البَرِّ: الأوجُه كلّها موجودة في الخمر لأنَّها تُرِكَت حتَّى/ أدرَكَت وسَكَنَت، فإذا ٤٩/١٠ شُرِبَت خالَطَتِ العقلَ حتَّى تَغلِب عليه وتُغَطّيه.

وقال القُرطُبيّ: الأحاديث الواردة عن أنس وغيره ـ على صِحَّتها وكَثرَتها ـ تُبطِل مذهب الكوفيّينَ القائلينَ بأنَّ الخمر لا يكونُ إلّا من العِنَب وما كان من غيره لا يُسَمَّى خمراً ولا يَتَناوله اسمُ الخمر، وهو قولٌ مخالفٌ للُغة العرب، وللسُّنّة الصَّحيحة، وللصحابة، لأنَّهم لمَّا نزلَ تحريم الخمر فهِموا من الأمر باجتنابِ الخمر تحريم كلّ مُسكِر، ولم يُفرِّقوا بين ما يُتَّخَذ من العِنَب وبين ما يُتَّخَذ من غيره، بل سوَّوْا بينهما وحَرَّمُوا كلّ ما يُسكِر نوعُه، ولم يَتَوقَّفوا ولا استَفصَلوا، ولم يُشكِل عليهم شيء من ذلك، بل بادَرُوا إلى إتلاف ما كان من غير عَصير العِنَب، وهم أهل اللِّسان وبِلُغَتِهم نزلَ القرآن، فلو كان عندهم فيه تَرَدُّدٌ لَتوقَّفوا عن الإراقة حتَّى يَستَكشِفوا ويَستَفصِلوا ويَتَحقَّقوا التَّحريمَ لمَا

---

(١) لم نقف عليه فيما بين أيدينا من كتب ابن أبي شيبة المطبوعة، وقد رواه عثمان بن أبي شيبة عند أبي يعلى (٣٩٦٦)، ورواه أيضاً أحمد في «مسنده» (١٢٠٩٩) كلاهما عن عبد الله بن إدريس، عن المختار بن فلفل. وعندهم ما عزاه الحافظ لابن أبي شيبة.

كان تَقرَّرَ عندهم من النَّهي عن إضاعة المال، فلمَّا لم يفعلوا ذلك وبادَرُوا إلى الإتلاف علِمْنا أنَّهم فهموا التَّحريم نَصّاً، فصارَ القائل بالتَّفريق سالكاً غيرَ سبيلهم، ثمَّ انضافَ إلى ذلك خُطبة عمر بما يُوافق ذلك، وهو ممَّن جَعَلَ الله الحقَّ على لسانه وقلبه، وسمعَه الصحابة وغيرهم فلم يُنقَل عن أحدٍ منهم إنكارُ ذلك. قال: وإذا ثَبَتَ أنَّ كلّ ذلك يُسَمَّى خمراً لَزِمَ تحريم قليله وكثيره، وقد ثَبَتَتِ الأحاديث الصَّحيحة في ذلك، ثمَّ ذكرها. قال: وأمَّا الأحاديث عن الصحابة التي تَمَسَّك بها المخالِف فلا يَصِحّ منها شيءٌ على ما قال عبدُ الله بن المبارَك وأحمد وغيرهم، وعلى تقدير ثُبوت شيء منها فهو محمول على نَقيع الزَّبيب والتَّمر من قبل أن يَدخُل حَدَّ الإسكار، جمعاً بين الأحاديث.

قلت: ويُؤيِّده ثُبوت مِثلِ ذلك عن النبيّ ﷺ، كما سيأتي في بابِ نَقيع التَّمر[1]، ولا فرق في الحِلّ بينه وبين عَصير العِنَب أوَّلَ ما يُعصَر، وإنَّما الخِلَاف فيما اشتَدَّ منهما: هل يَفتَرِق الحُكم فيه أو لا؟ وقد ذهب بعض الشافعيَّة إلى موافَقة الكوفيّينَ في دَعواهم أنَّ اسم الخمر خاصّ بما يُتَّخَذ من العِنَب مع مُخالَفتهم لهم في تَفرِقَتهم في الحُكم، وقولهم بتحريمِ قليل ما أسكَرَ كثيره من كلّ شراب، فقال الرَّافعيّ: ذهب أكثر الشافعيَّة إلى أنَّ الخمر حقيقةٌ فيما يُتَّخَذ من العِنَب مَجازٌ في غيره، وخالَفَه ابن الرِّفْعة فنَقَلَ عن المُزَنيِّ وابنِ أبي هريرة وأكثرِ الأصحاب أنَّ الجميع يُسَمَّى خمراً حقيقةً. قال: وممَّن نَقَلَه عن أكثرِ الأصحاب القاضيان أبو الطيِّب والرُّوياني. وأشارَ ابن الرِّفعة إلى أنَّ النَّقل الذي عَزاه الرَّافعيُّ للأكثرِ لم يَجِد نَقلَه عن الأكثر إلّا في كلام الرَّافعيّ. ولم يَتعقَّبْه النَّوويّ في «الرَّوضة»، لكنَّ كلامه في «شرح مسلم» يوافقه، وفي «تهذيب الأسماء» يُخالفه.

وقد نَقَلَ ابن المنذِر عن الشافعيّ ما يُوافِق ما نَقَلوا عن المُزَنيّ، فقال: قال إنَّ الخمر من العِنَب ومن غير العِنَب: عمرُ وعليّ وسعْد[2] وابن عمر وأبو موسى وأبو هريرة وابن عبَّاس وعائشة، ومن التابِعينَ: سعيد بن المسيّب وعُرْوة والحسن وسعيد بن جُبَير وآخرونَ، وهو

---

(١) هو الباب رقم (٩).

(٢) تحرَّف في (س) إلى: وسعيد.

قول مالك والأوزاعيِّ والثَّوْريِّ وابن المبارَك والشافعيّ وأحمد وإسحاق وعامّة أهل الحديث.

ويُمكِن الجمع بأنَّ مَن أطلقَ على غير المتَّخَذ من العِنَب حقيقةً يكونُ أراد الحقيقةَ الشَّرعيَّة، ومَن نَفَى أراد الحقيقةَ اللُّغَويَّة. وقد أجابَ بهذا ابن عبد البَرِّ، وقال: إنَّ الحُكم إنَّما يَتعلَّق بالاسم الشَّرعيّ دونَ اللُّغَويّ، والله أعلم.

وقد قَدَّمتُ في «بابِ نزل تحريم الخمر، وهي من البُسر»[1] إلزام مَن قال بقولِ أهل الكوفة: إنَّ الخمر حقيقةٌ في ماءِ العِنَب مَجازٌ في غيره أنَّه يَلزَمهم أن يُجوِّزوا إطلاق اللَّفظ الواحد على حقيقَته ومَجازه، لأنَّ الصحابة لمَّا بَلَغَهم تحريم الخمر أراقوا كلَّ ما كان يُطلَق عليه لفظ الخمر حقيقةً ومَجازاً، وإذا لم يُجوِّزوا ذلك صَحَّ أنَّ الكلّ خمرٌ حقيقةً ولا انفِكاك عن ذلك. وعلى تقدير إرخاء العِنان والتَّسليم أنَّ الخمر حقيقةٌ في ماءِ العِنَب خاصّةً فإنَّما ذلك من حيثُ الحقيقةُ اللُّغَويَّة، فأمَّا من حيثُ الحقيقة الشَّرعيَّة فالكلّ خمر حقيقةً لحديثِ: «كلّ مُسكِر خمر»، فكلّ ما اشتَدَّ كان/ خمراً، وكلّ خمر يَحرُم قليله وكثيره، وهذا يُخالف قولهم، ١٠/٥٠
وبالله التَّوفيق.

**قوله: «وثلاث»** هي صِفَةُ موصوف، أي: أُمور أو أحكام.

**قوله: «ودِدْت»** أي: تَمنَّيت، وإنَّما تَمنَّى ذلك، لأنَّه أبعَدُ من محذور الاجتهاد، وهو الخطأ فيه على تقدير وقوعه[2]، ولو كان مأجوراً عليه فإنَّه يَفوتُه بذلك الأجرُ الثّاني، والعَمَل بالنَّصِّ إصابةٌ مَحضةٌ.

**قوله: «لم يُفارقْنا حتَّى يَعْهَد إلينا عَهْداً»** في رواية مسلم (٣٠٣٢/ ٣٣): عهداً ننتهي إليه. وهذا يدلُّ على أنَّه لم يكن عنده عن النبيّ ﷺ نَصٌّ فيها، ويُشعِر بأنَّه كان عنده عن النبيّ ﷺ فيما أخبر به عن الخمر ما لم يَحتَجْ معه إلى شيء غيره حتَّى خَطَبَ بذلك جازِماً به.

---

(١) عند شرح الحديث (٥٥٨٣).

(٢) في (س): فثبت على تقدير وقوعه. بإقحام لفظة «فثبت»، ولا معنى لها، لأنَّ المقصود على تقدير وقوع الخطأ.

قوله: «الجَدّ والكَلالة وأبواب من أبواب الرِّبا» أمَّا الجدّ فالمراد به[١] قَدرُ ما يَرِثُ، لأنَّ الصحابة اختَلَفوا في ذلك اختلافاً كثيراً، فسيأتي في كتاب الفرائض[٢] عن عمر أنَّه قَضَى فيه بقَضايا مُختَلِفة. وأمَّا الكَلالة، بفتح الكاف وتخفيف اللّام، فسيأتي بيانها أيضاً في كتاب الفرائض[٣]. وأمَّا أبواب الرِّبا فلعلَّه يشير إلى رِبا الفضل لأنَّ رِبا النَّسيئة مُتَّفَق عليه بين الصحابة، وسياق عمر يدلّ على أنَّه كان عنده نَصٌّ في بعضٍ من أبواب الرِّبا دونَ بعض، فلهذا تَمَنَّى معرفة البقيَّة.

قوله: «قلت: يا أبا عَمْرو» القائل: هو أبو حَيّان التَّيْميّ، وأبو عَمْرو هي كُنية الشَّعْبيّ.

قوله: «فشيء يُصْنَع بالسِّنْدِ من الأُرْز» زاد الإسماعيليّ في روايته: يقال له: السادية، يُدعَى الجاهل فيشربُ منها شَرْبة فتَصرَعُه. قلت: وهذا الاسم لم يَذكُره صاحب «النِّهاية» لا في السّين المهمَلة ولا في الشّين المعجَمة، ولا رأيته في «صِحاح الجَوْهريّ»، وما عَرَفت ضبطه إلى الآن، ولعلَّه فارسيّ، فإن كان عربيّاً فلعلَّه الشّاذِبة بشينٍ وذال مُعجَمَتَينِ ثمَّ موحَّدة، قال في «الصِّحاح»: الشّاذِب: المتنَحّي عن وطَنه، فلعلَّ الشّاذِبة تأنيثه، وسُمّيَتِ الخمر بذلك لكَونِها إذا خالَطَتِ العقل تَنَحَّت به عن وطَنه.

قوله: «ذاكَ لم يكن على عَهْد النبيّ ﷺ» أي: اتِّخاذ الخمر من الأرز لم يكن على العهد النبويّ، وفي رواية الإسماعيليّ: لم يكن هذا على عهد النبيّ ﷺ، ولو كان لَنَهَى عنه، ألا تَرَى أنَّه قد عَمَّ الأشرِبة كلّها فقال: «الخمر ما خامَرَ العقل» قال الإسماعيليّ: هذا الكلام الأخير فيه دلالة على أنَّ قوله: «الخمر ما خامَرَ العقل» من كلام النبيّ ﷺ.

وقال الخطَّابيُّ: إنَّما عَدَّ عمر الخمسة المذكورة لاشتِهار أسمائها في زمانه، ولم تكن كلّها توجَد بالمدينة الوجودَ العامّ، فإنَّ الحِنطة كانت بها عَزيزةً، وكذا العَسَل بل كان أعَزَّ، فعَدَّ عمر ما عَرَفَ منها، وجَعَلَ ما في معناها ممَّا يُتَّخَذ من الأرز وغيره خمراً إن كان ممَّا يُخامر العقل،

---

(١) لفظة «به» سقطت من (س).

(٢) في باب «ميراث الجد»، وهو الباب رقم (٩).

(٣) في باب: ﴿يَسْتَفْتُونَكَ قُلِ ٱللَّهُ يُفْتِيكُمْ فِى ٱلْكَلَٰلَةِ﴾، وهو الباب رقم (١٤).

وفي ذلك دليل على جواز إحداث الاسم بالقياس وأخذه من طريق الاشتِقاق. كذا قال، ورَدَّ ذلك ابن العربيّ في جواب مَن زَعَمَ أنَّ قوله ﷺ: «كلّ مُسكِر خمر» معناه مِثل الخمر، لأنَّ حذفَ مِثل ذلك مسموع شائع. قال: بل الأصل عَدَم التَّقدير، ولا يُصار إلى التَّقدير إلّا إلى الحاجة، فإن قيل: احتَجْنا إليه لأنَّ النبيَّ ﷺ لم يُبعَث لبيان الأسماء، قلنا: بل بيان الأسماء من جملة الأحكام لمن لا يَعلَمها، ولا سيَّما ليَقطَع تَعلُّق القصد بها.

قال: وأيضاً لو لم يكن الفَضيخ خمراً ونادَى المنادي حُرِّمَتِ الخمر لِمَ بادَرُوا[1] إلى إراقَتها؟ لو لم[2] يفهموا أنَّها داخلة في مُسَمَّى الخمر، وهم الفُصُح اللُّسْن. فإن قيل: هذا إثبات اسم بقياسٍ، قلنا: إنَّما هو إثبات اللُّغة عن أهلها، فإنَّ الصحابة عَرَب فُصَحاء فهِموا من الشَّرع ما فهِموه من اللُّغة، ومن اللُّغة ما فهموه من الشَّرع.

وذكر ابن حَزْم أنَّ بعض الكوفيّينَ احتَجَّ بما أخرجه عبد الرَّزّاق (١٧٠٠٨) عن ابن عمر بسندٍ جيِّد قال: أمَّا الخمر فحرام لا سبيل إليها، وأمَّا ما عَداها من الأشرِبة فكلّ مُسكِر حرام. قال: وجوابه أنَّه ثَبَتَ عن ابن عمر أنَّه قال[3]: «كلّ مُسكِر خمر» فلا يَلزَم من تسمية المتَّخَذ من العِنَب خمراً انحِصارُ اسم الخمر فيه. وكذا احتَجّوا بحديث ابن عمر أيضاً: حُرِّمَتِ الخمر وما بالمدينة منها شيء[4] مُراده المتَّخَذ من العِنَب، ولم يُرِد أنَّ غيرها لا يُسَمَّى خمراً، بدليلِ حديثه الآخر:/ نزلَ تحريم الخمر وإن بالمدينة خمسةَ أشرِبة كلّها تُدعَى الخمر، ما فيها خمر العِنَب[5]. ٥١/١٠

وفي الحديث من الفوائد غير ما تقدَّم ذِكْر الأحكام على المِنبَر لتُشْهَر بين السامعينَ. وذِكْر «أمَّا بعد» فيها. والتَّنبيه بالنِّداء. والتَّنبيه على شَرَف العقل وفضله. وتَمَنّي الخير،

---

(١) تحرَّف في (ع) و(س) إلى: يبادروا. فأوهم أن حرف «لم» الذي قبلها للنفي وإنما هو للاستفهام، كما تدل عليه عبارة ابن العربي في «العارضة» ٨/ ٥٦. وكانت على الصواب في (أ) ثم غُيِّرت إلى: يبادروا.

(٢) تحرَّف في (س) إلى: ولم يفهموا.

(٣) هذه الرواية مرفوعة، وما عند عبد الرزاق من قوله. والفرق بينهما واضح.

(٤) تقدم برقم (٥٥٧٩).

(٥) هذا اللفظ الذي ذكره ابن حزم هو لفظ رواية ابن أبي شيبة ٨/ ١٩٧. وتقدم عند البخاري برقم (٤٦١٦) لكن بلفظ: نزل تحريم الخمر، وإن بالمدينة لخمسةَ أشربة ما فيها شراب العنب.

وتَمَنِّي البيان للأحكام، وعَدَم الاستثناء.

قوله: «وقال حَجّاج» هو ابن مِنهال. وحمَّاد: هو ابنُ سَلَمة.

قوله: «عن أبي حَيّان: مكانَ العِنَب: الزَّبيبَ» يعني أنَّ حمَّاد بن سَلَمة روى هذا الحديث عن أبي حَيّان، بهذا السَّنَد والمتن، فذكر الزَّبيب بَدَل العِنَب. وهذا التَّعليق وَصَلَه عليّ بن عبد العزيز البَغَويُّ في «مُسنَده» عن حَجّاج بن مِنهال كذلك، وليس فيه سؤال أبي حَيّان الأخير وجواب الشَّعْبيّ، وكذلك أخرجه ابن أبي خَيْثمةَ عن موسى بن إسماعيل عن حمَّاد ابن سَلَمة. ووَقَعَ عند مسلم أيضاً من رواية عليّ بن مُسهِر (٣٠٣٢/ ٣٢) ومن رواية عيسى ابن يونس (٣٠٣٢/ ٣٣)، كلاهما عن أبي حَيّان: الزَّبيب بَدَل العِنَب كما قال حمَّاد بن سَلَمة. قال البيهقيُّ: وكذلك قال الثَّوْريّ عن أبي حَيّان[1]. قلت: وكذلك أخرجه النَّسائيُّ (ك٦٧٥٤) من طريق محمَّد بن قيس عن الشَّعْبيّ، والله أعلم.

## ٦- باب ما جاء فيمن يستحلّ الخمرَ ويسمّيه بغير اسمه

**٥٥٩٠- وقال هشامُ بنُ عمَّار: حدَّثنا صَدَقةُ بنُ خالدٍ، حدَّثنا عبدُ الرَّحمنِ بنُ يزيدَ بنِ جابرٍ، حدَّثنا عَطِيَّةُ بنُ قيسٍ الكِلابيُّ، حدَّثنا عبدُ الرَّحمنِ بنُ غَنْمٍ الأشعَرِيُّ، قال: حدَّثني أبو عامرٍ - أو أبو مالكٍ - الأشعَرِيُّ، والله ما كَذَبني، سمعَ النبيَّ ﷺ يقول: «لَيكونَنَّ من أمَّتي أقوامٌ يَستَحِلّونَ الحِرَ والحَريرَ والخمرَ والمعازِفَ، ولَيَنزِلَنَّ أقوامٌ إلى جَنبِ عَلَمٍ يَروحُ عليهم بِسارحةٍ لهم، يأتِيهم لحاجةٍ فيقولون: ارجع إلينا غداً، فيُبيِّتُهمُ الله، ويَضَعُ العَلَمَ، ويَمسَخُ آخَرينَ قِرَدةً وخنازِيرَ إلى يومِ القيامةِ».**

قوله: «باب ما جاء فيمَن يَستَحِلّ الخمر ويُسَمّيه بغيرِ اسمه» قال الكِرْمانيُّ: ذكّره باعتبار الشَّراب، وإلّا فالخمر مؤنَّث سماعيّ. قلت: بل فيه لُغة بالتَّذكير. قال الكِرْمانيُّ: وفي بعض الرِّوايات: يُسَمِّيها بغير اسمها. وذكر ابن التِّين عن الدَّاوُوديّ قال: كأنَّه يريد بالأُمّة مَن يَتَسَمَّى بهم ويَستَحِلّ ما لا يَحِلّ لهم، فهو كافر إن أظهر ذلك، ومُنافِق إن أسَرَّه، أو مَن يَرتَكِب المحارم

(١) أخرجه من هذا الطريق عبد الرزاق في «المصنف» (١٧٠٤٩).

مُجاهَرةً واستخفافاً فهو يُقارِب الكفر وإن تَسَمَّى بالإسلام، لأنَّ الله لا يَخسِف بمَن تعُود عليه رحمتُه في المَعاد. كذا قال، وفيه نظر يأتي توجيهه.

وقال ابن المنيِّر: التَّرجمة مُطابِقة للحديثِ إلّا في قوله: «ويُسَمّيه بغير اسمه» فكأنَّه قنِعَ بالاستدلال له بقولِه في الحديث: «من أمَّتي» لأنَّ مَن كان من الأُمّة المحمَّديَّة يَبعُد أن يَستَحِلّ الخمر بغير تأويل، إذ لو كان عِناداً ومُكابَرةً لكان خارجاً عن الأُمّة، لأنَّ تحريم الخمر قد عُلِمَ بالضَّرورة. قال: وقد ورَدَ في غير هذا الحديث التَّصريحُ بمُقتَضَى التَّرجمة، لكن لم يوافِق شرطَه فاقتَنَعَ بما في الرِّواية التي ساقَها من الإشارة.

قلت: الرِّواية التي أشارَ إليها أخرجها أبو داود (٣٦٨٨) من طريق مالك بن أبي مريم [عن عبد الرحمن بن غَنْم][1] عن أبي مالك الأشعَريّ عن النبيّ ﷺ: «لَيشرَبَنَّ ناسٌ الخمرَ يُسَمّونَها بغير اسمها»[2]، وصَحَّحَه ابن حِبّان (٦٧٥٨)، وله شواهد كثيرة: منها لابنِ ماجَهْ (٣٣٨٥) من حديث ابن مُحَيريز عن ثابت بن السِّمط عن عُبَادة بن الصّامت رَفَعَه: «يشرب ناسٌ من أمَّتي الخمر يُسَمّونَها بغير اسمها»، ورواه أحمد (٢٢٧٠٩) بلفظ: «لَيَستَحِلَّنَّ طائفةٌ من أمَّتي الخمرَ» وسنده جيِّد، ولكن أخرجه النَّسائيُّ (٥٦٥٨) من وجه آخر عن ابن مُحَيريز فقال: عن رجل من الصحابة[3]. ولابنِ ماجَهْ (٣٣٨٤) أيضاً من حديث خالد بن مَعدان عن أبي أُمامةَ رَفَعَه: «لا تذهب الأيام ٥٢/١٠ واللَّيالي حتَّى/ تشرب طائفة من أمَّتي الخمر يُسَمّونَها بغير اسمها». وللدّارميّ (٢١٠٠) بسندٍ لَيِّن[4] من طريق القاسم عن عائشة: سمعت رسول الله ﷺ يقول: «إنَّ أوَّل ما يُكفَأ الإسلامُ كما يُكفَأ الإناءُ كَفْءُ الخمرِ» قيل: وكيف ذاكَ يا رسول الله؟ قال: «يُسَمّونَها بغير اسمها فيَستَحِلّونَها» وأخرجه ابن أبي عاصم[5] من وجه آخر عن عائشة،

---

(١) ما بين المعقوفين سقط من الأصلين و(س).

(٢) وهو أيضاً عند ابن ماجه (٤٠٢٠).

(٣) وكذلك رواه أحمد (١٨٠٧٣٠).

(٤) بل إسناده حسن، فرجاله عند الحافظ بين صدوق وثقة.

(٥) لابن أبي عاصم كتاب في الأشربة لم نقف عليه مطبوعاً فلعلَّ الحديث فيه، وهو عنده أيضاً في «الأوائل» (٦٤).

ولابنِ وهب[١] من طريق سعيد بن أبي هلال عن محمَّد ابن عبد الله: أنَّ أبا مسلم الخَوْلانيَّ حَجَّ، فدَخَلَ على عائشة، فجَعَلَت تسأله عن الشّام وعن بَرْدها، فقال: يا أمّ المؤمنينَ، إنَّهم يشربونَ شراباً لهم يقال له: الطِّلاء، فقالت: صدقُ اللهُ وبَلَّغ حِبِّي[٢]، سمعتُه يقول: «إنَّ ناساً من أمَّتي يشربونَ الخمر يُسَمّونَها بغير اسمها» وأخرجه البيهقيُّ[٣].

قال أبو عُبيد: جاءت في الخمر آثار كثيرة بأسماء مُختَلِفة، فذكر منها: السَّكَر بفتحتَين، قال: وهو نَقيع التَّمر إذا غَلَى بغير طَبْخ، والجِعْة، بكسر الجيم وتخفيف العين: نبيذ الشَّعير، والسُّكْرُكَة: خمر الحَبَشة من الذُّرة ـ إلى أن قال: ـ وهذه الأشرِبة المسَمّاة كلّها عندي كِناية عن الخمر، وهي داخلة في قوله ﷺ: «يشربونَ الخمر يُسَمّونَها بغير اسمها»، ويُؤيِّد ذلك قول عمر: «الخمر ما خامَرَ العقل».

**قوله: «وقال هشام بن عمَّار: حدَّثنا صَدَقة بن خالد»** هكذا في جميع النُّسَخ من «الصَّحيح» من جميع الرِّوايات مع تَنَوُّعها عن الفِرَبْريّ، وكذا من رواية النَّسَفيّ وحمَّاد بن شاكِر، وذَهَلَ الزَّركَشيّ في«تَوضيحه» فقال: مُعظَم الرُّواة يَذكُرونَ هذا الحديث في البخاريّ مُعلَّقاً، وقد أسنَدَه أبو ذَرٍّ عن شيوخه، فقال: قال البخاريّ: حدَّثنا الحسن[٤] بن إدريس، حدَّثنا هشام بن عمَّار. قال: فعلى هذا يكون الحديث صحيحاً على شرط البخاريّ. وبذَلِك يُردّ على ابن حَزْم دَعواهُ الانقطاع. انتهى، وهذا الذي قاله خطأ نَشَأ عن عَدَم تأمُّل، وذلك أنَّ القائل: حدَّثنا الحسين بن إدريس: هو العبَّاس بن الفضل شيخ أبي ذرٍّ لا البخاريّ، ثمَّ هو الحسين، بضمِّ أوَّله وزيادة التَّحتانيَّة الساكنة، وهو الهَرَويُّ، لَقَبه خُرَّم، بضمِّ المعجَمة وتشديد الرَّاء، وهو من المكثِرينَ، وإنَّما الذي وَقَعَ في رواية أبي ذرٍّ من الفائدة أنَّه استَخرَجَ هذا الحديث من رواية نفسه من غير طريق البخاريّ إلى هشام، على عادة الحُفّاظ إذا وَقَعَ

---

(١) في «الجامع» (٤٦).

(٢) تحرَّفت العبارة في (س) إلى: صدق رسول الله ﷺ وبلّغ حتى سمعته.

(٣) أخرجه الحاكم ٤/ ١٤٧، والبيهقي ٨/ ٢٩٤-٢٩٥، وصححه الحاكم، وتعقبه الذهبي فقال: محمد مجهول وإن كان هو ابن أخي الزهري فالسند منقطع.

(٤) تحرَّف في (س) إلى: الحسين. وهو الصواب في اسمه كما سيبينه الحافظ، لكن هكذا ذكره الزركشي محرفاً.

لهم الحديث عالياً عن الطَّريق التي في الكتاب المرويّ لهم، يُورِدونَها عالية عَقِب الرِّواية النازِلة، وكذلك إذا وَقَعَ في بعض أسانيد الكتاب المرويّ خَلَل ما، من انقطاعٍ أو غيره، وكان عندهم من وجه آخر سالماً أورَدُوه، فجَرَى أبو ذَرٍّ على هذه الطَّريقة، فروى الحديث عن شيوخه الثلاثة عن الفِرَبْريّ عن البخاريّ قال: وقال هشام بن عمَّار. ولمَّا فَرَغَ من سياقه قال أبو ذَرّ: حدَّثنا أبو منصور العباس بن الفضل النَّضْرُوِيُّ حدَّثنا الحسين بن إدريس حدَّثنا هشام بن عمَّار، به.

وأمَّا دَعوى ابن حَزْم التي أشارَ إليها فقد سَبَقَه إليها ابن الصَّلاح في «علوم الحديث» فقال: التَّعليق في أحاديث من «صحيح البخاريّ» قُطِعَ إسنادها، وصورته صورة الانقطاع، وليس حُكمُه حُكْمَه ولا خارجاً ـ ما وُجِدَ ذلك فيه ـ من قبيل الصَّحيح إلى قبيل الضَّعيف، ولا التِفات إلى أبي محمَّد بن حَزْم الظّاهريّ الحافظ في رَدّ ما أخرجه البخاريّ من حديث أبي عامر أو أبي مالك الأشعَريّ عن رسول الله ﷺ: «لَيكونَنَّ في أمَّتي أقوام يَستَحِلّونَ الحرير والخمر والمعازِف» الحديث، من جهة أنَّ البخاريّ أورَدَه قائلاً: قال هشام بن عمَّار، وساقَه بإسنادِه، فزَعَمَ ابنُ حَزْم أنَّه مُنقَطِع فيما بين البخاريّ وهشام، وجعلَه جواباً عن الاحتجاج به على تحريم المعازِف، وأخطَأ في ذلك من وجوه، والحديث صحيح معروف الاتِّصال بشرطِ الصَّحيح، والبخاريّ قد يفعل مِثل ذلك لكَونِه قد ذكر ذلك الحديث في موضع آخر من كتابه مُسنَداً مُتَّصِلاً، وقد يفعل ذلك لغير ذلك من الأسباب التي لا يَصحَبُها خَلَل الانقطاع. انتهى. ولفظ ابن حَزْم في «المحَلَّى»: لم يَتَّصِل ما بين البخاريّ وصَدَقة بن خالد.

وحكى ابن الصَّلاح في موضع آخر أنَّ الذي يقول البخاريُّ فيه: قال فلان، ويُسَمّي شيخاً/ من شيوخه يكون من قبيل الإسناد المعَنعَن، وحُكيَ عن بعض الحُفّاظ أنَّه يفعل ذلك ٥٣/١٠ فيما يَتحمَّله عن شيخه مُذاكَرةً، وعن بعضهم أنَّه فيما يرويه مُناولةً. وقد تَعقَّبَ شيخنا الحافظ أبو الفضل كلامَ ابن الصَّلاح بأنَّه وجَدَ في «الصَّحيح» عِدّة أحاديث يرويها البخاريّ عن بعض شيوخه قائلاً: قال فلان، ويُورِدها في موضع آخر بواسطةٍ بينه وبين ذلك الشَّيخ.

قلت: الذي يورِده البخاريّ من ذلك على أنحاء:

منها: ما يُصرِّح فيه بالسَّماع عن ذلك الشَّيخ بعينِه إمّا في نفس «الصَّحيح» وإمّا خارجَه، والسَّبَب في الأوَّل إمّا أن يكون أعادَه في عِدّة أبواب وضاقَ عليه مَخرَجه، فتَصَرَّفَ فيه حتَّى لا يُعيده على صورة واحدة في مكانين، وفي الثّاني أن لا يكون على شرطه إمّا لقُصورٍ في بعض رواته، وإمّا لكَونِه موقوفاً.

ومنها: ما يُورِده بواسطةٍ عن ذلك الشَّيخ والسَّبَب فيه كالأوَّل، لكنَّه في غالب هذا لا يكون مُكثِراً عن ذلك الشَّيخ.

ومنها: ما لا يُورِده في مكان آخر من«الصَّحيح» مِثل حديث الباب، فهذا ممَّا كان أشكَلَ أمرُه عليَّ، والذي يظهر لي الآن أنَّه لقُصورٍ في سياقه، وهو هنا تَرَدُّد هشام في اسم الصحابيّ، وسيأتي من كلامه ما يشير إلى ذلك حيثُ يقول: إنَّ المحفوظ أنَّه عن عبد الرَّحمن بن غَنْم عن أبي مالك، وساقَه في «التاريخ» (١/ ٣٠٤-٣٠٥ و٧/ ٢٢١) من رواية مالك بن أبي مريم عن عبد الرَّحمن بن غَنم كذلك. وقد أشارَ المهلَّب إلى شيء من ذلك.

وأمَّا كَونُه سمعَه من هشام بلا واسطة أو بواسطةٍ فلا أثر له، لأنَّه لا يَجزِمُ إلّا بما يَصلُح للقَبُول، ولا سيَّما حيثُ يَسوقه مَساق الاحتجاج.

وأمَّا قول ابن الصَّلاح: إنَّ الذي يُورِده بصيغة «قال» حُكمه حُكم الإسناد المعَنعَن، والعَنعَنة من غير المدَلِّس محمولة على الاتِّصال، وليس البخاريّ مُدلِّساً، فيكون مُتَّصِلاً، فهو بحث وافَقَه عليه ابن مَندَهْ، والتَزَمَه، فقال: أخرج البخاريّ «قال» وهو تدليس، وتَعقَّبَه شيخنا بأنَّ أحداً لم يَصِفِ البخاريّ بالتَّدليس، والذي يظهر لي أنَّ مُراد ابن مَندَهْ، أنَّ صورته صورةُ التَّدليس، لأنَّه يُورِده بالصّيغة المحتَمِلة، ويُوجَد بينه وبينه واسطة وهذا هو التَّدليس بعينِه، لكن الشَّأن في تسليم أنَّ هذه الصّيغة من غير المدَلِّس لها حُكم العَنعَنة، فقد قال الخطيب، وهو المرجوع إليه في الفَنّ: إنَّ «قال» لا تُحمَل على السَّماع إلّا ممَّن عُرِفَ من عادته

أنَّه يأتي بها في موضع السَّماع، مِثل حَجّاج بن محمَّد الأعور، فعلى هذا ففارَقَتِ العَنعَنَةَ فلا تُعطَى حُكمَها، ولا يَترَتَّب عليه أثرها من التَّدليس، ولا سيَّما ممَّن عُرِفَ من عادته أن يُورِدها لغَرَضٍ غير التَّدليس.

وقد تَقرَّرَ عند الحُفّاظ أنَّ الذي يأتي به البخاريّ من التَّعاليق كلّها بصيغة الجزم يكون صحيحاً إلى مَن عَلَّقَهُ عنه، ولو لم يكن من شيوخه، لكن إذا وُجِدَ الحديثُ المعلَّق من رواية بعض الحُفّاظ موصولاً إلى مَن عَلَّقَه عنه بشرطِ الصِّحّة لَزالَ الإشكال، ولهذا عُنِيتُ في ابتداء الأمر بهذا النَّوع وصَنَّفْت كتاب «تغليق التَّعليق».

وقد ذكر شيخنا في«شرح التِّرمِذيّ» وفي كلامه على «علوم الحديث» أنَّ حديث هشام ابن عمَّار جاء عنه موصولاً في «مُستَخرَج الإسماعيليّ» قال: حدَّثنا الحسن بن سفيان حدَّثنا هشام بن عمَّار. وأخرجه الطبرانيّ في «مُسنَد الشّاميّينَ» (٥٨٨) فقال: حدَّثنا محمَّد بن يزيد ابن عبد الصَّمَد حدَّثنا هشام بن عمَّار. قال: وأخرجه أبو داود في «سُنَنه» (٤٠٣٩) فقال: حدَّثنا عبد الوهّاب بن نَجْدة حدَّثنا بِشر بن بَكر حدَّثنا عبد الرَّحمن بن يزيد بن جابر: بسندِه. انتهى.

ونُنَبِّه فيه على موضعَينِ:

أحدهما: أنَّ الطبرانيّ أخرج الحديث في «مُعجَمه الكبير» (٣٤١٧) عن موسى بن سَهل الجَوْني[1] وعن جعفر بن محمَّد الفِرْيابيّ[2]، كلاهما عن هشام. و«المعجَم الكبير» أشهَر من «مُسنَد الشّاميّينَ» فعَزْوه إليه أَولى، وأيضاً فقد أخرجه أبو نُعَيم في «مُستَخرَجه» على البخاريّ من رواية عبْدان بن محمَّد المروزيِّ ومن رواية أبي بكر الباغَنْديّ، كلاهما عن هشام. وأخرجه ابن حِبّان في «صحيحه» (٦٧٥٤) عن الحسين بن عبد الله القَطّان عن هشام.

---

(١) تحرَّف في (س) إلى: الجويني.

(٢) وذكره الحافظ في «التغليق» ٥/ ١٨ من طريق الطبراني بالإسنادين جميعاً ولم نقف عليه فيما طبع من «الكبير» ولا في «الأوسط» و«الصغير».

٥٤/١٠ **ثانيهما**: قوله: إنَّ أبا داود أخرجه يُوهم أنَّه عند أبي داود باللَّفظِ/ الذي وَقَعَ فيه النِّزاع وهو المعازِف، وليس كذلك، بل ولم يَذكُر فيه الخمر الذي وَقَعَت ترجمة البخاريّ لأجَلِه، فإنَّ لفظه عند أبي داود بالسَّنَدِ المذكور إلى عبد الرَّحمن بن يزيد: حدَّثنا عَطيَّة بن قيس سمعت عبد الرَّحمن بن غَنْم الأشعَريّ يقول: حدَّثني أبو عامر أو أبو مالك الأشعَريّ، والله ما كذَبني، أنَّه سمعَ رسول الله يقول: «لَيكونَنَّ من أمَّتي أقوام يَستَحِلّونَ الخزَّ والحرير[1] ـ وذكر كلاماً قال: ـ يَمسَخ منهم قِرَدةً وخنازيرَ إلى يوم القيامة» نعم ساقَ الإسماعيليّ الحديث من هذا الوجه من رواية دُحَيم عن بشر بن بَكر، بهذا الإسناد، فقال: «يَستَحِلّونَ الحِرَ والحرير والخمر والمعازِف» الحديث.

**قوله**: «**حدَّثنا صَدَقة بن خالد**» هو الدِّمَشقيّ من مَوالي آل أبي سفيان، وليس له في البخاريّ إلّا هذا الحديث، وآخرُ تقدَّم في مناقب أبي بكر (٣٦٦١)، وهو من رواية هشام ابن عمَّار عنه أيضاً عن زيد بن واقد، وصَدَقة هذا ثقة عند الجميع، قال عبد الله بن أحمد عن أبيه: ثقة ثقة ليس به بَأس، أثبَت من الوليد بن مسلم.

وذَهَلَ شيخنا ابن الملقِّن تَبَعاً لغيره فقال: لَيتَه ـ يعني ابنَ حَزْم ـ أعَلَّ الحديث بصَدَقة، فإنَّ ابن الجُنَيد روى عن يحيى بن مَعِين أنه قال: ليس بشيءٍ، وروى المرُّوذي عن أحمد: ليس بمُستَقيمٍ، ولم يَرْضَه، وهذا الذي قاله الشَّيخ خطأٌ، وإنَّما قال يحيى وأحمد ذلك في صَدَقة بن عبد الله السَّمين، وهو أقدَم من صَدَقة بن خالد، وقد شارَكَه في كَونِه دِمَشقيّاً، وفي الرِّواية عن بعض شيوخه كزيدِ بن واقد، وأمَّا صَدَقة بن خالد فقد قَدَّمتُ قول أحمد فيه، وأمَّا ابن مَعِين فالمنقول عنه أنَّه قال: كان صَدَقةُ بن خالد أحَبَّ إلى أبي مُسهِر من الوليد بن مسلم، قال: وهو أحَبّ إليَّ من يحيى بن حمزة. ونَقَلَ معاوية بن صالح عن ابن مَعِين أنَّ صَدَقة بن خالد ثقة، ثمَّ إنَّ صَدَقة لم يَنفَرِد به عن عبد الرَّحمن بن يزيد بن جابر، بل تابَعَه على أصله بِشْر بن بكر، كما تقدَّم.

---

(١) أقحم هنا في المطبوع: والخمر.

**قوله: «حدَّثنا عَطيَّة بن قيس»** هو شاميّ تابعيّ قَوّاه أبو حاتم وغيره وماتَ سنة عشر ومئة، وقيل: بعد ذلك، ليس له في البخاريّ ولا لشيخِه إلّا هذا الحديث، والإسناد كلّه شاميّونَ.

**قوله: «عبد الرَّحمن بن غَنْم»** بفتح المعجَمة وسكون النُّون: ابن كُرَيب بن هانئ، مُختَلَف في صُحبَته، قال ابن سعد: كان أبوه ممَّن قَدِمَ على رسول الله ﷺ صُحْبَةَ أبي موسى. وذكر ابن يونس أنَّ عبد الرَّحمن كان مع أبيه حين وفَدَ. وأمَّا أبو زُرْعة الدِّمَشقيّ وغيره من حُفّاظ الشّام فقالوا: أدرَكَ النبيّ ﷺ ولم يَلقَه. وقَدَّمَه دُحَيم على الصُّنابِحيّ، وقال ابن سعد أيضاً: بَعَثَه عمر يُفَقِّه أهلَ الشّام. ووثَّقه العِجليُّ وآخرونَ. وماتَ سنة ثمانٍ وسبعينَ. ووَقَعَ عند الإسماعيليّ من الزّيادة عن عَطيَّة بن قيس قال: قامَ رَبيعة الجُرَشيّ في الناس ـ فذكر حديثاً فيه طُول ـ فإذا عبدُ الرَّحمن بن غَنْم، فقال: يمِيناً حَلَفتُ عليها حدَّثني أبو عامر أو أبو مالك الأشعَريّ، والله يميناً أُخرى حدَّثني أنَّه سمعَ. وفي رواية مالك بن أبي مريم: «كنَّا عند عبد الرَّحمن بن غَنْم مَعَنا رَبيعة الجُرَشيّ، فذَكَروا الشَّراب» فذكر الحديث.

**قوله: «حدَّثني أبو عامر أو أبو مالك الأشعَريّ»** هكذا رواه أكثر الحُفّاظ عن هشام بن عمَّار بالشكّ، وكذا وَقَعَ عند الإسماعيليّ من رواية بشر بن بَكر، لكن وَقَعَ عند أبي داود من رواية بشر بن بكر: حدَّثني أبو مالك. بغير شَكٍّ[1]. ووَقَعَ عند ابن حِبّان (٦٧٥٤) عن الحسين بن عبد الله، عن هشام، بهذا السَّنَد إلى عبد الرَّحمن بن غَنم: أنَّه سمعَ أبا عامر وأبا مالك الأشعَريَّينِ يقولان، فذكر الحديث. كذا قال، وعلى تقدير أن يكون المحفوظ هو الشكّ فالشكّ في اسم الصحابيّ لا يَضُرّ، وقد أعَلَّه بذلك ابن حَزْم وهو مردود. وأعجَب منه أنَّ ابن بَطّال حكى عن المهلَّب أنَّ سبب كَون البخاريّ لم يَقُل فيه: حدَّثنا هشام بن عمَّار، وجود الشكّ في اسم الصحابيّ، وهو شيء لم يوافَق عليه، والمحفوظ رواية الجماعة.

---

(١) كذا قال الحافظ رحمه الله، مُطلِقاً القولَ بأنَّ رواية أبي داود بغير شك، مع أنَّ الذي في نسخة الحافظ من «سنن أبي داود» بخطه بالشك، لكن وقع في نسخة عندنا من رواية ابن داسه في هامشها إشارة إلى وجود اختلاف بين رواة أبي داود، وأنَّ بعضهم رواه بدون شك، كما قال الحافظ.

وقد أخرجه البخاريّ في «التاريخ» (١/ ٣٠٤-٣٠٥) من طريق إبراهيم بن عبد الحميد
٥٥/١٠ عمَّن أخبَرَه/ عن أبي مالك أو أبي عامر. على الشكّ أيضاً، وقال: إنَّما يُعرَف هذا عن أبي مالك الأشعَريّ. انتهى، وقد أخرجه أحمد (٢٢٩٠٠)[1] وابن أبي شَيْبة (٨/ ١٠٧) والبخاريّ في «التاريخ» (١/ ٣٠٥) من طريق مالك بن أبي مريم عن عبد الرَّحمن بن غَنْم: عن أبي مالك الأشعَريّ عن رسول الله ﷺ: «لَيشربَنَّ أُناس من أمَّتي الخمر يُسَمّونَها بغير اسمها، تَغدو عليهم القِيَانُ وتَرُوح عليهم المعازِف» الحديث. فظَهَرَ بهذا أنَّ الشكّ فيه من عَطيَّة بن قيس لأنَّ مالك بن أبي مريم ـ وهو رَفيقه فيه عن شيخهما ـ لم يَشُكّ في أبي مالك[2]، على أنَّ التردُّد في اسم الصحابيّ لا يَضُرّ كما تَقرَّرَ في علوم الحديث، فلا التِفات إلى مَن أعَلَّ الحديث بسببِ التردُّد، وقد تَرَجَّحَ أنَّه عن أبي مالك الأشعَريّ، وهو صحابيّ مشهور.

**قوله: «والله ما كذَبني»** هذا يُؤيِّد رواية الجماعة أنَّه عن واحدٍ[3] لا عن اثنَينِ.

**قوله: «يَستَحِلّونَ الحِرَ»** ضَبَطَه ابن ناصر بالحاءِ المهمَلة المكسورة والرَّاء الخفيفة: وهو الفَرْج، وكذا هو في مُعظَم الرِّوايات من «صحيح البخاريّ»، ولم يَذكُر عِيَاض ومَن تَبِعَه غيرَه. وأغرَبَ ابن التِّين فقال: إنَّه عند البخاريّ بالمعجَمتَينِ، وقال ابن العربيّ: هو بالمعجَمتَينِ تصحيف، وإنَّما رُوِّيناه بالمهمَلتَينِ وهو الفَرْج، والمعنى يَستَحِلّونَ الزِّنى. قال ابن التِّين: يريد ارتكاب الفَرْج بغير حِلّه، وإن كان أهل اللُّغة لم يَذكُروا هذه اللَّفظة بهذا المعنى، ولكنَّ العامّة تَستَعمِله بكسر المهمَلة كما في هذه الرِّواية. وحكى عِيَاض فيه تشديد الرَّاء، والتَّخفيف هو الصَّواب. وقيل: أصله بالياءِ بعد الرَّاء فحُذِفَت، وذكره أبو موسى في «ذَيل الغريب» في «ح ر» وقال: هو بتخفيفِ الرَّاء، وأصله: حِرَح بكسر أوَّله وتخفيف الرَّاء بعدها مُهمَلة أيضاً، وجمعه أحراح. قال: ومنهم مَن يُشَدِّد الرَّاء، وليس بجيِّدٍ.

---

(١) اقتصر أحمد في روايته على ذكر الخمر دون القيان والمعازف، وهذا اللفظ المذكور هو لفظ رواية المحاملي في «أماليه» (٦١)، ورواية الباقين نحوه.

(٢) هذا صحيح لو سلَّمنا بصحة الإسناد، لكن الإسناد ضعيف، فمالك بن أبي مريم مجهول.

(٣) وقع في (س): عن غير واحد. بإقحام لفظة «غير». وبها يفسُد المعنى.

وتَرجَمَ أبو داود للحديثِ (٤٠٣٩) في كتاب اللِّباس «باب ما جاء في الخز»، ووَقَعَ في روايته بمُعجَمَتَينِ والتَّشديد. والرَّاجح بالمهمَلَتَين، ويُؤيِّده ما وَقَعَ في «الزُّهد»[1] لابنِ المبارَك من حديث عليّ بلفظ: «يوشِك أن تَستَحِلّ أمَّتي فُروجَ النِّساء والحرير».

ووَقَعَ عند الدَّاوُوديّ بالمعجَمتَينِ، ثمَّ تَعقَّبَه بأنَّه ليس بمحفوظٍ، لأنَّ كثيراً من الصحابة لَبِسوه. وقال ابن الأثير: المشهور في رواية هذا الحديث بالإعجام: وهو ضرب من الإبرَيسَم. كذا قال، وقد عُرِفَ أنَّ المشهور في رواية البخاريّ بالمهمَلتَين، وقال ابن العربيّ: الخَزّ بالمعجَمتَينِ والتَّشديد مُختَلَف فيه، والأقوى حِلّه، وليس فيه وعيد ولا عقوبة بإجماعٍ.

تنبيه: لم تقع هذه اللَّفظة عند الإسماعيليّ ولا أبي نُعَيم من طريق هشام، بل في روايتهما: «يَستَحِلّونَ الحرير والخمر والمعازِف».

وقوله: «يَستَحِلّونَ» قال ابن العربيّ: يحتمل أن يكون المعنى يَعتَقِدونَ ذلك حلالاً، ويحتمل أن يكون ذلك مَجازاً عن الاسترسال، أي: يَستَرسِلونَ في شُربها كالاسترسال في الحلال، وقد سمعنا ورأينا مَن يفعل ذلك.

قوله: «والمعازِف» بالعين المهمَلة والزّاي بعدها فاء: جمع مِعزَفة، بفتح الزّاي: وهي آلات الملاهي. ونَقَلَ القُرطُبيّ عن الجَوْهريّ: أنَّ المعازِف: الغِناء، والذي في «صِحاحه»: أنَّها آلات اللهو، وقيل: أصوات الملاهي. وفي «حَواشي الدِّمياطيّ»: المعازِف: الدُّفوف وغيرها ممَّا يُضرَب به، ويُطلَق على الغِناء عَزْف، وعلى كلّ لَعِب عَزْف. ووَقَعَ في رواية مالك بن أبي مريم: «تَغدو عليهم القِيان، وتَرُوح عليهم المعازِف».

قوله: «ولَيَنزِلَنَّ أقوامٌ إلى جَنْب عَلَم» بِفتحَتَينِ والجمع أعلام: وهو الجبل العالي، وقيل: رأسُ الجبل.

---

(١) لم نقف عليه في المطبوع من «الزهد» لابن المبارك، وأخرجه أبو زرعة الدمشقي في «الجزء الأول من فوائده» (١٣)، والطبراني في «مسند الشاميين» (٨٥٨)، وابن عساكر في «تاريخ دمشق» ١/ ٢٤٧-٢٤٨ و٥٤/ ٣١٧. وذكره البخاري في «تاريخه الكبير» ٣/ ٤٧٥ بلفظ: «يُوشك أن يستحلّوا الخمر والحرير» وأشار المحقق إلى أنه في نسخة: الحِرَ والحرير.

قوله: «يَرُوح عليهم» كذا فيه بحذفِ الفاعل، وهو الرَّاعي، بقَرِينة المَقام، إذِ السارحةُ لا بُدَّ لها من حافِظ.

قوله: «بسارحةٍ» بمُهمَلتَينِ: الماشية التي تَسرَح بالغَدَاة إلى رَعْيها وتَرُوح، أي: تَرجِع بالعَشيِّ إلى مَألَفِها. ووَقَعَ في رواية الإسماعيليّ: «سارحة» بغير موحَّدة في أوَّله ولا حذفَ فيها.

قوله: «يأتيهم لحاجةٍ» كذا فيه بحذفِ الفاعل أيضاً. قال الكِرْمانيُّ: التَّقدير الآتي أو الرَّاعي أو المحتاج أو الرجل. قلت: وَقَعَ عند الإسماعيليّ: «يأتيهم طالبُ حاجة» فتَعيَّنَ/ ٥٦/١٠ بعضُ المقدَّرات.

قوله: «فيُبيِّتُهم الله» أي: يُهلِكهم ليلاً، والبَياتُ: هُجوم العدوّ ليلاً.

قوله: «ويَضَع العَلَم» أي: يُوقِعه عليهم. وقال ابن بَطّال: إن كان العَلَم جبلاً فيُدَكدِكُه، وإن كان بناء فيَهدِمُه، ونحو ذلك. وأغرَبَ ابن العربيّ فشَرَحه على أنَّه بكسر العين وسكون اللّام، فقال: وضعُ العلمِ إمّا بذَهابِ أهله كما سيأتي في حديث عبد الله بن عَمْرو[1]، وإمّا بإهانة أهله بتسليطِ الفَجَرة عليهم.

قوله: «ويَمْسَخ آخَرينَ قِرَدةً وخنازيرَ إلى يوم القيامة» يريد ممَّن لم يَهلِك في البَيات المذكور، أو مِن قوم آخرينَ غير هؤلاءِ الذينَ بُيِّتُوا، ويُؤيِّد الأوَّل أنَّ في رواية الإسماعيليّ: «ويَمسَخ منهم آخرينَ». قال ابن العربيّ: يحتمل الحقيقة كما وَقَعَ للأُمَمِ السالفة، ويحتمل أن يكون كِناية عن تبدُّل أخلاقهم. قلت: والأوَّل أليَق بالسّياق.

وفي هذا الحديث وعيد شديد على مَن يَتَحيَّل في تَحليل ما يَحرُم بتغيير اسمه، وأنَّ الحُكم يدور مع العِلّة. والعِلّة في تحريم الخمر الإسكار، فمهما وُجِدَ الإسكار وُجِدَ التَّحريم ولو لم يَستَمِرّ الاسم. قال ابن العربيّ: هو أصل في أنَّ الأحكام إنَّما تتعلَّق بمعاني الأسماء لا بألقابها، رَدّاً على مَن حَمَلَه على اللَّفظ.

---

(١) يعني الحديث السالف عند البخاري برقم (١٠٠).

## ٧- باب الانتِباذ في الأوعية والتَّور

**٥٥٩١- حدَّثنا قُتَيبةُ، حدَّثنا يعقوبُ بنُ عبدِ الرَّحمنِ، عن أبي حازِمٍ، قال: سمعتُ سَهْلاً يقول: أتى أبو أُسَيدٍ الساعِدِيُّ فدَعَا رسولَ الله ﷺ في عُرسِه، وكانتِ امرأتُه خادِمَهم - وهي العروسُ - قال: أتدرونَ ما سَقَيتُ رسولَ الله ﷺ؟ أنْقَعْتُ له تَمَراتٍ منَ اللَّيلِ في تَورٍ.**

قوله: «**باب الانتباذ في الأَوْعية والتَّوْر**» هو من عَطف الخاصّ على العامّ، لأنَّ التَّور من جملة الأوعية، وهو بفتح المثنّاة: إناء من حجارة أو من نُحاس أو من خَشَب، ويقال: لا يقال له: تَور إلّا إذا كان صغيراً. وقيل: هو قَدَح كبير كالقِدْر. وقيل: مِثل الطَّسْت. وقيل: كالإجّانة، وهي بكسر الهمزة وتشديد الجيم وبعد الألف نون، وِعاء.

قوله: «**أتى أبو أُسَيد الساعِديّ، فدَعَا رسولَ الله ﷺ في عُرْسه**» تقدَّم في الوليمة (٥١٨٣) من هذا الوجه بلفظ: دَعا النبيَّ ﷺ لعُرسِه. ومن وجه آخر (٥١٨٢) عن أبي حازِم: دَعا النبيَّ ﷺ وأصحابَه.

قوله: «**قال: أتدْرونَ**» القائل: هو سَهل، و«**ما سقَيْتُ**» بفتح القاف وسكون المثنّاة، وفي رواية الكُشْمِيهنيّ: قالت. وسَقَيت، بسكونِ التَّحتانيَّة بعد القاف وفي آخره مُثنّاة، وكذا الاختلاف في أنقَعْت ونَقَعْت، وأنقَعَ بالهمزة لُغة، وفيه لُغة أُخرى: نَقَعْت، بغير ألِف، وتقدَّم في الوليمة (٥١٨٢) بلفظ: بَلَّتْ تَمرات.

قوله: «**في تَوْر**» زاد في الوليمة: من حجارة. وإنَّما قَيَّدَه لأنَّه قد يكون من غيرها كما تقدَّمَ، وفي رواية أشعَث عن أبي الزُّبَير عن جابر: كان النبيّ ﷺ يُنبَذ له في سِقاءٍ، فإذا لم يكن سِقاءٌ يُنبَذ له في تَوْرٍ»، قال أشعَث: والتَّور من لحاء الشَّجَر، أخرجه ابن أبي شَيْبة (٨/ ١٤٠)[1].

وعَبَّرَ المصنِّف في التَّرجمة بالانتباذِ إشارة إلى أنَّ النَّقيع يُسَمَّى نبيذاً، فيُحمَل ما ورَدَ في الأخبار بلفظ النبيذ على النَّقيع، وقد تَرجَمَ له بعد قليل: «باب نَقيع التَّمر ما لم يُسكِر»[2].

---

(١) والحديث عند مسلم (١٩٩٩) (٦٢) من طرق عن أبي الزبير لكن بلفظ: في تَور من حجارة، فقيده في الرواية بأنه من حجارة.

(٢) باب رقم (٩).

قال المهلَّب: النَّقيع حلال ما لم يَشتَدّ فإذا اشتَدَّ وغَلَى حَرُمَ، وشَرَطَ الحنفيَّة أن يَقذِف بالزَّبَد. قال: وإذا نُقِعَ من اللَّيل فشُرِب بالنهار[1] أو بالعكس لم يَشتَدّ، وفيه حديث عائشة.

يشير إلى ما أخرجه مسلم (٢٠٠٥) عن عائشة: «كنا ننبِذُ[2] لرسولِ الله ﷺ في سِقاء يُوكأ أعلاه فيشربه عِشاءً، ونَنبِذُه عِشاءً فيشربه غُدْوةً. وعند أبي داود (٣٧١٢) من وجه آخر عن عائشة: أنَّها كانت تَنبِذ للنبيِّ ﷺ غُدوة، فإذا كان من العَشيّ تَعَشَّى فشَرِبَ على عَشائه، فإن فضَلَ شيء صببتُه ثمَّ ننبذُ له باللَّيل، فإذا أصبَحَ وتَغَدَّى شَرِبَ على غَدائه، قالت: نَغسِل السِّقاء غُدوة وعَشيَّة. وفي حديث عبد الله بن/ الدَّيلَميّ عن أبيه: قلنا للنبيِّ ﷺ: ما نَصنَع بالزَّبيبِ؟ قال: «انبِذوه على عَشائكُم، واشرَبوه على غَدائكُم» أخرجه أبو داود (٣٧١٠) والنَّسائيُّ (٥٧٣٥). فهذه الأحاديث فيها التَّقييد باليومِ أو اللَّيلة. ٥٧/١٠

وأمَّا ما أخرج مسلم (٢٠٠٤) من حديث ابن عبَّاس: كان رسول الله ﷺ يُنبَذ له الزَّبيب من اللَّيل في السِّقاء، فإذا أصبَحَ شَرِبَه يومه وليلته ومن الغَد، فإذا كان مَساءً شَرِبَه أو سَقاه الخَدَمَ، فإن فضَلَ شيء أراقَه. وقال ابن المنذِر: الشَّراب في المدّة التي ذكرتها عائشة يُشرَب حُلواً، وأمَّا الصِّفة التي ذكرها ابن عبَّاس فقد يَنتَهي إلى الشِّدّة والغَلَيان، لكن يُحمَل ما ورَدَ من أمر الخَدَم بشُربِه على أنَّه لم يَبلُغ ذلك ولكن قَرُبَ منه، لأنَّه لو بَلَغَ ذلك لَأسكَرَ ولو أسكَرَ لَحَرُمَ تَناوُله مُطلَقاً. انتهى.

وقد تَمسَّكَ بهذا الحديث مَن قال بجوازِ شُرب قليل ما أسكَرَ كثيره، ولا حُجّة فيه، لأنَّه ثَبَتَ أنَّه بَدا فيه بعض تَغيُّر في طَعمه من حَمَض أو نحوه فسَقاه الخَدَمَ. وإلى هذا أشارَ أبو داود فقال بعد أن أخرجه (٣٧١٣): قوله: سَقاه الخَدَمَ، يريد أنَّه يُبادِرُ به الفسادَ. انتهى، ويحتمل أن تكون «أو» في الخبر للتَّنويع، لأنَّه قال: سَقاه الخَدَم أو أمَرَ به فأُهريق. أي: إن كان بَدا في طَعمه بعضُ التغيُّر ولم يَشتَدّ سَقاه الخَدَم، وإن كان اشتَدَّ أمر بإهراقه،

---

(١) تحرَّف في (س) إلى: وشرب النهار.

(٢) تحرَّف في (س) إلى: كانت تنبذ.

وبهذا جَزَمَ النَّوويّ فقال: هو اختلافٌ على حالَين: إن ظَهَرَ فيه شِدّةٌ صَبَّه، وإن لم تظهر شِدّة سَقاه الخَدَمَ لئلّا تكون فيه إضاعةُ مال، وإنّما يَترُكُه هو تَنزُّهاً.

وجُمِعَ بين حديث ابن عبّاس وعائشة بأنَّ شُرب النَّقيع في يومه لا يَمنَع شُرب النَّقيع في أكثر من يوم، ويحتمل أن يكون باختلاف حالٍ أو زمانٍ، بِحَمْل الذي يُشرَب في يومه على ما إذا كان قليلاً، وذاكَ على ما إذا كان كثيراً فيَفضُل منه ما يشربه فيما بعدُ، وإمّا بأن يكون في شِدّة الحرّ مثلاً فيُسارعُ إليه الفسادُ، وذاكَ في شِدّة بَرْدٍ فلا يَتَسارَع إليه.

## ٨- باب تَرخيص النبيّ ﷺ في الأوعية والظُّروف بعد النّهي

**٥٥٩٢- حدَّثنا يوسُفُ بنُ موسى، حدَّثنا محمَّدُ بنُ عبدِ الله أبو أحمدَ الزُّبَيرِيُّ، حدَّثنا سفيانُ، عن منصورٍ، عن سالمٍ، عن جابرٍ ﷺ، قال: نَهَى رسولُ الله ﷺ عن الظُّروفِ، فقالت الأنصارُ: إنَّه لا بُدَّ لنا مِنها، قال: «فلا إذاً».**

**وقال خَلِيفةُ: حدَّثني يحيى بنُ سعيدٍ، حدَّثنا سفيانُ، عن منصورٍ، عن سالم بنِ أبي الجَعْدِ، عن جابر بهذا.**

**٥٥٩٣- حدَّثنا عليُّ بنُ عبدِ الله، حدَّثنا سفيانُ، عن سليمانَ بنِ أبي مسلمٍ الأحْوَلِ، عن مجاهدٍ، عن أبي عِياضٍ، عن عبدِ الله بنِ عَمْرو رضي الله عنهما، قال: لمَّا نَهَى النبيُّ ﷺ عن الأسقِيةِ قيل للنبيِّ ﷺ: ليس كلُّ الناسِ يَجِدُ سِقاءً؟ فرَخَّصَ لهم في الجَرِّ غيرِ المزَفَّتِ.**

**٥٥٩٢م[1]- حدَّثني عبدُ الله بنُ محمَّدٍ، حدَّثنا سفيان، بهذا، وقال فيه: لمَّا نَهَى النبيُّ ﷺ عن الأوْعِيةِ.**

**٥٥٩٤- حدَّثنا مُسدَّدٌ، حدَّثنا يحيى، عن سفيانَ، حدَّثني سليمانُ، عن إبراهيمَ التَّيمِيِّ، عن الحارثِ بنِ سُوَيدٍ، عن عليٍّ ﷺ، قال: نَهَى النبيُّ ﷺ عن الدُّبّاءِ والمزَفَّتِ.**

---

(١) هذا الحديث وقع في غير رواية أبي ذر الهروي وابن عساكر مقدَّماً إلى ما قبل حديث علي بن عبد الله عن سفيان، فأَوهَمَ أنه طريق لحديث جابر، والصواب ما جاء في رواية أبي ذر وابن عساكر مِن ذكره هنا، وهو ما اعتمده الحافظ رحمه الله.

حدَّثني عثمانُ، حدَّثنا جَرِيرٌ، عن الأعمَشِ، بهذا.

٥٥٩٥- حدَّثني عثمانُ، حدَّثنا جَرِيرٌ، عن منصورٍ، عن إبراهيمَ، قلتُ للأسوَدِ: هل سألتَ عائشةَ أمَّ المؤمِنِينَ عمَّا يُكرَه أن يُنتبَذَ فيه؟ فقال: نعم، قلتُ: يا أمَّ المؤمِنِينَ، عَمَّ نَهَى النبيُّ ﷺ أن يُنتَبَذَ فيه؟ قالت: نَهانا أهلَ البيتِ أن نَنتبِذَ في الدُّبّاءِ والمزَفَّتِ، قلتُ: أما ذَكَرَتِ الجرَّ والحَنتَم؟ قال: إنَّما أُحدِّثُكَ ما سمعتُ، أفنُحدِّثُ ما لم أسمَع؟

٥٥٩٦- حدَّثنا موسى بنُ إسماعيلَ، حدَّثنا عبدُ الواحدِ، حدَّثنا الشَّيبانيُّ، قال: سمعتُ عبدَ الله بنَ أبي أوفَى رضي الله عنهما قال: نَهَى النبيُّ ﷺ عن الجرِّ الأخضَرِ، قلتُ: أنَشْرَبُ في الأبيضِ؟ قال: لا.

٥٨/١٠ قوله: «باب ترخيص النبيّ ﷺ في الأوْعية والظُّروف بَعْد النَّهْي» ذكر فيه خمسةَ أحاديث:

أوَّلها: حديث جابر وهو عامٌّ في الرُّخصة. ثانيها: حديث عبد الله بن عَمْرو، وفيه استثناءُ المزَفَّت. ثالثها: حديث عليّ في النَّهي عن الدُّبّاءِ والمزَفَّت. رابعها: حديثُ عائشة مِثله. خامسها: حديث عبد الله بن أبي أوفَى في النَّهي عن الجرّ الأخضَر.

وظاهر صنيعه أنَّه يرى أنَّ عُموم الرُّخصة مخصوص بما ذُكر في الأحاديث الأُخرى، وهي مسألةُ خِلَاف: فذهب مالك إلى ما دَلَّ عليه صنيع البخاريّ، وقال الشافعيّ والثَّوْريُّ وابن حبيب من المالكيَّة: يُكرَه ذلك ولا يَحرُم، وقال سائر الكوفيّينَ: يُباح، وعن أحمد روايتان، وقد أسنَدَ الطَّبَريُّ[1] عن عمر ما يُؤيِّد قول مالك، وهو قوله: لَأَن أشرَبَ من قُمقُم مُحمًى فيُحرِقَ ما أحرَقَ ويُبقي ما أبقَى أحَبّ إليَّ من أن أشرَب نبيذ الجرّ، وعن ابن عبَّاس: لا يُشرَب نبيذُ الجرّ ولو كان أحلَى من العَسَل[2]. وأسنَدَ النَّهيَ

(١) لم نقف عليه فيما بين أيدينا من كتب الطبري المطبوعة، وأخرجه بهذا اللفظ أيضاً عبد الرزاق (١٦٩٤٤) وابن أبي الدنيا في «ذم المسكر» (٢٩) من طريقين عن عمر بن الخطاب، وهو أيضاً عند أحمد في «الأشربة» (٢٣٤) بنحو اللفظ المذكور من طريق ثالثة، وهذه الطرق الثلاث لا تخلو من مقال، ولكنها يَشُدُّ بعضُها بعضاً.

(٢) وأخرجه أيضاً النسائي (٥٦٩١).

عن جماعة من الصحابة.

وقال ابن بَطّال: النَّهي عن الأوعية إنَّما كان قطْعاً للذَّريعة. فلمَّا قالوا: لا نَجِد بُدّاً من الانتباذ في الأوعية قال: «انتَبِذوا. وكلّ مُسكِر حرامٌ». وهكذا الحُكم في كلّ شيء نُهي عنه بمعنى النَّظَر إلى غيره فإنَّه يَسقُط للضَّرورة، كالنَّهي عن الجلوس في الطُّرقات، فلمَّا قالوا: لا بدَّ لنا منها قال: «فأعطُوا الطَّريق حَقّها»[1].

وقال الخطَّابيُّ: ذهب الجمهور إلى أنَّ النَّهي إنَّما كان أوَّلاً ثمَّ نُسِخَ، وذهب جماعة إلى أنَّ النَّهي عن الانتباذ في هذه الأوعية باقٍ، منهم ابن عمر وابن عبَّاس، وبه قال مالك وأحمد وإسحاق. كذا أَطْلَقَ. قال: والأوَّل أصحّ، والمعنى في النَّهي أنَّ العهد بإباحة الخمر كان قريباً، فلمَّا اشْتَهَر التَّحريم أُبيحَ لهم الانتباذ في كلّ وِعاء بشرْطِ تَرك شُرب المسكِر، وكأنَّ مَن ذهب إلى استمرار النَّهي لم يَبلُغْه الناسخ.

وقال الحازِميّ: لمن نَصَرَ قول مالك أن يقول: ورَدَ النَّهي عن الظُّروف كلّها ثمَّ نُسِخَ منها ظُروف الأُدُم[2] والجِرار غير المزَفَّتة، واستَمرَّ ما عَداها على المنع، ثمَّ تَعقَّبَ ذلك بما ورَدَ من التَّصريح في حديث بُرَيدة عند مسلم (١٩٩٩) ولفظه: «نَهَيتُكم عن الأشرِبة إلّا في ظُروف الأُدُم، فاشرَبوا في كلّ وِعاء غير أن لا تشربوا مُسكِراً». قال: وطريق الجمع أن يقال: لمَّا وَقَعَ النَّهي عامّاً شَكَوا إليه الحاجة فرَخَّصَ لهم في ظُروف الأُدُم، ثمَّ شَكَوا إليه أنَّ كلّهم لا يَجِد ذلك فرَخَّصَ لهم في الظُّروف كلّها.

**الحديث الأول: قوله: «سُفْيان»** هو الثَّوْريّ، ومنصور: هو ابن المعتمِر.

**قوله: «عن سالم»** وَقَعَ مُفَسَّراً في الطَّريق التي بعدها أنَّه ابن أبي الجَعْد. والظُّروف، بظاءٍ مُشَالة مُعجَمة، جمع ظَرْف، بفتح أوَّله: وهو الوِعاء.

**قوله: «نَهَى رسول الله ﷺ عن الظُّروف»** في رواية مسلم (١٩٩٨) من طريق أبي الزُّبَير عن

---

(١) تقدم برقم (٢٤٦٥).

(٢) هو جمع الأديم: وهو الجلد المدبوغ.

جابر: نَهَى عن الدُّبّاء والمزَفَّت. وكأنَّ هذه الطَّريق لمَّا لم تكن على شرط البخاريّ أورَدَ عَقِب حديث جابر أحاديث عبد الله/ بن عَمْرو وعليّ وعائشة الدّالَّة على ذلك. ٥٩/١٠

**قوله: «لا بُدّ لنا مِنْها»** في رواية الحَفَريّ عن الثَّوْريّ عند الإسماعيليّ[1]: ليس لنا وِعاء. وفي رواية لأحمد (٨٦٥٦) في قصَّة وفد عبد القيس: فقال رجل من القوم: يا رسول الله، إنَّ الناس لا ظُروف لهم، فقال: «اشرَبوه إذا طابَ، فإذا خَبُثَ فذَرُوهُ».

وأخرج أبو يَعْلى (٦٨٤٩) وصَحَّحَه ابن حِبّان (٧٢٠٣) من حديث الأشَجّ العَصَريّ: أنَّ النبيَّ ﷺ قال لهم: «ما لي أرَى وجوهكم قد تَغيَّرَت؟» قالوا: نحنُ بأرضٍ وَخْمةٍ، وكنَّا نَتَّخِذ من هذه الأنبِذة ما يَقطَع اللُّحمان في بُطوننا، فلمَّا نَهَيتنا عن الظُّروف فذلك الذي تَرَى في وجوهنا. فقال النبيّ ﷺ: «إنَّ الظُّروف لا تُحِلّ ولا تُحرِّم، ولكن كلّ مُسكِر حرامٌ».

**قوله: «فلا إذاً»** جواب وجزاء، أي: إذا كان كذلك لا بدَّ لكم منها، فلا نهيَ عنها. وحاصله: أنَّ النَّهي كان وَرَدَ على تقدير عَدَم الاحتياج، أو وَقَعَ وحيٌ في الحال بسُرعةٍ، أو كان الحُكم في تلك المسألة مُفَوَّضاً لرأيِه ﷺ، وهذه احتمالات تَرِدُ على مَن جَزَمَ بأنَّ الحديث حُجّة في أنَّه ﷺ كان يَحكم بالاجتهادِ.

**قوله: «وقال خليفة»**[2] هو ابن خَيّاط، بمُعجَمةٍ ثمَّ تحتانيَّة ثقيلة، وهو من شيوخ البخاريّ، ويحيى بن سعيد: هو القَطّان.

**الحديث الثاني: قوله: «عليّ»** هو ابن المَدِينيّ، وسفيان: هو ابنُ عُيَينةَ.

---

(١) وهي أيضاً عند الترمذي (١٨٧٠)، والنسائي (٥٦٥٦). وقرن النسائي بأبي داود الحَفَريِّ أبا أحمد الزبيريَّ.

(٢) وقع في شرحي العيني والقسطلّاني هنا: وقال لي خليفة بزيادة «لي»، وكذا في (س)، وعلَّق عليه العينيُّ بقوله: خليفة بن خياط أحَد مشايخ البخاري رواه عنه مذاكرة. قلنا: كذا وقع لهما مع أنَّ لفظة «لي» لم ترد في اليونينية ولا في شرح الحفاظ، ولا في أصل خطي عتيق عندنا برواية أبي ذر الهروي، وعليه فما وقع في (س) خطأ.

قوله: «عن سليمان» في رواية الحُميديّ (٥٨٢) عن سفيان: حدَّثنا سليمان الأحول. وأخرجه أبو نُعَيم في «المستخرَج» من رواية الحُميديّ كذلك.

قوله: «عن أبي عِيَاض العَنْسي»[1] بالنّون، وعياض، بكسر المهمَلة وتخفيف التَّحتانيَّة وبعد الألف ضاد مُعجَمة، واسمه عَمْرو بن الأسود، وقيل: قيس بن ثَعْلبة، وبذلك جَزَمَ أبو نَصر الكَلاباذيّ في «رجال البخاريّ»، وكأنَّه تَبِعَ ما نَقَلَه البخاريّ عن عليّ بن المَدِينيّ. وقال النَّسائيُّ في «الكُنَى»: أبو عِيَاض عَمْرو بن الأسود العَنسيّ، ثمَّ ساقَ من طريق شُرَحبيل بن مسلم[2] عن عَمْرو بن الأسود الحِمصيّ أبي عياض. ثمَّ روى عن معاوية بن صالح عن يحيى بن مَعِين قال: عَمْرو بن الأسود العَنسيّ يُكْنى أبا عياض. ومن طريق البخاريّ قال لي عليّ - يعني ابنَ المَدِينيّ -: إن لم يكن اسم أبي عِيَاض قيسَ بنَ ثَعْلبة فلا أدري، قال البخاريّ: وقال غيره: عَمْرو بن الأسود. قال النَّسائيُّ: ويقال: كُنية عَمْرو بن الأسود أبو عبد الرَّحمن.

قلتُ: أورَدَ الحاكم أبو أحمد في «الكُنَى» مُحصَّل ما أورَدَه النَّسائيُّ إلّا قول يحيى بن مَعِين، وذكر أنَّه سمعَ عمر ومعاوية، وأنَّه روى عنه مجاهد وخالد بن مَعدان وأرطاة بن المنذِر وغيرهم، وذكر في رواية شُرَحبيل بن مسلم عن عَمْرو بن الأسود أنَّه مرَّ على مَجلِسٍ فسَلَّمَ، فقالوا: لو جلستَ إلينا يا أبا عياض. ومن طريق موسى بن أبي[3] كثير عن مجاهد: حدَّثنا أبو عِيَاض في خِلَافة معاوية.

وروى أحمد في «الزُّهد»: أنَّ عمر أثنَى على أبي عياض. وذكره أبو موسى في «ذَيل الصحابة» وعزاه لابنِ أبي عاصم، وأظنّه ذكره لإدراكه، ولكن لم تَثبُت له صُحْبة.

وقال ابن سعد: كان ثقة قليل الحديث، وقال ابن عبد البَرِّ: أجمَعوا على أنَّه كان من العلماء الثِّقات.

---

(١) نسبة العنسي لم ترد في اليونينية ولا في «إرشاد الساري»، ولا في الأصل الذي عندنا برواية أبي ذر الهرويّ.

(٢) وقع في (س): شرحبيل بن عمرو بن مسلم. بإقحام عبارة «بن عمرو».

(٣) لفظة «أبي» سقطت من (س).

وإذا تَقرَّرَ ذلك فالرَّاجح في أبي عِيَاض الذي يروي عنه مجاهد أنَّه عَمْرو بن الأسود وأنَّه شاميّ، وأمَّا قيس بن ثَعْلبة فهو أبو عِيَاض آخر وهو كوفيّ، ذكره ابن حِبّان في ثقات التابِعينَ، وقال: إنَّه يروي عن عمر وعليّ وابن مسعود وغيرهم، روى عنه أهل الكوفة.

وإنَّما بَسَطت ترجمته لأنَّ المِزِّيّ لم يَستوعِبها، وخَلَطَ ترجمة بترجمةٍ، وأنَّه صَغَّرَ اسمه فقال: عُمَير بن الأسود الشّاميّ العَنْسي صاحب عُبَادة بن الصّامت، والذي يظهر لي أنَّه غيره، فإن كان كذلك فما له في البخاريّ سوى هذا الحديث، وإن كان كما قال المزّي فإنَّ له عند البخاريّ حديثاً تقدَّم ذِكْره في الجهاد (٢٩٢٤) من رواية خالد بن مَعدان عن عُمَير بن الأسود عن أمّ حرام بنت مِلْحان، وكأنَّ عُمدَته في ذلك أنَّ خالد بن مَعدان روى عن عَمْرو بن الأسود أيضاً، وقد فرَّقَ ابن حِبّان في «الثِّقات» بين عُمَير بن الأسود الذي يُكْنى أبا عِيَاض، وبين عُمَير بن الأسود الذي يروي عن/ عُبَادة بن الصّامت، وقال في[1] كلٍّ منهما: عُمَير، بالتَّصغير، فإن كان ضَبَطَه فلعلَّ أبا عِيَاض كان يقال له: عَمْرو وعُمَير، ولكنَّه آخرُ غير صاحب عُبَادة، والله أعلم. ٦٠/١٠

قوله: «عن عبد الله بن عَمْرو» أي: ابن العاص، كذا في جميع نُسَخ البخاريّ، ووَقَعَ في بعض نُسَخ مسلم: عبد الله بن عُمر، بضمِّ العين، وهو تصحيف نَبَّهَ عليه أبو عليّ الجيَّانيّ.

قوله: «لَمّا نَهى النبيّ ﷺ عن الأسقية» كذا وَقَعَ في هذه الرِّواية. وقد تَفَطَّنَ البخاريّ لمَا فيها، فقال بعد سياق الحديث: حدَّثني عبد الله بن محمَّد حدَّثنا سفيان بهذا، وقال: عن الأوعية. وهذا هو الرَّاجح، وهو الذي رواه أكثر أصحاب ابن عُيَينةَ عنه كأحمد (٦٤٩٧) والحُميديّ (٥٨٢) في «مُسنَدَيهما»، وأبي بكر بن أبي شَيْبة وابن أبي عمر عند مسلم (٢٠٠٠)، وأحمد بن عَبْدة عند الإسماعيليّ، وغيرهم.

وقال عِيَاض: ذِكْر الأسقية وهمٌ من الراوي، وإنَّما هو: عن الأوعية، لأنَّه ﷺ لم يَنهَ قَطُّ عن الأسقية، وإنَّما نَهَى عن الظُّروف وأباحَ الانتباذ في الأسقية، فقيل له: ليس كلّ الناس يَجِد

---

(١) لفظة «في» سقطت من (س).

سِقاء، فاستَثنَى ما يُسكِر. وكذا قال لوفدِ عبد القيس لمَّا نَهاهم عن الانتباذ في الدُّبّاء وغيرها، قالوا: ففيمَ نَشرَب؟ قال: «في أسقية الأَدَم»[1]. قال: ويحتمل أن تكون الرِّواية في الأصل كانت: لمَّا نَهَى عن النبيذ إلّا في الأسقية، فسَقَطَ من الرِّواية شيء. انتهى، وسَبَقَه إلى هذا الحُميديُّ فقال في «الجمع»: لعلَّه نَقَصَ من لفظ المتن، وكان في الأصل: لمَّا نَهَى عن النبيذ إلّا في الأسقية. وقال ابن التِّين: معناه لمَّا نَهَى عن الظُّروف إلّا الأسقية. وهو عجيب، والذي قاله الحُميديّ أقرَب، وإلّا فحذف أداة الاستثناء مع المستَثنَى منه وإثبات المستَثنَى غير جائز إلّا إن ادَّعَى ما قال الحُميديّ أنَّه سَقَطَ على الراوي.

وقال الكِرْمانيُّ: يحتمل أن يكون معناه لمَّا نَهَى في مسألة الأنبِذة عن الجِرار بسببِ الأسقية. قال: ومَجيء «عن» سببيَّةً شائعٌ، مِثل: يَسْمَنون عن الأكل، أي: بسببِ الأكل، ومنه: ﴿فَأَزَلَّهُمَا ٱلشَّيْطَٰنُ عَنْهَا﴾ [البقرة: ٣٦]، أي: بسببها. قلت: ولا يخفى ما فيه.

ويظهر لي أن لا غَلَط ولا سَقط، وإطلاق السِّقاء على كلّ ما يُستَقَى منه جائز، فقوله: نَهَى عن الأسقية، بمعنى الأوعية، لأنَّ المراد بالأوعية: الأوعية التي يُستَقَى منها، واختصاص اسم الأسقية بما يُتَّخَذ من الأَدَم إنَّما هو بالعُرْفِ. قال ابن السِّكّيت: السِّقاء يكون للَّبَنِ والماء، والوَطْب ـ بالواو ـ للَّبَنِ خاصّة، والنِّحْي ـ بكسر النُّون وسكون المهمَلة ـ للسَّمْن، والقِربة للماء، وإلّا فمَن يُجيز القياس في اللُّغة لا يَمنَع ما صَنَعَ سفيان، فكأنَّه كان يرى استواء اللَّفظَين، فحدَّث به مرَّة هكذا ومِراراً هكذا، ومن ثَمَّ لم يَعُدَّها البخاريّ وهماً.

**قوله: «عن الأوْعية»** فيه حذف تقديره: نَهَى عن الانتباذ في الأوعية، وقد بيَّن ذلك في رواية زياد بن فيّاض عن أبي عِيَاض أخرجه أبو داود (٣٧٠٠) بلفظ: «لا تَنبِذوا في الدُّبّاء والحَنْتَم والنَّقِير»[2].

والفرقُ بين الأسقية من الأَدَم وبين/ غيرها أنَّ الأسقية يَتَخلَّلُها الهواءُ من مَسَامّها فلا ٦١/١٠

---

(١) أخرجه مسلم (١٨) من حديث أبي سعيد الخدري.

(٢) كذا قال الحافظ رحمه الله، مع أنَّ لفظ أبي داود: ذكر رسول الله ﷺ الأوعية: الدباء والحنتم...إلى آخره. وأما اللفظ الذي ذكره فهو لفظ رواية الطحاوي في «شرح معاني الآثار» ٤/ ٢٢٨ من طريق زياد بن فياض أيضاً.

يُسرِع إليها الفسادُ مِثلَ ما يُسرِع إلى غيرها من الجِرار ونحوها ممَّا نُهي عن الانتباذ فيه. وأيضاً فالسِّقاء إذا نُبِذَ فيه ثمَّ رُبِطَ أُمِنَت مَفسَدة الإسكار بما يُشرَب مِنه لأنَّه متى تَغيَّرَ وصارَ مُسكِراً شَقَّ الجلدَ، فلمَّا لم يَشُقَّه فهو غير مُسكِر، بخِلَاف الأوعية لأنَّها قد يَصِيرُ النبيذُ فيها مُسكِراً ولا يُعلَم به. وأمَّا الرُّخصة في بعض الأوعية دونَ بعض فمن جهة المحافَظة على صيانة المال لثُبوتِ النَّهي عن إضاعَته، لأنَّ التي نُهي عنها يُسرِع التغيُّر إلى ما يُنبَذ فيها، بخِلَاف ما أُذِنَ فيه، فإنَّه لا يُسرِع إليه التغيُّر، ولكنَّ حديث بُرَيدة[1] ظاهر في تعميم الإذن في الجميع، يفيد أن لا تشربوا المسكِر، فكأنَّ الأمن حَصَلَ بالإشارة إلى تَرْك الشُّرب من الوِعاء ابتداء حتَّى يُختَبَر حالُه هل تَغيَّرَ أو لا، فإنَّه لا يَتَعيَّن الاختبار بالشُّربِ بل يقع بغير الشُّرب، مِثل أن يصير شديد الغَلَيان أو يَقذِف بالزَّبَدِ ونحو ذلك.

**قوله: «فقالوا: لا بدَّ لَنا»** في رواية زياد بن فيّاض: أنَّ قائلَ ذلك أعرابيّ.

**قوله: «فرَخَّصَ لهم في الجَرّ غير المزَفَّت»** في رواية ابن أبي عمر: فأرخَصَ. وهي لُغة، يقال: أرخَصَ ورَخَّصَ. وفي رواية ابن أبي شَيْبة (٨/ ١٦٠): فأذِنَ لهم في شيء مِنه. وفي هذا دلالة على أنَّ الرُّخصة لم تقع دُفعةً واحدةً، بل وَقَعَ النَّهي عن الانتباذ إلّا في سِقاءٍ، فلمَّا شَكَوْا رَخَّصَ لهم في بعض الأوعية دونَ بعض، ثمَّ وَقَعَتِ الرُّخصة بعد ذلك عامّةً. لكن يَفتَقِر مَن قال: إنَّ الرُّخصة وَقَعَت بعد ذلك، إلى أن يُثبِت أنَّ حديث بُرَيدة الدّالّ على ذلك كان مُتأخِّراً[2] عن حديث عبد الله بن عَمْرو هذا.

---

(١) أخرجه مسلم (١٩٩٩).

(٢) يستفاد من مجموع روايات حديث بريدة الأسلمي تأخره عن حديث عبد الله بن عمرو بن العاص، وذلك كقوله في حديث بريدة: كنت نهيتكم عن الأوعية، فانتبذوا فيها بدا لكم وإياكم وكل مسكر»، وقوله في رواية أخرى «نهيتكم عن النبيذ إلّا في سقاء، فاشربوا في الأسقية كلها ولا تشربوا مسكراً»، وفي رواية: «في أي شيء تنتبذون؟» قالوا: ننتبذ في النقير والدباء، وليس لنا ظروف، فقال: «لا تشربوا إلّا فيما أوكيتم عليه»... ثم قال لهم: «واشربُوا وكلُّ مُسكِرٍ حرام» فدلَّ إذنه ﷺ في الجميع مع تحاشي شرب المسكر على شمول الإذن فيما كان نهى عن بعضه بعد عموم النهي، كالجرّ المزفت المفهوم من حديث عبد الله بن عمرو بن العاص، والله تعالى أعلم.

قوله: «حدَّثني عبد الله بن محمَّد» هو الجُعْفيّ، وليس هو أبا بكر بن أبي شَيْبة وإن كان هو أيضاً عبد الله بن محمَّد، لأنَّ قول البخاريّ: بهذا، يُشعِر بأنَّ سياقه مِثل سياق عليّ بن المَدِينيّ إلّا في اللَّفظة التي اختَلَفا فيها، وسياق ابن أبي شَيْبة لا يُشبِه سياق عليّ.

الحديث الثالث: قوله: «حدَّثني سليمان» هو الأعمَش، وإبراهيم التَّيْميُّ: هو ابنُ يزيد ابن شَرِيك.

قوله: «عن الدُّبّاء والمزَفَّت» زاد في رواية مالك بن عُمَير عن عليّ عند أبي داود (٣٦٩٧): والحَنْتَم والنَّقير[1].

قوله: «حدَّثني عُثْمان» هو ابن أبي شَيْبة، وجَرِير: هو ابنُ عبد الحميد.

قوله: «بهذا» أي: بهذا الإسناد إلى عليّ والمتن، وقد أخرجه الإسماعيليّ عن عِمران بن موسى عن عثمان بن أبي شَيْبة عن جَرِير عن الأعمَش، فقال: بإسنادِه مِثله.

الحديث الرابع: قوله: «عن إبراهيم» هو النَّخَعيُّ «قلت للأسودِ» هو ابن يزيد النَّخَعيُّ، وهو خالُ إبراهيم الراوي عنه.

قوله: «عَمَّ نَهَى النبيّ ﷺ أن يُنْتَبَذ فيه؟» أي: أخبِرني عمَّا نَهَى. و«عمّا» أصلها «عن ما» فأُدغِمَت، ولا تُشبَع الميم غالباً. ووَقَعَ في رواية الإسماعيليّ: «ما نَهَى» بحذفِ «عن».

قوله: «أهل البيت» بالفتح على الاختصاص، أو على البَدَل من الضَّميرِ.

قوله: «أما ذَكَرت» القائل هو إبراهيم، وقوله: «قال» أي: الأسود.

وقوله: «أفنُحَدِّث» كذا للأكثرِ بالنّون، وللكُشْمِيهنيّ: أفأُحدِّث، بالإفراد، وهو استفهام إنكارٍ، وفي رواية الإسماعيليّ: أفأُحدِّثك ما لم أسمَع؟! وإنَّما استَفهَمَ إبراهيم عن الجرّ والحَنتَم لاشتِهار الحديث بالنَّهي عن الانتباذ في الأربعة، ولعلَّ هذا هو السِّرّ في التَّقييد بأهلِ البيت، فإنَّ الدُّبّاء والمزَفَّت كان عندهم مُتَيَسِّراً، فلذلك خُصَّ نَهيُهم عنهما.

---

(١) لفظه: نهانا رسول الله ﷺ عن الدُّبّاء والحنتم والنَّقير والجِعَة. قلنا: والجعة شراب يصنع من الشعير والحنطة.

الحديث الخامس: قوله: «حدَّثنا عبد الواحد» هو ابن زياد، والشَّيبانيّ: هو أبو إسحاق سليمان بن فيروز، ووَقَعَ في رواية الإسماعيليّ: حدَّثني سليمانُ الشَّيبانيّ.

قوله: «عن الجرّ الأخضَرِ» في رواية الإسماعيليّ: عن نبيذ الجرّ الأخضَر.

قوله: «قلت» القائلُ هو الشَّيبانيّ.

قوله: «قال: لا» يعني أنَّ حُكمه حُكم الأخضَر، فدَلَّ على أنَّ الوصف بالخُضرة لا مفهوم له، وكأنَّ الجِرار الخُضْر حينئذٍ كانت شائعةً بينهم، فكانَ ذِكْر الأخضَر لبيان الواقع لا للاحترازِ. وقال ابن عبد البَرِّ: هذا عندي كلام خَرَجَ على جواب سؤال، كأنَّه قيل: الجرّ الأخضَر، فقال: لا تَنبِذوا فيه، فسمعَه الراوي فقال: نَهَى عن الجرّ الأخضَر، وقد روى ابن عبَّاس: عن النبيّ ﷺ: أنَّه نَهَى عن نبيذ الجرّ. قال: والجرّ: كلّ ما يُصنَع من مَدَرٍ.

قلت: وقد أخرج الشافعيّ (٦/ ١٩٣) عن سفيان عن أبي إسحاق عن ابن أبي أوفَى: نَهَى رسول الله ﷺ عن نبيذ الجرّ الأخضَر والأبيض والأحمر[1]. فإن كان محفوظاً ففي الأوَّل اختصار، والحديث الذي ذكره ابن عبد البَرِّ أخرجه مسلم (١٩٩٧/ ٤٧) وأبو داود (٣٦٩١) وغيرهما. قال الخطَّابيُّ: لم يُعلَّق الحُكمُ في ذلك بالخُضرة والبياض، وإنَّما عُلِّق بالإسكار، وذلك أنَّ الجِرار تُسرِع التغيُّر لمَا يُنبَذ فيها، فقد يَتغيَّر من قبل أن يُشعَر به، فنُهوا عنها، ثمَّ لمَّا وَقَعَتِ الرُّخصة أُذِنَ لهم في الانتباذ في الأوعية بشرطِ أن لا يَشرَبوا مُسكِراً.

وقد أخرج ابن أبي شَيْبة (٨/ ١٥١) من وجه آخر عن ابن أبي أوفَى[2]: أنَّه كان يشرب نبيذ الجرّ الأخضَر. وأخرج أيضاً (٨/ ١٥٠) بسندٍ صحيح عن ابن مسعود: أنَّه كان يُنبَذ له في الجرّ الأخضَر. ومن طريق مَعقِل بن يَسار وجماعة من الصحابة نحوه.

وقد خَصَّ جماعةٌ النَّهيَ عن الجرّ بالجِرار الخُضر كما رواه مسلم (١٩٩٣) عن أبي

---

(١) وكذلك أخرجه النسائي (٥٦٢٢) عن محمد بن منصور عن سفيان بن عيينة.

(٢) في إسناده مسلم بن كَيْسان المُلائي، وهو ضعيف جداً.

هريرة./ قال النَّوويّ: وبه قال الأكثر أو الكثير من أهل اللُّغة والغريب والمحدِّثينَ ٦٢/١٠ والفقهاء، وهو أصحّ الأقوال وأقواها، وقيل: إنَّها جِرار مُقيِّرة الأجواف يُؤتَى بها من مِصر، أخرجه ابن أبي شَيْبة عن أنس (٨/ ١٦٣)، وقيل مِثله عن عائشة[1] بزيادة: أعناقها في جَنوبها، وعن ابن أبي ليلى: جِرار أفواهها في جُنوبها يُجلَب فيها الخمر من الطائف، وكانوا يَنبِذونَ فيها يُضاهونَ بها الخمر. وعن عطاء: جِرار تُعمَل من طين ودَم وشَعر. ووَقَعَ عند مسلم (١٩٩٧/ ٤٧) عن ابن عبَّاس: أنَّه فَسَّرَ الجرّ بكلِّ شيء من مَدَر، وكذا فَسَّرَ ابن عمر الجرّ بالجرّة وأطلقَ، ومثله عن سعيد بن جُبَير وأبي سَلَمة بن عبد الرَّحمن.

## ٩- باب نَقيع التّمر ما لم يُسكِر

**٥٥٩٧- حدَّثنا يحيى بنُ بُكَير، حدَّثنا يعقوبُ بنُ عبدِ الرَّحمنِ القاريُّ، عن أبي حازِمٍ، قال: سمعتُ سَهْلَ بنَ سعْدٍ الساعِدِيَّ: أنَّ أبا أُسَيدٍ الساعدِيَّ دَعَا النبيَّ ﷺ لعُرسِه، فكانت امرأتُه خادِمَهم يومَئذٍ، وهي العروسُ، فقالت: ما تَدرونَ ما أنْقَعْتُ لرسولِ الله ﷺ؟ أنْقَعْتُ له تَمَراتٍ منَ اللَّيلِ في تَوْرٍ.**

قوله: «باب نَقيع التَّمْر ما لم يُسْكِر» أورَدَ فيه حديث سَهل بن سعد في قصَّة امرأة أبي أُسَيد، وفيه: أنقَعت له تَمرات. وقد تقدَّم التَّنبيه عليه قريباً (٥٥٩١)، وتقدَّم بسندِه ومتنه في أبواب الوليمة (٥١٨٣)، وأشارَ بالتَّرجمة إلى أنَّ الذي أخرجه ابن أبي شَيْبة (٨/ ١٣١-١٣٢) عن عبد الرَّحمن بن مَعقِل وغيره من كراهة نَقيع الزَّبيب محمول على ما تَغيَّرَ وكادَ يَبلُغُ حَدّ الإسكار، أو أراد قائلُه حَسْم المادّة كما سيأتي عن عَبيدة السَّلْمانيّ[2] أنَّه قال: أحدَثَ الناس

---

(١) أخرجه عنها ابن أبي شيبة ٨/ ١١٨، وأحمد في «الأشربة» (٥٧)، وأبو يعلى (٤٤٦٦)، والطحاوي في «شرح معاني الآثار» ٤/ ٢٢٤، لكن ليس عندهم: أعناقها في جنوبها.

(٢) أخرجه النسائي (٥٧٥٤) من طريق عبد الله بن عون عن محمد بن سيرين عن عبيدة، بزيادة ذكر العسل، وهو عند النسائي أيضاً (٥٧٥٣) من طريق سليمان التيمي عن محمد بن سيرين عن عبيدة عن عبد الله بن مسعود، فجعله من قول ابن مسعود، وذكر السَّويق بدل اللبن، لكن جاء عند ابن حزم في «المحلى» ٧/ ٥٠٣ من طريق التيمي أيضاً عن ابن سيرين عن عَبيدة عن ابن مسعود بذكر الماء والعسل واللبن.

أشرِبةً لا أدري ما فيها، فما لي شرابٌ إلّا الماء واللَّبَن، الحديث. وتقييده في التَّرجمة بما لم يُسكِر مع أنَّ الحديث لا تَعرُّض فيه للسُّكرِ لا إثباتاً ولا نفياً، إمّا من جهة أنَّ المدّة التي ذكرها سَهل ـ وهي[1] من أوَّل اللَّيل إلى أثناء نهاره ـ لا يَحصُل فيها التغيُّر جملةً، وإمّا خَصَّه بما لا يُسكِر من جهة المقام، والله أعلم.

## ١٠ - باب الباذَق، ومن نَهَى عن كلّ مسكرٍ من الأشربة

**وَرَأى عمرُ وأبو عُبيدةَ ومعاذٌ شُرْبَ الطِّلاءِ على الثُّلثِ.**

**وَشَرِبَ البراءُ وأبو جُحَيفةَ على النِّصْفِ.**

**وقال ابنُ عبَّاسٍ: اشرَبِ العَصِيرَ ما دامَ طَرِيّاً.**

**وقال عمرُ: وَجَدْتُ من عُبيدِ الله رِيحَ شرابٍ، وأنا سائلٌ عَنه، فإن كان يُسكِرُ جَلَدْتُه.**

٦٣/١٠ قوله: «باب الباذَق» ضَبَطَه ابن التِّين بفتح المعجَمة[2]، ونَقَلَ عن الشَّيخ أبي الحسن، يعني: القابِسيّ أنَّه حدَّث به بكسر الذّال، وسُئلَ عن فتحها، فقال: ما وقَفْنا عليه. قال: وذكر أبو عبد الملِك أنَّه الخمر إذا طُبِخَ. وقال ابن التِّين: هو فارسيّ مُعرَّب. وقال الجَوَاليقيّ: أصله باذه، وهو الطِّلاء، وهو أن يُطبَخ العَصير حتَّى يصير مِثل طِلاء الإبل[3]. وقال ابن قُرقُول: الباذَق: المطبوخ من عَصير العِنَب إذا أسكَرَ، أو إذا طُبِخَ بعد أن اشتَدَّ. وذكر ابن سِيْدَه في «المحكَم»: أنَّه من أسماء الخمر. وأغرَبَ الدَّاوُوديّ فقال: إنَّه يُشبِه الفُقّاع إلّا أنَّه رُبَّما اشتَدَّ وأسكَرَ، وكلام مَن هو أعرَف منه بذلك يُخالِفه. ويقال للباذَق أيضاً: المثلَّث، إشارة إلى أنَّه ذهب منه بالطَّبخِ ثُلُثاه، وكذلك المنَصَّف، وهو ما ذهب نصفُه، وتُسمّيه العَجَم: مَيْبُخْتَج، بفتح الميم وسكون التَّحتانيَّة وضمِّ الموحَّدة وسكون المعجَمة وفتح المثنّاة وآخره جيم، ومنهم مَن يَضُمّ المثنّاة. ورأيته[4] في «مُصنَّف ابن أبي شَيْبة»

---

(١) تحرَّف في (س) إلى: وهو.

(٢) وكذلك ضبطها عياض وابن الجوزي وابن الأثير، بفتح المعجمة.

(٣) أي: القَطِران الذي يُطلى به جَرَبُها. انظر «مشارق الأنوار» ١/ ٣٢٠.

(٤) تحرَّف في (س) إلى: وروايته.

(٨/ ١٨٧) بدالٍ بَدَل المثنّاة[١]، وبحذفِ الميم والياء من أوّله.

**قوله: «ومَن نَهَى عن كلّ مُسْكِرٍ من الأشرِبة»** كأنّه أخذَه من قول عمر: فإن كان يُسكِر جَلَدتُه، مع نَقْله عنه تجويز شُرب الطِّلاء على الثُّلث، فكأنّه يُؤخَذ من الخبرَينِ أنَّ الذي أباحَه ما لا يُسكِر أصلاً، وأمّا قوله: من الأشرِبة، فلأنَّ الآثار التي أورَدَها مرفوعها وموقوفها تتعلَّق بما يُشرَب. وقد سَبَقَ جمع طرق حديث: «كلّ مُسكِر حرام» في «باب الخمر من العَسَل»[٢].

**قوله: «ورَأى عمر وأبو عُبيدة ومعاذ شُرْبَ الطِّلاء على الثُّلث»** أي: رأوْا جواز شُرب الطِّلاء إذا طُبِخَ فصارَ على الثُّلث ونَقَصَ منه الثُّلثان، وذلك بَيِّن من سياق ألفاظ هذه الآثار.

فأمّا أثر عمر فأخرجه مالك في «الموطَّأ» (٢/ ٨٤٧) من طريق محمود بن لَبيد الأنصاريّ: أنَّ عمر بن الخطَّاب حين قَدِمَ الشّام شَكا إليه أهلُ الشّام وباء الأرض وثِقَلَها، وقالوا: لا يُصلِحنا إلّا هذا الشَّراب، فقال عمر: اشرَبوا العَسَل، قالوا: ما يُصلِحنا العَسَل، فقال رجال من أهل الأرض: هل لك أن نجعل لك من هذا الشَّراب شيئاً لا يُسكِر؟ فقال: نعم، فطَبَخوه حتَّى ذهب منه الثُّلُثان وبَقِيَ الثُّلث، فأتوا به عمرَ فأدخَلَ فيه إصبَعه ثمَّ رَفَعَ يده فتَبِعَها يَتَمَطَّط، فقال: هذا الطِّلاء مِثل طِلاء الإبل، فأمَرَهم عمر أن يشربوه. وقال عمر: اللهمَّ إنّي لا أُحِلّ لهم شيئاً حَرَّمتَه عليهم.

وأخرج سعيد بن منصور من طريق أبي مِجْلَز عن عامر بن عبد الله قال: كَتَبَ عمر إلى عمّار: أمّا بعد، فإنّه جاءني عِيرٌ تَحمِل شراباً أسودَ كأنّه طِلاء الإبل، فذَكَروا أنّهم يَطبُخونَه

---

(١) كذا وقع للحافظ مع أنَّ الذي في الطبعات المحققة من «مصنف ابن أبي شيبة»: بختج، بالمثناة أيضاً، وكذلك سُمِّيَ في «غريب الحديث» لأبي عبيد وفي «النهاية» لابن الأثير، وفي «المُغرِب» للمُطرِّزي، ولم نقف عليه بالدال في شيء من كتب اللغة والغريب. وجاء في «صحاح الجوهري»: مَيبَختَج، كما ضبطه الحافظ أولاً.

(٢) هو الباب رقم (٤).

حتَّى يذهب ثُلُثاه الأخبثان: ثُلُث بريحِه وثُلُث ببَغيِه. فمُرْ مَن قِبَلك أن يشربُوه[١]. ومن طريق سعيد بن المسيّب: أنَّ عمر أحَلَّ من الشَّراب ما طُبِخَ فذهب ثُلُثاه وبَقِيَ ثُلُثه. وأخرج النَّسائيُّ (٥٧١٧) من طريق عبد الله بن يزيد الخَطْميّ قال: كَتَبَ عمر: اطبُخوا شرابكم حتَّى يذهب نصيب الشَّيطان منه، فإنَّ للشَّيطان اثنَينِ ولَكم واحد. وهذه أسانيد صحيحة، وقد أفصَحَ بعضها بأنَّ المحذور منه السُّكرُ فمَتَى أسكَرَ لم يَحِلّ. وكأنَّه أشارَ بنصيبِ الشَّيطان إلى ما أخرجه النَّسائيُّ[٢] من طريق ابن سِيرِين في قصَّة نوح عليه السلام قال: لمَّا رَكِبَ السَّفينة فقَدَ الحبْلة[٣]، فقال له المَلَك: إنَّ الشَّيطان أخَذَها، ثمَّ أُحضِرَت له ومعها الشَّيطان، فقال له المَلَك: إنَّه شَرِيكُك فيها فأحسِن الشِّركة، قال: له النِّصف، قال: أحسِن، قال: له الثُّلثان ولِيَ الثُّلث، قال: أحسنتَ وأنتَ مِحسانٌ، أن تأكُله عِنَباً وتشربه عَصيراً، وما طُبِخَ على الثُّلث فهو لك ولِذُرِّيَّتِك، وما جازَ عن الثُّلث فهو من نصيب الشَّيطان. وأخرجه أيضاً (٥٧٢٦) من وجه آخر عن ابن سِيرِين عن أنس بن مالك فذكره. ومثله لا يقال بالرَّأي فيكون له حُكم المرفوع.

٦٤/١٠ وأغرَبَ ابن حَزْم فقال: أنس بن مالك لم يُدرِك نوحاً فيكون مُنقَطِعاً.

وأمَّا أثر أبي عُبيدة ـ وهو ابن الجرَّاح ـ ومعاذ ـ وهو ابن جبل ـ فأخرجه أبو مسلم الكَجِّيّ[٤] وسعيد بن منصور وابن أبي شَيْبة (٨/ ١٧٠) من طريق قَتَادة عن أنس: أنَّ أبا عُبيدة ومعاذ بن جبل وأبا طلحة كانوا يشربونَ من الطِّلاء ما طُبِخَ على الثُّلث وذهب ثُلُثاه. والطِّلاء، بكسر المهمَلة والمدّ: هو الدِّبْس، شُبِّهَ بطِلاءِ الإبل، وهو القَطِران الذي يُدهَن به، فإذا طُبِخَ عَصير العِنَب حتَّى تَمَدَّدَ أشبَهَ طِلاء الإبل، وهو في تلك الحالة غالباً لا يُسكِر.

---

(١) وهو في «سنن النسائي» (٥٧١٦) أيضاً، لكن جاء عنده أنَّ المكتوب إليه هو أبو موسى الأشعري لا عمار.

(٢) لم نقف عليه عند النسائي في «الكبرى» ولا في «المجتبى»، ولم يَعزُه السيوطي في «الدر المنثور» لغير عبد الرزاق وابن المنذر، وقد أخرجه بنحوه عبد الرزاق (١٧١١٩) عن معمر عن أيوب عن ابن سيرين. وفي آخره: قال ابن سيرين: فوافق ذلك كتاب عمر بن الخطاب.

(٣) قوله: «الحبلة» بفتح الحاء وسكون الباء: وهي الكرمة.

(٤) ومن طريقه أخرجه أبو نعيم في «الطب النبوي» (٧٨١).

وقد وافقَ عمرَ ومَن ذُكِرَ معه على الحُكم المذكور: أبو موسى وأبو الدَّرداء أخرجه النَّسائيُّ (٥٧٢١) عنهما، وعليّ وأبو أُمامةَ وخالد بن الوليد وغيرهم أخرجها ابن أبي شَيْبة (٨/ ١٧١و١٧٥) وغيره، ومن التابِعينَ ابن المسيّب والحسن وعِكْرمة، ومن الفقهاء الثَّوْريّ واللَّيث ومالك وأحمد والجمهور، وشرطُ تَناوُلِه عندهم ما لم يُسكِر، وكَرِهَه طائفة تَورُّعاً.

**قوله: «وشَرِبَ البراء وأبو جُحَيفةَ على النِّصْف»** أمَّا أثر البراء فأخرجه ابن أبي شَيْبة (٨/ ١٨٥) من رواية عَديّ بن ثابت عنه: أنَّه كان يشرب الطِّلاء على النِّصف. أي: إذا طُبِخَ فصارَ على النِّصف. وأمَّا أثر أبي جُحَيفةَ فأخرجه ابن أبي شَيْبة أيضاً من طريق حُصَين بن عبد الرَّحمن قال: رأيت أبا جُحَيفةَ، فذكر مِثله[1]. ووافَقَ البراء وأبا[2] جُحَيفةَ جَرِيرٌ وأنس، ومن التابِعينَ ابن الحنفيَّة وشُرَيح[3]، وأطبَقَ الجميع على أنَّه إن كان يُسكِر حَرُمَ.

وقال أبو عُبيد[4] في الأشرِبة: بَلَغَني أنَّ الـمُنصَّفَ[5] يُسكِر فإن كان كذلك فهو حرام. والذي يظهر أنَّ ذلك يختلف باختلاف أعناب البلاد، فقد قال ابن حَزْم: إنَّه شاهَدَ من العَصير ما إذا طُبِخَ إلى الثُّلث يَنعَقِد ولا يصير مُسكِراً أصلاً، ومنه ما إذا طُبِخَ إلى النِّصف

---

(١) كذا ذكر الحافظ رحمه الله، أنَّ الذي روى عن أبي جحيفة شربَه الطِّلاءَ حصينُ بن عبد الرحمن، وليس الأمرُ كذلك، وإنما الذي روى عنه ذلك طلحة بن جبر، كذا في سائر الطبعات المحققة من «المصنف» وكذلك جاء في «المحلى» لابن حزم ٧/ ٤٩٧، ومنشأ الوهم لدى الحافظ هو أنه تحرف في نسخته من «المصنف» اسم طلحة بن جبر إلى طلحة عن حصين كما يظهر جلياً من خلال سياق إسناد ابن أبي شيبة في «تغليق التعليق» ٥/ ٢٥ فجزم بأنَّ حصيناً هو ابن عبد الرحمن، وطلحة هذا ذكره ابن حبان في «الثقات» ٤/ ٣٩٤، وقال: شيخ يروي عن أبي جحيفة روى عنه وكيع. وضعفه ابن معين كما في« الجرح والتعديل» ٤/ ٤٨٠، وفي رواية وثقه كما في «الكامل» لابن عدي ٤/ ١١٢!

(٢) تحرَّف في (س) إلى: وأبو.

(٣) أخرج هذه الآثار أيضاً ابن أبي شيبة ٨/ ١٨٥و١٨٦.

(٤) تحرَّف في (س) إلى: أبو عبيدة. وإنما قائل ذلك أبو عبيد القاسم بن سلّام، قاله في «غريب الحديث» ٢/ ١٧٧.

(٥) تحرَّف في (س) إلى: النصف.

كذلك، ومنه ما إذا طُبِخَ إلى الرُّبع كذلك، بل قال: إنَّه شاهَدَ منه ما يصير رُبّاً خاثِراً لا يُسكِر، ومنه ما لو طُبِخَ حتى[1] لا يَبقَى غير رُبعه لا يَخثُر ولا يَنفَكّ السُّكر عنه، قال: فوجَبَ أن يُحمَل ما ورَدَ عن الصحابة من أمر الطِّلاء على ما لا يُسكِر بعد الطَّبخ.

وقد ثَبَتَ عن ابن عبَّاس بسندٍ صحيح: أنَّ النار لا تُحِلّ شيئاً ولا تُحرِّمه. أخرجه النَّسائيّ (٥٧٣٠) من طريق عطاء عنه، وقال: إنَّه يريد بذلك ما نُقِلَ عنه في الطِّلاء. وأخرج أيضاً[2] من طريق طاووسٍ قال: هو الذي يصير مِثل العَسَل يُؤكَل، ويُصَبّ عليه الماء فيُشرَب.

**قوله: «وقال ابن عبَّاس: اشرَبِ العَصير ما دامَ طَرِيّاً»** وَصَلَه النَّسائيُّ (٥٧٢٩) من طريق أبي ثابت الثَّعلَبيّ قال: كنت عند ابن عبَّاس، فجاءه رجل يسأله عن العَصير، فقال: اشرَبْه ما كان طَرِيّاً، قال: إنّي طَبَختُ شراباً وفي نفسي منه شيءٌ، قال: أكنتَ شاربَه قبل أن تَطبُخَه؟ قال: لا، قال: فإنَّ النار لا تُحِلّ شيئاً قد حُرِّم.

وهذا يُقيِّد ما أُطلِقَ في الآثار الماضية، وهو أنَّ الذي يُطبَخ إنَّما هو العَصير الطَّريّ قبل أن يَتَخَمَّر، أمَّا لو صارَ خمراً فطُبِخَ فإنَّ الطَّبخ لا يُطَهِّره ولا يُحِلّه إلّا على رأي مَن يُجيز تَخليل الخمر، والجمهور على خِلَافه، وحُجَّتهم الحديث الصَّحيح عن أنس وأبي طلحة أخرجه مسلم[3].

وأخرج ابن أبي شَيْبة (٨/ ١٣٥-١٣٧) والنَّسائيُّ (٥٧٣١) من طريق سعيد بن المسيّب والشَّعْبيّ والنَّخَعيِّ: اشرَب العَصير ما لم يَغْلِ. وعن الحسن البصريّ: ما لم يَتغيَّر. وهذا

---

(١) لفظة «حتى» سقطت من (س).

(٢) الضمير هنا يعود على ابن حزم، حيث ذكر أثر طاووس هذا ٧/ ٤٩٨، وأخرجه عن طاووس أيضاً عبد الرزاق (١٧١١٨).

(٣) كلام الحافظ هذا يوهم أنَّ مسلماً أخرج الحديث عن أنس وعن أبي طلحة، وإنما أخرج مسلم حديث أنس برقم (١٩٨٣)، وأما حديث أبي طلحة فأخرجه الترمذي (١٢٩٣) وبيَّن أنَّ الصحيح أنه من رواية أنس بن مالك: أنَّ أبا طلحة سأل النبي ﷺ، الحديث. وما أشار إليه الترمذي هو رواية أبي داود (٣٦٧٥).

قول كثير من السَّلَف: أنَّه إذا بَدَأ فيه التغيُّر يَمتَنِع، وعلامة ذلك أن يأخُذ في الغَلَيان. وبهذا قال أبو يوسف، وقيل: إذا انتهى غَلَيانه وابتَدَأ في الهدوء بعد الغَلَيان، وقيل: إذا سَكَنَ غَلَيانه.

وقال أبو حنيفة: لا يَحرُم عَصير العِنَب النِّيءُ حتَّى يَغْلِيَ ويَقذِف بالزَّبَد، فإذا غلى وقَذَفَ بالزَّبَدِ حَرُمَ، وأمَّا المطبوخ حتَّى يذهب ثُلُثاه ويَبقَى ثُلُثه فلا يَمتَنِع مُطلَقاً ولو غلى وقَذَفَ بالزَّبَدِ بعد الطَّبخ. وقال مالك والشافعيّ والجمهور: يَمتَنِع إذا صارَ مُسكِراً شُربُ قليله وكثيره، سواء غَلَى أم لم يَغْلِ، لأنَّه يجوز أن يَبلُغ حَدَّ الإسكار بأن يَغْلِيَ ثمَّ يَسكُنَ غَلَيانه بعد ذلك، وهو مُراد مَن قال: حَدُّ مَنع شُربه أن يَتغيَّر، والله أعلم.

**قوله: «وقال عمر»** هو ابن الخطَّاب **«وَجَدْت من عُبيد الله»** بالتَّصغير:/ وهو ابنُ عمر. ٦٥/١٠

**قوله: «ريحَ شرابٍ، وأنا سائلٌ عنه، فإن كان يُسْكِر جَلَدْته»** وَصَلَه مالك (٢/ ٨٤٢) عن الزُّهْريِّ عن السائب بن يزيد أنَّه أخبَرَه: أنَّ عمر بن الخطَّاب خَرَجَ عليهم، فقال: إنّي وجَدت من فلان ريح شراب، فزَعَمَ أنَّه شَرِبَ الطِّلاء، وإنّي سائلٌ عمَّا شَرِبَ، فإن كان يُسكِر جَلَدتُه. فجَلَدَه عمر الحدَّ تامّاً. وسنده صحيح. وفي السّياق حذف تقديره: فسألَ عنه فوجَدَه يُسكِر فجَلَدَه.

وأخرجه سعيد بن منصور عن ابن عُيَينةَ عن الزُّهْريِّ سمعَ السائب بن يزيد يقول: قامَ عمر على المِنبَر، فقال: ذُكِرَ لي أنَّ عُبيد الله بن عمر وأصحابه شَرِبوا شراباً، وأنا سائلٌ عنه، فإن كان يُسكِر حَدَدتُهم. قال ابن عُيَينةَ: فأخبرني مَعمَر عن الزُّهْريِّ عن السائب قال: فرأيتُ عمر يَجلِدُهم[1]، وهذا الأثر يُؤيِّد ما قَدَّمتُه أنَّ المراد بما أحَلَّه عمر من المطبوخ الذي يُسَمَّى الطِّلاء ما لم يكن بَلَغَ حَدَّ الإسكار، فإن بَلَغَه لم يَحِلَّ عنده، ولذلك جَلَدَهم ولم يَستَفصِل هل شَرِبوا منه قليلاً أو كثيراً، وفي هذا رَدٌّ على مَن احتَجَّ بعمر في جواز شُرب المطبوخ إذا ذهب منه الثُّلثان ولو أسكَرَ، فإنَّ عمر أذِنَ في شُربه ولم يُفَصِّل.

---

(١) أخرجه من طريق ابن عيينة ابن أبي شيبة ٨/ ١٠٧، والبيهقي ٨/ ٣١٢.

وتُعقِّبَ بأنَّ الجمع بين الأثرَينِ عنه يقتضي التَّفصيلَ، وقد ثَبَتَ عنه[١]: أنَّ كلَّ مُسكِرٍ حرام[٢]، فاستَغنى عن التَّفصيل. ويحتمل أن يكون سألَ ابنَه فاعتَرَفَ بأنَّه شَرِبَ كذا، فسألَ غيره عنه فأخبَره أنَّه يُسكِر، أو سألَ ابنه فاعتَرَفَ أنَّ الذي شَرِبَ يُسكِر، وقد بيَّن ذلك عبد الرَّزّاق في روايته (١٧٠٢٨) عن مَعمَر فقال: عن الزُّهْريِّ عن السائب: شَهِدت عمرَ صَلَّى على جِنازة، ثمَّ أقبَلَ علينا فقال: إنّي وجَدت من عُبيد الله بن عمر ريحَ شراب، وإنّي سألته عنه فزَعَمَ أنَّه الطِّلاء، وإنّي سائلٌ عن الشَّراب الذي شَرِبَ فإن كان مُسكِراً جَلَدتُه. قال: فشَهِدتُه بعد ذلك يَجلِده.

قلت: وهذا السّياق يوضِّح أنَّ رواية ابن جُرَيج التي أخرجها عبد الرَّزّاق (١٧٠٢٩) أيضاً عنه عن الزُّهْريِّ مختصرة من هذه القصَّة، ولفظه: عن السائب: أنَّه حَضَرَ عمر يَجلِد رجلاً وجَدَ منه ريح شراب، فجَلَدَه الحدّ تامّاً. فإنَّ ظاهره أنَّه جَلَدَه بمُجرَّدِ وجود الرّيح منه، وليس كذلك لمَا تَبيَّن من رواية مَعمَر. وكذلك ما أخرجه ابن أبي شَيْبة (١٠/ ٣٧-٣٨) من طريق ابن أبي ذِئْب عن الزُّهْريِّ عن السائب: أنَّ عمر كان يَضرِب في الرّيح. فإنَّها أشدُّ اختصاراً وأعظَم لُبْساً، وقد تَبيَّن برواية مَعمَر أن لا حُجّة فيه لمن يُجوِّز إقامة الحدّ بوجودِ الرّيح.

واستَدَلَّ به النَّسائيُّ على أنَّ الذي نُقِلَ عنه من أنَّه كَسَرَ النبيذَ بالماءِ لمَّا شَرِبَ منه فقطَّبَ أنَّ ذلك كان لـحُموضَتِه[٣] لا لاشتِدادِه. ووجه الدّلالة أنَّه عَمَّمَ وجوب الحدّ بشُربِ المسكِر ولم يَستَفصِل منه هل شَرِبَ منه قليلاً أو كثيراً، فدَلَّ على أنَّ ذلك النبيذ الذي قَطَّبَ منه لم يكن بَلَغَ حَدَّ الإسكار أصلاً.

واستُدِلَّ به على جواز إقامة الحدّ بالرَّائحة، وقد مَضَى في فضائل القرآن النَّقلُ عن ابن مسعود أنَّه عَمِلَ به، ونَقَلَ ابن المنذِر عن عمر بن عبد العزيز ومالك مِثله، قال مالك: إذا

---

(١) تحرَّف في (س) إلى: عنده.

(٢) سلف عند البخاري برقم (٥٥٨٨) من قوله أنه قال: الخمر ما خامر العقلَ.

(٣) تقدم بحث الحافظ في ذلك عند شرح الحديث (٥٥٨٤).

شَهِدَ عَدلان ممَّن كان يشرب ثمَّ تابا أنَّه ريح خمر وجَبَ الحدّ، وخالَفَ ذلك الجمهورُ، فقالوا: لا يجب الحدّ إلّا بالإقرار أو البيِّنة على مُشاهَدة الشُّرب، لأنَّ الرَّوائح قد تَتَّفِق، والحدّ لا يُقام مع الشُّبهة، وليس في قصَّة عمر التَّصريح أنَّه جَلَدَ بالرَّائحة، بل ظاهر سياقه يقتضي أنَّه اعتَمَدَ في ذلك على الإقرار أو البيِّنة، لأنَّه لم يَجلِدهم حتَّى سألَ.

وفي قول عمر: اللهمَّ لا أُحِلّ لهم شيئاً حَرَّمتَه عليهم، رَدٌّ على مَن استَدَلَّ بإجازَتِه شُربَ المطبوخ أنَّه يجوز عنده الشُّرب منه ولو أسكَرَ شاربه، لكَونِه لم يُفصِّل بين ما إذا أسكَرَ أو لم يُسكِر، فإنَّ بقيَّة أثر عمر الذي ذكرته يدلّ على أنَّه فصَّلَ، بخِلَاف ما قال الطَّحَاويُّ وغيره.

**٥٥٩٨- حدَّثنا محمَّدُ بنُ كَثير، أخبرنا سفيانُ، عن أبي الجُوَيرِيَةِ، قال: سألتُ ابنَ عبَّاسٍ عن البادَقِ؟ فقال: سَبَقَ محمَّدٌ ﷺ البادَقَ، فما أسكَرَ فهو حَرامٌ. قال: الشَّرابُ الحلالُ الطَّيِّب؟ قال: ليس بعدَ الحلال الطيِّبِ إلّا الحرامُ الخَبِيث.**

**٥٥٩٩- حدَّثني عبدُ الله بنُ محمَّدِ بنِ أبي شَيْبَةَ، حدَّثنا أبو أُسامةَ، حدَّثنا هشام بنُ عُرْوةَ، عن أبيه، عن عائشةَ رضي الله عنها، قالت: كان النبيُّ ﷺ يُحِبُّ الحَلْواءَ والعَسَلَ.**

قوله: «سُفْيان» هو الثَّوْريّ.

قوله: «عن أبي الجويرية» بالجيم مُصغَّراً: اسمه حِطّان، وقد تقدَّم شرح حاله في سورة المائدة (٤٦٢٢)، ووَقَعَ في رواية عبد الرَّزّاق (١٧٠١٤) عن الثَّوْريّ: حدَّثني أبو الجويرية[1].

قوله: «سَبَقَ محمَّدٌ ﷺ البادَقَ، ما[2] أسكَرَ فهو حَرام» قال المهلَّب: أي: سَبَقَ محمَّدٌ ﷺ بتحريمِ/ الخمر تسميتَهم لها البادَقَ. قال ابن بَطّال: يعني بقولِه: «كلّ مُسكِر حرام» والبادَقَ: ٦٦/١٠
شراب العَسَل، ويحتمل أن يكون المعنى سَبَقَ حُكمُ محمَّد بتحريمِ الخمر تسميتَهم لها بغير اسمها، وليس تغييرهم للاسم بمُحِلٍّ له إذا كان يُسكِر، قال: وكأنَّ ابن عبَّاس فهمَ من السائل

---

(١) تحرَّف في (س) إلى: الجورية.

(٢) كذا وقع للحافظ رحمه الله، مع أنَّ الذي في اليونينية دون حكاية خلاف بين رواة البخاري: «فما» بزيادة الفاء، وما عند الحافظ يوافق ما في «سنن البيهقي» ٨/ ٢٩٤ من طريق محمد بن كثير شيخ البخاري في هذا الحديث.

أنَّه يرى أنَّ الباذَق حلالٌ، فحَسَمَ مادَّته وقَطَعَ رَجاءه وباعَدَ منه أصله، وأخبَرَه أنَّ المسكِر حرام ولا عِبرة بالتَّسمية. وقال ابن التِّين: يعني أنَّ الباذَق لم يكن في زمن رسول الله ﷺ. قلت: وسياق قصَّة عمر الأُولى يُؤيِّد ذلك.

وقال أبو اللَّيث السَّمَرْقَنْديّ: شارب المطبوخ إذا كان يُسكِر أعظَم ذَنباً من شارب الخمر، لأنَّ شارب الخمر يشربها وهو يعلم أنَّه عاصٍ بشُربها، وشارب المطبوخ يشرب المسكِر ويراه حلالاً، وقد قامَ الإجماع على أنَّ قليل الخمر وكثيره حرام، وثَبَتَ قوله ﷺ: «كلّ مُسكِر حرام»[1] ومَن استَحلَّ ما هو حرام بالإجماع كفرَ.

قلت: وقد سَبَقَ إلى نحو هذا بعض قُدَماء الشُّعَراء في أوَّل المئة الثّالثة فقال يُعرِّض ببعضِ مَن كان يُفتي بإباحة المطبوخ:

وأشرَبُها وأزعُمُها حراماً ... وأرجو عفوَ رَبٍّ ذي امتِنانِ
ويشربُها ويَزعُمُها حلالاً ... وتلك على المُسيءِ خطيئتانِ

**قوله: «قال: الشَّراب الحلال الطيِّب؟ قال: ليس بَعْد الحلال الطيِّب إلّا الحرامُ الخبيثُ»** هكذا في جميع نُسَخ «الصَّحيح»، ولم يُعيَّن القائلُ: هل هو ابن عبَّاس أو مَن بعده، والظّاهر أنَّه من قول ابن عبَّاس، وبذلك جَزَمَ القاضي إسماعيل في «أحكامه» في رواية عبد الرَّزّاق[2]، وأخرج البيهقيُّ الحديث (٨/ ٢٩٤) من طريق محمَّد بن أيوب عن محمَّد بن كثير شيخ البخاريّ فيه بلفظ: «قال: الشَّراب الحلالُ الطيِّب لا الحرامُ الخبيث»، وأخرجه أيضاً (٨/ ٢٩٤) من طريق أبي خَيْثمةَ[3] ـ وهو زُهَير بن معاوية ـ عن أبي الجويرية قال: قلت لابنِ عبَّاس: أفتِني الباذَق، فذكر الحديث، وفي آخره: فقال رجل من القوم: إنّا نَعمِد إلى العِنَب فنَعصِرُه ثمَّ نَطبُخُه حتَّى يكون حلالاً طيِّباً، فقال: سبحان الله سبحان الله! اشرَب

(١) تقدم تخريجه بتوسع في باب الخمر من العسل عند شرح الحديث (٥٥٨٥)، (٥٥٨٦).
(٢) هو في «مصنف عبد الرزاق» (١٧٠١٤).
(٣) وقع في (س): ابن أبي خيثمة، بإقحام لفظة «ابن».

الحلال الطيِّب، فإنَّه ليس بعد الحلال الطيِّب إلّا الحرام الخبيث. وأخرجه سعيد بن منصور من طريق أبي عَوَانة عن أبي الجويرية قال: سألت ابن عبَّاس قلت: نأخُذُ العِنَب فنَعصِرُه فنَشرَبُ منه حُلواً حلالاً؟ قال: اشرَب الحُلو، والباقي مِثله. ومعنى هذا أنَّ المشَبَّهات تقع في حَيِّز الحرام وهو الخبيث، وما لا شُبهة فيه هو حلال طيِّبٌ. قال إسماعيل القاضي في «أحكام القرآن»: هذا الأثر عن ابن عبَّاس يُضعِّف الأثرَ المرويَّ عنه: حُرِّمَتِ الخمر بعينِها، الحديث، وقد سَبَقَ بيانه في «باب الخمر من العَسَل»[1]. ثمَّ أَسْنَد عن ابن عبَّاس قال: ما أسكَرَ كثيره فقليله حرام. وأخرج البيهقيُّ (٨/ ٢٩٤) من طريق إسحاق بن راهويه بسندٍ صحيح إلى يحيى بن عُبيد أحد الثِّقات عن ابن عبَّاس قال: إنَّ النار لا تُحِلّ شيئاً ولا تُحرِّمه. وزاد في رواية أُخرى عن يحيى بن عُبيد عن ابن عبَّاس أنَّه قال لهم: أيُسكِر؟ قالوا: إذا أُكثِرَ منه أسكَرَ، قال: فكلّ مُسكِر حرام.

ثم ذكر المصنف حديث عائشة: «كان النبيّ ﷺ يُحِبّ الحَلْواء والعَسَل» وقد تقدَّم في الأطعمة (٥٤٣١)، والحَلْواء: تُعقَد من العَسَل[2]، وعَطْفُ العَسَل عليها من عَطْف العامّ على الخاصّ، وقد تُعقَد الحَلْواء من السُّكَّر فيَتَقارَبان. ووجه إيراده في هذا الباب أنَّ الذي يَحِلّ من المطبوخ هو ما كان في معنى الحَلْواء، والذي يجوز شُربه من عَصير العِنَب بغير طَبْخ هو ما في معنى العَسَل، فإنَّهم كانوا يَمزُجُونَه بالماءِ ويشربونَه من ساعَته، والله أعلم.

## ١١- باب من رأى أن لا يخلِطَ البُسرَ والتّمر إذا كان مُسكِراً، وأن لا يجعل إدامَين في إدامٍ

**٥٦٠٠- حدَّثنا مسلمٌ، حدَّثنا هشامٌ، حدَّثنا قَتَادةُ، عن أنسٍ ﷺ، قال: إنّي لأسقي أبا طَلْحةَ وأبا دُجانةَ وسُهَيلَ ابنَ البيضاءِ خَلِيطَ بُسْرٍ وتَمْرٍ إذ حُرِّمَتِ الخمرُ، فقَذَفْتُها وأنا ساقِيْهم وأصغَرُهم، وإنّا نَعُدُّها يومَئذٍ الخمرَ.**

---

(١) عند شرح الحديث (٥٥٨٥) و(٥٥٨٦).

(٢) في (س): السكر، وهو خطأ.

وقال عَمْرو بنُ الحارثِ: حدَّثنا قَتَادةُ، سمعَ أنساً.

٥٦٠١- حدَّثنا أبو عاصمٍ، عن ابنِ جُرَيج، أخبرني عطاءٌ، أنَّه سمعَ جابراً ﷺ يقول: نَهَى النبيُّ ﷺ عن الزَّبِيبِ والتَّمرِ والبُسْرِ والرُّطَبِ.

٥٦٠٢- حدَّثنا مسلمٌ، حدَّثنا هشامٌ، أخبرنا يحيى بنُ أبي كَثيرٍ، عن عبدِ الله بنِ أبي قَتَادةَ، عن أبيه، قال: نَهَى النبيُّ ﷺ أن يُجمَعَ بينَ التَّمرِ والزَّهْوِ، والتَّمْرِ والزَّبِيبِ، ولْيُنْبَذْ كلُّ واحدٍ منهما على حِدَةٍ.

٦٧/١٠ قوله: «باب مَن رَأى أن لا يَخْلِط البُسْرَ والتَّمْرَ إذا كان مُسْكِراً» قال ابن بَطّال: قوله: إذا كان مُسكِراً، خطأٌ، لأنَّ النَّهي عن الخَلِيطَينِ عامّ وإن لم يُسكِر كثيرهما، لسُرعة سَرَيان الإسكار إليهما من حيثُ لا يَشعُر صاحبه به، فليس النَّهي عن الخَلِيطَينِ لأنَّهما يُسكِران حالاً، بل لأنَّهما يُسكِران مَآلاً، فإنَّهما إذا كانا مُسكِرَينِ في الحال لا خِلَاف في النَّهي عنهما. قال الكِرْمانيُّ: فعلى هذا فليس هو خطأً بل يكون على سبيل المجاز، وهو استعمالٌ مشهورٌ. وأجابَ ابن المنيِّر بأنَّ ذلك لا يَرِدُ على البخاريّ، إمّا لأنَّه يرى جواز الخَلِيطَينِ قبل الإسكار، وإمّا لأنَّه تَرجَمَ على ما يُطابِق الحديثَ الأوَّلَ وهو حديث أنس، فإنَّه لا شَكَّ أنَّ الذي كان يَسقيه للقومِ حينئذٍ كان مُسكِراً، ولهذا دَخَلَ عندهم في عُموم النَّهي عن الخمر، حتَّى قال أنس: وإنّا لَنَعُدّها يومئذٍ الخمر. فدَلَّ على أنَّه كان مُسكِراً.

قال: وأمَّا قوله: «وأن لا يجعل إدامَينِ في إدام» فيُطابِق حديثَ جابر وأبي قَتَادة، ويكون النَّهي مُعلَّلاً بعِلَلٍ مُستَقِلّة، إمّا تحقيق إسكار الكثير، وإمّا تَوقُّع الإسكار بالخَلْطِ سريعاً، وإمّا الإسراف والشَّرَه، والتَّعليل بالإسراف مُبيَّن في حديث النَّهي عن قِران التَّمر.

قلت: والذي يظهر لي أنَّ مُراد البخاريّ بهذه التَّرجمة الردُّ على مَن أوَّلَ النَّهيَ عن الخَلِيطَينِ بأحدِ تأويلَينِ:

أحدهما: حَمل الخَلِيط على المخلوط، وهو أن يكون نبيذُ تَمرٍ وحدَه مثلاً قد اشتَدَّ، ونبيذُ زَبيبٍ وحدَه مثلاً قد اشتَدَّ، فيُخلَطان ليصيرا خَلًّا، فيكون النَّهي من أجل تَعَمُّد التَّخليل،

وهذا مُطابِق للتَّرجمة من غير تكلُّف.

**ثانيها**: أن تكون عِلّة النَّهي عن الخَلط الإسرافَ، فيكون كالنَّهي عن الجمع بين إدامَينِ. ويُؤيِّد الثّاني قوله في التَّرجمة: وأن لا يَجعلَ إدامَينِ في إدامٍ. وقد حكى أبو بكر الأثرَم عن قوم أنَّهم حَمَلوا النَّهيَ عن الخَلِيطَينِ على الثّاني، وجعلوا نَظيرَهُ النَّهي عن القِران بين التَّمر، كما تقدَّم في الأطعمة (٥٤٤٦). قالوا: فإذا ورَدَ النَّهيُ عن القِران بين التمرتين وهما من نوعٍ واحد، فكيف إذا وَقَعَ القِران بين نوعَينِ؟ ولهذا عَبَّرَ المصنِّف بقولِه: مَن رأى، ولم يَجزِم بالحُكمِ.

وقد نَصَرَ الطَّحَاويُّ مَن حَمَلَ النَّهي عن الخَلِيطَينِ على مَنع السَّرَف، فقال: كان ذلك لمَا كانوا فيه من ضِيق العَيش. وساقَ حديث ابن عمر في النَّهي عن القِران بين التَّمرتَين. وتُعقِّبَ بأنَّ ابن عمر أحدُ مَن روى النَّهي عن الخَلِيطَينِ وكان يَنبِذُ البُسرَ، فإذا نظرَ إلى بُسرة في بعضها تَرطيب قَطَعَه كراهةَ أن يقع في النَّهي، وهذا على قاعِدَتهم يُعتَمَد عليه، لأنَّه لو فَهِمَ أنَّ النَّهي عن الخَلِيطَينِ كالنَّهي عن القِران لَمَا خالَفَه، فدَلَّ على أنَّه عنده على غيره.

ثمَّ أورَدَ المصنِّف حديث أنس الذي تقدَّم شرحه في أوَّل الباب (٥٥٨٢)، وفيه أنَّه سقاهُم خَليط بُسرٍ وتَمرٍ، فدَلَّ على: أنَّ المراد بالنَّهي عن الخَلِيطَينِ ما كانوا يصنعونَه قبل ذلك من خَلط البُسر بالتَّمرِ ونحو ذلك، لأنَّ ذلك عادةً يقتضي إسراع الإسكار بخِلَاف/ ١٠/٦٨ المنفَرِدَين. ولا يُمكِن حَمل حديث أنس هذا في الخَلِيطَينِ على ما ادَّعاه صاحب التَّأويل الأوَّل، وحَمْل عِلّةِ النَّهي لخَوفِ الإسراع أظهر من حَمْلها على الإسراف، لأنَّه لا فرق بين نصف رِطْلٍ من تَمر ونصف رِطْلٍ من بُسر إذا خُلِطا مثلاً، وبين رِطْلٍ من زَبيب صِرْف، بل هو أولى لقِلّة الزَّبيب عندهم إذ ذاكَ بالنِّسبة إلى التَّمر والرُّطَب، وقد وَقَعَ الإذن بأن يُنبَذ كلُّ واحد على حِدةٍ، ولم يُفرَّق بين قليل وكثير، فلو كانت العِلّة الإسرافَ لمَا أطلقَ ذلك. وحكى الطَّحَاويُّ في «اختلاف العلماء» عن اللَّيث قال: لا أرَى بأساً أن يُخلَط نبيذ التَّمر ونبيذ الزَّبيب ثمَّ يُشرَبان جميعاً، وإنَّما جاء النَّهي أن يُنبَذا جميعاً ثمَّ يُشرَبان لأنَّ أحدهما يَشتَدّ به صاحبُه.

قوله: «وقال عَمْرو بن الحارث: حدَّثنا قَتَادة، سمعَ أنساً» أراد بهذا التَّعليق بيانَ سماع قَتَادة، لأنَّه وَقَعَ في الرِّواية التي ساقَها قبلُ مُعَنْعَناً، وقد أخرجه مسلم (١٩٨١) من طريق ابن وهب عن عَمْرو بن الحارث، ولفظه: نَهَى أن يُخلَط التَّمر والزَّهْو، ثمَّ يُشرَب، وإنَّ ذلك كان عامّة خمرهم يومئذٍ. وهذا السّياق أظهر في المراد الذي حَمَلْتُ عليه لفظَ التَّرجمة، والله أعلم.

وقوله في الإسناد الأوَّل: «حدَّثنا مسلم» وَقَعَ في رواية النَّسَفيّ[1]: حدَّثنا مسلم بن إبراهيم. وهشام: هو الدَّستُوائيّ.

الحديث الثاني: حديث جابر، أورَدَه بلفظ: نَهَى عن الزَّبيب والتَّمر والبُسْر والرُّطَب. وليس صريحاً في النَّهي عن الخَلِيط، وقد بيَّنه مسلم (١٩٨٦/ ١٨) في روايته من طريق عبد الرَّزّاق ويحيى القَطّان جميعاً عن ابن جُرَيج بلفظ: «لا تَجمَعوا بين الرُّطَب والبُسر وبين الزَّبيب والتَّمر نبيذاً». وأخرج (١٩٨٦/ ١٧) أيضاً من طريق اللَّيث عن عطاء: نهى أن يُنبَذَ التَّمرُ والزبيبُ جميعاً، والرُّطَبُ والبُسْرُ جميعاً.

الحديث الثالث: حديث أبي قتادة:

قوله: «حدَّثنا مسلم» هو ابنُ إبراهيم أيضاً. وهشام: هو الدَّستُوائيّ أيضاً.

قوله: «عن عبد الله بن أبي قَتَادة، عن أبيه» هو الأنصاريُّ المشهور.

قوله: «نَهَى» في رواية مسلم (١٩٨٨/ ٢٤) من طريق إسماعيل ابن عُلَيَّة عن هشام بهذا السَّنَد: «لا تَنبِذوا الزَّهو والرُّطَب جميعاً» الحديث.

قوله: «ولْيُنْبَذْ كلّ واحد منهما» أي: من كلّ اثنَينِ منهما، فيكون الجمع بين أكثر بطريق الأَولى.

قوله: «على حِدَةٍ» بكسر المهمَلة وفتح الدّال بعدها هاء تأنيث، أي: وحدَه، ووَقَعَ في رواية الكُشْمِيهنيّ: على حِدَته. وهذا ممَّا يُؤيِّد رَدّ التَّأويل المذكور أوَّلاً كما بيَّنتُه، ولمسلم (١٩٨٧/ ٢٢) من حديث أبي سعيد: «مَن شَرِبَ منكم النبيذَ فليشربْه زَبيباً فَرْداً، أو تمراً فَرْداً، أو بُسراً فَرْداً».

---

(١) المثبت من (أ) و(س)، وفي (ع): الإسماعيلي.

وأخرج ابن أبي شَيْبة (٨/ ١٧٨) وأحمد (٤٧٨٦) والنَّسائيُّ (ك٥٢٧٥) سبب النَّهي من طريق النَّجراني[1] عن ابن عمر قال: أُتِيَ النبيّ ﷺ بسكران فضَرَبَه، ثمَّ سألَه عن شرابه، فقال: شَرِبتُ نبيذ تمر وزَبيب، فقال النبيّ ﷺ: «لا تَخلِطوهما، فإنَّ كلّ واحد منهما يكفي وحدَه».

قال النَّوويّ: وذهب أصحابنا وغيرهم من العلماء إلى أنَّ سبب النَّهي عن الخَلِيط أنَّ الإسكار يُسرِع إليه بسببِ الخَلْط قبل أن يَشتَدّ، فيَظُنّ الشّاربُ أنَّه لم يَبلُغ حَدَّ الإسكار، ويكون قد بَلَغَه. قال: ومذهب الجمهور أنَّ النَّهي في ذلك للتَّنزيه، وإنَّما يَمتَنِع إذا صارَ مُسكِراً، ولا تَخفَى علامَته. وقال بعض المالكيَّة: هو للتَّحريمِ.

واختُلِفَ في خَلْط نبيذ البُسر الذي لم يَشتَدَّ مع نبيذ التَّمر الذي لم يَشتَدَّ عند الشُّرْب، هل يَمتَنِع أو يَختَصّ النَّهيُ عن الخَلْط عند الانتباذ؟ فقال الجمهور: لا فرق. وقال اللَّيث: لا بأس بذلك عند الشُّرب. ونَقَلَ ابن التِّين عن الدَّاوُوديّ: أنَّ سبب النَّهي أنَّ النبيذ يكون حُلواً، فإذا أُضيفَ إليه الآخر أسرَعَت إليه الشِّدّة. وهذه صورة أُخرى، كأنَّه يَخُصّ النَّهي بما إذا نُبِذَ أحدهما ثمَّ أُضيفَ إليه الآخر، لا ما إذا نُبِذا معاً.

واختُلِفَ في الخَلِيطَينِ من الأشرِبة غير النبيذ، فحكى ابن التِّين عن بعض الفقهاء أنَّه كَرِهَ أن يَخلِطَ للمريضِ شرابَين، ورَدَّه بأنَّهما لا يُسرِعُ إليهما الإسكار اجتماعاً وانفِراداً. وتُعقِّبَ باحتمال أن يكون قائل ذلك يرى أنَّ العِلّة الإسرافُ كما تقدَّمَ، لكن يُقيَّد كلام هذا في مسألة المريض بما إذا كان المفرَد كافياً في دَواء ذلك المرض،/ وإلّا فلا مانع حينئذٍ من ٦٩/١٠
التَّركيب.

وقال ابن العربيّ: ثَبَتَ تحريم الخمر لمَا يَحدُث عنها من السُّكر، وجواز النبيذ الحُلو الذي لا يَحدُث عنه سُكر، وثَبَتَ النَّهي عن الانتباذ في الأوعية ثمَّ نُسِخَ، وعن الخَلِيطَين، فاختَلَفَ العلماء: فقال أحمد وإسحاق وأكثر الشافعيَّة بالتَّحريمِ ولو لم يُسكِر، وقال الكوفيّونَ

---

(١) تحرَّف في (س) إلى: الحرّاني.

بالحِلِّ. قال: واتَّفَقَ عُلَماؤُنا على الكراهة، لكن اختَلَفوا: هل هو للتَّحريمِ أو للتَّنزيه؟ واختُلِفَ في عِلّة المنع: فقيل: لأنَّ أحدهما يَشُدّ الآخر، وقيل: لأنَّ الإسكار يُسرِع إليهما. قال: ولا خِلَاف أنَّ العَسَل باللَّبَنِ ليس بخَليطَين، لأنَّ اللَّبَن لا يُنبَذ، لكن قال ابن عبد الحَكَم: لا يجوز خَلْط شرابَي سُكَّر كالوردِ والجُلّاب، وهو ضعيف. قال: واختَلَفوا في الخَلِيطَينِ لأجلِ التَّخليل. ثمَّ قال: ويَتَحَصَّل لنا أربع صور: أن يكون الخَلِيطان منصوصَينِ فهو حرام، أو منصوص ومَسكوت عنه، فإن كان كلّ منهما لو انفَرَدَ أسكَرَ فهو حرام قياساً على المنصوص، أو مَسكوت عنهما وكلّ منهما لو انفَرَدَ لم يُسكِر جازَ. قال: وهُنا مَرتَبة رابعة: وهي ما لو خَلَطَ شيئينِ وأضافَ إليهما دَواءً يَمنَع الإسكار، فيجوز في المسكوت عنه ويُكرَه في المنصوص.

وما نَقَلَه عن أكثر الشافعيَّة وُجِدَ نَصُّ الشافعيّ بما يوافقه، فقال: ثَبَتَ نَهي النبيّ ﷺ عن الخَلِيطَين، فلا يجوز بحالٍ. وعن مالك قال: أدرَكت على ذلك أهلَ العلم ببَلَدِنا.

وقال الخطَّابيُّ: ذهب إلى تحريم الخَلِيطَينِ وإن لم يكن الشَّراب منهما مُسكِراً جماعةٌ عَمَلاً بظاهرِ الحديث، وهو قول مالك وأحمد وإسحاق، وظاهر مذهب الشافعيّ. وقالوا: مَن شَرِب الخَلِيطَينِ أثِمَ من جهة واحدة، فإن كان بعد الشِّدّة أثِمَ من جِهَتَين، وخَصَّ اللَّيث النَّهيَ بما إذا نُبِذا معاً. انتهى.

وجَرَى ابن حَزْم على عادته في الجُمود فخَصَّ النَّهيَ عن الخَلِيطَينِ بخَلْطٍ واحد من خمسة أشياء، وهي: التَّمر والرُّطَب والزَّهْو والبُسْر والزَّبيب في أحدها أو في غيرها، فأمَّا لو خُلِطَ واحدٌ من غيرها في واحدٍ من غيرها لم يُمنَعْ، كالتين[1] والعَسَل مثلاً، ويَرُدّ عليه ما أخرجه أحمد في «الأشرِبة»[2] من طريق المختار بن فُلفُل عن أنس قال: نَهَى رسول الله ﷺ أن

---

(١) تحرَّف في (س) إلى: كاللبن.

(٢) لم نقف عليه في المطبوع من «الأشربة»، وهو عند النسائي (٥٥٦٣)، وفي إسناده وِقَاء بن إياس، وفيه اختلاف، وهو إلى الضعف أقرب. وقد ذكر ابن حزم هذا الحديث ولم يَغفُل عنه، وردَّه بتضعيف وقاء هذا وبعلةٍ أخرى، انظر «المحلى» ٧/ ٥١٣ و٥١٤.

يُجمَع بين شيئينِ نبيذاً ممَّا يَبغي أحدهما على صاحبه.

وقال القُرطُبيّ: النَّهي عن الخَلِيطَينِ ظاهر في التَّحريم، وهو قول جُمهور فقهاء الأمصار، وعن مالك: يُكرَه فقط، وشَذَّ مَن قال: لا بأس به، لأنَّ كلًّا منهما يَحِلّ مُنفَرِداً فلا يُكرَه مُجتَمِعاً، قال: وهذه مُخالَفة للنَّصّ، وقياسٌ مع وجود الفارِق، فهو فاسد من وجهَينِ. ثمَّ هو مُنتَقِض بجوازِ كلّ واحدة من الأُختَينِ[1] مُنفَرِدة وتحريمهما مُجتَمِعَتَين. قال: وأعجَب من ذلك تأويل مَن قال منهم: إنَّ النَّهي إنَّما هو من باب السَّرَف، قال: وهذا تَبديلٌ لا تأويلٌ، ويَشهَد ببُطْلانه الأحاديثُ الصريحة، وقال: وتسمية الشَّراب إداماً قولُ مَن ذَهَلَ عن الشَّرع واللُّغة والعُرف. قال: والذي يُفهَم من الأحاديث التَّعليلُ بخوف إسراع الشِّدّة بالخَلْط، وعلى هذا يُقتَصَر في النَّهي عن الخَلط على ما يُؤثِّر فيه الإسراعُ، قال: وأفرَطَ بعض أصحابنا فمَنَعَ الخَلْط وإن لم تُوجَد العِلّةُ المذكورة، ويَلزَمه أن يَمنَع من خَلطِ العَسَل واللَّبَن والخَلّ والعَسَل. قلت: حكاه ابن العربيّ عن محمَّد بن عبد الله بن عبد الحَكَم، وقال: إنَّه حَمَلَ النَّهي عن الخَلِيطَينِ من الأشرِبة على عُمومه. واستَغرَبَه.

## ١٢- باب شُرب اللّبن

وقَولِ الله عزَّ وجلَّ: ﴿مِنۢ بَيۡنِ فَرۡثٖ وَدَمٖ﴾ [النحل: ٦٦].

٥٦٠٣- حدَّثنا عَبْدانُ، أخبرنا عبدُ الله، أخبرنا يونسُ، عن الزُّهْريِّ، عن سعيدِ بنِ المسيّبِ، عن أبي هريرةَ ﷺ، قال: أُتِيَ رسولُ الله ﷺ ليلةَ أُسْرِيَ به بقَدَحِ لَبَنٍ وقَدَحِ خمرٍ.

٥٦٠٤- حدَّثنا الحُميديُّ، سمعَ سفيانَ، أخبرنا سالمٌ أبو النَّضْرِ، أنَّه سمعَ عُمَيراً مولى أمِّ الفَضْلِ يُحدِّثُ، عن أمِّ الفَضْلِ، قالت: شَكَّ الناسُ في صيامِ رسولِ الله ﷺ يومَ عَرَفَةَ، فأرسَلَتْ إليه أمُّ الفَضْلِ بإناءٍ فيه لَبَنٌ، فشَرِبَ.

وكان سفيانُ رُبَّما قال: شَكَّ الناسُ في صيامِ رسولِ الله ﷺ، فأرسَلَت إليه أمُّ الفَضْلِ، فإذا وُقِفَ عليه قال: هو عن أمِّ الفَضْلِ.

---

(١) يعني في النكاح.

٥٦٠٥- حدَّثنا قُتَيبةُ، حدَّثنا جَرِيرٌ، عن الأعمَشِ، عن أبي صالحٍ وأبي سفيانَ، عن جابرِ ابنِ عبدِ الله، قال: جاء أبو حُميدٍ بقَدَحٍ من لَبَنٍ منَ النَّقِيعِ، فقال له رسولُ الله ﷺ: «ألّا خَمَّرتَه ولو أن تَعرُضَ عليه عُوداً؟».

[انظر طرفه في: ٥٦٠٦]

٥٦٠٦- حدَّثنا عمرُ بنُ حفصٍ، حدَّثنا أبي، حدَّثنا الأعمَشُ، قال: سمعتُ أبا صالحٍ يَذكُرُ - أُراه - عن جابرٍ ﷺ، قال: جاء أبو حُميدٍ - رجلٌ منَ الأنصار - منَ النَّقِيعِ بإناءٍ من لَبَنٍ إلى النبيِّ ﷺ، فقال النبيُّ ﷺ: «ألّا خَمَّرتَه؟ ولو أن تَعْرُض عليه عُوداً».

وَحدَّثني أبو سفيانَ، عن جابرٍ، عن النبيِّ ﷺ... بهذا.

٥٦٠٧- حدَّثني محمودٌ، أخبرنا النَّضْرُ، أخبرنا شُعْبةُ، عن أبي إسحاقَ، قال: سمعتُ البراءَ ﷺ قال: قَدِمَ النبيُّ ﷺ من مَكّةَ وأبو بكرٍ معه، قال أبو بكرٍ: مَرَرْنا براعٍ وقد عَطِشَ رسولُ الله ﷺ، قال أبو بكرٍ ﷺ: فحَلَبتُ كُثْبةً من لَبَنٍ في قَدَحٍ، فشَرِبَ حتَّى رَضِيتُ، وأتَاهُ سُرَاقةُ بنُ جُعْشُمٍ على فَرَسٍ فدَعَا عليه، فطَلَبَ إليه سُرَاقةُ أن لا يَدْعوَ عليه وأن يَرجِعَ، ففَعَلَ النبيُّ ﷺ.

٥٦٠٨- حدَّثنا أبو اليَمَان، أخبرنا شُعَيبٌ، حدَّثنا أبو الزِّنادِ، عن عبدِ الرَّحمنِ، عن أبي هريرةَ ﷺ، أنَّ رسولَ الله ﷺ قال: «نِعْمَ الصَّدَقةُ اللِّقْحةُ الصَّفِيُّ مِنْحةً، والشّاةُ الصَفِيُّ مِنْحةً، تَغدُو بإناءٍ وتَرُوحُ بآخَرَ».

٥٦٠٩- حدَّثنا أبو عاصمٍ، عن الأوْزاعيِّ، عن ابنِ شِهابٍ، عن عُبيدِ الله بنِ عبدِ الله، عن ابنِ عبَّاسٍ رضي الله عنهما: أن رسولَ الله ﷺ شَرِبَ لَبناً فمَضْمَضَ، وقال: «إنَّ له دَسَماً».

٥٦١٠- وقال إبراهيمُ بنُ طَهْمانَ: عن شُعْبةَ، عن قَتَادةَ، عن أنسِ بنِ مالكٍ، قال: قال رسولُ الله ﷺ: «رُفِعَت إليَّ السِّدْرةُ، فإذا أربعةُ أنهارٍ: نَهْران ظاهران ونَهْران باطنان، فأمَّا الظّاهران: النِّيلُ والفُراتُ، وأمَّا الباطِنان: فنَهْران في الجنَّةِ، فأُتِيتُ بثلاثةِ أقداحٍ: قَدَحٍ فيه لَبَنٌ، وقَدَحٍ فيه عَسَلٌ، وقَدَحٍ فيه خمرٌ، فأخَذْتُ الذي فيه اللَّبَنُ فشَرِبتُ، فقِيلَ لي: أصَبْتَ الفِطْرةَ أنتَ وأُمَّتُكَ».

وقال هشامٌ وسعيدٌ وهمَّامٌ: عن قَتَادةَ، عن أنسِ بنِ مالكٍ، عن مالكِ بنِ صَعْصَعةَ، عن النبيِّ ﷺ في الأنهار، نحوَه، ولم يَذكُروا ثلاثةَ أقداحٍ.

قوله: «باب شُرْب اللَّبَن» قال ابن المنيِّر: أطالَ التَّفَنُّنَ في هذه التَّرجمة ليَرُدَّ قول مَن زَعَمَ: أنَّ اللَّبَن يُسكِر كثيره، فرَدَّ ذلك بالنُّصوص، وهو قول غير مُستَقيم لأنَّ اللَّبَن لا يُسكِر بمُجرَّدِه، وإنَّما يَتَّفِق فيه ذلك نادِراً بصِفَةٍ تَحدُث. وقال غيره: قد زَعَمَ بعضهم أنَّ اللَّبَن إذا طالَ العهدُ به وتَغيَّرَ صارَ يُسكِر، وهذا رُبَّما يقع نادِراً إن ثَبَتَ وقوعُه، ولا يَلزَم منه تأثيم شاربه إلّا إن عَلِم أنَّ عقلَه يذهب به فشَرِبَه لذلك. نعم قد يقع السُّكر باللَّبَنِ إذا جُعِلَ فيه ما يصير باختلاطِه معه مُسكِراً فيَحرُم. ٧١/١٠

قلت: أخرج سعيد بن منصور بسندٍ صحيح عن ابن سِيرِين: أنَّه سمعَ ابن عمر يُسأل عن الأشرِبة، فقال: إنَّ أهل كذا يَتَّخِذونَ من كذا وكذا خمراً. قال: حتَّى عَدَّ خمسة أشرِبة لم أحفظ منها إلّا العَسَل والشَّعير واللَّبَن، قال[1]: فكنت أهاب أن أُحدِّث باللَّبَنِ حتَّى أُنبِئت أنَّه بإرْمِينِيَةَ يُصنَع شراب من اللَّبَن لا يَلبَث صاحبُه أن يُصرَع.

واستُدِلَّ بالآية المذكورة أوَّلَ الباب على أنَّ الماء إذا تَغيَّرَ، ثمَّ طالَ مُكثه حتَّى زالَ التغيُّر بنفسِه ورَجَعَ إلى ما كان عليه أنَّه يَطهُر بذلك، وهذا في الكثير، وبغير النَّجاسة من القليل، مُتَّفَق عليه، وأمَّا القليل المتغيِّر بالنَّجاسة ففيها إذا زالَ تَغيُّره بنفسِه خِلَاف: هل يَطهُر؟ والمشهور عند المالكيَّة يَطهُر، وظاهر الاستدلال يُقوِّي القول بالتطهير، لكن في الاستدلال به لذلك نظر، وقريب منه في البُعد استدلال مَن استَدَلَّ به على طهارة المنيّ، وتقريره أنَّ اللَّبَن خالَطَ الفَرث والدَّمَ، ثمَّ استَحالَ فخَرَجَ خالصاً طاهراً، وكذلك المنيّ يَنقَصِر من الدَّم فيكون على غير صِفَة الدَّم فلا يكون نَجساً.

قوله: «وقول الله عزَّ وجلَّ: يَخرُجُ من بينِ فرْثٍ ودَمٍ» زاد غير أبي ذرٍّ: ﴿لَّبَنًا خَالِصًا﴾

---

(١) كلام الحافظ هنا يفيد أنَّ قائل ذلك هو ابن سيرين، وإنما قائل ذلك هو أيوب السختياني راويه عن محمد ابن سيرين، كما وقع مصرَّحاً به عند ابن حزم في «المحلى» ٧/ ٥٠٤، وقد رواه من طريق سعيد بن منصور أيضاً.

[النحل:٦٦]، وزاد غيره وغير النَّسَفيّ بقيَّة الآية، ووَقَعَ بلفظ: «يَخرُج» في أوَّله في مُعظَم النُّسَخ، والذي في القرآن: ﴿نُّسْقِيكُم مِّمَّا فِي بُطُونِهِۦ مِنۢ بَيْنِ فَرْثٍ وَدَمٍ﴾ [النحل: ٦٦]، وأمَّا لفظ: «يَخرُج» فهو في الآية الأُخرى من السّورة ﴿يَخْرُجُ مِنۢ بُطُونِهَا شَرَابٌ مُّخْتَلِفٌ أَلْوَٰنُهُۥ﴾ [النحل:٦٩].

ووَقَعَ في بعض النُّسَخ وعليه جَرَى الإسماعيليّ وابن بَطّال وغيرهما بحذفِ «يَخرُج» من أوَّله، وأوَّل الباب عندهم: وقول الله: ﴿مِنۢ بَيْنِ فَرْثٍ وَدَمٍ﴾ فكأنَّ زيادة لفظ: «يَخرُج» ممَّن دونَ البخاريّ. وهذه الآية صريحة في إحلال شُرب لَبَن الأنعام بجميع أنواعه، لوقوع الامتنان به، فيَعُمّ جميع ألبان الأنعام في حال حياتها.

والفَرْث، بفتح الفاء وسكون الرَّاء بعدها مُثلَّثة: هو ما يجتمع في الكَرِش، وقال القَزّاز: هو ما أُلقيَ من الكَرِش، تقول: فرَثتُ الشَّيء: إذا أخرَجتَه من وِعائه فنثرتَه[1]، فأمَّا بعد خروجه فإنَّما يقال له: سِرْجِين وزِبْل.

وأخرج القَزّاز عن ابن عبَّاس: أنَّ الدَّابّة إذا أكَلَتِ العَلَف واستَقرَّ في كَرِشِها طَبَخَتْه، فكان أسفَله فَرْثاً وأوسَطه لَبناً وأعلاه دَماً، والكَبِد مُسَلَّطٌ عليه فيَقسِم الدَّم ويُجريه في العُروق، ويُجري اللَّبَن في الضَّرْع، ويَبقَى الفَرْث في الكَرِش وحدَه.

وقوله تعالى: ﴿لَّبَنًا خَالِصًا﴾، أي: من حُمرة الدَّم وقَذارة الفَرْث.

وقوله: ﴿سَآئِغًا﴾ أي: لَذيذاً هَنيئاً لا يَغَصّ به شارِبٌ.

وذكر المصنف في الباب سبعة أحاديث:

**الأول**: حديث أبي هريرة.

**قوله**: «بقَدَحِ لَبَن وقَدَح خمر» تقدَّم البحث فيه قريباً (٥٥٧٦)، والحكمة في التَّخيير بين الخمر مع كَونِه حراماً واللَّبَن مع كَونِه حلالاً إمّا لأنَّ الخمر حينئذٍ لم تكن حُرِّمَت، أو لأنَّها من الجنَّة وخمر الجنَّة ليست حراماً.

---

(١) تحرَّف في (س) إلى: فشربته.

وقوله في الحديث: «ليلة أُسريَ به» حُكيَ فيه تنوينُ «ليلة». والذي أعرِفه في الرِّواية الإضافة.

الحديث الثاني: حديث أمّ الفضل في شُرب اللَّبَن بعَرَفة. وقد تقدَّم شرحه في الصيام (١٩٨٨).

وقوله في آخره: «وكان سفيان رُبَّما قال: شَكَّ الناس في صيام رسول الله ﷺ، فأرسَلَتْ إليه أمّ الفضل، فإذا وُقِفَ عليه قال: هو عن أمّ الفضل» يعني أنَّ سفيان كان رُبَّما أرسَلَ الحديث فلم يَقُل في الإسناد: عن أمّ الفضل، فإذا سُئلَ عنه هل هو موصول أو مُرسَل؟ قال: هو عن أمّ الفضل. وهو في قوّة قوله: هو موصول. وهذا معنى قوله: وُقِفَ عليه، وهو بضمِّ/ أوَّله وكسر القاف. ووَقَعَ في رواية أبي ذرٍّ: ووقِفَ، بزيادة واو ساكنة بعد الواو ٧٢/١٠ المضمومة، والقائل: وكان سفيان: هو الراوي عنه، وهو الحُميديّ، وقد تقدَّم في الحجّ (١٦٥٨) عن عليّ بن عبد الله عن سفيان بدون هذه الزّيادة. وأغرَبَ الدَّاوُوديّ فقال: لا مُخالَفة بين الرِّوايتَين، لأنَّه يجوز أن تقول أمّ الفضل عن نفسها: فأرسَلَتْ أمّ الفضل، أي: على سبيل التَّجريد. كذا قال[1].

الحديث الثالث:

قوله: «عن أبي صالح وأبي سُفْيان» كذا رواه أكثر أصحاب الأعمَش عنه عن جابر، ورواه أبو معاوية عن الأعمَش عن أبي صالح وحده، أخرجه مسلمٌ (٢٠١١/ ٩٤). وقد أخرجه الإسماعيليّ من وجه آخر عن حفص بن غياث[2] عن الأعمَش عن أبي سفيان عن جابر. وعن أبي صالح عن أبي هريرة، وهو شاذّ، والمحفوظ عن جابر.

---

(١) كذا استغرب الحافظُ رحمه الله كلام الداوودي ولا غرابة فيه، لأنَّ الظاهر أنّ الداوودي إنما قال ذلك في شأن الاختلاف بين أبي ذرٍّ الهروي وبين غيره من رواة البخاري في بعض متن الحديث، حيث خالفوا ما عند أبي ذر، فقالوا في رواياتهم: فأرسلتُ إليه بإناء فيه لبن. على صيغة المتكلم، فبيّن الداوودي أن لا مخالفة بين الروايتين بالتوجيه الذي ذكره، وكأنه لم يقع للحافظ هذا الاختلاف بين رواة البخاري، فظنَّ أنَّ كلام الداوودي منصرف إلى الوصل والإرسال، فاستغربه، والله أعلم.

(٢) وكذلك رواه عبد العزيز بن مسلم القَسْملي عن الأعمش عند أبي يعلى (١٧٧٤).

قوله: «من النَّقيع» بالنّون، قيل: هو الموضع الذي حُميَ لرَعْي النَّعَم، وقيل: غيره. وقد تقدَّم في كتاب الجمعة ذِكْر نَقيع الخَضِمات[1] فدَلَّ على التعدُّد، وكان وادياً يجتمع فيه الماء، والماء الناقِعُ هو المجتَمِع. وقيل: كانت تُعمَل فيه الآنية. وقيل: هو القاعُ[2] حكاه الخطَّابيّ، وعن الخليل: الوادي يكون فيه الشَّجَر. وقال ابن التِّين: رواه أبو الحسن ـ يعني القابِسيّ ـ: بالموحَّدة، وكذا نَقَلَه عِيَاض عن أبي بحر بن العاص. وهو تصحيف، فإنَّ البَقيع مَقْبرة المدينة. وقال القُرطُبيّ: الأكثر على النُّون، وهو من ناحية العَقيق على عشرينَ فرسَخاً من المدينة.

قوله: «ألّا» بفتح الهمزة والتَّشديد بمعنى هَلّا.

وقوله: «خَمَّرتَه» بخاءٍ مُعجَمة وتشديد الميم، أي: غَطَّيته، ومنه خِمارُ المرأة، لأنَّه يَستُرها.

قوله: «تَعْرُض» بفتح أوَّله وضمِّ الرَّاء، قاله الأصمَعيّ، وهو رواية الجمهور، وأجازَ أبو عُبيد كسر الرَّاء، وهو مأخوذ من العَرض، أي: تجعل العُود عليه بالعَرْض، والمعنى أنَّه إن لم تُغَطِّه فلا أقلّ من أن تعرُض عليه شيئاً. وأظنّ السِّرّ في الاكتِفاء بعَرضِ العود أنَّ تعاطيَ التَّغطية أو العَرض يَقتَرِن بالتَّسمية، فيكون العَرض علامةً على التَّسمية فتَمتَنِع الشَّياطين من الدُّنوّ منه. وسيأتي شيء من الكلام على هذا الحُكم «باب تغطية الإناء»[3] بعد أبواب.

تنبيه: وَقَعَ لمسلم (٢٠١١/ ٩٤) من طريق أبي معاوية عن الأعمَش عن أبي صالح وحده عن جابر: كنَّا مع رسول الله ﷺ فاستَسقَى، فقال رجل: يا رسول الله، ألا نَسقِيك نبيذاً؟

---

(١) ذكر الحافظ في كتاب الجمعة عند شرح الحديث (٨٧٦) قصة أسعد بن زرارة، وأنه أول من جمّع بالناس قبل مقدم النبي ﷺ، والمعروف أنَّ ذلك كان في نقيع الخضمات، لكن الحافظ لم ينصَّ على اسم الموضع هناك وإنما نص عليه في في شرح الحديث (٢٣٧٠) من كتاب المساقاة.

(٢) تحرَّف في (أ) و(س) إلى: الباع بالباء الموحدة. وجاء على الصواب في (ع) موافقاً لما في «غريب الحديث» للخطابي ٢/ ٢٣٢.

(٣) هو رقم (٢٢)، لكننا لم نقف له على كلام هناك سوى قوله: «وخمروا آنيتكم» وفي الرواية الثانية: «وخَمِّروا الطعام والشراب»، ومعنى التخمير التغطية.

قال: «بَلَى» فخَرَجَ الرجل يَسعَى فجاء بقَدَحٍ فيه نبيذٌ، فقال رسول الله ﷺ: «ألّا خَمَّرته؟» الحديث. ولمسلم (٢٠١٠) أيضاً من طريق ابن جُرَيج أخبرني أبو الزُّبَير أنَّه سمعَ جابراً يقول: أخبرني أبو حُميدٍ الساعِديّ قال: أتيت النبيّ ﷺ بقَدَحِ لَبَن من النَّقيع ليس مُخَمَّراً، الحديث. والذي يظهر أنَّ قصَّة اللَّبَن كانت لأبي حُميدٍ، وأنَّ جابراً حَضَرها، وأنَّ قصَّة النبيذ حَمَلَها جابر عن أبي حُميدٍ وأبهَمَ أبو حُميدٍ. صاحبَها، ويحتمل أن يكون هو أبا حُميدٍ راويَها أبهَمَ نفسه، ويحتمل أن يكون غيره، وهو الذي يظهر لي، والله أعلم.

**الحديث الرابع**: حديث البراء: قَدِمَ النبيّ ﷺ من مَكّة وأبو بكر معه. كذا أورَدَه مختصراً، فقال البزار (٥٢) إنَّ هذا القَدر هو الذي رواه شُعْبة عن أبي إسحاق. قال: ورواه إسرائيل[1] وغيره عن أبي إسحاق مُطوَّلاً. قلت: وقد تقدَّم في الهجرة (٣٩١٧) وأوَّله: إنَّ عازِباً باعَ رَحْلاً لأبي بكر، وسألَه عن قِصَّته مع النبيّ ﷺ في الهجرة.

**وقوله**: «فحَلَبتُ» تقدَّم هناك: فأمَرت الرَّاعيَ فحَلَبَ. فتكون نسبة الحَلْب لنفسِه هنا مَجازيَّةً.

**وقوله**: «كُثبة» بضمِّ أوَّله وسكون المثلَّثة بعدها موحَّدة، قال الخليل: كلّ قليل جمعتَه فهو كُثبةٌ. وقال ابن فارس: هي القِطعة من اللَّبَن أو التَّمر. وقال أبو زيد: هي من اللَّبَن مِلء القَدَح، وقيل: قَدر حَلْبة ناقة.

ومحمود شيخ البخاريّ فيه: هو ابن غَيْلان، والنَّضر: هو ابن شُمَيلٍ.

وأحسن الأجوبة في شُرب النبيّ ﷺ من اللَّبَن مع كَون الرَّاعي أخبَرَهم أنَّ الغنم لغيره: أنَّه كان في عُرفهم التَّسامُح بذلك، أو كان صاحبها أذِنَ للرَّاعي أن يَسقي مَن يَمُرّ به إذا التَمَسَ ذلك منه. وقيل فيه احتمالات أُخرى/ تقدَّمَت[2]. ٧٣/١٠

**الحديث الخامس**: حديث أبي هريرة: «نِعمَ الصَّدَقةُ اللِّقحة» بكسر اللّام ويجوز فتحها

---

(١) تقدمت روايته برقم (٢٤٣٩).

(٢) انظرها عند شرح الحديث (٣٦٥٢).

وسكون القاف بعدها مُهمَلة: وهي التي قَرُبَ عَهْدها بالوِلادة. والصَّفيّ، بمُهمَلةٍ وفاء، وزن فَعيل: هي الكثيرة اللَّبَن، وهي بمعنى مفعول، أي: مُصطَفاة مُختارة.

وفي قوله: «تَغدو وتَروح» إشارة إلى أنَّ المستَعير لا يَستأصِل لَبَنها. وقد تقدَّم بيان ذلك مُستَوفًى في كتاب العاريَّة (٢٦٢٩).

**الحديث السادس**: حديث ابن عبَّاس في المضمَضة من اللَّبَن، أي: بسببِ شُرب اللَّبَن، تقدَّم شرحه في الطَّهارة (٢١١). وقد أخرجه أبو جعفر الطَّبَريّ[1] من طريق عُقَيل عن ابن شِهاب بصيغة الأمر: «تَمَضمَضوا من اللَّبَنِ».

**الحديث السابع**: حديث أنس في الأقداح:

**قوله: «وقال إبراهيم بن طَهْمان...»** إلى آخره. وَصَلَه أبو عَوَانة (٨١٣٤)، والإسماعيليّ، والطبرانيُّ في «الصَّغير» (١١٣٩) من طريقه، ووَقَعَ لنا بعُلوٍّ في «غرائب شُعْبة» لابنِ مَندَه. قال الطبرانيُّ: لم يَروِه عن شُعْبة إلّا إبراهيم بن طَهْمان، تفرَّد به حفص بن عبد الله النَّيسابوريّ عنه.

**قوله: «رُفِعَت إليَّ سِدْرة المنتَهى»** كذا للأكثرِ بضمِّ الرَّاء وكسر الفاء وفتح المهمَلة وسكون المثنّاة على البناء للمجهول، والسِّدرة مرفوعة. وللمُستَمْلي: «دَفَعْتُ» بدالٍ بَدَل الرَّاء وسكون العين وضمِّ المثنّاة، بنسبة الفِعل إلى المتكلِّم، و«إلى» بالسُّكونِ: حرف جَرّ.

**قوله: «وقال هشام»** يعني: الدَّستُوائيّ، وهمَّام يعني: ابن يحيى، وسعيد يعني: ابن أبي عَرُوبة. يعني أنَّهم اجتَمَعوا على رواية الحديث عن قَتَادة، فزادوا هم في الإسناد بعد أنس ابن مالك: مالك بن صَعصَعة. ولم يَذكُره شُعْبة.

**وقوله: «في الأنهار نحوه»** يريد أنَّهم تَوافَقوا من المتن على ذِكْر الأنهار، وزادوا هم قصَّةَ الإسراء بطولِها، وليست في رواية شُعْبة هذه، ووَقَعَ في روايتهم هنا بعد قوله: «سِدرة

---

(١) لم نقف عليه في شيء من كتب الطبري المطبوعة، وفات الحافظ رحمه الله أن يخرجه من ابن ماجه، وهو فيه برقم (٤٩٨) من طريق الأوزاعي عن ابن شهاب به، بلفظ: «مَضْمِضوا من اللبن، فإنَّ له دسماً».

المنتَهَى»: «فإذا نَبْقُها كأنَّه قِلالُ هَجَر، وورَقُها كأنَّها آذان الفِيَلة، في أصلها أربعة أنهار»، واقتَصَرَ شُعْبة على: «فإذا أربعة أنهار».

قوله: «**ولم يَذكُروا ثلاثة أقداح**» في رواية الكُشْمِيهنيّ: ولم يَذكُر، بالإفراد، وظاهر هذا النَّفي أنَّه لم يقع ذِكْر الأقداح في رواية الثلاثة، وهو مُعتَرَض بما تقدَّم في بَدْء الخلق[1] عن هُدْبة عن همَّام بلفظ: «ثمَّ أُتيت بإناءٍ من خمر، وإناء من لَبَن، وإناء من عَسَل»، فيحتمل أن يكون المراد بالنَّفي نفي ذِكْر الأقداح بخُصوصِها. ويحتمل أن تكون رواية الكُشْمِيهنيّ التي بالإفرادِ هي المحفوظة، والفاعل هشام الدَّستوائيّ، فإنَّه تقدَّم في بَدْء الخلق (٣٢٠٧) من طريق يزيد بن زُرَيع عن سعيد وهشام جميعاً عن قَتَادة بطولِه، وليس فيه ذِكْر الآنية أصلاً، لكن أخرجه مسلم من رواية عبد الأعلى عن هشام[2] وفيه: «ثمَّ أُتيت بإناءَينِ أحدهما خمر والآخر لَبَن، فعُرِضا عليَّ» ثمَّ أخرجه (١٦٤/ ٢٦٥) من طريق معاذ بن هشام عن أبيه نحوه ولم يَسُق لفظه، وقد ساقَه النَّسائيُّ (٤٤٨) من رواية يحيى القَطّان عن هشام وليس فيه ذِكْر الآنية أصلاً، فوضَحَ من هذا أنَّ رواية همَّام فيها ذِكْر ثلاثة، وإن كان لم يُصرِّح بذِكْر العَدَد ولا وصف الظَّرْف، ورواية سعيد فيها ذِكْر إناءَينِ فقط، ورواية هشام ليس فيها ذِكْر شيء من ذلك أصلاً.

وقد رَجَّحَ الإسماعيليّ رواية إناءَين، فقال عَقِب حديث شُعْبة هُنا: هذا حديث شُعْبة، وحديث الزُّهْريِّ عن سعيد بن المسيّب عن أبي هريرة المذكور أوَّلَ الباب أصحُّ إسناداً من هذا، وأولَى من هذا. كذا قال، مع أنَّه أخرج حديث همَّام عن جماعة عن هُدبة عنه كما أخرجه البخاريّ سواء، والزِّيادة من الحافظ مقبولة، وقد توبعَ، وذِكْر إناءَينِ لا يَنفي الثّالث، مع أنَّني قَدَّمتُ في الكلام على حديث الإسراء أنَّ عَرْض الآنية على النبيّ ﷺ وَقَعَ

---

(١) بل في مناقب الأنصار (٣٨٨٧).

(٢) كذا قال الحافظ رحمه الله، ولم نقف على هذا الطريق في «صحيح مسلم»، ولا ذكرها المزي في «التحفة» (١١٢٠٢)، واللفظ المذكور هو في «صحيح مسلم» (١٦٤) (٢٦٤) لكن من طريق سعيد بن أبي عروبة، عن قتادة.

مرَّتَينِ: قبل المِعراج وهو في بيت المقدِس، وبعده وهو عند سِدرة المنتَهَى، وبهذا يَرتَفِع الإشكال جملةً.

قال ابن المنيِّر: لم يُذكَر السِّرّ في عُدولِه عن العَسَل إلى اللَّبَن كما ذُكِر السِّرّ في عُدولِه عن الخمر، ولعلَّ السِّرّ في ذلك كَونُ اللَّبَن أنفَع، وبه يُنشَرُ العظْم ويُنبَتُ اللَّحم، وهو بمُجرَّدِه قُوتٌ، ولا يَدخُل في السَّرَف بوجهٍ، وهو أقرَب إلى الزُّهد، ولا مُنافاة/ بينه وبين الورَع بوجهٍ. والعَسَل وإن كان حلالاً لكنَّه من المستَلَذّات التي قد يُخشَى على صاحبها أن يَندَرِج في قوله تعالى: ﴿أَذْهَبْتُمْ طَيِّبَٰتِكُمْ﴾ [الأحقاف: ٢٠]. ٧٤/١٠

قلت: ويحتمل أن يكون السِّرّ فيه ما وَقَعَ في بعض طرق الإسراء: أنَّه ﷺ عَطِشَ ـ كما تقدَّم في بعض طرقه مُبيَّناً هناك ـ فأُتِيَ بالأقداح، فآثَرَ اللَّبَن دونَ غيره لمَا فيه من حصول حاجته دونَ الخمر والعَسَل، فهذا هو السَّبَب الأصليّ في إيثار اللَّبَن، وصادَفَ مع ذلك رُجْحانه عليهما من عِدّة جِهات. وقد تقدَّم شيء من هذا في شرح حديث الإسراء (٣٨٨٧). قال ابن المنيِّر: ولا يُعكِّر على ما ذكرتُه ما سيأتي قريباً[1] أنَّه كان يُحِبّ الحَلْوى والعَسَل، لأنَّه إنَّما كان يُحِبّه مُقتَصِداً في تَناوُله لا في جَعْله دَيدَناً ولا تَنَطُّعاً. ويُؤخَذ من قول جِبْريل في الخمر: «غَوتْ أمَّتك» أنَّ الخمر يَنشَأ عنها الغَيّ، ولا يَختَصّ ذلك بقَدرٍ مُعيَّن منها. ويُؤخَذ من عَرض الآنية عليه ﷺ إرادة إظهار التَّيسير عليه، وإشارة إلى تَفويض الأُمور إليه.

## ١٣ - باب استِعْذاب الماء

**٥٦١١- حدَّثنا عبدُ الله بنُ مَسْلمةَ، عن مالكٍ، عن إسحاقَ بنِ عبدِ الله، أنَّه سمعَ أنسَ ابنَ مالكٍ يقول: كان أبو طَلْحةَ أكثرَ أنصاريٍّ بالمدينةِ مالاً من نَخْلٍ، وكان أحبُّ ماله إليه بَيرَحاءَ، وكانت مُستَقبِلَ المسجدِ، وكان رسولُ الله ﷺ يَدخُلُها ويَشْرَبُ من ماءٍ فيها طيِّبٍ. قال أنسٌ: فلمَّا نزلت: ﴿لَن تَنَالُوا۟ ٱلْبِرَّ حَتَّىٰ تُنفِقُوا۟ مِمَّا تُحِبُّونَ﴾ [آل عمران: ٩٢] قامَ أبو طَلْحةَ فقال: يا رسولَ الله، إنَّ الله يقول: ﴿لَن تَنَالُوا۟ ٱلْبِرَّ حَتَّىٰ تُنفِقُوا۟ مِمَّا تُحِبُّونَ﴾ وإنَّ أحَبَّ مالي إليَّ**

(١) في باب شراب الحَلْوى والعسل.

بَيرُحاءَ، وإنَّها صَدَقةٌ لله أرجو بِرَّها وذُخْرَها عندَ الله، فضَعْها يا رسولَ الله حيثُ أراكَ الله، فقال رسولُ الله ﷺ: «بَخٍ، ذلك مالٌ رايحٌ ـ أو رابحٌ، شَكَّ عبدُ الله ـ وقَد سمعتُ ما قلتَ، وإنّي أرَى أن تَجْعَلَها في الأقرَبِينَ». فقال أبو طَلْحةَ: أفعَلُ يا رسولَ الله، فقَسَمَها أبو طَلْحةَ في أقاربِه وفي بني عَمِّه.

وقال إسماعيلُ ويحيى بنُ يحيى: «رايِحٌ».

قوله: «باب استِعْذاب الماء» بالذّال المعجَمة، أي: طلب الماءِ العَذْب، والمراد به الحُلْو.

ذكر فيه حديث أنس في صَدَقة أبي طلحة لقولِه فيه: «ويشربُ من ماء فيها طيِّب» وقد ورَدَ في خُصوص هذا اللَّفظ ـ وهو استعذاب الماء ـ حديث عائشة رضي الله عنها: كان رسول الله يُستَعذَبُ له الماءُ من بيوت السُّقيا. والسُّقيا بضمِّ المهمَلة وبالقاف بعدها تحتانيَّة، قال قُتَيبة: هي عين بينها وبين المدينة يومان، هكذا أخرجه أبو داود (٣٧٣٥) عنه بعد سياق الحديث بسندٍ جيِّد، وصَحَّحَه الحاكم (٤/ ١٣٨)، وفي قصَّة أبي الهَيثَم بن التَّيِّهان أنَّ امرأته قالت للنبيِّ ﷺ لمَّا جاءهم يسأل عن أبي الهَيثَم: ذهب يَستَعذِب لنا من الماء. وهو عند مسلم (٢٠٣٨) كما سأُبيِّنه بعدُ، وذكر الواقديّ[1] من حديث سَلْمَى امرأة أبي رافع: كان أبو أيوب حين نزلَ عنده النبيُّ ﷺ يُستَعذَب له الماءُ من بئر مالك بن النَّضْر والد أنس، ثمَّ كان أنس وهند وأسماء ابنا حارثة[2] يَحمِلونَ الماء إلى بيوت نسائه من بيوت السُّقيا، وكان رَباحٌ الأسودُ عبدُه يَستَقي له من بئر غَرْسٍ[3] مرَّة ومن بيوت السُّقيا مرَّة.

قال ابن بَطّال: استعذاب الماء لا يُنافي الزُّهد ولا يَدخُل في التَّرَفُّه المذموم، بخِلَاف

---

(١) وعنه ابنُ سعد في «الطبقات الكبرى» ١/ ٥٠٤.

(٢) تحرفت العبارة في (أ) إلى: وهند وحارثة ابنا أسماء، وفي (ع) إلى: وهند وحارثة بن أسماء، وفي (س) إلى: وهند وحارثة أبناء أسماء، وهذه الأخيرة توهم أنَّ الثلاثة أبناء أسماء، والتصويب من «طبقات ابن سعد» ١/ ٥٠٤ حيث روى الخبر عن الواقدي، وذلك أنَّ هند بن حارثة وأخاه أسماء صحابيان من أسلم، وقد ترجم لهما الحافظ في «الإصابة»، وأخرج الحاكم ٣/ ٥٢٩ بإسناد حسن عن أبي هريرة قال: ما كنت أرى أسماء وهند ابني حارثة إلّا خادمين لرسول الله ﷺ من طول لزومهما بابَه وخدمتهما إياه، وكانا محتاجَين.

(٣) تصحف في (س) إلى: عرس، بالعين المهملة، وضبطه ابن الأثير في «النهاية» في مادة (غرس).

تَطييب الماء بالمِسكِ ونحوه، فقد كَرِهَه مالك لمَا فيه من السَّرَف، وأمَّا شُرب الماء الحُلو وطلبه فمُباح، فقد فَعَلَه الصالحونَ،/ وليس في شُرب الماء المِلْح فضيلة. قال: وفيه دلالة على أنَّ استطابة الأطعمة جائزة، وأنَّ ذلك من فِعل أهل الخير، وقد ثَبَتَ أنَّ قوله تعالى: ﴿ يَٰٓأَيُّهَا ٱلَّذِينَ ءَامَنُواْ لَا تُحَرِّمُواْ طَيِّبَٰتِ مَآ أَحَلَّ ٱللَّهُ لَكُمْ ﴾ [المائدة: ٨٧] نزلَ في الذينَ أرادوا الامتناعَ من لذيذِ المطاعِم، قال: ولو كانت ممَّا لا يريد الله تَناوُله ما امتَنَّ بها على عباده، بل نَهيه عن تحريمها يدلّ على أنَّه أراد منهم تَناولَها ليُقابِلوا نِعمَته بها عليهم بالشُّكرِ لها، وإن كانت نِعَمُه لا يُكافئها شُكرُهم. ٧٥/١٠

وقال ابن المنيِّر: أمَّا أنَّ استعذاب الماء لا يُنافي الزُّهد والورَع فواضحٌ، وأمَّا الاستدلال بذلك على لَذيذ الأطعمة فبعيد.

وقال ابن التِّين: هذا الحديث أصل في جواز شُرب الماء من البُستان بغير ثَمَن. قلت: المأذون له في الدُّخول فيه لا شَكَّ فيه، وأمَّا غيره فلما اقتَضاه العُرف من المسامَحة بذلك، وثُبوت ذلك بالفِعلِ المذكور فيه نظرٌ.

قوله: «ذلك مال رابِح أو رابِح» الأوَّل بتحتانيَّةٍ والثّاني بموحَّدةٍ، والحاء مُهمَلة فيهما، فالأوَّل: معناه أنَّ أجرَه يَروحُ إلى صاحبه، أي: يَصِل إليه ولا يَنقَطِع عنه. والثّاني: معناه كثير الرِّبح، وأطْلَقَ عليه صِفَةَ صاحبه المتصدِّق به.

وقوله: «شَكَّ عبد الله بن مَسلَمة» هو القَعْنبيّ.

وقوله: «قال إسماعيل» هو ابن أبي أويس، ويحيى: هو ابن يحيى، ورابِح في روايتهما بالتَّحتانيَّة، وقد تقدَّمَت رواية إسماعيل مُصرِّحاً فيها بالتَّحديثِ في تفسير آل عِمران (٤٥٥٤)، ورواية يحيى بن يحيى كذلك في الوكالة (٢٣١٨). وتقدَّم شرح الحديث مُستَوفًى في كتاب الزكاة (١٤٦١).

## ١٤- باب شُرْب اللّبن بالماء

٥٦١٢- حدَّثنا عَبْدانُ، أخبرنا عبدُ الله، أخبرنا يونسُ، عن الزُّهرِيِّ، قال: أخبرني أنسُ

ابنُ مالكٍ ﷺ: أنَّه رَأى رسولَ الله ﷺ شَرِبَ لَبناً وأتى دارَه، فحَلَبتُ شاةً فشُبْتُ لرسولِ الله ﷺ منَ البِئْر، فتَناوَلَ القَدَحَ فشَرِبَ، وعن يَساره أبو بكرٍ وعن يمينِه أعرابيٌّ، فأعطَى الأعرابيَّ فضلَه، ثمَّ قال: «الأيمَنَ فالأيمَنَ».

٥٦١٣- حدَّثنا عبدُ الله بنُ محمَّدٍ، حدَّثنا أبو عامرٍ، حدَّثنا فُلَيحُ بنُ سليمانَ، عن سعيدِ بنِ الحارثِ، عن جابرِ بنِ عبدِ الله رضي الله عنهما: أنَّ النبيَّ ﷺ دَخَلَ على رجلٍ منَ الأنصار ومعه صاحبٌ له، فقال له النبيُّ ﷺ: «إن كان عندَكَ ماءٌ باتَ هذه اللَّيلةَ في شَنَّةٍ، وإلّا كَرَعْنا» قال: والرجلُ يُحَوِّلُ الماءَ في حائطِه، قال: فقال الرجلُ: يا رسولَ الله، عندي ماءٌ بائتٌ، فانطَلَقَ إلى العَرِيشِ، قال: فانطَلَقَ بهما فسَكَبَ في قَدَحٍ، ثمَّ حَلَبَ عليه من داجِنٍ له، قال: فشَرِبَ رسولُ الله ﷺ، ثمَّ شَرِبَ الرجلُ الذي جاء معه.

[طرفه في: ٥٦٢١]

قوله: «باب شُرْب اللَّبَن بالماءِ» أي: مَمزوجاً، وإنَّما قَيَّدَه بالشُّربِ للاحترازِ عن الخَلْط عند البيع فإنَّه غِشٌّ. ووَقَعَ في رواية الكُشْمِيهنيّ بالواو بَدَل الرَّاء، والشَّوْب: الخَلْط. قال ابن المنيِّر: مقصوده أنَّ ذلك لا يَدخُل في النَّهي عن الخَلِيطَين، وهو يُؤيِّد ما تقدَّم من فائدة تقييده الخَلِيطَينِ بالمُسكِر، أي: إنَّما يُنهَى عن الخَلِيطَينِ إذا كان كلّ واحد منهما/ من جِنس ٧٦/١٠ ما يُسكِر، وإنَّما كانوا يَمزُجونَ اللَّبَن بالماءِ لأنَّ اللَّبَن عند الحَلَب يكون حارّاً، وتلك البلاد في الغالب حارّة، فكانوا يَكسِرونَ حَرَّ اللَّبَن بالماءِ البارد.

ذكر فيه حديثين:

الأول: قوله: «حدَّثنا عبدان» هو عبد الله بن عثمان، وعبد الله: هو ابن المبارَك، ويونس: هو ابنُ يزيد.

قوله: «أنَّه رَأى رسول الله ﷺ شَرِبَ لَبناً وأتى دارَه» أي: دار أنس، وهي جملة حاليَّة، أي: رآه حين أتى داره، وقد تقدَّم في الهِبة (٢٥٧١) من طريق أبي طُوَالة عن أنس بلفظ: أتانا رسول الله ﷺ في دارنا هذه فاستَسقَى، فحَلَبْنا شاةً لنا.

**قوله: «فحَلَبْتُ»** عَيَّنَ في هذه الرِّواية أنَّه هو الذي باشَرَ الحَلْب.

وقوله: «فشُبْتُ» كذا للأكثرِ من الشَّوْب، بلفظ المتكلِّم، ووَقَعَ في رواية الأَصِيليّ بكسر المعجَمة بعدها تحتانيَّة، على البناء للمجهولِ.

**قوله: «وأبو بكر عن يَساره»** زاد في رواية أبي طُوالة: وعمر تُجاهَه، وقد تقدَّم ضبطها في الهِبة، وتقدَّم في الشِّرب (٢٣٥٢) من طريق شُعَيب عن الزُّهْريِّ في هذا الحديث: فقال عمر، وخافَ أن يُعطيَه الأعرابيَّ: أعطِ أبا بَكر. وفي رواية أبي طُوالة: فقال عمر: هذا أبو بَكر. قال الخطَّابيُّ وغيره: كانت العادة جاريةً لملوكِ الجاهليَّة ورُؤَسائهم بتقديم الأيمَن في الشُّرب، حتَّى قال عَمْرو بن كُلْثوم في قَصيدة له:

وكـــان الكَـــأسُ مَجْراهَـــا اليَمينـــا

فخَشيَ عمرُ لذلك أن يُقدِّم الأعرابيَّ على أبي بكر في الشُّرب فنَبَّهَ عليه، لأنَّه احتُمِلَ عنده أنَّ النبيَّ ﷺ يُؤثِر تقديم أبي بكر على تلك العادة، فتصير السُّنّة تقديم الأفضل في الشُّرب على الأيمَن، فبيَّن النبيّ ﷺ بفِعلِه وقوله أنَّ تلك العادة لم تُغيِّرها السُّنّة، وأنَّها مُستَمِرّة، وأنَّ الأيمَن يُقدَّم على الأفضل في ذلك، ولا يَلزَم من ذلك حَطُّ رُتْبة الأفضل، وكأن ذلك لفضلِ اليمين على اليَسار.

**قوله: «فأعْطَى الأعْرابيَّ فضلَه»** أي: اللَّبَن الذي فضَلَ منه بعد شُرْبه، وقد تقدَّم في الهِبة[1] ذِكْر مَن زَعَمَ أنَّ اسم هذا الأعرابيّ: خالد بن الوليد، وأنَّه وهمٌ. ووَقَعَ عند الطبرانيّ (١٥٠٣٣) من حديث عبد الله بن أبي حبيبة قال: أتانا رسول الله ﷺ في مسجد قُباء، فجِئتُ فجلستُ عن يمينه، وجَلَسَ أبو بكر عن يَساره، ثمَّ دَعَا بشرابٍ فشَرِبَ، وناولَني عن يمينه. وأخرجه أحمد (١٦٠٨١) لكن لم يُسمِّ الصحابيّ[2]، ولا يُمكِن تفسير المبهَم في حديث أنس به أيضاً، لأنَّ هذه القصَّة كانت بقُباء وتلك في دار أنس أيضاً فهو أنصاريّ، ولا

---

(١) بل في كتاب المساقاة برقم (٢٣٥٢).

(٢) لكنه سماهُ في رواية أخرى برقم (١٧٩٤٤) عبدَ الله بنَ أبي حبيبة. يعني كرواية الطبراني.

يقال له: أعرابيّ كما استُبعِدَ ذلك في حَقِّ خالد بن الوليد.

قوله: «ثمَّ قال: الأيمَنَ فالأيمَنَ» في رواية الكُشْمِيهنيّ: وقال، بالواو بَدَل: ثمَّ. وفي رواية أبي طُوالة: «الأيمَنُونَ فالأيمَنُونَ» وفيه حذْف تقديره: الأيمَنونَ مُقدَّمونَ أو أحقُّ، أو يُقدَّم الأيمَنُونَ.

وأمَّا رواية الباب فيجوز الرَّفع على ما سَبَقَ، والنَّصب على تقدير: قَدِّموا أو أعطُوا. ووَقَعَ في الهِبة (٢٥٧١) بلفظ: «ألا فيَمِّنُوا» والكلام عليها. واستَنبَطَ بعضهم من تَكرار الأيمَن أنَّ السُّنّة إعطاء مَن على اليمين ثمَّ الذي يليه وهَلُمَّ جَرّاً، ويَلزَم منه أن يكون عمرُ في الصّورة التي ورَدَت في هذا الحديث شَرِبَ بعد الأعرابيّ ثمَّ شَرِبَ أبو بكر بعدَه، لكن الظّاهر عن عمر إيثارُه أبا بكر بتقديمِه عليه، والله أعلم.

وفي الحديث من الفوائد غيرُ ما ذُكِرَ أنَّ مَن سَبَقَ إلى مَجلِس عِلم أو مَجلِس رئيس لا يُنَحَّى عنه لـمَجيءِ مَن هو أولى منه بالجلوسِ في الموضع المذكور، بل يَجلِس الآتي حيثُ انتهى به المجلِس، لكن إن آثَرَه السابِقُ جازَ. وأنَّ مَن استَحقَّ شيئاً لم يُدفَع عنه إلّا بإذنِه كبيراً كان أو صغيراً إذا كان ممَّن يجوز إذنُه. وفيه أنَّ الجُلَساء شُرَكاء فيما يُقرَّب إليهم على سبيل الفضل لا اللُّزوم، للإجماع على أنَّ المطالَبة بذلك لا تجب. قاله ابن عبد البَرّ، ومحلّه إذا لم يكن فيهم الإمام أو مَن يقوم مقامه، فإن كان فالتَّصَرُّف في ذلك له. وفيه دخول الكبير بيت خادِمه وصاحبه ولو كان صغير السِّنّ، وتَناوُله ممَّا عندهم من طعام وشراب من غير بحثٍ. وستأتي بقيَّة فوائده بعد ثلاثة أبواب (٥٦١٩) إن شاء الله تعالى.

الحديث الثاني:

قوله: «حدَّثنا عبد الله بن محمَّد» هو الجُعْفيّ، وأبو عامر:/ هو العَقَديّ، وسعيد بن ٧٧/١٠
الحارثِ: هو الأنصاريّ.

قوله: «دَخَلَ عَلَى رجلٍ من الأنصار» كنت ذكرتُ في المقدِّمة أنَّه أبو الهَيثَم بن التَّيِّهان الأنصاريّ، ثمَّ وقَفت عن ذلك لمَا أخرجه أحمد (١٤٧٠٨) عن إسحاق بن عيسى عن فُلَيح

في أوَّل حديثِ[١] الباب: أنَّ النبيَّ ﷺ أتى قوماً من الأنصار يعود مريضاً لهم. وقصَّة أبي الهَيثَم في «صحيح مسلم» (٢٠٣٨) من حديث أبي هريرة[٢]. واستَوعَبَ ابن مَرْدويه في تفسير التَّكاثُر طرقه، فزاد عن ابن عبَّاس وأبي عَسِيب وأبي سعيد، ولم يَذكُر في شيء من طرقه عِيَادةً، فالذي يظهر أنَّها قصَّة أُخرى، ثمَّ وقَفْت على المستنَد في ذلك، وهو ما ذكره الواقديّ[٣] من حديث الهَيثَم بن نَصْر الأسلَميّ قال: خَدَمتُ النبيّ ﷺ ولَزِمتُ بابَه، فكنت آتيه بالماءِ من بئر جَاسِمٍ[٤]، وهي بئر أبي الهَيثَم بن التَّيِّهان، وكان ماؤُها طيِّباً، ولقد دَخَلَ يوماً صائفاً ومعه أبو بكر على أبي الهَيثَم فقال: هل من ماء بارد؟ فأتاه بشَجْبٍ فيه ماء كأنَّه الثَّلج، فصَبَّه على لَبَن عَنْزٍ له وسَقاهُ، ثمَّ قال له: إنَّ لنا عَريشاً بارداً فقِلْ فيه يا رسول الله عندنا، فدَخَلَه وأبو بَكر، وأتى أبو الهَيثَم بألوانٍ من الرُّطَب، الحديث. والشَّجْب، بفتح المعجَمة وسكون الجيم ثمَّ موحَّدة: يُتَّخَذ من شَنّة تُقطَع ويُخرَزُ رأسُها.

**قوله: «ومعه صاحبٌ»** هو أبو بكر الصِّدّيق كما تَرَى.

**قوله: «فقال له»** زاد في رواية الإسماعيليّ من قبل هذا: وإلى جانبه ماءٌ في رَكِيّ. وهو بفتح الرَّاء وكسر الكاف وبعدها شدّة: البئر المطويَّة. وزاد في رواية ستأتي بعد خمسة أبواب (٥٦٢١): فسَلَّمَ النبيُّ ﷺ وصاحبُه فرَدَّ الرجل. أي: عليهما السَّلام.

**قوله: «إن كان عندك ماء باتَ هذه اللَّيلةَ في شَنّة»** بفتح المعجَمة وتشديد النُّون: وهي القِربة الخَلَقة[٥]، وقال الدَّاوُوديّ: هي التي زالَ شَعرُها من البَلَاء. قال المهلَّب: الحكمة في

---

(١) تحرَّف في (س) إلى: حديثي.

(٢) يعني وفيها أنه ﷺ ذهب إلى بيته فلم يجده، ووجد امرأته فاستقبلتْه ومَن معه ﷺ، ثم حضر زوجُها فذبح لهم شاة وسقاهم من اللبن. وليس فيها أنه كان مريضاً كما تشير إليه رواية أحمد.

(٣) وعنه ابن سعد في «الطبقات» ١/ ٥٠٤.

(٤) تصحف في (س) إلى: جاشم. وضبطه السَّمْهوديُّ في «وفاء الوفاء بأخبار دار المصطفى» ٣/ ١٣٠، والصالحي في «سبل الهدى والرشاد» ٧/ ٢٢٥.

(٥) نصَّ الكسائي وابن السِّكِّيت وابن فارس وابن سِيْدَه وغيرهم من أهل اللغة بأنه يقال للمذكر والمؤنث سواء: خَلَقٌ، ولا تلحق المؤنثَ الهاءُ في آخره.

طلب الماء البائت أنَّه يكون أبرَد وأصفَى، وأمَّا مَزْج اللَّبَن بالماءِ فلعلَّ ذلك كان في يوم حارّ كما وَقَعَ في قصَّة أبي بكر مع الرَّاعي. قلت: لكنِ القِصَّتان مُختَلِفَتان، فصنيع أبي بكر ذلك باللَّبَنِ لشِدّة الحَرّ، وصنيع الأنصاريّ لأنَّه أراد أن لا يَسقي النبيّ ﷺ ماء صِرْفاً، فأراد أن يُضيف إليه اللَّبَن فأحضَرَ له ما طَلَبَ منه، وزاد عليه من جِنسٍ جَرَت عادته بالرَّغبة فيه. ويُؤيِّد هذا ما في رواية الهَيثَم بن نَصْر قبلُ: أنَّ الماء كان مِثل الثَّلج.

قوله: «وإلّا كَرَعْنا» فيه حَذْفَ تقديره: فاسقِنا، وإن لم يكن عندك كَرَعنا. ووَقَعَ في رواية ابن ماجَهْ (٣٤٣٢) التَّصريح بطلبِ السَّقْي. والكَرْع بالرَّاءِ: تَناوُل الماء بالفَمِ من غير إناء ولا كَفّ. وقال ابن التِّين: حكى أبو عبد الملِك أنَّه الشُّرب باليَدَينِ معاً. قال: وأهل اللُّغة على خِلَافه. قلت: ويَرُدّه ما أخرج ابن ماجَهْ (٣٤٣٣) عن ابن عمر قال: مَرَرنا على بركة، فجَعَلنا نَكْرَع فيها، فقال رسول الله ﷺ: «لا تَكرَعوا، ولكنِ اغسِلوا أيديكم ثمَّ اشرَبوا بها» الحديث. ولكن في سنده ضعف، فإن كان محفوظاً فالنَّهي فيه للتَّنزيه، والفِعل لبيان الجواز، أو قصَّة جابر قبل النَّهي، أو النَّهي في غير حال الضَّرورة، وهذا الفِعل كان لضَرُورة شُرب الماء الذي ليس ببارِدٍ، فيَشربُ بالكَرْع لضَرُورة العَطَش لئلَّا تَكرَهه نفسه إذا تكررت الجُرَعُ، فقد لا يَبلُغ الغرضَ من الرِّيّ. أشارَ إلى هذا الأخير ابن بَطّال. وإنَّما قيل للشُّربِ بالفَمِ: كَرْعٌ، لأنَّه فِعل البهائم لشُربها بأفواهها، والغالب أنَّها تُدخِل أكارِعَها حينئذٍ في الماء، ووَقَعَ عند ابن ماجَهْ (٣٤٣١) من وجه آخر عن ابن عمر فقال: نَهانا رسول الله ﷺ أن نَشرَب على بُطوننا، وهو الكَرْع. وسنده أيضاً ضعيف، فهذا إن ثَبَتَ احتَمَلَ أن يكون النَّهي خاصّاً بهذه الصّورة، وهي أن يكون الشّارب مُنبَطِحاً على بطنه، ويُحمَل حديث جابر على الشُّرب بالفَمِ من مكان عالٍ لا يحتاج إلى الانبِطاح.

ووَقَعَ في رواية أحمد: «وإلّا تَجرَّعنا»[1] بمُثنّاةٍ وجيم وتشديد الرَّاء، أي: شَرِبنا جُرعة جُرعة، وهذا قد يُعكِّر على الاحتمال المذكور، والله أعلم.

---

(١) رواه أحمد في أربعة مواضع (١٤٥١٩) و(١٤٧٠٠) و(١٤٧٠٨) و(١٤٨٢٥)، وليس في شيء منها هذا الحرف، فلعلَّ ذلك في بعضها في نسخة الحافظ من «مسند أحمد»، والله أعلم.

قوله: «والرجل يُحَوِّل الماء في حائطه» أي: يَنقُل الماء من مكان إلى مكان آخر من البُستان ٧٨/١٠ ليَعُمَّ أشجارَه/ بالسَّقْي. وسيأتي بعد خمسة أبواب (٥٦٢١) من وجه آخر بلفظ: وهو يُحوِّل في حائط له، يعني الماء. وفي لفظ له[1]: يُحوِّل الماء في الحائط. فيحتمل أن يكون وَقَعَ منه تحويل الماء من البئر مثلاً إلى أعلاها، ثمَّ حَوَّلَه من مكان إلى مكان.

قوله: «إلى العَريش» هو خَيْمة من خَشَب وثُمام، بضمِّ المثلَّثة مُخفَّفاً: وهو نبات ضعيف له خُوْصٌ[2]، وقد يُجعَل من الجَريد كالقُبّة أو من العِيدان ويُظلَّل عليها.

قوله: «فسَكَبَ في قَدَح» في رواية أحمد (١٤٥١٩): فسَكَبَ ماءً في قَدَح.

قوله: «ثمَّ حَلَبَ عليه من داجِنٍ له» في رواية أحمد (١٤٨٢٥) وابن ماجَهْ (٣٤٣٢): فحَلَبَ له شاة، ثمَّ صَبَّ عليه ماءً باتَ في شَنّ. والدّاجِن، بجيمٍ ونون: الشّاة التي تألَفُ البيوت.

قوله: «ثمَّ شَرِبَ الرجل» في رواية أحمد (١٤٨٢٥): وشَرِبَ النبيّ ﷺ وسَقَى صاحبَه. وظاهره أنَّ الرجل شَرِبَ فضْلَة النبيّ ﷺ، لكن في رواية لأحمد (١٤٧٠٠) أيضاً وابن ماجَه: ثمَّ سَقاه، ثمَّ صَنَعَ لصاحبِه مِثل ذلك. أي: حَلَبَ له أيضاً، وسَكَبَ عليه الماء البائت. هذا هو الظّاهر، ويحتمل أن تكون المِثليَّة في مُطلَق الشُّرب.

قال المهلَّب: في الحديث أنَّه لا بأس بشُربِ الماء البارد في اليوم الحارّ، وهو من جملة النِّعَم التي امتَنَّ الله بها على عِباده، وقد أخرج التِّرمِذيّ (٣٣٥٨) من حديث أبي هريرة رَفَعَه: «أوَّل ما يُحاسَب به العَبد يوم القيامة: ألم أُصِحَّ جِسمَك، وأُرويك من الماء البارد؟».

## ١٥- باب شراب الحَلْوى والعسل

وقال الزُّهرِيُّ: لا يَحِلُّ شُرْبُ بَولِ الناسِ لشِدّةٍ تَنزِلُ، لأنَّه رِجسٌ، قال الله تعالى: ﴿أُحِلَّ لَكُمُ ٱلطَّيِّبَٰتُ﴾ [المائدة: ٥].

---

(١) هو في نفس الحديث المشار إليه (٥٦٢١)، لكنه بلفظ: يحوّل الماء في حائطٍ.

(٢) تحرَّف في (س) إلى: خواص.

وقال ابنُ مسعودٍ في السَّكَرِ: إنَّ اللهَ لم يجعل شِفاءَكم فيما حَرَّمَ عليكُم.

٥٦١٤- حدَّثنا عليُّ بنُ عبدِ الله، حدَّثنا أبو أُسامةَ، قال: أخبرني هشامٌ، عن أبيه، عن عائشةَ رضي الله عنها، قالت: كان النبيُّ ﷺ يُعجِبُه الحَلْواءُ والعَسَلُ.

قوله: «باب شراب الحَلْوى والعَسَل» في رواية المُستَمْلي: الحَلواء، بالمدِّ، ولغيره بالقصر، وهما لُغَتان. قال الخطَّابيُّ: هي ما يُعقَد من العَسَل ونحوه. وقال ابن التِّين عن الدَّاوُوديّ: هو النَّقيع الحُلو، وعليه يدلّ تَبويب البخاريّ «شراب الحَلْوى» كذا قال، وإنَّما هو نوع منها، والذي قاله الخطَّابيُّ هو مُقتَضَى العُرف. وقال ابن بَطّال: الحَلوى: كلّ شيء حُلوٌ. وهو كما قال، لكن استَقرَّ العُرف على تسمية ما لا يُشرَب من أنواع الحُلو حَلوى، ولأنواع ما يُشرَب مشروب ونَقيع ونحو ذلك، ولا يَلزَم ممَّا قال اختصاص الحَلوى بالمشروبِ.

قوله: «وقال الزُّهْريّ: لا يَحِلّ شُرْب بَوْل الناس لشِدّةٍ تَنزِلُ، لأنَّه رِجْس، قال الله تعالى: ﴿أُحِلَّ لَكُمُ ٱلطَّيِّبَٰتُ﴾» وَصَلَه عبد الرَّزّاق عن مَعمَر عن الزُّهْريّ. ووجَّهَه ابن التِّين أنَّ النبيَّ ﷺ سَمَّى البَول رِجساً، وقال الله تعالى: ﴿وَيُحَرِّمُ عَلَيْهِمُ ٱلْخَبَٰٓئِثَ﴾ [الأعراف: ١٥٧] والرِّجس من جملة الخبائث. ويَرُدّ على استدلال الزُّهْريّ جواز أكل الميتة عند الشِّدّة، وهي رِجس أيضاً، ولهذا قال ابن بَطّال: الفقهاء على خِلَاف قول الزُّهْريّ، وأشدّ حال البَول أن يكون في النَّجاسة والتَّحريم مِثل الميتة والدَّم ولحم الخِنزير، ولم يختلفوا في جواز تَناوُلها عند الضَّرورة. وأجابَ بعض العلماء عن الزُّهْريّ باحتمال أنَّه كان يرى أنَّ القياس لا يَدخُل الرُّخَص، والرُّخصة في الميتة لا في البَول.

قلت: وليس هذا بعيداً من مذهب الزُّهْريّ، فقد أخرج البيهقيُّ في «الشُّعَب» (٣٧٩٨) من رواية ابن أخي الزُّهْريّ[1] قال: كان الزُّهْريّ يصوم يوم عاشُوراء في السَّفَر، فقيل له: أنتَ تُفطِر في رمضان/ إذا كنت مُسافراً، فقال: إنَّ الله تعالى قال في رمضان: ﴿فَعِدَّةٌ مِّنْ ٧٩/١٠

(١) الذي في «الشُّعب» أنَّ الراوي عن الزهري هو أبو جبلة، وهو مجهول لم يرو عنه غير معاوية بن صالح.

أَيَّامٍ أُخَرَ﴾ [البقرة: ١٨٤] وليس ذلك لعاشُوراء. قال ابن التِّين: وقد يقال: إنَّ الميتة لسَدِّ الرَّمَق، والبَول لا يَدفَع العَطَش، فإن صَحَّ هذا صَحَّ ما قال الزُّهْريّ إذ لا فائدة فيه. قلت: وسيأتي نَظيره في الأثر الذي بعده.

**قوله: «وقال ابن مسعود في السَّكَر: إنَّ الله لم يجعل شِفاءَكم فيما حَرَّمَ عليكُمْ».** قال ابن التِّين: اختُلِفَ في السَّكَر بفتحَتَينِ: فقيل: هو الخمر، وقيل: ما يجوز شُربه كَنَقيع التَّمر قبل أن يَشتَدّ، وكالخَلّ، وقيل: هو نبيذ التَّمر إذا اشتَدَّ. قلت: وتقدَّم في تفسير النَّحل عن أكثر أهل العلم أنَّ السَّكَر في قوله تعالى: ﴿تَتَّخِذُونَ مِنْهُ سَكَرًا وَرِزْقًا حَسَنًا﴾ [النحل: ٦٧] هو ما حُرِّمَ منها، والرِّزق الحسن: ما أُحِلَّ.

وأخرج الطَّبَريُّ من طريق أبي رَزين أحد كِبار التابِعينَ قال: نزلتْ هذه الآيةُ قبل تحريم الخمر. ومن طريق النَّخَعيِّ نحوه. ومن طريق الحسن البصريّ بمعناه. ثمَّ أخرج من طريق الشَّعْبيّ قال: السَّكَر: نَقيع الزَّبيب، يعني قبل أن يَشتَدّ، والخَلّ، واختارَ الطَّبَريّ هذا القول وانتَصَرَ له، لأنَّه لا يَلْزَمُ منه دَعْوى نَسخ، ويَستَمِرّ الامتنانُ بما تَضَمَّنَته الآية على ظاهره، بخِلَاف القول الأوَّل فإنَّه يَستَلزِم النَّسخَ، والأصلُ عَدمُه.

قلت: وهذا في الآية مُحتَمل، لكنَّه في هذا الأثر محمول على المسكِر، وقد أخرج النَّسائيُّ (٥٥٧٤و٥٥٧٥) بأسانيد صحيحة عن النَّخَعيِّ والشَّعْبيّ وسعيد بن جُبَير أنَّهم قالوا: السَّكَر خمر. ويُمكِن الجمع بأنَّ السَّكَر بلُغة العَجَم: الخمر، وبِلُغة العرب: النَّقيع قبل أن يَشتَدّ، ويُؤيِّده ما أخرجه الطبريُّ[1] من طريق قَتَادة قال: السَّكَر: خُمور الأعاجِم، وعلى هذا يَنطَبِق قول ابن مسعود: إنَّ الله لم يجعل شِفاءَكم فيما حَرَّمَ عليكُم. ونَقَلَ ابن التِّين عن الشَّيخ أبي الحسن ـ يعني ابن القَصّار ـ: إن كان أراد مُسكِرَ الأشرِبة فلعلَّه سَقَطَ من الكلام ذِكْر السُّؤال، وإن كان أراد السُّكْر بالضَّمِّ وسكون الكاف قال: فأحسَبه هذا أرادَ، لأنَّني أظنّ أنَّ عند بعض المفسِّرينَ سُئلَ ابن مسعود عن التَّداوي بشيءٍ من المحرَّمات فأجابَ بذلك. والله أعلم بمُرادِ البخاريّ.

---

(١) تحرَّف في (س) إلى: الطبراني.

قلت: قد رُوِّينا الأثر المذكور في «فوائد عليّ بن حَرْب[1] الطائيّ عن سفيان بن عُيَينةَ» عن منصور عن أبي وائل قال: اشتَكَى رجل مِنّا يقال له: خُثَيم بن العَدّاء داء ببطنِه يقال له: الصَّفَر[2] فنُعِتَ له السَّكَر، فأرسَلَ إلى ابن مسعود يسألُه، فذكره. وأخرجه ابن أبي شَيْبة (٨/ ٢٣) عن جَرِير عن منصور. وسنده صحيح على شرط الشَّيخَين، وأخرجه أحمد في «كتاب الأشرِبة» (١١٧) والطبرانيُّ في «الكبير» (٩٧١٤) من طريق أبي وائل نحوه، ورُوِّينا في «نُسخة داود بن نصير الطائيّ» بسندٍ صحيح عن مسروق قال: قال عبد الله، هو ابن مسعود: لا تَسقُوا أولادَكم الخمرَ، فإنَّهم وُلِدوا على الفِطْرة، وإنَّ الله لم يجعل شِفاءَكم فيما حَرَّمَ عليكُم. وأخرجه ابن أبي شَيْبة (٨/ ١٣٠) من وجه آخر عن ابن مسعود كذلك. وهذا يُؤيِّد ما قلناه أوَّلاً في تفسير السَّكَر. وأخرج إبراهيم الحَرْبيّ في «غريب الحديث» من هذا الوجه قال: أتينا عبدَ الله في مُجَدَّرينَ أو مُحَصَّبين نُعِتَ لهم السَّكَر، فذكر مِثله.

ولجوابِ ابن مسعود شاهد آخر أخرجه أبو يَعْلى (٦٩٦٦) وصَحَّحَه ابن حِبّان (١٣٩١) من حديث أمّ سَلَمة قالت: اشتَكَت بنتٌ لي، فنَبَذتُ لها في كُوز، فدَخَلَ النبيّ ﷺ وهو يَغلي فقال: «ما هذا؟» فأخبَرتُه، فقال: «إنَّ الله لم يجعل شِفاءَكم فيما حَرَّمَ عليكم».

ثمَّ حكى ابن التِّين عن الدَّاوُوديّ قال: قول ابن مسعود حَقٌّ، لأنَّ الله حَرَّمَ الخمر لم يَذكُر فيها ضَرُورةً، وأباحَ الميتة وأخَواتِها في الضَّرورة. قال: ففَهِمَ الدَّاوُوديّ أنَّ ابن مسعود تَكلَّمَ على استعمال الخمر عند الضَّرورة وليس كذلك، وإنَّما تَكلَّمَ على التَّداوي بها فمَنَعَه، لأنَّ الإنسان يَجِد مندوحةً عن التَّداوي بها، ولا يُقطَع بنَفعِه، بخِلَاف الميتة في سَدِّ الرَّمَق. وكذا قال النَّوويّ في الفَرق بين جواز إساغة اللُّقمة لمن شَرِقَ بها بالجَرْعة من الخمر فيجوز، وبين التَّداوي بها فلا يجوز، لأنَّ الإساغة تَتَحقَّق بها بخِلَاف الشِّفاء، فإنَّه لا يَتَحقَّق.

---

(١) ومن طريقه أخرجه الخطيب البغدادي في «الأسماء المبهمة» ص٧٢، وابن عبد البر في «التمهيد» ٢٤/ ٢٠٠.

(٢) قال ابن قتيبة في «غريب الحديث» ٢/ ٥٤٨: هو اجتماع الماء في البطن. وقال ابن الأثير في «النهاية» في مادة (صفر): والصفر أيضاً: دودٌ يقع في الكبد وشراسيف الأضلاع، فيصفَرُّ عنه الإنسان جداً، وربما قتله.

٨٠/١٠ ونَقَلَ الطَّحَاويُّ عن الشافعيّ أنَّه قال:/ لا يجوز سَدُّ الرَّمَق من الجوع ولا من العَطَش بالخمرِ، لأنَّها لا تَزيده إلّا جوعاً وعَطَشاً، ولأنَّها تَذهَبُ بالعقلِ. وتَعقَّبَه بأنَّه إن كانت لا تَسُدّ من الجوع ولا تَروي من العَطَش لم يَرِد السُّؤال أصلاً، وأمَّا إذهابها العقلَ فليس البحث فيه، بل هو فيما يُسَدّ به الرَّمَق وقد لا يَبلُغ إلى حَدِّ إذهاب العقل. قلت: والذي يظهر أنَّ الشافعيّ أراد أن يُردِّد الأمر بأنَّ التَّناوُل منها إن كان يسيراً، فهو لا يُغني من الجوع ولا يروي من العَطَش، وإن كان كثيراً فهو يُذهِب العقل، ولا يُمكِن القول بجوازِ التَّداوي بما يُذهِب العقل، لأنَّه يَستَلزِم أن يَتَداوى من شيء فيقعَ في أشدّ منه.

وقد اختُلِفَ في جواز شُرب الخمر للتَّداوي وللعَطَش، قال مالك: لا يشربها لأنَّها لا تَزيده إلّا عَطَشاً، وهذا هو الأصحّ عند الشافعيَّة، لكن التَّعليل يقتضي قَصْر المنع على المتَّخَذ من شيء يكون بطَبْعِه حارّاً كالعِنَبِ والزَّبيب، أمَّا المتَّخَذ من شيء باردٍ كالشَّعير فلا.

وأمَّا التَّداوي فإنَّ بعضهم قال: إنَّ المنافع التي كانت فيها قبل التَّحريم سُلِبَت بعد التَّحريم بدليلِ الحديث المتقدِّم ذِكْرُه، وأيضاً فتحريمها مَجزومٌ به، وكَونها دَواءً مَشكوكٌ، بل يَتَرَجَّح أنَّها ليست بدَواءٍ بإطلاق الحديث. ثمَّ الخِلَاف إنَّما هو فيما لا يُسكِر منها، أمَّا ما يُسكِر منها فإنَّه لا يجوز تَعاطِيه في التَّداوي إلّا في صورة واحدة، وهو مَن اضطُرَّ إلى إزالة عقلِه لقطع عُضو من الأَكِلة[1] والعياذ بالله، فقد أطلقَ الرَّافعيّ تخريجه على الخِلَاف في التَّداوي، وصَحَّحَ النَّوويّ هنا الجواز، وينبغي أن يكون مَحَلّه فيما إذا تَعيَّنَ ذاكَ طريقاً إلى سَلامة بقيَّة الأعضاء ولم يَجِد مُرْقِداً غيرَها، وقد صَرَّحَ مَن أجازَ التَّداوي بالثّاني. وأجازَه الحنفيَّة مُطلَقاً لأنَّ الضَّرورة تُبيح الميتة، وهي لا يُمكِن أن تَنقَلِب إلى حالةٍ تَحِلّ فيها، فالخمر التي مِن شأنها أن تَنقَلِب خَلًّا فتصيرَ حلالاً أَوْلى. وعن بعض المالكيَّة: إن دَعَته إليها ضَرُورة يَغلِب على ظنِّه أنَّه يَتَخلَّص بشُربها جاز، كما لو غَصَّ بلُقمةٍ، والأصحّ عند الشافعيَّة في الغَصّ الجوازُ. وهذا ليس من التَّداوي المحض. وسيأتي في أواخر الطِّبّ[2] ما يدلّ على النَّهي عن التَّداوي

(١) هو المرض المسمى اليوم: الغرغرينا.

(٢) في شرح ترجمة الحديثين (٥٧٧٨) و(٥٧٧٩).

بالخمر، وهو يُؤيِّد المذهب الصَّحيح.

ثم ساق البخاري حديث عائشة: كان النبيّ ﷺ يُعجِبه الحَلواء والعَسَل. قال ابن المنيِّر: تَرجَمَ على شيءٍ وأعقَبَه بضِدِّه، وبضِدِّها تَتَبيَّن الأشياء، ثمَّ عادَ إلى ما يُطابِق التَّرجمة نَصّاً، ويُحتمل أن يكون مُراده بقولِ الزُّهْريّ الإشارة بقولِه تعالى: ﴿أُحِلَّ لَكُمُ ٱلطَّيِّبَٰتُ﴾ [المائدة: ٥] إلى أنَّ الحَلواء والعَسَل من الطيِّبات فهو حلال، وبقولِ ابن مسعود الإشارة إلى قوله تعالى: ﴿فِيهِ شِفَآءٌ لِّلنَّاسِ﴾ [النحل: ٦٩] فدَلَّ الامتِنان به على حِلّه، فلم يجعل الله الشِّفاء فيما حَرَّمَ.

قال ابن المنيِّر: ونَبَّهَ بقولِه: شراب الحَلواء على أنَّها ليست الحلوى المعهودة التي يَتَعاطاها المترَفونَ اليوم، وإنَّما هي حَلْوى تُشرَب إمّا عَسَل بماءٍ أو غير ذلك ممَّا يُشاكِله، انتهى.

ويحتمل أن تكون الحلوى كانت تُطلَق لمَا هو أعَمُّ ممَّا يُعقَد أو يُؤكَل أو يُشرَب، كما أنَّ العَسَل قد يُؤكَل إذا كان جامداً وقد يُشرَب إذا كان مائعاً، وقد يُخلَط فيه الماءُ ويُذاب ثمَّ يُشرَب، وقد تقدَّم في كتاب الطَّلاق (٥٢٦٨) من طريق عليّ بن مُسهِر عن هشام بن عُرْوة في حديث الباب زيادة: «وأنَّ امرأة من قوم حفصة أهدَت لها عُكَّةَ عَسَلٍ، فشَرِبَ النبيّ ﷺ منه شَربةً، الحديث في ذِكْر المغافير. فقوله: سَقَتْه شَربةً من عَسَل. مُحتَمِل لأن يكون صِرْفاً حيثُ يكون مائعاً، ويحتمل أن يكون ممزوجاً.

وقال النَّوويّ: المراد بالحَلوى في هذا الحديث: كلّ شيء حُلو، وذِكْر العَسَل بعدها للتَّنبيه على شَرَفه ومَزِيَّته، وهو من الخاصّ بعد العامّ، وفيه جواز أكل لَذيذ الأطعمة والطيِّبات من الرِّزق، وأنَّ ذلك لا يُنافي الزُّهد والمراقَبة، لا سيَّما إن حَصَلَ اتِّفاقاً.

وروى البيهقيُّ في «الشُّعَب» عن أبي سليمان الدّارانيّ قال: قول عائشة: «كان يُعجِبه الحَلوى» ليس على معنى كَثْرة التَّشَهّي لها وشِدّة نزاع النَّفس إليها وتأنُّق الصَّنعة في اتِّخاذها، كَفِعلِ أهل التَّرَفُّه والشَّرَه، وإنَّما كان إذا قُدِّمَت إليه يَنال منها نَيلاً جيِّداً، فيُعلم بذلك أنَّه يُعجِبه/ ٨١/١٠ طَعمُها، وفيه دليل على اتِّخاذ الحَلاوات والأطعمة من أخلاط شَتَّى.

## ١٦- باب الشُّرب قائماً

٥٦١٥- حدَّثنا أبو نُعَيم، حدَّثنا مِسعَرٌ، عن عبدِ الملِك بنِ مَيسَرةَ، عن النَّزّال، قال: أُتي عليٌّ ﷺ على باب الرَّحْبةِ بماءٍ فشَرِبَ قائماً، فقال: إنَّ ناساً يَكرَه أحدُهم أن يَشْرَبَ وهو قائمٌ، وإنّي رأيتُ النبيَّ ﷺ فعل كما رأيتُموني فعَلْتُ.

[طرفه في: ٥٦١٦]

٥٦١٦- حدَّثنا آدمُ، حدَّثنا شُعْبةُ، حدَّثنا عبدُ الملِك بنُ مَيسَرةَ، سمعتُ النزّالَ بنَ سَبْرةَ يُحدِّثُ، عن عليٍّ ﷺ: أنَّه صَلَّى الظُّهْرَ ثمَّ قَعَدَ في حوائجِ الناسِ في رَحَبةِ الكوفةِ، حتَّى حَضَرَت صلاةُ العَصْرِ، ثمَّ أُتِيَ بماءٍ فشَرِبَ وغَسَلَ وجهَه ويَدَيه، وذكر رأسَه ورِجْلَيه، ثمَّ قامَ فشَرِبَ فضلَهُ وهو قائمٌ، ثمَّ قال: إنَّ ناساً يَكْرَهونَ الشُّرْبَ قائماً، وإنَّ النبيَّ ﷺ صَنَعَ مِثلَ ما صَنَعْتُ.

٥٦١٧- حدَّثنا أبو نُعَيم، حدَّثنا سفيانُ، عن عاصمٍ الأحوَلِ، عن الشَّعْبيِّ، عن ابنِ عبَّاسٍ، قال: شَرِبَ النبيُّ ﷺ قائماً من زَمْزَمَ.

قوله: «باب الشُّرْب قائماً» قال ابن بَطّال: أشارَ بهذه التَّرجمة إلى أنَّه لم يَصِحّ عنده الأحاديثُ الواردةُ في كراهة الشُّرب قائماً. كذا قال، وليس بجيِّدٍ، بل الذي يُشبِه صنيعَه أنَّه إذا تَعارَضَت عنده الأحاديث لا يَبُتُّ الحُكم.

وذكر في الباب حديثين:

الأول:

قوله: «عن النَّزّال» بفتح النُّون وتشديد الزّاي وآخره لام، في الرِّواية الثّانية: سمعت النَّزّال بن سَبْرة، وهو بفتح المهمَلة وسكون الموحَّدة، تقدَّمَت له روايةٌ عن ابن مسعود في فضائل القرآن (٥٠٦٢) وغيره، وليس له في البخاريّ سوى هذَينِ الحديثَينِ. وقد روى مِسعَرٌ هذا الحديث عن عبد الملِك بن مَيسَرة مختصراً، ورواه عنه شُعْبة مُطوَّلاً، وساقَه المصنِّف في هذا الباب، ووافَقَ الأعمَشُ شُعْبةَ على سياقه مُطوَّلاً[1]. ومِسعَرٌ وشيخه وشيخ شيخه هلاليّونَ

(١) أخرج رواية الأعمش أحمد (٥٨٣)، والترمذي في «الشمائل» (٢١٠).

كوفيّونَ، وأبو نُعَيم أيضاً كوفيّ، وعليّ نزلَ الكوفة وماتَ بها، فالإسناد الأوّل كلّه كوفيّونَ.

**قوله: «أُتي عليّ»** وقوله في الرِّواية التي تليها: عن عليّ، وَقَعَ عند النَّسائيِّ (١٣٠): رأيت عليّاً أخرجه من طريق بَهْز بن أسَد عن شُعْبة.

**قوله: «على باب الرَّحَبة»** زاد في رواية شُعْبة: أنَّه صَلَّى الظُّهر ثمَّ قَعَدَ في حوائج الناس في رَحَبة الكوفة، والرَّحَبة، بفتح الرَّاء والمهمَلة والموحَّدة: المكان المتَّسِع، والرَّحب بسكونِ المهمَلة: المتَّسِع أيضاً. قال الجَوْهريّ: ومنه أرض رَحْبة بالسُّكون، أي: مُتَّسِعة، ورَحَبة المسجد بالتَّحريكِ: وهي ساحتُه، قال ابن التِّين: فعلى هذا يُقرأ الحديث بالسُّكون. ويحتمل أنَّها صارت رَحَبة للكوفة بمَنزِلة رَحَبة المسجد فيُقرأ بالتَّحريك، وهذا هو الصَّحيح.

**قال: وقوله: «حوائج»** هو جمع حاجة على غير القياس، وذكر الأصمَعيّ أنَّه مولَّد، والجمع حاجات وحاجٍ، وقال ابن ولّاد: الحَوجاء: الحاجة، وجمعها حَواجيّ بالتَّشديد، ويجوز التَّخفيف، قال: فلعلَّ حوائج مقلوبة من حَواجيّ، مِثل سوائع من سواعيّ. وقال أبو عُبيد الهَرَويُّ: قيل: الأصل حائجة فيَصِحّ الجمع على حوائج.

**قوله: «ثمَّ أُتيَ بماءٍ»** في رواية/ عَمْرو بن مرزوق عن شُعْبة عند الإسماعيليّ: فدَعا ٨٢/١٠ بوَضوءٍ، وللتِّرمِذيِّ[1] من طريق الأعمَش عن عبد الملِك بن مَيسَرة: ثمَّ أُتيَ عليّ بكوزٍ من ماء. ومثله من رواية بَهز بن أسَد عن شُعْبة عند النَّسائيِّ (١٣٠)، وكذا لأبي داود الطَّيالسيّ في «مُسنَده» (١٤١) عن شُعْبة.

**قوله: «فشَرِبَ وغَسَلَ وَجْهه ويَدَيه، وذكر رأسَه ورِجْلَيه»** كذا هنا، وفي رواية بَهز: فأخَذَ منه كَفّاً فمَسَحَ وجهه وذِراعَيه ورأسَه ورِجلَيه. وكذلك عند الطَّيالسيّ: فغَسَلَ وجهه ويَدَيه ومَسَحَ على رأسه ورِجلَيه. ومثله في رواية عَمْرو بن مرزوق عند الإسماعيليّ. ويُؤخَذ منه أنَّه في الأصل: ومَسَحَ على رأسه ورِجلَيه. وأنَّ آدم تَوقَّفَ في سياقه، فعَبَّرَ بقولِه: وذكر رأسه ورِجلَيه. ووَقَعَ في رواية الأعمَش: فغَسَلَ يَدَيه ومَضمَضَ واستَنشَقَ ومَسَحَ

---

(١) في «الشمائل» (٢١٠).

بوجهه وذِراعَيه ورأسه. وفي رواية عليّ بن الجَعْد عن شُعْبة عند الإسماعيليّ: فمَسَحَ بوجهه ورأسه ورِجلَيه[1]. ومن رواية أبي الوليد عن شُعْبة ذكر الغَسْل والتَّثليث في الجميع، وهي شاذّة مخالِفة لرواية أكثر أصحاب شُعْبة[2]، والظّاهر أنَّ الوهم فيها من الراوي عنه أحمد بن إبراهيم الواسطيّ شيخ الإسماعيليّ فيها، فقد ضَعَّفَه الدّارَقُطنيّ، والصِّفة التي ذَكَرها هي صِفَة إسباغ الوضوء الكامل، وقد ثَبَتَ في آخر الحديث قول عليّ: هذا وُضوء مَن لم يُحدِث، كما سيأتي بيانه.

**قوله: «ثمَّ قامَ فشَرِبَ فضلَه»** هذا هو المحفوظ في الرِّوايات كلّها، والذي وَقَعَ هنا من ذِكْر الشُّرب مرَّة قبل الوضوء ومرَّة بعد الفَراغ منه لم أرَه في غير رواية آدم. والمراد بقولِه: فضلَه: بقيَّة الماء الذي تَوضَّأ منه.

**قوله: «ثمَّ قال: إنَّ ناساً يَكْرَهونَ الشُّرْب قائماً»** كذا للأكثر، وكأنَّ المعنى أنَّ ناساً يكرهونَ أن يشرب كلّ منهم قائماً، ووَقَعَ في رواية الكُشْمِيهنيّ: قياماً وهي واضحة، وللطَّيالسيّ: أن يشربوا قياماً.

**قوله: «صَنَعَ كما[3] صَنَعْت»** أي: مِن الشُّرب قائماً، وصَرَّحَ به الإسماعيليّ في روايته فقال: شَرِبَ فضلةَ وَضوئِه قائماً كما شَرِبتُ. ولأحمد (٧٩٥)[4] ورأيته من طريقَينِ آخرَينِ: عن عليّ: أنَّه شَرِبَ قائماً، فرأى الناس كأنَّهم أنكَروه، فقال: ما تَنظُرونَ؟ أن أشرَب قائماً؟ فقد رأيت رسول الله ﷺ يشرب قائماً، وإن شَرِبت قاعِداً فقد رأيته يشرب قاعِداً. ووَقَعَ في

---

(١) وهو في «مسند علي بن الجعد» لأبي القاسم البغوي (٤٧٣) لكنه بلفظ: فمسح على وجهه ورأسه ويديه.

(٢) ووقع أيضاً في «مسند البزار» (٧٨١) عن علي بن المنذر عن محمد بن فضيل عن الأعمش، به بلفظ: توضأ عليّ ثلاثاً ثلاثاً، ثم دعا بماء فشَرب... الحديث.

(٣) كذا هو لفظ الحديث عن بعض من خرَّجه كأحمد (١١٧٣) وغيره، وإلّا فاللفظ عند البخاري: مثل ما صنعت دون خلاف بين رواة البخاري، كما في «اليونينية» و«إرشاد الساري».

(٤) والطريق الثانية برقم (٧٩٧) ولكنها من زيادات عبد الله بن أحمد على أبيه. وليس فيه ذكر الشرب قاعداً.

رواية النَّسائيِّ والإسماعيليّ زيادة في آخر الحديث من طرق عن شُعْبة: وهذا وُضوء مَن لم يُحدِث. وهي على شرط الصَّحيح، وكذا ثبتت في رواية الأعمَش عند التِّرمِذيّ[1].

واستُدِلَّ بهذا الحديث على جواز الشُّرب للقائم، وقد عارَض ذلك أحاديثُ صريحةٌ في النَّهي عنه، منها عند مسلم (٢٠٢٤/ ١١٢) عن أنس: أنَّ النبيَّ ﷺ زَجَرَ عن الشُّرب قائماً. ومثله عنده (٢٠٢٥/ ١١٥) عن أبي سعيد بلفظ: نَهَى. ومثله للتِّرمِذيِّ (١٨٨١) وحَسَّنَه من حديث الجارود.

ولمسلم (٢٠٢٦) من طريق أبي غَطَفان عن أبي هريرة بلفظ: «لا يشربَنَّ أحدكم قائماً، فمَن نَسيَ فليَستَقِئ». وأخرجه أحمد (٧٨٠٨) من وجه آخر، وصَحَّحَه ابن حِبّان (٥٣٢٤) من طريق أبي صالح عنه بلفظ: «لو يعلم الذي يشرب وهو قائم لاستَقاءَ». ولأحمد (٨٠٠٣) من وجه آخر عن أبي هريرة: أنَّه ﷺ رأى رجلاً يشرب قائماً فقال: «قِهِ» قال: لِـمَهْ؟ قال: «أيَسُرُّك أن يشرب مَعَك الهِرّ؟» قال: لا. قال: «قد شَرِبَ مَعَك مَن هو شَرّ منه، الشَّيطان» وهو من رواية شُعْبة عن أبي زياد الطَّحّان مولى الحسن بن عليّ عنه، وأبو زياد لا يُعرَف اسمه، وقد وثَّقه يحيى بن مَعِين.

وأخرج مسلم (٢٠٢٤/ ١١٣) من طريق قَتَادة عن أنس: أنَّ النبيَّ ﷺ نَهَى أن يشرب الرجل قائماً، قال قَتَادة: فقلنا لأنسٍ: فالأكل؟ قال: ذاكَ أشَرّ أو أخبَث. قيل: وإنَّما جُعِلَ الأكل أشَرّ لطولِ زَمَنه بالنِّسبة لزَمَنِ الشُّرب. فهذا ما ورَدَ في المنع من ذلك.

قال المازَرِيّ: اختَلَفَ الناس في هذا، فذهب الجمهور إلى الجواز، وكَرِهَه قوم، فقال بعض شيوخنا: لعلَّ النَّهي يَنصَرِف لمن أتى أصحابه بماءٍ فبادَرَ لشُربِه قائماً قبلَهم استبداداً به، وخروجاً عن كَون ساقي القوم آخرهم شُرباً[2]. قال: وأيضاً فإنَّ الأمر في حديث أبي هريرة بالاستقاءِ لا خِلَاف بين أهل العلم في/ أنَّه ليس على أحد أن يَستَقيء. قال: وقال بعض ١٠/٨٣

(١) يعني في «الشمائل» (٢١٠).

(٢) يعني مخالفاً لحديث أبي قتادة الأنصاري الذي أخرجه مسلم (٦٨١) بهذا اللفظ.

الشُّيوخ: الأظهر أنَّه موقوف على أبي هريرة. قال: وتَضَمَّنَ حديث أنس الأكل أيضاً، ولا خِلَاف في جواز الأكل قائماً. قال: والذي يظهر لي أنَّ أحاديث شُربه قائماً تَدُلّ على الجواز، وأحاديث النَّهي تُحمَل على الاستحباب والحَثّ على ما هو أَولى وأكمَل، أو لأنَّ[1] في الشُّرب قائماً ضَرَراً ما فكُرِهَ من أجلِه وفَعَلَه هو لأَمْنِه، قال: وعلى هذا الثّاني يُحمَل قوله: «فمَن نَسِيَ فليَستَقِئْ» على أنَّ ذلك يُحرِّك خِلْطاً يكون القَيء دواءَه. ويُؤيِّده قول النَّخَعيِّ: إنَّما نَهَى عن ذلك لداءِ البطن، انتهى مُلخَّصاً.

وقال عِيَاض: لم يُخرِج مالك ولا البخاريّ أحاديثَ النَّهي، وأخرجها مسلم من رواية قَتَادة عن أنس، ومن روايته عن أبي عيسى عن أبي سعيد، وهو مُعَنعَن، وكان شُعْبة يَتَّقي من حديث قَتَادة ما لا يُصرِّح فيه بالتَّحديث، وأبو عيسى غير مشهور، واضطراب قَتَادة فيه ممَّا يُعِلُّه مع مُخالَفة الأحاديث الأُخرى والأئمَّة له.

وأمَّا حديث أبي هريرة ففي سنده عمر بن حمزة ولا يُحتمَل منه مِثلُ هذا لمُخالَفة غيره له، والصَّحيح أنَّه موقوف، انتهى مُلخَّصاً.

ووَقَعَ للنَّوويِّ ما مُلخَّصه: هذه الأحاديث أشكَلَ معناها على بعض العلماء حتَّى قال فيها أقوالاً باطلة. وزاد: حتَّى تَجاسَرَ ورامَ أن يُضعِّف بعضَها، ولا وجه لإشاعة الغَلَطات، بل يُذكَر الصَّواب ويُشار إلى التَّحذير عن الغَلَط، وليس في الأحاديث إشكال ولا فيها ضعيف، بل الصَّواب أنَّ النَّهي فيها محمول على التَّنزيه، وشُربه قائماً لبيان الجواز، وأمَّا مَن زَعَمَ نَسخاً أو غيره فقد غَلِطَ، فإنَّ النَّسخ لا يُصار إليه مع إمكان الجمع لو ثَبَتَ التاريخ، وفِعلُه ﷺ لبيان الجواز لا يكون في حَقّه مكروهاً أصلاً، فإنَّه كان يفعل الشَّيء للبيان مرَّة أو مرَّات، ويُواظِب على الأفضل، والأمر بالاستقاء محمول على الاستحباب، فيُستَحَبّ لمن شَرِبَ قائماً أن يَستَقيء لهذا الحديث الصَّحيح الصَّريح، فإنَّ الأمر إذا تَعذَّرَ حَمْله على الوجوب

---

(١) في الأصلين: ولأنَّ، بواو العطف، وما في (س) هو الأوفق لسياق الكلام، وهو الموافق لما في «المعلِم» ٣/ ١١٤. ووقع في (س) بعدُ: ضرراً فأنكره، والمثبت من الأصلين.

حُمِلَ على الاستحباب. وأمَّا قول عِيَاض: لا خِلَاف بين أهل العلم في أنَّ مَن شَرِبَ قائماً ليس عليه أن يَتَقَيَّأ، وأشارَ به إلى تضعيف الحديث، فلا يُلتَفَت إلى إشارَته، وكَون أهل العلم لم يوجِبوا الاستقاءة لا يَمنَع من استحبابه، فمَن ادَّعَى مَنع الاستحباب بالإجماع فهو مُجازِف، وكيف تُترَك السُّنّة الصَّحيحة بالتَّوهُّمات والدَّعاوى والتُّرَّهات؟ انتهى.

وليس في كلام عِيَاض التَّعرُّض للاستحبابِ أصلاً، بل ونقْلُ الاتِّفاق المذكور إنَّما هو كلام المازَرِيّ كما مَضَى، وأمَّا تضعيف عِيَاض للأحاديثِ فلم يَتَشاغَل النَّوويّ بالجوابِ عنه، وطريق الإنصاف أن لا تُدفَع حُجّة العالم بالصَّدْر، فأمَّا إشارتُه إلى تضعيف حديث أنس بكَونِ قَتَادة مُدلِّساً وقد عَنعَنَه، فيُجاب عنه بأنَّه صَرَّحَ في نفس السَّنَد بما يقتضي سماعه له من أنس[1]، فإنَّ فيه: قلنا لأنسٍ: فالأكل. وأمَّا تضعيفه حديثَ أَبي سعيد بأنَّ أبا عيسى غير مشهور، فهو قولٌ سَبَقَ إليه ابن المَدِينيّ لأنَّه لم يَروِ عنه إلّا قَتَادة[2]، لكن وثَّقه الطبراني[3] وابن حِبّان، ومثل هذا يُخرَّج في الشَّواهد، ودَعْواه اضطرابَه مردودةٌ لأنَّ لقَتَادة فيه إسنادَينِ، وهو حافظ، وأمَّا تضعيفه لحديثِ أبي هريرة بعمر بن حمزة فهو مُختَلَف في توثيقه، ومثله يُخرِّج له مسلم في المتابَعات، وقد تابَعَه الأعمَش عن أبي صالح عن أبي هريرة كما أشرت إليه عند أحمد وابن حِبّان، فالحديث بمجموع طرقه صحيح، والله أعلم.

قال النَّوويّ وتَبِعَه شيخنا في «شرح التِّرمِذيّ»: إنَّ قوله: «فمَن نَسيَ» لا مفهوم له، بل

---

(١) على أنه لو لم يَرِدْ ما يدل على سماعه منه فإنَّ شعبة قد رواه عنه عند أحمد (١٢٨٧١) وأبي عوانة (٨١٩٥)، وقد قال شعبة: كفيتكم تدليسَ ثلاثةٍ: الأعمش وأبي إسحاق وقتادة، وقال الحافظ في «طبقات المدلسين» وأورد هذه المقالة عن شعبة: هذه قاعدة جيدة في أحاديث هؤلاء الثلاثة أنها إذا جاءت من طريق شعبة دلت على السماع ولو كانت معنعنة.

(٢) كذا نقل الحافظ كلام ابن المديني مُقِرّاً له، مع أنه ذكر في «التهذيب» كلام المزي: روى عنه ثابت البناني وقتادة وعاصم الأحول. ووافقه عليه.

(٣) تحرَّف في الأصلين و(س) إلى: الطبري. وذكره الحافظُ على الصواب في «تهذيب التهذيب» كالذي في «تهذيب الكمال» للمزي حيث قال: وقال أبو القاسم الطبراني: بصري ثقة، لا يحضرني اسمه.

يُستَحَبّ ذلك للعامدِ أيضاً بطريق الأَولى، وإنَّما خُصَّ الناسي بالذِّكرِ لكَونِ المؤمن لا يقع ذلك منه بعد النَّهي غالباً إلّا نِسْياناً. قلت: وقد يُطلَق النِّسيان ويُراد به التَّرْك فيَشمَل السَّهو والعَمد، فكأنَّه قيل: مَن تَرَكَ امتثال الأمر وشَرِبَ قائماً فليَستَقِئ.

وقال القُرطُبيّ في «المفهم»: لم يَصِرْ أحدٌ إلى أنَّ النَّهي فيه للتَّحريمِ وإن كان جارياً على أُصول الظّاهريَّة القولُ[1] به. وتُعقِّبَ بأنَّ ابن حَزْم منهم جَزَمَ بالتَّحريم، وتَمَسَّكَ مَن لم/ يَقُل بالتَّحريمِ بحديث عليّ المذكور في الباب. ٨٤/١٠

وصَحَّحَ التِّرمِذيّ (١٨٨٠) من حديث ابن عمر: كنَّا نأكُل على عهد رسول الله ﷺ ونحنُ نَمشي، ونَشرَب ونحنُ قيام.

وفي الباب عن سعد بن أبي وقّاص أخرجه التِّرمِذيّ[2] أيضاً. وعن عبد الله بن أُنيس أخرجه الطبرانيُّ (١٤٩٢٠). وعن أنس أخرجه البزَّار (٦٣٣٤) والأثرَم. وعن عَمْرو بن شُعَيب عن أبيه عن جَدّه أخرجه التِّرمِذيّ (١٨٨٣) وحَسَّنَه. وعن عائشة أخرجه البزَّار وأبو عليّ الطّوسيُّ في «الأحكام»[3]. وعن أمّ سُلَيم نحوه أخرجه ابن شاهين[4]. وعن عبد الله بن السائب بن خبّاب عن أبيه عن جَدّه أخرجه ابن أبي حاتم[5] وعن كَبشة قالت: دَخَلت على النبيّ ﷺ فشَرِبَ من في قِربة مُعلَّقة. أخرجه التِّرمِذيّ (١٨٩٢) وصَحَّحَه، وعن كُلْثُم نحوه أخرجه أبو موسى بسندٍ حسن.

وثَبَتَ الشُّرب قائماً عن عمر أخرجه الطَّبَريّ[6]، وفي «الموطَّأ» (٢/ ٩٢٥): أنَّ عمر

---

(١) في (س): والقول به. بإقحام حرف الواو. وإنما لفظ «القول» اسم كان.

(٢) في «الشمائل» (٢١٦).

(٣) لم نقف عليه عند البزار ولا عند الطوسي، وفات الحافظ رحمه الله أن يخرجه من النسائي (١٣٦١)، وهو أيضاً في «مسند أحمد» (٢٤٥٦٧).

(٤) في «ناسخ الحديث ومنسوخه» (٥٧١).

(٥) في «العلل» (١٥٣٠) وقال أبو حاتم: حديث باطل، وقال عن عبد العزيز بن عمران، وهو أحد رواته: متروك الحديث.

(٦) لم نقف عليه في شيء من كتب الطبري المطبوعة، وذكره ابن أبي حاتم في «العلل» (١٥٨٩).

وعثمان وعليّاً كانوا يشربونَ قياماً[١]، وكان سعد وعائشة لا يريان بذلك بأساً[٢]، وثَبَتَتِ الرُّخصة عن جماعة من التابِعينَ. وسَلَكَ العلماء في ذلك مَسالك:

**أحدها**: التَّرجيحُ وأنَّ أحاديث الجواز أثبَتُ من أحاديث النَّهي، وهذه طريقة أبي بكر الأثرَم، فقال: حديث أنس ـ يعني في النَّهي ـ جيِّد الإسناد ولكن قد جاء عنه خِلَافه، يعني: في الجواز، قال: ولا يَلزَم من كَون الطَّريق إليه في النَّهي أثبَت من الطَّريق إليه في الجواز أن لا يكون الذي يُقابِله أقوى لأنَّ الثَّبْت قد يروي مَن هو دونه الشَّيءَ فيُرجَّح عليه، فقد رجحَ نافع على سالم في بعض الأحاديث عن ابن عمر، وسالم مُقدَّم على نافع في الثَّبْت، وقُدِّمَ شَرِيك على الثَّوْريّ في حديثَينِ وسفيان مُقدَّم عليه في جملة أحاديث. ثمَّ أسنَدَ عن أبي هريرة قال: لا بأس بالشُّربِ قائماً. قال الأثرَم: فدَلَّ على أنَّ الرِّواية عنه في النَّهي ليست ثابتة، وإلّا لمَا قال: لا بأس به، قال: ويدلّ على وهاء أحاديث النَّهي أيضاً اتِّفاق العلماء على أنَّه ليس على أحد شَرِبَ قائماً أن يَستَقيء.

**المسلَك الثّاني**: دَعوى النَّسخ، وإليها جَنَحَ الأثرَم وابن شاهين[٣] فقَرَّرا أنَّ[٤] أحاديث النَّهي ـ على تقدير ثُبوتها ـ منسوخة بأحاديث الجواز بقَرِينة عَمَل الخلفاء الرَّاشدينَ ومُعظَم الصحابة والتابِعينَ بالجواز.

وقد عَكَسَ ذلك ابنُ حَزْم فادَّعَى نَسخ أحاديث الجواز بأحاديث النَّهي مُتَمسِّكاً بأنَّ الجواز على وَفْق الأصل، وأحاديث النَّهي مُقرِّرة لحُكمِ الشَّرع. فمَن ادَّعَى الجواز بعد النَّهي فعليه البيان، فإنَّ النَّسخ لا يَثبُت بالاحتمال. وأجابَ بعضهم بأنَّ أحاديث الجواز مُتأخِّرة لمَا وَقَعَ منه ﷺ في حَجّة الوداع كما سيأتي ذِكْره في هذا الباب من حديث ابن عبَّاس، وإذا كان ذلك الأخيرُ من فِعله ﷺ دَلَّ على الجواز، ويَتأيَّد بفِعلِ الخلفاء الرَّاشدينَ بعده.

---

(١) ذكره الإمام مالك بلاغاً.

(٢) هو في «الموطأ» أيضاً ٢/ ٩٢٦، وإسناده منقطع.

(٣) حيث أوردا هذا البحث في كتابيهما «ناسخ الحديث ومنسوخه»، وقد طُبِعا.

(٤) وقع في (س): فقررا على أن، بإقحام لفظة «على» ولا معنى لها.

المسلَك الثّالث: الجمع بين الخبرَينِ بضرْبٍ من التَّأويل، فقال أبو الفَرَج الثَّقفيّ في «نصرة الصِّحاح»: والمراد بالقيام هنا المشي، يقال: قامَ في الأمر: إذا مَشَى فيه، وقُمت في حاجتي: إذا سَعَيت فيها وقَضَيتها، ومنه قوله تعالى: ﴿إِلَّا مَا دُمْتَ عَلَيْهِ قَآئِمًا﴾ [آل عمران:٧٥]، أي: مواظِباً بالمشي عليه.

وجَنَحَ الطَّحَاويُّ إلى تأويل آخر وهو حَمْل النَّهي على مَن لم يُسمِّ عند شُربه، وهذا إن سَلمَ له في بعض ألفاظ الأحاديث لم يَسلَمْ له في بَقيَّتها.

وسَلَكَ آخرونَ في الجمع حملَ أحاديث النَّهي على كراهة التَّنزيه وأحاديث الجواز على بيانه، وهي طريقة الخطَّابيّ وابن بَطّال في آخرينَ، وهذا أحسن المسالك وأسلَمها وأبعَدها من الاعتراض، وقد أشارَ الأثرَم إلى ذلك أخيراً فقال: إن ثَبَتَتِ الكراهة حُمِلَت على الإرشاد والتَّأديب لا على التَّحريم، وبذلك جَزَمَ الطَّبَريُّ وأيَّدَه بأنَّه لو كان جائزاً ثمَّ حَرَّمَه، أو كان حراماً ثمَّ جَوَّزَه لَبيَّن النبيّ ﷺ ذلك بياناً واضحاً، فلمَّا تَعارَضَتِ الأخبار بذلك جَمَعنا بينها بهذا.

وقيل: إنَّ النَّهي عن ذلك إنَّما هو من جهة الطِّبّ مَخافة وقوع ضَرَر به، فإنَّ الشُّرب قاعِداً أمكَنُ وأبعَدُ من الشَّرَقِ وحصول الوجَع في الكَبِد أو الحَلْق، وكلّ ذلك قد لا يأمَن منه مَن شَرِبَ قائماً.

١٠/٨٥ وفي حديث عليٍّ من الفوائد أنَّ على العالم إذا رأى الناس اجتَنَبوا شيئاً وهو يعلم/ جوازَه أن يُوضِح لهم وجهَ الصَّواب فيه خَشْيةَ أن يَطول الأمر فيُظَنّ تحريمُه، وأنَّه متى خَشيَ ذلك فعليه أن يُبادِر للإعلام بالحكمِ ولو لم يُسأَل، فإن سُئلَ تأكَّدَ الأمرُ به. وأنَّه إذا كَرِهَ من أحدٍ شيئاً لا يُشهِرُه باسمِه لغير غَرَضٍ، بل يَكْني عنه كما كان ﷺ يفعل في مِثْل ذلك.

الحديث الثاني: قوله: «حدَّثنا أبو نُعَيم، حدَّثنا سُفْيان، عن عاصم الأحْول» قال الكِرْمانيُّ: ذكر الكَلاباذيّ أنَّ أبا نُعَيم سمعَ من سفيان الثَّوْريّ ومن سفيان بن عُيَينةَ، وأنَّ كلًّا منهما روى عن عاصم الأحول، فيحتمل أن يكون أحدَهما. قلت: ليس الاحتمالان فيهما هنا على

السَّواء، فإنَّ أبا نُعَيم مشهور بالرِّواية عن الثَّوْريّ معروف بمُلازَمَتِه، وروايته عن ابن عُيَينةَ قليلة، وإذا أطلقَ اسمَ شيخه حُمِلَ على مَن هو أشهَر بصُحبَتِه، وروايتُه عنه أكثر. وبهذا جَزَمَ المِزّيّ في «الأطراف» أنَّ سفيان هذا: هو الثَّوْريّ. وهذه قاعدة مُطَّرِدة عند المحدِّثينَ في مِثل هذا، وللخطيبِ فيه تصنيف سَمّاه «المكمِل لبيان المُهمَل».

وقد روى هذا الحديثَ بعينِه سفيان بن عُيَينةَ عن عاصم الأحول أخرجه أحمد (١٩٠٣) عنه، وكذا هو عند مسلم (١١٨/٢٠٢٧) من رواية ابن عُيَينةَ، وأخرجه أحمد (٣١٨٦) أيضاً من وجه آخر عن سفيان الثَّوْريّ عن عاصم الأحول. لكن خُصوص رواية أبي نُعَيم فيه إنَّما هي عن الثَّوْريّ كما تقدَّمَ.

**قوله: «شَرِبَ النبيّ ﷺ قائماً من زَمْزَم»** في رواية ابن ماجَهْ (٣٤٢٢) من وجه آخر عن عاصم في هذا الحديث: قال ـ أي: عاصم ـ: فذكرتُ ذلك لعِكْرمة فحَلَفَ أنَّه ما كان حينئذٍ إلّا راكباً[1] وقد تقدَّم بيان ذلك في كتاب الحجّ (١٦٣٧)، وعند أبي داود (١٨٨١) من وجه آخر عن عِكْرمة عن ابن عبَّاس: أنَّ النبيَّ ﷺ طافَ على بعيره، ثمَّ أناخَه بعد طَوافه فصَلَّى ركعتَينِ. فلعلَّه حينئذٍ شَرِبَ من زَمزَم قبل أن يعودَ إلى بعيره ويَخرُجَ إلى الصَّفا، بل هذا هو الذي يَتَعيَّن المصير إليه، لأنَّ عُمدة عِكْرمة في إنكار كَونه شَرِبَ قائماً إنَّما هو ما ثَبَتَ عنده أنَّه ﷺ طافَ على بعيره، وخَرَجَ إلى الصَّفا على بعيره وسَعَى كذلك، لكن لا بدَّ من تَخلُّل ركعتَي الطَّواف بين ذلك، وقد ثَبَتَ أنَّه صَلّاهما على الأرض، فما المانع من كَونه شَرِبَ حينئذٍ من سِقاية زَمزَم قائماً كما حَفِظَه الشَّعْبيّ عن ابن عبَّاس؟

## ١٧ - باب من شَرِب وهو واقفٌ على بعِيره

**٥٦١٨- حدَّثنا مالكُ بنُ إسماعيلَ، حدَّثنا عبدُ العزيزِ بنُ أبي سَلَمةَ، أخبرنا أبو النَّضْرِ، عن عُمَيرٍ مولى ابنِ عبَّاسٍ، عن أمِّ الفَضْلِ بنت الحارثِ: أنَّها أرسَلَت إلى النبيِّ ﷺ بقَدَحِ لَبَنٍ وهو واقفٌ عَشِيَّةَ عَرَفةَ، فأخَذَه وشَرِبَه.**

---

(١) كذا قال الحافظ هنا، وهو وهم منه رحمه الله، لأنَّ لفظ ابن ماجه: فحلف بالله ما فعل، وقد ذكره الحافظ على الصواب عند شرح الحديث (١٦٣٧).

زادَ مالكٌ، عن أبي النَّضْرِ: على بعيرِه.

قوله: «باب مَن شَرِبَ وهو واقف على بعيره» قال ابن العربيّ: لا حُجّة في هذا على الشُّرب قائماً، لأنَّ الرَّاكِب على البعير قاعِدٌ غيرُ قائم. كذا قال، والذي يظهر لي أنَّ البخاريّ أراد بيان[1] حُكم هذه الحالة، وهل تَدخُل تحت النَّهي أو لا؟ وإيراده الحديث من فِعله ﷺ يدلّ على الجواز، فلا يَدخُل في الصّورة المنهيّ عنها، وكأنَّه لَمَّحَ بما قال عِكْرمة: أنَّ مُراد ابن عبَّاس بقولِه في الرِّواية التي جاءت عن الشَّعْبيّ في الذي قبله: أنَّه شَرِبَ قائماً، إنَّما أراد وهو راكب، والرَّاكِب يُشبِه القائم من حيثُ كَونُه سائراً، ويُشبِه القاعِد من حيثُ كَونُه مُستَقِرّاً على الدَّابّة.

قوله: «حدَّثنا مالك بن إسماعيل» هو أبو غسَّان النَّهْديّ الكوفيّ من كِبار شيوخ البخاريّ، وقوله بعد ذلك: زاد مالك... إلى آخره هو ابن أنس، والمراد أنَّ مالكاً تابَعَ عبد العزيز بن أبي سَلَمة على روايته هذا الحديث عن أبي النَّضر، وقال في روايته: شَرِبَ وهو واقف على بعيره./ وقد تقدَّمَت هذه الرِّواية تامّةً في كتاب الصيام (١٩٨٨) مع بقيَّة شرح الحديث. ٨٦/١٠

## ١٨- باب الأيمنَ فالأيمنَ في الشُّرب

**٥٦١٩- حدَّثنا إسماعيلُ، قال: حدَّثني مالكٌ، عن ابنِ شِهابٍ، عن أنسِ بنِ مالكٍ ﷺ: أنَّ رسولَ الله ﷺ أُتِيَ بَلَبَنٍ قد شِيبَ بماءٍ، وعن يمينِه أعرابيٌّ وعن شِمالِه أبو بكرٍ، فشَرِبَ ثمَّ أعطَى الأعرابيَّ، وقال: «الأيمَنَ الأيمَنَ».**

قوله: «باب الأيمَن فالأيمَن في الشُّرْب» ذكر فيه حديث أنس الماضي قريباً (٥٦١٢) في «باب شُرب اللَّبَن» وتقدَّمَت مباحثه هناك. وإسماعيل: هو ابن أبي أويس، وكذا في حديث الباب الذي بعده.

وقوله: «الأيمَنَ فالأيمَن» أي: يُقدَّم مَن على يمين الشّارب في الشُّرب، ثمَّ الذي عن

---

(١) لفظة: «بيان» سقطت من (س).

يمين الثّاني، وهَلُمَّ جَرّاً، وهذا مُستَحَبّ عند الجمهور، وقال ابن حَزْم: يَجِب. وقوله في التَّرجمة: «في الشُّرب» يَعُمّ الماء وغيره من المشروبات، ونُقِلَ عن مالك وحده أنَّه خَصَّه بالماءِ. قال ابن عبد البَرِّ: لا يَصِحّ عن مالك. وقال عِيَاض: يُشبِه أن يكون مُراده أنَّ السُّنّة ثَبَتَت نَصّاً في الماء خاصّة، وتقديم الأيمَن في غير شُرب الماء يكون بالقياس. وقال ابن العربيّ: كأنَّ اختصاص الماء بذلك لكَونِه قد قيل: إنَّه لا يُملَك، بخِلَاف سائر المشروبات. ومن ثَمَّ اختُلِفَ هل يَجري الرِّبا فيه، وهل يُقطَع في سَرِقَته؟ وظاهر قوله: «في الشُّرب» أنَّ ذلك لا يَجري في الأكل، لكن وَقَعَ في حديث أنس خِلَافُه كما سيأتي.

## ١٩- باب هل يستأذنُ الرّجلُ مَنْ عن يمينه في الشّرب ليعطيَ الأكبر؟

**٥٦٢٠- حدَّثنا إسماعيلُ، قال: حدَّثني مالكٌ، عن أبي حازِمِ بنِ دِينارٍ، عن سَهْلِ بنِ سعدٍ ﷺ: أنَّ رسولَ الله ﷺ أُتِيَ بشرابٍ فشَرِبَ منه، وعن يمينِه غلامٌ، وعن يَساره الأشياخُ، فقال للغلامِ: «أتأذَنُ لي أن أُعطِيَ هؤُلاءِ؟» فقال الغلامُ: واللهِ يا رسولَ الله، لا أُوثِرُ بنَصِيبي مِنكَ أحداً، قال: فتَلَّه رسولُ الله ﷺ في يدِه.**

قوله: «باب هل يَستَأذِنُ الرجلُ مَن عن يمينه في الشُّرْب ليُعْطيَ الأكبر؟» كأنَّه لم يَجزِم بالحُكمِ لكَونِها واقعةَ عينٍ، فيَتَطرَّق إليها احتمالُ الاختصاص، فلا يَطَّرِد الحكمُ فيها لكلِّ جَليسَينِ.

وذكر فيه حديث سَهْل بن سعد في ذلك، وقد تقدَّم في أوائل الشُّرب (٢٣٥١). وفيه تسمية الغلام وبعض الأشياخ.

وقوله: «أتأذَنُ لي» لم يقع في حديث أنس أنَّه استأذَنَ الأعرابيّ الذي عن يمينه، فأجابَ النَّوويّ وغيره بأنَّ السَّبَب فيه أنَّ الغلام كان ابنَ عمّه، فكان له عليه إدلالٌ وكان مَن على اليَسار أقارب الغلام أيضاً، وطَيَّبَ نفسَه مع ذلك بالاستئذان لبيان الحُكم، وأنَّ السُّنّة تقديم الأيمَن ولو كان مفضولاً بالنِّسبة إلى مَن على اليَسار، وقد وَقَعَ في حديث ابن عبَّاس

في هذه القصَّة أنَّ النبيَّ ﷺ تَلَطَّفَ به حيثُ قال له: «الشَّرْبةُ لك، وإن شِئتَ آثَرتَ بها خالداً» كذا في «السُّنَن»[1]، وفي لفظ لأحمد (٢٥٦٩): «وإن شِئتَ آثَرتَ به عَمّك»[2]، وإنَّما أطلقَ عليه عَمَّه لكَونِه أسَنَّ منه، ولعلَّ سِنّه كان قريباً من سِنّ العبَّاس، وإن كان من جهة أُخرى من أقرانه لكَونِه ابنَ خالَته، وكان خالد مع رياسَته في الجاهليَّة وشَرَفه في قومه قد تأخَّرَ إسلامُه فلذلك استأذَنَ له، بخِلَاف أبي/ بكر فإنَّ رُسوخ قَدمه في الإسلام وسَبْقه ٨٧/١٠ يقتضي طُمأنينَته بجميع ما يقع من النبيّ ﷺ ولا يَتأثَّر لشيءٍ من ذلك، ولهذا لم يَستأذِن الأعرابيَّ له. ولعلَّه خَشيَ من استئذانه أن يَتوهَّم إرادةَ صَرفه إلى بقيَّة الحاضرينَ بعد أبي بكر دونه، فرُبَّما سَبَقَ إلى قلبه من أجل قُرب عَهْده بالإسلام شيءٌ، فجَرَى ﷺ على عادته في تأليف مَن هذا سبيلُه، وليس ببعيدٍ أنَّه كان من كُبراء قومه، ولهذا جَلَسَ عن يمين النبيّ ﷺ وأقَرَّه على ذلك.

وفي الحديث أنَّ سُنّة الشُّرب العامّة تقديم الأيمَن في كلّ مَوطِن، وأنَّ تقديم الذي على اليمين ليس لمعنًى فيه بل لمعنًى في جهة اليمين، وهو فضلها على جهة اليَسار، فيُؤخَذ منه أنَّ ذلك ليس ترجيحاً لمن هو على اليمين بل هو ترجيح لِجهَتِه. وقد تقدَّم كلام الخطَّابيّ في ذلك قبل ثلاثة أبواب.

وقد يُعارِضُ حديثَ سهل هذا وحديثَ أنس الذي في الباب قبله (٥٦١٩) حديثُ سَهل بن أبي حَثْمة[3] الآتي في القَسامة (٦٨٩٨): «كَبِّر كَبِّر»، وتقدَّم في الطَّهارة (٢٤٦) حديثُ ابن عمر في الأمر بمُناوَلة السِّواكِ الأكبرَ، وأخصُّ من ذلك حديثُ ابن عبَّاس الذي أخرجه أبو يَعْلى (٢٤٢٥) بسندٍ قويّ قال: كان رسولُ الله ﷺ إذا سَقَى قال: «ابدَؤوا بالكبيرِ». ويُجمَع بأنَّه محمول على الحالة التي يَجلِسونَ فيها مُتَساوينَ: إمّا بين يَدَي الكبير، أو عن يَساره كلّهم، أو خَلفه، أو حيثُ لا يكون فيهم، فتُخَصّ هذه الصّورة من عُموم تقديم

(١) الترمذي (٣٤٥٥)، وابن ماجه (٣٤٢٦).

(٢) لفظه عند أحمد: «أتأذن أن أسقي عمك؟».

(٣) تحرَّف في (س) إلى: خيثمة.

الأيمَن، أو يُخصّ من عُموم هذا الأمر بالبِداءة بالكبير ما إذا جَلَسَ بعضٌ عن يمين الرَّئيس وبعضٌ عن يَساره، ففي هذه الصّورة يُقدَّم الصَّغير على الكبير، والمفضول على الفاضل.

ويظهر من هذا أنَّ الأيمَن ما امتازَ بمُجرَّدِ الجلوس في الجهة اليُمنَى بل بخُصوصِ كَونها يمينَ الرَّئيس، فالفضل إنَّما فاضَ عليه من الأفضل.

وقال ابن المنيِّر: تفضيلُ اليمين شَرعيّ وتفضيل اليَسار طَبعيّ، وإن كان ورَدَ به الشَّرع لكن الأوَّل أَدخَلُ في التَّعَبُّد، ويُؤخَذ من الحديث أنَّه إذا تَعارَضَت فضيلة الفاعل وفضيلة الوظيفة اعتُبِرَت فضيلة الوظيفة، كما لو قُدِّمَت جِنازَتان لرجلٍ وامرأةٍ، ووليّ المرأة أفضل من وليّ الرجل قُدِّمَ وليّ الرجل ولو كان مفضُولاً لأنَّ الجِنازة هي الوظيفة، فتُعتبَر أفضليَّتها لا أفضليَّة المصَلّي عليها. قال: ولعلَّ السِّرّ فيه أنَّ الرُّجوليَّة والميمَنة أمرٌ يَقطَع به كلُّ أحد، بخِلَاف أفضليَّة الفاعل فإنَّ الأصل فيه الظَّنّ، ولو كان مقطوعاً به في نفس الأمر لكنَّه ممَّا يخفى مِثله عن بعضٍ، كأبي بكر بالنِّسبة إلى عِلم الأعرابيّ، والله أعلم.

**قوله: «أتأذَنُ لي أن أُعْطي هؤُلاءِ»** ظاهر في أنَّه لو أذِنَ له لَأعطاهم. ويُؤخَذ منه جواز الإيثار بمِثلِ ذلك، وهو مُشكِل على ما اشتَهَرَ من أنَّه لا إيثار بالقُرَبِ، وعِبارة إمام الحرمَينِ في هذا: لا يجوز التبرُّع في العبادات ويجوز في غيرها. وقد يقال: إنَّ القُرَبَ أعَمّ من العبادة، وقد أُورِدَ على هذه القاعدة تجويزُ جَذْب واحدٍ من الصَّفّ الأوَّل ليُصَلّيَ معه ليَخرُج الجاذِبُ عن أن يكون مُصَلّياً خلف الصفِّ وحدَه لثُبوتِ الزَّجر عن ذلك[1]، ففي مُساعَدة المجذوب للجاذِبِ إيثارٌ بقُرْبةٍ كانت له، وهي تحصيلُ فضيلة الصَّفّ الأوَّل، ليُحَصِّل فضيلةً تَحصُل للجاذِب، وهي الخروج من الخِلَاف في بُطْلان صلاته. ويُمكِن الجواب بأنَّه لا إيثارَ، إذ حقيقة الإيثار إعطاء ما استَحقَّه لغيره، وهذا لم يُعطِ الجاذِب شيئاً وإنَّما رَجَّحَ مَصلَحَته على مَصلَحَته، لأنَّ مُساعَدة الجاذِب على تحصيل مقصُودِه، ليس فيه إعطاؤُه ما كان يَحصُل للمجذوبِ لو لم يوافقه، والله أعلم.

---

(١) أي: عن الصلاة منفرداً خلفَ الصف، أخرجه أبو داود (٦٨٢) وابن ماجه (١٠٠٤)، والترمذي (٢٣٠) من حديث وابصة بن معبد. وقد خرَّجه الحافظ وتكلم على فقهه عند شرح الحديث (٧٨٣).

وقوله في هذه الرِّواية: «فتَلَّه» بفتح المثنّاة وتشديد اللّام، أي: وضَعَه. وقال الخطَّابيُّ: وضَعَه بعُنْفٍ. وأصله من الرَّمْي على التَّلّ: وهو المكان العالي المرتَفِع، ثمَّ استُعمِلَ في كلّ شيء يُرمَى به وفي كلّ إلقاء، وقيل: هو من التَّلتَل، بلام ساكنة بين المثنّاتَينِ المفتوحَتَينِ وآخره لام: وهو العُنُق، ومنه ﴿وَتَلَّهُۥ لِلْجَبِينِ﴾ أي: صَرَعَه فألقَى عُنُقه وجَعَلَ جنْبَه إلى الأرض. والتَّفسير الأوَّل أَلْيَق بمعنى حديث الباب. وقد أنكَرَ بعضهم تقييد الخطَّابيّ الوضع بالعُنْفِ[1].

## ٢٠- باب الكَرْع في الحوض

٨٨/١٠

٥٦٢١- حدَّثنا يحيى بنُ صالحٍ، حدَّثنا فُلَيحُ بنُ سليمانَ، عن سعيدِ بنِ الحارثِ، عن جابرِ ابنِ عبدِ الله رضي الله عنهما: أنَّ النبيَّ ﷺ دَخَلَ على رجلٍ منَ الأنصار ومعه صاحبٌ له، فسَلَّمَ النبيُّ ﷺ وصاحبُه فرَدَّ الرجلُ، فقال: يا رسولَ الله، بأبي أنتَ وأُمّي، وهي ساعةٌ حارّةٌ وهو يُحَوِّلُ في حائطٍ له، يعني: الماءَ، فقال النبيُّ ﷺ: «إن كان عندَكَ ماءٌ باتَ في شَنّةٍ، وإلّا كَرَعْنا» والرجل يُحوِّلُ الماءَ في حائطٍ، فقال الرجلُ: يا رسولَ الله، عندي ماءٌ باتَ في شَنّةٍ، فانطَلَقَ إلى العَرِيشِ فسَكَبَ في قَدَحٍ ماءً، ثمَّ حَلَبَ عليه من داجِنٍ له، فشَرِبَ النبيُّ ﷺ، ثمَّ أعادَ فشَرِبَ الرجلُ الذي جاء معه.

قوله: «باب الكَرْع في الحَوْض» ذكر فيه حديث جابر، وقد تقدَّم شرحه قبل خمسة أبواب مُستَوفًى (٥٦١٣)، وإنَّما قَيَّدَ في التَّرجمة بالحوضِ لمَا بيَّنتُه هناك أنَّ جابراً أعادَ قوله: وهو يُحوِّل الماء. في أثناء مُخاطَبة النبيّ ﷺ الرجل مرَّتَين، وأنَّ الظّاهر أنَّه كان يَنقُله من أسفَل البئر إلى أعلاه، فكأنَّه كان هناك حَوضٌ يجمعه فيه، ثمَّ يُحَوِّله من جانب إلى جانب.

## ٢١- باب خِدمة الصّغارِ الكبارَ

٥٦٢٢- حدَّثنا مُسدَّدٌ، حدَّثنا مُعتَمِرٌ، عن أبيه، قال: سمعتُ أنساً ﷺ، قال: كنتُ قائماً على الحيِّ أسقِيهم عُمومَتي - وأنا أصغَرُهمُ - الفَضِيخَ، فقِيلَ: حُرِّمَتِ الخمرُ، فقال: اكْفِئْها، فكَفَأنا. قلتُ لأنسٍ: ما شرابُهم؟ قال: رُطَبٌ وبُسْرٌ، فقال أبو بكرِ بنُ أنسٍ: وكانت خمرَهم، فلم يُنكِرْ أنسٌ.

وحدَّثني بعضُ أصحابي أنَّه سمع أنساً يقول: كانت خمرَهم يومَئذٍ.

---

(١) تحرَّف في (س) إلى: العنق.

قوله: «باب خِدْمة الصِّغارِ الكِبارَ» ذكر فيه حديث أنس: كنتُ قائماً على الحيّ أسقيهم وأنا أصغَرهم. وهو ظاهر فيما تَرجَمَ به، وقد تقدَّم شرح الحديث مُستوفًى في أوائل الأشرِبة (٥٥٨٢).

## ٢٢- باب تغطية الإناء

٥٦٢٣- حدَّثني إسحاقُ بنُ منصورٍ، أخبرنا رَوحُ بنُ عُبَادةَ، أخبرنا ابنُ جُرَيج، قال: أخبرني عطاءٌ، أنَّه سمعَ جابرَ بنَ عبدِ الله رضي الله عنهما، يقول: قال رسولُ الله ﷺ: «إذا كان جُنْحُ اللَّيلِ ـ أو أمسَيتُم ـ فكُفّوا صِبْيانَكم، فإنَّ الشَّياطينَ تَنتَشِرُ حينَئذٍ، فإذا ذهب ساعةٌ منَ اللَّيلِ فخَلُّوهُم، فأغلِقوا الأبوابَ واذْكُروا اسمَ الله، فإنَّ الشَّياطينَ لا تَفْتَحُ باباً مُغلَقاً، وأَوكُوا قِرَبَكم، واذْكُروا اسمَ الله، وخَمِّروا آنيَتَكم، واذْكُروا اسمَ الله، ولو أن تَعْرُضوا عليه شيئاً، وأطْفِئوا مصابِيحَكُم».

٥٦٢٤- حدَّثنا موسى بنُ إسماعيلَ، حدَّثنا همَّامٌ، عن عطاءٍ، عن جابرٍ، أنَّ رسولَ الله ﷺ قال: «أطْفِئوا المصابيحَ إذا رَقَدْتُم، وأغلِقُوا الأبوابَ، وأَوْكُوا الأسقِيةَ، وخَمِّروا الطَّعامَ والشَّرابَ ـ وأحسِبُه قال: ـ ولو بِعُودٍ تَعْرِضُه عليه».

قوله: «باب تَغْطية الإناء» ذكر فيه حديث جابر في الأمر بغَلقِ الأبوابِ وغير ذلك من الآداب، وفيه: «وخَمِّروا آنيَتَكُم»، وفي الرِّواية الثّانية: «وخَمِّروا الطَّعام والشَّراب»، ومعنى التَّخمير: التَّغطية، وقد تقدَّم شيء من شرح الحديث في بَدْء الخلق (٣٢٨٠)، ويأتي شرحه مُستوفًى في كتاب الاستئذان (٦٢٩٥ و٦٢٩٦)، وتقدَّم في «باب شُرب اللَّبَن» (٥٦٠٥) شرح قوله: «ولو أن تَعرُض عليه عُوداً». ٨٩/١٠

## ٢٣- باب اختِناثِ الأسقِية

٥٦٢٥- حدَّثنا آدمُ، حدَّثنا ابنُ أبي ذِئْبٍ، عن الزُّهْريِّ، عن عُبيدِ الله بنِ عبدِ الله بنُ عُتبةَ، عن أبي سعيدٍ الخُدْريِّ ﷺ، قال: نَهَى رسولُ الله ﷺ عن اختِناثِ الأسقِيةِ. يعني: أن تُكْسَرَ أفواهُها فيُشْرَبَ منها.

[طرفه في: ٥٦٢٦]

٥٦٢٦- حدَّثنا محمَّدُ بنُ مُقاتلٍ، أخبرنا عبدُ الله، أخبرنا يونسُ، عن الزُّهْريِّ، قال: حدَّثني عُبيدُ الله بنُ عبدِ الله، أنَّه سمعَ أبا سعيدٍ الخُدرِيَّ يقول: سمعتُ رسولَ الله ﷺ يَنهَى عن اختِناثِ الأسقِيةِ.

قال عبدُ الله: قال مَعمَرٌ أو غيرُه: هو الشُّرْبُ من أفواهها.

قوله: «باب اختِناث الأسقية» افتِعال من الخَنَث، بالخاءِ المعجَمة والنُّون والمثلَّثة: وهو الانطِواء والتَّكَسُّر والانثِناء. والأسقية جمع السِّقاء، والمراد به: المتَّخَذ من الأَدَم صغيراً كان أو كبيراً. وقيل: القِربة قد تكون كبيرة وقد تكون صغيرة، والسِّقاء لا يكون إلّا صغيراً.

قوله: «عن عُبيد الله» بالتَّصغير «ابن عبد الله» بالتَّكبير «ابن عُتْبة» بضمِّ المهمَلة وسكون المثنّاة بعدها موحَّدة، أي: ابن مسعود، وصَرَّحَ في الرِّواية التي تليها بتحديثِ عُبيد الله للزُّهريِّ.

قوله: «عن أبي سعيد» صَرَّحَ بالسَّماع في التي تليها أيضاً.

قوله: «نَهَى رسول الله ﷺ» في التي بعدها: سمعتُ رسول الله ﷺ يَنهَى.

قوله: «يعني: أن تُكْسَر أفواهُها فيُشْرَبَ مِنْها» المراد بكسرها: ثَنيُها لا كسرُها حقيقةً، ولا إبانَتُها، والقائل: يعني، لم يُصرَّح به في هذه الطَّريق، ووَقَعَ عند أحمد (١١٦٤٢) عن أبي النَّضر عن ابن أبي ذِئْب بحذفِ لفظ: يعني، فصار التَّفسير مُدرَجاً في الخبر، ووَقَعَ في الرِّواية الثّانية: قال عبد الله ـ هو ابن المبارَك ـ قال مَعمَر ـ هو ابن راشد ـ أو غيره: هو الشُّرب من أفواهها. وعبد الله بن المبارَك روى المرفوع عن يونس عن الزُّهْريّ، وروى التَّفسير عن مَعمَر مع التردُّد. وقد أخرجه الإسماعيليّ من طريق ابن وهب عن يونس وابن أبي ذِئْب معاً مُدرَجاً، ولفظه: يَنهَى عن اختناث الأسقية، أو الشُّرب[1] من أفواهها. كذا فيه بحرفِ التردُّد، وهو عند مسلم (٢٠٢٣/ ١١١) من طريق ابن وهب عن يونس وحده، بلفظ: عن اختِناث الأسقية: أن يُشرَب من أفواهها. وهذا أشبَه،/ وهو أنَّه تفسيرٌ للاختناث لا ٩٠/١٠

(١) وقع في (س): أو الشرب أن يُشرب من أفواهها. بزيادة: أن يُشرب، ولم ترد في الأصلين، والظاهر أنها مقحمة.

أنَّه شَكٌّ من الراوي في أيّ اللَّفظَينِ وَقَعَ في الحديث، لكن ظاهره أنَّ التَّفسير في نفس الخبر.

وأخرجه مسلم (٢٠٢٣/ ١١١) أيضاً من طريق عبد الرَّزّاق عن مَعمَر عن الزُّهْريّ ولم يَسُق لفظه، لكن قال: مِثله. قال: غير أنَّه قال: واختناثها أن يُقلَبَ رأسها ثمَّ يُشربَ. وهو مُدرَج أيضاً. وقد جَزَمَ الخطَّابيُّ أنَّ تفسير الاختناث من كلام الزُّهْريّ، ويُحمَل التَّفسير المطلَق، وهو الشُّرب من أفواهها على المقَيَّد بكسْر فَمِها أو قلبِ رأسِها. ووَقَعَ في «مُسنَد أبي بكر بن أبي شَيْبة»[1] عن يزيد بن هارون عن ابن أبي ذِئْب في أوَّل هذا الحديث: شَرِبَ رجلٌ من سِقاءٍ فانسابَ في بطنه جِنّان، فنَهَى رسول الله ﷺ، فذكره، وكذا أخرجه الإسماعيليّ من طريق أبي بكر وعثمان بن أبي شَيْبة ـ فرَّقَهما ـ عن يزيد، به.

**قوله: «أفواهها»** جمع فم، وهو على سبيل الردّ إلى الأصل في الفَم أنَّه فوه، نَقَصَت منه الهاء لاستثقال هاءَينِ عند الضَّمير لو قيل: فوهه، فلمَّا لم تحتمل الواوُ بعد حذف الهاء الإعرابَ لسكونِها عُوِّضَت ميماً فقيل: فم، وهذا إذا أُفرِدَ، ويجوز أن يُقتَصَر على الفاء إذا أُضيف لكن تُزاد حركةٌ مُشبَعة يختلف إعرابُها بالحروف، فإن أُضيفَ إلى مُضمَر كَفَتِ الحَرَكات، ولا يُضاف مع الميم إلّا في ضَرُورة شِعر كقولِ الشّاعر[2]:

يُـصبِحُ عَطْـشانَ وفي البحـرِ فَمُـهْ

فإذا أرادوا الجمع أو التَّصغير رَدُّوه إلى الأصل، فقالوا: فُوَيْه وأفواه، ولم يقولوا: فُمَيم ولا أفمام.

## ٢٤- باب الشّرب مِن فَمِ السّقاء

**٥٦٢٧- حدَّثنا عليُّ بنُ عبدِ الله، حدَّثنا سفيانُ، حدَّثنا أيوبُ، قال: قال لنا عِكْرِمةُ: ألا أُخْبِرُكم بأشياءَ قِصارٍ حدَّثنا بها أبو هُريرةَ؟ نَهَى رسولُ الله ﷺ عن الشُّرْبِ من فمِ السِّقَاءِ ـ أو القِربة ـ، وأن يَمْنَعَ جارٌ جارَه أن يَغرِزَ خَشَبةً في جِداره.**

---

(١) وهو في «مصنفه» أيضاً ٨/ ٢٠٧، لكن قال: جَانّ، بدل: جِنّان. والجِنّان جمع الجانّ.

(٢) هو رُؤبة بن العجَّاج. انظر «المعاني الكبير» لابن قتيبة ٢/ ٦٤١.

٥٦٢٨- حدَّثنا مُسدَّدٌ، حدَّثنا إسماعيلُ، أخبرنا أيوبُ، عن عِكْرِمَةَ، عن أبي هريرةَ ﷺ: نَهَى النبيُّ ﷺ أن يُشْرَبَ مِن في السِّقاءِ.

٥٦٢٩- حدَّثنا مُسدَّدٌ، حدَّثنا يزيدُ بنُ زُرَيعٍ، حدَّثنا خالدٌ، عن عِكْرِمَةَ، عن ابنِ عبَّاسٍ رضي الله عنهما، قال: نَهَى النبيُّ ﷺ عن الشُّرْبِ مِن في السِّقاءِ.

قوله: «باب الشُّرْب من فم السِّقاء» الفَم بتخفيفِ الميم ويجوز تشديدها، ووَقَعَ في رواية: مِن في السِّقاء. وقد تقدَّم توجيهها. قال ابن المنيِّر: لم يَقنَع بالتَّرجمة التي قبلها لئلَّا يُظنّ أنَّ النَّهي خاصّ بصورة الاختناث، فبيَّن أنَّ النَّهي يَعُمّ ما يُمكِن اختِناثُه وما لا يُمكِن كالفَخّار مثلاً.

قوله: «حدَّثنا أيوب قال: قال لنا عِكْرمة» في رواية الحُميديّ (١١٤١) عن سفيان: حدَّثنا أيوب السَّختِيانيّ أخبرنا عِكْرمة. وأخرجه أبو نُعَيم من طريقه.

قوله: «ألا أُخْبِركم بأشياء قِصارٍ حدَّثنا بها أبو هريرة» في الكلام حذف تقديره مثلاً: فقلنا: نعم، أو فقلنا: حدِّثنا، أو نحو ذلك، فقال: حدَّثنا أبو هريرة. ووَقَعَ في رواية ابن أبي عُمر عن سفيان، بهذا الإسناد: سمعت أبا هريرة. أخرجه الإسماعيليّ من طريقه.

قوله: «من فم السِّقاء أو القِربة» هو شَكٌّ من الراوي، وكأنَّه من سفيان، فقد وَقَعَ في رواية عبد الجبّار بن العلاء عن سفيان عند الإسماعيليّ: مِن في السِّقاء. وفي رواية ابن أبي عمر عنده: مِن فَم القِربة.

٩١/١٠ قوله: «وأن يَمْنَع/ جارٌ[1] جاره...» إلى آخره، تقدَّم شرحه في أوائل كتاب المظالم (٢٤٦٣)، قال الكِرْمانيّ: قال: ألا أُخبِركم بأشياء، ولم يَذكُر إلّا شيئينِ فلعلَّه أخبرَ بأكثرَ فاختَصَرَه بعضُ الرُّواة أو أقلُّ الجمع عنده اثنان. قلت: واختصاره يجوز أن يكون عَمداً ويجوز أن يكون نِسْياناً، وقد أخرج أحمد (٨٣٣٥) الحديث المذكور من رواية حمَّاد بن زيد عن أيوب

(١) لفظة «جارٌ» أثبتناها من الأصلين، وهي ثابتة أيضاً في «الجمع بين الصحيحين» للحميدي (٢٣٢٥). ولم ترد في اليونينية ولا في «إرشاد الساري».

فذكر بهذا الإسناد الشَّيئينِ المذكورَينِ، وزاد النَّهي عن الشُّرب قائماً. وفي «مُسنَد الحُميديّ» أيضاً ما يدلّ على أنَّه ذكر ثلاثة أشياء، فإنَّه ذكر النَّهي عن الشُّرب مِن في السِّقاء أو القِرْبة، وقال: هذا آخرها[1]. والله أعلم.

**قوله: «حدَّثنا مُسدَّد، حدَّثنا إسماعيل»** هو المعروف بابنِ عُلَيَّة.

**قوله: «أن يُشْرَبَ مِن في السِّقاء»** زاد أحمد (٧١٥٣) عن إسماعيل، بهذا الإسناد والمتن: قال أيوب: فأُنبِئت أنَّ رجلاً شَرِبَ مِن في السِّقاء، فخَرَجَت حَيَّة. وكذا أخرجه الإسماعيليّ من رواية عبَّاد بن موسى عن إسماعيل، ووهمَ الحاكم فأخرج الحديث في «المستدرَك» (٤/ ١٤٠) بزيادَتِه، والزّيادة المذكورة ليست على شرط الصَّحيح، لأنَّ راويها لم يُسَمّ، وليست موصولة، ولكن أخرجها ابن ماجَهْ (٣٤١٩) من رواية سَلَمة بن وَهْرام عن عِكْرمة بنحوِ المرفوع[2]، وفي آخره: وإنَّ رجلاً قامَ من اللَّيل بعد النَّهي إلى سِقاء، فاختَنَثَه فخَرَجَت عليه منه حَيَّة. وهذا صريح في أنَّ ذلك وَقَعَ بعد النَّهي، بخِلَاف ما تقدَّم من رواية ابن أبي ذِئْب في أنَّ ذلك كان سبب النَّهي، ويُمكِن الجمع بأن يكون ذلك وَقَعَ قبل النَّهي فكان من أسباب النَّهي، ثمَّ وَقَعَ أيضاً بعد النَّهي تأكيداً[3].

وقال النَّوويّ: اتَّفَقوا على أنَّ النَّهي هنا للتَّنزيه لا للتَّحريم. كذا قال، وفي نقل الاتِّفاق نظر لمَا سأذكُرُه، فقد نَقَلَ ابن التِّين وغيره عن مالك: أنَّه أجازَ الشُّرب من أفواه القِرَب وقال: لم يَبلُغني فيه نَهيٌ، وبالَغَ ابن بَطّال في رَدِّ هذا القول، واعتَذَرَ عنه ابن المنيِّر باحتمال أنَّه كان لا يَحمِل النَّهي فيه على التَّحريم[4]. كذا قال مع النَّقل عن مالك أنَّه لم يَبلُغه فيه نَهيٌ، فالاعتذار عنه بهذا القول أَولى، والحُجّة قائمة على مَن بَلَغَه النَّهي. قال النَّوويّ: ويُؤيِّد

---

(١) هذا القول لم نجده في «مسنده» عقب الحديث (١١٤١)، فلعله يكون في رواية أبي نعيم في «مستخرجه» حيث روى الحديث من طريقه كما أشار إليه الحافظ قريباً.

(٢) وإسناده ضعيف لضعف زمعة بن صالح راويه عن سلمة.

(٣) إذا علمنا ضعف إسناد ابن ماجه وصحة إسناد رواية ابن أبي ذئب فلا حاجة بنا إلى هذا الجمع، والله أعلم.

(٤) وقال ابن العربي في «عارضة الأحوذي» ٨/ ٨٢ بعد نقله ذلك عن مالك: وعندي أنه في حال الضرورة.

كَون هذا النَّهي للتَّنزيه أحاديثُ الرُّخصة في ذلك.

قلت: لم أرَ في شيء من الأحاديث المرفوعة ما يدلّ على الجواز إلّا من فِعله ﷺ[1]، وأحاديث النَّهي كلّها من قوله، فهي أرجَح إذا نظرنا إلى عِلّة النَّهي عن ذلك، فإنَّ جميع ما ذكره العلماء في ذلك يقتضي أنَّه مأمون منه ﷺ. أمَّا أوَّلاً: فلِعصمَتِه وطِيبِ نَكهَته، وأمَّا ثانياً: فلِرِفْقِه في صَبّ الماء.

وبيانُ ذلك بسياق ما ورَدَ في عِلّة النَّهي. فمِنها ما تقدَّم من أنَّه لا يُؤمَن دخولُ شيء من الهوامّ مع الماء في جَوف السِّقاء فيَدخُلُ فمَ الشّارب، وهو لا يَشعُر، وهذا يقتضي أنَّه لو مَلأ السِّقاء وهو يُشاهد الماءَ يَدخُل فيه، ثمَّ رَبَطَه رَبْطاً مُحكَماً، ثمَّ لمَّا أراد أن يشرب حَلّه فشرِبَ منه لا يَتَناوله النَّهي. ومنها ما أخرجه الحاكم (٤/ ١٤٠) من حديث عائشة بسندٍ قويّ[2] بلفظ: نَهَى أن يُشرَب من في السِّقاء لأنَّ ذلك يُنتِنه. وهذا يقتضي أن يكون النَّهي خاصّاً بمَن يشرب فيَتَنَفَّس داخل الإناء أو باشَرَ بفَمِه باطن السِّقاء، أمَّا مَن صَبَّ من القِربة من الفم، أي: فم السقاء[3] داخِلَ فمه من غير مُماسّة فلا. ومنها: أنَّ الذي يشرب من فم السِّقاء قد يَغلِبه الماء، فيَنصَبّ منه أكثر من حاجته، فلا يأمَن أن يَشرَق به أو تَبتَلّ ثيابه. قال ابن العربيّ: وواحدة من الثلاثة تَكفي في ثُبوت الكراهة، وبمجموعِها تَقوى الكراهة جدّاً.

وقال الشَّيخ أبو[4] محمَّد بن أبي جَمْرة ما مُلخَّصه: اختُلِفَ في عِلّة النَّهي، فقيل: يُخشَى أن يكون في الوِعاء حيوان، أو يَنصَبّ بقوّةٍ فيَشرَق به، أو يَقطَع العُروق الضَّعيفة التي بإزاءِ

---

(١) سيذكرها الحافظ قريباً.

(٢) كذا قوَّى الحافظُ إسنادَه مع أنه اختُلف في وصله وإرساله، فقد أخرجه عبد الرزاق (١٩٥٩٨)، والطحاوي في «شرح معاني الآثار» ٤/ ٢٧٦، والبيهقي في «السنن الكبرى» ٨/ ٢٨٥، مرسلاً. بل وقع عند عبد الرزاق أنَّ قوله: فإنَّ ذلك يُنتِنُه، من قول هشام بن عروة. وقال البيهقي في «شعب الإيمان» بإثر (٦٠٢٢): الصحيح أنه من قول هشام.

(٣) عبارة «من الفم»، أي: فم السقاء» سقطت من (س).

(٤) لفظة «أبو» سقطت من (س).

القلب فرُبَّما كان سببَ الهلاك، أو بما يَتعلَّق بفَمِ السِّقاء من بُخار النَّفس، أو بما يُخالط الماء من ريق الشّارب فيَتَقَذَّرُه غيرُه، أو لأنَّ الوِعاء يَفسُد بذلك في العادة فيكون من إضاعة المال. قال: والذي يقتضيه الفقه أنَّه لا يَبعُد أن يكون النَّهي لمجموع هذه الأُمور، وفيها ما يقتضي الكراهة وفيها ما يقتضي التَّحريم، والقاعِدة في مِثل ذلك ترجيح القول بالتَّحريم.

وقد جَزَمَ ابن حَزْم بالتَّحريمِ لثُبوتِ النَّهي، وحَمَلَ/ أحاديث الرُّخصة على أصل الإباحة، ٩٢/١٠ وأطلقَ أبو بكر الأثرَم صاحبُ أحمد أنَّ أحاديث النَّهي ناسخة للإباحة، لأنَّهم كانوا أوَّلاً يفعلونَ ذلك حتَّى وَقَعَ دخول الحيَّة في بطن الذي شَرِبَ من فم السِّقاء فنُسِخَ الجواز.

قلت: ومن الأحاديث الواردة في الجواز ما أخرجه التِّرمِذيّ (١٨٩٢) وصَحَّحَه من حديث عبد الرَّحمن بن أبي عَمْرة عن جَدَّته كَبشة قالت: دَخَلَ عليَّ[1] رسول الله ﷺ فشَرِبَ من في قِربة مُعلَّقة. وفي الباب عن عبد الله بن أُنيس[2] عند أبي داود (٣٧٢١)، والتِّرمِذيّ (١٨٩١)، وعن أمّ سليم[3] في «الشَّمائل» (٢١٥)، وفي «مُسنَد أحمد» (٢٧١١٥)، والطبرانيِّ (٢٥/ ٣٠٧)، و«المعاني» للطَّحَاويّ (٤/ ٢٧٤).

قال شيخنا في«شرح التِّرمِذيّ»: لو فرَّقَ بين ما يكون لعُذرٍ كأن تكون القِربة مُعلَّقة ولم يَجِدِ المحتاج إلى الشُّرب إناء مُتَيسِّراً، ولم يتمكَّن من التَّناوُل بكَفِّه، فلا كراهة حينئذٍ، وعلى ذلك تُحمَل الأحاديث المذكورة، وبين ما يكون لغير عُذر فتُحمَل عليه أحاديث النَّهي.

قلت: ويُؤيِّده أنَّ أحاديث الجواز كلَّها فيها أنَّ القِربة كانت مُعلَّقة، والشُّرب من القِربة المعلَّقة أخصُّ من الشُّرب من مُطلَق القِربة، ولا دلالة في أخبار الجواز على الرُّخصة مُطلَقاً بل على تلك الصّورة وحدها، وحَمْلها على حال الضَّرورة جمعاً بين الخبرَينِ أولى من حَملها على النَّسخ، والله أعلم.

وقد سَبَقَ ابنُ العربيّ إلى نحو ما أشارَ إليه شيخنا، فقال: يحتمل أن يكون شُربه ﷺ في

---

(١) تحرَّف في (س) إلى: دخلت على.

(٢) وإسناده ضعيف كما بيناه في «سنن أبي داود».

(٣) تحرَّف في الأصلين و(س) إلى: أم سلمة. وفي إسناده مجهول، كما بيناه في «مسند أحمد».

حال ضَرُورة، إمّا عند الحرب، وإمّا عند عَدَم الإناء، أو مع وجوده لكن لم يتمكَّن لشُغلِه من التَّفريغ من السِّقاء في الإناء. ثمَّ قال: ويحتمل أن يكون شَرِبَ من إدَاوَة، والنَّهي محمول على ما إذا كانت القِربة كبيرةً لأنَّها مَظِنّة وجود الهوامّ. كذا قال، والقِربة الصَّغيرة لا يَمتَنِع وجود شيء من الهوامّ فيها، والضَّرَر يَحصُل به ولو كان حَقيراً، والله أعلم.

## ٢٥- باب النّهي عن التّنفّس في الإناء

**٥٦٣٠- حدَّثنا أبو نُعَيم، حدَّثنا شَيْبانُ، عن يحيى، عن عبدِ الله بنِ أبي قَتَادةَ، عن أبيه، قال: قال رسولُ الله ﷺ: «إذا شَرِبَ أحدُكم فلا يَتَنَفَّسْ في الإناءِ، وإذا بالَ أحدُكم فلا يَمْسَحْ ذكَرَه بيمينِه، وإذا تَمَسَّحَ أحدُكم فلا يَتَمسَّحْ بيمينِهِ».**

**قوله: «بابُ النَّهْي عن التَّنَفُّس في الإناء»** ذكر فيه حديث أبي قَتَادة. وقد تقدَّم شرحُه في كتاب الطَّهارة (١٥٣و١٥٤).

**قوله: «فلا يَتَنَفَّس في الإناء»** زاد ابن أبي شَيْبة[1] (٨/ ٢٢١-٢٢٢) من وجه آخر عن عبد الله بن أبي قَتَادة عن أبيه: النَّهي عن النَّفخ في الإناء. وله شاهد من حديث ابن عبَّاس عند أبي داود (٣٧٢٨)، والتِّرمِذيّ (١٨٨٨): أنَّ النبيَّ ﷺ نَهَى أن يُتَنَفَّس في الإناء، وأن يُنفَخ فيه[2]. وجاء في النَّهي عن النَّفخ في الإناء عِدّة أحاديث، وكذا النَّهي عن التَّنَفُّس في الإناء، لأنَّه رُبَّما حَصَلَ له تَغيُّر من النَّفَس، إمّا لكَونِ المتنفِّس كان مُتَغيِّر الفَمِ بمأكولٍ مثلاً، أو لبُعدِ عَهْده بالسِّواكِ والمضمَضة، أو لأنَّ النَّفَس يَصعَد ببُخار المعِدة، والنَّفخ في هذه الأحوال كلّها أشدُّ من التَّنَفُّس.

## ٢٦- باب الشّرب بنفَسَين أو ثلاثةٍ

**٥٦٣١- حدَّثنا أبو عاصمٍ وأبو نُعَيم، قالا: حدَّثنا عَزْرةُ بنُ ثابتٍ، قال: أخبرني ثُمامةُ بنُ عبدِ الله، قال: كان أنسٌ يَتَنَفَّسُ في الإناءِ مرَّتَينِ أو ثلاثاً. وزَعَمَ أنَّ النبيَّ ﷺ كان يَتَنَفَّسُ ثلاثاً.**

---

(١) ذهل الحافظ رحمه الله تعالى عن وجود هذا الحديث عند النسائي في «الكبرى» (٦٨٥٥).

(٢) وهو أيضاً عند ابن ماجه (٣٤٢٩) بذكر النفخ في الإناء وحسب.

قوله: «باب الشُّرْب بنَفَسَينِ أو ثلاثة» كذا تَرجَمَ، مع أنَّ لفظ الحديث الذي أورَدَه في ١٠/٩٣ الباب: كان يَتَنَفَّس. فكأنَّه أراد أن يجمع بين حديث الباب والذي قبله لأنَّ ظاهرهما التَّعارُض، إذ الأوَّل صريح في النَّهي عن التَّنَفُّس في الإناء، والثّاني يُثبِت التَّنَفُّس، فحَمَلَهما على حالتَينِ: فحالة النَّهي على التَّنَفُّس داخل الإناء، وحالة الفِعل على مَن تَنفَّسَ خارجَه، فالأوَّل على ظاهره من النَّهي، والثّاني تقديره كان يَتَنفَّس في حالة الشُّرب من الإناء. قال ابن المنيِّر: أورَدَ ابن بَطّال سؤال التَّعارُض بين الحديثَين، وأجابَ بالجمع بينهما فأطنَبَ، ولقد أغنى البخاريّ عن ذلك بمُجرَّدِ لفظ التَّرجمة، فجَعَلَ الإناء في الأوَّل ظَرْفاً للتَّنَفُّسِ والنَّهي عنه لاستقذاره، وقال في الثّاني الشُّرب بنَفَسَينِ، فجَعَلَ التنفُّس للشرُّب، أي: لا يَقتَصِر على نَفَس واحد، بل يَفصِل بين الشُّربَينِ بنَفَسَينِ أو ثلاثة خارجَ الإناء. فعُرِفَ بذلك انتفاء التَّعارُض.

وقال الإسماعيليّ: المعنى أنَّه كان يَتَنَفَّس، أي: على الشَّراب لا فيه داخلَ الإناء. قال: وإن لم يُحمَل على هذا صارَ الحديثان مُختَلِفَينِ، وكان أحدهما منسوخاً لا مَحالة، والأصل عَدَم النَّسخ، والجمع مهما أمكَنَ أولى. ثمَّ أشارَ إلى حديث أبي سعيد، وهو ما أخرجه التِّرمِذيّ (١٨٨٧) وصَحَّحَه، والحاكم (٤/ ١٣٩) من طريقه[1]: أنَّ النبيَّ ﷺ نَهَى عن النَّفخ في الشَّراب، فقال رجل: القَذاة أراها في الإناء، قال: «أهرِقها»، قال: فإنّي لا أَروَى من نَفَس واحد، قال: «فأبِنِ القَدَح إذاً عن فيك»، ولابنِ ماجَهْ (٣٤٢٧) من حديث أبي هريرة رَفَعَه: «إذا شَرِبَ أحدُكم فلا يَتَنَفَّسْ في الإناء، فإذا أراد أن يعُودَ فليُنَحِّ الإناءَ ثمَّ ليَعُدْ إن كان يريدُ».

قال الأثرم: اختلاف الرِّواية في هذا دالٌّ على الجواز وعلى اختيار الثلاث، والمراد بالنَّهي عن التَّنفُّس في الإناء أن لا يجعل نفسَه داخلَ الإناء، وليس المراد أن يَتَنَفَّس خارجَه طلباً للراحةِ.

---

(١) لم يخرجه الحاكم من طريق الترمذي، فلعلَّ الحافظ أراد أنه عنده من طريق أبي سعيد يعني من حديثه، والله أعلم.

واستُدِلَّ به لمالك على جواز الشُّرب بنَفَسٍ واحد. وأخرج ابن أبي شَيْبة الجواز عن سعيد بن المسيّب وطائفة. وقال عمر بن عبد العزيز: إنَّما نهي عن التَّنفُّس داخلَ الإناء، فأمَّا مَن لم يَتنفَّس فإن شاءَ فليشرب بنَفَسٍ واحد. قلت: وهو تفصيلٌ حسن، وقد ورَدَ الأمر بالشُّربِ بنَفَسٍ واحد من حديث أبي قَتَادة مرفوعاً أخرجه الحاكم[1]، وهو محمول على التَّفصيل المذكور.

**قوله: «حدَّثنا عَزْرة»** بفتح المهمَلة وسكون الزّاي بعدها راء **«ابن ثابت»** هو تابعيّ صغير أنصاريّ، أصله من المدينة نزلَ البصرة، وقد سمعَ من جَدّه لأُمّه عبد الله بن يزيد الخَطْميّ وعبد الله بن أبي أوفَى وغيرهما، فهذا الإسناد له حُكم الثُّلاثيّات وإن كان شيخ تابِعيِّه فيه تابعيّاً آخر.

**قوله: «كان يَتَنَفَّس في الإناء مرَّتَينِ أو ثلاثاً»** يحتمل أن تكون «أو» للتَّنويع، وأنَّه كان ﷺ لا يَقتَصِر على المرّة بل إن رَوِيَ من نَفَسَينِ اكتَفَى بهما وإلّا فثلاث، ويحتمل أن تكون «أو» للشَّكّ، فقد أخرج إسحاق بن راهويه[2] الحديث المذكور عن عبد الرَّحمن بن مَهديّ عن عَزْرة بلفظ: كان يَتَنَفَّس ثلاثاً. ولم يَقُل: أو، وأخرج التِّرمِذيّ (١٨٨٥) بسندٍ ضعيف عن ابن عبَّاس رَفَعَه: «لا تشربوا واحدةً كما يشرب البعير، ولكنِ اشرَبوا مَثْنَى وثُلاث»، فإن كان محفوظاً فهو يُقوِّي ما تقدَّم من التَّنويع. وأخرج أيضاً (١٨٨٦) بسندٍ ضعيف عن ابن عبَّاس أيضاً: أنَّ النبيَّ ﷺ كان إذا شَرِبَ تَنَفَّسَ مرَّتَينِ. وهذا ليس نَصّاً في الاقتصار على المرَّتَين، بل يُحتمل أن يُراد به التَّنَفُّس في أثناء الشُّرب، فيكون قد شَرِبَ ثلاث مرَّات، وسَكَتَ عن التَّنفُّس الأخير لكَونِه من ضَرُورة الواقع.

وأخرج مسلم (٢٠٢٨) وأصحاب «السُّنَن»[3] من طريق أبي عِصَام عن أنس: أنَّ النبيَّ ﷺ كان يَتَنَفَّس في الإناء ثلاثاً ويقول: «هو أَروَى وأمْرأُ وأبْرأُ» لفظ مسلم، وفي رواية أبي داود

---

(١) سقط من مطبوع «المستدرك» الطبعة الهندية، وقد ذكره الذهبي في «تلخيص المستدرك» ٤/ ١٣٩، والحافظ في «إتحاف المهرة» (٤٠٣٨).

(٢) وكذا أخرجه أحمد (١٢١٣٣) عن يحيى بن سعيد عن عزرة.

(٣) الترمذي (١٨٨٤)، والنسائي في «الكبرى» (٦٨٦١).

(٣٧٢٧): «أهنأ» بَدَل قوله: «أَروى» وقوله: «أَروى» هو من الرّيّ، بكسر الرَّاء، غير مهموز، أي: أكثر رِيّاً، ويجوز أن يُقرأ مهموزاً للمُشاكَلة. و«أمْرأُ» بالهمز: من المَرَاءة، يقال: مَرَأ الطَّعامُ، بفتح الرَّاء، يَمرَأ، بفتحِها[1] ويجوز كسرها:/ صارَ مَرِيئاً، و«أبْرأُ» بالهمز: ٩٤/١٠ من البراءة أو من البُرْء، أي: يُبرِئُ من الأذَى والعَطَش. و«أهنأ» بالهمز: من الهَنَاء، والمعنى أنَّه يصير هَنيئاً مَرِيئاً بَرِيئاً، أي: سالماً أو مُبْرِئاً من مرض أو عَطَش أو أذًى. ويُؤخَذ من ذلك أنَّه أقمَعُ للعَطَش، وأقوى على الهَضم، وأقلّ أثراً في ضعف الأعضاء وبَرْد المعِدة. واستعمال أفعَلِ التَّفضيل في هذا يدلُّ على أنَّ للمرَّتَينِ في ذلك مَدخَلاً في الفضل المذكور، ويُؤخَذ منه أنَّ النَّهي عن الشُّرب في نَفَس واحد للتَّنزيه.

قال المهلَّب: النَّهي عن التَّنفُّس في الشراب كالنَّهي عن النَّفخ في الطَّعام والشَّراب، من أجل أنَّه قد يقع فيه شيءٌ من الرِّيق فيَعافُه الشّارب ويَستقذِرُه، إذ كان التقذُّر في مِثل ذلك عادةً غالبةً على طِباع أكثر الناس، ومحلّ هذا إذا أكَلَ أو شَرِبَ مع غيره، وأمَّا لو أكَلَ وحدَه أو مع أهله أو مَن يعلمُ أنَّه لا يَتَقَذَّر شيئاً ممَّا يَتناولُه فلا بأس. قلت: والأَولى تعميمُ المنع، لأنَّه لا يُؤمَن مع ذلك أن تَفضُل فَضْلة أو يَحصُل التقذُّر من الإناء أو نحو ذلك.

وقال ابن العربيّ: قال عُلَماؤُنا: هو من مكارم الأخلاق، ولكن يحرُم على الرجل أن يُناوِل أخاه ما يَقْذَرُه، فإن فعَلَه في خاصّة نفسه ثمَّ جاء غيرُه فناولَه إيّاه فليُعلِمْه، فإن لم يُعلِمْه فهو غِشّ، والغِشّ حرام.

وقال القُرطُبيّ: معنى النَّهي عن التَّنفُّس في الإناء لئلَّا يُتَقَذَّر به من بُزاق أو رائحة كَريهة تتعلَّق بالماء، وعلى هذا إذا لم يَتنفَّس يجوز الشُّرب بنَفَسٍ واحد. وقيل: يُمنَع مُطلَقاً لأنَّه شُرْب الشَّيطان، قال: وقول أنس: كان يَتنفَّس في الشرابِ ثلاثاً، قد جعله بعضهم مُعارِضاً للنَّهي، وحُمِلَ على بيان الجواز، ومنهم مَن أومأ إلى أنَّه من خصائصه، لأنَّه كان لا يَتَقَذَّر منه شيء.

---

(١) المثبت من (س)، وفي الأصلين: بضمها، يعني ضم الراء، وهو خطأ، لأنه ذكر فتح الراء في الماضي فناسب أن تفتح في المضارع، ولو أنه قال: مَرُؤَ الطعامُ، بضم الراء ـ إذ هو جائز في العربية أيضاً ـ يصحّ أن يضم الراء في المضارع، بل هو الذي صدَّر به الجوهري كلامه في الصحاح في مادة (مرأ).

تكملة: أخرج الطبرانيّ في «الأوسط» (٨٤٠) بسندٍ حسن عن أبي هريرة: أنَّ النبيَّ ﷺ كان يشرب في ثلاثة أنفاس، إذا أدنَى الإناء إلى فيه سَمَّى الله، فإذا أَخَّرَه حَمِدَ الله، يفعل ذلك ثلاثاً. وأصله في ابن ماجَهْ (٣٤٢٧). وله شاهد في حديث ابن مسعود عند البزَّار[١] والطبرانيّ (١٠٤٧٥)، وأخرج التِّرمِذيّ (١٨٨٥) في حديث ابن عبَّاس المشار إليه قبلُ: «وسَمُّوا إذا أنتم شَرِبتُم، واحمَدُوا إذا أنتم رَفَعتُم». وهذا يحتمل أن يكون شاهداً لحديثِ أبي هريرة المذكور، ويحتمل أن يكون المراد به في الابتداء والانتهاء فقط، والله أعلم.

## ٢٧- باب الشّربِ في آنيةِ الذّهب

**٥٦٣٢- حدَّثنا حفصُ بنُ عمرَ، حدَّثنا شُعْبةُ، عن الحَكَم، عن ابنِ أبي ليلى، قال: كان حُذَيفةُ بالمدائنِ، فاستَسْقَى، فأتاه دِهْقانٌ بقِدَحِ فِضّةٍ، فرَماه به، فقال: إنّي لم أرْمِه إلّا أنّي نَهَيْتُه فلم يَنْتَهِ، وإنَّ النبيَّ ﷺ نَهانا عن الحَرِيرِ، والدِّيباجِ، والشُّربِ في آنِيةِ الذَّهَبِ والفِضّةِ، وقال: «هُنَّ لهم في الدُّنْيا، وهُنَّ لكم في الآخرةِ».**

قوله: «**باب الشُّرْب في آنية الذَّهَب**» كذا أطلقَ التَّرجمة، وكأنَّه استَغْنى عن ذِكْر الحُكم بما صَرَّحَ به بعد في كتاب الأحكام[٢] أنَّ نَهي النبيّ ﷺ على التَّحريم حتَّى يقوم دليل الإباحة. وقد وَقَعَ التَّصريح في حديث الباب بالنَّهي والإشارة إلى الوعيد على ذلك، ونَقَلَ ابن المنذِر الإجماع على تحريم الشُّرب في آنية الذَّهَب والفِضّة إلّا عن معاوية بن قُرّة أحد التابِعينَ، فكأنَّه لم يَبلُغْه النَّهيُ، وعن الشافعيّ في القديم، ونَقَلَ عن نَصِّه في حَرمَلة: أنَّ النَّهي فيه للتَّنزيه، لأنَّ عِلَّتَه ما فيه من التَّشَبُّه بالأعاجِم، ونَصَّ في الجديد على التَّحريم، ومن أصحابه مَن قَطَعَ به عنه، وهذا اللّائق به لثُبوتِ الوعيد عليه بالنار، كما سيأتي في الذي يليه[٣].

---

(١) هو عند البزار برقم (١٧٥٢)، لكن ليس فيه ذكرُ التسمية في أول كل نفس والشكر في آخرهن، وجاء ذلك عند الطبراني، وفي الإسناد المعلَّى بن عرفان، وهو ضعيف جدّاً، وعدَّ الذهبي هذا الحديث في ترجمته في «الميزان» من مناكيره.

(٢) بل في كتاب الاعتصام، باب رقم (٢٧).

(٣) الحديث رقم (٥٦٣٤).

وإذا ثَبَتَ ما نُقِلَ عنه فلعلَّه كان قبل أن يَبلُغَه الحديثُ المذكور، ويُؤيِّد/ وهمَ النَّقلِ أيضاً ٩٥/١٠ عن نَصّه في حَرمَلة أنَّ صاحب «التَّقريب» نَقَلَ في كتاب الزكاة عن نَصّه في حَرمَلة: تحريم اتِّخاذ الإناء من الذَّهَب أو الفِضّة، وإذا حَرُمَ الاتِّخاذ فتحريم الاستعمال أَولى، والعِلّة المشار إليها ليست مُتَّفَقاً عليها، بل ذَكَروا للنَّهي عِدّة عِلَل: منها ما فيه مِن كَسْر قلوب الفقراء، ومِن الـخُيَلاء ومن السَّرَف، ومِن تضييق النَّقدَينِ.

**قوله: «عن ابن أبي ليلى»** هو عبد الرَّحمن، وفي رواية غُندَر عن شُعْبة عن الحَكَم: سمعت ابن أبي ليلى، أخرجه مسلم (٢٠٦٧) والتِّرمِذيّ (١٨٧٨).

**قوله: «كان حُذَيفة بالمدائنِ»** عند أحمد (٢٣٤٦٤) من طريق يزيد عن ابن أبي ليلى: كنت مع حُذَيفة بالمدائنِ[1]. والمدائن اسم بلفظ جمع مدينة، وهو بَلَد عظيم على دِجلة بينها وبين بغداد سبعة فراسخ، كانت مَسكَنَ ملوك الفُرس، وبها إيوان كِسرَى المشهور، وكان فتحها على يد سعد بن أبي وقّاص في خِلَافة عمر سنة ستّ عشرة، وقيل: قبل ذلك، وكان حُذَيفة عاملاً عليها في خِلَافة عمر، ثمَّ عثمان إلى أن ماتَ بعد قتل عثمان.

**قوله: «فاستَسْقَى، فأتاه دِهْقان»** بكسر الدّال المهمَلة، ويجوز ضَمّها، بعدها هاء ساكنة ثمَّ قافٌ: هو كبير القرية بالفارسيَّة، ووَقَعَ في رواية أحمد (٢٣٤٠١) عن وكيع عن شُعْبة: استَسقَى حُذَيفةُ من دِهْقان أو عِلْجٍ. وتقدَّم في الأطعمة (٥٤٢٦) من طريق سيف عن مجاهد عن ابن أبي ليلى: أنَّهم كانوا عند حُذَيفة، فاستَسقَى، فسَقاه مَجوسيٌّ. ولم أقِفْ على اسمه بعد البحث.

**قوله: «بقَدَحِ فِضّةٍ»** في رواية أبي داود (٣٧٢٣) عن حفص شيخ البخاريّ فيه: بإناءٍ من فِضّة. ولمسلم (٢٠٦٧) من طريق عبد الله بن عُكَيم: كنَّا عند حُذَيفة فجاءه دِهقانٌ بشرابٍ في إناء من فِضّة. ويأتي في اللِّباس (٥٨٣١) عن سليمان بن حَرْب عن شُعْبة بلفظ: بماءٍ في إناء.

---

(١) ورواية مسلم من طريق شعبة، عن الحكم، عن ابن أبي ليلى، قال: شهدتُ حذيفة استسقى بالمدائن. وسيأتي عند البخاري (٥٦٣٣) من طريق مجاهد عن ابن أبي ليلى، قال: خرجنا مع حذيفة.

قوله: «فرَمَاهُ به» في رواية وكيع: فحَذَفَه به. ويأتي في الذي يليه[١] بلفظ: فرَمَى به في وجهه ولأحمد من رواية يزيد عن ابن أبي ليلى: ما يألُو أن يُصيبَ به وجهَه. زاد في رواية الإسماعيليّ وأصله عند مسلم: فرَماه به فكَسَرَه.

قوله: «فقال: إنّي لم أرمِه إلّا أنّي نَهَيتُه فلم يَنْتَه» في رواية الإسماعيليّ المذكورة: لم أكسِره إلّا أنّي نَهَيتُه فلم يَقبلْ. وفي رواية وكيع: ثمَّ أقبَلَ على القوم فاعتَذَرَ. وفي رواية يزيد: لولا أنّي تقدَّمت إليه مرَّة أو مرَّتَينِ لم أفعَل به هذا. وفي رواية عبد الله بن عُكَيم: إنّي أمَرتُه أن لا يَسقيَني فيه. ويأتي في الذي بعده مزيد فيه.

قوله: «وإنَّ النبيّ ﷺ نَهانا عن الحرير والدّيباج» سيأتي في اللِّباس (٥٨٣٧) التَّصريح ببيان النَّهي عن لُبسهما، وفيه بيانُ الدّيباج ما هو[٢].

قوله: «والشُّرْب في آنية الذَّهَب والفِضّة» وَقَعَ في الذي يليه بلفظ: «لا تشربوا... ولا تَلبَسوا...». وكذا عند أحمد (٢٣٣١٤) من وجه آخر عن الحَكَم، كذا وَقَعَ في مُعظَم الرِّوايات عن حُذَيفة الاقتصار على الشُّرب، ووَقَعَ عند أحمد من طريق مجاهد عن ابن أبي ليلى، بلفظ: نَهَى أن يُشرَب في آنية الذَّهَب والفِضّة، وأن يُؤكَل فيها[٣]. ويأتي نحوه في حديث أمّ سَلَمة في الباب الذي يليه (٥٦٣٤).

قوله: «وقال: هُنَّ لهم في الدُّنْيا، وهُنَّ لكم في الآخرة» كذا فيه بلفظ: «هُنَّ» بضمِّ الهاء وتشديد النُّون في الموضعينِ[٤]. وفي رواية أبي داود (٣٧٢٣) عن حفص بن عمر شيخ البخاريّ فيه بلفظ «هي» بكسر الهاء ثمَّ التَّحتانيَّة، وكذا في رواية غُندَر عن شُعْبة[٥]، ووَقَعَ عند

---

(١) يعني في لفظة المطويّ ذِكْرُه، وقد ذكره الدارمي (٢١٣٠)، وسيخرجه الحافظ من «مستخرج الإسماعيلي».

(٢) ذكر عند شرح الحديث (٥٨٤٩) أنَّ الديباج صنف نفيس من الحرير.

(٣) كذا نسب الحافظ هذه الرواية لأحمد، وهو ذهول منه رحمه الله، فإنَّ هذه رواية حديث علي بن أبي طالب عند الدارقطني (٩٧)، والبيهقي ١/ ٢٨، ولم نقف عليها عند أحمد.

(٤) كذا ضبطها الحافظ، وهي كذلك في نسخة عندنا عتيقة برواية أبي ذرّ الهروي، وجاء في اليونينية في الموضع الثاني بلفظ «وهي» دون ذكر خلاف بين رواة البخاري، وكذلك في «إرشاد الساري».

(٥) عند الترمذي (١٨٧٨)، ورواية عند مسلم أيضاً (٢٠٦٧) لكنه لم يسُق لفظه.

الإسماعيليّ وأصله في مسلم (٢٠٦٧): «هو» أي: جميع ما ذُكر.

قال الإسماعيليّ: ليس المراد بقولِه: «في الدُّنيا» إباحةَ استعمالهم إيّاه، وإنَّما المعنى بقولِه: «لهم» أي: هم الذينَ يَستَعمِلونَه مُخالَفةً لزِيِّ المسلمينَ. وكذا قوله: «ولَكم في الآخرة» أي: تَستَعمِلونَه مُكافَأةً لكم على تَركِه في الدُّنيا، ويُمنَعُه أولئكَ جزاءً لهم على معصيَتهم باستعماله. قلت: ويحتمل أن يكون فيه إشارةٌ إلى أنَّ الذي يَتَعاطَى ذلك في الدُّنيا لا يَتَعاطاه في الآخرة كما تقدَّم في شُرب الخمر، ويأتي مِثله في لباس الحرير، بل وَقَعَ في هذا بخُصوصِه ما سأُبيِّنه في الذي يليه[1].

## ٢٨- باب آنيةِ الفضّة

٩٦/١٠

**٥٦٣٣- حدَّثنا محمَّدُ بنُ المثنَّى، حدَّثنا ابنُ أبي عَدِيٍّ، عن ابنِ عَونٍ، عن مجاهدٍ، عن ابنِ أبي ليلى، قال: خَرَجْنا معَ حُذَيفةَ وذكرَ النبيَّ ﷺ، قال: «لا تَشْرَبوا في آنِيةِ الذَّهَبِ والفِضّةِ، ولا تَلْبَسوا الحَرِيرَ والدِّيباجَ، فإنَّها لهم في الدُّنْيا ولكم في الآخرةِ».**

**٥٦٣٤- حدَّثنا إسماعيلُ، قال: حدَّثني مالكُ بنُ أنسٍ، عن نافعٍ، عن زيدِ بنِ عبدِ الله بنِ عمرَ، عن عبدِ الله بنِ عبدِ الرَّحمنِ بنِ أبي بكرٍ الصِّدِّيقِ، عن أمِّ سَلَمةَ زوجِ النبيِّ ﷺ، أنَّ رسولَ الله ﷺ قال: «الذي يَشْرَبُ في آنِيَةِ الفِضّةِ إنَّما يُجَرجِرُ في بطنِه نارَ جَهَنَّمَ».**

**٥٦٣٥- حدَّثنا موسى بنُ إسماعيلَ، حدَّثنا أبو عَوَانةَ، عن أشْعثِ بنِ سُلَيم، عن معاويةَ ابنِ سُوَيدِ بنِ مُقَرِّن، عن البراءِ بنِ عازِبٍ، قال: أمَرَنا رسولُ الله ﷺ بسَبْعٍ ونَهانا عن سبْعٍ: أمَرَنا بعِيادةِ المَرِيضِ، واتِّباع الجنازةِ، وتَشميتِ العاطِسِ، وإجابةِ الدّاعي، وإفْشاءِ السَّلامِ، ونَصْرِ المظلومِ، وإبرار القَسَمِ. ونَهانا عن خَوَاتيمِ الذَّهَبِ، وعن الشُّربِ في الفِضّةِ ـ أو قال: آنِيَةِ الفِضّةِ ـ وعن المَيَاثِرِ، والقَسِّيِّ، وعن لُبْسِ الحَرِيرِ، والدِّيباجِ، والإستَبرَقِ.**

قوله: «باب آنية الفِضّة». ذكر فيه ثلاثة أحاديث:

الأول: حديث حذيفة.

قوله: «خَرَجْنا مع حُذَيفة وذكرَ النبيَّ ﷺ» كذا ذكره مختصراً، وقد أخرجه أحمد (٢٣٣٦٤)

---

(١) تحرَّفت في (س) إلى: قبله.

عن ابن أبي عَديّ الذي أخرجه البخاريّ من طريقه، وأخرجه الإسماعيليّ وأصله في مسلم (٢٠٦٧) من طريق معاذ بن معاذ، كلاهما عن عبد الله بن عَوْن، بلفظ: خَرَجت مع حُذَيفة إلى بعض هذا السَّواد، فاستَسقَى، فأتاه الدِّهْقانُ بإناءٍ من فِضّة، فرَمَى به في وجهه، قال: فقلنا: اسكُتوا، فإنّا إن سألْناه لم يُحدِّثنا، قال: فسَكَتْنا، فلمَّا كان بعدَ ذلك قال: أتدرُونَ لِمَ رَمَيتُ بهذا في وجهه؟ قلنا: لا، قال: ذلك أنّي كنتُ نَهَيتُه. قال: فذكرَ النبيَّ ﷺ أنَّه قال: «لا تشربوا في آنية الذَّهَب والفِضّة»، قال أحمد: في رواية معاذ: «ولا في الفِضّة».

**الحديث الثاني: قوله: «إسماعيل»** هو ابن أبي أويس.

**قوله: «عن زيد بن عبد الله بن عمر»** هو تابعيّ ثقة، تقدَّمَت روايته عن أبيه في إسلام عمر (٣٨٦٤)، وليس له في البخاريّ سوى هذَينِ الحديثَينِ. وهذا الإسناد كلّه مدنيّونَ، وقد تابَعَ مالكاً عن نافع عليه موسى بن عُقْبة وأيوب وغيرهما. وذلك عند مسلم (٢٠٦٥). وخالَفَهم إسماعيل بن أُميَّة عن نافع، فلم يَذكُر زيداً في إسناده، جعله عن نافع عن عبد الله بن عبد الرَّحمن، أخرجه النَّسائيُّ (ك٦٨٤٧)، والحُكم لمن زاد من الثِّقات، ولا سيَّما وهم حُفّاظ، وقد اجتَمَعوا وانفَرَدَ إسماعيل. وقال محمَّد بن إسحاق: عن نافع عن صَفيَّة بنت أبي عُبيد عن أمّ سَلَمة، ووافَقَه سعد بن إبراهيم عن نافع في صَفيَّة، لكن خالَفَه فقال: عن عائشة بَدَل أمّ سَلَمة، وقول محمَّد بن إسحاق أقرَب، فإن كان محفوظاً فلعلَّ لنافعٍ فيه إسنادَين. وشَذَّ عبد العزيز بن أبي رَوّادٍ[1] فقال: عن نافع عن أبي هريرة. وسَلَكَ بُرْد بن سِنان وهشام بن الغَاز الجادّة، فقالا: عن نافع عن ابن عمر، أخرج الجميع النَّسائيُّ (ك٦٨٤٧و٦٨٥٢). وقال: الصَّواب/ من ذلك كلِّه رواية أيوب ومَن تابَعَه. ٩٧/١٠

**قوله: «عن عبد الله بن عبد الرَّحمن بن أبي بكر الصِّدّيق»** هو ابن أُخت أمّ سَلَمة التي رَوَى عنها هذا الحديثَ، أمّه قَرِيبة بنت أبي أُميَّة بن المغيرة المخزوميَّة. وهو ثقة ما له في البخاريّ غير هذا الحديث.

---

(١) جعله ابن أبي روّاد من قول أبي هريرة غير مرفوعٍ، ولم يُسنِده النسائي.

قوله: «الذي يَشْرَب في آنية الفِضّة» في رواية مسلم (٢٠٦٥) من طريق عثمان بن مُرّة عن عبد الله بن عبد الرَّحمن: «مَن شَرِبَ في إناء من[١] ذهب أو فِضّة»، وله (٢٠٦٥) من رواية عليّ بن مُسهِر عن عُبيد الله بن عمر العمريّ عن نافع: «إنَّ الذي يأكلُ أو يشربُ في آنية الذَّهَب والفِضّة» وأشارَ مسلم إلى تَفرُّد عليّ بن مُسهِر بهذه اللَّفظة، أعني الأكل[٢].

قوله: «إنَّما يُجَرْجِر» بضمِّ التَّحتانيَّة وفتح الجيم وسكون الرَّاء ثمَّ جيم مكسورة ثمَّ راء، من الـجَرْجَرة: وهو صوت يُردِّده البعير في حَنْجَرَته إذا هاجَ، نحو صوت اللِّجام في فكِّ الفرس. قال النَّوويّ: اتَّفَقوا على كسر الجيم الثّانية من يُجَرجِر، وتُعقِّبَ بأنَّ الموفَّق بن حمزة[٣] في كلامه على «المهذَّب» حكى فتحها، وحكى ابن الفِرْكاح عن والده أنَّه قال: رويَ «يُـجَرجر» على البناء للفاعلِ والمفعول، وكذا جَوَّزَه ابن مالك في «شواهد التَّوضيح»، نعم رَدَّ[٤] ذلك ابن أبي الفتح[٥] تِلميذُه، فقال في جُزء جمعه في الكلام على هذا المتن: لقد كَثُرَ بحثي على أن أرَى أحداً رواه مَبنيّاً للمفعولِ فلم أجِده عند أحد من حُفّاظ الحديث، وإنَّما سمعناه من الفقهاء الذينَ ليست لهم عِناية بالرِّواية، وسألت أبا الحسين اليونينيّ فقال: ما قرأته على والدي ولا على شيخنا المنذري إلّا مَبنيّاً للفاعلِ. قال: ويَبعُد اتِّفاق الحُفّاظ قديماً وحديثاً على تَرك روايةٍ ثابتةٍ.

قال: وأيضاً فإسناده إلى الفاعل هو الأصل وإسناده إلى المفعول فَرْعٌ فلا يُصار إليه بغير

---

(١) لفظة «من» سقطت من (س).

(٢) وكذا ذكر تفرُّده بذكر الذهب.

(٣) كذا سماه الحافظ رحمه الله، وتبعه العيني ٢١/ ٢٠٣ والقسطلّاني ٨/ ٣٣٥، وهو وهم، إنما هو موفق الدين حمزة بن يوسف بن سعيد التنوخي الشافعي، له ترجمة في «طبقات الشافعية» لابن قاضي شهبة ٢/ ١٣٢، وذكر له كتابين الأول: «منتهى الغايات» في الجواب عن الإشكالات التي أوردت على «الوسيط»، والثاني: مثل ذلك على «التنبيه» سماه «المبهت».

(٤) تحرَّف في الأصلين إلى: ردَّد. وكلام ابن أبي الفتح المذكور يفيد ردَّ رواية البناء للمفعول لا تَرْدِدَيها. فما في (س) هو الصواب.

(٥) هو محمد بن أبي الفتح بن أبي سهل البعلبكي الحنبلي. ترجمه الذهبي في «معجم شيوخه» ٢/ ٣٢٤-٣٢٥.

حاجة، وأيضاً فإنَّ علماء العربيَّة قالوا: يُحذَف الفاعل إمّا للعِلمِ به أو للجهلِ به، أو إذا تُخُوِّف منه أو عليه، أو لشَرَفِه أو لحَقارَتِه، أو لإقامة وزن، وليس هنا شيءٌ من ذلك.

قوله: «في بَطْنه نارَ جَهَنَّم» وَقَعَ للأكثرِ بنصبِ «نار» على أنَّ الـجَرْجَرة بمعنى الصَّبّ أو التَّجَرُّع، فيكون «نار» نُصِبَ على المفعوليَّة والفاعل الشّارب، أي: يَصُبّ أو يَتَجرَّع. وجاء الرَّفع على أنَّ الـجَرْجَرة هي التي تُصَوِّت في البطن. قال النَّوويّ: النَّصب أشهَر، ويُؤيِّده رواية عثمان بن مُرّة عند مسلم (٢٠٦٥) بلفظ: «فإنَّما يُجرجِر في بطنه ناراً من جَهَنَّم»، وأجازَ الأزهَريّ النَّصب على أنَّ الفِعل عُدِّيَ إليه، وابنُ السِّيْد الرَّفعَ على أنَّه خبر «إنَّ» و«ما» موصولة. قال: ومَن نَصَبَ جَعَلَ «ما» زائدة كافّة لـ«إن» عن العَمَل، وهو نحو ﴿إِنَّمَا صَنَعُواْ كَيْدُ سَٰحِرٍ﴾[طه: ٦٩] فقُرِئَ بنصبِ «كَيد» ورفعه. ويَدفَعه أنَّه لم يقع في شيء من النُّسَخ بفَصلِ «ما» من «إنَّ».

وقولهم: إنَّ النار تُصَوِّت في بطنه كما يُصَوِّت البعيرُ بالـجَرْجَرة مَجازُ تشبيه، لأنَّ النار لا صوتَ لها. كذا قيلَ، وفي النَّفي نظرٌ لا يَخفَى.

**الحديث الثالث**: حديث البراء: أمَرَنا رسولُ الله ﷺ بسبعٍ.

قوله: «وعن الشُّرْب في الفِضّة ـ أو قال: في آنية الفِضّة ـ» شَكٌّ من الراوي. زاد مسلم (٢٠٦٦) من طريق أُخرى عن البراء: «فإنَّه مَن شَرِبَ فيها في الدُّنيا لم يشرب فيها في الآخرة». ومثله في حديث أبي هريرة رَفَعَه: «مَن شَرِبَ في آنية الفِضّة والذَّهَب في الدُّنيا لم يشرب فيهما في الآخرة، وآنيةُ أهل الجنَّة الذَّهَب والفِضّة»، أخرجه النَّسائيُّ (ك٦٨٤٠) بسندٍ قويّ. وسيأتي شرح حديث البراء مُستَوفًى في كتاب الأدب (٦٢٢٢)، ويأتي ما يَتَعلَّق باللِّباس منه في كتاب اللِّباس[1] إن شاء الله تعالى.

وفي هذه الأحاديث تحريم الأكل والشُّرب في آنية الذَّهَب والفِضّة على كلّ مسلم مُكلَّف رجلاً كان أو امرأةً، ولا يَلتَحِق ذلك بالحُليِّ للنِّساء، لأنَّه ليس من التَّزيُّن الذي

(١) بالأرقام (٥٨٣٨) و(٥٨٤٩) و(٥٨٦٣).

أُبيحَ لهنَّ في شيء. قال القُرطُبيّ وغيره: في الحديث تحريمُ استعمال أواني الذَّهَب والفِضّة في الأكل والشُّرب، ويُلحَق بهما ما في معناهما مِثل التطَيُّب والتَّكَحُّل وسائر وجوه الاستعمالات، وبهذا قال الجمهور، وأغرَبَت طائفةٌ شَذَّت فأباحَت ذلك مُطلَقاً، ومنهم مَن قَصَرَ التَّحريم على الأكل والشُّرب، ومنهم مَن قَصَرَه على الشُّرب لأنَّه لم يَقِف على الزّيادة في الأكل.

قال: واختلفوا في عِلّة المنع، فقيل: إنَّ ذلك يَرجِع إلى عينهما، ويُؤيِّده قوله: «هي لهم» ٩٨/١٠ و«إنَّها لهم».

وقيل: لكَونِهما الأثمانَ وقِيَمَ المُتلَفات، فلو أُبيحَ استعمالهما لجَازَ اتِّخاذ الآلات منهما فيُفضي إلى قِلَّتهما بأيدي الناس فيُجحَف بهم. ومَثَّلَه الغَزاليّ بالحُكّام الذينَ وظيفَتهم التَّصَرُّف لإظهار العَدل بين الناس، فلو مُنِعوا التَّصَرُّف لَأَخَلَّ ذلك بالعَدل، فكذا في اتِّخاذ الأواني من النَّقدَينِ حَبْسٌ لهما عن التَّصَرُّف الذي يَنتَفِع به الناس.

ويَرِدُ على هذا جواز الحُليّ للنِّساءِ من النَّقدَين، ويُمكِن الانفِصال عنه. وهذه العِلّة هي الرَّاجحة عند الشافعيَّة، وبه صَرَّحَ أبو عليّ السِّنجيّ وأبو محمَّد الجُوَينيّ.

وقيل: عِلّة التَّحريم السَّرَف والخُيَلاء، أو كسر قلوب الفقراء. ويَرِد عليه جواز استعمال الأواني من الجواهر النَّفيسة وغالبها أنفَسُ وأكثرُ قيمةً من الذَّهَب والفِضّة، ولم يَمنَعْها إلّا مَن شَذَّ. وقد نَقَلَ ابن الصَّبّاغ في «الشّامل» الإجماعَ على الجواز، وتَبِعَه الرَّافعيّ ومَن بعده. لكن في «زوائد العِمرانيّ» عن صاحب «الفُروع»[1] نقلُ وجهَينِ.

وقيل: العِلّة في المنع التَّشَبُّه بالأعاجِم. وفي ذلك نظر لثُبوتِ الوعيد لفاعِله، ومُجَرَّد التَّشَبُّه لا يَصِل إلى ذلك.

واختُلِفَ في اتِّخاذ الأواني دونَ استعمالها كما تقدَّمَ، والأشهَر المنع، وهو قول الجمهور،

---

(١) هو أبو بكر محمد بن أحمد بن الحدّاد، ترجمه ابن السبكي في «طبقات الشافعية الكبرى» ٣/ ٧٩ وذكر كتابه هذا.

ورَخَّصَت فيه طائفة، وهو مَبنيّ على العِلّة في مَنع الاستعمال، ويَتفرَّع على ذلك غرامةُ أَرْش ما أُفسِدَ منها، وجواز الاستئجار عليها.

## ٢٩- باب الشُّرب في الأقداح

**٥٦٣٦- حدَّثنا عَمرو بنُ عبَّاسٍ، حدَّثنا عبدُ الرَّحمنِ، حدَّثنا سفيانُ، عن سالمٍ أبي النَّضْرِ، عن عُمَيرٍ مولى أمِّ الفَضْلِ، عن أمِّ الفَضْلِ: أنَّهم شَكُّوا في صوم النبيِّ ﷺ يومَ عَرَفةَ، فبَعَثَتْ إليه بقَدَحٍ من لَبَنٍ، فشَرِبَه.**

قوله: «**باب الشُّرْب في الأقداح**»، أي: هل يُباح أو يُمنَع لكَونِه من شِعار الفَسَقة؟ ولعلَّه أشارَ إلى أنَّ الشُّرب فيها وإن كان من شِعار الفَسَقة لكن ذلك بالنَّظَرِ إلى المشروب، وإلى الهَيْئة الخاصّة بهم، فيُكرَه التَّشَبُّه بهم، ولا يَلزَم من ذلك كراهة الشُّرب في القَدَح إذا سَلِمَ من ذلك.

قوله: «**حدَّثنا عَمْرو بن عبَّاس**» بمُهمَلتَينِ وموحَّدة، وشيخه عبد الرَّحمن: هو ابن مَهديّ، وقد تقدَّم التَّنبيه على حديث أمّ الفضل المذكور قريباً (٥٦١٨)، وتقدَّم أنَّه مرَّ مشروحاً في كتابِ الصيام (١٩٨٨).

## ٣٠- باب الشُّربِ مِن قَدَحِ النبيِّ ﷺ وآنِيتِه

**وقال أبو بُرْدةَ: قال لي عبدُ الله بنُ سَلَامٍ: ألا أَسقِيكَ في قَدَحٍ شَرِبَ النبيُّ ﷺ فيه؟**

**٥٦٣٧- حدَّثنا سعيدُ بنُ أبي مريمَ، حدَّثنا أبو غسَّانَ، قال: حدَّثني أبو حازِمٍ، عن سَهلِ ابن سعدٍ ﷺ، قال: ذُكِرَ للنبيِّ ﷺ امرأةٌ منَ العربِ، فأمَرَ أبا أُسَيدٍ الساعدِيَّ أن يُرسِلَ إليها، فأرسَلَ إليها فقَدِمَتْ، فنزلتْ في أُجُمِ بني ساعِدةَ، فخَرَجَ النبيُّ ﷺ حتَّى جاءها، فدَخَلَ عليها، فإذا امرأةٌ مُنَكِّسةٌ رأسَها، فلمَّا كَلَّمَها النبيُّ ﷺ، قالت: أعوذُ بالله مِنكَ! فقال: «قد أعذْتُكِ منّي»، فقالوا لها: أتدْرِينَ مَن هذا؟ قالت: لا، قالوا: هذا رسولُ الله ﷺ جاء ليَخْطُبَكِ، قالت: كنتُ أنا أشقَى من ذلك! فأقبَلَ النبيُّ ﷺ يومَئذٍ حتَّى جَلَسَ في سَقِيفةِ بني ساعِدةَ هو وأصحابُه، ثمَّ قال: «اسقِنا يا سَهْل» فأخرَجْتُ لهم هذا القَدَحَ، فأسقَيتُهم فيه، فأخرَجَ لنا سَهْلٌ**

ذلك القَدَحَ فشَرِبْنا منه. قال: ثمَّ استَوْهَبَه عمرُ بنُ عبدِ العزيزِ بعدَ ذلك، فوَهَبَه له.

٥٦٣٨- حدَّثنا الحسنُ بنُ مُدْرِكٍ، قال: حدَّثني يحيى بنُ حمَّادٍ، أخبرنا أبو عَوَانةَ، عن عاصمٍ الأحولِ، قال: رأيتُ قَدَحَ النبيِّ ﷺ عندَ أنسِ بنِ مالكٍ، وكان قد انصَدَعَ فسَلْسَلَهُ بفِضّةٍ، قال: وهو قَدَحٌ جيِّدٌ عَرِيضٌ من نُضارٍ. قال: قال أنسٌ: لقد سَقَيتُ رسولَ الله ﷺ في هذا القَدَحِ أكثرَ من كذا وكذا.

قال: وقال ابنُ سِيرِينَ: إنَّه كان فيه حَلْقةٌ من حديدٍ، فأرادَ أنسٌ أن يجعلَ مكانَها حَلْقةً من ذهبٍ أو فِضّةٍ، فقال له أبو طَلْحةَ: لا تُغَيِّرَنَّ شيئاً صَنَعَهُ رسولُ الله ﷺ، فترَكَه.

قوله: «باب الشُّرْب من قَدَح النبيّ ﷺ» أي: تَبَرُّكاً به. قال ابن المنيِّر: كأنَّه أراد بهذه ١٠/٩٩ التَّرجمة دفعَ توهُّم مَن يقع في خَياله أنَّ الشُّرب في قَدَح النبيّ ﷺ بعد وفاته تَصَرُّفٌ في مِلك الغير بغير إذن، فبيَّن أنَّ السَّلَف كانوا يفعلونَ ذلك، لأنَّ النبيَّ ﷺ لا يُورَث، وما تَرَكَه فهو صَدَقة[1]. ولا يقالُ: إنَّ الأغنياء كانوا يفعلونَ ذلك والصَّدَقة لا تَحِلّ للغَنيّ، لأنَّ الجواب أنَّ الممتَنِعَ على الأغنياء من الصَّدَقة هو المفروضُ منها، وهذا ليس من الصَّدَقة المفروضة. قلت: وهذا الجواب غير مُقنِع، والذي يظهر أنَّ الصَّدَقة المذكورة من جِنس الأوقاف المطلَقة، يَنتَفِع بها مَن يحتاج إليها، وتَقِرّ تحت يد مَن يُؤتَمَن عليها، ولهذا كان عند سهلٍ قَدَحٌ، وعند عبد الله بن سَلَام آخرُ، والجُبّة عند أسماء بنت أبي بكر[2] وغير ذلك.

قوله: «وقال أبو بُرْدة» هو ابن أبي موسى الأشعَريّ.

قوله: «قال لي عبد الله بن سَلَام» هو الصحابيّ المشهور، ولامُ سَلَام مُخَفَّفة.

قوله: «ألا» بتخفيفِ اللّام للعَرْض، وهذا طَرَف من حديثٍ سيأتي موصولاً في كتاب الاعتصام (٧٣٤٢) من طريق بُرَيد بن عبد الله بن أبي بُرْدة عن جَدّه عن عبد الله بن سَلام. وتقدَّم في مناقب عبد الله بن سَلَام (٣٨١٤) من وجه آخر عن أبي بُرْدة[3].

---

(١) كما ثبت عند البخاري (٣٠٩٣) وغيره، من حديث أبي بكر الصديق وغيره.

(٢) أخرجه مسلم (٢٠٦٩).

(٣) يعني أصلَ الحديثِ، وإلّا فليس فيه ذكرُ القدح.

ثم ذكر حديثَ سَهل بن سعد في قصَّة الجَوْنيَّة، بفتح الجيم وسكون الواو ثمَّ نون، في قصَّة استعاذَتها لمَّا جاء النبيّ ﷺ يَخطُبها، وقد تقدَّم شرح قِصَّتها في أوَّل كتاب الطَّلاق (٥٢٥٥).

وقوله في هذه الطَّريق: «فنزلت في أُجُم» بضمِّ الهمزة والجيم: هو بناء يُشبِه القصر، وهو من حُصون المدينة، والجمع آجام مِثل أُطُم وآطام. قال الخطَّابيُّ: الأُطُم والأُجُم بمعنًى. وأغرَبَ الدَّاوُوديّ فقال: الآجام: الأشجار والحوائط. ومثله قول الكِرْمانيِّ: الأَجَم بفتحَتَينِ، جمع أجَمَة، وهي الغَيْضة.

قوله: «قالت: أنا كنتُ[1] أشقَى من ذلك» ليس أفعَل التَّفضيل فيه على ظاهره، بل مُرادها إثبات الشَّقاء لها لمَا فاتَها من التزوُّج برسولِ الله ﷺ.

قوله: «فأقبَلَ النبيّ ﷺ حتَّى جَلَسَ في سَقيفة بني ساعِدة» هو المكان الذي وَقَعَت فيه البيعة لأبي بكر الصِّدّيق بالخِلَافة.

قوله: «ثمَّ قال: اسقِنا يا سَهْل» في رواية مسلم (٢٠٠٧) من هذا الوجه: «اسقِنا» لسَهلٍ. أي: قال لسَهلٍ: «اسقِنا» ووَقَعَ عند أبي نُعَيم: فقال: «اسقِنا يا أبا سعد» والذي أعرِفه في كُنية سَهل بن سعد أبو العبَّاس، فلعلَّ له كُنْيتَين، أو كان الأصل: يا ابنَ سعد، فتَحرَّفَت[2].

قوله: «فأخرَجْتُ لهم هذا القَدَح» في رواية المستملي[3]: فخَرَجتُ لهم بهذا القَدَح.

قوله: «فأخرج لنا سَهْل» قائل ذلك هو أبو حازِم الراوي عنه، وصَرَّحَ بذلك مسلم في روايته.

---

(١) كذا في الأصلين و(س)، وهو خلاف ما في اليونينية و«إرشاد الساري» حيث لم يحكيا خلافاً في الرواية: كنت أنا، بتأخير الضمير، وكذلك جاء في النسخة التي عندنا برواية أبي ذر الهرويّ.

(٢) الظاهر أنَّ سهل بن سعْد لم يكن قد تزوج في زمن رسول الله ﷺ، فاقتضى ذلك تكنيته باسم أبيه. فقد قال الزهري فيما نقله عنه الحافظ في «الإصابة» ٣/ ٢٠٠: مات النبي ﷺ وسهل ابن خمس عشرة سنة. والله أعلم.

(٣) هذا يخالف ما وقع في اليونينية و«إرشاد الساري» أنَّ هذه رواية الكشميهني، وليس المستملي!!

قوله: «ثمَّ استَوْهَبَه عمر بن عبد العزيز بَعْد ذلك، فوهَبَه له» كان عمر بن عبد العزيز حينئذٍ قد وليَ إمرة المدينة، وليستِ الهِبة هنا حقيقيةً، بل من جهة الاختصاص.

وفي الحديث التَّبسُّط على الصّاحب واستدعاء ما عنده من مأكول ومشروب. وتعظيمُه ١٠/١٠٠ بدعائِه بكُنْيتِه. والتبرُّك بآثار الصالحينَ. واستيهاب الصَّديق ما لا يَشُقّ عليه هِبَته، ولعلَّ سَهْلاً سَمَحَ بذلك لبَدَلٍ كان عنده من ذلك الجِنس، أو لأنَّه كان مُحتاجاً فعَوَّضَه المستَوهِب ما يَسُدّ به حاجتَه، والله أعلم. ومُناسَبته للتَّرجمة ظاهرة من جهة رَغبة الذينَ سألوا سَهلاً أن يُخرِج لهم القَدَح المذكور ليشربوا فيه تَبَرُّكاً به.

الحديث الثالث: قوله: «حدَّثنا الحسن بن مُدْرِك، حدَّثنا يحيى بن حمَّاد» كذا أخرج هنا، وفي غير موضع عن يحيى بن حمَّاد بواسطةٍ، وأخرج عنه في هِجرة الحَبَشة (٣٨٧٥) بغير واسطة. والحسن بن مُدرِك كان صِهرَ يحيى بن حمَّاد فكان عنده عنه ما ليس عند غيره، ولهذا لم يُخرِّجه الإسماعيليّ من طريق أبي عَوَانة، ولا وجَدَ له أبو نُعَيم إسناداً غير إسناد البخاريّ، فأخرجه في «المستخرَج» من طريق الفِرَبْريّ عن البخاريّ. ثمَّ قال: رواه البخاريّ عن الحسن بن مُدرِك، ويقال: إنَّه حديثُه. يعني: أنَّه تفرَّد به.

قوله: «رأيتُ قَدَح النبيِّ ﷺ عند أنس بن مالك» تقدَّم في فَرْض الخُمُس (٣١٠٩) من طريق أبي حمزة السُّكَّريّ عن عاصم، قال: رأيتُ القَدَح وشَرِبت مِنه. وأخرجه أبو نُعَيم من طريق عليّ بن الحسن بن شَقِيق عن أبي حمزة. ثمَّ قال: قال عليّ بن الحسن: وأنا رأيتُ القَدَح وشَرِبت مِنه. وذكر القُرطُبيّ في «مختصر البخاريّ» أنَّه رأى في بعض النُّسَخ القديمة من «صحيح البخاريّ»: قال أبو عبد الله البخاريّ: رأيتُ هذا القَدَح بالبصرة وشَرِبت منه، وكان اشتُرِي من ميراث النَّضر بن أنس بثمان مئة ألف.

قوله: «وكان قد انصَدَعَ» أي: انشَقَّ.

قوله: «فسَلْسَلَه بفِضَّةٍ» أي: وصَلَ بعضَه ببعضٍ، وظاهره أنَّ الذي وَصَلَه هو أنس، ويحتمل أن يكونَ النبيَّ ﷺ، وهو ظاهرُ رواية أبي حمزة المذكورة بلفظ: إنَّ قَدَح النبيِّ ﷺ

انكَسَرَ، فاتَّخذَ مكان الشَّعْب سِلسِلةً من فِضّة. لكن رواهُ البيهقيُّ (١/ ٢٩-٣٠) من هذا الوجه بلفظ: انصَدَعَ، فجَعَلتُ مكان الشَّعْب سِلسِلةً من فِضّة. قال: يعني أنَّ أنساً هو الذي فعل ذلك قال البيهقيُّ: كذا في سياق الحديث، فما أدري مَن قاله من رواته، هل هو موسى بن هارون أو غيره؟

قلت: لم يَتَعيَّن من هذه الرِّواية ما[1] قال هذا، وهو «جَعَلتُ» بضمِّ التاء، على أنَّه ضمير القائل، وهو أنس، بل يجوز أن يكون «جُعِلَت» بضمِّ أوَّله على البناء للمجهولِ، فتُساوي الرِّوايةَ التي في «الصَّحيح». ووَقَعَ لأحمد (١٢٤١٠) من طريق شَرِيك عن عاصم: رأيتُ عند أنس قَدَح النبيّ ﷺ فيه ضَبَّةٌ[2] من فِضّة. وهذا أيضاً يحتمل. والشَّعب، بفتح المعجَمة وسكون العين المهمَلة: هو الصَّدْع، وكأنَّه سَدَّ الشُّقوق بخُيوطٍ من فِضّة فصارت مِثل السِّلسِلة.

**قوله: «وهو قَدَحٌ جيِّد عَريضٌ من نُضَار»** القائل: هو عاصم راويه. والعَريض: الذي ليس بمُتَطاوِلٍ بل يكون طوله أقصَر من عُمْقه. والنُّضَار، بضمِّ النُّون وتخفيف الضّاد المعجَمة: الخالصُ من العُود ومن كلّ شيء، ويقال: أصله من شَجَر النَّبْع[3]، وقيل: من الأثْل، ولونه يَميل إلى الصُّفرة، وقال أبو حنيفة الدِّينَوَريّ: هو أجودُ الخشب للآنية. وقال في «المحكَم»: النُّضار: التِّبْر والخشب.

**قوله: «قال»** أي: عاصم.

**«قال أنس: لقد سَقَيتُ رسولَ الله ﷺ في هذا القَدَح أكثرَ من كذا وكذا»** وَقَعَ عند مسلم (٢٠٠٨) من طريق ثابت عن أنس: لقد سَقَيتُ رسولَ الله ﷺ بقَدَحي هذا الشَّرابَ كلَّه العَسَل والنبيذ والماء واللَّبَن. وقد تقدَّمَت صِفَة النبيذ الذي كان يشربه، وأنَّه نَقيع التَّمر أو الزَّبيب.

---

(١) تحرَّف في (س) إلى: مَنْ. وإنما المقصود لم يتعين القولُ بمعنى لم يتعين ضبطه أهو على البناء للفاعل أو بنائه للمفعول؟

(٢) الضبَّة: قطعة عريضةٌ من أيّ معدن يُصلَح بها ما كُسِرَ.

(٣) هو شجر من أشجار الجبال تُتخَذَ منه القِسِيُّ والسِّهام، ولون قِشْرِهِ أحمر إلى الصُّفرة.

**قوله: «قال»** أي: عاصم **«وقال ابن سِيرِينَ»** هو محمَّد، وقد فصلَ أبو عَوَانة في روايته هذه ما حَمَلَه عاصم عن أنس ممَّا حَمَلَه عن ابن سِيرِين، ولم يقع ذلك في رواية أبي حمزة الماضية.

**قوله: «إنَّه كان فيه حَلْقةٌ من حديدٍ، فأرادَ أنس أن يجعل مكانَها حَلْقةً من ذهب أو فِضّة»** هو شَكٌّ من الراوي، ويحتمل أن يكون التردُّد من أنس عند إرادة ذلك أو استشارَتِه أبا طلحة فيه.

**قوله: «فقال له أبو طَلْحة»** هو الأنصاريّ زوج أمّ سُلَيم والدة أنس.

**قوله: «لا تُغَيِّرَنَّ»** كذا للأكثرِ بالتَّوكيد، وللكُشْمِيهنيّ: لا تُغيِّرْ، بصيغة النَّهي بغير تأكيد، وكلامُ أبي طلحة هذا إن كان ابنُ سِيرِين سمعَه من أنس، وإلّا فيكون أرسَلَه عن أبي طلحة، لأنَّه لم يَلْقَه. ١٠١/١٠

وفي الحديث جواز اتِّخاذ ضَبّة الفِضّة، وكذلك السِّلسِلة والحَلْقة، وهو أيضاً ممَّا اختُلِفَ فيه. قال الخطَّابيُّ: مَنَعَه مُطلَقاً جماعةٌ من الصحابة والتابِعينَ، وهو قول مالك واللَّيث. وعن مالك: يجوز من الفِضّة إن كان يسيراً. وكَرِهَه الشافعيّ قال: لئلَّا يكون شارباً على فِضّة، فأخَذَ بعضُهم منه أنَّ الكراهة تَختَصّ بما إذا كانت الضبَّة في موضع الشُّرب، وبذلك صَرَّحَ الحنفيَّة. وقال به أحمد وإسحاق وأبو ثَور.

وقال ابن المنذِر تَبَعاً لأبي عُبيد: المفضَّضُ ليس هو إناءَ فِضّة. والذي تَقرَّرَ عند الشافعيَّة أنَّ الضَّبّة إن كانت من الفِضّة وهي كبيرة للزّينة تَحرُم، أو للحاجة فتجوزُ مُطلَقاً، وتَحرُم ضَبّةُ الذَّهَب مُطلَقاً. ومنهم مَن سوَّى بين ضَبَّتَي الفِضّة والذَّهَب.

وأمَّا الحديث الذي أخرجه الدّارَقُطنيُّ (٩٦) والحاكم[1] والبيهقيُّ (١/ ٢٨-٢٩) من طريق زكريَّا بن إبراهيم بن عبد الله بن مُطيع عن أبيه عن ابن عمر بنحوِ حديث أمّ سَلَمة،

---

(١) في «معرفة علوم الحديث» ص١٣١، لكنه زاد في إسناده عبد الله بن مطيع جد زكريا بن إبراهيم، وهو كذلك في بعض طرق البيهقي بزيادة ذكر عبد الله بن مطيع.

وزاد فيه: «أو في إناء فيه شيء من ذلك» فإنَّه معلول بجَهالة حال إبراهيم بن عبد الله بن مُطيع وولده[1]، قال البيهقيُّ: الصَّواب ما رواه عُبيد الله العمريّ عن نافع عن ابن عمر موقوفاً: أنَّه كان لا يشرب في قَدَح فيه ضَبّة فِضّة. وقد أخرج الطبرانيُّ في «الأوسط»[2] (٣٣١١) من حديث أمّ عَطيَّة: أنَّ النبيَّ ﷺ نَهَى عن لُبس الذَّهَب، وتفضيض الأقداح، ثمَّ رَخَّصَ في تفضيض الأقداح. وهذا لو ثَبَتَ لكان حُجّةً في الجواز، لكن في سنده مَن لا يُعرَف.

واستُدِلَّ بقولِه: «أو إناء فيه شيءٌ مِن ذلك» على تحريم الإناء من النُّحاس أو الحديد المطليّ بالذَّهَبِ أو الفِضّة، والصَّحيح عند الشافعيَّة: إن كان يَحصُل منه شيءٌ بالعَرضِ على النار حَرُم، وإلّا فوجهان أصحّهما: لا، وفي العكس وجهان كذلك، ولو غلَّفَ إناء الذَّهَب أو الفِضّة بالنُّحاس مثلاً ظاهراً وباطناً فكذلك. وجَزَمَ إمام الحرمَينِ أنَّه لا يَحرُم كَحَشوِ الجُبّة التي من القُطن مثلاً بالحرير.

واستُدِلَّ بجوازِ اتِّخاذ السِّلسِلة والحَلْقة أنَّه يجوز أن يُتَّخَذ للإناءِ رأسٌ مُنفَصِل عنه، وهذا ما نَقَلَه المتولّي والبَغَويّ والخوارزميّ. وقال الرَّافعيّ: فيه نظر. وقال النَّوويّ في «شرح المهذَّب»: ينبغي أن يُجعَل كالتَّضبيبِ ويَجري فيه الخِلَاف والتَّفصيل.

واختَلَفوا في ضابِط الصِّغَر في ذلك، فقيل: العُرف، وهو الأصحّ، وقيل: ما يَلمَع على بُعدٍ كبيرٌ وما لا فصغيرٌ. وقيل: ما استَوعَبَ جُزءاً من الإناء كأسفَلِه أو عُروتِه أو شَفَتِه كبير، وما لا فلا. ومَتَى شَكَّ فالأصل الإباحة، والله أعلم.

## ٣١- باب شُربِ البَرَكة والماء المبارَك

**٥٦٣٩- حدَّثنا قُتَيبةُ بنُ سعيدٍ، حدَّثنا جَرِيرٌ، عن الأعمَشِ، قال: حدَّثني سالم بنُ أبي الجَعْدِ، عن جابرِ بنِ عبدِ الله رضي الله عنهما هذا الحديثَ، قال: قد رأيتُني معَ النبيِّ ﷺ وقد حَضَرَتِ العَصْرُ، وليس مَعَنا ماءٌ غيرُ فَضْلةٍ، فجُعِلَ في إناءٍ، فأُتِيَ النبيُّ ﷺ به، فأدْخَلَ يدَه فيه،**

---

(١) كذا قال الحافظ رحمه الله، وقد حسَّنَه الدارقطني، وأبو الوليد القرشي النَّيسابوري فيما نقله البيهقي في «الخلافيات» (١٠٣).

(٢) وهو أيضاً في «المعجم الكبير» ٢٥/ (١٦٧).

وفَرَّجَ أصابعَه، ثمَّ قال: «حَيَّ على أهلِ الوَضوءِ، البَرَكةُ منَ الله»، فلقد رأيتُ الماءَ يَتَفَجَّرُ من بينِ أصابعِه، فتَوضَّأ الناسُ وشَرِبوا، فجَعَلْتُ لا آلُو ما جَعَلْتُ في بَطْني منه، فعلمتُ أنَّه بَرَكةٌ. قلتُ لجابرٍ: كم كنتُم يومَئذٍ؟ قال: ألفٌ وأربعُ مئةٍ.

تابَعَهَ عَمرو بنُ دِينارٍ، عن جابرٍ.

وقال حُصَينٌ وعَمرو بنُ مُرَّةَ، عن سالمٍ، عن جابرٍ: خمسَ عَشْرةَ مئةٍ.

وتابَعَه سعيدُ بنُ المسيّبِ، عن جابرٍ.

قوله: «باب شُرْب البَرَكة، والماء المبارَك» قال المهلَّب: سمَّى الماء بَرَكةً لأنَّ الشَّيء إذا كان مُبارَكاً فيه يُسَمَّى بَرَكة. ١٠٢/١٠

قوله: «عن جابر بن عبد الله» في رواية حُصَينٍ: عن سالم بن أبي الجَعْد، سمعت جابراً[1]. وقد تقدَّمَت في المغازي (٤١٥٢).

قوله: «قد رأيتُني» بضمِّ التاء، وفيه نوع تجريد.

قوله: «وحَضَرَتِ[2] العَصْر» أي: وقتُ صلاتها. والجملة حاليَّة.

قوله: «ثمَّ قال: حَيّ على أهل الوضوء» كذا وَقَعَ للأكثر، وفي رواية النَّسَفيّ: «حَيَّ على الوضوء» بإسقاطِ لفظ: «أهل» وهي أصوبُ، وقد وُجِّهَت على تقدير ثُبوتها بأن يكون «أهل» بالنَّصبِ على النِّداء بحذفِ حرف النِّداء، كأنَّه قال: حَيَّ على الوضوء المبارَك يا أهلَ الوضوء. كذا قال عياض، وتُعقِّبَ بأنَّ المجرور بِعَلى غير مذكور، وقال غيره: الصَّواب: حَيَّ هَلًا على الوضوء المبارَك، فتَحرَّفَ لفظ «هَلاً» فصارت «أهل» وحوِّلَت عن مكانها، و«حَيَّ» اسم فِعلٍ للأمرِ بالإسراع، وتُفتَح لسكونِ ما قبلها، مِثل: لَيْتَ، وهَلا بتخفيفِ اللّام والتَّنوين، كلمة استِعْجال.

---

(١) كذا قال الحافظ رحمه الله تعالى! مع أنه جاء في رواية حُصَين في المغازي أيضاً بالعنعنة، كما في اليونينية و«إرشاد الساري» دون حكاية خلاف، ويغني عن ذكر التنصيص على السماع قوله في آخر الحديث هنا وفي المغازي: قلت لجابر: كم كنتم... .

(٢) الذي في اليونينية: وقد حضرت. بزيادة «قد» دون ذكر خلاف بين رواة البخاري.

قوله: «فجَعَلْت لا آلُو» بالمدِّ وتخفيف اللّام المضمومة، أي: لا أُقَصِّر، والمراد أنَّه جَعَلَ يَستَكثِر من شُربه من ذلك الماء لأجلِ البَرَكة. قال ابن بَطّال: يُؤخَذ منه أنَّه لا سَرَف ولا شَرَه في الطَّعام أو الشَّراب الذي تظهر فيه البَرَكة بالمعجزة، بل يُستَحَبّ الاستكثار منه. وقال ابن المنيِّر: في ترجمة البخاريّ إشارة إلى أنَّه يُغتَفَر في الشُّرب منه الإكثار، دونَ المعتاد الذي ورَدَ باستحبابِ جَعْل الثُّلث له، ولئلَّا يُظنّ أنَّ الشُّرب من غير عَطَشٍ ممنوع، فإنَّ فِعْل جابر ما ذَكَر دالٌّ على أنَّ الحاجة إلى البَرَكة أكثرُ من الحاجة إلى الرِّيّ، والظّاهر اطِّلاعُ النبيّ ﷺ على ذلك، ولو كان ممنوعاً لَنَهاه.

قوله: «فقلت لجابرٍ» القائل هو سالم بن أبي الـجَعْد راويه عنه.

قوله: «كَم كنتُم يومئذٍ؟ قال: ألف وأربع مئةٍ» كذا لهم بالرَّفع[1]، والتَّقدير: نحنُ يومئذٍ ألف وأربع مئةٍ، ويجوز النَّصب على خبر كان. وقد تقدَّم بيان الاختلاف على جابر في عَدَدهم يوم الحُدَيبية في «باب غزوة الحُدَيبية» من المغازي (٤١٥٢)، وبيَّنتُ هناك أنَّ هذه القصَّة كانت هناك، وتقدَّم شيء من شرح المتن في «علامات النُّبوّة» (٣٥٧٦).

قوله: «تابَعَه عَمْرو بن دينار، عن جابر» وَصَلَه المؤلِّف في تفسير سورة الفتح (٤٨٤٠) مختصراً: كنَّا يومَ الـحُدَيبية ألفاً وأربع مئةٍ. وهذا القَدر هو مقصوده بالمتابَعة المذكورة، لا جميع سياق الحديث.

قوله: «وقال حُصَينٌ وعَمْرو بن مُرّة، عن سالم» هو ابن أبي الجَعْد «خمسَ عَشْرةَ مئةٍ» أمَّا رواية حُصَينٍ فوصَلَها المؤلِّف في المغازي (٤١٥٢)، وأمَّا رواية عَمْرو بن مُرّة فوصَلَها مسلم (١٨٥٦) (٧٢) وأحمد (١٤٩٣٣) بلفظ: ألفٍ وخمس مئةٍ. والجمعُ بين هذا الاختلاف عن جابر أنَّهم كانوا زيادةً على ألف وأربع مئةٍ، فمَن اقتَصَرَ عليها ألغَى الكسر، ومَن قال: ألف وخمس مئةٍ جَبَرها. وقد تقدَّم بَسطُ ذلك في كتاب المغازي، وبيان توجيه مَن قال: ألف وثلاث مئة، ولله الحمد.

---

(١) كذا قال الحافظ، مع أنَّ الذي في اليونينية بالنصب دون ذكر خلاف، لكن ضُبطت في النسخة التي بأيدينا برواية أبي ذرٍّ الهروي بالوجهين.

خاتمة: اشتَمَلَ كتاب الأشرِبة من الأحاديث المرفوعة على أحد وتسعينَ حديثاً. المعلَّق منها تسعة عشر طريقاً والباقي موصول، المكرَّر منها فيه وفيما مَضَى سبعونَ طريقاً، والباقي خالص، وافَقَه مسلم على تخريجها سوى حديثِ أبي مالك وأبي عامر في المعازِف، وحديث ابن أبي أوفَى في الجرِّ الأخضر، وحديث أنس في الأقداح ليلة الإسراء، وهو مُعلَّق، وحديثِ جابر في الكَرْع، وحديثِ عليّ في الشُّرب قائماً، وحديثِ أبي هريرة في النَّهي عن الشُّرب مِن فم السِّقاء، وحديث أبي طلحة في قَدَح النبيّ ﷺ.

وفيه من الآثار عن الصحابة فمَن بعدهم أربعة عشر أثراً، والله أعلم.

بِسْمِ ٱللَّهِ ٱلرَّحْمَٰنِ ٱلرَّحِيمِ

# كتاب المرضى ١

## ١- باب ما جاء في كفّارة المرض

وقول الله عزَّ وجلَّ: ﴿مَن يَعْمَلْ سُوٓءًا يُجْزَ بِهِۦ﴾ [النساء: ١٢٣].

قوله: «بسمِ الله الرَّحمن الرحيم. كتاب المَرْضَى. باب ما جاء في كفَّارة المرض» كذا لهم، ١٠٤/١٠ إلّا أنَّ البسملة سَقَطَت لأبي ذرٍّ[1]، وخالَفَهم النَّسَفيّ فلم يُفرِد كتاب المرضَى من كتاب الطِّبّ، بل صَدَّرَ بكتابِ الطِّبّ ثمَّ بَسمَلَ، ثمَّ ذكر: «باب ما جاء»، واستَمرَّ على ذلك إلى آخر كتاب الطِّبّ، ولِكلٍّ وجهٌ، وفي بعض النُّسَخ: «كتاب». والمرضَى جمع مريض، والمراد بالمرضِ هنا مرض البَدَن، وقد يُطلَق المرضُ على مرض القلب، إمّا للشُّبهة كقوله تعالى: ﴿فِي قُلُوبِهِم مَّرَضٌ﴾ [البقرة: ١٠]، وإمّا للشَّهوة كقوله تعالى: ﴿فَيَطْمَعَ ٱلَّذِى فِى قَلْبِهِۦ مَرَضٌ﴾ [الأحزاب: ٣٢] ووَقَعَ ذِكْرُ مرض البَدَن في القرآن في الوضوء والصوم والحجّ، وسيأتي ذِكْر مُناسَبة ذلك في أوَّل الطِّبّ.

والكفَّارة صيغة مُبالَغة من التَّكفير، وأصله التَّغطية والسَّتْر، والمعنى هنا: أنَّ ذُنوب المؤمن تَتَغَطَّى بما يقع له من ألم المرض. قال الكِرْمانيُّ: والإضافة بيانيَّة، لأنَّ المرض ليست له كفَّارة بل هو الكفَّارة نفسُها، فهو كقولهم: شَجَر الأراك، أو الإضافة بمعنى «في»، أو هو من إضافة الصِّفة إلى الموصوف. وقال غيره: هو من الإضافة إلى الفاعل، وأسنَدَ التَّكفير للمرضِ لكَونِه سببَه.

قوله: «وقول الله عزَّ وجلَّ: ﴿مَن يَعْمَلْ سُوٓءًا يُجْزَ بِهِۦ﴾» قال الكِرْمانيُّ: مُناسَبة الآية

---

(١) كذا قال الحافظ رحمه الله! مع أنَّ الذي في اليونينية ثبوت البسملة للجميع غير أنها في رواية أبي ذرٍّ مؤخرة إلى ما بعد كتاب المرضى، وثبتت أيضاً في النسخة التي بأيدينا برواية أبي ذر الهرويّ، وهي نسخة عتيقة، لكنها جاءت بعد ذكر الآية وقبل سَوق الأحاديث، فالله أعلم.

للبابِ أنَّ الآية أعَمُّ، إذ المعنى أنَّ كلّ مَن يعملُ سَيِّئة فإنَّه يُجازَى بها. وقال ابن المنيِّر: الحاصل أنَّ المرض كما جازَ أن يكون مُكَفِّراً للخَطايا فكذلك يكون جزاءً لها.

وقال ابن بَطّال: ذهب أكثر أهل التَّأويل إلى أنَّ معنى الآية أنَّ المسلم يُجازَى على خَطاياه في الدُّنيا بالمصائبِ التي تقع له فيها، فتكون كفَّارةً لها. وعن الحسن وعبد الرَّحمن بن زيد: أنَّ الآية المذكورة نزلت في الكفارِ[1] خاصّة، والأحاديث في هذا الباب تَشهَد للأوَّل. انتهى، وما نَقَلَه عنهما أورَدَه الطَّبَريُّ وتَعقَّبَه. ونَقَلَ ابن التِّين عن ابن عبَّاس نحوه[2]، والأوَّل المعتمَد.

والأحاديث الواردة في سبب نزول الآية لمَّا لم تكن على شرط البخاريّ ذكرها، ثمَّ أورَدَ من الأحاديث على شرطه ما يُوافِق ما ذهب إليه الأكثر من تأويلها. ومنه ما أخرجه أحمد (٢٤٣٦٨) وصَحَّحَه ابن حِبّان (٢٩٢٣) من طريق عُبيد بن عُمَير عن عائشة: أنَّ رجلاً تلا هذه الآية: ﴿مَن يَعۡمَلۡ سُوٓءٗا يُجۡزَ بِهِۦ﴾ [النساء: ١٢٣]. فقال: إنّا لَنُجزَى بكلِّ ما عَمِلنا؟ هَلَكنا إذاً! فبَلَغَ ذلك النبيَّ ﷺ فقال: «نعم، يُجزَى به في الدُّنيا من مُصيبةٍ في جسده ممَّا يُؤذيه».

وأخرجه أحمد (٦٨)، وصَحَّحَه ابن حِبّان (٢٩١٠) أيضاً من حديث أبي بكر الصِّدّيق ﷺ أنَّه قال: يا رسول الله، كيف الصَّلاح بعد هذه الآية ﴿لَّيۡسَ بِأَمَانِيِّكُمۡ وَلَآ أَمَانِيِّ أَهۡلِ ٱلۡكِتَٰبِۗ مَن يَعۡمَلۡ سُوٓءٗا يُجۡزَ بِهِۦ﴾ [النساء: ١٢٣]؟ فقال: «غَفَرَ الله لك يا أبا بَكر، ألست تَمرَض، ألست تَحزَن؟» قال: قلت: بَلَى. قال: «هو ما تُجزَونَ به». ولمسلم (٢٥٧٤) من طريق محمَّد بن قيس بن مَخرَمةَ عن أبي هريرة: لمَّا نزلت ﴿مَن يَعۡمَلۡ سُوٓءٗا يُجۡزَ بِهِۦ﴾ بَلَغَت من المسلمينَ مَبلَغاً شديداً، فقال النبيّ ﷺ: «قارِبُوا وسَدِّدوا، ففي كلّ ما يُصاب به المسلم كفَّارة، حتَّى النَّكبة يُنكَبُها والشَّوكة يُشاكُها».

ثم ذكر المصنف في الباب ستة أحاديث:

**الحديث الأول**: حديث عائشة.

---

(١) تحرَّف في (س) إلى: الكفارة.

(٢) أسند الطبري عن ابن عباس ٥/ ٢٩٣ أنَّ معنى السوء في الآية هو الشِّرك، فالمعنى: من يُشرك يجز به ولا يجد له من دون الله ولياً ولا نصيراً، إلّا أن يتوب قبل موته، فيتوبَ اللهُ عليه.

**٥٦٤٠- حدَّثنا أبو اليَمَان الحَكَمُ بنُ نافعٍ، أخبرنا شُعَيبٌ، عن الزُّهْريِّ، قال: أخبرني عُرْوةُ بنُ الزُّبَيرِ، أنَّ عائشةَ رضي الله عنها زَوْجَ النبيِّ ﷺ قالت: قال رسولُ الله ﷺ: «ما من مُصِيبةٍ تُصِيبُ المسلمَ إلّا كَفَّرَ الله بها عنه، حتَّى الشَّوْكةِ يُشَاكُها».**

**قوله: «ما من مُصيبة»** أصل المصيبة: الرَّمْية بالسَّهم، ثمَّ استُعمِلَت في كلّ نازِلة، وقال الرَّاغِب: أصابَ يُستَعمَل في الخير والشرّ. قال الله تعالى: ﴿إِن تُصِبْكَ حَسَنَةٌ تَسُؤْهُمْ وَإِن تُصِبْكَ مُصِيبَةٌ﴾ الآية [التوبة: ٥٠]. قال: وقيل: الإصابة في الخير مأخوذة من الصَّوب: وهو المطر الذي يَنزِل بقَدرِ الحاجة من غير ضَرَر، وفي الشرّ مأخوذة من إصابة السَّهم. وقال الكِرْمانيُّ: المصيبة في اللُّغة: ما يَنزِل بالإنسان مُطلَقاً، وفي العُرف: ما نزلَ به من مكروهٍ خاصّة، وهو المراد هنا.

**قوله: «تُصيب المسلم»** في رواية مسلم (٢٥٧٢/ ٤٩) من طريق مالك ويونس جميعاً عن الزُّهْريّ: «ما من مُصيبة يُصاب بها المسلم». ولأحمد (٢٥٣٣٨) من طريق عبد الرَّزّاق عن مَعمَر، بهذا السَّنَد: «ما مِن وجَعٍ أو مرض يُصيب المؤمن». ولابنِ حِبّان من طريق ابن أبي السَّريّ عن عبد الرَّزّاق، به: «ما من مسلم يُشاك شَوكةً فما فوقها»[1]، ونحوه لمسلم (٢٥٧٢/ ٤٨) من طريق/ هشام بن عُرْوة عن أبيه. ١٠٥/١٠

**قوله: «حتَّى الشَّوْكة»** جَوَّزُوا فيه الحَرَكات الثلاث، فالجرّ بمعنى الغاية، أي: حتَّى يَنتَهي إلى الشَّوكة أو عَطفاً على لفظ مُصيبة، والنَّصب بتقدير عاملٍ، أي: حتَّى وِجدانِه الشَّوكةَ، والرَّفع عَطفاً على الضَّمير في «تُصيب». وقال القُرطُبيّ: قَيَّدَه المحَقِّقونَ بالرَّفع والنَّصب، فالرَّفع على الابتداء، ولا يجوز على المحَلّ. كذا قال، ووجَّهَه غيره بأنَّه يَسُوغ على تقدير أنَّ «مِن» زائدة.

---

(١) كذا نسبَ الحافظُ هذه الرواية لابن حبان وأنها من طريق عبد الرزاق، وهو وهم منه رحمه الله، فليست هذه الرواية لعبد الرزاق في شيء من مصادر تخريج الحديث التي بأيدينا، وإنما هو لفظ رواية الأسود بن يزيد النخعي عن عائشة عند مسلم (٢٥٧٢) وغيره. وقد أخرجه ابن حبان من طريق ابن أبي السري عن عبد الرزاق عن معمر (٢٩٢٥) لكن لفظه كلفظ رواية أحمد التي ذكرها الحافظ تماماً.

قوله: «يُشَاكُها» بضمِّ أوَّله، أي: يَشُوكُه غيرُه بها، وفيه وصلُ الفِعل، لأنَّ الأصل يُشاك بها. وقال ابن التِّين: حقيقة هذا اللَّفظ ـ يعني قولَه: يُشاكُها ـ أن يُدخِلَها غيره. قلت: ولا يَلزَم من كَونه الحقيقةَ أن لا يُرادَ ما هو أعَمُّ من ذلك حتَّى يَدخُلَ ما إذا دَخَلت هي بغير إدخال أحدٍ. وقد وَقَعَ في رواية هشام بن عُرْوة عند مسلم: «لا تُصيب المؤمنَ شَوكةٌ» فإضافة الفِعل إليها هو الحقيقة، ويحتمل إرادة المعنى الأعَمّ، وهي أن تَدخُل هي بغير فِعلِ أحد أو بفِعلِ أحد، فمَن لا يَمنَع الجمع بين إرادة الحقيقة والمجاز باللَّفظِ الواحد يُجوِّز مِثلَ هذا.

ويُشاكُها ضُبِطَ بضمِّ أوَّله، ووَقَعَ في نُسخة الصَّغانيّ بفتحِه، ونَسَبَها بعض شُرّاح «المصابيح» لِـ «صحاح الجَوْهريّ» لكن الجَوْهريّ إنَّما ضَبَطَها لمعنًى آخر، فقَدَّمَ لفظ: «يُشاك» بضمِّ أوَّله ثمَّ قال: والشَّوكة: حِدّةُ البأس[1] وحِدّةُ السِّلاح، وقد شاكَ الرجلُ يَشاكُ شَوكاً: إذا ظَهَرَت فيه شَوكَتُه وقَوِيَت.

قوله: «إلّا كَفَّرَ الله بها عنه» في رواية أحمد: «إلّا كان كفَّارةً لذَنبِه» أي: يكون ذلك عقوبةً بسببِ ما كان صَدَرَ منه من المعصية، ويكون ذلك سبباً لمغفرةِ ذَنبه. ووَقَعَ في رواية ابن حِبّان المذكورة[2]: «إلّا رَفَعَه الله بها درجةً، وحَطَّ عنه بها خطيئةً». ومثله لمسلم (٢٥٧٢/ ٤٦) من طريق الأسود عن عائشة. وهذا يقتضي حصولَ الأمرَينِ معاً: حصولَ الثَّواب، ورفعَ العِقاب. وشاهده ما أخرجه الطبرانيُّ في «الأوسط» (٢٤٦٠) من وجهٍ آخر عن عائشة بلفظ: «ما ضَرَبَ على مُؤمِنٍ عِرْقٌ قَطُّ إلّا حَطَّ الله عنه به خطيئةً، وكَتَبَ له حَسنةً، ورَفَعَ له درجةً» وسنده جيِّد. وأمَّا ما أخرجه مسلم (٢٥٧٢/ ٥١) أيضاً من طريق عَمْرة عنها: «إلّا كَتَبَ الله له بها حَسنةً، أو حَطَّ عنه بها خطيئةً»، كذا وَقَعَ فيه بلفظ: «أو» فيحتمل أن يكون شَكّاً من الراوي، ويحتمل التَّنويع، وهذا أوجَه، ويكون المعنى: إلّا كَتَبَ الله له بها حَسنةً إن لم يكن عليه خَطايا، أو حَطَّ عنه خَطايا إن كان له خَطايا. وعلى هذا فمُقتَضَى الأوَّل أنَّ

(١) تصحف في الأصلين و(س) إلى: الناس.

(٢) قدّمنا أنَّ نسبتها لابن حبان وهمٌ.

مَن ليست عليه خطيئة يُزاد في رفع دَرَجَته بقَدْرِ ذلك، والفضل واسع.

تنبيه: وَقَعَ لهذا الحديث سببٌ أخرجه أحمد (٢٥٢٦٤)، وصَحَّحَه أبو عَوَانة[1]، والحاكم (١/ ٣٤٥-٣٤٦) من طريق عبد الرَّحمن بن شَيْبة العَبْدَريّ: أنَّ عائشة أخبَرَته: أنَّ رسول الله ﷺ طَرَقَه وجَعٌ، فجَعَلَ يَتَقَلَّب على فِراشه ويَشتَكي، فقالت له عائشة: لو صَنَعَ هذا بعضُنا لَوجَدتَ عليه، فقال: «إنَّ الصالحينَ يُشَدَّد عليهم، وإنَّه لا يُصيب المؤمن نَكبةٌ شَوكة» الحديث. وفي هذا الحديث تَعقُّب على الشَّيخ عِزّ الدّين بن عبد السَّلام حيثُ قال: ظنَّ بعض الجَهَلة أنَّ المصاب مأجور، وهو خطأٌ صريحٌ، فإنَّ الثَّواب والعِقاب إنَّما هو على الكَسْب، والمصائب ليست منها، بل الأجر على الصَّبر والرِّضا. ووجه التَّعَقُّب أنَّ الأحاديث الصَّحيحة صريحةٌ في ثُبوت الأجر، بمُجرَّدِ حُلُول المصيبة، وأمَّا الصَّبر والرِّضا فقَدْر زائد يُمكِن أن يُثاب عليهما زيادةً على ثواب المصيبة[2].

قال القَرافيّ: المصائب كفَّارات جَزماً سواء اقتَرَنَ بها الرِّضا أم لا، لكن إن اقتَرَنَ بها الرِّضا عَظُمَ التَّكفير وإلّا قَلَّ. كذا قال، والتَّحقيق أنَّ المصيبة كفَّارة لذَنبٍ يُوازيها، وبالرِّضا يُؤجَر على ذلك، فإن لم يكن للمُصابِ ذَنبٌ عُوِّضَ عن ذلك من الثَّواب بما يوازيه. وزَعَمَ القَرافيّ أنَّه لا يجوز لأحدٍ أن يقول للمُصابِ: جَعَلَ الله هذه المصيبة كفَّارةً لذَنبِك، لأنَّ الشّارع قد جعلها كفَّارة، فسؤال التَّكفير طلبٌ لتحصيلِ الحاصل، وهو إساءة أدبٍ على الشّارع. كذا قال، وتُعقِّبَ بما ورَدَ من جواز الدُّعاء بما هو/ واقعٌ كالصلاة على ١٠٦/١٠
النبيّ ﷺ وسؤال الوسيلة له. وأُجيبَ عنه بأنَّ الكلام فيما لم يَرِدْ فيه شيءٌ، وأمَّا ما ورَدَ فهو مشروع، ليُثابَ مَن امتَثَلَ الأمرَ فيه على ذلك.

**الحديث الثاني والثالث:** حديث أبي سعيد وأبي هريرة معاً.

---

(١) كذا نقل الحافظ تصحيحه عن أبي عوانة، ولم نقف عليه في مطبوع أبي عوانة، ولا عزاه هو نفسه إليه في «إتحاف المهرة» (٢١٧٨٥). ولعلَّ الحافظ أراد أن يذكر ابن حبان فسبق قلمه فذكر أبا عوانة، لأنَّ الحديث صححه ابن حبان برقم (٢٩١٩).

(٢) سيأتي مزيد بيان في هذه المسألة عند شرح آخر حديث في هذا الباب.

**٥٦٤١، ٥٦٤٢- حدَّثني عبدُ الله بنُ محمَّدٍ، حدَّثنا عبدُ الملِك بنُ عَمرٍو، حدَّثنا زُهَيرُ بنُ محمَّدٍ، عن محمَّدِ بنِ عَمْرِو بنِ حَلْحَلةَ، عن عطاءِ بنِ يَسارٍ، عن أبي سعيدٍ الخُدْريِّ، وعن أبي هريرةَ، عن النبيِّ ﷺ، قال: «ما يُصِيبُ المسلمَ مِن نَصَبٍ ولا وَصَبٍ، ولا هَمٍّ ولا حَزَنٍ، ولا أذًى ولا غَمٍّ، حتَّى الشَّوْكةِ يُشاكُها، إلّا كَفَّرَ الله بها من خَطاياه».**

قوله: «عبد المَلِك بن عَمْرو» هو أبو عامر العَقَديّ، مشهور بكُنْيتِه أكثر من اسمه. وزُهَير بن محمَّد: هو أبو المنذِر التَّميميّ، وقد تَكلَّموا في حِفظه، لكن قال البخاريّ في «التاريخ الصَّغير»: ما روى عنه أهلُ الشّام فإنَّه مَناكير، وما روى عنه أهل البصرة فإنَّه صحيح. قلت: وقال أحمد بن حَنبَل: كأن زُهَير بن محمَّد الذي يروي عنه الشّاميّونَ آخَرُ، لكَثْرة المناكير. انتهى، ومع ذلك فما أخرج له البخاريّ إلّا هذا الحديث وحديثاً آخر في كتاب الاستئذان (٦٢٢٩) من رواية أبي عامر العَقَديّ أيضاً عنه، وأبو عامر بصريّ، وقد تابَعَه على هذا الحديث الوليد بن كثير في حديث الباب عن شيخه فيه محمَّد بن عَمْرو بن حَلْحَلة[1] عند مسلم (٢٥٧٣). وحَلْحَلة، بمُهمَلتَينِ مفتوحَتَينِ بينهما لام ساكنة وبعد الثّانية لام مفتوحة ثمَّ هاء.

قوله: «عن النبيّ ﷺ» في رواية الوليد بن كثير: أنَّهما سمعا رسولَ الله ﷺ.

قوله: «مِن نَصَب» بفتح النُّون والمهمَلة ثمَّ موحَّدة: هو التَّعَب، وزنه ومعناه.

قوله: «ولا وَصَب» بفتح الواو والمهمَلة ثمَّ مُوحَّدة، أي: مرض، وزنه ومعناه، وقيل: هو المرض اللّازِم.

قوله: «ولا هَمّ ولا حَزَن» هما من أمراض الباطن، ولذلك ساغَ عَطفهما على الوصَب.

قوله: «ولا أذًى» هو أعَمّ من جميع ما تقدَّمَ. وقيل: هو خاصّ بما يَلحَق الشَّخص من تَعَدّي غيره عليه.

---

(١) كذا قال الحافظ، وهو وهمٌ منه رحمه الله، لأنَّ رواية مسلم عن الوليد بن كثير عن محمد بن عمرو بن عطاء القرشي العامري، وليس عن محمد بن عمرو بن حلحلة!

قوله: «ولا غَمّ» بالغَينِ المعجَمة هو أيضاً من أمراض الباطن، وهو ما يُضَيِّق على القلب. وقيل في هذه الأشياء الثلاثة، وهي الهَمّ والغَمّ والحزن: إنَّ الهَمّ يَنشَأ عن الفِكر فيما يُتوقَّع حصوله ممَّا يُتأذَّى به، والغَمّ كَرْبٌ يَحدُث للقلبِ بسببِ ما حَصَلَ، والحَزَن يَحدُث لفَقْدِ ما يَشُقّ على المرء فقدُه. وقيل: الهَمّ والغَمّ بمعنًى واحد. وقال الكِرْمانيُّ: الغَمّ يَشمَل جميع أنواع المكروهات، لأنَّه إمّا بسببِ ما يَعرِض للبَدَنِ أو النَّفس، والأوَّل إمّا بحيثُ يَخرُج عن المجرَى الطَّبيعيّ أو لا، والثّاني: إمّا أن يُلاحظ فيه الغيرُ أو لا، وإمّا أن يظهر فيه الانقباض أو لا، وإمّا بالنَّظَرِ إلى الماضي أو لا.

**الحديث الرابع**: حديث كعب.

**٥٦٤٣- حدَّثني مُسدَّدٌ، حدَّثنا يحيى، عن سفيانَ، عن سعدٍ، عن عبدِ الله بنِ كَعْبٍ، عن أبيه، عن النبيِّ ﷺ، قال: «مَثَلُ المؤمنِ كالخامةِ منَ الزَّرْعِ، تُفِيئُها الرِّيحُ مرَّةً وتَعْدِلُها مرَّةً، ومَثَلُ المنافِقِ كالأَرْزةِ، لا تَزالُ حتَّى يكونَ انجِعافُها مرَّةً واحدةً».**

**وقال زكريَّا: حدَّثني سَعْدٌ، حدَّثنا ابنُ كَعْبٍ، عن أبيه كَعْبٍ، عن النبيِّ ﷺ.**

قوله: «حدَّثنا يحيى» هو القَطّان، وسفيان: هو الثَّوْريّ، وسعد: هو ابن إبراهيم بن عبد الرَّحمن بن عَوْف الزُّهْريّ، وعبد الله بن كعب، أي: ابن مالك الأنصاريّ.

قوله: «كالخامَةِ» بالخاءِ المعجَمة وتخفيف الميم: هي الطاقة الطَّرِيَّة اللَّيِّنة أو القَصبة[1]، قال الخليل: الخامة: الزَّرع أوَّلَ ما يَنبُت على ساقٍ واحدٍ، والألف فيها مُنقَلِبة عن واو. ونَقَلَ ابن التِّين عن القَزّاز أنَّه ذَكَرها بالمهمَلة والفاء، وفَسَّرَها بالطاقة من الزَّرع. ووَقَعَ عند أحمد (١٥١٥٤) في حديث جابر: «مَثَل المؤمن مَثَل السُّنبُلة، تَستَقيم مرَّةً وتَخِرّ مرّةً». وله (٢١٢٨٢) في حديثٍ لأُبيّ بن كعب: «مَثَل المؤمن مَثَل الخامة، تَحمَرُّ مرَّةً وتَصفَرُّ أُخرى».

قوله: «تُفِيئُها» بفاءٍ وتحتانيَّة مهموز، أي: تُمِيْلها، وزنه ومعناه. قال الزَّركَشيّ: هنا لم يُذكر الفاعل، وهو الرّيح، وبه يَتِمّ الكلام، وقد ذكره في «باب كفَّارة المرض» وهذا من

---

(١) تصحفت في (س) إلى: القضبة.

أعجَب ما وَقَعَ له، فإنَّ هذا الباب الذي ذكر فيه ذلك هو «باب كفَّارة المرض»، ولفظ الرّيح ثابت فيه عند مُعظَم الرُّواة. ونَقَلَ ابن التِّين عن أبي عبد الملِك: أنَّ معنى تُفِيئُها: تُرقِدُها. وتَعقَّبَه بأنَّه ليس في اللُّغة فاءَ إذا رَقَدَ. قلت: لعلَّه تفسير معنًى، لأنَّ الرُّقود رُجوع عن القيام، وفاءَ يَجيء بمعنى رَجَعَ.

**قوله: «وتَعْدِلُها»** بفتح أوَّله وسكون المهمَلة وكسر الدّال، وبضمِّ أوَّله أيضاً وفتح ثانيه والتَّشديد. ووَقَعَ عند مسلم (٢٨١٠/ ٥٩): «تُفِيئُها الرّيح، تَصرعُها مرَّة وتَعدِلها أُخرى»، وكأنَّ ذلك باختلاف حال الرّيح، فإن كانت شديدةً حَرَّكَتْها فمالَت يميناً وشِمالاً حتَّى تُقاربَ السُّقوطَ، وإن كانت ساكنةً أو إلى السُّكون أقرَبَ أقامَتْها. ووَقَعَ في رواية زكريَّا عند مسلم (٢٨١٠/ ٥٩): «حتَّى تَهيجَ» أي: تَستَوي ويَكمُل نُضْجها، ولأحمد[1] من حديث جابر مِثله.

١٠/١٠٧ **قوله: «ومَثَل/ المنافق»** في حديث أبي هريرة المذكور بعده: «الفاجِر»، وفي رواية زكريَّا عند مسلم: «الكافر».

**قوله: «كالأَرْزةِ»** بفتح الهمزة ـ وقيل: بكسرها ـ وسكون الرَّاء بعدها زاي، كذا للأكثر، وقال أبو عُبيدة: هو بوزنِ فاعِلة، وهي الثّابِتة في الأرض. ورَدَّه أبو عُبيد بأنَّ الرُّواة اتَّفَقوا على عَدَم المدّ، وإنَّما اختَلَفوا في سكون الرَّاء وتحريكها، والأكثر على السُّكون. وقال أبو حنيفة الدِّينَوريّ: الرَّاء ساكنة، وليس هو من نَبات أرض العرب، ولا يَنبُت في السِّباخ، بل يطُول طولاً شديداً ويَغلُظ. قال: وأخبرني الخَبِرُ[2] أنَّه ذكر الصَّنَوبَر، وأنَّه لا يَحمِل شيئاً، وإنَّما يُستَخرَج من أعجازه وعُروقه الزِّفت.

وقال ابن سِيدَه: الأرز: العَرْعَر، وقيل: شَجَر بالشّام يقال لثَمَره: الصَّنَوبَر. وقال الخطَّابيُّ: الأرَزة مفتوحة الرَّاء، شجرة، واحدة الأرز: وهو شَجَر الصَّنَوبَر فيما يقال. وقال

---

(١) لم نجد هذا الحرف في شيءٍ من روايات حديث جابر عند أحمد (١٤٧٦١) و(١٥١٥٤) و(١٥٢٤٥).

(٢) قال ابن سِيدَهْ في «المحكم» ٥/ ١٧٩: جاء به على مثال فَعِل، وهذا لا يكاد يُعرف إلّا أن يكون على النسب.

القَزّاز: قاله قوم بالتَّحريك، وقالوا: هو شَجَر مُعتَدِل صُلْب لا يُحرِّكه هُبوب الرّيح، ويقال له: الأَرْزَن.

**قوله: «انجِعافُها»** بجيمٍ ومُهمَلة ثمَّ فاء، أي: انقلاعها، تقول: جَعَفْته فانجَعَفَ، مِثل: قَلَعْته فانقَلَعَ. ونَقَلَ ابن التِّين عن الدَّاوُوديّ: أنَّ معناه انكِسارها من وسَطِها أو أسفَلِها. قال المهلَّب: معنى الحديث أنَّ المؤمن حيثُ جاءه أمر الله انطاعَ له، فإن وَقَعَ له خيرٌ فرِحَ به وشَكَرَ، وإن وَقَعَ له مكروهٌ صَبَرَ ورَجا فيه الخير والأجر، فإذا اندَفَعَ عنه اعتَدَل شاكِراً، والكافر لا يتفقَّدهُ الله باختبارِهِ، بل يَحصُل له التَّيسير في الدُّنيا ليَتَعَسَّر عليه الحالُ في المعاد، حتَّى إذا أراد الله إهلاكه قَصَمَه فيكون موتُه أشدَّ عذاباً عليه وأكثر ألَماً في خروج نفسه. وقال غيره: المعنى أنَّ المؤمن يَتَلَقَّى الأعراض الواقعة عليه لضعفِ حَظّه من الدُّنيا، فهو كأوائل الزَّرع شديدُ المَيَلان لضعفِ ساقه، والكافر بخِلَاف ذلك، وهذا في الغالب من حال الاثنَينِ.

**قوله: «وقال زكريَّا»** هو ابن أبي زائدة، وهذا التَّعليق عنه وَصَلَه مسلم (٢٨١٠/ ٥٩) من طريق عبد الله بن نُمَير ومحمَّد بن بشر، كلاهما عنه.

**قوله: «حدَّثني سَعْد»** هو ابن إبراهيم المذكور من قبلُ.

**قوله: «حدَّثني ابن كَعْب»** يريد أنَّه مُغايِرٌ لرواية سفيان عن سعد في شيئينِ:

أحدهما: إبهامه اسمَ ابن كعب. والثّاني: تصريحه بالتَّحديث. فيُستَفاد من رواية سفيان تسميتُه، ومن رواية زكريَّا التَّصريحُ باتِّصاله. وقد وَقَعَ في رواية لمسلم (٢٨١٠/ ٦٠) عن سفيان تسميته عبدَ الرَّحمن بن كعب، ولعلَّ هذا هو السِّرّ في إبهامه في رواية زكريَّا. ويُستَفاد من صنيع مسلم في تخريج الرِّوايتَينِ عن سفيان أنَّ الاختلاف إذا دارَ على ثقةٍ لا يَضُرّ.

**الحديث الخامس:** حديث أبي هريرة.

**٥٦٤٤- حدَّثنا إبراهيمُ بنُ المنذِرِ، قال: حدَّثني محمَّدُ بنُ فُلَيحٍ، قال: حدَّثني أبي، عن**

**هلال بنِ عليٍّ من بني عامرِ بنِ لُؤَيٍّ، عن عطاءِ بنِ يَسارٍ، عن أبي هريرةَ ﷺ، قال: قال رسولُ الله ﷺ: «مَثَلُ المؤمنِ كمَثَلِ الخامةِ منَ الزَّرْعِ، من حيثُ أتتْها الرِّيحُ كَفَأَتْها، فإذا اعْتَدَلَت تَكَفَّأُ بالبَلاءِ، والفاجِرُ كالأَرْزةِ صَمّاءَ مُعتَدِلةً، حتَّى يَقْصِمَها اللهُ إذا شاءَ».**

[طرفه في: ٧٤٦٦]

**قوله: «حدَّثني أبي»** هو فُلَيح بن سليمان.

**قوله: «عن هلال بن عليّ من بني عامر بن لُؤَيّ»** كذا فيه، وليس هو من أنفُسهم، وإنَّما هو من مَواليهم، واسم جَدّه أُسامة وقد يُنسَب إلى جَدّه، ويقال له أيضاً: هلال بن أبي ميمونة، وهلال بن أبي هلال، وهو مدنيّ تابعيّ صغير مُوثَّق، وفي الرُّواة: هلال بن أبي هلال سَلَمة الفِهْريّ، تابعيّ مدنيّ أيضاً، يروي عن ابن عمر، وروى عنه أُسامة بن زيد اللَّيثيّ وحده، ووهمَ مَن خَلَطَه بهلال بن عليّ. وفيهم أيضاً: هلال بن أبي هلال، مَذْحِجيٌّ تابعيٌّ أيضاً، يروي عن أبي هريرة. وهلال بن أبي هلال أبو ظِلال، بصريّ تابعيّ أيضاً، يأتي ذِكْره قريباً في «باب فضل مَن ذهب بَصَره» (٥٦٥٣). وهلال بن أبي هلال شيخ يروي عن أنس، أفرَدَه الخطيب في «المتَّفِق» عن أبي ظِلال، وقال: إنَّه مجهول، ولست أستَبعِد أن يكونا واحداً.

**قوله: «من حيثُ أتتْها الرّيح كَفَأَتْها»** بفتح الكاف والفاء والهمز، أي: أمالَتها، ونَقَلَ ابن التِّين أنَّ منهم مَن رواه بغير همز، ثمَّ قال: كأنَّه سَهَّلَ الهمزة، وهو كما ظنَّ والمعنى أمالَتْها.

**قوله: «فإذا اعْتَدَلَت تَكَفَّأُ بالبَلاءِ»** قال عِيَاض: كذا فيه، وصوابه فإذا انقَلَبَت، ثمَّ يكون قوله: «تَكَفَّأُ» رُجوعاً إلى وصف المسلم، وكذا ذكره في التَّوحيد (٧٤٦٦). وقال الكِرْمانيُّ: كان المناسب أن يقول: فإذا اعتدَلَت تَكَفَّأُ بالرّيحِ كما يَتَكَفَّأُ المؤمن بالبلاء، لكن/ الرّيح أيضاً ١٠٨/١٠
بلاء بالنِّسبة إلى الخامة، أو لأنَّه لمَّا شَبَّهَ المؤمن بالخامة أثبَتَ للمُشَبَّه به ما هو من خَواصّ المشَبَّه. قلت: ويحتمل أن يكون جواب «إذا» محذوفاً. والتَّقدير: استقامَت، أي: فإذا اعتدَلَتِ الرّيح استَقامَتِ الخامة، ويكون قوله بعد ذلك: «تَكَفَّأُ بالبلاءِ» رُجوعاً إلى وصف المسلم،

كما قال عياض، وسياق المصنِّف في «باب المشيئة والإرادة» من كتاب التَّوحيد يُؤيِّد ما قلت، فإنَّه أخرجه فيه (٧٤٦٦) عن محمَّد بن سِنان عن فُلَيح عالياً بإسنادِه الذي هنا، وقال فيه: «فإذا سَكَنَت اعتَدَلَت، وكذلك المؤمن يُكفَّأُ بالبلاءِ».

تنبيه: ذكر المِزّيّ في «الأطراف» في ترجمة هلال بن عليّ عن عطاء بن يَسار عن أبي هريرة حديث: «مَثَل المؤمن مَثَل خامة الزَّرع (خ) في الطِّبّ عن محمَّد بن سِنان عن فُلَيح: وعن إبراهيم بن المنذِر عن محمَّد بن فُليح عن أبيه عنه به» قال أبو القاسم ـ يعني ابنَ عساكر ـ: لم أجِدْ حديث محمَّد بن سِنان ولا ذكره أبو مسعود، فأشارَ إلى أنَّ خَلَفاً تفرَّد بذِكْره. قلت: ورواية إبراهيم بن المنذِر في كتاب المرضَى كما تَرَى لا في الطِّبّ، لكن الأمر فيه سَهل، وأمَّا رواية محمَّد بن سِنان فقد بيَّنتُ أين ذكرها البخاريّ أيضاً، فيُتَعَجَّب من خَفاء ذلك على هذَينِ الحافظَينِ الكبيرَينِ ابن عساكر والمِزّيّ، ولله الحمد على ما أنعَمَ.

**قوله:** «**والفاجِر**» في رواية محمَّد بن سِنان: «والكافر». وبهذا يظهر أنَّ المراد بالمنافقِ في حديث كعب بن مالك نِفاقُ الكفر.

**قوله:** «**صَمّاء**» أي: صُلْبة شديدة بلا تجويف.

**قوله:** «**يَقْصِمها**» بفتح أوَّله وبالقاف، أي: يَكسِرها، وكأنَّه مُستَنَدُ الدَّاوُوديّ فيما فَسَّرَ به **الانجِعافَ**، لكن لا يَلزَم من التَّعبير بما يدلّ على الكسر أن يكون هو الانقلاع، لأنَّ الغرض القَدْر المشتَرَك منهما وهو الإزالة، والمراد خروج الرّوح من الجسد.

**الحديث السادس**: حديث أبي هريرة أيضاً.

**٥٦٤٥- حدَّثنا عبدُ الله بنُ يوسُفَ، أخبرنا مالكٌ، عن محمَّدِ بنِ عبدِ الله بنِ عبدِ الرَّحمنِ ابن أبي صَعْصَعةَ، أنَّه قال: سمعتُ سعيدَ بنَ يَسارٍ أبا الحُبَاب يقول: سمعتُ أبا هريرةَ يقول: قال رسولُ الله ﷺ: «مَن يُرِدِ اللهُ به خيراً يُصِبْ منه».**

**قوله:** «**عن محمَّد بن عبد الله بن عبد الرَّحمن بن أبي صَعْصَعةَ**» هكذا جَوّد[1] مالك نَسَبه،

---

(١) في (س): جرّد.

ومنهم مَن يَنسُبه إلى جَدّه، ومنهم مَن يَنسُب عبدَ الله إلى جَدّه.

ووَقَعَ في رواية الإسماعيليّ من طريق ابن القاسم عن مالك: حدَّثني محمَّد بن عبد الله، فذكره.

**قوله: «أبا الحُبَاب»** بضمِّ المهمَلة وموحَّدتَينِ مُخفَّفاً.

**قوله: «مَن يُرِدِ اللهُ به خيراً يُصِبْ مِنْه»** كذا للأكثرِ بكسر الصّاد والفاعلُ اللهُ، قال أبو عُبيد الهَرَويُّ: معناه يَبتليه بالمصائبِ ليُثيبَه عليها. وقال غيره: معناه يوجِّه إليه البلاء فيُصيبه. وقال ابن الجَوْزيّ: أكثر المحدِّثينَ يَرْوُونَه بكسر الصّاد، وسمعت ابن الخشَّاب يَفتَح الصّاد، وهو أحسن وأليَق. كذا قال، ولو عَكَسَ لكان أولى، والله أعلم. ووجَّهَ الطِّيبيُّ الفتح بأنَّه أليَقُ بالأدبِ لقولِه تعالى: ﴿وَإِذَا مَرِضْتُ فَهُوَ يَشْفِينِ﴾ [الشعراء: ٨٠]. قلت: ويَشهَد للكسر ما أخرجه أحمد (٢٣٦٢٣) من حديث محمود بن لَبيد رَفَعَه: «إذا أحَبَّ الله قوماً ابتَلاهم، فمَن صَبَرَ فله الصَّبر، ومَن جَزِع فله الجَزَع»، ورواته ثقات، إلّا أنَّ محمود بن لَبيد اختُلِفَ في سماعه من النبيّ ﷺ، وقد رآه وهو صغير. وله شاهدٌ من حديث أنس عند التِّرمِذيّ (٢٣٩٦) وحَسَّنَه.

وفي هذه الأحاديث بِشارة عظيمة لكلِّ مُؤمِن، لأنَّ الآدميّ لا يَنفَكّ غالباً من ألمٍ بسبب مرض أو هَمّ أو نحو ذلك ممَّا ذُكر، وإنَّ الأمراض والأوجاع والآلام ـ بَدَنيَّةً كانت أو قلبيَّةً ـ تُكفِّر ذُنوب مَن تقع له. وسيأتي في الباب الذي بعده (٥٦٤٧) من حديث ابن مسعود: «ما من مسلم يُصيبه أذًى إلّا حاتَّ الله عنه خَطاياه»، وظاهره تعميم جميع الذُّنوب، لكن الجمهور خَصّوا ذلك بالصَّغائر، للحديثِ الذي تقدَّم التَّنبيه عليه في أوائل الصلاة (٥٢٨): «الصَّلَوات الخمس، والجمعة إلى الجمعة، ورمضان إلى رمضان كفَّارات لمَا بينهنَّ، ما اجتُنِبَتِ الكبائر» فحَمَلوا المُطلَقات الواردة في التَّكفير على هذا المقيَّد. ويحتمل أن يكون معنى الأحاديث التي ظاهرها التَّعميم أنَّ المذكورات صالحةٌ لتكفير الذُّنوب، فيُكفِّر الله بها ما شاءَ من الذُّنوب، ويكون كَثْرة التَّكفير وقِلَّته باعتبار/ شِدّة المرض وخِفَّته. ثمَّ المراد بتكفير الذَّنب سَتْرُه أو مَحْوُ أثرِه المرتَّب عليه من استحقاق العقوبة. ١٠٩/١٠

وقد استُدِلَّ به على أنَّ مُجَرَّد حصول المرض أو غيره ممَّا ذُكِرَ يَتَرَتَّب عليه التَّكفير المذكور، سواء انضَمَّ إلى ذلك صَبْر المصاب أم لا، وأبَى ذلك قومٌ كالقُرطُبيِّ في «المفهم» فقال: مَحَلّ ذلك إذا صَبَرَ المصاب واحتَسَبَ وقال ما أمَرَ اللهُ به في قوله تعالى: ﴿ٱلَّذِينَ إِذَآ أَصَٰبَتۡهُم مُّصِيبَةٞ﴾ الآية [البقرة: ١٥٦]، فحينئذٍ يَصِل إلى ما وعَدَ الله ورسوله به من ذلك. وتُعقِّبَ بأنَّه لم يأتِ على دَعواه بدليلٍ، وأنَّ في تَعبيره بقولِه: «بما أمَرَ الله» نظراً إذ لم يقع هنا صيغة أمر. وأُجيبَ عن هذا بأنَّه وإن لم يقع التَّصريح بالأمرِ فسياقه يقتضي الحَثّ عليه والطَّلَب له، ففيه معنى الأمر. وعن الأوَّل بأنَّه حَمَل الأحاديثَ الواردةَ بالتَّقييدِ بالصَّبرِ على المطلَقة، وهو حَمْل صحيح، لكن كان إنما يَتِمّ له ذلك لو ثَبَتَ شيءٌ منها، بل هي إمّا ضعيفة لا يُحتَجّ بها، وإمّا قويَّة لكنَّها مُقيَّدة بثوابٍ مخصوص، فاعتبار الصَّبر فيها إنَّما هو لحصولِ ذلك الثَّواب المخصوص، مِثل ما سيأتي (٥٧٣٤) فيمَن وَقَعَ الطاعون ببَلَدٍ هو فيها فصَبَرَ واحتَسَبَ فله أجر شهيد.

ومثل حديث محمَّد بن خالد عن أبيه عن جَدّه، وكانت له صُحْبة: سمعت رسول الله ﷺ يقول: «إنَّ العَبد إذا سَبَقَت له من الله مَنزِلة فلم يَبلُغها بعَمَلٍ، ابتَلاه الله في جسده أو ولده أو ماله، ثمَّ صَبَّره على ذلك، حتَّى يَبلُغ تلك المنزِلة» رواه أحمد (٢٢٣٣٨) وأبو داود (٣٠٩٠)، ورجاله ثقات، إلّا أنَّ خالداً لم يَروِ عنه غير ابنه محمَّد، وأبوه اختُلِفَ في اسمه، لكن إبهام الصحابيّ لا يَضُرّ.

وحديث سَخْبَرة ـ بمُهمَلةٍ ثمَّ مُعجَمة ثمَّ موحَّدة وزن مَسلَمة ـ رَفَعَه: «مَن أُعطيَ فشَكَرَ، وابتُلِيَ فصَبَرَ، وظَلَمَ فاستَغفَرَ، وظُلِمَ فغَفَرَ، أولئكَ لهم الأمنُ وهم مُهتَدونَ» أخرجه الطبرانيُّ (٦٦١٣) بسندٍ حسن[1]، والحديث الآتي قريباً (٥٦٥٣) في مَن ذهب بَصَرُه، يَدخُل في هذا أيضاً.

هكذا زَعَمَ بعضُ مَن لَقيناه أنَّه استقرأ الأحاديث الواردة في الصَّبر فوجَدَها لا تَعدُو أحدَ

---

(١) كذا حسَّنَه الحافظُ هنا، مع أنه ذكر في «الإصابة» ٣/ ٣٥ في ترجمة سَخْبرة الأزدي أنَّ في إسناده أبا داود الأعمى أحد المتروكين.

الأمرَين، وليس كما قال، بل صَحَّ التَّقييد بالصَّبرِ مع إطلاق ما يَتَرَتَّب عليه من الثَّواب، وذلك فيما أخرجه مسلم (٢٩٩٩) من حديث صُهَيب قال: قال رسول الله ﷺ: «المؤمنُ[1]، وليس ذلك إلّا للمؤمنِ، إن أصابته سَرّاء فشَكَرَ الله فله أجر، وإن أصابته ضَرّاء فصَبَرَ فله أجر، فكلّ قضاء الله للمسلم خيرٌ»[2]. وله شاهد من حديث سعد بن أبي وقّاص بلفظ: «عَجِبتُ من قضاء الله للمؤمن، إن أصابه خيرٌ حَمِدَ اللهَ وشَكَرَ، وإن أصابته مُصيبةٌ حَمِدَ اللهَ وصَبَرَ، فالمؤمن يُؤجَر في كلّ أمره» الحديث، أخرجه أحمد (١٤٨٧)، والنَّسائيُّ (١٠٨٣٩).

وممَّن جاء عنه التَّصريح بأنَّ الأجر لا يَحصُل بمُجرَّدِ حصول المصيبة، بل إنَّما يَحصُل بها التَّكفير فقط، مِن السَّلَف الأوَّل: أبو عُبيدة بن الجرَّاح، فروى أحمد (١٦٩٠) والبخاريّ في «الأدب المفرَد» (٤٩١) وأصله في النَّسائيِّ (٢٢٣٣) بسندٍ جيِّد، وصَحَّحَه الحاكم (٣/ ٢٦٥) من طريق عِيَاض بن غُطَيف قال: دَخَلنا على أبي عُبيدة نَعودُه من شَكوى أصابته، فقلنا: كيف باتَ أبو عُبيدة؟ فقالت امرأته تُحَيْفَة: لقد باتَ بأجرٍ. فقال أبو عُبيدة: ما بتُّ بأجرٍ، سمعت رسول الله ﷺ يقول: «مَن ابتَلاه الله ببلاءٍ في جسده فهو له حِطّةٌ» وكأنَّ أبا عُبيدة لم يسمع الحديث الذي صَرَّحَ فيه بالأجرِ لمن أصابته المصيبة، أو سمعَه وحَمَلَه على التَّقييد بالصَّبر، والذي نَفاه مُطلَقُ حصول الأجر العاري عن الصَّبر.

وذكر ابن بَطّال أنَّ بعضهم استَدَلَّ على حصول الأجر بالمرضِ بحديث أبي موسى الماضي في الجهاد (٢٩٩٦) بلفظ: «إذا مَرِضَ العَبد أو سافَرَ كَتَبَ الله له ما كان يعمل صحيحاً مُقيماً» قال: فقد زاد على التَّكفير. وأجابَ بما حاصله أنَّ الزّيادة لهذا إنَّما هي
١١٠/١٠ باعتبار نيَّته أنَّه لو كان صحيحاً لَدامَ على ذلك العَمَل الصالح، فتَفَضَّلَ الله/ عليه بهذه النّيَّة بأن يَكتُب له ثوابَ ذلك العَمَل، ولا يَلزَم من ذلك أن يُساويَه مَن لم يكن يعمل في صِحَّته شيئاً.

---

(١) كذا ذكر الحافظُ الروايةَ على الاختصار، واللفظُ المذكور أقرب إلى رواية البيهقي ٣/ ٣٧٥ منه إلى رواية مسلم.

(٢) قوله: «فكلُّ قضاء الله للمسلم خير» ليس في حديث مسلم، وإنما في رواية البيهقي للحديث ٣/ ٣٧٥.

وممَّن جاء عنه أنَّ المريض يُكتَب له الأجرُ بمرضِه أبو هريرة، فعند البخاريّ في «الأدب المفرَد» (٥٠٣) بسندٍ صحيح عنه أنَّه قال: «ما من مرضٍ يُصيبُني أحَبُّ إليَّ من الحُمَّى، لأنَّها تَدخُل في كلّ عُضوٍ منِّي، وإنَّ الله يُعطي كلّ عُضو قِسْطَه من الأجر»، ومثل هذا لا يقوله أبو هريرة برأيِه. وأخرج الطبرانيُّ (٥٤٠) من طريق محمَّد بن معاذ عن أبيه، عن جَدّه أُبيّ بن كعب: أنَّه قال: يا رسول الله ما جزاء الحُمَّى؟ قال: «تُجرَى الحسناتُ على صاحبها ما اختَلَجَ عليه قَدَمٌ أو ضَرَبَ عليه عِرْق» الحديث، والأولى حَمل الإثبات والنَّفي على حالَينِ: فمَن كانت له ذُنوب مثلاً أفادَ المرض تَمحيصَها، ومَن لم تكن له ذُنوب كُتِبَ له بمِقدار ذلك. ولمَّا كان الأغلَبُ من بني آدم وجودَ الخَطايا فيهم أطلقَ مَن أطلقَ أنَّ المرض كفَّارة فقط، وعلى ذلك تُحمَل الأحاديث المطلَقة، ومَن أثبَتَ الأجرَ به فهو محمول على تحصيل ثوابٍ يُعادِل الخطيئةَ، فإذا لم تكن خطيئةٌ، تَوفَّرَ لصاحبِ المرض الثَّوابُ، والله أعلم بالصَّوابِ.

وقد استَبعَدَ ابن عبد السَّلام في «القواعد» حصولَ الأجر على نفس المصيبة، وحَصَرَ حصولَ الأجر بسببها في الصَّبر، وتُعقِّبَ بما رواه أحمد (١٤٣٩٣) بسندٍ جيِّد عن جابر قال: استأذَنَتِ الحُمَّى على رسول الله ﷺ فأمَرَ بها إلى أهل قُباء، فشَكَوا إليه ذلك فقال: «ما شِئتُم، إن شِئتُم دَعَوتُ الله لكم فكَشَفَها عنكُم، وإن شِئتُم أن تكون لكم طَهوراً». قالوا: فدَعْها. ووجه الدّلالة منه أنَّه لم يُؤاخِذْهم بشَكواهم، ووعَدَهم بأنَّها طَهور لهم.

قلت: والذي يظهر أنَّ المصيبة إذا قارَنَها الصَّبر حَصَلَ التَّكفير ورفع الدَّرَجات على ما تقدَّم تفصيله، وإن لم يَحصُل الصَّبر نُظِرَ إن لم يَحصُل من الجَزَع ما يُذَمّ من قولٍ أو فِعلٍ فالفضلُ واسعٌ، ولكنِ المنزِلة مُنحَطّة عن مَنزِلة الصّابِر السابِقة، وإن حَصَلَ فيكون ذلك سبباً لنقصِ الأجر الموعُود به أو التَّكفير، فقد يَستَويان، وقد يزيد أحدهما على الآخر، فبِقَدرِ ذلك يُقضَى لأحدِهما على الآخر. ويشير إلى التَّفصيل المذكور حديث محمود بن لَبِيد الذي ذكرته قريباً[1]، والله أعلم.

---

(١) في أول شرح الحديث السادس من هذا الباب.

## ٢- بابُ شدّةِ المرض

**٥٦٤٦- حدَّثنا قَبِيصةُ، حدَّثنا سفيانُ، عن الأعمَشِ. وحدَّثني بِشرُ بنُ محمَّدٍ، أخبرنا عبدُ الله، أخبرنا شُعْبةُ، عن الأعمَشِ، عن أبي وائلٍ، عن مسروقٍ، عن عائشةَ رضي الله عنها، قالت: ما رأيتُ أحداً أشَدَّ عليه الوَجَعُ من رسولِ الله ﷺ.**

**٥٦٤٧- حدَّثنا محمَّدُ بنُ يوسُفَ، حدَّثنا سفيانُ، عن الأعمَشِ، عن إبراهيمَ التَّيْميِّ، عن الحارثِ بنِ سُوَيدٍ، عن عبدِ الله ﷺ: أتيتُ النبيَّ ﷺ في مرضِه وهو يُوعَكُ وَعْكاً شديداً، فقُلتُ: إنَّكَ لَتُوعَكُ وَعْكاً شديداً، قلتُ: إنَّ ذاكَ بأنَّ لكَ أجْرَينِ؟ قال: «أجَل، ما من مسلمٍ يُصِيبُه أذًى إلّا حاتَّ اللهُ عنه خَطاياهُ كما تَحاتُّ ورَقُ الشَّجَرِ».**

[أطرافه في: ٥٦٤٨، ٥٦٦٠، ٥٦٦١، ٥٦٦٧]

قوله: «بابُ شِدّة المرضِ» أي: وبيان ما فيها من الفضل.

قوله: «وحدَّثني بِشْر بن محمَّد، أخبَرَنا عبد الله» هو ابن المبارَك.

١١١/١٠ قوله: «عن الأعْمَش» كذا أعادَ الأعمَش، بعد التَّحويل، ولو وقف في السَّنَد الأوَّل عند سفيان وحَوَّلَ ثمَّ قال: كلاهما عن الأعمَش، لكان سائغاً، لكن أظنّه فعل ذلك لكَونِه ساقَه على لفظ الرِّواية الثّانية، وهي رواية شُعْبة[1]. وقد أخرجها الإسماعيليّ من طريق حِبّان بن موسى عن ابن المبارَك بلفظ: ما رأيتُ الوجَعَ على أحدٍ أشدّ منه على رسول الله ﷺ. وساقَه من رواية أبي بكر بن أبي شَيْبة عن قَبيصة شيخ البخاريّ فيه، بلفظ: ما رأيت أحداً كان أشدّ عليه الوجَع. والباقي سواء، والمراد بالوجَع المرض، والعرب تُسمّي كلَّ وجَع مرضاً.

ثم ذكر المصنِّف حديثَ ابن مسعود الآتي في الباب الذي يليه.

---

(١) أخرج ابن ماجه هذا الحديث (١٦٢٢) من طريق سفيان الثوري، ولفظه كلفظ رواية البخاري تماماً، فالظاهر أنَّ هذا لفظه، وليس لفظ شعبة، ويؤكده أنَّ أحمد قد أخرج الحديث (٢٥٣٩٨) من طريق شعبة باللفظ الذي ذكره الحافظ عند الإسماعيلي، وكذلك أخرجه الترمذي (٢٣٩٧) من طريق شعبة، فاللفظ المذكور لسفيان الثوري بيقينٍ.

وقوله في آخره: «إلّا حاتَّ الله» بحاءٍ مُهمَلة ومَدّ وتشديد المثنّاة، أصله حاتَتَ بمُثنّاتَينِ فأُدغِمَت إحداهما في الأُخرى، والمعنى فتَّتَ، وهو كِناية عن إذهاب الخَطايا.

قوله: «حدَّثنا محمَّد بن يوسُف» هو الفِرْيابيّ، وسفيان: هو الثَّوْريّ.

## ٣- باب أشدّ الناس بلاءً الأنبياء، ثمّ الأمثَلُ فالأمثَلُ

**٥٦٤٨- حدَّثنا عَبْدانُ، عن أبي حمزةَ، عن الأعمَشِ، عن إبراهيمَ التَّيْميِّ، عن الحارثِ بنِ سُوَيدٍ، عن عبدِ الله، قال: دَخَلْتُ على النبيِّ ﷺ وهو يُوعَكُ، فقلتُ: يا رسولَ الله، إنَّكَ لَتُوعَكُ وعْكاً شديداً؟ قال: «أجَلْ، إنّي أُوعَكُ كما يُوعَكُ رجلان منكم». قلتُ: ذلك بأنَّ لكَ أجْرَينِ؟ قال: «أجَل، ذلك كذلك، ما من مسلمٍ يُصِيبُه أذًى شَوْكةٌ فما فوقَها، إلّا كَفَّرَ الله بها سَيِّئاته كما تَحُطُّ الشَّجَرةُ وَرَقَها».**

قوله: «باب أشَدّ الناس بلاء الأنبياء، ثمَّ الأمثَل فالأمثَل» كذا للأكثر، وللنَّسَفيّ: «الأوَّل فالأوَّل» وجمعهما المُستَمْلي، والمراد بالأوَّل الأوَّليَّة في الفضل، والأمثَل: أفعَل من المثالة[1]، والجمع أماثِل وهم الفُضَلاء. وصَدْرُ هذه التَّرجمة لفظُ حديث أخرجه الدَّارِميُّ (٢٧٨٣) والنَّسائيُّ في «الكُبرَى» (٧٤٣٩) وابن ماجَهْ (٤٠٢٣)، وصَحَّحَه التِّرمِذيّ (٢٣٩٨) وابن حِبّان (٢٩٠٠) والحاكم (١/ ٤١) كلُّهم من طريق عاصم بن بَهْدَلة عن مُصعَب بن سعد بن أبي وقّاص عن أبيه قال: قلت: يا رسول الله، أيُّ الناس أشدّ بلاء؟ قال: «الأنبياء، ثمَّ الأمثَل فالأمثَل، يُبتَلَى الرجلُ على حَسَب دِينه» الحديث وفيه: «حتَّى يمشي على الأرض وما عليه خطيئةٌ»، وأخرجه الحاكم (١/ ٤٠) من رواية العلاء بين المسيّب عن مُصعَب أيضاً. وأخرج له شاهداً من حديث أبي سعيد ولفظه: قال: «الأنبياء» قال: ثمَّ مَن؟ قال: «العلماء» قال: ثمَّ مَن؟ قال: «الصالحونَ» الحديث[2]، وليس فيه ما في

---

(١) وقع في الأصلين: من الماثِل، والمثبت من (س) ومن «تحفة الأحوذي» نقلاً عن الحافظ، وهو الصواب إذ لا يُعرف استعمال «ماثل» في اللغة بمعنى فاضل، وإنما استعمل «مثيل» بمعنى فاضل.

(٢) وهو أيضاً عند ابن ماجه (٤٠٢٤)، لكن دون ذكر العلماء، بل لم يرد ذكر العلماء عند غير الحاكم ممن خرَّج الحديث.

آخر حديث سعد. ولعلَّ الإشارة بلفظ: «الأوَّل فالأوَّل» إلى ما أخرجه النَّسائيُّ (ك٧٤٥٤) وصَحَّحَه الحاكم (٤/ ٤٠٤) من حديث فاطمة بنت اليَمَان أُخت حُذَيفة قالت: أتيتُ النبيَّ ﷺ في نساءٍ نَعودُه، فإذا سقاءٌ يَقطُر عليه من شِدّة الحُمَّى، فقال: «إنَّ من أشدّ الناسِ بلاءً الأنبياءَ، ثمَّ الذينَ يَلُونَهم، ثمَّ الذينَ يَلُونَهم».

**قوله: «عن أبي حمزة»** هو السُّكَّريّ، بضمِّ المهمَلة وتشديد الكاف.

**قوله: «عن إبراهيم التَّيْميِّ»** هو ابن يزيد بن شَرِيك، والحارث بن سويدٍ هو تَيميّ أيضاً، وفي الإسناد ثلاثة من التابِعينَ في نَسَق كوفيّونَ، وليس للحارثِ بن سويدٍ في البخاريّ سوى هذا الحديث وآخر يأتي في الدَّعَوات (٦٣٠٨)، لكنَّهما عنده من طرق عديدة، وله عنده ثالث مَضَى في الأشرِبة (٥٥٩٤) من روايته عن عليّ بن أبي طالب.

**قوله: «دَخَلْتُ على النبيّ ﷺ وهو يُوعَك»** في رواية سفيان التي قبلها (٥٦٤٧): «أتيتُ النبيّ ﷺ في مرضه» والوَعْك بفتح الواو وسكون العين المهمَلة: الحُمَّى، وقد تُفتَح، وقيل: ألم الحُمَّى، وقيل: تَعَبها، وقيل: إرعادُها الموعوك وتحريكها إيّاه، وعن الأصمَعيّ: الوعك: الحَرّ،/ فإن كان محفوظاً فلعلَّ الحُمَّى سُمّيَت وعكاً لحَرارَتِها. ١١٢/١٠

**قوله: «ذلك»** إشارة إلى مُضاعَفة الأجر بشِدّة الحُمَّى، وعُرِفَ بهذا أنَّ في الرِّواية السابِقة في الباب قبله حذفاً يُعرَف من هذه الرِّواية، وهو قوله: «إنّي أوعَك كما يوعَك رجلان منكم».

**قوله: «أجَلْ»** أي: نعم وزناً ومعنًى.

**قوله: «أذًى شَوْكةٌ»** التنكيرُ[1] فيه للتَّقليل، لا للجنسِ ليَصِحّ تَرَتُّب فوقَها ودونَها في العِظَم والحَقارة عليه بالفاء، وهو يحتمل فوقَها في العِظَم ودونَها في الحَقَارة وعكسه، والله أعلم.

**قوله: «كما تَحُطّ»** بفتح أوَّله وضمَّ المهمَلة وتشديد الطاء المهمَلة، أي: تُلقيه مُنتَثِراً. والحاصل أنَّه أثبَت أنَّ المرض إذا اشتَدَّ تَضاعَفَ الأجرُ، ثمَّ زاد عليه بعد ذلك أنَّ المضاعَفة تنتهي إلى

---

(١) في (س): التنوين.

أن تُحَطّ السَّيِّئات كلّها، أو المعنى: قال: نعم، شِدّة المرض تَرفَع الدَّرَجات وتَحُطّ الخطيئات أيضاً حتَّى لا يَبقَى منها شيء، ويشير إلى ذلك حديث سعد الذي ذكرته قبلُ: «حتَّى يمشيَ على الأرض وما عليه خطيئة». ومثله حديث أبي هريرة عند أحمد (٧٨٥٩) وابن أبي شَيْبة (٣/ ٢٣٢) بلفظ: «لا يزال البلاء بالمؤمنِ حتَّى يَلقَى الله وليس عليه خطيئة». قال أبو هريرة: ما من وجَعٍ يُصيبني أحَبُّ إليَّ من الحُمَّى، إنَّها تَدخُل في كلّ مَفْصِل من ابن آدم، والله يُعطي كلّ مَفصِلٍ قِسطه من الأجر[1]. ووجه دلالة حديث الباب على التَّرجمة من جهة قياس الأنبياء على نبيّنا محمَّد ﷺ، وإلحاق الأولياء بهم لقُرْبِهم منهم، وإن كانت دَرَجَتُهم مُنحَطّةً عنهم، والسِّرّ فيه أنَّ البلاء في مقابِل النِّعمة، فمَن كانت نِعمة الله عليه أكثر كان بَلاؤُه أشدّ، ومِن ثَمَّ ضُوعِفَ حَدّ الحُرّ على العَبد، وقيل لأُمَّهات المؤمنينَ: ﴿مَن يَأْتِ مِنكُنَّ بِفَٰحِشَةٍ مُّبَيِّنَةٍ يُضَٰعَفْ[2] لَهَا ٱلْعَذَابُ ضِعْفَيْنِ﴾ [الأحزاب: ٣٠].

قال ابن الجَوْزيّ: في الحديث دلالة على أنَّ القويّ يَحمِل ما حُمِّل، والضَّعيف يُرفَق به، إلّا أنَّه كلَّما قويَتِ المعرِفة بالمبتَلِي هانَ عليه البلاءُ، ومنهم مَن يَنظُر إلى أجر البلاء فيَهُون عليه البلاءُ، وأعلى من ذلك درجة مَن يرى أنَّ هذا تَصَرُّف المالك في مُلكه فيُسَلِّمُ ولا يَعتَرِض، وأرفَع منه مَن شَغَلَتْه المحبّة عن طلب رفع البلاء، وأنهَى المراتبِ مَن يَتَلَذَّذ به لأنَّه عن اختيارِه نَشَأ، والله أعلم.

## ٤- باب وُجوب عِيَادة المريض

**٥٦٤٩- حدَّثنا قُتَيبةُ بنُ سعيدٍ، حدَّثنا أبو عَوَانةَ، عن منصورٍ، عن أبي وائلٍ، عن أبي موسى الأشعَرِيِّ، قال: قال رسولُ الله ﷺ: «أطْعِمُوا الجائعَ، وعُودُوا المَرِيضَ، وفُكّوا العانيَ».**

---

(١) جمع الحافظُ رحمه الله هنا لفظي أحمد وابن أبي شيبة، وإنما اقتصر أحمد على المرفوع دون الموقوف، وعكسه عند ابن أبي شيبة.

(٢) هذه قراءة أبي عمرو وأبي جعفر ويعقوب، وقرأها ابن كثير وابن عامر بالنون وتشديد العين وكسرها ونصب العذاب، وقرأها الباقون بتخفيف العين وألف قبلها، انظر «النشر» لابن الجزري ٢/ ٣٤٨.

٥٦٥٠- حدَّثنا حفصُ بنُ عمرَ، حدَّثنا شُعْبةُ، قال: أخبرني أشعَثُ بنُ سُلَيم، قال: سمعتُ مُعاوِيةَ بنَ سُوَيدِ بنِ مُقَرِّنٍ، عن البراءِ بنِ عازِبٍ رضي الله عنهما، قال: أمَرَنا رسولُ الله ﷺ بسَبْعٍ، ونَهانا عن سبْعٍ: نَهانا عن خاتَمِ الذَّهَبِ، ولُبْسِ الحَرِيرِ والدِّيباجِ والإستَبْرَقِ، وعن القَسِّيِّ، والمِيثَرةِ، وأمَرَنا أن نَتْبَعَ الجنائزَ، ونَعودَ المَرِيضَ، ونُفْشِيَ السَّلامَ.

قوله: «باب وجوب عِيادة المريض» كذا جَزَمَ بالوجوبِ على ظاهر الأمر بالعيادة، وتقدَّم حديث أبي هريرة في الجنائز (١٢٤٠): «حَقُّ المسلم على المسلم خمس» فذكر منها: «عيادة المريض» ووَقَعَ في رواية مسلم (٢١٦٢/ ٤): «خمس تجبُ للمسلم على المسلم» فذكرها منها.

قال ابن بَطّال: يحتمل أن يكون الأمر على الوجوب بمعنى الكِفاية كَإطعام الجائع وفَكِّ الأسير، ويحتمل أن يكون للنَّدْبِ للحَثِّ على التَّواصُل والأُلْفة.

١١٣/١٠ وجَزَمَ الدَّاوُوديّ بالأوَّل، فقال: هي فرضٌ يَحمِله بعضُ/ الناس عن بعض. وقال الجمهور: هي في الأصل نَدب، وقد تَصِل إلى الوجوب في حَقِّ بعضٍ دونَ بعض. وعن الطَّبَريّ: تَتأكَّد في حَقِّ مَن تُرجَى بَرَكَتُه، وتُسَنّ فيمَن يُراعَى حالُه، وتُباح فيما عَدا ذلك. وفي الكافر خِلَاف كما سيأتي ذِكْره في باب مُفرَد[1]. ونَقَلَ النَّوويّ الإجماع على عَدَم الوجوب، يعني على الأعيان.

وقد تقدَّم حديثُ أبي موسى المذكور هنا في الجهاد (٣٠٤٦)، وفي الوليمة (٥١٧٤). وذكر بعده حديثَ البراء مختصراً مقتصِراً على بعض الخِصال السبع، ويأتي شرحه مُستَوفًى في كتاب اللباس (٥٨٣٨و٥٨٤٩) إن شاء الله تعالى.

واستُدِلَّ بعُمومِ قوله: «عُودوا المريضَ» على مشروعيَّة العيادة في كلّ مرض، لكن استَثنَى بعضُهم الأرمَدَ لكَونِ عائدِه قد يرى ما لا يراهُ هو، وهذا الأمرُ خارجيّ قد يأتي مِثلُه في بقيَّة الأمراض كالـمُغمَى عليه، وقد عَقَّبَه المصنِّف به.

---

(١) باب رقم (١١).

وقد جاء في عيادة الأرمَد بخُصوصِها حديث زيد بن أرقَم قال: عادَني رسولُ الله ﷺ من وجَع كان بعيني. أخرجه أبو داود (٣١٠٢)، وصَحَّحَه الحاكم (١/ ٣٤٢) وهو عند البخاريّ في «الأدب المفرَد» (٥٣٢) وسياقه أتـمّ. وأمَّا ما أخرجه البيهقيُّ والطبرانيُّ[١] مرفوعاً: «ثلاثة ليس لهم عيادة: العين والدُّمَّل والضِّرس» فصَحَّحَ البيهقيُّ أنَّه موقوف على يحيى بن أبي كثير[٢].

ويُؤخَذ من إطلاقه أيضاً عَدَم التَّقييد بزمانٍ يمضي من ابتداء مرضه، وهو قول الجمهور، وجَزَمَ الغَزاليّ في «الإحياء» بأنَّه لا يُعاد إلّا بعد ثلاث، واستَنَدَ إلى حديث أخرجه ابن ماجَهْ (١٤٣٧) عن أنس: كان النبيّ ﷺ لا يعُودُ مريضاً إلّا بعد ثلاث. وهذا حديث ضعيف جدّاً، تفرَّد به مَسلَمة بن عليّ، وهو متروك[٣]، وقد سُئِلَ عنه أبو حاتم فقال: هو حديث باطل، ووجَدْت له شاهداً من حديث أبي هريرة عند الطبرانيّ في «الأوسط» (٣٥٠٣). وفيه راوٍ متروك أيضاً. ويَلتَحِق بعيادة المريض تَعَهُّده وتَفَقُّد أحواله والتَّلَطُّف به، ورُبَّما كان ذلك في العادة سبباً لوجودِ نَشاطه وانتعاش قوَّته.

وفي إطلاق الحديث أنَّ العيادة لا تَتَقَيَّد بوقتٍ دونَ وقت، لكن جَرَتِ العادة بها في طَرَفَي النَّهار، وترجمة البخاريّ في«الأدب المفرَد»: «العيادة في اللَّيل»[٤]، وساقَ (٤٩٦) عن خالد بن الرَّبيع قال: لمَّا ثَقُلَ حُذَيفة أتوه في جَوف اللَّيل أو عند الصُّبح، فقال: أيُّ ساعةٍ هذه؟ فأخبَروه، فقال: أعوذُ بالله من صَباحٍ إلى النار، الحديث، ونَقَلَ الأثرَم عن أحمد: أنَّه قيل له بعد ارتفاع النَّهار في الصَّيف: تعود فلاناً؟ قال: ليس هذا وقت عيادة. ونَقَلَ ابن الصَّلاح عن الفَراويّ: أنَّ العيادة تُستَحَبّ في الشِّتاء ليلاً وفي الصَّيف نهاراً، وهو غريب.

---

(١) أخرجه البيهقي في «الشعب» (٩١٨٩)، والطبراني في «الأوسط» (١٥٢)، وعندهما: الرمد، بدل العين.

(٢) وكذلك قال الدارقطني في «العلل» (٢٢٥٤)، والعقيلي في «الضعفاء» ٤/ ٢١١، وذلك أنَّ في إسناد الموصول مسلمة بن علي الخُشَني، وهو متروك الحديث.

(٣) وله طريق أخرى أيضاً عند أبي يعلى (٣٤٢٩) بنحوه، لكن في إسناده أيضاً رجل متروك.

(٤) نص الترجمة في المطبوع: باب العيادة جَوفَ الليل.

ومن آدابها أن لا يُطيل الجلوسَ حتَّى يُضْجِرَ المريضَ أو يَشُقّ على أهله، فإن اقتَضَت ذلك ضَرُورةٌ فلا بأس، كما في حديث جابرٍ الذي بعده.

وقد ورَدَ في فضل العيادة أحاديثُ كثيرة جِياد، منها عند مسلم (٢٥٦٨) والتِّرمِذيّ (٩٦٧) من حديث ثوبان: «إنَّ المسلم إذا عادَ أخاه المسلم لم يزل في خُرْفة الجنَّة» وخُرْفة، بضمِّ المعجَمة وسكون الرَّاء بعدها فاءَ ثمَّ هاء: هي الثَّمَرة إذا نَضِجَت، شَبَّهَ ما يَحوزُه عائد المريض من الثَّواب بما يَحوزُه الذي يَجتَني الثَّمَر. وقيل: المراد بها هنا الطَّريق، والمعنى أنَّ العائد يمشي في طريق تُؤَدّيه إلى الجنَّة، والتَّفسير الأوَّل أَولى، فقد أخرجه البخاريّ في «الأدب المفرَد» (٥٢١) من هذا الوجه، وفيه: قلت لأبي قِلابةَ: ما خُرفة الجنَّة؟ قال: جَناها. وهو عند مسلم (٢٥٦٨/ ٤٢) من جملة المرفوع. وأخرج البخاريّ (٥٢٢) أيضاً من طريق عمر بن الحَكَم عن جابر رَفَعَه: «مَن عادَ مريضاً خاضَ في الرَّحمة حتَّى إذا قَعَدَ استَقرَّ فيها». وأخرجه أحمد (١٤٢٦٠) والبزَّار[1]، وصَحَّحَه ابن حِبّان (٢٩٥٦) والحاكم (١/ ٣٥٠) من هذا الوجه، وألفاظهم فيه مُختَلِفة، ولأحمد (١٥٧٩٧) نحوه من حديث كعب بن مالك بسندٍ حسن[2].

## ٥- بابُ عيادةِ المُغْمَى عليه

**٥٦٥١- حدَّثنا عبدُ الله بنُ محمَّدٍ، حدَّثنا سفيانُ، عن ابنِ المنْكَدِرِ، سمعَ جابرَ بنَ عبدِ الله رضي الله عنهما يقول: مَرِضْتُ مرضاً، فأتاني النبيُّ ﷺ يعُودُني وأبو بكرٍ وهما ماشيان، فوَجَداني أُغْمِيَ عليَّ، فتَوضَّأ النبيُّ ﷺ ثمَّ صَبَّ وَضُوءَه عليَّ، فأفَقْتُ فإذا النبيُّ ﷺ، فقلتُ: يا رسولَ الله، كيفَ أصنَعُ في مالي؟ كيفَ أقضي في مالي؟ فلم يُجِبْني بشيءٍ حتَّى نزلت آيةُ المِيراثِ.**

١١٤/١٠ قوله: «باب عيادة المغْمَى عليه» أي: الذي يُصيبه غَشْيٌ تَتعَطَّل معه قوَّتُه الحَسّاسة. قال ابن المنيِّر: فائدة التَّرجمة أن لا يُعتَقد أنَّ عيادة المُغمَى عليه ساقطة الفائدة لكَونِه لا يَعلَمُ

---

(١) كما في «كشف الأستار» (٧٧٥).

(٢) بل إسناده ضعيف لضعف أبي مَعْشَر السِّندي في إسناده، وقد وهم فيه فجعله من حديث كعب بن مالك، والصواب أنه من حديث جابر كما بيناه في «المسند».

بعائدِه، ولكن ليس في حديث جابر التَّصريح بأنَّهما علِما أنَّه مُغمًى عليه قبل عيادَته، فلعلَّه وافَقَ حضورَهما. قلت: بل الظّاهر من السّياق وقوع ذلك حالَ مَجيئِهما وقبل دخولهما عليه، ومُجرَّد عِلم المريض بعائدِه لا تتوقَّف مشروعيَّة العيادة عليه، لأنَّ وراء ذلك جَبْرُ خاطِر أهله، وما يُرجَى من بَرَكة دعاء العائد، ووضعِ يده على المريض والمسح على جسده، والنَّفثِ عليه عند التَّعويذ إلى غير ذلك.

وقد تقدَّم شرح حديث جابر المذكور في كتاب الطَّهارة (١٩٤)، وفي «تفسير سورة النِّساء» (٤٥٧٧).

## ٦- بابُ فضلِ مَن يُصرَعُ من الرّيح

**٥٦٥٢- حدَّثني مُسدَّدٌ، حدَّثنا يحيى، عن عِمْرانَ أبي بكرٍ، قال: حدَّثني عطاءُ بنُ أبي رَباحٍ، قال: قال لي ابنُ عبَّاسٍ: ألا أُرِيكَ امرأةً من أهلِ الجنَّةِ؟ قلتُ: بَلَى، قال: هذه المرأةُ السَّوْداءُ، أتتِ النبيَّ ﷺ فقالت: إنّي أُصْرَعُ، وإنّي أتكَشَّفُ، فادْعُ اللهَ لي، قال: «إن شئتِ صَبَرْتِ ولَكِ الجنَّةُ، وإن شئتِ دَعَوْتُ اللهَ أن يُعافيَكِ» فقالت: أصبِرُ، فقالت: إنّي أتكَشَّفُ، فادْعُ اللهَ أن لا أتكَشَّف، فدَعَا لها.**

**حدَّثني محمَّدٌ، أخبرنا مَخلَدٌ، عن ابنِ جُرَيج، أخبرني عطاءٌ: أنَّه رَأى أمَّ زُفَرَ، تِلْك المرأة، طويلةٌ سوْداءُ على سِتْرِ الكَعْبةِ.**

قوله: «**باب فضل مَن يُصْرَع من الرّيح**» انحِباس الرّيح قد يكون سبباً للصَّرَع، وهي عِلّة تَمنَع الأعضاءَ الرَّئيسة عن انفِعالها مَنْعاً غير تامّ، وسببه ريحٌ غَليظة تَنحَبِس في مَنافذ الدِّماغ، أو بُخار رَديء يَرتَفِع إليه من بعض الأعضاء، وقد يَتبَعه تَشَنُّج في الأعضاء فلا يَبقَى الشَّخصُ معه مُنتَصِباً، بل يَسقُط ويَقذِف بالزَّبَدِ لغِلَظِ الرُّطوبة، وقد يكون الصَّرع من الجِنّ، ولا يقع إلّا من النُّفوس الخبيثة منهم، إمّا لاستحسان بعض الصّور الإنسيَّة، وإمّا لإيقاع الأذيَّة به، والأوَّل هو الذي يُثبِته جميع الأطبّاء ويَذكُرونَ عِلاجه، والثّاني يَجحَده كثير منهم، وبعضهم يُثبِته ولا يَعرِف له عِلاجاً إلّا بمُقاومة الأرواح الخَيِّرة العُلويَّة

لتَنْدَفِعَ آثارُ الأرواح الشِّرّيرة السُّفليَّة وتَبطُل أفعالها. وممَّن نَصَّ على ذلك أبْقراط، فقال لمَّا ذكر عِلاج المصروع: هذا إنَّما يَنفَع في الذي سببه أخلاط، وأمَّا الذي يكون من الأرواح فلا.

**قوله: «يحيى»** هو ابن سعيد القَطّان.

**قوله: «عن عِمْران أبي بكر»** هو المعروف بالقصير، واسم أبيه مسلم، وهو بصريّ تابعيّ صغير.

**قوله: «ألا أُريك»** ألا بتخفيفِ اللّام قبلها همزة مفتوحة.

**قوله: «هذه المرأة السَّوْداء»** في رواية جعفر المستَغفِريّ في «كتاب الصحابة»، وأخرجه أبو موسى في «الذَّيل» من طريقه،/ ثمَّ من رواية عطاء الخُراسانيّ عن عطاء بن أبي رَباح في هذا الحديث: فأراني حَبَشيَّة صفراء عظيمة، فقال: هذه سُعَيرة الأسَديَّة[1]. ١١٥/١٠

**قوله: «فقالت: إنَّ بي هذه المؤْتة[2]»** وهو بضمِّ الميم بعدها همزة ساكنة: الجنون، وأخرجه ابن مَرْدويه في«التَّفسير» من هذا الوجه، فقال في روايته: إنَّ بي هذه المؤتة، يعني الجنون. وزاد في روايته وكذا ابن مَندَهْ: أنَّها كانت تَجمَع الصّوف والشَّعر واللّيف، فإذا اجتَمَعَت لها كُبّة عظيمة نَقَضَتْها فنزلَ فيها: ﴿ وَلَا تَكُونُواْ كَٱلَّتِي نَقَضَتْ غَزْلَهَا ﴾ الآية [النحل: ٩٢]، وقد تقدَّم في تفسير النَّحل أنَّها امرأة أُخرى.

**قوله: «وإنّي أتكَشَّفُ»** بِمُثنّاةٍ وتشديد المعجَمة: من التَّكَشُّف، وبالنّونِ الساكنة مُخفَّفاً: من الانكِشاف، والمراد أنَّها خَشِيَت أن تظهر عَورَتُها وهي لا تَشعُر.

---

(١) قد ضعَّف الحافظُ إسناد هذه الرواية في مقدمة هذا الشرح. ونقل ابن الأثير في «أسد الغابة» في ترجمة سعيرة الأسدية قول ابن خزيمة: أنا أبرأ من عهدة هذا الإسناد. قلنا: وذلك أنَّ في إسناده بشير بن ميمون الخراساني، وهو متروك واتهمه بعضهم. وقد أخرجه من هذه الطريق أيضاً أبو نعيم في «معرفة الصحابة» (٧٧١٧).

(٢) هذا الحرف لم يَرِدْ في حديث الباب، وإنما هو في رواية عطاء الخراساني، كما توضحه رواية أبي نعيم في «معرفة الصحابة» (٧٧١٧).

قوله في الطَّريق الأُخرى: «حدَّثني محمَّد» هو ابن سَلَام، وصَرَّحَ به في «الأدب المفرَد» (٥٠٦)، ومَخلَد: هو ابن يزيد.

قوله: «أنَّه رَأى أمّ زُفَر» بضمِّ الزّاي وفتح الفاء.

قوله: «تلك المرأة[1]» في رواية الكُشْمِيهنيّ: تلك امرأة.

قوله: «على سِتْر الكَعْبة» بكسر المهمَلة، أي: جالسة عليها مُعتَمِدة، ويجوز أن يَتَعلَّق بقولِه: رأى. ثمَّ وجَدتُ الحديث في «الأدب المفرَد» (٥٠٦) للبخاريّ، وقد أخرجه بهذا السَّنَد المذكور هنا بعينِه، وقال: على سُلَّم الكعبة. فالله أعلم.

وعند البزَّار (٥٠٧٣) من وجه آخر عن ابن عبَّاس في نحو هذه القصَّة أنَّها قالت: إنّي أخافُ الخبيثَ أن يُجَرِّدني، فدَعَا لها، فكانت إذا خَشيَت أن يأتيَها تأتي أستار الكعبة تَتَعلَّقُ بها»[2]. وقد أخرج عبد الرَّزّاق[3] عن ابن جُرَيج هذا الحديث مُطوَّلاً، وأخرجه ابن عبد البَرِّ في «الاستيعاب»[4] من طريق حَجّاج بن محمَّد عن ابن جُرَيج عن الحسن بن مسلم: أنَّه سمعَ طاووساً يقول: كان النبيّ ﷺ يُؤتَى بالمجانينِ فيَضرِب صَدر أحدهم فيَبرأ، فأُتِيَ بمَجنونةٍ يقال لها: أمّ زُفَر، فضَرَبَ صَدرها فلم تَبرأ. قال ابن جُرَيج: وأخبرني عطاء، فذكر كالذي هنا.

وأخرجه ابن مَندَهْ في «المعرِفة» من طريق حَنظَلة بن أبي سفيان عن طاووسٍ، فزاد: وكان يُثني عليها خيراً. وزاد في آخره: فقال: «إن يَتبَعْها في الدُّنيا فلَها في الآخرة خيرٌ».

وعُرِفَ ممَّا أورَدته أنَّ اسمها سُعَيرة، وهي بمُهمَلتَينِ مُصغَّر، ووَقَعَ في رواية ابن مَندَهْ:

---

(١) هذا لفظ رواية حماد بن شاكر عن البخاري، كما يظهر من إسناد البيهقي في «دلائل النبوة» ٦/ ١٥٧، حيث روى هذا الخبر من طريقه. ولفظ الباقين: تلك امرأة.

(٢) إسناده ضعيف.

(٣) لم نقف عليه عند عبد الرزاق، وقد أعاد الحافظُ ذِكْرَه في «الإصابة» ٨/ ٢١٠، فلعله في غير «المصنف» و«التفسير»، والله أعلم.

(٤) لم يُسنده ابنُ عبد البر في «الاستيعاب»، وإنما علّقه عن حجاج وغيره بالإسناد المذكور.

بقافٍ بَدَل العين، وفي أُخرى للمُستَغفِريّ: بالكاف.

وذكر ابن سعد وعبد الغني في «المبهَمات» (٦٦) من طريق الزُّبَير: أنَّ هذه المرأة هي ماشطة خديجة التي كانت تَتَعاهَد النبيّ ﷺ بالزّيارة، كما سيأتي ذِكْرها في كتاب الأدب (٦٠٠٤) إن شاء الله تعالى.

وقد يُؤخَذ من الطُّرق التي أورَدْتُها أنَّ الذي كان بأُمِّ زُفَر كان من صَرع الجِنّ لا من صَرع الخَلْط. وقد أخرج البزَّار (٧٩٨٠)، وابن حِبّان (٢٩٠٩) من حديث أبي هريرة شبيهاً بقِصَّتِها، ولفظه: جاءت امرأة بها لَمَمٌ إلى رسول الله ﷺ فقالت: ادعُ اللهَ، فقال: «إن شِئتِ دَعَوتُ الله فشَفاك، وإن شِئتِ صَبَرْتِ ولا حِساب عليك» قالت: بل أصبِرُ ولا حِسابَ عليَّ.

وفي الحديث فضل مَن يُصرَع، وأنَّ الصَّبر على بَلايا الدُّنيا يُورِث الجنَّة. وأنَّ الأخذ بالشِّدّة أفضل من الأخذ بالرُّخصة لمن علم من نفسه الطاقةَ، ولم يَضعُف عن التِزام الشِّدّة. وفيه دليل على جواز تَرك التَّداوي. وفيه أنَّ عِلاج الأمراض كلّها بالدُّعاءِ والالتِجاء إلى الله أنجَع وأنفَع من العِلاج بالعَقاقير، وأنَّ تأثير ذلك وانفِعال البَدَن عنه أعظَم من تأثير الأدوية البَدَنيَّة، ولكن إنَّما يَنجَع بأمرَينِ: أحدهما من جهة العَليل، وهو صِدق القصْد، والآخر من جهة المداوي، وهو قوّة تَوجُّهه وقوّة قلبه بالتَّقوى والتَّوكُّل، والله أعلم.

## ٧- بابُ فضلِ مَنْ ذهب بصرُه

**٥٦٥٣- حدَّثنا عبدُ الله بنُ يوسُفَ، أخبرنا اللَّيثُ، قال: حدَّثني ابنُ الهادِ، عن عَمرٍو مولى المطَّلِبِ، عن أنسِ بنِ مالكٍ ﷺ، قال: سمعتُ النبيَّ ﷺ، يقول: «إنَّ اللهَ قال: إذا ابْتَلَيتُ عبدي بحبِيبَتَيه ثُمَّ صَبَرَ عَوَّضْتُه منهما الجنَّةَ». يُرِيدُ عينَيه.**

**تابَعَه أشعَثُ بنُ جابرٍ وأبو ظِلالِ بن هِلال، عن أنسٍ، عن النبيِّ ﷺ.**

١١٦/١٠ قوله: «باب فضل مَن ذهب بَصَره» سَقَطَت هذه التَّرجمة، وحديثها من رواية النَّسَفيّ، وقد جاء بلفظ التَّرجمة حديثٌ أخرجه البزَّار (٤٣٤٢) عن زيد بن أرقَم بلفظ: «ما ابتُلِيَ عبدٌ

بعد ذهاب دينه بأشدّ من ذهاب بَصَره، ومَن ابتُلِيَ ببَصَره فصَبَرَ حتَّى يَلقَى الله لَقِيَ الله تعالى ولا حِساب عليه»، وأصله عند أحمد (١٩٣٤٨) بغير لفظه بسندٍ جيِّد، وللطَّبَرانيّ[١] من حديث ابن عمر بلفظ: «مَن أذهَبَ الله بَصَره» فذكر نحوه.

**قوله: «حدَّثني ابن الهادِ»** في رواية المصنِّف في «الأدب المفرَد» (٥٣٤) عن عبد الله بن صالح عن اللَّيث: حدَّثني يزيد بن الهادِ. وهو يزيد بن عبد الله بن أُسامة.

**قوله: «عن عَمْرو»** أي: ابن أبي عَمْرو مَيسَرة **«مَوْلَى المطَّلِب»** أي: ابن عبد الله بن حَنْطَبٍ.

**قوله: «إذا ابْتَلَيتُ عبدي بحبيبَتَيه»** بالتَّثنية، وقد فسَّرهما آخرَ الحديث بقولِه: يريد عينَيه. ولم يُصرَّح بالذي فَسَّرَهما، والمراد بالحبيبَتَينِ المحبوبَتان، لأنَّهما أحَبّ أعضاء الإنسان إليه، لمَا يَحصُل له بفَقْدِهما من الأسَف على فَوات رُؤية ما يريد رُؤيَته من خيرٍ فيُسَرُّ به، أو شَرٍّ فيَجتَنِبُه.

**قوله: «ثُمَّ صَبَرَ»** زاد التِّرمِذيّ (٢٤٠٠) في روايته عن أنس: «واحتَسَبَ»[٢]. وكذا لابنِ حِبّان (٢٩٣٢)، والتِّرمِذيّ (٢٤٠١) من حديث أبي هريرة. ولابنِ حِبّان (٢٩٣٠) من حديث ابن عبَّاس أيضاً. والمراد أنَّه يَصبِر مُستَحضِراً ما وعَدَ الله به الصّابِر من الثَّواب، لا أن يَصبِر مُجرَّداً عن ذلك، لأنَّ الأعمالَ بالنّيّات، وابتلاءُ الله عبدَه في الدُّنيا ليس من سُخْطٍ عليه، بل إمّا لدفْع مكروهٍ، أو لكفَّارة ذُنوبٍ، أو لرفْع مَنزِلةٍ، فإذا تَلقَّى ذلك بالرِّضا تَمَّ له المراد، وإلّا يصير كما جاء في حديث سلمان: إنَّ مَرَض المؤمن يجعلُه الله له كفَّارةً ومُستَعْتَباً[٣]، وإنَّ مرض الفاجِر كالبعير عَقَلَه[٤] أهلُه ثمَّ أرسَلُوه، فلا يَدري لِمَ عُقِلَ ولِمَ أُرسِلَ. أخرجه

---

(١) في «الأوسط» (٢٢٠٢).

(٢) لم يقع ذكر الصبر ولا الاحتساب في رواية الترمذي عن أنس، لكن وقعا عنده في حديث أبي هريرة التالي لحديث أنس، فانتقل نظر الحافظ رحمه الله إليه، ومما يؤيد حصول ذلك أنَّ الحافظ سيذكر لفظ الترمذي قريباً ولا يذكر فيه الصبر والاحتساب، على أنه قد ورد ذكر الاحتساب في حديث أنس عند أحمد (١٤٠٢١)، فلعلَّ الحافظ أراده، والله أعلم.

(٣) الاستعتاب: الرجوع عن الإساءة وتطلُّب الرِّضا.

(٤) أي: شدُّوهُ وقيَّدوهُ.

البخاريّ في «الأدب المفرَد» (٤٩٣) موقوفاً.

**قوله: «عَوَّضْته منهما الجنَّة»** وهذا أعظَم العِوض، لأنَّ الالتِذاذ بالبَصَرِ يَفنَى بفَناءِ الدُّنيا، والالتِذاذ بالجنَّة باقٍ ببقائها، وهو شامل لكلِّ مَن وَقَعَ له ذلك بشرطِ المذكور.

ووَقَعَ في حديث أبي أُمامةَ فيه قَيدٌ آخرُ أخرجه البخاريّ في «الأدب المفرَد» (٥٣٥) بلفظ: «إذا أخذت كريمَتَيك فصَبَرْت عند الصَّدْمة واحتَسَبتَ. فأشارَ إلى أنَّ الصَّبر النافع هو ما يكون في أوَّل وقوع البلاء فيُفوِّض ويُسَلِّم، وإلّا فمَتَى تَضَجَّرَ وقَلِقَ في أوَّل وهْلةٍ، ثمَّ يَئِسَ فصَبَرَ لا يكون حَصَّلَ المقصودَ. وقد مَضَى حديث أنس في الجنائز (١٢٨٣): «إنَّما الصَّبر عند الصَّدمة الأولى». وقد وَقَعَ في حديث العِرباض فيما صَحَّحه ابن حِبّان (٢٩٣١) فيه شرطٌ آخر ولفظه: «إذا سَلَبت من عبدي كريمَتَيه، وهو بهما ضَنين، لم أرْضَ له ثواباً دونَ الجنَّة إذا هو حَمِدَني عليهما» ولم أرَ هذه الزّيادة في غير هذه الطَّريق، وإذا كان ثوابُ مَن وَقَعَ له ذلك الجنَّة فالذي له أعمال صالحة أُخرى يُزاد في رَفعَ الدَّرَجات.

**قوله: «تابَعَه أشعَث بن جابر وأبو ظِلال بن هلال، عن أنس»** أمَّا مُتابَعة أشعَث بن جابر ـ وهو ابن عبد الله بن جابر، نُسِبَ إلى جَدّه، وهو أبو عبد الله الأعمَى البصريّ الحُدّانيّ، بضمِّ الحاء وتشديد الدّال المهمَلتَين، وحُدّان بطنٌ من الأزْد، ولهذا يقال له: الأزديّ، وهو الحُمْليّ، بضمِّ المهمَلة وسكون الميم، وهو مُختَلَف فيه، وقال الدّارَقُطنيُّ: يُعتَدّ به، وليس له في البخاريّ إلّا هذا الموضع ـ فأخرجها أحمد (١٤٠٢١) بلفظ: «قال رَبّكم: مَن أذهَبتُ كريمَتَيه ثمَّ صَبَرَ واحتَسَبَ كان ثوابُه الجنَّة».

وأمَّا مُتابَعة أبي ظِلال فأخرجها عبد بن حُميدٍ (١٢٢٧) عن يزيد بن هارون عنه، قال: دَخلتُ على أنس، فقال لي:/ ادْنُه، متى ذهب بَصَرُك؟ قلت: وأنا صغير، قال: ألا أُبَشِّرك؟ ١١٧/١٠
قلت: بَلَى، فذكر الحديث، بلفظ: «ما لِمَنْ أخذتُ كريمَتَيه عندي جزاء إلّا الجنَّة». وأخرجه التِّرمِذيّ (٢٤٠٠) من وجه آخر عن أبي ظِلال بلفظ: «إذا أخذتُ كريمَتَي عبدي في الدُّنيا لم يكن له جزاءٌ عندي إلّا الجنَّة».

تنبيه: أبو ظِلال، بكسر الظّاء المشالة المعجَمة والتَّخفيف، اسمه هلال، والذي وَقَعَ في الأصل: أبو ظِلال بن هلال، صوابه إمّا أبو ظِلالٍ هلالٌ بحذفِ «ابن»، وإمّا أبو ظِلال بن أبي هلال بزيادة «أبي»، واختُلِفَ في اسم أبيه، فقيل ميمون، وقيل: سويد، وقيل: يزيد، وقيل: زيد، وهو ضعيف عند الجميع، إلّا أنَّ البخاريّ قال: إنَّه مُقارِب الحديث، وليس له في «صحيحه» غير هذه المتابَعة. وذكر المِزّيّ في ترجمته أنَّ ابن حِبّان ذكره في «الثِّقات»، وليس بجيِّدٍ، لأنَّ ابن حِبّان ذكره في «الضُّعَفاء» فقال: لا يجوز الاحتجاج به، وإنَّما ذكر في «الثِّقات»: هلال بن أبي هلال آخر، روى عنه يحيى بن المتوكِّل، وقد فرَّقَ البخاريّ بينهما، ولهم شيخ ثالث يقال له: هلال بن أبي هلال، تابعيّ أيضاً، روى عنه ابنه محمَّد، وهو أصلَح حالاً في الحديث منهما، والله أعلم.

## ٨- باب عيادةِ النّساءِ الرّجالَ

**وعادَتْ أمُّ الدَّرْداءِ رجلاً من أهلِ المسجدِ مِنَ الأنصار.**

**٥٦٥٤- حدَّثنا قُتَيبةُ، عن مالكٍ، عن هشامِ بنِ عُرْوةَ، عن أبيه، عن عائشةَ أنَّها قالت: لَمّا قَدِمَ رسولُ الله ﷺ المدينةَ، وُعِكَ أبو بكرٍ وبلالٌ رضي الله عنهما، قالت: فدَخَلْتُ عليهما، قلتُ: يا أبتِ، كيفَ تَجِدُكَ! ويا بلالُ كيفَ تَجِدُكَ؟ قالت: وكان أبو بكرٍ إذا أخَذَتْه الحُمَّى يقول[1]:**

**كــلُّ امــرِىءٍ مُــصَبَّحٌ في أهلِــهِ ... والمــوتُ أدْنَــى مــن شِراك نَعْلِــهِ**

**وكان بلالٌ إذا أقلَعَتْ عنه يقول:**

**ألا لَيــتَ شِــعْري هــل أبِيــتَنَّ ليلــةً ... بِــوادٍ وحَــوْلي إذْخِــرٌ وجَلِيــلُ**

**وَهَــل أرِدَنْ يومــاً مِيــاهَ مَجَنَّــةٍ ... وَهَــل تَبــدُوَنْ لي شــامَةٌ وطَفِيــلُ**

---

(١) قال قاسم بن ثابت في «الدلائل» ٣/ ١١٢١: الرجز الذي تمثَّل به أبو بكر يقوله حكيم النَّهْشَلي يومَ الوَقِيط.

قالت عائشةُ: فجِئْتُ إلى رسولِ الله ﷺ فأخبَرْتُه، فقال: «اللهمَّ حَبِّبْ إلينا المدينةَ كحُبِّنا مَكّةَ أو أشَدَّ، اللهمَّ وصَحِّحْها، وبارِكْ لنا في مُدِّها وصاعِها، وانقُل حُمّاها فاجْعَلْها بالجُحْفةِ».

قوله: «باب عيادة النِّساء الرِّجال» أي: ولو كانوا أجانب بالشَّرْطِ المعتبَر.

قوله: «وعادت أمّ الدَّرْداء رجلاً من أهل المسجد من الأنصار» قال الكِرْمانيُّ: لأبي الدَّرداء زوجتان كلّ واحدة منهما أمّ الدَّرداء، فالكُبرَى اسمها خَيْرة، بالخاءِ المعجَمة المفتوحة بعدها تحتانيَّة ساكنة، صحابيَّة، والصُّغرَى اسمها هُجَيمة، بالجيم والتَّصغير، وهي تابعيَّة، والظّاهر أنَّ المراد هنا الكُبرَى، والمسجد مسجدُ الرَّسول ﷺ بالمدينة. قلت: وما ادَّعَى أنَّه الظّاهر ليس كذلك، بل هي الصُّغرَى، لأنَّ الأثر المذكور أخرجه البخاريّ في «الأدب المفرَد» (٥٣٠) من طريق الحارث بن عُبيد الله، وهو شاميّ تابعيّ صغير لم يَلحَق أمّ الدَّرداء الكُبرَى، فإنَّها ماتت في خِلَافة عثمان قبل موت أبي الدَّرداء، قال: رأيت أمّ الدَّرداء على رِحَالةِ[1] أعوادٍ ليس لها غِشاء تعود رجلاً من الأنصار في المسجد. وقد تقدَّم في الصلاة[2]: أنَّ أمّ الدَّرداء كانت تَجلِس في الصلاة/ جِلسة الرجل، وكانت فقيهةً، وبيَّنتُ هناك أنَّها الصُّغرَى، والصُّغرَى عاشَت إلى أواخر خِلَافة عبد الملِك بن مروان، وماتت في سنة إحدَى وثمانينَ بعد الكُبرَى بنحوِ خمسين سنة. ١٠/١١٨

ثم ذكر المصنف حديث عائشة قالت: لمَّا قَدِمَ رسول الله ﷺ المدينة وُعِكَ أبو بكر وبلال، قالت: فدَخَلت عليهما، الحديث. وقد اعتُرِضَ عليه بأنَّ ذلك قبل الحِجاب قطْعاً. وقد تقدَّم أنَّ في بعض طرقه: وذلك قبل الحِجاب[3]. وأُجيبَ بأنَّ ذلك لا يَضُرّه فيما تَرجَمَ له من عيادة المرأة الرجل، فإنَّه يجوز بشرْطِ التَّستُّر، والذي يجمع بين الأمرَينِ ما قبل الحِجاب وما بعده الأمن من الفتنة، وقد تقدَّم شرح الحديث مُستَوفًى في أبواب الهجرة (٣٩٢٦) من أوائل المغازي.

---

(١) الرِّحالة، بالكسر: مركب يوضع على البعير.

(٢) قبل الحديث (٨٢٧).

(٣) هذه رواية ابن إسحاق كما في «سيرة ابن هشام» ١/ ٥٨٨. وإسنادها حسن.

وقوله في البيت الذي أوَّله: «ألا لَيتَ شِعري هل أبيتَنَّ ليلةً بوادٍ» كذا هو بالتَّنكير والإبهام، والمراد به وادي مَكّة. وذكر الجَوْهريّ في«الصِّحاح» ما يقتضي أنَّ الشِّعر المذكور ليس لبِلالٍ، فإنَّه قال: كان بلال يَتَمثَّل به، وأورَدَه بلفظ: هل أبِيتَنَّ ليلة بمَكّة حولي.

وقوله: «شامة وطَفِيل» هما جبلان عند الجمهور، وصَوَّبَ الخطَّابيُّ أنَّهما عينان.

وقوله: «كيف تَجِدك؟»أي: تَجِد نفسك، والمراد به الإحساس، أي: كيف تعلمُ حالَ نفسك؟

## ٩- بابُ عيادةِ الصِّبيان

**٥٦٥٥- حدَّثنا حَجّاجُ بنُ مِنْهالٍ، حدَّثنا شُعْبةُ، قال: أخبرني عاصمٌ، قال: سمعتُ أبا عُثْمانَ، عن أُسامةَ بنِ زيدٍ رضي الله عنهما: أنَّ ابنةً للنبيِّ ﷺ أرسَلَت إليه وهو معَ النبيِّ ﷺ وسَعْدٌ وأُبيٌّ: نَحْسِبُ أنَّ ابنَتي قد حُضِرَت فاشهَدْنا، فأرسَلَ إليها السَّلامَ، ويقول: «إنَّ لله ما أخَذَ وما أعطَى، وكلُّ شيءٍ عندَه مُسَمًّى، فلْتحتَسِبْ ولْتَصْبِرْ»، فأرسَلَتْ تُقْسِمُ عليه، فقامَ النبيُّ ﷺ وقُمْنا، فرُفِعَ الصَّبِيُّ في حَجْرِ النبيِّ ﷺ ونفْسُه تَقَعْقَعُ، ففاضَتْ عينا النبيِّ ﷺ، فقال له سَعْدٌ: ما هذا يا رسولَ الله؟ قال: «هَذِه الرَّحْمةُ وضَعَها الله في قلوبِ مَنْ شاءَ من عِبادِه، ولا يرحمُ الله من عِبادِه إلّا الرُّحَماءَ».**

قوله: «باب عيادة الصِّبْيان» ذكر فيه حديث أُسامة بن زيد في قصَّة ولد بنت النبيّ ﷺ. وقد تقدَّم شرحه مُستَوفًى في أوائل كتاب الجنائزِ (١٢٨٤).

وقوله في هذه الطَّريق: «أنَّ ابنة» في رواية الكُشْمِيهنيّ: أنَّ بنتاً.

وقوله: «فاشهَدْنا» كذا للأكثر، وعند الكُشْمِيهنيّ: فاشهَدْها، والمراد به الحضور.

وقوله: «هذه الرَّحمة» في رواية الكُشْمِيهنيّ أيضاً: هذه رحمة، بالتَّنكيرِ.

## ١٠- بابُ عيادةِ الأعراب

**٥٦٥٦- حدَّثنا مُعلَّى بنُ أسَدٍ، حدَّثنا عبدُ العزيزِ بنُ مُخْتارٍ، حدَّثنا خالدٌ، عن عِكْرِمةَ، عن ابنِ عبَّاسٍ رضي الله عنهما: أنَّ النبيَّ ﷺ دَخَلَ على أعرابيٍّ يعودُه، قال: وكان النبيُّ ﷺ إذا دَخَلَ على مَرِيضٍ يعودُه قال له: «لا بَأسَ، طَهورٌ إن شاء الله» قال: قلتَ: طَهُورٌ؟ كَلَّا بل هي**

حُمَّى تَفُورُ ـ أو تَثُورُ ـ على شيخٍ كَبِيرٍ، تُزِيرُه القُبورَ، فقال النبيُّ ﷺ: «فنعم إذاً».

١١٩/١٠ قوله: «باب عيادة الأعْراب» بفتح الهمزة: هم سُكّان البَوادي.

قوله: «خالد» هو الحَذّاء.

قوله: «عن عِكْرمة، عن ابن عبَّاس» قال الإسماعيليّ: رواه وُهَيب بن خالد عن خالد الحَذّاء عن عِكْرمة، فأرسَلَه. قلت: قد وَصَلَه أيضاً عبد العزيز بن مُختار كما تقدَّم قريباً هنا، وتقدَّم أيضاً في علامات النُّبوّة (٣٦١٦)، ووَصَلَه أيضاً الثَّقفيّ كما سيأتي في التَّوحيد (٧٤٧٠)، فإذا وَصَلَه ثلاثة لم يَضُرّه إرسالُ واحدٍ[1].

قوله: «دَخَلَ على أعْرابيّ» تقدَّم في علامات النُّبوّة بيان اسمه.

قوله: «لا بَأس» أي: إنَّ المرض يُكفِّر الخَطايا، فإن حَصَلَتِ العافية فقد حَصَلَتِ الفائدتان، وإلّا حَصَلَ رِبْح التَّكفير.

وقوله: «طَهور» هو خبرُ مُبتَدَأ محذوفٍ، أي: هو طَهور لك من ذُنوبك، أي: مَطهَرة، ويُستَفاد منه أنَّ لفظ طَهور ليس بمعنى الطاهر فقط.

وقوله: «إنَّ شاءَ الله» يدلّ على أنَّ قوله: طَهور، دعاءٌ لا خَبَرٌ.

قوله: «قلت» بفتح التاء على المخاطَبة، وهو استفهام إنكارٍ.

قوله: «بَل هي» أي: الحُمَّى، وفي رواية الكُشْمِيهنيّ: بل هو، أي: المرض.

قوله: «تَفور ـ أو تَثور ـ» شَكٌّ من الراوي هل قالها بالفاءِ أو بالمثلَّثة؟ وهما بمعنًى.

قوله: «تُزِيره» بضمِّ أوَّله من أزارَه: إذا حَمَلَه على الزّيارة بغير اختياره.

قوله: «فنعم إذاً» الفاء فيه مُعَقِّبة لمحذوفٍ تقديره: إذا أبَيتَ فنعم، أي: كان كما ظَنَنتَ، قال ابن التِّين: يحتمل أن يكون ذلك دعاءً عليه، ويحتمل أن يكون خَبَراً عمَّا يؤول إليه

---

(١) سياق كلام الحافظ رحمه الله تعالى يدل على أنه ليس محله هنا، وإنما محله عند شرح رواية الحديث الآتية قريباً برقم (٥٦٦٢)، وهي من طريق خالد بن عبد الله الواسطي عن خالد الحذاء، وبذلك يصحُّ القول: إنَّ عبد العزيز بن مختار وصله قريباً، يعني في رواية الباب هنا، ويظهر عندئذٍ ذِكرُ الثلاثة الذين وصلوه.

أمرُه. وقال غيره: يحتمل أن يكون النبيّ ﷺ علم أنَّه سَيمُوتُ من ذلك المرض، فدَعَا له بأن تكون الحُمَّى له طُهرةً لذُنوبِه. ويحتمل أن يكون أُعلمَ بذلك لمَّا أجابَه الأعرابيّ بما أجابَه، وقد تقدَّم في علامات النُّبوّة أنَّ عند الطبرانيّ (٧٢١٣) من حديث شُرَحبيل والد عبد الرَّحمن: أنَّ الأعرابيّ المذكور أصبَحَ ميِّتاً.

وأخرجه الدّولابيّ في «الكُنَى» (٤٤٣) وابن السَّكَن في «الصحابة»، ولفظه: فقال النبيّ ﷺ: «ما قَضَى اللهُ فهو كائن» فأصبَحَ الأعرابيّ ميِّتاً. وأخرج عبد الرَّزّاق (٢٠٣٠٩) عن مَعمَر عن زيد بن أسلَمَ مُرسَلاً نحوه.

قال المهلَّب: فائدة هذا الحديث أنَّه لا نَقَصَ على الإمام في عيادة مريض من رَعيَّته ولو كان أعرابيّاً جافِياً. ولا على العالم في عيادة الجاهل لَيُعلِّمه ويُذكِّره بما يَنفَعه، ويأمره بالصَّبرِ لئلَّا يَسْخَطَ قَدَرَ الله فيَسخَط عليه، ويُسَلّيه عن ألَمه، بل يَغبِطه بسَقَمِه، إلى غير ذلك مِن جَبْر خاطِره وخاطِر أهله. وفيه أنَّه ينبغي للمريضِ أن يَتَلَقَّى الموعِظة بالقَبُول، ويُحسِن جواب مَن يُذكِّره بذلك.

## ١١- باب عِيادةِ المشرك

**٥٦٥٧- حدَّثنا سليمانُ بنُ حَرْبٍ، حدَّثنا حمَّادُ بنُ زيدٍ، عن ثابتٍ، عن أنسٍ ﷺ: أنَّ غلاماً ليهودَ كان يَخْدُمُ النبيَّ ﷺ فمَرِضَ، فأتاه النبيُّ ﷺ يعودُه، فقال: «أسلِمْ»، فأسلَمَ.**

**وقال سعيدُ بنُ المسيّبِ، عن أبيه: لمَّا حُضِرَ أبو طالبٍ جاءه النبيُّ ﷺ.**

قوله: «باب عيادة المشرك» قال ابن بَطّال: إنَّما تُشرَع عيادَته إذا رُجيَ أن يُجيب إلى الدُّخول في الإسلام، فأمَّا إذا لم يُطمَع في ذلك فلا. انتهى، والذي يظهر أنَّ ذلك يختلف باختلاف المقاصد، فقد يقع بعيادَتِه مَصلَحة أُخرى. قال الماوَرْديّ: عيادة الذِّمّيّ جائزة، والقُربة موقوفة على نوع حُرْمة تَقتَرِن بها من جِوار أو قَرابة.

ثمَّ ذكر المصنِّف حديث أنس في قصَّة الغلام اليهوديّ، وتقدَّم شرحها مُستَوفًى في كتاب الجنائز (١٣٥٦)، وذِكر قول مَن زَعَمَ أنَّ اسمه عبدُ القُدّوس.

قوله: «وقال سعيد بن المسيّب، عن أبيه» تقدَّم موصولاً في تفسير سورة القَصَص (٤٧٧٢)، وفي الجنائز (١٣٦٠) أيضاً، وتقدَّم شرحُه مُستَوفًى في الجنائز.

## ١٢ - باب إذا عاد مريضاً فحضَرَتِ الصّلاةُ فصَلَّى بهم جماعةً ١٢٠/١٠

٥٦٥٨- حدَّثني محمَّدُ بنُ المثنَّى، حدَّثنا يحيى، حدَّثنا هشامٌ، قال: أخبرني أبي، عن عائشةَ رضي الله عنها: أنَّ النبيَّ ﷺ دَخَلَ عليه ناسٌ يعُودُونَه في مرضِه، فصَلَّى بهم جالساً، فجَعَلُوا يُصَلّونَ قِياماً، فأشارَ إليهم اجْلِسوا، فلمَّا فَرَغَ قال: «إنَّ الإمامَ لَيُؤْتَمُّ به، فإذا رَكَعَ فاركَعوا، وإذا رَفَعَ فارفَعوا، وإن صَلَّى جالساً فصَلّوا جُلوساً».

قال أبو عبد الله: قال الحُمَيديُّ: هذا الحديثُ منسوخٌ، لأنَّ النبيَّ ﷺ آخِرَ ما صَلَّى صَلَّى قاعداً، والناسُ خَلْفَه قِيامٌ.

قوله: «باب إذا عادَ مريضاً فحَضَرَتِ الصلاة فصَلَّى» أي: المريض «بهم» أي: بمَن عادَه.

قوله: «يحيى» هو القَطّان، وهشام: هو ابن عُرْوة.

قوله: «أنَّ النبيّ ﷺ دَخَلَ عليه ناسٌ يعُودُونَه» تقدَّم شرحه في أبواب الإمامة (٦٨٨) من كتاب الصلاة، وكذا قول الحُميديّ المذكور في آخره.

## ١٣ - باب وَضْع اليدِ على المريض

٥٦٥٩- حدَّثنا المكِّيُّ بنُ إبراهيمَ، أخبرنا الجُعَيدُ، عن عائشةَ بنت سعدٍ، أنَّ أباها قال: تَشَكَّيتُ بمَكّةَ شَكْوى شديدةً، فجاءني النبيُّ ﷺ يعودُني، فقلتُ: يا نبيَّ الله، إنّي أتْرُكُ مالاً، وإنّي لم أتْرُك إلّا ابنةً واحدةً، فأُوصِي بثُلُثَي مالي وأتْرُكُ الثُّلثَ؟ فقال: «لا»، قلتُ: فأُوصِي بالنِّصْفِ وأتْرُكُ النِّصْفَ؟ قال: «لا»، قلتُ: فأُوصِي بالثُّلثِ وأتْرُكُ لها الثُّلثَينِ؟ قال: «الثُّلثُ، والثُّلثُ كَثيرٌ». ثمَّ وضَعَ يدَه على جَبْهَتِه، ثمَّ مَسَحَ يدَه على وجهي وبَطْني، ثمَّ قال: «اللهمَّ اشفِ سَعْداً، وأتْمِمْ له هِجْرتَه»، فما زِلْتُ أجِدُ بَرْدَهُ على كَبِدي فيما يُخالُ إليَّ حتَّى الساعةِ.

٥٦٦٠- حدَّثنا قُتَيبةُ، حدَّثنا جَرِيرٌ، عن الأعمَشِ، عن إبراهيمَ التَّيْميِّ، عن الحارثِ بنِ سُوَيدٍ، قال: قال عبدُ الله بنُ مسعودٍ: دَخَلْتُ على رسولِ الله ﷺ وهو يُوعَكُ وَعْكاً شديداً،

فمَسِسْتُه بيَدِي، فقلتُ: يا رسولَ الله، إنَّكَ تَوعَكُ وَعْكاً شديداً؟ فقال رسولُ الله ﷺ: «أجَل، إنّي أُوعَكُ كما يوعَكُ رجلان مِنكُم»، فقلتُ: ذلك أنَّ لكَ أجْرَينِ؟ فقال رسولُ الله ﷺ: «أجَل»، ثمَّ قال رسولُ الله ﷺ: «ما من مسلمٍ يُصِيبُه أذًى مِنْ مَرَضٍ فما سواه، إلّا حَطَّ اللهُ له سَيِّئاته كما تَحُطُّ الشَّجَرةُ ورَقَها».

قوله: «بابُ وضْع اليد على المريض» قال ابن بَطّال: في وضع اليد على المريض تأنيسٌ له وتَعرُّف لشِدّة مرضه، ليَدعُو له بالعافية على حَسَب ما يَبدُو له منه، ورُبَّما رَقاهُ بيَدِه ومَسَحَ على ألَمِه بما يَنتَفِع به العليلُ إذا كان العائد صالحاً. قلت: وقد يكون العائدُ عارفاً بالعِلاجِ فيَعرِفُ العِلّة فيَصِفُ له ما يناسبه.

ثمّ ذكر المصنف في الباب حديثين تقدَّما:

أحدهما: حديث سعد بن أبي وقّاص، وقد تقدَّم شرحه في الوصايا (٢٧٤٢)، وأورَدَه ١٢١/١٠ هنا عالياً من طريق الجُعَيد: وهو ابن عبد الرَّحمن.

وقوله فيه: «تَشَكَّيت بمَكّة شَكوى شديدةً» في رواية المُستَمْلي: شديداً، بالتَّذكير على إرادة المرض[1]. والشَّكوى بالقصرِ: المرض.

وقوله: «وأترُك لها الثُّلثَينِ» قال الدَّاوُوديّ: إن كانت هذه الزّيادة محفوظة فلعلَّ ذلك كان قبل نزول الفرائض. وقال غيره: قد يكون من جهة الردّ. وفيه نظر، لأنَّ سعداً كان له حينئذٍ عَصَباتٌ وزوجاتٌ فيَتَعيَّن تأويله، أو يكون فيه حذف تقديره: وأترُك لها الثُّلثَين، أي: ولغيرها من الورَثة. وخَصَّها بالذِّكرِ لتَقَدُّمِها عنده.

وأمَّا قوله: «ولا يَرِثني إلّا ابنةٌ لي»[2] فتقدَّم أنَّ معناه من الأولاد، ولم يُرِدْ ظاهرَ الحَصْر.

---

(١) رواية المستملي والسرخسي: شَكْواً شديداً، بتنوين لفظة «شكْواً» فإذا أُريد المصدر كان قوله: شديداً، صفة لمصدر مذكَّر.

(٢) هذا لفظ الرواية المتقدمة برقم (٣٩٣٦) و(٤٤٠٩)، والآتية برقم (٥٦٦٨) و(٦٣٧٣)، ورواية الباب هنا: لم أترك إلّا ابنةً واحدةً. وهذه أظهر في أنَّ المراد بالحصر أنه لم يترك من الولد إلّا ابنة.

وقوله: «ثمَّ وضَعَ يده على جَبهَته» في رواية الكُشْمِيهنيّ: «على جَبهَتي»، وبها يَتبيَّن أنَّ في الأوَّل تجريداً.

وقوله: «فما زِلتُ أجِد بَرْدَه» أي: بَرْد يده، وذُكِّرَ باعتبار العُضو أو الكَفّ أو المسح.

وقوله: «فيما يُخال إليَّ» قال ابن التِّين: صوابه فيما يُخيَّل إليَّ، بالتَّشديدِ، لأنَّه من التَّخَيُّل، قال الله تعالى: ﴿يُخَيَّلُ إِلَيْهِ مِن سِحْرِهِمْ أَنَّهَا تَسْعَىٰ﴾ [طه: ٦٦]. قلت: وأقَرَّه الزَّركَشيّ، وهو عجيب. فإنَّ الكلمة صواب، وهو بمعنى يُخيَّل، قال في «المحكَم»: خالَ الشَّيءَ يَخالُه: يَظُنّه، وتَخيَّلَه: ظنَّه، وساقَ الكلامَ على المادّة.

الحديث الثاني: حديثُ ابن مسعود، وقد تقدَّم شرحه في أوائل كفَّارة المرضَى (٥٦٤٧).

وقوله: «فمَسِسْتُه بيَدي» بكسر السّين الأولى، وهي موضع التَّرجمة. وجاء عن عائشة قالت: كان رسول الله ﷺ إذا عادَ مريضاً يَضَع يدَه على المكان الذي يألَمُ، ثمَّ يقول: «باسمِ الله...»[1] أخرجه أبو يَعْلى (٤٤٥٩) بسندٍ حسن. وأخرج التِّرمِذيّ (٢٧٣١) من حديث أبي أُمامةَ بسندٍ لَيِّن رَفَعَه: «تمامُ عِيادة المريض أن يَضَعَ أحدُكم يَدَه على جَبهَته، فيسألَه كيف هو»، وأخرجه ابن السُّنِّيّ (٥٣٦) ولفظه: «فتقول: كيف أصبَحتَ، أو كيف أمسَيتَ؟».

## ١٤- باب ما يُقال للمريض، وما يُجيب

**٥٦٦١- حدَّثنا قَبِيصةُ، حدَّثنا سفيانُ، عن الأعمَشِ، عن إبراهيمَ التَّيْميِّ، عن الحارثِ بنِ سُوَيدٍ، عن عبدِ الله ﷺ، قال: أتيتُ النبيَّ ﷺ في مرضِه فمَسِسْتُه وهو يُوعَكُ وَعْكاً شديداً، فقلتُ: إنَّكَ لَتُوعَكُ وَعْكاً شديداً، وذلك أنَّ لكَ أجْرَينِ؟ قال: «أجَل، وما من مسلمٍ يُصِيبُه أذًى إلّا حاتَّتْ عنه خَطاياه، كما تَحاتُّ وَرَقُ الشَّجَرِ».**

**٥٦٦٢- حدَّثني إسحاقُ، حدَّثنا خالدُ بنُ عبدِ الله، عن خالدٍ، عن عِكْرِمةَ، عن ابنِ عبَّاسٍ رضي الله عنهما: أنَّ رسولَ الله ﷺ دَخَلَ على رجلٍ يعودُه، فقال: «لا بَأسَ، طَهورٌ إن شاء الله»**

---

(١) تمام الدعاء الوارد في الحديث: «لا بأس لا بأس، أذهِب البأسَ ربّ الناس، واشْفِ أنت الشافي، لا شفاء إلّا شفاؤك شفاءً لا يغادر سَقَماً».

فقال: كَلّا، بل حُمَّى تَفُورُ، على شيخٍ كَبيرٍ كَيما تُزِيرَه القُبورَ، قال النبيُّ ﷺ: «فنعمْ إذاً».

قوله: «باب ما يُقال للمريضِ وما يُجيب» ذكر فيه حديث ابن مسعود المذكور في الباب قبلَه، وحديث ابن عبَّاس في قصَّة الأعرابيّ الذي قال: حُمَّى تَفُور، وقد تقدَّم (٥٦٥٦) أيضاً قريباً، وفيه بيان ما ينبغي أن يقال عند المريض وفائدة ذلك.

وأخرج ابن ماجَهْ (١٤٣٨) والتِّرمِذيّ (٢٠٨٧) من حديث أبي سعيد رَفَعَه: «إذا دَخَلتُم على المريض فنَفِّسوا له في الأجَل، فإنَّ ذلك لا يَرُدّ شيئاً، وهو يُطيِّب نفسَ المريضِ» وفي سنده لِيْن[1]. وقوله: «نَفِّسوا» أي: أطَمِعُوه في الحياة، ففي ذلك تنفيسٌ لمَا هو فيه من الكَرْب/ ١٠/١٢٢ وطُمأنينةٌ لقلْبِه، قال النَّوويّ: هو معنى قوله في حديث ابن عبَّاس للأعرابيِّ: لا بَأس.

وأخرج ابن ماجَهْ (١٤٤١) أيضاً بسندٍ حسن[2] لكن فيه انقطاع عن عمر رَفَعَه: «إذا دَخَلتَ على مريض فمُره يَدعُو لك، فإنَّ دعاءَه كَدعاءِ الملائكة». وقد تَرجَمَ المصنِّف في«الأدب المفرَد» «ما يُجيب به المريض» وأورَدَ (٥٢٨) قولَ ابن عمر للحَجّاجِ لمَّا قال له: مَن أصابك؟ قال: «أصابني مَن أمَرَ بحَمْلِ السِّلاح في يوم لا يَحِلُّ فيه حَمْلُه». وقد تقدَّم هذا في العيدَينِ (٩٦٦و٩٦٧).

## ١٥- بابُ عيادةِ المريضِ راكباً وماشياً، ورِدْفاً على الحمار

**٥٦٦٣- حدَّثني يحيى بنُ بُكَير، حدَّثنا اللَّيثُ، عن عُقَيل، عن ابنِ شِهابٍ، عن عُرْوةَ، أنَّ أُسامةَ بنَ زيدٍ أخبَره: أنَّ النبيَّ ﷺ رَكِبَ على حِمارٍ، على إكافٍ على قَطِيفةٍ فَدَكِيَّةٍ، وأردَفَ أُسامةَ وراءَه يعودُ سَعْدَ بنَ عُبَادةَ قبلَ وَقْعةِ بَدْرٍ، فسارَ حتَّى مرَّ بمَجْلِسٍ فيه عبدُ الله بنُ أُبيٍّ ابنُ**

---

(١) بل إسناده ضعيف جداً، وقد أعلَّه البخاري وأبو حاتم والبيهقي وابن الجوزس وغيرهم.

(٢) كذا قال الحافظُ رحمه اللهُ هنا، وهو تساهُل منه، وقد حرَّر القولَ فيه أكثر ودقَّقَه في «نتائج الأفكار» ٤/ ٢٤٣ في ردّه على قول النووي: إسناده صحيح أو حسن، لكن ميمون لم يدرك عمر. فقال الحافظ: فلا يكون صحيحاً، ولو اعتضد لكان حسناً، لكن لم نجد له شاهداً يصلح للاعتبار، فقد جاء من حديث أنس ومن حديث أبي أمامة، ومن حديث جابر، وفي سند كلٍّ منها من نُسِبَ إلى الكذب. ثم ذكر الحافظ علةً قادحة تمنع القول بصحة حديث عمر أو حُسنه غير الانقطاع، وهو أنه روي الحديث عند ابن السني من طريقٍ أصحّ من طريق ابن ماجه، بزيادة رجلٍ في إسناده ضعيفٍ جداً نَسَبُوه إلى الوضع.

سَلُولَ، وذلك قبلَ أن يُسلمَ عبدُ الله، وفي المَجْلِسِ أخلاطٌ منَ المسلمينَ والمشركينَ عَبَدةِ الأوْثان واليهودِ، وفي المَجْلِسِ عبدُ الله بنُ رَواحةَ، فلمَّا غَشِيَتِ المَجْلِسَ عَجاجةُ الدَّابّةِ خَمَّرَ عبدُ الله ابنُ أُبيٍّ أنفَه بِرِدائه، قال: لا تُغَبِّروا علينا، فسَلَّمَ النبيُّ ﷺ ووَقَفَ ونزلَ، فدَعاهم إلى الله، فقرأ عليهمُ القرآنَ، فقال له عبدُ الله بنُ أُبيٍّ: يا أيُّها المَرْءُ، إنَّه لا أحسَنَ ممَّا تقولُ إن كان حَقّاً، فلا تُؤْذِنا به في مَجالِسِنا، وارجِع إلى رَحْلِكَ فمَن جاءكَ فاقصُص عليه، قال ابنُ رَواحةَ: بلى يا رسولَ الله، فاغْشَنا به في مَجالِسِنا، فإنّا نُحِبُّ ذلك، فاستَبَّ المسلمونَ والمشركونَ واليهودُ، حتَّى كادوا يَتَثاوَرونَ، فلم يَزَلِ رسولُ الله ﷺ[1] حتَّى سَكَنوا، فرَكِبَ النبيُّ ﷺ دابَّتَه حتَّى دَخَلَ على سَعْدِ بنِ عُبَادةَ، فقال له: «أيْ سَعْدُ، ألم تَسْمَع ما قال أبو حُبَابٍ؟» يُرِيدُ عبدَ الله بنَ أُبيٍّ، قال سَعْدٌ: يا رسولَ الله، اعْفُ عنه واصْفَحْ، فلقد أعطاكَ الله ما أعطاكَ، ولَقَدِ اجْتَمَعَ أهلُ هذه البحرةِ أن يُتوِّجُوه فيُعَصِّبُوه، فلمَّا رَدَّ ذلك بالحقِّ الذي أعطاكَ شَرِقَ بذلك، فذلك الذي فَعَل به ما رأيتَ.

٥٦٦٤- حدَّثني عَمْرو بنُ عبَّاسٍ، حدَّثنا عبدُ الرَّحمنِ، حدَّثنا سفيانُ، عن محمَّدٍ ـ هو ابنُ المنْكَدِرِ ـ عن جابرٍ ﷺ، قال: جاءني النبيُّ ﷺ يَعُودُني ليس براكبِ بَغْلٍ ولا بِرْذَوْنٍ.

قوله: «باب عيادة المريض راكباً وماشياً، ورِدْفاً على الحمار» ذكر فيه حديث أُسامة بن زيد: أنَّ النبيَّ ﷺ رَكِبَ على الحمار. وفيه أنَّه أردَفَه يعودُ سعدَ بن عُبَادة، وقد تقدَّم شرح الحديث مُستَوفًى في أواخر تفسير آل عِمران (٤٥٦٦).

وقوله: «على حِمارٍ، على إكافٍ على قَطيفةٍ» «على» الثّالثة بَدَل من الثّانية، وهي بَدَل من الأولى. والحاصل أنَّ الإكافَ يلي الحمار، والقَطيفة فوق الإكاف، والرَّاكِب فوق القَطيفة. والإكاف، بكسر الهمزة وتخفيف الكاف: ما يوضَع على الدَّابّة كالبَرْذَعة، والقَطيفة: كِساء.

وقوله: «فَدَكيَّة» بفتح الفاء والدّال وكسر الكاف: نسبة إلى فَدَك القرية المشهورة، كأنَّها صُنِعَت فيها، وحكى بعضُهم أنَّ في رواية: فرَكِبَه، بفتح الرَّاء والموحَّدة الخفيفة، من الرُّكوب،/ ١٠/١٢٣ والضَّمير للحِمار، وهو تصحيف بَيِّن.

(١) جاء في الرواية المتقدمة برقم (٤٥٦٦) من طريق شعيب عن الزهري: فلم يَزَلِ النبي ﷺ يُخَفِّضُهم.

وقوله في حديث جابر: «جاءني النبيُّ ﷺ يعُودُني ليس براكبِ بَغلٍ ولا بِرذَونٍ» هذا القَدْر أفرَدَه المِزّيّ في «الأطراف»، وجعله الحُميديّ من جملة الحديث الذي أوَّله: مَرِضت فأتاني رسول الله ﷺ يعودني وأبو بكر وهما ماشيان[1] وأظنّ الذي صَنَعَه هو الصَّواب.

## ١٦- باب ما رُخِّصَ للمريض أن يقولَ: إنّي وَجِعٌ، أو وارأْساهْ، أو اشتدّ بيَ الوَجَعُ

وقولِ أيوبَ عليه السلامُ: ﴿مَسَّنِيَ ٱلضُّرُّ وَأَنتَ أَرۡحَمُ ٱلرَّٰحِمِينَ﴾ [الأنبياء: ٨٣]

قوله: «باب ما رُخِّصَ للمريضِ أن يقول: إنّي وَجِعٌ، أو وارَأْساهْ، أو اشتَدَّ بي الوَجَعُ، وقول أيوب عليه السلام: ﴿مَسَّنِيَ ٱلضُّرُّ وَأَنتَ أَرۡحَمُ ٱلرَّٰحِمِينَ﴾» أمَّا قوله: إنّي وجِعٌ، فتَرجَمَ به في كتاب «الأدب المفرَد»، وأورَدَه فيه (٥٠٩) من طريق هشام/ بن عُرْوة عن أبيه ١٠/١٢٤ قال: دَخَلت أنا وعبد الله بن الزُّبَير على أسماء ـ يعني بنت أبي بكر وهي أمّهما ـ وأسماءُ وَجِعةٌ، فقال لها عبد الله: كيف تَجِدينَك؟ قالت: وَجِعة، الحديث. وأصرَح منه ما روى صالح بن كَيْسانَ عن حُميد بن عبد الرَّحمن بن عَوْف عن أبيه قال: دَخَلتُ على أبي بكر ﷺ في مرضه الذي تُوُفِّي فيه، فسَلَّمتُ عليه وسألته: كيف أصبَحتَ؟ فاستَوى جالساً، فقلت: أصبَحتَ بحَمدِ الله بارِئاً؟ قال: أما إنّي على ما تَرَى وَجِعٌ، فذكر القصَّة، أخرجه الطبرانيُّ (٤٣).

وأمَّا قوله: «وارأساه» فصريحٌ في حديث عائشة المذكور في الباب.

وأمَّا قوله: «اشتَدَّ بي الوجَع» فهو في حديث سعد الذي في آخر الباب.

وأمَّا قول أيوب عليه السلام فاعتَرَضَ ابن التِّين ذكرَه في التَّرجمة، فقال: هذا لا يناسب التَّبويب، لأنَّ أيوب إنَّما قاله داعياً ولم يَذكُره للمخلوقينَ. قلت: لعلَّ البخاريّ أشارَ إلى أنَّ مُطلَق الشَّكوى لا يُمنَع، رَدّاً على مَن زَعَمَ من الصّوفيَّة أنَّ الدُّعاء بكَشفِ البلاء يَقدَح في الرِّضا والتَّسليم، فنبَّهَ على أنَّ الطَّلَب من الله ليس ممنوعاً، بل فيه زيادةُ عبادة، لمَّا ثَبَتَ مِثلُ ذلك عن المعصوم، وأثنَى الله عليه بذلك، وأثبَتَ له اسم الصَّبر مع ذلك.

---

(١) تقدم قريباً برقم (٥٦٥١).

وقد رُوّينا في قصَّة أيوب في «فوائد سَمّويه»[١]، وصَحَّحَه ابن حِبّان (٢٨٩٨)، والحاكم (٢/ ٥٨١-٥٨٢) من طريق الزُّهْريّ عن أنس رَفَعَه: «أنَّ أيوب لمَّا طالَ بَلاؤُه رَفَضَه القريب والبعيد، غير رجلَينِ من إخوانه، فقال أحدهما لصاحبِه: لقد أذنَبَ أيوبُ ذَنباً ما أذنبَه أحدٌ من العالمينَ، فبَلَغَ ذلك أيوب ـ يعني فجَزِعَ من قوله ـ ودَعا رَبّه فكَشَفَ ما به»[٢]. وعند ابن أبي حاتم[٣] من طريق عبد الله بن عُبيد بن عمير[٤] موقوفاً عليه نحوه وقال فيه: فجَزِعَ من قولهما جَزَعاً شديداً، ثمَّ قال: بعِزَّتِك لا أرفَعُ رأسي حتَّى تَكشِفَ عنِّي، وسَجَدَ، فما رَفَعَ رأسه حتَّى كُشِفَ عنه. فكأنَّ مُراد البخاريّ أنَّ الذي يجوز من شَكوى المريض ما كان على طريق الطَّلَب من الله، أو على غير طريق التَّسَخُّط للقَدرِ والتَّضَجُّر، والله أعلم.

قال الطبري[٥]: اختَلَفَ الناسُ في هذا الباب، والتَّحقيقُ أنَّ الألم لا يَقدِر أحدٌ على دفعه[٦]، والنُّفوس مجبولة على وِجدان ذلك فلا يُستَطاع تغييرها عمَّا جُبِلَت عليه، وإنَّما كُلِّفَ العَبد أن لا يقع منه في حال المصيبة ما له سبيلٌ إلى تَركه كالمبالَغة في التَّأوُّه والجَزَع الزّائد، كانَ مَن فعل ذلك خَرَجَ عن معاني أهل الصَّبر، وأمَّا مُجَرَّد التَّشَكّي فليس مذموماً حتَّى يَحصُل التَّسَخُّط للمَقدور، وقد اتَّفَقوا على كراهة شَكوى العَبد رَبَّه، وشَكواه إنَّما هو ذِكْرُه للنّاس على سبيل التَّضَجُّر، والله أعلم.

وروى أحمد في «الزُّهد» عن طاووسٍ أنَّه قال: أنينُ المريض شَكوى. وجَزَمَ أبو الطيِّب وابنُ الصَّبّاغ وجماعةٌ من الشافعيَّة: أنَّ أنينَ المريض وتأوُّهَه مكروه. وتَعقَّبَه النَّوويّ فقال: هذا ضعيفٌ أو باطل، فإنَّ المكروه ما ثَبَتَ فيه نَهيٌ مقصود، وهذا لم يَثبُت فيه ذلك. ثمَّ

---

(١) تحرَّف في (أ) و(س) إلى: ميمونة. وسمويه لقب الحافظ إسماعيل بن عبد الله بن مسعود العَبْدي.

(٢) قال ابن كثير في «البداية والنهاية» ١/ ٥١١: غريبٌ رفْعُه جداً، والأشبه أن يكون موقوفاً.

(٣) في «تفسيره» ٨/ ٢٤٥٩.

(٤) تحرّف في (س) إلى: نمير.

(٥) تحرّف في (س) إلى: القرطبي.

(٦) تحرّف في (س) إلى: رفعه.

احتَجَّ بحديث عائشة في الباب، ثمَّ قال: فلعلَّهم أرادوا بالكراهة خِلَاف الأَولى، فإنَّه لا شَكّ أنَّ اشتغاله بالذِّكرِ أَولى. انتهى، ولعلَّهم أخَذوه بالمعنى من كَون كَثْرة الشَّكوى تَدُلّ على ضعف اليقين، وتُشعِر بالتَّسَخُّطِ للقضاء، وتورِث شَماتة الأعداء. وأمَّا إخبارُ المريض صديقَه أو طَبيبَه عن حاله فلا بأسَ به اتِّفاقاً.

ثم ذكر في الباب أربعةَ أحاديث:

٥٦٦٥- حدَّثنا قَبِيصةُ، حدَّثنا سفيانُ، عن ابنِ أبي نَجِيح وأيوبَ، عن مجاهدٍ، عن عبدِ الرَّحمنِ بنِ أبي ليلى، عن كَعْبِ بنِ عُجْرةَ ﷺ: مرَّ بيَ النبيُّ ﷺ وأنا أُوقِدُ تحتَ القِدْرِ، فقال: «أيُؤْذِيكَ هَوامُّ رأسِكَ؟» قلتُ: نعم، فدَعَا الحَلّاقَ فحَلَقَه، ثمَّ أمَرَني بالفِداءِ.

٥٦٦٦- حدَّثنا يحيى بنُ يحيى أبو زكريّا، أخبرنا سليمانُ بنُ بلالٍ، عن يحيى بنِ سعيدٍ، قال: سمعتُ القاسمَ بنَ محمَّدٍ، قال: قالت عائشةُ: وارأساهْ، فقال رسولُ الله ﷺ: «ذاكِ لو كان وأنا حَيٌّ فأستَغْفِرَ لكِ وأدْعوَ لكِ» فقالت عائشةُ: واثُكْلِياهْ، والله إنّي لأظُنُّكَ تُحِبُّ مَوْتي، ولو كان ذلكَ لَظَلِلْتَ آخِرَ يومِكَ مُعرِّساً ببعضِ أزْواجِكَ، فقال النبيُّ ﷺ: «بل أنا وارأساهْ، لقد هَمَمْتُ ـ أو أرَدْتُ ـ أن أُرسِلَ إلى أبي بكرٍ وابنِه، فاعْهَدَ، أن يقولَ القائلونَ أو يَتَمنَّى المتمنُّونَ، ثمَّ قلتُ: يَأبى اللهُ ويَدْفَعُ المؤمنونَ ـ أو يَدْفَعُ اللهُ ويَأبى المؤمنون ـ».

[طرفه في: ٧٢١٧]

٥٦٦٧- حدَّثنا موسى، حدَّثنا عبدُ العزيزِ بنُ مسلمٍ، حدَّثنا سليمانُ، عن إبراهيمَ التَّيْميِّ، عن الحارثِ بنِ سُوَيدٍ، عن ابنِ مسعودٍ ﷺ، قال: دَخَلْتُ على النبيِّ ﷺ وهو يُوعَكُ، فمَسِسْتُه، فقلتُ: إنَّكَ لَتُوعَكُ وَعْكاً شديداً؟ قال: «أجَل، كما يُوعَكُ رجلان مِنْكُم». قال: لكَ أجْران؟ قال: «نعم، ما مِن مسلمٍ يُصِيبُه أذًى مرضٌ فما سواه، إلّا حَطَّ الله سَيِّئاته كما تَحُطُّ الشَّجَرةُ ورَقَها».

٥٦٦٨- حدَّثنا موسى بنُ إسماعيلَ، حدَّثنا عبدُ العزيزِ بنُ عبدِ الله بنِ أبي سَلَمةَ، أخبرنا الزُّهْريُّ، عن عامرِ بنِ سعدٍ، عن أبيه، قال: جاءنا رسولُ الله ﷺ يعُودُني من وَجَعٍ اشتَدَّ بي زَمَنَ

حَجّةِ الوَداع، فقلتُ: بَلَغَ بي ما تَرَى، وأنا ذو مالٍ ولا يَرِثُني إلّا ابنةٌ لي، أفأتصَدَّقُ بثُلُثَي مالي؟ قال: «لا»، قلتُ: فالشَّطْرُ؟ قال: «لا الثُّلثُ، والثُّلُثُ كَثيرٌ، أن تَدَعَ ورَثَتَكَ أغنِياءَ خيرٌ من أن تَذَرَهم عالةً يَتَكَفَّفونَ الناسَ، ولن تُنْفِقَ نَفَقةً تَبْتَغي بها وجهَ الله إلّا أُجِرْتَ بها، حتَّى ما تَجْعَلُ في في امرأتِكَ».

**الأول**: حديثُ كعب بن عُجرة في حَلْق الـمُحرِم رأسَه إذا آذاه القَمْل، وقد تقدَّم شرحه مُستَوفًى في كتاب الحجّ (١٨١٤-١٨١٨). وقوله: «أيُؤذيك هَوامّ رأسك؟» هو موضع التَّرجمة لنسبة الأذَى للهوامّ، وهي بتشديد الميم: اسمٌ للحَشَرات، لأنَّها تَـهُمُّ أن تَدِبَّ، وإذا أُضيفَت إلى الرَّأس اختَصَّت بالقَمْلِ.

**الثاني**: حديث عائشة:

**قوله**: «**حدَّثنا يحيى بن يحيى أبو زكريَّا**» هو النَّيسابوريّ الإمام المشهور، وليس له في البخاريّ سوى مواضعَ يسيرة في الزكاة (١٤٤١)، والوكالة (٢٣١٨)، والتَّفسير (٤٥٥٤)، والأحكام (٧٢١٧)، وأكثرَ عنه مسلم. ويقال: إنَّه تفرَّد بهذا الإسناد، وإنَّ أحمد كان يَتَمنَّى لو أمكَنَه الخروجُ إلى نَيسابور ليسمع منه هذا الحديث، ولكن أخرجه/ أبو نُعَيم في «المستخرَج» من وجهَينِ آخرَينِ عن سليمان بن بلال. ١٢٥/١٠

**قوله**: «**وارَأْساهْ**» هو تَفَجُّعٌ على الرَّأس لشِدّة ما وَقَعَ به من ألم الصُّداع، وعند أحمد (٢٥٩٠٨) والنَّسائيُّ (ك٧٠٤٢) وابن ماجَهْ (١٤٦٥) من طريق عُبيد الله بن عبد الله بن عُتبة عن عائشة: رَجَعَ رسولُ الله ﷺ من جِنازة من البَقيع، فوجَدَني وأنا أجِدُ صُداعاً في رأسي وأنا أقول: وارأساهْ.

**قوله**: «**ذاكِ لو كان وأنا حَيٌّ**» ذاكِ بكسر الكاف، إشارة إلى ما يَستَلزِمُ المرض من الموت، أي: لو متِّ وأنا حَيٌّ، ويُرشِد إليه جوابُ عائشة، وقد وَقَعَ مُصرَّحاً به في رواية عُبيد الله ابن عبد الله بن عُتبة، ولفظه: ثمَّ قال: «ما ضَرَّكِ لو متِّ قبلي فكَفَّنتُكِ ثمَّ صَلَّيتُ عليكِ ودَفَنتُك؟».

وقولها: «واثُكلِياهْ»[١] بضمِّ المثلَّثة وسكون الكاف وفتح اللّام وبكسرها، مع التَّحتانيَّة الخفيفة وبعد الألف هاء للنُّدبة، وأصل الثُّكْل: فَقْدُ الولد أو مَن يَعِزُّ على الفاقد، وليست حقيقَتُه هنا مُرادةً، بل هو كلامٌ كان يَجري على ألسِنَتهم عند حصول المصيبة أو تَوقُّعِها.

وقولها: «والله إنّي لَأظنّك تُحِبّ موتي» كأنَّها أخَذَت ذلك من قوله لها: «لو متِّ قبلي».

وقولها: «ولو كان ذلك» في رواية الكُشْمِيهنيّ: «ذاكَ» بغير لامَ، أي: موتها «لَظَلِلت آخرَ يومِك مُعرِّساً» بفتح العين المهملة[٢] وتشديد الرَّاء المكسورة، وسكون العين والتَّخفيف، يقال: أعرَسَ وعَرَّسَ: إذا بَنَى على زوجته، ثمَّ استُعمِلَ في كلّ جِماع، والأوَّل أشهَر، فإنَّ التَّعريس النُّزولُ بليلٍ. ووَقَعَ في رواية عُبيد الله: لَكأنِّي بك والله لو قد فعَلتُ ذلك لقد رجعتَ إلى بيتي، فأعرَستَ ببعضِ نسائك. قالت: فتَبسَّمَ رسول الله ﷺ.

وقولها: «بل أنا وارَأْساهْ» هي كلمة إضراب، والمعنى: دَعي ذِكْرَ ما تَجِدينَه من وجَع رأسك واشتَغِلي بي. وزاد في رواية عُبيد الله: ثمَّ بُدِئَ في وجَعه الذي ماتَ فيه ﷺ.

قوله: «لقد هَمَمْتُ ـ أو أرَدْتُ ـ» شَكٌّ من الراوي، ووَقَعَ في رواية أبي نُعَيم: «أو وَدِدتُ» بَدَل: «أردتُ».

قوله: «أن أُرسِل إلى أبي بكر وابنه» كذا للأكثرِ بالواو وألِف الوصل والموحَّدة والنّون، ووَقَعَ في رواية مسلم[٣]: «أو ابنه» بلفظ «أو» التي للشَّكِّ أو للتَّخيير، وفي أُخرى: «أو آتيه» بهمزةٍ ممدودة بعدها مُثنّاة مكسورة، ثمَّ تحتانيَّة ساكنة[٤]، من الإتيان بمعنى المجيء، والصَّواب

---

(١) وقع في الأصلين هنا بعد قوله: واثكلياهْ: أو ثُكلاه. وليست في اليونينية، ولا في النسخة التي بأيدينا برواية أبي ذر الهروي، ولعلها من قول الحافظ إشارة إلى أنها وجه صحيح في العربية في النطق بهذه الكلمة، والله أعلم.

(٢) في (س): والمهملة. بإقحام الواو.

(٣) الحديث لم يخرجه مسلم من هذه الطريق، ولم يعزه المزي إليه، لكنه عند مسلم من وجهٍ آخر سيذكره الحافظ بعد سطرين.

(٤) العطف يقتضي أن تكون الياء مفتوحة لا ساكنة.

الأوَّل، ونَقَلَ عِيَاض الأخيرة[1] عن بعض المحدِّثينَ تَصويبَها وخطَّأه، وقال: ويُوضح الصَّواب قولُها في الحديث الآخر عند مسلم (٢٣٨٧): «ادعِي لي أباك وأخاك»، وأيضاً فإنَّ مَجيئَه إلى أبي بكر كان مُتَعَسِّراً، لأنَّه عَجَزَ عن حضور الصلاة مع قُرب مكانها من بيته.

قلت: في هذا التَّعليل نظر، لأنَّ سياق الحديث يُشعِر بأنَّ ذلك كان في ابتداء مرضه ﷺ، وقد استَمرَّ يُصَلِّي بهم وهو مريض، ويدور على نسائه حتَّى عَجَزَ عن ذلك، وانقَطَعَ في بيت عائشة. ويحتمل أن يكون قوله ﷺ: «لقد هَمَمتُ...» إلى آخره، وَقَعَ بعد المفاوَضة التي وَقَعَت بينه وبين عائشة بمُدَّةٍ، وإن كان ظاهرُ الحديث بخِلَافه. ويُؤيِّد أيضاً ما في الأصل أنَّ المقام كان مقام استمالةِ قلبِ عائشة، فكأنَّه يقول: كما أنَّ الأمر يُفوَّض لأبيك فإنَّ ذلك يقع بحضورِ أخيك، هذا إن كان المرادُ بالعهدِ العهدَ بالخِلَافة، وهو ظاهرُ السِّياق كما سيأتي تقريره في كتاب الأحكام (٧٢١٧) إن شاء الله تعالى، وإن كان لغير ذلك فلعلَّه أرادَ إحضارَ بعضِ مَحارِمها حتَّى لو احتاجَ إلى قضاء حاجة أو الإرسال إلى أحد لَوجَدَ مَن يُبادِر لذلك.

**قوله: «فأعْهَدَ»** أي: أُوصي.

**قوله: «أن يقول القائلونَ»** أي: لئلَّا يقول، أو كراهة أن يقول.

**قوله: «أو يَتَمنَّى المتمنّونَ»** بضمِّ النُّون جمع متمنٍّ بكسرها، وأصل الجمع المتمنّيونَ فاستُثقِلَتِ الضَّمّة على الياء فحُذِفَت، فاجتَمعت كسرة النُّون بعدها الواو فضُمَّتِ النّون.

وفي الحديث ما طُبِعَت عليه المرأةُ مِن الغَيْرة، وفيه مُداعَبة الرجل أهله، والإفضاء إليهم بما يَستُره عن غيرهم. وفيه أنَّ ذِكْر الوجَع ليس بشِكايةٍ، فكَم من ساكِتٍ/ وهو ساخِطٌ، وكَم من شاكٍ وهو راضٍ، فالمعوَّل في ذلك على عَمَل القلب لا على نُطق اللِّسان، والله أعلم. ١٢٦/١٠

(١) لفظة «الأخيرة» أثبتناها من (ع)، إلّا أنه لم يرد فيها تاء التأنيث، وزدناها لما يقتضيه السياق من إضافتها حيث قال: تصويبها، بصيغة التأنيث، وسقطت اللفظة من (أ) و(س).

**الحديث الثالث**: حديث ابن مسعود، وقد تقدَّم شرحه قريباً (٥٦٤٧).

وقوله في هذه الرِّواية: «فمَسِسْتُه» وَقَعَ في رواية المُستَمْلي[١]: فسمعتُه. وهو تحريف، ووُجِّهَت بأنَّ هنا حذفاً، والتَّقدير: فسمعتُ أنينَه.

**الحديث الرابع**: حديث عامر بن سعد، عن أبيه، وهو سعد بن أبي وقّاص.

قوله: «من وجَعٍ اشتَدَّ بي» تقدَّم شرحه مُستَوفًى في كتاب الوصايا (٢٧٤٢ و٢٧٤٤).

وقوله: «زَمَن حَجّة الوداع» موافق لرواية مالك عن الزُّهْريّ[٢]، وتقدَّم أنَّ ابن عُيَينَةَ قال في روايته[٣]: أنَّ ذلك في زمن الفتح. والأوَّل أرجَح، والله أعلم.

## ١٧- بابُ قولِ المريضِ: قومُوا عنّي

**٥٦٦٩- حدَّثني إبراهيمُ بنُ موسى، أخبرنا هشامٌ، عن مَعمَرٍ (ح) حدثنا عبدُ الله بنُ محمَّدٍ، حدَّثنا عبدُ الرَّزّاق، أخبرنا مَعمَرٌ، عن الزُّهْريِّ، عن عُبيدِ الله بنِ عبدِ الله، عن ابنِ عبَّاسٍ رضي الله عنهما، قال: لمَّا حُضِرَ رسولُ الله ﷺ وفي البيتِ رجالٌ فيهم عمرُ بنُ الخطَّاب، قال النبيُّ ﷺ: «هَلُمَّ أكتُبْ لكم كتاباً لا تَضِلُّوا بعدَه»، فقال عمرُ: إنَّ النبيَّ ﷺ قد غَلَبَ عليه الوَجَعُ، وعندَكُمُ القرآنُ، حَسْبُنا كتابُ الله، فاختَلَفَ أهلُ البيتِ فاختَصَموا، منهم مَن يقول: قَرِّبُوا يَكْتُبْ لكمُ النبيُّ ﷺ كتاباً لن تَضِلُّوا بعدَه، ومنهم مَن يقول ما قال عمرُ، فلمَّا أكثروا اللَّغْوَ والاختِلافَ عندَ النبيِّ ﷺ قال رسولُ الله ﷺ: «قُومُوا».**

**قال عُبيدُ الله: فكان ابنُ عبَّاسٍ يقول: إنَّ الرَّزِيَّةَ كلَّ الرَّزِيَّةِ ما حالَ بينَ رسولِ الله ﷺ وبينَ أن يَكْتُبَ لهم ذلك الكتابَ، مِنِ اختِلافهم ولَغَطِهم.**

قوله: «بابُ قولِ المريضِ: قوموا عنِّي» أي: إذا وَقَعَ من الحاضرينَ عنده ما يقتضي ذلك.

قوله: «هشام» هو ابن يوسف الصَّنْعانيّ.

---

(١) وهي رواية الحَمُّوِيّ أيضاً، كما في اليونينية و«إرشاد الساري».

(٢) تقدمت روايته برقم (١٢٩٥)، وهو في «الموطأ» ٢/ ٧٦٣.

(٣) عند ابن ماجه (٢٧٠٨)، والترمذي (٢١١٦).

وقوله: «حدَّثنا عبد الله بن محمَّد» هو الـمُسنَدِي، وساقَه المصنِّف هنا على لفظ هشام، وسَبَقَ لفظ عبد الرَّزّاق[1] في أواخر المغازي (٤٤٣٢)، وتقدَّم شرحه هناك، ووَقَعَ هُنا: قال رسول الله ﷺ: «قوموا»، وقد تقدَّم الحديث في كتاب العلم (١١٤) من رواية يونس ابن يزيد عن الزُّهْريّ بلفظ: فقال رسول الله ﷺ: «قوموا عنِّي»[2]، وهو المطابِق للتَّرجمة، ولم أستَحضِره عند الكلام عليه في المغازي فنَسَبت هذه الزّيادة لابنِ سعد (٢/ ٢٤٤)، وعَزْوها للبخاريِّ أولى.

ويُؤخَذ من هذا الحديث أنَّ الأدب في العيادة أن لا يُطيل العائدُ المقام[3] عند المريض حتَّى يُضجِره، وأن لا يتكلَّم عنده بما يُزعِجه. وجملة آداب العِيادة عشرة أشياء، ومنها ما لا يَختَصّ بالعيادة: أن لا يُقابِل الباب عند الاستئذان، وأن يَدُقّ الباب برِفقٍ، وأن لا يُبهِم نفسه، كأن يقول: أنا، وأن لا يَحضُر في وقتٍ يكون غيرَ لائق بالعيادة كوقتِ شُرب المريض الدَّواء، وأن يُخفِّف الجلوس، وأن يَغُضّ البَصَر، ويُقَلِّل السُّؤال، وأن يُظهِر الرِّقّة، وأن يُخلِص الدُّعاء، وأن يوسِّع للمريضِ في الأمَل، ويُشير عليه بالصَّبرِ لمَا فيه من جَزيل الأجر، ويُحذِّره من الجَزَع لمَا فيه من الوِزر.

قوله: «فكان ابن عبَّاس يقول: إنَّ الرَّزيَّة» سَبَقَ الكلام عليه في الوفاة النبويَّة (٤٤٣١ و٤٤٣٢).

## ١٨ - بابُ مَنْ ذهبَ بالصبيِّ المريضِ ليُدْعى له

**٥٦٧٠- حدَّثنا إبراهيمُ بنُ حمزةَ، حدَّثنا حاتمٌ ـ هو ابنُ إسماعيلَ ـ عن الجُعَيدِ، قال: سمعتُ السائبَ يقول: ذهبَتْ بي خالَتي إلى رسولِ الله ﷺ، فقالت: يا رسولَ الله، إنَّ ابنَ أُخْتي وَجِعٌ، فمَسَحَ رأسي، ودَعا لي بالبَرَكةِ، ثمَّ تَوضَّأ فشَرِبتُ من وَضُوئِه، وقُمْتُ خَلْفَ**

(١) بل اللفظ المذكور هنا هو لفظ عبد الرزاق، وهو في «مصنفه» (٩٧٥٧)، وأما لفظ رواية هشام بن يوسف فسيأتي عند البخاري برقم (٧٣٦٦).

(٢) وهذا لفظ رواية هشام بن يوسف الآتي عند البخاري برقم (٧٣٦٦)، ولكن ذهل عنه الحافظ رحمه الله.

(٣) لفظة: «المقام» أثبتناها من (ع) وحدها.

ظَهْرِه، فنَظَرْتُ إلى خاتَمٍ بينَ كَتِفَيه مِثلَ زِرِّ الحَجَلةِ.

قوله: «باب مَن ذهب بالصّبيِّ المريضِ ليُدْعَى له» في رواية الكُشْمِيهنيّ: ليَدعُو له. ذكر ١٢٧/١٠
فيه حديث الجُعَيد: وهو ابن عبد الرَّحمن، والسائب: هو ابن يزيد، وقد تقدَّم الحديث مشروحاً في التَّرجمة النبويَّة (٣٥٤١) عند ذِكْر خاتَم النُّبوّة، وأنَّ خالة السائب لا يُعرَف اسمها، وستأتي الإشارة إلى خُصوص المسحِ على رأسِ المريضِ والدُّعاء بالبَرَكة في كتاب الدَّعَوات (٦٣٥٢) إن شاء الله تعالى.

## ١٩- بابُ تمنّي المريضِ الموتَ

٥٦٧١- حدَّثنا آدمُ، حدَّثنا شُعْبةُ، حدَّثنا ثابتٌ البُنانيُّ، عن أنسِ بنِ مالكٍ ﷺ، قال النبيُّ ﷺ: «لا يَتَمنَّيَنَّ أحدُكُمُ الموتَ من ضُرٍّ أصابه، فإن كان لا بُدَّ فاعلاً فلْيَقُلِ: اللهمَّ أحْيِني ما كانتِ الحياةُ خيراً لي، وتَوَفَّني إذا كانت الوفاةُ خيراً لي».

[طرفاه في: ٦٣٥١، ٧٢٣٣]

٥٦٧٢- حدَّثنا آدمُ، حدَّثنا شُعْبةُ، عن إسماعيلَ بنِ أبي خالدٍ، عن قيسِ بنِ أبي حازِمٍ، قال: دَخَلْنا على خَبّابٍ نَعودُه وقَدِ اكْتَوَى سبعَ كَيّاتٍ، فقال: إنَّ أصحابنا الذينَ سَلَفوا مَضَوْا ولم تَنْقُصْهمُ الدُّنْيا، وإنّا أصَبنا ما لا نَجِدُ له موضعاً إلّا التُّرابَ، ولولا أنَّ النبيَّ ﷺ نَهانا أن نَدْعوَ بالموتِ لَدَعَوْتُ به، ثمَّ أتيناه مرَّةً أُخرى وهو يبني حائطاً له، فقال: إنَّ المسلمَ لَيُؤْجَرُ في كلِّ شيءٍ يُنفِقُه، إلّا في شيءٍ يجعلُه في هذا التُّراب.

[أطرافه في: ٦٣٤٩، ٦٣٥٠، ٦٤٣٠، ٦٤٣١، ٧٢٣٤]

٥٦٧٣- حدَّثنا أبو اليَمَان، أخبرنا شُعَيبٌ، عن الزُّهْريِّ، قال: أخبرني أبو عُبيدٍ مولى عبدِ الرَّحمنِ بنِ عَوْفٍ، أنَّ أبا هريرةَ، قال: سمعتُ رسولَ الله ﷺ يقول: «لن يُدخِلَ أحداً عَمَلُه الجنَّةَ» قالوا: ولا أنتَ يا رسولَ الله؟ قال: «لا، ولا أنا، إلّا أن يَتَغَمَّدَني الله بفَضْلٍ ورحمةٍ، فسَدِّدوا وقارِبُوا.

ولا يَتَمنَّى أحدُكُمُ الموتَ، إمّا مُحْسِناً فلعلَّه أن يَزْدادَ خيراً، وإمّا مُسِيئاً فلعلَّه أن يَستَعْتِبَ».

**٥٦٧٤- حدَّثنا عبدُ الله بنُ أبي شَيْبَةَ، حدَّثنا أبو أُسامةَ، عن هشامٍ، عن عبَّادِ بنِ عبدِ الله ابنِ الزُّبَيرِ، قال: سمعتُ عائشةَ رضي الله عنها، قالت: سمعتُ النبيَّ ﷺ وهو مُسْتَنِدٌ إليَّ يقول: «اللهمَّ اغفِر لي وارحَمْني، وألحِقْني بالرَّفِيقِ».**

١٢٨/١٠ قوله: «بابُ تَمنّي المريضِ الموتَ» أي: هل يُمنَع مُطلَقاً أو يجوزُ في حالة؟ ووَقَعَ في رواية الكُشْمِيهنيّ: نَهي تَمنّي المريضِ الموت. وكأنَّ المراد مَنعُ تَمنّي المريض.

وذكر في الباب خمسةَ أحاديث:

**الحديث الأول**: عن أنس.

قوله: «**لا يَتمنَّيَنَّ أحدُكُم الموتَ من ضُرّ أصابه**» الخِطاب للصحابة، والمراد هم ومَن بعدهم من المسلمينَ عُموماً.

وقوله: «**من ضُرّ أصابه**» حَمَلَه جماعة من السَّلَف على الضُّرّ الدُّنيَويّ، فإن وجَدَ الضُّرَّ الأُخرَويّ بأن خَشيَ فتنةً في دينه لم يَدخُل في النَّهي، ويُمكِن أن يُؤخَذ ذلك من رواية ابن حِبّان[1] (٢٩٦٦): «لا يَتمنَّيَنَّ أحدُكم الموتَ لضُرٍّ نزلَ به في الدُّنيا» على أنَّ «في» في هذا الحديث سببيَّة، أي: بسببِ أمرٍ من الدُّنيا. وقد فعل ذلك جماعةٌ من الصحابة: ففي «الموطَّأ» (٢/ ٨٢٤) عن عمر أنَّه قال: اللهمَّ كَبِرَت سِنّي، وضَعُفَت قوَّتي، وانتَشَرَت رَعِيَّتي، فاقبِضني إليكَ غير مُضَيِّع ولا مُفرِّط. وأخرجه عبد الرَّزّاق (٢٠٦٣٨) من وجه آخر عن عمر، وأخرج أحمد (١٦٠٤٠) وغيره من طريق عَبْس ـ ويقال: عابِس الغِفَاريُّ ـ أنَّه قال: يا طاعونُ خُذني، فقال له عُلَيم الكنديّ: لِمَ تقولُ هذا؟ ألم يَقُل رسولُ الله ﷺ: «لا يَتمنَّيَنَّ أحدُكم الموت»؟ فقال: إنّي سمعته يقول: «بادِروا بالموتِ ستّاً، إمرَة السُّفَهاء، وكَثْرة الشُّرَط، وبيع الحُكم»[2] الحديث.

وأخرج أحمد أيضاً (٢٣٩٧٠) من حديث عَوف بن مالك نحوه: وأنَّه قيلَ له: ألم يَقُل رسولُ الله ﷺ: «ما عُمِّر المسلمُ كان خيراً له» الحديث، وفيه الجواب نحوه.

---

(١) فات الحافظ رحمه الله أن يخرجه بهذا اللفظ أيضاً من «سنن النسائي» (١٨٢٠).

(٢) جاء تفسير ذلك في رواية أخرى عند الطبراني (١٨/ ٦٢) بلفظ: «والرشوة في الحكم».

وأصرَح منه في ذلك حديث معاذ الذي أخرجه أبو داود[1]، وصَحَّحَه الحاكم (١/ ٥٢١) في القول في دُبُر كلّ صلاة، وفيه: «وإذا أردت بقومٍ فتنةً فتَوفَّني إليك غيرَ مفتون».

**قوله: «فإن كان لا بدَّ فاعلاً»** في رواية عبد العزيز بن صُهَيب عن أنس كما سيأتي في الدَّعَوات (٦٣٥١): «فإن كان لا بُدّ[2] مُتَمنّياً للموتِ».

**قوله: «فلْيَقُل...»** إلى آخره. هذا يدلُّ على أنَّ النَّهي عن تَمَنّي الموت مُقيَّد بما إذا لم يكن على هذه الصّيغة، لأنَّ في التَّمَنّي المطلَق نوعُ اعتراضٍ ومُراغَمة للقَدرِ المحتوم، وفي هذه الصّورة المأمور بها نوعُ تَفويضٍ وتسليم للقضاء.

**وقوله: «فإن كان...»** إلى آخره، فيه ما يَصرِف الأمر عن حقيقَته من الوجوب أو الاستحباب، ويدلّ على أنَّه لِمُطْلَقِ الإذن لأنَّ الأمر بعد الحَظْر لا يَبقَى على حقيقَته. وقريب من هذا السّياق ما أخرجه أصحاب «السُّنَن»[3] من حديث المِقدام بن مَعْدِيْ كَرِبَ: «حَسبُ ابنِ آدم لُقَيماتٍ يُقِمْنَ صُلبَه، فإن كان ولا بُدّ فثُلُث للطَّعام» الحديث، أي: إذا كان لا بدَّ من الزّيادة على اللُّقَيمات فليَقتَصِرْ على الثُّلث، فهو إذنٌ بالاقتصار على الثُّلث، لا أمرٌ يقتضي الوجوبَ ولا الاستحباب.

**قوله: «ما كانت الحياةُ خيراً لي، وتَوفَّني إذا كانت»** عَبَّرَ في الحياة بقولِه: «ما كانت» لأنَّها حاصلة، فحسُنَ أن يأتي بالصّيغة المقتَضية للاتِّصاف بالحياة، ولمَّا كانت الوفاة لم تقع بعدُ حَسُنَ أن يأتي بصيغة الشَّرط. والظّاهر أنَّ هذا التَّفصيل ما إذا كان الضُّرّ دينيّاً أو دُنيَويّاً، وسيأتي في التَّمَنّي (٧٢٣٣) من رواية النَّضر بن أنس عن أبيه: لولا أنَّ رسولَ الله ﷺ قال: «لا

---

(١) كذا نسب الحافظُ هذه الرواية لأبي داود، وهو ذهول منه رحمه الله، فقد أخرج أبو داود (١٥٢٢) منه ذكر الدعاء دبر كل صلاة، لكن لم يذكر الزيادة التي أشار إليها الحافظ والتي هي موضع الشاهد، لكن أخرجها الترمذي (٣٢٣٥) ضمن حديث «رأيت ربي في أحسن صورة»، ولما خرَّج الحافظ الحديث في «نتائج الأفكار» ٢/ ٣١٧ خرَّجه من الترمذي، ولم يذكر أبا داود، فأصاب.

(٢) في (س): ولا بدّ. بإقحام الواو، وليست في الأصلين، ولا في الرواية.

(٣) ابن ماجه (٣٣٤٩)، والترمذي (٢٣٨٠)، والنسائي في «الكبرى» (٦٧٣٨).

تَمَنَّوُا الموتَ» لَـتَمنَّيتُه[1]. فلعلَّه رأى أنَّ التَّفصيل المذكور ليس من التَّمَنّي المنهيّ عنه.

**الحديث الثاني: حديث خَبّاب.**

**قوله: «عن إسماعيل بن أبي خالد»** لشُعْبة فيه إسناد آخر أخرجه التِّرمِذيّ (٩٧٠) من رواية غُندَر عنه عن أبي إسحاق عن حارثة بن مُضرِّب قال: دَخَلتُ على خَبّاب، فذكر الحديث نحوه.

**قوله: «وقد اكْتَوى سبعَ كَيّات»** في رواية حارثة: وقد اكتَوى في بطنه، فقال: ما أعلمُ أحداً من أصحاب النبيّ ﷺ لَقِيَ من البلاء ما لَقيتُ. أي: من الوجَع الذي أصابه. وحكى شيخُنا في «شرح التِّرمِذيّ» احتمال أن يكون أراد بالبلاءِ ما فُتِحَ عليه من المال بعد أن كان لا يَجِد دِرْهماً، كما وَقَعَ صريحاً في رواية حارثة المذكورة عنه، قال: لقد كنتُ وما أجِدُ دِرْهماً على عهدِ رسولِ الله ﷺ، وفي ناحية بيتي أربعونَ ألفاً. يعني الآن. وتَعقَّبَه بأنَّ غيرَه من الصحابة كان أكثرَ مالاً منه كعبد الرَّحمن بن عَوْف. واحتمالٌ أن يكون أراد ما لَقِيَ من التَّعذيب في أوَّل الإسلام من المشرِكينَ،/ وكأنَّه رأى أنَّ اتِّساع الدُّنيا عليه يكونُ ثوابَ ١٢٩/١٠
ذلك التَّعذيب، وكان يُحِبّ أن لو بَقِيَ له أجرُه مُوفَّراً في الآخرة. قال: ويحتمل أن يكون أرادَ ما فَعل من الكَيّ مع وُرُود النَّهي عنه، كما قال عِمران بن حُصَينٍ: نُهينا عن الكَيّ، فاكتَوينا، فما أفلَحْنا. أخرجه الخمسة إلّا النسائي وصحَّحه الترمذي[2]. قال: وهذا بعيدٌ. قلت: وكذلك الذي قبله، وسيأتي الكلام على حُكم الكَيّ قريباً في كتاب الطِّبّ[3] إن شاء الله تعالى.

---

(١) كذا في الأصلين، بزيادة هاء الضمير! مع أنَّ الذي في اليونينية دون حكاية خلاف: لتمنيتُ، وكذلك في النسخة التي بأيدينا برواية أبي ذرٍّ الهرويّ.

(٢) أخرجه أبو داود (٣٨٦٥)، والترمذي (٢٠٤٩)، وابن ماجه (٣٤٩٠)، والنسائي في «الكبرى» (٧٥٥٨). وقوله: «أخرجه الخمسة إلّا النسائي وصحَّحه الترمذي» أثبتناه من (ع)، ولم يَرِد في (أ) و(س). ثم هو عند النسائي كما ترى!

(٣) في الباب رقم (١٧): من اكتوى أو كوى غيره.

قوله: «إنَّ أصحابنا الذينَ سَلَفوا مَضَوْا ولم تَنْقُصْهم الدُّنْيا» زاد في الرِّقاق (٦٤٣١) من طريق يحيى القَطّان عن إسماعيل بن أبي خالد: شيئاً، أي: لم تَنقُص أُجورَهم، بمعنى أنَّهم لم يَتَعَجَّلُوها في الدُّنيا، بل بَقِيَت موفَّرة لهم في الآخرة، وكأنَّه عَنَى بأصحابِه بعضَ الصحابة ممَّن ماتَ في حياة النبيِّ ﷺ، فأمَّا مَن عاشَ بعدَه فإنَّهم اتَّسَعَت لهم الفُتوحُ. ويُؤيِّده حديثه الآخر: هاجَرنا معَ رسولِ الله ﷺ، فوَقَعَ أجرُنا على الله، فمِنّا مَن مَضَى لم يأكل من أجرِه شيئاً منهم مُصعَبُ بن عُمَير. وقد مَضَى في الجنائز (١٢٧٦)، وفي المغازي (٤٠٤٧) أيضاً، ويحتمل أن يكون عَنَى جميعَ مَن ماتَ قبله، وأنَّ مَن اتَّسَعَت له الدُّنيا لم تُؤَثِّر فيه، إمّا لكَثْرة إخراجهم المالَ في وجوه البِرّ، وكان مَن يحتاجُ إليه إذ ذاكَ كثيراً، فكانت تقع لهم الـمَوقِعَ، ثمَّ لمَّا اتَّسَعَ الحال جدّاً وشَمِلَ العَدلُ في زمن الخلفاء الرَّاشدينَ استَغنى الناسُ بحيثُ صارَ الغنيُّ لا يَجِد مُحتاجاً يَضَع بِرَّه فيه، ولهذا قال خَبّاب: وإنّا أصَبْنا ما لا نَجِدُ له موضِعاً إلّا التُّراب. أي: الإنفاق في البُنيان.

وأغرَبَ الدَّاوُوديّ فقال: أراد خَبّابٌ بهذا القول الموتَ، أي: لا يَجِد للمال الذي أصابه إلّا وضْعَه في القبر. حكاه ابن التِّين ورَدَّه، فأصاب، وقال: بل هو عِبارة عمَّا أصابوا من المال.

قلت: وقد وَقَعَ لأحمد (٢١٠٦٩) عن يزيد بن هارون عن إسماعيل بن أبي خالد في هذا الحديث بعد قوله: «إلّا التُّراب»: وكان يبني حائطاً له. ويأتي في الرِّقاق (٦٤٣١) نحوه باختصارٍ، وأخرجه أحمد (٢١٠٥٩) أيضاً عن وكيع عن إسماعيل، وأوَّله: دَخَلْنا على خَبّاب نَعودُه، وهو يبني حائطاً له، وقد اكتَوى سبعاً، الحديث.

قوله: «ولولا أنَّ النبيَّ ﷺ نَهانا أن نَدْعو بالموتِ لَدَعَوْت به» الدُّعاء بالموتِ أخصُّ من تَمَنّي الموت، فكلُّ دعاء تَمَنٍّ من غير عكس، فلذلك أدخَلَه في هذه التَّرجمة.

قوله: «ثمَّ أتيناه مرَّةً أُخرى وهو يَبْني حائطاً له» هكذا وَقَعَ في رواية شُعْبة تَكرار المجيء، وهو أحفظُ الجميع فزيادَته مقبولة. والذي يظهر أنَّ قصَّة بناءِ الحائط كانت سببَ قوله أيضاً:

وإنّا أصَبنا من الدُّنيا ما لا نَجِدُ له موضعاً إلّا التُّرابَ.

قوله: «إنَّ المسلم ليُؤْجَر في كلّ شيء يُنفِقه، إلّا في شيء يجعله في هذا التُّراب» أي: الذي يوضَعُ في البُنيان، وهو محمولٌ على ما زاد على الحاجة، وسيأتي تقرير ذلك في آخر كتاب الاستئذان[1] إن شاء الله تعالى.

تنبيه: هكذا وَقَعَ مِن هذا الوجه موقوفاً، وقد أخرجه الطبرانيُّ (٣٦٤٥) من طريق عمر ابن إسماعيل بن مُجالد حدَّثنا أبي عن بيان بن بشر وإسماعيل بن أبي خالد جميعاً عن قيس عن أبي حازِم قال: «دَخَلنا على خَبّاب نَعوده» فذكر الحديث، وفيه: «وهو يُعالج حائطاً له فقال: إنَّ رسولَ الله ﷺ قال: إنَّ المسلم يُؤجَر في نَفَقَته كلِّها إلّا ما يجعله في التُّراب» وعمر كذَّبَه يحيى بن مَعِين.

الحديث الثالثُ والرابع: حديث أبي هريرة.

قوله: «لَن يُدخِل أحداً عَمَلُه الجنَّة» الحديث يأتي الكلام عليه في كتاب الرِّقاق (٦٤٦٣)، فإنَّه أورَدَه مُفرَداً من وجهٍ آخر عن أبي هريرة وغيره، وإنَّما أخرجه هنا استطراداً لا قصداً، والمقصودُ منه الحديثُ الذي بعده، وهو قوله: «ولا يَتَمنَّى...» إلى آخره، وقد أفرَدَه في كتاب التَّمَنّي (٧٢٣٥) من طريق مَعمَر عن الزُّهْريّ، وكذا أخرجه النَّسائيُّ (ك١٩٥٨) من طريق الزُّبَيديّ عن الزُّهْريّ.

قولُه: «أخبَرَني أبو عُبيد مولى عبد الرَّحمن بن عَوْف» هو أبو عُبيد مولى ابن أزهَر، واسمه سعيد بن عُبيد، وابن أزهَر الذي نُسِبَ إليه: هو عبد الرَّحمن بن أزهَر بن عَوْف، وهو ابنُ أخي عبد الرَّحمن بن عَوْف الزُّهْريّ، هكذا اتَّفَقَ هؤلاءِ عن الزُّهْريّ في روايته عن أبي عُبيد، وخالَفَهم إبراهيم بن سعد عن الزُّهْريّ فقال: عن عُبيد الله بن عبد الله، عن أبي هريرة، أخرجه النَّسائيُّ (ك١٩٥٧). وقال: رواية الزُّبَيديّ أولى بالصَّواب،/ وإبراهيم بن سعد ثقة. يعني ولكنَّه أخطَأ في هذا. ١٣٠/١٠

(١) في الباب رقم (٥٣) منه.

قوله: «ولا يَتَمنَّى» كذا للأكثرِ بإثبات التَّحتانيَّة[١]، وهو لفظُ نفي بمعنى النَّهي[٢]. ووَقَعَ في رواية الكُشْمِيهنيّ: «لا يَتَمنَّ» على لفظ النَّهي، ووَقَعَ في رواية مَعمَر الآتية في التَّمَنّي بلفظ: «لا يَتَمنَّى» للأكثر، وبلفظ: «لا يَتَمنَّيَنَّ» للكُشْمِيهنيّ، وكذا هو في رواية همَّام عن أبي هريرة بزيادة نون التَّأكيد[٣]، وزاد بعد قوله: «أحدكم الموت»: «ولا يَدْعُ به من قبل أن يأتِيَه» وقوله: «من قبل أن يأتيَه»[٤] قَيْد في الصّورتَين، ومفهومُه أنَّه إذا حَلَّ به لا يُمنَع من تَمنّيه رِضاً بلِقاءِ الله، ولا مِن طَلَبِه من الله كذلك وهو كذلك، ولهذه النُّكتة عَقَّبَ البخاريّ حديث أبي هريرة بحديث عائشة: «اللهمَّ اغفِر لي وارحَمني وألحِقْني بالرَّفيق الأعلى» إشارةً إلى أنَّ النَّهي مُختَصٌّ بالحالة التي قبل نزولِ الموت. فلله دَرُّه ما كان أكثرَ استحضارَه وإيثارَه للأخفَى على الأجلَى شَحْذاً للأذهان.

وقد خَفِيَ صنيعُه هذا على مَن جَعَلَ حديث عائشة في الباب مُعارِضاً لأحاديث الباب أو ناسخاً لها، وقَوَّى ذلك بقول يوسف عليه السلام: ﴿تَوَفَّنِي مُسْلِمًا وَأَلْحِقْنِي بِالصَّالِحِينَ﴾ [يوسف: ١٠١].

قال ابن التِّين: قيل: إنَّ النَّهيَ منسوخٌ بقولِ يوسف، فذكره، وبقولِ سليمان: ﴿وَأَدْخِلْنِي بِرَحْمَتِكَ فِي عِبَادِكَ الصَّالِحِينَ﴾ [النمل: ١٩]، وبحديث عائشة في الباب، وبدعاءِ عمر بالموتِ وغيره. قال: وليس الأمر كذلك لأنَّ هؤلاءِ إنَّما سألوا ما قارَنَ[٥] الموتَ.

---

(١) كذلك ضبطها الحافظ رحمه الله تعالى، وهو يوافق ما ضُبطت به في النسخة العتيقة التي بأيدينا برواية أبي ذر الهروي، لكن جاء في اليونينية أنَّ رواية الأكثر: لا يَتَمَنَّيَنَّ، بإثبات نون التوكيد الثقيلة بعد الياء، وكذلك ضبطها العيني، لكن بنون خفيفة بدل الثقيلة في حديثي أنس وأبي هريرة في الباب.

(٢) والسر في ذلك عند أهل البيان أنَّ النفي أبلغ من النهي، لإفادته أنَّ من شأن المؤمن انتفاءَ ذلك عنه، وعدم وقوعه عنه بالكلية، أو لما نُهي عنه ينتهي، فأخبر عنه بالنفي.

(٣) أخرجه عبد الرزاق (٢٠٦٣٦)، ومن طريقه أحمد (٨١٨٩)، ومسلم (٢٦٨٢). لكنه عندهم بغير نون التوكيد!

(٤) عبارة: «وقوله: من قبل أن يأتيه» أثبتناها من الأصلين ولم ترد في (س)، وجاء بدلها: وهو.

(٥) تحرَّف في (س) إلى: قارب. والمراد بالذي قارن الموت: هو اللحوق بدرجات مَن عند الرفيق الأعلى، كما قال ابن الملقن في «التوضيح» ٢٧/ ٣١٩.

قلت: وقد اختُلِفَ في مُراد يوسف عليه السلام، فقال قَتَادة: لم يَتَمنَّ الموتَ أحدٌ إلّا يوسف حين تَكامَلَت عليه النِّعَم، وجُمِعَ له الشَّمْل، اشتاقَ إلى لقاء الله. أخرجه الطبري (١٣/ ٧٣) بسندٍ صحيح عنه.

وقال غيره: بل مُراده تَوفَّني مسلماً عند حضورِ أجَلي. كذا أخرجه ابن أبي حاتم عن الضَّحّاك بن مُزاحم. وكذلك مُراد سليمان عليه السلام.

وعلى تقدير الحَمْل على ما قال قَتَادة فهو ليس من شَرْعِنا، وإنَّما يُؤخَذ بشَرع مَن قبلَنا ما لم يَرِد في شَرعنا النَّهيُ عنه بالاتِّفاق.

وقد استُشكِلَ الإذن في ذلك عند نزول الموت، لأنَّ نزولَ الموت لا يَتَحقَّق، فكَم مَنِ انتهى إلى غايةٍ جَرَتِ العادةُ بموتِ مَن يَصِل إليها ثمَّ عاشَ. والجواب أنَّه يحتمل أن يكون المراد أنَّ العَبد يكون حالُه في ذلك الوقت حالَ مَن يَتَمنَّى نزوله به ويَرضاه أن لو وَقَعَ به، والمعنى أن يَطمَئِنّ قلبُه إلى ما يَرِد عليه من رَبّه ويَرضَى به ولا يَقلَق، ولو لم يَتَّفِق أنَّه يموتُ في ذلك المرض.

قولُه: **«إمّا مُحْسِناً فلعلَّه أن يَزْداد خيراً، وإمّا مُسيئاً فلعلَّه أن يَستَعْتِب»** أي: يَرجِع عن مُوجِب العَتْب عليه. ووَقَعَ في رواية همَّام عن أبي هريرة عند أحمد (٨١٨٩): «وإنَّه لا يزيدُ المؤمنَ عُمرُه إلّا خيراً». وفيه إشارة إلى أنَّ المعنى في النَّهي عن تَمنّي الموت والدُّعاء به هو انقطاع العَمَل بالموت، فإنَّ الحياة يَتَسَبَّب منها العَمَلُ، والعَمَل يُحَصِّل زيادةَ الثَّواب، ولو لم يكن إلّا استمرارُ التَّوحيد فهو أفضل الأعمال. ولا يَرِدُ على هذا أنَّه يجوزُ أن يقعَ الارتدادُ والعياذُ بالله تعالى عن الإيمان لأنَّ ذلك نادِرٌ، والإيمانُ بعد أن تُخالِط بَشاشَتُه القلوبَ لا يَسخَطُه أحدٌ، وعلى تقدير وقوعِ ذلك ـ وقد وَقَعَ لكن نادِراً ـ فمَن سَبَقَ له في عِلم الله خاتمةُ السّوء فلا بُدَّ من وقوعها طالَ عمرُه أو قَصُرَ، فتعجيله بطلبِ الموت لا خيرَ له فيه.

ويُؤيِّده حديثُ أبي أُمامةَ: أنَّ النبيَّ ﷺ قال لسعدٍ: «يا سعدُ إن كنتَ خُلِقت للجَنّة فما طالَ من عمرِك أو حَسُنَ من عَمَلك فهو خير لك» أخرجه أحمد (٢٢٢٩٣) بسندٍ لَيِّن.

ووَقَعَ في رواية همَّام عن أبي هريرة عند أحمد (٨١٨٩)، ومسلم (٢٦٨٢): «وإنَّه لا يزيدُ المؤمنَ عمرُه إلّا خيراً». واستُشكِلَ بأنَّه قد يعملُ السَّيِّئات فيزيدُه عمرُه شَرّاً. وأُجيبَ بأجوبةٍ:

أحدها: حَمْلُ المؤمن على/ الكامل، وفيه بُعد. ١٣١/١٠

والثّاني: أنَّ المؤمن بصَدَدِ أن يعمل ما يُكفِّر ذُنوبه: إمّا من اجتناب الكبائر، وإمّا من فِعل حسناتٍ أُخَرَ قد تُقاوِم بتضعيفها سَيِّئاتِه، وما دامَ الإيمانُ باقِياً فالحسناتُ بصَدَدِ التَّضعيف، والسَّيِّئاتُ بصَدَدِ التَّكفير.

والثّالث: يُقيَّد ما أُطلِق في هذه الرِّواية بما وَقَعَ في رواية الباب من التَّرَجّي حيثُ جاء بقولِه: «لعلَّه»[1]، والتَّرَجّي مُشعِرٌ بالوقوع غالباً لا جَزْماً، فخَرَجَ الخبر مَخرَجَ تحسين الظَّنّ بالله، وأنَّ المحسِنَ يرجو من الله الزّيادةَ بأن يوفِّقه للزّيادة من عَمَله الصالح، وأنَّ المسيءَ لا ينبغي له القُنوط مِن رحمة الله ولا قطع رَجائه. أشارَ إلى ذلك شيخَنا في «شرح التِّرمِذيّ». ويدلّ على أنَّ قِصَر العمر قد يكون خيراً للمؤمنِ حديثُ أنس الذي في أوَّل الباب: «وتَوفَّني إذا كانت الوفاةُ خيراً لي» وهو لا يُنافي حديثَ أبي هريرة: «إنَّ المؤمن لا يزيدُه عمرُه إلّا خيراً» إذا حُمِلَ حديثُ أبي هريرة على الأغلَب ومُقابِلُه على النادِر، وسيأتي الإلمام بشيءٍ من هذا في كتاب التَّمَنّي (٧٢٣٣-٧٢٣٥) إن شاء الله تعالى.

الحديث الخامس: حديث عائشة.

قوله: «وألحِقني بالرَّفيق الأعلى»[2] تقدَّم شرحه في أواخر المغازي في الوفاة النبويَّة (٤٤٤٠). وتقدَّم في الذي قبلَه أنَّ ذلك لا يُعارض النَّهيَ عن تَمَنّي الموت والدُّعاء به، وأنَّ هذه الحالة من خصائص الأنبياء أنَّه لا يُقبَض نبيٌّ حتَّى يُخيَّر بين البَقَاء في الدُّنيا وبين الموت (٤٤٣٥). وقد تقدَّم بَسطه واضحاً هناك، ولله الحمد.

---

(١) يعني في حديث أبي هريرة.

(٢) لفظة «الأعلى» لم ترد في شيء من روايات البخاري، كما في اليونينية، وليست في «مصنف ابن أبي شيبة» ١٠/ ٢٥٧، والظاهر أنَّ الحافظ رحمه الله تعالى أثبتها من بعض روايات الحديث خارج الصحيح، فقد أخرجه أحمد (٢٤٧٧٤) و(٢٥٩٤٧) وابن ماجه (١٦١٩)، والترمذي (٣٤٩٦) وغيرهم، بذكرها.

## ٢٠- بابُ دعاءِ العائدِ للمريض

وقالت عائشةُ بنتُ سعدٍ عن، أبِيها، قال النبي ﷺ: «اللهمَّ اشفِ سَعْداً».

٥٦٧٥- حدَّثنا موسى بنُ إسماعيلَ، حدَّثنا أبو عَوَانةَ، عن منصورٍ، عن إبراهيمَ، عن مسروقٍ، عن عائشةَ رضي الله عنها: أنَّ رسولَ الله ﷺ كان إذا أتى مَرِيضاً - أو أُتِيَ به - قال: «أذْهِبِ الباسَ رَبَّ الناسِ، اشفِ أنتَ الشّافي، لا شِفاءَ إلّا شِفاؤُكَ، شِفاءً لا يُغادِرُ سَقَماً».

قال عَمْرو بنُ أبي قَيسٍ وإبراهيمُ بنُ طَهْمان، عن منصورٍ، عن إبراهيمَ وأبي الضُّحَى: إذا أَتَى المريضَ.

وقال جَرِيرٌ، عن منصورٍ، عن أبي الضُّحَى وحدَه، وقال: إذا أتى مَرِيضاً.

[أطرافه في: ٥٧٤٣، ٥٧٤٤، ٥٧٥٠]

قوله: «بابُ دعاءِ العائدِ للمريضِ» أي: بالشِّفاءِ ونحوه.

قوله: «وقالت عائشة بنت سَعْد» أي: ابن أبي وقّاص، وهذا طَرَف من حديثه الطَّويل في الوصيَّة بالثُّلث، وقد تقدَّم موصولاً (٥٦٥٩) في «باب وضع اليد على المريض» قريباً.

قوله: «عن منصور» هو ابن المعتمِر، وإبراهيم: هو النَّخَعيّ.

قوله: «إذا أتى مريضاً أو أُتِيَ به» شَكٌّ من الراوي، وقد حكى المصنِّفُ الاختلافَ فيه في الرِّوايات المعلَّقة بعدُ.

قوله: «لا يُغادِر» بالغَينِ المعجَمة، أي: لا يَترُك. وفائدة التَّقييد بذلك أنَّه قد يَحصُل الشِّفاء من ذلك المرض فيَخلُفه مرضٌ آخرُ يَتولَّد منه مثلاً، فكان يَدعُو له بالشِّفاءِ المطلَق لا بمُطلَقِ الشِّفاء.

قوله: «وقال عَمْرو بن أبي قيس وإبراهيم بن طَهْمان، عن منصور، عن إبراهيم وأبي الضُّحَى:

**إذا أتى المريض»** وَقَعَ في رواية الكُشْمِيهنيّ: إذا أُتِيَ بالمريضِ. وهو أصوب، فأمَّا عَمْرو بن أبي قيس: فهو الرَّازيّ، وأصله من الكوفة، ولا يُعرَف اسم أبيه، وهو صَدوق، ولم يُخرج له البخاريّ إلّا تعليقاً، وقد وَقَعَ لنا حديثه هذا موصولاً في «فوائد أبي العبَّاس[1] محمَّد ابن نَجِيح» من رواية محمَّد بن سعيد بن سابِق القَزوينيّ عنه، بلفظ: إذا أُتِيَ بالمريضِ./ وأمَّا ١٣٢/١٠
إبراهيم بن طَهْمان فوصَلَ طريقَه الإسماعيليُّ[2] من رواية محمَّد بن سابِق التَّميميّ الكوفيّ نزيل بغداد عنه، بلفظ: إذا أُتِيَ بمريضٍ.

**قوله: «وقال جَرِير، عن منصور، عن أبي الضُّحَى وحْده، وقال: إذا أتى مريضاً»** وهذا وَصَلَه ابن ماجَهْ (٣٥٢٠) عن أبي بكر بن أبي شَيْبة عن جَرِير بلفظ: «إذا أتى إلى المريض فدَعَا له»، وهي عند مسلم (٢١٩١/ ٤٨) أيضاً، وقد دَلَّت رواية كلّ من جَرِير وأبي عَوَانة على أنَّ عَمْرو بن أبي قيس وإبراهيم بن طَهْمان حَفِظا عن منصور أنَّ الحديث عنده عن شيخَين، وأنَّه كان يُحدِّث به تارةً عن هذا وتارةً عن هذا. وقد أخرجه مسلم (٢١٩١/ ٤٨) من طريق إسرائيل عن منصور عنهما كذلك، ورَجَحَ عند البخاريّ رواية منصور عن إبراهيم وحده، لأنَّ الثَّوْريّ رواها عن منصور كذلك كما سيأتي في أثناء كتاب الطِّبّ (٥٧٤٣)، ووافَقَه وَرْقاء عن منصور عند النَّسائيِّ (ك١٠٧٨٥)، وسفيان أحفظُ الجميع، لكن رواية جَرِير غير مَدفُوعة[3]، والله أعلم.

وقد استُشكِلَ الدُّعاء للمريضِ بالشِّفاءِ مع ما في المرض من كفَّارة الذُّنوب والثَّواب، كما تظافرت الأحاديث بذلك، والجواب أنَّ الدُّعاء عبادة، ولا يُنافي الثَّوابَ والكفَّارةَ، لأنَّهما

---

(١) كذا كنى الحافظ ابن نجيح هذا أبا العباس، وإنما كنيته أبو بكر واسمه محمد بن العباس بن نجيح، كما في ترجمته في «تاريخ بغداد» ٣/ ١١٨، وقد تكرر ذلك من الحافظ رحمه الله في «المعجم المفهرس» (١٥٩٩)، لكنه أتى به على الصواب في «تغليق التعليق» ٥/ ٣٨. وسمّى كتابه هنا «الفوائد»، بينما سمّاه في «المعجم المفهرس»: جزء ابن نجيح. قلنا: والحديث في الجزء الأول من «حديث أبي علي بن شاذان» بانتقاء أبي القاسم الأزجي برقم (٦٣) عن أبي بكر محمد بن العباس بن نجيح المذكور.

(٢) وهو أيضاً في «مسند أحمد» (٢٤٨٣٨) عن محمد بن سابِق.

(٣) تحرَّف في (ع) و(س) إلى: مرفوعة.

يَحصُلان بأوَّل مرض وبالصَّبرِ عليه، والدّاعي بين حَسنتَينِ: إمّا أن يَحصُل له مقصوده، أو يُعوَّض عنه بجَلْبِ نَفع أو دفع ضُرّ[1]، وكلّ من فضل الله تعالى.

## ٢١- بابُ وُضوء العائدِ للمريض

**٥٦٧٦- حدَّثني محمَّدُ بنُ بشَّارٍ، حدَّثنا محمَّدُ بن جعفرٍ، حدَّثنا شُعْبةُ، عن محمَّدِ بنِ المنكَدِرِ، قال: سمعتُ جابرَ بنَ عبدِ الله رضي الله عنهما، قال: دَخَلَ عليَّ النبيُّ ﷺ وأنا مَرِيضٌ، فتَوضَّأ فصَبَّ عليَّ، أو قال: «صُبُّوا عليه» فعَقَلْتُ، فقلتُ: لا يَرِثُني إلّا كَلالةٌ، فكيفَ المِيراثُ؟ فنزلت آيةُ الفرائض.**

قوله: «بابُ وُضوء العائد للمريضِ» ذكر فيه حديث جابر، وقد تقدَّم التَّنبيه عليه قريباً (٥٦٥١) في «باب المغمَى عليه»، ولا يخفى أنَّ مَحَلّه إذا كان العائد بحيثُ يَتَبَرَّك المريضُ به.

## ٢٢- باب مَنْ دعا برفعِ الوباء والحمَّى

**٥٦٧٧- حدَّثنا إسماعيلُ، حدَّثني مالكٌ، عن هشامِ بنِ عُرْوةَ، عن أبيه، عن عائشةَ رضي الله عنها، أنَّها قالت: لمَّا قَدِمَ النبيُّ ﷺ وُعِكَ أبو بكرٍ وبلالٌ، قالت: فدَخَلْتُ عليهما فقلتُ: يا أبتِ، كيفَ تَجِدُكَ؟ ويا بلالُ كيفَ تَجِدُكَ؟ قالت: وكان أبو بكرٍ إذا أخَذَتْه الحُمَّى يقول:**

**كلُّ امرِىءٍ مُصَبَّحٌ في أهلِهِ ... والموتُ أدْنَى من شِراك نَعْلِهِ[2]**

**وكان بلالٌ إذا أُقْلِعَ عنه يَرفعُ عَقِيرَتَه فيقول:**

**ألا لَيتَ شِعْري هل أبِيتَنَّ ليلةً ... بِوادٍ وحَوْلي إذْخِرٌ وجَلِيلُ**

**وهَلْ أرِدَنْ يوماً مِياهَ مَجنّةٍ ... وهَلْ تَبدُوَنْ لي شامةٌ وطَفِيلُ**

---

(١) يعني كما ثبت في حديث أبي سعيد الخدري عند أحمد (١١١٣٣) والبخاري في «الأدب المفرد» (٧١٠) وغيرهما، عن النبي ﷺ قال: «ما من مسلم يدعو، ليس بإثم ولا بقطيعة رحم، إلّا أعطاه إحدى ثلاث: إما أن يعجّل له دعوته، وإما أن يدّخرها له في الآخرة، وإما أن يدفع عنه من السوء مثلها».

(٢) قدّمنا عند شرح الحديث (٥٦٥٤)، أنَّ هذا البيت من رَجَزٍ لحكيم النَّهشَلي تمثّل به أبو بكر الصديق.

قال: قالت عائشةُ: فجِئْتُ رسولَ الله ﷺ فأخبَرْتُه، فقال: «اللهمَّ حَبِّب إلينا المدينةَ كحُبِّنا مَكّةَ أو أشَدَّ، وصَحِّحْها، وبارِكْ لنا في صاعها ومُدِّها، وانقُل حُمّاها فاجْعَلْها بالجُحْفةِ». ١٠/١٣٣

قوله: «بابُ الدُّعاء برَفْعِ الوباء والحُمَّى» الوباء يُهمَز ولا يُهمَز، وجمع المقصور بلا همز أوبية، وجمع المهموز أوباء، يقال: أوبَأتِ الأرض فهي موبِئةٌ، ووَبِئَتْ فهي وَبِيئةٌ[1]، ووُبِئَتْ بضمِّ الواو فهي مَوبُوءة[2].

قال عِيَاض: الوباء عُموم الأمراض، وقد أطلقَ بعضُهم على الطاعون أنَّه وباء لأنَّه من أفراده، لكن ليس كلّ وباءٍ طاعوناً، وعلى ذلك يُحمَل قول الدَّاوُوديّ لمَّا ذكر الطاعون: الصَّحيح أنَّه الوباء، وكذا جاء عن الخليل بن أحمد أنَّ الطاعون هو الوباء. وقال ابن الأثير في «النِّهاية»: الطاعونُ المرضُ العامّ، والوباء الذي يَفسُد له الهواءُ فتَفسُد به الأمزِجة والأبدان. وقال ابن سِينا: الوباء يَنشَأ عن فساد جَوهَر الهواء الذي هو مادّة الرّوح ومَدَدُه. قلت: ويُفارق الطاعونُ الوباءَ بخُصوصِ سببه الذي ليس هو في شيء من الأوباء، وهو كَونه من طَعْن الجِنّ كما سأذكره مُبيَّناً في «باب ما يُذكَر من الطاعون»[3] من كتاب الطِّبّ إن شاء الله تعالى.

وساقَ المصنِّف في الباب حديث عائشة: لمَّا قَدِمَ النبيّ ﷺ المدينة وُعِكَ أبو بكر وبلال. ووَقَعَ فيه ذِكْر الحُمَّى ولم يقع في سياقه لفظ الوباء، لكنَّه تَرجَمَ بذلك إشارة إلى ما وَقَعَ في بعض طرقه، وهو ما سَبَقَ في أواخر الحجّ (١٨٨٩) من طريق أبي أُسامة عن هشام ابن عُرْوة في حديث الباب: قالت عائشة: فقَدِمْنا المدينة وهي أوبَأُ أرضِ الله. وهذا ممَّا يُؤيِّد أنَّ الوباءَ أعَمّ من الطاعون، فإنَّ وباء المدينة ما كان إلّا بالحُمَّى كما هو مُبيَّن في حديث الباب، فدَعَا النبيّ ﷺ أن تُنقَل حُمّاها إلى الجُحفة، وقد سَبَقَ شرح الحديث (٣٩٢٦) في «باب مَقدَم النبيّ ﷺ المدينة» في أوائل كتاب المغازي[4]، ويأتي شيء ممَّا يَتعلَّق به في كتاب

---

(١) في (س): وَبِئةٌ. وهو صحيح أيضاً.

(٢) تحرَّفت في (أ) إلى: مؤوبة. وفي (ع) إلى: موبية، والمثبت على الصواب من (س).

(٣) في الباب رقم (٣٠).

(٤) بل في آخر كتاب مناقب الأنصار.

الدَّعَوات (٦٣٧٢) إن شاء الله تعالى.

وقد استَشكَلَ بعضُ الناس الدُّعاء برفع الوباء، لأنَّه يَتَضَمَّن الدُّعاء برفع الموت، والموت حَتْمٌ مَقضيّ فيكون ذلك عَبَثاً. وأُجيبَ بأنَّ ذلك لا يُنافي التَّعَبُّد بالدُّعاءِ لأنَّه قد يكون من جملة الأسباب في طول العُمر أو رفع المرض، وقد تَواتَرَتِ الأحاديث بالاستعاذة من الجنون والجُذام وسَيِّئ الأسقام ومُنكَرات الأخلاق والأهواء والأدواء، فمَن يُنكِر التَّداوي بالدُّعاء يَلزَمه أن يُنكِر التَّداوي بالعَقاقير، ولم يَقُل بذلك إلّا شُذوذ، والأحاديث الصَّحيحة تَرُدّ عليهم، وفي الالتِجاء إلى الدُّعاء مزيد فائدة ليست في التَّداوي بغيره، لمَا فيه من الخُضوع والتَّذَلُّل للرَّبِّ سبحانه، بل مَنعُ الدُّعاء من جِنس تَرك الأعمال الصالحة اتِّكالاً على ما قُدِّرَ، فيَلزَم تَركُ العَمَل جملةً، ورَدُّ البلاء بالدُّعاءِ كَرَدِّ السَّهم بالتُّرس، وليس من شرط الإيمان بالقَدرِ أن لا يُتَتَرَّس من رَمي السَّهم، والله أعلم.

خاتمة: اشتَمَلَ كتاب المرضَى من الأحاديث المرفوعة على ثمانية وأربعينَ حديثاً. المعلَّق منها سبعة والبقيَّة موصولة. المكَرَّر منها فيه وفيما مَضَى أربعة وثلاثونَ طريقاً والبقيَّة خالصة، وافَقَه مسلم على تخريجها سوى حديثِ أبي هريرة: «مَن يُرِد الله به خيراً يُصِبْ مِنه»، وحديثِ عطاء أنَّه رأى أمّ زُفَر، وحديث أنس في الحبيبَتَين، وحديثِ عائشة أنَّها قالت: «وارَأساهْ ـ إلى قوله ـ بل أنا وارَأساهْ».

وفيه من الآثار عن الصحابة فمَن بعدَهم ثلاثة آثار، والله أعلم.

بِسْمِ ٱللَّهِ ٱلرَّحْمَٰنِ ٱلرَّحِيمِ

# كتاب الطبّ

١٣٤/١٠

قوله: «بسم الله الرَّحمن الرحيم. كتاب الطِّبّ» كذا لهم، إلّا النَّسَفيّ، فترَجَمَ: «كتاب الطِّبّ» أوَّلَ كفَّارة المرض، ولم يُفرِد كتابَ الطِّبّ، وزاد في نُسخة الصَّغَانيّ: «والأدوية». والطِّبّ بكسر المهمَلة، وحكى ابن السِّيْد تَثليثَها. والطَّبيب: هو الحاذِق بالطِّبّ، ويقال له أيضاً: طَبٌّ، بالفتح والكسر، ومُستَطِبّ، وامرأةٌ طَبٌّ، بالفتح، يقال: استَطَبَّ تعانَى الطِّبَّ، واستَطَبَّ استوصَفَه، ونَقَلَ أهل اللُّغة أنَّ الطِّبّ بالكسر يقال بالاشتراك للمُداوي، وللتَّداوي وللدّاءِ أيضاً فهو من الأضداد، ويقال أيضاً للرِّفقِ والسِّحر، ويقال للشَّهوة، ولطريقٍ تُرَى في شُعاع الشمس، وللحِذْقِ بالشَّيء. والطَّبيب: الحاذِق في كلّ شيء، وخُصَّ به المعالِج عُرْفاً، والجمع في القِلّة أطِبّة، وفي الكَثْرة أطِبّاء.

والطِّبّ نوعان: طِبّ جسدٍ، وهو المراد هنا، وطِبّ قلب، ومُعالَجَتُه خاصّةً بما جاء به الرَّسول عليه الصلاة والسَّلام عن رَبّه سبحانه وتعالى. وأمَّا طِبّ الجسد: فمِنه ما جاء في المنقول عنه ﷺ، ومنه ما جاء عن غيره، وغالبُه راجِعٌ إلى التَّجرِبة. ثمَّ هو نوعان: نوع لا يحتاج إلى فِكْر ونَظَر، بل فطَرَ الله على مَعرِفَته الحيوانات، مِثل ما يَدفَع الجوع والعَطَش. ونوع يحتاج إلى الفِكْر والنَّظَر، كَدفع ما يَحدُث في البَدَن ممَّا يُخرِجه عن الاعتدال، وهو إمّا إلى حَرارة أو بُرودة، وكلّ منهما إمّا إلى رُطوبة أو يُبوسة، أو إلى ما يَتَرَكَّب منهما. وغالب ما يُقاوَم الواحدُ منهما بضِدِّه، والدَّفع قد يقع من خارج البَدَن، وقد يقع من داخله، وهو أعسَرهما.

والطَّريق إلى مَعرِفَته بتَحقُّقِ السَّبَب والعلامة، فالطَّبيب الحاذِق هو الذي يَسعَى في تفريق ما يَضُرّ بالبَدَنِ جَمْعُه أو عكسه، وفي تنقيص ما يَضُرّ بالبَدَنِ زيادَتُه أو عكسه. ومَدار ذلك على ثلاثة أشياء: حِفظ الصِّحّة، والاحتماء عن المؤذي، واستفراغ المادّة الفاسدة. وقد

أُشيرَ إلى الثلاثة في القرآن: فالأوَّل من قوله تعالى: ﴿فَمَن كَانَ مِنكُم مَّرِيضًا أَوْ عَلَىٰ سَفَرٍ فَعِدَّةٌ مِّنْ أَيَّامٍ أُخَرَ﴾[البقرة: ١٨٤]، وذلك أنَّ السَّفَر مَظِنَّة النَّصَب، وهو من مُغيِّرات الصِّحّة، فإذا وَقَعَ فيه الصيام ازدادَ فأُبيحَ الفِطْر إبقاءً على الجسد. وكذا القول في المرض. والثّاني[1]، وهو الحِمْيَةُ من قوله تعالى: ﴿وَلَا تَقْتُلُوٓاْ أَنفُسَكُمْ﴾ [النساء: ٢٩]، فإنَّه استُنبِطَ منه جواز التيمُّم عند خَوف استعمال الماء البارد. والثّالث من قوله تعالى: ﴿أَوْ بِهِۦٓ أَذًى مِّن رَّأْسِهِۦ فَفِدْيَةٌ﴾ [البقرة: ١٩٦]، فإنَّه أُشيرَ بذلك إلى جواز حَلْق الرَّأس الذي مُنِعَ منه المحرِم لاستفراغِ الأذَى الحاصل من البُخار المحتَقِن في الرَّأس. وأخرج مالك في «الموطَّأ» (٢/ ٩٤٣-٩٤٤) عن زيد بن أسلَمَ مُرسَلاً: أنَّ النبيَّ ﷺ قال لرجلَينِ: «أيّكُما أطَبّ؟» قالا: يا رسول الله، وفي الطِّبّ خير؟ قال: «أنزَلَ الدّاءَ الذي أنزَلَ الدَّواء»[2].

## ١ - باب ما أنزلَ اللهُ داءً إلّا أنزَلَ له شِفاءً

**٥٦٧٨- حدَّثني محمَّدُ بنُ المثنَّى، حدَّثنا أبو أحمدَ الزُّبَيرِيُّ، حدَّثنا عمرُ بنُ سعيدِ بنِ أبي حُسَينٍ، قال: حدَّثني عطاءُ بنُ أبي رَباحٍ، عن أبي هريرةَ ﷺ، عن النبيِّ ﷺ قال: «ما أنزَلَ الله داءً إلّا أنزَلَ له شِفاءً».**

**قوله: «باب ما أنزَلَ الله داءً إلّا أنزَلَ له شِفاءً»** كذا للإسماعيليِّ وابن بَطّال ومَن تَبِعَه، ولم أرَ لفظ: «باب» من نُسَخ الصَّحيح إلّا للنَّسَفيِّ.

**قوله: «أبو أحمد الزُّبَيريّ»** هو محمَّدُ بن عبد الله بن الزُّبَير الأسَديّ، نُسِبَ لجَدِّه، وهو أسَدِيٌّ/ من بني أسَد بن خُزَيمةَ، فقد يَلتَبِس بمَن يُنسَب إلى الزُّبَير بن العَوّام لكَونِهم من بني أسَد ابن عبد العُزَّى، وهذا من فُنون عِلم الحديث، وصَنَّفوا فيه الأنسابَ المتَّفِقة في اللَّفظ المفتَرِقة في الشَّخص. وقد وَقَعَ عند أبي نُعَيم في «الطِّبّ» (٨) من طريق أبي بكر وعثمان ابني ١٣٥/١٠

(١) سقط حرف الواو من قوله: والثاني، فأوهم أنه لفظة الثاني صفة للمرض. وإنما أراد الحافظ بيان الأمر الثاني وهو الاحتماء.

(٢) كذا وقع اللفظ هنا بتقديم ذكر الداء على الدواء! وهذا بخلاف روايات «الموطأ» حيث قُدّم فيها ذكر الدواء على الداء، وهو المناسب لسؤال الرجلين، لأنَّ سؤالهما كان عن الطبّ وليس عن الداء.

أبي شَيْبة: قالا: حدَّثنا محمَّد بن عبد الله الأَسَديُّ أبو أحمد الزُّبَيريّ. وعند الإسماعيليّ من طريق هارون بن عبد الله الحمّال: حدَّثنا محمَّد بن عبد الله الزُّبَيريّ.

**قوله: «عن أبي هريرة»** كذا قال عمر بن سعيد عن عطاء، وخالَفَه شَبيب بن شيبة[1] فقال: عن عطاء عن أبي سعيد الخُدْريِّ. أخرجه الحاكم (٤/ ٤٠١) وأبو نُعَيم في «الطِّبّ» (١٠)، ورواه طلحة بن عَمْرو[2] عن عطاء عن ابن عبَّاس، هذه رواية عبد بن حُميدٍ (٦٢٥) عن محمَّد ابن عُبيد عنه. وقال مُعتَمِر بن سليمان: عن طلحة بن عَمْرو عن عطاء عن أبي هريرة. أخرجه ابن أبي عاصم في «الطِّبّ» وأبو نُعَيم (٩)، وهذا ممَّا تَتَرَجَّح به رواية عمر ابن سعيد.

**قوله: «ما أنزَلَ الله داءً»** وَقَعَ في رواية الإسماعيليّ: «من داء» و«من» زائدة. ويحتمل أن يكون مفعول «أنزَلَ» محذوفاً فلا تكون «من» زائدة، بل لبيان المحذوف. ولا يخفى تكلُّفه.

**قوله: «إلّا أنزَلَ له شِفاء»** في رواية طلحة بن عَمْرو من الزّيادة في أوَّل الحديث: «يا أيّها الناس تَداوَوْا».

ووَقَعَ في رواية طارق بن شِهاب عن ابن مسعود رَفَعَه: «إنَّ الله لم يُنزِل داءً إلّا أنزَلَ له شِفاءً، فتَداوَوا»[3]، أخرجه النَّسائيُّ (ك٦٨٣٤) وصَحَّحَه ابن حِبّان (٦٠٧٥)، والحاكم (٤/ ١٩٦). ونحوه للطَّحَاويّ (٤/ ٣٢٣) وأبي نُعَيم (١٩) من حديث ابن عبَّاس، ولأحمد (١٢٥٩٦) عن أنس: «إنَّ الله حيثُ خَلَقَ الدّاء خَلَقَ الدَّواء، فتَداوَوْا».

وفي حديث أُسامة بن شَرِيك: «تَداوَوْا يا عِباد الله، فإنَّ الله لم يَضَع داءً إلّا وضَعَ له شِفاءً، إلّا داءً واحداً الهَرَم» أخرجه أحمد (١٨٤٥٤)، والبخاريّ في «الأدب المفرَد» (٢٩١)

---

(١) وهو ليِّن.

(٢) وهو متروك.

(٣) لم يقُل طارق بن شهاب في روايته عن ابن مسعود: «فتداووا»، وإنما قال: «فعليكم بألبان البقر، فإنها تَرُمُّ من كل الشجر».

والأربعة[١]، وصَحَّحَه التِّرمِذيّ (٢٠٣٨)، وابن خُزَيمةَ[٢]، والحاكم (١/ ١٢١)، وفي لفظ: «إلّا السام» بمُهمَلةٍ مخفّفاً، يعني: الموت.

ووَقَعَ في رواية أبي عبد الرَّحمن السُّلَميّ عن ابن مسعود نحو حديث الباب، وزاد في آخره: «عَلِمَه مَن عَلِمَه وجَهِلَه مَن جَهِلَه» أخرجه النَّسائيُّ[٣]، وابن ماجَهْ (٣٤٣٨)، وصَحَّحَه ابن حِبّان (٦٠٦٢)، والحاكم (٤/ ١٩٦-١٩٧). ولمسلم (٢٢٠٤) عن جابر رَفَعَه: «لِكلِّ داءٍ دَواء، فإذا أُصيبَ دَواءُ الدّاء بَرأ بإذنِ الله تَعالَى». ولأبي داود (٣٨٧٤) من حديث أبي الدَّرداء رَفَعَه: «إنَّ الله جَعَلَ لكلِّ داءٍ دَواءً فتَداوَوْا، ولا تَداوَوْا بحرامٍ».

وفي مجموع هذه الألفاظ ما يُعرَف منه المراد بالإنزال في حديث الباب، وهو إنزال عِلم ذلك على لسان المَلَك للنبيِّ ﷺ مثلاً، أو عَبَّرَ بالإنزال عن التَّقدير. وفيها التَّقييد بالحلال فلا يجوز التَّداوي بالحرام.

وفي حديث جابر منها الإشارة إلى أنَّ الشِّفاء مُتَوقِّف على الإصابة بإذنِ الله، وذلك أنَّ الدَّواء قد يَحصُل معه مُجاوزة الحدّ في الكيفيَّة أو الكَمّيَّة فلا يَنجَعُ، بل رُبَّما أحدَثَ داءً آخر. وفي حديث ابن مسعود الإشارة إلى أنَّ بعض الأدوية لا يَعلَمُها كلّ أحد. وفيها كلّها إثبات الأسباب، وأنَّ ذلك لا يُنافي التَّوكُّل على الله لمن اعتَقَدَ أنَّها بإذنِ الله وبتقديره، وأنَّها لا تَنجَع بذواتها بل بما قَدَّرَه الله تعالى فيها، وأنَّ الدَّواء قد يَنقَلِب داءً إذا قَدَّرَ الله ذلك، وإليه الإشارة بقولِه في حديث جابر: «بإذنِ الله»، فمَدار ذلك كلّه على تقدير الله وإرادَته. والتَّداوي لا يُنافي التَّوكُّل كما لا يُنافيه دفعُ الجوع والعَطَش بالأكلِ والشُّرب، وكذلك تَجنُّب المهلِكات والدُّعاء بطلبِ العافية ودفع المضارّ وغير ذلك، وسيأتي مزيد لهذا البحث

---

(١) أبو داود (٣٨٥٥)، وابن ماجه (٣٤٣٦)، والنسائي في «الكبرى» (٧٥١١).

(٢) كذا عَزَاه الحافظُ لابن خزيمة، ولم نقف عليه فيما طُبع من «صحيحه»، ولا عزاه إليه هو في «إتحاف المهرة» (٢٠٤)، فلعلَّ الحافظ أراد أن يذكر ابن حبان، إذ الحديث عنده برقم (٦٠٦١)، فسبق قلمُه فذكر ابنَ خزيمة، والله أعلم.

(٣) لم يخرج النسائي هذا الحديث من هذا الطريق، وقد أخرجه ابن ماجه دون ذكر الزيادة المشار إليها، لكن جاء الحديث عند ابن حبان والحاكم، كذلك عند أحمد (٣٥٧٨) من هذا الطريق بالزيادة المذكورة.

في «باب الرُّقية» (٥٧٥٢) إن شاء الله تعالى.

ويَدخُل في عُمومها أيضاً الدّاء القاتل الذي اعتَرَفَ حُذّاق الأطبّاء بأن لا دَواء له، وأقَرّوا بالعجزِ عن مُداواته، ولعلَّ الإشارة في حديث ابن مسعود بقولِه: «وجَهِلَه مَن جَهِلَه» إلى ذلك فتكون باقيةً على عُمومها، ويحتمل أن يكون في الخبر حذفٌ تقديره: لم يُنزل داءً يقبل الدَّواء إلّا أنزلَ له شِفاءً، والأوَّل أولى.

وممَّا يَدخُل في قوله: «جَهِلَه مَن جَهِلَه» ما يقع لبعضِ المرضَى أنَّه يَتَداوى من داءٍ بدَواءٍ فيَبرأ، ثمَّ يَعتَريه ذلك الدّاء بعينِه، فيَتَداوى بذلك الدَّواء بعينِه فلا يَنجَع، والسَّبَب/ في ذلك الجهل بصِفَةٍ من صفات الدَّواء، فرُبَّ مرضَينِ تَشابَها، ويكون أحدهما ١٣٦/١٠ مُركَّباً، لا يَنجَع فيه ما يَنجَع في الذي ليس مُركَّباً فيقع الخطأ من هنا، وقد يكون مُتَّحِداً لكن يريد الله أن لا يَنجَعَ فلا يَنجَعُ، ومن هنا تَخضَع رِقاب الأطبّاء، وقد أخرج ابن ماجَهْ (٣٤٣٧) من طريق أبي خِزامة ـ وهو بمُعجَمةٍ وزاي خفيفة ـ عن أبيه[1] قال: قلت: يا رسول الله، أرأيت رُقًى نَستَرقيها ودواءً نَتَداوى به، هل يَرُدّ من قَدَر الله شيئاً؟ قال: «هي من قَدَر الله تَعالَى».

والحاصل أنَّ حصول الشِّفاء بالدَّواءِ إنَّما هو كَدفع الجوع بالأكلِ والعَطَش بالشُّرب، وهو يَنجَع في ذلك في الغالب، وقد يَتَخلَّف لمانعٍ، والله أعلم. ثمَّ الدّاء والدَّواء كلاهما بفتح الدّال وبالمدّ، وحُكيَ كسر دال الدَّواء.

واستثناء الموت في حديث أُسامة بن شَرِيك واضح، ولعلَّ التَّقدير: إلّا داءَ الموت، أي: المرض الذي قُدِّرَ على صاحبه الموت. واستثناءُ الهَرَم في الرِّواية الأُخرى إمّا لأنَّه جعله شبيهاً بالموت، والجامع بينهما نقص الصِّحّة، أو لقُربِه من الموت وإفضائه إليه. ويحتمل أن يكون الاستثناء مُنقَطِعاً، والتَّقدير: لكن الهَرَم لا دَواء له، والله أعلم.

---

(١) قال الحافظ في «التقريب»: ابن أبي خِزامة عن أبيه، وقيل: عن أبي خزامة عن أبيه، وهو الصحيح: مجهول. قلنا: والذي في مطبوع ابن ماجه هو الأول.

## ٢- باب هل يُداوي الرّجلُ المرأةَ، أو المرأةُ الرّجلَ؟

٥٦٧٩- حدَّثنا قُتَيبةُ، حدَّثنا بِشرُ بنُ المفضَّلِ، عن خالدِ بنِ ذَكْوانَ، عن رُبَيِّعَ بنت مُعَوِّذِ ابنِ عَفْراءَ قالت: كنَّا نَغْزو معَ رسولِ الله ﷺ نَسْقي القومَ ونَخْدُمُهم، ونَرُدُّ القتلَى والجَرْحَى إلى المدينةِ.

قوله: «باب هل يُداوي الرجلُ المرأةَ والمرأةُ الرجلَ؟» ذكر فيه حديث الرُّبَيِّع بالتَّشديدِ: كنَّا نَغزو ونَسقي القوم ونَخدُمهم، ونَرُدّ القتلَى والجَرحَى إلى المدينة» وليس في هذا السّياق تَعرُّض للمُداواة، إلّا إن كان يَدخُل في عُموم قولها: «نَخدُمهم»، نعم ورَدَ الحديث المذكور بلفظ: ونُداوي الجَرحَى، ونَرُدّ القتلَى، وقد تقدَّم كذلك (٢٨٨٢) في «باب مُداواة النِّساء الجَرحَى في الغَزو» من كتاب الجهاد، فجَرَى البخاريّ على عادته في الإشارة إلى ما ورَدَ في بعض ألفاظ الحديث. ويُؤخَذ حُكم مُداواة الرجل المرأةَ منه بالقياس. وإنَّما لم يَجزِم بالحُكمِ لاحتمال أن يكون ذلك قبلَ الحِجاب، أو كانت المرأةُ تَصنَع ذلك بمَن يكون زوجاً لها أو مَحرَماً. وأمَّا حُكم المسألة فتجوز مُداواة الأجانب عند الضَّرورة، وتُقَدَّر بقَدرها فيما يَتعلَّق بالنَّظَرِ والجَسّ باليَدِ وغير ذلك، وقد تقدَّم البحث في شيء من ذلك في كتاب الجهاد.

## ٣- باب الشِّفاءُ في ثلاثٍ

٥٦٨٠- حدَّثني الحسينُ، حدَّثنا أحمدُ بنُ مَنيع، حدَّثنا مَرْوانُ بنُ شُجاعٍ، حدَّثني سالمٌ الأفطَسُ، عن سعيدِ بنِ جُبَير، عن ابنِ عبَّاسٍ رضي الله عنهما قال: «الشِّفاءُ في ثلاثةٍ: شَرْبةِ عَسَلٍ، وشَرْطةِ مِحْجَمٍ، وكَيَّةِ نارٍ، وأنهَى أمَّتي عن الكَيِّ» رَفَعَ الحديثَ.

ورواه القُمِّيُّ، عن ليثٍ، عن مجاهدٍ، عن ابنِ عبَّاسٍ، عن النبيِّ ﷺ في العَسَلِ والحَجْمِ.

[طرفه في: ٥٦٨١]

٥٦٨١- حدَّثني محمَّدُ بنُ عبدِ الرَّحِيمِ، أخبرنا سُرَيجُ بنُ يونُسَ أبو الحارثِ، حدَّثنا مَرْوانُ بنُ شُجاعٍ، عن سالمٍ الأفطَسِ، عن سعيدِ بنِ جُبَير، عن ابنِ عبَّاسٍ رضي الله عنهما، عن

النبيِّ ﷺ قال: «الشِّفاءُ في ثلاثةٍ: في شَرْطةِ مِحْجَمٍ، أو شَرْبةِ عَسَلٍ، أو كَيَّةٍ بنارٍ، وأنا أنهى أمَّتي عن الكَيِّ».

قوله: «باب الشِّفاء في ثلاث» سَقَطَتِ التَّرجمة للنَّسَفيّ، ولفظُ «باب» للسَّرَخسيِّ[1]. ١٣٧/١٠

قوله: «حدَّثني الحسين» كذا لهم غير منسوب، وجَزَمَ جماعة بأنَّه ابن محمَّد بن زياد النَّيسابوريّ، المعروف بالقَبّانيّ. قال الكَلاباذيّ: كان يُلازِم البخاريّ لمَّا كان بنَيسابُور، وكان عنده «مُسنَد أحمد بن مَنيع» سمعَه منه، يعني شيخه في هذا الحديث، وقد ذكر الحاكم في «تاريخه» من طريق الحسين المذكور أنَّه روى حديثاً فقال: كَتَبَ عنِّي محمَّد بن إسماعيل هذا الحديث. ورأيت في كتاب بعض الطَّلَبة قد سمعَه منه عنِّي. انتهى، وقد عاشَ الحسين القَبّانيّ بعد البخاريّ ثلاثاً وثلاثينَ سنة، وكان من أقران مسلم، فرواية البخاريّ عنه من رواية الأكابِر عن الأصاغِر.

وأحمد بن مَنيع شيخُ الحسين فيه من الطَّبقة الوُسطَى من شيوخ البخاريّ، فلو رواه عنه بلا واسطة لم يكن عالياً له. وكانت وفاة أحمد بن مَنيع ـ وكُنْيته أبو جعفر ـ سنةَ أربع وأربعينَ ومئتَين، وله أربع وثمانونَ سنة، واسم جَدّه عبد الرَّحمن. وهو جَدّ أبي القاسم البَغَويِّ لأُمِّه، ولذلك يقال له: المنيعيّ وابنُ بنتِ مَنيع. وليس له في البخاريّ سوى هذا الحديث.

وجَزَمَ الحاكم بأنَّ الحسين المذكور: هو ابن يحيى بن جعفر البِيكَنديّ، وقد أكثرَ البخاريُّ الرِّواية عن أبيه يحيى بن جعفر، وهو من صِغار شيوخه، والحسين أصغَر من البخاريّ بكثيرٍ، وليس في البخاريّ عن الحسين سواء كان القَبّانيَّ أو البِيكَنديَّ سوى هذا الحديث.

وقول البخاريّ بعد ذلك: «حدَّثنا محمَّد بن عبد الرحيم» هو المعروف بصاعِقة، يُكنى أبا يحيى، وكان من كِبار الحُفّاظ، وهو من أصاغِر شيوخ البخاريّ، وماتَ قبل البخاريّ بسنةٍ واحدة، وسُرَيج بن يونس شيخه، بمُهمَلةٍ ثمَّ جيم، من طبقة أحمد بن مَنيع، وماتَ قبله

---

(١) أي: هو ثابت للسَّرَخْسي، كما في اليونينية، حيث رُمز فوق لفظة «باب»: حـ، وهي إشارة للحَمُّوِيّ، وهو السرخسي نفسه.

بعشرِ سنين. وشيخهما مروان بن شُجاع: هو الحَرّانيّ، أبو عَمْرو وأبو عبد الله، مولى محمَّد ابن مروان بن الحَكَم نزلَ بغداد، وقَوّاه أحمد بن حَنبَل وغيره، وقال أبو حاتم الرَّازيّ: يُكتَب حديثه وليس بالقويّ. وليس له في البخاريّ سوى هذا الحديث، وآخرَ تقدَّم في الشَّهادات (٢٦٨٤)، ولم يَتَّفِق وقوع هذا الحديث للبخاريِّ عالياً، فإنَّه قد سمِعَ من أصحاب مروان بن شُجاع هذا، ولم يقع له هذا الحديث عنه إلّا بواسطتَين. وشيخه سالم الأفطَس: هو ابن عَجْلان، وما له في البخاريّ سوى الحديثَينِ المذكورَينِ من رواية مروان ابن شُجاع عنه.

**قوله: «حدَّثني سالمٌ الأفطَس»** وفي الرِّواية الثّانية عن سالم وَقَعَ عند الإسماعيليّ: عن المنيعيّ حدَّثنا جَدّي هو أحمد بن مَنيع حدَّثنا مروان بن شُجاع قال: ما أحفَظه إلّا عن سالم الأفطَس حدَّثني، فذكره، قال الإسماعيليّ: صارَ الحديث عن مروان بن شُجاع بالشكِّ منه فيمَن حدَّثه به.

قلت: وكذا أخرجه أحمد بن حَنبَل (٢٢٠٨) عن مروان بن شُجاع سواء، وأخرجه ابن ماجَهْ (٣٤٩١) عن أحمد بن مَنيع مِثل رواية البخاريّ الأولى بغير شَكٍّ، وكذا أخرجه الإسماعيليّ أيضاً عن القاسم بن زكريَّا عن أحمد بن مَنيع، وكذا رُوِّيناه في «فوائد أبي طاهر المخلِّص»[1]: حدَّثنا محمَّد بن يحيى بن صاعِد، حدَّثنا أحمد بن مَنيع.

**قوله: «عن سعيد بن جُبَير»** وَقَعَ في «مُسنَد دَعلَج» من طريق محمَّد بن الصَّباح: حدَّثنا مروان بن شُجاع عن سالم الأفطَس أظنّه عن سعيد بن جُبَير. كذا بالشكِّ أيضاً، وكان ينبغي للإسماعيليِّ أن يَعتَرِض بهذا أيضاً. والحقّ أنَّه لا أثر للشَّكِّ المذكور، والحديث مُتَّصِل بلا رَيب.

**قوله: «عن ابن عبَّاس قال: الشِّفاء في ثلاث»** كذا أورَدَه موقوفاً، لكن آخره يُشعِر بأنَّه مرفوع لقولِه: «وأنهَى أمَّتي عن الكَيّ»، ولقوله: رَفَعَ/ الحديث. وقد صَرَّحَ برفعِه في رواية سُرَيج ١٣٨/١٠

(١) ومن طريقه أخرجه ابن عساكر في «الأربعون الأبدال العوالي» (١٥).

ابن يونس حيثُ قال فيه: عن ابن عبَّاس عن النبيّ ﷺ. ولعلَّ هذا هو السِّرّ في إيراد هذه الطَّريق أيضاً مع نزولها، وإنَّما لم يَكتَفِ بها عن الأولى للتَّصريحِ في الأولى بقولِ مروان: حدَّثني سالم. ووَقَعَت في الثّانية بالعَنعَنة.

**قوله: «رواه القُمِّيّ»** بضمِّ القاف وتشديد الميم: هو يعقوب بن عبد الله بن سعد بن مالك بن هانئ بن عامر بن أبي عامر الأشعَريّ، لجَدِّه أبي عامر صُحْبة، وكُنية يعقوب أبو الحسن، وهو من أهل قُمّ، ونزلَ الرَّيّ، قوّاه النَّسائيُّ، وقال الدّارَقُطنيُّ: ليس بالقويّ، وما له في البخاريّ سوى هذا الموضع. وليثٌ شيخه: هو ابن أبي سُلَيم الكوفيّ سَيِّئ الحِفظ. وقد وَقَعَ لنا هذا الحديث من رواية القُمّيّ موصولاً في «مُسنَد البزَّار» (٤٩١٨) وفي «الغَيْلانيّات» (٨١٥) وفي «جُزء ابن بُخَيت[1]» كلّهم من رواية عبد العزيز بن الخطَّاب عنه بهذا السَّنَد، وقَصَّرَ بعض الشُّرّاح فنَسَبَه إلى تخريج أبي نُعَيم في «الطِّبّ» والذي عند أبي نُعَيم بهذا السَّنَد (١٨٧) حديثٌ آخر في الحِجامة لفظه: «احتَجِموا، لا يَتَبيَّغ بكم الدَّم فيَقتُلكُم».

**قوله: «في العَسَل والحَجْم»** في رواية الكُشْمِيهنيّ: والحِجامة، ووَقَعَ في رواية عبد العزيز بن الخطَّاب المذكورة: «إن كان في شيء من أدويَتكم شِفاء ففي مَصّةٍ من الحجَّام، أو مَصّة من العَسَل». وإلى هذا أشارَ البخاريّ بقولِه: في العَسَل والحَجْم. وأشارَ بذلك إلى أنَّ الكَيّ لم يقع في هذه الرِّواية. وأغرَبَ الحُميديّ في «الجمع» فقال في أفراد البخاريّ: الحديث الخامس عشر: عن طاووسٍ عن ابن عبَّاس من رواية مجاهد عنه، قال: وبعض الرُّواة يقول فيه: عن مجاهد عن ابن عبَّاس عن النبيّ ﷺ: «في العَسَل والحَجْم الشِّفاءُ». وهذا الذي عَزاه للبخاريّ لم أرَه فيه أصلاً، بل ولا في غيره، والحديث الذي اختَلَفَ الرُّواة فيه هل هو عن مجاهد عن طاووسٍ عن ابن عبَّاس، أو عن مجاهد عن ابن عبَّاس بلا واسطة؟ إنَّما هو في القبرَينِ اللَّذَينِ كانا يُعذَّبان، وقد تقدَّم التَّنبيه عليه في كتاب الطَّهارة (٢١٦و٢١٨). وأمَّا

(١) هو أبو بكر محمد بن عبد الله بن خلف بن بُخَيت. له ترجمة في «السير» ١٦/ ٣٣٤.

حديث الباب فلم أرَه من رواية طاووسٍ أصلاً، وأمَّا مجاهد فلم يَذكُره البخاريّ عنه إلّا تعليقاً كما بيَّنته، وقد ذكرت مَن وَصَلَه، وسياقَ لفظه.

قال الخطَّابيُّ: انتَظَمَ هذا الحديث على جملة ما يَتَداوى به الناسُ، وذلك أنَّ الحَجم يَستَفرِغ الدَّمَ، وهو أعظَم الأخلاط، والحَجم أنجَحها شِفاءً عند هَيَجان الدَّم، وأمَّا العَسَلُ فهو مُسهلٌ للأخلاطِ البَلغَميَّة، ويَدخُل في المعجونات ليحفظ على تلك الأدوية قواها ويُخرِجها من البَدَن، وأمَّا الكَيّ فإنَّما يُستَعمَل في الخِلْط الباغي الذي لا تَنحَسِم مادَّته إلّا به، ولهذا وَصَفَه النبيُّ ﷺ، ثمَّ نَهَى عنه، وإنَّما كَرِهَه لمَا فيه من الألم الشَّديد والخَطَر العظيم، ولهذا كانت العرب تقول في أمثالها: «آخِر الدَّواء الكَيّ»، وقد كَوى النبيُّ ﷺ سعد بن معاذ وغيره[1]، واكتَوى غير واحد من الصحابة.

قلت: ولم يُرِدِ النبيُّ ﷺ الحَصرَ في الثلاثة، فإنَّ الشِّفاء قد يكون في غيرها، وإنَّما نَبَّهَ بها على أُصول العِلاج، وذلك أنَّ الأمراض الامتلائيَّة تكون دَمَويَّةً وصفراويَّةً وبَلْغَميَّةً وسوداويَّةً، وشِفاء الدَّمَويَّة بإخراجِ الدَّم، وإنَّما خُصَّ الحَجْم بالذِّكرِ لكَثْرة استعمال العرب وإلْفِهم له، بخِلَاف الفَصْد فإنَّه وإن كان في معنى الحَجْم لكنَّه لم يكن مَعهوداً لها غالباً. على أنَّ في التَّعبير بقولِه: «شرطة مِحْجَم» ما قد يَتَناول الفَصْد، وأيضاً فالحَجْم في البلاد الحارّة أنجَحُ من الفَصْد، والفَصْد في البلاد التي ليست بحارّةٍ أنجَحُ من الحَجْم.

وأمَّا الامتلاءُ الصَّفراويّ وما ذُكِرَ معه فدَواؤُه بالمُسهِل، وقد نَبَّهَ عليه بذِكْر العَسَل، وسيأتي توجيه ذلك في الباب الذي بعده.

وأمَّا الكَيّ فإنَّه يقع آخِراً لإخراجِ ما يَتَعَسَّر إخراجُه من الفَضَلات، وإنَّما نَهَى عنه مع إثباته الشِّفاءَ فيه إمّا لكَونِهم كانوا يَرَونَ أنَّه يَحسِم الداء[2] بطَبْعِه فكَرِهَه لذلك، ولذلك كانوا يُبادِرونَ إليه قبل حصول الدّاء لظنِّهم أنَّه يَحسِم/ الدّاء فيتعجلُ الذي يَكتَوي التَّعذيبَ بالنار لأمرٍ مَظنُون، وقد لا يَتَّفِق أن يقع له ذلك المرضُ الذي يَقطَعه الكَيُّ. ١٣٩/١٠

(١) يأتي تخريجه والكلام عليه في الباب رقم (١٧) «من اكتوى أو كوى غيره».

(٢) تحرَّف في (س) إلى: المادة.

ويُؤخَذ من الجمع بين كراهته ﷺ للكَيِّ وبين استعماله له أنَّه لا يُترَك مُطلَقاً ولا يُستَعمَل مُطلَقاً، بل يُستَعمَل عند تَعيُّنه طريقاً إلى الشِّفاء مع مُصاحَبة اعتقاد أنَّ الشِّفاء بإذنِ الله تعالى، وعلى هذا التَّفسير يُحمَل حديثُ المغيرة رَفَعَه: «مَن اكتَوى أو استَرقَى فقد بَرِئَ من التَّوكُّل» أخرجه التِّرمِذيّ (٢٠٥٥)، والنَّسائيُّ (ك٧٥٦١)[1]، وصَحَّحَه ابن حِبّان (٦٠٨٧)، والحاكم (٤/ ٤١٥).

وقال الشَّيخ أبو محمَّد بن أبي جَمْرة: عُلِمَ من مجموع كلامه في الكَيّ أنَّ فيه نَفعاً وأنَّ فيه مَضَرّةً، فلمَّا نَهَى عنه عُلِمَ أنَّ جانب المَضَرّة فيه أغلَبُ، وقريبٌ منه إخبار الله تعالى أنَّ في الخمر منافعَ ثمَّ حَرَّمَها، لأنَّ المضارّ التي فيها أعظَمُ من المنافع. انتهى مُلخَّصاً.

وسيأتي الكلام على كلّ من هذه الأُمور الثلاثة في أبواب مُفرَدة لها.

وقد قيل: إنَّ المراد بالشِّفاءِ في هذا الحديث الشِّفاءُ من أحد قِسمَي المرض، لأنَّ الأمراض كلّها إمّا مادّيَّة أو غيرها، والمادّيَّة كما تقدَّم حارّة وباردة، وكلّ منهما وإن انقَسَمَ إلى رَطْبة ويابِسة ومُركَّبة، فالأصل الحرارة والبُرودة، وما عَداهُما يَنفَعِل[2] من إحداهما، فنَبَّهَ بالخبرِ على أصل المعالَجَة بضرْبٍ من المِثال، فالحارّة تُعالَج بإخراجِ الدَّم لمَا فيه من استفراغ المادّة وتَبريد المِزاج، والباردة بتَناوُلِ العَسَل لمَا فيه من التَّسخين والإنضاج والتَّقطيع والتَّلطيف والجَلاء والتَّليين، فيَحصُل بذلك استفراغ المادّة برِفقٍ. وأمَّا الكَيّ فخاصّ بالمرضِ المزمِن لأنَّه يكونُ عن مادّة باردة، قد تُفسِد مِزاج العُضو، فإذا كُوِيَ خَرَجَت منه.

وأمَّا الأمراض التي ليست بمادّيَّة فقد أُشيرَ إلى عِلاجها بحديثِ: «الحُمَّى من فَيْح جَهَنَّم، فأبرِدوها بالماءِ». وسيأتي الكلام عليه عند شرحه (٥٧٢٣) إن شاء الله تعالى.

وأمَّا قوله: «وما أُحِبّ أن أكتَوي»[3] فهو من جِنس تَرْكه أكلَ الضَّبّ مع تقريره أكْلَه على مائدته، واعتذارِه بأنَّه يَعافُه.

---

(١) وهو عند ابن ماجه أيضاً (٣٤٨٩).

(٢) في (أ): ينفصل. والمعنى واحد.

(٣) يعني ما سيأتي في الحديث الآتي برقم (٥٦٨٣).

## ٤ - بابُ الدّواء بالعسل

وقولِ الله تعالى: ﴿فِيهِ شِفَآءٌ لِّلنَّاسِ﴾ [النحل: ٦٩].

٥٦٨٢- حدَّثنا عليُّ بنُ عبدِ الله، حدَّثنا أبو أُسامةَ، قال: أخبرني هشامٌ، عن أبيه، عن عائشةَ رضي الله عنها، قالت: كان النبيُّ ﷺ يُعْجِبُه الحَلْواءُ والعَسَل.

٥٦٨٣- حدَّثنا أبو نُعَيم، حدَّثنا عبدُ الرَّحمنِ بنُ الغَسِيلِ، عن عاصمِ بنِ عمرَ بنِ قَتَادةَ، قال: سمعتُ جابرَ بنَ عبدِ الله رضي الله عنهما، قال: سمعتُ النبيَّ ﷺ يقول: «إن كان في شيءٍ من أدْوِيَتِكُم - أو يكونُ في شيءٍ من أدْوِيَتِكم - خيرٌ، ففي شَرْطةِ مِحْجَمٍ، أو شَرْبةِ عَسَلٍ، أو لَذْعَةٍ بنارٍ تُوافقُ الدّاءَ، وما أُحِبُّ أن أكتَوِيَ».

[أطرافه في: ٥٦٩٧، ٥٧٠٢، ٥٧٠٤]

٥٦٨٤- حدَّثني عَيَّاش بنُ الوليدِ، حدَّثنا عبدُ الأعلى، حدَّثنا سعيدٌ، عن قَتَادةَ، عن أبي المتوكِّلِ، عن أبي سعيدٍ: أنَّ رجلاً أتى النبيَّ ﷺ، فقال: أخي يَشْتَكي بَطْنَه، فقال: «اسقِهِ عَسَلاً»، ثمَّ أتاهُ الثّانيةَ، فقال: «اسقِه عَسَلاً»، ثم أتاهُ الثالثةَ، فقال: «اسقِهِ عَسَلاً» ثمَّ أتاه فقال: فعَلْتُ، فقال: «صَدَقَ اللهُ، وكَذَبَ بَطْنُ أخِيكَ، اسقِه عَسَلاً»، فسَقَاهُ فبَرَأ.

[طرفه في: ٥٧١٦]

١٠/١٤٠ قوله: «بابُ الدَّواء بالعَسَلِ، وقول الله تعالى: ﴿فِيهِ شِفَآءٌ لِّلنَّاسِ﴾» كأنَّه أشارَ بِذِكْرِهِ الآيةَ إلى أنَّ الضَّمير فيها للعَسَلِ، وهو قول الجمهور، وزَعَمَ بعض أهل التَّفسير أنَّه للقرآنِ. وذكر ابن بَطّال أنَّ بعضهم قال: إنَّ قوله تعالى: ﴿فِيهِ شِفَآءٌ لِّلنَّاسِ﴾ أي: لبعضِهم، وحَمَلَه على ذلك أنَّ تَناوُل العَسَل قد يَضُرّ ببعضِ الناس كمَن يكون حارّ المِزاج. لكن لا يُحتاج إلى ذلك، لأنَّه ليس في حَمْله على العُموم ما يَمنَع أنَّه قد يَضُرّ ببعض الأبدان بطريق العَرَض. والعَسَل يُذكَّر ويُؤنَّث، وأسماؤُه تَزيد على المئة، وفيه من المنافع ما لخَّصَه الموفَّق البغداديّ وغيره، فقالوا: يَجلو الأوساخ التي في العُروق والأمعاء، ويَدفَع الفَضَلات، ويَغسِل خَمْل المِعدة، ويُسَخِّنها تَسخيناً مُعتَدِلاً، ويَفتَح أفواهَ العُروق، ويَشُدّ المِعدة والكَبِد والكُلَى والمثانة

والمنافذ، وفيه تَحليلٌ للرُّطوبات أكلاً وطِلاءً وتَغذيةً، وفيه حِفظ المعجونات، وإذهاب لكيفيَّة الأدوية المستَكرَهة، وتنقية الكَبِد والصَّدر، وإدرار البَول والطَّمْث، ونَفعٌ للسُّعال الكائن من البَلْغَم، ونَفعٌ لأصحابِ البَلْغَم والأمزِجة الباردة، وإذا أُضيفَ إليه الخَلّ نَفَعَ أصحابَ الصَّفراء، ثمَّ هو غِذاء من الأغذية، ودَواء من الأدوية، وشراب من الأشرِبة، وحَلْوى من الحَلَاوات، وطِلاء من الأطلية، ومُفرِح من المفرِحات.

ومن منافعه أنَّه إذا شُرِبَ حارّاً بدُهْنِ الورد نَفَعَ من نَهش الحيوان، وإذا شُرِبَ وحده بماءٍ نَفَعَ من عَضّة الكَلْب الكَلِب، وإذا جُعِلَ فيه اللَّحم الطَّريّ حَفِظَ طَراوته ثلاثة أشهُر، وكذلك الخيار والقَرْع والباذِنجان واللَّيمون ونحو ذلك من الفواكه، وإذا لُطِّخَ به البَدَن للقَملِ قتل القَمل والصِّئبان، وطَوَّلَ الشَّعرَ وحَسَّنَه ونَعَّمَه، وإن اكتُحِلَ به جَلا ظُلمة البَصَر، وإن استُنَّ به صَقَلَ الأسنان وحَفِظَ صِحَّتها. وهو عجيب في حِفظ جُثَث الموتَى فلا يُسرِع إليها البِلَى، وهو مع ذلك مأمون الغائلة قليل المضَرّة، ولم يكن يُعوِّل قُدَماء الأطبّاء في الأدوية المرَكَّبة إلّا عليه، ولا ذِكْر للسُّكَّرِ في أكثر كُتُبهم أصلاً.

وقد أخرج أبو نُعَيم في «الطِّبّ النبويّ» (٥٦٣) بسندٍ ضعيف من حديث أبي هريرة رَفَعَه، وابن ماجَهْ بسندٍ ضعيف من حديث جابر[1] رَفَعَه: «مَن لَعِقَ العَسَل ثلاث غَدَوات في كلّ شهر لم يُصِبه عظيمٌ من البَلاء»، والله أعلم.

ثم ذكر المصنّف في الباب ثلاثة أحاديث:

**الأول**: حديث عائشة: «كان النبيّ ﷺ يُعجِبه الحَلْواء والعَسَل» قال الكِرْمانيُّ: الإعجاب أعَمّ من أن يكون على سبيل الدَّواء أو الغِذاء، فتُؤخَذ المناسَبة بهذه الطَّريق. وقد تقدَّم باقي الكلام عليه في كتاب الأطعمة (٥٤٣١).

---

(١) بل هو من حديث أبي هريرة أيضاً، وبالإسناد الذي عند أبي نعيم في «الطب النبوي»!! ولم نقف عليه من حديث جابر في شيء من مصادر التخريج الحاضرة.

الحديث الثاني:

قوله: «عبد الرَّحمن بن الغَسيل» اسم الغَسيل: حَنظَلة بن أبي عامر الأوسيّ الأنصاريّ، استُشهِدَ بأُحُدٍ وهو جُنُب فغَسَّلَته الملائكة، فقيل له: الغَسيل، وهو فعيل بمعنى مفعول، وهو جَدُّ جَدِّ عبد الرَّحمن، فهو ابن سليمان بن عبد الرَّحمن بن عبد الله بن حَنظَلة. وعبد الرَّحمن مَعدود في صِغار التابِعينَ لأنَّه رأى أنساً وسَهل بن سعد، وجُلّ روايته عن التابِعينَ، وهو ثقة عند الأكثر، واختَلَفَ فيه قول النَّسائيّ، وقال ابن حِبّان: كان يُخطِئ كثيراً. انتهى، وكان قد عُمِّر فجازَ المئة فلعلَّه تَغيَّرَ حِفظه في الآخر، وقد احتَجَّ به الشَّيخان. وشيخه عاصم بن عمر بن قَتَادة، أي: ابن النُّعمان الأنصاريّ الأوسيّ، يُكْنى أبا عمر، ما له في البخاريّ سوى هذا الحديث، وآخرَ تقدَّم في «باب مَن بَنَى مسجداً» (٤٥٠) في أوائل الصلاة، وهو تابعيّ ثقة عندهم، وأغرَبَ عبد الحقّ فقال في «الأحكام»: وثَّقه ابن مَعِين وأبو زُرْعة وضَعَّفَه غيرهما. ورَدَّ ذلك أبو الحسن بن القَطّان على عبدِ الحقّ، فقال: لا أعرِف أحداً ضَعَّفَه ولا ذكره في الضُّعَفاء. انتهى، وهو كما قال.

قوله: «إن كان في شيء من أدْوِيَتكم ـ أو يكون في شيء من أدْوِيَتكُمْ ـ» كذا وَقَعَ بالشكّ، وكذا لأحمد (١٤٧٠١) عن أبي أحمد الزُّبَيريّ عن ابن الغَسيل، وسيأتي بعد أبواب (٥٧٠٢) باللَّفظِ الأوَّل بغير شَكٍّ، وكذا لمسلم (٢٢٠٥/ ٧١)، وذُكرتْ فيه في «باب الحِجامة من الدّاء» (٥٦٩٧) قصَّةٌ.

١٤١/١٠ وقوله: «أو/ يكون» قال ابن التِّين: صوابه «أو يكن» لأنَّه معطوف على مَجزوم فيكون مَجزوماً. قلت: وقد وَقَعَ في رواية أحمد (١٤٧٠١): «إن كان أو ـ إن يكن ـ» فلعلَّ الراوي أشبَعَ الضَّمّة، فظنَّ السامع أنَّ فيها واواً فأثبَتَها، ويحتمل أن يكون التَّقدير: إن كان في شيء، أو إن كان يكون في شيء. فيكون التردُّد لإثبات لفظ يكون وعَدمها، وقرأها بعضهم بتشديد الواو وسكون النّون، وليس ذلك بمحفوظٍ.

قوله: «ففي شَرْطة مِحْجَمٍ» بكسر الميم وسكون المهمَلة وفتح الجيم.

قوله: «أو لَذْعةٍ بنارٍ» بِذالٍ مُعجَمة ساكنة وعين مُهمَلة، اللَّذْع: هو الخفيف من حَرْق النار. وأمَّا اللَّدغ، بالدّال المهمَلة والغَين المعجَمة: فهو ضرب أو عَضّ ذات السَّمّ.

قوله: «تُوافقُ الدّاءَ» فيه إشارة إلى أنَّ الكَيّ إنَّما يُشرَع منه ما يَتَعيَّن طريقاً إلى إزالة ذلك الدّاء، وأنَّه لا ينبغي التَّجرِبة لذلك ولا استعماله إلّا بعد التَّحَقُّق، ويحتمل أن يكون المراد بالموافَقة موافَقة القَدَر.

قوله: «وما أُحِبّ أن أكتَوي» سيأتي بيانه بعد أبواب (٥٧٠٤).

**الحديث الثالث**: حديث أبي سعيد في الذي اشتَكَى بطنه فأُمِرَ بشُربِ العَسَل، وسيأتي شرحه في «باب دَواء المبطون» (٥٧١٦). وشيخه عبَّاس فيه: هو بالموحَّدة ثمَّ مُهمَلة، النَّرْسيّ بنونٍ ومُهمَلة[1]، وعبد الأعلى شيخه: هو ابن عبد الأعلى، وسعيد: هو ابن أبي عَرُوبة، والإسناد كلّه بصريّونَ.

## ٥- بابُ الدّواء بألبانِ الإبل

**٥٦٨٥- حدَّثنا مسلمُ بنُ إبراهيمَ، حدَّثنا سَلّامُ بنُ مِسْكينٍ، حدَّثنا ثابتٌ، عن أنسٍ: أنَّ ناساً كان بهم سَقَمٌ فقالوا: يا رسولَ الله آوِنا وأطْعِمْنا، فلمَّا صَحُّوا قالوا: إنَّ المدينةَ وخِمةٌ، فأنزَلهمُ الحَرّةَ في ذَوْدٍ له، فقال: «اشرَبوا ألبانَها»، فلمَّا صَحُّوا قَتَلوا راعيَ النبيِّ ﷺ، واستاقُوا ذَوْدَه، فبَعَثَ في آثارهم، فقطَعَ أيدِيَهم وأرجُلَهم، وسَمَرَ أعيُنَهم، فرأيتُ الرجلَ منهم يَكْدُمُ الأرضَ بلِسانه حتَّى يموتَ.**

---

(١) كذا قال الحافظ هنا، وهو وهم منه رحمه الله، لأنَّ شيخ البخاري في هذا الحديث إنما هو عياش بن الوليد، بالتحتانية ثم المعجمة، كما ضُبط في اليونينية مصححاً عليه، وهو الرَّقّام، وقد ذكره الحافظ على الصواب في فصل المؤتلف والمختلف من الأسماء من مقدمة كتابه حيث فرَّق بين عياش الرقّام وعباس النَّرسي، وذكر أنَّ هذا الثاني ليس له في البخاري إلّا حديثان أحدهما في علامات النبوة وآخر في المغازي، وأنَّ له حديثاً معلقاً في كتاب الفتن، وأنَّ باقي ما في الكتاب من حديث عياش بن الوليد الرقّام. قلنا: ويؤيده أنَّ عياش بن الوليد الرقّام معروف بالرواية عن عبد الأعلى بن عبد الأعلى، روى له البخاري عنه في مواضع، منها (٦٤٣) و(١٣٧٤) و(٢١٤٧).

قال سَلّامٌ: فبَلَغَني أنَّ الحَجّاجَ قال لأنسٍ: حَدِّثْني بأشَدِّ عقوبةٍ عاقَبَه النبيُّ ﷺ، فحدَّثه بهذا، فبَلَغَ الحسنَ، فقال: ودِدْتُ أنَّه لم يُحدِّثْه.

قوله: «باب الدَّواء بألبان الإبل» أي: في المرضِ الملائم له.

قوله: «سَلّام بن مِسْكين» هو الأزديّ، وهو بالتَّشديد، وما له في البخاريّ سوى هذا الحديث، وآخرَ سيأتي في كتاب الأدب (٦٠٣٨). ووَقَعَ في اللِّباس (٥٨٩٧) عن موسى بن إسماعيل: حدَّثنا سَلّام عن عثمان بن عبد الله. فزَعَمَ الكَلاباذيّ أنَّه سَلّام بن مِسْكين، وليس كذلك بل هو سَلّام بن أبي مُطيع، وسأذكر الحُجّة لذلك هناك إن شاء الله تعالى.

قوله: «حدَّثنا ثابت» هو البُنانيّ، ووَقَعَ للإسماعيليِّ من رواية بَهْز بن أسَد: عن سَلّام بن مِسْكين قال: حدَّث ثابتٌ الحسنَ وأصحابَه وأنا شاهد معهم، فيُؤخَذ من ذلك أنَّه لا يُشتَرَط في قول الراوي: حدَّثنا فلان أن يكون فلان قد قَصَدَ إليه بالتَّحديث، بل إن سمعَ منه اتِّفاقاً جازَ أن يقول: حدَّثنا فلان، ورجال هذا الإسناد أيضاً كلّهم بصريّونَ.

قوله: «أنَّ ناساً» زاد بَهز في روايته: من أهل الحِجاز. وقد تقدَّم في الطَّهارة (٢٣٣): أنَّهم من عُكْل أو عُرَينة بالشكّ، وثَبَتَ أنَّهم كانوا ثمانية، وأنَّ أربعةً منهم كانوا مِن عُكْل، وثلاثةً من عُرَينة، والرَّابع كان تَبَعاً لهم.

١٤٢/١٠ قوله: «كان بهم سَقَم، فقالوا: يا رسول الله آوِنا وأطْعِمْنا، فلمَّا صَحُّوا» في السّياق/ حذْفٌ تقديره: فآواهم وأطعَمَهم، فلمَّا صَحُّوا قالوا: إنَّ المدينة وَخِمَةٌ، وكان السَّقَم الذي بهم أوَّلاً من الجوع أو من التَّعَب، فلمَّا زالَ ذلك عنهم خَشُوا من وَخَم المدينة إمّا لكَونِهم أهلَ ريفٍ فلم يَعتادُوا بالحَضَر، وإمّا بسببِ ما كان بالمدينة من الحُمَّى[1]، وهذا هو المراد بقولِه في الرِّواية التي بعدها: اجتَوَوُا المدينة. وتقدَّم تفسير الجَوى في كتاب الطَّهارة (٢٣٣). ووَقَعَ في رواية بَهز بن أسَد: بهم ضُرّ وجَهْد. وهو يشير إلى ما قلناه.

---

(١) وقع في رواية لأحمد (١٢٦٦٨) من طريق آخر صحيح عن أنس أنهم شَكَوا حُمى المدينة. وعند مسلم من طريق آخر عن أنس: وقد وقع بالمدينة المُومُ وهو البِرسامُ، وسبق بيان ذلك عند شرح الحديث (٢٣٣).

**قوله: «في ذَوْد له»** ذكر ابن سعد أنَّ عَدَد الذَّود كان خمس عشرة، وفي رواية بَهز بن أسَد: أنَّ الذَّود كان مع الرَّاعي بجانبِ الحَرّة.

**قوله: «فقال: اشرَبوا ألبانها»** كذا هنا، وتقدَّم من رواية أبي قِلابةَ (٢٣٣و٤٦١٠) وغيره عن أنس: «من ألبانها وأبوالها».

**قوله: «فلمَّا صَحُّوا»** في السّياق حذْفٌ تقديره: فخَرَجوا فشَرِبوا، فلما صَحّوا.

**قوله: «وسَمَرَ أعْيُنهم»** كذا للأكثر، وللكُشْمِيهنيّ: باللّام بَدَل الرَّاء، وقد تقدَّم شرحها (٢٣٣).

**قوله: «فرأيتُ الرجل منهم يَكْدُم الأرض بلِسانه حتَّى يموت»** زاد بَهز في روايته: ممَّا يَجِد من الغَمّ والوجَع. وفي«صحيح أبي عَوَانة» (٦١١١) هنا: يَعَضّ الأرضَ ليَجِد بَرْدها ممَّا يَجِد من الحرّ والشِّدّة.

**قوله: «قال سَلّام»** هو موصول بالسَّنَدِ المذكور.

**وقوله: «فبَلَغَني أنَّ الحجّاج»** هو ابنُ يوسف الأمير المشهور، وفي رواية أنس[1]: فذكر ذلك قومٌ للحَجّاج، فبَعَثَ إلى أنس فقال: هذا خاتَمي فليكن بيَدِك ـ أي: يصير خازِناً له ـ فقال أنس: إنّي أعجزُ عن ذلك. قال: فحَدِّثني بأشدّ عقوبة، الحديث.

**قوله: «بأشَدّ عقوبة عاقَبَه النبيّ ﷺ»** كذا بالتَّذكير على إرادة العِقاب، وفي رواية بَهز: عاقَبَها. على ظاهر اللَّفظ.

**قوله: «فبَلَغَ الحسن»** هو ابن أبي الحسن البصريّ **«فقال: ودِدْت أنَّه لم يُحدِّثه»** زاد الكُشْمِيهنيّ: بهذا. وفي رواية بَهز: فوالله ما انتهى الحجّاج حتَّى قامَ بها على المِنبَر، فقال: حدَّثنا أنس، فذكره، وقال: قَطَعَ النبيّ ﷺ الأيديَ والأرجُلَ وسَمَرَ الأعيُنَ في معصية الله، أفَلا نفعل نحنُ ذلك في معصية الله؟! وساقَ الإسماعيليّ من وجه آخر عن ثابت: حدَّثني أنس قال: ما

---

(١) كذا قال الحافظ، ولا ندري ما وجه ذلك، إلّا أن يكون أراد أنَّ هذه القصة قد رويت مسندة من رواية أنس بن مالك نفسه، فقد أخرج هذا الخبرَ أبو عوانة في «صحيحه» (٦١١١) كذلك، والله أعلم.

نَدِمتُ على شيء ما نَدِمتُ على حديثٍ حَدَّثتُ به الحجّاج، فذكره، وإنَّما نَدِمَ أنس على ذلك لأنَّ الحجّاج كان مُسرِفاً في العقوبة، وكان يَتعلَّق بأدنَى شُبهة.

ولا حُجّة له في قصَّة العُرَنيِّينَ لأنَّه وَقَعَ التَّصريح في بعض طرقه أنَّهم ارتَدّوا[1]، وكان ذلك أيضاً قبل أن تَنزِل الحدود كما في الذي بعده، وقبل النَّهي عن المُثْلة كما تقدَّم في المغازي (٤١٩٢)، وقد حَضَرَ أبو هريرة الأمرَ بالتَّعذيبِ بالنار، ثمَّ حَضَرَ نَسخَه والنَّهيَ عن التَّعذيب بالنار كما مرَّ في كتاب الجهاد (٣٠١٦)، وكان إسلامُ أبي هريرة مُتأخِّراً عن قصَّة العُرَنيِّينَ، وقد تقدَّم بَسط القول في ذلك (٢٣٣) في «باب الإبل والدَّوابّ» من كتاب الطَّهارة، وإنَّما أشرتُ إلى اليسير منه لبُعدِ العهد به.

## ٦- بابُ الدّواءِ بأبوالِ الإبل

**٥٦٨٦- حدَّثنا موسى بنُ إسماعيلَ، حدَّثنا همَّامٌ، عن قَتَادةَ، عن أنسٍ ﷺ: أنَّ ناساً اجْتَوَوْا في المدينةِ، فأمَرَهمُ النبيُّ ﷺ أن يَلْحَقوا بِرَاعِيه، يعني الإبلَ، فيَشْرَبوا من ألبانها وأبوالها. فلَحِقوا بِراعيه، فشَرِبوا من ألبانها وأبوالها، حتَّى صَلَحَت أبدانُهم، فقَتَلوا الرَّاعيَ وساقوا الإبلَ، فبَلَغَ النبيَّ ﷺ، فبَعَثَ في طَلَبِهم فجِيءَ بهم، فقطَعَ أيدِيَهم وأرجُلَهم، وسَمَرَ أعيُنَهم.**

**قال قَتَادةُ: فحدَّثني محمَّدُ بنُ سِيرِينَ: أنَّ ذلك كان قبلَ أن تَنْزِلَ الحدود.**

١٠/١٤٣ قوله: «باب الدَّواء بأبوال الإبل» ذكر فيه حديث العُرَنيِّينَ. ووَقَعَ في خُصوص التَّداوي بأبوال الإبل حديثٌ أخرجه ابن المنذِر عن ابن عبَّاس رَفَعَه: «عليكم بأبوال الإبل، فإنَّها نافعة للذَّرِبة بُطونُهم»[2]، والذَّرِبة، بفتح المعجَمة وكسر الرَّاء: جمع[3] ذَرِب، والذَّرَبُ بفتحَتَينِ: فسادُ المعِدة.

---

(١) وعند أبي عوانة (٦١١١) من قول الحسن البصري بعد أن سمع الخبر من ثابت البناني: ولا يذكُر عدوُّ الله أنهم حاربوا الله ورسوله، وكفروا بعد إسلامهم وقتلوا النفس التي حَرَّم اللهُ وسرقوا.

(٢) وهو أيضاً في «مسند أحمد» (٢٦٧٧).

(٣) لم نقف على هذا الجمع في شيء من كتب اللغة الحاضرة، وإنما الذي فيها أنَّ الذَّرِبَة مفردٌ مؤنث، ومذكره: ذَرِب. وقال ابن سِيدَهْ في «المخصص»: الذَّرَب: داء يكون في المعدة وفسادٌ، وقد ذَرِبَتْ ذَرَباً، فهي ذَرِبَةٌ.

قوله: «أنَّ ناساً اجْتَوَوْا في المدينة» كذا هنا بإثبات «في» وهي ظَرفيَّة، أي: حَصَلَ لهم الجَوى، وهم في المدينة، ووَقَعَ في رواية أبي قِلابةَ (٢٣٣) عن أنس: اجتَوَوْا المدينة.

قوله: «أن يَلْحَقوا براعيه، يعني الإبل» كذا في الأصل، وفي رواية مسلم[1] من هذا الوجه: أن يَلحَقوا براعي الإبل.

قوله: «حتَّى صَلَحَتْ» في رواية الكُشْمِيهنيّ: صَحَّتْ.

قوله: «قال قَتَادة» هو موصولٌ بالإسناد المذكور.

وقوله: «فحدَّثني محمَّد بن سِيرِين...» إلى آخره. يُعكِّر عليه ما أخرجه مسلم (١٦٧١/ ١٤) من طريق سليمان التَّيْميِّ عن أنس قال: إنَّما سَمَلَهم النبيُّ ﷺ لأنَّهم سَمَلوا أعيُن الرِّعاء. وسيأتي بيان ذلك واضحاً في كتاب الدّيات (٦٨٩٩) إن شاء الله تعالى.

## ٧- باب الحبَّةِ السّوداء

**٥٦٨٧- حدَّثني عبدُ الله بنُ أبي شَيْبَةَ، حدَّثنا عُبيدُ الله، حدَّثنا إسرائيلُ، عن منصورٍ، عن خالدِ بنِ سعدٍ، قال: خَرَجْنا ومَعَنا غالبُ بنُ أبجَرَ، فمَرِضَ في الطَّرِيقِ، فقَدِمْنا المدينةَ وهو مَرِيضٌ، فعادَه ابنُ أبي عَتِيقٍ، فقال لنا: عليكم بهَذِه الحُبَيبةِ السُّوَيداء، فخُذوا منها خمساً أو سبعاً فاسحَقُوها، ثمَّ اقطُروها في أَنْفِه بقَطَرات زَيتٍ في هذا الجانبِ وفي هذا الجانبِ، فإنَّ عائشةَ حدَّثَتْني أنَّها سمعَتِ النبيَّ ﷺ يقول: «إنَّ هذه الحَبّةَ السَّوْداءَ شِفاءٌ من كلِّ داءٍ إلّا منَ السامِ» قلتُ: وما السامُ؟ قال: الموتُ.**

**٥٦٨٨- حدَّثنا يحيى بنُ بُكَير، حدَّثنا اللَّيثُ، عن عُقَيل، عن ابنِ شِهابٍ، قال: أخبرني أبو سَلَمةَ وسعيدُ بنُ المسيّبِ، أنَّ أبا هريرةَ أخبَرهما، أنَّه سمعَ رسولَ الله ﷺ يقول: «في الحَبّةِ السَّوْداءِ شِفاءٌ من كلِّ داءٍ إلّا السامَ».**

**قال ابنُ شِهابٍ: والسامُ: الموتُ، والحَبّةُ السَّوْداءُ: الشُّونِيزُ.**

---

(١) أخرج مسلمٌ الحديث من طريق همام عن قتادة، لكنه طوى ذكر لفظه، واستخرجه أبو عوانة برقم (٦٠٩٦) من هذا الطريق، وفيه اللفظ الذي أشار إليه الحافظ.

قوله: «باب الحَبّة السَّوْداء» سيأتي بيان المراد بها في آخر الباب.

قوله: «حدَّثني عبد الله بن أبي شَيْبة» كذا سَمّاه، ونَسَبَه لجَدِّه، وهو أبو بَكر، مشهور بكُنْيتِه أكثر من اسمه، وأبو شَيْبة جَدّه، وهو ابن محمَّد بن إبراهيم، وكان إبراهيم أبو شَيْبة قاضي واسط.

قوله: «حدَّثنا عُبيد الله» بالتَّصغير، كذا للجميع غير منسوب، وكذا أخرجه ابن ماجَهْ (٣٤٤٩) عن أبي بكر بن أبي شَيْبة عن عُبيد الله، غير منسوب، وجَزَمَ أبو نُعَيم في «المستخرَج» بأنَّه عُبيد الله بن موسى، وقد أخرجه الإسماعيليّ من طريق أبي بكر الأعيَن، والخطيب في كتاب «رواية الآباء عن الأبناء» من طريق أبي مسعود الرَّازيّ، وهو عندنا بعُلوٍّ من طريقه، وأخرجه أيضاً أحمد بن حازِم بن[1] أبي غَرَزة ـ بفتح المعجَمة والرَّاء والزّاي ـ في «مُسنَده»، ومن طريقه الخطيب أيضاً كلّهم عن عُبيد الله بن موسى، وهو الكوفيّ المشهور، ورجال الإسناد كلّهم كوفيّونَ، وعُبيد الله بن موسى من كِبار شيوخ البخاريّ، ورُبَّما حدَّث عنه بواسطةٍ كالذي هنا.

قوله: «عن منصور» هو ابن المعتمِر.

قوله: «عن خالد بن سَعْد» هو مولى أبي مسعود البدريّ الأنصاريّ، وما له في البخاريّ سوى هذا الحديث، وقد أخرجه المَنْجَنيقيّ[2] في كتاب «رواية الأكابِر عن الأصاغِر»[3] عن/ ١٠/١٤٤ عُبيد الله بن موسى بهذا الإسناد، فأدخَلَ بين منصور وخالد بن سعد مجاهداً، وتَعقَّبَه الخطيب بعد أن أخرجه من طريق المَنْجَنيقيّ بأنَّ ذِكْر مجاهد فيه وهم. ووَقَعَ في رواية المَنْجَنيقيّ أيضاً: خالد بن سعيد. بزيادة ياء في اسم أبيه، وهو وهم نَبَّهَ عليه الخطيب أيضاً.

قوله: «ومَعَنا غالبُ بنُ أبجَرَ» بموحَّدةٍ وجيم وزن أحمد، يقال: إنَّه الصحابيّ الذي سألَ النبيّ ﷺ عن الحُمُر الأهليَّة. وحديثه عند أبي داود (٣٨٠٩).

---

(١) تحرَّف في (س) إلى: عن.

(٢) هو إسحاق بن إبراهيم بن يونس البغدادي الورّاق، وهو من رجال النسائي.

(٣) وهو أيضاً عند الطبراني في «الأوسط» (١٠٥).

قوله: «فعادَه ابن أبي عَتيق» في رواية أبي بكر الأعيَن: فعادَه أبو بكر بن أبي عَتيق. وكذا قال سائر أصحاب عُبيد الله بن موسى[١] إلّا المَنْجَنيقيّ، فقال في روايته: عن خالد بن سعيد[٢]، عن غالب بن أبجَر، عن أبي بكر الصِّدّيق، عن عائشة. واختَصَرَ القصَّة، وبسياقها يَتَبيَّن الصَّواب. قال الخطيب: وقوله في السَّنَد: عن غالب بن أبجَر، وهمٌ، فليس لغالبٍ فيه رواية، وإنَّما سمعَه خالدٌ مع غالبٍ من أبي بكر بن أبي عَتيق، قال: وأبو بكر بن أبي عَتيق هذا: هو عبد الله بن محمَّد بن عبد الرَّحمن بن أبي بكر الصِّدّيق، وأبو عَتيق كُنية أبيه محمَّد ابن عبد الرَّحمن، وهو مَعدود في الصحابة لكَونِه وُلِدَ في عهد النبيّ ﷺ، وأبوه وجَدُّه وجَدُّ أبيه صحابة مشهورونَ.

قوله: «عليكم بهذه الحُبَيبة السّويداء» كذا هنا بالتَّصغير فيهما، إلّا الكُشْمِيهنيّ فقال: «السَّوداء»، وهي رواية الأكثر ممَّن قَدَّمتُ ذِكْره أنَّه أخرج الحديث.

قوله: «فإنَّ عائشة حدَّثتْني [أنها سمعت النبي ﷺ][٣]: إنَّ هذه الحَبّة السَّوْداء شِفاء» كذا للأكثر، وللكُشْمِيهنيّ: «إنَّ في هذه الحَبّة شِفاء»، وفي رواية الأعيَن: «هذه الحَبّة السَّوداء التي تكون في المِلح». وكان هذا قد أشكَلَ عليّ، ثمَّ ظَهَرَ لي أنَّه يريد الكَمّون، وكانت عادتُهم جَرَت أن يُخلَط بالمِلحِ.

قوله: «إلّا من السام» بالمهمَلة بغير همز، ولابنِ ماجَهْ (٣٤٤٩): «إلّا أن يكون الموت»[٤]، وفي هذا أنَّ الموت داء من جملة الأدواء، قال الشّاعر:

وداءُ المـــوتِ لـــيسَ لَـــهُ دواءُ

---

(١) تحرَّف في (س) إلى: عبد الله بن أبي موسى.

(٢) تحرَّف في الأصلين و(س) إلى: بن سعْد، وهو الصحيح في اسمه، لكن الذي وقع عند المَنْجَنيقي: بن سعيد، بزيادة الياء، كما نبَّه عليه الحافظ قريباً، وذكر أنه وهم نقلاً عن الخطيب.

(٣) ما بين المعقوفين سقط من الأصلين و(س)، وهو ثابت في الرواية بلا خلاف، فالوجه إثباته.

(٤) الرواية عند ابن ماجه: «إلّا أن يكون السَّام»، فلعلَّ الحافظ أراد أن يذكره فسبق قلمُه فذكر الموت، اللهم إلّا أن يكون سقط من نسخته من ابن ماجه ذكر السؤال عن السام.

وقد تقدَّم توجيه إطلاق الدّاء على الموت في الباب الأوَّل.

**قوله: «قلت: وما السَّامُ؟ قال: الموت»** لم أعرِف اسمَ السائل ولا القائل، وأظنّ السائل خالدَ بن سعْد والمجيبَ ابنَ أبي عَتيق. وهذا الذي أشارَ إليه ابن أبي عَتيق ذكره الأطبّاء في عِلاج الزُّكام العارض معه عُطاسٌ كثير، وقالوا: تُقلَى الحَبّة السَّوداء ثمَّ تُدَقّ ناعِماً ثمَّ تُنقَع في زَيت، ثمَّ يُقْطَر منه في الأنف ثلاثَ قَطَرات، فلعلَّ غالب بن أبجَر كان مَزكوماً، فلذلك وَصَفَ له ابنُ أبي عَتيق الصِّفة المذكورة، وظاهر سياقه أنَّها موقوفة عليه، ويحتمل أن تكون عنده مرفوعة أيضاً، فقد وَقَعَ في رواية الأعيَن عند الإسماعيليّ بعد قوله: «من كلّ داء»: «واقطُروا عليها شيئاً من الزَّيت»، وفي رواية له أُخرى: ورُبَّما قال: واقطُروا... إلى آخره.

وادَّعَى الإسماعيليّ أنَّ هذه الزّيادة مُدرَجة في الخبر، وقد أوضَحَت ذلك روايةُ ابن أبي شَيْبة، ثمَّ وجَدتُها مرفوعةً من حديث بُرَيدة، فأخرج المستَغفِريّ في كتاب «الطِّبّ» من طريق حُسام بن مِصَكٍّ[1]، عن عبد الله[2] بن بُرَيدة عن أبيه[3] عن النبيّ ﷺ: «إنَّ هذه الحَبّة السَّوداء فيها شِفاء» الحديث، قال: وفي لفظ: قيل: وما الحَبّة السَّوداء؟ قال: الشُّونيز، قال: وكيف أصنَع بها؟ قال: تأخُذ إحدَى وعشرينَ حَبّة، فتَصُرُّها في خِرقة، ثمَّ تَضَعُها في ماءٍ ليلةً، فإذا أصبَحتَ قَطَرت في المَنخِر الأيمَن واحدة، وفي الأيسَر اثنتَين، فإذا كان من الغَد قَطَرتَ في المَنخِر الأيمَن اثنتَين، وفي الأيسَر واحدة، فإذا كان اليوم الثّالث قَطَرت في الأيمَن واحدة وفي الأيسَر اثنتَينِ».

ويُؤخَذ من ذلك أنَّ معنى كَون الحَبّة شِفاء من كلّ داء أنَّها لا تُستَعمَل في كلّ داء صِرْفاً، بل رُبَّما استُعمِلَت مُفرَدة، وربَّما استُعمِلَت مُركَّبة، وربَّما استُعمِلَت مسحوقةً وغيرَ مسحوقة، وربَّما استُعمِلَت أكلاً وشُرباً وسَعُوطاً وضِماداً وغير ذلك.

---

(١) هو ضعيف لا يحتج به.

(٢) تحرَّف في (س) إلى: عبيد الله.

(٣) قوله: عن أبيه، سقط من (س).

وقيل: إنَّ قوله: «كلّ داء» تقديره: يَقبلُ العِلاجَ بها، فإنَّها إنما تَنفَع من الأمراض الباردة، وأمَّا الحارّة فلا. نعم قد تَدخُل في بعض الأمراض الحارّة اليابِسة بالعَرَض، فتُوصِل قويَّ الأدوية الرَّطبة الباردة إليها بسُرعةِ تنفيذها، واستعمالُ الحارّ/ في بعض الأمراض الحارّة ١٤٥/١٠ لخاصّيَّةٍ فيه لا تُستنكَر كالعَنْزَرُوت[1]، فإنَّه حارّ ويُستعمَل في أدوية الرَّمَد المرَكَّبة، مع أنَّ الرَّمَد ورَمٌ حارّ باتِّفاق الأطبّاء.

وقد قال أهل العلم بالطِّبِّ: إنَّ طَبع الحَبّة السَّوداء حارّ يابِس، وهي مُذهِبة للنَّفخ، نافعة من حُمَّى الرِّبْع[2] والبَلْغَم، مُفَتِّحة للسُّدَدِ والرّيح، مُجفِّفة لبِلّة المعِدة، وإذا دُقَّت وعُجِنَت بالعَسَلِ وشُرِبَت بالماءِ الحارّ أذابَتِ الحَصاة وأدَرَّتِ البَول والطَّمْث، وفيها جَلاء وتَقطيع، وإذا دُقَّت ورُبِطَت بخِرقةٍ من كَتّان وأُدِيم شَمُّها نَفَعَ من الزُّكام البارد، وإذا نُقِعَ منها سبعُ حَبّات في لَبَن امرأةٍ وسُعِطَ به صاحبُ اليَرَقان أفادَه، وإذا شُرِبَ منها وزنُ مِثقال بماءٍ أفادَ من ضِيق النَّفس، والضِّماد بها يَنفَع من الصُّداع البارد، وإذا طُبِخَت بِخلٍّ وتُمُضمِضَ بها نَفَعَت من وَجَع الأسنان الكائن عن بَرْد. وقد ذكر ابن البَيطار وغيره ممَّن صَنَّفَ في المفرَدات في منافعها هذا الذي ذكرته وأكثر منه.

وقال الخطَّابيُّ: قوله: «من كلّ داء» هو من العامّ الذي يُراد به الخاصّ، لأنَّه ليس في طَبع شيء من النَّبات ما يجمع جميع الأُمور التي تُقابِل الطَّبائع في مُعالَجَة الأدواء بمُقابِلِها، وإنَّما المراد أنَّها شِفاء من كلّ داء يَحدُث من الرُّطوبة.

وقال أبو بكر بن العربيّ: العَسَل عند الأطبّاء أقرَبُ إلى أن يكون دواءً من كلّ داء من الحَبّة السَّوداء، ومع ذلك فإنَّ من الأمراض ما لو شَرِبَ صاحبُه العَسَل لَتأذَّى به، فإن كان المراد بقولِه

---

(١) قال الحميري في «شمس العلوم» ١/ ٣٤٠ هو صمغ يؤتى به من فارس، منه أحمر ومنه أبيض، وهو يابس في الدرجة الأولى، خاصته أنه يلزق القروح والجراح ويسهّل البلغم ويقطع الرطوبة السائلة إلى العين، وينفع من الرمد... .

(٢) قال في «شمس العلوم» ٤/ ٢٣٧٣: هي التي تأتي الإنسان يوماً وتدعُه يومين، ثم تأتيه في اليوم الرابع من إتيانها، وهي تحدث من السوداء العَفِنة.

في العَسَل: «فيه شِفاء للنّاس» الأكثرَ الأغلَبَ، فحَمْلُ الحَبّة السَّوداء على ذلك أولَى.

وقال غيره: كان النبيّ ﷺ يَصِف الدَّواء بحَسَبِ ما يُشاهده من حال المريض، فلعلَّ قوله: «في الحَبّة السَّوداء» وافَقَ مرضَ مَنْ مِزاجه بارد، فيكون مَعنى قوله: «شِفاء من كلّ داء» أي: من هذا الجِنس الذي وَقَعَ القولُ فيه، والتَّخصيص بالحيثيَّة كثير شائع، والله أعلم.

وقال الشَّيخ أبو محمَّد بن أبي جَمْرة: تَكلَّمَ الناس في هذا الحديث وخَصّوا عُمومه، ورَدّوه إلى قول أهل الطِّبّ والتَّجرِبة، ولا خَفاء بغَلَطِ قائل ذلك، لأنّا إذا صَدَّقنا أهل الطِّبّ ـ ومَدار عِلمهم غالباً إنَّما هو على التَّجرِبة التي بناؤُها على ظنّ غالب ـ فتصديقُ مَن لا يَنطِق عن الهوى أولى بالقَبُولِ من كلامهم. انتهى.

وقد تقدَّم توجيه حَمْله على عُمومه بأن يكون المراد بذلك ما هو أعَمّ من الإفراد والتَّركيب، ولا محذور في ذلك ولا خروج عن ظاهر الحديث، والله أعلم.

**قوله: «أخبَرَني أبو سَلَمة»** هو ابنُ عبد الرَّحمن بن عَوْف.

**قولُه: «وسعيد بن المسيّب»** كذا في رواية عُقَيل، وأخرجه مسلم (٢٢١٥/ ٨٨) من وجهَينِ اقتَصَرَ في كلّ منهما على واحد منهما، وأخرجه مسلم (٢٢١٥/ ٨٩) أيضاً من رواية العلاء بن عبد الرَّحمن عن أبيه عن أبي هريرة بلفظ: «ما من داءٍ إلّا وفي الحَبّة السَّوداء منه شِفاء، إلّا السام».

**قوله: «والحَبّة السَّوْداء: الشُّونيز»** كذا عَطَفَه على تفسير ابن شِهاب للسّام، فاقتَضَى ذلك أنَّ تفسير الحَبّة السَّوداء أيضاً له. والشُّونيز، بضمِّ المعجَمة وسكون الواو وكسر النُّون وسكون التَّحتانيَّة بعدها زاي. وقال القُرطُبيّ: قَيَّدَ بعض مشايخنا الشّين بالفتح، وحكى عِيَاض عن ابن الأعرابيّ أنَّه كَسَرَها فأبدَلَ الواو ياء، فقال: الشِّينيز، وتفسير الحَبّة السَّوداء بالشُّونيزِ لشُهرة الشّونيز عندهم إذ ذاكَ، وأمَّا الآن فالأمر بالعكس، والحَبّة السَّوداء أشهَر عند أهل هذا العصر من الشُّونيز بكثيرٍ، وتفسيرها بالشُّونيزِ. هو الأكثر الأشهَر، وهي الكَمُّون

الأسود، ويقال له أيضاً: الكَمُّون الهنديّ. ونَقَلَ إبراهيم الحَرْبيّ في «غريب الحديث» عن الحسن البصريّ: أنَّها الخَرْدَل، وحكى أبو عُبيد الهَرَويُّ في «الغريبين»: أنَّها ثَمَرة البُطْم، بضمِّ الموحَّدة وسكون المهمَلة، واسم شَجَرَتها الضِّرْو، بكسر المعجَمة وسكون الرَّاء. وقال الجَوْهريّ: هو صَمْغ شَجَرة تُدعَى الكَمْكام تُجلَب من اليمن. ورائحَتها طيِّبة، وتُستَعمَل في البَخور.

قلت: وليستِ المرادَ هنا جَزْماً. وقال القُرطُبيّ: تفسيرها بالشُّونيزِ أولى من وجهَينِ: أحدهما: أنَّه قول الأكثر، والثّاني: كَثْرة منافعها، بخِلَاف الخَرْدَل والبُطْم.

## ٨- بابُ التَلبِينة للمريض

**٥٦٨٩- حدَّثني حِبّانُ بنُ موسى، أخبرنا عبدُ الله، أخبرنا يونسُ بنُ يزيدَ، عن عُقَيل، عن ابنِ شِهابٍ، عن عُرْوةَ، عن عائشةَ رضي الله عنها: أنَّها كانت تَأمُرُ بالتَّلْبِينِ للمريضِ وللْمَحْزونِ على الهالكِ، وكانت تقولُ: إنّي سمعتُ رسولَ الله ﷺ يقول: «إنَّ التَّلْبِينةَ تَجُمُّ فُؤادَ المَرِيضِ، وتَذهَبُ ببعضِ الحُزْنِ».**

**٥٦٩٠- حدَّثنا فَرْوةُ بنُ أبي المَغْراءِ، حدَّثنا عليُّ بنُ مُسْهِرٍ، حدَّثنا هشامٌ، عن أبيه، عن عائشةَ: أنَّها كانت تَأمُرُ بالتَّلْبِينةِ، وتقولُ: هو البَغِيضُ النافِع.**

١٤٦/١٠ **قوله: «باب التَّلْبينة للمريضِ»** هي بفتح المثنّاة وسكون اللّام وكسر الموحَّدة بعدها تحتانيَّة ثمَّ نون ثمَّ هاء، وقد تقال: بلا هاء. قال الأصمَعيّ: هي حَساء يُعمَل من دَقيق أو نُخالة ويُجعَل فيه عَسَل. قال غيره: أو لَبَن. سُمّيَت تَلبينةً تشبيهاً لها باللَّبَنِ في بياضها ورِقَّتها. وقال ابن قُتَيبة: وعلى قول مَن قال: يُخلَط فيها لَبَن، سُمّيَت بذلك لِمُخالطةِ اللَّبَن لها. وقال أبو نُعَيم في «الطِّبّ»: هي دَقيقٌ بَحْتٌ. وقال قوم: فيه شَحْم. وقال الدَّاوُوديّ: يُؤخَذ العجين غيرَ خَميرٍ فيُخرَج ماؤُه فيُجعَل حَسُوّاً فيكون لا يُخالطه شيء، فلذلك كَثُرَ نَفعه. وقال الموفَّق البغداديّ: التَّلبينة: الحَساء ويكون في قوام اللَّبَن، وهو الدَّقيق النَّضيج لا الغَليظ النِّيء.

**قوله:** «عبد الله» هو ابن المبارَك.

**قوله:** «حدَّثنا يونس بن يزيد، عن عُقَيل» هو من رواية الأقران. وذكر النَّسائيُّ فيما رواه أبو علي الأسيوطيّ عنه: أنَّ عُقَيلاً تفرَّد به عن الزُّهْريّ. ووَقَعَ في التِّرمِذيّ (٢٠٣٩) عَقِب حديث محمَّد بن السائب بن بَرَكة عن أمّه عن عائشة في التَّلبينة: وقد رواه الزُّهْريّ عن عُرْوة عن عائشة. حدَّثنا بذلك الحسين بن محمَّد، حدَّثنا أبو إسحاق الطالْقانيّ، حدَّثنا ابن المبارَك، عن يونس، عن الزُّهْريّ. قال المِزّيّ: كذا في النُّسَخ ليس فيه عُقَيل.

قلت: وكذا أخرجه الإسماعيليّ من رواية نُعَيم بن حمَّاد ومن رواية عبد الله بن سِنان، كلاهما عن ابن المبارَك ليس فيه عُقَيل. وأخرجه أيضاً من رواية عليّ بن الحسن بن شَقِيق عن ابن المبارَك بإثباته، وهذا هو المحفوظ، وكأنَّ مَن لم يَذكُر فيه عُقَيلاً جَرَى على الجادّة، لأنَّ يونس مُكثِر عن الزُّهْريّ، وقد رواه عن عُقَيل أيضاً اللَّيثُ بن سعد، وتقدَّم حديثه في كتاب الأطعمة (٥٤١٧).

**قوله:** «أنَّها كانت تَأمُر بالتَّلْبِينِ» في رواية الإسماعيليّ: بالتَّلْبينة. بزيادة الهاء.

**قوله:** «لِلمريضِ وللمَحْزونِ» أي: بصُنْعِه لكلٍّ منهما، وتقدَّم في رواية اللَّيث عن عُقَيل: أنَّ عائشة كانت إذا ماتَ الميِّت من أهلها ثمَّ اجتَمَعَ لذلك النِّساء، ثمَّ تَفرَّقنَ أمَرَت ببُرْمة تَلبينةٍ فطُبِخَت، ثمَّ قالت: كُلوا[1] منها.

**قوله:** «عليكم[2] بالتَّلْبينة» أي: كُلوها.

**قوله:** «فإنَّها تَجُمّ» بفتح المثنّاة وضمَّ الجيم، وبضمِّ أوَّله وكسر ثانيه، وهما بمعنًى، ووَقَعَ في رواية اللَّيث: «فإنَّها مَجَمّة» بفتح الميم والجيم وتشديد الميم الثّانية، هذا هو المشهور، ورُويَ بضمِّ أوَّله وكسر ثانيه، وهما بمعنًى، يقال: جَمَّ وأجَمّ، والمعنى أنَّها تُريح فُؤادَه وتُزيل

---

(١) كذا في الأصلين و(س): كلوا، بواو الجماعة، والذي في اليونينية دون حكاية خلاف: كلن، بنون النسوة، وكذلك في النسخة التي بأيدينا برواية أبي ذرّ الهروي.

(٢) كذا في الأصلين و(س)، وإنما الرواية حسب ما في اليونينية دون حكاية خلاف: «إنَّ التلبينة تجمّ....»، وهذا اللفظ الذي ذكره الحافظ هو لفظ رواية أم كلثوم التي سيذكرها قريباً.

عنه الهَمّ وتُنَشِّطه، والجامُّ بالتَّشديدِ: المستَريح، والمصدَر الجَمام والإجمام، ويقال: جَمَّ الفرسُ وأَجَمَّ: إذا أُريح فلم يُركَب، فيكون أدعَى لنَشاطِه. وحكى ابن بَطّال أنَّه رويَ: تَخُمّ، بخاءٍ مُعجَمة، قال: والمِخَمّة: المِكْنَسة.

**قوله في الطريق الثانية:«حدَّثنا فَرْوة»** بفتح الفاء **«ابن أبي المَغْراء»** بفتح الميم وسكون المعجَمة وبالمدِّ: هو الكِنْديّ الكوفيّ، واسم أبي المغراء: مَعْدي كَرِبَ، وكُنية فروة أبو القاسم، من الطَّبقة الوُسطَى من شيوخ البخاريّ، ولم يُكثِر عنه.

**قوله: «أنَّها كانت/ تَأمُرُ بالتَّلْبينة، وتقول: هو البَغيض النافع»** كذا فيه موقوفاً، وقد ١٤٧/١٠ حَذَفَ الإسماعيليّ هذه الطَّريق، وضاقَت على أبي نُعَيم فأخرجها من طريق البخاريّ هذه عن فروة، ووَقَعَ عند أحمد (٢٥٠٦٦) وابن ماجَهْ (٣٤٤٦) من طريق كَلْثَم عن عائشة مرفوعاً: «عليكم بالبَغيضِ النافع التَّلبينة» يعني: الحَسَاء. وأخرجه النَّسائيُّ (ك٧٥٣١) من وجه آخر[1] عن عائشة، وزادَ: «والذي نفس محمَّد بيَدِه إنَّها لَتَغسِل بطنَ أحدكم كما يَغسِل أحدُكم الوسَخ عن وجهه بالماءِ»، وله (ك٧٥٢٩) وهو عند أحمد (٢٤٠٣٥) والتِّرمِذيّ (٢٠٣٩) من طريق محمَّد بن السائب بن بَرَكة عن أمّه عن عائشة قالت: كان رسول الله ﷺ إذا أَخَذَ أهلَه الوعْكُ أمر بالحَساءِ فصُنِعَ، ثمَّ أمَرَهم فحَسَوا منه، ثمَّ قال: «إنَّه يَرْتُو فُؤادَ الحزين، ويَسْرُو عن فُؤاد السَّقيم، كما تَسْرُو إحداكُنَّ الوسَخَ عن وجهها بالماءِ». ويَرتُو: بفتح أوَّله وسكون الرَّاء وضمِّ المثنّاة، ويَسْرُو وزنه: بسينٍ مُهمَلة ثمَّ راءٍ، ومعنى يَرتو: يُقوِّي، ومعنى يَسرو: يَكشِف، والبَغيضُ بوزنِ عظيم من البُغض، أي: يُبغِضه المريضُ مع كَونه يَنفَعه كَسائرِ الأدوية. وحكى عِيَاض أنَّه وَقَعَ في رواية أبي زيد المروزيِّ بالنّونِ بَدَل الموحَّدة، قال: ولا معنى له هنا.

قال الموفَّق البغداديّ: إذا شِئت معرفة منافع التَّلبينة فاعرِف منافعَ ماء الشَّعير ولا سيَّما إذا كان نُخالةً، فإنَّه يَجلو ويَنفُذ بسُرعةٍ ويُغَذّي غِذاء لطيفاً، وإذا شُرِبَ حارّاً كان أجلَى

---

(١) هو من طريق كلثم نفسها.

وأقوى نُفوذاً وأنمَى للحَرارة الغريزيَّة. قال: والمراد بالفُؤادِ في الحديث رأس المعِدة، فإنَّ فُؤاد الحزين يَضعُف باستيلاءِ اليُبس على أعضائه وعلى مَعِدَته خاصّة لتَقليلِ الغِذاء، والحَساء يُرَطِّبها ويُغَذّيها ويُقوِّيها، ويفعل مِثل ذلك بفُؤادِ المريض، لكن المريض كثيراً ما يجتمع في مَعِدَته خِلْط مَراريّ أو بَلغميّ أو صَديديّ، وهذا الحَساء يَجلو ذلك عن المعِدة.

قال: وسَمّاه البَغيضَ النافع لأنَّ المريض يَعافُه وهو نافعٌ له، قال: ولا شيء أنفَع من الحَساء لمن يَغلِب عليه في غِذائه الشَّعير، وأمَّا مَن يَغلِب على غِذائه الحِنطة فالأولى به في مرضه حَساء الشَّعير.

وقال صاحب «الهَدْي»: التَّلبينة أنفَع من الحَساء، لأنَّها تُطبَخ مَطحونة فتَخرُج خاصيّة الشَّعير بالطَّحن، وهي أكثر تَغذيةً وأقوى فِعلاً وأكثر جَلاء، وإنَّما اختارَ الأطبّاء النَّضيج لأنَّه أرَقّ وألطَف فلا يَثقُل على طَبيعة المريض. وينبغي أن يختلف الانتفاع بذلك بحَسَبِ اختلاف العادة في البلاد، ولعلَّ اللّائق بالمريضِ ماءُ الشَّعير إذا طُبِخَ صحيحاً، وبالحزينِ إذا طُبِخَ مَطحوناً، لمَا تقدَّمَتِ الإشارة من الفَرق بينهما في الخاصّيَّة، والله أعلم.

## ٩- باب السَّعوط

**٥٦٩١- حدَّثنا مُعلَّى بنُ أسَدٍ، حدَّثنا وُهَيبٌ، عن ابنِ طاووسٍ، عن أبيه، عن ابنِ عبَّاسٍ رضي الله عنهما، عن النبيِّ ﷺ: احتَجَمَ وأعطَى الحَجّامَ أجْرَه، واستَعَطَ.**

**قوله: «باب السَّعوط»** بمُهمَلتَينِ: ما يُجعَل في الأنف ممَّا يُتَداوَى به.

**قوله: «واستَعَطَ»** أي: استعملَ السَّعوط، وهو أن يَستَلقيَ على ظَهره ويجعل بين كَتِفَيه ما يَرفَعهما ليَنحَدِر رأسه ويُقطَر في أنفه ماءٌ أو دُهنٌ فيه دَواء مُفرَد أو مُركَّب، ليتمكَّن بذلك من الوصول إلى دِماغه لاستخراجِ ما فيه من الدّاء بالعُطاس، وسيأتي ذِكْر ما يُستَعَطُ به في الباب الذي يليه. وأخرج التِّرمِذيّ (٢٠٤٧) من وجه آخر عن ابن عبَّاس رَفَعَه: «إنَّ خير ما تَداويتُم به السَّعوط».

## ١٠ - بابُ السَّعوط بالقُسْط الهِنديّ والبَحْريّ، وهو الكُسْت، مثل الكافُور والقافُور، ومثل: ﴿كُشِطَتْ﴾ وقُشِطت: نُزِعت ١٤٨/١٠

وقرأ عبدُ الله: قُشِطَتْ.

٥٦٩٢- حدَّثنا صَدَقةُ بنُ الفَضْلِ، أخبرنا ابنُ عُيَينةَ، قال: سمعتُ الزُّهْريَّ، عن عُبيدِ الله، عن أمِّ قيسٍ بنت مِحْصَنٍ، قالت: سمعتُ النبيَّ ﷺ يقول: «عليكم بهذا العُودِ الهِنْدِيِّ، فإنَّ فيه سبعةَ أشفِيةٍ: يُسْتَعَطُ به منَ العُذْرةِ، ويُلَدُّ به من ذات الجَنْبِ».

[أطرافه في: ٥٧١٣، ٥٧١٥، ٥٧١٨]

٥٦٩٣- ودَخَلْتُ على النبيِّ ﷺ بابنٍ لي لم يأكلِ الطَّعامَ، فبالَ عليه، فدَعَا بماءٍ فرَشَّ عليه.

قوله: «باب السَّعوط بالقُسْطِ الهِنْديّ والبَحْريّ» قال أبو بكر بن العربيّ: القُسط نوعان: هنديّ وهو أسود، وبحريّ وهو أبيض، والهِنديّ أشدّهما حَرارة.

قوله: «وهو الكُسْت» يعني: أنَّه يقال: بالقاف وبالكاف، ويقال: بالطاءِ وبالمثنّاة، وذلك لقُربِ كلّ من المخرَجَينِ بالآخر، وعلى هذا يجوز أيضاً مع القاف بالمثنّاة ومع الكاف بالطاء، وقد تقدَّم في حديث أمّ عَطيَّة (٣١٣) عند الطُّهر من الحيض: نُبذة من كُسْت، وفي رواية عنها: من قُسط، ومَضَى للمصنِّف في ذلك كلام في «باب القُسْط للحادّة»[1].

قوله: «مِثْل الكافور والقافور» تقدَّم هذا في «باب القُسط للحادّة».

قوله: «ومِثْل كُشِطَت وقُشِطَت، وقرأ عبد الله: قُشِطَتْ» زاد النَّسَفيّ: أي: نُزِعَت[2]. يريد أنَّ عبد الله بن مسعود قرأ: «وإذَا السَّماءُ قُشِطَت» [التكوير: ١١] بالقاف ولم تَشتَهِر هذه القراءة، وقد وجَدتُ سَلَف البخاريّ في هذا، فقرأت في كتاب «معاني القرآن» للفَرّاءِ في قوله تعالى: ﴿وَإِذَا ٱلسَّمَآءُ كُشِطَتْ﴾ [التكوير: ١١] قال: يعني: نُزِعَت، وفي قراءة عبد الله: قُشِطَت،

---

(١) بعد الحديث (٥٣٤١).

(٢) كذا ذكر الحافظ رحمه الله أنَّ هذه الزيادة وقعت للنسفي وحده! وإنما وقعت لجميع رواة البخاري كما جاء في اليونينية، وكذا هي ثابتة في الأصل الذي عندنا برواية أبي ذر الهروي.

بالقاف، والمعنى واحد، والعرب تقول: الكافور والقافور، والقسط والكُسط[1]، وإذا تَقارَبَ الحرفان في المخرَج تَعاقَبا في المخرَج، هكذا رأيته في نُسخة جيِّدة مِنه: «الكُسط» بالكاف والطاء، والله أعلم.

**قوله: «عن عُبيدِ الله»** سيأتي (٥٧١٥) بلفظ: أخبرني عُبيد الله بن عبد الله بن عُتبة.

**قوله: «عن أمّ قيس بنت مِحْصَنٍ»** وَقَعَ عند مسلم (٢٢١٤) التَّصريح بسماعِه له منها، وسيأتي (٥٧١٥) أيضاً قريباً.

**قوله: «عليكم بهذا العُود الهِنْديّ»** كذا وَقَعَ هنا مختصراً، ويأتي بعد أبواب (٥٧١٥) في أوَّله قصَّة: أتيت النبيّ ﷺ بابنٍ لي وقد أعلَقتْ عليه من العُذرة، فقال: «عليكُنَّ بهذا العُود الهنديّ». وأخرج أحمد وأصحاب السُّنَن[2] من حديث جابر مرفوعاً: «أيّما امرأةٍ أصاب ولدَها عُذرةٌ أو وجَعٌ في رأسه، فلتأخُذ قُسطاً هنديّاً فتَحُكّه بماءٍ، ثمَّ تُسعِطه إيّاه». وفي حديث أنس الآتي بعد بابينِ (٥٦٩٦): «إنَّ أمثَل ما تَداويتُم به الحِجامة والقُسط البحريّ» وهو محمول على أنَّه وَصَف لكلٍّ ما يُلائمه، فحيثُ وُصِفَ الهنديّ كان لاحتياجٍ في المعالَجة إلى دَواء شديد الحرارة، وحيثُ وُصِفَ البحريّ كان دونَ ذلك في الحرارة، لأنَّ الهنديّ كما تقدَّم أشدّ حَرارة من البحريّ. وقال ابن سِينا: القُسط حارّ في الثّالثة يابِس في الثّانية.

**قوله: «فإنَّ فيه سبعة أشفية»** جمع شَفاء كَدَواءٍ وأدوية.

**قوله: «يُسْتَعَطُ به من العُذْرة، ويُلَدّ به من ذات الجَنْب»** كذا وَقَعَ الاقتصار في الحديث من السَّبعة على اثنَين، فإمّا أن يكون ذكرَ السَّبعة فاختَصَرَه الراوي، أو اقتَصَرَ على الاثنَينِ لوجودِهما حينئذٍ دونَ غيرهما، وسيأتي ما يُقوِّي الاحتمال الثّاني.

---

(١) كذا وقع للحافظ رحمه الله تعالى، والذي عندنا في الطبعة المحققة من «معاني القرآن» ٣/ ٢٤١: «القَفُّ والكَفُّ». فالله تعالى أعلم.

(٢) الحديث أخرجه أحمد (١٤٣٨٥)، والنسائي في «الكبرى» (٧٥٤٠) و(٧٥٤١) بنحو اللفظ الذي ذكره الحافظ هنا، لكن ليس فيه عندهما ذكر وجع الرأس، وهذا اللفظ الذي ذكره هو عند أبي يعلى (١٩١٢) و(٢٢٨٠) وغيره.

وقد ذكر الأطبّاء من منافع القُسط: أنّه يُدِرّ الطَّمْث والبَول، ويَقتُل ديدان الأمعاء، ويَدفَع السَّمّ وحُمَّى الرِّبْع والوِرد[1]، ويُسَخِّن المعِدة، ويُحرِّك شَهوة الجِماع، ويُذهِب الكَلَف طِلاءً. فذَكَروا أكثر من سبعة، وأجابَ بعض الشُّرّاح بأنَّ السَّبعة عُلمَت بالوحي، وما زاد عليها بالتَّجرِبة،/ فاقتَصَرَ على ما هو بالوحي لتَحقُّقِه. وقيل: ذكر ما يُحتاج إليه دونَ غيره لأنَّه لم يُبعَث بتفاصيل ذلك. ١٠/١٤٩

قلت: ويحتمل أن تكون السَّبعة أُصولَ صِفَة التَّداوي بها، لأنَّها إمّا طِلاء أو شُرب أو تَكميد أو تَنطيل[2] أو تَبخير أو سَعُوط أو لَدُود. فالطِّلاء يَدخُل في المراهم ويُحَلُّ بالزَّيتِ ويُلَطَخ، وكذا التَّكميد، والشُّرب يُسحَق ويُجعَل في عَسَل أو ماء أو غيرهما، وكذا التَّنطيل، والسَّعوط يُسحَق في زَيت ويُقطَر في الأنف، وكذا الدُّهن، والتَّبخير واضح، وتحت كلّ واحدة من السَّبعة منافع لأدواءٍ مُختَلِفة، ولا يُستَغرَب ذلك ممَّن أُوتيَ جَوامع الكَلم.

وأمَّا العُذرة، فهي بضمِّ المهمَلة وسكون المعجَمة: وجَعٌ في الحَلْق يَعتَري الصِّبيان غالباً. وقيل: هي قُرحة تَخرُج بين الأُذُن والحَلْق، أو في الخُرْم الذي بين الأنف والحَلْق، قيل: سُمّيَت بذلك لأنَّها تَخرُج غالباً عند طُلوع العُذرة، وهي خمسة كَواكِب تحت الشِّعرَى العَبور، ويقال لها أيضاً: العَذارَى، وطُلوعها يقع في وَسَط الحَرّ.

وقد استُشكِلَ مُعالَجتها بالقُسطِ مع كَونه حارّاً، والعُذرة إنَّما تَعرِض في زمن الحرّ بالصِّبيان وأمزِجَتهم حارّة، ولا سيَّما وقُطر الحِجاز حارّ. وأُجيبَ بأنَّ مادّة العُذرة دَم يَغلِب عليه البَلغَم، وفي القُسط تخفيف للرُّطوبة، وقد يكون نَفعه في هذا الداء[3] بالخاصّيَّة، وأيضاً فالأدوية الحارّة قد تَنفَع في الأمراض الحارّة بالعَرضِ كثيراً، بل وبالذّات أيضاً.

---

(١) قال الثعالبي في «فقه اللغة» ص١٠٣: إذا كانت الحُمَّى لا تدورُ، بل تكون نوبةً واحدة فهي حمى يوم، فإذا كانت نائبةً كلَّ يوم، فهي الوِرْدُ، فإذا كات تنوبُ يوماً ويوماً لا فهي الغِبُّ، فإذا كانت تنوبُ يوماً ويومين لا، ثم تعود في الرابع فهي الرِّبْع، وهذه الأسماء مستعارة من أوراد الإبل.

(٢) هو أن يُصَبَّ الماء المطبوخ بالأدوية في كُوز ثم يصب على العليل قليلاً قليلاً.

(٣) تحرَّف في (أ) و(س) إلى: الدواء.

وقد ذكر ابن سينا في مُعالَجَة سَعُوط اللَّهاة القُسْطَ مع الشَّبِّ اليَمَانيّ وغيره. على أنَّنا لو لم نَجِد شيئاً من التَّوجيهات لكان أمرُ المعجزة خارجاً عن القواعد الطِّبِّيَّة. وسيأتي بيان ذات الجنب في «باب اللَّدود»[1]، وفيه شرح بقيَّة حديث أمّ قيس هذا.

وقولها: «ودَخَلت على النبيّ ﷺ بابنٍ لي» تقدَّم مُطوَّلاً في الطَّهارة (٢٢٣)، وهو حديث آخر لأُمّ قيس وَقَعَ ذِكْره هنا استطراداً، والله أعلم.

## ١١ - بابٌ أيَّةَ ساعةٍ يحتجم؟

واحتَجَمَ أبو موسى ليلاً.

٥٦٩٤- حدَّثنا أبو مَعمَرٍ، حدَّثنا عبدُ الوارثِ، حدَّثنا أيوبُ، عن عِكْرِمةَ، عن ابنِ عبَّاسٍ، قال: احتَجَمَ النبيُّ ﷺ وهو صائمٌ.

قوله: «باب أيَّةَ ساعة يَحتَجِم؟» في رواية الكُشْمِيهنيّ: أيّ ساعة، بلا هاء، والمراد بالساعة في التَّرجمة: مُطلَق الزَّمان لا خُصوص الساعة المتعارَفة.

قوله: «واحتَجَمَ أبو موسى ليلاً» تقدَّم موصولاً في كتاب الصيام[2]، وفيه أنَّ امتناعه من الحِجامة نَهاراً كان بسببِ الصيام لئلَّا يَدخُله خَلَل، وإلى ذلك ذهب مالك، فكَرِهَ الحِجامة للصّائمِ لئلَّا يُغَرِّر[3] بصومِه، لا لكَونِ الحِجامة تُفطِّر الصّائم. وقد تقدَّم البحث في حديث: «أفطَرَ الحاجِم والمحجوم» هناك. ووَرَدَ في الأوقات اللّائقة بالحِجامة أحاديث ليس فيها شيء على شرطه، فكأنَّه أشارَ إلى أنَّها تُصنَع عند الاحتياج، ولا يُتَقَيَّد بوقتٍ دونَ وقت، لأنَّه ذكر الاحتجام ليلاً.

وذكر حديث ابن عبَّاس: أنَّ النبيَّ ﷺ احتَجَمَ وهو صائم. وهو يقتضي كَون ذلك وَقَعَ منه

---

(١) بل سيأتي بيانه في باب ذات الجنب. وهو الباب رقم (٢٦)، وأما بقية حديث أم قيس فسيأتي شرحه في باب العذرة وهو الباب رقم (٢٣).

(٢) علقه البخاري في باب الحجامة والقيء للصائم، ووصله الحافظ هناك قبل شرح الحديث (١٩٣٨).

(٣) أي: يُخاطِر.

نَهاراً، وعند الأطبّاء أنَّ أنفَع الحِجامة ما يقع في الساعة الثّانية أو الثّالثة، وأن لا يقع عَقِب استفراغ عن جِماع أو حَمّام أو غيرهما، ولا عَقِب شِبَع ولا جوع.

وقد ورَدَ في تعيين الأيام للحِجامة حديث لابنِ عمر عند ابن ماجَهْ (٣٤٨٧و٣٤٨٨) رَفَعَه في أثناء حديث وفيه: «فاحتَجِموا على بَرَكة الله يوم الخَميس، واحتَجِموا يوم الاثنَينِ والثُّلاثاء، واجتَنِبوا الحِجامة يوم الأربِعاء والجمعة والسَّبت والأحد». أخرجه من طريقَينِ ضعيفَين. وله طريق ثالثة ضعيفة أيضاً عند الدّارَقُطنيّ في «الأفراد». وأخرجه بسندٍ جيِّد عن ابن عمر موقوفاً.

ونَقَلَ الخَلّال عن أحمد: أنَّه كَرِهَ الحِجامة في الأيام المذكورة، وإن كان الحديث لم يَثبُت، وحكى أنَّ رجلاً احتَجَمَ يوم الأربِعاء فأصابه بَرَص لكَونِه/ تَهاونَ بالحديث، ١٥٠/١٠
وأخرج أبو داود (٣٨٦٢) من حديث أبي بَكرة: أنَّه كان يكره الحِجامة يوم الثُّلاثاء، وقال: إنَّ رسول الله ﷺ قال: «يوم الثُّلاثاء يوم الدَّم، وفيه ساعة لا يَرقَأ فيها»[1].

وورَدَ في عَدَد من الشَّهر أحاديث، منها: ما أخرجه أبو داود (٣٨٦١) من حديث أبي هريرة رَفَعَه: «مَن احتَجَمَ لسبع عشرة وتِسع عشرة وإحدَى وعشرينَ كان شِفاء من كلّ داء» وهو من رواية سعيد بن عبد الرَّحمن الجُمَحيِّ عن سُهَيل بن أبي صالح، وسعيد وثَّقه الأكثر وليَّنه بعضهم من قِبل حِفظه.

وله شاهد من حديث ابن عبَّاس عند أحمد (٣٣١٦)، والتِّرمِذيّ (٢٠٥٣)، ورجاله ثقات، لكنَّه معلول.

وشاهد آخر من حديث أنس عند ابن ماجَهْ (٣٤٨٦)، وسنده ضعيف. وهو عند التِّرمِذيّ (٢٠٥١) من وجه آخر عن أنس لكن من فِعله ﷺ.

ولِكَونِ هذه الأحاديث لم يَصِحّ منها شيء قال حَنبَل بن إسحاق: كان أحمد يَحتَجِم أيَّ وقت هاجَ به الدَّم، وأيّ ساعة كانت.

---

(١) إسناده ضعيف.

وقد اتَّفَقَ الأطبّاء على أنَّ الحِجامة في النِّصف الثّاني من الشَّهر ثمَّ في الرُّبع الثّالث من أرباعه أنفَع من الحِجامة في أوَّله وآخره، قال الموفَّق البغداديّ: وذلك أنَّ الأخلاط في أوَّل الشَّهر تَهيج وفي آخره تَسكُن، فأولَى ما يكون الاستفراغ في أثنائه، والله أعلم.

## ١٢ - باب الحَجْم في السّفر والإحرام

**قاله ابن بُحَينةَ، عن النبيِّ ﷺ.**

**٥٦٩٥- حدَّثنا مُسدَّدٌ، حدَّثنا سفيانُ، عن عَمرٍو، عن عَطاءٍ وطاووسٍ، عن ابنِ عبَّاسٍ قال: احتَجَمَ النبيُّ ﷺ وهو مُحرِمٌ.**

**قوله: «باب الحَجْم في السَّفَر والإحرام، قاله ابن بُحَينة عن النبيّ ﷺ»** كأنَّه يشير إلى ما أورَدَه في الباب الذي يليه (٥٦٩٨) موصولاً عن عَبد الله ابن بُحَينة: أنَّ النبيَّ ﷺ احتَجَمَ في طريق مَكّة. وقد تَبيَّن في حديث ابن عبَّاس أنَّه كان حينئذٍ مُحرِماً، فانتُزِعَتِ التَّرجمة من الحديثَينِ معاً، على أنَّ حديث ابن عبَّاس وحده كافٍ في ذلك، لأنَّ مِن لازِم كَونه ﷺ كان مُحرِماً أن يكون مُسافراً، لأنَّه لم يُحرِم قَطُّ وهو مُقيم. وقد تقدَّم الكلام على ما يَتَعلَّق بحِجامة المحرِم في كتاب الحجّ[1]، وأمَّا الحِجامة للمُسافرِ فعلى ما تقدَّم أنَّها تُفعَل عند الاحتياج إليها من هَيَجان الدَّم ونحو ذلك، فلا يَختَصّ ذلك بحالةٍ دونَ حالة، والله أعلم.

## ١٣ - بابُ الحجامة من الدّاء

**٥٦٩٦- حدَّثنا محمَّدُ بنُ مُقاتلٍ، أخبرنا عبدُ الله، أخبرنا حُميدٌ الطَّويلُ، عن أنسٍ ﷺ: أنَّه سُئلَ عن أجْرِ الحَجّامِ، فقال: احتَجَمَ رسولُ الله ﷺ، حَجَمَه أبو طَيبةَ، وأعطاهُ صاعينِ من طعامٍ، وكَلَّمَ مَواليَه فخَفَّفوا عنه، وقال: «إنَّ أمثَلَ ما تَداوَيتُم به الحِجامةُ والقُسْطُ البحريّ». وقال: «لا تُعَذِّبوا صِبْيانَكم بالغَمْزِ منَ العُذْرةِ، وعليكم بالقُسْطِ».**

**٥٦٩٧- حدَّثنا سعيدُ بنُ تَلِيدٍ، قال: حدَّثني ابنُ وَهْب، قال: أخبرني عَمْرٌو وغيرُه، أنَّ بُكَيراً حدَّثه، أنَّ عاصمَ بنَ عمرَ بنِ قَتَادةَ حدَّثه: أنَّ جابرَ بنَ عبدِ الله رضي الله عنهما عادَ المقَنَّعَ،**

---

(١) في باب (١٠) الحجامة للمحرم.

**ثمَّ قال: لا أبرَحُ حتَّى تحتَجِمَ، فإنّي سمعتُ رسولَ الله ﷺ يقول: «إنَّ فيه شِفاءً».**

**قوله: «بابُ الحِجامة من الدّاء»** أي: بسببِ الدّاء. قال الموفَّق البغداديّ: الحِجامة تُنَقّي سَطح البَدَن أكثر من الفَصد، والفَصد لأعماق البَدَن، والحِجامة للصِّبيان وفي البلاد الحارّة أولى من الفَصْد وآمَنُ غائلة، وقد تُغني عن كثير من الأدوية، ولهذا ورَدَتِ الأحاديث بذِكْرها دونَ الفَصد، ولأنَّ العرب غالباً ما كانت تَعرِف إلّا الحِجامة. وقال صاحب «الهدْيِ»: التَّحقيق في أمر الفَصد والحِجامة أنَّهما يختلفان باختلاف الزَّمان والمكان والمِزاج، فالحِجامة في الأزمان الحارّة والأمكِنة الحارّة والأبدان الحارّة التي دَم أصحابها في غاية النُّضج أنفَع، والفَصد بالعكس، ولهذا كانت الحِجامة أنفَع للصِّبيان ولمن لا يقوى على الفَصْد. ١٥١/١٠

**قوله: «عبد الله»** هو ابنُ المبارَك.

**قوله: «عن أنس»** في رواية شُعْبة عن حُميدٍ: سمعت أنساً. وقد تقدَّمَتِ الإشارة إليه في الإجارة (٢٢٨١).

**قوله: «عن أجْر الحَجّام»** في رواية أحمد (١٢٨٨٣) عن يحيى القَطّان عن حُميدٍ: كَسْب الحجّام.

**قوله: «حَجَمه أبو طَيْبة»** بفتح المهمَلة وسكون التَّحتانيَّة بعدها موحَّدة، تقدَّم في الإجارة (٢٢٨١) ذِكْر تسميته وتعيين مَواليه، وكذا جِنس ما أعطيَ من الأُجرة، وأنَّه تَمر، وحُكم كَسبه، فأغنى عن إعادته.

**قوله: «وقال: إنَّ أمثَل ما تَداويتُم به الحِجامة»** هو موصول بالإسناد المذكور، وقد أخرجه النَّسائيُّ (ك٧٥٥٠) مُفرَداً من طريق زياد بن سعد وغيره عن حُميدٍ عن أنس بلفظ: «خير ما تَداويتُم به الحِجامة»، و(ك٧٥٣٧) من طريق مُعتَمِر عن حُميدٍ بلفظ: «أفضل». قال أهل المعرِفة: الخِطاب بذلك لأهلِ الحِجاز ومَن كان في معناهم من أهل البلاد الحارّة، لأنَّ دِماءَهم رَقيقة وتَميل إلى ظاهر الأبدان لجَذبِ الحرارة الخارجة لها إلى سَطح البَدَن.

ويُؤخَذ من هذا أنَّ الخِطاب أيضاً لغير الشُّيوخ لِقِلّة الحرارة في أبدانهم. وقد أخرج الطَّبَريُّ بسندٍ صحيح عن ابن سِيرِين قال: إذا بَلَغَ الرجل أربعينَ سنة لم يَحتَجِم. قال الطَّبَريّ: وذلك أنَّه يصير من حينئذٍ في انتقاص من عمره وانحِلال من قُوَى جسده، فلا ينبغي أن يزيده وهْياً بإخراجِ الدَّم. انتهى، وهو محمول على مَن لم تَتَعيَّن حاجته إليه، وعلى مَن لم يَعتَدْ به، وقد قال ابن سينا في أُرجُوزَته:

ومـــن يَكُـــنْ تَعَـــوَّدَ الفِـــصادَهْ فـــلا يكُـــنْ يَقطَـــعُ تلـــك العـــادهْ

ثمَّ أشارَ إلى أنَّه يُقَلِّل ذلك بالتَّدريجِ إلى أن يَنقَطِع جملة في عَشْر الثَّمانينَ.

**قوله: «وقال: لا تُعَذِّبوا صِبْيانكم بالغَمْزِ من العُذْرة، وعليكم بالقُسْطِ»** هو موصول أيضاً بالإسناد المذكور إلى حُميدٍ عن أنس مرفوعاً. وقد أورَدَه النَّسائيُّ (ك٧٥٣٨) من طريق يزيد بن زُرَيع عن حُميدٍ به، مضموماً إلى حديث: «خيرُ ما تَداويتُم به الحِجامة».

وقد اشتَمَلَ هذا الحديث على مشروعيَّة الحِجامة والتَّرغيب في المداواة بها، ولا سيَّما لمن احتاجَ إليها، وعلى حُكم كَسب الحجّام، وقد تقدَّم في الإجارة (٢٢٨١)، وعلى التَّداوي بالقُسط، وقد تقدَّم قريباً (٥٦٩٢)، وسيأتي الكلام على الإعلاق في العُذرة والغَمْزة في «باب اللَّدود»[1].

**قوله: «حدَّثنا سعيد بن تَليد»** بِمُثنّاةٍ ولام وزن سعيد: وهو سعيد بن عيسى بن تَليد نُسِبَ لجَدِّه، وهو مِصريّ، وثَّقه ابن يونس، وقال: كان فقيهاً ثَبتاً في الحديث، وكان يَكتُب للقُضاة.

**قوله: «أخبَرني عَمْرو وغيره»** أمَّا عَمْرو: فهو ابن الحارث، وأمَّا غيره، فما عَرَفته، ويَغلِب على ظنّي أنَّه ابن لَهِيعةَ، وقد أخرج الحديثَ أحمد (١٤٥٩٨)، ومسلم (٢٢٠٥)، والنَّسائيُّ (ك٧٥٤٩) وأبو عَوَانة، والطَّحَاويّ، والإسماعيليّ، وابن حِبّان (٦٠٧٦) من طرق عن ابن وهب عن عَمْرو بن الحارث وحده، لم يَقُل أحد في الإسناد: وغيره، والله أعلم.

---

(١) باب رقم (٢١).

**قوله: «أنَّ بُكَيراً حدَّثه»** هكذا أفرَدَ الضَّمير لواحدٍ بعد أن قَدَّمَ ذِكْر اثنَين، وبُكَير: هو ابن عبد الله بن الأشَجّ، ورُبَّما نُسِبَ لجَدِّه، مدنيّ سَكَنَ مِصر، والإسناد إليه مِصريّونَ.

**قوله: «عادَ المقَنَّع»** بِقافٍ ونون/ ثقيلة مفتوحة: هو ابن سِنان، تابعيّ، لا أعرِفه إلّا في هذا الحديث. ١٥٢/١٠

**قوله: «إنَّ فيه شِفاء»** كذا ذكره بُكَير بن الأشَجّ مختصراً، ومَضَى في «باب الدَّواء بالعَسَلِ» (٥٦٨٣) من طريق عبد الرَّحمن بن الغَسيل عن عاصم بن عمر مُطوَّلاً، وسيأتي أيضاً عن قُرب (٥٧٠٢و٥٧٠٤).

## ١٤- بابُ الحِجامةِ على الرّأس

**٥٦٩٨- حدَّثنا إسماعيلُ، قال: حدَّثني سليمانُ، عن عَلْقمةَ، أنَّه سمعَ عبد الرَّحمنِ الأعرَجَ، أنَّه سمعَ عبد الله ابنَ بُحَينةَ يُحدِّثُ: أنَّ رسولَ الله ﷺ احتَجَمَ بِلَحْيَي جملٍ من طريقِ مَكّةَ، وهو مُحرِمٌ في وَسَطِ رأسِه.**

**٥٦٩٩- وقال الأنصاريُّ: حدّثنا هشامُ بنُ حسَّانَ، حدَّثنا عِكْرمةُ، عن ابنِ عبَّاسٍ رضي الله عنهما: أنَّ رسولَ الله ﷺ احتَجَمَ في رأسِه.**

**قوله: «بابُ الحِجامة على الرَّأس»** ورَدَ في فضل الحِجامة في الرَّأس حديث ضعيف أخرجه ابن عَديّ (٥/ ٥١) من طريق عمر بن رِيَاح عن عبد الله بن طاووسٍ عن أبيه عن ابن عبَّاس رَفَعَه: «الحِجامةُ في الرَّأس تَنفَع من سبعٍ: من الجنون، والجُذام، والبَرَص، والنُّعاس، والصُّداع، ووجَع الضِّرس، والعين». وعمر متروكٌ رَماه الفَلّاس وغيره بالكذِب. ولكن قال الأطبّاء: إنَّ الحِجامة في وسَط الرَّأس نافعة جدّاً، وقد ثَبَتَ أنَّه ﷺ فعَلَها كما في أوَّل حديثَي الباب، وآخرُهما وإن كان مُطلَقاً فهو مُقيَّد بأوَّلِها، ووَرَدَ أنَّه ﷺ احتَجَمَ أيضاً في الأخدَعينِ والكاهل. أخرجه التِّرمِذيّ (٢٠٥١) وحَسَّنَه، وأبو داود (٣٨٦٠)، وابن ماجَهْ (٣٤٨٣) وصَحَّحَه الحاكم (٤/ ٢١٠).

قال أهل العلم بالطِّبِّ: فَصْد الباسِلِيق يَنفَع حَرارة الكَبِد والطِّحال والرِّئة، ومن الشَّوْصة

وذات الجنْب، وسائر الأمراض الدَّمَويَّة العارِضة من أسفَل الرُّكبة إلى الوَرِك.

وفَصْد الأكحَل يَنفَع الامتلاء العارِض في جميع البَدَن إذا كان دَمَويّاً، ولا سيَّما إن كان فسَدَ.

وفَصْد القِيفال يَنفَع من عِلَل الرَّأس والرَّقَبة إذا كَثُرَ الدَّم أو فسَدَ.

وفَصْد الوَدَجَينِ لوجَع الطِّحال والرَّبو والبَهَق[1] ووجَع الجنبين.

والحِجامة على الكاهل تَنفَع من وجَع المَنْكِب والحَلْق وتَنوب عن فصْد الباسِلِيق.

والحِجامة على الأخدَعينِ تَنفَع من أمراض الرَّأس والوجه كالأُذُنينِ والعينَينِ والأسنان والأنف والحَلق، وتَنوب عن فصد القِيفال.

والحِجامة تحت الذَّقَن تَنفَع من وجَع الأسنان والوجه والحُلقوم وتُنَقّي الرَّأس.

والحِجامة على ظَهر القَدَم تَنوب عن فصد الصّافِن، وهو عِرق عند الكعب، وتَنفَع من قُروح الفَخِذَينِ والساقَينِ وانقطاع الطَّمْث والحِكّة العارضة في الأُنثَيَين.

والحِجامة على أسفَل الصَّدر نافعة من دَماميل الفَخِذ وجَرَبه وبُثُوره، ومن النِّقرِس والبَواسير وداء الفيل وحِكّة الظَّهر، ومحلّ ذلك كلّه إذا كان عن دَمٍ هائجٍ وصادَفَه وقت الاحتياج إليه.

والحِجامة على المقعَدة تَنفَع الأمعاء وفساد الحيض.

**قوله: «حدَّثنا إسماعيل»** هو ابن أبي أويس، وسليمان: هو ابن بلال، وعَلْقمة: هو ابن أبي عَلْقمة، والسَّنَد كلّه مدنيّونَ، وقد تقدَّم بيان حاله في أبواب المحصَر في الحجّ (١٨٣٦).

**قوله: «احتَجَمَ بلَحْيَي جَمَل»** كذا وَقَعَ بالتَّثنية، وتقدَّم (١٨٣٦) بلفظ الإفراد، واللّام مفتوحة ويجوز كسرها، وجَمَل بفتح الجيم والميم، قال ابن وضّاح: هي بُقعة معروفة، وهي عَقَبة الجُحْفة على سبعة أميال من السُّقيا. وزَعَمَ بعضهم أنَّه الآلة التي احتَجَمَ بها، أي: احتَجَمَ بعَظمِ جَمَل، والأوَّل المعتمَد، وسأذكر في حديث ابن عبَّاس التَّصريح بقضية ذلك.

---

(١) لفظ «والبهق» زيادة من (ع) وحدها. وانظر «الحاوي» للرازي ٧/ ٤٨٠، و«القانون» لابن سينا ١/ ٢٩٨.

قوله: «في وَسَط رأسه» بفتح السّين المهمَلة ويجوز تسكينها، وتقدَّم بيانه في/ كتاب الحجّ، ١٠/١٥٣ وقول مَن فرَّقَ بينهما[1].

قوله: «وقال الأنصاريّ» وَصَلَه الإسماعيليّ قال: حدَّثنا الحسن بن سفيان، حدَّثنا عُبيد الله بن فَضالة، حدَّثنا محمَّد بن عبد الله الأنصاريّ، فذكره بلفظ: احتَجَمَ احتجامةً في رأسه. ووَصَلَه البيهقيُّ (٩/ ٣٣٩) من طريق أبي حاتم الرَّازيِّ حدَّثنا الأنصاريّ، بلفظ: احتَجَمَ وهو مُحرِم من صُداعٍ كان به أو داء، واحتَجَمَ في ماء يقال له: لَحيُ جَمَل. وهكذا أخرجه أحمد (٢٣٥٥) عن الأنصاريّ. وسيأتي في الباب الذي بعده في حديث ابن عبَّاس بلفظ: بماء يقال له: لَحيُ جَمَل.

## ١٥- بابُ الحِجامة من الشَّقيقة والصُّداع

**٥٧٠٠- حدَّثني محمَّدُ بنُ بشَّارٍ، حدَّثنا ابنُ أبي عَدِيٍّ، عن هشامٍ، عن عِكْرمةَ، عن ابنِ عبَّاسٍ: احتَجَمَ النبيُّ ﷺ في رأسِه وهو مُحرِمٌ من وجَعٍ كان به، بماءٍ يقال له: لَحْيَيْ جَمَلٍ.**

**٥٧٠١- وقال محمَّدُ بنُ سَواءٍ: أخبرنا هشامٌ، عن عِكْرمةَ، عن ابنِ عبَّاسٍ: أنَّ رسولَ الله ﷺ احتَجَمَ وهو مُحرِمٌ في رأسِه من شَقِيقةٍ كانت به.**

**٥٧٠٢- حدَّثنا إسماعيلُ بنُ أبانَ، حدَّثنا ابنُ الغَسِيلِ، قال: حدَّثني عاصمُ بنُ عمرَ، عن جابرِ بنِ عبدِ الله، قال: سمعتُ النبيَّ ﷺ يقول: «إن كان في شيءٍ من أدْوِيَتِكم خيرٌ، ففي شَرْبةِ عَسَلٍ، أو شَرْطةِ مِحْجَمٍ، أو لَذْعةٍ من نارٍ، وما أُحِبُّ أن أكتَوِيَ».**

قوله: «باب الحِجامة من الشَّقيقة والصُّداع» أي: بسببِهما، وقد سَقَطَت هذه التَّرجمة من رواية النَّسَفيّ، وأورَدَ ما فيها في الذي قبله، وهو مُتَّجِه. والشَّقيقة، بشينٍ مُعجَمة وقافَينِ، وزن عظيمة: وجَع يأخُذ في أحد جانبَي الرَّأس أو في مُقدَّمِه.

وذكر أهل الطِّبّ أنَّه من الأمراض المزمِنة، وسببه أبخِرة مُرتَفِعة أو أخلاط حارّة أو باردة

---

(١) لم يذكر الحافظ في الحج تفريقاً بينهما، وإنما اقتصر على ضبط السين بالفتح، وفسَّر المراد، لكنه فرَّق بينهما في كتاب الغسل عند شرح الحديث (٢٥٨).

تَرتَفِع إلى الدِّماغ، فإن لم تَجِد مَنفَذاً أحدَث الصُّداع، فإن مالَ إلى أحد شِقَّي الرَّأس أحدَثَ الشَّقيقة، وإن مَلَكَ قِمّة الرَّأس أحدَث داء البَيْضة. وذِكْر الصُّداع بعده من العامّ بعد الخاصّ.

وأسباب الصُّداع كثيرة جدّاً: منها ما تقدَّمَ، ومنها ما يكون عن ورَم في المعِدة أو في عُروقها، أو ريحٍ غَليظة فيها أو لامتلائها، ومنها ما يكون من الحركة العَنيفة كالجِماع والقَيء والاستفراغ أو السَّهَر أو كَثْرة الكلام، ومنها ما يَحدُث عن الأعراض النَّفسانيَّة كالهَمِّ والغَمّ والحُزن والجوع والحُمَّى، ومنها ما يَحدُث عن حادثٍ في الرَّأس كَضربةٍ تُصيبه، أو ورَم في صِفاق الدِّماغ، أو حَمل شيء ثقيل يَضغَط الرَّأس، أو تَسخينه بلُبسِ شيء خارج عن الاعتدال، أو تَبريده بمُلاقاة الهواء أو الماء في البَرد.

وأمَّا الشَّقيقة بخُصوصِها فهي في شَرايين الرَّأس وحدها، وتَختَصّ بالموضع الأضعَف من الرَّأس، وعِلاجها بشَدِّ العِصابة، وقد أخرج أحمد[1] من حديث بُرَيدة: أنَّه ﷺ كان رُبَّما أخَذَته الشَّقيقة، فيَمكُث اليوم واليومينِ لا يَخرُج، الحديث. وتقدَّم في الوفاة النبويَّة[2] حديثُ ابن عبَّاس: خَطَبنا رسول الله ﷺ وقد عَصَبَ رأسه.

**قوله في الطريق الأولى:** «عن هشام» هو ابن حسَّان.

**وقوله:** «من وجَع كان به» قد بيَّنه في الرِّواية التي بعده.

**قوله:** «وقال محمَّد بن سَواء» بمُهمَلةٍ ومَدّ: هو السَّدُوسيّ، واسم جَدّه: عَنبَر، بمُهمَلةٍ ونون وموحَّدة، بصريّ يُكْنى أبا الخطَّاب، ما له في البخاريّ سوى/ حديث موصول مَضَى في المناقب (٣٦٨٦)، وآخر يأتي في الأدب (٦٠٣٢) وهذا المعلَّق، وقد وَصَلَه الإسماعيليّ قال: حدَّثنا أبو يَعْلى، حدَّثنا محمَّد بن عبد الله الأزديّ، حدَّثنا محمَّد بن سواء، فذكره سواءً. ١٠/١٥٤

(١) لم نقف عليه في «المسند»، ولا عزاه إليه الحافظ في «إتحاف المهرة» (٢٢٩٩)، وإنما عزاهُ للحاكم، وهو في «مستدرك الحاكم» ٣/ ٣٧.

(٢) لم يتقدم حديث ابن عباس في الوفاة النبوية من المغازي، وإنما تقدم في كتاب الجمعة برقم (٩٢٧)، وفي كتاب المناقب برقم (٣٦٢٨)، وفي كتاب مناقب الأنصار برقم (٣٨٠٠).

وقد اتَّفقَت هذه الطُّرق عن ابن عبَّاس أنَّه احتَجَمَ ﷺ وهو مُحرِم في رأسه، ووافقَها حديث ابن بُحَينة[1]. وخالَفَ ذلك حديثُ أنس: فأخرج أبو داود (١٨٣٧)، والتِّرمِذيّ في «الشَّمائل» (٣٥٨)، والنَّسائيُّ (٢٨٤٩) وصَحَّحَه ابن خُزَيمةَ (٢٦٥٩)، وابن حِبّان (٣٩٥٢) من طريق مَعمَر عن قَتَادة عنه قال: احتَجَمَ النبيّ ﷺ وهو مُحرِم على ظَهر القَدَم من وجَع كان به. ورجاله رجال الصَّحيح، إلّا أنَّ أبا داود حكى عن أحمد أنَّ سعيد بن أبي عَرُوبة رواه عن قَتَادة فأرسَلَه. وسعيدٌ أحفظ من مَعمَر، وليست هذه بعِلّةٍ قادحة، والجمع بين حديثَي ابن عبَّاس وأنس واضح بالحَملِ على التعدُّد، أشارَ إلى ذلك الطَّبَريّ[2].

وفي الحديث أيضاً جواز الحِجامة للمُحرِم، وأنَّ إخراجَه الدَّمَ لا يَقدَح في إحرامه، وقد تقدَّم بيان ذلك في كتاب الحجّ (١٨٣٦). وحاصله أنَّ المحرِم إن احتَجَمَ وسَط رأسه لعُذرٍ جازَ مُطلَقاً، فإن قَطَعَ الشَّعر وَجَبَت عليه الفِدْية، فإن احتَجَمَ لغير عُذر وقَطَعَ حَرُمَ، والله أعلم.

**قوله: «حدَّثنا إسماعيل بن أبان»** هو الورّاق الأزديّ الكوفيّ أبو إسحاق ـ أو أبو إبراهيم ـ من كِبار شيوخ البخاريّ، وهو صَدوق، تَكلَّمَ فيه الجُوزَجانيُّ لأجلِ التَّشَيُّع، قال ابن عَديّ: وهو مع ذلك صَدوق. وفي عَصره إسماعيل بن أبان آخرُ يقال له: الغَنَويّ، قال ابن مَعِين: الغَنَويّ كذّابٌ والورّاقُ ثقة. وقال ابن المَدِينيّ: الورّاق لا بأس به، والغَنَوِيّ كَتَبت عنه وتَرَكته، وضَعَّفَه جدّاً. وكذا فرَّقَ بينهما أحمد وعثمان بن أبي شَيْبة وجماعة، وغَفَلَ مَن خَلطَهما. وكانت وفاة الغَنَويّ قبل الورّاق بستِّ سنين، والله أعلم.

**قوله: «حدَّثنا ابن الغَسيل»** هو عبد الرَّحمن بن سليمان، تقدَّم شرح حاله قريباً (٥٦٨٣).

---

(١) المتقدم برقم (٥٦٩٨).

(٢) وكذلك ابن خزيمة بإثر الحديث (٢٦٦٠).

## ١٦- بابُ الحَلْق مِن الأذى

٥٧٠٣- حدَّثنا مُسدَّدٌ، حدَّثنا حمَّادٌ، عن أيوبَ، قال: سمعتُ مجاهداً، عن ابنِ أبي ليلى، عن كَعْبٍ ـ هو ابنُ عُجْرةَ ـ قال: أتى عليَّ النبيُّ ﷺ زَمَنَ الحُدَيبيةِ وأنا أوقِدُ تحتَ بُرْمةٍ، والقَمْلُ يَتَناثَرُ على رأسي، فقال: «أيُؤْذِيكَ هَوامُّكَ؟» قلتُ: نعم، قال: «فاحلِق، وصُم ثلاثةَ أيامٍ، أو أطْعِم سِتَّةً، أو انسُك نَسِيكةً».

قال أيوبُ: لا أدْري بأيَّتِهِنَّ بَدَأ.

قوله: «بابُ الحَلْق من الأذَى» أي: حَلْق شعر الرَّأس وغيره.

ذكر فيه حديث كعب بن عُجرة في حَلْق رأسه وهو مُحرِم بسببِ كَثْرة القَمْل، وقد مَضَى شرحه مُستَوفًى في كتاب الحجّ (١٨١٤-١٨١٨)، وكأنَّه أورَدَه عَقِب حديث الحِجامة وسَط الرَّأس للإشارة إلى أنَّ جواز حَلْق الشَّعر للمُحرِمِ لأجلِ الحِجامة عند الحاجة إليها يُستَنبَط من جواز حَلق جميع الرَّأس للمُحرِمِ عند الحاجة.

## ١٧- بابُ من اكتوى أو كوَى غيره، وفَضلِ مَن لم يكْتوِ

٥٧٠٤- حدَّثنا أبو الوليدِ هشامُ بنُ عبدِ الملِكِ، حدَّثنا عبدُ الرَّحمنِ بنُ سليمانَ ابنِ الغَسِيلِ، حدَّثنا عاصمُ بنُ عمرَ بنِ قَتَادةَ، قال: سمعتُ جابراً، عن النبيِّ ﷺ قال: «إن كان في شيءٍ من أدْوِيَتِكم شِفاءٌ ففي شَرْطةِ مِحْجَمٍ، أو لَذْعةٍ بنارٍ، وما أُحِبُّ أن أكتَوِيَ».

٥٧٠٥- حدَّثنا عِمْرانُ بنُ مَيسَرةَ، حدَّثنا ابنُ فُضَيلٍ، حدَّثنا حُصَينٌ، عن عامرٍ، عن عِمْرانَ بنِ حُصَينٍ رضي الله عنهما قال: لا رُقْيةَ إلّا من عينٍ أو حُمةٍ.

٥٧٠٥/ م- فذَكَرْتُه لسعيدِ بنِ جُبَيرٍ، فقال: حدَّثنا ابنُ عبَّاسٍ، قال رسولُ الله ﷺ: «عُرِضَت عليَّ الأُمَمُ، فجَعَلَ النبيُّ والنبيّان يَمُرّونَ معهمُ الرَّهْطُ، والنبيُّ ليس معه أحدٌ، حتَّى وقع في سوادٍ عظيمٍ، قلتُ: ما هذا؟ أمَّتي هذه؟ قيل: هذا موسى وقومُه، قيل: انظُر إلى الأُفُقِ، فإذا سوادٌ يَمْلأُ الأُفُقَ، ثمَّ قيل لي: انظُر هاهُنا وهاهنا في آفاق السماءِ، فإذا سوادٌ قد مَلأ الأُفُقَ. قيل: هذه أمَّتُكَ، ويَدخُلُ الجنَّةَ من هؤُلاءِ سبعونَ ألفاً بغيرِ حِسابٍ» ثمَّ

دَخَلَ ولم يُبيِّن لهم، فأفاضَ القومُ وقالوا: نحنُ الذينَ آمَنّا بالله واتَّبَعْنا رسولَه فنحنُ هم، أو أوْلادُنا الذينَ وُلِدوا في الإسلامِ، فإنّا وُلِدْنا في الجاهليَّةِ؟ فبَلَغَ النبيَّ ﷺ، فخَرَجَ فقال: «هُمُ الذينَ لا يَستَرْقُونَ، ولا يَتَطيَّرونَ، ولا يَكْتَوونَ، وعلى رَبِّهم يَتوكَّلونَ». فقال عُكّاشةُ بنُ مِحْصَنٍ: أمِنْهم أنا يا رسولَ الله؟ قال: «نعم» فقامَ آخَرُ فقال: أمِنْهم أنا؟ قال: «سَبَقَكَ بها عُكّاشة».

قوله: «بابُ مَن اكْتَوى أو كَوى غَيره، وفَضْل مَن لم يَكْتَوِ» كأنَّه أراد أنَّ الكَيّ جائز للحاجة، ١٠/١٥٥ وأنَّ الأَولى تَركُه إذا لم يَتعيَّن، وأنَّه إذا جازَ كان أعَمَّ من أن يُباشر الشَّخصُ ذلك بنفسِه أو بغيره لنفسِه أو لغيره، وعُموم الجواز مأخوذ من نسبة الشِّفاء إليه في أوَّل حديثَي الباب، وفضلُ تَركه من قوله: «وما أُحِبّ أن أكتَوي».

وقد أخرج مسلم (٢٢٠٨) من طريق أبي الزُّبَير عن جابر قال: رُميَ سعدُ بن مُعاذ على أكحَله، فحَسَمَه رسول الله ﷺ. و(٢٢٠٧/ ٧٣) من طريق أبي سفيان عن جابر: أنَّ النبيَّ ﷺ بَعَثَ إلى أُبيّ بن كعب طَبيباً، فقطَعَ منه عِرقاً، ثمَّ كَواه. وروى الطَّحَاويُّ (٤/ ٣٢١)، وصَحَّحَه الحاكم (٤/ ٤١٧) عن أنس قال: كَواني أبو طلحة في زمن النبيّ ﷺ. وأصله في البخاريّ (٥٧١٩)، وأنَّه كُوِيَ من ذات الجنْب، وسيأتي قريباً.

وعند التِّرمِذيّ (٢٠٥٠) عن أنس: أنَّ النبيَّ ﷺ كَوى أسعَد بن زُرارةَ من الشَّوكة. ولمسلم (١٢٢٦/ ١٦٧) عن عِمران بن حُصَينٍ: كان يُسَلَّم عليَّ حتَّى اكتَويت، فتُرِكتُ[1]، ثمَّ تَرَكت الكَيّ فعادَ. وله عنه[2] من وجه آخر: إنَّ الذي كان انقَطَعَ عنِّي رَجَعَ إليَّ. يعني تسليم الملائكة. كذا في الأصل، وفي لفظ أنَّه: كان يُسَلَّم عليَّ، فلمَّا اكتَويتُ أمسَكَ عنِّي، فلمَّا تَرَكته عادَ إليَّ.

وأخرج أحمد (١٩٨٣١)، وأبو داود (٣٨٦٥)، والتِّرمِذيّ (٢٠٤٩) عن عِمران: نَهَى

---

(١) تحرَّف في (ع) و(س) إلى: فترك.

(٢) لم يَسُق مسلم اللفظين، وقد أفصح عنهما أبو نعيم في «المستخرج على صحيح مسلم» (٢٨٤٤) و(٢٨٤٩).

رسول الله ﷺ عن الكَيّ فاكتَوينا، فما أفلَحْنا ولا أنجَحْنا. وفي لفظ[١]:فلم يُفلِحنَ ولم يُنجِحْنَ. وسنده قويّ. والنَّهي فيه محمول على الكراهة، أو على خِلَاف الأَولى لمَا يقتضيه مجموع الأحاديث. وقيل: إنَّه خاصٌّ بعِمران لأنَّه كان به الباسُور، وكان موضعُه خَطِراً، فنَهاه عن كَيّه، فلمَّا اشتَدَّ عليه كَوَاه فلم يَنجَحْ.

وقال ابن قُتَيبة: الكَيّ نوعان: كَيّ الصَّحيح لئلَّا يَعتَلّ، فهذا الذي قيل فيه: «لم يَتوكَّل مَن اكتَوى»[٢]، لأنَّه يريد أن يَدفَع القَدَرَ والقَدَرُ لا يُدافَع، والثّاني: كَيّ الجُرح إذا نَغِلَ، أي: فسَدَ، والعُضو إذا قُطِعَ فهو الذي يُشرَع التَّداوي به، فإن كان الكَيّ لأمرٍ مُحتَمَل فهو خِلَاف الأَولى، لمَا فيه من تعجيل التَّعذيب بالنار لأمرٍ غير مُحقَّق.

وحاصل الجمع أنَّ الفِعل يدلّ على الجواز، وعَدَم الفِعل لا يدلّ على المنع، بل يدلّ على أنَّ تَركه أرجَح من فِعله، وكذا الثَّناء على تاركه.

وأمَّا النَّهي عنه فإمّا على سبيل الاختيار والتَّنزيه، وإمّا عمَّا لا يَتَعيَّن طريقاً إلى الشِّفاء،/ والله أعلم. وقد تقدَّم شيء من هذا في «باب الشِّفاء في ثلاث»[٣]. ولم أرَ في أثر صحيح أنَّ النبيَّ ﷺ اكتَوى، إلّا أنَّ القُرطُبيّ نَسَبَ إلى كتاب «أدب النُّفوس» للطَّبَريّ: أنَّ النبيَّ ﷺ اكتَوى، وذكره الحَلِيميّ بلفظ: رُويَ أنَّه اكتَوى للجُرحِ الذي أصابه بأُحُدٍ. ١٠/١٥٦

قلت: والثّابِت في الصَّحيح كما تقدَّم (٤٠٧٥) في غزوة أُحُد: أنَّ فاطمة أحرَقَت حَصيراً، فحَشَت به جُرحَه. وليس هذا الكَيّ المعهود، وجَزَمَ ابن التِّين بأنَّه اكتَوى، وعَكَسَه ابن القَيِّم في «الهدْيِ».

**قوله: «حدَّثنا أبو الوليد هشام بن عبد المَلِك»** هو الطَّيالسيّ.

---

(١) عند أحمد (١٩٩٨٩).

(٢) هذا لفظ حديث أخرجه أحمد (١٨٢٠٠)، وغيره عن المغيرة بن شعبة. وإسناده حسن.

(٣) باب رقم (٣).

قوله: «سمعت جابراً» في رواية الإسماعيليّ من طريق محمَّد بن خَلّاد عن أبي الوليد بسندِه: أتانا جابر في بيتنا فحدَّثنا.

قوله: «ففي شَرْطة مِحْجَم، أو لَذْعة بنارٍ» كذا اقتَصَرَ في هذه الطَّريق على شيئين، وحَذَفَ الثّالث وهو العَسَل، وثَبَتَ ذِكْره في رواية أبي نُعَيم من طريق أبي مسعود عن أبي الوليد، وكذا عند الإسماعيليّ لكن لم يَسُق لفظه، بل أحالَ به على رواية أبي نُعَيم عن ابن الغَسيل، وقد تقدَّم (٥٦٨٣) عن أبي نُعَيم تامّاً في «باب الدَّواء بالعَسَلِ»، واختَصَرَ من هذه الطَّريق أيضاً قوله: «توافِق الدّاء»، وقد تقدَّم بيانها هناك.

قوله: «عِمْران بن مَيسَرة» بفتح الميم وسكون التَّحتانيَّة بعدها مُهمَلة.

قوله: «حُصَينٌ» بالتَّصغير: هو ابن عبد الرَّحمن الواسطيّ، وعامر: هو الشَّعْبيّ.

قوله: «عن عِمْران بن حُصَينٍ قال: لا رُقْية إلّا من عين أو حُمة» كذا رواه محمَّد بن فُضَيلٍ عن حُصَينٍ موقوفاً، ووافَقَه هُشَيم وشُعْبة عن حُصَينٍ على وقفه، ورواية هُشَيم عند أحمد (٢٤٤٨)، ومسلم (٢٢٠/ ٣٧٤)، ورواية شُعْبة عند التِّرمِذيّ تعليقاً[1]، ووصَلَها ابنا أبي شَيْبة، ولكن قالا: عن بُرَيدة بَدَل: عِمران بن حُصَينٍ.

وخالَفَ الجميع مالك بن مِغْوَل عن حُصَينٍ فرواه مرفوعاً، وقال: عن عِمران بن حُصَينٍ. أخرجه أحمد (١٩٩٠٨)، وأبو داود (٣٨٨٤). وكذا قال ابن عُيَينةَ عن حُصَينٍ. أخرجه التِّرمِذيّ (٢٠٥٧)، وكذا قال إسحاق بن سليمان [عن أبي جعفر الرازي][2] عن حُصَينٍ. أخرجه ابن ماجَهْ (٣٥١٣)[3].

---

(١) وقع في بعض النسخ المطبوعة من «جامع الترمذي» إضافة ذكر النبي ﷺ في هذه الطريق، وهو خطأ ليس في النسخ المتقنة منه. وقد رواه عثمان بن عمر بن فارس عن شعبة، فجعله عن عمران بن حصين ورفعه. أخرج هذه الرواية المحاملي في «أماليه» رواية عبد الله بن عبيد الله ابن البَيِّع (٣٨٨)، وخيثمة الأطرابلسي في «منتقى حديثه» (٤٢)، والطبراني في «الأوسط» (١٤٤٩).

(٢) سقط من الأصلين و(س) ذكر أبي جعفر الرازي، واستدركناه من النسخ المتقنة، وهو في «تحفة الأشراف» (١٩٤٥).

(٣) نعم روايته مرفوعة لكن من حديث بريدة لا عمران.

واختُلِفَ فيه على الشَّعْبيّ اختلافاً آخر: فأخرجه أبو داود (٣٨٨٩) من طريق العبَّاس ابن ذَريح، بمُعجَمةٍ وراء وآخره مُهمَلة وزن عظيم، فقال: عن الشَّعْبيّ، عن أنس، ورَفَعَه، وشَذَّ العبَّاس بذلك[١]، والمحفوظ رواية حُصَينٍ مع الاختلاف عليه في رفعه ووقفه، وهل هو عن عِمران أو بُرَيدة، والتَّحقيق أنَّه عنده عن عِمران وعن بُرَيدة جميعاً[٢].

ووَقَعَ لبعضِ الرُّواة عن البخاريّ قال: حديثَ الشَّعْبيّ مُرسَل، والمسنَد حديث ابن عبَّاس، فأشارَ بذلك إلى أنَّه أورَدَ حديثَ الشَّعْبيّ استطراداً ولم يَقصِد إلى تصحيحه، ولعلَّ هذا هو السِّرّ في حذف الحُميديّ له من «الجمع بين الصحيحين»، فإنَّه لم يَذكُره أصلاً. ثمَّ وجَدت في نُسخة الصَّغَانيّ: قال أبو عبد الله ـ هو المصنِّف ـ: إنَّما أرَدنا من هذا حديثَ ابن عبَّاس، والشَّعْبيّ عن عِمران مُرسَل. وهذا يُؤيِّد ما ذكرته.

**قوله: «لا رُقْية إلّا من عَيْن أو حُمة»** بضمِّ المهمَلة وتخفيف الميم، قال ثَعلَب وغيره: هي سَمّ العَقرَب، وقال القَزّاز: قيل: هي شَوكة العَقرَب، وكذا قال ابن سِيْدَه: إنَّها الإبرة التي تَضرِب بها العَقرَب والزُّنبور. وقال الخطَّابيُّ: الحُمة كلّ هامة ذات سَمّ من حَيَّة أو عَقرَب.

وقد أخرج أبو داود (٣٨٨٨) من حديث سَهل بن حُنَيف مرفوعاً: «لا رُقية إلّا من نَفْس، أو حُمة، أو لَدغة» فغايرَ بينهما، فيحتمل أن يُخرَّج على أنَّ الحُمة خاصّة بالعَقرَب، فيكون ذِكْر اللَّدغة بعدها من العامّ بعد الخاصّ. وسيأتي بيان حُكم الرُّقية في «باب رُقية الحيَّة والعَقرَب»[٣] بعد أبواب، وكذلك ذِكْر حُكم العين في باب مُفرَد[٤].

**قوله: «فذَكَرْته لسعيدِ بن جُبَير»** القائل ذلك حُصَينُ بن عبد الرَّحمن، وقد بيَّن ذلك هُشَيم

---

(١) راويه عن العباس هو شريك بن عبد الله النخعي، وهو سيء الحفظ، فالأَولى أن يُعَدَّ هذا الوهم من جهته لا من جهة العباس، إذ هو ثقة، والله أعلم.

(٢) رجَّح الحافظ المزي في «تحفة الأشراف» (٩٣٩) و(١٩٤٥) حديث عمران على غيره. وعدَّ الدارقطني في «العلل» (٢٤٩٠) ذلك الاختلاف اضطراباً في الحديث.

(٣) باب رقم (٣٧).

(٤) باب رقم (٣٥).

عن حُصَينِ بن عبد الرَّحمن قال: كنت عند سعيد بن جُبَير فقال: حدَّثني ابن عبَّاس، وسيأتي ذلك في كتاب الرِّقاق (٦٥٤١). وأخرجه أحمد (٢٤٤٨) عن هُشَيم، ومسلم (٢٢٠/ ٣٧٤) من وجه آخر عنه بزيادة قصَّة، قال: كنت عند سعيد بن جُبَير فقال: أيّكم رأى الكوكب الذي انقَضَّ البارحة؟ قلتُ: أنا. ثمَّ قلتُ: أما إنّي لم أكُن في صلاة، ولكن لُدِغت. قال: وكيف فعَلت؟/ قلتُ: استرقَيت. قال: وما حَمَلَك على ذلك؟ قلتُ: حديثٌ حدَّثناه الشَّعْبيّ ١٠/١٥٧ عن بُرَيدة أنَّه قال: لا رُقية إلّا من عين أو حُمة. فقال سعيد: قد أحسنَ مَن انتهى إلى ما سمعَ، ثمَّ قال: حدَّثنا ابن عبَّاس، فذكر الحديث.

قوله: **عُرِضَت عليَّ الأُمَم**» سيأتي شرحه في كتاب الرِّقاق (٦٥٤١).

وقوله في هذه الرِّواية: «**حتَّى وَقَعَ في سواد**» كذا للأكثرِ بواوٍ وقاف، وبلفظ: «في»، وللكُشْمِيهنيّ: «حتَّى رُفِعَ» براءٍ وفاء، وبلفظ «لي» وهو المحفوظ في جميع طرق هذا الحديث.

قوله: «**فقال: هم الذينَ لا يَستَرْقونَ ولا يَتَطيَّرونَ**» سيأتي الكلام على الرُّقية بعد قليل[1]، وكذلك يأتي القول في الطِّيَرة[2] بعد ذلك إن شاء الله تعالى.

## ١٨ - باب الإثمِد والكُحل من الرَّمَد

**فيه عن أمِّ عَطِيَّةَ.**

**٥٧٠٦- حدَّثنا مُسدَّدٌ، حدَّثنا يحيى، عن شُعْبَةَ، قال: حدَّثني حُميدُ بنُ نافعٍ، عن زينبَ، عن أمِّ سَلَمةَ رضي الله عنها: أنَّ امرأةً تُوفِّيَ زَوْجُها، فاشتَكَت عينَها، فذَكَروها للنبيِّ ﷺ، وذَكَروا له الكُحْلَ، وأنَّه يُخافُ على عينِها، فقال: «لقد كانت إحداكُنَّ تَمْكُثُ في بيتِها في شَرِّ أحلاسِها- أو في أحلاسِها في شَرِّ بيتِها - فإذا مرَّ كلبٌ رَمَت بَعْرةً، فلا، ﴿أَرْبَعَةَ أَشْهُرٍ وَعَشْرًا﴾ [البقرة: ٢٣٤]».**

---

(١) باب رقم (٣٥) رقية العين، وباب رقم (٣٨) رقية النبي ﷺ.

(٢) باب رقم (٤٣).

قوله: «بابُ الإثْمِد والكُحْل من الرَّمَد» أي: بسبب الرَّمَد، والرَّمَد بفتح الرَّاء والميم: ورَم حارّ يَعرِض في الطَّبقة الملتَحِمة من العين، وهو بياضها الظّاهر، وسببه انصِباب أحد الأخلاط أو أبخِرة تَصعَد من المعِدة إلى الدِّماغ، فإن اندَفَعَ إلى الخَياشيم أحدَثَ الزُّكام، أو إلى العين أحدَثَ الرَّمَد، أو إلى اللَّهاة والـمَنخِرَينِ أحدَثَ الخُنان، بالخاءِ المعجَمة والنّون، أو إلى الصَّدر أحدَث النَّزلة، أو إلى القلب أحدَثَ الشَّوصة، وإن لم يَنحَدِر وطلب نَفاذاً فلم يَجِد أحدَثَ الصُّداع كما تقدَّمَ.

قوله: «فيه عن أمّ عَطيَّة» يشير إلى حديث أمّ عَطيَّة مرفوعاً: «لا يَحِلّ لامرأةٍ تُؤمِن بالله واليوم الآخِر تُحِدّ فوق ثلاثٍ إلّا على زوج، فإنَّها لا تَكتَحِل» وقد تقدَّم في أبواب العِدّة (٥٣٤٢)، لكن لم أرَ في شيء من طرقه ذِكْر الإثمِد، فكأنَّه ذكره لكَونِ العرب غالباً إنَّما تَكتَحِل به، وقد ورَدَ التَّنصيص عليه في حديث ابن عبَّاس رَفَعَه: «اكتَحِلوا بالإثمِد، فإنَّه يَجلو البَصَر ويُنبِت الشَّعر». أخرجه التِّرمِذيّ (١٧٥٧) وحَسَّنَه واللَّفظ له، وابن ماجَهْ[1] (٣٤٩٧)، وصَحَّحَه ابن حِبّان (٥٤٢٣)، وأخرجه التِّرمِذيّ من وجه آخر عن ابن عبَّاس في «الشَّمائل» (٥١).

وفي الباب عن جابر عند التِّرمِذيّ في «الشَّمائل» (٥٠)، وابن ماجَهْ (٣٤٩٦)، وابن عَديّ (٣/ ١٩٥و٣٠٤) من ثلاث طرق عن ابن المنكَدِر عنه بلفظ: «عليكم بالإثمِد، فإنَّه يَجلو البَصَر ويُنبِت الشَّعر»، وعن عليّ عند ابن أبي عاصم[2] والطبرانيّ (١٨٣) ولفظه: «عليكم بالإثمِدِ فإنَّه مَنبَتة للشَّعر، مَذهَبة للقَذَى، مَصفاة للبَصَرِ» وسنده حسن، وعن ابن عمر بنحوِه عند التِّرمِذيّ في «الشَّمائل» (٥٢). وعن أنس في «غريب مالك» للدّارَقُطنيّ بلفظ: كان يأمرنا بالإثمِدِ. وعن معبد[3] بن هَوذة عند أحمد (١٥٩٠٦) بلفظ: «اكتَحِلوا بالإثمِدِ فإنَّه» الحديث،

---

(١) رواية ابن ماجه وابن حبان ليست من الطريق نفسها التي خرَّجها الترمذي في «الجامع»، وإنما هو عندهما من الطريق التي خرَّجها الترمذي في «الشمائل» (٥١)، وهو أيضاً من هذه الطريق عند أبي داود (٣٨٧٨) و(٤٠٦١)، والنسائي (٥١١٣).

(٢) لم نقف عليه في شيء من كتب ابن أبي عاصم المطبوعة، ولعلَّه في كتاب «الخضاب» له، فهو أحد كتبه التي سمعها الحافظ كما في «فهرسته» (١٧٦).

(٣) تحرَّف في الأصلين و(س) إلى: سعيد.

وهو عند أبي داود (٢٣٧٧) من حديثه بلفظ: أنَّه أمَرَ بالإثمِدِ المرَوَّح عند النَّوم»[1]. وعن أبي هريرة بلفظ: «خيرُ أكحالِكم الإثمِد فإنَّه» الحديث. أخرجه البزَّار (٣٠٣١) وفي سنده مَقالٌ، وعن أبي رافع: أنَّ النبيَّ ﷺ كان يَكتَحِل بالإثمِدِ. أخرجه البيهقيُّ (٤/ ٢٦٢) وفي سنده مَقالٌ. وعن عائشة: كان لرسولِ الله ﷺ إثمِد يَكتَحِل به عند مَنامه في كلّ عينٍ ثلاثاً. أخرجه أبو الشَّيخ في كتاب «أخلاق النبيّ ﷺ» (ص١٦٩) بسندٍ ضعيف.

والإثمِد بكسر الهمزة والميم بينهما ثاء مُثلَّثة ساكنة، وحُكيَ فيه ضَمّ/ الهمزة: حجر ١٥٨/١٠ معروف أسود يَضرِب إلى الحُمرة، يكون في بلاد الحِجاز، وأجوده يُؤتَى به من أصبَهان، واختُلِفَ هل هو اسم الحَجر الذي يُتَّخَذ منه الكُحل، أو هو نفس الكُحل؟ ذكره ابن سِيْدَه، وأشارَ إليه الجَوْهريّ.

وفي هذه الأحاديث استحباب الاكتِحال بالإثمِد.

ووَقَعَ الأمر بالاكتِحال وِتراً من حديث أبي هريرة في «سُنَن أبي داود» (٣٥). ووَقَعَ في بعض الأحاديث التي أشرت إليها كيفية الاكتِحال، وحاصله ثلاثاً في كلّ عين، فيكون الوِتر في كلّ واحدة على حِدة، أو اثنتَينِ في كلّ عين وواحدة بينهما، أو في اليمين ثلاثاً وفي اليُسرَى ثِنتَين، فيكون الوِتر بالنِّسبة لهما جميعاً وأرجَحها الأوَّل، والله أعلم.

ثمّ ذكر المصنِّف حديث أمّ سَلَمة من رواية زينب وهي بنتها عنها: أنَّ امرأة تُوُفِّي زوجها فاشتَكَت عينَها، فذَكَروها للنبيِّ ﷺ وذَكَروا له الكُحل، وأنَّه يُخاف على عينها، الحديث، وقد مرَّت مباحثه في أبواب الإحداد (٥٣٣٤).

وأمّا قوله في آخره: «فلا ﴿أَرْبَعَةَ أَشْهُرٍ وَعَشْرًا﴾» كذا للأكثر، وعند الكُشْمِيهنيّ: «فهَلّا أربعة أشهُر وعشراً» وهي واضحة، وأمَّا الاقتصار على حرف النَّهي فالمنهيُّ[2] مُقدَّر، كأنَّه قال: فلا تَكتَحِل، ثمَّ قال: تَمكُث أربعة أشهُر وعشراً.

---

(١) وقال أبو داود عقبه: قال لي يحيى بن معين: هو حديث منكر.

(٢) في (أ) و(س): فالمنفي، والمثبت من (ع) هو الصواب، لأنَّ ما يلي حرف النهي منهيٌّ لا منفيّ.

## ١٩- بابُ الجُذام

**٥٧٠٧- وقال عَفّانُ: حدَّثنا سَلِيمُ بنُ حَيّانَ، حدَّثنا سعيدُ بنُ مِيناءَ، قال: سمعتُ أبا هريرةَ يقول: قال رسولُ الله ﷺ: «لا عَدْوَى ولا طِيَرَةَ ولا هامةَ ولا صَفَرَ، وفِرَّ منَ المَجْذومِ كما تَفِرُّ منَ الأسَدِ».**

[أطرافه في: ٥٧١٧، ٥٧٥٧، ٥٧٧٠، ٥٧٧٣، ٥٧٧٥]

**قوله: «باب الجُذام»** بضمِّ الجيم وتخفيف المعجَمة: هو عِلّة رَديئة تَحدُث من انتشار المِرَّة السَّوداء في البَدَن كلّه، فتُفسِد مِزاج الأعضاء، ورُبَّما أفسَدَ في آخره اتّصالها حتَّى تتآكل. قال ابن سِيْدَه: سُمّيَ بذلك لتَجَذُّمِ الأصابع وتَقَطُّعها.

**قوله: «وقال عَفّان»** هو ابن مسلم الصَّفّار، وهو من شيوخ البخاريّ لكن أكثر ما يخرج عنه بواسطةٍ، وهو من المعلَّقات التي لم يَصِلها في موضع آخر، وقد جَزَمَ أبو نُعَيم أنَّه أخرجه عنه بلا رواية، وعلى طريقة ابن الصَّلاح يكون موصولاً. وقد وَصَلَه أبو نُعَيم من طريق أبي داود الطَّيالسيّ وأبي قُتَيبة مسلم بن قُتَيبة، كلاهما عن سَليم بن حَيّان شيخ عَفّان فيه، وأخرجه أيضاً من طريق عَمْرو بن مرزوق عن سَليم لكن موقوفاً، ولم يَستَخرِجه الإسماعيليّ. وقد وَصَلَه ابن خُزَيمةَ أيضاً. وسليم بفتح أوَّله وكسر ثانيه، وحَيّان بمُهمَلةٍ ثمَّ تحتانيَّة ثقيلة.

**قوله: «لا عَدْوى، ولا طيَرة، ولا هامة، ولا صَفَر»** كذا جمع الأربعة في هذه الرِّواية، ويأتي مِثله سواءً بعد عِدّة أبواب (٥٧٥٧) في «باب لا هامة» من طريق أبي صالح عن أبي هريرة، ويأتي بعد خمسة أبواب (٥٧١٧) من طريق أبي سَلَمة عن أبي هريرة مِثله، لكن بدون قوله: «ولا طِيَرة» وأعادَه بعد أبواب كثيرة (٥٧٧٠) بزيادة قصَّة، وبعد عِدّة أبواب (٥٧٥٤) في «باب لا طِيَرة» من طريق عُبيد الله بن عبد الله بن عُتبة عن أبي هريرة: «لا طِيَرة» حَسبُ، وفي «باب لا عَدوى» (٥٧٧٥) من طريق سِنان بن أبي سِنان عن أبي هريرة بلفظ: «لا عَدوى» حَسبُ.

ولمسلم (٢٢٢٣/ ١١٣) من طريق محمَّد بن سِيرِين عن أبي هريرة بلفظ: «لا عَدوى، ولا هامة، ولا طِيَرة». وأخرج مسلم (٢٢٢٠/ ١٠٦) من طريق العلاء بن عبد الرَّحمن عن أبيه عن أبي هريرة، مِثل رواية أبي سَلَمة، وزاد: «ولا نَوء».

ويأتي في «باب لا عَدوى» من حديث ابن عمر (٥٧٧٢)، ومن حديث أنس (٥٧٧٦): «لا عَدوى ولا طِيَرة»، ولمسلم (٢٢٢٢/ ١٠٩) وابن حِبّان (٦١٢٨) من طريق ابن جُرَيج أخبرني أبو الزُّبَير أنَّه سمعَ جابراً بلفظ: «لا عَدوى، ولا صَفَر، ولا غُول»، وأخرج ابن/ حِبّان (٦١١٧) من طريق سِماك عن عِكْرمة عن ابن عبَّاس، مِثل رواية سعيد بن مِيناء ١٠/١٥٩ وأبي صالح عن أبي هريرة، وزاد فيه القصَّة التي في رواية أبي سَلَمة عن أبي هريرة، وهو في ابن ماجَهْ (٣٥٣٩) باختصارٍ.

فالحاصل من ذلك ستّة أشياء: العَدوى والطِّيَرة والهامة والصَّفَر والغُول والنَّوء، والأربعة الأُوَل قد أفرَدَ البخاريّ لكلِّ واحد منها ترجمة، فنذكر شَرَحَها فيه.

وأمَّا الغول فقال الجمهور: كانت العرب تَزعُم أنَّ الغِيلان في الفَلَوات، وهي جِنسٌ من الشَّياطين تَتَراءَى للنّاس، وتَتَغَوَّل لهم تَغَوُّلاً، أي: تَتَلَوَّن تَلَوُّناً فتُضِلُّهم عن الطَّريق فتُهلِكهم، وقد كَثُرَ في كلامهم: غالَتْه الغُول، أي: أهلَكَته أو أضَلَّته، فأبطَلَ ﷺ ذلك.

وقيل: ليس المراد إبطالَ وجودِ الغِيلان، وإنَّما معناه إبطال ما كانت العربُ تَزعُمه من تَلَوُّن الغول بالصّورِ المختَلِفة، قالوا: والمعنى لا يستطيع الغُول أن يُضِلّ أحداً. ويُؤيِّده حديث: «إذا تَغَوَّلَتِ الغِيلان فنادوا بالأذان»[1]، أي: ادفَعُوا شَرَّها بِذِكْر الله. وفي حديث أبي أيوب عند قوله: كانت لي سَهْوةٌ[2] فيها تَمر، فكانت الغُول تَجيء فتأكُل مِنه، الحديث[3].

وأمَّا النَّوء فقد تقدَّم القول فيه في كتاب الاستسقاء (١٠٣٨)، وكانوا يقولون: مُطِرنا بنَوءِ

---

(١) أخرجه أحمد (١٤٢٧٧) والنسائي في «الكبرى» (١٠٧٢٥) من حديث جابر، وفي إسناده انقطاع، وانظر تتمة تخريجه في «المسند».

(٢) السَّهْوة: الصُّفَة تكون بين يدي البيت، أو شبيه بالرفّ والطاق يوضع فيه الشيء.

(٣) حديث أبي أيوب أخرجه الترمذي (٢٨٨٠)، والحاكم ٣/ ٤٥٩، وحسَّنه الترمذي.

كذا، فأبطَلَ ﷺ ذلك بأنَّ المطر إنَّما يقع بإذنِ الله لا بفِعلِ الكوكب، وإن كانت العادة جَرَت بوقوع المطر في ذلك الوقت، لكن بإرادة الله تعالى وتقديره، لا صُنع للكوكب في ذلك، والله أعلم.

قوله: «وفِرَّ من المَجْذوم كما تَفِرّ من الأَسَد» لم أقِفْ عليه من حديث أبي هريرة إلّا من هذا الوجه، ومن وجه آخر عند أبي نُعَيم في «الطِّبّ» (٢٨٧)[1] لكنَّه معلول. وأخرج ابن خُزَيمةَ في كتاب «التَّوكُّل» له شاهداً من حديث عائشة، ولفظه: «لا عَدوى، وإذا رأيت المجذوم ففِرَّ منه كما تَفِرّ من الأَسَد»، وأخرج مسلم (٢٢٣١) من حديث عَمْرو بن الشَّريد الثَّقفيّ عن أبيه قال: كان في وفد ثَقيف رجلٌ مجذوم، فأرسَلَ إليه رسول الله ﷺ: «إنّا قد بايعناك، فارجِع».

قال عِيَاض: اختَلَفَتِ الآثار في المجذوم، فجاء ما تقدَّم عن جابر: أنَّ النبيَّ ﷺ أكَلَ مع مجذوم، وقال: «ثقةً بالله وتَوكُّلاً عليه»[2]، قال: فذهب عمر وجماعة من السَّلَف إلى الأكل معه، ورأوا أنَّ الأمر باجتنابِه منسوخ. وممَّن قال بذلك عيسى بن دينار من المالكيَّة، قال: والصَّحيح الذي عليه الأكثر ويَتَعيَّن المصير إليه أن لا نَسخ، بل يجب الجمع بين الحديثَين، وحَمْل الأمرِ باجتنابِه والفِرار منه على الاستحباب والاحتياط، والأكل معه على بيان الجواز. انتهى.

هكذا اقتَصَرَ القاضي ومَن تَبِعَه على حكاية هذَينِ القولَين، وحكى غيرُه قولاً ثالثاً: وهو التَّرجيح، وقد سَلَكَه فريقان: أحدهما: سَلَكَ ترجيح الأخبار الدّالَّة على نفي العَدوى، وتَزييف الأخبار الدّالَّة على عكس ذلك، مِثل حديث الباب فأعَلّوه بالشُّذوذ، وبأنَّ عائشة أنكَرَتْ ذلك، فأخرج الطَّبَريُّ[3] عنها: أنَّ امرأة سألَتها عنه، فقالت: ما قال ذلك،

---

(١) وهو أيضاً عند البخاري في «التاريخ الكبير» ١/ ١٣٩ من الطريق نفسها التي خرَّجها أبو نعيم، وأشار البخاري إلى الاختلاف في إسناده.

(٢) أخرجه أبو داود (٣٩٢٥)، وابن ماجه (٣٥٤٢)، والترمذي (١٨١٧)، وابن حبان (٦١٢٠)، وسنده ضعيف.

(٣) في «تهذيب الآثار – مسند علي» ص٣٠.

ولكنَّه قال: «لا عَدوى» وقال: «فمَن أعدَى الأوَّل؟» قالت: وكان لي مَولًى به هذا الدّاء، فكان يأكل في صِحافي، ويشرب في أقداحي، وينام على فِراشي، وبأنَّ أبا هريرة تَرَدَّدَ في هذا الحُكم كما سيأتي بيانه، فيُؤخَذ الحُكم من رواية غيره، وبأنَّ الأخبار الواردة من رواية غيره في نفي العَدوى كثيرة شهيرة بخِلَاف الأخبار المرَخِّصة في ذلك، ومثل حديث: «لا تُديموا النَّظَر إلى المجذومينَ»، وقد أخرجه ابن ماجَهْ (٣٥٤٣) وسنده ضعيف، ومثل حديث عبد الله بن أبي أوفَى رَفَعَه: «كَلِّم المجذوم وبينك وبينه قِيدَ رُمحَينِ» أخرجه أبو نُعَيم في «الطِّبّ» (٢٩٢) بسندٍ واهٍ، ومثل ما أخرجه الطَّبَريّ[1] من طريق مَعمَر عن الزُّهْريّ: أنَّ عمر قال لمُعَيقيب: اجلِس منِّي قِيد رُمح. ومن طريق خارجة بن زيد كان عمر يقول نحوه[2]. وهما أثران مُنقَطِعان.

وأمَّا حديث الشَّريد الذي أخرجه مسلم فليس صريحاً في أنَّ ذلك بسببِ الجُذام، والجواب عن ذلك أنَّ طريق التَّرجيح لا يُصار إليها إلّا مع تَعذُّر الجمع، وهو مُمكِن، فهو أَولى.

الفريق الثّاني: سَلَكوا في التَّرجيح عكس هذا/ المسلَك، فرَدّوا حديث: «لا عَدوى» ١٠/١٦٠
بأنَّ أبا هريرة رَجَعَ عنه إمّا لشَكِّه فيه، وإمّا لثُبوتِ عكسه عنده، كما سيأتي إيضاحه في «باب لا عَدوى»[3]. قالوا: والأخبار الدّالَّة على الاجتناب أكثر مَخارجَ وأكثر طُرُقاً، فالمصير إليها أولى. قالوا: وأمَّا حديث جابر: أنَّ النبيَّ ﷺ أَخَذَ بيَدِ مجذوم فوضَعَها في القَصعة، وقال: «كُلْ ثقةً بالله وتَوكُّلاً عليه» ففيه نظر، وقد أخرجه التِّرمِذيّ (١٨١٧) وبيَّن الاختلاف فيه على راويه، ورَجَّحَ وقْفه على عمر، وعلى تقدير ثُبوته فليس فيه أنَّه ﷺ أكَلَ معه، وإنَّما فيه أنَّه وضَعَ يده في القَصعة. قاله الكَلاباذيّ في «معاني الأخبار».

والجواب أنَّ طريق الجمع أولى كما تقدَّمَ، وأيضاً فحديث: «لا عَدوى» ثَبَتَ من غير طريق

---

(١) في «تهذيب الآثار – مسند علي» ص٣٢.

(٢) وهو أيضاً عند ابن سعد في «الطبقات».

(٣) الحديث (٥٧٧١).

أبي هريرة، فصَحَّ عن عائشة وابن عمر وسعد بن أبي وقّاص وجابر وغيرهم[١]، فلا معنى لدَعوى كَونه معلولاً، والله أعلم.

وفي طريق الجمع مَسالكُ أُخرى:

**أحدها**: نفي العَدوى جملةً، وحَمْل الأمر بالفِرار مِن المجذُوم على رِعايةِ خاطر المجذوم، لأنَّه إذا رأى الصَّحيح البَدَنِ السَّليمَ من الآفة تَعظُم مُصيبَته وتَزداد حَسرَتُه، ونحوه حديث: «لا تُديموا النَّظَر إلى المجذومينَ» فإنَّه محمول على هذا المعنى.

**ثانيها**: حَمل الخِطاب بالنَّفي والإثبات على حالتَينِ مُختَلِفَتَين، فحيثُ جاء: «لا عَدوى» كان المخاطَب بذلك مَن قويَ يقينُه وصَحَّ تَوكُّله بحيثُ يستطيع أن يَدفَع عن نفسه اعتقاد العَدوى، كما يستطيع أن يَدفَع التطَيُّر الذي يقع في نفس كلّ أحد، لكن القويّ اليقينِ لا يَتأثَّر به، وهذا مِثل ما تَدفَع قوّةُ الطَّبيعة العِلّةَ فتُبطِلها. وعلى هذا يُحمَل حديث جابر في أكل المجذوم من القَصعة وسائر ما ورَدَ من جِنسه، وحيثُ جاء: «فِرَّ من المجذوم» كان المخاطَب بذلك مَن ضَعُفَ يقينُه، ولم يتمكَّن من تمام التَّوكُّل فلا يكون له قوّة على دفع اعتقاد العَدوى، فأُريدَ بذلك سَدُّ باب اعتقاد العَدوى عنه، بأن لا يُباشر ما يكون سبباً لإثباتها. وقريب من هذا كراهيَتُه ﷺ الكَيّ مع إذنه، فيه كما تقدَّم تقريره[٢]، وقد فعل هو ﷺ كلًّا من الأمرَينِ ليَتأسَّى به كلٌّ من الطائفَتَينِ.

**ثالث المسالك**: قال القاضي أبو بكر الباقلّانيّ: إثباتُ العَدوى في الجُذام ونحوه مخصوصٌ من عُموم نفي العَدوى، قال: فيكون مَعَنى قوله: «لا عَدوى» أي: إلّا من الجُذام والبَرَص والجَرَب مثلاً، قال: فكأنَّه قال: لا يُعدي شيءٌ شيئاً إلّا ما تقدَّم تبييني له

---

(١) أما حديث عائشة فقد عزاه الحافظ قريباً لابن خزيمة في «التوكل» وللطبري، وحديث ابن عمر سيأتي قريباً برقم (٥٧٥٣)، وحديث سعد أخرجه أحمد (١٥٠٢) وانظر تتمة تخريجه فيه، وحديث جابر أخرجه مسلم (٢٢٢٢). ونزيد عليه حديث أنس سيأتي برقم (٥٧٥٦)، وحديث السائب عند مسلم بإثر (٢٢٢٠) (١٠٣).

(٢) في باب رقم (١٧) من اكتوى أو كوى غيره.

أنَّ فيه العَدوى. وقد حكى ذلك ابن بَطّال أيضاً.

**رابعها**: أنَّ الأمر بالفِرار من المجذوم ليس من باب العَدوى في شيء، بل هو لأمرٍ طَبيعيّ، وهو انتقال الدّاء من جسد لجسدٍ بواسطة الملامَسة والمخالَطة وشَمِّ الرَّائحة، ولذلك يقع في كثير من الأمراض في العادة انتقال الدّاء من المريض إلى الصَّحيح بكَثْرة المخالَطة، وهذه طريقة ابن قُتَيبة، فقال: المجذوم تَشتَدّ رائحَته حتَّى يَسقم مَن أطالَ مُجالَسَته ومُحادَثَته ومُضاجَعَته، وكذا يقع كثيراً بالمرأة من الرجل وعكسه، ويَنزِع الولد إليه، ولهذا يأمر الأطبّاء بتَركِ مُخالَطة المجذوم لا على طريق العَدوى، بل على طريق التَّأثُّر بالرَّائحة، لأنَّها تُسقِم مَن واظَبَ اشتِمامها، قال: ومن ذلك قوله ﷺ: «لا يُورِدُ مُمرِضٌ على مُصِحّ»[1]، لأنَّ الجَرَب الرَّطب قد يكون بالبعير، فإذا خالَطَ الإبل أو حَكَّكَها، وأوى إلى مَباركها وصل إليها بالماءِ الذي يسيلُ منه، وكذا بالنَّطَفِ[2] نحو ما به. قال: وأمَّا قوله: «لا عَدوى» فله معنًى آخر، وهو أن يقع المرض بمكانٍ كالطاعونِ فيَفِرّ منه مَخافة أن يُصيبه، لأنَّ فيه نوعاً من الفِرار من قَدَر الله.

**المسلَك الخامس**: أنَّ المراد بنفي العَدوى أنَّ شيئاً لا يُعدي بطَبعِه نفياً لمَا كانت الجاهليَّة تَعتَقِده أنَّ الأمراض تُعدِي بطَبعِها من غير إضافة إلى الله، فأبطَلَ النبيُّ ﷺ اعتقادهم ذلك، وأكَلَ مع المجذوم، ليُبيِّنَ لهم أنَّ الله هو الذي يُمرِض ويَشفي، ونَهاهم عن الدُّنوّ منه ليُبيِّنَ لهم أنَّ هذا من الأسباب التي أجرَى الله العادة بأنَّها تُفضي إلى مُسَبَّباتها، ففي نَهيه إثبات الأسباب، وفي فِعله إشارةٌ إلى أنَّها لا تَستَقِلّ، بل الله هو الذي إن شاءَ سَلَبَها قُواها فلا تُؤَثِّر شيئاً، وإن شاءَ/ أبقاها فأثَّرَت. ويحتمل أيضاً أن يكون أكلُه ﷺ مع المجذوم أنَّه كان به أمر ١٦١/١٠
يسير لا يُعدي مِثلُه في العادة، إذ ليس الجَذْمَى كلّهم سواءً، ولا تَحصُل العَدوى من جميعهم،

---

(١) سيأتي (٥٧٧١).

(٢) تحرَّف في الأصلين و(س) إلى: بالنظر، والنَّطَف: مِن نَطِفَ الشيء نطفاً: إذا فَسَدَ، ونطِفَ الحيوان: أصابته غُدّةٌ في بطنه.

بل لا يَحصُل منه في العادة عَدوى أصلاً[١]، كالذي أصابه شيء من ذلك ووقَفَ، فلم يُعْدِ بقيَّة جِسمه فلا يُعدي.

وعلى الاحتمال الأوَّل جَرَى أكثرُ الشافعيَّة، قال البيهقيُّ بعد أن أورَدَ قول الشافعيّ ما نَصُّه: الجُذام والبَرَص يَزعُم أهل العلم بالطِّبِّ والتَّجارِب أنَّه يُعدي الزَّوج كثيراً، وهو داء مانعٌ للجِماع، لا تكاد نفسُ أحدٍ تَطيب بمُجامَعة مَن هو به، ولا نفسُ امرأة أن يُجامعها مَن هو به، وأمَّا الولد فبيَّن أنَّه إذا كان مَن ولَدَه أجذَمَ أو أبرَصَ أنَّه قَلَّما يَسلَم، وإن سَلمَ أدرَكَ نَسلَه.

قال البيهقيُّ: وأمَّا ما ثَبَتَ عن النبيّ ﷺ أنَّه قال: «لا عَدوى» فهو على الوجه الذي كانوا يَعتَقِدونَه في الجاهليَّة من إضافة الفِعل إلى غير الله تعالى. وقد يجعل الله بمَشيئتِه مُخالَطة الصَّحيح مَن به شيء من هذه العُيوب سبباً لحُدوثِ ذلك، ولهذا قال ﷺ: «فِرَّ من المجذوم فِرارك من الأسَد»، وقال: «لا يُورِد مُمرِضٌ على مُصِحّ»[٢]، وقال في الطاعون: «مَن سمِعَ به بأرضٍ فلا يَقْدَم عليه»[٣]، وكلّ ذلك بتقدير الله تعالى.

وتَبِعَه على ذلك ابنُ الصَّلاح في الجمع بين الحديثَينِ ومَن بعده وطائفة ممَّن قبله.

**المسلَك السادس**: العَمَل بنفي العَدوى أصلاً ورأساً، وحَمْل الأمر بالمجانَبة على حَسم المادّة وسَدّ الذَّريعة، لئلَّا يَحدُث للمُخالِطِ شيءٌ من ذلك، فيَظُنَّ أنَّه بسببِ المخالَطة، فيُثبِتُ العَدوى التي نَفاها الشّارع، وإلى هذا القول ذهب أبو عُبيد وتَبِعَه جماعة، فقال أبو عُبيد: ليس في قوله: «لا يُورِد مُمرِضٌ على مُصِحّ» إثبات العَدوى، بل لأنَّ الصِّحاح لو مَرِضَت

---

(١) كذا جاءت العبارة في الأصلين و(س) بنفي حصول العدوى بالجذام عادةً، وهذا بخلاف ما جاء في «زاد المعاد» لابن القيم ٤/ ١٤٠ حيث ذكر الحافظ هنا معظم كلامه من غير أن يشير إليه، فقد جاء في «زاد المعاد» ما نصه: بل منهم من لا تضرُّ مخالطتُه ولا تُعدى، وهو من أصابه من ذلك شيء يسير، ثم وقف واستمر على حاله، ولم يُعْدِ بقية جسمه. قلنا: فلعلَّ الحافظ أراد أن يقول: بل لا يحصل من بعضه في العادة، فسبق قلمُه، والله أعلم.

(٢) سيأتي برقم (٥٧٧٠).

(٣) سيأتي برقم (٥٧٢٨).

بتقدير الله تعالى رُبَّما وَقَعَ في نفس صاحبها أنَّ ذلك من العَدوى فيُفتَتَن ويَتَشَكَّك في ذلك، فأمَرَ باجتنابِه. قال: وكان بعضُ الناس يذهب إلى أنَّ الأمر بالاجتنابِ إنَّما هو للمَخافة على الصَّحيح من ذوات العاهة، قال: وهذا شَرّ ما حُمِلَ عليه الحديث، لأنَّ فيه إثباتَ العَدوى التي نَفاها الشّارع، ولكن وجه الحديث عندي ما ذكرته.

وأطنَبَ ابن خُزَيمةَ في هذا في كتاب «التَّوكُّل» فإنَّه أورَدَ حديث: «لا عَدوى» عن عِدّة من الصحابة، وحديث: «لا يُورِد مُمرِض على مُصِحّ» من حديث أبي هريرة، وتَرجَمَ للأوَّل: «التَّوكُّل على الله في نفي العَدوى»، وللثّاني: «ذِكْر خَبَرٍ غَلِطَ في معناه بعض العلماء، وأثبَتَ العَدوى التي نَفاها النبيّ ﷺ»، ثمَّ تَرجَمَ: «الدَّليل على أنَّ النبيَّ ﷺ لم يُرِد إثبات العَدوى بهذا القول» فساقَ حديث أبي هريرة: «لا عَدوى» فقال أعرابيّ: فما بال الإبل يُخالطها الأجرَبُ فتَجرَبَ؟ قال: «فمَن أعدَى الأوَّل؟». ثمَّ ذكر طُرقه عن أبي هريرة، ثمَّ أخرجه من حديث ابن مسعود، ثمَّ تَرجَمَ: «ذِكْرُ خَبَرٍ رُوِيَ في الأمر بالفِرار من المجذوم، قد يَخطُر لبعضِ الناس أنَّ فيه إثباتَ العَدوى، وليس كذلك»، وساقَ حديث: «فِرَّ من المجذوم فِرارَك من الأسَد» من حديث أبي هريرة ومن حديث عائشة، وحديث عَمْرو بن الشَّريد عن أبيه في أمر المجذوم بالرُّجوع، وحديث ابن عبَّاس: «لا تُديموا النَّظَر إلى المجذومينَ».

ثمَّ قال: إنَّما أمَرَهم ﷺ بالفِرار من المجذوم كما نَهاهم أن يُورِد الممرِض على المصِحّ شَفَقةً عليهم، وخَشْيةَ أن يُصيب بعضَ مَن يُخالطه المجذومُ الجُذامُ، والصَّحيحَ من الماشية الجَرَبُ، فيَسبِقَ إلى بعض المسلمينَ أنَّ ذلك مِن العَدوى، فيُثبِت العَدوى التي نَفاها ﷺ، فأمَرَهم بتَجنُّبِ ذلك شَفَقةً منه ورحمةً، ليَسلَموا من التَّصديق بإثبات العَدوى، وبيَّن لهم أنَّه لا يُعدي شيء شيئاً.

قال: ويُؤيِّد هذا أكلُه ﷺ مع المجذوم ثقةً بالله وتَوكُّلاً عليه، وساقَ حديث جابر في ذلك. ثمَّ قال: وأمَّا نَهيه عن إدامة النَّظَر إلى المجذوم فيحتمل أن يكون لأنَّ/ المجذوم يَغتَمّ ١٦٢/١٠

ويكره إدمانَ الصَّحيحِ نظرَه إليه، لأنَّه قَلَّ مَن يكون به داء إلّا وهو يكره أن يُطَّلَع عليه. انتهى، وهذا الذي ذكره احتمالاً سَبَقَه إليه مالك، فإنَّه سُئلَ عن هذا الحديث فقال: ما سمعتُ فيه بكراهيةٍ، وما أَرَى ما جاء من ذلك إلّا مَخافة أن يقع في نفس المؤمن شيء.

وقال الطَّبَريُّ: الصَّواب عندنا القول بما صَحَّ به الخبر، وأن لا عَدوى، وأنَّه لا يُصيب نفساً إلّا ما كُتِبَ عليها، وأمَّا دُنوّ عليلٍ من صحيحٍ فغير مُوجِبٍ انتقالَ العِلّة للصَّحيح، إلّا أنَّه لا ينبغي لذي صِحّة الدُّنوُّ من صاحب العاهة التي يكرهُها الناس، لا لتحريمِ ذلك، بل لخَشْية أن يَظُنّ الصَّحيح أنَّه لو نزلَ به ذلك الدّاء أنَّه من جهة دُنوّه من العليل، فيقع فيما أبطَلَه النبيُّ ﷺ من العَدوى. قال: وليس في أمره بالفِرار من المجذوم مُعارَضةٌ لأكلِه معه، لأنَّه كان يأمر بالأمرِ على سبيل الإرشاد أحياناً، وعلى سبيل الإباحة أُخرى، وإن كان أكثر الأوامر على الإلزام، وإنَّما كان يفعلُ ما نَهَى عنه أحياناً لبيان الجواز[1] وأنَّ ذلك ليس حراماً.

وقد سَلَكَ الطَّحَاويُّ في «معاني الآثار» مَسلَك ابن خُزَيمةَ فيما ذكره، فأورَدَ (٤/ ٣٠٧) حديث: «لا يُورِد مُمرِض على مُصِحّ». ثمَّ قال: معناه أنَّ المصِحّ قد يُصيبه ذلك المرض، فيقول الذي أورَدَه: لو أنّي ما أورَدتُه عليه لم يُصِبْه من هذا المرض شيءٌ، والواقع أنَّه لو لم يورِده لَأصابه لكَونِ الله تعالى قَدَّرَه، فنُهي عن إيراده لهذه العِلّة التي لا يُؤمَن غالباً من وقوعها في قلب المرء، ثمَّ ساقَ الأحاديث في ذلك فأطنَبَ، وجَمَعَ بينها بنحوِ ما جَمَعَ به ابن خُزَيمةَ.

وكذلك قال القُرطُبيّ في «المفهم»: إنَّما نَهَى رسول الله ﷺ عن إيراد المرِض على المصِحّ مَخافة الوقوع فيما وَقَعَ فيه أهل الجاهليَّة من اعتقاد العَدوى، أو مَخافة تَشويش النُّفوس وتأثير الأوهام، وهو نحو قوله: «فِرَّ من المجذوم فِرارك من الأسَد»، وإن كنَّا نَعتَقِد أنَّ الجُذام لا يُعدي، لكنّا نَجِد في أنفُسنا نُفرةً وكراهيةً لـمُخالَطَتِه، حتَّى لو أكرهَ إنسان نفسَه على القُرب

(١) في (أ) و(س): لبيان أنَّ ذلك ليس حراماً، والمثبت من (ع).

منه وعلى مُجالَسته لَتأذَّت نفسه بذلك، فحينئذٍ فالأَولى للمؤمنِ أن لا يَتعرَّض إلى ما يحتاج فيه إلى مُجاهَدة، فيَجتَنِبُ طُرق الأوهام، ويُباعِد أسباب الآلام، مع أنَّه يَعتَقِد أنَّه لا يُنجِي حَذَرٌ من قَدَرٍ، والله أعلم.

قال الشَّيخ أبو محمَّد بن أبي جَمْرة: الأمر بالفِرار من الأسَد ليس للوجوب، بل للشَّفَقة، لأنَّه ﷺ كان يَنهَى أمَّته عن كلّ ما فيه ضَرَرٌ بأيِّ وجهٍ كان، ويدلُّهم على كلّ ما فيه خير. وقد ذكر بعض أهل الطِّبّ أنَّ الرَّوائح تُحدِث في الأبدان خَلَلاً فكان هذا وجه الأمر بالمجانَبة، وقد أكَلَ هو مع المجذوم، فلو كان الأمر بمُجانَبَتِه على الوجوب لَمَا فعَلَه. قال: ويُمكِن الجمع بين فِعله وقوله: بأنَّ القولَ هو المشروع من أجل ضَعْف المخاطَبينَ، وفِعْلَه حقيقةُ الإيمان، فمَن فعَل الأوَّلَ أصاب السُّنّة، وهي أثر الحكمة، ومَن فعل الثّاني كان أقوى يقيناً، لأنَّ الأشياء كلّها لا تأثير لها إلّا بمُقتَضَى إرادة الله تعالى وتقديره، كما قال تعالى: ﴿وَمَا هُم بِضَآرِّينَ بِهِۦ مِنْ أَحَدٍ إِلَّا بِإِذْنِ ٱللَّهِ﴾ [البقرة: ١٠٢] فمَن كان قويَّ اليقين فله أن يُتابِعه ﷺ في فِعْلِه ولا يَضُرّه شيء، ومَن وجَدَ في نفسه ضعفاً فليَتَّبع أمرَه في الفِرار لئلَّا يَدخُل بفِعلِه في إلقاء نفسه إلى التَّهلُكة.

فالحاصل أنَّ الأُمور التي يُتوقَّع منها الضَّرَر قد[1] أباحَتِ الحكمة الرَّبّانيَّة الحَذَرَ منها، فلا ينبغي للضُّعَفاءِ أن يَقرَبُوها، وأمَّا أصحاب الصِّدق واليقين فهم في ذلك بالخِيار. قال: وفي الحديث أنَّ الحُكم للأكثرِ، لأنَّ الغالب من الناس هو الضَّعف، فجاء الأمر بالفِرار بحَسَبِ ذلك.

واستُدِلَّ بالأمرِ بالفِرار من المجذوم لإثبات الخيار للزَّوجَينِ في فسخ النِّكاح إذا وَجَدَه أحدهما بالآخر، وهو قول جُمهور العلماء. وأجابَ فيه مَن لم يَقُل بالفَسخِ: بأنَّه لو أُخِذَ بعُمومِه لَثَبَتَ الفَسخ إذا حَدَثَ الجُذام ولا قائل به، ورُدَّ بأنَّ الخِلَاف ثابت، بل هو الرَّاجح عند الشافعيَّة، وقد تقدَّم في النِّكاح الإلمامُ بشيءٍ من هذا.

---

(١) في (س): وقد، بإقحام الواو.

١٠/١٦٣ واختُلِفَ في أَمَة الأجذَم: هل يجوز لها أن تَمنَع نفسها من استمتاعه إذا أرادَها؟ واختَلَفَ/ العلماء في المجذومينَ إذا كَثُروا هل يُمنَعونَ من المساجِد والمجامع؟ وهل يُتَّخَذ لهم مكان مُنفَرِد عن الأصِحّاء؟ ولم يختلفوا في النادِر أنَّه لا يُمنَع ولا في شُهود الجمعة.

## ٢٠- بابُ المنُّ شِفاءٌ للعَين

**٥٧٠٨- حدَّثني محمَّدُ بنُ المثنَّى، حدَّثنا محمدُ بنُ جعفرٍ، حدَّثنا شُعْبةُ، عن عبدِ الملِكِ، سمعتُ عَمْرَو بنَ حُرَيثٍ قال: سمعتُ سعيدَ بنَ زيدٍ قال: سمعتُ النبيَّ ﷺ يقول: «الكَمْأةُ منَ المنِّ، وماؤُها شِفاءٌ للْعينِ».**

**وقال شُعْبةُ: وأخبرني الحَكَمُ، عن الحسنِ العُرَنيِّ، عن عَمْرِو بنِ حُرَيثٍ، عن سعيدِ بنِ زيدٍ، عن النبيِّ ﷺ.**

**قال شُعْبةُ: لمَّا حدَّثني به الحَكَمُ لم أُنكِرْه من حديثِ عبدِ الملِكِ.**

قوله: «**بابُ المنُّ شِفاء للعَينِ**» كذا للأكثر، وفي رواية الأَصِيليّ: «شِفاءٌ من العين»، وعليها شرح ابن بَطّال، ويأتي توجيهها. وفي هذه التَّرجمة إشارةٌ إلى ترجيح القول الصّائر إلى أنَّ المراد بالمنِّ في حديث الباب الصِّنف المخصوصُ من المأكول، لا المصدَرُ الذي بمعنى الامتنان، وإنَّما أُطلِقَ على المنّ شِفاءٌ لأنَّ الخبر ورَدَ أنَّ الكَمْأة منه، وفيها شِفاء، فإذا ثَبَتَ الوصف للفَرْع كان ثُبوته للأصلِ أولى.

قوله: «**عن عبد المَلِك**» هو ابن عُمَير، وصَرَّحَ به أحمد (١٦٣٥) في روايته عن محمَّد بن جعفرٍ غُندَرٍ. وعَمْرو بن حُرَيث: هو المخزوميّ، له صُحْبة.

قوله: «**سمعت سعيد بن زيد**» أي: ابن عَمْرو بن نُفَيل العَدَويّ أحد العشرة، وعمر بن الخطَّاب بن نُفَيل ابن عمّ أبيه. كذا قال عبد الملِك بن عُمَير ومَن تابَعَه. وخالفهم عطاءُ بن السائب من رواية عبد الوارث عنه، فقال: عن عمرو بن حُرَيث، عن أبيه. أخرجه مُسدَّد في«مُسنَده»[1]، وابن السَّكَن في «الصحابة»، والدّارَقُطنيّ في «الأفراد»، وقال في «العِلَل»:

---

(١) ومن طريقه أخرجه الطبراني (٣٤٧٠)، وهو أيضاً في «مسند أحمد» برقم (١٦٢٧) عن عبد الصمد بن عبد الوارث، عن أبيه.

الصَّواب رواية عبد المِلك. وقال ابن السَّكَن: أظن عبدَ الوارث أخطأ فيه[١]. وقيل: كان سعيد بن زيد تزوَّجَ أمّ عَمْرو بن حُرَيث، فكأنَّه قال: حدَّثني أبي، وأراد زوجَ أمّه مجازاً، فظنَّه الراوي أباه حقيقةً.

قوله: «الكَمْأة» بفتح الكاف وسكون الميم بعدها همزة مفتوحة، قال الخطَّابيُّ: وفي العامّة مَن لا يَهمِزه، واحدة الكَمء، بفتحٍ ثمَّ سكون ثمَّ همزة، مِثل تمرة وتَمر، وعَكَسَ ابن الأعرابيّ فقال: الكَمْأة الجمع، والكَمء الواحد على غير قياس، قال: ولم يقع في كلامهم نَظيرُ هذا سوى جِبَأَة وجَبْء. وقيل: الكَمْأة قد تُطلَق على الواحد وعلى الجمع، وقد جَمَعوها على أكمُؤ، قال الشّاعر:

ولقــد جَنَيْتُــك أكمُــؤاً وعَــساقِلاً

والعَساقِلُ بمُهمَلتَينِ وقاف ولام: السَّراب، وكأنَّه أشارَ إلى أنَّ الأكمُؤ مَحَلُّ وِجْدانها الفَلَواتُ.

والكَمْأة: نَبات لا ورَق لها ولا ساقَ، توجَد في الأرض من غير أن تُزرَع. قيل: سُمّيَت بذلك لاستتارها، يقال: كَمَأ الشَّهادة: إذا كَتَمَها. ومادّة الكَمْأة من جوهر أرضيّ بُخاريّ يَحتَقِن نحو سَطح الأرض ببَردِ الشِّتاء ويُنَمّيه مَطَر الرَّبيع، فيَتَولَّد ويَندَفِع مُتَجَسِّداً، ولذلك كان بعض العرب يُسَمّيها جُدَريَّ الأرض تشبيهاً لها بالجُدَريِّ مادّةً وصورةً، لأنَّ مادَّته رُطوبة دَمَويَّة تَندَفِع غالباً عند التَّرَعرُع، وفي ابتداء استيلاء الحرارة ونَماء القوّة، ومُشابَهَتها له في الصّورة ظاهر. وأخرج التِّرمِذيّ (٢٠٦٨)[٢] من حديث أبي هريرة: أنَّ ناساً من أصحاب رسول الله ﷺ قالوا: الكَمْأة جُدَريّ الأرض، فقال النبيّ ﷺ: «الكَمْأة من المنّ» الحديث. وللطَّبَريّ[٣] من طريق ابن المنكَدِر عن جابر قال: كَثُرَتِ الكَمْأة على عهد رسول الله ﷺ،

---

(١) قد بيّنّا في «المسند» أن الخطأ فيه من عطاء بن السائب، فإنه كان قد اختلط، ورواية عبد الوارث عنه بعد اختلاطه.

(٢) وهو أيضاً عند ابن ماجه (٣٤٥٥)، والنسائي في «الكبرى» (٦٦٣٦).

(٣) لم نقف عليه فيما طبع من كتب الطبري، وهو أيضاً عند الطحاوي في «شرح مشكل الآثار» (٥٦٨٥).

١٠/١٦٤ فامتَنَعَ قومٌ من أكلها، وقالوا: هي جُدَريّ الأرض، فبَلَغَه ذلك فقال:/ «إنَّ الكَمْأة ليست من جُدَري الأرض، ألا إنَّ الكَمْأة من المنّ».

والعرب تُسمّي الكَمْأة أيضاً: بناتِ الرَّعد، لأنَّها تَكثُر بكَثْرَتِه ثمَّ تَنفَطِر عنها الأرض، وهي كثيرة بأرضِ العرب، وتوجَد بالشّام ومِصر، فأجودها ما كانت أرضه رَمْلةً قليلةَ الماءِ، ومنها صِنف قَتّال يَضرِب لونه إلى الحُمرة. وهي باردة رَطبة في الثّانية رَديئة للمَعِدة بَطيئة الهَضم، وإدمان أكلها يُورِث القولَنج والسَّكتة والفالج وعُسر البَول، والرَّطب منها أقلّ ضَرَراً من اليابِس، وإذا دُفِنَت في الطّين الرَّطب ثمَّ سُلِقَت بالماءِ والمِلح والسَّعتَر وأُكِلَت بالزَّيتِ والتَّوابِل الحارّة قَلَّ ضَرَرها، ومع ذلك ففيها جوهرٌ مائيّ لطيف بدليلِ خِفتها، فلذلك كان ماؤُها شِفاءً للعينِ.

**قوله: «من المنّ»** قيل في المراد بالمنِّ ثلاثة أقوال:

**أحدها:** أنَّ المراد أنَّها من المنّ الذي أُنزِلَ على بني إسرائيل، وهو الطَّلّ الذي يَسقُط على الشَّجَر فيُجمَع ويُؤكَل حُلواً، ومنه التَّرَنْجَبين، فكأنَّه شَبَّهَ به الكَمْأةَ بجامِع ما بينَهما من وجود كلّ منهما عَفْواً بغير عِلاج. قلت: وقد تقدَّم بيان ذلك واضحاً في تفسير سورة البقرة (٤٤٧٨)، وذكرت مَن زاد في متن هذا الحديث: «الكَمْأة من المنّ الذي أُنزِلَ على بني إسرائيل».

**والثّاني:** أنَّ المعنى أنَّها من المنّ الذي امتَنَّ الله به على عِباده عَفْواً بغير عِلاج، قاله أبو عُبيد وجماعة، وقال الخطَّابيُّ: ليس المراد أنَّها نوع من المنّ الذي أُنزِلَ على بني إسرائيل، فإنَّ الذي أُنزِلَ على بني إسرائيل كان كالتَّرَنْجَبِين الذي يَسقُط على الشَّجَر، وإنَّما المعنى أنَّ الكَمْأة شيء يَنبُت من غير تكلُّف ببَذْرٍ ولا سَقْي، فهو من قَبيل المنّ الذي كان يَنزِل على بني إسرائيل فيقع على الشَّجَر فيَتَناولونَه.

ثمَّ أشارَ إلى أنَّه يحتمل أن يكون الذي أُنزِلَ على بني إسرائيل كان أنواعاً، منها ما يَسقُط على الشَّجَر، ومنها ما يَخرُج من الأرض فتكون الكَمْأة منه، وهذا هو القول الثّالث، وبه

جَزَمَ الموفَّق عبدُ اللَّطيف البغداديّ ومَن تَبِعَه، فقالوا: إنَّ المنّ الذي أُنزِلَ على بني إسرائيل ليس هو ما يَسقُط على الشَّجَر فقط، بل كان أنواعاً مَنَّ الله عليهم بها من النَّبات الذي يُوجَد عَفْواً، ومن الطَّير التي تَسقُط عليهم بغير اصطياد، ومن الطَّلّ الذي يَسقُط على الشَّجَر.

والمنّ مصدَر بمعنى المفعول، أي: ممنون به، فلمَّا لم يكن للعبد فيه شائبةُ كَسبٍ كان مَنّاً مَحضاً، وإن كانت جميع نِعَم الله تعالى على عَبيده مَنّاً منه عليهم، لكن خُصَّ هذا باسم المنّ لكَونِه لا صُنع فيه لأحدٍ. فجَعَلَ سبحانه وتعالى قُوْتَهم في التِّيه الكَمْأَةَ، وهي تقوم مقام الخبز، وأُدُمَهم السَّلوى وهي تقوم مقام اللَّحم، وحَلْواهم الطَّلَّ الذي يَنزِل على الشَّجَر، فكَمَّلَ بذلك عَيشَهم. ويشير إلى ذلك قوله ﷺ: «من المنّ» فأشارَ إلى أنَّها فرد من أفراده، فالتَّرَنجَبين كذلك فرد من أفراد المنّ، وإن غَلَبَ استعمال المنّ عليه عُرفاً. انتهى، ولا يُعكِّر على هذا قولهم: ﴿لَن نَّصْبِرَ عَلَىٰ طَعَامٍ وَاحِدٍ﴾ [البقرة: ٦١] لأنَّ المراد بالوحدة: دَوام الأشياء المذكورة من غير تبدُّل، وذلك يَصدُق على ما إذا كان المطعوم أصنافاً لكنَّها لا تَتبدَّل أعيانُها.

**قوله: «وماؤُها شِفاء للعينِ»** كذا للأكثر، وكذا عند مسلم (٢٠٤٩). وفي رواية المُستَمْلي: «من العين» أي: شِفاء من داء العين، قال الخطَّابيُّ: إنَّما اختُصَّتِ الكَمْأة بهذه الفضيلة لأنَّها من الحلال المحض الذي ليس في اكتِسابه شُبهة، ويُستَنبَط منه أنَّ استعمال الحلال المحض يَجلو البَصَر، والعكس بالعكس.

قال ابن الجَوْزيّ: في المراد بكَونِها شِفاء للعينِ قولان:

**أحدهما:** أنَّه ماؤُها حقيقة، إلّا أنَّ أصحاب هذا القول اتَّفَقوا على أنَّه لا يُستَعمَل صِرْفاً في العين، لكن اختَلَفوا كيف يُصنَع به على رأيَينِ:

**أحدهما:** أنَّه يُخلَط في الأدوية التي يُكتَحَل بها. حكاه أبو عُبيد. قال: ويُصدِّق هذا الذي حكاه أبو عُبيد أنَّ بعض الأطبّاء قالوا: أكل الكَمْأة يَجلو البَصَر.

ثانيهما: أن تُؤخَذ فتُشَقّ وتوضَع على الجَمر حتَّى يَغلي ماؤُها، ثمَّ يُؤخَذ الميل فيُجعَل في ذلك الشِّقّ وهو فاتر فيُكتَحَل بمائها، لأنَّ النار تُلَطِّفه وتُذهِب فضَلاته الرَّديئة ويَبقَى النافع منه، ولا يُجعَل الـمِيل في مائها وهي/ باردة يابِسة فلا يَنجَع. وقد حكى إبراهيم الحَرْبيّ عن ١٦٥/١٠
صالح وعبد الله ابنَي أحمد بن حَنبَل أنَّهما اشتَكَت أعيُنهما فأخَذا كَمْأةً وعَصَراها واكتَحَلا بمائها فهاجَت أعيُنُهما ورَمِدا. قال ابن الجَوْزيّ: وحكى شيخنا أبو بكر بن عبد الباقي أنَّ بعض الناس عَصَرَ ماء كَمأة فاكتَحَلَ به فذهبَت عينه.

والقول الثّاني: أنَّ المراد ماؤُها الذي تَنبُت به، فإنَّه أوَّل مَطَر يقع في الأرض فتُرْبَى به الأكحالُ، حكاه ابن الجَوْزيّ عن أبي بكر بن عبد الباقي أيضاً، فتكون الإضافة إضافةَ الكلّ لا إضافة جُزء. قال ابن القَيِّم: وهذا أضعَف الوجوه.

قلت: وفيما ادَّعاه ابن الجَوْزيّ من الاتِّفاق على أنَّها لا تُستَعمَل صِرْفاً نظر، فقد حكى عِيَاض عن بعض أهل الطِّبّ في التَّداوي بماءِ الكَمْأة تفصيلاً، وهو إن كان لتَبريدِ ما يكون بالعين من الحرارة فتُستَعمَل مُفرَدةً، وإن كان لغير ذلك فتُستَعمَل مُركَّبة. وبهذا جَزَمَ ابن العربيّ فقال: الصَّحيح أنَّه يَنفَع بصورتِه في حالٍ، وبإضافَتِه في أُخرى، وقد جُرِّبَ ذلك فوُجِدَ صحيحاً. نعم جَزَمَ الخطَّابيُّ بما قال ابن الجَوْزيّ فقال: تُرْبَى بها التُّوتِياء وغيرها من الأكحال، قال: ولا تُستَعمَل صِرْفاً فإنَّ ذلك يُؤذي العين.

وقال الغافقيّ في «المفرَدات»: ماء الكَمْأة أصلَح الأدوية للعينِ إذا عُجِنَ به الإثمِد واكتُحِلَ به، فإنَّه يُقوِّي الجَفْن، ويزيد الرّوح الباصِر حِدّةً وقوّةً، ويَدفَع عنها النَّوازِل.

وقال النَّوويّ: الصَّواب أنَّ ماءَها شِفاء للعينِ مُطلَقاً، فيُعصَر ماؤُها ويُجعَل في العين منه، قال: وقد رأيتُ أنا وغيري في زماننا مَن كان عَميَ وذهب بَصَره حقيقة فكَحَلَ عينه بماءِ الكَمْأة مُجرَّداً فشَفِيَ وعادَ إليه بَصَره، وهو الشَّيخ العَدْل الأمين الكمال بن عبدِ الدِّمَشقيّ صاحب صلاح ورواية في الحديث، وكان استعماله لماءِ الكَمْأة اعتقاداً في الحديث وتَبَرُّكاً به، فنَفَعَه الله به.

قلت: الكمال المذكور: هو كمال الدّين عبد العزيز بن عبد المنعِم بن الـخَضِر، يُعرَف بابنِ عبدٍ ـ بغير إضافة ـ الحارثيّ الدِّمَشقيّ، من أصحاب أبي طاهر الـخُشوعيّ، سمعَ منه جماعة من شيوخ شيوخنا، عاشَ ثلاثاً وثمانينَ سنة، وماتَ سنة اثنتَينِ وسبعينَ وست مئة قبل النَّوويّ بأربع سنين. وينبغي تقييد ذلك بمَن عَرَفَ من نفسه قوّة اعتقاد في صِحّة الحديث والعَمَل به كما يشير إليه آخر كلامه، وهو يُنافي قوله أوّلاً: مُطلَقاً.

وقد أخرج التِّرمِذيّ في «جامعه» (٢٠٦٩) بسندٍ صحيح إلى قَتَادة قال: حُدِّثت أنَّ أبا هريرة قال: أخذتُ ثلاثة أكمُؤ أو خمساً أو سبعاً فعَصَرتُهنَّ، فجَعَلت ماءَهُنَّ في قارورة، فكَحَلْت به جاريةً لي فبرأَتْ.

وقال ابن القَيِّم: اعتَرَفَ فُضَلاء الأطبّاء أنَّ ماء الكَمْأة يَجلو العين، منهم الـمَسِيحيُّ[1] وابن سينا وغيرهما.

والذي يُزيل الإشكال عن هذا الاختلاف أنَّ الكَمْأة وغيرها من المخلوقات خُلِقَت في الأصل سليمة من المضارّ، ثمَّ عَرَضَت لها الآفات بأُمورٍ أُخرى من مُجاورةٍ أو امتزاجٍ أو غير ذلك من الأسباب التي أرادَها الله تعالى، فالكَمْأة في الأصل نافعة لمَا اختَصَّت به من وصْفها بأنَّها من الله، وإنَّما عَرَضَت لها المضارّ بالمجاورة. واستعمال كلّ ما ورَدَت به السُّنّة بصِدْقٍ يَنتَفِع به مَن يَستَعمِله، ويَدفَع الله عنه الضَّرَر بنيَّته، والعكس بالعكس، والله أعلم.

**قوله: «وقال شُعْبة»** كذا لأبي ذرٍّ بواوٍ في أوَّله، وصورته صورة التَّعليق، وسَقَطَتِ الواو لغيره، وهو أَولى فإنَّه موصول بالإسناد المذكور، وقد أخرجه مسلم (٢٠٤٩/ ١٥٨) عن محمَّد بن المثنَّى شيخ البخاريّ فيه، فأعادَ الإسناد من أوَّله للطَّريق الثّانية، وكذا أورَدَه أحمد (١٦٣٥و١٦٣٦) عن محمَّد بن جعفر بالإسنادَينِ معاً.

**قوله: «وأخبَرَني الحَكَم»** هو ابن عُتَيبة، بمُثنّاةٍ ثمَّ موحَّدة مُصغَّر. والحسن العُرَنيّ، بضمِّ

---

(١) تصحف في (س) إلى: المسبحي، والمسيحي: هو أبو الحسن هبةُ الله بن صاعد، المعروف بابن التلميذ، طبيب نصراني. ترجمه الذهبي في «السير» ٢٠/ ٣٥٤.

المهمَلة وفتح الرَّاء بعدها نون: هو ابن عبد الله البَجَليّ، كوفيّ، وثَّقه أبو زُرْعة والعِجْليّ وابن سعد، وقال ابن مَعِين: صَدوق. قلت: وما له في البخاريّ إلّا هذا الموضع.

**قوله: «قال شُعْبة: لمَّا حدَّثني به الحَكَم لم أُنكِره من حديث عبد المَلِك»** كأنَّه أراد أنَّ عبد الملِك كَبِرَ وتَغيَّرَ حِفظه، فلمَّا حدَّث به شُعْبةَ تَوقَّفَ فيه، فلمَّا/ تابَعَه الحَكَم بروايتِه ثَبَتَ عند شُعْبة فلم يُنكِره، وانتَفَى عنه التَّوقُّف فيه. ١٠/١٦٦

وقد تَكلَّفَ الكِرْمانيُّ لتوجيه كلام شُعْبة أشياءَ فيها نَظَرٌ:

**أحدها:** أنَّ الحَكم مُدلِّس وقد عَنعَنَ، وعبد الملِك صَرَّحَ بقولِه: سمعته، فلمَّا تَقوى رواية عبد الملِك لم يَبقَ به مَحَلّ للإنكار. قلت: شُعْبة ما كان يأخُذ عن شيوخه الذينَ ذُكِرَ عنهم التَّدليس إلّا ما يَتَحقَّق سماعَهم فيه، وقد جَزَمَ بذلك الإسماعيليّ وغيره، فَبَعُدَ هذا الاحتمال، وعلى تقدير تسليمه كان يَلزَم الأمر بالعكس، بأن يقول: لمَّا حدَّثني عبد الملك لم أُنكِره من حديث الحَكَم.

**ثانيها:** لم يكن الحديث مَنكوراً لي، لأنّي كنت أحفَظه.

**ثالثها:** يحتمل العكس بأن يُراد لم يُنكِر شيئاً من حديث عبد الملِك، وقد ساقَ مسلم (٢٠٤٩/ ١٥٩) هذه الطَّريق من أوجُه أُخرى عن الحَكَم. ووَقَعَ عنده في المتن: «مِن المَنّ الذي أُنزِلَ على بني إسرائيل»، وفي لفظ (٢٠٤٩/ ١٦٠): «على موسى»، وقد أشرت إلى ما في هذه الزّيادة من الفائدة في الكلام على هذا الحديث في تفسير سورة البقرة (٤٤٧٨).

## ٢١- بابُ اللَّدُود

**٥٧٠٩، ٥٧١٠، ٥٧١١- حدَّثنا عليُّ بنُ عبدِ الله، حدَّثنا يحيى بنُ سعيدٍ، حدَّثنا سفيانُ، قال: حدَّثني موسى بنُ أبي عائشةَ، عن عُبيدِ الله بنِ عبدِ الله، عن ابنِ عبَّاسٍ وعائشةَ: أنَّ أبا بَكْرٍ ﷺ قَبَّلَ النبيَّ ﷺ وهو ميِّتٌ.**

**٥٧١٢- قال: وقالت عائشةُ: لَدَدْناهُ في مرضِه فجَعَلَ يُشِيرُ إلينا: أن لا تَلُدّوني، فقُلْنا: كراهِيةَ المَرِيضِ للدَّواءِ، فلمَّا أفاقَ قال: «ألم أنهكم أن تَلُدّوني؟» قُلْنا: كراهيةَ المَرِيضِ للدَّواءِ،**

فقال: «لا يَبْقَى في البيتِ أحدٌ إلّا لُدَّ وأنا أنظُرُ، إلّا العبَّاسُ فإنَّه لم يَشهَدْكُم».

٥٧١٣- حدَّثنا عليُّ بنُ عبدِ الله، حدَّثنا سفيانُ، عن الزُّهْريِّ، أخبرني عُبيدُ الله بن عبد الله، عن أمِّ قيسٍ، قالت: دَخَلْتُ بابنٍ لي على رسولِ الله ﷺ وقد أعلَقْتُ عنهُ منَ العُذْرةِ، فقال: «عَلَامَ تَدْغَرْنَ أوْلادَكُنَّ بهذا العَلاق؟ عليكُنَّ بهذا العُودِ الهِنْدِيِّ، فإنَّ فيه سبعةَ أشفِيةٍ، منها ذاتُ الجَنْبِ، ويُسْعَطُ منَ العُذْرةِ، ويُلَدُّ من ذات الجَنْبِ».

فَسمعتُ الزُّهْريَّ يقول: بيَّن لنا اثنَينِ، ولم يُبيِّن لنا خمسةً.

قلتُ لسفيانَ: فإنَّ مَعمَراً يقول: أعلَقْتُ عليه[1] قال: لم يَحْفَظ، إنما قال أعلَقْتُ عنه، حَفِظْتُه مِن في الزُّهْريِّ، ووَصَفَ سفيانُ الغلامَ يُحنَّكُ بالإصْبَعِ، وأدْخَلَ سفيانُ في حَنكِه، إنَّما يعني رَفْعَ حَنَكِه بإصْبَعِه، ولم يَقُل: أعلِقوا عنه شيئاً.

قوله: «باب اللَّدود» بفتح اللّام وبمُهمَلتَينِ: هو الدَّواء الذي يُصَبّ من أحد جانبَي فم المريض. واللُّدود بالضَّمِّ: الفِعل، ولَدَدتُ المريض: فعَلت ذلك به.

وتقدَّم شرحُ الحديث مُستَوفًى في «باب وفاة النبيّ ﷺ» (٤٤٥٨)، وبيانُ ما لَدّوه ﷺ به، وبيانُ مَن عُرِفَ اسمُه ممَّن كان في البيت ولُدَّ لأمره ﷺ بذلك، فأغنى عن إعادته.

وأما الحديث فسيأتي شرحُه في «باب العُذرة»[2] قريباً.

## ٢٢- بابٌ		١٠/١٦٧

٥٧١٤- حدَّثنا بِشرُ بنُ محمَّدٍ، أخبرنا عبدُ الله، أخبرنا مَعمَرٌ ويونسُ، قال الزُّهْريُّ: أخبرني عُبيدُ الله بنُ عبدِ الله بنِ عُتْبةَ، أنَّ عائشةَ رضي الله عنها زَوْجَ النبيِّ ﷺ قالت: لمَّا ثَقُلَ رسولُ الله ﷺ واشتَدَّ وجَعُه، استأذَنَ أزْواجَه في أن يُمرَّضَ في بيتي، فأذِنَّ لَهُ، فخَرَجَ بينَ رجلَينِ تَخُطُّ رِجْلاه في الأرضِ، بينَ عبَّاسٍ وآخَرَ ـ فأخبَرْتُ ابنَ عبَّاسٍ قال: هل تَدْري مَنِ

---

(١) لم ينفرد معمر بقوله: أعلقت عليه، فقد تابعه عليه أيضاً شعيب بن أبي حمزة كما سيأتي عند المصنف برقم (٥٧١٥).

(٢) بعد الباب التالي.

الرجلُ الآخَرُ الذي لم تُسمِّ عائشةُ؟ قلتُ: لا، قال: هو عليٌّ ـ قالت عائشةُ: فقال النبيُّ ﷺ بعدَما دَخَلَ بيتَها واشتَدَّ به وجَعُه: «هَرِيقوا عليَّ من سبْعِ قِرَبٍ لم تُحْلَلْ أوْكِيَتُهنَّ، لعلّي أعهَدُ إلى الناسِ». قالت: فأجْلسناه في مِخْضَبٍ لحفصةَ زَوْجِ النبيِّ ﷺ، ثمَّ طَفِقْنا نَصُبُّ عليه من تلك القِرَبِ، حتَّى جَعَلَ يُشِيرُ إلينا أن قد فعَلْتُنَّ. قالت: وخَرَجَ إلى الناسِ، فصَلَّى لهم وخَطَبَهم.

قوله: «بابٌ» كذا لهم بغير ترجمة، وذكر فيه حديث عائشة: لمَّا ثَقُلَ النبيُّ ﷺ واشتَدَّ به وجَعُه، استأذَنَ أزواجه أن يُمرَّض في بيتي» الحديث، وقد تقدَّم شرحه في الوفاة النبويَّة (٤٤٤٢)، ومن قبل ذلك في كتاب الطَّهارة (١٩٨)، والغرض منه هنا قوله: «هَرِيقوا عليَّ من سبع قِرَب لم تُحلَلْ أوكيَتهنَّ»، وقد تقدَّم بيان الحكمة فيه في الطَّهارة. وقد استَشكَلَ ابن بَطّال مُناسَبة حديث هذا الباب لترجمة الذي قبله بعد أن تَقرَّرَ أنَّ الباب إذا كان بلا ترجمة يكون كالفَصلِ من الذي قبله، وأجابَ باحتمال أن يكون أشارَ إلى أنَّ الذي يُفعَل بالمريضِ بأمره، لا يَلزَم منه فاعلَ ذلك لَومٌ ولا قِصاصٌ، لأنَّه ﷺ لم يأمر بصَبِّ الماء على كلِّ مَن حَضَرَه، بخِلَاف ما نَهَى عنه أن لا يُفعَل به، لأنَّ فِعلَه جِنايةٌ عليه فيكون فيه القِصاصُ.

قلت: ولا يخفى بُعده، ويُمكِن أن يُقرَّب بأن يقال أوَّلاً: إنَّه أشارَ إلى أنَّ الحديث عن عائشة في مرض النبيّ ﷺ، وما اتَّفَقَ له فيه واحد، ذكره بعض الرُّواة تامّاً واقتَصَرَ بعضهم على بعضه، وقصَّة اللُّدود كانت عندَما أُغميَ عليه، وكذلك قصَّة السَّبع قِرَب، لكن اللُّدود كان نَهَى عنه ولذلك عاتَبَ عليه، بخِلَاف الصَّبّ فإنَّه كان أمَرَ به[1] فلم يُنكِر عليهم، فيُؤخَذ منه أنَّ المريض إذا كان عارفاً لا يُكرَه على تَناوُل شيء يَنهَى عنه، ولا يُمنَع من شيء يأمرُ به.

## ٢٣- بابُ العُذْرة

٥٧١٥- حدَّثنا أبو اليَمَان، أخبرنا شُعَيبٌ، عن الزُّهْريِّ، قال: أخبرني عُبيدُ الله بنُ عبدِ الله: أنَّ أمَّ قيسٍ بنتَ مِحْصَنٍ الأسَدِيَّةَ ـ أسَدَ خُزَيمةَ، وكانت منَ المهاجِرات الأُوَلِ اللّاتي

(١) لفظة «به» أثبتناها من (ع) وحدها.

**بايَعْنَ النبيَّ ﷺ، وهي أُختُ عُكاشةَ ـ أخبَرَتْه: أنَّها أتت رسولَ الله ﷺ بابنٍ لها قد أعلَقَت عليه مِنَ العُذْرةِ، فقال النبيُّ ﷺ: «عَلَامَ تَدْغَرْنَ أوْلادَكُنَّ بهذا العَلاق؟ عليكم بهذا العُودِ الهِنْدِيِّ، فإنَّ فيه سبعةَ أشفِيةٍ، منها ذاتُ الجَنْبِ». يُرِيدُ الكُسْتَ، وهو العُودُ الهِنْدِيّ.**

**وقال يونسُ وإسحاقُ بنُ راشدٍ، عن الزُّهْريِّ: عَلَّقَتْ عليه.**

**قوله: «باب العُذْرة»** بضمِّ المهمَلة وسكون الذّال المعجَمة: هو وجَع الحَلْق، وهو الذي يُسَمَّى سقوطَ اللَّهاة، وقيل:/ هو اسم اللَّهاة، والمراد وجَعُها سُمّيَ باسمِها، وقيل: هو موضع ١٦٨/١٠ قريب من اللَّهاة. واللَّهاة بفتح اللّام: اللَّحمة التي في أقصَى الحَلْقِ.

**قوله: «وكانت من المهاجِرات...»** إلى آخره، يُشبِه أن يكون الوصف من كلام الزُّهْريّ فيكون مُدرَجاً، ويحتمل أن يكون من كلام شيخه فيكون موصولاً، وهو الظّاهر.

**قوله: «بابنٍ لها»** تقدَّم في «باب السَّعوط» (٥٦٩٢): أنَّه الابن الذي بالَ في حِجر النبيّ ﷺ.

**قوله: «قد أعْلَقَتْ عليه»** تقدَّم قبلُ ببابٍ (٥٧١٣) من رواية سفيان بن عُيَينةَ عن الزُّهْريّ بلفظ: أعلَقْتُ عنه، وفيه: قلت لسفيان: فإنَّ مَعمَراً يقول: أعلَقْتُ عليه، قال: لم يَحفَظ، إنَّما قال: أعلَقْتُ عنه. حَفِظته مِن في الزُّهْريّ. ووَقَعَ هنا مُعلَّقاً من رواية يونس ـ وهو ابن يزيد ـ وإسحاق بن راشد عن الزُّهْريّ: عَلَّقَتْ عليه، بتشديد اللّام، والصَّواب: أعلَقَتْ، والاسم العَلاق بفتح المهمَلة[1]. وكذا وَقَعَ في رواية سفيان الماضية: «بهذا العَلاق» كذا للكُشْمِيهنيّ، ولغيره: «الإعلاق».

ورواية يونس المعلَّقة هنا وَصَلَها أحمد (٢٦٩٩٧) ومسلم (٢٢١٤/ ٨٧)، ورواية إسحاق ابن راشد وَصَلَها المؤلِّف في «باب ذات الجنب» (٥٧١٨) وسيأتي قريباً. ورواية مَعمَر التي سألَ عنها عليُّ بن عبد الله سفيانَ أخرجها أحمد (٢٧٠٠٠) عن عبد الرَّزّاق عنه،

---

(١) كذا ضبطها الحافظ ومن قبله النووي، وضبطها الكرماني والعيني بكسر العين وفتحها، واقتصر في اليونينية على ضبطها بالكسر.

لكن بلفظ: جِئت بابنٍ لي قد أعَلَقْتُ عنه[١].

قال عِيَاض: وَقَعَ في البخاريّ: أعلَقَتْ وعَلَّقَت والعَلاق والإعلاق، ولم يقع في مسلم إلّا أعلَقَتْ، وذُكِر العَلاق في رواية والإعلاق في رواية، والكلّ بمعنًى جاءت بها الرِّوايات، لكنَّ أهل اللُّغة إنَّما يَذكُرونَ: أعلَقَتْ، والإعلاق رُباعيّ، وتفسيره: غَمز العُذرة وهي اللَّهاة بالإصبع، ووَقَعَ في رواية يونس عند مسلم: قال: أعلَقَتْ: غَمَزَتْ.

**وقوله في الحديث: «علامَ»** أي: لأيِّ شيء.

**قوله: «تَدْغَرْنَ»** خِطاب للنِّسوة، وهو بالغَينِ المعجَمة والدّال المهمَلة، والدَّغْر: غَمْز الحَلْق.

**قوله: «عليكُمْ»** في رواية الكُشْمِيهنيّ: «عليكُنَّ».

**قوله: «بهذا العُود الهِنْديّ، يريد الكُسْت»** في رواية إسحاق بن راشد: يعني القُسط، قال: وهي لُغة. قلت: وقد تقدَّم ما فيها في «باب السَّعوط بالقُسطِ الهنديّ»[٢]، ووَقَعَ في رواية سفيان (٥٧١٣) الماضية قريباً: قال: فسمعت الزُّهْريّ يقول: بيَّن لنا اثنين، ولم يُبيِّن لنا خمسة. يعني من السَّبعة في قوله: «فإنَّ فيه سبعة أشفية» فذكر منها ذات الجنب، ويُسعَط من العُذرة. قلت: وقد قَدَّمتُ في «باب السَّعوط» من كلام الأطبّاء ما لعلَّه يُؤخَذ منه الخمسة المشار إليها[٣].

## ٢٤- بابُ دواء المبطون

**٥٧١٦- حدَّثنا محمَّدُ بنُ بشَّارٍ، حدَّثنا محمَّدُ بنُ جعفرٍ، حدَّثنا شُعْبةُ، عن قَتَادةَ، عن أبي المتوكِّلِ، عن أبي سعيدٍ، قال: جاء رجلٌ إلى النبيِّ ﷺ فقال: إنَّ أخي استُطْلِقَ بَطْنُه، فقال: «اسقِه عَسَلاً»، فسَقاه، فقال: إنّي سَقَيتُه، فلم يَزِدْه إلّا استِطْلاقاً! فقال: «صَدَقَ الله وكَذَبَ بَطْنُ أخيكَ».**

---

(١) كذا قال الحافظ رحمه الله، وهو كذلك في بعض نسخ «المسند»، وفي نسخة متقنةٍ عندنا منه: أعلقْتُ عليه، كالذي نَماهُ علي بن المديني إلى معمر.

(٢) وهو الباب رقم (١٠).

(٣) عند شرح الحديث (٥٦٩٢).

تابَعَه النَّضْرُ، عن شُعْبَةَ.

قوله: «بابُ دَواء المَبْطون» المراد بالمبطونِ: مَن اشتَكَى بطنَه لإفراطِ الإسهال، وأسبابُ ذلك متعدِّدة.

قوله: «قَتَادة، عن أبي المتوكِّل» كذا لشُعْبة وسعيد بن أبي عَرُوبة[1]. وخالَفَهما شَيْبانُ فقال: عن قَتَادة عن أبي الصِّدّيق[2]، عن أبي سعيد. أخرجه النَّسائيُّ (ك٦٦٧٣) ولم يُرجِّح، والذي يظهر ترجيح طريق أبي المتوكِّل لاتِّفاق الشَّيخَينِ عليها، شُعْبة وسعيد أوَّلاً، ثمَّ البخاريّ ومسلم ثانياً. ووَقَعَ في رواية أحمد (١١٨٧١) عن حَجّاج عن شُعْبة: عن قَتَادة، سمعت أبا المتوكِّل.

قوله: «جاء رجل إلى النبيّ ﷺ فقال: إنَّ أخي» لم أقِفْ على اسم واحد منهما.

قوله: «استُطْلِقَ بَطْنه» بضمِّ المثنّاة/ وسكون الطاء المهمَلة وكسر اللّام بعدها قاف، أي: ١٦٩/١٠
كَثُرَ خروج ما فيه، يريد الإسهال. ووَقَعَ في رواية سعيد بن أبي عَرُوبة في رابع باب من كتاب الطِّبّ هذا (٥٦٨٤): إنَّ[3] أخي يَشتَكي بطنَه. ولمسلم من طريقه: قد عَرِبَ بطنُه. وهي بالعين المهمَلة والرَّاء المكسورة ثمَّ الموحَّدة، أي: فسَدَ هَضمُه لاعتلال المِعدة، ومثلُه ذَرِبَ بالذّال المعجَمة، بَدَل العين، وزناً ومعنًى.

قوله: «فقال: اسقِه عَسَلاً» وعند الإسماعيليّ من طريق خالد بن الحارث عن شُعْبة: «اسقِه العَسَل». واللّام عهديَّة، والمراد عَسَل النَّحل، وهو مشهور عندهم، وظاهرُه الأمر بسَقيِه صِرْفاً، ويحتمل أن يكون ممزوجاً.

قوله: «فسَقاه فقال: إنّي سَقَيته فلم يَزِدْه إلّا استِطْلاقاً» كذا فيه، وفي السّياق حذفٌ تقديره: فَسَقاه فلم يَبرأ، فأتى النبيَّ ﷺ فقال: إنّي سَقَيته. ووَقَعَ في رواية مسلم (٢٢١٧): فسَقاه ثمَّ جاء

---

(١) روايته عند البخاري (٥٦٨٤)، ومسلم (٢٢١٧).

(٢) تحرَّف في (س) إلى: أبي بكر الصديق! وأبو الصديق: هو الناجيُّ بكر بن عمرو.

(٣) تحرَّف في الأصلين و(س) إلى: ابن.

فقال: إنّي سَقَيته فلم يَزدَد إلّا استطلاقاً. أخرجه عن محمَّد بن بشَّار الذي أخرجه البخاريّ عنه، لكن قَرَنَه بمحمَّدِ بن المثنَّى، وقال: إنَّ اللَّفظ لمحمَّدِ بن المثنَّى. نعم أخرجه التِّرمذيّ (٢٠٨٢) عن محمَّد بن بشَّار وحده بلفظ: ثمَّ جاء فقال: يا رسول الله، إنّي قد سَقَيته عَسَلاً فلم يَزِده إلّا استطلاقاً.

**قوله: «فقال: صَدَقَ الله»** كذا اختَصَرَه، وفي رواية التِّرمذيّ: فقال: «اسقِه عَسَلاً» فسَقاه، ثمَّ جاء، فذكر مِثله، فقال: «صَدَقَ الله». وفي رواية مسلم: فقال له ثلاث مرَّات، ثمَّ جاء الرَّابعةَ، فقال: «اسقِه عَسَلاً» فقال: سَقَيته فلم يَزِده إلّا استطلاقاً، فقال: «صَدَقَ الله». وعند أحمد (١١١٤٦) عن يزيد بن هارون عن شُعْبة: فذهب ثمَّ جاء، فقال: قد سَقَيته فلم يَزِده إلّا استطلاقاً، فقال: «اسقِه عَسَلاً» فسَقاه. كذلك ثلاثاً، وفيه: فقال في الرَّابعة: «اسقِه عَسَلاً». وعند الإسماعيليّ من رواية خالد بن الحارث: ثلاث مرَّات يقول فيهنَّ ما قال في الأولى. وتقدَّم في رواية سعيد بن أبي عَرُوبة (٥٦٨٤) بلفظ: ثمَّ أتاه الثّانية فقال: «اسقِه عَسَلاً» ثمَّ أتاه الثّالثةَ.

**قوله: «فقال: صَدَقَ الله وكذَبَ بَطْن أخيك»** زاد مسلم في روايته: فسَقاه فبَرأ. وكذا للتِّرمذيّ، وفي رواية أحمد عن يزيد بن هارون: فقال في الرَّابعة: «اسقِه عَسَلاً» قال: فأظنّه قال: فسَقاه فبَرأ، فقال رسول الله ﷺ في الرَّابعة: «صَدَقَ الله وكذَبَ بطنُ أخيك» كذا وَقَعَ ليزيدَ بالشكّ، وفي رواية خالد بن الحارث: فقال في الرَّابعة: «صَدَقَ الله وكذَبَ بطنُ أخيك».

والذي اتَّفَقَ عليه محمَّد بن جعفر ومَن تابَعَه أرجَح، وهو أنَّ هذا القول وَقَعَ منه ﷺ بعد الثّالثة[1]، وأمَرَه أن يَسقيه عَسَلاً فسَقاه في الرَّابعة فبَرأ. وقد وَقَعَ في رواية سعيد بن أبي عَرُوبة: ثمَّ أتاه الثّالثة فقال: «اسقِه عَسَلاً» ثمَّ أتاه فقال: قد فعَلتُ، فسَقاه فبَرَأ.

---

(١) كذا قال الحافظ رحمه الله! مع أنَّ الذي في رواية محمد بن جعفر المطوَّلة التي عند أحمد (١١٨٧١)، ومسلم (٢٢١٧) أنَّ هذا القول جاء بعد الرابعة، وليس بعد الثالثة، بل جاء عند الترمذي أنه جاء بعد الثانية، فالله تعالى أعلم.

قوله: «تابَعَه النَّضْر» يعني: ابن شُمَيلٍ، بالمعجَمة مُصغَّر «عن شُعْبة» وَصَلَه إسحاق بن راهويه في «مُسنَده» عن النَّضر. قال الإسماعيليّ: وتابَعَه أيضاً يحيى بن سعيد وخالد بن الحارث ويزيد بن هارون.

قلت: رواية يحيى عند النَّسائيِّ في «الكُبرَى» (ك٦٦٧٢و٧٥١٧) ورواية خالد عند الإسماعيليّ عن أبي يَعْلى، ورواية يزيد عند أحمد (١١١٤٦).

وتابَعَهم أيضاً حَجّاج بن محمَّد (١١٨٧١)، ورَوْح بن عُبَادة (١١٨٧٢)، وروايتهما عند أحمد أيضاً.

قال الخطَّابيُّ وغيره: أهل الحِجاز يُطلِقونَ الكذِب في موضع الخطأ، يقال: كذَبَ سَمعُك، أي: زَلَّ فلم يُدرِك حقيقةَ ما قيل له، فمعنى كذَبَ بطنه، أي: لم يَصلُح لقَبُولِ الشِّفاء بل زَلَّ عنه، وقد اعتَرَض بعض الملاحدة، فقال: العَسَل مُسهل فكيف يوصَف لمن وَقَعَ به الإسهال؟ والجواب أنَّ ذلك جهلٌ من قائله، بل هو كقوله تعالى: ﴿بَلْ كَذَّبُوا۟ بِمَا لَمْ يُحِيطُوا۟ بِعِلْمِهِۦ﴾ [يونس:٣٩]، فقد اتَّفَقَ الأطبّاء على أنَّ المرض الواحد يختلف عِلاجه باختلاف السِّنّ والعادة والزَّمان والغِذاء المألوف والتَّدبير وقوّة الطَّبيعة، وعلى أنَّ الإسهال يَحدُث من أنواع منها الهَيضة التي تَنشَأ عن تُخَمةٍ، واتَّفَقوا على أنَّ عِلاجها بتَركِ الطَّبيعة وفِعلها، فإنِ احتاجَت إلى مُسَهِل مُعيَّن أُعينَت ما دامَ بالعليلِ قوّة.

فكأنَّ هذا الرجل كان استطلاقُ بطنه عن تُخَمة أصابته، فوَصَفَ له النبيّ ﷺ العَسَل لدفع الفُضول المجتَمِعة في نواحي المعِدة والأمعاء/ لمَا في العَسَل من الجَلَاء ودفع الفُضول ١٠/١٧٠ التي تُصيب المعِدة من أخلاط لَزِجة تَمنَع استقرار الغِذاء فيها، وللمَعِدة خَمْل كَخَمْلِ المِنشَفة، فإذا عَلِقَت بها الأخلاط اللَّزِجة أفسَدَتها وأفسَدَتِ الغِذاء الواصل إليها، فكان دَواؤُها باستعمال ما يَجلو تلك الأخلاط، ولا شيء في ذلك مِثلُ العَسَل، لا سيَّما إن مُزِجَ بالماءِ الحارّ.

وإنَّما لم يُفِدْه في أوَّل مرَّة لأنَّ الدَّواء يجب أن يكون له مِقدار وكَمّيَّة بحَسَبِ الدّاء، إن

قَصُرَ عنه لم يَدفَعه بالكلّيّة، وإن جاوزَه أوهَى القوّةَ وأحدَثَ ضَرَراً آخر، فكأنَّه شَرِبَ منه أوّلاً مِقداراً لا يَفي بمُقاومة الدّاء، فأمَرَه بمُعاودة سَقْيه، فلمَّا تَكَرَّرَتِ الشَّرَبات بحَسَبِ مادّة الدّاء بَرأ بإذنِ الله تعالى.

وفي قوله ﷺ: «وكذَبَ بطن أخيك» إشارة إلى أنَّ هذا الدَّواء نافع، وأنَّ بَقاء الدّاء ليس لقُصورِ الدَّواء في نفسه، ولكن لكَثْرة المادّة الفاسدة، فمن ثَمَّ أمَرَه بمُعاودة شُرب العَسَل لاستفراغِها، فكان كذلك، وبَرأ بإذنِ الله.

قال الخطَّابيُّ: والطِّبّ نوعان: طِبّ اليونان، وهو قِياسيّ، وطِبّ العرب والهند، وهو تَجاربيّ، وكان أكثر ما يَصِفه النبيُّ ﷺ لمن يكون عليلاً على طريقة طِبّ العرب، ومنه ما يكون ممَّا اطَّلَعَ عليه بالوحي. وقد قال صاحب كتاب «المئة في الطِّبّ»: إنَّ العَسَل تارة يَجري سريعاً إلى العُروق ويَنفُذ معه جُلّ الغِذاء ويُدِرّ البَول فيكون قابِضاً، وتارة يَبقَى في المعِدة فيُهَيِّجها بلَذْعِها حتَّى يَدفَع الطَّعام ويُسهِل البطن فيكون مُسهلاً. فإنكار وصفه للمُسهِلِ مُطلَقاً قُصور من المنكِر.

وقال غيره: طِبُّ النبيِّ ﷺ مُتَيَقَّن البُرء لصُدوره عن الوحي، وطِبُّ غيره أكثره حَدْس أو تَجرِبة، وقد يَتَخلَّف الشِّفاء عن بعض مَن يَستَعمِل طِبّ النُّبوّة، وذلك لمانعٍ قامَ بالمستَعمِلِ من ضعف اعتقاد الشِّفاء به وتَلَقّيه بالقَبُول، وأظهَر الأمثِلة في ذلك القرآن الذي هو شِفاء لمَا في الصُّدور، ومع ذلك فقد لا يَحصُل لبعضِ الناس شِفاء صَدره لقُصوره في الاعتقاد والتَّلقّي بالقَبُول، بل لا يزيد المنافق إلّا رِجساً إلى رِجسه ومرضاً إلى مرضه، فطِبّ النُّبوّة لا يناسب إلّا الأبدان الطيِّبة، كما أنَّ شِفاء القرآن لا يناسب إلّا القلوب الطيِّبة، والله أعلم.

وقال ابن الجَوْزيّ: في وصفه ﷺ العَسَلَ لهذا المنسَهِل أربعة أقوال:

أحدها: أنَّه حَمَلَ الآية على عُمومها في الشِّفاء، وإلى ذلك أشارَ بقولِه: «صَدَقَ الله» أي: في قوله: ﴿فِيهِ شِفَآءٌ لِّلنَّاسِ﴾ [النحل: ٦٩] فلمَّا نَبَّهَه على هذه الحكمة تلقَّاها بالقَبُول، فشُفيَ بإذنِ الله.

الثّاني: أنَّ الوصف المذكور على المألوف من عادتهم من التَّداوي بالعَسَلِ في الأمراض كلّها.

الثّالث: أنَّ الموصوف له ذلك كانت به هَيْضةٌ كما تقدَّم تقريره.

الرَّابع: يحتمل أن يكون أمَرَه بطَبخِ العَسَل قبل شُربه فإنَّه يَعقِد البَلغَم، فلعلَّه شَرِبَه أوَّلاً بغير طَبخ. انتهى.

والثّاني والرَّابع ضعيفان وفي كلام الخطَّابيّ احتمال آخر، وهو أن يكون الشِّفاء يَحصُل للمذكورِ ببَرَكة النبيّ ﷺ وبَرَكة وصفه ودعائه، فيكون خاصّاً بذلك الرجل دونَ غيره، وهو ضعيف أيضاً.

ويُؤيِّد الأوَّل حديث ابن مسعود: «عليكم بالشِّفاءَينِ: العَسَل والقرآن» أخرجه ابن ماجَهْ (٣٤٥٢)، والحاكم (٤/ ٢٠٠) مرفوعاً، وأخرجه ابن أبي شَيْبة (٨/ ٨٧)، والحاكم (٤/ ٢٠٠) موقوفاً[1]، ورجاله رجال الصَّحيح. وأثر عليّ: إذا اشتَكَى أحدكم فليَستَوهِب من امرأته من صَداقها فليَشترِ به عَسَلاً، ثمَّ يأخُذْ ماء السماء، فيجمَع هَنيئاً مَريئاً شِفاء مُبارَكاً. أخرجه ابن أبي حاتم في «التَّفسير» (٣/ ٨٦٢) بسندٍ حسن.

قال ابن بَطّال: يُؤخَذ من قوله: «صَدَقَ الله، وكذَبَ بطن أخيك» أنَّ الألفاظ لا تُحمَل على ظاهرها، إذ لو كان كذلك لَبَرِئَ العليل من أوَّل شَربة، فلمَّا لم يَبرأ إلّا بعد التَّكرار دَلَّ على أنَّ الألفاظ تفتقِر إلى[2] معانيها. قلت: ولا يخفى تكلُّف هذا الانتزاع.

وقال أيضاً: فيه أنَّ الذي يجعلُ اللهُ فيه الشِّفاء قد يَتخلَّف لتَتِمّ المدّة التي قَدَّرَ الله تعالى فيها الدّاء.

وقال غيره: في قوله في رواية سعيد بن أبي عَرُوبة: فسَقاه فبَرَأ، بفتح الرَّاء والهمز بوزنِ قرأ، وهي لُغة أهل الحِجاز، وغيرهم يقولها: بكسر الرَّاء بوزنِ عَلِمَ،/ وقد وَقَعَ في رواية أبي ١٠/١٧١
الصِّدّيق الناجيّ في آخره: فسَقَاه فعافاه الله. والله أعلم.

---

(١) وهو الصحيح، كما قال الدارقطني في «العلل» (٩١٥)، والبيهقي في «السنن الكبرى» ٩/ ٣٤٤ وغيرهما.

(٢) تحرَّف في (س) إلى: تقتصر على.

## ٢٥- بابٌ لا صَفَر، وهو داءٌ يأخذ البطن

٥٧١٧- حدَّثنا عبدُ العزيزِ بنُ عبدِ الله، حدَّثنا إبراهيمُ بنُ سعدٍ، عن صالحٍ، عن ابنِ شِهابٍ، قال: أخبرني أبو سَلَمةَ بنُ عبدِ الرَّحمنِ وغيرُه، أنَّ أبا هريرةَ ﷺ قال: إنَّ رسولَ الله ﷺ قال: «لا عَدْوَى، ولا صَفَرَ، ولا هامةَ»، فقال أعرابيٌّ: يا رسولَ الله، فما بالُ إبلي تكونُ في الرَّمْلِ كأنَّها الظِّباءُ، فيأتي البعيرُ الأجْرَبُ فيَدخُلُ بينَها فيُجْرِبُها؟ فقال: «فمَن أعدَى الأوَّلَ؟».

رواه الزُّهْريُّ، عن أبي سَلَمة وسِنان بنِ أبي سِنانٍ.

قوله: «باب لا صَفَر، وهو داء يأخُذ البَطْن» كذا جَزَمَ بتفسير الصَّفَر، وهو بفتحَتَينِ. وقد نَقَلَ أبو عُبيدة مَعمَر بن المثنَّى في «غريب الحديث» له عن يونس بن عُبيد الجَرْميّ أنَّه سألَ رُؤبة بن العَجّاج فقال: هي حَيَّة تكون في البطن تُصيب الماشيةَ والناسَ، وهي أعدَى من الجَرَب عند العرب. فعلى هذا فالمراد بنفي الصَّفَر نفي ما كانوا يَعتَقِدونَه فيه من العَدوى. ورَجَحَ عند البخاريّ هذا القول لكَونِه قُرِنَ في الحديث بالعَدوى. وكذا رَجَّحَ الطَّبَريُّ هذا القول، واستَشهَدَ له بقولِ الأعشَى:

ولا يَعَضُّ على شُرْسُوفِه الصَّفَرُ

والشُّرْسُوف[1]، بضمِّ المعجَمة وسكون الرَّاء ثمَّ مُهمَلة ثمَّ فاء: الضِّلَع، والصَّفَر: دود يكون في الجَوف، فرُبَّما عَضَّ الضِّلَعَ أو الكَبِدَ فقَتَلَ صاحبَه. وقيل: المراد بالصَّفَرِ الحيَّة، لكن المراد بالنَّفي نفيُ ما كانوا يعتقدون أنَّ مَن أصابه قتله، فرَدَّ ذلك الشّارع بأنَّ الموت لا يكون إلّا إذا فَرَغَ الأجَل. وقد جاء هذا التَّفسير عن جابر، وهو أحد رواة حديث: «لا صَفَر». قاله الطَّبَريّ.

وقيل في الصَّفَر قول آخر: وهو أنَّ المراد به شَهْر صَفَر، وذلك أنَّ العرب كانت تُحرِّم صَفَر، وتَستَحِلّ المُحرَّم كما تقدَّم في كتاب الحجّ (١٥٦٤)، فجاء الإسلام بردِّ ما كانوا يفعلونَه من ذلك، فلذلك قال ﷺ: «لا صَفَر»، قال ابن بَطّال: وهذا القول مَرويٌّ عن مالك.

---

(١) تحرَّف في الأصلين إلى: والشرسوفة، وجاء على الصواب في (س).

والصَّفَر أيضاً وجَع في البطن يأخُذ من الجوع، ومن اجتماع الماء الذي يكون منه الاستسقاء، ومن الأوَّل حديث: «صَفْرة في سبيل الله خيرٌ من حُمُر النَّعَم»[1] أي: جَوعة، ويقولون: صَفَرَ الإناءُ: إذا خَلا عن الطَّعام، ومن الثّاني ما سَبَقَ في الأشرِبة[2] في حديث ابن مسعود: أنَّ رجلاً أصابه الصَّفَر فنُعِتَ له السَّكَر، أي: حَصَلَ له الاستسقاء فوُصِفَ له النبيذ، وحَمْل الحديث على هذا لا يَتَّجِه، بخِلَاف ما سَبَقَ. وسيأتي شرح الهامّة والعَدوى كلٍّ منهما في باب مُفرَد[3].

قوله: «عن صالح» هو ابن كَيْسانَ.

وقوله: «أخبرني أبو سَلَمة بن عبد الرَّحمن وغيره» وَقَعَ في رواية يعقوب بن إبراهيم بن سعد عن أبيه عن صالح بن كَيْسانَ عند مسلم (٢٢٢١/ ١٠٥) في هذا الحديث: أنَّه سمعَ أبا هريرة.

وقوله في آخر الباب: «رواه الزُّهْريّ، عن أبي سَلَمة وسِنان بن أبي سِنان» يعني كلاهما عن أبي هريرة، وسيأتي ذلك في «باب لا عَدوى» (٥٧٧٣-٥٧٧٥) من رواية شُعَيب عن الزُّهْريّ عنهما، وفيه تفصيل لفظ أبي سَلَمة من لفظ سِنان، ويأتي البحث فيه هناك إن شاء الله تعالى.

## ٢٦- بابُ ذاتِ الجَنْب

**٥٧١٨- حدَّثنا محمَّدٌ، أخبرنا عَتّابُ بنُ بَشِيرٍ، عن إسحاقَ، عن الزُّهْريِّ، قال: أخبرني عُبيدُ الله بنُ عبدِ الله، أنَّ أمَّ قيسٍ بنتَ مِحْصَنٍ ـ وكانت منَ المهاجِرات الأُوَلِ اللّاتي بايعْنَ رسولَ الله ﷺ، وهي أُخْتُ عُكاشةَ بنِ مِحْصَنٍ ـ أخبَرَتْه: أنَّها أتت رسولَ الله ﷺ بابنٍ لها قد عَلَّقَتْ عليه منَ العُذْرةِ، فقال: «اتَّقوا اللهَ، عَلَامَ تَدْغَرونَ أوْلادَكم بهَذِه الأعلاق؟ عليكُم بهذا**

---

(١) هذا الحديث ذكره بعض أهل اللغة كابن قتيبة وابن الجوزي والزمخشري وابن الأثير وغيرهم، ولم نقف له على أصل.

(٢) في باب شراب الحلواء والعسل، وهو الباب رقم (١٥).

(٣) في البابين رقم (٥٣) و(٥٤)، باب لا هامة، وباب لا عدوى.

العودِ الهِنْدِيِّ، فإنَّ فيه سبعةَ أشفِيةٍ، منها ذاتُ الجَنْبِ». يُرِيدُ الكُسْتَ، يعني: القُسْطَ، قال: وهي لُغةٌ.

٥٧١٩، ٥٧٢٠، ٥٧٢١- حدَّثنا عارِمٌ، حدَّثنا حمَّادٌ، قال: قُرِىءَ على أيوبَ من كُتُبِ أبي قِلَابةَ ـ منه ما حدَّث به، ومِنْه ما قُرِئَ عليه، فكانَ هذا في الكتاب ـ عن أنسٍ: أنَّ أبا طَلْحةَ وأنسَ بنَ النَّضْرِ كَوَياه، وكَواه أبو طَلْحةَ بيَدِه.

وقال عبَّادُ بنُ منصورٍ، عن أيوبَ، عن أبي قِلابةَ، عن أنسِ بنِ مالكٍ، قال: أذِنَ رسولُ الله ﷺ لأهلِ بيتٍ منَ الأنصار أن يَرْقُوا منَ الحُمَةِ والأُذُنِ.

قال أنسٌ: كُوِيتُ من ذات الجَنْبِ ورسولُ الله ﷺ حَيٌّ، وشَهِدَني أبو طَلْحةَ وأنسُ بنُ النَّضْرِ وزيدُ بنُ ثابتٍ، وأبو طَلْحةَ كَواني.

[طرفه في: ٥٧٢١]

١٠/١٧٢ قوله: «باب ذات الجَنْب» هو ورَمٌ حارٌّ يَعرِض في الغِشاء المستَبطِن للأضلاع، وقد يُطلَق على ما يعرض في نواحي الجنب من رياح غَليظة تَحتقِن بين الصِّفاقات والعَضَل التي في الصَّدر والأضلاع، فتُحدِث وَجَعاً، فالأوَّل هو ذات الجنب الحقيقيّ الذي تَكلَّمَ عليه الأطبّاء، قالوا: ويَحدُث بسببِه خمسة أعراض: الحُمَّى والسُّعال والنَّخْس وضيق النَّفَس والنَّبض المِنشاريّ. ويقال لذات الجنب أيضاً: وجَع الخاصِرة، وهي من الأمراض المَخُوفة، لأنَّها تَحدُث بين القلب والكَبِد، وهي من سَيِّئ الأسقام، ولهذا قال ﷺ: «ما كان الله ليُسَلِّطها عليَّ»[1]، والمراد بذات الجنب في حديثَي الباب: الثّاني، لأنَّ القُسط ـ وهو العود الهنديّ كما تقدَّم بيانه قريباً ـ هو الذي تُداوى به الرّيح الغَليظة، قال المَسِيْحيُّ[2]: العود حارّ يابِس قابِض يَحبِس البطن، ويُقوِّي الأعضاء الباطنة، ويَطرُد الرّيح، ويُفتِّح السُّدَد، ويُذهِب فضل الرُّطوبة، قال: ويجوز أن يَنفَع القُسط من ذات الجنب الحقيقيّ أيضاً إذا كانت ناشئة عن مادّة بَلغَميَّة، ولا سيَّما في وقت انحِطاط العِلّة.

---

(١) أخرجه أحمد (٢٤٨٧٠).

(٢) تصحف في (س) إلى: المسبحي، وإنما هو المسيحي الطبيب كما نبّهنا عليه عند شرح الحديث (٥٧٠٨).

ثم ذكر المؤلف في الباب حديثين:

**أحدهما**: حديث أمّ قيس بنت مِحْصَن في قصَّة ولدها، والإعلاق عليه من العُذرة، وقد تقدَّم شرح ذلك وبيانه قبلُ ببابينِ (٥٧١٥).

**وقوله في أوَّله: «حدَّثنا محمَّد»** هو الذُّهْليّ.

**وقوله: «عَتّاب بن بَشِير»** بمُهمَلةٍ ومُثنّاة ثقيلة وآخره موحَّدة، وأبوه بموحَّدةٍ ومُعجَمة، وزن عَظيم، وشيخه إسحاق: هو ابن راشد الجَزَريّ.

**وقوله في آخره: «يريد الكُست، يعني: القُسط، قال: وهي لغةٌ»** هو تفسير العُود الهنديّ بأنَّه القُسط، والقائل: قال: هي لُغة: هو الزهري.

**ثانيهما**: حديث أنس:

**قوله: «حدَّثنا عارِم»** بمهملة[1]، هو محمَّد بن الفضل أبو النُّعمان السَّدُوسيّ، وحمَّاد: هو ابن زيد.

**قوله: «قُرِئَ على أيوب»** هو السَّختِيانيّ.

**قوله: «من كُتُب أبي قِلابةَ، منه ما حدَّث به، ومِنْه ما قُرِئَ عليه، فكان هذا في الكتاب»** أي: كتاب أبي قِلابةَ، كذا للأكثرِ. ووَقَعَ في رواية الكُشْمِيهنيّ بَدَل قوله: في الكتاب: قرأ الكتاب. وهو تصحيف، ووَقَعَ عند الإسماعيليّ بعد قوله: في الكتاب: غير مسموع. ولم أرَ هذه اللَّفظة في شيء من نُسَخ البخاريّ.

**قوله: «عن أنس»** هو ابن مالك.

**قوله: «أنَّ أبا طَلْحة»** هو/ زيد بن سهل زوج والدة أنس أمّ سُلَيم، وأنس بن النَّضر: هو ١٧٣/١٠
عَمّ أنس بن مالك.

**قوله: «كَوَياه، وكَوَاه أبو طَلْحة بيَدِه»** نَسبَ الكَيّ إليهما معاً لرِضاهما به، ثمَّ نَسبَ الكَيّ لأبي

---

(١) قوله: بمهملة، سقطت من (س).

طلحة وحده لمباشَرَتِه له. وعند الإسماعيليّ من وجه آخر عن أيوب: وشَهِدَني أبو طلحة وأنس بن النَّضر وزيد بن ثابت.

**قوله: «وقال عبَّاد بن منصور»** هو الناجيّ، بالنّونِ والجيم، وأراد بهذا التَّعليق فائدةً من جهة الإسناد، وأُخرى من جهة المتن، أمَّا الإسناد فبيَّن أنَّ حمَّاد بن زيد بيَّن في روايته صورة أخذ أيوب هذا الحديث عن أبي قِلابةَ، وأنَّه كان قرأه عليه من كتابه، وأطلقَ عبَّاد بن منصور روايته بالعَنعَنة. وأمَّا المتن فلما فيه من الزّيادة، وهي أنَّ الكَيّ المذكور كان بسببِ ذات الـجَنْب، وأنَّ ذلك كان في حياة رسول الله ﷺ، وأنَّ زيد بن ثابت كان فيمَن حَضَرَ ذلك، وفي رواية عبَّاد بن منصور زيادة أُخرى في أوَّله أفرَدَها بعضُهم، وهي حديثُ إذن رسول الله ﷺ لأهلِ بيت من الأنصار أن يَرْقُوا من الـحُمَة والأُذُن. وليس لعبَّادِ بن منصور ـ وكُنْيته أبو سَلَمة ـ في البخاريّ سوى هذا الموضع المعلَّق، وهو من كِبار أتباع التابِعينَ، تَكلَّموا فيه من عِدّة جِهات: إحداها: أنَّه رُميَ بالقَدَر، لكنَّه لم يكن داعِيةً. ثانيها: أنَّه كان يُدَلِّس. ثالثها: أنَّه قد تَغيَّرَ حِفظه. وقال يحيى القَطّان: لمَّا رأيناه كان لا يحفظ. ومنهم مَن أطلقَ ضعفه. وقد قال ابن عَديّ: هو من جملة مَن يُكتَب حديثُه.

ووصَلَ الحديثَ المذكور أبو يَعْلى عن إبراهيم بن سعيد الجَوْهريّ عن رَيْحان بن سعيد عن عبَّاد بطولِه[1]، وأخرجه عنه الإسماعيليّ كذلك، وفَرَّقَه البزَّارُ حديثَين (٦٧٧٤ و٦٧٧٥) وقال في كلّ منهما: تفرَّد به عبَّاد بن منصور[2].

والحُمَة، بضمِّ الحاء المهمَلة وتخفيف الميم ـ وقد تُشَدَّد، وأنكَرَه الأزهَريّ ـ: هي السَّمّ. وقد تقدَّم شرحها في «باب مَن اكتَوى»[3]، وسيأتي الكلام على حُكمها في «باب

---

(١) الحديث عند أبي يعلى (٢٨١٩) بذكر إذنه ﷺ برقية الحُمَة والعين والنفس، ولم يذكر الأُذُن، وليس فيه قصة كيّ أنس من ذات الجنب، لكن جاء بطوله عند البيهقي ٩/ ٣٤٢ من طريق علي بن المديني عن ريحان بن سعيد.

(٢) لكن لفظ البزار في حديث الرقية بذكر الحمة والنملة.

(٣) وهو الباب رقم (١٧).

رُقْية الحيَّة والعَقرَب»[١] بعد أبواب.

وأمَّا رُقية الأُذُن، فقال ابن بَطّال: المراد وَجَع الأُذُن، أي: رَخَّصَ في رُقية الأُذُن إذا كان بها وجَعٌ، وهذا يَرِد على الحَصر الماضي في الحديث (٥٧٠٥) المذكور في «باب مَن اكتَوى» حيثُ قال: لا رُقية إلّا من عين أو حُمة. فيجوز أن يكون رَخَّصَ فيه بعد أن مَنع منه، ويحتمل أن يكون المعنى: لا رُقية أنفَع من رُقية العين والحُمة، ولم يُرِد نفيَ الرُّقَى عن غيرهما.

وحكى الكِرْمانيُّ عن ابن بَطّال أنَّه ضَبَطَه «الأُدْر» بضمِّ الهمزة وسكون المهمَلة بعدها راء، وأنَّه جَمْعُ آدَرَ[٢] وهي نَفخة الخُصية. قال: وهو غريب شاذّ. انتهى، ولم أرَ ذلك في كتاب ابن بَطّال، فليُحرَّر.

ووَقَعَ عند الإسماعيليّ في سياق رواية عبَّاد بن منصور بلفظ: «أن يَرقُوا من الحُمة، وأذِنَ برُقية العين والنَّفس. فعلى هذا فقوله: والأُذُن، في الرِّواية المعلَّقة تصحيف من قوله: أذِنَ، فِعل ماضٍ من الإذن، لكن زاد الإسماعيليّ في رواية من هذا الوجه: وكان زيد بن ثابت يَرقي من الأُذن والنَّفس. فالله أعلم[٣]. وسيأتي بعد أبواب «باب رُقية العين»[٤] وغير ذلك.

**وقوله: «رَخَّصَ لأهلِ بيت من الأنصار»** هم آل عَمْرو بن حَزْم، وَقَعَ ذلك عند مسلم

---

(١) هو الباب رقم (٣٧).

(٢) وقع في الأصلين و(س): جمع أدرة، وكذلك نقله العيني في «عمدة القاري» عن الحافظ، واعترضه بأنه خلاف ما نقله الكرماني عن ابن بطال، مع أنَّ الحافظ نفسه في «انتقاض الاعتراض» ٢/ ٥١٠ قيَّد هذا بقوله: جمع آدَرَ بالمدّ، وهذا يوافق ما رأيناه في «شرح الكرماني» ٢٠/ ١١حيث نقل عن ابن بطال قوله: الأُدْر جمع الآدر. قال الكرماني: أقول: يعني نحو الحمر والأحمر، فالظاهر أنَّ الحافظ كان قال في أول الأمر: جمع أدرة، خطأ، فانتسخت عنه كذلك، ثم عدّلها مؤخراً، ولم يقع للعيني النسخة التي عدّل الحافظ فيها ذلك، والله أعلم.

(٣) ومما يدفع القول بالتصحيف أيضاً أنَّ رواية البزار كما قدّمنا بذكر رقية العين والنملة، ورواية أبي يعلى بذكر رقية الحمة والعين والنفس، فالظاهر أنه اضطراب من عبَّاد بن منصور، والله أعلم.

(٤) وهو الباب رقم (٣٥).

(٢١٩٩) من حديث جابر، والمخاطَب بذلك منهم عُمارة بن حَزْم كما بَيَّنته في ترجمتِه في كتاب الصحابة.

## ٢٧- بابُ حَرْقِ الحصير ليُسَدَّ به الدَّمُ

**٥٧٢٢- حدَّثنا سعيدُ بنُ عُفَيرٍ، حدَّثنا يعقوبُ بنُ عبدِ الرَّحمنِ القاريُّ، عن أبي حازِمٍ، عن سَهْلِ بنِ سعدٍ الساعِدِيِّ، قال: لمَّا كُسِرَت على رأسِ النبيِّ ﷺ البَيضةُ، وأُدْمِيَ وجهُه، وكُسِرَت رَباعيَتُه، وكان عليٌّ يَخْتَلِفُ بالماءِ في المِجَنِّ، وجاءت فاطمةُ تَغْسِلُ عن وجهِه الدَّمَ، فلمَّا رَأت فاطمةُ عليها السَّلام الدَّمَ يزيدُ على الماءِ كَثْرةً، عَمَدَت إلى حَصِيرٍ فأحرَقَتْها، وألصَقَتْها على جُرْحِ رسولِ الله ﷺ، فرَقَأَ الدَّمُ.**

١٠/١٧٤ قوله: «**بابُ حَرْقِ الحَصير**» كذا لهم، وأنكَرَه ابن التِّين، فقال: والصَّواب إحراقُ الحَصير لأنَّه من أحرَقَ، أو تحريق من حَرَّقَ، قال: فأمَّا الحَرْق فهو حَرْقَ الشَّيءِ يُؤذيه. قلت: لكن له توجيهٌ.

وقوله: «**ليُسَدّ به الدَّم**» هو بالسِّين المهمَلة، أي: مَجاري الدَّم، أو ضَمَّنَ «سَدَّ» معنى قَطَعَ، وهو الوجه، وكأنَّه أشارَ إلى أنَّ هذا ليس من إضاعة المال لأنَّه إنَّما يُفعَل للضَّرورة المبيحة، وقد كان أبو الحسن القابِسيّ يقول: ودِدْنا لو عِلمنا ذلك الحَصير ممَّا كان لنتَّخِذه دَواء لقطع الدَّم، قال ابن بَطّال: قد زَعَمَ أهل الطِّبّ أنَّ الحَصير كلَّها إذا أُحرِقَت تُبطِل زيادة الدَّم، بل الرَّماد كلّه كذلك، لأنَّ الرَّماد من شأنه القَبْض، ولهذا تَرجَمَ التِّرمِذيّ لهذا الحديث (٢٠٨٥): «التَّداوي بالرَّمادِ».

وقال المهلَّب: فيه أنَّ قطع الدَّم بالرَّمادِ كان معلوماً عندهم، لا سيَّما إن كان الحَصير من دِيْس السُّعد[1]، فهي معلومة بالقَبْضِ وطِيب الرَّائحة، فالقَبض يَسُدّ أفواه الجُرح، وطِيب الرَّائحة يذهب بزَهَمِ الدَّم، وأمَّا غَسل الدَّم أوَّلاً فينبغي أن يكون إذا كان الجُرح

(١) السُّعْد، بالضم نبت طيِّب الريح. والدِّيْس: جنس أعشاب مائية من الفصيلة السُّعْدية يصنع منه الحُصُر.

غيرَ غائر، أمَّا لو كان غائراً فلا يُؤمَن معه ضَرَر الماء إذا صُبَّ فيه.

وقال الموفَّق عبد اللَّطيف: الرَّماد فيه تَجفيف وقِلّة لَذْع، والمجَفِّف إذا كان فيه قوّة لَذْع رُبَّما هَيَّجَ الدَّم وجَلَبَ الورَم. ووَقَعَ عند ابن ماجَهْ (٣٤٦٥) من وجه آخر عن سَهل بن سعد: أحرَقَتْ له ـ حين لم يَرقَأ ـ قِطعة حَصيرٍ خَلَقٍ، فوضَعَت رَمادَه عليه.

وقد تقدَّم شرح حديث الباب، وهو حديث سَهل بن سعد في غَسل فاطمة وجه النبيّ ﷺ من الدَّم لمَّا جُرِحَ يوم أُحُد، في كتاب الجهاد (٢٩٠٣و٢٩١١).

وقوله في آخر الحديث: «فرَقَأ» بِقافٍ وهمزة، أي: بَطَل خروجه. وفي رواية (٤٠٧٥): فاستَمسَكَ الدَّم.

## ٢٨- باب الحُمّى مِن فَيْح جَهنّم

**٥٧٢٣- حدَّثنا يحيى بنُ سليمانَ، حدَّثني ابنُ وَهْب، قال: حدَّثني مالكٌ، عن نافعٍ، عن ابنِ عمرَ رضي الله عنهما، عن النبيِّ ﷺ قال: «الحُمَّى من فَيحِ جَهَنَّمَ، فأطْفِئوها بالماءِ».**

**قال نافعٌ: وكان عبدُ الله يقول: اكْشِف عَنّا الرِّجْزَ.**

**٥٧٢٤- حدَّثنا عبدُ الله بنُ مَسْلَمةَ، عن مالكٍ، عن هشامٍ، عن فاطمةَ بنت المنذِرِ: أنَّ أسماءَ ابنةَ أبي بكرٍ رضي الله عنهما كانت إذا أُتِيَتْ بالمرأةِ قد حُمَّت تَدْعو لها، أخَذَتِ الماءَ فصَبَّتْه بينَها وبينَ جَيبها، وقالت: كان رسولُ الله ﷺ يأمُرُنا أن نَبْرُدَها بالماءِ.**

**٥٧٢٥- حدَّثنا محمَّدُ بنُ المثنَّى، حدَّثنا يحيى، حدَّثنا هشامٌ، أخبرني أبي، عن عائشةَ، عن النبيِّ ﷺ، قال: «الحُمَّى من فَيْحِ جَهَنَّمَ، فابْرُدُوها بالماءِ».**

**٥٧٢٦- حدَّثنا مُسدَّدٌ، حدَّثنا أبو الأحوَصِ، حدَّثنا سعيدُ بنُ مسروقٍ، عن عَبايةَ بنِ رِفاعةَ، عن جَدِّه رافعِ بنِ خَدِيجٍ، قال: سمعتُ رسولَ الله ﷺ يقول: «الحُمَّى من فَيحِ جَهَنَّمَ، فابْرُدُوها بالماءِ».**

قوله: «باب الحُمَّى من فَيح جَهَنَّم» بفتح الفاء وسكون التَّحتانيَّة بعدها مُهمَلة، وسيأتي

١٠/١٧٥ في حديث رافع آخرَ الباب:/ «من فَوْحِ» بالواو، وتقدَّم من حديثه في صِفَة النار (٣٢٦٢) بلفظ: «فَوْر» بالرَّاءِ بَدَل الحاء، وكلّها بمعناهُ، والمراد سُطوع حَرّها ووَهَجُه. والحُمَّى أنواع كما سأذكره.

واختُلِفَ في نِسبَتها إلى جَهَنَّم، فقيل: حقيقةٌ، واللهَب الحاصل في جِسم المحموم قِطعةٌ من جَهَنَّم، وقَدَّرَ الله ظُهورها بأسبابٍ تقتضيها ليَعتَبِر العبادُ بذلك، كما أنَّ أنواع الفَرَح واللَّذّة من نَعيم الجنَّة، أظهَرَها في هذه الدّار عِبرةً ودلالةً. وقد جاء في حديث أخرجه البزَّار[1] من حديث عائشة بسندٍ حسن. وفي الباب عن أبي أُمامةَ عند أحمد (٢٢١٦٥). وعن أبي رَيحانة عند الطبرانيّ[2]. وعن ابن مسعود في «مُسنَد الشِّهاب» (٦٢): «الحُمَّى حَظُّ المؤمن من النار».

وهذا كما تقدَّم في حديث الأمر بالإبرادِ أنَّ شِدّة الحرّ من فَيْح جَهَنَّم، وأنَّ الله أذِنَ لها بنَفَسَين (٥٣٧). وقيل: بل الخبر ورَدَ مَورِد التَّشبيه، والمعنى: أنَّ حَرّ الحُمَّى شبيه بحرِّ جَهَنَّم تنبيهاً للنُّفوسِ على شِدّة حَرّ النار، وأنَّ هذه الحرارة الشَّديدة شبيهة بفَيحِها، وهو ما يُصيب مَن قَرُبَ منها من حَرّها، كما قيل بذلك في حديث الإبراد، والأوَّل أولى، والله أعلم. ويُؤيِّده قول ابن عمر في آخر الباب.

وذكَر المصنِّف فيه أربعة أحاديث:

**الحديث الأول**: حديث ابن عمر. أخرجه من طريق عبد الله بن وهب عن مالك، وكذا مسلم (٢٢٠٩/ ٧٩). وأخرجه النَّسائيُّ (ك٧٥٦٤) من طريق عبد الرَّحمن بن القاسم عن مالك، قال الدّارَقُطنيُّ في «الموطآت»: لم يَروِه من أصحاب مالك في «الموطَّأ» إلّا ابن وهب وابن القاسم، وتابَعَهما الشافعيّ وسعيد بن عُفَير وسعيد بن داود، قال: ولم يأتِ به مَعْن

(١) كما في «كشف الأستار» (٧٦٥).

(٢) لم نقف عليه فيما طبع من «المعجم الكبير»، وهو عند ابن أبي الدنيا في «المرض والكفارات» (٢١)، وعند الطحاوي في «شرح مشكل الآثار» (٢٢١٧)، وغيرهما.

ولا القَعنبيّ ولا أبو مَصعَب ولا ابن بُكَير[١]. انتهى، وكذا قال ابن عبد البَرِّ في «التقصّي». وقد أخرجه شيخنا في «تقريبه» من رواية أبي مَصعَب عن مالك، وهو ذهول منه، لأنَّه اعتَمَدَ فيه على «الملخَّص» للقابِسيّ، والقابِسيّ إنَّما أخرج «الملخَّص» من طريق ابن القاسم عن مالك، وهذا ثاني حديث عَثَرت عليه في «تقريب الأسانيد» لشيخِنا عَفا الله تعالى عنه من هذا الجِنس، وقد نَبَّهت عليه نصيحةً لله تعالى، والله أعلم.

وقد أخرجه الدّارَقُطنيُّ والإسماعيليّ من رواية حَرْمَلة عن الشافعيّ[٢]، وأخرجه الدّارَقُطنيُّ من طريق سعيد بن عُفَير، ومن طريق سعيد بن داود، ولم يُخرجه ابن عبد البَرِّ في «التَّمهيد» لأنَّه ليس في رواية يحيى بن يحيى اللَّيثيّ، والله أعلم.

**قوله: «فأطْفِئوها»** بِهمزة قطع ثمَّ طاء مُهمَلة وفاء مكسورة ثمَّ همزة: أمر بالإطفاء، وتقدَّم في رواية عُبيد الله بن عمر عن نافع في صِفَة النار من بَدْء الخلق (٣٢٦٤) بلفظ: «فابرُدُوها»، والمشهور في ضبطها بهمزة وصل والرَّاء مضمومة، وحُكي كسرها، يقال: بَرَدْتُ الحُمَّى أبْرُدُها بَرْداً، بوزنِ قَتَلتُها أقتُلها قتْلاً، أي: أسكَنتُ حَرارَتها، قال شاعر الحَماسة[٣]:

إذا وجدتُ لَهيبَ الحُبِّ في كَبِدي ... أقبلتُ نحوَ سِقاءِ القومِ أبتَرِدُ
هَبْني بَرَدْتُ ببَرْد الماءِ ظاهِرَهُ ... فمَن لِنارٍ على الأحشاء تتَّقِدُ

---

(١) جاء هذا الحديث في مطبوع محمد فؤاد عبد الباقي ٢/ ٩٤٥، فأوهم أنه في رواية يحيى بن يحيى الليثي، وليس هو في النسخ العتيقة المعتمدة التي بأيدينا من رواية يحيى الليثي، ولا ذكره ابن عبد البر في «التمهيد» في جملة أحاديث مالك عن نافع عن ابن عمر، ومعلوم أنه اعتمد فيه رواية يحيى الليثي، على أنَّ هذا الحديث قد ذكره ابن العربي في كتابه «المسالك» ٧/ ٤٦٢، وكان قد اعتمد رواية يحيى الليثي فيه أيضاً، فلعله وقع في بعض النسخ القديمة التي برواية يحيى الليثي دون بعض، والله تعالى أعلم.

(٢) وأخرجه من طريقه أيضاً ابن حبان (٦٠٦٧)، وأبو نعيم في «الحلية» ٩/ ١٥٧، والبيهقي في «معرفة السنن والآثار» (١٦٤٥).

(٣) هو عُروة بن أُذَينة، انظر «الأغاني» ١٨/ ٣٢٩.

وحكى عِيَاض روايةً بهمزة قطع مفتوحة وكسر الرَّاء، من أبرَدَ الشَّيء: إذا عالجَه فصَيَّرَه بارداً، مِثل أسخَنَه: إذا صَيَّرَه سُخناً. وقد أشارَ إليها الخطَّابيّ. وقال الجَوهريّ: إنَّها لُغة رَديئة.

**قوله:** «بالماءِ» في حديث أبي هريرة عند ابن ماجَهْ (٣٤٧٥): «بالماءِ البارد. ومثله في حديث سَمُرة عند أحمد[1].

ووَقَعَ في حديث ابن عبَّاس: «بماءِ زَمزَم» كما مَضَى في صِفَة النار (٣٢٦١) من رواية أبي جَمْرة، بالجيم، قال: كنتُ أُجالسُ ابن عبَّاس بمَكّة، فأخَذَتْني الحُمَّى، وفي رواية أحمد (٢٦٤٩): كنتُ أدفَعُ الناسَ عن ابن عبَّاس فاحتَبست أياماً فقال: ما حَبَسَك؟ قلت: الحُمَّى، قال: ابرُدْها بماءِ زَمزَم، فإنَّ رسولَ الله ﷺ قال: «الحُمَّى من فَيح جَهَنَّم فابْرُدُوها بالماءِ أو بماءِ زَمزَم» شَكَّ همَّام. كذا في راوية البخاريّ (٣٢٦١) من طريق أبي عامر/ العَقَديّ عن همَّام. وقد تَعلَّقَ به مَن قال بأنَّ ذِكْر ماء زَمزَم ليس قَيداً لشَكِّ راويه فيه. وممَّن ذهب إلى ذلك ابن القَيِّم. ١٧٦/١٠

وتُعقِّبَ بأنَّه وَقَعَ في رواية أحمد (٢٦٤٩) عن عَفّان عن همَّام: «فابرُدُوها بماءِ زَمزَم» ولم يَشُكّ، وكذا أخرجه النَّسائيُّ (ك٧٥٦٨) وابن حِبّان (٦٠٦٨)، والحاكم[2] من رواية عَفّان، وإن كان الحاكم وهم في استدراكه. وتَرجَمَ له ابن حِبّان بعد إيراده حديث ابن عمر (٦٠٦٦) فقال: «ذكْرُ الخبر المفسِّر للماءِ المُجمَل في الحديث الذي قبله، وهو أنَّ شِدّة الحُمَّى تُبرَد بماءِ زَمزَم دونَ غيره من المياه»، وساقَ حديث ابن عبَّاس، وقد تُعقِّبَ ـ على تقدير أن لا شَكَّ في ذِكْر ماء زَمزَم فيه ـ بأنَّ الخِطاب لأهلِ مَكّة خاصّة لتَيَسُّرِ ماء زَمزَم عندهم، كما خُصَّ الخِطاب بأصلِ الأمر بأهلِ البلاد الحارّة. وخَفِيَ ذلك على بعض الناس.

---

(١) هو عند أحمد (٢٢٤٢٥)، لكن من حديث ثوبان مولى رسول الله ﷺ، وأما حديث سمرة فهو عند البزار (٤٥٩٩)، والطبراني في «الكبير» (٦٩٤٧) وغيرهما، وأسانيد الأحاديث الثلاثة ضعاف.

(٢) رواية الحاكم ٤/ ٤٠٣ بإطلاق ذكر الماء، دون تقييده بأنه زمزم، لكن جاء عنده ٤/ ٢٠٠ من طريق عبد الله بن رجاء عن همام، بتقييده، فصار لهذا الحديث طريق أخرى غير طريقي عفان بن مسلم وأبي عامر العقدي.

قال الخطَّابيُّ ومَن تَبِعَه: اعتَرَضَ بعضُ سُخَفاء الأطبّاء على هذا الحديث بأن قال: اغتسال المحموم بالماءِ خَطِر، يُقرِّبه من الهلاك، لأنَّه يجمع المسامَّ ويَحقُن البُخار ويَعكِس الحرارة إلى داخل الجسم، فيكون ذلك سبباً للتَّلَف. قال الخطَّابيُّ: غَلِطَ بعض مَن يُنسَب إلى العلم فانغَمَسَ في الماء لمَّا أصابته الحُمَّى، فاحتَقَنَتِ الحرارة في باطن بَدَنه فأصابته عِلّة صَعبة كادَت تُهلِكه، فلمَّا خَرَجَ من عِلَّته قال قولاً سَيِّئاً لا يَحسُن ذِكْرُه، وإنَّما أوقَعَه في ذلك جهلُه بمعنى الحديث.

والجواب أنَّ هذا الإشكال صَدَرَ عن صَدْرٍ مُرتابٍ في صِدق الخبر، فيقال له أوَّلاً: مِن أين حَمَلت الأمر على الاغتسال؟ وليس في الحديث الصَّحيح بيان الكيفيَّة فضلاً عن اختصاصها بالغُسْل، وإنَّما في الحديث الإرشاد إلى تَبريد الحُمَّى بالماء، فإن أظهَرَ الوجودُ أو اقتَضَت صِناعة الطِّبّ أنَّ انغِماس كلّ محموم في الماء أو صَبَّه إيّاه على جميع بَدَنه يَضُرّه فليس هو المراد، وإنَّما قَصَدَ ﷺ استعمال الماء على وجه يَنفَع، فليُبحَث عن ذلك الوجه ليَحصُل الانتفاع به، وهو كما وَقَعَ في أمره العائن بالاغتسال وأطلَقَ[1]، وقد ظَهَرَ من الحديث الآخر أنَّه لم يُرِد مُطلَق الاغتسال، وإنَّما أراد الاغتسال على كيفيَّة مخصوصة[2]، وأولَى ما يُحمَل عليه كيفيَّة تَبريد الحُمَّى ما صَنَعَتْه أسماء بنت الصِّدّيق، فإنَّها كانت تَرُشّ على بَدَن المحموم شيئاً من الماء بين يَدَيه وثوبه، فيكون ذلك من باب النُّشرة[3] المأذون فيها، والصحابيّ ولا سيَّما مِثل أسماء التي هي ممَّن كان يُلازِم بيت النبيّ ﷺ أعلم بالمرادِ من غيرها، ولعلَّ هذا هو السِّرّ في إيراد البخاريّ لحديثِها عَقِب حديث ابن عمر المذكور، وهذا من بَديع ترتيبه.

---

(١) أخرجه مسلم (٢١٨٨)، والترمذي (٢٦٢)، والنسائي في «الكبرى» (٧٥٧٣) من حديث ابن عباس.

(٢) أخرجه أحمد (١٥٩٨٠)، والنسائي في «الكبرى» (٩٩٦٦) من حديث أبي أمامة بن سهل بن حنيف، عن أبيه، وهو أيضاً عند ابن ماجه (٣٥٠٩)، والنسائي في «الكبرى» (٧٥٧١) لكن جعلاه من حديث ابنه أبي أمامة بن سهل بن حنيف، وأبو أمامة صحابي له رؤية، فلم يدرك القصة، فيحمل على أنه سمعها من أبيه، كما عند أحمد والنسائي (٩٩٦٦).

(٣) سيذكر الحافظ تفسيرها عند شرح الباب (٤٩) من كتاب الطب.

وقال المازَرِيّ: لا شَكَّ أنَّ عِلم الطِّبّ من أكثر العلوم احتياجاً إلى التَّفصيل، حتَّى إنَّ المريض يكون الشَّيء دَواءَه في ساعة، ثمَّ يصير داءً له في الساعة التي تليها، لعارضٍ يَعرِض له من غَضَب يُحمي مِزاجه مثلاً فيَتغيَّر عِلاجه، ومثل ذلك كثير، فإذا فُرِضَ وجود الشِّفاء لشخصٍ بشيءٍ في حالة ما، لم يَلزَم منه وجود الشِّفاء به له أو بغيره في سائر الأحوال، والأطبّاء مُجمِعونَ على أنَّ المرض الواحد يختلف عِلاجه باختلاف السِّنّ والزَّمان والعادة والغِذاء المتقدِّم والتَّأثير المألوف وقوّة الطِّباع. ثمَّ ذكر نحو ما تقدَّمَ.

قالوا: وعلى تقدير أن يَرِد التَّصريح بالاغتسال في جميع الجسد، فيُجاب بأنَّه يحتمل أن يكون أراد أنَّه يقع بعد إقلاع الحُمَّى، وهو بعيد. ويحتمل أن يكون في وقت مخصوص، بعَدَدٍ مخصوص فيكون من الخواصّ التي اطَّلَعَ ﷺ عليها بالوحي، ويَضمَحِلّ عند ذلك جميع كلام أهل الطِّبّ.

وقد أخرج التِّرمِذيّ (٢٠٨٤) من حديث ثوبان مرفوعاً: «إذا أصاب أحدَكم الحُمَّى ـ وهي قِطعة من النار ـ فليُطفِئها عنه بالماء، يَستَنقِع في نَهَر جارٍ، ويَستَقبِل جِريَتَه، وليَقُل: باسمِ الله، اللهمَّ اشفِ عبدك وصَدِّق رسولَك، بعد صلاة الصُّبح قبل طُلوع الشمس، وليَنغَمِسْ فيه ثلاث غَمَسات ثلاثة أيام، فإن لم يَبرأ فخمس، وإلّا فسبع، وإلّا فتِسع، فإنَّها لا تكاد تُجاوِز تِسعاً بإذنِ الله» قال التِّرمِذيّ: غريب. قلت: وفي سنده سعيد بن زُرعة مُختَلَف فيه.

١٠/١٧٧ قال: ويحتمل أن يكون لبعضِ الحُمَّيَات/ دونَ بعض، في بعض الأماكن دونَ بعض، لبعضِ الأشخاص دونَ بعض. وهذا أوجَه، فإنَّ خِطابه ﷺ قد يكون عامّاً، وهو الأكثر، وقد يكون خاصّاً كما قال: «لا تَستَقبِلوا القِبْلة بغائطٍ ولا بَول، ولكن شَرِّقوا أو غَرِّبوا» فقوله: «شَرِّقوا أو غَرِّبوا» ليس عامّاً لجميع أهل الأرض، بل هو خاصّ لمن كان بالمدينة النبويَّة وعلى سَمْتِها، كما تقدَّم تقريره في كتاب الطَّهارة (١٤٤)، فكذلك هذا يحتمل أن يكون مخصوصاً بأهلِ الحِجاز وما والاهم إذ كان أكثر الحُمَّيات التي تَعرِض لهم من العَرَضيَّة الحادثة

عن شِدّة الحرارة، وهذه يَنفَعها الماء البارد شُرباً واغتسالاً، لأنَّ الحُمَّى حَرارة غريبة تَشتَعِل في القلب وتَنتَشِر منه بتَوسُّطِ الرّوح والدَّم في العُروق إلى جميع البَدَن، وهي قسمان: عَرَضيَّة: وهي الحادثة عن ورَم أو حركة، أو إصابة حَرارة الشمس، أو القَيظ الشَّديد ونحو ذلك، ومرَضيَّة: وهي ثلاثة أنواع، وتكون عن مادّة، ثمَّ منها ما يُسخِّن جميع البَدَن، فإن كان مَبدَأ تَعلُّقها بالرّوحِ فهي حُمَّى يومٍ، لأنَّها تقع غالباً في يوم ونِهايتها إلى ثلاث، وإن كان تَعلُّقها بالأعضاءِ الأصليَّة فهي حُمَّى دِقّ، وهي أخطَرها، وإن كان تَعلُّقها بالأخلاطِ سُمّيَت عَفَنيَّة، وهي بعَدَدِ الأخلاط الأربعة، وتحت هذه الأنواع المذكورة أصناف كثيرة بسببِ الإفراد والتَّركيب.

وإذا تَقرَّرَ هذا فيجوز أن يكون المراد النَّوع الأوَّل، فإنَّها تَسكُن بالانغِماس في الماء البارد، وشُربِ الماء المبرَّد بالثَّلجِ وبغيره، ولا يحتاج صاحبها إلى عِلاج آخر، وقد قال جالينوس في كتاب «حيلة البُرء»: لو أنَّ شابّاً حسن اللَّحم خِصْب البَدَن ليس في أحشائه ورَم، استَحَمَّ بماءٍ بارد، أو سَبَحَ فيه وقتَ القَيظ عند مُنتَهَى الحُمَّى لانتفَع بذلك. وقال أبو بكر الرَّازيّ: إذا كانت القوى قويَّة والحُمَّى حادّة والنُّضج بيِّن، ولا وَرَم في الجَوف ولا فتق، فإنَّ الماء البارد يَنفَع شربُه، فإن كان العَليل خِصْب البَدَن، والزَّمان حارّاً وكان مُعتاداً باستعمال الماء البارد اغتسالاً فليُؤْذَن له فيه.

وقد نَزَّلَ ابن القَيِّم حديث ثوبان على هذه القُيود، فقال: هذه الصِّفة تَنفَع في فصل الصَّيف في البلاد الحارّة في الحُمَّى العَرَضيَّة أو الغِبّ الخالصة التي لا ورَم معها، ولا شيء من الأعراض الرَّديئة، والمواد الفاسدة، فيُطفِئها بإذنِ الله، فإنَّ الماء في ذلك الوقت أبرَدُ ما يكون لبُعدِه عن مُلاقاة الشمس، ووُفُور القُوى في ذلك الوقت لكَونِه عَقِب النَّوم والسُّكون وبَردِ الهواء، قال: والأيام التي أشارَ إليها هي التي يقع فيها بُحْرانُ الأمراض الحادّة غالباً، ولا سيَّما في البلاد الحارّة، والله أعلم.

قالوا: وقد تَكَرَّرَ في الحديث استعماله ﷺ الماء البارد في عِلَّته، كما قال: «صُبّوا عليَّ من

سبع قِرَب لم تُحلَل أوكيَتهنَّ»[١] وقد تقدَّم شرحه. وقال سَمُرة: كان رسول الله ﷺ إذا حُمَّ دَعَا بقِربةٍ من ماء، فأفرَغَها على قَرْنه فاغتَسَلَ. أخرجه البزَّار (٤٥٩٩)، وصَحَّحَه الحاكم (٤/ ٤٠٣-٤٠٤)، ولكن في سنده راوٍ ضعيف. وقال أنس رفعه: «إذا حُمَّ أحدكم فليَسُنَّ عليه من الماء البارد من السَّحَر ثلاث لَيالٍ» أخرجه الطَّحَاويُّ[٢] وأبو نُعَيم في «الطِّبّ» (٦٠١) والطبرانيُّ في «الأوسط» (٥١٧٤)، وصَحَّحَه الحاكم (٤/ ٢٠٠). وسنده قويّ، وله شاهد من حديث أمّ خالد بنت سعيد أخرجه الحسن بن سفيان في «مُسنَده» وأبو نُعَيم في «الطِّبّ» من طريقه، وقال عبد الرَّحمن بن المرَقَّع رَفَعَه: «الحُمَّى رائد الموت، وهي سِجن الله في الأرض، فبَرِّدوا لها الماء في الشِّنان، وصُبّوه عليكم فيما بين الأذانَينِ المغرب والعِشاء» قال: ففَعَلوا فذهبت عنهم. أخرجه الطبرانيُّ[٣].

وهذه الأحاديث كلّها تَرُدّ التَّأويل الذي نَقَلَه الخطَّابيُّ عن ابن الأنباريّ أنَّه قال: المراد بقولِه: «فابرُدُوها»: الصَّدَقة به. قال ابن القَيِّم: أظنّ الذي حَمَلَ قائل هذا أنَّه أشكَلَ عليه استعمال الماء في الحُمَّى فعَدَلَ إلى هذا، وله وجه حسن، لأنَّ الجزاء من جِنس العَمَل، فكأنَّه لمَّا أخمَدَ لَهيب العَطشان بالماءِ أخمَدَ الله لَهيب الحُمَّى عنه، ولكن هذا يُؤخَذ من فقه الحديث وإشارَته، وأمَّا المراد به بالأصلِ فهو استعماله في البَدَن حقيقةً كما تقدَّمَ، والله أعلم.

١٠/١٧٨ **قوله: «قال نافع: وكان عبد الله»** أي: ابن عمر **«يقول: اكْشِف/ عَنّا الرِّجْز»** أي: العذاب، وهذا موصول بالسَّنَدِ الذي قبله، وكأنَّ ابن عمر فَهِمَ من كَون أصل الحمَّى من جَهَنَّم أنَّ مَن أصابته عُذِّبَ بها، وهذا التَّعذيب يختلف باختلاف مَحَلِّهِ: فيكون للمؤمنِ تكفيراً لذُنوبِه وزيادةً في أُجوره كما سَبَقَ، وللكافرِ عقوبةً وانتقاماً. وإنَّما طلبَ ابن عمر كَشفَه مع ما فيه من الثَّواب لمشروعيَّة طلب العافية من الله سبحانه[٤]، إذ هو قادِر على أن يُكفِّر

---

(١) تقدم قريباً (٥٧١٤).

(٢) في «شرح المشكل» (١٨٦٠)، وفات الحافظَ رحمه الله أن يخرجه من «سنن النسائي الكبرى» (٧٥٦٦).

(٣) لم نقف عليه فيما طبع من «المعجم الكبير»، وقد أخرجه من طريقه أبو نعيم في «معرفة الصحابة» (٤٥٣٨).

(٤) كما في حديث أبي بكر الصديق عند أحمد (٥)، والنسائي في «الكبرى» (١٠٦٥٨).

سَيِّئات عبده، ويُعظِم ثوابه، من غير أن يُصيبه شيء يَشُقّ عليه، والله أعلم.

**الحديث الثاني: قوله: «عن هشام»** هو ابن عُرْوة بن الزُّبَير، وفاطمة بنت المنذِر، أي: ابن الزُّبَير، هي بنت عَمّه وزوجته، وأسماء بنت أبي بكر جَدَّتهما لأبَويهما معاً.

**قوله: «بينها وبين جَيبها»** بفتح الجيم وسكون التَّحتانيَّة بعدها موحَّدة: هو ما يكون مُفرَّجاً من الثَّوب كالكُمِّ والطَّوق، وفي رواية عَبْدة عن هشام عند مسلم (٢٢١١): فتَصُبّه في جَيْبها.

**قوله: «أن نَبْرُدها»** بفتح أوَّله وضمِّ الرَّاء الخفيفة، وفي رواية لأبي ذرٍّ: بضمِّ أوَّله وفتح الموحَّدة وتشديد الرَّاء، من التَّبريد، وهو بمعنى رواية أبرَدَ بهمزةٍ مقطوعة، زاد عبدة في روايته: وقال: «إنَّها من فيح جَهَنَّم».

**الحديث الثالث:** حديث عائشة.

**قوله: «يحيى»** هو القَطّان، وهشام: هو ابن عُرْوة أيضاً. وأشارَ بإيرادِ روايته هذه عَقِب الأولى إلى أنَّه ليس اختلافاً على هشام، بل له في هذا المتن إسنادان، بقَرِينة مُغايرَة السِّياقَين.

**الحديث الرابع:** حديث رافع بن خَديج.

**قوله: «من فَيح جَهَنَّم»** في رواية السَّرَخْسيّ: «من فَوح» بالواو، وتقدَّم في صِفَة النار (٣٢٦٢) من بَدْء الخلق من هذا الوجه بلفظ: «من فَوْر»، وكلّها بمعنًى، وتقدَّم هناك بلفظ: «فابْرُدُوها عنكم» بزيادة «عنكم»، وكذا زادَها مسلم في روايته عن هَنّاد بن السَّريّ عن أبي الأحوص[1] بالسَّنَدِ المذكور هنا.

## ٢٩- بابُ من خَرَج من الأرض التي لا تُلايِمُه

**٥٧٢٧- حدَّثنا عبدُ الأعلى بنُ حمَّادٍ، حدَّثنا يزيدُ بنُ زُرَيعٍ، حدَّثنا سعيدٌ، عن قَتَادةَ، أنَّ أنسَ بنَ مالكٍ حدَّثهم: أنَّ ناساً ـ أو رجالاً ـ من عُكْلٍ وعُرَينةَ قَدِموا على رسولِ الله ﷺ، وتَكلَّموا بالإسلامِ، فقالوا: يا نبيَّ الله إنّا كنَّا أهلَ ضَرْعٍ، ولم نَكُن أهلَ رِيفٍ، واستَوْخَمُوا**

(١) كذا قال الحافظ رحمه الله، وهو سبْق نظر منه، لأنَّ الذي زادها سفيانُ الثوري في روايته عن أبيه (٢٢١٢) (٨٤)، وهي الطريق التالية عند مسلم لطريق هناد بن السري عن أبي الأحوص.

المدينةَ، فأمَرَ لهم رسولُ الله ﷺ بذَوْدٍ وبِرَاعٍ، وأمَرَهم أن يَخرُجوا فيه فيَشْرَبوا من ألبانها وأبوالها، فانطَلَقوا، حتَّى كانوا ناحيةَ الحَرّةِ كفروا بعدَ إسلامِهم، وقَتَلوا راعيَ رسولِ الله ﷺ، واستاقُوا الذَّوْدَ، فبَلَغَ النبيَّ ﷺ، فبَعَثَ الطَّلَبَ في آثارهم، وأمَرَ بهم، فسَمَروا أعيُنَهم وقَطَعوا أيدِيَهم، وتُرِكوا في ناحيةِ الحَرّةِ حتَّى ماتُوا على حالهم.

قوله: «بابُ مَن خَرَجَ من الأرض التي لا تُلايِمُه» بتحتانيَّةٍ مكسورة، وأصله بالهمز، ثمَّ كَثُرَ استعماله فسُهِّلَ، وهو من الملاءَمة بالمدّ، أي: الموافَقة، وزناً ومعنًى.

وذكر فيه قصَّة العُرَنيِّينَ، وقد تقدَّمَتِ الإشارة إليها قريباً (٥٦٨٥)، وكأنَّه أشارَ إلى أنَّ الحديث الذي أورَدَه بعده في النَّهي عن الخروج من الأرض التي وَقَعَ فيها الطاعون ليس على عُمومه. وإنَّما هو مخصوص بمَن خَرَجَ فِراراً منه، كما سيأتي تقريره إن شاء الله تعالى.

## ٣٠- بابُ ما يُذكر في الطَّاعون

١٨٠/١٠ قوله: «بابُ ما يُذكَر في الطّاعون» أي: ممَّا يَصِحّ على شرطه. والطاعون بوزنِ فاعول من الطَّعْن، عَدَلوا به عن أصله ووضَعوه دالاً على الموت العامّ كالوباء، ويقال: طُعِنَ فهو مَطعون وطَعِين: إذا أصابه الطاعون، وإذا أصابه الطَّعن بالرُّمحِ فهو مَطعون. هذا كلام الجَوْهريّ، وقال الخليل: الطاعون: الوباء. وقال صاحب «النِّهاية»: الطاعون: المرض العامّ الذي يَفسُد له الهواء، وتَفسُد به الأمزِجة والأبدان. وقال أبو بكر بن العربيّ: الطاعون: الوجع الغالب الذي يُطفِئ الرّوح كالذَّبحة، سُمّيَ بذلك لعُمومِ مُصابه وسُرعة قتله. وقال أبو الوليد الباجيّ: هو مرض يَعُمّ الكثير من الناس في جهة من الجِهات، بخِلَاف المعتاد من أمراض الناس، ويكون مرضهم واحداً بخِلَاف بقيَّة الأوقات فتكون الأمراض مُختَلِفة. وقال الدَّاوُوديّ: الطاعون: حَبّة تَخرُج في الأرفاغ[1] وفي كلّ طَيٍّ من الجسد، والصَّحيح أنَّه الوباء.

---

(١) تصحف في (س) إلى: الأرقاع. والأرفاغ جمعُ رفْغ، بضم الراء وفتحها: وهي أصول المغابن كالآباط والحوالب، وغيرها من مطاوي الأعضاء.

وقال عِيَاض: أصل الطاعون القُروح الخارجة في الجسد، والوباء عُموم الأمراض، فسُمّيَت طاعوناً لشَبَهِها بها في الهلاك، وإلّا فكلّ طاعون وباءٌ، وليس كلّ وباء طاعوناً. قال: ويدلّ على ذلك أنَّ وباء الشّام الذي وَقَعَ في عَمَواس إنَّما كان طاعوناً، وما ورَدَ في الحديث: أنَّ الطاعون وخز الجِنّ[1]. وقال ابن عبد البَرِّ: الطاعون: غُدّة تَخرُج في المَراقّ والآباط، وقد تَخرُج في الأيدي والأصابع وحيثُ شاءَ الله. وقال النَّوويّ في «الرَّوضة»: قيل: الطاعون انصِباب الدَّم إلى عُضو، وقال آخرونَ: هو هَيَجان الدَّم وانتفاخه. قال المتولّي: وهو قريب من الجُذام، مَن أصابه تآكلت أعضاؤُه وتَساقَطَ لحمه. وقال الغَزاليّ: هو انتفاخ جميع البَدَن من الدَّم مع الحُمَّى، أو انصِباب الدَّم إلى بعض الأطراف، فينتفخ ويَحمَرّ، وقد يذهب ذلك العُضو. وقال النَّوويّ أيضاً في «تهذيبه»: هو بَثْر وورَم مُؤلم جدّاً، يَخرُج مع لهب، ويَسودّ ما حَوالَيه، أو يَخضَرّ، أو يَحمَرّ حُمرة شديدة بَنفسَجيَّة كدُرّةٍ، ويَحصُل معه خَفَقانٌ وقَيءٌ، ويَخرُج غالباً في المَراقّ والآباط، وقد يَخرُج في الأيدي والأصابع وسائر الجسد.

وقال جماعة من الأطبّاء منهم أبو عليّ بن سينا: الطاعون: مادّة سُمِّيَّة تُحدِث ورَماً قتّالاً يَحدُث في المواضع الرِّخوة والمغابِن من البَدَن، وأغلَب ما تكون تحت الإبط أو خَلف الأُذُن أو عند الأُرْبِيّة[2]. قال: وسببه دَمٌ رَديءٌ مائلٌ إلى العُفونة والفساد، يَستَحيل إلى جوهر سُمّيّ يُفسِد العُضو ويُغيِّر ما يليه، ويُؤَدّي إلى القلب كيفيَّةً رَديئةً فيُحدِث القَيء والغَثَيان والغَشْي والخَفَقان، وهو لرَداءَتِه لا يَقتُل[3] من الأعضاء إلّا ما كان أضعَفَ بالطَّبع، وأردَؤُه ما يقع في الأعضاء الرئيسة، والأسود منه قَلَّ مَن يَسلم منه، وأسلَمه الأحمر ثمَّ الأصفَر. والطَّواعين تَكثُر عند الوباء في البلاد الوبِئة، ومن ثَمَّ أُطلِقَ على الطاعون وباءٌ وبالعكس، وأمَّا الوباء فهو فسادُ جوهرِ الهواء الذي هو مادّة الرّوح ومَدَدُه.

---

(١) أخرجه أحمد (١٩٥٢٨) من حديث أبي موسى الأشعري، وسيأتي كلام الحافظ عليه قريباً.

(٢) تصحف في (س) إلى: الأرنبة. والأُرْبيّة: أصل الفخذ.

(٣) تصحف في (س) إلى: يقبل.

قلت: فهذا ما بَلَغَنا من كلام أهل اللُّغة وأهل الفقه والأطبّاء في تعريفه. والحاصل أنَّ حقيقَته ورَمٌ يَنشَأ عن/ هَيَجان الدَّم أو انصِباب الدَّم إلى عُضو فيُفسِده، وأنَّ غير ذلك من ١٨١/١٠
الأمراض العامّة الناشئة عن فساد الهواء يُسَمَّى طاعوناً بطريق المجاز، لاشتراكهما في عُموم المرض به أو كَثْرة الموت، والدَّليل على أنَّ الطاعون يُغايِر الوباء ما سيأتي في رابع أحاديث الباب: «أنَّ الطاعون لا يَدخُل المدينة»، وقد سَبَقَ (١٨٨٩) في حديث عائشة: قَدِمنا المدينة وهي أوبَأ أرض الله. وفيه قول بلال: أخرَجُونا إلى أرض الوباء. وما سَبَقَ في الجنائز[١] من حديث أبي الأسود: قَدِمت المدينة في خِلَافة عمر وهم يموتونَ موتاً ذَريعاً. وما سَبَقَ في حديث العُرَنيّينَ في الطَّهارة[٢] أنَّهم استَوخَموا المدينة، وفي لفظ أنَّهم قالوا: إنَّها أرض وبئة. فكلّ ذلك يدلّ على أنَّ الوباء كان موجوداً بالمدينة.

وقد صَرَّحَ الحديث الأوَّل بأنَّ الطاعون لا يَدخُلها فدَلَّ على أنَّ الوباء غير الطاعون. وأنَّ مَن أطلقَ على كلّ وباء طاعوناً فبِطريق المجاز. قال أهل اللُّغة: الوباء هو المرض العامّ، يقال: أوبَأتِ الأرضُ فهي مُوبِئة، ووَبِئَت بالفتح فهي وَبِئة، وبالضَّمِّ فهي مَوبوءة[٣]. والذي يَفتَرِق به الطاعون من الوباء أصل الطاعون الذي لم يَتعرَّض له الأطبّاء ولا أكثرُ مَن تَكلَّمَ في تعريف الطاعون، وهو كَونه من طَعْن الجِنّ، ولا يُخالف ذلك ما قال الأطبّاء من كَون الطاعون يَنشَأ عن هَيَجان الدَّم أو انصِبابه، لأنَّه يجوز أن يكون ذلك يَحدُث عن الطَّعنة الباطنة، فتَحدُث منها المادّة السُّمّيَّة ويَهيج الدَّمُ بسببها أو يَنصَبّ، وإنَّما لم يَتعرَّض الأطبّاء لكَونِه من طَعن الجِنّ لأنَّه أمرٌ لا يُدرَك بالعقل، وإنَّما عُرِف من الشّارع، فتَكلَّموا في ذلك على ما اقتَضَتْه قواعدُهم. وقال الكَلاباذيّ في «معاني الأخبار»: يحتمل أن يكون الطاعون على قسمَينِ: قسم يحصل من غَلَبة بعض الأخلاط من دَم، أو صفراء مُحتَرِقة، أو غير ذلك من غير سبب يكون من الجِنّ، وقسم يكون من وَخْز الجِنّ، كما تقع الجِراحات من

---

(١) اللفظ الذي ساقه الحافظ تقدم في الشهادات (٢٦٤٣)، وهو في الجنائز (١٣٦٨) بنحو هذا اللفظ.

(٢) جاء بهذا اللفظ المذكور في المغازي (٤١٩٤)، وهو في الطهارة (٢٣٣) لكن بلفظ: «اجتَووا المدينة».

(٣) تحرَّف في الأصلين إلى: مؤوبة.

القُروح التي تَخرُج في البَدَن من غَلَبة بعض الأخلاط، وإن لم يكن هناك طَعْن، وتَقَع الجِراحات أيضاً من طَعْن الإنس. انتهى.

وممَّا يُؤيِّد أنَّ الطاعون إنَّما يكون من طَعْن الجِنّ وقوعه غالباً في أعدَل الفُصول، وفي أصحّ البلاد هَواءً وأطيَبها ماءً، ولأنَّه لو كان بسببِ فساد الهواء لَدامَ في الأرض، لأنَّ الهواء يَفسُد تارة ويَصِحّ أُخرى، وهذا يذهب أحياناً ويَجيء أحياناً على غير قياس ولا تَجرِبة، فرُبَّما جاء سنةً على سنةٍ، ورُبَّما أبطَأ سِنين، وبأنَّه لو كان كذلك لَعَمَّ الناسَ والحيوانَ، والموجود بالمشاهَدة أنَّه يُصيب الكثير ولا يُصيب مَن هم بجانبِهم ممَّن هو في مِثل مِزاجهم، ولو كان كذلك لَعَمَّ جميع البَدَن، وهذا يَختَصّ بموضعٍ من الجسد ولا يَتَجاوزه، ولأنَّ فساد الهواء يقتضي تَغيُّر الأخلاط وكَثْرة الأسقام، وهذا في الغالب يَقتُل بلا مرض، فدَلَّ على أنَّه من طَعْن الجِنّ كما ثَبَتَ في الأحاديث الواردة في ذلك:

منها حديث أبي موسى رَفَعَه: «فناءُ أمَّتي بالطَّعْنِ والطاعون». قيل: يا رسولَ الله هذا الطَّعن قد عَرَفناه، فما الطاعون؟ قال: «وَخْز أعدائكم من الجِنّ، وفي كلٍّ شهادةٌ». أخرجه أحمد (١٩٥٢٨) من رواية زياد بن عِلاقة عن رجل عن أبي موسى، وفي رواية له (١٩٧٤٣) عن زياد: حدَّثني رجل من قومي، قال: كنَّا على باب عثمان نَنتَظِر الإذن، فسمعت أبا موسى... قال زياد: فلم أرض بقولِه، فسألت سَيِّد الحيّ، فقال: صَدَقَ. وأخرجه البزَّار (٢٩٨٩) والطبرانيُّ[1] من وجهَينِ آخرَينِ عن زياد فسَمَّيا المبهَم يزيدَ بن الحارث، وسَمّاه أحمد (١٩٧٤٤) في رواية أُخرى أُسامة بن شَرِيك، فأخرجه من طريق أبي بكر النَّهشَليّ عن زياد بن عِلاقة عن أُسامة بن شَرِيك قال: خَرَجنا في بضعَ عشرةَ نفساً من بني ثَعْلبة، فإذا نحنُ بأبي موسى. ولا مُعارَضة بينه وبين مَن سَمّاه يزيدَ بن الحارث، لأنَّه يُحمَل على أنَّ أُسامة هو سَيِّد الحيّ الذي أشارَ إليه في الرِّواية الأُخرى، واستَثبَتَه فيما حدَّثه به الأوَّل، وهو يزيد بن الحارث، ورجاله رجال «الصحيحين» إلّا المبهَم، وأُسامة بن شَرِيك صحابيّ مشهور، والذي سَمّاه وهو أبو بكر النَّهشَليّ من رجال مسلم، فالحديث صحيح بهذا

(١) ليس هو فيما طبع من «المعجم الكبير»، وهو في الأوسط» (٣٤٢٢)، وفي «الصغير» (٣٥١).

١٨٢/١٠ الاعتبار/ وقد صَحَّحَه ابن خُزَيمةَ والحاكم (١/ ٥٠)، وأخرَجاه، وأحمد (١٩٧٠٨) والطبرانيُّ من وجه آخر عن أبي بكر بن أبي موسى الأشعَريّ قال: سألت عنه رسول الله ﷺ فقال: «هو وَخْز أعدائكم من الجِنّ، وهو لكم شهادة». ورجاله رجال الصَّحيح، إلّا أبا بَلْج، بفتح الموحَّدة وسكون اللّام بعدها جيم، واسمه يحيى، وثَّقه ابن مَعِين والنَّسائيُّ وجماعة، وضَعَّفَه جماعة بسببِ التَّشَيُّع، وذلك لا يَقدَح في قَبُول روايته عند الجمهور.

وللحديثِ طريق ثالثة أخرجها الطبرانيُّ من رواية عبد الله بن المختار عن كُرَيب بن الحارث بن أبي موسى عن أبيه عن جَدّه، ورجاله رجال الصَّحيح إلّا كُرَيباً وأباه، وكُرَيب وثَّقه ابن حِبّان[1].

وله حديث آخر في الطاعون، أخرجه أحمد (١٥٦٠٨)، وصَحَّحَه الحاكم (٢/ ٩٣) من رواية عاصم الأحول عن كُرَيب بن الحارث عن أبي بُرْدة بن قيس أخي أبي موسى الأشعَريّ رَفَعَه: «اللهمَّ اجعَل فَناء أمَّتي قتْلاً في سبيلك بالطَّعنِ والطاعون» قال العلماء: أراد ﷺ أن يحصل لأُمَّتِه أرفع أنواع الشَّهادة، وهو القتل في سبيل الله بأيدي أعدائهم، إمّا من الإنس، وإمّا من الجِنّ.

ولِحديثِ أبي موسى شاهد من حديث عائشة أخرجه أبو يَعْلى (٤٦٦٤) من رواية ليث ابن أبي سُلَيم عن رجلٍ عن عطاء عنها، وهذا سند ضعيف، وآخر من حديث ابن عمر[2]، سنده أضعَف منه، والعُمدة في هذا الباب على حديث أبي موسى، فإنَّه يُحكَم له بالصِّحّة لتعدُّدِ طرقه إليه.

وقوله: «وخز» بفتح أوَّله وسكون المعجَمة بعدها زاي، قال أهل اللُّغة: هو الطَّعن إذا كان غير نافذ، ووصف طَعن الجِنّ بأنَّه وخْزٌ لأنَّه يقع من الباطن إلى الظّاهر، فيُؤثِّر بالباطنِ أوَّلاً، ثمَّ يُؤثِّر في الظّاهر، وقد لا يَنفُذ، وهذا بخِلَاف طَعن الإنس، فإنَّه يقع من الظّاهر إلى الباطن، فيُؤثِّر في الظّاهر أوَّلاً، ثمَّ يُؤثِّر في الباطن، وقد لا يَنفُذ.

---

(١) ووثق أباه أيضاً.

(٢) أخرجه الطبراني في «الصغير» (١٢٨)، وفي «الأوسط» (٢٢٧٣).

تنبيه: يقع في الألسِنة وهو في «النِّهاية» لابنِ الأثير تَبَعاً لغريبَي الهَرَويِّ بلفظ: «وخز إخوانكُم»، ولم أرَه بلفظ: «إخوانكُم» بعد التتبُّع الطَّويل البالغ في شيء من طرق الحديث المسندة، لا في الكتب المشهورة ولا الأجزاء المنثورة، وقد عَزاه بعضهم لـ«مُسنَدِ أحمد» أو الطبرانيّ أو كتاب «الطَّواعين» لابنِ أبي الدُّنيا، ولا وجود لذلك في واحد منها[1]، والله أعلم.

ثم ذكر المصنف في الباب خمسة أحاديث:

**الأول**: حديث أسامة بن زيد.

**٥٧٢٨- حدَّثنا حفصُ بنُ عمرَ، حدَّثنا شُعْبةُ، قال: أخبرني حبيبُ بنُ أبي ثابتٍ، قال: سمعتُ إبراهيمَ بنَ سعدٍ، قال: سمعتُ أُسامةَ بنَ زيدٍ يُحدِّثُ سَعْداً، عن النبيِّ ﷺ، أنَّه قال: «إذا سمعتُم بالطّاعونِ بأرضٍ فلا تَدْخُلوها، وإذا وقَعَ بأرضٍ وأنتم بها فلا تَخْرُجوا مِنْها»، فَقلتُ: أنتَ سمعتَه يُحدِّثُ سَعْداً ولا يُنْكِرُه؟ قال: نعم.**

**قوله: «حبيب بن أبي ثابت، سمعت إبراهيم بن سَعْد»** أي: ابن أبي وقّاص، وَقَعَ في سياق أحمد (١٥٣٦) فيه قصَّة عن حبيب قال: كنت بالمدينة، فبَلَغَني أنَّ الطاعون بالكوفة، فلَقيتُ إبراهيم بن سعد، فسألته. وأخرجه مسلم (٢٢١٨/ ٩٧) أيضاً من هذا الوجه، وزادَ: فقال لي عطاء بن يَسار وغيره ـ فذكر الحديث المرفوع ـ فقلت: عمَّن؟ قالوا: عن عامر بن سعد، فأتيته فقالوا: غائب، فلَقيت أخاه إبراهيم بن سعد، فسألته.

**قوله: «سمعت أُسامة بن زيد يُحدِّث سَعْداً»** أي: والد إبراهيم المذكور. ووَقَعَ في رواية الأعمَش: عن حبيب عن إبراهيم بن سعد عن أُسامة بن زيد وسعد. أخرجه مسلم (٢٢١٨/ ٩٧)، ومثله في رواية الثَّوريّ عن حبيب، وزاد: وخُزَيمة بن ثابت. أخرجه أحمد (١٥٧٧) ومسلم (٢٢١٨/ ٩٧) أيضاً، وهذا الاختلاف لا يَضُرّ لاحتمال أن يكون سعد تَذَكَّرَ

---

(١) جاء في «مستدرك الحاكم» ١/ ٥٠ بلفظ: «إخوانكم أو أعدائكم» على الشك، وهو من رواية أبي بكر بن أبي موسى عن أبيه.

لما حدَّثه به أُسامة، أو نُسِبَتِ الرِّواية إلى سعد لتصديقِه أُسامةَ. وأمَّا خُزَيمةُ فيحتمل أن يكون إبراهيم بن سعد سمعَه منه بعد ذلك، فضَمَّه إليها تارة، وسَكَتَ عنه أُخرى.

**قوله: «إذا سمعتُم بالطّاعونِ»** وَقَعَ في رواية عامر بن سعد بن أبي وقّاص عن أُسامة في هذا الحديث زيادة على رواية أخيه إبراهيم، أخرجها المصنِّف في تَرك الحيَل (٦٩٧٤) من طريق شُعَيب عن الزُّهْريّ، أخبرني عامر بن سعد، أنَّه سمعَ أُسامة بن زيد يُحدِّث سعداً: أنَّ رسول الله ﷺ ذكر الوجَع، فقال: «رِجْزٌ ـ أو عذابٌ ـ عُذِّبَ به بعضُ الأُمَم، ثمَّ بَقِيَ منه بقيَّة، فيذهب المرّةَ ويأتي الأُخرى» الحديث.

وأخرجه مسلم (٢٢٠٨/ ٩٦) من رواية يونس بن يزيد عن الزُّهْريّ، وقال فيه: «إنَّ هذا الوجَع ـ أو السَّقَم ـ». وأخرجه البخاريّ (٣٤٧٣) في ذِكْر بني إسرائيل، ومسلم (٢٢١٨/ ٩٢) أيضاً، والنَّسائيُّ (ك٧٤٨٣) من طريق مالك، ومسلم (٢٢١٨ / ٩٣ و٩٤) أيضاً من طريق الثَّوْريّ ومُغيرة بن عبد الرَّحمن،/ كلّهم عن محمَّد بن المنكَدِر، زاد مالك: وسالم أبي النَّضر، كلاهما[1] عن عامر بن سعد: أنَّه سمعَ أباه يسأل أُسامة بن زيد: ماذا سمعتَ من رسول الله ﷺ في الطاعون؟ فقال أُسامة: قال رسول الله ﷺ: «الطاعون رِجسٌ[2] أُرسِلَ على طائفة من بني إسرائيل، أو على مَن كان قبلكُم» الحديث، كذا وَقَعَ بالشكّ، ووَقَعَ بالجزمِ عند ابن خُزَيمةَ[3] من طريق عَمْرو بن دينار عن عامر بن سعد بلفظ: «فإنَّه رِجز سُلِّطَ على طائفة من بني إسرائيل»، وأصله عند مسلم (٢٢١٨/ ٩٥)، ووَقَعَ عند ابن خُزَيمةَ بالجزمِ أيضاً من رواية عِكْرمة بن خالد عن ابن سعد، عن سعد لكن قال: «رِجْز أُصيبَ به مَن كان قبلكم»[4].

١٠/١٨٣

---

(١) يعني محمد بن المنكدر وسالم أبي النضر.

(٢) هذا لفظ رواية مالك عند البخاري، وهو عند الباقين بلفظ: «رجزٌ».

(٣) فات الحافظ رحمه الله أن يخرّجه من «جامع الترمذي» (١٠٦٥)، ومن «سنن النسائي الكبرى» (٧٤٨٢)، إذ هو عندهما من طريق عمرو بن دينار، بالجزم بذكر بني إسرائيل.

(٤) وكذا وقع بالجزم في رواية مغيرة بن عبد الرحمن عند مسلم، بلفظ: «ابتلى الله عز وجل به ناساً من عباده».

تنبيه: وَقَعَ الرِّجس بالسّين المهمَلة، موضع الرِّجز بالزّاي، والذي بالزّاي هو المعروف، وهو العذاب، والمشهور في الذي بالسِّين أنَّه الخبيث أو النَّجَس أو القَذَر. وجَزَمَ الفارابي[1] والجَوْهريّ بأنَّه يُطلَق على العذاب أيضاً، ومنه قوله تعالى: ﴿وَيَجْعَلُ ٱلرِّجْسَ عَلَى ٱلَّذِينَ لَا يَعْقِلُونَ﴾ [يونس: ١٠٠] وحكاه الرَّاغِب أيضاً.

والتنصيص على بني إسرائيل أخصّ، فإن كان ذلك المراد فكأنَّه أشارَ بذلك إلى ما جاء في قصَّة بَلْعام، فأخرج الطَّبَريُّ من طريق سليمان التَّيْميِّ أحد صِغار التابِعينَ عن سَيّار: أنَّ رجلاً كان يقال له: بَلعام، كان مُجابَ الدَّعوة، وأنَّ موسى أقبَلَ في بني إسرائيل يريد الأرض التي فيها بَلْعام، فأتاه قومه فقالوا: ادعُ الله عليهم، فقال: حتَّى أُؤامر رَبّي، فمُنِعَ، فأتوه بهَديَّةٍ فقَبِلَها، وسألوه ثانياً، فقال: حتَّى أُؤامر رَبّي، فلم يَرجِع إليه بشيءٍ، فقالوا: لو كَرِهَ لَنَهاك، فدَعَا عليهم فصارَ يَجري على لسانه ما يَدعُو به على بني إسرائيل فيَنقَلِب على قومه، فلامُوه على ذلك، فقال: سَأدُلُّكم على ما فيه هلاكهم، أَرسِلوا النِّساء في عسكرهم ومُروهُنَّ لا يَمتَنِعنَ من أحدٍ، فعَسَى أن يَزنُوا فيَهلِكوا، فكان فيمَن خَرَجَ بنتُ الملِك فأرادَها رأس بعض الأسباط، وأخبَرَها بمكانه فمَكَّنَته من نفسِها، فوَقَعَ في بني إسرائيل الطاعون، فماتَ منهم سبعونَ ألفاً في يوم، وجاء رجلٌ من بني هارون ومعه الرُّمح فطَعَنَهما وأيَّدَه الله، فانتَظَمهما جميعاً. وهذا مُرسَل جيِّد، وسَيّار شاميّ موثَّق.

وقد ذكر الطَّبَريُّ هذه القصَّة من طريق محمَّد بن إسحاق عن سالم أبي النَّضر فذكر نحوه، وسَمَّى المرأة كَشْتا، بفتح الكاف وسكون المعجَمة بعدها مُثنّاة، والرجل زِمْرِي، بكسر الزّاي وسكون الميم وكسر الرَّاء، رأس سِبط شَمْعُون، وسمى الذي طَعَنَهما فِنْحاص ـ بكسر الفاء وسكون النُّون بعدها مُهمَلة ثمَّ مُهمَلة ـ بن هارون، وقال في آخره: فحُسِبَ مَن هَلَكَ من الطاعون سبعونَ ألفاً، والمقَلِّل يقول: عِشرونَ ألفاً. وهذه الطَّريق تَعْضُد الأولى، وقد أشارَ إليها عِيَاض فقال: قوله: أُرسِلَ على بني إسرائيل، قيل: ماتَ منهم في ساعة واحدة عِشرونَ ألفاً، وقيل: سبعونَ ألفاً.

---

(١) تحرَّف في (ع) إلى: الفارسي.

وذكر ابن إسحاق في «المبتَدَأ»: أنَّ الله أوحَى إلى داود أنَّ بني إسرائيل كَثر عِصيانهم، فخَيِّرهم بين ثلاث: إمّا أن أبتليهم بالقَحط، أو العدوّ شهرَين، أو الطاعون ثلاثة أيام، فأخبَرَهم، فقالوا: اختَر لنا، فاختارَ الطاعون، فماتَ منهم إلى أن زالَتِ الشمس سبعونَ ألفاً، وقيل: مئة ألف، فتَضَرَّعَ داود إلى الله تعالى، فرَفَعَه.

ووَرَدَ وقوع الطاعون في غير بني إسرائيل، فيحتمل أن يكون هو المراد بقولِه: «مَن كان قبلَكُم» فمن ذلك ما أخرجه الطَّبَريُّ وابن أبي حاتم من طريق سعيد بن جُبَير قال: أمَرَ موسى بني إسرائيل أن يَذبَح كلّ رجل منهم كَبشاً، ثمَّ ليخْضِبْ كَفّه في دمه، ثمَّ ليَضرِب به على بابه، ففَعَلوا، فسألهم القِبط عن ذلك، فقالوا: إنَّ الله سَيَبعَثُ عليكم عذاباً، وإنَّما نَنجو منه بهذه العلامة، فأصبَحوا وقد ماتَ من قوم فِرعَون سبعونَ ألفاً، فقال فِرعَون عند ذلك لموسى: ﴿ٱدْعُ لَنَا رَبَّكَ بِمَا عَهِدَ عِندَكَ لَئِن كَشَفْتَ عَنَّا ٱلرِّجْزَ﴾ [الأعراف: ١٣٤] الآية، فدَعَا فكَشَفَه عنهم. وهذا مُرسَل جيِّد الإسناد.

وأخرج عبد الرَّزّاق في «تفسيره» والطَّبَريّ من طريق الحسن في قوله تعالى: ﴿أَلَمْ تَرَ إِلَى ٱلَّذِينَ خَرَجُواْ مِن دِيَـٰرِهِمْ وَهُمْ أُلُوفٌ حَذَرَ ٱلْمَوْتِ﴾ [البقرة: ٢٤٣] قال:/ فَرّوا من الطاعون ١٠/١٨٤ ﴿فَقَالَ لَهُمُ ٱللَّهُ مُوتُواْ ثُمَّ أَحْيَـٰهُمْ﴾ [البقرة: ٢٤٣] ليُكمِلوا بقيَّة آجالهم. وأخرج ابن أبي حاتم من طريق السُّدِّيّ عن أبي مالك قِصَّتهم مُطوَّلة.

فأقدَم مَن وقَفنا عليه في المنقول ممَّن وَقَعَ الطاعون به من بني إسرائيل في قصَّة بَلعام، ومن غيرهم في قصَّة فِرعَون، وتَكَرَّرَ بعد ذلك لغيرهم، والله أعلم. وسيأتي شرح قوله: «إذا سمعتُم بالطاعونِ بأرضٍ فلا تَدخُلوها...» إلى آخره، في شرح الحديث الذي بعده.

**الحديث الثاني**: حديث عبد الرَّحمن بن عَوْف، وفيه قصَّة عمر وأبي عُبيدة، ذكره من وجهَينِ مُطوَّلاً ومختصراً.

**٥٧٢٩- حدَّثنا عبدُ الله بنُ يوسُفَ، أخبرنا مالكٌ، عن ابنِ شِهابٍ، عن عبدِ الحميدِ بنِ عبدِ الرَّحمنِ بنِ زيدِ بنِ الخطَّاب، عن عبدِ الله بنِ عبدِ الله بنِ الحارثِ بنِ نَوْفَلٍ، عن عبدِ الله بنِ**

عبَّاسٍ: أنَّ عمرَ بنَ الخطَّاب ﷺ خَرَجَ إلى الشَّامِ، حتَّى إذا كان بسَرْغَ لَقِيَه أُمَراءُ الأجْنادِ: أبو عُبيدةَ بنُ الجرَّاح وأصحابُه، فأخبَروه أنَّ الوَباءَ قد وقَعَ بأرضِ الشَّامِ، قال ابنُ عبَّاسٍ: فقال عمرُ: ادْعُ لي المهاجِرينَ الأوَّلينَ، فدَعَاهم، فاستَشارَهم، وأخبَرهم أنَّ الوَباءَ قد وقَعَ بالشَّامِ، فاختَلَفوا، فقال بعضُهم: قد خَرَجْتَ لأمرٍ، ولا نَرَى أن تَرْجِعَ عنه، وقال بعضُهم: مَعَكَ بقيَّةُ الناسِ وأصحابُ رسولِ الله ﷺ، ولا نَرَى أن تُقْدِمَهم على هذا الوَباءِ، فقال: ارتَفِعوا عنِّي، ثمَّ قال: ادْعوا لي الأنصارَ، فدَعَوْتُهم، فاستَشارَهم، فسَلَكوا سبيلَ المهاجِرينَ، واختَلَفوا كاختِلافهم، فقال: ارتَفِعوا عنِّي، ثمَّ قال: ادْعُ لي مَن كان هاهُنا من مَشْيَخةِ قُرَيشٍ من مُهاجِرةِ الفَتْحِ، فدَعَوْتُهم فلم يَخْتَلِف منهم عليه رجلان، فقالوا: نَرَى أن تَرْجِعَ بالناسِ، ولا تُقْدِمَهم على هذا الوَباءِ، فنادَى عمرُ في الناسِ: إنِّي مُصْبِحٌ على ظَهْرٍ، فأصبِحُوا عليه، فقال أبو عُبيدةَ بنُ الجرَّاح: أفِراراً من قَدَرِ الله؟ فقال عمرُ: لو غيرُكَ قالها يا أبا عُبيدةَ! نعم نَفِرُّ من قَدَرِ الله إلى قَدَرِ الله، أرأيتَ لو كان لكَ إبلٌ هَبَطَتْ وادياً له عُدْوَتان، إحداهما خَصِبةٌ والأُخرى جَدْبةٌ، أليس إن رَعَيتَ الخَصِبةَ رَعَيتَها بقَدَرِ الله، وإن رَعَيتَ الجَدْبةَ رَعَيتَها بقَدَرِ الله؟ قال: فجاء عبدُ الرَّحمنِ ابنُ عَوْفٍ ـ وكان مُتَغيِّباً في بعضِ حاجَتِه ـ فقال: إنَّ عندي من هذا عِلْماً، سمعتُ رسولَ الله ﷺ يقول: «إذا سمعتُم به بأرضٍ فلا تَقْدَموا عليه، وإذا وقَعَ بأرضٍ وأنتم بها فلا تَخْرُجوا فِراراً منه» قال: فحَمِدَ اللهَ عمرُ، ثمَّ انصَرَفَ.

[طرفاه في: ٥٧٣٠، ٦٩٧٣]

٥٧٣٠- حدَّثنا عبدُ الله بنُ يوسُفَ، أخبرنا مالكٌ، عن ابنِ شِهابٍ، عن عبدِ الله بنِ عامرٍ: أنَّ عمرَ خَرَجَ إلى الشَّامِ، فلمَّا كان بسَرْغَ بَلَغَه أنَّ الوَباءَ قد وقَعَ بالشَّامِ، فأخبَره عبدُ الرَّحمنِ بنُ عَوْفٍ أنَّ رسولَ الله ﷺ قال: «إذا سمعتُم به بأرضٍ فلا تَقْدَموا عليه، وإذا وقَعَ بأرضٍ وأنتم بها فلا تَخْرُجوا فِراراً منه».

قوله: «عن عبد الحميد» هو بتقديم الحاءِ المهمَلة على الميم، وروايته عن شيخه فيه من رواية الأقران، وفي السَّنَد ثلاثة من التابِعينَ في نَسَق، وصحابيّان في نَسَق، وكلّهم مدنيّونَ.

قوله: «عن عبد الله بن عبد الله بن الحارث» أي: ابن نَوفَل بن الحارث بن عبد المطَّلِب، لجَدِّ أبيه نَوفَل ابن عمّ النبيّ ﷺ صُحْبة، وكذا لولدِه الحارث، وولد عبد الله بن الحارث في عهد النبيّ ﷺ، فعُدَّ لذلك في الصحابة، فهم ثلاثة من الصحابة في نَسَق، وكان عبد الله بن الحارث يُلقَّب بَبّة ـ بموحَّدتَينِ مفتوحَتَينِ الثّانية مُثقَّلة ـ ومعناه: الممتَلِئ البَدَن من النِّعمة، ويُكْنَى أبا محمَّد، وماتَ سنة أربع وثمانينَ. وأمَّا ولده راوي هذا الحديث فهو ممَّن وافَقَ اسمه اسمَ أبيه، وكان يُكْنى أبا يحيى، وماتَ سنة تِسع وتسعينَ، وما له في البخاريّ سوى هذا الحديث، وقد وافَقَ مالكاً على روايته عن ابن شِهاب هكذا مَعمَرٌ وغيره، وخالَفَهم يونس فقال: عن ابن شِهاب عن عبد الله بن الحارث. أخرجه مسلم (٢٢١٩/ ٩٩)، ولم يَسُق لفظه، وساقَه ابن خُزَيمةَ، وقال: قول مالك ومَن تابَعَه أصحّ.

وقال الدّارَقُطنيُّ: تابَعَ يونس صالحُ بن نَصر عن مالك. وقد رواه ابن وهب عن مالك ويونس جميعاً عن ابن شِهاب عن عبد الله بن الحارث، والصَّواب الأوَّل، وأظنّ ابن وهب حَمَلَ رواية مالك على رواية يونس. قال: وقد رواه إبراهيم بن عمر بن أبي الوزير عن مالك كالجماعة، لكن قال: عن عبد الله بن عبد الله بن الحارث عن أبيه عن ابن عبَّاس. زاد في السَّنَد: عن أبيه، وهو خطأ.

قلت: وقد خالَفَ هشامُ بن سعد جميعَ أصحاب ابن شِهاب، فقال: عن ابن شِهاب عن حُميد بن عبد الرَّحمن عن أبيه وعمر. أخرجه ابن خُزَيمةَ، وهشام صَدوق سَيِّئ الحِفظ، وقد اضطَرَبَ فيه، فرواه تارة هكذا، ومرَّة أُخرى: عن ابن شِهاب عن أبي سَلَمة بن عبد الرَّحمن بن عَوْف عن أبيه وعمر. أخرجه ابن خُزَيمةَ أيضاً.

ولابنِ شِهاب فيه شيخ آخر قد ذكره البخاريّ إثرَ هذا السَّنَد.

قوله: «أنَّ عمر بن الخطَّاب خَرَجَ إلى الشّام» ذكر سيف بن عمر في «الفُتوح» أنَّ ذلك كان في رَبيع الآخِر سنة ثماني عشرة، وأنَّ الطاعون كان وَقَعَ أوَّلاً في المحرَّم وفي صَفَر، ثمَّ ارتَفَعَ، فكَتَبوا إلى عمر، فخَرَجَ حتَّى إذا كان قريباً من الشّام بَلَغَه أنَّه أشدّ ما كان، فذكر القصَّة. وذكر خليفة بن خَيّاط: أنَّ خروج عمر إلى سَرْغ كان في سنة سبعَ عشرة، فالله أعلم.

وهذا الطاعون الذي وَقَعَ بالشّام حينئذٍ هو الذي يُسَمَّى طاعون عَمَواس، بفتح المهمَلة والميم، وحُكيَ تسكينها، وآخره مُهمَلة، قيل: سُمّيَ بذلك لأنَّه عَمَّ وواسَى.

**قوله: «حتَّى إذا كان بسَرْغ»** بفتح المهمَلة وسكون الرَّاء بعدها مُعجَمة، وحُكيَ عن ابن وضّاح تحريك الرَّاء، وخَطَّأه بعضهم: مدينة افتَتَحَها أبو عُبيدة، وهي واليَرموك والجابِية مُتَّصِلات، وبينها وبين المدينة ثلاث عشرة مَرحَلة. وقال ابن عبد البَرِّ: قيل: إنَّه وادٍ بتَبوك، وقيل: بقُربِ تَبُوك، وقال الحازِميّ: هي أوَّل الحِجاز، وهي من منازِل حاجِّ الشّام، وقيل: بينها وبين المدينة ثلاث عشرة مَرحَلة.

**قوله: «لَقيَه أُمَراء الأجْناد أبو عُبيدة بن الجرَّاح وأصحابه»** هم خالد بن الوليد ويزيد بن أبي سفيان وشُرَحبيل ابن حَسَنة وعَمْرو بن العاص، وكان أبو بكر قد قَسَّمَ البلاد بينهم وجَعَلَ أمر القتال إلى خالد، ثمَّ رَدَّه عمر إلى أبي عُبيدة، وكان عمر رضي الله/ تعالى عنه قَسَّمَ ١٨٥/١٠
الشّام أجناداً: الأُردُنّ جُند، وحِمص جُند، ودِمَشق جُند، وفِلَسطين جُند، وقِنَّسْرينَ جُند، وجَعَلَ على كلّ جُند أميراً، ومنهم مَن قال: إنَّ قِنَّسرينَ كانت مع حِمص فكانت أربعة، ثمَّ أُفرِدَت قِنَّسرينَ في أيام يزيد بن معاوية.

**قوله: «فأخبَروه أنَّ الوباء قد وَقَعَ بأرضِ الشّام»** في رواية يونس: الوجَع. بَدَل الوباء. وفي رواية هشام بن سعد: أنَّ عمر لمَّا خَرَجَ إلى الشّام سمعَ بالطاعونِ. ولا مُخالَفة بينها، فإنَّ كلّ طاعون وباءٌ ووجَعٌ من غير عَكْسٍ.

**قوله: «فقال عمر: ادْعُ لي المهاجِرينَ الأوَّلينَ»** في رواية يونس: اجمَع لي.

**قوله: «ارتَفِعوا عنِّي»** في رواية يونس: فأمَرَهم فخَرَجوا عنه.

**قوله: «من مَشْيَخة قُرَيش»** ضُبِطَ مَشيَخة بفتح الميم والتَّحتانيَّة بينهما مُعجَمة ساكنة، وبفتح الميم وكسر المعجَمة وسكون التَّحتانيَّة: جمع شَيْخ، ويُجمَع أيضاً على شُيوخ، بالضَّمّ وبالكسر، وأشياخ، وشِيَخة، بكسرٍ ثمَّ فتح، وشِيخان، بكسرٍ ثمَّ سكون، ومشايخ، ومَشْيُخاء، بفتحٍ ثمَّ سكون ثمَّ ضَمّ ومَدّ، وقد تُشبَع الضَّمّة حتَّى تصير واواً فتَتِمّ عشراً.

**قوله: «من مُهاجِرة الفَتْح»** أي: الذينَ هاجَروا إلى المدينة عامَ الفتح، أو المرادُ مُسلِمة الفتح، أو أَطلَقَ على مَن تَحوَّلَ إلى المدينة بعد فتح مَكّة مُهاجِراً صورةً، وإن كانتِ الهجرة بعد الفتح حُكماً قد ارتَفَعَت، وأطلقَ عليهم ذلك احترازاً من مَشيَخة قُرَيش ممَّن أقامَ بمَكّة ولم يُهاجِر أصلاً، وهذا يُشعِر بأنَّ لمن هاجَرَ فضلاً في الجملة على مَن لم يُهاجِر، وإن كانت الهجرة الفاضلة في الأصل إنَّما هي لمن هاجَرَ قبل الفتح، لقولِه ﷺ: «لا هِجرة بعد الفتح»[1]، وإنَّما كان كذلك لأنَّ مَكّة بعد الفتح صارت دار إسلام، فالذي يُهاجِر منها للمدينة إنَّما يُهاجِر لطلبِ العلم أو الجهاد لا للفِرار بدينِه، بخِلَاف ما قبل الفتح، وقد تقدَّم بيان ذلك.

**قوله: «بقيَّة الناس»** أي: الصحابة، أطلقَ عليهم ذلك تعظيماً لهم، أي: ليس الناس إلّا هم، وعلى هذا عَطْفُهم على الصحابة عَطفٌ تفسيريٌّ، ويحتمل أن يكون المراد ببقيَّة الناس، أي: الذينَ أدرَكوا النبيّ ﷺ عُموماً، والمراد بالصحابة الذينَ لازَموه وقاتَلوا معه.

**قوله: «فنادَى عمر في الناس: إنّي مُصْبِح على ظَهْر، فأصبِحوا عليه»** زاد يونس في روايته: فإنّي ماضٍ لمَا أرَى، فانظُروا ما آمُركم به فامضُوا له، قال: فأصبَحَ على ظَهر.

**قوله: «فقال أبو عُبيدة»** وهو إذ ذاكَ أمير الشّام **«أفِراراً من قَدَر الله؟»** أي: أترجِعُ فِراراً من قَدَر الله؟ وفي رواية هشام بن سعد: وقالت طائفة منهم أبو عُبيدة: أمِنَ الموت نَفِرّ؟ إنَّما نحنُ بقَدرٍ، لن يُصيبنا إلّا ما كَتَبَ الله لَنا.

**قوله: «فقال عمر: لو غيرُك قالها يا أبا عُبيدة!»** أي: لَعاقَبْته، أو لكان أَولى منك بذلك، أو لم أتعجَّب منه، ولكنّي أتعجَّب منك مع عِلمك وفضلك كيف تقول هذا؟ ويحتمل أن يكون المحذوف: لَأدَّبته، أو هي للتَّمَنّي فلا تحتاج إلى جواب، والمعنى أنَّ غيرك ممَّن لا فهم له إذا قال ذلك يُعذَر، وقد بيَّن سبب ذلك بقولِه: وكان عمر يكره خِلَافه[2]، أي: مُخالَفَته.

---

(١) تقدم برقم (١٨٣٤).

(٢) جاء هذا في رواية مالك عند مسلم (٢٢١٩) (٩٨).

قوله: «نعم، نَفِرّ من قَدَر الله إلى قَدَر الله» في رواية هشام بن سعد: إن تقدَّمْنا فبِقَدَرِ الله، وإن تأخَّرنا فبِقَدَرِ الله. وأطلقَ عليه فِراراً لشَبَهِه به في الصّورة، وإن كان ليس فِراراً شَرعيّاً. والمراد أنَّ هُجوم المرء على ما يُهلِكه مَنهيّ عنه، ولو فعل لكان من قَدَر الله، وتَجنُّبه ما يُؤذيه مشروع، وقد يُقدِّر الله وقوعه فيما فرَّ منه، فلو فعَلَه أو تَرَكَه لكان من قَدر الله، فهما مقامان: مقام التَّوكُّل، ومقام التَّمَسُّك بالأسبابِ كما سيأتي تقريره.

ومُحصَّل قول عمر: نَفِرّ من قَدَر الله إلى قَدَر الله: أنَّه أراد أنَّه لم يَفِرّ من قَدَر الله حقيقةً، وذلك أنَّ الذي فرَّ منه أمرٌ خافَ على نفسه منه فلم يَهجُم عليه، والذي فرَّ إليه أمرٌ لا يَخاف على نفسه منه إلّا الأمر الذي لا بدَّ من وقوعه به[1] سواء كان ظاعِناً أو مُقيماً.

قوله: «له عُدْوتان» بضمِّ العين المهمَلة، وبكسرها أيضاً، وسكون الدّال المهمَلة: تثنية عُدوة، وهو المكان المرتَفِع من الوادي، وهو شاطِئُه.

قوله: «إحداهما خَصِيبة» بوزنِ عَظِيمة[2]، وحكى ابن التِّين سكون الصّاد بغير ياء، زاد مسلم (٢٢١٩/ ٩٩) في رواية مَعمَر: وقال له أيضاً: أرأيت لو أنَّه رَعَى الجَدْبة وتَرَكَ الخَصِبة أكنتَ مُعَجِّزه؟ ـ وهو بتشديد الجيم ـ قال: نعم. قال: فسِرْ إذاً، فسارَ حتَّى أتى المدينة. ١٠/١٨٦

قوله: «فجاء عبدُ الرَّحمن بن عَوْف» هو موصول عن ابن عبَّاس بالسَّنَدِ المذكور.

قوله: «وكان مُتَغيِّباً في بعض حاجَته» أي: لم يَحضُر معهم المشاورة المذكورة لغَيبتِه.

قوله: «إنَّ عندي من هذا عِلْماً» في رواية مسلم: لَعِلماً[3]، بزيادة لام التَّأكيد.

قوله: «إذا سمعتُم به بأرضٍ فلا تَقْدَموا عليه ...» إلى آخره. هو موافق للمتنِ الذي قبله عن أُسامة بن زيد وسعد وغيرهما، فلعلَّهم لم يكونوا مع عمر في تلك السَّفْرة.

---

(١) لفظة «به» سقطت من (س).

(٢) كذا ضبطها الحافظ رحمه الله! مع أنَّ الذي في اليونينية دون حكاية خلاف: خَصِبَة، بفتح المعجمة وكسر المهملة، بغير ياء، وكلاهما صحيح في لغة العرب. وذكر العيني ضبط الحافظ هذا، وقال: وليس كذلك. قلنا: يعني ليس في الرواية.

(٣) كذا وقع للحافظ، وفي النسخ المطبوعة من «صحيح مسلم»: علماً، بدون اللام.

قوله: «فلا تَخْرُجوا فِراراً مِنْه» في رواية عبد الله بن عامر التي بعد هذه، وفي حديث أُسامة عند النَّسائيِّ[1]: «فلا تَفِرّوا مِنه»، وفي رواية لأحمد (١٥٠٨) من طريق ابن سعد عن أبيه مِثله، ووَقَعَ في ذِكْر بني إسرائيل (٣٤٧٣): «إلّا فِراراً مِنه». وتقدَّم الكلام على إعرابه هناك.

قوله: «عن عبد الله بن عامر» هو ابن رَبيعة، وثَبَتَ كذلك في رواية القَعنبيّ، كما سيأتي في تَرك الحيَل (٦٩٧٣). وعبد الله بن عامر هذا مَعدود في الصحابة لأنَّه وُلِدَ في عهد النبيّ ﷺ، وسمعَ منه ابن شِهاب هذا الحديث عالياً عن عبد الرَّحمن بن عَوْف وعمر، لكنَّه اختَصَرَ القصَّة، واقتَصَرَ على حديث عبد الرَّحمن بن عَوْف.

وفي رواية القَعنبيّ عَقِب هذه الطَّريق: وعن ابن شِهاب عن سالم بن عبد الله: أنَّ عمر إنَّما انصَرَفَ من حديث عبد الرَّحمن. وهو لمسلم (٢٢٠٩/ ١٠٠) عن يحيى بن يحيى عن مالك، وقال: إنَّما رَجَعَ بالناس من سَرْغ عن حديث عبد الرَّحمن بن عَوْف[2]. وكذا هو في «الموطَّأ» (٢/ ٨٩٧)، وقد رواه جويريةُ بن أسماء عن مالك خارج «الموطَّأ» مُطوَّلاً، أخرجه الدّارَقُطنيّ في «الغرائب» فزاد بعد قوله: عن حديث عبد الرَّحمن بن عَوْف: عن رسول الله ﷺ أنَّه نَهَى أن يُقدَم عليه إذا سُمِعَ به، وأن يُخرَج عنه إذا وَقَعَ بأرضٍ هو بها.

وأخرجه أيضاً من رواية بشر بن عمر عن مالك بمعناه.

ورواية سالم هذه مُنقَطِعة لأنَّه لم يُدرِك القصَّة ولا جَدَّه عمر ولا عبدَ الرَّحمن بن عَوْف، وقد رواه ابن أبي ذِئْب عن ابن شِهاب عن سالم فقال: عن عبد الله بن عامر بن رَبيعة: أنَّ عبد الرَّحمن أخبر عمر وهو في طريق الشّام لمَّا بَلَغَه أنَّ بها الطاعون؛ فذكر الحديث، أخرجه الطبرانيّ (٢٦٧)، فإن كان محفوظاً فيكون ابن شِهاب سمعَ أصل الحديث من عبد الله بن عامر وبعضه من سالم عنه، واختَصَرَ مالك الواسطة بين سالم وعبد الرَّحمن، والله أعلم.

---

(١) هو بهذا اللفظ عند مسلم (٢٢١٨) (٩٣). وأما لفظه عند النسائي (ك٧٤٨٣) فكلفظ الحديث هنا.

(٢) هذا لفظ رواية «الموطأ» ولفظ مسلم بنحوه.

وليس مُراد سالم بهذا الحَصر نفيَ سبب رُجوع عمر أنَّه كان عن رأيه الذي وافَقَ عليه مَشيَخةَ قُرَيش من رُجوعه بالناس، وإنَّما مُراده أنَّه لمَّا سمعَ الخبر رَجَحَ عنده ما كان عَزَمَ عليه من الرُّجوع، وذلك أنَّه قال: إنّي مُصْبِح على ظهر. فباتَ على ذلك ولم يَشرَع في الرُّجوع حتَّى جاء عبدُ الرَّحمن بن عَوْف فحدَّث بالحديث المرفوع، فوافَقَ رأيَ عمر الذي رآه، فحَصَرَ سالم سبب رجوعه في الحديث لأنَّه السَّبَب الأقوى، ولم يُرِد نفي السَّبَب الأوَّل، وهو اجتهاد عمر، فكأنَّه يقول: لولا وجود النَّصّ لَأمكَنَ إذا أصبَحَ أن يَتَرَدَّد في ذلك أو يَرجِع عن رأيه، فلمَّا سمعَ الخبر استَمرَّ على عَزْمه الأوَّل، ولولا الخبر لمَا استَمرَّ.

فالحاصل أنَّ عمر أراد بالرُّجوع تَرك الإلقاء إلى التَّهلُكة، فهو كمَن أراد الدُّخول إلى دار فرأى بها مثلاً حَريقاً تَعذَّرَ طَفْيُهُ، فعَدَلَ عن دخولها لئلَّا يُصيبَه. فعَدَلَ عمر لذلك، فلمَّا بَلَغَه الخبر جاء موافقاً لرأيِه فأعجَبَه، فلأجلِ ذلك قال مَن قال: إنَّما رَجَعَ لأجلِ الحديث، لا لمَا اقتَضاه نظرُه فقط. وقد أخرج الطَّحَاويّ (٤/ ٣٠٣) بسندٍ صحيح عن أنس: أنَّ عمر أتى الشّام فاستَقبَلَه أبو طلحة وأبو عُبيدة، فقالا: يا أمير المؤمنينَ، إنَّ مَعَك وجوهَ الصحابة وخِيارَهم، وإنّا تَرَكنا مَن بعدنا مِثل حَريق النار، فارجِع العامَ. فرَجَعَ. وهذا في الظّاهر يعارض حديث الباب، فإنَّ فيه الجزمَ بأنَّ أبا عُبيدة أنكَرَ الرُّجوع، ويُمكِن/ ١٨٧/١٠ الجمع بأنَّ أبا عُبيدة أشارَ أوَّلاً بالرُّجوع، ثمَّ غَلَبَ عليه مقام التَّوكُّل لمَّا رأى أكثر المهاجِرينَ والأنصار جَنحوا إليه، فرَجَعَ عن رأي الرُّجوع، وناظَرَ عمر في ذلك، فاستظهرَ عليه عمر بالحُجّة فتَبِعَه، ثمَّ جاء عبد الرَّحمن بن عَوْف بالنَّصِّ فارتَفَعَ الإشكال.

وفي هذا الحديث جواز رُجوع مَن أراد دخول بَلدة فعلمَ أنَّ بها الطاعونَ، وأنَّ ذلك ليس من الطِّيَرة، وإنَّما هي من مَنع الإلقاء إلى التَّهلُكة، أو سَدّاً للذَّريعة لئلَّا يَعتَقِد مَن يَدخُل إلى الأرض التي وَقَعَ بها الطاعُون أن لو دَخَلَها لطُعِنَ، العَدوى المنهيَّ عنها كما سأذكره. وقد زَعَمَ قوم أنَّ النَّهي عن ذلك إنَّما هو للتَّنزيه، وأنَّه يجوز الإقدام عليه لمن قويَ تَوكُّله وصَحَّ يقينُه، وتَمَسَّكوا بما جاء عن عمر أنَّه نَدِمَ على رُجوعه من سَرْغ، كما أخرجه ابن

أبي شَيْبة (١٣/ ٤١-٤٢) بسندٍ جيِّد[١] من رواية عُرْوة بن رُوَيم عن القاسم بن محمَّد عن ابن عمر قال: جِئت عمر حين قَدِمَ فوجَدتُه قائلاً في خِبائه، فانتَظَرته في ظِلّ الخِباء، فسمعْته يقول حين تَضَوَّرَ: اللهمَّ اغفِر لي رُجوعي من سَرْغ. وأخرجه إسحاق بن راهويه في «مُسنَده» أيضاً.

وأجابَ القُرطُبيّ في «المفهم» بأنَّه لا يَصِحّ عن عمر، قال: وكيف يَندَم على فِعْل ما أمَرَ به النبيّ ﷺ ويَرجِع عنه ويَستَغفِر مِنه؟ وأُجيبَ بأنَّ سنده قويّ[٢]، والأخبار القويَّة لا تُرَدّ بمِثلِ هذا مع إمكان الجمع، فيحتمل أن يكون كما حكاه البَغَويُّ في «شرح السُّنّة» عن قوم: أنَّهم حَمَلوا النَّهي على التَّنزيه، وأنَّ القُدوم عليه جائز لمن غَلَبَ عليه التَّوكُّل، والانصِراف عنه رُخصة. ويحتمل ـ وهو أقوى ـ أن يكون سبب نَدمه أنَّه خَرَجَ لأمرٍ مُهمّ من أُمور المسلمينَ، فلمَّا وصَلَ إلى قُرب البَلَد المقصود رَجَعَ، مع أنَّه كان يُمكِنه أن يُقيم بالقُربِ من البَلَد المقصود إلى أن يَرتَفِع الطاعون، فيَدخُل إليها ويقضي حاجة المسلمينَ، ويُؤيِّد ذلك أنَّ الطاعون ارتَفَعَ عنها عن قُرب، فلعلَّه كان بَلَغَه ذلك فنَدِمَ على رُجوعه إلى المدينة، لا على مُطلَق رُجوعه، فرأى أنَّه لو انتَظَرَ لكان أولى لِمَا في رُجوعه على العسكر الذي كان صُحْبَتَه من المشَقّة، والخبر لم يَرِد بالأمرِ بالرُّجوع وإنَّما ورَدَ بالنَّهي عن القُدوم، والله أعلم.

وأخرج الطَّحَاويّ (٤/ ٣١١) بسندٍ صحيح عن زيد بن أسلَمَ عن أبيه قال: قال عمر: اللهمَّ إنَّ الناس قد نَحَلوني ثلاثاً أنا أبرأ إليك مِنهُنَّ: زَعَموا أنّي فرَرْتُ من الطاعون وأنا أبرأ إليك من ذلك، وذكر الطِّلاء والمكس.

وقد ورَدَ عن غير عمر التَّصريح بالعَمَلِ في ذلك بمَحضِ التَّوكُّل، فأخرج ابن خُزَيمةَ[٣] بسندٍ صحيح عن هشام بن عُرْوة عن أبيه: أنَّ الزُّبَير بن العَوّام خَرَجَ غازياً نحو مِصر، فكَتَبَ

---

(١) راويه عنه هشام بن سعد، وهو ليس بذاك، وانفرد بهذا الخبر. فالإسناد ضعيف.

(٢) بل إسناده ضعيف كما قدَّمنا.

(٣) هو في كتاب «التوكُّل» له، ولم نقف عليه مطبوعاً، وقد أخرجه من طريقه ابن عساكر في «تاريخ دمشق» ١٨/ ٣٩٨.

إليه أُمَراء مِصر أنَّ الطاعون قد وَقَعَ، فقال: إنَّما خَرَجنا للطَّعنِ والطاعون، فدَخَلَها فلَقِيَ طَعناً في جَبهَته، ثمَّ سَلِمَ.

وفي الحديث أيضاً مَنع مَن وَقَعَ الطاعون ببَلَدٍ هو فيها من الخروج منها، وقد اختَلَفَ الصحابة في ذلك كما تقدَّمَ، وكذا أخرج أحمد (١٧٧٥٦) بسندٍ صحيح إلى أبي مُنيب: أنَّ عَمْرو بن العاص قال في الطاعون: إنَّ هذا رِجْزٌ مِثلُ السَّيل، مَن تَنكَّبَه أخطَأه، ومثلُ النار مَن أقامَ أحرَقَته، فقال شُرَحبيل ابن حَسَنة: إنَّ هذا رحمة رَبّكُم، ودَعوة نبيّكُم، وقَبضُ الصالحينَ قبلكُم. وأبو مُنيب، بضمِّ الميم، وكسر النُّون بعدها تحتانيَّة ساكنة ثمَّ موحَّدة، وهو دِمَشقيّ نزلَ البصرة يُعرَف بالأحدَب، وثَّقه العِجليُّ وابن حِبّان، وهو غير أبي مُنيب الجُرَشيّ فيما تَرَجَّحَ عندي، لأنَّ الأحدَب أقدَم من الجُرَشيّ، وقد أثبتَ البخاريُّ سماعَ الأحدَب من معاذ بن جبل، والجُرَشيّ يروي عن سعيد ابن المسيّب ونحوه.

وللحديثِ طريق أُخرى أخرجها أحمد (١٧٧٥٤-١٧٧٥٥) أيضاً من رواية شُرَحبيل ابن شُفْعة، بضمِّ المعجَمة وسكون الفاء، عن عَمْرو بن العاص، وشُرَحبيل ابن حَسَنة بمعناه (١٧٧٥٣). وأخرجه ابن خُزَيمةَ والطَّحَاويّ (٤/ ٣٠٦) وسنده صحيح. وأخرجه أحمد (١٧٧٥٣) وابن خُزَيمةَ أيضاً من طريق شهر بن حَوشَبٍ عن عبد الرَّحمن بن غَنْم عن عَمْرو بن شُرَحبيل بمعناه. وأخرج أحمد (٢٢١٣٦) من طريق أُخرى أنَّ المراجَعة في ذلك أيضاً وَقَعَت بين عَمْرو بن العاص ومعاذ بن جبل. وفي/ طريق أُخرى (١٦٩٧) بينه وبين ١٨٨/١٠
أبي[1] واثِلة الهُذَليّ. وفي مُعظَم الطُّرق أنَّ عَمْرو بن العاص صَدَّقَ شُرَحبيل وغيره على ذلك.

ونَقَلَ عِيَاض وغيره جواز الخروج عن الأرض التي يقع بها الطاعون عن جماعة من الصحابة، منهم أبو موسى الأشعَريّ والمغيرة بن شُعْبة، ومن التابِعينَ منهم الأسود بن هلال ومسروق.

---

(١) لفظة «أبي» سقطت من الأصلين و(س)، واستدركناها من الإصابة للحافظ ٧/ ٤٥٥ حيث ذكر حديثه في ترجمته.

ومنهم مَن قال: النَّهي فيه للتَّنزيه فيُكرَه ولا يَحرُم، وخالَفَهم جماعة، فقالوا: يَحرُم الخروج منها لظاهرِ النَّهي الثّابِت في الأحاديث الماضية، وهذا هو الرَّاجح عند الشافعيَّة وغيرهم، ويُؤيِّده ثُبوت الوعيد على ذلك، فأخرج أحمد (٢٥١١٨) وابن خُزَيمةَ من حديث عائشة مرفوعاً في أثناء حديث بسندٍ حسن: قلت: يا رسول الله، فما الطاعون؟ قال: «غُدّة كَغُدّة الإبل، المقيم فيها كالشَّهيد، والفارّ منها كالفارِّ من الزَّحف». وله شاهد من حديث جابر رَفَعَه: «الفارّ من الطاعون كالفارِّ من الزَّحف، والصّابِر فيه كالصّابِرِ في الزَّحف». أخرجه أحمد (١٤٤٧٨) أيضاً وابن خُزَيمةَ. وسنده صالح للمُتابَعات.

وقال الطَّحَاويُّ: استَدَلَّ مَن أجازَ الخروج بالنَّهي الوارد عن الدُّخول إلى الأرض التي يقع بها، قالوا: وإنَّما نَهَى عن ذلك خَشْية أن يُعدَى مَن دَخَلَ عليه، قال: وهو مردود، لأنَّه لو كان النَّهي لهذا لَجَازَ لأهلِ الموضع الذي وَقَعَ فيه الخروج، وقد ثَبَتَ النَّهي أيضاً عن ذلك، فعُرِفَ أنَّ المعنى الذي لأجلِه مُنِعوا من القُدوم عليه غير معنى العَدوى، والذي يظهر ـ والله أعلم ـ أنَّ حِكمة النَّهي عن القُدوم عليه لئلَّا يُصيب مَن قَدِمَ عليه بتقدير الله، فيقول: لولا أنّي قَدِمت هذه الأرض لمَا أصابني، ولعلَّه لو أقامَ في الموضع الذي كان فيه لَأصابه، فأمَرَ أن لا يَقدَم عليه حَسْماً للمادّة، ونَهَى مَن وَقَعَ وهو بها أن يَخرُج من الأرض التي نزلَ بها لئلَّا يَسلَم فيقول مثلاً: لو أقَمت في تلك الأرض لَأصابني ما أصاب أهلَها، ولعلَّه لو كان أقامَ بها ما أصابه من ذلك شيء. انتهى.

ويُؤيِّده ما أخرجه الهَيثَم بن كُلَيب والطَّحَاويّ (٤/ ٣٠٥) والبيهقيُّ[1] بسندٍ حسن عن أبي موسى أنَّه قال: إنَّ هذا الطاعون قد وَقَعَ، فمَن أراد أن يتنزَّه عنه فليفعل، واحذَروا اثنتَينِ: أن يقول قائل: خَرَجَ خارجٌ فسَلِمَ، وجَلَسَ جالسٌ فأُصيبَ، فلو كنت خَرَجت لَسَلِمت كما سَلمَ فلان، أو لو كنت جلست أُصِبتُ كما أُصيبَ فلان. لكن أبو موسى حَمَلَ النَّهي على مَن قَصَدَ الفِرار مَحضاً.

---

(١) لم نقف عليه فيما طبع من «مسند الهيثم بن كليب الشاشي، ولا في شيء من كتب البيهقي المطبوعة.

ولا شكَّ أنَّ الصّور ثلاث: مَن خَرَجَ لقصدِ الفِرار مَحضاً، فهذا يَتَناوله النَّهي لا مَحالة. ومَن خَرَجَ لحاجةٍ مُتَمَحِّضة لا لقصدِ الفِرار أصلاً، ويُتصوَّر ذلك فيمَن تَهيَّأ للرَّحيلِ من بَلَد كان بها إلى بَلَد إقامَته مثلاً، ولم يكن الطاعون وَقَعَ، فاتَّفَقَ وقوعه في أثناء تَجهيزه فهذا لم يَقصِد الفِرار أصلاً، فلا يَدخُل في النَّهي. والثّالث: مَن عَرَضَت له حاجة فأراد الخروج إليها، وانضَمَّ إلى ذلك أنَّه قَصَدَ الرَّاحة من الإقامة بالبَلَدِ التي وَقَعَ بها الطاعون، فهذا مَحَلّ النِّزاع.

ومن جملة هذه الصّورة الأخيرة أن تكون الأرض التي وَقَعَ بها وَخْمة، والأرض التي يريد التَّوجُّه إليها صحيحة فيَتَوجَّه بهذا القصد، فهذا جاء النَّقل فيه عن السَّلَف مُختَلِفاً: فمَن مَنَعَ نظرَ إلى صورة الفِرار في الجملة، ومَن أجازَ نظرَ إلى أنَّه مُستَثنًى من عُموم الخروج فِراراً لأنَّه لم يَتَمَحَّض للفِرار، وإنَّما هو لقصدِ التَّداوي، وعلى ذلك يُحمَل ما وَقَعَ في أثر أبي موسى المذكور[1]: أنَّ عمر كَتَبَ إلى أبي عُبيدة: إنَّ لي إليك حاجةً فلا تَضَع كتابي من يَدك حتَّى تُقبِل إليَّ، فكَتَبَ إليه: إنّي قد عَرَفت حاجتك، وإنّي في جُند من المسلمينَ لا أجِد بنفسي رَغبة عنهم، فكَتَبَ إليه: أمَّا بعد، فإنَّك نزلت بالمسلمينَ أرضاً غَميقة، فارفَعهم إلى أرضٍ نَزِهَةٍ، فدَعَا أبو عُبيدة أبا موسى، فقال: اخرُج فارتَدْ للمسلمينَ مَنزِلاً حتَّى أنتَقِل بهم، فذكر القصَّة في اشتغال أبي موسى بأهلِه، ووقوع الطاعون بأبي عُبيدة لمَّا وضَعَ رِجله في الرِّكاب مُتَوجِّهاً، وأنَّه نزلَ بالناس في مكان آخر فارتَفَعَ الطاعون.

وقوله: «غَميقة» بغَينٍ مُعجَمة وقاف بوزنِ عظيمة، أي: قريبة من المياه والنُّزوز، وذلك ممَّا يَفسُد غالباً به الهواء لفسادِ المياه. والنَّزِهة:/ الفَسيحة البعيدة عن الوَخَم. فهذا ١٨٩/١٠
يدلُّ على أنَّ عمر رأى أنَّ النَّهي عن الخروج إنَّما هو لمن قَصَدَ الفِرار مُتَمَحِّضاً، ولعلَّه كانت له حاجةٌ بأبي عُبيدة في نفس الأمر فلذلك استَدعاه، وظنَّ أبو عُبيدة أنَّه إنَّما طلبَه ليَسلم من وقوع الطاعون به، فاعتَذَرَ عن إجابته لذلك، وقد كان أمر عمر لأبي عُبيدة بذلك بعد سماعهما للحديثِ المذكور من عبد الرَّحمن بن عَوْف، فتأوَّلَ عمرُ فيه ما تأوَّلَ، واستَمرَّ أبو عُبيدة على الأخذ بظاهره.

---

(١) يعني الذي أخرجه الطحاوي ٤/ ٣٠٥ وغيره، وقد أشار إليه الحافظ قريباً وحسَّنه.

وأيَّدَ الطَّحَاويُّ صنيع عمر بقصَّة العُرَنيِّينَ، فإنَّ خروجهم من المدينة كان للعِلاجِ لا للفِرار، وهو واضح من قِصَّتهم لأنَّهم شَكَوا وَخَم المدينة، وأنَّها لم توافق أجسامهم، وكان خروجهم من ضَرُورة الواقع، لأنَّ الإبل التي أُمِروا أن يَتَداوَوا بألبانها وأبوالها واستنشاق روائحها ما كانت تَتَهيَّأ إقامَتها بالبَلَد، وإنَّما كانت في مَراعيها فلذلك خَرَجوا، وقد لَحَظَ البخاريّ ذلك فترَجَمَ قبل ترجمة الطاعون: «مَن خَرَجَ من الأرض التي لا تُلايمه»، وساقَ قصَّة العُرَنيِّينَ.

ويَدخُل فيه ما أخرجه أبو داود (٣٩٢٣) من حديث فَروة بن مُسَيك، بمُهمَلةٍ وكافٍ مُصغَّر، قال: قلت: يا رسول الله، إنَّ عندنا أرضاً يقال لها: أبيَنُ هي أرضُ ريفِنا ومِيرَتنا، وهي وبئة، فقال: «دَعها عنك، فإنَّ من القَرَف التَّلَف»[1]. قال ابن قُتَيبة: القَرَف: القُرب من الوباء، وقال الخطَّابيّ: ليس في هذا إثبات العَدوى، وإنَّما هو من باب التَّداوي، فإنَّ استصلاح الأهوية من أنفَع الأشياء في تصحيح البَدَن وبالعكس، واحتَجّوا أيضاً بالقياس على الفِرار من المجذوم، وقد ورَدَ الأمر به كما تقدَّمَ، والجواب أنَّ الخروج من البَلَد التي وَقَعَ بها الطاعون قد ثَبَتَ النَّهي عنه، والمجذوم قد ورَدَ الأمر بالفِرار منه، فكيف يَصِحّ القياس؟ وقد تقدَّم في «باب الجُذام»[2] من بيان الحكمة في ذلك ما يُغني عن إعادته.

وقد ذكر العلماء في النَّهي عن الخروج حِكَماً: منها أنَّ الطاعون في الغالب يكون عامّاً في البَلَد الذي يقع به، فإذا وَقَعَ فالظّاهر مُداخَلة سببه لمن بها فلا يفيده الفِرار، لأنَّ المفسَدة إذا تَعيَّنَت، حتَّى لا يقعُ الانفِكاك عنها، كان الفِرار عَبَثاً فلا يَلِيق بالعاقل، ومنها أنَّ الناس لو تَوارَدوا على الخروج لَصارَ مَن عَجَزَ عنه، بالمرضِ المذكور أو بغيره، ضائعَ المصلَحة لفَقْدِ مَن يَتَعَهَّده حَيّاً وميِّتاً، وأيضاً فلو شُرِعَ الخروج فخَرَجَ الأقوياء لكان في ذلك كسر قلوب الضُّعَفاء، وقد قالوا: إنَّ حِكمة الوعيد في الفِرار من الزَّحف لمَا فيه من كسر قلب مَن لم يَفِرّ وإدخال الرُّعب عليه بخِذلانه.

---

(١) إسناده ضعيف.

(٢) وهو الباب رقم (١٩).

وقد جَمَعَ الغَزاليّ بين الأمرَينِ فقال: الهواء لا يَضُرّ من حيثُ مُلاقاتُه ظاهرَ البَدَن، بل من حيثُ دَوامُ الاستنشاق فيَصِل إلى القلب والرِّئة فيُؤثِّر في الباطن، ولا يظهر على الظّاهر إلّا بعد التَّأثير في الباطن، فالخارج من البَلَد الذي يقع به لا يَخلُص غالباً ممَّا استَحكَمَ به.

ويَنضاف إلى ذلك أنَّه لو رُخِّصَ للأصِحّاءِ في الخروج لَبَقِيَ المرضَى لا يَجِدونَ مَن يَتَعاهَدهم فتَضيع مصالحهم.

ومنها ما ذكره بعض الأطبّاء أنَّ المكان الذي يقع به الوباء تَتَكَيَّف أمزِجة أهله بهَواءِ تلك البُقعة وتألَفها وتصير لهم كالأهوية الصَّحيحة لغيرهم، فلو انتقَلوا إلى الأماكن الصَّحيحة لم يوافقهم، بل رُبَّما إذا استَنشَقوا هَواءَها استصحَبَ معه إلى القلب من الأبخِرة الرَّدِيّة التي حَصَلَ تَكَيُّف بَدَنه بها فأفسَدَته، فمُنِعَ من الخروج لهذه النُّكتة.

ومنها ما تقدَّم أنَّ الخارج يقول: لو أقَمتُ لَأُصِبتُ، والمقيم يقول: لو خَرَجتُ لَسَلِمتُ، فيقع في اللَّوّ المنهيّ عنه[1]، والله أعلم.

وقال الشَّيخ أبو محمَّد بن أبي جَمْرة في قوله: «فلا تَقدَموا عليه»: فيه مَنع مُعارَضة مُتَضَمِّنِ الحكمة بالقَدَر، وهو من مادّة قوله تعالى: ﴿ تُلْقُوا۟ بِأَيْدِيكُمْ إِلَى ٱلتَّهْلُكَةِ﴾ [البقرة: ١٩٥]، وفي قوله: «فلا تَخرُجوا فِراراً مِنه» إشارة إلى الوقوف مع المقدور والرِّضا به. قال: وأيضاً فالبلاء إذا نزلَ إنَّما يُقصَد به أهلُ البُقعة لا البُقعةُ نفسُها، فمَن أراد اللهُ إنزالَ البلاء به فهو واقع به لا مَحالة، فأينَما تَوجَّهَ يُدرِكه، فأرشَدَه الشّارع إلى عَدَم النَّصَب من/ غير أن ١٠/١٩٠
يَدفَع ذلك المحذور.

وقال الشَّيخ تَقيّ الدّين بن دَقيق العيد: الذي يَتَرَجَّح عندي في الجمع بينهما أنَّ في الإقدام عليه تعريض النَّفس للبلاء، ولعلَّها لا تَصبِر عليه، ورُبَّما كان فيه ضربٌ مِن الدَّعوى لمقام الصَّبر أو التَّوكُّل، فمُنِعَ ذلك حَذَراً من اغترار النَّفس ودَعواها ما لا تَثبُت عليه عند

---

(١) يعني في قوله ﷺ: «إن أصابك شيء فلا تقُل: لو أني فعلتُ لكان كذا وكذا، ولكن قل: قدر الله وما شاء فَعَلَ، فإن لو تفتح عمل الشيطان»، أخرجه مسلم من حديث أبي هريرة (٢٦٦٤).

الاختبار، وأمَّا الفِرار فقد يكون داخلاً في التَّوغُّل في الأسباب بصورة مَن يُحاول النَّجاة بما قَدَرَ عليه، فأمَرَنا الشّارع بتَركِ التَّكَلُّف في الحالتَين، ومن هذه المادّة قوله ﷺ: «لا تَتَمنَّوا لقاء العدوّ، وإذا لَقيتُموهم فاصبِروا»[1]. فأمَرَ بتَركِ التَّمَنّي لمَا فيه من التَّعَرُّض للبلاء، وخَوف اغترار النَّفس، إذ لا يُؤمَن غَدرها عند الوقوع، ثمَّ أمَرَهم بالصَّبرِ عند الوقوع تسليماً لأمرِ الله تعالى.

وفي قصَّة عمر من الفوائد مشروعيَّة المناظَرة، والاستشارة في النَّوازِل، وفي الأحكام. وأنَّ الاختلاف لا يوجِب حُكماً، وأنَّ الاتِّفاق هو الذي يوجِبه، وأنَّ الرُّجوع عند الاختلاف إلى النَّصّ، وأنَّ النَّصّ يُسَمَّى عِلماً. وأنَّ الأُمور كلّها تجري بقَدَرِ الله وعِلمه. وأنَّ العالم قد يكون عنده ما لا يكون عند غيره ممَّن هو أعلم منه.

وفيه وجوب العَمَل بخَبَرِ الواحد، وهو من أقوى الأدلّة على ذلك، لأنَّ ذلك كان باتِّفاق أهل الحَلّ والعَقد من الصحابة، فقَبِلوه من عبد الرَّحمن بن عَوْف ولم يَطلُبوا معه مُقَوّياً.

وفيه التَّرجيح بالأكثرِ عَدَداً والأكثر تَجرِبة لرُجوع عمر لقولِ مَشيَخة قُرَيش مع من انضَمَّ إليهم ممَّن وافَقَ رأيهم من المهاجِرينَ والأنصار، فإنَّ مجموع ذلك أكثرُ من عَدَد مَن خالَفَه مِن كلٍّ مِن المهاجِرينَ والأنصار، ووازَنَ ما عند الذينَ خالَفوا ذلك من مزيد الفضل في العلم والدّين ما عند المشيَخة من السِّنّ والتَّجارِب، فلمَّا تَعادَلوا من هذه الحيثيَّة رَجَّحَ بالكَثْرة، ووافَقَ اجتهادُه النَّصَّ، فلذلك حَمِدَ الله تعالى على تَوفيقه لذلك. وفيه تَفَقُّد الإمام أحوالَ رَعيَّته لمَا فيه من إزالة ظُلم المظلوم، وكَشف كُربة المكروب، ورَدع أهل الفساد، وإظهار الشَّرائع والشَّعائر، وتنزيل الناسِ مَنازِلَهم.

**٥٧٣١- حدَّثنا عبدُ الله بنُ يوسُفَ، أخبرنا مالكٌ، عن نُعَيمٍ المُجْمِرِ، عن أبي هريرةَ ﷺ، قال: قال رسولُ الله ﷺ: «لا يَدخُلُ المدينةَ المسيحُ ولا الطّاعون».**

---

(١) تقدم برقم (٢٩٦٦).

**الحديث الثالث**: حديث أبي هريرة: «لا يَدخُل المدينةَ المسيحُ ولا الطاعون» كذا أورَدَه مختصراً، وقد أورَدَه في الحجّ (١٨٨٠) عن إسماعيل بن أبي أويس عن مالك أتـمَّ من هذا بلفظ: «على أنقاب المدينة ملائكة، لا يَدخُلها الطاعون ولا الدَّجّال». وقَدَّمتُ هناك ما يَتعلَّق بالدَّجّال، وأخرجه في الفتن (٧١٣٣) عن القَعنبيّ عن مالك كذلك، ومن حديث أنس (٧١٣٤) رَفَعَه: «المدينة يأتيها الدَّجّال فيَجِد الملائكة، فلا يَدخُلها الدَّجّال ولا الطاعون إن شاء الله تَعالَى».

وقد استُشكِلَ عَدَم دخول الطاعون المدينة مع كَون الطاعون شهادةً، وكيف قُرِنَ بالدَّجّال ومُدِحَتِ المدينة بعَدَمِ دخولها؟ والجواب أنَّ كَون الطاعون شهادةً ليس المراد بوصفِه بذلك ذاتَه، وإنَّما المراد أنَّ ذلك يَترَتَّب عليه ويَنشَأ عنه لكَونِه سببَه، فإذا استُحضِرَ ما تقدَّم من أنَّه طَعْن الجِنّ حَسُنَ مَدح المدينة بعَدَمِ دخوله إيّاها، فإنَّ فيه إشارةً إلى أنَّ كفَّار الجِنّ وشياطينهم ممنوعونَ من دخول المدينة، ومَن اتَّفَقَ دخوله إليها لا يتمكَّن من طَعْن أحد منهم. فإن قيل: طَعن الجِنّ لا يَختَصّ بكفَّارهم بل قد يقع من مُؤمِنيهم، قلنا: دخول كفَّار الإنس المدينةَ ممنوعٌ، فإذا لم يَسكُن المدينة إلّا مَن يُظهِر الإسلام، جَرَت عليه أحكام المسلمينَ، ولو لم يكن خالص الإسلام، فحَصَلَ الأمن من وصول الجِنّ إلى طَعنهم بذلك، فلذلك لم يَدخُلها الطاعون أصلاً.

وقد أجابَ القُرطُبيّ في «المفهم» عن ذلك فقال: المعنى لا يَدخُلها مِن الطاعون مِثلُ الذي وَقَعَ في غيرها كَطاعونِ عَمَواس والجارف[1]. وهذا الذي قاله يقتضي تسليم أنَّه دَخَلَها في الجملة، وليس كذلك فقد جَزَمَ ابن قُتَيبة في «المعارف» وتَبِعَه جمعٌ جَمٌّ من آخرهم الشَّيخ مُحيي الدّين النَّوويّ في «الأذكار»: بأنَّ الطاعون لم يَدخُل المدينة أصلاً ولا مَكّة أيضاً، لكن نَقَلَ جماعة: أنَّه دَخَلَ مَكّة في الطاعون العامّ الذي كان في سنة تِسع وأربعينَ وسبع مئة، بخِلَاف المدينة، فلم يَذكُر أحد قَطُّ أنَّه وَقَعَ بها الطاعون أصلاً،

(١) طاعون الجارف: طاعون نزل بالبصرة في زمن ابن الزبير، وسُميَ جارفاً لأنه كان ذَريعاً جَرَفَ الناسَ.

١٩١/١٠ ولعلَّ/ القُرطُبيّ بَنَى على أنَّ الطاعون أعَمّ من الوباء، أو أنَّه هو، وأنَّه الذي يَنشَأ عن فساد الهواء فيقع به الموتُ الكثيرُ، وقد مَضَى في الجنائز[1] من «صحيح البخاريّ» قولُ أبي الأسود: قَدِمت المدينة وهم يموتونَ بها موتاً ذَريعاً. فهذا وَقَعَ بالمدينة وهو وباء بلا شَكٍّ، ولكنِ الشَّأن في تسميته طاعوناً، والحقّ أنَّ المراد بالطاعونِ في هذا الحديث المنفيِّ دخولُه المدينةَ الذي يَنشَأ عن طَعْن الجِنّ، فيَهيج بذلك الطَّعن الدَّمُ في البَدَن فيَقتُل، فهذا لم يَدخُلِ المدينة قَطُّ، فلم يَتَّضِح جواب القُرطُبيّ، وأجابَ غيره بأنَّ سبب التَّرجمة لم يَنحَصِر في الطاعون، وقد قال ﷺ: «ولكنَّ عافيَتك أوسَع لي»[2] فكان مَنع دخول الطاعونِ المدينةَ من خصائص المدينة ولوازم دعاء النبيّ ﷺ لها بالصِّحّة.

وقال آخر: هذا من المعجِزات المحمَّديَّة، لأنَّ الأطبّاء من أوَّلهم إلى آخرهم عَجَزوا أن يَدفَعوا الطاعون عن بَلَد بل عن قرية، وقد امتَنَعَ الطاعون عن المدينة هذه الدُّهور الطَّويلة. قلت: وهو كلام صحيح، ولكن ليس هو جواباً عن الإشكال. ومن الأجوبة أنَّه ﷺ عَوَّضَهم عن الطاعون بالحُمَّى، لأنَّ الطاعون يأتي مرَّة بعد مرَّة والحُمَّى تَتَكَرَّر في كلّ حين، فيَتَعادَلان في الأجر ويَتِمّ المراد من عَدَم دخول الطاعون لبعضِ ما تقدَّم من الأسباب.

ويظهر لي جواب آخر بعد استحضار الحديث الذي أخرجه أحمد (٢٠٧٦٧) من رواية أبي عَسيب ـ بمُهمَلتَينِ آخره موحَّدة، وزن عظيم ـ رَفَعَه: «أتاني جِبْريل بالحُمَّى والطاعون، فأمسَكت الحُمَّى بالمدينة، وأرسَلت الطاعون إلى الشّام» وهو أنَّ الحكمة في ذلك أنَّه ﷺ لمَّا دَخَلَ المدينة كان في قِلَّةٍ من أصحابه عَدَداً ومَدَداً، وكانت المدينة وبئة كما سَبَقَ من حديث

---

(١) هذا لفظ الرواية المتقدمة في الشهادات (٢٦٤٣)، وأما لفظ الرواية التي في الجنائز (١٣٦٨) فبنحو رواية الشهادات.

(٢) هذا جزء من دعائه ﷺ الذي دعا به لما ردَّه أهل الطائف، وقد أخرجه الطبراني في «الكبير» (١٤٧٦٤)، وفي «الدعاء» (١٠٣٦)، والخطيب البغدادي في «الجامع لأخلاق الراوي وآداب السامع» (١٨٣٩) من حديث عبد الله بن جعفر بن أبي طالب، وهو في «سيرة ابن هشام» ١/ ٤٢٠ من طريق ابن إسحاق عن يزيد بن زياد مولى عبد الله بن عياش عن محمد بن كعب القرظي مرسلاً.

عائشة (١٨٨٩)، ثمَّ خُيِّرَ النبيّ ﷺ في أمرَينِ يَحصُل بكلٍّ منهما الأجر الجزيل، فاختارَ الحُمَّى حينئذٍ لِقِلّة الموت بها غالباً، بخِلَاف الطاعون، ثمَّ لمَّا احتاجَ إلى جهاد الكفَّار وأُذِنَ له في القتال كانت قضيَّةُ استمرار الحُمَّى بالمدينة أن تَضعُف أجساد الذينَ يحتاجونَ إلى التَّقوية لأجلِ الجهاد، فدَعَا بنَقلِ الحُمَّى من المدينة إلى الجُحفة، فعادتِ المدينةُ أصحَّ بلاد الله بعد أن كانت بخِلَاف ذلك، ثمَّ كانوا من حينئذٍ مَن فاتَته الشَّهادة بالطاعونِ رُبَّما حَصَلَت له بالقتل في سبيل الله، ومَن فاتَه ذلك حَصَلَت له الحُمَّى التي هي حَظُّ المؤمن من النار، ثمَّ استَمرَّ ذلك بالمدينة تمييزاً لها عن غيرها لتَحقُّقِ إجابة دَعَوته وظُهور هذه المعجزة العظيمة بتصديق خَبَره هذه المدّةَ المتطاوِلةَ، والله أعلم.

تنبيه: سيأتي في ذِكْر الدَّجّال في أواخر كتاب الفتن (٧١٣٤) حديث أنس، وفيه: «فيَجِد الملائكةَ يَحرُسونَها، فلا يَقرَبُها الدَّجّال ولا الطاعون إن شاء الله تَعالَى» وأنَّه اختُلِفَ في هذا الاستثناء، فقيل: هو للتبرُّكِ فيَشمَلهما، وقيل: هو للتَّعليق، وأنَّه يَختَصّ بالطاعونِ وأنَّ مُقتَضاه جواز دخول الطاعون المدينةَ.

ووَقَعَ في بعض طرق حديث أبي هريرة: «المدينة ومَكّة محفوفَتان بالملائكة، على كلّ نَقْب منهما مَلَك، لا يَدخُلهما الدَّجّال ولا الطاعون» أخرجه عمر بن شَبّة في «كتاب مَكّة» عن سُريج عن فُلَيح عن العلاء بن عبد الرَّحمن عن أبيه عن أبي هريرة عن النبيّ ﷺ بهذا، ورجاله رجال الصَّحيح[1]. وعلى هذا فالذي نُقِل أنَّه وُجِدَ في سنة تِسع وأربعينَ وسبع مئة منه ليس كما ظنَّ مَن نَقَلَ ذلك، أو يُجاب إن تَحقَّقَ ذلك بجوابِ القُرطُبيّ المتقدِّم.

---

(١) كذا أورد الحافظ إسناده، وهو وهم إما من عمر بن شبة أو من الحافظ، فالحديث لعُمر بن العلاء الثقفي عن أبيه، عن أبي هريرة، فقد أخرجه أحمد (١٠٢٦٥)، وابن أبي خيثمة في «التاريخ الكبير» في السِّفر الثالث منه (٣٠٢) عن سريج بن النعمان عن فليح عن عمر بن العلاء الثقفي عن أبيه عن أبي هريرة، وكذلك أخرجه ابن عساكر في «تاريخ دمشق» ١٤/ ٣٠٨ من طريق سعيد بن منصور عن فليح. وقال ابن كثير في «النهاية في الفتن والملاحم» ١/ ١٦١: هذا غريب جداً، وذكر مكة في هذا ليس محفوظاً.

الحديث الرابع:

**٥٧٣٢- حدَّثنا موسى بنُ إسماعيلَ، حدَّثنا عبدُ الواحدِ، حدَّثنا عاصمٌ، حدَّثتْني حفصةُ بنتُ سِيرِينَ، قالت: قال لي أنسُ بنُ مالكٍ ﷺ: يحيى بِمَ ماتَ؟ قلتُ: مِنَ الطّاعونِ، قال: قال رسولُ الله ﷺ: «الطّاعونُ شهادةٌ لكلِّ مسلمٍ».**

**قوله: «عبد الواحد»** هو ابن زياد، وعاصم: هو ابن سليمان الأحول، والإسناد كلّه بصريّونَ.

**قوله: «قالت: قال لي أنس»** ليس لحفصة بنت سِيرِين عن أنس في البخاريّ إلّا هذا الحديث.

**قوله: «يحيى بمَ ماتَ؟»** أي: بأيِّ شيءٍ ماتَ؟ ووَقَعَ في رواية: «بما ماتَ؟» بإشباع الميم وهو للأَصِيليّ، وهي ما الاستفهاميَّة، لكن اشتَهَرَ حذف الألف منها إذا دَخَلَ عليها حرف جَرّ. ويحيى المذكور: هو ابن سِيرِين أخو حفصة، ووَقَعَ في رواية مسلم (١٩١٦) يحيى بن أبي عَمْرة، وهو ابن سِيرِين لأنَّها كُنية سِيرِين، وكانت وفاة يحيى في حُدود التِّسعينَ من الهجرة على ما يُورَد من/ هذا الحديث، لكن أخرج البخاريّ في «التاريخ الأوسط» (٨٠٦) ١٩٢/١٠
من طريق حمَّاد عن يحيى بن عَتيق: سمعت يحيى بن سِيرِين ومحمَّد بن سِيرِين يَتَذاكَران الساعة التي في الجمعة» نَقَلَه بعد موت أنس بن مالك، أراد أنَّ يحيى بن سِيرِين ماتَ بعد أنس بن مالك، فيكون حديث حفصة خطأ. انتهى، وتخريجه لحديثِ حفصة في «الصَّحيح» يقتضي أنَّه ظَهَرَ له أنَّ حديث يحيى بن عَتيق خطأ، وقد قال في «التاريخ الصَّغير»: حديث يحيى بن عَتيق عن حفصة خطأ، فإذا جُوِّزَ عليه الخطأُ في حديثه عن حفصة، جازَ تجويزه عليه في قوله: يحيى بن سِيرِين، فلعلَّه كان أنسَ بن سِيرِين، والله أعلم.

**قوله: «الطّاعونُ شهادةٌ لكلِّ مسلم»** أي: يقع به، هكذا جاء مُطلَقاً في حديث أنس، وسيأتي مُقيَّداً بثلاثة قُيود في حديث عائشة الذي في الباب بعده، وكأنَّ هذا هو السِّرّ في إيراده عَقِبَه.

**٥٧٣٣- حدَّثنا أبو عاصمٍ، عن مالكٍ، عن سُميٍّ، عن أبي صالحٍ، عن أبي هريرةَ، عن النبيِّ ﷺ، قال: «المَبْطونُ شَهِيدٌ، والمَطْعونُ شَهِيدٌ».**

**الحديث الخامس**: حديث أبي هريرة رَفَعَه: «المبطون شهيدٌ، والمطعون شهيدٌ» هكذا أورَدَه مختصراً مُقتَصِراً على هاتَينِ الخَصلتَين، وقد أورَدَه في الجهاد (٢٨٢٩) من رواية عبد الله بن يوسف عن مالك مُطوَّلاً بلفظ: «الشُّهَداء خمسة: المطعون، والمبطون، والغَرِق، وصاحب الهَدْم، والمقتول في سبيل الله»[1]، وأشرت هناك إلى الأخبار الواردة في الزّيادة على الخمسة، والمراد بالمطعونِ: مَن طَعَنَه الجِنّ، كما تقدَّم تقريره في أوَّل الباب.

## ٣١- باب أجرِ الصّابرِ على الطّاعون

**٥٧٣٤- حدَّثنا إسحاقُ، أخبرنا حَبّانُ، حدَّثنا داودُ بنُ أبي الفُرَات، حدَّثنا عبدُ الله بنُ بُرَيدةَ، عن يحيى بنِ يَعْمَرَ، عن عائشةَ زَوْجِ النبيِّ ﷺ، أنَّها أخبَرَتْنا: أنَّها سألَت رسولَ الله ﷺ عن الطّاعونِ، فأخبَرَها نبيُّ الله ﷺ: «أنَّه كان عذاباً يَبْعَثُه الله على مَن يَشاءُ، فجَعَلَه الله رحمةً للمؤْمنينَ، فليس من عبدٍ يَقَعُ الطاعونُ، فيَمْكُثُ في بَلَدِه صابراً يَعْلَمُ أنَّه لن يُصِيبَه إلّا ما كَتَبَ الله له، إلّا كان له مِثلُ أجْرِ الشَّهيدِ».**

**تابَعَه النَّضْرُ، عن داودَ.**

**قوله: «باب أجْر الصّابِر على الطّاعون»** أي: سواء وَقَعَ به أو وَقَعَ في بَلَدٍ هو مُقيمٌ بها.

**قوله: «حدَّثنا إسحاق»** هو ابن راهويه، وحَبّان بفتح المهمَلة وتشديد الموحَّدة: هو ابن هلال، ويحيى بن يَعمَر بفتح التَّحتانيَّة والميم بينهما عين مُهمَلة ساكنة وآخره راء.

**قوله: «أنَّها سألَت رسول الله ﷺ عن الطّاعون»** في رواية أحمد (٢٦١٣٩) من هذا الوجه عن عائشة: قالت: سألتُ.

**قوله: «أنَّه كان عذاباً يَبْعَثه الله على مَن يَشاء»** في رواية الكُشْمِيهنيّ: «على مَن شاءَ» أي: من كافر أو عاصٍ كما تقدَّم[2] في قصَّة آل فِرعَون، وفي قصَّة أصحاب موسى مع بَلْعام.

---

(١) لفظه: «والشهيد في سبيل الله».

(٢) في أواخر شرح الحديث السالف برقم (٥٧٢٨).

قوله: «فجعله الله رحمة للمؤمنينَ» أي: من هذه الأُمّة، وفي حديث أبي عَسِيب عند أحمد (٢٠٧٦٧): «فالطاعون شهادة للمؤمنينَ ورحمة لهم، ورِجسٌ على الكافر» وهو صريح في أنَّ كون الطاعون رحمةً إنَّما هو خاصٌّ بالمسلمينَ، وإذا وَقَعَ بالكفَّار فإنَّما هو عذاب عليهم يُعَجَّل لهم في الدُّنيا قبل الآخرة، وأمَّا العاصي من هذه الأُمّة فهل يكون الطاعون له شهادة أو يَختَصّ بالمؤمنِ الكامل؟ فيه نظر، والمراد بالعاصي مَن يكون مُرتَكِب الكبيرة ويَهجُم عليه ذلك وهو مُصِرّ، فإنَّه يحتمل أن يقال: لا يُكرَّم بدرجة الشَّهادة لشُؤمِ ما كان مُتلبِّساً به، لقولِه تعالى: ﴿أَمْ حَسِبَ ٱلَّذِينَ ٱجْتَرَحُوا۟ ٱلسَّيِّـَٔاتِ أَن نَّجْعَلَهُمْ كَٱلَّذِينَ ءَامَنُوا۟ وَعَمِلُوا۟ ٱلصَّٰلِحَٰتِ﴾ [الجاثية: ٢١]، وأيضاً فقد وَقَعَ في حديث ابن عمر ما يدلّ على أنَّ الطاعون يَنشَأ عن ظُهور الفاحشة، أخرجه ابن ماجَهْ/ (٤٠١٩)، والبيهقيُّ[1] بلفظ: «لم تظهر الفاحشةُ في قوم قَطُّ حتَّى يُعلِنوا بها، إلّا فشا فيهم الطاعونُ والأوجاع التي لم تكن مَضَت في أسلافهم» الحديث، وفي إسناده خالد بن يزيد بن أبي مالك وكان من فقهاء الشّام، لكنَّه ضعيف عند أحمد وابن مَعِين وغيرهما، ووثَّقه أحمد بن صالح المِصريّ وأبو زُرْعة الدِّمَشقيّ، وقال ابن حِبّان: كان يُخطِئ كثيراً. ١٠/١٩٣

وله شاهد عن ابن عبَّاس في «الموطَّأ» (٢/ ٤٦٠) بلفظ: ولا فشا الزِّنى في قوم قطُّ إلّا كَثُرَ فيهم الموت... الحديث[2]، وفيه انقطاع، وأخرجه الحاكم (٢/ ٣٧) من وجه آخر موصولاً بلفظ: «إذا ظَهَرَ الزِّنى والرِّبا في قرية فقد أحَلُّوا بأنفُسِهم عذابَ الله»، وللطَّبَرانيّ (١٠٩٩٢) موصولاً من وجه آخر عن ابن عبَّاس نحو سياق مالك، وفي سنده مقال، وله من حديث عَمْرو بن العاص بلفظ: «ما من قوم يظهر فيهم الزِّنى إلّا أُخِذوا بالفَناءِ» الحديث، وسنده ضعيف، وفي حديث بُرَيدة عند الحاكم (٢/ ١٢٦) بسندٍ جيِّد بلفظ: «ولا ظَهَرَتِ الفاحشةُ

---

(١) في «شعب الإيمان» (٣٣١٥) و(١٠٥٥٠) بإسنادين ليس فيهما خالد بن يزيد بن أبي مالك، وإنما هو في إسناد ابن ماجه فقط، والحديث بمجموع طرقه وشواهده حسنٌ.

(٢) أخرجه مالكٌ عن يحيى بن سعيد بلاغاً عن ابن عباس موقوفاً، وأخرجه البيهقي في «السنن» (٣/ ٣٤٦) عن ابن عباس موقوفاً بسندٍ رجاله ثقات.

في قوم إلّا سَلَّطَ الله عليهم الموت»، ولأحمد من حديث عائشة[١] مرفوعاً: «لا تَزال أمَّتي بخيرٍ ما لم يَفشُ فيهم ولد الزِّنى، فإذا فشا فيهم ولدُ الزِّنى أوشَكَ أن يَعُمّهم الله بعِقابٍ» وسنده حسن.

ففي هذه الأحاديث أنَّ الطاعون قد يقع عقوبةً بسببِ المعصية، فكيف يكون شهادة؟ ويحتمل أن يقال: بل تَحصُل له درجة الشَّهادة لعُمومِ الأخبار الواردة، ولا سيَّما في الحديث الذي قبله عن أنس (٥٧٣٢): «الطاعون شهادة لكلِّ مسلم»، ولا يَلزَمُ من حصول درجة الشَّهادة لمن اجتَرَحَ السَّيِّئات مُساواةُ المؤمن الكامل في المنزِلة، لأنَّ دَرَجات الشُّهَداء مُتَفاوِتة، كنَظِيره من العُصاة إذا قُتِلَ مجاهداً في سبيل الله لتكونَ كلمة الله هي العُليا، مُقبِلاً غير مُدبِر، ومن رحمة الله بهذه الأُمّة المحمَّديَّة أن يُعَجِّل لهم العقوبة في الدُّنيا، ولا يُنافي ذلك أن يَحصُل لمن وَقَعَ به الطاعون أجرُ الشَّهادة، ولا سيَّما وأكثرهم لم يُباشِر تلك الفاحشة، وإنَّما عَمَّهم ـ والله أعلم ـ لتَقاعُدِهم عن إنكار المنكَر.

وقد أخرج أحمد (١٧٦٥٧) وصَحَّحَه ابن حِبّان (٤٦٦٣) من حديث عُتبة بن عَبدٍ[٢] رَفَعَه: «القتل ثلاثة: رجلٌ جاهَدَ بنفسِه وماله في سبيل الله، حتَّى إذا لَقِيَ العدوَّ قاتَلهم حتَّى يُقتَل، فذاكَ الشَّهيد المفتَخِر في خَيْمة الله تحت عَرْشه، لا يَفضُله النبيّونَ إلّا بدرجة النُّبوّة. ورجلٌ مُؤمِن قَرَفَ على نفسه من الذُّنوب والخَطايا، جاهَدَ بنفسِه وماله في سبيل الله، حتَّى إذا لَقِيَ العدوَّ قاتَلهم حتَّى يُقتَل فانمَحَت خطاياه، إنَّ السَّيف مَحّاءٌ للخَطَايا. ورجلٌ منافق جاهَدَ بنفسِه وماله حتَّى يُقتَل فهو في النار، إنَّ السَّيف لا يَمحُو النِّفاق»[٣].

---

(١) كذا قال، وهو سبق قلم صوابه: من حديث ميمونة، وقد أخرجه أحمد (٢٦٨٣٠)، وأبو يعلى (٧٠٩١)، والطبراني في «الكبير» ٢٤/ (٥٥)، وإسناده ضعيف، وليس حسناً كما قال الحافظ بعدُ، فهو تساهلٌ منه رحمه الله.

(٢) تحرَّف في الأصلين و(س) إلى: عبيد، بزيادة ياءٍ.

(٣) في إسناده لِينٌ.

وأمَّا الحديث الآخر الصَّحيح: «إنَّ الشَّهيدَ يُغفَر له كلّ شيء إلّا الدَّين»[1]، فإنَّه يُستَفاد منه أنَّ الشَّهادة لا تُكفِّر التَّبِعات، وحصول التَّبِعات لا يَمنَع حصولَ درجة الشَّهادة، وليس للشَّهادة معنًى إلّا أنَّ الله يُثيب مَن حَصَلَت له ثواباً مخصوصاً ويُكرِمه كَرامةً زائدة، وقد بيَّن الحديث أنَّ الله يَتَجاوز عنه ما عَدَا التَّبِعات، فلو فُرِضَ أنَّ للشَّهيدِ أعمالاً صالحة وقد كَفَّرَتِ الشَّهادة أعمالَه السَّيِّئة غيرَ التَّبِعات، فإنَّ أعماله الصالحة تَنفَعُه في مُوازَنة ما عليه من التَّبِعات وتَبقَى له درجة الشَّهادة خالصة، فإن لم يكن له أعمال صالحة فهو في المَشِيئة، والله أعلم.

**قوله: «فليس من عبدٍ»** أي: مسلم **«يَقَع الطّاعون»** أي: في مكان هو فيه **«فيَمْكُث في بلدِه»** في رواية أحمد (٢٦١٣٩): «في بيته»، ويأتي في القَدَر (٦٦١٩) بلفظ: «يكون فيه ويَمكُث فيه، ولا يَخرُج من البَلَد» أي: التي وَقَعَ فيها الطاعون.

**قوله: «صابِراً»** أي: غير مُنزَعِج ولا قَلِق، بل مُسَلِّماً لأمرِ الله راضياً بقضائه، وهذا قَيْد في حصول أجر الشَّهادة لمن يموت بالطاعون، وهو أن يَمكُث بالمكان الذي يقع به، فلا يَخرُج فِراراً منه كما تقدَّم النَّهيُ عنه في الباب الذي قبله صريحاً.

**وقوله: «يعلم أنَّه لن يُصيبَه إلّا ما كَتَبَ الله له»** قَيْدٌ آخر، وهي جملة حاليَّة تتعلَّق بالإقامة، فلو مَكَثَ وهو قَلِقٌ، أو مُتَنَدِّم على عَدَم الخروج، ظانّاً أنَّه لو خَرَجَ لمَا وَقَعَ به أصلاً ورأساً، وأنَّه بإقامَتِه يقع به، فهذا لا يَحصُل له أجر الشَّهيد ولو ماتَ بالطاعون، هذا الذي يقتضيه مفهومُ/ هذا الحديث، كما اقتَضَى مَنطوقُه أنَّ مَن اتَّصَفَ بالصِّفات المذكورة يَحصُل له أجر الشَّهيد وإن لم يَمُت بالطاعون، ويَدخُل تحته ثلاث صور: مَن اتَّصَفَ بذلك فوَقَعَ به الطاعون فماتَ به، أو وَقَعَ به ولم يَمُت به، أو لم يقع به أصلاً وماتَ بغيره عاجلاً أو آجِلاً. ١٠/١٩٤

**قوله: «مِثلُ أجر الشَّهيد»** لعلَّ السِّرَّ في التَّعبير بالمِثليَّة مع ثُبوت التَّصريح بأنَّ مَن ماتَ بالطاعونِ كان شهيداً، أنَّ مَن لم يَمُت من هؤلاءِ بالطاعونِ، كان له مِثلُ أجر الشَّهيد وإن لم تَحصُل له درجة الشَّهادة بعينِها، وذلك أنَّ مَن اتَّصَفَ بكَونِه شهيداً، أعلى درجةً ممَّن وُعِدَ

---

(١) أخرجه مسلم (١٨٨٦) من حديث عبد الله بن عمرو بن العاص.

بأنَّه يُعطَى مِثلَ أجر الشَّهيد، ويكون كمَن خَرَجَ على نيَّة الجهاد في سبيل الله لتكونَ كلمةُ الله هي العُليا، فماتَ بسببٍ غير القتل.

وأمَّا ما اقتَضَاه مفهومُ حديث الباب أنَّ مَن اتَّصَفَ بالصِّفات المذكورة ووَقَعَ به الطاعون، ثمَّ لم يَمُت منه، أنَّه يَحصُل له ثواب الشَّهيد، فيشهد له حديث ابن مسعود الذي أخرجه أحمد (٣٧٧٢) من طريق إبراهيم بن عُبيد بن رِفاعة، أنَّ أبا محمَّد أخبَرَه، وكان من أصحاب ابن مسعود، أنَّه حدَّثه عن رسول الله ﷺ قال: «إنَّ أكثر شُهَداء أمَّتي لَأصحاب الفُرُش، ورُبَّ قتيلٍ بين الصَّفَّين اللهُ أعلمُ بنيَّتِه»، والضَّمير في قوله: أنَّه، لابنِ مسعود، فإنَّ أحمد أخرجه في مُسنَد ابن مسعود، ورجال سنده موثَّقونَ[1].

واستُنبِطَ من الحديث أنَّ مَن اتَّصَفَ بالصِّفات المذكورة، ثمَّ وَقَعَ به الطاعون فماتَ به أن يكون له أجر شهيدَين، ولا مانع من تعدُّد الثَّواب بتعدُّدِ الأسباب، كمَن يموت غريباً بالطاعون، أو نُفَساءَ مع الصَّبر والاحتساب، والتَّحقيق فيما اقتَضاه حديث الباب أنَّه يكون شهيداً بوقوع الطاعون به، ويُضاف له مِثلُ أجر الشَّهيد لصَبْره وثباته، فإنَّ درجة الشَّهادة شيء وأجر الشَّهادة شيء، وقد أشارَ إلى ذلك الشَّيخ أبو محمَّد بن أبي جَمْرة وقال: هذا هو السِّرّ في قوله: «والمطعون شهيد»، وفي قوله في هذا: «فله مِثلُ أجر شهيد»، ويُمكِن أن يقال: بل دَرَجات الشُّهَداء مُتَفاوِتة، فأرفعُها مَن اتَّصَفَ بالصِّفات المذكورة وماتَ بالطاعون، ودونه في المرتَبة مَن اتَّصَفَ بها وطُعِنَ ولم يَمُت به، ودونه مَن اتَّصَفَ ولم يُطعَن ولم يَمُت به.

ويُستَفاد من الحديث أيضاً: أنَّ مَن لم يَتَّصِف بالصِّفات المذكورة لا يكون شهيداً ولو وَقَعَ الطاعون وماتَ به، فضلاً عن أن يموت بغيره، وذلك يَنشَأ عن شُؤْم الاعتراض الذي يَنشَأ عنه التَّضَجُّر والتَّسَخُّط لقَدَرِ الله وكراهة لقاء الله، وما أشبَهَ ذلك من الأُمور التي تَفُوت معها الخِصال المشروطة، والله أعلم.

وقد جاء في بعض الأحاديث استواءُ شهيد الطاعون وشهيد المعركة، فأخرج أحمد

---

(١) في الإسناد عبد الله بن لهيعة، وهو سيِّيء الحفظ كان قد اختلط، وأبو محمد لم يُسمَّ ولم يرو عنه غير إبراهيم بن عبيد فهو مجهول وإن ذكره ابن حبان في «الثقات»، فالإسناد ضعيف.

(١٧٦٥١) بسندٍ حسن عن عُتبة بن عبدٍ السُّلَميّ رَفَعَه: «يأتي الشُّهَداء والمتوفَّونَ بالطاعون، فيقول أصحاب الطاعون: نحنُ شُهَداء، فيقال: انظُروا، فإن كان جِرَاحُهم كجِرَاح الشُّهَداء تَسِيل دَماً، وريحها كَريحِ المِسك، فهم شُهَداء، فيَجِدونَهم كذلك»، وله شاهد من حديث العِرباض بن ساريَة أخرجه أحمد (١٧١٥٩) أيضاً، والنَّسائيُّ (٣١٦٤) بسندٍ حسن أيضاً[1] بلفظ: «يَختَصِم الشُّهَداءُ والمتوفَّونَ على فُرُشهم إلى رَبّنا عزَّ وجلَّ في الذينَ ماتوا بالطاعون، فيقول الشُّهَداء: إخواننا قُتِلوا كما قُتِلنا، ويقول الذينَ ماتوا على فُرُشهم: إخواننا ماتوا على فُرُشهم كما مُتنا، فيقول الله عزَّ وجلَّ: انظُروا إلى جِراحهم، فإن أشبَهَت جِراحَ المقتولينَ فإنَّهم منهم، فإذا جِراحهم أشبَهَت جِراحَهم»، زاد الكَلاباذيّ في «معاني الأخبار» من هذا الوجه في آخره: «فيلحقونَ بهم».

**قوله: «تابَعَه النَّضْر عن داودَ»** النَّضر: هو ابن شُمَيلٍ، وداود: هو ابن أبي الفُرات، وقد أَخرج طريق النَّضر في كتاب القَدَر (٦٦١٩) عن إسحاق بن إبراهيم عنه، وتقدَّم موصولاً أيضاً في ذِكْر بني إسرائيل (٣٤٧٤) عن موسى بن إسماعيل، وأخرجه أحمد عن عَفّان وعبد الصَّمَد بن عبد الوارث وأبي عبد الرَّحمن المقرئ[2]، والنَّسائيُّ (ك٧٤٨٥) من طريق يونس بن محمَّد المؤَدِّب، كلّهم عن داود بن أبي الفُرات، وإنَّما ذكرت ذلك لئلَّا يُتوهَّم أنَّ البخاريّ أراد بقولِه: «تابَعَه النَّضر» إزالةَ تَوهُّم مَن/ يَتوهَّم تَفرُّد حَبّان بن هلال به، فيَظُنّ أنَّه لم يَرْوه غيرهما، ولم يُرِد البخاريّ ذلك، وإنَّما أراد إزالة تَوهُّم التفرُّد به فقط، ولم يُرِد الحَصْر فيهما، والله أعلم. ١٩٥/١٠

## ٣٢- باب الرُّقَى بالقرآنِ والمعوِّذات

**٥٧٣٥- حدَّثني إبراهيمُ بنُ موسى، أخبرنا هشامٌ، عن مَعمَرٍ، عن الزُّهْريِّ، عن عُرْوةَ، عن عائشةَ رضي الله عنها: أنَّ النبيَّ ﷺ كان يَنفِثُ على نفسِه في المرضِ الذي ماتَ فيه بالمعوِّذاتِ، فلمَّا ثَقُلَ كنتُ أَنفِثُ عليه بهِنَّ، وأمسَحُ بيدِه نفسَه لبَرَكَتِها.**

---

(١) كما هو مبيَّن في التعليق على «مسند أحمد»، لكنه يتحسَّن بما قبله.

(٢) لم يروه أحمد في «المسند» عن عفان، وإنما عن يونس بن محمد (٢٤٣٥٨)، وعن عبد الصمد بن عبد الوارث (٢٦١٣٩)، وعن أبي عبد الرحمن المقرئ (٢٥٢١٢١).

**فسألتُ الزُّهْريَّ: كيفَ يَنفِث؟ قال: كان يَنفِثُ على يَدَيه، ثمَّ يَمْسَحُ بهما وجهَه.**

**قوله: «باب الرُّقَى»** بضمِّ الرَّاء وبالقاف مقصور: جمع رُقْية بسكونِ القاف، يقال: رَقَى بالفتح في الماضي، يَرقِي بالكسر في المستَقبَل، ورَقِيتُ فلاناً بكسر القاف أَرقِيه، واسترقَى: طلبَ الرُّقية، والجمع بغير همز، وهو بمعنى التَّعويذ، بالذّال المعجَمة.

**قوله: «بالقرآنِ والمعوِّذات»** هو من عطف الخاصّ على العامّ، لأنَّ المراد بالمعوِّذات سورة الفَلَق والناس والإخلاص كما تقدَّم في أواخر التَّفسير (٥٠١٦)، فيكون من باب التَّغليب، أو المراد الفَلَق والناس وكلُّ ما وَرَدَ من التَّعويذ في القرآن كقوله تعالى: ﴿وَقُل رَّبِّ أَعُوذُ بِكَ مِنْ هَمَزَٰتِ ٱلشَّيَٰطِينِ﴾ [المؤمنون: ٩٧]، ﴿فَٱسْتَعِذْ بِٱللَّهِ مِنَ ٱلشَّيْطَٰنِ ٱلرَّجِيمِ﴾ [النحل: ٩٨] وغير ذلك، والأوَّل أَولى، فقد أخرج أحمد (٣٦٠٥) وأبو داود (٤٢٢٢) والنَّسائيُّ (٨/ ١٤١)، وصَحَّحَه ابن حِبّان (٥٦٨٢) والحاكم (٤/ ١٩٥) من رواية عبد الرَّحمن بن حَرمَلة عن ابن مسعود: أنَّ النبيَّ ﷺ كان يكره عشر خِصَال؛ فذَكَر فيها الرُّقَى إلّا بالمعوِّذات، وعبد الرَّحمن بن حَرمَلة، قال البخاريّ: لا يَصِحّ حديثه، وقال الطَّبَريُّ: لا يُحتَجّ بهذا الخبر لجَهالة راويه، وعلى تقدير صِحَّته فهو منسوخ بالإذنِ في الرُّقية بفاتحة الكتاب، وأشارَ المهلَّب إلى الجواب عن ذلك بأنَّ في الفاتحة معنى الاستعاذة، وهو الاستعانة، فعلى هذا يَختَصّ الجوازُ بما يَشتَمِل على هذا المعنى، وقد أخرج التِّرمِذيّ (٢٠٥٨) وحَسَّنَه والنَّسائيُّ (٥٤٩٤) من حديث أبي سعيد: كان رسول الله ﷺ يَتَعَوَّذ من الجانِّ وعينِ الإنسان حتَّى نزلتِ المعوِّذاتُ، فأخَذَ بها وتَرَكَ ما سواها، وهذا لا يدلّ على المنع من التَّعوُّذ بغير هاتَينِ السّورتَين، بل يدلّ على الأولَويَّة، ولا سيَّما مع ثُبوت التَّعوُّذ بغيرهما، وإنَّما اجتَزَأ بهما لمَا اشتَمَلَتا عليه من جَوَامع الاستعاذة من كلّ مكروه جملة وتفصيلاً.

وقد أجمَعَ العلماءُ على جواز الرُّقَى عند اجتماع ثلاثة شروط: أن يكون بكلام الله تعالى أو بأسمائه وصفاته، وباللِّسان العربيّ أو بما يُعرَف معناه من غيره، وأن يَعتَقِد أنَّ الرُّقية لا تُؤثِّر بذاتها بل بتقدير[1] الله تعالى. واختَلَفوا في كَوْنها شرطاً، والرَّاجح أنَّه لا بدَّ من اعتبار

---

(١) في (س): بذات، والمثبت من الأصلين أوجهُ.

الشُّروط المذكورة، ففي «صحيح مسلم» (٢٢٠٠) من حديث عَوْف بن مالك قال: كنَّا نَرقي في الجاهليَّة، فقلنا: يا رسول الله، كيف تَرَى في ذلك؟ فقال: «اعرِضُوا عليَّ رُقاكُم، لا بأس بالرُّقَى ما لم يكن فيه شِرك»، وله (٢١٩٩) من حديث جابر: نَهَى رسول الله ﷺ عن الرُّقَى، فجاء آلُ عَمْرو بن حَزْم فقالوا: يا رسول الله، إنَّه كانت عندنا رُقْية نَرقي بها من العَقرَب، قال: فعَرَضُوا عليه، فقال: «ما أرَى بأساً، مَن استَطاعَ أن يَنفَع أخاه فليَنفَعه». وقد تَمسَّكَ قوم بهذا العُموم فأجازوا كلّ رُقْية جُرِّبَت مَنفَعتُها ولو لم يُعقَل معناها، لكن دَلَّ حديث عوف أنَّه مهما كان من الرُّقَى يُؤَدّي إلى الشِّرك يُمنَع، وما لا يُعقَل معناه لا يُؤمَن أن يُؤَدّي إلى الشِّرك فيَمتَنِع احتياطاً، والشَّرط الآخِرُ لا/ بدَّ منه. ١٠/١٩٦

وقال قوم: لا تجوز الرُّقية إلّا من العين واللَّدغة كما تقدَّم في «باب مَن اكتَوى» (٥٧٠٥) من حديث عِمران بن حُصَينٍ: «لا رُقية إلّا من عين أو حُمَة». وأُجيبَ بأنَّ معنى الحَصْر فيه أنَّهما أصلُ كلّ ما يحتاج إلى الرُّقية، فيَلتَحِق بالعين جوازُ رُقية مَن به خَبَل أو مَسٌّ ونحو ذلك، لاشتراكها في كَونها تَنشَأ عن أحوال شيطانيَّة من إنسيّ أو جِنِّيّ، ويَلتَحِق بالسَّمِّ كلُّ ما عَرَضَ للبَدَنِ من قَرْح ونحوه من الموادّ السُّمّيَّة. وقد وَقَعَ عند أبي داود (٣٨٨٩) في حديث أنس مِثل حديث عِمران، وزاد: «أو دَمٍ»، وفي مسلم (٢١٩٦) من طريق يوسف ابن عبد الله بن الحارث عن أنس قال: رَخَّصَ رسول الله ﷺ في الرُّقَى من العين والحُمَة والنَّملة، وفي حديث آخر: والأُذُن، ولأبي داود (٣٨٨٧) من حديث الشِّفاء بنت عبد الله: أنَّ النبيَّ ﷺ قال لها: «ألا تُعلِّمينَ هذه ـ يعني حَفْصة ـ رُقية النَّملة»، والنَّملة: قُروح تَخرُج في الجنب وغيره من الجسد، وقيل: المراد بالحَصرِ معنى الأفضل، أي: لا رُقية أنفَعُ، كما قيل: لا سيفَ إلّا ذو الفَقَار.

وقال قوم: المنهيّ عنه من الرُّقَى ما يكون قبلَ وقوع البلاء، والمأذون فيه ما كان بعد وقوعه، ذكره ابنُ عبد البَرِّ والبيهقيُّ وغيرهما، وفيه نظر، وكأنَّه مأخوذ من الخبر الذي قُرِنَت فيه التَّمائم بالرُّقَى، فأخرج أبو داود (٣٨٨٣) وابن ماجَهْ (٣٥٣٠) وصَحَّحَه الحاكم (٤/٢١٦-٢١٧) من طريق ابن أخي زينب امرأة ابن مسعود عنها عن ابن مسعود رَفَعَه: «إنَّ

الرُّقَى والتَّمائم والتِّوَلةَ شِرك» وفي الحديث قصَّة، والتَّمائم جمع تَميمة: وهي خَرَز أو قِلادة تُعلَّق في الرَّأس، كانوا في الجاهليَّة يَعتَقِدونَ أنَّ ذلك يَدفَع الآفات، والتِّوَلة بكسر المثنّاة وفتح الواو واللّام مُخفَّفاً: شيء كانت المرأة تَجلِب به مَحبّة زوجها، وهو ضربٌ من السِّحر، وإنَّما كان ذلك من الشِّرك لأنَّهم أرادوا دفع المضارِّ وجَلْب المنافع من عند غير الله، ولا يَدخُل في ذلك ما كان بأسماءِ الله وكلامه، فقد ثَبَتَ في الأحاديث استعمالُ ذلك قبل وقوعه كما سيأتي قريباً في «باب المرأة تَرقي الرجل» من حديث عائشة: أنَّه ﷺ كان إذا أَوَى إلى فِراشه يَنفِث بالمعوِّذات ويَمسَح بهما وجهه... الحديث[1]، ومَضَى في أحاديث الأنبياء (٣٣٧١) حديث ابن عبَّاس: أنَّه ﷺ كان يُعوِّذ الحسن والحسين بكلمات الله التامّة، من كلّ شيطان وهامّة... الحديث، وصَحَّحَ التِّرمِذيّ (٣٤٣٧) من حديث خولة بنت حَكِيم مرفوعاً: «مَن نزلَ مَنزِلاً فقال: أعوذ بكلمات الله التامّات من شَرِّ ما خَلَقَ، لم يَضُرَّه شيء حتَّى يَتَحوَّل»[2]، وعند أبي داود (٣٨٩٨)، والنَّسائيّ (ك١٠٣٥٤) بسندٍ صحيح عن سُهَيل ابن أبي صالح عن أبيه عن رجل من أسلَمَ: جاء رجل فقال: لُدِغتُ اللَّيلةَ فلم أنَمْ، فقال له النبيّ ﷺ: «لو قلتَ حين أمسَيت: أعوذُ بكلمات الله التامّات من شَرّ ما خَلَقَ، لم تضرَّك»، والأحاديث في هذا المعنى موجودة، لكن يحتمل أن يقال: إنَّ الرُّقَى أخصُّ من التَّعوُّذ، وإلّا فالخِلَاف في الرُّقَى مشهور، ولا خلاف في مشروعيَّة الفَزَع إلى الله تعالى والالتِجاء إليه في كلّ ما وَقَعَ وما يُتوقَّع.

وقال ابن التِّين: الرُّقَى بالمعوِّذات وغيرها من أسماء الله هو الطِّبّ الرُّوحانيّ، إذا كان على لسان الأبرار من الخلق حَصَلَ الشِّفاء بإذنِ الله تعالى، فلمَّا عَزَّ هذا النَّوعُ فَزِعَ الناس إلى

---

(١) هذا اللفظ هو للحديث (٥٧٤٨)، وأورده البخاري في باب (٣٩): « النفث في الرقية»، وأما الحديث الذي أشار إليه الحافظ في باب (٤١): «المرأة ترقي الرجل» فلفظه: كان ينفثُ على نفسه في مرضه الذي قُبض فيه بالمعوذات... إلى آخره، ورقمه (٥٧٥١)، فبعض العلماء جعل الحديثين واحداً، والصواب أنهما حديثان كما فعل خلف الواسطي والمزي في «الأطراف»، وانظر لهذا كلام الحافظ على الحديثين (٥٠١٦) و(٥٠١٧).

(٢) وهو في «صحيح مسلم» (٢٧٠٨).

الطِّبّ الجسمانيّ. وتلك الرُّقَى المنهيّ عنها التي يَستَعمِلها المعَزِّم وغيره ممَّن يَدَّعي تسخيرَ الجِنّ له، فيأتي بأُمورٍ مُشتَبِهة مُركَّبة من حَقٍّ وباطل يجمع إلى ذِكْر الله وأسمائه ما يَشُوبه من ذِكْر الشَّياطين والاستعانة بهم والتَّعَوُّذ بمَرَدَتِهم، ويقال: إنَّ الحيَّة لعَداوتِها للإنسان بالطَّبع، تُصادِق الشَّياطين لكَونِهم أعداءَ بني آدم، فإذا عَزَّمَ على الحيَّة بأسماءِ الشَّياطين أجابَت وخَرَجَت من مكانها، وكذا اللَّديغ إذا رُقيَ بتلك الأسماء سالت سُمومُها من بَدَن الإنسان، فلذلك كُرِهَ من الرُّقَى ما لم يكن بذِكْر الله وأسمائه خاصّة، وباللِّسان العربيّ الذي يُعرَف معناه ليكونَ بَريئاً من شَوْب[1] الشِّرك، وعلى كراهة الرُّقَى بغير كتاب الله علماءُ الأمة.

وقال القُرطُبيّ: الرُّقَى ثلاثة أقسام: أحدها: ما كان يُرقَى به في الجاهليَّة ممَّا لا يُعقَل معناه، فيجب اجتنابُه لئلَّا/ يكون فيه شِركٌ أو يُؤَدّي إلى الشِّرك، الثّاني: ما كان بكلام الله أو بأسمائه فيجوز، فإن كان مأثوراً فيُستَحَبّ، الثّالث: ما كان بأسماءِ غير الله من مَلَك أو صالح أو مُعَظَّم من المخلوقات كالعَرْش، قال: فهذا ليس من الواجب اجتنابُه، ولا من المشروع الذي يَتَضَمَّن الالتِجاءَ إلى الله والتبرُّك بأسمائه، فيكون تَركُه أَولى[2]، إلّا أن يَتَضَمَّن تعظيمَ المرقي به فينبغي أن يُجتَنَب كالحَلِفِ بغير الله تعالى. قلت: ويأتي بَسطُ ذلك في كتاب الأيمان (٦٦٤٦) إن شاء الله تعالى. ١٠/١٩٧

وقال الرَّبيع: سألت الشافعيّ عن الرُّقية، فقال: لا بأس أن يَرقيَ بكتابِ الله وما يُعرَف من ذِكْر الله، قلت: أيَرقي أهلُ الكتاب المسلمينَ؟ قال: نعم أذا رَقُوا بما يُعرَف من كتاب الله وبذِكْر الله. انتهى، وفي «الموطَّأ» (٢/ ٩٤٣): أنَّ أبا بكر قال لليهوديَّة التي كانت تَرقي عائشة:

---

(١) لفظة: «شوب» من (ع) وحدها.

(٢) بل تركه واجبٌ، وهذا الكلام يُستغرَب صدورُه من مثل أبي العباس القرطبي صاحب «المفهم»، كما يُستغرَب إقرارُ الحافظ له على ذلك، وأين هما ـ عفا الله عنهما ـ من قول رسول الله ﷺ في وصيَّته لابن عباس: «إذا سألتَ فاسأل الله، وإذا استعنتَ فاستعِنْ بالله» أخرجه أحمد (٢٦٦٩) والترمذي (٢٥١٦) وصحَّحه، وهل الرُّقَى إلّا سؤال واستعانة واستعاذة، ولا يجوز هذا إلّا لله وبالله عزَّ وجلَّ، وهذا هو التوحيد الخالص الذي نَدِينُ اللهَ به.

ارقيها بكتابِ الله. وروى ابن وهب عن مالك كراهةَ الرُّقية بالحديدة والمِلح وعَقْد الخيط والذي يَكتُب خاتَم سليمان، وقال: لم يكن ذلك من أمر الناس القديم.

وقال المازَرِيّ: اختُلِفَ في استرقاء أهل الكتاب، فأجازَها قوم وكَرِهَها مالك لئلَّا يكون ممَّا بَدَّلوه. وأجابَ مَن أجازَ بأنَّ مِثلَ هذا يَبعُد أن يقولوه، وهو كالطِّبِّ سواء كان غيرَ الحاذِق لا يُحسِن أن يقول، والحاذِق يأنَفُ أن يُبدِّل حِرصاً على استمرار وصفه بالحِذْقِ لترويج صِناعَته، والحقّ أنَّه يختلف باختلاف الأشخاص والأحوال. وسُئِلَ ابن عبد السَّلام عن الحروف المقَطَّعة، فمَنَعَ منها ما لا يُعرَف، لئلَّا يكون فيها كفر. وسيأتي الكلام على مَن مَنع الرُّقَى أصلاً في «باب مَن لم يَرقِ»[1] بعد خمسة أبواب إن شاء الله تعالى.

**قوله: «هشام»** هو ابن يوسف الصَّنعانيّ.

**قوله: «كان يَنفِث على نفسِه في المرض الذي ماتَ فيه بالمعوِّذات»** دلالته على المعطوف في التَّرجمة ظاهرة، وفي دلالته على المعطوف عليه نظرٌ، لأنَّه لا يَلزَم من مشروعيَّة الرُّقَى بالمعوِّذات أن يُشرَع بغيرها من القرآن، لاحتمال أن يكون في المعوِّذات سِرّ ليس في غيرها. وقد ذَكَرْنا من حديث أبي سعيد: أنَّه ﷺ تَرَكَ ما عَدَا المعوِّذات، لكن ثَبَتَتِ الرُّقية بفاتحة الكتاب، فدَلَّ على أن لا اختصاص للمُعَوِّذات، ولعلَّ هذا هو السِّرُّ في تعقيب المصنِّف هذه التَّرجمةَ ببابِ الرُّقَى بفاتحة الكتاب، وفي الفاتحة من معنى الاستعاذة بالله الاستعانةُ به، فمهما كان فيه استعاذة أو استعانة بالله وحده أو ما يُعطي معنى ذلك، فالاسترقاء به مشروع.

ويُجاب عن حديث أبي سعيد بأنَّ المراد أنَّه تَرَكَ ما كان يَتَعَوَّذ به من الكلام غير القرآن، ويحتمل أن يكون المراد بقولِه في التَّرجمة: «الرُّقَى بالقرآن» بعضَه، فإنَّه اسم جنسٍ يَصدُق على بعضه، والمراد ما كان فيه الْتِجاء إلى الله سبحانه، ومن ذلك المعوِّذات، وقد ثبتت الاستعاذةُ بكلمات الله في عِدّة أحاديث كما مَضَى، قال ابن بَطّال: في المعوِّذات جوامعُ من الدُّعاء، نعم أكثرُ المكروهات من السِّحر والحَسَد وشَرّ الشَّيطان ووَسْوَسَته وغير ذلك،

---

(١) باب رقم (٤٢).

فلهذا كان النبيّ ﷺ يَكتَفي بها. قلت: وسيأتي في «باب السِّحر»[١] شيء من هذا.

وقوله: «في المرض الذي ماتَ فيه» ليس قَيداً في ذلك، وإنَّما أشارَت عائشة إلى أنَّ ذلك وَقَعَ في آخر حياته وأنَّ ذلك لم يُنسَخ.

قوله: «أنفِثُ عنه» في رواية الكُشْمِيهنيّ: عليه، وسيأتي بابٌ مُفرَد في النَّفث في الرُّقية[٢].

قوله: «وأمسَحُ بيَدِه نفسَه» بالنَّصبِ على المفعوليَّة، أي: أمسَحُ جسدَه بيدِه، وبالكسر على البَدَل، وفي رواية الكُشْمِيهنيّ: «بيَدِ نفسِه» وهو يُؤيِّد الاحتمال الثّاني. قال عِيَاض: فائدة النَّفث التَّبرُّك بتلك الرُّطوبة أو الهواء الذي ماسَّه الذِّكرُ، كما يُتَبَرَّك بغُسالة ما يُكتَب من الذِّكر، وقد يكون على سبيل التَّفاؤُل بزوال ذلك الألم عن المريض كانفِصال ذلك عن الرَّاقي. انتهى، وليس بين قوله في هذه الرِّواية: «كان يَنفِثُ على نفسِه» وبين الرِّواية الأُخرى[٣]: «كان يأمرني أن أفعَلَ ذلك» مُعارَضة، لأنَّه محمول على أنَّه في ابتداء المرض كان يفعله بنفسِه، وفي اشتِداده كان يأمرها به وتَفعَلُه هي مِن قِبَل نفسها.

١٠/١٩٨ قوله: «فسألتُ الزُّهْريّ» القائل مَعمَر،/ وهو موصول بالإسناد المذكور، وفي الحديث التبرُّك بالرجلِ الصالح وسائر أعضائه، وخُصوصاً اليد اليُمنَى[٤].

## ٣٣- باب الرُّقى بفاتحةِ الكتاب

ويُذكَرُ عن ابنِ عبَّاسٍ، عن النبيِّ ﷺ.

**٥٧٣٦- حدَّثني محمَّدُ بنُ بشَّارٍ، حدَّثنا غُندَرٌ، حدَّثنا شُعْبَةُ، عن أبي بِشْرٍ، عن أبي المتوكِّلِ، عن أبي سعيدٍ الخُدْريِّ ﷺ: أنَّ ناساً من أصحاب النبيِّ ﷺ أتَوْا على حَيٍّ من أحياءِ العربِ، فلم يَقْرُوهم، فبينَما هم كذلك إذ لُدِغَ سَيِّدُ أولئكَ، فقالوا: هل مَعَكم من دَواءٍ أو راقٍ؟ فقالوا:**

---

(١) باب رقم (٤٧).

(٢) باب رقم (٣٩).

(٣) وهي الآتية برقم (٥٧٤٨).

(٤) قد سلف غيرَ مرَّةٍ الإشارة إلى أنَّ هذا التبرُّك خاصٌّ بالنبيِّ ﷺ لما جعل الله تعالى فيه من البركة، وغيره لا يقاس عليه في ذلك.

إنَّكم لم تَقْرُونا، ولا نَفْعَلُ حتَّى تجعلوا لنا جُعْلاً، فجَعَلوا لهم قَطِيعاً منَ الشّاءِ، فجَعَلَ يَقْرأُ بأُمِّ القرآنِ، ويَجمَعُ بُزاقَهُ ويَتْفِلُ، فبَرَأَ، فأتَوْا بالشّاءِ، فقالوا: لا نأخُذُه حتَّى نسألَ النبيَّ ﷺ، فسألوه فضَحِكَ، وقال: «وما أدْراكَ أنَّها رُقْيةٌ؟ خُذوها، واضْرِبوا لي بسهمٍ».

قوله: «باب الرُّقَى بفاتحةِ الكتاب، ويُذكَر عن ابن عبَّاس عن النبيّ ﷺ» هكذا ذكره بصيغة التَّمريض، وهو يُعكِّر على ما تَقرَّرَ بين أهل الحديث أنَّ الذي يُورِده البخاريّ بصيغة التَّمريض لا يكون على شَرْطه، مع أنَّه أخرج حديث ابن عبَّاس في الرُّقية بفاتحة الكتاب عَقِبَ هذا الباب، وأجابَ شيخنا في كلامه على علوم الحديث بأنَّه قد يصنع ذلك إذا ذكر الخبر بالمعنى، ولا شَكَّ أنَّ خبر ابن عبَّاس ليس فيه التَّصريح عن النبيّ ﷺ بالرُّقية بفاتحة الكتاب، وإنَّما فيه تقريرُه على ذلك، فنسبةُ ذلك إليه صريحاً تكون نسبة مَعنَويَّة، وقد عَلَّقَ البخاريّ بعض هذا الحديث بلفظه، فأتى به مَجزوماً كما تقدَّم في الإجارة في «باب ما يُعطَى في الرُّقية بفاتحة الكتاب»[1]: وقال ابن عبَّاس: إنَّ أحقَّ ما أخذتُم عليه أجراً كتابُ الله. ثمَّ قال شيخُنا: لعلَّ لابنِ عبَّاس حديثاً آخر صريحاً في الرُّقية بفاتحة الكتاب ليس على شرطه، فلذلك أتى به بصيغة التَّمريض. قلت: ولم يقع لي ذلك بعد التتبُّع.

ثم ذكر فيه حديث أبي سعيد في قصَّة الذينَ أتوا على الحيّ فلم يَقرُوهم، فلُدِغَ سَيِّد الحيّ فرَقَاه أبو سعيد بفاتحة الكتاب، وقد تقدَّم شرحه في كتاب الإجارة (٢٢٧٦) مُستَوفًى.

وقال ابن القَيِّم: إذا ثَبَتَ أنَّ لبعضِ الكلام خَواصَّ ومنافعَ فما الظَّنُّ بكلام رَبّ العالمينَ، ثمَّ بالفاتحة التي لم يَنزِل في القرآن ولا غيره من الكتب مِثلُها، لتَضَمُّنِها جميعَ معاني الكتاب، فقد اشتَمَلَت على ذِكْر أُصول أسماء الله ومَجامِعها، وإثبات المَعَاد، وذِكْر التَّوحيد، والافتقار إلى الرَّبّ في طلب الإعانة به والهداية منه، وذِكْر أفضل الدُّعاء، وهو طلب الهداية إلى الصِّراط المستقيم المتضَمِّن كمالَ مَعرِفَته وتوحيده وعِبادَته، بفعْلِ ما أمَرَ به، واجتناب ما نَهَى عنه، والاستقامة عليه، ولِتَضَمُّنِها ذِكْرَ أصناف الخلائق وقِسمتَهم إلى

(١) باب رقم (١٦) من كتاب الإجارة.

مُنعَم عليه لمعرفتِه بالحقِّ والعَمَل به، ومغضوبٍ عليه لعُدولِه عن الحقّ بعد مَعرِفَته، وضالٍّ لعَدَمِ مَعرِفَته له، مع ما تَضَمَّنَته من إثبات القَدَر، والشَّرع، والأسماء، والمعاد، والتَّوبة، وتزكية النَّفس، وإصلاح القلب، والردِّ على جميع أهل البِدَع، وحَقيقٌ بسورةٍ هذا بعض شأنها أن يُستَشفَى بها من كلِّ داء، والله أعلم.

## ٣٤- باب الشُّروطِ في الرُّقية بفاتحة الكتاب

**٥٧٣٧- حدَّثني سِيدَانُ بنُ مُضارِبٍ أبو محمَّدٍ الباهليُّ، حدَّثنا أبو مَعْشَرٍ البَصْريُّ - هو صَدُوقٌ - يوسُفُ بنُ يزيدَ البَرّاءُ، قال: حدَّثني عُبيدُ الله بنُ الأخنَسِ أبو مالكٍ، عن ابنِ أبي مُلَيكةَ، عن ابنِ عبَّاسٍ: أنَّ نَفَراً من أصحاب النبيِّ ﷺ مَرُّوا بماءٍ فيهم لَدِيغٌ - أو سَلِيمٌ - فعَرَضَ لهم رجلٌ من أهلِ الماءِ، فقال: هل فيكم مِن راقٍ؟ إنَّ في الماءِ رجلاً لَدِيغاً، أو سَلِيماً، فانطَلَقَ رجلٌ منهم فقرأَ بفاتحةِ الكتاب على شاءٍ، فبَرَأَ، فجاء بالشّاءِ إلى أصحابِه، فكَرِهوا ذلك، وقالوا: أخَذْتَ على كتاب الله أجْراً؟! حتَّى قَدِموا المدينةَ، فقالوا: يا رسولَ الله، أخَذَ على كتاب الله أجْراً؟! فقال رسولُ الله ﷺ: «إنَّ أحقَّ ما أخَذْتُم عليه أجْراً كتابُ الله».**

١٠/١٩٩ قوله: «باب الشُّروط في الرُّقْية بفاتحةِ الكتاب» تقدَّم التَّنبيه على هذه التَّرجمة في كتابِ الإجارة[1].

قوله: «حدَّثنا سِيدَانُ» بكسر المهمَلة وسكون التَّحتانيَّة «ابنُ مُضارِب» بِضادٍ مُعجَمة وموحَّدة آخره «أبو محمَّد الباهليّ» هو بصريّ قَوّاه أبو حاتم وغيره، وشيخه البَرّاء بفتح الموحَّدة وتشديد الرَّاء: نُسِبَ إلى بَرْي العُود، كان عَطّاراً، وقد ضَعَّفَه ابن مَعِين، ووثَّقه المُقدَّميّ، وقال أبو حاتم: يُكتَب حديثه، واتَّفَقَ الشَّيخان على التَّخريج له، ووَقَعَ في نُسخة الصَّغَانيّ: «أبو مَعشَر البصريّ وهو صَدُوق»، وشيخه عُبيد الله بالتَّصغير: ابن الأخنَس بخاءٍ مُعجَمة ساكنة ونون مفتوحة، هو نَخَعيّ كوفيّ يُكْنى أبا مالك، ويقال: إنَّه من موالي الأزد، وثَّقه الأئمَّة، وشَذَّ ابن حِبّان فقال في«الثِّقات»: يُخطِئ كثيراً، وما للثلاثة في البخاريّ سوى

(١) في الباب (١٦): ما يعطى في الرقية على أحياء العرب بفاتحة الكتاب.

هذا الحديث، ولكن لعُبيدِ الله بن الأخنَس عنده حديث آخر في كتاب الحجّ (١٥٩٥)، ولأبي مَعشَر آخر في الأشرِبة (٥٥٨٤).

**قوله: «مَرُّوا بماءٍ»** أي: بقومٍ نزولٍ على ماء.

**قوله: «فيهم لَدِيغ»** بالغَينِ المعجَمة **«أو سَلِيم»** شَكٌّ من الراوي، والسَّليم: هو اللَّديغ، سُمّيَ بذلك تَفاؤُلاً من السَّلامة لكَونِ غالب من يُلدَغ يَعطَب، وقيل: سَليم فَعِيل بمعنى مفعول لأنَّه أُسلِمَ للعَطَب، واستعمال اللَّدغ في ضرب العَقرَب مجاز، والأصل أنَّه الذي يَضرِب بفيهِ، والذي يَضرِب بمُؤَخَّره يقال: لَسَعَ، وبأسنانه: نَهَسَ، بالمهمَلة والمعجَمة، وبأنفِه: نَكَزَ، بنونٍ وكافٍ وزاي، وبنابِه: نَشَطَ، هذا هو الأصل، وقد يُستَعمَل بعضها مكان بعض تجوُّزاً.

**قوله: «فعَرَضَ لهم رجلٌ من أهل الماء»** لم أقِفْ على اسمه.

**قوله: «فانطَلَقَ رجل منهم»** لم أقِفْ على اسمه، وقد تقدَّم شرح هذا الحديث مُستوفًى في كتاب الإجارة[1]، وبيَّنتُ فيه أنَّ حديث ابن عبَّاس وحديث أبي سعيد في قصَّة واحدة، وأنَّها وَقَعَت لهم مع الذي لُدِغَ، وأنَّه وَقَعَت للصحابة قصَّة أُخرى مع رجل مصاب بعقلِه، فأغنى ذلك عن إعادته هنا.

## ٣٥- باب رُقيةِ العين

**٥٧٣٨- حدَّثنا محمَّدُ بنُ كَثير، أخبرنا سفيانُ، قال: حدَّثني مَعبَدُ بنُ خالدٍ، قال: سمعتُ عبدَ الله بنَ شدَّادٍ، عن عائشةَ رضي الله عنها، قالت: أمَرَني رسولُ الله ﷺ، أو أمَرَ أن يُسْتَرْقَى منَ العَينِ.**

**قوله: «باب رُقْية العَيْن»** أي: رُقية الذي يُصاب بالعين، تقول: عِنتُ الرجلَ: أصبتَه بعينِك، فهو مَعِين ومَعيُون، ورجلٌ عائن ومِعْيان وعَيُون. والعَيْن: نظرٌ باستحسانٍ مَشُوب بحَسَدٍ من خبيث الطَّبع، يَحصُل للمنظورِ منه ضَرر، وقد وَقَعَ عند أحمد (٩٦٦٨) من وجه ١٠/٢٠٠

(١) في الباب (١٦) ما يعطى في الرقية على أحياء العرب بفاتحة الكتاب.

آخر عن أبي هريرة رَفَعَه: «العينُ حَقٌّ، ويَحضُرها الشَّيطان، وحَسَدُ ابن آدم»[1].

وقد أشكَلَ ذلك على بعض الناس فقال: كيف تَعمَل العينُ من بُعْد حتَّى يَحصُل الضَّرَر للمَعيُون؟ والجواب: أنَّ طبائع الناس تختلف، فقد يكون ذلك من سَمّ يَصِلُ من عينِ العائن في الهواء إلى بَدَن المعيون، وقد نُقِلَ عن بعض مَن كان مِعْياناً أنَّه قال: إذا رأيتُ شيئاً يُعجِبُني وجدتُ حرارة تَخرُج من عيني. ويَقرُب ذلك بالمرأة الحائض تَضَعُ يَدَها في إناء اللَّبَن فيَفسُد، ولو وَضَعَتها بعد طُهْرها لم يَفسُد، وكذا تَدخُل البُستان فتَضُرّ بكثيرٍ من الغُروس من غير أن تَمَسَّها يدها، ومن ذلك أنَّ الصَّحيح قد يَنظُر إلى العين الرَّمداء فيَرمَد، ويَتَثاءَب واحد بحَضرَتِه فيَتَثاءَب هو، أشارَ إلى ذلك ابنُ بَطّال.

وقال الخطَّابيُّ: في الحديث أنَّ للعينِ تأثيراً في النُّفوس، وإبطال قول الطَّبائعيّينَ: إنَّه لا شيء إلّا ما تُدرِك الحَوَاسّ الخمس، وما عَدَا ذلك لا حقيقة له. وقال المازَرِيّ: زَعَمَ بعض الطَّبائعيّينَ: أنَّ العائن يَنبَعِث من عينه قُوّة سُمّيَّة تَتَّصِل بالمَعِينِ فيَهلِك أو يَفسُد، وهو كإصابة السَّمّ من نظر الأفعى. وأشارَ إلى مَنْع الحَصْر في ذلك مع تجويزه، وأنَّ الذي يَتَمَشَّى على طريقة أهل السُّنّة: أنَّ العين إنَّما تَضُرّ عند نظر العائن بعادةٍ أَجراها الله تعالى أن يَحدُث الضُّرُّ عند مُقابَلة شخصٍ لآخر.

وهل ثَمَّ جواهر خَفيَّة أو لا؟ هو أمر مُحتَمَل، لا يُقطَع بإثباته ولا نفيِه، ومَن قال ممَّن يَنتَمي إلى الإسلام من أصحاب الطَّبائع بالقَطْع بأنَّ جواهر لطيفة غير مَرئيَّة تَنبَعِث من العائن، فتَتَّصِل بالمعيون، وتتخلَّلُ مَسَامَّ جسمه، فيَخلُق البارئُ الهلاكَ عندها، كما يَخلُق الهلاكَ عند شُربِ السُّموم، فقد أخطَأ بدعوى القطع، ولكن جائز أن يكون عادةً، ليست ضَرُورة ولا طبيعة. انتهى، وهو كلام سَدِيد.

وقد بالَغَ ابنُ العربيّ في إنكاره، قال: ذهبَتِ الفلاسفة إلى أنَّ الإصابة بالعين صادِرة عن تأثير النَّفْس بقوَّتِها فيه، فأوَّل ما تُؤَثِّر في نفسها، ثمَّ تُؤَثِّر في غيرها. وقيل: إنَّما هو سمٌّ

---

(١) إسناده ضعيف لانقطاعه، فهو من رواية مكحول عن أبي هريرة، وهو لم يسمع منه، والصحيح منه قوله: «العين حق» فسيأتي قريباً عند البخاري برقم (٥٧٤٠).

في عين العائن يُصيب بلَفْحِه عند التَّحديق إليه، كما يُصيب لَفْحُ سمِّ الأفعَى مَن يَتَّصِل به، ثمَّ رَدَّ الأوَّل: بأنَّه لو كان كذلك لمَا تَخلَّفَتِ الإصابةُ في كلّ حال، والواقع خِلَافه، والثّاني: بأنَّ سمَّ الأفعَى جزء منها وكلُّها قاتل، والعائن ليس يَقتُل منه شيء في قولهم إلّا نظره، وهو معنًى خارج عن ذلك، قال: والحقّ أنَّ الله يَخلُق عند نظر العائن إليه وإعجابِه به إذا شاءَ ما شاءَ من ألم أو هَلَكة، وقد يَصرِفُه قبل وقوعه إمّا بالاستعاذة أو بغيرها، وقد يَصرِفه بعد وقوعه بالرُّقية أو بالاغتسال أو بغير ذلك. انتهى كلامه، وفيه بعض ما يُتَعقَّب، فإنَّ الذي مَثَّلَ بالأفعَى لم يُرِد أنَّها تُلامس المصاب حتَّى يَتَّصِل به من سُمّها، وإنَّما أراد أنَّ جِنساً من الأفاعي اشتَهَرَ أنَّها إذا وَقَعَ بصرُها على الإنسان هَلَكَ، فكذلك العائن، وقد أشارَ ﷺ إلى ذلك في حديث أبي لُبَابة الماضي في بَدْء الخلق[1] عند ذِكْر الأبتَر وذي الطُّفيَتَين، قال: «فإنَّهما يَطمِسان البَصَرَ، ويُسقِطان الحَبَل»، وليس مُراد الخطَّابيّ بالتَّأثير المعنى الذي يذهب إليه الفلاسفة، بل ما أجرَى الله به العادةَ من حصول الضَّرَر للمَعيُون.

وقد أخرج البزَّار[2] بسندٍ حسن عن جابر رَفَعَه: «أكثرُ مَن يموت بعد قضاء الله وقَدَره بالنَّفْسِ» قال الراوي: يعني بالعَيْن. وقد أجرَى اللهُ العادةَ بوجودِ كثير من القُوى والخواصّ في الأجسام والأرواح، كما يَحدُث لمن يَنظُر إليه مَن يَحتَشِمُه من الخَجَل، فيُرَى في وجهه حُمرة شديدة لم تكن قبل ذلك، وكذا الإصفِرار عند رُؤية من يخافه، وكثيرٌ من الناس يَسقَم بمُجرَّدِ النَّظَر إليه وتَضعُف قواه، وكلُّ ذلك بواسطة ما خَلَقَ الله/ تعالى في الأرواح من ٢٠١/١٠
التَّأثيرات، ولشِدّة ارتباطها بالعين نُسِبَ الفعل إلى العين، وليست هي المؤَثِّرة وإنَّما التَّأثير للرُّوح، والأرواح مُختَلِفة في طبائعها وقُواها وكيفيّاتها وخَواصّها، فمِنها ما يُؤثِّر في البَدَن

---

(١) هو من حديث ابن عمر، تقدم برقم (٣٢٩٧)، وانظر حديث أبي لبابة عقبَه.

(٢) برقم (٣٠٥٢ - كشف الأستار عن زوائد البزار)، وفي الإسناد طالب بن حبيب بن عمرو الأنصاري وقد تفرَّد به، وطالب هذا حسَّن القول فيه ابنُ حبان وابن عديّ، وقال البخاري في «تاريخه الكبير» ٤/ ٣٦٠ بعد أن ذكر له هذا الخبر: فيه نظر، ومن أجل ذلك خرَّجه العقيلي في كتابه «الضعفاء» ٢/ ٢٣١. وأخرجه أيضاً الطيالسي في «مسنده» (١٨٦٨)، وابن أبي عاصم في «السنة» (٣١١)، والطحاوي في «شرح مشكل الآثار» (٢٩٠٠)، وابن عدي في «الكامل» ٤/ ١١٩.

بمُجرَّدِ الرُّؤية من غير اتِّصال به لشِدّة خُبْث تلك الرّوح وكيفيَّتها الخبيثة.

والحاصل أنَّ التَّأثير بإرادة الله تعالى وخَلْقه ليس مقصوراً على الاتِّصال الجِسمانيّ، بل يكون تارةً به وتارةً بالمقابَلة، وأُخرى بمجرَّد الرُّؤية، وأُخرى بتَوجُّه الرّوح، كالذي يَحدُث من الأدعية والرُّقَى والالتِجاء إلى الله، وتارةً يقع ذلك بالتَّوهُّمِ والتَّخَيُّل، فالذي يَخرُج من عَيْن العائن سهمٌ مَعنَويّ إن صادَفَ البَدَنَ لا وِقاية له أثَّرَ فيه، وإلّا لم يَنفُذ السَّهم، بل رُبَّما رُدَّ على صاحبه كالسَّهمِ الحِسِّيّ سواء.

**قوله:** «**سُفْيان**» هو الثَّوْريّ.

**قوله:** «**حدَّثني مَعبَد بن خالد**» هو الجَدَليّ الكوفيّ تابعيّ، وشيخه عبد الله بن شدَّاد: هو المعروف بابنِ الهاد، له رُؤية وأبوه صحابيّ.

**قوله:** «**عن عائشة**» كذا للأكثرِ، وكذا لمسلم (٢١٩٥/ ٥٥) من طريق مِسعَر عن مَعبَد ابن خالد، ووَقَعَ عند الإسماعيليّ من طريق عبد الرَّحمن بن مَهديّ مِثلُه، لكن شَكَّ فيه فقال: أو قال: عن عبد الله بن شدَّاد: أنَّ النبيَّ ﷺ أمَرَ عائشة.

**قوله:** «**قالت: أمَرَني النبيّ ﷺ ـ أو أمَرَ أن يُسْتَرقَى من العين**» أي: تطلبَ الرُّقية ممَّن يَعرِف الرُّقَى بسببِ العين، كذا وَقَعَ بالشكِّ هل قالت: «أمَرَ» بغير إضافة أو «أمَرَني»؟ وقد أخرجه أبو نُعَيم في«مُستَخرَجه» عن الطبرانيِّ عن معاذ بن المثنَّى عن محمَّد بن كثير شيخ البخاريّ فيه فقال: «أمَرَني» جَزماً، وكذا أخرجه النَّسائيُّ (ك٧٤٩٤) والإسماعيليّ من طريق أبي نُعَيم عن سفيان الثَّوْريّ، ولمسلم (٢١٩٥/ ٥٦) من طريق عبد الله بن نُمَير عن سفيان: كان يأمُرني أن أسَترقيَ، وعنده من طريق مِسعَر عن مَعبَد بن خالد: كان يأمرها، ولابنِ ماجَهْ (٣٥١٢) من طريق وكيع عن سفيان: أمَرَها أن تَستَرقي، وهو للإسماعيليِّ في رواية عبد الرَّحمن بن مَهديّ.

وفي هذا الحديث مشروعيَّة الرُّقْية لمن أصابه العين، وقد أخرج التِّرمِذيّ (٢٠٥٩) وصَحَّحَه والنَّسائيُّ (ك٧٤٩٥) من طريق عُبيد بن رِفاعة عن أسماء بنت عُمَيس أنَّها قالت:

يا رسول الله، إنَّ ولد جعفر تُسرِع إليهم العينُ، أفأستَرقي لهم؟ قال: «نعم» الحديث، وله شاهد من حديث جابر أخرجه مسلم (٢١٩٨) قال: رَخَّصَ رسول الله ﷺ لآلِ حَزْم في الرُّقية، وقال لأسماء: «ما لي أرَى أجسام بني أخي ضارعةً؟ أتُصِيبُهم الحاجةُ؟» قالت: لا، ولكنِ العينُ تُسرِع إليهم، قال: «ارقِيهم» فعَرَضتْ عليه، فقال: «ارقِيهم»، وقوله: «ضارعة» بمُعجَمةٍ أوَّله، أي: نحيفة، ووَرَدَ في مُداواة المعيونِ أيضاً ما أخرجه أبو داود (٣٨٨٠) من رواية الأسود عن عائشة أيضاً قالت: كان النبيّ ﷺ يأمرُ العائنَ أن يَتوضَّأ، ثمَّ يَغتَسِلَ منه المَعِين، وسأذكر كيفيَّة اغتساله في شرح حديث الباب الذي بعد هذا.

**٥٧٣٩- حدَّثني محمَّدُ بنُ خالدٍ، حدَّثنا محمَّدُ بنُ وَهْبِ بنِ عَطِيَّةَ الدِّمَشقيُّ، حدَّثنا محمَّدُ ابنُ حَرْبٍ، حدَّثنا محمَّدُ بنُ الوليدِ الزُّبَيدِيُّ، أخبرنا الزُّهْريُّ، عن عُرْوةَ بنِ الزُّبَيرِ، عن زينبَ ابنةِ أبي سَلَمةَ، عن أمِّ سَلَمةَ رضي الله عنها: أنَّ النبيَّ ﷺ رَأَى في بيتِها جاريةً في وجهِها سَفْعةٌ، فقال: «استَرْقُوا لها، فإنَّ بها النَّظْرةَ».**

**وقال عُقَيلٌ، عن الزُّهْريِّ: أخبرني عُرْوةُ، عن النبيِّ ﷺ.**

**تابَعَه عبدُ الله بنُ سالمٍ، عن الزُّبَيدِيِّ.**

قوله: «**حدَّثنا محمَّد بن خالد**» قال الحاكم والجَوزَقيّ والكَلَاباذيّ وأبو مسعود ومَن تَبِعَهم: هو الذُّهْليُّ، نُسِبَ إلى جَدّ أبيه، فإنَّه محمَّد بن يحيى بن عبد الله بن خالد بن فارس، وقد كان أبو داود يروي عن محمَّد بن يحيى، فيَنسُبُ أباه إلى جَدّ أبيه أيضاً، فيقول: حدَّثنا محمَّد بن يحيى بن فارس، قالوا: وقد حدَّث أبو محمَّد بن الجارود بحديث الباب عن محمَّد ابن يحيى الذُّهْليّ، وهي قَرِينة في أنَّه المراد، وقد وَقَعَ في رواية الأَصِيليِّ هنا: حدَّثنا محمَّد بن خالد الذُّهْليّ، فانتَفَى أن يُظَنّ أنَّه محمَّد بن خالد بن جَبَلَةَ الرَّافعيّ الذي ذكره ابن عَديّ في شيوخ البخاريّ، وقد أخرج الإسماعيليّ وأبو نُعَيم أيضاً حديث الباب من طريق محمَّد بن يحيى الذُّهْليِّ عن محمَّد بن وَهْب بن عَطيَّة المذكور، وكذا هو في كتاب «الزُّهريّات» جمع الذُّهْليّ.

وهذا الإسناد ممَّا نَزَلَ فيه البخاريُّ في حديث عُرْوة بن الزُّبَير ثلاث دَرَجات، فإنَّه أخرج في «صحيحه» (٢٥١٨) حديثاً عن عبد الله بن موسى عن هشام بن عُرْوة عن أبيه وهو في العِتق، فكان بينه وبين عُرْوة رجلان، وهُنا بينه وبينه فيه خمسة أنفُس، ومحمَّد بن وهب بن عَطيَّة سُلَميّ قد أدرَكَه البخاريّ، وما أدري لَقِيَه أم لا، وهو من أقران/ الطَّبقة ١٠/٢٠٢ الوُسطَى من شيوخه، وما له عنده إلّا هذا الحديث، وقد أخرجه مسلم (٢١٩٧) عالياً بالنِّسبة لرواية البخاريّ هذه، قال: حدَّثنا أبو الرَّبيع، حدَّثنا محمَّد بن حَرْب، فذكره، ومحمَّد بن حَرْب شيخُه خَوْلانيٌّ حِمصيٌّ كان كاتباً للزُّبَيديِّ شيخِه في هذا الحديث، وهو ثقة عند الجميع.

**تنبيه**: اجتَمَعَ في هذا السَّنَد من البخاريّ إلى الزُّهْريِّ ستّة أنفُس في نَسَقٍ، كلٌّ منهم اسمه محمَّد، وإذا رَوَينا «الصَّحيح» من طريق الفُرَاويّ عن الحَفْصي عن الكُشْمِيهنيِّ عن الفِرَبْريِّ، كانوا عشرة.

**قوله**: «**رَأى في بيتها جاريةً**» لم أقِفْ على اسمها، ووَقَعَ في مسلم: قال لجاريةٍ في بيت أمّ سَلَمة.

**قوله**: «**في وَجْهها سَفْعةٌ**» بفتح المهمَلة ويجوز ضَمّها وسكونِ الفاء بعدها عين مُهمَلة، وحكى عِيَاض ضَمَّ أوَّله، قال إبراهيم الحَرْبيّ: هو سواد في الوجه، ومنه: سَفْعة الفَرَس: سواد ناصِيَته، وعن الأصمَعيّ: حُمرة يَعلُوها سواد، وقيل: صُفْرة، وقيل: سواد مع لون آخر، وقال ابن قُتَيبة: لون يخالف لون الوجه، وكلّها مُتقارِبة، وحاصلها: أنَّ بوجهها موضعاً على غير لونه الأصليّ، وكأنَّ الاختلاف بحَسَبِ اللَّون الأصليّ، فإن كان أحمر فالسَّفْعة سوادٌ صِرْف، وإن كان أبيض فالسَّفعة صُفْرة، وإن كان أسمَر فالسَّفعة حُمرة يَعلُوها سواد. وذكر صاحب «البارع» في اللُّغة: أنَّ السَّفْع سوادُ الخدَّينِ من المرأة الشّاحبة، والشُّحوب بمُعجَمةٍ ثمَّ مُهمَلة: تَغيُّر اللَّون بهُزالٍ أو غيره، ومنه: سَفْعاء الخدَّين، وتُطلَق السَّفْعة على العلامة، ومنه: بوجهها سَفْعة غَضَبٍ، وهو راجع إلى تَغيُّر اللَّون، وأصل السَّفْع: الأخذ بقَهرٍ،

ومنه قوله تعالى: ﴿لَنَسْفَعًا بِٱلنَّاصِيَةِ﴾ [العلق: ١٥]، ويقال: إنَّ أصل السَّفع: الأخذ بالناصية، ثمَّ استُعمِلَ في غيرها، وقيل في تفسيرها: لَنُعَلِّمَنَّه بعلامة أهل النار من سوادِ الوجه ونحوه، وقيل: معناه: لَنُذِلَّنَّه، ويمكن رَدُّ الجميع إلى معنى واحد، فإنَّه إذا أَخَذَ بناصيتِه بطريق القَهْر أذلَّه، وأحدَثَ له تَغيُّر لونه، فظَهَرَت فيه تلك العلامة، ومنه قوله في حديث الشَّفاعة: «قوم أصابهم سَفْع مِن النار»[1].

**قوله: «استَرْقُوا لها»** بسكون الرَّاء.

**قوله: «فإنَّ بها النَّظْرة»** بسكون الظّاء المعجَمة، وفي رواية مسلم (٢١٩٧): فقال: «إنَّ بها نَظْرة، فاستَرقُوا لها» يعني: بوجهها صُفْرة؛ وهذا التَّفسير ما عَرَفتُ قائله، إلّا أنَّه يَغلِب على ظنّي أنَّه الزُّهْريّ، وقد أنكَرَه عِيَاض من حيثُ اللُّغة، وتوجيهه ما قدَّمتُه. واختُلِفَ في المراد بالنَّظرة، فقيل: عَينٌ من نظر الجِنّ، وقيل: من الإنس، وبه جَزَمَ أبو عُبيد الهَرَويّ، والأَوْلى أنَّه أعَمُّ من ذلك، وأنَّها أُصيبَت بالعين، فلذلك أذِنَ ﷺ في الاسترقاء لها، وهو دالٌّ على مشروعيَّة الرُّقية من العين على وَفْق التَّرجمة.

**قوله: «تابَعَه عبدُ الله بن سالم»** يعني: الحِمصيّ، وكُنْيته: أبو يوسف **«عن الزُّبَيديّ»** أي: على وَصْل الحديث **«وقال عُقَيل، عن الزُّهْريِّ: أخبرني عُرْوة، عن النبيّ ﷺ»** يعني: لم يَذكُر في إسناده زينب ولا أمّ سَلَمة، فأمَّا رواية عبد الله بن سالم فوَصَلَها الذُّهْليُّ في «الزُّهريّات»، والطبرانيُّ في «مُسنَد الشّاميّينَ» (١٧٤٥) من طريق إسحاق بن إبراهيم بن العلاء الحِمصيّ عن عَمْرو بن الحارث الحِمصيّ عن عبد الله بن سالم به سنداً ومتناً[2]، وأمَّا رواية عُقَيل فرواها ابن وَهْب عن ابن لَهِيعة عن عُقَيل ولفظه: أنَّ جارية دَخَلَت على رسول الله ﷺ وهو في بيت أمّ سَلَمة، فقال: «كأنَّ بها سَفْعة، أو خَطَرَت بنارٍ»، هكذا وَقَعَ لنا مسموعاً في جُزء من «فوائد أبي الفضل بن طاهر» بسندِه إلى ابن وهب، ورواه اللَّيث عن عُقَيل أيضاً،

---

(١) سيأتي من حديث أنس برقم (٦٥٥٩).

(٢) وقع في إسناد المطبوع منه: عن أبي سلمة، بدل: عن عروة بن الزبير!

ووجدتُه في «مُستَدرَك الحاكم» (٤/ ٤١٤) من حديثه لكن زاد فيه عائشة بعد عُرْوة، وهو وهمٌ فيما أحسَبُ، ووجدتُه في «جامع ابن وهب» عن يونس عن الزُّهْريِّ قال: قال رسول الله ﷺ لجارية... فذكر الحديث، واعتَمَدَ الشَّيخان في هذا الحديث على رواية الزُّبَيديّ لسَلامَتِها من الاضطراب، ولم يَلتَفِتا إلى تقصير يونس فيه، وقد روى التِّرمِذيّ من طريق الوليد بن مسلم أنَّه سمعَ الأوزاعيَّ يُفَضِّل الزُّبَيديَّ على جميع أصحاب الزُّهْريّ، يعني: في الضَّبط، وذلك أنَّه كان يُلازِمه كثيراً حَضَراً وسَفَراً.

٢٠٣/١٠ وقد تَمَسَّكَ/ بهذا مَن زَعَمَ أنَّ العُمْدة لمن وَصَلَ على مَن أرسَلَ، لاتِّفاق الشَّيخَينِ على تصحيح الموصول هنا على المرسَل، والتَّحقيق أنَّهما ليس لهما في تقديم الوصل عمل مُطَّرِد، بل هو دائر مع القَرِينة، فمهما تَرَجَّحَ بها اعتَمَداه، وإلّا فكَمْ حديث أعرَضا عن تصحيحه للاختلاف في وصله وإرساله.

وقد جاء حديث عُرْوة هذا من غير رواية الزُّهْريّ، أخرجه البزَّار من رواية أبي معاوية عن يحيى بن سعيد عن سليمان بن يَسار عن عُرْوة عن أمّ سَلَمة، فسَقَطَ من روايته ذِكرُ زينب بنت أمّ سَلَمة، وقال الدّارَقُطنيُّ: رواه مالك وابن عُيَينةَ ـ وسَمَّى جماعة ـ كلّهم عن يحيى بن سعيد، فلم يُجاوِزوا به عُرْوةَ، وتفرَّد أبو معاوية بذِكْر أمّ سَلَمة فيه، ولا يَصِحّ؛ وإنَّما قال ذلك بالنِّسبة لهذه الطَّريق، لانفِرادِ الواحد عن العَدَد الجَمّ، وإذا انضَمَّت هذه الطَّريق إلى رواية الزُّبَيديّ قَوِيَت جدّاً، والله أعلم.

## ٣٦- بابٌ العينُ حقٌّ

**٥٧٤٠- حدَّثنا إسحاقُ بنُ نَصْرٍ، حدَّثنا عبدُ الرَّزّاق، عن مَعمَرٍ، عن همَّام، عن أبي هريرةَ ﷺ، عن النبيِّ ﷺ قال: «العينُ حَقٌّ»، ونَهَى عن الوَشْمِ.**

[طرفه في: ٥٩٤٤]

قوله: «**بابٌ العين حَقّ**» أي: الإصابة بالعين شيءٌ ثابت موجود، أو هو من جملة ما تَحقَّقَ كَونُه، قال المازَرِيّ: أخَذَ الجمهور بظاهِرِ الحديث، وأنكَرَه طوائف من المبتَدِعة لغير معنًى،

لأنَّ كلّ شيء ليس مُحالاً في نفسه، ولا يُؤَدّي إلى قلب حقيقة، ولا إفساد دليل، فهو من مجوَّزات العقول، فإذا أخبر الشَّرع بوقوعِه لم يكن لإنكاره معنى، وهل من فرق بين إنكارهم هذا وإنكارهم ما يُخبِر به من أُمور الآخِرة؟!

قوله: «العينُ حَقّ، ونَهَى عن الوَشْم» لم تظهر المناسَبة بين هاتَينِ الجملتَين، فكأنَّهما حديثان مُستَقِلّان، ولهذا حَذَفَ مسلم (٢١٨٧) وأبو داود (٣٨٧٩) الجملة الثّانية من روايتهما، مع أنَّهما أخرَجاه من رواية عبد الرَّزّاق الذي أخرجه البخاريّ من جِهَته، ويحتمل أن يقال: المناسَبة بينهما اشتراكُهما في أنَّ كلًّا منهما يُحدِث في العُضو لوناً غير لونه الأصليّ.

والوَشْم بفتح الواو وسكون المعجَمة: أن يَغرِز إبرةً أو نحوَها في موضع من البَدَن حتَّى يسيل الدَّم، ثمَّ يحشي ذلك الموضع بالكُحلِ أو نحوه فيَخضَرّ، وسيأتي بيان حُكْمه في «باب المستَوشِمة»[1] من أواخر كتاب اللِّباس إن شاء الله تعالى.

وقد ظَهَرَت لي مُناسَبة بين هاتَينِ الجملتَينِ لم أرَ مَن سَبَقَ إليها، وهي أنَّ من جملة الباعِث على عَمَل الوَشْم تَغيُّرُ صِفَة الموشوم لئلَّا تُصِيبَه العين، فنَهَى عن الوَشْم مع إثبات العين، وأنَّ التَّحَيُّل بالوشمِ وغيره ممَّا لا يَستَنِد إلى تعليم الشّارع لا يُفيد شيئاً، وأنَّ الذي قَدَّرَه الله سيقعُ، وأخرج مسلم (٢١٨٨) من حديث ابن عبَّاس رفعه: «العينُ حَقّ، ولو كان شيءٌ سابِق القَدَر لَسَبَقَته العين، وإذا استُغسِلتُم فاغسِلوا»، فأمَّا الزّيادة الأولى ففيها تأكيد وتنبيه على سُرعة نُفوذها وتأثيره في الذّات، وفيها إشارة إلى الردّ على مَن زَعَمَ من المتصوِّفة أنَّ قوله: «العين حَقّ» يريد به القَدَر، أي: العينُ التي تجري منها الأحكام، فإنَّ عينَ الشَّيء حقيقتُه، والمعنى: أنَّ الذي يصيب من الضَّرَر بالعادة عند نظر الناظر إنَّما هو بقَدَرِ الله السابق، لا بشيءٍ يُحدِثه الناظرُ في المنظور، ووجه الردّ: أنَّ الحديث ظاهرٌ في المغايرة بين القَدَر وبين العين، وإن كنَّا نَعتَقِد أنَّ العين من جملة المقدور، لكن ظاهرُه إثبات العين التي تُصيب، إمّا بما جَعَلَ الله تعالى فيها من ذلك وأودَعَه فيها، وإمّا بإجراءِ العادة بحُدوثِ الضَّرَر

---

(١) باب رقم (٨٧) من كتاب اللباس.

عند تحديد النَّظَر، وإنَّما جَرَى الحديثُ مَجرَى المبالَغة في إثبات العين، لا أنَّه يُمكِن أن يَرُدّ القَدَرَ شيء، إذ/ القدرُ عِبارة عن سابِق عِلْم الله، وهو لا رادَّ لأمره، أشارَ إلى ذلك القُرطُبيّ. ١٠/٢٠٤
وحاصله: لو فُرِضَ أنَّ شيئاً له قوّة بحيثُ يَسبِق القَدَرَ، لكان العينُ، لكنَّها لا تَسبِق، فكيف غيرها؟

وقد أخرج البزَّار من حديث جابر بسندٍ حسن عن النبيّ ﷺ قال: «أكثرُ مَن يموت من أمَّتي بعد قضاء الله وقَدَره بالأنفُسِ» قال الراوي: يعني بالعينِ[1]. وقال النَّوويّ: في الحديث إثباتُ القَدَر وصِحّة أمر العين، وأنَّها قويَّة الضَّرَر، وأمَّا الزّيادة الثّانية وهي أمر العائن بالاغتسال عند طلب المعيونِ منه ذلك، ففيها إشارة إلى أنَّ الاغتسال لذلك كان معلوماً بينهم، فأمَرَهم أن لا يَمتَنِعوا منه إذا أُريدَ منهم، وأدنَى ما في ذلك رفعُ الوَهْم الحاصل في ذلك، وظاهر الأمر الوجوب. وحكى المازَرِيّ فيه خِلَافاً، وصَحَّحَ الوجوبَ، وقال: متى خشيَ الهلاك وكان اغتسال العائن ممَّا جَرَتِ العادة بالشِّفاءِ به، فإنَّه يَتَعيَّن، وقد تَقرَّرَ أنَّه يُجبَر على بَذْل الطَّعام للمُضطَرِّ، وهذا أَولى.

ولم يُبيِّن في حديث ابن عبَّاس صِفَة الاغتسال، وقد وَقَعَت في حديث سهل بن حُنَيفٍ عند أحمد (١٥٩٨٠) والنَّسائيِّ، وصَحَّحَه ابن حِبّان (٦١٠٥) من طريق الزُّهْريِّ عن أبي أُمامةَ بن سَهل بن حُنَيفٍ أنَّ أباه حدَّثه: أنَّ النبيَّ ﷺ خَرَجَ، وساروا معه نحو مكة، حتَّى إذا كانوا بشِعْبِ الخَرَّار من الجُحْفة، اغتَسَلَ سهل بن حُنَيفٍ ـ وكان أبيضَ حسنَ الجِسْم والجِلْد ـ فنَظَرَ إليه عامر بن ربيعة، فقال: ما رأيتُ كاليومِ ولا جِلدَ مُخَبَّأة! فلُبِطَ ـ أي: صُرِعَ وزناً ومعنًى ـ سهلٌ، فأتى رسول الله ﷺ فقال: «هل تَتَّهمونَ به من أحد؟» قالوا: عامر بن ربيعة، فدَعَا عامراً فتَغيَّظَ عليه، فقال: «علامَ يَقتُل أحدُكم أخاه؟ هَلّا إذا رأيتَ ما يُعجِبُك بَرَّكت» ثمَّ قال: «اغتَسِلْ له» فغَسَلَ وجهَه ويَدَيه ومِرفَقَيه ورُكبَتَيه وأطرافَ رِجلَيه، وداخلةَ إزارِه، في قَدَح، ثمَّ يَصُبُّ ذلك الماء عليه رجلٌ من خَلفِه على رأسه

(١) سلف تخريجه والكلام على إسناده عند شرح ترجمة الباب السابق.

وظَهْره، ثمَّ يُكفِئ القَدَح، ففُعلَ به ذلك، فراحَ سهل مع الناس ليس به بَأس؛ لفظ أحمد من رواية أبي أُويس عن الزُّهْريّ، ولفظ النَّسائيِّ من رواية ابن أبي ذِئْب[1] عن الزُّهْريِّ بهذا السَّنَد: أنَّه يَصُبّ صَبّة على وجهه بيَدِه اليُمنَى، وكذلك سائر أعضائه صَبّة صَبّة في القَدَح، وقال في آخره: ثمَّ يُكفَأ القَدَح وراءَه على الأرض.

ووَقَعَ في رواية ابن ماجَهْ (٣٥٠٩) من طريق ابن عُيَينةَ عن الزُّهْريِّ عن أبي أُمامةَ: أنَّ عامر بن ربيعة مرَّ بسهلِ بن حُنَيفٍ وهو يَغتَسِل... فذكر الحديث، وفيه: «فليَدْعُ بالبَرَكة». ثمَّ دَعَا بماءٍ فأمَرَ عامراً أن يَتوضَّأ، فيَغسِلَ وجهه ويَدَيه إلى المِرفَقَين. ورُكبَتَيه، وداخلةَ إزاره، وأمَرَه أن يَصُبّ عليه، قال سفيان: قال مَعمَر عن الزُّهْريِّ: وأمَرَ أن يُكفَأ الإناء من خَلفِه. قال المازَرِيّ: المراد بداخلة الإزار: الطَّرَف المتدَلِّي الذي يلي حَقْوَه الأيمَن، قال: فظنَّ بعضهم أنَّه كِنايةٌ عن الفَرْج. انتهى، وزاد عِيَاض: أنَّ المراد ما يلي جسدَه من الإزار، وقيل: أراد موضعَ الإزار من الجسد، وقيل: أراد وَرِكَه لأنَّه مَعقِد الإزار.

والحديث في «الموطَّأ» (٢/ ٩٣٨) وفيه عن مالك: حدَّثني محمَّد بن أبي أُمامةَ بن سهل أنَّه سمعَ أباه يقول: اغتَسَلَ سهلٌ ـ فذكر نحوه وفيه: فنَزَعَ جُبّةً كانت عليه وعامر بن ربيعة يَنظُر، فقال: ما رأيتُ كاليومِ ولا جِلْدَ عَذراء! فوُعِكَ سهلٌ مكانَه، واشتَدَّ وَعْكُه، وفيه: «ألا بَرَّكت؟ إنَّ العين حَقّ، تَوضَّأْ له» فتَوضَّأ له عامر، فراحَ سهل ليس به بأس.

**تنبيهات:**

**الأوَّل:** اقتَصَرَ النَّوويّ في «الأذكار» على قوله: الاستغسال أن يقال للعائنِ: اغسِلْ داخلةَ إزارك ممَّا يلي الجلد، فإذا فعل صَبَّه على المنظور إليه. وهذا يُوهِم الاقتصار على ذلك، وهو عجيب، ولا سيَّما وقد نَقَلَ في «شرح مسلم» كلام عِيَاض بطولِه.

---

(١) رواية ابن أبي ذئب هذه غير موجودة في نسخ «سنن النسائي» التي بين أيدينا، وعزاها المزي في «تحفة الأشراف» (٤٦٦٠) له في «عمل اليوم والليلة»، ولم نقف عليها فيه، والحديث عند النسائي في «الكبرى» (٧٥٧١) و(٧٥٧٢) و(٩٩٦٥-٩٩٦٧) من طرق أخرى عن الزهري.

**الثّاني**: قال المازَرِيّ: هذا المعنى ممَّا لا يُمكِن تعليله ومعرفة وجهه من جهة العقل، فلا يُردّ لكَونِه لا يُعقَل معناه. وقال ابن العربيّ: إن تَوقَّفَ فيه مُتشرِّع قلنا له: قل: اللهُ ورسولُه أعلم، وقد عَضَدَتْه التَّجرِبة وصَدَّقَته المعايَنة، أو مُتَفَلسِف فالردُّ عليه أظهَرُ، لأنَّ عنده أنَّ الأدوية تَفعَل بقُوَاها، وقد تَفعَل بمعنًى لا يُدرَك، ويُسَمُّونَ/ ما هذا سبيلُه الخواصَّ. ٢٠٥/١٠

وقال ابن القَيِّم: هذه الكيفيَّة لا يَنتَفِع بها مَن أنكَرَها، ولا مَن سَخِرَ منها، ولا مَن شَكَّ فيها، أو فَعَلَها مُجرِّباً غيرَ مُعتَقِد، وإذا كان في الطَّبيعة خَواصُّ لا يَعرِف الأطبّاء عِلَلها، بل هي عندهم خارجةٌ عن القياس، وإنَّما تُفعَل بالخاصّيَّة، فما الذي تُنكِر جَهَلَتُهم من الخواصّ الشَّرْعيَّة؟ هذا مع أنَّ في المعالَجة بالاغتسال مُناسَبة لا تأباها العقول الصَّحيحة، فهذا تِرياقُ سَمّ الحيَّة يُؤخَذ من لحمها، وهذا علاج النَّفس الغضبيَّة تُوضَع اليد على بَدَن الغضبان فيَسكُن، فكأن أثر تلك العين كشُعْلة نار وَقَعَت على جسد، ففي الاغتسال إطفاءٌ لتلك الشُّعلة.

ثمَّ لمَّا كانت هذه الكيفيَّة الخبيثة تظهر في المواضع الرَّقيقة من الجسد لشِدّة النُّفوذ فيها، ولا شيء أرَقُّ من المغابِن، فكان في غَسْلها إبطالٌ لعَمَلِها، ولا سيَّما أنَّ للأرواح الشَّيطانيَّة في تلك المواضع اختصاصاً. وفيه أيضاً وصولُ أثر الغُسْل إلى القلب من أرَقّ المواضع وأسرَعها نَفاذاً، فتَنطَفِئ تلك النار التي أثارَتها العينُ بهذا الماء.

**الثّالث**: هذا الغُسْل يَنفَعُ بعد استحكام النَّظرة، فأمَّا عند الإصابة وقبل الاستحكام، فقد أرشَدَ الشّارع إلى ما يَدفَعُه بقولِه في قصَّة سهل بن حُنَيفٍ المذكورة كما مَضَى: «ألا بَرَّكتَ عليه»، وفي رواية ابن ماجَهْ (٣٥٠٩): «فليَدعُ بالبَرَكة»، ومثله عند ابن السُّنِّيّ (٢٠٦) من حديث عامر بن ربيعة، وأخرج البزّار (٧٣٣٩) وابن السُّنّيّ (٢٠٧) من حديث أنس رَفَعَه: «مَن رأى شيئاً فأعجَبَه فقال: ما شاءَ الله لا قوّة إلّا بالله، لم يَضُرَّه»[1].

وفي الحديث من الفوائد أيضاً: أنَّ العائن إذا عُرِفَ يُقضَى عليه بالاغتسال، وأنَّ الاغتسال

(١) إسناده ضعيف جدّاً.

من النُّشْرة النافعة، وأنَّ العين تكون مع الإعجاب ولو بغير حَسَدٍ، ولو من الرجل المحِبّ، ومن الرجل الصالح، وأنَّ الذي يُعجِبه الشَّيءُ ينبغي أن يُبادِر إلى الدُّعاء للَّذي يُعجِبه بالبَرَكة، ويكون ذلك رُقْية منه، وأنَّ الماء المستَعمَل طاهر، وفيه جواز الاغتسال بالفَضاء، وأنَّ الإصابة بالعين قد تَقتُل، وقد اختُلِفَ في جَرَيان القِصاص بذلك، فقال القُرطُبيّ: لو أتلَفَ العائنُ شيئاً ضَمِنَه، ولو قَتَل فعليه القِصاصُ أو الدِّيَة إذا تَكَرَّرَ ذلك منه بحيثُ يصير عادة، وهو في ذلك كالساحرِ عند مَن لا يَقتُله كفراً. انتهى.

ولم يَتعرَّض الشافعيَّة للقِصاص في ذلك، بل مَنَعوه وقالوا: إنَّه لا يقتل غالباً ولا يُعَدّ مُهلِكاً، وقال النَّوويّ في«الرَّوضة»: ولا دية فيه ولا كفَّارة، لأنَّ الحُكم إنَّما يَترَتَّب على مُنضَبِطٍ عامٍّ دونَ ما يَختَصّ ببعضِ الناس في بعض الأحوال ممَّا لا انضِباط له، كيف ولم يقع منه فِعلٌ أصلاً؟ وإنَّما غايتُه حسد وتَمَنٍّ لزوال نعمة. وأيضاً فالذي يَنشَأ عن الإصابة بالعين حصولُ مكروه لذلك الشَّخص، ولا يَتَعيَّن ذلك المكروه في زوال الحياة، فقد يَحصُل له مكروه بغير ذلك من أثر العين. انتهى، ولا يُعكِّر على ذلك إلّا الحكمُ بقتل الساحر، فإنَّه في معناه، والفَرق بينهما فيه عُسْر.

ونَقَلَ ابن بَطّال عن بعض أهل العلم: أنه ينبغي للإمام مَنعُ العائن إذا عُرِفَ بذلك من مُداخَلة الناس وأن يَلزَمَ بيته، فإن كان فقيراً رَزَقَه ما يقوم به، فإنَّ ضَرَره أشدُّ من ضَرَر المجذوم الذي أمَرَ عمر ﷺ بمَنعِه من مُخالَطة الناس كما تقدَّم واضحاً في بابه (٥٧٠٧)، وأشدّ من ضَرَر الثُّوم الذي مَنَعَ الشّارع آكِلَه من حضور الجماعة، قال النَّوويّ: وهذا القول صحيح مُتَعيِّن لا يُعرَف عن غيره تصريح بخِلَافه.

## ٣٧- باب رُقْية الحيَّة والعَقْرب

**٥٧٤١- حدَّثنا موسى بنُ إسماعيلَ، حدَّثنا عبدُ الواحدِ، حدَّثنا سليمانُ الشَّيبانيُّ، حدَّثنا عبدُ الرَّحمنِ بنُ الأسوَدِ، عن أبيه، قال: سألتُ عائشةَ عن الرُّقْيةِ منَ الحُمَةِ، فقالت: رَخَّصَ النبيُّ ﷺ الرُّقْيةَ من كلِّ ذي حُمَةٍ.**

١٠/٢٠٦ قوله: «باب رُقْية الحيَّة والعَقْرَب» أي: مشروعيَّة ذلك، وأشارَ بالتَّرجمة إلى ما وَرَدَ في بعض طرق حديث الباب على ما سأذكره.

قوله: «عبد الواحد» هو ابن زياد، وبذلك جَزَمَ أبو نُعَيم، حيثُ أخرج الحديث من طريق محمَّد بن عُبيد بن حسَّان عنه.

قوله: «سليمان الشَّيبانيُّ» هو أبو إسحاق، مشهور بكُنْيتِه أكثر من اسمه.

قوله: «رَخَّصَ» فيه إشارة إلى أنَّ النَّهي عن الرُّقَى كان مُتَقَدِّماً، وقد بيَّنتُ ذلك في الباب الأوَّل[1].

قوله: «من كلّ ذي حُمَة» بضمِّ المهمَلة وتخفيف الميم، تقدَّم بيانها في «باب ذات الجَنْب»[2]، وأنَّ المراد بها ذوات السُّموم، ووَقَعَ في رواية أبي الأحوص[3] عن الشَّيبانيِّ بسندِه: رَخَّصَ في الرُّقية من الحيَّة والعقرب.

## ٣٨- باب رُقْية النبيّ ﷺ

**٥٧٤٢- حدَّثنا مُسدَّدٌ، حدَّثنا عبدُ الوارثِ، عن عبدِ العزيز، قال: دَخَلْتُ أنا وثابتٌ على أنسِ ابن مالكٍ، فقال ثابتٌ: يا أبا حمزةَ، اشتكَيتُ، فقال أنسٌ: ألَا أَرقِيكَ برُقْيةِ رسولِ الله ﷺ؟ قال: بَلَى، قال: «اللهمَّ رَبَّ النَّاس، مُذْهِبَ البَاس، اشفِ أنتَ الشَّافي، لا شافيَ إلَّا أنتَ، شِفاءً لا يُغادِرُ سُقْماً».**

قوله: «باب رُقْية النبيّ ﷺ» أي: التي كان يَرقِي بها.

ذكر فيه ثلاثة أحاديث:

الأول: حديث أنس.

قوله: «عبد الوارث» هو ابن سعيد، وعبد العزيز: هو ابن صُهَيب، والإسناد بصريّونَ.

قوله: «فقال ثابت» هو البُنانيُّ «يا أبا حمزة» هي كُنية أنس.

---

(١) أي في باب (٣٢): الرقى بالقرآن والمعوذات.

(٢) باب رقم (٢٦).

(٣) أخرجها من طريقه ابن ماجه (٣٥١٧).

قوله: «اشتكَيتُ» بضمِّ التاء، أي: مَرِضتُ، ووَقَعَ في رواية الإسماعيليّ: إنّي اشتَكَيت.

قوله: «ألَا» بتخفيفِ اللّام للعَرْض، و«أَرقيك» بفتح الهمزة. ٢٠٧/١٠

قوله: «مُذْهِبَ الباس» بغير همز للمُؤاخاة، فإنَّ أصله الهمزة.

قوله: «أنتَ الشّافي» يُؤخَذ منه جواز تسمية الله تعالى بما ليس في القرآن بشرطَينِ: أحدهما: أن لا يكون في ذلك ما يُوهِم نقصاً، والثّاني: أن يكون له أصل في القرآن، وهذا من ذاكَ، فإنَّ في القرآن: ﴿وَإِذَا مَرِضْتُ فَهُوَ يَشْفِينِ﴾ [الشعراء: ٨٠].

قوله: «لا شافيَ إلّا أنتَ» إشارة إلى أنَّ كلّ ما يقع من الدَّواء والتَّداوي إن لم يُصادِف تقديرَ الله تعالى، وإلّا فلا يَنجَع.

قوله: «شِفاءَ» مصدَر منصوب بقولِه: «اشْفِ»، ويجوز الرَّفع على أنَّه خبرُ مُبتَدَأ، أي: هو.

قوله: «لا يُغادِر» بالغَينِ المعجَمة، أي: لا يَترُك، وقد تقدَّم بيانُه والحكمة فيه في أواخر كتاب المرضَى (٥٦٧٥).

وقوله: «سُقْماً» بضمٍّ ثمَّ سكون، وبفتحَتَينِ أيضاً. ويُؤخَذ من هذا الحديث أنَّ الإضافة في التَّرجمة للفاعل، وقد وَرَدَ ما يدلّ على أنَّها للمفعول، وذلك فيما أخرجه مسلم (٢١٨٦) من حديث أبي سعيد: «أنَّ جِبْريل أتى النبيَّ ﷺ فقال: يا محمَّد، اشتَكَيتَ؟ قال: نعم، قال: باسْمِ الله أَرقيك، من كلّ شيء يُؤذيك، من شَرّ كلِّ نفسٍ أو عينِ حاسد، اللهُ يَشفِيك»، وله شاهد عنده بمعناه من حديث عائشة (٢١٨٥).

الحديث الثاني:

**٥٧٤٣- حدَّثنا عَمْرو بنُ عليٍّ، حدَّثنا يحيى، حدَّثنا سفيانُ، حدَّثني سليمانُ، عن مسلمٍ، عن مسروقٍ، عن عائشةَ رضي الله عنها: أنَّ النبيَّ ﷺ كان يُعوِّذُ بعضَ أهلِه، يَمْسَحُ بيَدِه اليُمْنَى ويقول: «اللهمَّ رَبَّ النَّاس، أذْهِبِ البَاس، واشفِهِ وأنتَ الشّافي، لا شِفاءَ إلّا شِفاؤُكَ، شِفاءً لا يُغادِرُ سُقْماً».**

قال سفيانُ: حَدَّثتُ به منصوراً، فحدَّثني عن إبراهيمَ، عن مسروقٍ، عن عائشةَ... نحوَه.

٥٧٤٤- حدَّثني أحمدُ بنُ أبي رَجَاءٍ، حدَّثنا النَّضْرُ، عن هشامِ بنِ عُرْوةَ، قال: أخبرني أَبي، عن عائشةَ: أنَّ رسولَ الله ﷺ كان يَرْقي يقول: «امسَحِ البَاس، رَبَّ النَّاس، بيَدِكَ الشِّفاءُ، لا كاشفَ له إلّا أنتَ».

قوله: «يحيى» هو القَطّان، وسفيان: هو الثَّوْريّ، وسليمان: هو الأعمَش، ومسلم: هو أبو الضُّحَى مشهور بكُنْيتِه أكثر من اسمه، وجَوَّزَ الكِرْمانيُّ أن يكون مسلمَ بن عِمران لكَونِه يروي عن مسروق ويروي الأعمَشُ عنه، وهو تجويز عقليّ مَحْضٌ يَمُجّه سمعُ المحدِّث، على أنَّني لم أرَ لمسلم بن عِمران البَطِين روايةً عن مسروق وإن كانت مُمكِنة، وهذا الحديث إنَّما هو من رواية الأعمَش عن أبي الضُّحَى عن مسروق، وقد أخرجه مسلم (٢١٩١) من رواية جَرِير عن الأعمَش عن أبي الضُّحَى عن مسروق به، ثمَّ أخرجه (٢١٩١) من رواية هُشَيمٍ ومن رواية شُعْبة ومن رواية يحيى القَطّان عن الثَّوْريّ، كلُّهم عن الأعمَش، قال: بإسنادِ جَرِير، فوَضَحَ أنَّ مسلماً المذكور في رواية البخاريّ هو أبو الضُّحَى، فإنَّه أخرجه من رواية يحيى القَطّان، وغايته أنَّ بعض الرُّواة عن يحيى سَمّاه وبعضهم كَنّاه، والله أعلم.

قوله: «كان يعوِّذ بعضَ أهله» لم أقِفْ على تعيينه.

قوله: «يَمْسَحُ بيَدِه اليُمْنَى» أي: على الوَجَع، قال الطَّبَريُّ: هو على طريق التَّفاؤُل لزَوَال ذلك الوَجَع.

قوله: «واشفِه، وأنتَ الشّافي» في رواية الكُشْمِيهنيِّ بحذفِ الواو، والضَّمير في «اشفِه» للعَلِيل، أو هي هاء السَّكت.

قوله: «لا شِفاءَ» بالمدِّ مَبنيٌّ على الفتح، والخبر محذوف، والتَّقدير: لنا أو له.

قوله: «إلّا شِفاؤُك» بالرَّفع على أنَّه بدلٌ من موضع «لا شِفاء».

قوله: «قال سفيان» هو موصول بالإسناد المذكور.

**قوله: «حَدَّثتُ به منصوراً»** هو ابن المعتمِر، وصارَ بذلك في هذا الحديث إلى مسروق طريقان، وإذا ضُمَّ الطَّريق الذي بعده إليه صارَ إلى عائشة طريقان، وإذا ضُمَّ إلى حديث أنس صارَ إلى النبيّ ﷺ فيه طريقان.

**قوله: «نحوه»** تقدَّم سياقه في أواخر كتاب المرضَى (٥٦٧٥) مع بيان الاختلاف على الأعمَش ومنصور في الواسطة بينهما وبين مسروق، ومَن أفرَدَ ومَن جَمَعَ، وتحرير ذلك واضحاً.

**قوله في الطريق الأُخرى: «النَّضْر»** هو ابن شُمَيلٍ.

**قوله: «كان يَرْقِي»** بكسر القاف، وهو بمعنى قوله في الرِّواية التي قبلها: «كان يعوِّذ» ولعلَّ هذا هو السِّرّ أيضاً في إيراد طريق عُرْوة، وإن كان سياق مسروق أتمَّ، لكن عُرْوة صَرَّحَ بكَونِ ذلك رُقيةً، فيوافق حديثَ أنس في أنَّها رُقية النبيّ ﷺ.

**قوله: «امْسَحْ»** هو بمعنى قوله في الرِّواية الأُخرى: «أذهِب» والمراد: الإزالة.

**قوله: «بيَدِك الشِّفاء، لا كاشفَ له»** أي: المرض **«إلّا أنتَ»** وهو بمعنى قوله: «اشفِ أنتَ الشّافي، لا شافيَ إلّا أنتَ».

**الحديث الثالث:**

**٥٧٤٥- حدَّثنا عليُّ بنُ عبدِ الله، حدَّثنا سفيانُ، قال: حدَّثني عبدُ رَبِّه بنُ سعيدٍ، عن عَمْرةَ، عن عائشةَ رضي الله عنها: أنَّ النبيَّ ﷺ كان يقول للمريضِ: «باسمِ الله، تُرْبةُ أرضِنا، بريقَةِ بعضِنا، يُشْفَى سَقِيمُنا، بإذْنِ رَبِّنا».**

[طرفه في: ٥٧٤٦]

**٥٧٤٦- حدَّثني صَدَقةُ بنُ الفَضْلِ، أخبرَنا ابنُ عُيَينةَ، عن عبدِ رَبِّه بنِ سعيدٍ، عن عَمْرةَ، عن عائشةَ، قالت: كان النبيُّ ﷺ يقول في الرُّقْيةِ: «تُرْبةُ أرضِنا، ورِيقَةُ بعضِنا، يُشْفَى سَقِيمُنا، بإذْنِ رَبِّنا».**

قوله: «سُفْيان» هو ابن عُيَينةَ كما صَرَّحَ به في الطَّريق الثّانية، وقَدَّمَ الأُولى لتصريحِ سفيان بالتَّحديث، وصَدَقةُ شيخه في الثّانية: هو ابن الفضل المروزيّ.

قوله: «عبد رَبّه بن سعيد» هو الأنصاريّ أخو يحيى بن سعيد، وهو ثقة، ويحيى أشهَرُ منه وأكثر حديثاً./ ٢٠٨/١٠

قوله: «كان يقول للمريضِ: باسْمِ الله» في رواية صَدَقة: كان يقول في الرُّقية، وفي رواية مسلم (٢١٩٤) عن ابن أبي عمر عن سفيان زيادة في أوَّله ولفظه: كان إذا اشتَكَى الإنسان أو كانت به قُرْحة أو جُرح، قال النبيّ ﷺ بإصبَعِه هكذا ـ ووَضَعَ سفيان سَبّابتَه بالأرضِ ثمَّ رَفَعَها ـ: باسمِ الله».

قوله: «تُرْبةُ أرضِنا» هو خبر مُبتَدَأ محذوف، أي: هذه تُربة.

وقوله: «بِريقَة بعضنا» يدلّ على أنَّه كان يَتفُل عند الرُّقية، قال النَّوويّ: معنى الحديث: أنَّه أخَذَ من ريق نفسه على إصبَعِه السَّبّابة ثمَّ وَضَعَها على التُّراب، فعَلِقَ به شيء منه، ثمَّ مَسَحَ به الموضع العليل أو الجريح قائلاً الكلامَ المذكور في حالة المسح.

قال القُرطُبيّ: فيه دلالة على جواز الرُّقَى من كلّ الآلام، وأنَّ ذلك كان أمراً فاشياً معلوماً بينهم، قال: ووضعُ النبيِّ ﷺ سَبّابتَه بالأرضِ ووضعُها عليه يدلّ على استحباب ذلك عند الرُّقية، ثمَّ قال: وزَعَمَ بعض علمائنا أنَّ السِّرّ فيه أنَّ تراب الأرض لبُرودَتِه ويُبسِه يُبرِئ الموضعَ الذي به الألم، ويَمنَع انصِبابَ الموادّ إليه ليُبسِه، مع مَنفَعَته في تجفيف الجِراح واندِمالها، قال: وقال في الرِّيق: إنَّه يَختَصّ بالتَّحليلِ والإنضاج وإبراء الجُرح والوَرَم، لا سيَّما من الصّائم الجائع، وتَعقَّبَه القُرطُبيّ: أنَّ ذلك إنَّما يَتِمّ إذا وَقَعَتِ المعالَجَة على قوانينها من مُراعاة مِقدار التُّراب والرّيق، ومُلازَمة ذلك في أوقاته، وإلّا فالنَّفْثُ ووضعُ السَّبّابة على الأرض إنَّما يَتَعلَّق بها ما ليس له بالٌ ولا أثر، وإنَّما هذا من باب التبرُّك بأسماءِ الله تعالى وآثار رسوله، وأمَّا وضعُ الإصبَع بالأرضِ فلعلَّه لخاصّيَّةٍ في ذلك، أو لِحِكْمة إخفاء آثار القُدْرة بمُباشَرة الأسباب المعتادة.

وقال البَيْضاويّ: قد شَهِدَت المباحثُ الطِّبِّيّة على أنَّ للرّيق مُدخَلاً في النُّضج وتعديل المِزاج، وترابُ الوطن له تأثير في حِفظ المِزاج ودفع الضَّرَر، فقد ذَكَروا أنَّه ينبغي للمُسافِرِ أن يَستصحِب ترابَ أرضه إن عَجَزَ عن استصحاب مائها، حتَّى إذا وَرَدَ المياه المختَلِفة جَعَلَ شيئاً منه في سِقائه ليأمَن مَضَرّة ذلك. ثمَّ إنَّ الرُّقَى والعَزائم لها آثار عجيبة تتقاعَد العقول عن الوصول إلى كُنْهها.

وقال التُّورِبِشتيُّ: كأنَّ المراد بالتُّربة: الإشارة إلى فِطْرة آدم، والرِّيقة: الإشارة إلى النُّطفة، كأنَّه تَضَرَّع بلسان الحال: أنَّك اختَرَعتَ الأصل من التُّراب ثمَّ أبدعتَه منه من ماء مَهِين، فهَيِّن عليك أن تَشفيَ مَن كانت هذه نَشأتُه.

وقال النَّوويّ: قيل: المراد بأرضِنا: أرض المدينة خاصّةً لبَرَكَتِها، وببعضنا: رسول الله ﷺ لشَرَفِ رِيقه، فيكون ذلك مخصوصاً. وفيه نظرٌ.

قوله: «يُشْفَى سَقيمُنا» ضُبِطَ بالوجهَينِ: بضمِّ أوَّله على البناء للمجهول، و«سَقيمُنا» بالرَّفع، وبفتح أوَّله على أنَّ الفاعل مُقدَّر، و«سَقيمَنا» بالنَّصبِ على المفعوليَّة.

تنبيه: أخرج أبو داود (٣٨٨٥) والنَّسائيُّ (ك١٠٨١٢) ما يُفسَّر به الشَّخص المرقيّ، وذلك في حديث عائشة: أنَّ النبيَّ ﷺ دَخَلَ على ثابت بن قيس بن شَمّاس وهو مريض، فقال: «اكشِف الباس، رَبَّ الناس» ثمَّ أخَذَ تراباً من بُطْحانَ فجعله في قَدَح، ثمَّ نَفَثَ عليه، ثمَّ صَبَّه عليه[1].

## ٣٩- باب النّفثِ في الرُّقية

**٥٧٤٧- حدَّثنا خالدُ بنُ مَخلَدٍ، حدَّثنا سليمانُ، عن يحيى بنِ سعيدٍ، قال: سمعتُ أبا سَلَمةَ، قال: سمعتُ أبا قَتَادةَ يقول: سمعتُ النبيَّ ﷺ يقول: «الرُّؤْيا منَ الله، والحُلُمُ منَ الشَّيطان، فإذا رَأى أحدُكم شيئاً يَكْرَهُه فلْيَنفِثْ حينَ يَستَيقِظُ ثلاثَ مرَّاتٍ، ويَتَعَوَّذْ من شَرِّها، فإنَّها لا تَضُرُّه».**

---

(١) إسناده ضعيف لجهالة أحد رواته.

وقال أبو سَلَمَةَ: فإن كنتُ لأَرَى الرُّؤْيا أثْقَلَ عليَّ منَ الجبلِ، فما هو إلّا أن سمعتُ هذا الحديثَ فما أُبالِيها.

٥٧٤٨- حدَّثنا عبدُ العزيزِ بنُ عبدِ الله الأُوَيسِيُّ، حدَّثنا سليمانُ، عن يونُسَ، عن ابنِ شِهابٍ، عن عُرْوةَ بنِ الزُّبَيرِ، عن عائشةَ رضي الله عنها، قالت: كان رسولُ الله ﷺ إذا أَوَى إلى فِراشِه نَفَثَ في كَفَّيه بـ﴿قُلْ هُوَ ٱللَّهُ أَحَدٌ﴾ وبالمعوِّذتَينِ جميعاً، ثمَّ يَمْسَحُ بهما وجهَه، وما بَلَغَت يَداهُ من جَسَدِه. قالت عائشةُ: فلمَّا اشتَكَى كان يأمُرُني أن أفعَلَ ذلك به.

قال يونسُ: كنتُ أَرَى ابنَ شِهابٍ يَصْنَعُ ذلك إذا أَتى إلى فِراشِه.

٥٧٤٩- حدَّثنا موسى بنُ إسماعيلَ، حدَّثنا أبو عَوَانةَ، عن أبي بِشْرٍ، عن أبي المتوكِّلِ، عن أبي سعيدٍ: أنَّ رَهْطاً من أصحاب رسولِ الله ﷺ انطَلَقوا في سَفْرةٍ سافَروها، حتَّى نَزَلوا بحَيٍّ من أحياءِ العربِ فاستَضافُوهم، فأبَوْا أن يُضَيِّفوهم، فلُدِغَ سيِّدُ ذلك الحيِّ، فسَعَوْا له بكلِّ شيءٍ، لا يَنْفَعُه شيءٌ، فقال بعضُهم: لو أتيتُم هؤُلاءِ الرَّهْطَ الذينَ قد نَزَلوا بكم لعلَّه أن يكونَ عندَ بعضِهم شيءٌ، فأتَوْهم فقالوا: يا أيُّها الرَّهْطُ، إنَّ سَيِّدَنا لُدِغَ فسَعَيْنا له بكلِّ شيءٍ، لا يَنفَعُه شيءٌ، فهل عندَ أحدٍ منكم شيءٌ؟ فقال بعضُهم: نعم، والله إنِّي لَرَاقٍ، ولكنْ والله لقد استَضَفْناكم فلم تُضَيِّفونا، فما أنا براقٍ لكم حتَّى تجعلوا لنا جُعْلاً، فصالَحوهم على قَطِيعٍ منَ الغنمِ، فانطَلَقَ فجَعَلَ يَتفُلُ ويَقرأُ: ﴿ٱلْحَمْدُ لِلَّهِ رَبِّ ٱلْعَٰلَمِينَ﴾ حتَّى لكأنَّما نُشِطَ من عِقَالٍ، فانطَلَقَ يَمْشي ما به قَلَبَةٌ، قال: فأَوْفَوْهم جُعْلَهمُ الذي صالَحوهم عليه، فقال بعضُهم: اقسِمُوا، فقال الذي رَقَى: لا تَفْعَلوا حتَّى نأتيَ رسولَ الله ﷺ فنَذْكُرَ له الذي كان، فنَنظُرَ ما يأمرُنا، فقَدِموا على رسولِ الله ﷺ فذَكَرُوا له، فقال: «وما يُدْرِيكَ أنَّها رُقْيةٌ؟! أَصَبتُم، اقسِمُوا واضْرِبوا لي مَعَكم بسَهْمٍ».

٢٠٩/١٠ قوله: «باب النَّفْث» بفتح النُّون وسكون الفاء بعدها مُثلَّثة «في الرُّقْية»، في هذه التَّرجمة إشارة إلى الردّ على مَن كَرِهَ النَّفث مُطلَقاً كالأسودِ بن يزيد ـ أحد التابعين ـ تَمسُّكاً بقولِه تعالى: ﴿وَمِن شَرِّ ٱلنَّفَّٰثَٰتِ فِى ٱلْعُقَدِ﴾ [الفلق: ٤]، وعلى مَن كَرِهَ النَّفث عند قراءة

القرآن خاصّةً كَإبراهيم النَّخَعيّ، أخرج ذلك ابن أبي شَيْبة وغيره، فأمَّا الأسود فلا حُجّة له في ذلك، لأنَّ المذموم ما كان من نَفْث السَّحَرة وأهل الباطل، ولا يَلزَم منه ذَمُّ النَّفث مُطلَقاً، ولا سيَّما بعد ثبوته في الأحاديث الصَّحيحة، وأمَّا النَّخَعيُّ فالحُجّة عليه ما ثَبَتَ في حديث أبي سعيد الخُدْريِّ ثالث أحاديث الباب، فقد قَصُّوا على النبيّ ﷺ القصَّة وفيها: أنَّه قرأ بفاتحة الكتاب وتَفَلَ، ولم يُنكِرْ ذلك ﷺ، فكان ذلك حُجّة، وكذا الحديث الثّاني فهو واضح من فعله[1] ﷺ، وقد تقدَّم بيان النَّفث مِراراً، ومَن قال: إنَّه لا ريقَ فيه، وتصويب أنَّ فيه رِيقاً خفيفاً.

وذكر فيه ثلاثة أحاديث.

**قوله: «سليمان»** هو ابن بلال، ويحيى بن سعيد: هو الأنصاريّ، والإسناد كلُّه مدنيّونَ.

**قوله: «الرُّؤْيا من الله»** يأتي شرحه مُستَوفًى في كتاب التَّعبير (٦٩٨٤) إن شاء الله تعالى.

**وقوله: «فلْيَنفِث»** هو المراد من الحديث المذكور في هذه التَّرجمة، لأنَّه دَلَّ على جَدْواه.

**قوله: «وقال أبو سَلَمة»** هو موصول بالإسناد المذكور.

**وقوله: «فإن كنتُ»** في رواية الكُشْمِيهنيِّ بدون الفاء.

**وقوله: «أثقَلَ عليَّ من الجبل»** أي: لمَا كان يتوقَّع من شَرّها.

**الحديث الثاني: قوله: «سليمان»** هو ابن بلال أيضاً، ويونس: هو ابن يزيد. ٢١٠/١٠

**قوله: «إذا أَوى إلى فِراشِه نَفَثَ في كَفّه بـ﴿قُلْ هُوَ ٱللَّهُ أَحَدٌ﴾ وبالمعوِّذتَينِ»** أي: يقرؤُها ويَنفِث حالةَ القراءة، وقد تقدَّم بيان ذلك في الوفاة النبويَّة (٤٤٣٩).

**قوله: «ثمَّ يَمْسَحُ بهما وَجهَه وما بَلَغَت يَداهُ من جَسَده»** في رواية المفضَّل بن فَضَالة عن عُقَيل[2]: ثمَّ يَمسَحُ بهما ما استَطاعَ من جسده، يَبدَأ بهما على رأسه ووجهه، وما أقبَلَ من

---

(١) تحرَّف في (س) إلى: قوله.

(٢) سلفت عند البخاري برقم (٥٠١٧).

جسده، يفعل ذلك ثلاث مرَّات.

**قوله: «فلمَّا اشتَكَى كان يأمرني أن أفعَلَ ذلك به»** وهذا ممَّا تفرَّد به سليمان بن بلال عن يونس، وقد تقدَّم في الوفاة النبويَّة (٤٤٣٩) من رواية عبد الله بن المبارَك عن يونس بلفظ: فلمَّا اشتَكَى وَجَعَه الذي تُوُفِّي فيه طَفِقتُ أنفِثُ عليه، وأخرجه مسلم (٢١٩٢/ ٥١) من رواية ابن وهب عن يونس فلم يَذكُرها.

**قوله: «قال يونس: كنت أرَى ابنَ شِهاب يَصْنَع ذلك إذا أَوى إلى فِراشِه»** وَقَعَ نحو ذلك في رواية عُقَيل عن ابن شِهاب عند عبد بن حُمَيدٍ (١٤٨٤)، وفيه إشارة إلى الردّ على مَن زَعَمَ أنَّ هذه الرِّواية شاذّة، وأنَّ المحفوظ أنَّه ﷺ كان يفعل ذلك إذا اشتَكَى، كما في رواية مالك وغيره[1]، فدَلَّت هذه الزّيادةُ على أنَّه كان يفعل ذلك إذا أَوى إلى فِراشه، وكان يفعله إذا اشتَكَى شيئاً من جسده، فلا مُنافاةَ بين الرِّوايتَينِ. وقد تقدَّم في فضائل القرآن (٥٠١٦ و٥٠١٧) قولُ مَن قال: إنَّهما حديثان عن الزُّهْريِّ بسندٍ واحد.

**الحديث الثالث:** حديث أبي سعيد في قصَّة اللَّديغ الذي رَقَاه بفاتحة الكتاب، وتقدَّم شرحه مُستَوفًى في كتاب الإجارة (٢٢٧٦)، وتقدَّمَتِ الإشارة إليه قريباً (٥٧٣٦).

ووَقَعَ في هذه الرِّواية: «فجَعَلَ يَتفُل ويقرأ» وقد قَدَّمتُ أنَّ النَّفث دونَ التَّفل، وإذا جازَ التَّفلُ جازَ النَّفثُ بطريق الأَولى.

**وفيها: «ما به قَلَبة»** بفتح اللّام بعدها موحَّدة، أي: ما به ألم يُقلِّب لأجلِه على الفِراش، وقيل: أصله من القُلَاب بضمِّ القاف: وهو داء يأخُذ البعيرَ فيُمسِك على قلبه فيموت من يومه.

## ٤٠- باب مَسْح الرَّاقي الوجعَ بيده اليمنى

**٥٧٥٠- حدَّثني عبدُ الله بنُ أبي شَيْبَةَ، حدَّثنا يحيى، عن سفيانَ، عن الأعمَشِ، عن مسلمٍ، عن مسروقٍ، عن عائشةَ رضي الله عنها، قالت: كان النبيُّ ﷺ يُعوِّذُ بعضَهم يَمْسَحُه بيمينِه:**

---

(١) رواية مالك في «الموطأ» ٢/ ٩٤٢، وقد سلفت عند البخاري برقم (٥٠١٦)، وسلف عنده أيضاً نحوَها رواية يونس بن يزيد برقم (٤٤٣٩).

«أذْهِبِ الباسَ رَبَّ الناسِ، واشفِ أنتَ الشّافي، لا شِفاءَ إلّا شِفاؤُكَ، شِفاءً لا يُغادِرُ سُقْماً».

فذَكَرْتُه لمنصورٍ، فحدَّثني عن إبراهيمَ، عن مسروقٍ، عن عائشةَ... بنحوِه.

قوله: «باب مَسْح الرَّاقي الوجعَ بيدِه اليُمْنى» ذكر فيه حديث عائشة في ذلك، وقد تقدَّم شرحه قريباً (٥٧٤٣)، والقائل: «فذكرته لمنصورٍ» هو سفيان الثَّوْريّ كما تقدَّم التَّصريح به في «باب رُقية النبيّ ﷺ».

## ٤١- باب المرأة تَرْقي الرّجل

٥٧٥١- حدَّثني عبدُ الله بنُ محمَّدٍ الجُعْفيُّ، حدَّثنا هشامٌ، أخبرنا مَعمَرٌ، عن الزُّهْريِّ، عن عُرْوةَ، عن عائشةَ رضي الله عنها: أنَّ النبيَّ ﷺ كان يَنْفِثُ على نفسِه في مرضِه الذي قُبِضَ فيه بالمعوِّذاتِ، فلمَّا ثَقُلَ كنتُ أنا أَنفِثُ عليه بهِنَّ، فأمسَحُ بيَدِ نفسِه لبَرَكَتِها.

فَسألتُ ابنَ شِهابٍ: كيفَ كان يَنْفِث؟ قال: يَنْفِثُ على يَدَيه، ثمَّ يَمْسَحُ بهما وجهَه.

قوله: «باب المرأة تَرْقي الرجل» ذكر فيه حديث عائشة، وفيه قولها: «كان يَنفِث على نفسه في مرضه الذي قُبِضَ فيه بالمعوِّذات، فلمَّا ثَقُلَ كنت أنا أَنفِث عليه»، وقد تقدَّم قبلُ ببابٍ (٥٧٤٨) من رواية يونس عن ابن شِهاب: أنَّه ﷺ أمَرَها بذلك، وزاد في رواية مَعمَر هنا كيفيَّة ذلك فقال: يَنفِث على يَدَيه، ثمَّ يَمسَحُ بهما وجهَه. ١٠/٢١١

## ٤٢- باب من لم يَرْقِ

٥٧٥٢- حدَّثنا مُسدَّدٌ، حدَّثنا حُصَينُ بنُ نُمَير، عن حُصَينِ بنِ عبدِ الرَّحمنِ، عن سعيدِ بنِ جُبَير، عن ابنِ عبَّاسٍ رضي الله عنهما، قال: خَرَجَ علينا النبيُّ ﷺ يوماً، فقال: «عُرِضَت عليَّ الأُمَمُ، فجَعَلَ يَمُرُّ النبيُّ معه الرجلُ، والنبيُّ معه الرجلانِ، والنبيُّ معه الرَّهْطُ، والنبيُّ ليس معه أحدٌ، ورأيتُ سواداً كثيراً سَدَّ الأُفُقَ فرَجَوْتُ أن تكونَ أمَّتي، فقِيلَ: هذا موسى وقومُه، ثمَّ قيل لي: انظُرْ، فرأيتُ سواداً كثيراً سَدَّ الأُفُقَ، فقِيلَ لي: انظُر هكذا وهكذا، فرأيتُ سواداً كثيراً سَدَّ الأُفُقَ، فقِيلَ: هؤُلاءِ أمَّتُكَ، ومعَ هؤُلاءِ سبعونَ ألفاً يَدخُلونَ الجنَّةَ بغيرِ حِسابٍ».

فتَفرَّقَ الناسُ ولم يُبيِّنْ لهم، فتَذاكَرَ أصحابُ النبيِّ ﷺ، فقالوا: أمَّا نحنُ فوُلِدْنا في الشِّرْكِ ولكنّا

آمَنّا بالله ورسولِه، ولكن هؤُلاءِ هم أبناؤُنا، فبَلَغَ النبيَّ ﷺ فقال: «هُمُ الذينَ لا يَتَطيَّرونَ ولا يَستَرْقونَ ولا يَكْتَوونَ، وعلى رَبِّهم يَتوكَّلون» فقامَ عُكّاشةُ بنُ مِحْصَنٍ فقال: أمِنهُم أنا يا رسولَ الله؟ قال: «نعم» فقامَ آخَرُ فقال: أمِنهُم أنا؟ فقال: «سَبَقَكَ بها عُكّاشةُ».

قوله: «باب مَن لم يَرْقِ» هو بفتح أوَّله وكسر القاف مَبنيّاً للفاعل، وبضمِّ أوَّله وفتح القاف مَبنيّاً للمفعولِ.

قوله: «حُصَينُ بن نُمَير» بنونٍ مُصغَّرٌ: هو الواسطيّ، ما له في البخاريّ سوى هذا الحديث، وقد تقدَّم بهذا الإسناد في أحاديث الأنبياء (٣٤١٠) لكن باختصارٍ، وتقدَّم الحديث بعينِه من وجه آخر عن حُصَينِ بن عبد الرَّحمن في «باب مَن اكتَوى» (٥٧٠٥) وذكرتُ مَن زاد في أوَّله قصَّة، وأنَّ شرحه سيأتي في كتاب الرِّقاق (٦٤٢٧و٦٥٤١).

والغرض منه هنا قوله: «هم الذينَ لا يَتَطيَّرونَ ولا يَستَرقُونَ ولا يَكتَوونَ» فأمَّا الطِّيَرة فسيأتي ذِكْرها بعد هذا، وأمَّا الكَيّ فتقدَّم ذكر ما فيه هناك، وأمَّا الرُّقية فتَمسَّكَ بهذا الحديث مَن كَرِهَ الرُّقَى والكَيّ من بين سائر الأدوية، وزَعَمَ أنَّهما قادحان في التَّوكُّل دونَ غيرهما، وأجابَ العلماء عن ذلك بأجوبةٍ:

أحدها: قاله الطَّبَريُّ والمازَرِيّ وطائفة: أنَّه محمول على مَن جانَبَ اعتقاد الطَّبائعيّينَ في أنَّ الأدوية تَنفَع بطَبعِها، كما كان أهل الجاهليَّة يَعتَقِدونَ.

وقال غيره: الرُّقَى التي يُحمَد تَركُها: ما كان من كلام الجاهليَّة ومِن الذي لا يُعقَل معناه؛ لاحتمال أن يكون كفراً، بخِلَاف الرُّقَى بالذِّكرِ ونحوه. وتَعقَّبَه عِيَاض وغيره: بأنَّ الحديث يدلّ على أنَّ للسَّبعينَ ألفاً مَزِيَّةً على غيرهم، وفضيلةً انفَرَدوا بها عمَّن شارَكَهم في أصل الفضل والدِّيانة، ومَن كان يَعتَقِد أنَّ الأدوية تُؤَثِّر بطَبعِها، أو يَستَعمِل الرُّقَى الجاهليَّة ونحوها فليس مسلماً، فلم يُسلَّم هذا الجواب.

ثانيها: قال الدَّاوُوديُّ وطائفة: إنَّ المراد بالحديث: الذينَ يَجتَنِبونَ فِعلَ ذلك في الصِّحّة خَشْية وقوع الدّاء، وأمَّا مَن يَستَعمِل الدَّواء بعد وقوع الدّاء به فلا، وقد قَدَّمتُ هذا عن ابن

قُتَيبة وغيره في «باب مَن اكتَوى»، وهذا اختيار ابن عبد البَرّ، غير أنَّه مُعتَرَض بما قَدَّمتُه من ثُبوت الاستعاذة قبل وقوع الدّاء.

**ثالثها**: قال الحَلِيميّ: يحتمل أن يكون المراد/ بهؤلاءِ المذكورينَ في الحديث مَن غَفَلَ عن أحوال الدُّنيا وما فيها من الأسباب المعَدّة لدفع العوارض، فهم لا يَعرِفونَ الاكتِواء ولا الاسترقاء، وليس لهم مَلجَأ فيما يَعتَريهم إلّا الدُّعاء والاعتصام بالله، والرِّضا بقضائه، فهم غافلونَ عن طِبّ الأطبّاء ورُقَى الرُّقاة، ولا يُحسِنونَ من ذلك شيئاً، والله أعلم. ٢١٢/١٠

**رابعها**: أنَّ المراد بتَركِ الرُّقَى والكَيّ الاعتمادُ على الله في دفع الدّاء والرِّضا بقَدَره، لا القَدحُ في جواز ذلك، لثُبوتِ وقوعه في الأحاديث الصَّحيحة وعن السَّلَف الصالح، لكن مقام الرِّضا والتَّسليم أعلى من تعاطي الأسباب، وإلى هذا نَحَا الخطَّابيُّ ومَن تَبِعَه، قال ابن الأثير: هذا من صِفَة الأولياء المعرِضينَ عن الدُّنيا وأسبابها وعَلائقها، وهؤلاءِ هم خَواصُّ الأولياء.

ولا يَرِدُ على هذا وقوعُ ذلك من النبيّ ﷺ فِعلاً وأمراً، لأنَّه كان في أعلى مقامات العِرفان ودَرَجات التَّوكُّل، فكان ذلك منه للتَّشريع وبيان الجواز، ومع ذلك فلا يَنقُص ذلك من تَوكُّله، لأنَّه كان كامل التَّوكُّل يقيناً، فلا يُؤثِّر فيه تعاطي الأسباب شيئاً، بخِلَاف غيره ولو كان كثيرَ التَّوكُّل، لكن مَن تَرَكَ الأسباب وفَوَّضَ وأخلَصَ في ذلك، كان أرفَعَ مقاماً.

قال الطَّبَريُّ: قيل: لا يَستَحِقّ اسم[1] التَّوكُّل إلّا مَن لم يُخالِطْ قلبَه خوفٌ من شيء البَتّةَ، حتَّى السَّبُع الضّاري والعدوّ العادي، ولا مَن يَسعَى[2] في طلب رزق ولا في مُداواة ألَم، والحقّ أنَّ مَن وَثِقَ بالله وأيقَنَ أنَّ قضاءَه عليه ماضٍ، لم يَقدَحْ في تَوكُّله تعاطيه الأسبابَ اتِّباعاً لسُنَّتِه وسُنّة رسوله، فقد ظاهَرَ ﷺ في الحرب بين دِرعَين، ولَبِسَ على رأسه المِغفَر،

(١) لفظ «اسم» سقط من (س).

(٢) في (س): «من لم يسع» على النفي، وهو خطأ.

وأقعَدَ الرُّماة على فم الشِّعْب، وخندقَ حول المدينة، وأذِنَ في الهجرة إلى الحَبَشة وإلى المدينة، وهاجَرَ هو، وتَعاطَى أسباب الأكل والشُّرب، وادَّخَرَ لأهلِه قُوتَهم ولم يَنتَظِر أن يُنزَّل عليه من السماء، وهو كان أحقَّ الخلق أن يَحصُل له ذلك، وقال للذي سألَه: أعقِلُ ناقتي أو أدَعُها؟ قال: «اعقِلْها وتَوكَّلْ»[1]، فأشارَ إلى أنَّ الاحتراز لا يَدفَع التَّوكُّل، والله أعلم.

## ٤٣- باب الطِّيَرَة

**٥٧٥٣- حدَّثني عبدُ الله بنُ محمَّدٍ، حدَّثنا عُثْمانُ بنُ عمرَ، حدَّثنا يونسُ، عن الزُّهْريِّ، عن سالمٍ، عن ابنِ عمرَ رضي الله عنهما، أنَّ رسولَ الله ﷺ قال: «لا عَدْوَى ولا طِيَرَةَ، والشُّؤْمُ في ثلاثٍ: في المرأةِ، والدّارِ، والدَّابّةِ».**

**٥٧٥٤- حدَّثنا أبو اليَمَانِ، أخبرنا شُعَيبٌ، عن الزُّهْريِّ، قال: أخبرني عُبيدُ الله بنُ عبدِ الله بنِ عُتْبَةَ، أنَّ أبا هريرةَ، قال: سمعتُ رسولَ الله ﷺ يقول: «لا طِيَرَةَ، وخيرُها الفَأْلُ» قالوا: وما الفَأْلُ؟ قال: «الكلمةُ الصالحةُ يَسْمَعُها أحدُكُم».**

[طرفه في: ٥٧٥٥]

**قوله: «باب الطِّيَرة»** بكسر المهمَلة وفتح التَّحتانيَّة وقد تُسكَّن: هي التَّشاؤُم، بالشِّين، وهو مصدَر تَطيَّرَ، مِثل: تَخيَّر خِيرَةً، قال بعض أهل اللُّغة: لم يَجيء من المصادِر هكذا غير هاتَين، وتُعقِّبَ بأنَّه سُمعَ طِيَبة، وأورَدَ بعضهم: التِّوَلة، وفيه نظر.

وأصل التطيُّر: أنَّهم كانوا في الجاهليَّة يَعتَمِدونَ على الطَّير، فإذا خَرَجَ أحدهم لأمرٍ فإن رأى الطَّير طارَ يَمنةً تَيمَّنَ به واستَمرَّ، وإن رآه طارَ يَسْرةً تشاءَمَ به ورَجَعَ، ورُبَّما كان أحدهم يَهِيج الطَّيرَ، ليطيرَ فيَعتَمِدَها، فجاء الشَّرع بالنَّهي عن ذلك، وكانوا يُسَمّونَه السانحَ بمُهمَلةٍ ثمَّ نون ثمَّ حاء مُهمَلة، والبارحَ بموحَّدةٍ وآخره مُهمَلة،

---

(١) حديث حسنٌ أخرجه الترمذي (٢٥١٧) من حديث أنس، وأخرجه ابن أبي عاصم في «الآحاد والمثاني» (٩٧٠) و(٩٧١)، وابن حبان (٧٣١)، والحاكم ٣/ ٦٢٣ من حديث عمرو بن أمية.

فالسانح: ما/ ولّاك مَيامنَه بأن يَمُرّ عن يسارك إلى يمينك، والبارح بالعكس، وكانوا يَتيمَّنونَ ٢١٣/١٠
بالسانحِ ويَتشاءَمونَ بالبارح، لأنَّه لا يُمكِن رَميُه إلّا بأن يَنحَرِف إليه، وليس في شيء من سُنوح الطَّير وبُروحِها ما يقتضي ما اعتَقَدوه، وإنَّما هو تكلُّف بتعاطي ما لا أصل له، إذ لا نُطقَ للطَّير ولا تمييزَ فيُستَدَلّ بفعلِه على مضمون معنًى فيه، وطلب العلم من غير مَظانّه جهل من فاعله، وقد كان بعض عُقَلاء الجاهليَّة يُنكِر التطيُّر ويَتَمَدَّح بتَركِه، قال شاعر منهم[1]:

ولقد غَدَوتُ وكنتُ لا ... أَغْدُو على واقٍ وحاتِمْ
فإذا الأشائمُ كالأيا ... مِنِ والأيامِنُ كالأشائِمْ

وقال آخر:

الزَّجْر والطَّيْر والكُهّان كلُّهُمُ ... مُضَلَّلون ودونَ الغَيْبِ أقْفالُ

وقال آخر[2]:

وما عاجِلاتُ الطَّيرِ تُدْني من الفَتَى ... نَجاحاً ولا عن رَيْثِهِنَّ قُصورُ

وقال آخر[3]:

لَعمْرُكَ ما تدري الطَّوارِقُ بالحَصَى ... ولا زاجِراتُ الطَّيرِ ما اللهُ صانعُ

وقال آخر[4]:

تَخَبَّرَ طِيرةً فيها زيادٌ ... لتُخبِرَه وما فيها خَبيرُ
تعلَّمْ أنَّه لا طَيرَ إلّا ... على مُتَطيِّرٍ وهو الثُّبورُ
بَلَى شيءٌ يوافقُ بعضَ شيءٍ ... أحايينا وباطِلُه كثيرُ

---

(١) هو المرقِّش السَّدُوسي كما في «الصحاح» (حتم)، وقيل: هما لخُزَرَة بن لَوْذان كما في «اللسان» (حتم). والواقُ: هو الصُّرَد، نوع من الغِربان، والحاتم: الغراب الأسود.

(٢) هو ضابئ بن الحارث البُرجُمي، قاله مع أبيات أخرى وهو محبوس بالمدنية في زمن عثمان بن عفان رضي الله عنه، لكن في الرواية في آخر هذا البيت: - يخيبُ، بدل: قصور، انظر «خزانة الأدب» للبغدادي ١٠/ ٣٢٠.

(٣) هو لبيد بن ربيعة، انظر «الصحاح» (طرق).

(٤) هو رَبّان بن سيّار الفزاري، انظر «البيان والتبيين» للجاحظ ٣/ ٣٠٤-٣٠٥.

وكان أكثرهم يَتطيَّرونَ ويَعتَمِدونَ على ذلك، ويَصِحّ معهم غالباً لتَزيينِ الشَّيطان ذلك، وبَقِيَت من ذلك بقايا في كثير من المسلمينَ، وقد أخرج ابن حِبّان في «صحيحه» (٦١٢٣) من حديث أنس رَفَعَه: «لا طِيَرة، والطِّيَرة على مَن تَطيَّرَ»، وأخرج عبد الرَّزّاق (١٩٥٠٤) عن مَعمَر عن إسماعيل بن أُميَّة عن النبيّ ﷺ: «ثلاثة لا يَسلمُ مِنهُنَّ أحد: الطِّيَرة، والظَّنّ، والحَسَد، فإذا تَطيَّرتَ فلا تَرجِعْ، وإذا حَسَدتَ فلا تَبغِ، وإذا ظَنَنتَ فلا تَحقَّقْ»، وهذا مُرسَل أو مُعضَل، لكن له شاهد من حديث أبي هريرة أخرجه البيهقيُّ في «الشُّعَب» (١١٧٣)[1].

وأخرج ابن عَديّ (٤/ ٣١٤) بسندٍ لَيِّن عن أبي هريرة رَفَعَه: «إذا تَطيَّرتُم فامضُوا، وعلى الله فتَوكَّلوا»، وأخرج الطبرانيُّ[2] عن أبي الدَّرداء رَفَعَه: «لن يَنالَ الدَّرَجاتِ العُلا مَن تَكَهَّنَ، أو استَقسَمَ، أو رَجَعَ من سَفَر تَطيُّراً» ورجاله ثقات، إلّا أنَّني أظنّ أنَّ فيه انقطاعاً، وله شاهد عن عِمران بن حُصَينٍ وأخرجه البزَّار (٣٥٧٨) في أثناء حديث بسندٍ جيِّد.

وأخرج أبو داود (٣٩١٠) والتِّرمِذيّ (١٦١٤) وصَحَّحَه هو وابن حِبّان (٦١٢٢) عن ابن مسعود رَفَعَه: «الطِّيَرة شِرك، وما مِنّا إلّا، ولكنَّ الله يُذهِبه بالتَّوكُّلِ»، وقوله: «وما مِنّا إلّا» من كلام ابن مسعود أُدرِجَ في الخبر، وقد بيَّنه سليمان بن حَرْب شيخ البخاريّ فيما حكاه التِّرمِذيّ عن البخاريّ عنه، وإنَّما جَعَلَ ذلك شِركاً لاعتقادِهم أنَّ ذلك يَجلِب نَفعاً أو يَدفَع ضُرّاً، فكأنَّهم أشرَكوه مع الله تعالى.

وقوله: «ولكنَّ الله يُذهِبه بالتَّوكُّل» إشارة إلى أنَّ مَن وَقَعَ له فسَلَّمَ لله ولم يَعبَأْ بالطِّيَرة، أنَّه لا يُؤاخَذ بما عَرَضَ له من ذلك. وأخرج البيهقيُّ في «الشُّعَب» (١١٨٠) من حديث عبد الله بن عَمْرو موقوفاً: مَن عَرَضَ له من هذه الطِّيَرة شيء فليَقُل: اللهمَّ لا طيرَ إلّا طَيرُك، ولا خيرَ إلّا خيرُك، ولا إله غيرُك.

---

(١) وفي إسناده لِينٌ.

(٢) وهو في «الأوسط» له (٢٦٦٣) من رواية رجاء بن حيوة عن أبي الدرداء، ورجاء لم يسمع أبا الدرداء، فهو منقطع.

قوله: «لا عَدْوى ولا طِيَرَة، والشُّؤْم في ثلاث» قد تقدَّم شرح هذا الحديث وبيان اختلاف الرُّواة في سياقه في كتاب الجهاد (٢٨٥٨)، والتطيُّر والتَّشاؤُم بمعنًى واحد، فنَفَى أوَّلاً بطريق العُموم كما نَفَى العَدْوى، ثمَّ أثبَتَ الشُّؤم في الثلاثة المذكورة، وقد ذكرتُ ما قيل في ذلك هناك. وقد وَقَعَ في حديث سعد بن أبي وقّاص عند أبي داود (٣٩٢١) بلفظ: «وإن كانت الطِّيَرةُ في شيء» الحديث.

قوله في الحديث: «لا طِيَرة، وخيرُها/ الفَأْل» يأتي شرحه في الباب الذي بعده، وكأنَّه ٢١٤/١٠ أشارَ بذلك إلى أنَّ النَّفي في الطِّيَرة على ظاهره لكن في الشرّ، ويُستَثنَى من ذلك ما يقع فيه من الخير كما سأذكره.

## ٤٤- باب الفَأْل

**٥٧٥٥- حدَّثنا عبدُ الله بنُ محمَّدٍ، أخبرنا هشامٌ، أخبرنا مَعمَرٌ، عن الزُّهْريِّ، عن عُبيدِ الله ابن عبدِ الله، عن أبي هريرةَ ﷺ، قال: قال النبيُّ ﷺ: «لا طِيَرَةَ، وخيرُها الفَأْلُ» قال: وما الفَأْلُ يا رسولَ الله؟ قال: «الكلمةُ الصالحةُ يَسْمَعُها أحدُكُم».**

**٥٧٥٦- حدَّثنا مسلمُ بنُ إبراهيمَ، حدَّثنا هشامٌ، عن قَتَادةَ، عن أنسٍ ﷺ، عن النبيِّ ﷺ قال: «لا عَدْوَى ولا طِيَرَةَ، ويُعْجِبُني الفَأْلُ الصالحُ: الكلمةُ الحَسَنةُ».**

[طرفه في: ٥٧٧٦]

قوله: «باب الفَأْل» بفاءٍ ثمَّ همزة وقد تُسَهَّل، والجمع: فُؤول بالهمزة جَزماً.

قوله: «عن عُبيد الله بن عبد الله» أي: ابن عُتبةَ بن مسعود، وقد صَرَّحَ في رواية شُعَيب التي قبل هذه (٥٧٥٤) فيه بالإخبار.

قوله: «قال: وما الفَأْلُ؟» كذا للأكثرِ بالإفراد، وللكُشْمِيهنيِّ: قالوا، كرواية شُعَيب.

قوله: «الكلمة الصالحة يَسْمَعها أحدُكم» وقال في حديث أنس ثاني حديثَي الباب: «ويُعجِبني الفَأْلُ الصالح، الكلمةُ الحسنة».

وفي حديث عُرْوة بن عامر الذي أخرجه أبو داود (٣٩١٩) قال: «ذُكِرت الطِّيَرة عند رسول الله ﷺ فقال: «خيرُها الفَأل، ولا تَرُدّ مسلماً، فإذا رأى أحدُكم ما يكره فليَقُل: اللهمَّ لا يأتي بالحسنات إلّا أنتَ، ولا يَدفَعُ السَّيِّئات إلّا أنتَ، ولا حول ولا قوّة إلّا بالله».

وقوله: «**وخيرها الفَأل**» قال الكِرْمانيُّ تَبَعاً لغيره: هذه الإضافة تُشعِر بأنَّ الفأل من جملة الطِّيَرة، وليس كذلك بل هي إضافة توضيح، ثمَّ قال: وأيضاً فإنَّ من جملة الطِّيَرة ـ كما تقدَّم تقريره ـ التَّيامُن، فبيَّن بهذا الحديث أنَّه ليس كلّ التَّيامُن مردوداً كالتَّشاؤُم، بل بعض التَّيامُن مقبول.

قلت: وفي الجواب الأوَّل دفعٌ في صَدْر السُّؤال، وفي الثّاني تسليم السُّؤال ودعوى التَّخصيص، وهو أقرَبُ، وقد أخرج ابن ماجَهْ (٣٥٣٦) بسندٍ حسن عن أبي هريرة رَفَعَه: «كان يُعجِبه الفأل، ويكره الطِّيَرة»، وأخرج التِّرمِذيّ من حديث حابِس التَّميميّ: أنَّه سمعَ النبيّ ﷺ يقول: «العين حَقّ، وأصدَقُ الطَّيْر الفَأْلُ»[1]، ففي هذا التَّصريحُ أنَّ الفأل من جملة الطِّيَرة لكنَّه مُستَثنًى.

وقال الطِّيبيُّ: الضَّمير المؤنَّث في قوله: «وخيرها» راجع إلى الطِّيَرة، وقد عُلِمَ أنَّ الطِّيَرة كلَّها لا خير فيها، فهو كقوله تعالى: ﴿أَصْحَٰبُ ٱلْجَنَّةِ يَوْمَئِذٍ خَيْرٌ مُّسْتَقَرًّا﴾ [الفرقان: ٢٤]، وهو مَبنيّ على زَعمِهم، وهو من إرخاء العَنان في المخادَعة بأن يجري الكلامُ على زَعْم الخَصْم حتَّى لا يَشمَئِزّ عن التفكُّر فيه، فإذا تَفَكَّرَ فأنصَفَ من نفسه قَبِل الحقّ، فقوله: «خيرها الفأل» إطماع للسامع في الاستماع والقَبُول، لا أنَّ في الطِّيَرة خيراً حقيقة، أو هو من نحو قولهم: «الصَّيف أحَرّ من الشِّتاء» أي: الفَأل في بابه أبلَغُ من الطِّيَرة في بابها.

والحاصل: أنَّ أفعَلَ التَّفضيل في ذلك إنَّما هو بين القَدْر المشتَرَك بين الشَّيئين، والقَدْرُ المشتَرَك بين الطِّيَرة والفأل تأثير كلٍّ منهما فيما هو فيه، والفَأل في ذلك أبلغ، قال الخطَّابيُّ:

---

(١) بهذا اللفظ أخرجه أحمد (١٦٦٢٧) والبخاري في «الأدب المفرد» برقم (٩١٤)، أما الترمذي (٢٠٦١) فليس عنده قوله: «وأصدق الطير الفأل».

وإنَّما كان ذلك لأنَّ مصدر الفأل عن نُطقٍ وبيان، فكأنَّه خبر جاء عن غَيْب، بخِلَاف غيره، فإنَّه مُستَنِد إلى حركة الطائر أو نُطقه وليس فيه بيان أصلاً، وإنَّما هو تكلُّف ممَّن/ يَتعاطاه. وقد ٢١٥/١٠
أخرج الطَّبَريُّ عن عِكْرمة قال: كنت عند ابن عبَّاس فمرَّ طائر فصاحَ، فقال رجل: خير خير، فقال ابن عبَّاس: ما عند هذا لا خير ولا شَرّ.

وقال أيضاً: الفرقُ بين الفأل والطِّيَرة: أنَّ الفأل من طريق حُسْن الظَّنّ بالله، والطِّيَرة لا تكون إلّا في السّوء فلذلك كُرِهَت. وقال النَّوويّ: الفَأل يُستَعمَل فيما يَسُوء وفيما يَسُرّ، وأكثره في السُّرور، والطِّيَرة لا تكون إلّا في الشُّؤم، وقد تُستَعمَل مَجازاً في السُّرور. انتهى، وكأنَّ ذلك بحَسَبِ الواقع، وأمَّا الشَّرع فخَصَّ الطِّيَرة بما يَسُوء والفَأَل بما يَسُرّ، ومن شرطه أن لا يُقصَد إليه فيصير من الطِّيَرة.

قال ابن بَطّال: جَعَلَ الله في فِطَر الناس مَحبّة الكلمة الطيِّبة والأُنس بها، كما جَعَلَ فيهم الارتياح بالمنظَرِ الأَنيق، والماء الصّافي، وإن كان لا يَملِكه ولا يشربه.

وأخرج التِّرمِذيّ (١٦١٦) وصَحَّحَه من حديث أنس: أنَّ النبيَّ ﷺ كان إذا خَرَجَ لحاجته يُعجِبه أن يسمع: يا نَجِيح يا راشد، وأخرج أبو داود (٣٩٢٠) بسندٍ حسن عن بُرَيدة: أنَّ النبيَّ ﷺ كان لا يَتَطيَّر من شيء، وكان إذا بَعَثَ عاملاً يسأل عن اسمه، فإذا أعجَبَه فَرِحَ به، وإن كَرِهَ اسمه رُئِيَ كراهةُ ذلك في وجهه.

وذكر البيهقيُّ في «الشُّعَب» عن الحَلِيميّ ما مُلخَّصه: كان التطيُّر في الجاهليَّة في العرب إزعاجَ الطَّير عند إرادة الخروج للحاجة، فذكر نحو ما تقدَّم، ثمَّ قال: وهكذا كانوا يَتَطيَّرونَ بصوتِ الغُراب وبمُرورِ الظِّباء، فسَمَّوا الكلَّ تَطيُّراً، لأنَّ أصله الأوَّل. وقال: وكان التَّشاؤُم في العَجَم إذا رأى الصبيَّ ذاهباً إلى المعلِّم تشاءَمَ، أو راجِعاً تَيمَّنَ، وكذا إذا رأى الجَمَل مُوقَراً حملاً تشاءَمَ، فإن رآه واضعاً حملَه تَيمَّنَ، ونحو ذلك، فجاء الشَّرع برفع ذلك كلّه، وقال: «مَن تَكَهَّنَ، أو رَدَّه عن سَفَرٍ تَطيُّر، فليس مِنّا»[1]، ونحو ذلك من الأحاديث،

(١) سلف تخريجه في أواخر الباب السابق.

وذلك إذا اعتَقَدَ أنَّ الذي يشاهده من حال الطَّير مُوجِباً ما ظنَّه ولم يُضِف التَّدبير إلى الله تعالى، فأمَّا إن علم أنَّ الله هو المدبِّر ولكنَّه أشفَقَ من الشرّ، لأنَّ التَّجارِبَ قَضَت بأنَّ صوتاً من أصواتها معلوماً أو حالاً من أحوالها معلومةً يُردِفها مكروه، فإن وَطَّنَ نفسه على ذلك أساءَ، وإن سألَ اللهَ الخير واستَعاذَ به من الشرّ ومَضَى مُتَوكِّلاً، لم يَضُرَّه ما وَجَدَ في نفسه من ذلك، وإلّا فيُؤاخَذ به، ورُبَّما وَقَعَ به ذلك المكروه بعينِه الذي اعتَقَدَه عقوبةً له كما كان يقع كثيراً لأهلِ الجاهليَّة، والله أعلم.

قال الحَلِيميّ: وإنَّما كان ﷺ يُعجِبه الفَأْلُ لأنَّ التَّشاؤُم سوءُ ظنّ بالله تعالى بغير سبب مُحقَّق، والتَّفاؤُل حُسْن ظنٍّ به، والمؤمن مأمور بحُسنِ الظَّنّ بالله تعالى على كلّ حال. وقال الطِّيبيُّ: معنى التَّرَخُّص في الفأل والمنع من الطِّيَرة، هو أنَّ الشَّخص لو رأى شيئاً فظنَّه حسناً مُحرِّضاً على طلب حاجته، فليفعل ذلك، وإن رآه بضِدِّ ذلك فلا يَقبلْه بل يمضي لسبيلِه، فلو قَبِلَ وانتهى عن المُضِيِّ، فهو الطِّيَرة التي اختَصَّت بأن تُستَعمَل في الشُّؤم، والله أعلم.

## ٤٥- بابٌ لا هامَةَ

**٥٧٥٧- حدَّثنا محمَّدُ بنُ الحَكَم، حدَّثنا النَّضْرُ، أخبرنا إسرائيلُ، أخبرنا أبو حَصِينٍ، عن أبي صالحٍ، عن أبي هريرةَ ﷺ، عن النبيِّ ﷺ، قال: «لا عَدْوَى ولا طِيَرَةَ، ولا هامةَ ولا صَفَرَ».**

قوله: «**بابٌ لا هامة**» كذا للجميع، وذكر فيه حديث أبي هريرة: «لا عَدوى ولا طيَرة، ولا هامة ولا صَفَر» ثمَّ تَرجَمَ بعد سبعة أبواب: «باب لا هامة»، وذكر فيه الحديث المذكور (٥٧٧٠) مُطوَّلاً، وليس فيه: «ولا طيَرة»، وهذا من تَوارُد ما اتَّفَقَ له أن يُتَرجِم للحديثِ في موضعينِ بلفظٍ واحد، وسأذكر شرحَ الهامة في الموضع الثّاني إن شاء الله تعالى، ثمَّ ظَهَرَ لي أنَّه أشارَ بتَكرار هذه التَّرجمة إلى الخِلَاف في تفسير الهامة كما سيأتي بيانه.

## ٤٦- باب الكَهَانة ٢١٦/١٠

قوله: «**باب الكَهَانة**» وَقَعَ في ابن بَطّال هنا: والسِّحر، وليس هو في نُسَخ «الصَّحيح» فيما وَقَفتُ عليه، بل ترجمة «السِّحر» في باب مُفرَد عَقِبَ هذه.

والكَهَانة ـ بفتح الكاف ويجوز كسرها ـ: ادِّعاء عِلم الغيب كالإخبار بما سيقعُ في الأرض مع الاستناد إلى سبب، والأصل فيها استراق السَّمع من كلام الملائكة، فيُلقِيه في أُذُن الكاهن.

والكاهن لفظ يُطلَق على العَرّاف، والذي يَضرِب بالحَصَى، والمنَجِّم، ويُطلَق على مَن يقوم بأمرٍ آخر، ويَسعَى في قضاء حوائجه، وقال في «المحكَم»: الكاهن القاضي بالغيبِ. وقال في «الجامع»: العرب تُسمّي كلَّ مَن أَذِنَ بشيءٍ قبل/ وقوعه كاهناً. وقال الخطَّابيُّ: ٢١٧/١٠
الكَهَنة: قوم لهم أذهان حادّة، ونفوس شِرّيرة، وطِباع ناريَّة، فألِفَتهم الشَّياطين لمَا بينهم من التَّناسُب في هذه الأُمور، وساعَدَتهم بكلِّ ما تَصِل قُدرَتُهم إليه.

وكانت الكَهانة في الجاهليَّة فاشية، خُصوصاً في العرب لانقطاع النُّبوّة فيهم، وهي على أصناف:

**منها**: ما يَتَلَقَّونَه من الجِنّ، فإنَّ الجِنّ كانوا يَصعَدونَ إلى جهة السماء، فيَركَب بعضهم بعضاً إلى أن يَدنُوَ الأعلى بحيثُ يسمع الكلام فيُلقِيه إلى الذي يليه، إلى أن يَتلقَّاه مَن يُلقيه في أُذُن الكاهن فيزيد فيه، فلمَّا جاء الإسلام ونزلَ القرآن، حُرِسَتِ السماء من الشَّياطين، وأُرسِلَت عليهم الشُّهُب، فبَقِيَ مِن استراقهم ما يَتَخَطَّفه الأعلى فيُلقيه إلى الأسفَل قبل أن يصيبه الشِّهاب، وإلى ذلك الإشارة بقولِه تعالى: ﴿إِلَّا مَنْ خَطِفَ ٱلْخَطْفَةَ فَأَتْبَعَهُۥ شِهَابٌ ثَاقِبٌ﴾ [الصافات:١٠]، وكانت إصابة الكُهّان قبل الإسلام كثيرة جدّاً، كما جاء في أخبار شِقٍّ وسَطِيح ونحوهما، وأمَّا في الإسلام فقد نَدَرَ ذلك جدّاً حتَّى كادَ يَضمَحِلّ ولله الحمد.

**ثانيها**: ما يُخبِر الجِنّيُّ به مَن يواليه بما غابَ عن غيره ممَّا لا يَطَّلِع عليه الإنسان غالباً، أو يَطَّلِع عليه مَن قَرُبَ منه لا مَن بَعُدَ.

**ثالثها**: ما يَستَنِد إلى ظنّ وتخمين وحَدْس، وهذا قد يجعل الله فيه لبعضِ الناس قوّة مع كَثْرة الكذب فيه.

**رابعها**: ما يَستَنِد إلى التَّجرِبة والعادة، فيُستَدَلّ على الحادث بما وَقَعَ قبل ذلك، ومن هذا

القسم الأخير ما يُضاهي السِّحر، وقد يَعتَضِد بعضهم في ذلك بالزَّجرِ والطَّرق والنُّجوم، وكلّ ذلك مذموم شَرعاً. ووَرَدَ في ذَمّ الكَهَانة ما أخرجه أصحاب السُّنَن[1]، وصَحَّحَه الحاكم (١/ ٨) من حديث أبي هريرة رَفَعَه: «مَن أتى كاهناً أو عَرّافاً فصَدَّقَه بما يقول، فقد كَفَرَ بما أُنزِلَ على محمَّد»، وله شاهد من حديث جابر وعِمران بن حُصَينٍ، أخرجهما البزَّار بسندَينِ جيِّدَينِ ولفظهما: «مَن أتى كاهناً»[2]، وأخرجه مسلم (٢٢٣٠) من حديث امرأة من أزواج النبيّ ﷺ ـ ومن الرُّواة مَن سَمّاها حفصة ـ بلفظ: «مَن أتى عَرّافاً»، وأخرجه أبو يَعْلى (٥٤٠٨) من حديث ابن مسعود بسندٍ جيِّد، لكن لم يُصرِّح برفعِه، ومثله لا يقال بالرَّأي، ولفظه: «مَن أتى عَرّافاً أو ساحراً أو كاهناً»، واتَّفَقَت ألفاظهم على الوعيد بلفظ حديث أبي هريرة، إلّا حديث مسلم فقال فيه: «لم يُقبَل له صلاة أربعينَ يوماً».

ووَقَعَ عند الطبرانيِّ[3] من حديث أنس بسندٍ لَيِّن مرفوعاً بلفظ: «مَن أتى كاهناً فصَدَّقَه بما يقول، فقد بَرِئَ ممَّا أُنزِلَ على محمَّد، ومَن أتاه غيرَ مُصَدِّق له، لم تُقبَل صلاته أربعينَ يوماً»، والأحاديث الأُوَل مع صِحَّتها وكَثرَتها أَولى من هذا، والوعيد جاء تارةً بعَدَمِ قَبُول الصلاة، وتارةً بالتَّكفير، فيُحمَل على حالَينِ من الآتي، أشارَ إلى ذلك القُرطُبيّ.

والعَرّاف بفتح المهمَلة وتشديد الرَّاء: مَن يَستَخرِج الوقوفَ على المغيَّبات بضربٍ من فعل أو قول.

ثم ذكر المصنف ثلاثة أحاديث:

**أحدها: حديث أبي هريرة.**

**٥٧٥٨- حدَّثنا سعيدُ بنُ عُفَيرٍ، حدَّثنا اللَّيثُ، قال: حدَّثني عبدُ الرَّحمنِ بنُ خالدٍ، عن ابنِ**

---

(١) أبو داود (٣٩٠٤)، وابن ماجه (٦٣٩)، والترمذي (١٣٥)، والنسائي في «الكبرى» (٨٩٦٨)، وانظر الكلام عليه في تعليقنا على «مسند أحمد» برقم (٩٢٩٠).

(٢) حديث عمران في «مسند البزار» برقم (٣٥٧٨) ورجاله ثقات إلّا أنه منقطع، وحديث جابر انظره في «كشف الأستار عن زوائد البزار» (٣٠٤٥).

(٣) في «الأوسط» (٦٦٧٠).

شِهابٍ، عن أبي سَلَمةَ، عن أبي هريرةَ: أنَّ رسولَ الله ﷺ قَضَى في امرأتينِ من هُذَيلٍ اقتَتَلَتا، فرَمَت إحداهما الأُخرى بحجرٍ، فأصاب بَطْنَها وهي حامِلٌ، فقتَلَت ولدَها الذي في بَطْنِها، فاختَصَمُوا إلى النبيِّ ﷺ فقَضَى أنَّ دِيةَ ما في بَطْنِها غُرَّةٌ: عبدٌ أو أَمَةٌ، فقال وليُّ المرأةِ التي غَرِمَت: كيفَ أَغرَمُ يا رسولَ الله مَن لا شَرِبَ ولا أكَل، ولا نَطَقَ ولا استَهَلّ؟ فمِثلُ ذلك يُطَلّ، فقال النبيُّ ﷺ: «إنَّما هذا من إخْوانِ الكُهّان».

[أطرافه في: ٥٧٥٩، ٥٧٦٠، ٦٧٤٠، ٦٩٠٤، ٦٩٠٩، ٦٩١٠]

٥٧٥٩- حدَّثنا قُتَيبةُ، عن مالكٍ، عن ابنِ شِهابٍ، عن أبي سَلَمةَ، عن أبي هريرةَ: أنَّ امرأتينِ رَمَت إحداهما الأُخرى بحجرٍ، فطَرَحَت جَنِينَها، فقَضَى فيه النبيُّ ﷺ بغُرّةٍ: عبدٍ أو وَلِيدةٍ.

٥٧٦٠- وعن ابنِ شِهابٍ، عن سعيدِ بنِ المسيّبِ: أنَّ رسولَ الله ﷺ قَضَى في الجَنِينِ يُقتَلُ في بَطْنِ أمِّه بغُرّةٍ: عبدٍ أو وَلِيدةٍ، فقال الذي قُضِيَ عليه: كيفَ أَغرَمُ مَن لا أكَلَ ولا شَرِبَ ولا نَطَقَ ولا استَهَلّ؟ ومثلُ ذلك يُطَلّ، فقال رسولُ الله ﷺ: «إنَّما هذا من إخْوانِ الكُهّان».

قوله: «عن ابن شِهاب، عن أبي سَلَمة، عن أبي هريرة» وساقَه بطولِه، كذا قال عبد الرَّحمن بن خالد بن مُسافِر من رواية اللَّيث عنه عن ابن شِهاب، وفَصَّلَ مالك عن ابن شِهاب قصَّة وليّ المرأة، فجعله من رواية ابن شِهاب عن سعيد بن المسيّب مُرسَلاً، كما بيَّنه المصنِّف في الطَّريق التي تَلي طريقَ ابن مُسافر هذه، وقد روى اللَّيث عن ابن شِهاب أصل الحديث بدون الزّيادة عن سعيد بن المسيّب عن أبي هريرة موصولاً كما سيأتي في الدّيَات (٦٩٠٩)، وكذا أخرج هناك (٦٩١٠) طريق يونس عن ابن شِهاب عن أبي سَلَمة وسعيد معاً عن أبي هريرة بأصلِ الحديث دونَ الزّيادة، ويأتي شرح ما يَتعلَّق بالجَنينِ والغُرّة هناك إن شاء الله تعالى.

قوله: «فقال وليُّ المرأة» هو حَمَل ـ بفتح المهمَلة والميم الخفيفة ـ بن مالك بن النابِغة الهُذَليّ، بيَّنه مسلم (١٦٨١/ ٣٦) من طريق يونس عن ابن شِهاب عن ابن المسيّب وأبي سَلَمة معاً عن أبي هريرة، وكُنية حَمَلٍ المذكور: أبو نَضْلة، وهو صحابيّ نزلَ البصرة.

وفي رواية مالك: «فقال الذي قُضيَ عليه» أي: قُضيَ على مَن هي منه بسبيلٍ، وفي رواية اللَّيث/ عن ابن شِهاب المذكورة: أنَّ المرأة من بني لِحْيان، وبنو لِحْيانَ حيٌّ من هُذَيل، ١٠/٢١٨ وجاء تسمية الضَّرَّتَينِ فيما أخرج أحمد[1] من طريق عَمْرو بن تَميم بن عويم عن أبيه عن جَدّه قال: كانت أُختي مُلَيكة، وامرأة مِنّا يقال لها: أمّ عَفيف بنت مسروح تحت حَمَل بن مالك ابن النابِغة، فضَرَبَت أمُّ عَفيف مُلَيكةَ بمِسطَحٍ... الحديث، لكن قال فيه: فقال العلاء بن مسروح: يا رسول الله، أنَغرَمُ مَن لا شَرِبَ ولا أكَل؟ الحديث، وفي آخره: «أسجعٌ كسَجْع الجاهليَّة»، ويُجمَع بينهما بأنَّ كلًّا من زوج المرأة وهو حَمَل، وأخيها وهو العلاء، قال ذلك، تَوارَدا معاً عليه، لمَا تَقرَّرَ عندهما أنَّ الذي يُودَى هو الذي يَخرُج حَيّاً، وأمَّا السِّقط فلا يُودَى، فأبطَلَ الشَّرع ذلك، وجعل فيه غُرّة، وسيأتي بيانه في كتاب الدّيات إن شاء الله تعالى.

ووَقَعَ في رواية للطَّبرانيِّ أيضاً (٥١٤): أنَّ الذي قال ذلك عِمران بن عُوَيم[2]، فلعلَّها قصَّة أُخرى. وأُمّ عَفِيف بمُهمَلةٍ وفاءَينِ وزن عَظيم، ووَقَعَ في «المبهَمات»[3] للخطيب، وأصله عند أبي داود (٤٥٧٤) والنَّسائيِّ (٤٨٢٨) من طريق سِماك عن عِكْرمة عن ابن عبَّاس: أنَّها أمّ غُطَيف، بغَينٍ ثمَّ طاء مُهمَلة مُصغَّر، فالله أعلم.

قوله: «كيف أَغرَمُ يا رسول الله مَن لا شَرِبَ ولا أكَل» في رواية مالك: «مَن لا أكَلَ ولا شَرِبَ»، والأوَّل أَولى لمناسَبة السَّجع. ووَقَعَ في رواية الكُشْمِيهنيِّ في رواية مالك: «ما لا» بَدَل «مَن لا»، وهذا هو الذي في «الموطَّأ» (٢/ ٨٥٥).

وقال أبو عثمان بن جِنِّي: معنى قوله: «لا أكَلَ» أي: لم يأكل، أقامَ الفعل الماضي مقامَ المضارع.

---

(١) في عزو هذا لأحمد وهمٌ، وقد عزاه هو في «الإصابة» في ترجمة عويمر الهذلي ـ ويقال بغير راء ـ لابن أبي خثيمة والهيثم بن كليب والطبراني ١٧/ (٣٥٢)، ولم يعزه الهيثمي في «المجمع» ٦/ ٣٠٠ لغير الطبراني وقال: فيه محمد بن سليمان بن مسمول وهو ضعيف.

(٢) ويقال أيضاً: ابن عويمر كما في «الإصابة»، وهو الذي في رواية الطبراني.

(٣) «الأسماء المبهمة في الأنباء المحكمة» ص٥١٣.

**قوله: «فمِثْل ذلك يُطَلّ»** للأكثرِ بضمِّ المثنّاة التَّحتانيَّة وفتح الطاء المهمَلة وتشديد اللّام، أي: يُهدَر، يقال: دمُ فلان هَدْر: إذا تُرِكَ الطَّلب بثأره، وطُلَّ الدَّمُ بضمِّ الطاء وبفتحِها أيضاً، وحُكيَ: أطَلَّ، ولم يَعرِفه الأصمَعيّ، ووَقَعَ للكُشْمِيهنيّ في رواية ابن مُسافر: «بَطَل» بفتح الموحَّدة والتَّخفيف: من البُطْلان، كذا رأيته في نسخة مُعتمَدة من رواية أبي ذرٍّ، وزَعَمَ عِيَاض أنَّه وَقَعَ هنا للجميع بالموحَّدة، قال: وبالوجهَينِ في «الموطَّأ»، وقد رَجَّحَ الخطَّابيُّ أنَّه من البُطْلان، وأنكَرَه ابن بَطّال فقال: كذا يقوله أهل الحديث، وإنَّما هو من: طَلَّ الدَّمُ: إذا هَدَرَ. قلت: وليس لإنكاره معنًى بعد ثُبوت الرِّواية، وهو موجَّه، راجعٌ إلى معنى الرِّواية الأُخرى.

**قوله: «إنَّما هذا من إخوان الكُهّان»** أي: لمشابَهة كلامِه كلامَهم، زاد مسلم (١٦٨١/ ٣٦) والإسماعيليّ من رواية يونس: من أجل سَجْعه الذي سَجَعَ، قال القُرطُبيّ: هو من تفسير الراوي، وقد وَرَدَ مُستنَد ذلك فيما أخرجه مسلم (١٦٨٢/ ٣٧) في حديث المغيرة بن شُعْبة: فقال رجل من عُصبة القاتلة: نَغرَم... فذكر نحوه، وفيه: فقال رسول الله ﷺ: «أسجعٌ كسَجْع الأعراب؟!».

والسَّجْع: هو تَناسُب أواخر الكلمات لفظاً، وأصله الاستواء، وفي الاصطِلاح: الكلام المقَفَّى، والجمع: أسجاع وأساجيع، قال ابن بَطّال: فيه ذَمّ الكفَّار وذَمّ مَن تَشَبَّهَ بهم في ألفاظهم، وإنَّما لم يعاقبه لأنَّه ﷺ كان مأموراً بالصَّفحِ عن الجاهلينَ، وقد تَمَسَّكَ به مَن كَرِهَ السَّجع في الكلام، وليس على إطلاقه، بل المكروه منه ما يقع مع التَّكَلُّف في مَعرِض مُدافَعة الحقّ، وأمَّا ما يقع عَفواً بلا تكلُّف في الأُمور المباحة فجائز، وعلى ذلك يُحمَل ما وَرَدَ عنه ﷺ، وسيأتي مزيدٌ لذلك في كتاب الدَّعَوات (٦٣٣٧).

والحاصل أنَّه إن جَمَعَ الأمرَينِ من التَّكَلُّف وإبطال الحقّ كان مذموماً، وإن اقتَصَرَ على أحدهما كان أخَفَّ في الذَّمّ، ويَخرُج من ذلك تقسيمُه إلى أربعة أنواع: فالمحمود ما جاء عَفواً في حَقّ، ودونه ما يقع مُتَكلَّفاً في حَقّ أيضاً، والمذموم عكسهما.

وفي الحديث من الفوائد أيضاً: رفعُ الجِناية للحاكم، ووجوب الدّيَة في الجنين ولو خَرَجَ ميْتاً، كما سيأتي تقريره في كتاب الدّيات (٦٩٠٤) مع استيفاء فوائده.

**٥٧٦١- حدَّثنا عبدُ الله بنُ محمَّدٍ، حدَّثنا ابنُ عُيَينةَ، عن الزُّهْريِّ، عن أبي بكرِ بنِ عبدِ الرَّحمنِ بنِ الحارثِ، عن أبي مسعودٍ، قال: نَهَى النبيُّ ﷺ عن ثَمَنِ الكلبِ، ومَهْرِ البَغِيِّ، وحُلْوانِ الكاهنِ.**

**٥٧٦٢- حدَّثنا عليُّ بنُ عبدِ الله، حدَّثنا هشامُ بنُ يوسُفَ، أخبرنا مَعمَرٌ، عن الزُّهْريِّ، عن يحيى بنِ عُرْوةَ بنِ الزُّبَيرِ، عن عُرْوةَ، عن عائشةَ رضي الله عنها، قالت: سألَ رسولَ الله ﷺ ناسٌ عن الكُهّان، فقال: «ليسَ بشيءٍ» فقالوا: يا رسولَ الله، إنَّهم يُحدِّثوننا أحياناً بشيءٍ فيكونُ حَقّاً! فقال رسولُ الله ﷺ: «تلك الكلمةُ منَ الحقِّ يَخْطَفُها الجِنِّيُّ، فيَقُرُّها في أُذُنِ وَلِيِّه، فيَخْلِطونَ معها مئةَ كَذْبةٍ».**

**قال عليٌّ: قال عبدُ الرَّزّاق ـ مُرسَل ـ: «الكلمةُ منَ الحقِّ»، ثُمَّ بَلَغَني أنَّه أسنَدَه بعدُ.**

**الحديث الثاني:** حديث أبي مسعود ـ وهو عُقْبة بن عَمْرو ـ في النَّهي عن ثَمَن الكلب ومَهْر البَغيّ وحُلْوان الكاهن، وقد تقدَّم شرحه في أواخر كتاب البيع (٢٢٣٧).

٢١٩/١٠ **الحديث الثالث: قوله: «عن يحيى بن عُرْوة بن الزُّبَير، عن عُرْوة»** كأنَّ هذا ممَّا/ فاتَ الزُّهْريَّ سماعُه من عُرْوة فحَمَلَه عن ولده عنه، مع كَثْرة ما عند الزُّهْريِّ عن عُرْوة، وقد وَصَفَه الزُّهْريُّ بسَعَة العلم، ووَقَعَ في رواية مَعقِل بن عُبيد الله عند مسلم (٢٢٢٨/ ١٢٣) عن الزُّهْريِّ: أخبرني يحيى بن عُرْوة: أنَّه سمعَ عُرْوة، وكذا للمصنِّف في التَّوحيد (٧٥٦١) من طريق يونس، وفي الأدب (٦٢١٣) من طريق ابن جُرَيج، كلاهما عن ابن شِهاب، ولم أقِفْ ليحيى بن عُرْوة في البخاريّ إلّا على هذا الحديث، وقد روى بعضَ هذا الحديث محمَّدُ بن عبد الرَّحمن أبو الأسود عن عُرْوة، وتقدَّم موصولاً في بَدْء الخلق (٣٢١٠)، وكذا هشامُ بن عُرْوة عن أبيه به[1].

---

(١) أخرجه عبد الرزاق (٢٠٣٤٧)، ومن طريقه ابن منده في «الإيمان» (٦٩٩) عن معمر عن هشام بن عروة عن عروة.

**قوله: «سألَ رسولَ الله ﷺ»** في رواية الكُشْمِيهنيِّ: سألَ ناسٌ رسول الله ﷺ، وكذا هو في رواية يونس، وعند مسلم (٢٢٢٨/ ١٢٣) من رواية مَعقِل مِثله، ومن رواية مَعقِل مِثل الذي قبله[1]، وقد سُمّيَ ممَّن سألَ عن ذلك معاوية بن الحَكَم السُّلَميّ كما أخرجه مسلم (٢٢٢٧/ ١٢١) من حديثه: قال: قلت: يا رسول الله، أُموراً كنَّا نَصنَعها في الجاهليَّة، كنَّا نأتي الكُهّان، فقال: «لا تأتوا الكُهّان» الحديث. وقال الخطَّابيُّ: هؤلاءِ الكُهّان فيما عُلِمَ بشهادة الامتحان قوم لهم أذهان حادّة ونفوس شِرّيرة وطبائع ناريَّة، فهم يَفزَعونَ إلى الجِنّ في أُمورهم، ويَستَفتونَهم في الحوادث فيُلقُونَ إليهم الكلمات، ثمَّ تَعرَّض إلى مُناسَبة ذِكْر الشُّعَراء بعد ذِكْرهم في قوله تعالى: ﴿ قُلْ هَلْ أُنَبِّئُكُمْ عَلَىٰ مَن تَنَزَّلُ ٱلشَّيَـٰطِينُ ﴾ [الشعراء: ٢٢١].

**قوله: «فقال: ليس بشيءٍ»** في رواية مسلم: «ليسوا بشيءٍ»، وكذا في رواية يونس في التَّوحيد، وفي نُسخة: «فقال لهم: ليسوا بشيءٍ» أي: ليس قولهم بشيءٍ يُعتَمَد عليه، والعرب تقول لمن عَمِلَ شيئاً ولم يُحكِمه: ما عَمِلَ شيئاً، قال القُرطُبيّ: كانوا في الجاهليَّة يَترافَعونَ إلى الكُهّان في الوقائع والأحكام، ويَرجِعونَ إلى أقوالهم، وقد انقَطَعَتِ الكَهانة بالبِعْثة المحمَّديَّة، لكن بَقِيَ في الوجود مَن يَتَشَبَّه بهم، وثَبَتَ النَّهي عن إتيانهم فلا يَحِلّ إتيانُهم ولا تصديقُهم.

**قوله: «إنَّهم يُحدِّثونَنا أحْياناً بشيءٍ فيكون حَقّاً»** في رواية يونس: «فإنَّهم يَتحدَّثونَ»، هذا أورَدَه السائلُ إشكالاً على عُموم قوله: «ليسوا بشيءٍ» لأنَّه فَهِمَ منه أنَّهم لا يَصدُقونَ أصلاً، فأجابَه ﷺ عن سبب ذلك الصِّدق، وأنَّه إذا اتَّفَقَ أن يَصدُق لم يَترُكه خالصاً، بل يَشُوبه بالكذِبِ.

**قوله: «تلك الكلمةُ من الحقّ»** كذا في البخاريّ: بمُهمَلةٍ وقاف، أي: الكلمة المسموعة التي تقع حَقّاً، ووَقَعَ في مسلم: «تلك الكلمة من الجِنّ»، قال النَّوويّ: كذا في نُسَخ بلادنا: بالجيم والنّون، أي: الكلمة المسموعة من الجِنّ، أو التي تَصِحّ ممَّا نَقَلَته الجِنّ. قلت: التَّقدير الثّاني يوافق رواية البخاريّ، قال النَّوويّ: وقد حكى عِيَاض أنَّه وَقَعَ ـ يعني: في مسلم ـ بالحاءِ والقاف.

---

(١) قوله: «ومن رواية معقل مثل الذي قبله» لم نفهم مراد الحافظ من هذه العبارة.

قوله: «يَخطَفُها الجِنّيّ» كذا للأكثر، وفي رواية السَّرَخْسيّ: «يَخطَفها من الجِنّيّ» أي: الكاهن يَخطَفها من الجِنّيّ، أو الجِنّيُّ الذي يَلقَى الكاهنَ يَخطَفها من جِنّيٍّ آخر فوقه.

و«يَخطَفها» بخاءٍ مُعجَمة وطاء مفتوحة ـ وقد تُكسَر ـ بعدها فاءٌ، ومعناه: الأخذ بسُرعةٍ، وفي رواية الكُشْمِيهنيِّ: «يحفظها» بتقديم الفاء بعدها ظاء مُعجَمة، والأوَّل هو المعروف، والله أعلم.

قوله: «فيَقُرّها» بفتح أوَّله وثانيه[1] وتشديد الرَّاء، أي: يَصُبُّها، تقول: قَرَرتُ على رأسه دَلواً: إذا صَبَبتَه، فكأنَّه صُبَّ في أُذُنه ذلك الكلام، قال القُرطُبيّ: ويَصِحّ أن يقال: المعنى: ألقاها في أُذُنه بصوتٍ، يقال: قَرَّ الطائرُ: إذا صَوَّتَ، انتهى.

ووَقَعَ في رواية يونس المذكورة: «فيُقَرقِرُها» أي: يُردِّدها، يقال: قَرقَرَتِ الدَّجاجة تُقَرقِر قَرقَرةً: إذا رَدَّدَت صوتها، قال الخطَّابيُّ: ويقال أيضاً: قَرَّتِ الدَّجاجة تَقِرُّ قَرّاً وقَرِيراً، وإذا رَجَّعَت في صوتها قيل: قَرقَرَت قَرقَرةً وقَرقَريرة، قال: والمعنى أنَّ الجِنّيَّ إذا ألقَى الكلمة لوليِّه تَسامَعَ بها الشَّياطينُ، فتَناقَلوها كما إذا صَوَّتَتِ الدَّجاجة فسمعَها الدَّجاج فجاوَبَتها.

وتَعقَّبَه القُرطُبيّ بأنَّ الأشبَه بمَسَاق الحديث أنَّ الجِنّيَّ يُلقي الكلمة إلى وليّه بصوتٍ خَفيّ مُتَراجِع له زَمزَمة ويُرجِّعه له، فلذلك يقع كلام الكُهّان غالباً على هذا النَّمَط، وقد تقدَّم شيء من ذلك في أواخر الجنائز (١٣٥٥) في/ قصَّة ابن صَيّاد، وبيان اختلاف الرُّواة ٢٢٠/١٠
في قوله: «في قَطيفة له فيها زَمزَمة».

وأُطلِقَ على الكاهن وليَّ الجِنّيِّ لكَونِه يواليه، أو عَدَلَ عن قوله: «الكاهن» إلى قوله: «وليّه» للتَّعميمِ في الكاهن وغيره ممَّن يوالي الجِنّ.

---

(١) كذا قال، والصواب أنه بضمٍّ ثانيه، كذا هو مضبوط في اليُونينية بلا خلاف، وكذا ضبطه الأصيلي فيما ذكر القاضي عياض في «المشارق» ٢/ ١٧٧ قال: وعند غيره: «يُقِرُّها» بكسر القاف وضمّ الياء، وصوَّب بعضهم الأول، وكلاهما صواب على اختلاف التفسير في معناه... ثم أخذ بتفسيره، فراجعه.

قال الخطَّابيُّ: بيَّن ﷺ أنَّ إصابة الكاهن أحياناً إنَّما هي لأنَّ الجِنّيَّ يُلقي إليه الكلمة التي يسمعها استراقاً من الملائكة، فيزيد عليها أكاذيبَ يَقِيسها على ما سمعَ، فرُبَّما أصاب نادِراً وخطؤُه الغالب.

وقوله في رواية يونس: «كقَرقَرة الدَّجاجة» يعني: الطائر المعروف، ودالها مُثلَّثة والأشهَر فيها الفتح، ووَقَعَ في رواية المُستَمْلي: «الزُّجاجة» بالزّاي المضمومة، وأنكَرَها الدّارَقُطنيُّ وعَدَّها في التَّصحيف، لكن وَقَعَ في حديث الباب من وجه آخر تقدَّم (٣٢٨٨) في «باب ذِكْر الملائكة»[1] في كتاب بَدْء الخلق: «فتَقُرّها في أُذُنه كما تُقَرّ القارورة»، وشَرَحوه على أنَّ معناه: كما يُسمَع صوت الزُّجاجة إذا حَلَّت على شيء أو أُلقيَ فيها شيء.

وقال القابِسيّ: المعنى: أنَّه يكون لمَا يُلقِيه الجِنّيُّ إلى الكاهن حِسٌّ كحِسِّ القارورة إذا حُرِّكَت باليَدِ أو على الصَّفَا، وقال الخطَّابيُّ: المعنى أنَّه يُطبِق به كما يُطبِق رأسُ القارورة برأسِ الوِعاء الذي يُفرَغ فيه منها ما فيها.

وأغرَبَ شارح «المصابيح» التُّورِبِشتيُّ فقال: الرِّواية بالزّاي أحوط، لمَا ثَبَتَ في الرِّواية الأُخرى: «كما تُقَرّ القارورة»، واستعمال قَرَّ في ذلك شائع، بخِلَاف ما فسَّروا عليه الحديث فإنَّه غير مشهور، ولم نَجِدْ له شاهداً في كلامهم، فدَلَّ على أنَّ الرِّواية بالدّال تصحيف أو غَلَطٌ من السامع.

وتَعقَّبَه الطِّيبيُّ فقال: لا رَيبَ أنَّ قوله: «قَرَّ الدَّجاجة» مفعولٌ مُطلَق، وفيه معنى التَّشبيه، فكما يَصِحّ أن يُشَبّه إيراد ما اختَطَفَه من الكلام في أُذُن الكاهن بصَبِّ الماء في القارورة، يَصِحّ أن يُشَبّهَ ترديد الكلام في أُذُنه بترديدِ الدَّجاجة صوتَها في أُذُن صواحباتها، وهذا مُشاهَد، تَرَى الدّيكَ إذا رأى شيئاً يُنكِره يُقَرقِر فتَسمَعه الدَّجاج، فتَجتَمِع وتُقَرقِر معه، وباب التَّشبيه واسع لا يَفتَقِر إلى العَلاقة، غير أنَّ الاختطاف مُستَعار للكلام من فِعل الطَّير، كما قال الله تعالى: ﴿فَتَخْطَفُهُ ٱلطَّيْرُ﴾ [الحج:٣١]، فيكون ذِكْر الدَّجاجة هنا أنسَبَ من

---

(١) بل في باب (١١): صفة إبليس وجنوده.

ذِكْر الزُّجاجة، لحصولِ التَّرشيح في الاستعارة. قلت: ويُؤيِّده دعوى الدّارَقُطنيّ ـ وهو إمام الفَنّ ـ أنَّ الذي بالزّاي تصحيف، وإن كنَّا ما قَبِلْنا ذلك فلا أقلَّ من أن يكون أرجَحَ.

قوله: «**فيَخْلِطونَ معها مئة كَذْبة**» في رواية ابن جُرَيج: «أكثرَ من مئة كذبة»، وهو دالٌّ على أنَّ ذِكْر المئة للمُبالَغة لا لتعيينِ العَدَد.

وقوله: «كَذْبة» هنا بالفتح وحُكيَ الكسر، وأنكَرَه بعضهم لأنَّه بمعنى الهيئة والحالة وليس هذا موضعه، وقد أخرج مسلم (٢٢٢٩) في حديث آخر أصلَ تَوصُّل الجِنِّيّ إلى الاختطاف، فأخرج من حديث ابن عبَّاس: حدَّثني رجال من الأنصار: أنَّهم بينا هم جلوس ليلاً مع رسول الله ﷺ إذ رُميَ بنَجمٍ فاستَنارَ، فقال: «ما كنتُم تقولون إذا رُميَ مِثلُ هذا في الجاهليَّة؟» قالوا: كنَّا نقول: وُلِدَ اللَّيلةَ رجل عظيم أو ماتَ رجل عظيم، فقال: «إنَّها لا يُرمَى بها لموتِ أحد ولا لحياته، ولكن رَبّنا إذا قَضَى أمراً سَبَّحَ حَمَلةُ العَرش، ثمَّ سَبَّحَ الذينَ يَلُونَهم، حتَّى يَبلُغَ التَّسبيح إلى أهل هذه السماء الدُّنيا، فيقولون: ماذا قال رَبُّكُم؟ فيُخبِرونَهم، حتَّى يَصِلَ إلى السماء الدُّنيا، فيَستَرِق منه الجِنّيُّ، فما جاؤوا به على وجهه فهو حَقٌّ، ولكنَّهم يزيدونَ فيه ويَنقُصون». وقد تقدَّم في تفسير سَبَأ (٤٨٠٠) وغيرها بيانُ كيفيَّتهم عند استراقهم.

وأمَّا ما تقدَّم في بَدْء الخلق (٣٢١٠) من وجه آخر عن عُرْوة عن عائشة: «أنَّ الملائكة تَنزِل في العَنَان ـ وهو السَّحاب ـ فتَذكُر الأمرَ قُضيَ في السماء، فتَستَرِق الشَّياطين السَّمعَ» فيحتمل أن يريد بالسَّحابِ السماءَ، كما أطلقَ السماءَ على السَّحاب، ويحتمل أن يكون على حقيقته، وأنَّ بعض الملائكة إذا نزلَ بالوحي إلى الأرض تَسمَّعَت منهم الشَّياطين، أو المراد الملائكة الموكَّلة بإنزال المطر.

قوله: «**قال عليّ: قال عبد الرَّزّاق ـ مُرسَل ـ: الكلمة من الحقّ؛ ثمَّ بَلَغَني أنَّه أسنَدَه بَعْدُ**» علي هذا: هو ابن المَدِينيّ شيخُ البخاريّ فيه، ومُراده أنَّ عبد الرَّزّاق كان يُرسِل هذا القَدْر من الحديث، ثمَّ إنَّه بعد ذلك وَصَلَه بذِكْر/ عائشة فيه، وقد أخرجه مسلم (٢٢٢٨/ ١٢٢) ٢٢١/١٠

عن عبد بن حُميدٍ، والإسماعيليّ من طريق فيّاض بن زُهَير، وأبو نُعَيم من طريق عبَّاس العَنبَريّ، ثلاثتهم عن عبد الرَّزّاق موصولاً، كرواية هشام بن يوسف عن مَعمَر.

وفي الحديث بَقاءُ استراق الشَّياطين السَّمعَ، لكنَّه قَلَّ ونَدَرَ حتَّى كادَ يَضمَحِلّ بالنِّسبة لمَا كانوا فيه من الجاهليَّة، وفيه النَّهي عن إتيان الكُهّان، قال القُرطُبيّ: يجب على مَن قَدَرَ على ذلك من مُحتَسِب وغيره أن يقيم مَن يَتَعاطَى شيئاً من ذلك من الأسواق، ويُنكِرَ عليهم أشدَّ النَّكير وعلى مَن يجيء إليهم، ولا يغتَرّ بصِدْقِهم في بعض الأُمور، ولا بكَثْرة مَن يَجيء إليهم ممَّن يُنسَب إلى العلم، فإنَّهم غير راسخينَ في العلم، بل من الجُهّال بما في إتيانهم من المحذور.

تنبيه: إيرادُ باب الكَهَانة في كتاب الطِّبّ لمناسَبتِه لبابِ السِّحر، لمَا يَجمَعُ بينهما من مَرجِع كلٍّ منهما للشَّياطين، وإيرادُ باب السِّحر في كتاب الطِّبّ لمناسَبتِه ذِكْرَ الرُّقَى وغيرها من الأدوية المعنَويَّة، فناسَبَ ذِكرُ الأدواء التي تحتاج إلى ذلك، واشتَمَلَ كتاب الطِّبّ على الإشارة للأدوية الحِسّيَّة، كالحَبّة السَّوداء والعَسَل، ثمَّ على الأدوية المعنَويَّة كالرُّقَى بالدُّعاءِ والقرآن، ثمَّ ذُكِرت الأدواء التي تنفع الأدوية المعنَويَّة في دفعها كالسِّحر، كما ذُكرت الأدواء التي تنفع الأدوية الحِسّيَّة في دفعها كالجُذام، والله أعلم.

## ٤٧ - باب السِّحر

**وقولِ الله تعالى:** ﴿وَلَٰكِنَّ ٱلشَّيَٰطِينَ كَفَرُواْ يُعَلِّمُونَ ٱلنَّاسَ ٱلسِّحۡرَ﴾ **الآية** [البقرة:١٠٢].

**وقوله تعالى:** ﴿وَلَا يُفۡلِحُ ٱلسَّاحِرُ حَيۡثُ أَتَىٰ﴾ [طه: ٦٩].

**وقوله:** ﴿أَفَتَأۡتُونَ ٱلسِّحۡرَ وَأَنتُمۡ تُبۡصِرُونَ﴾ [الأنبياء:٣].

**وقوله:** ﴿يُخَيَّلُ إِلَيۡهِ مِن سِحۡرِهِمۡ أَنَّهَا تَسۡعَىٰ﴾ [طه:٦٦].

**وقوله:** ﴿وَمِن شَرِّ ٱلنَّفَّٰثَٰتِ فِي ٱلۡعُقَدِ﴾ [الفلق:٤]، **والنَّفّاثاتُ: السَّواحرُ.**

﴿تُسۡحَرُونَ﴾ [المؤمنون:٨٩]: **تُعَمَّوْنَ.**

**قوله:** «**باب السِّحْر**» قال الرَّاغِب وغيره: السِّحر يُطلَق على مَعانٍ: ٢٢٢/١٠

أحدها: ما لَطُفَ ودَقَّ، ومنه: سَحَرتُ الصبيَّ: خدعتُه واستَمَلته، وكلّ مَن استَمالَ شيئاً فقد سَحَرَه، ومنه إطلاق الشُّعَراء سِحرَ العُيون لاستمالَتِها النُّفوس، ومنه قول الأطبّاء: الطَّبيعة ساحرة، ومنه قوله تعالى: ﴿بَلْ نَحْنُ قَوْمٌ مَّسْحُورُونَ﴾ [الحجر:١٥] أي: مصروفونَ عن المعرِفة، ومنه حديث: «إنَّ من البيان لَسِحراً»، وسيأتي قريباً في باب مُفرَد (٥٧٦٧).

الثّاني: ما يقع بخِداعٍ وتخييلات لا حقيقةَ لها، نحو ما يفعله المشَعوِذُ من صرف الأبصار عمَّا يَتَعاطاه بخِفّة يده، وإلى ذلك الإشارة بقولِه تعالى: ﴿يُخَيَّلُ إِلَيْهِ مِن سِحْرِهِمْ أَنَّهَا تَسْعَىٰ﴾ [طه: ٦٦]، وقوله تعالى: ﴿سَحَرُوٓاْ أَعْيُنَ ٱلنَّاسِ﴾ [الأعراف: ١١٦]، ومن هناك سَمَّوْا موسى ساحراً، وقد يستعين في ذلك بما يكون فيه خاصّيَّة، كالحجر الذي يَجذِبُ الحديد المسمَّى المَغنِيطِس.

الثّالث: ما يَحصُل بمُعاوَنة الشَّياطين بضربٍ من التقرُّب إليهم، وإلى ذلك الإشارة بقولِه تعالى: ﴿وَلَٰكِنَّ ٱلشَّيَٰطِينَ كَفَرُواْ يُعَلِّمُونَ ٱلنَّاسَ ٱلسِّحْرَ﴾ [البقرة: ١٠٢].

الرَّابع: ما يَحصُل بمُخاطَبة الكواكب واستنزال رُوحانيّاتها بزَعمِهم.

قال ابن حَزْم: ومنه ما يُوجَد من الطَّلَسمات، كالطابع المنقوش فيه صورة عَقرَب في وقت كَوْن القمر في العقرب، فيَنفَع إمساكه من لَدْغة العقرب، وكالمشاهَدِ ببعضِ بلاد المغرِب ـ وهي سَرَقُسطة ـ فإنَّها لا يَدخُلها ثُعبان قَطُّ إلّا إن كان بغير إرادته، وقد يجمع بعضهم بين الأمرَينِ الأخيرَين، كالاستعانة بالشَّياطينِ ومُخاطَبة الكواكب فيكون ذلك أقوى بزَعمِهم، قال أبو بكر الرَّازيُّ في«الأحكام» له: كان أهل بابِلَ قوماً صابِئينَ يَعبُدونَ الكواكب السَّبعة ويُسَمّونَها آلهة، ويَعتَقِدونَ أنَّها الفَعّالة لكلِّ ما في العالَم، وعَمِلوا أوثاناً على أسمائها، ولِكلِّ واحد هَيكَل فيه صَنَمه، يُتَقرَّب إليه بما يوافقه بزَعمِهم من أدعية وبَخُور، وهم الذينَ بُعِثَ إليهم إبراهيم عليه السلام، وكانت علومهم أحكام النُّجوم، ومع ذلك فكان السَّحَرة منهم يستعملونَ سائرَ وجوه السِّحر ويَنسُبونَها إلى فِعل الكواكب، لئلَّا يُبحَث عنها ويَنكَشِف تمويهم، انتهى.

ثمَّ السِّحر يُطلَق ويُراد به الآلة التي يُسحَر بها، ويُطلَق ويُراد به فِعلُ الساحر، والآلة تارةً تكون معنى من المعاني فقط، كالرُّقَى والنَّفث في العُقَد، وتارةً تكون بالمحسوسات، كتصوير الصّورة على صورة المسحور، وتارةً بجمع الأمرَينِ الحِسّيّ والمعنَويّ وهو أبلَغ.

واختُلِفَ في السِّحر، فقيل: هو تخييل فقط ولا حقيقةَ له، وهذا اختيار أبي جعفر الإستِرَاباذيّ من الشافعيَّة وأبي بكر الرَّازيِّ من الحنفيَّة وابن حَزْم الظّاهريّ وطائفة، قال النَّوويّ: والصَّحيح أنَّ له حقيقة، وبه قَطَعَ الجمهورُ وعليه عامّة العلماء، ويدلّ عليه الكتاب والسُّنّة الصَّحيحة المشهورة، انتهى.

لكن مَحَلّ النِّزاع هل يقع بالسِّحرِ انقلابُ عَينٍ أو لا؟ فمَن قال: إنَّه تخييل فقط، مَنَعَ ذلك، ومَن قال: إنَّ له حقيقة، اختَلَفوا: هل له تأثير فقط بحيثُ يُغيِّر المِزاج فيكون نوعاً من الأمراض؟ أو يَنتَهي إلى الإحالة بحيثُ يصير الجَمادُ حيواناً مثلاً وعكسه؟ فالذي عليه الجمهور هو الأوَّل، وذهبت طائفة قليلة إلى الثّاني، فإن كان بالنَّظَرِ إلى القُدرة الإلهيَّة فمُسَلَّم، وإن كان بالنَّظَرِ إلى الواقع فهو مَحَلّ الخِلَاف، فإنَّ كثيراً ممَّن يَدَّعي ذلك لا يستطيع إقامة البُرهان عليه.

ونَقَلَ الخطَّابيُّ: أنَّ قوماً أنكَروا السِّحر مُطلَقاً، وكأنَّه عَنَى القائلينَ بأنَّه تخييل فقط وإلّا فهي مُكابَرة، وقال المازَرِيّ: جُمهور العلماء على إثبات السِّحر وأنَّ له حقيقة، ونَفَى بعضهم حقيقتَه، وأضافَ ما يقع منه إلى خَيالات باطلة، وهو مردود لوُرودِ النَّقل بإثبات السِّحر، ولأنَّ العقل لا يُنكِر أنَّ الله قد يَخرِقُ العادة عند نُطْق الساحر بكلامٍ مُلَفَّق،/ أو تركيب أجسام، ١٠/٢٢٣
أو مَزجٍ بين قُوًى على ترتيب مخصوص، ونَظِير ذلك ما يقع من حُذّاق الأطبّاء من مَزْج بعض العَقاقير ببعضٍ حتَّى يَنقَلِب الضّارُّ منها بمُفرَدِه فيصير بالتَّركيبِ نافعاً، وقيل: لا يزيد تأثيرُ السِّحر على ما ذكر الله تعالى في قوله: ﴿يُفَرِّقُونَ بِهِۦ بَيْنَ ٱلْمَرْءِ وَزَوْجِهِۦ﴾[البقرة:١٠٢] لكون المقام مقامَ تهويل، فلو جازَ أن يقع به أكثرُ من ذلك لَذكره.

قال المازَرِيّ: والصَّحيح من جهة العقل أنَّه يجوز أن يقع به أكثرُ من ذلك، قال: والآية

ليست نَصّاً في مَنع الزّيادة ولو قلنا: إنَّها ظاهرة في ذلك. ثمَّ قال: والفرقُ بين السِّحر والمعجزة والكَرامة: أنَّ السِّحر يكون بمُعاناة أقوال وأفعال حتَّى يَتِمَّ للساحرِ ما يريد، والكَرامة لا تحتاج إلى ذلك، بل إنَّما تقع غالباً اتِّفاقاً، وأمَّا المعجزة فتمتاز عن الكرامة بالتحدِّي. ونَقَلَ إمام الحرمَين الإجماعَ على أنَّ السِّحر لا يظهر إلّا من فاسق، وأنَّ الكَرامة لا تظهر على فاسق، ونَقَلَ النَّوويّ في زيادات «الرَّوضة» عن المتولِّي نحوَ ذلك. وينبغي أن يُعتبَر بحال مَن يقع الخارقُ منه، فإن كان مُتَمسِّكاً بالشَّريعة مُتَجنِّباً للمُوبِقات، فالذي يظهر على يده من الخوارق كَرامةٌ، وإلّا فهو سحر، لأنَّه يَنشَأ عن أحد أنواعه كإعانةِ الشَّياطين.

وقال القُرطُبيّ: السِّحر حِيَلٌ صِناعيَّة يُتوصَّل إليها بالاكتِساب، غير أنَّها لدِقَّتِها لا يَتوصَّل إليها إلّا آحادُ الناس، ومادَّته الوقوفُ على خَواصّ الأشياء والعلم بوجوه تركيبها وأوقاته، وأكثرها تخييلاتٌ بغير حقيقة، وإيهامات بغير ثُبوت، فيَعظُم عند مَن لا يَعرِف ذلك، كما قال الله تعالى عن سَحَرة فِرعَون: ﴿وَجَآءُو بِسِحۡرٍ عَظِيمٖ﴾ [الأعراف:١١٦]، مع أنَّ حِبالهم وعِصيَّهم لم تَخرُج عن كَونها حِبالاً وعِصياً. ثمَّ قال: والحقّ أنَّ لبعضِ أصناف السِّحر تأثيراً في القلوب، كالحُبِّ والبُغض وإلقاء الخير والشرّ، وفي الأبدان بالألمِ والسَّقَم، وإنَّما المنكَر أنَّ الجَماد يَنقَلِب حيواناً أو عكسُه بسحرِ الساحر أو نحو ذلك.

**قوله: «وقولِ الله تعالى: ﴿وَلَٰكِنَّ ٱلشَّيَٰطِينَ كَفَرُواْ يُعَلِّمُونَ ٱلنَّاسَ ٱلسِّحۡرَ﴾ الآية»** كذا للأكثر، وساقَ في رواية كَرِيمة إلى قوله: ﴿مِنۡ خَلَٰقٖ﴾. وفي هذه الآية بيانُ أصل السِّحر الذي يعمل به اليهود، ثمَّ هو ممَّا وَضَعَته الشَّياطين على سليمان بن داود عليه السلام، وممَّا أُنزِلَ على هاروتَ وماروتَ بأرضِ بابِلَ، والثّاني مُتَقَدِّم العهد على الأوَّل، لأنَّ قصَّة هاروت وماروت كانت من قبل زمن نوح عليه السلام على ما ذكر ابنُ إسحاق وغيره، وكان السِّحر موجوداً في زمن نوح إذ أخبر الله عن قوم نوح أنَّهم زَعَموا أنَّه ساحر، وكان السِّحرُ أيضاً فاشياً في قوم فِرعَون، وكلّ ذلك قبل سليمان.

واختُلِفَ في المراد بالآية، فقيل: إنَّ سليمان كان جَمَعَ كتبَ السِّحر والكَهَانة فدَفَنَها تحت كُرسيّه، فلم يكن أحد من الشَّياطين يستطيع أن يَدنُوَ من الكُرسيّ، فلمَّا ماتَ سليمان وذهبَتِ العلماء الذينَ يَعرِفونَ الأمر، جاءهم شيطان في صورة إنسان، فقال لليهودِ: هل أدُلّكم على كَنْز لا نظيرَ له؟ قالوا: نعم، قال: فاحفِروا تحت الكُرسيّ، فحَفَروا ـ وهو مُتَنَحٍّ عنهم ـ فوَجَدوا تلك الكتب، فقال لهم: إنَّ سليمان كان يَضبِط الإنسَ والجِنَّ بهذا، ففَشَا فيهم أنَّ سليمان كان ساحراً، فلمَّا نزلَ القرآن بذِكْر سليمان في الأنبياء أنكَرَتِ اليهود ذلك، وقالوا: إنَّما كان ساحراً، فنزلت هذه الآية، أخرجه الطَّبَريُّ وغيره عن السُّدِّيّ، ومن طريق سعيد بن جُبَير بسندٍ صحيح نحوه، ومن طريق عِمران بن الحارث عن ابن عبَّاس موصولاً بمعناه، وأخرج من طريق الرَّبيع بن أنس نحوه ولكن قال: إنَّ الشَّياطين هي التي كتبت كتبَ السِّحر ودَفَنَتها تحت كُرسيّه، ثمَّ لمَّا ماتَ سليمان استَخرَجَته، وقالوا: هذا العلم الذي كان سليمان يَكتُمه الناسَ، وأخرجه من طريق محمَّد بن إسحاق، وزاد: أنَّهم نَقَشوا خاتَماً على نَقْش خاتَم سليمان وخَتَموا به الكتاب وكَتَبوا به الكتاب، وكَتَبوا عُنوانَه: «هذا ما كَتَبَ آصَفُ بن برخياء الصِّدّيق للمَلِكِ سليمان بن داود من ذخائر كُنوز العلم» ثمَّ دَفَنوه، فذكر نحو ما تقدَّمَ.

وأخرج من طريق العَوْفيّ عن ابن عبَّاس نحو ما تقدَّم عن السُّدِّيّ، ولكن/ قال: إنَّهم ١٠/٢٢٤ لمَّا وَجَدوا الكتب قالوا: هذا ممَّا أنزَلَ الله على سليمان فأخفاه مِنّا، وأخرج بسندٍ صحيح عن سعيد بن جُبَير عن ابن عبَّاس قال: انطَلَقَتِ الشَّياطين في الأيام التي ابتُلِيَ فيها سليمان، فكتبت كُتُباً فيها سحرٌ وكفر، ثمَّ دَفَنَتها تحت كُرسيّه، ثمَّ أخرجوها بعده فقرؤوها على الناس.

ومُلخَّص ما ذُكِرَ في تفسير هذه الآية: أنَّ المحكيّ عنهم أنَّهم اتَّبَعوا ما تَتلُو الشَّياطين هم أهل الكتاب، إذ تقدَّم قبل ذلك في الآيات إيضاحُ ذلك، والجملة معطوفة على مجموع الجُمل السابِقة من قوله تعالى: ﴿وَلَمَّا جَآءَهُمْ رَسُولٌ﴾ إلى آخر الآية [البقرة: ١٠١].

و«ما» في قوله: ﴿مَا تَتْلُوا۟ ٱلشَّيَٰطِينُ﴾ [البقرة: ١٠٢] موصولة على الصَّواب، وغَلِطَ مَن قال: إنَّها نافية، لأنَّ نَظْم الكلام يأباه، و«تَتلُو» لفظه مُضارع، لكن هو واقعٌ مَوقِعَ الماضي وهو استعمالٌ شائع، ومعنى «تَتلُو»: تَتَقَوَّل، ولذلك عَدّاه بعَلَى، وقيل: معناه: تَتبَع، أو تقرأ، ويحتاج إلى تقدير، قيل: هو: تقرأُ على زمان مُلْك سليمان.

وقوله: ﴿وَمَا كَفَرَ سُلَيْمَٰنُ﴾ «ما» نافيةٌ جَزماً.

وقوله: ﴿وَلَٰكِنَّ ٱلشَّيَٰطِينَ كَفَرُوا۟﴾ هذه الواو عاطفة لجملة الاستدراك على ما قبلها.

وقوله: ﴿يُعَلِّمُونَ ٱلنَّاسَ ٱلسِّحْرَ﴾ «الناس» مفعولٌ أوَّل و«السِّحر» مفعول ثانٍ، والجملة حال من فاعل «كفروا» أي: كفروا مُعلِّمينَ، وقيل: هي بدلٌ من «كفروا»، وقيل: استئنافيَّة، وهذا على إعادة ضمير «يعلِّمونَ» على الشَّياطين، ويحتمل عَوْده على الذينَ اتَّبَعوا، فيكون حالاً من فاعل «اتَّبَعوا» أو استئنافاً.

وقوله: ﴿وَمَآ أُنزِلَ﴾ «ما» موصولة ومحلُّها النَّصب عطفاً على «السِّحر»، والتَّقدير: يُعلِّمونَ الناسَ السِّحرَ والمُنزَلَ على الملَكَين، وقيل: الجرّ عطفاً على «مُلْك سليمان»، أي: تَقَوُّلاً على مُلك سليمان، وعلى ما أُنزِلَ، وقيل: بل هي نافية عطفاً على ﴿وَمَا كَفَرَ سُلَيْمَٰنُ﴾، والمعنى: ولم يَنزِل على الملَكَينِ إباحةُ السِّحر. وهذان الإعرابان يَنبَنِيانِ على ما جاء في تفسير الآية عن البعض، والجمهورُ على خِلَافه وأنَّها موصولة، ورَدَّ الزَّجّاج على الأخفَش دَعْواه أنَّها نافية، وقال: الذي جاء في الحديث والتَّفسير أَولى.

وقوله: ﴿بِبَابِلَ﴾ مُتعلِّق بـ«ما أُنزِلَ» أي: في بابِل، والجمهور على فتح لام «الملَكَين»، وقُرِئَ بكسرها[1]، و«هاروتَ وماروتَ» بَدَلٌ من «الملَكَينِ» وجُرَّا بالفتحة، أو عطفُ بيانٍ، وقيل: بل هما بَدَل من «الناسَ» وهو بعيد، وقيل: من «الشَّياطين» على أنَّ هاروت وماروت اسمان لقبيلتَينِ من الجِنّ، وهو ضعيف.

---

(١) وهي قراءة شاذَّة، وقد ردَّها الطبريُّ رحمه الله وخطَّأها في «تفسيره» ١/ ٤٥٩.

وقوله: ﴿وَمَا يُعَلِّمَانِ مِنْ أَحَدٍ﴾ بالتَّشديدِ من التَّعليم، وقُرِئَ في الشّاذِّ بسكونِ العين من الإعلام بناءً على أنَّ التَّضعيف يَتعاقَب مع الهمزة، وذلك أنَّ الملَكَينِ لا يُعلِّمان الناس السِّحر، بل يُعْلِمانهم به ويَنهَيانهم عنه، والأوَّل أشهرُ، وقد قال عليٌّ: الملَكان يُعلِّمان تعليمَ إنذار لا تعليمَ طلب.

وقد استُدِلَّ بهذه الآية على أنَّ السِّحر كفرٌ ومُتعلِّمه كافر، وهو واضح في بعض أنواعه التي قَدَّمتُها: وهو التَّعبُّد للشَّياطينِ أو للكَواكِب، وأمَّا النَّوع الآخر الذي هو من باب الشَّعْوذة، فلا يَكفُر به مَن تَعلَّمَه أصلاً.

قال النَّوويّ: عَمَلُ السِّحر حرام وهو من الكبائر بالإجماع، وقد عَدَّه النبيُّ ﷺ من السَّبع المُوبِقات، ومنه ما يكون كفراً، ومنه ما لا يكون كفراً بل معصيةً كبيرة، فإن كان فيه قول أو فعل يقتضي الكفرَ فهو كفر وإلّا فلا، وأمَّا تَعلُّمُه وتعليمُه فحرام، فإن كان فيه ما يقتضي الكفرَ كفرَ واستُتيبَ منه ولا يُقتَل، فإن تابَ قُبِلَت توبتُه، وإن لم يكن فيه ما يقتضي الكفرَ عُزِّرَ، وعن مالك: الساحر كافر يُقتَل بالسِّحر، ولا يُستَتاب بل يَتَحَتَّم قتلُه كالزِّنديقِ، قال عِيَاض: وبقولِ مالك قال أحمدُ وجماعةٌ من الصحابة والتابِعينَ، انتهى.

وفي المسألة اختلافٌ كثير وتفاصيل ليس هذا موضعَ بَسطِها.

وقد أجازَ بعض العلماء تَعلُّمَ السِّحر لأحدِ أمرَينِ: إمّا لتمييزِ ما فيه كفرٌ من غيره، وإمّا لإزالتِه عمَّن وَقَعَ فيه، فأمَّا الأوَّل فلا محذورَ فيه إلّا من جهة الاعتقادُ، فإذا سَلِمَ الاعتقاد فمعرفة الشَّيء بمُجرَّدِه لا تَستَلزِم مَنعاً، كمَن يَعرِفُ كيفيَّة عبادة أهل الأوثان للأوثان، لأنَّ كيفيَّة ما يعمله الساحر إنَّما هي حكايةُ/ قولٍ أو فعل، بخِلَاف تعاطيه والعمل به، وأمَّا ١٠/٢٢٥ الثّاني فإن كان لا يَتِمُّ ـ كما زَعَمَ بعضهم ـ إلّا بنوعٍ من أنواع الكفر أو الفِسْق، فلا يَحِلُّ أصلاً، وإلّا جازَ للمعنى المذكور، وسيأتي مزيدٌ لذلك في «باب هل يُستَخرَج السِّحر» قريباً[1]، والله أعلم. وهذا فصلُ الخِطاب في هذه المسألة.

---

(١) باب رقم (٤٩).

وفي إيراد المصنِّف هذه الآيةَ إشارةٌ إلى اختيار الحُكم بكفرِ الساحر، لقولِه فيها: ﴿وَمَا كَفَرَ سُلَيْمَٰنُ وَلَٰكِنَّ ٱلشَّيَٰطِينَ كَفَرُواْ يُعَلِّمُونَ ٱلنَّاسَ ٱلسِّحْرَ﴾ فإنَّ ظاهرها أنَّهم كفروا بذلك، ولا يُكفَر بتعليمِ الشَّيء إلّا وذلك الشَّيء كفرٌ، وكذا قوله في الآية على لسان الملَكَينِ: ﴿إِنَّمَا نَحْنُ فِتْنَةٌ فَلَا تَكْفُرْ﴾، فإنَّ فيه إشارة إلى أنَّ تَعلُّم السِّحر كفرٌ فيكون العملُ به كفراً، وهذا كلُّه واضحٌ على ما قَرَّرتُه من العَمَل ببعضِ أنواعه. وقد زَعَمَ بعضهم أنَّ السِّحر لا يَصِحّ إلّا بذلك، وعلى هذا فتسمية ما عَدَا ذلك سِحراً مَجاز، كإطلاق السِّحر على القول البليغ، وقصَّة هاروت وماروت جاءت بسندٍ حسن من حديث ابن عمر في «مُسنَد أحمد» (٦١٧٨)، وأطنَبَ الطَّبَريُّ (١/ ٤٥٦) في إيراد طرقها بحيثُ يُقضَى بمجموعِها على أنَّ للقصَّة أصلاً، خِلَافاً لمن زَعَمَ بُطْلانها كعِيَاضٍ ومَن تَبِعَه[1]، ومُحَصَّلها: أنَّ الله رَكَّبَ الشَّهوة في مَلَكَينِ من الملائكة اختباراً لهما وأمَرَهما أن يَحكُما في الأرض، فنزلا على صورة البشر وحَكَما بالعَدلِ مُدّة، ثمَّ افتُتِنا بامرأةٍ جميلة فعُوقِبا بسببِ ذلك بأن حُبِسا في بئر ببابلَ مُنَكَّسَين، وابتُلِيا بالنُّطقِ بعِلم السِّحر، فصارَ يَقصِدُهما مَن يَطلُب ذلك ليتعلَّم منهما ذلك، وهما قد عَرَفا ذلك، فلا يَنطِقان بحضرة أحد حتَّى يُحذِّراه ويَنهَياه، فإذا أصَرَّ تَكلَّما بذلك فيتعلَّم منهما ما قَصَّ الله عنهما، والله أعلم.

**قوله: «وقولِه تعالى: ﴿وَلَا يُفْلِحُ ٱلسَّاحِرُ حَيْثُ أَتَىٰ﴾»** في الآية نفيُ الفَلَاح عن الساحر، وليست فيه دلالةٌ على كُفْر الساحر مُطلَقاً، وإن كَثُرَ في القرآن إثباتُ الفلاح للمؤمن ونفيُه عن الكافر، لكن ليس فيه ما يَنفي نفيَ الفلاح عن الفاسق وكذا العاصي.

**قوله: «وقولِه: ﴿أَفَتَأْتُونَ ٱلسِّحْرَ وَأَنتُمْ تُبْصِرُونَ﴾»** هذا يُخاطِب به كفَّارُ قُرَيش يَستَبعِدونَ كونَ محمَّد ﷺ رسولاً من الله لكَونِه بَشَراً من البشر، فقال قائلهم مُنكِراً على مَن اتَّبَعَه: أفتأتونَ السِّحرَ؟ أي: أفتتَّبِعونَه حتَّى تصيروا كمَن اتَّبَعَ السِّحر وهو يعلم أنَّه سحرٌ؟

---

(١) وهو الصواب، فإنه لم يصحَّ فيها إسناد إلى النبي ﷺ فتقومَ به الحجّة، بل هي أخبارٌ مقاطيع ونقلٌ عن أهل الكتاب، وقد تساهل الحافظ رحمه الله بتحسين سند حديث ابن عمر، بل الراجح تضعيفه وتعليله على ما هو مبيَّن في التعليق عليه في «مسند أحمد» (٦١٧٨).

قوله: «وقوله: ﴿يُخَيَّلُ إِلَيْهِ مِن سِحْرِهِمْ أَنَّهَا تَسْعَىٰ﴾» هذه الآية عُمْدة مَن زَعَمَ أنَّ السِّحر إنَّما هو تخييل، ولا حُجّة له بها، لأنَّ هذه ورَدَت في قصَّة سَحَرة فِرعَون، وكان سِحرُهم كذلك، ولا يَلزَم منه أنَّ جميع أنواع السِّحر تخييل، قال أبو بكر الرَّازيُّ في «الأحكام»: أخبر الله تعالى أنَّ الذي ظنَّه موسى من أنَّها تَسعَى لم يكن سَعْياً، وإنَّما كان تخييلاً، وذلك أنَّ عِصيَّهم كانت مُجوَّفة قد مُلِئَت زِئبَقاً، وكذلك الحِبال كانت من أَدم محشوّة زِئبقاً، وقد حَفَروا قبل ذلك أسراباً وجَعَلوا لها آزاجاً[1] ومَلَؤوها ناراً، فلمَّا طُرِحَت على ذلك الموضع وحَمِيَ الزِّئبَق حَرَّكَها، لأنَّ من شأن الزِّئبَق إذا أصابته النار أن يطير، فلمَّا أثقَلَته كَثافةُ الحبال والعِصيّ صارت تَتحرَّك بحَرَكتِه، فظنَّ مَن رآها أنَّها تَسعَى، ولم تكن تَسعَى حقيقةً.

قوله: «﴿وَمِن شَرِّ ٱلنَّفَّٰثَٰتِ فِى ٱلْعُقَدِ﴾، والنَّفّاثات: السَّواحر» هو تفسير الحسن البصريّ أخرجه الطَّبَريُّ بسندٍ صحيح، وذكره أبو عُبيدة أيضاً في «المجاز»، قال: النَّفّاثات: السَّواحر يَنفُثنَ. وأخرج الطَّبَريُّ أيضاً عن جماعة من الصحابة وغيرهم: أنَّه النَّفث في الرُّقْية، وقد تقدَّم البحث في ذلك في «باب الرُّقية»[2].

وقد وَقَعَ في حديث ابن عبَّاس فيما أخرجه البيهقيُّ في «الدَّلائل» (٦/ ٢٤٨) بسندٍ ضعيف في آخر قصَّة السِّحر الذي سُحِرَ به النبيّ ﷺ: أنَّهم وَجَدوا وَتَراً فيه إحدى عشرة عُقدة، وأُنزِلَت سورة الفَلَق والناس، وجَعَلَ كلَّما قرأ آية انحَلَّت عُقدة، وأخرجه ابن سعد (٢/ ١٩٨-١٩٩) بسندٍ آخر مُنقَطِع عن ابن عبَّاس: أنَّ عليّاً وعمَّاراً لمَّا بَعَثَهما النبيُّ ﷺ لاستخراجِ السِّحر، وَجَدَا طَلْعة فيها إحدى عشرة عُقدة، فذكر نحوه.

قوله: «﴿تُسْحَرُونَ﴾: تُعَمَّوْنَ» بضمِّ أوَّله وفتح المهمَلة وتشديد الميم المفتوحة، وضُبِطَ أيضاً بسكونِ العين، قال/ أبو عُبيدة في كتاب «المجاز» في قوله تعالى: ﴿سَيَقُولُونَ لِلَّهِ ۚ قُلْ فَأَنَّىٰ تُسْحَرُونَ﴾: أي: كيف تُعَمَّونَ عن هذا وتَصُدّونَ عنه؟ قال: ونُراه من قوله: سُحِرَت ٢٢٦/١٠

(١) الأسراب: جمع سَرَبٍ، وهو النفق في الأرض، والآزاج: جمع أَزَجٍ، وهو البناءُ فوق ذلك النفق.
(٢) باب رقم (٣٩).

أعينُنا عنه فلم نُبصِره، وأخرج...[1] في قوله: ﴿فَأَنَّىٰ تُسْحَرُونَ﴾ أي: تُخدَعونَ أو تُصرَفونَ عن التَّوحيد والطاعة. قلت: وفي هذه الآية إشارة إلى الصِّنف الأوَّل من السِّحر الذي قَدَّمتُه، وقال ابن عَطيَّة: السِّحر هنا مُستَعار لمَا وَقَعَ منهم من التَّخليط ووَضْع الشَّيء في غير موضعه كما يقع من المسحور، والله أعلم.

**٥٧٦٣- حدَّثنا إبراهيمُ بنُ موسى، أخبرنا عيسى بنُ يونُسَ، عن هشامٍ، عن أبيه، عن عائشةَ رضي الله عنها، قالت: سَحَرَ رسولَ الله ﷺ رجلٌ من بني زُرَيقٍ، يقال له: لَبِيدُ بنُ الأعصَمِ، حتَّى كان رسولُ الله ﷺ يُخيَّلُ إليه أنَّه يَفْعَلُ الشَّيءَ وما فَعَلَه، حتَّى إذا كان ذاتَ يومٍ - أو ذاتَ ليلةٍ - وهو عندي لكنَّه دَعَا ودَعَا، ثمَّ قال: «يا عائشةُ، أشَعَرْتِ أنَّ اللهَ أَفتاني فيما استَفْتَيتُه فيه؟ أتاني رجلانِ، فقَعَدَ أحدُهما عندَ رأسي والآخَرُ عندَ رِجْلَيَّ، فقال أحدُهما لصاحبِه: ما وَجَعُ الرجلِ؟ فقال: مَطْبوبٌ، قال: مَن طَبَّه؟ قال: لَبِيدُ بنُ الأعصَمِ، قال: في أيِّ شيءٍ؟ قال: في مُشْطٍ ومُشَاطةٍ، وجُفِّ طَلْعِ نَخْلةٍ ذَكَرٍ، قال: وأينَ هو؟ قال: في بئْرِ ذَرْوانَ» فأتاها رسولُ الله ﷺ في ناسٍ من أصحابه، فجاء فقال: «يا عائشةُ، كأنَّ ماءَها نُقَاعةُ الحِنّاءِ، وكأنَّ رؤوسَ نَخْلِها رؤوسُ الشَّياطينِ» قلتُ: يا رسولَ الله، أفَلا أستَخْرِجُه؟ قال: «قد عافاني اللهُ، وكَرِهتُ أن أُثيرَ على الناسِ فيه شَرّاً»، فأمَرَ بها فدُفِنَتْ.**

**تابَعَه أبو أُسامةَ وأبو ضَمْرةَ وابنُ أبي الزِّنادِ، عن هشامٍ.**

**وقال اللَّيثُ وابنُ عُيَينةَ، عن هشامٍ: «في مُشْطٍ ومُشَاقةٍ».**

**ويقال: المُشَاطةُ: ما يَخرُجُ منَ الشَّعَرِ إذا مُشِطَ، والمُشَاقةُ: من مُشاقةِ الكَتّانِ.**

قوله: «**حدَّثنا إبراهيم بن موسى**» هو الرَّازيّ، وفي رواية أبي ذرٍّ: «حدَّثني» بالإفراد، وهشام: هو ابن عُرْوة بن الزُّبَير.

قوله: «**عن أبيه**» وَقَعَ في رواية يحيى القَطّان عن هشام: حدَّثني أَبي، وقد تقدَّمَت في الجِزية (٣١٧٥)، وسيأتي في رواية ابن عُيَينةَ (٥٧٦٥) عن ابن جُرَيج: حدَّثني آل عُرْوة، ووَقَعَ في

---

(١) بياض بالأصل.

رواية الحُميديّ (٢٥٩) عن سفيان عن ابن جُرَيج: حدَّثني بعض آل عُرْوة عن عُرْوة، وظاهره أنَّ غير هشام أيضاً حدَّث به عن عُرْوة، وقد رواه غير عُرْوة عن عائشة كما سأُبيِّنه. وجاء أيضاً من حديث ابن عبَّاس وزيد بن أرقَم[1] وغيرهما.

**قوله: «سَحَرَ النبيَّ ﷺ رجلٌ من بني زُرَيق»** بزايٍ قبل الرَّاء مُصغَّر.

**قوله: «يقال له: لَبِيد»** بفتح اللّام وكسر الموحَّدة بعدها تحتانيَّة ساكنة ثمَّ مُهمَلة **«بن الأعْصَم»** بوزنِ أحمر بمُهمَلتَين، ووَقَعَ في رواية عبد الله بن نُمَير عن هشام بن عُرْوة عند مسلم (٢١٨٩/ ٤٣): سَحَرَ النبيَّ ﷺ يهوديٌّ من يهود بني زُرَيق، ووَقَعَ في رواية ابن عُيَينَةَ الآتية قريباً: رجلٌ من بني زُرَيق حليفٌ ليهود وكان مُنافقاً، ويُجمَع بينهما: بأنَّ مَن أطلقَ أنَّه يهوديّ، نَظَرَ إلى ما في نفس الأمر، ومَن أطلقَ عليه مُنافقاً، نَظَرَ إلى ظاهر أمره.

وقال ابن الجَوْزيّ: هذا يدلُّ على أنَّه كان أسلَمَ نِفاقاً وهو واضح، وقد حكى عِيَاض في «الشِّفاء»: أنَّه كان أسلَمَ، ويحتمل أن يكون قيل له: يهوديّ، لكَونِه كان من حُلَفائهم لا أنَّه كان على دينهم. وبنو زُرَيق بطن من الأنصار مشهور من الخَزرَج، وكان بين كثير من الأنصار وبين كثير من اليهود قبل الإسلام حِلفٌ وإخاء ووُدّ، فلمَّا جاء الإسلام ودَخَلَ الأنصار فيه تبرَّؤوا منهم، وقد بيَّن الواقديُّ السَّنةَ التي وَقَعَ فيها السِّحر، أخرجه عنه ابن سعد (٢/ ١٩٧) بسندٍ له إلى عمر بن الحَكَم مُرسَل قال: لمَّا رَجَعَ رسول الله ﷺ من الحُدَيبية في ذي الحِجّة ودَخَلَ المحرَّم من سنة سبع، جاءت رُؤَساء اليهود إلى لَبيد بن الأعصَم ـ وكان حَليفاً في بني زُرَيق، وكان ساحراً ـ فقالوا له: يا أبا الأعصَم، أنتَ أسحَرُنا، وقد سَحَرْنا محمَّداً فلم نَصنَعْ شيئاً، ونحنُ نَجعَل لك جُعْلاً على أن تسحره لنا سِحراً يَنكَؤُه، فجَعَلوا له ثلاثة دَنانير.

ووَقَعَ في رواية أبي ضَمْرة عند الإسماعيليّ: فأقامَ أربعينَ ليلة، وفي رواية وُهَيب عن هشام

---

(١) حديث ابن عباس عند ابن سعد في «الطبقات» ٢/ ١٩٨-١٩٩، والبيهقي في «الدلائل» ٦/ ٢٤٨ بإسنادين ضعيفين جداً، وحديث زيد بن أرقم عند أحمد (١٩٢٦٧)، والنسائي (٤٠٨٠) وغيرهما، وانظر تتمة تخريجه والكلام عليه في «مسند أحمد».

عند أحمد[1]: ستّة أشهُر، ويُمكِن الجمع: بأن تكون السِّتّة أشهُرٍ من ابتداء تَغيُّر مِزاجه والأربعينَ يوماً من استحكامه، وقال السُّهَيليّ: لم أقِفْ في شيء من الأحاديث المشهورة على قَدْر المدّة التي مَكَثَ النبيّ ﷺ فيها في السِّحر، حتَّى ظَفِرتُ به في «جامع مَعمَر» عن الزُّهْريِّ: أنَّه لَبِثَ سنةً[2]، كذا قال، وقد وَجَدناه موصولاً بإسناد «الصَّحيح»، فهو المعتمَد.

**قوله: «حتَّى كان رسول الله ﷺ يُخيَّل إليه أنَّه كان يَفْعَل الشَّيء وما فَعَلَه»** قال المازَرِيّ: أنكَرَ بعضُ المبتَدِعة هذا الحديث، وزَعَموا أنَّه يَحُطّ مَنصِبَ النُّبوّة ويُشَكِّك فيها، قالوا: وكلُّ ما أدَّى إلى ذلك فهو باطل، وزَعَموا أنَّ تجويز هذا يُعدِم الثِّقة بما شَرَعَه من الشَّرائع، إذ يحتمل على هذا أن يُخيَّل إليه أنَّه يرى جِبْريل وليس هو ثَمَّ، وأنَّه يُوحَى إليه بشيءٍ ولم يُوحَ إليه بشيءٍ، قال المازَرِيّ: وهذا كلّه مردود، لأنَّ الدَّليل قد قامَ على صِدق النبيّ ﷺ فيما يُبلِّغه عن الله/ تعالى وعلى عِصمَته في التَّبليغ، والمعجِزات شاهدات بتصديقِه، فتجويز ما قامَ الدَّليل على خِلَافه باطل. ٢٢٧/١٠

وأمَّا ما يَتعلَّق ببعضِ أمور الدُّنيا التي لم يُبعَث لأجلِها ولا كانت الرِّسالةُ من أجلها، فهو في ذلك عُرضة لمَا يَعتَرِض البشرَ كالأمراض، فغيرُ بعيد أن يُخيَّل إليه في أمر من أُمور الدُّنيا ما لا حقيقة له مع عِصْمته عن مِثل ذلك في أُمور الدّين، قال: وقد قال بعض الناس: إنَّ المراد بالحديث أنَّه كان ﷺ يُخيَّل إليه أنَّه وَطِئَ زوجاته ولم يكن وَطَأهُنَّ، وهذا كثيراً ما يقع تَخيُّله للإنسان في المنام، فلا يَبعُد أن يُخيَّل إليه في اليَقَظة.

قلت: وهذا قد وَرَدَ صريحاً في رواية ابن عُيَينةَ في الباب الذي يلي هذا (٥٧٦٥)، ولفظه: حتَّى كان يرى أنَّه يأتي النِّساءَ ولا يأتيهِنَّ، وفي رواية الحُميديّ (٢٥٩): أنَّه يأتي أهلَه ولا يأتيهم، قال الدَّاوُوديُّ: «يُرَى» بضمِّ أوَّله، أي: يَظُنّ، وقال ابن التِّين: ضُبِطَت «يَرَى» بفتح أوَّله. قلت: وهو من الرَّأي لا من الرُّؤية، فيَرجِع إلى معنى الظَّنّ. وفي مُرسَل يحيى بن يَعمَر عند

---

(١) ليس هو في رواية وهيب التي عنده برقم (٢٤٦٥٠)، بل هي عنده في رواية معمر عن هشام برقم (٢٤٣٤٧).

(٢) كذا في (أ) و(ع)، وهو الموافق لما في «الروض الأنف» للسهيلي ٢/ ٢٩٠.

عبد الرَّزّاق: سُحِرَ النبيّ ﷺ عن عائشة حتَّى أنكَرَ بَصَره[1]، وعنده (١٩٧٦٤) في مُرسَل سعيد بن المسيّب: حتَّى كادَ يُنكِر بَصرَه، قال عِيَاض: فظَهَرَ بهذا أنَّ السِّحر إنَّما تَسَلَّطَ على جسده وظواهر جَوارحِه، لا على تمييزه ومُعتَقَده.

قلت: ووَقَعَ في مُرسَل عبد الرَّحمن بن كعب عند ابن سعد (٢/ ١٩٧-١٩٨): فقالت أُخت لَبيد بن الأعصَم: إن يكن نبيّاً فسَيُخبَر، وإلّا فسيُذهِلُه هذا السِّحر حتَّى يذهب عقلُه. قلت: فوَقَعَ الشِّقّ الأوَّل كما في هذا الحديث الصَّحيح. وقد قال بعض العلماء: لا يَلزَمُ من أنَّه كان يَظُنّ أنَّه فعل الشَّيءَ ولم يكن فَعَلَه أن يَجزِم بفِعلِه ذلك، وإنَّما يكون من جنس الخاطر يَخطُر ولا يَثبُت، فلا يَبقَى على هذا للمُلحِدِ حُجّة. وقال عِيَاض: يحتمل أن يكون المراد بالتخيُّل المذكور: أنَّه يظهر له من نَشاطِه ما أَلِفَه من سابِق عادته من الاقتدار على الوَطْء، فإذا دَنَا من المرأة فَتَرَ ذلك كما هو شأنُ المعقود، ويكون قوله في الرِّواية الأُخرى: حتَّى كادَ يُنكِر بَصرَه»، أي: صارَ كالذي أنكَرَ بصرَه بحيثُ إنَّه إذا رأى الشَّيء يُخَيَّل أنَّه على غير صِفَته، فإذا تأمَّلَه عَرَفَ حقيقتَه. ويُؤيِّد جميعَ ما تقدَّم: أنَّه لم يُنقَل عنه في خبر من الأخبار أنَّه قال قولاً فكان بخِلَاف ما أَخبر به.

وقال المهلَّب: صَوْن النبيّ ﷺ من الشَّياطين لا يَمنَع إرادتَهم كَيْدَه، فقد مضى في «الصَّحيح» (٤٦١): أنَّ شيطاناً أراد أن يُفسِد عليه صلاتَه فأمكَنَه الله منه، فكذلك السِّحر ما نالَه من ضَرَره ما يُدخِل نقصاً على ما يَتعلَّق بالتَّبليغ، بل هو من جنس ما كان يَنالُه من ضَرَر سائر الأمراض من ضعف عن الكلام، أو عَجْز عن بعض الفِعل، أو حُدوث تَخيُّل لا يَستَمِرّ، بل يزول ويُبطِل الله كيدَ الشَّياطين. واستَدَلَّ ابن القَصّار على أنَّ الذي أصابه كان من جِنس المرض بقولِه في آخر الحديث: «فأمَّا أنا فقد شَفَاني الله»، وفي الاستدلال بذلك نظرٌ، لكن يُؤيِّد المدَّعَى أنَّ في رواية عَمْرة عن عائشة عند البيهقيِّ في«الدَّلائل» (٧/ ٩٢):

---

(١) هو بهذا اللفظ من كلام عبد الرزاق نفسه في «المصنف» ١١/ ١٣، أما مرسل يحيى بن يعمر عنده (١٩٧٦٥) فهو بلفظ: حُبِس رسول الله ﷺ عن عائشة سنةً. وهو من رواية عطاء بن أبي مسلم الخراساني عنه، وعطاء صدوق لكن له أوهام.

فكان يَذُوب[1] ولا يَدري ما وَجَعُه، وفي حديث ابن عبَّاس عند ابن سعد (٢/ ١٩٨-١٩٩): مَرِضَ النبيُّ ﷺ وأُخِذَ عن النِّساء والطَّعام والشَّراب، فهَبَطَ عليه مَلَكان... الحديث[2].

قوله: «**حتَّى إذا كان ذات يوم ـ أو ذات ليلة ـ**» شَكٌّ من الراوي، وأظنُّه من البخاريّ لأنَّه أخرجه في صِفَة إبليس من بَدْء الخلق (٣٢٦٨) فقال: «حتَّى كان ذاتَ يوم» ولم يَشُكّ، ثمَّ ظَهَرَ لي أنَّ الشكّ فيه من عيسى بن يونس، فإنَّ إسحاق بن راهويه أخرجه في «مُسنَده» (٧٣٧) عنه على الشكّ، ومن طريقه أخرجه أبو نُعَيم، فيُحمَل الجزمُ الماضي على أنَّ إبراهيم ابن موسى شيخ البخاريّ حدَّثه به تارةً بالجزمِ وتارةً بالشكّ، ويُؤيِّده ما سأذكره من الاختلاف عنه، وهذا من نَوادِر ما وَقَعَ في البخاريّ أن يُخرِّج الحديثَ تامّاً بإسنادٍ واحد بلفظَينِ، ووَقَعَ في رواية أبي أُسامة الآتية قريباً (٥٧٦٦): «ذات يوم» بغير شَكٍّ.

و«ذاتَ» بالنَّصبِ ويجوز الرَّفع، ثمَّ قيل: إنَّها مُقحَمة، وقيل: بل هي من إضافة الشَّيء لنفسِه/ على رأي مَن يجيزه. ١٠/٢٢٨

قوله: «**وهو عندي، لكنَّه دَعَا ودَعَا**» كذا وَقَعَ، وفي الرِّواية الماضية في بَدْء الخلق (٣٢٦٨): حتَّى كان ذات يوم دَعَا ودَعَا، وكذا عَلَّقَه المصنِّف لعيسى بن يونس في الدَّعَوات (٦٣٩١)، ومثله في رواية اللَّيث[3]، قال الكِرْمانيُّ: يحتمل أن يكون هذا الاستدراكُ من قولها: «عندي» أي: لم يكن مُشتَغِلاً بي بل اشتَغَلَ بالدُّعاء، ويحتمل أن يكون من التَّخَيُّل، أي: كان السِّحر أضَرَّه في بَدَنه، لا في عقله وفَهْمه، بحيثُ إنَّه تَوجَّهَ إلى الله، ودَعَا على الوضع الصَّحيح والقانون المستقيم، ووَقَعَ في رواية، ابن نُمَير عند مسلم (٢١٨٩/ ٤٣): «فدَعَا، ثمَّ دَعَا، ثمَّ دَعَا»، وهذا هو المعهود منه أنَّه كان يُكرِّر الدُّعاء ثلاثاً، وفي رواية وُهَيب عند أحمد (٢٤٦٥٠) وابن سعد (٢/ ١٩٦): فرأيتُه يَدعو. قال النَّوويّ: فيه استحباب

---

(١) تحرَّف في (س) إلى: يدور.

(٢) وإسناده ضعيف جداً، وسيأتي تضعيف الحافظ له قريباً، وكذا إسناد حديث عمرة عن عائشة ضعيف جداً، ففي الإسنادين من تُرك حديثه.

(٣) رواية الليث سلفت معلَّقة عند البخاري في بدء الخلق برقم (٣٢٦٨).

الدُّعاء عند حصول الأُمور المكروهات، وتَكريرُه والالتِجاء إلى الله تعالى في دفع ذلك.

قلت: سَلَكَ النبيُّ ﷺ في هذه القصَّة مَسلَكَي التَّفويض وتعاطي الأسباب، ففي أوَّل الأمر فَوَّضَ وسَلَّمَ لأمرِ ربِّه، فاحتَسَبَ الأجرَ في صبره على بَلائِه، ثمَّ لمَّا تَمادَى ذلك وخَشِيَ من تَمادِيه أن يُضعِفَه عن فنون عِبادَته، جَنَحَ إلى التَّداوي ثمَّ إلى الدُّعاء، وكلٌّ من المقامَينِ غاية في الكمال.

**قوله: «أشعَرتِ؟»** أي: عَلِمتِ؟ وهي رواية ابن عُيَينةَ كما في الباب الذي بعده.

**قوله: «أفتاني فيما استَفْتَيتُه»** في رواية الحُميديّ (٢٥٩): «أفتاني في أمر استَفتَيتُه فيه» أي: أجابني فيما دَعَوتُه، فأطلقَ على الدُّعاء استفتاءً، لأنَّ الدّاعي طالبٌ والمجيب مُستَفتًى، أو المعنى: أجابني بما سألتُه عنه، لأنَّ دعاءَه كان أن يُطلِعَه الله على حقيقة ما هو فيه لما اشتَبَهَ عليه من الأمر. ووَقَعَ في رواية عَمْرة عن عائشة: «إنَّ الله أنبَأَني بمرضي» أي: أخبرني.

**قوله: «أتاني رجلان»** وَقَعَ في رواية أبي أُسامة (٥٧٦٦): قلت: وما ذاكَ؟ قال: «أتاني رجلان»، ووَقَعَ في رواية مَعمَر عند أحمد (٢٤٣٤٧)، ومُرجَّى بن رَجاء عند الطبرانيِّ[1]، كلاهما عن هشام: «أتاني مَلَكان»، وسَمّاهما ابن سعد (٢/ ١٩٦-١٩٧) في رواية مُنقَطِعة: جِبْريل وميكائيل، وكنتُ ذكرتُ في المقدِّمة ذلك احتمالاً.

**قوله: «فقَعَدَ أحدهما عند رأسي، والآخَرُ عند رِجْليَّ»** لم يقع لي أيُّهما قَعَدَ عند رأسه، لكنَّني أظنّه جِبْريل لخَصُوصيَّتِه به عليهما السَّلام، ثمَّ وجدتُ في «السِّيرة» للدِّمياطيِّ الجزمَ بأنَّه جِبْريل قال: لأنَّه أفضل، ثمَّ وجدتُ في حديث زيد بي أرقَمَ عند النَّسائيِّ (٤٠٨٠) وابن سعد (٢/ ١٩٩) وصَحَّحَه الحاكم (٤/ ٣٦٠) وعبد بن حُميدٍ (٢٧١): سَحَرَ النبيَّ ﷺ رجلٌ من اليهود، فاشتَكَى لذلك أياماً، فأتاه جِبْريل فقال: إنَّ رجلاً من اليهود سَحَرَك، عَقَدَ لك عُقَداً في بئر كذا؛ فدَلَّ مجموع الطُّرق على أنَّ المسؤول هو جِبْريل والسائل ميكائيل.

---

(١) في «الأوسط» برقم (٥٩٢٦).

قوله: «**فقال أحدهما لصاحبِه**» في رواية ابن عُيَينةَ الآتية بعد بابٍ: «فقال الذي عند رأسي للآخرِ»، وفي رواية الحُميديّ (٢٥٩): «فقال الذي عند رِجليَّ للَّذي عند رأسي»، وكأنَّها أصوبُ، وكذا هو في حديث ابن عبَّاس عند البيهقيِّ (٦/ ٢٤٨)، ووَقَعَ بالشكِّ في رواية ابن نُمَير عند مسلم (٢١٨٩).

قوله: «**ما وَجَعُ الرجل؟**» كذا للأكثر، وفي رواية ابن عُيَينةَ: «ما بالُ الرجل؟»، وفي حديث ابن عبَّاس عند البيهقيِّ: «ما تَرَى؟»، وفيه إشارة إلى أنَّ ذلك وَقَعَ في المنام، إذ لو جاءا إليه في اليَقَظة لَخاطَباه وسألاه، ويحتمل أن يكون كان بصِفَة النائم وهو يقظان، فتَخاطَبا وهو يسمع. وأطلقَ في رواية عَمْرة عن عائشة[1] أنَّه كان نائماً، وكذا في رواية ابن عُيَينةَ عند الإسماعيليّ: «فانتَبَهَ من نومِه ذات يوم»، وهو محمول على ما ذكرتُ، وعلى تقدير حَمْلِها على الحقيقة فرُؤيا الأنبياء وحي. ووَقَعَ في حديث ابن عبَّاس عند ابن سعد (٢/ ١٩٨-١٩٩) بسندٍ ضعيف جدّاً: فهَبَطَ عليه مَلَكانِ وهو بين النائم واليَقْظان.

قوله: «**فقال: مَطْبوبٌ**» أي: مَسحُور، يقال: طُبَّ الرجل ـ بالضَّمِّ ـ: إذا سُحِرَ، يقال: كَنَّوا عن السِّحر بالطِّبِّ تَفاؤُلاً، كما قالوا للديغِ: سَلِيم، وقال ابن الأنباريّ: الطِّبّ من الأضداد، يقال لعِلاجِ الدّاء: طِبّ، والسِّحر من الدّاء، ويقال له: طِبّ، وأخرج أبو عُبيد[2] من مُرسَل عبد الرَّحمن بن أبي ليلى قال: احتَجَمَ النبيُّ ﷺ على رأسه بقَرْنٍ حين طُبَّ، قال/ أبو عُبيد: يعني سُحِرَ. ٢٢٩/١٠

قال ابن القَيِّم: بَنَى النبيُّ ﷺ الأمرَ أوَّلاً على أنَّه مرضٌ، وأنَّه عن مادّة مالَت إلى الدِّماغ وغَلَبَت على البطن المقدَّم منه، فغَيَّرَت مِزاجَه، فرأى استعمال الحِجامة لذلك مُناسباً، فلمَّا أُوحيَ إليه أنَّه سُحِرَ، عَدَلَ إلى العِلاج المناسب له وهو استخراجه، قال: ويحتمل أنَّ مادّة السِّحر انتَهَت إلى إحدَى قوى الرَّأس حتَّى صارَ يُخيَّل إليه ما ذُكِرَ، فإنَّ السِّحر قد يكون من تأثير الأرواح الخبيثة، وقد يكون من انفعال الطَّبيعة وهو أشدُّ السِّحر، واستعمال

---

(١) وهي عند البيهقي في «الدلائل» ٧/ ٩٢.

(٢) في «غريب الحديث» ٢/ ٤٣.

الحَجْم لهذا الثّاني نافع، لأنَّه إذا هَيَّجَ الأخلاطَ وظَهَرَ أثره في عضو، كان استفراغ المادّة الخبيثة نافعاً في ذلك.

وقال القُرطُبيّ: إنَّما قيل للسِّحرِ طِبٌّ، لأنَّ أصل الطِّبّ: الحِذْق بالشَّيءِ والتَّفَطُّن له، فلمَّا كان كلٌّ من عِلاج المرض والسِّحر إنَّما يَتأتَّى عن فِطْنة وحِذْق، أُطلِقَ على كلٍّ منهما هذا الاسم.

**قوله: «في مُشْط ومُشَاطة»** أمَّا المُشْط فهو بضمِّ الميم، ويجوز كسرها، أثبتَه أبو عُبيد وأنكَرَه أبو زيد، وبالسُّكونِ فيهما، وقد يُضَمّ ثانيه مع ضَمّ أوَّله فقط: وهو الآلة المعروفة التي يُسَرَّح بها شَعرُ الرَّأس واللِّحية، وهذا هو المشهور، ويُطلَق المُشْط بالاشتراك على أشياء أُخرى: منها العظم العَريض في الكَتِف، وسُلامَيَات ظَهْر القَدَم، ونبت صغير يقال له: مُشْط الذَّنَب. قال القُرطُبيّ: يحتمل أن يكون الذي سُحِرَ فيه النبيّ ﷺ، أحدَ هذه الأربع. قلت: وفاتَه آلةٌ لها أسنان وفيها هِراوة يُقبَض عليها، ويُغَطَّى بها الإناء، قال ابن سِيدَه في «المحكَم»: إنَّها تُسمَّى المُشْط.

والمُشْط أيضاً سِمَة من سِمات البعير تكون في العين والفَخِذ، ومع ذلك فالمراد بالمُشطِ هنا هو الأوَّل، فقد وَقَعَ في رواية عَمْرة عن عائشة: فإذا فيها مُشطُ رسول الله ﷺ ومن مُرَاطة رأسه، وفي حديث ابن عبَّاس: من شَعرِ رأسه ومن أسنان مُشطه، وفي مُرسَل عمر ابن الحَكَم[1]: «فعَمَدَ إلى مُشطٍ، وما مُشِطَ من الرَّأس من شعرٍ، فعَقَدَ بذلك عُقَداً.

**قوله: «ومُشَاطة»** سيأتي بيان الاختلاف: هل هي بالطاءِ أو القاف، في آخر الكلام على هذا الحديث حيثُ بيَّنه المصنِّف.

**قوله: «وجُفِّ طَلْعِ نَخْلةٍ ذَكَرٍ»** قال عِيَاض: وَقَعَ للجُرجانيّ ـ يعني في البخاريّ ـ والعُذْريّ ـ يعني في مسلم ـ: بالفاءِ، ولغيرهما: بالموحَّدة. قلت: أمَّا رواية عيسى بن يونس هنا فوَقَعَ للكُشْمِيهنيّ بالفاءِ ولغيره بالموحَّدة، وأمَّا روايته في بَدْء الخلق (٣٢٦٨) فالجميع

(١) مرسل عمر بن الحكم عند ابن سعد في «الطبقات» ٢/ ١٩٧.

بالفاء، وكذا في رواية ابن عُيَينةَ للجميع، وللمُستَمْلي في رواية أبي أُسامة (٥٧٦٦) بالموحَّدة، وللكُشْمِيهنيِّ بالفاء، وللجميع في رواية أبي ضمرة في الدعوات (٦٣٩١) بالفاء.

قال القُرطُبيّ: روايتنا ـ يعني في مسلم ـ بالفاء، وقال النَّوويّ: في أكثر نُسَخ بلادنا بالباء ـ يعني في مسلم ـ وفي بعضها بالفاء، وهما بمعنًى واحد: وهو الغِشاء الذي يكون على الطَّلْع ويُطلَق على الذَّكَر والأُنثى، فلهذا قَيَّدَه بالذَّكَر في قوله: «طَلْعة ذَكَرٍ»، وهو بالإضافة. انتهى، ووَقَعَ في روايتنا هنا بالتَّنوين فيهما على أنَّ لفظ «ذَكَر» صِفَة لجُفٍّ، وذكر القُرطُبيّ: أنَّ الذي بالفاءِ هو وِعاءُ الطَّلع، وهو الغِشاءُ الذي يكون عليه، وبالموحَّدة: داخل الطَّلعة إذا خَرَجَ منها الكُفرَّى، قاله شَمِر، قال: ويقال أيضاً لداخلِ الرَّكِيَّة من أسفَلِها إلى أعلاها: جُبٌّ[1]، وقيل: هو من القَطْع، يعني: ما قُطِعَ من قُشورها. وقال أبو عَمْرو الشَّيباني: الجُفّ بالفاءِ: شيء يُنقَر من جُذوع النَّخل.

قوله: «قال: وأينَ هو؟ قال: هو في بئر ذَرْوانَ» زاد ابن عُيَينةَ (٥٧٦٥) وغيره: «تحت راعُوفة» وسيأتي شرحها بعد بابٍ.

وذَرْوان بفتح المعجَمة وسكون الرَّاء، وحكى ابن التِّين فتحَها وأنَّه قرأه كذلك، قال: ولكنَّه بالسُّكونِ أشبَه، وفي رواية ابن نُمَير عند مسلم (٢١٨٩/ ٤٣): «في بئر ذي أَرْوان»، ويأتي في رواية أبي ضَمْرة في الدَّعَوات مِثلُه، وفي نُسخة الصَّغَانيّ لكن بغير لفظ «بئر»، ولغيره: «في ذَرْوان»، وذَرْوان: بئر في بني زُرَيق، فعلى هذا فقوله: «بئر ذَرْوان» من إضافة الشَّيء لنفسِه، ويُجمَع بينهما وبين رواية ابن نُمَير: بأنَّ الأصل: «بئر ذي أَرْوان»، ثمَّ/ لكَثْرة الاستعمال سُهِّلَتِ الهمزة فصارت «ذَرْوان»، ويُؤيِّده أنَّ أبا عُبيد البَكْريّ صَوَّبَ أنَّ اسم البئر «أَرْوان» بالهمز، وأنَّ مَن قال: «ذَرْوان» أخطأ. وقد ظَهَرَ أنَّه ليس بخطأٍ على ما وَجَّهته. ووَقَعَ في رواية أحمد (٢٤٦٥٠) عن وُهَيب[2]، وكذا في روايته عن ابن نُمَير (٢٤٣٠٠): «بئر أروان»، كما قال البَكْريّ، فكأنَّ رواية الأَصِيليِّ كانت مِثلَها فسَقَطَت منها الرَّاء، ووَقَعَ عند

١٠/٢٣٠

(١) تحرَّف في (س) إلى: جف، بالفاء.

(٢) الذي في نسخنا من «المسند»: ذي أروان.

الأَصِيليِّ فيما حكاه عِيَاض: «في بئر ذي أوان» بغير راءٍ. قال عِيَاض: هو وهمٌ، فإنَّ هذا موضع آخر على ساعةٍ من المدينة، وهو الذي بُنيَ فيه مسجد الضِّرار.

**قوله: «فأتاها رسول الله ﷺ في ناسٍ من أصحابه»** وَقَعَ في حديث ابن عبَّاس عند ابن سعد: فبَعَثَ إلى عليّ وعمَّار فأمَرَهما أن يأتيا البئر، وعنده في مُرسَل عمر بن الحَكَم: فدَعَا جُبَير بن إياس الزُّرَقيّ ـ وهو ممَّن شَهِدَ بدراً ـ فدلَّه على موضعه في بئر ذَرْوان فاستَخرَجَه، قال: ويقال: الذي استَخرَجَه قيس بن مِحصَن الزُّرَقيّ، ويُجمَع: بأنَّه أعانَ جُبَيراً على ذلك وباشَرَه بنفسِه فنُسِبَ إليه، وعند ابن سعد (٢/ ١٩٧-١٩٨) أيضاً: أنَّ الحارث بن قيس قال: يا رسول الله، ألا نُهوِّر البئر؟ فيُمكِن تفسير مَن أُبهِمَ بهؤلاءِ أو بعضهم، وأنَّ النبيَّ ﷺ وَجَّهَهم أوَّلاً، ثمَّ تَوجَّهَ فشاهَدَها بنفسِه.

**قوله: «فجاء فقال: يا عائشةُ»** في رواية وُهَيب: «فلمَّا رَجَعَ قال: يا عائشة»، ونحوه في رواية أبي أُسامة ولفظه: فذهب النبيُّ ﷺ إلى البئر فنَظَرَ إليها، ثمَّ رَجَعَ إلى عائشة فقال، وفي رواية عَمْرة عن عائشة[1]: فنزلَ رجل فاستَخرَجَه، وفيه من الزِّيادة: أنَّه وَجَدَ في الطَّلعة تمثالاً من شَمْع، تمثالَ رسول الله ﷺ، وإذا فيه إبَر مغروزة، وإذا وَتَرٌ فيه إحدَى عشرة عُقدة، فنزلَ جِبْريل بالمعوِّذتَين، فكلَّما قرأ آية انحَلَّت عُقدة، وكلَّما نَزَعَ إبرةً وَجَدَ لها ألماً، ثمَّ يَجِدُ بعدها راحة، وفي حديث ابن عبَّاس نحوه[2] كما تقدَّم التَّنبيه عليه، وفي حديث زيد بن أرقَم الذي أشرت إليه عند عبد بن حُميدٍ (٢٧١) وغيره: فأتاه جِبْريل فنزلَ عليه بالمعوِّذتَينِ، وفيه: فأمَرَه أن يَحلّ العُقَد ويقرأ آية، فجَعَلَ يقرأ ويَحلّ، حتَّى قامَ كأنَّما أُنشِطَ من عِقال[3]، وعند ابن سعد (٢/ ١٩٦-١٩٧) من طريق عمر مولى غُفرة مُعضَلاً: فاستَخرَجَ السِّحرَ من الجُفّ من تحت البئر، ثمَّ نَزَعَه فحَلَّه، فكُشِفَ عن رسول الله ﷺ.

---

(١) عند البيهقي في «الدلائل» ٧/ ٩٢-٩٤، وإسناده ضعيف جداً فيه محمد بن عبيد الله – وهو ابن أبي سليمان العرزمي – متروك الحديث.

(٢) حديث ابن عباس سلف تخريجه وتضعيفه.

(٣) انظر الكلام على إسناده في «مسند أحمد» (١٩٢٦٧).

قوله: «كأنَّ ماءَها» في رواية ابن نُمَير: «والله لكأنَّ ماءَها» أي: البئر «نُقاعةُ الحِنّاء» بضمِّ النُّون وتخفيف القاف، والحِنّاء معروف وهو بالمدّ، أي: إنَّ لون ماء البئر لون الماء الذي يُنقَع فيه الحِنّاء، قال ابن التِّين: يعني أحمر، وقال الدَّاوُوديّ: المراد الماء الذي يكون من غُسَالة الإناء الذي تُعجَن فيه الحِنّاء. قلت: ووَقَعَ في حديث زيد بن أرقَمَ عند ابن سعد (٢/ ١٩٩)، وصَحَّحَه الحاكم (٤/ ٣٦٠-٣٦١): فوجدوا الماء وقد اخضَرَّ، وهذا يُقوِّي قول الدَّاوُوديِّ، قال القُرطُبيّ: كأنَّ ماء البئر قد تَغيَّرَ إمّا لرَداءَتِه بطولِ إقامته، وإمّا لمَا خالَطَه من الأشياء التي أُلقيَت في البئر. قلت: ويَرُدّ الأوَّلَ أنَّ عند ابن سعد (٢/ ١٩٨) في مُرسَل عبد الرَّحمن ابن كعب: أنَّ الحارث بن قيس هَوَّرَ البئر المذكورة، وكان يَستَعذِب منها، وحَفَرَ بئراً أُخرى، فأعانَه رسول الله ﷺ في حفرها.

قوله: «وكأنَّ رُؤوس نَخْلها رؤوس الشَّياطين» كذا هنا، وفي الرِّواية التي في بَدْء الخلق (٣٢٦٨): «نَخْلها كأنَّه رُؤوس الشَّياطين»، وفي رواية ابن عُيَينةَ (٥٧٦٥) وأكثر الرُّواة عن هشام: «كأنَّ نخْلَها» بغير ذِكْر «رُؤوس» أوَّلاً، والتَّشبيه إنَّما وَقَعَ على رُؤوس النَّخل، فلذلك أفصَحَ به في رواية الباب، وهو مُقدَّر في غيرها، ووَقَعَ في رواية عَمْرة عن عائشة[1]: «فإذا نَخلُها الذي يشرب من مائها قد التَوى سَعَفُه، كأنَّه رُؤوس الشَّياطين»، وقد وَقَعَ تشبيه طَلْع شجرة الزَّقُّوم في القرآن برُؤوسِ الشَّياطين لأنها موصوفةٌ بالقُبْح[2].

قال الفَرّاء وغيره: يحتمل أن يكون شَبَّهَ طَلعَها في قُبحه برُؤوسِ الشَّياطين لأنَّها موصوفة بالقُبح، وقد تَقرَّرَ في اللِّسان أنَّ مَن قال: فلان شيطان، أراد أنَّه خبيث أو قبيح، وإذا قَبَّحوا مُذكَّراً قالوا: شيطان، أو مؤنَّثاً قالوا: غُول، ويحتمل أن يكون المراد بالشَّياطينِ: الحيّات، والعرب تُسمّي بعض الحيّات شيطاناً، وهو ثُعبان قبيح الوجه، ويحتمل/ أن يكون ١٠/٢٣١
المراد نباتٌ قبيحٌ، قيل: إنَّه يُوجَد باليمن.

---

(١) عند البيهقي في «الدلائل» ٧/ ٩٢-٩٣.

(٢) يشير إلى قوله تعالى: ﴿طَلْعُهَا كَأَنَّهُۥ رُءُوسُ ٱلشَّيَٰطِينِ﴾ [الصافات:٦٥]. وقوله: «لأنها موصوفة بالقبح» سقط من (س).

قوله: «قلت: يا رسول، الله أفلا استَخْرَجْتَه؟» زاد أبو أُسامة في روايته (٥٧٦٦): «فقال: لا»، ووَقَعَ في رواية ابن عُيَينةَ (٥٧٦٥): أنَّه استَخرَجَه، وأنَّ سؤال عائشة إنَّما وَقَعَ عن النُّشرة فأجابَها بلا، وسيأتي بَسطُ القول فيه بعد بابٍ.

قوله: «وكَرِهْتُ أن أُثيرَ على الناس فيه شَرّاً» في رواية الكُشْمِيهنيِّ: «سوءاً»، ووَقَعَ في رواية أبي أُسامة: «أن أُثوِّر» بفتح المثلَّثة وتشديد الواو، وهما بمعنًى، والمراد بالناس التَّعميم في الموجودِينَ. قال النَّوويّ: خَشِيَ من إخراجه وإشاعته ضَرَراً على المسلمينَ من تَذَكُّر السِّحر وتَعلُّمه ونحو ذلك، وهو من باب ترك المصلَحة خوف المفسَدة. ووَقَعَ في رواية ابن نُمَير: «على أمَّتي»[1] وهو قابِلٌ أيضاً للتَّعميم، لأنَّ الأُمّة تُطلَق على أمّة الإجابة وأُمّة الدَّعوةَ وعلى ما هو أعَمّ، وهو يَرُدّ على مَن زَعَمَ: أنَّ المراد بالناس هنا لَبيد بن الأعصَم، لأنَّه كان مُنافقاً، فأراد ﷺ أن لا يُثير عليه شَرّاً لأنَّه كان يُؤثِر الإغضاءَ عمَّن يُظهِر الإسلام ولو صَدَرَ منه ما صَدَرَ، وقد وَقَعَ أيضاً في رواية ابن عُيَينةَ: «وكرهتُ أن أُثير على أحد من الناس شَرّاً»، نعم وَقَعَ في حديث عَمْرة عن عائشة: فقيل: يا رسول الله، لو قتلتَه، قال: «ما وراءَه من عذاب الله أشدُّ»، وفي رواية عَمْرة: فأَخَذَه النبيّ ﷺ فاعتَرَفَ فعَفَا عنه، وفي حديث زيد بن أرقَم: فما ذَكَرَ رسول الله ﷺ لذلك اليهوديّ شيئاً ممَّا صَنَعَ به، ولا رآه في وجهه، وفي مُرسَل عمر بن الحَكَم: فقال له: «ما حَمَلَك على هذا؟» قال: حُبّ الدَّنانير، وقد تقدَّم في كتاب الجِزْية[2] قولُ ابن شِهاب: إنَّ النبيَّ ﷺ لم يَقتُله.

وأخرج ابن سعد (٢/ ١٩٩) من مُرسَل عِكْرمة أيضاً: أنَّه لم يَقتُله، ونُقِلَ عن الواقديِّ: أنَّ ذلك أصحّ من رواية مَن قال: إنَّه قتله، ومن ثَمَّ حكى عِيَاض في «الشِّفاء» قولَينِ: هل قُتِلَ، أم لم يُقتَل؟ وقال القُرطُبيّ: لا حُجّة على مالك من هذه القصَّة، لأنَّ تَركَ قتل لَبيد بن الأعصَم

---

(١) كذا قال، ورواية ابن نمير عند ابن أبي شيبة ٨/ ٣٠-٣١، وأحمد (٢٤٣٠٠)، ومسلم (٢١٨٩) (٤٣)، وابن ماجه (٣٥٤٥)، وابن حبان (٦٥٨٣)، وفيها عندهم كلهم: «على الناس»! فلعلَّ ما ذكره الحافظ ذهولٌ منه، ومثله للعيني في «عمدة القاري» ٢١/ ٢٨٢!

(٢) تعليقاً في باب (١٤): هل يعفى عن الذمي إذا سَحَر؟ بين يدي الحديث (٣١٧٥).

كان لخَشْية أن يُثير بسبب قتله فتنة، أو لئلَّا يَنفِرَ الناس عن الدُّخول في الإسلام، وهو من جِنس ما راعاه النبيُّ ﷺ من مَنْع قتل المنافقينَ، حيثُ قال: «لا يَتحدَّث الناسُ أنَّ محمَّداً يَقتُل أصحابه»[1].

قوله: «فأمَرَ بها» أي: بالبئرِ «فدُفِنَتْ» وهكذا وَقَعَ في رواية ابن نُمَير وغيره عن هشام، وأورَدَه مسلم (٢١٨٩/ ٤٤) من طريق أبي أُسامة عن هشام عَقِبَ رواية ابن نُمَير وقال: لم يَقُل أبو أُسامة في روايته: «فأمَرَ بها فدُفِنَت»، قلت: وكأنَّ شيخه لم يَذكُرها حين حدَّثه، وإلّا فقد أورَدَها البخاريّ (٥٧٦٦) عن عُبيد بن إسماعيل عن أبي أُسامة، كما في الباب بعده، وقال في آخره: «فأمَرَ بها فدُفِنَت»، وقد تقدَّم أنَّ في مُرسَل عبد الرَّحمن بن كعب: أنَّ الحارث بن قيس هَوَّرَها.

قوله: «تابَعَه أبو أُسامة» هو حمَّاد بن أُسامة، وتأتي روايته موصولة بعد بابَينِ (٥٧٦٦).

قوله: «وأبو ضَمْرة» هو أنس بن عياض، وستأتي روايته موصولة في كتاب الدَّعَوات (٦٣٩١).

قوله: «وابن أبي الزِّناد» هو عبد الرَّحمن بن عبد الله بن ذَكْوانَ، ولم أعرِفْ مَن وَصَلَها بعدُ.

قوله: «وقال اللَّيث وابن عُيَينةَ، عن هشام: في مُشْط ومُشَاطة» كذا لأبي ذرٍّ، ولغيره: «ومُشَاقَة» وهو الصَّواب وإلّا لاتَّحدَتِ الرِّوايات، ورواية اللَّيث تقدَّم ذِكرُها في بَدْء الخلق (٣٢٦٨)، ورواية ابن عُيَينةَ تأتي موصولة بعد بابٍ (٥٧٦٥)، وذكر المِزّيّ في «الأطراف» تَبَعاً لخَلَفٍ: أنَّ البخاريّ أخرجه في الطِّبّ عن الحُميديّ وعن عبد الله بن محمَّد كلاهما عن ابن عُيَينةَ، وطريق الحُميديّ ما هي في الطِّبّ في شيء من النُّسَخ التي وَقَفتُ عليها، وقد أخرجه أبو نُعَيم في «المستخرَج» من طريق الحُميديّ، وقال بعده: أخرجه البخاريّ عن عبد الله بن محمَّد؛ لم يَزِدْ على ذلك، وكذا لم يَذكُر أبو مسعود في «أطرافه» الحُميديَّ، والله أعلم.

---

(١) سلف عند البخاري برقم (٤٩٠٥) من حديث جابر بن عبد الله.

قوله: «ويقال: المُشَاطة: ما يَخرُج من الشَّعْر إذا مُشِطَ» هذا لا اختلافَ فيه بين أهل اللُّغة، قال ابن قُتَيبة: المُشَاطة: ما يَخرُج من الشَّعر الذي سَقَطَ من الرَّأس إذا سُرِّحَ بالمشط، وكذا من اللِّحية.

قوله: «والمُشَاطة: من مُشاطة الكَتّان» كذا لأبي ذرٍّ/ كأنَّ المراد أنَّ اللَّفظ مُشترَك بين الشَّعر ١٠/٢٣٢ إذا مُشِطَ وبين الكَتّان إذا سُرِّحَ، ووَقَعَ في رواية غير أبي ذرٍّ: «والمُشاقة» وهو أشبَهُ، وقيل: المُشَاقة هي المُشَاطة بعينِها، والقاف تُبدَل من الطاء لقُربِ المخرَج، والله أعلم.

## ٤٨- بابُ الشِّركُ والسِّحرُ من المُوبِقات

**٥٧٦٤- حدَّثني عبدُ العزيزِ بنُ عبدِ الله، قال: حدَّثني سليمانُ، عن ثَوْرِ بنِ زيدٍ، عن أبي الغَيثِ، عن أبي هريرةَ ﷺ، أنَّ رسولَ الله ﷺ قال: «اجْتَنِبوا المُوبِقاتِ: الشِّرْكُ بالله والسِّحْرُ».**

قوله: «بابُ الشِّرْك والسِّحْر من الموبِقات» أي: المهلِكات.

قوله: «اجْتَنِبوا المُوبِقات: الشِّرْك بالله والسِّحْر» هكذا أورَدَ الحديث مختصراً وحَذَفَ لفظ العَدَد، وقد تقدَّم في كتاب الوصايا (٢٧٦٦) بلفظ: «اجتَنِبوا السَّبع الموبِقات» وساقَ الحديث بتمامه، ويجوز نصبُ «الشِّرك» بَدَلاً من «السَّبع»، ويجوز الرَّفع على الاستئناف فيكون خبر مُبتَدَأ محذوف، والنُّكتة في اقتصاره على اثنتَينِ من السَّبع هنا: الرَّمز إلى تأكيد أمر السِّحر، فظنَّ بعض الناس أنَّ هذا القَدْر هو جملة الحديث، فقال: ذَكَر الموبِقات، وهي صيغة جمع وفَسَّرَها باثنتَينِ فقط، وهو من قَبِيل قوله تعالى: ﴿فِيهِ ءَايَٰتٌۢ بَيِّنَٰتٌ مَّقَامُ إِبْرَٰهِيمَ وَمَن دَخَلَهُۥ كَانَ ءَامِنًا﴾ [آل عمران: ٩٧]، فاقتَصَرَ على اثنتَينِ فقط، وهذا على أحد الأقوال في الآية، ولكن ليس الحديث كذلك، فإنَّه في الأصل سبعة حَذَفَ البخاريّ منها خمسة، وليس شأن الآية كذلك.

وقال ابن مالك: تَضَمَّنَ هذا الحديث حذفَ المعطوف للعِلْم به، فإنَّ التقدير: اجتَنِبوا الموبِقات: الشِّرك بالله والسِّحر وأخَواتها، وجازَ الحذف لأنَّ الموبِقات سبع، وقد بُيِّنت في حديثٍ آخر، واقتَصَرَ في هذا الحديث على ثِنتَينِ منها تنبيهاً على أنَّهما أحقُّ بالاجتناب، ويجوز

رفع الشِّرك والسِّحر على تقدير: مِنهُنَّ. قلت: وظاهر كلامه يقتضي أنَّ الحديث ورَدَ هكذا تارةً وتارةً وَرَدَ بتمامه، وليس كذلك، وإنَّما الذي اختَصَرَه البخاريّ نفسه، كعادتِه في جواز الاقتصار على بعض الحديث، وقد أخرجه المصنِّف في كتاب الوصايا في «باب قول الله عزَّ وجلَّ: ﴿إِنَّ ٱلَّذِينَ يَأْكُلُونَ أَمْوَٰلَ ٱلْيَتَٰمَىٰ ظُلْمًا﴾» (٢٧٦٦) عن عبد العزيز بن عبد الله شيخه في هذا الحديث بهذا الإسناد، وساقَها سبعاً، فذكر بعد السِّحر: «وقتل النَّفس...» إلى آخره، وأعادَه في أواخر كتاب المحارِبين (٦٨٥٧) بهذا الإسناد بعينِه بتمامه، وأغفَلَ المِزّيُّ في «الأطراف» ذِكْرَ هذا الموضع في ترجمة سالم أبي الغَيث عن أبي هريرة[1].

## ٤٩- بابٌ هل يُستخرَج السّحرُ؟

**وقال قَتَادةُ: قلتُ لسعيدِ بنِ المسيّبِ: رجلٌ به طِبٌّ ـ أو يُؤخَذُ عن امرأتِه ـ أيُحَلُّ عنه أو يُنشَّرُ؟ قال: لا بأسَ به، إنَّما يُرِيدونَ به الإصْلاحَ، فأمَّا ما يَنْفَعُ فلم يُنْهَ عنه.**

٢٣٣/١٠ **قوله: «بابٌ هل يُسْتَخرَج السِّحْر؟»** كذا أورَدَ التَّرجمة بالاستفهام إشارةً إلى الاختلاف، وصَدَّرَ بما نَقَلَه عن سعيد بن المسيّب من الجواز إشارةً إلى ترجيحه.

**قوله: «وقال قَتَادة: قلت لسعيدِ بن المسيّب...»** إلى آخره، وَصَلَه أبو بكر الأثرَم في كتاب «السُّنَن» من طريق أبانَ العَطّار عن قَتَادة، ومثله من طريق هشام الدَّستُوائيّ عن قَتَادة بلفظ: يَلتَمِس مَن يُداوِيه؟ فقال: إنَّما نَهَى اللهُ عمَّا يَضُرّ، ولم يَنهَ عمَّا يَنفَع، وأخرجه الطَّبَريُّ في «التَّهذيب» من طريق يزيد بن زُرَيع عن قَتَادة عن سعيد بن المسيّب: أنَّه كان لا يرى بأساً إذا كان بالرجلِ سِحرٌ أن يمشي إلى مَن يُطلِق عنه، فقال: هو صلاح، قال قَتَادة: وكان الحسن يكره ذلك يقول: لا يعلم ذلك إلّا ساحر، قال: فقال سعيد بن المسيّب: إنَّما نَهَى الله عمَّا يَضُرّ ولم يَنهَ عمَّا يَنفَع. وقد أخرج أبو داود في «المراسيل» (٤٥٣) عن الحسن رَفَعَه: «النُّشْرة من عَمَل الشَّيطان»، ووَصَلَه أحمد (١٤١٣٥) وأبو داود (٣٨٦٨) بسندٍ حسنٍ عن جابر.

---

(١) هذا ذهولٌ من الحافظ رحمه الله، فقد ذكره فيه (١٢٩١٥) في ترجمة سالم أبي الغيث عن أبي هريرة.

قال ابن الجَوْزيّ: النُّشرة: حَلُّ السِّحر عن المسحور، ولا يَكاد يَقدِرُ عليه إلّا مَن يَعرِف السِّحر، وقد سُئِلَ أحمد عمَّن يُطلِق السِّحرَ عن المسحور، فقال: لا بأس به، وهذا هو المعتمَد. ويُجاب عن الحديث والأثر: بأنَّ في قوله: «النُّشرة من عَمَل الشَّيطان» إشارةً إلى أصلها، ويختلف الحُكم بالقصد، فمَن قَصَدَ بها خيراً كان خيراً، وإلّا فهو شرّ. ثمَّ الحَصْر المنقول عن الحسن ليس على ظاهره، لأنَّه قد يَنحَلّ بالرُّقَى والأدعية والتَّعويذ، ولكن يحتمل أن تكون النُّشرة نوعين.

**قوله:** «**به طِبٌّ**» بكسر الطاء، أي: سِحْر، وقد تقدَّم توجيهه[1].

**قوله:** «**أو يُؤَخَّذ**» بفتح الواو مهموزٌ وتشديد الخاء المعجَمة وبعدها مُعجَمة، أي: يُحبَس عن امرأته ولا يَصِل إلى جِماعها، والأُخْذة بضمِّ الهمزة: هي الكلام الذي يقوله الساحر، وقيل: خرزة يُرقَى عليها، أو هي الرُّقية نفسها.

**قوله:** «**أو يُحَلّ عنه**» بضمِّ أوَّله وفتح المهمَلة.

**قوله:** «**أو يُنشَّر**» بتشديد المعجَمة من النُّشْرة بالضَّمِّ: وهي ضربٌ من العِلاج، يُعالَج به مَن يُظَنّ أنَّ به سِحراً أو مَسّاً من الجِنّ، قيل لها ذلك لأنَّه يُكشَف بها عنه ما خالَطَه من الدّاء، ويوافق قول سعيد بن المسيّب ما تقدَّم في «باب الرُّقية»[2] في حديث جابر عند مسلم (٢١٩٩) مرفوعاً: «مَن استَطاعَ أن يَنفَعَ أخاه فليفعل»، ويُؤيِّد مشروعيَّة النُّشرة ما تقدَّم (٥٧٤٠) في حديث «العين حَقّ» في قصَّة اغتسال العائن، وقد أخرج عبد الرَّزّاق (١٩٧٦٣) من طريق الشَّعْبيّ قال: لا بأس بالنُّشرة العربيَّة التي إذا وُطِئَت لا تَضُرّه، وهي أن يَخرُج الإنسان في موضع عِضَاهٍ فيأخُذ عن يمينه وعن شِماله من كلٍّ، ثمَّ يَدُقّه ويقرأ فيه، ثمَّ يَغتَسِل به.

وذكر ابن بَطّال: أنَّ في كتب وَهْب بن مُنبِّه: أن يأخذ سبع ورقات من سِدْر أخضر، فيَدُقّه

---

(١) في الباب السابق.

(٢) في باب (٣٢): الرقى بالقرآن والمعوذات.

بين حجرَينِ ثمَّ يَضرِبه بالماء، ويقرأ فيه آية الكُرسيّ والقواقل[1]، ثمَّ يَحسُو منه ثلاث حَسَوات، ثمَّ يَغتَسِل به، فإنَّه يُذهِب عنه كلَّ ما به، وهو جيِّد للرجلِ إذا حُبِسَ عن أهله. وممَّن صَرَّحَ بجوازِ النُّشرة المُزَنيُّ صاحب الشافعيّ وأبو جعفر الطَّبَريُّ وغيرهما، ثمَّ وَقَفتُ على صِفَة النُّشرة في كتاب «الطِّبّ/ النبويّ» لجعفرٍ المستَغفِريّ قال: وجدتُ في خَطّ نَصُوح بن واصل على ظهر جُزء من «تفسير قُتَيبة بن أحمد البخاريّ» قال: قال قَتَادة لسعيدِ بن المسيّب: رجل به طِبّ أُخِذَ عن امرأته، أيُحَلُّ له[2] أو يُنشَّر؟ قال: لا بأس، إنَّما يريد به الإصلاح، فأمَّا ما يَنفَع فلم يُنهَ عنه، قال نصوح: فسألَني حمَّاد بن شاكر: ما الحَلُّ وما النُّشرة؟ فلم أعرِفهما، فقال: هو الرجل إذا لم يَقدِرْ على مُجامَعة أهله وأطاقَ ما سواها، فإنَّ المبتَلَى بذلك يأخذ حُزْمة قُضبان وفَأساً ذا قِطارَين، ويضعه في وَسَطِ تلك الحزمة، ثمَّ يُؤَجِّج ناراً في تلك الحُزمة حتَّى إذا ما حَمِيَ الفأس استَخرَجَه من النار، وبالَ على حَرّه، فإنَّه يَبرَأ بإذنِ الله تعالى، وأمَّا النُّشْرة فإنَّه يجمع أيام الرَّبيع ما قَدَرَ عليه من وَرْد المفازة وورد البَساتين، ثمَّ يُلقيها في إناء نظيف ويجعل فيهما ماء عَذباً، ثمَّ يَغْلي ذلك الورد في الماء غَلياً يسيراً، ثمَّ يُمهِل حتَّى إذا فَتَرَ الماءُ أفاضَه عليه، فإنَّه يَبرَأ بإذنِ الله تعالى. قال حاشد: تَعلَّمتُ هاتَينِ الفائدتَينِ بالشّام.

١٠/٢٣٤

قلت: وحاشدٌ هذا من رواة «الصَّحيح» عن البخاريّ، وقد أغفَلَ المستَغفِريّ أنَّ أثر قَتَادة هذا عَلَّقَه البخاريّ في«صحيحه»، وأنَّه وَصَلَه الطَّبَريُّ في «تفسيره»[3]، ولو اطَّلَعَ على ذلك ما اكتَفَى بعَزوِه إلى«تفسير قُتَيبة بن أحمد» بغير إسناد، وأغفَلَ أيضاً أثر الشَّعْبيّ في صِفَته، وهو أعلى ما اتَّصَلَ بنا من ذلك.

**٥٧٦٥- حدَّثني عبدُ الله بنُ محمَّدٍ، قال: سمعتُ ابنَ عُيَينةَ يقول: أوَّلُ مَن حدَّثنا به ابنُ**

---

(١) يريد: «قل هو الله أحد» و«قل أعوذ بربِّ الفلق» و«قل أعوذ بربِّ الناس» و«قل يا أيها الكافرون»، والعبارة في «شرح ابن بطال» ٩/ ٤٤٦: ويقرأ فيه آية الكرسي وذوات «قُلْ».

(٢) في الأصلين و(س): أن، وهو تحريف، وما بعده من سؤال حماد بن شاكر يدل على أن الصواب «أو».

(٣) بل في «تهذيب الآثار» له كما عند الحافظ نفسه في كتابه «تغليق التعليق» ٥/ ٤٩.

جُرَيج، يقول: حدَّثني آلُ عُرْوةَ، عن عُرْوةَ، فسألتُ هشاماً عنه، فحدَّثنا عن أبيه، عن عائشةَ رضي الله عنها قالت: كان رسولُ الله ﷺ سُحِرَ، حتَّى كان يُرَى أنَّه يأتي النِّساءَ ولا يأتيهِنَّ ـ قال سفيانُ: وهذا أشَدُّ ما يكونُ منَ السِّحْرِ إذا كان كذا ـ فقال: «يا عائشةُ، أعلِمْتِ أنَّ اللهَ قد أفتاني فيما استَفْتَيتُه فيه؟ أتاني رجلانِ فقَعَدَ أحدُهما عندَ رأسي، والآخَرُ عندَ رِجْلَيَّ، فقال الذي عندَ رأسي للآخَرِ: ما بالُ الرجلِ؟ قال: مَطْبوبٌ، قال: ومَن طَبَّه؟ قال: لَبِيدُ بنُ أعصَمَ ـ رجلٌ من بني زُرَيقٍ حَلِيفٌ ليهودَ كان مُنافقاً ـ قال: وفِيمَ؟ قال: في مُشْطٍ ومُشَاقةٍ، قال: وأينَ؟ قال: في جُفِّ طَلْعةٍ ذَكَرٍ، تحتَ رَعُوفةٍ في بئْرِ ذَرْوانَ»، قالت: فأتى النبيُّ ﷺ البِئْرَ حتَّى استَخْرَجَه، فقال: «هذِه البِئْرُ التي أُرِيتُها، وكأنَّ ماءَها نُقاعةُ الحِنّاءِ، وكأنَّ نَخْلَها رؤوسُ الشَّياطينِ» قال: فاستُخْرِجَ، قالت: فقلتُ: أفَلا ـ أي: تَنَشَّرْتَ ـ؟ فقال: «أمَّا اللهُ فقد شَفَاني، وأكرَه أن أُثِيرَ على أحدٍ منَ الناسِ شَرّاً».

ثم ذكر حديث عائشة في قصَّة سِحْر النبيّ ﷺ، وقد سَبَقَ شرحه مُستَوفًى قريباً (٥٧٦٣).

وقوله فيه: «وقال سفيان: وهذا أشدُّ ما يكون من السِّحر» سفيان: هو ابن عُيَينةَ، وهو موصول بالسَّنَدِ المذكور. ولم أقِفْ على كلام سفيان هذا في«مُسنَد» الحُميديّ ولا ابن أبي عمر ولا غيرهما، والله أعلم.

قوله: «في جُفِّ طَلْعةٍ ذَكَرٍ تحت رَعُوفة» في رواية الكُشْمِيهنيِّ: «راعوفة» بزيادة ألِف بعد الرَّاء، وهو كذلك لأكثر الرُّواة، وعَكَسَ ابن التِّين وزَعَمَ أنَّ «راعوفة» للأَصِيليّ فقط، وهو المشهور في اللُّغة، وفي لُغة أُخرى: «أُرعوفة»، ووَقَعَ كذلك في مُرسَل عمر بن الحَكَم[1]، ووَقَعَ في رواية مَعمَر عن هشام بن عُرْوة عند أحمد (٢٤٣٤٧): «تحت رَعُوثة» بمُثلَّثةٍ بَدَل الفاء، وهي لُغة أُخرى معروفة، ووَقَعَ في «النِّهاية» لابنِ الأثير: أنَّ في رواية أُخرى: «زَعُوبة» بزايٍ وموحَّدة، وقال: هي بمعنى راعوفة، انتهى.

---

(١) عند ابن سعد ٢/ ١٩٧.

والرَّاعوفة: حجر يُوضَع على رأس البئر، لا يُستَطاع قَلعُه يقوم عليه المستَقي، وقد يكون في أسفل البئر.

قال أبو عُبيد: هي صخرة تُترَك في أسفَل البئر إذا حُفِرَت، يَجلِسُ عليها الذي يُنَظِّف البئر، وهو حجر يُوجَد صَليباً لا يُستَطاع نَزعُه فيُترَك، واختُلِفَ في اشتِقاقها: فقيل: لتَقَدُّمِها وبُروزها، يقال: جاء فلان يَرعَفُ الخيلَ، أي: يَتقدَّمها، وذكر الأزهَريّ في «تهذيبه» عن شَمِر قال: راعوفة البئر: النُّطَافة، هي مثل عين على قَدْر جُحْر العَقرَب في أعلى الرَّكِيَّة، فيجاوز في الحفر خمس قِيَم وأكثر، فرُبَّما وجَدوا ماء كثيراً، قال شَمِر: فمَن ذهب بالرَّاعوفة إلى النُّطَافة فكأنَّه أخَذَه من رُعاف الأنف، ومَن ذهب بالرَّاعوفة إلى الحجر الذي يَتقدَّم طَيَّ البئر، فهو من رَعَفَ الرجلُ: إذا سَبَقَ. قلت: وتنزيل الرَّاعوفة على الأخير واضح بخِلَاف الأوَّل، والله أعلم.

**قوله: «فأتى النبيُّ ﷺ البِئْر حتَّى استَخْرَجَه... إلى أن قال: فاستُخرِجَ»** كذا وَقَعَ في رواية ابن عُيَينةَ، وفي رواية عيسى بن يونس[1]: قلت: يا رسول الله أفَلا استَخرَجته؟، وفي رواية وُهَيب[2]: قلت: يا رسول الله، فأخرِجه للنّاس، وفي رواية ابن نُمَير[3]: أفَلا أخرَجتَه؟ قال: «لا»، وكذا في رواية أبي أُسامة التي بعد هذا الباب (٥٧٦٦).

قال ابن بَطّال: ذكر المهلَّب أنَّ الرُّواة اختَلَفوا على هشام في إخراج السِّحر المذكور، فأثبتَه سفيان وجَعَلَ سؤال عائشة عن النُّشْرة، ونَفاه عيسى بن يونس وجَعَلَ سؤالها عن الاستخراج، ولم يَذكُر الجواب، وصَرَّحَ به أبو أُسامة، قال: والنَّظَر يقتضي ترجيح رواية سفيان لتقدُّمِه في الضَّبط، ويُؤيِّده أنَّ النُّشْرة لم تقع في رواية أبي أُسامة، والزِّيادة من سفيان مقبولة لأنَّه أثبَتُهم، ولا سيَّما أنَّه كَرَّرَ استخراج السِّحر في روايته/ مرَّتَينِ فيَبعُد من الوهم، وزاد ذِكْر النُّشرة وجَعَلَ جوابه ﷺ عنها بـ«لا» بَدَلاً عن الاستخراج، قال: ويحتمل وجهاً ١٠/٢٣٥

(١) ستأتي برقم (٥٧٦٣).

(٢) عند أحمد (٢٤٦٥٠).

(٣) عند مسلم (٢١٨٩) (٤٣).

آخر فذكر ما مُحصَّله: أنَّ الاستخراج المنفيّ في رواية أبي أُسامة غيرُ الاستخراج المثبَت في رواية سفيان، فالمثبَت هو استخراج الجُفّ والمنفيّ استخراج ما حَوَاه، قال: وكأنَّ السِّرّ في ذلك أن لا يراه الناسُ، فيَتعلَّمه مَن أراد استعمال السِّحر. قلت: وَقَعَ في رواية عَمْرة[1]: فاستَخرَجَ جُفّ طَلعةٍ من تحت راعوفة، وفي حديث زيد بن أرقَم[2]: فأخرَجوه فرَمَوْا به، وفي مُرسَل عمر بن الحَكَم: أنَّ الذي استَخرَجَ السِّحر قيس بن مِحصَن، وكلّ هذا لا يخالف الحملَ المذكور، لكن في آخر رواية عَمْرة وفي حديث ابن عبَّاس[3]: أنَّهم وجدوا وَتَراً فيه عُقَد، وأنَّها انحَلَّت عند قراءة المعوِّذتَين، ففيه إشعار باستكشاف ما كان داخل الجُفّ، فلو كان ثابتاً لقَدَحَ في الجمع المذكور، لكن لا يَخلُو إسناد كلٍّ منهما من الضَّعف.

تنبيه: وَقَعَ في رواية أبي أُسامة مُخالَفة في لفظة أُخرى: فرواية البخاريّ (٥٧٦٦) عن عُبيد بن إسماعيل عنه: أفَلا أخرَجتَه؟ وهكذا أخرجه أحمد[4] عن أبي أُسامة، ووَقَعَ عند مسلم عن أبي كُرَيب عن أبي أُسامة: «أفَلا أحرَقتَه؟ بحاءٍ مُهمَلة وقاف[5]»، وقال النَّوويّ: كِلا الرِّوايتَينِ صحيح، كأنَّها طلبَت أنَّه يُخرِجُه ثمَّ يُحرِقه. قلت: لكن لم يَقَعا معاً في رواية واحدة، وإنَّما وَقَعَتِ اللَّفظة مكان اللَّفظة، وانفَرَدَ أبو كُرَيب بالرِّواية التي بالمهمَلة والقاف، فالجاري على القواعد أنَّ روايته شاذّة.

وأغرَبَ القُرطُبيُّ فجعَلَ الضَّمير في «أحرَقته» للَبيد بن أعصَمَ، قال: واستَفهَمَته عائشة عن ذلك عقوبةً له على ما صَنَعَ من السِّحر، فأجابَها بالامتناع، ونَبَّهَ على سببه وهو خوفُ وقوع شَرٍّ بينهم وبين اليهود لأجلِ العهد، فلو قتله لَثارَت فتنةٌ. كذا قال، ولا أدري ما وجه تَعيُّن قتلِه بالإحراق، وإن لو سُلِّمَ أنَّ الرِّواية ثابتة وأنَّ الضَّمير له.

---

(١) عند البيهقي في «الدلائل» ٧/ ٩٢-٩٣.

(٢) عند البزار (٤٣٠٤)، وانظر حديث زيد عند أحمد أيضاً (١٩٢٦٧).

(٣) حديث ابن عباس عند البيهقي في «الدلائل» ٦/ ٢٤٨.

(٤) لفظ رواية أحمد (٢٤٣٤٨) عن أبي أسامة: يا رسول الله فأحرِقه، وبنحوها روايته عن ابن نمير (٢٤٣٠٠)، والرواية التي أشار إليها الحافظ إنما هي روايته (٢٤٦٥٠) من طريق وهيب بن خالد عن هشام.

(٥) هذا لفظ رواية ابن نمير عند مسلم (٢١٨٩)، أما رواية أبي أسامة عنده فبلفظ: «يا رسول الله، فأَخرِجه».

قوله: «قالت: فقلت: أفَلا ـ أي: تَنَشَّرْتَ ـ؟» وَقَعَ في رواية الحُميديّ (٢٥٩): فقلت: يا رسول الله، فهَلّا؟ قال سفيان: بمعنى: تَنَشَّرت؛ فعيَّن الذي فَسَّرَ المراد بقولها: «أفَلا» كأنَّه لم يَستَحضِر اللَّفظة فذكره بالمعنى، وظاهر هذه اللَّفظة أنَّه من النُّشْرة. وكذا وَقَعَ في رواية مَعمَر عن هشام عند أحمد (٢٤٣٤٧): فقالت عائشة: لو أنَّك؛ تعني: تَنَشَّرُ، وهو مُقتَضَى صنيع المصنِّف حيثُ ذكر النُّشرة في التَّرجمة، ويحتمل أن يكون من النَّشْر بمعنى الإخراج، فيوافق رواية مَن رواه بلفظ: فهَلّا أخرجتَه؟ ويكون لفظ هذه الرِّواية: هَلّا استَخرَجتَ؟ وحُذِفَ المفعول للعِلمِ به، ويكون المراد بالمخرَجِ ما حَوَاه الجُفّ لا الجُفُّ نفسه، فيَتأيَّد الجمع المقدَّم ذِكْره.

تكميل: قال ابن القَيِّم: من أنفَع الأدوية وأقوى ما يُوجَد من النُّشرة مُقاوَمةُ السِّحر ـ الذي هو من تأثيرات الأرواح الخبيثة ـ بالأدوية الإلهيَّة، من الذِّكر والدُّعاء والقراءة، فالقلب إذا كان مُمتَلِئاً من الله معموراً بذِكْره، وله وِردٌ من الذِّكر والدُّعاء والتَّوجُّه لا يُخِلُّ به، كان ذلك من أعظَم الأسباب المانعة من إصابة السِّحر له. قال: وسُلطان تأثير السِّحر هو في القلوب الضَّعيفة، ولهذا غالبُ ما يُؤثِّر في النِّساء والصِّبيان والجُهّال، لأنَّ الأرواح الخبيثة إنَّما تَنشَطُ على أرواح تَلْقاها مُستَعِدّة لمَا يناسبها. انتهى مُلخَّصاً، ويُعكِّر عليه حديث الباب، وجواز السِّحر على النبيّ ﷺ مع عظيم مقامه، وصِدْق تَوجُّهه، ومُلازَمة وِرْده، ولكن يُمكِن الانفِصالُ عن ذلك بأنَّ الذي ذكره محمولٌ على الغالب، وأنَّ ما وَقَعَ به ﷺ لبيان تجويز ذلك، والله أعلم.

## ٥٠- باب السِّحر

**٥٧٦٦- حدَّثنا عُبيدُ بنُ إسماعيلَ، حدَّثنا أبو أُسامةَ، عن هشامٍ، عن أبيه، عن عائشةَ، قالت: سُحِرَ النبيُّ ﷺ، حتَّى إنَّه لَيُخيَّلُ إليه أنَّه يَفْعَلُ الشَّيءَ وما فَعَلَه، حتَّى إذا كان ذاتَ يومٍ وهو عندي دَعَا اللهَ ودَعَاه، ثمَّ قال: «أشَعَرْتِ يا عائشةُ أنَّ اللهَ قد أفتاني فيما استَفْتَيتُه فيه؟» قلتُ: وما ذاكَ يا رسولَ الله؟ قال: «جاءَني رجلانِ، فجَلَسَ أحدُهما عندَ رأسي والآخَرُ عندَ**

رِجْلِيَّ، ثمَّ قال أحدُهما لصاحبِه: ما وَجَعُ الرجلِ؟ قال: مَطْبوبٌ، قال: ومَن طَبَّه؟ قال: لَبِيدُ بنُ الأعصَمِ اليهوديُّ من بني زُرَيقٍ، قال: في ماذا؟ قال: في مُشْطٍ ومُشَاطةٍ، وجُفِّ طَلْعةٍ ذَكَرٍ، قال: فأينَ هو؟ قال: في بئْرِ ذي أَرْوانَ»، قال: فذهب النبيُّ ﷺ في أُناسٍ من أصحابه إلى البئْرِ، فنَظَرَ إليها وعليها نَخْلٌ، ثمَّ رَجَعَ إلى عائشةَ فقال: «والله لَكَأنَّ ماءَها نُقَاعةُ الحِنّاءِ، ولَكَأنَّ نَخْلَها رؤوسُ الشَّياطينِ» قلتُ: يا رسولَ الله، أفأخرَجْتَه؟ قال: «لا، أمَّا أنا فقد عافانيَ الله وشَفَاني، وخَشِيتُ أن أُثوِّرَ على الناسِ منه شَرّاً»، وأمَرَ بها فدُفِنَت.

قوله: «باب السِّحْر» كذا وَقَعَ هنا للكثير، وسَقَطَ لبعضِهم، وعليه جَرَى ابنُ بَطّال ٢٣٦/١٠ والإسماعيليّ وغيرهما، وهو الصَّواب؛ لأنَّ التَّرجمة قد تقدَّمَت بعينِها قبلُ ببابَينِ، ولا يُعهَد ذلك للبخاريِّ إلّا نادِراً عند بعضٍ دونَ بعض.

وذكر حديثَ عائشة من رواية أبي أُسامة فاقتَصَرَ الكثير منهم على بعضه، من أوَّله إلى قوله: «يفعل الشَّيء وما فعلَه»، وفي رواية الكُشْمِيهنيِّ: «أنَّه فعل الشَّيء وما فعلَه»، ووَقَعَ سِياقُ الحديث بكماله في رواية الكُشْمِيهنيِّ والمُستَمْلي، وكذا صَنَعَ النَّسَفيُّ، وزاد في آخره طريق يحيى القَطّان عن هشام إلى قوله: «صَنَعَ شيئاً ولم يصنعه»، وقد تقدَّم سنداً ومتناً لغيره في كتاب الجِزية (٣١٧٥). وأغفَلَ المِزّيُّ في «الأطراف» ذِكْرَها هنا، وذكر هنا رواية الحُميديّ عن سفيان، ولم أرَها ولا ذكرها أبو مسعود في «أطرافه».

واستُدِلَّ بهذا الحديث على أنَّ الساحر لا يُقتَل حَدّاً إذا كان له عهد، وأمَّا ما أخرجه التِّرمِذيّ (١٤٦٠) من حديث جُندُب رَفَعَه قال: «حَدُّ الساحر ضربةٌ بالسَّيفِ» ففي سنده ضعف، فلو ثَبَتَ لَخُصّ منه مَن له عهد، وتقدَّم في الجِزية[1] من رواية بَجَالة: أنَّ عمر كَتَبَ إليهم: أن اقتُلوا كلَّ ساحر وساحرة، وزاد عبد الرَّزّاق (٩٩٧٢) عن ابن جُرَيج عن عَمْرو بن دينار في روايته عن بَجَالة: فقتلنا ثلاثَ سواحر، أخرج البخاريّ (٣١٥٦) أصل الحديث دونَ قصَّة قتل السَّواحر.

---

(١) عند شرح الحديث (٣١٥٦).

قال ابن بَطّال: لا يُقتَل ساحر أهل الكتاب عند مالك والزُّهْريّ إلّا أن يَقتُل بسحره فيُقتَل، وهو قول أبي حنيفة والشافعيّ، وعن مالك: إن أدخَلَ بسحره ضَرَراً على مسلم لم يُعاهَدْ عليه نُقِضَ العهد بذلك فيَحِلّ قتلُه، وإنَّما لم يَقتُل النبيُّ ﷺ لبيدَ بن الأعصَم لأنَّه كان لا يَنتَقِم لنفسِه، ولأنَّه خَشِيَ إذا قتله أن تَثُور بذلك فتنةٌ بين المسلمينَ وبين حُلَفائه من الأنصار، وهو من نَمَطِ ما راعاه من تركِ قتل المنافقينَ، سواء كان لبيدٌ يهوديّاً أو مُنافقاً على ما مَضَى من الاختلاف فيه.

قال: وعند مالك: أنَّ حُكْم الساحر حُكم الزِّنديق، فلا تُقبَل توبتُه، ويُقتَل حَدّاً إذا ثَبَتَ عليه ذلك، وبه قال أحمد، وقال الشافعيّ: لا يُقتَل إلّا إن اعتَرَفَ، أنه قتل بسحره فيُقتَل به، فإن اعتَرَفَ أنَّ سحرَه قد يَقتُل وقد لا يَقتُل، وأنَّه سَحَرَه وأنَّه ماتَ، لم يَجِبْ عليه القِصاص، ووَجَبَتِ الدّيةُ في ماله لا على عاقلته، ولا يُتصوَّر القتل بالسِّحرِ بالبيِّنة، انتهى.

وادَّعَى أبو بكر الرَّازيُّ في «الأحكام»: أنَّ الشافعيّ تفرَّد بقولِه: إنَّ الساحر يُقتَل قِصاصاً إذا اعتَرَفَ أنَّه قتل بسِحره، والله أعلم. قال النَّوويّ: إن كان في السِّحر قول أو فِعل يقتضي الكفرَ، كفرَ الساحر، وتُقبَل توبته إذا تابَ عندنا، وإذا لم يكن في سِحره ما يقتضي الكفرَ، عُزِّرَ واستُتيبَ.

## ٥١- بابٌ من البيان سحرٌ

**٥٧٦٧- حدَّثنا عبدُ الله بنُ يوسُفَ، أخبرنا مالكٌ، عن زيدِ بنِ أسلَمَ، عن عبدِ الله بنِ عمرَ رضي الله عنهما: أنَّه قَدِمَ رجلانِ منَ المشرقِ، فخَطَبَا فعَجِبَ الناسُ لبيانِهما، فقال رسولُ الله ﷺ: «إنَّ منَ البيانِ لَسِحْراً» أو «إنَّ بعضَ البيانِ لَسِحْرٌ».**

٢٣٧/١٠ قوله: «بابٌ من البيان سِحْرٌ» في رواية الكُشْمِيهنيِّ والأَصِيليّ: السِّحرُ.

قوله: «قَدِمَ رجلان» لم أقِفْ على تسميتهما صريحاً، وقد زَعَمَ جماعة: أنَّهما الزِّبرِقان ـ بكسر الزّاي والرَّاء بينهما موحَّدة ساكنة وبالقاف ـ واسمه الحُصَين ولُقِّبَ الزِّبرِقان لحُسنِه،

والزِّبرِقان من أسماء القمر، وهو ابن بدر بن امرِئِ القيس بن خَلَف، وعَمْرو بن الأهتَم، واسم الأهتَم: سِنان بن سُمَيّ، يجتمع مع الزِّبرِقان في كعب بن سعد بن زيدِ مَناة بن تَميم، فهما تَميميّان، قَدِما في وفد بني تميم على النبيّ ﷺ سنة تسع من الهجرة، واستَنَدوا في تعيينهما إلى ما أخرجه البيهقيُّ في «الدَّلائل» (٥/ ٣١٦-٣١٧) وغيره من طريق مِقسَم عن ابن عبَّاس قال: جَلَسَ إلى رسول الله ﷺ الزِّبرِقانُ بن بدر وعَمْرو بن الأهتَم وقيس بن عاصم، ففَخَرَ الزِّبرِقانُ فقال: يا رسول الله، أنا سَيِّد بني تَميم والمطاعُ فيهم والمجاب، أمنَعُهم من الظُّلم وآخُذ منهم بحقوقِهم، وهذا يعلم ذلك؛ يعني: عَمْرَو بن الأهتَم، فقال عَمْرو: إنَّه لَشديد العارضة، مانعٌ لجانبِه، مُطاعٌ في أُذُنَيه، فقال الزِّبرِقان: والله يا رسول الله لقد علم منِّي غيرَ ما قال، وما مَنَعَه أن يتكلَّم إلّا الحسدُ، فقال عَمْرو: أنا أحسُدك! والله يا رسول الله إنَّه لَئيم الخال، حديث المال، أحمق الوالد، مُضَيَّع في العَشِيرة، والله يا رسول الله ﷺ لقد صَدَقتُ في الأولى وما كَذَبتُ في الآخرة، ولكنّي رجل إذا رَضِيتُ قلتُ أحسن ما علمتُ، وإذا غَضِبتُ قلتُ أقبَحَ ما وجدتُ. فقال النبيّ ﷺ: «إنَّ من البيان سِحراً».

وأخرجه الطبرانيُّ[1] من حديث أبي بَكْرة قال: كنَّا عند النبيّ ﷺ، فقَدِمَ عليه وفد بني تَميم عليهم قيس بن عاصم والزِّبرِقان وعَمْرو بن الأهتَم، فقال النبيّ ﷺ لعَمرٍو: «ما تقول في الزِّبرِقان؟» فذكر نحوه، وهذا لا يَلزَم منه أن يكون الزِّبرِقان وعَمْرو هما المراد بحديث ابن عمر، فإنَّ المتكلِّم إنَّما هو عَمْرو بن الأهتَم وحده، وكان كلامه في مُراجَعة الزِّبرِقان، فلا يَصِحّ نسبةُ الخُطبة إليهما إلّا على طريق التَّجَوُّز.

قوله: «من المشرِق» أي: من جهة المشرق، وكانت سُكنَى بني تَميم من جهة العراق، وهي في شرقيّ المدينة.

---

(١) هو عنده في «الأوسط» (٧٦٧١)، وعزاه الهيثمي في «المجمع» ٨/ ١١٧ للكبير أيضاً، وقال: رواه عن محمد بن موسى الإصطخري عن الحسن بن كثير بن يحيى بن أبي كثير ولم أعرفهما، وبقية رجاله ثقات. قلنا: ترجم للثاني ابن أبي حاتم في «الجرح والتعديل» ٣/ ٣٤، ونقل عن أبيه أنه مجهول، وترجم الحافظ في «اللسان» ٥/ ٤٠١ للإصطخري وقال: شيخ مجهول.

قوله: «فخَطَبا، فعَجِبَ الناسُ لبيانهما» قال الخطَّابيُّ: البيانُ اثنان: أحدهما: ما تقعُ به الإبانةُ عن المراد بأيِّ وجه كان، والآخر: ما دَخَلَته الصَّنعةُ بحيثُ يَرُوق للسامعينَ ويَستَميل قلوبهم، وهو الذي يُشَبَّه بالسِّحرِ إذا خَلَبَ القلبَ وغَلَبَ على النَّفس، حتَّى يُحوِّل الشَّيءَ عن حقيقته ويَصرِفَه عن جِهَته، فيَلُوح للنّاظرِ في مَعرِض غيره، وهذا إذا صُرِفَ إلى الحقّ يُمدَح، وإذا صُرِفَ إلى الباطل يُذَمّ. قال: فعلى هذا فالذي يُشَبَّه بالسِّحرِ منه هو المذموم. وتُعقِّبَ بأنَّه لا مانع من تسمية الآخر سِحراً، لأنَّ السِّحر يُطلَق على الاستمالة كما تقدَّم تقريره في أوَّل باب السِّحر.

وقد حَمَلَ بعضهم الحديثَ على المدح والحَثِّ على تحسين الكلام وتحبير الألفاظ، وهذا واضح إن صَحَّ أنَّ الحديث وَرَدَ في قصَّة عَمْرو بن الأهتَم، وحَمَلَه بعضهم على الذَّمّ لمن تَصَنَّعَ في الكلام وتَكلَّفَ لتحسينِه وصَرَفَ الشَّيءَ عن ظاهره، فشُبِّهَ بالسِّحرِ الذي هو تخييل لغير حقيقة، وإلى هذا أشارَ مالك حيثُ أدخَلَ هذا الحديث في «الموطَّأ» (٢/ ٩٨٦) في «باب ما يُكرَه من الكلام بغير ذِكْر الله»، وتقدَّم في «باب الخِطبة» من كتاب النِّكاح (٥١٤٦) في الكلام على حديث الباب من قول صَعصَعة بن صُوحَان في تفسير هذا الحديث/ ما يُؤيِّد ٢٣٨/١٠
ذلك، وهو أنَّ المراد به الرجل يكون عليه الحقُّ، وهو ألحَن بالحُجّة من صاحب الحقّ، فيَسحَر الناسَ ببيانه فيذهب بالحقّ، وحملُ الحديث على هذا صحيح، لكن لا يُمنَع حملُه على المعنى الآخر إذا كان في تزيين الحقّ، وبهذا جَزَمَ ابن العربيّ وغيره من فُضَلاء المالكيَّة.

وقال ابن بَطّال: أحسنُ ما يقال في هذا: أنَّ هذا الحديث ليس ذَمّاً للبيان كلِّه ولا مَدحاً، لقولِه: «من البيان»، فأتى بلفظة «مِن» التي للتَّبعيض، قال: وكيف يُذَمّ البيان وقد امتَنَّ الله به على عباده حيثُ قال: ﴿خَلَقَ ٱلْإِنسَٰنَ ۝٣ عَلَّمَهُ ٱلْبَيَانَ﴾ [الرحمن: ٣ - ٤]؟ انتهى، والذي يظهر أنَّ المراد بالبيان في الآية المعنى الأوَّل الذي نَبَّهَ عليه الخطَّابيّ، لا خُصوصُ ما نحنُ فيه. وقد اتَّفَقَ العلماء على مَدْح الإيجاز، والإتيان بالمعاني الكثيرة بالألفاظِ اليسيرة، وعلى مَدْح الإطناب في مقام الخَطابة بحَسَبِ المقام، وهذا كلّه من البيان بالمعنى الثّاني، نعم الإفراطُ في كلّ شيء مذموم، وخير الأُمور أوسَطُها، والله أعلم.

## ٥٢- باب الدّواء بالعَجْوة للسّحر

**٥٧٦٨- حدَّثنا عليٌّ، حدَّثنا مَرْوانُ، أخبرنا هاشمٌ، أخبرنا عامرُ بنُ سعدٍ، عن أبيه ﷺ، قال: قال النبيُّ ﷺ: «مَن اصْطَبَحَ كلَّ يومٍ تَمَراتِ عَجْوةٍ، لم يَضُرَّه سَمٌّ ولا سِحْرٌ ذلك اليومَ إلى اللَّيلِ».**

**وقال غيرُه: «سبعَ تَمَراتٍ».**

**٥٧٦٩- حدَّثنا إسحاقُ بنُ منصورٍ، أخبرنا أبو أُسامةَ، حدَّثنا هاشمُ بنُ هاشمٍ، قال: سمعتُ عامرَ بنَ سعدٍ، سمعتُ سَعْداً ﷺ يقول: سمعتُ رسولَ الله ﷺ يقول: «مَن تَصَبَّحَ سبعَ تَمَراتِ عَجْوةٍ، لم يَضُرَّه ذلك اليومَ سَمٌّ ولا سِحْرٌ».**

قوله: «**باب الدَّواء بالعَجْوةِ للسِّحْرِ**» العجوة: ضرب من أجود تمر المدينة وألينه، وقال الدَّاوُوديُّ: هو من وَسَط التَّمر، وقال ابن الأثير: العجوة: ضربٌ من التَّمر أكبر من الصَّيْحانيّ يَضرِب إلى السَّواد، وهو ممَّا غَرَسَه النبيّ ﷺ بيَدِه بالمدينة. وذَكَرَ هذا الأخير القَزّاز.

قوله: «**حدَّثنا عليّ**» لم أرَه منسوباً في شيء من الرِّوايات، ولا ذكره أبو عليّ الغسَّانيّ، لكن جَزَمَ أبو نُعَيم في «المستخرَج» بأنَّه عليّ بن عبد الله، يعني: ابن المَدِينيّ، وبذلك جَزَمَ المِزّيّ في «الأطراف»، وجَزَمَ الكِرْمانيُّ: بأنَّه عليّ بن سَلَمة اللَّبَقي، وما عرفتُ سَلَفَه فيه.

قوله: «**حدَّثنا مَرْوان**» هو ابن معاوية الفَزَاريّ، جَزَمَ به أبو نُعَيم، وأخرجه مسلم (٢٠٤٧/ ١٥٥) عن محمَّد بن يحيى بن أبي عمر عن مروان الفَزَاريِّ.

قوله: «**هاشم**» هو ابن هاشم بن عُتبةَ بن أبي وقّاص، وعامر بن سعد: هو ابن عمِّ أبيه، ووَقَعَ في رواية أبي أُسامة في الطَّريق الثّانية في الباب: سمعتُ عامراً سمعتُ سعداً، ويأتي بعد قليل (٥٧٧٩) من وجه آخر: سمعتُ عامر بن سعد سمعتُ أبي؛ وهو سعد بن أبي وقّاص.

قوله: «**مَن اصْطَبَحَ**» في رواية أبي أُسامة: «مَن تَصَبَّحَ»، وكذا في رواية جُمعة عن مروان الماضية في الأطعمة (٥٤٤٥)، وكذا لمسلم عن ابن أبي عمر، وكلاهما بمعنى التَّناوُل صَباحاً، وأصل الصَّبُوح والاصطِباح: تَناوُل الشَّراب صُبحاً، ثمَّ استُعمِلَ في الأكل، ومُقابِله: الغَبُوق

والاغتباق بالغَينِ المعجَمة، وقد يُستَعمَل في مُطلَق الغِذاء أعَمَّ من الشُّرب والأكل، وقد يُستَعمَل في أعَمَّ من ذلك كما قال الشّاعر[1]:

صَبَحْنـــا الـخَـزْرجيَّـــةَ مُرهَفـــاتٍ

وتَصَبَّحَ مُطاوِع صَبَّحتُه بكذا: إذا أتيته به صَباحاً، فكأنَّ الذي يَتَناول العجوةَ صباحاً قد أُتي بها، وهو مثل: تَغَدَّى وتَعَشَّى: إذا وَقَعَ ذلك/ في وقت الغَداء أو العِشاء. ٢٣٩/١٠

قوله: «كلّ يومٍ تَمَراتِ عَجْوةٍ» كذا أُطلقَ في هذه الرِّواية، ووَقَعَ مُقيَّداً في غيرها، ففي رواية جُمعة وابن أبي عمر[2]: «سبع تمرات»، وكذا أخرجه الإسماعيليّ من رواية دُحَيم عن مروان، وكذا هو في رواية أبي أُسامة في الباب، ووَقَعَ مُقيَّداً بالعجوة في رواية أبي ضَمْرة أنس بن عِيَاض عن هاشم بن هاشم عند الإسماعيليّ، وكذا في رواية أبي أُسامة، وزاد أبو ضَمْرة في روايته التَّقييدَ بالمكان أيضاً ولفظه: «مَن تَصَبَّحَ بسبع تمراتِ عجوة من تمر العاليَة»، والعاليَة: القُرَى التي في الجهة العاليَة من المدينة وهي جهة نَجْد، وقد تقدَّم لها ذِكْر في المواقيت من كتاب الصلاة (٥٥٠)، وفيه بيان مِقْدار ما بينها وبين المدينة. وللزّيادة شاهد عند مسلم (٢٠٤٨) من طريق ابن أبي مُليكة[3] عن عائشة بلفظ: «في عجوة العاليَة شِفاءٌ في أوَّل البُكْرة»، ووَقَعَ لمسلم (٢٠٤٧/ ١٥٤) أيضاً من طريق أبي طُوَالة عبد الله بن عبد الرَّحمن الأنصاريّ عن عامر بن سعد بلفظ: «مَن أكَلَ سبع تمراتٍ ممَّا بين لابَتَيها حين يُصبِح»، وأراد لابَتَي المدينة[4] وإن لم يَجرِ لها ذِكْر للعِلْم بها.

قوله: «لم يَضُرَّه سَمّ ولا سِحْر ذلك اليومَ إلى اللَّيل» السَّمّ: معروف، وهو مُثلَّث السّين، والسِّحر تقدَّم تحرير القول فيه قريباً.

---

(١) هو كعب بن زهير بن أبي سلمى، والمعنى: أنهم سَقَوْا الخزرج صَبُوحَ السيوف المرهَفات، أي: المرقَّقات في صنعتهنَّ. انظر «شرح ديوان الحماسة» للتبريزي ١/ ٤٠٧.

(٢) رواية جمعة سلفت عند البخاري برقم (٥٤٤٥)، ورواية ابن أبي عمر عند مسلم (٢٠٤٧) (١٥٥).

(٣) كذا قال، وهو وهمٌ صوابه: ابن أبي عَتيق، وسيتكرر خطأً عدة مرات.

(٤) لابَتَا المدينة: حَرَّتاها من الشرق والغرب، فالشرقية هي حرَّة واقم، والغربية هي حرَّة الوَبَرة، والحرَّة: أرض واسعة ذات حجارة سُود بركانيّة.

وقوله: «ذلك اليومَ» ظَرْف وهو معمول ليَضُرّه، أو صِفَة لسِحر.

وقوله: «إلى اللَّيل» فيه تقييد الشِّفاء المطلَق في رواية ابن أبي مُليكة حيثُ قال: «شِفاء أوَّلَ البُكْرة، أو تِرياق»، وتَرَدُّده في شفاء أو[1] تِرياق شكٌّ من الراوي، والبُكْرة بضمِّ الموحَّدة وسكون الكاف يوافق ذِكْر الصَّباح في حديث سعد، والشِّفاء أشمَل من التِّرياق، لأنَّ التِّرْياق[2] يناسب ذِكْر السَّمّ، والذي وَقَعَ في حديث سعد شيئان: السِّحر والسَّمّ، فمعه زيادة علم، وقد أخرج النَّسائيُّ (ك٦٦٨٣) من حديث جابر رَفَعَه: «العَجْوة من الجنَّة، وهي شِفاء من السَّمّ»[3]، وهذا يوافق رواية ابن أبي مُليكة.

والتِّرياق: بكسر المثنّاة وقد تُضَمّ وقد تُبدَل المثنّاة دالاً أو طاءً بالإهمال فيهما، وهو دواء مُركَّب معروف يُعالَج به المسموم، فأطلَقَ على العَجْوة اسم التِّرياق تشبيهاً لها به.

وأمَّا الغاية في قوله: «إلى اللَّيل» فمفهومه أنَّ السِّرّ الذي في العجوة من دفع ضَرَر السِّحر والسَّمّ يَرتفع إذا دَخَلَ اللَّيلُ في حَقّ مَن تَناولَه من أوَّل النَّهار، ويُستَفاد منه إطلاقُ اليوم على ما بين طلوع الفجر أو الشمس إلى غُروب الشمس، ولا يَستَلزِم دخولَ اللَّيل، ولم أقِفْ في شيء من الطُّرق على حُكم مَن تَناولَ ذلك في أوَّل اللَّيل، هل يكون كمَن تَناولَه أوَّل النَّهار حتَّى يَندَفِعَ عنه ضَرَر السَّمّ والسِّحر إلى الصَّباح؟ والذي يظهر خَصُوصيَّة ذلك بالتَّناوُلِ أوَّل النَّهار؛ لأنَّه حينئذٍ يكون الغالبُ أنَّ تَناوُله يقع على الرِّيق، فيحتمل أن يَلحَق به مَن تَناولَ أولَ اللَّيل على الرِّيق كالصّائم، وظاهرُ الإطلاق أيضاً المواظَبة على ذلك. وقد وَقَعَ مُقيَّداً فيما أخرجه الطَّبَريُّ[4] من رواية عبد الله بن نُمَير عن هشام بن عُرْوة عن أبيه عن عائشة: أنَّها كانت تأمُر بسبع تمرات عجوة في سبع غَدَوات، وأخرجه ابن عَديّ (٦/ ١٩٥)

---

(١) قوله: «شفاء أو» سقط من (س).

(٢) قوله: «لأنَّ الترياق» سقط من (س).

(٣) إسناده ضعيف.

(٤) لو عزاه لابن أبي شيبة ٨/ ١٨-١٩ لكان أَولى، فقد رواه مباشرة عن عبد الله بن نمير، ولم نقف عليه عند الطبري.

من طريق محمَّد بن عبد الرَّحمن الطُّفَاويّ عن هشام مرفوعاً، وذكر ابن عَديّ: أنَّه تفرَّد به، ولعلَّه أراد تَفرُّده برفعِه، وهو من رجال البخاريّ لكن في المتابَعات.

**قوله: «وقال غيره: سبعَ تَمَراتٍ»** وَقَعَ في نُسخة الصَّغَانيّ: يعني: غير حديث عليٍّ. انتهى، والغَيْر كأنَّه أراد به جُمعةَ، وقد تقدَّم في الأطعمة (٥٤٤٥) عنه، أو غيره ممَّن نبَّهتُ عليه ممَّن رواه كذلك.

**قوله في رواية أبي أُسامة: «سبعَ تَمَراتِ عَجْوةٍ»** في رواية الكُشْمِيهنيِّ: «بسبع تمراتٍ» بزيادة الموحَّدة في أوَّله، ويجوز في «تَمراتِ عجوةٍ» الإضافة فتُخفَض كما تقول: ثيابُ خَزٍّ، ويجوز التَّنوين على أنَّه عطفُ بيانٍ، أو صِفَة لسبعٍ أو تَمراتٍ، ويجوز النَّصب مُنوَّناً على تقدير فِعْل، أو على التَّمييز.

قال الخطَّابيُّ: كَونُ العجوة تَنفَع من السَّمّ والسِّحر إنَّما هو ببَرَكة دعوة النبيّ ﷺ لتَمرِ المدينة، لا لخاصّيَّةٍ في التَّمر. وقال ابن التِّين: يحتمل أن يكون المراد نَخلاً خاصّاً بالمدينة لا يُعرَف الآن. وقال بعض شُرّاح «المصابيح» نحوه، وأنَّ ذلك لخاصّيَّةٍ فيه، قال: ويحتمل أن يكون ذلك خاصّاً بزمانه ﷺ؛ وهذا/ يُبعِده وصفُ عائشة لذلك بعده ﷺ. ١٠/٢٤٠

وقال بعض شُرّاح «المشارق»: أمَّا تخصيص تمر المدينة بذلك، فواضحٌ من ألفاظ المتن، وأمَّا تخصيص زمانه بذلك فبعيد، وأمَّا خَصُوصيَّة السَّبع فالظّاهر أنَّه لسِرٍّ فيها، وإلّا فيُستَحَبّ أن يكون ذلك وِتراً. وقال المازَرِيّ: هذا ممَّا لا يُعقَل معناه في طريقة عِلْم الطِّبّ، ولو صَحَّ أن يُخرَّج لمنفعة التَّمر في السَّمّ وجهٌ من جهة الطِّبّ، لم يُقدَر على إظهار وجه الاقتصار على هذا العَدَد الذي هو السَّبع، ولا على الاقتصار على هذا الجِنس الذي هو العجوة، ولعلَّ ذلك كان لأهلِ زمانه ﷺ خاصّةً أو لأكثرهم، إذ لم يَثبُت استمرارُ وقوع الشِّفاء في زماننا غالباً، وإن وُجِدَ ذلك في الأكثر حُمِلَ على أنَّه أراد وصفَ غالب الحال.

وقال عِيَاض: تخصيصه ذلك بعجوة العاليَةِ وبما بين لابَتَي المدينة يَرفَعُ هذا الإشكال، ويكون خُصوصاً لها، كما وُجِدَ الشِّفاء لبعضِ الأدواء في الأدوية التي تكون في بعض تلك

البلاد دونَ ذلك الجِنْس في غيره، لتأثيرٍ يكون في ذلك من الأرض أو الهواء. قال: وأمَّا تخصيصُ هذا العَدَد فلجمعِه بين الأفراد والأشفاع، لأنَّه زاد على نصف العَشَرة، وفيه أشفاعٌ ثلاثة وأوتارٌ أربعة، وهي من نَمَط غَسْل الإناء من وُلوغ الكلب سبعاً، ومن قوله تعالى: ﴿سَبْعَ سَنَابِلَ﴾ [البقرة:٢٦١]، وكما أنَّ السَّبعينَ مُبالَغة في كَثْرة العشرات، والسَّبع مئة مُبالَغة في كَثْرة المِئينَ.

وقال النَّوويّ: في الحديث تخصيصُ عجوة المدينة بما ذُكِرَ، وأمَّا خصوص كَونِ ذلك سبعاً، فلا يُعقَل معناه، كما في أعداد الصَّلَوات ونُصُب الزَّكَوات، قال: وقد تَكلَّمَ في ذلك المازَرِيّ وعياض بكلامٍ باطل، فلا يُغتَرّ به. انتهى، ولم يظهر لي من كلامهما ما يقتضي الحكمُ عليه بالبُطْلان، بل كلام المازَرِيّ يشير إلى محصَّل ما اقتَصَرَ عليه النَّوويّ، وفي كلام عِيَاض إشارة إلى المناسَبة فقط، والمناسَبات لا يُقصَد فيها التَّحقيق البالغ بل يُكتَفَى منها بطرف الإشارة.

وقال القُرطُبيّ: ظاهر الأحاديث خَصُوصيَّة عجوة المدينة بدفع السَّمّ وإبطال السِّحر، والمطلَق منها محمول على المقيَّد، وهو من باب الخواصّ التي لا تُدرَك بقياسٍ ظنّيّ، ومن أئمَّتنا مَن تَكلَّفَ لذلك فقال: إنَّ السُّموم إنَّما تَقتُل لإفراطِ بُرودَتها، فإذا داومَ على التَّصَبُّح بالعجوة تَحكَّمَت فيه الحرارة، وأعانَتها الحرارة الغريزيَّة، فقاومَ ذلك برودةَ السَّمّ ما لم يَستَحكم. قال: وهذا يَلزَم منه رفعُ خَصُوصيَّة عجوة المدينة، بل خَصُوصيَّة العجوة مطلقاً، بل خَصُوصيَّة التَّمر، فإنَّ من الأدوية الحارّة ما هو أَولى بذلك من التَّمر، والأَوْلى أنَّ ذلك خاصّ بعجوة المدينة. ثمَّ هل هو خاصٌّ بزمان نُطقِه أو في كلّ زمان؟ هذا مُحتَمَل، ويَرفَع هذا الاحتمال التَّجرِبةُ المتكرِّرة، فمَن جَرَّبَ ذلك فصَحَّ معه عُرِفَ أنَّه مُستَمِرّ، وإلّا فهو مخصوص بذلك الزَّمان. قال: وأمَّا خَصُوصيَّة هذا العَدَد فقد جاء في مَواطِن كثيرة من الطِّبّ، كحديثِ: «صُبُّوا عليَّ من سبع قِرَب»[1]، وقوله للمفؤود الذي وَجَّهَه للحارثِ بن كَلَدة: أن يَلُدّه بسبع تمرات[2]،

---

(١) تقدم برقم (١٩٨).

(٢) أخرجه أبو داود (٣٨٧٥) من حديث سعد، ورجاله ثقات إلّا أنَّ فيه انقطاعاً.

وجاء تعويذُه سبع مرَّات[1]، إلى غير ذلك، وأمَّا في غير الطِّبّ فكثير، فما جاء من هذا العَدَد في مَعرِض التَّداوي فذلك لخاصّيَّةٍ لا يَعلَمُها إلّا الله، أو مَن أطلَعَه على ذلك، وما جاء منه في غير مَعرِض التَّداوي، فإنَّ العرب تضع هذا العدَدَ موضعَ الكَثْرة وإن لم تُرِدْ عَدَداً بعينِه.

وقال ابن القَيِّم: عجوة المدينة من أنفَع تمر الحِجاز، وهو صِنفٌ كريم مُلزِّز متين الجسم والقوّة، وهو من أليَن التَّمر وألَذّه. قال: والتَّمر في الأصل من أكثر الثِّمار تغذيةً لمَا فيه من الجوهر الحارّ الرَّطْب، وأكله على الرِّيق يَقتُل الدِّيدان لمَا فيه من القوّة التِّرياقيَّة، فإذا أُديمَ أكله على الرّيق جَفَّفَ مادّة الدُّود وأضعفَه، أو قتله. انتهى، وفي كلامه إشارة إلى أنَّ المراد نوع خاصٌّ من السَّمّ، وهو ما يَنشَأ عن الدّيدان التي في البطن، لا كلُّ السُّموم، لكن سياق الخبر يقتضي التَّعميم لأنَّه نَكِرةٌ في سياق النَّفي، وعلى تقدير التَّسليم في السَّمّ، فماذا يصنع في السِّحر؟

## ٥٣- بابٌ لا هامَةَ

٢٤١/١٠

**٥٧٧٠- حدَّثني عبدُ الله بنُ محمَّدٍ، حدَّثنا هشامُ بنُ يوسُفَ، أخبرنا مَعمَرٌ، عن الزُّهْريِّ، عن أبي سَلَمةَ، عن أبي هريرةَ ﷺ، قال: قال النبيُّ ﷺ: «لا عَدْوَى ولا صَفَرَ ولا هامَةَ» فقال أعرابيٌّ: يا رسولَ الله، فما بالُ الإبلِ تكونُ في الرَّمْلِ كأنَّها الظِّباءُ، فيُخالِطُها البعيرُ الأجْرَبُ فيُجْرِبُها؟ فقال رسولُ الله ﷺ: «فمَن أعدَى الأوَّلَ؟».**

**٥٧٧١- وعن أبي سَلَمةَ، سمعَ أبا هريرةَ بَعْدُ يقول: قال النبيُّ ﷺ: «لا يُورِدَنَّ مُمرِضٌ على مُصِحٍّ»، وأنكَرَ أبو هريرةَ الحديثَ الأوَّلَ، قُلْنا: ألم تُحدِّثْ أنَّه لا عَدْوَى؟ فرَطَنَ بالحَبَشِيَّةِ، قال أبو سَلَمةَ: فما رأيتُه نَسِيَ حديثاً غيرَه.**

[طرفه في: ٥٧٧٤]

**قوله: «بابٌ لا هامَةَ»** قال أبو زيد: هي بالتَّشديد، وخالَفَه الجميع فخَفَّفوها، وهو المحفوظ

---

(١) كحديث عثمان بن أبي العاص الثقفي عند مسلم (٢٢٠٢): «... وقل سبع مرات: أعوذ بالله وقدرته من شر ما أجد وأحاذر».

في الرِّواية، وكأنَّ مَن شَدَّدَها ذهب إلى واحدة الهوَامّ: وهي ذوات السُّموم، وقيل: دَوابّ الأرض التي تَهُمُّ بأذَى الناس، وهذا لا يَصِحّ نفيُه، إلّا إن أُريدَ أنَّها لا تَضُرّ لذواتها، وإنَّما تَضُرّ إذا أراد الله إيقاعَ الضَّرَر بمَن أصابته.

وقد ذكر الزُّبَير بن بَكّار في «الموفَّقيّات»: أنَّ العرب كانت في الجاهليَّة تقول: إذا قُتِلَ الرجل ولم يُؤخَذ بثأره، خَرَجَت من رأسه هامَةٌ ـ وهي دودة ـ فتدور حول قبره، فتقول: اسقوني اسقوني، فإن أُدرِكَ بثأرِه ذهبت، وإلّا بَقِيَت، وفي ذلك يقول شاعرهم[1]:

يا عَمْرُو إلّا تَدَعْ شَتْمي ومَنقَصَتي أضرِبْك حتَّى تقولَ الهامةُ اسْقُوني

قال: وكانت اليهود تَزعُم أنَّها تدور حولَ قبره سبعة أيام ثمَّ تذهب. وذكر ابن فارس وغيره من اللُّغَويّينَ نحو الأوَّل، إلّا أنَّهم لم يُعيِّنوا كونَها دودة، بل قال القَزّاز: الهامة طائر من طير اللَّيل، كأنَّه يعني البُومة، وقال ابن الأعرابيّ: كانوا يَتشاءَمونَ بها، إذا وَقَعَت على بيت أحدهم يقول: نَعَتَ إليَّ نفسي أو أحداً من أهل داري، وقال أبو عُبيد: كانوا يَزعُمونَ أنَّ عِظام الميِّت تصير هامةً فتطير، ويُسَمُّونَ ذلك الطائر الصَّدَى.

فعلى هذا فالمعنى في الحديث: لا حياة لهامةِ الميِّت، وعلى الأوَّل: لا شُؤمَ بالبُومة ونحوها، ولعلَّ المؤلِّف تَرجَمَ: «لا هامة» مرَّتَينِ بالنَّظَرِ لهذَينِ التَّفسيرَين، والله أعلم.

**قوله: «عن أبي سَلَمة»** في رواية شُعَيب عن الزُّهْريِّ: حدَّثني أبو سَلَمة، وهي في الباب الذي بعده (٥٧٧٣).

**قوله: «لا عَدْوى»** تقدَّم شرحه مُستوفًى في «باب الجُذام» (٥٧٠٧) وكيفيَّة الجمع بين قوله: «لا عَدْوى» وبين قوله: «لا يُورِد مُمْرِض على مُصِحّ»، وكذا تقدَّم شرح قوله: «ولا صَفَرَ ولا هامةَ».

**قوله: «فقال أعرابيّ»** لم أقِفْ على اسمه.

---

(١) هو ذو الإصبَع العَدْواني، شاعر جاهليّ، وهذا البيت من قصيدة له قالها في ابن عمٍّ له كان ينافسه ويُهاجيه. انظر «خزانة الأدب» للبغدادي ٧/ ١٨٢-١٨٣.

قوله: «تكون في الرَّمْل كأنَّها الظِّباء» في رواية شُعَيب عن الزُّهْريِّ في الباب الذي يليه (٥٧٧٥): «أمثال الظِّباء» بكسر المعجَمة بعدها موحَّدة وبالمدِّ: جمع ظَبْي، شَبَّهَها بها في النَّشاط والقوّة والسَّلامة من الدّاء.

قوله: «فيُجرِبُها» في رواية مسلم (٢٢٢٠/ ١٠١): «فيَدخُل فيها ويُجرِبها» بضمِّ أوَّله، وهو بناء على ما كانوا يَعتَقِدونَ من العَدوى، أي: يكون سبباً لوقوع الجرب بها، وهذا من أوهام الجهّال، كانوا يَعتَقِدونَ أنَّ المريض إذا دَخَلَ في الأصِحّاء أمرَضَهم، فنَفَى/ الشّارعُ ذلك وأبطَلَه، فلمَّا أورَدَ الأعرابيّ الشُّبهةَ، رَدَّ عليه النبيّ ﷺ بقولِه: «فمَن أعدَى الأوَّل؟»، وهو جواب في غاية البلاغة والرَّشاقة، وحاصله: من أين جاء الجَرَبُ للَّذي أعدَى بزَعمِهم؟ فإن أُجيبَ: من بعيرٍ آخر، لَزِمَ التَّسلسُلُ، أو سببٍ آخر فليُفصِحْ به، فإن أُجيبَ بأنَّ الذي فَعَلَه في الأوَّل هو الذي فَعَلَه في الثّاني، ثَبَتَ المدَّعَى: وهو أنَّ الذي فعل بالجميع ذلك هو الخالق القادِر على كلّ شيء، وهو الله سبحانه وتعالى. ١٠/٢٤٢

قوله: «وعن أبي سَلَمة، سمعَ أبا هريرة بَعْدُ يقول: قال رسول الله ﷺ: لا يُورِدَنَّ مُمرِضٌ على مُصِحّ» كذا فيه بتأكيدِ النَّهي عن الإيراد، ولمسلم (٢٢٢١/ ١٠٤) من رواية يونس عن الزُّهْريِّ: «لا يُورِدُ» بلفظ النَّفي، وكذا تقدَّم من رواية صالح وغيره[1]، وهو خبرٌ بمعنى النَّهي بدليلِ رواية الباب.

والمُمْرِض بضمِّ أوَّله وسكون ثانيه وكسر الرَّاء بعدها ضاد مُعجَمة: هو الذي له إبلٌ مَرضَى، والمُصِحّ بضمِّ الميم وكسر الصّاد المهمَلة بعدها مُهمَلة: مَن له إبلٌ صِحَاح، نَهَى صاحبَ الإبل المريضة أن يُورِدها على الإبل الصَّحيحة، قال أهل اللُّغة: المُمْرِض: اسم فاعل من أمرَضَ الرجلُ: إذا أصاب ماشيتَه مرض، والمُصِحّ اسم فاعل من: أصحَّ: إذا أصاب ماشيتَه عاهةٌ، ثمَّ ذهب عنها وصَحَّت.

قوله: «وأنكَرَ أبو هريرة الحديثَ الأوَّل» وَقَعَ في رواية المُستَمْلي والسَّرَخسيّ: «حديثَ

(١) نعم تقدمت رواية صالح برقم (٥٧١٧) لكن ليس فيها هذا الحرف، وهو فيها عند مسلم (٢٢٢١) (١٠٥).

الأوَّلِ»، وهو كقولهم: مسجدُ الجامعِ، وفي رواية يونس عن الزُّهْريِّ عن أبي سَلَمة: كان أبو هريرة يُحدِّثهما كِلَيهما عن رسول الله ﷺ، ثمَّ صَمَتَ أبو هريرة بعد ذلك عن قوله: «لا عَدْوى».

**قوله: «وقُلْنا: ألم تُحدِّث: أنَّه لا عَدْوى»** في رواية يونس: فقال الحارث بن أبي ذُبَاب ـ بضمِّ المعجَمة وموحَّدتَين، وهو ابن عمّ أبي هريرة ـ: قد كنتُ أسمَعك يا أبا هريرة تُحدِّثُنا مع هذا الحديث حديث: «لا عَدوى» فأبَى أن يَعرِف ذلك، ووَقَعَ عند الإسماعيليّ من رواية شُعَيب: فقال الحارث: إنَّك حَدَّثتَنا... فذكره: قال: فأنكَرَ أبو هريرة وغَضِبَ، وقال: لم أُحدِّثك ما تقول.

**قوله: «فرَطَنَ بالحَبَشيَّةِ»** في رواية يونس: فماراهُ الحارثُ في ذلك حتَّى غَضِبَ أبو هريرة حتَّى رَطَنَ بالحبشيَّة، فقال للحارثِ: أتدري ماذا قلتُ؟ قال: لا، قال: إنّي قلت: أبَيْتُ.

**قوله: «فما رأيتُه»** في رواية الكُشْمِيهنيِّ: فما رأيناه **«نَسِيَ حديثاً غيرَه»** في رواية يونس: قال أبو سَلَمة: ولَعَمْري لقد كان يُحدِّثنا به، فما أدري أنسيَ أبو هريرة، أم نَسَخَ أحدُ القولَينِ الآخرَ. وهذا الذي قاله أبو سَلَمة ظاهر في أنَّه كان يَعتَقِد أنَّ بين الحديثَينِ تمامَ التَّعارُض، وقد تقدَّم وجهُ الجمع بينهما في «باب الجُذام» (٥٧٠٧)، وحاصله: أنَّ قوله: «لا عَدوَى» نَهيٌ عن اعتقادها، وقوله: «لا يُورِد» سبب النَّهي عن الإيراد خَشْيةَ الوقوع في اعتقاد العَدْوى، أو خَشْية تأثير الأوهام، كما تقدَّم نَظِيره في حديث: «فِرَّ من المجذوم» (٥٧٠٧)، لأنَّ الذي لا يَعتَقِد أنَّ الجُذام يُعدي يَجِدُ في نفسه نُفرةً، حتَّى لو أكرهَها على القُرب منه لَتألَّمت بذلك، فالأَولى بالعاقل أن لا يَتعرَّض لِمثل ذلك، بل يُباعِد أسبابَ الآلام ويُجانِب طرق الأوهام، والله أعلم.

قال ابن التِّين: لعلَّ أبا هريرة كان يسمع هذا الحديث قبل أن يسمع من النبيّ ﷺ حديث: «مَن بَسَطَ رِداءَه ثمَّ ضَمَّه إليه، لم يَنسَ شيئاً سمعَه من مَقالتي»[1]، وقد قيل في الحديث المذكور:

---

(١) سلف عند البخاري برقم (١١٩).

إنَّ المراد أنَّه لا يَنسَى تلك المقالةَ التي قالها ذلك اليوم، لا أنَّه يَنتَفي عنه النِّسيانُ أصلاً. وقيل: كان الحديث الثّاني ناسخاً للأوَّل، فسَكَتَ عن المنسوخ، وقيل: معنى قوله: «لا عَدْوى»: النَّهي عن الاعتداء، ولعلَّ بعض مَن أَجلَبَ عليه إبلاً جَرْباءَ أراد تضمينَه، فاحتَجَّ عليه في إسقاط الضَّمان بأنَّه إنَّما أصابها ما قُدِّرَ عليها وما لم تكن تَنجُو منه، لأنَّ العَجماء جُبَار[1]، ويحتمل أن يكون قال هذا على ظنّه، ثمَّ تَبيَّن له خِلَاف ذلك، انتهى.

فأمَّا دَعْوى نِسْيان أبي هريرة للحديثِ، فهو بحَسَبِ ما ظنَّ أبو سَلَمة، وقد بيَّنت ذلك روايةُ يونس التي أشرتُ إليها، وأمَّا دَعْوى النَّسخ فمردودة، لأنَّ النَّسخ لا يُصار إليه بالاحتمال، ولا سيَّما مع إمكان/ الجمع، وأمَّا الاحتمال الثّالث فبعيد من مَسَاق الحديث، والذي بعده أبعَدُ منه، ويحتمل أيضاً أنَّهما لمَّا كانا خَبَرَينِ مُتغايِرَينِ عن حُكمَينِ مُختَلِفَينِ لا مُلازَمةَ بينهما، جازَ عنده أن يُحدِّث بأحدِهما ويَسكُت عن الآخر حَسبَما تدعو إليه الحاجة، قاله القُرطُبيّ في «المفهم»، قال: ويحتمل أن يكون خافَ اعتقاد جاهل يَظُنّهما مُتَناقضَينِ فسَكَتَ عن أحدهما، وكان إذا أَمِنَ ذلك حدَّث بهما جميعاً. ٢٤٣/١٠

قال القُرطُبيّ: وفي جواب النبيّ ﷺ للأعرابيِّ جوازُ مُشافَهة مَن وَقَعَت له شُبْهة في اعتقاده بذِكْر البُرهان العقليّ إذا كان السائل أهلاً لفَهمِه، وأمَّا مَن كان قاصراً فيُخاطَب بما يحتمله عقلُه من الإقناعيّات. قال: وهذه الشُّبهة التي وَقَعَت للأعرابيِّ هي التي وَقَعَت للطَّبائعيّين أوَّلاً، وللمُعتَزِلة ثانياً، فقال الطَّبائعيّون بتأثير الأشياء بعضها في بعض وإيجادها إيّاها، وسَمَّوا المؤثِّر طبيعةً، وقال المعتَزِلة بنحوِ ذلك في الحيوانات والمتولِّدات، وأنَّ قُدْرتهم مُؤَثِّرة فيها بالإيجاد، وأنَّهم خالقونَ لأفعالهم مُستَقِلّونَ باختراعِها، واستَنَدَ الطائفتان إلى المشاهَدة الحِسّيَّة، ونَسَبوا مَن أنكَرَ ذلك إلى إنكار البَديهة، وغَلِطَ مَن قال ذلك منهم غَلَطاً فاحشاً، لالتِباس إدراك الحِسّ بإدراك العقل، فإنَّ المشاهَد إنَّما هو تأثير شيء عند شيء آخر، وهذا حَظُّ الحِسّ، فأمَّا تأثيره فهو فيه حَظِّ العقل، فالحِسّ أدرَكَ

(١) كما في حديث أبي هريرة السالف برقم (١٤٩٩): والعجماء: البهيمة، وجُبَار: هدرٌ، والمعنى: أنَّ جناية البهيمة ليس فيها ضمان.

وجودَ شيء عند وجود شيء، وارتفاعَه عند ارتفاعه، أمَّا إيجادُه به فليس للحِسِّ فيه مَدخَل، فالعقل هو الذي يُفرِّق، فيُحكَم بتَلازُمِهما عقلاً أو عادةً، مع جواز التَّبدُّل عقلاً، والله أعلم.

وفيه وقوع تشبيه الشَّيء بالشَّيءِ إذا جمعهما وصفٌ خاصّ، ولو تَبايَنا في الصّورة. وفيه شِدّة وَرَع أبي هريرة، لأنَّه مع كَونِ الحارث أغضَبَه حتَّى تَكلَّمَ بغير العربيَّة، خَشِيَ أن يَظُنّ الحارث أنَّه قال فيه شيئاً يكرهه، ففَسَّرَ له في الحال ما قال، والله أعلم.

## ٥٤- بابٌ لا عَدْوى

**٥٧٧٢- حدَّثنا سعيدُ بنُ عُفَيرٍ، قال: حدَّثني ابنُ وَهْب، عن يونُسَ، عن ابنِ شِهابٍ، قال: أخبرني سالمُ بنُ عبدِ الله وحمزةُ، أنَّ عبدَ الله بنَ عمرَ رضي الله عنهما، قال: قال رسولُ الله ﷺ: «لا عَدْوَى ولا طِيَرَةَ، إنَّما الشُّؤْمُ في ثلاثٍ: في الفرسِ والمرأةِ والدّارِ».**

**٥٧٧٣- حدَّثنا أبو اليَمَان، أخبرنا شُعَيبٌ، عن الزُّهْريِّ، قال: حدَّثني أبو سَلَمةَ بنُ عبدِ الرَّحمنِ، أنَّ أبا هريرةَ قال: إنَّ رسولَ الله ﷺ قال: «لا عَدْوَى».**

**٥٧٧٤- قال أبو سَلَمةَ بنُ عبدِ الرَّحمنِ: سمعتُ أبا هريرةَ، عن النبيِّ ﷺ قال: «لا تُورِدُوا المُمْرِضَ على المُصِحِّ».**

**٥٧٧٥- وعن الزُّهْريِّ، قال: أخبَرني سِنانُ بنُ أبي سِنانٍ الدُّؤَليُّ، أنَّ أبا هريرةَ ﷺ قال: إنَّ رسولَ الله ﷺ قال: «لا عَدْوَى» فقامَ أعرابيٌّ فقال: أرأيتَ الإبلَ تكونُ في الرِّمالِ أمثالَ الظِّباءِ، فيأتيهِ البعيرُ الأجْرَبُ فتَجْرَبُ؟ قال النبيُّ ﷺ: «فمَن أعدَى الأوَّلَ؟».**

**٥٧٧٦- حدَّثني محمَّدُ بنُ بشَّارٍ، حدَّثنا ابنُ جعفرٍ، حدَّثنا شُعْبةُ، قال: سمعتُ قَتَادةَ، عن أنسِ بنِ مالكٍ ﷺ، عن النبيِّ ﷺ، قال: «لا عَدْوَى ولا طِيَرَةَ، ويُعْجِبُني الفَأْلُ» قالوا: وما الفَأْلُ؟ قال: «كلمةٌ طيِّبةٌ».**

قوله: «بابٌ لا عَدْوى» تقدَّم تفسيرها (٥٧٠٧). ٢٤٤/١٠

وذكر في الباب ثلاثة أحاديث:

**الأول: قوله: «أخبَرَني سالم بن عبد الله»** أي: ابن عمر.

**قوله: «وحمزةُ»** هو أخو سالم.

**قوله: «أنَّ عبدَ الله بنَ عمر»** قال في رواية مسلم (٢٢٢٥/ ١١٦) عن أبي الطاهر وحَرمَلة كلاهما عن ابن وَهْب بهذا السَّنَد: عن عبد الله بن عمر عن النبيّ ﷺ، وتقدَّم في أوائل النِّكاح (٥٠٩٣) من طريق مالك عن الزُّهْريِّ عن حمزة وسالم ابنَي عبد الله بن عمر عن عبد الله بن عمر، وفي تصريح الزُّهْريِّ بالإخبار فيه في هذه الرِّواية دفعٌ لتَوهُّمِ انقطاعه بسببِ ما رواه ابن أبي ذِئْب عن الزُّهْريّ، فأدخَلَ بين الزُّهْريِّ وسالم رجلاً، وهو محمَّد بن زيد بن قُنفُذ، ويُحمَل إن كان محفوظاً على أنَّ الزُّهْريَّ حَمَلَه عن محمَّد بن زيد عن سالم، ثمَّ سمعَه من سالم.

**قوله: «لا عَدْوى ولا طِيَرة، إنَّما الشُّؤْم في ثلاث...»** الحديث، تقدَّم الكلام على حديث: «الشُّؤم في ثلاث» في النِّكاح، وجمعُ ابن عمر بين الحديثَينِ يدلّ على أنَّه قَوِيَ عنده أحدُ الاحتمالات في المراد بالشُّؤم، وذكر مسلم: أنَّه لم يَقُل أحد من أصحاب الزُّهْريِّ عنه في أوَّل هذا الحديث: «لا عَدوى ولا طِيَرة» إلّا يونس بن يزيد. قلت: وقد أخرجه النَّسائيُّ (ك٩٢٣١) من رواية القاسم بن مَبرور عن يونس بدونِها، فكأن المنفَرِدَ بالزّيادة عبد الله بن وهب.

**الحديث الثاني: قوله: «أنَّ أبا هريرة قال: سمعتُ رسول الله ﷺ يقول: لا عَدْوى. قال أبو سَلَمة بن عبد الرَّحمن: سمعت أبا هريرة، عن النبيّ ﷺ قال: لا تُورِدوا الممرِضَ على المصِحّ. وعن الزُّهْريِّ، قال: أخبرني سِنانُ بن أبي سِنان، أنَّ أبا هريرة قال: إنَّ رسول الله ﷺ قال: لا عَدْوى، فقامَ أعرابيٌّ»** فذكر القصَّة الماضية في الباب قبله، هكذا أورَدَه من رواية شُعَيب عن الزُّهْريّ، وقد أخرجه مسلم (٢٢٢١/ ١٠٥) من روايته عن الزُّهْريِّ عن أبي سَلَمة بالحديثَين، لكن لم يَسُقْ لفظه، أحالَ به على رواية صالح بن كَيْسانَ، ولفظه: «لا عَدوى. ويُحدِّث مع

ذلك: لا يُورِدُ المرِضُ على المصِحّ. قاله بمِثْل حديث يونس»، وقد بيَّنتُ ما في رواية يونس من فائدة زائدة في الباب الذي قبله، وأورَدَ أيضاً (٢٢٢٠/ ١٠٣) رواية شُعَيب عن الزُّهْريِّ عن سِنان بن أبي سِنان بالقصَّة، وأحالَ بسياقه على رواية يونس، فظَهَرَ بذلك أنَّها كلَّها موصولة.

وسِنانُ بن أبي سِنان مدنيٌّ ثقة، واسم أبيه: يزيد بن أُميَّة، وليس له في البخاريّ عن أبي هريرة سوى هذا الحديث الواحد، وله آخرُ (٢٩١٠) عن جابر، قَرَنَه في كلٍّ منهما بأبي سَلَمة ابن عبد الرَّحمن، والله أعلم.

**الحديث الثالث:** حديث أنس بلفظ: «لا عَدْوى ولا طِيَرة، ويُعجِبني الفأْلُ» وفيه تفسيره، وقد تقدَّم شرحه مُستَوفًى في بابٍ مُفرَد (٥٧٥٦).

## ٥٥- باب ما يُذكَر في سَمِّ النبيّ ﷺ

**رواه عُرْوةُ، عن عائشةَ، عن النبيِّ ﷺ.**

**٥٧٧٧- حدَّثنا قُتَيبةُ، حدَّثنا اللَّيثُ، عن سعيدِ بنِ أبي سعيدٍ، عن أبي هريرةَ أنَّه قال: لمَّا فُتِحَت خَيْبرُ أُهْدِيَت لرسولِ الله ﷺ شاةٌ فيها سَمٌّ، فقال رسولُ الله ﷺ: «اجمَعُوا لي مَن كان هاهُنا منَ اليهودِ» فجُمِعوا له، فقال لهم رسولُ الله ﷺ: «إنّي سائلُكم عن شيءٍ، فهل أنتم صادِقُوني عنه؟» فقالوا: نعم يا أبا القاسمِ، فقال لهم رسولُ الله ﷺ: «مَن أبوكُم؟» قالوا: أبونا فلانٌ، فقال رسولُ الله ﷺ: «كَذَبتُم، بل أبوكم فلانٌ» فقالوا: صَدَقْتَ وبَرِرْتَ، فقال: «هل أنتم صادِقُوني عن شيءٍ إن سألتُكم عنه؟» فقالوا: نعم يا أبا القاسمِ، وإن كَذَبْناكَ عَرَفْتَ كَذِبَنا كما عَرَفْتَه في أبِينا، قال لهم رسولُ الله ﷺ: «مَن أهلُ النارِ؟» فقالوا: نكونُ فيها يَسِيراً، ثمَّ تَخلُفونَنا فيها، فقال لهم رسولُ الله ﷺ: «اخسَؤُوا فيها! والله لا نَخْلُفُكم فيها أبداً» ثمَّ قال لهم: «فهل أنتم صادِقُوني عن شيءٍ إن سألتُكم عنه؟» قالوا: نعم، فقال: «هل جَعَلتُم في هذه الشّاةِ سَمّاً؟» فقالوا: نعم، فقال: «ما حَمَلَكم على ذلكَ؟» فقالوا: أرَدْنا إن كنتَ كاذباً نَسْتَرِيحُ منكَ، وإن كنتَ نبيّاً لم يَضُرَّكَ.**

١٠/٢٤٥ قوله: «باب ما يُذكَر في سمِّ النبيّ ﷺ» الإضافة فيه إلى المفعول.

قوله: «رواه عُرْوة، عن عائشة» كأنَّه يشير إلى ما عَلَّقَه في الوفاة النبويَّة آخرَ المغازي (٤٤٢٨) فقال: قال يونس عن ابن شِهاب: قال عُرْوة: قالت عائشة: كان النبيّ ﷺ يقول في مرضه الذي ماتَ فيه: «يا عائشة، ما أزال أجِدُ ألمَ الطَّعام الذي أكَلتُ بخَيْبر، فهذا أوانُ انقطاع أَبهَري من ذلك السَّمّ» وقد ذكرتُ هناك مَن وَصَلَه، وهو البزَّار وغيره، وتقدَّم شرحه مُستَوفًى.

وقوله: «أَجِدُ ألمَ الطَّعام» أي: الألم الناشئ عن ذلك الأكل، لا أنَّ الطَّعام نفسه بَقِيَ إلى تلك الغاية، وأخرج الحاكم (٣/ ٢١٩) من حديث أمّ مُبشِّر نحو حديث عائشة[1]، ثمَّ ذكر حديث أبي هريرة في قصَّة الشّاة المسمومة التي أُهديَت للنبيِّ ﷺ بخَيْبر، وقد تقدَّم ذِكْره في غزوة خَيْبر (٤٢٤٩) وأنَّه أخرجه مختصراً، وفي أواخر الجِزية (٣١٦٩) مُطوَّلاً.

قوله: «أُهدِيَتْ» بضمٍّ أوَّله على البناء للمجهول، تقدَّم في الهِبة (٢٦١٧) من رواية هشام ابن زيد عن أنس: أنَّ يهوديَّة أتتِ النبيَّ ﷺ بشاةٍ مسمومة، فأكَلَ منها فجيءَ بها... الحديث، فعُرِفَ أنَّ التي أهدَتِ الشّاة المذكورة امرأة، وقدَّمتُ في المغازي أنَّها زينب بنت الحارث امرأة سَلّام بن مِشكَم، أخرجه ابن إسحاق بغير إسناد، وأورَدَه ابن سعد (٢/ ٢٠١-٢٠٣) من طرق عن ابن عبَّاس بسندٍ ضعيف. ووَقَعَ في مُرسَل الزُّهْريِّ: أنَّها أكثَرَتِ السَّمّ في الكَتِف والذِّراع، لأنَّه بَلَغَها أنَّ ذلك كان أحَبَّ أعضاء الشّاة إليه، وفيه: فتَناولَ رسول الله ﷺ الكَتِفَ فنَهَشَ منها، وفيه: فلمَّا ازدَرَدَ لُقْمتَه قال: «إنَّ الشّاة تُخبِرني» يعني: أنَّها مسمومة، وبيَّنتُ هناك الاختلاف: هل قتلها النبيُّ ﷺ أو تَرَكَها؟ ووَقَعَ في حديث أنس المشار إليه: فقيل: ألا نَقتُلها؟ قال: «لا» قال: فما زِلتُ أعرِفها في لَهَوات رسول الله ﷺ، وتقدَّم كيفيَّة الجمع بين الاختلاف المذكور. ومن المستَغرَب قولُ محمَّد بن سَحْنون: أجمَعَ أهلُ الحديث: أنَّ رسول الله ﷺ قتلها.

---

(١) وأخرجه أيضاً أحمد (٩٨٢٧)، وأبو داود (٤٥١٣).

قوله: «اجْمَعُوا لي» لم أقِفْ على تعيين المأمور بذلك.

قوله: «إنّي سائلُكم عن شيء، فهل أنتم صادِقُوني عنه؟» كذا وَقَعَ في هذا الحديث في ثلاثة مواضع، قال ابن التِّين: ووَقَعَ في بعض النُّسَخ: «صادِقيِّ» بتشديد الياء بغير نون، وهو الصَّواب في العربيَّة، لأنَّ أصله: صادِقُوني، فحُذِفَتِ النُّون للإضافة، فاجتَمَعَ حرفا عِلّة سَبَقَ الأوَّلُ بالسُّكون، فقُلِبَتِ الواو ياءً وأُدغِمَت، ومثله: ﴿وَمَآ أَنتُم بِمُصۡرِخِيَّ﴾ [إبراهيم:٢٢] وفي حديث بَدْء الوحي (٣): «أوَ مُخرِجيَّ هم؟» انتهى.

وإنكاره الرِّوايةَ من جهة العربيَّة ليس بجيِّدٍ، فقد وَجَّهَها غيره، قال ابن مالك: مُقتَضَى الدَّليل أن تَصحَب نونُ الوِقاية اسمَ الفاعل وأفعَلَ التَّفضيل والأسماء المعرَبة المضافة إلى ياء المتكلِّم لتَقِيَها خَفاءَ الإعراب، فلمَّا مُنِعَت ذلك كانت كأصلٍ متروك، فنبَّهوا عليه في بعض الأسماء المعرَبة المشابِهة للفِعْل، كقولِ الشّاعر:

ولـيس الـمُوافِينـي ليُرفَـدَ خائبـاً فـإنَّ لـه أضعـافَ مـا كـان أمَّـلا

ومنه في الحديث: «غيرُ الدَّجّال أخوَفُني عليك»[1] والأصل فيه: أخوفُ مُخوِّفاتي عليكم، فحُذِفَ المضاف إلى الياء وأُقيمت هي مقامَه، فاتَّصَلَ أخوفُ بها مقرونة بالنّون، وذلك أنَّ أفعَلَ التَّفضيل شبيه بفِعْل التَّعَجُّب. وحاصل كلامه: أنَّ النُّون الباقية هي نون الوِقاية، ونون الجمع حُذِفَت، كما تَدُلّ عليه الرِّواية الأُخرى بلفظ: «صادقيَّ» ويُمكِن تخريجه أيضاً على أنَّ النُّون الباقية هي نون الجمع، فإنَّ بعض النُّحاة أجازَ في الجمع المذكَّر السالم أن يُعرَب بالحَرَكات على النُّون مع الواو، ويحتمل أن تكون الياء في مَحَلّ نصبٍ بناءً على أنَّ مفعول اسم الفاعل إذا كان ضميراً بارزاً مُتَّصِلاً به كان في مَحَلّ نصب، وتكون النُّون على هذا أيضاً نون الجمع. ٢٤٦/١٠

قوله: «مَن أبوكُم؟ قالوا: أبونا فلان، فقال رسول الله ﷺ: كَذَبتُم، بل أبوكم فلان، فقالوا: صَدَقْتَ وبَرِرْتَ» بكسر الرَّاء الأولى وحُكيَ فتحها: وهو من البِرّ.

---

(١) أخرجه مسلم (٢٩٣٧) من حديث النواس بن سمعان.

قوله: «نكون فيها يسيراً، ثمَّ تَخلُفونَنا فيها» بضمِّ اللّام مُخفَّفاً، أي: تَدخُلونَ فتُقيمونَ في المكان الذي كنَّا فيه، وضَبَطَه الكِرْمانيُّ بتشديد اللّام.

وقد أخرج الطَّبَريُّ (١/ ٣٨٢) من طريق عِكْرمة قال: خاصَمَتِ اليهودُ رسول الله ﷺ وأصحابه فقالوا: لن نَدخُل النار إلّا أربعينَ ليلة، وسيَخلُفُنا إليها قوم آخرونَ ـ يَعنُونَ محمَّداً وأصحابه ـ فقال رسول الله ﷺ بيَدِه على رُؤوسهم: «بل أنتم خالدونَ مُخلَّدونَ لا يَخلُفكم فيها أحد» فأنزَلَ الله تعالى: ﴿وَقَالُواْ لَن تَمَسَّنَا ٱلنَّارُ إِلَّآ أَيَّامًا مَّعْدُودَةً﴾ الآية [البقرة:٨٠]، ومن طريق ابن إسحاق عن سيف بن سليمان عن مجاهد عن ابن عبَّاس: أنَّ اليهود كانوا يقولون: هذه الدُّنيا سبعة آلاف سنةٍ، وإنَّما نُعَذَّب بكلِّ ألف سنةٍ يوماً في النار، وإنَّما هي سبعة أيام، فنزلت، وهذا سندٌ حسن.

وأخرج الطَّبَريُّ أيضاً من وجه آخر عن عِكْرمة قال: اجتَمَعَت يهودُ تُخاصم النبيَّ ﷺ فقالوا: لن تُصيبنا النار... فذكر نحوه، وزاد: فقال النبيّ ﷺ: «كذَبتُم، بل أنتم خالدونَ مُخلَّدونَ، لا نَخلُفكم فيها أبداً إن شاء الله تعالى» فنزلَ القرآن تصديقاً للنبيِّ ﷺ، ومن طريق عبد الرَّحمن بن زيد بن أسلَمَ: حدَّثني أَبي زيدُ بن أسلَمَ: أنَّ رسول الله ﷺ قال ليهود: «أنشُدكم اللهَ، مَن أهلُ النار الذينَ ذكرهم الله في التَّوراة؟» قالوا: إنَّ الله غَضِبَ علينا غَضْبة، فنَمكُث في النار أربعينَ يوماً، ثمَّ نَخرُج فتَخلُفونَنا فيها، فقال: «كَذَبتُم، والله لا نَخلُفكم فيها أبداً» فنزلَ القرآن تصديقاً له. وهذانِ خَبَرانِ مُرسَلان يُقوِّي أحدهما الآخر، ويُستَفاد منهما تعيينُ مِقدار الأيام المعدودة المذكورة في الآية، وكذا في حديث أبي هريرة حيثُ قال فيه: «أياماً يسيرة». وأخرج الطَّبَريُّ أيضاً من رواية قَتَادة وغيره: أنَّ حِكمة العَدَد المذكور ـ وهو الأربعونَ ـ: أنَّها المدّة التي عَبَدوا فيها العِجْل.

قوله: «اخسَؤُوا فيها» هو زَجْر لهم بالطَّردِ والإبعاد، أو دعاءٌ عليهم بذلك.

قوله: «والله لا نَخْلُفكم فيها أبداً» أي: لا تَخرُجونَ منها ولا نُقيم بعدكم فيها، لأنَّ مَن يَدخُل النار من عُصاة المسلمينَ يَخرُج منها، فلا يُتصوَّر أنَّه يَخلُف غيرَه أصلاً.

قوله: «أرَدْنا إن كنتَ كاذباً» في رواية المُستَمْلي والسَّرَخْسيّ: إن كنتَ كذّاباً.

قوله: «وإن كنتَ نبيّاً لم يَضُرَّك» يعني: على الوجه المعهود من السَّمّ المذكور.

وفي حديث أنس المشار إليه[1]: فقالت: أردتُ لأقتُلَكَ، فقال: «ما كان الله ليُسَلِّطَكِ على ذلك»، وفي رواية سفيان بن حُسَين عن الزُّهْريِّ عن سعيد بن المسيّب عن أبي هريرة في نحو هذه القصَّة: فقالت: أردتُ أن أعلمَ إن كنت نبيّاً فسَيُطلِعُك الله عليه، وإن كنت كاذِباً فأُريحُ الناس مِنك، أخرجه البيهقيُّ[2]، وأخرج نحوه موصولاً عن جابر، وأخرجه ابن سعد (٢/ ٢٠٠-٢٠١) بسندٍ صحيح عن ابن عبَّاس، ووَقَعَ عند ابن سعد عن الواقديِّ بأسانيدِه المتعَدِّدة أنَّها قالت: قتلتَ أبي وزوجي وعمّي وأخي، ونِلتَ من قومي ما نِلتَ، فقلتُ: إن كان نبيّاً فستخبره الذِّراع، وإن كان مَلِكاً استَرَحنا منه.

وفي الحديث إخبارُه ﷺ عن الغيب، وتكليم الجَماد له، ومُعانَدة اليهود لاعترافهم بصِدْقِه فيما أخبر به عن اسم أبيهم وبما وَقَعَ منهم من دَسِيسة السَّمّ،/ ومع ذلك فعانَدوا ١٠/٢٤٧ واستَمرّوا على تكذيبه. وفيه قتلُ مَن قَتَل بالسَّمِّ قِصاصاً، وعن الحنفيَّة: إنَّما تجب فيه الدّيةُ، ومحلُّ ذلك إذا استَكرَهَه عليه اتِّفاقاً، وأمَّا إذا دَسَّه عليه فأكَلَه، ففيه اختلاف للعلماء، فإن ثَبَتَ أنَّه ﷺ قتل اليهوديَّة ببِشْرِ بن البراء، ففيه حُجّة لمن يقول بالقِصاص في ذلك، والله أعلم.

وفيه أنَّ الأشياء ـ كالسُّمومِ وغيرها ـ لا تُؤَثِّر بذواتها بل بإذنِ الله، لأنَّ السَّمّ أثَّرَ في بِشْر فقيل: إنَّه ماتَ في الحال، وقيل: بعدَ حول، ووَقَعَ فيه مُرسَل الزُّهْريِّ في «مغازي موسى بن عُقْبة»: أنَّ لونه صارَ في الحال كالطَّيلَسان[3]، يعني: أصفَر شديد الصُّفرة.

وأمَّا قول أنس: «فما زِلتُ أعرِفها في لَهَوات رسول الله ﷺ»[4] فاللَّهَوات: جمع لَهَاةٍ، ويُجمَع

---

(١) سلف حديث أنس عند البخاري برقم (٢٦١٧) مختصراً دون هذه الألفاظ، وهي فيه عند مسلم برقم (٢١٩٠).

(٢) في «دلائل النبوة» ٤/ ٢٥٩-٢٦٠.

(٣) وأخرجه من طريقه البيهقي في «الدلائل» ٤/ ٢٦٣-٢٦٤.

(٤) سلف في حديثه عند البخاري برقم (٢٦١٧).

أيضاً على لُهًى بضمٍّ أوَّله والقصر منوَّن، ولِهْيان وزن إنسان، وقد تقدَّم بيانُها فيما مَضَى في الطِّبّ في الكلام على العُذْرة[1]، وهي اللَّحمة المعلَّقة في أصل الحَنَك، وقيل: هي ما بين مُنقَطع اللِّسان إلى مُنقَطع أصل الفم، وهذا هو الذي يوافق الجمع المذكور. ومُراد أنس أنَّه ﷺ كان يَعتَرِيه المرضُ من تلك الأكلة أحياناً، وهو موافق لقولِه في حديث عائشة: «ما أزال أجِدُ ألم الطَّعام».

ووَقَعَ في «مغازي موسى بن عُقْبة» عن الزُّهْريِّ مُرسَلاً: «ما زِلتُ أجِدُ من الأكلة التي أكلتُ بخَيْبر عِداداً حتَّى كان هذا أوانُ انقطاع أَبهَري»، ومثله في الرِّواية المذكورة عند ابن سعد، والعِدَاد بكسر المهمَلة والتَّخفيف: ما يُعتاد، والأبهَر: عِرقٌ في الظَّهر تقدَّم بيانه في الوفاة النبويَّة (٤٤٢٨). ويحتمل أن يكون أنس أراد أنَّه يَعرِفُ ذلك في اللَّهَوات بتَغيُّرِ لونها، أو بنُتوءٍ فيها أو تحفير، قاله القُرطُبيّ.

## ٥٦- باب شرب السَّمّ والدّواء به، وما يُخاف منه والخبيثِ

**٥٧٧٨- حدَّثنا عبدُ الله بنُ عبدِ الوهَّاب، حدَّثنا خالدُ بنُ الحارثِ، حدَّثنا شُعْبةُ، عن سليمانَ، قال: سمعتُ ذَكْوانَ يُحدِّثُ، عن أبي هريرةَ ﷺ، عن النبيِّ ﷺ قال: «مَن تَرَدَّى من جبلٍ فقَتَلَ نفسَه، فهو في نارِ جَهَنَّمَ يَتَرَدَّى فيه، خالداً مُخلَّداً فيها أبداً، ومَن تَحَسَّى سَمّاً فقَتَلَ نفسَه، فسَمُّه في يدِه يَتَحَسّاه في نارِ جَهَنَّمَ، خالداً مُخلَّداً فيها أبداً، ومَن قَتَلَ نفسَه بحَدِيدةٍ، فحديدتُه في يدِه يَجَأُ بها في بَطْنِه في نارِ جَهَنَّمَ، خالداً مُخلَّداً فيها أبداً».**

قوله: «**باب شُرْب السَّمّ والدَّواء به وما يُخاف منه**» هو بضمٍّ أوَّله، وقال الكِرْمانيُّ: يجوز فتحه، وهو عطف على السَّمّ.

قوله: «**والخبيث**» أي: الدَّواء الخبيث، وكأنَّه يشير بالدَّواءِ بالسَّمِّ إلى ما وَرَدَ من النَّهي عن التَّداوي بالحرام، وقد تقدَّم بيانه في كتاب الأشرِبة في «باب الباذِق» في شرح حديث: «إنَّ الله لم يجعل شِفاءَكم فيما حُرِّمَ عليكم»[2]. وزَعَمَ بعضهم: أنَّ المراد بقولِه «به»: منه، والمراد ما

---

(١) انظر شرح الباب السالف برقم ٢٣: باب العُذْرة.

(٢) في باب (١٥) «شراب الحلواء والعسل»، بين يدي الحديث (٥٦١٤).

يَدفَع ضَرَرَ السَّمّ، وأشارَ بذلك إلى ما تقدَّم قبلُ (٥٧٦٨) من حديث: «مَن تَصَبَّحَ بسبع تمرات» الحديث، وفيه: «لم يَضُرَّه سمّ»، فيُستَفاد منه استعمال ما يدفع ضَرَرَ السَّمّ قبل وصوله، ولا يخفى بُعْد ما قال، لكن يُستَفاد منه مُناسَبة ذِكْر حديث العَجْوة في هذا الباب.

وأمَّا قوله: «وما يُخاف منه»/ فهو معطوف على الضَّمير المجرور العائد على السَّمّ، وقوله: «مِنه» أي: من الموت به أو استمرار المرض، فيكون فاعل ذلك قد أعانَ على نفسه، وأمَّا مُجرَّد شُرْب السَّمّ فليس بحرامٍ على الإطلاق، لأنَّه يجوز استعمالُ اليسير منه إذا رُكِّبَ معه ما يدفع ضَرَرَه إذا كان فيه نفع، أشارَ إلى ذلك ابن بَطّال، وقد أخرج ابن أبي شَيْبة (١٢/ ٥٥٤) وغيره: أنَّ خالد بن الوليد لمَّا نزلَ الحِيرةَ قيل له: احذَر السَّمّ لا تَسقِيكَه الأعاجِم، فقال: ائتوني به، فأتَوه به، فأخَذَه بيَدِه ثمَّ قال: باسمِ الله، واقتَحَمَه، فلم يَضُرَّه[1]. فكأنَّ المصنِّف رَمَزَ إلى أنَّ السَّلامة من ذلك وَقَعَت كَرامةً لخالدِ بن الوليد، فلا يُتأسَّى به في ذلك لئلَّا يُفضِي إلى قتل المرء نفسه، ويُؤيِّد ذلك حديثُ أبي هريرة في الباب، ولعلَّه كان عند خالد في ذلك عهد عَمِلَ به. ٢٤٨/١٠

وأمَّا قوله: «والخبيثِ» فيجوز جَرُّه، والتَّقدير: والتَّداوي بالخبيث، ويجوز الرَّفعُ على أنَّ الخبر محذوف والتَّقدير: ما حكمُه؟ أو هل يجوز التَّداوي به؟ وقد وَرَدَ النَّهي عن تَناوُله صريحاً، أخرجه أبو داود (٣٨٧٠) والتِّرمِذيّ (٢٠٤٥) وغيرهما، وصَحَّحَه ابن حِبّان[2] من طريق مجاهد عن أبي هريرة مرفوعاً.

قال الخطَّابيُّ: خُبث الدَّواء يقع بوجهَينِ: **أحدهما**: من جهة نَجاسَتِه كالخمر ولحم الحيوان الذي لا يُؤكَل، وقد يكون من جهة استقذاره، فتكون كراهتُه لإدخال المَشَقّة على النَّفس، وإن كان كثيرٌ من الأدوية تَكرَه النَّفسُ تَناوُلَه، لكن بعضها في ذلك أيسَرُ من بعض. قلت: وحملُ الحديث على ما وَرَدَ في بعض طرقه أَولى، وقد وَرَدَ في آخر الحديث مُتَّصِلاً به: يعني السَّمّ»[3]، ولعلَّ البخاريَّ أشارَ في التَّرجمة إلى ذلك.

---

(١) وأخرجه الطبراني في «الكبير» (٣٨٠٩) بسند صحيح متصل.

(٢) لم نقف عليه في «صحيحه»، والحافظ نفسه لم يَعزُه له في كتابه «إتحاف المهرة» (١٩٧٥٠).

(٣) رواه بهذه الزيادة أحمد (٩٧٥٦)، وابن ماجه (٣٤٥٩)، والترمذي (٢٠٤٥).

قوله: «عن سليمان» هو الأعمَشُ.

قوله: «سمعتُ ذَكْوانَ» هو أبو صالح السَّمّان، وقد أخرجه مسلم (١٠٩) من رواية وكيع عن الأعمَش عن أبي صالح، ثمَّ أردَفَه برواية شُعْبة عن سليمان قال: سمعت ذَكْوانَ، مِثله، وأخرجه التِّرمِذيّ (٢٠٤٤) من رواية أبي داود الطَّيالسيِّ عن شُعْبة فقال: عن الأعمَش: سمعتُ أبا صالح، به، وقَدَّمَ في رواية وكيع: «مَن قتل نفسَه بحديدةٍ»، وثَلَّثَ بقصَّة: «مَن تَرَدَّى» عكسَ رواية شُعْبة هنا، ووَقَعَ في رواية أبي داود الطَّيالسيِّ المذكورة كرواية وكيع، وكذا عند التِّرمِذيّ (٢٠٤٣) من طريق عَبِيدة بن حُميدٍ عن الأعمَش، ولم يَذكُر قصَّة من تَردَّى[1].

قوله: «مَن تَرَدَّى من جبل» أي: أسقَطَ نفسه منه، لمَا يدلّ عليه قوله: «فقَتَلَ نفسه» على أنَّه تَعَمَّدَ ذلك، وإلّا فمُجرَّد قوله: «تَرَدَّى» لا يدلّ على التَّعمُّد.

قوله: «ومَن تَحَسَّى» بمُهمَلتَينِ بوزنِ تَنَدَّى، أي: تَجرَّعَ.

قوله: «يَجَأُ» بفتح أوَّله وتخفيف الجيم وبالهمز، أي: يَطعُن بها، وقد تُسهَّل الهمزة، والأصل في يَجَأ: يَوْجَأ. قال ابن التِّين: في رواية الشَّيخ أبي الحسن: «يُجَأ» بضمِّ أوَّله، ولا وجه له، وإنَّما يُبنَى للمجهولِ بإثبات الواو، ويُوجَأ بوزنِ: يُوجَد. انتهى، ووَقَعَ في رواية مسلم: «يَتَوجَّأ» بمُثنّاةٍ وواو مفتوحَتَينِ وتشديد الجيم بوزنِ: يَتَكَبَّر، وهو بمعنى الطَّعن، ووَقَعَ في رواية أبي الزِّناد عن الأعرَج عن أبي هريرة في أواخر الجنائز (١٣٦٥) بلفظ: «الذي يَطعُن نفسَه يَطعُنها في النار»، وقد تقدَّم شرحه هناك وبيان تأويل الخُلود والتَّأبيد المذكورَينِ.

وحكى ابن التِّين عن غيره: أنَّ هذا الحديث وَرَدَ في حَقّ رجل بعينِه، وأَولَى ما حُمِلَ عليه هذا الحديث ونحوه من أحاديث الوعيد: أنَّ المعنى المذكور جزاءُ فاعلِ ذلك، إلّا أن يَتَجاوزَ الله تعالى عنه.

---

(١) قوله: «من تردَّى» سقط من (س).

٥٧٧٩- حدَّثنا محمَّدٌ، أخبرنا أحمدُ بنُ بَشِيرٍ أبو بكرٍ، أخبرنا هاشمُ بنُ هاشمٍ، قال: أخبرني عامرُ بنُ سعدٍ، قال: سمعتُ أَبي يقول: سمعتُ رسولَ الله ﷺ يقول: «مَنِ اصْطَبَحَ بسَبْعِ تَمَراتِ عَجْوةٍ، لم يَضُرَّه ذلك اليومَ سَمٌّ ولا سِحْرٌ».

قوله: «أحمد بن بَشِير أبو بكر» هو الكوفيّ المخزوميّ مولاهم، ليس له عند البخاريّ سوى هذا الموضع، قال ابن مَعِين: لا بأسَ به، هكذا روى عبَّاس الدُّوريّ عنه، وقال عثمان الدَّارِميُّ عن ابن مَعِين: متروك، وتَعقَّبَ ذلك الخطيبُ بأنَّه التَبَسَ على عثمان بآخرَ يقال له: أحمد بن بشير لكن كُنْيته أبو جعفر، وهو بغداديّ من طبقة صاحب التَّرجمة، وكأنَّ هذا هو السِّرُّ في تَكْنية المصنِّف له ليَمتازَ عن قَرِينه الضَّعيف. وقد تقدَّم شرح حديث سعد قريباً (٥٧٦٨).

وقوله في أوَّل السَّنَد: «حدَّثنا محمَّد» كذا للأكثر، ووَقَعَ لأبي ذرٍّ عن/ المُستَمْلي: محمَّد ابن سَلَام. ٢٤٩/١٠

## ٥٧- باب ألبان الأُتُن

٥٧٨٠- حدَّثني عبدُ الله بنُ محمَّدٍ، حدَّثنا سفيانُ، عن الزُّهْريِّ، عن أبي إدريسَ الخَوْلانيِّ، عن أبي ثَعْلبةَ الخُشَنيِّ ﷺ، قال: نَهَى النبيُّ ﷺ عن أكلِ كلِّ ذي نابٍ منَ السِّبَاعِ.

قال الزُّهْريُّ: ولم أسمَعْه حتَّى أتيتُ الشَّام.

٥٧٨١- وزادَ اللَّيثُ، قال: حدَّثني يونسُ، عن ابنِ شِهابٍ، قال: وسألتُه: هل نَتوضَّأُ أو نَشْرَبُ ألبانَ الأُتُنِ، أو مَرَارةَ السَّبُعِ، أو أبوالَ الإبلِ؟ قال: قد كان المسلمونَ يَتَداوَوْنَ بها فلا يَرَوْنَ بذلك بأساً، فأمَّا ألبانُ الأُتُنِ فقد بَلَغَنا أنَّ رسولَ الله ﷺ نَهَى عن لحومِها، ولم يَبْلُغْنا عن ألبانها أمرٌ ولا نهيٌ.

٥٧٨١/ م- وأمَّا مَرارةُ السَّبُعِ، قال ابنُ شِهابٍ: أخبَرني أبو إدريسَ الخَوْلانيُّ، أنَّ أبا ثَعْلبةَ الخُشَنيَّ أخبَره: أنَّ رسولَ الله ﷺ نَهَى عن أكلِ كلِّ ذي نابٍ منَ السِّبَاع.

قوله: «باب ألبان الأُتُن» بضمِّ الهمزة والمثنّاة الفَوْقانيَّة بعدها نون: جمع أَتَان.

قوله: «حدَّثني عبد الله بن محمَّد» هو الجُعْفيّ، وسفيان: هو ابن عُيَينَةَ.

قوله: «من السِّباع» كذا للأكثر، وللمُستَمْلي والسَّرَخْسيّ: «من السَّبُع» بلفظ الإفراد، والمراد الجِنسُ.

قوله: «قال الزُّهْريّ: ولم أسمَعه حتَّى أتيتُ الشّام» تقدَّم الكلام على ذلك في الطِّبّ[1].

قوله: «وزادَ اللَّيثُ: حدَّثني يونسُ، عن ابن شِهاب» هو الزُّهْريّ، وهذه الزّيادة وَصَلَها الذُّهْليُّ في «الزُّهْريّات»، وأورَدَها أبو نُعَيم في «المستخرَج» مُطوَّلةً من طريق أبي ضَمْرة أنس بن عِيَاض عن يونس بن يزيد.

قوله: «عن ابن شِهاب قال: وسألتُه: هل نَتوضَّأُ؟» هذه الجملة حاليَّة، ووَقَعَ في رواية أبي ضَمْرة: «سُئلَ الزُّهْريُّ»، وأعرَضَ الزُّهْريُّ في جوابه عن الوضوء فلم يُجِب عنه، لشُذوذِ القول به، وقد تقدَّمَت في الطَّهارة الإشارةُ إلى مَن أجازَ الوضوء باللَّبَنِ والخَلّ[2].

قوله: «قد كان المسلمونَ» في رواية أبي ضَمْرة: أمَّا أبوالُ الإبل، فقد كان المسلمونَ.

قوله: «ولم يَبْلُغنا عن ألبانها أمرٌ ولا نهيٌ» في رواية أبي ضَمْرة: ولا أرَى ألبانَها إلّا تَخرُج من لحومها.

قوله: «وأمَّا مَرَارةُ السَّبُع، قال ابن شِهاب: حدَّثني أبو إدريسَ» في رواية أبي ضَمْرة: «وأمَّا مَرارة السَّبُع، فإنَّه أخبرني أبو إدريس» والباقي مِثلُه، وزاد أبو ضَمْرة في آخره: ولم أسمَعه من علمائنا، فإن كان رسول الله ﷺ نَهَى عنها فلا خيرَ في مَرارَتها؛ ويُؤخَذ من هذه الزّيادة أنَّ الزُّهْريَّ كان يَتوقَّف في صِحّة هذا الحديث لكَونِه لم يَعرِفْ له أصلاً بالحِجاز، كما هي طريقة كثير من علماء الحِجاز، وقال ابن بَطّال: استَدَلَّ الزُّهْريُّ على مَنْع مَرارة السَّبُع بالنَّهي عن أكل كلّ ذي نابٍ من السِّباع، ويَلزَمُه مِثلُ ذلك في ألبان الأُتن، وغَفَلَ رحمه الله عن الزّيادة التي أفادَتها رواية أبي ضَمْرة.

---

(١) بل في الصيد برقم (٥٥٣٠).

(٢) في باب (٧٥): لا يجوز الوضوء بالنبيذ ولا المسكر.

وقد اختُلِفَ في ألبان الأُتُن، فالجمهور على التَّحريم، وعند المالكيَّة قولٌ في حِلّها من القول بحِلِّ أكل لحمها، وقد تقدَّم بَسطُه في الأطعمة[1].

## ٥٨- بابٌ إذا وقع الذّبابُ في الإناء

**٥٧٨٢- حدَّثنا قُتَيبةُ، حدَّثنا إسماعيلُ بنُ جعفرٍ، عن عُتْبَةَ بنِ مسلمٍ مولى بني تَيْمٍ، عن عُبيدِ بنِ حُنَينٍ مولى بني زُرَيقٍ، عن أبي هريرةَ ﷺ، أنَّ رسولَ الله ﷺ قال: «إذا وَقَعَ الذُّبابُ في إناءِ أحدِكم، فلْيَغْمِسْه كلَّه ثمَّ لْيَطْرَحْه، فإنَّ في إحدَى جَناحَيهِ شِفاءً وفي الآخَرِ داءً».**

**قوله: «بابٌ إذا وَقَعَ الذُّباب في الإناء»** الذُّبَاب: بضمِّ المعجَمة وموحَّدتَينِ وتخفيف، قال ٢٥٠/١٠ أبو هلال العسكريّ: الذُّباب واحد، والجمع: ذِبّان كغِرْبان، والعامّة تقول: ذُباب للجمع، وللواحدِ: ذُبابة بوزنِ قُرَادة، وهو خطأ، وكذا قال أبو حاتم السِّجِستانيّ: إنَّه خطأ، وقال الجَوْهريّ: الذُّباب واحده: ذُبابة، ولا تقل: ذِبّانة، ونَقَلَ في «المحكَم» عن أبي عُبيدة عن خَلَف الأحمر تجويزَ ما زَعَمَ العسكريّ أنَّه خطأ، وحكى سيبويه في الجمع: ذُبٌّ، وقرأته بخَطِّ النَّجِيرَمي[2] مضبوطاً بضمِّ أوَّله والتَّشديد.

**قوله: «عن عُتْبَةَ بن مسلم مولى بني تَيْم»** هو مدنيّ، وأبوه يُكْنى أبا عُتبةَ، وما لعُتبةَ في البخاريّ سوى هذا الموضع.

**قوله: «عن عُبيد بن حُنَينٍ»** مَضَى في بَدْء الخلق (٣٣٢٠) من طريق سليمان بن بلال عن عُتبةَ ابن مسلم: أخبرني عُبيد بن حُنَينٍ؛ وهو بالمهمَلة والنّونَينِ مُصغَّر، وكُنْيته أبو عبد الله.

**قوله: «مَوْلَى بني زُرَيق»** بزايٍ ثمَّ راءٍ ثمَّ قاف مُصغَّر، وحكى الكَلَاباذيُّ: أنَّه مولى زيد ابن الخطَّاب، وعن ابن عُيَينةَ: أنَّه مولى العبَّاس، وهو خطأ كأنَّه ظنَّ أنَّه أخو عبد الله بن حُنَينٍ وليس كذلك، وما لعُبيدٍ أيضاً في البخاريّ سوى هذا الحديث أورَدَه في موضعين.

---

(١) في باب (٢٨): لحوم الحمر الإنسية.

(٢) تحرَّف في (س) إلى: البحتري. والنَّجيرمي هذا: هو أبو إسحاق إبراهيم بن عبد الله النحوي اللغوي، نزل مصر وولي الكتابة لكافور الإخشيدي، وكان من أصحاب الزَّجَّاج. انظر ترجمته في «معجم الأدباء» لياقوت ١/ ٨٧، و«إنباه الرواة» للقفطي ١/ ٢٠٥، و«الأعلام» للزركلي ١/ ٤٩.

قوله: «إذا وَقَعَ الذُّباب» قيل: سُمّيَ ذُباباً لكَثْرة حَرَكَته واضطرابه، وقد أخرج أبو يَعْلى عن ابن عمر[1] مرفوعاً: «عُمْر الذُّباب أربعونَ ليلة، والذُّباب كلّه في النار إلّا النَّحل» وسنده لا بأس به، وأخرجه ابن عَديّ (١/ ٢٨٤) دونَ أوّله من وجه آخر ضعيف، قال الجاحظ: كَونُه في النار ليس تعذيباً له، بل ليُعذَّب أهلُ النار به. قال الجَوْهريّ: يقال: إنَّه ليس شيء من الطُّيور يَلَغُ إلّا الذُّباب.

وقال أفلاطون: الذُّباب أحرَصُ الأشياء، حتَّى إنَّه يُلقي نفسه في كلّ شيء ولو كان فيه هلاكه، ويَتولَّد من العُفونة، ولا جَفْن للذُّبابة لِصِغَرِ حَدَقَتها، والجفن يَصقُل الحَدَقة، فالذُّبابة تَصقُل بيَدَيها فلا تزال تَمسح عينَيها. ومن عجيب أمره أنَّ رَجِيعه يقع على الثَّوب الأسود أبيضَ وبالعكس، وأكثر ما يظهر في أماكن العُفونة، ومَبدَأ خلقه منها ثمَّ من التَّوالُد، وهو من أكثر الطُّيور سِفاداً، رُبَّما بَقِيَ عامّة اليوم على الأُنثَى.

ويُحكَى أنَّ بعض الخلفاء سألَ الشافعيَّ: لأيِّ عِلّة خُلِقَ الذُّباب؟ فقال: مَذَلّةً للملوكِ. وكانت ألحَّت عليه ذُبابة، فقال الشافعيّ: سألَني، ولم يكن عندي جواب فاستَنبَطتُه من الهَيئة الحاصلة. وقال أبو محمَّد المالِقيّ: ذُباب الناس يَتولَّد من الزِّبل، وإن أُخِذَ الذُّباب الكبير فقُطِعَت رأسها وحُكَّ بجسدِها الشَّعرة التي في الجفن حَكّاً شديداً أبرأته، وكذا داء الثَّعلَب، وإن مُسِحَ لَسْعة الزُّنبور بالذُّبابِ سَكَنَ الوجع.

قوله: «في إناء أحدِكم» تقدَّم في بَدْء الخلق (٣٣٢٠) بلفظ: «شراب»، ووَقَعَ في حديث أبي سعيد عند النَّسائيِّ (٤٢٦٢) وابن ماجَهْ (٣٥٠٤) وصَحَّحَه ابن حِبّان (١٢٤٧): «إذا وَقَعَ في الطَّعام»[2]، والتَّعبير بالإناءِ أشمَلُ، وكذا وَقَعَ في حديث أنس عند البزَّار (٧٣٢٣).

---

(١) لم نقف عليه في «مسند أبي يعلى» من حديث ابن عمر، وهو بهذا اللفظ فيه من حديث أنس (٤٢٣١) وفي إسناده لين، وأخرجه دون أوله من حديث ابن عمر البزارُ (٣٤٩٨-كشف الأستار)، والطبراني في «الكبير» (١٣٤٣٦) و(١٣٤٦٧) و(١٣٤٦٨) و(١٣٥٤٢)، ورواه الطبراني أيضاً من حديث ابن مسعود (١٠٤٨٧)، ومن حديث ابن عباس (١١٠٥٨) والحديث – دون أوّله – بمجموع هذه الطرق قويٌّ.

(٢) رواية النسائي وابن حبان بلفظ: «في إناء أحدكم» كرواية البخاري.

قوله: «فلْيَغْمِسْه كلَّه» أمرُ إرشاد لمقابَلة الدّاء بالدَّواءِ. وفي قوله: «كلّه» رفعُ تَوهُّم المجاز في الاكتِفاء بغَمْس بعضه.

قوله: «ثمَّ لْيَطْرَحْه» في رواية سليمان بن بلال: «ثمَّ لينزِعْه»، وقد وَقَعَ في رواية عبد الله ابن المثنَّى عن عَمّه ثُمامة أنَّه حدَّثه قال: كنَّا عند أنس، فوَقَعَ ذُباب في إناء، فقال أنس بإصبَعِه فغَمَسَه في ذلك الإناء ثلاثاً. ثمَّ قال: باسمِ الله، وقال: إنَّ رسول الله ﷺ أمَرَهم أن يفعلوا ذلك، أخرجه البزَّار[1] ورجاله ثقات، ورواه حمَّاد بن سَلَمة عن ثُمامة فقال: عن أبي هريرة، ورَجَّحَها أبو حاتم، وأمَّا الدّارَقُطنيُّ/ فقال: الطَّريقان مُحتَمَلان. ٢٥١/١

قوله: «فإنَّ في إحدَى جناحَيهِ» في رواية أبي داود (٣٨٤٤): «فإنَّ في أَحَد»، والجناح يُذكَّر ويُؤنَّث، وقيل: أُنِّثَ باعتبار اليد، وجَزَمَ الصَّغانيّ بأنَّه لا يُؤنَّث، وصَوَّبَ رواية «أحد»، وحقيقتُه للطّائر، ويقال لغيره على سبيل المجاز كما في قوله: ﴿ وَٱخْفِضْ لَهُمَا جَنَاحَ ٱلذُّلِّ ﴾ [الإسراء:٢٤]، ووَقَعَ في رواية أبي داود (٣٨٤٤) وصَحَّحَه ابن حِبّان (١٢٤٦) من طريق سعيد المقبُريِّ عن أبي هريرة: «وإنَّه يَتَّقي بجناحه الذي فيه الدّاءُ»، ولم يقع لي في شيء من الطُّرق تعيين الجناح الذي فيه الشِّفاء من غيره، لكن ذكر بعض العلماء: أنَّه تأمَّلَه، فوَجَدَه يَتَّقي بجناحه الأيسَر، فعُرِفَ أنَّ الأيمَن هو الذي فيه الشِّفاء، والمناسَبة في ذلك ظاهرة. وفي حديث أبي سعيد المذكور: «أنَّه يُقدِّم السَّمّ ويُؤَخِّر الشِّفاء».

ويُستَفاد من هذه الرِّواية تفسيرُ الدّاء الواقع في حديث الباب، وأنَّ المراد به السَّمّ، فيُستَغنى عن التَّخريج الذي تَكلَّفَه بعضُ الشُّرّاح فقال: إنَّ في اللَّفظ مَجازاً، وهو كَونُ الدّاء في أحد الجناحَين، فهو إمّا من مَجاز الحذف، والتَّقدير: فإنَّ في أحد جناحَيه سببَ داء، وإمّا مُبالَغة بأن يُجعَل كلُّ الدّاء في أحد جناحَيه لمَّا كان سبباً له. وقال آخر: يحتمل أن يكون الدّاء ما يَعرِضُ في نفس المرء من التكبُّر عن أكله، حتَّى رُبَّما كان سبباً لتَركِ ذلك الطَّعام وإتلافه، والدَّواء ما يَحصُل من قَمْع النَّفس وحَمْلِها على التَّواضُع.

---

(١) لفظه عند البزار (٧٣٢٣) من هذا الطريق: «إذا وقع الذباب في إناء أحدكم فليغمسه، فإنَّ في أحد جناحيه داء، وفي الآخر شفاء»، وليس فيه قصة أنس المذكورة، وهي بمثل إسناد البزار عند الضياء في «المختارة» (١٨٣٥).

قوله: «وفي الآخَر شِفاء»[1] في رواية أبي ذرٍّ: «وفي الأُخرى»، وفي نُسخة: «والآخَر» بحذفِ حرف الجرّ، وكذا وَقَعَ في رواية سليمان بن بلال (٣٣٢٠): «في إحدَى جناحَيه داء والأخرى شِفاء»، واستُدِلَّ به لمن يُجيز العطفَ على معمولَي عاملَينِ كالأخفَش، وعلى هذا فيُقرأ بخَفْض «الآخَر» وبنصب «شِفاء»، فعُطِفَ «الآخَر» على «الإحدى» وعُطِفَ «شِفاء» على «داء»، والعامل في «إحدَى» حرف في، والعامل في «داء» إنَّ، وهما عاملان في «الآخَر» و«شِفاء»، وسيبويه لا يُجيز ذلك ويقول: إنَّ حرف الجرّ حُذِفَ وبَقِيَ العمل، وقد وَقَعَ صريحاً في الرِّواية الأُخرى: «وفي الأُخرى شِفاء»، ويجوز رفع «شِفاء» على الاستئناف.

واستُدِلَّ بهذا الحديث على أنَّ الماء القليل لا يَنجُس بوقوع ما لا نفسَ له سائلة فيه، ووجه الاستدلال ـ كما رواه البيهقيُّ عن الشافعيّ ـ: أنَّه ﷺ لا يأمر بغَمْس ما يُنَجِّس الماءَ إذا ماتَ فيه، لأنَّ ذلك إفساد. وقال بعض مَن خالَفَ في ذلك: لا يَلزَم من غَمسِ الذُّباب موتُه، فقد يَغمِسُه برِفقٍ فلا يموت، والحيّ لا يُنَجِّس ما يقع فيه كما صَرَّحَ البَغَويُّ باستنباطه من هذا الحديث، وقال أبو الطيِّب الطَّبَريُّ: لم يَقصِد النبيُّ ﷺ بهذا الحديث بيانَ النَّجاسة والطَّهارة، وإنَّما قَصَدَ بيان التَّداوي من ضَرَر الذُّباب، وكذا لم يَقصِد بالنَّهي عن الصلاة في مَعاطِن الإبل والإذن في مَرَاح الغنم طهارةً ولا نَجاسةً، وإنَّما أشارَ إلى أنَّ الخشوع لا يُوجَد مع الإبل دونَ الغنم.

قلت: وهو كلام صحيح، إلّا أنَّه لا يَمنَع أن يُستَنبَط منه حكمُ آخر، فإنَّ الأمر بغَمسِه يتناول صوراً، منها: أن يَغمِسَه مُحتَرِزاً عن موته كما هو المدَّعَى هنا، وأن لا يَحتَرِز بل يَغمِسُه سواء ماتَ أو لم يَمُت، ويتناول ما لو كان الطَّعام حارّاً، فإنَّ الغالب أنَّه في هذه الصّورة يموت بخِلَاف الطَّعام البارد، فلمَّا لم يقع التَّقييد حُمِلَ على العُموم، لكن فيه نظرٌ، لأنَّه مُطلَق يُصدَّق بصورةٍ، فإذا قامَ الدَّليل على صورة مُعيَّنة حُمِلَ عليها.

واستَشكَلَ ابنُ دَقيق العيد إلحاقَ غير الذُّباب به في الحُكم المذكور بطريقٍ أخرى فقال: وَرَدَ

---

(١) الذي في النسخة اليونينية هنا بلا خلاف بين رواة «الصحيح» بتقدم الشفاء على الداء كما هو مثبت في متن الحديث.

النصُّ في الذُّباب فعدَّوْه إلى كلّ ما لا نفس له سائلة، وفيه نظرٌ، لجوازِ أن تكون العِلّة في الذُّباب قاصرة وهي عُموم البَلْوى به، وهذه مُستَنبَطة، أو التَّعليل بأنَّ في أحد جناحَيه داءً وفي الآخر شِفاء، وهذه منصوصة، وهذان المعنَيانِ لا يُوجَدان في غيره، فيَبعُد كونُ العِلّة مُجرَّد كَونِه لا دمَ له سائل، بل الذي يظهر أنَّه جُزء عِلّة لا عِلّة كاملة. انتهى، وقد رَجَّحَ جماعة من المتأخِّرينَ: أنَّ ما يَعُمّ وقوعُه في الماء كالذُّبابِ والبَعُوض لا يُنَجِّس الماء، وما لا يَعُمّ كالعقاربِ يُنجِّس، وهو قويّ.

وقال الخطَّابيُّ: تَكلَّمَ على هذا الحديث/ مَن لا خَلَاقَ له، فقال: كيف يجتمع الشِّفاء ٢٥٢/١٠
والدّاء في جناحَي الذُّباب، وكيف يَعلَم ذلك من نفسه حتَّى يُقدِّم جناح الداء ويؤخِّر[1] جناحَ الشفاء، وما ألجَأه إلى ذلك؟ قال: وهذا سؤال جاهل أو متجاهل، فإنَّ كثيراً من الحيوان قد جَمَعَ الصِّفات المتضادّة، وقد ألَّفَ الله بينها وقَهَرَها على الاجتماع، وجَعَلَ منها قُوى الحيوان، وإنَّ الذي ألهَمَ النَّحلة اتِّخاذَ البيت العجيب الصَّنعة للتَّعسيلِ فيه، وألهَمَ النَّملة أن تَدَّخِر قوتَها أوان حاجتها، وأن تَكسِر الحبّة نصفَينِ لئلَّا تَستَنبِت، لَقادِرٌ على إلهام الذُّبابة أن تُقَدِّم جناحاً وتُؤَخِّر آخر.

وقال ابن الجَوْزيّ: ما نُقِلَ عن هذا القائل ليس بعجيبٍ، فإنَّ النَّحلة تُعَسِّل من أعلاها وتُلقي السَّمّ من أسفَلِها، والحيَّة القاتل سمُّها تَدخُل لحومُها في التِّرياق الذي يُعالَج به السَّمّ، والذُّبابة تُسحَق مع الإثمِد لجَلاءِ البَصَر. وذكر بعضُ حُذّاق الأطبّاء: أنَّ في الذُّباب قوّة سُمِّيَّة يدلّ عليها الوَرَم والحَكّة العارضة عن لَسْعه، وهي بمَنزِلة السِّلاح له، فإذا سَقَطَ الذُّباب فيما يُؤذيه تلقَّاه بسِلاحه، فأمَرَ الشّارعُ أن يُقابِل تلك السُّمّيَّة بما أودَعَه الله تعالى في الجناح الآخر من الشِّفاء، فتتقابَل المادَّتان فيزول الضَّرَرُ بإذنِ الله تعالى.

واستُدِلَّ بقولِه: «ثمَّ لينزَعْه» على أنَّها تَنجُس بالموتِ كما هو أصحّ القولَينِ للشَّافعيّ، والقول الآخر كقولِ أبي حنيفة: أنَّها لا تَنجُس، والله أعلم.

---

(١) قوله: «جناح الداء ويؤخر» سقط من (س).

خاتمة: اشتَمَلَ كتاب الطِّبّ من الأحاديث المرفوعة على مئة حديث وثمانية عشر حديثاً، المعلَّق منها ثمانية عشر طريقاً، والبقيَّة موصولة، المكرَّر منها فيه وفيما مَضَى خمسة وثمانونَ طريقاً، والخالص ثلاثة وثلاثون، وافَقَه مسلم على تخريجها سوى حديث أبي هريرة: في نزول الدّاء والشِّفاء، وحديث ابن عبَّاس: «الشِّفاء في ثلاث»، وحديث عائشة في الحبّة السَّوداء، وحديث أبي هريرة: «فِرَّ من المجذوم»، وحديث أنس: «رَخَّصَ لأهلِ بيت في الرُّقية»، وحديثه: أنَّ أبا طلحة كَوَاه، وحديث عائشة في الصَّبر على الطاعون، وحديث أنس: «اشفِ أنتَ الشّافي».

وفيه من الآثار عن الصحابة فمَن بعدهم ستّة عشر أثراً. والله سبحانه وتعالى أعلم بالصَّوابِ.

**تم بحمد الله وتوفيقه الجزء السابع عشر من «فتح الباري»**

**ويليه الجزء الثامن عشر وأوله:**

**كتاب اللِّباس**

بِسْمِ ٱللَّهِ ٱلرَّحْمَٰنِ ٱلرَّحِيمِ

# كتاب اللباس

١ - وقولِ الله تعالى: ﴿قُلْ مَنْ حَرَّمَ زِينَةَ ٱللَّهِ ٱلَّتِيٓ أَخْرَجَ لِعِبَادِهِۦ﴾ [الأعراف:٣٢]

وقال النبيُّ ﷺ: «كُلُوا واشرَبوا والبَسُوا وتَصَدَّقوا في غيرِ إسرافٍ ولا مَخِيلةٍ».

وقال ابنُ عبَّاسٍ: كُلْ ما شئتَ، والبَسْ ما شئتَ، ما أخطأَتْكَ اثنتانِ: سَرَفٌ أو مَخِيلةٌ.

٥٧٨٣- حدَّثنا إسماعيلُ، قال: حدَّثني مالكٌ، عن نافعٍ وعبدِ الله بنِ دِينارٍ وزيدِ بنِ أسلَمَ يُخبِرونَه، عن ابنِ عمرَ رضي الله عنهما، أنَّ رسولَ الله ﷺ قال: «لا يَنظُرُ اللهُ إلى مَن جَرَّ ثوبَه خُيَلاءَ».

قوله: «بسم الله الرَّحمن الرحيم. كتاب اللِّباس، وقولِ الله تعالى: ﴿قُلْ مَنْ حَرَّمَ زِينَةَ ٱللَّهِ ٱلَّتِيٓ أَخْرَجَ لِعِبَادِهِۦ﴾» كذا للأكثر، وزاد أبو نُعَيم: ﴿وَٱلطَّيِّبَٰتِ مِنَ ٱلرِّزْقِ﴾، وللنَّسَفيّ: «قال الله تعالى: ﴿قُلْ مَنْ حَرَّمَ زِينَةَ ٱللَّهِ﴾ الآية» وكأنَّه/ أشارَ إلى سبب نزول الآية، وقد أخرجه الطَّبري ٢٥٣/١٠ (٩/ ٢٤١) من طريق جعفر بن أبي المغيرة عن سعيد بن جُبَير عن ابن عبَّاس قال: كانت قريش تَطُوف بالبيت عُراة يُصَفِّرونَ ويُصَفِّقونَ، فأنزَلَ الله تعالى: ﴿قُلْ مَنْ حَرَّمَ زِينَةَ ٱللَّهِ﴾ الآية، وسنده صحيح[1]، وأخرج الطَّبَريُّ وابن أبي حاتم بأسانيد جِيَاد عن أصحاب ابن عبَّاس كمجاهدٍ وعطاء وغيرهما نحوَه، وكذا عن إبراهيم النَّخَعيِّ والسُّدِّيّ والزُّهْريّ وقَتَادة وغيرهم: أنَّها نزلت في طواف المشرِكينَ بالبيت وهم عُرَاة.

وأخرج ابن أبي حاتم من طريق عبد الله بن كثير عن طاووسٍ في هذه الآية قال: لم يأمرهم بالحرير والدِّيباج، ولكن كانوا إذا طافَ أحدُهم وعليه ثيابه ضُرِبَ وانتُزِعَت منه؛ يعني: فنزلت، وأخرج مسلم (٣٤١) وأبو داود (٤٠١٦) من حديث المِسوَر بن مَخرَمَةَ: سَقَطَ عنِّي

---

(١) في تصحيح سنده مجازفة من الحافظ، وأحسن أحواله أن يكون الإسناد حسناً، ولا سيّما أنَّ فيه سفيان بن وكيع شيخ الطبري، وفيه ضعف.

ثوبي، فقال النبيّ ﷺ: «خُذْ عليك ثوبَك، ولا تمشوا عُراة».

**قوله: «وقال النبيّ ﷺ: كُلوا واشرَبوا والبَسوا وتَصَدَّقوا، في غير إسراف ولا مَخِيلة»** ثَبَتَ هذا التَّعليق للمُستَمْلي والسَّرَخْسيّ فقط وسَقَطَ للباقينَ. وهذا الحديث من الأحاديث التي لا تُوجَد في البخاريّ إلّا مُعلَّقة، ولم يَصِلْه في مكان آخر، وقد وَصَلَه أبو داود الطَّيالسيُّ (٢٣٧٥) والحارث بن أبي أُسامة[1] في «مُسنَدَيهما» (٥٧١) من طريق همَّام بن يحيى عن قَتَادة عن عَمْرو بن شُعَيب عن أبيه عن جَدّه به، ولم يقع الاستثناء في رواية الطَّيالسيّ، وذكره الحارث ولم يقع في روايته: «وتَصَدَّقوا»، وزاد في آخره: «فإنَّ الله يُحِبّ أن يرى أثر نِعمَته على عِباده»، ووَقَعَ لنا موصولاً أيضاً في كتاب «الشُّكر» (٥١) لابنِ أبي الدُّنيا بتمامه، وأخرج التِّرمِذيّ (٢٨١٩) الفصلَ الأخير منه ـ وهي الزّيادة المشار إليها ـ من طريق قَتَادة بهذا الإسناد، وهذا مَصِير من البخاريّ إلى تقوية نسخة[2] عَمْرو بن شُعَيب، ولم أرَ في «الصَّحيح» إشارةً إليها إلّا في هذا الموضع.

وقد قَلَبَ هذا الإسنادَ بعضُ الرُّواة فصَحَّف والدَ عَمْرو بن شُعَيب وقولَه: «عن أبيه»، فذكر ابن أبي حاتم في «العِلَل» (١٤٦١): أنَّه سألَ أباه عن حديث رواه أبو عُبيدة الحدّاد عن همَّام عن قَتَادة عن عَمْرو بن سعيد عن أنس، فذكر هذا الحديث، فقال: هذا خطأ، والصَّواب: عَمْرو بن شُعَيب عن أبيه عن جَدّه.

ومُناسَبة ذِكْر هذا الحديث والأثر الذي بعده للآية ظاهر، لأنَّ في التي قبلها: ﴿وَكُلُوا۟ وَٱشْرَبُوا۟ وَلَا تُسْرِفُوٓا۟ ۚ إِنَّهُۥ لَا يُحِبُّ ٱلْمُسْرِفِينَ﴾ [الأعراف:٣١].

والإسراف: مُجاوَزة الحدّ في كلّ فِعل أو قول، وهو في الإنفاق أشهرُ، وقد قال الله تعالى: ﴿قُلْ يَـٰعِبَادِىَ ٱلَّذِينَ أَسْرَفُوا۟ عَلَىٰٓ أَنفُسِهِمْ﴾ [الزمر:٥٣]، وقال تعالى: ﴿فَلَا يُسْرِف فِّى ٱلْقَتْلِ﴾ [الإسراء:٣٣]. والمَخِيلة بوزنِ عَظِيمة: وهي بمعنى الخُيَلاء، وهو التكبُّر، وقال ابن التِّين:

---

(١) «بغية الباحث عن زوائد الحارث» (٥٧١)، وأخرجه أيضاً من هذا الطريق ـ وفيه الاستثناء ـ أحمد (٦٦٩٥)، وابن ماجه (٣٦٠٥)، والنسائي (٢٥٥٩)، فالعجب من الحافظ رحمه الله كيف غَفَلَ عن مثل هذا المصادر.

(٢) تحرَّف في (أ) و(س) إلى: شيخه، والصواب ما أثبتناه من (ع).

هي بوزنِ مَفْعِلَة من اختالَ: إذا تَكَبَّرَ، قال: والخُيَلاء بضمِّ أوَّله وقد يُكسَر ممدوداً: التكبُّر. وقال الرَّاغِب: الخُيَلاء: التكبُّر يَنشَأ عن فضيلة يَتَراءاها الإنسانُ من نفسه، والتخيُّل: تصوير خَيَال الشَّيء في النَّفس، ووجه الحَصْر في الإسراف والمخيلة: أنَّ الممنوع من تَناوُله أكلاً ولُبساً وغيرهما، إمّا لمعنًى فيه: وهو مُجاوَزة الحدّ وهو الإسراف، وإمّا للتعبُّدِ كالحرير إن لم تَثبُت عِلّة النَّهي عنه، وهو الرَّاجح، ومُجاوَزة الحدّ تتناول مُخالَفة ما وَرَدَ به الشَّرع فيَدخُل الحرام، وقد يَستَلزِم الإسرافُ الكِبرَ وهو المَخِيلة.

قال الموفَّق عبد اللَّطيف البغداديّ: هذا الحديث جامعٌ لفضائل تدبير الإنسان نفسَه، وفيه تدبير مصالح النَّفس والجسد في الدُّنيا والآخرة، فإنَّ السَّرَف في كلّ شيء يَضُرّ بالجَسَدِ ويَضُرّ بالمعيشة، فيُؤَدّي إلى الإتلاف، ويَضُرّ بالنَّفسِ إذ كانت تابِعةً للجسدِ في أكثر الأحوال، والمَخِيلة تَضُرّ بالنَّفسِ حيثُ تُكسِبها العُجْب، وتَضُرّ بالآخرة حيثُ تُكسِب الإثم، وبالدُّنيا حيثُ تُكسِب المَقْت من الناس.

**قوله: «وقال ابن عبَّاس: كُلْ ما شئتَ واشرَب ما شئتَ، ما أخطأَتْك اثنتان: سَرَفٌ أو مَخِيلة»** وَصَلَه ابن أبي شَيْبة في«مُصنَّفه» (٨/ ٤٠٥) والدِّينَوريّ في «المجالَسة» (١٦٠١) من رواية ابن عُيَينةَ عن إبراهيم بن مَيسَرة عن طاووسٍ عن ابن عبَّاس، أمَّا ابن أبي شَيْبة فذكره بلفظه، وأمَّا الدِّينَوريّ فلم يَذكُر السَّرَف[1]. وأخرجه عبد الرَّزّاق (٢٠٥١٥) عن/ مَعمَر عن ابن ١٠/٢٥٤ طاووسٍ عن أبيه بلفظ: أحَلَّ الله الأكل والشُّرب، ما لم يكن سَرَفٌ أو مَخِيلة، وكذا أخرجه الطَّبَريُّ (٨/ ١٦٢) من رواية محمَّد بن ثَوْر عن مَعمَر به.

وقوله: «ما أخطأَتك» كذا للجميع بإثبات الهمزة بعد الطاء، وأورَدَه ابن التِّين بحذفِها ثم قال: والصَّواب إثباتها، قال صاحب «الصِّحاح»: أخطأتُ ولا تَقُل: أخطَيتُ، وبعضهم يقوله. ومعنى قوله: «ما أخطأَتك» أي: تناولْ ما شِئتَ من المباحات ما دامَت كلّ خَصْلة من هاتَينِ تُجاوِزك. قال الكِرْمانيُّ: ويحتمل أن تكون «ما» نافية، أي: لم يُوقِعْك في الخطأ اثنتان.

---

(١) بل هو مذكور فيه في النسخة التي بين أيدينا منه.

قلت: وفيه بُعْد، ورواية مَعمَر تَرُدّه حيثُ قال: ما لم يكن سَرَف أو مَخِيلة. وقوله: «أو» قال الكِرْمانيُّ: أتى بأَو موضع الواو كقوله تعالى: ﴿وَلَا تُطِعْ مِنْهُمْ ءَاثِمًا أَوْ كَفُورًا﴾ [الإنسان:٢٤] على تقدير النَّفي، أي: أنَّ انتفاء الأمرَينِ لازِمٌ فيه. وحاصله أنَّ اشتراط مَنْع كلّ واحد منهما يَستَلزِم اشتراط مَنعِهما مُجتَمِعَينِ بطريق الأَولى، قال ابن مالك: هو جائز عند أَمن اللَّبْس كما قال الشّاعر[1]:

فقالوا لنا ثِنتانِ لا بدَّ منهما صُدورُ رِماحٍ أُشرِعَتْ أو سَلاسِلُ

**قوله: «إسماعيل»** هو ابن أبي أُويس.

**قوله: «عن نافع وعبد الله بن دينار وزيد بن أسلَمَ» في «الموطَّأ»** (٢/ ٩١٤): عن نافع وعن عبد الله بن دينار وعن زيد بن أسلَمَ، بتكرير «عن»[2]، وعند التِّرمِذيّ (١٧٣٠) من رواية مَعْن عن مالك: سمعَ كلَّهم يُحدِّث، هكذا جَمَعَ مالك رواية الثلاثة.

وقد روى داود بن قيس رواية زيد بن أسلَمَ عنه بزيادة قصَّة قال: أرسَلَني أَبي إلى ابن عمر، قلت: أدخُلُ؟ فعَرَفَ صوتي، فقال: أي بُنيَّ، إذا جئتَ إلى قوم فقُل: السَّلام عليكم، فإن رَدُّوا عليك فقُل: أدخُلُ؟ قال: ثمَّ رأى ابنَه وقد انجَرَّ إزاره، فقال: ارفَعْ إزارك، فقد سمعتُ... فذكر الحديث، أخرجه أحمد (٤٨٨٤)، وأخرج أحمد (٤٥٦٧)، والحُمَيديّ (٦٣٦) جميعاً عن سفيان بن عُيَينةَ عن زيد نحوه، ساقَه الحُمَيديّ، واختَصَرَه أحمد، وسَمَّيا الابنَ عبد الله بن واقد بن عبد الله بن عمر، وأخرجه أحمد أيضاً (٦٣٤٠) من طريق مَعمَر عن زيد بن أسلَمَ: سمعتُ ابن عمر، فذكره بدون هذه القصَّة، وزاد قصَّة أبي بكر المذكورة في الباب الذي بعده، وقصَّة أُخرى لابنِ عمر تأتي الإشارة إليها بعد بابين.

---

(١) هو جعفر بن عُلْبة الحارثي، وكان من مخضرمي الدولتين الأُموية والعباسية. انظر «شرح ديوان الحماسة» للتبريزي ١/ ٩.

(٢) في المطبوع الذي بأيدينا بدون تكرير «عن».

وحديث نافع أخرجه مسلم (٢٠٨٥/ ٤٢) من رواية أيوب واللَّيث وأُسامة بن زيد كلّهم عن نافع قال: مِثلَ حديث مالك، وزادوا فيه: «يومَ القيامة». قلت: وهذه الزّيادة ثابتة عند رواة «الموطَّأ» عن مالك أيضاً، وأخرجها أبو نُعَيم في «المستخرَج» من طريق القَعْنبيّ، وأخرج التِّرمِذيّ (١٧٣١) والنَّسائيُّ (٥٣٣٦) الحديث من طريق أيوب عن نافع، وفيه زيادة تتعلَّق بذُيولِ النِّساء.

وحديث عبد الله بن دينار أخرجه أحمد (٥٤٣٩) من طريق عبد العزيز بن مسلم عنه، وفيه: «يوم القيامة»، وكذا في رواية سالم وغيرِ واحد عن ابن عمر كما سيأتي في الباب الذي بعده.

## ٢- باب من جرَّ إزارَه من غير خُيَلاء

**٥٧٨٤- حدَّثنا أحمدُ بنُ يونُسَ، حدَّثنا زُهَيرٌ، حدَّثنا موسى بنُ عُقْبَةَ، عن سالم بنِ عبدِ الله، عن أبيه ﷺ، عن النبيِّ ﷺ، قال: «مَن جَرَّ ثوبَه خُيَلاءَ، لم يَنظُرِ اللهُ إليه يومَ القيامةِ» قال أبو بكرٍ: يا رسولَ الله، إنَّ أحدَ شِقَّيْ إزاري يَستَرْخي، إلّا أنْ أتعاهَدَ ذلك منه، فقال النبيُّ ﷺ: «لستَ ممَّن يَصْنَعُه خُيَلاءَ».**

**٥٧٨٥- حدَّثني محمَّدٌ، أخبرنا عبدُ الأعلى، عن يونُسَ، عن الحسنِ، عن أبي بَكْرَةَ ﷺ، قال: خَسَفَتِ الشمسُ ونحنُ عندَ النبيِّ ﷺ، فقامَ يَجُرُّ ثوبَه مُسْتَعْجِلاً حتَّى أَتى المسجدَ، وثابَ الناسُ فصَلَّى رَكْعَتَينِ، فجُلِّيَ عنها ثمَّ أقبَلَ علينا، وقال: «إنَّ الشمسَ والقمرَ آيتانِ من آياتِ الله، فإذا رأيتُم منها شيئاً فصَلُّوا وادْعُوا اللهَ حتَّى يَكْشِفَها».**

قوله: «باب مَن جَرَّ إزاره من غير خُيَلاء» أي: فهو مُستَثنًى من الوعيد المذكور، لكن إن كان لعُذرٍ فلا حَرَجَ عليه، وإن كان لغير عُذرٍ فيأتي البحث فيه. وقد سَقَطَت هذه التَّرجمة لابنِ بَطّال. ١٠/٢٥٥

قوله: «زُهَير بن معاوية» هو أبو خَيْثمة الجُعْفيّ.

قوله: «مَن جَرَّ ثوبَه» سيأتي شرحه بعد ثلاثة أبواب[1].

---

(١) في باب (٥): من جرَّ ثوبه من الخيلاء.

قوله: «فقال أبو بكر» هو الصِّدّيق «إنَّ أحدَ شِقَّيْ إزاري» كذا بالتَّثنية للنَّسَفيّ والكُشْمِيهنيّ، ولغيرهما: «شِقّ» بالإفراد، والشِّقّ بكسر المعجَمة: الجانب، ويُطلَق أيضاً على النِّصف.

قوله: «يَستَرْخي» بالخاءِ المعجَمة، وكأن سبب استرخائه نَحَافة جسم أبي بكر.

قوله: «إلّا أن أتعاهَدَ ذلك منه» أي: يسترخي إذا غَفَلتُ عنه، ووَقَعَ في رواية مَعمَر عن زيد بن أسلَمَ عند أحمد (٦٣٤٠): إنَّ إزاري يسترخي أحياناً، فكأنَّ شَدَّه كان يَنحَلّ إذا تَحرَّكَ بمَشيٍ أو غيره بغير اختياره، فإذا كان مُحافظاً عليه لا يسترخي لأنَّه كلَّما كادَ يسترخي شَدَّه. وأخرج ابن سعد (٣/ ١٨٨) من طريق طلحة بن عبد الله بن عبد الرَّحمن بن أبي بكر عن عائشة قالت: كان أبو بكر أحنَى لا يَستَمسِك إزارُه، يسترخي عن حَقْوَيه، ومن طريق قيس بن أبي حازم قال: دَخَلتُ على أبي بكر وكان رجلاً نحيفاً.

قوله: «لستَ ممَّن يَصْنَعه خُيَلاءَ» في رواية زيد بن أسلَمَ: «لستَ منهم».

وفيه أنَّه لا حَرَجَ على مَن انجَرَّ إزارُه بغير قصده مُطلَقاً، وأمَّا ما أخرجه ابن أبي شَيْبة عن ابن عمر: أنَّه كان يَكرَه جَرّ الإزار على كلّ حال، فقال ابن بَطّال: هو من تشديداته، وإلّا فقد روى هو حديث الباب فلم يَخفَ عليه الحُكم.

قلت: بل كراهة ابن عمر محمولة على مَن قَصَدَ ذلك سواء كان عن مَخِيلة أم لا، وهو المطابِق لروايتِه المذكورة، ولا يُظَنّ بابنِ عمر أنَّه يُؤاخِذ مَن لم يَقصِدْ شيئاً، وإنَّما يريد بالكراهة مَن انجَرَّ إزارُه بغير اختياره، ثمَّ تَمادَى على ذلك ولم يَتَدارَكه، وهذا مُتَّفَق عليه، وإن اختَلَفوا: هل الكراهة فيه للتَّحريمِ أو للتَّنزيه. وفي الحديث اعتبارُ أحوال الأشخاص في الأحكام باختلافها، وهو أصل مُطَّرِد غالباً.

قوله: «حدَّثني محمَّد» لم أرَه منسوباً لأحدٍ من الرُّواة، وأغفَلتُ التَّنبيه على هذا الموضع بخُصوصِه في المقدِّمة، وقد صَرَّحَ ابن السَّكَن في موضعين غير هذا بأنَّ محمَّداً الراوي عن عبد الأعلى: هو ابن سَلَام، فيُحمَل هذا أيضاً على ذلك. وقد أخرجه الإسماعيليّ من رواية محمَّد بن المثنَّى عن عبد الأعلى، فيحتمل أن يكون هو المراد هنا، والله أعلم.

وعبد الأعلى: هو ابن عبد الأعلى السامِيّ ـ بالمهمَلة ـ البصريّ بالموحَّدة، ويونس: هو ابن عُبيد، والحسن: هو البصريّ.

وقد تقدَّم الحديث في صلاة الكُسوف (١٠٤٠) مع شرحه، والغرض منه هنا قوله: «فقامَ يَجُرّ ثوبه مُستَعجِلاً» فإنَّ فيه أنَّ الجرّ إذا كان بسببِ الإسراع، لا يَدخُل في النَّهي، فيُشعِر بأنَّ النَّهي يَختَصّ بما كان للخُيَلاء، لكن لا حُجّة فيه لمن قَصَرَ النَّهيَ على ما كان للخُيَلاءِ، حتَّى أجازَ لُبْس القميص الذي يَنجَرّ على الأرض لطولِه، كما سيأتي بيانه إن شاء الله تعالى.

وقوله: «وثابَ الناسُ» بمُثلَّثةٍ ثمَّ موحَّدة، أي: رَجَعُوا إلى المسجد بعد أن كانوا خَرَجوا منه.

## ٣- باب التشمُّر في الثّياب

**٥٧٨٦- حدَّثني إسحاقُ، أخبرنا ابنُ شُمَيلٍ، أخبرنا عمرُ بنُ أبي زائدةَ، أخبرنا عَوْنُ بنُ أبي جُحَيفةَ، عن أبيه أبي جُحَيفةَ، قال: فرأَيتُ بلالاً جاء بعَنَزةٍ فرَكَزَها، ثمَّ أقامَ الصلاةَ، فرأيتُ رسولَ الله ﷺ خَرَجَ في حُلّةٍ مُشَمِّراً، فصَلَّى رَكْعَتَينِ إلى العَنَزةِ، ورأيتُ الناسَ والدَّوابَّ يَمُرّونَ بينَ يَدَيه من وراءِ العَنَزةِ.**

قوله: «باب التَّشَمُّر في الثّياب» هو بالشّينِ المعجَمة وتشديد الميم: رفعُ أسفل الثَّوب. ٢٥٦/١٠

قوله: «حدَّثني إسحاق» هو ابن راهويه، جَزَمَ بذلك أبو نُعَيم في «المستخرَج»، وابن شُمَيلٍ: هو النَّضر، وعمر بن أبي زائدة: هو الهَمْدانيُّ ـ بسكون الميم ـ الكوفيّ أخو زكريّا، واسم أبي زائدة: خالد، ويقال: هُبَيرة، ولِعمرَ في البخاريّ أحاديثُ يسيرة.

قوله: «قال: فرأيتُ» كذا للأكثر، وهو معطوف على جُمَلٍ من الحديث، فإنَّ أوَّله: رأيتُ النبيّ ﷺ في قُبّة حمراء من أدَمٍ... الحديث، وفيه: ثمَّ رأيت بلالاً... إلى آخره، هكذا أخرجه المصنِّف في أوائل الصلاة (٣٧٦) عن محمَّد بن عَرعَرة عن عمر بن أبي زائدة، فلمَّا اختَصَرَه أشارَ إلى أنَّ المذكور ليس أوَّلَ الحديث.

ووَقَعَ للكُشْمِيهنيّ في أوّله: «رأيتُ» وكذا في رواية النَّسَفيّ، وكذا أخرجه أبو نُعَيم من «مُسنَد إسحاق بن راهويه» عن النَّضر، وأخرجه من وجه آخر عن إسحاق قال: أخبرنا أبو عامر العَقَديّ حدَّثنا عمر بن أبي زائدة، وذكر أنَّ رواية إسحاق عن النَّضر لم يقع فيها قوله: «مُشَمِّراً»، ووَقَعَ في روايته عن أبي عامر.

وقد وَقَعَت في الباب عن إسحاق عن النَّضر، فيحتمل أن يكون إسحاق: هو ابن منصور، ولم يقع لفظ: «مُشَمِّراً» للإسماعيليِّ، فإنَّه أخرجه من طريق يحيى بن زكريّا بن أبي زائدة عن عَمّه عمر بلفظ «فخَرَجَ النبيُّ ﷺ كأنِّي أنظُر إلى وَبِيص ساقَيهِ، ثمَّ قال: ورواه الثَّوريّ عن عَوْن بن أبي جُحَيفةَ، فقال في حديثه: كأنِّي أنظُر إلى بَرِيق ساقَيه، قال الإسماعيليّ: وهذا هو التَّشمير، ويُؤخَذ منه أنَّ النَّهي عن كَفِّ الثّياب في الصلاة مَحَلّه في غير ذَيْل الإزار، ويحتمل أن تكون هذه الصّورة وَقَعَت اتِّفاقاً، فإنَّها كانت في حالة السَّفَر، وهو مَحَلُّ التَّشمير.

## ٤- بابٌ ما أسفلَ من الكعبين فهو في النار

**٥٧٨٧- حدَّثنا آدمُ، حدَّثنا شُعْبةُ، حدَّثنا سعيدُ بنُ أبي سعيدٍ المَقبُريُّ، عن أبي هريرةَ ﷺ، عن النبيِّ ﷺ قال: «ما أسفلَ منَ الكَعْبينِ منَ الإزارِ ففي النارِ».**

**قوله: «بابٌ» بالتَّنوين «ما أسفلَ من الكَعْبينِ فهو في النار»** كذا أطلقَ في التَّرجمة لم يُقيِّده بالإزار كما في الخبر، إشارةً إلى التَّعميم في الإزار والقميص وغيرهما، وكأنَّه أشارَ إلى لفظ حديث أبي سعيد، وقد أخرجه مالك (٢/ ٩١٤-٩١٥) وأبو داود (٤٠٩٣) والنَّسائيُّ (ك٩٦٣١) وابن ماجَهْ (٣٥٧٣)، وصَحَّحَه أبو عَوَانة (٨٦٠٥) وابن حِبّان (٥٤٤٧) كلُّهم من طريق العلاء بن عبد الرَّحمن بن يعقوب عن أبيه عن أبي سعيد، ورجاله رجال مسلم، وكأنَّه أعرَضَ عنه لاختلافٍ فيه وَقَعَ على العلاء وعلى أبيه، فرواه أكثرُ أصحاب العلاء عنه هكذا، وخالَفَهم زيدُ بن أبي أُنيسةَ فقال: عن العلاء عن نُعَيم المُجمِر عن ابن عمر، أخرجه الطبرانيُّ[1]، ورواه محمَّد بن عَمْرو ومحمَّد بن إبراهيم التَّيْميُّ جميعاً عن عبد الرَّحمن

(١) في «الأوسط» (٤١٢) و(١١٦٩)، ولو عزاه للنسائي لكان أولى، فهو في «سننه الكبرى» برقم (٩٦٣٥).

ابن يعقوب عن أبي هريرة، أخرجه النَّسائيُّ (ك٩٦٢٨و٩٦٢٩)، وصَحَّحَ الطَّريقَينِ النَّسائيُّ ورَجَّحَ الدَّارَقُطنيُّ الأوَّلَ، وأخرج أبو داود (٤٠٧٥) والنَّسائيُّ (ك٩٦١١) وصَحَّحَه الحاكم (٤/ ١٨٦) من حديث أبي جُرَيّ ـ بالجيم والرَّاء مُصغَّر ـ واسمه جابر بن سُلَيم رَفَعَه، قال في أثناء حديث مرفوع: «وارفَعْ إزارَكَ إلى نصف الساق، فإن أبيتَ فإلى الكعبين، وإيّاكَ وإسبالَ الإزار فإنَّه من المَخِيلة، وإنَّ الله لا يُحِبّ المَخِيلة»، وأخرج النَّسائيُّ (ك٩٦٠٨) وصَحَّحَ الحاكم أيضاً[1]/ من حديث حُذَيفة بلفظ: «الإزار إلى أنصاف الساقَين، فإن أبيتَ ١٠/٢٥٧
فأسفلَ، فإن أبيتَ فمن وراء الساقَين، ولا حقّ للكعبينِ في الإزار».

قوله: «عن أبي هريرة» في رواية الإسماعيليّ من طريق عبد الرَّحمن بن مَهديّ عن شُعْبة: سمعتُ سعيداً المقبُريَّ، سمعتُ أبا هريرة.

قوله: «ما أسفلَ من الكَعْبينِ من الإزار في النار» «ما» موصولة وبعض صِلَته محذوف، وهو كانَ، و«أسفلَ» خبره وهو منصوب، ويجوز الرَّفع، أي: ما هو أسفلُ، وهو أفعَلُ تفضيل، ويحتمل أن يكون فِعلاً ماضياً، ويجوز أن تكون «ما» نَكِرة موصوفة بأسفل.

قال الخطَّابيُّ: يريد أنَّ الموضع الذي يَنالُه الإزارُ من أسفل الكعبين في النار، فكَنَّى بالثَّوبِ عن بَدَن لابِسِه، ومعناه: أنَّ الذي دونَ الكعبين من القَدَم يُعذَّب عُقوبةً، وحاصله أنَّه من تسمية الشَّيء باسم ما جاوَرَه أو حَلَّ فيه، وتكون «مِن» بيانيَّة، ويحتمل أن تكون سببيَّة، ويكون المراد الشَّخص نفسه، أو المعنى: ما أسفل من الكعبين من الذي يُسامِت الإزارَ في النار، أو التَّقدير: لابِسُ ما أسفل من الكعبين... إلى آخره، أو التَّقدير: أنَّ فِعلَ ذلك محسوب في أفعال أهل النار، أو فيه تقديم وتأخير، أي: ما أسفل من الإزار من الكعبين في النار، وكلُّ هذا استبعادٌ ممَّن قاله لوقوع الإزار حقيقةً في النار، وأصله ما أخرج عبد الرَّزّاق (١٩٩٩١) عن عبد العزيز بن أبي رَوّادٍ: أنَّ نافعاً سُئلَ عن ذلك، فقال: وما ذنبُ الثّياب؟! بل هو من القَدَمَينِ، انتهى.

---

(١) كذا قال، ولعلَّه أراد ابن حبان فذهلَ وذكر الحاكم، والحديث صححه ابن حبان برقم (٥٤٤٥)، ومما يؤيد ذلك أنَّ الحافظ نفسه لم يعزه للحاكم في كتابه «إتحاف المهرة» (٤٢١١) وإنما عزاه لابن حبان.

لكن أخرج الطبرانيُّ[١] من طريق عبد الله بن محمَّد بن عُقَيل عن ابن عمر قال: رآني النبيُّ ﷺ أسبَلتُ إزاري، فقال: «يا ابن عمر، كلُّ شيء يَمَسّ الأرضَ من الثّياب في النار»، وأخرج الطبرانيُّ (٩٣٦٨) بسندٍ حسن عن ابن مسعود: أنَّه رأى أعرابيّاً يُصَلّي قد أسبَلَ، فقال: المسبِلُ في الصلاة ليس من الله في حِلّ ولا حَرام؛ ومثل هذا لا يقال بالرَّأي، فعلى هذا لا مانعَ من حمل الحديث على ظاهره، ويكون من وادي: ﴿إِنَّكُمْ وَمَا تَعْبُدُونَ مِن دُونِ ٱللَّهِ حَصَبُ جَهَنَّمَ﴾ [الأنبياء:٩٨]، أو يكون في الوعيد لما وَقَعَت به المعصية، إشارةً إلى أنَّ الذي يَتَعاطَى المعصية أحقُّ بذلك.

قوله: «في النار» في رواية النَّسائيِّ (ك٩٦٢٨و٩٦٢٩) من طريق أبي يعقوب، وهو عبد الرَّحمن بن يعقوب: سمعتُ أبا هريرة يقول: قال رسول الله ﷺ: «ما تحتَ الكعبين من الإزار ففي النار» بزيادة فاء، وكأنَّها دَخَلَت لتَضمينِ «ما» معنى الشَّرط، أي: ما دونَ الكعبين من قَدَم صاحب الإزار المُسبَل فهو في النار، عُقوبةً له على فِعله، وللطَّبَرانيّ (١١٨٧٨) من حديث ابن عبَّاس رَفَعَه: «كلّ شيء جاوزَ الكعبين من الإزار في النار»، وله من حديث عبد الله ابن مُغفَّل رَفَعَه: «إزْرَةُ المؤمن إلى أنصاف الساقَين، وليس عليه حَرَجٌ فيما بينه وبين الكعبين، وما أسفل من ذلك ففي النار»، وهذا الإطلاق محمول على ما وَرَدَ من قيد الخُيَلاء، فهو الذي وَرَدَ فيه الوعيد بالاتِّفاق، وأمَّا مُجَرَّد الإسبال فسيأتي البحث فيه في الباب الذي يليه.

ويُستَثنَى من إسبال الإزار مُطلَقاً ما أسبَلَه لضَرُورةٍ، كمَن يكون بكعبَيهِ جُرح مثلاً، يُؤذيه الذُّبابُ مثلاً إن لم يَستُره بإزاره حيثُ لا يَجِدُ غيره، نَبَّهَ على ذلك شيخنا في «شرح التِّرمذيّ»، واستَدَلَّ على ذلك بإذنِه ﷺ لعبد الرَّحمن بن عَوْف في لُبْس القميص الحرير من أجل الحِكّة[٢]، والجامع بينهما جوازُ تعاطي ما نُهِيَ عنه من أجل الضَّرورة، كما يجوز كشفُ العَوْرة للتَّداوي، ويُستَثنَى أيضاً من الوعيد في ذلك النِّساءُ كما سيأتي البحث فيه في الباب الذي يليه إن شاء الله تعالى.

---

(١) في «المعجم الكبير» برقم (١٣٤٣٣)، ولو عزاه لأحمد في «مسنده» (٥٧١٣) لكان أولى.

(٢) سلف عند البخاري برقم (٢٩١٩).

## ٥- باب مَن جرَّ ثوبه مِن الخُيَلاء

٥٧٨٨- حدَّثنا عبدُ الله بنُ يوسُفَ، أخبرنا مالكٌ، عن أبي الزِّنادِ، عن الأعرَجِ، عن أبي هريرةَ، أنَّ رسولَ الله ﷺ/ قال: «لا يَنظُرُ اللهُ يومَ القيامةِ إلى مَن جَرَّ إزارَه بَطَراً». ٢٥٨/١٠

٥٧٨٩- حدَّثنا آدمُ، حدَّثنا شُعْبةُ، حدَّثنا محمَّدُ بنُ زيادٍ، قال: سمعتُ أبا هريرةَ يقول: قال النبيُّ ﷺ ـ أو قال أبو القاسمِ ﷺ ـ: «بينَما رجلٌ يَمْشي في حُلَّةٍ تُعجِبُه نفسُه مُرَجِّلٌ جُمَّتَه، إذْ خَسَفَ الله به، فهو يَتجَلْجَلُ إلى يومِ القيامةِ».

٥٧٩٠- حدَّثنا سعيدُ بنُ عُفَيرٍ، قال: حدَّثني اللَّيثُ، قال: حدَّثني عبدُ الرَّحمنِ بنُ خالدٍ، عن ابنِ شِهابٍ، عن سالمِ بنِ عبدِ الله، أنَّ أباه حدَّثه، أنَّ رسولَ الله ﷺ قال: «بَيْنا رجلٌ يَجُرُّ إزارَه خُسِفَ به، فهو يَتَجلَّلُ في الأرضِ إلى يومِ القيامةِ».

تابَعَه يونسُ، عن الزُّهْريِّ. ولم يرفَعْه شُعَيبٌ، عن أبي هريرةَ.

٥٧٩٠م- حدَّثني عبدُ الله بنُ محمَّدٍ، حدَّثنا وَهْبُ بنُ جَرِير، أخبرنا أَبي، عن عَمِّه جَرِيرِ بنِ زيدٍ، قال: كنتُ معَ سالمِ بنِ عبدِ الله بنِ عمرَ على باب دارِه، فقال: سمعتُ أبا هريرةَ، سمعَ النبيَّ ﷺ... نحوَه.

٥٧٩١- حدَّثنا مَطَرُ بنُ الفَضْلِ، حدَّثنا شَبَابةُ، حدَّثنا شُعْبةُ، قال: لَقِيتُ مُحارِبَ بنَ دِثَارٍ على فرسٍ وهو يأتي مكانَه الذي يَقْضي فيه، فسألتُه عن هذا الحديثِ، فحدَّثني، فقال: سمعتُ عبدَ الله بنَ عمرَ رضي الله عنهما يقول: قال رسولُ الله ﷺ: «مَن جَرَّ ثوبَه مَخِيلةً، لم يَنظُرِ الله إليه يومَ القيامةِ». فَقلتُ لمُحارِبٍ: أذَكَر إزارَه؟ قال: ما خَصَّ إزاراً ولا قميصاً.

تابَعَه جَبَلةُ بنُ سُحَيمٍ وزيدُ بنُ أسلَمَ وزيدُ بنُ عبدِ الله، عن ابنِ عمرَ، عن النبيِّ ﷺ.

وقال اللَّيثُ: عن نافعٍ، مِثلَه.

وتابَعَه موسى بنُ عُقْبةَ وعمرُ بنُ محمَّدٍ وقُدَامةُ بنُ موسى، عن سالمٍ، عن ابنِ عمرَ، عن النبيِّ ﷺ: «مَن جَرَّ ثوبَه».

قوله: «باب مَن جَرَّ ثوبه من الخُيَلاء» أي: بسببِ الخُيَلاء.

أوردَ فيه ثلاثة أحاديث:

الأول: حديث أبي هريرة بلفظ: «لا يَنظُر الله إلى مَن جَرَّ إزاره بَطَراً»، ومثله لأبي داود والنَّسائيِّ في حديث أبي سعيد المذكور قريباً[1].

والبَطَر: بمُوحَّدةٍ ومُهمَلة مفتوحَتَينِ، قال عِيَاض: جاء في الرِّواية «بَطَراً» بفتح الطاء على المصدَر، وبكسرها على الحال من فاعل «جَرَّ»، أي: جَرَّه تكبُّراً وطُغياناً، وأصل البَطَر: الطُّغيان عند النِّعمة، واستُعمِلَ بمعنى التكبُّر. وقال الرَّاغِب: أصل البَطَر: دَهَشٌ يَعتَري المرءَ عند هُجوم النِّعمة عن القيام بحَقِّها.

قوله: «لا يَنظُرُ الله» أي: لا يرحمُه، فالنَّظَر إذا أُضيفَ إلى الله كان مجازاً[2]، وإذا أُضيفَ إلى المخلوق كان كِنايةً، ويحتمل أن يكون المراد لا يَنظُر الله إليه نظرَ رحمة، وقال شيخنا في «شرح التِّرمِذيّ»: عَبَّرَ عن المعنى الكائن عند النَّظَر بالنَّظَرِ، لأنَّ مَن نظرَ إلى متواضع رَحِمَه، ومَن نظرَ إلى مُتكَبِّر مَقَتَه، فالرَّحمة والمَقْت مُتَسبَّبان عن النَّظَر. وقال الكِرْمانيُّ: نِسبة النَّظَر لمن يجوز عليه النَّظرُ كِناية، لأنَّ مَن اعتَدَّ بالشَّخصِ التَفَتَ إليه، ثمَّ كَثُرَ حتَّى صارَ عِبارةً عن الإحسان وإن لم يكن هناك نظر، ولمن لا يجوز عليه حقيقة النَّظَر، وهو تقليب الحَدَقة، والله مُنزَّه عن ذلك، فهو بمعنى الإحسان، مَجازٌ عمَّا وَقَعَ في حقّ غيره كِناية.

٢٥٩/١٠ وقوله: «يومَ/ القيامة» إشارة إلى أنَّه مَحَلّ الرَّحمة المستَمِرّة، بخِلَاف رحمة الدُّنيا فإنَّها قد تَنقَطِع بما يَتَجَدَّد من الحوادث. ويُؤيِّد ما ذُكِرَ من حمل النَّظَر على الرَّحمة أو المَقْت ما أخرجه الطبرانيُّ (٦٣٨٤) ـ وأصله في أبي داود (٤٠٨٤) ـ من حديث أبي جُرَيّ: «إنَّ رجلاً ممَّن كان

---

(١) ص ١٢، في شرح الباب رقم (٤).

(٢) سبق مراراً التنبيهُ إلى أنَّ مذهب السلف الصالح في الصفات والأفعال الواردة في حق الله تعالى هو إمرارُها كما جاءت من غير صرف لظاهر الكلام عن حقيقته، وإثباتُها له تعالى على ما يليق بجلاله وعظمته من غير تمثيل ولا تكييف، ومِن هذا النظرُ، فصرفه إلى المجاز تأويل من غير ضرورة تلجئ إليه، والاحتمال الثاني الذي أورده الحافظ من أنه تعالى لا ينظر إليه نظر رحمة أقربُ إلى الصواب، والله تعالى أعلم.

قبلكم لَبِسَ بُرْدة فتَبَختَرَ فيها، فنَظَرَ الله إليه فمَقَتَه، فأمَرَ الأرضَ فأخَذَته» الحديث.

**قوله**: «مَن» يتناول الرِّجال والنِّساء في الوعيد المذكور على هذا الفِعل المخصوص، وقد فَهِمَت ذلك أمّ سَلَمة رضي الله عنها، فأخرج النَّسائيُّ (٥٣٣٦) والتِّرمِذيّ (١٧٣١) وصَحَّحَه من طريق أيوب عن نافع عن ابن عمر مُتَّصِلاً بحديثِه المذكور في الباب الأوَّل: فقالت أمّ سَلَمة: فكيف تَصنَع النِّساءُ بذُيولِهِنَّ؟ فقال: «يُرخِينَ شِبراً» فقالت: إذاً تَنكَشِفَ أقدامُهنَّ، قال: «فيُرخِينَه ذِراعاً لا يَزِدنَ عليه»، لفظ التِّرمِذيّ.

وقد عَزَا بعضهم هذه الزّيادة لمسلمٍ فوَهِمَ، فإنَّها ليست عنده، وكأنَّ مسلماً أعرَضَ عن هذه الزّيادة للاختلاف فيها على نافع، فقد أخرجه أبو داود (٤١١٨) والنَّسائيُّ (٥٣٣٩) وغيرهما من طريق عُبيد الله بن عمر عنه سليمان بن يَسار عن أمّ سَلَمة، وأخرجه أبو داود (٤١١٧) من طريق أبي بكر بن نافع، والنَّسائيُّ (٥٣٣٨) من طريق أيوب بن موسى ومحمَّد ابن إسحاق، ثلاثتهم عن نافع عن صَفيَّة بنت أبي عُبيد عن أمّ سَلَمة، وأخرجه النَّسائيُّ (٥٣٣٧) من رواية يحيى بن أبي كثير عن نافع عن أمّ سَلَمة نفسها، وفيه اختلافات أُخرَى، ومع ذلك فله شاهد من حديث ابن عمر أخرجه أبو داود (٤١١٩) من رواية أبي الصِّدّيق عن ابن عمر قال: رَخَّصَ رسول الله ﷺ لأُمَّهات المؤمنينَ شِبراً، ثمَّ استَزَدنَه فزادَهُنَّ شِبراً، فكُنَّ يُرسِلنَ إلينا فنَذرَعُ لهنَّ ذِراعاً، وأفادَت هذه الرِّواية قَدْر الذِّراع المأذون فيه وأنَّه شِبران بشِبرِ اليد المعتَدِلة.

ويُستَفاد من هذا الفَهْم التعقُّبُ على مَن قال: إنَّ الأحاديث المطلَقة في الزَّجر عن الإسبال، مُقيَّدة بالأحاديثِ الأُخرى المصرِّحة بمَن فَعَلَه خُيَلاء، قال النَّوويّ: ظواهر الأحاديث في تقييدها بالجرِّ خُيَلاءَ يقتضي أنَّ التَّحريم مُختَصّ بالخُيَلاء؛ ووجه التعقُّب أنَّه لو كان كذلك لمَا كان في استفسار أمّ سَلَمة عن حُكم النِّساء في جَرّ ذُيولهنَّ معنًى، بل فَهِمَتِ الزَّجرَ عن الإسبال مُطلَقاً سواء كان عن مَخِيلة أم لا، فسألَت عن حُكم النِّساء في ذلك لاحتياجِهِنَّ إلى الإسبال من أجل سَتْر العَوْرة، لأنَّ جميع قَدمِها عَوْرة، فبيَّن لها أنَّ حُكمَهنَّ في ذلك خارج

عن حُكم الرِّجال في هذا المعنى فقط، وقد نَقَلَ عِيَاض الإجماعَ على أنَّ المنع في حقّ الرِّجال دونَ النِّساء، ومُراده مَنْع الإسبال، لتقريره ﷺ أمَّ سَلَمة على فهمها، إلّا أنَّه بيَّن لها أنَّه عامّ مخصوص، لتَفرِقَتِه في الجواب بين الرِّجال والنِّساء في الإسبال، وتبيينه القَدْر الذي يُمنَع ما بعده في حَقِّهنَّ كما بيَّن ذلك في حقّ الرِّجال.

والحاصل أنَّ للرِّجال حالَينِ: حال استحباب: وهو أن يَقتَصِر بالإزار على نصف الساق، وحال جواز: وهو إلى الكعبين، وكذلك للنِّساءِ حالان: حال استحباب: وهو ما يزيد على ما هو جائز للرِّجال بقَدرِ الشِّبر، وحال جواز بقَدرِ ذِراع، ويُؤيِّد هذا التَّفصيل في حقّ النِّساء ما أخرجه الطبرانيُّ في «الأوسط» (٥٩٣٦) من طريق مُعتَمِر عن حُميدٍ عن أنس: أنَّ النبيَّ ﷺ شَبَرَ لفاطمة من عَقِبها شِبراً، وقال: «هذا ذَيْل المرأة»[1]، وأخرجه أبو يَعْلى (٣٧٩٦) بلفظ: شَبَرَ من ذَيلِها شِبراً أو شِبرَينِ، وقال: «لا تَزِدنَ على هذا» ولم يُسمِّ فاطمة، قال الطبرانيُّ: تفرَّد به مُعتَمِر عن حُميدٍ. قلت: و«أو» شكٌّ من الراوي، والذي جَزَمَ بالشِّبرِ هو المعتمَد، ويُؤيِّده ما أخرجه التِّرمِذيّ (١٧٣٢) من حديث أمّ سَلَمة: أنَّ النبيَّ ﷺ شَبَرَ لفاطمة شِبراً[2].

ويُستَنبَط من سياق الأحاديث: أنَّ التَّقييد بالجرِّ خَرَجَ للغالب، وأنَّ البَطَر والتَّبختُر مذموم ولو لمن شَمَّرَ ثوبه، والذي يجتمع من الأدلّة أنَّ مَن قَصَدَ بالملبوسِ الحسنِ إظهارَ نِعْمة الله عليه مُستَحضِراً لها شاكراً عليها، غيرَ مُحتَقِر لمن ليس له مِثلُه، لا يَضُرّه ما لَبِسَ من المباحات، ولو كان في غاية النَّفاسة، ففي «صحيح مسلم» (٩١) عن ابن مسعود: أنَّ رسول الله ﷺ قال: «لا يَدخُل الجنَّة مَن كان في قلبه مِثقالُ ذَرّة من كِبْر»/ فقال رجل: إنَّ الرجل يُحِبّ أن يكون ثوبه حسناً ونَعْله حَسَنة، فقال: «إنَّ الله جميل يُحِبّ الجَمال، الكِبرُ: بَطَرُ الحقّ، وغَمْطُ الناس»، وقوله: «وغَمْط» بفتح المعجَمة وسكون الميم ثمَّ مُهمَلة: الاحتقار. ١٠/٢٦٠

(١) إسناده ضعيف، وكذا حديث أبي يعلى الآتي.

(٢) إسناده ضعيف أيضاً.

وأمَّا ما أخرجه الطَّبَريُّ من حديث عليّ: إنَّ الرجل يُعجِبه أن يكون شِراكُ نَعلِه أجود من شِراك صاحبه، فيَدخُل في قوله تعالى: ﴿تِلْكَ ٱلدَّارُ ٱلْآخِرَةُ نَجْعَلُهَا لِلَّذِينَ لَا يُرِيدُونَ عُلُوًّا فِى ٱلْأَرْضِ﴾ الآية [القصص:٨٣][1]، فقد جَمَعَ الطَّبَريُّ بينه وبين حديث ابن مسعود: بأنَّ حديث عليّ محمول على مَن أحَبَّ ذلك ليَتَعَظَّم به على صاحبه، لا مَن أحَبَّ ذلك ابتهاجاً بنِعْمة الله عليه، فقد أخرج التِّرمِذيّ (٢٨١٩) وحَسَّنَه من رواية عَمْرو بن شُعَيب عن أبيه عن جَدّه رَفَعَه: «إنَّ الله يُحِبّ أن يرى أثرَ نِعمَته على عبده»، وله شاهد عند أبي يَعْلى (١٠٥٥) من حديث أبي سعيد، وأخرج النَّسائيُّ (٥٢٢٣) وأبو داود (٤٠٦٣)، وصَحَّحَه ابن حِبّان (٥٤١٦) والحاكم (١/ ٢٤-٢٥) من حديث أبي الأحوص عوف بن مالك الجُشَميّ عن أبيه: أنَّ النبيّ ﷺ قال له ورآه رَثَّ الثّياب: «إذا آتاك الله مالاً فليَرَ أثرَه عليك» أي: بأن يَلبَسَ ثياباً تليق بحاله من النَّفاسة والنَّظافة، ليَعرِفَه المحتاجونَ للطَّلَبِ منه، مع مُراعاة القصد وترك الإسراف جمعاً بين الأدلّة.

**تكملة:** الرجل الذي أُبهِمَ في حديث ابن مسعود: هو سَوَاد بن عَمْرو الأنصاريّ، وأخرجه الطَّبَريُّ[2] من طريقه، ووَقَعَ ذلك لجماعةٍ غيره.

**الحديث الثاني:**

**قوله: «قال النبيّ ﷺ، أو قال أبو القاسم ﷺ»** شكٌّ من آدم شيخ البخاريّ، وقد أخرجه مسلم (٢٠٨٨/ ٤٩) من رواية غُندَر وغيره عن شُعْبة فقالوا: عن النبيّ ﷺ، وكذا أخرجه من رواية الرَّبيع بن مسلم عن محمَّد بن زياد.

**قوله: «بينَما رجل»** زاد مسلم (٢٠٨٨/ ٥٠) من طريق أبي رافع عن أبي هريرة: «ممَّن كان قبلكم»، ومن ثَمَّ أخرجه البخاريّ في ذِكْر بني إسرائيل كما مضى (٣٤٨٥)، وخَفِيَ هذا على

---

(١) أخرجه الطبري في «تفسيره» ٢٠/ ١٢٢ وسنده ضعيف جداً، والجمع المذكور بينه وبين حديث ابن مسعود لم يرد فيه، والظاهر أنه في «تهذيب الآثار» له، والله تعالى أعلم.

(٢) كذا وقع في أصول «الفتح»، فلعله في كتابه «التهذيب» كما في التعليق السابق. وأخرجه الطبراني أيضاً في «المعجم الكبير» (٦٤٧٧) بسند لا بأس به.

بعض الشُّرّاح، وقد أخرجه أحمد (١١٣٥٦) من حديث أبي سعيد، وأبو يَعْلى (٤٣٠٢) من حديث أنس، وفي روايتهما أيضاً: «ممَّن كان قبلكم»، وبذلك جَزَمَ النَّوويّ، وأمَّا ما أخرجه أبو يَعْلى (٦٦٩٩) من طريق كُرَيب قال: كنت أقودُ ابنَ عبَّاس فقال: حدَّثني العبَّاس قال: بينا أنا مع رسول الله ﷺ إذ أقبَلَ رجل يَتَبَختَر بين ثوبَين... الحديث، فهو ظاهر في أنَّه وَقَعَ في زمن النبيّ ﷺ، فسنده ضعيف، والأوَّل صحيح، ويحتمل التعدُّد، أو الجمع بأنَّ المراد مَن كان قبل المخاطَبِين بذلك كأبي هريرة، فقد أخرج أبو بكر بن أبي شَيْبة وأبو يَعْلى ـ وأصله عند أحمد (٩٣٤٦)، ومسلم (٢٠٨٨/ ٥٠) ـ أنَّ رجلاً من قريش أتى أبا هريرة في حُلّة يَتَبَختَر فيها، فقال: يا أبا هريرة، إنَّك تُكثِر الحديث، فهل سمعته يقول في حُلَّتي هذه شيئاً؟ فقال: والله إنَّكم لَتُؤذونَنا، ولولا ما أخَذَ الله على أهل الكتاب لَيُبيِّنُنَّه للنّاس ولا يَكتُمونَه، ما حَدَّثتُكم بشيءٍ، سمعت... فذكر الحديث، وقال في آخره: فوالله ما أدري لعلَّه كان من قومِك.

وذكر السُّهَيليّ في «مُبهَمات القرآن» في سورة «والصّافّات» عن الطَّبَريّ: أنَّ اسم الرجل المذكور الهَيزَن، وأنَّه من أعراب فارس. قلت: وهذا أخرجه الطَّبَريُّ في «التاريخ» (١/ ٢٤١) من طريق ابن جُرَيج عن شُعَيب الجَبَائي[1]، وجَزَمَ الكَلَاباذيُّ في «معاني الأخبار»: بأنَّه قارون، وكذا ذكر الجَوْهريّ في «الصِّحاح»، وكأنَّ المستَنَد في ذلك ما أخرجه الحارث بن أبي أُسامة[2] من حديث أبي هريرة وابن عبَّاس بسندٍ ضعيف جدّاً قالا: خَطَبَنا رسول الله ﷺ... فذكر الحديث الطَّويل، وفيه: «ومَن لَبِسَ ثوباً فاختالَ فيه، خُسِفَ به من شَفِير جَهَنَّم، فيَتَجَلجَل فيها، لأنَّ قارون لَبِسَ حُلّة فاختالَ فيها فخُسِفَ به الأرض فهو يَتَجَلجَل فيها إلى يوم القيامة». وروى الطَّبَريُّ في «التاريخ» من طريق سعيد بن أبي عَرُوبة عن قَتَادة قال: ذكر لنا أنَّه يُخسَف بقارون كلَّ يوم قامَة، وأنَّه يَتَجَلجَل فيها لا يَبلُغ قَعرَها إلى يوم القيامة.

---

(١) وقع في المطبوع من «التاريخ» أنَّ اسم الرجل هينون! وشعيب الجبائي هذا أخباريٌّ متروك كما في ترجمته من «ميزان الاعتدال».

(٢) «بغية الباحث عن زوائد الحارث» (٢٠٥).

قوله: «يَمْشي في حُلّة» الحُلّة: ثوبانِ أحدهما فوق الآخر، وقيل: إزار ورِداء، وهو الأشهر، ووَقَعَ في رواية الأعرَج وهمَّام جميعاً عن أبي هريرة عند مسلم (٢٠٨٨/ ٥٠): «بينما رجل يَتَبَختَر في بُردَيه».

قوله: «تُعجِبُه نفسُه» في رواية الرَّبيع بن مسلم[1]: «فأعجَبَته جُمَّته وبُرْداه»، ومثله ٢٦١/١٠
لأحمد (٩٣٤٦) في رواية أبي رافع، وفي حديث ابن عمر: «بَيْنا رجل يَجُرّ إزاره» هكذا هنا، وتقدَّم في أواخر ذِكْر بني إسرائيل (٣٤٨٥) بزيادة «من الخُيَلاء»، والاقتصار على الإزار لا يَدفَع وجودَ الرِّداء، وإنَّما خُصَّ الإزار بالذِّكرِ لأنَّه هو الذي يظهر به الخُيَلاء غالباً. ووَقَعَ في حديث أبي سعيد عند أحمد، وأنس عند أبي يَعْلى: «خَرَجَ في بُردَينِ يَختالُ فيهما». قال القُرطُبيّ: إعجاب المرء بنفسِه: هو مُلاحَظتُه لها بعينِ الكمال مع نِسْيان نِعمة الله، فإن احتَقَرَ غيرَه مع ذلك فهو الكِبْر المذموم.

قوله: «مُرَجِّل» بتشديد الجيم «جُمَّتَه» بضمِّ الجيم وتشديد الميم: هي مُجتَمَع الشَّعر إذا تَدَلَّى من الرَّأس إلى المنكِبَينِ وإلى أكثر من ذلك، وأمَّا الذي لا يتجاوز الأُذنَينِ فهو الوَفْرة، وترجيل الشَّعر: تسريحه ودَهْنه.

قوله: «إذ خَسَفَ اللهُ به» في رواية الأعرَج: «فخَسَفَ الله به الأرض»، والأوَّل أظهَرُ في سُرعة وقوع ذلك به.

قوله: «فهو يَتَجَلْجَل إلى يوم القيامة» في حديث ابن عمر: «فهو يَتَجَلجَل في الأرض إلى يوم القيامة»، وفي رواية الرَّبيع بن مسلم عند مسلم: «فهو يَتَجَلجَل في الأرض حتَّى تقوم الساعة»، ومثله في رواية أبي رافع، ووَقَعَ في رواية همَّام عن أبي هريرة عند أحمد (٨١٧٧): «حتَّى يوم القيامة».

والتَّجَلجُل بجيمَينِ: التَّحَرُّك، وقيل: الجَلجَلة: الحركة مع صوت، وقال ابن دُرَيد: كلُّ شيء خَلَطتَ بعضه ببعضٍ فقد جَلجَلته، وقال ابن فارس: التَّجَلجُل: أن يَسُوخ في الأرض

---

(١) عند مسلم (٢٠٨٨) (٤٩).

مع اضطِراب شديد ويَندَفِع من شِقٍّ إلى شِقّ، فالمعنى: يَتَجلجَل في الأرض، أي: يَنزِل فيها مُضطَرِباً مُتَدافعاً.

وحكى عِيَاض: أنَّه رُوِيَ: «يَتَجلَّل» بجيمٍ واحدة ولام ثقيلة وهو بمعنى: يَتَغَطَّى، أي: تُغَطِّيه الأرض، وحكى عن بعض الرِّوايات أيضاً: «يَتَخَلخَل» بخاءَينِ مُعجَمتَينِ، واستَبعَدَها، إلّا أن يكون من قولهم: خَلخَلتُ العظمَ: إذا أخذتَ ما عليه من اللَّحم، وجاء في غير «الصحيحين»: «يَتَحَلحَل» بحاءَينِ مُهمَلتَينِ. قلت: والكلّ تصحيف إلّا الأوَّل، ومُقتَضَى هذا الحديث: أنَّ الأرض لا تأكُل جسدَ هذا الرجل، فيُمكِن أن يُلغَز به، فيقال: كافر لا يَبلَى جسدُه بعد الموت.

**قوله: «تابَعَه يونس»** يعني: ابن يزيد **«عن الزُّهْريِّ»** وروايته تقدَّمَت موصولةً في أواخر ذِكْر بني إسرائيل (٣٤٨٥).

**قوله: «ولم يرفعه شُعَيب عن الزُّهْريِّ»** وَصَلَه الإسماعيليّ من طريق أبي اليَمَان عنه بتمامه، ولفظُه: «جَرَّ إزاره مُسبِلاً من الخُيَلاء».

**الحديث الثالث:**

**قوله: «وَهْب بن جَرِير، حدَّثنا أَبي»** هو جَرِير بن حازم بن زيد الأزديّ.

**قوله: «عن عمّه جَرِير بن زيد»** هو أبو سَلَمة البصريّ، قوَّاه[1] أبو حاتم الرَّازيّ، وليس لجرير بن زيد في البخاريّ سوى هذا الحديث، وقد خالَفَ فيه الزُّهْريَّ، فقال: عن سالم عن أبي هريرة، والزُّهْريّ يقول: عن سالم عن أبيه، لكن قَوِيَ عند البخاريّ أنَّه عن سالم عن أبيه وعن أبي هريرة معاً؛ لشِدّة إتقان الزُّهْريِّ ومَعرِفَته بحديثِ سالم، ولقولِ جَرِير بن زيد في روايته: كنتُ مع سالم على باب داره فقال: سمعتُ أبا هريرة؛ فإنَّها قَرِينة في أنَّه حَفِظَ ذلك عنه.

---

(١) تحرَّف في (س) إلى: قاله. وجرير هذا ذكره ابن أبي حاتم الرازي في «الجرح والتعديل» ٢/ ٥٠٣ وذكر عن أبيه أنه قال فيه: لا بأس به.

ووَقَعَ عند أبي نُعَيم في «المستخرَج» من طريق عليّ بن سعيد عن وهب بن جَرِير: فمرَّ به شابٌّ من قريش يَجُرّ إزاره، فقال: حدَّثنا أبو هريرة، وهذا أيضاً ممَّا يُقوِّي أنَّ جَرِير بن زيد ضَبَطَه، لأنَّ مِثل هذه القصَّة لأبي هريرة قد رواها أبو رافع عنه كما قَدَّمت أنَّ مسلماً أخرجها كذلك، وقد أخرجه النَّسائيُّ في الزّينة من «السُّنَن» (ك٩٥٩٩) من رواية عليّ بن المَدِينيّ عن وهب بن جَرِير بهذا السَّنَد، فقال في روايته: عن سالم بن عبد الله بن عمر عن أبي هريرة، وأورَدَه ابن عساكر في ترجمة عبد الله بن عمر عن أبي هريرة، وهو وهمٌ نَبَّهَ عليه المِزِّيّ، وكأنَّه وَقَعَ في نُسخَته تصحيف «ابن عبد الله» فصارت: عن عبد الله بن عمر.

**قوله: «سمعَ النبيَّ ﷺ، نحوه»** في رواية أبي نُعَيم المذكورة: سمعت رسول الله ﷺ يقول: «بينَما رجل يَتَبَختَر في حُلّة تُعجِبُه نفسه، خَسَفَ الله به الأرضَ، فهو يَتَجَلجَل فيها إلى يوم القيامة»./ ٢٦٢/١٠

ذكرُ طرق أخرى للحديث الثاني:

**قوله: «مُحارِب»** بالمهمَلة والموحَّدة وزن مُقاتِل، و«دِثَار» بكسر المهمَلة وتخفيف المثلَّثة.

**قوله: «مكانَه الذي يَقْضي فيه»** كان مُحاربٌ قد وليَ قضاء الكوفة، قال عبد الله بن إدريس الأوْديّ عن أبيه: رأيت الحَكَم وحمَّاداً في مجلِس قضائه، وقال سِماك بن حَرْب: كان أهل الجاهليَّة إذا كان في الرجل ستّ خِصال سوَّدوه: الحِلْم والعقل والسَّخاء والشَّجاعة والبيان والتَّواضُع، ولا يَكمُلنَ في الإسلام إلّا بالعَفاف، وقد اجتَمَعنَ في هذا الرجل؛ يعني: مُحارب بن دِثار، وقال الدَّاوُوديّ: لعلَّ رُكوبه الفرسَ كان ليَغِيظَ به الكفَّار، ويُرهِب به العدوّ. وتَعقَّبَه ابن التِّين: بأنَّ رُكوب الخيل جائز، فلا معنى للاعتذار عنه. قلت: لكنَّ المشي أقربُ إلى التَّواضُع، ويحتمل أن مَنزِله كان بعيداً عن مَنزِل حُكْمه.

**قوله: «فقلت لمُحارِبٍ: أذَكَر إزاره؟ قال: ما خَصَّ إزاراً ولا قميصاً»** كأن سبب سؤال شُعْبة عن الإزار أنَّ أكثر الطُّرق جاءت بلفظ الإزار، وجواب مُحارِب حاصله: أنَّ التَّعبير بالثَّوبِ يَشمَل الإزار وغيره، وقد جاء التَّصريح بما اقتَضاه ذلك، فأخرج أصحاب

«السُّنَن»[١] إلّا التِّرمِذيّ، واستَغرَبَه ابن أبي شَيْبة من طريق عبد العزيز بن أبي رَوَّاد عن سالم بن عبد الله بن عمر عن أبيه عن النبيّ ﷺ قال: «الإسبال في الإزار والقميص والعِمامة، مَن جَرَّ منها شيئاً خُيَلاءَ» الحديثَ كحديثِ الباب، وعبد العزيز فيه مَقَال. وقد أخرج أبو داود (٤٠٩٥) من رواية يزيد بن أبي سُميَّة عن ابن عمر قال: ما قال رسول الله ﷺ في الإزار فهو في القَميص.

وقال الطَّبَريُّ: إنَّما وَرَدَ الخبر بلفظ الإزار لأنَّ أكثر الناس في عَهْده كانوا يَلبَسونَ الأُزُر والأردية، فلمَّا لَبِسَ الناسُ القميصَ والدَّراريع كان حكمُها حكمَ الإزار في النَّهي.

قال ابن بَطّال: هذا قياس صحيح لو لم يأتِ النَّصُّ بالثَّوب، فإنَّه يَشمَل جميع ذلك، وفي تصوير جَرّ العِمامة نظرٌ، إلّا أن يكون المراد ما جَرَت به عادة العرب من إرخاء العَذَبات، فمهما زاد على العادة في ذلك كان من الإسبال، وقد أخرج النَّسائيُّ (٥٣٤٦) من حديث جعفر بن عَمْرو بن أُميَّة عن أبيه قال: كأنِّي أنظُر الساعةَ إلى رسول الله ﷺ على المِنبَر وعليه عِمامةٌ، قد أرخَى طَرَفَها بين كَتِفَيه[٢].

وهل يَدخُل في الزَّجر عن جَرّ الثَّوب تطويل أكمام القميص ونحوه؟ محَلُّ نظرٍ، والذي يظهر أنَّ مَن أطالَها حتَّى خَرَجَ عن العادة كما يفعله بعض الحِجازيّين، دَخَلَ في ذلك، قال شيخنا في «شرح التِّرمِذيّ»: ما مَسَّ الأرضَ منها خُيَلاءَ لا شَكَّ في تحريمه، قال: ولو قيل بتحريمِ ما زاد على المعتاد لم يكن بعيداً، ولكن حَدَثَ للنّاس اصطِلاحٌ بتَطويلِها، وصارَ لكلِّ نوع من الناس شِعار يُعرَفونَ به، ومهما كان من ذلك على سبيل الخُيَلاء فلا شَكَّ في تحريمه، وما كان على طريق العادة فلا تحريمَ فيه ما لم يَصِل إلى جَرّ الذَّيل الممنوع. ونَقَل عِيَاضٌ عن العلماء كراهةَ كلّ ما زاد على العادة وعلى المعتاد في اللِّباس من الطّول والسَّعَة. قلت: وسأذكر البحث فيه قريباً.

---

(١) أبو داود (٤٠٩٤)، وابن ماجه (٣٥٧٦)، والنسائي (٥٣٣٤). واستغراب ابن أبي شيبة عند ابن ماجه.

(٢) وفات الحافظَ رحمه الله أن يخرجه من عند مسلم في «صحيحه» برقم (١٣٥٩) لكن قال فيه: جعفر بن عمرو بن حريث عن أبيه.

**قوله: «تابَعَه جَبَلَة»** بفتح الجيم والموحَّدة **«ابن سُحَيم»** بمُهمَلتَينِ مُصغَّر، وقد وَصَلَ روايته النَّسائيُّ (ك٩٦٤٨) من طريق شُعْبة عنه عن ابن عمر بلفظ: «مَن جَرَّ ثوباً من ثيابه من مَخِيلة فإنَّ الله لا يَنظُر إليه»، وأخرجه مسلم (٢٠٨٥/ ٤٣) من طريق شُعْبة عن مُحارِب ابن دِثار وجَبَلة بن سُحَيم جميعاً عن ابن عمر، ولم يَسُق لفظه.

**قوله: «وزيد بن أسلَمَ»** تقدَّم الكلام عليه في أوَّل اللِّباس (٥٧٨٣).

**قوله: «وزيد بن عبد الله»** أي: ابن عمر، يعني: تابَعوا مُحاربَ بن دِثار في روايته عن ابن عمر بلفظ: «الثَّوب»، لا بلفظ «الإزار»، جَزَمَ بذلك الإسماعيليّ، ولم تقع لي رواية زيد موصولةً بعدُ. وقد أخرج أبو عَوَانة (٨٥٨٣) هذا الحديث من رواية ابن وهب عن عمر ابن محمَّد بن زيد بن عبد الله عن أبيه بلفظ: «إنَّ الذي يَجُرّ ثيابَه من الخُيَلاء، لا يَنظُر الله إليه يوم القيامة»، وسيأتي لمسلمٍ (٢٠٨٥/ ٤٣) مقروناً بسالم ونافع، وأخرج البخاريّ (٣٨٦٤) من رواية ابن وهب عن عمر بن محمَّد بن زيد عن جَدّه حديثاً آخر. فلعلَّ مُرادَه بقولِه/ هنا: «عن أبيه» جَدُّه، والله أعلم. ٢٦٣/١٠

**قوله: «وقال اللَّيث: عن نافع»** يعني: عن ابن عمر **«مِثلَه»** وَصَلَه مسلم (٢٠٨٥/ ٤٢) عن قُتَيبة عنه، ولم يَسُقْ لفظه، بل قال: مِثلَ حديث مالك، وأخرجه النَّسائيُّ (٥٣٣٥) عن قُتَيبة فذكره بلفظ الثَّوب، وكذا أخرجه (٥٣٢٧) من رواية عُبيد الله بن عمر عن نافع.

**قوله: «وتابَعَه موسى بن عُقْبة وعمر بن محمَّد وقُدامة بن موسى، عن سالم، عن ابن عمر، عن النبيّ ﷺ: مَن جَرَّ ثوبه خُيَلاء»** أمَّا رواية موسى بن عُقْبة، فتقدَّمَت في أوَّل الباب الثّاني من كتاب اللِّباس (٥٧٨٤).

وأمَّا رواية عمر بن محمَّد: وهو ابن زيد بن عبد الله بن عمر، فوَصَلَها مسلم (٢٠٨٥/ ٤٣) من طريق ابن وهب: أخبرني عمر بن محمَّد عن أبيه وسالم ونافع عن ابن عمر، بلفظ: «الذي يَجُرّ ثيابَه من المَخِيلة» الحديث.

وأمَّا رواية قُدَامةَ بن موسى: وهو ابن عمر بن قُدَامةَ بن مَظعُون الجُمَحيُّ، وهو مَدَنيّ تابعيّ

صغير وكان إمامَ المسجد النبويّ، وليس له في البخاريّ سوى هذا الموضع، فوَصَلَها أبو عَوَانة في «صحيحه» (٨٥٨٢)، ووَقَعَت لنا بعُلوٍّ في «الثَّقفيّات» بلفظ حديث مالك المذكور أوَّل كتاب اللِّباس (٥٧٨٣).

قلت: وكذا أخرجه مسلم (٢٠٨٥/ ٤٤) من رواية حَنظَلة بن أبي سفيان عن سالم[1]، وقد رواه جماعة عن ابن عمر بلفظ: «مَن جَرَّ إزاره»، منهم مسلم بن يَنَّاق ـ بفتح التَّحتانيَّة وتشديد النُّون وآخره قاف ـ ومحمَّد بن عَبّاد بن جعفر كلاهما عند مسلم (٢٠٨٥/ ٤٥ و٤٦)، وعَطيَّة العَوْفيّ عند ابن ماجَهْ (٣٥٧٠)، ورواه آخرونَ بلفظ الإزار، والرِّواية بلفظ الثَّوب أشمَلُ، والله أعلم.

وفي هذه الأحاديث أنَّ إسبال الإزار للخُيَلاءِ كبيرة، وأمَّا الإسبال لغير الخُيَلاء فظاهر الأحاديث تحريمُه أيضاً، لكنِ استُدِلَّ بالتَّقييدِ في هذه الأحاديث بالخُيَلاءِ على أنَّ الإطلاق في الزَّجْر الوارد في ذَمّ الإسبال محمول على المقيَّد هنا، فلا يَحرُم الجرُّ والإسبال إذا سَلِمَ من الخُيَلاء، قال ابن عبد البَرِّ: مفهومه أنَّ الجرّ لغير الخُيَلاء لا يَلحَقُه الوعيد، إلّا أنَّ جَرّ القميص وغيره من الثّياب مذمومٌ على كلّ حال. وقال النَّوويّ: لا يجوزُ[2] الإسبال تحت الكعبين للخُيَلاء، فإن كان لغيرها فهو مكروه، وهكذا نَصَّ الشافعيُّ على الفَرْق بين الجرّ للخُيَلاءِ ولغير الخُيَلاء، قال: والمستَحَبّ أن يكون الإزار إلى نصف الساق، والجائز بلا كراهة ما تحته إلى الكعبين، وما نزلَ عن الكعبين ممنوع منعَ تحريم إن كان للخُيَلاءِ، وإلّا فمنعَ تنزيه، لأنَّ الأحاديث الواردة في الزَّجر عن الإسبال مُطلَقة فيجب تقييدُها بالإسبال للخُيَلاءِ، انتهى.

والنصُّ الذي أشارَ إليه ذكره البُوَيطيّ في «مختصره» عن الشافعيّ قال: لا يجوز السَّدْل في الصلاة ولا في غيرها للخُيَلاء، ولغيرها خفيفٌ لقولِ النبيّ ﷺ لأبي بكر. انتهى، وقوله: «خفيف» ليس صريحاً في نفي التَّحريم، بل هو محمول على أنَّ ذلك بالنِّسبة للجرِّ خُيَلاءَ، فأمَّا

---

(١) قوله: «عن سالم» هكذا رواه مسلم مرة، ورواه مرة أخرى عقبها فلم يذكره.

(٢) قوله: «لا يجوز» سقط من (س).

لغير الخُيَلاء فيختلف الحال، فإن كان الثَّوب على قَدْر لابسِه لكنَّه يَسدُله، فهذا لا يظهرُ فيه تحريم، ولا سيَّما إن كان عن غير قصد كالذي وَقَعَ لأبي بكر، وإن كان الثَّوب زائداً على قَدْر لابسِه، فهذا قد يتَّجه المنعُ فيه من جهة الإسراف، فينتهي إلى التَّحريم، وقد يتَّجِه المنعُ فيه من جهة التشبُّه بالنِّساءِ وهو أمكَنُ فيه من الأوَّل، وقد صَحَّحَ الحاكم (٤/ ١٩٤) من حديث أبي هريرة: أنَّ رسول الله ﷺ لَعَنَ الرجلَ يَلبَس لِبسةَ المرأة[1]، وقد يَتَّجِه المنعُ فيه من جهة أنَّ لابسِه لا يأمَنُ من تَعلُّق النَّجاسة به، وإلى ذلك يشير الحديث الذي أخرجه التِّرمِذيّ في «الشَّمائل» (١١٣) والنَّسائيُّ (ك٩٦٠٢) من طريق أشعَثَ بن أبي الشَّعثاء ـ واسم أبيه: سُلَيم ـ المُحَارِبيّ، عن عمَّته ـ واسمها: رُهْم، بضمِّ الرَّاء وسكون الهاء، وهي بنت الأسود بن حَنظَلة ـ عن عَمّها ـ واسمه عُبيد بن خالد ـ قال: كنت أمشي وعليَّ بُردٌ أجُرّه، فقال لي رجل: «ارفعْ ثوبَك فإنَّه أنقَى وأتقى» فنَظَرتُ فإذا هو النبيّ ﷺ، فقلت: إنَّما هي بُرْدة مَلْحاء، فقال: «أمَا لك فيَّ أُسوة؟» قال: فنَظَرتُ، فإذا إزاره إلى أنصاف ساقَيه، وسنده قبلَها جيِّد، وقوله: «مَلْحاء» بفتح الميم وبمُهمَلةٍ قبلها سكون ممدودة، أي: فيها خطوط سودٌ وبيض، وفي قصَّة قتل عمر: أنَّه قال للشّابِّ الذي دَخَلَ عليه: ارفَعْ ثوبك، فإنَّه أنقَى/ لثوبِك، وأتقَى لرَبِّك، ١٠/٢٦٤
وقد تقدَّم في المناقب (٣٧٠٠)، ويتَّجه المنعُ أيضاً في الإسبال من جهة أُخرى، وهي كَونُه مَظِنّة الخُيَلاء.

قال ابن العربيّ: لا يجوز للرجلِ أن يُجاوِز بثوبِه كعبَه، ويقول: لا أجُرّه خُيَلاء، لأنَّ النَّهي قد تَناولَه لفظاً، ولا يجوز لمن تناولَه اللَّفظ حُكماً أن يقول: لا أمتَثِلُه، لأنَّ تلك العِلّة ليست فيَّ، فإنَّها دعوى غير مُسَلَّمة، بل إطالتُه ذَيلَه دالّة على تكبُّره. انتهى مُلخَّصاً، وحاصله: أنَّ الإسبال يَستَلزِم جَرَّ الثَّوب، وجَرُّ الثَّوب يَستَلزِم الخُيَلاء، ولو لم يَقصِد اللّابسُ الخُيَلاء، ويُؤيِّده ما أخرجه أحمد ابن مَنيع من وجه آخر عن ابن عمر في أثناء حديث رَفَعَه: «وإيّاكَ وجَرَّ الإزار، فإنَّ جَرّ الإزار من المَخِيلة».

---

(١) وهو عند أحمد أيضاً (٨٣٠٩)، وأبي داود (٤٠٩٨)، وصححه ابن حبان (٥٧٥١).

وأخرج الطبرانيُّ (٧٩٠٩) من حديث أبي أُمامةَ: بينَما نحنُ مع رسول الله ﷺ إذ لَحِقَنا عمرُو بن زُرارةَ الأنصاريّ في حُلّة ـ إزار ورِداء ـ قد أسبَلَ، فجَعَلَ رسول الله ﷺ يأخُذ بناحية ثوبه ويَتَواضَع لله، ويقول: «عبدُك وابنُ عبدِك وأمَتِك» حتَّى سمعَها عَمْرو، فقال: يا رسول الله، إنّي حَمْش الساقَين، فقال: «يا عَمْرو، إنَّ الله قد أحسنَ كلَّ شيء خَلَقَه، يا عَمْرو إنَّ الله لا يُحِبّ المُسبِل» الحديث، وأخرجه أحمد (١٧٧٨٢) من حديث عَمْرو نفسه، لكن قال في روايته: عن عَمْرو بن فلان، وأخرجه الطبرانيُّ أيضاً فقال: عن عَمْرو بن زُرارةَ، وفيه: وضَرَبَ رسول الله ﷺ بأربع أصابع تحت رُكْبة عَمْرو، فقال: «يا عَمْرو، هذا موضع الإزار» ثمَّ ضَرَبَ بأربع أصابع تحت الأربع، فقال: «يا عَمْرو، هذا موضع الإزار» الحديث، ورجاله ثقات، وظاهره أنَّ عَمراً المذكور لم يَقصِد بإسباله الخُيَلاء، وقد مَنَعَه من ذلك لكَونِه مَظِنَّتَه، وأخرج الطبرانيُّ (٧٢٤١) من حديث الشَّريد الثَّقفيّ قال: أبصَرَ النبيُّ ﷺ رجلاً قد أسبَلَ إزاره، فقال: «ارفَعْ إزارك» فقال: إنّي أحنَفُ تَصطَكّ رُكبَتاي، قال: «ارفَعْ إزارك، فكلُّ خلق الله حسنٌ»[1]، وأخرجه مُسدَّد وأبو بكر بن أبي شَيْبة[2] من طرق عن رجل من ثَقيف لم يُسَمَّ، وفي آخره: «ذاكَ أقبَحُ ممَّا بساقك»، وأمَّا ما أخرجه ابن أبي شَيْبة (٨/ ٣٩٠) عن ابن مسعود بسندٍ جيِّد: «أنَّه كان يُسبِل إزاره، فقيلَ له في ذلك، فقال: إنّي حَمْش الساقَينِ، فهو محمول على أنَّه أسبَلَه زيادة على المستَحَبّ، وهو أن يكون إلى نصف الساق، ولا يُظنّ به أنَّه جاوزَ به الكعبين والتَّعليلُ يُرشِد إليه، ومع ذلك فلعلَّه لم تَبلُغه قصَّة عَمْرو بن زُرارةَ، والله أعلم. وأخرج النَّسائيُّ (ك٩٦٢٤) وابن ماجَهْ (٣٥٧٤)، وصَحَّحَه ابن حِبّان (٥٤٤٢) من حديث المغيرة بن شُعْبة: رأيتُ رسول الله ﷺ أخَذَ بِرداءِ سفيان بن سُهَيل وهو يقول: «يا سفيان لا تُسبِلْ، فإنَّ الله لا يُحِبّ المُسبِلينَ»

---

(١) وهو في «المسند» (١٩٤٧٢)، ورجاله ثقات.

(٢) في «مسنديهما» كما في «إتحاف الخيرة» للبوصيري برقمي (٥٥٢٧) و(٥٥٢٩)، وفي إسناده جهالة.

## ٦- باب الإزار المهدَّب

ويُذكَرُ عن الزُّهْريِّ وأبي بكرِ بنِ محمَّدٍ وحمزةَ بنِ أبي أُسَيدٍ ومعاويةَ بنِ عبدِ الله بنِ جعفرٍ: أنَّهم لَبِسوا ثِياباً مُهَدَّبةً.

٥٧٩٢- حدَّثنا أبو اليَمَان، أخبرنا شُعَيبٌ، عن الزُّهْريِّ، أخبرني عُرْوةُ بنُ الزُّبَيرِ، أنَّ عائشةَ رضي الله عنها زَوْجَ النبيِّ ﷺ قالت: جاءتِ امرأةُ رِفاعةَ القُرَظيِّ رسولَ الله ﷺ وأنا جالسةٌ وعندَه أبو بكرٍ، فقالت: يا رسولَ الله، إنّي كنتُ تحتَ رِفاعةَ، فطَلَّقَني فبَتَّ طلاقي، فتزوَّجْتُ بعدَه عبدَ الرَّحمنِ بنَ الزُّبَيرِ، وإنَّه والله ما معه يا رسولَ الله إلّا مِثلُ هذه الهُدْبةِ، وأخَذَت هُدْبةً من جِلْبابها، فسمعَ خالدُ بنُ سعيدٍ قولَها وهو بالباب لم يُؤْذَنْ له، قالت: فقال خالدٌ: يا أبا بكرٍ، ألا تَنْهَى هذه عمَّا تَجهَرُ به عندَ رسولِ الله ﷺ! فلا والله ما يزيدُ رسولُ الله ﷺ على التبسُّمِ، فقال لها رسولُ الله ﷺ: «لعلَّكِ تريدِينَ أن تَرْجِعي إلى رِفاعةَ! لا، حتَّى يَذُوقَ عُسَيلتَكِ وتَذُوقي عُسَيلتَه»، فصارَ سُنَّةً بعدَه.

قوله: «باب الإزار المهدَّب» بدالٍ مُهمَلة ثقيلة مفتوحة، أي: الذي له هُدَب، وهي أطراف من سُدًى بغير لُحمة، رُبَّما قُصِدَ بها التَّجَمُّل، وقد تُفتَل صيانةً لها من الفساد، وقال الدَّاوُوديُّ: هي ما يَبقَى من الخُيوط من أطراف الأردية. ٢٦٥/١٠

قوله: «ويُذكَر عن الزُّهْريِّ وأبي بكر بن محمَّد وحمزة بن أبي أُسَيد ومعاوية بن عبد الله بن جعفر: أنَّهم لَبِسوا ثياباً مُهَدَّبة» قال ابن التِّين: قيل: يريد أنَّها غير مكفوفة الأسفل، وهذه الآثار لم يقع لي أكثرها موصولاً. أمَّا الزُّهْريُّ: فهو ابن شِهاب الإمامُ المعروف، وأمَّا أبو بكر ابن محمَّد: فهو ابن عَمْرو بن حَزْم الأنصاريّ قاضي المدينة. وأمَّا حمزة بن أبي أُسَيد ـ وهو بالتَّصغير ـ الأنصاريّ الساعِديّ، فوَصَلَه ابن سعد (٥/ ٢٧١-٢٧٢) قال: أخبرنا مَعْن بن عيسى حدَّثنا سَلَمة بن ميمون مولى أبي أُسَيد قال: رأيتُ حمزة بن أبي أُسَيد الساعِديّ عليه ثوبٌ مفتول الهُدَب، وسَلَمة هذا لم يَزِد البخاري في ترجمته على ما في هذا السَّنَد، وذكره ابن حِبّان في «الثِّقات». وأمَّا معاوية بن عبد الله بن جعفر، أي: ابن أبي طالب، فهو مَدَنيّ

تابِعيّ ما له في البخاريّ سوى هذا الموضع.

ثم ذكر حديثَ عائشة في قصَّة امرأة رِفاعة، والغرضُ منه قولها: «ما معه إلّا مِثل الهُدْبة»، وقد تقدَّم شرحه مُستَوفًى في كتاب الطَّلاق (٥٢٦٠)، والمراد بالهُدْبة: الخُصْلة من الهُدَب، ووَقَعَ في هذا الباب حديث مرفوع أخرجه أبو داود (٤٠٧٥) من حديث أبي جُرَيّ جابر بن سُلَيم قال: أتيت النبيَّ ﷺ وهو مُحتَبٍ بشَمْلةٍ، وقد وَقَعَ هُدَبها على قَدَمَيه.

وقوله في آخر هذه الطَّريق: «فصارَ سُنّةً بعده» في رواية الكُشْمِيهنيِّ: «بعدُ» بغير ضمير، وهو من قول الزُّهْريِّ فيما أحسَبُ.

## ٧- باب الأردية

**وقال أنسٌ: جَبَذَ أعرابيٌّ رِداءَ النبيِّ ﷺ.**

**٥٧٩٣- حدَّثنا عَبْدانُ، أخبرنا عبدُ الله، أخبرنا يونسُ، عن الزُّهْريِّ، أخبرني عليُّ بنُ حُسَينٍ، أنَّ حُسَينَ بنَ عليٍّ أخبَره، أنَّ عليّاً ﷺ قال: فدَعَا النبيُّ ﷺ بِردائِه، فارتَدى به ثمَّ انطَلَقَ يَمْشي، واتَّبَعْتُه أنا وزيدُ بنُ حارثةَ، حتَّى جاء البيتَ الذي فيه حمزةُ، فاستَأذَنَ فأَذِنوا لهم.**

قوله: «باب الأردية» جمع رِداء بالمدِّ: وهو ما يُوضَع على العاتق أو بين الكَتِفَينِ من الثِّياب على أيّ صِفَة كان.

قوله: «وقال أنس: جَبَذَ أعْرابيٌّ رِداءَ النبيّ ﷺ» بجيمٍ وموحَّدة ومُعجَمة، وهذا طَرَف من حديث وَصَلَه المؤلِّف بعد أبواب في «باب البُرود والحِبَرة» (٥٨٠٩).

ثم ذكر طَرَفاً من حديث عليّ قال: فدَعَا النبيُّ ﷺ بِردائه فارتَدَى، وهو طَرَف من حديثه في قصَّة حمزة والشّارِفَينَ، وقد تقدَّم بتمامه في فرض الخُمس (٣٠٩١).

وقوله: «فدَعَا» عطفٌ على ما ذُكِرَ في أوَّل الحديث، وهو قول عليّ: كان لي شارفٌ من نَصيبي من المغنَم يوم بدر... الحديث بطولِه.

قوله هنا: «فاستأذَنَ فأَذِنوا لهم» كذا للأكثر بصيغة الجمع، والمراد حمزة ومَن معه، وفي رواية المُستَمْلي: «فأذِنَ» بالإفرادِ، والمراد حمزة لكَونِه كان كبير القوم.

## ٨- بابُ لُبْس القميص

وقال يوسُفُ: ﴿ٱذْهَبُوا۟ بِقَمِيصِى هَٰذَا فَأَلْقُوهُ عَلَىٰ وَجْهِ أَبِى﴾ [يوسف:٩٣].

٥٧٩٤- حدَّثنا قُتَيبةُ، حدَّثنا حمَّادٌ، عن أيوبَ، عن نافعٍ، عن ابنِ عمرَ رضي الله عنهما: أنَّ رجلاً قال: يا رسولَ الله، ما يَلبَسُ المحرِمُ منَ الثِّياب؟ فقال النبيُّ ﷺ: «لا يَلبَسُ المحرِمُ القميصَ، ولا السَّراوِيلَ، ولا البُرنُسَ، ولا الخُفَّينِ، إلّا أن لا يَجِدَ النَّعْلَينِ، فلْيَلبَسْ ما هو أسفلُ منَ الكَعْبينِ».

٥٧٩٥- حدَّثنا عبدُ الله بنُ عثمانَ، أخبرنا ابنُ عُيَينةَ، عن عَمرٍو، سمعَ جابرَ بنَ عبدِ الله رضي الله عنهما قال: أتى النبيُّ ﷺ عبدَ الله بنَ أُبيٍّ بعدَما أُدْخِلَ قبرَه، فأمَرَ به فأُخرِجَ ووُضِعَ على رُكْبَتَيهِ، ونَفَثَ عليه من رِيقِه، وألبَسَه قميصَه، فاللهُ أعلمُ.

٥٧٩٦- حدَّثنا صَدَقةُ، أخبرنا يحيى بنُ سعيدٍ، عن عُبيدِ الله، قال: أخبرني نافعٌ، عن عبدِ الله قال: لمَّا تُوفِّيَ عبدُ الله بنُ أُبيٍّ جاء ابنُه إلى رسولِ الله ﷺ، فقال: يا رسولَ الله، أَعطِني قميصَكَ أُكَفِّنْه فيه، وصَلِّ عليه واستَغْفِرْ له، فأعطاه قميصَه، وقال: «إذا فَرَغْتَ فآذِنّا» فلمَّا فَرَغَ آذَنَه، فجاء ليُصَلِّيَ عليه فجَذَبَه عمرُ، فقال: أليسَ قد نَهاكَ الله أن تُصَلِّيَ على المنافقينَ؟ فقال: ﴿ٱسْتَغْفِرْ لَهُمْ أَوْ لَا تَسْتَغْفِرْ لَهُمْ إِن تَسْتَغْفِرْ لَهُمْ سَبْعِينَ مَرَّةً فَلَن يَغْفِرَ ٱللَّهُ لَهُمْ﴾ [التوبة:٨٠]، فنزلت: ﴿وَلَا تُصَلِّ عَلَىٰٓ أَحَدٍ مِّنْهُم مَّاتَ أَبَدًا﴾ [التوبة:٨٤]، فترَكَ الصلاةَ عليهم.

قوله: «باب لُبْس القميص، وقال يوسُفُ: ﴿ٱذْهَبُوا۟ بِقَمِيصِى هَٰذَا فَأَلْقُوهُ عَلَىٰ وَجْهِ أَبِى﴾» كأنَّه يشير إلى أنَّ لُبسَ القميص ليس حادثاً، وإن كان الشّائع في العرب لُبسَ الإزار والرِّداء. ٢٦٦/١٠

ثم ذكر في الباب ثلاثة أحاديث:

أحدها: حديث ابن عمر فيما يَلبَس المحرِمُ من الثّياب، وقد مضى شرحه في الحجّ (١٥٤٢) مُستوفًى، وفيه: «لا يَلبَسُ المحرِمُ القميص»، وفيه دلالة على وجود القُمصان حينئذٍ.

والثاني: حديث جابر في قصة موت عبد الله بن أُبَيّ.

قوله: «حدَّثنا عبد الله بن عثمان» هو المروزيُّ الملَقَّب عَبْدان، زاد القابِسيّ: عبد الله بن عثمان بن محمَّد، وهو تحريف، وليس في شيوخ البخاريّ مَن اسمه عبد الله بن عثمان إلّا عَبْدان، وجَدُّه هو جَبَلة بن أبي رَوّادٍ، ووَقَعَ في رواية أبي زيد المروزيِّ: عبد الله بن محمَّد، فإن كان ضَبَطَه فلعلَّه اختلاف على البخاريّ، وفي شيوخه عبد الله بن محمَّد الجُعْفيُّ، وهو أشهرهم، وابن أبي شَيْبة، وأكثرُ ما يجيء أبوه عنده غير مُسَمًّى، وابن أبي الأسود كذلك، وعبد الله بن محمَّد بن أسماء، وليست له رواية عنده عن ابن عُيَينةَ، وعبد الله بن محمَّد النُّفَيليّ كذلك، وقد مضى شرحُه في تفسير سورة براءة[1]، أورَدَه هنا مختصراً إلى قوله: «وألبَسَه قميصَه، فالله أعلم»، وهذه الكلمة الأخيرة من جُملة الحديث قالها جابر، وقد وَقَعَت في كلام عمر أيضاً في هذه القصَّة كما تقدَّم في تفسير براءة.

الثالث: حديث ابن عمر في قصَّة عبد الله بن أُبي أيضاً، وقد تقدَّم شرحه أيضاً (٤٦٧٠ و٤٦٧٢).

تكملة: قال ابن العربيّ: لم أرَ للقميصِ ذِكْراً صحيحاً إلّا في الآية المذكورة، وقصَّة ابن أُبيٍّ، ولم أرَ لهما ثالثاً فيما يَتعلَّق بالنبيِّ ﷺ، قال هذا في كتابه «سِراج المريدِينَ»، وكأنَّه صَنَّفَه قبل «شرح التِّرمِذيّ» فلم يَستَحضِر حديث أمّ سَلَمة[2] ولا حديث أبي هريرة: كان النبيّ ﷺ إذا لَبِسَ قميصاً بَدَأ بمَيامنِه[3]، ولا حديث أسماء بنت/ يزيد: كانت يد كُمّ النبيّ ﷺ إلى الرُّسغ[4]، ولا حديث معاوية بن قُرّة بن إياس المُزَني: حدَّثني أَبي قال: أتيت النبيَّ ﷺ في رَهْط من مُزَينةَ، فبايعْناه وإنَّ قميصه لَمُطلَق، فبايعته، ثمَّ أدخَلتُ يدي في جَيْب قميصه، ١٠/٢٦٧

(١) عند الآية (٨٠) و(٨٤).

(٢) أخرجه أبو داود (٤٠٢٥)، وابن ماجه (٣٥٧٥)، والترمذي (١٧٦٢)، والنسائي في «الكبرى» (٩٥٨٩) ولفظه: كان أحب الثياب إلى النبي ﷺ القميص.

(٣) أخرجه الترمذي (١٧٦٦)، والنسائي (٩٥٩٠).

(٤) أخرجه أبو داود (٤٠٢٧)، والترمذي (١٧٦٥)، والنسائي (٩٥٨٧).

فمَسِستُ الخاتَم[١]، ولا حديث أبي سعيد: كان رسول الله ﷺ إذا استَجَدَّ ثوباً سَمّاه باسمِه، قميصاً أو عِمامة أو رِداء، ثمَّ يقول: «اللهمَّ لك الحمد» الحديث[٢]، وكلُّها في «السُّنَن»، وأكثرها في التِّرمِذيّ، وفي «الصحيحين» حديثُ عائشة: «كُفِّنَ رسول الله ﷺ في خمسة أثواب[٣]، ليس فيها قميص ولا عِمامة[٤]، وحديث أنس: أنَّ النبيَّ ﷺ رَخَّصَ لعبد الرَّحمن ابن عَوْف والزُّبير في قميص الحرير لِحِكّةٍ كانت بهما»[٥]، وحديث ابن عمر رَفَعَه: «لا يَلبَسُ المحرِمُ القميصَ ولا العَمائم» الحديث[٦]، وغير ذلك.

## ٩- باب جَيْب القميص من عند الصَّدر وغيره

**٥٧٩٧- حدَّثنا عبدُ الله بنُ محمَّدٍ، حدَّثنا أبو عامرٍ، حدَّثنا إبراهيمُ بنُ نافعٍ، عن الحسنِ، عن طاووسٍ، عن أبي هريرةَ، قال: ضَرَبَ رسولُ الله ﷺ مَثَلَ البخيلِ والمتصدِّقِ كمَثَلِ رجلَينِ عليهما جُبَّتانِ من حديدٍ، قد اضْطُرَّت أيدِيهما إلى ثُدِيِّهما وتَراقِيهما، فجَعَلَ المتصدِّقُ كلَّما تَصَدَّقَ بصَدَقةٍ انبَسَطَت عنه، حتَّى تُغَشِّي أنامِلَه وتَعفُوَ أثَرَه، وجَعَلَ البخيلُ كلَّما هَمَّ بصَدَقةٍ قَلَصَت وأخَذَت كلُّ حَلْقةٍ بمكانِها. قال أبو هريرةَ: فأنا رأيتُ رسولَ الله ﷺ يقول بإصْبَعِه هكذا في جَيبِه، فلو رأيتَه يُوسِّعُها ولا تَتَوسَّعُ.**

**تابَعَه ابنُ طاووسٍ، عن أبيه، وأبو الزِّنادِ، عن الأعرَجِ في الجُبَّتَينِ.**

**وقال حَنْظَلَةُ: سمعتُ طاووساً، سمعتُ أبا هريرةَ يقول: جُنَّتانِ.**

**وقال جعفر بن ربيعة، عن الأعرَجِ: جُنَّتانِ.**

---

(١) أخرجه أبو داود (٤٠٨٢)، وابن ماجه (٣٥٧٨)، والترمذي في «الشمائل» (٥٧).

(٢) أخرجه أبو داود (٤٠٢٠)، والترمذي (١٧٦٧)، والنسائي (١٠٠٦٨).

(٣) صوابه: في ثلاثة أثواب.

(٤) البخاري (١٢٦٤)، ومسلم (٩٤١).

(٥) البخاري (٢٩١٩)، ومسلم (٢٠٧٦)، وقوله: «والزبير» سقط من (أ) و(س)، واستدركناه من (ع) وهو الموافق لرواية «الصحيحين».

(٦) البخاري (٥٧٩٤)، ومسلم (١١٧٧).

قوله: «باب جَيْب القميص من عند الصَّدْر وغيره» الجَيْب بفتح الجيم وسكون التَّحتانيَّة بعدها موحَّدة: هو ما يُقطَع من الثَّوب ليَخرُج منه الرَّأس أو اليد أو غير ذلك، وقد اعتَرَضَه الإسماعيليّ فقال: الجيب هو الذي يحيط بالعُنُق، وجُيِّبَ الثَّوب، أي: جُعِلَ فيه ثَقْب، وأورَدَه البخاريّ على أنَّه ما يُجعَل في الصَّدر ليوضع فيه الشَّيء، وبذلك فَسَّرَه أبو عُبيد، لكن ليس هو المراد هنا، وإنَّما الجيبُ الذي أشارَ إليه في الحديث هو الأوَّل؛ كذا قال، وكأنَّه يعني ما وَقَعَ في الحديث من قوله: «ويقول بإصبَعِه هكذا في جَيْبه»، فإنَّ الظّاهر أنَّه كان لابِسَ قميصٍ، وكان في طَوْقه فتحة إلى صدره، ولا مَنْعَ من حمله على المعنى الآخر، بل استَدَلَّ به ابن بَطّال على أنَّ الجيبَ في ثياب السَّلَف كان عند الصَّدر، قال: وهو الذي تَصنَعُه النِّساء بالأندَلُس.

وموضع الدّلالة منه: أنَّ البخيل إذا أراد إخراجَ يده، أُمسِكَت في الموضع الذي ضاقَ عليها، وهو الثَّدي والتَّراقي، وذلك في الصَّدر، قال: فبانَ أنَّ جيبه كان في صدره، لأنَّه لو كان في يدُه لم تضطرَّ يَداه إلى ثَدَيَيه وتَراقِيه. قلت: وفي حديث قُرّة بن إياس الذي أخرجه أبو داود (٤٠٨٢) والتِّرمِذيّ وصَحَّحَه[1] هو وابن حِبّان (٥٤٥٢): «لمَّا بايعَ النبيَّ ﷺ قال: فأدخَلتُ يدي في جَيْب قميصه، فمَسِستُ الخاتَم، ما يقتضي أنَّ جيب قميصه كان في صَدْره، لأنَّ في أوَّل الحديث: أنَّه رآه مُطلَق القميص، أي: غير مَزرُور.

وذكر المصنف في الباب حديث: مَثَل البخيل والمتصدِّق، وقد مضى شرحه مُستَوفًى في كتاب الزكاة (١٤٤٣).

وقوله في هذه الرِّواية: «مادَتْ»[2] بتخفيفِ الدَّال، أي: مالَت، ولبعضِ الرُّواة: «مارَت» بالرَّاءِ بدلَ الدَّال، أي: سالَت.

---

(١) في هذا ما يفيد أنَّ الحافظ خرَّج حديث قرة بن إياس من «سنن الترمذي»، وهو ذهولٌ منه رحمه الله، فهو إنما خرَّجه في كتابه «الشمائل» برقم (٥٧) وليس فيه تصحيح. وأخرجه من أصحاب «السنن» أيضاً ابنُ ماجه برقم (٣٥٧٨).

(٢) هذا الحرف في الرواية التي في الطلاق برقم (٥٢٩٩)، وليس في هذه الرواية.

وقوله: «ثُدِيّهما» بضمِّ المثلَّثة على الجمع، وبفتحها على التَّثنية.

وقوله: «تُغشِّي» بضمِّ أوَّله والتَّشديد، ويجوز فتح أوَّل وسكون ثانيه بمعنًى. ٢٦٨/١٠

وعبد الله بن محمَّد: هو الجُعْفيُّ، وأبو عامر: هو العَقَدي، والحسن: هو ابن مسلم بن يَنَّاق، وقد تقدَّم ضبط اسم جَدّه قريباً[1].

قوله: «وتَراقِيهما» جمع تَرقُوَة بفتح المثنّاة وضمّ القاف: هي العَظْم الذي بين ثُغرة النَّحر والعاتق، وقال ثابت بن قاسم في «الدَّلائل»: التَّرقُوَتان: العظمان المشرِفان في أعلى الصَّدر إلى طَرَف ثُغْرة النَّحر.

قوله: «فلو رأيتَه» جوابه محذوف، وتقديره: لَتعَجَّبتَ منه، أو هو للتَّمنّي، والأوَّل أوضَح.

قوله: «يقول بإصْبَعِه هكذا في جَيْبه» كذا للأكثر: بفتح الجيم، وهو الموافق للتَّرجمة، وكذا في رواية مسلم (١٠٢١/ ٧٥)، وعليه اقتَصَرَ الحُميديّ، وللكُشْمِيهنيِّ وحده بضمِّ الجيم وتشديد الموحَّدة بعدها مُثنّاة ثمَّ ضمير، والأوَّل أَولى لدلالتِه على الموضع بخُصوصِه بخِلَاف الثّاني، والله أعلم.

قوله: «تابَعَه ابنُ طاووسٍ» يعني: عبد الله. «عن أبيه» يعني: عن أبي هريرة، وقد تقدَّم موصولاً في الزكاة (١٤٤٣)، ولم يَسُقْه بتمامه فيه، بل ساقَه في الجهاد (٢٩١٧).

قوله: «وأبو الزِّناد عن الأعرَج» يعني: عن أبي هريرة.

قوله: «في الجُبَّتَينِ» يعني: بالموحَّدة، وقد بيَّنتُ اختلاف الرُّواة في ذلك: هل هو بالموحَّدة أو النُّون؟ في كتاب الزكاة، ورواية أبي الزِّناد وَصَلَها المؤلِّف في الزكاة (١٤٤٣).

قوله: «وقال حَنْظَلة» هو ابن أبي سفيان، وقد سَبَقَ القولُ فيه أيضاً في الزكاة (١٤٤٤).

قوله: «وقال جعفر بن رَبيعة» كذا للأكثر، وهو الصَّواب، ووَقَعَ في رواية أبي ذرٍّ: وقال جعفر بن حَيَّان، وكذا وَقَعَ عند ابن بَطّال، وهو خطأ، وقد ذكرها في الزكاة أيضاً تعليقاً بزيادةٍ فقال: «وقال اللَّيث: حدَّثني جعفر» وبيَّنتُ هناك أنَّ للَّيثِ فيه إسناداً آخر من رواية عيسى

---

(١) في أواخر شرح الحديث (٥٧٩١).

ابن حمَّاد عنه عن محمَّد بن عَجْلان عن أبي الزِّناد.

## ١٠- باب من لَبِسَ جُبَّةً ضيّقة الكُمَّين في السفر

**٥٧٩٨- حدَّثنا قيسُ بنُ حفصٍ، حدَّثنا عبدُ الواحدِ، حدَّثنا الأعمَشُ، قال: حدَّثني أبو الضُّحَى، قال: حدَّثني مسروقٌ، قال: حدَّثني المغيرةُ بنُ شُعْبَةَ، قال: انطَلَقَ النبيُّ ﷺ لحاجَتِه ثمَّ أقبَلَ، فتَلَقَّيتُه بماءٍ، فتوضَّأَ وعليه جُبَّةٌ شاميَّةٌ، فمَضْمَضَ واستَنشَقَ وغَسَلَ وجهَه، فذهبَ يُخرِجُ يَدَيهِ من كُمَّيهِ فكانا ضَيِّقَينِ، فأخرَجَ يَدَيه من تحتِ بَدَنِهِ فغَسَلَهما، ومَسَحَ برأسِه وعلى خُفَّيهِ.**

قوله: «باب مَن لَبِسَ جُبَّةً ضَيِّقة الكمَّينِ في السَّفَر» تَرجَمَ له في الصلاة: «الصلاة[1] في الجُبّة الشّاميَّة»[2]، وفي الجهاد: «الجُبّة في السَّفَر والحرب»[3]، وكأنَّه يشير إلى أنَّ لُبْس النبيّ ﷺ الجُبّة الضَّيِّقة إنَّما كان لحال السَّفَر لاحتياجِ المسافر إلى ذلك، وأنَّ السَّفَر يُغتَفَر فيه لُبس غير المعتاد في الحَضَر، وقد تَوارَدَتِ الأحاديث عمَّن وَصَفَ وُضوءَ النبيّ ﷺ، وليس في شيء منها: أنَّ كُمَّيه ضاقا عن إخراج يَدَيه منهما، أشارَ إلى ذلك ابن بَطّال.

وأورد فيه حديث المغيرة في مَسْح الخُفَّين، وقد تقدَّم شرحه في الطَّهارة (١٨٢)، وفيه القصَّة المذكورة، وفيه: «وعليه جُبّة شاميَّة» وهي بتشديد الياء ويجوز تخفيفها، وعبد الواحد المذكور في سنده: هو ابن زياد.

وقوله فيه: «فأخرج يَدَيه من تحت بَدَنِه» بفتح الموحَّدة والمهمَلة بعدها نون، أي: جُبَّته، ووَقَعَ كذلك في رواية أبي عليّ بن السَّكَن، والبَدَن: دِرعٌ ضَيِّقة الكمَّينِ.

## ١١- باب لُبْس جُبّة الصُّوف

**٥٧٩٩- حدَّثنا أبو نُعَيم، حدَّثنا زكريَّا، عن عامرٍ، عن عُرْوةَ بنِ المغيرةِ، عن أبيه ﷺ، قال: كنتُ معَ النبيِّ ﷺ ذاتَ ليلةٍ في سَفَرٍ، فقال: «أمَعَكَ ماءٌ؟» قلتُ: نعم، فنزلَ عن راحلَتِه، فمَشَى**

---

(١) لفظ «الصلاة» سقط من (أ) و(س)، واستدركناه من (ع).

(٢) باب رقم (٧).

(٣) باب رقم (٩٠).

حتَّى تَوارَى عنِّي في سوادِ اللَّيلِ، ثمَّ جاء فأفرَغْتُ عليه الإدَاوَةَ، فغَسَلَ وجهَه ويَدَيه، وعليه جُبَّةٌ من صوفٍ، فلم يَستطِعْ أن يُخرِجَ ذِراعَيه منها حتَّى أخرَجَهما من أسفلِ الجُبَّةِ، فغَسَلَ ذِراعَيه، ثمَّ مَسَحَ برأسِه، ثمَّ أهوَيتُ لأنْزِعَ خُفَّيه، فقال: «دَعْهما، فإنِّي أدخَلْتُهما طاهرَتَينِ» فمَسَحَ عليهما.

قوله: «باب لُبْس جُبّة الصّوف» ذكر فيه حديث المغيرة المشار إليه من وجه آخر عنه، وساقَه ٢٦٩/١٠ عنه أتمَّ. وزكريّا المذكور فيه: هو ابن أبي زائدة، وعامر: هو الشَّعبيّ، قال ابن بَطّال: كَرِهَ مالكٌ لُبسَ الصّوف لمن يَجِدُ غيره، لما فيه من الشُّهرة بالزُّهدِ، لأنَّ إخفاء العَمَل أَولى، قال: ولم يَنحَصِر التَّواضُع في لُبسِه، بل في القُطن وغيره ما هو بدون ثَمَنِه.

## ١٢- باب القَبَاء وفَرُّوجِ حريرٍ، وهو القَبَاءُ

ويقال: هو الذي له شَقٌّ من خَلْفِه.

٥٨٠٠- حدَّثنا قُتَيبةُ بنُ سعيدٍ، حدَّثنا اللَّيثُ، عن ابنِ أبي مُلَيكةَ، عن المِسْوَرِ بنِ مَخرَمةَ، قال: قَسَمَ رسولُ الله ﷺ أَقبِيةً ولم يُعْطِ مَخرَمةَ شيئاً، فقال مَخرَمةُ: يا بُنيَّ، انطَلِقْ بنا إلى رسولِ الله ﷺ، فانطَلَقْتُ معه، فقال: ادْخُل فادْعُه لي، قال: فدَعَوْتُه له، فخَرَجَ إليه وعليه قَباءٌ منها، فقال: «خَبَأْتُ هذا لكَ» قال: فنَظَرَ إليه فقال: رَضِيَ مَخرَمةُ.

قوله: «باب القَبَاء» بفتح القاف وبالموحَّدة ممدود فارسيّ مُعرَّب، وقيل: عربيّ، واشتِقاقه من القَبْو: وهو الضَّمّ.

قوله: «وفَرُّوجُ حرير» بفتح الفاء وتشديد الرَّاء المضمومة وآخره جيم.

قوله: «وهو القَبَاء» قلت: ووَقَعَ كذلك مُفَسَّراً في بعض طرق الحديث كما سأُبيِّنه.

قوله: «ويقال: هو الذي له شَقٌّ من خَلْفه» أي: فهو قَباءٌ مخصوص، وبهذا جَزَمَ أبو عُبيد ومَن تَبِعَه من أصحاب الغريب نظراً لاشتِقاقه، وقال ابن فارس: هو قميص الصبيّ الصَّغير، وقال القُرطُبيّ: القَباء والفَرّوج كلاهما ثوب ضَيِّق الكمَّينِ والوَسَط، مشقوق من خلف، يُلبَس في السَّفَر والحرب لأنَّه أعونُ على الحركة.

وذكر فيه حديثين:

**أحدهما: قوله: «عن ابن أبي مُلَيكة»** في رواية أحمد (١٨٩٢٧): عن أبي النَّضر هاشم عن اللَّيث حدَّثني عبد الله بن عُبيد الله بن أبي مُلَيكة، وسيأتي كذلك في «باب المزرَّر بالذَّهَبِ»[1] مُعلَّقاً.

**قوله: «عن المِسْور بن مَخرَمةَ»** هكذا أسنَدَه اللَّيث، وتابَعَه حاتم بن وَرْدانَ عن أيوب عن ابن أبي مُلَيكة على وَصْله كما تقدَّم في الشَّهادات (٢٦٥٧)، وأرسَلَه حمَّاد بن زيد كما تقدَّم في الخُمس (٣١٢٧)، وإسماعيل ابن عُليَّة كما سيأتي في الأدب (٦١٣٢)، كلاهما عن أيوب، وقد تقدَّم الكلام على ذلك في «باب قسمة الإمام ما يَقدَمُ عليه» من كتاب الخمس.

٢٧٠/١٠ **قوله: «قَسَمَ النبيُّ ﷺ أقبيةً»** في رواية حاتم:/ قَدِمَت على النبيّ ﷺ أقبيةٌ، وفي رواية حمَّاد: أُهديَت للنبيِّ ﷺ أقبية من ديباج مُزرَّرة بالذَّهَب، فقَسَمَها في ناس من أصحابه.

**قوله: «ولم يُعْطِ مَخرَمةَ شيئاً»** أي: في حال تلك القسمة، وإلّا فقد وَقَعَ في رواية حمَّاد بن زيد مُتَّصِلاً بقولِه: «من أصحابه»: وعَزَلَ منها واحداً لمخرَمة، ومَخرَمة: هو والد المِسوَر، وهو ابن نَوفَل الزُّهْريّ، كان من رُؤَساء قريش ومن العارفينَ بالنَّسَبِ وأنصاب الحَرَم، وتأخَّرَ إسلامُه إلى الفتح، وشَهِدَ حُنَيناً، وأُعطي من تلك الغنيمة مع المؤلَّفة، وماتَ سنة أربع وخمسين وهو ابن مئة وخمس عشرة سنة، ذكره ابن سعد.

**قوله: «انطَلِقْ بنا»** في رواية حاتم: عَسَى أن يُعطِيَنا منها شيئاً.

**قوله: «ادْخُل فادْعُه لي»** في رواية حاتم: فقامَ أَبي على الباب فتَكلَّمَ، فعَرَفَ النبيُّ ﷺ صوته. قال ابن التِّين: لعلَّ خروج النبيّ ﷺ عند سماع صوت مَخرَمةَ صادَفَ دخولَ المِسوَر إليه.

**قوله: «فخَرَجَ إليه وعليه قَباءٌ منها»** ظاهره استعمال الحرير، قيل: ويجوز أن يكون قبل النَّهي، ويحتمل أن يكون المراد أنَّه نَشَرَه على أكتافه ليراه مَخرَمةُ كلَّه ولم يَقصِد لُبسَه. قلت: ولا يَتعيَّن

---

(١) باب رقم (٤٤).

كَونُه على أكتافه، بل يكفي أن يكون منشوراً على يديه، فيكون قوله: «عليه» من إطلاق الكلّ على البعض، وقد وَقَعَ في رواية حاتم: فخَرَجَ ومعه قَباءٌ، وهو يُريه محاسنه، وفي رواية حمَّاد: فتَلَقّاه به واستَقبَلَه بأزراره.

**قوله: «خَبَأْت هذا لك»** في رواية حاتم تَكْرار ذلك، زاد في رواية حمَّاد: «يا أبا المِسوَر» هكذا دَعاه أبا المِسوَر، وكأنَّه على سبيل التَّأنيس له بذِكْر ولده الذي جاء صُحبتَه، وإلّا فكُنْيته في الأصل: أبو صفوان وهو أكبر أولاده، ذكر ذلك ابن سعد.

**قوله: «فنَظَرَ إليه فقال: رَضِيَ مَخرَمة»** زاد في رواية هاشم: «فأعطاه إيّاه»، وجَزَمَ الدَّاوُوديُّ: أنَّ قوله: «رَضيَ مَخرَمة» من كلام النبيّ ﷺ، وقد رَجَّحت في الهِبة (٢٥٩٩): أنَّه من كلام مَخرَمة، زاد حمَّاد في آخر الحديث: وكان في خُلُقه شِدّة.

قال ابن بَطّال: يُستَفاد منه استئلاف أهل اللَّسَن ومَن في معناهم بالعَطيَّة والكلام الطيِّب، وفيه الاكتفاء في الهِبة بالقَبْض، وقد تقدَّم البحث فيه هناك، وتقدَّم في كتاب الشَّهادات (٢٦٥٧) الاستدلال به على جواز شهادة الأعمَى، لأنَّ النبيَّ ﷺ عَرَفَ صوت مَخرَمة فاعتَمَدَ على مَعرِفَته به، وخَرَجَ إليه ومعه القَباءُ الذي خَبَأَه له، واستَنبَطَ بعض المالكيَّة منه جوازَ الشَّهادة على الخَطّ، وتُعقِّبَ بأنَّ الخُطوط تَشتَبِه أكثر ممَّا تَشتَبِه الأصوات، وقد تقدَّم بَقيَّة ما يَتَعلَّق بذلك في الشَّهادات، وفيه رَدٌّ على مَن زَعَمَ أنَّ المِسوَر لا صُحْبة له.

**الحديث الثاني:**

**٥٨٠١- حدَّثنا قُتَيبةُ بنُ سعيدٍ، حدَّثنا اللَّيثُ، عن يزيدَ بنِ أبي حبيبٍ، عن أبي الخيرِ، عن عُقْبَةَ بنِ عامرٍ ﷺ أنَّه قال: أُهْدِيَ لرسولِ الله ﷺ فَرُّوجُ حريرٍ فلَبِسَه، ثمَّ صَلَّى فيه، ثمَّ انصَرَفَ فنَزَعَه نَزْعاً شديداً كالكارِه له، ثمَّ قال: «لا يَنبَغي هذا للمُتَّقِينَ».**

**تابَعَه عبدُ الله بنُ يوسُفَ، عن اللَّيثِ.**

**وقال غيرُه عن اللَّيثِ: فَرّوجٌ حريرٌ.**

**قوله: «عن يزيد بن أبي حبيب»** في رواية أحمد (١٧٣٤٣) عن حَجّاج ـ هو ابن محمَّد ـ

وهاشم ـ هو ابن القاسم ـ عن اللَّيث: حدَّثني يزيد بن أبي حبيب.

**قوله: «عن أبي الخير»** هو مَرثَد بن عبد الله اليَزَنيّ، وثَبَتَ كذلك في رواية أحمد المذكورة[1].

**قوله: «عن عُقْبة بن عامر»** هو الجُهَنيّ، وصَرَّحَ به في رواية عبد الحميد بن جعفر ومحمَّد ابن إسحاق كلاهما عن يزيد بن أبي حبيب عند أحمد (١٧٣٥٣).

**قوله: «فَرّوج حرير»** في رواية ابن إسحاق عند أحمد (١٧٢٩٣): فرّوجٌ من حرير.

**قوله: «ثمَّ صَلَّى فيه»** زاد في رواية ابن إسحاق وعبد الحميد عند أحمد: ثمَّ صَلَّى فيه المغرب.

**قوله: «ثمَّ انصَرَفَ»** في رواية ابن إسحاق: فلمَّا قَضَى صلاته، وفي رواية عبد الحميد: فلمَّا سَلَّمَ من صلاته، وهو المراد بالانصراف في رواية اللَّيث.

**قوله: «فنَزَعَه نَزْعاً شديداً»** زاد أحمد في روايته عن حَجّاج وهاشم: «عَنيفاً» أي: بقوّةٍ ومُبادَرة لذلك على خِلَاف عادته في الرِّفق والتَّأنّي، وهو ممَّا يُؤَكِّد أنَّ التَّحريم وَقَعَ حينئذٍ.

**قوله: «كالكارِه له»** زاد أحمد في رواية عبد الحميد بن جعفر: ثمَّ ألقاه فقلنا: يا رسول الله، قد لَبِستَه وصَلَّيتَ فيه.

**قوله: «ثمَّ قال: لا يَنبَغي هذا»** يحتمل أن تكون الإشارة للُّبْس، ويحتمل أن تكون للحرير، فيتناول غير اللُّبس من الاستعمال كالافتراش.

**قوله: «لِلمُتَّقِين»** قال ابن بَطّال: يُمكِن أن يكون نَزَعَه لكَونِه كان حريراً صِرفاً، ويُمكِن أن يكون نَزَعَه لأنَّه من جِنس لباس الأعاجم، وقد وَرَدَ حديث ابن عمر/ رَفَعَه: «مَن تَشَبَّهَ بقومٍ فهو منهم». قلت: أخرجه أبو داود (٤٠٣١) بسندٍ حسنٍ[2]. وهذا التردُّد مَبنيّ على تفسير المراد بالمتَّقينَ، فإن كان المراد به مُطلَق المؤمن، حُمِلَ على الأوَّل، وإن كان المراد به قَدْراً زائداً على ذلك، حُمِلَ على الثّاني، والله أعلم. ٢٧١/١٠

---

(١) بل هو في الرواية المذكورة لاحقاً، والتي هي عند أحمد برقم (١٧٣٥٣).

(٢) في إسناده مقالٌ بيّناه في التعليق على «مسند أحمد» برقم (٥١١٤).

قال الشَّيخ أبو محمَّد بن أبي جَمْرة: اسم التَّقوى يَعُمّ جميع المؤمنينَ، لكنَّ الناس فيه على دَرَجات، قال الله تعالى: ﴿لَيْسَ عَلَى ٱلَّذِينَ ءَامَنُواْ وَعَمِلُواْ ٱلصَّٰلِحَٰتِ جُنَاحٌ فِيمَا طَعِمُوٓاْ إِذَا مَا ٱتَّقَواْ وَّءَامَنُواْ وَعَمِلُواْ ٱلصَّٰلِحَٰتِ﴾ الآية [المائدة:٩٣]، فكلّ مَن دَخَلَ في الإسلام فقد اتَّقى، أي: وَقَى نفسَه من الخُلود في النار، وهذا مقام العُموم، وأمَّا مقام الخُصوص فهو مقام الإحسان كما قال ﷺ: «أن تَعبُد اللهَ كأنَّك تَراه»[1] انتهى، وقد رَجَّحَ عِيَاض أنَّ المنع فيه لكَونِه حريراً، واستَدَلَّ لذلك بحديثِ جابر الذي أخرجه مسلم (٢٠٧٠) في الباب مع حديث عُقْبة، وقد قَدَّمتُ ذِكْره في كتاب الصلاة (٣٧٥)، وبيَّنتُ هناك أنَّ هذه القصَّة كانت مُبتَدَأَ تحريم لُبس الحرير.

وقال القُرطُبيّ في «المفهِم»: المراد بالمتَّقينَ: المؤمنونَ، لأنَّهم الذينَ خافوا الله تعالى واتَّقَوه بإيمانهم وطاعتهم له. وقال غيره: لعلَّ هذا من باب التَّهييج للمُكلَّفِ على الأخذ بذلك، لأنَّ مَن سمعَ: أنَّ مَن فعل ذلك كان غير مُتَّقٍ، فَهِمَ منه أنَّه لا يفعله إلّا المستَخِف، فيأنَف مِن فعل ذلك لئلَّا يُوصَف بأنَّه غير مُتَّقٍ.

واستُدِلَّ به على تحريم الحرير على الرِّجال دونَ النِّساء، لأنَّ اللَّفظ لا يتناولُهنَّ على الرَّاجح، ودخولهنَّ بطريق التَّغليب مجازٌ يَمنَع منه ورودُ الأدلّة الصَّريحة على إباحته لهنَّ، وسيأتي في باب مُفرَد[2] بعد قريبٍ من عشرينَ باباً، وعلى أنَّ الصِّبيان لا يَحرُم عليهم لُبْسه لأنَّهم لا يُوصَفونَ بالتَّقوى، وقد قال الجمهور بجوازِ إلباسهم ذلك في نحو العيد، وأمَّا في غيره فكذلك في الأصحّ عند الشافعيَّة، وعكسُه عند الحَنابِلة، وفي وجه ثالث: يُمنَع بعد التَّمييز.

وفي الحديث أن لا كراهة في لُبس الثِّياب الضَّيِّقة والمفرَّجة لمن اعتادَها أو احتاجَ إليها، وقد أشرتُ إلى ذلك قريباً في «باب لُبس الجُبّة الضَّيِّقة»[3].

---

(١) سلف عند البخاري برقم (٥٠).

(٢) في باب (٣٠): الحرير للنساء.

(٣) باب رقم (١٠).

قوله: «تابَعَه عبد الله بن يوسف عن اللَّيث، وقال غيره عن الليثِ» يعني: بسندِه «فرُّوجٌ حريرٌ»، أمَّا رواية عبد الله بن يوسف فوَصَلَها المؤلِّف رحمه الله في أوائل الصلاة (٣٧٥)، وأمَّا رواية غيره فوَصَلَها أحمد (١٧٣٤٣) عن حَجّاج بن محمَّد وهاشم: وهو أبو النَّضر، ومسلم (٢٠٧٥) والنَّسائيُّ (٧٧١) عن قُتَيبة، والحارثُ[1] عن يونس بن محمَّد المؤدِّب، كلُّهم عن اللَّيث.

وقد اختُلِفَ في المغايَرة بين الرِّوايتَينِ على خمسة أوجُه:

أحدها: التَّنوين والإضافة، كما يقال: ثوبُ خَزٍّ بالإضافة، وثوبٌ خَزٌّ بتنوينِ ثوب، قاله ابن التِّين احتمالاً.

ثانيها: ضَمّ أوَّله وفتحه، حكاه ابن التِّين روايةً، قال: والفتح أوجَه، لأنَّ فُعّولاً لم يَرِدْ إلّا في سُبّوح وقُدّوس، وفُرّوج يعني: الفَرْخ من الدَّجاج. انتهى، وقد قَدَّمتُ في كتاب الصلاة حكايةَ جواز الضَّمّ عن أبي العلاء المَعَرّي، وقال القُرطُبيّ في «المفهم»: حُكيَ الضَّمُّ والفتح، والضَّمّ هو المعروف.

ثالثها: تشديد الرَّاء وتخفيفها، حكاه عِيَاض ومَن تَبِعَه.

رابِعها: هل هو بجيمٍ آخره أو خاء مُعجَمة، حكاه عِيَاض أيضاً.

خامسها: حكاه الكِرْمانيُّ قال: الأوَّل: فرّوجٌ مِن حرير، بزيادة من، والثّاني بحذفِها. قلت: وزيادة «من» ليست في «الصحيحين»، وقد ذَكَرناها عن رواية لأحمد.

## ١٣ - باب البَرَانس

٥٨٠٢- وقال لي مُسدَّدٌ: حدَّثنا مُعتَمِرٌ، سمعتُ أَبي، قال: رأيتُ على أنسٍ بُرْنُساً أصفَرَ من خَزٍّ.

٥٨٠٣- حدَّثنا إسماعيلُ، قال: حدَّثني مالكٌ، عن نافعٍ، عن عبدِ الله بنِ عمرَ: أنَّ رجلاً قال: يا رسولَ الله، ما يَلبَسُ المحرِمُ منَ الثِّياب؟ قال رسولُ الله ﷺ: «لا تَلْبَسوا القُمُصَ، ولا العَمائمَ، ولا السَّراوِيلاتِ، ولا البَرانسَ، ولا الخِفافَ، إلّا أحدٌ لا يَجِدُ النَّعْلَينِ فلْيَلبَسْ خُفَّينِ، ولْيَقْطَعْهما أسفلَ

(١) هو ابن أبي أسامة صاحب «المسند»، كما في «تغليق التعليق» ٥/ ٦٠.

**منَ الكَعْبينِ، ولا تَلْبَسوا منَ الثِّيابِ شيئاً مَسَّه زَعْفَرانٌ ولا الوَرْسُ».**

**قوله: «باب البَرانس»** جمع بُرْنُس، بضمِّ الموحَّدة والنُّون بينهما راء ساكنة وآخره مُهمَلة، ٢٧٢/١٠ تقدَّم تفسيره في كتاب الحجّ (١٥٤٢)، وكذا شرحُ حديث ابن عمر المذكور فيه.

**قوله: «وقال لي مُسدَّد: حدَّثنا مُعتَمِر»** يعني: ابن سليمان التَّيْميَّ.

**وقوله: «من خَزٍّ»** بفتح المعجَمة وتشديد الزّاي: هو ما غَلُظَ من الدِّيباج، وأصله من وبَر الأرنب، ويقال لذَكَرِ الأرنب: خُزَز، بوزنِ: عُمَر، وسيأتي شرحه وحكُمه في «باب لُبس القَسّيّ»[1] بعد أربعة عشر باباً.

وهذا الأثر موصول لتصريحِ المصنِّف بقولِه: «قال لي» لكن لم يقع في رواية النَّسَفيِّ لفظ «لي» فهو تعليق، وقد رُوِّيناه موصولاً في «مُسنَد مُسدَّد» روايةَ معاذ بن المثنَّى عن مُسدَّد، وكذا وَصَلَه ابن أبي شَيْبة (٨/ ٣٣٩) عن ابن عُلَيَّة عن يحيى بن أبي إسحاق قال: رأيتُ على أنس؛ فذكر مِثله.

وقد كَرِهَ بعضُ السَّلَف لُبسَ البُرنُس لأنَّه كان من لباس الرُّهبان، وقد سُئلَ مالك عنه فقال: لا بأس به، قيل: فإنَّه من لَبُوس النَّصارَى، قال: كان يُلبَس هاهنا. وقال عبد الله بن أبي بكر: ما كان أحدٌ من القُرّاء إلّا له بُرنُس. وأخرج الطبرانيُّ (٢٥٢٠) من حديث أبي قِرْصافة قال: كَسَاني رسول الله ﷺ بُرنُساً، فقال: «البَسْه» وفي سنده مَن لا يُعرَف، ولعلَّ مَن كَرِهَه أخَذَ بعُمومِ حديث عليّ رَفَعَه: «إيّاكم ولَبُوسَ الرُّهبان، فإنَّه مَن تَزيَّا بهم أو تَشَبَّهَ فليس منِّي» أخرجه الطبرانيُّ في «الأوسط» (٣٩٠٩) بسندٍ لا بأس به[2].

## ١٤- باب السّراويل

**٥٨٠٤- حدَّثنا أبو نُعَيم، حدَّثنا سفيانُ، عن عَمرٍو، عن جابرِ بنِ زيدٍ، عن ابنِ عبَّاسٍ، عن النبيِّ ﷺ، قال: «مَن لم يَجِدْ إزاراً فلْيَلبَسْ سَراوِيلَ، ومَن لم يَجِدْ نَعْلَينِ فلْيَلبَسْ خُفَّينِ».**

---

(١) باب رقم (٢٨).

(٢) في بعض رواته مقال، وهو إلى الضَّعف أقرب.

٥٨٠٥- حدَّثنا موسى بنُ إسماعيلَ، حدَّثنا جُوَيرِيَةُ، عن نافعٍ، عن عبدِ الله، قال: قامَ رجلٌ فقال: يا رسولَ الله، ما تَأمُرُنا أن نَلْبَسَ إذا أحرَمْنا؟ قال: «لا تَلبَسُوا القميصَ، والسَّراوِيلَ، والعَمائمَ، والبَرانِسَ، والخِفَافَ، إلّا أن يكونَ رجلٌ ليس له نَعْلانِ فلْيَلبَسِ الخُفَّينِ أسفلَ منَ الكَعْبينِ، ولا تَلْبَسوا شيئاً منَ الثِّياب مَسَّه زَعْفرانٌ ولا وَرْسٌ».

قوله: «باب السَّراويل» ذكر فيه حديث ابن عبَّاس رَفَعَه: «مَن لم يَجِد إزاراً فليَلبَس سَراويل»، وحديث ابن عمر فيما لا يَلبَس المحرِم من الثِّياب، وقد تقدَّما وشرحهما في كتاب الحجّ (١٨٤١و١٨٤٢)، ولم يَرِدْ فيه حديثٌ على شرطه. وقد أخرج حديث الدُّعاء للمُتَسَرِولات البزَّارُ (٨٩٨) من حديث عليّ بسندٍ ضعيف، وصَحَّ أنَّه ﷺ اشتَرَى رِجلَ سَراويلَ من سويد بن قيس، أخرجه الأربعة[1] وأحمد (١٩٠٩٨) وصَحَّحَه ابن حِبّان (٥١٤٧) من حديثه، وأخرجه أحمد (١٩٠٩٩) أيضاً من حديث مالك بن عَمِيرةَ الأسَديِّ قال: قَدِمتُ قبل مُهاجَر رسول الله ﷺ فاشتَرَى منِّي سَراويلَ، فأرجَحَ لي. وما كان ليَشتَرِيَه عَبَثاً وإن كان غالب لُبسه الإزار.

وأخرج أبو يَعْلى (٦١٦٢) والطبرانيُّ في «الأوسط» (٦٥٩٤) من حديث أبي هريرة: دَخَلتُ يوماً السّوق مع رسول الله ﷺ، فجَلَسَ إلى البَزّازين فاشتَرَى سَراويلَ بأربعة دَراهم... الحديث، وفيه: قلت: يا رسول الله، وإنَّك/ لَتَلبَس السَّراويل؟ قال: «أجَل، في السَّفَر والحَضَر واللَّيل والنَّهار، فإنّي أُمِرت بالتَّستُّرِ»، وفيه يوسف[2] بن زياد البصريّ وهو ضعيف[3]. ٢٧٣/١٠

قال ابن القَيِّم في «الهَدْي»: اشتَرَى ﷺ السَّراويلَ، والظّاهر أنَّه إنَّما اشتَراه ليَلبَسَه، ثمَّ قال: ورُوِيَ في حديث: أنَّه لَبِسَ السَّراويل، وكانوا يَلبَسونَه في زمانه وبإذنِه. قلت: وتُؤخَذ أدلّة ذلك كلّه ممَّا ذكرته، ووَقَعَ في «الإحياء» للغَزاليِّ: أنَّ الثَّمَن ثلاثة دراهم، والذي تقدَّم أنَّه أربعة دراهم أَولى.

---

(١) أبو داود (٣٣٣٦)، وابن ماجه (٢٢٢٠)، والترمذي (١٣٠٥)، والنسائي (٤٥٩٢).

(٢) تحرَّف في (س) إلى: يونس.

(٣) وفيه أيضاً عبد الرحمن بن زياد بن أنعم الإفريقي، وهو ضعيف.

## ١٥- بابُ في العمائم

٥٨٠٦- حدَّثنا عليُّ بنُ عبدِ الله، حدَّثنا سفيانُ، قال: سمعتُ الزُّهْريَّ، قال: أخبرني سالمٌ، عن أبيه، عن النبيِّ ﷺ، قال: «لا يَلبَسُ المحرِمُ القميصَ، ولا العِمامةَ، ولا السَّراوِيلَ، ولا البُرْنُسَ، ولا ثوباً مَسَّه زَعْفَرانٌ ولا وَرْسٌ، ولا الخُفَّينِ إلّا لمن لم يَجِدِ النَّعْلَينِ، فإن لم يَجِدْهما فلْيَقْطَعْهما أسفلَ منَ الكَعْبينِ».

قوله: «بابٌ في العَمائم» ذكر فيه حديث ابن عمر المذكور قبله من وجه آخر، وقد سَبَقَ في الحجّ (١٥٤٢)، وكأنَّه لم يَثبُت عنده على شرطه في العِمامة شيء، وقد وَرَدَ فيها الحديث الماضي في آخِر «باب مَن جَرَّ ثوبه من الخُيَلاء»[1] من حديث عَمْرو بن حُرَيث أنَّه قال: كأنِّي أنظُرُ إلى رسول الله ﷺ وعليه عِمامة سوداء، قد أرخَى طَرَفَها بين كَتِفَيه، أخرجه مسلم (١٣٥٩)، وعن أبي المَلِيح بن أُسامة عن أبيه رَفَعَه: «اعتَمُّوا تَزدادُوا حِلماً» أخرجه الطبرانيُّ (٥١٧) والتِّرمِذيّ في «العِلَل المفرَد» (٥٤٩) وضَعَّفَه عن البخاريّ، وقد صَحَّحَه الحاكم (٤/ ١٩٣) فلم يُصِبْ، وله شاهد عند البزَّار[2] عن ابن عبَّاس ضعيف أيضاً، وعن رُكَانة رَفَعَه: «فَرْقُ ما بينَنا وبين المشرِكينَ العَمائم» أخرجه أبو داود (٤٠٧٨) والتِّرمِذيّ (١٧٨٤)[3]، وعن ابن عمر: كان رسول الله ﷺ إذا اعتَمَّ سَدَلَ عِمامتَه بين كَتِفَيه، أخرجه التِّرمِذيّ (١٧٣٦)، وفيه: أنَّ ابن عمر كان يفعله والقاسم وسالم، وأمَّا مالك فقال: إنَّه لم يَرَ أحداً يفعله إلّا عامرَ بن عبد الله بن الزُّبَير، والله أعلم.

## ١٦- باب التَّقنُّع

وقال ابنُ عبَّاسٍ: خَرَجَ النبيُّ ﷺ وعليه عِصابةٌ دَسْماءُ.

وقال أنسٌ: عَصَبَ النبيُّ ﷺ على رأسِه حاشيةَ بُرْدٍ.

---

(١) باب رقم (٥).

(٢) «كشف الأستار عن زوائد البزار» (٢٩٤٥).

(٣) وإسناده ضعيف لجهالة بعض رواته، وضعَّفه الترمذي وقال: حديث غريب وليس إسناده بالقائم.

٥٨٠٧- حدَّثنا إبراهيمُ بنُ موسى، أخبرنا هشامٌ، عن مَعْمَرٍ، عن الزُّهْريِّ، عن عُرْوةَ، عن عائشةَ رضي الله عنها، قالت: هاجَرَ ناسٌ إلى الحَبَشةِ منَ المسلمينَ، وتَجَهَّزَ أبو بكرٍ مُهاجِراً، فقال النبيُّ ﷺ: «على رِسْلِكَ، فإنّي أرجو أن يُؤْذَنَ لي» فقال أبو بكرٍ: أوَتَرْجُوه بأبي أنتَ؟ قال: «نعم» فحَبَسَ أبو بكرٍ نفسَه على النبيِّ ﷺ لصُحْبَتِه، وعَلَفَ راحِلتَينِ كانتا عندَه وَرَقَ السَّمُرِ أربعةَ أشهُرٍ.

قال عُرْوةُ: قالت عائشةُ: فبَيْنا نحنُ يوماً جُلوسٌ في بيتِنا في نَحْرِ الظَّهِيرةِ، فقال قائلٌ لأبي بكرٍ: هذا رسولُ الله ﷺ مُقبِلاً مُتَقَنِّعاً، في ساعةٍ لم يكن يأتينا فيها، قال أبو بكرٍ: فِداً لك أبي وأُمّي! والله إنْ جاء به في هذه الساعةِ لأَمْرٌ، فجاء النبيُّ ﷺ فاستأذَنَ، فأذِنَ له فدَخَلَ، فقال حينَ دَخَلَ لأبي بكرٍ: «أَخرِجْ مَن عندَكَ» قال: إنَّما هم أهلُكَ، بأبي أنتَ يا رسولَ الله، قال: «فإنّي قد أُذِنَ لي في الخروجِ» قال: فالصُّحْبةُ؟ بأبي أنتَ يا رسولَ الله، قال: «نعم» قال: فخُذْ بأبي أنتَ يا رسولَ الله إحدَى راحلَتيَّ هاتَينِ، قال النبيُّ ﷺ: «بالثَّمَنِ» قالت: فجَهَّزْناهما أحَثَّ الجَهازِ، وصَنَعْنا لهما سُفْرةً في جِرابٍ، فقَطَعَت أسماءُ بنتُ أبي بكرٍ قِطْعةً من نِطاقِها، فأوْكَت به الجِرابَ، ولذلك كانت تُسمَّى ذاتَ النِّطاق، ثمَّ لَحِقَ النبيُّ ﷺ وأبو بكرٍ بغارٍ في جبلٍ يقال له: ثَوْرٌ، فمَكَثَ فيه ثلاثَ لَيالٍ، يَبِيتُ عندَهما عبدُ الله بنُ أبي بكرٍ ـ وهو غلامٌ شابٌّ لَقِنٌ ثَقِفٌ ـ فيَرحَلُ من عندِهما سَحَراً، فيُصْبِحُ معَ قُرَيشٍ بمكَّةَ كبائتٍ، فلا يَسْمَعُ أمراً يُكادَانِ به إلّا وَعَاه، حتَّى يأتيَهما بخبرِ ذلك حينَ يَختَلِطُ الظَّلامُ، ويَرْعَى عليهما عامرُ بنُ فُهَيرةَ مولى أبي بكرٍ مِنْحةً من غَنَمٍ، فيُرِيحُه عليهما حينَ تذهبُ ساعةٌ منَ العِشاءِ، فيَبِيتانِ في رِسْلِهما حتَّى يَنْعِقَ بهما عامرُ ابنُ فُهَيرةَ بغَلَسٍ، يَفْعَلُ ذلك كلَّ ليلةٍ من تلكَ اللَّيالي الثَّلاثِ.

١٠/٢٧٤ قوله: «باب التَّقَنُّع» بقافٍ ونون ثقيلة: وهو تغطية الرَّأس وأكثر الوجه برِداءٍ أو غيره.

قوله: «وقال ابن عبَّاس: خَرَجَ النبيّ ﷺ وعليه عِصابةٌ دَسْماء» هذا طرف من حديث مُسنَد عنده في مواضع، منها: في مناقب الأنصار في «باب اقبَلوا من مُحسِنهم» (٣٨٠٠) من طريق عِكْرمة: سمعتُ ابن عبَّاس يقول: خَرَجَ النبيّ ﷺ وعليه مِلحَفة مُتعَطِّفاً بها على مَنكِبَيه، وعليه

عِصابة دَسْماء... الحديث، والدَّسماء بمُهمَلتَينِ والمدّ: ضِدّ النَّظيفة، وقد يكون ذلك لونها في الأصل، ويُؤيِّده أنَّه وَقَعَ في رواية أُخرى: عِصابةٌ سوداء[1].

قوله: «وقال أنس: عَصَبَ النبيُّ ﷺ على رأسه حاشيةَ بُرْد» هو أيضاً طرفٌ من حديث أخرجه في الباب المذكور (٣٧٩٩) من طريق هشام بن زيد بن أنس: سمعت أنس بن مالك يقول... فذكر الحديث، وفيه: فخَرَجَ النبيّ ﷺ وقد عَصَبَ على رأسه حاشيةَ بُردٍ.

ثم ذكر حديث عائشة في شأن الهجرة بطولِه، وقد تقدَّم في السِّيرة النبويَّة (٣٩٠٥) أتمَّ منه، وتقدَّم شرحه مُستوفًى، والغرضُ منه قولُه: قال قائل لأبي بكر: هذا رسول الله ﷺ مُقبِلاً مُتَقَنِّعاً في ساعةٍ لم يكن يأتينا فيها.

وقوله فيه: «فِداً لك» في رواية الكُشْمِيهنيِّ: فِداً له.

وقوله: «إنْ جاء به في هذه الساعة لَأمرٌ» بفتح اللّام وبالتَّنوين مرفوعاً واللّام للتَّأكيدِ، لأنَّ «إنْ» الساكنة مُخفَّفةٌ من الثَّقيلة، وللكُشْمِيهنيِّ: إلّا لأمرٍ، و«إنْ» على هذا نافية.

وقوله: «أحَثَّ» بمُهمَلةٍ ثمَّ مُثلَّثة ثقيلة، في رواية الكُشْمِيهنيِّ: أحَبَّ، بموحَّدةٍ، وأظنّه تصحيفاً.

وقوله: «ويَرعَى عليهما عامرُ بن فُهَيرة مِنحةً من غنم فيُريحُه» أي: يُريح الذي يَرعَاه، وللكُشْمِيهنيِّ: فيُريحها.

وقوله: «في رِسْلهما» بالتَّثنية، في رواية الكُشْمِيهنيِّ: في رِسْلها، وكذا القول في قوله: حتَّى يَنعِق بهما، عنده: «بها».

قال الإسماعيليّ: ما ذُكِرَ من العِصابة لا يَدخُل في التَّقنُّع، فالتَّقنُّع: تغطية الرَّأس، والعِصابة: شَدُّ الخِرقة على ما أحاطَ بالعِمامة. قلت: الجامع بينهما وضعُ شيء زائد على الرَّأس فوق العمامة، والله أعلم.

ونازَعَ ابنُ القَيِّم في «كتاب الهَدْي» مَن استَدَلَّ بحديثِ التَّقنُّع على مشروعيَّة لُبس

---

(١) أشار إلى هذه الرواية القاضي عياض في «مشارق الأنوار» ١/ ٢٦٢، ولم يبيِّن من صاحب هذه الرواية!

الطَّيلَسان: بأنَّ التَّقنُّع غير التطَيلُس، وجَزَمَ بأنَّه ﷺ لم يَلبَس الطَّيلَسان، ولا أحدٌ من أصحابه، ثمَّ على تقدير أن يُؤخَذ من التَّقنُّع، فإنَّه[1] ﷺ لم يَتَقَنَّع إلّا لحاجةٍ، ويرد عليه حديث أنس: كان ﷺ يُكثِر القِناعَ[2]، وقد ثَبَتَ أنَّه قال: «مَن تَشَبَّهَ بقومٍ فهو منهم» كما تقدَّم مُعلَّقاً في كتاب الجهاد[3] من حديث ابن عمر، ووَصَلَه أبو داود (٤٠٣١)، وعند التِّرمِذيّ من حديث أنس[4]: «ليس مِنّا مَن تَشَبَّهَ بغيرِنا»، وقد ثَبَتَ عند مسلم من حديث النَّوّاس بن سِمْعان في قصَّة الدَّجّال: «يَتبَعه اليهودُ وعليهم الطَّيالسة»[5]، وفي حديث أنس: أنَّه رأى قوماً عليهم الطَّيالسة، فقال: «كأنَّهم يهود خَيبَر»[6]، وعُورِضَ بما أخرجه ابنُ سعد (١/ ٤٦١) بسندٍ مُرسَل: وُصِفَ لرسولِ الله ﷺ/ الطَّيلَسان فقال: «هذا ثوبٌ لا يُؤَدَّى شُكْره» أخرجه...[7] وإنَّما يَصلُح الاستدلال بقصَّة اليهود في الوقت الذي تكون الطَّيالسةُ من شِعارهم، وقد ارتَفَعَ ذلك في هذه الأزمنة، فصارَ داخلاً في عُموم المباح، وقد ذكره ابن عبد السَّلام في أمثلة البِدْعة المباحة، وقد يصير من شعائر قوم، فيصير تركه من الإخلال بالمروءة، كما نَبَّهَ عليه الفقهاء أنَّ الشَّيء قد يكون جارحاً[8] لقومٍ وتركُه بالعكس، ومَثَّلَ ابن الرِّفْعة ذلك بالسُّوقيِّ والفقيه في الطَّيلَسان. ١٠/٢٧٥

---

(١) في (أ) و(س): بأنه، بالباء، وهو خطأ والصواب ما أثبتناه من (ع) بالفاء.

(٢) أخرجه ابن سعد ١/ ٤٦٠، والترمذي في «الشمائل» (٣٢) من حديث أنس، وإسناده ضعيف.

(٣) لم يعلق البخاري هذه القطعة من الحديث، وعلَّق منه قوله: «جعل رزقي تحت ظلِّ رمحي، وجعل الذِّلَّة والصَّغار على من خالف أمري»، وهو تحت باب (٨٨): ما قيل في الرِّماح. وفي سند الحديث مقالٌ، انظر «مسند أحمد» (٥١١٤).

(٤) كذا قال، والصواب أنه من حديث عبد الله بن عمرو (٢٦٩٥)، وضعَّف الترمذي إسناده، والراجح أنه موقوف على عبدالله بن عمرو.

(٥) هو في «صحيح مسلم» برقم (٢٩٤٤) من حديث أنس بن مالك لا من حديث النواس بن سمعان، وعنده برقم (٢٩٣٧) عن النواس حديث طويل في الدجال، لكن ليس فيه هذا الحرف.

(٦) سلف عند البخاري برقم (٤٢٠٨).

(٧) وقع هنا في الأصول بياض، ولا ندري وجهه، فقد سلف الحديث في «الفتح» ١١/ ٤٤٨ عند شرح الحديث (٣٩٠٥) ولم يخرجه الحافظ إلّا من ابن سعد.

(٨) لفظ «جارحاً» أثبتناه من (ع)، ووقع مكانه في (أ) و(س) بياض.

## ١٧- باب المِغفَر

**٥٨٠٨- حدَّثنا أبو الوليدِ، حدَّثنا مالكٌ، عن الزُّهْريِّ، عن أنسٍ ﷺ: أنَّ النبيَّ ﷺ دَخَلَ عامَ الفَتْحِ وعلى رأسِه المِغفَرُ.**

قوله: «باب المِغْفَر» بكسر الميم وسكون المعجَمة وفتح الفاء بعدها راء.

تقدَّم شرحه والكلام على حديث أنس الذي في الباب في كتاب المغازي (٤٢٨٦) مُستوفًى.

وذكر ابن بَطّال هنا: أنَّ بعض المتعَسِّفينَ أنكَرَ على مالك قوله في هذا الحديث: «وعلى رأسه المِغفَر» وأنَّه تفرَّد به، قال: والمحفوظ: أنَّه دَخَلَ مكَّة وعليه عِمامة سوداء، ثمَّ أجابَ عن دَعوى التفرُّد أنَّه وَجَدَ في كتاب «حديث الزُّهْريِّ» تصنيف النَّسائيِّ هذا الحديث من رواية الأوزاعيِّ عن الزُّهْريِّ مِثلَ ما رواه مالك، وعن الحديث الآخر: بأنَّه دَخَلَ وعلى رأسه المِغفَر، وكانت العِمامةُ السَّوداء فوق المِغفَر.

قلت: وقد ذكرتُ في شرح الحديث أنَّ بضعة عشر نفساً رَوَوْه عن الزُّهْريِّ غير مالك، وبيَّنت مخارجَها وعِلَلَها بما أغنى عن إعادته، والحمد لله.

## ١٨- باب البُرود والحِبَر والشَّمْلة

**وقال خَبّابٌ: شَكَوْنا إلى النبيِّ ﷺ وهو مُتوَسِّدٌ بُرْدتَه.**

**٥٨٠٩- حدَّثنا إسماعيلُ بنُ عبدِ الله، قال: حدَّثني مالكٌ، عن إسحاقَ بنِ عبدِ الله بنِ أبي طَلْحةَ، عن أنسِ بنِ مالكٍ، قال: كنتُ أمشي معَ رسولِ الله ﷺ وعليه بُرْدٌ نَجْرانيٌّ غَلِيظُ الحاشيةِ، فأدْرَكَه أعرابيٌّ فجَبَذَه بردائِه جَبْذةً شديدةً، حتَّى نظرتُ إلى صَفْحةِ عاتِقِ رسولِ الله ﷺ قد أثَّرَتْ بها حاشيةُ البُرْدِ من شِدّةِ جَبْذَتِه، ثمَّ قال: يا محمَّدُ، مُر لي من مالِ الله الذي عندَكَ، فالْتَفَتَ إليه رسولُ الله ﷺ ثمَّ ضَحِكَ، ثمَّ أمَرَ له بعطاءٍ.**

**٥٨١٠- حدَّثنا قُتَيبةُ بنُ سعيدٍ، حدَّثنا يعقوبُ بنُ عبدِ الرَّحمنِ، عن أبي حازمٍ، عن سَهْلِ ابن سعدٍ، قال: جاءتِ امرأةٌ ببُرْدةٍ ـ قال سَهْلٌ: هل تَدرُونَ ما البُرْدةُ؟ قال: نعم، هي الشَّمْلةُ منسوجٌ في حاشيَتِها ـ قالت: يا رسولَ الله، إنّي نَسَجْتُ هذه بيَدِي أكْسُوكَها، فأخَذَها**

رسولُ الله ﷺ مُحتاجاً إليها، فخَرَجَ إلينا وإنَّها لَإزارُه، فجَسَّها رجلٌ منَ القومِ، فقال: يا رسولَ الله، اكْسُنِيها؟ قال: «نَعَم» فجَلَسَ ما شاءَ الله في المجلِسِ، ثمَّ رَجَعَ فطَوَاها، ثمَّ أرسَلَ بها إليه، فقال له القومُ: ما أحسنْتَ، سألتَها إيّاه وقد عَرَفْتَ أنَّه لا يَرُدُّ سائلاً، فقال الرجلُ: والله ما سألتُها إلّا لتكونَ كَفَني يومَ أموتُ. قال سَهْلٌ: فكانت كَفَنَه.

٥٨١١- حدَّثنا أبو اليَمَان، أخبرنا شُعَيبٌ، عن الزُّهْريِّ، قال: حدَّثني سعيدُ بنُ المسيّبِ، أنَّ أبا هريرةَ ﷺ، قال: سمعتُ رسولَ الله ﷺ يقول: «يَدخُلُ الجنَّةَ من أمَّتي زُمْرةٌ هي سبعونَ ألفاً، تُضِيءُ وجوهُهم إضاءةَ القمرِ» فقامَ عُكّاشةُ بنُ مِحْصَنٍ الأسَدِيُّ يرفعُ نَمِرةً عليه، قال: ادْعُ اللهَ لي يا رسولَ الله أن يجعلَني منهم، فقال: «اللهمَّ اجْعَلْه منهم» ثمَّ قامَ رجلٌ منَ الأنصار، فقال: يا رسولَ الله، ادْعُ اللهَ أن يجعلَني منهم، فقال رسولُ الله: «سَبَقَكَ عُكّاشةُ».

[طرفه في: ٦٥٤٢]

٥٨١٢- حدَّثنا عَمْرو بنُ عاصمٍ، حدَّثنا همَّامٌ، عن قَتادةَ، عن أنسٍ، قال: قلتُ له: أيُّ الثِّيابِ كان أحَبَّ إلى النبيِّ ﷺ؟ قال: الحِبَرةُ.

[طرفه في: ٥٨١٣]

٥٨١٣- حدَّثني عبدُ الله بنُ أبي الأسوَدِ، حدَّثنا معاذٌ، قال: حدَّثني أَبي، عن قَتادةَ، عن أنسِ بنِ مالكٍ ﷺ، قال: كان أحَبُّ الثِّيابِ إلى النبيِّ ﷺ أن يَلبَسَها الحِبَرةَ.

٥٨١٤- حدَّثنا أبو اليَمَان، أخبرنا شُعَيبٌ، عن الزُّهْريِّ، قال: أخبرني أبو سَلَمةَ بنُ عبدِ الرَّحمنِ بنِ عَوْفٍ، أنَّ عائشةَ رضي الله عنها زَوْجَ النبيِّ ﷺ أخبَرَتْه: أنَّ رسولَ الله ﷺ حينَ تُوفِّيَ سُجِّيَ ببُرْدٍ حِبَرةٍ.

٢٧٦/١٠ قوله: «باب البُرود» جمع بُرْدة بضمِّ الموحَّدة وسكون الرَّاء بعدها مُهمَلة، قال الجَوْهريّ: كِساء أسود مُربَّع فيه صِغَرٌ[1] تَلبَسُه الأعراب.

---

(١) تحرَّف في (س) إلى: صور.

قوله: «والحِبَر» بكسر المهمَلة وفتح الموحَّدة بعدها راء: جمع حِبَرة، يأتي شرحُها في خامس أحاديث الباب.

قوله: «والشَّمْلة» بفتح المعجَمة وسكون الميم: ما يُشتَمَل به من الأكسية، أي: يُلتَحَف به.

وذكر فيه ستّة أحاديث:

الحديث الأول: قوله: «وقال خَبّاب» بِخاءٍ مُعجَمة وموحَّدتَينِ الأُولى ثقيلة.

قوله: «وهو مُتوسِّد بُرْدتَه» في رواية الكُشْمِيهنيّ: «بُرْدةً له»، وهذا طرفٌ من حديث تقدَّم موصولاً في المبعَث النبويّ (٣٨٥٢) في «باب ما لَقِيَ النبيُّ ﷺ وأصحابه بمكَّة» وتقدَّم شرحه هناك.

الثاني: حديث أنس في قصَّة الأعرابيّ، والغرضُ منه قوله: «حتَّى نظرتُ إلى صَفْحة عاتق رسول الله ﷺ قد أثَّرَت بها حاشيةُ البُرد»، وسيأتي شرحه في كتاب الأدب (٦٠٨٨).

الثالث: حديث سَهْل بن سعد: «جاءت امرأة ببُرْدةٍ، قال سهل: هل تَدرُونَ ما البُرْدة؟ قال: نعم، هي الشَّملة» الحديث، وقد تقدَّم شرحه مُستوفًى في كتاب الجنائز (١٢٧٧) في «باب مَن استَعَدَّ الكَفَنَ».

الرابع: حديث أبي هريرة في السَّبعينَ ألفاً الذينَ يَدخُلونَ الجنَّة بغير حِساب، وسيأتي شرحه في كتاب الرِّقاق (٦٥٤٢).

والغرضُ منه هنا قوله فيه: «يَرفَع نَمِرةً عليه» والنَّمِرة بفتح النُّون وكسر الميم: هي الشَّملة التي فيها خطوط مُلَوَّنة، كأنَّها أُخِذَت من جِلد النَّمِر لاشتراكهما في التَّلَوُّن.

الخامس: حديث أنس: «كان أحَبُّ/ الثّياب إلى النبيّ ﷺ أن يَلبَسها الحِبَرة»، وفي رواية ٢٧٧/١٠
أُخرَى[1]: أنَّ أنساً قاله جواب سؤالِ قَتَادة له عن ذلك، فتَضَمَّنَ السَّلامةَ من تدليس قَتَادة.

---

(١) هي الرواية السابقة.

قال الجَوْهريّ: الحِبَرة بوزنِ عِنَبة: بُرْدٌ يَمانٍ. وقال الهَرَويُّ: مَوشِيّة مُخطَّطة. وقال الدَّاوُوديُّ: لونها أخضَر لأنَّها لباس أهل الجنَّة. كذا قال، وقال ابن بَطّال: هي من بُرود اليمن تُصنَع من قُطن، وكانت أشرَفَ الثّياب عندهم. وقال القُرطُبيّ: سُمّيَت حِبَرةً لأنَّها تُحَبَّر، أي: تُزيَّن، والتَّحبير: التَّزيين والتَّحسين.

**الحديث السادس**: حديث عائشة: «أنَّ النبيَّ ﷺ حين تُوُفِّي سُجِّيَ ببُردٍ حِبَرة».

**قوله**: «سُجِّيَ» بضمِّ أوَّله وكسر الجيم الثَّقيلة، أي: غُطّيَ وزناً ومعنًى، يقال: سَجَّيتُ الميِّتَ: إذا مَدَدتَ عليه الثَّوب، وكأنَّ المصنِّف رَمَزَ إلى ما جاء عن عمر بن الخطَّاب في ذلك، فأخرج أحمد (٢١٢٨٣) من طريق الحسن البصريّ: أنَّ عمر بن الخطَّاب أراد أن يَنهَى عن حُلَل الحِبَرة لأنَّها تُصبَغ بالبول، فقال له أُبيّ: ليس ذلك لك، فقد لَبِسَهُنَّ النبيُّ ﷺ ولَبَسناهُنَّ في عَهْده؛ والحسن لم يسمع من عمر.

## ١٩- باب الأكسيَة والخمائص

**٥٨١٥، ٥٨١٦- حدَّثني يحيى بنُ بُكَير، حدَّثنا اللَّيثُ، عن عُقَيلٍ، عن ابنِ شِهابٍ، قال: أخبرني عُبيدُ الله بنُ عبدِ الله بنِ عُتْبَةَ، أنَّ عائشةَ وعبدَ الله بنَ عبَّاسٍ رضي الله عنهم، قالا: لمَّا نُزِلَ برسولِ الله ﷺ، طَفِقَ يَطْرَحُ خَمِيصةً له على وجهِه، فإذا اغتَمَّ كَشَفَها عن وجهِه، فقال وهو كذلك: «لَعْنةُ الله على اليهودِ والنَّصارَى، اتَّخَذُوا قُبورَ أنبيائِهم مساجدَ» يُحذِّرُ ما صَنَعوا.**

**٥٨١٧- حدَّثنا موسى بنُ إسماعيلَ، حدَّثنا إبراهيمُ بنُ سعدٍ، حدَّثنا ابنُ شِهابٍ، عن عُرْوةَ، عن عائشةَ، قالت: صَلَّى رسولُ الله ﷺ في خَمِيصةٍ له لها أعلامٌ، فنَظَرَ إلى أعلامِها نَظْرةً، فلمَّا سَلَّمَ قال: «اذهَبوا بخَمِيصَتي هذه إلى أبي جَهْمٍ، فإنَّها أَلْهَتْني آنِفاً عن صلاتي، وائتُوني بأنْبِجَانيَّةِ أبي جَهْمٍ» ابنِ حُذَيفةَ بنِ غانمٍ، من بني عَدِيِّ بنِ كَعْبٍ.**

**٥٨١٨- حدَّثنا مُسدَّدٌ، حدَّثنا إسماعيلُ، حدَّثنا أيوبُ، عن حُميدِ بنِ هلال، عن أبي بُرْدةَ، قال: أخرَجَت إلينا عائشةُ كِساءً وإزاراً غَلِيظاً، فقالت: قُبِضَ روحُ النبيِّ ﷺ في هذَينِ.**

**قوله: «باب الأكسيَة والخَمائص»** جمع خَميصة بالخاءِ المعجَمة والصّاد المهمَلة: وهي كِساء من صوف أسود، أو خَزٍّ مُربَّعة لها أعلام، ولا يُسَمَّى الكِساءُ خَميصةً إلّا إن كان لها عَلَم.

**ذكر فيه أربعة أحاديث:**

**الأول والثاني:** عن عائشة وابن عبَّاس، قالا: «لمَّا نُزِلَ» بضمِّ أوَّله على البناء للمجهولِ، والمراد: نزول الموت.

**وقوله: «طَفِقَ يَطرَح خَميصةً له على وجهه»** أي: يجعلها على وجهه من الحُمَّى، فإذا اغتَمَّ كَشَفَها، وذكر الحديث في التَّحذير من اتِّخاذ القُبور مساجد، وقد تقدَّم شرحه في كتاب الجنائز (١٣٣٠).

**تنبيه:** ذكر أبو عليّ الجيَّاني: أنَّه وَقَعَ في رواية أبي محمَّد الأَصِيليِّ عن أبي أحمد الجُرجانيِّ في هذا الإسناد عن الزُّهْريِّ: «عن عُبيد الله بن عبد الله بن عُتبةَ عن أبيه عن عائشة وابن عبَّاس» قال: وقوله: «عن أبيه» وهمٌ، وهي زيادة لا حاجة إليها.

**الثالث:** حديث أبي بُرْدة ـ وهو ابن أبي موسى الأشعَريّ ـ قال: «أخرجت إلينا عائشةُ كِساءً وإزاراً غَليظاً، فقالت: قُبِضَ روح رسول الله ﷺ في هذَينِ» تقدَّم هذا الحديث في أوائل الخمس (٣١٠٨)، وذكر/ له طريقاً أُخرى تعليقاً، زاد فيها وصفَ الإزار والكِساء: «إزاراً غَليظاً ممَّا يُصنَع ٢٧٨/١٠
باليمن، وكِساءً من هذه التي تدعونَها الملبَّدة»، والملبَّدة: اسم مفعول من التَّلبيد، وقال ثَعلَب: يقال للرُّقعة التي يُرقَّع بها القميص: لِبْدة. وقال غيره: هي التي ضُرِبَ بعضها في بعض حتَّى تَتَراكَب وتَجتَمِع، وقال الدَّاوُوديُّ: هو الثَّوب الصَّفيق[1]، ولم يُوافَق.

**الرابع:** حديث عائشة: «في خَميصة لها أعلام» وفي آخره: «وائتوني بأنبِجانيَّة أبي جَهْمٍ» ابن حُذَيفة بن غانم من بني عَديّ بن كعب. انتهى آخر الحديث عند قوله: «بأنبِجانيَّة أبي جَهْم»، وبَقيَّة نَسَبه مُدرَج في الخبر من كلام ابن شِهاب، وقد تقدَّم شرحه مُستَوفًى في أوائل كتاب الصلاة (٣٧٣).

---

(١) هكذا في (أ) و(ع)، ومعناه: الثخين، وفي (س): الثوب الضيِّق.

## ٢٠- باب اشتمال الصَّمّاء

٥٨١٩- حدَّثني محمَّدُ بنُ بشَّارٍ، حدَّثنا عبدُ الوهَّاب، حدَّثنا عُبيدُ الله، عن خُبَيبٍ، عن حفصِ بنِ عاصمٍ، عن أبي هريرةَ ﷺ، قال: نَهَى النبيُّ ﷺ عن الملامَسةِ والمنابَذةِ، وعن صلاتَينِ: بعدَ الفجرِ حتَّى تَرتَفِعَ الشمسُ، وبعدَ العصرِ حتَّى تَغِيبَ، وأن يَحتَبِيَ بالثَّوْبِ الواحدِ ليس على فَرْجِه منه شيءٌ بينَه وبينَ السماءِ، وأن يَشْتَمِلَ الصَّمّاءَ.

٥٨٢٠- حدَّثنا يحيى بنُ بُكَير، حدَّثنا اللَّيثُ، عن يونُسَ، عن ابنِ شِهابٍ، قال: أخبرني عامرُ بنُ سعدٍ، أنَّ أبا سعيدٍ الخُدْريَّ قال: نَهَى رسولُ الله ﷺ عن لِبْسَتَينِ وعن بَيعَتَينِ، نَهَى عن الملامَسةِ والمنابَذةِ في البيعِ.

والملامَسةُ: لَمْسُ الرجلِ ثوبَ الآخَرِ بيَدِه باللَّيلِ أو بالنَّهار، ولا يُقلِّبُه إلّا بذلك. والمنابَذةُ: أن يَنْبِذَ الرجلُ إلى الرجلِ بثوبِه، ويَنْبِذَ الآخَرُ ثوبَه، ويكونَ ذلك بيعَهما، عن غيرِ نظرٍ ولا تَراضٍ.

واللِّبْسَتَينِ: اشتِمالُ الصَّمّاءِ، والصَّمّاءُ: أن يجعلَ ثوبَه على أحدِ عاتقَيهِ فيَبْدوَ أحدُ شِقَّيهِ ليس عليه ثوبٌ، واللِّبْسةُ الأُخرَى: احتباؤُه بثوبِه وهو جالسٌ، ليس على فَرْجِه منه شيءٌ.

قوله: «باب اشتِمال الصَّمّاء» تقدَّم ضبطُه وتفسيره، وشرح حديث أبي سعيد في هذا الباب فيما يَتَعلَّق بالاشتِمال والاحتباء في «باب ما يَستُرُ من العَوْرة» من كتاب الصلاة (٣٦٧)، وقيل في اشتِمال الصَّمّاء: أن يرميَ بطَرَفَي الثَّوب على شِقّه الأيسَر، فيصير جانبُه الأيسَر مكشوفاً ليس عليه من الـمِعطَف شيء، فتَنكَشِف عورتُه إذا لم يكن عليه ثوب آخر، فإذا خالَفَ بين طَرَفَي الثَّوب الذي اشتَمَلَ به لم يكن صَمّاءَ. وتقدَّم الكلام أيضاً على اختلاف الرُّواة عن الزُّهْريِّ في شيخه فيه وعلى اللَّيث أيضاً، وأمَّا شرح البيعَتَينِ فتقدَّم أيضاً في البيوع (٢١٤٥و٢١٤٦)، وأمَّا النَّهي عن الصلاة بعد الصُّبح والعصر، فتقدَّم في أواخر أبواب المواقيت من كتاب الصلاة (٥٨٤).

قوله: «عبد الوهّاب» هو ابن عبد المجيد الثَّقفيّ، جَزَمَ به المِزِّيّ في «الأطراف»، وقال في «التَّهذيب»: وَقَعَ في بعض النُّسَخ: «عبد الوهّاب بن عطاء» وفيه نظرٌ، لأنَّ ابن عطاء لا

تُعرَف له رواية عن عُبيد الله ـ وهو ابن عمر العُمَريّ ـ ولم يَذكُر أحد في رجال البخاريّ عبدَ الوهّاب بن عطاء، وقد أخرج أبو نُعَيم في «المستخرَج» هذا الحديث من رواية ابن خُزَيمةَ: حدَّثنا بُندار ـ وهو محمَّد بن بشَّار شيخ البخاريّ فيه ـ حدَّثنا عبد الوهّاب به، ولم يَنسُبه أيضاً، وأخرجه مسلمٌ[1] (١٥١١/١) عن محمَّد بن المثنَّى عن عبد الوهّاب به ولم يَنسُبه أيضاً، وهو الثَّقفيّ بلا رَيبٍ، وسيأتي بعد قليل نَظِير هذا، وجَزَمَ الإسماعيليّ: بأنَّه الثَّقفيّ.

وقوله فيه: «أن يجعل ثوبَه على أحد عاتقَيهِ/ فيَبدوَ أحدُ شِقَّيه» أي: يظهر. ٢٧٩/١٠

## ٢١- باب الاحتباء في ثوبٍ واحدٍ

**٥٨٢١- حدَّثنا إسماعيلُ، قال: حدَّثني مالكٌ، عن أبي الزِّنادِ، عن الأعرَجِ، عن أبي هريرةَ ﷺ، قال: نَهَى رسولُ الله ﷺ عن لِبْسَتَينِ: أن يَحتَبِيَ الرجلُ في الثَّوْبِ الواحدِ ليس على فَرْجِه منه شيءٌ، وأن يَشْتَمِلَ بالثَّوْبِ الواحدِ ليس على أحدِ شِقَّيهِ، وعن الملامَسةِ والمنابَذةِ.**

**٥٨٢٢- حدَّثني محمَّدٌ، قال: أخبرني مَخلَدٌ، أخبرنا ابنُ جُرَيجٍ، قال: أخبرني ابنُ شِهابٍ، عن عُبيدِ الله بنِ عبدِ الله، عن أبي سعيدٍ الخُدْريِّ ﷺ: أنَّ النبيَّ ﷺ نَهَى عن اشتِمال الصَّمّاءِ، وأن يَحتَبِيَ الرجلُ في ثوبٍ واحدٍ ليس على فَرْجِه منه شيءٌ.**

قوله: «باب الاحتباء في ثوب واحد» ذكر فيه حديثَينِ تقدَّم شرحهما أيضاً في الباب المشار إليه[2] من كتاب الصلاة.

وقوله في أوَّل الإسناد الثاني: «حدَّثنا محمَّد» غير منسوب: هو ابن سَلَام، وشيخه مَخلَد بسكون المعجَمة: هو ابن يزيد.

---

(١) لفظة «مسلم» سقطت من (س)، فصار كأن الذي أخرج طريق محمد بن المثنى هو أبو نعيم في «المستخرج»، وليس كذلك.

(٢) أشار الحافظ إليه في الباب السابق.

## ٢٢- باب الخَمِيصة السَّوداء

**٥٨٢٣- حدَّثنا أبو نُعَيم، حدَّثنا إسحاقُ بنُ سعيدٍ، عن أبيه سعيدِ بن فلانِ بنِ سعيدِ بنِ العاصِ، عن أمِّ خالدٍ بنت خالدٍ: أُتِيَ النبيُّ ﷺ بثِيابٍ فيها خَمِيصةٌ سوداءُ صغيرةٌ، فقال: «مَن تَرَوْنَ أن نَكْسوَ هذه؟» فسَكَتَ القومُ، قال: «ائْتُوني بأُمِّ خالدٍ» فأُتِيَ بها تُحمَلُ، فأخَذَ الخَمِيصةَ بيَدِه فألبَسَها، وقال: «أَبْلِي وأَخْلِقي» وكان فيها عَلَمٌ أخضَرُ أو أصفَرُ، فقال: «يا أمَّ خالدٍ، هذا سَنَاهْ».**

**وسَنَاهْ بالحَبَشيَّةِ.**

**قوله: «باب الخَميصة السَّوْداء»** تقدَّم تفسير الخَميصة في أوائل كتاب الصلاة (٣٧٣)، قال الأصمَعيّ: الخَمائص: ثياب خَزٍّ أو صوف مُعلَّمة، وهي سُودٌ كانت من لباس الناس. وقال أبو عُبيد: هو كِساء مُربَّع له عَلَمان، وقيل: هي كِساء رقيق من أيّ لون كان، وقيل: لا تُسمَّى خَميصةً حتَّى تكون سوداء مُعلَمة.

وذكر فيه حديثين:

**الأول:**

**قوله: «عن أبيه سعيد بن فلان بن سعيد بن العاص»** كذا قال البخاريّ عن أبي نُعَيم: عن إسحاق بن سعيد عن أبيه، فأَبهمَ والد سعيد، وأخرجه أبو نُعَيم في «المستخرَج» من طريق أبي خَيْثمةَ زُهَير بن حَرْب عن الفضل بن دُكَين ـ وهو أبو نُعَيم ـ حدَّثنا إسحاق بن سعيد ابن عَمْرو بن سعيد عن العاص عن أبيه، وسيأتي بعد أبواب في «باب ما يُدعَى لمن لَبِسَ ثوباً جديداً»/ (٥٨٤٥) عن أبي الوليد عن إسحاق، وفيه سياق نَسَب إسحاق إلى العاص ٢٨٠/١٠
مثل هذا، وفيه التَّصريح بالتَّحديثِ من أبيه وبتحديثِ أمّ خالد أيضاً، وكذا أخرجه ابن سعد (٨/ ٢٣٤) عن أبي نُعَيم وأبي الوليد جميعاً عن إسحاق.

**قوله: «عن أُمّ خالد بنت خالد»** هي أَمَة بفتح الهمزة والميم مُخفَّفاً، كُنِّيَت بولدِها خالد ابن الزُّبَير بن العَوَّام، وكان الزُّبَير تزوَّجَها فكان لها منه خالد وعَمْرو ابنا الزُّبَير، وذكر ابن

سعد: أنَّها وُلِدَت بأرضِ الحَبَشة وقَدِمَت مع أبيها بعد خَيْبر وهي تَعقِل، وأخرج (٨/ ٢٣٤) من طريق أبي الأسود المدنيّ عنها قالت: كنتُ ممَّن أقرأ النبيَّ ﷺ من النَّجاشيّ السَّلام، وأبوها خالد بن سعيد بن العاص بن أُميَّة أسلَمَ قديماً ثالثَ ثلاثة أو رابعَ أربعة، واستُشهِدَ بالشّام في خِلَافة أبي بكر أو عمر.

**قوله: «أُتيَ النبيُّ ﷺ بثيابٍ»** لم أقِفْ على تعيين اسم الجهة التي حَضَرَت منها الثّياب المذكورة.

**قوله: «فقال: مَن تَرَوْنَ أن نَكْسوَ هذه؟ فسَكَتَ القوم»** لم أقِفْ على تعيين أسمائهم.

**قوله: «فأُتيَ بها تُحمَل»** كذا فيه، وفيه الْتِفات أو تجريد، ووَقَعَ في رواية أبي الوليد: «فأُتيَ بيَ النبيّ ﷺ» وفيه إشارة إلى صِغَر سِنّها إذ ذاكَ، ولكن لا يَمنَع ذلك أن تكون حينئذٍ مُميِّزة. ووَقَعَ في أوَّل رواية سفيان بن عُيَينةَ الماضية في هِجرة الحبشة (٣٨٧٤): قَدِمتُ من أرض الحَبَشة وأنا جُوَيريَة، ووَقَعَ في رواية خالد بن سعيد (٣٠٧١): أَتيت رسول الله ﷺ مع أبي وعليَّ قميص أصفَر، ولا مُعارَضةَ بينهما لأنَّه يجوز أن يكون حين طلبَها أتته مع أبيها.

**قوله: «فألبَسَها»** في رواية أبي الوليد: «فألبَسَنيها» على مِنوال ما تقدَّمَ.

**قوله: «قال: أَبْلي وأخلِقي»** في رواية أبي الوليد (٥٨٤٥): «وقال» بزيادة واو قبل «قال»، وقوله: «أَبلي» بفتح الهمزة وسكون الموحَّدة وكسر اللّام: أمرٌ بالإبلاء، وكذا قوله: «أخلِقي» بالمعجَمة والقاف: أمرٌ بالإخلاق، وهما بمعنًى، والعرب تُطلِق ذلك وتريد الدُّعاء بطولِ البَقَاء للمُخاطَبِ بذلك، أي: أنَّها تطول حياتُها حتَّى يَبلَى الثَّوبُ ويَخلَق.

قال الخليل: أَبْلِ وأخلِقْ معناه: عِشْ وخَرِّقْ ثيابك وارقَعْها، وأخلَقتُ الثَّوب: أخرَجتُ بالِيَه ولَفَّقته. ووَقَعَ في رواية أبي زيد المروزيِّ عن الفِرَبْريّ: «وأخلِفي» بالفاءِ، وهي أوجَهُ من التي بالقاف، لأنَّ الأولى تستلزم التَّأكيد، إذ الإبلاءُ والإخلاق بمعنًى، لكن جازَ العطف لتَغايُرِ اللَّفظَين، والثّانية تُفيد معنًى زائداً، وهو أنَّها إذا أبلَته أخلَفَت غيرَه، وعلى ما قال الخليل لا تكون التي بالقاف للتَّأكيد، لكنِ التي بالفاءِ أيضاً أَولى، ويُؤيِّدها ما أخرجه أبو داود (٤٠٢٠)

بسندٍ صحيح عن أبي نَضْرة قال: كان أصحاب رسول الله ﷺ إذا لَبِسَ أحدهم ثوباً جديداً قيل له: تُبلي ويُخلِفُ اللهُ. ووَقَعَ في رواية أبي الوليد: «أبلي وأخلِقي» مرَّتَينِ.

قوله: «**وكان فيها علمٌ أخضَرُ أو أصفَر**» وَقَعَ في رواية أبي النَّضر عن إسحاق بن سعيد عند أبي داود (٤٠٢٤): «أحمر» بدل «أخضر»، وكذا عند ابن سعد (٨/ ٢٣٤).

قوله: «**فقال: يا أمَّ خالد هذا سَنَاهْ. وسَناهْ بالحَبَشيَّةِ**» كذا هنا، أي: وسَنَاه لفظة بالحبشيَّة، ولم يَذكُر معناها بالعربيَّة، وفي رواية أبي الوليد: «فجَعَلَ يَنظُر إلى عَلَم الخَميصة، ويشير بيَدِه إليَّ ويقول: يا أمّ خالد هذا سَنَا، ويا أمّ خالد هذا سَنَا، والسَّنا بلسان الحَبَشة: الحَسَن»، ووَقَعَ في رواية خالد بن سعيد الماضية في الجهاد (٣٠٧١): «فقال: سَنَهْ سَنَهْ، وهي بالحَبَشيَّة: حَسَنٌ»، وقد تقدَّم ضبطها وشرحها هناك، ووَقَعَ في رواية ابن عُيَينةَ المذكورة (٣٨٧٤): ويقول: «سَنَاهْ سَنَاه» قال الحُميديُّ: يعني: حسن حسن. وتقدَّم في الجهاد أنَّ ابن المبارَك فَسَّرَه بذلك. ووَقَعَ في رواية ابن سعد التَّصريحُ بأنَّه من تفسير أمّ خالد، ووَقَعَ في رواية خالد بن سعيد في الجهاد من الزّيادة: وذهبتُ ألعَبُ بخاتَمِ النُّبوّة، فزَبَرَني أبي. وسيأتي بيان ذلك وبَقيَّة شرح ما اشتَمَلَ عليه في كتاب الأدب (٥٩٩٣) إن شاء الله تعالى.

**الحديث الثاني**: حديث أنس.

**٥٨٢٤- حدَّثني محمَّدُ بنُ المثنَّى، قال: حدَّثني ابنُ أبي عَدِيٍّ، عن ابنِ عَوْنٍ، عن محمَّدٍ، عن أنسٍ ﷺ، قال: لمَّا وَلَدَت أمُّ سُلَيم قالت لي: يا أنسُ، انظُرْ هذا الغلامَ فلا يُصِيبَنَّ شيئاً، حتَّى تَغْدوَ به إلى النبيِّ ﷺ يُحَنِّكُه، فغَدَوْتُ به، فإذا هو في حائطٍ وعليه خَمِيصةٌ حُرَيثِيَّةٌ، وهو يَسِمُ الظَّهْرَ الذي قَدِمَ عليه في الفَتْحِ.**

قوله: «**عن ابن عَوْن**» هو عبد الله، ومحمَّد: هو ابن سِيرِين، والإسناد كلّه بصريّونَ، وقد سَبَقَتِ الإشارة إلى هذا الإسناد في آخر «باب تسمية المولود» من كتاب العَقيقة (٥٤٧٠م)، وتقدَّم حديث أنس/ في تسمية الصبيّ المذكور وتَحنيكه في كتاب الزكاة (١٥٠٢) من طريق ٢٨١/١٠

إسحاق بن أبي طلحة عنه، وتقدَّمَت له طريق أُخرى عن إسحاق أتمَّ منها في كتاب الجنائز (١٣٠١).

قوله: «وعليه خَميصة حُرَيثيَّة» بمُهمَلةٍ وراء ومُثلَّثة مُصغَّرٌ وآخره هاء تأنيث، قال عِيَاض: كذا لرواة البخاريّ، وهي منسوبة إلى حُرَيث رجل من قُضاعة، ووَقَعَ في رواية أبي السَّكَن: «خَيْبريَّة» بالخاءِ المعجَمة والموحَّدة: نِسبة إلى خَيْبر البَلَد المعروف، قال: واختَلَفَ رواة مسلم (٢١١٩) فقيل كالأوَّل، ولبعضِهم مِثلُه لكن بواوٍ بَدَل الرَّاء، ولا معنى لها، ولبعضِهم: «جَوْنيَّة» بفتح الجيم وسكون الواو بعدها نون: نِسبة إلى بني الجَوْن، أو إلى لونها من السَّواد أو الحُمْرة أو البياض، فإنَّ العرب تُسمّي كلَّ لون من هذه جَوْناً، ولبعضِهم بالتَّصغير، ولبعضِهم بضمِّ الحاء المهمَلة والباقي مِثله، ولا معنى له، ولبعضِهم كذلك لكن بمُثنّاةٍ نِسبة إلى الحُوَيت فقيل: هي قبيلة، وقيل: شُبِّهَت بحَسَبِ الخطوط الممتَدّة التي في الحوت.

قلت: والذي يُطابِق التَّرجمة من جميع هذه الرِّوايات: «الجَونيَّة» بالجيم والنُّون، فإنَّ الأشهر فيه أنَّه الأسود، ولا يَمنَعُ ذلك وُرودُه في حديث الباب بلفظ: «الحُريثيَّة» لأنَّ طرق الحديث يُفسِّر بعضُها بعضاً، فيكون لونها أسود وهي منسوبة إلى صانعها، وقد أخرج أبو داود (٤٠٧٤) والنَّسائيُّ (ك٩٤٨٨) والحاكم (٤/ ١٨٨-١٨٩) من حديث عائشة: أنَّها صَنَعَت لرسولِ الله ﷺ جُبّة من صوف سوداء، فلَبِسَها.

قال في «النِّهاية»: المحفوظ المشهور: «جَونيَّة» بالجيم والنُّون، أي: سوداء، وأمَّا: «حُوَيتيَّة» فلا أعرِفُها وطالَما بَحَثتُ عنها فلم أقِفْ لها على معنًى، وفي روايةٍ: «حَوتَكيَّة» ولعلَّها منسوبة إلى القِصَر، فإنَّ الحَوتَكي: الرجل القصير الخطْو، أو هي منسوبة إلى رجل يُسَمَّى حَوتَكاً. وقال النَّوويّ: وَقَعَ لجميع رواة البخاريّ: «حَوْنَبيّة» بفتح المهمَلة وسكون الواو وفتح النُّون بعدها موحَّدة ثمَّ تحتانيَّة ثقيلة، وفي بعضها بضمِّ المعجَمة وفتح الواو وسكون التَّحتانيَّة بعدها مُثلَّثة؛ وساقَ بعضَ ما تقدَّمَ، ونَقَلَ عن صاحب «التَّحرير» شارح

مسلم: «حُوَيتيَّة» نِسبة إلى الحُوَيت: وهي قبيلة أو موضع، ثمَّ قال: قال القاضي عِيَاض في «المشارق»: هذه الرِّوايات كلّها تصحيف إلّا الجَونيَّة بالجيم والنُّون، فهي منسوبة إلى بني الجَوْن قبيلة من الأزد، أو إلى لونها من السَّواد، وإلّا الحُريثيَّة بالرَّاءِ والمثلَّثة. ووَقَعَ في نسخة الصَّغَانيّ في الحاشية مُقابِل «حُرَيثيَّة»: هذا تصحيف، والصَّواب: حَوْتَكيَّة، وكذا وَقَعَ في رواية الإسماعيليّ[1]، أي: قصيرة، وهي في معنى الشَّملة، ومنه حديث العِرْباض بن سارية: كان يَخرُج علينا في الصُّفّة وعليه حَوتَكيَّة[2].

## ٢٣- باب الثِّياب الخُضْر

**٥٨٢٥- حدَّثنا محمَّدُ بنُ بشَّارٍ، حدَّثنا عبدُ الوهَّاب، أخبرنا أيوبُ، عن عِكْرِمَةَ: أنَّ رِفاعةَ طَلَّقَ امرأتَه، فتزوَّجَها عبدُ الرَّحمنِ بنُ الزَّبِيرِ القُرَظيُّ، قالت عائشةُ: وعليها خِمارٌ أخضَرُ، فشَكَتْ إليها وأرَتْها خُضْرةً بجِلْدِها، فلمَّا جاء رسولُ الله ﷺ ـ والنِّساءُ يَنْصُرُ بعضُهُنَّ بعضاً ـ قالت عائشةُ: ما رأيتُ مِثلَ ما يَلْقَى المؤمناتُ! لَجِلْدُها أشَدُّ خُضْرةً من ثوبها! قال: وسَمِعَ أنَّها قد أتت رسولَ الله ﷺ، فجاء ومعه ابنان له من غيرِها، قالت: والله ما لي إليه من ذَنْبٍ، إلّا أنَّ ما معه ليس بأَغنى عنِّي من هذه؛ وأخَذَت هُدْبةً من ثوبها، فقال: كَذَبَت والله يا رسولَ الله، إنّي لَأنفُضُها نَفْضَ الأدِيمِ، ولكنَّها ناشزٌ تريدُ رِفاعةَ، فقال رسولُ الله ﷺ: «فإن كان ذلكِ لم تَحِلِّي له ـ أو لم تَصْلُحي له ـ حتَّى يَذُوقَ من عُسَيلَتِكِ» قال: وأبصَرَ معه ابنَيْنِ، فقال: «بَنوكَ هؤُلاءِ؟» قال: نعم، قال: «هذا الذي تَزْعُمِينَ ما تَزْعُمِينَ؟ فوالله لهم أشبَهُ به منَ الغُرابِ بالغُرابِ».**

٢٨٢/١٠ **قوله: «باب الثِّيابِ الخُضْر»** كذا للكُشْمِيهنيّ، وللمُستَمْلي والسَّرَخْسيّ: «ثياب الخُضرِ» كقولهم: مسجدُ الجامع. قال ابن بَطّال: الثِّياب الخُضر من لباس الجنَّة، وكَفَى بذلك شَرَفاً لها. قلت: وأخرج أبو داود (٤٠٦٥) من حديث أبي رِمْثة ـ بكسر الرَّاء وسكون الميم بعدها مُثلَّثة ـ: أنَّه رأى على النبيّ ﷺ بُردَينِ أخضَرَينِ.

---

(١) ومن طريق الإسماعيلي أخرجه البيهقي في «السنن» ٧/ ٣٥.

(٢) أخرجه أحمد برقم (١٧١٦١).

**قوله: «حدَّثنا محمَّد بن بشَّار، حدَّثنا عبد الوهّاب»** هو الثَّقفيّ، وصَرَّحَ به الإسماعيليّ.

**قوله: «عن عِكْرمة»** في رواية أبي يَعْلى: حدَّثنا سُوَيد بن سعيد حدَّثنا عبد الوهّاب الثَّقفيّ بسندِه، وزاد فيه: عن ابن عبَّاس.

**قوله: «أنَّ رِفاعةَ طَلَّقَ امرأته، فتزوَّجَها عبدُ الرَّحمن بن الزَّبَير القُرَظيّ، قالت عائشة: وعليها خِمارٌ أخضر فشَكَت إليها»** أي: إلى عائشة، وفيه الْتِفات أو تجريد.

وفي قوله: «قالت عائشة» ما يُبيِّن وهمَ رواية سويد، وأنَّ الحديث من رواية عِكْرمة عن عائشة.

**قوله: «والنِّساء يَنْصُر بعضُهنَّ بعضاً»** جُملة مُعترَضة، وهي من كلام عِكْرمة، وقد صَرَّحَ وُهَيب بن خالد في روايته عن أيوب بذلك، فقال بعد قوله: «لَجِلدُها أشدُّ خُضرةً من خِمارها»: قال عِكْرمة: والنِّساءُ يَنصُر بعضهنَّ بعضاً، رُوِّيناه في «فوائد أبي عَمْرو بن السَّمّاك» من طريق عفَّانَ عن وُهَيب، قال الكِرْمانيُّ: خُضْرة جِلْدها يحتمل أن تكون لهُزالها، أو من ضرب زوجها لها. قلت: وسياق القصَّة رَجَّحَ الثّاني.

**قوله: «قال: وسَمِعَ أنَّها قد أتتْ»** في رواية وُهَيب: قال: فسمعَ بذلك زوجُها.

**قوله: «ومعه ابنانِ»** لم أقِفْ على تسميتهما، ووَقَعَ في رواية وُهَيب: بنونَ له.

**قوله: «لم تَحِلّي له، أو لم تَصْلُحي له»** كذا بالشكّ، وهو من الراوي، وفي رواية الكُشْمِيهنيِّ: «لا تَحِلّينَ له ولا تَصلُحينَ له»، وذكر الكِرْمانيُّ: أنَّه وَقَعَ في بعض الرِّوايات: «لم تَحِلّينَ» ثمَّ أخَذَ في توجيهه. وعُرِفَ بهذا الجواب وجهُ الجمع بين قولها: «ما معه إلّا مِثل الهُدبة» وبين قوله ﷺ: «حتَّى تَذُوقي عُسَيلته»، وحاصله: أنَّه رَدَّ عليها دَعواها، أمَّا أوَّلاً: فعلى طريق صِدْق زوجها فيما زَعَمَ أنَّه يَنفُضها نفضَ الأديم، وأمَّا ثانياً: فللاستدلال على صِدْقه بولدَيه اللَّذَينِ كانا معه.

**قوله: «وأبصَرَ معه ابنَينِ له، فقال: بَنُوك هؤُلاءِ؟»** فيه جواز إطلاق اللَّفظ الدَّالِّ على الجمع على الاثنَين، لكن وَقَعَ في رواية وُهَيب بصيغة الجمع فقال: «بنونَ له».

قوله: «تَزْعُمينَ ما تَزْعُمينَ» في رواية وُهَيب: «هذا الذي تَزعُمينَ أنَّه كذا وكذا»، وهو كِنايةٌ عمَّا ادَّعَت عليه من العُنّة، وقد تقدَّمَت مباحث قصَّة رِفاعة وامرأته في كتاب الطَّلاق (٥٢٦٠).

وقوله: «لَأنفُضها نَفضَ الأديم» كِنايةٌ بليغة في الغاية من ذلك، لأنَّها أوقَعُ في النَّفس من التَّصريح، لأنَّ الذي يَنفُض الأديم يحتاج إلى قوّة ساعِدٍ ومُلازَمة طويلة، قال الدَّاوُوديُّ: يحتمل تشبيهها بالهُدْبة انكِساره وأنَّه لا يَتحرَّك، وأنَّ شِدَّته لا تَشتَدّ، ويحتمل أنَّها كَنَّت بذلك عن نَحافَته، أو وَصَفته بذلك بالنِّسبة للأوَّل، قال: ولهذا يُستَحَبّ نكاح البِكْر لأنَّها تَظُنّ الرِّجال سواءً، بخِلَاف الثَّيِّب.

## ٢٤- باب الثِّياب البِيض

**٥٨٢٦- حدَّثنا إسحاقُ بنُ إبراهيمَ الحَنْظَليُّ، أخبرنا محمَّدُ بنُ بِشْرٍ، حدَّثنا مِسعَرٌ، عن سَعْدِ بنِ إبراهيمَ، عن أبيه، عن سعدٍ، قال: رأيتُ بشِمال النبيِّ ﷺ ويَمِينِه رَجُلَينِ عليهما ثِيابٌ بِيضٌ يومَ أُحُدٍ، ما رأيتُهما قبلُ ولا بَعْدُ.**

**٥٨٢٧- حدَّثنا أبو مَعْمَرٍ، حدَّثنا عبدُ الوارثِ، عن الحسينِ، عن عبدِ الله بنِ بُرَيدةَ، عن يحيى بنِ يَعْمَرَ حدَّثه، أنَّ أبا الأسوَدِ الدُّؤَليَّ حدَّثه، أنَّ أبا ذرٍّ ﷺ حدَّثه قال: أتيتُ النبيَّ ﷺ وعليه ثوبٌ أبيضُ وهو نائمٌ، ثمَّ أتيتُه وقدِ استيقَظَ، فقال: «ما مِن عبدٍ قال: لا إلهَ إلّا الله، ثمَّ ماتَ على ذلك، إلّا دَخَلَ الجنَّةَ» قلتُ: وإن زَنَى وإن سَرَقَ؟ قال: «وإن زَنَى وإن سَرَقَ» قلتُ: وإن زَنَى وإن سَرَقَ؟ قال: «وإن زَنَى وإن سَرَقَ» قلتُ: وإن زَنَى وإن سَرَقَ؟ قال: «وإن زَنَى وإن سَرَقَ، على رَغْمِ أنفِ أبي ذرٍّ». وكان أبو ذرٍّ إذا حدَّث بهذا قال: وإنْ رَغِمَ أنفُ أبي ذرٍّ.**

**قال أبو عبد الله: هذا عندَ الموتِ أو قبلَه، إذا تابَ ونَدِمَ وقال: لا إلهَ إلّا الله، غُفِرَ له.**

١٠/٢٨٣ قوله: «باب الثِّياب البِيض» كأنَّه لم يَثبُت عنده على شرطه فيها شيء صريح، فاكتَفَى بما وَقَعَ في الحديثَينِ اللَّذَينِ ذكرهما، وقد أخرج أحمد (٢٠٢٣٦) وأصحاب «السُّنَن»[1]، وصَحَّحَه

(١) ابن ماجه (٣٥٦٧)، والترمذي (٢٨١٠)، والنسائي (١٨٩٦).

الحاكم (٤/ ١٨٥) من حديث سَمُرة رَفَعَه: «عليكم بالثّيابِ البياضِ فالبَسُوها، فإنَّها أطيَبُ وأطهَر، وكَفِّنوا فيها موتاكم»، وأخرج أحمد (٢٢١٩) وأصحاب «السُّنَن»[1] إلّا النَّسائيَّ، وصَحَّحَه التِّرمِذيّ وابن حِبّان (٥٤٢٣) من حديث ابن عبَّاس بمعناه، وفيه: «فإنَّها من خير ثيابِكُم».

**والحديث الأول من حديثي الباب**: حديث سعد ـ وهو ابن أبي وقّاص ـ تقدَّم في غزوة أُحُد (٤٠٥٤) وفيه تسمية الرجلينِ وأنَّهما جِبْريل وميكائيل، ولم يُصِبْ مَن زَعَمَ أنَّ أحدهما إسرافيل.

**والحديث الثاني منه**: قوله: «عن الحسين» هو ابن ذَكْوان المعلِّم البصري.

قوله: «عن عبد الله بن بُريدة» أي: ابن الحُصَيب الأسلَمي، وهو تابعي، وشيخه تابعيٌّ أيضاً إلا أنه أكبرُ منه، وأبو الأسود أيضاً تابعيٌّ كبير، كان في حياة النبي ﷺ رجلاً.

قوله: «أتيتُ النبيَّ ﷺ وعليه ثوب أبيض» في هذا القَدْر الغرضُ المطلوب من هذا الحديث، وبقيتُه تتعلَّقُ بكتاب الرِّقاق، وقد أورده فيه (٦٤٤٣) من وجه آخر مطوَّلاً، ويأتي شرحُه هناك إن شاء الله تعالى. وفائدةُ وصفِه الثوبَ، وقولِه: «أتيتُه وهو نائمٌ، ثم أتيتُه وقد استيقظ»، الإشارةُ إلى استحضارِه القصةَ بما فيها، لَيدُلَّ ذلك على إتقانه لها.

وقوله: «وإنْ رَغِمَ أنفُ أبي ذرٍّ» يجوزُ في الغين المعجمة الفتح والكسر، أي: ذَلَّ، كأنه لَصِقَ بالرَّغَام: وهو التراب.

وقوله: «قال أبو عبد الله» هو البخاري.

قوله: «هذا عند الموت أو قبلَه، إذا تاب» أي: من الكفرِ «ونَدِم» يريد شرحَ قوله: «ما من عبد قال: لا إله إلا الله، ثم مات على ذلك، إلا دخل الجنَّة»، وحاصل ما أشار إليه: أن الحديث محمولٌ على من وَحَّدَ ربَّه، ومات على ذلك تائباً من الذنوب التي أُشيرَ إليها في الحديث، فإنه موعودٌ بهذا الحديث بدخول الجنة ابتداءً، وهذا في حقوق الله باتِّفاق أهل السُّنَّة، وأما حقوقُ العباد، فيُشتَرط رَدُّها عند الأكثر.

---

(١) أبو داود (٣٨٧٨)، والترمذي (٩٩٤)، وابن ماجه (١٤٧٢).

وقيل: بل هو كالأول، ويُثِيبُ اللهُ صاحبَ الحقِّ بما شاء، وأما من تَلَبَّسَ بالذُّنوب المذكورة، ومات من غير توبة، فظاهرُ الحديث أنه أيضاً داخلٌ في ذلك، لكن مذهبُ أهل السُّنَّة: أنه في مَشِيئة الله تعالى، ويدلُّ عليه حديثُ عُبَادة بن الصامت الماضي في كتاب الإيمان (١٨)، فإن فيه: «ومَن أتى شيئاً من ذلك، فلم يُعاقَبْ به، فأمرُه إلى الله تعالى: إن شاء عاقَبَه، وإن شاءَ عَفَا عنه»، وهذا المفَسَّر مقدَّمٌ على المبهَم، وكلٌّ منهما يَردُّ على المبتدِعة من الخوارج ومن المُعتزِلة الذين/ يَدَّعُونَ وجوبَ خُلودِ من مات من مُرتكِبي الكبائر ١٠/٢٨٤ عن غير توبةٍ في النار، أعاذنا الله من ذلك بمَنِّه وكَرَمِه.

ونقل ابنُ التِّين عن الدَّاوُودي: أن كلامَ البخاري خلافُ ظاهر الحديث، فإنه لو كانت التوبةُ مُشترَطةً، لم يقل: «وإن زنى، وإن سرق»، قال: وإنما المراد أنه يدخل الجنة: إما ابتداءً، وإما بعدَ ذلك، والله أعلم.

## ٢٥- باب لُبْسِ الحرير للرِّجال، وقَدْرِ ما يجوز منه

**٥٨٢٨- حدَّثنا آدمُ، حدَّثنا شُعْبةُ، حدَّثنا قَتَادةُ، قال: سمعتُ أبا عثمانَ النَّهْدِيَّ: أتانا كتابُ عمرَ ونحنُ معَ عُتْبةَ بنِ فَرقَدٍ بأذْرَبِيجانَ: أنَّ رسولَ الله ﷺ نَهَى عن الحريرِ إلّا هكذا؛ وأشارَ بإصْبَعَيهِ اللَّتَينِ تَلِيَانِ الإبهامَ، قال: فيما عَلِمْنا أنَّه يعني الأعلامَ.**

[أطرافه في: ٥٨٢٩، ٥٨٣٠، ٥٨٣٤، ٥٨٣٥]

**٥٨٢٩- حدَّثنا أحمدُ بنُ يونُسَ، حدَّثنا زُهَيرٌ، حدَّثنا عاصمٌ، عن أبي عثمانَ، قال: كَتَبَ إلينا عمرُ ونحنُ بأذْرَبِيجانَ: أنَّ النبيَّ ﷺ نَهَى عن لُبْسِ الحريرِ إلّا هكذا؛ وصَفَّ لنا النبيُّ ﷺ إصْبَعَيه. ورَفَعَ زُهَيرٌ الوُسْطَى والسَّبّابةَ.**

**٥٨٣٠- حدَّثنا مُسدَّدٌ، حدَّثنا يحيى، عن التَّيْميِّ، عن أبي عثمانَ، قال: كنَّا معَ عُتْبةَ، فكَتَبَ إليه عمرُ ﷺ: أنَّ النبيَّ ﷺ قال: «لا يُلبَسُ الحريرُ في الدُّنْيا، إلّا لم يُلبَسْ منه شيءٌ في الآخرةِ».**

**حدَّثنا الحسنُ بنُ عمرَ، حدَّثنا مُعتَمِرٌ، حدَّثنا أَبِي، حدَّثنا أبو عثمانَ، وأشارَ أبو عثمانَ بإصْبَعَيه: المسبِّحةِ والوُسْطَى.**

وقال عبدُ الله بنُ رَجاءٍ: حدَّثنا جَرِيرٌ، عن يحيى، حدَّثني عِمْرانُ... وقَصَّ الحديثَ. ٢٨٥/١٠

قوله: «باب لُبْس الحرير للرِّجال، وقَدْرِ ما يجوز منه» أي: في بعض الثِّياب، ووَقَعَ في «شرح ابن بَطّال» و«مُستَخرَج أبي نُعَيم» زيادة: «افتراشُه» في التَّرجمة، والأَولى ما عند الجمهور، وقد تَرجَمَ للافتراش مُستَقِلًّا كما سيأتي بعد أبواب. والحرير معروف، وهو عربيّ سُمِّيَ بذلك لخُلوصِه، يقال لكلِّ خالص: مُحَرَّر، وحَرَّرتُ الشَّيءَ: خَلَّصتُه من الاختلاط بغيره، وقيل: هو فارسيّ مُعرَّب. والتَّقييد بالرِّجال يُخرِج النِّساء، وسيأتي في ترجمة مُستَقِلّة[1].

قال ابن بَطّال: اختُلِفَ في الحرير، فقال قوم: يَحرُم لُبسُه في كلّ الأحوال حتَّى على النِّساء، نُقِلَ ذلك عن عليّ وابن عمر وحُذَيفة وأبي موسى وابن الزُّبَير، ومن التابِعينَ: عن الحسن وابن سِيرِين، وقال قوم: يجوز لُبسُه مُطلَقاً، وحَمَلوا الأحاديث الواردة في النَّهي عن لُبسه على مَن لَبِسَه خُيَلاءَ أو على التَّنزيه. قلت: وهذا الثّاني ساقط لثُبوتِ الوعيد على لُبسِه، وأمَّا قول عِيَاض: حَمَلَ بعضهم النَّهيَ العامّ في ذلك على الكراهة لا على التَّحريم، فقد تَعقَّبَه ابن دَقيق العيد فقال: قد قال القاضي عِيَاض: إنَّ الإجماع انعَقَدَ بعد ابن الزُّبَير ومَن وافَقَه على تحريم الحرير على الرِّجال وإباحتِه للنِّساءِ، ذكر ذلك في الكلام على قول ابن الزُّبَير في الطَّريق التي أخرجها مسلم (٢٠٦٩): ألا لا تُلبِسوا نساءَكم الحرير، فإنّي سمعتُ عمر؛ فذكر الحديث الآتي في الباب، قال: فإثباتُ قولٍ بالكراهةِ دونَ التَّحريم إمّا أن يناقضَ ما نَقَلَه من الإجماع، وإمّا أن يُثبِت أنَّ الحُكْم العامَّ قبل التَّحريم على الرِّجال كان هو الكراهة، ثمَّ انعَقَدَ الإجماعُ على التَّحريم على الرِّجال والإباحة للنِّساءِ، ومُقتَضاه نسخُ الكراهة السابقة، وهو بعيد جدّاً.

وأمَّا ما أخرج عبد الرَّزّاق (١٩٩٣٤) عن مَعْمَر عن ثابت عن أنس قال: لَقِيَ عمرُ عبد الرَّحمن بن عَوْف، فنَهَاه عن لُبْس الحرير، فقال: لو أطَعْتنا لَلَبِسْتَه مَعَنا، وهو يَضْحَك، فهو محمول على أنَّ عبد الرَّحمن فَهِمَ من إذْنِ رسول الله ﷺ له في لُبْس الحرير نسخَ التَّحريم،

(١) باب (٣٠): الحرير للنساء.

ولم يَرَ تقييد الإباحة بالحاجةِ كما سيأتي.

واختُلِفَ في عِلّة تحريم الحرير على رأيَينِ مشهورَينِ: أحدهما: الفَخْر والخُيَلاء، والثّاني: لكَوْنِه ثوبَ رَفاهيَة وزينة، فيليق بزيِّ النِّساء دونَ شهامة الرِّجال، ويحتمل عِلّة ثالثة: وهي التشبُّه بالمشركينَ، قال ابن دَقيق العيد: وهذا قد يَرجِع إلى الأوَّل، لأنَّه من سِمَة المشركين، وقد يكون المعْنَيان مُعتبَرَينِ إلّا أنَّ المعنَى الثّاني لا يقتضي التَّحريم، لأنَّ الشافعيّ قال في «الأُمّ»: ولا أكرَهُ لباس اللُّؤْلُؤ إلّا للأدب فإنَّه زيّ النِّساء. واستُشكِلَ بثُبوتِ اللَّعْن للمُتشبِّهينَ من الرِّجال بالنِّساءِ، فإنَّه يقتضي منع ما كان مخصوصاً بالنِّساءِ في جِنْسه وهيئتِه. وذكر بعضهم عِلّة أُخرى وهي السَّرَف، والله أعلم.

والمذكورُ في هذا الباب خمسةُ أحاديث:

**الحديث الأول**: حديثُ عمر، ذكره من طرق:

**الأُولى**: قوله: «**سمعت أبا عثمان النَّهْدَي، قال: أتانا كتابُ عمر**» كذا قال أكثر أصحاب قَتَادة، وشَذَّ عمرُ بن عامر/ فقال: عن قَتَادة عن أبي عثمان عن عثمان، فذكر المرفوع، وأخرجه البزَّار (٣٨٦) وأشارَ إلى تَفرُّده به، فلو كان ضابطاً لقلنا: سمعَه أبو عثمان عن كتاب عمر، ثمَّ سمعَه من عثمان بن عفَّانَ، لكن طرق الحديث تَدُلّ على أنَّه عن عمر لا عن عثمان، وقد ذكره أصحاب «الأطراف» في ترجمة أبي عثمان عن عمر، وفيه نظرٌ لأنَّ المقصود بالكتابة إليه هو عُتبة بن فَرقَد، وأبو عثمان سمعَ الكتاب يُقرأ، فإمّا أن تكون روايته له عن عمر بطريق الوِجادة، وإمّا أن يكون بواسطة المكتوب إليه وهو عُتبة بن فَرقَد، ولم يَذكُروه في رواية أبي عثمان عن عُتبة، وقد نَبَّهَ الدَّارَقُطنيُّ على أنَّ هذا الحديث أصلٌ في جواز الرِّواية بالمكاتَبة عند الشَّيخَين، قال ذلك بعد أن استَدرَكَه عليهما، وفي ذلك رجوعٌ منه عن الاستدراك، والله أعلم. ٢٨٦/١٠

قوله: «**ونحنُ مع عُتْبة بن فَرْقَد**» صحابيّ شَهِير، سُمّيَ أبوه باسم النَّجم، واسم جَدّه: يَربُوع بن حبيب بن مالك السُّلَميّ، ويقال: إنَّ يربوعاً هو فَرقَد وإنَّه لَقَبٌ له، وكان عُتبة أميراً لعمر في فُتوح بلاد الجزيرة.

قوله: «بأذْرَبِيجان» تقدَّم ضبطها في أوائل كتاب فضائل القرآن (٤٩٨٧)، وذكر المعافَى في «تاريخ الموصِل»: أنَّ عُتبةَ هو الذي افتَتَحَها سنة ثماني عشرة. وروى شُعْبةُ عن حُصَينِ ابن عبد الرَّحمن السُّلَميّ عن أمّ عاصم امرأة عُتبةَ: أنَّ عُتبةَ غَزَا مع رسول الله ﷺ غزوتَينِ[1]، وأمَّا قول المعافى: إنَّه شَهِدَ خَيْبر وقَسَمَ له رسوله الله ﷺ منها، فلم يُوافَق على ذلك، وإنَّما أوَّل مَشاهِدِه حُنَين.

ورُوِّينا في «المعجَم الصَّغير» للطَّبرانيِّ (٩٨) من طريق أمّ عاصم امرأة عُتبةَ عن عُتبةَ قال: أخَذَني الشرَى على عهد رسول الله ﷺ، فأمَرَني فتَجرَّدت، فوَضَعَ يده على بطني وظَهْري، فعَبِقَ بي الطِّيب من يومئذٍ، قالت أمّ عاصم: كنَّا عنده أربع نِسْوة فكنَّا نَجتَهِد في الطِّيب، وما كان هو يَمَسّه، وإنَّه لَأطيَبُنا ريحاً.

قوله: «أنَّ رسول الله ﷺ» زاد الإسماعيليّ فيه[2] من طريق عليّ بن الجَعْد عن شُعْبة بعد قوله: «مع عُتبةَ بن فَرقَد»: «أمَّا بعدُ، فاتَّزِروا وارتَدُوا، وانتَعِلوا وألقُوا الخِفافَ والسَّراويلاتِ، وعليكم بلِباس أبيكم إسماعيل، وإيّاكم والتَّنعُّم وزِيَّ العَجَم، وعليكم بالشمس فإنَّها حَمّام العرب، وتَمعدَدوا، واخشَوشِنوا، واخلَولِقوا، واقطَعوا الرُّكُب، وانزوا نَزْواً، وارموا الأغراض، فإنَّ رسول الله ﷺ... الحديث.

قوله: «نَهَى عن الحرير» أي: عن لُبس الحرير كما في الرِّواية التي تَلي هذه.

قوله: «إلّا هكذا» زاد الإسماعيليّ في روايته من هذا الوجه: وهكذا.

قوله: «وأشارَ بإصْبَعَيه اللَّتَينِ تَلِيَان الإبهام» المشير بذلك يأتي في رواية عاصم ما يقتضي أنَّه النبيّ ﷺ كما سأُبيِّنه.

قوله: «اللَّتَينِ تَلِيَان الإبهام» يعني: السَّبّابة والوُسطَى، وصَرَّحَ بذلك في رواية عاصم.

---

(١) رواه البخاري في «التاريخ الكبير» ٦/ ٥٢١.

(٢) هذه الزيادة أخرجها أيضاً أبو عوانة في «صحيحه» (٨٥١٤) من طريق أبي النضر هاشم بن القاسم عن شعبة.

**قوله: «فيما عَلِمْنا: أنَّه يعني الأعْلام»** بفتح الهمزة: جمع عَلَم بالتَّحريك، أي: الذي حَصَلَ في عِلمنا: أنَّ المراد بالمستَثنَى الأعلام: وهو ما يكون في الثّياب من تطريف وتَطريز ونحوهما. ووَقَعَ في رواية مسلم (٢٠٦٩/ ١٤) والإسماعيليّ: «فما» بفتح الفاء بعدها حرف نفي «عَتَّمْنا» بمُثنّاةٍ بَدَل اللّام، أي: ما أبطَأْنا في مَعرِفة ذلك لمَّا سمعناه. قال أبو عُبيد: العاتِم: البَطيء، يقال: عَتَّمَ الرجلُ القِرَى: إذا أخَّرَه.

**الطريق الثانية: قوله: «حدَّثنا أحمد بن يونس»** هو ابن عبد الله بن يونس، نُسِبَ لجدِّه وهو بذلك أشهرُ، وشيخه زُهَير: هو ابن معاوية أبو خَيْثمةَ الجُعْفيّ، وعاصم: هو ابن سليمان الأحوَل، وقد أخرجه مسلم (٢٠٦٩/ ١٢) عن أحمد بن يونس هذا، فبيَّن جميعَ ذلك في سياقه.

**قوله: «كَتَبَ إلينا عمرُ»** كذا للأكثر وكذا لمسلمٍ، وللكُشْمِيهنيِّ: «كَتَبَ إليه» أي: إلى عُتبةَ بن فَرقَد، وكِلَا الرِّوايتَينِ صواب، فإنَّه كَتَبَ إلى الأمير لأنَّه هو الذي يُخاطِبه، وكَتَبَ إليهم كلِّهم بالحُكمِ.

**قوله: «أنَّ النبيَّ ﷺ»** زاد فيه مسلم قبل هذا: يا عُتبةُ بنَ فَرقَد، إنَّه ليس من كَدِّك ولا كَدّ أبيك، فأشبِع المسلمينَ في رِحَالهم ممَّا تَشبَع منه في رَحْلك، وإيّاكم والتَّنعُّمَ، وزِيَّ أهل الشِّرك ولَبُوسَ الحرير، فإنَّ رسول الله ﷺ نَهَى... فذكر الحديث،/ وبيَّن أبو عَوَانة في «صحيحه» من وجه آخر سببَ قول عمر ذلك، فعنده في أوَّله: أنَّ عُتبةَ بن فَرقَد بَعَثَ إلى عمر مع غلام له بسِلالٍ فيها خَبِيص عليها اللُّبود، فلمَّا رآه عمر قال: أيُشبَعُ المسلمونَ في رِحالهم من هذا؟ قال: لا، فقال عمر: لا أُريده، وكَتَبَ إلى عُتبةَ: إنَّه ليس من كَدّك... الحديث[1]. ٢٨٧/١٠

**قوله: «ورَفَعَ زهيرٌ الوُسْطَى والسَّبّابة»** زاد مسلم في روايته: وضمَّهما.

**الطريق الثالثة: قوله: «يحيى»** هو ابن سعيد القَطّان.

**قوله: «عن التَّيْميِّ»** هو سليمان بن طَرْخان.

---

(١) لم نقف على هذه الرواية المشار إليها عند أبي عوانة، وهي عند البيهقي في «السنن» ١٠/ ١٢٨.

**قوله: «عن أبي عثمان قال: كنَّا مع عُتْبَةَ فكَتَبَ إليه عمر»** في رواية مسلم (٢٠٦٩/ ١٣) من طريق جَرِير عن سليمان التَّيْميِّ: فجاءنا كتابُ عمر، وكذا عند الإسماعيليّ من طريق مُعتَمِر بن سليمان.

**قوله: «لا يُلْبَس الحرير في الدُّنْيا، إلّا لم يُلْبَس منه شيءٌ في الآخرة»** كذا للمُستَمْلي والسَّرَخْسيّ: «يُلبَس» بضمِّ أوَّله في الموضعين، وكذا للنَّسَفيّ وقال: «في الآخرة منه»، وللكُشْمِيهنيِّ: «لا يَلبَس الحرير في الدُّنيا إلّا لم يَلبَسْ منه شيئاً في الآخرة» بفتح أوَّله على البناء للفاعل، والمراد به الرجل المكلَّف، وأورَدَه الكِرْمانيُّ بلفظ: «إلّا مَن لم يَلبَسه» قال: وفي أُخرى: «إلّا مَن ليس يَلبَسُ منه» انتهى، وفي رواية مسلم المذكورة: «لا يَلبَسُ الحريرَ إلّا مَن ليس له منه شيء في الآخرة».

**قوله: «وأشارَ أبو عثمان بإصْبَعَيه: المسبِّحةِ والوُسْطَى»** وَقَعَ هذا في رواية المُستَمْلي وحده، وهو لا يُخالِف ما في رواية عاصم، فيُجمَع: بأنَّ النبيَّ ﷺ أشارَ أوَّلاً ثمَّ نَقَلَه عنه عمر، فبيَّن بعد ذلك بعضُ رواته صِفَةَ الإشارة.

**قوله: «حدَّثنا الحسن بن عمر»** أي: ابن شَقِيق الجَرْميّ ـ بفتح الجيم وسكون الرَّاء ـ أبو عليّ البَلْخيّ، كذا جَزَمَ به الكَلَاباذيُّ وآخرونَ، وشَذَّ ابنُ عَديّ فقال: هو ابن عمر بن إبراهيم العَبْديّ. قلت: ولم أقِفْ لهذا العَبديّ على ترجمة، إلّا أنَّ ابن حِبّان قال في الطَّبقة الرَّابعة من الثِّقات: الحسن بن عمر بن إبراهيم روى عن شُعْبة؛ فلعلَّه هذا، وقد جَزَمَ صاحب «الزهرة»[1]: أنَّه يُكْنى أبا بَصير، وأنَّه من شيوخ البخاريّ، وأنَّه أخرج له حديثَين، وأنَّه أخرج للحسنِ بن عمر بن شقيق[2]، وأكثرَ من ذلك.

---

(١) في (أ) الزهر، وفي (ع): الزهري، وفي (س): المزهر، وكل ذلك خطأ، والصواب: الزهرة، بالتاء المربوطة، وهو كتاب لبعض المغاربة ذكر فيه رجال «الصحيحين» وأبي داود والترمذي كما قال الحافظ ابن حجر في مقدمة كتابه «تعجيل المنفعة» ١/ ٢٤١-٢٤٢ وسماه مغلطاي في شرحه على «سنن ابن ماجه»: زهرة المتعلمين في أسامي مشاهير المحدِّثين.

(٢) تحرَّف في (أ) و(س) إلى: شبة، وفي (ع) إلى: شيبة.

قلت: ولم أرَ في جميع البخاريّ بهذه الصّورة إلّا أربعة أحاديث: أحدها: في «باب الطَّواف بعد العصر» من كتاب الحجّ (١٦٢٨)، قال فيه: حدَّثنا الحسن بن عمر البصريّ حدَّثنا يزيد بن زُرَيع، وهذا، وآخرُ مِثْلُ هذا في الاستئذان (٦٢٧١)، والرَّابع: في كتاب الأحكام[1]، فساقَه كما في سياق الحجّ سواء، فتَعيَّنَ أنَّه هو، وأمَّا هذا والذي في الاستئذان فعلى الاحتمال، والأقربُ أنَّه كما قال الأكثر.

**قوله:** «مُعتَمِر» هو ابن سليمان التَّيْميّ.

**قوله:** «**وأشارَ أبو عثمان بإصْبَعَيه: المسبِّحة والوُسْطَى**» يريد أنَّ مُعتَمِر بن سليمان رواه عن أبيه عن أبي عثمان عن كتاب عمر، وزاد هذه الزّيادة، وهذا ممَّا يُؤيِّد أنَّ رواية الأكثر في الطَّريق التي قبلها التي خَلَتْ عن هذه الزّيادة أَولى من رواية المُستَمْلي التي أورَدَها فيها، فإنَّ هذا القَدْر زاده مُعتَمِر بن سليمان في روايته عن أبيه. ثمَّ ظَهَرَ لي أنَّ الذي زادَه مُعتَمِرٌ تفسيرُ الإصبعين، فإنَّ الإسماعيليّ أخرجه من روايته ومن رواية يحيى القَطّان جميعاً عن سليمان التَّيْميِّ، وقال في سياقه: كنَّا مع عُتبةَ بن فَرقَد، فكَتَبَ إليه عمر يُحدِّثه بأشياء عن رسول الله ﷺ، قال: وفيما كَتَبَه إليه: أنَّ النبيَّ ﷺ قال: «ألا لا يَلبَسُ الحرير في الدُّنيا من له في الآخرة منه شيء إلّا» وأشارَ بإصبَعَيه؛ فعُرِفَ أنَّ زيادة مُعتَمِر: تسميةُ الإصبعينِ. وقد أخرجه مسلم (٢٠٦٩/ ١٣) والإسماعيليّ أيضاً من طريق جَرِير عن سليمان، وقال فيه: بإصبَعَيه اللَّتَينِ تَلِيَان الإبهام، فرأَيناها أزرار الطَّيالسة حين رأينا الطَّيالسة.

قال القُرطُبيّ: الأزرار جمع زِرّ بتقديم الزّاي: ما يُزَرَّر به الثَّوب بعضُه على بعض، والمراد به هنا أطراف الطَّيالسة، والطَّيالسة جمع طَيلَسان: وهو الثَّوب الذي له عَلَمٌ، وقد يكون كِساءً، وكأن للطَّيالسة التي رآها أعلامُ حرير في أطرافها.

١٠/٢٨٨ قلت: وقد أغفَلَ صاحب «المشارق» و«النِّهاية» في مادّة (ط ل س) ذِكْر الطَّيالسة،

---

(١) بل في كتاب التمني برقم (٧٢٣٠). قلنا: وفات الحافظ موضعٌ آخر في المغازي (٣٩٤٦) صرح فيه بأنه الحسن ابن عمر بن شقيق ويرويه هناك عن معتمر بن سليمان كما في هذا الحديث، والحسن بن عمر بصري، فقول الحافظ: «والأقرب أنه كما قال الأكثر» يعني أنه ابن شقيق، هو الصواب.

وكأنَّهما/ تَرَكا ذلك لشُهرَتِه، لكنِ المعهود الآن ليس على الصِّفة المذكورة هنا، وقد قال عِيَاض في «شرح مسلم»: المراد بأزرار الطَّيالسة أطرافها. ووَقَعَ في حديث أسماء بنت أبي بكر عند مسلم (٢٠٦٩/ ١٠): أنَّها أخرجت جُبَّةَ طَيالسةٍ كِسروانيَّة، فقالت: هذه جُبّة رسول الله ﷺ؛ وهذا يدلُّ على أنَّ المراد بالطَّيالسة في هذا الحديث ما يُلبَس فيَشمَل الجسد، لا المعهود الآن.

ولم يقع في رواية أبي عثمان في «الصحيحين» في استثناء ما يجوز من لُبْس الحرير إلّا ذِكْر الإصبعين، لكن وَقَعَ عند أبي داود (٤٠٤٢) من طريق حمَّاد بن سَلَمة عن عاصم الأحوَل في هذا الحديث: أنَّ النبيَّ ﷺ نَهَى عن الحرير إلّا ما كان هكذا وهكذا، إصبعَينِ وثلاثة وأربعة، ولمسلمٍ (٢٠٦٩/ ١٥) من طريق سُوَيد بن غَفَلة ـ بفتح المعجَمة والفاء واللّام الخفيفَتَينِ ـ: أنَّ عمر خَطَبَ فقال: نَهَى رسول الله ﷺ عن لُبْس الحرير، إلّا موضع إصبعَينِ أو ثلاث أو أربع، و«أو» هنا للتَّنويع والتَّخيير، وقد أخرجه ابن أبي شَيْبة (٨/ ٣٥٧) من هذا الوجه بلفظ: إنَّ الحرير لا يَصلُح منه إلّا هكذا وهكذا وهكذا، يعني: إصبَعينِ وثلاثاً وأربعاً. وجَنَحَ الحَلِيميّ إلى أنَّ المراد بما وَقَعَ في رواية مسلم: أن يكون في كلّ كُمٍّ قَدرُ إصبعين، وهو تأويلٌ بعيد من سياق الحديث، وقد وَقَعَ عند النَّسائيِّ (٥٣١٣) في رواية سُوَيد[1]: لم يُرَخَّص في الدِّيباج إلّا في موضع أربعة أصابع.

**٥٨٣١- حدَّثنا سليمانُ بنُ حَرْبٍ، حدَّثنا شُعْبةُ، عن الحَكَم، عن ابنِ أبي ليلى، قال: كان حُذَيفةُ بالمَدائنِ، فاستَسْقَى، فأتاه دِهْقانٌ بماءٍ في إناءٍ من فِضّةٍ، فرَمَاه به وقال: إنّي لم أرمِه إلّا أنّي نَهَيتُه فلم يَنتَهِ، قال رسولُ الله ﷺ: «الذَّهَبُ والفِضّةُ والحريرُ والدِّيباجُ، هي لهم في الدُّنْيا ولكم في الآخرةِ».**

**٥٨٣٢- حدَّثنا آدمُ، حدَّثنا شُعْبةُ، حدَّثنا عبدُ العزيزِ بنُ صُهَيبٍ، قال: سمعتُ أنسَ بنَ مالكٍ ـ قال شُعْبةُ: فقلتُ: أعَنِ النبيِّ ﷺ؟ فقال: شديداً عن النبيِّ ﷺ ـ فقال: «مَن لَبِسَ الحريرَ في**

(١) سقط منه هنا: عمرُ، ففي «سنن النسائي»: عن سويد بن غفلة عن عمر أنه لم يرخّص.. إلى آخره.

الدُّنْيا، فلَن يَلبَسَه في الآخرةِ».

٥٨٣٣- حدَّثنا سليمانُ بنُ حَرْبٍ، حدَّثنا حمَّادُ بنُ زيدٍ، عن ثابتٍ، قال: سمعتُ ابنَ الزُّبَيرِ يَخطُبُ يقول: قال محمَّدٌ ﷺ: «مَن لَبِسَ الحريرَ في الدُّنْيا، لم يَلبَسْه في الآخرةِ».

٥٨٣٤- حدَّثنا عليُّ بنُ الجَعْدِ، أخبرنا شُعْبةُ، عن أبي ذِبْيانَ خَلِيفةَ بنِ كَعْبٍ، قال: سمعتُ ابنَ الزُّبَيرِ، يقول: سمعتُ عمرَ يقول: قال النبيُّ ﷺ: «مَن لَبِسَ الحريرَ في الدُّنْيا، لم يَلبَسْه في الآخرةِ».

وقال لنا أبو مَعْمَرٍ: حدَّثنا عبدُ الوارثِ، عن يزيدَ، قالت مُعَاذةُ: أخبَرَتْني أمُّ عَمرٍو بنتُ عبدِ الله، سمعتُ عبدَ الله بنَ الزُّبَيرِ، سمعَ عمرَ، سمعَ النبيَّ ﷺ... نحوَه.

٥٨٣٥- حدَّثني محمَّدُ بنُ بشَّارٍ، حدَّثنا عثمانُ بنُ عمرَ، حدَّثنا عليُّ بنُ المبارَكِ، عن يحيى بنِ أبي كَثيرٍ، عن عِمْرانَ بنِ حِطّانَ، قال: سألتُ عائشةَ عن الحريرِ، فقالت: ائْتِ ابنَ عبَّاسٍ فسَلْه، قال: فسألتُه فقال: سَلِ ابنَ عمرَ، قال: فسألتُ ابنَ عمرَ، فقال: أخبَرَني أبو حفصٍ ـ يعني عمرَ ابنَ الخطَّاب ـ أنَّ رسولَ الله ﷺ قال: «إنَّما يَلبَسُ الحريرَ في الدُّنْيا، مَن لا خَلاقَ له في الآخرةِ». فقلتُ: صَدَقَ وما كَذَبَ أبو حفصٍ على رسولِ الله ﷺ.

الحديث الثاني: قوله: «الحَكَم» هو ابن عُتَيبة، بمُثنّاةٍ ثمَّ موحَّدة مُصغَّر، وابن أبي ليلى: هو عبد الرَّحمن، ووَقَعَ في رواية القابِسيّ: عن أبي ليلى، وهو غَلَطٌ، لكن كَتَب في الهامش: الصَّواب: ابن أبي ليلى.

قوله: «كان حُذَيفة» هو ابن اليَمَان، وقد مضى شرح حديثه هذا في كتاب الأشربة (٥٦٣٢).

قوله: «الذَّهَب والفِضّة والحرير والدِّيباج هي لهم في الدُّنْيا، ولكم في الآخرة» تَمَسَّكَ به مَن مَنَعَ استعمال النِّساء للحرير والدّيباج، لأنَّ حُذَيفة استَدَلَّ به على تحريم الشُّرب في إناء الفِضّة، وهو حرامٌ على النِّساء والرِّجال جميعاً، فيكون الحرير كذلك. والجواب: أنَّ الخِطاب بلفظ «لكم» للمُذكَّر، ودخول المؤنَّث فيه قد اختُلِفَ فيه، والرَّاجح عند الأُصوليّينَ عَدَمُ

دخولهنَّ. وأيضاً فقد ثَبَتَ إباحةُ الحرير والذَّهَب للنِّساءِ كما سيأتي التَّنبيه عليه في «باب الحرير للنِّساءِ» قريباً[1]، وأيضاً فإنَّ هذا اللَّفظ مختصر، وقد تقدَّم (٥٤٢٦) بلفظ: «لا تَلبَسوا الحريرَ ولا الدِّيباج، ولا تشربوا في آنية الذَّهَب والفِضّة»، والخِطاب في ذلك للذُّكور، وحُكْم النِّساء في الافتراش سيأتي في «باب افتراش الحرير» قريباً[2].

وقوله: «هي لهم في الدُّنيا» تَمَسَّكَ به مَن قال: إنَّ الكافر ليس مُخاطَباً بالفُروعِ. وأُجيبَ: بأنَّ المراد هي شِعارُهم وزِيُّهم في الدُّنيا، ولا يدلّ ذلك على الإذن لهم في ذلك شَرعاً.

**الحديث الثالث: قوله: «قال شُعْبة: فقلت: أعَنِ النبيّ ﷺ؟ فقال: شديداً عن النبيّ ﷺ»** وَقَعَ في رواية عليّ بن الجَعْد عن شُعْبة: سألتُ عبد العزيز بن صُهَيب عن الحرير، فقال: سمعتُ أنساً، فقلت: عن النبيّ ﷺ؟ فقال: شديداً. وهذا الجواب يحتمل أن يكون تقريراً لكَونِه مرفوعاً إنَّما حَفِظَه حِفظاً شديداً، ويحتمل أن يكون إنكاراً، أي: جَزْمي برفعِه عن النبيّ ﷺ يقع شديداً عليَّ، وأبعَدَ مَن قال: المراد أنَّه رَفَعَ صوته رفعاً شديداً.

وقال الكِرْمانيُّ: لفظة «شديداً» صِفَة لِفعلٍ محذوف وهو الغضب، أي: غَضِبَ عبد العزيز من سؤال شُعْبة غَضَباً شديداً، كذا قال، ووجهُه غير وَجِيه، والاحتمال الأوَّل عندي أوجَه، ولكنَّه يُؤيِّد الثّاني أنَّ أحمد أخرجه (١٣٩٩٢) عن محمَّد بن جعفر عن شُعْبة فقال فيه: سمعتُ أنساً يُحدِّث عن النبيّ ﷺ، وأخرجه أيضاً (١١٩٨٥) عن إسماعيل ابن عُلَيَّة عن عبد العزيز عن أنس قال: قال رسول الله ﷺ، وأخرجه مسلم أيضاً (٢٠٧٣) من طريق إسماعيل هذا.

**الحديث الرابع: قوله: «عن ثابت»** هو البُنَانيّ.

**قوله: «سمعتُ ابن الزُّبَير يَخطُب»** زاد النَّسائيُّ (٥٣٠٤): وهو على المِنبَر، أخرجه عن قُتَيبة عن حمَّاد بن زيد به، وأخرجه أحمد (١٦١١٨) عن عفَّانَ عن حمَّاد بلفظ: يَخطُبنا.

---

(١) باب رقم (٣٠).

(٢) باب رقم (٢٧).

٢٨٩/١٠ قوله: «قال محمَّد ﷺ» هذا/ من مُرسَل ابن الزُّبَير، ومَراسيل الصحابة مُحتَجّ بها عند جُمهور مَن لا يُحتَجّ بالمراسيل، لأنَّهم إمّا أن يكون عند الواحد منهم عن النبيّ ﷺ أو عن صحابيّ آخر، واحتمال كَوْنها عن تابِعيّ لوجودِ رواية بعض الصحابة عن بعض التابعينَ نادر، لكن تَبيَّن من الرِّوايتَينِ اللَّتَينِ بعد هذه أنَّ ابن الزُّبَير إنَّما حَمَلَه عن النبيّ ﷺ بواسطة عمر، ومع ذلك فلم أقِفْ في شيء من الطُّرق المتقَنة عن عمر أنَّه رواه بلفظ «لن»، بل الحديث عنه في جميع الطُّرق بلفظ «لم»، والله أعلم، وابن الزُّبَير قد حَفِظَ من النبيّ ﷺ عِدّة أحاديث، منها: حديثه: رأيتُ رسول الله ﷺ افتَتَحَ الصلاة فرَفَعَ يَدَيه، أخرجه أحمد (١٦٠٩٩)، ومنها: حديثه: رأيتُ رسول الله ﷺ يَدعُو هكذا، وعَقَدَ ابن الزُّبَير، أخرجه أحمد (١٦١٠٠) وأبو داود (٩٨٩) والنَّسائيُّ (١٢٧٠)، ومنها: حديثه: أنَّه سمعَ النبيَّ ﷺ يَنهَى عن نَبيذ الجرّ، أخرجه أحمد أيضاً (١٦٠٩٨).

قوله: «لن يَلبَسَه في الآخرة» كذا في جميع الطُّرق عن ثابت، وهو أوضَحُ في النَّفي.

الحديث الخامس: قوله: «عن أبي ذِبْيان» بكسر المعجَمة ويجوز ضَمُّها بعدها موحَّدة ساكنة ثمَّ تحتانيَّة: هو التَّميميّ البصريّ، ما له في البخاريّ سوى هذا الموضع، وقد وثَّقه النَّسائيّ. ووَقَعَ في رواية أبي عليّ بن السَّكَن عن الفِرَبْريّ: عن أبي ظَبْيانَ، بظاءٍ مُشالة بَدَل الذّال، وهو خطأ، وأشدّ خطأً منه ما وَقَعَ في رواية أبي زيد المروزيِّ عن الفِرَبْريّ: عن أبي دينار، بمُهمَلةٍ مكسورة بعدها تحتانيَّة ساكنة ونون ثمَّ راء، نَبَّهَ على ذلك أبو محمَّد الأَصِيليّ.

قوله: «سمعت ابن الزُّبَير يقول: سمعت عمرَ يقول» وَقَعَ في رواية النَّضر بن شُمَيلٍ عن شُعْبة: حدَّثنا خَليفة بن كعب، سمعت عبد الله بن الزُّبَير يقول: لا تُلبِسوا نساءَكم الحريرَ، فإنّي سمعت عمر، أخرجه النَّسائيُّ (ك٩٥١٢)، وقد أخرجه النَّسائيُّ (ك٩٥١١) أيضاً من طريق جعفر بن ميمون عن خليفة بن كعب، فلم يَذكُر عمرَ في إسناده، وشُعْبة أحفظُ من جعفر بن ميمون.

قوله: «مَن لَبِسَ الحرير في الدُّنْيا لم يَلبَسْه في الآخرة» في رواية الكُشْمِيهنيِّ: «لن يَلبَسَه» والمحفوظ من هذا الوجه: «لم»، وكذا أخرجه مسلم (٢٠٦٩/ ١١) والنَّسائيُّ (ك٩٥١٢)، وزاد النَّسائيُّ في رواية جعفر بن ميمون في آخره: «ومَن لم يَلبَسْه في الآخرة لم يَدخُل الجنَّة، قال الله تعالى: ﴿وَلِبَاسُهُمْ فِيهَا حَرِيرٌ﴾ [الحج:٢٣]» وهذه الزّيادة مُدرَجة في الخبر، وهي موقوفة على ابن الزُّبَير، بيَّن ذلك النَّسائيُّ أيضاً من طريق شُعْبة، فذكر مِثلَ سند حديث الباب، وفي آخره: قال ابن الزُّبَير... فذكر الزّيادة، وكذا أخرجه الإسماعيليّ من طريق عليّ ابن الجَعْد عن شُعْبة، ولفظه: فقال ابن الزُّبَير مِن رأيه: ومَن لم يَلبَس الحريرَ في الآخرة لم يَدخُل الجنَّة، وذلك لقولِه تعالى: ﴿وَلِبَاسُهُمْ فِيهَا حَرِيرٌ﴾، وقد جاء مِثلُ ذلك عن ابن عمر أيضاً، أخرجه النَّسائيُّ (ك٩٥١٣) من طريق حفصة بنت سِيرين عن خليفة بن كعب قال: خَطَبَنا ابن الزُّبَير... فذكر الحديث المرفوع، وزاد: فقال: قال ابن عمر: إذاً والله لا يَدخُل الجنَّة، قال الله: ﴿وَلِبَاسُهُمْ فِيهَا حَرِيرٌ﴾، وأخرج أحمد (١١١٧٩) والنَّسائيُّ (ك٩٥٣٥) وصَحَّحَه الحاكم (٤/ ١٩١) من طريق داود السَّرّاج عن أبي سعيد، فذكر الحديث المرفوع مِثل حديث عمر هذا في الباب، وزاد: «وإن دَخَلَ الجنَّة لَبِسَه أهلُ الجنَّة، ولم يَلبَسه هو»[1]، وهذا يحتمل أن يكون أيضاً مُدرَجاً، وعلى تقدير أن يكون الرَّفعُ محفوظاً فهو من العامّ المخصوص بالمكلَّفينَ من الرِّجال، للأدلّة الأُخرى بجوازه للنِّساء، وستأتي الإشارةُ إلى معنى الوعيد فيه قريباً.

طريق أُخرى لرواية ابن الزُّبَير عن عمر:

قوله: «وقال أبو مَعْمَر» هو عبد الله[2] بن عَمْرو بن أبي الحجّاج، وقد أكثرَ عنه البخاريُّ، ولم يُصرِّح في هذا الموضع عنه بالتَّحديث، وقد أخرجه الإسماعيليّ وأبو نُعَيم في «مُستَخرَجيهما» من طريق يعقوب بن سفيان، زاد الإسماعيليّ ويحيى بن مُعلَّى الرَّازيُّ: قالا: حدَّثنا أبو مَعمَر.

---

(١) حديث أبي سعيد إسناده ضعيف لجهالة داود السرّاج.

(٢) زاد هنا في (س): «بن معمر»، وهي زيادة مقحمة.

قوله: «حدَّثنا عبد الوارث» هو ابن سعيد، ويزيد: هو الضُّبَعيُّ المعروف بالرِّشْك بكسر الرَّاء وسكون المعجَمة، ومُعَاذة: هي العَدَويَّة، والإسناد من مُبتَدَئِه إلى معاذة بصريّونَ.

١٠/٢٩٠ قوله: «أخبَرَتْني أمّ عَمْرو بنت/ عبد الله» جَزَمَ أبو نَصْر الكَلَاباذيُّ ومَن تَبِعَه: بأنَّها بنت عبد الله بن الزُّبَير، ولم أرَها منسوبة فيما وَقَفتُ عليه من طرق هذا الحديث.

قوله: «سمعتُ عبد الله بن الزُّبَير، سمعَ عمرَ» في رواية الإسماعيليّ: سمعتُ من عبد الله ابن الزُّبَير يقول في خُطبَته: إنَّه سمعَ من عمر بن الخطَّاب.

قوله: «نحوَه» ساقَه الإسماعيليّ بلفظ: «فإنَّه لا يُكْساه في الآخرة»، وله من طريق شَيْبانَ ابن فرُّوخَ عن عبد الوارث: «فلا كَسَاه الله في الآخرة».

طريق أُخرى لحديثِ عمر:

قوله: «حدَّثنا محمَّد بن بشَّار» هو بُندار، وعثمان: هو ابن عمر بن فارس، والسَّنَد كلُّه إلى عِمران بن حِطّانَ بصريّونَ، وعِمران: هو السَّدُوسيّ، كان أحد الخوارج من القَعَدية بل هو رئيسهم وشاعرهم، وهو الذي مَدَحَ ابن مُلجِم قاتلَ عليٍّ بالأبيات المشهورة، وأبوه حِطّان: بكسر المهمَلة بعدها طاء مُهمَلة ثقيلة، وإنَّما أخرج له البخاريّ على قاعِدَته في تخريج أحاديث المبتَدِع إذا كان صادق اللهجة مُتَدَيِّناً، وقد قيل: إنَّ عِمران تابَ من بِدْعته، وهو بعيد، وقيل: إنَّ يحيى بن أبي كثير حَمَلَه عنه قبل أن يَبتَدِع، فإنَّه كان تزوَّجَ امرأة من أقاربه تَعتَقِد رأيَ الخوارج لينَقُلها عن مُعتَقَدها، فنَقَلَته هي إلى مُعتَقَدها، وليس له في البخاريّ سوى هذا الموضع، وهو مُتابَعة، وآخر في «باب نَقضِ الصُّوَر» (٥٩٥٢).

قوله: «سألتُ عائشةَ عن الحرير، فقالت: ائتِ ابنَ عبَّاس فسَلْه، قال: فسألتُه، فقال: سَلِ ابنَ عمر» كذا في هذه الطَّريق، وفي رواية حرب بن شدَّاد التي تُذكَر عَقِبَ هذه بالعكس: أنَّه سألَ ابنَ عبَّاس، فقال: سَلْ عائشة، فسألَها، فقالت: سَلِ ابنَ عمر.

قوله: «أخبَرني أبو حفص ـ يعني عمرَ بن الخطَّاب ـ» كذا في الأصل.

قوله: «فقلت: صَدَقَ، وما كَذَبَ أبو حفص» هو قول عِمران بن حِطّان.

قوله: «وقال عبد الله بن رَجَاء» هو الغُدَانيّ بضمِّ المعجَمة وتخفيف المهمَلة، وهو من شيوخ البخاريّ أيضاً لكن لم يُصرِّح في هذا بتحديثِه.

قوله: «حدَّثنا حَرْب» هو ابن شدَّاد، وزَعَمَ الكِرْمانيُّ: أنَّه ابن ميمون، ونَسَبَه لصاحبِ «الكاشف» وهو عجيب، فإنَّ صاحب «الكاشف» لم يَرقُم لحربِ بن ميمون علامَة البخاريّ، وإنَّما قال في ترجمة عبد الله بن رَجَاء: روى عن حرب بن ميمون، ولا يَلزَمُ من كَوْن عبد الله بن رَجاء روى عنه أن لا يَرويَ عن حرب بن شدَّاد، بل روايته عن حرب بن شدَّاد موجودة في غير هذا، ويحيى: هو ابن أبي كثير، وأراد البخاريّ بهذه الرِّواية تصريحَ يحيى بتحديثِ عِمران له بهذا الحديث.

قوله: «وقَصَّ الحديثَ» ساقَه النَّسائيُّ (ك٩٥٤٩) موصولاً عن عَمْرو بن منصور عن عبد الله بن رَجَاء عن حرب بن شدَّاد بلفظ: «مَن لَبِسَ الحرير في الدُّنيا فلا خَلَاق له في الآخرة»، وقد ذكر الدَّارَقُطنيُّ: أنَّ هذا اللَّفظ في حديث عمر خطأ، ولعلَّ البخاريَّ لم يَسُق اللَّفظ لهذا المعنى.

وفي هذه الأحاديث بيانٌ واضح لمن قال: يَحرُم على الرِّجال لُبْس الحرير للوعيدِ المذكور، وقد تقدَّم شرح معناه في كتاب الأشربة (٥٥٧٥) في شرح أوَّل حديث منه، فإنَّ الحُكم فيها واحد، وهو نفي اللُّبْس ونفي الشُّرب في الآخرة وفي الجنَّة. وحاصلُ أعدَلِ الأقوال: أنَّ الفِعْل المذكور مُقتَضٍ للعُقوبة المذكورة، وقد يَتَخلَّف ذلك لمانعٍ، كالتَّوبة والحسنات التي تُوازِن، والمصائب التي تُكَفِّر، وكدعاءِ الولد بشرائط، وكذا شَفاعة مَن يُؤذَن له في الشَّفاعة، وأعَمُّ من ذلك كلّه عفوُ أرحَم الرَّاحمينَ.

وفيه حُجّة لمن أجازَ لُبسَ العَلَم من الحرير إذا كان في الثَّوب، وخَصَّه بالقَدْرِ المذكور وهو أربع أصابع، وهذا هو الأصحّ عند الشافعيَّة، وفيه حُجّة على مَن أجازَ العَلَم في الثَّوب مُطلَقاً ولو زاد على أربعة أصابع، وهو منقول عن بعض المالكيَّة، وفيه حُجّة على مَن مَنَعَ العَلَم في الثَّوب مُطلَقاً، وهو ثابت عن الحسن وابن سِيرين وغيرهما، لكن يحتمل أن

يكونوا مَنَعوه وَرَعاً، وإلّا فالحديث حُجّة عليهم فلعلَّهم لم يَبلُغهم، قال النَّوويّ: وقد نُقِلَ مِثل ذلك عن مالك، وهو مذهبٌ مردود، وكذا قولُ مَن أجازَ بغير تقدير، والله أعلم.

واستُدِلَّ به على جواز لُبْس الثَّوب المطرَّز بالحرير، وهو ما جُعِلَ عليه طِرازُ حرير مُركَّب، وكذلك/ المِطْرَف: وهو ما سُجِّفَت أطرافه بسُجُفٍ من حرير بالتَّقدير المذكور، وقد يكون التطريز في نفس الثَّوب بعد النَّسج، وفيه احتمال ستأتي الإشارة إليه. واستُدِلَّ به أيضاً على جواز لُبْس الثَّوب الذي يخالطه من الحرير مِقدارُ العَلَم، سواء كان ذلك القَدرُ مجموعاً أو مُفرَّقاً، وهو قويّ، وسيأتي البحث في ذلك في «باب القَسِّيّ» بعد بابَينِ. ٢٩١/١٠

## ٢٦- باب مَن مسَّ الحرير من غير لُبسٍ

**ويُروَى فيه عن الزُّبَيديِّ، عن الزُّهْريِّ، عن أنسٍ، عن النبيِّ ﷺ.**

**٥٨٣٦- حدَّثنا عُبيدُ الله بنُ موسى، عن إسرائيلَ، عن أبي إسحاقَ، عن البراءِ ﷺ، قال: أُهْدِيَ للنبيِّ ﷺ ثوبُ حريرٍ، فجَعَلْنا نَلْمُسُه ونَتَعَجَّبُ منه، فقال النبيُّ ﷺ: «أتعجَبونَ من هذا؟» قُلْنا: نعم، قال: «مَناديلُ سَعْدِ بنِ معاذٍ في الجنَّةِ خيرٌ من هذا».**

**قوله: «باب مَن مَسَّ الحرير من غير لُبْس، ويُرْوى فيه عن الزُّبَيديّ، عن الزُّهْريِّ، عن أنس، عن النبيّ ﷺ»** ذكر المِزّيّ في «الأطراف»: أنَّه أراد بهذا التَّعليق ما أخرجه أبو داود (٤٠٥٨) والنَّسائيُّ (٥٢٩٧) من رواية بَقيَّة عن الزُّبَيديّ بهذا الإسناد إلى أنس: «أنَّه رأى على أمّ كُلثوم بنت النبيّ ﷺ بُرداً سِيَراءَ»، كذا قال، وليس هذا مُرادَ البخاريّ، والرُّؤية لا يقال لها: مَسّ، وأيضاً فلو كان هذا الحديث مُراده لـجَزَمَ به لأنَّه صحيح عنده على شرطه، وقد أخرجه في «باب الحرير للنِّساءِ» من رواية شُعَيب عن الزُّهْريِّ كما سيأتي قريباً (٥٨٤٢)، وإنَّما أراد البخاريّ ما رُوّيناه في «المعجَم الكبير» للطَّبرانيِّ (٥٣٤٧) وفي «فوائد تمّام» (٥٤٠) من طريق عبد الله بن سالم الحِمصيّ عن الزُّبَيديّ عن الزُّهْريِّ عن أنس قال: أُهديَ للنبيِّ ﷺ حُلّة من إستَبرَق، فجَعَلَ ناس يَلمُسونَها بأيديهم ويَتَعَجَّبونَ منها، فقال النبيّ ﷺ: «تُعجِبكم هذه؟ فوالله لمناديلُ سعدٍ في الجنَّة أحسنُ منها»، قال الدَّارَقُطنيُّ في

«الأفراد»: لم يَروِه عن الزُّبَيديّ إلّا عبد الله بن سالم.

وممَّا يُؤَكِّد ما قلتُه أنَّ البخاريّ لمَّا أخرج في المناقب (٣٨٠٢) حديث البراء بن عازِب في قصَّة سعد بن معاذ في هذا المعنى موصولاً، قال بعده: «رواه الزُّهْريُّ عن أنس»، ولمَّا صَدَّرَ بحديثِ الزُّهْريِّ عن أنس ـ المعلَّق هنا ـ عَقَّبَه بحديثِ البراء الموصول بعينِه، والله أعلم.

قوله في حديث البراء: «فجَعَلْنا نَلمُسُه» جَزَمَ في «المحكَم» بأنَّه بضمِّ الميم في المضارع[1].

وقوله: «مَناديلُ سعد» قيل: خَصَّ المناديل بالذِّكرِ لكَونِها تُمتَهَن فيكون ما فوقَها أعلى منها بطريق الأَولى، قال ابن بَطّال: النَّهي عن لُبس الحرير ليس من أجل نَجاسة عَينِه، بل من أجل أنَّه ليس من لباس المتَّقينَ، وعينُه مع ذلك طاهرة فيجوز مَسُّه وبيعه والانتفاع بثَمَنِه، وقد تقدَّم شيء ممَّا يَتَعلَّق بالحديث المذكور في كتاب الهِبة[2].

## ٢٧- باب افتراش الحرير

وقال عَبِيدةُ: هو كلُبْسِه.

**٥٨٣٧- حدَّثنا عليٌّ، حدَّثنا وَهْبُ بنُ جَرِير، حدَّثنا أَبي، قال: سمعتُ ابنَ أبي نَجِيح، عن مجاهِدٍ، عن ابنِ أبي ليلى، عن حُذَيفةَ ﷺ، قال: نَهانا النبيُّ ﷺ أن نَشْرَبَ في آنيةِ الذَّهبِ والفِضّةِ، وأن نأكُلَ فيها، وعن لُبْسِ الحريرِ والدِّيباجِ، وأن نَجلِسَ عليه.**

قوله: «باب افتراش الحرير» أي: حُكمه في الحِلّ والحُرمة.

قوله: «وقال عَبيدة» هو ابن عَمْرو السَّلْمانيّ، بسكون اللّام،/ وهو بفتح العين المهمَلة. ٢٩٢/١٠

قوله: «هو كلُبْسِه» وَصَلَه الحارث بن أبي أُسامة من طريق محمَّد بن سِيرِين قال: قلت لعَبيدة: افتراش الحرير كلُبسِه؟ قال: نعم.

---

(١) ويجوز عند غيره من أهل اللغة كسر الميم فيه، فهو إذاً من بابَيْ قَتَلَ وضَرَبَ.

(٢) يشير إلى حديث أنس المعلق في هذا الباب، وقد سلف في كتاب الهبة برقم (٢٦١٥) لكن لم يشرحه الحافظ هناك، واكتفى بعزوه لهذا الموضع من كتاب اللباس.

قوله: «حدَّثنا عليّ» هو ابن المَدِينيّ.

قوله: «حدَّثنا وَهْب بن جَرِير» أي: ابن حازم.

قوله: «أن نَشرَبَ في آنية الذَّهَب والفِضّة، وأن نأكلَ فيها» تقدَّم البحث فيه في الأطعمة (٥٤٢٦).

قوله: «وعن لُبْس الحرير والدّيباج، وأن نَجلِسَ عليه» وقد أخرج البخاريّ[1] ومسلم (٢٠٦٧) حديث حُذَيفة من عِدّة أوجُه ليس فيها هذه الزّيادة، وهي قوله: «وأن نَجلِسَ عليه»، وهي حُجّة قويَّة لمن قال بمَنْع الجلوس على الحرير، وهو قول الجمهور، خِلَافاً لابنِ الماجِشُون والكوفيّينَ وبعض الشافعيَّة، وأجابَ بعضُ الحنفيَّة بأنَّ لفظ «نَهَى» ليس صريحاً في التَّحريم، وبعضُهم باحتمال أن يكون النَّهي وَرَدَ عن مجموع اللُّبس والجلوس، لا عن الجلوس بمُفرَدِه، وهذا يَرُدّ على ابن بَطّال دَعْواه: أنَّ الحديث نَصٌّ في تحريم الجلوس على الحرير، فإنَّه ليس بنَصٍّ بل هو ظاهر.

وقد أخرج ابنُ وهب في «جامعه» من حديث سعد بن أبي وقّاص قال: لَأن أقعُدَ على جَمْر الغَضَا، أحَبُّ إليَّ من أن أقعُدَ على مَجلِس من حرير. وأدارَ بعض الحنفيَّة الجوازَ والمنع على اللُّبس لصِحّة الأخبار فيه، قالوا: والجلوس ليس بلُبسٍ، واحتَجَّ الجمهور بحديثِ أنس: فقُمت إلى حَصِير لنا قد اسودَّ من طول ما لُبِسَ[2]. ولأنَّ لُبسَ كلّ شيء بحَسَبِه.

واستُدِلَّ به على منع النِّساء من افتراش الحرير، وهو ضعيف، لأنَّ خِطاب الذُّكور لا يتناول المؤنَّث على الرَّاجح، ولعلَّ الذي قال بالمنع تَمَسَّكَ فيه بالقياس على منع استعمالهنَّ آنيةَ الذَّهَب مع جواز لُبسِهنَّ الحُليَّ منه، فكذلك يجوز لُبسهنَّ الحريرَ ويُمنَعنَ من استعماله، وهذا الوجه صَحَّحَه الرَّافعيّ، وصَحَّحَ النَّوويّ الجواز، واستَدَلَّ به على منع افتراش الرجل الحريرَ مع امرأته في فِراشها، ووجَّهه المجيزُ لذلك من المالكيَّة بأنَّ المرأة فِراش الرجل،

---

(١) بالأرقام (٥٦٣٢) و(٥٦٣٣) و(٥٨٣١).

(٢) سلف عند البخاري برقم (٣٨٠).

فكما جازَ له أن يَفترِشَها وعليها الحُليّ من الذَّهَب والحرير، كذلك يجوز له أن يجلس وينام معها على فِراشها المباح لها.

تنبيه: الذي يُمنَع من الجلوس عليه هو ما مُنِعَ من لُبسِه، وهو ما صُنِعَ من حرير صِرْف، أو كان الحرير فيه أزيدَ من غيره كما سَبَقَ تقريره.

## ٢٨- باب لُبس القَسِّيّ

**وقال عاصمٌ: عن أبي بُرْدةَ، قال: قلتُ لعليٍّ: ما القَسِّيَّةُ؟ قال: ثِيابٌ أتتْنا منَ الشَّامِ أو من مِصْرَ مُضَلَّعةٌ فيها حريرٌ، فيها أمثالُ الأُترُجِّ، والمِيثَرةُ كانت النِّساءُ تَصْنَعُه لبُعولَتِهِنَّ مِثلَ القَطائفِ يَصُفُّونها.**

**وقال جَرِيرٌ عن يزيدَ في حديثِه: القَسِّيَّةُ: ثِيابٌ مُضَلَّعةٌ يُجاءُ بها من مِصرَ فيها الحريرُ، والمِيثَرةُ: جُلودُ السِّباع.**

**قال أبو عبد الله: عاصمٌ أكثرُ وأصحُّ في المِيثَرةِ.**

قوله: «**باب لُبْس القَسِّيّ**» بفتح القاف وتشديد المهمَلة بعدها ياء نِسبة، وذكر أبو عُبيد في «غريب الحديث»: أنَّ أهل الحديث يقولونه بكسر القاف وأهل مِصرَ يَفتَحونَها، وهي نِسبة إلى بلد يقال لها: القَسّ، رأيتها ولم يَعرِفها الأصمَعيّ. وكذا قال الأكثر: هي نِسبة للقَسِّ قرية بمِصرَ، منهم الطَّبَريُّ وابن سِيدَهْ، وقال الحازميّ: هي من بلاد الساحل، وقال المهلَّبي: هي على ساحل مِصر، وهي حِصْن بالقُربِ من الفَرَمَا من جهة الشّام، وكذا وَقَعَ في حديث ابن وهب: أنَّها تَلي الفَرَما، والفَرَما: بالفاءِ وراء مفتوحة، وقال النَّوويّ: هي بقُربِ تِنِّيس، وهو مُتقارِب، وحكى أبو عُبيد الهَرَويُّ/ عن شَمِر اللُّغَويّ: أنَّها بالزّاي لا بالسِّين، نِسبةً ٢٩٣/١٠ إلى القَزّ: وهو الحرير، فأُبدِلَتِ الزّاي سيناً. وحكى ابن الأثير في «النِّهاية»: أنَّ القَسّ الذي نُسِبَ إليه هو الصَّقيع سُمّيَ بذلك لبياضه؛ وهو والذي قبله كلام مَن لم يَعرِف القَسَّ القرية.

قوله: «**وقال عاصم: عن أبي بُرْدة قال: قُلْنا لعليٍّ: ما القَسِّيَّة؟...**» إلى آخره، هذا طرفٌ من حديث وَصَلَه مسلم (٢٠٩٥/ ٦٤) من طريق عبد الله بن إدريس: سمعتُ عاصم بن كُلَيب

عن أبي بُرْدة ـ وهو ابن أبي موسى الأشعَريّ ـ عن عليّ قال: نَهاني رسول الله ﷺ عن لُبس القَسِّيّ وعن المياثِر، قال: فأمَّا القَسِّيّ فثياب مُضَلَّعة... الحديث، وأخرج مسلم (٢٠٧٨) من وجهَينِ آخرَينِ عن عليٍّ النَّهيَ عن لباس القَسّيّ، لكن ليس فيه تفسيره.

**قوله: «ثيابٌ أتتْنا من الشّام أو من مِصْر»** في رواية مسلم: من مِصر والشّام.

**قوله: «مُضَلَّعة فيها حرير»** أي: فيها خُطوط عريضة كالأضلاع، وحكى المنذِريُّ: أنَّ المراد بالمضَلَّع: ما نُسِجَ بعضُه وتُرِكَ بعضُه، وقوله: «فيها حرير» يُشعِر بأنَّها ليست حريراً صِرفاً، وحكى النَّوويّ عن العلماء: أنَّها ثياب مخلوطة بالحرير، وقيل: من الخَزّ، وهو رديء الحرير.

**قوله: «وفيها أمثال الأُتْرُجّ»** أي: أنَّ الأضلاع التي فيها غليظة مُعوَجّة، ووَقَعَ في رواية مسلم: «فيها شِبْه كذا» على الإبهام، وقد فَسَّرَته رواية البخاريّ المعلَّقة. ووَقَعَ لنا موصولاً في «أمالي المحامليّ» (١٣١) باللَّفظِ الذي عَلَّقَه البخاريّ.

**قوله: «والمِيثَرة»** هي بكسر الميم وسكون التَّحتانيَّة وفتح المثلَّثة بعدها راء ثمَّ هاء ولا همز فيها، وأصلها من الوِثارة أو الوِثْرة بكسر الواو وسكون المثلَّثة، والوَثير: هو الفِراش الوَطِيء، وامرأة وَثِيرة: كثيرة اللَّحم.

**قوله: «كانت النِّساء تَصْنَعه لبُعولَتِهنَّ مِثْل القَطائف يَصُفّونَها»** أي: يجعلونَها كالصُّفّة، وحكى عِيَاض في رواية: «يُصَفِّرنَها» بكسر الفاء ثمَّ راء، وأظنّه تصحيفاً، وإنَّما قال: «يَصُفّونَها» بلفظ المذَكَّر للإشارة إلى أنَّ النِّساء يصنعنَ ذلك، والرِّجال هم الذينَ يَستَعمِلونَها في ذلك، وقال الزُّبَيديّ اللُّغَويّ: والمِيثَرة: مِرفَقة كصُفّة السَّرْج. وقال الطَّبَريُّ: هو وِطاءٌ يُوضَع على سَرْج الفرس أو رَحْل البعير، كانت النِّساء تصنعه لأزواجِهنَّ من الأُرجُوان الأحمر ومن الدّيباج، وكانت مَراكِبَ العَجَم.

وقيل: هي أغشية للسُّروجِ من الحرير، وقيل: هي سُروج من الدّيباج، فحَصَلْنا على أربعة أقوال في تفسير المِيثَرة: هل هي وِطاء للدَّابّة، أو لراكبها، أو هي السَّرج نفسه، أو غِشاؤه؟ وقال أبو عُبيد: المَياثِر الحُمْر كانت من مَراكِب العَجَم من حرير أو ديباج.

قوله: «وقال جَرِير عن يزيد في حديثه: القَسّيَّة ...» إلى آخره، هو طَرَفٌ أيضاً من حديث وَصَلَه إبراهيم الحَرْبيّ في «غريب الحديث» له عن عثمان بن أبي شَيْبة عن جَرِير بن عبد الحميد عن يزيد بن أبي زياد عن الحسن بن سُهَيل قال: القَسّيَّة ثيابٌ مُضَلَّعة... الحديث. ووَهِمَ الدِّمياطيّ فضَبَطَ «يزيد» في حاشية نُسخَته بالموحَّدة والرَّاء مُصغَّر، فكأنَّه لمَّا رأى التَّعليق الأوَّل من رواية أبي بُرْدة بن أبي موسى، ظنَّ أنَّ التَّعليق الثّاني من رواية حفيده بُرَيد بن عبد الله بن أبي بُرْدة.

وزَعَمَ الكِرْمانيُّ ـ وتَبِعَه بعض مَن لَقِيناه ـ: أنَّ يزيد هذا: هو ابن رُومَان، قال: وجَرِير: هو ابن حازم، وليس كما قال، والفَيصَلُ في ذلك رواية إبراهيم الحَرْبيّ، وقد أخرج ابن ماجَهْ (٣٦٠١) أصل هذا الحديث من طريق عليّ بن مُسهِر عن يزيد بن أبي زياد عن الحسن بن سُهَيل عن ابن عمر قال: نَهَى رسول الله ﷺ عن المُفدَّم، قال يزيد: قلت للحسنِ بن سُهَيل: ما المُفدَّم؟ قال: المشبَع بالعُصفُرِ، هذا القَدْر الذي ذكر ابن ماجَهْ منه، وبَقيَّته هو هذا الموقوف على الحسن بن سُهَيل[1]، وهو المراد بقولِ البخاريّ: «قال جَرِير عن يزيد في حديثه» يريد أنَّه ليس من قول يزيد، بل من روايته عن غيره، والله أعلم.

قوله: «والمِيثَرة: جلودُ السِّباع» قال النَّوويّ: هو تفسيرٌ باطل مخالف لما أطبَقَ عليه أهل الحديث. قلت: وليس هو بباطلٍ، بل يُمكِن توجيهه، وهو ما إذا كانت الميثَرة وِطاءً صُنِعَت/ من جلد ثمَّ حُشِيَت، والنَّهي حينئذٍ عنها إمّا لأنَّها من زِيّ الكفَّار، وإمّا لأنَّها لا تَعمَل ١٠/٢٩٤ فيها الذَّكاةُ، أو لأنَّها لا تُذكَّى غالباً، فيكون فيه حُجّة لمن مَنَعَ لُبسَ ذلك ولو دُبِغ، لكنِ الجمهور على خِلَافه، وأنَّ الجلد يَطهُر بالدِّباغ.

وقد اختُلِفَ أيضاً في الشَّعر: هل يَطهُر بالدِّباغ؟ لكنِ الغالب على المياثِر أن لا يكون فيها شعر، وقد ثَبَتَ النَّهي عن الرُّكوب على جُلود النُّمور، أخرجه النَّسائيُّ (٤٢٥٤) من حديث المِقدام بن مَعْدي كَرِبَ، وهو ممَّا يُؤيِّد التَّفسير المذكور، ولأبي داود (٤١٣٠): «لا

---

(١) وأخرجه بتمامه من حديث يزيد بن أبي زياد: أحمد في «المسند» (٥٧٥١) من طريق يزيد بن عطاء اليشكري عنه، وسنده ضعيف. وانظر تمام الكلام عليه فيه.

تَصحَبُ الملائكة رُفقةً فيها جِلد نَمِر»[١].

قوله: «قال أبو عبد الله: عاصمٌ أكثرُ وأصحُّ في المِيثَرة» يعني: رواية عاصم في تفسير المِيثَرة أكثر طرقاً وأصحّ من رواية يزيد، وهذا الكلام لم يقع في رواية أبي ذرٍّ ولا النَّسَفيّ، وأطلقَ في حديث عليٍّ المياثِرَ وقَيَّدَها في حديث البراء بالحُمْر، وسيأتي الكلام على ذلك في «باب الثَّوب الأحمر»[٢] إن شاء الله تعالى.

**٥٨٣٨- حدَّثنا محمَّدُ بنُ مُقاتلٍ، أخبرنا عبدُ الله، أخبرنا سفيانُ، عن أشعَثَ بنِ أبي الشَّعْثاءِ، حدَّثنا معاويةُ بنُ سُوَيدِ بنِ مُقرِّنٍ، عن البراءِ بنِ عازِبٍ، قال: نَهانا النبيُّ ﷺ عن المَياثِرِ الحُمْرِ والقَسِّيِّ.**

قوله في الحديث الثاني: «أخبرنا عبد الله» هو ابن المبارَك، وسفيان: هو الثَّوريّ.

وقوله: «نَهانا» في رواية الكُشْمِيهنيِّ: نَهَى.

وقوله: «عن المياثِر الحُمْر، وعن القَسِّيّ» هو طَرَف من حديث أوَّله: أمَرَنا بسبعٍ ونَهانا عن سبع، وسيأتي بتمامه في «باب المياثِر الحُمْر» (٥٨٤٨) بعد أبوابٍ.

واستُدِلَّ بالنَّهي عن لُبْس القَسّيّ على منع لُبس ما خالَطَه الحريرُ من الثِّياب، لتفسير القَسِّيّ بأنَّه ما خالَطَ غيرَ الحرير فيه الحريرُ، ويُؤيِّده عطفُ الحرير على القَسّيّ في حديث البراء، ووَقَعَ كذلك في حديث عليّ عند أبي داود، والنَّسائيِّ وأحمد[٣] بسندٍ صحيح على شرط الشَّيخَينِ من طريق عَبيدة بن عَمْرو عن عليّ قال: نَهاني النبيّ ﷺ عن القَسّيِّ والحرير. ويحتمل أن تكون المغايَرة باعتبار النَّوع، فيكون الكلّ من الحرير، كما وَقَعَ عطف الدِّيباج على الحرير في حديث حُذَيفة الماضي قريباً (٥٨٣٧)، ولكنَّ الذي يظهر من سياق طرق الحديث في تفسير

---

(١) لكن إسناده ضعيف لاضطرابه على ما هو مبيَّن في التعليق عليه في «سنن أبي داود»، وأما حديث المقدام عند النسائي فإسناده ضعيف أيضاً لكن له شاهد بإسناد صحيح عن معاوية عند أحمد (١٦٨٤٠)، وأبي داود (٤١٢٩)، وابن ماجه (٣٦٥٦).

(٢) باب رقم (٣٥).

(٣) اللفظ المذكور هو للنسائي (٥١٨٣)، ورواية أبي داود (٤٠٥٠) وأحمد (٩٨١) مختصرة.

القَسِّيّ: أنَّه الذي يخالطه الحرير لا أنَّه الحرير الصِّرْف، فعلى هذا يَحرُم لُبْس الثَّوب الذي خالَطَه الحرير. وهو قول بعض الصحابة كابنِ عمر، والتابعينَ كابنِ سِيرِين، وذهب الجمهور إلى جواز لُبْس ما خالَطَه الحرير إذا كان غيرُ الحرير الأغلَبَ، وعُمدَتهم في ذلك ما تقدَّم في تفسير الحُلّة السِّيَراء (٥٣٦٦)[1]، وما انضافَ إلى ذلك من الرُّخصة في العَلَم في الثَّوب إذا كان من حرير، كما تقدَّم تقريره في حديث عمر (٥٨٢٨).

قال ابن دَقيق العيد: وهو قياس في معنى الأصل، لكن لا يَلزَم من جواز ذلك جوازُ كلّ مُختَلِط، وإنَّما يجوز منه ما كان مجموع الحرير فيه قَدرَ أربع أصابع لو كانت مُنفَرِدة بالنِّسبة لجميع الثَّوب، فيكون المنع من لُبس الحرير شاملاً للخالصِ والمختَلِط، وبعد الاستثناء يُقتَصَر على القَدْر المستَثنَى وهو أربع أصابع إذا كانت مُنفَرِدة، ويَلتَحِق بها في المعنى ما إذا كانت مُختَلِطة، قال: وقد تَوسَّعَ الشافعيَّة في ذلك، ولهم طريقان: أحدهما ـ وهو الرَّاجحَ ـ: اعتبار الوزن، فإن كان الحرير أقلَّ وزناً، لم يَحرُم، أو أكثر حَرُمَ، وإن استَويا فوجهان اختَلَفَ التَّرجيحُ فيهما عندهم، والطَّريق الثّاني: أنَّ الاعتبار بالقِلّة والكَثْرة بالظُّهور، وهذا اختيار القَفّال ومَن تَبِعَه.

وعند المالكيَّة في المختَلِط أقوال: ثالثها: الكراهةُ، ومنهم مَن فرَّقَ بين الخَزّ وبين المختَلِط بقُطنٍ ونحوه، فأجازَ الخَزّ ومَنَعَ الآخر، وهذا مَبنيّ على تفسير الخَزّ، وقد تقدَّم في بعض تَفاسير القَسِّيّ أنَّه الخَزّ، فمَن قال: إنَّه رَديء الحرير، فهو الذي يتنزَّل عليه القول المذكور، ومَن قال: إنَّه ما كان من وَبَر فخُلِطَ بحريرٍ، لم يَتَّجِه التَّفصيل المذكور، واحتَجَّ أيضاً مَن أجازَ لُبسَ المختَلِط بحديثِ ابن عبَّاس: إنَّما نَهَى رسول الله ﷺ عن الثَّوب المُصمَت من الحرير، فأمَّا العَلَم من الحرير وسَدَى الثَّوب فلا بأس به، أخرجه الطبرانيُّ (١٢٢٣٢) بسندٍ حسن هكذا، وأصله عند أبي داود[2]، وأخرجه الحاكم (٤/ ١٩٢) بسندٍ صحيح بلفظ: إنَّما نَهَى عن المُصمَت إذا كان حريراً، وللطَّبَرانيّ (١٠٨٨٨) من طريق ثالث: نَهَى عن مُصمَت

---

(١) سلف عند الحديث (٥٣٦٦) شيء من تفسيرها، وأكثر منه سيأتي عند شرح الحديث (٥٨٤٠).

(٢) بل هو عنده (٤٠٥٥) بحروفه، وأما رواية الطبراني فليس فيها ذكر العَلَم.

الحرير، فأمَّا ما كان سَدَاه من قُطن أو كَتّان فلا بأس به.

١٠/٢٩٥ واستَدَلَّ ابن العربيّ للجوازِ أيضاً: بأنَّ النَّهي عن الحرير حقيقةٌ في الخالص، والإذن في القُطن ونحوه صريح، فإذا خُلِطا بحيثُ لا يُسَمَّى حريراً بحيثُ لا يتناوله الاسم، ولا تَشمَلُه عِلّة التَّحريم، خَرَجَ عن الممنوع فجازَ، وقد ثَبَتَ لُبْس الخَزّ عن جماعة من الصحابة وغيرهم، قال أبو داود: لَبِسَه عِشرونَ نفساً من الصحابة وأكثر، وأورَدَه ابن أبي شَيْبة (٨/ ٣٣٩-٣٤٥) عن جمعٍ منهم، وعن طائفة من التابعينَ بأسانيد جِيَاد، وأعلى ما وَرَدَ في ذلك ما أخرجه أبو داود (٤٠٣٨) والنَّسائيُّ (ك٩٥٦٠) من طريق عبد الله بن سعد الدَّشتَكيّ عن أبيه قال: رأيتُ رجلاً على بغلة وعليه عِمامة خَزّ سوداء، وهو يقول: كَسَانيها رسول الله ﷺ، وأخرج ابن أبي شَيْبة من طريق عمَّار بن أبي عمَّار قال: أتت مروانَ ابن الحَكَم مَطارِفُ خَزّ، فكَسَاها أصحابَ رسول الله ﷺ.

والأصحُّ في تفسير الخَزّ: أنَّه ثيابٌ سَدَاها من حرير ولُحمَتها من غيره، وقيل: تُنسَج مخلوطة من حرير وصوف أو نحوه، وقيل: أصله اسم دابّة يقال لها: الخُزَز[1]، فسُمِّيَ الثَّوب المتَّخَذ من وَبَره خَزّاً لنُعومَتِه، ثمَّ أُطلِقَ على ما يُخلَط بالحرير لنُعومة الحرير، وعلى هذا فلا يَصِحّ الاستدلال بلُبسِه على جواز لُبس ما يُخالِطه الحرير، ما لم يُتَحقَّق أنَّ الخَزّ الذي لَبِسَه السَّلَف كان من المخلوط بالحرير، والله أعلم. وأجازَ الحنفيَّة والحنابِلة لُبسَ الخَزّ ما لم يكن فيه شُهْرة، وعن مالكٍ الكراهة، وهذا كلّه في الخَزّ.

وأمَّا القَزّ ـ بالقاف بَدَل الخاء المعجَمة ـ «فقال الرَّافعيّ: عَدَّ الأئمَّةُ القَزَّ من الحرير، وحَرَّموه على الرِّجال ولو كان كَمِدَ اللَّون، ونَقَلَ الإمام الاتِّفاقَ عليه، لكن حكى المتولّي في «التَّتِمّة» وجهاً: أنَّه لا يَحرُم، لأنَّه ليس من ثياب الزِّينة. قال ابن دَقيق العيد: إن كان مُراده بالقَزِّ ما نُطلِقه نحنُ الآن عليه، فليس يَخرُج عن اسم الحرير، فيَحرُم، ولا اعتبار بكُمودة اللَّون ولا بكَونِه ليس من ثياب الزِّينة، فإنَّ كلًّا منهما تعليل ضعيف لا أثر له بعد انطلاق الاسم

(١) في (س): الخز، وهو خطأ، والخُزَز: قيل: هو ذَكَر الأرانب، وقيل: نوع أكبر من الأرنب وله آذان أصغر.

عليه. انتهى كلامه، ولم يَتعرَّض لمقابِلِ التَّقسيم، وهو وإن كان المراد به شيئاً آخر، فيَتَّجِه كلامه، والذي يظهر أنَّ مُراده به رديء الحرير، وهو نحو ما تقدَّم في الخَزّ، ولأجلِ ذلك وَصَفَه بكُمودة اللَّون، والله أعلم.

## ٢٩- باب ما يُرخَّص للرّجال من الحرير للحِكّة

**٥٨٣٩- حدَّثني محمَّدٌ، أخبرنا وَكِيعٌ، أخبرنا شُعْبةُ، عن قَتَادةَ، عن أنسٍ، قال: رَخَّصَ النبيُّ ﷺ للزُّبَيرِ وعبدِ الرَّحمنِ في لُبْسِ الحريرِ لِحِكّةٍ بهما.**

**قوله: «باب ما يُرخَّص للرِّجال من الحرير للحِكّةِ»** بكسر المهمَلة وتشديد الكاف: نوع من الجَرَب، أعاذَنا الله تعالى منه، وذكر الحِكّة مِثالاً لا قَيداً، وقد تَرجَمَ له في الجهاد (٢٩١٩): «الحرير للجَرَبِ»، وتقدَّم أنَّ الرَّاجح أنَّه بالمهمَلة وسكون الرَّاء.

**قوله: «حدَّثني محمَّد»** كذا للأكثر غير منسوب، ووَقَعَ في رواية أبي عليّ بن السَّكَن: حدَّثنا محمَّد بن سَلَام، وبه جَزَمَ المِزِّيّ في «الأطراف».

**قوله: «عن أنس»** وَقَعَ في رواية يحيى القَطّان عن شُعْبة عن قَتَادة: سمعتُ أنساً، وقد تقدَّمَت في الجهاد (٢٩٢١).

**قوله: «للزُّبَيرِ وعبدِ الرَّحمن في لُبْس الحرير لِحِكّةٍ بهما»** أي: لأجلِ الحِكّة، وفي رواية سعيد عن قَتَادة: من حِكّة كانت بهما، وفي رواية همَّام عن قَتَادة: أنَّهما شَكَيا إلى النبيّ ﷺ القَمْل، وقد تقدَّمَتا في الجهاد (٢٩١٩ و٢٩٢٠)، وكأنَّ الحِكّة نَشَأت من أثر القَمل، وتقدَّمَت مباحثه في كتاب الجهاد، قال الطَّبَريُّ: فيه دلالة على أنَّ النَّهي عن لُبس الحرير لا يَدخُل فيه مَن كانت به عِلّة يُخفِّفها لبسُ الحرير. انتهى، ويَلتَحِق بذلك ما يَقي من الحرّ أو البرد حيثُ لا يُوجَد غيره، وقد تقدَّم في الجهاد: أنَّ بعض الشافعيَّة خَصَّ الجواز بالسَّفَر دونَ الحَضَر، واختارَه ابن الصَّلاح،/ وخَصَّه النَّوويّ في «الرَّوضة» مع ذلك بالحِكّة، ونَقَلَه الرَّافعيّ في القمل أيضاً. ٢٩٦/١٠

تنبيه: وَقَعَ في «الوسيط» للغَزاليِّ: أنَّ الذي رُخِّصَ له في لُبْس الحرير حمزة بن عبد المطَّلب،

وغَلَّطوه. وفي وجهٍ للشّافعيَّة: أنَّ الرُّخصة خاصّة بالزُّبَير وعبد الرَّحمن، وقد تقدَّم في الجهاد عن عمر ما يوافقه.

## ٣٠- باب الحرير للنّساء

**٥٨٤٠- حدَّثنا سليمانُ بنُ حَرْبٍ، حدَّثنا شُعْبة (ح) وحدَّثني محمَّدُ بنُ بشَّارٍ، حدَّثنا غُندَرٌ، حدَّثنا شُعْبةُ، عن عبدِ الملِكِ بنِ مَيسَرةَ، عن زيدِ بنِ وَهْب، عن عليٍّ ﷺ، قال: كَسَاني النبيُّ ﷺ حُلّةَ سِيَراءَ فخَرَجْتُ فيها، فرأيتُ الغضبَ في وجهِه، فشَقَقْتُها بينَ نِسائي.**

قوله: «باب الحرير للنِّساءِ» كأنَّه لم يَثبُت عنده الحديثان المشهوران في تخصيص النَّهي بالرِّجال صريحاً، فاكتَفَى بما يدلّ على ذلك، وقد أخرج أحمد (٧٥٠) وأصحاب «السُّنَن»[١]، وصَحَّحَه ابن حِبّان (٥٤٣٤) والحاكم من حديث عليّ: أنَّ النبيَّ ﷺ أخَذَ حريراً وذهباً فقال: «هذانِ حَرامانِ على ذُكور أمَّتي، حِلٌّ لإناثِهم»، وأخرج أبو داود[٢] والنَّسائيُّ (٥١٤٨)، وصَحَّحَه التِّرمِذيّ (١٧٢٠) والحاكم من حديث أبي موسى، وأعَلَّه ابن حِبّان[٣] وغيره بالانقطاع، وأنَّ راويه سعيد بن أبي هند لم يسمع من أبي موسى، وأخرج أحمد (١٧٤٣١) والطَّحاويّ وصَحَّحَه[٤] من حديث مَسلَمةَ بن مَخلَد: أنَّه قال لعُقْبةَ بن عامر: قم فحَدِّث بما سمعتَ من رسول الله ﷺ، فقال: سمعته يقول: «الذَّهَب والحرير حرام على ذُكور أمَّتي، حِلٌّ لإناثِهم».

قال الشَّيخ أبو محمَّد بن أبي جَمْرة: إن قلنا: إنَّ تخصيص النَّهي للرِّجال لِحكمةٍ، فالذي يظهر أنَّه سبحانه وتعالى عَلِمَ قِلّة صَبرهنَّ عن التَّزيُّن، فلَطَفَ بهنَّ في إباحته، ولأنَّ تَزيينهنَّ

---

(١) أبو داود (٤٥٧)، وابن ماجه (٣٥٩٥)، والنسائي (٥١٤٤)، وفي عزوه للحاكم ذهولٌ من الحافظ رحمه الله، فإنه لم يخرجه في «مستدركه» ولم يعزه له الحافظ نفسه في كتابه «إتحاف المهرة» (١٤٤٩٥).

(٢) لم نقف عليه في «سنن أبي داود» ولا «مستدرك الحاكم»، وفي عزوه لهما هنا ذهولٌ من الحافظ، وقد خرَّجه في كتابه «التلخيص الحبير» ١/ ٥٢ فلم يذكرهما على الصواب.

(٣) أعله بإثر حديث علي من «صحيحه» (٥٤٣٤).

(٤) في «شرح مشكل الآثار» (٤٨٢١).

غالباً إنَّما هو للأزواج، وقد وَرَدَ: أنَّ حُسن التَّبَعُّل من الإيمان[1]، قال: ويُستَنبَط من هذا أنَّ الفَحْل لا يَصلُح له أن يبالغ في استعمال الملذوذات، لكَونِ ذلك من صفات الإناث.

وذكر المصنف فيه ثلاثة أحاديث:

**الحديث الأول:**

**قوله: «عن عبد المَلِك بن مَيْسَرة»** بفتح الميم وتحتانيَّة ساكنة ثمَّ مُهمَلة: هو الهلاليّ أبو زيد الزَّرّاد، بزايٍ ثمَّ راءٍ ثقيلة، وقد تقدَّم في النَّفَقات (٥٣٦٦) من وجه آخر عن شُعْبة: أخبرني عبد المِلك، ولشُعْبةَ فيه إسناد آخر أخرجه مسلم (٢٠٧١/ ١٧) من رواية معاذ عنه عن أبي عَوْن الثَّقفيّ عن أبي صالح الحنفيّ عن عليّ.

**قوله: «عن زيد بن وَهْب»** كذا للأكثر، وتقدَّم كذلك في الهِبة (٢٦١٤) والنَّفَقات، وكذا عند مسلم، ووَقَعَ في رواية أبي عليّ بن السَّكَن هنا وحده: «عن النَّزّال بن سَبْرة» بَدَل زيد ابن وهب، وهو وهمٌ، كأنَّه انتَقَلَ من حديث إلى حديث، لأنَّ رواية عبد المِلك عن النزَّال عن عليّ إنَّما/ هي في الشُّرب قائماً كما تقدَّم في الأشربة (٥٦١٥)، وقد وافَقَ الجماعةَ في ١٠/٢٩٧ الموضعين الآخرَين، وزيد بن وهب: هو الجُهَنيّ الثِّقة المشهور من كِبار التابعين، وما له في البخاريّ عن عليٍّ سوى هذا الحديث، وتقدَّم في الهِبة بلفظ: سمعت زيدَ بن وهب.

**قوله: «أَهدَى»** بفتح أوَّله.

**قوله: «إليَّ»** بتشديد الياء[2]، ووَقَعَ في رواية أبي صالح المذكورة: أُهدِيَت لرسولِ الله ﷺ حُلّة فبَعَثَ بها إليَّ، ولمسلمٍ أيضاً (٢٠٧١/ ١٨) من وجه آخر عن أبي صالح عن عليّ: «أنَّ أُكَيدِرَ دُومة أهدَى إلى النبيّ ﷺ ثوب حرير، فأعطاه عليّاً، وفي رواية للطَّحاويّ[3]: أهدَى أميرُ أذرَبِيجان إلى النبيّ ﷺ حُلّة مُسيَّرة بحريرٍ، وسنده ضعيف.

---

(١) إن عَنَى بالورود أنه مرفوع إلى النبي ﷺ بهذا اللفظ، فلم نقف عليه كذلك، وقد ورد بلفظ: «جهاد المرأة حسنُ التبعُّل لزوجها»، أخرجه البيهقي في «شعب الإيمان» (١١٩٧) من حديث علي مرفوعاً: وضعَّفه بمَرَّة.

(٢) الرواية هنا بلفظ: «كساني النبي ...»، واللفظ المذكور في الرواية السالفة برقم (٢٦١٤).

(٣) في «شرح معاني الآثار» ٤/ ٢٥٣-٢٥٤.

قوله: «حُلّةَ سِيَراءَ» قال أبو عُبيد: الحُلَل: بُرود اليمن، والحُلّة: إزار ورِداء، ونَقَلَه ابن الأثير، وزاد: إذا كانا من جِنس واحد، وقال ابن سِيدَه في «المحكَم»: الحُلّة بُرْد أو غيره، وحكى عِيَاض: أنَّ أصل تسمية الثَّوبينِ حُلّةً: أنَّهما يكونان جديدَينِ كما حَلَّ طَيُّهما، وقيل: لا يكون الثَّوبان حُلّة حتَّى يُلبَس أحدهما فوق الآخر، فإذا كان فوقه فقد حَلَّ عليه، والأوَّل أشهرُ.

والسِّيَراء: بكسر المهمَلة وفتح التَّحتانيَّة والرَّاء مع المدّ، قال الخليل: ليس في الكلام فِعَلاء: بكسر أوَّله مع المدّ سوى سِيَراء، وحِوَلاء: وهو الماء الذي يَخرُج على رأس الولد، وعِنَباء لغةٌ في العِنَب، قال مالك: هو الوَشْي من الحرير، كذا قال، والوَشْي بفتح الواو وسكون المعجَمة بعدها تحتانيَّة، وقال الأصمَعيّ: ثياب فيها خُطوط من حرير أو قَزّ، وإنَّما قيل لها: سِيَراء، لتَسيير الخُطوط فيها، وقال الخليل: ثوب مُضَلَّع بالحرير، وقيل: مُختَلِف الألوان فيه خُطوط مُمتَدّة كأنَّها السُّيور. ووَقَعَ عند أبي داود (٤٠٥٨) في حديث أنس: أنَّه رأى على أمّ كُلثوم حُلّة سِيَراء، والسّيَراء: المضَلَّع بالقَزّ؛ وقد جَزَمَ ابن بَطّال كما سيأتي في ثالث أحاديث الباب: أنَّه من تفسير الزُّهْريّ، وقال ابن سِيدَه: هو ضربٌ من البُرود، وقيل: ثوب مُسَيَّر فيه خطوط يُعمَل من القَزّ، وقيل: ثياب من اليمن، وقال الجَوْهريّ: بُرْد فيه خطوط صُفْر، ونَقَلَ عِيَاض عن سيبويه قال: لم يأتِ فِعَلاءُ صِفَة لكنِ اسماً، وهو الحرير الصّافي.

واختُلِفَ في قوله: «حُلّة سِيَراء» هل هو بالإضافة أو لا؟ فوَقَعَ عند الأكثر بتنوينِ «حُلّة» على أنَّ «سِيَراء» عطف بيانٍ أو نَعْت، وجَزَمَ القُرطُبيّ: بأنَّه الرِّواية، وقال الخطَّابيُّ: قالوا: حُلّةٌ سيَراءُ، كما قالوا: ناقةٌ عُشَراءُ، ونَقَلَ عِيَاض عن أبي مروان بن السَّرّاج: أنَّه بالإضافة، قال عِيَاض: وكذا ضبطناه عن مُتقِني شيوخنا، وقال النَّوويّ: إنَّه قول المحَقِّقينَ ومُتقِني العربيَّة، وإنَّه من إضافة الشَّيء لصِفَتِه، كما قالوا: ثوبُ خَزٍّ.

قوله: «فخَرَجْت فيها» في رواية أبي صالح عن عليّ: فلَبِستُها.

**قوله: «فرأيتُ الغضب في وجهه»** زاد مسلم (١٨/٢٠٧١) في رواية أبي صالح: فقال: «إنّي لم أبعَثْ بها إليك لتَلبَسها، إنَّما بَعَثتُ بها إليك لتُشَقِّقَها خُمُراً بين النِّساء»، وله في أُخرَى: «شَقِّقها خُمُراً بين الفَواطم».

**قوله: «فشَقَقْتها بين نسائي»** أي: قَطَعتها ففرَّقتها عليهنَّ خُمُراً، والخُمُر بضمِّ المعجَمة والميم: جمع خِمار، بكسر أوَّله والتَّخفيف: ما تُغَطّي به المرأة رأسَها، والمراد بقولِه: «نسائي» ما فَسَّرَه في رواية أبي صالح حيثُ قال: «بين الفواطم»، ووَقَعَ في رواية النَّسائيِّ (ك٩٤٩٥) حيثُ قال: فرجعتُ إلى فاطمة فشَقَقتُها، فقالت: ماذا جئتَ به؟ قلت: نَهاني رسول الله ﷺ عن لُبسها، فالبَسِيها واكسِي نساءَك، وفي هذه الرِّواية أنَّ عليّاً إنَّما شَقَّقَها بإذنِ النبيّ ﷺ.

قال أبو محمَّد بن قُتَيبة: المراد بالفواطمِ: فاطمة بنت النبيّ ﷺ، وفاطمة بنت أَسَد بن هاشم والدة عليّ، ولا أعرِف الثّالثة. وذكر أبو منصور الأزهَريّ: أنَّها فاطمة بنت حمزة بن عبد المطَّلِب.

وقد أخرج الطَّحاويُّ (٤/٢٥٣-٢٥٤)، وابن أبي الدُّنيا في كتاب «الهدايا»، وعبد الغني ابن سعيد في «المبهَمات»، وابن عبد البَرِّ (١٤/ ٢٥٠-٢٥١)، كلّهم من طريق يزيد بن أبي زياد عن أبي فاختة عن هُبَيرة بن يَريم[1] ـ/ بتحتانيَّةٍ أوَّله ثمَّ راءٍ وزن عَظيم ـ عن عليّ في ٢٩٨/١٠ نحو هذه القصَّة قال: فشَقَقتُ منها أربعة أخمِرة؛ فذكر الثلاث المذكورات، قال: ونَسِيَ يزيد الرَّابِعة. وفي رواية الطَّحاويِّ: خِماراً لفاطمة بنت أَسَد بن هاشم أمّ عليّ، وخِماراً لفاطمة بنت النبيّ ﷺ، وخِماراً لفاطمة بنت حمزة بن عبد المطَّلِب، وخِماراً لفاطمة أُخرى قد نَسِيتها، فقال عِيَاض: لعلَّها فاطمة امرأة عَقِيل بن أبي طالب وهي بنت شَيْبة بن رَبيعة، وقيل: بنت عُتبةَ بن ربيعة، وقيل: بنت الوليد بن عُتبةَ. وامرأة عَقيل هذه هي التي لمَّا تَخاصَمَت مع عَقيلٍ بَعَثَ عثمانُ معاوية وابن عبَّاس حَكَمَينِ بينهما، ذكره مالك في «المدَوَّنة» وغيره.

---

(١) كذا وقع للحافظ: عن هبيرة بن يريم، وهو وهمٌ منه، والذي في الإسناد مكانه ـ كما عند الطحاوي في «شرح معاني الآثار» وابن عبد البر في «التمهيد» ـ: جعدة بن هبيرة، وعلى كلٍّ فإنَّ الإسناد ضعيف لضعف يزيد بن أبي زياد: وهو الكوفي مولى الهاشميين.

واستُدِلَّ بهذا الحديث على جواز تأخير البيان عن وقت الخِطاب، لأنَّ النبيَّ ﷺ أرسَلَ الحُلّة إلى عليّ، فبَنَى عليٌّ على ظاهر الإرسال، فانتَفَعَ بها في أشهَرِ ما صُنِعَت له وهو اللُّبس، فبيَّن له النبيّ ﷺ أنَّه لم يُبِح له لُبسَها، وإنَّما بَعَثَ بها إليه ليكسوَها غيره ممَّن تُباح له، وهذا كلّه إن كانت القصَّة وَقَعَت بعد النَّهي عن لُبس الرِّجال الحرير، وسيأتي مزيدٌ لهذا في الحديث الذي بعده.

**الحديث الثاني:**

**٥٨٤١- حدَّثنا موسى بنُ إسماعيلَ، قال: حدَّثني جُوَيرِيَةُ، عن نافعٍ، عن عبدِ الله: أنَّ عمرَ ﷺ رَأَى حُلّةَ سِيَراءَ تُباعُ، فقال: يا رسولَ الله، لو ابتَعْتَها فلَبِستَها للوَفْدِ إذا أتَوْكَ، وللجُمعةِ؟ قال: «إنَّما يَلبَسُ هذه مَن لا خَلَاقَ له»، وأنَّ النبيَّ ﷺ بَعَثَ بعدَ ذلك إلى عمرَ حُلّةَ سِيَراءَ كَسَاها إيّاه، فقال عمرُ: كَسَوتَنِيها وقد سمعتُكَ تقولُ فيها ما قلتَ! فقال: «إنَّما بَعَثْتُ إليكَ لتَبِيعَها أو تَكْسُوَها».**

**قوله:** «**جُوَيرِيَة**» بالجيم والرَّاء مُصغَّر وبعد الرَّاء تحتانيَّة مفتوحة.

**قوله:** «**عن عبد الله**» هو ابن عمر.

**قوله:** «**أنَّ عمر رَأى حُلّةَ سيَراءَ**» هكذا رواه أكثر أصحاب نافع، وأخرجه النَّسائيُّ (٥٢٩٥) من رواية عُبيد الله بن عمر العُمَريّ عن نافع عن ابن عمر عن عمر: أنَّه رأى حُلّة؛ فجعله من مُسنَد عمر، قال الدَّارَقُطنيُّ: المحفوظ أنَّه من مُسنَد ابن عمر. و«سِيَراء» تقدَّم ضبطها وتفسيرها في الحديث الذي قبله، ووَقَعَ في رواية مالك عن نافع كما تقدَّم في كتاب الجمعة (٨٨٦): أنَّ ذلك كان على باب المسجد، وفي رواية ابن إسحاق عن نافع عند النَّسائيِّ (ك٩٤٩٦): أنَّ عمر كان مع النبيّ ﷺ في السّوق، فرأى الحُلّة؛ ولا تَخالُفَ بين الرِّوايتَين، لأنَّ طَرَف السّوق كان يَصِلُ إلى قُرْب باب المسجد.

**قوله:** «**تُباع**» في رواية جَرِير بن حازم عن نافع عند مسلم (٢٠٦٨/ ٧): رأى عمرُ عُطارِداً التَّميميّ يُقِيم حُلّة بالسّوق، وكان رجلاً يَغشَى الملوك ويُصيب منهم، وأخرج الطبرانيُّ

(٢٣/ ٣٩٥) من طريق أبي مِجْلَز عن حفصة بنت عمر: أنَّ عُطارد بن حاجب جاء بثوبٍ من ديباج كَسَاه إيّاه كِسرَى، فقال عمر: ألا أشتَريه لك يا رسول الله؟ ومن طريق عبد الرَّحمن ابن عَمْرو بن معاذ عن عُطارد نفسه (١٨/ ٢٢): أنَّه أهدَى إلى النبيّ ﷺ ثوب ديباج كَسَاه إيّاه كِسرَى، والجمع بينهما: أنَّ عُطارداً لمَّا أقامَه في السّوق ليُباعَ لم يَتَّفِق له بيعُه، فأهداه للنبيِّ ﷺ.

وعُطارِد هذا: هو ابن حاجب بن زُرارةَ بن عُدُس ـ بمُهمَلاتٍ ـ الدَّارِميُّ، يُكْنى أبا عِكرِشة بشينٍ مُعجَمة، كان من جُملة وفد بني تَميم أصحاب الحُجُرات، وقد أسلَمَ وحَسُنَ إسلامه واستعمله النبيّ ﷺ على صَدَقات قومه، وكان أبوه من رُؤَساء بني تميم في الجاهليَّة، وقِصَّته مع كِسرَى في رَهْنه قوسَه عِوَضاً عن جمع كثير من العرب عند كِسرَى مشهورة، حتَّى ضُرِبَ المثَل بقَوسِ حاجبٍ.

**قوله: «لو ابتَعتَها فلَبِستَها»** في رواية سالم عن ابن عمر كما تقدَّم في العيدَينِ (٩٤٨): «ابتَعْ هذه فتَجَمَّلْ بها» وكأن عمر أشارَ بشِرائها وتَمَنّاه.

**قوله: «لِلوَفْدِ إذا أتَوْك»** في رواية جَرِير بن حازم: «لِوفودِ العرب» وكأنَّه خَصَّه بالعربِ لأنَّهم كانوا إذ ذاكَ الوفود في الغالب، لأنَّ مكَّة لمَّا فُتِحَت بادَرَ العربُ بإسلامهم، فكانت كلّ قبيلة تُرسِل كُبراءَها ليُسلِموا ويَتَعلَّموا، ويَرجِعوا إلى قومهم فيَدْعوهم إلى الإسلام ويُعلِّموهم.

**قوله: «وللجُمعةِ»** في رواية سالم: «العيد» بَدَل: الجمعة، وجَمَعَ ابن إسحاق عن نافع ما تَضَمَّنَته الرِّوايتان، أخرجه النَّسائيُّ (ك٩٤٩٦) بلفظ: فتَجمَّلتَ بها لوفودِ العرب إذا أتوك، وإذا خَطَبتَ الناس في يوم عيد وغيره.

**قوله: «إنَّما يَلبَس هذه»** في رواية جَرِير بن حازم: «إنَّما يَلبَس الحريرَ».

**قوله: «مَن لا خَلَاقَ له»** زاد مالك في روايته: «في الآخرة». والخَلَاق: النَّصيب، وقيل: الحظّ، وهو المراد هنا، ويُطلَق أيضاً على الحُرْمة وعلى الدِّين، ويحتمل أن يُراد مَن لا نَصِيبَ له في

الآخرة، أي: مِن لُبس الحرير، قاله الطِّيبي، وقد تقدَّم في حديث أبي عثمان عن عمر في أوَّل حديثٍ من «باب/ لُبس الحرير» (٥٨٣١) ما يُؤيِّده، ولفظه: «لا يَلبَسُ الحرير إلّا مَن ليس له في الآخرة منه شيء». ١٠/٢٩٩

قوله: «وأنَّ النبيَّ ﷺ بَعَثَ بعد ذلك إلى عمر حُلّةَ سيَراءَ» زاد الإسماعيليّ من هذا الوجه: «بحُلّةٍ سِيَراء من حرير»، و«مِن» بيانيَّة، وهو يقتضي أنَّ السّيَراء قد تكون من غير حرير[1].

قوله: «كَسَاها إيّاه» كذا أطلقَ، وهي باعتبار ما فَهِمَ عمرُ من ذلك، وإلّا فقد ظَهَرَ من بَقيَّة الحديث أنَّه لم يَبعَث إليه بها ليَلبَسها، أو المراد بقولِه: كَسَاه: أعطاه ما يَصلُح أن يكون كِسوة، وفي رواية مالك الماضية في الجمعة (٨٨٦): ثمَّ جاءت رسولَ الله ﷺ منها حُلَل، فأعطَى عمرَ حُلّة، وفي رواية جَرِير بن حازم[2]: فلمَّا كان بعد ذلك أُتِيَ رسول الله ﷺ بحُلَلٍ سِيَراء، فبَعَثَ إلى عمر بحُلّةٍ، وبَعَثَ إلى أُسامة بن زيد بحُلّةٍ، وأعطَى عليّ بن أبي طالب حُلّة؛ وعُرِفَ بهذا جهة الحُلّة المذكورة في حديث عليّ المذكور أوَّلاً.

قوله: «فقال عمر: كَسَوْتنيها وقد سمعتُك تقول فيها ما قلتَ!» في رواية جَرِير بن حازم: فجاء عمر بحُلَّتِه يَحمِلها، فقال: بَعَثتَ إليَّ بهذه، وقد قلتَ بالأمسِ في حُلّة عُطارد ما قلتَ! والمراد بالأمسِ هنا: يحتمل اللَّيلة الماضية أو ما قبلها، بحَسَبِ ما اتَّفَقَ من وصول الحُلَل إلى النبيّ ﷺ بعد قصَّة حُلّة عُطارد، وفي رواية محمَّد بن إسحاق: فخَرَجتُ فَزِعاً فقلت: يا رسول الله، تُرسِل بها إليَّ وقد قلت فيها ما قلت!

قوله: «إنَّما بَعَثْتُ بها إليك لتَبيعَها أو تَكْسوَها» في رواية جَرِير: «لِتُصيبَ بها»، وفي رواية الزُّهْريِّ عن سالم كما مضى في العيدَينِ (٩٤٨): «تبيعها وتُصيب بها حاجتَك»، وفي رواية يحيى بن أبي إسحاق عن سالم كما سيأتي في الأدب (٦٠٨١): «لِتُصيبَ بها مالاً»، وزاد مالك في آخر الحديث: فكَسَاها عمرُ أخاً له بمكَّة مُشرِكاً، زاد في رواية عُبيد الله بن عمر العُمَريّ عند

---

(١) يُفهَم من شرح الحافظ هنا أنه لم يقع في نسخته من «الصحيح» في هذا الحديث لفظ الحرير، والذي في النسخة اليونينية أنَّ رواية أبي ذر الهروي هنا: «حلة سيراءَ حريراً»!

(٢) أي: عند مسلم (٢٠٦٨) (٧).

النَّسائيِّ (٥٢٩٥): أخاً له من أمّه، وتقدَّم في البيوع (٢٦١٩) من طريق عبد الله بن دينار عن ابن عمر: فأرسَلَ بها عمر إلى أخٍ له من أهل مكَّة قبل أن يُسلِم؛ قال النَّوويّ: هذا يُشعِر بأنَّه أسلَمَ بعد ذلك.

قلت: ولم أقِفْ على تسمية هذا الأخ إلّا فيما ذكره ابن بَشكُوَال في «المبهَمات» نَقلاً عن ابن الحَذّاء في رجال «الموطَّأ» فقال: اسمه عثمان بن حَكيم، قال الدِّمياطيّ: هو السُّلَميّ أخو خولة بنت حَكيم بن أُميَّة بن حارثة بن الأوقَص، قال: وهو أخو زيد بن الخطَّاب لأُمِّه، فمَن أطلقَ عليه أنَّه أخو عمر لأُمِّه، لم يُصِب. قلت: بل له وجه بطريق المجاز، ويحتمل أن يكون عمر ارتَضَعَ من أمّ أخيه زيد، فيكون عثمان أخا عمر لأُمِّه من الرَّضاع وأخا زيد لأُمِّه من النَّسَب.

وأفادَ ابن سعد أنَّ والدة سعيد بن المسيّب: هي أمّ سعيد بنت عثمان بن حكيم[1]، ولم أقِفْ على ذِكْره في الصحابة، فإن كان أسلَمَ فقد فاتَهم، فليُستَدرَك، وإن كان ماتَ كافراً وكان قوله: «قبل أن يُسلِم» لا مفهوم له، بل المراد أنَّ البعث إليه كان في حال كفره مع قطع النَّظَر عمَّا وراء ذلك، فلتُعَدَّ بنتُه في الصحابة. وفي حديث جابر الذي أوَّله: أنَّ النبيَّ ﷺ صَلَّى في قَبَاء حرير ثمَّ نَزَعَه، فقال: «نَهاني عنه جِبْريل» كما تقدَّم التَّنبيه عليه في أوائل كتاب الصلاة[2] زيادة عند النَّسائيِّ (٥٣٠٣) وهي: فأعطاه لعمر، فقال: «لم أُعطِكَه لتَلبَسَه بل لتَبيعَه» فباعَه عمر، وسنده قويّ، وأصله في مسلم (٢٠٧٠)، فإن كان محفوظاً أمكَنَ أن يكون عمر باعَه بإذنِ أخيه بعد أن أهداه له، والله أعلم.

تنبيه: وجه إدخال هذا الحديث في «باب الحرير للنِّساءِ»، يُؤخَذ من قوله لعمر: «لِتَبيعَها أو تَكسُوَها» لأنَّ الحرير إذا كان لُبسه مُحرَّماً على الرِّجال، فلا فرقَ بين عمر وغيره من الرِّجال في ذلك، فيَنحَصِر الإذن في النِّساء، وأمَّا كَونُ عمر كَسَاها أخاه فلا يُشكِلُ على ذلك عند مَن يرى أنَّ الكافر مُخاطَب بالفُروع، ويكون أهدَى عمرُ الحُلَّةَ لأخيه ليبيعَها أو يكسَوها امرأةً،

(١) تحرَّف في (س) إلى: الحكم.

(٢) عند شرح الحديث (٣٧٥).

ويُمكِن مَن يرى أنَّ الكافر غير مُخاطَب أن يَنفَصِل عن هذا الإشكال بالتَّمَسُّكِ بدخولِ النِّساء في عُموم قوله: «أو تكسوها»، أي: إمّا للمرأة أو للكافرِ، بقَرِينة قوله: «إنَّما يَلبَسُ هذا مَن لا خَلَاقَ له» أي: من الرِّجال.

١٠/٣٠٠ ثمَّ ظَهَرَ لي وجه آخر: وهو أنَّه أشارَ إلى ما وَرَدَ في بعض طرق الحديث المذكورة، فقد/ أخرج الحديث المذكور الطَّحاويُّ (٤/ ٢٥٣) من رواية أيوب بن موسى عن نافع عن ابن عمر قال: أبصَرَ رسول الله ﷺ على عُطاردٍ حُلّة فكَرِهَها له، ثمَّ إنَّه كَسَا عمر مِثلَه... الحديث، وفيه: «إنّي لم أكسُكها لتَلبَسها، إنَّما أعطَيتُكها لتُلبِسَها النِّساء».

واستُدِلَّ به على جواز لُبسِ المرأة الحريرَ الصِّرْف، بناء على أنَّ الحُلّة السِّيَراء هي التي تكون من حرير صِرْف، قال ابن عبد البَرِّ: هذا قول أهل العلم، وأمَّا أهل اللُّغة فيقولون: هي التي يُخالطها الحرير، قال: والأوَّل هو المعتمَد. ثمَّ ساقَ (١٤/ ٢٤١) من طريق محمَّد ابن سِيرِين عن ابن عمر نحوَ حديث الباب، وفيه: «حُلّة من حرير»، وقال ابن بَطّال: دَلَّت طرق الحديث على أنَّ الحُلّة المذكورة كانت من حرير مَحْض، ثمَّ ذكرَ من طريق أيوب عن نافع عن ابن عمر: أنَّ عمر قال: يا رسول الله، إنّي مَرَرت بعُطاردٍ يَعرِض حُلّة حرير للبيعِ... الحديث، أخرجه أبو عَوَانة (٨٤٩٣) والطَّبَريّ بهذا اللَّفظ.

قلت: وتقدَّم في البيوع (٢١٠٤) من طريق أبي بكر بن حفص عن سالم بن عبد الله بن عمر عن أبيه: حُلّة حرير أو سِيَراء، وفي العيدَينِ (٩٤٨) من طريق الزُّهْريِّ عن سالم: جُبَّةً من إستَبرَق، وقد فُسِّرَ الإستَبرَق في طريق أُخرى بأنَّه ما غَلُظَ من الدِّيباج، أخرجه المصنِّف في الأدب (٦٠٨١) من طريق يحيى بن أبي إسحاق قال: سألَني سالم عن الإستَبرَق، فقلت: ما غَلُظَ من الدّيباج، فقال: سمعت عبد الله بن عمر، فذكر الحديث، ووَقَعَ عند مسلم (٢٤٦٩) من حديث أنس في نحو هذه القصَّة: حُلّة من سُندُس.

قال النَّوويّ: هذه الألفاظ تُبيِّن أنَّ الحُلّة كانت حريراً مَحضاً. قلت: الذي يَتَبيَّن أنَّ السِّيَراء قد تكون حريراً صِرْفاً وقد تكون غير مَحض، فالتي في قصَّة عمر جاء التَّصريح بأنَّها كانت من

حرير مَحض، ولهذا وَقَعَ في حديثه: «إنَّما يَلبَسُ هذه مَن لا خَلَاقَ له»، والتي في قصَّة عليٍّ لم تكن حريراً صِرفاً، لما روى ابن أبي شَيْبة (٨/ ٣٤٧) من طريق أبي فاختة عن هُبَيرة بن يَرِيم عن عليّ قال: أُهديَ لرسولِ الله ﷺ حُلّة مُسَيَّرة بحريرٍ، إمّا سَدَاها أو لُحمَتها، فأَرسَلَ بها إليَّ فقلت: ما أصنَعُ بها، ألبَسُها؟ قال: «لا أرضَى لك إلّا ما أرضَى لنفسي، ولكنِ اجعَلها خُمُراً بين الفواطم»، وقد أخرجه أحمد (١١٥٤) وابن ماجَه[1] من طريق أبي إسحاق عن هُبَيرة، فقال فيه: «حُلّة من حرير»، وهو محمول على رواية أبي فاختة، وهو بفاءٍ ومُعجَمة ثمَّ مُثنّاة، اسمه سعيد بن عِلَاقة، بكسر المهمَلة وتخفيف اللّام ثمَّ قاف، ثقة، ولم يقع في قصَّة عليّ وعيدٌ على لُبسها كما وَقَعَ في قصَّة عمر، بل فيه: «لا أرضَى لك إلّا ما أرضَى لنفسي»، ولا رَيبَ أنَّ ترك لُبس ما خالَطَه الحرير أَولى من لُبسه عند مَن يقول بجوازه، والله أعلم.

**٥٨٤٢- حدَّثنا أبو اليَمَان، أخبرنا شُعَيبٌ، عن الزُّهْريِّ، قال: أخبَرني أنسُ بنُ مالكٍ: أنَّه رَأى على أمِّ كُلْثومٍ عليها السَّلام بنتِ رسولِ الله ﷺ بُرْدَ حريرٍ سِيَرَاءَ.**

**الحديث الثالث:** حديث أنس: «أنَّه رأى على أمّ كُلثوم بنت رسول الله ﷺ بُردَ حريرٍ سِيَراء» هكذا وَقَعَ في رواية شُعَيب عن الزُّهْريِّ، ووافَقَه الزُّبَيديّ كما تقدَّمَتِ الإشارة إليه في «باب مَسّ الحرير من غير لُبس»[2]، وأخرجه النَّسائيُّ (ك٩٥٠٦) من رواية ابن جُرَيج عن الزُّهْريِّ كالأوَّل، ومن طريق مَعمَر عن الزُّهْريِّ نحوه (ك٩٥٠٣)، لكن قال: «زينب» بَدَل أمّ كُلثوم، والمحفوظ ما قال الأكثر.

وقد غَفَلَ الطَّحَاويُّ فقال: إن كان أنس رأى ذلك في زمن النبيّ ﷺ فيعارض حديث عُقْبة ـ يعني الذي أخرجه النَّسائيُّ (٥١٣٦)، وصَحَّحَه ابن حِبّان (٥٤٨٦): أنَّ النبيَّ ﷺ كان يَمنَع أهلَه الحريرَ والحِلْية ـ وإن كان بعد النبيّ ﷺ كان دليلاً على نَسْخ حديث عُقْبة، كذا قال، وخَفِيَ عليه أنَّ أمّ كُلثوم ماتت في حياة النبيّ ﷺ وكذلك زينب، فبَطَلَ التردُّدُ، وأمَّا

---

(١) رواية ابن ماجه (٣٥٩٦) من طريق أبي فاختة عن هبيرة، ولم يخرجه من طريق أبي إسحاق عن هبيرة.

(٢) باب رقم (٢٦).

دَعوَى المعارَضة فمردودة، وكذا النَّسخ، والجمع بينهما واضح بحملِ النَّهي في حديث عُقْبة على التَّنزيه، وإقرار أمّ كُلثوم على ذلك إمّا لبيان الجواز، وإمّا لكَونِها كانت إذ ذاكَ صغيرة، وعلى هذا التَّقدير فلا إشكال في رواية أنس لها، وعلى تقدير أن تكون كانت كبيرة فيُحمَل على أنَّ ذلك كان قبل الحِجاب أو بعده، لكن لا يَلزَمُ من رُؤية الثَّوب على اللّابِس رُؤيةُ اللّابِس، فلعلَّه رأى ذيلَ القميص مثلاً، ويحتمل أيضاً أنَّ السّيَراء/ التي كانت على أمّ كُلثوم كانت من غير الحرير الصِّرف كما تقدَّم في حُلّة عليّ، والله أعلم. ٣٠١/١٠

واستُدِلَّ بأحاديث الباب على جواز لُبس الحرير للنِّساءِ سواء كان الثَّوب حريراً كلّه أو بعضه، وفي الأوَّل عرضُ المفضول على الفاضل والتابع على المتبوع ما يحتاج إليه من مصالحه مما يُظَنّ أنَّه لم يَطَّلِعْ عليه، وفيه إباحةُ الطَّعن لمن يَستَحِقّه، وفيه جواز البيع والشِّراء على باب المسجد، وفيه مُباشَرة الصالحينَ والفُضَلاء البيع والشِّراء.

وقال ابن بَطّال: فيه تركُ النبيّ ﷺ لباسَ الحرير زهداً في الدُّنيا، وإرادة تأخير الطيِّبات إلى الآخرة التي لا انقضاء لها، إذ تعجيل الطيِّبات في الدُّنيا ليس من الحزْم، فزَهِدَ في الدُّنيا للآخرة وأمَرَ بذلك، ونَهَى عن كلّ سَرَف وحَرَّمَه. وتَعقَّبَه ابن المنيِّر: بأنَّ تركه ﷺ لُبسَ الحرير إنَّما هو لاجتنابِ المعصية، وأمَّا الزُّهد فإنَّما هو في خالص الحلال وما لا عُقوبةَ فيه، فالتَّقلُّل منه وتركه مع الإمكان هو الذي تَتَفاضَل فيه درجات الزُّهّاد. قلت: ولعلَّ مُرادَ ابن بَطّال بيان سبب التَّحريم فيستقيم ما قاله.

وفيه جواز بيع الرِّجال الثّيابَ الحرير وتَصَرُّفهم فيها بالهِبَة والهديَّة لا اللُّبس. وفيه جواز صِلَة القريب الكافر والإحسان إليه بالهديَّة. وقال ابن عبد البَرِّ: فيه جواز الهديَّة للكافرِ ولو كان حَربيّاً. وتُعقِّبَ: بأنَّ عُطارداً إنَّما وَفَدَ سنة تِسع ولم يَبقَ بمكَّة بعد الفتح مُشرِك، وأُجيبَ: بأنَّه لا يَلزَم من كَون وِفادة عطارد سنة تسع أن تكون قصَّة الحُلّة كانت حينئذٍ، بل جازَ أن تكون قبل ذلك، وما زالَ المشرِكونَ يَقدَمونَ المدينة ويعاملونَ المسلمين بالبيع وغيره، وعلى تقدير أن يكون ذلك سنةَ الوفود، فيحتمل أن يكون في المدّة التي كانت بين الفتح وحَجّ أبي بكر، فإنَّ منع المشرِكينَ من مكَّة إنَّما كان من حَجّة أبي بكر سنة تسع، ففيها وَقَعَ

النَّهي أن لا يَحُجّ بعد العام مُشرِك ولا يَطُوف بالبيت عُريان[1].

واستُدِلَّ به على أنَّ الكافر ليس مُخاطَباً بالفُروع، لأنَّ عمر لمَّا مُنعَ من لُبس الحُلّة أهداها لأخيه المشرِك ولم يُنكَر عليه، وتُعقِّبَ: بأنَّه لم يأمر أخاه بلُبسِها، فيحتمل أن يكون وَقَعَ الحُكم في حَقّه كما وَقَعَ في حقّ عمر، فيَنتَفِع بها بالبيع أو كِسوة النِّساء ولا يَلبَسُ هو. وأُجيبَ: بأنَّ المسلم عنده من الوازع الشَّرعيّ ما يَحمِله بعد العِلْم بالنَّهي عن الكَفّ، بخِلَاف الكافر فإنَّ كفره يَحمِله على عَدَم الكَفّ عن تعاطي المحرَّم، فلولا أنَّه مُباحٌ له لُبسه لمَا أهدَى له، لما في تمكينه منه من الإعانة على المعصية، ومن ثَمَّ يَحرُم بيع العَصير ممَّن جَرَت عادتُه أن يَتَّخِذه خمراً وإن احتَمَلَ أنَّه قد يشربه عَصيراً، وكذا بيع الغلام الجميل ممَّن يَشتَهِر بالمعصية، لكن يحتمل أن يكون ذلك كان على أصل الإباحة، وتكون مشروعيَّة خِطاب الكافر بالفُروع تَراخَت عن هذه الواقعة، والله أعلم.

## ٣١- باب ما كان النبيُّ ﷺ يتجوّز من اللِّباس والبُسْط

**٥٨٤٣- حدَّثنا سليمانُ بنُ حَرْبٍ، حدَّثنا حمَّادُ بنُ زيدٍ، عن يحيى بنِ سعيدٍ، عن عُبيدِ بنِ حُنَينٍ، عن ابنِ عبَّاسٍ رضي الله عنهما، قال: لَبِثْتُ سَنةً وأنا أُرِيدُ أن أسألَ عمرَ عن المرأتينِ اللَّتَينِ تَظاهَرَتا على النبيِّ ﷺ، فجَعَلْتُ أهابُه فنزلَ يوماً مَنْزِلاً فدَخَلَ الأَراكَ، فلمَّا خَرَجَ سألتُه، فقال: عائشةُ وحفصةُ، ثمَّ قال: كنَّا في الجاهليَّةِ لا نَعُدُّ النِّساءَ شيئاً، فلمَّا جاء الإسلامُ وذَكَرهُنَّ الله رأَينا لهنَّ بذلك علينا حَقّاً، من غيرِ أن نُدْخِلَهُنَّ في شيءٍ من أُمورِنا، وكان بيني وبينَ امرأتي كلامٌ فأغلَظَت لي، فقلتُ لها: وإنَّكِ لَهُناكِ! قالت: تقولُ هذا لي وابنتُكَ تُؤْذي النبيَّ ﷺ؟ فأتيتُ حفصةَ، فقلتُ لها: إنِّي أُحَذِّرُكِ أن تَعْصِي اللهَ ورسولَه، وتقدَّمْتُ إليها في أذَاهُ، فأتيتُ أمَّ سَلَمةَ، فقلتُ لها، فقالت: أعجَبُ منكَ يا عمر، قد دَخَلْتَ في أُمورِنا، فلم يَبْقَ إلّا أن تَدخُلَ بينَ رسولِ الله ﷺ وأزْواجِه، فرَدَّدَتْ.**

**وكان رجلٌ منَ الأنصار إذا غابَ عن رسولِ الله ﷺ وشَهِدْتُه، أتيتُه بما يكونُ، وإذا غِبتُ**

---

(١) سلف هذا من حديث أبي هريرة برقم (٣٦٩).

عن رسولِ الله ﷺ وشَهِدَ، أتاني بما يكونُ من رسولِ الله ﷺ، وكان مَن حَوْلَ رسولِ الله ﷺ قد استقامَ له، فلم يَبْقَ إلّا مَلِكُ غسَّانَ بالشَّامِ، كنَّا نَخافُ أن يأتِيَنا، فما شَعَرتُ بالأنصاريِّ وهو يقول: إنَّه قد حَدَثَ أمرٌ، قلتُ له: وما هو؟ أجاء الغسَّانيُّ؟ قال: أعظَمُ من ذاكَ! طَلَّق رسولُ الله ﷺ نساءَه، فجِئْتُ فإذا البُكاءُ من حُجَرِها كلِّها، وإذا النبيُّ ﷺ قد صَعِدَ في مَشْرُبةٍ له وعلى باب المَشْرُبةِ وَصِيفٌ، فأتيتُه فقلتُ: استَأذِنْ لي، فدَخَلْتُ، فإذا النبيُّ ﷺ على حَصِيرٍ قد أثَّرَ في جَنْبِه، وتحتَ رأسِه مِرْفَقةٌ من أَدَمٍ حَشْوُها لِيفٌ، وإذا أُهُبٌ مُعلَّقةٌ وقَرَظٌ، فذَكَرتُ الذي قلتُ لحفصةَ وأُمِّ سَلَمةَ، والَّذي رَدَّت عليَّ أُمُّ سَلَمةَ، فضَحِكَ رسولُ الله ﷺ، فلَبِثَ تسعاً وعشرِينَ ليلةً، ثمَّ نزلَ.

٥٨٤٤- حدَّثنا عبدُ الله بنُ محمَّدٍ، حدَّثنا هشامٌ، أخبرنا مَعْمَرٌ، عن الزُّهْريِّ، أخبَرَتْني هِنْدٌ بنتُ الحارثِ، عن أمِّ سَلَمةَ قالت: استيقَظَ النبيُّ ﷺ منَ اللَّيلِ وهو يقول: «لا إلهَ إلّا اللهُ، ماذا أُنزِلَ اللَّيلةَ منَ الفِتْنةِ؟ ماذا أُنزِلَ منَ الخزائنِ؟ مَن يُوقِظُ صَوَاحبَ الحُجُرات؟ كم من كاسِيَةٍ في الدُّنْيا عاريةٍ يومَ القيامةِ».

قال الزُّهْريُّ: وكانت هِنْدٌ لها أزْرارٌ في كُمَّيها بينَ أصابعِها.

٣٠٢/١٠ قوله: «باب ما كان النبيّ ﷺ يَتجوَّز من اللِّباس والبُسْط» معنى قوله: «يَتجوَّز»: يَتوسَّع فلا يُضَيِّق بالاقتصار على صِنْف بعَينِه، أو لا يُضَيِّق بطلبِ النَّفيس والغالي، بل يَستَعمِل ما تيسَّر، ووَقَعَ في رواية الكُشْمِيهنيِّ: «يَتَجَزَّى» بجيمٍ وزاي أيضاً لكنَّها ثقيلة مفتوحة بعدها ألِف، وهي أوضَحُ، والبسْط بفتح الموحَّدة[1]: ما يُبسَط ويُجلَس عليه.

وذكر فيه حديثين:

أحدهما: حديث ابن عبَّاس في قصَّة المرأتينِ اللَّتَينِ تَظاهَرَتا، وقد تقدَّم شرحه في الطَّلاق (٥١٩١) مُستوفًى، والغرض منه: نَومُه ﷺ على حَصِير وتحت رأسه مِرفَقة حَشوُها ليف.

---

(١) كذا قال الشارح رحمه الله، وقال الكِرماني: البُسط جمع البِساط، قال العيني في «عمدة القاري» ٢٢/ ١٩: فحينئذٍ لا تكون الباء إلّا مضمومة، وما أظنُّ الصحيح إلّا هذا.

**وقوله في هذه الرِّواية: «مِرفَقة»** بكسر أوَّله وسكون الرَّاء وفتح الفاء بعدها قاف: ما يُرتَفَق به، وقد تقدَّم (٢٤٦٨) في الرِّواية الأُخرى بلفظ: وِسَادة.

**وقوله: «فما شَعَرتُ بالأنصاريِّ وهو يقول: قد حَدَث أمرٌ»** في رواية الكُشْمِيهنيِّ: فما شَعَرتُ إلّا بالأنصاريِّ وهو يقول، وفي نُسخة عنه: فما شَعَرتُ بالأنصاريِّ إلّا وهو يقول، قال الكِرْمانيُّ: سَقَطَ حرفُ الاستثناء من جُلّ النُّسَخ بل من كلّها، وهو مُقدَّر والقَرِينة تَدُلّ عليه، أو «ما» زائدة، والتَّقدير: فشَعَرتُ بالأنصاريِّ وهو يقول، أو «ما» مصدَريَّة وتكون هي المبتَدَأ و«بالأنصاريِّ» الخبر، أي: شُعوري مُتَلبِّس بالأنصاريِّ قائلاً.

قلت: ويحتمل أن تكون «ما» نافية على حالها بغير احتياج لحرفِ الاستثناء، والمراد المبالَغة في نفي شُعوره بكلام الأنصاريّ من شِدّة ما دَهَمَه من الخبر الذي أُخبر به، ويكون قد استَثبَتَه فيه مرَّة أُخرى، ولذلك نَقَلَه عنه، لكن رواية الكُشْمِيهنيِّ تُرَجِّح الاحتمال الأوَّل، وتُوضح أنَّ قول الكِرْمانيِّ:/ بل كلّها، ليس كذلك. ٣٠٣/١٠

**وقوله: «وعلى باب المشرُبة وَصِيف»** بمُهمَلةٍ وفاء وزن عَظيم: هو الغلام دونَ البلوغ، وقد يُطلَق على مَن بَلَغَ الخِدمة، يقال: وَصُفَ الغلامُ ـ بالضَّمِّ ـ وَصَافةً.

**وقول عمر: «فتقدَّمتُ إليها في أذَاه»** أي: أنذَرتُها من أذَى رسول الله ﷺ وما يقع من العقوبة بسببِ أذاه.

**الحديث الثاني: قوله: «كَم من كاسيةٍ في الدُّنْيا عارية يوم القيامة»** قال ابن بَطّال: قَرَنَ النبيُّ ﷺ نزول الخزائن بالفتنة، إشارة إلى أنَّها تَسَبَّبُ عنها، وإلى أنَّ القصد في الأمر خير من الإكثار، وأسلمُ من الفتنة، ومُطابقة حديث أمّ سَلَمة هذا للتَّرجمة من جهة أنَّه ﷺ حَذَّرَ من لباس الرَّقيق من الثّياب الواصفة لأجسامِهنَّ لئلَّا يَعْرَينَ في الآخرة، وفيما حكاه الزُّهْريُّ عن هند ما يُؤيِّد ذلك، قال: وفيه إشارة إلى أنَّ النبيَّ ﷺ لم يكن يَلبَس الثّياب الشَّفّافة، لأنَّه إذا حَذَّرَ من لُبسِها من ظُهور العَوْرة، كان أَولى بصِفَة الكمال من غيره. انتهى، وهو مَبنيّ على أحد الأقوال في تفسير المراد بقولِه: «كاسية عارية» كما سيأتي بيانه في كتاب الفتن (٧٠٦٩).

ويحتمل أن يكون الحديثان دالَّينِ على التَّرجمة بالتَّوزيعِ، فحديث عمر مُطابِق للبُسطِ، وحديث أمّ سَلَمة مُطابِق للِّباس، والمراد بقولِه «يتجزَّى»، أي: فيما يَتَعلَّق بنفسِه وبأهلِه.

قوله: «قال الزُّهْريُّ: وكانت هِنْد لها أزْرارٌ في كُمَّيها بين أصابعِها» هو موصول بالإسناد المذكور إلى الزُّهْريّ، وقوله: «أزرار» وَقَعَ للأكثر، وفي رواية أبي أحمد الجُرْجانيِّ: «إزار» براءٍ واحدة وهو غلطٌ، والمعنى: أنَّها كانت تَخشَى أن يَبدُوَ من جسدها شيء بسببِ سَعَة كُمَّيها، فكانت تُزرِّر ذلك لئلَّا يَبدُوَ منه شيء، فتَدخُل في قوله ﷺ: «كاسية عارية»، والله أعلمُ.

## ٣٢- باب ما يُدعَى لمن لبس ثوباً جديداً

**٥٨٤٥- حدَّثنا أبو الوليدِ، حدَّثنا إسحاقُ بنُ سعيدِ بنِ عَمْرِو بنِ سعيدِ بنِ العاصِ، قال: حدَّثني أَبي، قال: حدَّثتْني أمُّ خالدٍ بنتُ خالدٍ، قالت: أُتِيَ رسولُ الله ﷺ بثِيابٍ فيها خَمِيصةٌ سوداءُ، قال: «مَن تَرَوْنَ نَكْسوُها هذه الخَمِيصةَ؟» فأُسْكِتَ القومُ، قال: «ائْتُوني بأُمِّ خالدٍ»، فأُتِيَ بيَ النبيُّ ﷺ، فألبَسَها بيدِه، وقال: «أَبْلِي وأَخْلِقي» مرَّتَينِ، فجَعَلَ يَنظُرُ إلى عَلَمِ الخَمِيصةِ ويُشِيرُ بيدِه إليَّ، ويقول: «يا أمَّ خالدٍ هذا سَنَا».**

**والسَّنَا بلِسان الحَبَشيَّةِ: الحَسَنُ.**

**قال إسحاقُ: حدَّثتْني امرأةٌ من أهلي: أنَّها رَأَتْه على أمِّ خالدٍ.**

قوله: «باب ما يُدْعَى لمن لَبِسَ ثوباً جديداً» كأنَّه لم يَثبُت عنده حديث ابن عمر قال: رأى النبيُّ ﷺ على عمر ثوباً، فقال: «البَسْ جديداً، وعِش حَميداً، ومُت شهيداً» أخرجه النَّسائيُّ (ك١٠٠٧٠)، وابن ماجَهْ (٣٥٥٨)، وصَحَّحَه ابن حِبّان (٦٨٩٧)، وأعَلَّه النَّسائيّ.

وجاء أيضاً فيما يَدعُو به من لَبِسَ الثَّوب الجديد أحاديث: منها: ما أخرجه أبو داود (٤٠٢٠) والنَّسائيُّ (ك١٠٠٦٨) والتِّرمِذيّ (١٧٦٧) وصَحَّحَه من حديث أبي سعيد: كان رسول الله ﷺ إذا استَجَدَّ ثوباً، سَمّاه باسمِه: عِمامة أو قميصاً أو رِداء، ثمَّ يقول: «اللهمَّ لك الحمد أنتَ كَسَوتنيه، أسألك خيره وخيرَ ما صُنِعَ له، وأعوذ بك من شَرّه وشَرّ ما صُنِعَ له»،

وأخرج التِّرمِذيّ (٣٥٦٠)، وابن ماجَهْ (٣٥٥٧) وصَحَّحَه الحاكم (٤/ ١٩٣) من حديث عمر رَفَعَه: «مَن لَبِسَ جديداً فقال: الحمد لله الذي كَسَاني ما أُواري به عَورَتي، وأتجمَّل به في حياتي، ثمَّ عَمَدَ إلى الثَّوب الذي أخلَقَ فتَصَدَّقَ به، كان في حِفْظ الله وفي كَنَف الله حَيّاً وميِّتاً»، وأخرج أحمد والتِّرمِذيّ[1] وحَسَّنَه من حديث معاذ بن أنس رَفَعَه: «مَن لَبِسَ ثوباً فقال: الحمد لله الذي كَسَاني هذا ورَزَقَنيهِ من غير حولٍ منِّي ولا قوّة، غَفَرَ الله له ما تقدَّم من ذنبِه».

وحديث أمّ خالد بنت سعيد المذكور في هذا الباب/ تقدَّم شرحه في «باب الخَميصة السَّوداء» قريباً (٥٨٢٣)، وتقدَّم بيان الاختلاف في قوله ﷺ لها: «أَبلي وأخلِقي» هل هو بالقاف أو الفاء؟ ١٠/٣٠٤

وقوله فيه: «خَميصة سوداء» لا يُنافي ما وَقَعَ في كتاب الجهاد (٣٠٧١): أنَّه كان عليها قميص أصفَر؛ لأنَّ القميص كان عليها لمَّا جِيءَ بها، والخَميصة هي التي كُسِيَتها.

وقوله في آخره: «قال إسحاق» هو ابن سعيد، راوي الحديث عن أبيه، وهو موصول بالسَّنَد المذكور.

وقوله: «حدَّثتني امرأة من أهلي» لم أقِفْ على اسمها.

وقوله: «إنَّها رأته على أمّ خالد» أي: الثَّوب، ويُستَفاد من ذلك أنَّه بَقِيَ زماناً طويلاً، وقد تقدَّم ما يدلُّ على ذلك صريحاً في «باب الخَميصة».

## ٣٣- باب النهي عن التّزعفر للرَّجل

٥٨٤٦- حدَّثنا مُسدَّدٌ، حدَّثنا عبدُ الوارثِ، عن عبدِ العزيزِ، عن أنسٍ قال: نَهَى النبيُّ ﷺ أن يَتَزَعْفَرَ الرجلُ.

قوله: «باب النَّهْي عن التَّزعْفُر للرَّجل» أي: في الجسد، لأنَّه تَرجَمَ بعده: «باب الثَّوب المزَعفَر»، وقَيَّدَه بالرجلِ ليُخرِج المرأة.

---

(١) رواية أحمد (١٥٦٣٢)، والترمذي (٣٤٥٨) ليس فيها اللفظ المذكور، والحديث باللفظ المذكور أخرجه أبو داود (٤٠٢٣) وزاد فيه: «وما تأخر»، وهي زيادة منكرة.

قوله: «عن عبد العزيز» هو ابن صُهَيب.

قوله: «أن يَتَزَعْفَر الرجل» كذا رواه عبد الوارث ـ وهو ابن سعيد ـ مُقيَّداً، ووافَقَه إسماعيل ابن عُلَيَّة وحمَّاد بن زيد عند مسلم وأصحاب «السُّنَن»[١]، ووَقَعَ في رواية حمَّاد بن زيد: نَهَى عن التَّزعفُر للرِّجال، ورواه شُعْبَةُ عن ابن عُلَيَّة عند النَّسائيِّ (٢٧٠٧) مُطلَقاً فقال: نَهَى عن التَّزعفُر وكأنَّه اختَصَرَه، وإلّا فقد رواه عن إسماعيل فوق العشرة من الحُفّاظ مُقيَّداً بالرجل، ويحتمل أن يكون إسماعيل اختَصَرَه لمَّا حدَّث به شُعْبَةَ، والمطلَق محمول على المقيَّد، ورواية شُعْبة عن إسماعيل من رواية الأكابر عن الأصاغر.

واختُلِفَ في النَّهي عن التَّزعفُر: هل هو لرائحَتِه لكَونِه من طِيب النِّساء ولهذا جاء الزَّجرُ عن الخَلُوق؟ أو للونِه فيَلتَحِق به كلُّ صُفرة؟ وقد نَقَلَ البيهقيُّ عن الشافعيّ أنَّه قال: أنهَى الرجلَ الحلال بكلِّ حال أن يَتَزَعفَر، وآمرُه إذا تَزَعفَرَ أن يَغسِله. قال: وأُرَخِّص في المَعصفَر لأنَّني لم أجِدْ أحداً يُحكى عنه إلّا ما قال عليّ: نَهاني ولا أقول: نَهاكُم[٢].

قال البيهقيُّ: قد وَرَدَ ذلك عن غير عليّ، وساقَ حديث عبد الله بن عَمْرو قال: رأى عليَّ النبيُّ ﷺ ثوبينِ مُعَصفَرَينِ، فقال: «إنَّ هذه من ثياب الكفَّار فلا تَلبَسْهما» أخرجه مسلم (٢٠٧٧)، وفي لفظ له: «فقلتُ: أغسِلهما؟ قال: «لا، بل أحرِقهما»، قال البيهقيُّ: فلو بَلَغَ ذلك الشافعيَّ لَقال به اتِّباعاً للسُّنّة كعادتِه، وقد كَرِهَ المَعصفَر جماعةٌ من السَّلَف ورَخَّصَ فيه جماعةٌ، وممَّن قال بكَراهَتِه من أصحابنا الحَلِيميّ[٣]، واتِّباع السُّنّة هو الأَولى، انتهى.

وقال النَّوويّ في «شرح مسلم»: أتقَنَ البيهقيُّ المسألةَ والله أعلم، ورَخَّصَ مالك في المَعصفَر والمزَعفَر في البيوت وكَرِهَه في المحافل.

---

(١) مسلم (٢١٠١)، وأبو داود (٤١٧٩)، والترمذي (٢٨١٥)، والنسائي (٢٧٠٧). و(٢٧٠٨).

(٢) أخرجه بهذا اللفظ أحمد (١٠٩٨)، وابن ماجه (٣٦٠٢)، والنسائي (١٠٤٢)، وأصله في مسلم (٤٨٠).

(٣) كذا قال الحافظُ، وهو خطأ منه، فإنَّ الحليمي قال بجوازه لا بكراهته، وانظر معنى قول البيهقي هذا في كتابه «معرفة السنن والآثار» الفقرات (٣٤٣٤ – ٣٤٣٦) و(٣٤٤٦).

وسيأتي قريباً (٥٨٥١) حديثُ ابن عمر في الصُّفرة، وتقدَّم في النِّكاح (٥١٥٣) حديث أنس في قصَّة عبد الرَّحمن بن عَوْف حين تزوَّجَ وجاء إلى النبيّ ﷺ وعليه أثر صُفْرة، وتقدَّم الجواب عن ذلك بأنَّ الخَلُوق كان في ثوبه عَلِقَ به من المرأة ولم يكن في جسده، والكراهة لمن تَزَعفَرَ في بَدَنه أشدُّ من الكراهة لمن تَزَعفَرَ في ثوبه، وقد أخرج أبو داود (٤٧٨٩) والتِّرمِذيّ في «الشَّمائل» (٣٣٩)، والنَّسائيُّ في «الكُبرَى» (٩٩٩٤) من طريق سَلْم العَلَويّ عن أنس: دَخَلَ رجل على النبيّ ﷺ وعليه أثر صُفرة، فكَرِهَ ذلك، وقَلَّما كان يُواجِه أحداً بشيءٍ يَكرَهه، فلمَّا قامَ قال: «لو أمَرتُم هذا أن يَترُكَ هذه الصُّفرة»، وسَلْم ـ بفتح المهمَلة وسكون اللّام ـ فيه لين، ولأبي داود (٤١٨٠) من حديث عمَّار رَفَعَه: «لا تَحضُر الملائكة جِنازةَ كافر ولا مُتضمِّخٍ بالزَّعفَران»، وأخرج أيضاً (٤١٧٦) من حديث عمَّار قال: قَدِمتُ على أهلي ليلاً وقد تَشَقَّقَت يَدايَ، فخَلَّقوني بزَعفَرانٍ، فسَلَّمت على النبيّ ﷺ فلم يُرَحِّب بي وقال: «اذهَبْ فاغسِل عنك هذا»[1].

## ٣٤- باب الثّوب المزعفَر ٣٠٥/١٠

**٥٨٤٧- حدَّثنا أبو نُعَيم، حدَّثنا سفيانُ، عن عبدِ الله بنِ دِينارٍ، عن ابنِ عمرَ رضي الله عنهما، قال: نَهَى النبيُّ ﷺ أن يَلبَسَ المحرِمُ ثوباً مصبوغاً بوَرْسٍ أو بزَعْفَرانٍ.**

**قوله: «باب الثَّوْب المزَعْفَر»** ذكر فيه حديث ابن عمر: «نَهَى النبيّ ﷺ أن يَلبَس المحرِم ثوباً مَصبوغاً بورسٍ أو زَعفَران، كذا أورَدَه مختصراً، وقد تقدَّم مُطوَّلاً مشروحاً في كتاب الحجّ (١٥٤٢).

وقد أُخِذَ من التَّقييد بالمحرِمِ جوازُ لُبس الثَّوب المزَعفَر للحلال، قال ابن بَطّال: أجازَ مالك وجماعة لباسَ الثَّوب المزَعفَر للحلال، وقالوا: إنَّما وَقَعَ النَّهي عنه للمُحرِمِ خاصّة، وحَمَلَه الشافعيّ والكوفيّونَ على المحرِم وغير المحرِم، وحديث ابن عمر الآتي في «باب النِّعال السِّبْتيَّة» (٥٨٥١) يدلّ على الجواز، فإنَّ فيه: أنَّ النبيَّ ﷺ كان يَصبَغ بالصُّفرة، وأخرج الحاكم

---

(١) وإسناد الخبرين ضعيفان لانقطاعهما.

(٤/ ١٨٩) من حديث عبد الله بن جعفر قال: رأيتُ رسول الله ﷺ وعليه ثوبان مصبوغان بالزَّعفران، وفي سنده عبد الله بن مُصعَب الزُّبَيريّ وفيه ضعف، وأخرج الطبرانيُّ (٢٣/ ٩٥٣) من حديث أمّ سَلَمة: أنَّ رسول الله ﷺ صَبَغَ إزارَه ورِداءَه بزَعفرانٍ، وفيه راوٍ مجهول، ومن المستَغرَب قول ابن العربيّ: لم يَرِدْ في الثَّوب الأصفَر حديث؛ وقد وَرَدَ فيه عِدّة أحاديث كما تَرَى، قال المهلَّب: الصُّفرة أبهَجُ الألوان إلى النَّفس، وقد أشارَ إلى ذلك ابن عبَّاس في قوله تعالى: ﴿صَفْرَآءُ فَاقِعٌ لَّوْنُهَا تَسُرُّ ٱلنَّٰظِرِينَ﴾ [البقرة: ٦٩].

## ٣٥- باب الثّوب الأحمر

**٥٨٤٨- حدَّثنا أبو الوليدِ، حدَّثنا شُعْبةُ، عن أبي إسحاقَ، سمعَ البراءَ ﷺ يقول: كان النبيُّ ﷺ مَرْبُوعاً، وقد رأيتُه في حُلّةٍ حمراءَ، ما رأيتُ شيئاً أحسنَ منه.**

**قوله: «باب الثَّوْب الأحمَر»** ذكر فيه حديث البراء: «كان النبيّ ﷺ مربوعاً، ورأيته في حُلّة حمراء، ما رأيت شيئاً أحسن منه»، وقد تقدَّم في صِفَة النبيّ ﷺ (٣٥٥١) أتمَّ سياقاً من هذا.

**قوله: «عن أبي إسحاق»** هو السَّبيعيّ **«سمعَ البراءَ»** هو ابن عازِب، كذا قال أكثر أصحاب أبي إسحاق، وخالَفَهما أشعَثُ فقال: عن أبي إسحاق عن جابر بن سَمُرة، أخرجه النَّسائيُّ (ك٩٥٦١) وأعَلَّه، والتِّرمِذيّ (٢٨١١) وحَسَّنَه، ونُقِلَ عن البخاريّ أنَّه قال: حديث أبي إسحاق عن البراء وعن جابر بن سَمُرة صحيحان، وصَحَّحَه الحاكم (٤/ ١٨٦)، وقد تقدَّم حديث أبي جُحَيفةَ قريباً (٥٧٨٦)، ويأتي (٥٨٥٩) وفيه: حُلّة حمراء أيضاً[1].

ولأبي داود (٤٠٧٣) من حديث هلال بن عامر عن أبيه: رأيت النبيّ ﷺ يَخطُب بمِنًى على بعير وعليه بُرد أحمر، وإسناده حسن، وللطَّبَرانيّ (٨١٧٥) بسندٍ حسن عن طارق المحارِبيِّ نحوه، لكن قال: بسوقِ ذي المَجَاز. وتقدَّم في «باب التَّزعفُر»[2] ما يَتعلَّق بالمَعصفَر، فإنَّ غالب ما يُصبَغ بالعُصفُرِ يكون أحمر.

---

(١) الرواية التي فيها: حلة حمراء، من حديث أبي جحيفة هي السالفة برقم (٣٧٦).

(٢) باب رقم (٣٣).

وقد تَلخَّصَ لنا من أقوال السَّلَف في لُبس الثَّوب الأحمر سبعة أقوال:

**الأوَّل**: الجواز مُطلَقاً، جاء عن عليّ وطلحة وعبد الله بن جعفر والبراء وغير واحد من الصحابة، وعن سعيد بن المسيّب والنَّخَعيِّ والشَّعبيّ وأبي قِلابةَ وأبي وائل وطائفة من التابعينَ.

**القول الثّاني**: المنع مُطلَقاً، لما تقدَّم من حديث عبد الله بن عَمْرو، وما نَقَلَه البيهقيُّ[1]، وأخرج ابن ماجَهْ (٣٦٠١) من حديث ابن عمر[2]: نَهَى رسول الله ﷺ عن المفَدَّم؛ وهو بالفاءِ وتشديد الدَّال: وهو المشبَع بالعُصفُرِ، فَسَّرَه في الحديث، وعن عمر: أنَّه كان إذا رأى على الرجل ثوباً مُعَصفَراً ضربه[3] وقال: دَعُوا هذا للنِّساءِ،/ أخرجه الطَّبَريُّ[4]، وأخرج ٣٠٦/١٠
ابن أبي شَيْبة[5] من مُرسَل الحسن: «الحُمْرة من زينة الشَّيطان، والشَّيطان يُحِبّ الحُمرة»، وَصَلَه أبو عليّ بن السَّكَن وأبو أحمد[6] بن عَديّ ومن طريقه البيهقيُّ في «الشُّعَب» (٦٣٢٧) من رواية أبي بكر الهُذَليّ ـ وهو ضعيف ـ عن الحسن عن رافع بن يزيد الثَّقفيّ رَفَعَه: «إنَّ الشَّيطان يُحِبّ الحُمرة، فإيّاكم والحُمرةَ، وكلَّ ثوب ذي شُهْرة»، وأخرجه ابن مَندَه وأدخَلَ في رواية له بين الحسن ورافع رجلاً، فالحديث ضعيف، وبالَغَ الجُورقانيُّ فقال: إنَّه باطل، وقد وَقَفتُ على كتاب الجُورقاني المذكور وتَرجَمَه «بالأباطيلِ»، وهو بخَطِّ ابن الجَوْزيّ، وقد تَبِعَه على أكثر ما ذكر في كتابه في «الموضوعات»، لكنَّه لم يوافقه على هذا الحديث، فإنَّه ما ذكره في الموضوعات فأصاب، وعن عبد الله بن عَمْرو قال: مرَّ على النبيّ ﷺ رجلٌ وعليه ثوبان أحمران، فسَلَّمَ عليه، فلم يَرُدَّ عليه النبيّ ﷺ، أخرجه أبو داود (٤٠٦٩) والتِّرمِذيّ (٢٨٠٧) وحَسَّنَه، والبزَّار (٢٣٨١) وقال: لا نَعلَمُه إلّا بهذا الإسناد، وفيه أبو يحيى القَتّات

---

(١) في شرح الباب (٣٣): النهي عن التزعفر للرجال.

(٢) وسنده ضعيف.

(٣) في (س) وحدها: جذبه.

(٤) وأخرجه عبد الرزاق (١٩٩٧٠)، وابن أبي شيبة ٨/ ٣٧٠، بإسنادين فيهما ضعفٌ.

(٥) لم نقف عليه عنده، وأخرجه عبد الرزاق (١٩٩٧٥)، وعلى إرساله فيه رجل مبهم.

(٦) تحرَّف في (س) إلى: محمد. والحديث عند ابن عدي في «الكامل» ٣/ ٣٢٥.

مُختَلَف فيه[١]، وعن رافع بن خَدِيج قال: خَرَجْنا مع رسول الله ﷺ في سَفَر، فرأى على رواحلنا أكسيةً فيها خُيوط عِهْن حُمر، فقال: «ألا أرَى هذه الحُمْرة قد غَلَبَتكم» قال: فقُمنا سِراعاً فنَزَعناها، حتَّى نَفَرَ بعضُ إبلنا، أخرجه أبو داود (٤٠٧٠)، وفي سنده راوٍ لم يُسَمَّ، وعن امرأة من بني أسَد قالت: كنت عند زينب أمّ المؤمنينَ ونحنُ نَصبغ ثياباً لها بمَغَرةٍ، إذ طَلَعَ النبيّ ﷺ، فلمَّا رأى المغرةَ رَجَعَ، فلمَّا رأت ذلك زينب غَسَلَت ثيابها، ووارَت كلَّ حُمرة، فجاء فدَخَلَ، أخرجه أبو داود (٤٠٧١) وفي سنده ضعف.

**القول الثّالث**: يُكرَه لُبْس الثَّوب المشبَع بالحُمرة دونَ ما كان صِبغُه خفيفاً، جاء ذلك عن عطاء وطاووسٍ ومجاهد، وكأنَّ الحُجّة فيه حديث ابن عمر المذكور قريباً في المقَدَّم.

**القول الرَّابع**: يُكرَه لُبس الأحمر مُطلَقاً لقصدِ الزّينة والشُّهرة، ويجوز في البيوت والمِهنة، جاء ذلك عن ابن عبَّاس، وقد تقدَّم قول مالك في «باب التَّزعفُر».

**القول الخامس**: يجوز لُبس ما كان صُبِغَ غَزلُه ثمَّ نُسِجَ، ويُمنَع ما صُبِغَ بعد النَّسج، جَنَحَ إلى ذلك الخطَّابيُّ، واحتَجَّ بأنَّ الحُلّة الواردة في الأخبار الواردة في لُبسه ﷺ الحُلّة الحمراء إحدَى حُلَل اليمن، وكذلك البُرد الأحمر، وبُرود اليمن يُصبَغ غَزلُها ثمَّ يُنسَج.

**القول السادس**: اختصاص النَّهي بما يُصبَغ بالمَعصفِر لوُرودِ النَّهي عنه، ولا يُمنَع ما صُبِغَ بغيره من الأصباغ، ويُعكِّر عليه حديث المَغَرةِ[٢] المتقدِّم.

**القول السابع**: تخصيص المنع بالثَّوبِ الذي يُصبَغ كلّه، وأمَّا ما فيه لون آخر غير الأحمر من بياض وسواد وغيرهما فلا، وعلى ذلك تُحمَل الأحاديث الواردة في الحُلّة الحمراء، فإنَّ الحُلَل اليَمَانيَة غالباً تكون ذات خطوط حُمرٍ وغيرها، قال ابن القَيِّم: كان بعض العلماء يَلبَس ثوباً مُشبَعاً بالحُمرة يَزعُم أنَّه يَتبَع السُّنّة، وهو غَلَطٌ، فإنَّ الحُلّة الحمراء من بُرود اليمن، والبُرد لا يُصبَغ أحمر صِرْفاً. كذا قال.

---

(١) والراجح أنه ضعيف ليِّن الحديث.

(٢) تحرَّف في (ع) و(س) إلى: المغيرة. والحافظ يشير هنا إلى حديث زينب الذي ذكره في آخر القول الثاني. والـمَغَرة: طين أحمر تُصبَغ به الثياب.

وقال الطَّبَريُّ بعد أن ذكر غالب هذه الأقوال: الذي أراه جوازُ لُبْس الثِّياب المصبَّغة بكلِّ لون، إلّا أنّي لا أُحِبّ لُبسَ ما كان مُشبَعاً بالحُمرة ولا لُبسَ الأحمر مُطلَقاً ظاهراً فوق الثِّياب، لكَونِه ليس من لباس أهل المروءة في زماننا، فإنَّ مُراعاة زِيّ الزَّمان من المروءة ما لم يكن إثماً، وفي مُخالَفة الزِّيّ ضرب من الشُّهْرة، وهذا يُمكِن أن يُلخَّص منه قول ثامن.

والتَّحقيق في هذا المقام: أنَّ النَّهي عن لُبس الأحمر إن كان من أجل أنَّه لُبس الكفَّار، فالقول فيه كالقولِ في المِيثَرة الحمراء كما سيأتي، وإن كان من أجل أنَّه زِيّ النِّساء، فهو راجعٌ إلى الزَّجر عن التشبُّه بالنِّساءِ، فيكون النَّهي عنه لا لذاتِه، وإن كان من أجل الشُّهرة أو خَرْم المروءة، فيُمنَع حيثُ يقع ذلك وإلّا فلا[1]، فيقوى ما ذهب إليه مالك من التَّفرِقة بين المحافل والبيوت[2].

## ٣٦- باب المِيثَرة الحمراء

**٥٨٤٩- حدَّثنا قَبِيصةُ، حدَّثنا سفيانُ، عن أشعَثَ، عن معاويةَ بنِ سُوَيدِ بنِ مُقرِّنٍ، عن البراءِ ﷺ قال: أمَرَنا النبيُّ ﷺ بسَبْعٍ: عِيادةِ المريضِ، واتِّباعِ الجنائزِ، وتَشْمِيتِ العاطِسِ، ونَهانا عن لُبْسِ الحريرِ، والدِّيباجِ، والقَسِّيِّ، والإستَبرَقِ، ومَياثِرِ الحُمْرِ.**

**قوله: «باب المِيثَرة الحمراء»** ذكر فيه حديث سفيان ـ وهو الثَّوْريّ ـ عن أشعَث ـ وهو ابن أبي الشَّعثاء ـ عن معاوية بن سُوَيد عن البراء قال: أمَرَنا النبيّ ﷺ بسبعٍ... الحديث، وفي آخره: وعن لُبس الحرير والدِّيباج والإستَبرَق والمياثِر الحُمْر، فالحرير قد سَبَقَ القول فيه، والدِّيباج والإستَبرَق صِنفان نفيسان منه، وأمَّا المياثِر فهي جمع مِيثَرة، تقدَّم ضبطها في «باب لُبس القَسِّيّ»[3]، وقد أخرج أحمد (٩٨١) والنَّسائيُّ (٥١٨٤) وأصله عند أبي داود (٤٠٥٠) بسندٍ صحيح عن عليّ قال: نُهِيَ عن المياثِر الأُرجُوان، هكذا عندهم بلفظ: «نُهي» ٣٠٧/١٠

(١) لفظ «فلا» سقط من (س).

(٢) فكرهه في المحافل، ورخَّص به في البيوت.

(٣) باب رقم (٢٨).

على البناء للمجهول، وهو محمول على الرَّفع، وقد أخرج أحمد (٧٢٢) وأصحاب «السُّنَن»[١]، وصَحَّحَه ابن حِبّان (٥٤٣٨) من طريق هُبَيرة بن يَرِيم ـ بتحتانيَّةٍ أوَّله وزن عَظيم ـ عن عليّ قال: نَهاني رسول الله ﷺ عن خاتَم الذَّهَب، وعن لُبس القَسِّيّ والمِيثَرة الحمراء.

قال أبو عُبيد: المياثِر الحُمْر التي جاء النَّهيُ عنها كانت من مَراكِب العَجَم من ديباج وحرير، وقال الطَّبَريُّ: هي وِطاء يُوضَع على سَرْج الفرس أو رَحْل البعير من الأُرجوان، وحكى في «المشارق» قولاً: أنَّها سُروج من ديباج، وقولاً: أنَّها أغشية للسُّروجِ من حرير، وقولاً: أنَّها تُشبِه المِخَدّة تُحشَى بقُطنٍ أو ريش يجعلها الرَّاكب تحته، وهذا يوافق تفسير الطَّبَريّ، والأقوال الثلاثة يحتمل أن لا تكون مُتخالِفة، بل المِيثَرة تُطلَق على كلٍّ منها، وتفسير أبي عُبيد يحتمل الثّاني والثّالث، وعلى كلّ تقدير فالمِيثَرة وإن كانت من حرير، فالنَّهيُ فيها كالنَّهي عن الجلوس على الحرير، وقد تقدَّم القول فيه، ولكن تقييدها بالأحمرِ أخصّ من مُطلَق الحرير فيَمتَنِع إن كانت حريراً، ويَتأكَّد المنعُ إن كانت مع ذلك حمراء، وإن كانت من غير حرير فالنَّهي فيها للزَّجرِ عن التشبُّه بالأعاجم.

قال ابن بَطّال: كلام الطَّبَريّ يقتضي التَّسويةَ في المنع من الرُّكوب عليه، سواء كانت من حرير أم من غيره، فكأن النَّهي عنها إذا لم تكن من حرير للتشبُّه أو للسَّرَفِ أو التَّزيُّن، وبحَسَبِ ذلك تفصيلُ الكراهة بين التَّحريم والتَّنزيه، وأمَّا تقييدها بالحُمْرة، فمَن يَحمِل المطلَق على المقيَّد ـ وهم الأكثر ـ يَخُصّ المنع بما كان أحمر.

والأُرجُوان المذكور في الرِّواية التي أشرت إليها: بضمِّ الهمزة والجيم بينهما راء ساكنة ثمَّ واو خفيفة، وحكى عِيَاض ثمَّ القُرطُبيّ فتح الهمزة، وأنكَرَه النَّوويّ، وصَوَّبَ أنَّ الضَّمّ هو المعروف في كتب الحديث واللُّغة والغريب.

واختَلَفوا في المراد به، فقيل: هو صِبغٌ أحمر شديد الحُمرة، وهو نَوْر شجر من أحسن

---

(١) أبو داود (٤٠٥١)، وابن ماجه (٣٦٥٤)، والترمذي (٢٨٠٨)، والنسائي (٥١٦٥) و(٥١٦٧).

الألوان، وقيل: الصّوف الأحمر، وقيل: كلّ شيء أحمر فهو أُرجوان. ويقال: ثوب أُرجوان وقَطِيفة أُرجوان، وحكى السِّيرافيّ: أحمرُ أُرجوان، فكأنَّه وُصِفَ للمُبالَغة في الحُمرة، كما يقال: أبيضُ يَقَقٌ، وأصفَر فاقعٌ، واختَلَفوا: هل الكلمة عربيَّة أو مُعرَّبة؟ فإن قلنا باختصاص النَّهي بالأحمرِ من المياثِر، فالمعنيُّ في النَّهي عنها ما في غيرها كما تقدَّم في الباب قبله، وإن قلنا: لا يَختَصّ بالأحمرِ، فالمعنيّ بالنَّهي عنها ما فيه من التَّرفُّه، وقد يَعتادُها الشَّخص فتَعُوزه فيَشُقّ عليه تركها، فيكون النَّهي نهيَ إرشاد لمصلَحةٍ دُنيَويَّة، وإن قلنا: النَّهي عنها من أجل التشبُّه بالأعاجِم، فهو لمصلَحةٍ دينيَّة، لكن كان ذلك شِعارَهم حينئذٍ وهم كفَّار، ثمَّ لمَّا لم يَصِر الآن يختصُّ بشِعارِهم، زالَ ذلك المعنى فتَزُول الكراهة، والله أعلم.

## ٣٧- باب النِّعال السِّبْتيَّة وغيرها

٥٨٥٠- حدَّثنا سليمانُ بنُ حَرْبٍ، حدَّثنا حمَّادٌ، عن سعيدٍ أبي مَسْلَمةَ قال: سألتُ أنساً: أكان النبيُّ ﷺ يُصَلّي في نَعْلَيه؟ قال: نعم. ٣٠٨/١٠

٥٨٥١- حدَّثنا عبدُ الله بنُ مَسْلَمةَ، عن مالكٍ، عن سعيدٍ المَقبُريِّ، عن عُبيدِ بنِ جُرَيجٍ، أنَّه قال لعبدِ الله بنِ عمرَ رضي الله عنهما: رأيتُكَ تَصْنَعُ أربعاً لم أرَ أحداً من أصحابِكَ يَصْنَعُها، قال: ما هي يا ابنَ جُرَيج؟ قال: رأيتُكَ لا تَمَسُّ منَ الأركان إلّا اليَمانيَينِ، ورأيتُكَ تَلْبَسُ النِّعالَ السِّبْتيَّةَ، ورأيتُكَ تَصْبَغُ بالصُّفرةِ، ورأيتُكَ إذا كنتَ بمكَّةَ أهَلَّ الناسُ إذا رَأَوُا الهلالَ، ولم تُهِلَّ أنتَ حتَّى كان يومُ التَّرويَةِ! فقال له عبدُ الله بنُ عمرَ: أمَّا الأركانُ، فإنّي لم أرَ رسولَ الله ﷺ يَمَسُّ إلّا اليَمانيَينِ، وأمَّا النِّعالُ السِّبْتيَّةُ، فإنّي رأيتُ رسولَ الله ﷺ يَلبَسُ النِّعالَ التي ليس فيها شَعَرٌ ويَتَوضَّأُ فيها، فأنا أُحِبُّ أن ألبَسَها، وأمَّا الصُّفرةُ، فإنّي رأيتُ رسولَ الله ﷺ يَصْبَغُ بها، فأنا أُحِبُّ أن أصبُغَ بها، وأمَّا الإهْلالُ فإنّي لم أرَ رسولَ الله ﷺ يُهِلُّ حتَّى تَنبَعِثَ به راحِلتُه.

٥٨٥٢- حدَّثنا عبدُ الله بنُ يوسُفَ، أخبرنا مالكٌ، عن عبدِ الله بنِ دِينارٍ، عن ابنِ عمرَ رضي الله عنهما، قال: نَهَى رسولُ الله ﷺ أن يَلبَسَ المحرِمُ ثوباً مصبوغاً بزَعْفَرانٍ أو وَرْسٍ، وقال: «مَن لم يَجِدْ نَعْلَينِ فلْيَلبَسْ خُفَّينِ، ولْيَقْطَعْهما أسفلَ منَ الكَعْبينِ».

٥٨٥٣- حدَّثنا محمَّدُ بنُ يوسُفَ، حدَّثنا سفيانُ، عن عَمْرِو بنِ دِينارٍ، عن جابرِ بنِ زيدٍ، عن ابنِ عبَّاسٍ رضي الله عنهما، قال: قال النبيُّ ﷺ: «مَن لم يكن له إزارٌ فلْيَلبَسِ السَّراوِيلَ، ومَن لم يكن له نَعْلانِ فلْيَلبَسْ خُفَّينِ».

قوله: «باب النِّعال» جمع نَعْل وهي مؤنَّثة، قال ابن الأثير: هي التي تُسمَّى الآن: تاسُومَة، وقال ابن العربيّ: النَّعل لباس الأنبياء، وإنَّما اتَّخذَ الناسُ غيرها لما في أرضهم من الطِّين، وقد يُطلَق النَّعل على كلّ ما يَقي القَدمَ. قال صاحب «المحكَم»: النَّعل والنَّعلة: ما وَقَيتَ به القَدَمَ.

قوله: «السِّبْتيَّة» بكسر المهمَلة وسكون الموحَّدة بعدها مُثنّاة: منسوبة إلى السِّبْت، قال أبو عُبيد: هي المدبوغة، ونقله عن الأصمَعيّ وعن أبي عَمْرو الشَّيْبانيّ، زاد الشيباني: بالقَرَظ، قال: وزَعَمَ بعض الناس أنَّها التي حُلِقَ عنها الشَّعر. قلت: أشارَ بذلك إلى مالك، نَقَلَه ابنُ وهب عنه ووافَقَه، وكأنَّه مأخوذ من لفظ السَّبْت، لأنَّ معناه: القَطْع، فالحَلْق بمعناه، وأيَّدَ ذلك جوابُ ابن عمر المذكور في الباب، وقد وافَقَ الأصمَعيَّ الخليلُ، وقالوا: قيل لها: سِبْتيَّة لأنَّها تَسَبَّتَت بالدِّباغ، أي: لانَتْ، قال أبو عُبيد: كانوا في الجاهليَّة لا يَلبَس النِّعال المدبوغة إلّا أهلُ السَّعَة؛ واستَشهَدَ لذلك بشِعرٍ.

وذكر في الباب أربعة أحاديث:

**الأول**: حديث أنس في الصلاة في النَّعلَينِ، وقد تقدَّم شرحه في الصلاة (٣٨٦).

**الثاني**: حديث ابن عمر من رواية سعيد المقبُريِّ عن عُبيد بن جُرَيج، وهما تابعيّان مَدَنيّان.

قوله: «رأيتُك تَصْنَعُ أربعاً» فذكرها، فأمَّا الاقتصار على مَسّ الرُّكنَينِ اليَمانيَينِ، فتقدَّم شرحه/ في كتاب الحجّ[1]، وكذلك الإهلال يوم التَّروية، وأمَّا الصَّبغ بالصُّفرة فتقدَّم في «باب التَّزعفُر»[2]، ووَقَعَ في رواية ابن إسحاق عن عُبيد بن جُرَيج[3]: يُصفِّر بالوَرْسِ. ٣٠٩/١٠

(١) بالأرقام (١٥١٤) و(١٥٥٢) و(١٦٠٩).

(٢) باب رقم (٣٣).

(٣) يعني في رواية ابن إسحاق عن سعيد المقبري عن عبيد بن جريج، وهذه الرواية أخرجها ابن عبد البر في «التمهيد» ٢١/ ٨٠ بإسناده إلى ابن إسحاق.

وأمَّا لُبس النِّعال السِّبتيَّة فهو المقصود بالذِّكرِ هنا، وقول ابن عمر: «يَلبَس النِّعال التي ليس فيها شَعر» يُؤيِّد تفسير مالك المذكور، وقال الخطَّابيُّ: السِّبْتيَّة: التي دُبِغَت بالقَرَظِ، وهي التي سُبِتَ ما عليها من شعر، أي: حُلِق، قال: وقد يَتمسَّك بهذا مَن يَدَّعي أنَّ الشَّعر يَنجُس بالموت، وأنَّه لا يُؤَثِّر فيه الدِّباغ، ولا دلالةَ فيه لذلك.

واستُدِلَّ بحديثِ ابن عمر في لباس النبيّ ﷺ النِّعالَ السِّبْتيَّة، ومَحبَّته لذلك على جواز لُبسها على كلّ حال، وقال أحمد: يُكرَه لُبسُها في المقابر لحديثِ بشير ابن الخَصَاصِيَة قال: بينَما أنا أمشي في المقابر وعليَّ نَعلان إذا رجل ينادي من خَلْفي: «يا صاحبَ السِّبتيَّتَينِ إذا كنت في هذا الموضع فاخلَعْ نَعلَيك» أخرجه أحمد (٢٠٧٨٤) وأبو داود (٣٢٣٠)، وصَحَّحَه الحاكم (٣/ ٣٧٣)، واحتَجَّ به على ما ذُكِرَ، وتَعقَّبَه الطَّحاويُّ: بأنَّه يجوز أن يكون الأمر بخَلعِهما لأذًى فيهما، وقد ثَبَتَ في الحديث: أنَّ الميِّت يسمع قَرْع نعالهم إذا وَلَّوا عنه مُدبِرينَ[1]، وهو دالٌّ على جواز لُبْس النِّعال في المقابر، قال: وثَبَتَ حديث أنس: أنَّ النبيَّ ﷺ صَلَّى في نَعلَيه، قال: فإذا جازَ دخولُ المسجد بالنَّعلِ فالمقبرة أَولى. قلت: ويحتمل أن يكون النَّهي لإكرام الميِّت كما وَرَدَ النَّهي عن الجلوس على القبر[2]، وليس ذِكْر السِّبتيَّتَينِ للتَّخصيصِ بل اتَّفَقَ ذلك، والنَّهي إنَّما هو للمَشْي على القُبور بالنِّعال.

**الحديث الثالث والرابع**: حديث ابن عمر وابن عباس فيما لا يَلبَسُ المحرِم، وفيه ذِكْر النَّعلَين، وقد تقدَّم شرحُهما في كتاب الحجّ[3].

وفي هذه الأحاديث استحباب لُبس النَّعل، وقد أخرج مسلم (٢٠٩٦) من حديث جابر رَفَعَه: «استَكثِروا من النِّعال، فإنَّ الرجل لا يزال راكِباً ما انتَعَلَ» أي: إنَّه شبيه بالرَّاكبِ في خِفَّة المَشَقَّة وقِلَّة التَّعَب وسلامة الرِّجل من أذى الطَّريق، قاله النَّوويّ، وقال القُرطُبيّ:

---

(١) سلف عند البخاري برقم (١٣٣٨).

(٢) أخرجه مسلم (٩٧٠) من حديث جابر، و(٩٧١) من حديث أبي هريرة.

(٣) حديث ابن عمر بالأرقام (١٥٤٢) و(١٨٣٨) و(١٨٤٢)، وحديث ابن عباس (١٨١٢) و(١٨٤١) و(١٨٤٣).

هذا كلامٌ بليغ ولفظٌ فصيح، بحيثُ لا يُنسَج على مِنْواله ولا يُؤتَى بمِثاله، وهو إرشاد إلى المصلَحة وتنبيه على ما يُخفِّف المشَقّة، فإنَّ الحافي المُدِيم للمَشْي يَلقَى من الآلام والمشَقّة بالعِثار وغيره ما يَقطَعه عن المشي، ويَمنَعه من الوصول إلى مقصوده، بخلاف المنتعل فإنه لا يمنعه من إدامة المشي، فيصل إلى مقصوده[1] كالرَّاكِبِ، فلذلك شُبِّهَ به.

## ٣٨- بابٌ يبدأ بالنّعل اليمنى

**٥٨٥٤- حدَّثنا حَجّاجُ بنُ مِنْهال، حدَّثنا شُعْبةُ، قال: أخبَرني أشعَثُ بنُ سُلَيم، سمعتُ أبي يُحدِّثُ عن مسروقٍ، عن عائشةَ رضي الله عنها، قالت: كان النبيُّ ﷺ يُحِبُّ التيمُّنَ في طُهورِه وتَرجُّلِه وتَنعُّلِه.**

قوله: «**بابٌ يَبْدَأ بالنَّعْلِ اليمنى**» ذكر فيه حديث عائشة: «كان يُحِبّ التيمُّن في طُهوره وتَنَعُّله»، وقد تقدَّم شرحه في كتاب الطَّهارة (١٦٨)، وهو ظاهر فيما تُرجِمَ له، والله أعلم.

## ٣٩- بابٌ لا يمشي في نعل واحدة

**٥٨٥٥- حدَّثنا عبدُ الله بنُ مَسْلَمةَ، عن مالكٍ، عن أبي الزِّنادِ، عن الأعرَجِ، عن أبي هريرةَ، أنَّ رسولَ الله ﷺ قال: «لا يَمْشِي أحدُكم في نَعْلٍ واحدةٍ، ليُحْفِهما أو ليُنعِلْهما جميعاً».**

قوله: «**بابٌ لا يَمْشي في نَعْل واحدة**» ذكر فيه حديث أبي هريرة من رواية الأعرَج عنه، قال الخطَّابيُّ: الحكمة في النَّهي: أنَّ النَّعل شُرِعَت لوِقاية الرِّجل عمَّا يكون في الأرض من شَوْك أو نحوه، فإذا انفرَدَت إحدَى الرِّجلَينِ احتاجَ/ الماشي أن يَتوقَّى لإحدَى رِجلَيه ما لا يَتوقَّى للأُخرى، فيَخرُج بذلك عن سَجيَّة مَشْيه، ولا يأمَن مع ذلك من العِثَار، وقيل: لأنَّه لم يَعدِل بين جَوارِحه، ورُبَّما نُسِبَ فاعل ذلك إلى اختلال الرَّأي أو ضعفه. وقال ابن العربيّ: قيل: العِلّة فيها أنَّها مِشْية الشَّيطان[2]، وقيل: لأنَّها خارجة عن الاعتدال. وقال البيهقيُّ: ١٠/٣١٠

---

(١) من قوله: «بخلاف المنتعل» إلى هنا سقط من (س).

(٢) بل هذا هو الراجح ـ والله أعلم ـ فقد رُوِيَ هذا مرفوعاً من حديث أبي هريرة: أنَّ رسول الله ﷺ نهى عن المشي في النعل الواحدة وقال: «إنَّ الشيطان يمشي بالنعل الواحدة»، أخرجه الطحاوي في «شرح المشكل» (١٣٥٨)، وسنده صحيح.

الكراهة فيه للشُّهْرة فتَمتَدّ الأبصارُ لمن تَرَى ذلك منه، وقد وَرَدَ النَّهي عن الشُّهرة في اللِّباس[١]، فكلّ شيء صَيَّرَ صاحبَه شُهرةَ فحَقُّه أن يُجتَنب.

وأمَّا ما أخرج مسلم (٢٠٩٨) من طريق أبي رَزِين عن أبي هريرة بلفظ: «إذا انقَطَعَ شِسْعُ أحدكم فلا يَمشِ في نَعلٍ واحدة حتَّى يُصلِحها»، وله (٢٠٩٩) من حديث جابر: «حتَّى يُصلِح نَعلَه»، وله[٢] ولأحمد (٨١٥١) من طريق همَّام عن أبي هريرة: «إذا انقَطَعَ شِسعُ أحدكم أو شِراكُه، فلا يَمشِ في إحداهما بنَعلٍ والأُخرى حافية، ليُحفِهما جميعاً أو ليُنعِلهما جميعاً»، فهذا لا مفهوم له حتَّى يدلّ على الإذن في غير هذه الصّورة، وإنَّما هو تصوير خَرَجَ مَخرَجَ الغالب، ويُمكِن أن يكون من مفهوم الموافَقة وهو التَّنبيه بالأدنَى على الأعلى، لأنَّه إذا مُنِعَ مع الاحتياج فمع عَدَم الاحتياج أَولى.

وفي هذا التَّقرير استدراكٌ على مَن أجازَ ذلك حين الضَّرورة، وليس كذلك، وإنَّما المراد أنَّ هذه الصّورة قد يُظَنّ أنَّها أخفّ لكَونِها للضَّرورة المذكورة، لكنَّ العِلّة موجودة فيها أيضاً، وهو دالٌّ على ضعف ما أخرجه التِّرمِذيّ (١٧٧٧) عن عائشة قالت: رُبَّما انقَطَعَ شِسعُ نَعلِ رسول الله ﷺ فمَشَى في النَّعل الواحدة حتَّى يُصلِحَها، وقد رَجَّحَ البخاريّ[٣] وغير واحد وقفَه على عائشة.

وأخرج التِّرمِذيّ[٤] بسندٍ صحيح عن عائشة: أنَّها كانت تقول: لأُحنِقنَّ[٥] أبا هريرة، فتَمشِي في نَعل واحدة، وكذا أخرجه ابن أبي شَيْبة (٨/ ٤١٧) موقوفاً، وكأنَّها لم يَبلُغها النَّهي، وقولها: «لأُحنِقنَّ» معناه: لَأفعَلَنَّ فِعلاً يُخالفه. وقد اختُلِفَ في ضبطه فرُوِيَ: «لَأُخالفَنَّ»

---

(١) يشير إلى حديث: «من لبس ثوب شُهْرة في الدنيا، ألبسه الله ثوب مذلَّة يوم القيامة»، أخرجه أحمد (٥٦٦٤)، وأبو داود (٤٠٢٩)، وابن ماجه (٣٦٠٦)، والنسائي في «الكبرى» (٩٤٨٧)، وهو حديث حسن.

(٢) في عزوه لمسلم ذهولٌ من الحافظ رحمه الله، فهو لم يخرجه من هذا الطريق.

(٣) وكذلك الترمذي (١٧٧٨)، فقد أخرجه موقوفاً على عائشة، وقال: هذا أصح.

(٤) لم يخرجه الترمذي، ولا عزاه صاحب «التحفة» له.

(٥) تصحف في (س) في هذا الموضع والذي يليه إلى: لأخيفن، بالخاء المعجمة والياء.

وهو أوضَحُ في المراد، ورُويَ: «لَأحنِثَنَّ» من الحِنْث بالمهمَلة والنُّون والمثلَّثة، واستُبعِدَ، لكن يُمكِن أن يكون بَلَغَها أنَّ أبا هريرة حَلَفَ على كراهية ذلك، فأرادتِ المبالَغة في مُخالَفَته، ورُويَ: «لَأُخِيفَنَّ» بكسر المعجَمة بعدها تحتانيَّة ساكنة ثمَّ فاء، وهو تصحيف، وقد وُجِّهت بأنَّ مُرادَها أنَّه إذا بَلَغَه أنَّها خالَفَته، أمسَكَ عن ذلك خَوفاً منها، وهذا في غاية البُعْد، وقد كان أبو هريرة يعلم أنَّ من الناس مَن يُنكِر عليه هذا الحُكم، ففي رواية مسلم المذكورة من طريق أبي رَزِين: خَرَجَ إلينا أبو هريرة فضَرَبَ بيَدِه على جبهته، فقال: ألا إنَّكم تَحدَّثونَ أنّي أكذِب لتَهتَدوا وأضِلَّ، أشهَدُ لَسمعت... فذكر الحديث، وقد وافَقَ أبا هريرة جابرٌ على رفع الحديث، فأخرج مسلم (٢٠٩٩) من طريق ابن جُرَيج، أخبرني أبو الزُّبَير، أنَّه سمعَ جابراً يقول: إنَّ النبيّ ﷺ قال: «لا تَمشِ في نَعلٍ واحدة» الحديث، ومن طريق مالك عن أبي الزُّبَير عن جابر: نَهَى النبيُّ ﷺ أن يأكل الرجل بشِماله، أو يَمشيَ في نَعل واحدة، ومن طريق أبي خَيْثمةَ عن أبي الزُّبَير عن جابر رَفَعَه: «إذا انقَطَعَ شِسعُ أحدكم فلا يَمشِ في نَعلٍ واحدة حتَّى يُصلِح شِسعَه، ولا يَمشِ في خُفٍّ واحد».

قال ابن عبد البَرِّ: لم يأخُذ أهل العلم برأي عائشة في ذلك، وقد وَرَدَ عن عليّ وابن عمر[1] أيضاً: أنَّهما فَعَلا ذلك، وهو إمّا أن يكون بَلَغَهما النَّهيُ فحَمَلاه على التَّنزيه، أو كان زمنُ فِعلهما يسيراً بحيثُ يُؤمَن معه المحذور، أو لم يَبلُغهما النَّهي، أشارَ إلى ذلك ابنُ عبد البَرِّ.

والشِّسْع، بكسر المعجَمة وسكون المهمَلة بعدها عين مُهمَلة: السَّير الذي يُجعَل فيه إصبَع الرِّجل من النَّعل، والشِّراك بكسر المعجَمة وتخفيف الرَّاء وآخره كاف: أحد سُيُور النَّعل التي تكون في وجهها، وكلاهما يَختَلّ المشيُ بفَقدِه.

وقال عِيَاض: رُوِيَ عن بعض السَّلَف في المشي في نَعلٍ واحدة أو خُفّ واحد أثر لم يَصِحَّ، أو له تأويل في المشي اليسير بقَدْرِ ما يُصلِح الأُخرَى، والتَّقييد بقولِه: «لا يَمشِ» قد يَتَمسَّك به

(١) كما عند ابن أبي شيبة في «المصنف» ٨/ ٤١٧.

مَن أجازَ الوقوف بنَعلٍ واحدة، إذا عَرَضَ للنَّعلِ ما يحتاج إلى إصلاحها، وقد اختُلِفَ في ذلك، فنَقَلَ عِيَاض عن/ مالك أنَّه قال: يَخلَع الأُخرى، ويَقِف إذا كان في أرض حارّة أو نحوها ٣١١/١٠ ممَّا يَضُرّ فيه المشيُ حتَّى يُصلِحها، أو يمشي حافياً إن لم يكن ذلك.

قال ابن عبد البَرِّ: هذا هو الصَّحيح في الفتوى وفي الأثر، وعليه العلماء، ولم يَتعرَّض لصورة الجلوس، والذي يظهر جوازُها بناءً على أنَّ العِلّة في النَّهي ما تقدَّم ذِكْره، إلّا ما ذُكِرَ من إرادة العَدْل بين الجَوَارح، فإنَّه يتناول هذه الصّورة أيضاً.

**قوله: «ليُنعِلْهما جميعاً»** قال ابن عبد البَرِّ: أراد القَدَمَينِ وإن لم يَجرِ لهما ذِكْر، وهذا مشهور في لغة العرب، ووَرَدَ في القرآن أن يُؤتَى بضميرٍ لم يَتقدَّم له ذِكْر لدلالة السِّياق عليه. و«يُنعِلهما» ضَبَطَه النَّوويّ بضمِّ أوَّله مِن أنعَلَ، وتَعقَّبَه شيخنا في «شرح التِّرمِذيّ» بأنَّ أهل اللُّغة قالوا: نَعَلَ بفتح العين، وحُكيَ كسرها، وانتَعَلَ، أي: لَبِسَ النَّعل، لكن قد قال أهل اللُّغة أيضاً: أنعَلَ رِجلَه: ألبَسَها نَعلاً، وأنعَلَ دابَّته: جَعَلَ لها نَعلاً، وقال صاحب «المحكَم»: أنعَلَ الدَّابّةَ والبعير ونَعَّلَهما بالتَّشديد، وكذا ضَبَطَه عِيَاض في حديث عمر المتقدِّم (٥١٩١): «إنَّ غسَّان تُنعِّل الخيل» بالضَّمّ، أي: تجعل لها نِعالاً. والحاصل أنَّ الضَّمير إن كان للقَدَمَينِ جازَ الضَّمّ والفتح، وإن كان للنَّعلَينِ تَعيَّنَ الفتح.

**قوله: «أو ليُحفِهما جميعاً»** كذا للأكثر، ووَقَعَ في رواية أبي مُصعَب في «الموطَّأ» (١٩١٩): «أو ليخلعهما»، وكذا في رواية لمسلمٍ (٢٠٩٧/ ٦٧)، والذي في جميع روايات «الموطَّأ» كالذي في البخاريّ، وقال النَّوويّ: وكِلا الرِّوايتَينِ صحيح، وعلى ما وَقَعَ في رواية أبي مُصعَب فالضَّمير في قوله: «أو ليخلعهما» يعود على النَّعلَينِ، لأنَّ ذِكْر النَّعل قد تقدَّم، والله أعلم.

**تكملة:** قد يَدخُل في هذا كلُّ لباس شُفِع كالخُفَّينِ، وإخراج اليد الواحدة من الكُمّ دونَ الأُخرى، وللتَّردّي على أحد المنكِبَينِ دونَ الآخر، قاله الخطَّابيّ، قلت: وقد أخرج ابن ماجَهْ (٣٦١٧) حديث الباب من رواية محمَّد بن عَجْلان عن سعيد المقبُريِّ عن أبي هريرة بلفظ:

«لا يَمشِ أحدُكم في نَعلٍ واحدة ولا خُفٍّ واحد»، وهو عند مسلم (٢٠٩٩/ ٧١) أيضاً من حديث جابر، وعند أحمد (١١٣٧٨) من حديث أبي سعيد، وعند الطبرانيِّ (١٢٣٥٩)[1] من حديث ابن عبَّاس، وإلحاقُ إخراج اليد الواحدة من الكُمّ وترك الأُخرى بلُبسِ النَّعل الواحدة والخُفّ الواحد بعيدٌ، إلّا إن أُخِذَ من الأمر بالعَدلِ بين الجوارح أو ترك الشُّهرة، وكذا وضعُ طَرَف الرِّداء على أحد المنكِبَين، والله أعلم.

## ٤٠- بابٌ يَنزِع نعلَه اليسرى

**٥٨٥٦- حدَّثنا عبدُ الله بنُ مَسْلَمةَ، عن مالكٍ، عن أبي الزِّنادِ، عن الأعرَجِ، عن أبي هريرةَ ﷺ، أنَّ رسولَ الله ﷺ قال: «إذا انتَعَلَ أحدُكم فلْيَبدَأْ باليَمِينِ، وإذا انتَزَعَ فلْيَبْدَأْ بالشِّمالِ، لتكُنِ اليُمنَى أوَّلَهما تُنعَلُ، وآخِرَهما تُنزَعُ».**

قوله: «باب يَنزِع نَعْله اليسرى» وَقَعَ ذِكْر هذه التَّرجمة قبل التي قبلها عند الجميع إلّا أبا ذرٍّ، ولِكلٍّ منهما وجه.

قوله: «إذا انتَعَلَ» أي: لَبِسَ النَّعل.

قوله: «باليمين» في رواية الكُشْمِيهنيِّ: «باليُمنَى».

قوله: «وإذا انتَزَعَ» في رواية مسلم (٢٠٩٧/ ٦٧): «وإذا خَلَعَ».

قوله: «لِتكُن اليُمْنَى أوَّلها تُنعَل، وآخرها تُنزَع» زَعَمَ ابن وضّاح فيما حكاه ابن التِّين: أنَّ هذا القَدْر مُدرَج، وأنَّ المرفوع انتهى عند قوله: «بالشِّمال».

وضُبِطَ قوله: «أوَّلها» و«آخرها» بالنَّصبِ على أنَّه خبر كان أو على الحال، والخبر «تُنعَل» و«تُنزَع»، وضُبِطا بمُثنّاتَينِ فوقانيَّتَينِ وتحتانيَّتَينِ مُذكَّرَينِ باعتبار النَّعل والخَلْع، قال ابن العربيّ: البِداءةُ باليمين مشروعة في جميع الأعمال الصالحة، لفضلِ اليمين حِسّاً في القوّة، وشَرعاً في النَّدْب إلى تقديمها.

---

(١) وعزوه لـ« مسند أحمد» أولى، فهو فيه من حديث ابن عباس برقم (٢٩٤٨).

وقال النَّوويّ: يُستَحَبّ/ البداءةُ باليمين في كلّ ما كان من باب التَّكريم أو الزّينة، ٣١٢/١٠
والبِداءة باليَسار في ضِدّ ذلك، كالدُّخولِ إلى الخَلاء، ونَزْع النَّعل والخُفّ، والخروج من المسجد، والاستنجاء وغيره من جميع المستَقذَرات. وقد مرَّ كثير من هذا في كتاب الطَّهارة في شرح حديث عائشة (١٦٨): «كان يُعجِبه التيمُّن»، وقال الحَلِيميّ: وجه الابتداء بالشِّمال عند الخلع: أنَّ اللُّبس كرامة لأنَّه وِقاية للبَدَن، فلمَّا كانت اليُمنَى أكرَم من اليُسرَى بُدِئَ بها في اللُّبس، وأُخِّرَت في الخَلع لتكونَ الكرامةُ لها أدومَ وحَظّها منها أكثر.

قال ابن عبد البَرِّ: مَن بَدَأ بالانتعال في اليُسرَى أساءَ لمخالَفة السُّنّة، ولكن لا يَحرُم عليه لُبسُ نعله، وقال غيره: ينبغي له أن يَنزِعَ النَّعل من اليُسرَى ثمَّ يَبدَأ باليُمنَى، ويُمكِن أن يكون مُراد ابن عبد البَرِّ ما إذا لَبِسَهما معاً فبَدَأ باليُسرَى، فإنَّه لا يُشرَع له أن يَنزِعهما ثمَّ يَلبَسهما على التَّرتيب المأمور به، إذ قد فاتَ محلُّه. ونَقَلَ عِيَاض وغيره الإجماعَ على أنَّ الأمر فيه للاستحباب، والله أعلم.

## ٤١- بابٌ قِبالانِ في نعل، ومن رأى قِبالاً واحداً واسعاً

**٥٨٥٧- حدَّثنا حَجّاجُ بنُ مِنْهال، حدَّثنا همَّامٌ، عن قَتَادةَ، حدَّثنا أنسٌ ﷺ: أنَّ نَعْلَ النبيِّ ﷺ كان لهما قِبَالانِ.**

**٥٨٥٨- حدَّثني محمَّدٌ، أخبَرنا عبدُ الله، أخبَرنا عيسى بنُ طَهْمانَ، قال: أخرَجَ إلينا أنسُ ابنُ مالكٍ نَعْلَينِ لهما قِبالانِ، فقال ثابتٌ البُنَانيُّ: هذه نَعْلُ النبيِّ ﷺ.**

قوله: «باب قِبالان في نَعْل» أي: في كلّ فردة«ومَن رَأى قِبالاً واحداً واسِعاً» أي: جائزاً. القِبال بكسر القاف وتخفيف الموحَّدة وآخره لام: هو الزِّمام، وهو السَّير الذي يُعقَد فيه الشِّسْع الذي يكون بين إصبَعَي الرِّجل.

قوله: «همَّام» وَقَعَ في رواية ابن السَّكَن عن الفِرَبْريِّ: «هشام» بَدَل همَّام، والذي عند الجماعة أَولى.

قوله: «أنَّ نَعْلَيِ النبيِّ ﷺ» وَقَعَ في روايةٍ عند الكُشْمِيهنيِّ بالإفراد، وكذا في قوله: لَهما.

**قوله: «قِبالان»** زاد ابن سعد (١/ ٤٧٨) عن عفَّانَ عن همَّام: من سِبْت ليس عليهما شَعر، وقد أخرجه أحمد (١٣٥٦٨) عن عفَّانَ بدون هذه الزّيادة، وقوله: «سِبْت» بكسر المهمَلة وسكون الموحَّدة بعدها مُثنّاة، وقد فَسَّرَه في الحديث.

**قوله: «حدَّثنا محمَّد»** هو ابن مُقاتِل، وعبد الله: هو ابن المبارَك.

**قوله: «عيسى بن طَهْمانَ قال: أخرج إلينا أنس بن مالك نعلَينِ لهما قِبالان، فقال ثابت البُنانيُّ: هذه نَعْلُ النبيّ ﷺ»** هذا مُرسَل، قاله الإسماعيليّ. قلت: صورته الإرسال لأنَّ ثابتاً لم يُصرِّح بأنَّ أنساً أخبَرَه بذلك، فإن كان ثابت قاله بحَضْرة أنس وأقَرَّه أنس على ذلك، فيكون أخْذُ عيسى بن طَهْمانَ له عن أنس عَرْضاً، لكن قد تقدَّم هذا الحديث في الخُمس (٣١٠٧) من طريق أبي أحمد الزُّبَيريّ عن عيسى بن طَهْمانَ بما يَنفي هذا الاحتمال، ولفظه: أخرج إلينا أنس نَعلَينِ جَرْداوتَينِ لهما قِبالان، فحدَّثني ثابت البُنانيُّ بعدُ عن أنس: أنَّهما نَعْلا النبيّ ﷺ، فظَهَرَ بهذا أنَّ رواية عيسى عن أنس إخراجُه النَّعلَينِ فقط، وأنَّ إضافتَهما للنبيِّ ﷺ من رواية عيسى عن ثابت عن أنس، وقد أشارَ الإسماعيليّ إلى أنَّ إخراج طريق أبي أحمد أَولى، وكأنَّه لم يَستَحضِر أنَّها تقدَّمَت هناك، والبخاريّ على عادته إذا صَحَّتِ الطَّريق موصولةً، لا يَمتَنِع من إيراد ما ظاهرُه الإرسالُ اعتماداً على الموصول.

وقد أخرج التِّرمِذيّ في «الشَّمائل» (٧٢) وابن ماجَهْ (٣٦١٤) بسندٍ قويّ من حديث ابن عبَّاس: كانت لنَعلِ رسول الله ﷺ قِبالان مثنيٌّ شِراكهما. قال الكِرْمانيُّ: دلالة الحديث على/ التَّرجمة من جهة أنَّ النَّعل صادقة على مجموع ما يُلبَس في الرِّجلَين، وأمَّا الرُّكن الثّاني من التَّرجمة فمن جهة أنَّ مُقابَلة الشَّيء بالشَّيءِ يفيد التَّوزيع، فلِكلِّ واحد من نعل كلّ رِجْل قِبالٌ واحد. قلت: بل أشارَ البخاريّ إلى ما وَرَدَ عن بعض السَّلَف، فقد أخرج البزَّار (١٠٠٧١) والطبرانيُّ في «الصَّغير» (٢٥٤) من حديث أبي هريرة مِثل حديث أنس هذا، وزادَ: «وكذا لأبي بكر ولِعمر، وأوَّل مَن عَقَدَ عُقدةً واحدة عثمان بن عفَّانَ، لفظ الطبرانيِّ وسياق البزَّار مختصر، ورجال سنده ثقات، وله شاهد أخرجه النَّسائيُّ (٥٣٦٨) من رواية محمَّد بن سِيرين عن عَمْرو بن أَوس مثله، دونَ ذِكْر عثمان.

٣١٣/١٠

## ٤٢- باب القُبّة الحمراء من أَدَمٍ

٥٨٥٩- حدَّثنا محمَّدُ بنُ عَرْعَرَةَ، قال: حدَّثني عمرُ بنُ أبي زائدةَ، عن عَوْنِ بنِ أبي جُحَيفةَ، عن أبيه قال: أتيتُ النبيَّ ﷺ وهو في قُبّةٍ حمراءَ من أَدَمٍ، ورأيتُ بلالاً أخَذَ وَضُوءَ النبيِّ ﷺ والناسُ يَبتَدِرونَ الوَضوءَ، فمَن أصابَ منه شيئاً تَمسَّحَ به، ومَن لم يُصِبْ منه شيئاً أخَذَ من بَلَلِ يدِ صاحبِه.

٥٨٦٠- حدَّثنا أبو اليَمَانِ، أخبرنا شُعَيبٌ، عن الزُّهْريِّ، أخبرني أنسُ بنُ مالكٍ (ح) وقال اللَّيثُ: حدَّثني يونسُ، عن ابنِ شِهابٍ، قال: أخبَرني أنسُ بنُ مالكٍ ﷺ، قال: أرسَلَ النبيُّ ﷺ إلى الأنصار، وجَمَعَهم في قُبّةٍ من أَدَمٍ.

قوله: «باب القُبّة الحمراء من أَدَم» بفتح الهمزة والمهمَلة: هو الجِلد المدبوغ، وكأنَّه صُبِغَ بحُمرةٍ قبل أن يُجعَل قُبّة.

ذكر فيه طَرَفاً من حديث أبي جُحَيفةَ، وقد تقدَّم في أوائل الصلاة (٣٧٦) بتمامه مشروحاً، وساقَه فيه بهذا الإسناد بعينِه، والغرض منه هنا قولُه: «وهو في قُبّة حمراء من أدَم»، فهو مُطابِق لما تَرجَمَ له. وتقدَّم شرح الحُلّة الحمراء قريباً في «باب الثَّوب الأحمر»[1] ولعلَّه أراد الإشارةَ إلى تضعيف حديث رافع المقدَّم ذِكْرُه هناك.

ثم ذكر حديث أنس قال: «أرسَلَ النبيُّ ﷺ إلى الأنصار، فجَمَعهم في قُبّة من أدَم» وهو أيضاً طرفٌ من حديث أورَدَه بتمامه في كتاب الخُمس (٣١٤٧) عن أبي اليَمَان بهذا الإسناد بعينِه، قال الكِرْمانيُّ: هذا لا يدلّ على أنَّ القُبّة حمراء، لكن يكفي أنَّه يدلّ على بعض التَّرجمة، وكثيراً ما يفعل البخاريُّ ذلك.

قلت: ويُمكِن أن يقال: لعلَّه حَمَلَ المطلَق على المقَيَّد وذلك لقُربِ العهد، فإنَّ القصَّة التي ذكرها أنسٌ كانت في غزوة حُنَينٍ، والتي ذكرها أبو جُحَيفةَ كانت في حَجّة الوَدَاع، وبينهما نحو سنتَين، فالظّاهر أنَّها هي تلك القُبّة، لأنَّه ﷺ ما كان يَتأنَّق في مِثل ذلك حتَّى يَستَبدِل،

---

(١) باب رقم (٣٥).

وإذا وَصَفَها أبو جُحَيفةَ بأنَّها حمراء في الوقت الثّاني، فلأَن تكون حُمرَتها موجودة في الوقت الأوَّل أَوْلى.

قوله: «وقال اللَّيث: حدَّثني يونس، عن ابن شِهاب» هو الزُّهْريُّ المذكور في السَّنَد الذي قبله، وقد اقتَطَعَ هذه الجملة من الحديث فساقَها على لفظ اللَّيث، وأوَّل حديث شُعَيب عنده في فرض الخمس (٣١٤٧): أنَّ ناساً من الأنصار قالوا حين أفاءَ اللهُ على رسوله من أموال هَوَازِنَ ما أفاءَ ـ فذكر القصَّة ـ قال: فحُدِّث رسول الله ﷺ بمَقالتِهم، فأرسَلَ إلى الأنصار، فجَمَعهم في قُبّة من أدَم... الحديث بطولِه، وقد تقدَّم شرحه في غزوة حُنَينٍ (٤٣٣١). وقد وَصَلَ الإسماعيليّ روايةَ اللَّيث من طريق الرَّماديّ، حدَّثنا أبو صالح، حدَّثنا اللَّيث، حدَّثني يونسُ، ومن طريق حَرمَلة عن ابن وهب أخبرني يونس، وساقَه بلفظ: فحُدِّث رسول الله ﷺ، فأرسَلَ إلى الأنصار، فجَمَعهم في قُبّة من أدَم؛ هكذا اقتَطَعَه، وقد أخرجه مسلم (١٠٥٩/ ١٣٢) عن حَرمَلة، وأوَّله عنده:/ إنَّ ناساً من الأنصار قالوا يوم حُنَينٍ حين أفاءَ اللهُ... فذكر الحديث بطولِه. ٣١٤/١٠

## ٤٣- باب الجلوس على الحصير ونحوه

**٥٨٦١- حدَّثني محمَّدُ بنُ أبي بكرٍ، حدَّثنا مُعتَمِرٌ، عن عُبيدِ الله، عن سعيدِ بنِ أبي سعيدٍ، عن أبي سَلَمةَ بنِ عبدِ الرَّحمنِ، عن عائشةَ رضي الله عنها: أنَّ النبيَّ ﷺ كان يَحتَجِرُ حَصِيراً باللَّيلِ فيُصَلّي، ويَبسُطُه بالنَّهارِ فيَجْلِسُ عليه، فجَعَلَ الناسُ يَثُوبونَ إلى النبيِّ ﷺ فيُصَلّونَ بصلاتِه حتَّى كَثُروا، فأقبَلَ فقال: «يا أيُّها الناسُ، خُذُوا منَ الأعمالِ ما تُطِيقونَ، فإنَّ اللهَ لا يَمَلُّ حتَّى تَمَلُّوا، وإنَّ أحَبَّ الأعمالِ إلى الله ما دامَ وإنْ قَلَّ».**

قوله: «باب الجلوس على الحصير ونحوه» أمَّا الحَصير فمعروف، يُتَّخَذ من السَّعَف وما أشبَهَه، وأمَّا قوله: «ونحوه» فيريد من الأشياء التي تُبسَط وليس لها قَدرٌ رَفيع.

ذكر فيه حديث عائشة: «أنَّ النبيَّ ﷺ كان يَحتَجِر حَصيراً باللَّيلِ ويُصَلّي عليه»، ومُعتَمِر في إسناده: هو ابن سليمان التَّيْميّ، وعُبيد الله: هو ابن عمر العُمَريّ، وسعيد: هو المقبُريُّ،

وفي السَّنَد ثلاثة من التابعينَ في نَسَقٍ أوَّلهم أبو سَلَمة، وهم مَدَنيّونَ، وفيه إشارة إلى ضعف ما أخرجه ابن أبي شَيْبة[1] من طريق شُرَيح بن هانئ أنَّه سألَ عائشة: أكان النبيّ ﷺ يُصَلّي على الحَصِير، والله يقول: ﴿وَجَعَلْنَا جَهَنَّمَ لِلْكَٰفِرِينَ حَصِيرًا﴾ [الإسراء: ٨]؟ فقالت: لم يكن يُصَلّي على الحصير؛ ويُمكِن الجمعُ بحملِ النَّفي على المداوَمة، لكن يَخدِش فيه ما ذكره شُرَيح من الآية، وقد تقدَّم شرح حديث عائشة في كتاب الصلاة (٧٢٩و٧٣٠)، وتَرجَمَ المصنِّف في أوائل الصلاة: «باب الصلاة على الحصير»، وأورَدَ فيه حديث أنس (٣٨٠): فقُمتُ إلى حَصيرٍ لنا قد اسودَّ من طول ما لُبِسَ... الحديث، وسَبَقَ ما يَتعلَّق به.

**قوله في حديث عائشة:** «يَحتَجِر» بحاءٍ مُهملة ثمَّ جيم ثمَّ راءٍ مُهمَلة للأكثر، أي: يَتَّخِذ حُجْرةً لنفسِه، يقال: حَجَرتُ الأرضَ واحتَجَرتُها: إذا جَعَلتَ عليها علامة تمنعها عن غيرك. ووَقَعَ في رواية الكُشْمِيهنيِّ بزايٍ في آخره.

**قوله:** «يَثُوبونَ» بِمُثلَّثةٍ ثمَّ موحَّدة، أي: يَرجِعونَ.

**وقوله فيه:** «فإنَّ الله لا يَمَلّ حتَّى تَمَلّوا» تقدَّم شرحه أيضاً في كتاب الإيمان (٤٣)، وأنَّ المِلَال كِناية عن القَبُول أو التَّرك، أو أطلقَ على سبيل المشاكَلة.

**وقوله:** «وإنَّ أحَبَّ الأعمال إلى الله ما دامَ» أي: ما استَمرَّ في حياة العامل، وليس المراد حقيقة الدَّوَام التي هي شُمُول جميع الأزمِنة، ووَقَعَ في رواية الكُشْمِيهنيِّ: «ما داوَمَ» أي: ما داومَ عليه العامل.

## ٤٤- باب المزرَّر بالذّهب

**٥٨٦٢- وقال اللَّيثُ: حدَّثني ابنُ أبي مُلَيكةَ، عن المِسْوَرِ بنِ مَخرَمةَ: أنَّ أباه مَخرَمةَ قال له: يا بُنيَّ، إنَّه بَلَغَني أنَّ النبيَّ ﷺ قَدِمَت عليه أقبِيةٌ فهو يَقْسِمُها، فاذهَبْ بنا إليه، فذهبنا فوَجَدْنا النبيَّ ﷺ في مَنْزِلِه، فقال لي: يا بُنيَّ، ادْعُ لِيَ النبيَّ ﷺ، فأعظَمْتُ ذلك، فقلتُ: أدْعُو لكَ رسولَ الله ﷺ؟!**

---

(١) في «مسنده» كما في «إتحاف الخيرة» (١٧٣١)، وعنه أبو يعلى في «مسنده» (٤٤٤٨)، ولا بأس برجاله، إلاّ أنه شاذٌّ مردود لمخالفته ما هو أصحَّ منه كحديث عائشة المذكور في الباب وغيره.

فقال: يا بُنيَّ، إنَّه ليس بجَبّارٍ، فدَعَوْتُه، فخَرَجَ وعليه قَبَاءٌ من دِيباجٍ مُزَرَّرٌ بالذَّهَب، فقال: «يا مَخرَمةُ، هذا خَبَأْناه لكَ»، فأعطاه إيّاه.

٣١٥/١٠ قوله: «باب المزَرَّر بالذَّهَبِ» أي: من الثّياب.

قوله: «وقال اللَّيث» وَصَلَه أحمد (١٨٩٢٧) عن أبي النَّضر هاشم بن القاسم عن اللَّيث بلفظه، وللإسماعيليِّ من رواية كامل بن طلحة: «حدَّثنا اللَّيث»، وقد تقدَّم موصولاً قريباً (٥٨٠٠)، وفي الهِبة (٢٥٩٩) عن قُتَيبة عن اللَّيث لكن بغير هذا اللَّفظ.

قوله: «أنَّ أباه مَخرَمة قال: يا بُنيّ» في رواية الكُشْمِيهنيِّ: قال له، وقد تقدَّم شرح الحديث قريباً (٥٨٠٠) في «باب القَباء وفَرّوج من حرير».

وقوله: «فخَرَجَ وعليه قَباءٌ من ديباج مُزَرَّر بالذَّهَب» هذا يحتمل أن يكون وَقَعَ قبل التَّحريم، فلمَّا وَقَعَ تحريم الحرير والذَّهَب على الرِّجال، لم يَبقَ هذا حُجّة لمن يُبيح شيئاً من ذلك، ويحتمل أن يكون بعد التَّحريم، فيكون أعطاه ليَنتَفِع به بأن يَكسُوَه النِّساء، أو ليبيعَه كما وَقَعَ لغيره، ويكون معنى قوله: «فخَرَجَ وعليه قَباء» أي: على يده، فيكون من إطلاق الكلّ على البعض، وقد تقدَّم أنَّه أراد تطييبَ قلب مَخرَمةَ، وأنَّه كان في خُلُقه شيء.

وفي قوله لولدِه في هذه الرِّواية لمَّا قال له: «أَدعُو لك النبيَّ ﷺ؟!» في مَعرِض الإنكار لقولِه: «ادعُه لي»، فأجابَه بقولِه: «يا بُنيّ إنَّه ليس بجَبّارٍ»، ما يدلّ على صِحّة إيمان مَخرَمةَ، وإن كان قد وُصِفَ بأنَّه سَيِّئ الخُلُق، وفيه تواضعُ النبيّ ﷺ، وحسنُ تَلَطُّفه بأصحابِه.

## ٤٥- باب خواتيم الذّهب

٥٨٦٣- حدَّثنا آدمُ، حدَّثنا شُعْبةُ، حدَّثنا أشعَثُ بنُ سُلَيم، قال: سمعتُ معاويةَ بنَ سُوَيدِ ابنِ مُقرِّنٍ، قال: سمعتُ البراءَ بنَ عازِبٍ رضي الله عنهما يقول: نَهانا النبيُّ ﷺ عن سبعٍ: نَهَى عن خاتَمِ الذَّهَبِ ـ أو قال: حَلْقةِ الذَّهَبِ ـ وعن الحريرِ والإستَبرَقِ، والدِّيباجِ، والمِيثَرةِ الحمراءِ، والقَسِّيِّ، وآنيةِ الفِضّةِ، وأمَرَنا بسَبْعٍ: بعِيادةِ المريضِ، واتِّباع الجنائزِ، وتَشْمِيتِ العاطِسِ، ورَدِّ السَّلامِ، وإجابةِ الدَّاعي، وإبرارِ المُقسِمِ، ونَصْرِ المظلومِ.

قوله: «باب خَواتيم الذَّهَب» جمع خاتَم، ويُجمَع أيضاً على خَواتِم بلا ياء، وعلى خَيَاتيم بياءٍ بَدَل الواو، وبلا ياء أيضاً، وفي الخاتَم ثمان لُغات: فتح التاء وكسرها، وهما واضحَتان، وبتقديمِها على الألف مع كسر الخاء: خِتَام، وبفتحها وسكون التَّحتانيَّة وضمّ المثنّاة بعدها واو: خَيْتوم، وبحذفِ الياء والواو مع سكون المثنّاة: خَتْم، وبألِفٍ بعد الخاء وأُخرى بعد التاء: خاتام، وبزيادة تحتانيَّة بعد المثنّاة المكسورة: خاتِيَام، وبحذفِ الأولى وتقديم التَّحتانيَّة: خَيْتام، وقد جمعتُها في بيت وهو: / ٣١٦/١٠

خاتامُ خاتِمُ خَتْمٌ خاتَمٌ وخِتا ... مٌ خاتِيَامٌ وخَيْتومٌ وخَيْتامُ

وقبله:

خُذْ نظمَ عَدِّ لُغات الخاتمِ انتَظَمَتْ ... ثمانياً ما حَوَاها قبلُ نِظامُ

ثمَّ زِدتُ ثالثاً:

وهمزُ مفتوحِ تاءٍ تاسعٌ وإذا ... ساغَ القياسُ أتمَّ العَشْرَ خَأْتامُ

أمَّا الأوَّل: فذكر أبو البَقَاء في «إعراب الشَّواذّ» في الكلام على مَن قرأ: «العَأْلمينَ» بالهمز قال: ومثله الخَأتم بالهمز، وأمَّا الثّاني: فهو على الاحتمال، واقتَصَرَ كثيرونَ منهم النَّوويّ على أربعة، والحقّ أنَّ الخَتْم والخِتام مُختَصّ بما يُختَم به، فتَكمُل الثَّمان فيه، وأمَّا ما يُتَزَيَّن به فليس فيه إلّا ستّة، وأنشَدوا في الخاتِيَام، وهو أغربُها:

أخذْتَ من سُعْداكَ خاتِيَاما ... لمَوْعِدٍ تَكتَسِبُ الآثاما

ذكر فيه ثلاثة أحاديث:

**الأول**: حديث البراء قال: «نَهانا رسول الله ﷺ عن سبع: نَهانا عن خاتَم الذَّهَب، أو قال: حَلْقة الذَّهَب» كذا في هذه الطَّريق من رواية آدم عن شُعْبة عن أشعَث بن سُلَيم ـ وهو ابن أبي الشَّعثاء ـ سمعت معاوية بن سُوَيد بن مُقرِّن قال: سمعتُ البراء، فذكره بتقديم النَّواهي على الأوامر، وتقدَّم في أوائل الجنائز (١٢٣٩) عن أبي الوليد عن شُعْبة بقديمِ الأوامر

على النَّواهي، لكن سَقَطَ من النَّواهي ذِكْر المياثِر، وقال فيه: «خاتَم الذَّهَب» ولم يَشُكَّ، وأورَدَه في المظالم (٢٤٤٥) عن سعيد بن الرَّبيع عن شُعْبة لكن لم يَسُقْ فيه المنهيّات جُملة، وأورَدَه في الطِّبّ (٥٦٥٠) عن حفص بن عمر عن شُعْبة، لكن سَقَطَ من النَّواهي «آنية الفِضّة»، وذكر من الأوامر ثلاثة فقط: اتِّباع الجنائز، وعيادة المريض، وإفشاء السَّلام، واختَصَرَ الباقي، وقال فيه أيضاً: «خاتَم الذَّهَب»، وأورَدَه في أواخر الأدب (٦٢٢٢) عن سليمان بن حَرْب عن شُعْبة كذلك، لكن لم يَذكُر «القَسِّيّ» ولا «آنية الفِضّة»، وقال بَدَل «الإستَبرَق»: السُّندُس، وأخرجه في الأيمان والنُّذور (٦٦٥٤) من طريق غُندَر عن شُعْبة مُقتَصِراً على إبرار القَسَم حَسْب، فهذا ما عنده من تَغايُر السّياق في رواية شُعْبة فقط.

وأمَّا من رواية غيره عن أشعَثَ عنده أيضاً، فإنَّه أخرجه في الأشربة (٥٦٣٥) فقط من رواية أبي عَوَانة عن الأشعَث، فقَدَّمَ الأوامر على النَّواهي وساقَه تامّاً، وقال فيه: ونَهانا عن خواتيم الذَّهَب، وهكذا أخرجه في الوليمة (٥١٧٥) من طريق أبي الأحوص عن أشعَث مِثلَه سواء، وهو المطابِق للتَّرجمة هنا، وأخرجه في أوائل الاستئذان (٦٢٣٥) من طريق جَرِير عن أشعَث كذلك، لكن قال: ونَهَى عن تَختُّم الذَّهَب، وقد تقدَّم قريباً في اللِّباس (٥٨٣٨) من رواية سفيان الثَّوريّ في آخر «باب القَسِّيّ» مختصراً جدّاً: نَهانا عن المياثِر الحُمْر وعن القَسّيّ، وفي «باب المِيثَرة الحمراء» (٥٨٤٩) من روايته: «أمَرَنا بسبعٍ» فذكر منها العيادة واتِّباع الجنائز وتشميت العاطِس «ونَهانا عن سبع» فلم يَذكُر منها خاتَم الذَّهَب ولا آنية الفِضّة، فهذه جميع طرق هذا الحديث عنده، فأمَّا المنهيّات فقد شُرِحَت في أماكنها، ومُعظَمها من هذا الكتاب كتاب اللِّباس، وتقدَّم الكلام على آنية الفِضّة في كتاب الأشربة (٥٦٣٥)، وأمَّا الأوامر فنذكر كلّ واحدة منها في بابها، ويأتي بَسطُها في كتاب الأدب إن شاء الله تعالى.

**٥٨٦٤- حدَّثني محمَّدُ بنُ بشَّارٍ، حدَّثنا غُندَرٌ، حدَّثنا شُعْبةُ، عن قَتادةَ، عن النَّضْرِ بنِ أنسٍ، عن بَشِيرِ بنِ نَهِيكٍ، عن أبي هريرةَ ﷺ، عن النبيِّ ﷺ: أنَّه نَهَى عن خاتَمِ الذَّهَبِ.**

وقال عَمْرٌو: أخبَرنا شُعْبةُ، عن قَتَادةَ، سمعَ النَّضْرَ، سمعَ بَشِيراً... مِثلَه.

**الحديث الثاني**: حديث أبي هريرة.

**قوله**: «عن بَشِير بن نَهِيك» بفتح الموحَّدة وكسر المعجَمة، و«نَهِيك» بالنّون وزنه سواء.

**قوله**: «عن النبيّ ﷺ: أنَّه نَهَى عن خاتَم الذَّهَب» في الكلام حذف تقديره: نَهَى عن لُبس خاتَم الذَّهَب.

**قوله**: «وقال عَمْرو» هو ابن مرزوق «أنبَأنا شُعْبة» ساقَ هذا الإسناد لما فيه من بيان سماع قَتَادة من النَّضر ـ وهو ابن أنس بن مالك المذكور في السَّنَد الذي قبله ـ وسماع النَّضر من بشير بن نَهِيك، وقد وَصَلَه أبو عَوَانة في «صحيحه» (٨٦٠٩) عن أبي قِلابةَ الرَّقَاشيّ، وقاسم بن أصبَغ في «مصنَّفه» عن محمَّد بن غالب بن/ حَرْب، كلاهما عن عَمْرو ٣١٧/١٠ ابن مرزوق به، ووَقَعَ التَّصريح بسماع قَتَادة من النَّضر بهذا الحديث أيضاً في رواية أبي داود الطَّيالسيِّ (٢٥٧٤) عن شُعْبة، وأخرجه الإسماعيليّ كذلك.

قال ابن دَقيق العيد: إخبار الصحابيّ عن الأمر والنَّهي على ثلاث مراتب: الأولى: أن يأتي بالصِّيغة كقوله: افعَلوا أو لا تَفعَلوا، الثّانية: قوله: أمَرَنا رسول الله ﷺ بكذا ونَهانا عن كذا، وهو كالمرتَبة الأولى في العَمَل به أمراً ونَهياً، وإنَّما نزلَ عنها لاحتمال أن يكون ظنَّ ما ليس بأمرٍ أمراً، إلّا أنَّ هذا الاحتمال مرجوح للعِلْمِ بعَدالَتِه ومَعرِفَته بمدلولات الألفاظ لغةً، المرتبة الثّالثة: أُمِرنا ونُهينا على البناء للمجهولِ وهي كالثّانية، وإنَّما نزلت عنها لاحتمال أن يكون الآمِرُ غيرَ النبيّ ﷺ، وإذا تَقرَّرَ هذا فالنَّهي عن خاتَم الذَّهَب أو التَّخَتُّم به مُختَصّ بالرِّجال دونَ النِّساء، فقد نُقِلَ الإجماع على إباحته للنِّساءِ.

قلت: وقد أخرج ابن أبي شَيْبة (٨/ ٤٦٥-٤٦٦) من حديث عائشة: أنَّ النَّجاشيّ أهدَى للنبيِّ ﷺ حِليةً فيها خاتَم من ذهب، فأخذه وإنَّه لَمُعرِض عنه، ثمَّ دَعَا أُمامةَ بنت ابنته فقال: «تَحلَّي به»[1].

---

(١) قصَّر الحافظ رحمه الله في تخريج هذا الحديث، فقد أخرجه أيضاً أحمد (٢٤٨٨٠)، وأبو داود (٤٢٣٥)، وابن ماجه (٣٦٤٤)، وسنده حسن.

قال ابن دَقيق العيد: وظاهرُ النَّهي التَّحريم، وهو قول الأئمَّة واستَقرَّ الأمرُ عليه، قال عِيَاض: وما نُقِلَ عن أبي بكر بن محمَّد بن عَمْرو بن حَزْم من تَختُّمه بالذَّهَبِ فشُذوذ، والأشبَه أنَّه لم تَبلُغه السُّنّة فيه، فالناس بعده مُجمِعونَ على خِلَافه، وكذا ما روي فيه عن خَبّاب وقد قال له ابن مسعود: أمَا آنَ لهذا الخاتَم أن يُلقَى؟ فقال: إنَّك لن تَراه عليَّ بعد اليوم[1]؛ فكأنَّه ما كان بَلَغَه النَّهيُ فلمَّا بَلَغَه رَجَعَ. قال: وقد ذهب بعضهم إلى أنَّ لُبسَه للرِّجال مكروه كراهةَ تنزيه لا تحريم، كما قال ذلك في الحرير، قال ابن دَقيق العيد: هذا يقتضي إثبات الخِلَاف في التَّحريم، وهو يناقض القول بالإجماع على التَّحريم، ولا بُدّ من اعتبار وَصْفِ كَونِه خاتَماً.

قلت: التَّوفيق بين الكلامَينِ مُمكِن، بأن يكون القائل بكراهة التَّنزيه انقَرَض، واستَقرَّ الإجماعُ بعده على التَّحريم، وقد جاء عن جماعة من الصحابة لُبسُ خاتَم الذَّهَب، من ذلك ما أخرجه ابن أبي شَيْبة من طريق محمَّد بن أبي إسماعيل: أنَّه رأى ذلك على سعد بن أبي وقَّاص وطلحة بن عُبيد الله وصُهَيب، وذكر ستّة أو سبعة[2]، وأخرج ابن أبي شَيْبة أيضاً عن حُذَيفة، وعن جابر بن سَمُرة، وعن عبد الله بن يزيد الخَطْميّ نحوه، ومن طريق حمزة ابن أبي أُسَيد: نَزَعنا من يَدَي أُسَيد خاتَماً من ذهب، وأغرَبُ ما وَرَدَ من ذلك ما جاء عن البراء الذي روى النَّهي، فأخرج ابن أبي شَيْبة (٨/ ٤٧٠) بسندٍ صحيح عن أبي السَّفَر قال: رأيتُ على البراء خاتَماً من ذهب، وعن شُعْبة عن أبي إسحاق نحوه، أخرجه البَغَويُّ في «الجَعْديّات»[3]، وأخرج أحمد (١٨٦٠٢) من طريق محمَّد بن مالك قال: رأيت على البراء خاتَماً من ذهب، فقال: قَسَمَ رسول الله ﷺ قَسْماً فألبَسَنيه، فقال: «البَسْ ما كَسَاك الله ورسوله» قال الحازميّ: إسناده ليس بذاكَ[4]، ولو صَحَّ فهو منسوخ.

---

(١) سلف في «الصحيح» برقم (٤٣٩١).

(٢) الذي في مطبوع «المصنّف» ٨/ ٤٦٩: ابن أبي نجيح، عن محمد بن إسماعيل، قال: حدثني من رأى طلحة ابن عبيد الله وسعداً وذكر ستة أو سبعة عليهم خواتيم الذهب.

(٣) لم نقف عليه فيه، وهو في «مصنف ابن أبي شيبة» أيضاً ٨/ ٤٦٩.

(٤) واستنكره الإمام الذهبي في «الميزان» ٢/ ٥٢٠.

قلت: لو ثَبَتَ النَّسخ عند البراء ما لَبِسَه بعد النبيّ ﷺ، وقد رُوِيَ حديث النَّهي المتَّفق على صِحَّته عنه، فالجمع بين روايته وفِعْله: إمّا بأن يكون حملَ النهيَ على التَّنزيه، أو فَهِمَ الخُصُوصيَّة له من قوله: «البَسْ ما كَسَاك الله ورسوله»، وهذا أَولى من قول الحازميّ: لعلَّ البراء لم يَبلُغه النَّهي، ويُؤيِّده الاحتمال الثّاني: أنَّه وَقَعَ في رواية أحمد: كان الناس يقولون للبراءِ: لِمَ تَتَختَّم بالذَّهَبِ وقد نَهَى عنه رسول الله ﷺ؟ فيَذكُر لهم هذا الحديث، ثمَّ يقول: كيف تأمُرونَني أن أُضِيعَ ما قال رسول الله ﷺ: «البَسْ ما كَسَاك اللهُ ورسوله».

ومن أدلّة النَّهي أيضاً: ما رواه يونس عن الزُّهْريِّ عن أبي إدريس عن رجل له صُحْبة قال: جَلَسَ رجل إلى رسول الله ﷺ وفي يده خاتَم من ذهب، فقَرَعَ رسول الله ﷺ يده بقَضيبٍ، فقال: «ألقِ هذا»[1]، وعُموم الأحاديث المقدَّم ذِكْرها في «باب لُبس الحرير»[2] حيثُ قال في الذَّهَب والحرير: «هذانِ حَرامانِ على رجال أمَّتي، حِلٌّ لإناثِها»[3]، وحديث عبد الله بن عَمْرو رَفَعَه: «مَن ماتَ من أمَّتي وهو يَلبَسُ/ الذَّهَب، حَرَّمَ الله عليه ذهب الجنَّة» الحديث، أخرجه ٣١٨/١٠
أحمد (٦٥٥٦) والطبرانيّ (١٤٥١٦).

وفي حديث ابن عمر ثالثِ أحاديث الباب ما يُستَدَلّ به على نَسْخ جواز لُبس الخاتَم إذا كان من ذهب، واستُدِلَّ به على تحريم الذَّهَب على الرِّجال قليله وكثيره للنَّهي عن التَّختُّم وهو قليل، وتَعقَّبَه ابن دَقيق العيد: بأنَّ التَّحريم يتناول ما هو في قَدْر الخاتَم وما فوقه، كالدُّملُجِ والمِعضَد وغيرهما، فأمَّا ما هو دونه فلا دلالةَ من الحديث عليه، وتناولَ النَّهيُ جميع الأحوال، فلا يجوز لُبس خاتَم الذَّهَب لمن فاجَأَه الحرب، لأنَّه لا تَعلُّقَ له بالحرب، بخِلَاف ما تقدَّم في الحرير من الرُّخصة في لُبسِه بسببِ الحرب، وبخِلَاف ما على السَّيف أو التُّرس أو المِنطَقة من حِلْية الذَّهَب، فإنَّه لو فَجَأه الحربُ جازَ له الضَّرب بذلك السَّيف، فإذا انقَضَتِ الحرب فليُنتَقَض، لأنَّه كلّه من مُتعلِّقات الحرب، بخِلَاف الخاتم.

---

(١) أخرجه النسائي (٥١٩١)، وانظر «مسند أحمد» (١٧٧٤٩).

(٢) باب رقم (٢٥).

(٣) تقدم تخريجه والكلام عليه في باب (٣٠) الحرير للنساء.

٥٨٦٥- حدَّثنا مُسدَّدٌ، حدَّثنا يحيى، عن عُبيدِ الله، قال: حدَّثني نافعٌ، عن عبدِ الله ﷺ: أنَّ رسولَ الله ﷺ اتَّخذَ خاتَماً من ذهبٍ، وجَعَلَ فَصَّه مِمَّا يَلي كَفَّه، فاتَّخذَه الناسُ، فرَمَى به، واتَّخذَ خاتَماً من وَرِقٍ أو فِضّةٍ.

[أطرافه في: ٥٨٦٦، ٥٨٦٧، ٥٨٧٣، ٥٨٧٦، ٦٦٥١، ٧٢٩٨]

**الحديث الثالث**: حديث ابن عمر، سيأتي شرحه في الباب الذي يليه.

**وقوله فيه**: «فاتَّخذَه الناسُ» أي: اتَّخذوا مِثلَه كما بيَّنه بعدُ.

**وقوله**: «من وَرِق أو فِضّة» شكٌّ من الراوي، وجَزَمَ في الذي يليه بقولِه: من فِضّة، وفي الذي يليه بأنَّه: من وَرِق.

والوَرِق: بفتح الواو وكسر الرَّاء ويجوز إسكانها، وحكى الصَّغَانيّ...[1] وحُكيَ كسر أوَّله مع السُّكون، فتلكَ أربع لُغات، وفيها لغة خامسة: الرِّقَة، والتاء بَدَل الواو كالوَعْدِ والعِدَة، وقيل: الوَرِق يَختَصّ بالمصكوكِ والرِّقَة أعَمُّ.

## ٤٦- باب خاتم الفضّة

٥٨٦٦- حدَّثنا يوسُفُ بنُ موسى، حدَّثنا أبو أُسامةَ، حدَّثنا عُبيدُ الله، عن نافعٍ، عن ابنِ عمرَ رضي الله عنهما: أنَّ رسولَ الله ﷺ اتَّخذَ خاتَماً من ذهبٍ ـ أو فِضّةٍ ـ وجَعَلَ فَصَّه مِمَّا يَلي كَفَّه، ونَقَشَ فيه: محمَّدٌ رسولُ الله، فاتَّخذَ الناسُ مِثلَه، فلمَّا رآهم قد اتَّخذوها رَمَى به، وقال: «لا أَلبَسُه أبداً»، ثمَّ اتَّخذَ خاتَماً من فِضّةٍ، فاتَّخذَ الناسُ خواتيمَ الفِضّةِ.

قال ابنُ عمرَ: فلَبِسَ الخاتَمَ بعدَ النبيِّ ﷺ أبو بكرٍ، ثمَّ عمرُ، ثمَّ عثمانُ، حتَّى وَقَعَ من عثمانَ في بئْرِ أَرِيسٍ.

٥٨٦٧- حدَّثنا عبدُ الله بنُ مَسْلَمةَ، عن مالكٍ، عن عبدِ الله بنِ دِينارٍ، عن عبدِ الله بنِ عمرَ رضي الله عنهما، قال: كان رسولُ الله ﷺ يَلبَسُ خاتَماً من ذهبٍ، فنَبَذَه فقال: «لا أَلبَسُه أبداً»، فنَبَذَ الناسُ خَواتيمَهم.

---

(١) هنا بياض بأصله، قال مصحح طبعة بولاق: ولعل موضعه لفظ «فتحها» أي: الراء، بدليل قوله بعدُ: فتلك أربع لغات.

/ قوله: «باب خاتَم الفِضّة» أي: جواز لُبسِه. ٣١٩/١٠

وذكر فيه حديثين:

الأول: قوله: «عُبيد الله» هو ابن عمر العُمَريّ.

قوله: «اتَّخذَ خاتَماً من ذهب» معنى اتَّخذَه: أمَرَ بصِياغَتِه فصِيغَ فلَبِسَه، أو وَجَدَه مَصُوغاً فاتَّخذَه.

وقوله: «ممَّا يَلي باطِنَ كَفّه» في رواية الكُشْمِيهنيِّ: بطنَ كَفّه، زاد في رواية جُوَيريَة عن نافع كما سيأتي قريباً (٥٨٧٦): إذا لَبِسَه.

وقوله: «ونَقَشَ فيه: محمَّدٌ رسولُ الله» كذا فيه بالرَّفع على الحكاية، ونَقَشَ، أي: أمَرَ بنَقشِه.

قوله: «فاتَّخذَ الناسُ مِثْله» يحتمل أن يكون المراد بالمِثليَّة كَونَه من فِضّة، وكَونَه على صورة النَّقش المذكورة، ويحتمل أن يكون لمطلَقِ الاتِّخاذ.

وقوله: «فرَمَى به وقال: لا ألبَسُه أبداً» وَقَعَ في رواية جويريَة عن نافع: فرَقِيَ المِنبَر، فحَمِدَ الله وأثنَى عليه، فقال: «إنّي كنت اصطَنَعتُه، وإنّي لا ألبَسُه»، وفي رواية المغيرة بن زياد[1]: فرَمَى به، فلا نَدري ما فَعَلَ، وهذا يحتمل أن يكون كَرِهَه من أجل المشارَكة، أو لما رأى من زَهْوِهم بلُبسِه، ويحتمل أن يكون لكَونِه من ذهبٍ وصادَفَ وقتَ تحريم لُبس الذَّهَب على الرِّجال، ويُؤيِّد هذا رواية عبد الله بن دينار عن ابن عمر المختصرة في هذا الباب بلفظ: كان رسول الله ﷺ يَلبَس خاتَماً من ذهب، فنَبَذَه فقال: «لا ألبَسُه أبداً».

وقوله: «واتَّخذَ خاتَماً من فِضّة» في رواية المغيرة بن زياد: ثمَّ أمَرَ بخاتَمٍ من فِضّة، فأمَرَ أن يُنقَش فيه: محمَّدٌ رسولُ الله».

قوله: «فاتَّخذَ الناسُ خَواتيمَ الفِضّة» لم يَذكُر في حديث ابن عمر في اتِّخاذ الناس خَواتيمَ الفِضّة مَنعاً ولا كراهية، وسيأتي ذلك في حديث أنس (٥٨٦٨).

---

(١) عند النسائي (٥٢١٧).

قوله: «قال ابن عمر: فلَبِسَ الخاتَمَ ـ بعد النبيّ ﷺ ـ أبو بكر ثمَّ عمر ثمَّ عثمان، حتَّى وَقَعَ من عثمان في بئْر أَرِيسَ» بفتح الهمزة وكسر الرَّاء وبالسِّين المهمَلة وزن عَظيم: وهي في حديقة بالقُربِ من مسجد قُباء، وسيأتي في «باب نَقْش الخاتم» قريباً (٥٨٧٣) من رواية عبد الله بن نُمَير عن عُبيد الله العُمَريّ بلفظ: ثمَّ كان بعدُ في يد أبي بَكر، وذكر عمر وعثمان بمِثْلِ هذا التَّرتيب، ويأتي بعدُ في «باب هل يُجعَل نقش الخاتَم ثلاثة أسطُر؟» (٥٨٧٩) من حديث أنس نحوه، وقال فيه: فلمَّا كان عثمان جَلَسَ على بئر أَريس، وزاد ابن سعد (١/ ٤٧٦-٤٧٧) عن الأنصاريّ بسندِ المصنِّف: ثمَّ كان في يد عثمان ستّ سنين؛ ثمَّ اتَّفَقا.

ووَقَعَ في حديث ابن عمر عند أبي داود (٤٢٢٠) والنَّسائيِّ (٥٢١٧) من طريق المغيرة ابن زياد عن نافع من الزِّيادة في آخره عن ابن عمر: فاتَّخذَ عثمان خاتَماً، ونَقَشَ فيه: محمَّد رسول الله، فكان يَختِم به ـ أو يَتَختَّم به ـ، وله شاهد من مُرسَل عليّ بن الحسين عند ابن سعد في «الطَّبقات» (١/ ٤٧٧)[1]، وفي رواية أيوب بن موسى عن نافع عند مسلم (٢٠٩١/ ٥٥) نحو حديث عُبيد الله بن عمر عن نافع إلى قوله: «فجَعَلَ فصَّه ممَّا يَلي كَفَّه» قال: وهو الذي سَقَطَ من مُعَيقيب في بئر أَريس، وهذا يدلُّ على أنَّ نِسبةَ سقوطه إلى عثمان نِسبة مَجازيَّة أو بالعكس، وأنَّ عثمان طلبه من مُعَيقيب فخَتَمَ به شيئاً، واستَمرَّ في يده وهو مُفَكِّر في شيء يَعبَثُ به، فسَقَطَ في البئر، أو رَدَّه إليه فسَقَطَ منه، والأوَّل هو الموافق لحديثِ أنس، وقد أخرج النَّسائيُّ (٥٢١٧) من طريق المغيرة بن زياد عن نافع هذا الحديثَ وقال في آخره: وفي يد عثمان ستَّ سنين من عَمَله، فلمَّا كَثُرَت عليه، دَفَعَه إلى رجل من الأنصار فكان يَختِم به، فخَرَجَ الأنصاريّ إلى قَلِيبٍ لعثمان فسَقَطَ، فالتُمِسَ فلم يُوجَد.

الطريق الثانية لحديث عمر:

قوله: «كان رسول الله ﷺ يَلبَس خاتَماً من ذهب، فنَبَذَه» كذا رواه مالك عن عبد الله بن دينار، ورواه سفيان الثَّوريّ عن عبد الله بن دينار أتمَّ منه، وسِياقُه نحو رواية نافع التي قبلها،

---

(١) ولفظه: فلما أخذه عثمان سقط فهلك، فنقش عليٌّ نقشَه؛ لم يذكر ذلك لعثمان.

وسيأتي في الاعتصام (٧٢٩٨)، وكذا أخرجه أحمد (٥٨٨٧) والنَّسائيُّ (٥١٦٤) من رواية إسماعيل بن جعفر عن عبد الله بن دينار.

الحديث الثاني:

**٥٨٦٨- حدَّثني يحيى بنُ بُكَير، حدَّثنا اللَّيثُ، عن يونُسَ، عن ابنِ شِهابٍ، قال: حدَّثني أنسُ بنُ مالكٍ ﷺ: أنَّه رَأَى في يدِ رسولِ الله ﷺ خاتَماً من وَرِقٍ يوماً واحداً، ثمَّ إنَّ الناسَ اصطَنَعوا الخَواتيمَ من وَرِقٍ ولَبِسُوها، فطَرَحَ رسولُ الله ﷺ خاتَمَه، فطَرَحَ الناسُ خَواتيمَهم.**

**تابَعَه إبراهيمُ بنُ سعدٍ وزيادٌ وشُعَيبٌ، عن الزُّهْريِّ.**

**وقال ابنُ مُسَافرٍ، عن الزُّهْريِّ: أرَى خاتَماً من وَرِقٍ.**

قوله: «يونس» هو ابن يزيد الأَيْلي.

قوله: «**أنَّه رَأَى في يد رسول الله ﷺ خاتَماً من وَرِق يوماً واحداً، وأنَّ الناس اصطَنَعوا الخَواتيمَ من وَرِق فلَبِسُوها فطَرَحَ رسول الله ﷺ خاتَمَه، فطَرَحَ الناس خواتيمَهم**» هكذا روى الحديثَ الزُّهْريُّ عن أنس، واتَّفَقَ الشَّيخان/ على تخريجه من طريقه ونُسِبَ فيه إلى ١٠/٣٢٠ الغَلَط، لأنَّ المعروف أنَّ الخاتَم الذي طَرَحَه النبيّ ﷺ بسببِ اتِّخاذ الناس مِثلَه، إنَّما هو خاتَم الذَّهَب كما صَرَّحَ به في حديث ابن عمر، قال النَّوويّ تَبَعاً لعِيَاضٍ: قال جميع أهل الحديث: هذا وهمٌ من ابن شِهاب، لأنَّ المطروح ما كان إلّا خاتمَ الذَّهَب، ومنهم مَن تأوَّلَه كما سيأتي.

قلت: وحاصل الأجوبة ثلاثة:

أحدها: قاله الإسماعيليّ، فإنَّه قال بعد أن ساقَه: إن كان هذا الخبر محفوظاً، فينبغي أن يكون تأويله: أنَّه اتَّخذَ خاتَماً من وَرِق على لون من الألوان، وكَرِهَ أن يَتَّخِذ غيرُه مثلَه، فلمَّا اتَّخذوه رَمَى به حتَّى رَمَوْا به، ثمَّ اتَّخذَ بعد ذلك ما اتَّخذَه، ونَقَشَ عليه ما نُقِشَ ليَختِمَ به.

**ثانيها**: أشارَ إليه الإسماعيليّ أيضاً: أنَّه اتَّخذَه زينةً، فلمَّا تَبِعَه الناس فيه رَمَى به، فلمَّا احتاجَ إلى الـخَتْم اتَّخذَه ليَختِم به، وبهذا جَزَمَ المحِبّ الطَّبَريُّ بعد أن حكى قول المهلَّب، وذكر أنَّه مُتَكلَّف، قال: والظّاهر من حالهم أنَّهم اتَّخذوها للزّينة، فطَرَحَ خاتَمه ليَطرَحوا، ثمَّ لَبِسَه بعد ذلك للحاجة إلى الختم به واستَمرَّ ذلك، وسيأتي جواب البيهقيِّ عن ذلك في «باب اتِّخاذ الخاتَم»[1].

**ثالثها**: قال ابن بَطّال: خالَفَ ابنُ شِهاب رواية قَتَادة وثابت وعبد العزيز بن صُهَيب في كَونِ الخاتَم الفِضّة استَقرَّ في يد النبيّ ﷺ يَختِم به، وخَتَمَ به[2] الخلفاءُ بعده، فوَجَبَ الحكم للجماعة، وأن يُوهَّم الزُّهْريُّ فيه، لكن قال المهلَّب: قد يُمكِن أن يُتأوَّل لابنِ شِهاب ما يَنفي عنه الوهمَ، وإن كان الوهمُ أظهَر، وذلك أنَّه يحتمل أن يكون لمَّا عَزَمَ على اطِّراح خاتَم الذَّهَب اصطَنَعَ خاتَمَ الفِضّة، بدليلِ أنَّه كان لا يَستَغني عن الـخَتْم على الكتب إلى الملوك وغيرهم من أُمَراء السَّرايا والعمّال، فلمَّا لَبِسَ خاتمَ الفِضّة أراد الناس أن يَصطَنِعوا مثله، فطَرَحَ عند ذلك خاتمَ الذَّهَب، فطَرَحَ الناسُ خَواتيم الذَّهَب.

قلت: ولا يخفى وَهْيُ هذا الجواب، والذي قاله الإسماعيليّ أقربُ، مع أنَّه يَخدِش فيه أنَّه يَستَلزِم اتِّخاذ خاتم الوَرِق مرَّتَينِ، وقد نَقَلَ عِيَاض نحواً من قول ابن بَطّال قائلاً: قال بعضهم: يُمكِن الجمعُ بأنَّه لمَّا عَزَمَ على تحريم خاتم الذَّهَب اتَّخذَ خاتَم فِضّة، فلمَّا لَبِسَه أراه الناسَ في ذلك اليوم ليعلموا إباحته، ثمَّ طَرَحَ خاتم الذَّهَب وأعلمَهم تحريمه، فطَرَحَ الناس خواتيمَهم من الذَّهَب، فيكون قوله: «فطَرَحَ خاتَمه، وطَرَحوا خواتيمَهم» أي: التي من الذَّهَب.

وحاصله: أنَّه جَعَلَ الموصوف في قوله: «فطَرَحَ خاتَمه، فطَرَحوا خواتيمَهم» خاتَمَ الذَّهَب وإن لم يَجرِ له ذِكْر.

---

(١) باب رقم (٥١).

(٢) قوله: «وختم به» سقط من (س).

قال عِيَاض: وهذا يَسُوغ أن لو جاءتِ الرِّواية مُجمَلة. ثمَّ أشارَ إلى أنَّ رواية ابن شِهاب لا تحتملُ هذا التَّأويل، فأمَّا النَّوويّ فارتَضَى هذا التَّأويل وقال: هذا هو التَّأويل الصَّحيح، وليس في الحديث ما يَمنَعُه. قال: وأمَّا قوله: «فصَنَعَ الناسُ الخواتيمَ من الورِق، فلَبِسوها»، ثمَّ قال: «فطَرَحَ خاتَمه، فطَرَحوا خواتيمَهم» فيحتمل أنَّهم لمَّا علموا أنَّه ﷺ يريد أن يَصطَنِعَ لنفسِه خاتَمَ فِضّة، اصطَنَعوا لأنفُسِهم خواتيمَ الفِضّة، وبَقِيَت معهم خواتيم الذَّهَب، كما بَقِيَ معه خاتمُه إلى أن استَبدَلَ خاتَمَ الفِضّة وطَرَحَ خاتمَ الذَّهَب، فاستَبدَلوا وطَرَحوا، انتهى.

وأيَّدَه الكِرْمانيُّ: بأنَّه ليس في الحديث أنَّ الخاتَم المطروح كان من وَرِق بل هو مُطلَق، فيُحمَل على خاتَم الذَّهَب، أو على ما نُقِشَ عليه نَقشُ خاتَمه، قال: ومهما أمكَنَ الجمعُ لا يجوز توهيمُ الراوي.

قلت: ويحتمل وجهاً رابعاً ليس فيه تغيير ولا زيادة اتِّخاذ، وهو أنَّه اتَّخذَ خاتَم الذَّهَب للزِّينة، فلمَّا تَتابَعَ الناس فيه وافَقَ وقوع تحريمه، فطَرَحَه، ولذلك قال: «لا ألبَسُه أبداً»، وطَرَحَ الناس خواتيمَهم تَبَعاً له، وصَرَّحَ بالنَّهي عن لُبْس خاتَم الذَّهَب كما تقدَّم في الباب قبله، ثمَّ احتاجَ إلى الخاتَم لأجلِ الختم به فاتَّخذَه من فِضّة، ونَقَشَ فيه اسمه الكريم، فتَبِعَه الناس أيضاً في ذلك، فرَمَى به حتَّى رَمَى الناس تلك الخواتيم المنقوشة على اسمه، لئلَّا تَفُوتَ مَصلَحة نقش اسمه بوقوع الاشتراك، فلمَّا أُعدِمَت خَواتيمهم برَمِيها رَجَعَ إلى خاتَمه الخاصّ به، فصارَ يَختِم به، ويشير إلى ذلك قولُه في رواية عبد العزيز بن صُهَيب عن أنس كما سيأتي قريباً (٥٨٧٤) في باب/ الخاتَم في الخِنصِر: «إنّا اتَّخذنا خاتَماً، ونَقَشْنا فيه نَقشاً، فلا ٣٢١/١٠
يَنقُش عليه أحد»، فلعلَّ بعض مَن لم يَبلُغه النَّهي، أو بعض مَن بَلَغَه ممَّن لم يَرسَخ في قلبه الإيمان من مُنافق ونحوه، اتَّخذوه ونَقَشوا، فوَقَعَ ما وَقَعَ، ويكون طَرحُه له غَضَباً ممَّن تَشَبَّهَ به في ذلك النَّقش، وقد أشارَ إلى ذلك الكِرْمانيُّ مختصراً جدّاً، والله أعلم.

وقول الزُّهْريِّ في روايته: أنَّه رآه في يده يوماً واحداً، لا يُنافي ذلك، ولا يعارضه قولُه في

الباب الذي بعده (٥٨٦٩) في رواية حُميدٍ: سُئلَ أنس: هل اتَّخذَ النبيّ ﷺ خاتَماً؟ قال: أخَّرَ ليلةً صلاة العِشاء، إلى أن قال: فكأنِّي أنظُر إلى وَبِيص خاتَمه، فإنَّه يُحمَل على أنَّه رآه كذلك في تلك اللَّيلة، واستَمرَّ في يده بَقيَّة يومها، ثمَّ طَرَحَه في آخر ذلك اليوم، والله أعلم.

وأمَّا ما أخرجه النَّسائيُّ (٥٢١٧) من طريق المغيرة بن زياد عن نافع عن ابن عمر: اتَّخذَ النبيُّ ﷺ خاتَماً من ذهب، فلَبِسَه ثلاثة أيام، فيُجمَع بينه وبين حديث أنس بأحدِ أمرَينِ: إن قلنا: إنَّ قول الزُّهْريِّ في حديث أنس: «خاتَم من وَرِق»، سَهوٌ وأنَّ الصَّواب: خاتَم من ذهب، فقوله: «يوماً واحداً» ظرفٌ لرُؤية أنس لا لمدّة اللُّبس، وقول ابن عمر: «ثلاثة أيام» ظرفٌ لمدّة اللُّبس، وإن قلنا: إنَّه لا وهمَ فيها وجَمَعْنا بما تقدَّم، فمُدّة لُبس خاتَم الذَّهَب ثلاثة أيام كما في حديث ابن عمر هذا، ومُدّة لُبس خاتَم الوَرِق الأوَّل كانت يوماً واحداً كما في حديث أنس، ثمَّ لمَّا رَمَى الناسُ الخواتيم التي نَقَشوها على نَقشِه، ثمَّ عادَ فلَبِسَ خاتَم الفِضّة، واستَمرَّ إلى أن ماتَ.

**قوله: «تابَعَه إبراهيم بن سَعْد وزياد وشُعَيب، عن الزُّهْريِّ»** أمَّا مُتابَعة إبراهيم بن سعد ـ وهو الزُّهْريُّ المدنيّ ـ فوَصَلَها مسلم (٢٠٩٣/ ٥٩) وأحمد (١٢٦٣١) وأبو داود (٤٢٢١) من طريقه بمِثلِ رواية يونس بن يزيد، لا مُخالَفة إلّا في بعض لفظٍ.

وأمَّا مُتابَعة زياد ـ وهو ابن سعد بن عبد الرَّحمن الخُراسانيّ، نزيل مكَّة ثمَّ اليمن ـ فوَصَلَها مسلم أيضاً، وأشارَ إليها أبو داود أيضاً، ولفظه عنه كذلك، لكن قال: «اضْطَرَبوا» بدل: اصطَنَعوا[1].

وأمَّا مُتابَعة شُعَيب فوَصَلَها الإسماعيليّ كذلك، وأشارَ إليها أبو داود أيضاً.

**قوله: «وقال ابن مُسافِر عن الزُّهْريِّ: أرَى خاتَماً من وَرِق»** هذا التَّعليق لم أرَه في أصلٍ من رواية أبي ذرٍّ، وهو ثابت للباقينَ إلّا النَّسَفيّ، وقد أشارَ إليه أبو داود أيضاً، ووَصَلَه الإسماعيليّ من طريق سعيد بن عُفَير عن اللَّيث عن ابن مُسافر ـ وهو عبد الرَّحمن بن خالد ابن مُسافر ـ عن

---

(١) في (س): اضطربوا واصطنعوا، بالواو بينهما، وهو خطأ.

ابن شِهاب عن أنس كذلك، وليس فيه لفظ: «أرَى»، فكأنَّها من البخاريّ، قال الإسماعيليّ: رواه أيضاً عن ابن شِهاب كذلك: موسى بن عُقْبة وابن أبي عَتيق، ثمَّ ساقَه من طريق سليمان ابن بلال عنهما قال: مِثل حديث إبراهيم بن سعد.

وفي حديثَي الباب مُبادَرة الصحابة إلى الاقتداء بأفعاله ﷺ، فمهما أقَرَّ عليه استَمرُّوا عليه، ومهما أنكَرَه امتَنَعوا منه. وفي حديث ابن عمر[1]: أنَّه ﷺ لا يُورَث، وإلّا لَدَفَعَ خاتَمه للوَرَثة، كذا قال النَّوويّ، وفيه نظرٌ، لجوازِ أن يكون الخاتَمُ اتُّخذَ من مال المصالح، فانتَقَلَ للإمام ليَنتَفِع به فيما صُنِعَ له. وفيه حِفظُ الخاتَم الذي يُختَم به تحت يد أمينٍ إذا نَزَعَه الكبير من إصبَعه. وفيه أنَّ يسير المال إذا ضاعَ لا يُهمَل طلبُه، ولا سيما إذا كان من أثر أهل الخير، وفيه بحثٌ سيأتي، وفيه أنَّ العَبَث اليسير بالشَّيءِ حال التفكُّر لا عيبَ فيه.

## ٤٧- باب فصِّ الخاتم

**٥٨٦٩- حدَّثنا عَبْدانُ، أخبرنا يزيدُ بنُ زُرَيعٍ، أخبرنا حُميدٌ، قال: سُئلَ أنسٌ: هلِ اتَّخذَ النبيُّ ﷺ خاتَماً؟ قال: أخَّرَ ليلةً صلاةَ العِشاءِ إلى شَطْرِ اللَّيلِ، ثمَّ أقبَلَ علينا بوَجْهِه - فكأنِّي أنظُرُ إلى وَبيصِ خاتَمِه - قال: «إنَّ الناسَ قد صَلَّوْا ونامُوا، وإنَّكم لم تَزالُوا في صلاةٍ ما انتَظَرتُموها».**

**٥٨٧٠- حدَّثنا إسحاقُ، أخبرنا مُعتَمِرٌ، قال: سمعتُ حُميداً يُحدِّثُ عن أنسٍ ﷺ: أنَّ النبيَّ ﷺ كان خاتَمُه من فِضّةٍ، وكان فَصُّه منه.**

**وقال يحيى بنُ أيوبَ: حدَّثني حُميدٌ، سمعَ أنساً، عن النبيِّ ﷺ.**

**قوله: «باب فصّ الخاتَم»** قال الجَوْهريّ: الفَصُّ: بفتح الفاء والعامّة تَكسِرها، وأثبَتَها غيره لغةً، وزاد بعضهم الضَّمَّ، وعليه جَرَى ابن مالك في المثلَّث. ١٠/٣٢٢

(١) كذا وقع في أصول «الفتح»: ابن عمر، والصواب أنَّ الحديث حديث أبيه عمر، وقد سلف عند البخاري برقم (٣٠٩٤) ضمن حديث طويل في اختصام علي والعباس فيما أفاء الله على رسوله ﷺ من مال بني النضير.

ثم ذكر حديث حُميدٍ: «سُئلَ أنس: هل اتَّخذَ النبيُّ ﷺ خاتَماً؟ قال: أخَّرَ ليلةً صلاة العِشاء» الحديث، وقد تقدَّم شرحه في المواقيت (٥٧٢) من كتاب الصلاة.

وقوله: «وَبِيص» بموحَّدة وآخره مُهمَلة: هو البَرِيق وزناً ومعنًى، وسيأتي من رواية عبد العزيز بن صُهَيب (٥٨٧٤) بلفظ: بَرِيقه، ومن رواية قَتَادة عن أنس (٥٨٧٥) بلفظ: بياضه، ووَقَعَ في رواية حمَّاد بن سَلَمة عن ثابت عن أنس في آخره: ورَفَعَ أنس يده اليُسرَى، أخرجه مسلم (٢٠٩٥) والنَّسائيُّ (٥٢٨٥)، وله في أُخرى: وأشارَ إلى الخِنصِر من يده اليُسرَى.

**قوله في الطريق الثانية: «كان خاتَمه من فِضّة»** في رواية أبي داود (٤٢١٧) من طريق زُهَير ابن معاوية عن حُميدٍ: «من فِضّة كلّه» فهذا نَصٌّ في أنَّه كلّه من فِضّة.

وأمَّا ما أخرجه أبو داود (٤٢٢٤) والنَّسائيُّ (٥٢٠٥) من طريق إياس بن الحارث بن مُعَيقيب عن جَدّه قال: كان خاتمُ النبيّ ﷺ من حديد مَلويّاً عليه فِضّة، فرُبَّما كان في يدي، قال: وكان مُعَيقِيب على خاتم النبيّ ﷺ[1]، يعني كان أميناً عليه فيُحمَل على التعدُّد، وقد أخرج له ابن سعد (١/ ٤٧٣-٤٧٤) شاهداً مُرسَلاً عن مكحول: أنَّ خاتَم رسول الله ﷺ كان من حديد، مَلويّاً عليه فِضّة، غير أنَّ فَصَّه بادٍ، وآخر مُرسَلاً عن إبراهيم النَّخَعيِّ مِثلَه، دونَ ما في آخره، وثالثاً من رواية سعيد بن عَمْرو بن سعيد بن العاص: أنَّ خالد بن سعيد ـ يعني: ابن العاص ـ أتى وفي يده خاتم، فقال له رسول الله ﷺ: «ما هذا؟ اطرَحْه» فطَرَحَه، فإذا خاتَمٌ من حديد مَلويّ عليه فِضّة، قال: «فما نَقشُه؟» قال: محمَّد رسول الله، قال: فأخَذَه فلَبِسَه، ومن وجه آخر عن سعيد بن عَمْرو المذكور: أنَّ ذلك جَرَى لعَمرِو بن سعيد أخي خالد بن سعيدٍ، وسأذكر لفظه في «باب هل يُجعَل نَقشُ الخاتَم ثلاثة أسطُر؟»[2].

**قوله: «وكان فَصُّه منه»** لا يعارضُه ما أخرجه مسلم (٢٠٩٤) وأصحاب «السُّنَن»[3] من طريق ابن وهب عن يونس عن ابن شِهاب عن أنس: كان خاتَمُ النبيّ ﷺ من وَرِق، وكان فصّه حَبَشيّاً؛ لأنَّه إمّا أن يُحمَل على التعدُّد وحينئذٍ فمعنى قوله: «حَبَشيّ»، أي: كان حجراً

(١) في إسناده ضعف لجهالة حال إياس بن الحارث.

(٢) باب رقم (٥٤).

(٣) أبو داود (٤٢١٦)، والترمذي (١٧٣٩)، والنسائي (٥٢٧٩).

حَبَشيّاً؛ لأنَّه إمّا أن يُحمَل على التعدُّد وحينئذٍ فمعنى قوله: «حَبَشيّ»، أي: كان حجراً من بلاد الحَبَشة، أو على لون الحبَشة، أو كان جَزْعاً أو عَقيقاً، لأنَّ ذلك قد يُؤتَى به من بلاد الحَبَشة، ويحتمل أن يكون هو الذي فصُّه منه، ونُسِبَ إلى الحبشة لصِفَةٍ فيه إمّا الصّياغة وإمّا النَّقش، والله أعلم.

قوله: «**وقال يحيى بن أيوب...**» إلى آخره، أراد بهذا التَّعليق بيانَ سماع حُميدٍ له من أنس، وقد تقدَّم في المواقيت (٥٧٢) مُعلَّقاً أيضاً، وذكرت مَن وَصَلَه ولله الحمد. وقد اعتَرَضَه الإسماعيليّ فقال: ليس هذا الحديث من الباب الذي تَرجَمَه في شيء، وأُجيبَ: بأنَّه أشارَ إلى أنَّه لا يُسَمَّى خاتَماً إلّا إذا كان له فصّ، فإن كان بلا فصّ فهو حَلْقة. قلت: لكن في الطَّريق الثّانية في الباب: أنَّ فصّ الخاتَم كان منه، فلعلَّه أراد الردَّ على مَن زَعَمَ: أنَّه لا يقال له خاتم إلّا إذا كان له فصّ من غيره، ويُؤيِّده أنَّ في رواية خالد بن قيس عن قَتَادة عن أنس عند مسلم (٢٠٩٢/ ٥٨): فصاغَ رسول الله ﷺ خاتَماً حَلْقةً من فِضّة، والذي يظهر لي أنَّه أشارَ إلى أنَّ الإجمال في الرِّواية الأولى محمول على التَّبيين في الرِّواية الثّانية[1].

## ٤٨- باب خاتم الحديد

**٥٨٧١- حدَّثنا عبدُ الله بنُ مَسْلَمَةَ، حدَّثنا عبدُ العزيزِ بنُ أبي حازمٍ، عن أبيه، أنَّه سمعَ سَهْلاً يقول: جاءتِ امرأةٌ إلى النبيِّ ﷺ، فقالت: جِئْتُ أهَبُ نفسي، فقامَت طويلاً، فنَظَرَ وصَوَّبَ، فلمَّا طالَ مُقامُها، فقال رجلٌ: زَوِّجْنِيها إن لم يكن لكَ بها حاجةٌ، قال: «عندَكَ شيءٌ تُصْدِقُها؟» قال: لا، قال: «انظُرْ»، فذهب ثمَّ رَجَعَ، فقال: والله إن وَجَدْتُ شيئاً، قال: «اذهبْ فالتَمِسْ ولو خاتَماً من حديدٍ»، فذهب ثمَّ رَجَعَ، قال: لا والله، ولا خاتَماً من حديدٍ، وعليه إزارٌ ما عليه رِداءٌ، فقال: أُصْدِقُها إزاري، فقال النبيُّ ﷺ: «إزارُكَ إن لَبِسَتْه لم يكن عليكَ منه شيءٌ، وإن لَبِسْتَه لم يكن عليها منه شيءٌ»، فتَنَحَّى الرجلُ فجَلَسَ، فرآه النبيُّ ﷺ مُوَلِّياً، فأمَرَ به فدُعِيَ، فقال: «ما مَعَكَ منَ القرآنِ؟» قال: سورةُ كذا وكذا ـ لسوَرٍ عَدَّدَها ـ قال: «قد مَلَّكْتُكَها بما مَعَكَ منَ القرآنِ».**

---

(١) هذه الفقرة بأكملها ليست في (أ) و(ع)، وأثبتناها من (س).

٣٢٣/١٠ قوله: «باب خاتَم الحديد» قد ذكرتُ ما وَرَدَ فيه في الباب الذي قبله، وكأنَّه لم يَثبُت عنده شيء من ذلك على شرطه، وفيه دلالة على جواز لُبْس ما كان على صِفَته. وأمَّا ما أخرجه أصحاب «السُّنَن»[1]، وصَحَّحَه ابن حِبّان (٥٤٨٨) من رواية عبد الله بن بُرَيدة عن أبيه: أنَّ رجلاً جاء إلى النبيّ ﷺ وعليه خاتَمٌ من شَبَهٍ، فقال: «ما لي أجِدُ مِنك ريحَ الأصنام؟» فطَرَحَه، ثمَّ جاء وعليه خاتَم من حديد، فقال: «ما لي أرَى عليك حِليةَ أهل النار؟» فطَرَحَه، فقال: يا رسول الله، من أيّ شيء أتَّخِذُه؟ قال: «اتَّخِذْه من وَرِق، ولا تُتِمَّه مِثقالاً»، وفي سنده أبو طَيْبة ـ بفتح المهمَلة وسكون التَّحتانيَّة بعدها موحَّدة ـ اسمه عبد الله بن مسلم المروَزيّ، قال أبو حاتم الرَّازيُّ: يُكتَب حديثه ولا يُحتَجّ به، وقال ابن حِبّان في «الثِّقات»: يُخطِئ ويُخالِف، فإن كان محفوظاً حُمِلَ المنعُ على ما كان حديداً صِرفاً، وقد قال التِّيفاشيّ في «كتاب الأحجار»: خاتَمُ الفُولاذ مَطرَدة للشَّيطان إذا لُوِيَ عليه فِضّة[2]، فهذا يُؤيِّد المغايَرة في الحُكم.

ثم ذكر حديث سَهْل بن سعد في قصَّة الواهبة.

وقوله فيه: «اذهَبْ فالتَمِسْ ولو خاتَماً من حديد» استُدِلَّ به على جواز لُبس خاتَم الحديد، ولا حُجّة فيه، لأنَّه لا يَلزَمُ من جواز الاتِّخاذ جواز اللُّبس، فيحتمل أنَّه أراد وجودَه لتَنتَفِع المرأة بقيمتِه.

وقوله: «ولو خاتَماً» محذوف الجواب لدلالة السِّياق عليه، فإنَّه لمَّا أمَرَه بالْتِماس مهما وَجَدَ، كأنَّه خَشِيَ أن يَتوهَّم خروج خاتَم الحديد لحَقارَتِه، فأكَّدَ دخولَه بالجملة المشعِرة بدخولِ ما بعدها فيما قبلها.

وقوله في الجواب: «فقال: لا والله، ولا خاتَماً من حديد» انتَصَبَ على تقدير: لم أجِدْ، وقد صَرَّحَ به في الطَّريق الأُخرَى.

---

(١) أبو داود (٤٢٢٣)، والترمذي (١٧٨٥)، والنسائي (٥١٩٥).

(٢) هذا مما لا يجوز، اعتقادُه، فلا يطرد الشيطانَ إلّا ذكر الله تعالى وما والاه.

## ٤٩- باب نقش الخاتم

٥٨٧٢- حدَّثنا عبدُ الأعلى، حدَّثنا يزيدُ بنُ زُرَيعٍ، حدَّثنا سعيدٌ، عن قَتَادةَ، عن أنسِ بنِ مالكٍ ﷺ: أنَّ نبيَّ الله ﷺ أرادَ أن يَكتُبَ إلى رَهْطٍ - أو أُناسٍ - منَ الأعاجِمِ، فقِيلَ له: إنَّهم لا يَقبَلونَ كتاباً إلّا عليه خاتَمٌ، فاتَّخذَ النبيُّ ﷺ خاتَماً من فِضّةٍ، نَقْشُه: محمَّدٌ رسولُ الله، فكأنِّي بوَبِيصِ - أو ببَصِيصِ - الخاتَمِ في إصْبَعِ النبيِّ ﷺ، أو في كَفِّه.

٥٨٧٣- حدَّثني محمَّدُ بنُ سَلَامٍ، أخبرنا عبدُ الله بنُ نُمَير، عن عُبيدِ الله، عن نافعٍ، عن ابنِ عمرَ رضي الله عنهما، قال: اتَّخذَ رسولُ الله ﷺ خاتَماً من وَرِقٍ، وكان في يدِه، ثمَّ كان بعدُ في يدِ أبي بكرٍ، ثمَّ كان بعدُ في يدِ عمرَ، ثمَّ كان بعدُ في يدِ عثمانَ، حتَّى وَقَعَ بعدُ في بئْرِ أَرِيسٍ، نَقْشُه: محمَّدٌ رسولُ الله.

قوله: «باب نَقْش الخاتَم» ذكر فيه حديثَينِ: ٣٢٤/١٠

أحدهما: عن أنس.

قوله: «حدَّثنا عبد الأعْلَى» هو ابن حمَّاد، وسعيد: هو ابن أبي عَرُوبة.

قوله: «أرادَ أن يَكتُب إلى رَهْط، أو أُناس» هو شكٌّ من الراوي.

قوله: «من الأعاجِم» في رواية شُعْبة عن قَتَادة كما يأتي بعد بابٍ (٥٨٧٥): إلى الرُّوم.

قوله: «فقيلَ له» في مُرسَل طاووسٍ عند ابن سعد (١/ ٤٧٥): أنَّ قريشاً هم الذينَ قالوا ذلك للنبيِّ ﷺ.

قوله: «نَقْشُه: محمَّدٌ رسول الله» زاد ابن سعد (١/ ٤٧٤) من مُرسَل ابن سِيرِين: «بسمِ الله، محمَّد رسول الله» ولم يُتابَع على هذه الزّيادة، وقد أورَدَه من مُرسَل طاووسٍ والحسن البصريّ وإبراهيم النَّخَعيِّ وسالم بن أبي الجَعْد وغيرهم، ليس فيه الزّيادة، وكذا وَقَعَ في الباب من حديث ابن عمر، وأمَّا ما أخرجه عبد الرَّزّاق (١٩٤٦٩) عن مَعمَر عن عبد الله ابن محمَّد ابن عَقِيل: أنَّه أخرج لهم خاتَماً، فزَعَمَ أنَّ رسول الله ﷺ كان يَلبَسُه، فيه تمثال أسَد، قال مَعمَر: فغَسَلَه بعض أصحابنا فشَرِبَه، ففيه مع إرساله ضعفٌ، لأنَّ ابن عَقِيل مُختَلَف في الاحتجاج به

إذا انفَرَدَ، فكيف إذا خالَفَ، وعلى تقدير ثبوته فلعلَّه لَبِسَه مرَّةً قبل النَّهي.

قوله: «في إصْبَع النبيّ ﷺ، أو في كَفِّه» شكٌّ من الراوي، ووَقَعَ في رواية شُعْبة: في يَده، وسيأتي من وجه آخر عن أنس في الباب الذي بعده: في خِنصِره.

الحديث الثاني: حديث ابن عمر، وقد تقدَّم شرحه في «باب خاتَم الفِضّة» (٥٨٦٦).

## ٥٠- باب الخاتم في الخِنصِر

**٥٨٧٤- حدَّثنا أبو مَعْمَرٍ، حدَّثنا عبدُ الوارثِ، حدَّثنا عبدُ العزيزِ بنُ صُهَيبٍ، عن أنسٍ ﷺ، قال: صَنَعَ النبيُّ ﷺ خاتَماً، قال: «إنّا اتَّخذْنا خاتَماً، ونَقَشْنا فيه نَقْشاً، فلا يَنقُشْ عليه أحدٌ». قال: فإنّي لأَرَى بَرِيقَه في خِنْصِرِه.**

قوله: «باب الخاتَم في الخِنْصِر» أي: دونَ غيرها من الأصابع، وكأنَّه أشارَ إلى ما أخرجه مسلم (٢٠٧٨) وأبو داود (٤٢٢٥) والتِّرمِذيّ (١٧٨٦) من طريق أبي بُرْدة بن أبي موسى عن عليّ قال: نَهاني رسول الله ﷺ أن ألبَسَ خاتَمي في هذه، وفي هذه؛ يعني: السَّبّابة والوُسطَى، وسيأتي بيان أيّ الخِنصِرَينِ: اليُمنَى أو اليُسرَى كان يَلبَس الخاتَمَ فيه بعد باب.

قوله: «فلا يَنقُشْ عليه أحد» في رواية الكُشْمِيهنيِّ وحده: «يَنقُشَنَّ» بالنّونِ المؤَكَّدة، وإنَّما نَهَى أن يَنقُش أحد على نَقشِه لأنَّ فيه اسمه وصِفَته، وإنَّما صَنَعَ فيه ذلك ليَختِمَ به، فيكون علامة تَختَصّ به وتميزُه عن غيره، فلو جازَ أن يَنقُش أحد نَظِيرَ نَقشِه، لفاتَ المقصود.

## ٥١- باب اتّخاذ الخاتم ليُختَم به الشّيءُ، أو ليكتبَ به إلى أهل الكتاب وغيرهم

**٥٨٧٥- حدَّثنا آدمُ بنُ أبي إياسٍ، حدَّثنا شُعْبةُ، عن قَتادةَ، عن أنسِ بنِ مالكٍ ﷺ، قال: لمَّا أرادَ النبيُّ ﷺ أن يَكتُبَ إلى الرُّومِ، قيل له: إنَّهم لن يَقرَؤوا كتابَكَ إذا لم يكن مختوماً، فاتَّخذَ خاتَماً من فِضّةٍ، ونَقْشُه: محمَّدٌ رسولُ الله، فكأنَّما أنظُرُ إلى بياضِه في يدِه.**

٣٢٥/١٠ قوله: «باب اتّخاذ الخاتَم» سَقَطَ لفظ «باب» من رواية أبي ذرٍّ.

قال الخطَّابيُّ: لم يكن لباس الخاتَم من عادة العرب، فلمَّا أراد النبيُّ ﷺ أن يَكتُب إلى الملوك اتَّخذَ الخاتَم، واتَّخذَه من ذهب، ثمَّ رَجَعَ عنه لما فيه من الزّينة ولما يُخشَى من الفتنة، وجَعَلَ فصَّه ممَّا يَلي باطنَ كَفّه ليكونَ أبعَدَ من التَّزيُّن. قال شيخنا في «شرح التِّرمِذيّ»: دَعْواه أنَّ العرب لا تَعرِف الخاتم عجيبة، فإنَّه عربيّ، وكانت العرب تَستَعمِله. انتهى، ويحتاج إلى ثُبوت لُبسِه عن العرب، وإلّا فكَونُه عربيّاً واستعمالهم له في خَتْم الكتب لا يَرُدّ على عِبارة الخطَّابيّ.

وقد قال الطَّحاويُّ (٤/ ٢٦٥) بعد أن أخرج الحديث الذي أخرجه أحمد (١٧٢٠٩) وأبو داود (٤٠٤٩) والنَّسائيُّ (٥٠٩١) عن أبي رَيْحانة قال: نَهَى رسول الله ﷺ عن لُبْس الخاتَم إلّا لذي سُلْطان [1]: ذهب قوم إلى كراهة لُبس الخاتَم إلّا لذي سلطان، وخالَفَهم آخرونَ فأباحوه، ومن حُجَّتهم حديثُ أنس المتقدِّم (٥٨٦٨): أنَّ النبيَّ ﷺ لمَّا ألقَى خاتَمه ألقَى الناس خواتيمهم؛ فإنَّه يدلّ على أنَّه كان يَلبَس الخاتَمَ في العهد النبويّ مَن ليس ذا سلطان، فإن قيل: هو منسوخ، قلنا: الذي نُسِخَ منه لبسُ خاتَم الذَّهَب، قلت: أو لبس الخاتم المنقوش عليه نَقشَ خاتم النبيّ ﷺ كما تقدَّم تقريره، ثمَّ أورَدَ عن جماعة من الصحابة والتابعينَ: أنَّهم كانوا يَلبَسونَ الخواتيمَ ممَّن ليس له سلطان. انتهى، ولم يجب عن حديث أبي رَيْحانة.

والذي يظهر أنَّ لُبسَه لغير ذي سلطان خِلَاف الأَوْلى، لأنَّه ضربٌ من التَّزيُّن، واللّائق بالرِّجال خِلَافه، وتكون الأدلّة الدَّالَّة على الجواز هي الصّارفة للنَّهي عن التَّحريم، ويُؤيِّده أنَّ في بعض طرقه: نهى عن الزّينة والخاتَم... الحديث، ويُمكِن أن يكون المراد بالسُّلطان مَن له سَلْطنة على شيء ما، يحتاج إلى الختم عليه لا السُّلطان الأكبر، خاصّة والمراد بالخاتَمِ ما يُختَم به، فيكون لُبسُه عَبَثاً، وأمَّا مَن لَبِسَ الخاتَم الذي لا يُختَم به، وكان من الفِضّة للزِّينة فلا يَدخُل في النَّهي، وعلى ذلك يُحمَل حال مَن لَبِسَه، ويُؤيِّده ما وَرَدَ من صِفَة نقش خواتم

---

(١) في إسناده ضعفٌ، فلا يقوى حُجَّةً أمام الأحاديث الصحيحة الواردة في الجواز، وسيذكر الحافظ لاحقاً أنَّ الإمام مالكاً سُئل عن حديث أبي ريحانة هذا فضعَّفه.

بعض مَن كان يَلبَس الخاتم، ممَّا يدلّ على أنَّها لم تكن بصِفَة ما يُختَم به، وقد سُئلَ مالك عن حديث أبي رَيْحانة فضَعَّفَه، وقال: سألَ صَدَقةُ بن يَسارٍ سعيدَ بن المسيّب، فقال: البَس الخاتَم، وأخبر الناسَ أنّي قد أفتَيتُك، والله أعلم.

تكملة: جَزَمَ أبو الفتح اليَعمَريّ أنَّ اتِّخاذ الخاتَم كان في السَّنة السابعة، وجَزَمَ غيره بأنَّه كان في السادسة، ويُجمَع بأنَّه كان في أواخر السادسة وأوائل السابعة، لأنَّه إنَّما اتَّخذَه عند إرادته مُكاتَبَةَ الملوك كما تقدَّمَ، وكان إرساله إلى الملوك في مُدّة الهُدْنة، وكان في ذي القَعْدة سنة ستٍّ، ورَجَعَ إلى المدينة في ذي الحِجّة، ووجَّهَ الرُّسُل في المحرَّم من السابعة، وكان اتِّخاذه الخاتَمَ قبل إرساله الرُّسُلَ إلى الملوك، والله أعلم.

## ٥٢- باب من جعل فصَّ الخاتم في بطن كفّه

**٥٨٧٦- حدَّثنا موسى بنُ إسماعيلَ، حدَّثنا جُوَيرِيَةُ، عن نافعٍ، أنَّ عبدَ الله حدَّثه: أنَّ النبيَّ ﷺ اصطَنَعَ خاتَماً من ذهبٍ وجَعَل فَصَّه في بَطْنِ كَفِّه إذا لَبِسَه، فاصطَنَعَ الناسُ خَوَاتيمَ من ذهبٍ، فرَقِيَ المِنْبرَ، فحَمِدَ اللهَ وأثْنَى عليه، فقال: «إنّي كنتُ اصطَنَعتُه، وإنّي لا ألبَسُه» فنَبَذَه، فنَبَذَ الناسُ. قال جُوَيرِيَةُ: ولا أحسَبُه إلّا قال: في يدِه اليُمنَى.**

**قوله: «باب مَن جَعَلَ فصّ الخاتَم في بَطْن كَفّه»** سَقَطَ لفظ «باب» من رواية أبي ذرٍّ، قال ابن بَطّال: قيل لمالك: يُجعَل الفَصُّ في باطن الكَفّ؟ قال: لا. قال ابن بَطّال: ليس في كَوْن فصّ الخاتَم في بطن الكَفّ ولا ظَهرِها أمر/ ولا نهي. وقال غيره: السِّرُّ في ذلك أنَّ جَعْله في بطن الكَفّ أبعَدُ من أن يُظنّ أنَّه فَعَلَه للتَّزيُّنِ به، وقد أخرج أبو داود (٤٢٢٩) من حديث ابن عبَّاس: جَعَله في ظاهر الكَفّ، كما سأذكره قريباً. ٣٢٦/١٠

**قوله: «حدَّثنا جُوَيرِيَة»** هو ابن أسماء، وعبد الله: هو ابن عُمَر.

**قوله: «اصطَنَعَ خاتَماً من ذهب، وجَعَلَ»** كذا للأكثر، وللمُستَمْلي والسَّرَخْسيّ: ويجعل، وقد تقدَّم شرح الحديث في «باب خاتَم الفِضّة» (٥٨٦٦).

**قوله: «قال جويريَة: ولا أحسَبه إلّا قال: في يده اليُمنَى»** هو موصول بالإسناد المذكور، قال

أبو ذَرٍّ في روايته: لم يقع في البخاريّ موضعُ الخاتَم من أيّ اليدَينِ إلّا في هذا. وقال الدَّاوُوديُّ: لم يَجزِمْ به جويريةُ، وتَواطُؤ الرِّوايات على خِلَافه يدلّ على أنَّه لم يحفظه، وعملُ الناس على لُبْس الخاتَم في اليسار يدلّ على أنَّه المحفوظ.

قلت: وكلامه مُتَعقَّب، فإنَّ الظَّنّ فيه من موسى شيخ البخاريّ، وقد أخرجه ابن سعد (١/ ٤٧٠) عن مسلم بن إبراهيم، وأخرجه الإسماعيليّ عن الحسن بن سفيان عن عبد الله ابن محمَّد بن أسماء، كلاهما عن جويريَة، وجَزَما بأنَّه لَبِسَه في يده اليُمنَى، وهكذا أخرج مسلم (٢٠٩٠) من طريق عُقْبة بن خالد عن عُبيد الله بن عمر عن نافع عن ابن عمر في قصَّة اتِّخاذ الخاتَم من ذهب، وفيه: وجعله في يده اليُمنَى، وأخرجه التِّرمِذيّ (١٧٤١) وابن سعد (١/ ٤٧٠) من طريق موسى بن عُقْبة عن نافع بلفظ: صَنَعَ النبيُّ ﷺ خاتَماً من ذهب، فتَختَّمَ به في يمينه، ثمَّ جَلَسَ على المِنبَر، فقال: «إنّي كنت اتَّخذتُ هذا الخاتَم في يميني»[1] ثمَّ نَبَذَه... الحديث، وهذا صريح من لفظه ﷺ رافعٌ للُّبسِ، وموسى بن عُقْبة أحد الثِّقات الأثبات، وأمَّا ما أخرجه ابن عَديّ من طريق محمَّد بن عبد الرَّحمن بن أبي ليلى[2]، وأبو داود (٤٢٢٧) من طريق عبد العزيز بن أبي رَوّادٍ، كلاهما عن نافع عن ابن عمر: كان النبيّ ﷺ يَتَختَّم في يَساره، فقد قال أبو داود بعده: ورواه ابن إسحاق وأُسامة بن زيد عن نافع: «في يمينه» انتهى.

ورواية ابن إسحاق قد أخرجها أبو الشَّيخ في كتاب «أخلاق النبيّ ﷺ»[3] من طريقه، وكذا رواية أُسامة، وأخرجها محمَّد بن سعد أيضاً (١/ ٤٧٠)، فظَهَرَ أنَّ رواية اليسار في حديث نافع شاذّة، ومَن رواها أيضاً أقلُّ عَدَداً وألْيَنُ حِفظاً ممَّن روى اليمين، وقد أخرج

---

(١) هذا اللفظ للترمذي وحده، وهو عنده من طريق عبد العزيز بن أبي حازم عن موسى بن عقبة، وهذا الحرف «في يميني» تفرد به عبد العزيز بن أبي حازم، وفي روايته كلام خفيف، ثم إنَّ الترمذي رواه في «الشمائل» أيضاً (٩٨) من هذا الطريق نفسه فلم يذكر هذا الحرف، فيغلب على ظنِّنا أنه في الحديث من قول النبي ﷺ شاذٌّ، والله تعالى أعلم.

(٢) لم نقف عليه من هذا الطريق عند ابن عدي في «الكامل»، وهو عنده فيه ١/ ٣٨٠ من طريق العُمري ـ وهو عبد الله ـ عن نافع عن ابن عمر.

(٣) «أخلاق النبي» ص١٢٦.

الطبرانيُّ في «الأوسط» (٤٥٣٩) بسندٍ حسن عن عبد الله بن دينار عن ابن عمر قال: كان النبيّ ﷺ يَتَختَّم في يمينه، وأخرج أبو الشَّيخ في كتاب «أخلاق النبيّ ﷺ» من رواية خالد ابن أبي بكر عن سالم عن ابن عمر نحوه، فرَجَحَت روايةُ اليمين في حديث ابن عمر أيضاً.

وقد وَرَدَ التَّختُّم في اليمين أيضاً في أحاديث أُخرَى: منها عند مسلم (٢٠٩٤) من حديث أنس: أنَّ النبيَّ ﷺ لَبِسَ خاتَماً من فِضّة في يمينه، فصُّه حَبَشيّ.

وأخرج أبو داود أيضاً (٤٢٢٩) من طريق ابن إسحاق قال: رأيتُ على الصَّلت بن عبد الله خاتَماً في خِنصِره اليُمنَى، فسألته فقال: رأيت ابن عبَّاس يَلبَس خاتَمه هكذا ـ وجَعَلَ فصَّه على ظَهرِها ـ ولا إخالُ ابنَ عبَّاس إلّا ذكره عن النبيّ ﷺ، وأورَدَه التِّرمِذيّ (١٧٤٢) من هذا الوجه مختصراً: رأيت ابن عبَّاس يَتَختَّم في يمينه، ولا إخالُه إلّا قال: رأيت رسول الله ﷺ يَتَختَّم في يمينه، وللطَّبَرانيّ (١١٨١٥) من وجه آخر عن ابن عبَّاس: كان النبيّ ﷺ يَتَختَّم في يمينه، وفي سنده لين.

وأخرج التِّرمِذيّ أيضاً (١٧٤٤) من طريق حمَّاد بن سَلَمة: رأيتُ ابن أبي رافع يَتَختَّم في يمينه وقال: رأيتُ عبد الله بن جعفر يتختَّم في يمينه[1]، وقال: كان النبيّ ﷺ يَتَختَّم في يمينه، ثمَّ نقلَ عن البخاريّ: أنَّه أصحّ شيء رُويَ في هذا الباب.

وأخرج أبو داود (٤٢٢٦) والنَّسائيُّ (٥٢٠٣) والتِّرمِذيّ في «الشَّمائل» (٩٠) وصَحَّحَه ابن حِبّان (٥٥٠١) من طريق إبراهيم بن عبد الله بن حُنَينٍ عن أبيه عن عليٍّ: أنَّ النبيَّ ﷺ كان يَتَختَّم في يمينه.

وفي الباب عن جابر في «الشَّمائل» (٩٣) بسندٍ لَيِّن، وعائشة عند البزَّار[2] بسندٍ لَيِّن، وعند أبي الشَّيخ[3] بسندٍ حسن، وعن أبي أُمامة عند الطبرانيّ (٧٩٥٣) بسندٍ ضعيف، وعن أبي

---

(١) قوله: «رأيت عبد الله بن جعفر يتختم في يمينه» سقط من (س).

(٢) «كشف الأستار عن زوائد البزار» (٢٩٩١).

(٣) في «أخلاق النبي ﷺ» ص١٢٥، وأبو الشيخ قد روى حديث عائشة بإسنادين: الأول مثل إسناد البزار، وهو شديد الضعف، والثاني ضعيف وليس بحسنٍ كما قال الحافظ .

هريرة عند الدَّارَقُطنيِّ في «غرائب مالك» بسندٍ ساقط.

ووَرَدَ التَّخَتُّمُ في اليَسَار من حديث ابن عمر كما تقدَّمَ، ومن حديث أنس أيضاً أخرجه مسلم (٢٠٩٥)/ من طريق حمَّاد بن سَلَمة عن ثابت عن أنس قال: كان خاتمُ النبيّ ﷺ في هذه، ١٠/٣٢٧ وأشارَ إلى الخِنصِر اليُسرَى، وأخرجه أبو الشَّيخ والبيهقيُّ في «الشُّعَب» (٦٣٧٢) من طريق قَتَادة عن أنس، ولأبي الشَّيخ من حديث أبي سعيد بلفظ: كان يَلبَس خاتمه في يساره، وفي سنده لِين، وأخرجه ابن سعد أيضاً (١/ ٤٧٧)، وأخرج البيهقيُّ في «الأدب» (٨٠٩) من طريق أبي جعفر الباقر قال: كان النبيّ ﷺ وأبو بكر وعمر وعليّ والحسن والحسين يَتَختَّمونَ في اليسار، وأخرجه التِّرمِذيّ (١٧٤٣) موقوفاً على الحسن والحسين حَسْبُ.

وأمَّا دَعوَى الدَّاوُوديِّ: أنَّ العَمَل على التَّخَتُّم في اليَسَار، فكأنَّه تَوهَّمَه من استحباب مالك للتَّخَتُّمِ في اليسار[1]، وهو يُرجِّح عملَ أهل المدينة، فظنَّ أنَّه عملُ أهل المدينة، وفيه نظرٌ، فإنَّه جاء عن أبي بكر وعمر وجَمعٍ جَمٍّ من الصحابة والتابعينَ بعدهم من أهل المدينة وغيرهم التَّخَتُّم في اليُمنَى، وقال البيهقيُّ في «الأدب»: يُجمَع بين هذه الأحاديث: بأنَّ الذي لَبِسَه في يمينه، هو خاتَم الذَّهَب كما صَرَّحَ به في حديث ابن عمر، والذي لَبِسَه في يساره هو خاتَم الفِضّة، وأمَّا رواية الزُّهْريِّ عن أنس التي فيها التَّصريح بأنَّه كان فِضّة، ولَبِسَه في يمينه، فكأنَّها خطأ، فقد تقدَّم أنَّ الزُّهْريَّ وَقَعَ له وهمٌ في الخاتَم الذي طَرَحَه النبيّ ﷺ[2]، وأنَّه وَقَعَ في روايته: أنَّه الذي كان من فِضّة، وأنَّ الذي في رواية غيره: أنَّه الذي كان من ذهبٍ، فعلى هذا فالذي كان لَبِسَه في يمينه هو الذَّهَب، انتهى مُلخَّصاً.

وجَمَعَ غيرُه: بأنَّه لَبِسَ الخاتمَ أوَّلاً في يمينه ثمَّ حَوَّلَه إلى يساره، واستَدَلَّ له بما أخرجه أبو الشَّيخ وابن عَدِيّ (٣/ ٢٦١) من رواية عبد الله بن عطاء عن نافع عن ابن عمر: أنَّ النبيَّ ﷺ تَختَّمَ في يمينه، ثمَّ إنَّه حَوَّلَه في يساره، فلو صَحَّ هذا لكان قاطعاً للنِّزاع، ولكن سنده ضعيف، وأخرج ابن سعد (١/ ٤٧٣) من طريق جعفر بن محمَّد عن أبيه قال: طَرَحَ رسول الله ﷺ خاتمه

---

(١) قوله: «في اليسار» سقط من (س).

(٢) هو الحديث السالف برقم (٥٨٦٨).

الذَّهَب، ثمَّ تَختَّمَ خاتَماً من وَرِق، فجعله في يساره، وهذا مُرسَل أو مُعضَل، وقد جَمَعَ البَغَويُّ في «شرح السُّنّة» بذلك، وأنَّه تَختَّمَ أوَّلاً في يمينه ثمَّ تَختَّمَ في يساره وكان ذلك آخرَ الأمرَين، وقال ابن أبي حاتم: سألت أبا زُرْعة عن اختلاف الأحاديث في ذلك فقال: لا يَثبُت هذا ولا هذا، ولكن في يمينه أكثر، وقد تقدَّم قولُ البخاريّ: إنَّ حديث عبد الله بن جعفر أصحُّ شيء وَرَدَ فيه، وصُرِّحَ فيه بالتَّختُّمِ في اليمين، وفي المسألة عند الشافعيَّة اختلاف، والأصحّ اليمين.

قلت: ويظهر لي أنَّ ذلك يختلف باختلاف القَصْد، فإن كان اللُّبس للتَّزيُّنِ به فاليمين أفضل، وإن كان للتَّختُّمِ به فاليسارُ أَولى، لأنَّه كالمودَع فيها، ويَحصُل تَناوُلُه منها باليمين وكذا وضعُه فيها، ويَترجَّح التَّختُّم في اليمين مُطلَقاً، لأنَّ اليسار آلة الاستنجاء، فيُصَان الخاتَمُ إذا كان في اليمين عن أن تصيبَه النَّجاسة، ويَترجَّح التَّختُّم في اليسار بما أشرت إليه من التَّناوُل. وجَنَحَت طائفةٌ إلى استواء الأمرَينِ، وجمعوا بذلك بين مُختَلَف الأحاديث، وإلى ذلك أشارَ أبو داود حيثُ تَرجَمَ: «باب التَّختُّم في اليمين واليَسَار»، ثمَّ أورَدَ الأحاديث مع اختلافها في ذلك بغير ترجيح (٤٢٢٦-٤٢٢٩)، ونَقَلَ النَّوويّ وغيره الإجماعَ على الجواز، ثمَّ قال: ولا كراهة فيه ـ يعني عند الشافعيَّة ـ وإنَّما الاختلاف في الأفضل، وقال البَغَويُّ: كان آخر الأمرَينِ التَّختُّم في اليَسار، وتَعقَّبَه الطَّبَريُّ بأنَّ ظاهره النَّسخ، وليس ذلك مُرادَه، بل الإخبار بالواقع اتِّفاقاً، والذي يظهر أنَّ الحكمة فيه ما تقدَّمَ، والله أعلم.

## ٥٣- باب قول النبيّ ﷺ: لا يُنقَش على نقشِ خاتمه

**٥٨٧٧- حدَّثنا مُسدَّدٌ، حدَّثنا حمَّادٌ، عن عبدِ العزيزِ بنِ صُهَيبٍ، عن أنسِ بنِ مالكٍ ﷺ: أنَّ رسولَ الله ﷺ اتَّخذَ خاتَماً من فِضّةٍ، ونَقَشَ فيه: محمَّدٌ رسولُ الله، وقال: «إنّي اتَّخذْتُ خاتَماً من وَرِقٍ، ونَقَشْتُ فيه: محمَّدٌ رسولُ الله، فلا يَنقُشَنَّ أحدٌ على نَقْشِهِ».**

٣٢٨/١٠ قوله: «باب قول النبيّ ﷺ: لا يُنْقَش» بضمِّ أوَّله «على نَقْش خاتَمه» ذكر فيه حديث أنس من

رواية عبد العزيز بن صُهَيب عنه في اتِّخاذ الخاتَم من فِضّة، وفيه: «فلا يَنقُشْ أحد على نَقشِه».

وقوله فيه: «إنّا اتَّخذنا» بصِيغَة الجمع وهي للتَّعظيمِ هنا[1]، والمراد: إنّي اتَّخذت.

وأخرج التِّرمِذيّ (١٧٤٥) من طريق مَعمَر عن ثابت عن أنس نحوه، وقال فيه: ثمَّ قال: «لا تَنقُشوا عليه»، وأخرج الدَّارَقُطنيُّ في «الأفراد» من طريق سَلَمة بن وَهْرام عن عِكْرمة عن يَعْلى بن أُميَّة قال: أنا صَنَعتُ للنبيِّ ﷺ خاتَماً لم يَشرَكْني فيه أحد، نُقِشَ فيه: محمَّد رسول الله؛ فيُستَفاد منه اسم الذي صاغَ خاتمَ النبيّ ﷺ ونَقَشَه.

وأمَّا نَهيُه ﷺ عن أن يَنقُش أحدٌ على نقشه، أي: مِثْل نَقشِه، فقد تقدَّمَتِ الإشارة إلى الحكمة فيه في «باب خاتَم الفِضّة»[2]، وقد أخرج ابن أبي شَيْبة في «المصنَّف» (٨/ ٤٥٨) عن ابن عمر: أنَّه نَقَشَ على خاتَمه: عبد الله بن عمر، وكذا أخرج عن سالم عن عبد الله بن عمر: أنَّه نَقَشَ اسمه على خاتَمه، وكذا القاسم بن محمَّد، قال ابن بَطّال: وكان مالك يقول: مِن شأن الخلفاء والقُضاة نَقشُ أسمائهم في خواتمهم.

وأخرج ابن أبي شَيْبة (٨/ ٤٥٦ - ٤٦٠) عن حُذَيفة وأبي عُبيدة: أنَّه كان نَقشُ خاتَم كلّ واحد منهما: الحمد لله، وعن عليّ: الله المِلك، وعن إبراهيم النَّخَعيِّ: بالله، وعن مسروق: بسمِ الله، وعن أبي جعفر الباقِر: العِزّة لله، وعن الحسن والحسين: لا بأس بنَقشِ ذِكْر الله على الخاتَم، قال النَّوويّ: وهو قول الجمهور، ونُقِلَ عن ابن سِيرِين وبعض أهل العلم كَراهَتُه، انتهى.

وقد أخرج ابن أبي شَيْبة (٨/ ٤٦٠) بسندٍ صحيح عن ابن سِيرِين: أنَّه لم يكن يرى بأساً أن يَكتُب الرجل في خاتَمه: حسبي الله، ونحوها، فهذا يدلُّ على أنَّ الكراهة عنه لم تَثبُت، ويُمكِن الجمع بأنَّ الكراهة حيثُ يُخاف عليه حملُه للجُنُبِ والحائض والاستنجاء بالكَفِّ التي

---

(١) كذا قال الحافظ، والذي وقع في النسخ المعتمدة من «الصحيح» في اليونينية: «اتخذتُ» بالإفراد بلا خلاف، وأما صيغة الجمع فقد وقعت في رواية عبد الوارث عن عبد العزيز بن صهيب فيما سلف عند المصنف برقم (٥٨٧٤).

(٢) باب رقم (٤٦).

هو فيها، والجواز حيثُ حَصَلَ الأمنُ من ذلك، فلا تكون الكراهةُ لذاتِها[1]، بل من جهة ما يَعرِض لذلك، والله أعلم.

## ٥٤- بابٌ هل يُجعَل نقشُ الخاتم ثلاثة أسطرٍ؟

**٥٨٧٨- حدَّثني محمَّدُ بنُ عبدِ الله الأنصاريُّ، قال: حدَّثني أَبي، عن ثُمامةَ، عن أنسٍ: أنَّ أبا بكرٍ ﷺ لمَّا استُخْلِفَ كَتَبَ له، وكان نَقْشُ الخاتَمِ ثلاثةَ أسطرٍ: محمَّدٌ سَطْرٌ، ورسولُ سَطْرٌ، والله سَطْرٌ.**

**٥٨٧٩- قال أبو عبدِ الله: وزادَني أحمدُ: حدَّثنا الأنصاريُّ، قال: حدَّثني أَبي، عن ثُمامةَ، عن أنسٍ قال: كان خاتَمُ النبيِّ ﷺ في يدِه، وفي يدِ أبي بكرٍ بعدَه، وفي يدِ عمرَ بعدَ أبي بكرٍ، فلمَّا كان عثمانُ جَلَسَ على بئْرِ أَرِيسٍ، قال: فأخرَجَ الخاتَمَ فجَعَلَ يَعبَثُ به فسَقَطَ، قال: فاختَلَفْنا ثلاثةَ أيامٍ معَ عثمانَ فنَزَحَ البِئرَ، فلم نَجِدْه.**

قوله: «**بابٌ هل يُجعَل نَقْشُ الخاتَم ثلاثةَ أسطر؟**» قال ابن بَطّال: ليس كَونُ نَقشِ الخاتَم ثلاثة أسطُر أو سَطرَينِ، أفضلَ من كونه سَطراً واحداً، كذا قال، قلت: قد يظهر أثر الخِلَاف من أنَّه إذا كان سَطراً واحداً يكون الفَصُّ مُستَطيلاً لضَرُورة كَثْرة الأحرُف، فإذا تَعَدَّدَتِ الأسطُر أمكَنَ كَونُه مُربَّعاً أو مُستَديراً، وكلٌّ منهما أَولى من المستَطيل.

قوله: «**حدَّثني أَبي**» هو عبد الله بن المثنَّى بن عبد الله بن أنس.

قوله: «**عن ثُمامة**» هو ابن عبد الله بن أنس عَمُّ عبد الله بن المثنَّى الراوي عنه، والسَّنَد كلّه بَصْريُّونَ من آل أنس.

٣٢٩/١٠ قوله: «**عن أنس**» في رواية الإسماعيليّ من طريق/ عليّ بن المَدِينيّ عن محمَّد بن عبد الله الأنصاريّ: حدَّثني أَبي، حدَّثنا ثُمامة، حدَّثني أنس.

قوله: «**أنَّ أبا بكر ﷺ لمَّا استُخْلِف كَتَبَ له**» لم يَذكُر المكتوبَ، وقد تقدَّمَتِ الإشارة إليه في كتاب الزكاة (١٤٤٨)، وأنَّه كَتَبَ له مقاديرَ الزكاة.

---

(١) تحرَّف في (س) إلى: لذلك.

**قوله: «وكان نَقْشُ الخاتَم ثلاثةَ أسطُر: محمَّد سَطْرٌ، ورسولُ سَطْرٌ، والله سَطْرٌ»** هذا ظاهره أنَّه لم يكن فيه زيادة على ذلك، لكن أخرج أبو الشَّيخ في «أخلاق النبيّ ﷺ»[1] من رواية عَرعَرة بن البِرِنْد ـ بكسر الموحَّدة والرَّاء بعدها نون ساكنة ثمَّ دال ـ عن عَزْرة ـ بفتح المهمَلة وسكون الزّاي بعدها راء ـ بن ثابت عن ثُمامة عن أنس قال: كان فَصُّ خاتَم النبيّ ﷺ حَبَشيّاً مكتوبٌ عليه: لا إله إلّا الله محمَّد رسول الله، وعَرعَرةُ ضَعَّفَه ابن المَدِينيّ، وزيادتُه هذه شاذّة، وظاهره أيضاً أنَّه كان على هذا التَّرتيب، لكن لم تكن كتابته على السِّياق العادي، فإنَّ ضَرُورة الاحتياج إلى أن يَختِمَ به يقتضي أن تكون الأحرُف المنقوشة مقلوبةً ليَخرُج الخَتمُ مُستَوياً.

وأمَّا قول بعض الشُّيوخ: إنَّ كتابته كانت من أسفل إلى فوق، يعني أنَّ الجَلَالة في أعلى الأسطُر الثلاثة و«محمَّد» في أسفلها، فلم أرَ التَّصريح بذلك في شيء من الأحاديث، بل رواية الإسماعيليّ يخالف ظاهرُها ذلك، فإنَّه قال فيها: «محمَّد» سطر، والسَّطر الثّاني «رسول»، والسَّطر الثّالث «الله»، ولك أن تقرأ «محمَّد» بالتَّنوين، والرسول بالتَّنوينِ وعَدَمه، و«الله» بالرَّفع وبالجرِّ.

**قوله: «وزادَني أحمد: حدَّثنا الأنصاريّ...»** إلى آخره، هذه الزّيادة موصولة، وأحمد المذكور جَزَمَ المِزِّيّ في «الأطراف»: أنَّه أحمد بن حَنبَل، لكن لم أرَ هذا الحديث في «مُسنَد أحمد» من هذا الوجه أصلاً.

**قوله: «وفي يَدِ عمر بعد أبي بكر، فلمَّا كان عثمانُ جَلَسَ على بئر أَرِيسٍ»** وَقَعَ في رواية ابن سعد (١/ ٤٧٦-٤٧٧) عن الأنصاريّ: ثمَّ كان في يد عثمان ستَّ سنين، فلمَّا كان في السِّتّ الباقية كنَّا معه على بئر أَرِيس.

**قوله: «فجَعَلَ يَعبَث به»** في رواية ابن سعد: فجَعَلَ يُحوِّله في يده.

**قوله: «فسَقَطَ»** في رواية ابن سعد: فوَقَعَ في البئر.

---

(١) «أخلاق النبي ﷺ» ص١٢٨.

قوله: «فاختَلَفْنا ثلاثةَ أيام مع عثمان فنَزَحَ البئْرَ، فلم نَجِدْه» أي: في الذَّهاب والرُّجوع والنُّزول إلى البئر والطُّلوع منها، ووَقَعَ في رواية ابن سعد: فطَلَبناه مع عثمان ثلاثة أيام فلم نَقدِرْ عليه.

قال بعض العلماء: كان في خاتَمه ﷺ من السِّرّ شيءٌ ممَّا كان في خاتَم سليمان عليه السلام، لأنَّ سليمان لمَّا فُقِدَ خاتمُه ذهب مُلكُه، وعثمان لمَّا فُقِدَ خاتَم النبيّ ﷺ انتقَض عليه الأمرُ وخَرَجَ عليه الخارجونَ، وكان ذلك مَبدَأَ الفتنة التي أفضَتْ إلى قتله واتَّصَلَت إلى آخر الزَّمان.

قال ابن بَطّال: يُؤخَذ من الحديث أنَّ يسير المال إذا ضاعَ يجب البحثُ في طلبه والاجتهاد في تفتيشه، وقد فعل النبيُّ ﷺ ذلك لمَّا ضاعَ عِقْدُ عائشة وحَبَسَ الجيشَ على طلبه حتَّى وُجِدَ. كذا قال، وفيه نظر، فأمَّا عِقدُ عائشة فقد ظَهَرَ أثر ذلك بالفائدة العظيمة التي نَشَأَت عنه، وهي رُخْصة التيمُّم، فكيف يُقاسُ عليه غيره؟

وأمَّا فِعلُ عثمان فلا يَنهَض الاحتجاج به أصلاً لما ذُكِرَ، لأنَّ الذي يظهر أنَّه إنَّما بالَغَ في التَّفتيش عليه لكَونِه أثرَ النبيّ ﷺ، قد لَبِسَه واستعملَه وخَتَمَ به، ومثلُ ذلك يساوي في العادة قَدراً عظيماً من المال، وإلّا لو كان غيرَ خاتَم النبيّ ﷺ لاكتُفِيَ بطَلَبِه بدون ذلك، وبالضَّرورة يُعلَم أنَّ قَدْر المؤْنة التي حَصَلَت في الأيام الثلاثة تزيد على قيمة الخاتَم، لكنِ اقتَضَت صِفَتُه عظيمَ قَدْره، فلا يُقاسُ عليه كلُّ ما ضاعَ من يسير المال.

قال: وفيه أنَّ من فِعْل الصالحينَ العَبَثَ بخواتيمِهم وما يكون بأيديهم، وليس ذلك بعائبٍ لهم. قلت: وإنَّما كان كذلك لأنَّ ذلك من مِثلهم إنَّما يَنشَأ عن فِكْر، وفِكرَتهم إنَّما هي في الخير.

قال الكِرْمانيُّ: معنى قوله: «يَعبَث به»: يُحرِّكه أو يُخرِجه من إصبَعه ثمَّ يُدخِله فيها، وذلك صورة العَبَث، وإنَّما يفعل الشَّخصُ ذلك عند تَفكُّره في الأُمور.

قال ابن بَطّال: وفيه أنَّ مَن طلبَ شيئاً ولم يَنجَحْ فيه بعد ثلاثة أيام، أنَّ له تَرْكَه، ولا يكون

بعد الثلاث مُضَيِّعاً، وأنَّ الثلاث حَدٌّ يقع بها العُذْر في تَعذُّر/ المطلوبات. وفيه استعمال آثار ١٠/٣٣٠
الصالحينَ ولِباس مَلابِسهم على جهة التبرُّك والتيمُّن بها[1].

## ٥٥- باب الخاتَم للنّساء

**وكان على عائشةَ خواتيمُ الذَّهَبِ.**

**٥٨٨٠- حدَّثنا أبو عاصمٍ، أخبَرنا ابنُ جُرَيجٍ، أخبَرنا الحسنُ بنُ مسلِمٍ، عن طاوُوسٍ، عن ابنِ عبَّاسٍ رضي الله عنهما: شَهِدْتُ العيدَ معَ النبيِّ ﷺ، فصَلَّى قبلَ الخُطْبَةِ.**

**وزادَ ابنُ وَهْب، عن ابنِ جُرَيج: فأَتى النِّساءَ فأَمَرَهُنَّ بالصَّدَقَةِ، فجَعَلْنَ يُلْقِينَ الفَتَخَ والخواتيمَ في ثوبِ بلالٍ.**

قوله: «**باب الخاتَم للنِّساءِ**» قال ابن بَطّال: الخاتَم للنِّساءِ من جُملة الحُلِيّ الذي أُبيحَ لهنَّ.

قوله: «**وكان على عائشة خواتيمُ الذَّهَب**» وَصَلَه ابن سعد (٨/ ٧٠) من طريق عَمْرو بن أبي عَمْرو مولى المطَّلِب قال: سألتُ القاسم بن محمَّد، فقال: لقد رأيتُ والله عائشةَ تَلبَس المعَصفَر، وتَلبَس خواتيمَ الذَّهَب.

قوله: «**طاووسٍ عن ابن عبَّاس: شَهِدْتُ العيدَ مع النبيِّ ﷺ، فصَلَّى قبل الخُطْبة**» سَقَطَ لفظ «فصَلَّى» من رواية المُستَمْلي والسَّرَخْسيّ، وهي مُرادَة ثابتة في أصل الحديث، فإنَّه طَرَفٌ من حديث تقدَّم في صلاة العيد (٩٧٩) من طريق عبد الرَّزّاق عن ابن جُرَيج بسندِه هنا.

قوله: «**وزادَ ابن وَهْب، عن ابن جُرَيج**» يعني بهذا السَّنَد إلى ابن عبَّاس، وقد تقدَّم بالزّيادة موصولاً في تفسير سورة الممتَحنة (٤٨٩٥) من رواية هارون بن معروف عن ابن وَهْب.

---

(١) هذا خاصٌّ بالنبيِّ ﷺ وغيره من إخوانه الأنبياء، ولا يجوز تعديتُه إلى غيرهم من المخلوقات، لما في ذلك من احتمالية الولوج إلى أبواب من الغلوِّ وارتكاب أنواع المحظورات، وقد سبق التنبيه إلى هذا المطلب في غير ما موضع، والله الموفِّق.

قوله: «فأتى النِّساءَ فجَعَلْنَ يُلْقِينَ الفَتَخَ والخواتيمَ» الفَتَخ، بفتح الفاء ومُثنّاة فوق بعدها خاء مُعجَمة جمع فَتْخة: وهي الخواتيم التي تَلبَسها النِّساء في أصابع الرِّجلَينِ، قاله ابن السِّكّيت وغيره، وقيل: الخواتم التي لا فُصوصَ لها، وقيل: الخواتم الكِبار كما تقدَّم ذلك من تفسير عبد الرَّزّاق في كتاب العيدَينِ (٩٧٩) مع بَسْط ذلك.

## ٥٦- باب القلائد والسِّخَاب للنّساء

**يعني: قِلادةً من طِيبٍ وسُكٍّ.**

**٥٨٨١- حدَّثنا محمَّدُ بنُ عَرْعَرةَ، حدَّثنا شُعْبةُ، عن عَدِيِّ بنِ ثابتٍ، عن سعيدِ بنِ جُبَيرٍ، عن ابنِ عبَّاسٍ رضي الله عنهما، قال: خَرَجَ النبيُّ ﷺ في يومِ عِيدٍ، فصَلَّى رَكْعَتَينِ لم يُصَلِّ قبلُ ولا بعدُ، ثمَّ أَتى النِّساءَ فأمَرَهُنَّ بالصَّدَقةِ، فجَعَلَتِ المرأةُ تَصَدَّقُ بخُرْصِها وسِخَابِها.**

قوله: «باب القَلائد والسِّخاب للنِّساءِ» السِّخَاب بكسر المهمَلة وتخفيف الخاء المعجَمة وبعد الألف موحَّدة.

قوله: «يعني: قِلادةً من طِيب وسُكٍّ» بضمِّ المهمَلة وتشديد الكاف، وفي رواية الكُشْمِيهنيِّ: ومِسْك، بكسر الميم وسكون المهمَلة وكافٍ خفيفة، والسِّخاب: جمع سُخُب، بضمَّتَين، وقد تقدَّم بيان ما فَسَّرَه به غيره في «باب ما ذُكِرَ في الأسواق» من كتاب البيوع (٢١٢٢).

ثم أورد فيه حديث ابن عبَّاس من رواية سعيد بن جُبَير عنه قال: خَرَجَ النبيُّ ﷺ، وفيه: فجَعَلَت المرأة تُلقي سِخابَها وخُرْصَها؛ بضمِّ الخاء المعجَمة وسكون الرَّاء ثمَّ صادٌ مُهمَلة: هي الحَلْقة الصَّغيرة من ذهبٍ أو فِضّة، وقد تقدَّم تفسيره في «باب الخُطبة بعد العيد» من كتاب العيدَينِ (٩٦٤).

## ٥٧- باب استِعارة القَلائد

**٥٨٨٢- حدَّثنا إسحاقُ بنُ إبراهيمَ، حدَّثنا عَبْدةُ، حدَّثنا هشامُ بنُ عُرْوةَ، عن أَبيه، عن عائشةَ رضي الله عنها، قالت: هَلَكَت قِلادةٌ لأسماءَ، فبَعَثَ النبيُّ ﷺ في طَلَبِها رجالاً، فحَضَرَتِ الصلاةُ**

وليسُوا على وُضُوءٍ، ولم يَجِدُوا ماءً، فصَلَّوْا وهم على غيرِ وُضوءٍ، فذَكَرُوا ذلك للنبيِّ ﷺ، فأنزَلَ اللهُ آيةَ التَّيمُّمِ.

زادَ ابنُ نُمَير، عن هشامٍ، عن أبيه، عن عائشةَ: استَعارَت من أسماءَ.

قوله: «باب استِعارة القلائد» ذكر فيه حديث عائشة في قصَّة قِلادة أسماء، وقد تقدَّم شرحه ٣٣١/١٠ مُستَوفًى في كتاب الطَّهارة (٣٣٤)، وفيه بيان القِلادة المذكورة مِمَّ كانت.

قوله: «زاد ابنُ نُمَير، عن هشام» يعني بسندِه المذكور «أنَّها استَعارَت من أسماء» أي: بنت أبي بكر القِلادةَ المذكورة، وقد وَصَلَه المؤلِّف رَحِمه الله في كتاب الطَّهارة من طريقه (٣٣٦).

## ٥٨- باب القُرْط للنِّساءِ

وقال ابنُ عبَّاسٍ: أمَرَهُنَّ النبيُّ ﷺ بالصَّدَقةِ، فرَأيتُهنَّ يُهْوِينَ إلى آذانِهنَّ وحُلُوقِهنَّ.

٥٨٨٣- حدَّثنا حَجّاجُ بنُ مِنْهال، حدَّثنا شُعْبةُ، قال: أخبَرني عَدِيٌّ، قال: سمعتُ سعيداً، عن ابنِ عبَّاسٍ رضي الله عنهما: أنَّ النبيَّ ﷺ صَلَّى يومَ العيدِ رَكْعَتَينِ، لم يُصَلِّ قبلَها ولا بعدَها، ثمَّ أتى النِّساءَ ومعَه بلالٌ فأمَرَهُنَّ بالصَّدَقةِ، فجَعَلَتِ المرأةُ تُلْقي قُرْطَها.

قوله: «باب القُرْط للنِّساءِ» بضمِّ القاف وسكون الرَّاء بعدها طاء مُهمَلة: ما يُحلَّى به الأُذُن ذهباً كان أو فِضّة، صِرْفاً أو مع لُؤلُؤ وغيره، ويُعلَّق غالباً على شَحْمتها.

قوله: «وقال ابن عبَّاس: أمَرَهُنَّ النبيُّ ﷺ بالصَّدَقةِ، فرأَيتُهنَّ يُهوِينَ إلى آذانِهنَّ وحُلُوقِهنَّ» هذا طرفٌ من حديث وَصَلَه المؤلِّف رحمه الله في العيدَينِ (٩٧٧) وفي الاعتصام (٧٣٢٥) وغيرهما من طريق عبد الرَّحمن بن عابِسٍ عن ابن عبَّاس، فأمَّا في الاعتصام فقال في روايته: فجَعَلَ النِّساءُ يُشِرنَ إلى آذانهنَّ وحُلُوقهنَّ، وقال في العيدَينِ: فرأيتُهنَّ يُهوِينَ بأيديهِنَّ يَقذِفنَه في ثوب بلال، وأخرجه قُبَيل كتاب الجمعة (٨٦٣) من هذا الوجه بلفظ: فجَعَلَتِ المرأة تُهوِي بيَدِها إلى حَلْقها تُلقي في ثوب بلال، ومعنى الإهواء: الإيماء باليَدِ إلى الشَّيء ليُؤخَذ، وقد ظَهَرَ أنَّه في الآذان إشارة إلى الحَلق، وأمَّا في الحُلُوق فالذي يظهر أنَّ المراد القلائد، فإنَّها تُوضَع في العُنُق وإن كان مَحَلُّها إذا تَدَلَّتِ الصَّدْرَ.

واستُدِلَّ به على جواز ثَقْب أُذُن المرأة لتجعلَ فيها القُرْطَ وغيرَه ممَّا يجوز لهنَّ التَّزيُّن به، وفيه نظرٌ، لأنَّه لم يَتعيَّن وضعُ القُرْط في ثُقْبة الأُذُن، بل يجوز أن يُشبَك في الرَّأس بسلسلةٍ لطيفة حتَّى تُحاذيَ الأُذُنَ وتَنزِلَ عنها، سَلَّمْنا لكن إنَّما يُؤخَذ من ترك إنكاره عليهنَّ، ويجوز أن تكون آذانُهنَّ ثُقِبَت قبل مَجيء الشَّرع، فيُغتَفَر في الدَّوام ما لا يُغتَفَر في الابتداء، ونحوه قول أمّ زَرْعٍ: أَناسَ من حُلِيٍّ أُذُنَيَّ[1]، ولا حُجّةَ فيه لما ذَكَرنا.

وقال ابن القَيِّم: كَرِهَ الجمهور ثَقبَ أُذُن الصبيّ، ورَخَّصَ بعضهم في الأُنثَى. قلت: وجاء الجواز في الأُنثَى عن أحمد للزّينة، والكراهة للصَّبيِّ.

قال الغَزاليّ في «الإحياء»: يَحرُم ثَقبُ أُذُن المرأة ويَحرُم الاستئجار عليه، إلّا إن ثَبَتَ فيه شيء من جهة الشارع. قلت: جاء عن ابن عبَّاس فيما أخرجه الطبرانيُّ في «الأوسط» (٥٥٨): سبعة في الصبيّ من السُّنّة، فذكر السابع منها: وثَقْب أُذُنه[2]، وهو يُستدرَك على قول بعض الشّارحينَ: لا مُستَندَ لأصحابِنا في قولهم: إنَّه سُنّة.

٣٣٢/١٠ قوله: «أخبَرني عَدِيّ»/ هو ابن ثابت، وقد تقدَّم قبلَ بابَينِ (٥٨٨١) من طريق شُعْبة أيضاً بهذا الإسناد بلفظ: «خُرْصها» بَدَل: قُرْطها.

## ٥٩- باب السِّخَاب للصِّبيانِ

**٥٨٨٤- حدَّثني إسحاقُ بنُ إبراهيمَ الحَنْظَليُّ، أخبرنا يحيى بنُ آدمَ، حدَّثنا وَرْقاءُ بنُ عمرَ، عن عُبيدِ الله بنِ أبي يزيدَ، عن نافعِ بنِ جُبَيرٍ، عن أبي هريرةَ ﷺ قال: كنتُ معَ رسولِ الله ﷺ في سُوقٍ من أسواقِ المدينةِ، فانصَرَفَ فانصَرَفْتُ، فقال: «أينَ لُكَعُ؟ - ثلاثاً - ادْعُ الحسنَ بنَ عليٍّ» فقامَ الحسنُ بنُ عليٍّ يَمْشي وفي عُنُقِه السِّخَابُ، فقال النبيُّ ﷺ بيَدِه هكذا، فقال الحسنُ بيَدِه هكذا، فالتَزَمَه، فقال: «اللهمَّ إنّي أُحِبُّه فأَحِبَّه، وأَحِبَّ مَن يُحِبُّه». وقال أبو هريرةَ: فما كان أحدٌ أحَبَّ إليَّ منَ الحسنِ بنِ عليٍّ بعدَما قال رسولُ الله ﷺ ما قالَ.**

---

(١) سلف حديث أم زرع برقم (٥١٨٩) من حديث أم المؤمنين عائشة.

(٢) إسناده ضعيف، وقد سبق في شرح الحديث (٥٤٦٧) تضعيفُ الحافظ له.

قوله: «باب السِّخاب للصِّبْيان» تقدَّم بيان السِّخاب.

وحديث أبي هريرة تقدَّم شرحه في «باب ما ذُكِرَ في الأسواق» من كتاب البيوع (٢١٢٢) مُستَوفًى.

وقوله فيه: «أينَ لُكَعُ؟» في روايةالمُستَمْلي والسَّرَخْسيّ: «أيْ لُكَعُ» بصيغة النِّداء.

## ٦٠- باب المتشبِّهين بالنّساء والمُتشبِّهات بالرِّجال

**٥٨٨٥- حدَّثنا محمَّدُ بنُ بشَّارٍ، حدَّثنا محمَّدُ بن جعفرٍ، حدَّثنا شُعْبةُ، عن قَتَادةَ، عن عِكْرمةَ، عن ابنِ عبَّاسٍ رضي الله عنهما، قال: لَعَنَ النبيُّ ﷺ المُتشَبِّهِينَ منَ الرِّجالِ بالنِّساءِ، والمُتشَبِّهاتِ منَ النِّساءِ بالرِّجالِ.**

**تابَعَه عَمْرٌو، أخبَرنا شُعْبةُ.**

[طرفاه في: ٥٨٨٦، ٦٨٣٤]

قوله: «باب المتشَبِّهينَ بالنِّساءِ والمتشَبِّهات بالرِّجال» أي: ذَمّ الفريقَين، ويدلّ على ذلك اللَّعنُ المذكور في الخبر.

قوله: «حدَّثنا محمَّد بن جعفر» كذا لأبي ذرٍّ، ولغيره: حدَّثنا غُندَر؛ وهو هو.

قوله: «لَعَنَ النبيُّ ﷺ المتشَبِّهينَ» قال الطَّبَريُّ: المعنى: لا يجوز للرِّجال التشبُّه بالنِّساءِ في اللِّباس والزِّينة التي تَختَصّ بالنِّساءِ، ولا العكس. قلت: وكذا في الكلام والمشي، فأمَّا هَيْئة اللِّباس فتختلف باختلاف عادة كلّ بَلَد، فرُبَّ قومٍ لا يَفتَرِق زيُّ نسائهم من رجالهم في اللُّبس، لكن يَمتاز النِّساءُ بالاحتجابِ والاستتار، وأمَّا ذَمُّ التشبُّه بالكلام والمشي فمُختَصّ بمَن تَعَمَّدَ ذلك، وأمَّا مَن كان ذلك من أصل خِلقَته، فإنَّما يُؤمَر بتكلُّفِ تركه والإدمان على ذلك بالتَّدريج، فإن لم يفعل وتَمادَى دَخَلَه الذَّمُّ، ولا سيَّما إن بَدَا منه ما يدلّ على الرِّضا به، وأَخْذُ هذا واضح من لفظ المتشَبِّهينَ.

وأمَّا إطلاق مَن أطلقَ كالنَّوويِّ: وأنَّ المخَنَّث الخِلْقيّ لا يَتَّجِه عليه اللَّوم، فمحمول

على ما إذا لم يَقدِر على ترك التَّثنّي والتَّكسُّر في المشي والكلام بعد تَعاطِيه المعالَجة لتركِ ذلك، وإلّا متى كان تركُ ذلك مُمكِناً ولو بالتَّدريجِ فتركَه بغير عُذر، لَحِقَه اللَّوم، واستَدَلَّ لذلك الطَّبَريُّ بكَونِه ﷺ لم يَمنَع المخَنَّث من الدُّخول على النِّساء حتَّى سمعَ منه التَّدقيق في وَصْف المرأة، كما في ثالث/ أحاديث الباب الذي يليه، فمَنَعَه حينئذٍ، فدَلَّ على أن لا ذَمَّ على ما كان من أصل الخِلقة. ٣٣٣/١٠

وقال ابن التِّين: المراد باللَّعنِ في هذا الحديث مَن تَشَبَّهَ من الرِّجال بالنِّساءِ في الزِّيّ، ومَن تَشَبَّهَ من النِّساء بالرِّجال كذلك، فأمَّا مَن انتهى في التشبُّه بالنِّساءِ من الرِّجال إلى أن يُؤتَى في دُبُره، وبالرِّجال من النِّساء إلى أن تَتَعاطَى السَّحْق بغيرها من النِّساء، فإنَّ لهذَينِ الصِّنفَينِ من الذَّمّ والعقوبة أشدَّ ممَّن لم يَصِلْ إلى ذلك، قال: وإنَّما أمَرَ بإخراجِ مَن تَعاطَى ذلك من البيوت كما في الباب الذي يليه، لئلَّا يُفضي الأمرُ بالتشبُّه إلى تعاطي ذلك الأمر المنكَر.

وقال الشَّيخ أبو محمَّد بن أبي جَمْرة ـ نَفَعَ الله به ـ ما مُلخَّصه: ظاهر اللَّفظ الزَّجرُ عن التشبُّه في كلّ شيء، لكن عُرِفَ من الأدلّة الأُخرى أنَّ المراد التشبُّه في الزِّيّ وبعض الصِّفات والحَرَكات ونحوها، لا التشبُّه في أُمور الخير. وقال أيضاً: اللَّعن الصّادِر من النبيّ ﷺ على ضَربَينِ: أحدهما: يُراد به الزَّجر عن الشَّيء الذي وَقَعَ اللَّعنُ بسببِه، وهو مَخُوف، فإنَّ اللَّعن من علامات الكبائر، والآخر: يقع في حال الحَرَج، وذلك غير مَخُوف، بل هو رحمة في حقّ مَن لَعَنَه، بشرطِ أن لا يكون الذي لَعَنَه مُستَحِقّاً لذلك كما ثَبَتَ من حديث ابن عبَّاس عند مسلم[1]، قال: والحكمة في لَعْن من تَشَبَّه، إخراجُه الشَّيءَ عن الصِّفة التي وَضَعَها عليه أحكَمُ الحُكماء، وقد أشارَ إلى ذلك في لَعْن الواصلات بقولِه: «المغيِّرات خَلْقَ الله»[2].

---

(١) كذا قال، وإنما هو عنده (٢٦٠٠-٢٦٠٢) من حديث عائشة ومن حديث أبي هريرة ومن حديث جابر.

(٢) سيأتي برقم (٥٩٣١) من حديث ابن مسعود.

قوله: «تابَعَه عَمْرو، قال: أخبَرنا شُعْبة» يعني بالسَّنَد المذكور، وقد وَصَلَه أبو نُعَيم في «المستخرَج» من طريق يوسف القاضي قال: حدَّثنا عَمْرو بن مرزوق به.

واستُدِلَّ به على أنَّه يَحرُم على الرجل لُبْس الثَّوب المكلَّل باللُّؤلُؤ، وهو واضح لوُرودِ علامات التَّحريم وهو لَعنُ مَن فعل ذلك، وأمَّا قول الشافعيّ: ولا أكره للرجال لُبسَ اللُّؤلُؤ إلّا لأنَّه من زِيّ النِّساء، فليس مخالفاً لذلك، لأنَّ مُرادَه أنَّه لم يَرِدْ في النَّهي عنه بخُصوصِه شيء.

## ٦١- باب إخراج المُتشبِّهين بالنّساء من البيوت

٥٨٨٦- حدَّثنا معاذُ بنُ فَضَالةَ، حدَّثنا هشامٌ، عن يحيى، عن عِكْرمةَ، عن ابنِ عبَّاسٍ، قال: لَعَنَ النبيُّ ﷺ المخنَّثِينَ منَ الرِّجالِ، والمُترَجِّلاتِ منَ النِّساءِ، وقال: «أَخرِجُوهم من بيوتِكُم». قال: فأخرَجَ النبيُّ ﷺ فُلانةَ، وأخرَجَ عمرُ فُلاناً.

٥٨٨٧- حدَّثنا مالكُ بنُ إسماعيلَ، حدَّثنا زُهَيرٌ، حدَّثنا هشامُ بنُ عُرْوةَ، أنَّ عُرْوةَ أخبَره، أنَّ زينبَ ابنةَ أبي سَلَمةَ أخبَرَتْه، أنَّ أمَّ سَلَمةَ أخبَرَتْها: أنَّ النبيَّ ﷺ كان عندَها وفي البيتِ مُخَنَّثٌ، فقال لعبدِ الله أخي أمِّ سَلَمةَ: يا عبدَ الله، إن فُتِحَ لكم غَداً الطّائفُ، فإنّي أدُلُّكَ على بنت غَيْلانَ، فإنَّها تُقبِلُ بأربعٍ وتُدبِرُ بثمانٍ، فقال النبيُّ ﷺ: «لا تُدخِلُنَّ هؤُلاءِ عليكُنَّ».

قال أبو عبد الله: تُقبِلُ بأربعٍ وتُدبِرُ؛ يعني: أربعَ عُكَنٍ بَطْنِها، فهي تُقبِلُ بهِنَّ.

وقولُه: وتُدبِرُ بثمانٍ، يعني: أطرافَ هذه العُكَنِ الأربعِ، لأنَّها مُحِيطةٌ بالجَنْبينِ حتَّى لَحِقَت، وإنَّما قال: بثمانٍ، ولم يَقُل: بثمانيةٍ، وواحدُ الأطرافِ وهو ذَكَرٌ، لأنَّه لم يَقُل: ثمانيةَ أطرافٍ.

قوله: «باب إخراج المتشَبِّهينَ بالنِّساءِ من البيوت» كذا للأكثر، وللنَسَفيّ: «باب إخراجهم»، وكذا عند الإسماعيليّ وأبي نُعَيم.

قوله: «حدَّثنا هشام» هو الدَّستُوائيّ «عن يحيى» هو ابن أبي كثير، وأخرجه أبو داود الطَّيالسيُّ/ في «مُسنَده» (٢٨٠١) عن شُعْبة وهشام جميعاً عن قَتَادة عن عِكْرمة، وكأنَّ أبا داود ٣٣٤/١٠ حَمَلَ رواية هشام على رواية شُعْبة، فإنَّ رواية شُعْبة عن قَتَادة هي باللَّفظِ المذكور في الباب الذي

قبله، ورواية هشام عن يحيى هي بهذا اللَّفظ الذي في هذا الباب، وقد أخرجه المصنِّف (٦٨٣٤) وأبو داود في «السُّنَن» (٤٩٣٠) كلاهما عن مسلم بن إبراهيم، وأخرجه أحمد عن إسماعيل ابن عُلَيَّة (١٩٨٢) ويحيى القَطّان (٢٠٠٦) ويزيد بن هارون (٢١٢٣) كلُّهم عن هشام عن يحيى بن أبي كثير.

**قوله: «المخَنَّثِينَ من الرِّجال»** تأتي الإشارة إلى ضبطه عَقِبَ هذا.

**قوله: «والمترَجِّلات من النِّساء»** زاد أبو داود[1] من طريق يزيد بن أبي زياد عن عِكْرِمة: فقلت له: ما المترَجِّلات من النِّساء؟ قال: المتشَبِّهات بالرِّجال.

**قوله: «فأخرج النبيُّ ﷺ فُلانةَ، وأخرج عمرُ فُلاناً»** كذا في رواية أبي ذرٍّ: «فلانة» بالتَّأنيثِ، وكذا وَقَعَ في «شرح ابن بَطّال»، وللباقينَ: «فلاناً» بالتَّذكير، وكذا عند أحمد (١٩٨٢)، وقد أخرج الطبرانيُّ (٢٢/ ٢٠٥) وتمّام الرَّازيُّ في «فوائده» (١٢٠٩) من حديث واثِلَةَ مِثلَ حديث ابن عبَّاس هذا بتمامه، وقال فيه: وأخرج النبيُّ ﷺ أنجَشةَ، وأخرج عمرُ فلاناً[2]، وأنجَشة: هو العبد الأسود الذي كان يَحدُو بالنِّساء، وسيأتي خبره في ذلك في كتاب الأدب (٦١٤٩)، وقد تقدَّم ذِكْر أسامي مَن كان في العهد النبويّ من المخَنَّثِينَ[3]، ولم أقِفْ في شيء من الرِّوايات على تسمية الذي أخرجه عمر، إلى أن ظَفِرتُ بكتابٍ لأبي الحسن المدائنيّ سَمّاه «كتاب المغرَّبينَ» بمُعجَمةٍ وراء مفتوحة ثقيلة، فوجدتُ فيه عِدّة قِصَص لمن غَرَّبَهم عمرُ عن المدينة، وسأذكر ذلك في أواخر كتاب الحدود (٦٨٣٤) إن شاء الله تعالى.

**قوله: «حدَّثنا زُهَير»** هو ابن معاوية الجُعْفيّ.

**قوله: «وفي البيت مُخَنَّث»** تقدَّم ضبطُه وتسميتُه في أواخر كتاب النِّكاح (٥٢٣٥)، وشرحُ الحديث مُستَوفًى، وبيانُ ما وَقَعَ هنا من كلام البخاريّ من شرح قوله: تُقبِل بأربعٍ وتُدبِر بثمانٍ.

---

(١) هذا ذهولٌ من الحافظ رحمه الله، فإنَّ هذه الزيادة من هذا الطريق عند أحمد في «مسنده» برقم (٢٢٩١).

(٢) إسناده ضعيف جداً، وقد تحرَّف اسم أنجشة في مطبوع «الطبراني» إلى: الحبشة.

(٣) عند الحديث (٥٢٣٥).

وقوله في آخر الحديث: «لا تُدخِلُنَّ» بضمِّ أوَّله وتشديد النُّون «هؤلاءِ عليكُنَّ» كذا للأكثر وهو الوجه، وفي رواية المُستَمْلي والسَّرَخْسيّ: «عليكم» بصيغة جمع المذَكَّر، ويوجَّه بأنَّه جَمَعَ مع النِّساء المخاطَبات بذلك مَن يَلُوذ بهِنَّ من صبيٍّ ووَصِيفٍ، فجاء التَّغليب. وقد تُفتَح التَّحتانيَّة أوَّله مُخفَّفاً ومُثقَّلاً.

وفي هذه الأحاديث مشروعيَّة إخراج كلّ مَن يَحصُل به التَّأذّي للنّاس عن مكانه، إلى أن يَرجِعَ عن ذلك أو يتوب.

## ٦٢- باب قَصِّ الشّارِب

**وكان ابنُ عمرَ يُحْفي شارِبَه حتَّى يُنْظَرَ إلى بَياضِ الجِلْدِ، ويأخُذُ هذَينِ؛ يعني بينَ الشّاربِ واللِّحْيةِ.**

**٥٨٨٨- حدَّثنا المكِّيُّ بنُ إبراهيمَ، عن حَنْظَلَةَ، عن نافعٍ. قال أصحابُنا عن المكِّيِّ: عن ابنِ عمرَ رضي الله عنهما، عن النبيِّ ﷺ قال: «مِنَ الفِطْرةِ قَصُّ الشّاربِ».**

[طرفه في: ٥٨٩٠]

قوله: «باب قَصِّ الشّارب» هذه التَّرجمة وما بعدها إلى آخر كتاب اللِّباس لها تَعلُّق باللِّباس من جهة الاشتراك في الزّينة، فذكر:

**أوَّلاً**: التَّراجِمَ المتعلِّقةَ بالشُّعورِ وما شاكَلَها.

**وثانياً**: المتعلِّقةَ بالتطيُّب.

**وثالثاً**: المتعلِّقةَ بتحسينِ الصّورة.

**ورابعاً**: المتعلِّقةَ بالتَّصاوير لأنَّها قد تكون في الثّياب، وخَتَمَ بما يَتعلَّق بالارتداف، وتَعلُّقُه به خَفيٌّ وتَعلُّقه بكتاب الأدب الذي يليه ظاهر، والله أعلم. ١٠/٣٣٥

وأصلُ القَصّ: تَتبُّع الأثر، وقَيَّدَه ابن سِيدَهْ في «المحكَم» باللَّيل، والقَصّ أيضاً: إيراد الخبر تامّاً على مَن لم يَحضُره، ويُطلَق أيضاً على قطع شيء من شيء بآلةٍ مخصوصة، والمراد به هنا: الشَّعر النابتُ على الشَّفَة العُليا من غير استئصال، وكذا قَصّ الظُّفر: أَخْذُ أعلاه من غير استئصال.

**قوله: «وكان ابنُ عمر»** كذا لأبي ذرٍّ والنَّسَفيّ وهو المعتمَد، ووَقَعَ للباقينَ: وكان عمر. قلت: وهو خطأ، فإنَّ المعروف عن عمر أنَّه كان يوفِّر شاربَه.

**قوله: «يُحفِي شاربَه»** بالحاءِ المهمَلة والفاء ثُلاثيّاً ورُباعيّاً: من الإحفاء أو الحَفو، والمراد الإزالةُ.

**قوله: «حتَّى يرى بياض الجِلْد»**[1] وَصَلَه أبو بكر الأثرَم من طريق عمر بن أبي سَلَمة عن أبيه قال: رأيت ابن عمر يُحفي شاربه حتَّى لا يَترُك منه شيئاً، وأخرج الطَّبَريُّ من طريق عبد الله بن أبي عثمان: رأيت ابن عمر يأخُذ من شاربه أعلاه وأسفله؛ وهذا يَرُدّ تأويل مَن تأوَّلَ في أثر ابن عمر أنَّ المراد به إزالةُ ما على طَرَف الشَّفَة فقط.

**قوله: «ويأخُذ هذَينِ؛ يعني بينَ الشّارب واللِّحْية»** كذا وَقَعَ في التَّفسير في الأصل، وقد ذكره رَزِين في «جامعه» من طريق نافع عن ابن عمر جازِماً بالتَّفسير المذكور، وأخرج البيهقيُّ نحوه.

وقوله: «بينَ» كذا للجميع، إلّا أنَّ عِيَاضاً ذكر أنَّ محمَّد بن أبي صُفْرة رواه بلفظ «مِن» التي للتَّبعيض، والأوَّل هو المعتمَد.

**قوله: «حدَّثنا المكِّيّ بن إبراهيم، عن حَنْظَلة، عن نافع. قال أصحابنا عن المكِّيّ: عن ابن عمر»** كذا للجميع، والمعنى أنَّ شيخه مَكِّيَّ بن إبراهيم حدَّثه به عن حَنظَلة ـ وهو ابن أبي سفيان الجُمَحيُّ ـ عن نافع عن النبيّ ﷺ مُرسَلاً، لم يَذكُر ابنَ عمر في السَّنَد، وحدَّث به غيرُ البخاريّ عن مَكِّيٍّ موصولاً بذِكْر ابن عمر فيه، وهو المراد بقولِ البخاريّ: «قال أصحابنا»، هذا هو المعتمَد، وبهذا جَزَمَ شيخنا ابن الملقِّن رحمه الله، لكن قال: ظَهَرَ لي أنَّه موقوف على نافع في هذه الطَّريق؛ وتَلَقَّى ذلك من الحُميديّ فإنَّه جَزَمَ بذلك في «الجمع»، وهو مُحتَمَل.

---

(١) كذا وقع للحافظ، والذي في اليونينية بلا خلاف: حتى ينظر إلى بياض الجلد. واللفظ المذكور وقع للطحاوي في «شرح معاني الآثار» ٤/ ٢٣١ من رواية عاصم بن محمد العُمري عن أبيه عن ابن عمر.

وأمَّا الكِرْمانيُّ فزَعَمَ أنَّ الرِّواية الثّانية مُنقَطِعة لم يَذكُر فيها بين مَكِّيٍّ وابن عمر أحداً، فقال: المعنى أنَّ البخاريّ قال: روى أصحابنا الحديثَ مُنقَطِعاً، فقالوا: حدَّثنا مَكِّيّ عن ابن عمر، فطَرَحوا ذِكْر الراوي الذي بينهما، كذا قال، وهو وإن كان ظاهرَ ما أورَدَ البخاريُّ، لكن تَبيَّن من كلام الأئمَّة أنَّه موصول بين مَكِّيّ وابن عمر.

وقال الزَّركَشيّ: هذا الموضع ممَّا يجب أن يَعتَنيَ به الناظر، وهو ما ذا الذي أراد بقولِه عن أصحابه عن مكّيٍّ موصولاً عن ابن عمر، فيحتمل أنَّه رواه مرَّة عن شيخه مَكِّيّ عن نافع مُرسَلاً، ومرَّة عن أصحابه مرفوعاً عن ابن عمر، ويحتمل أنَّ بعضهم نَسَبَ الراوي عن ابن عمر إلى أنَّه المكِّيّ. انتهى، وهذا الثّاني هو الذي جَزَمَ به الكِرْمانيّ، وهو مردود، ثمَّ قال الزَّركَشيّ: ويَشهَد للأوَّل أنَّ البخاريّ رُبَّما روى عن المكِّيّ بالواسطة كما تقدَّم في البيوع (٢١٥١)، ووَقَعَ له في كتابه نظائرُ لذلك، منها ما سيأتي قريباً في «باب الجَعْد» (٥٩٠١) حيثُ قال: حدَّثنا مالك بن إسماعيل، فذكر حديثاً، ثمَّ قال في آخره: قال بعض أصحابي عن مالك بن إسماعيل؛ فذكر زيادةً في المتن، ونَظِيره في الاستئذان في «باب قوله: قوموا إلى سَيِّدكُم» (٦٢٦٢).

قلت: وهو قوله: «حدَّثنا أبو الوليد، حدَّثنا شُعْبة» فذكر حديثاً، وقال في آخره: أفهَمَني بعضُ أصحابي عن أبي الوليد، فذكر كلمةً في المتن، وقريب منه ما سَبَقَ في المناقب (٣٧٣٧) في ذِكْر أُسامة بن زيد حيثُ قال: حدَّثنا سليمان بن عبد الرَّحمن، فذكر حديثاً، وقال في آخره: حدَّثني بعضُ أصحابنا عن سليمان، فذكر زيادة في المتن أيضاً. قلت: والفَرْق بين هذه المواضع وبين حديث الباب: أنَّ الاختلاف في الباب وَقَعَ في الوصل والإرسال، والاختلاف في غيره وَقَعَ بالزّيادة في المتن، لكنِ اشتَرَكَ الجميع في مُطلَق الاختلاف، والله أعلم.

وقد أورَدَ البخاريّ الحديثَ المذكور/ في الباب الذي يليه (٥٨٩٠) من طريق إسحاق ٣٣٦/١٠
ابن سليمان عن حَنظَلة موصولاً مرفوعاً، لكنَّه نزلَ فيه درجةً، وطريق مَكِّيٍّ وَقَعَت لنا في

«مُسنَد ابن عمر» لأبي أُميَّة الطُّرسوسيّ (٨٠) قال: حدَّثنا مَكِّيُّ بن إبراهيم، فذكره موصولاً مرفوعاً، وزاد فيه بعد قوله: «قَصّ الشّارب والظُّفر»: وحَلْق العانة، وكذا أخرجه البيهقيُّ في «الشُّعَب» (٦٤٤١)[1] من وجه آخر عن مَكّيّ.

قلت: وهذا الحديث أغفَلَه المِزّيّ في «الأطراف»، فلم يَذكُره في ترجمة حَنظَلة عن نافع عن ابن عمر، لا من طريق مَكّيّ ولا من طريق إسحاق بن سليمان، ثمَّ بعد أن كتبتُ هذا ذكر لي مُحدِّث حَلَب الشَّيخ بُرهان الدّين الحَلَبيّ أنَّ شيخنا البُلْقِينيّ قال له: القائل «قال أصحابنا» هو البخاريّ، والمراد بالمكِّيِّ: حَنظَلة بن أبي سفيان الجُمَحيُّ فإنَّه مَكّيّ، قال: والسَّندان مُتَّصِلان، وموضع الاختلاف بيانُ أنَّ مَكِّيّ بن إبراهيم لمَّا حدَّث به البخاريَّ سُمّيَ حَنظَلة، وأمَّا أصحاب البخاريّ فلمَّا رَوَوه له عن حَنظَلة لم يُسَمّوه بل قالوا: عن المكِّيّ، قال: فالسَّنَد الأوَّل: مَكِّيّ عن حَنظَلة عن نافع عن ابن عمر، والثّاني: أصحابنا عن المكِّيّ عن نافع عن ابن عمر، ثمَّ قال: وفي فَهْم ذلك صُعوبة؛ وكأنَّه كان يَتَبجَّح بذلك، ولقد صَدَقَ فيما ذكر من الصُّعوبة، ومُقتَضاه أن يكون عند البخاريّ جماعة لَقُوا حَنظَلَةَ وليس كذلك، فإنَّ الذي سمعَ من حَنظَلة هذا الحديثَ لا يُحدِّث البخاريُّ عنه إلّا بواسطةٍ وهو إسحاق بن سليمان الرَّازيّ، وكانت وفاته قبل طلب البخاريّ الحديث، قال ابن سعد: ماتَ سنة تسع وتسعينَ ومئة، وقال ابن نافع وابن حِبّان: ماتَ سنة مئتَين.

وقد أفصَحَ أبو مسعود في «الأطراف» بالمرادِ، فقال في ترجمة حَنظَلة عن نافع عن ابن عمر: حديث «من الفِطْرة: حَلْق العانة وتقليم الأظافر وقَصّ الشّارب» خ في اللِّباس عن أحمد بن أبي رَجَاء عن إسحاق بن سليمان عن حَنظَلة عن نافع عن ابن عمر، وعن مَكِّيّ بن إبراهيم عن حَنظَلة عن نافع، قال: وقال أصحابنا: عن مَكِّيّ عن حَنظَلة عن نافع عن ابن عمر، فصَرَّحَ بأنَّ مراد البخاريّ بقولِه: «عن المكِّيِّ» المكِّيُّ بن إبراهيم، وأنَّ مراده بقولِه: عن ابن عمر، بالسَّنَد المذكور: وهو عن حَنظَلة عن نافع عنه. والحاصل أنَّه كما قَدَّمتُه أنَّ مَكِّيّ ابن إبراهيم لمَّا

(١) وهو في «سننه» أيضاً ٤/ ٢٤٣-٢٤٤.

حدَّث به البخاريَّ أرسَلَه، ولمَّا حدَّث به غيرَ البخاريّ وَصَلَه، فحكى البخاريّ ذلك ثمَّ ساقَه (٥٨٩٠) موصولاً من طريق إسحاق بن سليمان.

**٥٨٨٩- حدَّثنا عليٌّ، حدَّثنا سفيانُ، قال: الزُّهْريُّ حدَّثنا، عن سعيدِ بنِ المسيّبِ، عن أبي هريرةَ روايةً: «الفِطْرةُ خمسٌ ـ أو خمسٌ منَ الفِطْرةِ ـ: الخِتَانُ، والاستِحْدادُ، ونَتْفُ الإبْطِ، وتَقْليمُ الأظْفارِ، وقَصُّ الشّاربِ».**

[طرفاه في: ٥٨٩١، ٦٢٩٧]

**قوله: «حدَّثنا عليّ»** هو ابن المَدِينيّ، وبذلك جَزَمَ المِزِّيّ.

**قوله: «الزُّهْريُّ حدَّثنا»** هو من تقديم الراوي على الصِّيغة، وهو سائغ، وقد رواه الحُميديُّ (٩٣٦) عن سفيان قال: سمعتُ الزُّهْريَّ، أخرجه أبو عَوَانة (٤٧١) وأبو نُعَيم في «مُستَخرَجيهما» من طريقه، ورواه أحمد (٧٢٦١) عن سفيان عن الزُّهْريِّ بالعَنعَنة، وكذا أخرجه مسلم (٢٥٧/ ٤٩) عن أبي بكر بن أبي شَيْبة وغيرِ واحد، وأبو داود (٤١٩٨) عن مُسدَّد، كلّهم عن سفيان.

**قوله: «عن أبي هريرة روايةً»** هي كِنايةٌ عن قول الراوي: قال رسول الله ﷺ أو نحوها، وقد وَقَعَ في رواية مُسدَّد: «يَبلُغ به النبيَّ ﷺ»، وفي رواية أبي بكر بن أبي شَيْبة: «قال رسول الله ﷺ»، وبيَّن أحمد في روايته أنَّ سفيان كان تارةً يكنّي وتارةً يُصرِّح، وقد تَقرَّرَ في علوم الحديث أنَّ قول الراوي: روايةً أو يَرويه أو يَبلُغ به، ونحو ذلك محمول على الرَّفع، وسيأتي في الباب الذي يليه (٥٨٩١) من طريق إبراهيم بن سعد عن الزُّهْريِّ بلفظ: «سمعت رسول الله ﷺ»، ووَقَعَ في رواية محمَّد بن أبي حفصة عن الزُّهْريِّ زيادة أبي سَلَمة مع سعيد بن المسيّب في السَّنَد أخرجه أبو الشَّيخ[1].

**قوله: «الفِطْرة خمس، أو خمس من الفِطْرة»** كذا وَقَعَ هنا ولمسلمٍ وأبي داود بالشكِّ، وهو من سفيان، ووَقَعَ في رواية أحمد: «خمس من الفِطْرة» ولم يَشُكّ، وكذا في رواية مَعمَر عن الزُّهْريِّ

---

(١) وأخرجها أيضاً البزار في «مسنده» (٧٦٧٧).

عند التِّرمِذيّ (٢٧٥٦) والنَّسائيِّ (١٠و٥٢٢٥)، ووَقَعَ في رواية إبراهيم بن سعد بالعكس كما في الباب الذي يليه بلفظ: «الفِطْرة خمس»، وكذا في رواية يونس بن يزيد عن الزُّهْريِّ عند مسلم (٢٥٧/ ٥٠) والنَّسائيِّ (٩)، وهي محمولة على الأولى.

٣٣٧/١٠ قال ابن دَقيق العيد: دلالة/ «مِن» على التَّبعيض فيه أظهَرُ من دلالة هذه الرِّواية على الحَصْر، وقد ثَبَتَ في أحاديث أُخرى زيادة على ذلك، فدَلَّ على أنَّ الحصر فيها غير مُراد. واختُلِفَ في النُّكتة في الإتيان بهذه الصِّيغة، فقيل: بدفع الدّلالة وأنَّ مفهوم العَدَد ليس بحُجّةٍ، وقيل: بل كان أعلَمَ أوَّلاً بالخمسِ ثمَّ أعلمَ بالزّيادة، وقيل: بل الاختلاف في ذلك بحَسَبِ المقام، فذكر في كلّ موضع اللّائق بالمخاطَبين، وقيل: أُريدَ بالحَصرِ المبالَغةُ لتأكيدِ أمرِ الخمس المذكورة، كما حُمِلَ عليه قوله: «الدِّين النَّصيحة»[1] و«الحجّ عَرَفة»[2]، ونحو ذلك.

ويدلّ على التَّأكيد ما أخرجه التِّرمِذيّ (٢٧٦١) والنَّسائيُّ (١٣) من حديث زيد بن أرقَمَ مرفوعاً: «مَن لم يأخذ شاربه فليس مِنّا» وسنده قويّ، وأخرج أحمد (٢٣٤٨٠) من طريق يزيد بنِ عَمْرو المَعَافِريّ[3] نحوه، وزاد فيه حَلْقَ العانة وتقليم الأظافر، وسيأتي في الكلام على الخِتان دليل مَن قال بوجوبِه.

وذكر ابن العربيّ أنَّ خِصالَ الفِطْرة تَبلُغ ثلاثينَ خَصْلة، فإذا أراد خصوص ما وَرَدَ بلفظ الفِطْرة فليس كذلك، وإن أراد أعَمَّ من ذلك فلا تَنحَصِر في الثلاثينَ بل تزيد كثيراً، وأقلُّ ما وَرَدَ في خِصال الفِطْرة حديثُ ابن عمر المذكور قبلُ، فإنَّه لم يَذكُر فيه إلّا ثلاثاً، وسيأتي في الباب الذي يليه (٥٨٩٠) أنَّه وَرَدَ بلفظ: «الفِطْرة» وبلفظ: «من الفِطْرة»، وأخرج الإسماعيليّ في رواية له بلفظ: «ثلاث من الفِطْرة»، وأخرجه في رواية أُخرى بلفظ:

---

(١) أخرجه مسلم (٥٥) من حديث تميم الداري.

(٢) أخرجه أحمد (١٨٧٧٣)، وأبو داود (١٩٤٩)، وابن ماجه (٣٠١٥)، والترمذي (٨٨٩)، والنسائي (٣٠١٦) من حديث عبد الرحمن بن يَعمَر.

(٣) رواه يزيد عن رجل من بني غِفَار عن النبي ﷺ.

«من الفِطْرة» فذكر الثلاث وزاد الخِتانَ، ولمسلمٍ (٢٦١) من حديث عائشة: «عَشْرٌ من الفِطْرة» فذكر الخمسةَ التي في حديث أبي هريرة إلّا الخِتان، وزادَ إعفاءَ اللِّحية والسِّواك والمضمَضة والاستنشاق وغَسْل البَراجِم والاستنجاء، أخرجه من رواية مُصعَب بن شَيْبة عن طَلْق بن حبيب عن عبد الله بن الزُّبَير عنها، لكن قال في آخره: إنَّ الراوي نَسِيَ العاشرة إلّا أن تكونُ المضمضة، وقد أخرجه أبو عَوَانة في «مُستَخرَجه» (٤٧٢) بلفظ: «عشرة من السُّنّة» وذكر الاستنثار بَدَل الاستنشاق، وأخرج النَّسائيُّ (٥٠٤١) من طريق سليمان التَّيْميِّ قال: سمعت طلقَ بن حبيب يَذكُر عشرة من الفِطْرة، فذكر مِثله إلّا أنَّه قال: وشَكَكتُ في المضمَضة، وأخرجه أيضاً (٥٠٤٢) من طريق أبي بِشْر عن طَلق قال: من السُّنّة عشر، فذكر مِثله إلّا أنَّه ذكر الخِتان بَدَل غَسْل البَراجِم، ورَجَّحَ النَّسائيُّ الرِّوايةَ المقطوعة على الموصولة المرفوعة.

والذي يظهر لي أنَّها ليست بعِلّةٍ قادحة، فإنَّ راوِيَها مُصعَب بن شَيْبة وثَّقه ابن مَعِين والعِجليّ وغيرهما، ولَيَّنه أحمد وأبو حاتم وغيرهما، فحديثه حسن، وله شواهد في حديث أبي هريرة وغيره، فالحُكم بصِحَّتِه من هذه الحَيثيَّة سائغ، وقول سليمان التَّيْميِّ: «سمعتُ طَلق بن حبيب يَذكُر عشراً من الفِطْرة» يحتمل أن يريد أنَّه سمعَه يَذكُرها من قِبَل نفسه على ظاهرِ ما فهمَه النَّسائيّ، ويحتمل أن يريد أنَّه سمعَه يَذكُرها وسندَها، فحَذَفَ سليمان السَّنَد[1]، وقد أخرج أحمد (١٨٣٢٧) وأبو داود (٥٤) وابن ماجَهْ (٢٩٤) من حديث عمَّار ابن ياسر مرفوعاً[2] نحو حديث عائشة قال: «من الفِطْرة: المضمَضة والاستنشاق والسِّواك وغَسْل البَراجِم والانتضاح» وذَكَرَ الخمس التي في حديث أبي هريرة، ساقَه ابن ماجَهْ، وأمَّا أبو داود فأحالَ به على حديث عائشة ثمَّ قال: ورُوِيَ نحوه عن ابنِ عبَّاس، وقال: خمس في الرَّأس، وذكر منها الفَرْق[3] ولم يَذكُر إعفاءَ اللِّحية.

---

(١) هذا إن سُلِّم له في رواية سليمان التيمي، فلا يُسلَّم له في رواية أبي بشر جعفر بن إياس، فإنها صريحة بكون الكلام لطلق بن حبيب من قوله، وهو الذي رجَّحه الدارقطني أيضاً في كتابه «العلل» (٣٤٤٣).

(٢) وإسناده ضعيف.

(٣) أي: فرق شعر الرأس.

قلت: كأنَّه يشير إلى ما أخرجه عبد الرَّزّاق في «تفسيره» (١/ ٥٧) والطَّبَريّ (١/ ٥٢٤) من طريقه بسندٍ صحيح عن طاووسٍ عن ابنِ عبَّاس في قوله تعالى: ﴿وَإِذِ ٱبْتَلَىٰٓ إِبْرَٰهِـۧمَ رَبُّهُۥ بِكَلِمَٰتٍ فَأَتَمَّهُنَّ﴾ [البقرة:١٢٤] قال: ابتَلاه الله بالطَّهارة، خمسٌ في الرَّأس، وخمسٌ في الجسد. قلت: فذكر مِثلَ حديث عائشة كما في الرِّواية التي قَدَّمتُها عن أبي عَوَانة سواء ولم يَشُكَّ في المضمَضة، وذكر أيضاً الفَرْق بَدَل إعفاء اللِّحية، وأخرجه ابن أبي حاتم (١/ ٢٢٠) من وجه آخر عن ابن عبَّاس فذكر غُسلَ الجمعة بدلَ الاستنجاء، فصارَ مجموع الخِصال التي وَرَدَت في هذه الأحاديث خمسَ عشرةَ خَصْلة، اقتَصَرَ أبو شامة في «كتاب السِّواك وما أشبَهَ ذاك» منها على اثنَي عشر، وزاد النَّوويُّ واحدة في «شرح مسلم».

٣٣٨/١٠ وقد رأيتُ قبل الخوض/ في شرح الخمس الواردة في الحديث المتَّفَق عليه، أن أُشيرَ إلى شرح العشر الزّائدة عليها: فأمَّا الوضوء والاستنشاق والاستنثار والاستنجاء والسِّواك وغُسْل الجمعة، فتقدَّم شرحها في كتاب الطَّهارة، وأمَّا إعفاء اللِّحية فيأتي في الباب الذي يليه، وأمَّا الفَرْق فيأتي بعد أبواب[1].

وأمَّا غَسْل البَراجِم، فهو بالموحَّدة والجيم: جمع بُرجُمة بضمَّتَينِ: وهي عُقَد الأصابع التي في ظَهْر الكَفّ، قال الخطَّابيّ: هي المواضع التي تَتَّسِخ ويجتمع فيها الوَسَخ ولا سيَّما ممَّن لا يكونُ طريَّ البَدَن. وقال الغَزاليّ: كانت العرب لا تَغسِل اليد عَقِبَ الطَّعام، فيجتمع في تلك الغُضُون[2] وَسَخٌ، فأمَرَ بغَسلِها.

قال النَّوويّ: وهي سُنّة مُستَقِلّة ليست مُختَصّة بالوضوء، يعني أنَّها يُحتاج إلى غَسْلها في الوضوء والغَسْل والتَّنظيف، وقد ألحَقَ بها إزالة ما يجتمع من الوسَخ في مَعاطف الأُذُن وقَعر الصِّماخ، فإنَّ في بقائه إضراراً بالسَّمع، وقد أخرج ابن عَديّ (١/ ٢٦١) من حديث أنس: أنَّ النبيَّ ﷺ أمَرَ بتَعاهُدِ البَراجِم عند الوضوء لأنَّ الوسَخَ إليها سريع، وللتِّرمِذيِّ الحكيم[3] من

(١) باب رقم (٦٩).

(٢) الغُضون: مكاسر الجِلْد وغيره وتجعُّداته، الواحد: غَضْنٌ وغَضَنٌ.

(٣) في «نوادر الأصول» (١٩٦).

حديث عبد الله بن بُسْر رَفَعَه: «قُصُّوا أظفارَكُم، وادفِنوا قُلاماتِكُم، ونَقُّوا براجِمَكُم»، وفي سنده راوٍ مجهول، ولأحمد (٢١٨١) من حديث ابن عبَّاس: أبطَأَ جِبْرِيلُ على النبيّ ﷺ فقال: «ولِمَ لا يُبطِئ عنِّي وأنتم لا تَستَنُّونَ ـ أي: لا تَستاكونَ ـ ولا تَقُصُّونَ شواربَكم، ولا تُنقُّونَ رواجبَكُم»[1].

والرَّوَاجب: جمع راجِبة، بجيمٍ وموحَّدة، قال أبو عُبيد: البَراجِم والرَّواجب: مفاصل الأصابع كلّها. وقال ابن سِيدَه: البُرجُمة: المِفْصَل الباطن عند بعضهم، والرَّواجب: بواطن مفاصل أُصول الأصابع، وقيل: قَصَبُ الأصابع، وقيل: هي ظُهور السُّلَامَيَات، وقيل: ما بين البَراجِم من السُّلَامَيَات.

وقال ابن الأعرابيّ: الرَّاجِبة: البُقعة الملساء التي بين البراجم، والبَراجِم: المسبِّحات من مفاصل الأصابع، وفي كلّ إصبَع ثلاثُ بُرجُمات إلّا الإبهام فلَها بُرجُمتان.

وقال الجَوْهريّ: الرَّواجب: مفاصل الأصابع اللّاتي تَلي الأنامل، ثمَّ البَراجِم، ثمَّ الأشاجِع اللّاتي على الكَفّ. وقال أيضاً: الرَّواجب: رُؤوس السُّلامَيَات من ظَهْر الكَفّ، إذا قَبَضَ القابضُ كَفَّه نَشَزَت وارتَفَعَت، والأشاجع: أُصول الأصابع التي تَتَّصِل بعَصَبِ ظاهرِ الكَفّ، واحدها أشجَع. وقيل: هي عُروق ظاهر الكَفّ.

وأمَّا الانتضاح، فقال أبو عُبيد الهَرَويّ: هو أن يأخُذ قليلاً من الماء فيَنضَح به مَذاكِيره بعد الوضوء ليَنفيَ عنه الوَسْواس.

وقال الخطَّابيُّ: انتضاح الماء: الاستنجاءُ به، وأصله من النَّضْح: وهو الماء القليل، فعلى هذا هو والاستنجاء خَصْلة واحدة، وعلى الأوَّل فهو غيره، ويشهد له ما أخرجه أصحاب «السُّنَن»[2] من رواية الحَكَم بن سفيان الثَّقفيّ أو سفيان بن الحَكَم عن أبيه: أنَّه رأى رسول الله ﷺ تَوضَّأ ثمَّ أخَذَ حَفْنَةً من ماء فانتَضَحَ بها، وأخرج البيهقيُّ (١/ ١٦٢)

---

(١) إسناده ضعيف لجهالة راويين فيه، واستنكره الذهبي في ترجمة ثعلبة بن مسلم من «ميزان الاعتدال».

(٢) أخرجه أبو داود (١٦٨)، وابن ماجه (٤٦١)، والنسائي (١٣٤)، وهو حديث مضطرب الإسناد كما بيّناه في «المسند» (١٥٣٨٤).

من طريق سعيد بن جُبَير: أنَّ رجلاً أتى ابنَ عبَّاس فقال: إنّي أجِدُ بَلَلاً إذا قمتُ أُصَلّي، فقال له ابن عبَّاس: انضَحْ بماءٍ، فإذا وَجَدتَ من ذلك شيئاً فقُل: هو منه.

وأمَّا الخِصال الواردة في المعنى لكن لم يَرِد التَّصريح فيها بلفظ الفِطْرة، فكثيرة، منها ما أخرجه التِّرمِذيّ (١٠٨٠) من حديث أبي أيوب رَفَعَه: «أربعٌ من سُنَن المرسَلينَ: الحياء، والتَّعَطُّر، والسِّواك، والنِّكاح»[١]، واختُلِفَ في ضبط الحياء فقيل: بفتح المهمَلة والتَّحتانيَّة الخفيفة، وقد ثَبَتَ في «الصحيحين» أنَّ «الحياء من الإيمان»[٢]، وقيل: هي بكسر المهمَلة وتشديد النّون، فعلى الأوَّل هي خَصْلة مَعنَويَّة تتعلَّق بتحسينِ الخُلُق، وعلى الثّاني هي خَصْلة حِسّيَّة تتعلَّق بتحسينِ البَدَن. وأخرج البزَّار[٣] والبَغَويّ في «مُعجَم الصحابة» (٥٢١) والحكيم التِّرمِذيّ في «نَوادِر الأُصول» (٩١٦) من طريق مَلِيح[٤] بن عبد الله الخَطْميّ عن أبيه عن جَدِّه رَفَعَه: «خمس من سُنَن المرسَلينَ»[٥] فذكر الأربعة المذكورة إلّا النِّكاح وزاد الحِلمَ والحِجامةَ، والحِلْم بكسر المهمَلة وسكون اللّام، وهو ممَّا يُقوِّي الضَّبط الأوَّل في حديث أبي أيوب، وإذا تُتُبِّعَ ذلك من الأحاديث كَثُرَ/ العَدَدُ كما أشرتُ إليه، والله أعلم. ١٠/٣٣٩

ويَتَعلَّق بهذه الخِصال مصالحُ دينيَّة ودُنيَويَّة تُدرَك بالتتبُّع، منها تحسين الهَيئة، وتنظيف البَدَن جُملةً وتفصيلاً، والاحتياط للطَّهارتَين، والإحسان إلى المخالَط والمقارَن بكَفِّ ما يَتأذَّى به من رائحة كَريهة، ومُخالَفة شِعَار الكفَّار من المجوس واليهود والنَّصارى وعُبّاد الأوثان، وامتثال أمر الشّارع، والمحافَظة على ما أشارَ إليه قوله تعالى: ﴿وَصَوَّرَكُمْ فَأَحْسَنَ صُوَرَكُمْ﴾ [غافر:٦٤] لما في المحافَظة على هذه الخِصال من مُناسَبة ذلك، وكأنَّه قيل: قد

---

(١) إسناده ضعيف لجهالة راويه عن أبي أيوب، وانظر «مسند أحمد» (٢٣٥٨١).

(٢) البخاري (٢٤)، ومسلم (٣٦).

(٣) «كشف الأستار عن زوائد البزار» (٥٠٠).

(٤) تحرَّف في (س) إلى: فليح.

(٥) الحديث رواه أيضاً البخاري في «تاريخه الكبير» ٨/ ١٠، وإسناده ضعيف لجهالة عمر بن محمد الأسلمي ومَن فوقه.

حَسُنَت صُوَرُكم فلا تُشَوِّهوها بما يُقبِّحها، أو حافظوا على ما يَستَمِرّ به حُسْنُها، وفي المحافَظة عليها مُحافَظة على المروءة وعلى التَّألُّف المطلوب، لأنَّ الإنسان إذا بَدَا في الهَيئة الجميلة، كان أدعَى لانبِساط النَّفس إليه، فيُقبَل قوله، ويُحمَد رأيه، والعكس بالعكس.

وأمَّا شرح الفِطْرة، فقال الخطَّابيُّ: ذهب أكثر العلماء إلى أنَّ المراد بالفِطْرة هنا السُّنّة، وكذا قاله غيره، قالوا: والمعنى: أنَّها من سُنَن الأنبياء، وقالت طائفة: المعنيُّ بالفِطْرة: الدِّينُ، وبه جَزَمَ أبو نُعَيم في «المستخرَج».

وقال النَّوويّ في «شرح المهذَّب»: جَزَمَ الماوَرْديّ والشَّيخ أبو إسحاق بأنَّ المراد بالفِطْرة في هذا الحديث: الدِّين.

واستَشكَلَ ابن الصَّلاح ما ذكره الخطَّابيُّ وقال: معنى الفِطْرة بعيدٌ من معنى السُّنّة، لكن لعلَّ المراد أنَّه على حذف مُضافٍ، أي: سُنّة الفِطْرة. وتَعقَّبَه النَّوويّ بأنَّ الذي نَقَلَه الخطَّابيُّ هو الصَّواب، فإنَّ في «صحيح البخاريّ» عن ابنِ عمر عن النبيّ ﷺ قال: «من السُّنّة قَصُّ الشّارب ونَتف الإبط وتقليم الأظفار» قال: وأصحّ ما فُسِّرَ الحديث بما جاء في رواية أُخرى لا سيَّما في البخاريّ، انتهى.

وقد تَبِعَه شيخنا ابن الملقِّن على هذا، ولم أرَ الذي قاله في شيء من نُسَخ البخاريّ، بل الذي فيه من حديث ابن عمر بلفظ «الفِطْرة»، وكذا من حديث أبي هريرة. نعم وَقَعَ التَّعبيرُ بالسُّنّة موضعَ الفِطْرة في حديث عائشة عند أبي عَوَانة في روايةٍ (٤٧٢)، وفي أُخرى (٤٧٣) بلفظ الفِطْرة كما في رواية مسلم (٢٦١) والنَّسائيِّ (٥٠٤٢) وغيرهما.

وقال الرَّاغِب: أصل الفَطْر بفتح الفاء: الشَّقُّ طولاً، ويُطلَق على الوَهْي وعلى الاختراع وعلى الإيجاد، والفِطْرة: الإيجاد على غير مِثال.

وقال أبو شامة: أصل الفِطْرة الخِلقة المبتَدَأة، ومنه: ﴿فَاطِرِ ٱلسَّمَٰوَٰتِ وَٱلْأَرْضِ﴾ [فاطر:١] أي: المبتَدِئ خلقَهنَّ، وقوله ﷺ: «كلّ مولود يولد على الفِطْرة»[1]، أي: على ما ابتَدَأ اللهُ خلقَه

(١) سلف برقم (١٣٨٥).

عليه، وفيه إشارة إلى قوله تعالى: ﴿فِطْرَتَ ٱللَّهِ ٱلَّتِى فَطَرَ ٱلنَّاسَ عَلَيْهَا﴾[الروم:٣٠] والمعنى: أنَّ كلّ أحد لو تُرِكَ من وقت وِلادَته وما يُؤَدّيه إليه نظرُه، لَأدّاه إلى الدِّين الحقّ وهو التَّوحيد، ويُؤيِّده قوله تعالى قبلها: ﴿فَأَقِمْ وَجْهَكَ لِلدِّينِ حَنِيفًا ۚ فِطْرَتَ ٱللَّهِ﴾، وإليه يشير في بَقيَّة الحديث حيثُ عَقَّبَه بقولِه: «فأبَواه يُهوِّدانه ويُنَصِّرانه»، والمراد بالفِطْرة في حديث الباب: أنَّ هذه الأشياء إذا فُعِلَت، اتَّصَفَ فاعلُها بالفِطْرة التي فَطَرَ الله العباد عليها وحَثَّهم عليها واستَحَبَّها لهم ليكونوا على أكمَل الصِّفات وأشرَفها صورة، انتهى.

وقد رَدَّ القاضي البَيْضاويُّ الفِطْرة في حديث الباب إلى مجموع ما وَرَدَ في معناها: وهو الاختراع والجِبِلّة والدِّين والسُّنّة، فقال: هي السُّنّة القديمة التي اختارَها الأنبياء، واتَّفَقَت عليها الشَّرائع، وكأنَّها أمر جِبِلِّيّ فُطِروا عليها، انتهى.

وسُوِّغَ الابتداء بالنَّكِرة في قوله: «خمسٌ من الفِطْرة» أنَّ قوله: «خمسٌ» صِفَة موصوفٍ محذوف والتَّقدير: خِصالٌ خمسٌ، ثمَّ فَسَّرَها، أو على الإضافة، أي: خمسُ خِصال، ويجوز أن تكون الجملة خبر مُبتَدَأ محذوف، والتَّقدير: الذي شُرِعَ لكم خمسٌ من الفِطْرة.

والتَّعبير في بعض روايات الحديث بالسُّنّة بَدَل الفِطْرة، يُراد بها الطَّريقة لا التي تُقابِل الواجب، وقد جَزَمَ بذلك الشَّيخ أبو حامد والماوَرْديّ وغيرهما وقالوا: هو كالحديث الآخر: «عليكم بسُنَّتي وسُنّة الخلفاء الرَّاشدينَ»(١).

وأغرَبَ القاضي أبو بكر بن العربيّ فقال: عندي أنَّ الخِصال الخمس المذكورة في هذا الحديث كلّها واجبة، فإنَّ المرء لو تَرَكَها لم تَبقَ صورتُه على صورة الآدَميّينَ، فكيف من/ جُملة المسلمينَ، كذا قال في «شرح الموطَّأ»، وتَعقَّبَه أبو شامة بأنَّ الأشياء التي مقصودها مطلوبٌ لتحسينِ الخَلْق وهي النَّظافة، لا تحتاج إلى وُرود أمرِ إيجابٍ للشّارع فيها اكتِفاءً بدَواعي الأنفُس، فمُجرَّد النَّدْب إليها كافٍ. ١٠/٣٤٠

(١) أخرجه أحمد (١٧١٤٢)، وأبو داود (٤٦٠٧)، وقال: حسن صحيح، وابن ماجه (٤٢) والترمذي (٢٦٧٦).

ونَقَلَ ابن دَقيق العيد عن بعض العلماء أنَّه قال: دَلَّ الخبر على أنَّ الفِطْرة بمعنى الدِّين، والأصل فيما أُضيفَ إلى الشَّيء أنَّه منه أن يكونَ من أركانه لا من زَوائدِه، حتَّى يقوم دليل على خِلَافه، وقد وَرَدَ الأمر باتِّباع إبراهيم عليه السلام، وثَبَتَ أنَّ هذه الخِصال أُمِرَ بها إبراهيم عليه السلام، وكلّ شيء أمَرَ الله باتِّباعِه فهو على الوجوب لمن أُمِرَ به. وتُعقِّبَ بأنَّ وجوب الاتِّباع لا يقتضي وجوبَ كلّ متبوع فيه بل يَتِمّ الاتِّباع بالامتثال، فإن كان واجباً على المتبوع كان واجباً على التابع، أو نَدباً فنَدْبٌ، فيَتَوقَّف ثبوتُ وجوب هذه الخِصال على الأُمّة، على ثُبوت كَوْنها كانت واجبة على الخليل عليه السلام.

قوله. «الخِتَان» بكسر المعجَمة وتخفيف المثنّاة مصدرُ خَتَنَ، أي: قَطَعَ، والخَتْن بفتح ثمَّ سكون: قَطْعُ بعضٍ مخصوصٍ من عُضو مخصوصٍ. ووَقَعَ في رواية يونس عند مسلم (٢٥٧/ ٥٠): «الاختتان»، والخِتان اسمٌ لِفعْل الخاتن ولموضع الخِتان أيضاً كما في حديث عائشة: إذا التَقَى الخِتانان[1]، والأوَّل المراد هنا.

قال الماوَرْديّ: خِتان الذَّكَر: قطعُ الجلدة التي تُغَطِّي الحَشَفة، والمستَحَبّ أن تُستَوعَب من أصلها عند أوَّل الحَشَفة، وأقلّ ما يُجزِئ أن لا يَبقَى منها ما يَتَغَشَّى به شيء من الحَشَفة. وقال إمام الحرمَينِ: المستَحقّ في الرِّجال قطع القُلْفة، وهي الجلدة التي تُغَطِّي الحَشَفة حتَّى لا يَبقَى من الجِلدة شيء مُتَدَلٍّ. وقال ابن الصَّبّاغ: حتَّى تَنكَشِف جميع الحَشَفة. وقال ابن كَجٍّ فيما نَقَلَه الرَّافعيّ: يَتأدَّى الواجبُ بقطع شيء ممَّا فوق الحَشَفة وإن قَلَّ، بشرطِ أن يَستَوعِب القطعُ تدوير رأسها. قال النَّوويّ: وهو شاذٌّ، والأوَّل هو المعتمَد.

قال الإمام: والمستَحقّ من خِتان المرأة ما يَنطَلِق عليه الاسم. وقال الماورديّ: خِتانُها قطعُ جلدة تكون في أعلى فرجها فوق مَدخَل الذَّكَر كالنَّواة أو كعُرْفِ الدّيك، والواجب قطع الجِلدة المستعلية منه دونَ استئصاله. وقد أخرج أبو داود (٥٢٧١) من حديث أمّ عَطيَّة: أنَّ امرأة كانت تَختِنُ بالمدينة، فقال لها النبيّ ﷺ: «لا تُنهِكي، فإنَّ ذلك أحظَى للمرأة»

(١) أخرجه بهذا اللفظ ابن ماجه (٦٠٨)، وأحمد (٢٤٩١٤) وانظر تتمة تخريجه فيه.

وقال: إنَّه ليس بالقويِّ. قلت: وله شاهدان من حديث أنس[١] ومن حديث أمّ أيمَن عند أبي الشَّيخ في «كتاب العَقيقة»[٢]، وآخر عن الضَّحّاك بن قيس عند البيهقيِّ (٨/ ٣٢٤)[٣].

قال النَّوويّ: ويُسَمَّى خِتانُ الرجل إعذاراً بذالٍ مُعجَمة، وخِتانُ المرأة خَفْضاً بخاءٍ وضاد مُعجَمتَينِ. وقال أبو شامة: كلام أهل اللُّغة يقتضي تسميةَ الكلّ إعذاراً، والخفض يختصُّ بالأُنثَى. قال أبو عُبيدة: عَذَرتُ الجاريةَ والغلامَ وأعذَرتهما: خَتَنتهما وأختَنتهما، وزناً ومعنًى. قال الجَوْهريّ: والأكثر خَفَضتُ الجارية، قال: وتَزعُم العرب أنَّ الغلام إذا وُلِدَ في القمر فُسِخَت قُلفَته، أي: اتَّسَعَت فصارَ كالمختون.

وقد استَحَبَّ العلماء من الشافعيَّة فيمَن وُلِدَ مختوناً أن يُمَرّ بالموسى على موضع الخِتان من غير قطع، قال أبو شامة: وغالبُ مَن يولد كذلك لا يكون خِتانُه تامّاً، بل يظهر طَرَفُ الحَشَفة، فإن كان كذلك وَجَبَ تكميلُه.

وأفادَ الشَّيخ أبو عبد الله بن الحاجّ في «المدخَل»: أنَّه اختُلِفَ في النِّساء هل يُخفَضنَ عُموماً، أو يُفرَّق بين نساء المشرق فيُخفَضنَ ونساء المغرب فلا يُخفَضنَ لعَدَمِ الفَضْلة المشروع قطعها منهُنَّ بخِلَاف نساء المشرق، قال: فمَن قال: إنَّ مَن وُلِدَ مختوناً استُحِبَّ إمرارُ الموسى على الموضع امتثالاً للأمرِ، قال في حقّ المرأة كذلك، ومَن لا فلا.

وقد ذهب إلى وجوب الخِتان دونَ باقي الخِصال الخمس المذكورة في الباب الشافعيُّ

---

(١) أخرجه الطبراني في «الأوسط» (٢٢٥٣)، وابن عدي في «الكامل» ٣/ ٢٢٨، ومن طريقه البيهقي ٨/ ٣٢٤، وفي إسناده زائدة بن أبي الرقاد، قال البخاري: منكر الحديث.

(٢) وأخرجه أيضاً في كتابه «طبقات المحدثين بأصبهان» ٣/ ٣٤٦، وهو من حديث أنس أيضاً وفيه تسمية الختَّانة بأمِّ أيمن، وفي إسناده إسماعيل بن أبي أمية تركه الدارقطني واتهمه بالوضع.

(٣) إسناده ضعيف، وهو أحد أوجه الاضطراب الوارد في حديث أم عطيّة المخرَّج عند أبي داود. وله شاهد ثالث من حديث عليٍّ عند الخطيب البغدادي في «تاريخه» ١٢/ ٢٩١، وإسناده ضعيف لجهالة أحد رواته وانقطاعه.

ورابع من حديث ابن عمر عند البزار (٦١٧٨)، وفي إسناده مَندَل بن علي، وهو ضعيف سيئ الحفظ.

قلنا: والحاصل: أنه لم يصحَّ شيء في هذا الباب مرفوعاً إلى النبي ﷺ، والله تعالى أعلم.

وجمهورُ أصحابه، وقال به من القُدَماء عطاء حتَّى قال: لو أسلَمَ الكبير لم يَتِمَّ إسلامه حتَّى يُختَن، وعن أحمد وبعض المالكيَّة: يَجِبُ، وعن أبي حنيفة: واجبٌ وليس بفَرْضٍ، وعنه: سُنّة يَأثَم بتركِه، وفي وجه للشّافعيَّة: لا يجبُ في حقّ النِّساء، وهو الذي أورَدَه صاحب «المغني» عن/ أحمد، وذهب أكثرُ العلماء وبعض الشافعيَّة إلى أنَّه ليس بواجبٍ، ومن ٣٤١/١٠ حُجَّتهم حديثُ شدَّاد بن أَوس رَفَعَه: «الخِتان سُنّة للرِّجال، مَكرُمة للنِّساءِ»[١]، وهذا لا حُجّة فيه لما تَقرَّرَ أنَّ لفظ السُّنّة إذا وَرَدَ في الحديث لا يُراد به التي تُقابِل الواجبَ، لكن لمَّا وَقَعَتِ التَّفرِقة بين الرِّجال والنِّساء في ذلك، دَلَّ على أنَّ المراد افتراق الحُكم. وتُعقِّبَ بأنَّه لم يَنحَصِرْ في الوجوب، فقد يكون في حقّ الذُّكور آكَدَ منه في حقّ النِّساء، أو يكون في حقّ الرِّجال للنَّدبِ وفي حقّ النِّساء للإباحة، على أنَّ الحديث لا يَثبُت، لأنَّه من رواية حَجّاج بن أَرْطاةَ ولا يُحتَجّ به، أخرجه أحمد والبيهقيُّ[٢]، لكن له شاهد أخرجه الطبرانيُّ في «مُسنَد الشّاميّينَ» (٢٦٩٧) من طريق سعيد بن بَشِير عن قَتَادة عن جابر بن زيد عن ابن عبَّاس[٣]، وسعيد مُختَلَف فيه، وأخرجه أبو الشَّيخ والبيهقيُّ (٨/ ٣٢٤-٣٢٥) من وجه آخر عن ابن عبَّاس[٤]، وأخرجه البيهقيُّ أيضاً (٨/ ٣٢٥) من حديث أبي أيوب[٥].

واحتَجُّوا أيضاً بأنَّ الخِصال المنتَظِمة مع الخِتان ليست واجبةً إلّا عند بعض مَن شَذَّ، فلا يكون الخِتان واجباً، وأُجيبَ بأنَّه لا مانع أن يُرادَ بالفِطْرة وبالسُّنّة في الحديث: القَدْر المشتَرَك الذي يجمع الوجوب والنَّدب، وهو الطَّلَب المؤَكَّد، فلا يدلّ ذلك على عَدَم الوجوب ولا ثُبوتِه، فيُطلَب الدَّليل من غيره.

---

(١) أخرجه ابن أبي شيبة ٩/ ٥٨، والطبراني (٧١١٢) و(٧١١٣)، وهو حديث ضعيف لاضطرابه، وانظر لزاماً كلامنا عليه في «المسند» (٢٠٧١٩).

(٢) رواية أحمد (٢٠٧١٩)، والبيهقي ٨/ ٣٢٥ ليس فيها شداد بن أوس.

(٣) موقوفاً عليه، وهو كذلك عند البيهقي ٨/ ٣٢٥ ورجَّحه على المرفوع.

(٤) وضعَّف البيهقي إسناده، وهو كما قال.

(٥) وهو أحد أوجه الاضطراب في حديث شداد بن أوس، فهو ضعيف.

وأيضاً فلا مانعَ من جمع المختَلِفي الحُكم بلفظ أمر واحد، كما في قوله تعالى: «﴿كُلُوا۟ مِن ثَمَرِهِۦٓ إِذَآ أَثْمَرَ وَءَاتُوا۟ حَقَّهُۥ يَوْمَ حَصَادِهِۦ﴾ [الأنعام:١٤١]، فإيتاء الحقّ واجب، والأكل مُباح، هكذا تَمسَّكَ به جماعة، وتَعقَّبَه الفاكِهانيّ في «شرح العُمدة» فقال: الفرق بين الآية والحديث أنَّ الحديث تَضَمَّنَ لفظةً واحدة استُعمِلَت في الجميع، فتَعيَّنَ أن يُحمَل على أحد الأمرَينِ: الوجوب أو النَّدب، بخِلَاف الآية فإنَّ صيغة الأمر تكرَّرت فيها، والظّاهر الوجوب، فصُرِفَ في أحد الأمرَينِ بدليلٍ وبَقِيَ الآخرُ على الأصل. وهذا التعقُّب إنَّما يَتِمّ على طريقة مَن يمنع استعمالَ اللَّفظ الواحد في مَعنيَينِ، وأمَّا مَن يُجيزه كالشافعيَّة فلا يَرِدُ عليهم.

واستَدَلَّ مَن أوجَبَ الاختتان بأدلّةٍ:

**الأوَّل**: أنَّ القُلْفة تَحبِس النَّجاسة، فتَمنَع صِحّةَ الصلاة، كمَن أمسَكَ نجاسة بفَمِه. وتُعقِّبَ بأنَّ الفم في حُكْم الظّاهر، بدليلِ أنَّ وضع المأكول فيه لا يُفطِر به الصّائم، بخِلَاف داخل القُلْفة فإنَّه في حُكم الباطن، وقد صَرَّحَ أبو الطيِّب الطَّبَريُّ بأنَّ هذا القَدْر عندنا مُغتَفَر.

**الثّاني**: ما أخرجه أبو داود (٣٥٦) من حديث كُلَيب جَدّ عُثَيم بن كثير: أنَّ النبيَّ ﷺ قال له: «ألقِ عنك شَعرَ الكُفر واختَتِن»، مع ما تَقرَّرَ أنَّ خِطابَه للواحدِ يَشمَل غيره حتَّى يقوم دليل الخُصُوصيَّة. وتُعقِّبَ بأنَّ سند الحديث ضعيف، وقد قال ابن المنذِر: لا يَثبُت فيه شيء.

**الثّالث**: جواز كَشْف العَوْرة من المختون، وسيأتي أنَّه إنَّما يُشرَع لمن بَلَغَ أو شارَفَ البلوغ، وجواز نظر الخاتن إليها، وكلاهما حرام، فلو لم يجب لمَا أُبيحَ ذلك، وأقدَمُ مَن نُقِلَ عنه الاحتجاج بهذا أبو العبَّاس بن سُرَيج، نَقَلَه عنه الخطَّابيُّ وغيره، وذكر النَّوويّ أنَّه رآه في «كتاب الودائع» المنسوب لابنِ سُرَيج قال: ولا أظنّه يَثبُت عنه، قاله أبو شامة، وقد عَبَّرَ عنه جماعة من المصنِّفينَ بعده بعِباراتٍ مُختَلِفة كالشَّيخِ أبي حامد والقاضي الحسين وأبي الفَرَج السَّرَخْسيّ والشَّيخ في «المهذَّب».

وتَعقَّبَه عِيَاض بأنَّ كَشْف العَوْرة مُباح لمصلَحة الجسم، والنَّظَر إليها يُباح للمُداواة، وليس ذلك واجباً إجماعاً، وإذا جازَ في المصلَحة الدُّنيَويَّة كان في المصلَحة الدّينيَّة أَولى. وقد استَشعَرَ القاضي حُسَين هذا فقال: فإن قيل: قد يُترَك الواجب لغير الواجبِ كتَركِ الإنصات للخُطبة بالتَّشاغُلِ بركعتَي التَّحيَّة، وكتَركِ القيام في الصلاة لسجود التِّلاوة، وككَشْف العَوْرة للمُداواة مثلاً. وأجابَ عن الأوَّلَينِ ولم يُجِب عن الثّالث.

وأجابَ النَّوويّ بأنَّ كشف العَوْرة لا يجوز لكلِّ مُداواة، فلا يَتِمّ المراد. وقَوَّى أبو شامة الإيراد بأنَّهم جَوَّزوا لغاسل الميِّت أن يَحلِق عانةَ الميِّت، ولا يَتأتَّى ذلك للغاسلِ إلّا بالنَّظَرِ واللَّمس، وهما حَرامان، وقد أُجيزا لأمرٍ مُستَحَبّ./ ٣٤٢/١٠

الرَّابع: احتَجَّ أبو حامد وأتباعه كالماوَرْديّ بأنَّه قَطْعُ عُضو لا يُستَخلَف من الجسد تَعَبُّداً فيكون واجباً، كقطع اليد في السَّرِقة. وتُعقِّبَ بأنَّ قطع اليد إنَّما أُبيحَ في مُقابَلة جُرْم عظيم، فلم يَتِمَّ القياس.

الخامس: قال الماوَرْديّ: في الخِتان إدخالُ ألمٍ عظيم على النَّفس، وهو لا يُشرَع إلّا في إحدَى ثلاث خِصال: لمصلَحةٍ، أو عُقوبة، أو وجوب، وقد انتَفَى الأوَّلان فثبَتَ الثّالث. وتَعقَّبَه أبو شامةَ بأنَّ في الخِتان عِدّةَ مصالح كمَزِيدِ الطَّهارة والنَّظافة، فإنَّ القُلْفة من المستَقذَرات عند العرب، وقد كَثُرَ ذمُّهم الأقلَفَ في أشعارهم، وكان للخِتان عندهم قَدرٌ، وله وَليمة خاصّة به، وأقَرَّ الإسلام ذلك.

السادس: قال الخطَّابيُّ مُحتَجّاً بأنَّ الخِتان واجب بأنَّه من شِعار الدِّين، وبه يُعرَف المسلم من الكافر، حتَّى لو وُجِدَ مختون بين جماعة قتلَى غيرِ مختونينَ، صُلِّيَ عليه ودُفِنَ في مقابر المسلمينَ. وتَعقَّبَه أبو شامة بأنَّ شعائر الدّين ليست كلّها واجبة، وما ادَّعاه في المقتول مردود لأنَّ اليهود وكثيراً من النَّصارَى يَختِنونَ، فليُقيَّد ما ذكره بالقَرِينة. قلت: فقد بَطَلَ دليله.

السابع: قال البيهقيُّ: أحسنُ الحُجَج أن يُحتَجّ بحديثِ أبي هريرة الذي في «الصحيحين»[1]

---

(١) البخاري (٣٣٥٦)، ومسلم (٢٣٧٠).

مرفوعاً: «اختَتَنَ إبراهيم وهو ابن ثمانينَ سنة بالقَدُوم»، وقد قال الله تعالى: ﴿ ثُمَّ أَوْحَيْنَآ إِلَيْكَ أَنِ ٱتَّبِعْ مِلَّةَ إِبْرَٰهِيمَ ﴾ [النحل:١٢٣]، وصَحَّ عن ابن عبَّاس: أنَّ الكلمات التي ابتُلِيَ بهِنَّ إبراهيم فأتمّهنَّ هي خِصال الفِطْرة ومنهُنَّ الخِتان[1]، والابتلاء غالباً إنَّما يقع بما يكون واجباً، وتُعقِّبَ بأنَّه لا يَلزَمُ ما ذُكِرَ إلّا إن كان إبراهيم عليه السلام فَعَلَه على سبيل الوجوب، فإنَّه من الجائز أن يكون فَعَلَه على سبيل النَّدب فيَحصُل امتثال الأمر باتِّباعِه على وَفْق ما فَعَلَ، وقد قال الله تعالى في حقّ نبيّه محمَّد ﷺ: ﴿وَٱتَّبِعُوهُ لَعَلَّكُمْ تَهْتَدُونَ ﴾ [الأعراف:١٥٨]، وقد تَقرَّرَ في الأُصول أنَّ أفعاله بمُجرَّدِها لا تَدُلّ على الوجوب، وأيضاً فباقي الكلمات العشر ليست واجبةً.

وقال الماوَرْديّ: إنَّ إبراهيم عليه السلام لا يفعل ذلك في مِثل سنِّه إلّا عن أمر من الله. انتهى، وما قاله بحثاً قد جاء منقولاً، فأخرج أبو الشَّيخ في «العَقيقة» من طريق موسى بن عُليّ بن رَباح عن أبيه: أنَّ إبراهيم عليه السلام أُمِرَ أن يَختَتن وهو حينئذٍ ابن ثمانينَ سنة، فعَجَّلَ واختَتَنَ بالقَدُومِ، فاشتَدَّ عليه الوجَعُ فدَعَا رَبَّه، فأوحَى الله إليه: إنَّك عَجَّلتَ قبل أن نأمُرك بآلَتِه، قال: يا رَبِّ كَرِهتُ أن أُؤَخِّر أمرك[2].

قال الماوَرْديّ: القَدُّوم جاء مُخفَّفاً ومُشَدَّداً: وهو الفَأْس الذي اختَتَنَ به، وذهب غيره إلى أنَّ المراد به مكان يُسمَّى القَدوم، وقال أبو عُبيد الهَرَويُّ في «الغريبين»: يقال: هو كان مَقِيلَه، وقيل: اسم قرية بالشّام، وقال أبو شامة: هو موضع بالقُربِ من القرية التي فيها قبره، وقيل: بقُربِ حَلَب، وجَزَمَ غير واحد أنَّ الآلة بالتَّخفيف، وصَرَّحَ ابن السِّكّيت بأنَّه لا يُشدَّد، وأثبَتَ بعضهم الوجهَينِ في كلٍّ منهما، وقد تقدَّم بعض هذا في شرح الحديث المذكور في ذِكْر إبراهيم عليه السلام من أحاديث الأنبياء (٣٣٥٦)، ووَقَعَ عند أبي الشَّيخ من طريق أُخرى: أنَّ إبراهيم لمَّا اختَتَنَ كان ابنَ مئة وعشرينَ سنة، وأنَّه عاشَ بعد ذلك إلى أن أكمَلَ مئتي سنة، والأوَّل أشهر، وهو أنَّه اختَتَنَ وهو ابن ثمانينَ وعاشَ بعدها أربعينَ،

---

(١) أخرجه عبد الرزاق في «تفسيره» ١/ ٥٧.

(٢) أخرجه أيضاً البيهقي في «السنن» ٨/ ٣٢٦، وهو مُعضَل.

والغرض أنَّ الاستدلال بذلك مُتوقِّف كما تقدَّم على أنَّه كان في حقّ إبراهيم عليه السلام واجباً، فإن ثَبَتَ ذلك استَقامَ الاستدلال به، وإلّا فالنَّظَر باقٍ.

واختُلِفَ في الوقت الذي يُشرَع فيه الخِتان، قال الماوَرْديّ: له وقتان: وقتُ وجوب، ووقتُ استحباب، فوقت الوجوب: البلوغ، ووقت الاستحباب: قبلَه، والاختيار في اليوم السابع من بعد الوِلادة، وقيل: من يوم الولادة، فإن أخَّرَ ففي الأربعينَ يوماً، فإن أخَّرَ ففي السَّنة السابعة، فإن بَلَغَ وكان نِضْواً نحيفاً يُعلَم من حاله أنَّه إذا اختَتَنَ تَلِفَ، سَقَطَ الوجوب. ويُستَحَبّ أن لا يُؤَخَّر عن وقت الاستحباب إلّا لعُذرٍ، وذكر القاضي حُسَين: أنَّه لا يجوز أن يختتن الصبيُّ حتَّى يصير ابنَ عشر سنين، لأنَّه حينئذٍ يومُ ضربه على ترك الصلاة، وألمُ الخِتان فوق ألَم الضَّرب/ فيكون أَولى بالتَّأخير، وزَيَّفَه النَّوويّ في «شرح المهذَّب»، وقال إمام الحرمَينِ: لا يجب قبلَ البلوغ، لأنَّ الصبيّ ليس من أهل العبادة المتعلِّقة بالبَدَنِ فكيف مع الألَم، قال: ولا يَرِدُ وجوبُ العِدّة على الصبيَّة، لأنَّه لا يَتَعلَّق به تَعَبٌ بل هو مُضيّ زمانٍ محض. ٣٤٣/١٠

وقال أبو الفَرَج السَّرَخْسيّ: في خِتان الصبيّ وهو صغير مَصلَحة من جهة أنَّ الجِلد بعد التَّمييز يَغلُظ ويَخشُن، فمن ثَمَّ جَوَّزَ الأئمَّة الخِتانَ قبل ذلك، ونَقَلَ ابن المنذِر عن الحسن ومالك كراهةَ الخِتان في يوم السابع لأنَّه فِعلُ اليهود، وقال مالك: يَحسُن إذا أثغَرَ، أي: إذا ألقَى ثَغْرَه وهو مُقدَّم أسنانه، وذلك يكون في السَّبع سنين وما حولها، وعن اللَّيث: يُستَحَبّ ما بين سبع سنين إلى عشر سنين، وعن أحمد: لم أسمع فيه شيئاً.

وأخرج الطبرانيُّ في «الأوسط» (٥٥٨) عن ابن عبَّاس قال: سبعٌ من السُّنّة في الصبيّ: يُسَمَّى في السابع ويُختَن... الحديث، وقد قَدَّمت ذِكْرَه في كتاب العَقيقة (٥٤٦٧) وأنَّه ضعيف، وأخرج أبو الشَّيخ من طريق الوليد بن مسلم عن زُهَير بن محمَّد عن ابن المنكَدِر أو غيره عن جابر: أنَّ النبيَّ ﷺ خَتَنَ حسناً وحُسَيناً لسبعة أيام، قال الوليد: فسألتُ مالكاً عنه فقال: لا أدري، ولكنَّ الخِتان طُهْرة، فكلَّما قَدَّمَها كان أحَبَّ إليَّ، وأخرج البيهقيُّ (٨/ ٣٢٤)

حديث جابر[١]، وأخرج (٨/ ٣٢٦) أيضاً من طريق موسى بن عُليّ عن أبيه: أنَّ إبراهيم عليه السلام خَتَنَ إسحاق وهو ابن سبعة أيام.

وقد ذكرتُ في أبواب الوليمة من كتاب النِّكاح[٢] مشروعيَّة الدَّعوة في الخِتان، وما أخرجه أحمد (١٧٩٠٨) من طريق الحسن عن عثمان بن أبي العاص: أنَّه دُعيَ إلى خِتان فقال: ما كنَّا نأتي الخِتانَ على عهد رسول الله ﷺ ولا نُدعَى له[٣]، وأخرجه أبو الشَّيخ في روايةٍ أُخرى فبيَّن أنَّه كان خِتان جارية، وقد نَقَلَ الشَّيخ أبو عبد الله ابن الحاجّ في «المدخَل»: أنَّ السُّنّة إظهار خِتان الذَّكَر وإخفاء خِتان الأُنثَى، والله أعلم.

قوله: «والاستِحْداد» بالحاءِ المهمَلة استفعالٌ من الحديد، والمراد به: استعمال الموسى في حلق الشَّعر من مكان مخصوص من الجسد، قيل: وفي التَّعبير بهذه اللَّفظة مشروعيَّة الكناية عمَّا يُستَحى منه إذا حَصَلَ الإفهامُ بها وأغنى عن التَّصريح، والذي يظهر أنَّ ذلك من تَصَرُّف الرُّواة. وقد وَقَعَ في رواية النَّسائيِّ (٥٠٤٣) في حديث أبي هريرة هذا التَّعبير بحَلقِ العانَة، وكذا في حديث عائشة وأنس المشار إليهما من قبلُ عند مسلم (٢٦١و٢٥٨).

قال النَّوويّ: المراد بالعانة: الشَّعر الذي فوق ذَكَر الرجل وحَوالَيهِ، وكذا الشَّعر الذي حَوالَي فرج المرأة، ونُقِلَ عن أبي العبَّاس بن سُرَيج: أنَّه الشَّعر النابت حول حَلْقة الدُّبُر، فتَحصَّل من مجموع هذا استحبابُ حَلْق جميع ما على القُبُل والدُّبُر وحولهما، قال: وذكرَ الحلقَ لأنَّه هو الأغلَب، وإلّا فيجوز الإزالة بالنُّورة والنَّتف وغيرهما.

وقال أبو شامة: العانة: الشَّعر النابت على الرَّكَب ـ بفتح الرَّاء والكاف ـ وهو ما انحَدَرَ من البطن فكان تحت الثُّنَّة وفوق الفَرْج، وقيل: لكلِّ فَخِذٍ رَكَبٌ، وقيل: ظاهر الفَرْج، وقيل:

---

(١) أخرجه من طريق محمد بن المتوكل ـ وهو ابن أبي السَّري ـ عن الوليد بن مسلم به، وهذا سند ضعيف، ابن أبي السري صاحب أوهام، وزهير بن محمد – وهو التميمي العنبري ـ رواية أهل الشام عنه غير مستقيمة، وهذا الحديث منها، فإنّ الوليد بن مسلم دمشقي.

(٢) في الباب (٧١) منه: باب حق إجابة الوليمة والدعوة.

(٣) وإسناده ضعيف.

الفَرْج بنفسِه سواء كان من رجل أو امرأة، قال: ويُستَحَبّ إماطة الشَّعر عن القُبُل والدُّبُر، بل هو من الدُّبُر أَولى خوفاً من أن يَعلَقَ شيء من الغائط فلا يُزِيله المستنجي إلّا بالماءِ ولا يتمكَّن من إزالته بالاستجمار، قال: ويقوم التَّنوُّر مكان الحلق وكذلك النَّتف والقَصّ، وقد سُئلَ أحمد عن أخذ العانة بالمِقراض، فقال: أرجو أن يُجزِئ، قيل: فالنَّتف؟ قال: وهل يقوى على هذا أحدٌ؟

وقال ابن دَقيق العيد: قال أهل اللُّغة: العانة: الشَّعر النابت على الفَرْج، وقيل: هو مَنبَت الشَّعر، قال: وهو المراد في الخبر. وقال أبو بكر بن العربيّ: شعر العانة أَولى الشُّعور بالإزالة لأنَّه يَكثُفُ ويَتَلبَّد فيه الوسخ، بخِلَاف شعر الإبط، قال: وأمَّا حلقُ ما حول الدُّبُر فلا يُشرَع، وكذا قال الفاكهيّ في «شرح العُمدة»: أنَّه لا يجوز، كذا قال ولم يَذكُر للمنع مُستنَداً، والذي استَنَدَ إليه أبو شامة قويّ، بل رُبَّما تُصُوِّرَ الوجوب في حقّ مَن تَعيَّنَ ذلك في حَقّه، كمَن لم يَجِدُ من الماء إلّا القليل وأمكَنَه أن لو حَلَقَ الشَّعر أن لا يَعلَقَ به شيء من الغائط يحتاج/ معه إلى ١٠/٣٤٤
غَسْله وليس معه ماء زائد على قَدْر الاستنجاء.

وقال ابن دَقيق العيد: كأنَّ الذي ذهب إلى استحباب حلق ما حولَ الدُّبُر، ذكره بطريق القياس، قال: والأَولى في إزالة الشَّعر هنا الحلقُ اتِّباعاً، ويجوز النَّتف، بخِلَاف الإبط فإنَّه بالعكس لأنَّه تُحتبَسُ تحته الأبخِرةُ بخِلَاف العانة، والشَّعر من الإبط بالنَّتفِ يَضعُف وبالحلقِ يقوى، فجاء الحكم في كلٍّ من الموضعين بالمناسبِ.

وقال النَّوويّ وغيره: السُّنّة في إزالة شعر العانة الحلقُ بالموسى في حقّ الرجل والمرأة معاً، وقد ثَبَتَ الحديثُ الصَّحيح عن جابر في النَّهي عن طُروق النِّساء ليلاً حتَّى تَمتَشِط الشَّعِثةُ وتَستَحِدّ المُغِيبةُ، وقد تقدَّم شرحه في النِّكاح (٥٠٧٩)، لكن يَتأدَّى أصل السُّنّة بالإزالة بكلِّ مُزِيل.

وقال النَّوويّ أيضاً: والأَولى في حقِّ الرجل الحلقُ وفي حقّ المرأة النَّتف. واستُشكِلَ بأنَّ فيه ضَرَراً على المرأة بالألم وعلى الزَّوج باسترخاءِ المحَلّ، فإنَّ النَّتف يُرخي المحَلَّ باتِّفاق الأطِبّاء،

ومن ثَمَّ قال ابن دَقيق العيد: إنَّ بعضهم مالَ إلى ترجيح الحلق في حقّ المرأة، ولأنَّ النَّتف يُرخي المحَلّ، لكن قال ابن العربيّ: إن كانت شابّةً فالنَّتف في حَقّها أَولى، لأنَّه يَربُو مكان النَّتف، وإن كانت كَهْلة فالأَولى في حَقّها الحلق، لأنَّ النَّتف يُرخي المحَلّ، ولو قيل: الأَولى في حَقّها التنوُّر مُطلَقاً، لما كان بعيداً.

وحكى النَّوويّ في وجوب الإزالة عليها إذا طلب الزوجُ منها ذلك وجهَينِ: أصحُّهما: الوجوب، ويَفترِق الحُكم في نتف الإبط وحلق العانة أيضاً، بأنَّ نتف الإبط وحلقه يجوز أن يَتعاطاه الأجنبيّ، بخِلَاف حلق العانة فيَحرُم إلّا في حقّ مَن يُباح له المسُّ والنَّظَر كالزَّوجِ والزَّوجة.

وأمَّا التَّنَوُّر فسُئلَ عنه أحمد فأجازَه، وذكر أنَّه يفعله، وفيه حديث عن أمّ سَلَمة أخرجه ابن ماجَهْ (٣٧٥٢) والبيهقيُّ (١/ ١٥٢) ورجاله ثقات، ولكنَّه أُعِلَّ بالإرسال، وأنكَرَ أحمد صِحَّتَه ولفظه: أنَّ النبيَّ ﷺ كان إذا اطَّلَى وَلِيَ عانتَه بيَدِه، ومُقابِله حديث أنس: أنَّ النبيَّ ﷺ كان لا يَتَنَوَّر، وكان إذا كَثُرَ شَعرُه حَلَقَه[1]، ولكن سنده ضعيف جدّاً.

**قوله: «ونَتْفُ الإبْطِ»** في رواية الكُشْمِيهنيِّ: «الآباط» بصيغة الجمع، والإبط: بكسر الهمزة والموحَّدة وسكونها، وهو المشهور وصَوَّبَه الجَوَاليقيّ، وهو يُذكَّر ويُؤنَّث، وتأَبَّطَ الشَّيءَ: وَضَعَه تحت إبطه. والمستَحَبّ البِداءة فيه باليُمنَى، ويتأدَّى أصل السُّنّة بالحلقِ ولا سيَّما مَن يُؤلمه النَّتف. وقد أخرج ابن أبي حاتم في «مناقب الشافعيّ» عن يونس بن عبد الأعلى قال: دَخَلتُ على الشافعيّ ورجل يَحلِق إبطَه، فقال: إنّي علمتُ أنَّ السُّنّة النَّتف، ولكن لا أَقوى على الوجع.

قال الغَزاليّ: هو في الابتداء مُوجِع ولكن يَسهُل على مَن اعتادَه، قال: والحلق كافٍ لأنَّ المقصود النَّظافة. وتُعقِّبَ بأنَّ الحكمة في نَتفِه أنَّه محَلٌّ للرَّائحة الكريهة، وإنَّما يَنشَأ ذلك من الوَسَخ الذي يجتمع بالعَرَقِ فيه فيَتَلبَّد ويَهيج، فشُرِعَ فيه النَّتف الذي يُضعِفه فتَخِفّ الرَّائحة

(١) أخرجه البيهقي في «السنن» ١/ ١٥٢.

به، بخِلَاف الحلق فإنَّه يُقوِّي الشَّعرَ ويُهيِّجه، فتَكثُر الرَّائحة لذلك.

وقال ابن دَقيق العيد: مَن نظرَ إلى اللَّفظ وَقَفَ مع النَّتف، ومَن نظرَ إلى المعنى أجازه بكلِّ مُزيل، لكن بيّن أنَّ النَّتف مقصود من جهة المعنى، فذكر نحو ما تقدَّمَ، قال: وهو معنى ظاهرٌ لا يُهمَل، فإنَّ مَورِد النَّصّ إذا احتَمَلَ معنًى مُناسباً يحتمل أن يكون مقصوداً في الحُكم، لا يُترَك، والذي يقوم مقامَ النَّتف في ذلك التنوُّر، لكنَّه يُرِقّ الجِلد فقد يَتأذَّى صاحبه، به ولا سيَّما إن كان جِلدُه رَقيقاً، وتُستَحَبّ البِداءة في إزالته باليدِ اليُمنَى، ويُزيل ما في اليُمنَى بأصابع اليُسرَى، وكذا اليُسرَى إن أمكَنَ وإلّا فباليُمنَى.

**قوله: «وتقليمُ الأظْفار»** وهو تفعيل من القَلْم: وهو القطع. ووَقَعَ في حديث ابن عمر: «قَصُّ الأظفار» كما في حديث الباب[1]، ووَقَعَ في حديثه في الباب الذي يليه (٥٨٩٠) بلفظ: «تقليم»، وفي حديث عائشة وأنس[2]: «قَصّ الأظفار»، والتَّقليم أعَمّ، والأظفار: جمع ظُفر بضمِّ الظّاء والفاء وبسكونها، وحُكيَ عن أبي زيد كسرُ أوَّله، وأنكَرَه ابن سِيدَه، وقد قيل: إنَّها قراءة الحسن، وعن أبي السَّمّال[3]: أنَّه قرأَ/ بكسر أوَّله وثانيه، والمراد: إزالة ما يزيد على ٣٤٥/١٠
ما يُلابِس رأس الإصبَع من الظُّفر، لأنَّ الوسخ يجتمع فيه فيُستَقذَر، وقد يَنتَهي إلى حَدٍّ يَمنَع من وصول الماء إلى ما يجب غَسلُه في الطَّهارة، وقد حكى أصحاب الشافعيّ فيه وجهَينِ: فقَطَعَ المتولّي بأنَّ الوضوء حينئذٍ لا يَصِحّ، وقَطَعَ الغَزاليّ في «الإحياء» بأنَّه يُعفَى عن مِثل ذلك، واحتَجَّ بأنَّ غالب الأعراب لا يتعاهَدونَ ذلك، ومع ذلك لم يَرِدْ في شيء من الآثار أمرُهم بإعادة الصلاة، وهو ظاهر، لكن قد يَعلَق بالظُّفرِ إذا طالَ النَّجْوُ لمن استَنجَى

---

(١) كذا قال الحافظ، وليس في حديث الباب إلّا قصُّ الشارب، وأما اللفظ المذكور فوقع في حديث ابن عمر عند النسائي (١٢).

(٢) حديثاهما عند مسلم (٢٦١) و(٢٥٨)، إلّا أنَّ لفظ حديث أنس عنده: «تقليم الأظفار»، أما بلفظ القص من حديثه فهو عند البغوي في «الجعديات» (٣٤١٣).

(٣) تحرَّف في (أ) إلى: أبي السماك، وفي (ع) و(س) إلى: ابن السماك، بالكاف، والصواب ما أثبتنا، وأبو السَّمّال هذا: هو قعنب بن أبي قعنب العدوي البصري، له اختيار في القراءة شاذٌّ، قاله ابن الجَزَري في «غاية النهاية في طبقات القراء» (٢٦١٤).

بالماءِ ولم يُمعِن غسلَه، فيكون إذا صَلَّى حاملاً للنَّجاسة، وقد أخرج البيهقيُّ في «الشُّعَب» (٢٧٦٦) من طريق قيس بن أبي حازم قال: صَلَّى النبيّ ﷺ صلاة فأَوهَمَ فيها، فسُئلَ فقال: «ما لي لا أَوهَم ورُفْغُ أحدكم بين ظُفره وأَنمَلَتِه» رجاله ثقات مع إرساله، وقد وَصَلَه الطبرانيُّ (١٠٤٠١) من وجه آخر[1].

والرُّفغ: بضمِّ الرَّاء وبفتحها وسكون الفاء بعدها غين مُعجَمة، يُجمَع على أرفاغ: وهي مَغابِن الجسد، كالإبطِ وما بين الأُنثيَينِ والفَخِذَينِ، وكلّ موضع يجتمع فيه الوسخُ، فهو من تسمية الشَّيء باسم ما جاوَرَه، والتَّقدير: وسخُ رُفْغ أحدِكُم، والمعنى: أنَّكم لا تُقَلِّمونَ أظفاركم ثمَّ تَحكُّونَ بها أرفاغَكم، فيَتَعلَّق بها ما في الأرفاغ من الأوساخ المجتَمِعة، قال أبو عُبيد: أنكَرَ عليهم طولَ الأظفار وترك قَصّها.

قلت: وفيه إشارة أيضاً إلى النَّدب إلى تنظيف المغابِن كلّها، ويُستَحَبّ الاستقصاء في إزالتها إلى حَدّ لا يَدخُل منه ضَرَر على الإصبع، واستَحَبَّ أحمد للمسافرِ أن يُبقيَ شيئاً لحاجته إلى الاستعانة لذلك غالباً. ولم يَثبُت في ترتيب الأصابع عند القَصّ شيء من الأحاديث، لكن جَزَمَ النَّوويّ في «شرح مسلم» بأنَّه يُستَحَبّ البِداءةُ بمُسبِّحة اليُمنَى ثمَّ بالوُسطَى ثمَّ البِنْصِر ثمَّ الخِنصِر ثمَّ الإبهام، وفي اليُسرَى بالبداءة بخِنصِرها ثمَّ بالبِنصِر إلى الإبهام، ويَبدَأ في الرِّجلَينِ بخِنصِر اليُمنَى إلى الإبهام، وفي اليُسرَى بإبهامها إلى الخِنصِر، ولم يَذكُر للاستحبابِ مُستَنَداً.

وقال في «شرح المهذَّب» بعد أن نَقَلَ ذلك عن الغَزاليّ، وأنَّ المازَرِيّ اشتَدَّ إنكارُه عليه فيه: لا بأس بما قاله الغَزاليّ إلّا في تأخير إبهام اليد اليُمنَى، فالأَولى أن تُقَدَّم اليُمنَى بكمالها على اليُسرَى، قال: وأمَّا الحديث الذي ذكره الغَزاليّ فلا أصلَ له، انتهى.

وقال ابن دَقيق العيد: يحتاج من ادَّعَى استحباب تقديم اليد في القَصِّ على الرِّجل إلى دليل، فإنَّ الإطلاق يأبى ذلك. قلت: يُمكِن أن يُؤخَذ بالقياس على الوضوء والجامعُ التَّنظيف، وتوجيه البِداءة باليُمنَى لحديثِ عائشة الذي مرَّ في الطَّهارة (١٦٨): «كان يُعجِبه التيمُّن في

---

(١) لكنه ضعيف فيه الضحاك بن زيد الأهوازي، قال ابن حبان: يرفع المراسيل ويسند الموقوف، لا يجوز الاحتجاج به.

طُهوره وتَرَجُّله وفي شأنه كلّه»، والبِداءة بالمسبِّحة منها لكَونِها أشرَفَ الأصابع لأنَّها آلة التَّشَهُّد، وأمَّا إتباعُها بالوُسطَى، فلأنَّ غالب مَن يُقلِّم أظفاره يُقلِّمها من قِبَل ظَهْر الكَفّ فتكون الوُسطَى جهةَ يمينه، فيَستَمِرّ إلى أن يَختِم بالخِنصِرِ ثمَّ يُكمِل اليد بقَصِّ الإبهام، وأمَّا اليُسرَى فإذا بَدَأ بالخِنصِرِ، لَزِمَ أن يَستَمِرّ على جهة اليمين إلى الإبهام.

قال شيخنا في «شرح التِّرمِذيّ»: وكان ينبغي أن لو أخَّرَ إبهام اليُمنَى ليَختِم بها ويكون قد استَمرَّ على الانتقال إلى جهة اليُمنَى، ولعلَّ الأوَّل لَحَظَ فضل كلّ يدٍ عن الأُخرَى، وهذا التَّوجيه في اليدين يُعكِّر على ما نَقَلَه في الرِّجلَينِ إلّا أن يقال: غالب مَن يُقلِّم أظفار رِجلَيه يُقلِّمها من جهة باطن القَدَمَينِ، فيَستَمِرّ التَّوجيه.

وقد قال صاحب «الإقليد»: قضيَّة الأخذ في ذلك بالتَّيامُنِ أن يَبدَأ بخِنصِر اليُمنَى إلى أن ينتهيَ إلى خِنصِر اليُسرَى في اليدَينِ والرِّجلَينِ معاً؛ وكأنَّه لَحَظَ أنَّ القَصّ يقع من باطن الكَفَّينِ أيضاً، وذكر الدِّمياطيّ أنَّه تَلَقَّى عن بعض المشايخ: أنَّ مَن قَصَّ أظفاره مخالفاً لم يُصِبه رَمَد، وأنَّه جَرَّبَ ذلك مُدّة طويلة. وقد نَصَّ أحمد على استحباب قَصّها مخالفاً، وبيَّن ذلك أبو عبد الله بن بَطّة من أصحابهم فقال: يَبدَأ بخِنصِر اليُمنَى ثمَّ الوُسطَى ثمَّ الإبهام ثمَّ البِنصِر ثمَّ السَّبّابة، ويَبدَأ بإبهام اليُسرَى على العكس من اليُمنَى.

وقد أنكَرَ ابن دَقيق العيد الهيْئة التي ذكرها الغَزاليّ ومَن تَبِعَه، وقال: كلُّ ذلك لا أصل له، وإحداث استحباب لا/ دليل عليه، وهو قبيح عندي بالعالِم، ولو تَخيَّل مُتَخَيِّل أنَّ البِداءة ٣٤٦/١٠ بمُسبِّحة اليُمنَى من أجل شَرَفها، فبَقيَّة الهيْئة لا يُتخيَّل فيه ذلك، نَعَم البِداءةُ بيُمنَى اليدَينِ ويُمنَى الرِّجلَينِ له أصل وهو: كان يُعجِبه التَّيامُن، انتهى.

ولم يَثبُت أيضاً في استحباب قصّ الظُّفر يوم الخميس حديث، وقد أخرجه جعفر المستَغفِريّ بسندٍ مجهول، ورُوِّيناه في «مُسَلسَلات التَّيْميِّ» من طريقه، وأقرب ما وَقَفتُ عليه في ذلك ما أخرجه البيهقيُّ (٣/ ٢٤٤) من مُرسَل أبي جعفر الباقر قال: كان رسول الله ﷺ يَستَحِبّ أن يأخُذ من أظفاره وشاربه يوم الجمعة[1]، وله شاهد موصول عن أبي هريرة، لكن

---

(١) لم يسق البيهقي إسناده، ورواه عن ابن عمر من فعله بإسناد حسن.

سنده ضعيف، أخرجه البيهقيُّ أيضاً في «الشُّعَب» (٢٧٦٣)، وسُئلَ أحمد عنه فقال: يُسَنّ في يوم الجمعة قبل الزَّوال، وعنه: يوم الخميس، وعنه: يَتخيَّر، وهذا هو المعتمَد أنَّه يُستَحَبّ كيف ما احتاجَ إليه. وأمَّا ما أخرج مسلم (٢٥٨) من حديث أنس: وُقِّتَ لنا في قصّ الشّارب، وتقليم الأظفار، ونَتْف الإبط، وحَلْق العانة، أن لا يُترَك أكثر من أربعينَ يوماً؛ كذا فيه «وُقِّتَ» على البناء للمجهول، وأخرجه أصحاب «السُّنَن»[1] بلفظ: «وَقَّتَ لنا رسول الله ﷺ». وأشارَ العُقَيليّ إلى أنَّ جعفر بن سليمان الضُّبَعيُّ تفرَّد به، وفي حِفْظه شيء، وصَرَّحَ ابن عبد البَرِّ بذلك فقال: لم يَروِه غيرُه، وليس بحُجّةٍ. وتُعقِّبَ بأنَّ أبا داود والتِّرمِذيّ أخرَجاه من رواية صَدَقة بن موسى عن ثابت، وصَدَقة بن موسى وإن كان فيه مقال، لكن تَبيَّن أنَّ جعفراً لم يَنفَرِد به، وقد أخرج ابن ماجَهْ نحوه من طريق عليّ بن زيد بن جُدْعان عن أنس[2]، وفي عليّ أيضاً ضعف. وأخرجه ابن عَديّ من وجه ثالث من جهة عبد الله بن عِمران - شيخ مِصريّ - عن ثابت عن أنس[3]، لكن أتى فيه بألفاظٍ مُستَغرَبة، قال: أن يَحلِق الرجل عانتَه كلّ أربعينَ يوماً، وأن يَنتِف إبطه كلَّما طَلَعَ، ولا يَدَعَ شاربَيه يَطُولان، وأن يُقلِّم أظفاره من الجمعة إلى الجمعة. وعبد الله والراوي عنه مجهولان.

قال القُرطُبيّ في «المفهم»: ذِكْر الأربعينَ تحديد لأكثر المدّة، ولا يَمنَع تَفقُّد ذلك من الجمعة إلى الجمعة، والضّابط في ذلك الاحتياجُ. وكذا قال النَّوويّ: المختار أنَّ ذلك كلّه يُضبَط

---

(١) أبو داود (٤٢٠٠)، وابن ماجه (٢٩٥)، والترمذي (٢٧٥٨)، والنسائي (١٤)، ورواية ابن ماجه كرواية مسلم.

(٢) لم يخرجه ابن ماجه من هذا الطريق، ولا ذكره المزيُّ في «تحفة الأشراف»، والذي وقع في «سنن ابن ماجه» رواية علي بن زيد بن جدعان بإثر حديث عمار بن ياسر (٢٩٤) في خصال الفطرة، وهو عنده قبل حديث أنس، وهي من زيادات أبي الحسن بن القطان، ورواية علي بن زيد هذه أخرجها أحمد (١٨٣٢٧) وغيره عن سلمة بن محمد بن عمار عن جدِّه عمار بن ياسر. فيغلب على ظننا أنها وقعت في نسخة الحافظ من «سنن ابن ماجه» خطأً بإثر حديث أنس، فتوهَّم أنها رواية أخرى لحديث أنس، أو أنه حصل له انتقال نظرٍ، والله تعالى أعلم.

(٣) كذا قال الحافظ، وهو وهمٌ، فالحديث عن ابن عدي في «الكامل» ١/ ٢٦١ من جهة عبد الله بن عمران عن ابي عمران الجَوني عن أنس.

بالحاجة. وقال في «شرح المهذَّب»: ينبغي أن يختلف ذلك باختلاف الأحوال والأشخاص، والضّابط الحاجةُ في هذا وفي جميع الخِصال المذكورة. قلت: لكن لا يَمنَعُ من التفقُّد يوم الجمعة، فإنَّ المبالَغة في التَّنظُّف فيه مشروع، والله أعلم.

وفي «سؤالات مُهَنّا» عن أحمد: قلت له: يأخُذ من شَعرِه وأظفاره، أيدفِنُه أم يُلقيه؟ قال: يَدفِنه، قلت: بَلَغَك فيه شيء؟ قال: كان ابن عمر يَدفِنه، ورُويَ أنَّ النبيَّ ﷺ أمَرَ بدفنِ الشَّعر والأظفار وقال: «لا يَتَلَعَّب به سَحَرةُ بني آدَم» قلت: وهذا الحديث أخرجه البيهقيُّ من حديث وائل بن حُجرٍ نحوه[1]، وقد استَحَبَّ أصحابنا دفنَها لكَونِها أجزاءً من الآدَميّ، والله أعلم.

فَرْع: لو استَحقَّ قصُّ أظفاره فقَصَّ بعضاً وتركَ بعضاً، أبدَى فيه ابن دَقيق العيد احتمالاً من مَنْع لُبْس إحدَى النَّعلَينِ وترك الأُخرى، كما تقدَّم في بابه قريباً[2].

قوله: «**وقَصُّ الشّارب**» تقدَّم القول في القَصّ أوَّل الباب، وأمَّا الشّارب: فهو الشَّعر النابتُ على الشَّفَة العُليا. واختُلِفَ في جانبَيه وهما السِّبَالان، فقيل: هما من الشّارب ويُشرَع قصُّهما معه، وقيل: هما من جُملة شعر اللِّحية، وأمَّا القَصّ فهو الذي في أكثر الأحاديث كما هنا، وفي حديث عائشة وحديث أنس كذلك كلاهما عند مسلم (٢٦١و٢٥٨)، وكذا حديث حَنظَلَة عن ابن عمر في أوَّل الباب (٥٨٩٠)، وورَدَ الخبر بلفظ الحلق، وهي رواية النَّسائيّ (ك٩) عن محمَّد بن عبد الله بن يزيد عن سفيان بن عُيَينَةَ بسندِ هذا الباب، ورواه جُمهور أصحاب ابن عُيَينَةَ بلفظ القَصّ، وكذا سائر الرِّوايات عن شيخه الزُّهْريِّ، ووَقَعَ عند النَّسائيِّ (٥٠٤٣) من طريق سعيد المقبُريِّ عن أبي هريرة بلفظ: «تقصير الشّارب».

نعم وَقَعَ الأمرُ بما يُشعِر بأنَّ رواية الحلق محفوظة كحديثِ العلاء بن عبد الرَّحمن عن أبيه عن أبي هريرة عند مسلم (٢٦٠) بلفظ: «جُزّوا الشَّوارب»،/ وحديث ابن عمر المذكور في ٣٤٧/١٠

(١) أخرجه البيهقي في «شعب الإيمان» (٦٤٨٨)، والطبراني في «الكبير» ٢٢/ (٧٣) بلفظ: كان النبي ﷺ يأمر بدفن الشعر والظفر، وقال البيهقي بإثره: إسناده ضعيف ورُوي من أوجه كلها ضعيفة.

(٢) الباب رقم (٣٩).

الباب الذي يليه (٥٨٩٢) بلفظ: «أَحفُوا الشَّوارب»، وفي الباب الذي يليه (٥٨٩٣) بلفظ: «انهَكُوا الشَّوارب»، فكلّ هذه الألفاظ تَدُلّ على أنَّ المطلوب المبالَغة في الإزالة، لأنَّ الجَزَّ ـ وهو بالجيم والزّاي الثَّقيلة ـ: قصُّ الشَّعر والصّوف إلى أن يَبلُغ الجلدَ، والإحفاء ـ بالمهمَلة والفاء ـ: الاستقصاء، ومنه: حتَّى أحفَوْه بالمسألة[1]. قال أبو عُبيد الهَرَويُّ: معناه: ألزِقوا الجَزَّ بالبشرة، وقال الخطَّابيُّ: هو بمعنى الاستقصاء. والنَّهْك، بالنّونِ والكاف: المبالَغة في الإزالة، ومنه ما تقدَّم في الكلام على الخِتان قولُه ﷺ للخافضة: «أَشِمّي ولا تُنهِكي»[2] أي: لا تُبالغي في خِتان المرأة، وجَرَى على ذلك أهل اللُّغة.

وقال ابن بَطّال: النَّهْك: التَّأثير في الشَّيء وهو غير الاستئصال، قال النَّوويّ: المختار في قصّ الشّارب أنَّه يَقُصّه حتَّى يَبدُو طَرَفُ الشَّفة ولا يَحفُّه من أصله، وأمَّا رواية: «أَحفُوا» فمعناها: أزيلوا ما طالَ على الشَّفتَين، قال ابن دَقيق العيد: ما أدري هل نَقَلَه عن المذهب أو قاله اختياراً منه لمذهبِ مالك. قلت: صَرَّحَ في «شرح المهذَّب» بأنَّ هذا مذهبنا، وقال الطَّحاويُّ: لم أرَ عن الشافعيّ في ذلك شيئاً منصوصاً، وأصحابه الذينَ رأيناهم كالمُزَنيّ والرَّبيع كانوا يَحفُّونَ، وما أظنّهم أخذوا ذلك إلّا عنه، وكان أبو حنيفة وأصحابه يقولون: الإحفاء أفضل من التَّقصير.

وقال ابن القاسم عن مالك: إحفاء الشّارب عندي مُثْلة، والمراد بالحديث المبالَغة في أخذ الشّارب حتَّى يَبدُوَ حرفُ الشَّفتَينِ، وقال أشهَب: سألت مالكاً عمَّن يُحفي شاربه، فقال: أرَى أن يُوجَع ضرباً، وقال لمن يَحلِق شاربه: هذه بدعة ظَهَرَت في الناس، انتهى.

وأغرَبَ ابن العربيّ فنَقَلَ عن الشافعيّ: أنَّه يُستَحَبّ حلقُ الشّارب، وليس ذلك معروفاً عند أصحابه، قال الطَّحاويُّ: الحلق هو مذهب أبي حنيفة وأبي يوسف ومحمَّد، انتهى.

---

(١) سيأتي برقم (٦٣٦٢).

(٢) أخرجه الطبراني في «الأوسط» (٢٢٥٣) والبيهقي في «السنن» ٨/ ٣٢٤ من حديث أنس، وإسناده ضعيف.

وقال الأثرَمُ: كان أحمد يُحفِي شاربه إحفاءً شديداً، ونَصَّ على أنَّه أَولى من القَصّ. وقال القُرطُبيّ: وقَصُّ الشّارب أن يأخُذ ما طالَ على الشَّفة، بحيثُ لا يُؤذي الأكل ولا يجتمع فيه الوسخ، قال: والجَزّ والإحفاء هو القَصّ المذكور، وليس بالاستئصال عند مالك، قال: وذهب الكوفيّونَ إلى أنَّه الاستئصال، وبعضُ العلماء إلى التَّخيير في ذلك. قلت: هو الطَّبَريّ، فإنَّه حكى قول مالك وقول الكوفيّينَ، ونَقَل عن أهل اللُّغة: أنَّ الإحفاء: الاستئصال، ثمَّ قال: دَلَّتِ السُّنّة على الأمرَين، ولا تَعارُضَ، فإنَّ القَصَّ يدلّ على أخذ البعض، والإحفاء يدلّ على أخذ الكلّ، وكلاهما ثابت فيَتخيَّر فيما شاءَ. وقال ابن عبد البَرِّ: الإحفاء مُحتَمِل لأخذِ الكلّ، والقَصُّ مُفسِّر للمُراد، والمفسِّر مُقدَّم على المجمَل. انتهى، ويُرجِّح قولَ الطَّبَريّ ثبوتُ الأمرَينِ معاً في الأحاديث المرفوعة.

فأمَّا الاقتصار على القَصّ، ففي حديث المغيرة بن شُعْبة: ضِفتُ النبيَّ ﷺ وكان شاربي وَفَى، فقَصَّه على سواك، أخرجه أبو داود (١٨٨). واختُلِفَ في المراد بقولِه: «على سِواك» فالرَّاجح أنَّه وَضَعَ سواكاً عند الشَّفة تحت الشَّعر وأخَذَ الشَّعر بالمِقَصّ، وقيل: المعنى: قصَّه على أثر سواك، أي: بعدَما تَسوَّكَ. ويُؤيِّد الأوَّل ما أخرجه البيهقيُّ (١/ ١٥٠-١٥١) في هذا الحديث قال فيه: فوَضَعَ السِّواك تحت الشّارب وقَصَّ عليه، وأخرج البزَّار[1] من حديث عائشة: أنَّ النبيَّ ﷺ أبصَرَ رجلاً وشاربه طويل، فقال: «ائتوني بمِقَصٍّ وسواك» فجَعَلَ السِّواك على طَرَفه، ثمَّ أخَذَ ما جاوَزَه، وأخرج التِّرمِذيّ (٢٧٦٠) من حديث ابن عبَّاس وحَسَّنَه: كان النبيّ ﷺ يَقُصّ شاربه، وأخرج البيهقيُّ (١/ ١٥١) والطبرانيُّ (٣٢١٨) من طريق شُرَحبيل بن مسلم الخَوْلانيِّ قال: رأيتُ خمسة من أصحاب رسول الله ﷺ يَقُصّونَ شواربهم: أبو أُمامةُ الباهليّ، والمِقدام بن مَعدِي كَرِبَ الكِنْديّ، وعُتبة بن عبدٍ[2] السُّلَميّ، والحجّاج بن عامر الثُّماليّ، وعبد الله بن بُسْر.

وأمَّا الإحفاء، ففي رواية ميمون بن مِهران عن عبد الله بن عمر قال: ذكر رسول الله ﷺ

---

(١) «كشف الأستار عن زوائد البزار» (٢٩٦٩)، وسنده ضعيف جداً.

(٢) تحرَّف في أصول «الفتح» إلى: عيينة بن عوف.

المجوس، فقال: «إنَّهم يُوفُونَ سِبالَهم، ويَحلِقونَ لحاهم فخالِفوهم». قال: فكان ابن عمر
١٠/٣٤٨ يَستعرِض[1] سَبَلَتَه فيَجُزّها كما يَجُزّ الشّاةَ/ أو البعير، أخرجه الطَّبَريُّ والبيهقيُّ (١/ ١٥١)،
وأخرَجا من طريق عبيد الله بن رافع قال: رأيتُ أبا سعيد الخُدْريَّ وجابر بن عبد الله
وابن عمر ورافع بن خَديج وأبا أُسَيد الأنصاريّ وسَلَمة بن الأكوع وأبا رافع يُنهِكونَ
شواربَهم كالحلقِ، لفظُ الطَّبَريِّ، وفي رواية البيهقيِّ: يَقُصّونَ شواربهم مع طَرَف الشَّفة[2]،
وأخرج الطَّبَريُّ من طرق عن عُرْوة وسالم والقاسم وأبي سَلَمة: أنَّهم كانوا يَحلِقونَ
شواربهم، وقد تقدَّم في أوَّل الباب أثر ابن عمر: أنَّه كان يُحفِي شاربه حتَّى يَنظُر إلى بياض
الجِلد، لكن كلُّ ذلك مُحتَمل لأن يُراد استئصال جميع الشَّعر النابت على الشَّفَة العُليا،
ومُحتَمِل لأن يُراد استئصال ما يلاقي حُمرةَ الشَّفة من أعلاها ولا يَستَوعِب بَقيَّتها، نظراً إلى
المعنى في مشروعيَّة ذلك، وهو مُخالَفة المجوس، والأَمْن من التَّشويش على الأكل وبقاءِ
زُهومة المأكول فيه، وكلُّ ذلك يَحصُل بما ذكرنا، وهو الذي يجمع مُفتَرَق الأخبار الواردة
في ذلك، وبذلك جَزَمَ الدَّاوُوديُّ في شرح أثر ابن عمر المذكور، وهو مُقتَضَى تَصَرُّف
البخاريّ، لأنَّه أورَدَ أثر ابن عمر وأورَدَ بعده حديثَه وحديث أبي هريرة في قصّ الشّارب،
فكأنَّه أشارَ إلى أنَّ ذلك هو المراد من الحديث.

وعن الشَّعبيّ: أنَّه كان يَقُصّ شاربَه حتَّى يُظهِر حرفَ الشَّفة العليا وما قارَبَه من أعلاه، ويأخذ ما شذَّ ممَّا فوق ذلك، ويَنزِع ما قارَبَ الشَّفةَ من جانبَي الفم ولا يزيد على ذلك، وهذا من أعدَلِ ما وقفتُ عليه من الآثار.

وقد أبدَى ابنُ العربيّ لتخفيفِ شعر الشّارب معنًى لطيفاً فقال: إنَّ الماء النازِل من الأنف يَتَلبَّد به الشَّعرُ لما فيه من اللُّزوجة ويَعسُر تنقيَتُه عند غَسلِه، وهو بإزاءِ حاسّة شريفة وهي الشَّمُّ،

---

(١) تحرَّف في (ع) و(س) إلى: يستقرض، بالقاف. وقوله: «يستعرض سبلته» أي: يأتيها من جانبها عَرْضاً، والسَّبَلة هنا: ما طال من الشارب.

(٢) لفظ رواية البيهقي كلفظ الطبري، وقوله: «يقصون شواربهم مع طرف الشفة» هو تتمة حديث شرحبيل ابن مسلم الخولاني المذكور قبل أسطر.

فشُرِعَ تخفيفه ليَتِمّ الجمال والمنفعة به.

قلت: وذلك يَحصُل بتخفيفِه ولا يَستَلزِم إحفافه وإن كان أبلَغَ، وقد رَجَّحَ الطَّحاويُّ الحلقَ على القَصّ بتفضيلِه ﷺ الحلق على التَّقصير في النُّسُك، ووَهَّى ابنُ التِّين الحلق بقولِه ﷺ: «ليس مِنّا مَن حَلَقَ»[1]، وكلاهما احتجاج بالخبر في غير ما وَرَدَ فيه ولا سيَّما الثّاني، ويُؤخَذ ممَّا أشارَ إليه ابن العربيّ مشروعيَّة تنظيف داخل الأنف وأخذ شَعرِه إذا طالَ، والله أعلم.

وقد روى مالك عن زيد بن أسلَمَ: أنَّ عمر كان إذا غَضِبَ فَتَلَ شاربه[2]، فدَلَّ على أنَّه كان يُوفِّره. وحكى ابن دَقيق العيد عن بعض الحنفيَّة أنَّه قال: لا بأس بإبقاءِ الشَّوارب في الحرب إرهاباً للعدوّ، وزَيَّفَه.

**فصل**: في فوائد تتعلَّق بهذا الحديث:

**الأولى**: قال النَّوويّ: يُستَحَبّ أن يَبدَأ في قصّ الشّارب باليمين.

**الثّانية**: يَتخيَّر بين أن يَقُصّ ذلك بنفسِه أو يولِّي ذلك غيره لحصولِ المقصود، من غير هَتْك مُروءة بخِلَاف الإبط، ولا ارتكاب حُرْمة بخِلَاف العانة. قلت: محلُّ ذلك حيثُ لا ضَرُورة، وأمَّا مَن لا يُحسِنُ الحلق، فقد يُباح له إن لم تكن له زوجة تُحسِن الحلقَ أن يستعين بغيره بقَدرِ الحاجة، لكن مَحَلّ هذا إذا لم يَجِدْ ما يَتَنوَّر به فإنَّه يُغْني عن الحلق ويَحصُل به المقصود، وكذا مَن لا يقوى على النَّتف ولا يتمكَّن من الحلق، إذا استَعانَ بغيره في الحلق لم تُهتَك المروءة من أجل الضَّرورة كما تقدَّم عن الشافعيّ، وهذا لمن لم يقوَ على التنوُّر من أجل أنَّ النُّورة تُؤذي الجلد الرَّقيق كجلدِ الإبط، وقد يقال مِثلُ ذلك في حَلْق العانة من جهة المغابن التي بين الفَخِذ والأُنثيَين، وأمَّا الأخذ من الشّارب فينبغي فيه التَّفصيلُ بين مَن يُحسِن أخذَه بنفسِه بحيثُ لا يَتَشَوَّه، وبين مَن لا يُحسِن فيستعين بغيره، ويَلتَحِق به مَن لا

---

(١) أخرجه أبو داود (٣١٣٠) بهذا اللفظ من حديث أبي موسى الأشعري، وأصله في البخاري (١٢٩٦) تعليقاً، ومسلم (١٠٤).

(٢) أخرجه ابن سعد في «الطبقات» ٣/ ٣٢٦، وابن أبي عاصم في «الآحاد والمثاني» (٧٨) من طريق معن بن عيسى، عن مالك، عن زيد بن أسلم، عن عامر بن عبد الله بن الزبير، عن أبيه قال... فذكره.

يَجِدُ مِرآة يَنظُر وجهه فيها عند أخذه.

**الثّالثة**: قال النَّوويّ: يَتأدَّى أصل السُّنّة بأخذِ الشّارب بالمِقَصِّ وبغيره. وتَوقَّفَ ابن دَقيق العيد في قَرْضه بالسِّنِّ، ثمَّ قال: مَن نظرَ إلى اللَّفظ مَنَعَ، ومَن نظرَ إلى المعنى أجازَ.

**الرَّابعة**: قال ابن دَقيق العيد: لا أعلم أحداً قال بوجوبِ قصِّ الشّارب من حيثُ هو هو، واحتُرِزَ بذلك من وجوبه بعارضٍ حيثُ يَتَعيَّن كما/ تقدَّمَتِ الإشارة إليه من كلام ابن العربيّ؛ وكأنَّه لم يَقِف على كلام ابن حَزْم في ذلك، فإنَّه قد صَرَّحَ بالوجوب في ذلك وفي إعفاء اللِّحية. ٣٤٩/١٠

## ٦٣- باب تَقْليم الأَظفار

**٥٨٩٠ - حدَّثنا أحمدُ بنُ أبي رَجَاءٍ، حدَّثنا إسحاقُ بنُ سليمانَ، قال: سمعتُ حَنْظَلَةَ، عن نافعٍ، عن ابنِ عمرَ رضي الله عنهما، أنَّ رسولَ الله ﷺ قال: «مِنَ الفِطْرةِ: حَلْقُ العانَةِ، وتَقلِيمُ الأظْفارِ، وقَصُّ الشّاربِ».**

**٥٨٩١- حدَّثنا أحمدُ بنُ يونُسَ، حدَّثنا إبراهيمُ بنُ سعدٍ، حدَّثنا ابنُ شِهابٍ، عن سعيدِ بنِ المسيّبِ، عن أبي هريرةَ ﷺ، سمعتُ النبيَّ ﷺ يقول: «الفِطْرةُ خمسٌ: الخِتانُ، والاستِحْدادُ، وقَصُّ الشّاربِ، وتَقلِيمُ الأظْفارِ، ونَتْفُ الآباطِ».**

**٥٨٩٢- حدَّثنا محمَّدُ بنُ مِنْهالٍ، حدَّثنا يزيدُ بنُ زُرَيعٍ، حدَّثنا عمرُ بنُ محمَّدِ بنِ زيدٍ، عن نافعٍ، عن ابنِ عمرَ، عن النبيِّ ﷺ قال: «خالِفُوا المشركينَ، ووَفِّرُوا اللِّحَى، وأَحْفُوا الشَّواربَ».**

**وكان ابنُ عمرَ إذا حَجَّ أو اعتَمَرَ، قَبَضَ على لحيتِه، فما فَضَلَ أخَذَه.**

[طرفه في: ٥٨٩٣]

**قوله: «باب تَقْليم الأظفار»** تقدَّم بيان ذلك في الذي قبله، وقد ذكر فيه ثلاثة أحاديث، الثّالث منها لا تَعلُّقَ له بالظُّفرِ، وإنَّما هو مُختَصّ بالشّاربِ واللِّحية، فيُمكِن أن يكون مرادُه في هذه التَّرجمة والتي قبلها تقليم الأظفار وما ذُكِرَ معها، وقَصّ الشّارب وما ذُكِرَ معه، ويحتمل

أن يكون أشارَ إلى أنَّ حديث ابن عمر في الأوَّل وحديثه في الثّالث واحد، منهم مَن طَوَّلَه ومنهم مَن اختَصَرَه.

**الحديث الأول: قوله: «حدَّثنا أحمد بن أبي رَجَاء»** هو أحمد بن عبد الله بن أيوب الهَرَويّ، وإسحاق بن سليمان: هو الرَّازيّ، وحَنظَلة: هو ابن أبي سفيان الجُمَحيّ.

**قوله: «أنَّ رسول الله ﷺ قال»** كذا للجميع، وزَعَمَ أبو مسعود في «الأطراف» أنَّ البخاريّ ذكره من هذا الوجه موقوفاً، ثمَّ تَعقَّبَه بأنَّ أبا سعيد الأشَجّ رواه عن إسحاق بن سليمان مرفوعاً، وتَعقَّبَ الحُميديُّ كلامَ أبي مسعود فأجادَ.

**قوله: «من الفِطْرة»** كذا للجميع، وقد تقدَّم نقلُ النَّوويّ أنَّه وَقَعَ فيه بلفظ: «من السُّنّة».

**قوله: «وقَصُّ الشّارب»** في رواية للإسماعيليّ: «وأخذ الشّارب»، وفي أُخرى له: «وقَصّ الشَّوارب، قال: وقال مرَّةً: الشّارب». قال اللِّحياني[1]: وَقَعَ في كلامهم أنَّه لعُظْم الشَّوارب، وهو من الواحد الذي فُرِّقَ وسُمِّي كلّ جُزء منه باسمِه، فقالوا لكلِّ جانب منه: شارباً، ثمَّ جُمِع شواربَ. وحكى ابن سِيدَه عن بعضهم: مَن قال: الشّاربان أخطأ، وإنَّما الشّاربان: ما طالَ من ناحية السَّبَلة، قال: وبعضهم يُسَمّي السَّبَلة كلّها شارباً، ويُؤيِّده أثر عمر الذي أخرجه مالك: أنَّه كان إذا غَضِبَ فَتَلَ شاربَه[2]؛ والذي يُمكِن فتلُه من شَعر الشّارب السِّبال وقد سَمّاه شارباً.

**الحديث الثاني:** حديث أبي هريرة قد تقدَّم شرحه مُستَوفًى (٥٨٨٩).

**الحديث الثالث: قوله: «عمر بن محمَّد بن زيد»** أي: ابن عبد الله بن عمر.

**قوله: «خالِفوا المشركينَ»** في حديث أبي هريرة عند مسلم: «خالِفوا المجوس» (٢٦٠) وهم المراد في حديث ابن عمر، فإنَّهم كانوا يَقُصّونَ لحاهم، ومنهم مَن كان يَحلِقها.

---

(١) تحرَّف في (س) إلى: الجياني. واللِّحياني: هو علي بن المبارك، وقيل: علي بن حازم، أبو الحسن اللحياني اللُّغوي، أخذ عن الكسائي وغيره، وأخذ عنه أبو عبيد القاسم بن سلام، له كتاب «النوادر».

(٢) سلف تخريجه في آخر الباب السابق.

١٠/٣٥٠ قوله: «أَحفُوا الشَّوارب»/ بهمزة قطع من الإحفاء للأكثر، وحكى ابن دُرَيد: حَفَا شاربه حَفْواً: إذا استأصَلَ أخذَ شَعرِه، فعلى هذا فهي همزة وصل.

قوله: «ووَفِّروا اللِّحَى» أمَّا قوله: «وفِّروا» فهو بتشديد الفاء من التَّوفير: وهو الإبقاء، أي: اترُكوها وافرة، وفي رواية عُبيد الله بن عمر عن نافع في الباب الذي يليه (٥٨٩٣): «أَعفُوا» وسيأتي تحريره، وفي حديث أبي هريرة عند مسلم (٢٦٠): «أرجِئوا» وضُبِطَت بالجيم والهمزة، أي: أخِّروها، وبالخاءِ المعجَمة بلا همز، أي: أطيلوها، وله في رواية أُخرى: «أَوفُوا» أي: اترُكوها وافية، قال النَّوويّ: وكلّ هذه الرِّوايات بمعنًى واحد، واللِّحَى بكسر اللّام ـ وحُكيَ ضَمّها ـ وبالقصرِ والمدّ، جمع لِحْية بالكسر فقط: وهي اسمٌ لما نَبَتَ على الخدَّينِ والذَّقَن.

قوله: «وكان ابن عمر إذا حَجَّ أو اعتَمَرَ قَبَضَ على لِحْيتِه، فما فَضَلَ أَخَذَه» هو موصول بالسَّنَد المذكور إلى نافع، وقد أخرجه مالك في «الموطَّأ» (١/ ٣٩٦) عن نافع بلفظ: كان ابن عمر إذا حَلَقَ رأسه في حَجّ أو عُمْرة أَخَذَ من لحيته وشاربه، وفي حديث الباب مِقدار المأخوذ، وقوله: «فَضَلَ» بفتح الفاء والضّاد المعجَمة، ويجوز كسر الضّاد كعَلِمَ والأشهر الفتح، قاله ابن التِّين، وقال الكِرْمانيُّ: لعلَّ ابن عمر أراد الجمع بين الحلق والتَّقصير في النُّسُك، فحَلَقَ رأسه كلّه وقصَّر من لحيته ليَدخُل في عُموم قوله تعالى: ﴿مُحَلِّقِينَ رُءُوسَكُمْ وَمُقَصِّرِينَ﴾ [الفتح:٢٧] وخَصَّ ذلك من عُموم قوله: «وفِّروا اللِّحَى» فحَمَلَه على حالة غير حالة النُّسُك.

قلت. الذي يظهر أنَّ ابن عمر كان لا يَخُصّ هذا التَّخصيص بالنُّسُكِ، بل كان يَحمِل الأمر بالإعفاءِ على غير الحالة التي تَتَشَوَّه فيها الصّورة بإفراط طول شعر اللِّحية أو عَرْضه، فقد قال الطَّبَري: ذهب قوم إلى ظاهر الحديث فكَرِهوا تَناولَ شيء من اللِّحية من طولها ومن عَرْضها، وقال قوم: إذا زاد على القَبْضة يُؤخَذ الزّائد، ثمَّ ساقَ بسندِه إلى ابن عمر: أنَّه فَعَل ذلك، وإلى عمر: أنَّه فَعَل ذلك برجل، ومن طريق أبي هريرة: أنَّه فَعَلَه، وأخرج أبو داود (٤٢٠١) من

حديث جابر بسندٍ حسن[1] قال: كنَّا نُعفِّي السِّبال إلّا في حَجّ أو عُمْرة، وقوله: «نُعفِّي» بضمِّ أوَّله وتشديد الفاء، أي: نَترُكه وافراً، وهذا يُؤيِّد ما نقل عن ابن عمر، فإنَّ السِّبال ـ بكسر المهمَلة وتخفيف الموحَّدة ـ جمع سَبَلة بفتحتَينِ: وهي ما طالَ من شعر اللِّحية، فأشارَ جابر إلى أنَّهم يُقَصِّرونَ منها في النُّسُك.

ثمَّ حكى الطَّبَري اختلافاً فيما يُؤخَذ من اللِّحية: هل له حَدٌّ أو لا؟ فأسنَدَ عن جماعةٍ الاقتصارَ على أخذ الذي يزيد منها على قَدْر الكَفّ، وعن الحسن البصريّ: أنَّه يُؤخَذ من طولها وعَرْضها ما لم يَفحُش، وعن عطاء نحوه. قال: وحَمَلَ هؤلاءِ النَّهيَ على منعِ ما كانت الأعاجِمُ تَفعَله من قصّها وتخفيفها، قال: وكَرِهَ آخرونَ التَّعرُّض لها إلّا في حَجّ أو عَمْرة، وأسنَدَه عن جماعة، واختارَ قولَ عطاء، وقال: إنَّ الرجل لو تَرَكَ لحيته لا يَتعرَّض لها حتَّى أفحَشَ طولُها وعَرضُها لَعَرَّضَ نفسه لمن يَسخَر به. واستدلَّ بحديثِ عَمْرو بن شُعَيب عن أبيه عن جَدّه: أنَّ النبيَّ ﷺ كان يأخُذ من لحيته من عَرضِها وطولها، وهذا أخرجه التِّرمِذيّ (٢٧٦٢)، ونَقَلَ عن البخاريّ أنَّه قال في رواية عمر بن هارون: لا أعلم له حديثاً مُنكَراً إلّا هذا. انتهى، وقد ضعَّفَ عمرَ بن هارون مُطلَقاً جماعةٌ.

وقال عِيَاض: يُكرَه حَلقُ اللِّحية وقَصّها وتحذيفها، وأمَّا الأخذ من طولها وعَرضِها إذا عَظُمَت فحسن، بل تُكرَه الشُّهرة في تعظيمها كما يُكرَه في تقصيرها، كذا قال، وتَعقَّبَه النَّوويّ بأنَّه خِلَاف ظاهر الخبر في الأمر بتوفيرها، قال: والمختار تركُها على حالها وأن لا يَتعرَّض لها بتقصيرٍ ولا غيره؛ وكأنَّ مُراده بذلك في غير النُّسُك، لأنَّ الشافعيّ نَصَّ على استحبابه فيه، وذكر النَّوويّ عن الغَزاليّ ـ وهو في ذلك تابع لأبي طالب المكِّيّ في «القُوت» ـ قال: يُكرَه في اللِّحية عشر خِصال: خَضْبُها بالسَّوادِ لغير الجهاد، وبغير السَّواد إيهاماً للصَّلاح لا لقصدِ الاتِّباع، وتبييضها استعجالاً للشَّيخوخة لقصدِ التَّعاظُم على الأقران، ونَتفُها إبقاءً للمُروءة وكذا تَحذيفها، ونَتفُ الشَّيب ـ/ ورَجَّحَ النَّوويّ تحريمَه لثُبوتِ الزَّجر عنه كما سيأتي قريباً ـ ٣٥١/١٠

(١) في إسناده أبو الزبير، وهو مدلِّس وقد عنعنه.

وتصفيفها طاقةً طاقةً تَصَنُّعاً ومَخِيلة، وكذا ترجيلها، والتعرُّض لها طولاً وعَرضاً على ما فيه من اختلاف، وتَرْكُها شَعِثةً إيهاماً للزُّهد، والنَّظَر إليها إعجاباً، وزاد النَّوويُّ: وعَقْدُها، لحديثِ رُوَيفِع رَفَعَه: «مَن عَقَدَ لحيتَه فإنَّ محمَّداً منه بَريء» الحديث، أخرجه أبو داود (٣٦)، قال الخطَّابيُّ: قيل: المراد عَقدُها في الحرب وهو من زيّ الأعاجم، وقيل: المراد مُعالَجَة الشَّعر ليَنعَقِد، وذلك من فِعْل أهل التَّأنيث.

تنبيه: أنكَرَ ابنُ التِّين ظاهر ما نُقِلَ عن ابن عمر فقال: ليس المراد أنَّه كان يَقتَصِر على قدر القَبْضة من لحيته، بل كان يُمسِك عليها فيُزيل ما شَذَّ منها، فيُمسِك من أسفل ذَقنِه بأصابعِه الأربعة مُلتَصِقة، فيأخُذ ما سَفَلَ عن ذلك ليَتَساوى طول لحيته. قال أبو شامة: وقد حَدَثَ قوم يَحلِقونَ لِحَاهم، وهو أشدّ ممَّا نُقِلَ عن المجوس أنَّهم كانوا يَقُصّونَها. وقال النَّوويّ: يُستَثنَى من الأمر بإعفاءِ اللِّحَى ما لو نَبَتَت للمرأة لحية فإنَّه يُستَحَبّ لها حَلقُها، وكذا لو نَبَتَ لها شارب أو عَنفَقة. وسيأتي البحث فيه في «باب المتنمِّصات»[1].

## ٦٤- باب إعفاء اللِّحَى

﴿عَفَوا﴾ [الأعراف: ٩٥]: كَثُروا وكَثُرَت أموالُهم.

٥٨٩٣- حدَّثني محمَّدٌ، أخبرنا عَبْدةُ، أخبرنا عُبيدُ الله بنُ عمرَ، عن نافعٍ، عن ابنِ عمرَ رضي الله عنهما قال: قال رسولُ الله ﷺ: «انهَكُوا الشَّواربَ، وأَعْفُوا اللِّحَى».

قوله: «باب إعفاءِ اللِّحَى» كذا استعملَه من الرُّباعيّ، وهو بمعنى التَّرك. ثمَّ قال: «عَفَوْا: كَثُروا وكَثُرَت أموالهم» وأراد تفسير قوله تعالى في الأعراف: ﴿حَتَّىٰ عَفَوا وَّقَالُوا قَدْ مَسَّ ءَابَآءَنَا ٱلضَّرَّآءُ وَٱلسَّرَّآءُ﴾ [الأعراف:٩٥] فقد تقدَّم هناك بيان من فَسَّرَ قوله: ﴿عَفَوا﴾ بكَثُروا، فإمّا أن يكون أشارَ بذلك إلى أصل المادّة، أو إلى أنَّ لفظ الحديث وهو: «أَعفُوا اللِّحَى» جاء بالمعنَيَينِ، فعلى الأوَّل يكون بهمزة قطع، وعلى الثّاني بهمزة وصل، وقد حكى ذلك جماعة من الشُّرّاح منهم ابن التِّين قال: وبهمزة قطع أكثرُ. وقال ابن دَقيق العيد: تفسير الإعفاء بالتَّكثير

(١) باب رقم (٨٣).

من إقامة السَّبَب مقام المسبِّب، لأنَّ حقيقة الإعفاء التَّرك، وتركُ التَّعرُّض للِّحية يَستَلزِم تكثيرها. وأغرَبَ ابن السِّيدِ فقال: حَمَلَ بعضُهم قوله: «أَعفوا اللِّحَى» على الأخذ منها بإصلاح ما شَذَّ منها طولاً وعَرضاً، واستَشهَدَ بقولِ زُهَير:

عـلى آثـارِ مَـن ذهـبَ العَفَـاءُ

وذهب الأكثر إلى أنَّه بمعنى: وفِّروا أو كَثِّروا، وهو الصَّواب.

قال ابن دَقيق العيد: لا أعلمُ أحداً فَهِمَ من الأمر في قوله: «أعفوا اللِّحَى» تجويز مُعالَجَتها بما يُغزِرها كما يفعله بعض الناس، قال: وكأنَّ الصّارف عن ذلك قَرِينة السِّياق في قوله في بَقيَّة الخبر: «وأَحفُوا الشَّوارب». انتهى، ويُمكِن أن يُؤخَذ من بَقيَّة طرق ألفاظ الحديث الدَّالَّة على مُجَرَّد التَّرك، والله أعلم.

تنبيه: في قوله: أَعفوا وأَحفوا ثلاثة أنواع من البديع: الجِناس، والمطابقة، والموازَنة.

## ٦٥- باب ما يُذكَر في الشَّيب

**٥٨٩٤- حدَّثنا مُعلَّى بنُ أَسَدٍ، حدَّثنا وُهَيبٌ، عن أيوبَ، عن محمَّدِ بنِ سِيرِينَ، قال: سألتُ أنساً: أَخَضَبَ النبيُّ ﷺ؟ قال: لم يَبلُغِ الشَّيبَ إلّا قليلاً.**

**٥٨٩٥- حدَّثنا سليمانُ بنُ حَرْبٍ، حدَّثنا حمَّادُ بنُ زيدٍ، عن ثابتٍ قال: سُئلَ أنسٌ عن خِضَاب النبيِّ ﷺ، فقال: إنَّه لم يَبلُغْ ما يَخْضِبُ، لو شئتُ أن أَعُدَّ شَمَطاتِه في لحيتِه.**

**قوله: «باب ما يُذكَر في الشَّيب»** أي: هل يُخضَب أو يُترَك؟ ٣٥٢/١٠

**قوله: «عن ابن سِيرِينَ»** هو محمَّد، بيَّنه مسلم (٢٣٤١/ ١٠٢) في روايته عن حَجّاج بن الشّاعر عن مُعلَّى شيخِ البخاريّ فيه.

**قوله: «سألتُ أنساً: أَخَضَبَ النبيّ ﷺ؟»** يُعرَف منه أنَّه المبهَم في الرِّواية التي بعدها حيثُ قال ثابت: «سُئلَ أنس» وكذا قوله في هذه الرِّواية: «لم يَبلُغ من الشَّيب إلّا قليلاً» يُفسِّره قوله في الثّانية: «لم يَبلُغ ما يَخضِب»، وذلك أنَّ العادة أنَّ القليل من الشَّعر الأبيض إذا بَدَأ في اللِّحية لم

يُبادِر إلى خَضْبه حتَّى يَكثُر، ومَرجِع القِلّة والكَثْرة في ذلك إلى العُرف، وزاد أحمد (١٢٦٣٥) من طريق هشام بن حسَّان عن محمَّد بن سِيرِين في هذا الحديث: ولكنَّ أبا بكر وعمر بعده خَضَبَا بالحِنّاءِ والكَتَم، قال: وجاء أبو بكر بأبيه أبي قُحَافة يوم فتح مكَّة يَحمِله حتَّى وَضَعَه بين يَدَي رسول الله ﷺ، فأسلَمَ ولحيته ورأسه كالثَّغَامة بياضاً، وستأتي الإشارة إليه في «باب الخِضاب»[1]، ولمسلمٍ (٢٣٤١/ ١٠٣) من طريق حمَّاد ابن سَلَمة عن ثابت عن أنس نحو حديث ابن سِيرِين، وزاد: ولم يَخضِبْ ولكن خَضَبَ أبو بكر وعمر.

**قوله في الثانية: «لو شئتُ أن أعُدّ شَمَطاتِه في لحيته»** المراد بالشَّمَطات: الشَّعَرات اللّاتي ظَهَرَ فيهنَّ البياض، فكأنَّ الشَّعرة البيضاء مع ما يُجاوِرها من شعرة سوداء ثوبٌ أشمَطُ، والأشمَط: الذي يُخالِطه بياض وسواد، وجواب «لو» في قوله: «لو شِئتُ» محذوف، والتَّقدير: لَعَدَدتُها، وذلك ممَّا يدلّ على قِلَّتها، وقد تقدَّم في «باب صِفَة النبيّ ﷺ» من المناقب (٣٥٥٠) بيانُ الجمع بين مُختَلَف الأحاديث في ذلك.

**٥٨٩٦- حدَّثنا مالكُ بنُ إسماعيلَ، حدَّثنا إسرائيلُ، عن عثمانَ بنِ عبدِ الله بنِ مَوْهَبٍ قال: أرسَلَني أهلي إلى أمِّ سَلَمةَ بقَدَحٍ من ماءٍ ـ وقَبَضَ إسرائيلُ ثلاثَ أصابعَ ـ من قُصّةٍ فيها شَعَرٌ من شَعَرِ النبيِّ ﷺ، وكان إذا أصابَ الإنسانَ عَينٌ أو شيءٌ بَعَثَ إليها مِخْضَبَه، فاطَّلَعْتُ في الجُلْجُلِ فرأيتُ شَعَراتٍ حُمْراً.**

[طرفاه في: ٥٨٩٧، ٥٨٩٨]

**٥٨٩٧- حدَّثنا موسى بنُ إسماعيلَ، حدَّثنا سَلّامٌ، عن عثمانَ بنِ عبدِ الله بنِ مَوْهَبٍ، قال: دَخَلْتُ على أمِّ سَلَمةَ فأخرَجَت إلينا شَعَراً من شَعَرِ النبيِّ ﷺ مَخضُوباً.**

**٥٨٩٨- وقال أبو نُعَيم: حدَّثنا نُصَيرُ بنُ الأشعَثِ، عن ابنِ مَوْهَبٍ: أنَّ أمّ سَلَمةَ أَرَتْه شَعَرَ النبيِّ ﷺ أحمرَ.**

**قوله: «حدَّثنا مالك بن إسماعيل»** هو أبو غسَّان النَّهْديّ، وإسرائيل: هو ابن يونس بن أبي

---

(١) باب رقم (٦٦).

إسحاق، وعثمان بن عبد الله بن مَوهَب: هو التَّيْميُّ مولى آل طلحة، وليس له في البخاريّ سوى هذا الحديث، وآخرَ سَبَقَ في الحجّ (١٨٢٤) وغيرِه[1].

قوله: «أرسَلَني أهلي إلى أمّ سَلَمة» يعني: زوج النبيّ ﷺ، ولم أقِفْ على تسمية أهله، ولكنَّهم من آل طلحة لأنَّهم مَواليه، ويحتمل أن يريد بأهلِه امرأته.

قوله: «بقَدَحٍ من ماء ـ وقَبَضَ إسرائيلُ ثلاث أصابع ـ من قُصّة فيها» وفي رواية الكُشْمِيهنيِّ: «فيه شَعرٌ من شعر النبيّ ﷺ»، اختُلِفَ في ضبط «قُصّة» هل هو بقافٍ مضمومة ثمَّ صاد مُهمَلة، أو بفاءٍ مكسورة ثمَّ ضاد مُعجَمة؟

فأمَّا قوله: «وقَبَضَ إسرائيلُ ثلاث أصابع» فإنَّ فيه إشارة إلى صِغَر القَدَح، وزَعَمَ الكِرْمانيُّ أنَّه عِبارة/ عن عَدَد إرسال عثمان إلى أمّ سَلَمة، وهو بعيد، وأمَّا قوله: «فيها» فضميرٌ لمعنى ١٠/٣٥٣ القَدَح، لأنَّ القَدَح إذا كان فيه مائع يُسَمَّى كأساً، والكأس مؤنَّثة، أو الضَّمير للقُصَّة كما سيأتي توجيهه. وأمَّا رواية الكُشْمِيهنيِّ بالتَّذكير فواضحة.

وقوله: «من فِضّة» إن كان بالفاءِ والمعجَمة، فهو بيان لِجنس القَدَح، قال الكِرْمانيُّ: ويُحمَل على أنَّه كان مُموَّهاً بفِضّةٍ لا أنَّه كان كلّه فِضّة.

قلت: وهذا ينبني على أنَّ أمّ سَلَمة كانت لا تُجيز استعمال آنية الفِضّة في غير الأكل والشُّرب، ومن أين له ذلك وقد أجازَ جماعة من العلماء استعمال الإناء الصَّغير من الفِضّة في غير الأكل والشُّرب؟

وإن كان بالقاف والمهمَلة، فهو من صِفَة الشَّعر على ما في التَّركيب من قَلَقٍ، ولهذا قال الكِرْمانيُّ: عليك بتوجيهِه. ويظهر أنَّ «مِن» سببيَّة، أي: أرسَلُوني بقَدَحٍ من ماء بسببِ قُصّة فيها شعرٌ، وهذا كلّه بناء على أنَّ هذه اللَّفظة محفوظة بالقاف والصّاد المهمَلة، وقد ذكره الحُميديُّ في «الجمع بين الصحيحين» بلفظٍ دالّ على أنَّه بالفاءِ والمعجَمة، ولفظه: أرسَلَني أهلي إلى أمّ سَلَمة

---

(١) بل له حديثان آخران: الأول جاء في فرض الخمس (٣١٣٠) وفضائل الصحابة (٣٦٩٨) والمغازي (٤٠٦٦)، والثاني جاء في الأدب برقم (٥٩٨٣).

بقَدَحٍ من ماء فجاءت بجُلجُلٍ من فِضّة فيه شَعر... إلى آخره، ولم يَذكُر قولَ إسرائيل، فكأنَّه سَقَطَ على رواة البخاريّ قوله: «فجاءت بجُلجُلٍ» وبه يَنتَظِم الكلام، ويُعرَف منه أنَّ قوله: «من فِضّة» بالفاءِ والمعجَمة أنَّه صِفَة الجُلجُل، لا صِفَة القَدَح الذي أحضَرَه عثمان ابن مَوهَب.

قال ابن دِحْية: وَقَعَ لأكثر الرُّواة بالقاف والمهمَلة، والصَّحيح عند المتقنين بالفاءِ والمعجَمة، وقد بيَّنه وكيع في «مُصنَّفه» بعدَما رواه عن إسرائيل فقال: كان جُلجُلاً من فِضّة، صِيغَ صِوَاناً[1] لشَعَراتٍ كانت عند أمّ سَلَمة من شعر النبيّ ﷺ.

**قوله: «وكان»** أي: الناس **«إذا أصاب الإنسانَ»** أي: منهم **«عَينٌ»** أي: أُصيبَ بعينٍ **«أو شيءٌ»** أي: من أيّ مرض كان، وهو موصولٌ من قول عثمان المذكور.

**قوله: «بَعَثَ إليها مِخْضَبه»** بكسر الميم وسكون المعجَمة وفتح الضّاد المعجَمة بعدها موحَّدة: هو من جُملة الآنية، وقد تقدَّم بيانه في كتاب الطَّهارة (١٩٥)، والمراد أنَّه كان مَن اشتَكَى أرسَلَ إناء إلى أمّ سَلَمة، فتجعل فيه تلك الشَّعَرات وتَغسِلها فيه وتُعيده، فيشربه صاحبُ الإناء أو يَغتَسِل به استشفاءً بها، فتَحصُل له بَرَكَتها.

**قوله: «فاطَّلَعتُ في الجُلْجُل»** كذا للأكثر بجيمَينِ مضمومَتَينِ بينهما لام وآخره أُخرَى: هو شِبه الجَرَس، وقد تُنزَع منه الحَصاة التي تَتَحرَّك فيُوضَع فيه ما يُحتاج إلى صيانته، والقائل: «فاطَّلَعتُ» هو عثمان، وقيل: إنَّ في بعض الرِّوايات: «الجَحْل» بفتح الجيم وسكون المهمَلة وفُسِّرَ بالسِّقاءِ الضَّخم، وما أظنّه إلّا تصحيفاً لأنَّه إذا كان صِوَاناً للشَّعَرات ـ كما جَزَمَ به وكيع أحدُ رواة الخبر ـ كان المناسبُ لهنَّ الظَّرفَ الصَّغير لا الإناء الضَّخم، ولم يُفسِّر صاحب «المشارق» ولا «النِّهاية» الجُلجُل، كأنَّهما تَرَكاه لشُهرَتِه، لكن حكى عِيَاض أنَّ في رواية ابن السَّكَن «المِخضَب» بَدَل الجُلجُل، فالله أعلم.

**قوله: «فرأيتُ شَعَرات حُمْراً»** في الرِّواية التي تليها: **«مخضوباً»** ويأتي البحث فيه.

---

(١) الصِّوَان، بضم الصاد وكسرها: الوعاء الذي فيه الشيء.

قوله: «سَلّام» هو بالتَّشديدِ اتِّفاقاً، وجَزَمَ أبو نصر الكَلَاباذيُّ بأنَّه ابن مِسْكين، وخالَفَه الجمهور فقالوا: هو ابن أبي مُطيع، وبذلك جَزَمَ أبو عليّ بن السَّكَن وأبو عليٍّ الجيّاني، ووَقَعَ التَّصريحُ به في هذا الحديث عند ابن ماجَهْ (٣٦٢٣) من رواية يونس بن محمَّد: عن سَلّام بن أبي مُطيع، وقد أخرجه ابن أبي خَيْثمةَ عن موسى شيخ البخاريّ فيه فقال: حدَّثنا سَلّام بن أبي مُطيع.

قوله: «مخضوباً» زاد يونس: بالحِنّاءِ والكَتَم، وكذا لابنِ أبي خَيْثمةَ، وكذا لأحمد عن عفَّانَ (٢٦٧٣٧) وعبد الرَّحمن بن مَهديّ (٢٦٥٣٩) كلاهما عن سَلّام، وله (٢٦٥٣٥) من طريق أبي معاوية ـ وهو شَيْبان بن عبد الرَّحمن ـ: شَعراً أحمر مخضوباً بالحِنّاءِ والكَتَم، وللإسماعيليِّ من طريق أبي إسحاق عن عثمان المذكور: كان مع أمّ سَلَمة من شعر لحية النبيّ ﷺ فيه أثرُ الحِنّاء والكَتَم، والحِنّاء معروف، والكَتَم بفتح الكاف والمثنّاة سيأتي تفسيره بعد هذا، قال الإسماعيليّ: ليس/ فيه بيان أنَّ النبيَّ ﷺ هو الذي خَضَبَ، بل يحتمل ١٠/٣٥٤ أن يكون احمرَّ بعده لما خالَطَه من طِيب فيه صُفْرة، فغَلَبَت به الصُّفرة، قال: فإن كان كذلك وإلّا فحديث أنس: «أنَّ النبيَّ ﷺ لم يَخضِبْ» أصحّ؛ كذا قال، والذي أبداه احتمالاً قد تقدَّم معناه موصولاً إلى أنس في «باب صِفَة النبيّ ﷺ» (٣٥٤٧) وأنَّه جَزَمَ بأنَّه إنَّما احمرَّ من الطِّيب.

قلت: وكثير من الشُّعور التي تنفصل عن الجسد إذا طالَ العهدُ يؤُول سوادها إلى الحُمرة، وما جَنَحَ إليه من التَّرجيح خِلَافُ ما جَمَعَ به الطَّبَريّ، وحاصله: أنَّ مَن جَزَمَ أنَّه خَضَبَ ـ كما في ظاهر حديث أمّ سَلَمة، وكما في حديث ابن عمر الماضي قريباً (٥٨٥١): أنَّه ﷺ خَضَبَ بالصُّفرة ـ حكى ما شاهَدَه، وكان ذلك في بعض الأحيان، ومَن نَفَى ذلك كأنسٍ، فهو محمول على الأكثرِ الأغلب من حاله، وقد أخرج مسلم (٢٣٤٤) وأحمد (٢٠٨٠٧) والتِّرمِذيّ (٣٦٤٤) والنَّسائيُّ (٥١١٤) من حديث جابر بن سَمُرة قال: ما كان في رأس النبيّ ﷺ ولحيته من الشَّيب إلّا شَعَرات كان إذا دَهَنَ واراهُنَّ الدُّهنُ، فيحتمل أن يكون الذينَ أثبَتوا الخِضابَ شاهدوا الشَّعرَ الأبيض، ثمَّ لمَّا واراه الدُّهنُ ظنُّوا أنَّه خَضَبَه، والله أعلم.

قوله: «وقال أبو نُعَيم» كذا لأبي ذرٍّ، وصَرَّحَ غيره بوصلِه فقال: قال لنا أبو نُعَيم.

قوله: «نُصَير» بنونٍ مُصغَّر: ابن أبي الأشعَث، ويقال: الأشعَثُ اسمه، وليس لنُصَيرٍ في البخاريّ سوى هذا الموضع.

## ٦٦- باب الخِضَاب

**٥٨٩٩- حدَّثنا الحُمَيديُّ، حدَّثنا سفيانُ، حدَّثنا الزُّهْريُّ، عن أبي سَلَمةَ وسليمانَ بنِ يَسَارٍ، عن أبي هريرةَ ﷺ، قال النبيُّ ﷺ: «إنَّ اليهودَ والنَّصارَى لا يَصْبُغونَ، فخالِفُوهم».**

قوله: «باب الخِضاب» أي: تغيير لون شيب الرَّأس واللِّحية.

قوله: «عن أبي سَلَمة وسليمان بن يَسار» كذا جَمَعَ بينهما، وتابَعَه الأوزاعيُّ عن الزُّهْريِّ أخرجه النَّسائيُّ (٥٠٧٢)، ورواه صالح بن كَيْسانَ ويونس ومَعمَر عن الزُّهْريِّ عن أبي سَلَمة وحده، وقد مضت رواية صالح في أحاديث الأنبياء (٣٤٦٢)، ورواية الآخَرَينِ عند النَّسائيِّ (٥٠٦٩و٥٠٧٠) عن أبي هريرة، في رواية إسحاق بن راهويه عن سفيان بسندِه: أنَّهما سمعا أبا هريرة، أخرجه النَّسائيُّ (٥٢٤١).

قوله: «إنَّ اليهود والنَّصارَى لا يَصْبُغونَ، فخالِفوهم» هكذا أُطلِقَ، ولأحمد (٢٢٢٨٣) بسندٍ حسن عن أبي أُمامةَ قال: خَرَجَ رسول الله ﷺ على مَشيَخة من الأنصار بِيضٌ لحاهم، فقال: «يا مَعشَر الأنصار، حمِّروا وصَفِّروا وخالِفوا أهل الكتاب»، وأخرج الطبرانيُّ في «الأوسط» (١٤٢) نحوه من حديث أنس، وفي «الكبير» (١٧/ ٣١٦) من حديث عُتبةَ بن عبدٍ: كان رسول الله ﷺ يأمر بتغيير الشَّعر مُخالَفةً للأعاجِمِ.

وقد تَمَسَّكَ به مَن أجازَ الخِضابَ بالسَّوادِ، وقد تقدَّمَت في «باب ذِكْر بني إسرائيل» من أحاديث الأنبياء مسألة استثناء الخَضْب بالسَّوادِ لحديثَي جابر وابن عبَّاس[1]، وأنَّ من العلماء مَن رَخَّصَ فيه في الجهاد، ومنهم مَن رَخَّصَ فيه مُطلَقاً وأنَّ الأَولى كراهتُه، وجَنَحَ النَّوويّ إلى أنَّه كراهةُ تحريم، وقد رَخَّصَ فيه طائفة من السَّلَف منهم سعد بن أبي وقّاص وعُقْبة بن عامر

(١) ذكرهما الحافظ في شرح حديث أبي هريرة السالف برقم (٣٤٦٢).

والحسن والحسين وجَرِير وغير واحد، واختارَه ابن أبي عاصم في «كتاب الخِضاب» له، وأجابَ عن حديث ابن عبَّاس رَفَعَه: «يكون قوم يَخضِبونَ بالسَّوادِ، لا يَجِدونَ ريح الجنَّة»[1] بأنَّه لا دلالةَ فيه على كراهة الخِضاب بالسَّوادِ، بل فيه الإخبار عن قوم هذه صِفَتُهم، وعن حديث جابر: «جَنِّبوه السَّواد» بأنَّه في/ حقّ مَن صارَ شيبُ رأسه مُستَشنَعاً ولا يُطرَد ذلك في ١٠/٣٥٥ حقِّ كلِّ أحد، انتهى.

وما قاله خِلَافُ ما يَتَبادَر من سياق الحديثَينِ، نعم يشهدُ له ما أخرجه هو عن ابن شِهاب قال: كنَّا نَخضِب بالسَّوادِ إذ كان الوجه جديداً، فلمّا نَغَضَ الوجهُ والأسنان تَرَكناه، وقد أخرج الطبرانيُّ[2] وابن أبي عاصم من حديث أبي الدَّرداء رَفَعَه: «مَن خَضَبَ بالسَّوادِ سَوَّدَ الله وجهه يوم القيامة» وسنده ليِّن، ومنهم مَن فرَّقَ في ذلك بين الرجل والمرأة فأجازَه لها دونَ الرجل، واختارَه الحَلِيميّ، وأمَّا خَضْب اليدَينِ والرِّجلَينِ فلا يجوز للرِّجال إلّا في التَّداوي.

وقوله: «فخالِفوهم» في رواية مسلم: «فخالِفوا عليهم واصبُغوا»[3]، وللنَّسائيِّ (٥٠٧٣) من حديث ابن عمر رَفَعَه: «غَيِّروا الشَّيب، ولا تَشَبَّهوا باليهودِ» ورجاله ثقات، لكنِ اختُلِفَ على هشام بن عُرْوة فيه كما بيَّنه النَّسائيُّ، وقال: إنَّه غير محفوظ، وأخرجه الطبرانيُّ في «الأوسط» (١٢٣٠) من حديث عائشة وزاد: «والنَّصارَى»[4]، ولأصحاب «السُّنَن»[5] وصَحَّحَه التِّرمِذيّ من حديث أبي ذرٍّ رَفَعَه: «إنَّ أحسن ما غَيَّرتُم به الشَّيبَ الحِنّاءُ والكَتَم»، وهذا يحتمل أن يكون على التَّعاقُب ويحتمل الجمع، وقد أخرج مسلم (١٠٣/٢٣٤١) من حديث أنس قال: اختَضَبَ أبو بكر بالحِنّاءِ والكَتَم، واختَضَبَ عمر بالحِنّاءِ بَحْتاً؛ وقوله: بَحْتاً،

---

(١) وأخرجه أحمد (٢٤٧٠)، وأبو داود (٤٢١٢)، والنسائي (٥٠٧٥)، وسنده صحيح.

(٢) ليس موجوداً في المطبوع منه، ورواه أيضاً ابن عدي في «الكامل» ٣/ ٢٢٢.

(٣) لفظه في «صحيح مسلم» (٢١٠٣) كالبخاري، وهذا اللفظ إنما هو للنسائي (٥٠٧١).

(٤) وهو أحد أوجه الاختلافات على هشام بن عروة، والراوي عنه فيه يحيى بن أبي زكريا الغساني، وهو ضعيف كثير المخالفة.

(٥) أبو داود (٤٢٠٥)، وابن ماجه (٣٦٢٢)، والترمذي (١٧٥٣)، والنسائي (٥٠٧٧).

بموحَّدة مفتوحة ومُهمَلة ساكنة بعدها مُثنّاة، أي: صِرفاً، وهذا يُشعِر بأنَّ أبا بكر كان يجمع بينهما دائماً، والكَتَم: نباتٌ باليمن يُخرِج الصِّبغ أسودَ يَمِيل إلى الحُمْرة، وصِبغ الحِنّاء أحمر، فالصِّبغ بهما معاً يَخرُج بين السَّواد والحُمرة.

واستَنبَطَ ابن أبي عاصم من قوله ﷺ: «جَنِّبوه السَّواد» أنَّ الخِضاب بالسَّوادِ كان من عادتهم، وذكر ابن الكَلْبيّ: أنَّ أوَّل مَن اختَضَبَ بالسَّوادِ من العرب عبد المطَّلِب، وأمَّا مُطلَقاً ففِرعَون.

وقد اختُلِفَ في الخَضْب وتركه، فخَضَبَ أبو بكر وعمر وغيرهما كما تقدَّمَ، وتَرَكَ الخِضابَ عليٌّ وأُبيّ بن كعب وسَلَمة بن الأكوع وأنس وجماعة، وجَمَعَ الطَّبَريُّ بأنَّ مَن صَبَغَ منهم كان اللّائقَ به كمَن يُستَشنَع شَيبُه، ومَن تَرَكَ كان اللّائقَ به كمَن لا يُستَشنَع شَيبُه، وعلى ذلك حُمِلَ قوله ﷺ في حديث جابر الذي أخرجه مسلم (٢١٠٢) في قصَّة أبي قُحَافة حيثُ قال ﷺ لمَّا رأى رأسه كأنَّه الثَّغامة بياضاً: «غَيِّروا هذا وجَنِّبوه السَّواد»، ومثله حديث أنس الذي تقدَّمَتِ الإشارة إليه أوَّل «باب ما يُذكَر في الشَّيب»[1]، وزاد الطَّبَريُّ[2] وابن أبي عاصم من وجه آخر عن جابر: «فذهبوا به فحَمَّروه»، والثَّغَامة بضمِّ المثلَّثة[3] وتخفيف المعجَمة: نبات شديد البياض زَهْره وثَمَره، قال: فمَن كان في مِثل حال أبي قُحَافة استُحِبَّ له الخِضاب، لأنَّه لا يَحصُل به الغُرور لأحدٍ، ومَن كان بخِلَافه فلا يُستَحَبّ في حَقّه، ولكنَّ الخِضاب مُطلَقاً أَولى لأنَّ فيه امتثال الأمر في مُخالَفة أهل الكتاب، وفيه صِيَانة الشَّعر عن تَعلُّق الغُبار وغيره به، إلّا إن كان من عادة أهل البلد تركُ الصَّبغ، وأنَّ الذي يَنفَرِد دونهم بذلك يصير في مقام الشُّهرة، فالتَّرك في حَقّه أَولى.

ونَقَلَ الطَّبَريُّ بعد أن أورَدَ حديث عَمْرو بن شُعَيب عن أبيه عن جَدّه رَفَعَه (٨١٢) بلفظ:

---

(١) باب رقم(٦٥).

(٢) في «تهذيب الآثار ـ قسم مسند الزبير» (٩٠٣) و(٩٠٤).

(٣) كذا وقع في أصولنا، فإن كان هكذا قاله الحافظ رحمه الله، فهو ذهولٌ منه، والصواب: بفتح المثلَّثة، هكذا ضبطه أهل اللغة ولم يذكروا له وجهاً آخر.

«مَن شابَ شَيْبة فهي له نور إلّا أن يَنتِفَها أو يَخضِبها»، وحديث ابن مسعود (٨١٣): إنَّ النبيّ ﷺ كان يَكرَه خِصالاً، فذكر منها تغيير الشَّيب[1]، أنَّ بعضهم ذهب إلى أنَّ هذه الكراهة نُسِخت[2] بحديث الباب، ثمَّ ذكر الجمع وقال: دعوى النَّسخ لا دليل عليها. قلت: وجَنَحَ إلى النَّسخ الطَّحَاويُّ وتَمسَّكَ بالحديث الآتي قريباً (٥٩١٧): أنَّه كان ﷺ يُحِبّ مُوافَقة أهل الكتاب فيما لم يَنزِل عليه، ثمَّ صارَ يُخالفهم ويَحُثّ على مُخالَفتهم، كما سيأتي تقريره في «باب الفَرْق» إن شاء الله تعالى. وحديث عَمْرو بن شُعَيب المشار إليه أخرجه التِّرمِذيّ (٢٨٢١) وحَسَّنَه، ولم أرَ في شيء من طرقه الاستثناء المذكور، فالله أعلم.

قال ابن العربيّ: وإنَّما نَهَى عن النَّتف دونَ الخَضْب؛ لأنَّ فيه تغيير الخِلقة من أصلها، بخِلَاف الخضب فإنَّه لا يُغيِّر الخِلقةَ على الناظر إليه، والله أعلم. وقد نُقِلَ عن أحمد: أنَّه يَجِبُ، وعنه: يجب ولو مرَّةً، وعنه: لا أُحِبّ لأحدٍ/ تركَ الخَضْب ويَتَشَبَّه بأهلِ الكتاب، وفي السَّواد ٣٥٦/١٠ عنه ـ كالشافعيَّة ـ روايتان: المشهورة: يُكرَه، وقيل: يَحرُم، ويَتأكَّد المنعُ لمن دَلَّسَ به.

## ٦٧- باب الجَعْد

**٥٩٠٠- حدَّثنا إسماعيلُ، قال: حدَّثني مالكُ بنُ أنسٍ، عن رَبيعةَ بنِ أبي عبدِ الرَّحمنِ، عن أنسِ بنِ مالكٍ ﷺ، أنَّه سمعَه يقول: كان رسولُ الله ﷺ ليس بالطَّويلِ البائنِ ولا بالقَصِيرِ، وليس بالأبيضِ الأمهَقِ وليس بالآدَمِ، وليس بالجَعْدِ القَطَطِ ولا بالسَّبِطِ، بَعَثَه الله على رأسِ أربعينَ سَنةً، فأقامَ بمكَّةَ عَشْرَ سنينَ وبالمدينةِ عَشْرَ سنينَ، وتَوَفّاه اللهُ على رأسِ سِتِّينَ سَنةً، وليس في رأسِه ولحيتِه عِشْرونَ شَعَرةً بيضاءَ.**

**٥٩٠١- حدَّثنا مالكُ بنُ إسماعيلَ، حدَّثنا إسرائيلُ، عن أبي إسحاقَ، سمعتُ البراءَ يقول: ما رأيتُ أحداً أحسنَ في حُلّةٍ حمراءَ منَ النبيِّ ﷺ.**

**قال بعضُ أصحابي، عن مالكٍ: إنَّ جُمَّتَه لَتَضرِبُ قريباً من مَنكِبَيه.**

---

(١) وأخرجه أيضاً أحمد (٣٦٠٥)، وأبو داود (٤٢٢٢)، والنسائي (٥٠٨٨)، وإسناده ضعيف.

(٢) تصحفت في (أ) و(س) إلى: تستحب، والتصويب من (ع).

قال أبو إسحاقَ: سمعتُه يُحدِّثُه غيرَ مرَّةٍ، ما حدَّثَ به قَطُّ إلّا ضَحِكَ.

قال شُعْبةُ: شَعَرُه يَبلُغُ شَحْمةَ أُذُنيهِ.

٥٩٠٢- حدَّثنا عبدُ الله بنُ يوسُفَ، أخبرنا مالكٌ، عن نافعٍ، عن عبدِ الله بنِ عمرَ رضي الله عنهما، أنَّ رسولَ الله ﷺ قال: «أُراني اللَّيلةَ عندَ الكَعْبةِ، فرأيتُ رجلاً آدمَ كأحسنِ ما أنتَ راءٍ من أُدْمِ الرِّجال، له لِمَّةٌ كأحسنِ ما أنتَ راءٍ منَ اللِّمَمِ قد رَجَّلَها، فهي تَقْطُرُ ماءً، مُتَّكِئاً على رَجُلَينِ ـ أو على عَواتِقِ رجلَينِ ـ يَطُوفُ بالبيتِ، فسألتُ: مَن هذا؟ فقِيلَ: المسيحُ ابنُ مريمَ، وإذا أنا برجلٍ جَعْدٍ قَطَطٍ، أعوَرِ العينِ اليُمنَى، كأنَّها عِنَبةٌ طافيةٌ، فسألتُ: مَن هذا؟ فقِيلَ: المسيحُ الدَّجّالُ».

٣٥٧/١٠ قوله: «باب الجَعْد» هو صِفَة الشَّعر، يقال: شَعرٌ جَعْدٌ، بفتح الجيم وسكون المهمَلة وبكسرها.

ذكر فيه سبعة أحاديث:

الحديث الأول: حديث أنس في صِفَة النبيّ ﷺ، وقد تقدَّم شرحه في المناقب (٣٥٤٧)، والمقصود منه هنا: قوله: «وليس بالجَعْدِ القَطَط، ولا بالسَّبطِ» أي: أنَّ شعرَه كان بين الجُعودة والسُّبوطة، وقد تقدَّم بيانُ ذلك في المناقب، وأنَّ الشَّعر الجَعْد: هو الذي يَتَجَعَّد كشُعورِ السُّودان، وأنَّ السَّبط: هو الذي يَسترسِل فلا يَتَكَسَّر منه شيء كشُعورِ الهنود، والقَطَط، بفتح الطاء : البالغ في الجُعودة بحيثُ يَتَفَلفَل.

وقوله: «وليس في لحيته عِشرونَ شَعرةً بيضاء» تقدَّم في المناقب بيانُ الاختلاف في تعيين العَدَد المذكور، وممَّا لم يَتقدَّم هناك أنَّ في حديث الهيثم بن دَهْر عند الطبراني: ثلاثونَ شعرة عَدَداً، وسنده ضعيف[1]، والمعتمَد ما تقدَّم: أنَّهُنَّ دونَ العشرينَ.

الحديث الثاني: حديث البراء.

قوله: «حدَّثنا مالك بن إسماعيل» هو أبو غسَّان النَّهْديّ.

---

(١) وأخرجه أيضاً ابن سعد في «الطبقات» ١/ ٣٤٣.

قوله: «قال بعض أصحابي، عن مالك» هو ابن إسماعيل المذكور.

قوله: «إنَّ جُمَّته» بضمِّ الجيم وتشديد الميم، أي: شعر رأسه إذا تدلَّى إلى قُرب المنكِبَينِ. قال الجَوْهريّ في حرف الواو: والوَفْرة: الشعر إلى شحمة الأُذُن، ثمَّ الجُمّة، ثمَّ اللِّمّة: إذا أَلَمَّت بالمنكِبَينِ. وقد خالَفَ هذا في حرف الجيم، فقال: إذا بَلَغَتِ المنكِبَينِ فهي جُمّة، واللِّمّة: إذا جاوَزَت شَحْم الأُذُن. وتقدَّم نَظيره في ترجمة عيسى من أحاديث الأنبياء في شرح حديث/ ابن عمر (٣٤٣٨)، قال شيخنا في «شرح التِّرمِذيّ»: كلام الجَوْهريّ الثّاني هو الموافق لكلام أهل اللُّغة. ٣٥٨/١٠

وجَمَعَ ابن بَطّال بين اللَّفظَينِ المختَلِفَينِ في الحديث: بأنَّ ذلك إخبار عن وقتَين، فكان إذا غَفَلَ عن تقصيره بَلَغَ قريبَ المنكِبَينِ، وإذا قصَّه لم يُجاوِز الأُذُنينِ. وجَمَعَ غيرُه: بأنَّ الثّاني كان إذا اعتَمَرَ يُقَصِّر، والأوَّل في غير تلك الحالة، وفيه بُعْد. ثمَّ هذا الجمع إنَّما يَصلُح لو اختَلَفَتِ الأحاديث، وأمَّا هنا فاللَّفظان وَرَدَا في حديث واحد مُتَّحِدِ المخرَج، وهما من رواية أبي إسحاق عن البراء، فالأَولى في الجمع بينهما الحملُ على المقارَبة، وقد وَقَعَ في حديث أنس الآتي قريباً (٥٩٠٣) كما وَقَعَ في حديث البراء.

قوله: «لَتَضْرِبُ قريباً من مَنكِبَيه» في رواية شُعْبة المعلَّقة عَقِبَ هذا: شعره يَبلُغ شَحْمة أُذُنيه، وقد تقدَّم في المناقب (٣٥٥١): أنَّ في رواية يوسف بن إسحاق بن أبي إسحاق ما يجمع بين الرِّوايتَينِ ولفظه: له شعر يَبلُغ شحمة أُذُنيه إلى مَنكِبَيه وحاصله أنَّ الطَّويل منه يَصِل إلى المنكِبَينِ، وغيره إلى شحمة الأُذُن، والمراد ببعضِ أصحابه الذي أبهَمَه يعقوبُ بن سفيان، فإنَّه كذلك أخرجه عن مالك بن إسماعيل بهذا السَّنَد وفيه الزّيادة.

قوله: «قال شُعْبة: شَعرُه يَبلُغ شَحْمة أُذُنيه» كذا لأبي ذرٍّ والنَّسَفيّ، ولغيرهما: تابَعَه شُعْبة: شعره... إلى آخره، وقد وَصَلَه المؤلِّف رحمه الله في «باب صِفَة النبيّ ﷺ» (٣٥٥١) من طريق شُعْبة عن أبي إسحاق عن البراء، وشَرَحَه الكِرْمانيُّ على رواية الأكثر، وأشارَ إلى أنَّ البخاريّ لم يَذكُر شيخ شُعْبة، قال: فيحتمل أنَّه أبو إسحاق لأنَّه شيخه.

**الحديث الثالث**: حديث ابن عمر في صِفَة عيسى ابن مريم، وفيه: «له لِمّة كأحسن ما أنتَ راءٍ من اللِّمَم»، وفي صِفَة الدَّجّال: «وأنَّه جَعْد قَطَطٌ»، وقد تقدَّم شرحه في أحاديث الأنبياء (٣٤٤٠).

وغَلِطَ مَن استَدَلَّ بهذا الحديث على أنَّ الدَّجّال يَدخُل المدينة أو مكَّة، إذ لا يَلزَمُ من كَونِ النبيّ ﷺ رآه في المنام بمكَّة أنَّه دَخَلَها حقيقة، ولو سُلِّمَ أنَّه رآه في زمانه ﷺ بمكَّة، فلا يَلزَم أن يَدخُلَها بعد ذلك إذا خَرَجَ في آخر الزَّمان، وقد استَدَلَّ ابنُ صَيّاد أنَّه ما هو الدَّجّالَ بكَونِه سَكَنَ المدينة[1]، ومع ذلك فكان عمر وجابر يَحلِفان على أنَّه هو الدَّجّال، كما سيأتي في آخر الفتن[2].

**٥٩٠٣- حدَّثنا إسحاقُ، أخبرنا حَبّانُ، حدَّثنا همَّامٌ، حدَّثنا قَتَادةُ، حدَّثنا أنسٌ: أنَّ النبيَّ ﷺ كان يَضرِبُ شَعَرُه مَنْكِبَيه.**

[طرفه في: ٥٩٠٤]

**٥٩٠٤- حدَّثنا موسى بنُ إسماعيلَ، حدَّثنا همَّامٌ، عن قَتَادةَ، عن أنسٍ: كان يَضرِبُ شَعَرُ النبيِّ ﷺ مَنْكِبَيه.**

**٥٩٠٥- حدَّثني عَمْرو بنُ عليٍّ، حدَّثنا وَهْبُ بنُ جَرِير، قال: حدَّثني أَبي، عن قَتَادةَ، قال: سألتُ أنسَ بنَ مالكٍ ﷺ عن شَعَرِ رسولِ الله ﷺ، فقال: كان شَعرُ رسولِ الله ﷺ رَجِلاً، ليس بالسَّبِطِ ولا الجَعْدِ، بينَ أُذُنيه وعاتِقِه.**

[طرفه في: ٥٩٠٦]

**٥٩٠٦- حدَّثنا مسلمٌ، حدَّثنا جَرِيرٌ، عن قَتَادةَ، عن أنسٍ قال: كان النبيُّ ﷺ ضَخْمَ اليدَينِ، لم أرَ بعدَه مِثلَه، وكان شَعَرُ النبيِّ ﷺ رَجِلاً، لا جَعْدَ ولا سَبِطَ.**

**٥٩٠٧- حدَّثنا أبو النُّعْمان، حدَّثنا جَرِيرُ بنُ حازمٍ، عن قَتَادةَ، عن أنسٍ ﷺ قال: كان النبيُّ ﷺ**

---

(١) وقع هذا في حديث أبي سعيد الخدري عند مسلم برقم (٢٩٢٧).

(٢) ثم أحال في الفتن على كتاب الاعتصام، فهناك حديث جابر برقم (٧٣٥٥).

ضَخْمَ الرأسِ والقَدَمَينِ[1]، حسنَ الوَجْه، لم أرَ بعدَه ولا قبلَه مِثلَه، وكان بَسِطَ الكَفَّينِ.

[أطرافه في: ٥٩٠٨، ٥٩١٠، ٥٩١١]

٥٩٠٨، ٥٩٠٩- حدَّثني عَمْرو بنُ عليٍّ، حدَّثنا معاذُ بنُ هانيءٍ، حدَّثنا همَّامٌ، حدَّثنا قَتادةُ، عن أنسِ بنِ مالكٍ، أو عن رجل عن أبي هريرةَ، قال: كان النبيُّ ﷺ ضَخْمَ القَدَمَينِ، حسنَ الوَجْه، لم أرَ بعدَه مِثلَه.

٥٩١٠- وقال هشامٌ: عن مَعْمَرٍ، عن قَتادةَ، عن أنسٍ: كان النبيُّ ﷺ شَثْنَ القَدَمَينِ والكَفَّينِ.

٥٩١١، ٥٩١٢- وقال أبو هلالٍ: حدَّثنا قَتادةُ، عن أنسٍ أو جابرِ بنِ عبدِ الله: كان النبيُّ ﷺ ضَخْمَ الكَفَّينِ والقَدَمَينِ، لم أرَ بعدَه شَبَهاً له.

الحديث الرابع: حديث أنس، أورَدَه من عِدّة طرق عن قَتادة عنه، ووَقَعَ في الرِّواية الأولى: يَضرِب شَعرُه مَنكِبَيه، وفي الثّانية: كان شعره بين أُذُنيه وعاتقه، والجواب عنه كالجواب في حديث البراء سواءٌ. وقد أخرج مسلم (٢٣٣٨/٩٦) وأبو داود (٤١٨٦) من رواية إسماعيل ابن عُليَّة عن حُميدٍ عن أنس: كان شَعْر النبيّ ﷺ إلى أنصاف أُذُنيه، ووَقَعَ عند أبي داود (٤١٨٧) وابن ماجَهْ (٣٦٣٥) وصَحَّحَه التِّرمِذيّ (١٧٥٥) من طريق ابن[2] أبي الزِّناد عن هشام بن عُرْوة عن أبيه عن عائشة: كان شَعرُ النبيّ ﷺ فوق الوَفْرة ودون الجُمّة، لفظ أبي داود، ولفظ ابن ماجَهْ بنحوِه، ولفظ التِّرمِذيّ عكسه: فوق الجُمّة ودون الوَفْرة، وجَمَعَ بينهما شيخنا في «شرح التِّرمِذيّ»: بأنَّ المراد بقولِه: «فوق» و«دون» بالنِّسبة إلى المحَلّ، وتارةً بالنِّسبة إلى الكَثْرة والقِلّة، فقوله: «فوق الجمّة» أي: أرفَعُ في المحَلّ، وقوله: «دونَ الجمّة» أي: في القَدْر، وكذا بالعكس، وهو جمع جيِّد لولا أنَّ مَخرَج الحديث مُتَّحِد.

وإسحاق في السَّنَد الأوَّل: هو ابن راهويه، وحَبّان بفتح المهمَلة وتشديد الموحَّدة: هو ابن هلال.

---

(١) هكذا في رواية أبي ذر الهروي، وهي التي شرح عليها الحافظ ابن حجر، وعند غيره من رواة «الصحيح»: ضخم اليدين والقدمين.

(٢) لفظ: «ابن» سقط من (س).

قوله في رواية جرير بن حازم: «كان شَعرُ النبيّ ﷺ رَجِلاً» بفتح الرَّاء وكسر الجيم، وقد تُضَمّ وتُفتَح، أي: فيه تكسُّر يسير، يقال: رَجَّل شَعرَه: إذا مَشَطَه، فكان بين السُّبوطة والجُعودة، وقد فَسَّرَه الراوي كذلك في بَقيَّة الحديث.

ثمَّ أورده من طريق أُخرى عن جَرِير ـ وهو ابن حازم ـ أيضاً، زاد فيها: كان ضخمَ اليدَينِ، وفي ثالثة: كان ضَخمَ الرَّأس والقَدَمَينِ، ولم يَذكُر ما في الرِّوايتَينِ الأُولَيَينِ من صِفَة الشَّعر، وزاد: لم أرَ قبله ولا بعده مِثلَه، قال: وكان سَبِطَ الكَفَّينِ، ثمَّ أورَدَه من طريق معاذ ابن هانئ عن همَّام بسندٍ نحوه، لكن قال: «عن قَتَادة عن أنس، أو عن رجل عن أبي هريرة» وهذه الزِّيادة لا تأثير/ لها في صِحّة الحديث، لأنَّ الذينَ جَزَموا بكَونِ الحديث عن قَتَادة عن ٣٥٩/١٠ أنس، أضبَطُ وأتقَنُ من معاذ بن هانئ، وهم حَبّان بن هلال وموسى بن إسماعيل كما هنا، وكذا جَرِير بن حازم كما مضى، ومَعمَر كما سيأتي، حيثُ جَزَما به عن قَتَادة عن أنس، ويحتمل أن يكون عند قَتَادة من الوجهين.

والرجل المبهَم يحتمل أن يكون هو سعيدَ بن المسيّب، فقد أخرج ابن سعد (١/ ٤١٤-٤١٥) من روايته عن أبي هريرة نحوه، وقَتَادة معروف بالرِّواية عن سعيد بن المسيّب، وجَوَّزَ الكِرْمانيُّ أن يكون الحديث من مُسنَد أبي هريرة، وإنَّما وَقَعَ التردُّدُ في الراوي: هل هو أنس أو رجل مُبهَم؟ ثمَّ رَجَّحَ كَونَ التردُّد في كَونِه من مُسنَد أنس أو من مُسنَد أبي هريرة بأنَّ أنساً خادِمُ النبيّ ﷺ، وهو أعرَفُ بوصفِه من غيره، فبَعُدَ أن يروي عن رجل عن صحابيّ آخر هو أقلُّ مُلازَمةً له منه. انتهى، وكلامه الأخير لا يحتمله السّياق أصلاً، وإنَّما الاحتمال البعيد ما ذكر أوَّلاً، والحقّ أنَّ التردُّد فيه من معاذ بن هانئ: هل حدَّثه به همَّام عن قَتَادة عن أنس، أو عن قَتَادة عن رجل عن أبي هريرة؟ وبهذا جَزَمَ أبو مسعود والحُميديّ والمِزِّيُّ وغيرهم من الحُفّاظ[1].

---

(١) لكن لم ينفرد معاذ بن هانئ عن همام بالتردد، بل تابعه عبدُ الصمد بن عبد الوارث عن همام عند أحمد في «مسنده» (١٢٢٦٦)، ورواه شعبة عن قتادة عند أحمد أيضاً (١٠٠٥٣) فقال: سمعتُ رجلاً قال: سمعتُ أبا هريرة، من غير تردُّد، وعليه فيكون الترددُ إمَّا من همّام، وإمَّا من قتادة نفسه، فتنبَّه.

قوله: «وقال هشام» هو ابن يوسف «عن مَعْمَر، عن قَتَادة، عن أنس: كان النبيّ ﷺ شَثْنَ الكَفَّينِ والقَدَمَينِ» هذا التَّعليق وَصَلَه الإسماعيليّ من طريق عليّ بن بَحْر عن هشام بن يوسف به سواء[1]، وكذا أخرجه يعقوب بن سفيان[2] عن مَهديّ بن أبي مَهديّ عن هشام ابن يوسف.

وقوله: «شَثْن» بفتح المعجَمة وسكون المثلَّثة وبكسرها بعدها نون، أي: غَليظ الأصابع والرَّاحة، قال ابن بَطّال: كانت كَفُّه ﷺ مُمتَلِئة لحماً، غير أنَّها مع ضخامتها كانت ليِّنةً كما تقدَّم في حديث أنس؛ يعني الذي مضى في المناقب (٣٥٦١): «ما مَسِستُ حريراً ألْيَنَ من كَفّه ﷺ»، قال: وأمَّا قول الأصمَعيّ: الشَّثن: غِلَظ الكَفّ مع خُشونَتها، فلم يُوافَق على تفسيره بالخُشونة، والذي فَسَّرَه به الخليل وأبو عُبيدة أَوْلى، ويُؤيِّده قوله في الرِّواية الأُخرى: ضَخم الكَفَّينِ والقَدَمَينِ.

قال ابن بَطّال: وعلى تقدير تسليم ما فَسَّرَ الأصمَعيُّ به الشَّثن، يحتمل أن يكون أنس وَصَفَ حالتَي كَفِّ النبيّ ﷺ، فكان إذا عَمِلَ بكَفِّه في الجهاد أو في مَهْنة أهله صارَ كَفُّه خَشِناً للعارضِ المذكور، وإذا تَرَكَ ذلك رَجَعَ كَفّه إلى أصل جِبِلَّته من النُّعومة، والله أعلم. وقال عِيَاض: فَسَّرَ أبو عُبيد الشَّثنَ بالغِلَظِ مع القِصَر، وتُعقِّبَ بأنَّه ثَبَتَ في وصفه ﷺ: أنَّه كان سائلَ الأطراف[3]. قلت: ويُؤيِّده قوله في رواية أبي النُّعمان في الباب: «كان بَسِطَ الكَفَّينِ»، ووَقَعَ هنا في رواية الكُشْمِيهنيِّ: «سَبِط الكَفَّينِ» بتقديم المهمَلة على الموحَّدة، وهو موافق لوصفِها باللِّينِ، قال عِيَاض: وفي رواية المروزيِّ: «سَبِط أو بَسِط» بالشكِّ.

والتَّحقيق في الشَّثن: أنَّه الغِلَظ من غير قيدِ قِصَر ولا خُشونة، وقد نَقَلَ ابن خالويه: أنَّ الأصمَعيّ لمَّا فَسَّرَ الشَّثن بما مضى قيل له: إنَّه وَرَدَ في صِفَة النبيّ ﷺ، فآلَى على نفسه أنَّه لا يُفسِّر

---

(١) وصله أيضاً البيهقي في «الدلائل» ١/ ٢٤٣ من طريق يحيى بن معين، عن هشام بن يوسف، عن معمر، به.

(٢) ومن طريق يعقوب بن سفيان أخرجه البيهقي أيضاً ١/ ٢٤٣.

(٣) رُوي هذا في حديث هند بن أبي هالة الطويل في وصف النبي ﷺ، أخرجه الترمذي في «الشمائل» (٧) وغيره، وسنده ضعيف. وسائل الأطراف، أي: ممتدُّ الأصابع.

شيئاً في الحديث. انتهى، ومجيء «شَثن الكَفَّينِ» بَدَل «سَبِط الكَفَّينِ» أو «بَسِط الكَفَّينِ» قال: دالّ على أنَّ المراد وصف الخِلقة، وأمَّا مَن فَسَّرَه ببَسطِ العطاء فإنَّه وإن كان الواقع كذلك، لكن ليس مُراداً هنا.

**قوله: «وقال أبو هلال: أنبأنا قَتَادة، عن أنس أو جابر: كان النبيّ ﷺ ضَخْمَ الكَفَّينِ والقَدَمَينِ، لم أرَ بعدَه شَبَهاً له»** هذا التَّعليق وَصَلَه البيهقيُّ في «الدَّلائل» (١/ ٢٤٤)، ووَقَعَ لنا بعُلوٍّ في «فوائد العِيسويّ»، كلاهما من طريق أبي سَلَمة موسى بن إسماعيل التَّبوذَكيِّ حدَّثنا أبو هلال به، وأبو هلال: اسمه محمَّد بن سُلَيم الرَّاسِبيّ، بكسر المهمَلة والموحَّدة، بصريّ صَدُوق، وقد ضُعِّفَ من قِبَلِ حِفظه فلا تأثير لشَكِّه أيضاً، وقد بيَّنت إحدى روايات جَرِير بن حازم صِحّة الحديث بتصريح قَتَادة بسماعِه له من أنس، وكأنَّ المصنِّف أراد بسياق هذه الطُّرق بيانَ الاختلاف فيه على قَتَادة، وأنَّه لا تأثير له ولا يَقدَحُ في صِحّة الحديث، وخَفِيَ مُراده على بعض الناس فقال: هذه الرِّوايات الواردة في صِفَة الكَفَّينِ والقدمَينِ لا تَعلُّقَ لها بالتَّرجمة، وجوابه: أنَّها/ كلّها حديث واحد اختَلَفَت رواتُه بالزّيادة فيه والنَّقص، والمراد منه بالأصالة: صِفَةُ الشَّعر، وما عَدَا ذلك فهو تَبَعٌ، والله أعلم. ١٠/٣٦٠

وما دَلَّ عليه الحديثُ من كَوْن شعره ﷺ كان إلى قُرْب مَنكِبَيه كان غالبَ أحواله، وكان رُبَّما طالَ حتَّى يصير ذُؤابة ويَتَّخِذ منه عقائصَ وضَفائرَ كما أخرج أبو داود (٤١٩١) والتِّرمِذيّ (١٧٨١) بسندٍ حسن من حديث أمّ هانئ قالت: قَدِمَ رسول الله ﷺ مكَّة وله أربعُ غَدائر، وفي لفظ: أربع ضَفائر، وفي رواية ابنِ ماجَهْ (٣٦٣١): أربع غَدائر، يعني ضَفائر؛ والغَدائرُ بالغَينِ المعجَمة: جمع غَدِيرة بوزنِ عَظيمة، والضَّفائر بوزنِه. فالغَدائر: هي الذَّوائب، والضَّفائر: هي العقائص، فحاصل الخبر أنَّ شعرَه طالَ حتَّى صارَ ذوائبَ، فضَفَّرَه أربع عقائص، وهذا محمول على الحال التي يَبعُد عَهْده بتَعَهُّدِه شَعرَه فيها، وهي حالة الشُّغل بالسَّفَر ونحوه، والله أعلم.

وقد أخرج أبو داود (٤١٩٠) والنَّسائيُّ (٥٠٥٢) وابن ماجَهْ (٣٦٣٦) وصَحَّحَه[1] من

---

(١) لم يقع هذا التصحيح في نسخنا من «سنن ابن ماجه»!

رواية عاصم بن كُلَيب عن أبيه عن وائل بن حُجرٍ قال: أتيتُ النبيَّ ﷺ ولي شعر طويل، فقال: «ذُباب ذُباب»، فرجعتُ فجَزَزتُه، ثمَّ أتيت من الغَد، فقال: «إنّي لم أعنِكَ، وهذا أحسنُ».

الحديث الخامس والحديث السادس: عن أبي هريرة وعن جابر: ذُكِرا تَبَعاً لحديثِ أنس كما تقدَّمَ.

**٥٩١٣- حدَّثنا محمَّدُ بنُ المثنَّى، قال: حدَّثني ابنُ أبي عَدِيٍّ، عن ابنِ عَوْنٍ، عن مجاهدٍ قال: كنَّا عندَ ابنِ عبَّاسٍ رضي الله عنهما، فذَكَروا الدَّجّالَ، فقال: إنَّه مكتوبٌ بينَ عَينَيه: كافرٌ، وقال ابنُ عبَّاسٍ: لم أسمَعْه قال ذاكَ، ولكنَّه قال: «أمَّا إبراهيمُ فانظُروا إلى صاحبِكُم، وأمَّا موسى فرجلٌ آدَمُ جَعْدٌ، على جملٍ أحمرَ مخطومٍ بخُلْبةٍ، كأنِّي أنظُرُ إليه إذِ انحَدَرَ في الوادي يُلبِّي».**

الحديث السابع: حديث ابن عبَّاس في ذِكْر إبراهيم وموسى عليهما السَّلام، وقد تقدَّم شرحه في أحاديث الأنبياء (٣٣٥٥). والغرضُ منه قوله فيه: «وأمَّا موسى، فرجلٌ آدمُ ـ بالمدِّ ـ جَعْد» الحديث.

والمراد بقولِه ﷺ: «صاحبكُم»: نفسُه ﷺ.

## ٦٨- باب التّلبيد

**٥٩١٤- حدَّثنا أبو اليَمَان، أخبرنا شُعَيبٌ، عن الزُّهْريِّ، قال: أخبرني سالم بنُ عبدِ الله، أنَّ عبدَ الله بنَ عمرَ قال: سمعتُ عمرَ ﷺ يقول: مَن ضَفَّرَ فلْيَحْلِقْ، ولا تَشَبَّهوا بالتَّلْبِيدِ.**

**وكان ابنُ عمرَ يقول: لقد رأيتُ رسولَ الله ﷺ مُلبِّداً.**

**٥٩١٥- حدَّثني حِبّانُ بنُ موسى وأحمدُ بنُ محمَّدٍ، قالا: أخبرنا عبدُ الله، أخبرنا يونسُ، عن الزُّهْريِّ، عن سالمٍ، عن ابنِ عمرَ رضي الله عنهما، قال: سمعتُ رسولَ الله ﷺ يُهِلُّ مُلبِّداً يقول: «لَبَّيكَ اللهمَّ لَبَّيكَ، لَبَّيكَ لا شَرِيكَ لكَ لَبَّيكَ، إنَّ الحمدَ والنِّعْمةَ لكَ والمُلْكَ، لا شَرِيكَ لكَ» لا يزيدُ على هؤُلاءِ الكلماتِ.**

**٥٩١٦- حدَّثني إسماعيلُ، قال: حدَّثني مالكٌ، عن نافعٍ، عن عبدِ الله بنِ عمرَ، عن حفصةَ**

رضي الله عنها زوجِ النبيِّ ﷺ قالت: قلتُ: يا رسولَ الله، ما شأنُ الناسِ حَلُّوا بعُمْرةٍ، ولم تَحلِلْ أنتَ من عُمْرَتِكَ؟ قال: «إنّي لَبَّدْتُ رأسي، وقَلَّدْتُ هَدْيي، فلا أَحِلُّ حتَّى أنحَرَ».

قوله: «باب التَّلْبيد» هو جمع الشَّعر في الرَّأس بما يُلزِق بعضَه ببعضٍ كالخِطْميّ والصَّمغ، لئلَّا يَتَشَعَّث ويَقمَل في الإحرام، وقد تقدَّم بَسطُه في الحجّ (١٥٤٠).

قوله: «سمعت عمر يقول: مَن ضَفَّرَ» بفتح المعجَمة والفاء مُخفَّفاً ومُثقَلاً.

قوله: «فلْيَحْلِقْ ولا تَشَبَّهوا بالتَّلْبيدِ» يعني في الحجّ «وكان ابنُ عمر يقول: لقد رأيتُ رسول الله ﷺ مُلبِّداً» كذا في هذه الرِّواية، وتقدَّم في أوائل الحجّ (١٥٤٠) بلفظ: «سمعت رسول الله يُهِلّ مُلبِّداً»، كما في الرِّواية التي تَلي هذه في الباب، وأمَّا قول عمر فحَمَلَه ابن بَطّال على أنَّ المراد: إن أراد الإحرامَ فضَفَّرَ شعرَه ليَمنَعه من الشَّعَث، لم يَجُز له أن يُقَصِّر، لأنَّه/ فعل ما يُشبِه التَّلبيد الذي أوجَبَ الشّارعُ فيه الحلق، وكان عمر يرى أنَّ مَن لَبَّدَ رأسه ١٠/٣٦١ في الإحرام تَعيَّنَ عليه الحلقُ في النُّسُك ولا يُجزِئه التَّقصير، فشَبَّهَ مَن ضَفَّرَ رأسه بمَن لَبَّدَه، فلذلك أمَرَ مَن ضَفَّرَ أن يَحلِق. ويحتمل أن يكون عمر أراد الأمرَ بالحلقِ عند الإحرام، حتَّى لا يحتاج إلى التَّلبيد ولا إلى الضَّفْر، أي: مَن أراد أن يُضَفِّر أو يُلَبِّد فليَحلِق، فهو أَولى من أن يُضَفِّر أو يُلَبِّد، ثمَّ إذا أراد بعد ذلك التَّقصير لم يَصِلْ إلى الأخذ من سائر النَّواحي كما هي السُّنّة.

وأمَّا قوله: «لا تَشَبَّهوا» فحكى ابن بَطّال أنَّه بفتح أوَّله، والأصل: لا تَتَشَبَّهوا، فحُذِفَت إحدَى التاءَين، قال: ويجوز ضَمُّ أوَّله وكسر الموحَّدة، والأوَّل أظهَر.

وأمَّا قول ابن عمر فظاهره أنَّه فَهِمَ عن أبيه: أنَّه كان يرى أنَّ ترك التَّلبيد أَولى، فأخبر هو أنَّه رأى النبيَّ ﷺ يفعله. وتقدَّم شرح التَّلبيد وحكمه في كتاب الحجّ، وكذا حديث ابن عمر في التلبيد، وحديث حفصة: «إنّي لَبَّدتُ رأسي وقَلَّدتُ هَدْيي» الحديث (١٥٦٦).

## ٦٩- باب الفَرْق

٥٩١٧- حدَّثنا أحمدُ بنُ يونُسَ، حدَّثنا إبراهيمُ بنُ سعدٍ، حدَّثنا ابنُ شِهابٍ، عن عُبيدِ الله

**ابن عبدِ الله، عن ابنِ عبَّاسٍ رضي الله عنهما، قال: كان النبيُّ ﷺ يُحِبُّ مُوافَقَةَ أهلِ الكتاب فيما لم يُؤْمَرْ فيه، وكان أهلُ الكتاب يَسْدِلونَ أشعارَهم، وكان المشركونَ يَفْرُقونَ رؤوسَهم، فسَدَلَ النبيُّ ﷺ ناصيَتَه، ثمَّ فَرَقَ بَعْدُ.**

**قوله: «باب الفَرْق»** بفتح الفاء وسكون الرَّاء بعدها قاف، أي: فَرْق شعر الرَّأس، وهو قِسمتُه في المَفرِق وهو وَسَطُ الرَّأس، يقال: فَرَقَ شعرَه فرْقاً ـ بالسُّكون ـ وأصله من الفَرْق بين الشَّيئين، والمَفرِق: مكان انقسام الشَّعر من الجبين إلى دارَةِ وسط الرَّأس، وهو بفتح الميم وبكسرها، وكذلك الرَّاء تُكسَر وتُفتَح.

ذكر فيه حديثين:

**الأول: قوله: «عن ابن عبَّاس»** كذا وَصَلَه إبراهيم بن سعد ويونس، وقد تقدَّم في الهجرة (٣٩٤٤) وغيرها، واختُلِفَ على مَعمَر في وصله وإرساله، قال عبد الرَّزّاق في«مُصنَّفه» (٢٠٥١٨): «أخبَرنا مَعمَر عن الزُّهْريِّ عن عُبيد الله: لمَّا قَدِمَ رسول الله ﷺ المدينةَ... فذكره مُرسَلاً، وكذا أرسَلَه مالك، حيثُ أخرجه في «الموطَّأ» (٢/ ٩٤٨) عن زياد بن سعد عن الزُّهْريِّ، ولم يَذكُر مَن فوقه.

**قوله: «كان يُحِبّ مُوافَقة أهل الكتاب فيما لم يُؤْمَر فيه»** في رواية مَعمَر: وكان إذا شَكَّ في أمر لم يُؤمَر فيه بشيءٍ، صَنَعَ ما يصنع أهلُ الكتاب.

**قوله: «وكان أهلُ الكتاب يَسْدِلونَ أشعارَهم»** بسكون السِّين وكسر الدَّال المهمَلتَين، أي: يُرسِلونَها.

**قوله: «وكان المشركونَ يَفْرُقونَ»** هو بسكون الفاء وضمِّ الرَّاء وقد شَدَّدَها بعضهم، حكاه عِيَاض، قال: والتَّخفيف أشهر، وكذا في قوله: «ثمَّ فَرَقَ» الأشهر فيه التَّخفيف، وكأنَّ السِّرّ في ذلك أنَّ أهل الأوثان أبعَدُ عن الإيمان من أهل الكتاب، ولأنَّ أهل الكتاب يَتمسَّكونَ بشَريعةٍ في الجملة، فكان يُحِبّ مُوافَقَتهم ليَتألَّفهم، ولو أدَّت مُوافَقتهم إلى مُخالَفة أهل الأوثان، فلمَّا أسلَمَ أهل الأوثان الذينَ معه والذينَ حوله، واستَمرَّ أهل الكتاب على

٣٦٢/١٠ كفرهم،/ تَمَحَّضَت المخالَفة لأهلِ الكتاب.

قوله: «ثمَّ فَرَقَ بَعْدُ» في رواية مَعمَر: ثمَّ أُمِر بالفَرْقِ، ففَرَقَ، وكان الفرقُ آخر الأمرَين. وممَّا يُشبِه الفَرقَ والسَّدلَ: صَبغُ الشَّعر وتركه كما تقدَّمَ، ومنها صوم عاشُوراء، ثمَّ أمر بنوع مُخالَفة لهم فيه بصوم يوم قبله أو بعده، ومنها استقبال القِبْلة، ومُخالَفتهم في مُخالَطة الحائض حتَّى قال: «اصنَعوا كلَّ شيء إلّا الجِماع»، فقالوا: ما يَدَعُ من أمرنا شيئاً إلّا خالَفَنا فيه[1]، وقد تقدَّم بيانه في كتاب الحيض[2]، وهذا الذي استَقرَّ عليه الأمر.

ومنها فيما يَظهرُ لي النَّهيُ عن صوم يوم السَّبت، وقد جاء ذلك من طرق متعدِّدة في النَّسائيِّ (ك٢٧٧٢-٢٧٨٤) وغيره، وصَرَّحَ أبو داود (٢٤٢١) بأنَّه منسوخ، وناسخُه حديث أمّ سَلَمة: أنَّه ﷺ كان يصوم يوم السَّبت والأحد يَتَحرَّى ذلك، ويقول: «إنَّهما يوما عيدِ الكفَّار، وأنا أُحِبّ أن أُخالفهم»، وفي لفظ: ما ماتَ رسول الله ﷺ حتَّى كان أكثر صيامه السَّبت والأحد، أخرجه أحمد (٢٦٧٥٠) والنَّسائيُّ (ك٢٧٨٩)، وأشارَ بقولِه: «يوما عيد» إلى أنَّ يوم السَّبت عيدٌ عند اليهود، والأحد عيدٌ عند النَّصارَى، وأيام العيد لا تُصام فخالَفَهم بصيامها، ويُستَفاد من هذا: أنَّ الذي قاله بعض الشافعيَّة من كراهة إفراد السَّبت وكذا الأحد ليس جيِّداً، بل الأَوْلى في المحافَظة على ذلك يوم الجمعة كما وَرَدَ الحديث الصَّحيح فيه[3]، وأمَّا السَّبت والأحد فالأَوْلى أن يُصاما معاً وفُرادَى امتثالاً لعُمومِ الأمر بمُخالَفة أهل الكتاب.

قال عِيَاض: سَدْل الشَّعر: إرسالُه، يقال: سَدَلَ شعرَه وأسدَلَه: إذا أرسَلَه ولم يَضُمَّ جوانبَه، وكذا الثَّوب، والفَرْق: تفريق الشَّعر بعضه من بعض وكَشفُه عن الجبين، قال: والفَرْق سُنّة لأنَّه الذي استَقرَّ عليه الحال، والذي يظهر أنَّ ذلك وَقَعَ بوحيٍ، لقولِ الراوي في أوَّل الحديث: إنَّه كان يُحِبّ مُوافَقةَ أهل الكتاب فيما لم يُؤمَر فيه بشيءٍ، فالظّاهر أنَّه فَرَقَ بأمرٍ من الله حتَّى ادَّعَى

---

(١) أخرجه مسلم (٣٠٢) من حديث أنس.

(٢) في باب (٥): مباشرة الحائض.

(٣) انظر الأحاديث (١٩٨٤-١٩٨٦) من كتاب الصوم.

بعضهم فيه النَّسخ، ومَنَعَ السَّدلَ واتِّخاذ الناصية، وحكى ذلك عن عمر بن عبد العزيز.

وتَعقَّبَه القُرطُبيّ: بأنَّ الظّاهر أنَّ الذي كان ﷺ يفعله إنَّما هو لأجلِ استئلافهم، فلمَّا لم يَنجَعْ فيهم أحَبَّ مُخالَفتَهم، فكانت مُستَحَبّة لا واجبة عليه، وقول الراوي: «فيما لم يُؤمَر فيه بشيءٍ» أي: لم يُطلَب منه، والطَّلَب يَشمَل الوجوب والنَّدْب، وأمَّا تَوهُّم النَّسخ في هذا فليس بشيءٍ لإمكان الجمع، بل يحتمل أن لا تكون الموافَقةُ والمخالَفة حُكماً شَرعيّاً إلّا من جهة المصلَحة، قال: ولو كان السَّدل منسوخاً لَصارَ إليه الصحابة أوأكثرهم، والمنقول عنهم: أنَّ منهم مَن كان يَفرُق، ومنهم مَن كان يَسدِل، ولم يَعِبْ بعضهم على بعض، وقد صَحَّ: أنَّه كانت له ﷺ لِمّة[1]، فإن انفرَقَت فَرَقَها وإلّا تَرَكَها، فالصَّحيح أنَّ الفَرْق مُستَحَبّ لا واجبٌ، وهو قول مالك والجمهور.

قلت: وقد جَزَمَ الحازميّ: بأنَّ السَّدْل نُسِخَ بالفَرْق، واستَدَلَّ برواية مَعمَر التي أشرت إليها قبلُ، وهو ظاهر. وقال النَّوويّ: الصَّحيح جواز السَّدل والفرْق، قال: واختَلَفوا في معنى قوله: «يُحِبّ مُوافَقةَ أهل الكتاب» فقيل: للاستئلاف كما تقدَّمَ، وقيل: المراد أنَّه كان مأموراً باتِّباع شرائعهم فيما لم يُوحَ إليه فيه بشيءٍ، وما عَلِمَ أنَّهم لم يُبدِّلوه.

واستَدَلَّ به بعضهم على أنَّ شرعَ مَن قبلنا شرعٌ لنا حتَّى يَرِدَ في شرعنا ما يخالفه، وعَكَسَ بعضهم فاستَدَلَّ به على أنَّه ليس بشرعٍ لنا، لأنَّه لو كان كذلك لم يَقُل: «يُحِبّ»، بل كان يَتَحَتَّم الاتِّباع. والحقّ أن لا دليل في هذا على المسألة، لأنَّ القائل به يَقصُره على ما وَرَدَ في شرعنا أنَّه شُرِعَ لهم، لا ما يُؤخَذ عنهم هم، إذ لا وُثوقَ بنَقلِهم، والذي جَزَمَ به القُرطُبيّ: أنَّه كان يوافقهم لمصلَحة التَّأليف، مُحتَمَل، ويحتمل أيضاً ـ وهو أقربُ ـ أنَّ الحالة التي تدور بين الأمرَينِ لا ثالث لهما، إذا لم يُنزَّل على النبيّ ﷺ شيء كان يعمل فيه بمُوافَقة أهل الكتاب، لأنَّهم أصحاب شرع، بخِلَاف عَبَدة الأوثان فإنَّهم ليسوا على شريعة، فلمَّا أسلَمَ المشرِكونَ انحَصَرَتِ المخالَفةُ في أهل الكتاب فأمر بمُخالَفَتِهم، وقد جمعتُ المسائل التي وَرَدَتِ الأحاديث

---

(١) تقدم برقم (٥٩٠١)، واللفظ المذكور لمسلم (٢٣٣٧) (٩٢).

١٠/٣٦٣ فيها بمُخالَفة أهل/ الكتاب فزادت على الثلاثينَ حُكماً، وقد أودَعتُها كتابي الذي سَمَّيته: «القول الثَّبت في صوم يوم السَّبت»، ويُؤخَذ من قول ابن عبَّاس في الحديث: «كان يُحِبّ مُوافَقة أهل الكتاب»، وقوله: «ثمَّ فَرَقَ بعدُ» نَسخُ حكم تلك الموافَقة كما قَرَّرتُه ولله الحمد، ويُؤخَذ منه أنَّ شرعَ مَن قبلَنا شرعٌ لنا ما لم يَرِدْ ناسخ.

**٥٩١٨- حدَّثنا أبو الوليدِ وعبدُ الله بنُ رَجاءٍ، قالا: حدَّثنا شُعْبةُ، عن الحَكَم، عن إبراهيمَ، عن الأسوَدِ، عن عائشةَ رضي الله عنها، قالت: كأنِّي أنظُرُ إلى وَبِيصِ الطِّيبِ في مَفَارِقِ النبيِّ ﷺ وهو مُحرِمٌ.**

**قال عبدُ الله: في مَفْرِقِ النبيِّ ﷺ.**

الحديث الثاني: حديث عائشة قالت: «كأنِّي أنظُر إلى وَبِيص الطِّيب في مَفارق رسول الله ﷺ وهو مُحرِم» وقد تقدَّم شرحه في الحجّ (١٥٣٧).

وقوله: «عبد الله» هو ابن رَجاء الذي أخرج الحديثَ عنه مقروناً بأبي الوليد ـ وهو الطَّيالسيّ ـ وأراد أنَّ أبا الوليد رواه بلفظ الجمع فقال: «مَفارِق»، وعبد الله بن رَجاء رواه بلفظ الإفراد فقال: «مَفرِق»، وقد وافَقَ عبدَ الله بن رجاء آدمُ عند المصنِّف في الطَّهارة (٢٧١)، ومحمَّدُ بن كثير عند الإسماعيليّ، وكذا عند مسلم (١١٩٠/ ٤٥) من رواية الحسن ابن عُبيد الله، وعند أحمد من رواية منصور (٢٦٠٨٠) وحمَّاد (٢٤٩٣٤) وعطاء بن السائب (٢٦٢٧٢) كلّهم عن إبراهيم عنه، ووافَقَ أبا الوليد محمَّدُ بن جعفر غُندَرٌ عند مسلم (١١٩٠/ ٤٢)، والأعمَشُ عند أحمد (٢٥٤٠٢) والنَّسائيِّ (٢٦٩٨)، وعبدُ الرَّحمن بن الأسود عن أبيه عند مسلم (١١٩٠/ ٤٤)، وكأنَّ الجمع وَقَعَ باعتبار تعدُّد انقسام الشَّعر، والله أعلم.

## ٧٠- باب الذَّوائب

**٥٩١٩- حدَّثنا عليُّ بنُ عبدِ الله، حدَّثنا الفَضْلُ بنُ عَنبَسةَ، أخبرنا هُشَيمٌ، أخبرنا أبو بِشْرٍ (ح) وحدَّثنا قُتَيبةُ، حدَّثنا هُشَيمٌ، عن أبي بِشْرٍ، عن سعيدِ بنِ جُبَيرٍ، عن ابنِ عبَّاسٍ رضي الله عنهما، قال: بِتُّ ليلةً عندَ ميمونةَ بنتِ الحارثِ خالَتي، وكان رسولُ الله ﷺ عندَها في ليلتِها، قال: فقامَ**

رسولُ الله ﷺ يُصَلِّي منَ اللَّيلِ، فقُمْتُ عن يسارِه، قال: فأخَذَ بذُؤَابَتي، فجَعَلَني عن يمينِه.

حدَّثنا عَمْرُو بنُ محمَّدٍ، حدَّثنا هُشَيمٌ، أخبرنا أبو بِشْرٍ... بهذا، وقال: بذُؤابَتي، أو برأسي.

قوله: «باب الذَّوائب» جمع ذُؤَابة، والأصل: ذآئِب، فأُبدِلَتِ الهمزة واواً، والذُّؤابة: ما يَتَدَلَّى من شعر الرَّأس.

ذكر فيه حديثَ ابن عبَّاس في صلاته خلفَ النبيّ ﷺ باللَّيل، وقد مضى شرحه في الصلاة (٦٩٧-٦٩٩)، والغرض منه هنا قوله: «فأخَذَ بذُؤابَتي» فإنَّ فيه تقريره ﷺ على اتِّخاذ الذُّؤابة، وفيه دفعٌ لرواية مَن فَسَّرَ القَزَع بالذُّؤابة كما سأذكره في الباب الذي يليه.

وأورَدَ الحديث من رواية الفضل بن عَنبَسةَ عن هُشَيم، ثمَّ أردَفَها بروايتِه عالياً عن قُتَيبة عن هُشَيم، وإنَّما أورَدَه نازِلاً من أجل تصريح هُشَيم فيها بالإخبار، ثمَّ أردَفَه بروايتِه عالياً أيضاً عن عَمْرو بن محمَّد الناقد عن هُشَيم مُصرّحاً أيضاً، وكأنَّه استظهرَ بذلك، لأنَّ في الفضل بن عَنبَسةَ مقالاً لكنَّه غير قادح، وليس له في البخاريّ إلّا هذا الموضع.

## ٧١- باب القَزَع

٥٩٢٠- حدَّثني محمَّدٌ، قال: أخبرني مَخلَدٌ، قال: أخبرني ابنُ جُرَيج، قال: أخبرني عُبيدُ الله ابنُ حفصٍ، أنَّ عمرَ بنَ نافعٍ أخبَره، عن نافعٍ مولى عبدِ الله، أنَّه سمعَ ابنَ عمرَ رضي الله عنهما يقول: سمعتُ رسولَ الله ﷺ يَنْهَى عن القَزَعِ.

قال عُبيدُ الله: قلتُ: وما القَزَعُ؟ فأشارَ لنا عُبيدُ الله، قال: إذا حَلَقَ الصبيُّ، وتَرَكَ هاهُنا شَعَرَةً، وهاهُنا وهاهُنا؛ فأشارَ لنا عُبيدُ الله إلى ناصيتِه، وجانبَي رأسِه، قيلَ لعُبيدِ الله: فالجاريةُ والغلامُ؟ قال: لا أدْري، هكذا قال: الصَّبِي.

قال عُبيدُ الله: وعاوَدْتُه، فقال: أمَّا القُصَّةُ والقَفَا للغلامِ، فلا بأسَ بهما، ولكنَّ القَزَعَ أن يُتْرَكَ بناصِيَتِه شَعَرٌ وليس في رأسِه غيرُه، وكذلك شِقُّ رأسِه هذا وهذا.

[طرفه في: ٥٩٢١]

٥٩٢١- حدَّثنا مسلمُ بنُ إبراهيمَ، حدَّثنا عبدُ الله بنُ المثنَّى بنِ عبدِ الله بنِ أنسِ بن مالكٍ، حدَّثنا

عبدُ الله بنُ دِينارٍ، عن ابنِ عمرَ: أنَّ رسولَ الله ﷺ نَهَى عن القَزَعِ.

١٠/٣٦٤ قوله: «باب القَزَع» بفتح القاف والزّاي ثمَّ المهمَلة: جمع قَزَعة: وهي القِطْعة من السَّحاب، وسُمّيَ شعرُ الرَّأس إذا حُلِقَ بعضُه وتُرِكَ بعضه قَزَعاً تشبيهاً بالسَّحاب المتفرِّق.

قوله: «حدَّثنا محمَّد» هو ابن سَلَام، ومَخْلَد بسكون المعجَمة: هو ابن يزيد.

قوله: «أخبَرني عُبيد الله بن حفص» هو عُبيد الله بن عمر بن حفص بن عاصم بن عمر ابن الخطَّاب، وهو العُمَريّ المشهور، نَسَبَه ابن جُرَيج في هذه الرِّواية إلى جَدّه، وقد أخرجه أبو قُرّة في «السُّنَن» عن ابن جُرَيج، وأبو عَوَانة من طريقه فقال: عن عُبيد الله بن عمر بن حفص، وعُبيد الله بن عمر وشيخُه هنا عمر بن نافع والراوي عنه وهو ابن جُرَيج، أقرانٌ مُتَقارِبونَ في السِّنّ واللِّقاء والوفاة، واشتَرَكَ الثلاثة في الرِّواية عن نافع، فقد نزلَ ابن جُرَيج في هذا الإسناد دَرَجتَين، وفيه دلالة على قِلّة تدليسه.

وقد وافَقَ مَخلَدَ بن يزيد على هذه الرِّواية أبو قُرّة موسى بن طارق في «السُّنَن» عن ابن جُرَيج، وأخرجه أبو عَوَانة وابن حِبّان (٥٥٠٦) في «صحيحَيهما» من طريقه، وأخرجه أبو عَوَانة أيضاً من طريق هشام بن سليمان عن ابن جُرَيج، وكذلك قال حَجّاج بن محمَّد عن ابن جُرَيج، وأخرجه النَّسائيُّ (٥٢٢٩) والإسماعيليّ وأبو عَوَانة وأبو نُعَيم في «المستخرَج» من طريقه، لكن سَقَطَ ذِكرُ عمر بن نافع من رواية النَّسائيِّ ومن روايةِ لأبي عَوَانة أيضاً، وقد صَرَّحَ الدَّارَقُطنيُّ في «العِلَل» بأنَّ حَجّاج بن محمَّد وافَقَ مَخلَدَ بن يزيد على ذِكْر عمر بن نافع[1]، وأخرجه النَّسائيُّ من رواية سفيان الثَّوريّ على الاختلاف عليه في إسقاط عمر بن نافع وإثباته[2]، وقال: إثباته أولى بالصَّواب.

---

(١) كذا قال الحافظ، والذي في «علل الدارقطني» (٢٩٦٧) أنَّ حجاجاً رواه بإسقاط عمر بن نافع، وهو الموافق لما عند النسائي وأبي عوانة.

(٢) في «المجتبى» (٥٠٥١)، وفي «الكبرى» (٩٢٥٦) من طريق أبي داود الحفَري عن سفيان الثوري عن عبيد الله بن عمر، وأسقط منه عمر بن نافع، ولم يقع على سفيان الثوري خلاف في ذلك، وإنما الاختلاف في إسقاط عمر بن نافع وقع على عبيد الله بن عمر.

وأخرجه التِّرمِذيّ[1] من رواية حمَّاد بن زيد عن عُبيد الله بن عمر عن نافع، لم يَذكُر عمرَ ابن نافع، وهو مقلوب، وإنَّما هو عند حمَّاد بن زيد عن عبد الرَّحمن السَّرّاج عن نافع أخرجه مسلم (٢١٢٠)، وقد أخرجه مسلم (٢١٢٠) والنَّسائيُّ (٥٢٣٠-٥٢٣١) وابن ماجَهْ (٣٦٣٧)، وابن حِبّان (٥٥٠٦) وغيرهم من طرق متعدِّدة عن عُبيد الله بن عمر بإثبات عمر ابن نافع، ورواه سفيان بن عُيَينةَ ومُعتَمِر بن سليمان ومحمَّد بن عُبيد عن عُبيد الله بن عمر بإسقاطه، وكأنَّهم سَلَكوا الجادّة، لأنَّ عُبيد الله بن عمر معروف بالرِّواية عن نافع مُكثِر عنه، والعُمْدة على مَن زاد عمر بن نافع بينهما، لأنَّهم حُفّاظ، ولا سيَّما فيهم مَن سمعَ مِن نافع نفسه كابنِ جُرَيج، والله أعلم.

**قوله: «سمعت رسول الله ﷺ يَنْهَى عن القَزَع»** في رواية مسلم: أنَّ رسول الله ﷺ نَهَى عن القَزَع.

**قوله: «قال عُبيد الله: قلت: وما القَزَعُ؟»** هو موصول بالإسناد المذكور، وظاهره أنَّ المسؤول هو عمر بن نافع، لكن بيَّن مسلم أنَّ عُبيد الله إنَّما سألَ نافعاً، وذلك أنَّه أخرجه (٢١٢٠) من طريق يحيى القَطّان عن عُبيد الله بن عمر: أخبرني عمرُ بن نافع عن أبيه، فذكر الحديث قال: قلت لنافعٍ: وما القَزَع؟ فذكر الجواب.

**«فأشارَ لنا عُبيد الله قال: إذا حَلَقَ الصبيّ وتَرَكَ هاهُنا شَعرة، وهاهُنا وهاهُنا، فأشارَ لنا عُبيد الله إلى ناصيَتِهِ، وجانبَي رأسه»** المجيبُ/ بقولِه: «قال: إذا حَلَقَ» هو نافع، وهو ظاهر سياق مسلم من طريق يحيى القَطّان المذكورة، ولفظه: «قال: يُحلَق بعض رأس الصبيّ ويُترَك بعضٌ». ٣٦٥/١٠

**قوله: «قيلَ لعُبيدِ الله»** لم أقِفْ على تسمية القائل، ويحتمل أن يكون هو ابن جُرَيج أبهَمَ نفسه.

**قوله: «فالجاريةُ والغلامُ؟»** كأنَّ السائل فَهِمَ التَّخصيص بالصبيِّ الصَّغير، فسألَ عن الجارية الأُنثَى وعن الغلام، والمراد به غالباً المراهق.

---

(١) كذا قال، والصواب أنه أخرجه النسائي (٥٢٢٨) من طريق حماد بن زيد عن عبيد الله... وانظر «تحفة الأشراف» (٧٨٧٥).

قوله: «قال عُبيد الله: وعاودتُه» هو موصول بالسَّنَد المذكور، كأنَّ عُبيد الله لمَّا أجابَ السائل بقولِه: لا أدري، أعادَ سؤال شيخه عنه، وهذا يُشعِر بأنَّه حدَّث عنه به في حال حياته، وقد أخرج مسلم الحديثَ من طريق أبي أُسامة عن عُبيد الله بن عمر، قال: وجَعَلَ التَّفسير من قول عُبيد الله بن عمر. ثمَّ أخرجه من طريق عثمان الغَطَفانيّ ورَوْح بن القاسم كلاهما عن عمر ابن نافع قال: «وألحقا التَّفسير في الحديث» يعني: أدرَجاه، ولم يَسُق مسلم لفظه، وقد أخرجه أحمد (٤٤٧٣) عن عثمان الغَطَفانيّ ولفظه: «نَهَى عن القَزَع، والقَزَعُ أن يُحلَق» فذكر التَّفسير مُدرَجاً، وأخرجه أبو داود (٤١٩٣) عن أحمد.

وأمَّا رواية رَوْح بن القاسم فأخرجها مسلم، وأبو نُعَيم في «المستخرَج»، وقد أخرجه مسلم من طريق عبد الرَّحمن السَّرّاج عن نافع ولم يَسُق لفظه، وأخرجه أبو نُعَيم في «المستخرَج» من هذا الوجه فحَذَفَ التَّفسير، وأخرجه مسلم أيضاً من طريق مَعمَر عن أيوب عن نافع ولم يَسُق لفظه، وهو عند عبد الرَّزّاق في «مُصنَّفه» (١٩٥٦٤) عن مَعمَر، وأخرجه أبو داود (٤١٩٥) والنَّسائيُّ (٥٠٤٨)، وفي سياقه ما يدلّ على مُستنَد مَن رَفَعَ تفسير القَزَع، ولفظه: أنَّ النبيَّ ﷺ رأى صبيّاً قد حُلِقَ بعض رأسه وتُرِكَ بعضه، فنَهاهم عن ذلك، فقال: «احلِقوا كلَّه أو ذَروا كلَّه». قال النَّوويّ: الأصحّ أنَّ القَزَع ما فَسَّرَه به نافع، وهو حَلقُ بعض رأس الصبيّ مُطلَقاً، ومنهم مَن قال: هو حَلقُ مواضع مُتَفرِّقة منه، والصَّحيح الأوَّل لأنَّه تفسير الراوي، وهو غير مخالف للظّاهرِ فوَجَبَ العَمَلُ به. قلت: إلّا أنَّ تخصيصه بالصبيِّ ليس قَيداً.

قال النَّوويّ: أجمَعوا على كراهيَته إذا كان في مواضع مُتَفرِّقة إلّا للمُداواة أو نحوها، وهي كراهة تنزيه، ولا فرقَ بين الرجل والمرأة، وكَرِهَه مالك في الجارية والغلام، وقيل في رواية لهم: لا بأس به في القُصَّة والقَفَا للغلام والجارية، قال: ومذهبنا كراهَتُه مُطلَقاً. قلت: حُجَّته ظاهرة لأنَّه تفسير الراوي، واختُلِفَ في عِلّة النَّهي، فقيل: لكَونِه يُشَوِّه الخِلقة، وقيل: لأنَّه زِيّ الشَّيطان، وقيل: لأنَّه زِيّ اليهود، وقد جاء هذا في رواية لأبي داود (٤١٩٧).

قوله: «أمَّا القُصّة والقَفَا للغلامِ فلا بأس بهما» القُصّة بضمِّ القاف ثمَّ المهمَلة، والمراد بها

هنا: شَعرُ الصُّدْغَينِ، والمراد بالقَفَا: شعر القَفا، والحاصل منه: أنَّ القَزَع مخصوص بشَعرِ الرَّأس، وليس شَعرُ الصُّدغَينِ والقَفا من الرَّأس. وأخرج ابن أبي شَيْبة من طريق إبراهيم النَّخَعيِّ قال: لا بأس بالقُصّة[1]، وسنده صحيح، وقد تُطلَق القُصّة على الشَّعر المجتَمِع الذي يُوضَع على الأُذُن من غير أن يُوصَل بشعر الرَّأس، وليس هو المرادَ هنا، وسيأتي الكلام عليه في «باب الموصولة»[2].

وأمَّا ما أخرجه أبو داود (٤١٩٤) من طريق حمَّاد بن سَلَمة عن أيوب عن نافع عن ابن عمر قال: نَهَى النبيُّ ﷺ عن القَزَع، وهو أن يُحلَق رأس الصبيّ ويُتَّخَذ له ذُؤابة؛ فما أعرِفُ الذي فَسَّرَ القَزَع بذلك، فقد أخرج أبو داود (٤١٩٦) عَقِبَ هذا من حديث أنس: كانت لي ذُؤابة، فقالت أمّي: لا أَجُزُّها، فإنَّ رسول الله ﷺ كان يَمُدّها ويأخُذ بها، وأخرج النَّسائيُّ (٥٠٦٥) بسندٍ صحيح عن زياد بن حُصَينٍ عن أبيه: أنَّه أَتى النبيّ ﷺ فوَضَعَ يده على ذُؤابَته، وسَمَّتَ عليه ودعا له، ومن حديث ابن مسعود (٥٠٦٤) وأصله في «الصحيحين»[3] قال: قرأت مِن في رسول الله ﷺ سبعينَ سورة وإنَّ زيد بن ثابت لمعَ الغِلمان له ذُؤابَتان. ويُمكِن الجمع: بأنَّ الذُّؤابة الجائز اتِّخاذها: ما يُفرَد من الشَّعر فيُرسَل، ويُجمَع ما عَدَاها بالضَّفْرِ وغيره، والتي تُمنَع أن يُحلَق الرَّأس كلّه ويُترَك ما في وَسَطه فيُتَّخذ ذُؤابة، وقد صَرَّحَ الخطَّابيُّ بأنَّ/ هذا ممَّا ١٠/٣٦٦
يَدخُل في معنى القَزَع، والله أعلم.

## ٧٢- باب تطييب المرأةِ زوجَها بيديها

**٥٩٢٢- حدَّثني أحمدُ بنُ محمَّدٍ، أخبرنا عبدُ الله، أخبرنا يحيى بنُ سعيدٍ، أخبرنا عبدُ الرَّحمنِ بنُ القاسمِ، عن أبيه، عن عائشةَ قالت: طيَّبتُ النبيَّ ﷺ بيَدَيَّ لِحُرْمِه، وطيَّبتُه بمِنًى قبلَ أن يُفيضَ.**

---

(١) كذا نقل الحافظ عن إبراهيم النخعي، ولم نقف عليه عند ابن أبي شيبة ولا عند غيره، ويغلب على ظننا أنه واهمٌ في نقله، وأنَّ الصواب: لا بأس بالعِقْصة تُوضَع وضعاً، هكذا أخرجه ابن أبي شيبة في «مصنفه» ٨/ ٤٩٠ عن إبراهيم النخعي، والعِقصة والعقيصة: الضفيرة من الشعر.

(٢) باب رقم (٨٤).

(٣) البخاري (٥٠٠٠)، ومسلم (٢٤٦٢).

قوله: «باب تطييب المرأة زوجَها بيَدَيها» كأنَّ فقه هذه التَّرجمة من جهة الإشارة إلى الحديث الوارد في الفرق بين طِيب الرجل والمرأة، وأنَّ طِيب الرجل ما ظَهَرَ ريحُه وخَفِيَ لونُه، والمرأة بالعكس، فلو كان ذلك ثابتاً لامتَنَعَتِ المرأة من تطييب زوجها بطيبه لما يَعلَق بيَدَيها وبَدَنها منه حالةَ تطييبها له، وكان يكفيه أن يُطيِّب نفسه، فاستَدَلَّ المصنِّف بحَديثِ عائشة المطابق للتَّرجمة، وقد تقدَّم مشروحاً في الحجّ (١٥٣٩)، وهو ظاهر فيما تَرجَمَ له.

والحديث الذي أشارَ إليه أخرجه التِّرمِذيّ (٢٧٨٨) وصَحَّحَه الحاكم (٤/ ١٩١) من حديث عِمران بن حُصَينٍ، وله شاهد عن أبي موسى الأشعَريّ عند الطبرانيِّ في «الأوسط» (٦٩٨)، ووجه التَّفرِقة: أنَّ المرأة مأمورة بالاستتار حالة بُروزها من مَنزِلها، والطِّيب الذي له رائحة لو شُرِعَ لها كانت فيه زيادةٌ في الفتنة بها، وإذا كان الخبر ثابتاً، فالجمع بينه وبين حديث الباب: أنَّ لها مندوحةً أن تَغسِل أثرَه إذا أرادتِ الخروج، لأنَّ مَنْعها خاصّ بحالة الخروج، والله أعلم.

وألحَقَ بعض العلماء بذلك: لُبسَها النَّعلَ الصَّرّارة، وغيرَ ذلك ممَّا يَلفِت النَّظَر إليها.

وأحمد بن محمَّد شيخُ البخاريّ فيه: هو المروَزيّ، وعبد الله: هو ابن المبارَك، ويحيى: هو ابن سعيد الأنصاريّ.

قوله: «طيَّبتُه بيَدَيَّ لحُرْمِه، وطيَّبتُه بيَدَيَّ بمِنًى قبل أن يُفِيض» سيأتي بعد أبوابٍ (٥٩٣٠) من وجه آخر عنها: أنَّها طيَّبَته بذَرِيرةٍ.

## ٧٣- باب الطِّيب في الرّأس واللِّحية

**٥٩٢٣- حدَّثنا إسحاقُ بنُ نَصْرٍ، حدَّثنا يحيى بنُ آدمَ، حدَّثنا إسرائيلُ، عن أبي إسحاقَ، عن عبدِ الرَّحمنِ بنِ الأسوَدِ، عن أبيه، عن عائشةَ قالت: كنتُ أُطيِّبُ النبيَّ ﷺ بأطيَبِ ما أَجِدُ، حتَّى أَجِدَ وَبِيصَ الطِّيبِ في رأسِه ولحيتِه.**

قوله: «باب الطِّيب في الرَّأس واللِّحْية» إن كان «باب» بالتَّنوين، فيكون ظاهر التَّرجمة الحَصْر في ذلك، وإن كان بالإضافة، فالتَّقدير: باب حُكْم الطِّيب، أو مشروعيَّة الطِّيب.

قوله: «حدَّثني إسحاق بن نَصْر» هو ابن إبراهيم بن نَصر، نَسَبه إلى جَدّه، وإسرائيل: هو ابن يونس، وأبو إسحاق: هو السَّبِيعيّ.

قوله: «بأطيَبِ ما أجِدُ» يُؤيِّد ما ذكرته في الباب الذي قبله، ولعلَّه أشارَ بالتَّرجمة إلى الحديث المذكور[1] في التَّفرِقة بين طِيب الرِّجال والنِّساء، وقال ابن بَطّال: يُؤخَذ منه أنَّ طِيب الرِّجال لا يُجعَل في الوجه بخِلَاف طيب النِّساء، لأنَّهنَّ يُطيِّبنَ وجوههنَّ ويَتَزيَّنَّ بذلك بخِلَاف الرِّجال، فإنَّ تطييبَ الرجل في وجهه لا يُشرَع، لمنعِه من التَّشَبُّه بالنِّساءِ.

## ٧٤- باب الامتشاط

**٥٩٢٤- حدَّثنا آدمُ بنُ أبي إياسٍ، حدَّثنا ابنُ أبي ذِئْبٍ، عن الزُّهْريِّ، عن سَهْلِ بنِ سعدٍ: أنَّ رجلاً اطَّلَعَ من جُحْرٍ في دارِ النبيِّ ﷺ، والنبيُّ ﷺ يَحُكُّ رأسَه بالمِدْرَى، فقال: «لو عَلِمتُ أنَّكَ تَنظُرُ لَطَعَنْتُ بها في عَينِكَ، إنَّما جُعِلَ الإذْنُ من قِبَلِ الأبصارِ».**

[طرفاه في: ٦٢٤١، ٦٩٠١]

قوله: «باب الامْتِشاط» هو افتعالٌ من المَشْط بفتح الميم: وهو تسريح الشَّعر بالمُشْط، وقد أخرج النَّسائيُّ (٢٣٨) بسندٍ صحيح عن حُميدِ بن عبد الرَّحمن: لَقِيتُ رجلاً صَحِبَ النبيَّ ﷺ كما صَحِبَه أبو هريرة أربع سنين، قال: نَهانا رسول الله ﷺ أن يَمشُط أحدُنا كلّ يوم، ولأصحاب «السُّنَن»[2] وصَحَّحَه ابن حِبّان (٥٤٨٤) من حديث عبد الله بن مُغفَّل: أنَّ النبيَّ ﷺ كان يَنهَى عن التَّرجُّل إلّا غِبّاً، وفي «الموطَّأ» (٢/ ٩٤٩) عن زيد بن أسلم عن عطاء بن يَسارٍ: أنَّ رسول الله ﷺ رأى رجلاً ثائر الرَّأس واللِّحية، فأشارَ إليه بإصلاح رأسه ولحيته، وهو مُرسَل صحيح السَّنَد، وله شاهد من حديث جابر أخرجه أبو داود (٤٠٦٢) والنَّسائيُّ (٥٢٣٦) بسندٍ حسن، وسأذكر طرقَ الجمع بين مُختَلَف هذه الأخبار في «باب التَّرجُّل»[3]. ٣٦٧/١٠

(١) ذكره في الباب السابق.

(٢) أبو داود (٤١٥٩)، والترمذي (١٧٥٦)، والنسائي (٥٠٥٥).

(٣) باب رقم (٧٦).

قوله: «عن سَهْل بن سَعْد» في رواية اللَّيث عن ابن شِهاب: أنَّ سهل بن سعد أخبَرَه، وسيأتي في الدِّيات (٦٩٠١).

قوله: «أنَّ رجلاً» قيل: هو الحَكَم بن أبي العاص بن أُميَّة والد مروان، وقيل: سعدٌ غيرُ منسوب، وسَأوضِّحُ ذلك في كتاب الدِّيات إن شاء الله تعالى.

وقوله: «اطَّلَعَ» بتشديد الطاء، والجُحْر بضمِّ الجيم وسكون المهمَلة، والمِدرَى بكسر الميم وسكون المهمَلة: عود تُدخِله المرأة في رأسها لتَضُمَّ بعض شعرها إلى بعض، وهو يُشبِه المِسَلّة، يقال: تَدَرَّتِ[1] المرأة: سَرَّحَت شعرَها، وقيل: مُشطٌ له أسنان يسيرة، وقال الأصمَعيّ وأبو عُبيد: هو المُشْط، وقال الجَوْهريّ: أصل المِدرَى: القَرْن، وكذلك المِدراة، وقيل: هو عود أو حديدة كالخِلَال لها رأس مُحدَّد، وقيل: خَشبة على شكل شيء من أسنان المُشْط ولها ساعِدٌ، جَرَت عادة الكبير أن يَحُكَّ بها ما لا تَصِلُ إليه يده من جسده، ويُسَرِّح بها الشَّعر الملبَّد مَن لا يَحضُرُه المُشْط.

وقد وَرَدَ في حديث لعائشة ما يدلّ على أنَّ المِدرَى غيرُ المُشْط، أخرجه الخطيب في «الكِفاية» عنها قالت: خمسٌ لم يكن النبيّ ﷺ يَدَعُهُنَّ في سَفَرٍ ولا حَضَر: المِرآة والمُكْحُلة والمُشْط والمِدرَى والسِّواك» وفي إسناده أبو أُميَّة بن يَعْلى، وهو ضعيف[2]، وأخرجه ابن عَديّ (١/ ٣٥٥) من وجه آخر ضعيف أيضاً. وأخرجه الطبرانيُّ في «مُسنَد الشّاميّينَ» (٢٥) من وجه آخر عن عائشة أقوى من هذا، لكن فيه: «قارورة دُهن» بَدَل المِدرَى، وأخرج الطبرانيُّ في «الأوسط» (٦٣٦٧) من وجه آخر عن عائشة: كان لا يُفارِق رسول الله ﷺ سواكُه ومُشطُه، وكان يَنظُر في المِرآة إذا سَرَّحَ لحيته، وفيه سليمان بن أرقَمَ وهو ضعيف، وله شاهد من مُرسَل خالد بن مَعْدانَ أخرجه ابن سعد (١/ ٤٨٤).

---

(١) تحرَّفت في (س) والأصلين إلى: مدرت، بالميم في أوله، والذي في معاجم اللغة: تَدرَّت، كما أثبتنا.

(٢) لم نقف عليه في «الكفاية»، وهو في «الجامع لأخلاق الراوي» له ١/ ٣٨٧، وأخرجه أيضاً من طريق أبي أمية بن يعلى: الطبراني في «الأوسط» (٥٢٤٢)، وابن عدي في «الكامل» ١/ ٣١٦.

وقرأت بخَطِّ الحافظ اليَغْموري[1] عن عُلَماء الحِجاز: المِدرَى تُطلَق على نوعينِ:

**أحدهما**: صغير يُتَّخَذ من آبنُوس أو عاج أو حديد، يكون طولَ المِسَلّة يُتَّخَذ لفَرقِ الشَّعر فقط، وهو مُستَدير الرَّأس على هَيْئة نَصْلِ السَّيف بقَبضةٍ، وهذه صِفَته: ●—|— .

**ثانيهما**: كبير، وهو عود مخروط من آبُنوس أو غيره، وفي رأسه قِطعة منحوتة في قَدْر الكَفّ، ولها مِثل الأصابع، أُولاهُنَّ مُعوَجّة مِثل حَلْقة الإبهام المستَعمَل للتَّسريحِ، ويَحُكّ الرَّأس والجسد وهذه صِفَته: ●——∃ ، انتهى مُلخَّصاً.

**قوله**: «تَنتَظِر» كذا لهم وللكُشْمِيهنيِّ: «تَنظُر»، وهي أَولى، والأُخرى بمعناها، وللإسماعيليِّ: «لو علمتُ أنَّك تَطَّلِع عليَّ».

**وقوله**: «من قِبَل» بكسر القاف وفتح الموحَّدة، أي: من جهة، والأبصار بفتح أوَّله: جمع بَصَرٍ، وبكسره مصدر أبصَرَ، وفي رواية الإسماعيليّ: «من أجل البَصَر»/ بفتحَتَين، أي: الرُّؤية. ٣٦٨/١٠

## ٧٥- باب ترجيل الحائضِ زوجَها

**٥٩٢٥- حدَّثنا عبدُ الله بنُ يوسُفَ، أخبرنا مالكٌ، عن ابنِ شِهابٍ، عن عُرْوةَ بنِ الزُّبَيرِ، عن عائشةَ رضي الله عنها قالت: كنتُ أُرَجِّلُ رأسَ رسولِ الله ﷺ وأنا حائضٌ.**

**٥٩٢٥م- حدَّثنا عبدُ الله بنُ يوسُفَ، أخبرنا مالكٌ، عن هشامٍ، عن أبيه، عن عائشةَ... مِثلَه.**

**قوله**: «باب تَرْجيل الحائض زوجَها» أي: تسريحها شَعرَه.

ذكر فيه حديث مالك عن ابن شِهاب وهشام بن عُرْوة ـ فرَّقَهما ـ كلاهما عن عُرْوة عن عائشة، وقد تقدَّم في الطَّهارة (٢٩٥) عن عبد الله بن يوسف الذي أخرجه عنه هنا عن مالك عن الزُّهْريِّ فقط، والحديث في «الموطَّأ» (١/ ٦٠) هكذا مُفرَّقاً عند أكثر الرُّواة، ورواه خالد بن

---

(١) تحرَّف في (س) إلى: اليعمري، والحافظ اليغموري: هو يوسف بن أحمد بن محمود اليغموري، أبو المحاسن الأسدي الدمشقي، توفي سنة ٦٧٣هـ. انظر «الوافي بالوفيات» للصفدي ٢٩/ ٤١.

مَخلَد وابن وهب ومَعْن بن عيسى وعبد الله بن نافع وأبو حُذَافة عن مالك عن ابن شِهاب وهشام بن عُرْوة جميعاً عن عُرْوة، أخرجها الدَّارَقُطنيُّ في «الموطَّآت».

قوله: «كنت أرجِّل رأسَ رسول الله ﷺ وأنا حائض» كذا عند جميع الرُّواة عن مالك، ورواه أبو حُذافة عنه عن هشام بلفظ: أنَّها كانت تَغسِل رأس رسول الله ﷺ وهو مُجاوِرٌ في المسجد وهي حائض يُخرِجه إليها، أخرجه الدَّارَقُطنيُّ أيضاً.

## ٧٦- باب التَّرجيل، والتيمُّن فيه

**٥٩٢٦- حدَّثنا أبو الوليدِ، حدَّثنا شُعْبةُ، عن أشعَثَ بنِ سُلَيم، عن أبيه، عن مسروقٍ، عن عائشةَ، عن النبيِّ ﷺ: أنَّه كان يُعْجِبُه التيمُّنُ ما استَطاعَ في تَرَجُّلِه ووُضوئِه.**

قوله: «باب التَّرجيل، والتيمُّن فيه» ذكر فيه حديث عائشة: «كان يعجبه التيمنُ في تنعله وترجله»، وقد تقدم شرحه في الطهارة (١٦٨)، والتيمُّن في التَّرجُّل: أن يَبدَأ بالجانبِ الأيمَن وأن يفعله باليُمنَى، قال ابن بَطّال: التَّرجيل: تسريح شعر الرَّأس واللِّحية ودَهْنه، وهو من النَّظافة وقد نَدَبَ الشَّرع إليها، وقال الله تعالى: ﴿خُذُواْ زِينَتَكُمْ عِندَ كُلِّ مَسْجِدٍ﴾ [الأعراف:٣١].

وأمَّا حديث النَّهي عن التَّرجُّل إلّا غِبّاً ـ يعني: الحديث الذي أشرتُ إليه قريباً[1] ـ فالمراد به ترك المبالَغة في التَّرفُّه، وقد روى أبو أُمامةَ بن ثَعْلبة رَفَعَه: «البَذَاذة من الإيمان» انتهى. وهو حديث صحيح أخرجه أبو داود (٤١٦١)، والبَذَاذة بموحَّدةٍ ومُعجَمتَينِ: رَثَاثة الهيْئة، والمراد بها هنا: ترك التَّرفُّه والتَّنطُّع في اللِّباس والتَّواضُع فيه مع القُدرة، لا بسببِ جَحْد نِعمة الله تعالى.

وأخرج النَّسائيُّ (٥٢٣٩) من طريق عبد الله بن بُرَيدة: أنَّ رجلاً من الصحابة يقال له: عُبيد، قال: كان رسول الله ﷺ يَنهَى عن كثيرٍ من الإرفاه، قال ابن بُرَيدة: الإرفاه: التَّرجُّل. قلت: الإرفاه بكسر الهمزة وبفاءٍ وآخره هاء: التَّنعُّم والرَّاحة، ومنه: الرَّفَه بفتحتَينِ، وقَيَّدَه في

(١) تقدم في باب (٧٤): الامتشاط.

الحديث بالكثير إشارةً إلى أنَّ الوسَط المعتَدِل منه لا يُذَمّ، وبذلك يُجمَع بين الأخبار، وقد أخرج أبو داود (٤١٦٣) بسندٍ حسن عن أبي هريرة رَفَعَه: «مَن كان له شَعرٌ فليُكرِمه»، وله شاهد من حديث عائشة في «الغَيلانيّات» (٧٦٦) وسنده حسن أيضاً.

## ٧٧- باب ما يُذكَر في المِسك

**٥٩٢٧- حدَّثني عبدُ الله بنُ محمَّدٍ، حدَّثنا هشامٌ، أخبرنا مَعْمَرٌ، عن الزُّهْريِّ، عن ابنِ المسيّبِ، عن أبي هريرةَ ﷺ، عن النبيِّ ﷺ قال: «كلُّ عَمَلِ ابنِ آدمَ له إلّا الصومَ، فإنَّه لي وأنا أَجْزي به، ولَخُلُوفُ فمِ الصّائمِ أطيَبُ عندَ الله من رِيحِ المِسْكِ».**

قوله: «باب ما يُذكَر في المِسْك» قد تقدَّم التَّعريف به في كتاب الذَّبائح حيثُ تَرجَمَ له «باب المِسك»[1]، وأورد هنا حديث أبي هريرة رَفَعَه: «كلّ عَمَل ابن آدم له إلّا الصوم» الحديث، من أجل قوله: «أطيَبُ عند الله من ريح المِسك»، وقد تقدَّم شرحه مُستَوفًى في كتاب الصيام (١٨٩٤). ٣٦٩/١٠

وقوله هُنا: «فإنَّه لي وأنا أَجزي به» ظاهر سياقه أنَّه من كلام النبيّ ﷺ، وليس كذلك، وإنَّما هو من كلام الله عزَّ وجلَّ، وهو من رواية النبيّ ﷺ عن رَبّه عزَّ وجلَّ، كذلك أخرجه المصنِّف في التَّوحيد (٧٥٣٨) من رواية محمَّد بن زياد عن أبي هريرة: أنَّ النبيَّ ﷺ قال ـ يَروِيه عن رَبِّكم عزَّ وجلَّ ـ «قال: لكلِّ عَمَلٍ كفَّارة، فالصوم لي وأنا أَجزي به» الحديث.

وأخرجه الشَّيخان[2] من رواية الأعمَش عن أبي صالح عن أبي هريرة عن النبيّ ﷺ قال: «كلُّ عَمَل ابن آدم يُضاعَف، الحسنةُ بعشرِ أمثالها إلى سبع مئة ضِعْف، قال الله عزَّ وجلَّ: إلّا الصومَ، فإنَّه لي وأنا أَجزي به»، ولمسلمٍ (١١٥١/ ١٦٥) من طريق ضِرار بن مُرّة عن أبي صالح عن أبي هريرة وأبي سعيد قالا: قال رسول الله ﷺ: «إنَّ الله عزَّ وجلَّ يقول: إنَّ الصوم لي، وأنا أَجزي به».

---

(١) باب رقم (٣١).

(٢) البخاري (٧٤٩٢)، ومسلم (١١٥١) (١٦٤)، واللفظ لمسلم.

وقد تقدَّم شرح هذا الحديث مُستَوفًى في كتاب الصيام مع الإشارة إلى ما بيَّنتُ هنا، وذكرتُ أقوال العلماء في معنى إضافتِه سبحانه وتعالى الصيامَ إليه بقولِه: «فإنَّه لي»، ونَقَلتُ عن أبي الخير الطالْقانيّ: أنَّه أجابَ عنه بأجوبةٍ كثيرة نحو الخمسينَ، وأنَّني لم أقِفْ عليه، وقد يَسَّرَ الله تعالى الوقوفَ على كلامه، وتَتَبَّعت ما ذكره مُتأمِّلاً فلم أجِدْ فيه زيادة على الأجوبة العشرة التي حَرَّرتها هناك إلّا إشارات صوفيَّة وأشياء تكرَّرت معنًى وإن تَغايرَت لفظاً، وغالبها يُمكِن رَدُّها إلى ما ذكرته، فمن ذلك قوله: لأنَّه عبادة خالية عن السَّعي، وإنَّما هي تركٌ مَحض. وقوله: يقول: هو لي، فلا يَشغَلْك ما هو لك عمَّا هو لي. وقوله: مَن شَغَلَه ما لي عنِّي أعرَضتُ عنه، وإلّا كنت له عِوَضاً عن الكلّ. وقوله: لا يَقطَعْك ما لي عنِّي. وقوله: لا يَشغَلك المُلكُ عن المالك. وقوله: فلا تَطلُبْ غيري. وقوله: فلا تُفسِدْ ما لي عليك بك. وقوله: فاشكُرني على أن جَعَلتُك مَحلًّا للقيام بما هو لي. وقوله: فلا تجعل لنفسِك فيه حُكماً. وقوله: فمَن ضَيَّعَ حُرْمة ما لي، ضَيَّعتُ حُرْمة ما له؛ لأنَّ فيه خير الفرائض والحدود. وقوله: فمَن أدّاه بما لي، وهو نفسه، صَحَّ البيع. وقوله: فكُن حيثُ تَصلُح أن تُؤَدّي ما لي. وقوله: أضافَه إلى نفسه لأنَّ به يَتَذَكَّر العبدُ نِعمة الله عليه في الشِّبَع. وقوله: لأنَّ فيه تقديم رِضا الله على هوى النَّفس. وقوله: لأنَّ فيه التَّمييز بين الصّائم المطيع وبين الآكِل العاصي. وقوله: لأنَّه كان مَحَلَّ نزول القرآن. وقوله: لأنَّ ابتداءَه على المشاهَدة، وانتهاءَه على المشاهَدة، لحديثِ: «صوموا لرُؤيَتِه، وأفطِروا لرُؤيَتِه»[1]. وقوله: لأنَّ فيه رياضة النَّفس بتركِ المألوفات. وقوله: لأنَّ فيه حِفظَ الجوارح عن المخالَفات. وقوله: لأنَّ فيه قطع الشَّهَوات. وقوله: لأنَّ فيه مُخالَفة النَّفس بتركِ مَحبوبها، وفي مُخالَفة النَّفس مُوافَقة الحقّ. وقوله: لأنَّ فيه فرحة اللِّقاء. وقوله: لأنَّ فيه مُشاهَدة الآمِر به. وقوله: لأنَّ فيه مَجمَع العبادات؛ لأنَّ مَدارَها على الصَّبر والشُّكر، وهما حاصلان فيه. وقوله: معناه: الصّائم لي، لأنَّ الصوم صِفَة الصّائم. وقوله: معنى الإضافة: الإشارة إلى الحِماية لئلَّا يَطمَع الشَّيطانُ في إفساده. وقوله: لأنَّه عبادة استَوى فيها الحُرّ والعبد، والذَّكَر والأُنثَى.

---

(١) سلف برقم (١٩٠٩).

وهذا عُنوان ما ذكره مع إسهابٍ في العِبارة، ولم أستَوعِبْ ذلك لأنَّه ليس على شرطي في هذا الكتاب،/ وإنَّما كنت أجِدُ النَّفس مُتَشَوِّفة إلى الوقوف على تلك الأجوبة، وغالب مَن ١٠/٣٧٠ نَقَلَ عنه من شيوخنا لا يَسُوقها، وإنَّما يَقتَصِر على أنَّ الطالْقانيّ أجابَ عنه بنحوٍ من خمسين أو ستّينَ جواباً، ولا يَذكُر منه شيئاً، فلا أدري أترَكوه إعراضاً أو مَلَلاً، أو اكتَفَى الذي وَقَفَ عليه أوَّلاً بالإشارة ولم يَقِفْ عليه مَن جاء من بعده، والله أعلم.

## ٧٨- باب ما يُستحَبّ من الطِّيب

**٥٩٢٨- حدَّثنا موسى، حدَّثنا وُهَيبٌ، حدَّثنا هشامٌ، عن عُثْمانَ بنِ عُرْوةَ، عن أبيه، عن عائشةَ رضي الله عنها قالت: كنتُ أُطيِّبُ النبيَّ ﷺ عندَ إحرامِه بأطيَبِ ما أجِدُ.**

قوله: «باب ما يُسْتَحَبّ من الطِّيب» كأنَّه يشير إلى أنَّه يُندَب استعمال أطيَبِ ما يُوجَد من الطِّيب، ولا يُعدَل إلى الأدنَى مع وجود الأعلى، ويحتمل أن يشير إلى التَّفرِقة بين الرِّجال والنِّساء في التطيُّب كما تقدَّمَتِ الإشارة إليه قريباً[1].

قوله: «حدَّثنا موسى» هو ابن إسماعيل، ووُهَيب: هو ابن خالد، وهشام: هو ابن عُرْوة.

قوله: «عن عُثْمان بن عُرْوة» هكذا أدخَلَ هشامٌ بينه وبين أبيه عُرْوةَ في هذا الحديث أخاه عثمان، وذكر الحُميديُّ (٢١٤) عن سفيان بن عُيَينَةَ: أنَّ عثمان قال له: ما يَروي هشام هذا الحديثَ إلّا عنِّي. انتهى، وقد ذكر مسلم في مُقدِّمة كتابه: أنَّ اللَّيث وداود العَطّار وأبا أُسامة وافَقوا وُهَيبَ بن خالد عن هشام في ذِكْر عثمان، وأنَّ أيوب وابن المبارَك وابن نُمَير وغيرهم رَوَوْه عن هشام عن أبيه بدون ذِكْر عثمان. قلت: ورواية اللَّيث عند النَّسائيِّ (٢٦٩٠) والدَّارِميّ (١٨٠٢)، ورواية داود العَطّار عند أبي عَوَانة (٣٦٦١)، ورواية أبي أُسامة وَصَلَها مسلم (١١٨٩/ ٣٧)، ورواية أيوب عند النَّسائيِّ (ك٤١٤٩).

وذكر الدَّارَقُطنيُّ[2]: أنَّ إبراهيم بن طَهْمانَ وابن إسحاق وحمَّاد بن سَلَمة في آخرينَ رَوَوْه

---

(١) في باب (٧٢): تطييب المرأة زوجها بيدها.

(٢) في كتاب «العلل» (٣٨٢٤).

أيضاً عن هشام بدون ذِكْر عثمان، قال: ورواه ابن عُيَينةَ عن هشام عن عثمان قال: ثمَّ لَقِيتُ عثمان فحدَّثني به، وقال لي: لم يَروِه هشام إلّا عنِّي. قال الدَّارَقُطنيُّ: لم يسمعه هشام من أبيه، وإنَّما سمعَه من أخيه عن أبيه، وأخرج الإسماعيليّ عن سفيان قال: لا أعلمُ عند عثمان إلّا هذا الحديث. انتهى، وقد أورَدَ له أحمد في «مُسنَده» (٢٥٢٧٠) حديثاً آخر في فضل الصَّفّ الأوَّل[1]، وصَحَّحَه ابن خُزَيمةَ (١٥٥٠) وابن حِبّان (٢١٦٣) والحاكم (١/ ٢١٤).

**قوله: «عند إحرامه بأطيَبِ ما أجِدُ»** في رواية أبي أُسامة: بأطيَب ما أقدِرُ عليه قبل أن يُحرِم، ثمَّ يُحرِمُ، وفي رواية أحمد (٢٤١٥) عن ابن عُيَينةَ: حدَّثنا عثمان أنَّه سمعَ أباه يقول: سألتُ عائشة: بأيِّ شيء طيَّبت النبيّ ﷺ؟ قالت: بأطيَب الطيِّب، وكذا أخرجه مسلم (١١٨٩/ ٣٦)، وله من طريق عَمْرة عن عائشة: لِحُرمِه حين أحرَمَ، ولحِلِّه قبل أن يُفيض بأطيَب ما وجدتُ، ومن طريق الأسود عن عائشة: كان إذا أراد أن يُحرِم يتطيّب بأطيَب ما يَجِد، وله من وجه آخر عن الأسود عنها: كأنِّي أنظُر إلى وَبِيص المِسك في مَفرِق رسول الله ﷺ وهو مُحرِم، ومن طريق القاسم عن عائشة: كنت أُطيِّب رسول الله ﷺ قبل أن يُحرِم، ويومَ النَّحر قبل أن يَطُوف بطيبٍ فيه مِسك؛ وقد تقدَّم بَسطُ هذا الموضع والبحث في أحكامه في كتاب الحجّ (١٥٣٩)، والغرض منه هنا: أنَّ المراد بأطيَبِ الطِّيب: المِسك، وقد وَرَدَ ذلك صريحاً، أخرجه مالك من حديث أبي سعيد رَفَعَه قال: «المِسكُ أطيَبُ الطِّيب»، وهو عند مسلم أيضاً (٢٢٥٢).

## ٧٩- باب من لم يردَّ الطِّيبَ

**٥٩٢٩- حدَّثنا أبو نُعَيم، حدَّثنا عَزْرةُ بنُ ثابتٍ الأنصاريُّ، قال: حدَّثني ثُمامةُ بنُ عبدِ الله، عن أنسٍ ﷺ: أنَّه كان لا يَرُدُّ الطِّيبَ، وزَعَمَ أنَّ النبيَّ ﷺ كان لا يَرُدُّ الطِّيبَ.**

٣٧١/١٠ **قوله: «باب مَن لم يَردَّ الطِّيب»** كأنَّه أشارَ إلى أنَّ النَّهي عن رَدّه ليس على التَّحريم، وقد وَرَدَ ذلك في بعض طرق حديث الباب وغيره.

---

(١) وله حديث ثالث عن أبيه عروة في تغيير الشيب، أخرجه أحمد أيضاً (١٤١٥)، والنسائي (٥٠٧٤).

قوله: «عَزْرة» بفتح المهمَلة وسكون الزّاي بعدها راء «بن ثابت» أي: ابن أبي زيد عَمْرو ابن أخطَبَ، لجدِّه صُحْبة.

قوله: «وزَعَمَ» هو من إطلاق الزَّعْم على القول.

قوله: «كان لا يَرُدّ الطّيبَ» أخرجه البزّار (٦٤٥٠) من وجه آخر عن أنس بلفظ: ما عُرِضَ على النبيّ ﷺ طيبٌ قَطُّ فرَدَّه، وسنده حسن، وللإسماعيليِّ من طريق وكيع عن عَزْرة بسندِ حديث الباب نحوه، وزادَ: وقال: «إذا عُرِضَ على أحدكم الطّيبُ فلا يَرُدَّه»[1]، وهذه الزّيادة لم يُصرَّح برفعِها، وقد أخرج أبو داود (٤١٧٢) والنَّسائيُّ (٥٢٥٩)، وصَحَّحَه ابن حِبّان (٥١٠٩) من رواية الأعرَج عن أبي هريرة رَفَعَه: «مَن عُرِضَ عليه طِيب فلا يَرُدّه، فإنَّه طيِّب الرّيح خفيف المحمَل»، وأخرجه مسلم (٢٢٥٣) من هذا الوجه، لكن وَقَعَ عنده: «رَيْحان» بَدَل: طِيب، والرَّيحان: كلّ بَقْلة لها رائحة طيِّبة، قال المنذِريُّ: ويحتمل أن يُراد بالرَّيحان: جميع أنواع الطّيب، يعني: مُشتَقّاً من الرَّائحة.

قلت: مَخرَج الحديث واحد، والذينَ رَوَوه بلفظ الطّيب أكثرُ عَدَداً وأحفظ، فروايتهم أَولى، وكأنَّ مَن رواه بلفظ: «رَيحان» أراد التَّعميم حتَّى لا يختصَّ بالطّيبِ المصنوع، لكن اللَّفظ غير وافٍ بالمقصود، وللحديثِ شاهد عن ابن عبَّاس أخرجه الطبرانيُّ[2] بلفظ: «مَن عُرِضَ عليه الطّيب فليُصِب منه»، نعم أخرج التِّرمِذيّ (٢٧٩١) من مُرسَل أبي عثمان النَّهْديّ: «إذا أُعطيَ أحدكم الرَّيحانَ فلا يَرُدّه، فإنَّه خَرَجَ من الجنَّة»، قال ابن العربيّ: إنَّما كان لا يَرُدّ الطّيب لمحبَّتِه فيه ولحاجته إليه أكثر من غيره، لأنَّه يُناجي مَن لا نُناجي، وأمَّا نَهيُه عن رَدّ الطّيب فهو محمول على ما يجوز أخذه، لا على ما لا يجوز أخذُه، لأنَّه مردود بأصلِ الشَّرع.

---

(١) وأخرجه من طريق وكيع أيضاً أحمد (١٢١٧٦)، والنسائي (٥٢٥٨)، لكن بلفظ: كان النبي ﷺ إذا أُتِيَ بطيبٍ لم يردَّه.

(٢) في «الأوسط» (٨٣٤٠)، وإسناده ضعيف جداً جداً.

## ٨٠- باب الذَّرِيرة

**٥٩٣٠- حدَّثنا عُثْمانُ بنُ الهيثم ـ أو محمَّدٌ عنه ـ عن ابنِ جُرَيج، أخبرني عمرُ بنُ عبدِ الله ابن عُرْوةَ، سمعَ عُرْوةَ والقاسمَ يُخبِران، عن عائشةَ قالت: طيَّبتُ رسولَ الله ﷺ بيَدَيَّ بذَرِيرةٍ في حَجَّةِ الوَدَاع للْحِلِّ والإحرامِ.**

قوله: «باب الذَّريرة» بمُعجَمةٍ وراءَينِ بوزنِ عَظيمة: وهي نوع من الطِّيب مُرَكَّب، قال الدَّاوُوديُّ: تُجمَع مُفرَداته ثمَّ تُسحَق وتُنخَل، ثمَّ تُذَرّ في الشَّعر والطَّوق، فلذلك سُمّيَت ذَرِيرة، كذا قال، وعلى هذا فكلُّ طيب مُرَكَّب ذَرِيرة، لكنِ الذَّريرة نوع من الطِّيب مخصوص يَعرِفه أهل الحِجاز وغيرهم، وجَزَمَ غير واحد منهم النَّوويّ: بأنَّه فُتات قَصَبِ طِيب يُجاء به من الهند.

قوله: «حدَّثنا عُثْمان بن الهيثم، أو محمَّد عنه» أمَّا محمَّد: فهو ابن يحيى الذُّهْليّ، وأمَّا عثمان: فهو من شيوخ البخاريّ، وقد أخرج عنه عِدّة أحاديث بلا واسطة، منها في أواخر الحجّ (١٧٧٠)، وفي النِّكاح (٥١٩٨)، وأخرج عنه في الأيمان والنُّذور كما سيأتي (٦٦٦٥) حديثاً آخر بمِثلِ هذا التردُّد[1].

قوله: «أخبَرني عمر بن عبد الله بن عُرْوة» أي: ابن الزُّبَير، وهو مَدَنيّ ثقة قليل الحديث، ما له في البخاريّ إلّا هذا الحديث الواحد، وقد ذكره ابن حِبّان في أتباع التابعينَ من «الثِّقات».

قوله: «سمعَ عُرْوةَ» هو جَدُّه، والقاسم: هو ابن محمَّد بن أبي بكر.

قوله: «بذَرِيرةٍ» كأنَّ الذَّريرة كان فيها مِسكٌ بدليلِ الرِّواية الماضية.

قوله: «لِلحِلِّ والإحرام» كذا وَقَعَ مختصراً هنا، وكذا لمسلمٍ (١١٨٩/ ٣٥)، وأخرجه الإسماعيليّ/ من رواية رَوْح بن عُبَادة عن ابن جُرَيج بلفظ: حين أحرَمَ، وحين رَمَى الجَمْرة يوم النَّحر قبل أن يطوفَ بالبيت[2]. ٣٧٢/١٠

---

(١) يزاد عليهم حديث في المغازي سلف برقم (٤٤٢٥)، وذكر له حديثاً آخر تعليقاً برقم (٢٣١١) قال فيه: وقال عثمان بن الهيثم... إلخ.

(٢) هو بهذا اللفظ عند مسلم (١١٨٩) (٣٢) لكن من طريق أفلح بن حميد عن القاسم وحده عن عائشة.

## ٨١- باب المتفلِّجات للحُسْن

**٥٩٣١- حدَّثنا عُثْمانُ، حدَّثنا جَرِيرٌ، عن منصورٍ، عن إبراهيمَ، عن عَلْقمةَ، عن عبدِ الله: «لَعَنَ اللهُ الواشماتِ والمستَوْشِماتِ، والمتنمِّصاتِ، والمتفلِّجاتِ للحُسْنِ، المغيِّراتِ خلقَ الله تعالى؛ ما لي لا ألعَنُ مَن لَعَن النبيُّ ﷺ؟ وهو في كتابِ الله: ﴿وَمَآ ءَاتَىٰكُمُ ٱلرَّسُولُ فَخُذُوهُ﴾ إلى: ﴿فَٱنتَهُواْ﴾** [الحشر: ٧].

قوله: «**باب المتفلِّجات للحُسْنِ**» أي: لأجلِ الحُسن، والمتفلِّجات جمع مُتَفَلِّجة: وهي التي تَطلُب الفَلَج أو تصنعُه، والفَلَج بالفاءِ واللّام والجيم: انفِراج ما بين السنَّينِ[1]، والتَّفلُّج: أن يُفرَّج بين المتلاصقَينِ بالمِبرَدِ ونحوه، وهو مُختَصّ عادةً بالثَّنايا والرَّبَاعيَات، ويُستَحسَن من المرأة، فرُبَّما صَنَعَته المرأة التي تكون أسنانها مُتَلاصقة لتصيرَ مُفلَجة، وقد تفعله الكبيرة تُوهِم أنَّها صغيرة، لأنَّ الصَّغيرة غالباً تكون مُفَلَّجة جديدة السِّنّ، ويذهب ذلك في الكِبَر، وتحديد الأسنان يُسَمَّى الوَشْر بالرَّاء، وقد ثَبَتَ النَّهي عنه أيضاً في بعض طرق حديث ابن مسعود، ومن حديث غيره في «السُّنَن» وغيرها، وستأتي الإشارة إليه في آخر «باب الموصولة»[2]، فورَدَ النَّهي عن ذلك لما فيه من تغيير الخِلقة الأصليَّة.

قوله: «**حدَّثنا عُثْمان**» هو ابن أبي شَيْبة، وجَرِير: هو ابن عبد الحميد، ومنصور: هو ابن المعتمِر، وإبراهيم: هو النَّخَعيّ، وعَلْقمة: هو ابن قيس، والإسناد كلُّه كوفيّونَ. وقال الدَّارَقُطنيُّ: تابَعَ منصوراً الأعمَشُ، ومن أصحاب الأعمَش مَن لم يَذكُر عنه عَلْقمة في السَّنَد. وقال إبراهيم بن مُهاجِر: عن إبراهيم النَّخَعيِّ عن أمّ يعقوب عن ابن مسعود[3]، والمحفوظ قول منصور.

قوله: «**لَعَنَ اللهُ الواشماتِ**» جمع واشمة بالشّينِ المعجَمة: وهي التي تَشِم «**والمستَوْشِمات**»

---

(١) في (س): الثنيتين.

(٢) باب رقم (٨٤).

(٣) سلف الحديث عند المصنف برقم (٤٨٨٧) من طريق سفيان الثوري عن عبد الرحمن بن عابس عن أم يعقوب عن ابن مسعود.

جمع مُستَوشِمة: وهي التي تَطلُب الوَشْم، ونَقَلَ ابن التّين عن الدَّاوُوديِّ أنَّه قال: الواشمة: التي يُفعَل بها الوشم، والمستَوشِمة: التي تَفعَله، وَرَدَّ عليه ذلك. وسيأتي بعد بابَينِ (٥٩٤٣) من وجه آخر عن منصور بلفظ «المتوشّمات» وهو بكسر الشّين: التي تَفعَل ذلك، وبفتحها: التي تَطلُب ذلك، ولمسلمٍ (٢١٢٥) من طريق مُفَضَّل بن مُهَلهَل عن منصور: «والموشومات» وهي مَن يُفعَل بها الوشم.

قال أهل اللُّغة: الوَشْم بفتحٍ ثمَّ سكون: أن يُغرَز في العُضو إبرة أو نحوها حتَّى يسيل الدَّم، ثمَّ يُحشَى بنُورةٍ أو غيرها فيَخضَرّ. وقال أبو داود في «السُّنَن»: الواشمة: التي تجعل الخِيلان في وجهها بكُحلٍ أو مِداد، والمستَوشِمة: المعمول بها. انتهى، وذُكِرَ الوجه للغالبِ، وأكثر ما يكون في الشَّفة، وسيأتي عن نافع في آخر الباب الذي يليه (٥٩٣٧): أنَّه يكون في اللِّثَة، فذِكْر الوجه ليس قَيداً، وقد يكون في اليد وغيرها من الجسد، وقد يُفعَل ذلك نَقشاً، وقد يُجعَل دوائرَ، وقد يُكتَب اسم المحبوب، وتَعاطِيه حرام بدلالة اللَّعن كما في حديث الباب، ويصير الموضع الموشوم نَجِساً؛ لأنَّ الدَّم انحَبَسَ فيه، فتجب إزالته إن أمكَنَت ولو بالجَرحِ، إلّا إن خافَ منه تَلَفاً أو شَيْناً، أو فَوَات مَنفَعة عُضو، فيجوز إبقاؤُه، وتكفي التَّوبة في سقوط الإثم، ويستوي في ذلك الرجل والمرأة.

قوله: «والمتنَمِّصات» يأتي شرحه في باب مُفرَد يَلي البابَ الذي يليه، ووَقَعَ عند أبي داود (٤١٦٩) عن محمَّد بن عيسى عن جَرِير: «الواصلات» بَدَل «المتنَمِّصات» هنا.

١٠/٣٧٣ قوله: «والمتفَلِّجات للحُسْنِ» يُفهَم منه: أنَّ المذمومة مَن فَعَلَت ذلك لأجلِ الحُسن، فلو/ احتاجَت إلى ذلك لمداواةٍ مِثلاً، جازَ.

قوله: «المغيِّرات خلقَ الله» هي صِفَة لازِمة لمن يصنع الوشمَ والنَّمص والفَلَج، وكذا الوَصْل على إحدَى الرِّوايات.

قوله: «ما لي لا ألعَنُ» كذا هنا باختصارٍ، ويأتي بعد بابٍ (٥٩٣٩) عن إسحاق بن إبراهيم عن جَرِير بزيادةٍ، ولفظه: فقالت أمّ يعقوب: ما هذا؟ وأخرجه مسلم (٢١٢٥) عن عثمان بن أبي

شَيْبة وإسحاق بن إبراهيم شيخَي البخاريّ فيه أتمَّ سياقاً منه، فقال: بَلَغَ ذلك امرأةً من بني أسَد يقال لها: أمّ يعقوب، وكانت تقرأ القرآن، فأتته فقالت: ما حديثٌ بَلَغَني عنك، أنَّك لَعَنتَ الواشمات؟ إلى آخره، فقال عبد الله: وما لي لا ألعَنُ؟ وذكر مسلم أنَّ السِّياق لإسحاق.

وقد أخرجه أبو داود (٤١٦٩) عن عثمان، وسياقه موافق لسياق إسحاق إلّا في أحرُف يسيرة لا تُغَيِّر المعنى، وسَبَقَ في تفسير سورة الحَشر للمصنِّف (٤٨٨٦) من طريق الثَّوريّ عن منصور بتمامه، لكن لم يَقُل فيه: «وكانت تقرأ القرآن». و«ما» في قول ابن مسعود: «ما لي لا ألعَنُ» استفهاميَّة، وجَوَّزَ الكِرْمانيُّ أن تكون نافيةً، وهو بعيد.

**قوله: «وهو في كتاب الله: ﴿وَمَآ ءَاتَىٰكُمُ ٱلرَّسُولُ﴾»** كذا أورَدَه مختصراً، زاد في رواية إسحاق: فقالت: والله لقد قرأتُ ما بين اللَّوحَينِ فما وجدتُه، وفي رواية مسلم عن عثمان: ما بين لَوحَي المصحَف، والمراد به: ما يُجعَل المصحَف فيه، وكانوا يَكتُبونَ المصحَف في الرَّقّ ويجعلونَ له دَفَّتَينِ من خشب، وقد يُطلَق على الكُرسيّ الذي يُوضَع عليه المصحَف اسم لَوحَينِ.

**قوله: «فقالت: والله لقد قرأتُ»** في رواية مسلم: «لَئِن كنتِ قرأتيه لقد وجَدتيهِ» كذا فيه بإثبات الياء في الموضعين وهي لغة، والأفصح حذفها في خِطاب المؤنَّث في الماضي.

**قوله: «﴿وَمَآ ءَاتَىٰكُمُ ٱلرَّسُولُ﴾ إلى: ﴿فَٱنتَهُواْ﴾»** في رواية مسلم: «قال الله عزَّ وجلَّ: ﴿وَمَآ ءَاتَىٰكُمُ﴾ إلى آخره» وزادَ: فقالت المرأة: إنّي أرَى شيئاً من هذا على امرأتك، وقد تقدَّم ذلك في تفسير الحَشْر، وقد أخرجه الطبرانيُّ (٩٤٦٨) من طريق مسروق عن عبد الله، وزاد في آخره: فقال عبد الله: ما حَفِظتُ وصيَّة شُعَيب إذاً؛ يعني: قوله تعالى حكاية عن شُعَيب عليه السلام: ﴿وَمَآ أُرِيدُ أَنْ أُخَالِفَكُمْ إِلَىٰ مَآ أَنْهَىٰكُمْ عَنْهُ﴾ [هود: ٨٨].

وفي إطلاق ابن مسعود نِسبةَ لَعنِ مَن فعل ذلك إلى كتاب الله، وفَهْم أمّ يعقوب منه أنَّه أراد بكتاب الله القرآن، وتقريره لها على هذا الفَهْم ومُعارَضَتها له بأنَّه ليس في القرآن، وجوابه بما أجابَ، دلالة على جواز نِسبة ما يدلّ عليه الاستنباطُ إلى كتاب الله تعالى وإلى سُنّة رسوله ﷺ

نِسبةً قوليَّة، فكما جازَ نِسبةُ لعن الواشمة إلى كَونِه في القرآن لعُمومِ قوله تعالى: ﴿وَمَآ ءَاتَىٰكُمُ ٱلرَّسُولُ فَخُذُوهُ﴾ مع ثُبوت لَعنِه ﷺ مَن فعل ذلك، يجوز نِسبةُ مَن فعل أمراً يَندَرِج في عُموم خبر نَبويّ ما يدلّ على منعه إلى القرآن، فيقول القائل مثلاً: لَعَنَ الله من غيَّر مَنارَ الأرض في القرآن، ويَستنِد في ذلك إلى أنَّه ﷺ لَعَنَ مَن فعل ذلك.

تنبيه: أُمّ يعقوب المذكورة في هذا الحديث لا يُعرَف اسمها، وهي من بني أَسَد بن خُزَيمةَ، ولم أَقِفْ لها على ترجمة، ومُراجَعَتها ابنَ مسعود تَدُلّ على أنَّ لها إدراكاً، والله سبحانه وتعالى أعلم بالصَّواب.

## ٨٢- باب الوَصْل في الشَّعر

**٥٩٣٢- حدَّثنا إسماعيلُ، قال: حدَّثني مالكٌ، عن ابنِ شِهابٍ، عن حُميدِ بنِ عبدِ الرَّحمنِ ابنِ عَوْفٍ: أنَّه سمعَ معاويةَ بنَ أبي سفيانَ عامَ حَجَّ وهو على المِنْبرِ وهو يقول ـ وتَناوَلَ قُصَّةً من شَعَرٍ كانت بيَدِ حَرَسِيٍّ ـ: أينَ عُلَماؤُكُم؟ سمعتُ رسولَ الله ﷺ يَنْهَى عن مِثْلِ هذه، ويقول: «إنَّما هَلَكَت بنو إسرائيلَ حينَ اتَّخذَ هذه نِساؤُهم».**

٣٧٤/١٠ قوله: «باب الوَصْل في الشَّعر» أي: الزّيادة فيه من غيره.

ذكر فيه خمسة أحاديث:

الأول: حديث معاوية.

قوله: «حدَّثنا إسماعيل» هو ابن أبي أُويس.

قوله: «عن حُميدِ بن عبد الرَّحمن» في رواية مَعمَر عن الزُّهْريِّ: حدَّثني حُميدُ بن عبد الرَّحمن، أخرجه أحمد[1]، وفي رواية يونس عن الزُّهْريِّ: أخبرنا حُميدٌ، أخرجه التِّرمِذيّ (٢٧٨١)، وقد أخرج مسلم (٢١٢٧/ ١٢٢) روايتَي مَعمَر ويونس، لكن أحالَ بهما على رواية مالك، وأخرجه الطبرانيُّ (١٩/ ٧١٥) من طريق النُّعمان بن راشد[2] عن الزُّهْريِّ فقال: عن السائب بن

(١) الذي في نسخنا من «المسند» (١٦٨٦٥): الزهري عن حميد، بالعنعنة.

(٢) النعمان بن راشد ليّن الحديث.

يزيد، بَدَل: حُمِيدِ بن عبد الرَّحمن، وحُميدٌ هو المحفوظ.

قوله: «عامَ حَجَّ» تقدَّم في ذِكْر بني إسرائيل (٣٤٨٨) من طريق سعيد بن المسيّب عن معاوية تعيينُ العامِّ المذكور.

قوله: «وتَناولَ قُصَّةً من شَعَر كانت بيَدِ/ حَرَسيّ» القُصّة بضمِّ القاف وتشديد المهمَلة: الخُصلة من الشَّعر، وفي رواية سعيد بن المسيّب: كُبّة، ولمسلمٍ (٢١٢٧/ ١٢٤) من وجه آخر عن سعيد بن المسيّب: أنَّ معاوية قال: إنَّكم أحدثتم زِيّ سوءٍ، وجاء رجل بعَصاً على رأسها خِرقة. ٣٧٥/١٠

والحَرَسيّ، بفتح الحاء والرَّاء وبالسِّين المهمَلات: نِسبة إلى الحَرَس، وهم خَدَمُ الأمير الذينَ يَحرُسونَه، ويقال للواحدِ: حَرَسيّ، لأنَّه اسم جِنس، وعند الطبرانيِّ (١٩/ ٣٢٢) من طريق عُرْوة عن معاوية من الزّيادة: قال: وَجَدتُ هذه عند أهلي، وزَعَموا أنَّ النِّساء يَزِدنَه في شُعورهنَّ، وهذا يدلُّ على أنَّه لم يكن يَعرِف ذلك في النِّساء قبل ذلك، وفي رواية سعيد ابن المسيّب: ما كنت أرَى يفعل ذلك إلّا اليهود.

قوله: «أينَ عُلَماؤُكُم؟» تقدَّم في ذِكْر بني إسرائيل (٣٤٦٨) أنَّ فيه إشارة إلى قِلّة العلماء يومئذٍ بالمدينة، ويحتمل أنَّه أراد بذلك إحضارَهم ليستعينَ بهم على ما أراد من إنكار ذلك، أو ليُنكِرَ عليهم سُكوتَهم عن إنكارهم هذا الفِعلَ قبل ذلك.

قوله: «إنَّما هَلَكَت بنو إسرائيل» في رواية مَعمَر عند مسلم (٢١٢٧/ ١٢٢): إنَّما عُذِّبَ بنو إسرائيل، ووَقَعَ في رواية سعيد بن المسيّب المذكورة: إنَّ رسول الله ﷺ بَلَغَه، فسَمّاه الزُّور، وفي رواية قَتَادة عن سعيد عند مسلم: نَهَى عن الزُّور، وفي آخره: ألا وهذا الزّور، قال قَتَادة: يعني: ما تُكثِّر به النِّساء أشعارهنَّ من الخِرق.

وهذا الحديث حُجّة للجُمهورِ في مَنْع وصل الشَّعر بشيءٍ آخر، سواء كان شَعراً أم لا، ويُؤيِّده حديث جابر: زَجَرَ رسول الله ﷺ أن تَصِلَ المرأة بشَعرها شيئاً، أخرجه مسلم (٢١٢٦). وذهب اللَّيث ونَقَلَه أبو عُبيدة عن كثير من الفقهاء: أنَّ الممتَنِع من ذلك وصلُ الشَّعر بالشَّعر،

وأمَّا إذا وَصَلَت شعرها بغير الشَّعر من خِرقة وغيرها فلا يَدخُل في النَّهي، وأخرج أبو داود (٤١٧١) بسندٍ صحيح عن سعيد بن جُبَير قال: لا بأس بالقَرامل، وبه قال أحمد. والقَرامِل، جمع قَرْمَل ـ بفتح القاف وسكون الرَّاء ـ: نبات طويل الفُروع ليِّن، والمراد به هنا: خُيوط من حرير أو صوف، يُعمَل ضفائر تَصِلُ به المرأة شَعرها، وفَصَّلَ بعضهم بين ما إذا كان ما وُصِلَ به الشَّعرُ من غير الشَّعر مَستوراً بعد عَقْده مع الشَّعر بحيثُ يُظَنّ أنَّه من الشَّعر، وبين ما إذا كان ظاهراً، فمَنَعَ قومٌ الأوَّل فقط، لما فيه من التَّدليس، وهو قويّ، ومنهم مَن أجازَ الوصل مُطلَقاً سواء كان بشعرٍ آخر أو بغير شعر، إذا كان بعِلْمِ الزَّوج وبإذنِه، وأحاديث الباب حُجّة عليه.

ويُستَفاد من الزّيادة في رواية قَتَادة مَنعُ تكثير شعر الرَّأس بالخِرَقِ، كما لو كانت المرأة مثلاً قد تَمَزَّق شعرها فتَضَع عِوضَه خِرَقاً تُوهِم أنَّها شعر.

وقد أخرج مسلم (٢١٢٨) عَقِبَ حديث معاوية هذا حديث أبي هريرة، وفيه: «ونساء كاسيات عاريات رؤوسهنَّ كأسنِمة البُخْت». قال النَّوويّ: يعني يُكبِّرنَها ويُعظِّمنَها بلَفِّ عِمامة أو عِصابه أو نحوها، قال: وفي الحديث ذَمٌّ ذلك. وقال القُرطُبيّ: البُخْت ـ بضمِّ الموحَّدة وسكون المعجَمة ثمَّ مُثنّاة ـ جمع بُختيَّة: وهي ضرب من الإبل عِظام الأسنِمة، والأسنِمة ـ بالنّونِ ـ جمع سَنَام: وهو أعلى ما في ظَهْر الجَمَل، شَبَّه رُؤوسهنَّ بها لما رَفَعنَ من ضَفائر شُعورهنَّ على أوساط رُؤوسهنَّ تَزييناً وتَصَنُّعاً، وقد يفعلنَ ذلك بما يُكثِّرنَ به شُعورَهنَّ.

تنبيه: كما يَحرُم على المرأة الزّيادة في شعر رأسها، يَحرُم عليها حَلقُ شعر رأسها بغير ضَرُورة، وقد أخرج الطَّبَريُّ من طريق أمّ عثمان بنت سفيان عن ابن عبَّاس قال: نَهَى النبيُّ ﷺ أن تَحلِق المرأةُ رأسها، وهو عند أبي داود (١٩٨٤) من هذا الوجه بلفظ: «ليس على النِّساء حَلقٌ، إنَّما على النِّساء التَّقصير»، والله أعلم.

الحديث الثاني: حديث أبي هريرة.

**٥٩٣٣- وقال ابنُ أبي شَيْبَةَ: حدَّثنا يونسُ بنُ محمَّدٍ، حدَّثنا فُلَيحٌ، عن زيدِ بنِ أسلَمَ، عن**

**عطاءِ بنِ يَسارٍ، عن أبي هريرةَ ﷺ، عن النبيِّ ﷺ قال: «لَعَنَ الله الواصلةَ والمستَوصِلةَ، والواشمةَ والمستَوشِمةَ».**

**قوله: «وقال ابن أبي شَيْبة»** هو أبو بكر، كذا أخرجه في «مُسنَده» و«مُصنَّفه» (٨/ ٤٩٠) بهذا الإسناد، ووَصَلَه أبو نُعَيم في «المستخرَج» من طريقه، وأخرجه الإسماعيليّ من طريق عثمان بن أبي شَيْبة عن يونس بن محمَّد كذلك، فيحتمل أن يكون هو المرادَ، لأنَّ أبا بكر وعثمان كلاهما من شيوخ البخاريّ، ويونس: هو المؤَدِّب، وفُلَيح: هو ابن سليمان.

**قوله: «لَعَنَ اللهُ الواصلةَ»**/ أي: التي تَصِلُ الشَّعر، سواء كان لنفسِها أم لغيرها **«والمستَوْصِلة»** ٣٧٦/١٠
أي: التي تَطلُب فِعلَ ذلك ويُفعَل بها، وكذا القول في الواشمة والمستَوشِمة، وتقدَّم تفسيره. وهذا صريح في حكاية ذلك عن الله تعالى إن كان خبراً، فيُستَغنى عن استنباط ابن مسعود، ويحتمل أن يكون دعاءً من النبيّ ﷺ على مَن فَعَلَت ذلك.

**الحديث الثالث:** حديث عائشة.

**٥٩٣٤- حدَّثنا آدمُ، حدَّثنا شُعْبةُ، عن عَمْرِو بنِ مُرّةَ، قال: سمعتُ الحسنَ بنَ مسلمِ بنِ يَنّاقٍ يُحدِّثُ عن صَفِيَّةَ بنت شَيْبةَ، عن عائشةَ رضي الله عنها: أنَّ جاريةً منَ الأنصار تزوَّجَت، وأنَّها مَرِضَت فتَمَعَّطَ شَعرُها، فأرادوا أن يَصِلُوها، فسألوا النبيَّ ﷺ، فقال: «لَعَنَ اللهُ الواصلةَ والمستَوصِلةَ».**

**تابَعَه ابنُ إسحاقَ، عن أبانَ بنِ صالحٍ، عن الحسنِ، عن صفيَّةَ، عن عائشةَ.**

**قوله: «الحسن بن مسلم بن يَنَّاق»** بفتح التَّحتانيَّة وتشديد النُّون وآخره قاف، كأنَّه اسم عَجَميّ، ويحتمل أن يكون اسم فعَّال من الأنِيق: وهو الشَّيء الحَسَن المُعجِب، فسُهِّلَت همزته ياءً. والحسن المذكور تابعيّ صغير من أهل مكَّة، ثقة عندهم، وكان كثير الرِّواية عن طاووسٍ، وماتَ قبله.

**قوله: «أنَّ جارية من الأنصار تَزوَّجَتْ»** تقدَّم ما يَتعلَّق بتسميتِها وتسمية الزَّوج في كتاب النِّكاح (٥٢٠٥).

قوله: «فتَمَعَّطَ» بالعين والطاء المهمَلتَين، أي: خَرَجَ من أصله، وأصل المَعْط: المدّ، كأنَّه مُدّ إلى أن تَقطَّع، ويُطلَق أيضاً على مَن سَقَطَ شعرُه.

قوله: «فأرادوا أن يَصِلُوها» أي: يَصِلوا شعرها.

وقوله: «فسَأَلوا» تقدَّم هناك أنَّ السائل أمُّها، وهو في حديث أسماء بنت أبي بكر الذي يَلي هذا.

قوله: «تابَعَه ابن إسحاق، عن أبانَ بن صالح، عن الحسن» هو ابن مسلم، وهذه المتابَعة رُوّيناها موصولة في «أمالي المحامليّ» من رواية الأصبهانيّينَ عنه، ثمَّ من طريق إبراهيم بن سعد عن ابن إسحاق: حدَّثني أبان بن صالح، فذكره، وصَرَّحَ بالتَّحديثِ في جميع السَّنَد، وأوَّل الحديث عنده: أنَّ امرأة سألَت عائشة ـ وهي عندها ـ عن وَصْل المرأة رأسها بالشَّعرِ، فذكر الحديث، وقال فيه: «فتَمرَّق» بالرَّاءِ والقاف، وقال فيه: أفأضَعُ على رأسها شيئاً؟ والباقي مِثلُه.

وفائدة هذه المتابَعة: أن يُعلَم أنَّ الحديث عند صَفيَّة بنت شَيْبة عن عائشة وعن أسماء بنت أبي بكر جميعاً، ولأبانَ بن صالح في هذا المعنى حديث آخر، أخرجه أبو داود (٤١٧٠) من رواية أُسامة بن زيد عنه عن مجاهد عن ابن عبَّاس، فذكر الحديث المرفوع دونَ القصَّة، وزاد فيه: «النامصة والمتنمِّصة»، وقال في آخره: «والمستَوشِمة من غير داءٍ» وسنده حسن، ويُستَفاد منه: أنَّ مَن صَنَعَتِ الوشمَ عن غير قصد له، بل تَداوَت مثلاً فنَشَأ عنه الوشمُ، أن لا تَدخُل في الزَّجر.

**الحديث الرابع**: حديث أسماء بنت أبي بكر.

**٥٩٣٥- حدَّثني أحمدُ بنُ المِقْدامِ، حدَّثنا فُضَيلُ بنُ سليمانَ، حدَّثنا منصورُ بنُ عبدِ الرَّحمنِ، قال: حدَّثتْني أمّي، عن أسماءَ بنت أبي بكرٍ رضي الله عنهما: أنَّ امرأةً جاءت إلى رسولِ الله ﷺ، فقالت: إنّي أنكَحْتُ ابنَتي، ثمَّ أصابها شَكْوَى، فتمزَّقَ رأسُها، وزَوْجُها يَستَحِثُّني بها، أفأصِلُ رأسَها؟ فسَبَّ رسولُ الله ﷺ الواصلةَ والمستَوْصِلةَ.**

[طرفاه في: ٥٩٣٦، ٥٩٤١]

**٥٩٣٦- حدَّثنا آدمُ، حدَّثنا شُعْبةُ، عن هشامِ بنِ عُرْوةَ، عن امرأتِه فاطمةَ، عن أسماءَ بنت أبي بكرٍ قالت: لَعَنَ النبيُّ ﷺ الواصلةَ والمستَوْصِلةَ.**

ذكره من طريقين:

**الأول: قوله: «منصور بن عبد الرَّحمن»** هو الحَجَبيّ، وأُمّه: هي صَفيَّة بنت شَيْبة، وفُضَيل بن سليمان راويه عن منصور، وإن كان في حِفْظه شيء، لكن قد تابَعَه وُهَيب بن خالد عن منصور عند مسلم (٢١٢٢/ ١١٦)، وأبو مَعشَر البرَّاء عند الطبرانيِّ (٢٤/ ٣٥٧).

**قوله: «فتَمَزَّق»** بالزّاي، أي: تَقَطَّع، كذا للكُشْمِيهنيّ والحَمُّوِيِّ، وهي رواية مسلم (٢١٢٢)[1]، وبالرَّاءِ للباقينَ، أي: مَرِقَ من أصله، وهو أبلَغ، ويحتمل أن يكون من المَرْق: وهو نَتفُ الصّوف، وللطَّبَرانيّ (٢٤/ ٣٤٧) من طريق محمَّد بن إسحاق عن فاطمة بنت المنذِر: فأصابتها الحَصْبة ـ أو الجُدَريّ ـ فسَقَطَ شعرها، وقد صَحَّت وزوجُها يَستَحِثّنا، وليس على رأسها شعر، أفنَجعَل على رأسها شيئاً نُجَمِّلها به؟ الحديث.

**وقوله: «أفأصِلُ رأسها؟»** في رواية الكُشْمِيهنيِّ: شعرها، وهو المراد بالرِّواية الأُخرَى.

**قوله: «فسَبَّ»** بالمهمَلة والموحَّدة، أي: لَعَنَ، كما صَرَّحَ به في الرِّواية الأُخرَى.

**الطريق الثانية: قوله: «عن امرأته فاطمة»** هي بنت المنذِر بن الزُّبَير بن العَوّام، وهي بنت عَمّ هشام بن عُرْوة الراوي عنها، وأسماء بنت أبي بكر هي جَدَّتها معاً لأنَّها أمّ المنذِر وأُمّ عُرْوة، وهذه الطَّريق تُؤَكِّد رواية منصور بن عبد الرَّحمن عن أمّه، وأنَّ للحديثِ عن أسماء بنت أبي بكر أصلاً، ولو كان مختصراً.

**قوله: «الواصلة والمستَوصِلة»** هذا القَدْر الذي وجَدتُه من حديث أسماء، فكأنَّها ما سمعَتِ الزّيادة التي في حديث أبي هريرة وفي حديث ابن عمر في الواشمة والمستَوشِمة، فأخرج الطَّبَريُّ[2] بسندٍ صحيح عن قيس بن أبي حازم قال: دَخَلتُ مع أَبي على أبي بكر الصِّدّيق،

---

(١) كذا قال، وجمهور رواة «صحيح مسلم» رووه بالراء.

(٢) في «تهذيب الآثار - مسند عمر» ص١١٤.

فرأيتُ يد أسماء مَوشُومة، قال الطَّبَريُّ: كأنَّها كانت صَنَعَته قبل النَّهي، فاستَمرَّ في يدها، قال: ولا/ يُظنّ بها أنَّها فَعَلَته بعد النَّهي لثُبوتِ النَّهي عن ذلك. قلت: فيحتمل أنَّها لم تَسمعه، أو كانت بيَدِها جِراحةٌ فداوتها، فبَقِيَ الأثر مثلَ الوشم في يدها. ٣٧٧/١٠

**٥٩٣٧- حدَّثني محمَّدُ بنُ مُقاتلٍ، أخبرنا عبدُ الله، أخبرنا عُبيدُ الله، عن نافعٍ، عن ابنِ عمرَ رضي الله عنهما، أنَّ رسولَ الله ﷺ قال: «لَعَنَ اللهُ الواصلةَ والمستَوْصِلةَ، والواشمةَ والمستَوْشِمةَ».**

**وقال نافعٌ: الوَشْمُ في اللِّثَةِ.**

[أطرافه في: ٥٩٤٠، ٥٩٤٢، ٥٩٤٧]

**٥٩٣٨- حدَّثنا آدمُ، حدَّثنا شُعْبةُ، حدَّثنا عَمْرو بنُ مُرّةَ، سمعتُ سعيدَ بنَ المسيّبِ، قال: قَدِمَ معاويةُ المدينةَ آخِرَ قَدْمةٍ قَدِمَها، فخَطَبَنا، فأخرَجَ كُبّةً من شَعَرٍ، قال: ما كنتُ أرَى أحداً يَفْعَلُ هذا غيرَ اليهودِ، إنَّ النبيَّ ﷺ سَمّاه الزُّورَ، يعني: الواصلةَ في الشَّعَرِ.**

**الحديث الخامس: قوله: «عبد الله»** هو ابن المبارَك، وعُبيد الله بالتَّصغير: هو ابن عمر العُمَريّ.

**قوله: «قال نافع: الوَشْم في اللِّثَة»** بكسر اللّام وتخفيف المثلَّثة: وهي ما على الأسنان من اللَّحم. وقال الدَّاوُوديُّ: هو أن يعمل على الأسنان صُفرةً أو غيرها، كذا قال، ولم يُرِدْ نافع الحصْر في كَون الوشم في اللِّثة، بل مرادُه أنَّه قد يقع فيها.

وفي هذه الأحاديث حُجّة لمن قال: يَحرُم الوصلُ في الشَّعر والوشمُ والنَّمصُ على الفاعل والمفعول به، وهي حُجّة على مَن حَمَلَ النَّهيَ فيه على التَّنزيه، لأنَّ دلالة اللَّعن على التَّحريم من أقوى الدّلالات، بل عند بعضهم أنَّه من علامات الكبيرة.

وفي حديث عائشة دلالة على بُطْلان ما رُوِيَ عنها: أنَّها رَخَّصَت في وصل الشَّعر بالشَّعرِ، وقالت: إنَّ المراد بالواصلة المرأة تَفجُر في شَبابها ثمَّ تَصِلُ ذلك بالقِيَادة، وقد رَدَّ ذلك الطَّبَريُّ وأبطَلَه بما جاء عن عائشة في قصَّة المرأة المذكورة في الباب.

وفي حديث معاوية طهارةُ شعر الآدميّ لعَدَمِ الاستفصال، وإيقاعُ المنع على فِعْل الوصل، لا على كَوْن الشَّعر نَجِساً، وفيه نظرٌ. وفيه جوازُ إبقاء الشَّعر وعَدَم وجوب دفنه. وفيه قيام الإمام بالنَّهي على المِنبَر، ولا سيَّما إذا رآه فاشياً فيُفشي إنكارَه تأكيداً ليُحَذَر منه. وفيه إنذار مَن عَمِلَ المعصية بوقوع الهلاك بمَن فَعَلَها قبله، كما قال تعالى: ﴿وَمَا هِيَ مِنَ ٱلظَّٰلِمِينَ بِبَعِيدٍ﴾ [هود:٨٣]. وفيه جواز تَناوُل الشَّيء في الخُطبة ليراه مَن لم يكن رآه للمَصلَحة الدِّينيَّة. وفيه إباحةُ الحديث عن بني إسرائيل، وكذا غيرهم من الأُمَم، للتَّحذير ممَّا عَصَوْا فيه.

## ٨٣- باب المتنمِّصات

**٥٩٣٩- حدَّثنا إسحاقُ بنُ إبراهيمَ، أخبرنا جَرِيرٌ، عن منصورٍ، عن إبراهيمَ، عن عَلْقمةَ، قال: لَعَنَ عبدُ الله الواشماتِ، والمتنمِّصاتِ، والمتفلِّجاتِ للحُسْنِ، المغيِّراتِ خلقَ الله، فقالت أمُّ يعقوبَ: ما هذا؟ قال عبدُ الله: وما لي لا ألعنُ مَن لَعَن رسولُ الله؟ وفي كتاب الله، قالت: والله لقد قرأتُ ما بينَ اللَّوْحَينِ فما وَجَدْتُه، قال: والله لَئِن قرأتيهِ لقد وَجَدْتِيهِ: ﴿وَمَآ ءَاتَىٰكُمُ ٱلرَّسُولُ فَخُذُوهُ وَمَا نَهَىٰكُمْ عَنْهُ فَٱنتَهُوا۟﴾ [الحشر:٧].**

قوله: «باب المتنمِّصات» جمع مُتَنمِّصة، وحكى ابن الجَوْزيّ: متمنِّصة بتقديم الميم على النُّون، وهو مقلوب، والمتنمِّصة: التي تَطلُب النِّماص، والنامصة: التي تفعلُه، والنِّماص: إزالةُ شعر الوجه بالمِنقاش، ويُسَمَّى المِنقاشُ مِنماصاً لذلك، ويقال: إنَّ النِّماص يَختَصّ بإزالة شعر الحاجبينِ لتَرقِينهما[1] أو تسويتهما، قال أبو داود في «السُّنَن» (٤١٧٠): النامصة: التي تَنقُش الحاجبَ حتَّى تُرِقَّه.

ذكر فيه حديث ابن مسعود الماضي في «باب المتفلِّجات» (٥٩٣١).

قال الطَّبَريُّ: لا يجوز للمرأة تغييرُ شيء من خِلقَتها التي خَلَقَها الله عليها بزيادةٍ أو نقصِ الْتماسَ الحُسن، لا للزَّوجِ ولا لغيره، كمَن تكون مقرونةَ الحاجبينِ فتُزيل ما بينهما تُوهِم البَلَجَ

(١) في (س): لترفيعهما، والمثبت من الأصلين، والترقين: التزيين بالحنّاء أو الزعفران.

أو عكسه، ومَن تكون لها سِنّ زائدة فتَقلَعها، أو طويلة فتَقطَع منها، أو لحية أو شارب أو عَنفَقة فتُزيلها بالنَّتف، ومَن يكون شعرها قصيراً أو حقيراً فتُطوِّله، أو تُغزِره بشَعرِ غيرها، فكلّ ذلك داخل في النَّهي، وهو من تغيير خلق الله تعالى، قال: ويُستَثنَى من ذلك ما يَحصُل به الضَّرَر والأذيَّة، كمَن يكون لها سِنّ زائدة أو طويلة تُعِيقها في الأكل، أو إصبَع زائدة تُؤذيها أو تُؤلمها، فيجوز ذلك، والرجل في هذا الأخير كالمرأة،/ وقال النَّوويّ: يُستَثنَى من النِّماص: ما إذا نَبَتَ للمرأة لحية أو شارب أو عَنفَقة، فلا يَحرُمُ عليها إزالتها بل يُستَحَبّ. ٣٧٨/١٠

قلت: وإطلاقه مُقيَّد بإذنِ الزَّوج وعِلْمه، وإلّا فمَتَى خَلَا عن ذلك مُنِعَ للتَّدليسِ، وقال بعض الحنابلة: إن كان النَّمصُ أشهرَ شِعاراً للفواجِرِ امتَنَعَ، وإلّا فيُكرَه[1] تنزيهاً، وفي رواية: يجوز بإذنِ الزَّوج إلّا إن وَقَعَ به تدليس فيَحرُم، قالوا: ويجوز الحَفُّ والتَّحمير والنَّقش والتطريف إذا كان بإذنِ الزَّوج لأنَّه من الزِّينة.

وقد أخرج الطَّبَريُّ من طريق أبي إسحاق عن امرأته: أنَّها دَخَلَت على عائشة وكانت شابّة يُعجِبها الجَمال، فقالت: المرأة تَحُفّ جَبينَها لزوجِها، فقالت: أَميطي عنكِ الأذَى ما استَطَعتِ. وقال النَّوويّ: يجوز التَّزيُّن بما ذُكِرَ، إلّا الحَفّ، فإنَّه من جُملة النِّماص.

## ٨٤- باب الموصولة

**٥٩٤٠- حدَّثني محمَّدٌ، حدَّثنا عَبْدةُ، عن عُبيدِ الله، عن نافعٍ، عن ابنِ عمرَ رضي الله عنهما، قال: لَعَنَ النبيُّ ﷺ الواصلةَ والمستَوصِلةَ، والواشمةَ والمستَوشِمةَ.**

**٥٩٤١- حدَّثنا الحُمَيديُّ، حدَّثنا سفيانُ، حدَّثنا هشامٌ: أنَّه سمعَ فاطمةَ بنتَ المنذِرِ تقولُ: سمعتُ أسماءَ قالت: سألَتِ امرأةٌ النبيَّ ﷺ، فقالت: يا رسولَ الله، إنَّ ابنتي أصابتْها الحَصْبةُ، فامَّرَقَ شَعَرُها، وإنّي زَوَّجْتُها، أفأصِلُ فيه؟ فقال: «لَعَنَ اللهُ الواصلةَ والمَوْصولةَ».**

**٥٩٤٢- حدَّثني يوسُفُ بنُ موسى، حدَّثنا الفَضْلُ بنُ دُكَينٍ، حدَّثنا صَخْرُ بنُ جُوَيرِيَةَ، عن نافعٍ، عن عبدِ الله بنِ عمرَ رضي الله عنهما، سمعتُ النبيَّ ﷺ ـ أو قال النبيُّ ﷺ ـ: «لَعَنَ اللهُ الواشمةَ**

---

(١) تحرَّف في (س) إلى: فيكون.

والمُوتَشِمةَ، والواصلةَ والمُستَوصِلةَ» يعني: لَعَنَ النبيُّ ﷺ.

٥٩٤٣- حدَّثني محمَّدُ بنُ مُقاتلٍ، أخبرنا عبدُ الله، أخبرنا سفيانُ، عن منصورٍ، عن إبراهيمَ، عن عَلْقمةَ، عن ابنِ مسعودٍ ﷺ قال: لَعَنَ اللهُ الواشماتِ، والمستَوْشِماتِ، والمتنمِّصاتِ، والمتفلِّجاتِ للْحُسْنِ، المغيِّراتِ خلقَ الله، ما لي لا أَلعن مَن لَعَنَه رسولُ الله ﷺ، وهو في كتاب الله؟

قوله: «باب المَوْصولة» تقدَّمَت مباحثه قبلُ ببابٍ[1].

وذكر فيه ثلاثة أحاديث:

الأول: حديث ابن عمر.

قوله: «عَبْدة» هو ابن سليمان، وعُبيد الله: هو ابن عمر العُمَريّ.

قوله: «المستَوْصِلة» هي التي تَطلُب وصلَ شعرها.

الثاني: حديث أسماء بنت أبي بكر.

قوله: «أصابتْها» في رواية الكُشْمِيهنيِّ: «أصابها» بالتَّذكير على إرادة الحَبّ، والحَصْبة بفتح الحاء المهمَلة وسكون الصّاد المهمَلة ويجوز فتحها وكسرها بعدها موحَّدة: بَثَرات حُمْر تَخرُج في الجِلد مُتَفرِّقة، وهي نوع من الجُدَريّ.

قوله: «امَّرَقَ» بتشديد الميم بعدها راء، وأصله: انمَرَقَ، بنونٍ فذهبَت في الإدغام، ووَقَعَ في رواية الحَمُّوِيّ والكُشْمِيهنيّ بالزّاي بدلَ الرَّاء كما تقدَّمَ.

قوله: «حدَّثني يوسف بن موسى، حدَّثنا الفَضْل بن دُكَين» كذا للأكثر، وهو كذلك في رواية النَّسَفيّ، وفي رواية المُستَمْلي: الفضل بن زُهَير، ولبعضِ رواة الفِرَبْريِّ أيضاً: الفضل بن زُهَير أو الفضل بن دُكَين، وجَزَمَ مرَّة أُخرى بالفضل بن زُهَير، قال أبو عليّ الغسَّانيّ: هو الفضل ابن دُكَين بن حمَّاد/ بن زُهَير، فنُسِبَ مرَّة إلى جدِّ أبيه، وهو أبو نُعَيم شيخُ البخاريّ، وقد حدَّث عنه ٣٧٩/١٠
بالكثير بغير واسطة، وحدَّث هنا وفي مواضع أُخرى قليلة بواسطةٍ.

---

(١) في باب (٨٣): الوصل في الشَّعر.

قوله: «سمعتُ النبيَّ ﷺ، أو قال: قال النبيّ ﷺ» شكٌّ من الراوي، وقد أخرجه أبو نُعَيم في «المستخرَج» من وجه آخر عن صخر بن جويرية بلفظ: قال النبيّ ﷺ.

قوله: «لَعَنَ اللهُ» ثمَّ قال في آخره: «يعني: لَعَنَ النبيُّ ﷺ» لم يَتَّجِه لي هذا التَّفسيرُ إلّا إن كان المراد: لَعَنَ الله على لسان نبيّه، أو لَعَنَ النبيّ ﷺ للَعْنِ الله، وقد سَقَطَ الكلام الأخير من بعض الرِّوايات، وسَقَطَ من بعضها لفظ: «لَعَنَ اللهُ» من أوَّله، وقد أخرجه الإسماعيليّ من وجه آخر عن صخر بن جويرية بلفظ: لَعَنَ رسول الله ﷺ، وكذا في أوَّل الباب، ويأتي كذلك بعد بابٍ، وقد تقدَّم في آخر «باب وصل الشَّعر» (٥٩٣٧) بلفظ: «لَعَنَ الله»، وكلُّها من رواية عُبيد الله بن عمر عن نافع.

قوله: «والمستَوصِلة» في رواية النَّسائيِّ (ك٩٣٢٢) من طريق محمَّد بن بِشْر عن عُبيد الله ابن عمر: «المُوتَصِلة» وهي بمعناها، وكذا في حديث أسماء: «الموصولة»[1].

**الحديث الثالث:** حديث ابن مسعود.

قوله: «عبد الله» هو ابن المبارَك، وسفيان: هو الثَّوريّ. ولم يقع في هذه الرِّواية للواصلة ولا للموصولة ذِكْر، وإنَّما أشارَ به إلى ما وَرَدَ في بعض طرقه، وقد تقدَّم بيانه في «باب المتفَلِّجات»[2]، وأنَّه صَرَّحَ بذِكْر الواصلة فيه في التَّفسير، وعند أحمد (٣٩٤٥) والنَّسائيِّ (٥٠٩٨) من طريق الحسن العُرَني[3] عن يحيى بن الجزَّار عن مسروق: أنَّ امرأةً جاءت إلى ابن مسعود فقالت: أُنبِئتُ أنَّك تَنهَى عن الواصلة، قال: نعم... القصَّة بطولها، وفي آخره: سمعتُ رسول الله ﷺ يَنهَى عن النامصة، والواشرة، والواصلة، والواشمة إلّا من أذًى.

## ٨٥- باب الواشمة

**٥٩٤٤- حدَّثني يحيى، حدَّثنا عبدُ الرَّزّاق، عن مَعْمَرٍ، عن همَّام، عن أبي هريرةَ ﷺ قال: قال رسولُ الله ﷺ: «العَينُ حَقٌّ» ونَهَى عن الوَشْمِ.**

---

(١) هو ثاني أحاديث الباب.

(٢) باب رقم (٨١).

(٣) تحرَّف في (س) إلى: العوفي.

حدَّثني ابنُ بشَّارٍ، حدَّثنا ابنُ مَهْدِيٍّ، حدَّثنا سفيانُ، قال: ذَكَرْتُ لعبدِ الرَّحمنِ بنِ عابسٍ حديثَ منصورٍ عن إبراهيمَ عن عَلْقمةَ عن عبدِ الله، فقال: سمعتُه من أمِّ يعقوبَ عن عبدِ الله، مِثلَ حديثِ منصورٍ.

٥٩٤٥- حدَّثنا سليمانُ بنُ حَرْبٍ، حدَّثنا شُعْبةُ، عن عَوْنِ بنِ أبي جُحَيفةَ، قال: رأيتُ أَبي، فقال: إنَّ النبيَّ ﷺ نَهَى عن ثَمَنِ الدَّمِ، وثَمَنِ الكلبِ، وآكِلِ الرِّبا، ومُوكِلِه، والواشمةِ، والمستَوشِمَةِ.

قوله: «باب الواشمة» تقدَّم شرحه قريباً[1].

وذكر فيه أيضاً ثلاثة أحاديث:

الأول: حديث أبي هريرة: «العينُ حَقّ، ونَهَى عن الوَشْم»، وقد تقدَّم شرحه في أواخر كتاب الطِّبّ (٥٧٤٠)، ويأتي في الباب الذي يليه عن أبي هريرة بلفظٍ آخر في الوشم.

الثاني: حديث ابن مسعود، أورَدَه مختصراً من وجهَينِ، وقد تقدَّم بيانه في «باب المتفلِّجات» (٥٩٣١).

الحديث الثالث: حديث أبي جحيفة.

قوله: «رأيت أَبي، فقال: إنَّ النبيّ ﷺ نَهَى» كذا أورَدَه مختصَراً، وساقَه في البيوع (٢٢٣٨) تامّاً، ولفظه: رأيتُ أبي اشتَرَى حَجّاماً فكَسَرَ مَحاجِمه، فسألته عن ذلك... فذكر الحديث كالذي هنا، وزاد: «وعن كَسْب الأَمة»، وسيأتي بأتمَّ من سياقه في «باب مَن لَعَنَ المصَوِّر» (٥٩٦٢).

## ٨٦- باب المستَوشِمة

٥٩٤٦- حدَّثنا زُهَيرُ بنُ حَرْبٍ، حدَّثنا جَرِيرٌ، عن عُمارةَ، عن أبي زُرْعةَ، عن أبي هريرةَ قال: أُتِيَ عمرُ بامرأةٍ تَشِمُ، فقامَ فقال: أنشُدُكم بالله مَن سمعَ منَ النبيِّ ﷺ في الوَشْمِ؟ فقال أبو هريرةَ: فقُمْتُ فقلتُ: يا أَمِيرَ المؤمنينَ، أنا سمعتُ، قال: ما سمعتَ؟ قال: سمعتُ النبيَّ ﷺ يقول: «لا تَشِمْنَ ولا تَستَوشِمْنَ».

---

(١) في باب (٨١): المتفلجات للحُسْن.

**٥٩٤٧- حدَّثنا مُسدَّدٌ، حدَّثنا يحيى بنُ سعيدٍ، عن عُبيدِ الله، أخبرني نافعٌ، عن ابنِ عمرَ قال: لَعن النبيُّ ﷺ الواصلةَ والمستَوصِلةَ، والواشمةَ والمستَوشِمةَ.**

**٥٩٤٨- حدَّثنا محمَّدُ بنُ المثنَّى، حدَّثنا عبدُ الرَّحمنِ، عن سفيانَ، عن منصورٍ، عن إبراهيمَ، عن عَلْقمةَ، عن عبدِ الله ﷺ: لَعَنَ اللهُ الواشماتِ، والمستَوْشِماتِ، والمتنمِّصاتِ، والمتفلِّجاتِ للحُسْنِ المغيِّراتِ خلقَ الله، ما لي لا أَلعنُ مَن لَعَنَ رسولُ الله ﷺ، وهو في كتاب الله؟**

٣٨٠/١٠ **قوله: «باب المستوشِمة»** ذكر فيه ثلاثة أحاديث:

**الأول:** حديث أبي هريرة.

**قوله: «عن عُمارة»** هو ابن القعقاع بن شُبْرُمةَ، وأبو زُرْعة: هو ابن عَمْرو بن جَرِير.

**قوله: «أُتِيَ عمرُ بامرأةٍ تَشِمُ»** قلت: لم تُسمَّ هذه المرأة.

**قوله: «أنشُدُكم بالله»** يحتمل أن يكون عمر سمعَ الزَّجرَ عن ذلك، فأراد أن يَستَثبِتَ فيه، أو كان نَسِيَه فأراد أن يَتَذَكَّره، أو بَلَغَه ممَّن لم يُصرِّح بسماعِه، فأراد أن يسمعه ممَّن سمعَه من النبيِّ ﷺ.

**قوله: «فقال أبو هريرة»** هو موصول بالسَّنَد المذكور.

**قوله: «لا تَشِمْنَ»** بفتح أوَّله وكسر المعجَمة وسكون الميم ثمَّ نون: خِطابُ جمع المؤنَّث بالنَّهي، وكذا: «ولا تَستَوشِمنَ» أي: لا تَطلُبنَ ذلك، وهذا يُفسِّر قوله في الباب الذي قبله (٥٩٤٤): نَهَى عن الوشم، وفائدة ذِكْر أبي هريرة قصَّةَ عمر إظهارُ ضبطه، وأنَّ عمر كان يَستَثبِته في الأحاديث مع تَشَدُّد عمر، ولو أنكرَ عليه عمر ذلك لَنُقِلَ.

**الحديث الثاني والحديث الثالث:** عن ابن عمر وعن ابن مسعود، وقد تقدَّما (٥٩٣٧ و٥٩٣١).

قال الخطَّابيُّ: إنَّما وَرَدَ الوعيد الشَّديد في هذه الأشياء لما فيها من الغِشّ والخِداع، ولو رُخِّصَ في شيء منها لكان وسيلةً إلى استجازة غيرها من أنواع الغِشّ، ولما فيها من تغيير الخِلْقة، وإلى ذلك الإشارة في حديث ابن مسعود بقولِه: «المغيِّرات خلقَ الله»، والله أعلم.

## ٨٧- باب التّصاوير

**٥٩٤٩- حدَّثنا آدمُ، حدَّثنا ابنُ أبي ذِئْبٍ، عن الزُّهْريِّ، عن عُبيدِ الله بنِ عبدِ الله بنِ عُتْبَةَ، عن ابنِ عبَّاسٍ، عن أبي طَلْحةَ رضي الله عنهم، قال: قال النبيُّ ﷺ: «لا تَدخُلُ الملائكةُ بيتاً فيه كَلبٌ ولا تصاويرُ».**

**وقال اللَّيثُ: حدَّثني يونسُ، عن ابنِ شِهابٍ، أخبرني عُبيدُ الله، سمعَ ابنَ عبَّاسٍ، سمعتُ أبا طَلْحةَ، سمعتُ النبيَّ ﷺ.**

قوله: «**باب التَّصاوير**» جمع تصوير بمعنى: الصّورة، والمراد بيان حُكمِها من جهة مُباشَرة صَنْعتها، ثمَّ من جهة استعمالها/ واتِّخاذها. ٣٨١/١٠

قوله: «**عن عُبيد الله بن عبد الله بن عُتْبَةَ**» أي: ابن مسعود.

قوله: «**عن أبي طَلْحة**» هو زيد بن سَهْل الأنصاريّ زوج أمّ سُلَيم والدة أنس.

قوله: «**وقال اللَّيث: حدَّثني يونس...**» إلى آخره، وَصَلَه أبو نُعَيم في «المستخرَج» من طريق أبي صالح كاتب اللَّيث حدَّثنا اللَّيث، وفائدة هذا التَّعليق تصريح الزُّهْريِّ ابنِ شِهاب وتصريح شيخه عُبيد الله بن عبد الله بن عُتبةَ وكذا مَن فوقَهما بالتَّحديثِ في جميع الإسناد، وقد أخرجه الإسماعيليّ من طريق عبد الله بن وهب عن يونس، وفيه التَّصريح أيضاً، ووَقَعَ في رواية الأوزاعيِّ: عن الزُّهْريِّ عن عُبيد الله عن أبي طلحة، لم يَذكُر ابنَ عبَّاس بينهما، ورَجَّحَ الدَّارَقُطنيُّ روايةَ مَن أثبتَه، وقد أخرجه مالك في «الموطَّأ» (٢/ ٩٦٦) عن أبي النَّضر عن عُبيد الله بن عبد الله بن عُتبةَ: أنَّه دَخَلَ على أبي طلحة يعوده، فذكر قصَّة، وفيها المتنُ المذكور، وزاد فيه استثناءَ الرَّقْم في الثَّوب، كما سيأتي البحث فيه، فلعلَّ عُبيد الله سمعَه من ابن عبَّاس عن أبي طلحة، ثمَّ لَقِيَ أبا طلحة لمَّا دَخَلَ يعوده فسمعَه منه، ويُؤيِّد ذلك زيادةُ القصَّة في رواية أبي النَّضر.

لكن قال ابن عبد البَرِّ: الحديث لعُبيدِ الله عن ابن عبَّاس عن أبي طلحة، فإنَّ عُبيد الله لم يُدرِكْ أبا طلحة ولا سهلَ بن حُنَيفٍ، كذا قال، وكأنَّ مُستنَده في ذلك أنَّ سهل بن حُنَيفٍ

ماتَ في خِلَافة عليٍّ وعبيدُ الله لم يُدرِك عليّاً، بل قال عليّ بن المَدِينيّ: إنَّه لم يُدرِك زيد بن ثابت ولا رآه، وزيد ماتَ بعد سَهل بن حُنَيفٍ بمُدّةٍ، ولكن روى الحديثَ المذكور محمَّد ابن إسحاق عن أبي النَّضر فذكر القصَّة لعثمان بن حُنَيفٍ، لا لسَهلٍ، أخرجه الطبرانيُّ (٤٧٣٢)، وعثمان تأخَّرَ بعد سهل بمُدّةٍ وكذلك أبو طلحة، فلا يَبعُد أن يكون عبيد الله أدرَكَهما.

**قوله: «لا تَدخُلُ الملائكةُ»** ظاهره العُموم، وقيل: يُستَثنَى من ذلك الحَفَظة، فإنَّهم لا يُفارِقونَ الشَّخص في كلّ حالة، وبذلك جَزَمَ ابن وَضّاح والخطَّابيّ وآخرونَ، لكن قال القُرطُبيّ: كذا قال بعض عُلَمائنا، والظّاهر العُموم، والمخَصِّص ـ يعني: الدَّالّ على كون الحَفَظة لا يَمتَنِعونَ من الدُّخول ـ ليس نَصّاً. قلت: ويُؤيِّده أنَّه من الجائز أن يُطلِعَهم الله تعالى على عَمَل العبد، ويُسمِعَهم قوله وهم بباب الدَّار التي هو فيها مثلاً، ويُقابل القولَ بالتَّعميمِ القولُ بتخصيصِ الملائكة بملائكة الوحي، وهو قول مَن ادَّعَى أنَّ ذلك كان من خصائص النبيّ ﷺ كما سأذكره، وهو شاذٌّ.

**قوله: «بيتاً فيه كلب»** المراد بالبيت: المكان الذي يَستَقِرّ فيه الشَّخص سواء كان بناءً أم خيمةً أم غير ذلك. والظّاهر العمومُ في كلّ كلب لأنَّه نَكِرة في سياق النَّفي، وذهب الخطَّابيُّ وطائفة إلى استثناء الكِلاب التي أُذِنَ في اتِّخاذها وهي كِلاب الصَّيد والماشية والزَّرع، وجَنَحَ القُرطُبيّ إلى ترجيح العُموم، وكذا قال النَّوويّ، واستُدِلَّ لذلك بقصَّة الجَرْو التي تأتي الإشارة إليها في حديث ابن عمر بعد ستّة أبواب (٥٩٦٠)، قال: فامتَنَعَ جِبْريلُ من دخول البيت الذي كان فيه مع ظُهور العُذْر فيه، قال: فلو كان العذر لا يَمنَعهم من الدُّخول، لم يَمتَنِع جِبْريل من الدُّخول، انتهى.

ويحتمل أن يقال: لا يَلزَم من التَّسوية بين ما عَلِم به أو لم يَعلَم فيما لم يُؤمَر باتِّخاذِه، أن يكون الحكمُ كذلك فيما أُذِنَ في اتِّخاذه، قال القُرطُبيّ: واختُلِفَ في المعنى الذي في الكلب حتَّى مَنَعَ الملائكةَ من دخول البيت الذي هو فيه، فقيل: لكَونِها نَجِسةَ العَين، ويَتأيَّد ذلك

بما وَرَدَ في بعض طرق الحديث عن عائشة عند مسلم: فأمَرَ بنَضحِ موضع الكلب[1]، وقيل: لكَونِها من الشَّياطين، وقيل: لأجلِ النَّجاسة التي تتعلَّق بها، فإنَّها تُكثِر أكل النَّجاسة وتَتَلَطَّخ بها فيَنجُس ما تَعلَّقَت به، وعلى هذا يَحمِل مَن لا يقول: إنَّ الكَلب نَجِسُ العين، نَضْحَ موضعه احتياطاً؛ لأنَّ النَّضح مشروع لتطهير المشكوك فيه.

واختُلِفَ في المراد بالملائكة، فقيل: هو على العُموم، وأيَّدَه النَّوويّ بقصَّة جِبْريل الآتي ذِكْرها، وقيل: يُستَثنَى الحَفَظة، وأجابَ الأوَّل بجوازِ أن لا يَدخُلوا مع استمرار الكتابة بأن يكونوا على باب البيت، وقيل: المراد مَن نزلَ/ منهم بالرَّحمة، وقيل: مَن نزل بالوحي خاصّة ٣٨٢/١٠ كجِبْريل، وهذا نُقِلَ عن ابن وضّاح والدَّاوُوديّ وغيرهما، ويَلزَم منه اختصاصُ النَّهي بعَهْد النبيّ ﷺ، لأنَّ الوحي انقَطَعَ بعده وبانقطاعِه انقَطَعَ نزولُهم، وقيل: التَّخصيص في الصِّفة، أي: لا يَدخُله الملائكة دخولَهم بيتَ مَن لا كلبَ فيه.

**قوله: «ولا تصاويرُ»** في رواية مَعمَر الماضية في بَدْء الخلق (٣٢٢٥) عن الزُّهْريِّ: «ولا صورة». بالإفراد، وكذا في مُعظَم الرِّوايات، وفائدة إعادة حرف النَّفي: الاحترازُ من تَوهُّم القصر في عَدَم الدُّخول على اجتماع الصِّنفَين، فلا يَمتَنِع الدُّخولُ مع وجود أحدهما، فلمَّا أُعيدَ حرف النَّفي صارَ التَّقدير: ولا تَدخُل بيتاً فيه صورة. قال الخطَّابيُّ: والصُّورة التي لا تَدخُل الملائكة البيتَ الذي هي فيه: ما يَحرُم اقتناؤُه، وهو ما يكون من الصّور التي فيها الرُّوح ممَّا لم يُقطَع رأسه أو لم يُمتَهَن، على ما سيأتي تقريره في «باب ما وُطِئَ من التَّصاوير» بعد بابين، وتأتي الإشارة إلى تقوية ما ذهب إليه الخطَّابيُّ في «باب لا تَدخُل الملائكة بيتاً فيه صورة»[2].

وأغرَبَ ابنُ حِبّان، فادَّعَى أنَّ هذا الحُكم خاصّ بالنبيِّ ﷺ، قال: وهو نَظِير الحديث الآخر: «لا تَصحَبُ الملائكة رُفْقةً فيها جَرَس»[3] قال: فإنَّه محمول على رُفقة فيها رسول الله ﷺ،

---

(١) حديث عائشة في «صحيح مسلم» (٢١٠٤) ليس فيه قصة النضح، بل هي في حديث ميمونة عنده (٢١٠٥).

(٢) باب رقم (٩٣).

(٣) أخرجه مسلم (٢١١٣)، وابن حبان (٤٧٠٣) وغيرهما من حديث أبي هريرة.

إذ مُحالٌ أن يَخرُج الحاجُّ والمعتمِر لقصدِ بيت الله عزَّ وجلَّ على رواحل لا تصحَبُها الملائكة، وهم وفدُ الله انتهى، وهو تأويل بعيد جدّاً لم أرَه لغيره، ويُزيل شُبهتَه أنَّ كونهم وفدَ الله لا يَمنَع أن يُؤاخَذوا بما يَرتَكِبونَه من خطيئة، فيجوز أن يُحرَموا بَرَكة الملائكة بعدم مُخالَطتهم لهم إذا ارتَكَبوا النَّهي واستَصحَبوا الجرس، وكذا القول فيمَن يَقتَني الصّورة والكلب، والله أعلم.

وقد استُشكِلَ كَونُ الملائكة لا تَدخُل المكان الذي فيه التَّصاوير مع قوله سبحانه وتعالى عند ذِكْر سليمان عليه السلام: ﴿ يَعْمَلُونَ لَهُۥ مَا يَشَآءُ مِن مَّحَٰرِيبَ وَتَمَٰثِيلَ ﴾ [سبأ: ١٣] وقد قال مجاهد: كانت صوراً من نُحاسٍ، أخرجه الطَّبَريّ، وقال قَتَادة: كانت من خشب ومن زُجاج، أخرجه عبد الرَّزّاق. والجواب أنَّ ذلك كان جائزاً في تلك الشَّريعة وكانوا يعملونَ أشكال الأنبياء والصالحينَ منهم على هيئتهم في العبادة ليَتَعبَّدوا كعِبادَتِهم، وقد قال أبو العاليَة: لم يكن ذلك في شريعتهم حَراماً، ثمَّ جاء شرعُنا بالنَّهي عنه، ويحتمل أن يقال: إنَّ التَّماثيل كانت على صورة النُّقوش لغير ذواتِ الأرواح، وإذا كان اللَّفظُ مُحتَمَلاً، لم يَتَعيَّن الحملُ على المعنى المشكِل، وقد ثَبَتَ في «الصحيحين»[1] حديثُ عائشة في قصَّة الكنيسة التي كانت بأرضِ الحَبَشة وما فيها من التَّصاوير، وأنَّه ﷺ قال: «كانوا إذا ماتَ فيهم الرجل الصالح بَنَوْا على قبره مسجداً، وصَوَّروا فيه تلك الصّورة، أولئكَ شِرارُ الخلق عند الله»، فإنَّ ذلك يُشعِر بأنَّه لو كان ذلك جائزاً في ذلك الشَّرع، ما أَطلقَ عليه ﷺ أنَّ الذي فَعَلَه شَرُّ الخلق، فدَلَّ على أنَّ فِعلَ صور الحيوان فِعلٌ مُحدَث أحدَثَه عُبّاد الصّوَر، والله أعلم.

## ٨٨- باب عذاب المصوِّرين يوم القيامة

**٥٩٥٠- حدَّثنا الحُمَيديُّ، حدَّثنا سفيانُ، حدَّثنا الأعمَشُ، عن مسلمٍ قال: كنَّا معَ مسروقٍ في دار يَسارِ بنِ نُمَير، فرَأى في صُفَّتِه تَماثِيلَ، فقال: سمعتُ عبدَ الله، قال: سمعتُ النبيَّ ﷺ يقول: «إنَّ أشَدَّ الناسِ عذاباً عندَ الله المصَوِّرونَ».**

---

(١) البخاري (٤٢٧)، ومسلم (٥٢٨).

قوله: «باب عذاب المصَوِّرينَ يوم القيامة» أي: الذينَ يصنعونَ الصّورَ. ٣٨٣/١٠

ذكر فيه حديثين:

الأول: قوله: «عن مُسلم» هو ابن صُبَيح أبو الضُّحَى، وهو بكُنْيتِه أشهرُ، وجَوَّزَ الكِرْمانيُّ أن يكون مسلم بن عِمران البَطِين، ثمَّ قال: إنَّه الظّاهر، وهو مردود فقد وَقَعَ في رواية مسلم (٢١٠٩) في هذا الحديث من طريق وكيع عن الأعمَش: عن أبي الضُّحَى.

قوله: «كنَّا مع مسروق» هو ابن الأجدَع.

قوله: «في دار يَسَار بن نُمَير» هو بتحتانيَّةٍ ومُهمَلة خفيفة، وأبوه بنونٍ مُصغَّر، ويَسارٌ مَدَنيّ سَكَنَ الكوفة وكان مولى عمر وخازِنَه، وله رواية عن عمر وعن غيره، وروى عنه أبو وائل ـ وهو من أقرانه ـ وأبو بُرْدة بن أبي موسى[1] وأبو إسحاق السَّبيعيّ، وهو موثَّق، ولم أرَ له في البخاريّ إلّا هذا الموضع.

قوله: «فرَأَى في صُفَّته» بضمِّ المهمَلة وتشديد الفاء، في رواية منصور عن أبي الضُّحَى عند مسلم (٢١٠٩): كنتُ مع مسروق في بيت فيه تماثيل، فقال لي مسروق: هذه تماثيل كِسرَى، فقلت: لا هذه تماثيل مريم؛ كأنَّ مسروقاً ظنَّ أنَّ التَّصوير كان من مجوسيّ، وكانوا يُصَوِّرونَ صورة ملوكهم حتَّى في الأواني، فظَهَرَ أنَّ التَّصوير كان من نَصرانيّ، لأنَّهم يُصَوِّرونَ صورة مريم والمسيح وغيرهما ويَعبُدونَها.

قوله: «سمعتُ عبد الله» هو ابن مسعود، وفي رواية منصور: فقال: أمَا إنّي سمعت عبد الله ابن مسعود.

قوله: «إنَّ أشَدَّ الناس عذاباً عند الله المصَوِّرونَ»[2] وَقَعَ في رواية الحُميديّ في «مُسنَده» (١١٧) عن سفيان: «يومَ القيامة» بدلَ قوله: «عند الله»، وكذا هو في «مُسنَد ابن أبي عمر» عن سفيان،

---

(١) كذا قال الحافظ هنا، والذي في ترجمة يسار بن نمير من «تهذيب الكمال» وغيره من كتب الرجال: أنَّ الذي روى عنه: هو سعيد بن أبي بردة بن أبي موسى الأشعري.

(٢) كذا وقع في نسخة الحافظ من «الصحيح» التي شرح عليها، وفي عدة أصول معتمدة من «الصحيح»: «عند الله يوم القيامة المصوِّرون»، انظر «إرشاد الساري» للقسطلّاني ٨/ ٤٨١.

وأخرجه الإسماعيليّ من طريقه، فلعلَّ الحُميديَّ حدَّث به على الوجهَينِ بدليلِ ما وَقَعَ في التَّرجمة، أو لمَّا حدَّث به البخاريَّ حدَّث به بلفظ: «عند الله»، والتَّرجمة مُطابقة للَّفظِ الذي في حديث ابن عمر ثاني حديثَي الباب، والمراد بقولِه: «عند الله»: حكمُ الله.

ووَقَعَ عند مسلم (٢١٠٩) من طريق أبي معاوية عن الأعمَش: «إنَّ من أشدّ الناس»، واختلفت نُسَخه، ففي بعضها: «المصَوِّرينَ» وهي للأكثر، وفي بعضها: «المصَوِّرونَ» وهي لأحمد (٤٠٥٠) عن أبي معاوية أيضاً، ووُجِّهَت بأنَّ «مِن» زائدة، واسم «إنَّ» أشدّ، ووجَّهَها ابن مالك على حذف ضمير الشَّأن، والتَّقدير: إنَّه من أشدّ الناس، إلى آخره.

وقد استُشكلَ كَونُ المصَوِّر أشدَّ الناس عذاباً مع قوله تعالى: ﴿أَدْخِلُوٓاْ ءَالَ فِرْعَوْنَ أَشَدَّ ٱلْعَذَابِ﴾[غافر:٤٦]، فإنَّه يقتضي أن يكون المصَوِّر أشدّ عذاباً من آل فِرعَون، وأجابَ الطَّبَريُّ: بأنَّ المراد هنا: مَن يُصَوِّر ما يُعبَد من دون الله وهو عارفٌ بذلك قاصداً له، فإنَّه يَكفُر بذلك، فلا يَبعُد أن يُدخَل مَدخَلَ آل فِرعَون، وأمَّا مَن لا يَقصِدُ ذلك فإنَّه يكون عاصياً بتصويره فقط.

وأجابَ غيره: بأنَّ الرِّواية بإثبات «مِن» ثابتة وبحذفِها محمولة عليها، وإذا كان مَن يفعل التَّصوير من أشدّ الناس عذاباً، كان مُشتَرِكاً مع غيره، وليس في الآية ما يقتضي اختصاصَ آل فِرعَون بأشدّ العذاب، بل هم في العذاب الأشدّ، فكذلك غيرهم يجوز أن يكون في العذاب الأشدّ، وقوَّى الطَّحَاويُّ ذلك بما أخرجه[1] من وجه آخر عن ابن مسعود رَفَعَه: «إنَّ أشدّ الناس عذاباً يوم القيامة رجل قتل نبيّاً، أو قتله نبيّ، وإمامُ ضلالة، ومُمَثِّل من المَمَثِّلينَ»، وكذا أخرجه أحمد (٣٨٦٨)، وقد وَقَعَ بعضُ هذه الزّيادة في رواية ابن أبي عمر التي أشرتُ إليها، فاقتَصَرَ على المصَوِّر وعلى مَن قتله نبيّ.

وأخرج الطَّحاويُّ أيضاً (٩) من حديث عائشة مرفوعاً: «أشدُّ الناس عذاباً يوم القيامة رجل هَجَا رجلاً، فهَجَا القبيلة بأسرها»[2]، قال الطَّحاويُّ: فكلُّ واحد/ من هؤلاءِ يَشتَرِك مع ٣٨٤/١٠

(١) في «شرح مشكل الآثار» (٦)، وسنده حسن.

(٢) وأخرجه أيضاً ابن ماجه (٣٧٦١) وابن حبان (٥٧٨٥) وغيرهما لكن بلفظ: «إنَّ أعظم الناس فِرْية رجلٌ...» وهذا هو المحفوظ، ولفظه عند الطحاوي شاذٌّ، والله تعالى أعلم.

الآخر في شِدّة العذاب. وقال أبو الوليد بن رُشْد في «مختصر مُشكِل الطَّحاويِّ» ما حاصله: إنَّ الوعيد بهذه الصّيغة إن وَرَدَ في حقّ كافر فلا إشكال فيه؛ لأنَّه يكون مُشتَرِكاً في ذلك مع آل فِرعَون، ويكون فيه دلالة على عِظَم كُفر المذكور، وإن وَرَدَ في حقّ عاصٍ فيكون أشدَّ عذاباً من غيره من العُصاة، ويكون ذلك دالًّا على عِظَم المعصية المذكورة.

وأجابَ القُرطُبيّ في «المفهِم»: بأنَّ الناس الذينَ أُضيفَ إليهم «أشدّ» لا يُراد بهم كلُّ الناس، بل بعضهم وهم مَن يُشارِك في المعنى المتوعَّد عليه بالعذاب، ففِرعَون أشدُّ الناس الذينَ ادَّعَوُا الإلهيَّة عذاباً، ومَن يُقتَدَى به في ضلالة كفره، أشدُّ عذاباً ممَّن يُقتَدى به في ضلالة فِسقه، ومَن صَوَّرَ صورة ذات روح للعبادة، أشدّ عذاباً ممَّن يُصَوِّرها لا للعبادة.

واستُشكلَ ظاهر الحديث أيضاً بإبليسَ وبابنِ آدم الذي سَنَّ القتل، وأُجيبَ: بأنَّه في إبليس واضح، ويُجاب: بأنَّ المراد بالناس مَن يُنسَب إلى آدم، وأمَّا في ابن آدم فأُجيبَ: بأنَّ الثّابت في حَقّه أنَّ عليه مِثلَ أوزار مَن يَقتُل ظُلماً، ولا يَمتَنِع أن يشاركه في مِثل تعذيبه مَن ابتَدَأ الزِّنى مثلاً، فإنَّ عليه مِثلَ أوزار مَن يزني بعده لأنَّه أوَّل مَن سَنَّ ذلك، ولعلَّ عَدَدَ الزُّناة أكثر من القاتلينَ.

قال النَّوويّ قال العلماء: تصوير صورة الحيوان حرام شديد التَّحريم، وهو من الكبائر لأنَّه مُتَوعَّد عليه بهذا الوعيد الشَّديد، وسواءٌ صَنَعَه لما يُمتَهَن أم لغيره، فصُنْعه حرام بكلِّ حال، وسواء كان في ثوب أو بساط، أو دِرْهم أو دينار أو فَلْس، أو إناء أو حائط أو غيرها، فأمَّا تصويرُ ما ليس فيه صورة حيوان، فليس بحَرامٍ.

قلت: ويُؤيِّد التَّعميمَ فيما له ظِلّ وفيما لا ظِلّ له ما أخرجه أحمد (٦٥٧) من حديث عليّ: أنَّ النبيَّ ﷺ قال: «أيّكم يَنطَلِق إلى المدينة، فلا يَدَعُ بها وَثَناً إلّا كَسَرَه ولا صورة إلّا لَطَّخَها» أي: طَمَسَها... الحديث[1]، وفيه: «مَن عادَ إلى صَنْعة شيء من هذا، فقد كفرَ بما أُنزِلَ على محمَّد».

---

(١) إسناده ضعيف لجهالة راويه عن علي.

وقال الخطَّابيُّ: إنَّما عَظُمَت عقوبةُ المصَوِّر لأنَّ الصّورَ كانت تُعبَد من دون الله، ولأنَّ النَّظَر إليها يَفتِن، وبعض النُّفوس إليها تميل، قال: والمراد بالصّورِ هنا: التَّماثيل التي لها روح. وقيل: يُفرَّق بين العذاب والعِقاب، فالعذاب يُطلَق على ما يُؤلم من قول أو فعل كالعَتب والإنكار، والعِقاب يَختَصّ بالفِعلِ، فلا يَلزَم من كَونِ المصوِّر أشدَّ الناس عذاباً أن يكون أشدَّ الناس عُقوبة، هكذا ذكره الشَّريف المرتَضى في «الغُرَر»، وتُعقِّبَ بالآية المشار إليها وعليها انبَنَى الإشكال، ولم يكن هو عَرَّجَ عليها، فلهذا ارتَضَى التَّفرِقة، والله أعلم.

واستَدَلَّ به أبو عليٍّ الفارسيّ في «التَّذكِرة» على تكفير المشبِّهة، فحَمَلَ الحديثَ عليهم وأنَّهم المراد بقولِه: «المصوِّرونَ»، أي: الذينَ يَعتَقِدونَ أنَّ لله صورة. وتُعقِّبَ بالحديث الذي بعده في الباب بلفظ: «إنَّ الذينَ يصنعونَ هذه الصّورة يُعذَّبونَ»، وبحديثِ عائشة الآتي بعد بابينِ (٥٩٥٧) بلفظ: «إنَّ أصحاب هذه الصّور يُعذَّبونَ»، وغير ذلك، ولو سَلِمَ له استدلالُه لم يَرِدْ عليه الإشكال المقدَّم ذِكْره.

وخَصَّ بعضهم الوعيدَ الشَّديد بمَن صَوَّرَ قاصداً أن يُضاهيَ، فإنَّه يصير بذلك القصد كافراً، وسيأتي في «باب ما وُطِئَ من التَّصاوير» (٥٩٥٤) بلفظ: «أشدّ الناس عذاباً الذينَ يُضاهُونَ بخلقِ الله تعالى»، وأمَّا مَن عَدَاه فيَحرُم عليه ويأثَم، لكن إثمه دونَ إثم المضاهي. قلت: وأشدّ منه مَن يُصَوِّر ما يُعبَد من دون الله كما تقدَّمَ، وذكر القُرطُبيّ: أنَّ أهل الجاهليَّة كانوا يعملونَ الأصنام من كلّ شيء، حتَّى إنَّ بعضهم عَمِلَ صنمه من عَجْوة، ثمَّ جاعَ فأكَلَه.

**الحديث الثاني:**

**٥٩٥١- حدَّثنا إبراهيمُ بنُ المنذِرِ، حدَّثنا أنسُ بنُ عِيَاضٍ، عن عُبيدِ الله، عن نافعٍ، أنَّ عبدَ الله بنَ عمرَ رضي الله عنهما أخبَره، أنَّ رسولَ الله ﷺ قال: «إنَّ الَّذِينَ يَصْنَعونَ هذه الصُّوَرَ يُعذَّبونَ يومَ القيامةِ، يقال لهم: أَحْيُوا ما خَلَقتُم».**

[طرفه في: ٧٥٥٨]

قوله: «عن عُبيد الله» هو ابن عمر العُمَريّ.

قوله: «إنَّ الذينَ يَصْنَعونَ هذه الصّور يُعذَّبونَ يوم القيامة، يقال لهم: أَحيُوا ما خَلَقتُم» هو أمرُ تعجيز، ويُستَفاد منه صِفَة تعذيب المصوِّر، وهو أن يُكلَّف نفخَ الرُّوح في الصّورة التي صَوَّرَها، وهو لا يَقدِر على ذلك، فيَستَمِرّ تعذيبه، كما سيأتي تقريره في «باب مَن صَوَّرَ صورة» بعد أبواب[1].

## ٨٩- باب نقض الصُّوَر

**٥٩٥٢- حدَّثنا معاذُ بنُ فَضَالةَ، حدَّثنا هشامٌ، عن يحيى، عن عِمْرانَ بنِ حِطّانَ، أنَّ عائشةَ رضي الله عنها حدَّثتْه: أنَّ النبيَّ ﷺ لم يكن يَترُكُ في بيتِه شيئاً فيه تَصاليبُ إلّا نَقَضَه.**

قوله: «باب نَقْضِ الصُّورَ» بفتح النُّون وسكون القاف بعدها مُعجَمة، والصُّوَر بضمِّ ٣٨٥/١٠ المهمَلة وفتح الواو: جمع صورة، وحُكيَ سكون الواو في الجمع أيضاً.

ذكر فيه حديثين:

**الأول:** قوله: «هشام» هو ابن أبي عبد الله الدَّستُوائيّ.

قوله: «عن يحيى» هو ابن أبي كثير، وعِمران بن حِطّان تقدَّم ذِكْره في أوائل كتاب اللِّباس (٥٨٣٥).

وفي قوله: «أنَّ عائشة حدَّثته» رَدٌّ على ابن عبد البَرِّ في قوله: إنَّ عِمران لم يسمع من عائشة، وقد أخرج أبو داود الطَّيالسيُّ في «مُسنَده» (١٦٥٠) من رواية صالح بن سَرْج عن عِمران: سمعت عائشة، فذكر حديثاً آخر، وفي «الطبراني الصَّغير» (١٣٥) بسندٍ قويّ[2] من وجه آخر عن عِمران: قالت لي عائشة، وتقدَّم في أوائل اللِّباس (٥٨٣٥) له حديث آخر فيه التَّصريحُ بسؤاله عائشة.

قوله: «لم يكن يَترُك في بيته شيئاً فيه تَصاليبُ» جمع صَليب؛ كأنَّهم سَمَّوا ما كانت فيه صورة

---

(١) باب رقم (٩٦).

(٢) قال الهيثمي في «مجمع الزوائد» ٥/ ٢٥٥: فيه شيخه أحمد بن موسى السامي ولم أعرفه.

الصَّليب تَصليباً تسمية بالمصدَر، ووَقَعَ في رواية الإسماعيليّ: شيئاً فيه تصليب، وفي رواية الكُشْمِيهنيِّ: «تصاوير» بَدَل: تصاليب، ورواية الجماعة أثبَتُ، فقد أخرجه النَّسائيُّ (ك٩٧٠٦) من وجه آخر عن هشام فقال: تصاليب، وكذا أخرجه أبو داود (٤١٥١) من رواية أبان العَطّار عن يحيى بن أبي كثير، وعلى هذا فيُحتاج إلى مطابقة الحديث للتَّرجمة، والذي يظهر أنَّه استَنبَطَ من نَقضِ الصَّليب نَقضَ الصّورة التي تَشتَرِك مع الصَّليب في المعنى، وهو عِبادتُها من دون الله، فيكون المراد بالصّورِ في التَّرجمة خُصوصَ ما يكون من ذوات الأرواح، بل أخصّ من ذلك.

**قوله: «إلّا نَقَضَه»** كذا للأكثر، ووَقَعَ في رواية أبان: إلّا قَضَبَه، بتقديم القاف ثمَّ المعجَمة ثمَّ الموحَّدة، وكذا وَقَعَ في رواية عند ابن أبي شَيْبة عن يزيد بن هارون عن هشام، ورَجَّحَها بعض شُرّاح «المصابيح»، وعَكَسَه الطِّيبيُّ فقال: رواةُ البخاريّ أضبَطُ والاعتماد عليهم أَولى. قلت: ويَترجَّح من حيثُ المعنى: أنَّ النَّقض يُزيل الصّورة مع بقاء الثَّوب على حاله، والقَضْب ـ وهو القطع ـ يُزيل صورة الثَّوب، قال ابن بَطّال: في هذا الحديث دلالة على أنَّه ﷺ كان يَنقُض الصّورةَ سواء كانت ممَّا له ظِلّ أم لا، وسواء كانت ممَّا تُوطَأ أم لا، سواء في الثّياب وفي الحيطان وفي الفُرُش والأوراق وغيرها.

قلت: وهذا مَبنيّ على ثُبوت الرِّواية بلفظ «تصاوير»، وأمَّا بلفظ «تصاليب» فلا، لأنَّ في التَّصاليب معنًى زائداً على مُطلَق الصّور، لأنَّ الصَّليب ممَّا عُبِدَ من دون الله بخِلَاف الصّوَر، فليس جميعها ممَّا عُبِدَ، فلا يكون فيه حُجّة على مَن فرَّقَ في الصّور بين ما له روح فمَنَعَه، وما لا روح فيه فلم يَمنَعْه كما سيأتي تفصيله. فإذا كان المراد بالنَّقضِ الإزالة، دَخَلَ طَمسُها فيما لو كانت نَقشاً في الحائط،/ أو حَكُّها، أو لَطخُها بما يُغيِّب هيئتها. ٣٨٦/١٠

**الحديث الثاني:**

**٥٩٥٣- حدَّثنا موسى، حدَّثنا عبدُ الواحدِ، حدَّثنا عُمارةُ، حدَّثنا أبو زُرْعةَ، قال: دَخَلْتُ معَ أبي هريرةَ داراً بالمدينةِ، فرَأَى أعلاها مُصوِّراً يُصَوِّرُ، قال: سمعتُ رسولَ الله ﷺ يقول: «ومَن أظلَمُ**

**ممَّن ذهب يَخلُقُ كخَلْقي؟! فلْيَخلُقوا حَبَّةً، ولْيَخلُقوا ذَرَّةً». ثُمَّ دَعَا بتَوْرٍ من ماءٍ، فغَسَلَ يَدَيه حتَّى بَلَغَ إبطَه، فقلتُ: يا أبا هريرةَ، أشيءٌ سمعتَه من رسولِ الله ﷺ؟ قال: مُنتَهى الحِلْيةِ.**

[طرفه في: ٧٥٥٩]

**قوله: «عبد الواحد»** هو ابن زياد، وعُمارة: هو ابن القعقاع.

**قوله: «حدَّثنا أبو زُرْعة»** هو ابن عَمْرو بن جَرِير.

**قوله: «دخلْتُ مع أبي هريرة»** جاء عن أبي زُرْعة المذكور حديث آخر بسندٍ آخر أخرجه أبو داود (٢٢٧) والنَّسائيُّ (٢٦١)، وصَحَّحَه ابن حِبّان (١٢٠٥) والحاكم (١/ ١٧١) من طريق عليّ بن مُدرِك عنه[1] عن عبد الله بن نُجَيّ ـ بنونٍ وجيم مُصغَّر ـ عن أبيه عن عليٍّ رَفَعَه: «لا تَدخُل الملائكةُ بيتاً فيه كلب ولا صورة».

**قوله: «داراً بالمدينةِ»** هي لمروان بن الحَكَم، وَقَعَ ذلك في رواية محمَّد بن فُضَيلٍ عن عُمارة بن القعقاع عند مسلم (٢١١١) من هذا الوجه، وعند مسلم أيضاً والإسماعيليّ من طريق جَرِير عن عُمارة: داراً تُبنَى لسعيدٍ أو لمروان، بالشكّ، وسعيد: هو ابن العاص بن سعيد الأُمَويّ، وكان هو ومروان بن الحَكَم يَتَعاقَبان إمرةَ المدينة لمعاوية، والرِّواية الجازمة أَولى.

**قوله: «مُصوِّراً يُصَوِّر»** لم أَقِفْ على اسمه، وقوله: «يُصَوِّر» بصيغة المضارَعة للجميع، وضَبَطَه الكِرْمانيُّ بوجهَينِ: أحدهما: هذا، والآخر بكسر الموحَّدة وضمّ الصّاد المهمَلة وفتح الواو ثمَّ راء مُنوَّنة، وهو بعيد.

**قوله: «سمعت رسول الله ﷺ يقول: ومَن أظْلَمُ ممَّن ذهب يَخلُق كخَلْقي؟!»** هكذا في البخاريّ، وقد وَقَعَ نحو ذلك في حديث آخر لأبي هريرة تقدَّم قريباً (٥٩٢٧) في «باب ما يُذكَر في المِسك»، وفيه حذفٌ يُبيِّنه ما وَقَعَ في رواية جَرِير المذكورة: قال رسول الله ﷺ: «قال الله تعالى: ومَن أظلَمُ...» إلى آخره، ونحوه في رواية ابن فُضَيلٍ.

---

(١) لفظ «عنه» سقط من (أ) و(س)، وأثبتناه من (ع) على الصواب.

وقوله: «ذهبَ» أي: قَصَدَ.

وقوله: «كخَلْقي» التَّشبيه في فِعْل الصّورة وحدها، لا من كلّ الوجوه، قال ابن بَطّال: فَهِمَ أبو هريرة أنَّ التَّصوير يتناول ما له ظِلّ وما ليس له ظِلّ، فلهذا أنكَرَ ما يُنقَش في الحيطان.

قلت: هو ظاهر من عُموم اللَّفظ، ويحتمل أن يُقصَر على ما له ظِلّ من جهة قوله: «كخَلْقي»، فإنَّ خلقه الذي اختَرَعَه ليس صورةً في حائط بل هو خلق تامٌّ، لكن بَقيَّة الحديث تقتضي تعميم الزَّجر عن تصوير كلّ شيء، وهو قوله: «فليَخلُقوا حَبّة، وليَخلُقوا ذَرّة» وهي بفتح المعجَمة وتشديد الرَّاء، ويُجاب عن ذلك: بأنَّ المراد إيجاد حَبّة على الحقيقة لا تصويرها. ووَقَعَ لابنِ فُضَيلٍ من الزّيادة: «وليَخلُقوا شَعِيرةً» والمراد بالحبّة: حَبّة القمح بقَرِينة ذِكْر الشَّعير، أو الحبّة أعَمُّ، والمراد بالذَّرّة: النَّملة، والغرض تعجيزهم تارةً بتكليفِهم خلقَ حيوان، وهو أشدّ، وأُخرى بتكليفِهم خلق جَمادٍ، وهو أهون، ومع ذلك لا قُدرة لهم على ذلك.

قوله: «ثمَّ دَعَا بتَوْرٍ» أي: طلبَ تَوراً، وهو بمُثنّاةٍ: إناء كالطَّسْتِ، تقدَّم بيانه في كتاب الطَّهارة (١٨٥).

قوله: «من ماء» أي: فيه ماء.

قوله: «فغَسَلَ يَدَيه حتَّى بَلَغَ إبطَه» في هذه الرِّواية اختصار، وبيانه في رواية جَرِير بلفظ: فتَوضَّأ أبو هريرة فغَسَلَ يده حتَّى بَلَغَ إبطه، وغَسَلَ رِجلَيه حتَّى بَلَغَ رُكبَتَيه، أخرجها الإسماعيليّ، وقَدَّمَ قصَّة الوضوء على قصَّة المصوِّر، ولم يَذكُر مسلم قصَّة الوضوء هنا.

قوله: «مُنتَهَى الحِلْية» في رواية جَرِير: إنَّه مُنتَهَى الحِلية؛ كأنَّه يشير إلى الحديث المتقدِّم في الطَّهارة (١٣٦) في فضل الغُرّة والتَّحجيل في الوضوء، ويُؤيِّده حديثه الآخر: «تَبلُغ الحِليةُ من المؤمن حيثُ يَبلُغ الوضوء»[1] وقد تقدَّم شرحه، والبحث في ذلك مُستوفًى هناك. وليس بين

(١) أخرجه مسلم (٢٥٠).

ما دَلَّ عليه الخبر من الزَّجر عن التَّصوير وبين ما ذُكِرَ من وُضوء أبي هريرة مُناسَبة، وإنَّما أخبر أبو زُرْعة بما شاهَدَ وسمعَ من ذلك.

## ٩٠- باب ما وُطِئَ من التّصاوير

**٥٩٥٤- حدَّثنا عليُّ بنُ عبدِ الله، حدَّثنا سفيانُ، قال: سمعتُ عبدَ الرَّحمنِ بنَ القاسمِ ـ وما بالمدينةِ يومَئذٍ أفضلُ منه ـ قال: سمعتُ أَبي، قال: سمعتُ عائشةَ رضي الله عنها: قَدِمَ رسولُ الله ﷺ من سَفَرٍ، وقد سَتَرتُ بقِرَامٍ لي على سَهْوةٍ لي فيها تَماثِيلُ، فلمَّا رآه رسولُ الله ﷺ هَتَكَه، وقال: «أَشَدُّ الناسِ عذاباً يومَ القيامةِ الَّذِينَ يُضاهُونَ بخلقِ الله». قالت: فجَعَلْناه وِسادةً، أو وِسادتَينِ.**

**٥٩٥٥- حدَّثنا مُسدَّدٌ، حدَّثنا عبدُ الله بنُ داودَ، عن هشامٍ، عن أبيه، عن عائشةَ قالت: قَدِمَ النبيُّ ﷺ من سَفَرٍ وعَلَّقْتُ دُرْنوكاً فيه تَماثيلُ، فأمَرَني أن أنزِعَه، فنَزَعْتُه.**

**٥٩٥٦- وكنتُ أغتَسِلُ أنا والنبيُّ ﷺ من إناءٍ واحدٍ.**

**قوله: «باب ما وُطِئَ من التَّصاوير»** أي: هل يُرَخَّص فيه؟ و«وُطِئَ» بضمِّ الواو مَبنيّ للمجهول، أي: صارَ يُداس عليه ويُمتَهَن. ١٠/٣٨٧

**قوله: «القاسم»** هو ابن محمَّد بن أبي بكر الصِّدّيق.

**قوله: «من سَفَر»** في رواية البيهقيِّ (١٠/ ٢١٩): أنَّها غزوة تَبُوك، وفي أُخرى لأبي داود (٤٩٣٢) والنَّسائيِّ (ك٩٦٩٥): غزوة تَبُوك أو خَيبَر، على الشكّ.

**قوله: «بقِرامٍ»** بكسر القاف وتخفيف الرَّاء: هو سِترٌ فيه رَقْم ونَقْش، وقيل: ثوب من صوف مُلوَّن، يُفرَش في الهَودَج أو يُغَطَّى به.

**قوله: «على سَهْوة»** بفتح المهمَلة وسكون الهاء: هي صُفَّة من جانب البيت، وقيل: الكُوّة، وقيل: الرَّفّ، وقيل: أربعة أعواد أو ثلاثة يُعارَض بعضها ببعضٍ يُوضَع عليها شيء من الأمتِعة، وقيل: أن يُبنَى من حائط البيت حائط صغير ويُجعَل السَّقف على الجميع، فما كان وَسَطَ البيت فهو السَّهوة، وما كان داخله فهو المَخدَع، وقيل: دخلة في ناحية البيت، وقيل:

بيت صغير يُشبِه المَخدَع، وقيل: بيت صغير مُنحَدِر في الأرض وسُمْكه مُرتفِع من الأرض، كالخِزانة الصَّغيرة يكون فيها المتاع، ورَجَّحَ هذا الأخيرَ أبو عُبيد، ولا مُخالَفة بينه وبين الذي قبله.

قلت: وقد وَقَعَ في حديث عائشة أيضاً في ثاني حديثَي الباب: أنَّها عَلَّقَته على بابها، وكذا في رواية زيد بن خالد الجُهَنيّ عن عائشة عند مسلم (٢١٠٧)، فتَعيَّنَ أنَّ السَّهوة بيت صغير عَلَّقَتِ السِّتر على بابه.

**قوله: «فيه تماثيل» بمُثنّاةٍ ثمَّ مُثلَّثة:** جمع تِمثال: وهو الشَّيء المصوَّر، أعَمُّ من أن يكون شاخصاً، أو يكون نَقشاً، أو دِهاناً، أو نَسجاً في ثوب، وفي رواية بُكَير بن الأشَجّ عن عبد الرَّحمن ابن القاسم عند مسلم (٢١٠٧/ ٩٥): أنَّها نَصَبَت سِتراً فيه تصاوير.

**قوله: «هَتَكَه»** أي: نَزَعَه، وقد وَقَعَ في الرِّواية التي بعدها: فأمَرَني أن أنزِعَه، فنَزَعتُه.

**قوله: «أشَدّ الناس عذاباً يومَ القيامة الذينَ يُضاهُونَ بخلقِ الله»** أي: يُشَبِّهونَ ما يصنعونَه بما يصنعُه الله، ووَقَعَ في رواية الزُّهْريِّ عن القاسم عند مسلم (٢١٠٧/ ٩١): «الذينَ يُشَبِّهونَ بخلقِ الله»، وقد تقدَّم الكلام على قوله: «أشدّ» قبلُ بباب.

**قوله: «فجَعَلْناه وِسادةً أو وِسادتَينِ»** تقدَّم هذا الحديث في المظالم (٢٤٧٩) من طريق عُبيد الله العُمَريّ عن عبد الرَّحمن بن القاسم بهذا السَّنَد قالت: فاتَّخذت منه نُمرُقَتينِ، فكانتا في البيت يَجلِس عليهما، وهو عند مسلم (٢١٠٧/ ٩٦) من وجه آخر عن عُبيد الله بلفظ: فأخَذتُه فجَعَلته مِرفَقَتَين، فكان يَرتَفِق بهما في البيت؛ والنُّمرُقة يأتي ضبطها في الباب الذي يليه. ولمسلمٍ من طريق بُكَير بن الأشَجّ: فقَطَعته وِسادتَينِ، فقال رجل في المجلِس، يقال له: رَبيعة بن عطاء: أفَما سمعتَ أبا محمَّد ـ يريد القاسم بن محمَّد ـ يَذكُر أنَّ عائشة قالت: فكان رسول الله ﷺ يَرتَفِق عليهما؟ قال ابن القاسم ـ يعني عبد الرَّحمن ـ: لا، قال: لكنّي قد سمعتُه.

**قوله: «عبد الله بن داودَ»** هو الخُرَيبيّ بمُعجَمةٍ وراء وموحَّدة مُصغَّر، وهشام: هو ابن عُرْوة.

قوله: «دُرْنوكاً» زاد مسلم (٢١٠٧/ ٩٠) من طريق أبي أُسامة عن هشام: على بابي، والدُّرْنُوك بضمِّ الدَّال المهمَلة وسكون الرَّاء بعدها نون مضمومة ثمَّ كاف، ويقال فيه: دُرمُوك بالميمِ بدلَ النّون، قال الخطَّابيُّ: هو ثوب غليظ له خَمْل، إذا فُرِشَ فهو بِساط، وإذا عُلِّقَ فهو/ سِتْر. ٣٨٨/١٠

قوله: «فيه تماثيلُ» زاد في رواية أبي أُسامة عند مسلم: فيه الخيلُ ذوات الأجنِحة. واستُدِلَّ بهذا الحديث على جواز اتِّخاذ الصّور إذا كانت لا ظِلَّ لها، وهي مع ذلك ممَّا يُوطَأ ويُداس، أو يُمتَهَن بالاستعمال كالمخادِّ والوسائد، قال النَّوويّ: وهو قول جُمهور العلماء من الصحابة والتابعينَ، وهو قول الثَّوريّ ومالك وأبي حنيفة والشافعيّ، ولا فرق في ذلك بين ما له ظِلٌّ وما لا ظِلَّ له، فإن كان مُعلَّقاً على حائط، أو مَلبُوساً، أو عِمامة أو نحو ذلك ممَّا لا يُعَدّ مُمتَهَناً، فهو حرام.

قلت: وفيما نَقَلَه مُؤاخَذات: منها: أنَّ ابن العربيّ من المالكيَّة نَقَلَ: أنَّ الصّورة إذا كان لها ظِلّ حَرُمَ بالإجماع، سواء كانت ممَّا يُمتَهَن أم لا، وهذا الإجماع محَلّه في غير لُعَب البنات كما سأذكره في «باب مَن صَوَّرَ صورة»[1]. وحكى القُرطُبيّ في «المفهم» في الصُّور التي لا تُتَّخَذ للإبقاءِ كالفَخّار قولَينِ: أظهَرُهما المنعُ.

قلت: وهل يَلتَحِق ما يُصنَع من الحلوى بالفَخّار، أو بلُعَبِ البنات؟ محَلُّ تأمُّل، وصَحَّحَ ابن العربيّ أنَّ الصّورة التي لا ظِلَّ لها إذا بَقِيَت على هيئتها حَرُمَت، سواء كانت ممَّا يُمتَهَن أم لا، وإن قُطِعَ رأسها أو فُرِّقَت هيئتها جازَ، وهذا المذهب منقول عن الزُّهْريِّ وقَوّاه النَّوويّ، وقد يَشهَد له حديث النُّمرُقة؛ يعني: المذكور في الباب الذي بعده، وسيأتي ما فيه.

ومنها: أنَّ إمام الحرمَينِ نَقَلَ وجهاً: أنَّ الذي يُرَخَّص فيه ممَّا لا ظِلّ له ما كان على سِتر أو وِسادة، وأمَّا ما على الجدار والسَّقف فيُمنَع، والمعنى فيه أنَّه بذلك يصير مُرتَفِعاً، فيَخرُج عن

---

(١) باب رقم (٩٦).

هَيْئة الامتهان بخِلَاف الثَّوب، فإنَّه بصَدَدِ أن يُمتَهَن، وتُساعِده عِبارة «مختصر المُزَنيِّ»: صورة ذات روح إن كانت منصوبةً. ونَقَلَ الرَّافعيّ عن الجمهور: أنَّ الصّورة إذا قُطعَ رأسها، ارتَفَعَ المانع. وقال المتولّي في «التَّتِمّة»: لا فرق.

ومنها: أنَّ مذهب الحنابلة جوازُ الصّورة في الثَّوب ولو كان مُعلَّقاً على ما في خبر أبي طلحة[1]، لكن إن سُتِرَ به الجِدار مُنِعَ عندهم.

قال النَّوويّ: وذهب بعض السَّلَف إلى أنَّ الممنوع ما كان له ظِلّ، وأمَّا ما لا ظِلّ له فلا بأس باتِّخاذِه مُطلَقاً، وهو مذهبٌ باطل، فإنَّ السِّتر الذي أنكَرَه النبيّ ﷺ كانت الصّورة فيه بلا ظِلٍّ بغير شَكّ، ومع ذلك فأمَرَ بنَزعِه.

قلت: المذهب المذكور نَقَلَه ابن أبي شَيْبة (٨/ ٥٠٩) عن القاسم بن محمَّد بسندٍ صحيح ولفظه: عن ابن عَوْن قال: دَخَلتُ على القاسم وهو بأعلى مكَّة في بيته، فرأيتُ في بيته حَجَلةً[2] فيها تصاوير القُندُس والعَنقاء، ففي إطلاق كَونِه مذهباً باطلاً نظرٌ، إذ يحتمل أنَّه تَمسَّكَ في ذلك بعُمومِ قوله: «إلّا رَقْماً في ثوب»[3]، فإنَّه أعَمّ من أن يكون مُعلَّقاً أو مَفروشاً، وكأنَّه جَعَلَ إنكار النبيّ ﷺ على عائشة تعليقَ السِّتر المذكور مُرَكَّباً من كونه مُصوَّراً، ومن كونه ساتراً للجِدار، ويُؤيِّده ما وَرَدَ في بعض طرقه عند مسلم (٢١٠٧)، فأخرج من طريق سعيد بن يَسار عن زيد بن خالد الجُهَنيّ قال: دَخَلتُ على عائشة، فذكر نحو حديث الباب لكن قال: فجَذَبَه حتَّى هَتَكَه، وقال: «إنَّ الله لم يأمرنا أن نَكسُوَ الحجارة والطّين» قالت: فقطَعْنا منه وِسادتَينِ... الحديث، فهذا يدلُّ على أنَّه كَرِهَ سَتْر الجدار بالثَّوبِ المصوَّر، فلا يُساوِيه الثَّوب الممتَهَن ولو كانت فيه صورة، وكذلك الثَّوب الذي لا يُستَر به الجدار. والقاسم ابن محمَّد أحدُ فقهاء المدينة، وكان من أفضل أهل زمانه، وهو الذي روى حديث النُّمرُقة، فلولا أنَّه فَهِمَ الرُّخصة في مِثل الحَجَلة ما استَجازَ استعمالها، لكنَّ الجمع بين الأحاديث الواردة

---

(١) يأتي قريباً برقم (٥٩٥٨).

(٢) الحجلة: بناء يشبه القُبَّة.

(٣) هو في الخبر الآتي برقم (٥٩٥٨).

في ذلك يدلّ على أنَّه مذهب مرجوح، وأنَّ الذي رُخِّصَ فيه من ذلك ما يُمتَهَن، لا ما كان منصوباً.

وقد أخرج ابن أبي شَيْبة (٨/ ٥٠٦) من طريق أيوب عن عِكْرمة قال: كانوا يقولون في التَّصاوير في البُسُط والوسائد التي تُوطَأ: ذلٌّ لها، ومن طريق عاصم عن عِكْرمة قال: كانوا يَكرَهونَ ما نُصِبَ من التَّماثيل نصباً، ولا يَرَونَ بأساً بما وَطِئَته الأقدام، ومن طريق ابن سِيرِين وسالم بن عبد الله وعِكْرمة بن خالد وسعيد بن جُبَير ـ فرَّقَهم ـ: أنَّهم قالوا: لا بأس بالصّورة/ إذا كانت تُوطَأ. ومن طريق عُرْوة: أنَّه كان يَتَّكِئ على المرافق فيها التَّماثيل: الطَّير والرِّجال. ٣٨٩/١٠

قوله في آخر الحديث: «وكنتُ أغتَسِل أنا والنبيّ ﷺ من إناء واحد» كذا أورَدَه عَقِبَ حديث التَّصوير، وهو حديث آخر مُستَقِلّ قد أفرَدَه في كتاب الطَّهارة (٢٥٠) من وجه آخر عن الزُّهْريِّ عن عُرْوة، وأخرجه عَقِبَ حديث عائشة في صِفَة الغُسل (٢٧٣) من طريق عبد الله بن المبارَك عن هشام بن عُرْوة به، وتقدَّم شرحه هناك، وكأنَّ البخاريّ سمعَ الحديث على هذه الصّورة فأورَدَه كما هو، واغتُفِرَ ذلك لكَونِ المتن قصيراً، مع أنَّ كَثْرة عادته التَّصَرُّف في المتن بالاختصار والاقتصار. وقال الكِرْمانيُّ: يحتمل أنَّ الدُّرمُوك كان في باب المُغتَسَل، أو اقتَضَى الحال ذِكرَ الاغتسال إمّا بحَسَبِ سؤالٍ وإمّا بغيره.

## ٩١- باب من كره القعود على الصُّوَر

**٥٩٥٧- حدَّثنا حَجّاجُ بنُ مِنْهال، حدَّثنا جُوَيرِيَةُ، عن نافعٍ، عن القاسمِ، عن عائشةَ رضي الله عنها: أنَّها اشترَت نَمْرُقةً فيها تصاويرُ، فقامَ النبيُّ ﷺ بالباب فلم يَدخُلْ، فقلتُ: أتوبُ إلى الله، ماذا أذنَبتُ؟ قال: «ما هذه النّمْرُقةُ؟» قلتُ: لتَجْلِسَ عليها وتَوَسَّدَها، قال: «إنَّ أصحابَ هذه الصّوَرِ يُعذَّبونَ يومَ القيامةِ، يقال لهم: أَحيُوا ما خَلَقْتُم، وإنَّ الملائكةَ لا تَدخُلُ بيتاً فيه الصُّوَرُ».**

قوله: «باب مَن كَرِهَ القُعودَ على الصّور» أي: ولو كانت ممَّا تُوطَأ.

ذكر فيه حديثين:

**الأول**: حديث عائشة.

**قوله**: «جُوَيرِيَة» بالجيم والرَّاء مُصغَّر.

**قوله**: «عن عائشة» في رواية مالك عن نافع عن القاسم عن عائشة: أنَّها أخبَرَته، وسيأتي بعد بابينِ (٥٩٦١).

**قوله**: «نَمْرُقة» بفتح النُّون وسكون الميم وضمّ الرَّاء بعدها قاف، كذا ضَبَطَها القَزّاز وغيره، وضَبَطَها ابن السِّكّيت: بضمِّ النُّون أيضاً[1] وبكسرها وكسر الرَّاء، وقيل في النُّون الحَرَكات الثلاث، والرَّاء مضمومة جَزماً، والجمع: نَمارِق، وهي الوسائد التي يُصَفّ بعضها إلى بعض، وقيل: النّمرُقة: الوِسادة التي يُجلَس عليها.

**قوله**: «فلم يَدخُل» زاد مالك في روايته: فعَرَفتُ الكراهيةَ في وجهه.

**قوله**: «أتوبُ إلى الله وإلى رسوله، ماذا أذنَبْتُ؟» يُستَفاد منه جواز التَّوبة من الذُّنوب كلّها إجمالاً، وإن لم يَستَحضِر التائبُ خصوص الذَّنب الذي حَصَلَت به مُؤاخَذتُه.

**قوله**: «ما هذه النّمْرُقة؟» في رواية مالك: «ما بالُ هذه؟».

**قوله**: «قلتُ: لتَجلِسَ عليها» في رواية مالك: اشتَرَيتُها لتَقعُد عليها.

**قوله**: «وتَوسَّدَها» بفتح أوَّله وبتشديد السّين المهمَلة، أصله: تَتَوسَّدُها.

**قوله**: «إنَّ أصحاب هذه الصّور...» إلى آخره، وفيه: «إنَّ الملائكة لا تَدخُل بيتاً فيه الصّور» والجملة الثّانية هي المطابقة لامتناعِه من الدُّخول، وإنَّما قَدَّمَ الجملة الأولى عليها اهتماماً/ بالزَّجرِ عن اتِّخاذ الصّور، لأنَّ الوعيد إذا حَصَلَ لصانعِها فهو حاصل لمستَعمِلِها، لأنَّها لا تُصنَع إلّا لتُستَعمَل، فالصّانع مُتَسَبِّب والمستَعمِل مُباشِر، فيكون أَولى بالوعيد، ويُستَفاد منه أنَّه لا فرقَ في تحريم التَّصوير بين أن تكون الصّورة لها ظِلّ أو لا، ولا بين أن تكون مَدهونةً أو منقوشة أو ٣٩٠/١٠

---

(١) والضمُّ هو المشهور كما في «تاج العروس» للزَّبيدي، والحافظ في مقدمته «هدي الساري» لم يذكر في ضبطها سوى الضمِّ في النون والراء والكسر فيهما.

منقورة أو منسوجة، خِلَافاً لمن استَثنَى النَّسيج، وادَّعَى أنَّه ليس بتصويرٍ.

وظاهر حديثَي عائشة هذا والذي قبله التعارضُ، لأنَّ الذي قبله يدلّ على أنَّه ﷺ استعملَ السِّتر الذي فيه الصّورة بعد أن قُطِعَ وعُمِلَت منه الوِسادة، وهذا يدلُّ على أنَّه لم يَستَعمِله أصلاً، وقد أشارَ المصنِّف إلى الجمع بينهما بأنَّه لا يَلزَم من جواز اتِّخاذ ما يُوطَأ من الصّور جواز القُعود على الصّورة، فيجوز أن يكون استعملَ من الوِسادة ما لا صورة فيه، ويجوز أن يكون رأى التَّفرِقةَ بين القعود والاتِّكاء، وهو بعيد، ويحتمل أيضاً أن يُجمَع بين الحديثَينِ: بأنَّها لمَّا قَطَعَتِ السِّتر وَقَعَ القطعُ في وَسَط الصّورة مثلاً، فخَرَجَت عن هيئتها فلهذا صارَ يَرتَفِق بها، ويُؤيِّد هذا الجمعَ الحديثُ الذي في الباب قبله في نَقضِ الصّور، وما سيأتي في حديث أبي هريرة المخرَّج في «السُّنَن»، وسأذكره في الباب بعده[1].

وسَلَكَ الدَّاوُوديُّ في الجمع مَسلكاً آخر، فادَّعَى أنَّ حديث الباب ناسخٌ لجميع الأحاديث الدَّالَّة على الرُّخصة، واحتَجَّ بأنَّه خبرٌ والخبر لا يَدخُله النَّسخ، فيكون هو الناسخ. قلت: والنَّسخ لا يَثبُت بالاحتمال، وقد أمكَنَ الجمعُ فلا يُلتَفَت لدعوى النَّسخ، وأمَّا ما احتَجَّ به فرَدَّه ابن التِّين بأنَّ الخبر إذا قارَنَه الأمرُ جازَ دخولُ النَّسخ فيه.

**٥٩٥٨- حدَّثنا قُتَيبةُ، حدَّثنا اللَّيثُ، عن بُكَير، عن بُسْرِ بنِ سعيدٍ، عن زيدِ بنِ خالدٍ، عن أبي طَلْحةَ صاحبِ رسولِ الله ﷺ، قال: إنَّ رسولَ الله ﷺ قال: «إنَّ الملائكةَ لا تَدخُلُ بيتاً فيه صورةٌ».**

**قال بُسْرٌ: ثمَّ اشتكَى زيدٌ فعُدْناه، فإذا على بابه سِتْرٌ فيه صورةٌ، فقلتُ لعُبيدِ الله رَبيبِ ميمونةَ زَوْجِ النبيِّ ﷺ: ألم يُخبِرْنا زيدٌ عن الصّوَرِ يومَ الأوَّلِ؟ فقال عُبيدُ الله: ألم تَسْمَعْه حينَ قال: «إلّا رَقْماً في ثوبٍ».**

**وقال ابنُ وَهْب: أخبَرني عَمْرٌو ـ هو ابنُ الحارثِ ـ حدَّثه بُكَيرٌ، حدَّثه بُسْرٌ، حدَّثه زيدٌ، حدَّثه أبو طَلْحةَ، عن النبيِّ ﷺ.**

---

(١) في باب (٩٣): لا تدخل الملائكة بيتاً فيه صورة.

قوله: «عن بُكَير» بالموحَّدة مُصغَّر، في رواية النَّسائيِّ (٥٣٥٠) عن عيسى بن حمَّاد عن اللَّيث: «حدَّثني بُكَير بن عبد الله بن الأشَجّ، وكذا عند أحمد (١٦٣٤٥) عن حَجّاج بن محمَّد وهاشم بن القاسم عن اللَّيث.

قوله: «عن بُسْر» بضمِّ الموحَّدة وسكون المهمَلة، في رواية عَمْرو بن الحارث عن بُكَير: «أنَّ بُسر بن سعيد حدَّثه، وقد مَضَت في بَدْء الخلق (٣٢٢٦).

قوله: «عن زيد بن خالد» هو الجُهَنيّ الصحابيّ، في رواية عَمْرو أيضاً: أنَّ زيد بن خالد الجُهَنيّ حدَّثه ومع بُسر بن سعيد عُبيد الله الخَولانيُّ الذي كان في حِجر ميمونة.

قوله: «أبي طَلْحة» هو زيد بن سَهْل الأنصاريّ الصحابيّ المشهور، وفي الإسناد تابعيّان في نَسَقٍ، وصحابيّان في نَسَق، وعلى رواية بُسْر عن عبيد الله الخَولانيِّ للزّيادة الآتي ذِكْرها يكون فيه ثلاثة من التابعينَ في نَسَق، وكلّهم مَدَنيّونَ. ووَقَعَ في رواية عَمْرو بن الحارث: أنَّ أبا طلحة حدَّثه.

قوله: «فيه صورة» كذا لكَرِيمة وغيرها، وفي رواية أبي ذرٍّ عن مشايخه إلّا المُستَمْلي: «صُوَر» بصيغة الجمع، وكذا في قوله: فإذا على بابه سِتر فيه صورة، ووَقَعَ في رواية عَمْرو ابن الحارث: فإذا نحنُ في بيته بسِترٍ فيه تصاوير، وهي تُقوِّي رواية أبي ذرٍّ.

قوله: «فقلت لعُبيدِ الله الخَوْلانيِّ» أي: الذي كان معه كما بيَّنته رواية عَمْرو بن الحارث، وعبيد الله: هو ابن الأسود، ويقال: ابن أسَد، ويقال له: رَبيب ميمونة، لأنَّها كانت رَبَّته وكان من مَوَاليها، ولم يكن ابنَ زوجها، وليس له في البخاريّ سوى هذا الحديث، وآخرَ تقدَّم في الصلاة (٤٥٠) من روايته عن عثمان.

قوله: «يومَ الأوَّل» في رواية الكُشْمِيهنيّ: يومَ أوَّلَ.

قوله: «فقال عُبيد الله: ألم تَسمَعْه حين قال: إلّا رَقْماً في ثوب» في رواية عَمْرو بن الحارث: فقال: إنَّه قال: «إلّا رَقماً في ثوب» ألا سمعته؟ قلت: لا، قال: بلى قد ذكره.

قوله: «وقال ابن وَهْب: أخبَرني عَمْرو ـ هو ابن الحارث ـ» تقدَّم أنَّه وَصَلَه في بَدْء

الخلق (٣٢٢٧)، وقد بيَّنتُ ما في روايته من فائدة زائدة، ووَقَعَ عند النَّسائيِّ (ك٩٦٧٧) من وجه آخر عن بُسْر بن سعيد عن عُبيدة بن سفيان قال: دَخَلتُ أنا وأبو سَلَمة بن عبد الرَّحمن على زيد ابن خالد نَعُوده، فوجدنا عنده نُمرُقتَينِ فيهما تصاوير، وقال أبو سَلَمة: أليس حَدَّثَنا... فذكر الحديث، فقال زيد: سمعتُ رسول الله ﷺ يقول: «إلّا رَقْماً في ثوب».

قال النَّوويّ: يُجمَع بين الأحاديث بأنَّ المراد باستثناءِ الرَّقم في الثَّوب: ما كانت الصّورة/ فيه من غير ذوات الأرواح كصورة الشَّجَر ونحوها. انتهى، ويحتمل أن يكون ٣٩١/١٠ ذلك قبل النَّهي كما يدلّ عليه حديث أبي هريرة الذي أخرجه أصحاب «السُّنَن»، وسأذكره في الباب الذي يليه، وقال ابن العربيّ: حاصل ما في اتِّخاذ الصّور أنَّها إن كانت ذاتَ أجسام حَرُمَ بالإجماع، وإن كانت رَقْماً فأربعة أقوال:

**الأوَّل**: يجوز مُطلَقاً على ظاهر قوله في حديث الباب: «إلّا رَقْماً في ثوب».

**الثّاني**: المنع مُطلَقاً حتَّى الرَّقْم.

**الثّالث**: إن كانت الصّورة باقيةَ الهيْئة قائمةَ الشَّكل حَرُمَ، وإن قُطِعَتِ الرَّأس أو تَفرَّقَتِ الأجزاء جازَ، قال: وهذا هو الأصحّ.

**الرَّابع**: إن كان ممَّا يُمتَهَن جازَ، وإن كان مُعلَّقاً لم يَجُز.

## ٩٢- باب كراهية الصَّلاة في التّصاوير

**٥٩٥٩- حدَّثنا عِمْرانُ بنُ مَيسَرةَ، حدَّثنا عبدُ الوارثِ، حدَّثنا عبدُ العزيزِ بنُ صُهَيبٍ، عن أنسٍ ﷺ قال: كان قِرَامٌ لعائشةَ سَتَرَت به جانبَ بيتِها، فقال لها النبيُّ ﷺ: «أَمِيطي عنِّي، فإنَّه لا تَزالُ تصاويرُه تَعْرِضُ لي في صلاتي».**

**قوله: «باب كراهية الصلاة في التَّصاوير»** أي: في الثّياب المصوَّرة.

**قوله: «عبد الوارث»** هو ابن سعيد، والإسناد كلُّه بصريّونَ.

**قوله: «كان قِرامٌ لعائشة سَتَرَت به جانبَ بيتها»** تقدَّم ضبط القِرام قريباً (٥٩٥٤).

**قوله: «أَمِيطي»** أي: أزيلي، وزنَه ومعناه.

قوله: «تَعْرِض» بفتح أوَّله وكسر الرَّاء، أي: أنظُر إليها فتَشغَلني، ووَقَعَ في حديث عائشة عند مسلم (٢١٠٧/ ٩٣): أنَّها كان لها ثوب فيه تصاوير ممدودٌ إلى سَهْوة، وكان النبيّ ﷺ يُصَلّي إليه، فقال: «أخِّريه عنِّي». ووجه انتزاع التَّرجمة من الحديث: أنَّ الصّور إذا كانت تُلهي المصلّي وهي مُقابِله، فكذا تُلهيه وهو لابسُها، بل حالة اللُّبس أشدّ، ويحتمل أن تكون «في» بمعنى «إلى» فتَحصُل المطابقة وهو اللّائق بمُرادِه، فإنَّ في المسألة خِلَافاً، فنُقِلَ عن الحنفيَّة: أنَّه لا تُكرَه الصلاة إلى جهة فيها صورة إذا كانت صغيرة أو مقطوعة الرَّأس.

وقد استُشكِلَ الجمع بين هذا الحديث وبين حديث عائشة أيضاً في النُّمرُقة (٥٩٥٧)، لأنَّه يدلّ على أنَّه ﷺ لم يَدخُل البيت الذي كان فيه السِّتر المصوَّر أصلاً حتَّى نَزَعَه، وهذا يدلُّ على أنَّه أقَرَّه وصَلَّى وهو منصوب، إلى أن أمَرَ بنَزعِه من أجل ما ذُكِرَ من رُؤيَته الصّورةَ حالةَ الصلاة، ولم يَتعرَّض لخُصوصِ كونها صورةً. ويُمكِن الجمعُ بأنَّ الأوَّل كانت تصاويره من ذوات الأرواح، وهذا كانت تصاويره من غير الحيوان، كما تقدَّم تقريره في حديث زيد ابن خالد (٥٩٥٨).

## ٩٣- بابٌ لا تدخلُ الملائكة بيتاً فيه صورةٌ

**٥٩٦٠- حدَّثنا يحيى بنُ سليمانَ، قال: حدَّثني ابنُ وَهْب، قال: حدَّثني عمرُ بنُ محمَّدٍ، عن سالمٍ، عن أبيه قال: وَعَدَ جِبْريلُ النبيَّ ﷺ فرَاثَ عليه، حتَّى اشتَدَّ على النبيِّ ﷺ، فخَرَجَ النبيُّ ﷺ فلَقِيَه، فشَكَا إليه ما وَجَدَ، فقال له: إنّا لا نَدْخُلُ بيتاً فيه صورةٌ ولا كلبٌ.**

قوله: «**بابٌ لا تَدخُل الملائكة بيتاً فيه صورة**» تقدَّم البحث في المراد بالصّورة في «باب التَّصاوير»[1]، وقال القُرطُبيّ في «المفهِم»: إنَّما لم تَدخُل الملائكة البيت الذي فيه الصّورة، لأنَّ مُتَّخِذَها قد تَشَبَّهَ بالكفَّار، لأنَّهم يَتَّخِذونَ الصّور/ في بيوتهم ويُعظِّمونَها، فكَرِهَتِ الملائكة ذلك فلم تَدخُل بيته هَجْراً له لذلك. ٣٩٢/١٠

قوله: «**عمر بن محمَّد**» أي: ابن زيد بن عبد الله بن عمر، وسالم شيخه: هو عَمُّ أبيه، وهو ابن عبد الله بن عمر.

---

(١) باب رقم (٨٧).

قوله: «وَعَدَ جِبْرِيلُ النبيَّ ﷺ» زادَت عائشة: في ساعة يأتيه فيها، أخرجه مسلم (٢١٠٤).

قوله: «فرَاثَ عليه» بالمثلَّثة، أي: أبطَأَ، وفي حديث عائشة: فجاءت تلك الساعةُ، ولم يأتِه.

قوله: «حتَّى اشتَدَّ على النبيّ ﷺ» في حديث عائشة: وفي يده عَصاً، فألقاها من يده، وقال: «ما يُخلِف اللهُ وعدَه، ولا رُسُلُه»، وفي حديث ميمونة عند مسلم (٢١٠٥) نحو حديث عائشة، وفيه: أنَّه أصبَحَ واجِماً؛ بالجيم، أي: مُنقَبِضاً.

قوله: «فخَرَجَ النبيّ ﷺ فلَقِيَه، فشَكَا إليه ما وَجَدَ» أي: من إبطائِهِ «فقال له: إنّا لا نَدخُلُ بيتاً فيه صورة ولا كلب» في هذا الحديث اختصار، وحديث عائشة أتمّ، ففيه: ثمَّ التَفَتَ فإذا جِرْو كلبٍ تحت سريره، فقال: «يا عائشة، متى دَخَلَ هذا الكلبُ؟» فقالت: والله[1] ما دَرَيتُ، ثمَّ أمَرَ به فأُخرِجَ، فجاء جِبْريل، فقال: «واعَدتَني فجلستُ لك، فلم تأتِ، فقال: مَنَعَني الكلبُ الذي كان في بيتك»، وفي حديث ميمونة: فظَلَّ يومَه على ذلك، ثمَّ وَقَعَ في نفسه جِروُ كلب، فأمَرَ به فأُخرِجَ، ثمَّ أخَذَ بيدِه ماءً فنَضَحَ مكانه، فلمَّا أمسى لَقِيَه جِبْريل، وزاد فيه الأمرَ بقتل الكِلاب.

وحديث أبي هريرة في «السُّنَن»[2] وصَحَّحَه التِّرمِذيّ وابن حِبّان (٥٨٥٤) أتمُّ سياقاً منه، ولفظه: «أتاني جِبْريل، فقال: أتيتُك البارحةَ، فلم يَمنَعني أن أكون دَخَلتُ إلّا أنَّه كان على الباب تماثيل، وكان في البيت قِرَامُ سِترٍ فيه تماثيل، وكان في البيت كلب، فمُرْ برأسِ التِّمثال الذي على باب البيت يُقطَع، فيصير كهَيْئة الشَّجَرة، ومُرْ بالسِّترِ فليُقطَع، فليُجعَل منه وِسادتَانِ منبوذتان تُوطَآن، ومُرْ بالكلبِ فليُخرَج، ففَعَلَ رسول الله ﷺ»، وفي رواية النَّسائيِّ: «إمّا أن تُقطَع رُؤوسها أو تُجعَل بِساطاً يُوطَأ»، وفي هذا الحديث ترجيح قول مَن ذهب إلى أنَّ الصّورة التي تَمتَنِع الملائكةُ من دخول المكان التي تكون فيه، باقيةٌ على هيئتها مُرتفِعة غير مُمتَهَنة، فأمَّا لو كانت مُمتَهَنة أو غير مُمتَهَنة لكنَّها غُيِّرَت من هيئتها، إمّا بقطعِها من نصفها أو بقطع رأسها، فلا امتناع.

---

(١) في (س): وايم الله، والمثبت من (أ) و(ع) وهو الموافق للرواية عند مسلم (٢١٠٤).

(٢) أبو داود (٤١٥٨)، والترمذي (٢٨٠٦)، والنسائي (٥٣٦٥).

وقال القُرطُبيّ: ظاهر حديث زيد بن خالد عن أبي طلحة ـ الماضي قبلُ (٥٩٥٨) ـ أنَّ الملائكة لا تَمتنِعُ من دخول البيت الذي فيه صورة إن كانت رَقْماً في الثَّوب، وظاهر حديث عائشة المنعُ، ويُجمَع بينهما: بأن يُحمَل حديث عائشة على الكراهة، وحديث أبي طلحة على مُطلَق الجواز، وهو لا يُنافي الكراهة. قلت: وهو جمعٌ حسن، لكنَّ الجمع الذي دَلَّ عليه حديث أبي هريرة أَولى منه، والله تعالى أعلم.

## ٩٤- باب من لم يدخل بيتاً فيه صورةٌ

**٥٩٦١- حدَّثنا عبدُ الله بنُ مَسْلَمةَ، عن مالكٍ، عن نافعٍ، عن القاسمِ بنِ محمَّدٍ، عن عائشةَ رضي الله عنها زوجِ النبيِّ ﷺ أنَّها أخبرَتْه: أنَّها اشترَت نُمْرُقةً فيها تصاويرُ، فلمَّا رآها رسولُ الله ﷺ قامَ على الباب فلم يَدخُلْ، فعَرَفَت في وجهِه الكراهيةَ، قالت: يا رسولَ الله، أتوبُ إلى الله وإلى رسولِه، ماذا أذنَبْتُ؟ قال: «ما بالُ هذه النُّمْرُقةِ؟» فقالت: اشتَرَيتُها لتَقْعُدَ عليها وتَوَسَّدَها، فقال رسولُ الله ﷺ: «إنَّ أصحابَ هذه الصُّوَرِ يُعذَّبونَ يومَ القيامةِ، ويقال لهم: أَحيُوا ما خَلَقتُم»، وقال: «إنَّ البيتَ الذي فيه الصّوَرُ لا تَدخُلُه الملائكةُ».**

قوله: «باب مَن لم يَدخُل بيتاً فيه صورة» ذكر فيه حديث عائشة في النُّمرُقة، وقد تقدَّم بيانه في «باب مَن كَرِهَ القُعود/ على التَّصاوير»[1]. ٣٩٣/١٠

قال الرَّافعيّ: وفي دخول البيت الذي فيه الصّورة وجهان: قال الأكثر: يُكرَه، وقال أبو محمَّد: يَحرُم، فلو كانت الصّورة في مَمَرّ الدَّار لا داخلَ الدَّار، كما في ظاهر الحمّام، أو دِهليزها، لا يَمتَنِعُ الدُّخول، قال: وكأن السَّبَب فيه أنَّ الصّورة في الممَرّ مُمتَهَنة، وفي المجلِس مُكرَمة. قلت: وقصَّة إطلاق نَصّ «المختصر» وكلام الماوَرْديّ وابن الصَّبّاغ وغيرهما: لا فرقَ.

## ٩٥- باب مَن لَعَنَ المصوِّر

**٥٩٦٢- حدَّثنا محمَّدُ بنُ المثنَّى، قال: حدَّثني غُندَرٌ، حدَّثنا شُعْبةُ، عن عَوْنِ بنِ أبي جُحَيفةَ، عن أبيه: أنَّه اشتَرَى غلاماً حَجّاماً، فقال: إنَّ النبيَّ ﷺ نَهَى عن ثَمَنِ الدَّمِ، وثَمَنِ الكلبِ، وكَسْبِ البَغِيِّ،**

---

(١) باب رقم (٩١).

ولَعَنَ آكِلَ الرِّبا ومُوكِلَه، والواشمةَ والمستَوشِمةَ، والمصوِّرَ.

قوله: «باب مَن لَعَنَ المصوِّر» ذكر فيه حديث أبي جُحَيفةَ، وقد تقدَّم بيانه في «باب الواشمة» (٥٩٤٥).

## ٩٦- بابٌ من صوَّر صورةً كُلِّف يوم القيامة أن ينفخ فيها الرُّوح، وليس بنافخٍ

**٥٩٦٣- حدَّثنا عيَّاشُ بنُ الوليدِ، حدَّثنا عبدُ الأعلى، حدَّثنا سعيدٌ، قال: سمعتُ النَّضْرَ ابنَ أنسِ بنِ مالكٍ يُحدِّثُ قَتَادةَ، قال: كنتُ عندَ ابنِ عبَّاسٍ وهم يَسْألونَه، ولا يَذكُرُ النبيَّ ﷺ، حتَّى سُئلَ فقال: سمعتُ محمَّداً ﷺ يقول: «مَن صَوَّرَ صورةً في الدُّنْيا، كُلِّفَ يومَ القيامةِ أن يَنفُخَ فيها الرّوحَ، وليس بنافخٍ».**

قوله: «بابٌ مَن صَوَّرَ صورة...» إلى آخره، كذا تَرجَمَ بلفظ الحديث، ووَقَعَ عند النَّسَفيِّ: «باب» بغير ترجمة، وثَبَتَتِ التَّرجمة عند الأكثر، وسَقَطَ الباب والتَّرجمة من رواية الإسماعيليّ، وعلى ذلك جَرَى ابن بَطّال، ونُقِلَ عن المهلَّب توجيه إدخال حديث الباب في الباب الذي قبله، فقال: اللَّعن في اللُّغة: الإبعاد من رحمة الله تعالى، ومَن كُلِّفَ أن يَنفُخ الرّوح وليس بنافخٍ، فقد أُبعِدَ من الرَّحمة.

قوله: «حدَّثنا عيَّاش» هو بالتَّحتانيَّة وبالشّينِ المعجَمة، وعبد الأعلى: هو ابن عبد الأعلى، وسعيد: هو ابن أبي عَرُوبة، والسَّنَد كلّه بصريّونَ.

قوله: «سمعتُ النَّضْر بن أنس بن مالك يُحدِّث قَتَادةَ» كان سعيد بن أبي عَرُوبة كثيرَ الملازَمة لقَتَادة، فاتَّفَقَ أنَّ قَتَادة والنَّضر بن أنس اجتَمَعا، فحدَّث النَّضرُ قَتَادةَ فسمعَه سعيد وهو معه، ووَقَعَ في رواية المُستَمْلي وغيره: «يُحدِّثه قَتَادة» والضَّمير للحديث، وقَتَادة بالنَّصبِ على المفعوليَّة، والفاعل النَّضر، وضَبَطَه بعضهم بالرَّفع على أنَّ الضَّمير للنَّضرِ وفاعل «يُحدِّث» قَتَادة، وهو خطأ لأنَّه لا يُلائم قوله: «سمعتُ النَّضر» ولأنَّ قَتَادة لم يسمع من ابن عبَّاس ولا حَضَرَ عنده، وقد تقدَّم (٢٢٢٥) تصريح البخاريّ بأنَّ سعيداً سمعَ من النَّضر هذا الحديث

الواحد، ووَقَعَ في رواية خالد بن الحارث عن سعيد عن قَتَادة عن النَّضر بن أنس، أخرجها الإسماعيليّ، وقوله: «عن قَتَادة» من المَزِيد في مُتَّصِل الأسانيد، فإن كان خالد حَفِظَه احتَمَلَ أن يكون سعيد كان سمعَه من قَتَادة عن النَّضر، ثمَّ لَقِيَ النَّضرَ فسمعَه منه، فكان يُحدِّث به على الوجهَين، وقد حدَّث به قَتَادةُ عن النَّضر من غير طريق سعيد، أخرجها الإسماعيليّ من رواية هشام الدَّستُوائيّ عن قَتَادة.

**قوله: «وهم يَسْألونَه ولا يَذكُر النبيَّ ﷺ»** أي: يُجيبهم عمَّا يسألونَه بالفتوى من غير أن يَذكُر الدَّليل من السُّنّة، وقد وَقَعَ بيانُ ذلك عند الإسماعيليّ من رواية ابن/ أبي عَديّ عن سعيد، ١٠/١٤ ولفظه: فجَعَلوا يَستَفتُونَه ويُفتِيهم، ولم يَذكُر فيما يُفتيهم النبيَّ ﷺ.

**قوله: «حتَّى سُئلَ فقال: سمعتُ»** كذا أبهَمَ المسألة، وبيَّنها ابنُ أبي عَديّ عن سعيد، ففي روايته: حتَّى أتاه رجل من أهل العراق ـ أُراه نَجّاراً ـ فقال: إنّي أُصَوِّر هذه التَّصاوير، فما تأمُرُني؟ فقال: إذاً سمعتُ، وتقدَّم في البيوع (٢٢٢٥) من رواية سعيد بن أبي الحسن قال: كنتُ عند ابن عبَّاس إذ أتاه رجل، فقال: يا أبا عبَّاس، إنّي إنسان إنَّما مَعِيشَتي من صَنْعة يدي.

**قوله: «مَن صَوَّرَ صورة في الدُّنْيا»** كذا أطلقَ، وظاهره التَّعميم فيتناول صورةَ ما لا روح فيه، لكن الذي فَهِمَ ابن عبَّاس من بَقيَّة الحديث التَّخصيصُ بصورة ذوات الأرواح من قوله: «كُلِّفَ أن يَنفُخ فيها الرّوح» فاستَثنَى ما لا روح فيه كالشَّجَر.

**قوله: «كُلِّفَ يومَ القيامة أن يَنفُخ فيها الرُّوحَ، وليس بنافخٍ»** في رواية سعيد بن أبي الحسن: «فإنَّ الله يُعذِّبه حتَّى يَنفُخ فيها الرّوح، وليس بنافخٍ فيها أبداً»، واستعمال «حتَّى» هنا نَظير استعمالها في قوله تعالى: ﴿حَتَّىٰ يَلِجَ ٱلْجَمَلُ فِى سَمِّ ٱلْخِيَاطِ﴾ [الأعراف:٤٠]، وكذا قولهم: لا أفعَلُ كذا حتَّى يَشِيب الغُراب.

قال الكِرْمانيُّ: ظاهره أنَّه من تكليف ما لا يُطاق، وليس كذلك، وإنَّما القصدُ طولُ تعذيبه وإظهار عَجْزه عمَّا كان تَعاطاه، ومُبالَغة في توبيخه وبيان قُبْح فِعله.

وقوله: «ليس بنافخٍ» أي: لا يُمكِنه ذلك فيكون مُعذَّباً دائماً، وقد تقدَّم في «باب عذاب المصوِّرينَ» (٥٩٥١) من حديث ابن عمر: أنَّه يقال للمُصوِّرينَ: أَحيُوا ما خَلَقتُم، وأنَّه أمر تعجيز، وقد استُشكلَ هذا الوعيد في حقّ المسلم، فإنَّ وعيد القاتل عمداً يَنقَطِع عند أهل السُّنّة مع وُرود تخليده بحملِ التَّخليد على مُدّة مَدِيدة، وهذا الوعيد أشدّ منه لأنَّه مُغَيّاً بما لا يُمكِن وهو نفخُ الرّوح، فلا يَصِحُّ أن يُحمَل على أنَّ المراد أنَّه يُعذَّب زماناً طويلاً، ثمَّ يَتخلَّص. والجواب: أنَّه يَتَعيَّن تأويلُ الحديث على أنَّ المراد به الزَّجر الشَّديد بالوعيدِ بعِقاب الكافر، ليكونَ أبلَغَ في الارتداع، وظاهره غير مُراد، وهذا في حقّ العاصي بذلك، وأمَّا مَن فَعَلَه مُستَحِلًّا فلا إشكال فيه.

واستُدِلَّ به على أنَّ أفعال العباد مخلوقةٌ لله تعالى للُحوقِ الوعيد بمَن تَشَبَّه بالخالق، فدَلَّ على أنَّ غير الله ليس بخالقٍ حقيقةً. وقد أجابَ بعضهم بأنَّ الوعيد وَقَعَ على خلق الجواهر، ورُدَّ بأنَّ الوعيد لاحقٌ باعتبار الشَّكل والهيْئة، وليس ذلك بجوهرٍ، وأمَّا استثناء غير ذي الرُّوح، فوَرَدَ مَورِدَ الرُّخصة كما قَرَّرتُه.

وفي قوله: «كُلِّفَ يوم القيامة» رَدٌّ على مَن زَعَمَ أنَّ الآخرة ليست بدار تكليف. وأُجيبَ: بأنَّ المراد بالنَّفي أنَّها ليست بدار تكليف بعَمَلٍ يَترَتَّب عليه ثواب أو عِقاب، وأمَّا مِثلُ هذا التَّكليف فليس بمُمتنِعٍ لأنَّه نفسه عذاب، وهو نَظِير الحديث الآخر: «مَن قتل نفسَه بحديدةٍ، فحديدتُه في يده يَجَأ بها نفسه يوم القيامة»، وسيأتي في موضعه[1].

وأيضاً فالتَّكليف بالعَمَلِ في الدُّنيا حسنٌ على مُصطَلَح أهل علم الكلام، بخِلَاف هذا التَّكليف الذي هو عذاب. واستُدِلَّ به على جواز التَّكليف بما لا يُطاق، والجواب ما تقدَّمَ.

وأيضاً فنَفخُ الرّوح في الجَماد قد وَرَدَ مُعجِزةً للنبيِّ ﷺ فهو يُمكِن، وإن كان في وقوعه خَرْق عادةٍ، والحقّ أنَّه خطابُ تعجيز لا تكليف كما تقدَّمَ، والله أعلم. وقد تقدَّم في «باب بيع

---

(١) سلف هذا الحديث مرتين برقم (١٣٦٣) وبرقم (٥٧٧٨)، وشرح في الموضع الأول، وليس له موضع آتٍ كما ذكر الحافظ.

التَّصاوير» في أواخر البيوع (٢٢٢٥) زيادة سعيد بن أبي الحسن في روايته: أنَّ ابن عبَّاس قال للرجلِ: وَيحَك، إن أبيتَ إلّا أن تَصنَع فعليك بهذا الشَّجَر... الحديث، مع ضبط لفظه وإعرابه.

واستُدِلَّ به على جواز تصوير ما لا روح له من شَجَر أو شَمس أو قمر، ونَقَلَ الشَّيخ أبو محمَّد الجُوينيّ وجهاً بالمنع؛ لأنَّ من الكفَّار مَن عَبَدَها. قلت: ولا يَلزَمُ من تعذيب مَن يُصَوِّر ما فيه روح بما ذُكِرَ تجويزُ تصوير ما لا روح فيه، فإنَّ عمومَ قوله: «الذينَ يُضاهُونَ بخلقِ الله»، وقوله: «ومَن أظلمُ ممَّن ذهب يَخلُق كخلقي»[1] يتناول ما فيه روح وما لا روح فيه، فإن خُصَّ ما فيه روح بالمعنى من جهة أنَّه ممَّا لم تَجرِ عادة الآدَميّينَ بصَنعَتِه، وجَرَت / عادتُهم بغَرسِ الأشجار مثلاً، امتَنَعَ ذلك في مِثل تصوير الشمس والقمر، ويَتأكَّد المنعُ بما عُبِدَ من دون الله، فإنَّه يُضاهِي صورة الأصنام التي هي الأصل في منع التَّصوير، وقد قَيَّدَ مجاهد صاحب ابن عبَّاس جواز تصوير الشَّجَر بما لا يُثمِر، وأمَّا ما يُثمِر فألحَقَه بما له روح. ٣٩٥/١٠

قال عِيَاض: لم يَقُله أحد غير مجاهد، ورَدَّه الطَّحَاويُّ: بأنَّ الصّورة لمَّا أُبيحَت بعد قطع رأسها التي لو قُطِعَت من ذي الرّوح لمَا عاشَ، دَلَّ ذلك على إباحة ما لا روح له أصلاً. قلت: وقضيَّته أنَّ تجويز تصوير ما له روح بجميع أعضائه إلّا الرَّأس فيه نظرٌ لا يَخفَى، وأظنُّ مجاهداً سمعَ حديث أبي هريرة الماضي (٥٩٥٣) ففيه: «فليَخلُقوا ذَرّة، وليَخلُقوا شَعِيرة»، فإنَّ في ذِكْر الذَّرّة إشارة إلى ما له روح، وفي ذِكْر الشَّعيرة إشارة إلى ما يَنبُت ممَّا يُؤكَل، وأمَّا ما لا روحَ فيه ولا يُثمِر فلا تقع الإشارة إليه.

ويُقابل هذا التَّشديد ما حكاه أبو محمَّد الجُوينيّ: أنَّ نَسْج الصّورة في الثَّوب لا يَمتَنِع، لأنَّه قد يُلبَس، وطَرَدَه المتولّي في التَّصوير على الأرض ونحوها، وصَحّح النَّوويّ تحريمَ جميع ذلك، قال النَّوويّ: ويُستَثنَى من جواز تصوير ما له ظِلّ ومن اتِّخاذه لُعَبُ البنات، لما وَرَدَ من الرُّخصة في ذلك. قلت: وسأذكر ذلك في كتاب الأدب (٦١٣٠) واضحاً إن شاء الله تعالى.

---

(١) سلف الأول برقم (٥٩٥٤)، والثاني برقم (٥٩٥٣).

## ٩٧- باب الارتداف على الدَّابّة

**٥٩٦٤- حدَّثنا قُتَيبةُ، حدَّثنا أبو صَفْوانَ، عن يونُسَ بنِ يزيدَ، عن ابنِ شِهابٍ، عن عُرْوةَ، عن أُسامةَ بنِ زيدٍ رضي الله عنهما: أنَّ رسولَ الله ﷺ رَكِبَ على حمارٍ على إكَافٍ عليه قَطِيفةٌ فَدَكِيَّةٌ، وأَرْدَفَ أُسامةَ وراءَه.**

قوله: «**باب الارتِداف على الدَّابّة**» أي: إركابُ راكب الدَّابّة خلفَه غيرَه، وقد كنتُ استَشكَلتُ إدخال هذه التَّراجِم في كتاب اللِّباس، ثمَّ ظَهَرَ لي أنَّ وجهه: أنَّ الذي يَرتَدِف لا يأمَن من السُّقوط فيَنكَشِف، فأشارَ إلى أنَّ احتمال السُّقوط لا يَمنَعُ من الارتداف، إذ الأصل عَدمُه، فيَتَحفَّظ المرتَدِفُ إذا ارتَدَفَ من السُّقوط، وإذا سَقَطَ فليُبادِر إلى السَّتر، وتَلَقَّيتُ فَهْمَ ذلك من حديث أنس في قصَّة صَفيَّة الآتي في «باب إرداف المرأة خَلف الرجل» (٥٩٦٨). وقال الكِرماني: الغرض الجلوسُ على لباس الدَّابّة وإن تَعَدَّدَ أشخاصُ الرَّاكِبين عليها، والتَّصريح بلفظ القَطِيفة في الحديث الثّامن مُشعِر بذلك.

قوله: «**أبو صَفْوان**» هو عبد الله بن سعيد بن عبد المَلِك بن مروان الأُمَويّ.

قوله: «**رَكِبَ على حمار**» هو طَرَفٌ من حديث طويل تقدَّم أصله في العلم، ويأتي بهذا السَّنَد في الاستئذان ثمَّ في الرِّقاق[1]، وهو ظاهر في مشروعيَّة الارتداف.

## ٩٨- باب الثّلاثة على الدَّابّة

**٥٩٦٥- حدَّثنا مُسدَّدٌ، حدَّثنا يزيدُ بنُ زُرَيعٍ، حدَّثنا خالدٌ، عن عِكْرِمةَ، عن ابنِ عبَّاسٍ رضي الله عنهما، قال: لمَّا قَدِمَ النبيُّ ﷺ مكَّةَ استَقبَلَه أُغَيلِمةُ بني عبدِ المطَّلِبِ، فحَمَلَ واحداً بينَ يَدَيه والآخَرَ خَلْفَه.**

قوله: «**باب الثَّلاثة على الدَّابّة**» كأنَّه يشير إلى الزّيادة التي في حديث الباب الذي بعده،

---

(١) لم يعزه المزى في «التحفة» (١٠٥) للعلم ولا للاستئذان، ولا للرقاق، لكن هو في الاستئذان (٦٢٥٤) من طريق معمر عن الزهري عن عروة، وليس بإسناد حديث الباب، وقد سلف بهذا الإسناد ذاته في الجهاد برقم (٢٩٨٧).

والأصل في ذلك ما أخرجه الطبرانيُّ في «الأوسط» (٧٥١٢) عن جابر: نَهَى رسول الله ﷺ أن يَركَب ثلاثةٌ على دابّة، وسنده ضعيف، وأخرج الطبري/ عن أبي سعيد رَفَعَه: «لا يَركَب الدَّابّةَ فوق اثنَينِ» وفي سنده لِين[1]. ٣٩٦/١٠

وأخرج ابن أبي شَيْبة (٩/ ٣٦) من مُرسَل زاذانَ: أنَّه رأى ثلاثةً على بغل، فقال: ليَنزِلْ أحدُكم، فإنَّ رسول الله ﷺ لَعَنَ الثّالث، ومن طريق أبي بُرْدة عن أبيه نحوه، ولم يُصرِّح برفعِه، ومن طريق الشَّعْبيّ قولَه مِثله، ومن حديث المهاجِر بن قُنفُذ: أنَّه لَعَنَ فاعل ذلك، وقال: إنّا قد نُهِينا أن يركب الثلاثة على الدَّابّة، وسنده ضعيف، وأخرج الطَّبَريُّ عن عليّ قال: إذا رأيتُم ثلاثة على دابّة فارجُموهم حتَّى يَنزِل أحدهم. وعكسُه ما أخرجه الطَّبَريُّ أيضاً بسندٍ جيِّد عن ابن مسعود قال: كانوا يومَ بدر ثلاثةً على بعير[2] وأخرج الطبرانيُّ وابن أبي شَيْبة (٩/ ٣٤) أيضاً من طريق الشَّعْبيّ عن ابن عمر قال: ما أُبالي أن أكون عاشرَ عَشَرة على دابّة إذا أطاقَت حملَ ذلك؛ وبهذا يُجمَع بين مُختَلِف الحديث في ذلك، فيُحمَل ما وَرَدَ في الزَّجْر عن ذلك على ما إذا كانت الدَّابّة غير مُطيقةٍ كالحمار مثلاً، وعكسُه على عكسِه كالناقة والبغلة.

قال النَّوويّ: مذهبنا ومذاهب العلماء كافّة: جوازُ رُكوب ثلاثة على الدَّابّة إذا كانت مُطِيقة، وحكى القاضي عِيَاض منعَه عن بعضهم مُطلَقاً، وهو فاسد. قلت: لم يُصرِّح أحد بالجوازِ مع العجز، ولا بالمنع مع الطاقة، بل المنقول من المطلَق في المنع والجواز محمولٌ على المقيَّد.

**قوله:** «خالد» هو ابن مِهْران الحَذّاء.

**قوله:** «لمَّا قَدِمَ النبيُّ ﷺ مكَّة» يعني: في الفتح.

**قوله:** «استقبَلَه» في رواية الكُشْمِيهنيِّ: «استقبَلَته». و«أُغَيلِمة» تصغير غِلْمة، وهو جمع غُلام على غير قياس، والقياس: غُلَيْمة، وقال ابن التِّين: كأنَّهم صَغَّروا أغلِمة على القياس وإن كانوا لم يَنطِقوا بأَغلِمة، قال: ونظيره: أُصَيبِيةٌ، وإضافتُهم إلى عبد المطَّلِب لكَونِهم من ذُرِّيَّته.

---

(١) وهو في «الأوسط» أيضاً (٤٨٥٢).

(٢) وأخرجه أيضاً أحمد (٣٩٠١)، والنسائي في «الكبرى» (٨٧٥٦)، والعزو لهما أولى.

قوله: «فحَمَلَ واحداً بين يَدَيه، وآخَرَ خَلْفَه» قد فَسَّرَهما في الرِّواية التي بعد هذه، ووَقَعَ عند الطبرانيِّ في رواية ابن أبي مُلَيكة عن ابن عبَّاس: أنَّه ﷺ كان حينئذٍ راكِباً على ناقَتِه، ووَقَعَ له ذلك في قصَّة أُخرى أخرجها مسلم (٢٤٢٨/ ٦٧) وأبو داود (٢٥٦٦) والنَّسائيُّ (ك٤٢٣٢) من طريق مُوَرِّق العِجليّ حدَّثني عبد الله بن جعفر قال: كان رسول الله ﷺ إذا قَدِمَ من سَفَر تُلُقِّيَ بنا، فتُلُقِّيَ بي وبالحسن أو بالحسين، فحَمَلَ أحدَنا بين يَدَيه والآخرَ خلفه، حتَّى دَخَلْنا المدينة. وتقدَّم حديث آخر لعبد الله بن جعفر في المعنى في أواخر الجهاد (٣٠٨٢).

ووَقَعَ في قصَّة أُخرى: أنَّ النبيَّ ﷺ كان راكِباً على بَغلَته الشَّهباء عند قُدومه المدينة، أخرجه مسلم أيضاً (٢٤٢٣) من حديث سَلَمة بن الأكوع قال: لقد قُدْتُ بنبيِّ الله ﷺ والحسن والحسين بغلتَه الشَّهباء حتَّى أدخلتُهم حُجْرة النبيِّ ﷺ، هذا قُدّامَه وهذا خلفَه، ووَقَعَ في حديث بُرَيدة الذي سأذكره في الباب بعده: أنَّه رَكِبَ على حمار وأردَفَ واحداً خلفه، وهو يُقوِّي الجمع الذي أشرتُ إليه في الباب.

## ٩٩- باب حمل صاحب الدَّابّة غيرَه بين يديه

**وقال بعضُهم: صاحبُ الدَّابّةِ أحقُّ بصَدْرِ الدَّابّةِ إلّا أن يَأذَنَ له.**

**٥٩٦٦- حدَّثني محمَّدُ بنُ بشَّارٍ، حدَّثنا عبدُ الوهَّاب، حدَّثنا أيوبُ: ذُكِرَ شَرُّ الثَّلاثةِ عندَ عِكْرِمةَ، فقال: قال ابنُ عبَّاسٍ: أَتى رسولُ الله ﷺ وقد حَمَلَ قُثَمَ بينَ يَدَيهِ والفَضْلَ خَلْفَه، أو قُثَمَ خَلْفَه والفَضْلَ بينَ يَدَيه، فأيُّهم أشَرُّ، أو أيُّهم أخيَرُ؟**

قوله: «باب حمل صاحب الدَّابّة غيرَه بين يَدَيه، وقال بعضهم: صاحب الدَّابّة أحقّ بصَدْرِ الدَّابّة إلّا أن يَأذَنَ له» ثَبَتَ هذا التَّعليق عند النَّسَفيّ، وهو لأبي ذرٍّ عن المُستَمْلي وحده، والبعض المبهَم: هو الشَّعْبيّ، أخرجه ابن أبي شَيْبة (٩/ ٣٥)/ عنه، وقد جاء ذلك مرفوعاً ٣٩٧/١٠ أخرجه أبو داود (٢٥٧٢) والتِّرمِذيّ (٢٧٧٣) وأحمد (٢٢٩٩٢)، وصَحَّحَه ابن حِبّان (٤٧٣٥) والحاكم (٢/ ٦٤) من طريق حُسَين بن واقد عن عبد الله بن بُرَيدة عن أبيه قال: «بينَما رسول الله ﷺ يمشي إذ جاءه رجل ومعه حمار، فقال: يا رسول الله، اركَبْ، وتأخَّرَ

الرجلُ، فقال: «لا، أنت أحقّ بصَدْرِ دابَّتك إلّا أن تجعلَه لي» قال: قد جَعَلتُه لك، فرَكِبَ، وهذا الرجل هو معاذ بن جبل، بيَّنه حبيب بن الشَّهيد في روايته عن عبد الله بن بُرَيدة لكنَّه أرسَلَه، أخرجه ابن أبي شَيْبة (٨/ ٥٦١) من طريقه.

قال ابن بَطّال: كأنَّ البخاريّ لم يَرتَضِ إسناده ـ يعني: حديث بُرَيدة ـ فأدخَلَ حديث ابن عبَّاس ليدلَّ على معناه. قلت: ليس هو على شرطِه، فلذلك اقتَصَرَ على الإشارة إليه، وقد وجدتُ له شاهداً من حديث النُّعمان بن بشير أخرجه الطبرانيُّ (٢٢/ ١٠٢٥) وفيه زيادة الاستثناء[1]، وأخرجه أحمد (١٥٤٧٨) من حديث قيس بن سعد بدون هذه الزّيادة.

وفي الباب عِدّة أحاديث مرفوعة وموقوفة بمعنى ذلك، قال ابن العربيّ: إنَّما كان الرجل أحقَّ بصَدْرِ دابَّته، لأنَّه شَرَفٌ والشَّرَف حقّ المالك، ولأنَّه يُصرِّفها في المشي حيثُ شاءَ، وعلى أيّ وجه أراد من إسراع أو بُطْء، ومن طول أو قِصَر، بخِلَاف غير المالك.

وقوله في حديث بُرَيدة: «إلّا أن تجعلَه لي»: يريد الرُّكوبَ على مُقدَّم الدَّابّة، وفيه نظرٌ؛ لأنَّ الرجل قد تأخَّرَ وقال له: يا رسول الله اركَبْ، أي: في المقدَّم، فدَلَّ على أنَّه جعله له، ويُمكِن أن يُجاب: بأنَّ المراد أنَّه طلبَ منه أن يجعلَه له صريحاً، أو الضَّمير للتَّصرُّفِ في الدَّابّة بعد الرُّكوب كيف أراد كما أشارَ إليه ابنُ العربيّ في حقّ صاحب الدَّابّة، فكأنَّه قال: اجعَلْ حَقَّك لي كلَّه من الرُّكوب على مُقدَّم الدَّابّة وما يَترَتَّب على ذلك.

قوله: «ذُكِرَ شَرُّ الثَّلاثة عند عِكْرمة» كذا للمُستَمْلي، وفي رواية الكُشْمِيهنيِّ: «أشَرّ» بزيادة ألف أوَّلَه، وفي رواية الحَمُّوِيّ: «الأشَرّ»، فأمَّا أشَرّ بزيادة ألِف فهي لغة تقدَّم تقريرها في شرح حديث عبد الله بن سَلَام[2]، ففيه: «قالوا: أخيَرُنا وابن أخيَرِنا»، وجاء في المثَل: صُغراها أشَرُّها، وقالوا أيضاً: نعوذ بالله من نفس حَرَّى، وعَيْن شُرَّى؛ أي: مَلأى من الشرّ، وهو مثل: أصغَر وصُغرَى.

---

(١) قال الهيثمي في «المجمع» ٨/ ١٠٨: فيه الحكم بن عبد الله الأيلي وهو متروك. وله طريق أخرى أوردها الهيثمي بإثرها ولم نقف عليها في مطبوع الطبراني، وقال عنها: وفيه من لم أعرفهم.

(٢) سلف بهذا اللفظ برقم (٣٣٢٩) ولم يتكلَّم عليه هناك، وأشار إليها في شرحه للحديث (٣٩١١).

وأمَّا الرِّواية بزيادة اللّام، فهو مِثْلُ قولهم: الحسنُ الوجهِ، والواهبُ المئةِ، والمراد بلفظ «الأشَرّ» الشرّ، لأنَّ أفعَلَ التَّفضيل لا يُستَعمَل على هذه الصّور إلّا نادِراً.

قوله: «أَتى رسولُ الله ﷺ» بفتح الهمزة من أَتى ورسولُ الله بالرَّفع، أي: جاء، وقد حَمَلَ قُثَمَ بين يديه والفضلَ خلفَه، وهما ولدا العبَّاس بن عبد المطَّلِب وأخَوَا عبد الله بن عبَّاس راوي الحديث.

قوله: «أو قُثَمَ خَلْفَه» شكٌّ من الراوي، وقُثَم بقافٍ ومُثلَّثة وزن عُمَر، ليس له في البخاريّ رواية، وهو صحابيّ، وذكره الحافظ عبد الغني مع غير الصحابة فوَهِمَ.

قوله: «فأيّهم أشرُّ، أو أيّهم أخيرُ؟» هذا كلام عِكْرمة يَرُدّ به على مَن ذكر له شَرَّ الثلاثة، وقال الدَّاوُوديُّ: إن ثَبَتَ الخبرُ في ذلك قُدِّمَ على هذا، ويكون ناسخاً له، لأنَّ الفِعل يَدخُله النَّسخُ والخبر لا يَدخُله النَّسخ، كذا قال، ودعوى النَّسخ هنا في غاية البُعد، والجمع الذي أشارَ إليه الطَّبَريُّ أوَّلاً أَوْلى.

## ١٠٠- باب إرداف الرجل خلفَ الرجل

**٥٩٦٧- حدَّثنا هُدْبةُ بنُ خالدٍ، حدَّثنا همَّامٌ، حدَّثنا قَتادةُ، حدَّثنا أنسُ بنُ مالكٍ، عن معاذِ ابنِ جَبَلٍ ﷺ، قال: بَيْنا أنا رَدِيفُ النبيِّ ﷺ، ليس بيني وبينَه إلّا آخِرةُ الرَّحْلِ، فقال: «يا معاذُ» قلتُ: لَبَّيكَ رسولَ الله وسَعْدَيكَ، ثمَّ سارَ ساعةً، ثمَّ قال: «يا معاذُ» قلتُ: لَبَّيكَ رسولَ الله وسَعْدَيكَ، ثمَّ سارَ ساعةً، ثمَّ قال: «يا معاذ» قلتُ: لَبَّيكَ رسولَ الله وسَعْدَيكَ، قال: «هل تَدْري ما حَقُّ الله على عِبادِه؟» قلتُ: اللهُ ورسولُه أعلمُ، قال: «حَقُّ الله على عِبادِه أن يَعْبُدوه ولا يُشْرِكوا به شيئاً» ثمَّ سارَ ساعةً، ثمَّ قال: «يا معاذُ بنَ جبلٍ» قلتُ: لَبَّيكَ رسولَ الله وسَعْدَيكَ، فقال: «هل تَدْري ما حَقُّ العبادِ على الله إذا فَعَلُوه؟» قلتُ: اللهُ ورسولُه أعلمُ، قال: «حَقُّ العبادِ على الله أن لا يُعذِّبَهم».**

قوله: «باب إرْداف الرجل خَلْفَ الرجل» ذكر فيه حديث معاذ بن جبل، وقد تقدَّم في ٣٩٨/١٠
الجهاد (٢٨٥٦)، وأُحيلَ بشرحِه على هذا المكان، واللّائق به كتاب الرِّقاق (٦٥٠٠) فقد ذكره فيه بهذا السَّنَد والمتن تامّاً فليُشْرَح هناك، والمقصود منه هنا من الإرداف واضح.

ووَقَعَ في «شرح ابن بَطّال»: «بابٌ» بلا ترجمة، وقال: كان ينبغي له أن يُورِدَه مع حديث أُسامة في «باب الارتداف» (٥٩٦٤)، وقد عُرِفَ جوابه.

وقوله: «كنتُ رِدفَ النبيّ ﷺ» الرِّدْف والرَّديف: الرَّاكِب خلفَ الرَّاكب بإذنِه، ورِدفُ كلِّ شيء: هو مُؤَخَّره، وأصله من الرُّكوب على الرِّدْف: وهو العَجُز، ولهذا قيل للرَّاكِب الأصليّ: رَكِبَ صَدرَ الدَّابّة، ورَدِفتَ الرجلَ: إذا رَكِبتَ وراءَه، وأردَفتَه: إذا أركَبتَه وراءَك. وقد أفرَدَ ابن مَندَهْ أسماء مَن أردَفَه النبيّ ﷺ خلفَه، فبلَغوا ثلاثينَ نفساً.

## ١٠١- باب إرداف المرأة خلفَ الرّجل ذا مَحرَم

**٥٩٦٨- حدَّثنا الحسنُ بنُ محمَّدِ بنِ صَبّاحٍ، حدَّثنا يحيى بنُ عَبّادٍ، حدَّثنا شُعْبةُ، أخبرني يحيى بنُ أبي إسحاقَ، قال: سمعتُ أنسَ بنَ مالكٍ ﷺ قال: أقبَلْنا معَ رسولِ الله ﷺ من خَيبَرَ، وإنّي لَرَدِيفُ أبي طَلْحةَ وهو يَسِيرُ، وبعضُ نساءِ رسولِ الله ﷺ رَدِيفُ رسولِ الله ﷺ، إذ عَثَرَتِ الناقةُ، فقلتُ: المرأةَ! فنزلْتُ، فقال رسولُ الله ﷺ: «إنَّها أُمُّكُم» فشَدَدْتُ الرَّحْلَ، ورَكِبَ رسولُ الله ﷺ، فلمَّا دَنَا ـ أو رَأى ـ المدينةَ، قال: «آيِبُونَ تائبونَ عابدونَ، لرَبِّنا حامِدونَ».**

قوله: «باب إرداف المرأة خلفَ الرجل ذا مَحرَم» كذا للأكثر، والنَّصب على الحال، ولبعضِهم: «ذي مَحرَم» على الصِّفة، واقتَصَرَ النَّسَفيُّ على: «خَلْف الرجل» فلم يَذكُر ما بعده.

قوله: «أقبَلْنا مع رسول الله ﷺ من خَيبَر، وإنّي لَرَديفُ أبي طَلْحة وهو يسير، وبعضُ نساء رسول الله ﷺ رَديفُ رسول الله ﷺ، إذ عَثَرَتِ الناقةُ، فقلتُ: المرأةَ! فنزلتُ، فقال رسول الله ﷺ: إنَّها أمّكُم، فشَدَدْتُ الرَّحْل» كذا في هذه الرِّواية، وظاهره أنَّ الذي قال ذلك وفَعَلَه هو أنس، وقد تقدَّم في أواخر الجهاد (٣٠٨٦) من وجه آخر عن يحيى بن أبي إسحاق وفيه: أنَّ الذي فعل ذلك أبو طلحة، وأنَّ الذي قال: «المرأة» رسولُ الله ﷺ، ولفظه: أنَّه أقبَلَ هو وأبو طلحة، ومع النبيّ ﷺ صَفيَّة يُردِفها على راحلته، فلمَّا كان ببعضِ الطَّريق عَثَرَتِ الدَّابّة، فصُرِعَ النبيّ ﷺ والمرأة، وأنَّ أبا طلحة ـ أحسَبه قال: ـ اقتَحَمَ عن بعيره، فقال: يا نبيّ الله، هل أصابك من شيء؟ قال: «لا، ولكن عليك المرأة» فألقَى أبو طلحة ثوبه على وجهه،

فقَصَدَ قصدها، فألقَى ثوبه عليها، فقامَتِ المرأة، فشَدَّ لهما على راحلتهما فرَكِبا... الحديث، وفي أُخرى (٣٠٨٥) عن يحيى بن أبي إسحاق أيضاً: ورسول الله ﷺ على راحلَتِه وقد أردَفَ صَفيَّة بنت حُيَيّ، فعَثَرَت ناقته... فساقَه نحوه.

فيُستَفاد من هاتَينِ الطَّريقين تسمية المرأة، وأنَّ الذي تَولَّى شَدَّ الرَّحل وغير ذلك ممَّا ذُكِرَ هو أبو طلحة لا أنس، والاختلاف فيه على يحيى بن أبي/ إسحاق راويه عن أنس، فقال شُعْبة عنه ما ٣٩٩/١٠ في هذا الباب، وقال عبد الوارث وبشر بن المفضَّل كلاهما عنه ما أشرتُ إليه في الجهاد، وهو المعتمَد؛ فإنَّ القصَّة واحدة ومَخرَج الحديث واحد، واتِّفاق اثنَينِ أَولى من انفِراد واحد، ولا سيَّما أنَّ أنساً كان إذ ذاكَ يَصغُر عن تعاطي ذلك الأمر، وإن كان لا يَمتَنِع أن يُساعِد عَمَّه أبا طلحة على شيء من ذلك، والله أعلم، فقد يَرتَفِع الإشكال بهذا.

وفي الحديث أنَّه لا بأس للرجلِ أن يَتَدارَك المرأةَ الأجنبيَّة إذا سَقَطَت، أو كادَت تَسقُط، فيُعينها على التَّخَلُّص ممَّا يُخشَى عليها.

## ١٠٢- باب الاستلقاء، ووَضع الرِّجل على الأخرى

**٥٩٦٩- حدَّثنا أحمدُ بنُ يونُسَ، حدَّثنا إبراهيمُ بنُ سعدٍ، حدَّثنا ابنُ شِهابٍ، عن عَبّادِ بنِ تَمِيمٍ، عن عَمِّه: أنَّه أبصَرَ النبيَّ ﷺ يَضْطَجِعُ في المسجدِ رافعاً إحدَى رِجْلَيه على الأُخرَى.**

قوله: «**باب الاستِلْقاء، ووَضْع الرِّجْل على الأُخرَى**» وجه دخول هذه التَّرجمة في كتاب اللِّباس: من جهة أنَّ الذي يفعل ذلك لا يَأمَن من الانكشاف، ولا سيَّما والاستلقاءُ يستدعي النَّوم، والنائم لا يَتحفَّظ، فكأنَّه أشارَ إلى أنَّ مَن فعل ذلك ينبغي له أن يَتحفَّظ لئلَّا يَنكَشِف.

وذكر فيه حديث عَبّاد بن تَميم عن عمّه، وهو عبد الله بن زيد، وفيه ثُبوتُ ذلك من فِعْل النبيّ ﷺ، وزاد عند الإسماعيليّ في روايته في آخر الحديث: وأنَّ أبا بكر كان يفعل ذلك وعمر وعثمان، وكأنَّه لم يَثبُت عنده النَّهيُ عن ذلك، وهو فيما أخرجه مسلم (٢٠٩٩/ ٧٤) من حديث جابر رَفَعَه: «لا يَستَلقِيَنَّ أحدكم، ثمَّ يَضَعُ إحدَى رِجلَيه على الأُخرَى»، أو ثَبَتَ لكنَّه رآه منسوخاً، وسيأتي شرحه مُستَوفًى في كتاب الاستئذان (٦٢٨٧) إن شاء الله تعالى.

خاتمة: اشتَمَلَ كتاب اللِّباس من الأحاديث المرفوعة على مئتي حديث واثنَينِ وعشرينَ حديثاً، المعلَّق منها وما أشبَهَه: ستّة وأربعونَ حديثاً، والبَقيَّة موصولة، المكَرَّر منها فيه وفيما مضى: مئة واثنان وثمانونَ حديثاً، والخالص أربعونَ، وافَقَه مسلم على تخريجها سوى حديث أبي هريرة: «ما أسفلَ من الكعبين من الإزار في النار»، وحديث ابن الزُّبَير في لُبس الحرير، وحديث أمّ سَلَمة في شعر النبيّ ﷺ، وحديث أنس: «كان لا يَرُدّ الطِّيب»، وحديث أبي هريرة في لَعْن الواصلة، وحديثه: «لا تَشِمْنَ»، وحديث عائشة في نَقضِ الصّور، وحديث ابن عمر في وعد جِبْريل، وفيه: «لا تَدخُل الملائكة بيتاً فيه صورة»، وقد أخرجه مسلم من حديث عائشة، وحديث: «صاحب الدَّابّة أحقّ بصَدْرها» على أنَّه لم يُصرِّح برفعِه، وهو مرفوع على ما بيَّنته.

وفيه من الآثار عن الصحابة فمَن بعدهم تسعة عشر أثراً، والله أعلم.

بِسْمِ ٱللَّهِ ٱلرَّحْمَٰنِ ٱلرَّحِيمِ

# كتاب الأدب

## ١ - باب البِرّ والصِّلة، وقولِ الله سبحانه وتعالى:

﴿ وَوَصَّيْنَا ٱلْإِنسَٰنَ بِوَٰلِدَيْهِ حُسْنًا ﴾ [العنكبوت:٨]

**٥٩٧٠- حدَّثنا أبو الوليدِ، حدَّثنا شُعْبةُ قال: الوليدُ بنُ عَيْزارٍ أخبرني، قال: سمعتُ أبا عَمرٍو الشَّيبانيَّ، يقول: أخبرنا صاحبُ هذه الدَّار ـ وأَوْمأَ بيدِه إلى دار عبدِ الله ـ قال: سألتُ النبيَّ ﷺ: أيُّ العَمَلِ أحَبُّ إلى الله؟ قال: «الصلاةُ على وَقْتِها» قال: ثمَّ أيّ؟ قال: «ثمَّ بِرُّ الوالدَينِ» قال: ثمَّ أيّ؟ قال: «الجهادُ في سبيلِ الله»، قال: حدَّثني بهِنَّ، ولو استَزَدْتُه لَزادَني.**

قوله: «بسمِ الله الرَّحمن الرحيم. كتاب الأدب، باب البِرّ والصِّلة، وقولِ الله سُبْحانه وتعالى: ﴿ وَوَصَّيْنَا ٱلْإِنسَٰنَ بِوَٰلِدَيْهِ حُسْنًا ﴾» كذا للأكثر، وحَذَفَ بعضُهم لفظ «البِرّ والصِّلة» وبعضُهم البسملةَ، واقتَصَرَ النَّسَفيُّ على قوله: «كتاب البِرّ والصِّلة..» إلى آخره. ووَقعَ في أوَّل «الأدب المفرد» للبخاري: «باب ما جاءَ في قولِ الله تعالى: ﴿ وَوَصَّيْنَا ٱلْإِنسَٰنَ بِوَٰلِدَيْهِ حُسْنًا ﴾»، وكتاب «الأدب المفرد» يَشتمِلُ على أحاديث زائدة على ما في «الصّحيح»، وفيه قليلٌ من الآثار الموقوفة، وهو كثيرُ الفائدة. ١٠/٤٠٠

والأَدَب: استِعمالُ ما يُحمَدُ قولاً وفِعْلاً. وعبَّر بعضُهم عنه: بأنَّه الأخْذُ بمكارم الأخلاق، وقيل: الوقوفُ مع المُسْتَحسَنات، وقيل: هو تَعظيمُ مَن فَوقَك والرِّفقُ بمن دُونَك، ويقال: إنَّه مأخوذٌ من المأدُبة: وهي الدَّعوةُ إلى الطَّعام، سُمِّي بذلك لأنَّه يُدْعَى إليه.

وهذه الآية وَقَعَت بهذا اللَّفظ في العنكبوت، وفي الأحقاف[1] لكنِ المراد هنا التي في العنكبوت، وقال ابن بَطّال: ذَكَر أهل التَّفسير أنَّ هذه الآية التي في لُقْمانِ نزلت في سعد بن أبي

---

(١) آية رقم (١٤)، لكن ليس فيها لفظ «حسناً».

وقّاص، كذا قال: إنَّها التي في لُقمان، وليس كذلك، وقد أخرج مسلم (١٧٨٤) من طريق مُصعَب بن سعد عن أبيه قال: حَلَفَت أمّ سعد: لا تُكلِّمه أبداً حتَّى يَكفُر بدينِه. قالت: زَعَمتَ أنَّ الله أوصاك بوالدَيك، فأنا أمّك، وأنا آمُرك بهذا، فنزلت: ﴿وَوَصَّيْنَا ٱلْإِنسَٰنَ بِوَٰلِدَيْهِ حُسْنًا﴾. ﴿وَإِن جَٰهَدَاكَ عَلَىٰٓ أَن تُشْرِكَ بِى مَا لَيْسَ لَكَ بِهِۦ عِلْمٌ فَلَا تُطِعْهُمَا وَصَاحِبْهُمَا فِى ٱلدُّنْيَا مَعْرُوفًا﴾ كذا وَقَعَ عنده، وفيه انتقال من آية إلى آية، فإنَّ في آية العنكبوت [٨]: ﴿وَإِن جَٰهَدَاكَ لِتُشْرِكَ بِى مَا لَيْسَ لَكَ بِهِۦ عِلْمٌ فَلَا تُطِعْهُمَآ إِلَىَّ مَرْجِعُكُمْ﴾ الآية، والمذكور عنده بعد قوله: ﴿وَإِن جَٰهَدَاكَ عَلَىٰٓ﴾ إلى آخره، إنَّما هو في لُقمان [١٥]. وقد وَقَعَ عند التِّرمذيّ (٣١٨٩) إلى قوله: «﴿حُسْنًا﴾ الآية»، فقط، ومثله عند أحمد (١٦١٤) لكن لم يَقُل: «الآية»، ووَقَعَ في أُخرى لأحمد (١٥٦٧): ﴿وَوَصَّيْنَا ٱلْإِنسَٰنَ بِوَٰلِدَيْهِ حَمَلَتْهُ أُمُّهُۥ وَهْنًا عَلَىٰ وَهْنٍ﴾ ـ وقرأ حتَّى بَلَغَ ـ ﴿بِمَا كُنتُمْ تَعْمَلُونَ﴾ [لقمان:١٤، ١٥]، وهذا القَدْر الأخير إنَّما هو في آية العنكبوت[1] وأوَّله من آية لُقمان، ويظهر لي أنَّ الآيتَينِ معاً كانتا في الأصل ثابتَتَينِ، فسَقَطَ بعضهما على بعض الرُّواة، والله أعلم.

واسم أمّ سعد بن أبي وقّاص: حَمْنة ـ بفتح المهمَلة وسكون الميم بعدها نون ـ بنت سفيان بن أُميَّة، وهي ابنة عَمّ أبي سفيان بن حَرْب بن أُميَّة، ولم أرَ في شيء من الأخبار/ ٤٠١/١٠ أنَّها أسلَمَت.

واقتَضَتِ الآية الوصيَّة بالوالدَينِ والأمر بطاعَتِهما ولو كانا كافرَين، إلّا إذا أمَرا بالشِّركِ فتجب معصيَتُهما في ذلك، ففيها بيان ما أُجمِلَ في غيرها، وكذا في حديث الباب، من الأمر ببِرِّهما.

قوله: «قال: الوليد بن عَيْزار أخبَرني» هو من تقديم اسم الراوي على الصِّيغة، وهو جائز، وكان شُعْبة يَستَعمِله كثيراً، ووَقَعَ لبعضِهم: «العَيْزار» بزيادة أَلِف ولام في أوَّله، وكذا تقدَّم في أوائل الصلاة (٥٢٧) مع كثير من فوائد الحديث، ولله الحمد.

---

(١) الآيتان من قوله: ﴿وَوَصَّيْنَا ٱلْإِنسَٰنَ بِوَٰلِدَيْهِ...﴾ إلى: ﴿بِمَا كُنتُمْ تَعْمَلُونَ﴾ هما من سورة لقمان: ١٥-١٤، وليس كما قال الحافظ رحمه الله.

وقال ابنُ التِّين: تقديم البِرّ على الجهاد يحتمل وجهَينِ: أحدهما: التَّعدية إلى نَفْع الغير. والثّاني: أنَّ الذي يفعلُه يرى أنَّه مُكافَأة على فِعْلهما، فكأنَّه يرى أنَّ غيره أفضل منه، فنبَّهَه على إثبات الفضيلة فيه. قلت: والأوَّل ليس بواضحٍ، ويحتمل أنَّه قُدِّمَ لتَوقُّفِ الجهاد عليه، إذ من بِرّ الوالدَينِ استِئذانُهما في الجهاد، لثُبوتِ النَّهي عن الجهاد بغير إذنهما، كما يأتي قريباً[1].

## ٢- بابٌ مَن أحقّ الناس بحُسْن الصّحبة؟

**٥٩٧١- حدَّثنا قُتَيبةُ بنُ سعيدٍ، حدَّثنا جَرِيرٌ، عن عُمارةَ بنِ القَعْقاع بنِ شُبْرُمةَ، عن أبي زُرْعةَ، عن أبي هريرةَ ﷺ قال: جاء رجلٌ إلى رسولِ الله ﷺ، فقال: يا رسولَ الله، مَن أحقُّ النَّاسِ بحُسْنِ صَحابَتي؟ قال: «أُمُّكَ» قال: ثمَّ مَن؟ قال: «أُمُّكَ» قال: ثمَّ مَن؟ قال: «ثُمَّ أُمُّكَ» قال: ثمَّ مَن؟ قال: «ثمَّ أبوكَ».**

**وقال ابنُ شُبْرُمةَ ويحيى بنُ أيوبَ: حدَّثنا أبو زُرْعةَ، مِثلَه.**

**قوله: «باب مَن أحقّ الناس بحُسْنِ الصُّحْبة؟»** الصُّحبة والصحابة مصدَران بمعنًى، وهو المصاحَبة أيضاً.

**قوله: «حدَّثنا جَرِير»** هو ابن عبد الحَمِيد.

**قوله: «عُمارَة بن القَعْقاع بن شُبْرُمةَ»** بضمِّ المعجَمة والرَّاء بينهما موحَّدة، كذا للأكثر، ووَقَعَ عند النَّسَفيِّ وكذا لأبي ذرٍّ عن الحَمُّوِيّ والمُستَمْلي: «عن عُمارَة بن القعقاع وابن شُبْرُمةَ» بزيادة واو، والصَّواب حذفها، فإنَّ رواية ابن شُبْرُمةَ قد عَلَّقَها المصنِّف عَقِب رواية عُمارَة، وقد أخرجه الإسماعيليّ من طريق زُهَير بن حَرْب عن جَرِير عن عُمارَة حَسْب.

**قوله: «جاء رجل»** يحتمل أنَّه معاوية بن حَيْدة بفتح المهمَلة وسكون التَّحتانيَّة، وهو جَدُّ بَهْز ابن حَكيم، فقد أخرج المصنِّف في «الأدب المفرَد» (٣) من حديثه قال: قلتُ: يا رسول الله مَن أبِرّ؟ قال: «أمّك»... الحديث. وأخرجه أبو داود (٥١٣٩)، والتِّرمِذيّ (١٨٩٧).

---

(١) في باب (٣): لا يجاهد إلا بإذن الأبوين.

قوله: «فقال: يا رسول الله، مَن أحقُّ الناس بحُسْنِ صحابَتي؟» في رواية محمَّد بن فُضَيلٍ عن عُمارَة عند مسلم (٢٥٤٨/ ٢): «بحُسنِ الصُّحبة»، وعنده (٢٥٤٨/ ٣) في رواية شَرِيك عن عُمارَة وابن شُبْرُمةَ جميعاً عن أبي زُرْعة قال، مِثل رواية جَرِير، وزاد: «فقال: نعم وأبيك لَتُنبَّأنَّ». وقد أخرجه ابن ماجَه (٢٧٠٦) من هذا الوجه مُطوَّلاً، وزاد فيه حديث: «أفضلُ الصَّدَقة أن تَصَدَّقَ وأنتَ صحيح شَحِيح»، وأخرجه أحمد (٩٠٨٢) من طريق شَرِيك فقال في أوَّله: فقال: يا رسول الله، نَبِّئني بأحقّ الناس منِّي صُحْبة، ووجَدته في النُّسخة بلفظ: «فقال: نعم والله» بَدَل: «وأبيك»، فلعلَّها تَصَحَّفَت، وقوله: «وأبيك» لم يَقصِد به القَسَم، وإنَّما هي كلمة تجري لإرادة تَثبِيت الكلام، ويحتمل أن يكون ذلك وَقَعَ قبل النَّهي عن الحَلِف بالآباءِ.

قوله: «قال: أمّك. قال: ثمَّ مَن؟ قال: ثمَّ أمّك. قال: ثمَّ مَن؟ قال: ثمَّ أمّك. قال: ثمَّ مَن؟ قال: ثُمَّ أبوك» كذا للجميع بالرَّفع، ووَقَعَ عند مسلم[1] من هذا الوجه، وعند المصنِّف في «الأدب المفرَد» (٥) من وجه آخر بالنَّصب، وفي آخره: «ثمَّ أباك»، والأوَّل ظاهر، ومَخرَج النَّصْب[2] على إضمار/ فِعل، ووَقَعَ صريحاً عند المصنِّف في «الأدب المفرَد» (٦) كما سأُنبِّه عليه، وهكذا وَقَعَ تَكرَار الأُمّ ثلاثاً وذِكرُ الأب في الرَّابعة، وصَرَّحَ بذلك في رواية يحيى بن أيوب[3]، ولفظه: «ثمَّ عادَ الرَّابعة فقال: برَّ أباك»، وكذا وَقَعَ في رواية بَهْز بن حَكِيم وزاد في آخره: «ثمَّ الأقرب فالأقرب»، وله شاهد من حديث خِدَاش أبي سَلَامة رَفَعَه: «أوصي امرَأً بأُمِّه، أوصي امرَأً بأُمِّه، أوصي امرَأً بأُمِّه، أوصي امرَأً بأبيه، أوصي امرَأً بمولاه الذي يليه، وإن كان عليه فيه أذًى يؤذيه» أخرجه ابن ماجَهْ (٣٦٥٧)، والحاكم (٤/ ١٥٠). قال ابن بَطّال: مُقتَضاه أن يكون للأُمِّ ثلاثة أمثال ما للأبِ من البِرّ، قال: وكان ذلك لصُعُوبة الحمل ثمَّ الوضع ثمَّ الرَّضاع، فهذه تَنفَرِد بها الأُمّ وتَشقَى بها، ثمَّ تُشارِك الأب في التَّربية.

٤٠٢/١٠

---

(١) في رواية مسلم (٢٥٤٨) (١) المطبوعة: «ثم أبوك» بالرفع.

(٢) هكذا في (ع)، وفي (أ) بإسقاط لفظ «النصب»، وهو خطأ، وفي (س): ويخرج الثاني.

(٣) أخرجها البخاري في «الأدب المفرد» (٦)، وأحمد (٩٢١٨).

وقد وَقَعَت الإشارة إلى ذلك في قوله تعالى: ﴿وَوَصَّيْنَا ٱلْإِنسَٰنَ بِوَٰلِدَيْهِ حَمَلَتْهُ أُمُّهُۥ وَهْنًا عَلَىٰ وَهْنٍ وَفِصَٰلُهُۥ فِى عَامَيْنِ﴾ [لقمان: ١٤]، فسوَّى بينهما في الوِصاية، وخَصَّ الأُمّ بالأُمورِ الثلاثة. قال القُرطُبيّ: المراد أنَّ الأُمّ تَستَحِقّ على الولد الحَظّ الأوفَر من البِرّ، وتُقَدَّمُ في ذلك على حقّ الأب عند المزاحَمة. وقال عِيَاض: ذَهَبَ الجمهور إلى أنَّ الأُمّ تُفضَّل في البِرّ على الأب، وقيل: يكون برُّهما سواء، ونَقَلَه بعضهم عن مالك، والصَّواب الأوَّل. قلت: إلى الثّاني ذهب بعض الشافعيَّة، لكن نَقَلَ الحارث المحاسِبيّ الإجماع على تفضيل الأُمّ في البِرّ، وفيه نظر، والمنقول عن مالك ليس صريحاً في ذلك، فقد ذكره ابن بَطّال، قال: سُئلَ مالك: طَلَبَني أبي فمَنَعَتني أمّي، قال: أطِع أباك، ولا تَعصِ أمّك. قال ابن بَطّال: هذا يدلُّ على أنَّه يرى برّهما سواء. كذا قال، وليستِ الدّلالة على ذلك بواضحةٍ، قال: وسُئلَ اللَّيث ـ يعني: عن المسألة بعينِها ـ فقال: أطِع أمّك، فإنَّ لها ثُلُثَي البِرّ، وهذا يشير إلى الطَّريق التي لم يَتَكَرَّر ذِكْر الأُمّ فيه إلّا مرَّتَينِ.

وقد وقع كذلك في رواية محمَّد بن فُضَيلٍ [عن أبيه][1] عن عُمارة بن القعقاع عند مسلم في حديث[2] الباب، ووَقَعَ كذلك في حديث المِقدام بن مَعْدي كَرِب فيما أخرجه المصنِّف في «الأدب المفرَد» (٦٠) وأحمد (١٧١٨٧) وابن ماجَهْ (٣٦٦١) وصَحَّحَه الحاكم (٤/ ١٥١) ولفظه: «إنَّ الله يُوصِيكم بأُمَّهاتكُم، ثمَّ يُوصِيكم بأُمَّهاتكُم، ثمَّ يُوصِيكم بأُمَّهاتكُم، ثمَّ يُوصِيكم بآبائكُم، ثمَّ يُوصِيكم بالأقربِ فالأقرب»، وكذا وَقَعَ في حديث بَهْز بن حَكِيم كما تقدَّمَ، وكذا في آخر رواية محمَّد بن فُضَيلٍ المذكورة عند مسلم بلفظ: «ثمَّ أدناك فأدناك»، وفي حديث أبي رِمْثة ـ بكسر الرَّاء وسكون الميم بعدها مُثلَّثة ـ: انتَهَيتُ إلى رسول الله ﷺ فسمعته يقول: «أمّك وأباك، ثمَّ أُختك وأخاك، ثمَّ أدناك أدناك» أخرجه الحاكم (٤/ ١٥٠-١٥١) هكذا، وأصله عند أصحاب «السُّنَن» الثلاثة وأحمد (٧١٠٨) وابن حِبّان (٥٩٩٥)، والمراد بالدُّنوِّ: القُرْب إلى البارّ.

---

(١) ما بين معقوفين سقط من الأصلين و(س)، وهذه الرواية أخرجها مسلم برقم (٢٥٤٨) (٢)، لكن تكرر فيها ذكر الأم ثلاث مرات.

(٢) لفظة «حديث» سقط من (س).

قال عِيَاض: تَرَدَّدَ بعض العلماء في الجدّ والأخ، والأكثر على تقديم الجدّ. قلت: وبه جَزَمَ الشافعيَّة، قالوا: يُقدَّم الجدّ ثمَّ الأخ، ثمَّ يُقدَّم مَن أدلَى بأبوينِ[1] على مَن أدلَى بواحدٍ، ثمَّ تُقَدَّم القَرابة من ذَوي الرَّحِم، ويُقدَّم منهم المحارم على مَن ليس بمَحرَمٍ، ثمَّ سائر العَصَبات، ثمَّ المصاهَرة، ثمَّ الولاء، ثمَّ الجار. وسيأتي الكلام على حُكْمه بعد.

وأشارَ ابن بَطّال إلى أنَّ التَّرتيب حيثُ لا يُمكِن إيصال البِرّ دفعة واحدة، وهو واضح، وجاء ما يدلّ على تقديم الأُمّ في البِرّ مُطلَقاً، وهو ما أخرجه أحمد[2]، والنَّسائيُّ (ك٩١٠٣)، وصَحَّحَه الحاكم (٤/ ١٥٠) من حديث عائشة: سألتُ النبيّ ﷺ: أيُّ الناس أعظَم حَقّاً على المرأة؟ قال: «زوجها» قلت: فعلى الرجل؟ قال: «أمّه» ويؤيِّد تقديم الأُمّ حديث عَمْرو ابن شُعَيب عن أبيه عن جَدّه: أنَّ امرأةً قالت: يا رسول الله، إنَّ ابني هذا كان بَطْني له وِعاء، وثَدَيِي له سِقاء، وحَجْري له حِواء، وإنَّ أباه طَلَّقَني وأراد أن يَنزِعَه منِّي، فقال: «أنتِ أحقّ به ما لم تَنكِحي» كذا أخرجه الحاكم (٢/ ٢٠٧)، وأبو داود (٢٢٧٦)[3]، فتَوصَّلَت لاختِصاصِها به باختِصاصِه بها في الأُمور الثلاثة.

**قوله: «وقال ابن شُبْرُمةَ ويحيى بن أيوب: حدَّثنا أبو زُرْعة، مِثْله»** أمَّا ابن شُبْرُمةَ فهو عبد الله الفقيه المشهور الكوفيّ،/ وهو ابن عمّ عُمارةَ بن القَعْقاع المذكور قبل، وطريقه هذه وصَلَها المؤلِّف ٤٠٣/١٠
في «الأدب المفرَد» (٥) قال: حدَّثنا سليمان بن حَرْب حدَّثنا وُهَيب بن خالد عن ابن شُبْرُمةَ سمعت أبا زُرْعة، فذكره بلفظ: قيل: يا رسول الله مَن أبَرُّ؟ والباقي مِثل رواية جَرِير سواء، لكن على سياق مسلم، وأمَّا يحيى بن أيوب فهو حَفيد أبي زُرْعة بن عَمْرو بن جَرِير شيخه في هذا الحديث، ولهذا يقال له: الجَرِيريّ، وطريقه هذه وَصَلَها المؤلِّف أيضاً في «الأدب المفرَد» (٦)،

---

(١) في الأصلين: «بأمرين»، والمثبت من (س).

(٢) لم نقع عليه عند أحمد فيما بين أيدينا من نسخ «المسند»، ولا عزاه الحافظ نفسه لأحمد في «إتحاف المهرة» ١٧/ ٦٥٥، ولا في «أطراف المسند».

(٣) عبارة «كذا أخرجه الحاكم وأبوداود» ليست في الأصلين، وبُيِّض مكانها فيهما، وأثبتناها من (س)، ووقع في هامش (ع) ما نصه: «في بلوغ المرام: أخرجه أحمد وأبو داود وصححه الحاكم».

وأحمد (٩٢١٨) كلاهما من طريق عبد الله ـ هو ابن المبارَك ـ: أنبأنا يحيى بن أيوب حدَّثنا أبو زُرْعة، فذكره بلفظ: أتى رجل إلى النبيّ ﷺ فقال: ما تأمُرني؟ فقال: «بِرَّ أمّك» ثمَّ عادَ.. الحديث، وكذا هو في كتاب «البِرّ والصِّلة» لابنِ المبارَك، ونَقَلَ المحاسبيّ الإجماع على أنَّ الأُمّ مُقدَّمة في البِرّ على الأب.

## ٣- بابٌ لا يُجاهِدُ إلّا بإذن الأبوين

**٥٩٧٢- حدَّثنا مُسدَّدٌ، حدَّثنا يحيى، عن سفيانَ وشُعْبَةَ، قالا: حدَّثنا حَبِيب (ح) قال: وحدَّثنا محمَّدُ بنُ كَثير، أخبرنا سفيانُ، عن حَبِيبٍ، عن أبي العبَّاسِ، عن عبدِ الله بنِ عَمرٍو، قال: قال رجلٌ للنبيِّ ﷺ: أُجاهِدُ ؟قال: «لكَ أبَوانِ؟» قال: نعم، قال: «ففِيهما فجاهِدْ».**

قوله: «باب لا يُجاهِد إلّا بإذْنِ الأبَوينِ» ذكر فيه حديث عبد الله بن عَمْرو، وقد تقدَّم شرحه في كتاب الجهاد (٣٠٠٤).

و«حبيب» المذكور في السَّنَد: هو حبيب بن أبي ثابت، و«سفيان» في الطَّريقَينِ: هو الثَّوريّ.

وتَرجَمَ له هناك: «الجهاد بإذنِ الأبَوين»، ووَقَعَ عند أحمد (١١٧٢١) من حديث أبي سعيد: هاجَرَ رجل، فقال له النبيّ ﷺ: «هل باليمن أبَواك؟» قال: نعم، قال: «أذِنا لك؟» قال: لا، قال: «ارجِع فاستأذِنهما، فإن أذِنا لك، وإلّا فبِرَّهما»[1].

وقوله: «ففيهما فجاهد» أي: إن كان لك أبَوان فابلُغ جُهدك في بِرّهما والإحسان إليهما، فإنَّ ذلك يقوم لك مقام قتال العدوّ.

## ٤- بابٌ لا يَسُبُّ الرجلُ والديهِ

**٥٩٧٣- حدثنا أحمدُ بن يونسَ، قال: حدثنا إبراهيمُ بن سَعْد، عن أبيه، عن حُميد بن عبد الرحمن، عن عبد الله بن عمرو رضي الله عنهما، قال: قال رسول الله ﷺ: «إنَّ مِن أكبرَ**

---

(١) وهو من رواية ابن لهيعة، عن دراج أبي السَّمح، عن أبي الهيثم سليمان بن عمرو، وهذا إسناد ضعيف لضعف ابن لهيعة، ولضعف رواية دراج عن أبي الهيثم. انظر تعليقنا على «المسند».

الكَبائرِ أن يَلعَنَ الرجلُ والدَيهِ» قيل: يا رسولَ الله، وكيف يَلعنُ الرجلُ والدَيهِ؟ قال: «يسبُّ الرجلُ أبا الرجل، فيسبُّ أباه، ويسبُّ أمَّه، فيسبُّ أمَّه».

قوله: «بابٌ لا يَسُبّ الرجل والدَيه» أي: ولا أحدَهما، ولا يَتَسَبَّبُ إلى ذلك.

قوله: «إنَّ مِن أكبَرِ الكَبائر أن يَلْعَن الرجلُ والدَيه» سيأتي بعدَ بابٍ عَدُّ العُقوق في أكبر الكبائر، والمذكور هنا فردٌ من أفراد العُقوق، وإن كان التَّسَبُّب إلى لَعْن الوالد من أكبر الكبائر، فالتَّصريح بلَعنِه أشدّ، وتَرجَمَ بلفظ السَّبّ وساقَه بلفظ اللَّعن إشارةً إلى ما وَقَعَ في بَقيَّة الحديث، وقد وَقَعَ أيضاً في بعض طرقه، وهو في «الأدب المفرَد» (٢٨) من طريق عُرْوة بن عِيَاض أنه سمعَ عبدَ الله بن عَمْرو يقول: من الكَبائر عندَ الله أن يَسُبّ الرجل والده. وقد أخرجه المصنِّف في «الأدب المفرَد» (٢٧) من طريق سفيان الثَّوريّ، ومسلم (٩٠) من طريق يزيد بن الهادِ، كلاهما عن سعد بن إبراهيم بلفظ: «من الكبائر شَتْمُ الرجل»، وفي رواية المصنِّف: «أن يَشتُم الرجل والدَيه».

قوله: «قيل: يا رسول الله، وكيف يَلْعَن الرجل والدَيه؟» هو استبعاد من السائل، لأنَّ الطَّبع المستَقيم يأبى ذلك، فبيَّن في الجواب أنَّه وإن لم يَتَعاطَ السَّبّ بنفسِه في الأغلَب الأكثر،/ ٤٠٤/١٠ لكن قد يقع منه التَّسَبُّب فيه، وهو ممَّا يُمكِن وقوعه كثيراً.

قال ابن بَطّال: هذا الحديث أصل في سَدّ الذَّرائع، ويُؤخَذ منه أنَّ مَن آلَ فِعلُه إلى مُحَرَّم، يَحرُم عليه ذلك الفِعل، وإن لم يَقصِد إلى ما يَحرُم، والأصل في هذا الحديث قوله تعالى: ﴿وَلَا تَسُبُّوا۟ ٱلَّذِينَ يَدْعُونَ مِن دُونِ ٱللَّهِ فَيَسُبُّوا۟﴾ [الأنعام: ١٠٨] الآية. واستَنبَطَ منه الماوَرْديّ مَنْع بيع الثَّوب الحرير ممَّن يَتحقَّق أنَّه يَلبَسه، والغلامِ الأمرَدِ ممَّن يَتحقَّق أنَّه يَفعَل به الفاحشة، والعَصِير ممَّن يَتحقَّق أنَّه يَتَّخِذه خَمراً.

وقال الشَّيخ أبو محمَّد بن أبي جَمْرة: فيه دليل على عِظَم حقّ الأبَوينِ. وفيه العَمَل بالغالبِ، لأنَّ الذي يَسُبّ أبا الرجل يجوز أن يَسُبّ الآخَرُ أباه، ويجوز أن لا يفعل، لكنَّ الغالب أن يُجيبَه بنحوِ قوله. وفيه مُراجَعة الطالب لشيخِه فيما يقوله ممَّا يُشكِل عليه، وفيه

إثبات الكبائر، وسيأتي البحث فيه قريباً[1]، وفيه أنَّ الأصل يَفضُل الفرعَ بأصلِ الوضع، ولو فضَلَه الفَرعُ ببعضِ الصِّفات.

## ٥- باب إجابة دعاء من بَرَّ والديه

٥٩٧٤- حدَّثنا سعيدُ بنُ أبي مريمَ، حدَّثنا إسماعيلُ بنُ إبراهيمَ بنِ عُقْبَةَ، قال: أخبرني نافعٌ، عن ابنِ عمرَ رضي الله عنهما، عن رسولِ الله ﷺ قال: «بينَما ثلاثةُ نَفَرٍ يَتَماشَونَ، أخَذَهمُ المطرُ، فمالوا إلى غارٍ في الجبلِ، فانحَطَّت على فمِ غارهم صَخْرةٌ منَ الجبلِ فأطبَقَت عليهم، فقال بعضُهم لبعضٍ: انظُروا أعمالاً عَمِلْتُموها لله صالحةً، فادْعوا اللهَ بها لعلَّه يَفْرُجُها، فقال أحدُهمُ: اللهمَّ إنَّه كان لي والِدانِ شَيْخان كبيران، ولي صِبْيةٌ صِغارٌ كنتُ أرعَى عليهم، فإذا رُحْتُ عليهم فحَلَبتُ، بَدَأتُ بوالدَيَّ أسقِيهما قبلَ وَلَدي، وإنَّه نَأى بيَ الشَّجَرُ، فما أتيتُ حتَّى أمسَيتُ، فوَجَدْتُهما قد ناما، فحَلَبتُ كما كنتُ أحلُبُ، فجِئْتُ بالحِلَاب، فقُمْتُ عندَ رؤوسِهما أكرَه أن أوقِظَهما من نَوْمِهما، وأكرَه أن أبدَأ بالصِّبْيةِ قبلَهما، والصِّبْيةُ يَتَضاغَوْنَ عندَ قَدَميَّ، فلم يَزَل ذلك دَأبي ودَأبَهم حتَّى طَلَعَ الفَجْرُ، فإن كنتَ تعلمُ أنّي فعَلْتُ ذلك ابتِغاءَ وجهِكَ فافرُج لنا فُرْجةً نَرَى منها السماءَ، ففَرَجَ الله لهم فُرْجةً يَرَوْنَ منها السماءَ، وقال الثّاني: اللهمَّ إنَّه كانت لي ابنةُ عَمٍّ أُحِبُّها كأشَدِّ ما يُحِبُّ الرِّجالُ النِّساءَ، فطَلَبتُ إليها نفسَها، فأبت حتَّى آتِيَها بمئةِ دِينارٍ، فسَعَيتُ حتَّى جَمَعْتُ مئةَ دِينارٍ فلَقِيتُها بها، فلمَّا قَعَدْتُ بينَ رِجْلَيها قالت: يا عبدَ الله، اتَّقِ الله، ولا تَفْتَحِ الخاتَمَ، فقُمْتُ عنها، اللهمَّ فإن كنتَ تعلمُ أنّي قد فعَلْتُ ذلك ابتِغاءَ وجهِكَ، فافرُج لنا منها، ففَرَجَ لهم فُرْجةً، وقال الآخَرُ: اللهمَّ إنّي كنتُ استأجَرْتُ أجيراً بفَرَقِ أرُزٍّ، فلمَّا قَضَى عَمَلَه قال: أعطِني حَقّي، فعَرَضْتُ عليه حَقَّه فتَرَكَه ورَغِبَ عنه، فلم أزَل أزْرَعُه حتَّى جَمَعْتُ منه بَقَراً وراعِيَها، فجاءني فقال: اتَّقِ اللهَ، ولا تَظْلِمْني وأعطِني حَقّي. فقلتُ: اذهب إلى تلك البقرِ وراعِيها، فقال: اتَّقِ اللهَ، ولا تَهْزَأ بي، فقلتُ: إنّي لا أهزَأُ بكَ، فخُذ تلك البقرَ وراعيَها، فأخَذَه فانطَلَقَ بها، فإن كنتَ تعلمُ أنّي فعَلْتُ ذلك ابتِغاءَ وجهِكَ، فافرُج ما بَقِيَ. ففَرَجَ الله عنهم».

---

(١) في باب (٦): عقوق الوالدين من الكبائر.

٤٠٥/١٠ قوله: «باب إجابة دعاء مَن بَرَّ والدَيه» ذكر فيه قصَّة الثلاثة الذينَ انطَبَقَ عليهم فَمُ الغار، حتَّى ذَكَروا أعمالهم الصالحة ففُرِجَ عنهم، وقد تقدَّم شرحه مُستوفًى في كتاب الإجارة (٢٢٧٢).

وقوله في هذه الرِّواية: «على فم غارهم» في رواية الكُشْمِيهنيِّ: «باب» بَدَل «فم».

وقوله: «فأطبَقَت» تقدَّم توجيهه في أواخر أحاديث الأنبياء (٣٤٦٥)، ووَقَعَ هنا في رواية الكُشْمِيهنيِّ: «فتَطابَقَت».

وقوله: «نأَى» أي: بَعُدَ، و«الشَّجَر» بمُعجَمةٍ وجيم للأكثر، وفي رواية الكُشْمِيهنيِّ: بالمهمَلتَين، والأوَّل أولى، فإنَّ في الخبر أنَّه رَجَعَ بعد أن ناما، فأقام يَنتَظِر استيقاظهما إلى الصَّباح، حتَّى انتَبَها من قِبَل أنفُسِهما، وإنَّما قال: بَعُدَ بيَ الشَّجَر، أي: لطلبِ المرعَى.

وقوله: «فُرجة يَرَونَ منها السماء» في رواية: «حتَّى رأوا» ووَقَعَ هنا للحَمُّويّ: «وقَصَّ الحديث بطولِه»، وساقَه الباقونَ.

وقوله: «يُحِبّ الرِّجال النِّساء»، في رواية الكُشْمِيهنيِّ: «الرجل» بالإفرادِ.

وقوله: «تلكَ البقر» في رواية الكُشْمِيهنيِّ[1]: «ذلك البقر» في الموضعين، والإشارة فيه إلى الجِنس.

## ٦- بابٌ عقوقُ الوالدَين من الكبائر

قاله ابن عُمَر، عن النبيِّ ﷺ.

قوله: «بابٌ» بالتَّنوين.

قوله: «عُقوقُ الوالدَينِ من الكبائر، قاله ابنُ عُمَر، عن النبيّ ﷺ» كذا في رواية أبي ذرّ: «عُمَر» بضمِّ العين، وللأَصِيليّ: «عَمْرو» بفتحها، وكذا هو في بعض النُّسَخ عن أبي ذرٍّ وهو المحفوظ، وسيأتي في كتاب الأيمان والنُّذور (٦٦٧٥) موصولاً من رواية الشَّعْبيّ عن

(١) في الأصلين: المستملي، والمثبت من (س)، وهو الموافق لما في «القسطلاني» والطبعة السلطانية.

عبد الله بن عَمْرو بن العاص عن النبيّ ﷺ قال: «الكَبائِر: الإشْراكُ بالله، وعُقُوق الوالدَين، وقتل النَّفس، واليمَين الغَمُوس»، ولابنِ عُمَر حديث في العاقّ أخرجه النَّسائيُّ (٢٥٦٢) والبزَّار (١٨٧٥)، وصَحَّحَه ابن حِبّان (٧٣٤٠) والحاكم (٤/ ١٤٦-١٤٧) بلفظ: «ثلاثة لا يَنظُر الله إليهم يومَ القيامة: العاقُّ لوالدَيه، ومُدمِن الخمر، والمنّان»، وأخرج أحمد والنَّسائيُّ وصَحَّحَه الحاكم من حديث عبد الله بن عَمْرو بن العاص[1] أيضاً نحو حديث ابن عمر هذا، لكن قال:/ «الدَّيّوث» بَدَل «المنّان». ٤٠٦/١٠

والدَّيّوث بمُهمَلةٍ ثمَّ تحتانيَّة وآخره مُثلَّثة بوزنِ فرّوج، وَقَعَ تفسيره في نفس الخبر: أنَّه الذي يُقِرّ الخُبْث في أهله، والعُقُوق بضمِّ العين المهمَلة، مُشتَقّ من العَقّ: وهو القطع، والمراد به: صُدُور ما يَتأذَّى به الوالد من ولده من قول أو فِعل، إلّا في شِرك أو معصية ما لم يَتَعَنَّت الوالد، وضَبَطَه ابن عَطيَّة بوجوبِ طاعَتهما في المباحات فِعلاً وتركاً، واستحبابها في المندوبات، وفُرُوض الكِفاية كذلك، ومنه تقديمهما عند تَعارُض الأمرَينِ، وهو كمَن دَعَته أمّه ليُمَرِّضها مثلاً بحيثُ يَفوت عليه فِعل واجب إن استَمرَّ عندها، ويَفوت ما قَصَدَته من تأنيسه لها وغير ذلك أن لو تَرَكَها وفَعَلَه وكان ممَّا يُمكِن تَدارُكه مع فوات الفضيلة، كالصلاة أوَّل الوقت أو في الجماعة.

ثمَّ ذكر المصنِّف في الباب ثلاثة أحايث أيضاً، أوَّلها: حديث المغيرة بن شُعْبة.

**٥٩٧٥- حدَّثنا سَعْدُ بنُ حفصٍ، حدَّثنا شَيْبانُ، عن منصورٍ، عن المسيّبِ، عن ورّادٍ، عن المغيرةِ، عن النبيِّ ﷺ قال: «إنَّ اللهَ حَرَّمَ عليكم عُقوقَ الأُمَّهات، ومَنْعاً وهات، ووأدَ البنات، وكَرِهَ لكم قيل وقال، وكَثْرةَ السُّؤال، وإضاعةَ المال».**

**قوله: «عن منصور»** هو ابن المعتمِر، و«المسيّب»: هو ابن رافع، و«ورّاد» هو كاتب المغيرة ابن شُعْبة، والسَّنَد كلّه كوفيّونَ. ووَقَعَ التَّصريح بسماع منصور له من المسيّب في الدَّعَوات

---

(١) كذا قال، وإنما هو من حديث ابن عمر أيضاً أخرجه أحمد (٦١٨٠)، والنسائي (٢٥٦٢)، والحاكم ١/ ٧٢. وانظر تتمة تخريجه في «المسند».

(٦٣٣٠)، وقد تقدَّم في الاستقراض (٢٤٠٨) من رواية عثمان بن أبي شَيْبة عن جَرِير عن منصور كالذي هُنا[١]، وذكر المِزِّيّ في «الأطراف»: أنَّ في رواية منصور عن المسيّب عند البخاريّ ذِكْر عُقُوق الأُمَّهات فقط، وليس كما قال، بل هو بتمامه في الموضعين، لكنَّه في الأصل طَرَف من حديث مُطوَّل سيأتي في القَدَر من طريق عبد الملِك بن عُمَير[٢]. وفي الرِّقاق (٦٤٧٣) من طريق الشَّعْبيّ كلاهما عن ورّاد: أنَّ معاوية كَتَبَ إلى المغيرة: أن اكتُبْ إليَّ بحديثٍ سمعتَه، فذكر الحديث في التَّهليل عَقِب الصلاة، قال: وكان يَنهَى، فذكر ما هنا، وسيأتي في الدَّعَوات (٦٣٣٠) أوَّله فقط من رواية قُتَيبة عن جَرِير دونَ ما في آخره. والحاصل أنَّه فرَّقَه من حديث جَرِير عن منصور في موضعين، ويحتمل أنَّه كان عند شيخه هكذا، وتقدَّم في الزكاة (١٤٧٧) من طريق أُخرى عن الشَّعْبيّ مُقتَصِراً على الذي هنا أيضاً.

قوله: «**إنَّ الله حَرَّمَ عليكم عُقوق الأُمَّهات**» تقدَّم في الاستقراض (٢٤٠٨) الإشارة إلى حِكْمة اختصاص الأُمّ بالذِّكر، وهو من تخصيص الشَّيء بالذِّكرِ إظهاراً لعِظَمِ مَوقِعه. و«الأُمَّهات» جمع أمَّهة وهي لمن يَعقِل، بخِلَاف لفظ الأُمّ فإنَّه أعَمّ.

قوله: «**ومَنْعاً وهات**» وَقَعَ[٣] في رواية غير أبي ذرٍّ وفي الاستقراض: «ومَنْعَ» بغير تنوين، وهي في الموضعين بسكون النُّون مصدَر مَنَعَ يَمنَع، وسيأتي ما يَتَعلَّق به في الكلام على «قيلَ وقال»[٤]. وأمَّا «هاتِ» فبكسر المثنّاة: فِعلُ أمر من الإيتاء، قال الخليل: أصل هاتِ: آتِ، فقُلِبَتِ الألف هاء.

والحاصل من النَّهي مَنْع ما أُمِرَ بإعطائه وطلبُ ما لا يَستَحِقّ أخذه، ويحتمل أن يكون

---

(١) الرواية هناك: منصور عن الشعبي، عن وراد.

(٢) طريق عبد الملك بن عمير عن وراد ستأتي برقم (٦٨٤٦) في كتاب المحاربين، وأما التي في القَدَر (٦٦١٥) فهي من طريق عبدة عن وراد.

(٣) كذا وقع، والمثبت من (أ) و(س)، وهو الصواب، فقد أشير في هامش الطبعة السلطانية أنَّ رواية أبي ذر «منعاً» بالتنوين.

(٤) باب رقم (٢١) من كتاب الرقاق، بين يدي الحديث رقم (٦٤٧٣).

النَّهي عن السُّؤال مُطلَقاً، كما سيأتي بَسْط القول فيه قريباً، ويكون ذَكَره هنا مع ضِدّه ثمَّ أُعيدَ تأكيداً للنَّهي عنه، ثمَّ هو مُحتَمَل أن يَدخُل في النَّهي ما يكون خِطاباً لاثنَينِ، كأن[1] يُنهَى الطالب عن طلب ما لا يَستَحِقّه، ويُنهَى المطلوب منه عن إعطاء ما لا يَستَحِقّه الطالب، لئلَّا يُعينُه على الإثم.

قوله: «ووَأْدَ البنات» بسكون الهمزة: هو دفنُ البنات بالحياة، وكان أهل الجاهليَّة يفعلونَ ذلك كَراهةً فيهنَّ، ويقال: إنَّ أوَّل مَن فعل ذلك قيس بن عاصم التَّميميّ، وكان بعض أعدائه أغارَ عليه فأسَرَ بنته، فاتَّخذَها لنفسِه، ثمَّ حَصَلَ بينهم صُلْح فخَيَّرَ ابنَته فاختارَت زوجها، فآلَى قيسٌ على نفسه أن لا تولد له بنت إلّا دَفَنَها حَيَّة، فتَبِعَه العرب على ذلك، وكان من العرب فريق ثانٍ يَقتُلونَ أولادهم مُطلَقاً، إمّا نَفاسةً منه على ما يَنقُصه من ماله، وإمّا من عَدَم ما يُنفقُه عليه، وقد ذكر الله أمرهم في القرآن في عِدّة آيات.

وكان صَعصَعة بن ناجية التَّميميّ أيضاً ـ وهو جَدّ الفَرَزدَق همَّامِ بن غالب بن صَعصَعة ـ أوَّلَ مَن فَدَى الموءودة، وذلك أنَّه كان يَعمِد إلى مَن يريد أن يفعل ذلك فيَفدِي الولد منه بمالٍ يَتَّفِقان عليه، وإلى ذلك أشارَ الفَرَزدقُ بقوله:

وجَـدِّي الـذي مَنَـعَ الوائِـدا ... تِ وأحيـا الوَئيـدَ فلـم يُـوأَدِ[2]

وهذا محمول على الفريق الثّاني، وقد بَقِيَ كلٌّ من قيس وصَعصَعة إلى أن أدرَكا الإسلام، ولهما صُحْبة، وإنَّما خَصَّ البنات بالذِّكرِ لأنَّه كان الغالبَ من فِعلِهم، لأنَّ الذُّكور مَظِنّة القُدْرة على الاكتِساب. ٤٠٧/١٠

وكانوا في صِفَة الوأد على طريقَينِ، أحدهما: أن يأمرَ امرأته إذا قَرُبَ وَضْعُها أن تُطلَق بجانبِ حَفِيرة، فإذا وضَعَت ذَكَراً أبقَته، وإذا وضَعَت أُنثَى طَرَحَتها في الحَفيرة، وهذا أليَق بالفريق الأوَّل. ومنهم مَن كان إذا صارت البنتُ سُداسيَّة قال لأُمِّها: طيِّبيها وزَيِّنيها لأزورَ بها

---

(١) تحرَّفت في (س) إلى: كما.

(٢) البيت من المتقارب، وهو في «ديوانه» ١/ ١٧٣.

أقاربها، ثمَّ يُبعِد بها في الصَّحراء حتَّى يأتي البئر، فيقول لها: انظُري فيها، ويَدفَعُها من خَلفها، ويَطُمّها، وهذا اللّائق بالفريق الثّاني، والله أعلم.

**قوله: «وكَرِهَ لكم قيل وقال»** في رواية الشَّعْبيّ (٦٤٧٣): وكان يَنهَى عن قيل وقال، كذا للأكثر في جميع المواضع بغير تنوين، ووَقَعَ في رواية الكُشْمِيهنيِّ هنا: «قيلاً وقالاً» والأوَّل أشهر، وفيه تَعقُّب على مَن زَعَمَ أنَّه جائز ولم تقع به الرِّواية، قال الجَوْهريّ: «قيل وقال» اسمان، يقال: كثير القيل والقال. كذا جَزَمَ بأنَّهما اسمان، وأشارَ إلى الدَّليل على ذلك بدخولِ الألف واللّام عليهما. وقال ابن دَقِيق العيد: لو كانا اسمَينِ بمعنًى واحد كالقولِ، لم يكن لعطفِ أحدهما على الآخر فائدة، فأشارَ إلى ترجيح الأوَّل. وقال المحِبّ الطَّبَريُّ: في «قيل وقال» ثلاثة أوجُه:

**أحدها:** أنَّهما مصدَران للقول، تقول: قلت قولاً وقيلاً وقالاً، والمراد في الأحاديث الإشارة إلى كراهة كَثْرة الكلام لأنَّها تُؤَوَّل إلى الخطأ، قال: وإنَّما كَرَّرَه للمُبالَغة في الزَّجر عنه.

**ثانيها:** إرادةُ حكاية أقاويل الناس، والبَحث عنها ليُخبِر عنها، فيقول: قال فلان كذا، وقيل كذا، والنَّهي عنه إمّا للزَّجرِ عن الاستكثار منه، وإمّا لشيءٍ مخصوص منه، وهو ما يَكرَهه المحكيُّ عنه.

**ثالثها:** أنَّ ذلك في حكاية الاختلاف في أُمور الدّين، كقوله: قال فلان كذا وقال فلان كذا، ومحلُّ كراهة ذلك أن يُكثِر من ذلك بحيثُ لا يُؤمَن مع الإكثار من الزَّلَل، أو مخصوص بمَن يَنقُل ذلك من غير تَثبُّت، ولكن يُقلِّد مَن سمعَه ولا يَحتاط له.

قلت: ويُؤيِّد ذلك الحديثُ الصَّحيح: «كَفَى بالمرءِ إثماً أن يُحدِّث بكلِّ ما سمعَ» أخرجه مسلم (٥)، وفي «شرح المِشكاة»: قوله: «قيل وقال» من قولهم: قيل كذا وقال كذا، وبناؤُهما على كَونهما فِعلَينِ مَحكيَّينِ مُتَضَمِّنَينِ للضَّمير، والإعراب على إجرائهما مَجرَى الأسماء خِلْوَينِ من الضَّمير، ومنه قوله: «إنَّما الدُّنيا قيل وقال»، وإدخال حرف التَّعريف عليهما في قوله: «ما يعرف القال من[1] القيل» لذلك.

---

(١) لفظة «من» سقطت من (س).

قوله: «وكَثْرة السُّؤال» تقدَّم في كتاب الزكاة (١٤٧٧) بيانُ الاختلاف في المراد منه، وهل هو سؤال المال، أو السُّؤال عن المشكِلات والمعضِلات، أو أعَمّ من ذلك؟ وأنَّ الأولى حمْلُه على العُمُوم. وقد ذهب بعض العلماء إلى أنَّ المراد به كَثْرة السُّؤال عن أخبار الناس وأحداث الزَّمان، أو كَثْرة سؤال إنسانٍ بعَينِه عن تفاصيل حاله، فإنَّ ذلك ممَّا يَكرَهُه المسؤول غالباً. وقد ثَبَتَ النَّهي عن الأُغلوطات، أخرجه أبو داود (٣٦٥٦) من حديث معاوية[1]، وثَبَتَ عن جمع من السَّلَف كراهة تكلُّف المسائل التي يَستَحيل وقوعها عادةً أو يَندُر جدّاً، وإنَّما كَرِهوا ذلك لما فيه من التَّنطُّع والقول بالظَّنّ، إذ لا يَخلو صاحبه من الخطأ، وأمَّا ما تقدَّم في اللِّعان (٥٣٠٨): «فكَرِهَ النبيُّ ﷺ المسائل وعابَها»، وكذا في التَّفسير (٤٦٢١و٤٦٢٢) في قوله تعالى: ﴿لَا تَسْـَٔلُوا۟ عَنْ أَشْيَآءَ إِن تُبْدَ لَكُمْ تَسُؤْكُمْ﴾ [المائدة: ١٠١]، فذلك خاصٌّ بزمان نزول الوحي، ويُشيرُ إليه حديث: «أعظَمُ الناس جُرْماً عند الله مَن سألَ عن شيء لم يُحَرَّم، فحُرِّمَ من أجل مسألَته»[2]. وثَبَتَ أيضاً ذَمّ السُّؤال للمال، ومَدْح مَن لا يُلحِف فيه، كقوله تعالى: ﴿لَا يَسْـَٔلُونَ ٱلنَّاسَ إِلْحَافًا﴾ [البقرة:٢٧٣]، وتقدَّم في الزكاة (١٤٧٤) حديث: «لا تَزال المسألة بالعبد حتَّى يأتي يوم القيامة وليس في وَجْهه مُزْعة لحم»، وفي «صحيح مسلم» (١٠٤٤): «إنَّ المسألة لا تَحِلّ إلّا لثلاثةٍ: لذي فقر/ مُدقِع، أو غُرْم مُفظِع، أو جائحة»، وفي ١٠/٤٠٨
«السُّنَن»[3] قوله ﷺ لابنِ عبَّاس: «إذا سألتَ فاسألِ الله»، وفي«سُنَن أبي داود» (١٦٤٦): «إن كنت لا بدَّ سائلاً فاسأل الصَّالحينَ»[4].

وقد اختَلَفَ العلماء في ذلك، والمعروف عند الشافعيَّة: أنَّه جائز، لأنَّه طلب مُباح فأشبَهَ العاريَّة، وحَمَلوا الأحاديث الواردة على مَن سألَ من الزكاة الواجبة ممَّن ليس من أهلها، لكن قال النَّوويّ في «شرح مسلم»: اتَّفَقَ العلماء على النَّهي عن السُّؤال من غير ضَرُورة. قال:

---

(١) وفي إسناده عبد الله بن سعد بن فَروة البَجَلي وهو ضعيف.

(٢) سيأتي برقم (٧٢٨٩).

(٣) أخرجه الترمذي (٢٥١٦)، وانظر تتمة تخريجه في «المسند» (٢٦٦٩).

(٤) وإسناده ضعيف، فقد أخرجه أبو داود من حديث ابن الفِرَاسي، وهو من طريق مسلم بن مخشي عنه، وكلاهما مجهول.

واختَلَفَ أصحابنا في سؤال القادِر على الكَسْب على وجهَينِ: أصحّهما: التَّحريم لظاهرِ الأحاديث، والثّاني: يجوز مع الكراهة[1] بشُروطٍ ثلاثة: أن لا يُلِحّ، ولا يُذِلّ نفسه زيادةً على ذُلّ نفس السُّؤال، ولا يُؤذي المسؤول. فإن فُقِدَ شرط من ذلك حَرُمَ. وقال الفاكهانيّ: يُتَعَجَّب ممَّن قال بكراهة السُّؤال مُطلَقاً مع وجود السُّؤال في عَصْر النبيّ ﷺ، ثمَّ السَّلَف الصالح من غير نَكِير، فالشّارع لا يُقِرّ على مَكْروه. قلت: لعلَّ مَن كَرِهَ مُطلَقاً أراد أنَّه خِلَاف الأوْلى، ولا يَلزَم من وقوعه أن تَتَغيَّر صِفَتُه ولا من تقريره أيضاً، وينبغي حمل حال أولئكَ على السَّداد، وأنَّ السائل منهم غالباً ما كان يُسأل إلّا عند الحاجة الشَّديدة، وفي قوله: «من غير نَكير» نظر، ففي الأحاديث الكثيرة الواردة في ذَمّ السُّؤال كِفاية في إنكار ذلك.

تنبيه: جميع ما تقدَّم فيما إذا سألَ لنفسِه، وأمَّا إذا سألَ لغيره فالذي يظهر أيضاً أنَّه يختلف باختلاف الأحوال.

قوله: «وإضاعة المال» تقدَّم في الاستقراض (٢٤٠٨) أنَّ الأكثر حَمَلوه على الإسراف في الإنفاق، وقَيَّدَه بعضُهم بالإنفاق في الحرام، والأقوى أنَّه ما أُنفِقَ في غير وجهه المأذون فيه شرعاً، سواء كانت دينيَّة أو دُنيَويَّة، فمَنَعَ منه لأنَّ الله تعالى جَعَلَ المال قياماً لمصالح العباد، وفي تَبذيرها تَفويت تلك المصالح، إمّا في حقّ مُضَيِّعها وإمّا في حقّ غيره، ويُستَثنَى من ذلك كَثْرة إنفاقه في وجوه البِرّ لتحصيلِ ثواب الآخرة، ما لم يُفوِّت حَقّاً أُخرَويّاً أهمّ منه.

والحاصل في كَثْرة الإنفاق ثلاثة أوجُه:

**الأوَّل**: إنفاقُه في الوجوه المذمومة شرعاً، فلا شكّ في مَنعِه.

**والثّاني**: إنفاقُه في الوجوه المحمودة شرعاً، فلا شكّ في كَونِه مطلوباً بالشَّرطِ المذكور.

**والثّالث**: إنفاقه في المباحات بالأصالة كَمَلاذِّ النَّفس، فهذا يَنقَسِم إلى قسمَينِ:

أحدهما: أن يكون على وجه يَلِيق بحال المنفِق وبقَدرِ ماله، فهذا ليس بإسرافٍ.

والثّاني: ما لا يَلِيق به عُرفاً، وهو يَنقَسِم أيضاً إلى قسمَينِ:

---

(١) في الأصلين: «يجوز مع ذلك»، والمثبت من (س) و«شرح النووي».

أحدهما: ما يكون لدفع مَفسَدة إمّا ناجِزة أو مُتَوقَّعة، فهذا ليس بإسرافٍ.

والثّاني: ما لا يكون في شيء من ذلك، فالجمهور على أنَّه إسراف، وذهب بعض الشافعيَّة إلى أنَّه ليس بإسرافٍ، قال: لأنَّه تقوم به مَصلَحة البَدَن وهو غَرَض صحيح، وإذا كان في غير معصية فهو مُباح له. قال ابن دَقيق العيد: وظاهر القرآن يَمنَع ما قال، انتهى.

وقد صَرَّحَ بالمنع القاضي حُسَين، فقال في كتاب قَسْم الصَّدَقات: هو حَرَام، وتَبِعَه الغَزاليّ، وجَزَمَ به الرَّافعيّ في الكلام على المغارم، وصَحَّحَ في باب الحَجْر من «الشَّرح» وفي «المحرَّر»: أنَّه ليس بتَبذيرٍ، وتَبِعَه النَّوويّ، والذي يَترجَّح أنَّه ليس مذموماً لذاته، لكنَّه يُفضي غالباً إلى ارتكاب المحذور كسؤال الناس، وما أدَّى إلى المحذور فهو محذور.

وقد تقدَّم في كتاب الزكاة[1] البحث في جواز التَّصَدُّق بجميع المال، وأنَّ ذلك يجوز لمن عَرَفَ من نفسه الصَّبر على الضائقة[2]، وجَزَمَ الباجيّ من المالكيَّة بمَنْع استيعاب جميع المال بالصَّدَقة، قال: ويُكرَه كَثْرة إنفاقه في مصالح الدُّنيا، ولا بأس به إذا وَقَعَ نادِراً لحادثٍ يَحدُث كضَيفٍ أو عيد أو وليمة. وممَّا لا خِلَاف في كَراهَته مُجاوزةُ الحدّ في الإنفاق على البناء زيادةً على قَدْر الحاجة، ولا سيَّما إن أضافَ إلى ذلك المبالَغة في الزَّخرفة. ومنه احتمال الغَبْن الفاحش في البِيَاعات بغير سبب.

وأمَّا إضاعة المال في المعصية، فلا يَختَصّ بارتكاب الفواحش، بل يَدخُل فيها سوء القيام على الرَّقيق والبَهائم حتَّى يَهلِكوا، ودَفعُ مالِ مَن لم يُؤنَس منه الرُّشد إليه، وقَسْمُه ما لا يُنتَفَع/ ٤٠٩/١٠ بجُزئِه كالجوهرة النَّفيسة. وقال السُّبكيّ الكبير في «الحَلَبيّات»: الضّابط في إضاعة المال أن لا يكون لغَرَضٍ دينيّ ولا دُنيَويّ، فإن انتَفَيا حَرُمَ قطعاً، وإن وُجِدَ أحدهما وجوداً له بال، وكان الإنفاق لائقاً بالحال ولا معصيةَ فيه جازَ قطعاً، وبين الرُّتبَتَينِ وسائط كثيرة لا تَدخُل تحت

---

(١) في باب (١٨): لا صدقه إلا عن ظهر غني.

(٢) تحرَّفت في (س) إلى: المضايقة.

ضابط، فعلى المفتي أن يرى فيما انتشر[١] منها رأيَه، وأمَّا ما لا ينتشر[٢] فقد يعرض له، فالإنفاق في المعصية حَرام كلّه، ولا نظر إلى ما يَحصُل في مَطاوِيهِ[٣] من قضاء شَهوة ولَذّة حسِّيّة[٤].

وأمَّا إنفاقه في الملاذّ المباحة فهو موضع الاختلاف، فظاهر قوله تعالى: ﴿وَٱلَّذِينَ إِذَآ أَنفَقُواْ لَمْ يُسْرِفُواْ وَلَمْ يَقْتُرُواْ وَكَانَ بَيْنَ ذَٰلِكَ قَوَامًا﴾ [الفرقان:٦٧]: أنَّ الزّائد الذي لا يَلِيق بحال المنفِق إسراف. ثمَّ قال: ومَن بَذَلَ مالاً كثيراً في غَرَض يسير تافه عَدَّه العُقَلاء مُضَيِّعاً، بخِلَاف عكسه، والله أعلم.

قال الطِّيبيُّ: هذا الحديث أصلٌ في مَعرِفة حُسْن الخُلُق، وهو تَتبُّع جميع الأخلاق الحميدة والخِلال الجميلة.

الحديث الثاني:

**٥٩٧٦- حدَّثني إسحاقُ، حدَّثنا خالدٌ الواسِطيُّ، عن الجُرَيرِيِّ، عن عبدِ الرَّحمنِ بنِ أبي بَكْرةَ، عن أبيه ﷺ قال: قال رسولُ الله ﷺ: «ألا أُنبِّئُكم بأكبرِ الكبائرِ؟» ـ ثلاثاً ـ قُلْنا: بلى يا رسولَ الله قال: «الإشْراكُ بالله، وعُقوقُ الوالدَينِ» وكان مُتَّكِئاً فجَلَسَ، فقال: «ألا وقولُ الزُّورِ وشهادةُ الزُّورِ، ألا وقولُ الزُّورِ وشهادةُ الزُّورِ» فما زالَ يقولها حتَّى قلتُ: لا يَسْكُت.**

قوله: «حدَّثني إسحاق» هو ابن شاهين الواسطيّ، وخالد: هو ابن عبد الله الطَّحّان، والجُرَيريّ بضمِّ الجيم: هو سعيد بن إياس، وهو ممَّن اختَلَطَ، ولم أرَ مَن صَرَّحَ بأنَّ سماع خالد منه قبل الاختلاط ولا بعده، لكن تقدَّم في الشَّهادات (٢٦٥٤) من طريق بشر بن المفضَّل ويأتي في استتابة المرتدِّينَ (٦٩١٩) من رواية إسماعيل ابن عُلَيَّة، كلاهما عن الجُرَيريّ ، وإسماعيل ممَّن سمعَ من الجُرَيريّ قبل اختلاطه، وبيَّن في الشَّهادات تصريح الجُرَيريّ في رواية إسماعيل عنه بتحديثِ عبد الرَّحمن بن أبي بَكْرة له به.

---

(١) في (س): تيسر.

(٢) في (س): يتيسر.

(٣) تصحفت في (س) إلى: مطلوبه.

(٤) تصحفت في (س) إلى: حسنة.

قوله: «ألا أُنبِّئكُمْ» في رواية بشر بن المفضَّل عن الجُرَيريّ في الاستئذان (٦٢٧٣): «ألا أُخبِركُم».

قوله: «بأكبر الكبائر ـ ثلاثاً» أي: قالها ثلاث مرَّات على عادته في تكرير الشَّيء ثلاث مرَّات تأكيداً، ليُنبِّه السامع على إحضار قلبه وفَهْمه للخبرِ الذي يَذكُره، وفَهِمَ بعضهم منه أنَّ المراد بقولِه: «ثلاثاً»: عَدَد الكبائر، وهو بعيد، ويُؤيِّد الأوَّل أنَّ أوَّل رواية إسماعيل ابن عُليَّة في استتابة المرتدِّينَ: «أكبر الكبائر: الإشراك، وعُقوق الوالدَين، وشَهادةُ الزُّور ـ ثلاثاً ـ».

وقد اختَلَفَ السَّلَف، فذهب الجمهور إلى أنَّ من الذُّنوب كبائر، ومنها صَغَائر، وشَذَّت طائفة، منهم الأُستاذ أبو إسحاق الإسفَراييني فقال: ليس في الذُّنوب صغيرة، بل كلّ ما نَهَى الله عنه كبيرة، ونُقِلَ ذلك عن ابن عبَّاس، وحكاه القاضي عِيَاض عن المحَقِّقينَ، واحتَجّوا بأنَّ كلّ مُخالَفة لله فهي بالنِّسبة إلى جلاله كبيرة. انتهى، ونَسَبَه ابن بَطّال إلى الأشعَريَّة فقال: انقسام الذُّنوب إلى صغائر وكبائر هو قول عامّة الفقهاء، وخالَفَهم من الأشعَريَّة أبو بكر بن الطيِّب وأصحابه، فقالوا: المعاصي كلّها كبائر، وإنَّما يقال لبعضِها صغيرة بالإضافة إلى ما هو أكبر منها، كما يقال: القُبْلة المحرَّمة صغيرة بإضافَتِها إلى الزِّنى، وكلّها كبائر، قالوا: ولا ذنْب عندنا يُغفَر واجباً باجتناب ذنْب آخر، بل كلّ ذلك كبيرة، ومُرتَكِبه في المشيئة، غيرَ الكفر، لقولِه تعالى: ﴿إِنَّ ٱللَّهَ لَا يَغۡفِرُ أَن يُشۡرَكَ بِهِۦ وَيَغۡفِرُ مَا دُونَ ذَٰلِكَ لِمَن يَشَآءُ﴾ [النساء: ٤٨]، وأجابوا عن الآية التي احتَجَّ أهلُ القول الأوَّل بها، وهي قوله تعالى: ﴿إِن تَجۡتَنِبُواْ كَبَآئِرَ مَا تُنۡهَوۡنَ عَنۡهُ﴾ [النساء: ٣١] أنَّ المراد الشِّرك، وقد قال الفرّاء: مَن قرأ ﴿كَبَآئِرَ﴾ فالمراد بها كبير، وكبير الإثم هو الشِّرك، وقد يأتي لفظ الجمع والمراد به الواحد، كقوله تعالى: ﴿كَذَّبَتۡ قَوۡمُ نُوحٍ ٱلۡمُرۡسَلِينَ﴾ [الشعراء: ١٠٥]، ولم يُرسَل إليهم غيرُ نوح، قالوا: وجواز العِقاب على الصَّغيرة كجوازِه على الكبيرة، انتهى.

قال النَّوويّ: قد تَظاهَرَتِ الأدلّة من الكتاب والسُّنّة إلى القول الأوَّل. وقال الغَزاليّ في

«البَسيط»: إنكار الفَرْق بين الصَّغيرة والكبيرة لا يَلِيق بالفقيه. قلت: قد حَقَّقَ إمام الحرمَينِ المنقولَ عن الأشاعرة، واختارَه، وبيَّن أنَّه لا يُخالف ما قاله الجمهور، فقال في «الإرشاد»: المَرْضيُّ عندنا أنَّ كلّ ذنْب يُعصَى الله به كبيرة، فرُبَّ شيء يُعَدّ صغيرة بالإضافة إلى الأقران[1]، ولو كان في حقّ المَلِك لكان كبيرة، والرَّبّ أعظَم مَن عُصِيَ، فكلّ ذنْب بالإضافة/ إلى مُخالَفَته عظيم، ولكنَّ الذُّنوب وإن عَظُمَت فهي مُتَفاوِته في رُتَبها، وظنَّ بعض الناس أنَّ الخِلَاف لفظيّ، فقال: التَّحقيق أنَّ للكبيرة اعتبارَينِ: فبالنِّسبة إلى مُقايَسة بعضها لبعضٍ فهي تختلف قطعاً، وبالنِّسبة إلى الآمِر الناهي فكلّها كبائر. انتهى، والتَّحقيق أنَّ الخِلَاف مَعنَويّ، وإنَّما جَرَى إليه الأخذ بظاهِرِ الآية، والحديث الدَّالّ على أنَّ الصَّغائر تُكَفَّر باجتناب الكبائر كما تقدَّمَ، والله أعلم. ٤١٠/١٠

وقال القُرطُبيّ: ما أظنّه يَصِحّ عن ابن عبَّاس: أنَّ كلّ ما نَهَى الله عزَّ وجلَّ عنه كبيرة، لأنَّه مخالف لظاهِرِ القرآن في الفَرْق بين الصَّغائر والكبائر في قوله: ﴿ٱلَّذِينَ يَجْتَنِبُونَ كَبَٰٓئِرَ ٱلْإِثْمِ وَٱلْفَوَٰحِشَ إِلَّا ٱللَّمَمَ﴾ [النجم:٣٢]، وقوله: ﴿إِن تَجْتَنِبُوا۟ كَبَآئِرَ مَا تُنْهَوْنَ عَنْهُ نُكَفِّرْ عَنكُمْ سَيِّـَٔاتِكُمْ﴾ [النساء: ٣١] فجَعَلَ في المنهيّات صَغائرَ وكبائر، وفَرَّقَ بينهما في الحُكم، إذ جَعَلَ تكفير السَّيِّئات في الآية مشروطاً باجتناب الكبائر، واستَثنَى اللَّمَم من الكبائر والفواحش، فكيف يخفى ذلك على حَبْر القرآن؟ قلت: ويُؤيِّده ما سيأتي عن ابن عبَّاس في تفسير اللَّمَم، لكنَّ النَّقل المذكور عنه أخرجه إسماعيل القاضي والطَّبَريّ بسندٍ صحيح على شرط الشَّيخَينِ إلى ابن عبَّاس، فالأوْلى أن يكون المراد بقولِه: «نَهَى الله عنه» محمولاً على نَهْي خاصّ، وهو الذي قُرِنَ به وعيد كما قَيَّدَ في الرِّواية الأُخرى عن ابن عبَّاس، فيُحمَل مُطلَقه على مُقيَّده جمعاً بين كلامَيه.

وقال الطِّيبيُّ: الصَّغيرة والكبيرة أمران نِسبيّان، فلا بُدَّ من أمرٍ يُضافان إليه، وهو أحد ثلاثة أشياء: الطاعة أو المعصية أو الثَّواب، فأمَّا الطاعة فكلّ ما تُكَفِّره الصلاة مثلاً هو من الصَّغائر،

---

(١) في (ع): الإفراد.

وكلّ ما يُكَفِّره الإسلام أو الهجرة فهو من الكبائر، وأمَّا المعصية فكلّ معصية يَستَحِقّ فاعلها بسببها وعيداً أو عِقاباً أزيَدَ من الوعيد، أو العِقاب المستَحقّ بسببِ معصية أُخرى فهي كبيرة، وأمَّا الثَّواب ففاعل المعصية إذا كان من المقرَّبين فالصَّغيرة بالنِّسبة إليه كبيرة، فقد وَقَعَتِ المعاتَبة في حقّ بعض الأنبياء على أُمور لم تُعَدّ من غيرهم معصية. انتهى، وكلامه فيما يَتَعلَّق بالوعيدِ والعِقاب يُخصِّص عُمُوم مَن أطلقَ أنَّ علامة الكبيرة وُرودُ الوعيد أو العِقاب في حقّ فاعلها، لكن يَلزَم منه أنَّ مُطلَق قتل النَّفس مثلاً ليس كبيرة، لأنه وإن وَرَدَ الوعيد فيه أو العِقاب، لكن وَرَدَ الوعيد والعِقاب في حقّ قاتل ولده أشدّ، فالصَّواب ما قاله الجمهور، وأنَّ المِثال المذكور وما أشبَهَه يَنقَسِم إلى كبيرة وأكبر، والله أعلم.

قال النَّوويّ: واختَلَفوا في ضبط الكبيرة اختلافاً كثيراً مُنتَشِراً، فرويَ عن ابن عبَّاس: أنَّها كلّ ذنْب خَتَمَه الله بنارٍ أو غَضَب أو لَعْنة أو عذاب، قال: وجاء نحو هذا عن الحسن البصريّ، وقال آخرونَ: هي ما أوعَدَ الله عليه بنارٍ في الآخرة، أو أوجَبَ فيه حَدّاً في الدُّنيا. قلت: وممَّن نَصَّ على هذا الأخير الإمام أحمد فيما نَقَلَه القاضي أبو يَعْلى، ومن الشافعيَّة الماوَرْديّ، ولفظه: الكبيرة ما وَجَبَت فيه الحدود، أو تَوجَّهَ إليها الوعيد. والمنقول عن ابن عبَّاس أخرجه ابنُ أبي حاتم بسندٍ لا بأس به، إلّا أنَّ فيه انقطاعاً. وأخرَجَ من وجه آخر مُتَّصِل لا بأس برجاله أيضاً عن ابن عبَّاس قال: كلّ ما تَوعَّدَ الله عليه بالنار كبيرة. وقد ضَبَطَ كثير من الشافعيَّة الكبائر بضَوابط أُخرَى، منها: قول إمام الحرمَينِ: كلّ جَريمَة تُؤذِن بقِلّة اكتِراث مُرتَكِبها بالدّينِ ورِقّة الدّيانة. وقول الحَلِيميّ: كلّ مُحرَّم لِعَينه مَنهيّ عنه لمعنًى في نفسه. وقال الرَّافعيّ: هي ما أوجَبَ الحدّ. وقيل: ما يَلحَق الوعيد بصاحبِه بنَصّ كتاب أو سُنّة. هذا أكثر ما يُوجَد للأصحاب، وهم إلى ترجيح الأوَّل أميَل، لكنَّ الثّاني أوفَق لما ذَكَروه عند تفصيل الكبائر، انتهى كلامه. وقد استُشكلَ بأنَّ كثيراً ممَّا وَرَدَتِ النُّصوص بكَونِه كبيرة لا حَدّ فيه كالعُقوق، وأجابَ بعض الأئمَّة: بأنَّ مُرادَ قائله ضبطُ ما لم يَرِد فيه نَصّ بكَونِه كبيرة. وقال ابن عبد السَّلام في «القواعد»: لم أقِفْ لأحدٍ من العلماء على ضابطٍ للكبيرة لا يَسلَم

١٠/٤١١ من الاعتراض،/ والأوْلى ضبطها بما يُشعِر بتَهاوُنِ مُرتَكِبها بدينِه إشعاراً دونَ الكبائر المنصوص عليها. قلت: وهو ضابط جيِّد. وقال القُرطُبيّ في «المفهم»: الرَّاجح أنَّ كلّ ذنْب نُصَّ على أنه كبيرة أو عظيمة، أو توُعِّدَ عليه بالعِقاب، أو عُلِّقَ عليه حَدّ، أو شُدِّدَ النَّكير عليه فهو كبيرة. وكلام ابن الصَّلاح يوافق ما نُقِلَ أوَّلاً عن ابن عبَّاس، وزاد إيجاب الحدّ، وعلى هذا يَكثُر عَدَد الكبائر.

فأمَّا ما وَرَدَ النَّصّ الصَّريح بكَونِه كبيرة فسيأتي القول فيه في الكلام على حديث أبي هريرة: «اجتَنِبوا السَّبع الموبِقات» في كتاب استتابة المرتدِّينَ[1]، ونذكر هناك ما وَرَدَ في الأحاديث زيادة على السَّبع المذكورات ممَّا نُصَّ على كَونها كبيرة أو موبِقة. وقد ذهب آخرونَ إلى أنَّ الذُّنوب التي لم يُنَصّ على كَونها كبيرة مع كَونها كبيرة لا ضابط لها، فقال الواحديّ: ما لم يَنُصّ الشّارع على كونه كبيرة فالحكمة في إخفائه أن يَمتَنِع العَبد من الوقوع فيه خَشْية أن يكون كبيرة، كإخفاءِ ليلة القَدْر وساعة الجمعة والاسم الأعظَم، والله أعلم.

**فصل**: قوله: «أكبر الكبائر» ليس على ظاهره من الحَصْر، بل «مِن» فيه مُقدَّرة، فقد ثَبَتَ في أشياء أُخَر أنَّها من أكبر الكبائر، منها: حديث أنس في قتل النَّفس، وسيأتي بَيانُه في الذي بعده (٥٩٧٧)، وحديث ابن مسعود: أي: الذَّنب أعظَم؟ فذكر فيه الزِّنى بحَلِيلَة الجار، وسيأتي بعد أبواب (٦٠٠١)، وحديث عبد الله بن أُنيس الجُهَنيّ مرفوعاً قال: «من أكبر الكبائر ـ فذكر منها ـ اليمين الغَمُوس» أخرجه التِّرمِذيّ (٣٠٢٠) بسندٍ حسن، وله شاهد من حديث عبد الله بن عَمْرو بن العاص عند أحمد[2]، وحديث أبي هريرة رَفَعَه: «إنَّ من أكبر الكبائر استِطالةَ المرء في عِرْض رجل مسلم» أخرجه ابن أبي حاتم بسندٍ حسن[3]، وحديث بُرَيدة رَفَعَه: «من أكبر الكبائر ـ فذكر منها ـ مَنْع فضل الماء، ومَنْع الفَحل» أخرجه البزَّار (١٠٧) بسندٍ ضعيف، وحديث ابن عمر رَفَعَه: «أكبر الكبائر سوء الظَّنّ بالله» أخرجه ابن مَرْدويه بسندٍ

---

(١) في كتاب المحاربين برقم (٦٨٥٧).

(٢) نعم رواه أحمد (٦٨٨٤)، لكن عزوه للبخاري أولى فهو فيه برقم (٦٨٧٠).

(٣) في «التفسير» ٢/ ٩٣٢، وأخرجه أيضاً أبو داود (٤٨٧٧).

ضعيف، ويَقرُب منه حديث أبي هريرة مرفوعاً: «ومَن أظلم ممَّن ذهب يَخلُق كَخَلْقي» الحديث، وقد تقدَّم قريباً في كتاب اللِّباس (٥٩٥٣)، وحديث عائشة: «أبغَضُ الرِّجال إلى الله الألَدّ الخَصِم» أخرجه الشَّيخان[1]، وتقدَّم قريباً (٥٩٧٣) حديث عبد الله بن عَمْرو: «من أكبر الكبائر أن يَسُبّ الرجل أباه»، ولكنَّه من جُملَة العُقوق.

قال ابن دَقيق العيد: يُستَفاد من قوله: «أكبر الكبائر» انقسام الذُّنوب إلى كبير وأكبر. ويُستَنبَط منه أنَّ في الذُّنوب صَغَائر، لكن فيه نظر، لأنَّ مَن قال: كلّ ذنْب كبيرة، فالكبائر والذُّنوب عنده مُتَواردَان على شيء واحد، فكأنَّه قيل: ألا أُنبِّئكم بأكبر الذُّنوب؟ قال: ولا يَلزَم من كَون الذي ذُكِرَ أنَّه أكبر الكبائر استواؤُها، فإنَّ الشِّرك بالله أعظَم من جميع ما ذُكِرَ معه.

**قوله: «الإشْراك بالله»** قال ابن دَقِيق العيد: يحتمل أن يُرادَ به مُطلَق الكفر، ويكون تخصيصُه بالذِّكرِ لغَلَبَتِه في الوجود، لا سيَّما في بلاد العرب، فذُكِر تنبيهاً على غيره من أصناف الكفر. ويحتمل أن يُراد به خُصوصُه، إلّا أنَّه يَرِد على هذا الاحتمال أنَّه قد يظهر أنَّ بعض الكفر أعظَم من الشِّرك، وهو التَّعطيل، فيَترجَّح الاحتمال الأوَّل على هذا.

**قوله: «وعُقوقُ الوالدَينِ»** تقدَّم الكلام عليه قريباً، وذُكِر قبله في حديث أنس الآتي بعده قتلُ النَّفس، والمراد قتلها بغير حَقّ.

**قوله: «وكان مُتَّكِئاً، فجَلَسَ»** في رواية بشر بن المفضَّل عن الجُرَيريّ في الشَّهادات (٢٦٥٤): «وجَلَسَ وكان مُتَّكِئاً»، وأمَّا في الاستئذان فكالأوَّلِ.

**قوله: «فقال: ألا وقول الزُّور وشهادة الزُّور، ألا وقول الزُّور وشهادة الزُّور، فما زالَ يقولها حتَّى قلت: لا يَسْكُت»** هكذا في هذه الطَّريق، ووَقَعَ في رواية بشر بن المفضَّل: «فقال: ألا وقول الزّور، فما زالَ يُكَرِّرها حتَّى قلنا: لَيتَه سَكَت» أي: تَمنَّينا أنه يَسكُت إشفاقاً عليه لما رأوا من انزِعاجه في ذلك. وقال ابن دَقيق العيد: اهتمامه ﷺ بشهادة الزُّور يحتمل أن يكون لأنَّها أسهَل وقوعاً على

---

(١) البخاري (٢٤٥٧)، ومسلم (٢٦٦٨).

١٠/٤١٢ الناس، والتَّهاوُن بها/ أكثر، ومَفسَدَتها أيسَر وقوعاً، لأنَّ الشِّرك يَنْبو عنه المسلم، والعُقوق يَنْبو عنه الطَّبع، وأمَّا قول الزُّور فإنَّ الحَوامل عليه كثيرة، فحَسُن الاهتمام بها، وليس ذلك لعِظَمِها بالنِّسبة إلى ما ذُكِرَ معها. قال: وأمَّا عطف الشَّهادة على القول فينبغي أن يكون تأكيداً للشَّهادة، لأنّا لو حَمَلناه على الإطلاق لَزِمَ أن تكون الكِذْبة الواحدة مُطلَقاً كبيرة، وليس كذلك، وإذا كان بعض الكَذِب منصوصاً على عِظَمه، كقوله تعالى: ﴿ وَمَن يَكْسِبْ خَطِيٓـَٔةً أَوْ إِثْمًا ثُمَّ يَرْمِ بِهِۦ بَرِيٓـًٔا فَقَدِ ٱحْتَمَلَ بُهْتَٰنًا وَإِثْمًا مُّبِينًا ﴾ [النساء:١١٢]، وفي الجملة فمراتب الكذِب مُتَفاوِتة بحَسَبِ تَفاوُت مَفاسِده، قال: وقد نَصَّ الحديث الصَّحيح على أنَّ الغِيبَة والنَّميمة كبيرة[1]، والغِيبةُ تختلف بحَسَبِ القول المغتاب به، فالغِيبةُ بالقَذفِ كبيرة، ولا تُساوِيها الغِيبَة بقُبحِ الخِلْقة أو الهيئة مثلاً، والله أعلم. وقال غيره: يجوز أن يكون من عطف الخاصّ على العامّ، لأنَّ كلّ شهادة زور قولُ زور بغير عكس، ويُحمَل قول الزّور على نوع خاصّ منه. قلت: والأوْلى ما قاله الشَّيخ، ويُؤيِّده وقوع الشكّ في ذلك في حديث أنس الذي بعده، فدَلَّ على أنَّ المراد شيء واحد.

وقال القُرطُبيّ: شهادة الزّور هي الشَّهادة بالكذِبِ ليُتوصَّل بها إلى الباطل، من إتلاف نفس أو أخذ مالٍ أو تَحليل حَرامٍ أو تحريم حلال، فلا شيء من الكبائر أعظَم ضَرَراً منها ولا أكثر فساداً بعد الشِّرك بالله. وزَعَمَ بعضهم: أنَّ المراد بشهادة الزّور في هذا الحديث الكفر، فإنَّ الكافر شاهد بالزّورِ، وهو ضعيف. وقيل: المراد مَن يَستَحِلّ شهادة الزُّور، وهو بعيد، والله أعلم.

الحديث الثالث:

**٥٩٧٧- حدَّثني محمَّدُ بنُ الوليدِ، حدَّثنا محمَّدُ بنُ جعفرٍ، حدَّثنا شُعْبةُ، قال: حدَّثني عُبيدُ الله بنُ أبي بكرٍ، قال: سمعتُ أنسَ بنَ مالكٍ ﷺ قال: ذَكَرَ رسولُ الله ﷺ الكبائرَ ـ أو سُئلَ عن الكبائرِ ـ فقال: «الشِّرْكُ بالله، وقَتْلُ النَّفْسِ، وعُقوقُ الوالدَينِ» فقال: «ألا أُنبِّئُكم بأكبرِ الكبائرِ؟» قال: «قولُ الزُّورِ» أو قال: «شهادةُ الزُّورِ».**

---

(١) سيأتي برقم (٦٠٥٥).

**قال شُعْبةُ: وأكثرُ ظنّي أنَّه قال: «شهادةُ الزُّورِ».**

**قوله: «عُبيد الله بن أبي بكر»** أي: ابن أنس بن مالك، ووَقَعَ كذلك في الشَّهادات (٢٦٥٣) من رواية وهب بن جَرِير وعبد المِلك بن إبراهيم عن شُعْبة.

**قوله: «ذكر رسول الله ﷺ الكبائر ـ أو سُئلَ عن الكبائر ـ»** كذا في هذه الرِّواية بالشكّ، وجَزَمَ في الرِّواية التي في الشَّهادات بالثّاني، قال: سُئلَ... إلى آخره، ووَقَعَ في الدّيات (٦٨٧١) عن عمرو ـ وهو ابن مرزوق ـ عن شُعْبة عن ابن أبي بكر، سمعَ أنساً عن النبيّ ﷺ قال: «أكبر الكبائر: الإشراك بالله» الحديث، وكذا رُوِّيناه في كتاب «الإيمان» لابنِ مَندَه (٤٧٣)، وفي كتاب «القُضاة» للنَّقّاش من طريق أبي عامر العَقَديّ عن شُعْبة، وقد عَلَّقَ البخاريّ في الشَّهادات (٢٦٥٣) طريق أبي عامر ولم يَسُق لفظه، وهذا موافق لحديثِ أبي بَكْرة في أنَّ المذكورات من أكبر الكبائر، لا من الكبائر المطلَقة.

**قوله: «فقال: ألا أُنبِّئكم بأكبر الكبائر؟ قال: قول الزّور...»** إلى آخره، هذا ظاهره أنَّه خَصَّ أكبر الكبائر بقولِ الزّور، ولكنَّ الرِّواية التي أشرتُ إليها قبل تُؤذِن بأنَّ الأربعة المذكورات مُشتَرِكات في ذلك.

**قوله: «أو قال: شهادة الزّور، قال شُعْبة: وأكثر ظنّي: أنَّه قال: شهادة الزّور»** قلت: ووَقَعَ الجزم بذلك في رواية وهب بن جَرِير وعبد المِلك بن إبراهيم في الشَّهادات، قال قُتَيبة: «وشهادة الزّور» ولم يَشُكّ، ولمسلمٍ (٨٨) من رواية خالد بن الحارث عن شُعْبة: «وقول الزّور» ولم يَشُكّ أيضاً.

وفي هذا الحديث والذي قبلَه استِحبابُ إعادة الموعِظة ثلاثاً لتُفهَم، وانزِعاجُ الواعِظ في وعظه ليكونَ أبلَغ في الوعي عنه، والزَّجْرِ عن فِعل ما يَنهَى عنه، وفيه غِلَظ أمر شهادة الزّور لما يَترَتَّب عليها من المفاسد، وإن كانت مراتبها مُتَفاوِتة، وقد تقدَّم بيان شيء من أحكامها في كتاب الشَّهادات (٢٦٥٣).

وضابط الزّور: وصفُ الشَّيء على خِلَاف ما هو به، وقد يُضاف إلى القول فيَشمَل الكذِب

والباطل، وقد يُضاف إلى الشَّهادة فيَختَصّ بها، وقد يُضاف إلى الفِعل، ومنه: «لابِس ثُوبَي زور»[1]، ومنه تسمية الشَّعر الموصول زوراً كما تقدَّم في اللِّباس (٥٩٣٨)، وتقدَّم بيانُ الاختِلاف في المراد بقولِه تعالى: ﴿وَٱلَّذِينَ لَا يَشْهَدُونَ ٱلزُّورَ﴾ [الفرقان:٧٢]، وأنَّ الرَّاجح أنَّ المراد به في الآية: الباطل، والمراد: لا يَحضُرونَه، وفيه التَّحريض على مُجانَبة كبائر الذُّنوب ليَحصُل تكْفير الصَّغائر بذلك كما وعَدَ الله عزَّ وجلَّ، وفيه إشفاق التِّلميذ على شيخه إذا رآه مُنزَعِجاً، وتَمَنّي عَدَم غَضَبه لما يَترَتَّب/ على الغضب من تَغيُّر مِزاجِه، والله أعلم. ٤١٣/١٠

## ٧- باب صِلَة الوالِد المشرك

**٥٩٧٨- حدَّثنا الحُمَيديُّ، حدَّثنا سفيانُ، حدَّثنا هشامُ بنُ عُرْوةَ، أخبرني أبي، أخبرَتْني أسماءُ ابنةُ أبي بكرٍ رضي الله عنهما، قالت: أتتْني أمّي راغِبةً في عَهْدِ النبيِّ ﷺ، فسألتُ النبيَّ ﷺ: آصِلُها؟ قال: «نعم».**

**قال ابنُ عُيَينةَ: فأنزَلَ الله تعالى فيها: ﴿لَّا يَنْهَىٰكُمُ ٱللَّهُ عَنِ ٱلَّذِينَ لَمْ يُقَٰتِلُوكُمْ فِى ٱلدِّينِ﴾** [الممتحنة:٨].

قوله: «باب صِلَة الوالِد المشرك» ذكر فيه حديث أسماء بنت أبي بكر: «أتتْني أمّي وهي راغِبة» وقد تقدَّم شرحه مُستَوفًى في كتاب الهِبة (٢٦٢٠). وتقدَّم بيان الاختلاف في قوله: «راغِبة» هَل هو بالميمِ أو الموحَّدة؟ قال الطِّيبيُّ: الذي تَحرَّرَ أنَّ قولها: «راغِبة» إن كان بلا قَيْد فالمراد راغِبة في الإسلام لا غير، وإذا قُرِنَت بقولِه: مُشرِكة أو في عهد قريش، فالمراد راغِبة في صِلَتي، وإن كانت الرِّواية: «راغِمة» بالميمِ فمعناه كارهة للإسلام. قلت: أمَّا التي بالموحَّدة فيَتَعيَّن حمل المطلَق فيه على المقَيَّد، فإنَّه حديث واحد في قصَّة واحدة، ويَتَعيَّن المقيَّد من جهة أُخرَى، وهي أنَّها لو جاءت راغِبة في الإسلام لم تحتج أسماء أن تَستأذِن في صِلَتها، لشُيوع التَّألُّف على الإسلام من فِعل النبيّ ﷺ وأمره، فلا يُحتاج إلى استئذانه في ذلك.

---

(١) تقدم برقم (٥٢١٩).

## ٨- باب صِلَة المرأة أمّها ولها زوجٌ

٥٩٧٩- وقال اللَّيثُ: حدَّثني هشامٌ، عن عُرْوةَ، عن أسماءَ، قالت: قَدِمَت أمّي وهي مُشْرِكةٌ ـ في عَهْدِ قُرَيشٍ ومُدَّتِهم إذ عاهَدوا النبيَّ ﷺ ـ معَ أبيها، فاستَفْتَيتُ النبيَّ ﷺ، فقلتُ: إنَّ أمّي قَدِمَت وهي راغِبةٌ، قال: «نعم، صِلي أمَّكِ».

٥٩٨٠- حدَّثنا يحيى، حدَّثنا اللَّيثُ، عن عُقَيل، عن ابنِ شِهابٍ، عن عُبيدِ الله بنِ عبدِ الله، أنَّ عبد الله بنَ عبَّاسٍ أخبَره، أنَّ أبا سفيانَ أخبَره: أنَّ هِرَقْلَ أرسَلَ إليه فقال، يعني: النبيَّ ﷺ يأمُرُنا بالصلاةِ والصَّدَقةِ والعفاف والصِّلةِ.

قوله: «باب صِلَة المرأة أمّها ولها زَوْج» ذكر فيه حديثَينِ: أحدهما: حديث أبي سفيان في قصَّة هِرَقل، أورَدَ منها طَرَفاً، وهو قول أبي سفيان: «يأمرنا ـ يعني: النبيّ ﷺ ـ بالصلاة والصَّدَقة والعفاف والصِّلة» وقد تقدَّم شرحه مُستَوفًى في أوَّل الصَّحيح (٧)، وذكرتُ كثيراً من فوائده أيضاً في تفسير آل عِمران (٤٥٥٣)، والمراد منه هنا ذِكْر الصِّلة، فيُؤخَذ حُكْم التَّرجمة من عُمُومها.

الثاني: حديث أسماء بنت أبي بكر المشارُ إليه في الباب قبلَه، أورَدَه مُعلَّقاً فقال: «وقال اللَّيث: حدَّثني هشام» وهو ابن عُرْوة، وقد وَقَعَ لنا موصولاً في «مُستَخرَج أبي نُعَيم» إلى اللَّيث، ووَقَعَ لنا بعُلوٍّ في «جُزء أبي الجَهم العلاء بن موسى» عن اللَّيث. قال ابن بَطّال: فقه التَّرجمة من حديث أسماء: أنَّ النبيَّ ﷺ أباحَ لأسماء أن تَصِل أمّها، ولم يَشتَرِط في ذلك مُشاورَة زوجها، قال: وفيه حُجّة لمن أجازَ للمرأة أن تَتَصَرَّف في مالها بدون إذن زوجها،/ ١٠/٤١٤ كذا قال، ولا يخفى أنَّ القول بالاشتراط إن ثَبَتَ فيه دليل خاصّ يُقدَّم على ما دَلَّ عليه عَدَم التَّقييد في حديث أسماء.

## ٩- باب صِلَة الأخ المشرك

٥٩٨١- حدَّثنا موسى بنُ إسماعيلَ، حدَّثنا عبدُ العزيزِ بنُ مسلمٍ، حدَّثنا عبدُ الله بنُ دِينارٍ، قال: سمعتُ ابنَ عمرَ رضي الله عنهما، يقول: رَأى عمرُ حُلّةَ سِيَراءَ تُباعُ، فقال: يا رسولَ الله،

ابتَع هذه والبَسْها يومَ الجمُعةِ وإذا جاءكَ الوفودُ، قال: «إنَّما يَلبَسُ هذه مَن لا خَلَاقَ له»، فأُتِيَ النبيُّ ﷺ منها بحُلَلٍ، فأرسَلَ إلى عمرَ بحُلَّةٍ، فقال: كيفَ ألبَسُها وقد قلتَ فيها ما قلتَ؟ قال: «إنّي لم أُعْطِكَها لتَلْبَسَها، ولكن تَبِيعُها، أو تَكْسوها». فأرسَلَ بها عمرُ إلى أخٍ له من أهلِ مكَّةَ قبلَ أن يُسلمَ.

قوله: «باب صِلة الأخ المشرك» ذكر فيه حديث ابن عمر: «رأى عمر حُلَّةَ سيَراءَ تُباع» الحديث، وقد تقدَّم شرحه في كتاب اللِّباس (٥٨٤١).

وقوله فيه: «ولكن تَبيعُها» وَقَعَ في رواية الكُشْمِيهنيِّ: «لِتَبيعَها».

## ١٠- باب فضل صِلَة الرّحم

٥٩٨٢- حدَّثنا أبو الوليدِ، حدَّثنا شُعْبةُ، قال: أخبرني ابنُ عُثْمانَ، قال: سمعتُ موسى بنَ طَلْحةَ، عن أبي أيوبَ، قال: قيل: يا رسولَ الله، أخبِرْني بعَمَلٍ يُدخِلُني الجنَّةَ؟

٥٩٨٣- حدَّثني عبدُ الرَّحمنِ، حدَّثنا بَهزٌ، حدَّثنا شُعْبةُ، حدَّثنا ابنُ عُثْمانَ بنِ عبدِ الله بنِ مَوْهَبٍ وأبوه عُثْمانُ بنُ عبدِ الله، أنَّهما سَمِعا موسى بنَ طَلْحة، عن أبي أيوبَ الأنصاريِّ ﷺ: أنَّ رجلاً قال: يا رسولَ الله، أخبِرْني بعَمَلٍ يُدخِلُني الجنَّةَ؟ فقال القومُ: ما لَهُ ما لَهُ؟ فقال رسولُ الله ﷺ: «أرَبٌ ما له» فقال النبيُّ ﷺ: «تَعبُدُ اللهَ لا تُشرِكُ به شيئاً، وتُقِيمُ الصَّلاةَ، وتُؤْتي الزكاةَ، وتَصِلُ الرَّحِمَ، ذَرْها». قال: كأنَّه كان على راحلَتِه.

قوله: «باب فضل صِلة الرَّحِم» بفتح الرَّاء وكسر الحاء المهمَلة، يُطلَق على الأقارب وهم مَن بينه وبين الآخر نَسَب، سواء كان يَرِثه أم لا، سواء كان ذا مَحرَم أم لا. وقيل: هم المحارم فقط، والأوَّل هو المرجَّح؛ لأنَّ الثّاني يَستَلزِم خروج أولاد الأعمام وأولادِ الأخوال من ذَوي الأرحام وليس كذلك.

وذكر فيه حديث أبي أيوب الأنصاريّ قال: «قيل: يا رسول الله، أخبِرني بعَمَلٍ يُدخِلني الجنَّة» أورَدَه من وجهَين، وفيه قوله ﷺ: «أرَبٌ ما له»، وفيه: «تُقيم الصلاة، وتُؤتي الزكاة، وتَصِل الرَّحِم» وقد تقدَّم شرحه مُستَوفًى في كتاب الزكاة (١٣٩٦).

## ١١- باب إثم القاطع

**٥٩٨٤- حدَّثنا يحيى بنُ بُكَير، حدَّثنا اللَّيثُ، عن عُقَيل، عن ابنِ شِهابٍ، أنَّ محمَّدَ بنَ جُبَيرِ بنِ مُطْعِمٍ، قال: إنَّ جُبَيرَ بنَ مُطْعِمٍ أخبَره، أنَّه سمعَ النبيَّ ﷺ يقول: «لا يَدخُلُ الجنَّةَ قاطِعٌ».**

**قوله: «باب إثْم القاطع»** أي: قاطع الرَّحِم. ٤١٥/١٠

**قوله: «لا يَدخُل الجنَّة قاطع»** كذا أورَدَه من طريق عُقَيل، وكذا عند مسلم (٢٥٥٥/ ١٩) من رواية مالك ومَعمَر، كلّهم عن الزُّهْريّ، وقد أخرجه المصنِّف في «الأدب المفرَد» (٦٤) عن عبد الله بن صالح عن اللَّيث، وقال فيه: «قاطع رَحِم» وأخرجه مسلم (٢٥٥٥/ ١٨) والتِّرمِذيّ (١٩٠٩) من رواية سفيان بن عُيَينَةَ عن الزُّهْريِّ كرواية مالك، قال سفيان: يعني: قاطع رَحِم. وذكر ابن بَطّال أنَّ بعض أصحاب سفيان رواه عنه كرواية عبد الله بن صالح فأدرَجَ التَّفسير.

وقد وَرَدَ بهذا اللَّفظ من طريق الأعمَش عن عَطيَّة عن أبي سعيد، أخرجه إسماعيل القاضي في «الأحكام»[1]، ومن طريق أبي حريز ـ بحاء مهملة وراء ثمَّ زاي بوزنِ عظيم، واسمه عبد الله بن الحسين قاضي سِجِستان ـ عن أبي بُرْدة عن أبي موسى رَفَعَه: «لا يَدخُل الجنَّة مُدمِن خَمر، ولا مُصَدِّقٌ بسِحْرٍ، ولا قاطع رَحِم» أخرجه ابن حِبّان (٦١٣٧) والحاكم (٤/ ١٤٦)، ولأبي داود (٤٩٠٢) من حديث أبي بَكرة رَفَعَه: «ما من ذنْب أجدَرُ أن يُعَجِّل الله لصاحبِه العقوبةَ في الدُّنيا، مع ما يَدَّخِر له في الآخرة من البَغي وقَطيعَة الرَّحِم»، وللمصنِّف في «الأدب المفرَد» (٦١) من حديث أبي هريرة رَفَعَه: «إنَّ أعمال بني آدم تُعرَض كلَّ عَشيَّة خَميس ليلةَ الجمعة، فلا يُقبَل عَمَل قاطع رَحِم»، وللطَّبَرانيّ (٨٧٩٣) من حديث ابن مسعود: إنَّ أبواب السماء مُغلَقة دونَ قاطع الرَّحِم. وللمصنِّف في «الأدب المفرَد» (٦٣) من حديث ابن أبي أوفَى رَفَعَه: «إنَّ الرَّحمة لا تَنزِل على قوم فيهم قاطع رِحِم»، وذكر الطِّيبيُّ أنَّه يحتمل أن يُراد

---

(١) عزوه لأحمد أولى، فهو في «مسنده» برقم (١١١٠٧).

بالقومِ: الذينَ يُساعِدونَه على قَطيعَة الرَّحِم ولا يُنكِرونَ عليه، ويحتمل أن يُراد بالرَّحمة: المطر وأنَّه يُحبَس عن الناس عُمُوماً بشُؤمِ التَّقاطُع.

## ١٢- باب من بُسِط له في الرِّزق لصِلَةِ الرّحِم

**٥٩٨٥- حدَّثني إبراهيمُ بنُ المنذِرِ، حدَّثنا محمَّدُ بنُ مَعْنٍ، قال: حدَّثني أبي، عن سَعيدِ بنِ أبي سعيدٍ، عن أبي هريرةَ ﷺ، قال: سمعتُ رسولَ الله ﷺ يقول: «مَن سَرَّه أن يُبْسَطَ له في رِزْقِه، وأن يُنْسَأ له في أثَرِه، فلْيَصِل رحمه».**

**٥٩٨٦- حدَّثنا يحيى بنُ بُكَير، حدَّثنا اللَّيثُ، عن عُقَيل، عن ابنِ شِهابٍ، قال: أخبرني أنسُ بنُ مالكٍ، أنَّ رسولَ الله ﷺ قال: «مَن أحَبَّ أن يُبْسَطَ له في رِزْقِه، ويُنْسَأ له في أثَرِه، فلْيَصِل رحمه».**

**قوله: «بابٌ مَن بُسِطَ له في الرِّزْق لصِلةِ الرَّحِم»** أي: لأجلِ صِلة رَحِمه.

**قوله: «محمَّد بن مَعْن»** أي: ابن محمَّد بن مَعْن بن نَضْلة ـ بنونٍ مفتوحة ومُعجَمة ساكنة ـ ابن عَمْرو، ولِنَضلة جَدّه الأعلى صُحْبة، وهو قليل الحديث موثَّق ليس له في البخاريّ سوى هذا الحديث، وكذا أبوه، لكن له موضع آخر أو موضعان[1]، وهو مُوثَّق.

**قوله: «سعيد بن أبي سعيد»** هو المقبُريّ.

**قوله: «مَن سَرَّه أن يُبْسَط له في رِزْقه»** في حديث أنس: «مَن أحَبَّ»، وللتِّرمِذيِّ (١٩٧٩) وحَسَّنَه[2] من وجه آخر عن أبي هريرة: «إنَّ صِلة الرَّحِم مَحبّة في الأهل، مَثْراة في المال، مَنسَأة في الأثر»، وعند أحمد (٢٥٢٥٩) بسند رجاله ثقات عن عائشة مرفوعاً: «صِلَة الرَّحِم وحُسْن الجِوار وحُسْن الخُلُق يُعَمِّران الدّيار، ويزيدان في الأعمار»، وأخرج عبد الله/ ابن أحمد في «زوائد المسنَد» (١٢١٣) والبزَّار (٦٩٣) وصَحَّحَه الحاكم (٤/ ١٦٠) من حديث عليّ نحو حديثَي الباب قال: «ويُدفَع عنه مِيتة السُّوء». ولأبي يَعْلى (٤١٠٤) من حديث أنس رَفَعَه: «إنَّ الصَّدَقة وصِلة الرَّحِم يزيد الله بهما في العُمُر، ويَدفَع بهما مِيتةَ السُّوء» فجَمَعَ الأمرَين، ١٠/٤١٦

(١) أحدهما سلف برقم (٣٩)، والآخر يأتي برقم (٦٤١٩).

(٢) في المطبوع: غريب.

لكن سنده ضعيف، وأخرج المؤلِّف في «الأدب المفرَد» (٥٨) من حديث ابن عمر بلفظ: مَن اتَّقَى رَبّه ووصَلَ رَحِمه نُسِئَ له في عُمُره، وثَرَى ماله، وأحَبَّه أهلُه.

قوله: «ويُنْسَأ» بضمِّ أوَّله وسكون النُّون بعدها مُهمَلة ثمَّ همزة، أي: يُؤَخَّر.

قوله: «في أثَره» أي: في أجَله، وسُمّيَ الأجَل أثراً لأنَّه يَتبَع العُمُر، قال زُهَير[1]:

والـمَرْءُ ما عاشَ ممدودٌ له أملُ لا ينقضي العُمْرُ حتَّى يَنتَهي الأثَرُ

وأصله من أثَر مَشْيُه في الأرض، فإنَّ مَن ماتَ لا يَبقَى له حركة فلا يَبقَى لقَدَمِه في الأرض أثر، قال ابن التِّين: ظاهر الحديث يعارض قوله تعالى: ﴿فَإِذَا جَآءَ أَجَلُهُمْ لَا يَسْتَأْخِرُونَ سَاعَةً وَلَا يَسْتَقْدِمُونَ﴾ [الأعراف:٣٤]، والجمع بينهما من وجهَين:

أحدهما: أنَّ هذه الزِّيادة كِناية عن البَرَكة في العُمُر بسببِ التَّوفيق إلى الطاعة، وعِمارَة وقْتِه بما يَنفَعه في الآخرة، وصيانَتِه عن تضييعه في غير ذلك، ومثل هذا ما جاء أنَّ النبيَّ ﷺ تَقاصَرَ أعمارَ أمَّته بالنِّسبة لأعمار مَن مضى من الأُمَم، فأعطاه الله ليلة القَدْر. وحاصله أنَّ صِلة الرَّحِم تكون سبباً للتَّوفيق للطّاعة والصّيانة عن المعصية، فيَبقَى بعده الذِّكر الجميل، فكأنَّه لم يَمُت. ومن جُملة ما يَحصُل له من التَّوفيق: العلمُ الذي يَنتَفِع به مَن بعده، والصَّدَقةُ الجارية عليه، والخَلَف الصالح. وسيأتي مزيدٌ لذلك في كتاب القَدَر إن شاء الله تعالى.

ثانيهما: أنَّ الزِّيادة على حقيقَتها، وذلك بالنِّسبة إلى عِلْم الملَك الموكَّل بالعُمُر، وأمَّا الأوَّل الذي دَلَّت عليه الآية فبالنِّسبة إلى عِلْم الله تعالى، كأن يقال للمَلَكِ مثلاً: إنَّ عُمُر فلان مِئةٌ مثلاً إن وَصَلَ رَحِمَه، وستّونَ إن قَطَعَها. وقد سَبَقَ في عِلم الله أنَّه يَصِل أو يَقطَع، فالذي في عِلم الله لا يَتقدَّم ولا يَتأخَّر، والذي في عِلم الملَك هو الذي يُمكِن فيه الزِّيادة والنَّقص، وإليه الإشارة بقولِه تعالى: ﴿يَمْحُواْ ٱللَّهُ مَا يَشَآءُ وَيُثْبِتُ وَعِندَهُۥٓ أُمُّ ٱلْكِتَٰبِ﴾ [الرعد:٣٩]، فالمحو والإثبات بالنِّسبة لما في عِلْم الملَك، وما في أمّ الكتاب هو الذي في عِلْم الله تعالى، فلا مَحوَ فيه البَتّة، ويقال له: القضاء المبرَم، ويقال للأوَّل: القضاء المعلَّق.

---

(١) بل هو لابنه كعب، انظر «الشعر والشعراء» لابن قتيبة ١/ ١٥٢، و«الخزانة» للبغدادي ٩/ ١٥٣-١٥٤.

والوجه الأوَّل أليَق بلفظ حديث الباب، فإنَّ الأثر: ما يَتبَع الشَّيء، فإذا أُخِّرَ حَسُنَ أن يُحمَل على الذِّكر الحسن بعد فَقْد المذكور. وقال الطِّيبيُّ: الوجه الأوَّل أظهَر، وإليه يُشيرُ كلام صاحب «الفائق» قال: ويجوز أن يكون المعنى: أنَّ الله يُبقِي أثر واصل الرَّحِم في الدُّنيا طويلاً، فلا يَضمَحِلُّ سريعاً كما يَضمَحِلّ أثر قاطع الرَّحِم. ولما أنشَدَ أبو تمَّام قوله في بعض المراثي:

تُوُفِّيَتِ الآمالُ بعدَ محمَّدٍ وأصبَحَ في شُغْلٍ عن السَّفَر السَّفْرُ

قال له أبو دُلَف: لم يَمُت مَن قيل فيه هذا الشِّعر. ومن هذه المادّة قول الخليل عليه السلام: ﴿وَٱجۡعَل لِّي لِسَانَ صِدۡقٖ فِي ٱلۡأٓخِرِينَ﴾ [الشعراء:٨٤].

وقد وَرَدَ في تفسيره وجه ثالث: فأخرج الطبرانيُّ في «الصَّغير»[1] بسندٍ ضعيف عن أبي الدَّرداء قال: «ذُكِرَ عند رسول الله ﷺ مَن وَصَلَ رَحِمه أُنسِئَ له في أجَله، فقال: إنَّه ليس زيادة في عُمُره، قال الله تعالى: ﴿فَإِذَا جَآءَ أَجَلُهُمۡ﴾ [الأعراف:٣٤] الآية، ولكنَّ الرجل تكون له الذُّرِّيَّة الصالحة يَدعونَ له من بعده». وله في «الكبير» من حديث أبي مُشَجِّعة الجُهَنيّ رَفَعَه: «إنَّ الله لا يُؤَخِّر نفساً إذا جاء أجَلها، وإنَّما زيادة العُمُر ذُرِّيَّة صالحة» الحديث[2]. وجَزَمَ ابن فورَك بأنَّ المراد بزيادة العُمُر: نفيُ الآفات عن صاحب البِرّ في فَهمِه وعقلِه. وقال غيره: في أعَمّ من ذلك، وفي وجود البَرَكة في رِزقه وعِلمه، ونحو ذلك.

## ١٣ - بابٌ مَن وصَلَ وصَلَه الله

**٥٩٨٧ - حدَّثني بِشرُ بنُ محمَّدٍ، أخبرنا عبدُ الله، أخبرنا معاويةُ بنُ أبي مُزَرِّدٍ، قال: سمعتُ عَمّي سعيدَ بنَ يَسارٍ، يُحدِّثُ عن أبي هريرةَ، عن النبيِّ ﷺ، قال: «إنَّ اللهَ خَلَقَ الخلقَ، حتَّى إذا فَرَغَ من خَلْقِه، قالت الرَّحِمُ: هذا مقامُ العائذِ بكَ منَ القَطِيعةِ، قال: نعم، أمَا تَرْضَينَ أن أَصِلَ**

(١) لم نقف عليه في «الصغير»، وهو في «الأوسط» (٣٤) و(٣٣٤٩)، وإسناده ضعيف بمرَّة.

(٢) ليس هو في الكبير، بل هو نفس الحديث المشار إليه قبل قليل في «الأوسط»، فهو من حديث أبي مشجعة الجهني، عن أبي الدرداء.

مَن وَصَلَكِ، وأقطَعَ مَن قَطَعَكِ؟ قالت: بلى يا رَبِّ، قال: فهو لكِ» قال رسولُ الله ﷺ: «فاقرَؤُوا إن شئتُم: ﴿ فَهَلْ عَسَيْتُمْ إِن تَوَلَّيْتُمْ أَن تُفْسِدُوا فِي الْأَرْضِ وَتُقَطِّعُوا أَرْحَامَكُمْ ﴾ [محمد:٢٢]».

قوله: «بابٌ مَن وَصَلَ وَصَلَه الله» أي: مَن وَصَلَ رَحِمه. ٤١٧/١٠

قوله: «عبد الله» هو ابن المبارَك، ومعاوية بن أبي مُزَرِّد: بضمِّ الميم وفتح الزّاي وتشديد الرَّاء بعدها مُهمَلة، تقدَّم ضبطه وتسميته في أوَّل الزكاة (١٤٤٢)، ولمعاويةَ بن أبي مُزَرِّد في هذا الباب حديث آخر، وهو ثالث أحاديث الباب من طريق عائشة.

قوله: «إنَّ الله خَلَقَ الخلْق، حتَّى إذا فرَغَ» تقدَّم تأويل «فَرَغَ» في تفسير القتال[1] (٤٨٣٠) أي: قضاه وأتمَّه[2]، قال ابن أبي جَمْرة: يحتمل أن يكون المراد بالخلق: جميع المخلوقات، ويحتمل أن يكون المراد به: المكلَّفين. وهذا القول يحتمل أن يكون بعد خَلْق السَّماوات والأرض وإبْرازِها في الوجود، ويحتمل أن يكون بعد خَلْقها كَتْباً في اللَّوح المحفوظ، ولم يَبرُز بعد إلّا اللَّوح والقَلَم، ويحتمل أن يكون بعد انتهاء خَلْق أرواح بني آدم عند قوله: ﴿ أَلَسْتُ بِرَبِّكُمْ ﴾ [الأعراف: ١٧٢] لمَّا أخرجهم من صُلْب آدم عليه السلام مِثل الذَّرّ.

قوله: «قامَتِ الرَّحِم فقالت»[3] قال ابن أبي جَمْرة: يحتمل أن يكون بلسان الحال، ويحتمل أن يكون بلسان المقال، قولان مشهوران، والثّاني أرجَح. وعلى الثّاني فهل تَتَكلَّم كما هي أو بخَلْقِ الله لها عند كلامها حياةً وعقلاً؟ قولان أيضاً مشهوران، والأوَّل أرجَح لصلاحيَّة القُدْرة العامّة لذلك، ولما في الأوَّلَينِ من تخصيص عُمُوم لفظ القرآن والحديث بغير دليل، ولما يَلزَم منه من حَصر قُدْرة القادِر التي لا يَحصُرها شيء.

---

(١) يعني: سورة القتال، وهي سورة محمد ﷺ.

(٢) قوله: «أي: قضاه وأتمه» سقط من (أ) و(س).

(٣) هذا اللفظ الذي ذكره الحافظ ليس في هذه الرواية، بل هو: «قالت الرحم: هذا مقام...» إلى آخره، هكذا هو في نسخ اليونينية و«شرح القسطلاني» دون الإشارة إلى اختلاف في الروايات. أما ما ذكره الحافظ وهو قوله: «قامت الرحم» فقد ورد عند البخاري (٤٨٣٠) و(٧٥٠٢)، ومسلم (٢٥٥٤).

قلت: وقد تقدَّم في تفسير القتال حمل عِيَاض له على المجاز، وأنَّه من باب ضرب المثَل، وقوله أيضاً: يجوز أن يكون الذي نُسِبَ إليه القول مَلَكٌ يتكلَّم على لسان الرَّحِم، وتقدَّم أيضاً ما يَتعلَّق بزيادةٍ في هذا الحديث من وجهٍ آخر عن معاوية بن أبي مُزَرِّد، وهي قوله: «فأخَذَتْ بحَقوِ الرَّحمن»، ووَقَعَ في حديث ابن عبَّاس عند الطبرانيِّ (١٠٨٠٧): «إنَّ الرَّحِم آخِذةٌ بحُجْزَة الرَّحمن»، وحكى شيخنا/ في «شرح التِّرمِذيّ»: أنَّ المراد بالحُجْزة هنا: قائمة العَرش، وأيَّدَ ذلك بما أخرجه مسلم[1] من حديث عائشة: «إنَّ الرَّحِم آخِذةٌ بقائمةٍ من قوائم العَرش»، وتقدَّم أيضاً ما يَتعلَّق بقولِه: «هذا مقامُ العائذ بك من القَطيعة» في تفسير القتال، ووَقَعَ في رواية حِبّان بن موسى عن ابن المبارَك بلفظ: «هذا مكان» بدلَ «مقام» وهو تفسير المراد، أخرجه النَّسائيُّ (ك١١٤٣٣). ٤١٨/١٠

**قوله: «أصِل مَن وصَلَك، وأقطَع مَن قَطَعَك»** في ثاني أحاديث الباب من وجه آخر عن أبي هريرة: «مَن وصَلَك وصَلتُه، ومَن قَطَعَك قَطَعتُه». قال ابن أبي جَمْرة: الوصْل من الله كِناية عن عظيم إحسانه، وإنَّما خاطَبَ الناس بما يفهمونَ، ولمَّا كان أعظَم ما يُعطِيه المحبوب لـمُحِبِّه الوِصال وهو القُربُ منه، وإسعافُه بما يريد، ومُساعَدَته على ما يُرضِيه، وكانت حقيقة ذلك مُستَحيلة في حَقِّ الله تعالى، عُرِفَ أنَّ ذلك كِناية عن عظيم إحسانه لعبده. قال: وكذا القول في القطع، هو كِناية عن حِرْمان الإحسان.

وقال القُرطُبيّ: وسواء قلنا: إنَّه ـ يعني القولَ المنسوبَ إلى الرَّحِم ـ على سَبيلِ المجاز أو الحقيقة، أو إنَّه على جهة التَّقدير والتَّمثيل كأن يكون المعنى: لو كانت الرَّحِم ممَّن يَعقِل ويتكلَّم لقالت كذا، ومثله: ﴿لَوْ أَنزَلْنَا هَٰذَا ٱلْقُرْءَانَ عَلَىٰ جَبَلٍ لَّرَأَيْتَهُۥ خَٰشِعًا﴾ الآية، وفي آخرها: ﴿وَتِلْكَ ٱلْأَمْثَٰلُ نَضْرِبُهَا لِلنَّاسِ﴾ [الحشر: ٢١] فمقصود هذا الكلام الإخبار بتأكُّدِ أمر صِلَة الرَّحِم، وأنَّه تعالى أنزَلَها مَنزِلة مَن استَجارَ به فأجارَه، فأدخَلَه في حِمايتِه، وإذا كان كذلك فجارُ الله عزَّ وجلّ غير مخذول، وقد قال ﷺ: «مَن صَلَّى الصُّبح فهو في ذِمّة الله، وإنَّ مَن يَطلُبه الله بشيءٍ من ذِمَّته

---

(١) لم نقف عليه في «صحيحه» بهذا اللفظ، والذي فيه (٢٥٥٥) من حديثها بلفظ: «الرحم معلقة بالعرش تقول: من وصلني وصله الله، ومن قطعني قطعه الله».

يُدرِكه، ثمَّ يَكُبّه على وجهه في النار» أخرجه مسلم (٦٥٧).

الحديث الثاني:

**٥٩٨٨- حدَّثنا خالدُ بنُ مَخلَدٍ، حدَّثنا سُليمانُ، حدَّثنا عبدُ الله بنُ دِينارٍ، عن أبي صالحٍ، عن أبي هريرةَ ﷺ، عن النبيِّ ﷺ، قال: «إنَّ الرَّحِمَ شِجْنةٌ منَ الرَّحمنِ، فقال الله: مَن وصَلَكِ وصَلْتُه، ومَن قَطَعَكِ قَطَعْتُه».**

قوله: «حدَّثنا خالد بن مَخلَدٍ، حدَّثنا سُليمانُ بن بلال، حدَّثنا عبد الله بن دينار» لسليمان في هذا المعنى ثلاثة أحاديث: أحدها: هذا، والآخر: الحديث الذي قبله، وقد سَبَقَ من طريقه في تفسير القتال (٤٨٣٠)، ويأتي في التَّوحيد (٧٥٠٢)، والثالث: حديثه عن معاوية بن أبي مُزَرِّد أيضاً عن يزيد بن رُومان، وهو ثالث أحاديث الباب.

قوله: «الرَّحِم شِجْنة» بكسر المعجَمة وسكون الجيم بعدها نون، وجاء بضمِّ أوَّله وفتحه رواية ولغة. وأصل الشِّجنة: عُروق الشَّجَر المشتَبِكة، والشَّجَن بالتَّحريكِ: واحد الشُّجون وهي طرق الأودية، ومنه قولهم: «الحديث ذو شُجون» أي: يَدخُل بعضُه في بعض.

وقوله: «من الرَّحمن» أي: أُخِذَ اسمها من هذا الاسم، كما في حديث عبد الرَّحمن بن عَوْف في «السُّنَن» مرفوعاً: «أنا الرَّحمن، خَلَقت الرَّحِم، وشَقَقت لها اسماً من اسمي»[1]، والمعنى: أنَّها أثر من آثار الرَّحمة مُشتَبِكة بها، فالقاطع لها مُنقَطِع من رحمة الله.

وقال الإسماعيليّ: معنى الحديث: أنَّ الرَّحِم اشتُقَّ اسمها من اسم الرَّحمن فلَها به عُلْقة، وليس معناه أنَّها من ذات الله، تعالى الله عن ذلك. قال القُرطُبيّ: الرَّحِم التي تُوصَل عامّة وخاصّة، فالعامّة: رَحِم الدّين، وتجب مواصَلَتها بالتَّوادِّ والتَّناصُح والعَدل والإنصاف، والقيام بالحقوقِ الواجبة والمستَحَبّة، وأمَّا الرَّحِم الخاصّة فتَزيد[2] النفقة على القريب، وتَفَقُّد أحوالهم والتَّغافُل عن زَلّاتهم. وتَتَفاوت مراتب استِحقاقِهم في ذلك كما جاء في الحديث الأوَّل من كتاب

---

(١) أخرجه أبو داود (١٦٩٤)، والترمذي (١٩٠٧)، وصححه ابن حبان (٤٤٣).

(٢) أي: تجب لهم الحقوق العامة، وتزيد عليها: النفقة... إلى آخره.

الأدب: «الأقرب فالأقرب»[1]. وقال ابن أبي جَمْرة: تكون صِلة الرَّحِم بالمال، وبالعَونِ على الحاجة، وبدفع الضَّرَر، وبطلاقة الوجه، وبالدُّعاءِ. والمعنى الجامع إيصال ما أمكَنَ من الخير، ودفع ما أمكَن من الشرّ بحَسَبِ الطاقة، وهذا إنَّما يَستَمِرُّ إذا كان أهل الرَّحِم أهل استقامة، فإن كانوا كفَّاراً أو فُجّاراً فمُقاطَعَتهم في الله هي صِلَتهم، بشرطِ بَذل الجَهد في وعظهم، ثمَّ إعلامهم إذا أصَرّوا أنَّ ذلك بسببِ تَخلُّفهم عن الحقّ، ولا تَسقُط مع ذلك صِلَتهم بالدُّعاءِ لهم بظَهرِ الغيب أن يعودوا إلى الطَّريق المثلَى.

**قوله: «فقال الله»** زاد الإسماعيليّ في روايته: «لَها»، وهذه الفاء عاطفة على شيء محذوف، وأحسن ما يُقدَّر له ما في الحديث الذي قبله: «فقالت: هذا مقامُ العائذ بكَ من القَطيعَة، فقال الله..» إلى آخره.

٤١٩/١٠ **الحديث الثالث**: حديث عائشة، وهو بلفظ/ حديث أبي هريرة الذي قبله، إلّا أنَّه بلفظ الغَيْبة.

**٥٩٨٩- حدَّثنا سعيدُ بنُ أبي مريمَ، حدَّثنا سُليمانُ بنُ بلالٍ، قال: أخبرني معاويةُ بنُ أبي مُزَرِّدٍ، عن يزيدَ بنِ رُومانَ، عن عُرْوةَ، عن عائشةَ رضي الله عنها زَوْجِ النبيِّ ﷺ، عن النبيِّ ﷺ، قال: «الرَّحِمُ شِجْنةٌ، فمَن وَصَلَها وصَلْتُه، ومَن قَطَعَها قَطَعْتُه».**

وفي الأحاديث الثلاثة تعظيم أمر الرَّحِم، وأنَّ صِلَتها مندوب مُرَغَّب فيه، وأنَّ قطعها من الكبائر؛ لوُرودِ الوعيد الشَّديد فيه.

واستُدِلَّ به على أنَّ الأسماء توقيفيَّة، وعلى رُجْحان القول الصّائر إلى أنَّ المراد بقوله: ﴿ وَعَلَّمَ ءَادَمَ ٱلْأَسْمَآءَ كُلَّهَا ﴾ [البقرة: ٣١]: أسماء جميع الأشياء، سواء كانت من الذَّوات أو من الصِّفات، والله أعلم.

## ١٤- بابٌ تُبَلُّ الرَّحِمُ بِبَلالها

**٥٩٩٠- حدَّثني عَمْرو بنُ عبَّاسٍ، حدَّثنا محمَّدُ بنُ جعفرٍ، حدَّثنا شُعْبةُ، عن إسماعيلَ بنِ أبي خالدٍ، عن قيسِ بنِ أبي حازمٍ، أنَّ عَمْرَو بنَ العاص قال: سمعتُ النبيَّ ﷺ جِهاراً غيرَ سِرٍّ يقول:**

---

(١) في شرح الحديث (٥٩٧١).

«إنَّ آلَ أبي ـ قال عَمْرٌو: في كتاب محمَّدِ بنِ جعفرٍ بياضٌ ـ ليسوا بأوْلِيائي، إنَّما وليِّيَ الله وصالحُ المؤمنينَ».

زادَ عَنْبَسةُ بنُ عبدِ الواحدِ، عن بَيانٍ، عن قيسٍ، عن عَمْرِو بنِ العاص، قال: سمعتُ النبيَّ ﷺ: «وَلكن لهم رَحِمٌ أبُلُّها ببَلالها». يعني: أصِلُها بصِلَتِها.

قوله: «بابٌ» هو بالتَّنوين «تُبَلّ الرَّحِم بِبَلالها» بضمِّ أوَّله بالمثنّاة، ويجوز بفتح أوَّله بالتَّحتانيَّة، والمراد: المكلَّف.

قوله: «حدَّثني» لغير أبي ذرٍّ: حدَّثنا، وعَمْرو بن عبَّاس بالموحَّدة والمهمَلة: هو أبو عثمان الباهليّ البصريّ، ويقال له: الأهوازيّ، أصله من إحداهما وسَكَنَ الأُخرَى، وهو من الطَّبقة الوُسطَى من شيوخ البخاريّ، وانفَرَدَ به عن السِّتّة. وحديث الباب قد حدَّث به أحمد ويحيى ابن مَعِين وغيرهما من شيوخ البخاريّ عن ابن مَهديّ، لكن ناسَبَ تخريجَه عنه كَونُ صحابيّه سَميَّه، وهو عَمْرو بن العاص، ومحمَّد بن جعفر شيخه: هو غُندَر، وهو بصريّ، ولم أرَ الحديث المذكور عند أحمد من أصحاب شُعْبة إلّا عنده، إلّا ما أخرجه الإسماعيليّ من رواية وَهْب بن حَفْص عن عبد الملِك بن إبراهيم الجُدِّي عن شُعْبة، ووهبُ بن حفص كذَّبوه.

قوله: «أنَّ عَمْرو بن العاص قال» عند مسلم (٢١٥) عن أحمد، وعند الإسماعيليّ عن يحيى ابن مَعِين، كلاهما عن غُندَر بلفظ: عن عَمْرو بن العاص، ووَقَعَ في رواية بيان بن بشر عن قيس: سمعت عَمْرو بن العاص، وستأتي الإشارة إليها في الكلام على الطَّريق المعلَّقة، وليس لقيسٍ ابن أبي حازم في «الصحيحين» عن عَمْرو بن العاص غير هذا الحديث. ولِعَمرو بن العاص في«الصحيحين» حديثان آخران؛ حديث: «أيّ الرِّجال أحَبُّ إليك» وقد مضى في المناقب (٣٦٦٢)، وحديث: «إذا اجتَهَدَ الحاكم» وسيأتي في الاعتصام (٧٣٥٢)، وله آخر مُعلَّق عند البخاريّ مضى في المبعَث النبويّ (٣٨٥٦)، وآخر مضى في التيمُّم[1]، وعند مسلم (١٠٩٦) حديثٌ آخر في السُّحور، وهذا جميع ما له عندهما من الأحاديث المرفوعة.

---

(١) في باب (٧): إذا خاف الجنب على نفسه المرض.

قوله: «سمعت النبيّ ﷺ جِهاراً» يحتمل أن يَتعلَّق بالمفعول، أي: كان المسْمُوع في حالة الجهر، ويحتمل أن يَتعلَّق بالفاعل، أي: أقول ذلك جِهاراً.

وقوله: «غير سِرٍّ» تأكيدٌ لذلك، لدفع تَوهُّم أنَّه جَهَرَ به مرَّة وأخفاه أُخرَى، والمراد أنَّه لم يَقُل ذلك خُفْيةً بل جَهَرَ به وأشاعَه.

قوله: «إنَّ آل أبي» كذا للأكثر بحذفِ ما يُضاف إلى أداة الكُنية، وأثبَتَه المُستَمْلي في روايته، لكن كَنَّى عنه فقال: «آل أبي فلان»، وكذا هو في روايتَي مسلم والإسماعيليّ، وذكر القُرطُبيّ: أنَّه وَقَعَ في أصل مسلم موضع: «فلان» بياض، ثمَّ كَتَبَ بعض الناس فيه: «فلان» على سبيل الإصلاح، و«فلان» كِناية عن اسم عَلَم، ولهذا وَقَعَ لبعضِ رواته: «إنَّ آل أَبي ـ يعني ـ فلان»، ولبعضهم: «إنَّ/ آل أبي فلان» بالجزم. ١٠/٤٢٠

قوله: «قال عَمْرو» هو ابن عبَّاس شيخ البخاريّ فيه.

قوله: «في كتاب محمَّد بن جعفر» أي: غُندَر شيخ عَمْرو فيه.

قوله: «بياض» قال عبد الحقّ في كتاب «الجمع بين الصحيحين»: إنَّ الصَّواب في ضبط هذه الكلمة بالرَّفع، أي: وَقَعَ في كتاب محمَّد بن جعفر موضعٌ أبيضُ، يعني: بغير كتابة، وفَهِمَ منه بعضهم أنَّه الاسم المكَنَّى عنه في الرِّواية، فقرأه بالجرِّ على أنَّه في كتاب محمَّد بن جعفر: إنَّ آل أبي بَياضٍ، وهو فهم سَيِّئ ممَّن فهمَه، لأنَّه لا يُعرَف في العرب قبيلة يقال لها: آل أبي بَياضٍ، فضلاً عن قريش، وسياق الحديث مُشعِر بأنَّهم من قبيلة النبيّ ﷺ وهي قريش، بل فيه إشعار بأنَّهم أخصّ من ذلك لقولِه: «إنَّ لهم رَحِماً»، وأبعَدَ مَن حَمَلَه على بني بَيَاضةَ ـ وهم بطن من الأنصار ـ لما فيه من التَّغيير، أو التَّرخيم على رأي، ولا يناسب السّياق أيضاً. وقال ابن التِّين: حُذِفَتِ التَّسمية لئلَّا يَتأذَّى بذلك المسلمونَ من أبنائهم. وقال النَّوويّ: هذه الكناية من بعض الرُّواة، خَشيَ أن يُصرِّح بالاسم، فيَترَتَّب عليه مَفسَدةٌ إمّا في حَقِّ نفسه، وإمّا في حَقِّ غيره، وإمّا معاً.

وقال عِيَاض: إنَّ المكنيّ عنه هنا: هو الحَكَم بن أبي العاص. وقال ابن دَقيق العيد: كذا

وَقَعَ مُبهَماً في السّياق، وحَمَلَه بعضهم على بني أُميَّة، ولا يَستَقيم مع قوله: آل أبي، فلو كان آل بني لَأمكَنَ، ولا يَصِحّ تقدير آل أبي العاص؛ لأنَّهم أخصُّ من بني أُميَّة، والعامّ لا يُفَسَّر بالخاصِّ. قلت: لعلَّ مُراد القائل: أنَّه أطلقَ العامّ وأراد الخاصّ، وقد وَقَعَ في رواية وهب ابن حَفْص التي أشرتُ إليها: «إنَّ آل بني»، لكن وَهْب لا يُعتَمَد عليه، وجَزَمَ الدِّمياطيّ في «حَواشيه» بأنَّه آل أبي العاص بن أُميَّة، ثمَّ قال ابن دَقيق العيد: إنَّه رأى في كلام ابن العربيّ في هذا شيئاً يُراجَع منه. قلت: قال أبو بكر بن العربيّ في «سِراج المريدينَ»: كان في أصل حديث عَمْرو بن العاص: «إنَّ آل أبي طالب»، فغُيِّرَ «آل أبي فلان» كذا جَزَمَ به، وتَعقَّبَه بعض الناس وبالَغَ في التَّشنيع عليه، ونَسَبَه إلى التَّحامُل على آل أبي طالب، ولم يُصِب هذا المنكِر، فإنَّ هذه الرِّواية التي أشارَ إليها ابن العربيّ موجودة في «مُستَخرَج أبي نُعَيم» من طريق الفضل بن الموفَّق عن عَنبَسَةَ بن عبد الواحد بسندِ البخاريّ عن بيان بن بِشْر عن قيس بن أبي حازم عن عَمْرو بن العاص رَفَعَه: «إنَّ لِبَني أبي طالب رَحِماً أَبُلّها ببَلالها»، وقد أخرجه الإسماعيليّ من هذا الوجه أيضاً لكن أبهَمَ لفظ «طالب»، وكأنَّ الحامل لمن أبهَمَ هذا الموضع ظنُّهم أنَّ ذلك يقتضي نقصاً في آل أبي طالب، وليس كما تَوهَّموه كما سَأوضِّحُه إن شاء الله تعالى.

**قوله: «ليسوا بأوْليائي»** كذا للأكثر، وفي نُسخَة من رواية أبي ذرٍّ: «بأولياءِ» فنَقَلَ ابنُ التِّين عن الدَّاوُوديِّ: أنَّ المراد بهذا النَّفي مَن لم يُسْلِم منهم، أي: فهو من إطلاق الكلّ وإرادة البعض، والمنفيُّ على هذا: المجموع لا الجميع. وقال الخطَّابيُّ: الوِلاية المنفيَّة وِلاية القُرْب والاختصاص لا وِلاية الدّين، ورَجَّحَ ابن التِّين الأوَّل وهو الرَّاجح، فإنَّ من جُملة آل أبي طالب عليّاً وجعفراً، وهما من أخصِّ الناس بالنبيِّ ﷺ؛ لما لهما من السابقة والقَدَم في الإسلام ونَصْر الدّين، وقد استَشكَلَ بعض الناس صِحّة هذا الحديث، لما نُسِبَ إلى بعض رواته من النَّصب: وهو الانحِراف عن عليّ وآل بيته. قلت: أمَّا قيس بن أبي حازم فقال يعقوب ابن شَيْبة: تَكلَّمَ أصحابنا في قيس، فمنهم مَن رَفَعَ قَدْره وعَظَّمَه وجَعَلَ الحديث عنه من أصحّ الأسانيد، حتَّى قال ابن مَعِين: هو أوثَق من الزُّهْريّ، ومنهم مَن حَمَلَ عليه وقال: له أحاديث

مَناكِير، وأجابَ مَن أطراه: بأنَّها غرائب وأفرادٌ لا تَقدَح فيه. ومنهم مَن حَمَلَ عليه في مذهبه وقال: كان يَحمِل على عليّ، ولذلك تَجنَّبَ الرِّواية عنه كثيرٌ من قُدَماء الكوفيّينَ، وأجابَ مَن أطراه بأنَّه كان يُقدِّم عثمان على عليٍّ فقط. قلت: والمعتمَد عليه أنَّه ثقة ثَبْت مقبول الرِّواية، وهو من كِبار التابعينَ،/ سمعَ من أبي بكر الصِّدّيق فمَن دونه، وقد روى عنه حديث ٤٢١/١٠ الباب إسماعيلُ بن أبي خالد وبيانُ بن بِشْر وهما كوفيّان، ولم يُنسَبا إلى النَّصب، لكنَّ الراوي عن بيان ـ وهو عَنبَسةُ بن عبد الواحد ـ أُمَويّ قد نُسِبَ إلى شيء من النَّصب، وأمَّا عَمْرو بن العاص وإن كان بينه وبين عليّ ما كان، فحاشاه أن يُتَّهَم.

وللحديثِ مَحمَلٌ صحيح لا يَستَلزِم نقصاً في مُؤمِني آلِ أبي طالب، وهو أنَّ المراد بالنَّفي: المجموع، كما تقدَّمَ، ويحتمل أن يكون المراد بآلِ أبي طالب: أبا طالب نفسه، وهو إطلاقٌ سائغ، كقوله في أبي موسى: «إنَّه أوتيَ مِزماراً من مَزامِير آلِ داود»[1]، وقوله: «صَلِّ على آل أبي أوفَى»[2]، وخَصَّه بالذِّكرِ مُبالَغة في الانتفاء ممَّن لم يُسلِم، لكَونِه عَمّه وشَقِيق أبيه، وكان القَيِّمَ بأمره ونَصْرِه وحِمايته، ومع ذلك فلمَّا لم يُتابِعه على دينه، انتَفَى من موالاته.

قوله: «إنَّما وَلِيِّيَ الله، وصالحُ المؤمنينَ» كذا للأكثر بالإفرادِ وإرادة الجملة، وهو اسم جِنس، ووَقَعَ في رواية البَرْقانيّ: «وصالحو المؤمنينَ» بصيغة الجمع، وقد أجازَ بعض المفسِّرينَ أنَّ الآية التي في التَّحريم[3] كانت في الأصل: «فإنَّ الله هو مولاه وجِبْريل وصالحو المؤمنينَ» لكن حُذِفَتِ الواو من الخَطّ على وَفْق النُّطق، وهو مِثل قوله: ﴿سَنَدْعُ ٱلزَّبَانِيَةَ﴾ [العلق: ١٨]، وقوله: ﴿يَوْمَ يَدْعُ ٱلدَّاعِ﴾ [القمر: ٦]، وقوله: ﴿وَيَمْحُ ٱللَّهُ ٱلْبَٰطِلَ﴾ [الشورى: ٢٤].

وقال النَّوويّ: معنى الحديث: إنَّ وليِّيَ مَن كان صالحاً وإن بَعُدَ منِّي نَسَبُه، وليس وليِّي مَن كان غيرَ صالح وإن قَرُبَ منِّي نَسَبه. وقال القُرطُبيّ: فائدة الحديث: انقطاع الوِلاية في الدِّين بين المسلم والكافر ولو كان قريباً حَميماً. وقال ابن بَطّال: أوجَبَ في هذا الحديث الوِلاية بالدِّينِ،

---

(١) تقدم برقم (٥٠٤٨).

(٢) تقدم برقم (١٤٩٧).

(٣) يعني قوله تعالى: ﴿فَإِنَّ ٱللَّهَ هُوَ مَوْلَىٰهُ وَجِبْرِيلُ وَصَٰلِحُ ٱلْمُؤْمِنِينَ﴾ [التحريم: ٤].

ونَفاها عن أهل رَحِمه إن لم يكونوا من أهل دِينه، فدَلَّ ذلك على أنَّ النَّسَب يحتاج إلى الوِلاية التي يقعُ بها الموارَثة بين المتناسبينَ، وأنَّ الأقارب إذا لم يكونوا على دِينٍ واحد لم يكن بينَهم تَوارُث ولا وِلاية، قال: ويُستَفاد من هذا: أنَّ الرَّحِم المأمور بصِلَتِها والمتوعَّد على قطعها هي التي شُرِعَ لها ذلك، فأمَّا مَن أُمِرَ بقطعِه من أجل الدّين فيُستَثنَى من ذلك، ولا يَلحَق الوَعيدُ مَن قَطَعَه، لأنَّه قَطَعَ مَن أمَرَ الله بقَطعِه، لكن لو وُصِلوا بما يُباح من أمر الدُّنيا لكان فضْلاً، كما دَعَا ﷺ لقريشٍ بعد أن كانوا كذَّبوه، فدَعَا عليهم بالقَحطِ، ثمَّ استَشفَعوا به فرَقَّ لهم لمَّا سألوه برَحِمِهم، فرَحِمَهم ودَعا لهم[1]. قلت: ويُتَعقَّب كلامه في موضعين:

**أحدهما**: يُشارِكُه فيه كلامُ غيره، وهو قَصْرُه النَّفي على مَن ليس على الدّين، وظاهر الحديث أنَّ مَن كان غيرَ صالح في أعمال الدّين دَخَلَ في النَّفي أيضاً، لتقييدِه الوِلاية بقولِه: «وصالح المؤمنينَ».

**والثّاني**: أنَّ صِلَة الرَّحِم الكافر ينبغي تقييدُها بما إذا أيِسَ منه رُجُوعاً عن الكفر، أو رَجَا أن يَخرُج من صُلْبه مسلم، كما في الصّورة التي استَدَلَّ بها، وهي دعاء النبيّ ﷺ لقريشٍ بالخِصبِ وعُلِّلَ بنحوِ ذلك، فيحتاج مَن يَتَرَخَّص في صِلة رَحِمه الكافر أن يَقصِد إلى شيء من ذلك، وأمَّا مَن كان على الدّين ولكنَّه مُقصِّر في الأعمال مثلاً، فلا يُشارِكُ الكافر في ذلك.

وقد وَقَعَ في «شرح المِشكاة»: المعنى أنّي لا أُوالي أحداً بالقَرابة، وإنَّما أُحِبُّ الله تعالى لما لَهُ من الحقّ الواجب على العباد، وأُحِبُّ صالح المؤمنينَ لوجه الله تعالى، وأُوالي مَن أُوالي بالإيمان والصَّلاح، سواء كان من ذَوي رَحِم أو لا، ولكن أرعَى لذَوِي الرَّحِم حَقّهم لصِلة الرَّحِم. انتهى، وهو كلام مُنَقَّح.

وقد اختَلَفَ أهل التَّأويل في المراد بقولِه تعالى: ﴿وَصَٰلِحُ ٱلْمُؤْمِنِينَ﴾[التحريم:٤] على أقوال:

---

(١) سلف هذا الحديث في البخاري (١٠٢٠) من حديث ابن مسعود.

أحدها: الأنبياء، أخرجه الطَّبَريُّ وابنُ أبي حاتم عن قَتَادة، وأخرجه الطَّبَريّ وذكره ابن أبي حاتم عن سفيان الثَّوريّ، وأخرجه النَّقّاش عن العلاء بن زياد.

الثّاني: الصحابة، أخرجه ابن أبي حاتم عن السُّدِّيّ، ونحوه في «تفسير الكَلْبيّ» قال: هم أبو بكر وعمر وعثمان وعليّ وأشباههم ممَّن ليس بمُنافِق.

الثّالث: خيار المؤمنينَ، أخرجه ابنُ أبي حاتم عن الضَّحّاك.

الرَّابع: أبو بكر وعمر وعثمان، أخرجه ابنُ أبي حاتم عن الحسن البَصْريّ.

الخامس: أبو بكر وعمر، أخرجه/ الطَّبَريُّ[1] وابن مَرْدويه عن ابن مسعود مرفوعاً، وسنده ضعيف، وأخرجه الطَّبَريُّ (٢٨/ ١٦٢) وابن أبي حاتم عن الضَّحّاك أيضاً، وكذا هو في «تفسير عبد الغني بن سعيد الثَّقفيّ» أحد الضُّعَفاء بسندِه عن ابن عبَّاس موقوفاً، وأخرجه ابن مَرْدويه من وجه آخر ضعيف عنه كذلك، قال ابنُ أبي حاتم: ورويَ عن عِكْرمة وسعيد ابن جُبَير وعبد الله بن بُرَيدة ومُقاتل بن حَيّان كذلك. ٤٢٢/١٠

السادس: أبو بكر خاصّة، ذكره القُرطُبيّ عن المسيّب بن شَرِيك.

السابع: عمر خاصّة، أخرجه ابن أبي حاتم بسندٍ صحيح عن سعيد بن جُبَير، وأخرجه الطَّبَريُّ بسندٍ ضعيف عن مُجاهِد[2]، وأخرجه ابن مَرْدويه بسندٍ واهٍ جدّاً عن ابن عبَّاس.

الثّامن: عليّ، أخرجه ابن أبي حاتم بسندٍ مُنقَطِع عن عليّ نفسه مرفوعاً، وأخرجه الطَّبَريُّ بسندٍ ضعيف عن مجاهد قال: هو عليّ، وأخرجه ابن مَرْدويه بسندَينِ ضعيفَينِ من حديث أسماء بنت عُمَيسٍ مرفوعاً قالت: سمعتُ رسول الله ﷺ يقول: «صالحُ المؤمنينَ عليُّ بن أبي طالب»، ومن طريق أبي مالك عن ابن عبَّاس مِثله موقوفاً، وفي سنده راوٍ ضعيف، وذكره النَّقّاش عن ابن عبَّاس ومحمَّد بن عليّ الباقر وابنه جعفر بن محمَّد الصّادِق. قلت: فإن ثَبَتَ هذا

---

(١) لم نقف عليه في «تفسير الطبري»، وهو عند الطبراني (١٠٤٧٧).

(٢) الذي في طبعة دار الفكر من «تفسير الطبري» ٢٨/ ١٦٢ من طريق مجاهد قال: أبو بكر وعمر، وجاءت على الصواب في طبعة دار هجر ٢٣/ ٩٧.

ففيه دفع تَوهُّم مَن تَوهَّم أنَّ في الحديث المرفوع نقصاً من قَدْر عليّ رضي الله عنه، ويكون المنفيّ أبا طالب ومَن ماتَ من آلِه كافراً، والمثبَت مَن كان منهم مُؤمِناً، وخُصَّ عليّ بالذِّكرِ لكَونِه رأسَهم، وأُشيرَ بلفظ الحديث إلى لفظ الآية المذكورة، ونُصَّ فيها على عليٍّ تنويهاً بقَدْره، ودفعاً لظنِّ مَن يُتوهَّم عليه في الحديث المذكور غَضَاضة، ولو تَفَطَّنَ مَن كَنَّى عن أبي طالب لذلك لاستَغنَى عمَّا صَنَعَ، والله أعلم.

قوله: «**وزادَ عَنبَسةُ بن عبد الواحد**»أي: ابن أُميَّة بن عبد الله بن سَعِيد بن العاص بن أبي أُحَيْحةَ ـ بمُهمَلتَينِ مُصغَّراً ـ وهو سعيد بن العاص بن أُميَّة، وهو مُوثَّق عندهم، وما له في البخاريّ سوى هذا الموضع المعلَّق، وقد وَصَلَه البخاريّ في كتاب البِرّ والصِّلة فقال: حدَّثنا محمَّد بنُ عبد الواحد بن عَنبَسةَ، حدَّثنا جَدّي.. فذكره، وأخرجه الإسماعيليّ من رواية فهد[1] بن سُلَيمان عن محمَّد بن عبد الواحد المذكور، وساقَه بلفظ: سمعتُ عَمْرو بن العاص يقول: سمعتُ رسول الله ﷺ ينادي جَهْراً غير سِرٍّ: «إنَّ بني أبي فلان ليسوا بأوليائي، إنَّما وليِّيَ الله والذينَ آمنوا، ولكن لهم رَحِم» الحديث، وقد قَدَّمت لفظ رواية الفضل بن الموفَّق عن عَنبَسةَ من عند أبي نُعَيم، وأنَّها أخصَرُ من هذا.

قوله: «**ولكن لها**[2] **رَحِمٌ أبُلّها ببَلالها، يعني: أصِلُها بصِلَتِها**» كذا لهم، لكن سَقَطَ التَّفسير من رواية النَّسَفيّ، ووَقَعَ عند أبي ذرٍّ وحده: «أبُلّها ببَلاها»، وبعده في الأصل: كذا وَقَعَ، وببَلالها أجودُ وأصحّ، وببَلاها لا أعرِفُ له وجهاً. انتهى، وأظنّه من قوله: «كذا وَقَعَ...» إلى آخره، من كلام أبي ذرٍّ، وقد وَجَّهَ الدَّاوُوديُّ ـ فيما نَقَلَه ابن التِّين ـ هذه الرِّواية على تقدير ثُبوتها بأنَّ المراد ما أوصَلَه إليها من الأذَى على تركهم الإسلام، وتَعقَّبَه ابن التِّين: بأنَّه لا يقال في الأذَى: أبُلّه، ووَجَّهَها بعضُهم بأنَّ البَلاء ـ بالمدِّ ـ يَجيء بمعنى المعروف والإنعام، ولمَّا كانت الرَّحِم ممَّا يَستَحِقّ المعروف أُضيفَ إليها ذلك، فكأنَّه قال: أصِلُها بالمعروف اللّائق بها، والتَّحقيق أنَّ الرِّواية إنَّما هي: «ببَلالها» مُشتَقّ من أبُلّها.

---

(١) تحرَّفت في (س) إلى: نهد.

(٢) كذا في الأصلين و(س) «لها»، وفي نسخ اليونينية ونسخة القسطلاني: «لهم» دون خلاف بين النسخ.

قال النَّوويّ: ضَبطنا قوله: «ببَلالها» بفتح الموحَّدة وبكسرها وهما وجهان مَشْهوران. وقال عِيَاض: رُوِّيناه بالكسر، ورأيته للخَطّابيِّ بالفتح. وقال ابن التِّين: هو بالفتح للأكثر ولبعضِهم بالكسر. قلت: بالكسر أوجَه، فإنَّه من البِلال جمع بَلَل، مِثل جَمَل وجِمال، ومَن قاله بالفتح بناه على الكسر، مِثل: قَطام وحَذام.

والبَلَال: بمعنى البَلَل وهو النَّداوة، وأُطلِقَ ذلك على الصِّلة كما أُطلِقَ اليَبْس على القَطِيعة، لأنَّ النَّداوة من شأنها تَجميعُ ما يَحصُل فيها وتأليفه، بخِلَاف اليَبْس فمن شأنه التَّفريق. وقال الخطَّابيُّ وغيره: بَلَلت الرَّحِم بَلًّا وبَلَلاً وبلالاً، أي: نَدَّيتها بالصِّلة، وقد أطلقوا على الإعطاء: النَّدَى، وقالوا في البخيل: ما تَنْدى كَفّه بخيرٍ/ فشُبِّهَت قَطيعةُ الرَّحِم بالحرارة، ووصْلُها بالماءِ الذي يُطفِئ ببَرْدِه الحرارة، ومنه الحديث: «بُلّوا أرحامكم ولو بالسَّلام»[1]. ٤٢٣/١٠

وقال الطِّيبيُّ وغيره: شَبَّهَ الرَّحِم بالأرضِ التي إذا وَقَعَ عليها الماء وسَقاها حقَّ سقيِها، أزْهَتْ[2] ورُئيَت فيها النَّضارة، فأثمَرَتِ المحبّة والصَّفاء، وإذا تُرِكَت بغير سَقْي يَبِسَت وبَطَلَت مَنفَعَتها، فلا تُثمِر إلّا البَغضاء والجَفاء، ومنه قولهم: سَنَةٌ جَماد، أي: لا مَطَر فيها، وناقة جَماد، أي: لا لَبَن فيها.

وجَوَّزَ الخطَّابيُّ أن يكون معنى قوله: «أبُلّها ببَلالها» في الآخرة، أي: أشفَع لها يوم القيامة، وتَعقَّبَه الدَّاوُوديُّ بأنَّ سياق الحديث يُؤذِن بأنَّ المراد: ما يَصِلُهم به في الدُّنيا، ويُؤيِّده ما أخرجه مسلم (٢٠٤) من طريق موسى بن طلحة عن أبي هريرة قال: لمَّا نزلت: ﴿وَأَنذِرْ عَشِيرَتَكَ ٱلْأَقْرَبِينَ﴾ [الشعراء:٢١٤]، دَعَا رسول الله ﷺ قريشاً فاجتَمَعوا، فعَمَّ وخَصَّ.. إلى أن قال: «يا فاطمةُ، أنقِذي نفسك من النار، فإنّي لا أملِك لكم من الله شيئاً، غير أنَّ لكم رَحِماً سَأبُلُّها ببَلالها» وأصله عند البخاريّ (٢٧٥٣) بدون هذه الزّيادة.

---

(١) أخرجه البزار (١٨٧٧ - كشف الأستار) من حديث ابن عباس، وهناد في «الزهد» (١٠١١)، وابن أبي الدنيا في «مكارم الأخلاق» (٢٠٧)، والقضاعي في «مسند الشهاب»، (٦٥٤)، والبيهقي في «الشعب» (٧٩٧٢) من حديث سويد بن عامر، والبيهقي في «الشعب» (٧٩٧٣) من حديث أنس، وطرقه ضعيفة.

(٢) في (أ) و(س): أزهرت، والمثبت من (ع).

وقال الطِّيبيُّ: في قوله: «ببَلالها» مُبالَغة بَدِيعة، وهي مِثل قوله: ﴿إِذَا زُلْزِلَتِ ٱلْأَرْضُ زِلْزَالَهَا﴾ [الزلزلة: ١] أي: زِلزالها الشَّديد الذي لا شيء فوقه، فالمعنى: أبُلّها بما اشتَهرَ وشاعَ بحيثُ لا أترُك منه شيئاً.

## ١٥- بابٌ ليس الواصل بالمكافئ

**٥٩٩١- حدَّثنا محمَّدُ بنُ كَثير، أخبرنا سُفيانُ، عن الأعمَشِ والحسنِ بنِ عَمرٍو وفِطْرٍ، عن مجاهدٍ، عن عبدِ الله بنِ عَمرٍو ـ قال سفيانُ: لم يرفعْه الأعمَشُ إلى النبيِّ ﷺ، ورَفَعَه حسنٌ وفِطْرٌ ـ عن النبيِّ ﷺ، قال: «ليس الواصلُ بالمكافئِ، ولكنَّ الواصِلَ الذي إذا قَطَعَت رَحِمُه وصَلَها».**

**قوله: «باب ليس الواصلُ بالمكافِئ»** التَّعريف فيه للجِنسِ.

**قوله: «سُفْيان»** هو الثَّوريّ، والحسن بن عَمْرو: هو الفُقَيميّ، بفاءٍ وقاف مُصغَّر، وفِطر: بكسر الفاء وسكون المهمَلة ثمَّ راء: هو ابن خليفة.

**قوله: «عن مجاهد»** أي: الثلاثة عن مجاهد، وعبد الله بن عَمْرو: هو ابن العاص.

**وقوله: «قال سُفيان»** هو الراوي، وهو موصول بهذا الإسناد.

**وقوله: «لم يَرفَعه الأعمَش، ورَفَعَه حسنٌ وفِطْر»** هذا هو المحفوظ عن الثَّوريّ، وأخرجه الإسماعيليّ من رواية محمَّد بن يوسف الفِرْيابيّ عن سفيان الثَّوريّ عن الحسن بن عَمْرو وحده مرفوعاً، ومن رواية مُؤمَّل بن إسماعيل عن الثَّوريّ عن الحسن بن عَمْرو موقوفاً، وعن الأعمَش مرفوعاً، وتابَعَه أبو قُرّة موسى بن طارق عن الثَّوريّ على رفع رواية الأعمَش، وخالَفَه[1] عبد الرَّزّاق عن الثَّوريّ، فرَفَعَ رواية الحسن بن عَمْرو، وهو المعتمَد، ولم يختلفوا في أنَّ رواية فِطْر بن خليفة مرفوعة. وقد أخرجه التِّرمِذيّ (١٩٠٨) من طريق سفيان بن عُيَينةَ عن فِطْر وبَشِير أبي[2] إسماعيل كلاهما عن مجاهد مرفوعاً، وأخرجه أحمد (٦٥٢٤و٦٨١٧) عن جماعة من شيوخه عن فِطْر مرفوعاً، وزاد في أوَّل الحديث: «إنَّ

---

(١) أي: خالف مؤمّلاً، ورواية عبد الرزاق هذه عند أحمد (٦٧٨٥).

(٢) تحرَّفت في (س) إلى: «بن».

الرَّحِم مُعلَّقة بالعَرش، وليس الواصل بالمكافِئ» الحديث.

قوله: «ليس الواصل بالمكافِئ» أي: الذي يُعطي لغيره نَظيرَ ما أعطاه ذلك الغير، وقد أخرج عبد الرَّزّاق (١٩٦٢٩) عن عمر موقوفاً: ليس الوصل أن تَصِل مَن وصَلَك، ذلك القِصَاص، ولكنَّ الوصل أن تَصِل مَن قَطَعَك.

قوله: «ولكنَّ» قال الطِّيبيّ: الرِّواية فيه بالتَّشديدِ، ويجوز التَّخفيف.

قوله: «الواصل الذي إذا قَطَعَت رَحِمه وصَلَها» أي: الذي إذا مُنِعَ أعطَى، و«قطعَتْ» ضُبِطَت في بعض الرِّوايات: بضمِّ أوَّله وكسر ثانيه على البناء للمجهول، وفي أكثرها: بفتحتَين، قال الطِّيبيُّ: المعنى ليست حقيقة الواصل ومَن يُعتَدّ بصِلَتِه مَن يُكافئ صاحبه بمِثلِ فِعله، ولكنَّه مَن يَتَفَضَّل على صاحبه. وقال شيخنا في «شرح التِّرمذيّ»: المراد بالواصلِ/ في هذا الحديث: الكامل، فإنَّ في المكافَأة نوع صِلة، بخِلَاف مَن إذا وَصَلَه قريبه لم يُكافِئه، فإنَّ فيه قَطْعاً بإعراضه عن ذلك، وهو من قبيل: «ليس الشَّديد بالصُّرَعة»[1]، و«ليس الغِنَى عن كَثْرة العَرَض»[2] انتهى. ١٠/٤٢٤

وأقول: لا يَلزَم من نفي الوَصْل ثُبوتَ القطع، فهم ثلاث دَرَجات: مُواصِل ومُكافئ وقاطع، فالواصل مَن يَتَفَضَّل ولا يُتَفَضَّل عليه، والمكافئ الذي لا يزيد في الإعطاء على ما يأخُذ، والقاطع الذي يُتَفَضَّل عليه ولا يَتَفَضَّل. وكما تقع المكافَأة بالصِّلة من الجانبينِ، كذلك تقع بالمقاطَعة من الجانبين، فمَن بَدَأ حينئذٍ فهو الواصل، فإن جُوزيَ سُمّيَ مَن جازاه مُكافِئاً، والله أعلم.

## ١٦- باب مَن وَصَل رَحِمه في الشّرك، ثمّ أسلم

**٥٩٩٢- حدَّثنا أبو اليَمَان، أخبرنا شُعَيبٌ، عن الزُّهْريِّ، قال: أخبرني عُرْوةُ بنُ الزُّبَيرِ، أنَّ حَكِيمَ بنَ حِزَامٍ أخبَره أنَّه قال: يا رسولَ الله، أرأيتَ أُموراً كنتُ أتَحَنَّثُ بها في الجاهليَّةِ؛ من صِلةٍ وعَتاقةٍ وصَدَقةٍ، هل كان لي فيها من أجْرٍ؟ قال حَكِيمٌ: قال رسولُ الله ﷺ: «أسلَمْتَ على ما سَلَفَ من خير».**

---

(١) سيأتي برقم (٦١١٤).

(٢) سيأتي برقم (٦٤٤٦).

ويقالُ أيضاً عن أبي اليَمَان: أتحَنَّثُ. وقال مَعْمَرٌ وصالحٌ وابنُ المسافرِ: أتَحَنَّثُ، وقال ابنُ إسحاقَ: التَّحَنُّثُ: التبرُّر.

وتابَعَه هِشامٌ بن عُرْوة، عن أبيه.

قوله: «بابُ مَن وصَلَ رَحِمَه في الشِّرْك، ثمَّ أسلَمَ» أي: هل يكون له في ذلك ثواب؟ وإنَّما لم يَجزِم بالحُكمِ لوجودِ الاختلاف في ذلك. وقد تقدَّمَتِ الإشارة إلى ذلك في أوائل كتاب الزكاة (١٤٣٦)، وتقدَّم البحث في ذلك في كتاب الإيمان (٤١) في الكلام على حديث أبي سعيد الخُدْريِّ: «إذا أسلَمَ العَبد فحَسُنَ إسلامه».

قوله: «هل كان لي فيها من أجْر؟» وهو تفسير رواية يونس بن يزيد عند مسلم (١٢٣/ ١٩٤): «هل لي فيها من شيء؟» ووَقَعَ في رواية صالح بن كَيْسانَ: «أفيها أجر؟»، وفي رواية ابن مُسافر: «هل لي فيها من أجر؟»[1].

قوله: «ويقال أيضاً عن أبي اليَمَان: أتحَنَّت» كذا لأبي ذرٍّ، ووَقَعَ في رواية غيره: «وقال أيضاً»، وعلى هذا فهو من كلام البخاريّ، وفاعل «قال»: هو البخاريّ.

قوله: «عن أبي اليَمَان: أتحَنَّثُ» يعني: بالمثنّاة بدلَ المثلَّثة، يشير إلى ما أورَدَه هو في «باب شِراء المملوك من الحَرْبيّ» في كتاب البيوع (٢٢٢٠) عن أبي اليَمَان بلفظ: «كنت أتحَنَّثُ أو أتحَنَّث» بالشكّ، وكأنَّه سمِعَه منه بالوجهَين، وتقدَّم في كتاب الزكاة (١٤٣٦) ما صَوَّبَه عِيَاض من ذلك، وقال ابن التِّين: «أتحَنَّت» بالمثنّاة لا أعلم له وجهاً. انتهى، ووَقَعَ عند الإسماعيليّ: «أتجَنَّب» بجيمٍ وآخره موحَّدة، فقال: قال البخاريّ: «يقال: أتجَنَّب» قال الإسماعيليّ: والتَّجَنُّب تصحيف، وإنَّما هو التَّحَنُّث، مأخوذ من الحِنْث وهو الإثم، فكأنَّه قال: أتوقَّى ما يُؤثِم.

قلت: وبهذا التَّأويل تَقْوى رواية: «أتجَنَّب» بالجيم والموحَّدة، ويكون التردُّد في اللَّفظَتَينِ، وهما: «أتحَنَّث» بمُهمَلةٍ ومُثلَّثة، و«أتجَنَّب» بجيمٍ وموحَّدة والمعنى واحد، وهو: تَوقِّي ما يوقِع في الإثم، لكن ليس المراد تَوقِّي الإثم فقط، بل أعلى منه وهو تحصيل البِرّ.

---

(١) يأتي تخريجها قريباً.

قوله: «وقال مَعْمَر وصالح وابن المسافر: أتحَنَّث» يعني: بالمثلَّثة، أمَّا رواية مَعمَر فوصَلَها المؤلِّف في الزكاة (١٤٣٦)، وهي في «باب من تَصَدَّقَ في الشِّرك ثمَّ أسلَمَ»، وعزاها المِزِّيُّ في «الأطراف» للصلاة، ولم أرَها فيها، وأمَّا رواية صالح ـ وهو ابن كَيْسانَ ـ فأخرجها مسلم (١٢٣/ ١٩٥)، وأمَّا رواية ابن المسافر فكذا وَقَعَ هنا بالألفِ واللّام، والمشهور فيه بحَذْفِهما، وهو عبد الرَّحمن بن خالد بن مُسافِر الفَهميّ/ المِصريّ أمير مِصْر، فوصَلَها الطبرانيُّ في «الأوسط»[1] من طريق اللَّيث بن سعد عنه. ٤٢٥/١٠

قوله: «وقال ابن إسحاق: التَّحَنُّث: التبرُّر» هذا ذكره ابن إسحاق في«السِّيرة النبويَّة» فقال: حدَّثني وَهْب بن كَيْسانَ قال: سمعت عبد الله بن الزُّبَير يقول لعُبيدِ بن عُمَير: حَدِّثنا كيف كان بَدْء النُّبوّة؟ قال: فقال عُبيد وأنا حاضر: كان رسول الله ﷺ يُجاوِر في حِراء من كلِّ سنة شهراً، وكان ذلك ممَّا تَتَحَنَّث به قريش في الجاهليَّة، والتَّحَنُّث: التبرُّر. وقد تقدَّم التَّنبيه على ذلك في بَدْء الوحي في حديث عائشة (٣) في هذا المعنى: فكان يَتَحَنَّث، وهو التعبُّد. ومَضَى التَّنبيه على ذلك في أوَّل الكتاب.

قوله: «وتابَعَه هشام بن عُرْوة، عن أبيه» في رواية الكُشْمِيهنيّ: «وتابَعَهم» بصيغة الجمع، والأوَّل أرجَح؛ فإنَّ المراد بهذه المتابَعة خُصُوص تفسير التَّحَنُّث بالتبرُّر، ورواية هشام وَصَلَها المؤلِّف في العِتق (٢٥٣٨) من طريق أبي أُسامة عنه، ولفظه: أنَّ حَكيم بن حِزَام قال، فذكر الحديث، وفيه: «كنت أتحَنَّث بها، يعني: أتبَرَّر».

## ١٧ - باب مَن تَرَك صَبيَّة غيره حتّى تلعَبَ به، أو قبَّلَها أو مازَحَها

**٥٩٩٣- حدَّثنا حِبّانُ، أخبرنا عبدُ الله، عن خالدِ بنِ سعيدٍ، عن أبيه، عن أمِّ خالدٍ بنت خالدِ بنِ سعيدٍ، قالت: أتيتُ رسولَ الله ﷺ معَ أبي وعليَّ قَمِيصٌ أصفَرُ، قال رسولُ الله ﷺ: «سَنَه سَنَه» ـ قال عبدُ الله: وهي بالحَبَشِيَّةِ: حسنةٌ ـ قالت: فذهبتُ ألعَبُ بخاتَمِ النُّبوّةِ، فزَبَرَني**

(١) لم نقف عليه في «الأوسط» وهو في «الكبير» (٣٠٨٨).

أبي، قال رسولُ الله ﷺ: «دَعْها»، ثمَّ قال رسولُ الله ﷺ: «أبْلي وأخلِقي، ثمَّ أبْلي وأخلِقي، ثمَّ أبْلي وأخلِقِي». قال عبدُ الله: فبَقِيَ حتَّى ذَكَر، يعني من بقائها.

قوله: «باب مَن تَرَكَ صَبيَّة غيره حتَّى تَلْعَب به» أي: ببعضِ جسده.

قوله: «أو قَبَّلَها أو مازَحَها» قال ابن التِّين: ليس في الخبر المذكور في الباب للتَّقبيلِ ذِكْر، فيحتمل أن يكون لمَّا لم يَنهَها عن مَسّ جسده صارَ كالتَّقبيل، وإلى ذلك أشارَ ابن بَطّال، والذي يظهر لي أنَّ ذِكْر المزح بعد التَّقبيل من العامّ بعد الخاصّ، وأنَّ المازَحة بالقولِ والفِعل مع الصَّغيرة إنَّما يُقصَد به التَّأنيس، والتَّقبيلُ من جُملَة ذلك.

وحديث الباب عن أمّ خالد بنت خالد بن سعيد تقدَّم شرحه في «باب الخَمِيصة السَّوداء» (٥٨٢٣) من كتاب اللِّباس، و«عبد الله» في هذا السَّنَد: هو ابن المبارَك، و«خالد ابن سعيد» المذكور في السَّنَد تقدَّم بيان نَسَبه في كتاب الجهاد (٣٠٧١).

قوله: «فذهبْتُ ألعَبُ بخاتَمِ النُّبوّة، فزَبَرَني أبي» أي: نَهَرَني، والزَّبْر ـ بزايٍ وموحَّدة ساكنة ـ: هو الزَّجر والمنع وزنه ومعناه.

قوله: «أبلي وأخلِقي» تقدَّم ضبطه والاختلاف فيه.

قوله: «ثمَّ أبلي وأخلِقي» قال الدَّاوُوديُّ: يُستَفاد منه مَجيء «ثمَّ» للمُقارَنة، وأبَى ذلك بعضُ النُّحاة فقالوا: لا تأتي إلّا للتَّراخي. كذا قال، وتَعقَّبَه ابن التِّين بأنَّ قال: ما علمت أنَّ أحداً قال: إنَّ «ثمَّ» للمُقارَنة، وإنَّما هي للتَّرتيبِ بالمهلة، وقال: وليس في الحديث ما ادَّعاه من المقارَنة، لأنَّ الإبلاء يقع بعد الخَلَق أو الخَلْف. قلت: لعلَّ الدَّاوُوديَّ أراد بالمقارَنة: المعاقَبة، فيَتَّجِه كلامه بعض اتِّجاه.

قوله: «قال عبد الله» هو ابن المبارَك، وهو مُتَّصِل بالإسناد المذكور.

قوله: «فبَقِيَ» أي: الثَّوب المذكور، كذا للأكثر، وفي رواية أبي ذرٍّ: «فبَقِيَت»، والمراد أمّ خالد.

قوله: «حتَّى ذَكَر» كذا للأكثر بذالٍ مُعجَمة ثمَّ كافٍ خفيفة مفتوحَتَينِ ثمَّ راء، وفيه اكتِفاء،

والتَّقدير ذَكَر الراوي زَمَناً طويلاً. وقال الكِرْمانيُّ: المعنى: حتى صارَ شيئاً مذكوراً عند الناس
٤٢٦/١٠ بخروجِ بقائه عن العادة. قلت: وكأنَّه قرأه: «ذُكِرَ» بضمِّ أوَّله، لكن/ لم يقع عندنا في الرِّواية إلّا بالفتح، ووَقَعَ في رواية أبي عليّ بن السَّكَن: «حتَّى ذَكَر دَهراً» وهو يُؤيِّد ما قَدَّمته، وفي رواية أبي ذرٍّ عن الكُشْمِيهنيّ: «حتَّى دَكِنَ» بدالٍ مُهمَلة وكافٍ مكسورة ثمَّ نون، أي: صارَ أدكَن، أي: أسود، قال أهل اللُّغة: الدَّكَن: لون يَضرِب إلى السَّواد، وقد دَكِنَ الثَّوب بالكسر يَدكَن بفتح الكاف، وبضمِّها مع الفتح[1]، وقد جَزَمَ جماعة بأنَّ رواية الكُشْمِيهنيّ تصحيف.

قوله: «يعني من بقائها» كذا للأَصِيليِّ، والضَّمير للخَمِيصة، أو لأُمِّ خالد، بحَسَبِ التَّوجيهَينِ المتقدِّمَينِ.

## ١٨ - باب رحمة الوَلَد وقُبْلتِه ومعانقتِه

**وقال ثابتٌ، عن أنسٍ: أخَذَ النبيُّ ﷺ إبراهيمَ فقبَّلَه وشَمَّه.**

**٥٩٩٤- حدَّثنا موسى بنُ إسماعيلَ، حدَّثنا مَهْدِيٌّ، حدَّثنا ابنُ أبي يعقوبَ، عن ابنِ أبي نُعْمٍ، قال: كنتُ شاهداً لابنِ عمرَ، وسألَه رجلٌ عن دَمِ البَعُوضِ، فقال: ممَّن أنتَ؟ فقال: من أهلِ العراق، قال: انظُروا إلى هذا يَسْألُني عن دَمِ البَعوضِ، وقد قَتَلوا ابنَ النبيِّ ﷺ! وسمعتُ النبيَّ ﷺ يقول: «هما رَيْحانَتايَ منَ الدُّنْيا».**

٤٢٧/١٠ قوله: «باب رحمة الولَدِ وقُبْلَتِه ومُعانَقَتِه» قال ابن بَطّال: يجوز تقبيل الولد الصَّغير في كلّ عُضْو منه، وكذا الكبير عند أكثر العلماء، ما لم يكن عَوْرة، وتقدَّم في مناقب فاطمة عليها السَّلام: أنَّه ﷺ كان يُقبِّلها[2]، وكذا كان أبو بكر يُقبِّل ابنتَه عائشة.

قوله: «وقال ثابِت، عن أنس: أخَذَ النبيُّ ﷺ إبراهيمَ، فقبَّلَه وشَمَّه» سَقَطَ هذا التَّعليق لأبي ذرٍّ عن غير الكُشْمِيهنيّ، وقد وَصَلَه المؤلِّف في الجنائز (١٣٠٣) من طريق قريش بن

---

(١) أي دَكَنَ يَدْكُن، من باب نَصَر، ولم تذكر كتب اللغة هذا التصريف بمعنى اللون، وإنما بمعنى التنضيد، يقال: دَكَنَ المتاعَ يَدْكُنُه: نَضَّدَ بعضَه على بعض. وانظر «القاموس المحيط» مادة (دكن).

(٢) بل في المغازي في شرح الحديث (٤٤٣٣).

حَيَّان عن ثابت في حديث طويل. وإبراهيم: هو ابن النبيّ ﷺ من مارية القِبطيَّة.

ثم ذكر المصنِّف في الباب ستَّة أحاديث:

**الحديث الأول:** حديث ابن عمر.

**قوله: «مَهْديّ»** هو ابن ميمون، وثَبَتَ ذلك في رواية أبي ذرٍّ.

**قوله: «ابن أبي يعقوب»** هو محمَّد بن عبد الله الضَّبّيُّ البصريّ، و«ابن أبي نُعْم» بضمِّ النُّون وسكون المهمَلة: هو عبد الرَّحمن، واسم أبيه لا يُعرَف، والسَّنَد كلّه إلى عبد الرَّحمن هذا بصْريُّونَ، وهو كوفيّ عابد اتَّفقوا على توثيقه، وشَذَّ ابنُ أبي خَيْثمةَ فحكى عن ابن مَعِين أنَّه ضَعَّفَه.

**قوله: «كنت شاهداً لابنِ عمر»** أي: حاضراً عنده.

**قوله: «وسألَه رجل»** الجملة حاليَّة، واسم الرجل السائل ما عَرَفته.

**قوله: «عن دَم البَعوض»** تقدَّم في المناقب (٣٧٥٣) بلفظ: «الذُّباب» بضمِّ المعجَمة وموحَّدتَين، قال الكِرْمانيُّ: لعلَّه سألَ عنهما معاً. قلت: أو أطلقَ الراوي الذُّباب على البَعوض لقُربِ شَبَهه منه، وإن كان في البَعوض معنًى زائد، قال الجاحظ: العرب تُطلِق على النَّحْل والدَّبْر وما أشبه ذلك ذُباباً.

**قوله: «وقد قَتَلوا ابن النبيّ ﷺ»** يعني: الحسين بن عليّ.

**قوله: «وسمعتُ النبيّ ﷺ يقول»** هي جُملة حاليَّة.

**قوله: «رَيحانَتاي»** كذا للأكثر، ولأبي ذرٍّ عن المُستَمْلي والحَمُّوِيّ: «رَيحانِي» بكسر النُّون والتَّخفيف على الإفراد، وكذا عند النَّسَفيّ، ولأبي ذرٍّ عن الكُشْمِيهنيّ: «رَيحانَتي» بزيادة تاء التَّأنيث، قال ابن التِّين: وهو وهم، والصَّواب: «رَيحانَتاي». قلت: كأنَّه قرأه: بفتح المثنّاة وتشديد الياء الأخيرة على التَّثنية فجعله وهماً، ويجوز أن يكون: بكسر المثنّاة والتَّخفيف فلا يكون وهماً، والمراد بالرَّيحان هنا: الرِّزق، قاله ابن التِّين، وقال صاحب «الفائق»: أي: هما من رِزْق الله الذي رَزَقَنيه، يقال: سبحان الله ورَيحانَه، أي: أُسَبِّح الله وأستَرزِقه، ويجوز أن يُراد بالرَّيحان: المشمومَ،

يقال: حَباني بطاقة رَيْحان، والمعنى: أنَّهما ممَّا أكرَمَني الله وحَباني به، لأنَّ الأولاد يُشمّونَ ويُقبّلونَ، فكأنَّهم من جُملة الرَّياحين.

وقوله: «من الدُّنيا» أي: نَصِيبي من الرَّيحان الدُّنيَويّ.

وقال ابن بَطّال: يُؤخَذ من الحديث أنَّه يجب تقديم ما هو أوكَد على المرء من أمر دِينِه، لإنكار ابن عمر على مَن سألَه عن دَم البَعوض مع تَرْكِه الاستغفارَ من الكبيرة التي ارتَكَبَها بالإعانة على قتل الحسين، فوبَّخَه بذلك، وإنَّما خَصَّه بالذِّكرِ لعِظَمِ قَدْر الحسين ومكانه من النبيّ ﷺ. انتهى، والذي يظهر أنَّ ابن عمر لم يَقصِد ذلك الرجل بعينِه، بل أراد التَّنبيه على جَفاء أهل العراق، وغَلَبة الجهل عليهم بالنِّسبة لأهلِ الحِجاز، ولا مانع أن يكون بعد ذلك أفتَى السائل عن خُصُوص ما سألَ عنه؛ لأنَّه لا يَحِلّ له كِتمان العِلم، إلّا إن حُمِلَ على أنَّ السائل كان مُتَعَنِّتاً، ويُؤيِّد ما قلتُه أنَّه ليس في القصَّة ما يدلّ على أنَّ السائل المذكور كان ممَّن أعانَ على قتل الحسين، فإن ثَبَتَ ذلك فالقول ما قال ابن بَطّال، والله أعلم.

الحديث الثاني:

**٥٩٩٥- حدَّثنا أبو اليَمَان، أخبرنا شُعَيبٌ، عن الزُّهْريِّ، قال: حدَّثني عبدُ الله بنُ أبي بكرٍ، أنَّ عُرْوةَ بنَ الزُّبَيرِ أخبَره، أنَّ عائشةَ زَوْجَ النبيِّ ﷺ حدَّثتْه، قالت: جاءتْني امرأةٌ ومعها ابنتَان تسألُني، فلم تَجِدْ عندي غيرَ تَمْرةٍ واحدةٍ فأعطَيتُها، فقَسَمَتْها بينَ ابنتَيها، ثمَّ قامَت فخَرَجَت، فدَخَلَ النبيُّ ﷺ فحَدَّثْتُه، فقال: «مَن يَلِي من هذه البَناتِ شيئاً، فأحسَنَ إليهنَّ، كُنَّ له سِتْراً منَ النار».**

قوله: «عبد الله بن أبي بكر» أي: ابن محمَّد بن عَمْرو بن حَزْم، ومَضَى في الزكاة (١٤١٨) من رواية ابن المبارَك عن مَعمَر: «عبد الله بن أبي بكر بن حَزْم» فنَسَبَ أباه لجَدِّ أبيه، وإدخال الزُّهْريّ بينه وبين عُرْوة رجلاً ممَّا يُؤذِن بأنَّه قليل التَّدليس، وقد أخرجه التِّرمِذيّ (١٩١٣) مختصراً من طريق عبد المجيد بن عبد العزيز بن أبي رَوّاد عن مَعمَر بإسقاط «عبد الله بن أبي بكر» من السَّنَد،

فإن كان محفوظاً احتَمَلَ أن يكون الزُّهْريّ سمعَه من عُرْوة مختصراً، وسمعَه/ عنه مُطوَّلاً، وإلّا ٤٢٨/١٠ فالقول ما قال ابن المبارَك.

**قوله: «جاءتْني امرأة ومعها ابنَتان»** لم أقِفْ على أسمائِهِنَّ، وسَقَطَت الواو لغير أبي ذرٍّ من قوله: «ومعها»، وكذا هو في رواية ابن المبارَك.

**قوله: «فلم تَجِدْ عندي غير تَمْرة واحدة، فأعْطَيتُها، فقَسَمَتْها بين ابنَتَيها»** زاد مَعمَر: «ولم تأكُل منها شيئاً».

**قوله: «ثمَّ قامَت فخَرَجَت، فدَخَلَ النبيّ ﷺ فحَدَّثْتُه»** هكذا في رواية عُرْوة. ووَقَعَ في رواية عِراك بن مالك عن عائشة: جاءتني مِسْكينة تَحمِل ابنَتَينِ لها، فأطعَمتُها ثلاث تَمَرات، فأعطَت كلّ واحدة منهُنَّ تمرةً، ورَفَعَت تمرةً إلى فيها لتأكُلها، فاستَطعَمَتها ابنَتاها، فشَقَّت التَّمرةَ التي كانت تريد أن تأكُلها، فأعجَبني شأنها.. الحديث، أخرجه مسلم (٢٦٣٠). وللطَّبَرانيِّ (٢٧١٥) من حديث الحسن بن عليٍّ نحوه، ويُمكِن الجمع: بأنَّ مُرادَها بقولها في حديث عُرْوة: «فلم تَجِد عندي غير تمرة واحدة» أي: أخُصّها بها، ويحتمل أنَّها لم يكن عندها في أوَّل الحال سوى واحدة فأعطَتها، ثمَّ وجَدَت ثِنتَين، ويحتمل تعدُّد القصَّة.

**قوله: «مَن يَلي من هذه البنات شيئاً»** كذا للأكثر بتحتانيَّةٍ مفتوحة أوَّله، من الوِلاية، وللكُشمِيهنيّ: بموحَّدةٍ مضمومة، من البلاء، وفي رواية الكُشْمِيهنيّ أيضاً: «بشيءٍ»، وقوّاه عِيَاض، وأيَّدَه برواية شُعَيب[1] بلفظ: «مَن ابتُلِيَ»، وكذا وَقَعَ في رواية مَعمَر عند التِّرمِذيّ (١٩١٣)، واختُلِفَ في المراد بالابتلاءِ: هل هو نفس وجودهنَّ، أو ابتُلِيَ بما يَصدُر منهُنَّ؟ وكذلك هل هو على العُمُوم في البنات، أو المراد مَن اتَّصَفَ منهُنَّ بالحاجة إلى ما يُفعَل به؟

**قوله: «فأحسَنَ إليهنَّ»** هذا يُشعِر بأنَّ المراد بقولِه في أوَّل الحديث: «مِن هذه» أكثر من واحدة، وقد وَقَعَ في حديث أنس عند مسلم (٢٦٣١): «مَن عالَ جارِيَتَينِ»، ولأحمد (٢٦٥١٦)

---

(١) رواية شعيب التي بهذا اللفظ أخرجها أحمد (٢٤٥٧٢)، وهي عند مسلم لكن لم يسق لفظها، ولفظ التي هنا بيَّن الحافظ الاختلاف فيها.

من حديث أمّ سَلَمة: «مَن أنفَقَ على ابنتَينِ، أو أُختَينِ، أو ذواتي قَرابَة يَحتَسِب عليهما»، والذي يقع في أكثر الرِّوايات بلفظ: الإحسان، وفي رواية عبد المجيد: «فصَبَرَ عليهنَّ»، ومثله في حديث عُقْبَةَ بن عامر في «الأدب المفرَد» (٧٦)، وكذا وَقَعَ في ابن ماجَهْ (٣٦٦٩)، وزاد: «وأطعَمَهُنَّ وسَقاهُنَّ وكَساهُنَّ»، وفي حديث ابن عبَّاس عند الطبرانيِّ (١١٥٤٢): «فأنفَقَ عليهنَّ وزَوَّجَهُنَّ وأحسنَ أدَبهنَّ»[1]، وفي حديث جابر عند أحمد (١٤٢٤٧)، وفي «الأدب المفرَد» (٧٨): «يُؤوِيهِنَّ ويرحمُهُنَّ ويَكفُلُهُنَّ»، زاد الطبرانيُّ[2] فيه: «ويُزوِّجهُنَّ»، وله نحوه من حديث أبي هريرة في «الأوسط» (٦١٩٩)[3]، وللتِّرمِذيِّ (١٩١)، وفي «الأدب المفرَد» (٧٩) من حديث أبي سعيد: «فأحسنَ صُحبَتهنَّ، واتَّقَى الله فيهنَّ»، وهذه الأوصاف يجمعها لفظ: «الإحسان» الذي اقتَصَرَ عليه في حديث الباب.

وقد اختُلِفَ في المراد بالإحسان: هل يُقتَصر به على قَدْر الواجب، أو بما زاد عليه؟ والظّاهر الثّاني، فإنَّ عائشة أعطَتِ المرأة التَّمرة فآثَرَت بها ابنتَيها، فوَصَفَها النبيّ ﷺ بالإحسان بما أشارَ إليه من الحُكم المذكور، فدَلَّ على أنَّ مَن فعل معروفاً لم يكن واجباً عليه، أو زاد على قَدْر الواجب عليه عُدَّ مُحسِناً، والذي يَقتَصِر على الواجب وإن كان يوصَف بكَونِه مُحسِناً، لكنِ المراد من الوصف المذكور قَدْرٌ زائد، وشرط الإحسان أن يوافق الشَّرع، لا ما خالَفَه. والظّاهر أنَّ الثَّواب المذكور إنَّما يَحصُل لفاعِلِه إذا استَمرَّ إلى أن يَحصُل استغناؤُهُنَّ عنه بزوجٍ أو غيره، كما أُشيرَ إليه في بعض ألفاظ الحديث، والإحسانُ إلى كلّ أحد بحَسَبِ حاله، وقد جاء أنَّ الثَّواب المذكور يَحصُل لمن أحسن لواحدةٍ فقط، ففي حديث ابن عبَّاس المتقدِّم: فقال رجل من الأعراب: أو اثنتَينِ؟ فقال: «أو اثنتَينِ»، وفي حديث عوف بن مالك عند الطبرانيِّ (١٨/ ١٠٢): فقالت امرأة، وفي حديث جابر: وقيل، وفي حديث أبي هريرة: قلنا، وهذا يدلُّ على تعدُّد السائلينَ، وزاد في حديث جابر: فرأى بعضُ القَوم أن لو قال: وواحدة، لَقالَ: وواحدة، وفي

---

(١) لفظة «وزوَّجهنّ» لم ترد فيه، والحديث إسناده ضعيف بمرة.

(٢) في «الأوسط» (٤٧٦٠)، وتحرَّفت «الطبراني» في (س) إلى: «الطبري».

(٣) كذا عزاه الحافظ للطبراني في «الأوسط»، وهو أيضاً في «مسند أحمد» (٨٤٢٥)، وانظر تخريجه فيه.

حديث أبي هريرة: قلنا: وثِنتَينِ؟ قال: «وثِنتَينِ» قلنا: وواحدة؟ قال: «وواحدة»، وشاهده حديث ابن مسعود رَفَعَه: «مَن كانت له ابنةٌ، فأدَّبَها وأحسنَ أدَبها، وعَلَّمَها فأحسنَ تَعليمَها، وأوسَعَ عليها من نِعمَة الله التي أوسَعَ عليه» أخرجه الطبرانيُّ (١٠٤٤٧) بسندٍ واهٍ.

قوله: «كُنَّ/ له سِتْراً من النار» كذا في أكثر الأحاديث التي أشرتُ إليها، ووَقَعَ في رواية ١٠/٤٢٩ عبد المَجيد: «حِجاباً»، وهو بمعناه.

وفي الحديث تأكُّد حَقِّ البنات، لما فيهنَّ من الضَّعف غالباً عن القيام بمَصَالح أنفُسهنَّ، بخِلَاف الذُّكور لما فيهم من قوّة البَدَن وجَزالة الرَّأي، وإمكان التَّصَرُّف في الأُمور المحتاج إليها في أكثر الأحوال.

قال ابن بَطّال: وفيه جواز سؤال المحتاج، وسَخاء عائشة، لكَونِها لم تَجِد إلّا تمرةً فآثَرَت بها، وأنَّ القليل لا يَمتَنِع التَّصَدُّق به لحَقارَته، بل ينبغي للمتصدِّقِ أن يَتَصَدَّق بما تيسَّر له قَلَّ أو كَثُرَ. وفيه جواز ذِكْر المعروف إن لم يكن على وجه الفَخْر ولا المِنّة[1].

وقال النَّوويّ تَبَعاً لابنِ بَطّال: إنَّما سَمّاه ابتلاء لأنَّ الناس يَكرَهونَ البنات، فجاء الشَّرع بزَجْرهم عن ذلك، ورَغَّبَ في إبقائهِنَّ وترك قتلهنَّ بما ذَكَر من الثَّواب الموعود به مَن أحسنَ إليهنَّ، وجاهَدَ نفسه في الصَّبر عليهنَّ.

وقال شيخنا في «شرح التِّرمِذيّ»: يحتمل أن يكون معنى الابتلاء هنا: الاختبار، أي: مَن اختُبِرَ بشيءٍ من البنات ليُنظَر ما يفعل أيُحسِنُ إليهنَّ أو يُسِيء؟ ولهذا قَيَّدَه في حديث أبي سعيد بالتَّقوى، فإنَّ مَن لا يَتَّقي الله لا يأمَن أن يَتَضَجَّر بمَن وكَلَه الله إليه، أو يُقَصِّر عمَّا أُمِرَ بفِعلِه، أو لا يَقصِد بفِعلِه امتثالَ أمر الله وتحصيلَ ثوابه، والله أعلم.

**الحديث الثالث:**

**٥٩٩٦- حدَّثنا أبو الوليدِ، حدَّثنا اللَّيثُ، حدَّثنا سعيدٌ المَقبُريُّ، حدَّثنا عَمْرو بنُ سُلَيم، حدَّثنا أبو قَتَادةَ، قال: خَرَجَ علينا النبيُّ ﷺ وأُمامةُ بنتُ أبي العاص على عاتقِه، فصَلَّى،**

---

(١) في (أ): «المانّة» وفي (ع): «المنانة»، والمثبت من (س).

فإذا رَكَعَ وضَعَ، وإذا رَفَعَ رَفَعَها.

قوله: «وأُمامة بنت أبي العاص» أي: ابن الرَّبيع، وهي ابنَة زينَبَ بنت النبيّ ﷺ.

قوله: «فإذا رَكَعَ وضَعَ» كذا للأكثر بحذفِ المفعول، وللكُشمِيهنيّ: «وضَعَها»، وقد تقدَّم شرح الحديث مُستوفًى في أوائل الصلاة في أبواب سُتْرة المصَلّي (٥١٦)، ووَقَعَ هنا بلفظ: «رَكَعَ» وهناك بلفظ: «سَجَدَ»، ولا مُنافاةَ بينهما، بل يُحمَل على أنَّه كان يفعل ذلك في حال الرُّكوع والسُّجود، وبهذا تظهر مُناسَبة الحديث للتَّرجمة، وهو رحمةُ الولد، ووَلَدُ الولدِ ولدٌ. ومن شَفَقَته ﷺ ورحمته لأُمامةَ أنَّه كان إذا رَكَعَ أو سَجَدَ يَخشَى عليها أن تَسقُط، فيَضَعُها بالأرضِ، وكأنَّها كانت لتَعلُّقِها به لا تَصيرُ في الأرض، فتَجزَع من مُفارَقَته، فيحتاج أن يَحمِلها إذا قامَ.

واستَنبَطَ منه بعضُهم عِظَم قَدْر رحمة الولد، لأنَّه تعارَضَ حينئذٍ المحافَظة على المبالَغة في الخُشوع والمحافَظة على مُراعاةِ خاطِر الولد، فقَدَّمَ الثّاني، ويحتمل أن يكون ﷺ إنَّما فعل ذلك لِبَيان الجواز.

الحديث الرابع:

٥٩٩٧- حدَّثنا أبو اليَمَان، أخبرنا شُعَيبٌ، عن الزُّهْريِّ، حدَّثنا أبو سَلَمةَ بنُ عبدِ الرَّحمنِ، أنَّ أبا هريرةَ ﷺ قال: قَبَّلَ رسولُ الله ﷺ الحسنَ بنَ عليٍّ وعندَه الأقرَعُ بنُ حابسٍ التَّمِيمِيُّ جالساً، فقال الأقرَعُ: إنَّ لي عَشَرةً منَ الولدِ ما قَبَّلْتُ منهم أحداً! فنَظَرَ إليه رسولُ الله ﷺ ثمَّ قال: «مَن لا يَرْحمُ لا يُرْحَمُ».

قوله: «أنَّ أبا هريرة قال» كذا في رواية شُعَيب، ووَقَعَ عند مسلم (٢٣١٨/ ٦٥) من رواية سفيان بن عُيَينةَ ومَعمَر ـ فرَّقَهما ـ كلاهما عن الزُّهْريّ عن أبي سَلَمة عن أبي هريرة.

قوله: «وعندَه الأقرَع بن حابِس» الجملة حاليَّة، وقد تقدَّم نَسَبُ الأقرَع في تفسير سورة الحُجُرات (٤٨٤٥)، وهو من المؤلَّفة، وممَّن حَسُنَ إسلامُه.

قوله: «إنَّ لي عَشَرةً من الولد ما قَبَّلْتُ منهم أحداً» زاد الإسماعيليّ في روايته: ما قَبَّلتُ إنساناً قَطّ.

قوله: «مَن لا يَرحَمُ لا يُرْحَم» هو بالرَّفع فيهما على الخبر، وقال عِيَاض: هو للأكثر، وقال أبو البَقَاء: «مَن» موصولة، ويجوز أن تكون شرطيَّة فيُقرأ بالجزمِ فيهما، قال السُّهَيليُّ: حَمْلُه على الخبر أشبَه بسياق الكلام، لأنَّه سِيقَ للرَّدِّ على مَن قال: «إنَّ لي عشرة من الولد...» إلى آخره، أي: الذي يفعل هذا الفعل لا يُرحَم، ولو كانت شرطيَّة لكان في الكلام بعضُ انقطاع؛ لأنَّ الشَّرط وجوابه كلام مُستأنَف. قلت: وهو أولى من جهة أُخرى لأنه يصير من نوع ضرب المثل، ورَجَّحَ بعضهم كَونَها موصولة لكَونِ الشَّرط إذا أعقَبَه نفيٌ يُنفَى غالباً بلَم، وهذا لا يقتضي ترجيحاً إذا كان المقام لائقاً بكَونِها شرطيَّة، وأجازَ بعض شُرّاح «المشارق» الرَّفع في الجزءَينِ، والجزمَ فيهما، والرَّفعَ في الأول والجزمَ في الثّاني، وبالعكس، فيَحصُل أربعة أوجُه، واستُبعِدَ الثّالث، ووُجِّهَ بأنَّه يكون في الثّاني بمعنى النَّهي، أي: لا تَرحَموا مَن لا يَرحَم الناس، وأمَّا الرَّابع فظاهر، وتقديره: مَن لا يكن من أهل الرَّحمة فإنَّه لا يُرحَم، ومثله قول الشّاعر:

فقلتُ لـه احمِلْ فـوقَ طَوقِـك إنَّهـا		مُطوَّقـةٌ مـن يأتِهـا لا يَـضِيرُها[1]

/ وفي جواب النبيّ ﷺ للأقرَع إشارة إلى أنَّ تقبيل الولد وغَيرِه من الأهل المحارم وغيرهم من الأجانب إنَّما يكون للشَّفَقة والرَّحمة، لا للَّذّة والشَّهوة، وكذا الضَّمّ والشَّمّ والمعانَقة. ١٠/٤٣٠

الحديث الخامس:

**٥٩٩٨- حدَّثنا محمَّدُ بنُ يوسُفَ، حدَّثنا سفيانُ، عن هشامٍ، عن عُرْوةَ، عن عائشةَ رضي الله عنها، قالت: جاء أعرابيٌّ إلى النبيِّ ﷺ فقال: تُقبِّلونَ الصِّبْيانَ؟ فما نُقبِّلُهم، فقال النبيُّ ﷺ: «أوَأَملِكُ لكَ أن نَزَعَ الله من قَلْبِكَ الرَّحْمة؟».**

---

(١) البيت لأبي ذؤيب الهذلي، وهو من شواهد سيبويه من بحر الطويل، وهو في «الكتاب» له ٣/ ٧٠، ولكن في بعض ألفاظه هنا اختلاف، فلفظه هناك:

فقلـتُ تحمَّـل فـوق طوقـك إنهـا		مُطبَّعـة مـن يأتهـا لا يـضيرها

وانظر «المقتضب» ٢/ ٧٢، و«خزانة الأدب» ٣/ ٦٤٧.

قوله: «حدَّثنا محمَّد بن يوسُف» هو الفِرْيابيّ، وسفيان: هو الثَّوريّ.

قوله: «عن هشام» هو ابن عُرْوة، ووَقَعَ في رواية الإسماعيليّ: عن هشام بن عُرْوة عن أبيه.

قوله: «جاء أعْرابيّ» يحتمل أن يكون هو الأقرَعَ المذكورَ في الذي قبله، ويحتمل أن يكون قَيسَ بن عاصم التَّميميّ ثمَّ السَّعديّ، فقد أخرج أبو الفَرَج الأصبَهانيُّ في «الأغاني» ما يُشعِر بذلك، ولفظه: عن أبي هريرة: أنَّ قيسَ بن عاصم دَخَلَ على النبيّ ﷺ.. فذكر قصَّة فيها: «فهَل إلّا أن تُنزَع الرَّحمةُ مِنك» فهذا أشبَه بلفظ حديث عائشة. ووَقَعَ نحو ذلك لعُيَينةَ بن حِصن بن حُذَيفة الفَزاريِّ، أخرجه أبو يَعْلى في «مُسنَده» (٥٩٨٣) بسندٍ رجاله ثقات إلى أبي هريرة قال: دَخَلَ عُيَينة بن حِصْن على رسول الله ﷺ، فرآه يُقبِّل الحسن والحسين، فقال: أتُقَبِّلُهما يا رسول الله؟ إنَّ لي عَشَرَةً فما قَبَّلت أحداً منهم. ويحتمل أن يكون وَقَعَ ذلك لجميعِهم، فقد وَقَعَ في رواية مسلم (٢٣١٧): قَدِمَ ناسٌ من الأعراب، فقالوا.

قوله: «تُقبِّلونَ الصِّبْيان؟» كذا للأكثر بحذفِ أداة الاستفهام، وثَبَتَت في رواية الكُشْمِيهنيّ.

قوله: «فما نُقبِّلهم» وفي رواية الإسماعيليّ: «فوالله ما نُقَبِّلهم»، وعند مسلم: فقال: نعم، قالوا: لكنّا والله ما نُقَبِّل.

قوله: «أوَأملِكُ» هو بفتح الواو، والهمزة الأولى للاستفهام الإنكاريّ، ومعناه النَّفي، أي: لا أملِك، أي: لا أقدِر أن أجعَل الرَّحمة في قلبك بعد أن نَزَعَها الله منه. ووَقَعَ عند مسلم بحذفِ همزة الاستفهام وهي مُرادَة، وعند الإسماعيليّ: «وما أملِك»، وله في أُخرى: «ما ذنْبي إن كان...» إلى آخره.

قوله: «أن نَزَعَ» بفتح الهمزة في الرِّوايات كلّها، مفعول «أملِك»، وحكى بعض شُرّاح «المصابيح» كسْرَ الهمزة على أنَّها شرط، والجزاء محذوف، وهو من جِنس ما تقدَّمَ، أي: إن نَزَعَ الله الرَّحمة من قلبك لا أملِك لك رَدَّها إليه. ووَقَعَ في قصَّة عُيَينةَ: فقال النبيُّ ﷺ: «مَن لا يرحم لا يُرحَم».

الحديث السادس:

**٥٩٩٩- حدَّثنا ابنُ أبي مريمَ، حدَّثنا أبو غسَّانَ، قال: حدَّثني زيدُ بنُ أسلَمَ، عن أبيه، عن عمرَ بنِ الخطَّاب ﷺ: قَدِمَ على النبيِّ ﷺ سَبْيٌ، فإذا امرأةٌ منَ السَّبْيِ تَحْلُب ثَدْيَها تَسْقي، إذا وَجَدَتْ صَبِيّاً في السَّبْيِ أخَذَتْه فألصَقَتْه ببَطْنِها وأرضَعَتْه، فقال النبيُّ ﷺ: «أتُرَوْنَ هذه طارحةً وَلَدَها في النار؟» قُلْنا: لا، وهي تَقْدِرُ على أن لا تَطْرَحَه، فقال: «لَلّهُ أرحَمُ بعِبادِه من هذه بوَلَدِها».**

قوله: «حدَّثنا ابن أبي مريم» هو سعيد، ومَدار هذا الحديث في «الصحيحين» عليه، وأبو غسَّان: هو محمَّد بن مُطَرِّف، والإسناد منه فصاعِداً مَدَنيّونَ.

قوله: «قَدِمَ على النبيّ ﷺ سَبْيٌ» في رواية الكُشْمِيهنيّ: «بسَبْيٍ» وبضمِّ قاف «قُدِمَ»، وهذا السَّبي هو سَبْي هَوازِن.

قوله: «فإذا امرأة من السَّبْي تَحْلُب ثَدْيها تَسْقي» كذا للمُستَمْلي والسَّرَخْسيّ: بسكون المهمَلة من «تَحلُب» وضمّ اللّام، و«ثَدْيَها» بالنَّصبِ، و«تَسقِي» بفتح المثنّاة وبقافٍ مكسورة، وللباقينَ: «قد تَحلَّبَ» بفتح الحاء وتشديد اللّام، أي: تَهيَّأ لأن يَحلُب، و«ثَدْيُها» بالرَّفع، ففي رواية الكُشْمِيهنيّ بالإفرادِ، وللباقين: «ثَدياها» بالتَّثنية، وللكُشميهنيّ: «بسَقْي» بكسر الموحَّدة وفتح المهمَلة وسكون القاف وتنوين التَّحتانيَّة، وللباقينَ: «تَسعَى» بفتح العين المهمَلة من السَّعي، وهو المشي بسُرعةٍ، وفي رواية مسلم (٢٧٥٤) عن الحُلوانيّ وابن عسكر كلاهما عن ابن أبي مريم: «تَبتَغي» بموحَّدةٍ ساكنة ثمَّ مُثنّاة مفتوحة ثمَّ غَين مُعجَمة، من الابتغاء: وهو الطَّلَب، قال عِيَاض: وهو وهم، والصَّواب ما في رواية البخاريّ. وتَعقَّبَه النَّوويّ بأنَّ كلًّا من الرِّوايتَينِ صواب، فهي ساعية وطالبة لولدِها. وقال القُرطُبيّ: لا خَفاء بحُسنِ رواية «تَسعَى» ووُضُوحِها، ولكن لرواية «تَبتَغي» وجهاً، وهو: تَطلُب ولدَها، وحَذفَ المفعول للعِلمِ به، فلا يُغَلَّط الراوي مع هذا التَّوجيه.

قوله: «إذا وَجَدَت صبيّاً في السَّبْي أخَذَتْه، فألصَقَتْه ببَطْنِها» كذا للجميع ولمسلمٍ، وحُذِفَ منه

شيء بيَّنَتْه رواية الإسماعيليّ، ولفظه: إذا وجَدَت صبيّاً أخَذَته فأرضَعَته، فوجَدَت صبيّاً فأخَذَته، فألزَمَته بطنها، وعُرِفَ من سياقه أنَّها كانت فقَدَت صبيّها، وتَضَرَّرَت باجتماع اللَّبَن في ثَدْيها، فكانت إذا وجَدَت صبيّاً أرضَعَته ليَخِفّ عنها، فلمَّا وجَدَت صبيّها بعَينِه أخَذَته فالتَزَمَته. ولم أقِفْ على اسم هذا الصبيّ، ولا على اسم أمّه.

٤٣١/١٠ قوله: «أتُرَوْنَ؟» بضمِّ/ المثنّاة، أي: أتظُنّونَ؟

قوله: «قُلْنا: لا، وهي تَقْدِر على أن لا تَطْرَحَه» أي: لا تَطرَحُه طائعةً أبداً. وفي رواية الإسماعيليّ: فقلنا: لا والله... إلى آخره.

قوله: «لَلّٰهُ» بفتح أوَّله لام تأكيد، وصَرَّحَ بالقَسَمِ في رواية الإسماعيليّ فقال: «والـلّٰـهِ لَـلّٰـهُ أرحَم...» إلى آخره.

قوله: «بعِبادِه» كأنَّ المراد بالعبادِ هنا: مَن ماتَ على الإسلام، ويُؤيِّده ما أخرجه أحمد (١٢٠٦٨)، والحاكم (١/ ٥٨) من حديث أنس قال: مرَّ النبيُّ ﷺ في نَفَر من أصحابه وصبيٌّ على الطَّريق، فلمَّا رأت أمّه القوم خَشيَت على ولدها أن يوطَأ، فأقبَلَت تَسعَى وتقول: ابني ابني، وسَعَت فأخَذَته، فقال القوم: يا رسولَ الله، ما كانت هذه لتُلقِي ابنها في النار، فقال: «ولا اللهُ بطارحٍ حَبِيبَه في النار» فالتَّعبير بحَبيبِه يُخرِج الكافر، وكذا مَن شاءَ إدخاله ممَّن لم يَتُب من مُرتَكِبي الكبائر. وقال الشَّيخ أبو محمَّد بن أبي جَمْرة: لفظ العباد عام ومعناه خاصّ بالمؤمنينَ، وهو كقوله تعالى: ﴿وَرَحْمَتِي وَسِعَتْ كُلَّ شَيْءٍ فَسَأَكْتُبُهَا لِلَّذِينَ يَتَّقُونَ﴾ [الأعراف: ١٥٦]، فهي عامّة من جهة الصَّلاحيَّة، وخاصّة بمَن كُتِبَت له، قال: ويحتمل أن يكون المراد: أنَّ رحمة الله لا يُشبِهها شيء لمن سَبَقَ له منها نَصِيب، من أيّ العباد كان حتَّى الحيوانات. وفيه إشارة إلى أنَّه ينبغي للمَرءِ أن يجعل تَعلُّقه في جميع أُموره بالله وحده، وأنَّ كلّ مَن فُرِضَ أنَّ فيه رحمة ما، حتَّى يُقصَد لأجلِها، فالله سبحانه وتعالى أرحَمُ منه، فليَقصِدِ العاقل لحاجته مَن هو أشدُّ له رحمة.

قال: وفي الحديث جواز نظرِ النِّساء المسبيّات، لأنَّه ﷺ لم يَنهَ عن النَّظَر إلى المرأة المذكورة، بل في سياق الحديث ما يقتضي إذنَه في النَّظَر إليها. وفيه ضَربُ المَثَل بما يُدرَك بالحَواسِّ لما لا يُدرَك

بها، لتحصيلِ مَعرِفة الشَّيء على وجهه، وإن كان الذي ضُربَ به المثَل لا يُحاط بحقيقَتِه؛ لأنَّ رحمة الله لا تُدرَك بالعقل، ومع ذلك فقَرَّبَها النبيّ ﷺ للسَّامعينَ بحال المرأة المذكورة. وفيه جواز ارتكاب أخَفِّ الضَّرَرَين، لأنَّه ﷺ لم يَنهَ المرأة عن إرضاع الأطفال الذينَ أرضَعَتهم مع احتمال أن يَكبَر بعضهم فيَتزوَّج بعضَ مَن أرضَعَته المرأة معه، لكن لمَّا كانت حالة الإرضاع ناجِزةً، وما يُخشَى من المحرَميَّة مُتوهَّم، اغتُفِرَ. قلت: ولفظ الصبيّ بالتَّذكير في الخبر يُنازِع في ذلك. قال: وفيه أنَّ الكفَّار مُخاطَبونَ بفُروع الشَّريعة، وقد يُستَدَلّ به على عكس ذلك، فأمَّا الأوَّل فمِن جهة أنَّ الأطفال لولا أنَّهم كان بهم ضَرُورة إلى الإرضاع في تلك الحالة ما تَرَكَها النبيّ ﷺ تُرضِع أحداً منهم، وأمَّا الثّاني ـ وهو أقوى ـ فلأنَّه أقَرَّها على إرضاعهم من قبلِ أن تَتَبيَّن الضَّرورة. انتهى مُلخَّصاً، ولا يخفى ما فيه.

## ١٩ - بابٌ جَعَلَ اللهُ الرَّحمةَ في مئةِ جزءٍ

**٦٠٠٠- حدَّثنا الحَكَمُ بنُ نافعٍ البَهْرانيُّ، أخبرنا شُعَيبٌ، عن الزُّهْريِّ، أخبرنا سعيدُ بنُ المسيّبِ، أنَّ أبا هريرةَ قال: سمعتُ رسولَ الله ﷺ يقول: «جَعَلَ الله الرَّحْمةَ في مئةِ جُزْءٍ، فأمسَكَ عندَه تسعةً وتسعينَ جُزْءاً، وأنزَلَ في الأرضِ جُزْءاً واحداً، فمِن ذلك الجُزْءِ يَتَراحَمُ الخلقُ، حتَّى تَرْفَعَ الفرسُ حافرَها عن ولدِها خَشْيةَ أن تُصِيبَه».**

[طرفه في: ٦٤٦٩]

قوله: «بابٌ» بالتَّنوين «جَعَلَ الله الرَّحْمة في مئة جُزْء» هكذا تَرجَمَ ببعضِ الحديث، وفي رواية النَّسَفيّ: «باب من الرَّحمة»، وللإسماعيليِّ: «باب» بغير ترجمة.

قوله: «البَهْرانيّ» بفتح الموحَّدة وسكون الهاء: نِسبة إلى قبيلة من قُضَاعة، يَنتَهي/ نَسَبهم إلى ١٠/٤٣٢
بَهْر بن عَمْرو بن الحاف بن قُضَاعة، نزلَ أكثرُهم حِمْصَ في الإسلام.

قوله: «جَعَلَ الله الرَّحْمة في مئةِ جُزْء» قال الكِرْمانيُّ: كأن المعنى يَتِمّ بدون الظَّرف، فلعلَّ «في» زائدة أو مُتعلِّقة بمحذوفٍ، وفيه نوع مُبالَغة، إذ جعلها مَظْروفاً لها معنًى بحيثُ لا يَفوتُ منها شيء.

وقال ابن أبي جَمْرة: يحتمل أن يكون سبحانه وتعالى لمَّا مَنَّ على خَلْقه بالرَّحمة جعلها في مئة وِعاء، فأهبَطَ منها واحداً للأرضِ. قلت: خَلَت أكثر الطُّرق عن الظَّرف كرواية سعيد المقبُريِّ عن أبي هريرة الآتية في الرِّقاق (٦٤٦٩): «إنَّ الله خَلَقَ الرَّحمة يوم خَلَقَها مئةَ رحمة»، ولمسلمٍ (٢٧٥٢/ ١٩) من رواية عطاء عن أبي هريرة: «إنَّ لله مِئةَ رحمة»، وله (٢٧٥٣/ ٢١) من حديث سلمان: «إنَّ الله خَلَقَ مِئةَ رحمة يوم خَلَقَ السَّماوات والأرض، كلُّ رحمةٍ طِباقَ ما بين السماء والأرض».

وقال القُرطُبيّ: يجوز أن يكون معنى «خَلَقَ»: اختَرَعَ وأوجَدَ، ويجوز أن يكون بمعنى: قَدَّرَ، وقد وَرَدَ خَلَقَ بمعنى قَدَّرَ في لغة العرب، فيكون المعنى: أنَّ الله أظهَرَ تقديره لذلك يومَ أظهَرَ تقدير السَّماوات والأرض، وقوله: «كلّ رحمة تَسَعُ طِباقَ الأرض» المراد بها التَّعظيم والتَّكثير، وقد وَرَدَ التَّعظيم بهذا اللَّفظ في اللُّغة والشَّرع كثيراً.

قوله: «فأمسَكَ عندَه تسعةً وتسعينَ جُزْءاً» في رواية عطاء: «وأخَّرَ عنده تِسعة وتسعينَ رحمة»، وفي رواية العلاء بن عبد الرَّحمن عن أبيه عن أبي هريرة عند مسلم (٢٧٥٢/ ١٨): «وخَبَّأَ عنده مِئةً إلّا واحدة».

قوله: «وأنزَلَ في الأرض جُزْءاً واحداً» في رواية المقبُريِّ: «وأرسَلَ في خَلْقِه كلِّهم رحمة»، وفي رواية عطاء: «أنزَلَ منها رحمةً واحدةً بين الجِنّ والإنس والبَهائم»، وفي حديث سلمان: «فجَعَلَ منها في الأرض واحدة». قال القُرطُبيّ: هذا نَصٌّ في أنَّ الرَّحمة يُرادُ بها مُتعلَّق الإرادة لا نفس الإرادة، وأنَّها راجِعةٌ إلى المنافع والنِّعَم.

قوله: «فمن ذلك الجُزْء يَتَراحَم الخلقُ، حتَّى تَرْفَع الفَرَس حافرَها عن ولدها خَشْية أن تُصِيبَه» في رواية عطاء: «فبها يَتَعاطَفونَ، وبها يَتَراحَمونَ، وبها تَعطِف الوحشُ على ولدها»، وفي حديث سلمان: «فيها تَعطِف الوالِدةُ على ولدها، والوحشُ والطَّيرُ بعضُها على بعض». قال ابن أبي جَمْرة: خُصَّ الفرس بالذِّكرِ لأنَّها أشدّ الحيوان المألوف الذي يُعايِن المخاطَبونَ حَرَكَته مع ولده، ولما في الفرس من الخِفّة والسُّرعة في التَّنقُّل، ومع ذلك تَتَجنَّب أن يَصِل

الضَّرَر منها إلى ولدها. ووَقَعَ في حديث سلمان عند مسلم في آخره من الزِّيادة: «فإذا كان يومُ القيامة أكمَلَها بهذه الرَّحمة مئة»، وفيه إشارة إلى أنَّ الرَّحمة التي في الدُّنيا بين الخَلْق تكون فيهم يومَ القيامة يَتَراحَمونَ بها أيضاً، وصَرَّحَ بذلك المهلَّب فقال: الرَّحمة التي خَلَقَها الله لعِبادِه وجعلها في نُفوسِهم في الدُّنيا، هي التي يَتَعافَرونَ بها يوم القيامة التَّبِعات بينهم، قال: ويجوز أن يَستَعمِل الله تلك الرَّحمة فيهم، فيرحَمَهم بها سوى رحمته التي وسِعَت كلّ شيء، وهي التي من صِفَة ذاته ولم يزل موصوفاً بها، فهي التي يَرحَمُهم بها زائداً على الرَّحمة التي خَلَقَها لهم. قال: ويجوز أن تكون الرَّحمة التي أمسَكَها عند نفسه هي التي عند ملائكَته المستَغفِرينَ لمن في الأرض، لأنَّ استِغفارَهم لهم دالٌّ على أنَّ في نفوسهم الرَّحمةَ لأهلِ الأرض.

قلت: وحاصل كلامه أنَّ الرَّحمة رحمتان: رحمة من صِفَة الذّات وهي لا تَتَعَدَّد، ورحمة من صِفَة الفِعْل وهي المشار إليها هنا، ولكن ليس في شيء من طرق الحديث أنَّ التي عند الله رحمة واحدة، بل اتَّفَقَت جميع الطُّرق على أنَّ عنده تِسعةً وتسعينَ رحمة، وزاد في حديث سلمان: أنَّه يُكمِلُها يوم القيامة مئةً بالرَّحمة التي في الدُّنيا، فتعدُّدُ الرَّحمة بالنِّسبة للخلقِ.

وقال القُرطُبيّ: مُقتَضَى هذا الحديث أنَّ الله عَلِم أنَّ أنواع النِّعَم التي يُنعِم بها على خَلْقه مِئةُ نوع، فأنعَمَ عليهم في هذه الدُّنيا بنوعٍ واحد انتَظَمَت به مصالحُهم، وحَصَلَت به مَرافِقهم، فإذا كان يوم القيامة كَمَّلَ لعِبادِه المؤمنينَ ما بَقِيَ، فبَلَغَت مئةً، وكلُّها للمؤمنينَ، وإليه الإشارة بقولِه تعالى: ﴿وَكَانَ بِٱلْمُؤْمِنِينَ رَحِيمًا﴾ [الأحزاب:٤٣]، فإنَّ: «رحيماً» من/ ١٠/٤٣٣ أبنية المبالَغة التي لا شيء فوقها، ويُفهَم من هذا أنَّ الكفَّار لا يَبقَى لهم حَظٌّ من الرَّحمة لا من جِنس رَحَمات الدُّنيا ولا من غيرها إذا كَمُلَ كلّ ما كان في عِلْم الله من الرَّحَمات للمؤمنينَ، وإليه الإشارة بقولِه تعالى: ﴿فَسَأَكْتُبُهَا لِلَّذِينَ يَتَّقُونَ﴾ الآية [الأعراف:١٥٦].

وقال الكِرْمانيُّ: الرَّحمة هنا عِبارَة عن القُدْرة المتعلِّقة بإيصال الخير، والقُدْرة في نفسها غير مُتَناهية، والتَّعلُّق غير مُتَناهٍ، لكن حَصْره في مئةٍ على سبيل التَّمثيل تسهيلاً للفَهمِ، وتقليلاً لما عند الخلق، وتكثيراً لما عند الله سبحانه وتعالى، وأمَّا مُناسَبة هذا العَدَد الخاصّ، فحكى القُرطُبيّ عن

بعض الشُّرّاح: أنَّ هذا العَدَد الخاصّ أُطلِقَ لإرادة التَّكثير والمبالَغة فيه، وتَعقَّبَه بأنَّه لم تَجرِ عادة العرب بذلك في المِئة، وإنَّما جَرَى في السَّبعينَ. كذا قال.

وقال ابن أبي جَمْرة: ثَبَتَ أنَّ نار الآخرة تَفضُل نار الدُّنيا بتِسعٍ وستّينَ جُزءاً، فإذا قوبِلَ كلّ جُزْء برحمةٍ، زادَتِ الرَّحَمات ثلاثينَ جُزءاً، فيُؤخَذ منه أنَّ الرَّحمة في الآخرة أكثر من النِّقمة فيها. ويُؤيِّده قوله: «غَلَبَت رَحْمتي غَضَبي»[1]. قلت: لكن تَبقَى مُناسَبة خُصُوص هذا العَدَد، فيحتمل أن تكون مُناسَبة هذا العَدَد الخاصّ لكَونِه مِثل عَدَد دَرَج الجنَّة، والجنَّة هي مَحَلّ الرَّحمة، فكان كلُّ رحمة بإزاءِ درجة، وقد ثَبَتَ أنَّه لا يَدخُل أحد الجنَّة إلّا برحمة الله تَعالَى[2]، فمَن نالَته منها رحمةٌ واحدة كان أدنَى أهلِ الجنَّة مَنزِلة، وأعلاهم مَنزِلة مَن حَصَلَت له جميع الأنواع من الرَّحمة.

وقال ابن أبي جَمْرة: في الحديث إدخال السُّرور على المؤمنينَ، لأنَّ العادة أنَّ النَّفس يَكمُل فرَحُها بما وُهِبَ لها إذا كان معلوماً ممَّا يكون مَوعُوداً. وفيه الحَثّ على الإيمان، واتِّساع الرَّجاء في رَحَمات الله تعالى المدَّخَرة. قلت: وقد وَقَعَ في آخر حديث سعيد المقبُريِّ في الرِّقاق (٦٤٦٩): «فلو يعلم الكافرُ بكلِّ ما عند الله من الرَّحمة لم يَيأس من الجنَّة»، وأفرَدَه مسلم (٢٧٥٢/١٨) من طريق العلاء بن عبد الرَّحمن عن أبيه عن أبي هريرة، ويأتي شرْحُه هناك إن شاء الله تعالى.

## ٢٠- باب قتلِ الولد خشيةَ أن يأكل معه

**٦٠٠١- حدَّثنا محمَّدُ بنُ كَثِير، أخبرنا سفيانُ، عن منصورٍ، عن أبي وائلٍ، عن عَمْرِو بنِ شُرَحْبِيلَ، عن عبدِ الله، قال: قلتُ: يا رسولَ الله، أيُّ الذَّنْبِ أعظَم؟ قال: «أن تَجْعَلَ لله نِدّاً وهو خَلَقَكَ» قلتُ: ثمَّ أيّ؟ قال: «أن تَقْتُلَ ولدَكَ خَشْيةَ أن يأكلَ مَعَكَ» قال: ثمَّ أيّ؟ قال: «أن تُزانيَ حَلِيلةَ جارِكَ». وأنزَلَ الله تَصْدِيقَ قولِ النبيِّ ﷺ: ﴿وَٱلَّذِينَ لَا يَدْعُونَ مَعَ ٱللَّهِ إِلَٰهًا ءَاخَرَ﴾ [الفرقان: ٦٨].**

---

(١) تقدم برقم (٣١٩٤).

(٢) تقدم برقم (٥٦٧٣).

قوله: «باب قَتْل الولد خَشْيةَ أن يأكل معه» تقدير الكلام: قتلُ المرءِ ولَدَه... إلى آخره، فالضَّمير يعود للمُقدَّرِ في قوله: «قتل الولد». ووَقَعَ لأبي ذرٍّ عن المستملي والكُشْمِيهنيّ: «بابٌ أيُّ الذَّنب أعظَم؟»، وعند النَّسَفيّ: «بابٌ من الرَّحمة».

وذكر فيه حديث ابن مسعود: أيّ الذَّنب أعظَم؟ الحديث، وسيأتي شرحه مُستَوفًى في كتاب التَّوحيد (٧٥٢٠و٧٥٣٢) إن شاء الله تعالى.

## ٢١- باب وَضْع الصَّبيِّ في الحِجْر

٦٠٠٢- حدَّثنا محمَّدُ بنُ المثنَّى، حدَّثنا يحيى بنُ سعيدٍ، عن هشامٍ، قال: أخبرني أبي، عن عائشةَ: أنَّ النبيَّ ﷺ وضَع صَبِيّاً في حِجْرِه يُحَنِّكُه، فبالَ عليه، فدَعَا بماءٍ فأتْبَعَه.

قوله: «باب وَضْع الصبيّ في الحِجْر» ذكر فيه حديث عائشة: أنَّ النبيَّ ﷺ وَضَعَ صبيّاً في حِجْره، وقد تقدَّم شرحه في كتاب الطَّهارة (٢٢٢)، وتقدَّم أيضاً قريباً في العَقيقَة (٥٤٦٨)، ويُستَفاد منه الرِّفق بالأطفال والصَّبرُ على ما يَحدُث منهم، وعَدَم مُؤاخَذَتهم لعَدَمِ تكليفهم. ١٠/٤٣٤

## ٢٢- باب وَضْع الصبيِّ على الفخِذ

٦٠٠٣- حدَّثنا عبدُ الله بنُ محمَّدٍ، حدَّثنا عارمٌ، حدَّثنا المعتَمِرُ بنُ سليمانَ، يُحدِّثُ عن أبيه، قال: سمعتُ أبا تَمِيمةَ، يُحدِّثُ عن أبي عثمانَ النَّهْدِيِّ، يُحدِّثُه أبو عثمانَ عن أُسامةَ بنِ زيدٍ رضي الله عنهما: كان رسولُ الله ﷺ يأخُذُني، فيُقْعِدُني على فخِذِه، ويُقْعِدُ الحسنَ بن عليٍّ على فخِذِه الأُخرَى، ثمَّ يَضُمُّهما، ثمَّ يقول: «اللهمَّ ارحَمْهما، فإنّي أرحَمُهما».

وعن عليٍّ قال: حدَّثنا يحيى، حدَّثنا سليمانُ، عن أبي عثمانَ. قال التَّيْميُّ: فوَقَعَ في قَلْبي منه شيءٌ، قلتُ: حَدَّثْتُ به كذا وكذا، فلم أسمَعْه من أبي عثمانَ، فنَظَرْتُ فوَجَدْتُه عندي مكتوباً فيما سمعت.

قوله: «باب وضْع الصبيِّ على الفَخِذ» هذه التَّرجمة أخصُّ من التي قبلها، وذكر فيه حديث أُسامة بن زيد.

قوله: «عن أبيه» هو سليمان بن طَرْخانَ التَّيْميّ، وأبو تَمِيمَة: هو طَرِيف ـ بمهملةٍ بوزنِ عظيم ـ ابن مُجالِد بالجيم الهُجَيميّ، بالجيم مُصغَّر.

قوله: «فيُقْعِدني على فَخِذه، ويُقْعِد الحسن بن عليٍّ على فَخِذه الأخرى»[1] استَشْكَلَه الدَّاوُوديُّ فيما نَقَلَه ابن التِّين فقال: لا أرى ذلك وَقَعَ في وقت واحد؛ لأنَّ أُسامة أكبر من الحسن، ثمَّ أخَذَ يَستَدِلّ على ذلك، والأمر فيه أوضَحُ من أن يحتاج إلى دليل، فإنَّ أكثر ما قيل في عُمُر الحسن عند وفاة النبيّ ﷺ ثمان سنين، وأمَّا أُسامة فكان في حياة النبيّ ﷺ رجلاً، وقد أمَّرَه على الجيش الذي اشتَمَلَ على عَدَد كثير من كِبار المسلمينَ كَعُمر، كما تقدَّم بيانه في ترجمته في المناقب، وصَرَّحَ جماعة بأنَّه كان عند موت النبيّ ﷺ ابن عشرينَ سنة، وذكر الواقديُّ في «المغازي» عن محمَّد بن الحسن بن أُسامة عن أهله قالوا: تُوُفِّي رسول الله ﷺ وأُسامة ابن تِسعَ عشرةَ سنة، فيحتمل أن يكون ذلك وَقَعَ من النبيّ ﷺ وأُسامة مُراهِق والحسن ابن سنتَينِ مثلاً، ويكون إقعادُه أُسامةَ في حِجْره لسببٍ اقتَضَى ذلك، كَمرضٍ مثلاً أصاب أُسامة، فكان النبيّ ﷺ لـمَحبَّتِه فيه ومَعَزَّته عنده يُمَرِّضه بنفسِه، فيحتمل أن يكون أقعَدَه في تلك الحالة، وجاء الحسن ابن ابنَتِه فأقعَدَه على الفَخِذ الأُخرى، وقال مُعتَذِراً عن ذلك: «إنّي أُحِبّهما»، والله أعلم.

قوله: «وعن عليّ قال: حدَّثنا يحيى، حدَّثنا سليمان» أمَّا عليّ: فهو عليّ بن عبد الله المدينيّ، وأمَّا يحيى: فهو ابن سعيد القَطّان، وأمَّا سليمان: فهو التَّيْميُّ المذكور قبل، ثمَّ هو معطوف على السَّنَد الذي قبله، وهو قوله: حدَّثنا عبد الله بن محمَّد، فيكون من رواية البخاريّ عن عليّ، ولكنَّه عَبَّرَ عنه بصيغة «عن» فقال: حدَّثنا عبد الله بن محمَّد... إلى آخره، وعن عليّ... إلى آخره، ويحتمل أن يكون معطوفاً على قوله: «حدَّثنا عارم»، فيكون من رواية البخاريّ عن شيخه بواسطة قَرِينه عبد الله بن محمَّد، ولا يُستَغرَب ذلك من رواية الأقران ولا من البخاريّ، فقد حدَّث بالكثير عن كثير من شيوخه، ويُدخِل أحياناً بينهم الواسطة، وقد حدَّث عن عارم

---

(١) في (ع) و(س): «الآخر»، والمثبت من (أ).

بالكثير بغير واسطة، منها ما سيأتي قريباً (٦١٢٧) في «باب قول النبيّ ﷺ: يَسِّروا ولا تُعَسِّروا»، وأدخَلَ هنا بينَه وبينَه عبدَ الله بنَ محمَّد الجُعْفيّ، ووَقَعَ في بعض النُّسَخ في آخر هذا الحديث: قيلَ لأبي عبد الله: مَن يقول: عن عليّ؟ فقال: حدَّثنا عبد الله ابن محمَّد. انتهى، فإن كان محفوظاً صَحَّ الاحتمال الأخير، وبالله التَّوفيق. ١٠/٤٣٥

قوله: «قال التَّيْميُّ» هو موصول بالسَّنَد المذكور.

قوله: «فوَقَعَ في قَلْبي منه شيء» يعني: شَكَّ هل سَمِعَه من أبي تَميمة عن أبي عثمان، أو سمِعَه من أبي عثمان بغير واسطة؟ وفي السَّنَد على الأوَّل ثلاثةٌ بصريّونَ من التابعينَ في نَسَقٍ من سليمان التَّيْميِّ فصاعِداً، وليس لأبي تَمِيمَة في البخاريّ إلّا هذا الحديث، وآخر سيأتي في كتاب الأحكام (٧١٥٢) من روايته عن جُندُب البَجليّ.

قوله: «فوَجَدْته عندي مكتوباً فيما سَمِعت» أي: من أبي عثمان، فكأنَّه سمعَه من أبي تَمِيمة عن أبي عثمان، ثمَّ لَقِيَ أبا عثمان فسمعَه منه، أو كان سمعَه من أبي عثمان فثَبَّتَه فيه أبو تَمِيمة، وانتَزَعَ منه بعضهم جواز الاعتماد في تحديثهم على خَطّه، ولو لم يَتَذَكَّر السَّماع، ولا حُجّة فيه لاحتمال التَّذَكُّر في هذه الحالة، وقد ذكر ابن الصَّلاح المسألة ونَقَلَ الخِلَاف فيها، والرَّاجح في الرِّواية الاعتماد.

## ٢٣- بابٌ حُسْنُ العَهدِ من الإيمان

**٦٠٠٤- حدَّثنا عُبيدُ بنُ إسماعيلَ، حدَّثنا أبو أُسامةَ، عن هشامٍ، عن أبيه، عن عائشةَ رضي الله عنها قالت: ما غِرْتُ على امرأةٍ ما غِرْتُ على خَدِيجةَ ـ ولقد هَلَكَت قبلَ أن يَتزوَّجَني بثلاثِ سنينَ ـ لِمَا كنتُ أسمَعُه يَذكُرُها، ولقد أمَرَه رَبُّه أن يُبشِّرَها ببيتٍ في الجنَّةِ من قَصَبٍ، وإن كان لَيَذْبَحُ الشّاةَ ثمَّ يُهْدي في خُلَّتِها مِنْها.**

قوله: «بابٌ حُسْنُ العَهْد من الإيمان» قال أبو عُبيد: العهد هنا: رعاية الحُرْمة. وقال عِيَاض: هو الاحتفاظ بالشَّيءِ والملازَمة له. وقال الرَّاغِب: حِفْظ الشَّيء ومُراعاتُه حالاً بعد حال. وعهْدُ الله تارةً يكون بما رَكَزَه في العقل، وتارةً بما جاءت به الرُّسُل، وتارةً بما

يَلتَزِمه المكلَّف ابتداءً كالنَّذر، ومنه قوله تعالى: ﴿وَمِنْهُم مَّنْ عَٰهَدَ ٱللَّهَ﴾ [التوبة:٧٥]، وأمَّا لفظ: «العهد» فيُطلَق بالاشتراكِ بإزاءِ مَعانٍ أُخرَى، منها: الزَّمان والمكان، واليمين، والذِّمّة، والصُّحْبة[1]، والميثاق، والإيمان، والنَّصيحة، والوصيَّة، والمطر، ويقال له: العِهاد أيضاً.

**قوله: «عن عائشة رضي الله عنها قالت: ما غِرْت على امرأة ما غِرْت على خديجة»** قد تقدَّم شرحه في ترجمة خديجة من كتاب المناقب (٣٨١٦-٣٨١٨).

**وقوله: «على خديجة»** يريد: من خديجة، فأقامَ «على»، مقام «من» وحروف الجرّ تتناوب في رأي، أو «على» سببيَّة، أي: بسَببِ خديجة.

**وقوله فيه: «ولقد أمَرَه رَبُّه...»** إلى آخره، تقدَّم شرحه هناك أيضاً، ولكن أورَدَه هناك من حديث عبد الله بن أبي أوفَى.

**وقوله فيه: «وإن كان لَيَذبَح الشّاة ثمَّ يُهْدي[2] في خُلَّتها منها»** أي: من الشّاة المذبوحة، وزاد في رواية اللَّيث عن هشام في فضل خديجة (٣٨١٦): ما يَسَعهُنَّ، وقد تقدَّم هناك بيان الاختلاف في ضبط هذه اللَّفظة، و«إنْ» مُخفَّفة من الثَّقيلة، و«خُلَّتها» بضمِّ المعجَمة، أي: خَلائلها. وقال الخطَّابيُّ: الخُلّة مصدَر يَستَوي فيه المذَكَّر والمؤنَّث والواحد والجماعة، تقول: رجل خُلّة وامرأة خُلّة وقوم خُلّة، ويحتمل أن يكون فيه محذوفٌ تقديره: إلى أهل خُلَّتها، أي: أهل صَداقَتها، والخُلّة: الصَّداقة، والخليل: الصَّديق. قلت: وَقَعَ في رواية مسلم (٢٤٣٥/ ٧٤) من هذا الوجه بلفظ: ثمَّ يُهديها إلى خَلائِلها، وسَبَقَ في المناقب من وجه آخر (٣٨١٨) عن هشام بن عُرْوة: وإلى أصدِقائِها، وللبخاريِّ في «الأدب المفرَد» (٢٣٢) من حديث أنس: كان النبيُّ ﷺ إذا أُتيَ بالشَّيءِ/ يقول: «اذهَبوا به إلى بيت فلانة فإنَّها كانت تحبُّ خديجة»[3]. ٤٣٦/١٠

---

(١) تحرَّفت في (س) إلى: الصحة.

(٢) في (س): ليهدي، والمثبت من الأصلين.

(٣) في (س): كانت صديقة لخديجة، والمثبت من الأصلين.

تنبيه: جَرَى البخاريّ على عادته في الاكتِفاء بالإشارة دونَ التَّصريح، فإنَّ لفظ التَّرجمة قد وَرَدَ في حديث يَتَعلَّق بخديجة رضي الله عنها، أخرجه الحاكم (١/ ١٥-١٦) والبيهقيُّ في «الشُّعَب» (٩١٢٢) من طريق صالح بن رُستُم عن ابن أبي مُلَيكة عن عائشة قالت: جاءت عَجُوز إلى النبيّ ﷺ، فقال: «كيف أنتُم، كيف حالُكُم، كيف كنتُم بعدنا؟» قالت: بخيرٍ، بأبي أنتَ وأُمّي يا رسول الله، فلمَّا خَرَجَتْ قلت: يا رسول الله، تُقبِل على هذه العَجُوز هذا الإقبال؟! فقال: «يا عائشة إنَّها كانت تأتينا زمانَ خديجة، وإنَّ حُسْنَ العهد من الإيمان»، وأخرجه البيهقيُّ أيضاً (٩١٢٣) من طريق سَلْم[1] بن جُنَادة عن حفص بن غِياث عن هشام بن عُرْوة عن أبيه عن عائشة مِثلَه بمعنى القصَّة، وقال: غريب، ومن طريق أبي سَلَمة عن عائشة (٩١٢١) نحوه، وسندُه ضعيف[2].

## ٢٤- باب فضل من يَعُول يتيماً

**٦٠٠٥- حدَّثنا عبدُ الله بنُ عبدِ الوهَّاب، قال: حدَّثني عبدُ العزيزِ بنُ أبي حازمٍ، قال: حدَّثني أبي، قال: سمعتُ سَهْلَ بنَ سعدٍ، عن النبيِّ ﷺ قال: «أنا وكافلُ اليَتِيمِ في الجنَّةِ هكذا» وقال بإصْبَعَيه السَّبابةِ والوُسْطَى.**

قوله: «**باب فضل مَن يَعُول يتيماً**» أي: يُرَبِّيهِ ويُنفِق عليه.

قوله: «**عبد العزيز بن أبي حازم**» أي: سَلَمة بن دينار.

قوله: «**أنا وكافلُ اليتيم**»، أي: القَيِّم بأمره ومصالحه، زاد مالك[3] من مُرسَل صفوان ابن سُلَيم: «كافل اليتيمِ له أو لغيره»، ووَصَلَه البخاريّ في «الأدب المفرَد» (١٣٣)، والطبرانيُّ

---

(١) تحرَّف في الأصلين و(س) إلى: مسلم، والصواب ما أثبتنا، وهو سلم بن جنادة بن سلم بن خالد بن جابر ابن سمرة.

(٢) وله إسناد آخر عن عائشة أورده المصنف في «تاريخه الكبير» ١/ ٣١٩ وفيه إبراهيم بن محمد بن عبد الرحمن بن ثوبان، ذكره ابن حبان في «الثقات» ٦/ ١٠، وأورد الذهبي في «السير» ٢/ ١٦٥: معمر عن الزهري عن عروة عن عائشة، فذكرت القصة. والحديث على كل حال أقل أحواله أنه حسنٌ.

(٣) في «الموطأ» (٢/ ٩٤٨).

(٢٠/ ٧٥٩) من رواية أمّ سعيد بنت مُرّة الفِهريَّة عن أبيها، ومعنى قوله: «له»: بأن يكون جَدّاً أو عَمّاً أو أخاً أو نحو ذلك من الأقارب، أو يكون أبو المولود قد ماتَ فتقوم أمّه مَقامَه، أو ماتت أمّه فقامَ أبوه في التَّربية مقامها. وأخرج البزّار (١٩٠٩) من حديث أبي هريرة موصولاً: «مَن كَفَلَ يتيماً ذا قَرابةٍ أو لا قَرابةَ له» وهذه الرِّواية تُفَسِّر المراد بالرِّواية التي قبلها.

**قوله: «وأشارَ بإصْبَعَيه السَّبّابة»** في رواية الكُشْمِيهنيّ: «السَّبّاحة» بمُهمَلةٍ بدلَ الموحَّدة الثّانية، والسَّبّاحة: هي الأُصبُع التي تَلي الإبهام، سُمّيَت بذلك لأنَّها يُسبَّح بها في الصلاة فيُشار بها في التَّشَهُّد لذلك، وهي السَّبّابة أيضاً لأنَّها يُسَبُّ بها الشَّيطان حينئذٍ.

قال ابن بَطّال: حَقٌّ على مَن سمعَ هذا الحديث أن يعمل به ليكونَ رَفيقَ النبيّ ﷺ في الجنَّة، ولا مَنزِلةَ في الآخرة أفضل من ذلك. قلت: قد تقدَّم الحديث في كتاب اللِّعان (٥٣٠٤) وفيه: «وفَرَّجَ بينهما» أي: بين السَّبّابة والوُسطَى، وفيه إشارة إلى أنَّ بين درجة النبيّ ﷺ وكافل اليتيمِ قَدْرَ تَفاوُتِ ما بين السَّبّابة والوُسطَى، وهو نَظِير الحديث الآخر: «بُعِثتُ أنا والساعة كَهاتَينِ» الحديث[1]، وزَعَمَ بعضهم أنَّه ﷺ لمَّا قال ذلك استَوتْ إصبَعاه في تلك الساعة ثمَّ عادتا إلى حالها الطَّبيعيَّة الأصليَّة تأكيداً لأمرِ كفالة اليَتيمِ. قلت: ومثل هذا لا يَثبُت بالاحتمال، ويكفي في إثبات قُرْب المنزِلة من المنزِلة أنَّه ليس بين الوُسطَى والسَّبّابة إصبَع أُخرَى، وقد وَقَعَ في روايةٍ لأُمِّ سعيد المذكورة عند الطبرانيِّ: «معي في الجنَّة كَهاتَينِ» يعني: المسبِّحة والوُسطَى «إذا اتَّقَى». ويحتمل أن يكون المراد قُرب المنزِلة حالة دخول الجنَّة، لِمَا أخرجه أبو يَعْلى (٦٦٥١) من حديث أبي هريرة رَفَعَه: «أنا أوَّل مَن يَفتَح باب الجنَّة، فإذا امرأة تُبادِرني، فأقول: مَن أنتِ؟ فتقول: أنا امرأة تأيَّمْتُ على أيتام لي» ورواته لا بأس بهم، وقوله: «تُبادِرني» أي: لتَدخُل معي أو تَدخُل في أثري. ويحتمل أن يكون المراد مجموع الأمرَينِ؛ سُرْعة الدُّخول، وعُلوَّ المنزِلة. وقد أخرج أبو داود (٥١٤٩)

---

(١) تقدم برقم (٤٩٣٦).

من حديث عوف بن مالك رَفَعَه: «أنا وامرأة سَفْعاء الخَدَّينِ كَهاتَينِ يوم القيامة؛ امرأةٌ ذات مَنصِب وجَمال حَبَسَت نفسها على يَتاماها حتَّى ماتوا أو بانوا» فهذا فيه/ قَيدٌ زائد، وتقييدُه في ١٠/٤٣٧ الرِّواية التي أشرتُ إليها بقولِه: «اتَّقَى الله» أي: فيما يَتعلَّق باليتيمِ المذكور. وقد أخرج الطبرانيُّ في «المعجَم الصَّغير» (٢٤٤) من حديث جابر: قلتُ: يا رسول الله، مِمَّا أضرِب منه يتيمي؟ قال: «مِمَّ كنتَ ضارباً منه ولدَك غيرَ واقٍ مالَك بماله» وقد زاد في رواية مالك المذكورة: «حتَّى يَستَغني عنه»[1]، فيُستَفاد منه أنَّ للكَفالة المذكورة أمَداً.

قال شيخنا في «شرح التِّرمِذيّ»: لعلَّ الحكمة في كَون كافل اليتيم شُبِّه في دخول الجنَّة، أو شُبِّهَت مَنزِلَته في الجنَّة بالقُربِ من النبيّ ﷺ أومن مَنزِلة النبيّ ﷺ لكَونِ النبيِّ ﷺ من شأنِه أن يُبعَث إلى قوم لا يَعقِلونَ أمرَ دينهم، فيكون كافلاً لهم ومُعلِّماً ومُرشِداً، وكذلك كافل اليتيم يقوم بكَفالة مَن لا يَعقِل أمرَ دِينِه بل ولا دُنياه، ويُرشِده ويُعلِّمه ويُحسِن أدَبه، فظَهَرَت مُناسَبة ذلك. انتهى مُلخَّصاً.

## ٢٥- باب السَّاعي على الأرْمَلة

**٦٠٠٦- حدَّثنا إسماعيلُ بنُ عبدِ الله، قال: حدَّثني مالكٌ، عن صَفْوانَ بنِ سُلَيم، يرفعُه إلى النبيِّ ﷺ، قال: «الساعي على الأرمَلةِ والمِسْكينِ كالمجاهدِ في سبيلِ الله، أو كالَّذي يصومُ النَّهارَ ويقومُ اللَّيلَ».**

**٦٠٠٦م- حدَّثنا إسماعيلُ، قال: حدَّثني مالكٌ، عن ثَوْرِ بنِ زيدٍ الدِّيلِيِّ، عن أَبي الغَيثِ مولى ابنِ مُطِيعٍ، عن أبي هريرةَ، عن النبيِّ ﷺ... مِثلَه.**

قوله: «باب الساعي على الأرمَلة»، أي: في مصالحها. ذَكَر فيه حديثَ أبي هريرة موصولاً، وحديث صَفْوان بن سُلَيم مُرسَلاً، كلاهما من رواية مالك، وقد تقدَّم شرحه في كتاب النَّفَقات (٥٣٥٣).

---

(١) هذا الحرف ليس في رواية مالك ٢/ ٩٤٨ المذكورة، وإنما هي في حديث مالك بن الحارث كما عند أحمد (٢٠٣٣٠)، وأبي يعلى (٩٢٦)، والطبراني (١٩/ ٦٦٨).

## ٢٦- باب السَّاعي على المِسْكين

٦٠٠٧- حدَّثنا عبدُ الله بنُ مَسْلَمةَ، حدَّثنا مالكٌ، عن ثَوْرِ بنِ زيدٍ، عن أبي الغَيثِ، عن أبي هريرةَ ﷺ، قال: قال رسولُ الله ﷺ: «الساعي على الأرمَلةِ والمِسْكينِ كالمجاهدِ في سبيلِ الله» وأحسِبُه قال ـ يَشُكُّ القَعْنبيُّ ـ: «كالقائمِ لا يَفْتُر، وكالصّائمِ لا يُفطِر».

قوله: «باب الساعي على المِسْكين» ذكر فيه حديث أبي هريرة المذكور قبله مُقتَصِراً عليه دونَ المرسَل، ووَقَعَ في هذه الرِّواية: «كالمجاهدِ في سبيل الله» وأحسِبه قال ـ يَشُكّ القَعْنبيّ، وهو راويهِ عن مالك ـ: «كالقائمِ لا يَفتُر»، ولفظ الرِّواية التي قبلها لإسماعيل بن أبي أُويس عن مالك: «كالمجاهدِ أو كالذي يصوم» الحديث، وقد تقدَّم بيان ذلك واضحاً في كتاب النَّفَقات (٥٣٥٣).

## ٢٧- باب رَحْمة الناسِ والبَهائم

٦٠٠٨- حدَّثنا مُسدَّدٌ، حدَّثنا إسماعيلُ، حدَّثنا أيوبُ، عن أبي قِلابةَ، عن أبي سليمانَ مالكِ ابنِ الحوَيرِثِ، قال: أتينا النبيَّ ﷺ ونحنُ شَبَبةٌ مُتَقاربونَ، فأقَمْنا عندَه عِشْرينَ ليلةً، فظنَّ أنّا اشتَقْنا أهلَنا، وسألَنا عمَّن تَرَكْنا في أهلِنا فأخبَرْناه، وكان رَقِيقاً رَحِيماً، فقال: «ارجِعُوا إلى أهلِيكُم، فعَلِّمُوهم ومُرُوهم وصَلُّوا كما رأيتُمُوني أُصَلّي، وإذا حَضَرَتِ الصلاةُ فلْيُؤَذِّن لكم أحدُكُم، ثمَّ ليَؤُمَّكم أكبرُكُم».

٦٠٠٩- حدَّثنا إسماعيلُ، حدَّثني مالكٌ، عن سُمَيٍّ مولى أبي بكرٍ، عن أبي صالحٍ السَّمّانِ، عن أبي هريرةَ، أنَّ رسولَ الله ﷺ قال: «بينَما رجلٌ يَمْشي بطريقٍ اشتَدَّ عليه العَطَشُ، فوَجَدَ بئْراً فنزلَ فيها فشَرِبَ، ثمَّ خَرَجَ فإذا كَلْبٌ يَلْهَثُ يأكلُ الثَّرَى منَ العَطَشِ، فقال الرجلُ: لقد بَلَغَ هذا الكَلْبَ منَ العَطَشِ مِثلُ الذي كان بَلَغَ بي، فنزلَ البِئْرَ فمَلأَ خُفَّه ثمَّ أمسَكَه بفِيهِ فسَقَى الكَلْبَ، فشَكَرَ اللهُ له فغَفَرَ له» قالوا: يا رسولَ الله، وإنَّ لنا في البَهائمِ أجْراً؟ فقال: «في كلِّ ذات كَبِدٍ رَطْبةٍ أجْرٌ».

٦٠١٠- حدَّثنا أبو اليَمَان، أخبرنا شُعَيبٌ، عن الزُّهْريِّ، قال: أخبرَني أبو سَلَمةَ بنُ عبدِ الرَّحمنِ، أنَّ أبا هريرةَ قال: قامَ رسولُ الله ﷺ في صلاةٍ وقُمْنا معه، فقال أعرابيٌّ وهو في الصلاةِ:

اللهمَّ ارحَمْني ومحمَّداً ولا تَرْحَم مَعَنا أحداً، فلمَّا سَلَّمَ النبيُّ ﷺ قال للأعرابيِّ: «لقد حَجَّرْتَ واسِعاً» يريدُ: رحمةَ الله.

٦٠١١- حدَّثنا أبو نُعَيم، حدَّثنا زكريَّا، عن عامرٍ، قال: سمعتُه يقول: سمعتُ النُّعْمانَ بنَ بَشِيرٍ يقول: قال رسولُ الله ﷺ: «تَرَى المؤمنينَ في تَراحُمِهم وتَوادِّهِم وتَعاطُفِهم كمَثَلِ الجَسَدِ، إذا اشتَكَى عُضْوٌ تَداعَى له سائرُ جَسَدِه بالسَّهَرِ والحُمَّى».

٦٠١٢- حدَّثنا أبو الوليدِ، حدَّثنا أبو عَوَانةَ، عن قَتَادةَ، عن أنسِ بنِ مالكٍ، عن النبيِّ ﷺ قال: «ما من مُسلمٍ غَرَسَ غَرْساً فأكَلَ منه إنسانٌ أو دابَّةٌ إلا كان له صَدَقةٌ».

٦٠١٣- حدَّثنا عُمرُ بنُ حَفْصٍ، حدَّثنا أبي، حدَّثنا الأعمَشُ، قال: حدَّثني زيدُ بنُ وَهْب، قال: سمعتُ جَرِيرَ بنَ عبدِ الله، عن النبيِّ ﷺ، قال: «مَن لا يَرحمُ لا يُرْحَم».

[طرفه في: ٧٣٧٦]

قوله: «باب رَحْمة الناس والبَهائم»، أي: صُدُور الرَّحمة من الشَّخص لغيره، وكأنَّه أشارَ إلى حديث ابن مسعود رَفَعَه قال: «لن تُؤمِنوا حتَّى تَراحَموا»، قالوا: كلّنا رحيمٌ يا رسول الله، قال: «إنَّه ليس برَحمةِ أحدِكم صاحبَه، ولكنَّها رحمةُ الناس، رحمة العامّة» أخرجه الطبرانيُّ ورجاله ثقات[1]. ١٠/٤٣٨

وقد ذَكَر فيه أحاديث:

الأوَّل: حديث مالك بن الحُويرِث وفيه: «وصَلُّوا كما رأيتُموني أُصَلّي» وقد سَبَقَ شرحُه في كتاب الصلاة (٦٢٨و٦٨٥)، والغرض منه هنا قوله: «وكان رَقيقاً رحيماً» وهو للأكثر بقافَينِ، من الرِّقّة، وللقابِسيِّ والأَصِيليّ والكُشْمِيهنيّ: بفاءٍ ثمَّ قاف، من الرِّفق.

وقوله: «شَبَبة» بفتح المعجَمة والموحَّدة جمع شابّ مِثل: بارّ وبَرَرة.

---

(١) أخرجه الطبراني في «الكبير» كما في «مجمع الزوائد» للهيثمي ٨/ ١٨٦-١٨٧، ولكنه من حديث أبي موسى الأشعري، وليس كما قال الحافظ من حديث ابن مسعود، وأخرجه بنحوه أيضاً من حديث أبي موسى الأشعري: النسائي في «الكبرى» (٥٩٢٨)، والحاكم في «المستدرك» ٤/ ١٦٧-١٦٨.

وقوله: «فقال: ارجِعوا إلى أهليكم فعَلِّموهم» وفي الرِّواية الأُخرى (٨١٩): «لو رجَعتُم/ إلى أهليكم فعَلَّمتُموهُم» استَدَلَّ به ابن التِّين على أنَّ الهجرة قبل الفتح لم تكن واجبة على الأعيان بل على البعض، وفيه نظرٌ، ومن أين له أنَّ وفود مالك ومَن معه كان قبل الفتح؟ ٤٣٩/١٠

وقوله: «وصَلُّوا كما رأيتُموني أُصَلِّي» حَكَى ابن التِّين عن الدَّاوُوديِّ: أنَّ فيه دلالة على إمامَة الصِّبيان، وزَيَّفَه فأجادَ.

الحديث الثاني: حديث أبي هريرة: «في كلّ ذات كَبِدٍ رَطْبةٍ أجر» وفيه قصَّة الرجل الذي سَقَى الكلب، وقد تقدَّم شرحه في أواخر كتاب الشُّرب (٢٣٦٣) قُبَيل كتاب الاستقراض، والرُّطوبة هنا كِناية عن الحياة، وقيل: إنَّ الكَبِد إذا ظَمِئَت تَرَطَّبَت، بدليلِ أنَّها إذا أُلقيَت في النار ظَهَرَ منها الرَّشح، والسَّبَب في ذلك أنَّ النار تُخرِج منها رُطوبَتها إلى خارج، وقد تقدَّم في بَدْء الخَلق (٣٣٢١) أنَّ القصَّة المذكورة وَقَعَ نحوُها لامرأةٍ، وحُمِلَ على التعدُّد.

الحديث الثالث: حديث أبي هريرة أيضاً في قصَّة الأعرابيّ الذي قال: اللهمَّ ارحَمْني ومحمَّداً، وقد تقدَّمَتِ الإشارة إليه في كتاب الوضوء (٢٢٠)، وأنَّه الذي بالَ في المسجد، وأنَّه ذو الخُوَيصِرة اليَمَانيّ، وقيل: الأقرَع بن حابس. وأخرج ابن ماجَهْ (٥٢٩) وصَحَّحَه ابن حِبّان (٩٨٥) من وجه آخر عن أبي سَلَمة عن أبي هريرة قال: دَخَلَ الأعرابيُّ المسجد فقال: اللهمَّ اغفِر لي ولمحمَّدٍ ولا تَغفِر لأحدٍ مَعَنا، فقال النبيُّ ﷺ: «لقد احتَظَرت واسعاً» ثمَّ تَنَحَّى الأعرابيّ فبالَ في ناحية المسجد.. الحديث

قوله: «لقد حَجَّرْت واسِعاً، يريد: رحمة الله» حَجَّرت بمُهمَلةٍ ثمَّ جيم ثقيلة ثمَّ راءٍ، أي: ضَيَّقت، وزناً ومعنًى، ورحمة الله واسعة كما قال تعالى، واتَّفَقَتِ الرِّوايات على أنَّ «حَجَّرت» بالرَّاءِ، لكن نَقَلَ ابن التِّين أنَّها في رواية أبي ذرٍّ بالزّاي، قال: وهما بمعنًى، والقائل: «يريد رحمة الله» بعضُ رواته، وكأنَّه أبو هريرة، قال ابن بَطّال: أنكَرَ ﷺ على الأعرابيّ لكَونِه بَخِلَ برحمة الله على خَلْقه، وقد أثنَى الله تعالى على مَن فعل خِلَاف ذلك حيثُ قال: ﴿وَٱلَّذِينَ جَآءُو

مِنۢ بَعۡدِهِمۡ يَقُولُونَ رَبَّنَا ٱغۡفِرۡ لَنَا وَلِإِخۡوَٰنِنَا ٱلَّذِينَ سَبَقُونَا بِٱلۡإِيمَٰنِ﴾ [الحشر:١٠]. وقوله في الرِّواية الأُخرى: «احتَظَرت» بحاءٍ مُهمَلة وظاء مُشالة بمعنى: امتَنَعت، مأخوذ من الحِظار بكسر أوَّله: وهو الذي يَمنَع ما وراءَه.

**الحديث الرابع: قوله: «زكريّا»** هو ابن أبي زائدة، و«عامر»: هو الشَّعْبيّ.

**قوله: «تَرَى المؤمنينَ في تَراحُمِهم»** قال ابن أبي جَمْرة: المراد مَن يكون إيمانُه كاملاً.

**قوله: «وتَوادِّهم»** بتشديد الدَّالّ، والأصل التَّوادُد فأُدغِمَ، والتَّوادُد تَفاعُل من المودّة، والوُدّ والوِداد بمعنًى، وهو: تَقرُّب شَخْص من آخر بما يُحِبّ.

**قوله: «وتَعاطُفهم»** قال ابن أبي جَمْرة: الذي يظهر أنَّ التَّراحُم والتَّوادُد والتَّعاطُف وإن كانت مُتَقاربة في المعنى لكن بينها فرق لطيف، فأمَّا التَّراحُم فالمراد به: أن يَرْحم بعضُهم بعضاً بأُخوّة الإيمان لا بسببِ شيء آخر، وأمَّا التَّوادُد فالمراد به: التَّواصُل الجالب المحبّة كالتَّزاوُرِ والتَّهادي، وأمَّا التَّعاطُف فالمراد به: إعانةُ بعضِهم بعضاً كما يَعطِف طرف[1] الثَّوب عليه ليُقوِّيَه. انتهى مُلخَّصاً.

ووَقَعَ في رواية الأعمَش عن الشَّعْبيّ وخَيْثمة ـ فرَّقهما ـ عن النُّعمان عند مسلم (٢٥٨٦/ ٦٧): «المؤمنونَ كرجُلٍ واحد؛ إذا اشتَكَى رأسُه تَدَاعَى له سائر الجسد بالحُمَّى والسَّهَر»، وفي رواية خَيْثمةَ [إن اشتَكَى عينُه][2] اشتكى كلُّه، وإن اشتَكَى رأسُه اشتكى كلُّه.

**قوله: «كمَثَلِ الجَسَد»** أي: بالنِّسبة إلى جميع أعضائه، ووجه التَّشبيه فيه التَّوافُق في التَّعَب والرَّاحة.

**قوله: «تَداعَى»**، أي: دَعَا بعضُه بعضاً إلى المشارَكة في الألَم، ومنه قولهم: تَداعَتِ الحيطان، أي: تَساقَطَت أو كادَت.

---

(١) لفظة «طرف» سقطت من (س).

(٢) ما بين معقوفين لم يرد في الأصول، وأثبتناه من «صحيح مسلم» ليستقيم الكلام.

قوله: «بالسَّهَرِ والحُمَّى» أمَّا السَّهَر فلأنَّ الألم يَمنَع النَّوم، وأمَّا الحُمَّى فلأنَّ فقدَ النَّوم يُثيرُها. وقد عَرَّفَ أهل الحِذْق الحُمَّى بأنَّها حَرارةٌ غريزيَّة تَشتَعِل في القلب فتَشِبّ منه في جميع البَدَن، فتَشتَعِل اشتِعالاً يَضُرّ بالأفعال الطَّبيعيَّة. قال القاضي عِيَاض: فتَشبيهُه المؤمنينَ بالجسَدِ الواحد تمثيل صحيح، وفيه تقريبٌ للفَهمِ وإظهارٌ للمعاني في الصّور المرئيَّة، وفيه تَعظِيم حقوق المسلمينَ والحَضّ على تَعاوُنهم ومُلاطَفة بعضهم بعضاً. وقال ابن أبي جَمْرة: شَبَّه النبيُّ ﷺ الإيمان بالجسدِ/ وأهلَه بالأعضاء، لأنَّ الإيمان أصل وفُروعُه التَّكاليف، فإذا أخَلَّ المرء بشيءٍ من التَّكاليف شانَ ذلك الإخلالُ الأصلَ، وكذلك الجسد أصلٌ كالشَّجَرة، وأعضاؤُه كالأغصان، فإذا اشتَكَى عُضْو من الأعضاء اشتَكَتِ الأعضاء كلُّها، كالشَّجَرة إذا ضُرِبَ غُصْن من أغصانها اهتَزَّتِ الأغصان كلُّها بالتَّحَرُّكِ والاضطِراب. ١٠/٤٤٠

الحديث الخامس: حديث أنس: «ما من مسلم غَرَسَ غَرْساً» تقدَّم شرحه في المزارَعة (٢٣٢٠).

وقوله: «أو دابّة» إن كان مأخوذاً من: دَبَّ على الأرض فهو من عَطْف العامّ على الخاصّ، وإن كان المراد الدَّابّة في العُرْف فهو من عَطْف جِنس على جِنس، وهو الظّاهر هنا. قال ابن أبي جَمْرة: يَدخُل الغارس في عُمُوم قوله: «إنسان» فإنَّ فَضْل الله واسع، وفيه التَّنويه بقَدرِ المؤمن وأنَّه يَحصُل له الأجر وإن لم يَقصِد إليه عيناً.

وفيه التَّرغيب في التَّصَرُّف على لسان المعلِّم، والحضُّ على التِزام طريق المصلِحينَ، والإرشادُ إلى ترك المقاصد الفاسدة، والتَّرغيبُ في المقاصد الصالحة الدَّاعية إلى تكثير الثَّواب، وأنَّ تعاطي الأسباب التي اقتَضَتها الحكمة الرَّبّانيَّة من عِمارة هذه الدَّار لا يُنافي العِبادَة ولا طريق الزُّهد ولا التَّوكُّل.

وفيه التَّحريض على تَعلُّم السُّنّة ليعلم المرء ما لَهُ من الخير فيَرغَب فيه، لأنَّ مِثل هذا الفضل المذكور في الغَرْس لا يُدرَك إلّا من طريق السُّنّة.

وفيه إشارة إلى أنَّ المرء قد يَصِل إليه من الشرّ ما لم يعمل به ولا قَصَدَ إليه، فيَحذَر من ذلك،

لأنَّه لمَّا جازَ حصول هذا الخير بهذا الطَّريق جازَ حصول مُقابلِه. انتهى مُلخَّصاً.

**الحديث السادس**: حديث جَرِير.

**قوله: «عُمَر بن حفص»** أي: ابن غِيَاث، والسَّنَد كلّه كوفيّونَ.

**قوله: «مَن لا يَرحَم لا يُرْحَم»** تقدَّم هذا المتن في أثناء حديث أبي هريرة (٥٩٩٧) في «باب رحمة الولد»، ووَقَعَ في حديث جَرِير في رواية لمسلمٍ (٢٣١٩): «مَن لا يَرحم الناس لا يَرحَمه الله»، وهو عند الطبرانيِّ (٢٤٩٧) بلفظ: «مَن لا يرحم مَن في الأرض لا يَرحَمه مَن في السماء»، وله (١٠٢٧٧) من حديث ابن مسعود رَفَعَه: «ارحَم مَن في الأرض يَرحمك مَن في السماء» ورواته ثقات، وهو في حديث عبد الله بن عَمْرو عند أبي داود (٤٩٤١) والتِّرمِذيّ (١٩٢٤) والحاكم (٤/ ١٥٩) بلفظ: «ارحَموا مَن في الأرض يَرحمكم مَن في السماء» وهذا الحديث قد اشتُهِرَ بالمسَلسَلِ بالأوَّليَّة، وفي حديث الأشعَث بن قيس عند الطبرانيّ في «الأوسط» (٦١٨٨): «مَن لم يَرحم المسلمينَ لن يَرحمَه الله».

قال ابن بَطّال: فيه الحَضّ على استعمال الرَّحمة لجميع الخلق، فيَدخُل المؤمن والكافر والبَهائم المملوك منها وغيرُ المملوك، ويَدخُل في الرَّحمة التَّعاهُد بالإطعام والسَّقي والتَّخفيف في الحمل وترك التعدّي بالضَّربِ.

وقال ابن أبي جَمْرة: يحتمل أن يكون المعنى: مَن لا يرحم غيره بأيِّ نوع من الإحسان لا يَحصُل له الثَّواب، كما قال تعالى: ﴿ هَلْ جَزَآءُ ٱلْإِحْسَٰنِ إِلَّا ٱلْإِحْسَٰنُ ﴾ [الرحمن: ٦٠]، ويحتمل أن يكون المراد: مَن لا يكون فيه رحمة الإيمان في الدُّنيا لا يُرحَم في الآخرة، أو مَن لا يَرحَم نفسه بامتثال أوامر الله واجتناب نَواهِيه لا يرحمه الله، لأنَّه ليس له عنده عهد، فتكون الرَّحمة الأولى بمعنى الأعمال والثّانية بمعنى الجزاء، أي: لا يُثاب إلّا مَن عَمِلَ صالحاً، ويحتمل أن تكون الأولى الصَّدَقة والثّانية البلاء، أي: لا يَسلَم من البلاء إلّا مَن تَصَدَّقَ، أو مَن لا يرحم الرَّحمة التي ليس فيها شائبةُ أذًى لا يُرحَم مُطلَقاً، أو لا يَنظُر الله بعينِ الرَّحمة إلّا لمن جَعَلَ في قلبه الرَّحمة ولو كان عَمَلُه صالحاً. انتهى مُلخَّصاً، قال: وينبغي للمَرءِ أن يَتَفَقَّد نفسه في هذه الأوجُه كلّها، فما قصَّرَ فيه لَجَأ إلى الله تعالى في الإعانة عليه.

## ٢٨- باب الوَصَاءَة بالجار

وقولِه تعالى: ﴿وَٱعۡبُدُواْ ٱللَّهَ وَلَا تُشۡرِكُواْ بِهِۦ شَيۡـٔٗاۖ وَبِٱلۡوَٰلِدَيۡنِ إِحۡسَٰنٗا﴾ الآية [النساء: ٣٦].

٦٠١٤- حدَّثنا إسماعيلُ بنُ أبي أُوَيسٍ، قال: حدَّثني مالكٌ، عن يحيى بنِ سعيدٍ، قال: أخبرني أبو بكرِ بنُ محمَّدٍ، عن عَمْرةَ، عن عائشةَ رضي الله عنها، عن النبيِّ ﷺ، قال: «ما زالَ جِبْريلُ يُوصِيني بالجارِ حتَّى ظَنَنتُ أنَّه سيُورِّثُه».

٦٠١٥- حدَّثنا محمَّدُ بنُ مِنْهالٍ، حدَّثنا يزيدُ بنُ زُرَيعٍ، حدَّثنا عمرُ بنُ محمَّدٍ، عن أبيه، عن ابنِ عمرَ رضي الله عنهما، قال: قال رسولُ الله ﷺ: «ما زالَ جِبْريلُ يُوصِيني بالجارِ حتَّى ظَنَنتُ أنَّه سيُورِّثُه».

١٠/٤٤١ قوله: «باب الوَصَاءة بالجار» بفتح الواو وتخفيف الصّاد المهمَلة مع المدّ: لغةٌ في الوصيَّة، وكذا الوَصَاية بإبدال الهمزة ياءً، وهما بمعنًى، لكنَّ الأوَّل من: أوصَيْت، والثّاني: من وصَّيْت.

تنبيه: وَقَعَ في شرح شيخنا ابن الملقِّن هنا بسملة، وبعدها: كتاب البِرّ والصِّلة، ولم أرَ ذلك في شيء من الرِّوايات التي اتَّصَلَت لنا، ويُؤيِّد ما عندنا أنَّ أحاديث صِلَة الرَّحِم تقدَّمَت، وأحاديث برّ الوالدَينِ قبلها، والوصيَّة بالجار وما يَتعلَّق بها ذُكِرَت هنا، وتَلاها باقي أبواب الأدب، وقوله هنا بعد الباب: ﴿وَٱعۡبُدُواْ ٱللَّهَ وَلَا تُشۡرِكُواْ بِهِۦ شَيۡـٔٗا﴾ يُؤيِّد ذلك؛ لأنَّه بَوَّبَ على ترتيب ما في هذه الآية، فبَدَأ ببِرِّ الوالدَينِ وثَنَّى بذي القُربَى وثَلَّثَ بالجار ورَبَّعَ بالصّاحبِ. ولم يقع ذلك أيضاً في مُستَخرَج الإسماعيليّ ولا أبي نُعَيم.

قوله: «وقوله تعالى: ﴿وَٱعۡبُدُواْ ٱللَّهَ وَلَا تُشۡرِكُواْ بِهِۦ شَيۡـٔٗاۖ وَبِٱلۡوَٰلِدَيۡنِ إِحۡسَٰنٗا﴾ الآية» كذا لأبي ذرٍّ، وللباقينَ بعد قوله ﴿إِحۡسَٰنٗا﴾: «إلى قوله: ﴿مُخۡتَالٗا فَخُورًا﴾»، وللنَّسَفيّ: «وقوله تعالى: ﴿وَبِٱلۡوَٰلِدَيۡنِ إِحۡسَٰنٗا﴾ الآية»، والمراد من هذه الآية هنا قوله تعالى: ﴿وَٱلۡجَارِ ذِي ٱلۡقُرۡبَىٰ وَٱلۡجَارِ ٱلۡجُنُبِ﴾ [النساء: ٣٦]، وثَبَتَ للنَّسَفيّ البسملة قبل الباب، وكأنَّه للانتقال إلى نوع غير الذي قبله، ورأيت في شرح شيخنا سِرَاج الدّين بن الملقِّن: كتاب البِرّ والصِّلة، ولم أرَه لغيره.

والجارُ القريب: مَن بينهما قَرابة، والجار الجُنُب بخِلَافه، وهذا قول الأكثر، وأخرجه الطَّبَريُّ (٥/ ٧٨) بسندٍ حسن[1] عن ابن عبَّاس، وقيل: الجار القريب: المسلمُ، والجار الجُنُب غيره، وأخرجه أيضاً الطَّبَريُّ (٥/ ٧٩) عن نَوف البِكاليّ أحد التابعينَ، وقيل: الجار القريب: المرأة، والجُنُب: الرَّفيق في السَّفَر.

ثم ذكر فيه حديثين:

**الأول**: حديث عائشة.

**قوله: «أبو بكر بن محمَّد»** أي: ابن عَمْرو بن حَزْم، وعَمْرة: هي أمّه، والسَّنَد كلّه مدنيُّون، وفيه ثلاثة من التابعينَ في نَسَقٍ، وقد سمعَ يحيى بن سعيد وهو الأنصاريّ من عَمْرة كثيراً، ورُبَّما أدخَلَ بينهما واسطة مِثل هذا، وروايته عن أبي بكر المذكور من الأقران.

**قوله: «ما زالَ جِبْريل يُوصِيني بالجار حتَّى ظَنَنتُ أنَّه سيورِّثُه»** أي: يأمرني عن الله بتَوريثِ الجار من جاره. واختُلِفَ في المراد بهذا التَّوريث، فقيل: يجعل له مُشارَكة في المال بفَرضِ سهم يُعطاه مع الأقارب، وقيل: المراد أن يُنزَّل مَنزِلة مَن يَرِث بالبِرِّ والصِّلة، والأوَّل أظهَر فإنَّ الثّاني استَمرَّ، والخبر مُشعِر بأنَّ التَّوريث لم يقع، ويُؤيِّده ما أخرجه البخاريّ[2] من حديث جابر نحو حديث الباب بلفظ: «حتَّى ظَنَنت أنَّه يجعل له ميراثاً».

وقال ابن أبي جَمْرة: الميراث على قسمَينِ: حِسّيّ ومَعنَويّ، فالحِسّيّ هو المراد هنا، والمعنَويّ ميراث العلم، ويُمكِن أن يُلحَظ هنا أيضاً، فإنَّ من حقّ الجار على الجار أن يُعلِّمه ما يحتاج إليه، والله أعلم.

واسم الجار يَشمَل المسلمَ والكافرَ، والعابدَ والفاسِقَ، والصَّديقَ والعَدوّ، والغَريبَ والبَلَديّ، والنافعَ والضَّارّ، والقريبَ والأجنبيّ، والأقرَبَ داراً والأبعَد، وله مراتب بعضُها أعلى من بعض، فأعلاها مَن اجتَمَعَت فيه الصِّفات الأُول كلّها، ثمَّ أكثرُها وهَلُمَّ جرّاً إلى

---

(١) سنده منقطع، والآخر ضعيف.

(٢) في «الأدب المفرد» (١٢٦)، وأخرجه عبد بن حميد (١١٢٩)، وإسناده ضعيف، ولفظه عند الثاني: «حتى رأيت أنه سيورثه»، كرواية جمهور الرواة.

١٠/٤٤٢ الواحد، وعكسه مَن/ اجتَمَعَت فيه الصِّفات الأُخرى كذلك، فيُعطَى كلٌّ حَقَّه بحَسَبِ حاله، وقد تَتَعارَض صِفَتان فأكثر فيُرجِّح أو يُساوي. وقد حَمَلَه عبد الله بن عَمْرو أحدُ من روى الحديث على العُمُوم، فأمَرَ لمَّا ذُبِحَت له شاة أن يُهدَى منها لجاره اليهوديّ، أخرجه البخاريّ في «الأدب المفرَد» (١٢٨) والتِّرمِذيّ (١٩٤٣) وحَسَّنَه، وقد ورَدَتِ الإشارة إلى ما ذكرتُه في حديث مرفوع أخرجه الطبرانيُّ[1] من حديث جابر رَفَعَه: «الجيران ثلاثة: جار له حقّ: وهو المشرِك، له حقّ الجِوار، وجار له حَقّان: وهو المسلم، له حقّ الجِوار وحَقّ الإسلام، وجار له ثلاثة حقوق: مسلم له رَحِم، له حقّ الجِوار والإسلام والرَّحِم».

قال القُرطُبيّ: الجار يُطلَق ويُرادُ به الدَّاخل في الجِوار، ويُطلَق ويُرادُ به المجاوِر في الدَّار وهو الأغلَب. والذي يظهر أنَّه المراد به في الحديث الثّاني، لأنَّ الأوَّل كان يَرِث ويُورَث، فإن كان هذا الخبر صَدَرَ قبل نَسخ التَّوارث بين المتعاقدَينِ فقد كان ثابتاً فكيف يُرجَى وقوعه؟ وإن كان بعد النَّسخ فكيف يُظنّ عَوْدُه بعد رَفْعه؟ فتَعيَّنَ أنَّ المراد به المجاوِر في الدَّار. وقال الشَّيخ أبو محمَّد بن أبي جَمْرة: حِفْظ الجار من كمال الإيمان، وكان أهلُ الجاهليَّة يُحافظونَ عليه، ويَحصُل امتثال الوصيَّة بإيصال ضُرُوب الإحسان إليه بحَسَبِ الطاقة، كالهديَّة والسَّلام وطلاقة الوجه عند لقائه وتَفَقُّد حاله ومُعاونَته فيما يحتاج إليه، إلى غير ذلك، وكَفّ أسباب[2] الأذَى عنه على اختلاف أنواعه حِسّيَّة كانت أو مَعنَويَّة. وقد نَفَى ﷺ الإيمان عمَّن لم يأمَن جارُه بَوائقَه كما في الحديث الذي يليه، وهي مُبالَغة تُنبِئ عن تعظيم حقّ الجار وأنَّ إضرَارَه من الكبائر. قال: ويَفتَرِق الحال في ذلك بالنِّسبة للجار الصّالح وغير الصّالح، والذي يَشمَل الجميع: إرادة الخير له، ومَوعِظَته بالحُسنَى، والدُّعاء له بالهداية، وتركُ الإضرار له إلّا في الموضع الذي يجب فيه الإضرار له بالقولِ والفِعل، والذي يَخُصّ الصالح: هو جميع ما تقدَّمَ، وغيرَ الصالح: كَفّه عن الذي يَرتَكِبه بالحُسنَى على حَسَب مراتب الأمر بالمعروفِ والنَّهي عن المنكَر، ويَعِظ الكافرَ بعَرْضِ الإسلام عليه ويُبيِّن مَحاسِنَه والتَّرغيب فيه

---

(١) في «مسند الشاميين» (٢٤٥٨)، وأخرجه البزار (كشف الأستار – ١٨٩٦)، وأبو نعيم في «الحلية» ٥/ ٢٠٧.

(٢) لفظة «أسباب» لم ترد في الأصلين، وأثبتناها من (س).

برِفقٍ، ويَعِظ الفاسق بما يناسبُه بالرِّفقِ أيضاً، ويَستُر عليه زَلَلَهُ عن غيره، ويَنهاه برِفقٍ، فإن أفادَ فبِه وإلّا فيَهجُره قاصداً تأديبَه على ذلك مع إعلامه بالسَّبَبِ ليَكُفّ، وسيأتي القول في حَدِّ الجار في «باب حقّ الجِوار»[1] قريباً. انتهى مُلخَّصاً.

**الحديث الثاني: قوله: «عمر بن محمَّد»** أي: ابن زيد بن عبد الله بن عمر بن الخطَّاب، وذكر لفظه مِثل لفظ حديث عائشة، وقد روى هذا المتن أيضاً أبو هريرة وهو في صحيح ابن حِبّان (٥١٢)، وعبد الله بنُ عَمْرو بن العاص وهو عند أبي داود (٥١٥٢) والتِّرمِذيّ (١٩٤٣)، وأبو أُمامةَ وهو عند الطبرانيِّ (٧٦٣٠)، ووَقَعَ عنده (٧٥٢٣) في حديث عبد الله ابن عَمْرو[2] أنَّ ذلك كان في حَجّة الوداع، وله (١٣٧٣٩)[3] في لفظ: سمعتُ رسول الله ﷺ يُوصِي بالجار حتَّى ظَنَنت أنَّه سيورِّثُه. فأفادَ أنَّه وَقَعَ لعبد الله بن عَمْرو مع رسول الله ﷺ نَظير ما وَقَعَ لرسولِ الله ﷺ مع جِبْريل، ولأحمد (٢٠٣٥٠) من حديث رجل من الأنصار: خَرَجتُ أُريدَ النبيّ ﷺ فإذا به قائم ورجل مُقبِل عليه، فجلستُ حتَّى جَعَلت أرثي له من طول القيام، فذكرتُ له ذلك فقال: «أتدري من هذا؟» قلت: لا، قال: «هذا جِبْريل» فذكر مِثل حديث ابن عمر سواء. وأخرج عبد بن حُميدٍ (١١٢٩) نحوه من حديث جابر فأفادَ سبب الحديث، ولم أرَ في شيء من طرقه بيان لفظ وصيَّة جِبْريل، إلّا أنَّ الحديث يُشعِر بأنَّه بالَغَ في تأكيد حقّ الجار.

وقال ابن أبي جَمْرة: يُستَفاد من الحديث أنَّ مَن أكثر من شيء من أعمال البِرّ يُرجَى له الانتقال إلى ما هو أعلى منه، وأنَّ الظَّنّ إذا كان في طريق الخير جازَ ولو لم يقع المظنون، بخِلَافه ما إذا كان في طريق الشرّ.

---

(١) باب رقم (٣٢).

(٢) ليس هو من حديث ابن عمرو، بل من حديث أبي أمامة!

(٣) أي: لعبد الله بن عمرو بن العاص عند الطبراني، ولكن أورد الطبراني هذا الحديث في مسند عبد الله بن عمر بن الخطاب، وقد أخرج الحديث بالقصة ذاتها من حديث ابن عمرو بن العاص: ابن أبي شيبة ٨/ ٥٤٥، والبخاري في «الأدب المفرد» (١٢٨)، والطحاوي في «شرح مشكل الآثار» (٢٧٩٢)، والبيهقي في «الشعب» (٩٥٦٤)، وغيرهم.

وفيه جواز الطَّمَع في الفضل إذا تَوالَتِ النِّعَم.

وفيه جواز التحدُّث بما يقع في النَّفس من أُمور الخير، والله أعلم.

## ٢٩- باب إثم مَن لا يأْمَنُ جارُه بَوائِقَه

﴿ يُوبِقْهُنَّ ﴾ [الشورى: ٣٤]: يُهلِكْهُنَّ، ﴿مَوْبِقًا ﴾ [الكهف: ٥٢]: مَهْلِكاً.

**٦٠١٦- حدَّثنا عاصمُ بنُ عليٍّ، حدَّثنا ابنُ أبي ذِئْبٍ، عن سعيدٍ، عن أبي شُرَيحٍ، أنَّ النبيَّ ﷺ قال: «والله لا يُؤْمِنُ، والله لا يُؤْمِنُ، والله لا يُؤْمِنُ»، قيل: يا رسولَ الله، ومَن؟ قال: «الَّذي لا يأمَنُ جارُه بَوائقَه».**

**تابَعَه شَبَابةُ وأسَدُ بنُ موسى.**

**وقال حُميدُ بنُ الأسوَدِ وعُثْمانُ بنُ عُمرَ وأبو بكرِ بنُ عيَّاشٍ وشُعَيبُ بنُ إسحاقَ: عن ابنِ أبي ذِئْبٍ، عن المَقبُريِّ، عن أبي هريرةَ.**

٤٤٣/١٠ قوله: «باب إثْم مَن لا يأمَنُ جارُه بَوائقَه» البَوائق بالموحَّدة والقاف جمع بائقة: وهي الدَّاهية والشَّيء المهلِك والأمر الشَّديد الذي يوافي بَغْتة.

قوله: ﴿ يُوبِقْهُنَّ ﴾ يُهلِكهُنَّ، ﴿مَوْبِقًا ﴾ مَهْلِكاً» هما أثران، قال أبو عُبيدةَ في قوله تعالى: ﴿أَوْ يُوبِقْهُنَّ بِمَا كَسَبُواْ ﴾ قال: يُهلِكهُنَّ. وقال في قوله تعالى: ﴿وَجَعَلْنَا بَيْنَهُم مَّوْبِقًا ﴾، أي: مَوعِداً. وأخرج ابن أبي حاتم من طريق عليّ بن أبي طلحة عن ابن عبَّاس في قوله تعالى: ﴿وَجَعَلْنَا بَيْنَهُم مَّوْبِقًا ﴾، أي: مَهلِكاً.

قوله: «عن سعيد» هو المقبُريّ، ووَقَعَ منسوباً غير مُسَمًّى عند الإسماعيليّ عن محمَّد بن يحيى بن سُلَيمان عن عاصم بن عليٍّ شيخ البخاريّ فيه، وأخرجه أبو نُعَيم من طريق عمر ابن حفص، ومن طريق إبراهيم الحَرْبيّ، كلاهما عن عاصم بن عليّ مُسَمًّى منسوباً قال: عن سعيد المقبُريِّ.

قوله: «عن أبي شُرَيحٍ» هو الخُزَاعيّ، ووَقَعَ كذلك عند أبي نُعَيم، واسمُه على المشهور: خويلِد، وقيل: عَمْرو، وقيل: هانئ، وقيل: كعب.

**قوله: «والله لا يُؤْمِن»** وَقَعَ تكريرها ثلاثاً صريحاً، ووَقَعَ عند أحمد (١٦٣٧٢): «والله لا يُؤمِن ثلاثاً»[1] وكأنَّه اختصار من الراوي، ولأبي يَعْلى (٤٢٥٢) من حديث أنس: «ما هو بمُؤمِنٍ»، وللطَّبَرانيِّ (١٩/ ١٤٣) من حديث كعب بن مالك: «لا يَدخُل الجنَّة»، ولأحمد (١٢٥٦١) نحوه عن أنس بسندٍ صحيح.

**قوله: «قيل: يا رسول الله، ومَن؟»** هذه الواو يحتمل أن تكون زائدة أو استئنافيَّة أو عاطفة على شيء مُقدَّر، أي: عَرَفنا ما المراد مثلاً ومَن المحدَّث عنه؟ ووَقَعَ لأحمد من حديث ابن مسعود أنَّه السائل عن ذلك، وذكره المنذِريُّ في «ترغيبه» بلفظ: قالوا: يا رسول الله لقد خابَ وخَسِرَ، مَن هو؟ وعزاه للبخاريِّ وحده، وما رأيته فيه بهذه الزّيادة ولا ذكرها الحُميديُّ في «الجَمْع».

**قوله: «قال: الذي لا يأمَن جارُه بَوائقَه»** في حديث أنس: «مَن لم يأمَن»، وفي حديث كعب: «مَن خافَ»، زاد أحمد (١٦٣٧٢) والإسماعيليّ: قالوا: وما بَوائِقُه؟ قال: «شَرّه» وَعَزا المنذِريُّ هذه الزّيادة أيضاً للبخاريِّ ولم أرَها فيه.

**تنبيه:** في المتن جِناس بليغ وهو من جِناس التَّحريف، وهو قوله: «لا يُؤمِن مَن لا يأمَن»، فالأوَّل من الإيمان والثّاني من الأمان.

**قوله: «تابَعَه شَبَابةُ وأسَد بن موسى»** يعني: عن ابن أبي ذِئْب في ذِكْر أبي شُرَيحٍ، فأمَّا رواية شَبَابة وهو ابن سَوَّار المدائنيّ فأخرجها الإسماعيليّ، وأمَّا رواية أسَد بن موسى وهو الأُمَويّ المعروف بأسَدِ السُّنّة فأخرجها الطبرانيُّ في «مكارم الأخلاق» (٢٢٦)[2].

**قوله: «وقال حُميدُ بن الأسود وعُثْمان بن عمر وأبو بكر بن عيَّاش وشُعَيب بن إسحاق: عن ابن أبي ذِئْب، عن المَقْبُريِّ، عن أبي هريرة»** يعني: اختَلَفَ أصحاب ابن أبي ذِئْب عليه في صحابيّ هذا الحديث؛ فالثلاثة الأول قالوا فيه: عن أبي شُرَيحٍ، والأربعة قالوا: عن أبي هريرة.

---

(١) الذي في «المسند» ذكرها صريحاً ثلاثاً، ثم قال: قالها ثلاث مرات.

(٢) ولفظه عنده: «من كان يؤمن بالله واليوم الآخر فليكرم جاره».

وقد نَقَلَ أبو مَعِين الرَّازيُّ عن أحمد أنَّ مَن سمعَ من ابن أبي ذِئْب بالمدينة فإنَّه يقول: عن أبي هريرة، ومَن سمعَ منه ببغداد فإنَّه يقول: عن أبي شُرَيحٍ. قلت: ومِصداق ذلك أنَّ ابن وهب وعبد العزيز الدَّراوَرْديَّ وأبا عامرٍ[1] العَقَديّ وإسماعيل بن أبي أُوَيس وابن أبي/ فُدَيك ومَعْن بن عيسى إنَّما سَمِعوا من ابن أبي ذِئْب بالمدينة، وقد قالوا كلّهم فيه: عن أبي هريرة، وقد أخرجه الحاكم (١/ ١٠) من رواية ابن وَهْب ومِن رواية إسماعيل ومِن رواية الدَّراوَرْديّ، وأخرجه الإسماعيليّ من رواية مَعْن والعَقَديّ وابن أبي فُدَيك، وأمَّا حُميدُ بن الأسْوَد وأبو بكر بن عيَّاش اللَّذان عَلَّقَه البخاريّ من طريقهما فهما كوفيّان، وسماعُهُما من ابن أبي ذِئْب أيضاً بالمدينة لمَّا حَجّا، وأمَّا عثمان بن عمر فهو بصريّ، وقد أخرج أحمد (٨٤٣٢) الحديث عنه كذلك، وأمَّا رواية شُعَيب بن إسحاق، فهو شاميّ وسماعه من ابن أبي ذِئْب أيضاً بالمدينة، وقد أخرجه أحمد (٧٨٧٨) أيضاً عن إسماعيل بن عمر فقال: «عن أبي هريرة» وإسماعيل واسطيّ.

٤٤٤/١٠

وممَّن سمعَه ببغداد من ابن أبي ذِئْب يزيدُ بنُ هارون وأبو داود الطَّيالسيُّ وحَجّاج بن محمَّد ورَوْح بن عُبَادة وآدم بن أبي إياس، وقد قالوا كلّهم: عن أبي شُرَيحٍ، وهو في «مُسنَد الطَّيالسيِّ» (١٣٤٠) كذلك، وعند الإسماعيليّ من رواية يزيد، وعند الطبرانيِّ (٢٢/ ٤٨٧) من رواية آدَم، وعند أحمد (١٦٣٧٢) من رواية حَجّاج ورَوْح بن عُبَادة، ويَزيد واسطيٌّ سَكَنَ بغداد، وأبو داود ورَوحٌ بصريّان، وحَجّاج بن محمَّد مِصّيصيٌّ، وآدم عَسقَلانيٌّ، وكانوا كلّهم يَقدَمُونَ بغداد ويَطلُبونَ بها الحديث، وإذا تَقرَّرَ ذلك فالأكثر قالوا فيه: «عن أبي هريرة» فكان ينبغي ترجيحهم.

ويُؤيِّده أنَّ الراوي إذا حدَّث في بَلَده كان أتقَنَ لما يُحدِّثُ به في حال سَفَره، ولكن عارض ذلك أنَّ سعيداً المقبُريَّ مشهور بالرِّواية عن أبي هريرة، فمَن قال عنه: «عن أبي هريرة» سَلَكَ الجادّة، فكانت مع مَن قال عنه: «عن أبي شُرَيحٍ» زيادة عِلْم ليست عند الآخرينَ، وأيضاً فقد

(١) تحرَّفت في (س) إلى: عَمْرو.

وجِدَ معنى الحديث من رواية اللَّيث عن سعيد المقبُريِّ عن أبي شُرَيحٍ كما سيأتي بعد باب (٦٠١٩)، فكانت فيه تَقويةٌ لمن رواه عن ابن أبي ذِئْب فقال فيه: «عن أبي شُرَيحٍ»، ومع ذلك فصنيع البخاريّ يقتضي تصحيح الوجهَين، وإن كانت الرِّواية عنده عن أبي شُرَيحٍ أصحّ.

وقد أخرجه الحاكم في «مُستَدرَكه» (١/ ١٠) من حديث أبي هريرة، ذاهلاً عن الذي أورَدَه البخاريّ، بل وعن تخريج مسلم له (٤٦) من وجه آخر عن أبي هريرة، فقال بعد تخريجه: صحيح على شرط الشَّيخَين، ولم يُخرِّجاه بهذا اللَّفظ، وإنَّما أخرَجاه من حديث أبي الزِّناد عن الأعرَج عن أبي هريرة بلفظ: «لا يَدخُل الجنَّة مَن لا يأمَن جارُه بَوائقَه»، وتَعقَّبَه شيخنا في «أماليه» بأنَّهما لم يُخرِّجا طريق أبي الزِّناد هذه، ولا واحد منهما. وإنَّما أخرج مسلم (٤٦) طريق العلاء بن عبد الرَّحمن عن أبيه عن أبي هريرة باللَّفظِ الذي ذكره الحاكم. قلت: وعلى الحاكم تَعقُّبٌ آخر وهو أنَّ مِثل هذا لا يُستَدرَك؛ لقُربِ اللَّفظَينِ في المعنى.

قال ابن بَطّال: في هذا الحديث تأكيد حَقِّ الجار؛ لقَسَمِه ﷺ على ذلك، وتكريره اليمين ثلاث مرَّات، وفيه نفي الإيمان عمَّن يُؤذي جاره بالقولِ أو الفِعل، ومُرادُه الإيمان الكامل، ولا شَكَّ أنَّ العاصي غير كامل الإيمان. وقال النَّوويّ عن نفي الإيمان في مِثل هذا جوابان: أحدهما: أنَّه في حقّ المستَحِلّ، والثّاني: أنَّ معناه ليس مُؤمِناً كاملاً، انتهى.

ويحتمل أن يكون المراد أنَّه لا يُجازَى مُجازاة المؤمن بدخولِ الجنَّة من أوَّل وَهْلة مثلاً، أو أنَّ هذا خَرَجَ مَخرَج الزَّجْر والتَّغليظ، وظاهره غير مُراد، والله أعلم.

وقال ابن أبي جَمْرة: إذا أُكِّدَ حَقُّ الجار مع الحائل بين الشَّخص وبينه، وأُمِرَ بحِفظِه وإيصال الخير إليه وكَفّ أسباب الضَّرَر عنه، فينبغي له أن يُراعي حقَّ الحافِظَين اللَّذَينِ ليس بينه وبينهما جِدار ولا حائل، فلا يُؤذِيهما بإيقاع المخالَفات في مُرور الساعات، فقد جاء أنَّهما يُسَرّان بوقوع الحسنات ويَحزَنان بوقوع السَّيِّئات، فينبغي مُراعاةُ جانبهما وحِفْظ خواطرهما بالتَّكثير من عَمَل الطاعات والمواظَبة على اجتناب المعصية، فهما أولى برِعايةِ الحقّ من كثير من الجيران، انتهى مُلخَّصاً.

## ٣٠- بابٌ لا تَحقِرَنَّ جارةٌ لجارتها

**٦٠١٧- حدَّثنا عبدُ الله بنُ يوسُفَ، حدَّثنا اللَّيثُ، حدَّثنا سعيدٌ، هو المَقبُريُّ، عن أبيه، عن أبي هريرةَ، قال: كان النبيُّ ﷺ يقول: «يا نساءَ المسلماتِ، لا تَحقِرَنَّ جارةٌ لجارَتِها ولو فِرْسِنَ شاةٍ».**

٤٤٥/١٠ قوله: «باب لا تَحقِرَنَّ جارة لجارَتِها» كذا حَذَفَ المفعول اكتِفاءً بشُهْرة الحديث، وأورَدَ فيه حديث أبي هريرة في ذلك، واتَّفَقَ أنَّ هذا الحديث وَرَدَ من طريق سعيد المقبُريِّ عن أبيه عن أبي هريرة، والحديث قبله من طريق سعيد المقبُريِّ عن أبي هريرة ليس بينهما واسطة، وكلٌّ من الطَّريقَينِ صحيح، لأنَّ سعيداً أدرَكَ أبا هريرة وسمعَ منه أحاديث وسمعَ من أبيه عن أبي هريرة ما فاتَهُ، وعنده أيضاً عن أبيه عن أبي هريرة[1] أشياء كان يُحدِّث بها تارة عن أبي هريرة بلا واسطة، وقد ذكر البخاريّ بعضَها وبيَّن الاختلاف على سعيد فيها، وهي محمولة على أنَّه سمِعَها من أبي هريرة واستَثبَتَ أباه فيها، فكان يُحدِّث بها تارة عن أبيه عن أبي هريرة وتارة عنه بلا واسطة، ولم يكن مُدَلِّساً، وإلّا لحَدَّث بالجميع عن أبي هريرة، والله أعلم.

وبَقيَّة المتن: «ولو فِرْسِن شاة» بكسر الفاء وسكون الرَّاء وكسر المهمَلة ثمَّ نون: حافر الشّاة. وقد تقدَّم شرحه مُستَوفًى في «كتاب الهِبة» (٢٥٦٦) والكلام على إعراب: «يا نساء المسلمات» وحاصله أنَّ فيه اختصاراً، لأنَّ المخاطَبين يَعرِفونَ المراد منه، أي: لا تَحقِرَنَّ أن تُهدِي إلى جارَتها شيئاً ولو أنَّها تُهدِي لها ما لا يُنتَفَع به في الغالب، ويحتمل أن يكون من باب: النَّهيُ عن الشَّيء أمْرٌ بضِدِّه، وهو كِناية عن التَّحابِّ والتَّوادُد، فكأنَّه قال: لِتُوادِدِ الجارة جارَتَها بهَديَّةٍ ولو حَقُرَت، فيَتَساوى في ذلك الغني والفقير، وخُصَّ النَّهي بالنِّساءِ لأنَّهُنَّ مَوادُّ المودّة والبَغضاء، ولأنَّهُنَّ أسرَع انفِعالاً في كلّ منهما.

وقال الكِرْمانيُّ: يحتمل أن يكون النَّهي للمُعطِية، ويحتمل أن يكون للمُهدَى إليها. قلت: ولا يَتِمّ حمله على المهدَى إليها إلّا بجَعلِ اللّام في قوله: «لجارَتِها» بمعنى «مِن» ولا يَمتَنِع حمله على المعنَيينِ.

---

(١) من قوله: «ما فاته» إلى هنا سقط من (س).

## ٣١- بابٌ مَن كان يؤمنُ بالله واليوم الآخِر فلا يُؤذِ جارَه

٦٠١٨- حدَّثنا قُتَيبةُ بنُ سعيدٍ، حدَّثنا أبو الأحوَصِ، عن أبي حَصِينٍ، عن أبي صالحٍ، عن أبي هريرةَ، قال: قالَ رسولُ الله ﷺ: «مَن كان يُؤْمِنُ بالله واليومِ الآخِرِ فلا يُؤْذِ جارَه، ومَن كان يُؤْمِنُ بالله واليومِ الآخِرِ فلْيُكْرِم ضَيفَه، ومَن كان يُؤْمِنُ بالله واليومِ الآخِرِ فلْيَقُل خيراً أو لِيَصْمُت».

٦٠١٩- حدَّثنا عبدُ الله بنُ يوسُفَ، حدَّثنا اللَّيثُ، قال: حدَّثني سعيدٌ المَقبُريُّ، عن أبي شُرَيحٍ العَدَوِيِّ، قال: سَمِعَتْ أُذُناي وأَبصَرَت عَيْناي حينَ تكلَّمَ النبيُّ ﷺ، فقال: «مَن كان يُؤْمِنُ بالله واليومِ الآخِرِ فلْيُكْرِم جارَه، ومَن كان يُؤْمِنُ بالله واليومِ الآخِرِ فلْيُكْرِم ضَيفَه جائزَتَه» قال: وما جائزَتُه يا رسولَ الله؟ قال: «يومٌ وليلةٌ، والضِّيافةُ ثلاثةُ أيامٍ، فما كان وَراءَ ذلك فهو صَدَقةٌ عليه، ومَن كان يُؤْمِنُ بالله واليومِ الآخِرِ فلْيَقُل خيراً أو ليَصْمُت».

[طرفاه في: ٦١٣٥، ٦٤٧٦]

قوله: «بابٌ مَن كان يُؤْمِن بالله واليوم الآخِر فلا يُؤْذِ جاره» ذكر فيه حديثاً لأبي هريرة في ذلك وآخر لأبي شُرَيحٍ.

قوله: «أبو الأحْوَص» هو سَلّام ـ بالتَّشديدِ ـ ابن سُلَيم، وأبو حَصِين بفتح أوَّله: هو عثمان بن عاصم، وأبو صالح:/ هو ذَكْوان. ١٠/٤٤٦

قوله: «مَن كان يُؤْمِن بالله واليوم الآخِر» المراد بقولِه: «يُؤمِن» الإيمان الكامل، وخَصَّه بالله واليوم الآخِر إشارة إلى المبدَأ والمعاد، أي: مَن آمَنَ بالله الذي خَلَقَه وآمَنَ بأنَّه سَيُجازِيه بعَمَلِه، فليفعل الخِصَال المذكورات.

قوله: «فلا يُؤْذِ جاره» في حديث أبي شُرَيحٍ: «فليُكرِم جارَه»، وقد أخرج مسلم (٤٧/ ٧٦) حديث أبي هريرة من طريق الأعمَش عن أبي صالح بلفظ: «فليُحسِن إلى جاره». وقد وَرَدَ تفسير الإكرام والإحسانِ للجار وتَرْكِ أذاه في عِدّة أحاديث، أخرجها الطبرانيُّ (١٩/ ١٠١٤) من حديث بَهْز بن حَكِيم عن أبيه عن جَدّه، والخَرائطيّ في «مكارم الأخلاق» (٢٤٧) من

حديث عَمْرو بن شُعَيب عن أبيه عن جَدّه، وأبو الشَّيخ في «كتاب التَّوبيخ» (٢٥) من حديث معاذ بن جبل: قالوا: يا رسول الله ما حَقُّ الجار على الجار؟ قال: «إن استَقرَضَك أقرَضتَه، وإن استَعانَك أعَنتَه، وإن مَرِضَ عُدتَه، وإن احتاجَ أعطَيتَه، وإن افتَقَرَ عُدتَ عليه، وإن أصابه خير هَنَّيتَه، وإن أصابته مُصيبَة عَزَّيتَه، وإذا ماتَ اتَّبَعتَ جِنازَته، ولا تَستَطيلُ عليه بالبناءِ فتَحجُبُ عنه الرّيح إلّا بإذنِه، ولا تُؤذيه بريحِ قِدْرِك إلّا أن تَغرِف له، وإن اشتَرَيت فاكهةً فأهدِ له، وإن لم تَفعَل فأدخِلها سِرّاً ولا تُخرِج بها ولدك ليَغيظَ بها ولده» وألفاظهم مُتَقاربة، والسّياق أكثره لعَمرِو بن شُعَيب، وفي حديث بَهْز بن حَكِيم: «وإن أعوَزَ سَتَرته»، وأسانيدهم واهية، لكنِ اختلاف مَخارِجها يُشعِر بأنَّ للحديث أصلاً.

ثمَّ الأمر بالإكرام يختلف باختلاف الأشخاص والأحوال، فقد يكون فَرْض عَين، وقد يكون فرضَ كِفاية وقد يكون مُستَحَبّاً، ويَجمَع الجميع أنَّه من مكارم الأخلاق.

قوله: «**ومَن كان يُؤْمِن بالله واليوم الآخِر فلْيُكْرِم ضَيفَه**» زاد في حديث أبي شُرَيحٍ: «جائزَته» قال: وما جائزَتُه يا رسول الله؟ قال: «يومٌ وليلة، والضّيافةُ ثلاثة أيام» الحديث، وسيأتي شرحه بعد نَيِّف وخمسين باباً في «باب إكرام الضَّيف» (٦١٣٥) إن شاء الله تعالى.

قوله: «**ومَن كان يُؤْمِن بالله واليوم الآخِر فلْيَقُل خيراً أو ليَصْمُت**» بضمِّ الميم ويجوز كسرها، وهذا من جوامع الكَلِم، لأنَّ القول كلّه إمّا خيرٌ وإمّا شَرٌّ وإمّا آيِل إلى أحدهما، فدَخَلَ في الخير كلُّ مطلوب من الأقوال[1] فَرْضِها ونَدْبِها، فأذِنَ فيه على اختلاف أنواعه، ودَخَلَ فيه ما يَؤُول إليه، وما عَدا ذلك ممَّا هو شَرّ أو يَؤُول إلى الشرّ فأُمِرَ عند إرادة الخَوض فيه بالصَّمتِ. وقد أخرج الطبرانيُّ (٧٧٠٦) والبيهقيُّ في «الزُّهد» (٢٣٢) من حديث أبي أُمامةَ نحو حديث الباب بلفظ: «فليَقُل خيراً ليَغنَم، أو ليَسكُت عن شَرّ ليَسلَم».

واشتَمَلَ حديث الباب من الطَّريقَينِ على أُمور ثلاثة تَجمَع مكارم الأخلاق الفِعليَّة والقوليَّة، أمَّا الأوَّلان فمن الفِعليَّة، وأوَّلهما يَرجِع إلى الأمر بالتَّخَلّي عن الرَّذيلة، والثّاني يَرجِع

(١) لفظة «الأقوال» ليست في الأصلين، وأثبتناها من (س).

إلى الأمر بالتَّحَلّي بالفضيلة، وحاصله مَن كان حاملَ الإيمان فهو مُتَّصِف بالشَّفَقة على خلق الله قولاً بالخير وسُكوتاً عن الشرّ، وفِعلاً لما يَنفَع أو تركاً لما يَضُرّ.

وفي معنى الأمر بالصَّمتِ عِدّة أحاديث: منها حديث أبي موسى وعبد الله بن عَمْرو ابن العاص: «المسلمُ من سَلِمَ المسلمونَ من يده ولسانه» وقد تقدَّما في كتاب الإيمان (١٠و١١)، وللطَّبَرانيِّ (٩٨٠٢) عن ابن مسعود: قلت: يا رسول الله، أيّ الأعمال أفضل؟ فذكر فيها: «أن يَسلَم المسلمونَ من لسانك»، ولأحمد (١٨٦٤٧) وصَحَّحَه ابن حِبّان (٣٧٤) من حديث البراء رَفَعَه في ذِكْر أنواع من البِرّ: قال: «فإن لم تُطِق ذلك فكُفَّ لسانك إلّا من خير»، وللتِّرمِذيِّ (٢٥٠١) من حديث ابن عمر[1]: «مَن صَمَتَ نَجَا»، وله (٢٤١١) من حديثه: «كَثْرة الكلام بغير ذِكْر الله تُقَسّي القلب»، وله (٢٤١٠) من حديث سفيان الثَّقفيّ: قلتُ: يا رسول الله ما أكثر ما تَخاف عليَّ؟ قال: «هذا» وأشارَ إلى لسانه، وللطَّبَرانيِّ (٣٣٤٨و٣٣٤٩) مِثله من حديث الحارث بن هشام، وفي حديث معاذ عند أحمد (٢٢٠١٦) والتِّرمِذيّ (٢٦١٦) والنَّسائيِّ (ك١١٣٣٠): أخبِرني بعَمَلٍ يُدخِلني الجنَّة.. فذكر الوصيَّة بطولِها وفي آخرها: «ألا أُخبِرك بمَلاكِ ذلك كلّه؟ كُفَّ عليك هذا» وأشارَ إلى لسانه.. الحديث، وللتِّرمِذيِّ (٢٤٠٦) من حديث عُقْبَةَ بن عامر: قلت: يا رسول الله،/ ما النَّجاة؟ قال: «أمسِك عليك لسانك». ٤٤٧/١٠

## ٣٢- باب حقِّ الجِوار في قُرْب الأبواب

**٦٠٢٠- حدَّثنا حَجّاجُ بنُ مِنْهالٍ، حدَّثنا شُعْبةُ، قال: أخبرني أبو عِمْرانَ، قال: سمعتُ طَلْحةَ، عن عائشةَ، قالت: قلتُ: يا رسولَ الله، إنَّ لي جارَينِ، فإلى أيِّهما أُهْدِي؟ قال: «إلى أقربِهما مِنْكِ باباً».**

**قوله: «باب حقّ الجِوار في قُرْب الأبواب»** ذكر فيه حديث عائشة: قلتُ: يا رسول الله، إنَّ لي جارَينِ فإلى أيِّهما أُهدي؟ قال: «إلى أقربهما مِنك باباً» وقد تقدَّم الكلام على سنده مُستَوفًى في كتاب الشُّفعة (٢٢٥٩).

---

(١) كذا وقع للحافظ ابن حجر: «ابن عُمَر» بدليل ما بعده، وهو ذهولٌ منه رحمه الله، والصواب أنه من حديث ابن عَمْرو بن العاص، كما في الترمذي وغيره.

وقوله: «أقربهما» أي: أشدّهما قُرباً. قيل: الحكمة فيه أنَّ الأقرب يرى ما يَدخُل بيت جاره من هَديَّة وغيرها، فيَتَشَوَّف لها، بخِلَاف الأبعَد، وأنَّ الأقرب أسرَع إجابةً لما يقع لجاره من المهمّات ولا سيَّما في أوقات الغَفْلة. وقال ابن أبي جَمْرة: الإهداء إلى الأقرب مندوب، لأنَّ الهديَّة في الأصل ليست واجبة فلا يكون التَّرتيب فيها واجباً.

ويُؤخَذ من الحديث أنَّ الأخذ في العَمَل بما هو أعلى أَولى، وفيه تقديم العِلم على العَمَل.

واختُلِفَ في حَدّ الجِوار، فجاء عن عليّ رضي الله عنه: مَن سمعَ النِّداء فهو جار، وقيل: مَن صَلَّى مَعَك صلاةَ الصُّبح في المسجد فهو جار، وعن عائشة: حَدُّ الجِوار أربعونَ داراً من كلِّ جانب، وعن الأوزاعيِّ مِثله، وأخرج البخاريّ في «الأدب المفرَد» (١٠٩) مِثله عن الحسن، وللطَّبَرانيِّ (١٩/ ١٤٣) بسندٍ ضعيف عن كعب بن مالك مرفوعاً: «ألَا إنَّ أربعينَ داراً جار»، وأخرج ابن وهب عن يونس عن ابن شِهاب: أربعونَ داراً عن يَمينِه وعن يساره، ومِن خَلْفه ومن بين يَدَيه. وهذا يحتمل أن يُريدَ به كالأول، ويحتمل أن يريد التَّوزيعَ، فيكون من كلّ جانب عشرة.

## ٣٣- بابٌ كلُّ معروفٍ صدقةٌ

**٦٠٢١- حدَّثنا عليُّ بنُ عيَّاشٍ، حدَّثنا أبو غسَّانَ، قال: حدَّثني محمَّدُ بنُ المُنْكَدِرِ، عن جابرِ بنِ عبدِ الله رضي الله عنهما، عن النبيِّ ﷺ، قال: «كلُّ مَعْروفٍ صَدَقةٌ».**

**٦٠٢٢- حدَّثنا آدمُ، حدَّثنا شُعْبةُ، حدَّثنا سعيدُ بنُ أبي بُرْدةَ بنِ أبي موسى الأشعَرِيِّ، عن أبيه، عن جَدِّه، قال: قال النبيُّ ﷺ: «على كلِّ مسلمٍ صَدَقةٌ» قالوا: فإن لم يَجِدْ؟ قال: «فيَعْمَلُ بيَدَيه، فيَنْفَعُ نفسَه ويَتَصَدَّق» قالوا: فإن لم يَستطِعْ، أو لم يَفْعَلْ؟ قال: «فيُعِينُ ذا الحاجةِ المَلْهوفَ» قالوا: فإن لم يَفْعَلْ؟ قال: «فليَأمُرْ بالخيرِ ـ أو قال ـ: بالمعْروفِ» قال: فإن لم يَفْعَلْ؟ قال: «فلْيُمْسِكْ عن الشرِّ، فإنَّه له صَدَقةٌ».**

قوله: «بابٌ كلُّ معروف صَدَقة» أورَدَ فيه حديث جابر بهذا اللَّفظ، وقد أخرجه مسلم (١٠٠٥) من حديث حُذَيفة، وقد أخرجه الدَّارَقُطنيُّ (٢٨٩٥) والحاكم (٢/ ٥٠) من طريق

عبد الحميد بن الحسن الهِلاليّ عن ابن المنكَدِر مِثله، وزاد في آخره: «وما أنفَقَ الرجلُ على أهله كُتِبَ له به صَدَقة، وما وقَى به المرءُ عِرضَه فهو صَدَقة»، وأخرجه البخاريّ في «الأدب المفرَد» (٣٠٤) من طريق المنكدر بن[1] محمَّد بن المنكَدِر عن أبيه كالأوَّل، وزادَ: «ومِن المعروف أن تَلقَى أخاك بوجهٍ طَلْقٍ، وأن تُلقِي من دَلْوك في/ إناء أخيك». ٤٤٨/١٠

قال ابن بَطّال: دَلَّ هذا الحديث على أنَّ كلّ شيء يفعله المرء أو يقوله من الخير يُكتَب له به صَدَقة، وقد فُسِّرَ ذلك في حديث أبي موسى المذكور في الباب بعد حديث جابر، وزاد عليه: «إنَّ الإمساك عن الشرّ صَدَقة».

وقال الرَّاغِب: المعروف: اسم كلّ فِعل يُعرَف حُسْنه بالشَّرع والعقل معاً، ويُطلَق على الاقتصاد، لثُبوتِ النَّهي عن السَّرَف.

وقال ابن أبي جَمْرة: يُطلَق اسم المعروف على ما عُرِفَ بأدلّة الشَّرع أنَّه من أعمال البِرّ، سواء جَرَت به العادة أم لا، قال: والمراد بالصَّدَقة: الثَّواب، فإن قارَنَته النِّيَّة أُجِرَ صاحبه جَزْماً، وإلّا ففيه احتمال. قال: وفي هذا الكلام إشارة إلى أنَّ الصَّدَقة لم تَنحَصِر في الأمر المحسوس منه، فلا تَختَصّ بأهلِ اليَسَار مثلاً، بل كلّ أحد قادِر على أن يفعلها في أكثر الأحوال بغير مَشَقّة.

**وقوله: «على كلّ مسلم صَدَقة»** أي: في مكارم الأخلاق، وليس ذلك بفَرضٍ إجماعاً. قال ابن بَطّال: وأصل الصَّدَقة ما يُخرِجه المرء من ماله مُتَطَوِّعاً به، وقد يُطلَق على الواجب لتَحرّي صاحبه الصِّدق في فعله، ويقال لكلِّ ما يُحابي به المرء من حَقّه: صَدَقة، لأنَّه تَصَدَّقَ بذلك على نفسه.

**قوله: «فإن لم يَجِد؟»** أي: ما يَتَصَدَّق بِهِ. **«قال: فيَعْمَل بيَدَيه»** قال ابن بَطّال: فيه التَّنبيه على العَمَل والتَّكسُّب، ليَجِد المرء ما يُنفِق على نفسه ويَتَصَدَّق به ويُغنيه عن ذُلّ السُّؤال. وفيه الحَثّ على فِعل الخير مهما أمكَنَ، وأنَّ مَن قَصَدَ شيئاً منها فتَعَسَّرَ عليه فليَنتَقِل إلى غيره.

---

(١) «المنكدر بن» سقطت من (س).

قوله: «فإن لم يستطِع، أو لم يَفْعَل» هو شكّ من الراوي.

قوله: «فيُعين ذا الحاجة المَلْهوف» أي: بالفِعلِ أو بالقولِ أو بهما.

قوله: «فإن لم يَفْعَل؟» أي: عَجْزاً أو كَسَلاً.

قوله: «فلْيأمر بالخيرِ، أو قال: بالمعْروفِ» هو شَكٌّ من الراوي أيضاً.

قوله: «فإن لم يَفْعَل؟ قال: فلْيُمْسِك عن الشرّ..» إلى آخره. قال ابن بَطّال: فيه حُجّة لمن جَعَلَ التَّرك عَمَلاً وكَسْباً للعبد، خِلافاً لمن قال من المتكلِّمينَ: إنَّ التَّرك ليس بعَمَلٍ، ونُقِلَ عن المهلَّب أنَّه مِثْلُ الحديث الآخر: «مَن هَمَّ بسَيِّئةٍ فلم يعملها كُتِبَت له حَسَنة». قلت: وسيأتي الكلام على شرح هذا الحديث في كتاب الرِّقاق (٦٤٩١): أنَّ الحسنة إنَّما تُكتَب لمن هَمَّ بالسَّيِّئة فلم يعملها إذا قَصَدَ بتركِها الله تعالى، وحينئذٍ فيَرجِع إلى العَمَل وهو فِعل القلب، وقد مضى هذا مع شرح الحديث مُستَوفًى في كتاب الزكاة (١٤٤٥).

واستَدلَّ بظاهرِ الحديث الكعبيُّ لقولِه: ليس في الشَّرع شيء يُباح، بل إمّا أجر وإمّا وِزْر، فمَن اشتَغَلَ بشيءٍ عن المعصية فهو مأجور عليه. قال ابن التِّين: والجماعة على خِلَافِه، وقد ألزَموه أن يجعل الزّاني مأجوراً لأنَّه يَشتَغِل به عن غيره من المعصية. قلت: ولا يَرِدُ هذا عليه، لأنَّه إنَّما أراد الاشتغال بغير المعصية. نعم يُمكِن أن يَرِد عليه ما لو اشتَغَلَ بعَمَلٍ صغيرة عن كبيرة كالقُبْلة والمعانَقة عن الزِّنى، وقد لا يَرِد عليه أيضاً لأنَّ الذي يظهر أنَّه يريد الاشتغال بشيءٍ ممَّا لم يَرِد النَّصُّ بتحريمِه.

## ٣٤- باب طِيْب الكَلام

وقال أبو هريرةَ، عن النبيِّ ﷺ: «الكَلمةُ الطيِّبةُ صَدَقةٌ».

**٦٠٢٣- حدَّثنا أبو الوليدِ، حدَّثنا شُعْبةُ، قال: أخبرني عَمْرٌو، عن خَيْثمةَ، عن عَدِيِّ بنِ حاتمٍ، قال: ذَكَر النبيُّ ﷺ النارَ فتَعَوَّذَ منها وأشاحَ بوَجْهِه، ثمَّ ذَكَر النارَ فتَعَوَّذَ منها وأشاحَ بوَجْهِه، قال شُعْبةُ: أمَّا مرَّتَينِ فلا أشُكُّ، ثمَّ قال: «اتَّقُوا النارَ ولو بشِقِّ تَمْرةٍ، فإن لم تَجِدْ[1] فبِكَلمةٍ طيِّبةٍ».**

---

(١) في (ع) و(س): تجدوا، والمثبت من (أ)، وهو كذلك في الطبعة السلطانية، ولم يُشَر عليها بفروق نسخ أو روايات.

قوله: «باب طِيْب الكلام» أصل الطِّيْب ما تَستَلِذُّه الحَواسّ، ويختلف باختلاف مُتعلِّقه، قال ابن بَطّال: طِيْب الكلام من جليل عَمَل البِرّ، لقولِه تعالى: ﴿ٱدْفَعْ بِٱلَّتِى هِىَ أَحْسَنُ﴾ الآية [المؤمنون: ٩٦]، والدَّفع قد يكون بالقولِ كما يكون بالفِعلِ.

قوله: «وقال أبو هريرة، عن النبيّ ﷺ: الكلمة الطيِّبة صَدَقة» هو طَرَف من حديث أورَدَه ١٠/٤٤٩ المصنِّف موصولاً في كتاب الصُّلح (٢٧٠٧) وفي كتاب الجهاد (٢٨٩١و٢٩٨٩)، وقد تقدَّم الكلام عليه هناك (٢٩٨٩) في «باب مَن أخَذَ بالرِّكاب».

قال ابن بَطّال: وجه كَونِ الكلمة الطيِّبة صَدَقة أنَّ إعطاء المال يَفرَح به قلب الذي يُعطاهُ ويذهب ما في قلبه، وكذلك الكلام الطيِّب فاشتَبَها من هذه الحَيثيَّة.

ثمَّ ذكر المصنِّف حديث عَديّ بن حاتم، وفيه: «اتَّقوا النار ولو بشِقِّ تمرة، فإن لم تَجِدوا فبِكلمةٍ طيِّبة».

وقوله: «أخبرني عَمْرو» كذا لهم، وهو ابن مُرّة، وقد تقدَّم الحديث من طريق شُعْبة عنه في كتاب الزكاة (١٤١٣و١٤١٧) مع شرحه. وخَيْثمة شيخ عَمْرو: هو ابن عبد الرَّحمن.

وتقدَّم الحديث مبسوطاً في علامات النُّبوّة (٣٥٩٥).

## ٣٥- باب الرِّفق في الأمر كلِّه

**٦٠٢٤- حدَّثنا عبدُ العزيزِ بنُ عبدِ الله، حدَّثنا إبراهيمُ بنُ سعدٍ، عن صالحٍ، عن ابنِ شِهابٍ، عن عُرْوةَ بنِ الزُّبَيرِ، أنَّ عائشةَ رضي الله عنها زَوْجَ النبيِّ ﷺ قالت: دَخَلَ رَهْطٌ منَ اليهودِ على رسولِ الله ﷺ، فقالوا: السامُ عليكم، قالت عائشةُ: ففَهِمْتُها فقلتُ: وعليكمُ السامُ واللَّعْنةُ، قالت: فقال رسولُ الله ﷺ: «مَهْلاً يا عائشةُ، إنَّ اللهَ يُحِبُّ الرِّفْقَ في الأمرِ كلِّه»، فقلتُ: يا رسولَ الله ولم تَسْمَع ما قالوا؟ قال رسولُ الله ﷺ: «قد قلتُ: وعليكم».**

**٦٠٢٥- حدَّثنا عبدُ الله بنُ عبدِ الوهَّاب، حدَّثنا حَمَّادُ بنُ زيدٍ، عن ثابتٍ، عن أنسِ بنِ مالكٍ: أنَّ أعرابيّاً بالَ في المسجدِ، فقاموا إليه، فقال رسولُ الله ﷺ: «لا تُزْرِمُوه» ثمَّ دَعَا بدَلْوٍ من ماءٍ فصُبَّ عليه.**

«باب الرِّفْق في الأمر كلّه» الرِّفْق بكسر الرَّاء وسكون الفاء بعدها قاف: هو لِيْنُ الجانب بالقولِ والفِعل، والأخذُ بالأسهَل، وهو ضِدّ العُنف.

وذكر فيه حديثين:

أحدهما: حديث عائشة في قصَّة اليهود لـمّا قالوا: السام عليكم، وسيأتي شرحه مُستَوفًى في كتاب الاستئذان (٦٢٥٦).

وقوله: «إنَّ الله يُحِبّ الرِّفق في الأمر كلّه» في حديث عَمْرةَ عن عائشة عند مسلم (٢٥٩٣): «إنَّ الله رَفيقٌ يُحِبّ الرِّفق، ويُعطِي على الرِّفق ما لا يُعطِي على العُنْف» والمعنى أنَّه يَتأتَّى معه من الأُمور ما لا يَتأتَّى مع ضِدّه، وقيل: المراد يُثيبُ عليه ما لا يُثيبُ على غيره، والأوَّل أوجَه. وله (٢٥٩٤/٧٨) في حديث شُرَيحِ بن هانئ عنها: «إنَّ الرِّفْق لا يكون في شيء إلّا زانَه، ولا يُنزَع من شيء إلّا شانَه»، وفي حديث أبي الدَّرداء: «مَن أُعطيَ حَظّه من الرِّفق فقد أُعطيَ حَظّه من الخير» الحديث، أخرجه التِّرمِذيّ (٢٠١٣) وصَحَّحَه وابن خُزَيمةَ، وفي حديث جَرِير عند مسلم (٢٥٩٢): «مَن يُحرَم الرِّفق يُحرَم الخيرَ كلَّه».

وقوله فيه: «عن صالح» هو ابن كَيْسانَ.

ثانيهما: حديث أنس في قصَّة الذي بالَ في المسجد، وقد تقدَّم مشروحاً في كتاب الطَّهارة (٢١٩و٢٢١).

وقوله: «لا تُزرِمُوهُ» بضمِّ أوَّله وسكون الزّاي وكسر الرَّاء، من الإزْرام، أي: لا تَقطَعوا عليه بَولَه، يقال: زُرِمَ البَول: إذا انقَطَعَ، وأزرَمتُه: قَطَعته، وكذلك يقال في الدَّمع.

## ٣٦- باب تَعاوُن المؤمنين بعضِهم بعضاً

**٦٠٢٦- حدَّثنا محمَّدُ بنُ يوسُفَ، حدَّثنا سفيانُ، عن أبي بُرْدةَ بُرَيدِ بنِ أبي بُرْدةَ، قال: أخبَرَني جَدّي أبو بُرْدةَ، عن أبيه أبي موسى، عن النبيِّ ﷺ، قال: «المؤمنُ للمُؤْمِنِ كالبُنْيانِ يَشُدُّ بعضُه بعضاً» ثمَّ شَبَّكَ بينَ أصابعِه.**

**٦٠٢٧- وكان النبيُّ ﷺ جالساً، إذا جاء رجلٌ يَسْأَلُ، أو طالبُ حاجةٍ، أقبَلَ بوَجْهِه فقال: «اشفَعُوا فلْتُؤْجَرُوا، ولْيَقْضِ الله على لسان نبيِّه ما شاءَ».**

**قوله: «باب تَعاوُن المؤمنينَ بعضِهم بعضاً»** بِجَرِّ «بعضهم» على البَدَل، ويجوز الضَّمّ. ١٠/٤٥٠

**قوله: «سفيان»** هو الثوري، وبُرَيد بن أبي بُرْدَة بموحدة وراء، مصغر: هو ابن عبد الله ابن أبي بُرْدة بن أبي موسى نسب لجده، وكنية بُريد: أبو بردة أيضاً. وقد أخرجه النسائي[1] من طريق يحيى القطان: حدَّثنا سفيان حدَّثني أبو بُرْدة بن عبد الله بن أبي بُرْدة، فذكره.

**قوله: «المؤمن للمؤمن كالبُنْيان يَشُدّ بعضه بعضاً»** اللّام فيه للجِنسِ، والمراد بعض المؤمنينَ للبعض، وقوله: «يَشُدّ بعضه بعضاً» بيان لوجه التَّشبيه، وقال الكِرْمانيُّ: نُصِبَ «بعضاً» بنَزع الخافض، وقال غيره: بل هو مفعول: يَشُدّ، قلت: ولِكلٍّ وجهٌ.

قال ابن بَطّال: والمعاوَنة في أُمور الآخرة، وكذا في الأُمور المباحة من الدُّنيا مندوب إليها، وقد ثَبَتَ حديث أبي هريرة: «واللهُ في عَوْن العَبد ما دامَ العَبد في عَوْن أخيه»[2].

**قوله: «ثمَّ شَبَّكَ بين أصابعه»** هو بيان لوجه التَّشبيه أيضاً، أي: يَشُدّ بعضهم بعضاً مِثلَ هذا الشَّدّ، ويُستَفاد منه أنَّ الذي يريد المبالَغة في بيان أقواله يُمَثِّلها بحَرَكاته ليكونَ أوقَع في نَفْس السامع.

**قوله: «وكان النبيّ ﷺ جالساً، إذا[3] جاء رجل يَسْأل، أو طالب حاجة، أقبَلَ بوَجْهِه فقال: اشفَعوا»** هكذا وَقَعَ في النُّسَخ من رواية محمَّد بن يوسف الفِرْيابيّ عن سفيان الثَّوريّ، وفي تركيبه قَلَق، ولعلَّه كان في الأصل: كان إذا كان جالساً إذا جاء رجل... إلى آخره، فحذفَ اختصاراً أو سَقَطَ على الراوي لفظ: «إذا كان»، على أنّي تَتَبَّعت ألفاظ الحديث من الطُّرق فلم

---

(١) رواية النسائي في «المجتبى» (٢٥٦٠)، وفي «الكبرى» (٢٣٥٢) من طريق عبد الرحمن بن مهدي، وليس من طريق يحيى القطان، ورواية يحيى القطان أخرجها أحمد (١٩٦٦٧)، ولكن أخرج النسائي شطره الثاني من طريق يحيى القطان (٢٥٥٦) كما سيشير إليه الشارح بعد قليل.

(٢) أخرجه مسلم (٢٦٩٩).

(٣) «في (ع) و(س): «إذ»، والمثبت من (أ).

أرَه في شيء منها بلفظ جالساً، وقد أخرجه أبو نُعَيم من رواية إسحاق بن زُرَيق عن الفِرْيابيّ بلفظ: كان رسول الله ﷺ إذا جاءه السائل أو طالب الحاجة أقبَلَ علينا بوجهه.. الحديث، وهذا السّياق لا إشكال فيه[1]، وأخرجه النَّسائيُّ (٢٥٥٦) من طريق يحيى القَطّان عن سفيان مختصراً اقتَصَرَ على قوله: «اشفَعوا تُؤجَروا...» إلى آخره، وأخرجه الإسماعيليّ من رواية عمر بن عليّ المقدَّميِّ عن سفيان الثَّوريّ، لكنَّه جعله كلَّه من قول النبيّ ﷺ فقال: قال رسولُ الله ﷺ: «إنّي أوتَى فأُسأل أو تُطلَب إليَّ الحاجة وأنتُم عندي، فاشفَعُوا» الحديث. وقد أخرجه المصنِّف في الباب الذي يليه (٦٠٢٨) من رواية أبي أُسامة عن بُرَيدٍ، ولفظه: عن النبيّ ﷺ أنَّه كان إذا أتاه السائلُ أو صاحبُ الحاجة.. ومن هذا الوجه أخرجه مسلم[2]، وتقدَّم في الزكاة (١٤٣٢) من رواية عبد الواحد بن زياد عن بُرَيدٍ بلفظ: كان إذا جاءه السائل أو طُلِبَتْ إليه الحاجة، وكذا أخرجه مسلم (٢٦٢٧) من رواية عليّ بن مُسهِر وحفص بن غِيَاث كلاهما عن بُرَيدٍ بلفظ: كان إذا أتاه طالبُ حاجة أقبَلَ على جُلَسائه فقال.. فذكره.

قوله: «فلْتُؤْجَروا» كذا للأكثر، وفي رواية كَرِيمة: «تُؤجَروا»، وقال القُرطُبيّ: وَقَعَ في أصل مسلم: «اشفَعوا تُؤجَروا» بالجزمِ على جواب الأمر المضَمَّن معنى الشَّرط، وهو واضح، وجاء بلفظ: «فلتُؤجَروا» وينبغي أن تكون هذه اللّام مكسورة لأنَّها لام كَي، وتكون الفاء زائدة كما زيدَت في حديث: «قوموا فلِأُصَلِّيَ لكم»[3] ويكون معنى الحديث: اشفَعوا كَي تُؤجَروا، ويحتمل أن تكون لام الأمر، والمأمور به التَّعَرُّض للأجرِ بالشَّفاعة[4]، فكأنَّه قال:

---

(١) قال العيني في «عمدة القاري» ٢٢/ ١١٥ متعقباً للحافظ ابن حجر على هذا الكلام: لا قلق في التركيب أصلاً، وآفة هذا الكلام ممن ظن أنَّ «جالساً» خبر كان، وليس كذلك، وإنما خبر كان هو قوله: «أقبل علينا»، و«جالساً» نصب على الحال من «النبي».

(٢) لم يخرجه مسلم من هذا الوجه، إنما أخرجه البخاري نفسه من هذا الوجه (٧٤٧٦) في كتاب التوحيد، باب في المشيئة والإرادة، أما مسلم فقد أخرجه من طريق علي بن مسهر وحفص بن غياث وسيشير إليها الشارح بعد قليل.

(٣) تقدم برقم (٨٦٠).

(٤) وعليه جاءت الرواية (٣٨٠) بلفظ: «قوموا فلأصلِّ لكم».

اشفَعوا فتعرَّضوا بذلك للأجر، وتُكسَر هذه اللّام على أصل لام الأمر، ويجوز تسكينها تخفيفاً لأجلِ الحركة التي قبلها./ قلت: ووَقَعَ في رواية أبي داود (٥١٣١): «اشفَعوا لتُؤجَروا» ٤٥١/١٠ وهو يُقوِّي أنَّ اللّام للتَّعليل، وجَوَّزَ الكِرْمانيُّ أن تكون الفاء سببيَّة واللّام بالكسر وهي لام كَي، وقال: جازَ اجتماعهما لأنَّهما لأمرٍ واحد، ويحتمل أن تكون جَزائيَّة جواباً للأمر، ويحتمل أن تكون زائدة على رأي، أو عاطفة على «اشفَعوا» واللّام لام الأمر، أو على مُقدَّر، أي: اشفَعوا لتُؤجَروا فلتُؤْجَروا، ولفظ: اشفَعوا تُؤجَروا في تقدير: إن تَشفَعوا تُؤجَروا، والشَّرط يَتَضَمَّن السَّببيَّة، فإذا أتى باللّام وَقَعَ التَّصريح بذلك.

وقال الطِّيبيُّ: الفاء واللّام زائدَتان للتَّأكيدِ، لأنَّه لو قيل: اشفَعوا تُؤجَروا صَحَّ، أي: إذا عَرَضَ المحتاج حاجته عليَّ فاشفَعُوا له إليَّ، فإنَّكم إن شَفَعتُم حَصَلَ لكم الأجر، سواء قَبِلتُ شَفاعَتكم أم لا، ويُجري الله على لسان نبيّه ما شاءَ، أي: من موجِبات قضاء الحاجة أو عَدَمها، أي: إن قَضَيتُها أو لم أقضِها فهو بتقدير الله تعالى وقضائه.

تنبيه: وَقَعَ في حديثٍ عن ابن عبَّاس سنده ضعيف رَفَعَه: «مَن سَعَى لأخيه المسلم في حاجةٍ قُضيَت له أو لم تُقضَ غُفِرَ له»[1].

**قوله: «ولْيَقْضِ الله على لسان نبيّه ما شاءَ»** كذا ثَبَتَ في هذه الرِّواية: «وليَقضِ» باللّام، وكذا في رواية أبي أُسامة التي بعدها للكُشْمِيهنيّ فقط، وللباقينَ: «ويقضي» بغير لام، وفي رواية مسلم من طريق عليّ بن مُسهِر وحفص بن غياث: «فليَقضِ» أيضاً. قال القُرطُبيّ: لا يَصِحّ أن تكون هذه اللّام لام الأمر، لأنَّ الله لا يُؤمَر، ولا لام كَي لأنَّه ثَبَتَ في الرِّواية: «وليَقضِ» بغير ياء، ثمَّ قال: يحتمل أن تكون بمعنى الدُّعاء، أي: اللهمَّ اقض، أو الأمر هنا بمعنى الخبر.

وفي الحديث الحَضّ على الخير بالفِعلِ وبالتَّسَبُّبِ إليه بكلِّ وجه، والشَّفاعةُ إلى الكبير في كَشف كُرْبة ومَعُونة ضعيف، إذ ليس كلّ أحد يَقدِر على الوصول إلى الرَّئيس ولا التَّمَكُّن منه

---

(١) ذكره الحافظ ابن حجر في «لسان الميزان» ١/ ١٤١ في ترجمة أحمد بن بكر البالسي، وقال: حديث موضوع بسند صحيح، وعزاه للمنذري في جزء «غفران الذنوب». قلنا: وأورده السيوطي أيضاً في «تنوير الحوالك» ١/ ٨٥ وعزاه لأبي أحمد الناصح في «فوائده».

ليَلِج عليه أو يوضِّح له مُراده ليَعرِف حاله على وجهه، وإلّا فقد كان ﷺ لا يَحتجب.

قال عِيَاض: ولا يُستَثنَى من الوجوه التي تُستَحَبّ الشَّفاعة فيها إلّا الحدود، وإلّا فما لا حَدَّ[1] فيه تجوز الشَّفاعة فيه، ولا سيَّما ممَّن وَقَعَت منه الهَفْوة أو كان من أهل السِّتر والعفاف، قال: وأمَّا المصِرُّونَ على فسادهم المشتَهِرونَ في باطلهم فلا يُشفَع فيهم، ليُزجَروا عن ذلك.

## ٣٧- باب قول الله تعالى:

﴿ مَّن يَشْفَعْ شَفَٰعَةً حَسَنَةً يَكُن لَّهُۥ نَصِيبٌ مِّنْهَا ﴾ [النساء:٨٥]

**قال أبو موسى: ﴿ كِفْلَيْنِ ﴾: أجْرَين بالحَبَشِيَّةِ.**

**﴿كِفْلٌ ﴾: نَصِيبٌ.**

**٦٠٢٨- حدَّثنا محمَّدُ بنُ العلاءِ، حدَّثنا أبو أُسامةَ، عن بُرَيدٍ، عن أبي بُرْدةَ، عن أبي موسى، عن النبيِّ ﷺ، أنَّه كان إذا أتاهُ السائلُ أو صاحبُ الحاجةِ قال: «اشفَعُوا فلتؤْجَرُوا، ولْيَقْضِ الله على لسان رسولِه ما شاءَ».**

قوله: «باب قول الله تعالى: ﴿ مَّن يَشْفَعْ شَفَٰعَةً حَسَنَةً يَكُن لَّهُۥ نَصِيبٌ مِّنْهَا ﴾» كذا لأبي ذرٍّ، وساقَ غيره إلى قوله: ﴿مُّقِيتًا ﴾، وقد عَقَّبَ المصنِّف الحديث المذكور قبله بهذه التَّرجمة إشارة إلى أنَّ الأجر على الشَّفاعة ليس على العُموم، بل مخصوص بما تجوز فيه الشَّفاعة وهي الشَّفاعة الحسنة، وضابِطُها ما أَذِنَ فيه الشَّرع دونَ ما لم يأذَن فيه، كما دَلَّت عليه الآية، وقد أخرج الطَّبَريُّ بسندٍ صحيح عن مجاهد قال: هي في شَفاعَة الناس بعضِهم لبعضٍ، وحاصله أنَّ مَن
١٠/٤٥٢ شَفَعَ/ لأحدٍ في الخير كان له نَصيبٌ من الأجر، ومَن شَفَعَ له في الباطل كان له نَصيبٌ من الوِزْر، وقيل: الشَّفاعة الحسنة: الدُّعاء للمؤمنِ، والسَّيِّئة: الدُّعاء عليه.

قوله: «قال أبو موسى: كِفْلَينِ: أجْرَينِ بالحَبَشيَّةِ» وَصَلَه ابن أبي حاتم من طريق أبي إسحاق عن أبي الأحوص عن أبي موسى الأشعَريّ في قوله تعالى: ﴿يُؤْتِكُمْ كِفْلَيْنِ مِن رَّحْمَتِهِۦ﴾ [الحديد:٢٨] قال: ضِعفَينِ بالحَبَشيَّة أجرَينِ.

---

(١) تحرَّفت في (س) إلى: لأحد.

قوله: «كِفْل: نَصِيب» هو تفسير أبي عُبيدَة، وقال الحسن وقَتَادةُ: الكِفل: الوِزْر والإثم. وأراد المصنِّف أنَّ الكِفل يُطلَق ويُراد به النَّصيب، ويُطلَق ويُراد به الأجر، وأنَّه في آية النِّساء بمعنى الجزاء، وفي آية الحديد[1] بمعنى الأجر.

ثم ذَكَر حديث أبي موسى، وقد أشرتُ إلى ما فيه في الذي قبله. ووَقَعَ فيه: «إذا أتاه صاحب الحاجة» وعند الكُشْمِيهنيّ: «صاحب حاجة».

## ٣٨- بابٌ لم يَكُن النبيّ ﷺ فاحشاً ولا مُتَفاحِشاً

**٦٠٢٩- حدَّثنا حفصُ بنُ عُمرَ، حدَّثنا شُعْبةُ، عن سليمانَ، سمعتُ أبا وائلٍ، سمعتُ مَسْروقاً، قال: قال عبدُ الله بنُ عَمرٍو (ح)**

**حدَّثنا قُتَيبةُ، حدَّثنا جَرِيرٌ، عن الأعمَشِ، عن شَقِيقِ بنِ سَلَمةَ، عن مَسْروقٍ، قال: دَخَلْنا على عبدِ الله بنِ عَمرٍو حينَ قَدِمَ معَ معاويةَ إلى الكوفةِ، فذَكَر رسولَ الله ﷺ، فقال: لم يكن فاحِشاً ولا مُتَفَحِّشاً. وقال: قال رسولُ الله ﷺ: «إنَّ من خَيرِكُم أحسَنَكُم خُلُقاً».**

**٦٠٣٠- حدَّثنا محمَّدُ بنُ سَلَامٍ، أخبرنا عبدُ الوهَّاب، عن أيوبَ، عن عبدِ الله بنِ أبي مُلَيكةَ، عن عائشةَ رضي الله عنها: أنَّ يهودَ أتوُا النبيَّ ﷺ فقالوا: السَّامُ عليكم، فقالت عائشةُ: عليكم ولَعَنكُمُ الله وغَضِبَ الله عليكم، قال: «مَهْلاً يا عائشةُ، عليكِ بالرِّفْقِ، وإيّاكِ والعُنْفَ والفُحْشَ» قالت: أوَلَم تَسْمَع ما قالوا؟ قال: «أوَلَم تَسْمعي ما قلتُ؟ رَدَدْتُ عليهم، فيُسْتَجابُ لي فِيهم، ولا يُسْتَجابُ لهم فيَّ».**

**٦٠٣١- حدَّثنا أصبَغُ، قال: أخبرَني ابنُ وَهْب، أخبرنا أبو يحيى، هو فُلَيحُ بنُ سُليمانَ، عن هلال بنِ أُسامةَ، عن أنسِ بنِ مالكٍ ﷺ، قال: لم يكنِ النبيُّ ﷺ سَبّاباً ولا فَحّاشاً ولا لَعّاناً، كان يقول لأحدِنا عندَ المَعْتِبةِ: «ما لَه تَرِبَ جَبِينُه».**

[طرفه في:٦٠٤٦]

**٦٠٣٢- حدَّثنا عَمْرو بنُ عيسى، حدَّثنا محمَّدُ بنُ سَواءٍ، حدَّثنا رَوْحُ بنُ القاسمِ، عن محمَّدِ بنِ**

---

(١) يعني قوله تعالى: ﴿ يَٰٓأَيُّهَا ٱلَّذِينَ ءَامَنُواْ ٱتَّقُواْ ٱللَّهَ وَءَامِنُواْ بِرَسُولِهِۦ يُؤْتِكُمْ كِفْلَيْنِ مِن رَّحْمَتِهِۦ ﴾ [الحديد:٢٨].

المنكَدِر، عن عُرْوةَ، عن عائشةَ: أنَّ رجلاً استأذَنَ على النبيِّ ﷺ، فلمَّا رآه قال: «بِئْسَ أخو العَشِيرةِ، وبِئْسَ ابنُ العَشِيرة» فلمَّا جَلَسَ تَطَلَّقَ النبيُّ ﷺ في وَجْهِه وانبَسَطَ إليه، فلمَّا انطَلَقَ الرجلُ قالت له عائشةُ: يا رسولَ الله، حينَ رأيتَ الرجلَ قلتَ له كذا وكذا، ثمَّ تَطَلَّقْتَ في وَجْهِه وانبَسَطْتَ إليه! فقال رسولُ الله ﷺ: «يا عائشةُ، متى عَهِدْتِني فاحِشاً؟ إنَّ شَرَّ الناسِ عندَ الله مَنْزِلةً يومَ القيامةِ مَن تَرَكَه الناسُ اتِّقاءَ شَرِّهِ».

[طرفاه في: ٦٠٥٤، ٦١٣١]

٤٥٣/١٠ قوله: «بابٌ لم يكن النبيُّ ﷺ فاحِشاً ولا مُتَفاحِشاً» كذا للأكثر، وللكُشْمِيهنيّ: «ولا مُتَفَحِّشاً» بالتَّشديدِ، كما في لفظ حديث عبد الله بن عَمْرو في الباب، ووَقَعَ في بعضها بلفظ: «مُتَفاحشاً». والفُحْش: كلّ ما خَرَجَ عن مِقْداره حتَّى يُستَقبَح، ويَدخُل في القول والفِعل والصِّفة، يقال: طويلٌ فاحشُ الطّول: إذا أفرَطَ في طوله، لكنِ استعماله في القول أكثر. والمتفَحِّش ـ بالتَّشديدِ ـ: الذي يَتَعَمَّد ذلك ويُكثِر منه ويتكلَّفه. وأغرَبَ الدَّاوُوديُّ فقال: الفاحش: الذي يقول الفُحْش، والمتفَحِّش: الذي يَستَعمِل الفُحْش ليُضحِك الناس.

وذكر فيه أربعة أحاديث:

الحديث الأول: حديث عبد الله بن عَمْرو، أورَدَه من طريق شُعْبة عن سليمان ـ وهو الأعمَش ـ سمعتُ أبا وائل، ومن طريق جَرِير عن الأعمَش عن شَقِيق بن سَلَمة ـ وهو أبو وائل المذكور ـ، وقد تقدَّم المتن بتمامه في صِفَة النبيّ ﷺ (٣٥٥٩) وما جاء في معناه، وفيه أيضاً قوله: «إنَّ من خيركم أحسنكم أخلاقاً»، ووَقَعَ هنا للكُشْمِيهنيّ: «إنَّ خيرَكُم»، وتَبيَّن بالرِّواية الأُخرى أنَّ «مِن» مُرادة فيه. ووَقَعَ للأكثر: «أخيَرُكُم» بوزنِ أفضلكم ومعناه، وهي على الأصل، والرِّواية الأُخرى بمعناها، يقال: فلان خيرٌ من فلان، أي: أفضل منه، وقد أخرج أحمد (٢١٧٦٤) والطبرانيُّ (٤٠٤) وصَحَّحَه ابن حِبّان (٥٦٩٤) من حديث أُسامة رَفَعَه: «إنَّ الله لا يُحِبّ كلّ فاحِشٍ مُتَفَحِّش».

**الحديث الثاني**: حديث عائشة في قصَّة اليهود، وقد تقدَّم قريباً (٦٠٢٤) في «باب الرِّفق» وأنَّ شرحه يأتي في الاستئذان (٦٢٥٦)، ووَقَعَ هنا: «يا عائشة عليك بالرِّفق، وإيّاكِ والعُنفَ والفُحْش» وقد حكى عِيَاض عن بعض شيوخه أنَّ عين العُنف مُثلَّثة والمشهور ضَمُّها.

**الحديث الثالث**: حديث أنس.

**قوله**: «سَبّاباً» بالمهمَلة وموحَّدتَينِ الأولى ثقيلة.

**قوله**: «كان يقول لأحدِنا عندَ المَعْتِبة» بفتح الميم وسكون المهمَلة وكسر المثنّاة الفَوقيَّة ـ ويجوز فتحها ـ بعدها موحَّدة، وهي مصدَر عَتَبَ عليه يَعتِب عَتَباً وعِتاباً ومَعتَبة ومُعاتَبة، قال الخليل: العِتاب: مُخاطَبة الإدلال، ومُذاكَرة الموجَدة.

**قوله**: «ما لَه تَرِبَ جَبِينُه» قال الخطَّابيُّ: يحتمل أن يكون المعنى: خَرَّ لوجهه فأصاب التُّرابَ جَبينُه، ويحتمل أن يكون دعاء له بالعبادة كأن يُصَلّي فيَترَب جَبينُه، والأوَّل أشبَه لأنَّ الجَبين لا يُصَلَّى عليه، قال ثَعلَب: الجَبِينان يَكتَنِفان الجَبهة، ومنه قوله تعالى: ﴿وَتَلَّهُۥ لِلْجَبِينِ﴾ [الصافات: ١٠٣] أي: ألقاه على جَبِينه. قلت: وأيضاً فالثّاني بعيد جدّاً، لأنَّ هذه الكلمة استعملَها العرب قبل أن يَعرِفوا وضع الجَبهة بالأرضِ في الصلاة. وقال الدَّاوُوديُّ: قوله: «تَرِبَ جَبِينُه» كلمة تقولها العرب جَرَت على ألسِنَتهم، وهي من التُّراب، أي: سَقَطَ جَبِينُه للأرض، وهو كقولهم: رَغِمَ أنفُه، ولكن لا يُرادُ معنى قوله: «تَرِبَ جَبينه»، بل هو نَظير ما تقدَّم في قوله: «تَرِبَت يَمينُك»[1]، أي: أنَّها كلمة تجري على اللِّسان ولا يُراد حقيقَتُها.

**الحديث الرابع**: حديث عائشة.

**قوله**: «حدَّثنا عَمْرو بن عيسى» هو أبو عثمان الضُّبَعيُّ البصريّ، ثقة مُستَقيم الحديث قاله ابن حِبّان، وما له في البخاريّ سوى هذا الحديث وآخر في كتاب الصلاة (١٢٠٢). وشيخه محمَّد بن سواء: هو أبو الخطَّاب السَّدُوسيُّ البصريّ، ثقة أيضاً، له عند البخاريّ هذا الحديث وآخر في المناقب (٣٦٨٦). وشيخه رَوْح بن القاسم مشهورٌ كثيرُ الحديث،

---

(١) انظر شرح الحديث (٥٠٩٠).

وقد تابَعَه عن محمَّد بن المنكَدِر سفيانُ بن عُيَينة كما سيأتي في «باب اغتياب أهل الفساد» (٦٠٥٤) وفي «باب المداراة» (٦١٣١)، ومَعمَرٌ عند مسلم (٢٥٩١)، وسياق رَوْح أتمّ.

قوله: «عن عُرْوة، عن عائشة» في رواية ابن عُيَينةَ: سمعتُ عُرْوة أنَّ عائشة أخبَرَته.

قوله: «أنَّ رجلاً» قال ابن بَطّال: هو عُيَينة بن حِصْن بن حُذَيفة بن بَدْر الفَزَاريّ، وكان يقال له: الأحمَق المطاع، ورَجَا النبيُّ ﷺ بإقباله عليه تألُّفَه ليُسلِم قومُه لأنَّه كان رئيسهم، وكذا فَسَّرَه به عِيَاض ثمَّ القُرطُبيّ والنَّوويّ جازِمينَ بذلك، ونَقَلَه ابن التِّين عن الدَّاوُوديِّ لكنِ احتمالاً لا جَزْماً، وقد أخرجه عبد الغَني بن سعيد في «المبهَمات» من طريق عبد الله/ ٤٥٤/١٠ ابن عبد الحَكَم عن مالك أنَّه بَلَغَه عن عائشة: استأذَنَ عُيَينة بن حِصْن على النبيّ ﷺ فقال: «بئسَ ابنُ العَشيرة» الحديث، وأخرجه ابن بَشْكُوال في «المبهَمات» (١/ ٣٣٠) من طريق الأوزاعيِّ عن يحيى بن أبي كثير أنَّ عُيَينةَ استأذَنَ، فذكره مُرسَلاً. وأخرج عبد الغني أيضاً من طريق أبي عامر الخزَّاز عن أبي يزيد المدنيّ عن عائشة قالت: جاء مَخرَمةُ بن نَوفَل يَستأذِن، فلمَّا سمِعَ النبيُّ ﷺ صوته قال: «بئسَ أخو العَشِيرة» الحديث، وهكذا وَقَعَ لنا في أواخر الجزء الأوَّل من «فوائد أبي إسحاق الهاشميّ»، وأخرجه الخطيب[1]، فيُحمَل على التعدُّد. وقد حكى المنذري في «مختصره» القولَينِ فقال: هو عُيَينة، وقيل: مَخرَمة. وأمَّا شيخنا ابن الملقِّن فاقتَصَرَ على أنَّه مَخرَمةُ، وذكر أنَّه نَقَلَه من حاشية بخَطِّ الدِّمياطيّ فقَصَّرَ، لكنَّه حكى بعد ذلك عن ابن التِّين أنَّه جَوَّزَ أنَّه عُيَينة، قال: وصَرَّحَ به ابن بَطّال.

قوله: «بِئْسَ أخو العَشِيرة وبِئْسَ ابن العَشِيرة» في رواية مَعمَر: «بِئْسَ أخو القوم وابن القوم[2]» وهي بالمعنى، قال عِيَاض: المراد بالعَشيرة: الجماعة أو القَبِيلة، وقال غيره: العَشِيرة: الأدنَى إلى الرجل من أهله، وهم ولد أبيه وجَدّه.

قوله: «فلما جَلَسَ تَطَلَّقَ» بفتح الطاء المهمَلة وتشديد اللّام، أي: أبدَى له طلاقة وجهه، يقال: وجهه طَلْق وطَلِيق، أي: مُسترسِل مُنبَسِط غير عَبُوس، ووَقَعَ في رواية ابن عامر: بَشَّ في

---

(١) في «تاريخ بغداد» ١٤/ ٢١٣ من حديث عائشة، لكن لم يُسَمَّ فيه الرجل.

(٢) في رواية معمر عند مسلم (٢٥٩١): وابن العشيرة.

وجهه، ولأحمد (٢٤٥٠٥) من وجه آخر عن عائشة: واستأذَنَ آخَرُ فقال: «نِعمَ أخو العَشيرة» فلمَّا دَخَلَ لم يَهَشّ له ولم يَنبَسِط كما فعل بالآخر، فسألته.. فذكر الحديث.

قال الخطَّابيُّ جَمَعَ هذا الحديث عِلماً وأدَباً، وليس في قول النبيّ ﷺ في أمَّته بالأُمورِ التي يُسَمّيهم بها ويُضيفُها إليهم من المكروه غِيْبة، وإنَّما يكون ذلك من بعضهم في بعض، بل الواجب عليه أن يُبيِّن ذلك ويُفصِح به ويُعرِّف الناسَ أمرَه، فإنَّ ذلك من باب النَّصيحة والشَّفقة على الأُمّة، ولكنَّه لما جُبِلَ عليه من الكَرَم وأُعطيه من حُسْن الخُلُق أظهَرَ له البَشاشة ولم يُجِبْه بالمكروه؛ لتَقتَدي به أمَّته في اتِّقاء شَرِّ مَن هذا سبيله، وفي مُداراتِه ليَسلَموا من شَرّه وغائلَته. قلت: وظاهر كلامه أن يكون هذا من جُملةِ الخصائص، وليس كذلك، بل كلُّ مَن اطَّلَعَ من حال شخص على شيء وخَشيَ أنَّ غيره يَغتَرّ بجميلِ ظاهره فيقع في مَحذورٍ ما، فعليه أن يُطلِعه على ما يَحذَر من ذلك قاصداً نَصيحَته، وإنَّما الذي يُمكِن أن يَختَصّ به النبيّ ﷺ أن يُكشَف له عن حال مَن يَغتَرّ بشَخصٍ من غير أن يُطلِعه المغتَرّ على حاله، فيَذُمّ الشَّخص بحَضرَتِه ليَتَجنَّبه المغتَرّ ليكونَ نَصيحة، بخِلَاف غير النبيّ ﷺ فإنَّ جواز ذَمّه للشَّخصِ يَتوقَّف على تَحقُّق الأمر بالقولِ أو الفِعل ممَّن يريد نُصْحه.

وقال القُرطُبيّ: في الحديث جواز غِيْبة المعلِن بالفِسقِ أو الفُحْش ونحو ذلك؛ من الجَور في الحُكم والدُّعاء إلى البِدعة، مع جواز مُداراتِهم اتِّقاءَ شَرّهم ما لم يُؤَدِّ ذلك إلى المداهَنة في دِين الله تعالى. ثمَّ قال ـ تَبَعاً لعِيَاضٍ ـ: والفَرق بين المداراة والمداهَنة: أنَّ المداراة بَذلُ الدُّنيا لصلاح الدُّنيا أو الدّين أو هما معاً، وهي مُباحَة، ورُبَّما استُحِبَّت، والمداهَنة تَرْكُ الدِّين لصلاح الدُّنيا، والنبيّ ﷺ إنَّما بَذَلَ له من دُنياه حُسْن عِشرَته والرِّفق في مُكالَمته، ومع ذلك فلم يَمدَحْه بقولٍ، فلم يُناقِض قولُه فيه فِعلَه، فإنَّ قوله فيه قول حَقٌّ، وفِعله معه حُسْن عشرة، فيَزول مع هذا التَّقرير الإشكال بحَمدِ الله تعالى.

وقال عِيَاض: لم يكن عُيَينة ـ والله أعلمُ ـ حينئذٍ أسلَمَ، فلم يكن القول فيه غِيْبة، أو كان أسلَمَ ولم يكن إسلامه ناصحاً، فأراد النبيّ ﷺ أن يُبيِّن ذلك لئلَّا يَغتَرّ به مَن لم يَعرِف باطنه،

وقد كانت منه في حياة النبيّ ﷺ وبعده أُمورٌ تَدُلّ على ضعف إيمانه، فيكون ما وَصَفَه به النبيُّ ﷺ من جُملة علامات النُّبوّة، وأمَّا إلانَةُ القول له بعد أن دَخَلَ فعلى سبيل التَّألُّف له. ثمَّ ذكر نحو ما تقدَّمَ.

وهذا الحديث أصل في المداراة، وفي جواز غِيْبة أهل الكفر والفِسْق ونحوهم، والله أعلم.

**قوله: «مَتَى عَهِدْتني فاحشاً»** في رواية الكُشْمِيهنيّ: **«فحّاشاً»** بصيغة المبالَغة.

٤٥٥/١٠ **قوله: «مَن تَرَكَه الناس»**/ في رواية ابن[1] عُيَينة (٦٠٥٤): «مَن تَرَكَه أو ودَعَه الناس». قال المازَرِيُّ: ذكر بعض النُّحاة أنَّ العرب أماتوا مصدَر «يَدَع» وماضيه، والنبيُّ ﷺ أفصَحُ العرب، وقد نَطَقَ بالمصدَرِ في قوله: «لَيَنتَهِيَنَّ أقوامٌ عن وَدْعِهم الجُمُعات»[2] وبماضيه في هذا الحديث. وأجابَ عِيَاض بأنَّ المراد بقولهم: أماتوه، أي: تَرَكوا استعماله إلّا نادِراً، قال: ولفظ «أماتوه» يدلّ عليه، ويُؤيِّد ذلك أنَّه لم يُنقَل في الحديث إلّا في هذَينِ الحديثَينِ مع شَكِّ الراوي في حديث الباب مع كَثْرة استعمال ترك، ولم يَقُل أحد من النُّحاة: إنَّه لا يجوز.

**قوله: «اتِّقاءَ شَرِّه»** أي: قُبْح كلامه، لأنَّ المذكور كان من جُفاة العرب.

وقال القُرطُبيّ: في هذا الحديث إشارة إلى أنَّ عُيَينةَ المذكور خُتِمَ له بسوءٍ، لأنَّ النبيَّ ﷺ اتَّقَى فُحشَه وشَرّه، أخبر أنَّ مَن يكون كذلك يكون شَرَّ الناس مَنزِلة عند الله يوم القيامة. قلت: ولا يخفى ضعف هذا الاستدلال، فإنَّ الحديث وَرَدَ بلفظ العُمُوم، فمَن اتَّصَفَ بالصِّفة المذكورة فهو الذي يَتوجَّه عليه الوعيد، وشَرطُ ذلك أن يموت على ذلك، ومن أين له أنَّ عُيَينةَ ماتَ على ذلك؟ واللَّفظ المذكور يحتمل لأن يُقيَّد بتلكَ الحالة التي قيل فيها ذلك، وما المانع أن يكون تابَ وأنابَ؟ وقد كان عُيَينة ارتَدَّ في زمن أبي بكر

---

(١) لفظة «ابن» سقطت من (س).

(٢) أخرجه مسلم (٨٦٥) من حديث ابن عمر وأبي هريرة.

وحارَبَ، ثمَّ رَجَعَ وأسلَمَ وحَضَرَ بعض الفُتُوح في عهد عمر، وله مع عمر قصَّة ذُكِرَت في تفسير الأعراف (٤٦٤٢)، ويأتي شرحُها في كتاب الاعتصام (٧٢٨٦) إن شاء الله تعالى، وفيها ما يدلّ على جَفائه.

والحديث الذي فيه أنَّه «أحمَقُ مُطاعٌ» أخرجه سعيد بن منصور عن أبي معاوية عن الأعمَش عن إبراهيم النَّخَعيِّ قال: جاء عُيَينة بن حِصْن إلى النبيّ ﷺ وعنده عائشة، فقال: مَن هذه؟ قال: «أمّ المؤمنينَ» قال: ألا أنزِلُ لك عن أجمَل منها؟ فغَضِبَت عائشة وقالت: مَن هذا؟ قال: «هذا أحمَقٌ مُطاع»، ووَصَلَه الطبرانيُّ (٢٢٦٩) من حديث جَرِير وزاد فيه: «اخرُج فاستأذِن» قال: إنَّها يمينٌ عليَّ أن لا أستأذِن على مُضَريّ. وعلى تقدير أن يَسلَم له ذلك وللقاضي قبله في عُيَينة لا يَسلَم له ذلك في مَخرَمةَ بن نَوفَل، وسيأتي في «باب المداراة» (٦١٣١) ما يدلّ على أنَّ تفسير المبهَم هنا بمَخرَمةَ هو الرَّاجح.

## ٣٩- باب حُسْن الخُلُق والسَّخاءِ وما يُكرَه من البُخل

**وقال ابنُ عبَّاسٍ: كان النبيُّ ﷺ أجْوَدَ الناسِ، وأجْوَدُ ما يكونُ في رمضانَ.**

**وقال أبو ذَرٍّ لما بَلَغَه مَبْعَثُ النبيِّ ﷺ قال لأخِيه: اركَب إلى هذا الوادي، فاسْمَع من قولِه، فرَجَعَ فقال: رأيتُه يأمرُ بمَكارمِ الأخلاق.**

قوله: «**باب حُسْن الخُلُق والسَّخاءِ وما يُكرَه من البُخْل**» جَمَعَ في هذه التَّرجمة بين هذه الأُمور الثلاثة، لأنَّ السَّخاء من جُملة مَحاسِن الأخلاق، بل هو من أعظَمِها، والبُخلُ ضِدُّه. ١٠/٤٥٦

فأمَّا الحُسْن فقال الرَّاغِب: هو عبارة عن كلّ مَرغوبٍ فيه، إمّا من جهة العقل، وإمّا من جهة الغَرَض[1]، وإمّا من جهة الحِسّ[2]، وأكثر ما يقال في عُرْف العامّة فيما يُدرَك بالبَصَر، وأكثر ما جاء في الشَّرع فيما يُدرَك بالبصيرة. انتهى مُلخَّصاً.

وأمَّا الخُلُق فهو بضمِّ الخاء واللّام ويجوز سكونها، قال الرَّاغِب: الخَلْق والخُلُق ـ يعني

---

(١) تصحفت في (س) إلى: العرض، والمثبت من الأصلين، وفي «مفردات الراغب»: الهوى.

(٢) تصحفت في (س) إلى: الحسن.

بالفتح وبالضَّمِّ ـ في الأصل بمعنًى واحد، كالشَّربِ والشُّرب، لكن خُصَّ الخَلق الذي بالفتح بالهَيئات والصُّوَر المدرَكة بالبَصَر، وخُصَّ الخُلُق الذي بالضَّمِّ بالقوى والسَّجايا المدرَكة بالبصيرة. انتهى، وقد كان النبيّ ﷺ يقول: «اللهمَّ كما حَسَّنتَ خَلْقي فحَسِّن خُلُقي» أخرجه أحمد (٣٨٢٣) وصَحَّحَه ابن حِبّان (٩٥٩)، وفي حديث عليٍّ الطَّويل في دعاء الافتتاح عند مسلم (٧٧١): «واهْدِني لأحسَنِ الأخلاق، لا يَهدِي لأحسَنِها إلّا أنت». وقال القُرطُبيّ في «المفهم»: الأخلاق أوصافُ الإنسان التي يُعامِل بها غيره، وهي مَحمُودة ومذمُومة، فالمحمُودة على الإجمال: أن تكون معَ غيرك على نفسك، فتُنصِف منها ولا تُنصِف لها، وعلى التَّفصِيل: العفو والحِلْم والجُود والصَّبر وتَحمُّل الأذَى والرَّحمةُ والشَّفَقة وقضاء الحوائج والتَّوادُد ولِينُ الجانب ونحو ذلك، والمذموم منها ضِدُّ ذلك.

٤٥٧/١٠ / وأمَّا السَّخاء فهو بمعنى الجُود، وهو بَذْل ما يُقتَنَى بغير عِوَض، وعطْفُه على حُسْن الخُلُق من عطْف الخاصّ على العامّ، وإنَّما أُفرِدَ للتَّنويه به.

وأمَّا البُخْل: فهو مَنْع ما يُطلَب ممَّا يُقتَنَى، وشَرُّه ما كان طالبه مُستَحِقّاً، ولا سيَّما إن كان من غير مال المسؤول. وأشارَ بقولِه: «وما يُكرَه من البُخل» إلى أنَّ بعض ما يجوز إطلاق اسم البُخْل عليه قد لا يكون مَذمُوماً.

ثم ذكر المصنف في الباب ثمانية أحاديث، الأوّلان معلّقان:

**الحديث الأول: قوله: «وقال ابن عبَّاس: كان النبيُّ ﷺ أجْوَد الناس»** تقدَّم موصولاً في كتاب الإيمان (٦)، وتقدَّم شرحه في كتاب الصيام (١٩٠٢)، وفيه بيان السَّبَب في أكثريَّة جُودِه ﷺ في رمضان.

**الحديث الثاني: قوله: «وقال أبو ذَرٍّ لمَّا بَلَغَه مَبْعَث النبيّ ﷺ قال لأخيه..»** إلى آخره، كذا للأكثر بتكرير قال، وفي رواية الكُشْمِيهنيّ: «وكان أبو ذَرٍّ...» إلى آخره، وهي أَولى، وهذا طَرَف من قصَّة إسلام أبي ذرٍّ، وقد تقدَّمَت موصولة مُطوَّلة في المبعَث النَّبويّ (٣٨٦١) مشروحة. والغرض منه هنا قوله: «يأمر بمَكارِمِ الأخلاق» والمكارم جمع مَكرُمة بضمِّ الرَّاء وهي من الكَرَم.

قال الرَّاغِب: وهو اسمٌ للأخلاق، وكذلك للأفعال المحمودة، قال: ولا يقال للرجل: كريم حتَّى يظهر ذلك منه، ولمَّا كان أكرَم الأفعال ما يُقصَد به أشرَف الوجوه، وأشرَفها ما يُقصَد به وجه الله تعالى، وإنَّما يَحصُل ذلك من المتَّقي، قال الله تعالى: ﴿إِنَّ أَكْرَمَكُمْ عِندَ ٱللَّهِ أَتْقَىٰكُمْ﴾ [الحجرات: ١٣]، وكلُّ فائق في بابه يقال له: كريم.

**٦٠٣٣- حدَّثنا عَمْرو بنُ عَوْنٍ، حدَّثنا حمَّادٌ، هو ابنُ زَيدٍ، عن ثابتٍ، عن أنسٍ، قال: كان النبيُّ ﷺ أحسنَ الناسِ وأجْوَدَ الناسِ وأشجَعَ الناسِ، ولقد فَزِعَ أهلُ المدينةِ ذاتَ ليلةٍ، فانطَلَقَ الناسُ قِبَلَ الصَّوْتِ، فاستَقبَلهمُ النبيُّ ﷺ قد سَبَقَ الناسَ إلى الصَّوْتِ، وهو يقول: «لَمْ تُراعُوا، لَمْ تُراعُوا» وهو على فَرَسٍ لأبي طَلْحةَ عُرْيٍ، ما عليه سَرْجٌ، في عُنُقِه سَيفٌ، فقال: «لقد وجَدْتُه بَحْراً، أو إنَّه لَبَحْرٌ».**

**الحديث الثالث: حديث أنس قال: «كان النبيّ ﷺ أحسن الناس»** أي: أحسنهم خَلْقاً وخُلُقاً **«وأجود الناس»** أي: أكثرهم بَذلاً لما يَقدِر عليه **«وأشجَع الناس»** أي: أكثرهم إقداماً مع عَدَم الفِرار، وقد تقدَّم شرح الحديث المذكور في كتاب الهِبة (٢٦٢٧)، واقتصار أنس على هذه الأوصاف الثلاث من جَوامع الكَلم لأنَّها أمَّهات الأخلاق، فإنَّ في كلِّ إنسان ثلاث قوًى:

**أحدها:** الغضبيَّة وكمالها الشَّجاعة.

**ثانيها:** الشَّهوانيَّة وكمالها الجود.

**ثالثها:** العقليَّة وكمالها النُّطق بالحكمة.

وقد أشارَ أنس إلى ذلك بقولِه: «أحسن الناس» لأنَّ الحُسن يَشمَل القول والفِعل، ويحتمل أن يكون المراد بأحسن الناس حُسن الخِلقة، وهو تابع لاعتدال المِزاج الذي يَتبَع صَفاء النَّفس الذي منه جَودة القَريحة التي تَنشَأ عنها الحكمة، قاله الكِرْمانيّ.

**وقوله: «فزِعَ أهل المدينة»** أي: سمعوا صوتاً في اللَّيل فخافوا أن يَهجُم عليهم عدوّ.

**وقوله: «فاستَقبَلهم النبيّ ﷺ، قد سَبَقَ الناس إلى الصَّوت»** أي: أنَّه سَبَقَ فاستَكشَفَ الخبر، فلم يَجِد ما يُخاف منه فرَجَعَ يُسَكِّنهم.

وقوله: «لم تُراعُوا» هي كلمة تُقال عند تسكين الرَّوع تأنيساً، وإظهاراً للرِّفقِ بالمخاطَبِ.

الحديث الرابع: حديث جابر.

٦٠٣٤- حدَّثنا محمَّدُ بنُ كَثير، أخبرنا سُفيانُ، عن ابنِ المنكَدِرِ، قال: سمعتُ جابراً ﷺ يقول: ما سُئلَ النبيُّ ﷺ عن شيءٍ قَطُّ فقال: لا.

قوله: «سُفْيان» هو الثَّوريّ.

قوله: «عن ابن المنكَدِر» في رواية الإسماعيليّ من طريق أبي الوليد الطَّيالسيِّ، ومن طريق عبد الله ـ وهو ابن المبارَك ـ كلاهما عن سفيان: «سمعت محمَّد بن المنكَدِر».

قوله: «ما سُئلَ النبيّ ﷺ عن شيء قَطُّ فقال: لا» كذا للجميع، وكذا في «الأدب المفرَد» (٢٩٨) من طريق ابن عُيَينةَ سمعت ابن المنكَدِر، ووَقَعَ في رواية الإسماعيليّ من الطَّريقَينِ المذكورَين، وكذا عند مسلم (٢٣١١) من طريق سفيان بن عُيَينةَ عن ابن المنكَدِر بلفظ: «ما سُئلَ شيئاً قَطُّ فقال: لا»، قال الكِرْمانيُّ: معناه: ما طُلِبَ منه شيء من أمر الدُّنيا فمَنَعَه، قال الفَرَزدَق:

ما قال لا قَطُّ إلّا في تَشَهُّدِه[1]

قلت: وليس المراد أنَّه يُعطي ما يُطلَب منه جَزماً، بل المراد أنَّه لا يَنطِق بالردّ، بل إن كان عنده أعطاه إن كان الإعطاء سائغاً وإلّا سَكَتَ. وقد وَرَدَ بيان ذلك في حديثٍ مُرسَل لابنِ الحنفيَّة أخرجه ابن سعد (١/ ٣٦٨) ولفظه: إذا سُئلَ فأراد أن يفعل قال: «نعم» وإذا لم يُرِد أن يفعل سَكَتَ، وهو قريب من حديث أبي هريرة الماضي في الأطعمة (٣٥٦٣): ما عابَ طعاماً قَطّ، إن اشتَهاه أكَلَه وإلّا تَرَكَه. وقال الشَّيخ عِزُّ الدّين بن عبد السَّلام: معناه لم يَقُل: «لا» مَنعاً للعطاء، ولا يَلزَم من ذلك أن لا يقولها اعتذاراً كما في قوله تعالى: ﴿قُلْتَ لَآ أَجِدُ

(١) البيت من البسيط، وعجزه:

لولا التشهُّدُ كانت لاءَه نعمُ

انظر: «ديوانه» ٢/ ١٧٩.

مَآ / أَحْمِلُكُمْ عَلَيْهِ ﴾ [التوبة:٩٢] ولا يخفى الفَرق بين قول: لا أجِد ما أحمِلكم، وبين: لا ١٠/٤٥٨
أحمِلكم. قلت: وهو نَظير ما تقدَّم (٣١٣٣) في حديث أبي موسى الأشعَريّ لمَّا سألَ الأشعَريّونَ الحِملان، فقال النبيّ ﷺ: «ما عندي ما أحمِلكم» لكن يُشكِل على ما تقدَّم أنَّ في حديث الأشعَريّ المذكور أنَّه ﷺ حَلَفَ لا يَحمِلهم فقال: «والله لا أحمِلكم» فيُمكِن أن يُخصّ من عُمُوم حديث جابر بما إذا سُئلَ ما ليس عنده والسائل يَتحقَّق أنَّه ليس عنده ذلك، أو حيثُ كان المقام لا يقتضي الاقتصار على السُّكوت من الحالة الواقعة أو من حال السائل، كأن يكون لم يَعرِف العادة، فلو اقتَصَرَ في جوابه على السُّكوت مع حاجة السائل لَتمادَى على السُّؤال مثلاً، ويكون القَسَم على ذلك تأكيداً لقطع طَمَع السائل، والسِّرّ في الجمع بين قوله: «لا أجِد ما أحمِلكم» وقوله: «والله لا أحمِلكم» أنَّ الأوَّل: لبيان أنَّ الذي سألَه لم يكن موجوداً عنده، والثّاني: أنَّه لا يتكلَّف الإجابة إلى ما سُئلَ بالقَرضِ مثلاً أو بالاستيهاب؛ إذ لا اضطِرار حينئذٍ إلى ذلك، وسيأتي مزيد لذلك في كتاب الأيمان والنُّذور (٦٦٧٨و٦٧٢١).

وفَهِمَ بعضهم من لازمِ عَدَم قول: «لا» إثبات «نعم»، ورَتَّبَ عليه أنَّه يَلزَم منه تحريم البُخل، لأنَّه من القواعد أنَّه ﷺ إذا واظَبَ على شيء كان ذلك علامة وجوبه، والتَّرجمة تقتضي أنَّ البُخل مَكروه. وأُجيبَ بأنَّه إذا تَمَّ هذا البحث حُمِلَتِ الكراهة على التَّحريم، لكنَّه لا يَتِمّ لأنَّ الذي يَحرُم من البُخل ما يَمنَع الواجب، سَلَّمنا أنَّه يدلّ على الوجوب لكن على مَن هو في مقام النُّبوّة، إذ مُقابلُه نقصٌ مُنزَّه عنه الأنبياء، فيَختَصّ الوجوب بالنبيِّ ﷺ، والتَّرجمة تَتَضَمَّن أنَّ من البُخل ما يُكرَه، ومُقابله أنَّ منه ما يَحرُم كما أنَّ فيه ما يُباح بل ويُستَحَبّ بل ويَجِب، فلذلك اقتَصَرَ المصنِّف على قوله: يُكرَه.

**٦٠٣٥- حدَّثنا عمرُ بنُ حفصٍ، حدَّثنا أَبي، حدَّثنا الأعمَشُ، قال: حدَّثني شَقِيقٌ، عن مسروقٍ، قال: كنَّا جُلوساً معَ عبدِ الله بنِ عَمرٍو يُحدِّثُنا، إذ قال: لم يكن رسولُ الله ﷺ فاحشاً ولا مُتَفَحِّشاً، وإنَّه كان يقول: «إنَّ خِيارَكم أحاسِنُكُم أخلاقاً».**

الحديث الخامس: حديث مسروق: «كنَّا جُلوساً عند عبد الله بن عَمْرو بن العاص» ورجاله إلى الصحابيِّ كوفيّونَ، وقد دَخَلَها كما تقدَّم صريحاً في هذا الحديث في «باب صِفَة النبيّ ﷺ»[1].

قوله: «لم يكن فاحشاً» تقدَّم شرحه في الباب المذكور وهو الحديث السادس عشرَ منه.

وقوله فيه: «إنَّ خياركم أحاسِنُكم أخلاقاً» في رواية الكُشْمِيهنيّ: «أحسَنُكُم» ووَقَعَ في الرِّواية الماضية: «إنَّ من خياركُم» وهي مُرادَة هنا. وقد أخرج أبو يَعْلى (٤٢٤٠) من حديث أنس رَفَعَه: «أكمَلُ المؤمنينَ إيماناً أحسنهم خُلُقاً»، وللتِّرمِذيِّ (١١٦٢) وحَسَّنَه والحاكم (١/ ٣) وصَحَّحَه من حديث أبي هريرة رَفَعَه: «إنَّ من أكمَل المؤمنينَ [إيماناً][2] أحسنهم خُلُقاً»، ولأحمد (٢٠٨٣١) بسندٍ رجاله ثقات[3] من حديث جابر بن سَمُرة نحوه بلفظ: «أحسن الناس إسلاماً»، وللتِّرمِذيِّ (٢٠١٨) من حديث جابر رَفَعَه: «إنَّ من أُحِبّكم إليَّ وأقربكم منِّي مَجلِساً يوم القيامة أحسنكم أخلاقاً»، وأخرجه البخاريّ في «الأدب المفرَد» (٢٧٢) من حديث عَمْرو بن شُعَيب عن أبيه عن جَدّه، ولأحمد (١٧٧٣٢) والطبرانيِّ (٢٢/ ٥٨٨) وصَحَّحَه ابن حِبّان (٤٨٢) من حديث أبي ثَعْلبة نحوه وقال: «أحاسنكم أخلاقاً» وسياقه أتـمّ، وللبخاريِّ في الأدب المفرَد (٢٩١) وابن حِبّان (٤٨٦) والحاكم (١/ ١٢١) والطبرانيِّ (٤٧١) من حديث أُسامة بن شَرِيك: قالوا: يا رسول الله مَن أحَبُّ عِباد الله إلى الله؟ قال: «أحسنهم خُلُقاً»، وفي رواية عنه: ما خير ما أُعطيَ الإنسان؟ قال: «خُلُق حسن».

ومن الأحاديث الصَّحيحة في حُسن الخُلُق حديث النَّوّاس بن سَمعان رَفَعَه: «البِرّ حُسْن الخُلُق» أخرجه مسلم (٢٥٥٣) والبخاريّ في «الأدب المفرَد» (٢٩٥)، وحديث أبي الدَّرداء رَفَعَه: «ما شيء أثقَل في الميزان من حُسْن الخُلُق» أخرجه البخاريّ في «الأدب المفرَد» (٢٧٠)

---

(١) تقدم ذلك صريحاً في رواية مسلم (٢٣٢١) والتي ذكرها الحافظ عند شرح الحديث (٣٥٥٩).

(٢) ما بين معقوفين سقط من الأصلين و(س)، وأثبتناه من الترمذي والحاكم.

(٣) قوله: رجاله ثقات، فيه نظر، راجع تفصيله في «المسند».

وأبو داود (٤٧٩٩) والتِّرمِذيّ (٢٠٠٣) وصَحَّحَه هو وابن حِبّان (٤٨١)، وزاد التِّرمِذيّ فيه ـ وهو عند البزّار (٤٠٩٨) ـ: «وإنَّ صاحب حُسْن الخُلُق لَيَبلُغ درجة صاحب الصوم والصلاة»، وأخرجه أبو داود (٤٧٩٨) وابن حِبّان (٤٨٠) أيضاً والحاكم (١/ ٦٠) من حديث عائشة نحوه، وأخرجه الطبرانيُّ في «الأوسط» (٣٩٧٠و٦٢٨٣) والحاكم (١/ ٦٠) من حديث أبي هريرة[1]، وأخرجه الطبرانيُّ (٧٥٤) من حديث أنس نحوه، وأحمد (٧٠٥٢) والطبرانيُّ (١٣/ ١٤٢)[2] من حديث عبد الله بن عَمْرو، وأخرج التِّرمِذيّ (٢٠٠٤) وابن حِبّان (٤٧٦) وصَحَّحاه، وهو عند البخاريّ في «الأدب المفرَد» (٢٨٩) من حديث/ أبي هريرة: سُئِلَ النبيّ ﷺ عن أكثر ما يُدخِل الناس الجنَّة، فقال: «تَقوى الله وحُسْن الخُلُق»، وللبزّار (٥٨٤٤) بسندٍ حسن من حديث أبي هريرة رَفَعَه: «إنَّكم لن تَسَعُوا الناس بأموالكم، ولكن يَسَعهم منكم بَسْط الوجه وحُسْن الخُلُق»، والأحاديث في ذلك كثيرة. ١٠/٤٥٩

وحكى ابن بَطّال تَبَعاً للطَّبَريِّ خِلَافاً: هل حُسن الخُلُق غريزة، أو مُكتَسَب؟ وتَمَسَّكَ مَن قال بأنَّه غريزة بحديثِ ابن مسعود: «إنَّ الله قَسَمَ أخلاقكم كما قَسَمَ أرزاقكُم» الحديث، وهو عند البخاريّ في «الأدب المفرَد» (٢٧٥)، وسيأتي الكلام على ذلك مبسوطاً في كتاب القَدَر.

وقال القُرطُبيّ في «المفهم»: الخُلُق جِبِلّة في نوع الإنسان، وهم في ذلك مُتَفاوِتونَ، فمَن غَلَبَ عليه شيء منها إن كان محمُوداً وإلّا فهو مأمور بالمجاهَدة فيه حتَّى يصير محمُوداً، وكذا إن كان ضعيفاً فيَرتاضُ صاحبه حتَّى يقوى.

قلت: وقد وَقَعَ في حديث الأشَجّ العَصَريّ عند أحمد (١٧٨٢٨) والنَّسائيِّ (ك٧٦٩٩) والبخاريّ في «الأدب المفرَد» (٥٨٤) وصَحَّحَه ابن حِبّان (٧٢٠٣) أنَّ النبيَّ ﷺ قال: «إنَّ فيك لَخَصلَتَينِ يُحِبّهما الله: الحِلم، والأناة» قال: يا رسول الله، قديماً كانا فيَّ أو حديثاً؟ قال: «قديماً» قال: الحمد لله الذي جبَلَني على خُلُقَينِ يُحِبّهما. فترديده السُّؤال وتقريره عليه يُشعِر بأنَّ في الخُلُق ما هو جِبِلِّيٌّ، وما هو مُكتَسَب.

---

(١) وهو في «الأدب المفرد» للمصنف برقم (٢٨٤).

(٢) وفي «الأوسط» (٣١٢٦).

٦٠٣٦- حدَّثنا سعيدُ بنُ أبي مريمَ، حدَّثنا أبو غسَّانَ، قال: حدَّثني أبو حازمٍ، عن سَهْلِ ابنِ سعدٍ، قال: جاءتِ امرأةٌ إلى النبيِّ ﷺ ببُرْدةٍ ـ فقال سَهْلٌ للْقومِ: أتدْرونَ ما البُرْدة؟ فقال القومُ: هي الشَّمْلةُ، فقال سَهْلٌ: هي شَمْلةٌ منسوجةٌ فيها حاشيَتُها ـ فقالت: يا رسولَ الله، أكْسُوكَ هذه؟ فأخَذَها النبيُّ ﷺ مُحْتاجاً إليها فلَبِسَها، فرآها عليه رجلٌ منَ الصَّحابةِ، فقال: يا رسولَ الله، ما أحسنَ هذه! فاكْسُنِيها. فقال: «نعم»، فلمَّا قامَ النبيُّ ﷺ لامَهُ أصحابُه، قالوا: ما أحسنْتَ حينَ رأيتَ النبيَّ ﷺ أخَذَها مُحْتاجاً إليها، ثمَّ سألتَه إيّاها وقد عَرَفْتَ أنَّه لا يُسْألُ شيئاً فيَمْنَعَه. فقال: رَجَوْتُ بَرَكَتَها حينَ لَبِسَها النبيُّ ﷺ، لَعَلِّي أُكَفَّنُ فيها.

٦٠٣٧- حدَّثنا أبو اليَمَان، أخبرنا شُعَيبٌ، عن الزُّهْريِّ، قال: أخبَرني حُميدُ بنُ عبدِ الرَّحمنِ، أنَّ أبا هريرةَ قال: قال رسولُ الله ﷺ: «يَتَقارَبُ الزَّمانُ ويَنقُصُ العَمَلُ، ويُلْقَى الشُّحُّ، ويَكْثُرُ الهَرْجُ» قالوا: وما الهَرْجُ؟ قال: «القَتْلُ القَتْلُ».

الحديث السادس: حديث سَهْل بن سعد في قصَّة البُرْدة التي سألَ الصحابيّ لتكونَ كَفَنه، والغرض منه قولهم للَّذي طلبَها: «سألتَه إيّاها وقد عَرَفتَ أنَّه لا يُسأل شيئاً فيَمنَعَه»، وقد تقدَّم شرح الحديث مُستَوفًى في أوائل الجنائز (١٢٧٧).

وفي قولهم: «سألته إيّاها» استعمال ثاني الضَّميرَينِ مُنفَصِلاً، وهو المتعيّن هنا فِراراً من الاستثقال، إذ لو قاله مُتَّصِلاً فإنَّه يصير هكذا: سألتُموها، قال ابن مالك: والأصل أن لا يُستَعمَل المنفَصِل إلّا عند تَعذُّر المتَّصِل، لأنَّ الاتِّصال أخصَر وأبيَن، لكن إذا اختَلَفَ الضَّميران وتَقارَبا فالأحسن الانفِصال نحو هذا، فإن اختَلَفا في الرُّتبة جازَ الاتِّصال والانفِصال، مِثل: أعطَيتُكَه وأعطَيتُك إيّاه.

الحديث السابع: حديث أبي هريرة: «يَتَقارَب الزَّمان» وسيأتي شرحه في كتاب الفتن (٧٠٦١).

وقوله فيه: «ويَنقُص العَمَل» وَقَعَ في رواية الكُشْمِيهنيّ: «ويَنقُص العلم» وهو المعروف في هذا الحديث، وللآخَرِ وجه.

وقوله فيه: «ويُلْقَى الشُّحّ» وهو مقصود الباب، وهو أخصُّ من البُخل، فإنَّه بُخْل مع حِرص. واختُلِفَ في ضبط «يلقى» فالأكثر على أنَّه بسكون اللّام، أي: يوضَع في القلوب فيَكثُر، وهو على هذا بالرَّفع، وقيل: بفتح اللّام وتشديد القاف، أي: تُعطَى القلوبُ الشُّحّ، وهو على هذا بالنَّصبِ، حكاه صاحب «المطالع». وقال الحُميديُّ: لم تَضبِط الرُّواة هذا الحرف، ويحتمل أن يكون «يُلَقَّى» بالتَّشديد، أي: يُتَلَقَّى ويُتَواصَى به ويُدعَى إليه، من قوله: ﴿وَلَا يُلَقَّىٰهَآ إِلَّا ٱلصَّٰبِرُونَ﴾ [القصص:٨٠]، أي: ما يَعلَمها ويُنبَّه عليها، قال: ولو قيل: يُلقَى مُخفَّفة لكان بعيداً؛ لأنَّه لو أُلقيَ لَتُرِكَ وكان مَدحاً، والحديث مُساق للذَّمّ، ولو كان بالفاءِ بمعنى يُوجَد لم يَستَقِم، لأنَّه لم يزل موجوداً. انتهى، وقد ذكرت توجيه القاف.

**٦٠٣٨- حدَّثنا موسى بنُ إسماعيلَ، سمعَ سلّامَ بنَ مِسْكينٍ، قال: سمعتُ ثابتاً يقول: حدَّثنا أنسٌ ﷺ، قال: خَدَمْتُ النبيَّ ﷺ عَشْرَ سِنينَ، فما قال لي: أُفٍّ، ولا: لِمَ صَنَعْتَ كذا؟ ولا: ألّا صَنَعْتَ؟**

**الحديث الثامن:** حديث أنس.

قوله: «خَدَمْت النبيّ ﷺ عَشْر سِنينَ» تقدَّم نَظيره في الوليمة (٥١٦٦) من وجه آخر عن أنس، ومثله عند أحمد (١٣٠٢١) وغيره عن ثابت عن أنس، وكذا هو في مُعظَم الرِّوايات، ووَقَعَ عند مسلم (٢٣٠٩/ ٥٤) من طريق إسحاق بن أبي طلحة[1] عن أنس: والله لقد خَدَمته تِسع سنين. ولا مُغايرة بينهما، لأنَّ ابتداء خِدمَته له كان بعد قُدومِه ﷺ المدينة وبعد تَزويج أمّه أمّ سُلَيم بأبي طلحة، فقد مضى في الوصايا (٢٧٦٨) من طريق عبد العزيز بن صُهَيبٍ عن أنس قال: قَدِمَ النبيّ ﷺ المدينة وليس له خادِم، فأخَذَ أبو طلحة بيَدِي... الحديث، وفيه: إنَّ أنساً غلام كَيِّس فليَخدُمك، قال: فخَدَمته في السَّفَر والحَضَر. وأشارَ بالسَّفَرِ إلى ما وَقَعَ في المغازي[2] وغيرها من طريق عَمْرو بن أبي عَمْرو عن أنس: أنَّ النبيَّ ﷺ طلبَ من أبي طلحة لمَّا

---

(١) هو إسحاق بن عبد الله بن أبي طلحة، وأبوه عبد الله هو أخو أنس بن مالك ﷺ عنه لأمه، وقد نُسب هنا إلى جده.

(٢) في الجهاد والسير برقم (٢٨٩٣).

٤٦٠/١٠ أراد الخروج إلى خَيبَر مَن يَخدُمه، فأحضَرَ له أنساً. فأُشكِلَ هذا على الحديث الأوَّل لأنَّ بين/ قُدومِه المدينة وبين خروجه إلى خَيبَر ستَّ سنين وأشهُراً. وأُجيبَ بأنَّه طلبَ من أبي طلحة مَن يكون أسَنَّ من أنس وأقوى على الخِدمة في السَّفَر، فعَرَفَ أبو طلحة من أنس القوّة على ذلك فأحضَرَه، فلهذا قال أنس في هذه الرِّواية: «خَدَمته في الحَضَر والسَّفَر»، وإنَّما تزوَّجَت أمّ سُلَيم بأبي طلحة بعد قُدوم النبيّ ﷺ بعِدّة أشهُر، لأنَّها بادَرَت إلى الإسلام ووالدُ أنس حَيٌّ فعَرَفَ بذلك فلم يُسلِم، وخَرَجَ في حاجة له فقَتَلَه عدوّ له، وكان أبو طلحة قد تأخَّرَ إسلامه، فاتَّفَقَ أنَّه خَطَبَها فاشتَرَطَت عليه أن يُسلِم، فأسلَمَ، أخرجه ابن سعد (٨/ ٤٢٥-٤٢٦) بسندٍ حسن، فعلى هذا تكون مُدّة خِدمة أنس تِسع سنين وأشهُراً، فألغَى الكسر مرَّة وجَبَرَه أُخرَى.

وقوله في هذا الحديث: «والله ما قال: لي: أُفّ، قَطُّ» قال الرَّاغِب: أصل الأُفّ: كلّ مُستَقذَر من وسَخ، كَقُلامة الظُّفر وما يَجري مَجراها، ويقال ذلك لكلِّ مُستَخَفّ به، ويقال أيضاً عند تَكَرُّه الشَّيء وعند التَّضَجُّر من الشَّيء، واستعملوا منها الفِعل كأفَفتُ بفلانٍ. وفي «أُفّ» عِدّة لُغات: الحَرَكات الثلاث بغير تنوين وبالتَّنوين، ووَقَعَ في رواية مسلم (٢٣٠٩/ ٥١) هنا: «أُفّاً» بالنَّصبِ والتَّنوين، وهي موافقة لبعضِ القراءات الشّاذّة كما سيأتي، وهذا كلّه مع ضَمِّ الهمزة والتَّشديد، وعلى ذلك اقتَصَرَ أكثر الشُّرّاح، وذكر أبو الحسن الرُّمّانيّ فيها لُغاتٍ كثيرة فبَلَّغَها تِسعاً وثلاثينَ، ونَقَلَها ابن عَطيَّة وزاد واحدة أكمَلَها أربعينَ، وقد سَرَدَها أبو حَيّان في «البحر» واعتَمَدَ على ضبط القَلَم، ولخَّصَ ضبطها صاحبه الشِّهاب السَّمين، ولخَّصتُه منه، وهي السِّتّة المتقدمة، وبالتَّخفيفِ كذلك ستّة أُخرَى، وبالسُّكونِ مُشَدَّداً ومُخَفَّفاً، وبزيادة هاء ساكنة في آخره مُشَدَّداً[1]، وأُفّى بالإمالة، وبينَ بينَ، وبلا إمالة، الثلاثة بلا تنوين، وأُفُّو بضمٍّ ثمَّ سكون، وأُفِّي بكسر ثمَّ سكون، فذلك ثِنتان وعِشرونَ.

---

(١) زاد هنا في (س): «ومخففاً»، وهو خطأ، ولم ترد هذه اللفظة في الأصلين، على الصواب. وقوله: «بزيادة هاء ساكنة في آخره مشدداً» يعني: بالحركات الثلاثة: أُفَّهْ، أُفَّهَ، أُفَّهُ. انظر «الدر المصون» ٧/ ٣٤١.

وهذا كلّه مع ضَمِّ الهمزة، ويجوز كسرها وفتحها، فأمَّا بكسرها ففي إحدَى عشرة: كسر الفاء وضمّها ومُشَدَّداً مع التَّنوين وعَدمه أربعة، ومُخَفَّفاً بالحَرَكات الثلاث مع التَّنوين وعَدمه ستّة، وإفّى بالإمالة والتَّشديد.

وأمّا[1] بفتح الهمزة ففي ستّ: بفتح الفاء وكسرها مع التَّنوين وعَدمه أربعة، وبالسُّكونِ، وبألِفٍ مع التَّشديد. والتي زادَها ابن عَطيَّة: أُفاه بضمِّ أوَّله وزيادة ألِف وهاء ساكنة.

وقُرِئَ من هذه اللُّغات ستٌّ كلّها بضمِّ الهمزة، فأكثر السَّبعة بكسر الفاء مُشَدَّداً بغير تنوين، ونافع وحفص كذلك لكن بالتَّنوين، وابن كثير وابن عامر بالفتح والتَّشديد بلا تنوين، وقرأ أبو السَّمَّال[2] كذلك لكن بضمِّ الفاء، وزيد بن عليّ بالنَّصبِ والتَّنوين، وعن ابن عبَّاس بسكون الفاء.

قلت: وبَقِيَ من الممكِن في ذلك أُفَّي كما مضى، لكن بفتح الفاء وسكون الياء، وأُفَّيه كذلك، لكن بزيادة هاء، وإذا ضَمَمت هاتَينِ إلى التي زادَها ابن عَطيَّة وأضَفتها إلى ما بُدِئَ به صارت العِدّة خمساً وعشرينَ كلّها بضمِّ الهمزة، فإذا استعملت القياس في اللُّغة كان الذي بفتح الهمزة كذلك وبكسرها كذلك، فتَكمُل خمساً وسبعينَ.

**قوله: «ولا: لِمَ صَنَعْت كذا ولا: ألّا صَنَعْت»** ألّا بفتح الهمزة والتَّشديد بمعنى: هَلّا، وفي رواية مسلم (٢٣٠٩/ ٥١) من هذا الوجه: لشيءٍ ممَّا يصنعه الخادِم، وفي رواية إسحاق ابن أبي طلحة: ما علمته قال لشيءٍ صَنَعتُه: لـمَ فعَلت كذا وكذا؟ ولشيءٍ تَرَكته: هَلّا فعَلت كذا وكذا، وفي رواية عبد العزيز بن صُهَيبٍ: ما قال لشيءٍ صَنَعتُه: لـمَ صَنَعت هذا كذا؟ ولا لشيءٍ لم أصنَعه: لـمَ لم تَصنَع هذا كذا؟ ويُستَفاد من هذا ترك العِتاب على ما فاتَ، لأنَّ هناك مندوحةً عنه باستئناف الأمر به إذا احتيجَ إليه، وفائدة تنزيه اللِّسان عن الزَّجر والذَّمّ، واستئلاف خاطر

---

(١) تحرَّفت في (س) إلى: وأفا.

(٢) تحرَّفت في (ع) و(س) إلى: «السماك»، والمثبت من (أ) على الصواب، وهو بفتح السين وتشديد الميم وباللام، واسمه: قعنب بن أبي قعنب أبو السَّمَّال العدوي البصري، ذكره ابن الجزري في «غاية النهاية في طبقات القراء» ٢/ ٢٧ وقال: له اختيار في القراءة شاذ عن العامة. وانظر: «توضيح المشتبه» لابن ناصر الدين ٥/ ١٥٩.

الخادِم بتركِ مُعاتبَته، وكلّ ذلك في الأُمور التي تتعلَّق بحَظِّ الإنسان، وأمَّا الأُمور اللّازِمة شرعاً فلا يُتَسامَح فيها، لأنَّها من باب الأمر بالمعروفِ والنَّهي عن المنكَر.

## ٤٠- بابٌ كيف يكون الرّجل في أهله

**٦٠٣٩- حدَّثنا حفصُ بنُ عمرَ، حدَّثنا شُعْبةُ، عن الحَكَم، عن إبراهيمَ، عن الأسوَدِ، قال: سألتُ عائشةَ: ما كان النبيُّ ﷺ يَصْنَعُ في أهلِه؟ قالت: كان في مِهْنةِ أهلِه، فإذا حَضَرَتِ الصلاةُ قامَ إلى الصلاةِ.**

٤٦١/١٠ قوله: «باب» بالتَّنوين«كيف يكون الرجل في أهله؟» ذكر فيه حديث عائشة: كان في مِهنة أهله، وقد تقدَّم شرحه في أبواب صلاة الجماعة من كتاب الصلاة (٦٧٦).

قوله: «في مِهنة أهله» المِهنة بكسر الميم وبفتحها، وأنكَرَ الأصمَعيّ الكسر، وفَسَّرَها هناك بخِدمة أهله، وبيَّنتُ أنَّ التَّفسير من قول الراوي عن شُعْبة، وأنَّ جماعة رَووه عن شُعْبة بدونِها، وكذا أخرجه ابن سعد في التَّرجمة النبويَّة (١/ ٣٦٥) عن وهب بن جَرِير وعَفّانَ وأبي قَطَن، كلّهم عن شُعْبة بدونِها، لكن وَقَعَ عنده (١/ ٣٦٦) عن أبي النَّضر عن شُعْبة في آخره: يعني بالمِهنة في خِدمة أهله، وقد وَقَعَ في حديث آخر لعائشة أخرجه أحمد (٢٤٩٠٣) وابن سعد (١/ ٣٦٦) وصَحَّحَه ابن حِبّان (٥٦٧٧) من رواية هشام بن عُرْوة عن أبيه: قلت لعائشة: ما كان رسول الله ﷺ يصنع في بيته؟ قالت: يَخيط ثوبه، ويَخصِف نَعله، ويعمل ما يعمل الرِّجال في بيوتهم، وفي رواية لابنِ حِبّان (٦٤٤٠): ما يعمل أحدكم في بيته، وله (٥٦٧٦)، ولأحمد (٢٥٣٤١) من رواية الزُّهْريّ عن عُرْوة عن عائشة: يَخصِف نَعله، ويَخيط ثوبه، ويُرقِّع دَلوه، وله[1] (٥٦٧٥) من طريق مُعاويةَ بن صالح عن يَحيى بن سَعِيد عن عَمْرة عن عائشة بلفظ: ما كان إلّا بَشَراً من البَشَر، كان يَفْلي ثوبه، ويَحلُب شاته، ويَخدُم نفسه. وأخرجه التِّرمِذيّ في «الشَّمائل» (٣٣٥) والبزَّار وقال: ورُويَ عن يحيى عن القاسم عن عائشة، ورُويَ عن يحيى عن حُميدٍ المكِّيّ عن مجاهد عن عائشة، وفي رواية حارثة بن أبي الرِّجال عن عَمْرة عن

(١) يعني لابن حبان.

عائشة عند ابن سعد (١/ ٣٦٥): كان أليَن الناس، وأكرَم الناس، وكان رجلاً من رجالكم إلّا أنّه كان بَسّاماً.

قال ابن بَطّال: من أخلاق الأنبياء: التَّواضُع، والبُعد عن التَّنعُّم، وامتهانُ النَّفس ليُستَنّ بهم ولِئَلّا يَخلُدوا إلى الرَّفاهية المذمومة، وقد أُشيرَ إلى ذَمّها بقولِه تعالى: ﴿وَذَرْنِي وَٱلْمُكَذِّبِينَ أُوْلِي ٱلنَّعْمَةِ وَمَهِّلْهُمْ قَلِيلًا﴾ [المزمل: ١١].

## ٤١- باب المِقَةِ منَ الله تعالى

**٦٠٤٠- حدَّثنا عَمْرو بنُ عليٍّ، حدَّثنا أبو عاصمٍ، عن ابنِ جُرَيج، قال: أخبرني موسى بنُ عُقْبَةَ، عن نافعٍ، عن أبي هريرةَ، عن النبيِّ ﷺ، قال: «إذا أحَبَّ الله العَبْدَ نادَى جِبْريلَ: إنَّ اللهَ يُحِبُّ فلاناً فأَحِبَّه، فيُحِبُّه جِبْريلُ، فيُنادي جِبْريلُ في أهلِ السماءِ: إنَّ اللهَ يُحِبُّ فلاناً فأَحِبُّوه، فيُحِبُّه أهلُ السماءِ، ثمَّ يُوضَعُ له القَبُولُ في أهلِ الأرضِ».**

قوله: «باب المِقَة من الله»، أي: ابتداؤُها من الله. المِقة بكسر الميم وتخفيف القاف: هي المحبّة، وقد وَمِقَ يَمِقُ، والأصل الوَمْق، والهاء فيه عِوض عن الواو، كَعِدّةٍ ووَعْد، وزِنَة ووَزْن. وهذه التَّرجمة لفظ زيادة وَقَعَت في نحو حديث الباب في بعض طرقه، لكنَّها على غير شرط البخاريّ، فأشارَ إليها في التَّرجمة كَعادتِه، أخرجه أحمد (٢٢٢٧٠) والطبرانيُّ (٧٥٥١) وابن أبي شَيْبة[1] من طريق محمَّد بن سعد الأنصاريّ عن أبي ظَبْية ـ بمُعجَمةٍ ـ عن أبي أُمامةَ مرفوعاً قال: «المِقة من الله، والصِّيت من السماء، فإذا أحَبَّ الله عبداً...» الحديث، وللبزّار (٩٢٠٢) من طريق أبي وكيع الجرَّاح بن مَلِيح عن الأعمَش عن أبي صالح عن أبي هريرة رَفَعَه: «ما من عبد إلّا وله صِيتٌ في السماء، فإن كان حسناً وُضِعَ في الأرض وإن كان سَيِّئاً وُضِعَ/ في الأرض» والصِّيت بكسر الصّاد المهمَلة وسكون التَّحتانيَّة بعدها مُثنّاة: ١٠/٤٦٢
أصله الصَّوت، كالرّيحِ من الرَّوح، والمراد به: الذِّكر الجميل، ورُبَّما قيل لضِدِّه لكن بقَيدٍ.

---

(١) لم نجده في المطبوع من «مصنف ابن أبي شيبة»، لكن أخرجه من طريقه أحمد (٢٢٢٧١)، والطبراني في «الكبير» (٧٥٥١)، و«الأوسط» (٣٦١٤) و(٦٥٨٢)، وابن عساكر في «تاريخ دمشق» ٦٦/ ٣٥٣.

قوله: «أبو عاصم» هو النبيل، وهو من كِبار شيوخ البخاريّ، ورُبَّما روى عنه بواسطةٍ مِثل هذا، فقد عَلَّقَه في بَدْء الخلق (٣٢٠٩) لأبي عاصم، وقد نَبَّهت عليه ثَمَّ.

قوله: «عن نافع» هو مولى ابن عمر، قال البزَّار بعد أن أخرجه عن عَمْرو بن عليّ الفَلّاس شيخ البخاريّ فيه: لم يَروِه عن نافع إلّا موسى بن عُقْبَةَ، ولا عن موسى إلّا ابن جُرَيج. قلت: وقد رواه عن النبيّ ﷺ ثوبانُ عند أحمد (٢٢٤٠١) والطبرانيّ في «الأوسط» (١٢٤٠) وأبو أُمامةَ عند أحمد (٢٢٢٧٠)، ورواه عن أبي هريرة أبو صالح عند المصنِّف في التَّوحيد (٧٤٨٥) وأخرجه مسلم (٢٦٣٧) والبزَّار (٨٩٨١).

قوله: «إذا أحَبَّ الله العبد» وَقَعَ في بعض طرقه بيانُ سبب هذه المحبّة والمراد بها، ففي حديث ثوبانَ: «إنَّ العَبد ليَلتَمِس مَرضاةَ الله تعالى، فلا يزال كذلك حتَّى يقول: يا جِبْريل، إنَّ عبدي فلاناً يَلتَمِس أن يُرضِيَني، ألا وإنَّ رحمتي غَلَبَت عليه...» الحديث، أخرجه أحمد والطبرانيُّ في «الأوسط»، ويَشهَد له حديث أبي هريرة الآتي في الرِّقاق (٦٥٠٢) ففيه: «ولا يزال عبدي يَتَقرَّب إليَّ بالنَّوافلِ حتَّى أُحِبّه...» الحديث.

قوله: «إنَّ الله يُحِبّ فلاناً فأحِبَّه» بفتح الموحَّدة المشدَّدة ويجوز الضَّمّ، ووَقَعَ في حديث ثوبانَ: «فيقول جِبْريل: رحمةُ الله على فلان، وتقوله حَمَلة العَرش».

قوله: «فينادي جِبْريل في أهل السماء...» إلى آخره، في حديث ثوبانَ: «أهل السَّماوات السَّبع».

قوله: «ثمَّ يُوضَع له القَبُول في أهل الأرض» زاد الطبرانيُّ[1] في حديث ثوبانَ: «ثمَّ يَهبِط إلى الأرض، ثمَّ قرأ رسول الله ﷺ: ﴿إِنَّ ٱلَّذِينَ ءَامَنُواْ وَعَمِلُواْ ٱلصَّٰلِحَٰتِ سَيَجۡعَلُ لَهُمُ ٱلرَّحۡمَٰنُ وُدّٗا﴾ [مريم:٩٦]» وثَبَتَت هذه الزّيادة في آخر هذا الحديث عند التِّرمِذيّ (٣١٦١) وابن أبي حاتم من طريق سُهَيل عن أبيه، وقد أخرج مسلم (٢٦٣٧) إسنادها ولم يَسُق اللَّفظ، وزاد مسلم فيه: «وإذا أبغَضَ عبداً دَعَا جِبْريل» فساقَه على مِنوالِ الحُبّ، وقال في آخره: «ثمَّ

(١) في «الأوسط» كما أشار إليه الحافظ قبل قليل. وقد تحرَّف الطبراني في الأصلين إلى: الطبري، وأثبتناه من (س) ونسخة على هامش (ع).

يوضَع له البَغضاء في الأرض»، ونحوه في حديث أبي أُمامةَ عند أحمد، وفي حديث ثوبانَ عند الطبرانيِّ: «وإنَّ العَبد يعمل بسَخَطِ الله فيقول الله: يا جِبْريل، إنَّ فلاناً يَستَسخِطُني» فذكر الحديث على مِنوال الحُبّ أيضاً، وفيه: «فيقول جِبْريل: سَخْطة الله على فلان» وفي آخره مِثل ما في الحُبّ: «حتَّى يقوله أهل السَّماوات السَّبع، ثمَّ يَهبِط إلى الأرض».

وقوله: «يُوضَع له القَبُول» هو من قوله تعالى: ﴿ فَتَقَبَّلَهَا رَبُّهَا بِقَبُولٍ حَسَنٍ ﴾ [آل عمران: ٣٧]، أي: رَضيَها، قال المطرِّزيُّ: القَبُول مصدَر لم أسمع غيره بالفتح. وقد جاء مُفسَّراً في رواية القَعْنبيّ: «فيُوضَع له المحبّة»، والقَبُول: الرِّضا بالشَّيءِ ومَيْل النَّفس إليه، وقال ابن القَطّاع: قَبِلَ الله منك قَبُولاً، والشَّيءَ والهديَّةَ: أخذتها، والخبرَ: صدّقته. وفي «التَّهذيب»: عليه قَبُول: إذا كانت العين تَقبَله، والقَبُول من الرّيح: الصَّبا، لأنَّها تَستَقبِل الدَّبور، والقَبُول: أن يقبل العفو والعافية وغير ذلك، وهو اسم للمصدَرِ أُميتَ الفِعل منه. وقال أبو عَمْرو بن العلاء: القَبُول بفتح القاف لم أسمَع غيره، يقال: فلان عليه قَبُول: إذا قَبِلَته النَّفس، وتَقَبَّلت الشَّيء قَبُولاً. ونحوه لابنِ الأعرابيّ وزادَ: قَبِلته قَبُولاً بالفتح والضَّمّ، وكذا قَبِلت هَديَّته عن اللِّحيانيّ.

قال ابن بَطّال: في هذه الزّيادة رَدٌّ على ما يقوله القَدَريَّة: إنَّ الشرّ من فِعْل العَبد وليس من خلق الله، انتهى.

والمراد بالقَبُولِ في حديث الباب: قَبُول القلوب له بالمحبّة والميل إليه والرِّضا عنه، ويُؤخَذ منه أنَّ مَحبّة قلوب الناس علامة مَحبّة الله، ويُؤيِّده ما تقدَّم في الجنائز (١٣٦٧): «أنتم شُهَداء الله في الأرض».

والمراد بمَحبّة الله: إرادة الخير للعبد وحصول الثَّواب له، وبمَحبّة الملائكة: استغفارُهم له وإرادَتهم خير الدّارَينِ له، ومَيل قلوبهم إليه لكَونِه مُطيعاً لله مُحِبّاً له، ومَحبّة العباد له: اعتقادُهم فيه الخير، وإرادَتهم دفع الشرّ عنه ما أمكَنَ، وقد تُطلَق مَحبّة الله تعالى للشَّيءِ على إرادة إيجاده وعلى إرادة تكميله، والمحبّة التي في هذا الباب من القَبِيل الثّاني.

١٠/٤٦٣ وحقيقة المحبّة عند/ أهل المعرِفة: من المعلومات التي لا تُحَدّ، وإنَّما يَعرِفها مَن قامَت به وِجداناً لا يُمكِن التَّعبير عنه، والحُبّ على ثلاثة أقسام: إلهيّ ورُوحانيّ وطَبيعيّ، وحديث الباب يَشتَمِل على هذه الأقسام الثلاثة، فحُبّ الله العَبد حُبٌّ إلهيّ، وحُبّ جِبْريل والملائكة له حُبٌّ رُوحانيّ، وحُبّ العباد له حُبٌّ طَبيعيّ، والله أعلم.

## ٤٢- باب الحبِّ في الله

**٦٠٤١- حدَّثنا آدمُ، حدَّثنا شُعْبةُ، عن قَتادةَ، عن أنسِ بنِ مالكٍ ﷺ، قال: قال النبيُّ ﷺ: «لا يَجِدُ أحدٌ حَلاوةَ الإيمان حتَّى يُحِبَّ المَرْءَ لا يُحِبُّه إلا لله، وحتَّى أن يُقْذَفَ في النار أحَبُّ إليه من أن يَرجِعَ إلى الكُفْرِ بعدَ إذ أنْقَذَه الله، وحتَّى يكونَ اللهُ ورسولُه أحَبَّ إليه ممَّا سواهما».**

قوله: «باب الحُبّ في الله» ذكر فيه حديث أنس: «لا يَجِد أحدٌ حَلاوة الإيمان حتَّى يُحِبّ المرءَ لا يُحِبّه إلّا لله» الحديث، وقد تقدَّم شرحه مُستَوفًى في أوائل كتاب الإيمان (١٦و٢١)، وبيان أنَّ هذه التَّرجمة أوَّل حديث أخرجه أبو داود (٤٦٨١) وغيره من حديث أبي أُمامةَ ولفظه: «الحُبّ في الله والبُغض في الله من الإيمان»، وأنَّ له طرقاً أُخرَى[1].

وقوله: «أن يكون الله ورسوله أحَبَّ إليه ممَّا سواهما» معناه: أنَّ مَن استَكمَلَ الإيمان علم أنَّ حقّ الله ورسوله آكَدُ عليه من حقّ أبيه وأُمّه وولده وزوجه وجميع الناس، لأنَّ الهُدَى من الضَّلال والخَلاص من النار إنَّما كان بالله على لسان رسوله. ومن علامات مَحبَّته: نَصرُ دِينه بالقولِ والفِعل، والذَّبُّ عن شريعته، والتَّخَلُّق بأخلاقه، والله أعلم.

## ٤٣- باب قول الله تعالى:

﴿يَٰٓأَيُّهَا ٱلَّذِينَ ءَامَنُواْ لَا يَسۡخَرۡ قَوۡمٞ مِّن قَوۡمٍ﴾ الآية [الحجرات: ١١]

**٦٠٤٢- حدَّثنا عليُّ بنُ عبدِ الله، حدَّثنا سفيانُ، عن هشامٍ، عن أبيه، عن عبدِ الله بنِ زَمْعةَ، قال: نَهَى النبيُّ ﷺ أن يَضْحَكَ الرجلُ ممَّا يَخرُجُ منَ الأنفُسِ، وقال: «بمَ يَضرِبُ أحدُكُمُ امرأته ضَرْبَ الفَحْلِ، أو العبدِ، ثمَّ لعلَّه يُعانقُها!».**

---

(١) سلف بيانها في شرحه على أول باب من كتاب الإيمان.

وقال الثَّوْريُّ ووُهَيبُ بن خالدٍ وأبو مُعاوِيةَ، عن هشامٍ: «جَلْدَ العبدِ».

٦٠٤٣- حدَّثني محمَّدُ بنُ المثنَّى، حدَّثنا يزيدُ بنُ هارونَ، أخبرنا عاصمُ بنُ محمَّدِ بنِ زيدٍ، عن أبيه، عن ابنِ عمرَ رضي الله عنهما، قال: قال النبيُّ ﷺ بمِنًى: «أتدْرونَ أيُّ يومٍ هذا؟» قالوا: الله ورسولُه أعلمُ، قال: «فإنَّ هذا يومٌ حَرامٌ، أفَتَدْرونَ أيُّ بَلَدٍ هذا؟» قالوا: الله ورسولُه أعلمُ، قال: «بَلَدٌ حَرامٌ، أتدْرونَ أيُّ شهرٍ هذا؟» قالوا: الله ورسولُه أعلمُ، قال: «شَهْرٌ حَرامٌ» قال: «فإنَّ اللهَ حَرَّمَ عليكم دِماءَكم وأموالَكم وأعراضَكُم، كَحُرْمةِ يومِكم هذا في شَهْرِكم هذا في بَلَدِكم هذا».

قوله: «باب قول الله تعالى: ﴿يَٰٓأَيُّهَا ٱلَّذِينَ ءَامَنُواْ لَا يَسۡخَرۡ قَوۡمٞ مِّن قَوۡمٍ﴾ الآية» كذا لأبي ذرٍّ والنَّسَفيّ، وسَقَطَتِ الآية لغيرهما، وزاد: ﴿عَسَىٰٓ أَن يَكُونُواْ خَيۡرٗا مِّنۡهُمۡ﴾ إلى قوله: ﴿فَأُوْلَٰٓئِكَ هُمُ ٱلظَّٰلِمُونَ﴾. وذكر فيه حديثين:

أحدهما: حديث/ عبد الله بن زَمْعةَ: «نَهَى النبيّ ﷺ أن يَضحَك الرجل ممَّا يَخرُج من الأنفُس»، وقد تقدَّم (٤٩٤٢) في تفسير: ﴿وَٱلشَّمۡسِ وَضُحَىٰهَا﴾ [الشمس:١] من وجه آخر عن هشام بن عُرْوة راويه هنا بلفظ: ثمَّ وعَظَهم في الضَّرْطة، فقال: «لِمَ يَضحَك أحدهم ممَّا يَخرُج منه؟». ١٠/٤٦٤

وقوله تعالى: «لا يَسخَر» نَهي عن السُّخرية وهي فِعلُ الساخر، وهو الذي يَهزَأ منه، والسُّخرية تَسخيرٌ خاصّ، والسُّخرية: سياقة الشَّيء إلى الغرض المختَصّ به قَهراً، فورَدَ النَّهي عن استهزاء المرء بالآخرِ تنقيصاً له مع احتمال أن يكون في نفس الأمر خيراً منه، وقد أخرج مسلم (٢٥٦٤) عن أبي هريرة رَفَعَه في أثناء حديث: «بحَسْبِ امرِئٍ من الشرّ أن يَحقِرَ أخاه المسلم».

قوله: «وقال الثَّوْريّ ووُهَيب بن خالد وأبو معاوية عن هشام: جَلْدَ العبد» يريد أنَّ هؤلاءِ الثلاثة رَوَوه عن هشام بن عُرْوة بهذا الإسناد في قصَّة النَّهي عن ضرب المرأة، وأنَّ هؤلاءِ جَزَموا بقولهم: «جَلدَ العَبد» موضع شَكِّ ابن عُيَينةَ هل قال: جَلدَ الفَحل، أو جَلدَ العَبد، والتَّعاليق

الثلاثة تقدَّم بيان كَونها موصولة، أمَّا رواية الثَّوريّ فوَصَلَها المؤلِّف في النِّكاح (٥٢٠٤) وساقَها كذلك، وأمَّا رواية وُهَيب فوصَلَها المؤلِّف في التَّفسير (٤٩٤٢) كذلك، وأمَّا رواية أبي معاوية فوصَلَها أحمد (١٦٢٢٢) وإسحاق كذلك، وتقدَّم التَّنبيه عليها في التَّفسير أيضاً.

**الحديث الثاني**: حديث ابن عمر في خُطْبة النبيّ ﷺ بمِنًى، والغرض منه: بيان تحريم العِرْض، وهو موضع المدح والذَّمّ من الشَّخص، أعَمُّ من أن يكون في نفسه أو نَسَبه أو حَسَبه. وقال ابن قُتَيبة: عِرض الرجل بَدَنه ونفسه لا غير، ومنه: استَبرأ لدينِه وعِرضِه. قلت: ولا حُجّة فيه لما ادَّعاه من الحَصر، ويدلّ للأوَّل قول حسَّان:

فـــإنَّ أبي ووالِـــدَه وعِـــرْضي لعِـــرض محمَّـــدٍ مـــنكم وِقـــاءُ

يُخاطِب بذلك مَن كان يَهجو النبيّ ﷺ، وأكثر ما يقع تَهاجِيهم في مَدْح الآباء وذَمّهم، وقد تقدَّم شرح الحديث مُستَوفًى في كتاب الحجّ (١٧٤٢)، وعند مسلم (٢٥٦٤) من حديث أبي هريرة: «كلُّ المسلم على المسلم حَرَام دمُه وعِرضُه ومالُه».

## ٤٤- باب ما يُنهى من السِّباب واللّعن

**٦٠٤٤- حدَّثنا سليمانُ بنُ حَرْبٍ، حدَّثنا شُعْبةُ، عن منصورٍ، قال: سمعتُ أبا وائلٍ يُحدِّثُ، عن عبدِ الله، قال: قال رسولُ الله ﷺ: «سِباب المسلمِ فُسوقٌ وقتالُه كُفْرٌ».**

**تابَعَه محمد بن جعفر، عن شُعْبةَ.**

**٦٠٤٥- حدَّثنا أبو مَعْمَرٍ، حدَّثنا عبدُ الوارثِ، عن الحسينِ، عن عبدِ الله بنِ بُرَيدةَ، حدَّثني يحيى بنُ يَعْمَرَ: أنَّ أبا الأسوَدِ الدِّيليَّ حدَّثه، عن أبي ذرٍّ ﷺ، أنَّه سمعَ النبيَّ ﷺ يقول: «لا يَرْمي رجلٌ رجلاً بالفُسوقِ، ولا يَرْمِيه بالكُفْرِ، إلّا ارتَدَّت عليه إن لم يكن صاحبُه كذلك».**

٤٦٥/١٠ قوله: «باب ما يُنْهَى من السِّباب واللَّعْن» في رواية غير أبي ذرٍّ والنَّسَفيّ: «عن» بَدَل «من» وهي أوْلى، وفي الأوَّل حذف تقديره: ما يُنهَى عنه.

والسِّباب بكسر المهمَلة وتخفيف الموحَّدة، تقدَّم بيانه مع شرح الحديث الأوَّل في كتاب الإيمان (٤٨)، وهو مُحتَمِل لأن يكون على ظاهر لفظه من التَّفاعُل، ويحتمل أن يكون بمعنى

السَّبّ، وهو الشَّتم: وهو نِسبةُ الإنسان إلى عَيْبٍ ما، وعلى الأوَّل فحُكم مَن بَدَأ منهما أنَّ الوِزر عليه حتَّى يَعتَدي الثّاني، كما ثَبَتَ عند مسلم (٢٥٨٧) من حديث أبي هريرة، وصحَّحه ابن حِبّان (٥٧٢٦) من حديث العِرباض بن سارية قال: «المستَبّان شيطانان يَتَهاتَران ويَتَكاذَبان».

**وقوله في آخر الحديث الأول: «تابَعَه محمَّد بن جعفر، عن شُعْبة»** وَصَلَه أحمد بن حَنبَل (٤١٧٨) عن محمَّد بن جعفر ـ وهو غُندَر ـ بهذا الإسناد، لكن قال فيه: «عن شُعْبة عن زُبَيد ومنصور»، زاد فيه: زُبَيداً، وهو بالزّاي والموحَّدة مُصغَّر، ومعنى اللَّعن: الدُّعاء بالإبعادِ من رحمة الله تعالى.

**الحديث الثاني: قوله: «عن الحسين»** هو ابن ذَكْوانَ المعلِّم، والإسناد إلى أبي ذرٍّ/ بصريّونَ، ٤٦٦/١٠ وقد دَخَلَها هو أيضاً، وفي رواية مسلم (٦١) من طريق عبد الصَّمَد بن عبد الوارث: «حدَّثنا أبي حدَّثنا الحسين المعلِّم».

**قوله: «عن أبي ذرٍّ»** في رواية الإسماعيليّ من وجهَينِ عن أبي مَعمَر شيخ البخاريّ فيه بالسَّنَد إلى أبي الأسود: أنَّ أبا ذرٍّ حدَّثه.

**قوله: «لا يَرْمي رجل رجلاً بالفُسوقِ، ولا يَرْميه بالكُفْرِ إلّا ارتَدَّت عليه إن لم يكن صاحبه كما قال»** وفي رواية أخرى للإسماعيليِّ: «إلّا حارَ عليه»، وفي أُخرى: «إلّا ارتَدَّت عليه» يعني: رَجَعَت عليه، و«حارَ» بمُهمَلتَين، أي: رَجَعَ، وهذا يقتضي أنَّ مَن قال لآخَر: أنتَ فاسق، أو قال له: أنتَ كافر، فإن كان ليس كما قال كان هو المستَحِقّ للوصفِ المذكور، وأنَّه إذا كان كما قال لم يَرجِع عليه شيء، لكَونِه صَدَقَ فيما قال، ولكن لا يَلزَم من كَونه لا يصير بذلك فاسقاً ولا كافراً أن لا يكون آثِماً في صورة قوله له: أنتَ فاسق، بل في هذه الصّورة تفصيل: إن قَصَدَ نُصحَه، أو نُصحَ غيره ببيان حاله جازَ، وإن قَصَدَ تعييره وشُهرَته بذلك ومَحَضَ أذاه لم يَجُز، لأنَّه مأمور بالسَّترِ عليه، وتَعليمِه وعِظَته بالحُسنَى، فمهما أمكَنَه ذلك بالرِّفقِ لا يجوز له أن يفعله بالعُنفِ، لأنَّه قد يكون سبباً لإغرائه وإصراره على ذلك الفِعل، كما في طَبْع كثير من الناس من الأنَفة، ولا سيَّما إن كان الآمِرُ دونَ المأمور في المنزِلة.

ووَقَعَ في رواية مسلم (٦١) بهذا اللفظ: «ومَن دَعَا رجلاً بالكفرِ، أو قال: عدوّ الله، وليس كذلك إلّا حارَ عليه» ذكره في أثناء حديثٍ في ذَمّ مَن ادَّعَى إلى غير أبيه، وقد تقدَّم صَدْره في مناقب قريش (٣٥٠٨) بالإسناد المذكور هنا، فهو حديث واحد فرَّقَه البخاريّ حديثَين، وسيأتي هذا المتن في «باب مَن أكفَرَ أخاه بغير تأويل» من حديث أبي هريرة (٦١٠٣)، ومن حديث ابن عمر (٦١٠٤) بلفظ: «فقد باءَ بها أحدهما» وهو بمعنى رَجَعَ أيضاً.

قال النَّوويّ: اختُلِفَ في تأويل هذا الرُّجوع، فقيل: رَجَعَ عليه الكفر إن كان مُستَحِلًّا، وهذا بعيد من سياق الخبر، وقيل: محمول على الخوارج، لأنَّهم يُكَفِّرونَ المؤمنينَ، هكذا نَقَلَه عِيَاض عن مالك، وهو ضعيف، لأنَّ الصَّحيح عند الأكثرينَ: أنَّ الخوارج لا يُكفَّرونَ ببِدعَتِهم. قلت: ولما قاله مالك وجه، وهو أنَّ منهم مَن يُكَفِّر كثيراً من الصحابة ممَّن شَهِدَ له رسول الله ﷺ بالجنَّة وبالإيمان، فيكون تكفيرُهم من حيثُ تكذيبهم للشَّهادة المذكورة، لا من مُجَرَّد صُدُور التَّكفير منهم بتأويلٍ، كما سيأتي إيضاحه في «باب مَن أكفَرَ أخاه بغير تأويل»، والتَّحقيق أنَّ الحديث سِيقَ لزَجرِ المسلم عن أن يقول ذلك لأخيه المسلم، وذلك قبل وجود فِرْقة الخوارج وغيرهم. وقيل: معناه رَجَعَت عليه نَقيصَته لأخيه، ومَعصيةُ تكفيره، وهذا لا بأس به. وقيل: يُخشَى عليه أن يؤول به ذلك إلى الكفر، كما قيل: المعاصي بَريدُ الكفر، فيُخافُ على مَن أدامَها وأصَرَّ عليها سوء الخاتمة.

وأرجَح من الجميع أنَّ مَن قال ذلك لمن يَعرِف منه الإسلام، ولم يَقُم له شُبهةٌ في زَعمِه أنَّه كافر، فإنَّه يَكفُر بذلك، كما سيأتي تقريره، فمعنى الحديث: فقد رَجَعَ عليه تكفيره، فالرَّاجِع التَّكفير لا الكفر، فكأنَّه كَفَّرَ نفسه لكَونِه كَفَّرَ مَن هو مِثله ومَن لا يُكَفِّره إلّا كافر يَعتَقِد بُطْلان دين الإسلام، ويُؤيِّده أنَّ في بعض طرقه: «وجَبَ الكفر على أحدهما».

وقال القُرطُبيّ: حيثُ جاء الكفر في لسان الشَّرع فهو جَحْد المعلوم من دين الإسلام بالضَّرورة الشَّرعيَّة، وقد وَرَدَ الكفر في الشَّرع بمعنى جَحْد النِّعَم، وتَرْك شُكرِ المنعِم والقيام بحَقِّه، كما تقدَّم تقريره في كتاب الإيمان في «باب كفر دونَ كفر»[1]، وفي حديث أبي

(١) باب رقم (٢١).

سعيد: «يَكفُرنَ الإحسان، ويَكفُرنَ العَشير» (٣٠٤)، قال: وقوله: «باءَ بها أحدهما»، أي: رَجَعَ بإثمِها ولازَمَ ذلك، وأصل البَوء: اللُّزوم، ومنه: «أبوء بنِعمَتِك» أي: أُلزِمها نفسي وأُقِرّ بها، قال: والهاء في قوله: «بها» راجِع إلى التَّكفيرة الواحدة التي هي أقلُّ ما يدلّ عليها لفظ كافر، ويحتمل أن يعود إلى الكلمة. والحاصل: أنَّ المقُولَ له إن كان كافراً كفراً شرعيّاً، فقد صَدَقَ القائلُ وذهب بها المقُول له، وإن لم يكن رَجَعَت للقائلِ/ مَعَرّةُ ذلك القول ٤٦٧/١٠ وإثمُه. كذا اقتَصَرَ على هذا التَّأويل في رَجَعَ، وهو من أعدَل الأجوبة، وقد أخرج أبو داود (٤٩٠٥) عن أبي الدَّرداء بسندٍ جيِّد رَفَعَه: «إنَّ العَبد إذا لَعَنَ شيئاً صَعِدَتِ اللَّعنة إلى السماء، فتُغلَق أبواب السماء دونها، ثمَّ تَهبِط إلى الأرض، فتأخُذ يَمْنةً ويَسْرةً، فإن لم تَجِد مَساغاً رَجَعَت إلى الذي لَعَنَ، فإن كان أهلاً، وإلّا رَجَعَت إلى قائلها»، وله شاهد عند أحمد (٣٨٧٦) من حديث ابن مسعود بسندٍ حسن، وآخر عند أبي داود (٤٩٠٨)، والتِّرمِذيّ (١٩٧٨) عن ابن عبَّاس ورواته ثقات، ولكنَّه أُعِلَّ بالإرسال.

**٦٠٤٦- حدَّثنا محمَّدُ بنُ سِنانٍ، حدَّثنا فُلَيحُ بنُ سليمانَ، حدَّثنا هلالُ بنُ عليٍّ، عن أنسٍ، قال: لم يكن رسولُ الله ﷺ فاحشاً ولا لَعّاناً ولا سَبّاباً، كان يقول عندَ المعْتَبَةِ: «ما له تَرِبَ جَبِينُه».**

**٦٠٤٧- حدَّثنا محمَّدُ بنُ بشَّارٍ، حدَّثنا عُثْمانُ بنُ عمرَ، حدَّثنا عليُّ بنُ المبارَكِ، عن يحيى بنِ أبي كَثير، عن أبي قِلابةَ: أنَّ ثابتَ بنَ الضَّحّاكِ ـ وكان من أصحاب الشَّجَرةِ ـ حدَّثه، أنَّ رسولَ الله ﷺ قال: «مَن حَلَفَ على مِلّةٍ غيرِ الإسلامِ فهو كما قال، وليس على ابنِ آدَمَ نَذْرٌ فيما لا يَمْلِكُ، ومَن قَتَلَ نفسَه بشيءٍ في الدُّنْيا عُذِّبَ به يومَ القيامةِ، ومَن لَعن مُؤْمِناً فهو كَقَتْلِه، ومَن قَذَفَ مُؤْمِناً بكُفْرٍ فهو كَقَتْلِهِ».**

**٦٠٤٨- حدَّثنا عمرُ بنُ حفصٍ، حدَّثنا أبي، حدَّثنا الأعمَشُ، قال: حدَّثني عَدِيُّ بنُ ثابتٍ، قال: سمعتُ سليمانَ بنَ صُرَدٍ، رجلاً من أصحاب النبيِّ ﷺ، قال: استَبَّ رجلان عندَ النبيِّ ﷺ، فغَضِبَ أحدُهما، فاشتَدَّ غَضَبُه حتَّى انتَفَخَ وجهُه وتَغيَّرَ، فقال النبيُّ ﷺ: «إنّي لأعلمُ كلمةً لو قالها لَذهَب عنه الذي يَجِد» فانطَلَقَ إليه الرجلُ، فأخبَره بقولِ النبيِّ ﷺ، وقال: تَعَوَّذ بالله منَ الشَّيطان. فقال: أتُرَى بي بَأسٌ؟ أمَجْنونٌ أنا؟ اذهبْ.**

**الحديث الثالث**: حديث أنس، تقدَّم شرحه في «باب حُسن الخُلُق»[١].

**الحديث الرابع**: حديث ثابِت بن الضَّحّاك، وقد اشتَمَلَ على خمسة أحكام، وسيأتي (٦١٠٥) في «باب مَن أكفَرَ أخاه بغير تأويل» بتمامه إلّا خَصْلة واحدة منها، ويأتي كذلك في الأيمان والنُّذور (٦٦٥٢)، ويأتي شرحه هناك إن شاء الله تعالى، ويُؤخَذ حُكم ما يَتعلَّق بتكفير مَن كَفَّرَ المسلم من الذي قبله.

وقوله: «**لَعْنُ المسلم كَقتْلِه**» أي: لأنَّه إذا لَعَنَه فكأنَّه دَعَا عليه بالهلاكِ.

**الحديث الخامس**: حديث سليمان بن صُرَد ـ بضمِّ الصّاد وفتح الرَّاء بعدها دال مُهمَلات ـ وهو ابن الجَون بن أبي الجَون الخُزَاعيّ، صحابيٌّ شهير، يقال: كان اسمه يَساراً بتحتانيَّةٍ ومُهمَلة، فغيَّرَه النبيّ ﷺ، ويُكنَّى أبا المطرِّف، وقُتِلَ في سنة خمس وستِّينَ وله ثلاث وتِسعونَ سنة.

قوله: «**استَبَّ رجلان**» لم أعرِف أسماءَهما، ووَقَعَ في صِفَة إبليس (٣٢٨٢) من وجه آخر عن الأعمَش بهذا السَّنَد: كنت جالساً مع النبيّ ﷺ ورجلان يَستبّان.

قوله: «**حتَّى انتَفَخَ وَجْهه**» في الرِّواية المذكورة: «فاحمرَّ وجهه وانتَفَخَت أوداجُه» وفي رواية مسلم (٢٦١٠): «تَحمَرُّ عيناه وتَنتَفِخ أوداجُه» وقد تقدَّم تفسير الودَج في صِفَة إبليس، وفي حديث معاذ بن جبل عند أحمد (٢٢٠٨٦) وأصحاب «السُّنَن»[٢]: حتَّى إنَّه لَيُخيَّل إليَّ أنَّ أنفه ليَتَمَزَّع من الغضب.

قوله: «**إنّي لَأعْلم كلمة لو قالها لَذهب عنه الذي يَجِد**» في الرِّواية المذكورة: «لو قال: أعوذ بالله من الشَّيطان»، وفي رواية مسلم: «الرَّجيم»، ومثله في حديث معاذ ولفظه: «إنّي لَأعلم كلمةً لو يَقولُها هذا الغَضبان، لَذهَب عنه الغَضَب: اللهمَّ إنِّي أعوذ بك من الشَّيطان الرَّجيم».

---

(١) بل في باب (٣٨) «لم يكن النبي ﷺ فاحشاً» برقم (٦٠٣١).

(٢) أبو داود (٤٧٨٠)، والترمذي (٣٤٥٢)، والنسائي في «الكبرى» (١٠١٤٩)، وقال الترمذي: حديث مرسل؛ أي: منقطع.

قوله: «فانطَلَقَ إليه الرجل» في رواية مسلم: فقامَ إلى الرجل رجلٌ ممَّن سمعَ النبيّ ﷺ، وفي الرِّواية المتقدِّمة: فقالوا له، فدَلَّت هذه الرِّواية على أنَّ الذي خاطَبَه منهم واحد وهو معاذ بن جبل، كما بيَّنته روايةُ أبي داود، ولفظه: قال: فجَعَلَ معاذ يأمره، فأبَى وضَحِكَ، وجَعَلَ يزداد غَضَباً.

قوله: «وقال: تَعَوَّذ بالله» في الرِّواية المذكورة: أنَّ النبيَّ ﷺ قال: «تَعَوَّذ بالله» وهو بالمعنى، فإنَّه ﷺ أرشَدَه إلى ذلك، وليس في الخبر أنَّه أمَرَهم أن يأمروه بذلك، لكنِ استَفادوا ذلك من طريق عُمُوم الأمر بالنَّصيحة للمسلمينَ.

قوله: «أتُرَى بي بَأس» بضمِّ التاء، أي: أتظُنّ، ووَقَعَ «بَأس» هنا بالرَّفع للأكثر، وفي بعضها: «بأساً» بالنَّصبِ، وهو أوجَه.

قوله: «أَمَجْنون أنا» في الرِّواية المذكورة: «وهل بي من جُنُون؟».

قوله: «اذهبْ» هو خِطاب من الرجل للرجلِ الذي أمَرَه بالتَّعَوُّذ، أي: امضِ في شُغلك. وأَخلِقْ بهذا المأمور أن يكون كافراً أو مُنافقاً، أو كان غَلَبَ عليه الغضب حتَّى أخرجه عن الاعتدال، بحيثُ زَجَرَ الناصح الذي دَلَّه على ما يُزيلُ عنه ما كان به من وَهَج الغضب بهذا الجواب السَّيِّئ، وقيل: إنَّه كان من جُفاة الأعراب، وظنَّ أنَّه لا يستعيذ من الشَّيطان إلّا مَن به جنون، ولم يعلم أنَّ الغضب نوع من مَسِّ الشَّيطان[1]، ولهذا يَخرُج به عن صورته ويُزيِّن إفساد ماله، كتقطيع ثوبه وكسر آنِيَته، أو الإقدام على مَن أغضَبَه ونحو ذلك ممَّا يَتعاطاه مَن يَخرُج عن الاعتدال، وقد أخرج أبو داود (٤٧٨٤) من حديث عَطيَّة السَّعديّ رَفَعَه: «إنَّ الغضب من الشَّيطان» الحديث.

**٦٠٤٩- حدَّثنا مُسدَّدٌ، حدَّثنا بِشرُ بنُ المفضَّلِ، عن حُميدٍ، قال: قال أنسٌ: حدَّثني عُبَادةُ ابنُ الصَّامِتِ، قال: خَرَجَ رسولُ الله ﷺ ليُخبِرَ الناسَ بليلةِ القَدْرِ، فتَلاحَى رجلان منَ المسلمينَ، قال النبيُّ ﷺ: «خَرَجْتُ لأُخْبِرَكم، فتَلاحَى فلانٌ وفلانٌ، وإنَّها رُفِعَت، وعَسَى أن يكونَ خيراً لكم،**

---

(١) في (س): شر الشيطان، والمثبت من الأصلين.

فالتَمِسوها في التاسِعةِ والسابعةِ والخامسةِ».

٦٠٥٠- حدَّثني عمرُ بنُ حفصٍ، حدَّثنا أبي، حدَّثنا الأعمَشُ، عن المَعْرورِ، عن أبي ذرٍّ، قال: رأيتُ عليه بُرْداً وعلى غلامِه بُرْداً، فقلتُ: لو أخَذْتَ هذا فلَبِسْتَه كانت حُلّةً، وأعطَيتَه ثوباً آخَرَ؟ فقال: كان بيني وبينَ رجلٍ كلامٌ، وكانت أمُّه أعجَمِيَّةً، فنِلْتُ منها، فذَكَرني إلى النبيِّ ﷺ، فقال لي: «أساببْتَ فلاناً؟» قلتُ: نعم، قال: «أفَنِلْتَ من أمِّه؟» قلتُ: نعم، قال: «إنَّكَ امرُؤٌ فيكَ جاهليَّةٌ» قلتُ: على ساعَتِي هذه من كِبَرِ السِّنِّ؟ قال: «نعم، هم إخوانُكم، جَعَلهمُ الله تحتَ أيدِيكُم، فمَن جَعَلَ الله أخاه تحتَ يدِه فلْيُطْعِمْه مما يأكلُ، ولْيُلْبِسْه مما يَلْبَسُ، ولا يُكلِّفْه منَ العَمَلِ ما يَغْلِبُه، فإن كَلَّفَه ما يَغْلِبُه فلْيُعِنْه عليه».

الحديث السادس: حديث عُبَادة بن الصّامت في ذِكْر ليلة القَدْر، وقد تقدَّم في أواخر الصيام (٢٠٢٣) مشروحاً، وأورَدَه هنا لقولِه فيه: «فتَلاحَى» أي: تَنازَعَ، والتَّلاحي بالمهمَلة، أي: التَّجادُل والتَّنازُع، وهو يُفضي في الغالب إلى المُسابَّة، وتقدَّم/ أنَّ الرجلينِ هما كعب ابن مالك وعبد الله بن أبي حَدْرَد. ٤٦٨/١٠

الحديث السابع: حديث أبي ذرٍّ: «سابَبت رجلاً»، وقد تقدَّم شرحه في كتاب الإيمان (٣٠)، وأنَّ الرجل المذكور هو بلال المؤَذِّن، وكان اسم أمّه: حَمامَة، بفتح المهمَلة وتخفيف الميم.

وقوله: «إنَّك امرُؤٌ فيك جاهليَّة» التَّنوين فيه للتَّقليل، والجاهليَّة: ما كان قبل الإسلام، ويحتمل أن يُرادَ بها هنا الجهل، أي: إنَّ فيك جهلاً.

وقوله: «قلت: على ساعَتي هذه من كِبَر السِّنّ؟» أي: هل فيَّ جاهليَّة أو جهل وأنا شيخ كبير؟

وقوله: «هم إخوانكُم» أي: العَبيد أو الخَدَم، حتَّى يَدخُل مَن ليس في الرِّقّ منهم، وقَرِينة قوله: «تحت أيديكُم» تُرشِد إليه، ويُؤخَذ منه المبالَغة في ذَمّ السَّبّ واللَّعن؛ لما فيه من احتقار المسلم، وقد جاء الشَّرع بالتَّسوية بين المسلمينَ في مُعظَم الأحكام، وأنَّ التَّفاضُل الحقيقيَّ بينهم إنَّما هو بالتَّقوى، فلا يفيد الشَّريف النَّسَبِ[1] نَسَبُه إذا لم يكن من أهل التَّقوى، ويَنتَفِع الوَضيعُ

(١) في الأصلين: «النسيبَ»، والمثبت من (س) ونسخة على هامش (ع).

النَّسَبِ بالتَّقوى، كما قال تعالى: ﴿إِنَّ أَكْرَمَكُمْ عِندَ اللَّهِ أَتْقَاكُمْ﴾ [الحجرات:١٣].

## ٤٥- باب ما يجوز من ذِكرِ الناس نحوَ قولهم: الطّويل والقصير وقال النبيُّ ﷺ: «ما يقول ذو اليَدَينِ؟»، وما لا يُرادُ به شَينُ الرجلِ

**٦٠٥١- حدَّثنا حفصُ بنُ عمرَ، حدَّثنا يزيدُ بنُ إبراهيمَ، حدَّثنا محمَّدٌ، عن أبي هريرةَ: صَلَّى بنا النبيُّ ﷺ الظُّهْرَ رَكْعَتَينِ ثمَّ سَلَّمَ، ثمَّ قامَ إلى خَشَبةٍ في مُقَدَّمِ المسجدِ ووَضَعَ يدَه عليها، وفي القومِ يومَئذٍ أبو بكرٍ وعمرُ، فهابا أن يُكلِّماه، وخَرَجَ سَرَعانُ الناسِ، فقالوا: قَصُرَتِ الصلاةُ، وفي القومِ رجلٌ كان النبيُّ ﷺ يَدْعوه: ذا اليَدَينِ، فقال: يا نبيَّ الله، أنسِيتَ أم قَصُرَت؟ فقال: «لم أنْسَ، ولم تَقْصُرْ»، قالوا: بل نَسِيتَ يا رسولَ الله، قال: «صَدَقَ ذو اليَدَينِ» فقامَ فصَلَّى رَكْعَتَينِ ثمَّ سَلَّمَ، ثمَّ كَبَّرَ، فسَجَدَ مِثلَ سُجودِه أو أطْوَلَ، ثمَّ رَفَعَ رأسَه وكَبَّرَ، ثمَّ وضَعَ مِثلَ سُجودِه أو أطْوَلَ، ثمَّ رَفَعَ رأسَه وكَبَّرَ.**

قوله: «باب ما يجوز من ذِكْر الناس» أي: بأوصافهم «نحوَ قولهم: الطَّويل والقصير. وقال النبيّ ﷺ: ما يقول ذو اليَدَينِ؟ وما لا يُرادُ به شَيْن الرجل» هذه التَّرجمة معقودة لبيان حُكْم الألقاب، وما لا يُعجِب الرجلَ أن يوصَف به ممَّا هو فيه. وحاصله: أنَّ اللَّقَب إن كان ممَّا يُعجِب الملَقَّب ولا إطراء فيه ممَّا يَدخُل في نَهي الشَّرع فهو جائز أو مُستَحَبّ، وإن كان ممَّا لا يُعجِبه فهو حَرَام أو مَكرُوه، إلّا إن تَعيَّنَ طريقاً إلى التَّعريف به حيثُ يَشتَهِر به، ولا يَتَميَّز عن غيره إلّا بذِكْره، ومن ثَمَّ أكثرَ الرُّواة من ذِكْر الأعمَش والأعرَج ونحوهما وعارم وغُندَر[1] وغيرهم، والأصل فيه: قوله ﷺ لمَّا سَلَّمَ في ركعتَينِ من صلاة الظُّهر فقال: «أكما يقول ذو اليَدَينِ؟» وقد أورَدَه المصنِّف في الباب ولم يَذكُر هذه الزِّيادة، وقال في سياق الرِّواية التي أورَدَها: «وفي القوم رجل كان النبيّ ﷺ يَدْعوه: ذا اليَدَينِ».

---

(١) الأعمش اسمه: سليمان بن مِهْران الأسدي الكاهلي مولاهم الكوفي، واسم الأعرج: عبد الرحمن بن هُرْمُز المدني، واسم عارم: محمد بن الفضل السَّدُوسي البصري، واسم غندر: محمد بن جعفر الهذلي مولاهم البصري.

وأمَّا الرِّواية التي عَلَّقَها في الباب فوصَلَها في «باب تشبيك الأصابع» (٤٨٢) في أوائل كتاب الصلاة من طريق ابن عَوْن عن ابن سِيرِين عن أبي هريرة، ولكنَّ لفظه: «أكما يقول ذو اليَدَينِ؟»، وقد أخرجه مسلم (٥٧٣/ ٩٧) من طريق أيوب عن ابن سِيرِين بلفظ: «ما يقول ذو اليَدَينِ؟» وهو المطابِق للتَّعليق المذكور.

وإلى ما ذهب إليه البخاريُّ من التَّفصيل في ذلك ذهب الجمهور، وشَذَّ قوم فشَدَّدوا، حتَّى نُقِلَ عن الحسن البصريّ أنَّه كان يقول: أخاف أن يكون قولُنا: حُميداً الطَّويل غِيبةً، وكأنَّ البخاريّ/ لَمَّحَ بذلك حيثُ ذكر قصَّة ذي اليَدَينِ (٤٨٢)، وفيها: «وفي القوم رجل في يَدَيه طول». قال ابن المنيِّر: أشارَ البخاريّ إلى أنَّ ذِكْر مِثل هذا إن كان للبيان والتَّمييز فهو جائز، وإن كان للتَّنقيصِ لم يَجُز، قال: وجاء في بعض الحديث عن عائشة في المرأة التي دَخَلت عليها، فأشارَت بيدِها: أنَّها قصيرة، فقال النبيّ ﷺ: «اغتَبتيها»، وذلك أنَّها لم تَفعَل هذا بياناً، إنَّما قَصَدَتِ الإخبار عن صِفَتها، فكان كالاغتيابِ. انتهى، والحديث المذكور أخرجه ابن أبي الدُّنيا في «كتاب الغِيبة» (٧٠)، وابن مَرْدويه في «التَّفسير» من طريق حسان[1] ابن مُخارق عن عائشة، وهو...[2].

٤٦٩/١٠

## ٤٦- باب الغِيبة

وقولِ الله تعالى: ﴿وَلَا يَغْتَب بَّعْضُكُم بَعْضًا ۚ أَيُحِبُّ أَحَدُكُمْ أَن يَأْكُلَ لَحْمَ أَخِيهِ مَيْتًا فَكَرِهْتُمُوهُ ۚ وَاتَّقُوا اللَّهَ ۚ إِنَّ اللَّهَ تَوَّابٌ رَّحِيمٌ﴾ [الحجرات:١٢].

**٦٠٥٢- حدَّثنا يحيى، حدَّثنا وَكِيعٌ، عن الأعمَشِ، قال: سمعتُ مجاهداً يُحدِّثُ، عن طاووسٍ،**

---

(١) تحرَّف في الأصلين و(س) إلى: حبان، والتصويب من مصادر التخريج، فقد أخرجه سوى ابن أبي الدنيا من طريق حسان بن مخارق عن عائشة: إسحاق بن راهويه (١٦١٣)، وهناد في «الزهد» ٢/ ٥٦٨، والخرائطي في «مساوئ الأخلاق» ١٩٧، والبيهقي في «شعب الإيمان» (٦٧٣٠)، وفيه عن عائشة قالت: أقبلت امرأة قصيرة والنبي ﷺ جالس، قالت: فأشرت بإبهامي إلى النبي ﷺ، فقال: «لقد اغتبتها». قال البيهقي: هذا مرسل بين حسان وعائشة.

(٢) بياض في الأصلين وكذا أصل (س).

عن ابنِ عبَّاسٍ رضي الله عنهما، قال: مرَّ رسولُ الله ﷺ على قَبْرَينِ، فقال: «إنَّهما لَيُعذَّبان، وما يُعذَّبان في كبيرٍ: أمَّا هذا فكان لا يَستَتِرُ من بَوْلِه، وأمَّا هذا فكان يَمْشي بالنَّمِيمةِ» ثمَّ دَعَا بعَسِيبٍ رَطْبٍ فشَقَّه باثنَينِ، فغَرَسَ على هذا واحداً وعلى هذا واحداً، ثمَّ قال: «لعلَّه يُخفَّفُ عنهما ما لم يَيبَسا».

قوله: «باب الغِيبة، وقول الله تعالى: ﴿وَلَا يَغْتَب بَّعْضُكُم بَعْضًا﴾ الآية» هكذا اكتَفَى بذِكْر الآية المصرِّحة بالنَّهي عن الغِيبة، ولم يَذكُر حُكمها كما ذكر حُكم النَّميمة بعد بابينِ[1]، حيثُ جَزَمَ بأنَّ النَّميمة من الكَبائر.

وقد اختُلِفَ في حَدِّ الغيبة وفي حُكمها، فأمَّا حَدّها فقال الرَّاغِب: هي أن يَذكُر الإنسان عَيبَ غيره من غير مُحوِج إلى ذِكْر ذلك. وقال الغَزاليّ: حَدُّ الغِيبة أن تَذكُر أخاك بما يَكرَهه لو بَلَغَه. وقال ابن الأثير في «النِّهاية»: الغِيبة أن تَذكُر الإنسان في غَيبَته بسوءٍ وإن كان فيه. وقال النَّوويّ في «الأذكار» تَبَعاً للغَزاليِّ: ذِكْر المرء بما يَكرَهه، سواء كان ذلك في بَدَن الشَّخص، أو دِينِه أو دُنياه، أو نفسه، أو خَلْقه أو خُلُقه، أو ماله أو والده أو ولده، أو زوجه أو خادِمه، أو ثوبه أو حَرَكَته، أو طلاقَته أو عُبوسَته، أو غير ذلك ممَّا يَتعلَّق به، سواء ذكرته باللَّفظِ أو بالإشارة والرَّمز. قال النَّوويّ: وممَّن يَستَعمِل التَّعريض في ذلك كثير من الفقهاء في التَّصانيف وغيرها، كقولهم: قال بعض مَن يَدَّعي العلم، أو بعض مَن يُنسَب إلى الصَّلاح، أو نحو ذلك ممَّا يفهم السامع المراد به، ومنه قولهم عند ذِكْره: الله يُعافِينا، الله يَتوبُ علينا، نسأل الله السَّلامة، ونحو ذلك، فكلّ ذلك من الغِيبة.

وتَمسَّكَ مَن قال: إنَّها لا يُشتَرَط فيها غَيْبةُ الشَّخص بالحديث المشهور الذي أخرجه مسلم (٢٥٨٩) وأصحاب «السُّنَن»[2] عن أبي هريرة رَفَعَه: «أتدرونَ ما الغِيبة؟» قالوا: الله ورسولُه أعلم، قال: «ذِكْرُك أخاك بما يَكرَهه» قال: أفَرأيت إن كان في أخي ما أقول؟ قال: «إن كان في أخيكَ ما تقول فقد اغتَبتَه، وإن لم يكن فيه ما تقول فقد بَهَتّه»، وله شاهد مُرسَل عن المطَّلِب بن

---

(١) باب رقم (٤٩).

(٢) أبو داود (٤٨٧٤)، والترمذي (١٩٣٤)، والنسائي في «الكبرى» (١١٤٥٤).

عبد الله عند مالك (٩٨٧)، فلم يُقيِّد ذلك بغَيبة الشَّخص، فدَلَّ على أن لا فرْقَ بين أن يقول ذلك في غَيبَته أو في حضُوره، والأرجَح اختصاصها بالغَيبة مُراعاةً لاشتِقاقها، وبذلك جَزَمَ أهل اللُّغة. قال ابن التِّين: الغِيبة ذِكْرُ المرء بما يَكرَهه بظَهرِ الغيب. وكذا قَيَّدَه الزَّمَخشَريّ، وأبو نَصر بن القُشَيريُّ في«التَّفسير»،/ وابن خَمِيس في جُزء له مُفرَد في الغِيبة، والمنذِريُّ، وغير واحد من العلماء من آخرهم الكِرْمانيُّ قال: الغيبة أن تَتَكلَّم خَلْف الإنسان بما يَكرَهه لو سمعَه، وكان صِدقاً. قال: وحُكم الكناية والإشارة مع النِّيَّة كذلك. وكلام مَن أطلقَ منهم محمول على المقَيَّد في ذلك. ٤٧٠/١٠

وقد وَقَعَ في حديث سُلَيم بن جابر[1]، والحديث سِيقَ لبيان صِفَتها واكتفى باسمِها على ذِكْر مَحِلّها. نعم المواجَهة بما ذُكِرَ حَرام لأنَّه[2] داخل في السَّبّ والشَّتم.

وأمَّا حُكمُها فقال النَّوويّ في «الأذكار»: الغِيبة والنَّميمة مُحَرَّمَتان بإجماع المسلمينَ، وقد تَظاهَرَتِ الأدلّة على ذلك. انتهى، وذكر في «الرَّوضة» تَبَعاً للرَّافعيِّ: أنَّها من الصَّغائر، وتَعقَّبَه جماعة. ونَقَلَ أبو عبد الله القُرطُبيّ في«تفسيره» بالإجماع على أنَّها من الكَبائر، لأنَّ حَدّ الكبيرة صادِقٌ عليها، لأنَّها ممَّا ثَبَتَ الوعيد الشَّديد فيه. وقال الأذرَعيُّ: لم أرَ مَن صَرَّحَ بأنَّها من الصَّغائر إلّا صاحب «العُدّة» والغَزاليّ، وصَرَّحَ بعضهم بأنَّها من الكَبائر. وإذا لم يَثبُت الإجماع، فلا أقلّ من التَّفصيل، فمَن اغتابَ وليّاً لله أو عالماً، ليس كمَن اغتابَ مجهول الحالة مثلاً.

وقد قالوا: ضابِطُها ذِكْر الشَّخص بما يَكرَه، وهذا يختلف باختلاف ما يقال فيه، وقد يَشتَدّ تأذّيه بذلك، وأذَى المسلم مُحَرَّم.

وذكر النَّوويّ من الأحاديث الدّالَّة على تحريم الغِيبة حديث أنس رَفَعَه: «لمَّا عُرِجَ بي،

---

(١) ذكر هنا في هامش (س) أنه وقع هنا بياض في أصلها، وليس كذلك في (أ) و(ع)، وحديث سُلَيم بن جابر، ويقال: جابر بن سُليم، أخرجه أحمد (٢٠٦٣٢)، وأبو داود (٤٠٨٤)، وابن حبان (٥٢١)، وفيه مرفوعاً: «وإن امرؤ شتمك وعيَّرك بما يعلم فيك، فلا تعيِّرْه بما تعلم فيه، فإنما وبال ذلك عليه».

(٢) في الأصلين: «لكنه»، والمثبت من (س).

مَرَرت بقومٍ لهم أظفار من نُحاس يَخمُشونَ بها وجُوهَهم وصُدُورهم. قلت: مَن هؤلاءِ يا جِبْريل؟ قال: هؤلاءِ الذينَ يأكلونَ لُحُوم الناس، ويقَعونَ في أعراضهم» أخرجه أبو داود (٤٨٧٨)، وله شاهد عن ابن عبَّاس عند أحمد (٢٣٢٤)، وحديث سعيد بن زيد رَفَعَه: «إنَّ مِن أربَى الرِّبا الاستِطالةَ في عِرْض المسلم بغير حَقٍّ» أخرجه أبو داود (٤٨٧٦)، وله شاهد عند البزَّار (٧٧٨٤و٨٤٣٧) وابن أبي الدُّنيا[1] من حديث أبي هريرة، وعند أبي يَعْلى (٤٦٨٩) من حديث عائشة، ومن حديث أبي هريرة رَفَعَه: «مَن أكَلَ لحم أخيه في الدُّنيا قُرِّبَ له يوم القيامة، فيقال له: كُله ميْتاً كما أكَلَته حَيّاً، فيأكله ويَكلَح ويضج» سنده حسن[2]. وفي «الأدب المفرَد» (٧٣٤) عن ابن مسعود قال: «ما التَقَمَ أحد لُقْمةً شَرّاً من اغتياب مُؤمِن» الحديث، وفيه (٧٣٧) أيضاً، وصَحَّحَه ابن حِبّان (٤٣٩٩) من حديث أبي هريرة في قصَّة ماعِز ورَجْمه في الزِّنى: وإنَّ رجلاً قال لصاحبِه: انظُر إلى هذا الذي سَتَرَ الله عليه فلم يَدَع نفسه حتَّى رُجِمَ رَجْم الكلب، فقال لهما النبيُّ ﷺ: «كُلَا من جِيفَة هذا الحمار ـ لحمارٍ ميِّت ـ فما نِلتُما من عِرْض هذا الرجل أشدّ من أكل هذه الجِيفة»، وأخرج أحمد (١٤٧٨٤)، والبخاريّ في «الأدب المفرَد» (٧٣٢) بسندٍ حسن عن جابر قال: كنَّا مع النبيّ ﷺ، فهاجَت ريحٌ مُنتِنة، فقال النبيّ ﷺ: «هذه ريح الذينَ يَغتابونَ المؤمنين»، وهذا الوعيد في هذه الأحاديث يدلّ على أنَّ الغِيبة من الكَبائر، لكن تقييده في بعضها بغير حقّ قد يُخرِج الغيبة بحَقٍّ، لما تَقرَّرَ أنَّها ذِكْر المرء بما فيه.

ثم ذكر المصنف حديث ابن عبَّاس قال: مرَّ النبيُّ ﷺ على قبرَينِ يُعذَّبان... الحديث، وقد تقدَّم شرحه في كتاب الطَّهارة (٢١٦و٢١٨)، وليس فيه ذِكْر الغِيبة، بل فيه: «يَمشي بالنَّميمة».

---

(١) في كتاب «ذم الغيبة والنميمة» (٣٥)، وكتاب «الصمت» (١٧٣).

(٢) وكذا عزاه البوصيري في «إتحاف الخيرة» ٦/ ٧٥ لأبي يعلى، ولم نقف عليه في «مسند أبي يعلى»، ولعله في «مسنده الكبير»، وهو في «الأوسط» للطبراني (١٦٥٦)، وفي «ذم الغيبة» (٤٠) لابن أبي الدنيا، وفي «مساوئ الأخلاق» للخرائطي ١/ ٩٧، و«التوبيخ والتنبيه» لأبي الشيخ (٢٠٩)، وإسناده ضعيف فيه محمد بن إسحاق مدلس وقد رواه بالعنعنة.

قال ابن التِّين: إنَّما تَرجَمَ بالغِيبة وذكر النَّميمة، لأنَّ الجامع بينهما ذِكْر ما يَكرَهه المقُول فيه بظَهرِ الغيب. وقال الكِرْمانيُّ: الغِيبة نوع من النَّميمة، لأنَّه لو سمعَ المنقولُ عنه ما نُقلَ عنه لَغَمَّه. قلت: الغِيبة قد تُوجَد في بعض صور النَّميمة، وهو أن يَذكُره في غَيبَته بما فيه ممَّا يَسوؤُه قاصداً بذلك الإفساد، فيحتمل أن تكون قصَّة الذي كان يُعذَّب في قبره كانت كذلك، ويحتمل أن يكون أشارَ إلى ما وَرَدَ في بعض طرقه بلفظ الغِيبة صريحاً، وهو ما أخرجه هو في «الأدب المفرَد» (٧٣٥) من حديث جابر قال: كنَّا مع النبيّ ﷺ، فأتى على قبرَينِ ـ فذكر فيه نحو حديث الباب وقال فيه ـ: «أمَّا أحدهما فكان يَغتاب الناس» الحديث. وأخرج أحمد (٢٠٣٧٣)، والطبرانيُّ[١] بإسنادٍ صحيح عن أبي بَكرة قال: مرَّ النبيّ ﷺ بقبرَينِ فقال: «إنَّهما يُعذَّبان،/ وما يُعذَّبان في كبير» وبَكَى ـ وفيه ـ «وما يُعذَّبان إلّا في الغِيبة والبَول»، ولأحمد (١٧٥٥٩)، والطبرانيِّ (٢٢/ ٧٠٥) أيضاً من حديث يَعْلى بن سِيابَة[٢]: أنَّ النبيَّ ﷺ مرَّ على قبر يُعذَّب صاحبه فقال: «إنَّ هذا كان يأكل لحوم الناس»[٣]، ثمَّ دَعَا بجَريدةٍ رَطبة، الحديث، ورواته موثَّقونَ[٤]. ولأبي داود الطَّيالسيِّ (٢٧٦٨) عن ابن عبَّاس بسندٍ جيِّد مِثله، وأخرجه الطبرانيُّ[٥]، وله شاهد عن أبي أُمامةَ عند أبي جعفر الطَّبَريِّ في «التَّفسير»[٦]. وأكل لُحوم الناس يَصدُق على النَّميمة والغِيبة، والظّاهر اتِّحاد القصَّة، ويحتمل التعدُّد، وتقدَّم بيان ذلك واضحاً في كتاب الطَّهارة.

١٠/٤٧١

## ٤٧ - باب قول النبيّ ﷺ: «خَيْر دور الأنصار»

**٦٠٥٣ - حدَّثنا قَبِيصةُ، حدَّثنا سفيانُ، عن أبي الزِّنادِ، عن أبي سَلَمةَ، عن أبي أُسَيدٍ الساعدِيِّ، قال: قال النبيُّ ﷺ: «خيرُ دورِ الأنصار بنو النَّجّار».**

---

(١) في «الأوسط» (٣٧٤٧).

(٢) تحرَّفت في (أ) و(س) إلى: شبابة.

(٣) وهو بهذا اللفظ بعينه عند الطبراني في «الأوسط» (٢٤١٣).

(٤) إسناده ضعيف لجهالة حبيب بن أبي جُبيرة.

(٥) لم نقف عليه في المطبوعات من كتب الطبراني المتوفرة لدينا.

(٦) لم نقف عليه في «تفسيره»، وهو في كتابه «صريح السنة» (٤٠)، وإسناده ضعيف.

قوله: «باب قول النبيّ ﷺ: خَيْر دور الأنصار» ذكر فيه أوَّل حديث أبي أُسَيدٍ الساعِديّ، وقد تقدَّم في المناقب (٣٧٨٩) بتمامه، وفي إيراده هذه التَّرجمة هنا إشكال، لأنَّ هذا ليس من الغِيبة أصلاً، إلّا إن أُخِذَ من أنَّ المفضَّل عليهم يَكرَهونَ ذلك، فيُستَثنَى ذلك من عُمُوم قوله: «ذِكْرك أخاك بما يَكرَه»، ويكون مَحِلّ الزَّجر إذا لم يَترَتَّب عليه حُكم شرعيّ، فأمَّا ما يَترَتَّب عليه حُكم شرعيّ فلا يَدخُل في الغِيبة، ولو كَرِهَه المحدَّث عنه، ويَدخُل في ذلك ما يُذكَر لقصدِ النَّصيحة، من بيان غَلَط مَن يُخشَى أن يُقَلَّد، أو يُغتَرّ به في أمر ما، فلا يَدخُل ذِكْره بما يَكرَه من ذلك في الغِيبة المحرَّمة كما سيأتي، وإليه يُشِير ما تَرجَمَ به المصنِّف عَقِبَ هذا.

وقال ابن التِّين: في حديث أبي أُسَيدٍ دليل على جواز المفاضَلة بين الناس لمن يكون عالماً بأحوالهم، ليُنبِّه على فضل الفاضل ومَن لا يَلحَق بدَرَجَتِه في الفضل، فيُمتَثَل أمرُه بتنزيلِ الناس منازِلَهم، وليس ذلك بغيبةٍ.

## ٤٨- باب ما يجوز من اغتياب أهل الفساد والرِّيَب

**٦٠٥٤- حدَّثنا صَدَقةُ بنُ الفَضْلِ، أخبرنا ابنُ عُيَينةَ، سمعتُ ابنَ المنكَدِرِ، سمعَ عُرْوةَ بنَ الزُّبَيرِ: أنَّ عائشةَ رضي الله عنها أخبَرَتْه، قالت: استأذَنَ رجلٌ على رسولِ الله ﷺ، فقال: «ائْذَنوا له، بِئْسَ أخو العَشِيرةِ ـ أو ابنُ العَشِيرةِ ـ فلمَّا دَخَلَ ألانَ له الكلامَ، قلتُ: يا رسولَ الله، قلتَ، الذي قلتَ ثمَّ أَلَنْتَ له الكلامَ؟ قال: «أيْ عائشة، إنَّ شَرَّ الناسِ مَن تَرَكَه الناسُ ـ أو ودَعَه الناسُ ـ اتِّقاءَ فُحْشِهِ».**

قوله: «باب ما يجوز من اغتياب أهل الفساد» ذكر فيه حديث عائشة في قوله: «بئسَ أخو العَشيرة»، وقد تقدَّم شرحه قريباً (٦٠٣٢) في «باب لم يكن النبيّ ﷺ فاحشاً».

وقد نُوزِعَ في كَون ما وَقَعَ من ذلك غِيبةً، وإنَّما هو نَصيحَة ليُحذِّر السامع، وإنَّما لم يواجِه المقُولَ فيه بذلك لحُسنِ خُلُقه ﷺ، ولو واجَهَ المقُولَ فيه بذلك لكان حسناً، ولكن حَصَلَ القصد بدون مواجَهة. والجواب أنَّ المراد أنَّ صورة الغِيبة موجودة فيه، وإن لم يتناول الغِيبة

المذمومة شرعاً، وغايته أنَّ تعريف الغِيبة المذكور أوَّلاً هو اللُّغَويّ، وإذا استُثنيَ منه ما ذُكِرَ كان ذلك تعريفها الشَّرعيّ.

وقوله في الحديث: «إنَّ شَرَّ الناس» استئناف كلام كالتَّعليلِ لتركِه مواجَهَتَه بما ذكره في غَيبَته، ويُستَنبَط منه أنَّ/ المجاهر بالفِسقِ والشرّ لا يكون ما يُذكَر عنه من ذلك من ورائه من الغِيبة المذمومة، قال العلماء: تُباح الغِيبة في كلّ غَرَض صحيح شرعاً حيثُ يَتَعيَّن طريقاً إلى الوصول بها إليه، كالتَّظَلُّم، والاستعانة على تغيير المنكَر، والاستفتاء، والمحاكَمة، والتَّحذير من الشرّ، ويَدخُل فيه تجريح الرُّواة والشُّهود، وإعلامُ مَن له وِلاية عامّة بسيرة مَن هو تحت يده، وجوابُ الاستشارة في نِكاح، أو عَقدٍ من العُقود، وكذا مَن رأى مُتَفَقِّهاً يَتَرَدَّد إلى مُبتَدِع أو فاسق، ويَخاف عليه الاقتداء به. ٤٧٢/١٠

وممَّن تجوز غِيبَتهم: مَن يَتَجاهَر بالفِسقِ، أو الظُّلم أو البِدعة. وممَّا يَدخُل في ضابِط الغِيبة وليس بغيبةٍ ما تقدَّم تفصيله في «باب ما يجوز من ذِكْر الناس»[1]، فيُستَثنَى أيضاً، والله أعلم.

## ٤٩- بابُ النّميمةُ من الكبائر

**٦٠٥٥- حدَّثنا ابنُ سَلامٍ، أخبرنا عَبِيدةُ بنُ حُميدٍ أبو عبدِ الرَّحمنِ، عن منصورٍ، عن مجاهدٍ، عن ابنِ عبَّاسٍ، قال: خَرَجَ النبيُّ ﷺ من بعضِ حِيطان المدينةِ، فسمعَ صوتَ إنسانَينِ يُعذَّبان في قُبورِهما، فقال: «يُعذَّبان وما يُعذَّبان في كبيرةٍ، وإنَّه لكبيرٌ؛ كان أحدُهما لا يَستَتِرُ منَ البَوْلِ، وكان الآخَرُ يَمْشي بالنَّمِيمةِ» ثمَّ دَعَا بجَرِيدةٍ فكَسَرَها بكِسْرَتَينِ - أو ثِنتَينِ - فجَعَلَ كِسْرةً في قَبْرِ هذا وكِسْرةً في قَبْرِ هذا، فقال: «لعلَّه يُخفَّفُ عنهما ما لم يَيبَسا».**

قوله: «بابُ النَّميمة من الكَبائر» سَقَطَ لفظ: «باب» من رواية أبي ذرٍّ وحده.

ذكر فيه حديث ابن عبَّاس في قصَّة القبرَين، وهو ظاهر فيما تَرجَمَ به، لقولِه في سياق: «وإنَّه لكبير»، وقد تقدَّم القول فيه في كتاب الطَّهارة (٢١٦و٢١٨)، وقد صَحَّحَ ابن حِبّان (٨٢٤) من حديث أبي هريرة بلفظ: «وكان الآخر يُؤذي الناس بلسانه، ويَمْشي بينهم بالنَّميمة».

---

(١) باب رقم (٤٥).

لطيفة: أبدَى بعضُهم للجمع بين هاتَينِ الخَصلتَينِ مُناسَبة، وهي أنَّ البَرزَخ مُقدِّمة الآخرة، وأوَّل ما يُقضَى فيه يوم القيامة من حقوق الله: الصلاة، ومَن حقوق العباد: الدِّماء، ومِفتاح الصلاة: التطهُّر من الحَدَث والخَبَث، ومِفتاح الدِّماء: الغِيبة والسَّعي بين الناس بالنَّميمة بنَشرِ الفِتن التي يُسفَك بسببها الدِّماء.

## ٥٠- باب ما يُكرَه من النّميمة

وقولِه تعالى: ﴿هَمَّازٍ مَّشَّآءِۭ بِنَمِيمٍ﴾ [القلم:١١]، ﴿وَيۡلٌ لِّكُلِّ هُمَزَةٍ لُّمَزَةٍ﴾ [الهمزة:١]، يَهْمِزُ ويَلْمِزُ ويَعِيبُ واحدٌ.

٦٠٥٦- حدَّثنا أبو نُعَيم، حدَّثنا سفيانُ، عن منصورٍ، عن إبراهيمَ، عن همَّام، قال: كنَّا معَ حُذَيفةَ، فقِيلَ له: إنَّ رجلاً يرفعُ الحديثَ إلى عُثْمانَ، فقال حُذَيفةُ: سمعتُ النبيَّ ﷺ، يقول: «لا يَدخُلُ الجنَّةَ قَتّاتٌ».

قوله: «باب ما يُكرَه من النَّميمة» كأنَّه أشارَ بهذه التَّرجمة إلى أن بعض القول المنقول على جهة الإفساد يجوز إذا كان المقُول فيه كافراً مثلاً، كما يجوز التَّجَسُّس في بلاد الكفَّار ونقلُ ما يَضُرّهم[1].

قوله: «وقولِه تعالى: ﴿هَمَّازٍ مَّشَّآءِۭ بِنَمِيمٍ﴾» قال الرَّاغِب: هَمزُ الإنسان: اغتيابه، والنَّمّ: إظهار الحديث بالوِشاية، وأصل النَّميمة الهَمْس والحركة.

قوله: «﴿وَيۡلٌ لِّكُلِّ هُمَزَةٍ لُّمَزَةٍ﴾، يَهْمِز ويَلْمِز ويَعِيب واحد» كذا للأكثر، بكسر العين المهمَلة وسكون التَّحتانيَّة بعدها موحَّدة، ووَقَعَ في رواية الكُشْمِيهنيّ: «ويَغتاب» بغَينٍ مُعجَمة ساكنة ثمَّ مُثنّاة، وأظنّه تصحيفاً.

والهُمَزةُ: الذي يَكثُر منه الهمز، وكذا/ اللُّمَزة، واللَّمْز: تَتبُّع المعايِب. ونَقَلَ ابن التِّين أنَّ ٤٧٣/١٠
اللَّمْز: العَيب في الوجه، والهمز: في القَفا، وقيل: بالعكس، وقيل: الهمز: الكسر، واللَّمز: الطَّعن، فعلى هذا هما بمعنًى واحد، لأنَّ المراد بالكسر الكسرُ من الأعراض، وبالطَّعنِ الطَّعن

(١) في الأصلين: «يضربهم»، والمثبت من (س).

فيها، وحُكيَ في ميم «يَهمِز» و«يَلمِز» الضَّمّ والكسر، وأسنَدَ البيهقيُّ عن ابن جُرَيج قال: الهمْزُ بالعينِ والشِّدْقِ واليَد، واللَّمزُ باللِّسان.

قوله: «سُفْيان» هو الثَّوريّ، ومنصور: هو ابن المعتمِر، وإبراهيم: هو النَّخَعيّ، وهمَّام: هو ابن الحارث، والسَّنَد كلّه كوفيّونَ.

قوله: «إنَّ رجلاً يرفع الحديث» لم أقِفْ على اسمه، وعثمان: هو ابن عَفّانَ أمير المؤمنينَ.

قوله: «فقال حُذَيفة» في رواية المُستَمْلي: «فقال له حُذَيفة»، ولمسلمٍ (١٠٥/ ١٧٠) من رواية الأعمَش عن إبراهيم: فقال حُذَيفة، وأرادَه أن يَسمَعَه.

قوله: «لا يَدخُل الجنَّة» أي: في أوَّل وهلة كما في نظائره.

قوله: «قَتّات» بِقافٍ ومُثنّاة ثقيلة وبعد الألف مُثنّاة أُخرى: هو النَّمّام، ووَقَعَ بلفظ: «نَمّام» في رواية أبي وائل عن حُذَيفة عند مسلم (١٠٥/ ١٦٨)، وقيل: الفَرق بين القَتّات والنَّمّام: أنَّ النَّمّام الذي يَحضُر القصة فيَنقُلها، والقَتّات: الذي يَتَسَمَّع من حيثُ لا يُعلم به، ثمَّ يَنقُل ما سمعَه.

قال الغَزاليّ ما مُلخَّصه: ينبغي لمن حُمِلَت إليه نَمِيمة أن لا يُصدِّق مَن نَمَّ له، ولا يَظُنّ بمَن نُمَّ عنه ما نُقِلَ عنه، ولا يَبحَث عن تحقيق ما ذُكِرَ له، وأن ينهاه ويُقبِّح له فِعلَه، وأن يُبغِضه إن لم يَنزَجِر، وأن لا يرضى لنفسه ما نهى النَّمّامَ عنه، فيَنِمّ هو على النَّمّام فيصير نَمّاماً. قال النَّوويّ: وهذا كلّه إذا لم يكن في النَّقل مَصلَحة شرعيَّة، وإلّا فهي مُستَحبّة أو واجبة، كمَن اطَّلَعَ من شخص أنَّه يريد أن يُؤذي شخصاً ظُلماً فحَذَّرَه منه، وكذا مَن أخبر الإمام أو مَن له وِلايةٌ بسِيرة نائبه مثلاً، فلا منعَ من ذلك.

وقال الغَزاليّ ما مُلخَّصه: النَّميمة في الأصل: نقلُ القول إلى المقُول فيه، ولا اختصاصَ لها بذلك، بل ضابِطها كَشفُ ما يُكرَه كَشفُه، سواء كَرِهَه المنقول عنه أو المنقول إليه أو غيرهما، وسواء كان المنقول قولاً أم فِعلاً، وسواء كان عَيباً أم لا، حتَّى لو رأى شَخصاً يُخفي مالَه فأفشَى كان نَمِيمة.

واختُلِفَ في الغِيبة والنَّميمَة هل هما مُتَغايِرَتان أو مُتَّحِدَتان؟ والرَّاجح التَّغايُر، وأنَّ بينهما عُموماً وخُصوصاً وجهيّاً، وذلك لأنَّ النَّميمَة: نقلُ حال الشَّخص لغيره على جهة الإفساد بغير رِضاه، سواء كان بعِلمِه أم بغير عِلمِه، والغِيبة: ذِكْره في غَيبَته بما لا يُرضيه، فامتازَتِ النَّميمة بقصدِ الإفساد، ولا يُشتَرَط ذلك في الغِيبة، وامتازَتِ الغِيبة بكَونِها في غَيبة المقُول فيه، واشتَرَكتا فيما عَدا ذلك. ومن العلماء مَن لم[1] يَشتَرِط في الغِيبة أن يكون المقُول فيه غائباً، والله أعلم.

## ٥١- باب قول الله تعالى: ﴿وَٱجْتَنِبُواْ قَوْلَ ٱلزُّورِ﴾ [الحج:٣٠]

**٦٠٥٧- حدَّثنا أحمدُ بنُ يونُسَ، حدَّثنا ابنُ أبي ذِئْبٍ، عن المَقبُريِّ، عن أبي هريرةَ، عن النبيِّ ﷺ، قال: «مَن لم يَدَع قولَ الزّورِ والعَمَلَ به والجَهْلَ، فليس لله حاجةٌ أن يَدَعَ طعامَه وشرابَه».**

**قال أحمدُ: أفهَمَني رجلٌ إسنادَه.**

**قوله: «باب قول الله تعالى: ﴿وَٱجْتَنِبُواْ قَوْلَ ٱلزُّورِ﴾»** قال الرَّاغِب: الزُّور: الكذِب، قيل له ذلك لكَونِه مائلاً عن الحقّ، والزَّورُ بفتح الزّاي: المَيْل. وكأن مَوقِع هذه التَّرجمة للإشارة إلى أنَّ القول المنقول بالنَّميمة لمَّا كان أعَمَّ من أن يكون صِدقاً أو كذِباً، فالكذِب فيه أقبَح.

**قوله: «حدَّثنا أحمد بن يونس»** هو أحمد بن عبد الله بن يونس، نُسِبَ إلى جَدّه، وقد تقدَّم حديث الباب في أوائل الصيام (١٩٠٣)، أخرجه عن آدم بن أبي إياس عن ابن أبي ذِئْب بالسَّنَد والمتن، وتقدَّم/ شرحه هناك. ٤٧٤/١٠

**وقوله هنا في آخره: «قال أحمد: أفهَمَني رجلٌ إسنادَه» أحمد:** هو ابن يونس المذكور. والمعنى: أنَّه لمَّا سمعَ الحديث من ابن أبي ذِئْب لم يَتيَقَّن إسناده من لفظ شيخه، فأفهَمه إيّاه رجلٌ كان معه في المجلِس، وقد خالَفَ أبو داود (٢٣٦٢) رواية البخاريّ، فأخرج الحديثَ المذكور

---

(١) لفظة «لم» سقطت من (س).

عن أحمد بن يونس هذا، لكن قال في آخره: قال أحمد: فَهِمتُ إسناده من ابن أبي ذِئْب، وأفهَمَني الحديثَ رجلٌ إلى جنبه أُراه ابنَ أخيه. وهكذا أخرجه الإسماعيليّ عن إبراهيم بن شَرِيك عن أحمد بن يونس، وهذا عكس ما ذكره البخاريّ، فإنَّ مُقتَضَى روايته أنَّ المتن فهِمَه أحمد من شيخه، ولم يفهم الإسناد منه، بخِلَاف ما قال أبو داود وإبراهيم بن شَرِيك، فيُحمَل على أنَّ أحمد بن يونس حدَّث به على الوجهَينِ.

وخَبَطَ الكِرْمانيُّ هنا فقال: قال: أفهَمَني، أي: كنتُ نَسِيتُ هذا الإسناد فذَكَّرَني رجل إسناده، ووجه الخَبط: نِسبَته إلى أحمد بن يونس نِسْيانَ الإسناد، وأنَّ التَّذكير وَقَعَ له من الرجل بعد ذلك، وليس كذلك، بل أراد أنَّه لمَّا سمعَه من ابن أبي ذِئْب خَفِيَ عنه بعض لفظه، أمَّا على رواية البخاريّ فمن الإسناد، وأمَّا على رواية أبي داود فمن المتن، وكان الرجل بجنبِه فكأنَّه استَفهَمَه عمَّا خَفِيَ عليه منه فأفهَمَه، فلمَّا كان بعد ذلك وتَصَدَّى للتَّحديثِ به، أخبر بالواقع ولم يَستَجِز أن يُسنِده عن ابن أبي ذِئْب بغير بيان. وقد وَقَعَ مِثل ذلك لكثيرٍ من المحدِّثينَ، وعَقَدَ الخطيب لذلك باباً في كتاب «الكِفاية»، وانظُر إلى قوله: «أفهَمَني رجل إلى جَنبِه» أي: إلى جنب ابن أبي ذِئْب.

ثمَّ قال الكِرْمانيُّ: وأراد: رجلٌ عظيمٌ، والتَّنوين يدلّ عليه، والغرض مَدحُ شيخه ابن أبي ذِئْب، أو رجل آخرُ غيره أفهَمَني. انتهى، ولم يَتَعيَّن أنَّه تعظيم للرجلِ الذي أفهَمَه من مُجرَّد قوله: رجل، بل الذي فيه أنَّه إمّا نَسِيَ اسمه فعَبَّرَ عنه برجلٍ، أو كَنَّى عن اسمه عَمداً، وأمَّا مَدحُ شيخه فليس في السّياق ما يقتضيه.

قلت: وابن أبي ذِئْب، هو محمَّد بن عبد الرَّحمن بن المغيرة المخزوميّ، وكان له أخَوَان، المغيرة وطالوت، ولم أقِفْ على اسم ابن أخيه المذكور، ولا على تعيين أبيه أيّهما هو. قال ابن التِّين: ظاهر الحديث أنَّ مَن اغتابَ في صومه فهو مُفطِر، وإليه ذهب بعض السَّلَف، وذهب الجمهور إلى خِلَافه، لكنَّ معنى الحديث أنَّ الغِيبة من الكَبائر، وأنَّ إثمها لا يَفي له بأجرِ صومه، فكأنَّه في حُكم المفطِر. قلت: وفي كلامه مُناقَشة؛ لأنَّ حديث الباب لا ذِكْر للغِيبة فيه، وإنَّما فيه قول الزّور والعَمَل به والجهل، ولكنَّ الحُكم والتَّأويل في كلّ ذلك ما أشارَ إليه، والله أعلم.

وقوله فيه: «فليس لله حاجة» هو مجاز عن عَدَم قَبُول الصوم.

## ٥٢- باب ما قيل في ذي الوجهين

**٦٠٥٨- حدَّثنا عمرُ بنُ حفصٍ، حدَّثنا أبي، حدَّثنا الأعمَشُ، حدَّثنا أبو صالحٍ، عن أبي هريرةَ ﷺ، قال: قال النبيُّ ﷺ: «تَجِدُ من شِرار الناسِ يومَ القيامةِ عندَ الله ذا الوَجْهَينِ، الذي يأتي هؤُلاءِ بوَجْهٍ، وهؤُلاءِ بوَجْهٍ».**

قوله: «باب ما قيل في ذي الوَجْهَينِ» أورَدَ فيه حديث أبي هريرة، وفيه تفسيره، وهو من جُملة صور النَّمّام.

قوله: «تَجِد من شِرار الناس» كذا وَقَعَ في رواية الكُشْمِيهنيّ: «شِرار» بصيغة الجمع، وأخرجه التِّرمِذيّ (٢٠٢٥) من طريق أبي معاوية عن الأعمَش بلفظ: «إنَّ من شَرّ الناس»، وقد تقدَّم في أوائل المناقب (٣٤٩٤) من طريق عُمارة بن القعقاع عن أبي زُرْعة عن أبي هريرة بلفظ: «تَجِدونَ شَرّ الناس»، وأخرجه مسلم (٢٥٢٦) من هذا الوجه، ومن رواية ابن شِهاب عن سعيد بن المسيّب عنه بلفظ: «تَجِدونَ من شَرّ الناس ذا الوجهَين»، وأخرجه أبو داود (٤٨٧٢) من رواية سفيان بن عُيَينةَ عن/ أبي الزِّناد عن الأعرَج عنه بلفظ: «من شَرّ الناس ذو الوجهَينِ»، ولمسلمٍ (٢٦٠٤/ ٩٨) من رواية مالك عن أبي الزِّناد: «إنَّ من شَرّ الناس ذا الوجهَينِ»، وسيأتي في الأحكام (٧١٧٩) من طريق عِرَاك بن مالك عنه بلفظ: «إنَّ شَرّ الناس ذو الوجهَينِ»، وهو عند مسلم (٢٦٠٤/ ٩٩) أيضاً، وهذه الألفاظ مُتَقاربة، والرِّوايات التي فيها: «شَرّ الناس» محمولة على الرِّواية التي فيها: «من شَرّ الناس»، ووصفه بكَونِه شَرّ الناس أو من شَرّ الناس مُبالَغة في ذلك، ورواية: «أشَرُّ الناس» بزيادة الألف لغة في شَرّ، يقال: خير وأخيَر، وشَرّ وأشَرُّ بمعنًى، ولكنِ الذي بالألفِ أقلُّ استعمالاً.

٤٧٥/١٠

ويحتمل أن يكون المراد بالناس: مَن ذُكِرَ من الطائفَتَينِ المتضادَّتَينِ خاصّة، فإنَّ كلَّ طائفة منهما مُجانِبةٌ للأُخرى ظاهراً، فلا يُتمكَّن من الاطِّلاع على أسرارها إلّا بما ذُكِرَ من خِداعه الفريقَينِ ليَطَّلِع على أسرارهم، فهو شَرُّهم كلِّهم. والأَوْلى حمل الناس على عُمُومه،

فهو أبلَغُ في الذَّمّ، وقد وَقَعَ في رواية الإسماعيليّ من طريق أبي شِهاب[1] عن الأعمَش بلفظ: «مِن شَرّ خلق الله ذو الوجهَينِ».

قال القُرطُبيّ: إنَّما كان ذو الوجهَينِ شرَّ الناس، لأنَّ حالَه حالُ المنافق، إذ هو مُتَمَلِّق بالباطلِ وبالكذِب، مُدخِلٌ للفسادِ بين الناس. وقال النَّوويّ: هو الذي يأتي كلّ طائفة بما يُرضِيها، فيُظهِر لها أنَّه منها ومخالف لضِدِّها، وصَنيعُه نِفاق ومَحْض كذبٍ وخِداع، وتَحيُّل على الاطِّلاع على أسرار الطائفتَين، وهي مُداهَنة مُحرَّمة. قال: فأمَّا مَن يَقصِد بذلك الإصلاحَ بين الطائفتَينِ فهو محمود. وقال غيره: الفَرق بينهما: أنَّ المذموم مَن يُزَيِّن لكلِّ طائفة عَمَلها ويُقبِّحه عند الأُخرى، ويَذُمّ كلّ طائفة عند الأُخرَى، والمحمود أن يأتي لكلِّ طائفة بكلامٍ فيه صلاح الأُخرى، ويَعتَذِر لكلِّ واحدة عن الأُخرَى، ويَنقُل إليها ما أمكَنَه من الجميل ويَستُر القبيح.

ويُؤيِّد هذه التَّفرِقة رواية الإسماعيليّ من طريق ابن نُمَير عن الأعمَش: «الذي يأتي هؤلاءِ بحديثِ هؤلاءِ وهؤلاءِ بحديثِ هؤلاءِ». وقال ابن عبد البَرِّ: حَمَلَه على ظاهره جماعة وهو أوْلى، وتأوَّلَه قوم على أنَّ المراد به مَن يُرائي بعَمَلِه، فيُري الناس خُشوعاً واستكانة، ويُوهِمُهم أنَّه يَخشَى الله، حتَّى يُكرِموه، وهو في الباطن بخِلَاف ذلك، قال: وهذا مُحتَمَل لو اقتَصَرَ في الحديث على صَدْره، فإنَّه داخل في مُطلَق ذي الوجهَين، لكن بَقيَّة الحديث تَرُدّ هذا التَّأويل، وهي قوله: «يأتي هؤلاءِ بوجهٍ، وهؤلاءِ بوجهٍ». قلت: وقد اقتَصَرَ في رواية التِّرمِذيّ (٢٠٢٥) على صَدْر الحديث، لكن دَلَّت بَقيَّة الرِّوايات على أنَّ الراوي اختَصَرَه، فإنَّه عند التِّرمِذيّ من رواية الأعمَش، وقد ثَبَتَ هنا من رواية الأعمَش بتمامه، ورواية ابن نُمَير التي أشرت إليها هي التي تَرُدّ التَّأويل المذكور صريحاً، وقد رواه البخاريّ في «الأدب المفرَد» (٣١٣) من وجه آخر عن أبي هريرة بلفظ: «لا ينبغي لذي الوجهَينِ أن يكون أميناً»، وأخرج أبو داود (٤٨٧٣) من حديث عمَّار بن ياسر قال: قال رسول الله: «مَن كان له وجهان

---

(١) تحرفت في (ع) إلى: ابن شهاب، والمثبت من (أ) و(س)، وأبو شهاب هذا هو عبد ربه بن نافع الكناني الحناط. انظر ترجمته في «تهذيب التهذيب».

في الدُّنيا كان له يومَ القيامة لسانان من نار»، وفي الباب عن أنس أخرجه ابن عبد البَرِّ بهذا اللَّفظ [١]، وهذا يتناول الذي حكاه ابن عبد البَرِّ عمَّن ذكره، بخِلَاف حديث الباب فإنَّه فُسِّرَ بمَن يَتَرَدَّد بين طائفتَينِ من الناس، والله أعلم.

## ٥٣- باب مَن أخبر صاحبه بما يقال فيه

**٦٠٥٩- حدَّثنا محمَّدُ بنُ يوسُفَ، أخبرنا سفيانُ، عن الأعمَشِ، عن أبي وائلٍ، عن ابنِ مسعودٍ ﷺ، قال: قَسَمَ رسولُ الله ﷺ قِسْمةً، فقال رجلٌ منَ الأنصار: والله ما أرادَ محمَّدٌ بهذا وجهَ الله، فأتيتُ رسولَ الله ﷺ فأخبَرْتُه، فتَمَعَّرَ وجهُه، وقال: «رَحِمَ الله موسى، لقد أوذِيَ بأكثرَ من هذا فصَبَرَ».**

قوله: «باب مَن أخبر صاحبه بما يقال فيه» قد تقدَّمَتِ الإشارة إلى أنَّ المذموم مِن نَقَلة الأخبار مَن يَقصِد الإفساد،/ وأمَّا مَن يَقصِد النَّصيحة ويَتَحرَّى الصِّدق ويَجتَنِب الأذَى فلا، وقَلَّ مَن ٤٧٦/١٠ يُفرِّق بين البابين، فطريق السَّلامة في ذلك لمن يَخشَى عَدَم الوقوف على ما يُباح من ذلك ممَّا لا يُباح الإمساك عن ذلك.

وذكر فيه حديث ابن مسعود في إخباره النبيّ ﷺ بقولِ القائل: هذه قِسمةٌ ما أُريدَ بها وجهُ الله، وسيأتي شرحه مُستَوفًى (٦١٠٠) في «باب الصَّبر على الأذَى» إن شاء الله تعالى.

وقوله في هذه الرِّواية: «فتَمَعَّرَ وجهه» بالعين المهمَلة، أي: تَغيَّرَ من الغضب، وللكُشْمِيهنيّ: «فتَمَغَّرَ» بالغَينِ المعجَمة، أي: صارَ لونه لونَ المَغَرة. وأراد البخاريّ بالتَّرجمة بيانَ جوازِ النَّقل على وجه النَّصيحة، لكَونِ النبيّ ﷺ لم يُنكِر على ابن مسعود نَقلَه ما نَقَلَ، بل غَضِبَ من قول المنقول عنه، ثمَّ حَلُمَ عنه وصَبَرَ على أذاه، ائتِساءً [٢] بموسى عليه السلام، وامتثالاً لقولِه تعالى: ﴿فَبِهُدَىٰهُمُ ٱقْتَدِهْ﴾ [الأنعام:٩٠].

---

(١) أخرجه في «التمهيد» ١٨/ ٢٦٢ لكن جعل بدل قوله: «له وجهان»: من كان ذا لسانين...إلى آخره.

(٢) في (ع): تأسِّياً.

## ٥٤- باب ما يُكرَه من التّمادح

**٦٠٦٠- حدَّثنا محمَّدُ بنُ الصَّبّاح، حدَّثنا إسماعيلُ بنُ زكريّا، عن بُرَيدِ بن عبدِ الله بنِ أبي بُرْدةَ، عن أبي بُرْدةَ، عن أبي موسى، قال: سمعَ النبيُّ ﷺ رجلاً يُثْني على رجلٍ، ويُطْرِيه في المِدْحةِ، فقال: «أهلَكْتُم - أو قَطَعْتُم - ظَهْرَ الرجلِ».**

**٦٠٦١- حدَّثنا آدمُ، حدَّثنا شُعْبةُ، عن خالدٍ، عن عبدِ الرَّحمنِ بنِ أبي بَكْرةَ، عن أبيه: أنَّ رجلاً ذُكِرَ عندَ النبيِّ ﷺ، فأثْنَى عليه رجلٌ خيراً، فقال النبيُّ ﷺ: «ويحَكَ، قَطَعْتَ عُنُقَ صاحبِكَ - يقوله مِراراً - إن كان أحدُكم مادحاً لا مَحالةَ فلْيَقُل: أحسِبُ كذا وكذا، إن كان يُرَى أنَّه كذلك، واللهُ حَسِيبُه، ولا يُزكَّى على الله أحدٌ».**

**قال وُهَيبٌ، عن خالدٍ: «ويلَكَ».**

قوله: «**باب ما يُكرَه من التَّمادُح**» هو تَفاعُل من المدح، أي: المبالَغ، والمُتمدِّح: المُتكلِّف، والمِمادَحة، أي: مَدْح كلّ من الشَّخصَينِ الآخر، وكأنَّه تَرجَمَ ببعضِ ما يدلّ عليه الخبر، لأنَّه أعَمُّ من أن يكون من الجانبينِ أو من جانب واحد، ويحتمل أن لا يريد حمل التَّفاعُل فيه على ظاهره، وقد تَرجَمَ له في الشَّهادات (٢٦٦٣): «ما يُكرَه من الإطناب في المدح».

أورد فيه حديثين:

**الأول: حديث أبي موسى، قال فيه: «حدَّثنا محمَّد بن الصَّبّاح»** بفتح المهمَلة وتشديد الموحَّدة وآخره حاء مُهمَلة: هو البزَّار، ووَقَعَ هنا في رواية أبي ذرٍّ: «محمَّد بن صَبّاح» بغير أَلِف ولام، وتقدَّم الكلّ في الشَّهادات بهذا الحديث بعينِه، وأخرجه مسلم (٣٠٠١) عنه، فقال: «حدَّثنا أبو جعفر محمَّد بن الصَّبّاح». وهذا الحديث ممَّا اتَّفَقَ الشَّيخان على تخريجه عن شيخ واحد، وممَّا ذكره البخاريّ بسندِه ومتنه في موضعين، ولم يَتَصَرَّف في متنه ولا إسناده، وهو قليل في كتابه، وقد أخرجه أحمد في «مُسنَده» (١٩٦٩٢) عن محمَّد بن الصَّبّاح، وقال عبد الله بن أحمد بعد أن أخرجه عن أبيه عنه: قال عبد الله: وسمعته أنا من محمَّد بن الصَّبّاح، فذكره. وإسماعيل بن زكريّا

شيخه: هو الخُلقانيّ بضمِّ المعجَمة وسكون اللّام بعدها قاف، وبُرَيد، بموحَّدةٍ وراء: يُكْنى أبا بُرْدة مِثل كُنية جَدّه، وهو شيخه فيه.

وقوله: «عن بُرَيدٍ» في رواية الإسماعيليّ: حدَّثنا بُرَيد.

قوله: «سمعَ النبيُّ ﷺ رجلاً يُثْني على رجل» لم أقِفْ على اسمهما صريحاً، ولكن أخرج أحمد (١٨٩٧٦)، والبخاريّ في «الأدب المفرَد» (٣٤١) من حديث مِحْجَن بن الأدْرَع الأسلَميِّ قال: أخَذَ رسول الله ﷺ بيَدِي... فذكر حديثاً/ قال فيه: فدَخَلَ المسجد، فإذا رجل ٤٧٧/١٠ يُصَلّي، فقال لي: «مَن هذا؟» فأثنَيتُ عليه خيراً، فقال: «اسكُت، لا تُسمِعه فتُهلِكه»، وفي رواية له: فقلت: يا رسول الله، هذا فلان، وهذا وهذا، وفي أُخرى له: هذا فلان، وهو من أحسن أهل المدينة صلاةً، أو من أكثر أهل المدينة.. الحديث. والذي أثنَى عليه مِحْجَن يُشبِه أن يكون هو عبد الله ذو البِجادَين المُزَنيّ، فقد ذكرتُ في ترجمته في «الصحابة» ما يقرب ذلك.

قوله: «ويُطْريه» بضمِّ أوّله وبالطاءِ المهمَلة، من الإطراء: وهو المبالَغة في المَدْح، وسأذكر ما وَرَدَ في بيان ما وَقَعَ من ذلك في الحديث الذي بعده.

قوله: «في المِدْحة» بكسر الميم، وفي نُسخة مَضَت في الشَّهادات: «في المدح» بفتح الميم بلا هاء، وفي أُخرى: «في مَدحِه» بفتح الميم وزيادة الضَّمير، والأوَّل هو المعتمَد.

قوله: «لقد أهلَكْتُم ـ أو قَطَعْتُم ـ ظَهْر الرجل» كذا فيه بالشكّ، وكذا لمسلمٍ، وسيأتي في حديث أبي بَكرة الذي بعده بلفظ: «قَطَعتَ عُنُق صاحبك» وهما بمعنًى، والمراد بكلٍّ منهما الهلاك، لأنَّ مَن يُقطَع عُنُقه يُقتَل، ومَن يُقطَع ظَهره يَهلِك.

الحديث الثاني: قوله: «عن خالد» هو الحَذّاء، وصَرَّحَ به مسلم في روايته (٣٠٠٠/ ٦٦) من طريق غُندَر عن شُعْبة.

قوله: «أنَّ رجلاً ذُكِرَ عندَ النبيّ ﷺ، فأثْنَى عليه رجلٌ خيراً» وفي رواية غُندَر: فقال رجل: يا رسول الله، ما مِن رجلٍ بعد رسول الله ﷺ أفضلُ منه في كذا وكذا» لعلَّه يعني الصلاة، لما سيأتي.

قوله: «وَيحَك» هي كلمة رحمة وتَوجُّع، وويل كلمة عذاب، وقد تأتي موضع ويح كما سأذكره.

قوله: «قَطَعْتَ عُنُق صاحبك ـ يقوله مِراراً ـ» في رواية يزيد بن زُرَيعٍ عن خالد الحَذّاء التي مَضَت في الشَّهادات[1]: «ويحكَ، قَطَعتَ عُنُق صاحبك، قَطَعتَ عُنُق صاحبك» مِراراً، وبيَّن في رواية وُهَيب التي سأُنبِّه عليها بعدُ (٦١٦٢): أنَّه قال ذلك ثلاثاً.

قوله: «إن كان أحدكم» في رواية يزيد بن زُرَيعٍ: «وقال: إن كان»[2].

قوله: «لا مَحالَةَ» أي: لا حيلة له في ترك ذلك، وهي بمعنى: لا بُدَّ، والميم زائدة، ويحتمل أن يكون من الحَوْل، أي: القوّة والحركة.

قوله: «فلْيَقُل: أحْسِبُ كذا وكذا، إن كان يُرَى» بضمِّ أوَّله، أي: يَظُنّ، ووَقَعَ في رواية يزيد بن زُرَيعٍ: «إن كان يعلم ذلك» وكذا في رواية وُهَيب.

قوله: «والله حَسِيبُه» بفتح أوَّله وكسر ثانيه وبعد التَّحتانيَّة الساكنة موحَّدة، أي: كافيه، ويحتمل أن يكون هنا فعيل من الحِساب، أي: مُحاسِبه على عَمَله الذي يعلم حقيقَته، وهي جُملة اعتراضيَّة. وقال الطِّيبيُّ: هي من تَتِمّة القول، والجملة الشَّرطيَّة حال من فاعل «فليَقُل»، والمعنى: فليَقُل: أحسِب أنَّ فلاناً كذا، إن كان يَحسِب ذلك منه، والله يعلم سِرّه لأنَّه هو الذي يُجازِيه، ولا يَقُل: أتيقَّن ولا أتحَقَّق جازِماً بذلك.

قوله: «ولا يُزكَّى على الله أحد» كذا لأبي ذرٍّ عن المُستَمْلي والسَّرَخْسيّ: بفتح الكاف على البناء للمجهولِ، وفي رواية الكُشْمِيهنيّ: «ولا يُزكِّي» بكسر الكاف على البناء للفاعلِ، وهو المخاطَب أوَّلاً المقُول له: فليَقُل، وكذا في أكثر الرِّوايات، وفي رواية غُندَر: «ولا أُزَكّي» بهمزة بَدَل التَّحتانيَّة، أي: لا أقطَع على عاقبة أحد ولا على ما في ضميره، لكَونِ ذلك مُغيَّباً عنه، وجيءَ بذلك بلفظ الخبر، ومعناه: النَّهي، أي: لا تُزَكّوا أحداً على الله لأنَّه أعلم بكم منكم.

---

(١) لم تتقدم في الشهادات، بل هي عند مسلم (٣٠٠٠) (٦٥).

(٢) رواية يزيد بن زريع في «صحيح مسلم»: إذا كان أحدكم مادحاً.

**قوله: «قال وُهَيب عن خالد»** يعني: بسنده المذكور: «**ويلك**» أي: وَقَعَ في روايته: «ويلك» بَدَل «ويحك»، وستأتي رواية وُهَيب موصولة (٦١٦٢) في «باب ما جاء في قول الرجل: ويلك» ويأتي شرح هذه اللَّفظة هناك.

قال ابن بَطّال: حاصل النَّهي: أنَّ مَن أفرَطَ في مَدحِ آخرَ بما ليس فيه، لم يَأمَن على الممدوح العُجْبَ لظنِّه أنَّه بتلكَ المنزِلة، فرُبَّما ضَيَّعَ العَمَل والازدِيادَ من الخير اتِّكالاً على ما وُصِفَ به، ولذلك تأوَّلَ العلماء في الحديث الآخر: «احْثُوا في وجوه المدّاحينَ التُّراب» أنَّ المراد بهم: مَن يَمدَح الناس في وجوههم بالباطل، وقال عمر: المَدْح هو الذَّبح. قال: وأمَّا مَن مُدِحَ بما فيه فلا يَدخُل في النَّهي، فقد مُدِحَ ﷺ في الشِّعر والخُطَب والمخاطَبة ولم يَحثُ في وجه مادحه تراباً. انتهى مُلخَّصاً، فأمَّا/ الحديث المشار إليه فأخرجه مسلم (٣٠٠٢) من ١٠/٤٧٨ حديث المِقداد، وللعلماءِ فيه خمسة أقوال: أحدها: هذا، وهو حمله على ظاهره، واستعملَه المِقداد راوي الحديث، والثّاني: الخَيبة والحِرمان، كقولهم لمن رَجَعَ خائباً: رَجَعَ وكَفّه مملوءة تراباً. والثّالث: قولوا له: بفِيك التُّراب، والعرب تَستَعمِل ذلك لمن تَكرَه قوله. والرَّابع: أنَّ ذلك يَتعلَّق بالممدوحِ، كأن يأخُذ تراباً فيَبذُرَه بين يَدَيه يَتَذَكَّر بذلك مَصِيره إليه، فلا يَطغَى بالمدحِ الذي سمعَه. والخامس: المراد بحَثوِ التُّراب في وجه المادح: إعطاؤُه ما طَلَبَ، لأنَّ كلّ الذي فوق التُّراب تراب، وبهذا جَزَمَ البَيْضاويّ وقال: شَبَّهَ الإعطاء بالحَثي على سبيل التَّرشيح والمبالَغة في التَّقليل والاستهانة. قال الطِّيبيُّ: ويحتمل أن يُراد: دفعُه عنه وقطع لسانه عن عِرضِه بما يُرضيه من الرَّضخ، والدّافع قد يَدفَع خَصْمه بحَثْي التُّراب على وجهه استهانةً به.

وأمَّا الأثر عن عمر فورَدَ مرفوعاً، أخرجه ابن ماجَهْ (٣٧٤٣)، وأحمد (١٦٨٣٧) من حديث معاوية: سمعت رسول الله ﷺ يقول.. فذكره بلفظ: «إيّاكم والتَّمادُح فإنَّه الذَّبح»، وإلى لفظ هذه الرِّواية رَمَزَ البخاريّ في التَّرجمة، وأخرجه البيهقيُّ في «الشُّعَب» (٤٨٧٠ و١٣٠٧) مُطوَّلاً، وفيه: «وإيّاكم والمدح فإنَّه من الذَّبح».

وأمَّا ما مُدِحَ به النبيّ ﷺ فقد أرشَدَ مادِحِيه إلى ما يجوز من ذلك بقولِه ﷺ: «لا تُطْروني كما أطرَتِ النَّصارَى عيسى ابن مريم» الحديث، وقد تقدَّم بيانه في أحاديث الأنبياء (٣٤٤٥).

وقد ضَبَطَ العلماء المبالَغة الجائزة من المبالَغة الممنوعة بأنَّ الجائزة يَصحَبها شرط أو تقريب، والممنوعة بخِلَافها، ويُستَثنَى من ذلك ما جاء عن المعصوم فإنَّه لا يحتاج إلى قَيد، كالألفاظِ التي وَصَفَ النبيُّ ﷺ بها بعض الصحابة، مِثل قوله لابنِ عُمَر: «نِعمَ العَبد عبدُ الله»[1] وغير ذلك.

وقال الغَزاليّ في «الإحياء»: آفة المدح في المادح؛ أنَّه قد يَكذِب وقد يُرائي الممدوح بمَدحِه، ولا سيَّما إن كان فاسقاً أو ظالماً، فقد جاء في حديث أنس رَفَعَه: «إذا مُدِحَ الفاسق غَضِبَ الرَّبّ» أخرجه أبو يَعْلى[2]، وابن أبي الدُّنيا في «الصَّمت» (٢٢٩)، وفي سنده ضعف، وقد يقول ما لا يَتَحقَّقه ممَّا لا سبيل له إلى الاطِّلاع عليه، ولهذا قال ﷺ: «فليَقُل: أحسِب»، وذلك كقوله: إنَّه ورِع ومُتَّقٍ وزاهد، بخِلَاف ما لو قال: رأيته يُصَلّي أو يَحُجّ أو يُزكّي، فإنَّه يُمكِنه الاطِّلاع على ذلك، ولكن تَبقَى الآفة على الممدوح، فإنَّه لا يُؤمَن أن يُحدِث فيه المدح كِبْراً أو إعجاباً، أو يَكِلَه على ما شَهَرَه به المادح فيَفتُر عن العَمَل، لأنَّ الذي يَستَمِرّ في العَمَل غالباً هو الذي يَرَى نفسه مُقَصِّراً، فإن سَلِمَ المدح من هذه الأُمور لم يكن به بَأس، ورُبَّما كان مُستَحَبّاً. قال ابن عُيَينَةَ: مَن عَرَفَ نفسه لم يَضُرّه المدح. وقال بعض السَّلَف: إذا مُدِحَ الرجل في وجهه فليَقُل: اللهمَّ اغفِر لي ما لا يعلمونَ، ولا تُؤاخِذْني بما يقولون، واجعَلني خيراً ممَّا يَظُنّونَ، أخرجه البيهقيُّ في «الشُّعَب» (٤٨٧٦).

## ٥٥- باب مَن أثنى على أخيه بما يَعلَم

**وقال سَعْدٌ: ما سمعتُ النبيَّ ﷺ يقول لأحدٍ يَمْشي على الأرضِ: «إنَّه من أهلِ الجنَّةِ» إلّا لعبدِ الله بنِ سَلَامٍ.**

---

(١) تقدم برقم (١١٢٢).

(٢) في «مسنده الكبير» كما في «إتحاف الخيرة» (٧٢٦٠) و(٧٢٦١) للبوصيري.

٦٠٦٢- حدَّثنا عليُّ بنُ عبدِ الله، حدَّثنا سفيانُ، حدَّثنا موسى بنُ عُقْبَةَ، عن سالمٍ، عن أبيه: أنَّ رسولَ الله ﷺ حينَ ذَكَر في الإزار ما ذَكَر، قال أبو بكر: يا رسولَ الله، إنَّ إزاري يَسْقُطُ من أحدِ شِقَّيه؟ قال: «إنَّكَ لستَ منهم».

قوله: «باب مَن أثْنَى على أخيه بما يَعْلَم» أي: فهو جائز ومُستَثنًى من الذي قبله، والضّابِط أن لا يكون في المدح مُجازَفة،/ ويُؤمَن على الممدوح الإعجاب والفتنة، كما تقدَّمَ. ٤٧٩/١٠

قوله: «وقال سَعْد» هو ابن أبي وقّاص، وتقدَّم الحديث المذكور موصولاً (٣٨١٢) في مناقب عبد الله بن سلام من كتاب المناقب.

ثم ذكر حديث ابن عمر موصولاً في قصَّة جَرّ الإزار: فقال أبو بكر: إنَّ إزاري يَسقُط من أحد شِقَّيه، قال: «إنَّك لست منهم»، وقد تقدَّم أبسَط من هذا في كتاب اللِّباس (٥٧٨٤)، وفي لفظ: «إنَّك لست ممَّن يفعل ذلك خُيَلاء» وهذا من جُملة المدح، لكنَّه لمَّا كان صِدقاً مَحضاً، وكان الممدوح يُؤمَن معه الإعجاب والكِبْر، مُدِحَ به، ولا يَدخُل ذلك في المنع، ومن جُملة ذلك الأحاديث المتقدِّمة في مناقب الصحابة، ووُصِفَ كلّ واحد منهم بما وُصِفَ به من الأوصاف الجميلة، كقوله ﷺ لعمر: «ما لَقِيَك الشَّيطان سالكاً فَجّاً إلّا سَلَكَ فَجّاً غير فَجّك»[1]، وقوله للأنصاريِّ: «عَجِبَ الله من صُنعكُما»[2] وغير ذلك من الأخبار.

## ٥٦- باب قول الله تعالى: ﴿إِنَّ ٱللَّهَ يَأۡمُرُ بِٱلۡعَدۡلِ وَٱلۡإِحۡسَٰنِ﴾ الآية [النحل:٩٠]

وقولِه: ﴿إِنَّمَا بَغۡيُكُمۡ عَلَىٰٓ أَنفُسِكُم﴾ [يونس:٢٣]، وقولِه: ﴿ثُمَّ بُغِيَ عَلَيۡهِ لَيَنصُرَنَّهُ ٱللَّهُ﴾ [الحج:٦٠]، وتركِ إثارةِ الشرِّ على مسلمٍ، أو كافرٍ.

٦٠٦٣- حدَّثنا الحُمَيديُّ، حدَّثنا سفيانُ، حدَّثنا هشامُ بنُ عُرْوةَ، عن أبيه، عن عائشةَ رضي الله عنها، قالت: مَكَثَ النبيُّ ﷺ كذا وكذا يُخَيَّلُ إليه أنَّه يأتي أهلَه ولا يأتي، قالت عائشةُ: فقال لي ذاتَ يومٍ: «يا عائشةُ، إنَّ اللهَ أفتاني في أمرٍ استَفْتَيتُه فيه، أتاني رجلان فجَلَسَ أحدُهما عندَ

(١) تقدم برقم (٣٢٩٤).

(٢) تقدم برقم (٣٧٩٨).

رِجْلَيَّ، والآخَرُ عندَ رأسي، فقال الذي عندَ رِجْلَيَّ للَّذي عندَ رأسي: ما بالُ الرجلِ؟ قال: مَطْبوبٌ ـ يعني: مَسْحوراً ـ قال: ومَن طَبَّه؟ قال: لَبِيدُ بنُ أعصَمَ، قال: وفِيمَ؟ قال: في جُفِّ طَلْعةٍ ذَكَرٍ في مُشْطٍ ومُشاقةٍ، تحتَ رَعوفةٍ، في بئرِ ذَرْوانَ» فجاء النبيُّ ﷺ فقال: «هَذِه البِئْرُ التي أُرِيتُها، كأنَّ رؤوسَ نَخْلِها رؤوسُ الشَّياطينِ، وكأنَّ ماءَها نُقاعةُ الحِنّاءِ» فأمَرَ به النبيُّ ﷺ فأُخْرِجَ، قالت عائشةُ: فقلتُ: يا رسولَ الله، فهَلّا ـ تَعْني تَنَشَّرْتَ ـ؟ فقال النبيُّ ﷺ: «أمَّا الله فقد شَفَاني، وأمَّا أنا فأكرَه أن أُثِيرَ على الناسِ شَرّاً».

قالت: ولَبِيدُ بنُ أعصَمَ رجلٌ من بني زُرَيقٍ، حَلِيفٌ ليهودَ.

قوله: «باب قول الله تعالى: ﴿إِنَّ ٱللَّهَ يَأْمُرُ بِٱلْعَدْلِ وَٱلْإِحْسَٰنِ﴾ الآية» كذا لأبي ذرٍّ والنَّسَفيّ، وساقَ الباقونَ إلى ﴿تَذَكَّرُونَ﴾، وأخرج البخاريّ في «الأدب المفرَد» (٤٨٩) من طريق أبي الضُّحَى قال: «قال شُتَير بن شَكَل لمسروقٍ: حَدِّث يا أبا عائشة وأُصَدِّقك. قال: هل سمعت عبد الله بن مسعود يقول: ما في القرآن آية أجمَع لحلالٍ وحَرام وأمر ونَهي من هذه الآية: ﴿إِنَّ ٱللَّهَ يَأْمُرُ بِٱلْعَدْلِ وَٱلْإِحْسَٰنِ وَإِيتَآيِٕ ذِى ٱلْقُرْبَىٰ﴾؟ قال: نعم» وسنده صحيح.

قوله: «وقوله: ﴿إِنَّمَا بَغْيُكُمْ عَلَىٰٓ أَنفُسِكُم﴾» أي: إنَّ إثم البَغي وعقوبة البغي على الباغي، إمّا عاجلاً وإمّا آجِلاً.

قوله: «وقوله: ﴿ثُمَّ بُغِىَ عَلَيْهِ لَيَنصُرَنَّهُ ٱللَّهُ﴾» كذا في رواية كَرِيمة والأَصِيليّ على وَفْق التِّلاوة، وكذا في رواية النَّسَفيّ وأبي ذرٍّ، وللباقينَ: «ومَن بُغِيَ عليه» وهو سَبْق قلم إمّا من المصنِّف وإمّا ممَّن بعده، كما أنَّ المطابِق للتِّلاوة إمّا من المصنِّف وإمّا من إصلاح مَن بعده، وإذا لم تَتَّفِق الرِّوايات على شيء، فمَن جَزَمَ بأنَّ الوهم من المصنِّف فقد تَحامَلَ عليه.

١٠/٤٨٠ قال الرَّاغِب:/ البَغي: مُجاوزَة القصد في الشَّيء، فمنه ما يُحمَد ومنه ما يُذَمّ، فالمحمود مُجاوزة العَدل الذي هو الإتيان بالمأمورِ بغير زيادة فيه ولا نُقصان منه إلى الإحسان وهو الزِّيادة عليه، ومنه الزِّيادة على الفَرْض بالتطوُّع المأذون فيه، والمذموم: مُجاوزة العَدل إلى الجَور، والحقّ

إلى الباطل، والمباح إلى الشُّبهة، ومع ذلك فأكثر ما يُطلَق البَغي على المذموم، قال الله تعالى: ﴿إِنَّمَا ٱلسَّبِيلُ عَلَى ٱلَّذِينَ يَظْلِمُونَ ٱلنَّاسَ وَيَبْغُونَ فِى ٱلْأَرْضِ بِغَيْرِ ٱلْحَقِّ﴾ [الشورى:٤٢]، وقال تعالى: ﴿إِنَّمَا بَغْيُكُمْ عَلَىٰٓ أَنفُسِكُم﴾ [يونس:٢٣]، وقال تعالى: ﴿فَمَنِ ٱضْطُرَّ غَيْرَ بَاغٍ وَلَا عَادٍ﴾ [البقرة:١٧٣]، وإذا أُطلِقَ البَغي وأُريدَ به المحمود يُزاد فيه غالباً التاء، كما قال تعالى: ﴿فَٱبْتَغُوا۟ عِندَ ٱللَّهِ ٱلرِّزْقَ﴾ [العنكبوت:١٧]، وقال تعالى: ﴿وَإِمَّا تُعْرِضَنَّ عَنْهُمُ ٱبْتِغَآءَ رَحْمَةٍ مِّن رَّبِّكَ تَرْجُوهَا﴾ [الإسراء:٢٨]. وقال غيره: البَغي الاستعلاء بغير حَقّ، ومنه بَغَى الجُرحُ: إذا فسَدَ.

**قوله: «وتَرْكِ إثارةِ الشرّ على مسلمٍ، أو كافر»** ثمَّ ذكر فيه حديث عائشة في قصَّة الذي سَحَرَ النبيّ ﷺ.

قال ابن بَطّال: وجه الجمع بين الآيات المذكورة وترجمة الباب مع الحديث: أنَّ الله لمَّا نَهَى عن البَغي، وأعلمَ أنَّ ضَرَر البَغي إنَّما هو راجِع إلى الباغي، وضَمِنَ النَّصر لمن بُغيَ عليه، كان حقّ مَن بُغيَ عليه أن يَشكُر الله على إحسانه إليه بأن يَعفُو عمَّن بَغَى عليه، وقد امتَثَلَ النبيّ ﷺ فلم يُعاقِب الذي كادَه بالسِّحرِ مع قُدرَته على ذلك. انتهى مُلخَّصاً، ويحتمل أن يكون مُطابقة التَّرجمة للآيات والحديث: أنَّه ﷺ تَرَكَ استخراج السِّحر خَشْية أن يَثورَ على الناس منه شَرّ، فسَلَكَ مَسلَكَ العَدل في أن لا يَحصُل لمن لم يَتَعاطَ السِّحر من أثر الضَّرَر الناشئ عن السِّحر شَرّ، وسَلَكَ مَسلَكَ الإحسان في تَرْك عُقُوبة الجاني، كما سَبَقَ.

وقال ابن التِّين: يُستَفاد من الآية الأولى أنَّ دلالة الاقتران ضعيفة، لجمعِه تعالى بين العَدل والإحسان في أمر واحد، والعَدلُ واجبٌ والإحسانُ مندوب. قلت: وهو مَبنيّ على تفسير العَدل والإحسان، وقد اختَلَفَ السَّلَف في المراد بهما في الآية، فقيل: العَدل لا إله إلّا الله، والإحسان الفرائض، وقيل: العَدل لا إله إلّا الله، والإحسان الإخلاص، وقيل: العَدل خَلْعُ الأنداد، والإحسان أن تَعبُد الله كأنَّك تَراه، وهو بمعنى الذي قبله، وقيل: العَدل الفرائض، والإحسان النافلة، وقيل: العَدل العبادة، والإحسان الخُشوع فيها، وقيل: العَدل الإنصاف،

والإحسان التَّفَضُّل، وقيل: العَدل امتثال المأمورات، والإحسان اجتناب المنهيّات، وقيل: العَدل بَذْل الحقّ، والإحسان تَرْك الظُّلم، وقيل: العَدل استواء السِّرّ والعَلانية، والإحسان فضل العَلانية، وقيل: العَدل البَذل، والإحسان العفو، وقيل: العَدل في الأفعال، والإحسان في الأقوال، وقيل غير ذلك. وأقربها لكلامه الخامس والسادس.

وقال القاضي أبو بكر بن العربيّ: العَدل بين العَبد وبين رَبّه: بامتثال أوامره واجتناب مَناهِيه، وبين العَبد وبين نفسه: بمزيدِ الطاعات وتَوقّي الشُّبُهات والشَّهَوات، وبين العَبد وبين غيره: بالإنصاف. انتهى مُلخَّصاً.

وقال الرَّاغِب: العَدل ضربان: مُطلَق يقتضي العقل حُسْنه، ولا يكون في شيء من الأزمِنة منسوخاً، ولا يوصَف بالاعتداءِ بوجهٍ، نحو أن تُحسِن لمن أحسنَ إليك، وتَكُفّ الأذَى عمَّن كَفَّ أذاه عنك. وعَدلٌ يُعرَف بالشَّرع ويُمكِن أن يَدخُله النَّسخ، ويوصَف بالاعتداءِ مُقابَلةً، كالقِصاص وأرش الجِنايات وأخذِ مال المرتَدّ، ولِذا قال تعالى: ﴿فَمَنِ ٱعْتَدَىٰ عَلَيْكُمْ فَٱعْتَدُواْ عَلَيْهِ بِمِثْلِ مَا ٱعْتَدَىٰ عَلَيْكُمْ﴾ الآية [البقرة:١٩٤]، وهذا النَّحو هو المعنيّ بقولِه تعالى: ﴿إِنَّ ٱللَّهَ يَأْمُرُ بِٱلْعَدْلِ وَٱلْإِحْسَٰنِ﴾ فإنَّ العَدل هو المساواة في المكافَأة في خير أو شَرٍّ، والإحسان: مُقابَلة الخير بأكثر منه، والشرِّ بالتَّركِ، أو بأقلّ منه.

قوله: «سُفْيان» هو ابن عُيَينَةَ.

قوله: «مَطْبوب ـ يعني: مَسْحوراً ـ» هذا التَّفسير مُدرَج في الخبر، وقد بيَّنت ذلك عند شرح الحديث في كتاب الطِّبّ[1]، وكذا قوله: «فهَلّا ـ تعني: تَنَشَّرْت ـ»، ومَن قال: هو مأخوذ من النُّشْرة أو من نَشْرِ الشَّيء بمعنى إظهاره، وكيف يُجمَع بين قولها: «فأُخرِجَ» وبين قولها/ في الرِّواية الأُخرى: «هَلّا استَخرَجتَه؟»[2]، وأنَّ حاصله: أنَّ الإخراج الواقع كان لأصلِ السِّحر، والاستخراج المنفيّ كان لأجزاءِ السِّحر. ٤٨١/١٠

(١) لم يذكر ذلك عند شرحه للحديث (٥٧٦٣) في الطب.

(٢) تأتي برقم (٦٣٩١).

وقوله في آخره: «حَليفٌ ليهودَ» وَقَعَ في رواية الكُشْمِيهنيّ هنا: «لليهودِ» بزيادة لام.

## ٥٧- باب ما يُنهى عن التّحاسد والتّدابر

وقولِه تعالى: ﴿ وَمِن شَرِّ حَاسِدٍ إِذَا حَسَدَ ﴾ [الفلق:٥].

**٦٠٦٤- حدَّثنا بِشْرُ بنُ محمَّدٍ، أخبرنا عبدُ الله، أخبرنا مَعْمَرٌ، عن همَّامِ بنِ مُنبِّهٍ، عن أبي هريرةَ، عن النبيِّ ﷺ، قال: «إيّاكم والظَّنَّ، فإنَّ الظَّنَّ أكذَبُ الحديثِ، ولا تَجسَّسوا، ولا تَحسَّسوا، ولا تَحاسَدوا، ولا تَدابَروا، ولا تَباغَضوا، وكونوا عِبادَ الله إخْواناً».**

**٦٠٦٥- حدَّثنا أبو اليَمَان، أخبرنا شُعَيبٌ، عن الزُّهْريِّ، قال: حدَّثني أنسُ بنُ مالكٍ ﷺ، أنَّ رسولَ الله ﷺ قال: «لا تَباغَضوا، ولا تَحاسَدوا، ولا تَدابَروا، وكونوا عِبادَ الله إخْواناً، ولا يَحِلُّ لمسلمٍ أن يَهْجُرَ أخاه فوقَ ثلاثةِ أيامٍ».**

[طرفه في: ٦٠٧٦]

قوله: «باب ما يُنْهَى عن التَّحاسُد والتَّدابُر» كذا للأكثر، وعند الكُشْمِيهنيّ وحده: «من» بدلَ «عن».

«وقولِه تعالى: ﴿وَمِن شَرِّ حَاسِدٍ إِذَا حَسَدَ﴾» أشارَ بذِكْر هذه الآية إلى أنَّ النَّهي عن التَّحاسُد ليس مقصوراً على وقوعه بين اثنَينِ فصاعِداً، بل الحَسَد مذموم ومَنهيّ عنه ولو وَقَعَ من جانب واحد، لأنَّه إذا ذُمَّ مع وقوعه مع المكافَأة، فهو مذموم مع الإفراد بطريق الأولى.

وذكر في الباب حديثين:

أحدهما: قوله: «بِشْر بن محمَّد» هو المروزيّ، وعبد الله: هو ابن المبارَك.

قوله: «إيّاكم والظَّنّ» قال الخطَّابيُّ وغيره: ليس المراد تركُ العَمَل بالظَّنِّ الذي تُناط به الأحكام غالباً، بل المراد تركُ تحقيق الظَّنّ الذي يَضُرّ بالمظنونِ به، وكذا ما يقع في القلب بغير دليل، وذلك أنَّ أوائل الظُّنون إنَّما هي خواطِر لا يُمكِن دفعها، وما لا يُقدَر عليه لا يُكلَّف به، ويُؤيِّده حديث: «تَجاوزَ الله للأُمّة عمَّا حدَّثت به أنفُسَها» وقد تقدَّم شرحه (٢٥٢٨)[1].

---

(١) وسيأتي تتمة شرحه برقم (٦٦٦٤).

وقال القُرطُبيّ: المراد بالظَّنِّ هنا التُّهمة التي لا سبب لها، كمَن يَتَّهم رجلاً بالفاحشة من غير أن يظهر عليه ما يقتضيها، ولذلك عَطَفَ عليه قوله: ﴿وَلَا تَجَسَّسُوا۟﴾، وذلك أنَّ الشَّخص يقع له خاطِر التُّهمة فيريد أن يَتحقَّق فيَتَجَسَّس ويَبحَث ويَتَسمَّع، فنُهي عن ذلك، وهذا الحديث يوافق قوله تعالى: ﴿ٱجْتَنِبُوا۟ كَثِيرًا مِّنَ ٱلظَّنِّ إِنَّ بَعْضَ ٱلظَّنِّ إِثْمٌ ۖ وَلَا تَجَسَّسُوا۟ وَلَا يَغْتَب بَّعْضُكُم بَعْضًا﴾ [الحجرات:١٢]، فدَلَّ سياق الآية على الأمر بصَونِ عِرْض المسلم غايةَ الصّيانة لتَقَدُّمِ النَّهي عن الخَوض فيه بالظَّنّ، فإن قال الظّانّ: أبحَثُ لأتحَقَّق، قيل له: ﴿وَلَا تَجَسَّسُوا۟﴾، فإن قال: تَحقَّقت من غير تَجسُّس، قيل له: ﴿وَلَا يَغْتَب بَّعْضُكُم بَعْضًا﴾.

وقال عِيَاض: استَدَلَّ بالحديث قومٌ على مَنْع العَمَل في الأحكام بالاجتهادِ والرَّأي، وحَمَلَه المحَقِّقونَ على ظنٍّ مُجَرَّدٍ عن الدَّليل ليس مَبنيّاً على أصل ولا تحقيق نظرٍ. وقال النَّوويّ: ليس المراد في الحديث بالظَّنِّ ما يَتعلَّق بالاجتهادِ الذي يَتعلَّق بالأحكام أصلاً، بل الاستدلالُ به لذلك ضعيفٌ أو باطل. وتُعقِّبَ بأنَّ ضعفه ظاهر، وأمَّا بُطْلانه فلا، فإنَّ اللَّفظ صالح لذلك، ولا سيَّما إن حُمِلَ على ما ذكره القاضي عِيَاض، وقد قَرَّبَه القرطبي في «المفهم» وقال: الظَّنّ الشَّرعيّ الذي هو تغليب أحد الجائِزَين[1]، أو هو بمعنى اليقين، ليس مُراداً من الحديث ولا من الآية، فلا يُلتَفَت لمن استَدَلَّ بذلك على إنكار الظَّنّ الشَّرعيّ.

وقال ابن عبد البَرِّ: احتَجَّ به بعض الشافعيَّة على مَن قال بسَدِّ الذَّريعة في البيع، فأبطَلَ بيع العِينة، ووجه الاستدلال:/ النَّهي عن الظَّنّ بالمسلم شَرّاً، فإذا باعَ شيئاً حُمِلَ على ظاهره الذي وَقَعَ العَقد به، ولم يَبطُل بمُجرَّدِ تَوهُّم أنَّه سَلَكَ به مَسلَكَ الحِيلة. ولا يخفى ما فيه. ٤٨٢/١٠

وأمَّا وصف الظَّنّ بكَونِه أكذَب الحديث، مع أنَّ تَعَمُّد الكذِب الذي لا يَستَنِد إلى ظنٍّ أصلاً أشدُّ من الأمر الذي يَستَنِد إلى الظَّنّ، فلِلإشارة إلى أنَّ الظَّنّ المنهيّ عنه هو الذي لا يَستَنِد إلى شيء يجوز الاعتماد عليه، فيُعتَمَد عليه ويُجعَل أصلاً ويُجزَم به، فيكون الجازِم به كاذِباً، وإنَّما صارَ أشدَّ من الكاذِب، لأنَّ الكذِب في أصله مُستَقبَح مُستَغنًى عن ذَمّه، بخِلَاف هذا، فإنَّ صاحبه بزَعمِه مُستَنِد إلى شيء، فوُصِفَ بكَونِه أشدَّ الكذِب مُبالَغةً في ذَمّه والتَّنفيرِ عنه، وإشارةً

(١) في (س): الجانبين، والمثبت من الأصلين، وكذا هو في «المفهم».

إلى أنَّ الاغترار به أكثر من الكذِب المحض، لـخَفائه غالباً ووُضوح الكذِب المحض.

قوله: «**فإنَّ الظَّنّ أكذَب الحديث**» قد استُشكِلت تسمية الظَّنّ حديثاً، وأُجيبَ: بأنَّ المراد عَدَم مُطابَقته الواقع، سواء كان قولاً أو فِعلاً، ويحتمل أن يكون المراد ما يَنشَأ عن الظَّنّ، فوُصِفَ الظَّنّ به مَجازاً.

قوله: «**ولا تَجَسَّسوا، ولا تَحسَّسوا**» إحدَى الكَلمَتَينِ بالجيم والأُخرى بالحاءِ المهمَلة، وفي كلّ منهما حذف إحدَى التاءَينِ تخفيفاً، وكذا في بَقيَّة المناهي التي في حديث الباب، والأصل: تَتَحَسَّسوا.

قال الخطَّابيُّ: معناه لا تَبحَثوا عن عُيوب الناس ولا تَتَّبِعوها، قال الله تعالى حاكياً عن يعقوب عليه السلام: ﴿ٱذْهَبُوا۟ فَتَحَسَّسُوا۟ مِن يُوسُفَ وَأَخِيهِ﴾ [يوسف:٨٧]، وأصل هذه الكلمة التي بالمهمَلة من الحاسّة إحدَى الحَواسّ الخمس، وبالجيم: من الجَسّ، بمعنى اختبار الشَّيء باليَدِ، وهي إحدَى الحَواسّ، فتكون التي بالحاءِ أعَمَّ. وقال إبراهيم الحَرْبيّ: هما بمعنًى واحد. وقال ابن الأنباريّ: ذكر الثّاني للتَّأكيدِ، كقولهم: بُعداً وسُحْقاً[1]، وقيل: بالجيم: البحث عن عَوْراتهم، وبالحاءِ: استماع حديث القوم، وهذا رواه الأوزاعيُّ عن يحيى بن أبي كثير أحد صِغار التابِعينَ. وقيل: بالجيم: البحث عن بَواطِن الأُمور، وأكثرُ ما يقال في الشرّ، وبالحاءِ: البحث عمَّا يُدرَك بحاسّة العين والأُذُن، ورَجَّحَ هذا القُرطُبيّ، وقيل: بالجيم: تَتبُّع الشَّخص لأجلِ غيره، وبالحاءِ: تَتبُّعه لنفسِه، وهذا اختيار ثَعلَب.

ويُستَثنَى من النَّهي عن التَّجَسُّس ما لو تَعيَّنَ طريقاً إلى إنقاذ نفس من الهلاك مثلاً، كأن يُخبِر ثقةً بأنَّ فلاناً خَلا بشَخصٍ ليَقتُله ظُلماً، أو بامرأةٍ ليَزنيَ بها، فيُشرَع في هذه الصّورة التَّجَسُّس والبحث عن ذلك حَذَراً من فوات استدراكه، نَقَلَه النَّوويّ عن «الأحكام السُّلطانيَّة» للماوَرْديِّ واستَجادَه، وأنَّ كلامه: ليس للمُحتَسِبِ أن يَبحَث عمَّا لم يظهر من المحرَّمات، ولو غَلَبَ على الظَّنّ استِسْرار أهلها بها إلّا هذه الصّورة.

---

(١) تحرَّفت في (س) إلى: «وسخطاً».

قوله: «ولا تَحاسَدوا» الحَسَد: تَمَنّي الشَّخص زَوالَ النِّعمة عن مُستَحِقّ لها، أعَمُّ من أن يَسعَى في ذلك أو لا، فإن سَعَى كان باغياً، وإن لم يَسعَ في ذلك ولا أظهَرَه ولا تَسَبَّبَ في تأكيد أسباب الكراهة التي نُهي المسلم عنها في حقّ المسلم، نُظِرَ: فإن كان المانعُ له من ذلك العجزُ بحيثُ لو تمكَّنَ لَفَعَلَ، فهذا مأزور، وإن كان المانعُ له من ذلك التَّقوى، فقد يُعذَر؛ لأنَّه لا يستطيع دفع الخواطِر النَّفسانيَّة، فيكفيه في مُجاهَدَتها أن لا يعمل بها ولا يَعزِم على العَمَل بها، وقد أخرج عبد الرَّزّاق (١٩٥٠٤) عن مَعمَر عن إسماعيل بن أُميَّة رَفَعَه: «ثلاث لا يَسْلَم منها أحد: الطِّيَرة والظَّنّ والحَسَد» قيل: فما المخرَج منها يا رسول الله؟ قال: «إذا تَطَيَّرتَ فلا تَرجِع، وإذا ظَنَنت فلا تُحقِّق، وإذا حَسَدتَ فلا تَبغِ»[1]، وعن الحسن البصريّ قال: ما من آدميّ إلّا وفيه الحَسَد. فمَن لم يُجاوِز ذلك إلى البَغي والظُّلم لم يَتبَعه منه شيء.

قوله: «ولا تَدابَروا» قال الخطَّابيُّ: لا تَهاجَروا فيَهجُر أحدكم أخاه، مأخوذ من تَولِية الرجل الآخرَ دُبُرَه: إذا أعرَضَ عنه حين يراه. وقال ابن عبد البَرِّ: قيل للإعراض: مُدابَرة، لأنَّ مَن أبغَضَ أعرَضَ، ومَن أعرَضَ ولَّى دُبُره، والمحِبّ بالعكس. وقيل: معناه لا يَستأثِر أحدكم على الآخر، وقيل للمُستأثِر: مُستَدبِر، لأنَّه يولّي دُبُره حين يَستأثِر بشيءٍ دونَ الآخر. وقال المازِريُّ: معنى التَّدابُر:/ المعاداة، يقول: دابَرتُه، أي: عادَيته. وحكى عِيَاضٌ أنَّ معناه: لا تُجادِلوا ولكن تَعاونوا. والأوَّل أوْلى، وقد فَسَّرَه مالك في «الموطَّأ» (٢/ ٩٠٧) بأخصّ منه، فقال إذ ساقَ حديث الباب عن الزُّهْريّ بهذا السَّنَد: ولا أحسِب التَّدابُر إلّا الإعراض عن السَّلام، يُدبِر عنه بوجهه. وكأنَّه أخَذَه من بَقيَّة الحديث: «يَلتَقيان فيُعرِض هذا، ويُعرِض هذا، وخيرهما الذي يَبدَأ بالسَّلام»[2]، فإنَّه يُفهم أنَّ صُدور السَّلام منهما أو من أحدهما يَرفَع ذلك الإعراض، وسيأتي مزيد لهذا في «باب الهجرة»[3]، ويُؤيِّده ما أخرجه الحسين بن الحسن المروزيُّ في زيادات كتاب «البِرّ والصِّلة» لابنِ المبارَك بسندٍ

١٠/٤٨٣

(١) وأخرجه باللفظ المذكور ابن أبي عاصم في «الآحاد والمثاني» (١٩٦٢)، والطبراني (٣٢٢٧) من حديث حارثة بن النعمان مرفوعاً.

(٢) قطعة من حديث أبي أيوب الآتي برقم (٦٠٧٧).

(٣) باب رقم (٦٢).

الحسين بن الحسن المروزيُّ في زيادات كتاب «البِرّ والصِّلة» لابنِ المبارَك بسندٍ صحيح عن أنس قال: التَّدابُر: التَّصارُم.

**قوله: «ولا تَباغَضوا»** أي: لا تَتَعاطَوا أسباب البُغض، لأنَّ البُغض لا يُكتَسَب ابتداء. وقيل: المراد النَّهي عن الأهواء المضِلّة المقتَضِية للتَّباغُضِ. قلت: بل هو لأعمَّ من الأهواء، لأنَّ تعاطي الأهواء ضرب من ذلك. وحقيقة التَّباغُض أن يقع بين اثنَينِ، وقد يُطلَق إذا كان من أحدهما، والمذموم منه ما كان في غير الله تعالى، فإنَّه واجب فيه ويُثابُ فاعله لتعظيمِ حقّ الله، ولو كانا أو أحدهما عند الله من أهل السَّلامة، كمَن يُؤَدّيه اجتهاده إلى اعتقادٍ يُنافي الآخر فيَبغُضه على ذلك، وهو مَعذُور عند الله.

**قوله: «وكونوا عِبادَ الله إخْواناً»** بلفظ المنادَى المضاف، زاد مسلم (٢٥٦٣/ ٣٠) في آخره من رواية أبي صالح عن أبي هريرة: «كما أمَرَكم الله»، ومثله عنده (٢٥٥٩/ ٢٤) من طريق قَتَادة عن أنس. وهذه الجملة تُشبِه التَّعليل لما تقدَّمَ، كأنَّه قال: إذا تَرَكتُم هذه المنهيّات كنتُم إخواناً، ومفهومه: إذا لم تَترُكوها تَصِيروا أعداء، ومعنى كونوا إخواناً: اكتَسِبوا ما تَصِيرونَ به إخواناً ممَّا سَبَقَ ذِكْره وغير ذلك من الأُمور المقتَضية لذلك إثباتاً ونفياً.

وقوله: «عِبادَ الله» أي: يا عباد الله، بحذفِ حرف النِّداء، وفيه إشارة إلى أنَّكم عَبيدُ الله، فحَقّكم أن تتواخوا بذلك، قال القُرطُبيّ: المعنى: كونوا كَإخوانِ النَّسَب في الشَّفَقة والرَّحمة والمحبّة والمواساة والمعاونة والنَّصيحة، ولعلَّ قوله في الرِّواية الزّائدة: «كما أمَرَكم الله» أي: بهذه الأوامر المقدَّم ذِكْرها، فإنَّها جامعة لمعاني الأُخوّة، ونِسبَتها إلى الله، لأنَّ الرَّسول مُبلِّغ عن الله، وقد أخرج أحمد (٢٢٢٩٨) بسندٍ حسن عن أبي أُمامةَ مرفوعاً: «لا أقول إلّا ما أُقوِّل»، ويحتمل أن يكون المراد بقولِه: «كما أمَرَكم الله»: الإشارة إلى قوله تعالى: ﴿إِنَّمَا ٱلْمُؤْمِنُونَ إِخْوَةٌ﴾ [الحجرات:١٠]، فإنَّه خبر عن الحالة التي شُرِعَت للمؤمنينَ، فهو بمعنى الأمر.

قال ابن عبد البَرِّ: تَضَمَّنَ الحديث تحريم بُغْض المسلم والإعراض عنه وقَطِيعته بعد صُحبَته بغير ذنب شرعيّ، والحَسَد له على ما أُنعِمَ به عليه، وأن يُعامِلَه مُعامَلةَ الأخ

النَّسيب، وأن لا يُنقِّب عن مَعايِبه، ولا فرقَ في ذلك بين الحاضر والغائب، وقد يَشتَرِك الميِّت مع الحيّ في كثير من ذلك.

تنبيه: وَقَعَ في رواية عبد الرَّزّاق عن مَعمَر عن همَّام في هذا الحديث من الزّيادة: «ولا تَنافَسوا»[1]، وكذا وَقَعَت في حديث أبي هريرة من رواية الأعرَج[2]، وسأُبيِّن الاختلاف فيها في الباب الذي بعده، ووَقَعَ عند مسلم في رواية أبي صالح عن أبي هريرة (٢٥٦٣/ ٣٠) في آخره: «كما أمَرَكم الله» وقد نَبَّهتُ عليها. ولمسلمٍ أيضاً (٢٥٦٣/ ٢٩) من طريق العلاء بن عبد الرَّحمن عن أبيه عن أبي هريرة فيه: «ولا يَبِعْ بعضُكم على بيع بعض»، وأفرَدَ هذه الزّيادة في البيوع (١٥١٥) من وجه آخر، ومثله له (٢٥٦٣/ ٣٢) من رواية أبي سعيد مولى عامر بن كُرَيز عن أبي هريرة، وزاد بعد قوله: «إخواناً»: «المسلم أخو المسلم، لا يَظلِمه ولا يَخذُله ولا يَحقِره، بحَسبِ امرِئٍ من الشرّ أن يَحقِر أخاه المسلم، كلُّ المسلم على المسلم حَرام؛ دمه وماله وعِرْضه، التَّقوى هاهُنا» ويشير إلى صَدْره، وزاد في رواية أُخرى من هذه الطَّريق: «إنَّ الله لا يَنظُر إلى أجسادِكم ولا إلى صُوَرِكم، ولكن يَنظُر إلى قلوبكم»، وقد أفرَدَها أيضاً من وجه آخر عن أبي هريرة، وزاد البخاريّ (٥١٤٤) من رواية جعفر بن رَبيعة عن الأعرَج فيه زيادة سأذكرها في الباب الذي بعده. وهذه الطَّريق من رواية مولى عامر أجمَعُ/ ما وَقَفتُ عليه من طرق هذا الحديث عن أبي هريرة، وكأنَّه كان يُحدِّث به أحياناً مختصراً وطَوْراً بتمامه، وقد فَرَّقَه بعض الرُّواة أحاديث، وممَّن وَقَعَ عنده بعضه مُفرَّقاً ابن ماجَهْ في كتاب الزُّهد من كتابه (٤٢١٣). ٤٨٤/١٠

وهو حديث عظيم اشتَمَلَ على جُمَل من الفوائد والآداب المحتاج إليها.

**الحديث الثاني**: حديث أنسٍ.

**قوله: «لا تَباغَضوا، ولا تَحاسَدوا، ولا تَدابَروا»** هكذا اقتَصَرَ الحُفّاظ من أصحاب

---

(١) أخرجها أحمد (٨١١٨)، والبخاري في «الأدب المفرد» (٤١٠)، والبيهقي في «شعب الإيمان» (١١١٥٢).

(٢) عند مسلم (٢٥٦٣) (٢٨).

الزُّهْريّ عنه على هذه الثلاثة، وزاد عبد الرَّحمن بن إسحاق عنه فيه: «ولا تَنافَسوا»، ذكر ذلك ابن عبد البَرِّ في «التَّمهيد» (٦/ ١١٦)، والخطيب في «المدرَج» (٢/ ٧٣٩-٧٤٠)، قال: وهكذا قال سعيد بن أبي مريم عن مالك عن ابن شِهاب، وقد قال الخطيب وابن عبد البَرِّ: خالَفَ سعيد جميع الرُّواة عن مالك في «الموطَّأ» وغيره، فإنَّهم لم يَذكُروا هذه الكلمة في حديث أنس، وإنَّما هي عندهم في حديث مالك عن أبي الزِّناد ـ أي: الحديث الذي يَلي هذا ـ فأدرَجَها ابن أبي مريم في إسناد حديث أنس، وكذا قال حمزة الكنانيّ: لا أعلم أحداً قالها عن مالك في حديث أنس غير سعيد.

وسيأتي الكلام على حُكم التَّهاجُر، والتَّنبيه على زيادة وَقَعَت في آخر حديث أنس هذا بعد ثلاثة أبواب (٦٠٧٦) إن شاء الله تعالى.

## ٥٨- بابٌ

﴿يَٰٓأَيُّهَا ٱلَّذِينَ ءَامَنُواْ ٱجۡتَنِبُواْ كَثِيرٗا مِّنَ ٱلظَّنِّ إِنَّ بَعۡضَ ٱلظَّنِّ إِثۡمٞۖ وَلَا تَجَسَّسُواْ﴾ [الحجرات:١٢]

**٦٠٦٦- حدَّثنا عبدُ الله بنُ يوسُفَ، أخبرنا مالكٌ، عن أبي الزِّنادِ، عن الأعرَجِ، عن أبي هريرةَ ﷺ، أنَّ رسولَ الله ﷺ قال: «إيّاكم والظَّنَّ، فإنَّ الظَّنَّ أكذَبُ الحديثِ، ولا تَحسَّسوا، ولا تَجَسَّسوا، ولا تَناجَشوا، ولا تَحاسَدوا، ولا تَباغَضوا، ولا تَدابَروا، وكونوا عِبادَ الله إخْواناً».**

قوله: «باب ﴿يَٰٓأَيُّهَا ٱلَّذِينَ ءَامَنُواْ ٱجۡتَنِبُواْ كَثِيرٗا مِّنَ ٱلظَّنِّ إِنَّ بَعۡضَ ٱلظَّنِّ إِثۡمٞۖ وَلَا تَجَسَّسُواْ﴾» كذا للجميع، إلّا أنَّ لفظ «باب» سَقَطَ من رواية أبي ذرٍّ.

وأورد فيه حديث أبي هريرة من رواية مالك عن أبي الزِّناد عن الأعرَج عنه فقط، وزَعَمَ ابن بَطّال وتَبِعَه ابن التِّين: أنَّ البخاريّ أورَدَ فيه حديث أنس ـ أي: المذكور في الباب الذي قبله ـ، ثمَّ حكى ابن بَطّال عن المهلَّب: أنَّ مُطابَقَته للتَّرجمة من جهة أنَّ البُغض والحَسَد يَنشَآنِ عن سوء الظَّنّ، قال ابن التِّين: وذلك أنَّهما يَتأوَّلان أفعال مَن يُبغِضانه ويَحسُدانه على أسوأ التَّأويل. انتهى، والذي وقَفتُ عليه في النُّسَخ التي وَقَعَت لنا كلّها: أنَّ حديث أنس في الباب الذي قبله ولا إشكال فيه.

قوله فيه: «ولا تَناجَشوا ولا تَحاسَدوا» كذا في جميع النُّسَخ التي وقَفتُ عليها من البخاريّ بالجيم والشّين المعجَمة، من النَّجْش وهو أن يزيد في السِّلعة وهو لا يريد شِراءَها، ليقعَ غيرُه فيها، وقد تقدَّم بيانه وحُكمُه في كتاب البيوع (٢١٤٢)، والذي في جميع الرِّوايات عن مالك بلفظ: «ولا تَنافَسوا» بالفاءِ والسّين المهمَلة، وكذا أخرجه الدّارَقُطنيُّ في «الموطَّآت» من طريق ابن وهب ومَعْن وابن القاسم وإسحاق بن عيسى بن الطَّبّاع ورَوْح بن عُبَادة ويحيى بن يحيى التَّميميّ والقَعْنبيّ ويحيى بن بُكَير ومحمَّد بن الحسن ومحمَّد ابن جعفر الوَرْكانيّ وأبي مُصعَب وأبي حُذافة[1]، كلُّهم عن مالك. وكذا ذكره ابن عبد البَرِّ من رواية يحيى بن يحيى اللَّيثيِّ وغيره عن مالك، وكذا أخرجه مسلم (٢٥٦٣/ ٢٨) عن يحيى بن يحيى التَّميميّ، وكذلك أخرجه مسلم من رواية سُهَيل بن أبي صالح عن أبيه عن أبي هريرة، ولكنَّه أخرج من طريق الأعمَش عن أبي صالح بلفظ: «ولا تَناجَشوا» كما وَقَعَ عند البخاريّ، ومن طريق أبي سعيد مولى عامر بن كُرَيز كذلك، فاختُلِفَ فيها على أبي هريرة ثمَّ على أبي صالح عنه، فلا يَمتَنِع أن يُختَلَف فيها على مالك، إلّا أنّي ما وجَدتُ ما
١٠/٤٨٥ يَعضُد رواية عبد الله بن يوسف هذه، ويَبعُد أن يجتمع الجميع على شيء/ ويَنفَرِد واحد بخِلَافه ويكون محفوظاً. ولم أرَ الحديث في نُسخَتِي من «مُستَخرَج الإسماعيليّ» أصلاً، فلا أدري سَقَطَ عليه أو سَقَطَ من النُّسخة، وقد أخرجه أبو نُعَيم في «المستخرَج» من رواية الوَرْكانيّ عن مالك، ووَقَعَ فيه عنده: «ولا تَنافَسوا» كالجماعة، ولكنَّه قال في آخره: أخرجه البخاريّ عن عبد الله بن يوسف عن مالك، ولم يُنبِّه على هذه اللَّفظة، فما أدري هل وَقَعَ في نُسخَته على وِفاق الجماعة، أو على ما عندنا ولم يَعتَنِ ببيان ذلك؟ ولم أرَ مَن نَبَّهَ على هذا الموضع، حتَّى إنَّ الحُميديّ ساقَه من البخاريّ وحده[2] من رواية جعفر بن رَبيعة عن الأعرَج عن أبي هريرة، وهذه الطَّريق قد مَضَت في أوائل النِّكاح (٥١٤٣ و٥١٤٤)، وليس

---

(١) أبو مصعب: هو أحمد بن أبي بكر الزهري المدني، وأبو حذافة: هو أحمد بن إسماعيل بن محمد بن نبيه القرشي المدني.

(٢) في «الجمع بين الصحيحين» (٢٤٨٤).

فيها هذه اللَّفظة المختلَف فيها، ولكن فيها بعد قوله: «إخواناً»: «ولا يَخطُب الرجل على خِطبة أخيه حتَّى يَنكِح أو يَترُك»، قال: وأخرجه البخاريّ أيضاً من حديث مالك. فساقَه بهذا السَّنَد والمتن بتمامه دونَ اللَّفظة التي أتكلَّم عليها، وقال: هكذا أخرجه البخاريّ في «الأدب»، وأغفَلَه أبو مسعود، ولكنَّه ذكر أنَّه أخرجه من رواية شُعَيب عن أبي الزِّناد، ولم أجِد ذلك فيه إلّا من رواية شُعَيب عن الزُّهْريّ عن أنس[1].

قال الحُميديُّ: وأخرجه البخاريّ من رواية همَّام عن أبي هريرة نحوه، ومن رواية طاووسٍ عن أبي هريرة مِثل رواية الأعرَج سواء. قلت: ورواية طاووسٍ تأتي في الفرائض (٦٧٢٤). قال الحُميديُّ: وقد أخرجه مسلم (٢٥٦٣/ ٢٨) أيضاً من رواية مالك عن أبي الزِّناد، فساقَه، وفيه: «ولا تَنافَسوا»، قال: فهو مُتَّفَق عليه من رواية مالك لا من أفراد البخاريّ. وكأنَّه استَدرَكَ ذلك على نفسه، والغرض من ذلك: أنَّ الحُميديّ مع تَتبُّعه واعتنائه لم يُنبِّه على ما وَقَعَ في هذه اللَّفظة من الاختلاف، وكذا أغفَلَ ابنُ عبد البَرِّ التَّنبيه عليها، وهي على شرطه في «التَّمهيد»، وكذلك الدّارَقُطنيّ، ولو تَفَطَّنَ لها لَساقَها في «غرائب مالك» كعادتِه في أنظارها، ولكنَّه لم يَتعرَّض لها، فلعلَّها من تغيير بعض الرُّواة بعد البخاريّ، والله أعلم.

## ٥٩- باب ما يجوز من الظّنّ

**٦٠٦٧- حدَّثنا سعيدُ بنُ عُفَيرٍ، حدَّثنا اللَّيثُ، عن عُقَيلٍ، عن ابنِ شِهابٍ، عن عُرْوةَ، عن عائشةَ، قالت: قال النبيُّ ﷺ: «ما أظُنُّ فلاناً وفلاناً يَعرِفان من دِينِنا شيئاً»**

**قال اللَّيثُ: كانا رجلَينِ منَ المنافِقِينَ.**

[طرفه في: ٦٠٦٨]

**٦٠٦٨- حدَّثنا ابنُ بُكَير، حدَّثنا اللَّيث... بهذا، وقالت: دَخَلَ عليَّ النبيُّ ﷺ يوماً، وقال: «يا عائشةُ، ما أظُنُّ فلاناً وفلاناً يَعرِفان دِينَنا الذي نحنُ عليه».**

---

(١) تقدمت برقم (٦٠٦٥).

قوله: «باب ما يجوز من الظَّنّ» كذا للنَّسَفيّ، ولأبي ذرٍّ عن الكُشْمِيهنيّ، وكذا في ابن بَطّال، وفي رواية القابِسيّ والجُرجانيّ: «ما يُكرَه»، وللباقينَ: «ما يكون»، والأوَّل أليَق بسياق الحديث.

قوله: «ما أظُنّ فلاناً وفلاناً» لم أقِفْ على تسميتهما، وقد ذكر اللَّيث في الرِّواية الأولى أنَّهما كانا مُنافقَينِ.

قوله: «يَعرِفان من ديننا شيئاً» وفي الرِّواية الأُخرى: «يَعرِفان دينَنا الذي نحنُ عليه»، قال الدّاوودِيُّ: تأويل اللَّيث بعيد، ولم يكن النبيّ ﷺ يَعرِف جميع المنافقينَ. كذا قال، وقال غيره: الحديث لا يُطابِق التَّرجمة؛ لأنَّ في التَّرجمة إثبات الظَّنّ، وفي الحديث نفي الظَّنّ. والجواب: أنَّ النَّفي في الحديث لظنِّ النَّفي لا لنفي الظَّنّ، فلا تَنافي بينه وبين التَّرجمة.

٤٨٦/١٠ وحاصل التَّرجمة: أنَّ مِثل هذا الذي وَقَعَ/ في الحديث ليس من الظَّنّ المنهيّ عنه، لأنَّه في مقام التَّحذير من مِثل مَن كان حاله كَحالِ الرجُلَين، والنَّهي إنَّما هو عن الظَّنّ السّوء بالمسلم السالم في دينه وعِرْضه، وقد قال ابن عمر: إنّا كنَّا إذا فقَدنا الرجل في عِشاء الآخرة أسَأنا به الظَّنّ[1]، ومعناه أنَّه لا يَغيبُ إلّا لأمرٍ سَيِّئ، إمّا في بَدَنه وإمّا في دِينه.

## ٦٠- باب سَترِ المؤمن على نفسه

**٦٠٦٩- حدَّثنا عبدُ العزيزِ بنُ عبدِ الله، حدَّثنا إبراهيمُ بنُ سعدٍ، عن ابنِ أخي ابنِ شِهابٍ، عن ابنِ شِهابٍ، عن سالم بنِ عبدِ الله، قال: سمعتُ أبا هريرةَ، يقول: سمعتُ رسولَ الله ﷺ، يقول: «كلُّ أمَّتي مُعافًى إلّا المجاهِرينَ، وإنَّ منَ المَجاهَرةِ أن يَعْمَلَ الرجلُ باللَّيلِ عَمَلاً، ثمَّ يُصْبِحَ وقد سَتَرَه الله، فيقولَ: يا فلانُ عَمِلْتُ البارحةَ كذا وكذا، وقد باتَ يَستُرُه رَبُّه ويُصْبِحُ يَكْشِفُ سِتْرَ الله عنه».**

**٦٠٧٠- حدَّثنا مُسدَّدٌ، حدَّثنا أبو عَوانةَ، عن قَتادةَ، عن صَفْوانَ بنِ مُحرِز: أنَّ رجلاً سألَ ابنَ عمرَ: كيفَ سمعتَ رسولَ الله ﷺ يقول في النَّجْوَى؟ قال: «يَدْنو أحدُكم من رَبِّه حتَّى**

---

(١) أخرجه البزار (٥٨٤٧) و(٥٨٤٨)، والطبراني (١٣٠٨٥).

يَضَعَ كَنَفَه عليه، فيقول: عَمِلْتَ كذا وكذا؟ فيقول: نعم، ويقول: عَمِلْتَ كذا وكذا؟ فيقول: نعم، فيُقرِّرُه، ثمَّ يقول: إنّي سَتَرْتُ عليكَ في الدُّنْيا، فأنا أغفِرُها لكَ اليومَ».

قوله: «باب سَتْرِ المؤمن على نفسه» أي: إذا وَقَعَ منه ما يُعاب، فيُشرَع له ويُندَب إليه.

قوله: «عبد العزيز بن عبد الله» هو الأُوَيْسيّ.

قوله: «عن ابن أخي ابن شِهاب» هو محمَّد بن عبد الله بن مسلم الزُّهْريّ، ووَقَعَ في رواية لأبي نُعَيم في «المستخرَج» من وجه آخر عن عبد العزيز شيخ البخاريّ فيه: حدَّثنا إبراهيم ابن سعد عن محمَّد بن عبد الله ابن أخي ابن شِهاب. وقد روى إبراهيم بن سعد عن الزُّهْريّ نفسه الكثير[1]، ورُبَّما أدخَلَ بينهما واسطة مِثل هذا.

قوله: «عن ابن شِهاب» في رواية يعقوب بن إبراهيم بن سعد عن أبيه[2]: عن ابن أخي ابن شِهاب عن عَمّه، أخرجه مسلم (٢٩٩٠) والإسماعيليّ.

قوله: «كلّ أمَّتي مُعافًى» بفتح الفاء مقصور، اسم مفعول من العافية، وهو إمّا بمعنى: عَفا الله عنه، وإمّا: سَلَّمَه الله وسَلَّمَ منه.

قوله: «إلّا المجاهِرينَ» كذا للأكثر، وكذا في رواية مسلم و«مُستَخرَجي» الإسماعيليّ وأبي نُعَيم: بالنَّصب، وفي رواية النَّسَفيّ: «إلّا المجاهِرونَ» بالرَّفع، وعليها شرح ابن بَطّال وابن التِّين، وقال: كذا وَقَعَ، وصوابه عند البصريّينَ بالنَّصب، وأجازَ الكوفيّونَ الرَّفع في الاستثناء المنقَطِع. كذا قال، وقال ابن مالك: «إلّا» على هذا بمعنى «لكنْ»، وعليها خَرَّجوا قراءة ابن كثير وأبي عَمْرو: ﴿وَلَا يَلْتَفِتْ مِنكُمْ أَحَدٌ إِلَّا امرأتُك﴾ أي: لكنِ امرأتُك ﴿إِنَّهُۥ مُصِيبُهَا مَآ أَصَابَهُمْ﴾ [هود:٨١]، وكذلك هنا المعنى: لكنِ المجاهرونَ بالمعاصي لا يُعافَوْنَ، فالمجاهرونَ مُبتَدَأ، والخبر محذوف. وقال الكِرْمانيُّ: حَقُّ الكلام النَّصب، إلّا أن يقال: العفو بمعنى التَّرك، وهو نوع من النَّفي، ومُحصَّل الكلام: كلّ واحد من الأُمّة يُعفَى عن ذَنْبه ولا يُؤاخَذ

---

(١) تصحفت في (س) إلى: الكبير.

(٢) قوله: «عن أبيه» ليس في «صحيح مسلم» ولا في «تحفة الأشراف» ٩/ ٤٥٥.

به إلّا الفاسق المعلِن. انتهى، واختَصَرَه من كلام الطِّيبيِّ، فإنَّه قال: كُتِبَ في نُسخة «المصابيح»: «المجاهرونَ» بالرَّفع، وحَقّه النَّصب، وأجابَ بعض شُرّاح «المصابيح»: بأنَّه مُستَثنًى من قوله: «مُعافًى» وهو في معنى النَّفي، أي: كلّ أمَّتي لا ذَنْب عليهم إلّا المجاهرونَ.

١٠/٤٨٧ وقال الطِّيبيُّ: والأظهَر أن يقال: المعنى: كلّ/ أمَّتي يُترَكونَ في أمر الغَيبة إلّا المجاهرونَ، والعفو بمعنى التَّرك، وفيه معنى النَّفي كقوله: ﴿وَيَأْبَى ٱللَّهُ إِلَّآ أَن يُتِمَّ نُورَهُۥ﴾ [التوبة:٣٢].

والمجاهر: الذي أظهَرَ معصيَته، وكَشَفَ ما سَتَرَ الله عليه فيُحدِّث بها. وقد ذكر النَّوويّ: أنَّ مَن جاهَرَ بفِسقِه أو بدعَته جازَ ذِكْرُه بما جاهَرَ به دونَ ما لم يُجاهر به. انتهى، والمجاهر في هذا الحديث يحتمل أن يكون مِن: جاهَرَ بكذا بمعنى: جَهَرَ به. والنُّكتة في التَّعبير بفاعلِ إرادة المبالَغة، ويحتمل أن يكون على ظاهر المفاعَلة، والمراد: الذين يُجاهِر بعضهم بعضاً بالتحدُّثِ بالمعاصي، وبَقيَّة الحديث تُؤَكِّد الاحتمال الأوَّل.

**قوله: «وإنَّ من المجاهَرة»** كذا لابنِ السَّكَن والكُشْمِيهنيّ، وعليه شَرَح ابن بَطّال، وللباقينَ: «المَجَانة» بدلَ «المجاهَرة»، ووَقَعَ في رواية يعقوب بن إبراهيم بن سعد: «وإنَّ من الإجهار» كذا عند مسلم، وفي رواية له: «الهِجار[1]»، وفي رواية الإسماعيليّ: «الإهْجار»، وفي رواية لأبي نُعَيم في «المستخرَج»: «وإن من الجِهار[2]»، فتَحَصَّلنا على أربعة، أشهرها: الجِهار، ثمَّ تقديم الهاء وبزيادة ألِف قبل كلّ منهما، قال الإسماعيليّ: لا أعلم أنّي سمعت هذه اللَّفظة في شيء من الحديث، يعني: إلّا في هذا الحديث.

وقال عِيَاض: وَقَعَ للعُذْريّ والسِّجزيّ في مسلم: «الإجهار»، وللفارسيِّ: «الإهجار» وقال في آخره: وقال زُهَير: الجِهار. هذه الرِّوايات من طريق ابن سفيان وابن أبي ماهان عن مسلم، وفي أُخرى عن ابن سفيان في رواية زُهَير: «الهِجار»، قال عِيَاض: الجِهار والإجهار والمجاهَرة كلّه صواب بمعنى الظُّهور والإظهار، ويقال: جَهَرَ وأجهَرَ بقولِه وقراءته: إذا أظهَرَ وأعلَنَ، لأنَّه راجع لتفسير قوله أوَّلاً: «إلّا المجاهرونَ»، قال: وأمَّا «المجانة» فتصحيف، وإن

---

(١) تحرَّفت في (س) إلى: الجِهار.

(٢) تحرَّفت في (س) إلى: الهِجار.

كان معناها لا يَبعُد هنا، لأنَّ الماجِن هو الذي يَستَهتِر في أُموره، وهو الذي لا يُبالي بما قال وما قيل له. قلت: بل الذي يظهر رُجْحان هذه الرِّواية، لأنَّ الكلام المذكور بعدَه لا يرتاب أحدٌ أنَّه من المجاهَرة، فليس في إعادة ذِكْره كبير فائدة، وأمَّا الرِّواية بلفظ: «المجانة» فتُفيد معنًى زائداً وهو أنَّ الذي يُجاهِر بالمعصية يكون من جُملة المُجّان، والمجانة مذمومة شرعاً وعُرفاً، فيكون الذي يُظهِر المعصية قد ارتَكَبَ محذورَينِ: إظهار المعصية وتَلبُّسه بفِعلِ المُجّان.

قال عِيَاض: وأمَّا الإهجار فهو الفُحْش والخَنا وكَثْرة الكلام، وهو قريب من معنى المجانة، يقال: أهجَرَ[1] في كلامه، وكأنَّه أيضاً تصحيف من الجِهار أو الإجهار، وإن كان المعنى لا يَبعُد أيضاً هنا، وأمَّا لفظ: «الهِجار» فبعيد لفظاً ومعنًى، لأنَّ الهِجار: الحبل أو الوَتر تُشَدّ به يد البعير، أو الحَلْقة التي يُتَعلَّم فيها الطَّعن، ولا يَصِحّ له هنا معنًى، والله أعلم. قلت: بل له معنًى صحيح أيضاً؛ فإنَّه يقال: هَجَرَ وأهجَرَ إذا أفحَشَ في كلامه، فهو مِثل جَهَرَ وأجهَرَ، فما صَحَّ في هذا صَحَّ في هذا، ولا يَلزَم من استعمال الهِجار بمعنى الحبل أو غيره أن لا يُستَعمَل مصدَراً من الهُجر بضمِّ الهاء.

**قوله:** «**البارحة**» هي أقرَب ليلة مَضَت من وقت القول، تقول: لَقيتُه البارحة، وأصلها من بَرِحَ: إذا زالَ.

وورَدَ في الأمر بالسَّترِ حديثٌ ليس على شرط البخاريّ، وهو حديث ابن عمر رَفَعَه: «اجتَنِبوا هذه القاذورات التي نَهَى الله عنها، فمَن أَلَمَّ بشيءٍ منها فليَستَتِر بسِترِ الله» الحديث، أخرجه الحاكم (٤/ ٢٤٤)، وهو في «الموطَّأ» (٢/ ٨٢٥) من مُرسَل زيد بن أسلَمَ.

قال ابن بَطّال: في الجهر بالمعصية استخفافٌ بحَقِّ الله ورسوله وبصالحي المؤمنينَ، وفيه ضَرْبٌ من العِناد لهم. وفي السَّتر بها السَّلامةُ من الاستخفاف، لأنَّ المعاصي تُذِلّ أهلها، ومن إقامةِ الحدّ عليه إن كان فيه حدّ، ومن التَّعزير إن لم يوجِب حَدّاً، وإذا تَمحَّضَ حقّ الله فهو أكرَم الأكرَمينَ ورحمتُه سَبَقَت غَضَبه، فلذلك إذا سَتَرَه في الدُّنيا لم يَفضَحه في الآخرة، والذي يُجاهِر يَفوتُه جميع ذلك، وبهذا يُعرَف مَوقِع إيراد حديث النَّجوى عَقِب حديث الباب.

---

(١) في الأصلين «هجر»، والمثبت من (س) و«إكمال المعلم».

وقد استُشكِلَت مُطابَقته للتَّرجمة من جهة أنَّها معقودة لسَترِ المؤمن على نفسه، والذي في الحديث سَترُ الله على المؤمن، والجواب أنَّ الحديث مُصرِّح بذَمِّ مَن جاهَرَ بالمعصية، فيَستَلزِم مَدح/ مَن تستَّر، وأيضاً فإنَّ سَتر الله مُستَلزِم لسَترِ المؤمن على نفسه، فمَن قَصَدَ إظهار المعصية والمجاهَرة بها أغضَبَ رَبّه فلم يَستُره، ومَن قَصَدَ التَّستُّر بها حياءً من رَبّه ومن الناس مَنَّ الله عليه بسَتره إيّاه. وقيل: إنَّ البخاريّ أشار بذِكْر هذا الحديث في هذه التَّرجمة إلى تَقوية مذهبه: أنَّ أفعال العباد مخلوقة لله. ٤٨٨/١٠

قوله: «عن صَفْوان بن مُحرِز» في رواية شَيْبانَ عن قَتَادة: «حدَّثنا صفوان»، وتقدَّم التَّنبيه عليها في تفسير سورة هود (٤٦٨٥)، وصفوان مازِنيّ بصريّ، وأبوه: بضمِّ أوَّله وسكون المهمَلة وكسر الرَّاء ثمَّ الزّاي، ما له في البخاريّ سوى هذا الحديث وآخر تقدَّم في بَدْء الخلق (٣١٩٠) عنه عن عِمْران بن حُصَين، وقد ذكرهما في عِدّة مواضع.

قوله: «أنَّ رجلاً سألَ ابن عمر» في رواية همَّام عن قَتَادة الماضية في المظالم (٢٤٤١) عن صفوان قال: بينَما أنا أمشي مع ابن عمر آخِذٌ بيدِه، وفي رواية سعيد وهشام عن قَتَادة في تفسير هود (٤٦٨٥): بينا ابنُ عمر يطوف إذ عَرَضَ له رجل. ولم أقِفْ على اسم السائل، لكن يُمكِن أن يكون هو سعيد بن جُبَير، فقد أخرج الطبرانيُّ (١٣٧٢٨) من طريقه قال: قلت لابنِ عمر: حَدِّثني... فذكر الحديث.

قوله: «كيف سمعت» في رواية سعيد وهشام: «فقال: يا أبا عبد الرَّحمن» وهي كُنيةُ عبد الله بن عمر.

قوله: «كيف سَمعتَ رسول الله يقول في النَّجْوى؟» هي ما تَكلَّمَ به المرء يُسمِع نفسه ولا يُسمِع غيره، أو يُسمِع غيره سِرّاً دونَ مَن يليه، قال الرَّاغِب: ناجَيتُه: أي: سارَرْته، وأصله: أن تَخلُوَ في نَجْوة من الأرض، وقيل: أصله من النَّجاة وهي أن تَنجو بسِرِّك من أن يُطَّلَع عليه، والنَّجوى أصله المصدَر، وقد يوصَف بها فيقال: هو نَجوى وهم نَجوى، والمراد بها هنا: المناجاة التي تقع من الرَّبّ سبحانه وتعالى يوم القيامة مع المؤمنينَ، وقال الكِرْمانيُّ: أُطلقَ على ذلك النَّجوى لـمُقابَلة مُخاطَبة الكفَّار على رُؤوس الأشهاد هناك.

**قوله: «يَدْنو أحدكم من رَبّه»** في رواية سعيد بن أبي عَرُوبة: «يَدنو المؤمن من رَبّه» أي: يَقرُب منه قُربَ كَرامة وعُلوِّ مَنزِلة.

**قوله: «حتَّى يَضَع كَنَفه»** بفتح الكاف والنُّون بعدها فاء، أي: جانبه، والكَنَف أيضاً: السِّتر، وهو المراد هنا، والأوَّل مَجاز في حقّ الله تعالى، كما يقال: فلان في كَنَف فلان، أي: في حِمايته وكِلاءَته. وذكر عِيَاض أنَّ بعضهم صَحَّفَه تصحيفاً شَنيعاً، فقال بالمثنّاة بَدَل النُّون. ويُؤيِّد الرِّواية الصَّحيحة: أنَّه وَقَعَ في رواية سعيد بن جُبَير[1] بلفظ: «يجعله في حِجابه»، زاد في رواية همَّام: «وسِتره».

**قوله: «فيقول: عَمِلْتَ كذا وكذا»** في رواية همَّام: «فيقول: أتعرِفُ ذنب كذا وكذا؟»، زاد في رواية سعيد وهشام: «فيُقرِّره بذُنوبِه»، وفي رواية سعيد بن جُبَير: «فيقول له: اقرأ صحيفَتك. فيقرأ، ويُقرِّره بذنبٍ ذنب، ويقول: أتعرِفُ أتعرِف؟».

**قوله: «فيقول: نعمْ»** زاد في رواية همَّام: «أيْ: رَبّ»، وفي رواية سعيد وهشام: «فيقول: أعرِف».

**قوله: «ثمَّ يقول: إنّي سَتَرْتها عليك في الدُّنْيا، وأنا أغفِرها لك اليوم»** في رواية سعيد بن جُبَير: «فيَلتَفِت يَمْنةً ويَسْرةً فيقول: لا بأس عليك إنَّك في سِتري، لا يَطَّلِع على ذُنوبكَ غيري»، زاد همَّام وسعيد وهشام في روايتهم: «فيُعطَى كتابَ حسناته»، ووَقَعَ في بعض روايات سعيد وهشام: «فيُطوى» وهو خطأ، وفي رواية سعيد بن جُبَير: «اذهَب فقد غَفَرتها لك». ووَقَعَ عند الثلاثة: «وأمَّا الكافر والمنافق»، ولِبعضِهم: «الكفَّار والمنافقونَ»، وفي رواية سعيد وهشام[2]: «وأمَّا الكافر فيُنادَى على رُؤوس الأشهاد: ﴿هَٰٓؤُلَآءِ ٱلَّذِينَ كَذَبُواْ عَلَىٰ رَبِّهِمۡۚ أَلَا لَعۡنَةُ ٱللَّهِ عَلَى ٱلظَّٰلِمِينَ﴾ [هود:١٨]». وقد تقدَّم في تفسير هود أنَّ الأشهاد جمع شاهد، مِثل: أصحاب وصاحب، وهو أيضاً جمع شهيد كَشريفٍ وأشراف.

---

(١) عند الطبراني في «الكبير» (١٣٧٢٨)، وقد أشار إليها الحافظ قريباً.

(٢) لفظة «وهشام» لم ترد في الأصلين، وأثبتناها من (س).

قال المهلَّب: في الحديث تَفَضُّل الله على عِباده بسَتره لذُنوبِهم يوم القيامة، وأنَّه يَغفِر ذُنوب مَن شاءَ منهم، بخِلَاف قول مَن أنفَذَ الوعيد على أهل الإيمان، لأنَّه لم يَستَثنِ في هذا الحديث ممَّن يَضَع عليه كَنَفه ويستره أحداً إلّا الكفَّار والمنافقينَ، فإنَّهم الذينَ يُنادَى/ عليهم ٤٨٩/١٠ على رُؤوس الأشهاد باللَّعنة. قلت: قد استَشعَرَ البخاريّ هذا، فأورَدَ في كتاب المظالم (٢٤٤١) هذا الحديث ومعه حديث أبي سعيد (٢٤٤٠): «إذا خَلَصَ المؤمنونَ من النار حُبِسوا بقَنطَرةٍ بين الجنَّة والنار يَتَقاصُّونَ مَظالم كانت بينهم في الدُّنيا، حتَّى إذا هُذِّبوا ونُقّوا أُذِنَ لهم في دخول الجِنة» الحديث، فدَلَّ هذا الحديث على أنَّ المراد بالذُّنوبِ في حديث ابن عمر: ما يكون بين المرء ورَبّه سبحانه وتعالى دونَ مَظالم العباد، فمُقتَضَى الحديث أنَّها تحتاج إلى المقاصَصة، ودَلَّ حديث الشَّفاعة أنَّ بعض المؤمنينَ من العُصاة يُعذَّب بالنار ثمَّ يُخرَج منها بالشَّفاعة، كما تقدَّم تقريره في كتاب الإيمان[1].

فدَلَّ مجموع الأحاديث على أنَّ العُصاة من المؤمنينَ في القيامة على قسمَينِ:

أحدهما: مَن مَعصِيَته بينه وبين رَبّه، فدَلَّ حديث ابن عمر على أنَّ هذا القسم على قسمَينِ: قسم تكون معصيَته مَستورةً في الدُّنيا، فهذا يَستُرها الله عليه في القيامة وهو بالمنطوق، وقسم تكون معصيَته مُجاهَرة، فدَلَّ مفهومه على أنَّه بخِلَاف ذلك.

والقسم الثّاني: مَن تكون معصيَته بينه وبين العباد، فهم على قسمَينِ أيضاً: قسم تَرجَح سَيِّئاتُهم على حسناتهم، فهؤلاءِ يقعونَ في النار ثمَّ يُخرَجونَ بالشَّفاعة، وقسم تَتَساوى سَيِّئاتُهم وحسناتهم فهؤلاءِ لا يَدخُلونَ الجنَّة حتَّى يقع بينهم التَّقاصّ كما دَلَّ عليه حديث أبي سعيد، وهذا كلّه بناء على ما دَلَّت عليه الأحاديث الصَّحيحة أن...[2] يفعله باختياره، وإلّا فلا يجب على الله شيء، وهو يفعل في عِباده ما يَشاء.

---

(١) أشار إلى ذلك اللفظ في كتاب الإيمان، عند الحديث رقم (٢٢)، باختصار، وأحال تقرير البحث على حديث الشفاعة الآتي في كتاب الرقاق (٦٥٥٨) و(٦٥٥٩).

(٢) هكذا بياض هنا في الأصلين، وكذا في أصل (س).

## ٦١- باب الكِبْر

وقال مجاهدٌ: ﴿ ثَانِيَ عِطْفِهِۦ ﴾ [الحج:٩]: مُستكبِراً في نفسِه، عِطْفُه: رَقَبتُه.

٦٠٧١- حدَّثنا محمَّدُ بنُ كَثير، أخبرنا سفيانُ، حدَّثنا مَعبَدُ بنُ خالدٍ القَيسيُّ، عن حارثةَ ابنِ وَهْب الخُزَاعيِّ، عن النبيِّ ﷺ، قال: «ألا أُخْبِرُكم بأهلِ الجنَّةِ؟ كلُّ ضَعِيفٍ مُتَضاعفٍ، لو أقسَمَ على الله لأبَرَّه، ألا أُخْبِرُكم بأهلِ النار؟ كلُّ عُتُلٍّ جَوّاظٍ مُسْتَكْبِرٍ».

٦٠٧٢- وقال محمَّدُ بنُ عيسى: حدَّثنا هُشَيمٌ، أخبرنا حُميدٌ الطَّوِيلُ، حدَّثنا أنسُ بنُ مالكٍ، قال: كانت الأَمَةُ من إماءِ أهلِ المدينةِ لَتَأخُذُ بيَدِ رسولِ الله ﷺ، فتَنْطَلِقُ به حَيثُ شاءَتْ.

قوله: «باب الكِبْر» بكسر الكاف وسكون الموحَّدة ثمَّ راء، قال الرَّاغِب: الكِبر والتكبُّر والاستكبار مُتَقارب، فالكِبر: الحالة التي يتخصَّص بها الإنسان من إعجابه بنفسِه، وذلك أن يرى نفسه أكبَرَ من غيره، وأعظَمُ ذلك أن يَتَكَبَّر على رَبِّه بأن يَمتَنِع من قَبُول الحقّ والإذعان له بالتَّوحيدِ والطاعة، والتكبُّر يأتي على وجهَينِ: أحدهما: أن تكون الأفعال الحسنة زائدة على مَحاسن الغير، ومن ثَمَّ وُصِفَ سبحانه وتعالى بالمتكبِّر. والثّاني: أن يكون مُتَكلِّفاً لذلك مُتَشَبِّعاً بما ليس فيه، وهو وصف عامّة الناس، نحو قوله: ﴿ كَذَٰلِكَ يَطْبَعُ ٱللَّهُ عَلَىٰ كُلِّ قَلْبِ مُتَكَبِّرٍ جَبَّارٍ ﴾ [غافر:٣٥]، والمستَكبِر مِثله.

وقال الغَزاليّ: الكِبر على قسمَينِ: فإن ظَهَرَ على الجَوارح يقال: تَكَبُّر، وإلّا قيل: في نفسه كِبْر، والأصل هو الذي في النَّفس، وهو الاسترواح إلى رُؤية النَّفس، والكِبر يستدعي مُتَكَبَّراً عليه يرى نفسه فوقه، ومُتَكَبَّراً به، وبه يَنفَصِل الكِبر عن العُجْب، فمَن لم يُخلَق إلّا وحده يُتَصَوَّر أن يكون مُعجَباً لا مُتَكَبِّراً.

قوله: «وقال مجاهد:/ ﴿ ثَانِيَ عِطْفِهِۦ ﴾: مُستَكبِراً في نفسه، عِطفه: رَقَبته» وَصَلَه الفِرْيابيُّ عن ١٠/٤٩٠ وَرْقاء عن ابن أبي نَجِيح عن مجاهد، قال في قوله تعالى: ﴿ ثَانِيَ عِطْفِهِۦ ﴾ قال: رَقَبَته، وأخرج ابن أبي حاتم من طريق عليّ بن أبي طلحة عن ابن عبَّاس في قوله: ﴿ ثَانِيَ عِطْفِهِۦ ﴾ قال: مُستَكبِراً في نفسه، ومن طريق قَتَادة قال: لاوِيَ عُنُقه، ومن طريق السُّدِّيِّ: ﴿ ثَانِيَ عِطْفِهِۦ ﴾ أي: مُعرِض

من العَظَمة، ومن طريق أبي صَخْر المدنيّ قال: كان محمَّد بن كعب يقول: هو الرجل يقول: هذا شيء ثَنَيت عليه رِجلي، فالعِطف: هو الرِّجل، قال أبو صخر: والعرب تقول: العِطف العُنُق. وأخرج ابن أبي حاتم من وجه آخر عن مجاهد: أنَّها نزلت في النَّضر بن الحارث.

**ثم ذكر فيه حديثين:**

**أحدهما:** حديث حارثة بن وهب، وقد تقدَّم شرحه في تفسير سورة ﴿نٓ﴾ (٤٩١٨)، والغرض منه: وصف المستَكبِر بأنَّه من أهل النار.

**وقوله: «ألا أُخبِركم بأهلِ الجنَّة؟ كلّ ضعيف»** هو برفع «كلّ»، لأنَّ التَّقدير: هم كلّ ضعيف... إلى آخره، ولا يجوز أن يكون بَدَلاً من «أهل».

**ثانيهما:** حديث أنس.

**قوله: «وقال محمَّد بن عيسى»** أي: ابن أبي نَجِيح المعروف بابنِ الطَّبّاع، بمُهمَلةٍ مفتوحة وموحَّدة ثقيلة، وهو أبو جعفر البغداديّ نَزيل أذَنة، بفتح الهمزة والمعجَمة والنّون، وهو ثقة عالم بحديثِ هُشَيم، حتَّى قال عليّ بن المَدِينيّ: سمعت يحيى القَطّان وابن مَهديّ يسألانه عن حديث هُشَيم، وقال أبو حاتم: حدَّثنا محمَّد بن عيسى بن الطَّبّاع الثِّقة المأمون، ورَجَّحَه على أخيه إسحاق بن عيسى، وإسحاق أكبر من محمَّد. وقال أبو داود: كان يَتَفَقَّه، وكان يحفظ نحو أربعينَ ألف حديث. وماتَ سنة أربع وعشرينَ ومئتَين، وحدَّث عنه أبو داود بلا واسطة، وأخرج التِّرمِذيّ في «الشَّمائل» والنَّسائيُّ وابن ماجَهْ من حديثه بواسطةٍ، ولم أرَ له في البخاريّ سوى هذا الموضع، وموضع آخر في الحجّ (١٧٦٩): «قال محمَّد بن عيسى: حدَّثنا»، قال حمَّاد[1]: ولم أرَ في شيء من نُسَخ البخاريّ تصريحه عنه بالتَّحديث، وقد قال أبو نُعَيم بعد تخريجه: ذكره البخاريّ بلا رواية، وأمَّا الإسماعيليّ فإنَّه قال: قال البخاريّ: قال محمَّد بن عيسى، فذكره ولم يُخرِّج له سنداً، وقد ضاقَ مَخرَجه على أبي نُعَيم أيضاً، فساقَه في

(١) حماد: هو ابن شاكر النسفي، أحد رواة «صحيح البخاري» عنه، توفي سنة ٣١١هـ. انظر «سير أعلام النبلاء» ١٥/ ٥.

«مُستَخرَجه» من طريق البخاريّ، وغَفَلَ عن كَونه في «مُسنَد أحمد»، وأخرجه أحمد (١١٩٤١) عن هُشَيم شيخ محمَّد بن عيسى فيه، وإنَّما عَدَلَ البخاريّ عن تخريجه عن أحمد بن حَنبَل لتصريحِ حُميدٍ في رواية محمَّد بن عيسى بالتَّحديث، فإنَّه عنده: «عن هُشَيم أخبرنا حُميدٌ عن أنس» وحُميدٌ مُدَلِّس، والبخاريّ يُخرِّج له ما صَرَّحَ فيه بالتَّحديثِ[1].

**قوله: «فتَنْطَلِق به حيثُ شاءَتْ»** في رواية أحمد: فتَنطَلِق به في حاجتها، وله (١٢٧٨٠) من طريق عليّ بن زيد عن أنس: إن كانت الوليدة من ولائد أهل المدينة لَتَجيء فتأخُذ بيَدِ رسول الله ﷺ، فما يَنزِع يده من يَدها حتَّى تذهب به حيثُ شاءَت. وأخرجه ابن ماجَهْ (٤١٧٧) من هذا الوجه، والمقصود من الأخذ باليَدِ: لازِمُه، وهو الرِّفق والانقياد.

وقد اشتَمَلَ على أنواع من المبالَغة في التَّواضُع لذِكْره المرأة دونَ الرجل، والأَمَة دونَ الحُرّة، وحيثُ عَمَّمَ بلفظ الإماء أيّ أمةٍ كانت، وبقولِه: «حيثُ شاءَت» أي: من الأمكِنة. والتَّعبير بالأخذِ باليَدِ إشارة إلى غاية التَّصَرُّف، حتَّى لو كانت حاجتها خارج المدينة، والتَمَسَت منه مُساعَدَتها في تلك الحاجة[2] لساعدها على ذلك، وهذا دالّ على مزيد تَواضُعه وبراءَته من جميع أنواع الكِبر ﷺ.

وقد وَرَدَ في ذَمّ الكِبر ومَدح التَّواضُع أحاديث، من أصحّها ما أخرجه مسلم (٩١) عن عبد الله بن مسعود عن النبيّ ﷺ قال: «لا يَدخُل الجنَّة مَن كان في قلبه مِثقال ذَرّة من كِبر» فقيل: إنَّ الرجل يُحِبّ أن يكون ثوبُه حسناً ونَعلُه حسنة، قال: «الكِبر بَطَر الحقّ وغَمط الناس» والغَمْطَ بفتح المعجَمة وسكون الميم بعدها مُهمَلة: هو الازدِراء والاحتقار، وقد أخرجه الحاكم (١/ ٢٦) بلفظ: «الكِبر مَن بَطِرَ الحقّ وازدَرَى الناس»، والسائل المذكور يحتمل أن يكون ثابِت بن قيس، فقد روى الطبرانيُّ (١٣١٠) بسندٍ حسن عنه: أنَّه سأَلَ عن

---

(١) بل أخرج له البخاري في «صحيحه» أحاديث لم يصرح فيها بالسماع من أنس، وهذه الأحاديث محمولة على الاتصال، لأنه سمعه من ثابت بن أسلم البناني أو ثبته فيه ثابت، كما قال شعبة بن الحجاج، وثابت ثقة حجة من رجال الشيخين.

(٢) في الأصلين «الحالة»، والمثبت من (س).

٤٩١/١٠ ذلك،/ وكذا أخرج (٦٤٧٩) من حديث سواد بن عَمْرو: أنَّه سألَ عن ذلك. وأخرج عبد بن حُميدٍ (٦٧٣) من حديث ابن عبَّاس رَفَعَه: «الكِبر السَّفَه عن الحقّ، وغَمْصُ الناس» فقال: يا نبيَّ الله، وما هو؟ قال: «السَّفَه أن يكون لك على رجل مال فيُنكِره فيأمره رجل بتقوى الله فيأبى، والغَمْصُ: أن يَجيء شامخاً بأنفِه، وإذا رأى ضُعَفاء الناس وفُقَراءَهم لم يُسلِّم عليهم، ولم يَجلِس إليهم مَحقَرة لهم»[1]. وأخرج التِّرمِذيّ (١٥٧٣)، والنَّسائيُّ (ك٨٧١١)، وابن ماجَهْ (٢٤١٢)، وصَحَّحَه ابن حِبّان (١٩٨)، والحاكم (٢/ ٢٦) من حديث ثوبانَ عن النبيّ ﷺ: «مَن ماتَ وهو بَريء من الكِبر والغُلول والدَّين دَخَلَ الجنَّة». وأخرج أحمد (١١٧٢٤)، وابن ماجَهْ (٤١٧٦)، وصَحَّحَه ابن حِبّان (٥٦٧٨) من حديث أبي سعيد رَفَعَه: «مَن تَواضَعَ لله درجة رَفَعَه الله درجة، حتَّى يجعله الله في أعلى عِلِّيِّينَ، ومَن تَكَبَّرَ على الله درجة وضَعَه الله درجة، حتَّى يجعله في أسفل سافلينَ»[2]. وأخرج الطبرانيُّ في «الأوسط» (٥٤٣) عن ابن عمر رَفَعَه: «إيّاكم والكِبر، فإنَّ الكِبر يكون في الرجل وإنَّ عليه العَباءة»، ورواته ثقات[3].

وحكى ابن بَطّال عن الطَّبَريِّ: أنَّ المراد بالكِبرِ في هذه الأحاديث: الكُفْر، بدليلِ قوله في الأحاديث: «على الله»، ثمَّ قال: ولا يُنكَر أن يكون من الكِبر ما هو استكبار على غير الله تعالى، ولكنَّه غير خارج عن معنى ما قلناه، لأنَّ مُعتَقِد الكِبر على رَبّه يكون لخلقِ الله أشدّ استحقاراً. انتهى، وقد أخرج مسلم (٢٨٦٥) من حديث عِيَاض بن حِمارٍ ـ بكسر المهمَلة وتخفيف الميم ـ: أنَّ رسول الله ﷺ قال: «إنَّ الله أوحَى إليَّ أن تَواضَعوا، حتَّى لا يَبغي أحدٌ على أحد» الحديث، والأمر بالتَّواضُع نَهي عن الكِبر فإنَّه ضِدّه، وهو أعَمُّ من الكفر وغيره.

واختُلِفَ في تأويل ذلك في حقّ المسلم، فقيل: لا يَدخُل الجنَّة مع أوَّل الدّاخلِينَ، وقيل: لا يَدخُلها بدون مُجازاة، وقيل: جَزاؤُه أن لا يَدخُلها ولكن قد يُعفَى عنه، وقيل: وَرَدَ مَورِد

---

(١) في إسناده من لا يعرف.

(٢) إسناده ضعيف.

(٣) فيه سويد بن عبد العزيز، قال في «التقريب»: ضعيف.

الزَّجر والتَّغليظ، وظاهره غير مُراد، وقيل: معناه: لا يَدخُل الجنَّة حال دخولها وفي قلبه كِبر، حكاه الخطَّابيّ، واستَضعَفَه النَّوويّ فأجادَ؛ لأنَّ الحديث سيقَ لذَمِّ الكِبر وصاحبه، لا للإخبار عن صِفَة دخول أهل الجنَّة الجنَّة.

قال الطِّيبيُّ: المقام يقتضي حمل الكِبر على مَن يَرتَكِب الباطل، لأنَّ تحرير الجواب إن كان استعمال الزِّينة لإظهار نِعمة الله فهو جائز أو مُستَحَبّ، وإن كان للبَطَرِ المؤدّي إلى تَسفيه الحقّ وتَحقِير الناس والصَّدّ عن سبيل الله فهو المذموم.

## ٦٢- باب الهِجرة

### وقولِ النَّبيِّ ﷺ: «لا يَحِلُّ لرجلٍ أن يَهْجُرَ أخاه فوقَ ثلاثٍ»

٦٠٧٣، ٦٠٧٤، ٦٠٧٥- حدَّثنا أبو اليَمَان، أخبرنا شُعَيبٌ، عن الزُّهْريِّ، قال: حدَّثني عَوْفُ بنُ الطُّفَيلِ ـ وهو ابنُ أخي عائشةَ زَوْجِ النبيِّ ﷺ لأُمِّها ـ أنَّ عائشةَ حُدِّثَت أنَّ عبد الله ابنَ الزُّبَيرِ قال في بيعٍ أو عطاءٍ أعطَتْه عائشةُ: والله لَتَنتَهِيَنَّ عائشةُ، أو لأحجُرَنَّ عليها، فقالت: أهو قال هذا؟ قالوا: نعم. قالت: هو لله عليَّ نَذْرٌ أن لا أُكلِّمَ ابنَ الزُّبَيرِ أبداً، فاستَشْفَعَ ابنُ الزُّبَيرِ إليها حينَ طالَتِ الهِجْرةُ، فقالت: لا والله، لا أُشَفِّعُ فيه أحداً، ولا أتَحَنَّثُ إلى نَذْري، فلمَّا طالَ ذلك على ابنِ الزُّبَيرِ، كَلَّمَ المِسْوَرَ بنَ مَخرَمةَ وعبدَ الرَّحمنِ بنَ الأسوَدِ بنِ عبدِ يَغوثَ، وهما من بني زُهْرةَ، وقال لهما: أنشُدُكُما بالله لمَا أدْخَلْتُماني على عائشةَ، فإنَّها لا يَحِلُّ لها أن تَنْذُرَ قَطِيعَتي، فأقبَلَ به المِسْوَرُ وعبدُ الرَّحمنِ مُشتَمِلَينِ بأردِيَتِهما، حتَّى استأذَنا على عائشةَ، فقالا: السَّلامُ عليكِ ورحمةُ الله وبَرَكاتُه، أنَدْخُل؟ قالت عائشةُ: ادْخُلوا، قالوا: كلُّنا؟ قالت: نعم، ادْخُلوا كلُّكُم ـ ولا تعلمُ أنَّ معهما ابنَ الزُّبَيرِ ـ فلمَّا دخلوا دَخَلَ ابنُ الزُّبَيرِ الحِجابَ، فاعْتَنَقَ عائشةَ وطَفِقَ يُناشدُها ويَبْكي، وطَفِقَ المِسْوَرُ وعبدُ الرَّحمنِ يُناشدانها إلّا ما كَلَّمَتْه، وقَبِلَت منه، ويقولان: إنَّ النبيَّ ﷺ نَهَى عمَّا قد علمْتِ منَ الهِجْرةِ، وأنّه لا يَحِلُّ لمسلمٍ أن يَهْجُرَ أخاه فوقَ ثلاثِ لَيالٍ، فلمَّا أكثروا على عائشةَ منَ التَّذْكِرةِ والتَّحْرِيجِ، طَفِقَت تُذكِّرُهما وتَبْكي، وتقولُ: إنّي نَذَرْتُ، والنَّذْرُ شديدٌ، فلم يزالا بها حتَّى كَلَّمَتِ ابنَ الزُّبَيرِ، وأعتَقَت في نَذْرِها ذلك

أربعينَ رَقَبةً، وكانت تَذْكُرُ نَذْرَها بعدَ ذلك، فتَبْكي حتَّى تَبُلَّ دُموعُها خِمارَها.

٤٩٢/١٠ قوله: «باب الهِجْرة» بكسر الهاء وسكون الجيم، أي: ترك الشَّخص مُكالَمَة الآخر إذا تَلاقَيا، وهي في الأصل التَّرك، فِعلاً كان أو قولاً، وليس المراد بها مُفارَقة الوطَن، فإنَّ تلك تقدَّم حُكمها.

قوله: «وقول النبيّ ﷺ: لا يَحِلّ لرجلٍ أن يَهْجُر أخاه فوق ثلاث لَيالٍ» قد وَصَلَه في الباب عن أبي أيوب، وأراد هنا أن يُبيِّن أنَّ عُمومه مخصوص بمَن هَجَرَ أخاه بغير موجِبٍ لذلك، قال النَّوويّ: قال العلماء: تَحرُم الهجرة بين المسلمينَ أكثر من ثلاث لَيالٍ بالنَّصِّ، وتُباح في الثلاث بالمفهوم، وإنَّما عُفيَ عنه في ذلك لأنَّ الآدَميّ مجبول على الغضب، فسومِحَ بذلك القَدْر ليَرجِع ويَزول ذلك العارض.

وقال أبو العبَّاس القُرطُبيّ: المعتبَر ثلاث لَيالٍ، حتَّى لو بَدَأ بالهجرة في أثناء النَّهار أُلغيَ البعض، وتُعتبَر ليلة ذلك اليوم، وينقضي العَفْو بانقضاءِ اللَّيلة الثّالثة. قلت: وفي الجزم باعتبار اللَّيالي دونَ الأيام جُمود، وقد مضى في «باب ما نُهي عن التَّحاسُد» في رواية شُعَيب (٦٠٦٥) في حديث أبي أيوب بلفظ: «ثلاثة أيام»، فالمعتمَد أنَّ المرَخَّص فيه ثلاثة أيام بلَيالِيها، فحيثُ أُطلِقَتِ اللَّيالي أُريدَ بأيامها، وحيثُ أُطلِقَتِ الأيام أُريدَ بلَيالِيها، ويكون الاعتبار مُضيّ ثلاثة أيام بلَيالِيها مُلَفَّقة، إذا ابتُدِئَت مثلاً من الظُّهر يوم السَّبت كان آخرها الظُّهر يوم الثُّلاثاء، ويحتمل أن يُلغَى الكسر، ويكون أوَّل العَدَد من ابتداء اليوم أو اللَّيلة، والأوَّل أحوط.

ثم ذكر فيه ثلاثة أحاديث:

**الحديث الأول**: فيه عن ثلاثة من الصحابة شيء مرفوع، وباقيه عنهم وعن رابع موقوف.

قوله: «حدَّثني عَوْف بن الطُّفَيل ـ وهو ابن أخي عائشة ـ» كذا عند النَّسَفيّ وأبي ذرٍّ، وعند غيرهما وكذا أخرجه أحمد (١٨٩٢٣) عن أبي اليَمَان شيخ البخاريّ فيه، فقال: عَوْف ابن مالك بن الطُّفَيل، وهو ابن أخي عائشة لأُمِّها، وقد أخرجه الإسماعيليّ من طريق

عليّ بن المَدِينيّ من رواية الأوزاعيِّ وصالح بن كَيْسانَ ومَعمَر ثلاثتهم عن الزُّهْريّ، ففي رواية الأوزاعيِّ عنه: حدَّثني الطُّفَيل/ بن الحارث وكان من أزْد شَنُوءة، وكان أخاً لها من ٤٩٣/١٠ أمّها أمّ رومان، وفي رواية صالح عنه: حدَّثني عَوف بن الطُّفَيل بن الحارث، وهو ابن أخي عائشة لأُمِّها، وفي رواية مَعمَر: عَوف بن الحارث بن الطُّفَيل. قال عليّ بن المَدِينيّ: هكذا اختَلَفوا، والصَّواب عندي ـ وهو المعروف ـ: عَوف بن الحارث بن الطفيل بن سَخْبَرَةَ ـ يعني: بفتح المهمَلة والموحَّدة بينهما مُعجَمة ساكنة ـ قال: والطُّفَيل أبوه هو الذي روى عبدُ الملِك بن عُمَير عن رِبعيّ بن حِراش عنه، يعني حديث: «لا تقولوا: ما شاءَ الله وشاءَ فلان» أخرجه النَّسائيُّ (ك١٠٧٥٥) وابن ماجَهْ (٢١١٨)، وكذا أخرج أحمد (١٨٩٢١ و١٨٩٢٢) طريق مَعمَر والأوزاعيِّ.

وقال إبراهيم الحَرْبيّ في كتاب «النَّهي عن الهجران» ـ بعد أن أورَدَه من طريق مَعمَر وشُعَيب وصالح والأوزاعيِّ كما تقدَّمَ، ومن طريق عبد الرَّحمن بن خالد بن مُسافر عن الزُّهْريّ: عن عوف بن الحارث بن الطُّفَيل، ومن طريق النُّعمان بن راشد عن الزُّهْريّ: عن عُرْوة عن المِسوَر ـ: هذا وهمٌ، قال: وكذا وَهِمَ الأوزاعيُّ في قوله: الطُّفَيل بن الحارث، وصالح في قوله: عَوف بن الطُّفَيل بن الحارث، وأصاب مَعمَر وعبد الرَّحمن بن خالد في قولهما: عوف بن الحارث بن الطُّفَيل. كذا قال، ثمَّ قال: الذي عندي أنَّ الحارث بن سَخْبَرَةَ الأزديَّ قَدِمَ مَكّة ومعه امرأته أمّ رُومان بنت عامر الكِنانيَّة، فحالَفَ أبا بكر الصِّدّيق، ثمَّ ماتَ فخَلَفَ أبو بكر على أمّ رُومان، فولدَت له عبد الرَّحمن وعائشة، وكان لها من الحارث الطُّفَيلُ بن الحارث، فهو أخو عائشة لأُمِّها، وولدَ الطُّفَيل بن الحارث عَوْفاً، وله عن عائشة رواية غير هذه، وهو الذي حدَّث عنه الزُّهْريّ. انتهى، فعلى هذا يكون الذي أصاب في تسميته ونَسَبه صالحُ بنُ كَيْسانَ، وأمَّا مَعمَر وعبد الرَّحمن بن خالد فقَلَباه، والأوَّل هو الذي صَوَّبَه عليّ بن المَدِينيّ. وقد اختُلِفَ على الأوزاعيّ؛ فالرِّواية التي ذكرها الحَرْبيّ عنه هي رواية الوليد بن مسلم، وأخرجه الإسماعيليّ من رواية ابن كثير عن الأوزاعيِّ على وَفْق رواية مَعمَر وابن خالد، وأمَّا شُعَيب في رواية أحمد (١٨٩٢٣) فقَلَبَ الحارثَ أيضاً

فسمّاه مالكاً، وحَذَفَه البخاري في رواية أبي ذرٍّ فأصاب، وسَكَتَ عن تسمية جَدّه، وقد أخرج البخاريّ في «الأدب المفرَد» (٣٩٧) رواية عبد الرَّحمن بن خالد كذلك، وإذا تَحرَّرَ ذلك، ظَهَرَ أنَّ الذي جَزَمَ به ابنُ الأثير في «جامع الأُصول» من أنَّه عوفُ بن مالك بن الطُّفَيل ليس بجيِّدٍ، والاختلاف المذكور كلّه في تحرير اسم الراوي هنا عن عائشة ونَسَبِه، إلّا رواية النُّعمان بن راشد فإنَّها شاذّة، لأنَّه قَلَبَ شيخ الزُّهْريّ فجعله عُرْوة بن الزُّبَير، والمحفوظ رواية الجماعة، على أنَّ للخبرِ من رواية عُرْوة أصلاً كما تقدَّم في أوائل مناقب قريش، لكنَّه من غير رواية الزُّهْريّ عنه.

قوله: «**أنَّ عائشة حُدِّثَتْ**» كذا للأكثر: بضمِّ أوَّله وبحذفِ المفعول، ووَقَعَ في رواية الأَصِيليّ: «حدَّثتْه» والأوَّل أصحّ، ويُؤيِّده أنَّ في رواية الأوزاعيِّ: «أنَّ عائشة بَلَغَها»، ووَقَعَ في رواية مَعمَر على الوجهَين، ووَقَعَ في رواية صالح أيضاً: «حدَّثتْه».

قوله: «**في بيع أو عطاء أعْطَتْه عائشة**» في رواية الأوزاعيِّ: في دار لها باعَتها، فسَخِطَ عبد الله بن الزُّبَير بيعَ تلك الدّار.

قوله: «**لَتَنتَهِيَنَّ عائشةُ**» زاد في رواية الأوزاعيِّ: فقال: أما والله لَتنتهِيَنَّ عائشة عن بيع رِباعها، وهذا مُفسِّر لما أُبهِمَ في رواية غيره، وكذا لما تقدَّم في مناقب قريش (٣٥٠٥) من طريق عُرْوة قال: كانت عائشة لا تُمسِك شيئاً مما جاءها من رِزق الله تَصَدَّقَت به، وهذا لا يُخالف الذي هنا لأنَّه يحتمل أن تكون باعَتِ الرِّباع لتَتَصَدَّق بثَمَنِها.

وقوله: «**لَتنتهِيَنَّ أو لَأحجُرَنَّ عليها**» هذا أيضاً يُفسِّر قوله في رواية عُرْوة: «ينبغي أن يُؤخَذ على يَدَيها».

قوله: «**لله عليَّ نَذْر أن لا أُكلِّم ابن الزُّبَير أبداً**» في رواية عبد الرَّحمن بن خالد: «كلمةً أبداً»، وفي رواية مَعمَر: «بكلمةٍ»، وفي رواية الإسماعيليّ من طريق الأوزاعيِّ بَدَل قوله: أبداً: «حتَّى يُفرِّق الموت بيني وبينه»، قال ابن/ التِّين: قولها: «أن لا أُكلِّم» تقديره: عليَّ نَذر إن كَلَّمته. انتهى، ووَقَعَ في بعض الرِّوايات بحذفِ: «لا» وشَرَحَ عليها الكِرْمانيُّ، وضَبَطَها بالكسر ٤٩٤/١٠

بصيغة الشَّرط، قال: وهو الموافق للرِّواية المتقدِّمة في مناقب قريش بلفظ: «لله عليَّ نَذر إن كَلَّمته»، فعلى هذا يكون النَّذر مُعلَّقاً على كلامه، لا أنَّها نَذَرَت ترك كلامه ناجِزاً.

**قوله: «فاستَشْفَعَ ابنُ الزُّبَير إليها حين طالَتِ الهِجْرة»** كذا للأكثر، ووَقَعَ في رواية السَّرَخْسيّ والمُستَمْلي: «حتَّى» بَدَل: «حين»، والأوَّل الصَّواب، ووَقَعَ في رواية مَعمَر على الصَّواب، زاد في رواية الأوزاعيِّ: فطالَت هِجرَتها إيّاه، فنَقَصَه الله بذلك في أمره كلّه، فاستَشفَعَ بكلِّ جَدير[1] أنَّها تُقبَل عليه، وفي الرِّواية الأُخرى عنه: فاستَشفَعَ عليها بالناس فلم تَقبَل، وفي رواية عبد الرَّحمن بن خالد: فاستَشفَعَ ابن الزُّبَير بالمهاجِرينَ، وقد أخرج إبراهيم الحَرْبيّ من طريق حُميدِ بن قيس أنَّ[2] عبد الله بن الزُّبَير قال، فذكر نحو هذه القصَّة، قال: فاستَشفَعَ إليها بعُبيدِ بن عُمَير، فقال لها: أين حديثٌ أخبَرتِنيه عن النبيّ ﷺ أنَّه نَهَى عن الصَّرْم[3] فوق ثلاث؟.

**قوله: «فقالت: لا والله لا أُشَفِّع»** بكسر الفاء الثَّقيلة.

**قوله: «فيه أحداً»** في رواية الكُشْمِيهنيّ: «أبداً» بَدَل قوله: «أحداً»، وجَمَعَ بين اللَّفظَينِ في رواية عبد الرَّحمن بن خالد، وكذا في رواية مَعمَر.

**قوله: «ولا أتحَنَّث إلى نَذْري»** في رواية مَعمَر: ولا أحنَثُ في نَذْري، وفي رواية الأوزاعيِّ: فقالت: والله لا آثَم فيه، أي: في نَذرِها، أو في ابن الزُّبَير، وتكون «في» سببيَّة.

**قوله: «فلمَّا طالَ ذلك على ابن الزُّبَير كَلَّمَ المِسْوَر بن مَخرَمةَ وعبد الرَّحمن بنَ الأسود بن عبد يَغُوث ـ وهما من بني زُهْرة ـ»** أمَّا المِسوَر فهو ابن مَخرَمةَ بن نَوفَل بن أُهَيب بن زُهْرة بن كِلاب، وأمَّا عبد الرَّحمن فجَدّه يَغُوث ـ بفتح التَّحتانيَّة وضمّ المعجَمة وسكون الواو بعدها

---

(١) في (ع): بكل أحد، والمثبت من (أ) و(س).

(٢) تحرَّفت في (س) إلى: بن.

(٣) تحرَّفت في (س) إلى: الصوم، والمثبت من (أ)، ووقع في (ع): الهجر، وهما بمعنى. وقد أخرج البخاري في «الأدب المفرد» (٤٠٢)، وابن حبان (٥٦٦٤) وغيرهما من حديث هشام بن عامر رفعه: «لا يحل لمسلم أن يصارم مسلماً فوق ثلاث...» الحديث.

مُثلَّثة ـ وهو ابن وُهَيب بن عبد مَناف بن زُهْرة، يجتمع مع المِسوَر في عبد مَناف بن زُهْرة، ووُهَيب وأُهَيب أخَوان، وماتَ الأسود قبل الهجرة ولم يُسلم، وماتَ النبيّ ﷺ وعبد الرَّحمن صغير فذُكِرَ في الصحابة، وله في «البخاريّ» غير هذا الموضع حديثٌ عن أُبيٍّ ابن كعب سيأتي قريباً (٦١٤٥)، ووَقَعَ في رواية عُرْوة المتقدِّمة: فاستَشفَعَ إليها برجالٍ من قريش، وبأخوالِ رسول الله ﷺ خاصّة، وقد بيَّنت هناك معنى هذه الخَؤولة وصِفَة قَرابة بني زُهْرة برسولِ الله ﷺ من قِبَل أبيه وأُمّه.

**قوله: «أنشُدكُما بالله لَما»** بالتَّخفيفِ و«ما» زائدة، ويجوز التَّشديد، حكاه عِيَاض، يعني: إلّا، أي: لا أطلُب إلّا الإدخال عليها، ونَظَّرَه بقولِه تعالى: ﴿لَّمَّا جَمِيعٌ لَّدَيْنَا مُحْضَرُونَ﴾ [يس:٣٢]، وقوله: ﴿لَّمَّا عَلَيْهَا حَافِظٌ﴾ [الطارق: ٤] فقد قُرِئا بالوجهَين، وفي رواية الكُشْمِيهنيّ: إلّا أدخَلتُماني، زاد الأوزاعيُّ: فسألَهما أن يَشتَمِلا عليه بأرديَتِهما.

**قوله: «فإنَّها»** في رواية الكُشْمِيهنيّ: «فإنَّه» والهاء ضمير الشَّأن.

**قوله: «لا يَحِلّ لها أن تَنْذُر قَطيعَتي»** لأنَّه كان ابن أُختها، وهي التي كانت تَتَولَّى تَربيَته غالباً.

**قوله: «فقالا: السَّلام عليكِ ورحمة الله وبَرَكاته»** في رواية مَعمَر: «فقالا: السَّلام على النبيّ ورحمة الله»، فيحتمل أن تكون الكاف في الأوَّل مفتوحة.

**قوله: «أنَدْخُل؟ قالت: نعم. قالوا: كلّنا؟ قالت: نعمْ»** في رواية الأوزاعيِّ: قالا: ومَن مَعَنا؟ قالت: ومَن مَعَكُما.

**قوله: «فاعْتَنَقَ عائشة، وطَفِقَ يُناشدها ويَبْكي»** في رواية الأوزاعيِّ: فبَكَى إليها وبَكَت إليه وقَبَّلَها، وفي روايته الأُخرى عند الإسماعيليّ: وناشَدَها ابن الزُّبَير الله والرَّحِم.

**قوله: «ويقولان: إنَّ النبيّ ﷺ قد نَهَى عمَّا قد عَلِمْتِ من الهِجْرة، وأنّه لا يَحِلّ لمسلمٍ أن يَهْجُر أخاه فوق ثلاث لَيالٍ»** في رواية مَعمَر: «أنَّه لا يَحِلّ» بحذفِ الواو، وهو كالتَّفسير لما قبله، ويُؤيِّد ذلك وُرود الحديث مرفوعاً من طريق أُخرى كحديثَي أنس وأبي أيوب اللَّذَينِ

بعده، وهذا القَدْر هو المرفوع من الحديث، وهو هنا من مُسنَد المِسوَر وعبد الرَّحمن ابن الأسود وعائشة جميعاً، فإنَّها أقَرَّتهما على ذلك، وقد/ غَفَلَ أصحاب الأطراف عن ذِكْره في ٤٩٥/١٠ مُسنَد عبد الرَّحمن بن الأسود لكَونِه مُرسَلاً، ولكن ذَكَروا أنظاره فيَلزَمهم من هذه الحَيثيَّة، وله عن عائشة طريق أُخرى تقدَّم بيانها[1] وأنَّها من رواية حُميدِ بن قيس عن عُبيد بن عُمَير عنها، وأخرجه أيضاً أبو داود (٤٩١٣) من طريق أُخرى عن عائشة، وجاء المتن عن جماعة كثيرة من الصحابة يزيد بعضهم على بعض كما سأُبيِّنُه بعد.

تنبيه: ادَّعَى المحِبّ الطَّبَريُّ: أنَّ الهِجران المنهيّ عنه: تركُ السَّلام إذا التَقَيا، ولم يقع ذلك من عائشة في حقّ ابن الزُّبَير، ولا يخفى ما فيه، فإنَّها حَلَفَت أن لا تُكلِّمه، والحالف يَحرِص على أن لا يَحنَث، وتركُ السَّلام داخلٌ في ترك الكلام، وقد نَدِمَت على سَلامها عليه، فدَلَّ على أنَّها اعتَقَدَت أنَّها حَنِثَت، ويُؤيِّده ما كانت تُعتِقه في نَذْرها ذلك.

قوله: «**فلمَّا أكثروا على عائشة من التَّذْكِرة**» أي: التَّذكير بما جاء في فضل صِلة الرَّحِم والعفو وكَظم الغيظ.

قوله: «**والتَّحْريج**» بحاءٍ مُهمَلة ثمَّ الجيم، أي: الوقوع في الحَرَج، وهو الضِّيق لما وَرَدَ في القَطيعة من النَّهي، وفي رواية مَعمَر: التَّخويف.

قوله: «**فلم يزالا بها حتَّى كَلَّمَت ابن الزُّبَير**» في رواية الأوزاعيِّ: فكَلَّمَته بعدَما خَشيَ أن لا تُكلِّمه، وقَبِلَت منه بعد أن كادَت أن لا تَقبَل منه.

قوله: «**وأعْتَقَت في نَذْرها ذلك أربعينَ رَقَبة**» في رواية الأوزاعيّ: ثمَّ بَعَثَت إلى اليمن بمالٍ، فابتيعَ لها به أربعونَ رَقَبةً فأعتَقَتها كفَّارةً لنَذرها، ووَقَعَ في رواية عُرْوة المتقدِّمة: فأرسَلَ إليها بعشرِ رِقاب فأعتَقَتهم، وظاهره أنَّ عبد الله بن الزُّبَير أرسَلَ إليها بالعشرة أوَّلاً، ولا يُنافي رواية الباب أن تكون هي اشتَرَت بعد ذلك تمام الأربعينَ فأعتَقَتهم، وقد وَقَعَ في الرِّواية الماضية (٣٥٠٥): ثمَّ لم تَزَل حتَّى بَلَغَت أربعينَ.

---

(١) تقدمت الإشارة إليها عند الحافظ قريباً، وأنه أخرجها إبراهيم الحربي.

قوله: «وكانت تَذْكُر نَذْرها» في رواية الأوزاعيِّ: قال عَوف بن الحارث: ثمَّ سَمِعتُها بعد ذلك تَذكُر نَذرها ذلك، ووَقَعَ في رواية عُرْوة (٣٥٠٥) «أنَّها قالت: وددت أنّي جَعَلت حين حَلَفت عَمَلاً، فأعمَله فأفرُغ منه»، وبيَّنتُ هناك ما يحتمله كلامها هذا.

**٦٠٧٦- حدَّثنا عبدُ الله بنُ يوسُفَ، أخبرنا مالكٌ، عن ابنِ شِهابٍ، عن أنسِ بنِ مالكٍ، أنَّ رسولَ الله ﷺ قال: «لا تَباغَضوا ولا تَحاسَدوا، ولا تَدابَروا، وكونوا عِبادَ الله إخْواناً، ولا يَحِلُّ لمسلمٍ أن يَهْجُرَ أخاه فوقَ ثلاثِ لَيالٍ».**

**٦٠٧٧- حدَّثنا عبدُ الله بنُ يوسُفَ، أخبرنا مالكٌ، عن ابنِ شِهابٍ، عن عطاءِ بنِ يزيدَ اللَّيثيِّ، عن أبي أيوبَ الأنصاريِّ، أنَّ رسولَ الله ﷺ قال: «لا يَحِلُّ لرجلٍ أن يَهْجُرَ أخاه فوقَ ثلاثِ لَيالٍ، يَلْتَقِيان فيُعْرِضُ هذا ويُعْرِضُ هذا، وخيرُهما الذي يَبْدَأُ بالسَّلامِ».**

[طرفه في: ٦٢٣٧]

**الحديث الثاني، والثالث:** حديث الزُّهْريّ عن أنس، وعن عطاء بن يزيد عن أبي أيوب، وقد تقدَّم حديث أنس (٦٠٥٦) في «باب التَّحاسُد»، وأراد بإيرادِهما معاً: أنَّه عند الزُّهْريّ على الوجهَين، لأنَّه أخرج من طريق مالك عنه عن شيخيه، وأوَّل حديث أبي أيوب عنه: «لا يَحِلّ لرجل» كما عَلَّقَه أوَّلاً، وزاد فيه: «يَلتَقيان»، وفي رواية الكُشْمِيهنيّ: «فيَلتَقيان» بزيادة فاء.

قوله: «عن عطاء بن يزيد اللَّيثيِّ، عن أبي أيوب» هكذا اتَّفَقَ أصحاب الزُّهْريّ، وخالَفَهم عُقَيل[1] فقال: عن عطاء بن يزيد عن أُبيّ، وخالَفَهم كلّهم شَبِيبُ بن سعيد عن يونس عنه فقال: عن عُبيد الله ـ أو عبد الرَّحمن ـ عن أُبيِّ بن كعب. قال إبراهيم الحَرْبيّ: أمَّا شَبِيب فلم يَضبِط سنده، وقد ضَبَطَه ابن وهب عن يونس فساقَه على الصَّواب، أخرجه مسلم (٢٥٦٠)، وأمَّا عُقَيل فلعلَّه سَقَطَ عليه لفظ «أيوب» فصارَ «عن أُبيّ» فنَسَبَه من قِبَل نفسه، فقال: «ابن كعب» فوهِمَ في ذلك.

---

(١) أخرج روايته الطبراني في «الكبير» (٣٩٦٠)، وابن عدي في «الكامل» ٤/ ٢٣٠.

قوله: «فوق ثلاث» ظاهره إباحة ذلك في الثلاث، وهو من الرِّفق، لأنَّ الآدَميّ في طَبعه الغَضبُ وسوء الخُلُق ونحو ذلك، والغالب أنَّه يَزول أو يَقِلّ في الثلاث.

قوله: «فيُعْرِض هذا ويُعْرِض هذا، وخيرهما الذي يَبْدَأ بالسَّلامِ» زاد الطبراني[1] من طريق أُخرى عن الزُّهْريّ: «يَسبِق إلى الجنَّة»، ولأبي داود (٤٩١٢) بسندٍ صحيح من حديث أبي هريرة: «فإن مرَّت به ثلاث فلَقيَه فليُسَلِّم عليه، فإن رَدّ عليه فقد اشتَرَكا في الأجر، وإن لم يَرُدّ عليه فقد باءَ بالإثم، وخَرَجَ المسلم من الهجرة»، ولأحمد (١٦٢٥٧) والمصنِّف في «الأدب المفرَد» (٤٠٢) وصَحَّحَه ابن حِبّان (٥٦٦٤) من حديث هشام بن عامر: «فإنَّهما ناكبان[2] عن الحقّ ما داما على صِرَامِهما، وأوَّلهما فيئاً يكون سَبْقه كفَّارة»، فذكر نحو حديث أبي هريرة، وزاد في آخره: «فإن ماتا على صِرَامِهما لم يَدخُلا الجنَّة جميعاً».

قوله: «وخيرهما الذي يَبْدَأ بالسَّلامِ»/ قال أكثر العلماء: تَزول الهجرة بمُجرَّدِ السَّلام ورَدّه، ١٠/٤٩٦
وقال أحمد: لا يَبرأ من الهجرة إلّا بعَودِه إلى الحال التي كان عليها أوَّلاً. وقال أيضاً: تركُ الكلام إن كان يُؤذيه لم تَنقَطِع الهجرة بالسَّلام. وكذا قال ابن القاسم، وقال عِيَاض: إذا اعتَزَلَ كلامه لم تُقبَل شَهادتُه عليه عندنا ولو سَلَّمَ عليه. يعني: وهذا يُؤيِّد قول ابن القاسم. قلت: ويُمكِن الفَرق بأنَّ الشَّهادة يُتوقَّى فيها، وتركُ المكالَمَة يُشعِر بأنَّ في باطنه عليه شيئاً، فلا تُقبَل شهادته عليه، وأمَّا زَوال الهجرة بالسَّلام عليه بعد تركه ذلك في الثلاث فليس بمُمتَنِعٍ، واستُدِلَّ للجُمهورِ بما رواه الطبرانيُّ (٨٩٠٤) من طريق زيد بن وهب عن ابن مسعود في أثناء حديث موقوف، وفيه: ورُجوعُه أن يأتي فيُسَلِّم عليه.

واستُدِلَّ بقولِه: «أخاه» على أنَّ الحُكم يَختَصّ بالمؤمنينَ. وقال النَّوويّ: لا حُجّة في قوله: «لا يَحِلّ لمسلمٍ» لمن يقول: الكفَّار غير مُخاطَبين بفُروع الشَّريعة، لأنَّ التَّقييد بالمسلم لكَونِه الذي يَقبَل خِطاب الشَّرع ويَنتَفِع به، وأمَّا التَّقييد بالأُخوّة فدالّ على أنَّ للمسلم أن يَهجُر الكافر من غير تقييد.

---

(١) في «الأوسط» (٧٨٧٤)، وإسناده ضعيف. وقد تحرَّف الطبراني في (أ) و(س) إلى: الطبري.

(٢) تصحفت في (س) إلى: ناكثان.

واستُدِلَّ بهذه الأحاديث على أنَّ مَن أعرَضَ عن أخيه المسلم وامتَنَعَ من مُكالَمته والسَّلام عليه أثِمَ بذلك، لأنَّ نفي الحِلّ يُثبِتُ[1] التَّحريم، ومُرتَكِب الحرام آثِم. قال ابن عبد البَرِّ: أجمَعوا على أنَّه لا يجوز الهجران فوق ثلاث، إلّا لمن خافَ من مُكالَمته ما يُفسِد عليه دِينَه، أو يَدخُل منه على نفسه أو دُنياه مَضَرّة، فإن كان كذلك جازَ، ورُبَّ هَجرٍ جميل خيرٌ من مُخالَطة مُؤذية.

وقد استُشكِلَ على هذا ما صَدَرَ من عائشة في حقّ ابن الزُّبَير، قال ابن التِّين: إنَّما يَنعَقِد النَّذر إذا كان في طاعة الله: عليَّ[2] أن أُعتِقَ أو أن أُصَلّي، وأمَّا إذا كان في حَرام أو مَكروه أو مُباح فلا، ونَذْرُ تركِ[3] الكلام يُفضي إلى التَّهاجُر، وهو حَرام أو مَكروه. وأجابَ الطَّبَريُّ بأنَّ المحرَّم إنَّما هو ترك السَّلام فقط، وأنَّ الذي صَدَرَ من عائشة ليس فيه أنَّها امتَنَعَت من السَّلام على ابن الزُّبَير ولا من رَدِّ السَّلام عليه لمَّا بَدَأها بالسَّلام، وأطالَ في تقرير ذلك، وجعله نَظيرَ مَن كانا في بَلَدَينِ لا يجتمعان، ولا يُكلِّم أحدهما الآخر ولَيسا مع ذلك مُتَهاجِرَين، قال: وكانت عائشة لا تأذَن لأحدٍ من الرِّجال أن يدخل عليها إلّا بإذنٍ، ومَن دَخَلَ كان بينه وبينها حِجاب إلّا إن كان ذا مَحرَم منها، ومع ذلك لا يَدخُل عليها حِجابَها إلّا بإذنِها، فكانت في تلك المدّة مَنَعَت ابن الزُّبَير من الدُّخول عليها. كذا قال، ولا يخفى ضعف المأخَذ الذي سَلَكَه من أوجُه لا فائدة للإطالة بها.

والصَّواب ما أجابَ به غيره: أنَّ عائشة رأت ابن الزُّبَير ارتَكَبَ بما قال أمراً عظيماً، وهو قوله: لَأحجُرَن عليها، فإنَّ فيه تنقيصاً لقَدْرها، ونِسبةً لها إلى ارتكاب ما لا يجوز من التَّبذير الموجِب لمنعِها من التَّصرُّف فيما رَزَقَها الله تعالى، مع ما انضافَ إلى ذلك من كَونها أمّ المؤمنينَ وخالَته أُخت أمّه، ولم يكن أحد عندها في مَنزِلَته كما تقدَّم التَّصريح به في أوائل مناقب قريش (٣٥٠٥)، فكأنَّها رأت أنَّ في ذلك الذي وَقَعَ منه نوع عُقوق، والشَّخص يَستَعظِم ممَّن يَلوذُ به ما لا يَستَعظِمه من الغريب، فرأت أنَّ مُجازاتَه على ذلك بتركِ مُكالَمته، كما نَهَى النبيُّ ﷺ

(١) في (س): يستلزم، والمثبت من الأصلين.

(٢) كذا في الأصلين، وفي (س): في طاعة، كلِلّهِ عليَّ.

(٣) في (س): فلا نَذْرَ، وتركُ، والمثبت من الأصلين.

عن كلام كعب بن مالك وصاحبَيه عُقوبةً لهم لتَخلُّفِهم عن غزوة تَبُوك بغير عُذر[1]، ولم يَمنَع من كلام مَن تَخلَّفَ عنها من المنافقينَ مُؤاخَذةً للثلاثة لعظيمِ مَنزِلَتهم، وازدِراءً بالمنافقينَ لحقارَتِهم، فعلى هذا يُحمَل ما صَدَرَ من عائشة.

وقد ذكر الخطَّابيُّ: أنَّ هَجْر الوالد ولدَه والزَّوج زوجتَه ونحو ذلك لا يَتَضَيَّقُ بالثلاث، واستَدلَّ بأنَّه ﷺ هَجَرَ نساءَه شهراً[2]، وكذلك ما صَدَرَ من كثير من السَّلَف في استِجازَتهم ترك مُكالَمَة بعضهم بعضاً مع عِلمِهم بالنَّهي عن المهاجَرة.

ولا يخفى أنَّ هنا مقامَينِ: أعلى وأدنَى، فالأعلى: اجتنابُ الإعراض جُملةً، فيَبذُل السَّلام والكلام والموادَدَة بكلِّ طريق، والأدنَى: الاقتصارُ على السَّلام دونَ غيره، والوعيد الشَّديد إنَّما هو لمن يَترُك المقام الأدنَى. وأمَّا الأعلى فمَن تَرَكَه من/ الأجانب فلا يَلحَقه اللَّوم، ١٠/٤٩٧ بخِلَاف الأقارب فإنَّه يَدخُل فيه قَطِيعة الرَّحِم، وإلى هذا أشارَ ابن الزُّبَير في قوله: «فإنَّه لا يَحِلُّ لها قَطِيعَتي» أي: إن كانت هِجرَتي عُقوبةً على ذَنْبي فليكن لذلك أمَد، وإلّا فتأبيد ذلك يُفضِي إلى قَطيعة الرَّحِم، وقد كانت عائشة علِمَت بذلك، لكنَّها تَعارَضَ عندها هذا والنَّذرُ الذي التَزَمَته، فلمَّا وَقَعَ من اعتذار ابن الزُّبَير واستشفاعه ما وَقَعَ، رَجَحَ عندها تركُ الإعراض عنه، واحتاجَت إلى التَّكفير عن نَذْرها بالعِتقِ الذي تقدَّم ذِكْره، ثمَّ كانت بعد ذلك يَعرِض عندها شَكٌّ في أنَّ التَّكفير المذكور لا يكفيها، فتُظهِر الأَسَف على ذلك إمّا نَدَماً على ما صَدَرَ منها من أصل النَّذر المذكور، وإمّا خَوفاً من عاقبة ترك الوفاء به، والله أعلم.

## ٦٣- باب ما يجوزُ من الهِجْران لمن عصى

**وقال كَعْبٌ حينَ تَخلَّفَ عن النبيِّ ﷺ: ونَهَى النبيُّ ﷺ المسلمينَ عن كلامِنا، وذكر خمسينَ ليلةً.**

**٦٠٧٨- حدَّثنا محمَّدٌ، أخبرنا عبدةُ، عن هشامِ بنِ عُرْوةَ، عن أبيه، عن عائشةَ رضي الله عنها، قالت: قال رسولُ الله ﷺ: «إنّي لأعرِفُ غَضَبَكِ ورِضاكِ» قالت: قلتُ: وكيفَ تَعْرِفُ ذاكَ يا**

---

(١) تقدم برقم (٤٤١٨).

(٢) تقدم برقم (١٩١٠) و(٥٢٠٢).

رسولَ الله؟ قال: «إنَّكِ إذا كنتِ راضيةً قلتِ: بلى ورَبِّ محمَّدٍ، وإذا كنتِ ساخطةً قلتِ: لا ورَبِّ إبراهيمَ». قالت: قلتُ: أجَل، لستُ أُهاجِرُ إلّا اسمَكَ.

قوله: «باب ما يجوز من الهِجْران لمن عَصَى» أراد بهذه التَّرجمة بيان الهجران الجائز، لأنَّ عُمُوم النَّهي مخصوص بمَن لم يكن لهَجْره سبب مشروع، فتَبيَّن هنا السَّبَب المسوِّغ للهَجرِ، وهو لمن صَدَرَت منه معصية، فيَسُوغ لمن اطَّلَعَ عليها منه هَجرُه عليها ليَكُفَّ عنها.

قوله: «وقال كَعْب» أي: ابن مالك الأنصاريّ «حين تَخلَّفَ عن النبيّ ﷺ: ونَهَى النبيّ ﷺ المسلمينَ عن كلامنا، وذكر خمسينَ ليلة» وهذا طَرَف من الحديث الطَّويل، وقد تقدَّم شرحه مُستَوفًى في أواخر المغازي (٤٤١٨).

وذكر حديث عائشة: «إنّي لَأعرِف غَضَبكِ ورِضاكِ» وقد تقدَّم شرحه في «باب غيرة النِّساء ووجدهنَّ» في كتاب النِّكاح (٥٢٢٨).

قال المهلَّب: غَرَض البخاريّ في هذا الباب أن يُبيِّن صِفَة الهِجْران الجائز، وأنَّه يَتَنَوَّع بقَدْرِ الجُرم، فمَن كان من أهل العِصيان يَستَحِقّ الهِجران بتركِ المكالَمَة كما في قصَّة كعب وصاحبَيه، وما كان من المغاضَبة بين الأهل والإخوان فيجوز الهَجْر فيه بتركِ التَّسمية مثلاً، أو بتركِ بَسْط الوجه مع عَدَم هَجْر السَّلام والكلام. وقال الكِرْمانيُّ: لعلَّه أراد قياس هِجران مَن يُخالف الأمر الشرعيّ على هِجران اسم مَن يُخالف الأمر الطَّبيعيّ. وقال الطَّبَريُّ: قصَّة كعب بن مالك أصلٌ في هِجران أهل المعاصي.

وقد استُشكِلَ كَون هِجران الفاسق أو المبتَدِع مشروعاً ولا يُشرَع هِجران الكافر وهو أشدُّ جُرماً منهما، لكَونهما من أهل التَّوحيد في الجملة، وأجابَ ابن بَطّال: بأنَّ لله أحكاماً فيها مصالح للعِبادِ وهو أعلم بشأنِها، وعليهم التَّسليم لأمره فيها، فجَنَحَ إلى أنَّه تَعَبُّد لا يُعقَل معناه. وأجابَ غيره: بأنَّ الهجران على مَرتَبَتَينِ: الهجران بالقلب، والهجران باللِّسان، فهِجران الكافر بالقلبِ وبتركِ التَّودُّد والتَّعاوُن والتَّناصُر، لا سيَّما إذا كان حَربيّاً، وإنَّما لم يُشرَع هِجْرانه بالكلام لعَدَمِ ارتداعه بذلك عن كفره، بخِلَاف العاصي المسلم فإنَّه يَنزَجِر بذلك غالباً،

ويَشتَرِك كلّ من الكافر والعاصي في مشروعيَّة مُكالَمته بالدُّعاءِ إلى الطاعة، والأمر المعروف والنَّهي عن المنكَر، وإنَّما المشروع تركُ المكالَمة بالموادّة ونحوها.

قال عِيَاض:/ إنَّما اغتُفِرَت مُغاضَبة عائشة للنبيِّ ﷺ مع ما في ذلك من الحَرَج ـ لأنَّ الغَضَب على النبيّ ﷺ معصية كبيرة ـ لأنَّ الحامل لها على ذلك الغَيرة التي جُبِلَت عليها النِّساء، وهي لا تَنشَأ إلّا عن فرط المحبّة، فلمَّا كان الغضب لا يَستَلزِم البُغض اغتُفِرَ، لأنَّ البُغض هو الذي يُفضِي إلى الكفر أو المعصية، وقد دَلَّ قولها: «لا أهجُر إلّا اسمك» على أنَّ قلبها مملوء بمَحبَّتِه ﷺ. ٤٩٨/١٠

قوله: «أجَلْ» بوزنِ «نَعَم» ومعناه. وقال الأخفَش: إلّا أنَّ «نعم» أحسن من «أجَل» في جواب الاستفهام، و«أجَل» أحسن من «نعم» في التَّصديق. قلت: وهي في هذا الحديث على وَفْق ما قال.

## ٦٤- باب هل يزورُ صاحبه كلّ يومٍ، أو بُكرةً وعشيّاً؟

**٦٠٧٩- حدَّثنا إبراهيمُ، أخبرنا هشامٌ، عن مَعْمَرٍ. وقال اللَّيثُ: حدَّثني عُقَيلٌ، قال ابنُ شِهابٍ: فأخبرني عُرْوةُ بنُ الزُّبَيرِ، أنَّ عائشةَ زَوْجَ النبيِّ ﷺ قالت: لم أعقِل أبَوَيَّ إلا وهما يَدِينان الدِّينَ، ولم يَمُرَّ عليهما يومٌ إلا يأتينا فيه رسولُ الله ﷺ طَرَفَيِ النَّهار بُكْرةً وعَشِيَّةً، فبينَما نحنُ جُلوسٌ في بيتِ أبي بكرٍ في نَحْرِ الظَّهِيرةِ، قال قائلٌ: هذا رسولُ الله ﷺ، في ساعةٍ لم يكن يأتِينا فيها، قال أبو بكرٍ: ما جاء به في هذه الساعةِ إلّا أمرٌ، قال: «إنّي قد أُذِنَ لي بالخروجِ».**

قوله: «باب هل يَزورُ صاحبه كلّ يوم، أو بُكْرة وعَشيّاً؟» قيل: العَشيّ: من الزَّوال إلى العَتَمة، وقيل: إلى الفجر، وقال ابن فارس: العَشاء ـ بالفتح والمدّ ـ: الطَّعام، وبالكسر: من الزَّوال إلى العَتَمة، والعَشيّ: من الزَّوال إلى الفجر.

قوله: «هشام» هو ابن يوسف.

قوله: «عن مَعْمَر. وقال اللَّيث: حدَّثني عُقَيل» وفي بعض النَّسخ: «ح وقال اللَّيث»، وهذا

التَّعليق سَبَقَ مُطوَّلاً في «باب الهجرة إلى المدينة» (٣٩٠٥) موصولاً عن يحيى بن بُكَير عن اللَّيث.

قوله: «قال ابن شِهاب: فأخبَرني عُرْوة» كأنَّ هذا سياق مَعمَر، وكأنَّه كان عنده قبل قوله: «لم أعقِل أبويَّ» كلام آخر فعَطَفَ هذا عليه. وقد وَقَعَ عند أحمد (٢٥٦٢٦) عن عبد الرَّزّاق عن مَعمَر عن ابن شِهاب: «قال: وأخبرني عروة» كذا رأيته فيه بالواو، وأمَّا رواية عُقَيل فلفظه في «باب الهجرة إلى المدينة»: عن ابن شِهاب: أخبرني عُرْوة عن عائشة قالت: لم أعقِل... إلى آخره.

وقد استُشكِلَ كَون أبي بكر كان يُحوِج النبيّ ﷺ إلى أن يتكلَّف المجيء إليه، وكان يُمكِنه هو أن يفعل ذلك، وأجابَ ابن التِّين بأنَّه لم يكن يَجيء إلى أبي بكر لـمُجرَّدِ الزّيارة بل لما يَتَزايد عنده من عِلم الله، ولم يَتَّضِح لي هذا الجواب، ويحتمل أن يقال: إنَّه ليس في الخبر ما يَمنَع أنَّ أبا بكر كان يَجيء إليه ﷺ في اللَّيل والنَّهار أكثر من مرَّتَين، ويحتمل أن يقال: كان سبب ذلك أنَّه ﷺ كان إذا جاء إلى بيت أبي بكر يأمَن من أذَى المشرِكينَ، بخِلَاف ما لو جاء أبو بكر إليه. ويحتمل أن يكون مَنزِل أبي بكر كان بين بيت النبيّ ﷺ وبين المسجد فكان يَمُرّ به، والمقصود المسجد، وكان يَشهَده كلَّما مرَّ به، وقد تقدَّم شرح الحديث مُستَوفًى بطولِه في «باب الهجرة إلى المدينة».

وكأنَّ البخاريّ رَمَزَ بالتَّرجمة إلى تَوهِين الحديث المشهور: «زُر غِبّاً تَزدَد حُبّاً»، وقد وَرَدَ من طرق أكثرها غرائب لا يَخلو واحد منها من مقال، وقد جمع طرقه أبو نُعَيم وغيره، وجاء من حديث عليّ وأبي ذرٍّ وأبي هريرة وعبد الله بن عَمْرو وأبي بَرْزة وعبد الله بن عمر وأنس وجابر وحبيب بن مَسلَمَةَ ومعاوية بن حَيْدة، وقد جمعتها في جُزء مُفرَد، وأقوى طرقه ما أخرجه الحاكم في «تاريخ نَيسابور»، والخطيب في «تاريخ بغداد» (١٠/ ١٨٢)، والحافظ أبو محمَّد ابن السَّقّاء/ في «فوائده» من طريق أبي عَقيل يحيى بن حبيب بن إسماعيل ابن عبد الله ابن حبيب ابن أبي ثابِت عن جعفر بن عَوْن عن هشام بن عُرْوة عن أبيه عن عائشة، وأبو عَقيل كوفيّ ٤٩٩/١٠

مشهور بكُنْيتِه، قال ابن أبي حاتم: سمعَ منه أبي[1] وهو صَدوق، وذكره ابن حِبّان في «الثِّقات» وقال: رُبَّما أخطأ وأغرَبَ.

قلت: واختُلِفَ عليه في رفعه ووقفه، وقد رَفَعَه أيضاً يعقوب بن شَيْبة عن جعفر بن عَوْن، رُوِّيناه في «فوائد أبي محمَّد بن السَّقّاء» أيضاً عن أبي بكر بن أبي شَيْبة عن جَدّه يعقوب، واختُلِفَ فيه على جعفر بن عَوْن، فرواه عبد بن حُميدٍ في «تفسيره» عنه عن أبي جَنَاب[2] الكَلْبيّ عن عطاء عن عُبيد بن عُمَير موقوفاً في قصَّة له مع عائشة، وأخرجه ابن حِبّان في «صحيحه» (٦٢٠) من طريق عبد المِلك بن أبي سليمان عن عطاء قال: دَخَلتُ أنا وعُبيد ابن عمير على عائشة، فقالت: يا عُبيد بن عُمَير، ما يَمنَعك أن تَزورَنا؟ قال: قول الأوَّل: زُر غِبّاً تَزدَد حُبّاً. فقال عبد الله بن عُمَير[3]: دَعونا من بَطالَتكم هذه، وأخبِرينا بأعجَب شيء رأيتِه من رسول الله ﷺ، فذكرتِ الحديث في صلاته ﷺ. وجزم أبو عُبيد في «الأمثال» بأنَّه من أمثال العرب، وكان هذا الكلام شائعاً في المتقدِّمينَ، فرُوِّيناه في «فوائد أبي محمَّد السَّقّاء» قال: أنشَدونا لهلال بن العلاء:

اللّـــــهُ يَعلَـــــمُ أنَّنـــــي ... لـــك أخلَـــصُ الثَّقَلَـــينِ قَلْبـــا
لكـــــنْ لقـــــولِ نبيِّنـــــا: ... زُورُوا عـــلى الأيـــام غِبّـــا
ولقولِـــــه: مَـــــن زارَ غِبـــــ ... ـــبّاً مـــنكمُ يَـــزدادُ حُبّـــا

قلت: وكان يُمكِنه أن يُوجِز فيقول:

لكـــــنْ لقـــــولِ نبيِّنـــــا ... مَـــــن زارَ غِبّـــاً زاد حُبّـــا

---

(١) كذا في (س)، وجاء في الأصلين: سمعه منه أبي، وفي «الجرح والتعديل» لابن أبي حاتم ٩/ ١٣٧: سمعت منه مع أبي.

(٢) تصحفت في (ع) إلى: حيان، وفي (س) إلى: حبان، والمثبت من (أ) وهو الصواب، وهو أبو جناب الكلبي: واسمه يحيى بن أبي حية.

(٣) كذا قال، والذي في «صحيح ابن حبان»: فقالت: دعونا من رطانتكم. وهذا يعني أنَّ القائل عائشة. ثم قال عبيد بن عمير: أخبرينا بأعجب شيء... إلى آخره.

وقد أنشَدونا لأبي محمَّد بن هارون القُرطُبيّ راوي «الموطَّأ»:

أقِلَّ زيارةَ الإخوا نِ تَزدَدْ عندهم قُرْبا
فإنَّ المصطَفى قد قا لَ: زُرْ غِبّاً تَزِدْ حُبّا

قلت: ولا مُنافاة بين هذا الحديث وحديث الباب، لأنَّ عُمومه يقبل التَّخصيص، فيُحمَل على مَن ليست له خَصُوصيَّة مَودّة ثابِتة، فلا يَنقُص كَثْرة زيارَته من مَنزِلَته. قال ابن بَطّال: الصَّديق الملاطِف لا يزيده كَثْرة الزّيارة إلّا محبّة، بخِلَاف غيره.

## ٦٥- باب الزّيارة، ومَن زار قوماً فطَعِم عندهم

**وَزارَ سَلْمانُ أبا الدَّرْداءِ في عَهْدِ النبيِّ ﷺ، فأكَلَ عندَه.**

**٦٠٨٠- حدَّثنا محمَّدُ بنُ سَلَامٍ، أخبرنا عبدُ الوهَّاب، عن خالدٍ الحَذَّاءِ، عن أنسِ بنِ سِيرِينَ، عن أنسِ بنِ مالكٍ ﷺ: أنَّ رسولَ الله ﷺ زارَ أهلَ بيتٍ في الأنصار، فطَعِمَ عندَهم طعاماً، فلمَّا أرادَ أن يَخرُجَ أمَرَ بمكانٍ منَ البيتِ، فنُضِحَ له على بساطٍ، فصَلَّى عليه ودَعا لهم.**

**قوله: «باب الزّيارة»** أي: مشروعيَّتها **«ومَن زارَ قوماً فطَعِمَ عندَهم»** أي: من تمام الزّيارة أن يُقدِّم للزّائرِ ما حَضَرَ، قاله ابن بَطّال، قال: وهو ممَّا يُثبِّت المودّة ويزيد في المحبّة. قلت: وقد وَرَدَ في ذلك حديث أخرجه الحاكم وأبو/ يَعْلى من طريق عبد الله بن عُبيد بن عُمَير قال: دَخَلَ على جابر نَفَرٌ من أصحاب النبيّ ﷺ، فقدَّمَ إليهم خُبزاً وخَلًّا فقال: كُلوا، فإنّي سمعت رسول الله ﷺ يقول: «نِعمَ الإدام الخَلّ، إنَّه هلاكٌ بالرجلِ أن يَدخُل إليه النَّفَر من إخوانه، فيَحتَقِر ما في بيته أن يُقدِّمه إليهم، وهلاكٌ بالقومِ أن يَحتَقِروا ما قُدِّمَ إليهم»[1]. ١٠/٥٠٠

ووَرَدَ في فضل الزّيارة أحاديث، منها: عند التِّرمِذيّ (٢٠٠٨) وحَسَّنَه، وصَحَّحَه ابن حِبّان (٢٩٦١) من حديث أبي هريرة رَفَعَه: «مَن عادَ مريضاً أو زارَ أخاً له في الله، ناداه مُنادٍ: طِبتَ وطابَ مَمشاك، وتَبوَّأت من الجنَّة مَنزِلاً»، وله شاهد عند البزّار (٦٤٦٦) من حديث أنس

(١) لم نقف عليه في «المستدرك»، ورواية أبي يعلى (١٩٨١) و(٢٢٠١) مختصرة جداً، واللفظ المذكور أخرجه أحمد (١٤٩٨٥)، والبيهقي ٧/ ٢٧٩-٢٨٠، وإسناد هذه الطريق ضعيف.

بسندٍ جيِّد، وعند مالك (٢/ ٩٥٣-٩٥٤)، وصَحَّحَه ابن حِبّان (٥٧٧) من حديث معاذ بن جبل مرفوعاً: «حَقَّت مَحَبَّتي للمُتَزاوِرينَ فيَّ» الحديث، وأخرجه أحمد بسندٍ صحيح من حديث عِتبان بن مالك[1]، وعند الطبرانيِّ (٧٣٨٩) من حديث صفوان بن عَسّال رَفَعَه: «مَن زارَ أخاه المؤمن خاضَ في الرَّحمة حتَّى يَرجِع».

**قوله: «وزارَ سَلْمان أبا الدَّرْداء في عَهْد النبيّ ﷺ، فأكَلَ عندَه»** هو طَرَف من حديث لأبي جُحَيفةَ تقدَّم مُستوفًى مشروحاً في كتاب الصيام (١٩٦٨).

**قوله: «عبد الوهّاب»** هو ابن عبد المجيد الثَّقفيّ.

**قوله: «زارَ أهلَ بيتٍ من الأنصار»** هم أهل بيت عِتبان بن مالك، كما مضى في الصلاة (٦٧٠) من وجه آخر عن أنس بن سِيرِين بأتمّ من هذا السّياق، وأوَّله: قال رجل من الأنصار للنبيِّ ﷺ: إنّي لا أستطيع الصلاة مَعَك، وصَنَعَ طعاماً... الحديث، وأورَدَه في صلاة الضُّحَى (١١٧٩)، وقصَّة عِتبان وطلبه من النبيّ ﷺ أن يُصَلّي في بيته قد تقدَّمَت في الصلاة (٤٢٥) أيضاً مُطوَّلة، وفيها: أنَّه ﷺ بعد أن صَلَّى في بيته تأخَّرَ حتَّى أكَلَ عندهم، وفيه قصَّة مالك بن الدُّخشُم، ووَقَعَ له ﷺ نحو القصَّة التي في هذا الباب في بيت أبي طلحة، كما سيأتي في «باب كُنية الصَّبيّ» (٦٢٠٣) من طريق أبي التيَّاح عن أنس، فإنَّ فيه ذِكْر البِساط ونَضْحه، لكن ليس فيه ذِكْر الطَّعام. نعم في رواية إسحاق بن عبد الله بن أبي طَلحَة عن أنس: أنَّ جَدَّته مُلَيكة دَعَت رسول الله ﷺ لطعامٍ صَنَعَته[2]، وفيه ذِكْر نَضْح الحَصير والصلاةِ بهم، لكن ليس في أوَّله القصَّة التي في رواية أنس بن سِيرِين عن أنس أنَّ الرجل قال: لا أستَطيع الصلاة مَعَك، فإنَّ هذا القَدْر مُختَصّ بقصَّة عِتبان، فتَعيَّنَ الحمل عليه، ووهمَ مَن رَجَّحَ أنَّه بيت أبي طلحة.

وفي الحديث استحباب الزِّيارة، ودعاء الزّائر لمن زارَه وطَعِمَ عنده.

---

(١) لم نقف عليه في «مسند أحمد» من حديث عتبان بن مالك، ولم يذكره الحافظ نفسه في «أطراف المسند» من حديث عتبان، والذي في «مسند أحمد» (٢٢٠٦٤) هو حديث معاذ بن جبل وعبادة بن الصامت ـ والذي عزاه الحافظ هنا إلى ابن حبان ـ وحديث عمرو بن عبسة (١٩٤٣٨) وسنده ضعيف.

(٢) سلف برقم (٣٨٠).

## ٦٦- باب من تجمَّل للوفود

٦٠٨١- حدَّثنا عبدُ الله بنُ محمَّدٍ، حدَّثنا عبدُ الصَّمَد، قال: حدَّثني أبي، قال: حدَّثني يحيى بنُ أبي إسحاقَ، قال: قال لي سالم بنُ عبدِ الله: ما الإستَبْرَق؟ قلتُ: ما غَلُظَ منَ الدِّيباجِ وخَشُنَ منه، قال: سمعتُ عبد الله يقول: رَأى عمرُ على رجلٍ حُلَّةً من إستَبْرَقٍ، فأتى بها النبيَّ ﷺ، فقال: يا رسولَ الله، اشتَرِ هذه فالبَسْها لوَفْدِ الناسِ إذا قَدِموا عليكَ. فقال: «إنَّما يَلْبَسُ الحَرِيرَ مَن لا خَلاقَ له» فمَضَى في ذلك ما مَضَى، ثمَّ إنَّ النبيَّ ﷺ بَعَثَ إليه بحُلَّةٍ، فأتى بها النبيَّ ﷺ فقال: بَعَثْتَ إليَّ بهَذِه وقد قلتَ في مِثْلِها ما قلتَ؟ قال: «إنَّما بَعَثْتُ إليكَ لتُصِيبَ بها مالاً».

فكان ابنُ عمرَ يَكْرَه العَلَمَ في الثَّوْبِ؛ لهذا الحديثِ.

قوله: «باب مَن تَجمَّلَ للوفودِ» أي: حَسَّنَ هيئته بالملبوسِ ونحوه لمن يَقدُمُ عليه، والوفود: جمع وافد، وهو مَن يَقدَمُ على مَن له أمر أو سُلطان زائراً أو مُستَرفِداً، والمراد هنا من قول عمر: «لِلوفودِ»: مَن كان يَرِدُ على النبيّ ﷺ ممَّن يُرسِلهم قَبائلهم يُبايِعونَ لهم على الإسلام، ويَتَعلَّمونَ أُمور الدِّين حتَّى يُعلِّموهم، وإنَّما أورَدَ التَّرجمة بصورة الاستفهام/ لأنَّ النبيَّ ﷺ أنكَرَ على عمر، فالظَّاهر أنَّه إنَّما أنكَرَ لُبْس الحرير بقَرِينة قوله: «إنَّما يَلبَس هذه»، ولم يُنكِر أصل التَّجَمُّل، لكنَّه مُحتَمَل مع ذلك. ٥٠١/١٠

ذكر فيه حديثَ ابن عمر في قصَّة حُلَّة عُطارِد، وقد تقدَّم شرح الحديث مُستَوفًى في كتاب اللِّباس (٥٨٤١)، وعبد الصَّمَد في سنده: هو ابن عبد الوارث.

وقوله: «وخَشُنَ» بفتح الخاء وضمِّ الشّين المعجَمتَينِ للأكثر، ولِبعضِهم: بالمهمَلَتَين.

وشاهد التَّرجمة منه قول عمر: تَجمَّلْ بها للوفد، وأقَرَّه النبيّ ﷺ على ذلك. وقد اعتَرَضَها الدّاوودِيُّ فقال: كان ينبغي أن يقول: التَّجَمُّل للوفودِ، لأنَّه لا يقال: فَعَلَ كذا، إلّا لمن صَدَرَ منه الفِعل، وليس في الحديث أنَّه ﷺ فعل ذلك، وجوابه أنَّ معنى التَّرجمة: مَن فعل ذلك مُتَمسِّكاً بما دَلَّ عليه الحديث المذكور.

وقوله في آخر الحديث: «وكان ابن عمر يَكرَه العَلَم في الثَّوب؛ لهذا الحديث» قال

الخطَّابيُّ: مذهب ابن عمر في هذا مذهب الورَع، وكان ابن عبَّاس يقول في روايته: إلّا عَلَماً في ثوب، وذلك لأنَّ مِقدار العَلَم لا يقع عليه اسم اللُّبس، قال: ولو أنَّ رجلاً حَلَفَ أن لا يَلبَس غَزْل فلانة، فأخَذَ ثوباً فنَسَجَ فيه من غَزْلها ومن غَزْل غيرها، وكان الذي من غَزْلها لو انفَرَدَ لم يَبلُغ إذا نُسِجَ أن يُحصَّل منه شيء ممَّا يقع على مِثله اسم اللُّبس، لم يَحنَث. كذا قال، وقد تقدَّم في كتاب اللِّباس (٥٨٢٩-٥٨٣٠) من رواية أبي عثمان عن عمر في النَّهي عن لُبْس الحرير: «إلّا موضع إصبَعينِ أو ثلاث أو أربع» وتقدَّم شرح ذلك مُستَوفًى هناك.

## ٦٧- باب الإخاء والحِلْف

**وقال أبو جُحَيفةَ: آخَى النبيُّ ﷺ بينَ سَلْمانَ وأبي الدَّرْداءِ.**

**وقال عبدُ الرَّحمنِ بنُ عَوْفٍ: لمَّا قَدِمْنا المدينةَ آخَى النبيُّ ﷺ بيني وبينَ سَعْدِ بنِ الرَّبيعِ.**

**٦٠٨٢- حدَّثنا مُسدَّدٌ، حدَّثنا يحيى، عن حُميدٍ، عن أنسٍ، قال: لمَّا قَدِمَ علينا عبدُ الرَّحمنِ، فآخَى النبيُّ ﷺ بينَه وبينَ سَعْدِ بنِ الرَّبيعِ، فقال النبيُّ ﷺ: «أَوْلِم ولو بشاةٍ».**

**٦٠٨٣- حدَّثنا محمَّدُ بنُ صَبّاحٍ، حدَّثنا إسماعيلُ بنُ زكريّا، حدَّثنا عاصمٌ، قال: قلتُ لأنسِ ابنِ مالكٍ: أبَلَغَكَ أنَّ رسولَ الله ﷺ قال: «لا حِلْفَ في الإسلام»؟ فقال: قد حالَفَ النبيُّ ﷺ بينَ قُرَيشٍ والأنصار في داري.**

قوله: «**باب الإخاء والحِلْف**» بكسر المهمَلة وسكون اللّام، وبفتح المهمَلة وكسر اللّام: هو المعاهَدة، وقد تقدَّم بيانها في أوائل الهجرة[1].

قوله: «**آخَى النبيّ ﷺ بين سَلْمان وأبي الدَّرْداء**» هو طَرَف من الحديث الذي أشرت إليه في الباب الذي قبله[2]، وقد تقدَّم في «باب الهجرة إلى المدينة» أنَّه ﷺ آخَى بين الصحابة[3]، وأخرج

(١) بل في الكفالة عند حديث (٢٢٩٤).

(٢) بين يدي الحديث (٦٠٨٠).

(٣) باب رقم (٥٠) «كيف آخى النبي ﷺ بين أصحابه» من كتاب مناقب الأنصار.

أحمد[١]، والبخاريّ في «الأدب المفرَد» (٥٦٨) بسندٍ صحيح عن أنس قال: آخَى النبيّ ﷺ بين ابن مسعود والزُّبَير، والأحاديث في ذلك كثيرة شهيرة، وذكر غير واحد: أنَّه آخَى ﷺ بين أصحابه مرَّتَينِ: مرَّة بين المهاجِرينَ فقط، ومرَّة بين المهاجِرينَ والأنصار.

**قوله: «وقال عبد الرَّحمن بن عَوْف: لمَّا قَدِمْنا المدينة آخَى النبيّ ﷺ بيني وبين سَعْد بن الرَّبيع، فقال النبيّ ﷺ: أَوْلِم ولو بشاةٍ»** هذا طَرَف من حديث تقدَّم موصولاً في فضائل الأنصار[٢]، وقَدَّمت شيئاً يَتَعلَّق به في أبواب الوليمة (٥١٦٧).

**قوله: «حدَّثنا إسماعيل بن زكريّا»** لمحمَّدِ بن الصَّبّاح فيه شيخ آخر، فإنَّ مسلماً أخرجه (٢٥٢٩/ ٢٠٤) عنه عن حفص بن غياث عن عاصم.

**قوله: «عاصم»** هو ابن سُلَيمان الأحول.

**قوله: «قلت لأنسِ بن مالك: أَبَلَغَك أنَّ رسول الله ﷺ قال: لا حِلْف في الإسلام؟ فقال: قد حالَفَ النبيّ ﷺ بين قُرَيش والأنصار في داري»** ووَقَعَ في رواية أبي داود (٢٩٢٦) من رواية سفيان بن عُيَينةَ عن عاصم قال:/ سمعت أنس بن مالك يقول: حالَفَ..، فذكره ٥٠٢/١٠
بلفظ «المهاجِرينَ» بدلَ «قريش»، فقيلَ له: أليس قال: «لا حِلف في الإسلام»؟ قال: قد حالَفَ..، فذكر مِثله، وزاد: مرَّتَينِ أو ثلاثاً. وأخرجه مسلم بنحوِه مختصراً، وعُرِفَ من رواية الباب تسمية السائل عن ذلك، وذكره المصنِّف في الاعتصام (٧٣٤٠و٧٣٤١) مختصراً خالياً عن السُّؤال، وزاد في آخره: وقَنَتَ شهراً يَدعُو على أحياءٍ من بني سُلَيم، وحديث القُنوت من طريق عاصم مضى في الوِتر (١٠٠٢) وغيره. وأمَّا الحديث المسؤول عنه فهو حديث صحيح أخرجه مسلم (٢٥٣٠) عن جُبَير بن مُطعِم عن النبيّ ﷺ قال: «لا حِلْف في الإسلام، وأيُّما حِلفٍ كان في الجاهليَّة لم يَزِده الإسلام إلّا شِدّة»، وأخرجه التِّرمِذيّ (١٥٨٥) من

---

(١) لم نقف عليه في «مسند أحمد»، واقتصر الحافظ نفسه على عزوه إلى «الأدب المفرد» في كتابه «إتحاف المهرة» ١/ ٥٠١، ولم يعزه لأحمد.

(٢) الذي في فضائل الأنصار برقم (٣٧٨٠) صورته صورة الإرسال، وقد تقدم في البيوع برقم (٢٠٤٨) من حديث عبد الرحمن بن عوف من طريق ظاهره الاتصال.

حديث عَمْرو بن شُعَيب عن أبيه عن جَدّه، ولفظه[١]. وأخرج البخاريّ في «الأدب المفرَد» عن عبد الله بن أبي أوفَى نحوه باختصارٍ[٢]، وأخرج أيضاً أحمد (١٦٥٥)، وأبو يَعْلى (٨٤٤)، وصَحَّحَه ابن حِبّان (٤٣٧٣)، والحاكم (٢/ ٢١٩-٢٢٠) من حديث عبد الرَّحمن بن عَوْف مرفوعاً: «شَهِدتُ مع عُمومَتي حِلْف المطيَّبِينَ، فما أُحِبّ أن أنكُثه»، وحِلْف المطيَّبين كان قبل المبعَث بمُدّةٍ، ذكره ابن إسحاق وغيره، وكان جمعٌ من قريش اجتَمَعوا، فتَعاقَدوا على أن يَنصُروا المظلوم ويُنصِفوا بين الناس، ونحو ذلك من خِلال الخير، واستَمرَّ ذلك بعد المبعَث. ويُستَفاد من حديث عبد الرَّحمن بن عَوْف: أنَّهم استَمرُّوا على ذلك في الإسلام، وإلى ذلك الإشارة في حديث جُبَير بن مُطعِم.

وتَضَمَّنَ جواب أنس إنكار صَدْر الحديث، لأنَّ فيه نفي الحِلف، وفيما قاله هو إثباته، ويُمكِن الجمع: بأنَّ المنفيّ ما كانوا يَعتَبِرونَه في الجاهليَّة من نَصْر الحَليف ولو كان ظالماً، ومن أخْذِ الثَّأر من القبيلة بسببِ قتل واحد منها، ومن التَّوارُث ونحو ذلك، والمثبَت ما عَدا ذلك من نَصْر المظلوم، والقيام في أمر الدّين ونحو ذلك من المستَحَبّات الشَّرعيَّة كالمصادَقة والموادَدة وحِفظ العهد، وقد تقدَّم حديث ابن عبَّاس (٤٥٨٠) في نَسخ التَّوارُث بين المتعاقدَين، وذكر الدّاوودِيُّ أنَّهم كانوا يورِّثونَ الحَليف السُّدُس دائماً فنُسِخَ ذلك. وقال ابن عُيَينةَ: حَمَلَ العلماء قول أنس: «حالَفَ» على المؤاخاة. قلت: لكن سياق عاصم عنه يقتضي أنَّه أراد المحالَفة حقيقة، وإلّا لما كان الجواب مُطابِقاً، وترجمة البخاريّ ظاهرة في المغايرة بينهما، وتقدَّم في الهجرة إلى المدينة «باب كيف آخَى النبيّ ﷺ بين أصحابه»[٣]، وذَكَر الحديثَينِ المذكورَينِ هنا أوَّلاً ولم يَذكُر حديث الحِلف، وتقدَّم ما يَتعلَّق بالمؤاخاة المذكورة هناك.

---

(١) كذا وقع في الأصلين و(س) دون ذكر لفظه، وذكر في هامش (س) أنه وقع هنا بياض في أصلها، قلنا: ولفظه عند الترمذي: أنَّ رسول الله ﷺ قال في خطبته: «أوْفُوا بحلف الجاهلية، فإنه لا يزيده الإسلام إلّا شدة، ولا تُحْدِثوا حِلفاً في الإسلام».

(٢) لم نقف عليه.

(٣) باب رقم (٥٠) من كتاب مناقب الأنصار.

قال النَّوويّ: المنفيّ حِلف التَّوارُث وما يَمنَع منه الشَّرع، وأمَّا التَّحالُف على طاعة الله ونَصْر المظلوم والمؤاخاة في الله تعالى، فهو أمر مُرَغَّب فيه.

## ٦٨- باب التّبسّم والضّحك

وقالت فاطمةُ عليها السَّلام: أسَرَّ إليَّ النبيُّ ﷺ، فضَحِكْت.

وقال ابنُ عبَّاسٍ: إنَّ الله هو أضْحَكَ وأبكَى.

٦٠٨٤- حدَّثنا حِبّانُ بنُ موسى، أخبرنا عبدُ الله، أخبرنا مَعْمَرٌ، عن الزُّهْريِّ، عن عُرْوةَ، عن عائشةَ رضي الله عنها: أنَّ رِفاعةَ القُرَظيَّ طَلَّقَ امرأته فبَتَّ طلاقَها، فتزوَّجَها بعدَه عبدُ الرَّحمنِ بنُ الزَّبِيرِ، فجاءتِ النبيَّ ﷺ، فقالت: يا رسولَ الله، إنَّها كانت عندَ رِفاعةَ، فطَلَّقَها آخِرَ ثلاثِ تَطْلِيقاتٍ، فتزوَّجَها بعدَه عبدُ الرَّحمنِ بنُ الزَّبِيرِ، وإنَّه والله ما معه يا رسولَ الله إلا مِثلُ هذه الهُدْبةِ - لِهُدْبةٍ أخَذَتْها من جِلْبابها - قال: وأبو بكرٍ جالسٌ/ عندَ النبيِّ ﷺ، وابنُ سعيدِ بنِ العاص جالسٌ بباب الحُجْرةِ ليُؤْذَنَ له، فطَفِقَ خالدٌ ينادي أبا بكرٍ: يا أبا بكرٍ، ألا تَزْجُرُ هذه عمَّا تَجهَرُ به عندَ رسولِ الله ﷺ! وما يزيدُ رسولُ الله ﷺ على التبسُّمِ، ثمَّ قال: «لعلَّكِ تُريدِينَ أن تَرْجِعي إلى رِفاعةَ؟ لا حتَّى تَذوقي عُسَيلتَه، ويَذوقَ عُسَيلتَكِ». ٥٠٣/١٠

٦٠٨٥- حدَّثنا إسماعيلُ، حدَّثنا إبراهيمُ، عن صالحِ بنِ كَيْسانَ، عن ابنِ شِهابٍ، عن عبدِ الحميدِ بنِ عبدِ الرَّحمنِ بنِ زيدِ بنِ الخطَّاب، عن محمَّدِ بنِ سعدٍ، عن أبيه، قال: استَأْذَن عمرُ بنُ الخطَّاب ﷺ على رسولِ الله ﷺ، وعندَه نِسْوةٌ من قُرَيشٍ يَسْألنَه ويَستكْثِرْنَه عاليةً أصواتُهنَّ على صوتِه، فلمَّا استَأْذَنَ عمرُ تَبادَرْنَ الحِجابَ، فأذِنَ له النبيُّ ﷺ فدَخَلَ، والنبيُّ ﷺ يَضْحَكُ، فقال: أضْحَكَ الله سِنَّكَ يا رسولَ الله، بأبي أنتَ وأُمّي، فقال: «عَجِبتُ من هؤُلاءِ اللّاتي كُنَّ عندي، لمَّا سمعْنَ صوتَكَ تَبادَرْنَ الحِجابَ». فقال: أنتَ أحقُّ أن يَهَبْنَ يا رسولَ الله، ثمَّ أقبَلَ عليهنَّ، فقال: يا عَدُوّات أنفُسِهنَّ! أتَهَبْنَني ولم تَهَبْنَ رسولَ الله ﷺ؟ فقُلْنَ: إنَّكَ أفَظُّ وأغلَظُ من رسولِ الله ﷺ، قال رسولُ الله ﷺ: «إيهٍ يا ابنَ الخطَّاب! والَّذي نفسي بيدِه، ما لَقِيَكَ الشَّيطانُ سالكاً فجّاً إلّا سَلَكَ فجّاً غيرَ فجِّكَ».

٦٠٨٦- حدَّثنا قُتَيبةُ بنُ سعيدٍ، حدَّثنا سفيانُ، عن عَمرٍو، عن أبي العبَّاسِ، عن عبد الله ابنِ عُمر، قال: لمَّا كان رسولُ الله ﷺ بالطّائفِ، قال: «إنا قافِلونَ غَداً إن شاء الله» فقال ناسٌ من أصحاب رسولِ الله ﷺ: لا نَبْرَحُ أو نَفْتَحَها، فقال النبيُّ ﷺ: «فاغدُوا على القتال» قال: فغَدَوْا، فقاتَلوهم قتالاً شديداً، وكَثُرَ فيهمُ الجِراحاتُ، فقال رسولُ الله ﷺ: «إنّا قافِلونَ غَداً إن شاء الله» قال: فسَكَتوا، فضَحِكَ رسولُ الله ﷺ.

قال الحُمَيديُّ: حدَّثنا سفيانُ بالخَبَر كلِّه.

٦٠٨٧- حدَّثنا موسى، حدَّثنا إبراهيمُ، حدَّثنا ابنُ شِهابٍ، عن حُميدِ بنِ عبدِ الرَّحمنِ، أنَّ أبا هريرةَ ﷺ قال: أتى رجلٌ النبيَّ ﷺ فقال: هَلَكْتُ! وقَعْتُ على أهلي في رمضانَ، قال: «أعتِق رَقَبةً» قال: ليس لي، قال: «فصُم شَهْرَينِ مُتَتابعَينِ» قال: لا أستَطِيعُ، قال: «فأطْعِم سِتِّينَ مِسْكيناً» قال: لا أجِدُ. فأُتِيَ بعَرَقٍ فيه تَمْرٌ ـ قال إبراهيمُ: العَرَقُ: المِكْتَلُ ـ فقال: «أينَ السائل؟ تَصَدَّق بها» قال: على أفقَرَ مِنِّي؟ والله ما بينَ لابَتَيها أهلُ بيتٍ أفقَرُ مِنّا، فضَحِكَ النبيُّ ﷺ حتَّى بَدَت نَواجِذُه، قال: «فأنتم إذاً».

٦٠٨٨- حدَّثنا عبدُ العزيزِ بنُ عبدِ الله الأوَيسيُّ، حدَّثنا مالكٌ، عن إسحاقَ بنِ عبدِ الله ابنِ أبي طَلْحةَ، عن أنسِ بنِ مالكٍ، قال: كنتُ أمشي معَ رسولِ الله ﷺ وعليه بُرْدٌ نَجْرانيٌّ غَلِيظُ الحاشيةِ، فأدْرَكَه أعرابيٌّ، فجَبَذَ/ بِردائه جَبْذةً شديدةً، قال أنسٌ: فنَظَرْتُ إلى صَفْحةِ عاتِقِ النبيِّ ﷺ ٥٠٤/١٠ وقد أثَّرَت فيها حاشيةُ الرِّداءِ من شِدّةِ جَبْذَتِه، ثمَّ قال: يا محمَّدُ، مُر لي من مال الله الذي عندَكَ! فالتَفَتَ إليه فضَحِكَ، ثمَّ أمَرَ له بعطاءٍ.

٦٠٨٩- حدَّثنا ابنُ نُمَير، حدَّثنا ابنُ إدْرِيسَ، عن إسماعيلَ، عن قيسٍ، عن جَرِير، قال: ما حَجَبني النبيُّ ﷺ منذُ أسلَمْتُ، ولا رآني إلا تَبسَّمَ في وجهِي.

٦٠٩٠- ولقد شَكَوْتُ إليه أنّي لا أثْبُتُ على الخيلِ، فضَرَبَ بيدِه في صَدْري، وقال: «اللهمَّ ثَبِّتْه، واجْعَلْه هادِياً مَهْدِيّاً».

٦٠٩١- حدَّثنا محمَّدُ بنُ المثنَّى، حدَّثنا يحيى، عن هشامٍ، قال: أخبرني أبي، عن زينبَ بنت

أمِّ سَلَمةَ، عن أمِّ سَلَمةَ: أنَّ أمَّ سُلَيم قالت: يا رسولَ الله، إنَّ اللهَ لا يَستَحي منَ الحقِّ، هل على المرأةِ غُسْلٌ إذا احتَلَمَت؟ قال: «نعم، إذا رَأتِ الماءَ» فضَحِكَت أمُّ سَلَمةَ، فقالت: أتَحتَلِمُ المرأة؟ فقال النبيُّ ﷺ: «فبِمَ شَبَه الولدِ؟».

٦٠٩٢- حدَّثنا يحيى بنُ سليمانَ، قال: حدَّثني ابنُ وَهْب، أخبرنا عَمْرٌو: أنَّ أبا النَّضْرِ حدَّثه، عن سليمانَ بنِ يَسارٍ، عن عائشةَ رضي الله عنها، قالت: ما رأيتُ النبيَّ ﷺ مُسْتَجْمِعاً قَطُّ ضاحكاً حتَّى أرَى منه لَهَواتِه، إنَّما كان يَتَبَسَّم.

٦٠٩٣- حدَّثنا محمَّدُ بنُ محبوبٍ، حدَّثنا أبو عَوَانةَ، عن قَتَادةَ، عن أنسٍ.

وقال لي خَلِيفةُ: حدَّثنا يزيدُ بنُ زُرَيعٍ، حدَّثنا سعيدٌ، عن قَتَادةَ، عن أنسٍ ﷺ: أنَّ رجلاً جاء إلى النبيِّ ﷺ يومَ الجمُعةِ وهو يَخْطُبُ بالمدينةِ، فقال: قَحَطَ المطرُ، فاستَسْقِ رَبَّكَ، فنَظَرَ إلى السماءِ وما نَرَى من سَحابٍ، فاستَسْقَى، فنَشَأ السَّحابُ بعضُه إلى بعضٍ، ثمَّ مُطِروا، حتَّى سالَت مَثاعبُ المدينةِ، فما زالَت إلى الجمُعةِ المقْبِلةِ ما تُقْلِعُ، ثمَّ قامَ ذلك الرجلُ - أو غيرُه - والنبيُّ ﷺ يَخْطُبُ، فقال: غَرِقْنا، فادْعُ رَبَّكَ يَحبِسْها عنّا، فضَحِكَ، ثمَّ قال: «اللهمَّ حَوالَينا ولا عَلَينا» مرَّتَينِ أو ثلاثاً، فجَعَلَ السَّحابُ يَتَصَدَّعُ عن المدينةِ يَمِيناً وشِمالاً يُمْطَرُ ما حَوالَينا، ولا يُمْطِرُ منها شيءٌ، يُرِيهِمُ الله كَرامةَ نبيِّه ﷺ وإجابةَ دَعْوَتِه.

قوله: «باب التبسُّم والضَّحِك» قال أهل اللُّغة: التبسُّم مَبادِئ الضَّحِك، والضَّحِك: انبِساط الوجه حتَّى تظهر الأسنان من السُّرور، فإن كان بصوتٍ وكان بحيثُ يُسمَع من بُعد فهو القَهقَهة، وإلّا فهو الضَّحِك، وإن كان بلا صوت فهو التبسُّم، وتُسمَّى الأسنان في مُقدَّم الفَم الضَّواحك، وهي الثَّنايا والأنياب، وما يليها وتُسمَّى النَّواجِذ.

٥٠٥/١٠ قوله: «وقالت/ فاطمة: أسَرَّ إليَّ النبيّ ﷺ فضَحِكْت» هو طَرَف من حديث لعائشة عن فاطمة عليها السَّلام، مرَّ بتمامه وشرحه في الوفاة النبويَّة (٤٤٣٣).

قوله: «وقال ابن عبَّاس: إنَّ الله هو أضْحَكَ وأبكَى» أي: خَلَقَ في الإنسان الضَّحِك والبُكاء، وهذا طَرَف من حديث لابنِ عبَّاس تقدَّم في الجنائز (١٢٨٨)، وأشارَ فيه ابن عبَّاس - بجوازِ

البُكاء بغير نياحة ـ إلى قوله تعالى في سورة النَّجم [٤٣]: ﴿وَأَنَّهُۥ هُوَ أَضْحَكَ وَأَبْكَىٰ﴾.

ثمَّ ذكر في الباب تِسعة أحاديث تقدَّم أكثرها، وفي جميعها ذِكْر التبسُّم أو الضَّحِك، وأسبابها مُختَلِفة لكنَّ أكثرها للتَّعَجُّب، وبعضها للإعجاب، وبعضها للمُلاطَفة.

**الأول**: حديث عائشة في قصَّة امرأة رِفاعة، والغرض منه: قولها فيه: «وما يزيد رسولُ الله ﷺ على التبسُّم»، وقد مرَّ شرحه مُستَوفًى في كتاب الطلاق (٥٢٦٠).

**وقوله فيه**: «**وابن سعيد بن العاص جالس**» وَقَعَ في رواية الأَصِيليّ عن الجُرجانيّ: «وسعيد بن العاص» والصَّواب الأوَّل، وهو خالد، وقد وَقَعَ مُسَمًّى فيما مَضَى[1].

**الثاني**: حديث سعد: «استأذَنَ عمر» تقدَّم شرحه مُستَوفًى في مناقب عمر (٣٦٨٣)، والغرض منه: قوله: «والنبيّ ﷺ يَضحَك، فقال: أضحَكَ الله سِنّك»، ويُستَفاد منه ما يقال للكبير إذا ضَحِكَ.

وإسماعيل شيخه فيه. هو ابن أبي أويس كما جَزَمَ به المِزِّيّ، وقال أبو عليّ الجيَّانيّ: لعلَّه ابن أبي أويس. قلت: وقد تقدَّم في فضائل الأنصار[2] حديث قال فيه البخاريّ: «حدَّثنا إسماعيل بن عبد الله حدَّثنا إبراهيم بن سعد» وإسماعيل هذا: هو ابن أبي أويس جَزماً، وهو يُؤيِّد ما جَزَمَ به المِزِّيّ.

**الحديث الثالث**: حديث عَمْرو: هو ابن دينار، عن أبي العبَّاس: وهو الشّاعر، عن عبد الله بن عُمر. كذا للأكثر بضمِّ العين، وللحَمُّويِّ وحده هنا: «عَمْرو» بفتحها، والصَّواب الأوَّل، وقد تقدَّم بيانه في غزوة الطائف (٤٣٢٥) مع شرح الحديث، والغرض منه هنا: قوله: «فضَحِكَ رسول الله ﷺ».

**وقوله فيه**: «**لا نَبرَح أو نَفتَحها**» قال ابن التِّين: ضَبَطناه بالرَّفع والصَّواب النَّصب، لأنَّ «أو» إذا كانت بمعنى «حتَّى» أو «إلى أن» نَصَبَت، وهي هنا كذلك.

---

(١) هو مسمًّى خالداً في هذا الحديث نفسه.

(٢) برقم (٣٧٨٠)، وهناك ثلاثة أحاديث أخرى، هي (٦٤) و(٤٥٩٢) و(٥٤٤٧).

قوله: «قال الحُمَيديُّ: حدَّثنا سُفْيان بالخبرِ كلِّه» تقدَّم بيان مَن وَصَلَه في غزوة الطائف، ووَقَعَ في رواية الكُشْمِيهنيّ: «حدَّثنا سفيان كلَّه بالخبرِ» والمعنى: أنَّه ذُكِرَ بصريحِ الإخبار في جميع السَّنَد، لا بالعَنعَنة.

الحديث الرابع: قوله: «حدَّثنا موسى» هو ابن إسماعيل، وإبراهيم: هو ابن سعد.

قوله: «حدَّثنا ابن شِهاب» هذا إنَّما سمعَه إبراهيم بن سعد من الزُّهْريّ، وقد سَبَقَ في الحديث الثّاني أنَّه روى عنه بواسطة صالح بن كَيْسانَ بينهما. وقصَّة المُجامِع في رمضان تقدَّم شرحها في كتاب الصيام (١٩٣٦و١٩٣٧).

وقوله فيه: «قال إبراهيم» هو ابن سعد، وهو موصول بالسَّنَد المذكور.

وقوله: «والعَرَق: المِكتَل» فيه بيان لما أدرَجَه غيره، فجَعَلَ تفسير العَرَق من نفس الحديث.

والغرض منه: قوله: «فضَحِكَ حتَّى بَدَت نَواجِذه» والنَّواجِذ: جمع ناجِذة ـ بالنّونِ والجيم والمعجَمة ـ وهي الأضراس، ولا تكاد تظهر إلّا عند المبالَغة في الضَّحِك، ولا مُنافاةَ بينه وبين حديث عائشة ثامِنِ أحاديث الباب: ما رأيته ﷺ مُستَجمِعاً قَطُّ ضاحكاً حتَّى أرَى منه لَهَواتِه، لأنَّ المثبِت مُقدَّم على النافي، قاله ابن بَطّال. وأقوى منه أنَّ الذي نَفَته غير الذي أثبَتَه أبو هريرة، ويحتمل أن يريد بالنَّواجِذِ الأنيابَ مَجازاً أو تَسامُحاً[1]، فقد تقدَّم في الصيام (١٩٣٦) في هذا الحديث بلفظ: «حتَّى بَدَت أنيابه».

والذي يظهر من مجموع الأحاديث أنَّه ﷺ كان في مُعظَم أحواله لا يزيد على التبسُّم، ورُبَّما زاد على ذلك فضَحِكَ، والمكروه من ذلك إنَّما هو الإكثار منه أو الإفراط فيه، لأنَّه يُذهِب الوقار، قال ابن بَطّال: والذي ينبغي أن يُقتَدَى به من فِعله ما واظَبَ عليه من ذلك، فقد/ روى ٥٠٦/١٠
البخاريّ في «الأدب المفرَد» (٢٥٢)، وابن ماجَهْ (٤١٩٣ و٤٢١٧) من وجهَينِ عن أبي هريرة رَفَعَه: «لا تُكثِروا الضَّحِك، فإنَّ كَثْرة الضَّحِك تُميتُ القلب».

---

(١) جاء في الأصلين لفظ «مباحاً» بدل «تسامحاً» وما أثبتناه من (س) فهو أوجه، ووقع بعده في (أ) و(س): «وبالأنياب مرة» ولم ترد هذه العبارة في (ع)، وبدونها يستقيم الكلام، وعلى فرض إثباتها فلا بد هنا من تقدير كلام ساقط تقديره: «فعبَّر بالنواجذ مرة وبالأنياب مرة»، والله تعالى أعلم.

**الحديث الخامس**: حديث أنس.

**قوله: «مالك»** قال الدّارَقُطنيُّ: لم أرَ هذا الحديث عند أحد من رواة «الموطَّأ» إلّا عند يحيى بن بُكَير ومَعْن بن عيسى، ورواه جماعة من رواة «الموطَّأ» عن مالك لكن خارج «الموطَّأ»، وزاد ابن عبد البَرِّ: أنَّه رواه في «الموطَّأ» أيضاً مُصعَب بن عبد الله الزُّبَيريُّ وسليمان بن بُرْد[1].

قلت: ولم يُخرِّجه البخاريّ إلّا من رواية مالك، وأخرجه مسلم (١٠٥٧) أيضاً من رواية الأوزاعيِّ ومن رواية همَّام ومن رواية عِكْرمة بن عمَّار، كلّهم عن إسحاق بنِ أبي طَلْحة، وساقَه على لفظ مالك وبيَّن بعض لفظ غيره.

**قوله: «كنت أمشي»** في رواية الأوزاعيِّ: «أدخُل المسجد».

**قوله: «وعليه بُرْد»** في رواية الأوزاعيِّ: «رِداء».

**قوله: «نَجْرانيّ»** بفتح النُّون وسكون الجيم: نِسبة إلى نَجْران بَلَد معروف بين الحِجاز واليمن، تقدَّمت في أواخر المغازي (٤٣٨٠).

**قوله: «غَليظُ الحاشية»** في رواية الأوزاعيِّ: «الصَّنِفة» بفتح المهمَلة وكسر النُّون بعدها فاء، وهي طَرَف الثَّوب ممَّا يَلي طُرَّتَه.

**قوله: «فأدْرَكَه أعْرابيّ»** زاد همَّام: من أهل البادية، وفي رواية الأوزاعيِّ: فجاء أعرابيّ من خَلْفه.

**قوله: «فجَبَذَ»** بفتح الجيم والموحَّدة بعدها ذال مُعجَمة، وفي رواية الأوزاعيِّ: «فجَذَبَ» وهي بمعنى جَبَذَ.

**قوله: «جَبْذة شديدة»** في رواية عِكْرمة: حتَّى رَجَعَ النبيّ ﷺ في نَحْر الأعرابيّ.

**قوله: «قال أنس: فنَظَرْت إلى صَفْحة عاتق»** في رواية مسلم: «عُنُق»، وكذا عند جميع الرُّواة

---

(١) تحرَّف في (س) إلى: «صرد»، والمثبت من الأصلين، وهو سليمان بن برد بن نجيح التُّجِيبي مولاهم، أبو الربيع، روى عن مالك الفقه و«الموطأ» وغير ذلك، وكان من فقهاء مصر، توفي سنة (٢١٠هـ) وقيل: سنة (٢١٢هـ). انظر: «ترتيب المدارك» للقاضي عياض (٣/ ٢٨٣).

عن مالك، وكذا في رواية الأوزاعيِّ.

**قوله:** «**أثَّرت فيها**» في رواية الكُشْمِيهنيّ: «بها»، وكذا لمسلمٍ من رواية مالك، وفي رواية همَّام: حتَّى انشَقَّ البُرْد وبَقِيَت حاشيَته في عُنُقه، وزاد أنَّ ذلك وَقَعَ من الأعرابيّ لمَّا وَصَلَ النبيّ ﷺ إلى حُجرَته، ويُجمَع: بأنَّه لَقيَه خارج المسجد فأدرَكَه لمَّا كادَ يَدخُل، فكَلَّمَه أو مَسَكَ بثوبِه لمَّا دَخَلَ المسجد، فلمَّا كادَ يَدخُل الحُجرة خَشيَ أن يَفوته فجَبَذَه.

**قوله:** «**مُر لي**» في رواية الأوزاعيِّ: «**أعطِنا**».

**قوله:** «**فضَحِكَ**» في رواية الأوزاعيِّ: فتَبسَّمَ ثمَّ قال: «مُروا له»، وفي رواية همَّام: وأمَرَ له بشيءٍ.

وفي هذا الحديث بيان حِلْمه ﷺ وصَبْره على الأذَى في النَّفس والمال، والتَّجاوُز على جَفاء مَن يريد تألُّفه على الإسلام، وليَتأسَّى به الوُلاة بعده في خُلُقه الجميل من الصَّفح والإغضاء، والدَّفع بالتي هي أحسن.

**الحديث السادس:** حديث جَرِير وهو ابن عبد الله البَجَليّ، وابن نُمَير: هو محمَّد بن عبد الله بن نُمَير، وابن إدْريس: هو عبد الله، وإسماعيل: هو ابن أبي خالد، وقيس: هو ابن أبي حازِم، والجميع كوفيّونَ. والغرض منه: قوله: ولا رآني إلّا تَبسَّمَ، وتقدَّم في المناقب (٣٨٢٢) بلفظ: «إلّا ضَحِكَ» وهما مُتَقاربان، والتبسُّم أوائل الضَّحِك كما تقدَّمَ، وبَقيَّة شرحه هناك.

**الحديث السابع:** حديث أمّ سَلَمة في سؤال أمّ سُلَيم: هل على المرأة من غُسل؟، وقد تقدَّم شرحه مُستَوفًى في كتاب الطَّهارة (٢٨٢). والغرض منه: قوله: «فضَحِكَت أمّ سَلَمة» لوقوع ذلك بحَضرة النبيّ ﷺ، ولم يُنكِر عليها ضَحِكَها، وإنَّما أنكَرَ عليها إنكارها احتلام المرأة.

**الحديث الثامن:** قوله: «عَمْرو» هو ابن الحارث المِصريّ، وأبو النَّضر: هو سالم.

**قوله:** «**مُسْتَجْمِعاً قَطُّ ضاحكاً**» في رواية الكُشْمِيهنيّ: «مُستَجمِعاً ضَحكاً» أي: مُبالغاً في

الضَّحِك لم يَترُك منه شيئاً، يقال: استَجمَعَ السَّيل: اجتَمَعَ من كلّ موضع، واستَجمَعَت للمَرءِ أُموره: اجتَمَعَ له كل ما يُحِبّه، فعلى هذا قوله: «ضاحكاً» منصوب على التَّمييز وإن كان مُشتَقّاً، مِثل: لله دَرّه فارساً، أي: ما رأيته مُستَجمِعاً من جهة الضَّحِك بحيثُ يَضحَك ضَحِكاً تامّاً مُقبِلاً بكلّيّته على الضَّحِك.

واللَّهَوات بفتح اللّام والهاء: جمع لهاة، وهي اللَّحمة التي بأعلى الحُنجَرة من أقصَى الفَم.

وهذا القَدْر المذكور طَرَف من حديث تقدَّم بتمامه وشرحه في تفسير سورة الأحقاف (٤٨٢٨).

**الحديث التاسع**: حديث أنس في قصَّة الذي طلبَ الاستِسْقاء ثمَّ الاستِصْحاء./ والغرض منه: ضَحِكه ﷺ عند قول القائل: غَرِقنا، أورَدَه من وجهَينِ عن قَتَادة، وساقَه هنا على لفظ سعيد بن أبي عَرُوبة، وساقَه في الدَّعَوات (٦٣٤٢) على لفظ أبي عَوَانة، ومحمَّد ابن مَحبُوب شيخه: هو أبو عبد الله البُنَاني البصريّ، وهو غير محمَّد بن الحسن الذي لَقَبُه مَحبُوب، ووهمَ مَن وَحَّدَهما كشيخِنا ابن الملقِّن، فإنَّه جَزَمَ بذلك وزَعَمَ أنَّ البخاريّ روى عنه هنا، وروى عن رجل عنه، وليس كذلك، بل هما اثنان: أحدهما في عِداد شيوخ الآخر، وشيخ البخاريّ اسمه محمَّد واسم أبيه مَحبُوب، والآخر: اسمه محمَّد واسم أبيه الحسن، ومَحبُوب لَقَب محمَّد لا لَقَب الحسن، وقد أخرج له البخاريّ في كتاب الأحكام (٧١٥٧) حديثاً واحداً قال فيه: حدَّثنا مَحبُوب بن الحسن، وسبب الوهم أنَّه وَقَعَ في بعض الأسانيد: حدَّثنا محمَّد بن الحسن محبوب، فظنُّوا أنَّه لقبُ الحسن، وليس كذلك. ٥٠٧/١٠

## ٦٩- باب قول الله تعالى:

﴿ يَٰٓأَيُّهَا ٱلَّذِينَ ءَامَنُواْ ٱتَّقُواْ ٱللَّهَ وَكُونُواْ مَعَ ٱلصَّٰدِقِينَ ﴾ [التوبة:١١٩]،

## وما يُنهى عن الكذب

**٦٠٩٤- حدَّثنا عُثْمانُ بنُ أبي شَيْبَةَ، حدَّثنا جَرِيرٌ، عن منصورٍ، عن أبي وائلٍ، عن عبدِ الله ﷺ، عن النبيِّ ﷺ، قال: «إنَّ الصِّدْقَ يَهْدي إلى البِرِّ، وإنَّ البِرَّ يَهْدي إلى الجنَّةِ، وإنَّ الرجلَ لَيَصْدُقُ**

حتَّى يكونَ صِدِّيقاً، وإنَّ الكَذِبَ يَهْدي إلى الفُجورِ، وإنّ الفُجورَ يَهْدي إلى النار، وإنَّ الرجلَ لَيَكذِبُ حتَّى يُكتَبَ عندَ الله كَذّاباً».

قوله: «باب قول الله تعالى: ﴿يَٰٓأَيُّهَا ٱلَّذِينَ ءَامَنُواْ ٱتَّقُواْ ٱللَّهَ وَكُونُواْ مَعَ ٱلصَّٰدِقِينَ﴾ وما يُنهَى عن الكذِب» قال الرَّاغِب: أصل الصِّدق والكذِب في القول، ماضياً كان أو مُستَقبَلاً، وَعْداً كان أو غيره، ولا يكونان بالقَصْدِ الأوَّل إلّا في الخبر، وقد يكونان في غيره كالاستفهام والطَّلَب. والصِّدق: مُطابقَة القول الضَّميرَ والمخبَرَ عنه، فإن انخَرَمَ شرط لم يكن صِدقاً، بل إمّا أن يكون كذِباً أو مُتَرَدِّداً بينهما على اعتبارَين، كقولِ المنافق: محمَّد رسول الله، فإنَّه يَصِحّ أن يقال: صَدَقَ؛ لكَونِ المخبَر عنه كذلك، ويَصِحّ أن يقال: كذَبَ؛ لـمُخالَفة قوله لضميره. والصِّدّيق: مَن كَثُرَ منه الصِّدق. وقد يُستَعمَل الصِّدق والكذِب في كلّ ما يَحِقّ في الاعتقاد ويَحصُل، نحو: صَدَقَ ظنّي، وفي الفِعل نحو: صَدَقَ في القتال، ومنه: ﴿قَدْ صَدَّقْتَ ٱلرُّءْيَآ﴾ [الصافات: ١٠٥]. انتهى مُلخَّصاً.

١٠/٥٠٨ وقال ابن التِّين: اختُلِفَ في قوله: ﴿مَعَ ٱلصَّٰدِقِينَ﴾، فقيل: معناه مِثلُهم، وقيل:/ منهم. قلت: وأظنّ المصنِّف لَـمَّحَ بذِكْر الآية إلى قصَّة كعب بن مالك، وما أدّاه صِدقُه في الحديث إلى الخير الذي ذكره في الآية، بعد أن وَقَعَ له ما وَقَعَ من ترك المسلمينَ كلامه تلك المدّة حتَّى ضاقَت عليه الأرض بما رَحُبَت، ثمَّ مَنَّ الله عليه بقَبُولِ تَوبَته، وقال في قِصَّته: ما أنعَمَ الله عليَّ من نِعمة بعد إذ هَداني للإسلام أعظَم في نفسي من صِدْقي أن لا أكون كذَبتُ، فأهلَك كما هَلَكَ الذينَ كذَبوا[1].

وقال الغَزاليّ: الكذِب من قَبائح الذُّنوب، وليس حَراماً لعَينِه بل لما فيه من الضَّرَر، ولذلك يُؤذَن فيه حيثُ يَتَعيَّن طريقاً إلى المصلَحة. وتُعقِّبَ بأنَّه يَلزَم أن يكون الكذِب إذا لم يَنشَأ عنه ضَرَرٌ مُباحاً، وليس كذلك، ويُمكِن الجواب بأنَّه يُمنَع من ذلك حَسماً للمادّة، فلا يُباح منه إلّا ما يَترَتَّب عليه مَصلَحة، فقد أخرج البيهقيُّ في «الشُّعَب» (٤٨٠٧) بسندٍ صحيح

(١) تقدم برقم (٤٤١٨).

عن أبي بكر الصِّدّيق قال: الكذِب يُجانبُ الإيمان، وأخرجه (٤٨٠٤ و٤٨٠٥) عنه مرفوعاً، وقال: الصَّحيح موقوف. وأخرج البزَّار (١١٣٩) من حديث سعد بن أبي وقّاص رَفَعَه قال: «يُطبَع المؤمن على كلّ شيء، إلّا الخيانة والكذِب» وسنده قويّ، وذكر الدّارَقُطنيُّ في «العِلَل» (٤/ ٣٣٠): أنَّ الأشبَه أنَّه موقوف. وشاهد المرفوع من مُرسَل صفوان بن سُلَيم في «الموطَّأ» (٢/ ٩٩٠). قال ابن التِّين: ظاهره يعارِضُ حديث ابن مسعود، والجمع بينَهما: حملُ حديث صَفْوان على المؤمن الكامل.

**قوله: «جَرِير»** هو ابن عبد الحميد، ومنصور: هو ابن المعتمِر، وأمَّا جَرِير المذكور في ثالث أحاديث الباب فهو ابن حازِم.

**قوله: «إنَّ الصِّدْق يَهْدي»** بفتح أوَّله من الهداية، وهي الدّلالة الموصِلة إلى المطلوب، هكذا وَقَعَ أوَّل الحديث من رواية منصور عن أبي وائل، ووَقَعَ في أوَّله من رواية الأعمَش عن أبي وائل عند مسلم (٢٦٠٧/ ١٠٥)، وأبي داود (٤٩٨٩)، والتِّرمِذيّ (١٩٧١): «عليكم بالصِّدقِ فإنَّ الصِّدق»، وفيه: «وإيّاكم والكذِب فإنَّ الكذِب..» إلى آخره.

**قوله: «إلى البِرّ»** بكسر الموحَّدة، أصله: التَّوسُّع في فِعل الخير، وهو اسم جامع للخيرات كلّها، ويُطلَق على العَمَل الخالص الدّائم.

**قوله: «وإنَّ البِرّ يَهْدي إلى الجنَّة»** قال ابن بَطّال: مِصداقُه في كتاب الله تعالى: ﴿إِنَّ ٱلْأَبْرَارَ لَفِى نَعِيمٍ﴾ [الانفطار:١٣].

**قوله: «وإنَّ الرجل لَيَصْدُق»** زاد في رواية الأعمَش: «ويَتَحرَّى الصِّدق»، وكذا زادَها في الشِّقّ الثّاني.

**قوله: «حتَّى يكون صِدّيقاً»** في رواية الأعمَش: «حتَّى يُكتَب عند الله صِدّيقاً». قال ابن بَطّال: المراد أنَّه يَتَكَرَّر منه الصِّدق حتَّى يَستَحِقّ اسم المبالَغة في الصِّدق.

**قوله: «إنَّ الكذِب يَهْدي إلى الفُجور»** قال الرَّاغِب: أصل الفَجْر: الشَّقّ، فالفُجور: شَقُّ سِتْر الدّيانة، ويُطلَق على المَيْل إلى الفساد وعلى الانبِعاث في المعاصي، وهو اسم جامع للشرِّ.

قوله: «وإنَّ الرجل لَيَكذِب حتَّى يُكتَب» في رواية الكُشْمِيهنيّ: «يكون» وهو وزان الأوَّل، والمراد بالكتابة: الحُكم عليه بذلك وإظهاره للمخلوقينَ من الملأ الأعلى، وإلقاء ذلك في قلوب أهل الأرض، وقد ذكره مالك (٢/ ٩٩٠) بَلاغاً عن ابن مسعود، وزاد فيه زيادة مُفيدة، ولفظه: «لا يزال العَبد يَكذِب ويَتَحرَّى الكذِب، فيُنكَت في قلبه نُكْتة سوداء حتَّى يَسودّ قلبه، فيُكتَب عند الله من الكاذِبينَ».

قال النَّوويّ: قال العلماء: في هذا الحديث حَثٌّ على تَحرّي الصِّدق، وهو قصْدُه والاعتناء به، وعلى التَّحذير من الكذِب والتَّساهُل فيه، فإنَّه إذا تَساهَلَ فيه كَثُرَ منه فعُرِف به. قلت: والتَّقييد بالتَّحَرّي وَقَعَ في رواية أبي الأحوص، عن منصور بن المعتمِر عند مسلم (٢٦٠٧/ ١٠٤)، ولفظه: «وإنَّ العَبد لَيَتَحرَّى الصِّدق» وكذا قال في الكذِب، وعنده أيضاً في رواية الأعمَش عن شَقِيق وهو أبو وائل، وأوَّله عنده: «عليكم بالصِّدقِ»، وفيه: «وما يزال الرجل يَصدُق ويَتَحرَّى الصِّدق»، وقال فيه: «وما يزال الرجل يَكذِب ويَتَحرَّى الكذِب» فذكره، وفي هذه الزّيادة إشارة إلى أنَّ مَن تَوقَّى الكذِب بالقصدِ الصَّحيح إلى الصِّدق، صارَ له الصِّدق سَجيَّة حتَّى يَستَحِقّ الوصف به، وكذلك عكسُه، وليس المراد أنَّ الحمد والذَّمّ فيهما يَختَصّ بمَن يَقصِد إليهما فقط، وإن/ كان الصّادِق في الأصل ممدوحاً والكاذِب مذموماً. ٥٠٩/١٠

ثمَّ قال النَّوويّ: واعلم أنَّ الموجود في نُسَخ «البخاريّ» و«مسلم» في بلادنا وغيرها: أنَّه ليس في متن الحديث إلّا ما ذَكَرناه، قاله القاضي، وكذا نَقَلَه الحُميديّ، ونَقَلَ أبو مسعود عن كتاب مسلم في حديث ابن مُثَنَّى وابن بشَّار زيادة، وهي: «إنَّ شَرَّ الرَّوايا رَوَايا الكذِب، لأنَّ الكذِب لا يَصلُح منه جِدٌّ ولا هَزل، ولا يَعِدِ الرجل صبيّه ثمَّ يُخلِفْه»، فذكر أبو مسعود أنَّ مسلماً روى هذه الزّيادة في كتابه، وذكرها أيضاً أبو بكر البَرْقانيّ في هذا الحديث، قال الحُميديُّ: وليست عندنا في كتاب مسلم، والرَّوايا جمع رَوِيَّة بالتَّشديدِ: وهو ما يَتَرَوَّى فيه الإنسان قبل قوله أو فِعله، وقيل: هو جمع رواية ـ أي: للكذِبِ ـ والهاء للمُبالَغة. قلت: لم أرَ شيئاً من هذا في «الأطراف» لأبي مسعود، ولا في «الجمع بين الصحيحين» للحُميديِّ، فلعلَّهما ذَكَراه في غير هذَينِ الكتابينِ.

**٦٠٩٥- حدّثَنا ابنُ سَلَامٍ، حدَّثنا إسماعيلُ بنُ جعفرٍ، عن أبي سُهَيلٍ نافعِ بنِ مالكِ بنِ أبي عامرٍ، عن أبيه، عن أبي هريرةَ، أنَّ رسولَ الله ﷺ قال: «آيةُ المنافقِ ثلاثٌ: إذا حدَّث كَذَبَ، وإذا وعَدَ أخلَفَ، وإذا اؤْتُمِنَ خانَ».**

**٦٠٩٦- حدَّثنا موسى بنُ إسماعيلَ، حدَّثنا جَرِيرٌ، حدَّثنا أبو رَجاءٍ، عن سَمُرةَ بنِ جُنْدُبٍ ﷺ، قال: قال النبيُّ ﷺ: «رأيتُ رجلَينِ أتياني قالا: الذي رأيتَه يُشَقُّ شِدْقُه فكَذّابٌ، يَكذِبُ بالكَذْبةِ تُحمَلُ عنه حتَّى تَبلُغَ الآفاقَ، فيُصْنَعُ به إلى يومِ القيامةِ».**

ثم ذكر حديث أبي هريرة: «آية المنافق ثلاث: إذا حدَّث كذَبَ» الحديث، وقد تقدَّم شرحه في كتاب الإيمان (٣٣)، وطَرَفاً من حديث سَمُرة في المنام الطَّويل المقدَّم ذِكْره وشرحه في كتاب الجنائز (١٣٨٦)، وفيه: «الذي رأيتَه يُشَقّ شِدْقُه الكذّاب».

قال ابن بَطّال: إذا كَرَّرَ الرجل الكذِب حتَّى استَحقَّ اسم المبالَغة بالوصفِ بالكذِبِ، لم يكن من صفات كَمَلة المؤمنينَ، بل من صفات المنافقينَ، يعني: فلهذا عَقَّبَ البخاريّ حديث ابن مسعود بحديثِ أبي هريرة. قلت: وحديث أبي هريرة المذكور هنا في صِفَة المنافق يَشمَل الكذِب في القول والفِعل، والقصد الأوَّل في حديثه، والثّاني في إمارَته، والثّالث في وعده.

قال: وأخبر في حديث سَمُرة بعُقوبة الكاذِب بأنَّه يُشَقّ شِدقُه، وذلك في موضع المعصية، وهو فمه الذي كذَبَ به. قلت: ومُناسَبته للحديثِ الأوَّل: أنَّ عُقوبة الكاذِب أُطلِقَت في الحديث الأوَّل بالنار فكان في حديث سَمُرة بيانها.

قوله في حديث سَمُرة: «قالا: الذي رأيتَه يُشَقّ شِدْقه فكذّاب» هكذا وَقَعَ بالفاء، واستُشكِلَ بأنَّ الموصول الذي يَدخُل خبره الفاء يُشتَرَط أن يكون مُبهَماً عامّاً، وأجابَ ابن مالك: بأنَّه نَزَّلَ المعَيَّن المبهَم مَنزِلة العامّ، إشارة إلى اشتِراك مَن يَتَّصِف بذلك في العِقاب المذكور، والله أعلم.

## ٧٠- باب الهَدْي الصالح

**٦٠٩٧- حدَّثني إسحاقُ بنُ إبراهيمَ، قال: قلتُ لأبي أُسامةَ: حدَّثكُمُ الأعمَشُ: سمعتُ شَقِيقاً، قال: سمعتُ حُذَيفةَ، يقول: إنَّ أشبَهَ الناسِ دَلًّا وسَمْتاً وهَدْياً برسولِ الله ﷺ**

لابنُ أمِّ عبدٍ، من حِينِ يَخرُجُ من بيتِه إلى أن يَرجِعَ إليه، لا نَدْري ما يَصْنَعُ في أهلِه إذا خَلا.

٦٠٩٨- حدَّثنا أبو الوليدِ، حدَّثنا شُعْبةُ، عن مُخارِقٍ، سمعتُ طارقاً، قال: قال عبدُ الله: إنَّ أحسنَ الحديثِ كتابُ الله، وأحسنَ الهَدْيِ هَدْيُ محمَّدٍ ﷺ.

[طرفه في: ٧٢٧٧]

قوله: «باب الهَدْي الصالح» بفتح الهاء وسكون الدّال: هو الطَّريقة الصالحة، وهذه التَّرجمة لفظ حديث أخرجه البخاريّ في «الأدب المفرَد» (٧٩١) من وجهَينِ من طريق قابوس بن أبي ظَبْيان عن أبيه عن ابن عبَّاس رَفَعَه: «الهدي الصالح والسَّمْت الصالح والاقتصاد جُزء من خمسة وعشرينَ جُزءاً من النُّبوّة»، وفي الطَّريق الأُخرى (٤٦٨): «جُزء من سبعينَ جُزءاً من النُّبوّة»، وأخرجه أبو داود (٤٧٧٦)، وأحمد (٢٦٩٨) باللَّفظِ الأوَّل، وسنده حسن، وأخرجه الطبرانيُّ (١٢٦٠٩) من وجه آخر عن/ ابن عبَّاس بلفظ: «خمسة وأربعينَ» وسنده ضعيف، وستأتي الإشارة إلى طريق الجمع بين هذه الرِّوايات في التَّعبير[1] في شرح حديث الرُّؤيات الصالحة. ١٠/٥١٠

قال التّورِبِشتيُّ: الاقتصاد على ضربينِ: أحدهما: ما كان مُتَوسِّطاً بين محمود ومذموم، كالتَّوسُّطِ بين الجَور والعَدل، وهذا المراد بقولِه تعالى: ﴿وَمِنْهُم مُّقْتَصِدٌ﴾ [فاطر:٣٢]، وهذا محمود بالنِّسبة ومذموم بالنِّسبة، والثّاني: مُتَوسِّط بين طَرَفَي الإفراط والتَّفريط، كالجودِ فإنَّه مُتَوسِّط بين الإسراف والبُخل، وكالشَّجاعة فإنَّها مُتَوسِّطة بين التَّهَوُّر والجُبن، وهذا هو المراد في الحديث.

قوله: «حدَّثني إسحاق بن إبراهيم» هو ابن راهويه، ونَصَّ البخاريّ لفظَه، ولكنَّه حذفَ من آخره قولَ أبي أُسامة، وهو ثابت في «مسند إسحاق»، فقال في آخر الحديث: «فأقَرَّ به أبو أُسامة وقال: نعم»، وشَقِيق: هو أبو وائل.

---

(١) في باب (٤) الرؤيا الصالحة جزء من ستة وأربعين جزءاً من النبوة، الحديث (٦٩٨٦) وما بعده.

قوله: «دَلًّا» بفتح المهمَلة وتشديد اللّام: هو حُسْن الحركة في المشي والحديث وغيرهما، ويُطلَق أيضاً على الطَّريق.

قوله: «وسَمْتاً» بفتح المهمَلة وسكون الميم: هو حُسْن المنظَر في أمر الدِّين، ويُطلَق أيضاً على القصد في الأمر، وعلى الطَّريق والجهة.

قوله: «وهَدْياً» قال أبو عُبيد: الهَدْي والدَّلّ مُتَقاربان، يقال في السَّكينة والوقار، وفي الهَيئة والمنظَر، والشَّمائل، قال: والسَّمْت يكون في حُسْن الهَيْئة والمنظَر من جهة الخير والدِّين، لا من جهة الجَمال والزّينة، ويُطلَق على الطَّريق، وكلاهما جيِّد بأن يكون له هَيْئة أهل الخير على طريقة أهل الإسلام.

قوله: «لَابنُ أمّ عبد» بفتح اللّام، وهي تأكيد بعد التَّأكيد بإنَّ المكسورة التي في أوَّل الحديث، وابن أمّ عبد: هو عبد الله بن مسعود، ووَقَعَ في رواية محمَّد بن عُبيد عن الأعمَش عند الإسماعيليّ بلفظ: «عبد الله بن مسعود».

وفي الحديث فضيلة لابنِ مسعود جليلة، لشهادة حُذَيفة له بأنَّه أشدُّ الناس شَبَهاً برسولِ الله ﷺ في هذه الخِصال، وفيه تَوقّي حُذَيفة حيثُ قال: من حين يَخرُج إلى أن يَرجِع، فإنَّه اقتَصَرَ في الشَّهادة له بذلك على ما يُمكِنه مُشاهَدَته، وإنَّما قال: لا ندري ما يصنع في أهله، لأنَّه جَوَّزَ أن يكون إذا خَلا يكون في انبِساطه لأهلِه يزيد أو يَنقُص عن هَيْئة رسول الله ﷺ في أهله، ولم يُرِد بذلك إثبات نقصٍ في حَقِّ عبد الله ﷺ.

وقد أخرج أبو عُبيد في «غريب الحديث» أنَّ أصحاب عبد الله بن مسعود كانوا يَنظُرونَ إلى سَمته وهَديه ودَلّه فيَتَشَبَّهونَ به، فكأنَّ الحامل لهم على ذلك حديث حُذَيفة. وأخرج البخاريّ في «الأدب المفرَد» (٧٨٩) من طريق زيد بن وهب: سمعت ابن مسعود قال: اعلَموا أنَّ حُسْن الهدي في آخر الزَّمان خير من بعض العَمَل. وسنده صحيح، ومثله لا يقال من قِبَل الرَّأي، فكأنَّ ابن مسعود لأجلِ هذا كان يَحرِص على حُسْن الهدي، وقد استَشكَلَ الدّاوديُّ الشّارح بقولِ حُذَيفة في ابن مسعود قول مالك: كان عمر أشبَهَ الناس بهَدي رسول الله ﷺ،

وأشبَهُ الناس بعمر ابنه عبد الله، وبعبد الله ابنه سالم. قال الدّاوودِيُّ: وقول حُذَيفة يُقدَّم على قول مالك.

ويُمكِن الجمع باختلاف مُتعلَّق الشَّبَه، بحملِ شَبَه ابن مسعود بالسَّمتِ وما ذُكِرَ معه، وقول مالك بالقوّة في الدّين ونحوها، ويحتمل أن تكون مقالة حُذَيفة وَقَعَت بعد موت عمر، يُؤيِّد قول مالك ما أخرج البخاريّ في كتاب «رفع اليَدَينِ» (٤٢) عن جابر قال: لم يكن أحد منهم ألزَم لطريق النبيّ ﷺ من عمر، وفي «السُّنَن»[1] و«مُستَدرَك الحاكم» (٤/ ٢٧٢-٢٧٣) عن عائشة قالت: ما رأيت أحداً كان أشبَهَ سَمْتاً وهَدياً ودَلًّا برسولِ الله ﷺ من فاطمة عليها السَّلام. قلت: ويُجمَع بالحملِ في هذا على النِّساء، وأخرج أحمد (١١٥) عن عمر: مَن سَرَّه أن يَنظُر إلى هَدْي رسول الله ﷺ فليَنظُر إلى هَدْي عَمْرو بن الأسود. قلت: ويُجمَع بالحملِ على مَن بعد الصحابة، وعن عبد الرَّحمن بن جُبَير بن نُفَير: ٥١١/١٠ حَجَّ عَمْرو بن الأسود فرآه ابن عمر يُصَلّي، فقال: ما رأيت أشبَهَ صلاةً ولا/ هَدياً ولا خُشوعاً ولا لُبْسةً برسولِ الله ﷺ من هذا الرجل. انتهى، وعَمْرو المذكور[2].

**قوله: «عن مُحارِق»** هو ابن عبد الله، ويقال: ابن خليفة الأحمَسيُّ، وطارق: هو ابن شِهاب الأحمَسيّ.

**قوله: «قال: قال عبد الله»** في رواية الإسماعيليّ: «كان عبد الله يقول»، وعبد الله: هو ابن مسعود، وجَزَمَ ابن بَطّال بأنَّ عبد الله هذا هو ابن عمر، فوهِمَ في ذلك.

**قوله: «إنَّ أحْسَنَ الحديث كتابُ الله، وأحْسَنَ الهَدْي هَدْيُ محمَّد»** هو بفتح الهاء، كما في التَّرجمة، ورُوِيَ بضمِّها، ضِدّ الضَّلال، زاد أبو خليفة عن أبي الوليد[3] شيخ البخاريّ فيه في آخره: «وشَرّ الأُمور مُحدَثاتها و﴿إِنَّ مَا تُوعَدُونَ لَآتٍ وَمَآ أَنتُم بِمُعْجِزِينَ﴾

---

(١) أبو داود (٥٢١٧)، والترمذي (٣٨٧٢)، والنسائي في «الكبرى» (٨٣١١).

(٢) وقع هنا بياض في الأصلين، وكذا في أصل (س)، وكأنه محل ترجمة عمرو.

(٣) أبو الوليد شيخ البخاري: هو هشام بن عبد الملك الطيالسي، وتلميذه أبو خليفة: هو الفضل بن الحباب، توفي سنة (٣٠٥هـ)، روى عنه أبو عوانة، وابن حبان، وأبو القاسم الطبراني.

[الأنعام: ١٣٤]» أخرجه أبو نُعَيم في «المستخرَج»، وسيأتي في كتاب الاعتصام (٧٢٧٧) من وجه آخر عن ابن مسعود، وفيه هذه الزّيادة بلفظها، وسأذكر شرحها هناك إن شاء الله تعالى. هكذا رأيت هذا الحديث في جميع الطُّرق موقوفاً، وقد وَرَدَ بعضه مرفوعاً من طريق أبي الأحوص عن ابن مسعود، أخرجه أصحاب «السُّنَن»[1]، وجاء أكثره مرفوعاً من حديث جابر، أخرجه مسلم (٨٦٧) وأبو داود[2] والنَّسائيُّ (١٥٧٨) وأحمد (١٤٣٣٤) وابن ماجَهْ (٤٥) وغيرهم من طريق جعفر بن محمَّد بن عليّ بن الحسين عن أبيه عن جابر بألفاظٍ مُختَلِفة، منها: لأحمد (١٤٤٣١) عن يحيى القَطّان عن جعفر به: أنَّ رسول الله ﷺ كان يقول في خُطبَته بعد التَّشَهُّد: «إنَّ أحسنَ الحديث كتابُ الله، وأحسنَ الهدي هَديُ محمَّد» قال يحيى: ولا أعلمه إلّا قال: «وشَرّ الأُمور مُحدَثاتها» الحديث، وفي لفظ لمسلمٍ من طريق عبد الوهّاب الثَّقفيّ عن جعفر بن محمَّد في أثناء حديث قال فيه: «ويقول: أمَّا بعد، إنَّ خير الحديث كتاب الله، وخير الهدي هَديُ محمَّد، وشَرّ الأُمور مُحدَثاتُها، وكلّ بدعة ضلالة» الحديث.

## ٧١- باب الصّبر في الأذى

وقولِ الله تعالى: ﴿إِنَّمَا يُوَفَّى ٱلصَّٰبِرُونَ أَجْرَهُم بِغَيْرِ حِسَابٍ﴾ [الزمر: ١٠].

**٦٠٩٩- حدَّثنا مُسدَّدٌ، حدَّثنا يحيى بنُ سعيدٍ، عن سفيانَ، قال: حدَّثني الأعمَشُ، عن سعيدِ بنِ جُبَيرٍ، عن أبي عبدِ الرَّحمنِ السُّلَميِّ، عن أبي موسى ﷺ، عن النبيِّ ﷺ قال: «ليس أحدٌ ـ أو ليس شيءٌ ـ أصبرَ على أذًى سَمِعَه منَ الله، إنَّهم لَيَدْعُونَ له ولداً، وإنَّه لَيُعافِيهِم ويَرْزُقُهم».**

[طرفه: ٧٣٧٨]

---

(١) أخرجه ابن ماجه فقط (٤٦) مرفوعاً، وأخرجه كذلك عبد الرزاق (٢٠٠٧٦)، ومن طريقه الطبراني (٨٥١٨)، وقد رُوي من طريق أخرى عن أبي الأحوص عن ابن مسعود موقوفاً، أخرجه الطبراني (٨٥٢١).

(٢) هذا اللفظ لم يخرجه أبو داود من حديث جابر، وإنما أخرج (٢٩٥٤) قوله ﷺ: «أنا أولى بالمؤمنين من أنفسهم، مَن ترك مالاً فلأهله، ومن ترك دَيناً أو ضياعاً فإليَّ وعليَّ»، وهذه الفقرة هي قطعة من الحديث المذكور، اقتصر أبوداود عليها دونه.

٦١٠٠- حدَّثنا عمرُ بنُ حفصٍ، حدَّثنا أبي، حدَّثنا الأعمَشُ، قال: سمعتُ شَقِيقاً يقول: قال عبدُ الله: قَسَمَ النبيُّ ﷺ قِسْمةً كَبعضِ ما كان يَقْسِمُ، فقال رجلٌ منَ الأنصار: والله إنَّها لَقِسْمةٌ ما أُرِيدَ بها وجه الله. قلتُ: أمَا لَأقولَنَّ للنبيِّ ﷺ، فأتيتُه وهو في أصحابه فسارَرْتُه، فشَقَّ ذلك على النبيِّ ﷺ، وتَغيَّرَ وجهُه وغَضِبَ، حتَّى ودِدْتُ أنّي لم أكُن أخبَرْتُه، ثمَّ قال: «قد أوذِيَ موسى بأكثرَ من ذلك، فصَبَر».

قوله: «باب الصَّبْر في الأذَى» أي: حَبْس النَّفس عن المجازاة على الأذَى قولاً أو فِعلاً، وقد يُطلَق على الحِلم، «وقولِ الله تعالى: ﴿إِنَّمَا يُوَفَّى ٱلصَّٰبِرُونَ أَجْرَهُم بِغَيْرِ حِسَابٍ﴾» قال بعض أهل العلم: الصَّبرُ على الأذَى جهادُ النَّفس، وقد جبلَ الله الأنفُس على التَّألُّم بما يُفعَل بها ويقال فيها، ولهذا شَقَّ على النبيّ ﷺ نِسبَتُهُم له إلى الجَور في القِسمة، لكنَّه/ حَلُمَ عن القائل، فصَبَرَ لما علم من جَزيل ثواب الصّابِرينَ، وأنَّ الله تعالى يأجُره بغير حِساب، والصّابِر أعظَمُ أجراً من المنفِق، لأنَّ حسنَته مُضاعَفة إلى سبع مئة، والحسنة في الأصل بعشرِ أمثالها إلّا مَن شاءَ الله أن يزيده، وقد تقدَّم في أوائل الإيمان[1] حديث ابن مسعود: «الصَّبر نصف الإيمان». ٥١٢/١٠

وقد وَرَدَ في فضل الصَّبر على الأذَى حديثٌ ليس على شرط البخاريّ، وهو ما أخرجه ابن ماجَهْ (٤٠٣٢) بسندٍ حسن عن ابن عمر رَفَعَه: «المؤمن الذي يُخالِط الناس ويَصبِر على أذاهم، خيرٌ من الذي لا يُخالِط الناس ولا يَصبِر على أذاهم»، وأخرجه التِّرمِذيّ (٢٥٠٧) من حديث صحابيّ لم يُسَمَّ.

قوله: في حديث أبي موسى: «ليس أحدٌ ـ أو ليس شيءٌ ـ» هو شَكٌّ من الراوي، وقد أخرجه النَّسائيُّ (ك٧٦٦١) عن عَمْرو بن عليّ عن يحيى بن سعيد بسندِ البخاريّ، وقال فيه: «أحدٌ» بغير شَكٍّ.

قوله: «أصبَرَ على أذًى» هو بمعنى الحِلْم، أو أطلقَ الصَّبر لأنَّه بمعنى الحَبْس، والمراد به

---

(١) هذا الأثر علَّق البخاري نصفه، وهو: «اليقين الإيمان كله»، في الباب الأول من كتاب الإيمان، وذكر الحافظ شطره الثاني وخرجه هناك، فانظره.

حَبْس العقوبة عن[1] مُستَحِقّها عاجلاً، وهذا هو الحِلْم.

**قوله: «على أذًى سَمِعَه من الله»** قد بيَّنه في بَقيَّة الحديث، وهو أنَّهم يُشرِكونَ به وهو يَرزُقهم، وسيأتي شرحه مُستَوفًى في كتاب التَّوحيد (٧٣٧٨) إن شاء الله تعالى.

**قوله: «قال عبد الله»** هو ابن مسعود، ووَقَعَ في رواية سفيان عن الأعمَش الماضية في «باب مَن أخبر صاحبه بما يَعلَم» (٦٠٥٩) بلفظ: «عن ابن مسعود».

**قوله: «قَسَمَ النبيّ ﷺ قَسْماً»** في رواية شُعْبة[2] عن الأعمَش: أنَّها قسمةُ غنائم حُنَينٍ، وفي رواية منصور (٤٣٣٦) عن ابن أبي وائل: لما كان يوم حُنَينٍ آثَرَ النبيّ ﷺ ناساً في القسمة، أعطَى الأقرَع بن حابِس مئةً من الإبل، وأعطَى عُيَينةَ بن حِصن مئةً من الإبل، وأعطَى ناساً من أشراف العرب، وقد تقدَّم إيضاح ذلك في غزوة حُنَينٍ.

**قوله: «فقال رجل من الأنصار»** تقدَّمَت تسميته في غزوة حُنَينٍ[3]، والردّ على مَن زَعَمَ أنَّه حُرْقُوص بن زُهَير.

**قوله: «والله إنَّها لَقِسْمةٌ ما أُريدَ بها وَجْه الله»** قد تقدَّم في غزوة حُنَينٍ (٤٣٣٥) من وجه آخر بلفظ: «ما أرادَ» على البناء للفاعلِ، وفي رواية منصور (٣١٥٠): «ما عُدِلَ فيها» وهو بضمِّ أوَّله على البناء للمجهولِ.

**قوله: «قلت: أما لَأقولَنَّ»** قال ابن التِّين: هي بتخفيف الميم، ووَقَعَ في رواية: «أمّا» بتشديدها، وليس ببَيِّنٍ. قلت: وَقَعَ للكُشْمِيهنيّ: «أمَ» بغير ألِف وهو يُؤيِّد التَّخفيف، ويوجَّه التَّشديد على أنَّ في الكلام حذفاً تقديره: أمَّا إذ قلتَ ذلك لَأقولَن.

**قوله: «فشَقَّ ذلك عليه وتَغيَّرَ وَجْهُه»** قد تقدَّم قبل بأكثر من عشرة أبواب (٦٠٥٩) بلفظ:

---

(١) في (أ) و(س): على، والمثبت من (ع).

(٢) كذا في الأصلين و(س): «شعبة» وهو خطأ صوابه: «سفيان»، ولعله تحريف قديم في النسخ، فقد ورد أنها قسمة غنائم حنين في رواية سفيان الثوري عن الأعمش برقم (٤٣٣٥)، أما شعبة فله روايتان (٣٤٠٥) و(٦٣٣٦) ليس فيهما ذكر لحنين.

(٣) في باب (٥٦) غزوة الطائف عند شرح الحديث (٤٣٣٥).

«فتَمَعَّرَ وجهه»، وهو بالعين المهمَلة، ويجوز بالمعجَمة.

قوله: «حتَّى ودِدْت أنّي لم أكُنْ» في رواية: «أنْ» بفتحٍ وتخفيف.

قوله: «ثمَّ قال: قد أُوذيَ موسى بأكثر من هذا، فصَبَر» في رواية شُعْبة (٣٤٠٥) عن الأعمَش: «يرحم الله موسى، قد أُوذيَ» فذكره، وزاد في رواية منصور (٣١٥٠): «فقال: فمَن يَعدِل إذا لم يَعدِل الله ورسوله؟ رَحِمَ الله موسى» الحديث.

وفي هذا الحديث جوازُ إخبار الإمام وأهلِ الفَضْل بما يقال فيهم ممَّا لا يَلِيق بهم، ليَحذَروا القائل.

وفيه بيان ما يُباح من الغِيبة والنَّميمة، لأنَّ صورتهما موجودة في صنيع ابن مسعود هذا، ولم يُنكِره النبيّ ﷺ، وذلك أنَّ قصد ابن مسعود كان نُصْحَ النبيّ ﷺ، وإعلامه بمَن يَطعُن فيه ممَّن يُظهِر الإسلام ويُبطِن النِّفاق ليَحذَر منه، وهذا جائز، كما يجوز التَّجَسُّس على الكفَّار ليُؤمَن من كَيدِهم، وقد ارتَكَبَ الرجل المذكور بما قال إثماً عظيماً فلم يكن له حُرْمة.

وفيه أنَّ أهل الفضل قد يُغضِبهم ما يقال فيهم ممَّا ليس فيهم، ومع ذلك فيَتَلَقَّونَ ذلك بالصَّبرِ والحِلم كما صَنَعَ النبيّ ﷺ اقتداءً بموسى عليه السلام.

وأشارَ بقولِه: «قد أوذيَ موسى» إلى قوله تعالى: ﴿يَٰٓأَيُّهَا ٱلَّذِينَ ءَامَنُواْ لَا تَكُونُواْ كَٱلَّذِينَ ءَاذَوْاْ مُوسَىٰ﴾ [الأحزاب:٦٩]، قد حُكيَ في صِفَة أذاهم له ثلاثُ قِصَص:

إحداها: قولهم: هو آدَرُ، وقد تقدَّم ضبط ذلك وشرحه في قصَّة موسى من أحاديث الأنبياء (٣٤٠٤).

ثانيها: في قصَّة موت هارون، وقد أوضَحتُه أيضاً في قصَّة موسى.

٥١٣/١٠ ثالثها: في قِصَّته مع قارون حيثُ أمَرَ البَغيّ أن تَزعُم أنَّ موسى راودَها،/ حتَّى كان ذلك سبب هلاك قارون، وقد تقدَّم ذلك في قصَّة قارون في آخر أخبار موسى من أحاديث الأنبياء[1].

---

(١) في باب (٣٣): ﴿إِنَّ قَٰرُونَ كَانَ مِن قَوْمِ مُوسَىٰ﴾ [القصص: ٧٦].

## ٧٢- باب من لم يُواجِه الناس بالعِتاب

٦١٠١- حدَّثنا عمرُ بنُ حفصٍ، حدَّثنا أبي، حدَّثنا الأعمَشُ، حدَّثنا مسلمٌ، عن مَسْروقٍ، قالت عائشةُ: صَنَعَ النبيُّ ﷺ شيئاً فَتَرخَّصَ فيه، فتنزَّهَ عنه قومٌ، فبَلَغَ ذلك النبيَّ ﷺ، فخَطَبَ فحَمِدَ الله، ثمَّ قال: «ما بالُ أقوامٍ يتنزَّهونَ عن الشَّيءِ أصنَعُه؟ فوالله إنّي لَأعلَمُهم بالله، وأشَدُّهم له خَشْيةً».

[طرفه: ٧٣٠١]

٦١٠٢- حدَّثنا عَبْدانُ، أخبرنا عبدُ الله، أخبرنا شُعْبةُ، عن قَتَادةَ، سمعتُ عبد الله - هو ابنُ أبي عُتْبَةَ مولى أنسٍ - عن أبي سعيدٍ الخُدْريِّ، قال: كان النبيُّ ﷺ أشَدَّ حياءً منَ العَذْراءِ في خِدْرِها، فإذا رَأى شيئاً يَكْرَهُه عَرَفْناه في وجهِه.

قوله: «باب مَن لم يواجِه الناس بالعِتابِ» أي: حَياءً منهم.

قوله: «مسلم» هو ابن صُبَيح أبو الضُّحَى، ووهمَ مَن زَعَمَ أنَّه ابن عِمْران البَطِين، وقد أخرجه مسلم (٢٣٥٦) من طريق جَرِير عن الأعمَش فقال: «عن أبي الضُّحَى»، ومن طريق حفص بن غياث التي أخرجها البخاريّ من طريقه، فقال: نحو حديث[1] جَرِير، ومن طريق عيسى بن يونس عن الأعمَش كذلك، ومن طريق أبي معاوية عن الأعمَش عن مسلم.

قوله: «صَنَعَ النبيّ ﷺ شيئاً، فترخَّصَ[2] فيه» في رواية مسلم من طريق أبي معاوية عن الأعمَش: رَخَّصَ النبيُّ ﷺ في أمر.

قوله: «فتَنزَّهَ عنه قوم» في رواية مسلم من طريق جَرِير عن الأعمَش: فبَلَغَ ذلك ناساً من أصحابه، فكأنَّهم كَرِهوه وتَنزَّهوا عنه.

---

(١) لفظة «حديث» سقطت من (أ) و(س).

(٢) وقعت هذه الكلمة في الطبعة السلطانية: «فرخَّص» بدون خلاف، وأثبتنا هنا ما في أصول «الفتح»، وهي الموافقة لما في «الجمع بين الصحيحين» لأبي عبد الله الحميدي ٤/ ١٦٨.

قوله: «فخَطَبَ» في رواية أبي معاوية: فبَلَغَ ذلك النبيَّ ﷺ فغَضِبَ، حتَّى بانَ الغضبُ في وجهه.

قوله: «ما بال أقوام» في رواية جَرِير: «ما بال رجال». قال ابن بَطّال: هذا لا يُنافي التَّرجمة، لأنَّ المراد بها المواجَهة مع التَّعيين، كأن يقول: ما بالُك يا فلان تَفعَل كذا، وما بالُ فلان يفعل كذا، فأمَّا مع الإبهام، فلم تَحصُل المواجَهة وإن كانت صورتُها موجودة، وهي مُخاطَبة مَن فعل ذلك، لكنَّه لمَّا كان من جُملة المخاطَبين ولم يُميَّز عنهم، صارَ كأنَّه لم يُخاطَب.

قوله: «يتنزَّهونَ عن الشَّيء أصنَعه» في رواية جَرِير: «بَلَغَهم عنِّي أمرٌ تَرَخَّصتُ فيه فكَرِهوه، وتَنزَّهوا عنه»، وفي رواية أبي معاوية: «يَرغَبونَ عمَّا رُخِّصَ لي فيه».

قوله: «فوالله إنِّي لأعْلَمهم بالله، وأشَدُّهم له خَشْية» جمع بين القوّة العِلميَّة والقوّة العَمَليَّة، أي: أنَّهم تَوهَّموا أنَّ رغبتهم عمَّا فَعَل أقرَب لهم عند الله، وليس كذلك، إذ هو أعلمُهم بالقُربة وأوْلاهم بالعَمَلِ بها. وقد تقدَّم معنى هذا الحديث في كتاب الإيمان (٢٠) في رواية هشام ابن عُرْوة عن عائشة قالت: كان رسول الله ﷺ إذا أمَرَهم، أمَرَهم مِن الأعمال بما يُطيقونَ.. الحديث، وفيه: فيَغضَب ثمَّ يقول: «إنَّ أتقاكم وأعلمَكم بالله أنا»، وقد أوضَحتُ شرحه هناك، وذكرتُ فيه أنَّ الحديث من أفراد هشام عن أبيه عُرْوة عن عائشة، وطريق مسروق هذه مُتابَعة جيِّدة لأصلِ هذا الحديث.

قال ابن بَطّال: كان النبيّ ﷺ رَفيقاً بأُمَّتِه، فلذلك خَفَّفَ عنهم العِتاب، لأنَّهم فعَلوا ما يجوز لهم من الأخذ بالشِّدّة، ولو كان ذلك حَراماً لَأمَرَهم بالرُّجوع إلى فِعله. قلت: أمَّا المعاتَبة فقد حَصَلَت منه/ لهم بلا رَيب، وإنَّما لم يُميِّز الذي صَدَرَ منه ذلك سَتراً عليه، فحَصَلَ منه الرِّفق من هذه الحَيثيَّة لا بتركِ العِتاب أصلاً، وأمَّا استدلاله بكون ما فعَلوه غير حَرام فواضح من جهة أنَّه لم يُلزِمهم بفِعلِ ما فعَلَه هو. ٥١٤/١٠

وفي الحديث الحَثّ على الاقتداء بالنبيِّ ﷺ، وذَمّ التَّعَمُّق والتنزُّه عن المباح، وحُسنُ العِشْرة عند الموعِظة والإنكار، والتَّلَطُّفُ في ذلك.

ولم أعرِف أعيان القوم المشار إليهم في هذا الحديث، ولا الشَّيء الذي تَرَخَّصَ فيه النبيّ ﷺ، ثمَّ وجَدت ما يُمكِن أن يُعرَف به ذلك، وهو ما أخرجه مسلم (١١١٠) في كتاب الصيام من وجه آخر عن عائشة: أنَّ رجلاً قال: يا رسول الله، إنّي أُصبِح جُنُباً وأنا أُريد الصيام، فأغتَسِل وأصوم، فقال رسول الله ﷺ: «وأنا تُدرِكني الصلاة وأنا جُنُب فأصوم» فقال: يا رسول الله ﷺ، إنَّك لست مِثلَنا، قد غَفَرَ الله لك ما تقدَّم من ذنبك وما تأخَّرَ، فغَضِبَ رسول الله ﷺ وقال: «إنّي أرجو أن أكون أخشاكم لله وأعلمَكم بما أتَّقي»، ونحو هذا في حديث أنس المذكور في كتاب النِّكاح (٥٠٦٣): أنَّ ثلاثة رَهْطٍ سألوا عن عَمَل رسول الله ﷺ في السِّرّ.. الحديث، وفيه قولهم: وأين نحنُ من النبيّ ﷺ؟ قد غَفَرَ الله له ما تقدَّم من ذنبه وما تأخَّرَ، وفيه قوله لهم: «والله إنّي لَأخشاكم لله وأتقاكم له، لكنّي أصوم وأُفطِر، وأُصَلّي وأرقُد، وأتزَوَّج النِّساء».

**وثالث أحاديث الباب:** حديث أبي سعيد: يأتي في «باب الحياء» (٦١١٩) بعد أربعة أبواب، وقد تقدَّم شرحه أيضاً (٣٥٦٢) في «باب صِفَة النبيّ ﷺ». قال ابن بَطّال: يُستَفاد منه الحُكم بالدَّليل، لأنَّهم جَزَموا بأنَّهم كانوا يَعرِفونَ ما يَكرَهه بتَغيُّرِ وجهه، ونَظيرُه أنَّهم كانوا يَعرِفونَ أنَّه يقرأ في الصلاة باضطِرابِ لحيته، كما تقدَّم في موضعه (٧٤٦).

## ٧٣- بابٌ من أكفَرَ أخاه بغير تأويلٍ، فهو كما قال

**٦١٠٣- حدَّثني محمَّدٌ وأحمدُ بنُ سعيدٍ، قالا: حدَّثنا عُثْمانُ بنُ عمرَ، أخبرنا عليُّ بنُ المبارَكِ، عن يحيى بنِ أبي كَثير، عن أبي سَلَمةَ، عن أبي هريرةَ ﷺ، أنَّ رسولَ الله ﷺ قال: «إذا قال الرجلُ لأخِيه: يا كافرُ، فقد باءَ به أحدُهما».**

**وقال عِكْرِمةُ بنُ عمَّار، عن يحيى، عن عبدِ الله بنِ يزيدَ، سمعَ أبا سَلَمةَ، سمعَ أبا هريرةَ، عن النبيِّ ﷺ.**

**٦١٠٤- حدَّثنا إسماعيلُ، قال: حدَّثني مالكٌ، عن عبدِ الله بنِ دِينارٍ، عن عبدِ الله بنِ عمرَ رضي الله عنهما، أنَّ رسولَ الله ﷺ قال: «أيُّما رجلٍ قال لأخِيه: يا كافرُ، فقد باءَ بها أحدُهما».**

**٦١٠٥- حدَّثنا موسى بنُ إسماعيلَ، حدَّثنا وُهَيبٌ، حدَّثنا أيوبُ، عن أبي قِلابةَ، عن ثابت ابنِ الضَّحّاكِ، عن النبيِّ ﷺ قال: «مَن حَلَفَ بمِلّةٍ غيرِ الإسلامِ كاذِباً فهو كما قال، ومَن قَتَلَ نَفسَه بشيءٍ عُذِّبَ به في نار جِهَنَّمَ، ولَعْنُ المؤمِنِ كَقَتْلِه، ومَن رَمَى مُؤمِناً بكُفْرٍ فهو كَقَتْلِهِ».**

قوله: «**بابٌ مَن أكفَرَ أخاه بغيرِ تأويل، فهو كما قال**» كذا قَيَّدَ مُطلَق الخبر بما إذا صَدَرَ ذلك بغير تأويل من قائله، واستَدَلَّ لذلك في الباب الذي يليه.

قوله: «**حدَّثني محمَّد وأحمد بن سعيد، قالا: حدَّثنا عُثْمان بن عمر**» أمَّا محمَّد: فهو ابن يحيى الذُّهْليّ، وأمَّا أحمد بن سعيد: فهو ابن سعيد بن صخر أبو جعفر الدَّارِميّ، جَزَمَ بذلك أبو نَصْر الكَلَاباذيّ.

قوله: «**عن يحيى بن أبي كَثير، عن أبي سَلَمة**» كذا في رواية الجميع بالعَنعَنة.

١٠/٥١٥ قوله: «**عن أبي هريرة**» في رواية/ عِكْرمة بن عمَّار المعلَّقة: «أنَّه سمعَ أبا هريرة».

قوله: «**إذا قال الرجل لأخيه: يا كافر**» تقدَّم شرحه في «باب ما يُنهَى عنه من السِّباب واللَّعن»[1].

قوله: «**وقال عِكْرمة بن عمَّار، عن يحيى**» هو ابن أبي كثير «**عن عبد الله بن يزيد**» هو المدنيّ مولى الأسود بن سفيان، وليس له في البخاريّ سوى هذا الحديث المعلَّق، وحديث آخر موصول مضى في التَّفسير[2].

قوله: «**عن النبيّ ﷺ**» يعني: بهذا الحديث، وقد وَصَلَه الحارث بن أبي أُسامة في «مُسنَده»، وأبو نُعَيم في «المستخرَج» من طريقه عن النَّضر بن محمَّد اليَمَاني عن عِكْرمة بن عمَّار به، وقد

---

(١) باب رقم (٤٤).

(٢) كذا قال الحافظ رحمه الله، وتبعه على ذلك العيني في «عمدة القاري» ٢٢/ ١٥٧، ولم نقع له على رواية في كتاب التفسير، وإنما روى له البخاري في تقصير الصلاة (١١١٩) من طريق مالك عنه مقروناً بأبي النضر مولى عمر بن عبيد الله عن أبي سلمة عن عائشة أم المؤمنين: أنَّ رسول الله ﷺ كان يصلي جالساً، فيقرأ وهو جالس... الحديث. والله أعلم. وانظر «تحفة الأشراف» للمزي ١٢/ ٣٤٦.

أخرج مسلم (١٣٥/ ٢١٥) في كتاب الإيمان من طريق النَّضر بن محمَّد عن عِكْرمة عن يحيى بن أبي كثير عن أبي سَلَمة عن أبي هريرة حديثاً غير هذا، ليس فيه بين يحيى وأبي سَلَمة واسطة، وأخرج الإسماعيليّ حديث الباب من رواية أبي حُذَيفة عن عِكْرمة بن عمَّار بهذا السَّنَد، وقال: إنَّه موقوف لم يَذكُر النبيّ ﷺ فيه. انتهى، وقد رَفَعَه النَّضر بن محمَّد عن عِكْرمة كما تَرَى، ودَلَّ صنيع البخاريّ على أنَّ زيادة عبد الله بن يزيد بين يحيى وأبي سَلَمة في هذه الرِّواية المعلَّقة، لم تَقدَح في رواية عليّ بن المبارَك عن يحيى بدون ذِكْر عبد الله بن يزيد عنده، إمّا لاحتمال أن يكون يحيى سمعَه من أبي سَلَمة بواسطةٍ، ثمَّ سمعَه من أبي سَلَمة، وإمّا أن يكون لم يَعتَدّ بزيادة عِكْرمة ابن عمَّار لضعفِ حِفظه عنده. وقد استَدرَكَ الدّارَقُطنيُّ[1] عليه إخراجه لرواية عليّ بن المبارَك، وقال: يحيى بن أبي كثير مُدَلِّس، وقد زاد فيه عِكْرمة رجلاً. والحقّ أنَّ مِثل هذا لا يُتَعقَّب به البخاريّ، لأنَّه لم تَخفَ عليه العِلّة، بل عَرَفَها وأبرَزَها وأشارَ إلى أنَّها لا تَقدَح، وكأنَّ ذلك لأنَّ أصل الحديث معروف، ومتنه مشهور مَرويّ من عِدّة طرق، فيُستَفاد منه أنَّ مراتب العِلَل مُتَفاوِتة، وأنَّ ما ظاهره القَدْح منها إذا انجَبَرَ زالَ عنه القَدح، والله أعلم.

ثم ذكر المصنف حديث ابن عمر في المعنى، وحديثَ ثابِت بن الضَّحّاك كذلك، وتقدَّم شرحهما (٦٠٤٧) في الباب المشار إليه.

قال ابن بَطّال: كنت أسأل المهلَّب كثيراً عن هذا الحديث لصُعوبَتِه، فيُجيبني بأجوبةٍ مُختَلِفة والمعنى واحد، قال: قوله: «فهو كما قال» يعني: فهو كاذِب لا كافر، إلّا أنَّه لمَّا تَعَمَّدَ الكذِب الذي حَلَفَ عليه والتَزَمَ المِلّة التي حَلَفَ بها، قال عليه السلام: «فهو كما قال» من التزام تلك المِلّة إن صَحَّ قصده بكذِبِه إلى التِزامها في تلك الحالة، لا في وقت ثانٍ، إذا كان على سبيل الخَديعة للمَحلوفِ له. قلت: وحاصله: أنَّه لا يصير بذلك كافراً، وإنَّما يكون كالكافرِ في حال حَلِفه بذلك خاصّة، وسيأتي (٦٦٥٢) أنَّ غيره حَمَلَ الحديث على الزَّجر والتَّغليظ، وأنَّ ظاهره غير مُراد، وفيه غير ذلك من التَّأويلات.

---

(١) في «الإلزامات والتتبع» (٤).

## ٧٤- باب من لم يَرَ إكفار من قال ذلك متأوّلاً أو جاهلاً

وقال عمرُ لحاطِبِ بن أبي بَلْتَعة: إنَّه نافَقَ، فقال النبيُّ ﷺ: «وما يُدْرِيكَ؟ لعلَّ اللهَ قد اطَّلَعَ إلى أهلِ بَدْرٍ، فقال: قد غَفَرْتُ لكم».

٦١٠٦- حدَّثنا محمَّدُ بنُ عَبادةَ، أخبرنا يزيدُ، أخبرنا سَلِيمٌ، حدَّثنا عَمْرو بنُ دِينارٍ، حدَّثنا جابرُ بنُ عبدِ الله: أنَّ معاذَ بنَ جبلٍ ﷺ كان يُصَلِّي معَ النبيِّ ﷺ، ثمَّ يأتي قومَه فيُصَلِّي بهمُ الصلاةَ، فقرأ بهمُ البقرةَ، قال: فتجوَّزَ رجلٌ فصَلَّى صلاةً خَفِيفةً، فبَلَغَ ذلك معاذاً، فقال: إنَّه مُنافقٌ، فبَلَغَ ذلك الرجلَ، فأتى النبيَّ ﷺ، فقال: يا رسولَ الله، إنّا قومٌ نَعْمَلُ بأيدِينا ونَسْقي بنَواضحِنا، وإنَّ معاذاً صَلَّى بنا البارحةَ، فقرأ البقرةَ، فتجوَّزْتُ، فزَعَمَ أنّي مُنافقٌ، فقال النبيُّ ﷺ: «يا معاذُ أفَتّانٌ أنتَ؟ ـ ثلاثاً ـ اقرَأْ: ﴿وَٱلشَّمْسِ وَضُحَىٰهَا﴾ و﴿سَبِّحِ ٱسْمَ رَبِّكَ ٱلْأَعْلَى﴾، ونحوَها».

٦١٠٧- حدَّثني إسحاقُ، أخبرنا أبو المغيرةِ، حدَّثنا الأوْزاعيُّ، حدَّثنا الزُّهْريُّ، عن حُميدٍ، عن أبي هريرةَ، قال: قال رسولُ الله ﷺ: «مَن حَلَفَ منكم فقال في حَلِفِه: باللّات والعُزَّى، فلْيَقُل: لا إلهَ إلا الله، ومَن قال لصاحبه: تَعالَ أُقامِرْكَ، فلْيَتَصَدَّق».

٦١٠٨- حدَّثنا قُتَيبةُ، حدَّثنا ليثٌ، عن نافعٍ، عن ابنِ عمرَ رضي الله عنهما: أنَّه أدْرَكَ عمرَ ابنَ الخطَّاب في رَكْبٍ وهو يَحلِفُ بأبيه، فناداهم رسولُ الله ﷺ: «ألا إنَّ اللهَ يَنْهاكم أن تَحلِفوا بآبائكُم، فمَن كان حالفاً فلْيَحْلِف بالله، وإلّا فلْيَصْمُت».

٥١٦/١٠ قوله: «باب مَن لم يَرَ إكْفار مَن قال ذلك مُتَأوِّلاً أو جاهلاً» أي: بالحُكمِ، أو بحال المقُول فيه.

قوله: «وقال عمرُ لحاطِبِ بن أبي بَلْتَعةَ: إنَّه نافَقَ» كذا للأكثر بلفظ الفِعل الماضي، وفي رواية الكُشْمِيهنيّ: «مُنافق» باسم الفاعل. وهذا طَرَف من حديث عليّ في قصَّة حاطِب بن أبي بَلتَعةَ، وقد تقدَّم موصولاً مع شرحه في تفسير سورة الممتَحنة (٤٨٩٠).

ثم ذكر حديث جابر في قصَّة معاذ بن جبل حيثُ طَوَّلَ في صلاة الصُّبح، ففارَقَه الرجل فصَلَّى وحده، فقال معاذ: إنَّه مُنافق. وقد تقدَّم شرحه مُستوفًى في صلاة الجماعة (٧٠٠و٧٠١)، ومحمَّد بن عَبَادَة شيخ البخاريّ فيه؛ أبوه بفتح العين المهمَلة وتخفيف الموحَّدة.

وقوله: «فتجوَّز رجل» بالجيم والزّاي للجميع، وحكى ابن التِّين: أنَّه رويَ بالحاءِ المهمَلة، أي: انحازَ فصَلَّى وحده.

قوله: «حدَّثني إسحاق» هو ابن راهويه، وأبو المغيرة: هو عبد القُدّوس بن الحجّاج الحِمصيّ، وهو من شيوخ البخاريّ، قد حدَّث عنه كثيراً بلا واسطة. وقد تقدَّم الحديث في تفسير سورة النَّجم (٤٨٦٠) مع شرحه، ووجه دخوله في هذا الباب واضح، قال ابن بَطّال عن المهلَّب: أمرُه ﷺ للحالفِ باللّات والعُزَّى بقولِه: لا إله إلّا الله، خَشْية أن يَستَديم حاله على ما قال، فيُخشَى عليه من حُبُوط عَمَله فيما نَطَقَ به من كلمة الكفر بعد الإيمان، قال: ومثله قوله: «لا يَزني الزّاني حين يَزني وهو مُؤمِن»[1]، فنَفَى عنه الإيمان في حالة الزِّنى خاصّة. انتهى، وقال في موضع آخر: ليس في هذا الحديث إطلاق الحَلِف بغير الله، وإنَّما فيه تعليم مَن نَسيَ أو جَهِلَ فحَلَفَ بذلك، أن يُبادِر إلى ما يُكَفِّر عنه ما وَقَعَ فيه.

وحاصله: أنَّه أرشَدَ مَن تَلَفَّظَ بشيءٍ ممَّا لا ينبغي له التلفُّظ به أن يُبادِر إلى ما يَرفَع الحَرَج عن القائل أن لو قال ذلك قاصداً إلى معنى ما قال، وقد قَدَّمت توجيه هذا في شرح الحديث المذكور. ومُناسَبة الأمر بالصَّدَقة لمن قال: أُقامِرُك من حيثُ إنَّه أراد إخراج المال في الباطل، فأمَرَ بإخراجِه في الحقّ.

ثم ذكر المصنفُ حديثَ ابن عمر في حَلِف عمر بأبيه، وفيه النَّهي عن ذلك، وسيأتي شرحه مُستَوفًى في كتاب الأيمان والنُّذور (٦٦٤٦).

وقَصَدَ بذِكْره هنا الإشارة إلى ما وَرَدَ في بعض طرقه: «مَن حَلَفَ بغير الله فقد أشرَكَ»[2]، لكن لمَّا كان حَلِف عمر بذلك، قبل أن يسمع النَّهي، كان مَعذوراً فيما صَنَعَ، فلذلك اقتَصَرَ على نَهيه، ولم يُؤاخِذه بذلك، لأنَّه تأوَّلَ أنَّ حَقَّ أبيه عليه يقتضي أنَّه يَستَحِقّ أن يَحلِف به، فبيَّن النبيّ ﷺ أنَّ الله لا يُحِبّ لعبده أن يَحلِف بغيره، والله أعلم.

---

(١) تقدم برقم (٥٥٧٨).

(٢) أخرجه أبو داود (٣٢٥١)، والترمذي (١٥٣٥)، وانظر لزاماً الكلام عليه في «المسند» (٤٩٠٤).

## ٧٥- باب ما يجوز من الغضب والشّدّة لأمر الله تعالى

١٠/٥١٧ وقال الله تعالى: ﴿جَٰهِدِ ٱلْكُفَّارَ وَٱلْمُنَٰفِقِينَ وَٱغْلُظْ عَلَيْهِمْ﴾ [التوبة:٧٣، والتحريم:٩].

٦١٠٩- حدَّثنا يَسَرةُ بنُ صَفْوانَ، حدَّثنا إبراهيمُ، عن الزُّهْريِّ، عن القاسمِ، عن عائشةَ رضي الله عنها، قالت: دَخَلَ عليَّ النبيُّ ﷺ وفي البيتِ قِرامٌ فيه صُوَرٌ، فتلَوَّنَ وجهُه، ثمَّ تَناوَلَ السِّتْرَ فهَتَكَه، وقالت: قال النبيُّ ﷺ: «مِن أشَدِّ الناسِ عذاباً يومَ القيامةِ الَّذِينَ يُصَوِّرونَ هذه الصُّوَر».

٦١١٠- حدَّثنا مُسدَّدٌ، حدَّثنا يحيى، عن إسماعيلَ بنِ أبي خالدٍ، حدَّثنا قيسُ بنُ أبي حازِمٍ، عن أبي مسعودٍ ﷺ، قال: أتى رجلٌ النبيَّ ﷺ، فقال: إنّي لأتأخَّرُ عن صلاةِ الغَداةِ من أجْلِ فلانٍ ممَّا يُطِيلُ بنا، قال: فما رأيتُ رسولَ الله ﷺ قطُّ أشَدَّ غَضَباً في مَوْعِظةٍ منه يومَئِذٍ، قال: فقال: «يا أيُّها الناسُ، إنَّ منكم مُنَفِّرِينَ! فأيُّكم ما صَلَّى بالناسِ فلْيَتجوَّز، فإنَّ فيهمُ المَرِيضَ والكبيرَ وذا الحاجةِ».

٦١١١- حدَّثنا موسى بنُ إسماعيلَ، حدَّثنا جُوَيرِيَةُ، عن نافعٍ، عن عبدِ الله ﷺ، قال: بينا النبيُّ ﷺ يُصَلِّي رَأى في قِبْلةِ المسجدِ نُخامةً، فحَكَّها بيدِه، فتَغيَّظَ ثمَّ قال: «إنَّ أحدَكم إذا كان في الصلاةِ فإنَّ اللهَ حِيَالَ وجهِه، فلا يَتَنَخَّمَنَّ حِيَالَ وجهِه في الصلاةِ».

٦١١٢- حدَّثنا محمَّدٌ، حدَّثنا إسماعيلُ بنُ جعفرٍ، أخبرنا رَبِيعةُ بنُ أبي عبدِ الرَّحمنِ، عن يزيدَ مولى المُنْبَعِثِ، عن زيدِ بنِ خالدٍ الجُهَنيِّ: أنَّ رجلاً سألَ رسولَ الله ﷺ عن اللُّقَطةِ، فقال: «عَرِّفْها سَنةً، ثمَّ اعْرِفْ وِكاءَها وعِفاصَها، ثمَّ استَنْفِقْ بها، فإن جاء رَبُّها فأدِّها إليه» قال: يا رسولَ الله، فضالَّةُ الغنمِ؟ قال: «خُذْها، فإنَّما هي لكَ أو لأخِيكَ أو للذِّئْبِ» قال: يا رسولَ الله، فضالَّةُ الإبلِ؟ قال: فغَضِبَ رسولُ الله ﷺ حتَّى احمرَّت وَجْنَتاه ـ أو احمرَّ وجهُه ـ ثمَّ قال: «ما لكَ ولَها؟ معها حِذاؤُها وسِقاؤُها حتَّى يَلْقاها رَبُّها».

٦١١٣- وقال المكِّيُّ: حدَّثنا عبدُ الله بنُ سعيدٍ (ح)

حدَّثني محمَّدُ بنُ زيادٍ، حدَّثنا محمَّدُ بنُ جعفرٍ، حدَّثنا عبدُ الله بنُ سعيدٍ، قال: حدَّثني سالمٌ أبو النَّضْرِ مولى عمرَ بنِ عُبيدِ الله، عن بُسْرِ بنِ سعيدٍ، عن زيدِ بنِ ثابتٍ ﷺ، قال: احتَجَرَ رسولُ الله ﷺ حُجَيرةً مُخَصَّفةً أو حَصِيراً، فخَرَجَ رسولُ الله ﷺ يُصَلِّي فيها، فتَتَبَّعَ إليه رجالٌ،

وجاؤوا يُصَلّونَ بصلاته، ثمَّ جاؤوا ليلةً فحَضَروا وأبطأَ رسولُ الله ﷺ عنهم، فلم يَخرُج إليهم، فرَفَعوا أصواتَهم وحَصَبوا الباب، فخَرَجَ إليهم مُغْضَباً، فقال لهم رسولُ الله ﷺ: «ما زالَ بكم صَنِيعُكم حتَّى ظَنَنْتُ أنَّه سَيُكتَبُ عليكم، فعليكم بالصلاةِ في بيوتِكُم، فإنَّ خيرَ صلاةِ المَرْءِ في بيتِه إلّا الصلاةَ المكتوبةَ».

قوله: «باب ما يجوز من الغضب والشِّدّة لأمرِ الله تعالى، وقال الله تعالى: ﴿جَٰهِدِ ٱلْكُفَّارَ وَٱلْمُنَٰفِقِينَ وَٱغْلُظْ عَلَيْهِمْ﴾»/ كأنَّه يشير إلى أنَّ الحديث الوارد في أنَّه ﷺ كان يَصبِر على الأذى ٥١٨/١٠
إنَّما هو فيما كان في حَقِّ نفسه، وأمَّا إذا كان لله تعالى فإنَّه يَمتَثِل فيه أمر الله من الشِّدّة.

وذكر فيه خمسة أحاديث تقدَّمَت كلّها، وفي كلٍّ منها ذكر غَضَب النبيّ ﷺ في أسباب مُختَلِفة، مَرجِعها إلى أنَّ ذلك كلّه كان في أمر الله، وأظهَرَ الغضب فيها ليكونَ أوكَدَ في الزَّجر عنها.

**الحديث الأول**: حديث عائشة في القِرام، وقد تقدَّم شرحه في اللِّباس (٥٩٥٤و٥٩٥٥).

ويَسَرة شيخه: بفتح الياء المثنّاة من تحت والمهمَلة.

**الثاني**: حديث أبي مسعود في قصَّة تَطويل الإمام في صلاة الغَدَاة، وتقدَّم شرحه في صلاة الجماعة (٧٠٢ و٧٠٤).

**الثالث**: حديث ابن عمر في النُّخامة في القِبْلة، وقد تقدَّم شرحه في أوائل كتاب الصلاة (٤٠٦).

وقوله: «حِيالَ وجهِه» بكسر المهمَلة بعدها تحتانيَّة خفيفة، أي: تِلقاءَه.

**الرابع**: حديث زيد بن خالد في اللُّقَطة، وتقدَّم شرحه هناك (٢٤٢٩).

**الخامس**: حديث زيد بن ثابِت: احتَجَرَ رسول الله ﷺ حُجَيرة، وقد تقدَّم شرحه في أبواب الإمامة (٧٢٩).

وحُجَيرة: تصغير حُجْرة بالرَّاء، وقد تقدَّم فيه رواية بالزّاي، ويقال: بفتح أوَّله وكسر ثانيه، والخَصَفة بفتح الخاء المعجَمة والصّاد المهمَلة ثمَّ فاء: ما يُتَّخَذ من خُوص المُقْل أو النَّخل.

وقوله فيه: «وقال المكِّيّ» هو ابن إبراهيم البَلْخيُّ أحد مشايخه، وقد وَصَلَه أحمد (٢١٦٣٢)،

والدَّارِميُّ (١٣٦٦) في «مُسنَدَيهما» عن المكِّيّ بن إبراهيم بتمامه. ومحمَّد بن زياد شيخه في الطَّريق الثّانية: هو الزّياديّ، ما له في البخاريّ سوى هذا الحديث، قال الكَلَاباذيّ: أخرج له شِبه المقرون. وكذا قال ابن عَديّ: روى له استشهاداً. وكانت وفاته قبل البخاريّ بقليلٍ، ماتَ في حُدود الخمسينَ، ويقال: سنة اثنتَينِ وخمسين، ذكر ذلك الدِّمياطيّ في «حَواشيه»، ومحمَّد ابن جعفر: هو غُندَر، وعبد الله بن سعيد: هو ابن أبي هند، وسياق الحديث في هذا الباب على لفظ محمَّد بن جعفر.

والغرض منه قوله: «فخَرَجَ عليهم مُغضَباً» والظّاهر أنَّ غَضَبه لكَونِهم اجتَمَعوا بغير أمره، فلم يَكتَفوا بالإشارة منه لكَونِه لم يَخرُج عليهم، بل بالَغوا فحَصَبوا بابه وتَتَبَّعوه، أو غَضِبَ لكَونِه تأخَّرَ إشفاقاً عليهم لئلَّا تُفرَض عليهم، وهم يَظُنّونَ غير ذلك، وأبعَدَ مَن قال: صُلِّي في مسجده بغير أمره.

وقوله في آخره: «**أفضلُ صلاة المرء في بيته إلّا المكتوبة**» دالّ على أنَّ المراد بالصلاة ـ أي: في قوله في الحديث الآخر: «اجعَلوا من صلاتكم في بيوتكم ولا تَتَّخِذوها قُبوراً»[1] ـ: صلاة النافلة، وحكى ابن التِّين عن قوم: أنَّه يُستَحَبّ أن يجعل في بيته من فريضة، وزَيَّفَه بحديثِ الباب، والله أعلم.

## ٧٦- باب الحذَر من الغَضَب

لقول الله تعالى: ﴿وَٱلَّذِينَ يَجۡتَنِبُونَ كَبَٰٓئِرَ ٱلۡإِثۡمِ وَٱلۡفَوَٰحِشَ وَإِذَا مَا غَضِبُواْ هُمۡ يَغۡفِرُونَ﴾ [الشورى:٣٧]، وقوله عز وجل: ﴿ٱلَّذِينَ يُنفِقُونَ فِي ٱلسَّرَّآءِ وَٱلضَّرَّآءِ وَٱلۡكَٰظِمِينَ ٱلۡغَيۡظَ﴾ الآية [آل عمران:١٣٤].

**٦١١٤- حدَّثنا عبدُ الله بنُ يوسُفَ، أخبرنا مالكٌ، عن ابنِ شِهابٍ، عن سعيدِ بنِ المسيّبِ، عن أبي هريرةَ ﷺ، أنَّ رسولَ الله ﷺ قال: «ليس الشَّدِيدُ بالصُّرَعةِ، إنَّما الشَّدِيدُ الذي يَمْلِكُ نفسَه عندَ الغَضَبِ».**

---

(١) تقدم برقم (٤٣٢).

٦١١٥- حدَّثنا عُثْمانُ بنُ أبي شَيْبَةَ، حدَّثنا جَرِيرٌ، عن الأعمَشِ، عن عَدِيِّ بنِ ثابتٍ، حدَّثنا سليمانُ بنُ صُرَدٍ، قال: استَبَّ رجلان عندَ النبيِّ ﷺ ونحنُ عندَه جُلوسٌ، وأحدُهما يَسُبُّ صاحبَه مُغْضَباً قد احمرَّ وجهُه، فقال النبيُّ ﷺ: «إنّي لأعلمُ كلمةً لو قالها لَذهَبَ عنه ما يَجِدُ، لو قال: أعوذُ باللهِ منَ الشَّيطان الرَّجِيمِ» فقالوا للرجلِ: ألا تَسْمَعُ ما يقول النبيُّ ﷺ؟ قال: إنّي لستُ بمَجْنون.

٦١١٦- حدَّثني يحيى بنُ يوسُفَ، أخبرنا أبو بكرٍ ـ هو ابنُ عيَّاشٍ ـ عن أبي حَصِينٍ، عن أبي صالحٍ، عن أبي هريرةَ ﷺ: أنَّ رجلاً قال للنبيِّ ﷺ: أوْصِني، قال: «لا تَغْضَب» فرَدَّدَ مِراراً، قال: «لا تَغْضَب».

قوله: «باب الحَذَر من الغضب، لقولِه تعالى: ﴿وَٱلَّذِينَ يَجْتَنِبُونَ كَبَٰٓئِرَ ٱلْإِثْمِ وَٱلْفَوَٰحِشَ وَإِذَا مَا غَضِبُوا۟ هُمْ يَغْفِرُونَ﴾ وقوله عزَّ وجلَّ: ﴿ٱلَّذِينَ يُنفِقُونَ فِى ٱلسَّرَّآءِ وَٱلضَّرَّآءِ وَٱلْكَٰظِمِينَ ٱلْغَيْظَ﴾ الآية» كذا لأبي ذرٍّ، وساقَ في رواية كَرِيمة إلى قوله: ﴿ٱلْمُحْسِنِينَ﴾، وكأنَّه أشارَ بالآية الثّانية إلى ما وَرَدَ في بعض طرق الحديث الأوَّل في الباب، فعند أنس: أنَّ النبيَّ ﷺ مرَّ بقومٍ يَصطَرِعونَ فقال: «ما هذا؟» قالوا: فلانٌ ما يُصارع أحداً إلّا صَرَعَه، قال: «أفَلا أدُلّكم على مَن هو أشدّ منه؟ رجل كَلَّمَه رجل فكَظَمَ غَيظَه، فغَلَبَه وغَلَبَ شيطانه، وغَلَبَ شيطان صاحبه» رواه البزّار (٧٢٧٢) بسندٍ حسن، وليس في الآيتَينِ دلالة على التَّحذير من الغضب، إلّا أنَّه لمَّا ضَمَّ مَن يَكظِم غَيظه إلى مَن يَجتَنِب الفواحش كان في ذلك إشارة إلى المقصود. ٥١٩/١٠

قوله: «ليس الشَّديد بالصُّرَعةِ» بضمِّ الصّاد المهمَلة وفتح الرَّاء: الذي يَصرَع الناس كثيراً بقوَّتِه، والهاء للمُبالَغة في الصِّفة، والصُّرْعة بسكون الرَّاء بالعكس: وهو مَن يَصرَعه غيرُه كثيراً، وكلُّ ما جاء بهذا الوزن بالضَّمِّ وبالسُّكونِ فهو كذلك، كهُمزَةٍ ولُمزَةٍ وحُفظَةٍ وخُدعَة وضُحَكة، ووَقَعَ بيان ذلك في حديث ابن مسعود عند مسلم (٢٦٠٨)، وأوَّله: «ما تَعُدّونَ الصُّرَعة فيكم؟ قالوا: الذي لا يَصرَعه الرِّجال». قال ابن التِّين: ضبطناه بفتح الرَّاء، وقرأه بعضهم: بسكونها، وليس بشيءٍ لأنَّه عكس المطلوب، قال: وضُبِطَ أيضاً في بعض الكتب: بفتح الصّاد وليس بشيءٍ.

قوله: «إنَّما الشَّديد الذي يَمْلِك نفسه عندَ الغضب» في رواية أحمد (٢٣١١٥) من حديث رجل لم يُسمِّه شَهِدَ رسولَ الله ﷺ يقول: «الصُّرَعة كلّ الصُّرَعة ـ كَرَّرَها ثلاثاً ـ الذي يَغضَب فيَشتَدّ غَضَبه، ويَحمَرّ وجهه، فيَصرَعُ غَضَبَه».

الحديث الثاني: حديث سليمان بن صُرَد، تقدَّم شرحه في باب السِّباب واللَّعن (٦٠٤٨).

الحديث الثالث: قوله: «حدَّثني يحيى بن يوسُف» هو الزِّمّيّ بكسر الزّاي وتشديد الميم، لم أرَ له في البخاريّ رواية إلّا عن أبي بكر بن عيَّاش. وأبو حَصِين بفتح أوَّله.

قوله: «عن أبي صالح، عن أبي هريرة» خالَفَه الأعمَش فقال: عن أبي صالح عن أبي سعيد. أخرجه مُسدَّد في «مُسنَده» عن عبد الواحد بن زياد عن الأعمَش، وهو على شرط البخاريّ أيضاً لولا عَنعَنة الأعمَش.

قوله: «أنَّ رجلاً» هو جارية ـ بالجيم ـ ابن قُدامةَ، أخرجه أحمد (١٥٩٦٤)، وابن حِبّان (٥٦٨٩و٥٦٩٠)، والطبرانيُّ (٢٠٩٣و٢١٠٤) من حديثه مُبهَماً ومُفَسَّراً، ويحتمل أن يُفَسَّر بغيره، ففي الطبرانيِّ (٦٣٩٩) من حديث سفيان بن عبد الله الثَّقفيّ: قلت: يا رسول الله، قل لي قولاً أنتَفِع به، وأقلِلْ، قال: «لا تَغضَب»، وفيه[1] عن أبي الدَّرداء: قلت: يا رسول الله، دُلَّني على عَمَل يُدخِلني الجنَّة، قال: «لا تَغضَب ولك الجنة»، وفي حديث ابن عمر عند أبي يَعْلى (٥٦٨٥): قلت: يا رسول الله، قُلْ لي قولاً وأقلِل لعلّي أعقِله.

قوله: «أوْصِني» في حديث أبي الدَّرداء: دُلَّني على عَمَل يُدخِلني الجنَّة، وفي حديث ابن عمرو[2] عند أحمد (٦٦٣٥): «ما يُباعِدني من غَضَب الله»، زاد أبو كُرَيبٍ عن أبي بكر بن عيَّاش عند التِّرمِذيّ[3] (٢٠٢٠): «ولا تُكثِر عليَّ لعلّي أعِيه»، وعند الإسماعيليّ من طريق عثمان ابن أبي شَيْبة عن أبي بكر بن عيَّاش نحوه.

---

(١) ليس هو في المطبوع من «المعجم الكبير»، ولكن هو في «الأوسط» (٢٣٥٣)، وفي «مسند الشاميين» (٢١).

(٢) تحرَّف في الأصلين و(س) إلى: ابن عمر، والصواب ما أثبتناه كما في «مسند أحمد»، و«إتحاف المهرة» ٩/ ٥٧٧-٥٧٨.

(٣) من حديث أبي هريرة.

قوله: «فرَدَّدَ مِراراً» أي: رَدَّدَ السُّؤال يَلتَمِس أنفَع من ذلك، أو أعَمَّ فلم يَزِده على ذلك.

قوله: «قال: لا تَغْضَب» في رواية أبي كُرَيبٍ: «كلّ ذلك يقول:/ لا تَغضَب»، وفي رواية ١٠/٥٢٠ عثمان بن أبي شَيْبة: «قال: لا تَغضَب ـ ثلاث مرَّات ـ» وفيها بيان عَدَد المِرار، وقد تقدَّم حديث أنس (٩٥): أنَّه ﷺ كان يُعيد الكلمة ثلاثاً لتُفهَم عنه، وأنَّه كان لا يُراجَع بعد ثلاث، وزاد أحمد (٢٣١٧٢)، وابن حِبّان (٥٦٩٠) في رواية عن رجل لم يُسَمَّ قال: تَفَكَّرتُ فيما قال، فإذا الغضب يجمع الشرَّ كلّه.

قال الخطَّابيُّ: معنى قوله: «لا تَغضَب»: اجتَنِب أسباب الغضب ولا تَتَعرَّض لما يَجلُبه، وأمَّا نفس الغضب فلا يَتأتَّى النَّهي عنه، لأنَّه أمر طَبيعيّ لا يَزول من الجِبِلّة. وقال غيره: ما كان من قَبِيل الطَّبع الحيوانيّ لا يُمكِن دفعه، فلا يَدخُل في النَّهي، لأنَّه من تكليف المحال، وما كان من قَبِيل ما يُكتَسَب بالرّياضة فهو المراد. وقيل: معناه: لا تَغضَب لأنَّ أعظَم ما يَنشَأ عنه الغضب الكِبْر، لكَونِه يقع عند مُخالَفة أمر يريده فيَحمِله الكِبْر على الغضب، فالذي يَتَواضَع حتَّى يذهب عنه عِزّة النَّفس يَسْلَم من شَرّ الغضب. وقيل: معناه: لا تَفعَل ما يأمرك به الغضب.

وقال ابن بَطّال: في الحديث الأوَّل أنَّ مُجاهَدة النَّفس أشدُّ من مُجاهَدة العدوّ، لأنَّه ﷺ جَعَلَ الذي يَملِك نفسه عند الغضب أعظَم الناس قوّة. وقال غيره: لعلَّ السائل كان غَضُوباً، وكان النبيّ ﷺ يأمر كلّ أحد بما هو أولى به، فلهذا اقتَصَرَ في وصيَّته له على ترك الغضب.

وقال ابن التِّين: جَمَعَ ﷺ في قوله: «لا تَغضَب» خيرَ الدُّنيا والآخرة، لأنَّ الغضب يَؤولُ إلى التَّقاطُع ومَنْع الرِّفق، ورُبَّما آلَ إلى أن يُؤذيَ المغضوب عليه فينتَقِصَ ذلك من الدِّين. وقال البَيْضاويّ: لعلَّه لمَّا رأى أنَّ جميع المفاسد التي تَعرِض للإنسان إنَّما هي من شَهْوته ومن غَضَبه، وكانت شَهْوة السائل مكسورة، فلمَّا سألَ عمَّا يَحتَرِز به عن القَبائح نَهاه عن الغضب الذي هو أعظَم ضَرَراً من غيره، وأنَّه إذا مَلَكَ نفسه عند حصوله كان قد قَهَرَ أقوى

أعدائه. انتهى، ويحتمل أن يكون من باب التَّنبيه بالأعلى على الأدنَى، لأنَّ أعدَى عدوّ للشَّخصِ شيطانَه ونفسُه، والغضب إنَّما يَنشَأ عنهما، فمَن جاهَدَهما حتَّى يَغلِبهما مع ما في ذلك من شِدّة المعالَجَة كان لقَهرِ نفسه عن الشَّهوة أيضاً أقوى. وقال ابن حِبّان بعد أن أخرجه: أراد لا تَعمَل بعد الغضب شيئاً ممَّا نُهيتَ عنه، لا أنَّه نَهاه عن شيء جُبِلَ عليه ولا حِيلةَ له في دفعه.

وقال بعض العلماء: خَلَقَ الله الغضب من النار وجعله غريزة في الإنسان، فمهما قُصِدَ أو نُوزِعَ في غَرَض ما، اشتَعَلَت نار الغضب وثارَت حتَّى يَحمَرّ الوجه والعينان من الدَّم، لأنَّ البشرة تَحكِي لون ما وراءَها، وهذا إذا غَضِبَ على مَن دونه واستَشعَرَ القُدرةَ عليه، وإن كان ممَّن فوقه تَولَّدَ منه انقباض الدَّم من ظاهر الجِلد إلى جوف القلب، فيَصفَرّ اللَّون حزناً، وإن كان على النَّظير تَرَدَّدَ الدَّم بين انقباض وانبِساط، فيَحمَرّ ويَصفَرّ، ويَترَتَّب على الغضب تَغيُّر الظّاهر والباطن، كَتَغيُّرِ اللَّون، والرِّعدة في الأطراف، وخروج الأفعال على غير ترتيب، واستحالة الخِلْقة، حتَّى لو رأى الغَضبانُ نفسه في حال غَضَبه لسَكَن[1] غَضَبُه حياءً من قُبْح صورته واستحالة خِلقَته، هذا كلّه في الظّاهر، وأمَّا الباطن فقُبحُه أشدُّ من الظّاهر، لأنَّه يولِّد الحِقْد في القلب، والحَسَدَ وإضمارَ السّوء على اختلاف أنواعه، بل أوّلُ[2] شيء يَقبُح منه: باطنه، وتَغيُّر ظاهره ثَمرة تَغيُّر باطنه، وهذا كلّه أثره في الجسد، وأمَّا أثره في اللِّسان فانطِلاقه بالشَّتمِ والفُحْش الذي يَستَحيي منه العاقل، ويَندَم قائله عند سكون الغضب، ويظهر أثر الغضب أيضاً في الفِعل بالضَّربِ أو القتل، وإن فاتَ ذلك بهَرَبِ المغضوب عليه رَجَعَ إلى نفسه فيُمَزِّق ثوبه ويَلطِم خَدَّه، ورُبَّما سَقَطَ صريعاً، ورُبَّما أُغميَ عليه، ورُبَّما كَسَرَ الآنية وضَرَبَ مَن ليس له في ذلك جريمة.

ومَن تأمَّلَ هذه المفاسد عَرَفَ مِقدار ما اشتَمَلَت عليه هذه الكلمة اللَّطيفة من قوله ﷺ: «لا تَغضَب» من الحكمة واستِجلاب المصلحة في دَرْء المفسَدة،/ ممَّا يَتعذَّر إحصاؤُه والوقوف على نهايته. ٥٢١/١٠

(١) تحرفت في (س) إلى: لكان.

(٢) تحرفت في (س) إلى: أولى.

وهذا كلّه في الغضب الدُّنيَويّ لا الغضب الدِّينيّ، كما تقدَّم تقريره في الباب الذي قبله.

ويُعِين على ترك الغضب استحضارُ ما جاء في كَظْم الغيظ من الفضل، وما جاء في عاقبة ثَمَرة الغضب من الوعيد، وأن يَستَعيذَ من الشَّيطان، كما تقدَّم في حديث سليمان بن صُرَد (٦٠٤٨)، وأن يَتَوضَّأ، كما تقدَّمَتِ الإشارة إليه في حديث عَطيَّة[1]، والله أعلم.

وقال الطُّوفيّ: أقوى الأشياء في دفع الغضب استِحضارُ التَّوحيد الحقيقيّ، وهو أن لا فاعل إلّا الله، وكلُّ فاعلٍ غيرُه فهو آلة له، فمَن تُوجِّهَ إليه بمَكروهٍ من جهة غيره، فاستَحضَرَ أنَّ الله لو شاءَ لم يُمَكِّن ذلك الغير منه، اندَفَعَ غَضَبه، لأنَّه لو غَضِبَ والحالةُ هذه كان غَضَبُه على رَبّه جلَّ وعَلا، وهو خِلَاف العُبوديَّة. قلت: وبهذا يظهر السِّرُّ في أمره ﷺ الذي غَضِبَ بأن يَستَعيذَ من الشَّيطان، لأنَّه إذا تَوجَّهَ إلى الله في تلك الحالة بالاستعاذة به من الشَّيطان أمكَنَه استحضار ما ذُكِرَ، وإذا استَمرَّ الشَّيطان مُتَلَبِّساً مُتمكِّناً من الوسوسة لم يُمكِنه من استحضار شيء من ذلك، والله أعلم.

## ٧٧- باب الحياء

**٦١١٧- حدَّثنا آدمُ، حدَّثنا شُعْبةُ، عن قَتَادةَ، عن أبي السَّوّار العَدَوِيِّ، قال: سمعتُ عِمْرانَ بنَ حُصَينٍ، قال: قال النبيُّ ﷺ: «الحياءُ لا يأتي إلّا بخيرٍ».**

**فقال بُشَيرُ بنُ كَعْبٍ: مكتوبٌ في الحِكْمةِ: إنَّ منَ الحياءِ وَقاراً، وإنَّ منَ الحياءِ سَكِينةً. فقال له عِمْرانُ: أُحدِّثُكَ عن رسولِ الله ﷺ وتُحدِّثُني عن صَحِيفَتِكَ!**

**٦١١٨- حدَّثنا أحمدُ بنُ يونُسَ، حدَّثنا عبدُ العزيزِ بنُ أبي سَلَمةَ، حدَّثنا ابنُ شِهابٍ، عن سالمٍ، عن عبدِ الله بنِ عمرَ رضي الله عنهما: مرَّ النبيُّ ﷺ على رجلٍ وهو يُعاتِب أخاه في الحياءِ، يقول: إنَّكَ لَتَسْتَحْيي ـ حتَّى كأنَّه يقول: قد أضَرَّ بكَ ـ فقال رسولُ الله ﷺ: «دَعْه، فإنَّ الحياءَ منَ الإيمان».**

---

(١) أخرجه أحمد (١٧٩٨٥)، وأبو داود (٤٧٨٤)، ولفظه: «إن الغضب من الشيطان، وإن الشيطان خلق من النار، وإنما تطفأ النار بالماء، فإذا غضب أحدكم فليتوضأ» وأشار إلى طرف منه الحافظ في شرح الحديث (٦٠٤٨).

٦١١٩- حدَّثنا عليُّ بنُ الجَعْدِ، أخبرنا شُعْبةُ، عن قَتَادةَ، عن مولى أنسٍ ـ قال أبو عبد الله: اسمُه عبدُ الله بنُ أبي عُتْبةَ ـ سمعتُ أبا سعيدٍ يقول: كان النبيُّ ﷺ أشَدَّ حياءً منَ العَذْراءِ في خِدْرِها.

قوله: «باب الحياء» بالمدِّ، تقدَّم تعريفه في أوَّل كتاب الإيمان[1]، ووَقَعَ لابنِ دَقِيق العِيد في «شرح العُمْدة»: أنَّ أصل الحياء: الامتناع، ثمَّ استُعمِلَ في الانقباض، والحقّ أنَّ الامتناع من لوازم الحياء، ولازِم الشَّيء لا يكون أصلَه، ولمَّا كان الامتناع لازِم الحياء كان في التَّحريض على مُلازَمة الحياء حَضٌّ على الامتناع عن فِعل ما يُعاب. والحيا بالقصر: المطر.

وذكر فيه ثلاثة أحاديث:

الأول: قوله: «عن قَتَادةَ» كذا قال أكثر أصحاب شُعْبة، وخالَفَهم شَبَابةُ بن سَوّار فقال: «عن شُعْبة عن خالد بن رَباح» بَدَل «قَتَادة»، أخرجه ابن مِندَه[2]، ووَقَعَ نَظير هذه القصَّة مع عِمران بن حُصَين أيضاً للعلاءِ بن زياد، أخرجه ابن المبارَك في كتاب «البِرّ والصِّلة».

قوله: «عن أبي السَّوّار» بفتح المهمَلة وتشديد الواو وبعد الألف راء: اسمه حُرَيث على الصَّحيح، وقيل: حُجَير بن الرَّبيع، وقيل غير ذلك. ووَقَعَ في رواية محمَّد بن جعفر عن شُعْبة عند مسلم (٣٧/ ٦٠): سمعتُ أبا السَّوّار.

قوله: «الحياء لا يأتي إلّا بخيرٍ» في رواية خالد بن رَباح عن أبي السَّوّار عند أحمد (١٩٨١٧)، وكذلك في رواية أبي قَتَادة العَدَويِّ عن عِمران عند مسلم (٣٧/ ٦١): «الحياء خيرٌ كلُّه»، وللطَّبَرانيِّ (١٩/ ٦٣)/ من حديث قُرّة بن إياس: قيلَ لرسولِ الله ﷺ: يا رسولَ الله، الحياء من الدِّين؟ فقال: «بل هو الدِّين كلُّه»، وللطَّبَرانيِّ (١٨/ ٤٠٩) من وجه آخر عن عِمران بن حُصَين: «الحياء من الإيمان، والإيمان في الجنَّة». ٥٢٢/١٠

قوله: «بُشَير بن كَعْب» بالموحَّدة والمعجَمة مُصغَّر: تابِعيّ جليل، يأتي ذِكْره في الدَّعَوات (٦٣٠٦).

---

(١) في باب (١٦): الحياء من الإيمان.

(٢) الذي في المطبوع من «كتاب الإيمان» (١٧٧) له أن رواية شبابة كرواية الجماعة!

قوله: «مكتوب في الحِكْمة» في رواية محمَّد بن جعفر: إنَّه مكتوب في الحكمة، وفي رواية أبي قَتَادة العَدَويِّ عند مسلم: «فقال بُشَير بن كعب: إنّا لَنَجِد في بعض الكتب ـ أو الحكمة ـ» بالشكّ. والحكمة في الأصل: إصابة الحقّ بالعلم، وسيأتي بَسْط القول في ذلك في «باب ما يجوز من الشِّعر»[1] إن شاء الله تعالى.

قوله: «إنَّ من الحياء وَقاراً، وإنَّ من الحياء سَكِينة» في رواية الكُشْمِيهنيّ: السَّكينة، بزيادة ألِف ولام، وفي رواية أبي قَتَادة العَدَويِّ: إنَّ منه سَكِينة ووقاراً لله ومنه[2] ضعف، وهذه الزّيادة مُتَعيِّنة ومن أجلها غَضِبَ عِمران، وإلّا فليس في ذِكْر السَّكينة والوقار ما يُنافي كونه خيراً، أشارَ إلى ذلك ابن بَطّال، لكن يحتمل أن يكون غَضِبَ من قوله: «منه»، لأنَّ التَّبعيض يُفهِم أنَّ منه ما يُضادّ ذلك، وهو قد روَى: أنَّه كلّه خير.

وقال القُرطُبيّ: معنى كلام بُشَير: أنَّ من الحياء ما يَحمِل صاحبه على الوقار؛ بأن يوقِّر غيره ويَتَوقَّر هو في نفسه، ومنه ما يَحمِله على أن يَسكُن عن كثير ممَّا يتحرَّك الناس فيه من الأُمور التي لا تَليقُ بذي المروءة، ولم يُنكِر عِمران عليه هذا القَدْر من حيثُ معناه، وإنَّما أنكَرَه عليه من حيثُ إنَّه ساقَه في مَعرِض مَن يعارِض كلام الرَّسول بكلام غيره، وقيل: إنَّما أنكَرَ عليه لكونه خافَ أن تختلط السُّنّة بغيرها. قلت: ولا يخفى حُسْن التَّوجيه السابِق.

قوله: «وتُحدِّثني عن صحيفَتك» في رواية أبي قَتَادة: فغَضِبَ عِمران حتَّى احمرَّت عيناه، وقال: لا أُراني أُحدِّثك عن رسول الله ﷺ وتُعارِضُ فيه، وفي رواية أحمد (١٩٩٩٩): وتَعرِضُ فيه بحديثِ الكتب، وهذا يُؤيِّد الاحتمال الماضي، وقد ذكر مسلم في مُقدِّمة «صحيحه»[3] لبُشَير بن كعب هذا قصَّة مع ابن عبَّاس تُشعِر بأنَّه كان يَتَساهَل في الأخذ عن كلّ مَن لَقيَه.

الحديث الثاني: قوله: «عبد العزيز بن أبي سَلَمة» هو الماجِشُون.

---

(١) باب رقم (٩٠).

(٢) تحرفت في (س) إلى: وفيه.

(٣) تحت الباب رقم (٤): باب النهي عن الرواية عن الضعفاء والاحتياط في تحملها.

قوله: «مرَّ النبيّ ﷺ على رجل يَعِظ[1] أخاه في الحياء» تقدَّم في أوَّل كتاب الإيمان (٢٤) مع شرحه، ولم أعرِف اسم الرجل ولا اسم أخيه إلى الآن، والمراد بوعظِه: أنَّه يَذكُر له ما يَترَتَّب على مُلازَمته من المفسَدة.

قوله: «الحياء من الإيمان» حكى ابن التِّين عن أبي عبد الملِك: أنَّ المراد به كمال الإيمان، وقال أبو عُبَيد الهَرَويُّ: معناه: أنَّ المستَحي يَنقَطِع بحيائه عن المعاصي وإن لم يكن له تَقيَّة، فصارَ كالإيمان القاطِع بينه وبين المعاصي. قال عِيَاض وغيره: إنَّما جُعِلَ الحياء من الإيمان وإن كان غَريزَة؛ لأنَّ استعماله على قانون الشَّرع يحتاج إلى قَصْدٍ واكتِساب وعِلم، وأمَّا كَونه خيراً كلّه ولا يأتي إلّا بخيرٍ فأشكَلَ حملُه على العُمُوم، لأنَّه قد يَصُدّ صاحبه عن مواجَهة مَن يَرتَكِب المنكَرات ويَحمِله على الإخلال ببعضِ الحقوق. والجواب: أنَّ المراد بالحياءِ في هذه الأحاديث ما يكون شرعيّاً، والحياء الذي يَنشَأ عنه الإخلال بالحقوقِ ليس حياء شرعيّاً بل هو عَجْز ومَهَانة، وإنَّما يُطلَق عليه حياءً لـمُشابَهتِه للحياءِ الشَّرعيّ، وهو خُلُق يَبعَث على ترك القبيح. قلت: ويحتمل أن يكون أُشيرَ إلى أنَّ مَن كان الحياءُ من خُلُقه أنَّ الخير يكون فيه أغلَبَ، فيَضمَحِلّ ما لعلَّه يقع منه ممَّا ذكر في جنب ما يَحصُل له بالحياءِ من الخير، أو لكَونِه إذا صارَ عادة وتَخلَّقَ به صاحبُه يكون سبباً لجَلبِ الخير إليه، فيكون فيه الخير بالذّات والسَّبَب.

وقال أبو العبَّاس القُرطُبيّ: الحياء المكتَسَب هو الذي جعله الشّارع من الإيمان، وهو المكلَّف به دونَ الغَرِيزيّ، غير أنَّ مَن كان فيه غريزة منه فإنَّها تُعِينُه على المكتَسَب، وقد يَتطبَّع بالمكتَسَبِ حتَّى يصير غريزيّاً. قال: وكان النبيّ ﷺ قد جَمعَ له النَّوعان، فكان في الغَرِيزيّ أشدَّ حياءً من العَذْراء في خِدْرها، وكان/ في الحياء المكتَسَب في الذُّروة العُليا ﷺ. انتهى. ٥٢٣/١٠

(١) كذا ذكر الحافظ هذه اللفظة هنا «يعظ»، وهذه اللفظة إنما هي في رواية مالك عن الزهري السالفة عند البخاري في كتاب الإيمان برقم (٢٤)، أما هنا فالرواية «يعاتب» بدل «يعظ» كما في نسخ اليونينية ونسخة القسطلاني، وقد نصَّ الحافظ نفسه هناك في الإيمان بأنَّ رواية عبد العزيز الماجشون في كتاب الأدب: «يعاتب».

وبهذا تُعرَف مناسبة ذكر الحديث الثالث هنا، وقد تقدَّم شرحه (٣٥٦٢) في «باب صِفَة النبيّ ﷺ».

وقوله: «عن مولى أنس ـ قال أبو عبد الله: اسمه عبد الله بن أبي عُتبةَ» كذا للأكثر، وحكى الجَيَّانيّ: أنَّه وَقَعَ لبعضِ رواة الفِرَبْريِّ: عبد الله بدلَ عبد الرَّحمن[1]، وأبو عبد الله المذكور: هو البخاريّ، هكذا جَزَمَ بتسميتِه هنا، وتقدَّم كذلك مُسَمًّى هناك (٣٥٦٢)، وفي اسمه خِلَاف، فقيل: عبد الرَّحمن، وقيل: عُبيد الله بالتَّصغير، والمعتمَد أنَّه عبد الله مُكَبَّراً.

وقوله: «العَذْراء» بفتح المهمَلة وسكون الذّال المعجَمة ثمَّ راء ومَدّ: هي البِكْر، والخِدْر ـ بكسر المعجَمة وسكون المهمَلة ـ: الموضع الذي تُحبَس فيه وتَستَتِر، والله أعلم.

## ٧٨- باب إذا لم تستحْيِ فاصنع ما شئت

**٦١٢٠- حدَّثنا أحمدُ بنُ يونُسَ، حدَّثنا زُهَيرٌ، حدَّثنا منصورٌ، عن رِبْعِيٍّ بنِ حِراشٍ، حدَّثنا أبو مسعودٍ، قال: قال النبيُّ ﷺ: «إنَّ ممَّا أدْرَكَ الناسُ من كلامِ النُّبوّةِ الأولى: إذا لم تَسْتَحْيِ فاصنَعْ ما شئتَ».**

قوله: «باب إذا لم تَسْتَحْيِ فاصنَعْ ما شئت» كذا تَرجَمَ بلفظ الحديث، وضمَّه في «الأدب المفرَد» (٥٩٧و١٣١٦) إلى ترجمة الحياء.

قوله: «زُهَير» هو ابن معاوية أبو خَيْثمةَ، ومنصور: هو ابن المعتمِر، والإسناد كلّه كوفيّونَ، وقد تقدَّم الاختلاف فيه على رِبعيّ في آخر ذِكْر بني إسرائيل (٣٤٨٣).

قوله: «إنَّ ممَّا أدْرَكَ الناس» وَقَعَ في حديث حُذَيفة عند أحمد (٢٣٤٤١) والبزَّار[2]: «إنَّ آخر ما تَعلَّقَ به أهل الجاهليَّة من كلام النُّبوّة الأولى». والناس يجوز فيه الرَّفع، والعائد على «ما» محذوف، ويجوز النَّصب، والعائد ضمير الفاعل، وأدرَكَ بمعنى: بَلَغَ، و«إذا لم تستحي» اسم للكلمة المشبَّهة بتأويلِ هذا القول.

---

(١) هكذا وقع في أصول «الفتح»: عبد الله بدل عبد الرحمن، وهو سبق قلم من الحافظ رحمه الله، صوابه: عبد الرحمن بدل عبد الله، هكذا هو في «تقييد المهمل» ٢/ ٧٣٦ لأبي علي الجياني.

(٢) لفظه في «مسند البزار» (٢٨٣٥): «إنَّ مما أدرك الناس...».

قوله: «فاصنَعْ ما شئتَ» قال الخطَّابيُّ: الحكمة في التَّعبير بلفظ الأمر دونَ الخبر في الحديث: أنَّ الذي يَكُفّ الإنسانَ عن مواقَعة الشرّ هو الحياء، فإذا تَرَكَه صارَ كالمأمورِ طَبعاً بارتكابِ كلّ شَرٍّ، وقد سَبَقَ هذا الحديث والإشارة إلى شرحه في ذِكْر بني إسرائيل في أواخر أحاديث الأنبياء، وأُشيرَ هنا إلى زيادة على ذلك.

قال النَّوويّ في «الأربعينَ»: الأمر فيه للإباحة، أي: إذا أردت فِعْلَ شيء فإن كان ممَّا لا تَستَحي إذا فعَلتَه من الله ولا من الناس فافعَلْه وإلّا فلا، وعلى هذا مَدار الإسلام، وتوجيه ذلك: أنَّ المأمور به الواجب والمندوب يُستَحْيَى من تركِه، والمنهيّ عنه الحرام والمكروه يُسْتَحْيَى من فِعلِه، وأمَّا المباح فالحياء من فِعلِه جائزٌ، وكذا من تَركِه، فتَضَمَّنَ الحديث الأحكام الخمسة.

وقيل: هو أمر تَهدِيد، كما تقدَّم توجيهه، ومعناه: إذا نُزِعَ مِنك الحياء فافعَل ما شِئت، فإنَّ الله مُجازِيك عليه، وفيه إشارة إلى تعظيم أمر الحياء.

وقيل: هو أمر بمعنى الخبر، أي: مَن لا يستحي يصنع ما أرادَ.

## ٧٩- باب ما لا يُستحيا من الحقّ للتّفقُّه في الدِّين

**٦١٢١- حدَّثنا إسماعيلُ، قال: حدَّثني مالكٌ، عن هشامِ بنِ عُرْوةَ، عن أبيه، عن زينبَ ابنةِ أبي سَلَمةَ، عن أمِّ سَلَمةَ رضي الله عنها، قالت: جاءت أمُّ سُلَيم إلى رسولِ الله ﷺ، فقالت: يا رسولَ الله، إنَّ الله لا يَستَحي منَ الحقِّ، فهل على المرأةِ غُسْلٌ إذا احتَلَمَت؟ فقال: «نعم، إذا رَأتِ الماءَ».**

**٦١٢٢- حدَّثنا آدمُ، حدَّثنا شُعْبةُ، حدَّثنا مُحاربُ بنُ دِثارٍ، قال: سمعتُ ابنَ عمرَ يقول: قال النبيُّ ﷺ: «مَثَلُ المؤمنِ كمَثَلِ شَجَرةٍ خَضْراءَ، لا يَسْقُطُ ورَقُها ولا يَتَحاتّ» فقال القومُ: هي شَجَرةُ كذا، هي شَجَرةُ كذا، فأرَدْتُ أن أقولَ: هي النَّخْلةُ ـ وأنا غلامٌ شابٌّ ـ فاستَحْيَيتُ، فقال: «هِيَ النَّخْلة».**

**وعن شُعْبةَ، حدَّثنا خُبَيبُ بنُ عبدِ الرَّحمنِ، عن حفصِ بنِ عاصمٍ، عن ابنِ عمرَ، مِثلَه، وزادَ: فَحَدَّثْتُ به عمرَ، فقال: لو كنتَ قُلتَها لكان أحَبَّ إليَّ من كذا وكذا.**

٦١٢٣- حدَّثنا مُسدَّدٌ، حدَّثنا مَرْحومٌ، سمعتُ ثابتاً، أنَّه سمعَ أنساً ﷺ يقول: جاءتِ امرأةٌ إلى النبيِّ ﷺ تَعْرِضُ عليه نفسَها، فقالت: هل لكَ حاجةٌ فيَّ؟ فقالت ابنَتُه: ما أقلَّ حياءَها! فقال: هي خيرٌ مِنْكِ، عَرَضَت على رسولِ الله ﷺ نفسَها.

قوله: «باب ما لا يُستَحْيا من الحقّ للتفقُّه في الدّين» هذا تخصيص للعُمومِ الماضي في الذي قبله ٥٢٤/١٠ أنَّ الحياء خير كلّه، أو يُحمَل الحياء في الخبر الماضي على الحياء الشَّرعيّ، فيكون ما عَداه ممَّا يُوجَد فيه حقيقة الحياء لغةً ليس مُراداً بالوصفِ المذكور.

وذكر فيه ثلاثةَ أحاديث تقدَّمَت، وهي ظاهرة فيما تَرجَم له:

أحدها: حديث أمّ سَلَمة في سؤال أمّ سُلَيم عن احتلام المرأة، وقد تقدَّم شرحه في كتاب الطَّهارة (٢٨٢).

ثانيها: حديث ابن عمر: «مَثَل المؤمن مَثَل شَجَرة خَضْراء» أورَدَه من وجهَين، ومُناسَبته للتَّرجمة من إنكار عمر على ابنه تركه قول الذي ظَهَرَ له لكَونِه استَحْيَا، وتَمنّيه أن لو كان قال ذلك.

وقوله: «أحَبَّ إليَّ من كذا» أي: من حُمر النَّعَم، كما تقدَّم صريحاً، وقد تقدَّم شرحه في كتاب العلم (٦١).

ثالثها: حديث أنس.

قوله: «مَرْحوم» هو ابن عبد العزيز العَطّار. ٥٢٢/١٠

قوله: «جاءت امرأة» لم أقِفْ على تعيين اسمها.

وقوله: «فقالت ابنَته» الضَّمير لأنسٍ، واسم ابنَته ـ فيما أظنّ ـ: أُمَينة، بنونٍ مُصغَّر، وقد تقدَّم شرح هذا الحديث في كتاب النِّكاح (٥١٢٠).

## ٨٠- باب قول النبيّ ﷺ: «يسّروا ولا تعسّروا»

وكان يُحِبُّ التَّخْفِيفَ واليُسْرَ على الناسِ.

٦١٢٥- حدَّثنا آدمُ، حدَّثنا شُعْبةُ، عن أبي التيَّاح، قال: سمعتُ أنسَ بنَ مالكٍ ﷺ، قال:

قال النبيُّ ﷺ: «يَسِّروا ولا تُعَسِّروا، وسَكِّنوا ولا تُنفِّروا».

٦١٢٤- حدَّثني إسحاقُ، حدَّثنا النَّضْرُ، أخبرنا شُعْبَةُ، عن سعيدِ بنِ أبي بُرْدةَ، عن أبيه، عن جَدِّه، قال: لمَّا بَعَثَه رسولُ الله ﷺ ومعاذَ بنَ جبلٍ، قال لهما: «يَسِّرا ولا تُعَسِّرا، وبَشِّرا ولا تُنَفِّرا، وتَطاوَعا»، قال أبو موسى: يا رسولَ الله، إنّا بأرضٍ يُصْنَعُ فيها شرابٌ منَ العَسَلِ يقال له: البِتْعُ، وشرابٌ منَ الشَّعِيرِ يقال له: المِزْر؟ فقال رسولُ الله ﷺ: «كلُّ مُسْكِرٍ حَرامٌ».

٦١٢٦- حدَّثنا عبدُ الله بنُ مَسْلَمةَ، عن مالكٍ، عن ابنِ شِهابٍ، عن عُرْوةَ، عن عائشةَ رضي الله عنها، أنَّها قالت: ما خُيِّرَ رسولُ الله ﷺ بينَ أمرَينِ قَطُّ إلا أخَذَ أيسَرَهما، ما لم يكن إثْماً، فإن كان إثْماً كان أبعَدَ الناسِ منه، وما انتَقَمَ رسولُ الله ﷺ لنفسِه في شيءٍ قَطُّ، إلا أن تُنتَهَكَ حُرْمةُ الله فيَنتَقِمَ بها لله.

٦١٢٧- حدَّثنا أبو النُّعْمان، حدَّثنا حَمَّادُ بنُ زيدٍ، عن الأزْرَقِ بنِ قيسٍ، قال: كنَّا على شاطِئِ نَهرٍ بالأهوازِ قد نَضَبَ عنه الماءُ، فجاء أبو بَرْزةَ الأسلَمِيُّ على فرَسٍ فصَلَّى وخَلَّى فرَسَه، فانطَلَقَتِ الفرسُ، فتَرَكَ صلاتَه وتَبِعَها حتَّى أدْرَكَها فأخَذَها، ثمَّ جاء فقَضَى صلاتَه، وفينا رجلٌ له رأيٌ، فأقبَلَ يقول: انظُروا إلى هذا الشيخِ، تَرَكَ صلاتَه من أجْلِ فرَسٍ؟ فأقبَلَ فقال: ما عَنَّفَني أحدٌ منذُ فارَقْتُ رسولَ الله ﷺ، وقال: إنَّ مَنْزِلي مُتَراخٍ، فلو صَلَّيتُ وتَرَكْتُ لم آتِ أهلي إلى اللَّيلِ، وذكر أنَّه صَحِبَ النبيَّ ﷺ ورَأى من تَيسِيرِه.

٦١٢٨- حدَّثنا أبو اليَمَان، أخبرنا شُعَيبٌ، عن الزُّهْريِّ (ح) وقال اللَّيثُ: حدَّثني يونسُ، عن ابنِ شِهابٍ، أخبرني عُبيدُ الله بنُ عبدِ الله بنِ عُتْبَةَ: أنَّ أبا هريرةَ أخبَرَه: أنَّ أعرابيّاً بالَ في المسجدِ، فثارَ إليه الناسُ ليَقَعوا به، فقال لهم رسولُ الله ﷺ: «دَعُوه، وأهْرِيقُوا على بَوْلِه ذَنوباً من ماءٍ - أو سَجْلاً من ماءٍ - فإنَّما بُعِثتُم مُيَسِّرِينَ ولم تُبْعَثوا مُعَسِّرِينَ».

٥٢٥/١٠ قوله: «باب قول النبيّ ﷺ: يَسِّروا ولا تُعَسِّروا، وكان يُحِبّ التَّخْفيف واليُسْر[1] على الناس» أمَّا حديث: يَسِّروا، فوَصَلَه في الباب، وأمَّا الحديث الآخر فأخرجه مالك في «الموطَّأ»

(١) تحرفت في (س) إلى: التسري، والمثبت من (أ)، وفي (ع): والتيسير.

(١/ ١٥٢-١٥٣) عن الزُّهْريّ عن عُرْوة عن عائشة، فذكر حديثاً في صلاة الضُّحَى، وفيه: وكان يُحِبّ ما خَفَّ على الناس[١]. وفي حديث أيمَن المخزوميّ عن عائشة في قصَّة الصلاة بعد العصر، وفيه: وما كان يُصلِّيهما في المسجد مَخافة أن يثقِّل على أمَّته، وكان يُحِبّ ما خَفَّفَ عنهم، وقد تقدَّم (٥٩٠) في «باب ما يُصَلَّى بعد العصر من الفوائت» من كتاب الصلاة، وقد وَصَلَ في الباب حديث أبي بَرزة، وفيه: أنَّه صَحِبَ النبيّ ﷺ ورَأى من تَيسِيره.

وذكر في الباب أيضاً خمسة أحاديث:

**الحديث الأول**: حديث أنس: «يَسِّروا ولا تُعَسِّروا، وسَكِّنوا ولا تُنَفِّروا»[٢].

**الحديث الثاني**: حديث أبي موسى: أنَّ النبيَّ ﷺ قال له ولمعاذ لما بَعَثَهما إلى اليمن: «يَسِّرا ولا تُعَسِّرا، وبَشِّرا ولا تُنَفِّرا».

**قوله**: «يَسِّروا» هو أمر بالتَّيسير، والمراد به: الأخذ بالتَّسكينِ تارة وبالتَّيسير أُخرى، من جهة أنَّ التَّنفير[٣] يُصاحب المَشَقّة غالباً وهو ضِدّ التَّسكين، والتَّبشير[٤] يُصاحب التَّسكين غالباً وهو ضِدّ التَّنفير، وقد تقدَّم بيان الوقت الذي بُعِثَ فيه أبو موسى ومعاذٌ رضي الله عنهما إلى اليمن في أواخر كتاب المغازي (٤٣٤١)، وتقدَّم الكلام على البِتْع ـ وهو بكسر الموحَّدة وسكون المثنّاة بعدها مُهمَلة ـ في كتاب الأشربة[٥]. قال الطَّبَريُّ: المراد بالأمرِ بالتَّيسير: فيما كان من النَّوافل ممَّا كان شاقّاً، لئلَّا يُفضِي بصاحبِه إلى المَلَل فيَترُكَه أصلاً، أو يُعجَبَ بعَمَلِه فيُحبَط، وفيما رُخِّصَ فيه من الفرائض، كصلاة الفَرْض قاعِداً للعاجِزِ، والفِطْرِ في الفَرْض لمن سافَرَ فيَشُقّ عليه. وزاد غيره: في ارتكاب أَخَفِّ الضَّرَرَينِ إذا لم يكن من أحدهما بُدّ، كما في قصَّة الأعرابيّ حيثُ بالَ في المسجد.

---

(١) هذا اللفظ الذي أشار إليه الحافظ رحمه الله لم يرد في حديث عائشة في «الموطأ»، وإنما ورد في «مصنف عبد الرزاق» (٤٨٦٧)، و«مسند أحمد» (٢٥٣٥٠) وغيرهما.

(٢) تقدم برقم (٦٩).

(٣) في (ع): التعسير.

(٤) في (ع): التيسير.

(٥) في باب (٤): الخمر من العسل، وهو البتع.

وإسحاق في حديث أبي موسى: هو ابن راهويه، كما وَقَعَ في رواية ابن السَّكَن، وجَزَمَ به أبو نُعَيم، وتَرَدَّدَ الكَلَاباذيّ وتَبِعَه أبو عليّ الجَيَّانيّ: هل هو ابن راهويه أو هو ابن منصور؟

الحديث الثالث: حديث عائشة: ما خُيِّرَ رسول الله ﷺ بين أمرَينِ... الحديث، وقد تقدَّم شرحه (٣٥٦٠) في صِفَة النبيّ ﷺ، قال البَيْضاويّ: يُتصوَّر التَّخييرُ بين ما فيه إثم وما لا إثم فيه إذا صَدَرَ من الكفَّار مثلاً،/ وفيه توجيه آخر تقدَّم هناك. ٥٢٦/١٠

الحديث الرابع: حديث أبي بَرْزة.

قوله: «وفينا رجل له رأي» لم أقِفْ على اسمه، وحكى ابن التِّين عن الدّاوودِيِّ: أنَّ معنى قوله: «له رأي»: يَظُنّ أنَّه مُحسِن وليس كذلك.

وقوله: «نَضَبَ عنه الماء» بنونٍ وضاد مُعجَمة ثمَّ موحَّدة، أي: زالَ، وقد تقدَّم في أواخر الصلاة (١٢١١) بلفظ: «فجَعَلَ رجل من الخوارج يقول» فهذا هو المعتمَد، وأنَّ المراد بالرَّأي رأيُ الخوارج، والتَّنوين فيه للتَّحقير، أي: رأيٌ فاسد، وقد تقدَّم شرح الحديث هناك.

الحديث الخامس: حديث أبي هريرة في قصَّة الأعرابيّ الذي بالَ في المسجد، وقد سَبَقَتِ الإشارة إليه في «باب الرِّفق»[1]، وأنَّ شرحه تقدَّم في كتاب الطَّهارة (٢٢٠).

وفي هذه الأحاديث أنَّ الغُلوّ ومُجاوَزةَ القصد في العبادة وغيرها مذموم، وأنَّ المحمود من جميع ذلك ما أمكَنَتِ المواظَبة معه، وأمِنَ صاحبُه العُجْبَ وغيره من المهلِكات.

## ٨١- باب الانبِساطِ إلى الناس

وقال ابنُ مسعودٍ: خالطِ الناسَ، ودِينَكَ فلا تَكْلِمَنَّه.

## والدُّعابةِ معَ الأهلِ

٦١٢٩- حدَّثنا آدمُ، حدَّثنا شُعْبةُ، حدَّثنا أبو التيَّاح، قال: سمعتُ أنسَ بنَ مالكٍ رضي الله عنه يقول: إن كان النبيُّ ﷺ لَيُخالِطُنا حتَّى يقولَ لأخٍ لي صغيرٍ: «يا أبا عُمَيرٍ، ما فَعَلَ النُّغير؟».

[طرفه في: ٦٢٠٣]

---

(١) باب رقم (٣٥).

**٦١٣٠- حدَّثنا محمَّدٌ، أخبرنا أبو مُعاوِيةَ، حدَّثنا هشامٌ، عن أبيه، عن عائشةَ رضي الله عنها، قالت: كنتُ ألعَبُ بالبنات عندَ النبيِّ ﷺ، وكان لي صَوَاحبُ يَلْعَبنَ مَعِي، فكان رسولُ الله ﷺ إذا دَخَلَ يَتَقَمَّعْنَ منه، فيُسَرِّبُهُنَّ إليَّ فيَلْعَبنَ مَعِي.**

قوله: «**باب الانبِساط إلى الناس**» في رواية الكُشْمِيهنيّ: «مع الناس».

قوله: «**وقال ابن مسعود: خالط الناس، ودينك فلا تَكْلِمَنَّه**» بفتح أوَّله وسكون الكاف وكسر اللّام وفتح الميم: من الكَلْم ـ بفتح الكاف وسكون اللّام ـ: وهو الجَرْح وزناً ومعنًى، ورُويَ بالمثلَّثة بدلَ الكاف والنُّون مُشَدَّدة للتَّأكيدِ.

وقوله: «**ودينك**» يجوز فيه النَّصب والرَّفع. وهذا الأثر وَصَلَه الطبرانيُّ في «الكبير» (٩٧٥٧) من طريق عبد الله بن باباه ـ بموحَّدتَينِ ـ عن ابن مسعود قال: خالِطوا الناس، وصافوهم بما يَشتَهونَ، ودينَكم فلا تَكلِمُنَّه؛ وهذه بضمِّ الميم للجميعِ، وأخرجه ابن المبارَك في كتاب «البِرّ والصِّلة» من وجه آخر عن ابن مسعود بلفظ: خالِقوا الناسَ وزايِلُوهم في الأعمال. وعن عمر مِثله، لكن قال: وانظُروا أن لا تَكلِمُوا دينَكُم.

قوله: «**والدُّعابة مع الأهل**» هو بَقيَّة التَّرجمة معطوف على الانبِساط وهو بالجرّ، ويجوز أن يُعطَف على «باب» فيُقرأ بالرَّفع، والدُّعابة ـ بضمِّ الدّال وتخفيف العين المهمَلتَينِ، وبعد الألف موحَّدة ـ: هي الملاطَفة في القول بالـمُزاح وغيره، وقد أخرج التِّرمِذيّ (١٩٩٠) وحَسَّنَه من حديث أبي هريرة قال: قالوا: يا رسول الله إنَّك تُداعِبنا، قال: «إنّي لا أقول إلّا حَقّاً»، وأخرج (١٩٩٥) من حديث ابن عبَّاس رَفَعَه: «لا تُمارِ أخاك ولا تُمازِحه» الحديث، والجمع بينهما أنَّ المنهيّ عنه ما فيه إفراط أو مُداوَمة عليه، لما فيه من الشُّغل عن ذِكْر الله والتفكُّر/ في مُهمّات الدِّين، ويَؤولُ كثيراً إلى قَسْوة القلب والإيذاء ٥٢٧/١٠
والحِقْد، وسُقوطِ المهابة والوَقار، والذي يَسْلم من ذلك هو المباح، فإن صادَفَ مَصلَحةً مِثلَ تطييب نفس المخاطَب ومُؤانَسته فهو مُستَحَبّ، قال الغَزاليّ: من الغَلَط أن يُتَّخَذ المُزاح حِرفةً، ويُتَمسَّك بأنَّه ﷺ مَزَحَ، فهو كمَن يدور مع الزَّنْج حيث داروا، ليَنظُر[1] رَقصَهم،

(١) تحرفت هذه العبارة في (س) إلى: يدور مع الريح حيث دار، وينظر.

ويَتَمسَّك بأنَّه ﷺ أذِنَ لعائشة أن تَنظُر إليهم[١].

وذكر فيه حديث أنس في قصَّة النُّغَير، وسيأتي شرحه مُستَوفًى في «باب ما يجوز من الشِّعر»[٢] قريباً إن شاء الله تعالى.

وحديث عائشة: «كنت ألعَب بالبنات»، ومحمَّدٌ شيخُه فيه: هو ابن سَلَامٍ.

قوله: «وكان لي صَوَاحب يَلْعَبْنَ مَعيَ» أي: من أقرانها.

قوله: «يَتَقَمَّعْن» بِمُثنّاة وتشديد الميم المفتوحة، وفي رواية الكُشْمِيهنيّ: بنونٍ ساكنة وكسر الميم، ومعناه: أنَّهُنَّ يَتغيَّبنَ منه ويَدخُلنَ من وراء السِّتر، وأصله: من قِمْع التَّمرة، أي: يَدخُلنَ في السِّتر كما تدخل[٣] التَّمرة في قِمْعها.

قوله: «فيُسَرِّبهُنَّ إليَّ» بِسينٍ مُهمَلة ثمَّ موحَّدة، أي: يُرسِلهُنَّ.

واستُدِلَّ بهذا الحديث على جواز اتِّخاذ صُوَر البنات واللُّعَب من أجل لَعِب البنات بهِنَّ، وخُصَّ ذلك من عُمُوم النَّهي عن اتِّخاذ الصُّوَر، وبه جَزَمَ عِيَاض ونَقَلَه عن الجمهور، وأنَّهم أجازوا بيع اللُّعَب للبنات، لتَدريبِهِنَّ من صِغَرهنَّ على أمر بيوتهنَّ وأولادهنَّ. قال: وذهب بعضهم إلى أنَّه منسوخ، وإليه مالَ ابن بَطّال، وحكى عن ابن أبي زيد عن مالك: أنَّه كَرِهَ أن يَشتَري الرجل لابنَتِه الصُّورَ، ومن ثَمَّ رَجَّحَ الدّاوودِيُّ أنَّه منسوخ.

وقد تَرجَمَ له ابن حِبّان (١٣/ ١٧٤): الإباحة لِصِغار النِّساء اللَّعِب باللُّعَب، وتَرجَمَ له النَّسائيُّ (ك٨/ ١٧٩): إباحة الرجل لزوجتِه اللَّعِب بالبنات. فلم يُقيِّد بالصِّغَرِ، وفيه نظر، قال البيهقيُّ بعد تخريجه (١٠/ ٢١٩-٢٢٠): ثَبَتَ النَّهي عن اتِّخاذ الصُّورَ، فيُحمَل على أنَّ الرُّخصة لعائشة في ذلك كان قبل التَّحريم، وبه جَزَمَ ابن الجَوْزيّ، وقال المنذِريُّ: إن كانت اللُّعَب كالصُّورة فهو قبل التَّحريم، وإلّا فقد يُسَمَّى ما ليس بصورةٍ لُعبةً، وبهذا جَزَمَ الحَلِيميّ فقال:

---

(١) تقدم برقم (٩٥٠).

(٢) بل سيأتي في باب الكنية للصبي، برقم (٦٢٠٣).

(٣) في (أ) و(س): يدخلن، والمثبت من (ع) و«النهاية» لابن الأثير مادة (قمع).

إن كانت صورة كالوثَنِ لم يَجُز، وإلّا جازَ، وقيل: معنى الحديث: اللَّعِب مع البنات، أي: الجَواري، والباء هنا بمعنى: مع، حكاه ابن التِّين عن الدّاوديّ، ورَدَّه. قلت: ويَرُدّه ما أخرجه ابن عُيَينةَ في «الجامع ـ من رواية سعيد بن عبد الرَّحمن المخزوميّ عنه ـ» عن هشام ابن عُرْوة في هذا الحديث: وكُنَّ جِواري يأتِينَني فيَلعَبنَ بها مَعيَ. وفي رواية جَرِير عن هشام: كنتُ ألعَبُ بالبنات، وهُنَّ اللُّعَب. أخرجه أبو عَوَانة (٤٢٧٠) وغيره. وأخرج أبو داود (٤٩٣٢)، والنَّسائيُّ (ك٨٩٠٠) من وجه آخر عن عائشة قالت: قَدِمَ رسول الله ﷺ من غزوة تَبُوك أو خَيبَر... فذكر الحديث في هَتكِه السِّتر الذي نَصَبَته على بابها قالت: فكَشَفَ ناحية السِّتر على بناتٍ لعائشة لُعَب، فقال: «ما هذا يا عائشة؟» قالت: بناتي. قالت: ورأى فيها فرَساً مربوطاً له جناحان، فقال: «ما هذا؟» قلت: فرَسٌ. قال: «فرَس له جناحان؟!» قلت: ألم تَسمَع أنَّه كان لسليمان خَيلٌ لها أجنِحة؟! فضَحِكَ. فهذا صريح في أنَّ المراد باللُّعَبِ غير الآدَميّات.

قال الخطَّابيُّ: في هذا الحديث أنَّ اللَّعِب بالبنات ليس كالتَّلَهّي بسائرِ الصُّور التي جاء فيها الوعيد، وإنَّما أرخَصَ لعائشة فيها، لأنَّها إذ ذاكَ كانت غير بالغ. قلت: وفي الجزم به نظرٌ لكنَّه مُحتَمَل، لأنَّ عائشة كانت في غزوة خَيبَر بنت أربع عشرة سنة، إمّا أكمَلتها أو جاوزتها أو قارَبتها، وأمَّا في غزوة تَبُوك فكانت قد بَلَغَت قطعاً، فيَترجَّح رواية مَن قال: في خَيبَر، ويُجمَع بما قال الخطَّابيُّ، لأنَّ ذلك أولى من التَّعارُض.

## ٨٢- باب المداراة مع الناس

**ويُذكَرُ عن أبي الدَّرْداءِ: إنّا لَنَكْشِرُ في وجوه أقوامٍ، وإنَّ قلوبنا لَتَلْعَنُهم.**

**٦١٣١- حدَّثنا قُتَيبةُ بنُ سعيدٍ، حدَّثنا سفيانُ، عن ابنِ المنكَدِرِ، حدَّثه عُرْوةُ بنُ الزُّبَيرِ، أنَّ عائشةَ أخبَرَتْه: أنَّه استأذَنَ على النبيِّ ﷺ رجلٌ، فقال: «ائذَنوا له، فبِئْسَ ابنُ العَشِيرةِ ـ أو بِئْسَ أخو العَشِيرةِ ـ فلمَّا دَخَلَ ألانَ له الكلامَ، فقلتُ له: يا رسولَ الله، قلتَ ما قلتَ، ثمَّ ألَنْتَ له في القولِ؟ فقال: «أيْ عائشةُ، إنَّ شَرَّ الناسِ مَنْزِلةً عندَ الله مَن تَرَكَه ـ أو ودَعَه ـ الناسُ اتِّقاءَ فُحْشِه».**

٦١٣٢- حدَّثنا عبدُ الله بنُ عبدِ الوهَّاب، أخبرنا ابنُ عُلَيَّةَ، أخبرنا أيوبُ، عن عبدِ الله بنِ أبي مُلَيكةَ: أنَّ النبيَّ ﷺ أُهْدِيَت له أقبِيةٌ من دِيباجٍ مُزَرَّرةٌ بالذَّهَبِ، فقَسَمَها في ناسٍ من أصحابه، وعَزَلَ منها واحداً لمَخرَمةَ، فلمَّا جاء قال: «خَبَأْتُ هذا لكَ» ـ قال أيوبُ بثوبِه: وأنَّه يُرِيه إيّاه ـ وكان في خُلُقِه شيءٌ.

رواه حمَّادُ بنُ زيدٍ، عن أيوبَ.

وقال حاتمُ بنُ وَرْدانَ: حدَّثنا أيوبُ، عن ابنِ أبي مُلَيكةَ، عن المِسْوَرِ: قَدِمَتْ على النبيِّ ﷺ أقبِيةٌ.

٥٢٨/١٠ قوله: «باب المداراة مع الناس» هو بغير همز، وأصله الهمز لأنَّه من المدافَعة، والمراد به: الدَّفع برِفقٍ، وأشارَ المصنِّف بالتَّرجمة إلى ما وَرَدَ فيه على غير شرطه، واقتَصَرَ على إيراد ما يُؤَدّي معناه، فممَّا وَرَدَ فيه صريحاً: حديثُ لجابرٍ عن النبيّ ﷺ قال: «مُداراةُ الناس صَدَقة» أخرجه ابن عَديّ (٧/ ١٥٥)، والطبرانيُّ في «الأوسط» (٤٦٣)، وفي سنده يوسف بن محمَّد ابن المنكَدِر ضَعَّفوه، وقال ابن عَديّ: أرجو أنَّه لا بأس به. وأخرجه ابن أبي عاصم في «أدب الحُكماء» بسندٍ أحسن منه، وحديث أبي هريرة: «رأس العقل بعد الإيمان بالله مُداراة الناس» أخرجه البزَّار بسندٍ ضعيف[1].

قوله: «ويُذكَر عن أبي الدَّرْداء: إنّا لَنَكْشِر» بالكاف الساكنة وكسر المعجَمة.

قوله: «في وجوه أقوام وإنَّ قلوبنا لَتَلْعَنهم» كذا للأكثر: بالعين المهمَلة واللّام الساكنة والنّون، وللكُشْمِيهنيّ: بالقاف الساكنة قبل اللّام المكسورة ثمَّ تحتانيَّة ساكنة[2]، من القِلا ـ بكسر القاف مقصور ـ: وهو البُغْض، وبهذه الرِّواية جَزَمَ ابن التِّين، ومثله في تفسير المزَّمِّل من «الكَشّاف».

---

(١) أخرجه البزار (٧٨٥١)، والطبراني في «الأوسط» (٦٠٧٠)، والبيهقي في «شعب الإيمان» (٩٠٥٥) من طريق سعيد بن المسيب عن أبي هريرة بلفظ: «رأس العقل بعد الإيمان بالله التودد إلى الناس»، أما اللفظ الذي ذكره الحافظ وهو «مداراة الناس» فقد أخرجه ابن أبي شيبة ٨/ ٥٤٩، والبيهقي في «الشعب» (٨٤٤٧)، والخطيب في «تاريخ بغداد» ١٤/ ١٢٤ من حديث سعيد بن المسيب مرسلاً.

(٢) يعني: لَتَقْلِيهم.

وهذا الأثر وَصَلَه ابن أبي الدُّنيا[١]، وإبراهيم الحَرْبيّ في «غريب الحديث»، والدِّينَوريّ في «المجالَسة» (١٠٨٧) من طريق أبي الزّاهريَّة عن جُبَير بن نُفَير عن أبي الدَّرداء، فذكر مِثله، وزاد: «ونَضحَك إليهم»، وذكره بلفظ اللَّعن، ولم يَذكُر الدِّينَوريّ في إسناده: جُبَير ابن نُفَير[٢]، ورُوِّيناه في «فوائد أبي بكر بن المقرئ» من طريق كامل أبي العَلاء عن أبي صالح عن أبي الدَّرداء قال: إنّا لَنُكاشِر أقواماً... فذكر مِثله، وهو مُنقَطِع[٣]، وأخرجه أبو نُعَيم في «الحِلية» (١/ ٢٢٢) من طريق خَلَف بن حَوشَبٍ قال: قال أبو الدَّرداء، فذكر اللَّفظ المعلَّق سواء، وهو مُنقَطِع أيضاً.

والكَشْر ـ بالشّينِ المعجَمة وفتح أوَّله ـ: ظُهور الأسنان، وأكثر ما يُطلَق عند الضَّحِك، والاسم الكَشْرة كالعَشْرة[٤]. قال ابن بَطّال: المداراة من أخلاق المؤمنينَ، وهو خَفْض الجناح للنّاس ولينُ الكلمة وتَرْك الإغلاظ لهم في القول، وذلك من أقوى أسباب الأُلفة.

وظنَّ بعضهم أنَّ المداراة هي المداهَنة فغَلِط، لأنَّ المداراة مندوب إليها والمداهَنة مُحرَّمة، والفَرق أنَّ المداهَنة من الدِّهان، وهو الذي يَظهَر على الشَّيء ويَستُر باطنه، وفَسَّرَها العلماء: بأنَّه مُعاشَرة الفاسق وإظهارُ الرِّضا بما هو فيه من غير إنكار عليه، والمداراة: هي الرِّفق بالجاهلِ في التَّعليم وبالفاسقِ في النَّهي عن فِعله، وتركُ الإغلاظ عليه حيثُ لا يُظهِر ما هو فيه، والإنكار عليه بلُطفِ القول والفِعل، ولا سيَّما إذا احتيجَ/ إلى تألُّفه ونحو ذلك. ٥٢٩/١٠

ثم ذكر حديثين تقدَّما:

**أحدهما:** حديث عائشة: استأذَنَ على النبيّ ﷺ رجلٌ، فقال: «ائذَنوا له، فبِئسَ ابن العَشِيرة»، وقد تقدَّم بيان موضع شرحه في «باب ما يجوز من اغتياب أهل الفساد» (٦٠٥٤)، والنُّكتة في إيراده هنا: التَّلميح إلى ما وَقَعَ في بعض الطُّرق بلفظ المداراة. وهو عند الحارث بن أبي أُسامة من

---

(١) في «مداراة الناس» (١٩)، و«الحلم» (١٠٩).

(٢) وأخرجه كذلك بدون ذكر جبير بن نفير: هناد في «الزهد» (١٢٥٠)، والبيهقي في «الشعب» (٨١٠٣).

(٣) وصله الحافظ من طريق أبي بكر بن المقرئ في «تغليق التعليق» ٥/ ١٠٤.

(٤) في (ع): كالشعرة، والمثبت من (أ) و(س).

حديث صفوان بن عَسّال نحو حديث عائشة، وفيه: «فقال: إنَّه مُنافِق أُداريه عن نِفاقه، وأخشَى أن يُفسِد عليَّ غيرَه».

والثاني: حديث المِسْوَر بن مَخرَمَةَ: قَدِمَتْ على النبيّ ﷺ أقبيةٌ، وفيه قصَّة أبيه مَخرَمَةَ، وقد تقدَّم شرحه في كتاب اللِّباس (٥٨٠٠)، ووَقَعَ في هذه الطَّريق: «وكان في خُلُقه شيء»، وقد رَمَزَ البخاريّ بإيرادِه عَقِب الحديث الذي قبله بأنَّه المبهَم فيه، كما أشرتُ إلى ذلك قبل، ووَقَعَ في رواية مسروق عن عائشة: مرَّ رجل برسولِ الله ﷺ فقال: «بئسَ عبدُ الله وأخو العَشيرة» ثمَّ دَخَلَ عليه، فرأيتُه أقبَلَ عليه بوجهه كأنَّ له عنده مَنزِلة، أخرجه النَّسائيُّ (ك٩٩٩٥).

وشَرَحَ ابن بَطّال الحديث على أنَّ المذكور كان مُنافقاً، وأنَّ النبيَّ ﷺ كان مأموراً بالحُكمِ بما ظَهَرَ، لا بما يَعلَمه في نفس الأمر، وأطالَ في تقرير ذلك، ولكن لم يَقُل أحد في المبهَم في حديث عائشة أنَّه كان مُنافقاً، لا مَخرَمة بن نَوفَل ولا عُيَينة بن حِصْن، وإنَّما قيل في مَخرَمة ما قيل لما كان في خُلُقه من الشِّدّة، فكان لذلك في لسانه بَذاءَة، وأمَّا عُيَينة فكان إسلامه ضعيفاً، وكان مع ذلك أهوَجَ فاتِكاً مُطاعاً في قومه كما تقدَّمَ، والله أعلم.

وقوله في هذه الرِّواية: «فلمَّا جاء قال: خَبَأت هذا لك» وفي رواية الكُشْمِيهنيّ: «قد خَبَأت».

وقوله: «قال أيوب» هو موصول بالسَّنَد المذكور.

وقوله: «بثوبِه وأنَّه يُريه إيّاه» والمعنى: أشارَ أيوب بثوبِه ليُرِي الحاضرينَ كيفيَّة ما فعل النبيّ ﷺ عند كلامه مع مَخرَمة، ولفظ القول يُطلَق ويُراد به الفِعل.

وقوله: «رواه حمَّاد بن زيد، عن أيوب» تقدَّم موصولاً (٣١٢٧) في «باب فرض الخُمُس» وصورته مُرسَل أيضاً.

قوله: «وقال حاتم بن وَرْدان...» إلى آخره، أراد بهذا التَّعليق بيان وَصْل الخبر، وأنَّ رواية ابن عُلَيَّةَ وحمَّاد وإن كانت صورتهما الإرسال لكنَّ الحديث في الأصل موصول، وقد مضى بيان وصل رواية حاتم هذه في الشَّهادات (٢٦٥٧).

## ٨٣- بابٌ لا يُلدغ المؤمن من جُحْرٍ مرّتين

وقال معاوية: لا حَلِيمَ إلّا بتَجرِبةٍ.

٦١٣٣- حدَّثنا قُتَيبةُ، حدَّثنا اللَّيثُ، عن عُقَيل، عن الزُّهْريِّ، عن ابنِ المسيّبِ، عن أبي هريرةَ ﷺ، عن النبيِّ ﷺ، أنَّه قال: «لا يُلْدَغُ المؤمنُ من جُحْرٍ واحدٍ مرَّتَينِ».

قوله: «باب لا يُلْدَغ المؤمن من جُحْر مرَّتَينِ» اللَّدغ ـ بالدّال المهمَلة والغَين المعجَمة ـ: ما يكون من ذوات السُّموم، واللَّذع بالذّال المعجَمة والعين المهمَلة ـ: ما يكون من النار، وقد تقدَّم بيان ذلك في كتاب الطِّبّ (٥٦٨٣)، والجُحْر بضمِّ الجيم وسكون المهمَلة.

قوله: «وقال معاوية: لا حِلِيم[1] إلّا بتَجْرِبةٍ» كذا للأكثر بوزنِ عَظِيم، وفي رواية الأَصِيليّ: «إلّا ذو تَجرِبة»، وفي رواية أبي ذرٍّ عن غير الكُشْمِيهنيّ: «لا حِلْم» بكسر المهمَلة وسكون اللّام «إلّا بتَجرِبةٍ»، وفي رواية الكُشْمِيهنيّ: «إلّا لذي تَجرِبة».

وهذا الأثر وَصَلَه أبو بكر بن أبي شَيْبة في «مُصنَّفه» (١١/ ٩٤) عن عيسى بن يونس عن هشام بن عُرْوة عن أبيه قال: قال معاوية: لا حِلْم إلّا بالتَّجاربِ. وأخرجه البخاريّ في «الأدب المفرَد» (٥٦٤) من طريق عليّ بن مُسهِر عن هشام عن أبيه قال: كنت جالساً عند معاوية، فحدَّث نفسه، ثمَّ انتَبَهَ فقال: لا حَلِيم إلّا ذو تَجرِبة. قالها ثلاثاً، وأخرج (٥٦٥) من حديث أبي سعيد مرفوعاً[2]: «لا حَلِيم إلّا ذو عَثْرة، ولا حَكيم إلّا ذو تَجرِبة». وأخرجه أحمد (١١٠٥٦)، وصَحَّحَه/ ابن حِبّان (١٩٣)، قال ابن الأثير: معناه: لا يُحصِّل الحِلمَ حتَّى ١٠/٥٣٠ يَرتَكِب الأُمور ويَعثُر فيها، فيَعتَبِرَ بها ويَستَبين مواضع الخطأ ويَجتَنِبها. وقال غيره: المعنى: لا يكون حَليماً كاملاً إلّا مَن وَقَعَ في زَلّة، وحَصَلَ منه خطأ، فحينئذٍ يَخجَل، فينبغي لمن كان كذلك أن يَستُر مَن رآه على عَيبٍ فيَعفُو عنه، وكذلك مَن جَرَّبَ الأُمور عَلِم نَفْعها وضَرَرها، فلا يفعل شيئاً إلّا عن حِكْمة.

---

(١) في (س): حكيم، والمثبت من الأصلين.

(٢) وإسناده ضعيف.

وقال الطِّيبيُّ: ويُمكِن أن يكون تخصيص الحليم بذي التَّجرِبة للإشارة إلى أنَّ غير الحليم[1] بخِلَافه، وأنَّ الحليم الذي ليس له تَجرِبة قد يَعثُرُ في مواضع لا ينبغي له فيها الحِلْم، بخِلَاف الحليم المجرِّب، وبهذا تظهر مُناسَبة أثر معاوية لحديثِ الباب، والله تعالى أعلم.

**قوله: «عن ابن المسيّب»** في رواية يونس عن الزُّهْريّ: أخبرني سعيد بن المسيّب أنَّ أبا هريرة حدَّثه، أخرجه البخاريّ في «الأدب المفرَد» (١٢٧٨)، وكذا قال أصحاب الزُّهْريّ فيه، وخالَفَهم صالح بن أبي الأخضَر وزَمْعة بن صالح ـ وهما ضعيفان ـ فقالا: عن الزُّهْريّ عن سالم بن عبد الله بن عمر عن أبيه، أخرجه ابن عَديّ (٣/ ٢٣١) من طريق المعافَى بن عِمران عن زَمعةَ وابن أبي الأخضَر، واستَغرَبَه من حديث المعافَى، قال: وأمَّا زَمعةُ فقد رواه عنه أيضاً أبو نُعَيم. قلت: أخرجه أحمد (٥٩٦٤) عنه، ورواه عن زَمعةَ أيضاً أبو داود الطَّيالسيُّ في «مُسنَده» (١٩٢٢)، وأبو أحمد الزُّبَيريُّ أخرجه ابن ماجَهْ (٣٩٨٣).

**قوله: «لا يُلْدَغ»** هو بالرَّفع على صيغة الخبر، قال الخطَّابيُّ: هذا لفظه خبر ومعناه أمر، أي: ليكن المؤمن حازِماً حَذِراً لا يُؤتَى من ناحية الغَفْلة، فيُخدَع مرَّة بعد أُخرَى، وقد يكون ذلك في أمر الدِّين كما يكون في أمر الدُّنيا، وهو أَولاهما بالحَذَر، قال: وقد رُويَ بكسر الغَين في الوصل، فيَتَحقَّق معنى النَّهي فيه، قال ابن التِّين: وكذلك قرأناه.

قيل: معنى «لا يُلدَغ المؤمن من جُحر مرَّتَينِ»: أنَّ مَن أذنَبَ ذنْباً فعوقِبَ به في الدُّنيا لا يُعاقَب به في الآخرة. قلت: إن أراد قائلُ هذا أنَّ عُمُوم الخبر يتناول هذا فيُمكِن، وإلّا فسبب الحديث يأبَى ذلك، ويُؤيِّد قولَ مَن قال: فيه تَحذِير من التَّغفيل، وإشارة إلى استعمال الفِطنة.

وقال أبو عُبيد: معناه: ولا ينبغي للمؤمنِ إذا نُكِبَ من وجه أن يعود إليه. قلت: وهذا هو الذي فهمَه الأكثر ومنهم الزُّهْريّ راوي الخبر، فأخرج ابن حِبّان (٦٦٣) من طريق سعيد بن عبد العزيز قال: قيلَ للزُّهريِّ لما قَدِمَ من عند هشام بن عبد الملِك: ماذا صَنَعَ بك؟ قال: أوفَى عنِّي دَيني، ثمَّ قال: يا ابنَ شِهاب تعود تُدَان؟ قلت: لا.. وذكر الحديث.

---

(١) تحرفت في (س) إلى: الحكيم.

وقال أبو داود الطَّيالسيُّ بعد تخريجه: لا يُعاقَب في الدُّنيا بذنْبٍ فيُعاقَب به في الآخرة. وحَمَلَه غيرُه على غير ذلك.

قيل: المراد بالمؤمنِ في هذا الحديث: الكامل الذي قد أوقَفَته مَعرِفَته على غَوامِض الأُمور حتَّى صارَ يَحذَر ممَّا سَيَقع، وأمَّا المؤمن المغَفَّل فقد يُلدَغ مِراراً.

قوله: «من جُحْر» زاد في رواية الكُشْمِيهنيّ والسَّرَخْسيّ: «واحد»، ووَقَعَ في بعض النُّسَخ من: «جُحْرِ حَيَّة»، وهي زيادة شاذّة.

قال ابن بَطّال: وفيه أدبٌ شريف أدَّبَ به النبيّ ﷺ أمَّته ونَبَّهَهم كيف يَحذَرونَ ممَّا يَخافونَ سوء عاقبَته، وفي معناه حديث: «المؤمن كَيِّس حَذِر» أخرجه صاحب «مُسنَد الفِردَوس» من حديث أنس بسندٍ ضعيف[1]. قال: وهذا الكلام ممَّا لم يُسبَق إليه النبيّ ﷺ، وأوَّل ما قاله لأبي عَزّة الجُمَحيّ وكان شاعراً، فأُسِرَ ببدرٍ فشَكا عائلةً وفَقراً، فمَنَّ عليه النبيّ ﷺ وأطلقَه بغير فِداء، فظَفِرَ به بأُحُدٍ، فقال: مُنَّ عليَّ، وذكر فقره وعياله، فقال: «لا تَمسَح عارِضَيك بمَكّة تقول: سَخِرتُ بمحمَّدٍ مرَّتَين» وأُمِرَ به فقُتِلَ. وأخرج قِصَّته ابن إسحاق في «المغازي» بغير إسناد، وقال ابن هشام في «تهذيب السِّيرة»: بَلَغَني عن سعيد بن المسيّب، أنَّ النبيَّ ﷺ قال حينئذٍ: «لا يُلدَغ المؤمن من جُحْر مرَّتَينِ». وصنيع أبي عُبيد في كتاب «الأمثال» مُشكِل على قول ابن بَطّال: إنَّ النبيَّ أوَّل مَن قال ذلك، ولذلك قال ابن التِّين: إنَّه مَثَل قديم.

وقال التّورِبِشْتيُّ: هذا السَّبَب يُضَعِّف الوجه الثّاني، يعني: الرِّواية بكسر الغَين على/ النَّهي. وأجابَ الطِّيبيُّ بأنَّه يوجَّه بأن يكون ﷺ لمَّا رأى من نفسه الزَّكيَّة الميل إلى الحِلْم جَرَّدَ منها مُؤمِناً حازِماً فنَهاه عن ذلك، يعني: ليس من شِيمَة المؤمن الحازِم الذي يَغضَب لله أن يَنخَدِع من الغادر المتمرِّد، فلا يَستَعمِل الحِلم في حَقّه، بل يَنتَقِم منه، ومن هذا قول عائشة: ما انتَقَمَ لنفسِه إلّا أن تُنتَهَك حُرْمة الله فيَنتَقِم لله بها[2]. ٥٣١/١٠

(١) وأخرجه أيضاً القضاعي في «مسند الشهاب» (١٢٨) من حديث أنس، وفي إسناده سليمان بن عمرو النخعي، كذاب معروف بوضع الحديث، وأورده الذهبي في ترجمة سليمان هذا من «الميزان» ٢/ ٢١٧.

(٢) تقدم برقم (٦١٢٦).

قال: فيُستَفاد من هذا أنَّ الحِلْم ليس محموداً مُطلَقاً، كما أنَّ الحَرَدَ[1] ليس محموداً مُطلَقاً، وقد قال تعالى في وصف الصحابة: ﴿أَشِدَّآءُ عَلَى ٱلْكُفَّارِ رُحَمَآءُ بَيْنَهُمْ﴾ [الفتح:٢٩]، قال: وعلى الوجه الأوَّل ـ وهو الرِّواية بالرَّفع ـ فيكون إخباراً مَحضاً لا يُفهَم هذا الغرض المستَفاد من هذه الرِّواية، فتكون الرِّواية بصيغة النَّهي أرجَحُ، والله أعلم. قلت: ويُؤيِّده حديث: «احترِسوا من الناس بسوءِ الظَّنّ» أخرجه الطبرانيُّ في «الأوسط» (٥٩٨) من طريق أنس، وهو من رواية بَقيَّة بالعَنعَنة عن معاوية بن يحيى، وهو ضعيف، فله عِلَّتان، وصَحَّ من قول مُطرِّف التابِعيّ الكبير، أخرجه مُسدَّد[2].

## ٨٤- باب حقّ الضّيف

**٦١٣٤- حدَّثنا إسحاقُ بنُ منصورٍ، حدَّثنا رَوْحُ بنُ عُبَادةَ، حدَّثنا حُسَينٌ، عن يحيى بنِ أبي كَثير، عن أبي سَلَمةَ بنِ عبدِ الرَّحمنِ، عن عبدِ الله بنِ عَمرٍو، قال: دَخَلَ عليَّ رسولُ الله ﷺ فقال: «ألم أُخْبَر أنَّكَ تقومُ اللَّيلَ وتصومُ النَّهارَ؟» قلتُ: بَلَى، قال: «فلا تَفْعَل، قُمْ ونَمْ وصُمْ وأفطِر، فإنَّ لجَسَدِكَ عليكَ حَقّاً، وإنَّ لِعَينِكَ عليكَ حَقّاً، وإنَّ لزَوْرِكَ عليكَ حَقّاً، وإنَّ لزَوْجِكَ عليكَ حَقّاً، وإنَّكَ عَسَى أن يَطولَ بكَ عُمُرٌ، وإنَّ من حَسْبِكَ أن تصومَ من كلِّ شهرٍ ثلاثةَ أيامٍ، فإنَّ بكلِّ حسنةٍ عَشْرَ أمثالها، فذلك الدَّهْرُ كلُّه» قال: فشَدَّدْتُ فشُدِّدَ عليَّ، فقلتُ: فإنّي أُطِيقُ غيرَ ذلك. قال: «فصُمْ من كلِّ جُمُعةٍ ثلاثةَ أيامٍ» قال: فشَدَّدْتُ فشُدِّدَ عليَّ، قلتُ: أُطِيقُ غيرَ ذلك. قال: «فصُمْ صومَ نبيِّ الله داودَ» قلتُ: وما صومُ نبيِّ الله داودَ؟ قال: «نِصْفُ الدَّهْرِ».**

**قوله: «باب حق الضَّيف».**

**قوله:** «حُسَين» هو المعلِّم، وقد تقدَّم الحديث مشروحاً في كتاب الصيام (١٩٧٥)، والغرض منه: قوله: «وإنَّ لزَورِك عليك حَقّاً» والزَّور ـ بفتح الزّاي وسكون الواو بعدها راء ـ: الزّائر، وقد بسطَ القول فيه في الباب الذي يليه.

---

(١) تحرفت في (س) إلى: الجود، والمثبت من الأصلين، ومعنى الحرد: أي الغضب.

(٢) والبيهقي في «الكبرى» ١٠/ ١٢٩.

## ٨٥- باب إكرام الضّيف وخدمته إيّاه بنفسه

وقوله تعالى: ﴿ضَيْفِ إِبْرَٰهِيمَ ٱلْمُكْرَمِينَ﴾ [الذاريات:٢٤].

قال أبو عبدِ الله: يقال: هو زَوْرٌ، وهؤُلاءِ زَورٌ، وضَيفٌ، ومَعْناه: أضْيافُه وزُوّارُه، لأنَّها مَصدَرٌ، مِثلُ: قومٍ رِضاً وعَدْلٍ، ويقال: ماءٌ غَوْرٌ، وبئْرٌ غَورٌ، وماءانِ غَورٌ، ومِياهٌ غَورٌ، ويقال: الغَوْرُ: الغائرُ لا تَنالُه الدِّلاءُ، كلُّ شيءٍ غُرْتَ فيه فهو مَغارةٌ.

﴿تَّزَٰوَرُ﴾ [الكهف: ١٧]: تَمِيلُ، منَ الزَّوَرِ، والأزْوَرُ: الأَمِيَل.

٦١٣٥- حدَّثنا عبدُ الله بنُ يوسُفَ، أخبرنا مالكٌ، عن سعيدِ بنِ أبي سعيدٍ المَقبُريِّ، عن أبي شُرَيحٍ الكَعْبِيِّ، أنَّ رسولَ الله ﷺ قال: «مَن كان يُؤْمِنُ بالله واليومِ الآخِرِ فلْيُكْرِم ضَيفَه، جائزَتُه يومٌ وليلةٌ، والضِّيافةُ ثلاثةُ أيامٍ، فما بعدَ ذلك فهو صَدَقةٌ، ولا يَحِلُّ له أن يَثْوِيَ عندَه حتَّى يُحْرِجَه».

حدَّثنا إسماعيلُ، قال: حدَّثني مالكٌ... مِثلَه، وزادَ: «مَن كان يُؤْمِنُ بالله واليومِ الآخِرِ فلْيَقُل خيراً، أو لِيَصْمُت».

٦١٣٦- حدَّثنا عبدُ الله بنُ محمَّدٍ، حدَّثنا ابنُ مَهْدِيٍّ، حدَّثنا سفيانُ، عن أبي حَصِينٍ، عن أبي صالحٍ، عن أبي هريرةَ، عن النبيِّ ﷺ قال: «مَن كان يُؤْمِنُ بالله واليومِ الآخِرِ فلا يُؤْذِ جارَه، ومَن كان يُؤْمِنُ بالله واليومِ الآخِرِ فلْيُكْرِم ضَيفَه، ومَن كان يُؤْمِنُ بالله واليومِ الآخِرِ فلْيَقُل خيراً أو لِيَصْمُت».

٦١٣٧- حدَّثنا قُتَيبةُ، حدَّثنا اللَّيثُ، عن يزيدَ بنِ أبي حبيبٍ، عن أبي الخيرِ، عن عُقْبةَ بنِ عامرٍ ﷺ أنَّه قال: قُلْنا: يا رسولَ الله، إنَّكَ تَبْعَثُنا فنَنزِلُ بقومٍ فلا يَقْرونَنا، فما تَرَى؟ فقال لنا رسولُ الله ﷺ: «إن نزلْتُم بقومٍ فأمَروا لكم بما يَنبَغي للضَّيفِ فاقبَلوا، فإن لم يَفْعَلوا فخُذُوا منهم حَقَّ الضَّيفِ الذي يَنبَغي لهم».

٦١٣٨- حدَّثنا عبدُ الله بنُ محمَّدٍ، حدَّثنا هشامٌ، أخبرنا مَعْمَرٌ، عن الزُّهْريِّ، عن أبي سَلَمةَ، عن أبي هريرةَ ﷺ، عن النبيِّ ﷺ قال: «مَن كان يُؤْمِنُ بالله واليومِ الآخِرِ فلْيُكْرِم ضَيفَه، ومَن كان يُؤْمِنُ بالله واليومِ الآخِرِ فلْيَصِل رَحِمه، ومَن كان يُؤْمِنُ بالله واليومِ الآخِرِ فلْيَقُل خيراً أو لِيَصْمُت».

٥٣٢/١٠ قوله: «باب إكْرام الضَّيف وخِدْمَته إيّاه بنفسِه، وقوله تعالى: ﴿ضَيْفِ إِبْرَٰهِيمَ ٱلْمُكْرَمِينَ﴾» يشير إلى أنَّ لفظ «ضَيْف» يكون واحداً وجمعاً، وجمعُ القِلّة: أضياف، والكَثْرةِ: ضُيُوف وضِيْفان.

قوله: «قال أبو عبد الله: يقال: هو زَوْرٌ، وهؤلاءِ زَوْرٌ وضَيفٌ، ومَعْناه: أضْيافه وزُوّاره، لأنَّها مَصْدَر، مِثْلُ: قومٌ رِضاً وعَدْلٌ، ويقال: ماءٌ غَوْرٌ وبئرٌ غَوْرٌ وماءانِ غَوْرٌ ومياهٌ غَوْرٌ» قلت: ثَبَتَ هذا في رواية أبي ذرٍّ عن المُستَمْلي والكُشْمِيهنيّ فقط، وهو مأخوذ من كلام الفَرّاء، قال في «معاني القرآن»: قوله تعالى: ﴿قُلْ أَرَءَيْتُمْ إِنْ أَصْبَحَ مَآؤُكُمْ غَوْرًا﴾ [الملك:٣٠] العرب تقول: ماء غَورٌ وماءانِ غَور ومياهٌ غَور، ولا يجمعونَ غَوراً ولا يُثَنّونَه، فلم يقولوا: ماءان غَوران، ولا مياهٌ أغوار، وهو بمَنزِلة الزَّور، يقال: هؤلاءِ زَوْرُ فلان، وضَيفُ فلان، معناه: أضيافه وزُوّاره، وذلك لأنَّه مصدَر، فأُجريَ على مِثل قولهم: قومٌ عَدلٌ وقومٌ رِضا ومَقنَع. وقال غيره: الزَّور: جمع زائر، كَراكِبٍ ورَكْب. قلت: وهذا قول أبي عُبيدة، وجَزَمَ به في «الصِّحاح».

قوله: «ويقال: الغَوْر: الغائر لا تَنالُه الدِّلاء، كلُّ شيء غُرْتَ فيه فهو مَغارة» هو كلام أبي عُبيدة أيضاً، وقال أبو عُبيدة: غَوْر، أي: غائر، والغَوْر مصدَر.

قوله: «تَزَاورُ: تَميل، من الزَّوْر، والأزْور: الأميَل». قلت: هو كلام أبي عُبيدة قاله في تفسير سورة الكهف [١٧] في قوله تعالى: ﴿وَتَرَى ٱلشَّمْسَ إِذَا طَلَعَت تَّزَٰوَرُ عَن كَهْفِهِمْ ذَاتَ ٱلْيَمِينِ﴾، أي: تَميل، وهو من الزَّور ـ يعني: بفتح الواو ـ وهو العِوَج والـمَيل.

ثمَّ ذكر ثلاثة أحاديث:

أحدها: حديث أبي شُرَيحٍ: «مَن كان يُؤمِن بالله واليوم الآخِر فليُكرِم ضَيفَه».

وقوله في الطَّريق الثّانية: «حدَّثنا إسماعيل، حدَّثنا مالك، مِثله» يعني: بإسنادِه.

وقوله: «أو ليَصمُت» ضَبَطَه النَّوويّ بضمِّ الميم، وقال الطّوفيّ: سمعناه بكسرها، وهو القياس، كضَرَبَ يَضرِب. وقد استُشكِلَ التَّخيير الذي في قوله: «فليَقُل خيراً أو ليَصمُت»

لأنَّ المباح إذا كان في أحد الشِّقَّينِ لَزِمَ أن يكون مأموراً به، فيكون واجباً أو مَنهيّاً، فيكون حَراماً، والجواب عن ذلك: أنَّ صيغة افعَل في قوله: «فليَقُل»، وفي قوله: «ليَسكُت» لمُطلَقِ الإذن الذي هو أعَمُّ من المباح وغيره، نعم يَلزَم من ذلك أن يكون المباح حسناً لدخولِه في الخير، ومعنى الحديث: أنَّ المرء إذا أراد أن يتكلَّم فليُفَكِّر قبل كلامه، فإن علم أنَّه لا يَترَتَّب عليه مَفسَدة ولا يَجُرّ إلى مُحَرَّم ولا مَكرُوه فليتكلَّم، وإن كان مُباحاً فالسَّلامة في السُّكوت لئلَّا يَجُرّ المباح إلى المحرَّم والمكروه، وفي حديث أبي ذرٍّ الطَّويل الذي صَحَّحَه ابن حِبّان (٣٦١):/ «ومَن حَسَبَ كلامَه من عَمَله قَلَّ كلامُه إلّا فيما يَعنِيه». ٥٣٣/١٠

**ثانيها:** حديث أبي هريرة فيه: أورَدَه من وجهَينِ عنه، وفي أحدهما ما ليس في الآخر، وقد تقدَّم كلّ ذلك في «باب إكرام الجار» (٦٠١٨) باختلاف ألفاظه وبيان المراد به. قال الطّوفيّ: ظاهر الحديث انتفاء الإيمان عمَّن قال ذلك، وليس مُراداً، بل أُريدَ به المبالَغة، كما يقول القائل: إن كنتَ ابني فأطِعْني، تَهييجاً له على الطاعة، لا أنَّه بانتفاءِ طاعَته يَنتَفي أنَّه ابنه.

**ثالثها:** حديث عُقْبة بن عامر: قلنا: يا رسول الله، إنَّك تَبعَثنا فننزِلُ بقومٍ فلا يَقْرونَنا... الحديث، وقد تقدَّم شرحه في كتاب المظالم (٢٤٦١).

**قوله في حديث أبي شريح: «جائزتُه يومٌ وليلة»** قال السُّهَيليُّ: رُويَ «جائزَتُه» بالرَّفع على الابتداء وهو واضح، وبالنَّصبِ على بَدَلِ الاشتِمال، أي: يُكرِم جائزَتَه يوماً وليلة.

**قوله: «والضِّيافة ثلاثة أيام فما زادَ بَعْد ذلك فهو صَدَقة»** قال ابن بَطّال: سُئلَ عنه مالك، فقال: يُكرِمُه ويُتحِفه يوماً وليلة، وثلاثة أيام ضيافة. قلت: واختَلَفوا هل الثلاث غير الأوّل أو يُعَدُّ منها؟ فقال أبو عُبيد: يتكلَّف له في اليوم الأوَّل بالبِرِّ والإلطاف، وفي الثّاني والثّالث يُقدِّم له ما حَضَرَه ولا يزيدُه على عادته، ثمَّ يُعطِيه ما يجوز به مَسافةَ يوم وليلة وتُسمَّى الجِيزة، وهي قَدْر ما يجوز به المسافر من مَنهَل إلى مَنهَل، ومنه الحديث الآخر: «أجيزوا الوفد بنحوِ ما كنتُ أُجيزُهم»[1]، وقال الخطَّابيُّ: معناه: أنَّه إذا نزلَ به الضَّيف

---

(١) تقدم برقم (٣١٦٨).

أن يُتحِفه ويَزيدَه في البِرّ على ما بحَضرَتِه يوماً وليلة، وفي اليومينِ الأخيرَينِ يُقدِّم له ما يَحضُره، فإذا مضى الثلاث فقد قَضَى حَقّه، فما زاد عليه ممَّا يُقدِّمه له يكون صَدَقة.

وقد وَقَعَ في رواية عبد الحميد بن جعفر عن سعيد المقبُريِّ عن أبي شُرَيحٍ عند أحمد (١٦٣٧١)، ومسلم (١٧٢٦/ ١٤) بلفظ: «الضّيافة ثلاثة أيام، وجائزَتُه يوم وليلة» وهذا يدلُّ على المغايرة، ويُؤيِّده ما قال أبو عُبيد. وأجابَ الطِّيبيُّ: بأنَّها جُملة مُستأنَفة بيان للجُملة الأولى، كأنَّه قيل: كيف يُكرِمه؟ قال: جائزَته، ولا بُدّ من تقدير مُضاف، أي: زمان جائزَتِه، أي: برّه، والضّيافةُ يومٌ وليلة، فهذه الرِّواية محمولة على اليوم الأوَّل، ورواية عبد الحميد على اليوم الآخر، أي: قَدْر ما يجوز به المسافر ما يكفيه يوماً وليلة، فينبغي أن يُحمَل على هذا عَمَلاً بالرِّوايتَينِ، انتهى.

ويحتمل أن يكون المراد بقولِه: «وجائزَتُه» بياناً لحالةٍ أُخرى، وهي أنَّ المسافر تارةً يُقيمُ عند مَن يَنزِل عليه، فهذا لا يُزادُ على الثلاث بتفاصيلِها، وتارةً لا يُقيم، فهذا يُعطَى ما يجوز به قَدْر كِفايته يوماً وليلة، ولعلَّ هذا أعدَل الأوجُه، والله أعلم.

واستُدلَّ بجَعلِ ما زاد على الثلاث صَدَقة على أنَّ الذي قَبْلَها واجب، فإنَّ المراد بتسميتِه صَدَقة التَّنفير عنه؛ لأنَّ كثيراً من الناس خُصُوصاً الأغنياء يأنَفونَ غالباً من أكل الصَّدَقة، وقد تقدَّمَت أجوبة مَن لم يوجِب الضّيافة في شرح حديث عُقْبَةَ (٢٤٦١).

واستَدَلَّ ابن بَطّال لعَدَمِ الوجوب بقولِه: «جائزَته»، قال: والجائزة تَفَضُّلٌ وإحسان ليست واجبة. وتُعقِّبَ بأنَّه ليس المراد بالجائزة في حديث أبي شُرَيحٍ العَطيَّة بالمعنى المصطَلَح وهي ما يُعْطاه الشّاعر والوافد، فقد ذُكر في «الأوائل»[1]: أنَّ أوَّل مَن سَمّاها جائزة بعض الأُمَراء من التابِعينَ، وأنَّ المراد بالجائزة في الحديث: أنَّه يُعطيه ما يُغنيه عن غيره كما تقدَّم تقريره قبل. قلت: وهو صحيح في المراد من الحديث، وأمَّا تسمية العَطيَّة للشّاعرِ ونحوه جائزة فليس بحادثٍ، للحديثِ الصَّحيح: «أجيزوا الوفد» كما تقدَّمَتِ

(١) انظر: «الأوائل» لأبي هلال العسكري ص٢٩٣-٢٩٤.

الإشارة إليه، ولقولِه ﷺ للعبَّاس: «ألا أُعطيك، ألا أمنَحُك، ألا أُجيزُك؟» فذكر حديث صلاة التَّسبيح[1]، فدَلَّ على أنَّ استعمالها كذلك ليس بحادثٍ.

قوله: «ولا يَحِلّ له أن يَثْوي عندَه» قال ابن التِّين: هو بكسر الواو وبفتحها في الماضي وبكسرها في المضارع.

قوله: «حتَّى يُحرِجَه» بحاءٍ مُهمَلة ثمَّ جيم: من الحَرَج وهو الضّيق. والثَّواء بالتَّخفيفِ والمدّ: الإقامة بمكانٍ مُعيَّن، قال النَّوويّ في رواية لمسلمٍ (١٧٢٦/ ١٦): «حتَّى يُؤْثِمه» أي: يوقِعه في الإثم، لأنَّه قد يَغتابُه لطولِ/ مُقامِه أو يُعرِّض له بما يُؤذيه، أو يَظُنّ به ظنّاً سَيِّئاً، ١٠/٥٣٤ وهذا كلّه محمول على ما إذا لم تكن الإقامة باختيار صاحب المنزِل، بأن يَطلُب منه الزّيادة في الإقامة أو يَغلِب على ظنّه أنَّه لا يَكرَه ذلك، وهو مُستَفاد من قوله: «حتَّى يُحرِجه» لأنَّ مفهومه: إذا ارتَفَعَ الحَرَج أنَّ ذلك يجوز.

ووَقَعَ عند أحمد (١٦٣٧١) في رواية عبد الحميد بن جَعْفر عن سعيد المقبُريِّ عن أبي شُرَيحٍ: قيل: يا رسول الله وما يُؤْثِمه؟ قال: «يُقيمُ عنده لا يَجِد شيئاً يُقدِّمه[2]».[3]

قال ابن بَطّال: إنَّما كُرِهَ له المقام بعد الثلاث لئلَّا يُؤذيه، فتَصير الصَّدَقة منه على وجه المنّ والأذَى. قلت: وفيه نظرٌ، فإنَّ في الحديث: «فما زاد فهو صَدَقة» فمفهومه: أنَّ الذي في الثلاث لا يُسَمَّى صَدَقة، فالأوْلى أن يقول: لئلَّا يُؤذيه فيوقِعه في الإثم بعد أن كان مأجوراً.

---

(١) أخرجه أبو داود (١٢٩٧)، وابن ماجه (١٣٨٧)، وأبو طاهر المخلص في «المخلّصيات» (٣١٢٤)، والضياء المقدسي في «الأحاديث المختارة» (٣٣٢)، ولم يرد في روايتي أبي داود وابن ماجه قوله: «أجيزك».

(٢) كذا في الأصلين و(س)، والذي في «مسند أحمد»: يَقْريه.

(٣) وقع هنا في الأحاديث و(س) ما نصه: «أخرجه أحمد والحاكم وفيه قصة لسلمان مع ضيفه، حيث طلب منه زيادة على ما قدم له، فرهن مِطهرته بسبب ذلك، ثم قال: «الحمد لله»، وهذا الكلام فيه نقص في أوله وآخره، ثم إنه ليس موضعه هنا، بل حيث أورده الحافظ في نهاية الباب التالي على الصواب، وقد ذكره هناك تاماً دون سقط.

## ٨٦- باب صنع الطّعام والتّكلّف للضّيف

٦١٣٩- حدَّثنا محمَّدُ بنُ بشَّارٍ، حدَّثنا جعفرُ بنُ عَوْنٍ، حدَّثنا أبو العُمَيسِ، عن عَوْنِ بنِ أبي جُحَيفةَ، عن أبيه، قال: آخَى النبيُّ ﷺ بينَ سَلْمانَ وأبي الدَّرْداءِ، فزارَ سَلْمانُ أبا الدَّرْداءِ، فرَأى أمَّ الدَّرْداءِ مُتَبَذِّلةً، فقال لها: ما شأنُكِ؟ قالت: أخوكَ أبو الدَّرْداءِ ليس له حاجةٌ في الدُّنْيا، فجاء أبو الدَّرْداءِ فصَنَعَ له طعاماً، فقال: كُلْ، فإنّي صائمٌ، قال: ما أنا بآكِلٍ حتَّى تَأكُلَ، فأكَلَ، فلمَّا كان اللَّيلُ ذهب أبو الدَّرْداءِ يقومُ، فقال: نَمْ. فنامَ، ثمَّ ذهب يقومُ، فقال: نَم. فلمَّا كان آخِرُ اللَّيلِ، قال سَلْمانُ: قُمِ الآنَ، قال: فصَلَّيا، فقال له سَلْمانُ: إنَّ لرَبِّكَ عليكَ حَقّاً، ولنفْسِكَ عليكَ حَقّاً، ولأهلِكَ عليكَ حَقّاً، فأعطِ كلَّ ذي حَقٍّ حَقَّه، فأتى النبيَّ ﷺ فذكر ذلك له، فقال النبيُّ ﷺ: «صَدَقَ سَلْمان».

أبو جُحَيفةَ وَهْبٌ السُّوائيُّ، يقال: وَهْبُ الخيرِ.

قوله: «باب صُنْع الطَّعام والتَّكَلُّف للضَّيفِ» ذكر فيه حديث أبي جُحَيفةَ في قصَّة سلمان وأبي الدَّرداء، وهو ظاهر فيما تَرجَمَ له، وقد تقدَّم إيضاح ذلك مع بَقيَّة شرحه في كتاب الصيام (١٩٦٨).

قوله: «أبو جُحَيفةَ وَهْبٌ السُّوائيُّ» يعني: بضمِّ المهمَلة والمدّ. «وهْب الخير» أي: كان يقال له: وَهْب الخير، وهذا لم يقع في رواية أبي ذرٍّ.

ووَقَعَ في التَّكَلُّف للضَّيفِ حديث سلمان: نَهانا رسولُ الله ﷺ أن نَتَكلَّف للضَّيفِ، أخرجه أحمد (٢٣٧٣٣) والحاكم (٤/ ١٢٣)، وفيه قصَّة سلمان مع ضَيفِه، حيثُ طلبَ منه زيادةً على ما قَدَّمَ له، فرَهَنَ مِطهَرتَه بسببِ ذلك، ثمَّ قال الرجل لمَّا فَرَغَ: الحمد لله الذي قَنَّعَنا بما رَزَقَنا، فقال له سلمان: لو قَنِعتَ ما كانت مِطهَرَتي مَرهُونة.

## ٨٧- باب ما يُكرَه من الغَضَب والجَزَع عند الضّيف

٦١٤٠- حدَّثنا عيَّاشُ بنُ الوليدِ، حدَّثنا عبدُ الأعلى، حدَّثنا سعيدٌ الجُرَيرِيُّ، عن أبي عثمانَ، عن عبدِ الرَّحمنِ بنِ أبي بكرٍ رضي الله عنهما: أنَّ أبا بكرٍ تَضَيَّفَ رَهْطاً، فقال لعبدِ الرَّحمنِ: دونَكَ

أضْيافَكَ، فإنّي مُنْطَلِقٌ إلى النبيِّ ﷺ، فافرُغْ من قِراهُم قبلَ أن أجِيءَ، فانطَلَقَ عبدُ الرَّحمنِ فأتاهم بما عندَه، فقال: اطْعَموا، فقالوا: أينَ رَبُّ مَنْزِلِنا؟ قال: اطْعَموا، قالوا: ما نحنُ بآكِلِينَ حتَّى يَجِيءَ رَبُّ مَنْزِلِنا، قال: اقبَلوا عَنّا قِراكُم، فإنَّه إن جاء ولم تَطْعَموا لَنَلْقَيَنَّ منه، فأبَوْا، فعَرَفْتُ أنَّه يَجِدُ عليَّ، فلمَّا جاء تَنَحَّيتُ عنه، فقال: ما صَنَعْتُم؟ فأخبَروه، فقال: يا عبدَ الرَّحمنِ، فسَكَتُّ، ثمَّ قال: يا عبدَ الرَّحمنِ، فسَكَتُّ، فقال: يا غُنْثَرُ! أقسَمْتُ عليكَ إن كنتَ تَسْمَعُ صوتي لمَّا جِئْتَ، فخَرَجْتُ فقلتُ: سَل أضْيافَكَ، فقالوا: صَدَقَ، أتانا به. قال: فإنَّما انتَظَرْتُموني، والله لا أطْعَمُه اللَّيلةَ، فقال الآخَرونَ: والله لا نَطْعَمُه حتَّى تَطْعَمَه، قال: لم أرَ في الشرِّ كاللَّيلةِ، ويلَكُمْ! ما أنتم؟ لمَ لا تَقبَلونَ عَنّا قِراكُم؟ هاتِ طعامَكَ، فجاءه، فوَضَعَ يدَه فقال: باسم الله، الأولى للشَّيطان، فأكَلَ وأكَلوا.

قوله: «باب ما يُكرَه من الغَضَب والجَزَع عندَ الضَّيف» ذكر فيه حديث عبد الرَّحمن بن أبي بكر الصِّدّيق في قصَّة أضياف أبي بَكر، وقد تقدَّم شرحه في علامات النُّبوّة (٣٥٨١) من التَّرجمة النبويَّة، وأخَذَ الغضب منه من قول عبد الرَّحمن: «فعَرَفت أنَّه يَجِد عليَّ» وهو من الـمَوْجِدة وهي الغضب، وقد وَقَعَ التَّصريح بذلك في الطَّريق التي بعد هذه، حيثُ قال فيه: «فغَضِبَ أبو بَكر». ١٠/٥٣٥

## ٨٨- باب قول الضّيف لصاحبه: لا آكل حتّى تأكل

فيه حديثُ أبي جُحَيفةَ، عن النبيِّ ﷺ.

٦١٤١- حدَّثني محمَّدُ بنُ المثنَّى، حدَّثنا ابنُ أبي عَدِيٍّ، عن سليمانَ، عن أبي عثمانَ، قال عبدُ الرَّحمنِ بنُ أبي بكرٍ رضي الله عنهما: جاء أبو بكرٍ بضَيفٍ له ـ أو بأضْيافٍ له ـ فأمسَى عندَ النبيِّ ﷺ، فلمَّا جاء قالت أمِّيَ: احتَبَسْتَ عن ضَيفِكَ ـ أو أضْيافكَ ـ اللَّيلةَ؟ قال: ما عَشَّيتِهم؟ فقالت: عَرَضْنا عليه، أو عليهم، فأبَوْا ـ أو فأبَى ـ فغَضِبَ أبو بكرٍ فسَبَّ وجَدَّعَ، وحَلَفَ لا يَطْعَمُه، فاختَبأتُ أنا، فقال: يا غُنْثَرُ! فحَلَفَتِ المرأةُ لا تَطْعَمُه حتَّى يَطْعَمَه، فحَلَفَ الضَّيفُ ـ أو الأضْيافُ ـ أن لا يَطْعَمَه ـ أو يَطْعَموه ـ حتَّى يَطْعَمَه، فقال أبو بكرٍ: كأنَّ هذه منَ الشَّيطان، فدَعَا

بالطَّعامِ فأكَلَ وأكَلوا، فجَعَلوا لا يرفعونَ لُقْمةً إلا رَبا من أسفلِها أكثرُ منها، فقال: يا أُخْتَ بني فِراسٍ، ما هذا؟ فقالت: وقُرّةِ عَيني إنَّها الآنَ لأكثرُ قبلَ أن نأكُلَ، فأكَلوا، وبَعَثَ بها إلى النبيِّ ﷺ، فذكر أنَّه أكَلَ مِنْها.

قوله: «باب قول الضَّيف لصاحبِه: والله لا آكُل حتَّى تَأكُل، فيه حديث أبي جُحَيفةَ» يشير إلى قصَّة أبي الدَّرداء وسلمان، وقد تقدَّم شرحها في كتاب الصيام (١٩٦٨)، ولم تقع هذه التَّرجمة ولا هذا التَّعليق في رواية أبي ذرٍّ، وإنَّما ساقَ قصَّة أضياف أبي بكر تِلوَ الطَّريق التي قبلها، وهي من هذا الوجه مختصرة. وسليمان في سندها: هو التَّيْميّ.

وقوله: «الأُولى للشيطان» أي: الحالة التي غَضِب فيها وحَلَف، وتقدم له توجيهٌ آخر متعقَّبٌ.

## ٨٩- باب إكرام الكبير، ويبدأ الأكبرُ بالكلام والسّؤال

٦١٤٢ و٦١٤٣- حدَّثنا سليمانُ بنُ حَرْبٍ، حدَّثنا حمَّادٌ ـ هو ابنُ زيدٍ ـ عن يحيى بنِ سعيدٍ، عن بُشَيرِ بنِ يَسارٍ مولى الأنصار، عن رافعِ بنِ خَدِيجٍ وسَهْلِ بنِ أبي حَثْمة: أنَّهما حَدَّثاه: أنَّ عبد الله بنَ سَهْلٍ ومُحَيِّصةَ بنَ مسعودٍ أتيا خَيبرَ، فتَفرَّقا في النَّخْلِ، فقُتِلَ عبدُ الله بنُ سَهْلٍ فجاء عبدُ الرَّحمنِ بنُ سَهْلٍ وحوَيِّصةُ ومُحَيِّصةُ ابنا مسعودٍ إلى النبيِّ ﷺ، فتكلَّموا في أمرِ صاحبِهم، فبَدَأ عبدُ الرَّحمنِ ـ وكان أصغرَ القومِ ـ فقال النبيُّ ﷺ: «كَبِّرِ الكُبْرَ» ـ قال يحيى: لِيَلِيَ الكلامَ الأكبر ـ فتكلَّموا في أمرِ صاحبِهم، فقال النبيُّ ﷺ: «أتَسْتَحِقّونَ قَتِيلَكُم ـ أو قال صاحبَكُم ـ بأيمان خمسينَ مِنْكُم؟» قالوا: يا رسولَ الله، أمرٌ لم نَرَه، قال: «فتُبْرِئُكم يهودُ في أيمان خمسينَ منهم؟» قالوا: يا رسولَ الله، قومٌ كفَّارٌ. فوَدَاهم رسولُ الله ﷺ من قِبَلِه. قال سَهْلٌ: فأدْرَكْتُ ناقةً من تلكَ الإبلِ فدَخَلَت مِرْبَداً لهم، فرَكَضَتْني برِجْلِها.

قال اللَّيثُ: حدَّثني يحيى، عن بُشَيرٍ، عن سَهْلٍ، قال يحيى: حَسِبتُ أنَّه قال: معَ رافعِ بنِ خَدِيجٍ.

وقال ابنُ عُيَينةَ: حدَّثنا يحيى، عن بُشَيرٍ، عن سَهْلٍ وحدَه.

٦١٤٤- حدَّثنا مُسدَّدٌ، حدَّثنا يحيى، عن عُبيدِ الله، حدَّثنيَ نافعٌ، عن ابنِ عمرَ رضي الله عنهما، قال: قال رسولُ الله ﷺ: «أخبِروني بشَجَرةٍ مَثَلُها مَثَلُ المسلمِ، تُؤْتي أُكُلَها كلَّ حِينٍ بإذْنِ رَبِّها، ولا تَحُتُّ ورَقَها» فوَقَعَ في نفْسِي النَّخْلةُ، فكَرِهْتُ أن أتكلَّمَ وثَمَّ أبو بكرٍ وعمرُ، فلمَّا لم يتكلَّما قال النبيُّ ﷺ: «هِيَ النَّخْلة» فلمَّا خَرَجْتُ معَ أبي قلتُ: يا أبتاه، وقَعَ في نفسِي النَّخْلةُ، قال: ما مَنَعَكَ أن تقولَها؟ لو كنتَ قلتَها كان أحَبَّ إليَّ من كذا وكذا، قال: ما مَنَعَني إلا أنّي لم أرَكَ ولا أبا بكرٍ تَكلَّمْتُما، فكَرِهْت.

قوله: «باب إكْرام الكبير، ويَبْدَأ الأكبرُ بالكلامِ والسُّؤال» المراد الأكبر في السِّنّ إذا وَقَعَ التَّساوي في الفضل، وإلّا فيُقدَّم الفاضل في الفقه والعلم إذا عارَضَه السِّنّ. ٥٣٦/١٠

وذكر فيه حديث سَهْل بن أبي حَثْمة ورافع بن خَديج في قصَّة مُحَيِّصة وحويِّصة، وسيأتي شرحه في كتاب القَسَامة (٦٨٩٨).

وقوله: «فوَدَاهم» هو للأكثر، ويُروَى بالفاءِ بدلَ الواو.

وقوله: «من قِبَله» بكسر القاف وفتح الموحَّدة على الصَّحيح.

قوله: «قال اللَّيث: حدَّثني يحيى» هو ابن سعيد الأنصاريّ، وبُشَير بالموحَّدة والمعجَمة مُصغَّر: هو ابن يَسار بتحتانيَّةٍ ثمَّ مُهمَلة خفيفة، وهذا التَّعليق وَصَلَه مسلم (١٦٦٩/ ١)، والتِّرمِذيّ (١٤٢٢) والنَّسائيُّ (٤٧١٢) من حديث اللَّيث به.

قوله: «وقال ابن عُيَينةَ: حدَّثنا يحيى» هو ابن سعيد أيضاً، وهذا التَّعليق وَصَلَه مسلم (١٦٦٩/ ٢)، والنَّسائيُّ (٤٧١٧) من حديث ابن عُيَينةَ به.

ثم ذكر حديث ابن عمر: «أخبِروني بشَجَرةٍ مَثَلها مَثَل المسلم» الحديث، وقد تقدَّم شرحه في كتاب العلم (٦١) مُستوفًى، وكأنَّه أشارَ بإيرادِه إلى أنَّ تقديم الكبير حيثُ يقع التَّساوي، أمَّا لو كان عند الصَّغير ما ليس عند الكبير فلا يُمنَع من الكلام بحَضْرة الكبير، لأنَّ عمر تأسَّفَ حيثُ لم يتكلَّم ولده، مع أنَّه اعتذَرَ له بكَونِه بحضوره وحضور أبي بكر، ومع ذلك تأسَّفَ على كَونه لم يتكلَّم.

## ٩٠- باب ما يجوزُ من الشِّعر والرَّجَز والحُدَاء، وما يُكْرَه منه

وقولِه تعالى: ﴿وَٱلشُّعَرَآءُ يَتَّبِعُهُمُ ٱلْغَاوُۥنَ ﴿٢٢٤﴾ أَلَمْ تَرَ أَنَّهُمْ فِى كُلِّ وَادٍ يَهِيمُونَ﴾ [الشعراء: ٢٢٤-٢٢٥].

قال ابنُ عبَّاسٍ: في كلِّ لَغْوٍ يَخوضُونَ.

٥٣٨/١٠ قوله: «باب ما يجوز من الشِّعْر والرَّجَز والحُدَاء» أمَّا الشِّعر فهو في الأصل اسم لما دَقَّ، ومنه: لَيتَ شِعْري، ثمَّ استُعمِلَ في الكلام المقَفَّى الموزون قصداً، ويقال: أصله: الشَّعَر بفتحَتَينِ، يقال: شَعَرتُ: أصَبت الشَّعر، وشَعَرتُ بكذا: علِمْت عِلماً دَقيقاً كَإصابة الشَّعر. وقال الرَّاغِب: قال بعض الكفَّار عن النبيّ ﷺ: إنَّه شاعر، فقيل: لما وَقَعَ في القرآن من الكلمات الموزونة والقوافي، وقيل: أرادوا أنَّه كاذِب، لأنَّ أكثر ما يأتي به الشّاعر كذِب، ومن ثَمَّ سَمَّوا الأدلّة الكاذِبة شِعراً، وقيل في الشِّعر: أحسنه أكذَبه، ويُؤيِّد ذلك قوله تعالى: ﴿وَأَنَّهُمْ يَقُولُونَ مَا لَا يَفْعَلُونَ﴾ [الشعراء:٢٢٦]، ويَردُّ[1] الأوَّل ما ذُكِرَ في حَدِّ الشِّعر أنَّ شرطه القَصْدُ إليه، وأمَّا ما وَقَعَ مَوزوناً اتِّفاقاً فلا يُسَمَّى شِعراً.

وأمَّا الرَّجَز: فهو بفتح الرَّاء والجيم بعدها زاي، وهو نوع من الشِّعر عند الأكثر، وقيل: ليس بشِعرٍ؛ لأنَّه يقال: راجِز لا شاعر، وسُمّيَ رَجَزاً لتَقارُبِ أجزائه واضطِراب اللِّسان به، ويقال: رَجَزَ البَعيرُ إذا تَقارَبَ خَطْوه واضطَرَبَ لضعفٍ فيه.

وأمَّا الحُدَاء فهو بضمِّ الحاء وتخفيف الدّال المهمَلتَينِ، يُمَدّ ويُقصَر: سَوقُ الإبل بضرْبٍ مخصُوصٍ من الغِناء، والحُداء في الغالب إنَّما يكون بالرَّجَزِ، وقد يكون بغيره من الشِّعر، ولذلك عَطَفَه على الشِّعر والرَّجَز، وقد جَرَت عادة الإبل أنَّها تُسرِع السَّير إذا حُديَ بها. وأخرج ابن سعد (١/ ٢١-٢٢) بسندٍ صحيح عن طاووسٍ مُرسَلاً، وأورَدَه البزَّار[2] موصولاً عن ابن عبَّاس ـ دَخَلَ حديثُ بعضهم في بعض ـ: إنَّ أوَّل مَن حَدا الإبل عبدٌ لـمُضَرَ بن نِزار بن مَعدّ

---

(١) تحرفت في (س) إلى: ويُؤيِّد، وهو خطأ لا يستقيم به الكلام، والمثبت من الأصلين، وهو الصواب.

(٢) كما في «كشف الأستار» (٢١١٣).

ابن عدنان، كان في إبلٍ لـمُضَرَ فقَصَّرَ، فضَرَبَه مُضَر على يده فأوجَعَه، فقال: يا يَداه يا يَداه، وكان حسن الصَّوت، فأسرَعَتِ الإبل لمَّا سمعَته في السَّير، فكان ذلك مَبدَأ الحُداء.

ونَقَلَ ابن عبد البَرِّ الاتِّفاق على إباحة الحُداء، وفي كلام بعض الحَنابِلة إشعارٌ بنَقلِ خلاف فيه، ومانِعُه محجوجٌ بالأحاديثِ الصَّحيحة. ويَلتَحِق بالحُداءِ غناءُ[1] الحَجِيج المشتَمِل على الشَّوق إلى الحجّ بذِكْر الكعبة وغيرها من المشاهد، ونَظيرُه ما يُحرِّض أهل الجهاد على القتال، ومنه غِناء المرأة لتسكينِ الولد في المهد.

قوله: «وقولِه تعالى: ﴿وَٱلشُّعَرَآءُ يَتَّبِعُهُمُ ٱلْغَاوُۥنَ ﴿٢٢٤﴾ أَلَمْ تَرَ أَنَّهُمْ فِى كُلِّ وَادٍ يَهِيمُونَ﴾» ساقَ في رواية كَرِيمة والأَصِيليّ إلى آخر السّورة، ووَقَعَ في رواية أبي ذرٍّ بين الآيتَينِ المذكورتَينِ لفظة «وقوله»، وهي زيادة لا يُحتاج إليها، قال المفسِّرونَ في هذه الآية: المراد بالشُّعَراءِ شُعَراء المشرِكينَ، يَتَّبِعهم غُواةُ الناس ومَرَدة الشَّياطين وعُصاةُ الجِنّ ويَروونَ شِعرَهم، لأنَّ الغاوي لا يَتَّبِع إلّا غاوياً مِثلَه، وسَمَّى الثَّعلَبيُّ منهم عبدَ الله بن الزِّبَعْرَى وهُبَيرةَ بن أبي وَهْب ومُسافِعَ/ بنَ عبد مناف وعمرَو بن عبد الله أبا عزَّةَ وأُميَّة[2] بن أبي الصَّلت. وقيل: نزلت في ٥٣٩/١٠ شاعرَينِ تَهاجَيا، فكان مع كلّ واحد منهما جماعة، وهم الغُواة السُّفَهاء.

وأخرج البخاريّ في «الأدب المفرَد» (٨٧١)، وأبو داود (٥٠١٦) من طريق يزيد النَّحويّ عن عِكْرمة عن ابن عبَّاس في قوله تعالى: ﴿وَٱلشُّعَرَآءُ يَتَّبِعُهُمُ ٱلْغَاوُۥنَ﴾ إلى قوله: ﴿مَا لَا يَفْعَلُونَ﴾ قال: فنَسخَ من ذلك واستَثنَى، فقال: ﴿إِلَّا ٱلَّذِينَ ءَامَنُوا۟﴾ إلى آخر السّورة. وأخرج ابن أبي شَيْبة (٨/ ٧٠٦-٧٠٧) من طريق مُرسَلة قال: لمَّا نزلت: ﴿وَٱلشُّعَرَآءُ يَتَّبِعُهُمُ ٱلْغَاوُۥنَ﴾ جاء عبد الله بن رَوَاحة وحسَّان بن ثابِت وكعب بن مالك وهم يَبكُونَ، فقالوا: يا رسول الله أنزَلَ الله هذه الآية وهو يعلم أنّا شُعَراء. فقال: «اقرؤوا ما بعدها: ﴿إِلَّا ٱلَّذِينَ

---

(١) تحرفت في (س) إلى: هنا.

(٢) من قوله: «ومسافع» إلى هنا اضطربت فيه أصولنا الخطية و(س)، فوقع في (أ): ومسافع وعمرو بن أمية، وفي (ع): ومسافع وعمرو ابني أمية، وفي (س): ومسافع وعمرو بن أبي أمية، وهذا كله خطأ، والصواب ما أثبتناه من «تفسير الثعلبي» ٧/ ١٨٥ وغيره من التفاسير.

ءَامَنُواْ وَعَمِلُواْ ٱلصَّٰلِحَٰتِ﴾ أنتم، ﴿وَٱنتَصَرُواْ مِنۢ بَعۡدِ مَا ظُلِمُواْ﴾ أنتم».

وقال السُّهَيليُّ: نزلت الآية في الثلاثة، وإنَّما ورَدَت بالإبهام ليَدخُل معهم مَن اقتَدَى بهم، وذكر الثَّعلَبيّ مع الثلاثة كعب بن زُهَير بغير إسناد، والله أعلم.

**قوله: «قال ابن عبَّاس: في كلّ لَغْوٍ يَخوضُونَ»** وَصَلَه ابن أبي حاتم (٩/ ٢٨٣٣)، والطَّبَريّ (٢٨/ ١٢٨) من طريق معاوية بن صالح عن عليّ بن أبي طَلْحة عن ابن عبَّاس في قوله: ﴿فِي كُلِّ وَادٍ﴾ قال: في كلّ لَغوٍ، وفي قوله: ﴿يَهِيمُونَ﴾ قال: يَخوضونَ. وقال غيره: ﴿يَهِيمُونَ﴾ أي: يقولون في الممدوح والمذموم ما ليس فيه، فهُمْ كالهائمِ على وجهه، والهائمُ: المخالف للقَصْدِ.

**قوله: «وما يُكرَه منه»** هو قَسِيم قوله: «ما يجوز»، والذي يَتَحَصَّل من كلام العلماء في حَدّ الشِّعر الجائز: أنَّه إذا لم يُكثِر منه في المسجد، وخَلا عن هَجْو، وعن الإغراق في المدح والكذِب المحض، والتَّغَزُّلِ بمُعيَّنٍ[1] لا يَحِلّ. وقد نَقَلَ ابن عبد البَرِّ الإجماع على جوازه إذا كان كذلك، واستَدَلَّ بأحاديث الباب وغيرها، وقال: ما أُنشِدَ بحَضرة النبيّ ﷺ أو استَنشَدَه ولم يُنكِره.

قلت: وقد جَمَعَ ابن سَيِّد الناس شيخُ شيوخنا مجلَّداً في أسماء مَن نُقِلَ عنه من الصحابة شيء من شِعر مُتعلِّق بالنبيِّ ﷺ خاصّة، وقد ذكر في الباب خمسة أحاديث دالّة على الجواز، وبعضها مُفَصِّل لما يُكرَه ممَّا لا يُكرَه، وتَرجَمَ في «الأدب المفرَد»: ما يُكرَه من الشِّعر، وأورَدَ فيه حديث عائشة مرفوعاً (٨٧٤): «إنَّ أعظَم الناس فِريةً الشّاعر يَهجُو القبيلة بأسْرِها» وسنده حسن، وأخرجه ابن ماجَهْ (٣٧٦١) من هذا الوجه بلفظ: «أعظَمُ الناس فِريةً رجل هاجَى رجلاً، فهَجا القَبيلةَ بأسْرها» وصَحَّحَه ابن حِبّان (٥٧٨٥). وأخرج البخاريّ في «الأدب المفرَد» (٨٦٦) عن عائشة أنَّها كانت تقول: الشِّعر منه حسن ومنه قبيح، خُذِ الحسن ودَع القبيح، ولقد رَويتُ من شِعر كعب بن مالك أشعاراً، منها القصيدة فيها أربعونَ بيتاً. وسنده حسن،

---

(١) في (ع) بمعنًى، والمثبت من (أ) و(س)، وكلاهما موجّه.

وأخرج أبو يَعْلى (٤٧٦٠) أوَّله من حديثها من وجه آخر مرفوعاً، وأخرجه البخاريّ في «الأدب المفرَد» (٨٦٥) أيضاً من حديث عبد الله بن عَمْرو مرفوعاً بلفظ: «الشِّعر بمَنزِلة الكلام، فحسَنُه كَحَسَنِ الكلام، وقبيحُه كَقبيحِ الكلام» وسنده ضعيف، وأخرجه الطبرانيُّ في «الأوسط» (٧٦٩٦) وقال: لا يُروى عن النبيّ ﷺ إلّا بهذا الإسناد. وقد اشتُهِرَ هذا الكلام عن الشافعيّ، واقتَصَرَ ابن بَطّال على نِسبَته إليه فقَصَّرَ، وعابَ القُرطُبيّ المفسِّر على جماعة من الشافعيَّة الاقتصارَ على نِسْبة ذلك للشّافعيِّ، وقد شارَكَهم في ذلك ابن بَطّال وهو مالكيّ. وأخرج الطَّبَريُّ[1] من طريق ابن جُرَيج قال: سألت عطاء عن الحُداء والشِّعر والغِناء، فقال: لا بأس به ما لم يكن فُحشاً.

**٦١٤٥- حدَّثنا أبو اليَمَان، أخبرنا شُعَيبٌ، عن الزُّهْريِّ، قال: أخبرني أبو بكرِ بنُ عبدِ الرَّحمنِ، أنَّ مَرْوانَ بنَ الحَكَم أخبَره، أنَّ عبد الرَّحمنِ بنَ الأسوَدِ بنِ عبدِ يَغوثَ أخبَره، أنَّ أُبَيَّ بنَ كَعْبٍ أخبَره، أنَّ رسولَ الله ﷺ قال: «إنَّ منَ الشِّعْرِ حِكْمةً».**

**الحديث الأول: قوله: «عن الزُّهْريّ، أخبَرني أبو بكر بن عبد الرَّحمن»** يعني: ابن الحارث ابن هشام المخزوميّ، وفي هذا الإسناد أربعة من التابِعينَ قُرَشيّونَ مَدَنيّونَ في نَسَق، فالزُّهْريّ من صِغار التابِعينَ، وأبو بكر ومَن فوقه من كِبارهم، ولِمروان وعبد الرَّحمن مَزيَّة إدراك النبيّ ﷺ، ولكنَّهما من حيثُ الرِّواية مَعدُودَان في التابِعينَ، وقد تقدَّم قريباً[2] أنَّ لعبد الرَّحمن رُؤية، وأنَّه عُدَّ لذلك في الصحابة، وكذا ذكر بعضهم مروان في الصحابة لإدراكه، وقد تقدَّم ذلك في الشُّروط (٢٧١١و٢٧٣١).

وقد اختُلِفَ على الزُّهْريّ/ في سنده: فالأكثر على ما قال شُعَيب، وقال مَعمَر في المشهور ١٠/٥٤٠
عنه: «عن الزُّهْريّ عن عُرْوة» بَدَل «أبي بكر» موصولاً، وأخرجه ابن أبي شَيْبة (٨/ ٦٩١) عن

---

(١) لم نقع عليه في المطبوع من كتب الطبري التي بين أيدينا، ولكن أخرجه من طريق الطبري بإسناده إلى ابن جريج به: ابن عبد البر في «التمهيد» ٢٢/ ١٩٨، وأخرجه من أوجه أخرى عن ابن جريج: ابن أبي شيبة ٣/ ٦٧٣، وأبو عوانة (٣٩١٨)، والبيهقي ١٠/ ٢٢٥، والخطيب البغدادي في «تلخيص المتشابه» ص٢٢.

(٢) خلال شرح الحديث رقم (٦٠٧٣).

سفيان بن عُيَينةَ عن الزُّهْريّ عن عُرْوة مُرسَلاً، ووافَقَ رَباحَ بنَ أبي زيد عن مَعمَر الجماعة، وكذا قال هشام بن يوسف عن مَعمَر، لكن قال: عبد الله بن الأسود، وكذا قال إبراهيم بن سعد: عن الزُّهْريّ، وحذَفَ يزيدُ بن هارون عن إبراهيم بن سعد «مروان» من السَّنَد، والصَّواب إثباته.

قوله: «إنَّ من الشِّعْر حِكْمة» أي: قولاً صادِقاً مُطابِقاً للحقِّ، وقيل: أصل الحكمة: المنع، فالمعنى: إنَّ من الشِّعر كلاماً نافعاً يَمنَع من السَّفَه. وأخرج أبو داود (٥٠١٢) من رواية صخر بن عبد الله بن بُرَيدة عن أبيه عن جَدّه: سمعتُ رسول الله ﷺ يقول: «إنَّ من البيان سِحْراً، وإنَّ من العِلم جهْلاً، وإنَّ من الشِّعر حُكْماً، وإنَّ من القول عِيَالاً[1]» فقال صَعصَعة بن صُوحَان: صَدَقَ رسول الله ﷺ، أمّا قوله: «إنَّ من البيان سِحْراً»: فالرجل يكون عليه الحقّ، وهو ألحَن بالحُجَجِ من صاحب الحقّ، فيَسحَر القومَ ببيانه فيذهب بالحقِّ. وأمَّا قوله: «وإنَّ من العِلم جهلاً»: فيتكلَّف العالِمُ إلى عِلمِه ما لا يعلَم، فيُجهِّلُه ذلك، وأمَّا قوله: «إنَّ من الشِّعر حُكْماً» فهي هذه المواعِظ والأمثال التي يَتَّعِظ بها الناس، وأمَّا قوله: «إنَّ من القول عِيَالاً[1]» فعَرضُك كلامَك على مَن لا يريده.

وقال ابن التِّين: مفهومه أنَّ بعض الشِّعر ليس كذلك، لأنَّ «من» تبعيضيَّةٌ.

ووَقَعَ في حديث ابن عبَّاس عند البخاريّ في «الأدب المفرَد» (٨٧٢)، وأبي داود (٥٠١١) والتِّرمِذيّ (٢٨٤٥) وحَسَّنَه وابن ماجَهْ (٣٧٥٦) بلفظ: «إنَّ من الشِّعر حُكْماً»، وكذا أخرجه ابن أبي شَيْبة (٨/ ٦٩٣) من حديث ابن مسعود، وأخرجه أيضاً من حديث بُرَيدة مِثله، وأخرج ابن أبي شَيْبة (٨/ ٧٠٠) من طريق عبد الله بن عُبيد بن عُمَير قال: قال أبو بكر: رُبَّما قال الشّاعر الكلمة الحكيمة.

وقال ابن بَطّال: ما كان في الشِّعر والرَّجَز ذِكْرٌ لله تعالى، وتعظيم له، ووحدانيّته، وإيثار طاعَتِه والاستسلام له، فهو حسن مُرغَّب فيه، وهو المراد في الحديث بأنَّه حِكمة، وما كان كذِباً وفُحْشاً فهو مذموم.

---

(١) في (ع) و(س): عيّاً، والمثبت من (أ) و«سنن أبي داود».

قال الطَّبَريُّ: في هذا الحديث رَدٌّ على مَن كَرِهَ الشِّعر مُطلَقاً، واحتَجَّ بقولِ ابن مسعود: «الشِّعر مَزامِير الشَّيطان»، وعن مسروق: أنَّه تَمَثَّلَ بأوَّل بيت شِعر ثمَّ سَكَتَ، فقيلَ له، فقال: أخاف أن أجِد في صحيفَتي شِعراً، وعن أبي أُمامةَ رَفَعَه: «إنَّ إبليس لمَّا أُهبِطَ إلى الأرض قال: رَبِّ اجعَل لي قرآناً، قال: قرآنك الشِّعر»[1]، ثمَّ أجابَ عن ذلك بأنَّها أخبار واهية. وهو كذلك، فحديث أبي أُمامةَ فيه عليّ بن يزيد الأَلْهاني[2] وهو ضعيف، وعلى تقدير قوَّتها فهو محمُولٌ على الإفراط فيه والإكثارِ منه، كما سيأتي تقريره بعد باب، ويدلّ على الجواز سائر أحاديث الباب، وأخرج البخاريّ في «الأدب المفرَد» (٨٦٩) عن عمرو[3] بن الشَّريد عن أبيه قال: استَنشَدَني النبيّ ﷺ من شِعر أُميَّة بن أبي الصَّلت، فأنشَدته حتَّى أنشَدته مئة قافية، وعن مُطرِّف (٨٥٧) قال: صَحِبتُ عِمران بن حُصَين من الكوفة إلى البصرة، فقَلَّ مَنزِل نزلَه إلّا وهو يُنشِدُني شِعراً. وأسنَدَ الطَّبَريُّ عن جماعة من كِبار الصحابة ومن كِبار التابِعينَ أنَّهم قالوا الشِّعر وأنشَدوه واستَنشَدوه. وأخرج البخاريّ في «الأدب المفرَد» (٨٥٦) عن خالد بن كَيْسانَ قال: كنتُ عند ابن عمر، فوقَفَ عليه إياس ابن خَيْثمةَ، فقال: ألا أُنشِدك من شِعْري؟ قال: بلى، ولكن لا تُنشِدْني إلّا حسناً. وأخرج ابن أبي شَيْبة (٨/ ٧١١-٧١٢ و١٣/ ٤٢٧) بسندٍ حسن عن أبي سَلَمة بن عبد الرَّحمن قال: لم يكن أصحاب رسول الله ﷺ مُنحَرِفينَ ولا مُتَماوِتينَ، وكانوا يتناشَدونَ الأشعار في مَجالِسِهم، ويَذكُرونَ أمر جاهليَّتهم، فإذا أُريدَ أحدهم على شيء من أمر دينه دارَت حَماليق عينَيه، ومن طريق عبد الرَّحمن بن أبي بَكْرة قال: كنت أُجالس أصحابَ رسول الله ﷺ مع أبي في المسجد، فيتناشَدونَ الأشعار، ويَذكُرونَ حديث الجاهليَّة. وأخرج أحمد (٢٠٨٤٤) وابن أبي شَيْبة (٨/ ٧١٢-٧١٣) والتِّرمِذيّ (٢٨٥٠) وصَحَّحَه من حديث جابر بن سَمُرة قال: كان أصحاب رسول ﷺ يَتَذاكَرونَ الشِّعر وحديثَ الجاهليَّة عند رسول الله ﷺ،/ فلا يَنهاهُم، ورُبَّما يَتَبَسَّم. ٥٤١/١٠

(١) أخرجه الطبراني في «المعجم الكبير» (٧٨٣٧).

(٢) تحرفت في (س) إلى: الهاني.

(٣) تحرفت في (س) إلى: عمر.

٦١٤٦- حدَّثنا أبو نُعَيم، حدَّثنا سفيانُ، عن الأسوَدِ بنِ قيسٍ، سمعتُ جُندُباً يقول: بينَما النبيُّ ﷺ يَمْشي إذ أصابه حَجَرٌ، فعَثَرَ فدَمِيَت إصْبَعُه، فقال:

«هــل أنــتِ إلّا إصْــبَعٌ دَمِيــتِ وفي ســبيلِ الله مــا لَقِيــتِ»

الحديث الثاني: قوله: «سُفْيان» هو الثَّوريّ.

قوله: «سمعت جُندُباً» في رواية أبي عَوَانة عن الأسْوَد الماضية في أوائل الجهاد (٢٨٠٢): جُندُب بن سفيان البَجَليّ.

قوله: «بينَما النبيّ ﷺ يَمْشي» في رواية أبي عَوَانة: كان في بعض المشاهد، وفي رواية شُعْبة عن الأسْوَد: خَرَجَ إلى الصلاة، أخرجه الطَّيالسيُّ (٩٧٩) وأحمد (١٨٧٩٧)، وفي رواية ابن عُيَينةَ[1] عن الأسود عن جُندُب: كنت مع النبيّ ﷺ في غار.

قوله: «فعَثَرَ» بالعين المهمَلة والثّاء المثلَّثة.

قوله: «فقال: هل أنتِ إلّا إصْبَع دَميتِ وفي سَبيل الله ما لَقيتِ» هذان قسمان من رَجَز، والتاء في آخرهما مكسورة على وَفْق الشِّعر، وجَزَمَ الكِرْمانيُّ بأنَّهما في الحديث بالسُّكونِ، وفيه نظرٌ، وزَعَمَ غيره أنَّ النبيَّ ﷺ تَعَمَّدَ إسكانهما ليُخرِجَ القسمَينِ عن الشِّعر، وهو مردودٌ؛ فإنَّه يصير من ضرب آخر من الشِّعر، وهو من ضُرُوب البحر الملَقَّب بالكامل، وفي الثّاني زِحاف جائز.

قال عِيَاض: وقد غَفَلَ بعض الناس فروى «دَميتِ» و«لَقيت» بغير مَدّ، فخالَفَ الرِّواية ليَسلم من الإشكال فلم يُصِب.

وقد اختُلِفَ هل قاله النبيّ ﷺ مُتَمثِّلاً، أو قاله من قِبَل نفسه غير قاصد لإنشائه فخَرَجَ مَوزُوناً؟ وبالأوَّل جَزَمَ الطَّبَريُّ وغيره، ويُؤيِّده أنَّ ابن أبي الدُّنيا في «مُحاسَبة النَّفس» (١٩) أورَدَهما لعبد الله بن رواحة، فذكر أنَّ جعفر بن أبي طالب لمَّا قُتِلَ في غزوة مُؤتة بعد أن قُتِلَ

(١) عند مسلم (١٧٩٦) (١٣).

زيد ابن حارثة، أَخَذَ اللِّواءَ عبدُ الله بن رواحة فقاتَلَ، فأُصيبَ إصبَعه، فارتَجَزَ وجَعَلَ يقول هذَينِ القِسمَينِ، وزادَ:

يـا نفـسُ إن لا تُقـتَلي تمـوتي هَـذِي حيـاضُ المـوت قـد صَـلِيتِ
ومـا تَـمَنَّيتِ فقـد لَقيـتِ إن تَفعَـلي فِعلَهـما هُـدِيتِ

وهكذا جَزَمَ ابن التِّين بأنَّهما من شِعر ابن رواحة.

وذكر الواقديُّ أنَّ الوليد بنَ الوليد بن المغيرة كان رافَقَ أبا بَصِير في صُلْح الحُدَيبية على ساحل البحر، ثمَّ إنَّ الوليد رَجَعَ إلى المدينة فعَثَرَ بالحَرّة، فانقَطَعَت إصبَعه فقال هذَينِ القِسمَينِ. وأخرجه الطبرانيُّ (٦٣٦٢) من وجه آخر موصول بسندٍ ضعيف.

وقال ابن هشام في زيادات «السِّيرة»: حدَّثني مَن أثِق به: أنَّ النبيَّ ﷺ قال: «مَن لي بعبَّاس بن أبي رَبيعَة؟» فقال الوليد بن الوليد: أنا... فذكر قصَّة فيها: فعَثَرَ فدَمِيَت إصبعُه، فقالها. وهذا إن كان محفوظاً احتَمَلَ أن يكون ابن رواحة ضَمَّنَهما شِعرَه وزاد عليهما، فإنَّ قصَّة الحُدَيبية قبل قصَّة مُؤتة، وقد تقدَّم نحو هذا الاحتمال في أوائل غزوة خَيبَر (٤١٩٦) في الرَّجَز المنسوب لعامرِ بن الأكوع:

اللهـمَّ لـولا أنـتَ مـا اهتَـدَينا

وأنَّه نُسِبَ في رواية أُخرى لابنِ رواحة.

وقد اختُلِفَ في جواز تَمَثُّل النبيّ ﷺ بشيءٍ من الشِّعر وإنشادِه حاكياً عن غيره، فالصَّحيح جوازه. وقد أخرج البخاريّ في «الأدب المفرَد» (٨٦٧)، والتِّرمِذيّ (٢٨٤٨) وصَحَّحَه، والنَّسائيُّ (ك١٠٧٦٩) من رواية المِقدام بن شُرَيحٍ عن أبيه: قلتُ لعائشة: أكان رسول الله ﷺ يَتمثَّل بشيءٍ من الشِّعر؟ قالت: كان يَتمثَّل من شِعر ابن رواحة:

ويأتيـك بالأخبـار مَـن لم تُـزَوِّدِ

وأخرج ابن أبي شَيْبة (٨/ ٦٩٤) نحوه من حديث ابن عبَّاس، وأخرج (٨/ ٧٠٧-٧٠٨)

أيضاً من مُرسَل أبي جعفر الخَطْمِيّ قال: كان رسول الله ﷺ يبني المسجد وعبدُ الله ابن رواحة يقول:

أفلَحَ مَن يُعالج المساجِدا

فيقولها رسول الله ﷺ، فيقول ابن رواحة:

يَتلو القرآن قائماً وقاعِداً

فيقولها رسول الله ﷺ.

وأمَّا ما أخرجه الخطيب في «التاريخ» (١٠/ ١٨٠) عن عائشة:

تفاءلْ بما تَهوَى يَكُنْ، فلَقلَّما يقالُ لشيءٍ كان إلّا تَحقَّق[1]

قال: وإنَّما لم يُعرِبه لئلَّا يكون شِعراً[2]، فهو شيء لا يَصِحّ. وممَّا يدلّ على وهائه التَّعليل المذكور، والحديث الثّالث/ في الباب يُؤيِّد ذلك، وأنَّه ﷺ كان يجوز له أن يَحكِي الشِّعر عن ناظِمه. وقد تقدَّم في غزوة حُنَين (٤٣١٥) قوله ﷺ: «أنا النبيّ لا كذِب أنا ابن عبد المطَّلِب»، وأنَّه دالٌّ على جواز وقوع الكلام منه مَنظُوماً من غير قصد إلى ذلك، ولا يُسَمَّى ذلك شِعراً. ١٠/٥٤٢

وقد وَقَعَ الكثيرُ من ذلك في القرآن العظيم، لكنَّ غالبها أشطار أبيات والقليل منها وَقَعَ وزن بيت تامّ، فمن التامّ قوله تعالى: ﴿ٱلْحَٰمِدُونَ ٱلسَّٰٓئِحُونَ ٱلرَّٰكِعُونَ ٱلسَّٰجِدُونَ﴾ [التوبة:١١٢]، ﴿وَأُوتِيَتْ مِن كُلِّ شَىْءٍ وَلَهَا عَرْشٌ عَظِيمٌ﴾ [النمل:٢٣]، ﴿مُسْلِمَٰتٍ مُّؤْمِنَٰتٍ قَٰنِتَٰتٍ تَٰٓئِبَٰتٍ عَٰبِدَٰتٍ سَٰٓئِحَٰتٍ﴾ [التحريم:٥]، ﴿فَرَاغَ إِلَىٰٓ أَهْلِهِۦ فَجَآءَ بِعِجْلٍ سَمِينٍ﴾ [الذاريات:٢٦]، ﴿نَبِّئْ عِبَادِىٓ أَنِّىٓ أَنَا ٱلْغَفُورُ ٱلرَّحِيمُ﴾ [الحجر:٤٩]، ﴿لَن تَنَالُوا۟ ٱلْبِرَّ حَتَّىٰ تُنفِقُوا۟ مِمَّا تُحِبُّونَ﴾ [آل عمران:٩٢]، ﴿قُل لِّلَّذِينَ كَفَرُوٓا۟ إِن يَنتَهُوا۟ يُغْفَرْ لَهُم﴾ [الأنفال:٣٨]، ﴿وَجِفَانٍ كَٱلْجَوَابِ وَقُدُورٍ رَّاسِيَٰتٍ﴾ [سبأ:١٣]، ﴿وَٱتَّقُونِ يَٰٓأُو۟لِى ٱلْأَلْبَٰبِ﴾ [البقرة:١٩٧]، ﴿إِنَّ هَٰذَا لَرِزْقُنَا مَا لَهُۥ مِن نَّفَادٍ﴾ [ص:٥٤]، ﴿تَظَٰهَرُونَ عَلَيْهِم بِٱلْإِثْمِ وَٱلْعُدْوَٰنِ﴾

---

(١) في (س): «تحققا»، وهو خطأ.

(٢) لفظ العبارة في «التاريخ»: ولم يقل: «تحققا» لئلا يعربه فيصير شعراً، وقال: غريب جداً.

[البقرة:٨٥]، ﴿ فَأَقِمْ وَجْهَكَ لِلدِّينِ حَنِيفًا فِطْرَتَ ٱللَّهِ ﴾ [الروم:٣٠]، ﴿وَمِنَ ٱلَّيْلِ فَسَبِّحْهُ وَأَدْبَٰرَ ٱلسُّجُودِ ﴾ [ق:٤٠]، وكذا ﴿وَمِنَ ٱلَّيْلِ فَسَبِّحْهُ وَإِدْبَٰرَ ٱلنُّجُومِ﴾ [الطور:٤٩]، ﴿وَٱللَّهُ يَهْدِى مَن يَشَآءُ إِلَىٰ صِرَٰطٍ مُّسْتَقِيمٍ ﴾ [النور:٤٦]، ﴿إِنِّى وَجَدتُّ ٱمْرَأَةً تَمْلِكُهُمْ وَأُوتِيَتْ مِن كُلِّ شَىْءٍ وَلَهَا﴾ [النمل:٢٣]، ﴿يَأْتِيَكُمُ ٱلتَّابُوتُ فِيهِ سَكِينَةٌ مِّن رَّبِّكُمْ وَبَقِيَّةٌ مِّمَّا تَرَكَ ﴾ [البقرة: ٢٤٨]، ﴿وَأَزْوَٰجٌ مُّطَهَّرَةٌ وَرِضْوَٰنٌ مِّنَ ٱللَّهِ ﴾ [آل عمران: ١٥]، ﴿وَيُخْزِهِمْ وَيَنصُرْكُمْ عَلَيْهِمْ وَيَشْفِ صُدُورَ قَوْمٍ مُّؤْمِنِينَ ﴾[التوبة:١٤]، ﴿وَلَقَدْ ضَلَّ قَبْلَهُمْ أَكْثَرُ ٱلْأَوَّلِينَ ﴾ [الصافات:٧١]، ﴿ وَدَانِيَةً عَلَيْهِمْ ظِلَٰلُهَا وَذُلِّلَتْ قُطُوفُهَا تَذْلِيلًا﴾ [الإنسان:١٤]، ﴿وَتَأْكُلُونَ ٱلتُّرَاثَ أَكْلًا لَّمًّا ﴿١٩﴾ وَتُحِبُّونَ ٱلْمَالَ حُبًّا جَمًّا﴾ [الفجر: ١٩ – ٢٠] والواو في كلٍّ منهما وإن كانت زائدة على الوزن، لكنَّه يجوز في النَّظم، ويُسمَّى الخَزْم؛ بالزّاي بعد الخاء المعجَمة.

وأمَّا الأشطار فكثيرة جدّاً، فمنها: ﴿فَمَن شَآءَ فَلْيُؤْمِن وَمَن شَآءَ فَلْيَكْفُرْ ﴾ [الكهف:٢٩]، ﴿لِيَقْضِىَ ٱللَّهُ أَمْرًا كَانَ مَفْعُولًا ﴾ [الأنفال: ٤٤]، ﴿فَأَصْبَحُوا۟ لَا يُرَىٰٓ إِلَّا مَسَٰكِنُهُمْ ﴾ [الأحقاف: ٢٥]، ﴿فِىٓ أُمَمٍ قَدْ خَلَتْ مِن قَبْلِهَآ أُمَمٌ ﴾ [الرعد:٣٠]، ﴿فَذَٰلِكُنَّ ٱلَّذِى لُمْتُنَّنِى فِيهِ ﴾ [يوسف:٣٢]، ﴿فَٱنۢبِذْ إِلَيْهِمْ عَلَىٰ سَوَآءٍ ﴾ [الأنفال:٥٨]، ﴿ ٱدْخُلُوهَا بِسَلَٰمٍ ءَامِنِينَ ﴾ [الحجر:٤٦]، ﴿إِنَّهُۥ كَانَ وَعْدُهُۥ مَأْتِيًّا﴾[1] [مريم:٦١]، ﴿حَسَدًا مِّنْ عِندِ أَنفُسِهِم ﴾ [البقرة:١٠٩]، ﴿أَلَا بُعْدًا لِّعَادٍ قَوْمِ هُودٍ﴾ [هود:٦٠]، ﴿ وَيَعْلَمُ مَا جَرَحْتُم بِٱلنَّهَارِ ﴾ [الأنعام:٦٠]، ﴿وَتَرَىٰهُمْ يُعْرَضُونَ عَلَيْهَا﴾ [الشورى: ٤٥]، ﴿وَكَفَى ٱللَّهُ ٱلْمُؤْمِنِينَ ٱلْقِتَالَ﴾ [الأحزاب:٢٥]، ﴿وَٱللَّهُ أَرْكَسَهُم بِمَا كَسَبُوٓا۟ ﴾ [النساء:٨٨]، ﴿ حَتَّىٰ يَخُوضُوا۟ فِى حَدِيثٍ غَيْرِهِۦٓ ﴾ [النساء:١٤٠]، ﴿ قُلْ هُوَ ٱلرَّحْمَٰنُ ءَامَنَّا بِهِۦ ﴾ [الملك:٢٩]، ﴿أَلَآ إِلَى ٱللَّهِ تَصِيرُ ٱلْأُمُورُ ﴾ [الشورى:٥٣]، ﴿نَصْرٌ مِّنَ ٱللَّهِ وَفَتْحٌ قَرِيبٌ ﴾ [الصف: ١٣]، ﴿ذَٰلِكَ تَقْدِيرُ ٱلْعَزِيزِ ٱلْعَلِيمِ ﴾ [الأنعام:٩٦]، ﴿ نَقْذِفُ بِٱلْحَقِّ عَلَى ٱلْبَٰطِلِ﴾ [الأنبياء:١٨]،

---

(١) وقعت هذه الآية في الأصلين و(س) بلفظ: «إنه كان وعده مفعولاً»، وهو خطأ، فهذه الآية من سورة المزمل (١٨) دون لفظة «إنه»، وعليه فإنها لا تكون شطراً موزوناً، فالصواب ما أثبتنا من آية سورة مريم، والله أعلم.

﴿فَٱلْحُكْمُ لِلَّهِ ٱلْعَلِيِّ ٱلْكَبِيرِ﴾[1] [غافر:١٢]، ﴿ٱلْيَوْمَ أَكْمَلْتُ لَكُمْ دِينَكُمْ﴾ [المائدة:٣]، ﴿يَٰٓأَيُّهَا ٱلنَّاسُ ٱتَّقُوا۟ رَبَّكُمُ﴾ [النساء:١]، ﴿لَئِن شَكَرْتُمْ لَأَزِيدَنَّكُمْ﴾ [إبراهيم:٧]، ﴿قُتِلَ ٱلْإِنسَٰنُ مَآ أَكْفَرَهُۥ﴾ [عبس:١٧]، ﴿ثَانِىَ ٱثْنَيْنِ إِذْ هُمَا فِى ٱلْغَارِ﴾ [التوبة:٤٠]، ﴿قَدْ عَلِمْنَا مَا تَنقُصُ ٱلْأَرْضُ مِنْهُمْ﴾ [ق:٤]، ﴿إِنَّ قَٰرُونَ كَانَ مِن قَوْمِ مُوسَىٰ﴾ [القصص:٧٦]، ﴿إِنَّ رَبِّى بِكَيْدِهِنَّ عَلِيمٌ﴾ [يوسف:٥٠]، ﴿وَيَنصُرَكَ ٱللَّهُ نَصْرًا عَزِيزًا﴾ [الفتح:٣]، ﴿خَلَقَ ٱلْإِنسَٰنَ مِنْ عَلَقٍ﴾ [العلق:٢]، ﴿وَءَاخِرُ دَعْوَىٰهُمْ أَنِ ٱلْحَمْدُ لِلَّهِ﴾ [يونس:١٠]، ﴿وَأَحَلُّوا۟ قَوْمَهُمْ دَارَ ٱلْبَوَارِ﴾ [إبراهيم:٢٨]، ﴿وَلَا تَقْتُلُوا۟ ٱلنَّفْسَ ٱلَّتِى حَرَّمَ ٱللَّهُ﴾ [الأنعام:١٥١]، ﴿قُل لِّلَّذِينَ كَفَرُوٓا۟ إِن يَنتَهُوا۟ يُغْفَرْ لَهُم﴾ [الأنفال:٣٨]، ﴿كُلَّمَآ أَضَآءَ لَهُم﴾ [البقرة:٢٠]، ﴿وَنَحْشُرُ ٱلْمُجْرِمِينَ يَوْمَئِذٍ﴾ [طه:١٠٢]، ﴿يَٰٓأَيُّهَا ٱلْإِنسَٰنُ إِنَّكَ كَادِحٌ﴾ [الانشقاق:٦]، ﴿يَٰٓأَيُّهَا ٱلْإِنسَٰنُ مَا غَرَّكَ﴾ [الانفطار:٦]، ﴿وَهَبْ لَنَا مِن لَّدُنكَ رَحْمَةً﴾ [آل عمران:٨]، ﴿وَٱلطَّيْرَ مَحْشُورَةً كُلٌّ لَّهُۥٓ أَوَّابٌ﴾ [ص:١٩]، ﴿وَعِندَهُمْ قَٰصِرَٰتُ ٱلطَّرْفِ أَتْرَابٌ﴾ [ص:٥٢]، ﴿فَإِنْ عُدْنَا فَإِنَّا ظَٰلِمُونَ﴾ [المؤمنون:١٠٧]، ﴿زَلْزَلَةَ ٱلسَّاعَةِ شَىْءٌ عَظِيمٌ﴾ [الحج:١]، ﴿أَنُطْعِمُ مَن لَّوْ يَشَآءُ ٱللَّهُ أَطْعَمَهُۥٓ﴾ [يس:٤٧]، ﴿ثَمَرَٰتِ ٱلنَّخِيلِ وَٱلْأَعْنَٰبِ﴾ [النحل:٦٧]، ﴿ذَٰلِكَ ٱلْكِتَٰبُ لَا رَيْبَ فِيهِ﴾ [البقرة:٢]».

ومن التامّ أيضاً: ﴿وَقُرْءَانًا فَرَقْنَٰهُ لِتَقْرَأَهُۥ عَلَى ٱلنَّاسِ عَلَىٰ مُكْثٍ وَنَزَّلْنَٰهُ تَنزِيلًا﴾ [الإسراء: ١٠٦] وإذا انتهى إلى «الناس» تَمَّ أيضاً، وأيضاً: ﴿لِتَقْرَأَهُۥ عَلَى ٱلنَّاسِ عَلَىٰ مُكْثٍ وَنَزَّلْنَٰهُ تَنزِيلًا﴾.

وقيل في الجواب عن الحديث: إنَّ وقوع البيت الواحد من الفصيح لا يُسَمَّى شِعراً، ولا يُسَمَّى قائله شاعراً.

**٦١٤٧- حدَّثنا ابنُ بشَّارٍ، حدَّثنا ابنُ مَهْدِيٍّ، حدَّثنا سفيانُ، عن عبدِ الملِكِ، حدَّثنا أبو سَلَمَةَ، عن أبي هريرةَ ﷺ، قال النبيُّ ﷺ: «أصدَقُ كلمةٍ قالها الشّاعرُ، كلمةُ لَبيدٍ:**

**ألا كُلُّ شيءٍ ما خَلا اللهَ باطِلُ**

**وكادَ أُميَّةُ بنُ أبي الصَّلْتِ أن يُسلِمَ».**

---

(١) هذه الآية لم ترد في (أ) و(س)، وأثبتناها من (ع) فقط.

٦١٤٨- حدَّثنا قُتَيبةُ بنُ سعيدٍ، حدَّثنا حاتمُ بنُ إسماعيلَ، عن يزيدَ بنِ أبي عُبيدٍ، عن سَلَمةَ بنِ الأكوَعِ، قال: خَرَجْنا معَ رسولِ الله ﷺ إلى خَيبرَ، فسِرْنا ليلاً، فقال رجلٌ منَ القومِ لعامرِ بنِ الأكوَعِ: ألا تُسْمِعُنا من هُنَيهاتِكَ؟ قال: وكان عامرٌ رجلاً شاعراً، فنزلَ يَحْدو بالقومِ يقول:

اللهمَّ لولا أنتَ ما اهْتَدَينا ... ولا تَصَدَّقْنا ولا صَلَّينا

فاغفِر فِداءٌ لكَ ما اقتَفَينا ... وَثَبِّتِ الأقدامَ إن لاقَينا

وألقِيَنْ سَكِينةً علينا ... إنّا إذا صِيحَ بنا أتينا

وبالصِّياح عَوَّلوا علينا

فقال رسولُ الله ﷺ: «مَن هذا السائق؟» قالوا: عامرُ بنُ الأكوَعِ، فقال: «يرحمُه الله» فقال رجلٌ منَ القومِ: وجَبَت يا نبيَّ الله، لو أمتَعْتَنا به، قال: فأتينا خَيبرَ فحاصَرْناهم حتَّى أصابتْنا مَخْمَصةٌ شديدةٌ، ثمَّ إنَّ اللهَ فتَحَها عليهم، فلمَّا أمسَى الناسُ اليومَ الذي فُتِحَت عليهم أوْقَدوا نِيراناً كثيرةً، فقال رسولُ الله ﷺ: «ما هذه النِّيرانُ؟ على أيِّ شيءٍ تُوقِدونَ؟» قالوا: على لحمٍ، قال: «على أيِّ لحمٍ؟» قالوا: على لحمِ حُمُرٍ إنسِيَّةٍ، فقال رسولُ الله ﷺ: «أهْرِقوها واكْسِروها» فقال رجلٌ: يا رسولَ الله، أوْ نُهَرِيقُها ونَغْسِلُها؟ قال: «أوْ ذاكَ» فلمَّا تَصافَّ القومُ كان سيفُ عامرٍ فيه قِصَرٌ، فتَناوَلَ به يهوديّاً ليَضْرِبَه ويَرجِعُ ذُبابُ سيفِه، فأصاب رُكْبَةَ عامرٍ فماتَ منه، فلمَّا قَفَلوا قال سَلَمةُ: رآني رسولُ الله ﷺ شاحباً، فقال لي: «ما لكَ؟» فقلتُ: فِدًى لكَ أبي وأُمّي، زَعَموا أنَّ عامراً حَبِطَ عَمَلُه! قال: «مَن قاله؟» قلتُ: قاله فلانٌ وفلانٌ وفلانٌ، وأُسَيدُ ابنُ الحُضَيرِ الأنصاريُّ، فقال رسولُ الله ﷺ: «كَذَبَ مَن قاله، إنَّ له لأجْرَينِ - وجَمَعَ بينَ إصْبَعَيه - إنَّه لَجاهِدٌ مجاهِدٌ، قَلَّ عَرَبِيٌّ نَشَأ بها مِثلَه».

الحديث الثالث: حديث أبي هريرة: «أصدَق كلمة قالها الشّاعر» تقدَّم شرحه في أيام الجاهليَّة (٣٨٤١).

وقوله: «عن أبي سَلَمة، عن أبي هريرة» وَقَعَ في رواية زائدة بن قُدامةَ[1]: عن عبد الملِك

(١) عند ابن أبي شيبة ٨/ ٦٩٤-٦٩٥.

ابن عُمَير عن موسى بن طلحة عن أبي هريرة به. وزاد بعد قوله: «كلمة لَبيد»: ثمَّ تَمَثَّلَ أوَّله وتَرَكَ آخره. وقد أخرج مسلم (٢٢٥٦/ ٤) من وجه آخر عن زائدة مِثل رواية سفيان ومَن تابَعَه، وهو المحفوظ.

٥٤٣/١٠ **الحديث الرابع:**/ حديث سَلَمة بن الأكوع في قصَّة عامر بن الأكوع، تقدَّم شرحه مُستوفًى في غزوة خَيبَر (٤١٩٦) من كتاب المغازي.

**وقوله فيه: «وكان عامر رجلاً شاعراً، فنزلَ يَحدو بالقوم»** يُؤخَذ منه جميع التَّرجمة لاشتِماله على الشِّعر والرَّجَز والحُدَاء، ويُؤخَذ منه الرَّجَز من جُملة الشِّعر.

**وقوله: «اللهمَّ لولا أنتَ ما اهتَدَينا»** قال ابن التِّين: هذا ليس بشِعرٍ ولا رَجَز، لأنَّه ليس بمَوزُونٍ. وليس كما قال، بل هو رَجَز مَوزُون، وإنَّما زِيدَ في أوَّله سبب خفيف، ويُسَمَّى الخَزْم بالمعجَمتَينِ.

**وقوله: «فاغفِر فِداءٌ لك ما اقتَفَينا»** أمَّا **«فِداء»** فهو بكسر الفاء والمدّ منوَّن، ومنهم مَن يقوله بالقصر، وشَرَطَ اتِّصاله بحرفِ الجرّ كالذي هنا، قاله ابن التِّين. وقال المازِريُّ: لا يقال لله: فِداء لك، لأنَّها كلمة تُستَعمَل عند تَوقُّع مَكْروه لشخصٍ، فيَختار شَخصٌ آخر أن يَحِلّ به دونَ ذلك الآخر ويَفديه، فهو إمّا مَجازٌ عن الرِّضا، كأنَّه قال: نفسي مَبذُولة لِرضاك، أو هذه الكلمة وَقَعَت خِطاباً لسامع الكلام، وقد تقدَّم له توجيه آخر في غزوة خَيبَر (٤١٩٦).

**وأما قوله: «اقتفينا»** فمعناه: اتبعنا أثره[1]، وقال ابن بَطّال: معناه: اغفِرْ لنا ما ارتَكَبناه من الذُّنوب، و«فِداءٌ لك» دعاء، أي: افدِنا من عِقابك على ما اقتَرَفنا من ذُنوبنا، كأنَّه قال: اغفِر لنا وافدِنا مِنكَ فِداء لك، أي: من عندك فلا تُعاقِبنا به. وحاصله: أنَّه جَعَلَ اللّام للتَّبيينِ مِثل: ﴿هَيْتَ لَكَ﴾ [يوسف:٢٣].

واستُدلَّ بجوازِ الحُدَاء على جواز غِناء الرُّكبان المسَمَّى بالنَّصْب، وهو ضرب من النَّشيد بصوتٍ فيه تَمطِيط، وأفرَطَ قوم فاستَدَلّوا به على جواز الغِناء مُطلَقاً بالألحان التي تَشتَمِل عليها

---

(١) من قوله: «وأما قوله» إلى هنا أثبتناه من (ع) فقط، ولم يرد في (أ) و(س).

الموسيقَى، وفيه نظرٌ. وقال الماوَرديُّ: اختُلِفَ فيه، فأباحَه قوم مُطلَقاً، ومَنَعَه قوم مُطلَقاً، وكَرِهَه مالك والشافعيّ في أصحّ القولَين، ونُقِلَ عن أبي حَنِيفة المنع، وكذا أكثر الحَنابِلة. ونَقَلَ ابن طاهر في كتاب «السَّماع» الجواز عن كثير من الصحابة، لكن لم يَثبُت من ذلك شيء إلّا في النَّصْب المشار إليه أوّلاً. قال ابن عبد البَرِّ: الغِناء الممنوع ما فيه تَمطِيطٌ وإفسادٌ لوزنِ الشِّعر، طلباً للطَّرَبِ وخروجاً من مذاهب العرب، وإنَّما ورَدَتِ الرُّخصة في الضَّرب الأوَّل دونَ ألحان العَجَم. وقال الماوَرْديُّ: هو الذي لم يزل أهل الحِجاز يُرخِّصونَ فيه من غير نَكِير إلّا في حالتَينِ: أن يُكثِر منه جدّاً، وأن يَصحَبه ما يُمنعُ منه. واحتَجَّ مَن أباحَه: بأنَّ فيه تَرويحاً للنَّفس، فإن فعَلَه ليقوى على الطاعة فهو مُطِيع، أو على المعصية فهو عاصٍ، وإلّا فهو مِثل التنزُّه في البُستان والتَّفرُّج على أثماره[1]. وأطنَبَ الغَزاليّ في الاستدلال.

ومُحصَّله: أنَّ الحُداء بالرَّجَزِ والشِّعر لم يزل يُفعَل في الحَضْرة النبويَّة، ورُبَّما التُمِسَ ذلك، وليس هو إلّا أشعار تُوزَن بأصواتٍ طيِّبة وألحان مَوزُونة، وكذلك الغِناء أشعار مَوزونة تُؤدَّى بأصواتٍ مُستَلَذّة وألحان مَوزُونة[2]. وقال الحَلِيميّ: ويلحقُ بالطاعة: ما يتعيَّنُ طريقاً إلى الدَّواء أو شَهِدَ به طَبيبٌ عَدلٌ عارف.

**٦١٤٩- حدَّثنا مُسدَّدٌ، حدَّثنا إسماعيلُ، حدَّثنا أيوبُ، عن أبي قِلابةَ، عن أنسِ بنِ مالكٍ ﷺ قال: أتى النبيُّ ﷺ على بعضِ نسائه - ومعهُنَّ أمُّ سُلَيم - فقال: «وَيحَكَ يا أنْجَشةُ! رُوَيدَكَ سَوْقَكَ بالقَوارير».**

**قال أبو قِلابةَ: فتكلَّمَ النبيُّ ﷺ بكلمةٍ لو تكلَّمَ بها بعضُكم لَعِبتُموها عليه، قولُه: «سوْقَكَ بالقواريرِ».**

[أطرافه في: ٦١٦١، ٦٢٠٢، ٦٢٠٩، ٦٢١٠، ٦٢١١]

**الحديث الخامس: قوله: «إسماعيل»** هو ابن عُلَيَّةَ.

---

(١) وقع في (أ) و(س): المارَّة، والمثبت من (ع) وهو أوجه.

(٢) زاد هنا في (ع) و(س) عبارة: «وقد تقدم له توجيه آخر في غزوة خيبر، ولم ترد هذه العبارة في (أ)، وهو الصواب، إذ لا معنى لها هنا، ولعله سبق قلم من النساخ، فقد تقدمت العبارة نفسها قبل قليل.

قوله: «أتى النبيّ ﷺ على بعض نسائه» يأتي في «باب المعاريض» في رواية حمَّاد بن زيد عن أيوب (٦٢١٠): أنَّ رسول الله ﷺ كان في سَفَر، وفي رواية شُعْبة عن ثابِت عن أنس: كان في مَنزِله فحدا الحادي، وسيأتي ذلك في «باب المعاريض» (٦٢٠٩)، وأخرجه النَّسائيُّ (ك١٠٢٨٥) والإسماعيليّ من طريق شُعْبة بلفظ: وكان معهم سائق وحادٍ. ولأبي داود الطَّيالسيِّ (٢١٦١) عن حمَّاد بن سَلَمة عن ثابِت عن أنس: كان أنجَشةُ يَحدُو بالنِّساء، وكان البراء بن مالك يَحدُو بالرِّجال، وأخرجه أبو عَوَانة[1] من رواية عَفّانَ عن حمَّاد. وفي رواية قَتَادة عن أنس: كان للنبيِّ ﷺ حادٍ يقال له: أنجَشة، وكان حسن الصَّوت، وسيأتي (٦٢١١) في «باب المعاريض»، وفي رواية وُهَيب (٦٢٠٢): وأنجَشة غلام النبيّ ﷺ يَسوق بهنَّ. وفي رواية حُميدٍ عن أنس: فاشتَدَّ بهنَّ في السِّياقة، أخرجها أحمد (١٢٠٤١) عن ابن أبي[2] عَديّ عنه، وفي رواية حمَّاد بن/ سَلَمة عن ثابِت: «فإذا [حَدَا][3] أعنقَتِ الإبل»[4] وهي بعينٍ مُهمَلة ونون وقاف، أي: أسرَعَت وزنه ومعناه، والعَنَق بفتحَتَينِ قد تقدَّم بيانه في كتاب الحجّ (١٦٦٦). ١٠/٥٤٤

قوله: «ومعهُنَّ أمّ سُلَيم» في رواية حُميدٍ عن أنس عند الحارث: وكان يَحدو بأُمَّهات المؤمنينَ ونسائهم، وفي رواية وُهَيب عن أيوب كما سيأتي بعد عشرينَ باباً (٦٢٠٢): كانت أمّ سُلَيم في الثَّقَل، وفي رواية سليمان التَّيْميِّ عن أنس عند مسلم (٢٣٢٣/ ٧٢): كانت أمّ سُلَيم مع نساء النبيّ ﷺ، أخرجه من طريق يزيد بن زُرَيعٍ عنه، وأخرجه النَّسائيُّ (ك١٠٢٨٧) من طريق زُهَير، والرَّامَهُرمُزيّ في «الأمثال» (٨٧) من طريق حمَّاد بن مَسعَدة، كلاهما عن سليمان، فقال: «عن أنس عن أمّ سُلَيم» جعله من مُسنَد أمّ سُلَيم، والأوَّل هو المحفوظ، وحكى عِيَاض: أنَّ في رواية السَّمَرقَنديّ في مسلم: أُمّ سَلَمة بدلَ أمّ سُلَيم، قال: وقوله في الرِّواية الأُخرَى: «مع نساء النبيّ ﷺ» يُقوِّي أنَّها ليست من نسائه. قلت: وتَضافُر

---

(١) كما في «إتحاف المهرة» ١/ ٤٨٣.

(٢) لفظة «أبي» سقطت من (س).

(٣) ما بين معقوفين سقطت من الأصول، وأثبتناها من «مسند الطيالسي».

(٤) عزاها الحافظ قريباً لأبي داود الطيالسي (٢١٦١).

الرِّوايات على أنَّها أمّ سُلَيم يقضي بأنَّ قوله: «أمّ سَلَمة» تصحيف.

قوله: «فقال: ويحك يا أنْجَشة» في رواية حمَّاد: كان في سَفَر له، وكان غلام يَحدو بهنَّ يقال له: أنجَشة، وسيأتي في «باب المعاريض» (٦٢١٠)، وفي رواية مسلم (٢٣٢٣/ ٧٠) من هذا الوجه: كان في بعض أسفاره، وغلام أسود، وفي رواية للنَّسائيِّ (ك١٠٢٨٢) عن قُتَيبة عن حمَّاد: وغلام له يقال له: أنجَشة. وهو بفتح الهمز وسكون النُّون وفتح الجيم بعدها شين مُعجَمة ثمَّ هاء تأنيث، ووَقَعَ في رواية وُهَيب: «يا أنجَشُ» على التَّرخيم، قال البَلاذُريّ: كان أنجَشة حَبَشيّاً يُكْنى أبا مارية. وأخرج الطبرانيُّ (٢٢/ ٢٠٥) من حديث واثِلة: أنَّه كان ممَّن نَفاهم النبيّ ﷺ من المخَنَّثينَ[1].

قوله: «رُوَيدَك» كذا للأكثر، وفي رواية سليمان التَّيْميِّ: «رُوَيداً»، وفي رواية شُعْبة: «ارفُقْ»، ووَقَعَ في رواية حُميدٍ: «رويدك ارفُق» جَمَعَ بينهما، رُوِّيناه في «جُزء الأنصاريّ» عن حُميدٍ. وأخرجه الحارث عن عبد الله بن بكر عن حُميدٍ فقال: «كذاك سَوْقك» وهي بمعنى: كَفاك.

قال عِيَاض: قوله: «رويداً» منصوب على أنَّه صِفَة لمحذوفٍ دَلَّ عليه اللَّفظ، أي: سُق سوقاً رويداً، أو احْدُ حَدْواً رُوَيداً، أو على المصدَر، أي: أروِدْ[2] رويداً، مِثل: ارفُق رِفقاً، أو على الحال، أي: سِر رُوَيداً، أو رُوَيدك منصوب على الإغراء، أو مفعول بفِعلٍ مُضمَر، أي: الزَم رِفْقَك، أو على المصدَر، أي: أروِدْ رُويدك.

وقال الرَّاغِب: رُوَيداً من أرْوَدَ يُروِد، كأمهَلَ يُمهِل وزنه ومعناه، وهو من الرَّوْد ـ بفتح الرَّاء وسكون ثانيه ـ وهو التردُّد في طلبِ الشَّيء برِفقٍ، رادَ وارتادَ، والرَّائد: طالب الكَلَأ، ورادَتِ المرأة تَرُود: إذا مَشَت على هِينَتِها.

وقال الرَّامَهُرمُزيّ: رُوَيداً تصغير رَوْد، وهو مصدَر فِعل الرَّائد، وهو المبعوث في طلبِ

---

(١) وقد أشار إليه الحافظ خلال شرحه للحديث (٥٨٨٦)، وذكرنا هناك أنَّ إسناده ضعيف جداً، وأنه قد تحرَّف اسم أنجشة في مطبوع «الطبراني» إلى: الحشبة.

(٢) تحرفت في (س) إلى: أورد.

الشَّيء، ولم يُستَعمَل في معنى المُهْلَة[١] إلّا مُصغَّراً، قال: وذكر صاحب «العين»: أنَّه إذا أُريدَ به معنى التَّرويدِ في الوعيد لم يُنوَّن.

وقال السُّهَيليُّ: قوله: «رويداً»، أي: ارفُق، جاء بلفظ التَّصغير لأنَّ المراد التَّقليل، أي: ارفُق قليلاً، وقد يكون من تصغير المرَخَّم، وهو أن يُصَغَّر الاسم بعد حَذْف[٢] الزَّوائد، كما قالوا في أسْوَد: سُوَيدٌ، فكذا في أرْوَد: رُوَيد.

قوله: «سَوْقَك» كذا للأكثر، وفي رواية حُميدٍ: «سَيْرك» وهو بالنَّصبِ على نَزْع الخافض، أي: ارفُق في سَوقِك، أو سُقهُنَّ كَسوقِك. وقال القُرطُبيّ في «المفهم»: رويداً أي: ارفُق، وسَوْقَك مفعول به. ووَقَعَ في رواية مسلم: «سَوْقاً»، وكذا للإسماعيليِّ في رواية شُعْبة، وهو منصوب على الإغراء بقولِه: ارفُق سَوْقاً، أو على المصدَر، أي: سُق سوقاً.

وقرأت بخَطِّ ابن الصّائغ المتأخِّر: رويدك، إمّا مصدَر والكاف في محَلّ خَفْض، وإمّا اسم فِعلٍ والكاف حرف خِطاب، وسوقَك بالنَّصبِ على الوجهَينِ، والمراد به: حَدْوك؛ إطلاقاً لاسم المسبَّب على السَّبَب. وقال ابن مالك: رويدك، اسم فِعلٍ بمعنى أرْوِد، أي: أمهِلْ، والكاف المتَّصِلة به حرف خِطاب، وفتحةُ دالِه بنائيَّة، ولك أن تجعل رُوَيدك مصدَراً مُضافاً إلى الكاف، ناصبُها[٣] سوقك، وفتحةُ دالِه على هذا إعرابيَّة. وقال أبو البَقَاء: الوجه النَّصب/ ٥٤٥/١٠ برُوَيد، والتَّقدير: أمهِلْ سَوْقَك، والكاف حرف خِطاب وليست اسماً، ورُوَيد يَتَعَدَّى إلى مفعول واحد.

قوله: «بالقَوارِيرِ» في رواية هشام عن قَتَادة: «رُوَيدَك سَوْقَك، ولا تَكسِر القَوارِير»[٤]،

---

(١) تحرفت في (س) إلى: المهملة.

(٢) تحرفت في (س) إلى: حرف.

(٣) وقعت هذه اللفظة في المطبوع من «شواهد التوضيح» لابن مالك ص٢٠٥: «ناصباً»، وهو خطأ، والصواب ما أثبتنا من أصولنا الخطية و«عمدة القاري» ٢٢/ ١٨٦، فهو أراد أن يبيِّن ما الذي نصبَ «رويد» التي دالها إعرابية، والله أعلم.

(٤) أخرجها النسائي في «الكبرى» (١٠٢٨٣).

وزاد حمَّاد في روايته عن أيوب: «قال أبو قِلابةَ: يعني النِّساء»[١]، ففي رواية همَّام عن قَتَادة: «ولا تَكسِر القوارير. قال قَتَادةُ: يعني ضَعَفة النِّساء»[٢] والقَوارِير: جمع قارورة، وهي الزُّجاجة، سُمِّيَت بذلك لاستقرار الشَّراب فيها.

وقال الرَّامَهُرمُزيّ: كَنَّى عن النِّساء بالقوارير لرِقَّتِهِنَّ وضعفهنَّ عن الحركة، والنِّساء يُشَبَّهنَ بالقوارير في الرِّقّة واللَّطافة وضعف البُنية، وقيل: المعنى: سُقهُنَّ كَسوقِك القوارير لو كانت محمولةً على الإبل. وقال غيره: شَبَّهَهُنَّ بالقوارير لسُرْعة انقلابِهنَّ عن الرِّضا، وقِلّة دَوامِهنَّ على الوفاء، كالقوارير يُسرِع إليها الكسر ولا تَقبَل الجَبر، وقد استَعملَ الشُّعَراء ذلك، قال بشَّار:

ارفُقْ بعَمرٍو إذا حَرَّكتَ نِسبَته ... فإنَّه عربيٌّ من قَوارِيرِ[٣]

**قوله: «قال أبو قِلابةَ: فتكلَّمَ النبيّ ﷺ بكلمةٍ لو تَكلَّمَ بها بعضكم، لَعِبتُموها عليه: قوله: سَوْقَك بالقوارِيرِ»** قال الدّاوودِيُّ: هذا قاله أبو قِلابةَ لأهلِ العراق لِما كان عندهم من التَّكَلُّف، ومُعارَضةِ الحقّ بالباطلِ.

وقال الكِرْمانيُّ: لعلَّه نظرَ إلى أنَّ شرط الاستعارة أن يكون وجه الشَّبَه جليّاً، وليس بين القارورة والمرأة وجه التشبيه[٤] ظاهراً، لكنِ الحقّ أنَّه كلام في غاية الحُسن والسَّلامة عن العَيب، ولا يَلزَم في الاستعارة أن يكون جَلاء وجه التَّشبيه من حيثُ ذاتها، بل يكفي الجَلاء الحاصل من القَرائِن الحاصلة، وهو هنا كذلك. قال: ويحتمل أن يكون قَصْدُ أبي قِلابةَ أنَّ هذه الاستعارة من مِثل رسول الله ﷺ في البلاغة، ولو صَدَرَت من غيره ممَّن لا بلاغةَ له لَعِبتُموها. قال: وهذا هو اللّائق بمَنصِبِ أبي قِلابةَ.

---

(١) ستأتي برقم (٦٢١٠).

(٢) ستأتي برقم (٦٢١١).

(٣) البيت من البسيط، وانظر «ديوان بشار بن برد» ٤/ ٦٣.

(٤) زاد هنا في (س) عبارة «من حيث ذاتها» وهو خطأ، فلم ترد هذه العبارة هنا في الأصلين ولا في «شرح الكرماني» ٢٢/ ٢٢، وإنما ستأتي بعد سطرٍ كما هو واضح.

قلت: وليس ما قاله الدّاوودِيُّ بعيداً، ولكنِ المراد مَن كان يَتَنَطَّع في العِبارة ويَتَجنَّب الألفاظ التي تَشتَمِل على شيء من الهَزْل. وقريبٌ من ذلك قول شدَّاد بن أوس الصحابيّ لغلامه: ائتِنا بسُفرةٍ نَعبَث بها، فأُنكِرَتْ عليه، أخرجه أحمد (١٧١١٤)، والطبرانيُّ (٧١٥٧).

قال الخطَّابيُّ: قيل: كان أنجَشةُ أسودَ، وكان في سَوْقه عُنْف، فأمَرَه أن يَرفُق بالمطايا، وقيل: كان حسَنَ الصَّوت بالحُداءِ، فكَرِهَ أن تَسمَع النِّساء الحُداء؛ فإنَّ حُسْن الصَّوت يُحرِّك من النُّفوس، فشَبَّهَ ضعفَ عَزائمِهنَّ وسُرعةَ تأثير الصَّوت فيهنَّ بالقوارير في سُرعة الكسر إليها.

وجَزَمَ ابن بَطّال بالأوَّل فقال: القوارير كِناية عن النِّساء اللّاتي كُنَّ على الإبل التي تُساقُ حينئذٍ، فأمَرَ الحادي بالرِّفقِ في الحُداء، لأنَّه يَحُثُّ الإبل حتَّى تُسرِع، فإذا أسرَعَت لم يُؤمَن على النِّساء السُّقوط، وإذا مَشَت رُوَيداً أُمِنَ على النِّساء السُّقوط، قال: وهذا من الاستعارة البَديعة، لأنَّ القوارير أسرَع شيء تَكسِيراً، فأفادَتِ الكناية من الحَضّ على الرِّفق بالنِّساءِ في السَّير ما لم تُفِده الحقيقة لو قال: ارفُق بالنِّساءِ.

وقال الطِّيبيُّ: هي استعارة؛ لأنَّ المشبَّه به غير مذكور، والقَرِينة حاليَّة لا مقاليَّة، ولفظ الكسر تَرشِيح لها.

وجَزَمَ أبو عُبيد الهَرَويُّ بالثّاني، وقال: شَبَّهَ النِّساء بالقوارير لضعفِ عَزائمِهنَّ، والقوارير يُسرِع إليها الكسر، فخَشِيَ من سماعهنَّ النَّشيد الذي يَحدُو به أن يقع بقلوبِهِنَّ منه، فأمَرَه بالكَفّ، فشَبَّهَ عَزائمَهنَّ بسُرعة تأثير الصَّوت فيهنَّ بالقوارير في إسراع الكسر إليها.

ورَجَّحَ عِيَاض هذا الثّاني فقال: هذا أشبَه بمَساق الكلام، وهو الذي يدلّ عليه كلام أبي قِلابةَ، وإلّا فلو عَبَّرَ عن السُّقوط بالكسر لم يَعِبه أحد.

وجَوَّزَ القُرطُبيّ في «المفهم» الأمرَينِ، فقال: شَبَّهَهُنَّ بالقوارير لسُرعة تأثُّرهنَّ وعَدَم تَجلُّدهنَّ، فخافَ عليهنَّ من حَثِّ السَّير بسُرعة السُّقوط، أو التَّألُّم من كَثْرة الحركة والاضطِراب الناشئ عن/ السُّرعة، أو خافَ عليهنَّ الفتنة من سماع النَّشيد. ٥٤٦/١٠

قلت: والرَّاجح عند البخاريّ الثّاني، ولذلك أدخَلَ هذا الحديث في «باب المعاريض»، ولو أُريدَ المعنى الأوَّل لم يكن في القوارير تعريض.

## ٩١- باب هجاء المشركين

**٦١٥٠- حدَّثنا محمَّدٌ، حدَّثنا عَبْدَةُ، أخبرنا هشامُ بنُ عُرْوةَ، عن أبيه، عن عائشةَ رضي الله عنها، قالت: استأذَنَ حسَّانُ بنُ ثابتٍ رسولَ الله ﷺ في هِجاءِ المشركينَ، فقال رسولُ الله ﷺ: «فكيفَ بنَسَبي؟» فقال حسَّانُ: لأسُلَّنَّكَ منهم كما تُسَلُّ الشَّعَرةُ منَ العَجِينِ.**

**وعن هشامِ بنِ عُرْوةَ، عن أبيه، قال: ذهبتُ أسُبُّ حسَّانَ عندَ عائشةَ، فقالت: لا تَسُبَّه، فإنَّه كان يُنافحُ عن رسولِ الله ﷺ.**

**٦١٥١- حدَّثنا أصبَغُ، قال: أخبرني عبدُ الله بنُ وَهْب، قال: أخبرني يونسُ، عن ابنِ شِهابٍ: أنَّ الهيثَمَ بنَ أبي سِنانٍ أخبَره: أنَّه سمعَ أبا هريرةَ في قَصَصِه يَذكُرُ النبيَّ ﷺ يقول: «إنَّ أخاً لكم لا يقولُ الرَّفَثَ» يعني بذاكَ ابنَ رواحةَ قال:**

**وفينا رسولُ الله يَتْلو كتابَهُ ... إذا انشَقَّ معروفٌ منَ الفَجْرِ ساطِعُ**
**أرانا الهُدَى بعدَ العَمَى فقلوبُنا ... به مُوقِناتٌ أنَّ ما قال واقِعُ**
**يَبِيتُ يُجافي جَنْبَه عن فِراشِهِ ... إذا استَثْقَلَتْ بالكافِرينَ المَضاجِعُ**

**تابَعَه عُقَيلٌ، عن الزُّهْريِّ.**

**وقال الزُّبَيدِيُّ، عن الزُّهْريِّ: عن سعيدٍ والأعرَجِ، عن أبي هريرةَ.**

**٦١٥٢- حدَّثنا أبو اليَمَان، أخبرنا شُعَيبٌ، عن الزُّهْريِّ. وحدَّثنا إسماعيلُ، قال: حدَّثني أخي، عن سُليمانَ، عن محمَّدِ بنِ أبي عَتِيقٍ، عن ابنِ شِهابٍ، عن أبي سَلَمةَ بنِ عبدِ الرَّحمنِ بنِ عَوْفٍ: أنَّه سمعَ حسَّانَ بنَ ثابتٍ الأنصاريَّ يَستَشْهِدُ أبا هريرةَ، فيقول: يا أبا هريرةَ، نَشَدْتُكَ الله، هل سَمِعتَ رسولَ الله ﷺ يقول: «يا حسَّانُ، أجِب عن رسولِ الله، اللهمَّ أيِّدْه بروحِ القُدُسِ»؟ قال أبو هريرةَ: نعم.**

٦١٥٣- حدَّثنا سليمانُ بنُ حَرْبٍ، حدَّثنا شُعْبةُ، عن عَدِيِّ بنِ ثابتٍ، عن البراءِ ﷺ: أنَّ النبيَّ ﷺ قال لحسَّانَ: «اهْجُهم ـ أو قال: هاجِهم ـ وجِبْريلُ مَعَكَ».

قوله: «باب هِجاء المشركينَ» الهِجاء والهَجو بمعنًى، ويقال: هَجَوتُه، ولا تَقُل: هَجَيتُه. وأشارَ بهذه التَّرجمة إلى أنَّ بعض الشِّعر قد يكون مُستَحَبّاً، وقد أخرج أحمد (١٢٢٤٦)، وأبو داود (٢٥٠٤)، والنَّسائيُّ (٣٠٩٦)، وصَحَّحَه ابن حِبّان (٤٧٠٨) من حديث أنس رَفَعَه: «جاهِدوا المشرِكينَ بألسِنَتِكُم»، وتقدَّم في مناقب قريش الإشارة إلى حديث كعب ابن مالك[1] وغيره في ذلك، وللطَّبَرانيِّ[2] من حديث عمَّار بن ياسر: لمَّا هَجانا المشرِكونَ قال لنا رسول الله ﷺ: «قُولُوا لهم كما يقولون لكم» فإن كنَّا/ لَنُعَلِّمه إماء أهل المدينة. ٥٤٧/١٠

وذكر فيه خمسة أحاديث:

**الحديث الأول والثاني: قوله: «حدَّثنا محمَّد»** هو ابن سَلَامٍ، نَسَبه أبو عليّ بن السَّكَن، وصَرَّحَ به البخاريّ في «الأدب المفرَد» (٨٦٢)، وعَبْدة: هو ابن سليمان، وتقدَّم شرح حديث عائشة هذا في مناقب قريش (٣٥٣١).

**وقوله: «استأذَنَ حسَّان»** وَقَعَ في طريق مُرسَلة بيان ذلك وسببه؛ فروى ابن وهب في «جامعه»، وعبد الرَّزّاق في «مُصنَّفه» من طريق محمَّد بن سِيرِين قال: هَجا رَهطٌ من المشرِكينَ النبيّ ﷺ وأصحابه، فقال المهاجِرونَ: يا رسول الله ألا تأمُر عليّاً فيَهجُو هؤلاءِ القوم؟ فقال: «إنَّ القوم الذينَ نَصَروا بأيديهم أحقُّ أن يَنصُروا بألسِنَتِهم» فقالت الأنصار: أرادَنا والله. فأرسَلوا إلى حسَّان، فأقبَلَ فقال: يا رسول الله، والذي بَعَثَك بالحقِّ ما أُحِبّ أنَّ لي بمَقُولي ما بين صَنعاء وبَصرَى، فقال: «أنتَ لها» فقال: لا عِلْم لي بقريشٍ، فقال لأبي بكر: «أخبِرْه عنهم، ونَقِّب له في مَثالِبهم»[3]. وقد تقدَّم بعض هذا موصولاً من حديث عائشة، وهو عند مسلم (٢٤٩٠).

---

(١) عند شرح الحديث (٣٥٣١)، وعزى هناك حديث كعب إلى «مسند أحمد» (١٥٧٩٦).

(٢) عزوه لـ«المسند» أولى (١٨٣١٤)، وهو مفقود من «كبير الطبراني»، وإسناده ضعيف.

(٣) لم نقع عليه في المطبوع من «جامع ابن وهب»، ولا «مصنف عبد الرزاق»، ولكن أخرجه ابن سعد في «الطبقات الكبرى» (٥٥٧٩) طبعة مكتبة الخانجي ـ القاهرة، والطبري في مسند عمر من «تهذيب الآثار» ٢/ ٢/ ٦٦٠-٦٦١.

وقوله: «لَأَسُلَّنَّك» أي: لأُخَلِّصن نَسَبك من هَجْوهم بحيثُ لا يَبقَى شيء من نَسَبك فيما نالَه الهَجْو، كالشَّعَرة إذا انسَلَّت لا يَبقَى عليها شيء من العَجين.

وفي الحديث جواز سَبِّ المشرِك جواباً عن سَبِّه للمسلمينَ، ولا يعارض ذلك مُطلَق النَّهي عن سَبِّ المشرِكينَ لئلَّا يَسُبّوا المسلمينَ، لأنَّه محمول على البَداءة به، لا على مَن أجابَ مُنتَصِراً.

وقوله في الحديث الثّاني: «يُنافِح» بِفاءٍ ومُهمَلة، أي: يُخاصِم بالمدافَعة، والمنافِح: المدافِع، تقول: نافحتُه عن فلان، أي: دافَعتَ عنه.

الحديث الثالث: حديث أبي هريرة في شِعْر عبد الله بن رواحة، وقد تقدَّم شرحه في قيام اللَّيل في أواخر كتاب الصلاة (١١٥٥)، وكذا بيان مُتابَعة عَقِيل ومَن وَصَلَها، ورواية الزُّبَيديّ ومَن وصَلَها.

قال ابن بَطّال: فيه أنَّ الشِّعر إذا اشتَمَلَ على ذِكْر الله والأعمال الصالحة كان حَسَناً، ولم يَدخُل فيما وَرَدَ فيه الذَّمّ من الشِّعر.

قال الكِرْمانيُّ: في البيت الأوَّل إشارة إلى عِلْمِه، وفي الثّالث إلى عَمَله، وفي الثّاني إلى تَكمِيله غيرَه ﷺ فهو كامل مُكَمِّل.

تنبيه: وَقَعَ للجميع في البيت الثّالث: «إذا استَثقَلَت بالكافرينَ المضاجِع» إلّا الكُشْمِيهنيّ فقال: «بالمشرِكينَ»، واستَثقَلَت ـ بالمثلَّثة والقاف ـ من الثِّقَل. وزَعَمَ عِيَاض أنَّه وَقَعَ في رواية أبي ذرٍّ: «استَقَلَّت» بمُثنّاة فقط وتشديد اللّام، قال: وهو فاسد الرِّواية والنَّظم والمعنى. قلت: وروايتنا من طريق أبي ذرٍّ مُتقَنة وهي كالجادّة.

الحديث الرابع: قوله: «وحدَّثنا إسماعيل» هو ابن أبي أُوَيس، وأخوهُ: أبو بكر، واسمه عبد الحميد، وسُلَيمان: هو ابن بلال، ومحمَّد بن أبي عَتِيق: هو محمَّد بن عبد الله بن محمَّد بن عبد الرَّحمن بن أبي بكر الصِّدّيق، وأبو عَتِيق: كُنية جَدّه محمَّد. وقد تقدَّمَت رواية شُعَيب مُفرَدة (٤٥٣) في «باب الشِّعر في المسجد» في أوائل الصلاة، وقَرَنَها هنا برواية ابن أبي عَتِيق ولفظهما

واحد، إلّا أنَّه قال هناك: «أنشُدك الله هل سَمِعتَ؟»، وقال هنا: «نَشَدتُك الله»، وفي رواية الكُشْمِيهنيّ: «نَشَدتُك بالله يا أبا هريرة»، والباقي سواء. وقد تقدَّم بيان الاختلاف على الزُّهْريّ في شيخه في هذا الحديث هناك، وتَوجِيه الجَمْع، والإشارة إلى شرح الحديث.

وقوله: «هل سمعتَ» وقال في آخره: «نعم» يُستَفاد منه مشروعيَّة تَحمُّل الحديث بهذه الصّيغة، وعَدَّ المِزِّيُّ هذا الحديث في «الأطراف» من مُسنَد حسَّان، وهو صريح في كَونِه من مُسنَد أبي هريرة، ويحتمل أن يكون من مُسنَد حسَّان.

**الحديث الخامس: قوله: «عن البراء: أنَّ النبيَّ ﷺ قال لحسَّانَ»** هكذا رواه أكثر أصحاب شُعْبة [ورواه يزيد ابن زُرَيع، عن شعبة][1]، فقال فيه: «عن البراء عن حسَّان» جعله من مُسنَد حسَّان، أخرجه النَّسائيُّ (ك٥٩٨٠)، وقد أورَدتُ هذا في «الملائكة» من بَدْء الخلق (٣٢١٣) مَعزوّاً إلى التِّرمِذيّ، وهو سَهو، كأنَّ سببه التِباسُ الرَّقْم، فإنَّه للتِّرمِذيِّ (ت) وللنَّسائيِّ (ن) وهما يَلتَبِسان، وقد تقدَّم بيان الوقت الذي وَقَعَ ذلك فيه لحسَّانَ في المغازي في غزوة بني قُرَيظة (٤١٢٣ و٤١٢٤).

## ٩٢- باب ما يُكرَه أن يكون الغالبَ على الإنسان الشِّعرُ حتّى يصدّه عن ذكر الله والعلم والقرآن ٥٤٨/١٠

**٦١٥٤- حدَّثنا عُبيدُ الله بنُ موسى، أخبرنا حَنْظَلَةُ، عن سالمٍ، عن ابنِ عمرَ رضي الله عنهما، عن النبيِّ ﷺ، قال: «لأن يَمْتَلِئَ جَوْفُ أحدِكم قَيحاً خيرٌ له من أن يَمْتَلِئَ شِعْراً».**

**٦١٥٥- حدَّثنا عمرُ بنُ حفصٍ، حدَّثنا أبي، حدَّثنا الأعمَشُ، قال: سمعتُ أبا صالحٍ، عن أبي هريرةَ ﷺ، قال: قال رسولُ الله ﷺ: «لأن يَمْتَلِئَ جَوْفُ رجلٍ قَيحاً يَرِيهِ، خيرٌ من أن يَمْتَلِئَ شِعْراً».**

**قوله: «باب ما يُكرَه أن يكون الغالبَ على الإنسان الشِّعْرُ حتَّى يَصُدّه عن ذِكْر الله والعِلْم**

---

(١) ما بين معقوفين سقط من الأصلين و(س)، ولا بدَّ منه هنا، وانظر لذلك كلام الحافظ على الحديث رقم (٣٢١٣).

**والقرآن»** هو في هذا الحمل مُتابع لأبي عُبيدٍ كما سأذكره، ووجهه: أنَّ الذَّمّ إذا كان للامتلاءِ، وهو الذي لا بَقيَّة لغيره معه، دَلَّ على أنَّ ما دونَ ذلك لا يَدخُله الذَّمّ.

ثم ذكر فيه حديث: «لَأن يَمتَلِئ جَوفُ أحدكم قَيحاً خيرٌ له من أن يَمتَلِئ شِعراً» من حديث ابن عمر ومن حديث أبي هريرة. زاد أبو ذَرٍّ في روايته عن الكُشْمِيهنيّ في حديث أبي هريرة: «حتَّى يَرِيَه»، وهذه الزّيادة ثابِتة في «الأدب المفرَد» (٨٦٠) عن الشَّيخ الذي أخرجه عنه هنا، وكذلك رواية النَّسَفيّ، ونَسَبَها بعضهم للأَصِيليّ. ولِسائرِ رواة الصَّحيح: «قَيحاً يَرِيهِ» بإسقاطِ «حتَّى»، وأخرجه مسلم (٢٢٥٧)، وأبو داود (٥٠٠٩)، والتِّرمِذيّ (٢٨٥١)، وابن ماجَهْ (٣٧٥٩)، وأبو عَوَانة، وابن حِبّان (٥٧٧٧) من طرق عن الأعمَش في أكثرها: «حتَّى يَريَه»، ووَقَعَ عند الطبرانيِّ (١٣٢٢٩) من وجه آخر عن سالم عن ابن عمر بلفظ: «حتَّى يَرِيَه» أيضاً.

قال ابن الجَوْزيّ[1]: وَقَعَ في حديث سعد عند مسلم (٢٢٥٨): «حتَّى يَرِيَه»[2]، وفي حديث أبي هريرة عند البخاريّ بإسقاطِ «حتَّى»، فعلى ثُبوتها يُقرأ: «يَريه» بالنَّصبِ، وعلى حذفها بالرَّفع، قال: ورأيت جماعة من المبتَدِئينَ يقرؤونَها بالنَّصبِ مع إسقاط «حتَّى» جَرياً على المألوف، وهو غَلَط إذ ليس هنا ما يَنصِب. وذكرَ أنَّ ابن الخشَّاب نَبَّهَ على ذلك.

ووجَّهَ بعضهم النَّصب على بَدَلِ الفِعل من الفِعل، وإجراء إعراب يَمتَلِئ على يَرِيه، ووَقَعَ في حديث عَوف بن مالك عند الطَّحاويِّ (٤/ ٢٩٥)، والطبرانيِّ (١٨/ ١٤٤): «لأن يَمتَلِئ جَوفُ أحدكم من عانَته إلى لهاته قَيحاً يَتَخَضخَض، خير له من أن يَمتَلِئ شِعراً» وسنده حسن، ووَقَعَ في حديث أبي سعيد عند مسلم (٢٢٥٩) لهذا الحديث سبب، ولفظه: بينَما نحنُ نَسير مع رسول الله ﷺ بالعَرْجِ، إذ عَرَضَ لنا شاعر يُنشِد، فقال: «أمسِكوا الشَّيطان، لأن يَمتَلِئ...» فذكره.

---

(١) في «كشف المشكل من حديث الصحيحين» ٣/ ٤٥٦.

(٢) كذا قال ابن الجوزي رحمه الله، ولكن في المطبوع من «صحيح مسلم»: يريه، دون لفظة «حتى»، والله أعلم.

و«يَرِيَه»: بفتح الياء آخر الحروف بعدها راء ثمَّ ياء أُخرَى، قال الأصمَعيّ: هو من الوَرْي بوزنِ: الرَّمْي، يقال منه: رجل مَوْريٌّ، غير مَهموز، وهو أن يَوْري[1] جَوْفه، وأنشَدَ:

قالـــت لـــه وَرْيـــاً إذا تَنَحْنَحـــا

تدعو عليه بذلك. وقال أبو عُبَيد: الوَرْي: هو أن يأكل القيحُ جَوفَه[2]. وحكى ابن التِّين فيه الفتح بوزنِ الفَرَى، وهو قول الفَرّاء، وقال ثَعلَب: هو بالسُّكونِ المصدَر، وبالفتح الاسم.

وقيل: معنى قوله: «حتَّى يَرِيَه» أي: يُصيب رِئَتَه، وتُعقِّبَ بأنَّ الرِّئة مَهموزة، فإذا بَنَيتَ منه فِعلاً قلت: رآه يَرآه فهو مَرئيّ. انتهى، ولا يَلزَم من كَون أصلها مَهمُوزاً أن لا تُستَعمَل مُسَهَّلة، ويُقرِّب ذلك أنَّ الرِّئة إذا امتَلأت قَيحاً يَحصُل الهلاك.

**وأمَّا قوله: «جَوفُ أحدكُم»** فقال ابن أبي جَمْرة: يَحتمِل ظاهرُه أن يكون المراد جَوفَه كلَّه، وما فيه من القَلْب وغيره، ويحتمل أن يريد به القلب خاصّة وهو الأظهَر، لأنَّ أهل الطِّبّ يَزعُمونَ أنَّ القَيحَ إذا وَصَلَ إلى القلب شيء منه وإن كان يسيراً، فإنَّ صاحبه يموت لا مَحالَة، بخِلَاف غير القلب ممَّا في الجَوف/ من الكَبِد والرِّئة. قلت: ويُقوِّي الاحتمال الأوَّل ١٠/٥٤٩ رواية عوف بن مالك: «لَأن يَمتَلِئ جَوفُ أحدِكم من عانَته إلى لَـهَاته»، وتظهر مُناسَبته للثّاني، لأنَّ مُقابِله ـ وهو الشِّعر ـ مَحَلّه القلب لأنَّه يَنشَأ عن الفِكر، وأشارَ ابن أبي جَمْرة إلى عَدَم الفرق في امتلاء الجَوف من الشِّعر بين مَن يُنشِئه أو يَتَعانَى حِفظَه من شِعْر غيره، وهو ظاهر.

**وقوله: «قَيحاً»** بفتح القاف وسكون التَّحتانيَّة بعدها مُهمَلة: الـمِدَّة لا يُخالطُها دَم.

**وقوله: «شِعراً»** ظاهره العُمُوم في كلّ شِعْر، لكنَّه مخصوص بما لم يكن مَدحاً حَقّاً كَمَدحِ الله ورسوله، وما اشتَمَلَ على الذِّكر والزُّهد وسائر المواعِظ، ممَّا لا إفراط فيه، ويُؤيِّده حديث عَمْرو ابن الشَّرِيد عن أبيه عند مسلم (٢٢٥٥) كما أشرت إليه قريباً.

---

(١) كذا وقع في أصول الفتح التي بين أيدينا «يورى» والذي في معاجم اللغة وكتب الغريب: «يَدْوَى» أي: يصيبه الداء، وهي أوجه.

(٢) هذا التفسير نقله أبو عُبَيد في «غريب الحديث» ١/ ٣٥ عن أبي عُبيدة معمر بن المثنى.

قال ابن بَطّال: ذكر بعضهم أنَّ معنى قوله: «خيرٌ له من أن يَمتَلِئ شِعراً» يعني: الشِّعر الذي هُجيَ به النبيّ ﷺ. وقال أبو عُبيد[1]: والذي عندي في هذا الحديث غيرُ هذا القول، لأنَّ الذي هُجيَ به النبيُّ ﷺ لو كان شَطرَ بيت لكان كفراً، فكأنَّه إذا حُمِلَ وجه الحديث على امتلاء القلب منه أنَّه قد رُخِّصَ في القليل منه، ولكن وجهه عندي أن يَمتَلِئ قلبُه من الشِّعر حتَّى يَغلِب عليه، فيَشغَله عن القرآن وعن ذِكْر الله، فيكون الغالبَ عليه، فأمَّا إذا كان القرآن والعِلم الغالِبينِ عليه فليس جَوفُه مُمتَلِئاً من الشِّعر. قلت: وأخرج أبو عُبيد التَّأويل المذكور من رواية مُجالِد عن الشَّعْبيّ مُرسَلاً، فذكر الحديث، وقال في آخره: يعني: من الشِّعر الذي هُجيَ به النبيّ ﷺ. وقد وَقَعَ لنا ذلك موصولاً من وجهَينِ آخرَين، فعند أبي يَعْلى (٢٠٥٦) من حديث جابر في الحديث المذكور: «قَيحاً أو دَماً، خيرٌ له من أن يَمتَلِئ شِعراً هُجِيتُ به» وفي سنده راوٍ لا يُعرَف، وأخرجه الطَّحاويُّ (٤/ ٢٩٦)، وابن عَديّ (٦/ ١١٩) من رواية ابن الكَلْبيّ عن أبي صالح عن أبي هريرة مِثل حديث الباب، قال: فقالت عائشة: لم يَحفَظ، إنَّما قال: من أن يَمتَلِئ شِعراً هُجِيتُ به. وابن الكَلْبيّ واهي الحديث، وأبو صالح شيخه ما هو الذي يقال له: السَّمّان، المتَّفَق على تخريج حديثه في «الصَّحيح» عن أبي هريرة، بل هذا آخَر ضعيف، يقال له: باذان، فلم تَثبُت هذه الزّيادة. ويُؤيِّد تأويل أبي عُبيد ما أخرجه البَغَويُّ في «مُعجَم الصحابة» (٢٠٦٩)، والحسن بن سفيان في «مُسنَده»، والطبرانيُّ في «الأوسط»[2] من حديث مالك بن عُمَير السُّلَميِّ: أنَّه شَهِدَ مع رسول الله ﷺ الفتح وغيرها، وكان شاعراً، فقال: يا رسول الله أفتِني في الشِّعر... فذكر الحديث، وزاد: قلت: يا رسول الله امسَحْ على رأسي، قال: فوضَعَ يده على رأسي، فما قلتُ بيت شِعْرٍ بعد. وفي رواية الحسن بن سفيان بعد قوله: على رأسي: ثمَّ أمرَّها على كَبِدي وبطني. وزاد البَغَويُّ في روايته: «فإن رابَك منه شيء فشبِّبْ بامرأتِك، وامدَح راحلَتك». فلو كان المراد الامتلاء من الشِّعر لما أَذِن له في شيء منه، بل دَلَّتِ الزّيادة الأخيرة على الإذن في المباح منه.

---

(١) في «الغريب» ١/ ٣٦

(٢) هذا اللفظ إنما رواه في «معجمه الكبير» (١٩/ ٦٥٥)، وهو في «معجمه الأوسط» (٧٤٧٨) مختصر.

وذكر السُّهَيليُّ في غزوة ودّانَ عن «جامع ابن وهب» أنَّه رُويَ فيه: أنَّ عائشة رضي الله عنها تأوَّلَت هذا الحديث على ما هُجيَ به النبيّ ﷺ، وأنكَرَت على مَن حَمَلَه على العُمُوم في جميع الشِّعر، قال السُّهَيليُّ: فإن قلنا بذلك فليس في الحديث إلّا عَيبُ امتلاء الجَوف منه، فلا يَدخُل في النَّهي رواية اليَسِير على سبيل الحكاية، ولا الاستشهاد به في اللُّغة. ثمَّ ذكر استشكال أبي عُبيد، وقال: عائشة أعلم منه، فإنَّ الذي يَروي ذلك على سبيل الحكاية لا يَكفُر، ولا فرقَ بينه وبين الكلام الذي ذَمّوا به النبيّ ﷺ. وهذا هو الجواب عن صنيع ابن إسحاق في إيراده بعضَ أشعار الكفرة في هَجْو المسلمينَ، والله أعلم. واستَدَلَّ بتأويلِ أبي عُبيد على أنَّ مفهوم الصِّفة ثابِت باللُّغة، لأنَّه فهمَ منه أنَّ غير الكثير من الشِّعر ليس كالكثير، فخُصَّ الذَّمّ بالكثير الذي دَلَّ عليه الامتلاء دونَ القليل منه، فلا يَدخُل في الذَّمّ.

وأمَّا مَن قال: إنَّ أبا عُبيد بَنَى هذا التَّأويل على اجتهاده، فلا يكون ناقلاً للُّغة، فجوابه: أنَّه إنَّما فَسَّرَ حديث النبيّ ﷺ في كتابه على ما تَلَقَّفَه من لسان العرب/ لا على ما يَعرِض في خاطِره، لما عُرِفَ من تَحرُّزه في تفسير الحديث النبويّ. ١٠/٥٥٠

وقال النَّوويّ: استَدلَّ به [بعض العلماء][1] على كراهة الشِّعر مُطلَقاً، وإن قَلَّ وإن سَلمَ من الفُحْش، وتَعلَّقَ بقولِه في حديث أبي سعيد: «خُذوا الشَّيطان»[2]. وأُجيبَ باحتمال أن يكون كافراً، أو كان الشِّعر هو الغالبَ عليه، أو كان شِعْره الذي يُنشِده إذ ذاكَ من المذموم، وبالجملة فهي واقعة عين يَتَطَرَّق إليها الاحتمال ولا عُمُوم لها، فلا حُجّة فيها.

وألحَقَ ابنُ أبي جَمْرة بامتلاءِ الجَوْف بالشِّعرِ المذموم حتَّى يَشغَلَه عمَّا عَدَاه من الواجبات والمستَحَبّات: الامتلاءَ من السَّجع مثلاً، ومن كلِّ عِلم مذموم كالسِّحرِ، وغيرَ ذلك من العلوم التي تُقَسّي القلب، وتَشغَله عن الله تعالى، وتُحدِث الشُّكوك في الاعتقاد، وتُفضِي به إلى التَّباغُض والتَّنافُس.

---

(١) ما بين معقوفين لم يرد في أصول «الفتح»، واستدركناه من «شرح النووي على صحيح مسلم».

(٢) ذكره الحافظ قريباً في بدايات شرح هذا الباب.

تنبيه: مُناسَبة هذه المبالَغة في ذَمّ الشِّعر: أنَّ الذينَ خُوطِبوا بذلك كانوا في غاية الإقبال عليه والاشتغال به، فزَجَرَهم عنه ليُقبِلوا على القرآن وعلى ذِكْر الله تعالى وعِبادَته، فمَن أَخَذَ من ذلك ما أُمِرَ به لم يَضُرّه ما بَقِيَ عنده ممَّا سوى ذلك، والله أعلم.

## ٩٣- باب قولِ النبيِّ ﷺ: «تَرِبَت يَمِينُكِ»، و «عَقْرى حَلْقى»

**٦١٥٦- حدَّثنا يحيى بنُ بُكَير، حدَّثنا اللَّيثُ، عن عُقَيل، عن ابنِ شِهابٍ، عن عُرْوةَ، عن عائشةَ، قالت: إنَّ أفلَحَ أخا أبي القُعَيسِ استأذَنَ عليَّ بعدَما نزلَ الحِجابُ، فقلتُ: والله لا آذَنُ له حتَّى أستأذِنَ رسولَ الله ﷺ، فإنَّ أخا أبي القُعَيسِ ليس هو أرضَعَني، ولكن أرضَعَتْني امرأةُ أبي القُعَيسِ، فدَخَلَ عليَّ رسولُ الله ﷺ فقلتُ: يا رسولَ الله، إنَّ الرجلَ ليس هو أرضَعَني، ولكن أرضَعَتْني امرأتُه. قال: «ائذَني له فإنَّه عَمُّكِ، تَرِبَت يَمِينُكِ».**

**قال عُرْوةُ: فبذلك كانت عائشةُ تقولُ: حَرِّموا منَ الرَّضاعةِ ما يَحرُمُ منَ النَّسَبِ.**

**٦١٥٧- حدَّثنا آدمُ، حدَّثنا شُعْبةُ، حدَّثنا الحَكَمُ، عن إبراهيمَ، عن الأسوَدِ، عن عائشةَ رضي الله عنها قالت: أرادَ النبيُّ ﷺ أن يَنْفِرَ، فرَأى صَفِيَّةَ على باب خِبائها كَئِيبةً حَزِينةً، لأنَّها حاضَت، فقال: «عَقْرَى حَلْقَى - لُغةُ قُرَيشٍ - إنَّكِ لَحابِسَتُنا» ثمَّ قال: «أكنتِ أفَضْتِ يومَ النَّحْرِ؟» يعني: الطَّوافَ، قالت: «نعم» قال: «فانفِري إذاً».**

قوله: «باب قول النبيّ ﷺ: تَرِبَت يَمينُك، وعَقْرَى حَلْقَى» ذكر فيه حديثَينِ لعائشة مُقدِّماً فيهما ما تَرجَمَ به.

أحدهما: حديثها في قصَّة أبي القُعَيسِ في الرَّضاعة، وقد تقدَّم شرحه في كتاب النِّكاح في «باب الأكْفاء في الدِّين» في شرح حديث أبي هريرة (٥٠٩٠): «تُنكَح المرأة لأربعٍ» الحديث.

قال ابن السِّكّيت: أصل تَرِبَت: افتَقَرت، ولكنَّها كلمة تُقالُ/ ولا يُرادُ بها الدُّعاء، وإنَّما أراد ١٠/٥٥١ التَّحريض على الفِعل المذكور، وأنَّه إن خالَفَ أساءَ. وقال النَّحّاس: معناه: إن لم تَفعَل لم يَحصُل في يَدَيك إلّا التُّراب. وقال ابن كَيْسانَ: هو مَثَلٌ جَرَى على أنَّه إن فاتَك ما أمَرتُك به افتَقَرت إليه، فكأنَّه قال: افتَقَرت إن فاتَك، فاختَصَرَ. وقال الدّاوودِيُّ: معناه افتَقَرت من العلم. وقيل: هي

كلمة تُستَعمَل في المدح عند المبالَغة، كما قالوا للشّاعرِ: قاتَلَه الله لقد أجادَ، وقيل غير ذلك ممَّا تقدَّم بيانه في حديث أبي هريرة.

ثانيها: حديثها في قصَّة صَفيَّة لمَّا حاضَت في الحجّ، وقد تقدَّم شرحه في كتاب الحجّ (١٧٦٢) في «باب إذا حاضَتِ المرأة بعدَما أفاضَت»، وضَبَطَه أبو عُبيد في «غريب الحديث» بالقصرِ وبالتَّنوين، وذكر في «الأمثال» أنَّه في كلام العرب بالمدِّ، وفي كلام المحدِّثينَ بالقصر. وقال أبو عليّ القاليّ: هو بالمدِّ وبالقصرِ معاً، قالوا: والمعنى: عَقَرَها الله وحَلَقَها، وفيه من القول نحو ما تقدَّم في «تَرِبَت».

## ٩٤- باب ما جاء في زعموا

**٦١٥٨- حدَّثنا عبدُ الله بنُ مَسْلَمةَ، عن مالكٍ، عن أبي النَّضْرِ مولى عمرَ بنِ عُبيدِ الله، أنَّ أبا مُرّةَ مولى أمِّ هانئٍ بنت أبي طالبٍ أخبَره، أنَّه سمعَ أمَّ هانئٍ بنتَ أبي طالبٍ تقولُ: ذهبتُ إلى رسولِ الله ﷺ عامَ الفَتْحِ، فوَجَدْتُه يَغتَسِلُ وفاطمةُ ابنَتُه تَسْتُرُه، فسَلَّمْتُ عليه، فقال: «مَن هذه؟» فقلتُ: أنا أمُّ هانئٍ بنتُ أبي طالبٍ، فقال: «مَرْحباً بأُمِّ هانئٍ» فلمَّا فَرَغَ من غُسْلِه قامَ فصَلَّى ثمانيَ رَكَعاتٍ مُلْتَحِفاً في ثوبٍ واحدٍ، فلمَّا انصَرَفَ قلتُ: يا رسولَ الله، زَعَمَ ابنُ أمّي أنَّه قاتلٌ رجلاً قد أجَرْتُه، فلانُ ابنُ هُبَيرةَ، فقال رسولُ الله ﷺ: «قد أجَرْنا مَن أجَرْتِ يا أمَّ هانئٍ» قالت أمُّ هانئٍ: وذاكَ ضُحًى.**

قوله: «باب ما جاء في زَعَموا» كأنَّه يشير إلى حديث أبي قِلابةَ قال: قيلَ لأبي مسعود: ما سمعتَ رسول الله ﷺ يقول في زَعَموا؟ قال: بئسَ مَطيَّة الرجل. أخرجه أحمد (١٧٠٧٥)، وأبو داود (٤٩٧٢) ورجاله ثقات، إلّا أنَّ فيه انقطاعاً. وكأنَّ البخاريّ أشارَ إلى ضَعْف هذا الحديث بإخراجِه حديث أمّ هانئ، وفيه قولها: «زَعَمَ ابن أمّي»، فإنَّ أمّ هانئ أطلقَت ذلك في حقّ عليٍّ ولم يُنكِر عليها النبيّ ﷺ. والأصل في زَعَم أنَّها تُقالُ في الأمر الذي لا يوقَف على حقيقَته.

وقال ابن بَطّال: معنى حديث أبي مسعود: أنَّ مَن أكثَرَ من الحديث بما لا يَتَحقَّق صِحَّته لم

يُؤمَن عليه الكذِب. وقال غيره: كَثُرَ استعمال الزَّعم بمعنى القول، وقد وَقَعَ في حديث ضِمام ابن ثَعْلبة الماضي في كتاب العلم: زَعَمَ رسولك[1]، وقد أكثرَ سيبَويه في كتابه من قوله في أشياء يَرتَضِيها: زَعَمَ الخليل.

## ٩٥- باب ما جاء في قول الرّجل: وَيْلَك

٦١٥٩- حدَّثنا موسى بنُ إسماعيلَ، حدَّثنا همَّامٌ، عن قَتَادةَ، عن أنسٍ ﷺ: أنَّ النبيَّ ﷺ رَأى رجلاً يَسوقُ بَدَنةً، فقال: «اركَبْها» قال: إنَّها بَدَنةٌ، قال: «اركَبْها» قال: إنَّها بَدَنةٌ، قال: «اركَبْها، ويْلَكَ».

٦١٦٠- حدَّثنا قُتَيبةُ بنُ سعيدٍ، عن مالكٍ، عن أبي الزِّنادِ، عن الأعرَجِ، عن أبي هريرةَ ﷺ: أنَّ رسولَ الله ﷺ/ رَأى رجلاً يَسوقُ بَدَنةً، فقال له: «اركَبْها» قال: يا رسولَ الله، إنَّها بَدَنةٌ، قال: «اركَبْها ويلَكَ» في الثّانيةِ أو في الثّالثةِ. ٥٥٢/١٠

٦١٦١- حدَّثنا مُسدَّدٌ، حدَّثنا حمَّادٌ، عن ثابتٍ البُنانيِّ، عن أنسِ بنِ مالكٍ. وأيوبَ، عن أبي قِلابةَ، عن أنسِ بنِ مالكٍ قال: كان رسولُ الله ﷺ في سَفَرٍ، وكان معه غلامٌ له أسوَدُ ـ يقال له: أنْجَشةُ ـ يَحْدو، فقال له رسولُ الله ﷺ: «ويحَكَ يا أنْجَشةُ، رُوَيدَكَ بالقَوارِير».

٦١٦٢- حدَّثنا موسى بنُ إسماعيلَ، حدَّثنا وُهَيبٌ، عن خالدٍ، عن عبدِ الرَّحمنِ بنِ أبي بَكْرةَ، عن أبيه، قال: أثْنَى رجلٌ على رجلٍ عندَ النبيِّ ﷺ، فقال: «ويلَكَ، قَطَعْتَ عُنُقَ أخِيك ـ ثلاثاً ـ مَن كان منكم مادحاً لا مَحالةَ، فلْيَقُل: أحسِبُ فلاناً، واللهُ حَسِيبُه، ولا أُزَكّي على الله أحداً، إن كان يَعْلَم».

٦١٦٣- حدَّثني عبدُ الرَّحمنِ بنُ إبراهيمَ، حدَّثنا الوليدُ، عن الأوْزاعيِّ، عن الزُّهْريِّ، عن أبي سَلَمةَ والضَّحّاكِ، عن أبي سعيدٍ الخُدْريِّ، قال: بينا النبيُّ ﷺ يَقْسِمُ ذاتَ يومٍ قِسْماً، فقال ذو الخُوَيصِرَةِ ـ رجلٌ من بني تَمِيمٍ ـ: يا رسولَ الله، اعْدِلْ، قال: «وَيلَكَ، مَن يَعْدِلُ إذا لم أعدِلْ؟!» فقال عمرُ: ائْذَنْ لي فلأضْرِبْ عُنُقَه، قال: «لا، إنَّ له أصحاباً يَحقِرُ أحدُكم صلاتَه معَ

---

(١) هذا اللفظ لمسلم (١٢)، وهو في البخاري (٦٣) بلفظ آخر.

صلاتهم، وصيامَه معَ صيامِهم، يَمْرُقونَ منَ الدِّينِ كمُروقِ السَّهْمِ منَ الرَّمِيَّةِ، يُنظَرُ إلى نَصْلِه فلا يُوجَدُ فيه شيءٌ، ثمَّ يُنظَرُ إلى رِصافِه فلا يُوجَدُ فيه شيءٌ، ثمَّ يُنظَرُ إلى نَضِيِّه فلا يُوجَدُ فيه شيءٌ، ثمَّ يُنظَرُ إلى قُذَذِه فلا يُوجَدُ فيه شيءٌ، سَبَقَ الفَرْثَ والدَّمَ، يَخرُجونَ على حِينِ فُرْقةٍ منَ الناسِ، آيتُهم رجلٌ إحدَى يَدَيه مِثلُ ثَدْيِ المرأةِ ـ أو مِثلُ البَضْعةِ ـ تَدَرْدَر».

قال أبو سعيدٍ: أشهَدُ لَسمِعْتُه منَ النبيِّ ﷺ، وأشهَدُ أنّي كنتُ معَ عليٍّ حينَ قاتَلهم، فالتُمِسَ في القتلَى، فأُتِيَ به على النَّعْتِ الذي نَعَتَ النبيُّ ﷺ.

٦١٦٤- حدَّثنا محمَّدُ بنُ مُقاتلٍ أبو الحسنِ، أخبرنا عبدُ الله، أخبرنا الأوْزاعيُّ، قال: حدَّثني ابنُ شِهابٍ، عن حُميدِ بنِ عبدِ الرَّحمنِ، عن أبي هريرةَ ﷺ: أنَّ رجلاً أتى رسولَ الله ﷺ فقال: يا رسولَ الله هَلَكْتُ، قال: «ويحَكَ» قال: وقَعْتُ على أهلي في رمضانَ، قال: «أعتِق رَقَبةً» قال: ما أجِدُها، قال: «فصُم شَهْرَينِ مُتَتابعَينِ» قال: لا أستَطِيعُ، قال: «فأطْعِم سِتِّينَ مِسْكيناً» قال: ما أجِدُ، فأُتِيَ بعَرَقٍ، فقال: «خُذْه، فتَصَدَّق به» فقال: يا رسولَ الله، أعلى غيرِ أهلي؟ فوالَّذي نفسي بيدِه ما بينَ طُنْبَيِ المدينةِ أحوَجُ منّي. فضَحِكَ النبيُّ ﷺ حتَّى بَدَت أنْيابُه، وقال: «خُذْه».

تابَعَه يونسُ، عن الزُّهْريِّ.

وقال عبدُ الرَّحمنِ بنُ خالدٍ، عن الزُّهْريِّ: «ويلَكَ».

٦١٦٥- حدَّثنا سليمانُ بنُ عبدِ الرَّحمنِ، حدَّثنا الوليدُ، حدَّثنا أبو عَمرٍو الأوْزاعيُّ، قال: حدَّثني ابنُ شِهابٍ الزُّهْريُّ، عن عطاءِ بنِ يزيدَ اللَّيثيِّ، عن أبي سعيدٍ الخُدْريِّ ﷺ: أنَّ أعرابيّاً قال: يا رسولَ الله، أخبِرْني عن الهِجْرةِ؟ فقال: «ويحَكَ، إنَّ شأنَ الهِجْرةِ شديدٌ، فهل لكَ من إبلٍ؟» قال: نعم، قال: «فهَل تُؤَدّي صَدَقَتَها؟» قال: نعم، قال: «فاعْمَلْ من ورَاءِ البِحار، فإنَّ الله لن يَتِرَكَ من عَمَلِكَ شيئاً».

٦١٦٦- حدَّثنا عبدُ الله بنُ عبدِ الوهَّاب، حدَّثنا خالدُ بنُ الحارثِ، حدَّثنا شُعْبةُ، عن واقدِ ابنِ محمَّدِ بنِ زيدٍ، سمعتُ أبي، عن ابنِ عمرَ رضي الله عنهما، عن النبيِّ ﷺ قال: «وَيلَكم ـ أو ويحَكم، قال شُعْبةُ: شَكَّ هو ـ لا تَرْجِعوا بَعْدي كفَّاراً يَضْرِبُ بعضُكم رِقابَ بعضٍ».

وقال النَّضْرُ، عن شُعْبَةَ: «ويحَكُم».

وقال عمرُ بنُ محمَّدٍ، عن أبيه: «ويلَكُم، أو ويحَكُم».

٦١٦٧- حدَّثنا عَمْرو بنُ عاصمٍ، حدَّثنا همَّامٌ، عن قَتَادةَ، عن أنسٍ: أنَّ رجلاً من أهلِ البادِيةِ أتى النبيَّ ﷺ، فقال: يا رسولَ الله، متى الساعةُ قائمةٌ؟ قال: «ويلَكَ، وما أعدَدْتَ لها؟» قال: ما أعدَدْتُ لها إلا أنّي أُحِبُّ اللهَ ورسولَه، قال: «إنَّكَ معَ مَن أحبَبْتَ» فقُلْنا: ونحنُ كذلك؟ قال: «نعم» ففَرِحْنا يومَئذٍ فرَحاً شديداً، فمرَّ غلامٌ للْمُغِيرةِ ـ وكان من أقراني ـ فقال: «إن أُخِّرَ هذا فلم يُدْرِكْه الهرَمُ حتَّى تقومَ الساعة».

واختَصَرَه شُعْبةُ، عن قَتَادةَ، سمعتُ أنساً، عن النبيِّ ﷺ.

قوله: «باب ما جاء في قول الرجل: وَيْلك» تقدَّم شرح هذه الكلمة في كتاب الحجّ عند ١٠/٥٥٣ شرح أوَّل أحاديث الباب (١٦٨٩)، وقد قيل: إنَّ أصل «ويل»: وي، وهي كلمة تأوُّه، فلمَّا كَثُرَ قولهم: وي لفلانٍ، وصَلوها باللّام وقَدَّروها أنَّها منها، فأعرَبوها.

وعن الأصمَعيّ: ويل للتَّقبيحِ على المخاطَب فِعْله. وقال الرَّاغِب[1]: ويل قُبُوح، وقد تُستَعمَل بمعنى التَّحَسُّر، وويح: تَرَحُّم، ووَيْس استصغار، وأمَّا ما وَرَدَ «ويْلٌ وادٍ في جَهَنَّم» فلم يُرِد أنَّه معناه في اللُّغة، وإنَّما أراد: مَن قال الله ذلك فيه فقد استَحقَّ مَقَرّاً من النار.

وفي كتاب «مَن حدَّث ونَسِيَ» عن مُعتَمِر بن سليمان قال: قال لي أبي: أنتَ حَدَّثتَني عنِّي عن الحسن قال: وَيْح كلمة رحمة. وأكثر أهل اللُّغة على أنَّ وَيْل كلمة عذاب، ووَيْح كلمة رحمة. وعن اليزيديّ: هما بمعنًى واحد، تقول: ويح لزيدٍ، وويل لزيدٍ، ولَك أن تَنصِبهما بإضمار فِعْل كأنَّك قلت: ألزَمَه الله ويلاً أو ويحاً.

قلت: وتَصَرُّف البخاريّ يقتضي أنَّه على مذهب اليزيديّ في ذلك، فإنَّه ذكر في بعض الأحاديث في الباب ما وَرَدَ بلفظ: «ويل» فقط، وما وَرَدَ بلفظ: «ويح» فقط، وما وَقَعَ التردُّد

---

(١) هذا التفسير للأصمعي، وليس للراغب، فقد نسبه إليه الراغب نفسه في «المفردات» ص٨٨٨، كما عزته للأصمعي بعض كتب التفسير والغريب.

فيهما، ولعلَّه رَمَزَ إلى تضعيف الحديث الوارد عن عائشة: أنَّ النبيَّ ﷺ قال لها في قصَّة: «لا تَجزَعي من الويح فإنَّه كلمة رحمة، ولكنِ اجزَعي من الويل» أخرجه الخَرائطيّ في «مَساوِئ الأخلاق» (٨٥٣) بسندٍ واهٍ، وهو آخر حديث فيه.

وقال الدّاوودِيُّ: وَيْل ووَيْح ووَيْس كلمات تقولها العرب عند الذَّمّ، قال: وويح مأخوذ من الحُزْن، ووَيْس من الأسَى وهو الحزن. وتَعقَّبَه ابن التِّين: بأنَّ أهل اللُّغة/ إنَّما قالوا: ويل كلمة تُقالُ عند الحزن. وأمَّا قول ابن عَرَفة: الويل: الحزن، فكأنَّه أخَذَه من أنَّ الدُّعاء بالويلِ إنَّما يكون عند الحزن. ٥٥٤/١٠

والأحاديث التي ساقَها المؤلِّف رحمه الله هنا، فيها ما اختَلَفَ الرُّواة في لفظه هل هي ويل أو ويح، وفيها ما تَرَدَّدَ الراوي فقال: ويل أو ويح، وفيها ما جَزَمَ فيه بأحدِهما، ومجموعها يدلّ على أنَّ كلًّا منهما كلمة تَوجُّع يُعرَف هل المراد الذَّمّ أو غيره من السّياق، فإنَّ في بعضها الجزم بويلٍ وليس حملُه على العذاب بظاهرٍ. والحاصل أنَّ الأصل في كلّ منهما ما ذُكِرَ، وقد تُستَعمَل إحداهما موضع الأُخرَى. وقوله: وَيْس مأخوذ من الأسَى مُتَعقَّبٌ، لاختلاف تصريف الكَلِمتَينِ.

وذكر المصنف في الباب تسعة أحاديث تقدمت كلها:

**الحديث الأول والثاني**: لأبي هريرة وأنس في قوله ﷺ لسائقِ[1] البَدَنة: «اركَبها، ويْلَك» هذا لفظ أنس، زاد في رواية أبي هريرة: «في الثانية، أو في الثالثة»، وقد تقدم شرحه (١٦٨٩ و١٦٩٠) في «باب ركوب البُدْن» من كتاب الحج، وما وقع في حديث أنس من اختلاف ألفاظه في قوله: ثلاثاً، أو في الثالثة، أو الرابعة، وهل قال له: ويلك أو ويحك؟

**الحديث الثالث**: حديث أنس في قصَّة أنجَشة، وقد تقدَّم شرحه قريباً (٦١٤٩) قبل أربعة أبواب.

**الحديث الرابع**: حديث أبي بَكْرة: «أثنَى رجل» وفيه: «ويلك قَطَعتَ عُنُق أخيك» وقد تقدَّم شرحه (٦٠٦١) في «باب ما يُكرَه من التَّمادُح».

---

(١) في الأصلين: لراكب، والمثبت من (س) وهو أوجه.

**الحديث الخامس**: حديث أبي سعيد في قصَّة ذي الـخُوَيصِرة، وقوله: يا رسول الله اعدِل، قال: «ويلك مَن يَعدِلُ إذا لم أعدِل؟» وقد تقدَّم بعض شرحه في علامات النُّبوّة (٣٦١٠)، وفي أواخر المغازي (٤٣٥١)، ويأتي تمامه في استتابة المرتدِّينَ (٦٩٣٣).

**وقوله هُنا**: «**على حِينِ فُرقَة**» بالحاءِ المهمَلة المكسورة والنّون، ووَقَعَ في رواية الكُشْمِيهنيّ: «خَيْر فِرقَة» بخاءٍ مُعجَمة وراء.

والضَّحّاك المذكور في السَّنَد: هو ابن شُرَحبيل الـمِشْرَقي بكسر الميم وسكون المعجَمة وفتح الرَّاء: منسوب إلى بطن من هَمْدانَ.

**الحديث السادس**: حديث أبي هريرة في الذي وَقَعَ على امرأته في رمضان، وقد تقدَّم شرحه في كتاب الصيام (١٩٣٦)، وأورَدَه هنا لقولِه في بعض طرقه: «فقال: ويلك» كما سأُبيِّنُه.

**وقوله**: «**عبد الله**» هو ابن المبارَك.

**وقوله**: «**أخبرنا الأوزاعيُّ قال: حدَّثني الزُّهْريّ**» فيه رَدٌّ على من أعَلَّ هذه الطَّريق بأنَّ الأوزاعيَّ لم يسمعه من الزُّهْريّ لرواية عُقْبة بن عَلْقمة له عن الأوزاعيِّ قال: «بَلَغَني عن الزُّهْريّ»، هكذا رُوِّيناه في الجزء الثّاني من حديث أبي العبَّاس الأصَمّ، وعُقْبَة لا بأس به، فيحتمل أن يكون الأوزاعيُّ لَقِيَ الزُّهْريّ، فحدَّثه به بعد أن كان بَلَغَه عنه، فحدَّث به على الوجهَين.

**وقوله**: «**ما بين طُنبَي المدينة**» بضمِّ الطاء المهمَلة وسكون النُّون بعدها موحَّدة: تثنية طُنْب، أي: ناحيَتَي المدينة، قال ابن التِّين: ضُبِطَ في رواية الشَّيخ أبي الحسن: بفتحَتَينِ، وفي رواية أبي ذرٍّ: بضمَّتَين، والأصل: ضَمُّ النُّون وتُسكَّن تخفيفاً، وأصل الطُّنب، الحبل للخَيمة، فاستُعيرَ للطَّرَفِ من الناحية.

**وقوله**: «**أحوَج منِّي**» وَقَعَ في رواية الكُشْمِيهنيّ: «أفقَر».

**وقوله في آخره**: «**وقال: خُذه**» في رواية الكُشْمِيهنيّ: «ثمَّ قال: أطعِمْه أهلك».

قوله: «تابَعَه يونس» يعني: ابن يزيد «عن الزُّهْريّ» يعني: بسندِه في قوله: «فقال: ويحكَ، قال: وَقَعتُ على أهلي»، وهذه المتابَعة وَصَلَها البيهقيُّ (٤/ ٢٢٤) من طريق عَنبَسةَ بن خالد عن يونُس بن يزيد عن الزُّهْريّ بتمامه، وقال في روايته: «فقال: ويحك، وما ذاكَ؟».

قوله: «وقال عبد الرَّحمن بن خالد، عن الزُّهْريّ: ويلك» يعني: بدلَ قوله: «ويحك»، وهذا التَّعليق وَصَلَه الطَّحاويُّ (٢/ ٦٠) من طريق اللَّيث، حدَّثني عبد الرَّحمن بن خالد عن ابن شِهاب الزُّهْريّ بسنده المذكور فيه: فقال: ما لَكَ ويلك؟ قال: وقَعت على أهلي.

الحديث السابع: حديث أبي سعيد من رواية الوليد: هو ابن مسلم.

قوله: «أخبِرْني عن الهِجْرة، قال: ويحك، إنَّ الهِجْرة شأنها شديد» الحديث، وقد تقدَّم (٣٩٢٣) في «باب الهجرة إلى المدينة»، وأنَّ الهجرة كانت واجبةً على أهل مَكّة على الأعيان قبل فتح مَكّة، ١٠/٥٥٥ فكان/ النبيّ ﷺ يُحذِّرهم من شِدّة الهجرة ومُفارَقة الأهل والوَطَن، وقد تقدَّم شرح حديثه ﷺ: «لا هِجرة بعد الفتح» (٢٨٢٥و٣٩٠٠)

وقوله: «من وراء البِحار» بِموحَّدةٍ ثمَّ مُهمَلة للأكثر، أي: من وراء القُرَى، والقرية يقال لها: البَحْرة لاتِّساعِها، ووَقَعَ في رواية الكُشْمِيهنيّ: بمُثنّاةٍ ثمَّ جيم وهو تصحيف.

وقوله: «لن يَترِكَ» بفتح أوَّله وسكون ثانيه: من التَّرْك والكاف أصليَّة، وبفتح أوَّله وكسر ثانيه ونصبِ الرَّاء وفتح الكاف، أي: لن يُنقِصَك.

الحديث الثامن: حديث ابن عمر.

قوله: «قال: ويلكم ـ أو ويحكم، قال شُعْبة: شَكَّ هو ـ» يعني: شيخه واقد بن محمَّد.

قوله: «وقال النَّضْر» هو ابن شُمَيلٍ، «عن شُعْبة» يعني: بهذا السَّنَد. «ويحكُمْ» يعني: لم يَشُكّ.

قوله: «وقال عمر بن محمَّد» هو أخو واقد المذكور.

قوله: «عن أبيه» هو محمَّد بن زَيْد بن عبد الله بن عُمَر عن جَدّه ابن عمر. «ويلكم، أو ويحكُمْ» يعني: مِثل ما قال أخوه واقد، فدَلَّ على أنَّ الشكّ فيه من محمَّد بن زيد، أو ممَّن فوقه،

وقد تقدَّمَت طريق عمر هذه موصولة في أواخر المغازي (٤٤٠٢) من طريق ابن وهب عنه، وتقدَّم حديث ابن عمر هذا (٦٠٤٣) من وجه آخر عن ابن عمر مُطوَّلاً في «باب قوله: ﴿يَٰٓأَيُّهَا ٱلَّذِينَ ءَامَنُواْ لَا يَسۡخَرۡ قَوۡمٞ مِّن قَوۡمٍ﴾»، ويأتي شرحه في كتاب الفتن (٧٠٧٧) إن شاء الله تعالى.

**الحديث التاسع: قوله: «همَّام، عن قَتَادةَ، عن أنس»** صَرَّحَ شُعْبة في روايته عن قَتَادة بسماعِه له من أنس، ويأتي بيانه عَقِبَ هذا.

**قوله: «أنَّ رجلاً من أهل البادية»** في رواية الزُّهْريّ عن أنس عند مسلم (٢٦٣٩/ ١٦٢): أنَّ رجلاً من الأعراب، وفي رواية إسحاق بن أبي طلحة عن أنس عنده (٢٦٣٩/ ٦١) نحوه، وفي رواية سالم بن أبي الجَعْد الآتية في كتاب الأحكام (٧١٥٣) عن أنس: بينَما أنا والنبيُّ ﷺ خارِجَينِ من المسجد، فلَقِيَنا رجل عند سُدّة المسجد، وقد بيَّنتُ في مناقب عمر (٣٦٨٨): أنَّه ذو الخويصِرة اليَمَانيّ الذي بالَ في المسجد، وأنَّ حديثه بذلك مُخَرَّج عند الدّارَقُطنيِّ (٤٧٨)، وأنَّ مَن زَعَمَ أنَّه أبو موسى أو أبو ذَرٍّ فقد وهِمَ، فإنَّهما وإن اشتَرَكا في معنى الجواب وهو أنَّ المرء مع مَن أحَبَّ، فقد اختَلَفَ سؤالهما، فإنَّ كلًّا من أبي موسى وأبي ذرٍّ إنَّما سألَ عن الرجل يُحِبّ القوم ولم يَلحَق بهم، وهذا سألَ: متى الساعة.

**قوله: «مَتَى الساعة قائمة»** يجوز فيه الرَّفع والنَّصب. وفي رواية حمَّاد بن سَلَمة عن ثابِت عن أنس عند مسلم: «مَتَى تقوم الساعة؟»[1] وكذا في أكثر الرِّوايات.

**قوله: «ويلك، وما أعْدَدْتَ لها؟ قال: ما أعْدَدْتُ لها»** زاد مَعمَر عن الزُّهْريّ عن أنس عند مسلم (٢٦٣٩/ ١٦٢): من كثير عَمَل أحمدُ عليه نفسي، وفي رواية سفيان عن الزُّهْريّ عند مسلم: فلم يَذكُر كثيراً، وفي رواية سالم بن أبي الجَعْد المذكورة: فكأنَّ الرجل استَكان ثمَّ قال: ما أعدَدتُ من كبير صلاةٍ ولا صوم ولا صَدَقة.

**قوله: «إلّا أنّي أُحِبّ الله ورسوله»** قال الكِرْمانيُّ: هذا الاستثناء يحتمل أن يكون مُتَّصِلاً، وأن يكون مُنقَطِعاً.

---

(١) رواية مسلم (٢٦٣٩) (١٦٣) هي من طريق حماد بن زيد لا ابن سلمة، ولفظها: «متى الساعة؟».

قوله: «إنَّك مع مَن أحْبَبْت» أي: مُلحَق بهم حتَّى تكون من زُمرَتهم، وبهذا يَندَفِع إيراد أنَّ منازِلهم مُتَفاوِتة، فكيف تَصِحّ المعيَّة؟ فيقال: إنَّ المعيَّة تَحصُل بمُجرَّدِ الاجتماع في شيء ما، ولا تَلزَم في جميع الأشياء، فإذا اتَّفَقَ أنَّ الجميع دخلوا الجنَّة صَدَقَتِ المعيَّة، وإن تَفاوتَتِ الدَّرَجات، ويأتي بَقيَّة شرحه في الباب الذي بعده.

قوله: «فقُلْنا: ونحنُ كذلك؟ قال: نعمْ» هذا يُؤيِّد ما بيَّنتُ به المعيَّة، لأنَّ دَرَجات الصحابة مُتَفاوِتة.

قوله: «ففَرِحْنا شديداً[1]» في رواية أُخرى عن أنس: «فلم أرَ المسلمينَ فرِحوا فرَحاً أشدَّ منه».

قوله: «فمرَّ غلام للمغيرةِ» في رواية مسلم (٢٩٥٣/ ١٣٩): «لِلمغيرة بن شُعْبة» أخرجه من رواية عَفّانَ عن همَّام قال: «مرَّ غلام»، ولم يَذكُر ما قبله من هذه الطَّريق.

قوله: «وكان من أقراني» أي: مِثْلي في السِّنّ، قال ابن التِّين: القَرْن: المِثل في السِّنّ، وهو بفتح القاف، وبكسرها: المِثل في الشَّجاعة، قال: وفَعَل ـ بفتح أوَّله وسكون ثانيه ـ إذا كان صحيحاً لا يُجمَع على أفعال، إلّا ألفاظاً لم يَعُدّوا هذا فيها. ووَقَعَ/ في رواية مَعبَد بن هلال ٥٥٦/١٠
عند مسلم (٢٩٥٣/ ١٣٨) عن أنس: «وذلك الغلام من أترابي يومَئذٍ» والأتراب: جمع تِرْب بكسر المثنّاة وسكون الرَّاء بعدها موحَّدة، وهم المتماثلون، شُبِّهوا بالتَّرائبِ التي هي ضُلُوع الصدر. ووَقَعَ في رواية الحسن عن أنس في آخره: «وأنا يومَئذٍ بعدُ غلام»، قال ابن بَشْكُوال: اسم هذا الغلام محمَّد، واحتَجَّ بما أخرجه مسلم (٢٩٥٣/ ١٣٧) من رواية حمَّاد ابن سَلَمة عن ثابِت عن أنس: أنَّ رجلاً سألَ النبيّ ﷺ: متى تَقُوم الساعة؟ وغلامٌ من الأنصار يقال له: محمَّد... الحديث، قال: وقيل: اسمه سعد. ثمَّ أخرج (١/ ٢٣٦-٢٣٧) من طريق الحسن عن أنس: أنَّ رجلاً سألَ عن الساعة ـ فذكر حديثاً ـ قال: فنَظَرَ إلى غلام من دَوْس، يقال

(١) كذا في الأصلين «ففرحنا شديداً»، وفي (س) والنسخة السلطانية: «ففرحنا يومئذٍ فرحاً شديداً» ولم يشر في هامش السلطانية إلى اختلاف بين روايات «الصحيح».

له: سعد. وهذا أخرجه الباوَرْدي[1] في «الصحابة» وسنده حسن، وأخرجه أيضاً من طريق أبي قِلابةَ عن أنس نحوه، وأخرجه ابن مَندَهْ من طريق قيس بن وَهْب عن أنس وقال فيه: «مرَّ سعدٌ الدَّوسيّ» قال: ورواه قُرّة بن خالد عن الحسن، فقال فيه: فقال لشابٍّ من دَوْس يقال له: ابن سعد. قلت: وقد وَقَعَ عند مسلم في رواية مَعبَد بن هلال عن أنس: ثمَّ نظرَ إلى غلام من أزد شَنُوءة، فيحتمل التعدُّد، أو كان اسم الغلام سعداً ويُدعَى محمَّداً، أو بالعكس، ودَوْس من أزد شَنُوءة، فيحتمل أن يكون حالَفَ الأنصار.

**قوله: «فقال: إن أُخِّرَ هذا فلم يُدْرِكْه الهرَمُ حتَّى تقومَ الساعةُ»** في رواية الكُشْمِيهنيّ: «فلَن» وكذا لمسلمٍ، وهي أولى، وفي رواية حمَّاد بن سَلَمة: «إن يَعِش هذا الغلام فعَسَى أن لا يُدرِكه الهَرَم»، وفي رواية مَعبَد بن هلال: «إن عُمِّر هذا لم يُدرِكه الهَرَم»، كذا في الطُّرق كلّها بإسنادِ الإدراك للهَرَم، ولو أُسنِدَ للغلام لكان سائغاً، ولكن أُشيرَ بالأوَّل إلى أنَّ الأجَل كالقاصدِ للشَّخصِ.

**قوله: «حتَّى تقوم الساعة»** وَقَعَ في رواية الباوَرْدي التي أشرتُ إليها بَدَل قوله: «حتَّى تقوم الساعة»: «لا يَبقَى منكم عين تَطرِف» وبهذا يَتَّضِح المراد، وله في أُخرى «ما من نَفْسٍ مَنفُوسة يأتي عليها مئة سنة» وهذا نَظيرُ قوله ﷺ في الحديث الذي تقدَّم بيانه في العلم (١١٦) أنَّه قال لأصحابِه في آخر عُمُره: «أرأيتَكم ليلتَكم هذه، فإنَّ على رأس مئة سنةٍ منها لا يَبقَى على وجه الأرض ممَّن هو اليومَ عليها أحد»، وكان جماعة من أهل ذلك العصر يَظُنّونَ أنَّ المراد أنَّ الدُّنيا تَنقَضي بعد مئة سنة، فلذلك قال الصحابيّ: فوَهِلَ الناس فيما يَتَحدَّثونَ من مئة سنة، وإنَّما أراد ﷺ بذلك انخِرامَ قَرْنِه، أشارَ إلى ذلك عِيَاض مختصراً. قلت: ووَقَعَ في الخارج كذلك، فلم يَبقَ ممَّن كان موجوداً عند مقالته تلك عند استكمال مئة سنة من سنة موته أحد، وكان آخِرَ مَن رأى النبيَّ ﷺ موتاً أبو الطُّفَيل عامر ابن واثِلة، كما ثَبَتَ في «صحيح

---

(١) تحرفت في (س) إلى: البارودي، وفي (ع) إلى: الماوردي، والمثبت من (أ) وهو الصواب، وهو أبو منصور محمد بن سعد الباوردي، نسبة إلى باورد، ويقال: أبيورد، بليدة بخراسان، وهو من شيوخ أبي عبد الله، ابن منده المتوفى سنة (٣٠١هـ). انظر «الرسالة المستطرفة» للكتاني ص١٢٨.

مسلم» (٢٣٤٠)، وقال الإسماعيليّ بعد أن قَرَّرَ أنَّ المراد بالساعة ساعة الذينَ كانوا حاضِرينَ عند النبيّ ﷺ، وأنَّ المراد موتهم، وأنَّه أطلقَ على يوم موتهم اسمَ الساعة لإفضائه بهم إلى أُمور الآخرة: ويُؤيِّد ذلك أنَّ الله استأثرَ بعِلْمِ وقت قيام الساعة العُظمَى، كما دَلَّت عليه الآياتُ والأحاديث الكثيرة. قال: ويحتمل أن يكون المراد بقولِه: «حتَّى تقوم الساعة»: المبالَغة في تقريب قيام الساعة لا التَّحديد، كما قال في الحديث الآخر: «بُعِثت أنا والساعة كَهاتَينِ»[1]، ولم يُرِد أنَّها تقوم عند بلوغ المذكور الهَرَم. قال: وهذا عَمَل شائع للعَرَبِ، يُستَعمَل للمُبالَغة عند تَفخِيم الأمر وعند تَحقِيره وعند تقريب الشَّيء وعند تبعيده، فيكون حاصل المعنى: أنَّ الساعة تقوم قريباً جدّاً، وبهذا الاحتمال الثّاني جَزَمَ بعض شُرّاح «المصابيح»، واستَبعَدَه بعض شُرّاح «المشارق»، وقال الدّاوودِيُّ: المحفوظ أنَّه ﷺ قال ذلك للَّذينَ خاطَبَهم بقولِه: تأتيكم ساعَتكُم، يعني بذلك: موتَهم، لأنَّهم كانوا أعراباً، فخَشيَ أن يقول لهم: لا أدري متى الساعة فيرتابوا، فكَلَّمَهم بالمعاريض، وكأنَّه أشارَ إلى حديث عائشة الذي أخرجه مسلم[2]: كان الأعراب إذا قَدِموا على النبيّ ﷺ سألوه عن الساعة: متى الساعة؟ فيَنظُر إلى أحدَث إنسان منهم/ سِنّاً، فيقول: «إن يَعِشْ هذا حتَّى يُدرِكه الهَرَم، قامَت عليكم ساعَتكُم» ١٠/٥٥٧
قال عِيَاض ـ وتَبِعَه القُرطُبيّ ـ: هذه رواية واضحة تُفَسِّر كلّ ما وَرَدَ من الألفاظ المشكِلة في غيرها.

وأمَّا قول النَّوويّ: يحتمل أنَّه ﷺ أراد أنَّ الغلام المذكور لا يُؤَخَّر ولا يُعَمَّر ولا يَهرَم، أي: فيكون الشَّرط لم يقع، فكذلك لم يقع الجزاء، فهو تأويل بعيد، ويَلزَم منه استمرار الإشكال، لأنَّه إن حَمَلَ الساعة على انقراض الدُّنيا وحُلول أمر الآخرة، كان مُقتَضَى الخبر أنَّ القَدْر الذي كان بين زمانه ﷺ وبين ذلك بمِقدار ما لو عُمِّر ذلك الغلام إلى أن يَبلُغ الهَرَم، والمشاهَد خِلَاف ذلك، وإن حَمَلَ الساعة على زمن مخصوص رَجَعَ إلى التَّأويل المتقدِّم، وله أن يَنفَصِل عن ذلك بأنَّ سِنَّ الهَرَم لا حَدَّ لقَدْره. وقال الكِرْمانيُّ: يحتمل أن يكون الجزاء محذوفاً. كذا قال.

---

(١) تقدم برقم (٤٩٣٦).

(٢) لو عزاه للبخاري (٦٥١١) لكان أفضل، وهو عند مسلم (٢٩٥٢).

قوله: «واختَصَرَه شُعْبة، عن قَتَادةَ، سمعت أنساً» وَصَلَه مسلم (٢٦٣٩/ ١٦٤) من رواية محمَّد بن جعفر عن شُعْبة، ولم يَسُق لفظه، بل أحالَ به على رواية سالم بن أبي الجَعْد عن أنس، وساقَها أحمد في «مسنده» (١٢٧٦٩) عن محمَّد بن جعفر ولفظه: جاء أعرابيٌّ إلى النبيّ ﷺ فقال: متى الساعة؟ قال: «ما أعدَدتَ لها؟» قال: حُبَّ الله ورسولِه. قال: «أنتَ مع مَن أحبَبت»، وهو موافق لرواية همَّام، فكأنَّ مُراد البخاريّ بالاختصار ما زادَه همَّام في آخر الحديث من قوله: فقلنا: ونحنُ كذلك؟ قال: «نعم» ففَرِحنا يومَئذٍ فرَحاً شديداً، فمرَّ غلام... إلى آخره.

## ٩٦- باب علامة الحب في الله

لقولِه تعالى: ﴿إِن كُنتُمْ تُحِبُّونَ ٱللَّهَ فَٱتَّبِعُونِى يُحْبِبْكُمُ ٱللَّهُ﴾ [آل عمران:٣١]

٦١٦٨- حدَّثنا بِشرُ بنُ خالدٍ، حدَّثنا محمَّدُ بنُ جعفرٍ، عن شُعْبَةَ، عن سليمانَ، عن أبي وائلٍ، عن عبدِ الله، عن النبيِّ ﷺ أنَّه قال: «المَرْءُ معَ مَن أحَبَّ».

[طرفه في: ٦١٦٩]

٦١٦٩- حدَّثنا قُتَيبةُ بنُ سعيدٍ، حدَّثنا جَرِيرٌ، عن الأعمَشِ، عن أبي وائلٍ، قال: قال عبدُ الله بنُ مسعودٍ ﷺ: جاء رجلٌ إلى رسولِ الله ﷺ، فقال: يا رسولَ الله، كيفَ تقولُ في رجلٍ أحَبَّ قوماً ولم يَلْحَق بهم؟ فقال رسولُ الله ﷺ: «المَرْءُ معَ مَن أحَبَّ».

تابَعَه جَرِيرُ بنُ حازِمٍ وسليمانُ بنُ قَرْمٍ وأبو عَوَانةَ، عن الأعمَشِ، عن أبي وائلٍ، عن عبدِ الله، عن النبيِّ ﷺ.

٦١٧٠- حدَّثنا أبو نُعَيم، حدَّثنا سفيانُ، عن الأعمَشِ، عن أبي وائلٍ، عن أبي موسى، قال: قيل للنبيِّ ﷺ: الرجلُ يُحِبُّ القومَ ولمَّا يَلْحَق بهم؟ قال: «المَرْءُ معَ مَن أحَبَّ».

تابَعَه أبو مُعاوِيةَ ومحمَّدُ بنُ عُبيدٍ.

٦١٧١- حدَّثنا عَبْدانُ، أخبرنا أبي، عن شُعْبةَ، عن عَمْرِو بنِ مُرّةَ، عن سالم بنِ أبي الجَعْدِ، عن أنسِ بنِ مالكٍ: أنَّ رجلاً سألَ النبيَّ ﷺ: متى الساعةُ يا رسولَ الله؟ قال: «ما أعدَدْتَ لها؟»

قال: ما أعدَدْتُ لها من كَثيرِ صلاةٍ ولا صومٍ ولا صَدَقةٍ، ولكنّي أُحِبُّ اللهَ ورسولَه، قال: «أنتَ معَ مَن أحبَبْتَ».

٥٥٨/١٠ قوله: «باب علامة الحُبّ في الله، لقولِه تعالى: ﴿إِن كُنتُمْ تُحِبُّونَ ٱللَّهَ فَٱتَّبِعُونِى يُحْبِبْكُمُ ٱللَّهُ﴾» ذكر فيه حديث: «المرءُ مع مَن أحَبَّ» قال الكِرْمانيُّ: يحتمل أن يكون المراد بالتَّرجمة محبّة الله للعبد، أو محبّة العَبد لله، أو المحبّة بين العباد في ذات الله بحيثُ لا يَشوبُها شيء من الرّياء، والآية مُساعِدة للأوَّلَين، واتِّباعُ الرَّسول علامةٌ للأُولَى لأنَّها مُسَبِّبة للاتِّباع، وللثّانية لأنَّها سببه. انتهى، ولم يَتعرَّض لمطابقة الحديث للتَّرجمة، وقد تَوقَّفَ فيه غير واحد.

والمشكِل منه جَعْلُ ذلك علامةَ الحُبّ في الله، وكأنَّه محمول على الاحتمال الثّاني الذي أبداه الكِرْمانيّ، وأنَّ المراد علامة حُبّ العَبد لله، فدَلَّتِ الآية أنَّها لا تَحصُل إلّا باتِّباع الرَّسول، ودَلَّ الخبر على أنَّ اتِّباع الرَّسول وإن كان الأصل أنَّه لا يَحصُل إلّا بامتثال جميع ما أُمِرَ به، أنَّه قد يَحصُل من طريق التَّفَضُّل باعتقادِ ذلك وإن لم يَحصُل استيفاء العَمَل بمُقتَضاه، بل محبّةُ مَن يعمل ذلك كافيةٌ في حصول أصل النَّجاة والكَونِ مع العامِلين بذلك، لأنَّ محبَّتهم إنَّما هي لأجلِ طاعَتِهم، والمحبّةُ من أعمال القلوب، فأثابَ الله مُحِبّهم على مُعتَقَده، إذ النّيَّة هي الأصل والعَمَل تابع لها، وليس من لازِم المعيَّة الاستواءُ في الدَّرَجات.

وقد اختُلِفَ في سبب نزول الآية، فأخرج ابن أبي حاتم (٢/ ٦٣٣) عن الحسن البصريّ قال: كان قوم يَزعُمونَ أنَّهم يُحِبّونَ الله، فأراد الله أن يجعل لقولهم تصديقاً من عَمَل، فأنزَلَ الله هذه الآية. وذكر الكَلْبيّ في «تفسيره» عن ابن عبَّاس: أنَّها نزلت حين قال اليهود: ﴿نَحْنُ أَبْنَٰٓؤُا۟ ٱللَّهِ وَأَحِبَّٰٓؤُهُۥ﴾ [المائدة:١٨]. وفي «تفسير» محمَّد بن إسحاق عن محمَّد بن جعفر ابن الزُّبَير: نزلت في نصارَى نَجْران، قالوا: إنَّما نَعبُد المسيح حُبّاً لله وتعظيماً له. وفي تفسير الضَّحّاك عن ابن عبَّاس: أنَّها نزلت في قريش، قالوا: إنَّما نَعبُد الأصنام حُبّاً لله لتُقَرِّبنا إليه زُلفَى، فنزلت.

قوله: «شُعْبة، عن سليمان» هو الأعمَش، وفي رواية أبي داود الطَّيالسيّ (٢٥١): «عن شُعْبة عن الأعمَش».

قوله: «عن أبي وائل» في رواية الطَّيالسيِّ: «عن شُعْبة عن الأعمَش سمعَ أبا وائل»، وكذا في رواية عَمْرو بن مرزوق[1]: «عن شُعْبة عن الأعمَش سمعتُ أبا وائل».

قوله: «عن عبد الله» هكذا رواه أصحاب شُعْبة فقالوا: عن عبد الله، ولم يَنسُبوه، منهم: ابن أبي عَديّ عند مسلم (٢٦٤٠)، وأبو داود الطَّيالسيُّ عند أبي عَوَانة، وعَمْرو بن مرزوق عند أبي نُعَيم، وأبو عامر العَقَديّ ووَهْب بن جَرِير عند الإسماعيليّ، وحكى الإسماعيليّ عن بُندار أنَّه عبد الله بن قيس أبو موسى الأشعَريّ، واستَدَلَّ برواية سفيان الثَّوريّ عن الأعمَش الآتية عَقِبَ هذا، وسيأتي ما يُؤيِّده، ولكنَّ صنيع البخاريّ يقتضي أنَّه كان عند أبي وائل: عن ابن مسعود وعن أبي موسى جميعاً، وأنَّ الطَّريقَينِ صحيحان، لأنَّه بيَّن الاختلاف في ذلك ولم يُرجِّح، ولِذا ذكر أبو عَوَانة في «صحيحه» عن عثمان بن أبي شَيْبة: أنَّ الطَّريقَينِ صحيحان. قلت: ويُؤيِّد ذلك أنَّ له عن ابن مسعود أصلاً، فقد أخرج أبو نُعَيم في كتاب «المحِبّينَ» من طريق عَطيَّة عن أبي سعيد قال: أتيت أنا وأخي عبدُ الله بن مسعود فقال: سمعتُ النبيّ ﷺ... فذكر الحديث، وأخرجه أيضاً من طريق مَسرُوق عن عبد الله به.

قوله: «جَرِير، عن الأعْمَش، عن أبي وائل، قال: قال عبد الله بن مسعود» ثمَّ قال في آخره: «تابَعَهُ جَرِير بن حازِم» فيه إشارة إلى أنَّ جَرِيراً الأوَّل: هو ابن عبد الحميد، وأمَّا مُتابَعة جَرِير بن حازِم فوصَلَها أبو نُعَيم في كتاب «المحِبّينَ» من طريق أبي الأزهَر أحمد بن الأزهَر عن وهب بن جَرِير، حدَّثنا أبي، سمعت الأعمَش عن أبي وائل عن عبد الله، فذكره ولم يَنسُب عبد الله.

قوله: «وسليمان بن قَرْم» هو بفتح القاف وسكون الرَّاء، ومُتابَعَته هذه وَصَلَها مسلم

---

(١) عند الشاشي في «مسنده» (٥٧٦) و(٥٧٧)، والقضاعي في «مسند الشهاب» (١٨٩)، وسيعزوها الحافظ بعد قليل لأبي نعيم.

(٢٦٤٠) من طريق أبي الجوَّاب عمَّار بن رُزَيق[1] ـ بتقديم الرَّاء ـ عنه عن عبد الله، وعَطَفَها على رواية شُعْبة فقال: مِثله، وساقَ أبو عَوَانة في«صحيحه» لفظها ولم يَنسُب عبد الله أيضاً، وساقَها الخطيب في كتاب «المكَمَّل» مُطوَّلة.

٥٥٩/١٠ قوله: «وأبو عَوَانة، عن/ الأعْمَش» يعني أنَّ الثلاثة رَوَوْه عن الأعمَش عن أبي وائل عن عبد الله، وأبو عَوَانة هذا: هو الوضّاح، وأمَّا أبو عَوَانة صاحب «الصَّحيح» فاسمه يعقوب، ومُتابَعة أبي عَوَانة وَصَلَها أبو عَوَانة يعقوب، والخطيب في كتاب «المكَمَّل» من طريق يحيى بن حمَّاد عنه، وقال فيه أيضاً: عن عبد الله، ولم يَنسُبه.

قوله: «حدَّثنا أبو نُعَيم، حدَّثنا سُفْيان» هو الثَّوريّ.

قوله: «عن أبي موسى» هكذا صَرَّحَ به أبو نُعَيم، وأخرجه أبو عَوَانة من رواية قبيصة عن سفيان الثَّوريّ فقال: عن عبد الله، ولم يَنسُبه، وهذا يُؤيِّد قول بُندار: إنَّ عبد الله حيثُ لم يُنسَب فالمراد به في هذا الحديث أبو موسى، وأنَّ مَن نَسَبَه ظنَّ أنَّه ابن مسعود لكَثْرة مَجيء ذلك على هذه الصّورة في رواية أبي وائل، ولكنَّه هنا خَرَجَ عن القاعِدة، وتَبيَّن برواية مَن صَرَّحَ أنَّه أبو موسى الأشعَريّ أنَّ المراد بعبد الله: عبد الله بن قيس، وهو أبو موسى الأشعَريّ، ولم أرَ مَن صَرَّحَ في روايته عن الأعمَش أنَّه عبد الله بن مسعود، إلّا ما وَقَعَ في رواية جَرِير بن عبد الحميد هذه عند البخاريّ عن قُتَيبة عنه، وقد أخرجه مسلم (٢٦٤٠) عن إسحاق بن راهويه وعثمان بن أبي شَيْبة، كلاهما عن جَرِير، فقال: «عن عبد الله» حَسْبُ، وكذا قال أبو يَعْلى (٥١٦٦) عن أبي خَيْثمةَ، وكذا أخرجه الإسماعيليّ من رواية جعفر بن العبَّاس، وأبو عَوَانة من رواية إسحاق بن إسماعيل، كلّهم عن جَرِير به، وكلّ مَن ذكر البخاريّ أنَّه تابَعَه إنَّما جاء من روايته أيضاً: عن عبد الله، غير منسوب، وكذا أخرجه أبو عَوَانة من رواية شَيْبانَ عن الأعمَش، فقال: عبد الله، ولم يَنسُبه.

قوله: «تابَعَه أبو معاوية ومحمَّد بن عُبيد» يعني: عن الأعمَش، وهذه المتابَعة وَصَلَها مسلم

---

(١) كذا قال الحافظ رحمه الله في اسم أبي الجوَّاب، وهو سهو، والصواب أنَّ اسمه أحْوصُ بن جَوَّاب، أما عَمّار بن رُزَيق فكنيته أبو الأحْوص، والله أعلم.

(٢٦٤١) عن محمَّد بن عبد الله بن نُمَير عنهما، وقال في روايته: عن أبي موسى، وهكذا أخرجه أبو عَوَانة من طريق محمَّد بن كُنَاسة عن الأعمَش، ووجَدتُ للأعمَشِ فيه إسناداً آخر أخرجه الحسن بن رَشِيق في «شيوخ مَكّة» له عن جعفر بن محمَّد السُّوسيّ عن سَهْل بن عثمان عن حفص بن غياث عن الأعمَش عن الشَّعْبيّ عن عُرْوة بن مُضرِّس به، وقال: غريب تفرَّد به سَهْل. قلت: ورجاله ثقات، إلّا أنّي لا أعرِف جعفر بن محمَّد، ولعلَّه دَخَلَ عليه متن حديث في إسناد حديث.

**قوله: «جاء رجل»** في حديث أبي موسى: «قيلَ للنبيِّ ﷺ»، ووَقَعَ في رواية أبي معاوية ومحمَّد بن عُبيد: «أتى النبيَّ ﷺ رجلٌ»، وأولَى ما فُسِّرَ به هذا المبهَم: أنَّه أبو موسى راوي الحديث، فعند أبي عَوَانة من رواية محمَّد بن كُنَاسة عن الأعمَش في هذا الحديث عن شَقِيق: عن أبي موسى قلتُ: يا رسول الله... فذكر الحديث، ولكن يُعكِّر عليه ما وَقَعَ في رواية وهب ابن جَرِير التي تقدَّم ذِكْرها من عند أبي نُعَيم، فإنَّ لفظه: عن عبد الله قال: جاء أعرابيّ، فقال: يا رسول الله، إنّي أُحِبّ قوماً ولا ألحَق بهم... الحديث، وأبو موسى إن جازَ أن يُبهِم نفسه فيقول: أتى رجل، فغير جائز أن يَصِف نفسه بأنَّه أعرابيّ، وقد وَقَعَ في حديث صفوان بن عَسّال الذي أخرجه التِّرمِذيّ (٢٣٨٧)، والنَّسائيُّ (ك١١١١٤) وصَحَّحَه ابن خُزَيمةَ من طريق عاصم ابن بَهدَلة عن زِرّ بن حُبَيشٍ قال: قلت لصفوان بن عَسّال: هل سمعتَ من رسول الله ﷺ في الهوى شيئاً؟ قال: نعم، كنَّا مع رسول الله في مَسِير، فناداه أعرابيٌّ بصوتٍ له جَهوَرِيّ فقال: أيا محمَّد، فأجابَه النبيّ ﷺ على قَدْرِ ذلك، فقال: «هاؤُمُ» قال: أرأيت المرء يُحِبّ القوم... الحديث.

وأخرج أبو نُعَيم في «كتاب المحِبّينَ» من طريق مسروق عن عبد الله ـ وهو ابن مسعود ـ قال: أتى أعرابيّ فقال: يا رسول الله، والذي بَعَثَك بالحقِّ إنّي لَأُحِبّك... فذكر الحديث، فهذا الأعرابيّ يحتمل أن يكون هو صفوان بن قُدامةَ، فقد أخرج الطبرانيُّ (٢٠٢٢)، وصَحَّحَه أبو عَوَانة من حديثه قال: قلت: يا رسول الله إنّي أُحِبّك، قال: «المرء مع مَن أحَبَّ». وقد وَقَعَ هذا السُّؤال لغير مَن ذُكِرَ، فعند أبي عَوَانة أيضاً، وأحمد (٢١٣٧٩)، وأبي داود (٥١٢٦)، وابن حِبّان

٥٦٠/١٠ (٥٥٦) من طريق/ عبد الله بن الصّامت: عن أبي ذرٍّ قال: قلت: يا رسول الله، الرجل يُحِبّ القوم... الحديث ورجاله ثقات، فإن كان مضبوطاً أمكَنَ أن يُفَسَّر به المبهَم في حديث أبي موسى، لكنِ المحفوظ بهذا الإسناد عن أبي ذرٍّ: الرجل يعمل العَمَل من الخير، ويَحمَدُه الناسُ عليه، كذا أخرجه مسلم (٢٦٤٢) وغيره، فلعلَّ بعض رواته دَخَلَ عليه حديث في حديث.

**قوله: «كيف تقول في رجل أحَبَّ قوماً ولم يَلْحَق بهم؟»** في رواية سفيان الآتية: «ولمَّا يَلحَق بهم» وهي أبلَغُ؛ فإنَّ النَّفي بـ«لـمّا» أبلَغُ من النَّفي بـ«لم»، فيُؤخَذ منه أنَّ الحُكم ثابِت ولو بعد اللَّحاق. ووَقَعَ في حديث أنس عند مسلم (٢٦٣٩/ ١٦٣): «ولم يَلحَق بعَمَلِهم»، وفي حديث أبي ذرٍّ المشار إليه قبلُ: «ولا يستطيع أن يعمل بعَمَلِهم»، وفي بعض طرق حديث صفوان بن عَسّال عند أبي نُعَيم: «ولم يعمل بمِثلِ عَمَلهم» وهو يُفسِّر المراد.

**قوله: «المَرْء مع مَن أحَبَّ»** قد جَمَعَ أبو نُعَيم طرق هذا الحديث في جُزء سَمّاه: «كتاب المحِبّينَ مع المحبوبينَ» وبَلَغَ الصحابة فيه نحو العشرينَ، وفي رواية أكثرهم بهذا اللَّفظ، وفي بعضها بلفظ أنس الآتي عَقِبَ هذا.

**قوله: «حدَّثنا عبدان»** هو عبد الله بن عثمان بن جَبَلة بن أبي رَوّاد، ويقال: إنَّ أباه تفرَّد برواية هذا الحديث عن شُعْبة، وضاقَ مَخرَجُه على الإسماعيليّ وأبي نُعَيم فأخرجاه من طريق البخاريّ عنه، وأخرجه مسلم (٢٦٣٩/ ١٦٤) عن واحد عن عبدان، ووَقَعَ لي من رواية أُخرى عن شُعْبة أخرجه أبو نُعَيم في «المحِبّينَ» من طريق السُّمَيدَع بن واهب عنه، وقد رواه منصور عن سالم بن أبي الجَعْد كما سيأتي في كتاب الأحكام (٧١٥٣)، وأخرجه أبو عَوَانة من رواية الأعمَش عن سالم، واستَغرَبَه.

**قوله: «أنَّ رجلاً»** تقدَّم القول في تسميته في الباب الذي قبله.

**قوله: «مَتَى الساعة؟»** هكذا في أكثر الرِّوايات عن أنس، ووَقَعَ في رواية جَرِير عن منصور في أوَّله: بينَما أنا ورسول الله ﷺ خارجَينِ من المسجد، فلَقيَنا رجل عند سُدّة المسجد،

فقال: يا رسولَ الله، متى الساعة؟ وفي رواية أبي المَلِيح الرَّقِّيّ عن الزُّهْريّ عن أنس: خَرَجَ رسول الله ﷺ فتعرَّضَ له أعرابيّ، أخرجه أبو نُعَيم، وله من طريق شَرِيك ابن[1] أبي نَمِر عن أنس: دَخَلَ رجل والنبيُّ ﷺ يَخطُب، ومن رواية أبي ضَمْرة عن حُميدٍ عن أنس: جاء رجل فقال: متى الساعة؟ فقامَ النبيّ ﷺ إلى الصلاة، ثمَّ صَلَّى، ثمَّ قال: «أين السائل عن الساعة؟»، ويُجمَع بينها: بأن سألَ والنبيّ ﷺ يَخطُب فلم يُجِبه حينئذٍ، فلمَّا انصَرَفَ من الصلاة وخَرَجَ من المسجد رآه فتَذَكَّرَ سؤاله، أو عاودَه الأعرابيّ في السُّؤال فأجابَه حينئذٍ.

**قوله: «ما أعْدَدْت لها؟»** قال الكِرْمانيُّ: سَلَكَ مع السائل أُسلوبَ الحكيم، وهو تَلَقّي السائل بغير ما يَطلُب ممَّا يَهمّه أو هو أهمّ.

**قوله: «أنتَ مع مَن أحْبَبْت»** زاد سَلّام بن أبي الصَّهباء عن ثابِت عن أنس: «إنَّك مع مَن أحبَبت، ولَك ما احتَسَبت» أخرجه أبو نُعَيم، وله مِثله من طريق قُرّة بن خالد عن الحسن عن أنس، وأخرج أيضاً من طريق أشعَث عن الحسن عن أنس: «المرء مع مَن أحَبَّ، وله ما اكتَسَبَ»، ومن طريق مسروق عن عبد الله: «أنتَ مع مَن أحبَبتَ، وعليك ما اكتَسَبت، وعلى الله ما احتَسَبت».

## ٩٧- باب قول الرَّجل للرَّجل: اخسَأْ

**٦١٧٢- حدَّثنا أبو الوليدِ، حدَّثنا سَلْمُ بنُ زَرِيرٍ، سمعتُ أبا رَجاءٍ، سمعتُ ابنَ عبَّاسٍ رضي الله عنهما: قال رسولُ الله ﷺ لابنِ صائدٍ: «قد خَبَأتُ لكَ خَبِيئاً، فما هو؟» قال: الدُّخُّ، قال: «اخسَأْ».**

**٦١٧٣- حدَّثنا أبو اليَمَان، أخبرنا شُعَيبٌ، عن الزُّهْريِّ، قال: أخبرني سالمُ بنُ عبدِ الله، أنَّ عبدَ الله بنَ عمرَ أخبَره: أنَّ عمرَ بنَ الخطَّاب انطَلَقَ معَ رسولِ الله ﷺ في رَهْطٍ من أصحابِه قِبَلَ ابنِ صَيّادٍ، حتَّى وَجَدَه يَلْعَبُ معَ الغِلْمان في أُطُمِ بني مَغَالَةَ، وقد قارَبَ ابنُ صَيّادٍ يومَئذٍ الحُلُمَ، فلم يَشْعُرْ حتَّى ضَرَبَ رسولُ الله ﷺ ظهره بيدِه، ثمَّ قال: «أتشهَدُ أنّي رسولُ الله؟» فنَظَرَ إليه، فقال:**

---

(١) تحرفت في (س) إلى: عن.

أشهَدُ أنَّكَ رسولُ الأُمِّيِّينَ، ثمَّ قال ابنُ صَيّادٍ: أتشهَدُ أنّي رسولُ الله؟ فرَضَّه النبيُّ ﷺ، ثمَّ قال: «آمَنْتُ باللهِ ورُسُلِه»، ثمَّ قال لابنِ صَيّادٍ: «ماذا تَرَى؟» قال: يأتيني صادِقٌ وكاذِبٌ، قال رسولُ الله ﷺ: «خُلِّطَ عليكَ الأمرُ»، قال رسولُ الله ﷺ: «إنّي خَبَأْتُ لكَ خَبِيئاً» قال: هو الدُّخُّ، قال: «اخسَأْ، فلَن تَعْدُوَ قَدْرَكَ» قال عمرُ: يا رسولَ الله، أتأذَنُ لي فيه أضرِبْ عُنُقَه؟ قال رسولُ الله ﷺ: «إنْ يكن هو، لا تُسَلَّطُ عليه، وإنْ لم يكن هو، فلا خيرَ لكَ في قَتْلِه».

٦١٧٤- قال سالمٌ: فسمعتُ عبدَ الله بنَ عمرَ يقول: انطَلَقَ بعدَ ذلك رسولُ الله ﷺ وأُبيُّ ابنُ كَعْبٍ الأنصاريُّ يَؤُمّانِ النَّخْلَ التي فيها ابنُ صَيّادٍ، حتَّى إذا دَخَلَ رسولُ الله ﷺ، طَفِقَ رسولُ الله ﷺ يَتَّقي بجُذوعِ النَّخْلِ، وهو يَخْتِلُ أن يَسْمَعَ مِن ابنِ صَيّادٍ شيئاً قبلَ أن يراه، وابنُ صَيّادٍ مُضْطَجِعٌ على فِراشه في قَطِيفةٍ له فيها رَمْرَمةٌ ـ أو زَمْزَمةٌ ـ فرَأَت أمُّ ابنِ صَيّادٍ النبيَّ ﷺ وهو يَتَّقي بجُذوعِ النَّخْلِ، فقالت لابنِ صَيّادٍ: أيْ صافِ ـ وهو اسمُه ـ هذا محمَّدٌ، فتَناهَى ابنُ صَيّادٍ، قال رسولُ الله ﷺ: «لو تَرَكَتْهُ بَيَّنَ».

٦١٧٥- قال سالمٌ: قال عبدُ الله: قامَ رسولُ الله ﷺ في الناسِ، فأثْنَى على الله بما هو أهلُه، ثمَّ ذكرَ الدَّجّالَ فقال: «إنّي أُنذِرُكُمُوه، وما مِن نبيٍّ إلَّا وقد أنذَرَ قومَه، لقد أنذَرَ نوحٌ قومَه، ولكنِّي سأقولُ لكم فيه قولاً لم يَقُلْه نبيٌّ لقومِه: تعلمونَ أنَّه أعوَرُ، وأنَّ اللهَ ليس بأعوَرَ».

قال أبو عبد الله: خَسَأْتُ الكلبَ: بعَّدْتُه، ﴿خَٰسِـِٔينَ﴾ [البقرة:٦٥]: مبْعَدِين.

٥٦١/١٠ قوله: «باب قول الرجل للرجلِ: اخسَأْ» سيأتي بيانه في آخر الباب، قال ابن بَطّال: اخسَأْ: زَجرٌ للكلبِ وإبعاد له، هذا أصل هذه الكلمة، واستعملَتها العرب في كلّ مَن قال أو فعل ما لا ينبغي له ممَّا يُسخِطُ الله.

ذكر فيه حديث ابن عبَّاس قال: «قال رسول الله ﷺ لابنِ صَيّاد: قد خَبَأْتُ لك خَبْئاً، قال: فما هو؟ قال: الدُّخّ، قال: اخسَأ»، وأخرجه من رواية عبد الله بن عمر قال: «انطَلَقَ عمرُ مع رسول الله ﷺ في رَهْط من أصحابه قِبَلَ ابن صَيّاد» فذكر الحديث مُطوَّلاً، وفيه: «اخسَأْ فلَن تَعدُوَ قَدرَك»، وقد سَبَقَ مُطوَّلاً في أواخر كتاب الجنائز (١٣٥٤).

وقوله في هذه الرِّواية: «فرَضَّه النبيُّ ﷺ» قال الخطَّابيُّ: وَقَعَ هنا بالضّادِ المعجَمة وهو غلط، والصَّواب بالصّاد المهمَلة، أي: قَبَضَ عليه بثوبِه يَضُمّ بعضَه إلى بعض، وقال ابن بَطّال: مَن رواه بالمعجَمة فمعناه: دَفَعَه حتَّى وَقَعَ فتكَسَّرَ، يقال: رُضَّ الشَّيءُ فهو رَضِيض ومَرضُوض: إذا انكَسَرَ.

قوله: «قال أبو عبد الله: خَسَأْتُ الكَلْبَ: بَعَّدْتُه، ﴿خَٰسِـِٔينَ﴾: مُبْعَدِينَ» ثَبَتَ هذا في رواية المُستَمْلي وحده، وهو قول أبي عُبيدة، قال في قوله تعالى: ﴿كُونُواْ قِرَدَةً خَٰسِـِٔينَ﴾ [البقرة:٦٥] أي: قاصِينَ مُبعَدينَ، يقال: خَسَأْته/ عنِّي، وخَسَأَ هو، يعني: يَتَعَدَّى ولا يَتَعَدَّى. ٥٦٢/١٠ وقال في قوله تعالى: ﴿يَنقَلِبْ إِلَيْكَ ٱلْبَصَرُ خَاسِئًا﴾ [الملك:٤] أي: مُبعَداً. وقال الرَّاغِب: خَسَأَ البَصَرُ: انقَبَضَ عن مَهانةٍ، وخَسَأتُ الكلبَ فخَسَأ، أي: زَجَرتُه مُستَهيناً به فانزَجَرَ. وقال ابن التِّين في قوله في حديث الباب «اخسَأ»: معناه: اسكُتْ صاغِراً مطروداً. وثَبَتَتِ الهمزة في آخر «اخسَأ» في رواية، وحُذِفَت في أُخرى بلفظ: «اخسَ» وهو تخفيف.

## ٩٨- باب قول الرَّجل: مرحباً

وقالت عائشةُ: قال النبيُّ ﷺ لفاطمةَ عليها السَّلام: «مَرْحباً بابنَتِي».

وقالت أمُّ هانِءٍ: جِئْتُ إلى النبيِّ ﷺ، فقال: «مَرْحباً بأُمِّ هانِءٍ».

٦١٧٦- حدَّثنا عِمْرانُ بنُ مَيسَرةَ، حدَّثنا عبدُ الوارثِ، حدَّثنا أبو التيَّاح، عن أبي جَمْرةَ، عن ابنِ عبَّاسٍ رضي الله عنهما، قال: لمَّا قَدِمَ وَفْدُ عبدِ القَيسِ على النبيِّ ﷺ قال: «مَرْحباً بالوَفْدِ الَّذِينَ جاؤوا غيرَ خَزَايا ولا نَدامَى» فقالوا: يا رسولَ الله، إنّا حَيٌّ من رَبِيعةَ، وبيننا وبينَكَ مُضَرُ، وإنّا لا نَصِلُ إليكَ إلا في الشَّهْرِ الحرامِ، فمُرْنا بأمرٍ فَصْلٍ نَدْخُلُ به الجنَّةَ، ونَدْعُو به مَن وَراءَنا، فقال: «أربعٌ وأربعٌ: أقِيموا الصلاةَ، وآتُوا الزكاةَ، وصومُ رمضانَ، وأَعطُوا خُمُسَ ما غَنِمْتُم، ولا تَشْرَبوا في الدُّبّاءِ والحَنْتَمِ والنَّقِيرِ والمُزَفَّتِ».

قوله: «باب قول الرجل: مَرْحباً» كذا للأكثر، وفي رواية المُستَمْلي: «باب قول النبيّ ﷺ: مَرحَباً». قال الأصمَعيّ: معنى قوله: «مَرحَباً»: لَقِيتَ رُحباً وسَعَة. وقال الفَرّاء: نُصِبَ على

المصدَر، وفيه معنى الدُّعاء بالرُّحبِ والسَّعة، وقيل: هو مفعول به، أي: لَقِيتَ سَعَة لا ضيقاً.

**قوله: «وقالت عائشة: قال النبيّ ﷺ لفاطمة: مَرْحباً بابنَتي»** هذا طَرَف من حديث تقدَّم موصولاً في علامات النُّبوّة (٣٦٢٣) من رواية مسروق عن عائشة قالت: أقبَلَت فاطمة تمشي.. الحديث، وفيه القَدرُ المعلَّق، وقد تقدَّم شرحه هناك.

**قوله: «وقالت أمّ هانئ: جِئْت النبيَّ ﷺ، فقال: مَرْحباً بأُمِّ هانئ»** هذا طَرَف من حديث تقدَّم موصولاً في مواضع: منها في أوائل الصلاة (٣٥٧) من رواية أبي مُرّة مولى عَقِيل عن أمّ هانئ، وفيه اغتسال النبيّ ﷺ وغيرُ ذلك.

ثم ذكر حديث ابن عبَّاس في وفد عبدِ قيسٍ، وفيه قوله ﷺ: «مَرحَباً بالوفدِ»، وقد تقدَّم شرحه في كتاب الإيمان (٥٣) وفي كتاب الأشربة[1] مُستَوفًى، وأخرجه هنا من طريق أبي التيَّاح ـ بالمثنّاة الفَوْقانيَّة المفتوحة وتشديد التَّحتانيَّة وآخره مُهمَلة، واسمه يزيد بن حُمَيدٍ ـ عن أبي جَمْرة، بالجيم والرَّاء. ووَقَعَ في سياق متنه ألفاظ ليست في رواية غيره، منها قوله: «مَرحَباً بالوفدِ الذينَ جاؤوا»، ومنها قوله: «أربع وأربع، أقيموا الصلاة، وآتوا الزكاة، وأعطوا خُمسَ ما غَنِمتُم، ولا تشربوا» الحديث، والمعنى: آمُركم بأربعٍ وأنهاكم عن أربع كما في رواية غيره. ومنها: جَعلُه إعطاءَ الخُمُس من جُملة الأربع، وفي سائر الرِّوايات هي زائدة على الأربع. وقد أخرج ابن أبي عاصم في هذا الباب حديث بُرَيدة: أنَّ عليّاً لمَّا خَطَبَ فاطمة قال له النبيّ ﷺ: «مَرحَباً وأهلاً»، وهو عند النَّسائيِّ (ك١٠٠١٦)، وصَحَّحَه الحاكم[2]، وأخرج فيه أيضاً من حديث عليّ: استأذَنَ عمَّار بن ياسر على النبيّ ﷺ، فقال: «مَرحَباً بالطيِّبِ المطيَّب»، وهو عند التِّرمذيّ (٣٧٩٨) وابن ماجَهْ (١٤٦) والمصنِّف في «الأدب المفرَد» (١٠٣١)، وصَحَّحَه ابن حِبّان (٧٠٧٥) والحاكم (٣/ ٣٨٨)، وأخرج ابن أبي عاصم وابن السُّنِّيّ فيه أحاديث أُخرى غير هذه.

---

(١) في شرحه على الأحاديث (٥٥٩٢-٥٥٩٦) الواردة في باب (٨): ترخيص النبي ﷺ في الأوعية والظروف بعد النهي.

(٢) لم نقف عليه في «مستدركه» ولم يعزُه له الحافظ نفسه في «إتحاف المهرة».

## ٩٩- بابٌ يُدعَى الناسُ بآبائهم

٦١٧٧- حدَّثنا مُسدَّدٌ، حدَّثنا يحيى، عن عُبيدِ الله، عن نافعٍ، عن ابنِ عمرَ رضي الله عنهما، عن النبيِّ ﷺ قال: «الغادِرُ يُرْفَعُ له لِواءٌ يومَ القيامةِ، يقال: هذه غَدْرةُ فُلانِ بنِ فلانٍ».

٦١٧٨- حدَّثنا عبدُ الله بنُ مَسْلَمةَ، عن مالكٍ، عن عبدِ الله بنِ دِينارٍ، عن ابنِ عمرَ، أنَّ رسولَ الله ﷺ قال: «إنَّ الغادِرَ يُنْصَبُ له لِواءٌ يومَ القيامةِ، فيقال: هذه غَدْرةُ فلانِ بنِ فلانٍ».

قوله: «بابٌ يُدْعَى الناسُ بآبائهم» كذا للأكثر، وذَكَره ابن بَطّال بلفظ: «هل يُدعَى الناس»، زاد في أوّله «هل»، وقد وَرَدَ في ذلك حديثٌ لأُمِّ الدَّرداء سأُنبِّه عليه في «باب تحويل الاسم»[1]، واستَغنى المصنِّف عنه لمَّا لم يكن على شرطه بحديثِ الباب: وهو حديث ابن عمر في الغادِر يُرفَع له لواء، لقولِه فيه: «غَدرة فلان بن فلان»، فتَضَمَّنَ الحديث أنَّه يُنسَب إلى أبيه في الموقِف الأعظَم. ووَقَعَ في رواية الكُشْمِيهنيّ في الرِّواية الأولى: «يُنصَب» بدلَ «يُرفَع»، قال الكِرْمانيُّ: الرَّفع والنَّصب هنا بمعنًى واحد، يعني لأنَّ الغرض إظهارُ ذلك. ١٠/٥٦٣

وقال ابن بَطّال: في هذا الحديث رَدٌّ لقولِ مَن زَعَمَ أنَّهم لا يُدعَونَ يوم القيامة إلّا بأُمَّهاتهم سَتراً على آبائهم. قلت: هو حديث أخرجه الطبرانيُّ (١١٢٤٢) من حديث ابن عبَّاس[2] وسنده ضعيف جدّاً، وأخرج ابن عَديّ (١/ ٣٤٣) من حديث أنس مِثلَه وقال: مُنكَر، أورَدَه في ترجمة إسحاق بن إبراهيم الطَّبَريِّ. قال ابن بَطّال: والدُّعاء بالآباءِ أشدّ في التَّعريف، وأبلَغُ في التَّمييز، وفي الحديث جواز الحُكم بظواهر الأُمور. قلت: وهذا يقتضي حملَ الآباء على مَن كان يُنسَب إليه في الدُّنيا، لا على ما هو في نفس الأمر، وهو المعتمَد، ويُنظَر كلامه من شرحه.

---

(١) باب رقم (١٠٨).

(٢) مرفوعاً بلفظ: «إنَّ الله تعالى يدعو الناس يوم القيامة بأُمهاتهم ستراً منه على عباده» هكذا هو عند بعض مَن خرَّجه من الطبراني بلفظ: «أمهاتهم» وهو ظاهر صنيع الحافظ ابن حجر، لكن وقع في المطبوع من «معجمه الكبير» وعند البعض الآخر ممن خرَّجه منه بلفظ: «بأسمائهم»، مما يشير إلى أنه وقع في نسخة خلاف في هذا الحرف، والله تعالى أعلم.

وقال ابن أبي جَمْرة: والغَدْر على عُمومه في الجليل والحقير. وفيه أنَّ لصاحبِ كلّ ذنب من الذُّنوب التي يريد الله إظهارَها علامةً يُعرَف بها صاحبها، ويُؤيِّده قوله تعالى: ﴿يُعْرَفُ ٱلْمُجْرِمُونَ بِسِيمَٰهُمْ﴾ [الرحمن:٤١]، قال: وظاهر الحديث أنَّ لكلِّ غَدرةٍ لواء، فعلى هذا يكون للشَّخصِ الواحد عِدّة ألوية بعَدَدِ غَدَراته، قال: والحكمة في نصب اللِّواء: أنَّ العقوبة تقع غالباً بضِدِّ الذَّنب، فلمَّا كان الغَدرُ من الأُمور الخفيَّة، ناسَبَ أن تكون عقوبَتُه بالشُّهرة، ونصبُ اللِّواء أشهرُ الأشياء عند العرب.

## ١٠٠- بابٌ لا يقل: خَبُثَتْ نفسي

**٦١٧٩- حدَّثنا محمَّدُ بنُ يوسُفَ، حدَّثنا سفيانُ، عن هشامٍ، عن أبيه، عن عائشةَ رضي الله عنها، عن النبيِّ ﷺ قال: «لا يقولَنَّ أحدُكم: خَبُثَت نفسي، ولكنْ ليَقُلْ: لَقِسَت نفسي».**

**٦١٨٠- حدَّثنا عَبْدانُ، أخبرنا عبدُ الله، عن يونُسَ، عن الزُّهْريِّ، عن أبي أُمامةَ بنِ سَهْلٍ، عن أبيه، عن النبيِّ ﷺ قال: «لا يقولَنَّ أحدُكم: خَبُثَت نفسي، ولكنْ ليَقُل: لَقِسَت نفسي».**

**تابَعَه عُقَيلٌ.**

**قوله: «بابٌ لا يَقُل: خَبُثَت نفسي»** بفتح الخاء المعجَمة وضمِّ الموحَّدة بعدها مُثلَّثة ثمَّ مُثنّاة، ويقال: بفتح الموحَّدة، والضَّمُّ أصوب، قال الرَّاغِب: الخُبث: يُطلَق على الباطل في الاعتقاد، والكذِب في المقال، والقبيح في الفِعَال./ قلت: وعلى الحرام والصِّفات المذمومة القوليَّة والفِعليَّة. ٥٦٤/١٠

أَوردَ حديثَ عائشة بلفظ: «لا يقولنَّ أحدكم: خَبُثَت نفسي، ولكن ليَقُل: لَقِسَتْ نفسي»، وحديثَ سهل بن حُنَيف مثلَه سواءً.

قال الخطَّابيُّ تَبَعاً لأبي عُبيد: لَقِسَت وخَبُثَت بمعنًى واحد. وإنَّما كَرِهَ ﷺ من ذلك اسمَ الخُبث، فاختارَ اللَّفظة السالمة من ذلك، وكان من سُنَّته تبديلُ الاسم القبيح بالحسن.

وقال غيره: معنى لَقِسَت: غَثَتْ، بغَينٍ مُعجَمة ثمَّ مُثلَّثة، وهو يَرجِع أيضاً إلى معنى خَبُثَت، وقيل: معناه: ساءَ خُلُقها، وقيل: مالَت به إلى الدَّعَة.

وقال ابن بَطّال: هو على معنى الأدب وليس على سبيل الإيجاب، وقد تقدَّم في الصلاة (١١٤٢) في الذي يَعقِد الشَّيطانُ على قافية رأسه فيُصبِح خبيث النَّفس، ونَطَقَ القرآن بهذه اللَّفظة فقال تعالى: ﴿ وَمَثَلُ كَلِمَةٍ خَبِيثَةٍ ﴾ [إبراهيم:٢٦]. قلت: لكن لم يَرِدْ ذلك إلّا في مَعرِض الذَّمّ، فلا يُنافي ذلك ما دَلَّ عليه حديث الباب من كراهة وصف الإنسان نفسَه بذلك. وقد سَبَقَ لهذا عِيَاض فقال: الفَرْق أنَّ النبيَّ ﷺ أخبر عن صِفَة شخصٍ مذموم الحال، فلم يَمتَنِع إطلاقُ ذلك اللَّفظ عليه.

وقال ابن أبي جَمْرة: النَّهي عن ذلك للنَّدب، والأمر بقولِه: «لَقِسَت» للنَّدبِ أيضاً، فإن عَبَّرَ بما يُؤَدّي معناه كَفَى، ولكن تَرَكَ الأَوْلى. قال: ويُؤخَذ من الحديث استحباب مُجانَبة الألفاظ القبيحة والأسماء، والعُدول إلى ما لا قُبحَ فيه، والخُبث واللَّقَس وإن كان المعنى المراد يَتأدَّى بكلٍّ منهما، لكن لفظ الخُبث قبيح، ويجمع أُموراً زائدة على المراد، بخِلَاف اللَّقس، فإنَّه يَختَصّ بامتلاءِ المعِدة.

قال: وفيه أنَّ المرء يَطلُب الخير حتَّى بالفَأْلِ الحسن، ويُضيف الخير إلى نفسه ولو بنِسبةٍ ما، ويَدفَع الشرَّ عن نفسه مهما أمكَنَ، ويَقطَع الوُصْلة بينه وبين أهل الشرّ حتَّى في الألفاظ المشتَرَكة. قال: ويَلتَحِق بهذا أنَّ الضَّعيف إذا سُئلَ عن حاله لا يقول: لست بطيِّبٍ، بل يقول: ضعيف، ولا يُخرِج نفسه من الطيِّبين فيُلحِقها بالخبيثين.

تنبيه: أخرج أبو نُعَيم في «المستخرَج» حديث سهل من طريق شَبِيب بن سعيد عن يونس بن يزيد عن الزُّهْريّ، ثمَّ قال: أخرجه البخاريّ عن عَبْدان عن ابن المبارَك عن موسى، وقال: هو موسى بن عُقْبة، والصَّحيح يونس. قلت: لم أَقِفْ عليه في الأُصول المعتمَدة من رواية أبي ذرٍّ إلّا عن يونس، وكذا في رواية النَّسَفيّ.

**قوله: «تابَعَه عُقَيل»** يعني: عن الزُّهْريّ بسندِه المذكور والمتن، وهذه المتابَعة وَصَلَها الطبرانيُّ (٥٥٧٠) من طريق نافع بن يزيد عن عُقَيل، وسَقَطَت من رواية أبي ذرٍّ، وثَبَتَت للنَّسَفيّ والباقينَ.

## ١٠١- بابٌ لا تسبُّوا الدّهر

٦١٨١- حدَّثنا يحيى بنُ بُكَير، حدَّثنا اللَّيثُ، عن يونُسَ، عن ابنِ شِهابٍ، أخبرني أبو سَلَمةَ، قال: قال أبو هريرةَ ﷺ: قال رسولُ الله ﷺ: «قال الله: يَسُبُّ بنو آدمَ الدَّهْرَ، وأنا الدَّهْرُ بيَدِي اللَّيلُ والنَّهارُ».

٦١٨٢- حدَّثنا عيَّاشُ بنُ الوليدِ، حدَّثنا عبدُ الأعلى، حدَّثنا مَعْمَرٌ، عن الزُّهْريِّ، عن أبي سَلَمةَ، عن أبي هريرةَ، عن النبيِّ ﷺ قال: «لا تُسمُّوا العِنَبَ الكَرْمَ، ولا تقولوا: خَيْبَةَ الدَّهْرِ، فإنَّ اللهَ هو الدَّهْرُ».

[طرفه في: ٦١٨٣]

قوله: «بابٌ لا تَسُبّوا الدَّهْر» هذا اللَّفظ أخرجه مسلم (٢٢٤٦/ ٥) من حديث هشام ابن حسَّان عن محمَّد بن سِيرِين عن أبي هريرة/ فذكره، وبعده: «فإنَّ الله هو الدَّهر». ٥٦٥/١٠

قوله: «اللَّيث، عن يونس، عن ابن شِهاب» قال أبو عليّ الجيَّانيّ: هكذا للجميع إلّا لأبي عليّ بن السَّكَن، فقال فيه: «اللَّيث عن عُقَيل عن ابن شِهاب»، وهكذا وَقَعَ في «الزُّهْريّات» للذُّهْليّ من روايته عن أبي صالح عن اللَّيث، ولكن لفظه: «لا يَسُبّ ابنُ آدم الدَّهرَ»، قال أبو عليّ الجيَّانيّ: الحديث محفوظ ليونس عن ابن شِهاب، أخرجه مسلم (٢٢٤٦/ ١) من طريق ابن وهب عنه. قلت: الحديث عند اللَّيث عن شيخَين، وقد أخرجه يعقوب بن سفيان وأبو نُعَيم من طريقه قال: حدَّثنا أبو صالح وابن بُكَير قالا: حدَّثنا اللَّيث حدَّثني يونس به.

قوله: «قال الله: يَسُبّ بنو آدم الدَّهْرَ، وأنا الدَّهْر بيَدِي اللَّيلُ والنَّهار» هذه رواية يونس ابن يزيد عن الزُّهْريّ، ورواية مَعمَر بعدها بلفظ: «ولا تقولوا: يا خَيْبة الدَّهر، فإنَّ الله هو الدَّهر»، وأوَّله: «لا تُسمّوا العِنَبَ الكَرْم»، ويأتي شرحه في الباب الذي بعده.

وقد اختُلِفَ على مَعمَر في شيخ الزُّهْريّ: فقال عبد الأعلى بن عبد الأعلى عن مَعمَر: عنه عن أبي سَلَمة، وقال عبد الرَّزّاق عن مَعمَر: عن الزُّهْريّ عن سعيد بن المسيّب عن أبي هريرة،

ولفظه: «قال الله: يُؤذيني ابنُ آدم، يقول: يا خَيْبة الدَّهر» الحديث، أخرجه مسلم (٢٢٤٦/ ٣)، وهكذا قال سفيان بن عُيَينةَ عن الزُّهْريّ عن سعيد، أخرجه أحمد (٧٢٤٥) عنه، ولفظه: «يُؤذيني ابنُ آدم، يَسُبّ الدَّهرَ وأنا الدَّهر، بيَدي الأمر، أُقلِّب اللَّيل والنَّهار» وقد مضى في التَّفسير (٤٨٢٦) من هذا الوجه، وسيأتي في التَّوحيد (٧٤٩١)، وهكذا أخرجه مسلم (٢٢٤٦/ ٢) وغيره من رواية سفيان بن عُيَينةَ.

قال ابن عبد البَرِّ: الحديثان للزُّهريِّ عن أبي سَلَمة وعن سعيد بن المسيّب جميعاً صحيحان. قلت: قال النَّسائيُّ: كلاهما محفوظ، لكن حديث أبي سَلَمة أشهرهما. قلت: ولعبد الرَّزّاق فيه عن مَعمَر إسناد آخر أخرجه مسلم (٢٢٤٧/ ٦) أيضاً من طريقه، فقال: عن أيوب عن محمَّد بن سِيرِين عن أبي هريرة، بلفظ: «لا يَسُبّ أحدُكم الدَّهر، فإنَّ اللهَ هو الدَّهر، ولا يقولن أحدكم للعِنَبِ: الكَرْم» الحديث، وأخرجه أحمد (٨٢٣٢) من رواية همَّام عن أبي هريرة بلفظ: «لا يَقُل ابن آدم: يا خَيْبة الدَّهر، إنّي أنا الدَّهر، أُرسِل اللَّيل والنَّهار، فإذا شِئتُ قَبَضتُهما»، وأخرجه مالك في «الموطَّأ» (٢/ ٩٨٤) عن أبي الزِّناد عن الأعرَج عن أبي هريرة بلفظ: «لا يقولنَّ أحدُكُم»، والباقي مِثل رواية عبد الأعلى عن مَعمَر، لكن وَقَعَ في رواية يحيى بن يحيى اللَّيْثيِّ عن مالك في آخره: «فإنَّ الدَّهر هو الله»، قال ابن عبد البَرِّ[1]: خالَفَ جميعَ الرُّواة عن مالك، وجميع رواة الحديث مُطلَقاً، فإنَّ الجميع قالوا: «فإنَّ الله هو الدَّهر»، وأخرجه أحمد (١٠٤٣٨) من وجه آخر عن أبي هريرة بلفظ: «لا تَسُبّوا الدَّهر فإنَّ الله قال: أنا الدَّهر، الأيام واللَّيالي لي أُجَدِّدها وأُبلِيها، وآتي بملوكٍ بعد ملوك» وسنده صحيح.

**قوله: «ولا تقولوا: خَيبةَ الدَّهْر»** كذا للأكثر، وللنَّسَفيّ: «يا خيبةَ الدَّهر»، وفي غير البخاريّ: «واخَيبةَ الدَّهر»[2].

---

(١) في «التمهيد» ١٨/ ١٥٢، لكن الذي وقع في رواية يحيى الليثي فيما بين أيدينا من نسخه الخطية: «فإنَّ الله هو الدهر» موافقاً لما عند غيره من رواة «الموطأ»!

(٢) انظر «مسند أحمد» (٨٢٣٢)، و«صحيح ابن حبان» (٥٧١٣).

الخَيْبة ـ بفتح الخاء المعجَمة وإسكان التَّحتانيَّة بعدها موحَّدة ـ: الحِرمان، وهي بالنَّصبِ على النُّدْبة، كأنَّه فَقَدَ الدَّهرَ لما يَصدُر عنه ممَّا يَكرَهه، فندَبَه مُتَفَجِّعاً عليه أو مُتَوجِّعاً منه.

وقال الدّاوودِيُّ: هو دعاء على الدَّهر بالخَيبة، وهو كقولهم: قَحَطَ اللهُ نَوْءَها، يدعونَ على الأرض بالقَحْط، وهي كلمة هذا أصلها ثمَّ صارت تُقال لكلِّ مذموم. ووَقَعَ في رواية العلاء بن عبد الرَّحمن عن أبيه عن أبي هريرة عند مسلم[1] بلفظ: «وادَهْرَهْ، وادَهْرَهْ»، ومعنى النَّهي عن سَبِّ الدَّهر: أنَّ مَن اعتَقَدَ أنَّه الفاعل للمكروه فسَبَّه أخطَأ، فإنَّ الله هو الفاعل، فإذا سببتُم مَن أنزَلَ ذلك بكم رَجَعَ السَّبُّ إلى الله، وقد تقدَّم شرح الحديث في تفسير سورة الجاثية (٤٨٢٦).

ومُحصَّل ما قيل في تأويله ثلاثة أوجُه:

**أحدها**: أنَّ المراد بقولِه: «أنَّ الله هو الدَّهر» أي: المدبِّر للأُمورِ.

**ثانيها**: أنَّه على حذف مُضاف، أي: صاحب الدَّهر.

**ثالثها**: التَّقدير: مُقَلِّب الدَّهر، ولذلك عَقَّبَه بقولِه: «بيَدي اللَّيل والنَّهار»، ووَقَعَ في رواية زيد بن أسلَمَ عن أبي صالح عن أبي هريرة بلفظ: «بيَدي اللَّيل/ والنَّهار أُجَدِّده وأُبلِيه، وأذهَب بالملوكِ» أخرجه أحمد (١٠٤٣٨)[2]. ٥٦٦/١٠

وقال المحَقِّقونَ: مَن نَسَبَ شيئاً من الأفعال إلى الدَّهر حقيقةً كفرَ، ومَن جَرَى هذا اللَّفظ على لسانه غير مُعتَقِد لذلك فليس بكافرٍ، لكنَّه يُكرَه له ذلك لشَبَهِه بأهلِ الكُفر في الإطلاق، وهو نحو التَّفصيل الماضي في قولهم: مُطِرْنا بكذا (١٠٣٨).

وقال عِيَاض: زَعَمَ بعض مَن لا تحقيق له أنَّ الدَّهر من أسماء الله، وهو غَلَطٌ، فإنَّ الدَّهر مُدّة زمان الدُّنيا، وعَرَّفَه بعضهم: بأنَّه أمَدُ مفعولات الله في الدُّنيا أو فِعلُه لما قبل الموت، وقد تَمَسَّكَ الجَهَلة من الدَّهْريَّة والمعَطِّلة بظاهرِ هذا الحديث، واحتَجّوا به على مَن لا رُسوخَ له في

(١) لم يخرجه مسلم، وهو عند أحمد في «مسنده» (٧٩٨٨)، ولفظه فيه: «وادهراه».

(٢) لفظه عنده: «الأيام والليالي لي، أجدِّدها وأُبليها، وآتي بملوك بعد ملوك».

العلم، لأنَّ الدَّهر عندهم حَرَكات الفَلَك وأمَدُ العالم ولا شيء عندهم ولا صانعَ سواه، وكَفَى في الردّ عليهم قوله في بَقيَّة الحديث: «أنا الدَّهر، أُقَلِّب ليلَه ونَهارَه» فكيف يُقَلِّب الشَّيءُ نفسَه؟! تعالى الله عن قولهم عُلوّاً كبيراً.

وقال الشَّيخ أبو محمَّد بن أبي جَمْرة: لا يخفى أنَّ مَن سَبَّ الصَّنعة فقد سَبَّ صانعها، فمَن سَبَّ نفس اللَّيل والنَّهار أقدَمَ على أمر عظيم بغير معنًى، ومَن سَبَّ ما يَجري فيهما من الحوادث، وذلك هو أغلَبُ ما يقع من الناس، وهو الذي يُعطيه سياق الحديث حيثُ نَفَى عنهما التَّأثير، فكأنَّه قال: لا ذنبَ لهما في ذلك، وأمَّا الحوادث فمنها ما يجري بوساطة العاقل المكلَّف، فهذا يُضاف شرعاً ولغةً إلى الذي أُجريَ على يَدَيه، ويُضاف إلى الله تعالى لكَونِه بتقديره، فأفعال العباد من أكسابهم، ولهذا تَرَتَّبَت عليها الأحكام، وهي في الابتداء خلقُ الله، ومنها ما يجري بغير وساطة فهو منسوب إلى قُدْرة القادر، وليس للَّيلِ والنَّهار فِعلٌ ولا تأثير لا لغةً ولا عقلاً ولا شرعاً، وهو المعنيّ في هذا الحديث، ويَلتَحِق بذلك ما يجري من الحيوان غير العاقل.

ثمَّ أشارَ بأنَّ النَّهي عن سَبِّ الدَّهر تنبيه بالأعلى على الأدنَى، وأنَّ فيه إشارة إلى تركِ سَبِّ كلّ شيء مُطلَقاً إلّا ما أَذِنَ الشَّرعُ فيه، لأنَّ العِلّة واحدة، والله أعلم، انتهى مُلخَّصاً.

واستُنبِطَ منه أيضاً: مَنعُ الحِيلة في البيوع كالعِينة، لأنَّه نَهَى عن سَبِّ الدَّهر لما يؤُول إليه من حيثُ المعنى، وجعله سَبّاً لخالقِه.

## ١٠٢ - باب قول النبيّ ﷺ: «إنّما الكَرْمُ قلبُ المؤمن»

**وقد قال: «إنَّما المفلِسُ الذي يُفْلِسُ يومَ القيامةِ».**

**كقوله: «إنَّما الصُّرَعةُ الذي يَمْلِكُ نفسَه عندَ الغضبِ».**

**كقوله: «لا مَلِكَ إلّا اللهُ» فوَصَفَه بانتهاءِ المُلْكِ، ثمَّ ذكر الملوكَ أيضاً فقال: ﴿إِنَّ ٱلْمُلُوكَ إِذَا دَخَلُواْ قَرْيَةً أَفْسَدُوهَا﴾ [النمل:٣٤].**

٦١٨٣- حدَّثنا عليُّ بنُ عبدِ الله، حدَّثنا سفيانُ، عن الزُّهْريِّ، عن سعيدِ بنِ المسيّبِ، عن أبي هريرةَ ﷺ، قال: قال رسولُ الله ﷺ: «ويقولون: الكَرْمُ، إنَّما الكَرْمُ قَلْبُ المؤمنِ».

قوله: «باب قول النبيّ ﷺ: إنَّما الكَرْمُ قَلْبُ المؤمن، وقد قال: إنَّما المفلِس الذي يُفْلِس يومَ القيامة، كقوله: إنَّما الصُّرَعة الذي يَمْلِك نفسَه عندَ الغضب، كقوله: لا مَلِكَ إلّا الله، فوَصَفَه بانتهاءِ المُلْك، ثمَّ ذكر الملوك أيضاً فقال: ﴿إِنَّ ٱلْمُلُوكَ إِذَا دَخَلُواْ قَرْيَةً أَفْسَدُوهَا﴾» غَرَضُ البخاريّ: أنَّ الحَصر ليس على ظاهره، وإنَّما المعنى: أنَّ الأحقّ باسم الكَرْم قلبُ المؤمن، ولم يُرِدْ أنَّ غيره لا يُسَمَّى كَرماً، كما أنَّ المراد بقولِه: «إنَّما المفلِس» مَن ذُكِرَ، ولم يُرِد أنَّ مَن يُفلِس في الدُّنيا لا يُسَمَّى مُفلِساً، وبقولِه: «إنَّما الصُّرَعة» كذلك، وكذا قوله: «لا مَلِكَ إلّا الله» لم يُرِد أنَّه لا يجوز أن يُسَمَّى غيرُه مَلِكاً، وإنَّما أراد المَلِكَ الحقيقيَّ وإن سُمّيَ غيره مَلِكاً، واستَشهَدَ لذلك بقولِه تعالى: ﴿إِنَّ ٱلْمُلُوكَ﴾،/ وفي القرآن من ذلك عِدّة أمثِلة كقوله تعالى: ﴿وَقَالَ ٱلْمَلِكُ﴾ [يوسف:٤٣] في صاحب يوسف وغيره. ٥٦٧/١٠

وأشارَ ابن بَطّال إلى أنَّه يُؤخَذ من ذلك تركُ المبالَغة والإغراق في الوصف إذا كان الموصوف لا يَستَحِقّ ذلك، وحديث: «إنَّما المفلِس» يأتي الكلام عليه في الرِّقاق[1]، وحديث: «إنَّما الصُّرَعة» تقدَّم قريباً (٦١١٤)، وحديث: «لا مَلِك إلّا الله» يأتي الكلام عليه في «باب أبغَض الأسماء إلى الله»[2]. ووَقَعَ لبعضِ الرُّواة هنا بلفظ: «لا مُلكَ إلّا لله» بضمِّ الميم وسكون اللّام وحذف الألف بعد قوله: «إلّا»، والأوَّل هو اللّائق للسِّياق.

قوله: «ويقولون: الكَرْم، إنَّما الكَرْمُ قَلْبُ المؤمن» هكذا وَقَعَ في هذه الرِّواية من طريق سفيان بن عُيَينةَ قال: حدَّثنا الزُّهْريّ عن سعيد، ووَقَعَ في الباب الذي قبله من رواية مَعمَر عن الزُّهْريّ عن أبي سَلَمة بلفظ: «لا تُسمّوا العِنبَ الكرمَ»، وهي رواية ابن سِيرين عن أبي هريرة عند مسلم (٢٢٤٧/ ٨)، وعنده من طريق همَّام عن أبي هريرة: «لا يَقُل أحدكم للعِنَبِ: الكَرْم، إنَّما الكَرمُ الرجل المسلم»، وله (٢٢٤٨) من حديث وائل بن حُجْرٍ: «لا تقولوا:

(١) انظر شرح الحديث (٦٤٤٥)، وقد وصله مسلم في «صحيحه» (٢٥٨١).

(٢) باب رقم (١١٤).

الكَرْم، ولكن قولوا: العِنَب والحَبْلة» والواو في قوله في الباب: «ويقولون» عاطفةٌ على شيء حُذِفَ هنا، وكأنَّه الحديث الذي قبله.

وقد أخرجه ابن أبي عمر في «مُسنَده» عن سفيان ـ ومن طريقه الإسماعيليّ ـ فقال في أوَّله: «يقولون» بغير واو، وأخرجه الحُميديُّ في «مُسنَده» (١٠٩٩) ـ ومن طريقه أبو نُعَيم ـ وذكره بالواو كما ذكره البخاريُّ عن عليّ بن عبد الله، وكذا أخرجه أحمد في «مُسنَده» (٧٢٥٧) عن سفيان، ولكن قال فيه: عن أبي هريرة رَفَعَه، وقال مرَّة: يَبلُغ به، وقال مرَّة: قال رسول الله ﷺ. وأخرجه مسلم (٢٢٤٧/ ٧) عن ابن أبي عمر وعَمْرو الناقد قالا: حدَّثنا سفيان، بهذا السَّنَد قال: قال رسول الله ﷺ: «لا تقولوا: كَرْم، فإنَّ الكَرْم قلبُ المؤمن».

وقوله: «ويقولون: الكَرْم» هو مُبتَدَأ وخبره محذوف، أي: يقولون: الكرمُ شجرُ العِنَب. وقد أخرج الطبرانيُّ (٧٠٨٧) والبزَّار (٤٦٤٨) من حديث سَمُرة رَفَعَه: «إنَّ اسم الرجل المؤمن في الكُتُب الكَرْم، من أجل ما كرَّمه الله على الخَليقة، وإنَّكم تَدْعونَ الحائط من العِنَب الكَرمَ» الحديث[1].

قال الخطَّابيُّ ما مُلخَّصه: إنَّ المراد بالنَّهي تأكيدُ تحريم الخمر بمَحْوِ اسمها، ولأنَّ في تبقية هذا الاسم لها تقريراً لما كانوا يَتوهَّمونَه من تَكَرُّم شاربها، فنَهَى عن تسميتها كَرْماً، وقال: «إنَّما الكَرمُ قلب المؤمن» لما فيه من نور الإيمان وهُدَى الإسلام، وحكى ابن بَطّال عن ابن الأنباريّ: أنَّهم سَمَّوا العنبَ كَرماً لأنَّ الخمر المتَّخَذة منه تَحُثّ على السَّخاء، وتأمر بمكارمِ الأخلاق، حتَّى قال شاعرهم:

والخمرُ مُشتَقّة المعنى منَ الكَرَمِ

وقال آخر:

شُقِقتُ من الصَّبَا واشتُقَّ منِّي كما اشتُقَّتْ منَ الكَرَمِ الكُرومُ

---

(١) قال الهيثمي في «المجمع» ٨/ ٥٥: في إسناد الطبراني مجاهيل، وفي إسناد البزار يوسف بن خالد السَّمتي متروك.

فلذلك نَهَى عن تسمية العِنَب بالكَرْم، حتَّى لا يُسَمّوا أصل الخمر باسم مأخوذ من الكَرَم، وجُعِلَ المؤمن الذي يَتَّقي شُربَها ويَرَى الكَرمَ في تركها أحقَّ بهذا الاسم. انتهى، وأمَّا قول الأزهَريّ: سُمّيَ العِنَب كَرماً لأنَّه ذُلِّلَ لقاطفِه وليس فيه سُلّاء[1] يَعقِرُ جانيه، ويَحمِل الأصل منه مِثلَ ما تَحمِل النَّخلة فأكثر، وكلّ شيء كَثُرَ فقد كَرُمَ، فهو صحيح أيضاً من حيثُ الاشتِقاق، لكنَّ المعنى الأوَّل أنسب للنَّهي.

وقال النَّوويّ: النَّهي في هذا الحديث عن تسمية العِنَب كَرماً وعن تسمية شجرها أيضاً للكراهية. وحكى القُرطُبيّ عن المازَريّ: أنَّ السَّبَب في النَّهي أنَّه لمَّا حُرِّمَت عليهم الخمر وكانت طِباعهم تَحنّهم على الكَرَم، كَرِهَ ﷺ أن يُسَمَّى هذا المحرَّم باسم تَهيج طِباعُهم إليه عند ذِكْره فيكون ذلك كالمحرِّكِ لهم، وتَعقَّبَه بأنَّ مَحلّ النَّهي إنَّما هو تسمية العِنَب كَرْماً، وليستِ العِنَبة مُحرَّمة، والخمر لا تُسمَّى عِنَبة، بل العِنَب قد يُسَمَّى خمراً باسم ما يؤول إليه. قلت: والذي قاله المازَريّ موجَّه، لأنَّه يُحمَل على إرادة حَسْم المادّة بتركِ تسمية أصل الخمر بهذا الاسم الحسن، ولذلك وَرَدَ النَّهي تارةً عن العِنَب وتارةً عن شجرة العِنَب، فيكون التَّنفير بطريق/ الفَحْوى، لأنَّه إذا نَهَى عن تسمية ما هو حلال في الحال بالاسم الحسن لِما يَحصُل منه بالقوّة ممَّا يُنهَى عنه، فلأن يَنهَى عن تسمية ما يُنهَى عنه بالاسم الحسن أَحرَى. ١٠/٥٦٨

وقال الشَّيخ أبو محمَّد بن أبي جَمْرة ما مُلخَّصه: لمَّا كان اشتِقاق الكَرْم من الكَرَم، والأرض الكَرِيمة هي أحسن الأرض، فلا يَلِيق أن يُعبَّر بهذه الصِّفة إلّا عن قلب المؤمن الذي هو خير الأشياء، لأنَّ المؤمن خير الحيوان، وخير ما فيه قلبُه، لأنَّه إذا صَلَحَ صَلَحَ الجسدُ كلّه، وهو أرض لنبات شجرة الإيمان. قال: ويُؤخَذ منه أنَّ كلّ خير باللَّفظِ أو المعنى أو بهما أو مُشتَقّاً منه أو مُسَمَّى به، إنَّما يُضاف بالحقيقة الشَّرعيَّة، لأنَّ الإيمان وأهله وإن أُضيفَ إلى ما عَدَا ذلك فهو بطريق المجاز.

---

(١) السُّلّاء: شوك النخل.

وفي تشبيه الكَرْم بقلبِ المؤمن معنًى لطيف، لأنَّ أوصاف الشَّيطان تجري مع الكَرْمة كما يجري الشَّيطان في بني آدم مَجرَى الدَّم[1]، فإذا غَفَلَ المؤمن عن شيطانه أوقَعَه في المخالَفة، كما أنَّ مَن غَفَلَ عن عصير كَرمِه تَخمَّرَ فتَنَجَّسَ. ويُقوِّي الشَّبَه أيضاً أنَّ الخمر يعود خَلًّا من ساعته بنفسِه أو بالتَّخليلِ فيعود طاهراً، كذا المؤمن يعود من ساعته بالتَّوبة النَّصُوح طاهراً من خُبْث الذُّنوب المتقدِّمة التي كان مُتَنجِّساً باتِّصافه بها، إمّا بباعِثٍ من غيره من مَوعِظة ونحوها وهو كالتَّخليلِ، أو بباعِثٍ من نفسه وهو كالتَّخَلُّلِ، فينبغي للعاقلِ أن يَتعرَّض لمعالَجة قلبه لئلَّا يَهلِكَ وهو على الصِّفة المذمومة.

تنبيه: الحَبَلة المذكورة في حديث وائل عند مسلم (٢٢٤٨) بفتح المهمَلة وحُكيَ ضمُّها وسكون الموحَّدة وبفتحها أيضاً وهو أشهر: هي شجرة العِنَب، وقيل: أصل الشَّجَرة، وقيل: القَضِيب منها، وقال في «المحكَم»: الحَبَل ـ بفتحَتَينِ ـ شَجَر العِنَب، الواحدة حَبَلة، وبالضَّمِّ ثمَّ السُّكون: الكَرْم، وقيل: الأصل من أُصوله، وهو أيضاً اسم ثَمَر السَّمُر والعِضَاه.

## ١٠٣- باب قول الرَّجل: فِداكَ أبي وأمّي

**فيه الزُّبَيرُ، عن النبيِّ ﷺ.**

**٦١٨٤- حدَّثنا مُسدَّدٌ، حدَّثنا يحيى، عن سفيانَ، حدَّثني سَعْدُ بنُ إبراهيمَ، عن عبدِ الله ابنِ شدَّادٍ، عن عليٍّ ﷺ، قال: ما سمعتُ رسولَ الله ﷺ يَفْدِي أحداً غيرَ سعدٍ، سمعتُه يقول: «ارمِ فِدَاكَ أَبي وأُمّي» أَظُنُّه يومَ أُحُدٍ.**

قوله: «باب قول الرجل: فِداكَ أبي وأُمّي» تقدَّم ضبط «فِداكَ» ومعناه في «باب ما يجوز من الرَّجَز والشِّعر» قريباً[2].

قوله: «فيه الزُّبَير، عن النبيّ ﷺ» يشير إلى ما وَصَلَه في مناقب الزُّبَير بن العَوّام (٣٧٢٠) من طريق عبد الله بن الزُّبَير قال: جُعِلتُ أنا وعمر بن أبي سَلَمة يوم الأحزاب في النِّساء... الحديث،

---

(١) الحديث في ذلك سلف برقم (٢٠٣٨).

(٢) باب رقم (٩٠).

وفيه قول الزُّبَير: فلمَّا رجعتُ جَمَعَ لي النبيُّ ﷺ أبويه، فقال: «فِداكَ أبي وأُمّي».

قوله: «يحيى» هو ابن سعيد القَطّان، وسفيان: هو الثَّوريّ.

قوله: «يَفْدِي» بفتح أوَّله وسكون الفاء للكُشْمِيهنيّ، ولغيره بضمِّ أوَّله والفاء المفتوحة والتَّشديد، وقد تقدَّم في مناقب سعد بن أبي وقّاص (٣٧٢٥) بيانُ الجمع بين حديث الزُّبَير المذكور في الباب في إثبات التَّفدية له، وبين حديث عليّ هذا في نفي ذلك عن غير سعد، وكأنَّ البخاريّ رَمَزَ بذلك إلى هذا الجمع، وغَفَلَ مَن خَصَّ حديثَ الزُّبَير بتخريجِ مسلم (٢٤١٦) مع إخراج البخاريّ له، ورَمزِه إليه في هذا الباب.

وقوله في آخر هذا الحديث: «أظنّه يومَ أُحُد» تقدَّم الجزم بذلك في رواية إبراهيم بن سعد بن إبراهيم عن أبيه في غزوة أُحُد من كتاب المغازي (٤٠٥٩)، ولفظه: فإنّي سمعته يقول: «ارمِ سعدُ، فِداكَ أبي/ وأُمّي»، وتقدَّم هناك سببُ هذا القول لسعدِ بن أبي وقّاص ﷺ. ٥٦٩/١٠

## ١٠٤ - باب قول الرَّجل: جعلني الله فدَاك

**وقال أبو بكرٍ للنبيِّ ﷺ: فَدَيناكَ بآبائِنا وأُمَّهاتِنا.**

**٦١٨٥ - حدَّثنا عليُّ بنُ عبدِ الله، حدَّثنا بِشرُ بنُ المفضَّلِ، حدَّثنا يحيى بنُ أبي إسحاقَ، عن أنسِ بنِ مالكٍ: أنَّه أقبَلَ هو وأبو طَلْحةَ معَ النبيِّ ﷺ، ومَعَ النبيِّ ﷺ صَفِيَّةُ مُرْدِفُها على راحلَتِه، فلمَّا كانوا ببعضِ الطَّريقِ عَثَرَتِ الناقةُ، فصُرِعَ النبيُّ ﷺ والمرأةُ، وأنَّ أبا طَلْحةَ قال: أحسِبُ اقتَحَمَ عن بَعِيرِه، فأتى رسولَ الله ﷺ فقال: يا نبيَّ الله، جَعَلَني الله فِدَاكَ، هل أصابكَ من شيءٍ؟ قال: «لا، ولكن عليكَ بالمرأةِ»، فألقَى أبو طَلْحةَ ثوبَه على وجهِه، فقَصَدَ قَصْدَها فألقَى ثوبَه عليها، فقامَتِ المرأةُ، فشَدَّ لها على راحلَتِها، فرَكِبا، فسارُوا حتَّى إذا كانوا بظَهْرِ المدينةِ - أو قال: أشرَفوا على المدينةِ - قال النبيُّ ﷺ: «آيِبُونَ تائبونَ عابدونَ، لرَبِّنا حامِدونَ» فلم يَزَلْ يقولها حتَّى دَخَلَ المدينةَ.**

قوله: «باب قول الرجل: جَعَلَني الله فِداك» أي: هل يُباح أو يُكرَه؟ وقد استوعَبَ الأخبارَ الدّالَّة على الجواز أبو بكر بن أبي عاصم في أوَّل كتابه «آداب الحُكماء»، وجَزَمَ بجوازِ ذلك، فقال:

للمَرءِ أن يقول ذلك لسُلطانِه ولكبيره، ولِذَوِي العلم ولمن أحَبَّ من إخوانه، غير محظور عليه ذلك، بل يُثاب عليه إذا قَصَدَ توقيرَه واستعطافه، ولو كان ذلك محظوراً لنَهَى النبيُّ ﷺ قائلَ ذلك، ولَأعلمَه أنَّ ذلك غير جائز أن يقال لأحدٍ غيره.

**قوله: «وقال أبو بكر للنبيِّ ﷺ: فَدَيناك بآبائنا وأُمَّهاتنا»** هو طَرَف من حديث لأبي سعيد رَفَعَه: «إنَّ عبداً خَيَّرَه الله بين الدُّنيا وبين ما عنده، فاختارَ ما عنده» فقال أبو بكر: فَدَيناك بآبائنا وأُمَّهاتنا... الحديث، وقد تقدَّم موصولاً في مناقب أبي بكر (٣٦٥٤) مع شرحه[1].

ثم ذكر حديث أنس في إرداف صَفيَّة، قد تقدَّم شرحه في أواخر كتاب اللِّباس (٥٩٦٨)، والمراد منه قول أبي طلحة: «يا نبيّ الله، جَعَلَني الله فداك، هل أصابك شيء؟» وقد تَرجَمَ أبو داود (٥٢٢٦) نحو هذه التَّرجمة، وساقَ حديث أبي ذرٍّ: «قلت للنبيِّ ﷺ: لَبَّيكَ وسَعدَيك، جَعَلَني الله فداك» الحديث، وكذا أخرجه البخاريّ في «الأدب المفرَد» (٨٠٣) في التَّرجمة.

قال الطبري[2]: في هذه الأحاديث دليلٌ على جواز قول ذلك، وأمَّا ما رواه مُبارَك بن فَضَالة عن الحسن قال: دَخَلَ الزُّبَير على النبيّ ﷺ وهو شاكٍ، فقال: كيف تَجِدُك جَعَلَني الله فداكَ؟ قال: «ما تَرَكتَ أعرابيَّتك بعدُ؟!»، ثمَّ ساقَه من هذا الوجه ومن وجه آخر[3]، ثمَّ قال: لا حُجّة في ذلك على المنع، لأنَّه لا يُقاوِمُ تلك الأحاديث في الصِّحّة. وعلى تقدير ثُبوت ذلك فليس فيه صريح المنع، بل فيه إشارة إلى أنَّه تَرَكَ الأَولى في القول للمريضِ، إمّا بالتَّأنيسِ والملاطَفة، وإمّا بالدُّعاءِ والتَّوجُّع. فإن قيل: إنَّما ساغَ ذلك لأنَّ الذي دَعَا بذلك كان أبَواه مُشرِكَين، فالجواب: أنَّ قول أبي طلحة كان بعد أن أسلَمَ، وكذا أبو ذَرّ، وقول أبي بكر كان بعد أن أسلَمَ أبَواه، انتهى مُلخَّصاً.

ويُمكِن أن يُعتَرَض: بأنَّه لا يَلزَم من تسويغ قول ذلك للنبيِّ ﷺ أن يَسُوغ لغيره، لأنَّ

---

(١) وانظر الحديث (٣٩٠٤) أيضاً.

(٢) في «تهذيب الآثار ـ مسند عليّ» ٣/ ١٠٩ وما بعدها. وقد تحرَّف «الطبري» في (س) إلى: الطبراني.

(٣) وكلا الوجهين ضعيف، فالمرويُّ عن الحسن ـ وهو البصري ـ مرسل، ومراسيله ضعيفة، والوجه الثاني عن محمد بن المنكدر مرسلاً أيضاً، وفي إسناده ابنه المنكدر وهو ليِّن الحديث.

نفسه أعَزُّ من أنفُس القائلينَ وآبائهم ولو كانوا أسلَموا، فالجواب ما تقدَّم من كلام ابن أبي عاصم، فإنَّ فيه إشارة إلى أنَّ الأصل عَدَم الخَصُوصيَّة. وأخرج ابن أبي عاصم[1] من حديث ابن عمر: أنَّ النبيَّ ﷺ قال لفاطمة: «فداكِ أبوك»، ومن حديث ابن/ مسعود: أنَّ النبيَّ ﷺ قال لأصحابِه: «فداكم أَبي وأُمّي»، ومن حديث أنس: أنَّه ﷺ قال مثل ذلك للأنصار. ١٠/٥٧٠

## ١٠٥ - باب أحبِّ الأسماء إلى الله عزَّ وجلَّ

**٦١٨٦- حدَّثنا صَدَقةُ بنُ الفَضْلِ، أخبرنا ابنُ عُيَينةَ، حدَّثنا ابنُ المنكَدِر، عن جابرٍ ﷺ، قال: وُلِدَ لرجلٍ مِنّا غلامٌ فسَمّاه القاسمَ، فقُلْنا: لا نَكْنِيكَ أبا القاسمِ ولا كَرامةَ، فأخبَرَ النبيَّ ﷺ، فقال: «سَمِّ ابنَكَ عبدَ الرَّحمنِ».**

قوله: «باب أحَبِّ الأسماء إلى الله عزَّ وجلَّ» وَرَدَ بهذا اللَّفظ حديث أخرجه مسلم (٢١٣٢) من طريق نافع عن ابن عمر رفعه: «إنَّ أحَبَّ أسمائكم إلى الله: عبد الله وعبد الرَّحمن»، وله شاهد من حديث أبي وهب الجُشَميّ، وسيأتي التَّنبيه عليه بعد باب، وآخر عن مجاهد عند ابن أبي شَيْبة (٨/ ٦٦٧) مِثله، قال القُرطُبيّ: يَلتَحِق بهذَينِ الاسمَينِ ما كان مِثلُهما كعبد الرحيم وعبد الملِك وعبد الصَّمَد، وإنَّما كانت أحَبَّ إلى الله لأنَّها تَضَمَّنَت ما هو وصفٌ واجب لله، وما هو وصفٌ للإنسان وواجب له، وهو العُبوديَّة، ثمَّ أُضيفَ العَبدُ إلى الرَّبّ إضافةً حقيقيَّة، فصَدَقَت أفراد هذه الأسماء وشَرُفَت بهذا التَّركيب فحَصَلَت لها هذه الفضيلة.

وقال غيره: الحكمة في الاقتصار على الاسمَينِ أنَّه لم يقع في القرآن إضافةُ عبدٍ إلى اسم من أسماء الله تعالى غيرهما، قال الله تعالى: ﴿وَأَنَّهُۥ لَمَّا قَامَ عَبْدُ ٱللَّهِ يَدْعُوهُ﴾ [الجن:١٩]، وقال في آية أُخرى: ﴿وَعِبَادُ ٱلرَّحْمَٰنِ﴾ [الفرقان:٦٣]، ويُؤيِّده قوله تعالى: ﴿قُلِ ٱدْعُواْ ٱللَّهَ أَوِ ٱدْعُواْ ٱلرَّحْمَٰنَ﴾ [الإسراء:١١٠]. وقد أخرج الطبرانيُّ (٢٠/ ٣٨٣) من حديث أبي زُهَير الثَّقفيّ رَفَعَه: «إذا سَمَّيتُم

---

(١) يعني في «آداب الحكماء»، وحديث ابن عمر أخرجه أيضاً ابن حبان (٦٩٦) لكن بلفظ: «فداكِ أبي وأمي»، وحديث ابن مسعود أخرجه أيضاً أحمد (٣٨٠٦) وابن حبان (٦٤٣١) وغيرهما، وحديث أنس أخرجه ابن أبي عاصم أيضاً في «الآحاد والمثاني» (١٧٣٥) والطبراني في «مسند الشاميين» (٢٩٢٠)، وفي إسناد حديثي ابن عمر وأنس ضعف.

فعَبِّدوا»، ومن حديث ابن مسعود (٩٩٩٢) رَفَعَه: «أحَبُّ الأسماء إلى الله ما تُعُبِّدَ به»، وفي إسناد كلٍّ منهما ضعف.

**قوله: «عن جابر: وُلِدَ لرجلٍ مِنّا غلام»** اسم الرجل المذكور لم أقِفْ عليه.

**قوله: «فسَمّاه القاسمَ»** مُقتَضَى رواية مسلم (٢١٣٣/ ٤) عن رِفاعة بن الهيثم عن خالد الواسطي بالسَّنَد المذكور هنا: «فسَمّاه محمَّداً»، إلّا أنَّه أورَدَه عَقِبَ رواية عَبثَرٍ ـ وهو بوزنِ جعفر: بعينٍ مُهمَلة ثمَّ موحَّدة ساكنة ثمَّ مُثلَّثة ـ عن حُصَين بالسَّنَد المذكور هنا: «فسَمّاه محمَّداً» فذكر الحديث، وفي آخره: «سَمُّوا باسمي ولا تكنَّوا بكُنْيتي، فإنَّما بُعِثتُ قاسماً أقسِم بينكم»، ثمَّ ساقَ رواية خالد وقال: بهذا الإسناد، ولم يذكر: «فإنَّما بُعِثت قاسماً أقسِم بينكم»، وكأنَّ الاختلاف فيه على خالد، فإنَّ الإسماعيليّ أخرجه من رواية وُهَيب بن بَقيَّة عن خالد فقال: «فسَمّاه القاسم»، وأخرجه أحمد (١٤٢٤٩) عن هُشَيم عن حُصَين فقال: «سَمّاه القاسم»، وأخرجه أيضاً (١٤٩٧٣) من رواية مَعمَر عن منصور كذلك.

وأخرجه أبو نُعَيم من رواية يوسف القاضي عن مُسدَّد عن خالد فقال: «سَمّاه باسم النبيّ ﷺ»، وهكذا قاله أبو عَوَانة عن حُصَين، أخرجه أبو نُعَيم في «المستخرَج على مسلم». وهذا يقتضي ترجيحَ رواية رِفاعة بن الهيثم، وأخرجه أحمد (١٥١٣٠) عن زياد البَكّائيّ عن منصور كما قال رِفاعة، وقد وَقَعَ الاختلاف فيه على شُعْبة أيضاً في «باب قوله تعالى: ﴿فَأَنَّ لِلَّهِ خُمُسَهُۥ وَلِلرَّسُولِ﴾ يعني: قَسْمَ ذلك» من كتاب فرض الخُمُس، فأخرجه البخاريّ هناك (٣١١٤) عن أبي الوليد عن شُعْبة عن سليمان ـ وهو الأعمَش ـ ومنصور وقَتَادة قالوا: سمعنا سالماً ـ أي: ابن أبي الجَعْد ـ عن جابر قال: وُلِدَ لرجلٍ مِنّا غلام، فأراد أن يُسَمّيَه محمَّداً، قال: وقال عمرو ـ يعني ابن مرزوق ـ عن شُعْبة عن قَتَادة بسندِه: أراد أن يُسَمّيه القاسم، وأورَدَه (٣١١٥) من رواية سفيان الثَّوريّ عن الأعمَش فقال: أراد أن يُسَمّيه القاسم، وأخرجه مسلم (٢١٣٣/ ٣) من رواية جَرِير عن منصور فقال فيه: وُلِدَ لرجلٍ مِنّا غلام فسَمّاه محمَّداً، فقال له قومه: لا/ نَدَعُك تُسمّيه باسم رسول الله ﷺ، فانطَلَقَ إليه ٥٧١/١٠
بابنِه حامله على ظَهْره، فقال: يا رسول الله، وُلِدَ لي غلام فسَمَّيته محمَّداً... فذكر الحديث،

وقد بيَّن شُعْبة أنَّ في رواية منصور عن سالم عن جابر أنَّ الأنصاريّ قال: حملتُه على عُنُقي، أورَدَه البخاريّ في فرض الخُمُس (٣١١٤)، وقد تقدَّم أنَّه يقتضي أن يكون من مُسنَد الأنصاريّ من رواية جابر عنه، وسائر الرِّوايات عن سالم بن أبي الجَعْد يقتضي أنَّه من مُسنَد جابر، وفيه أورَدَه أصحاب المسانيد والأطراف، وقَدَّمتُ في فرض الخُمُس: أنَّ رواية مَن قال: أراد أن يُسَمّيه القاسم، أرجَحُ، وذكرتُ وجه رُجْحانه، ويُؤيِّده أنَّه لم يُختَلَف على محمَّد بن المنكَدِر عن جابر في ذلك، كما أخرجه المؤلِّف في آخر الباب الذي يليه (٦١٨٩).

**قوله: «لا نَكنِيك أبا القاسم، ولا كَرامةَ»** في الرِّواية التي في الباب بعده من هذا الوجه: «ولا نُنعِمُكَ عيناً»، هو من الإنعام، أي: لا نُنعِمُ عليك بذلك فتَقَرَّ به عينُك، ويُؤخَذ منه مشروعيَّة تكنية المرء بمَن يولد له، ولا يَختَصّ بأوَّل أولاده.

**قوله: «فأُخْبِرَ النبيُّ ﷺ»** كذا للأكثر: بضمِّ الهمزة على البناء للمجهول، ولبعضِهم بالبناءِ للفاعل، ويُؤيِّده ما في الباب الذي بعده بلفظ: فأتى النبيَّ ﷺ.

**قوله: «فقال: سَمِّ ابنَك عبد الرَّحمن»** في مُطابقة التَّرجمة لحديثِ جابر عُسْر، وأقرَبُ ما قيل: أنَّهم لمَّا أنكَروا عليه التَّكَنّي بكُنية النبيّ ﷺ، اقتَضَى مشروعيَّةَ الكُنية، وأنَّه لمَّا أمَرَه أن يُسَمّيه عبد الرَّحمن، اختارَ له اسماً يَطِيب خاطِرُه به إذ غَيَّرَ الاسم، فاقتَضَى الحال أنَّه لا يشير عليه إلّا باسمٍ حسن، وتوجيه كَونه أحسنَ تقدَّم في أوَّل الباب.

قال بعض شُرّاح «المشارق»: لله الأسماء الحُسنَى، وفيها أُصول وفروع، أي: من حيثُ الاشتِقاق، قال: وللأُصولِ أُصول، أي: من حيثُ المعنى، فأُصول الأُصول: اسمان: الله والرَّحمن، لأنَّ كلًّا منهما مُشتَمِل على الأسماء كلّها، قال الله تعالى: ﴿قُلِ ٱدْعُواْ ٱللَّهَ أَوِ ٱدْعُواْ ٱلرَّحْمَٰنَ﴾ [الإسراء:١١٠]، ولذلك لم يَتَسَمَّ بهما أحد. وما وَرَدَ من رحمٰنِ اليَمامة غيرُ وارد لأنَّه مُضاف، وقول شاعرهم:

وأنتَ غَيثُ الوَرَى لا زِلتَ رَحمانا

تَغالٍ في الكفر وليس بواردٍ، لأنَّ الكلام في أنَّه لم يَتَسَمَّ به أحد، ولا يُردّ إطلاقُ مَن أطلقَه

وصفاً لأنَّه لا يَستَلزِم التَّسمية بذلك، وقد لُقِّبَ غير واحد: المِلك الرحيم، ولم يقع مِثلُ ذلك في الرَّحمن، وإذا تَقرَّرَ ذلك كانت إضافة العُبوديَّة إلى كلٍّ منهما حقيقة مَحضة، فظَهَرَ وجه الأَحَبِّيَّة، والله أعلم.

## ١٠٦- باب قول النبيِّ ﷺ: «سمُّوا باسمي، ولا تَكَنَّوا بكُنيتي»

فيه أنسٌ، عن النبيِّ ﷺ.

٦١٨٧- حدَّثنا مُسدَّدٌ، حدَّثنا خالدٌ، حدَّثنا حُصَينٌ، عن سالمٍ، عن جابرٍ ﷺ، قال: وُلِدَ لرجلٍ مِنّا غلامٌ فسَمّاه القاسمَ، فقالوا: لا نَكْنِيهِ حتَّى نسألَ النبيَّ ﷺ، فقال: «سَمُّوا باسْمِي، ولا تَكَنَّوا بكُنيَتي».

٦١٨٨- حدَّثنا عليُّ بنُ عبدِ الله، حدَّثنا سفيانُ، عن أيوبَ، عن ابنِ سِيرِينَ، سمعتُ أبا هريرةَ، قال أبو القاسمِ ﷺ: «سَمُّوا باسْمِي ،ولا تَكْتَنُوا بكُنْيَتي».

٦١٨٩- حدَّثنا عبدُ الله بنُ محمَّدٍ، حدَّثنا سفيانُ، قال: سمعتُ ابنَ المنكَدِرِ، قال: سمعتُ جابرَ بنَ عبدِ الله رضي الله عنهما: وُلِدَ لرجلٍ مِنّا غلامٌ فسَمّاه القاسمَ، فقالوا: لا نَكْنِيكَ بأَبي القاسمِ، ولا نُنْعِمُكَ عَيناً، فأتى النبيَّ ﷺ فذَكَر ذلك له، فقال: «سَمِّ ابنَكَ عبدَ الرَّحمنِ».

قوله: «باب قول النبيّ ﷺ: سَمّوا باسمي ولا تَكَنَّوا» بفتح الكاف وتشديد النُّون، وهو على ١٠/٥٧٢ حذف إحدَى التاءَينِ، أو بسكون الكاف وضمّ النّون، وفي رواية الكُشْمِيهنيّ: «ولا تَكتَنوا» بسكون الكاف وفتح المثنّاة بعدها نون.

قوله: «بكُنيَتي» في رواية الأَصِيليّ: «بكُنْوتي» بالواو بدلَ التَّحتانيَّة وهي بمعناها، كَنَوتُه وكَنَّيته بمعنًى، قال عِيَاض: رَوَوْه كلّهم في عِدّة مواضع بالياء، وقد تقدَّم معنى الكُنية والتَّعريف بها في أوائل المناقب في «باب كُنية النبيّ ﷺ»[1].

قوله: «فيه أنس» يشير إلى ما تقدَّم موصولاً في البيوع (٢١٢٠و٢١٢١) ثمَّ في صِفَة النبيّ ﷺ

---

(١) باب رقم (٢٠).

(٣٥٣٧) من طريق حُميدٍ عن أنس بهذا، وفيه قصَّة سيأتي التَّنبيه عليها، ولفظه: «سَمُّوا باسمي ولا تَكَنَّوا بكُنْيتي».

ثمَّ ذكر فيه حديث جابر في ذلك، ثمَّ حديث أبي هريرة، ثمَّ حديث جابر من وجه آخر، فأمَّا حديث أبي هريرة فاقتَصَرَ فيه على المتن، ولفظه كحديثِ أنس المذكور، وأمَّا حديث جابر ففي الرِّواية الأولى من طريق سالم ـ وهو ابن أبي الجَعْد ـ عنه: وُلِدَ لرجلٍ مِنّا غلام فسَمّاه القاسم، فقالوا: لا نَكْنِيك حتَّى نسأل النبيّ ﷺ، وفي الرِّواية الثّانية من طريق محمَّد بن المنكَدِر عنه: فقلنا: لا نَكْنيك بأبي القاسم، ولا نُنعِمك عيناً، فيُجمَع بين هذا الاختلاف: إمّا بأنَّ بعضهم قال هذا وبعضهم قال هذا، وإمّا أنَّهم مَنَعوا أوَّلاً مُطلَقاً، ثمَّ استَدرَكوا فقالوا: حتَّى نسأل. وفي الرِّواية الأولى أيضاً: فقال: «سَمّوا باسمي، ولا تَكَنّوا بكُنْيتي»، وفي الرِّواية الثّانية: فقال: «سَمِّ ابنك عبد الرَّحمن»، ويُجمَع بينهما: بأنَّ أحد الراويَينِ ذكر ما لم يَذكُر الآخر.

**وقوله: «لا نَكْنِيكَ»** بفتح أوَّله مع التَّخفيف وبضمِّه مع التَّشديد، و«نُنعِمك» بضمِّ أوَّله.

قال النَّوويّ: اختُلِفَ في التَّكَنّي بأبي القاسم على ثلاثة مذاهب:

**الأوَّل**: المنع مُطلَقاً، سواء كان اسمه محمَّداً أم لا، ثَبَتَ ذلك عن الشافعيّ.

**والثّاني**: الجواز مُطلَقاً، ويَختَصّ النَّهيُ بحياته ﷺ.

**والثّالث**: لا يجوز لمن اسمه محمَّد ويجوز لغيره. قال الرَّافعيّ: يُشبِه أن يكون هذا هو الأصحّ، لأنَّ الناس لم يزالوا يفعلونَه في جميع الأعصار من غير إنكار. قال النَّوويّ: هذا مخالف لظاهرِ الحديث، وأمَّا إطباقُ الناس عليه، ففيه تقوية للمذهبِ الثّاني، وكأنَّ مُستَندَهم ما وَقَعَ في حديث أنس المشار إليه قبلُ: أنَّه ﷺ كان في السّوق، فسمعَ رجلاً يقول: يا أبا القاسم، فالتَفَتَ إليه فقال: لم أَعنِك، فقال: «سَمّوا باسمي، ولا تَكَنَّوا بكُنْيتي» قال: ففَهموا من النَّهي الاختصاصَ بحياته للسَّبَب المذكور، وقد زالَ بعده ﷺ. انتهى مُلخَّصاً، وهذا السَّبَب ثابت في «الصَّحيح»، فما خَرَجَ صاحب القول المذكور عن الظّاهر إلّا بدليلٍ.

ومِمَّا نُنبِّه عليه أنَّ النَّوويّ أورَدَ المذهب الثّالث مقلوباً، فقال: يجوز لمن اسمه محمَّد دونَ غيره، وهذا لا يُعرَف به قائل، وإنَّما هو سَبقُ قلم، وقد حكى المذاهب الثلاثة في «الأذكار» على الصَّواب، وكذا هي في الرَّافعيّ.

ومِمَّا تَعقَّبَه السُّبكيُّ عليه أنَّه رَجَّحَ منعَ التَّكنية بأبي القاسم مُطلَقاً، ولـمَّا ذكر الرَّافعيَّ في خُطبة «المنهاج» كَنَاه فقال: «المحرَّر» للإمام أبي القاسم الرَّافعيّ، وكان يُمكِنه أن يقول: للإمام الرَّافعيّ فقط، أو يُسَمّيه باسمِه ولا يَكْنيهِ بالكُنية التي يَعتَقِد المصنِّف مَنعَها. وأُجيبَ باحتمال أن يكون أشارَ بذلك إلى اختيار الرَّافعيّ الجواز، أو إلى أنَّه مُشتَهِر بذلك، ومَن شُهِرَ بشيءٍ لم يَمتَنِع تعريفُه به، ولو كان بغير هذا القصد فإنَّه لا يَسُوغ، والله أعلم.

وبالمذهبِ الأوَّل قال أهلُ الظاهر، وبالَغَ بعضهم فقال: لا يجوز لأحدٍ أن يُسَمّي ابنَه القاسم لئلَّا يكنَى أبا القاسم.

وحكى الطَّبَريُّ مذهباً رابعاً: وهو المنع من التَّسمية بمحمَّدٍ مُطلَقاً، وكذا التَّكنّي بأبي القاسم مُطلَقاً، ثمَّ ساقَ من طريق سالم بن أبي الجَعْد: كَتَبَ عمر: لا تُسمّوا أحداً باسم نبيّ؛ واحتَجَّ لصاحبِ هذا القول بما أخرجه[1] من طريق الحَكَم بن عَطيَّة عن ثابت عن أنس رَفَعَه: «يُسَمّونَهم محمَّداً ثمَّ يَلعَنونَهم»، وهو حديث أخرجه البزَّار (٦٨٩٥)، وأبو يَعْلى (٣٣٨٦) أيضاً وسنده ليِّن، قال عِيَاض: والأشبَه أنَّ عمر إنَّما فعل ذلك إعظاماً/ ١٠/٥٧٣ لاسم النبيّ ﷺ لئلَّا يُنتَهَك، وقد كان سمعَ رجلاً يقول لمحمَّدِ بن زيد بن الخطَّاب: يا محمَّد فَعَلَ الله بك وفَعَلَ، فدَعَاه وقال: ألا أرَى رسولَ الله ﷺ يُسَبّ بك، فغَيَّرَ اسمه.

قلت: أخرجه أحمد (١٧٨٩٦) والطبرانيُّ (١٩/ ٥٤٤) من طريق عبد الرَّحمن بن بن أبي ليلى: نَظَرَ عمرُ إلى ابن عبد الحميد وكان اسمه محمَّداً ورجل يقول له: فعل اللهُ بك يا محمَّد، فأرسَلَ إلى ابن زيد بن الخطَّاب، فقال: ألا أرَى رسولَ الله ﷺ يُسَبّ بك، فسَمّاه عبد الرَّحمن، وأرسَلَ إلى بني طلحة وهم سبعة ليُغيِّر أسماءَهم، فقال له محمَّد ـ وهو كبيرهم ـ: والله لقد

(١) في «تهذيب الآثار ـ مسند عبد الرحمن بن عوف» ص٤٠٥.

سَمّاني النبيّ ﷺ محمَّداً، فقال: قوموا فلا سبيل إليكُم؛ فهذا يدلُّ على رُجوعه عن ذلك.

وحكى غيرُه مذهباً خامساً: وهو المنع مُطلَقاً في حياته، والتَّفصيل بعده بين مَن اسمه محمَّد وأحمد فيَمتَنِع، وإلّا فيجوز.

وقد وَرَدَ ما يُؤيِّد المذهب الثّالث الذي ارتَضاه الرَّافعيّ ووَهّاه النَّوويّ، وذلك فيما أخرجه أحمد (١٤٣٥٧) وأبو داود (٤٩٦٦)، وحَسَّنَه التِّرمِذيّ (٢٨٤٢) وصَحَّحَه ابن حِبّان (٥٨١٦) من طريق أبي الزُّبَير عن جابر رَفَعَه: «مَن تَسَمَّى باسمي فلا يَكتَني بكُنْيتي، ومَن اكتَنَى بكُنْيتي فلا يَتَسَمَّى باسمي» لفظ أبي داود وأحمد من طريق هشام الدَّستُوائيِّ عن أبي الزُّبَير، ولفظ التِّرمِذيّ وابن حِبّان من طريق حُسَين بن واقد عن أبي الزُّبَير: «إذا سَمَّيتُم بي فلا تَكَنَّوا بي، وإذا كَنَّيتُم بي فلا تَسمَّوا بي»، قال أبو داود: ورواه الثَّوريّ عن ابن جُرَيج مثلَ رواية هشام، ورواه مَعقِل عن أبي الزُّبَير مثل رواية ابن سِيرِين عن أبي هريرة، قال: ورواه محمَّد بن عَجْلانَ عن أبيه عن أبي هريرة مثل رواية أبي الزُّبَير.

قلت: ووَصَلَه[1] البخاريّ في «الأدب المفرَد» (٨٤٤)، وأبو يَعْلى ولفظه: «لا تَجمَعوا بين اسمي وكُنْيتي»[2]، والتِّرمِذيّ (٢٨٤١) من طريق اللَّيث عنه، ولفظه: أنَّ النبيَّ ﷺ نَهَى أن يُجمَع بين اسمه وكُنْيته، وقال: «أنا أبو القاسم، الله يُعطي وأنا أَقسِمُ».

قال أبو داود: واختُلِفَ على عبد الرَّحمن بن أبي عَمْرة وعلى أبي زُرْعة بن عَمْرو وموسى ابن يَسار عن أبي هريرة على الوجهَينِ. قلت: وحديث ابن أبي عَمْرة أخرجه أحمد (١٥٧٣٤) وابن أبي شَيْبة (٨/ ٦٧٢) من طريقه عن عَمّه رَفَعَه: «لا تَجمَعوا بين اسمي وكُنْيتي»، وأخرج الطبرانيُّ (١٩/ ٥٤٧) من حديث محمَّد بن فَضَالة قال: قَدِمَ رسول الله ﷺ المدينةَ وأنا ابن أُسبوعين، فأُتِيَ بي إليه فمَسَحَ على رأسي، وقال: «سَمُّوه باسمي، ولا تَكنُوه بكُنْيتي»، ورواية أبي زُرْعة عند أبي يَعْلى (٦١٠٢) بلفظ: «مَن تَسَمَّى باسمي فلا يَكتَني بكُنْيتي».

---

(١) يعني طريق محمد بن عجلان عن أبيه.

(٢) وأخرجه أيضاً بهذا اللفظ أحمد (٩٥٩٨) عن يحيى القطان عن ابن عجلان.

واحتُجَّ للمذهبِ الثّاني بما أخرجه البخاريّ في «الأدب المفرَد» (٨٤٣) وأبو داود (٤٩٦٧) وابن ماجَه[1] وصَحَّحَه الحاكم (٤/ ٢٧٨) من حديث عليّ قال: قلت: يا رسول الله، إن وُلِدَ لي من بعدك ولدٌ أُسَمّيه باسمِك وأُكَنّيه بكُنْيتِك؟ قال: «نعم»، وفي بعض طرقه: «فسَمّاني محمَّداً وكَنّاني أبا القاسم»، وكان رُخصة من النبيّ ﷺ لعليٍّ بن أبي طالب، رُوِّينا هذه الرُّخصة في «أمالي الجَوْهريّ»، وأخرجها ابن عَسَاكر في التَّرجمة النبويَّة[2] من طريقه وسندها قويّ، قال الطَّبَريُّ: في إباحة ذلك لعليٍّ ثمَّ تكنية عليٍّ ولدَه أبا القاسم إشارةٌ إلى أنَّ النَّهي عن ذلك كان على الكراهة لا على التَّحريم، قال: ويُؤيِّد ذلك أنَّه لو كان على التَّحريم لَأنكَرَه الصحابة، ولمَا مَكَّنوه أن يُكَنّي ولده أبا القاسم أصلاً، فدَلَّ على أنَّهم إنَّما فهموا من النَّهي التَّنزيه.

وتُعقِّبَ بأنَّه لم يَنحَصِر الأمر فيما قال، فلعلَّهم علموا الرُّخصة له دونَ غيره كما في بعض طرقه، أو فهموا تخصيص النَّهي بزمانه ﷺ، وهذا أقوى، لأنَّ بعض الصحابة سَمَّى ابنه محمَّداً وكَنّاه أبا القاسم، وهو طلحة بن عُبيد الله، وقد جَزَمَ الطبرانيُّ: أنَّ النبيَّ ﷺ هو الذي كَنّاه، وأخرج ذلك (٢٥/ ٤٥٩) من طريق عيسى بن طلحة عن ظِئر محمَّد بن طلحة، وكذا يقال: إنَّ كنية كلٍّ من المحمَّدِينَ: ابن أبي بكر، وابن سعد، وابن جعفر بن أبي طالب، وابن عبد الرَّحمن بن عَوْف، وابن حاطِب بن أبي بَلتَعةَ، وابن الأشعَث بن قيس: أبو القاسم، وأنَّ آباءَهم كَنَّوهم بذلك، قال عِيَاض: وبه قال جمهور السَّلَف والخَلَف وفقهاء الأمصار، وأمَّا ما أخرجه أبو داود (٤٩٦٨) من حديث عائشة: أنَّ امرأة قالت: يا/ رسول الله، إنّي ١٠/٥٧٤ سَمَّيت ابني محمَّداً وكَنَّيته أبا القاسم، فذُكِرَ لي أنَّك تَكرَه ذلك، قال: «ما الذي أحَلَّ اسمي وحَرَّمَ كُنْيتي؟»، فقد ذكر الطبرانيُّ في «الأوسط» (١٠٥٧): أنَّ محمَّدَ بن عِمران الحَجَبيَّ تفرَّد به عن صَفيَّة بنت شَيْبة عنها، ومحمَّد المذكور مجهول، وعلى تقدير أن يكون محفوظاً فلا دلالةَ فيه على الجواز مُطلَقاً، لاحتمال أن يكون قبل النَّهي.

---

(١) لم يخرجه ابن ماجه، وإنما هو الترمذي (٢٨٤٣).

(٢) من «تاريخ دمشق» ٣/ ٤١-٤٢.

وفي الجملة أعدَلُ المذاهب المذهبُ المفصَّل المحكيّ أخيراً مع غَرابَته، وقال الشَّيخ أبو محمَّد ابن أبي جَمْرة بعد أن أشارَ إلى ترجيح المذهب الثّالث من حيثُ الجواز: لكنَّ الأَولى الأخذ بالمذهبِ الأوَّل، فإنَّه أبرأ للذِّمّة وأعظَم للحُرْمة، والله أعلم.

## ١٠٧- باب اسم الحَزْن

**٦١٩٠- حدَّثنا إسحاقُ بنُ نَصْرٍ، حدَّثنا عبدُ الرَّزّاق، أخبرنا مَعْمَرٌ، عن الزُّهْريِّ، عن ابنِ المسيّبِ، عن أَبيه: أنَّ أباه جاء إلى النبيِّ ﷺ، فقال: «ما اسمُكَ؟» قال: حَزْنٌ، قال: «أنتَ سَهْلٌ»، قال: لا أُغيِّرُ اسماً سَمّانيهِ أبي. قال ابنُ المسيّبِ: فما زالَتِ الحُزُونةُ فينا بَعْدُ.**

**٦١٩٠م- حدَّثنا عليُّ بنُ عبدِ الله ومحمودٌ ـ هو ابن غَيْلانَ ـ قالا: حدَّثنا عبدُ الرَّزّاق، أخبرنا مَعْمَرٌ، عن الزُّهْريِّ، عن ابنِ المسيّبِ، عن أَبيه، عن جَدِّه... بهذا.**

[طرفه في: ٦١٩٣]

**قوله: «باب اسم الحَزْن»** بفتح المهمَلة وسكون الزّاي: ما غَلُظَ من الأرض، وهو ضِدّ السَّهل، واستُعمِلَ في الخُلُق يقال: في فلان حُزونة، أي: في خُلُقه غِلْظة وقَساوة.

**قوله: «عن ابن المسيّب»** هو سعيد، وسَمّاه أحمد في روايته (٢٣٦٧٣) عن عبد الرَّزّاق، وكذا محمود بن غَيْلان وأحمد بن صالح وغيرهما.

**قوله: «عن أبيه: أنَّ أباه جاء»** كذا رواه إسحاق بن نَصْر عن عبد الرَّزّاق، وتابَعَه أحمد عن عبد الرَّزّاق فقال في روايته: عن أبيه: أنَّ النبيَّ ﷺ قال لجدِّه، وكذا أخرجه ابن حِبّان (٥٨٢٢) من طريق محمَّد بن أبي السّرِيّ عن عبد الرَّزّاق، وأورَدَه المصنِّف عَقِبَه عن محمود ابن غَيْلان وعليّ بن عبد الله كلاهما عن عبد الرَّزّاق، فقالا في روايتهما: عن أبيه عن جَدّه، وكذا أورَدَه أبو داود (٤٩٥٦) عن أحمد بن صالح، والإسماعيليّ من طريق إسحاق ابن الضَّيف كلاهما عن عبد الرَّزّاق، وفيه: عن جَدّه: أنَّ النبيَّ ﷺ قال له، وهذا الاختلاف على عبد الرَّزّاق، وبحَسَبِه يكون الحديث إمّا من مُسنَد المسيّب بن حَزْن على الرِّواية الأولى، وإمّا من مُسنَد حَزْن بن أبي وهب والده على الرِّواية الثّانية، وقد أعرَضَ الحُميديُّ تَبَعاً لأبي

مسعود عن الرِّواية الثّانية، وأورَدَ الحديث في مُسنَد المسيّب، وأمَّا الكَلَاباذيّ فجَزَمَ بأنَّ الحديث من مُسنَد حَزْن، وهذا الذي ينبغي أن يُعتَمَد، لأنَّ الزّيادة من الثِّقة مقبولة، ولا سيَّما وفيهم ابنُ المَدِينيّ.

**قوله: «قال: أنتَ سَهْل»** في رواية الإسماعيليّ من طريق محمود بن غَيْلان، ومن طريق إسحاق بن الضَّيف جميعاً: قال: «بل اسمك سَهل».

**قوله: «لا أُغيِّر اسماً»** في رواية أحمد بن صالح: فقال: لا، السَّهل يُوطَأ ويُمتَهَن؛ ويُجمَع بأنَّه قال كلًّا من الكلامَينِ، فنَقَلَ بعضُ الرُّواة ما لم يَنقُله الآخر.

**قوله: «فما زالَتِ الحُزونة فينا بَعْدُ»** في رواية أحمد بن صالح: فظننتُ أنَّه سيُصيبُنا بَعْده حُزونة.

**قوله: «حدَّثنا عليّ بن عبد الله ومحمود، هو ابن غَيْلان»** كذا ثَبَتَ للأكثر، وسَقَطَ «محمود» من رواية الأَصِيليّ عن أبي أحمد الجُرجانيّ، وقد أخرجه الإسماعيليّ عن الهيثم بن خَلَف عن محمود ابن غَيْلان كما قال البخاريّ ولفظُه كما قَدَّمتُه،/ وأخرجه أبو نُعَيم عن أبي أحمد ـ وهو الغِطْريفيّ ـ عن الهيثم فقال في السَّنَد: عن أبيه أنَّ أباه جاء، والمعتمَد ما قال الإسماعيليّ. ٥٧٥/١٠

قال ابن بَطّال: فيه أنَّ الأمر بتحسينِ الأسماء وبتغيير الاسم إلى أحسن منه ليس على الوجوب، وسيأتي مزيد لهذا في الباب الذي يليه.

وقال ابن التِّين: معنى قول ابن المسيّب: «فما زالَت فينا الحُزونة» يريد امتناعَ التَّسهيل فيما يريدونَه. وقال الدّاوودِيُّ: يريد الصُّعوبة في أخلاقهم، إلّا أنَّ سعيداً أفضَى به ذلك إلى الغضب في الله. وقال غيره: يشير إلى الشِّدّة التي بَقِيَت في أخلاقهم، فقد ذكر أهل النَّسَب أنَّ في ولده سوء خُلُق معروف فيهم لا يَكاد يُعدَم منهم.

تنبيه: قال الكِرْمانيُّ هنا: قالوا: لم يَروِ عن المسيّب بن حَزْن ـ وهو وأبوه صحابيّان ـ إلّا ابنه سعيد بن المسيّب، وهذا خِلَاف المشهور من شرط البخاريّ أنَّه لم يَروِ عن أحدٍ ليس له إلّا راوٍ واحد. قلت: وهذا المشهور راجع إلى غَرابَته، وذلك أنَّه لم يدَّعِه إلّا الحاكم ومَن تَلَقَّى

كلامه، وأمَّا المحقِّقونَ فلم يَلتَزِموا ذلك، وحُجَّتهم أنَّ ذلك لم يُنقَل عن البخاريّ صريحاً، وقد وُجِدَ عَمَلُه على خِلَافه في عِدّة مواضع: منها هذا، فلا[1] يُعتَدّ به، وقد قَرَّرتُ ذلك في «النُّكَت على علوم الحديث»، وعلى تقدير تسليم الشَّرط المذكور، فالجواب عن هذا الموضع: أنَّ الشَّرط المذكور إنَّما هو في غير الصحابة، وأمَّا الصحابة فكلُّهم عُدول فلا يقال في واحد منهم بعد أن ثَبَتَت صُحبَته: مجهول، وإن وَقَعَ ذلك في كلام بعضهم فهو مرجوح، ويحتاج مَن ادَّعَى الشَّرطَ في بَقيَّة المواضع إلى الأجوبة.

## ١٠٨- باب تحويل الاسم إلى اسم أَحسَنَ منه

**٦١٩١- حدَّثنا سعيدُ بنُ أبي مريمَ، حدَّثنا أبو غَسّانَ، قال: حدَّثني أبو حازِمٍ، عن سَهْلٍ قال: أُتِيَ بالمنذِرِ بنِ أبي أُسَيدٍ إلى النبيِّ ﷺ حينَ وُلِدَ، فوَضَعَه على فَخِذِه وأبو أُسَيدٍ جالسٌ، فلَهَا النبيُّ ﷺ بشيءٍ بينَ يَدَيهِ، فأمَرَ أبو أُسَيدٍ بابنِه فاحتُمِلَ من فَخِذِ النبيِّ ﷺ، فاستَفاقَ النبيُّ ﷺ فقال: «أينَ الصبيُّ؟» فقال أبو أُسَيدٍ: قَلَبْناهُ يا رسولَ الله، قال: «ما اسمُه؟» قال: فلانٌ، قال: «ولكنْ أَسْمِهِ المنذِرَ»، فسَمّاه يومَئذٍ المنذِرَ.**

قوله: «**باب تحويل الاسم إلى اسم أحسَنَ منه**» هذه التَّرجمة مُنتَزَعة ممَّا أخرج ابن أبي شَيْبة (٨/ ٦٢٣) من مُرسَل عُرْوة: كان/ النبيّ ﷺ إذا سمعَ الاسمَ القبيح حَوَّلَه إلى ما هو أحسنُ منه، وقد وَصَلَه التِّرمِذيّ (٢٨٣٩) من وجه آخر عن هشام بذِكْر عائشة فيه. ٥٧٦/١٠

وفيه ثلاثة أحاديث:

**الأول**: حديث سَهْل بن سعد.

قوله: «**أُتِيَ بالمنذِرِ بن أبي أُسَيدٍ إلى النبيّ ﷺ حين وُلِدَ**» أبو أُسَيدٍ ـ بالتَّصغير ـ صحابيّ مشهور، وله أحاديث في «الصَّحيح»، وتقدَّم ذِكْر ولده هذا في صلاة الجماعة[2] وفي المغازي (٣٩٨٥)، وتقدَّمَت روايته عن أبيه في كتاب الطَّلاق[3]، وكان الصحابة إذا وُلِدَ لأحدِهم الولد أتى به

---

(١) تحرَّف في (س) إلى: فلان.

(٢) انظر كتاب الأذان: ٦٣- باب من شكا إمامه إذا طوَّل، بين يدي الحديث (٧٠٤).

(٣) الذي تقدمت روايته في كتاب الطلاق برقم (٥٢٥٥) هو حمزة بن أبي أُسيد لا منذرٌ.

النبيَّ ﷺ ليُحَنِّكه ويباركَ عليه، وقد تكرَّر ذلك في الأحاديث.

**قوله: «فوَضَعَه على فَخِذه»** يعني: إكراماً لأبيه.

**قوله: «فلَهَا النبيُّ ﷺ بشيءٍ بين يَدَيه»** أي: اشتَغَلَ، وكلُّ ما شَغَلَك عن شيء فقد ألهاك عن غيره، قال ابن التِّين: رويَ لَهِيَ بوزنِ عَلِمَ، وهي اللُّغة المشهورة، وبالفتح لغة طَيِّئ.

**قوله: «فاستَفاقَ النبيُّ ﷺ»** أي: انقَضَى ما كان مُشتَغِلاً به، فأفاقَ من ذلك فلم يَرَ الصبيَّ فسألَ عنه، يقال: أفاقَ من نومه ومن مرضه واستَفاقَ بمعنًى.

**قوله: «قَلَبْناه»** بفتح القاف وتخفيف[1] اللّام بعدها موحَّدة ساكنة، أي: صَرَفْناه إلى مَنزِله، وذكر ابن التِّين: أنَّه وَقَعَ في روايته: أقلَبْناه بزيادة همزة أوَّله، قال: والصَّواب حذفها، وأثبَتَها غيره لغةً.

**قوله: «ما اسمه؟ قال: فلان»** لم أقِفْ على تعيينه، فكأنَّه كان سَمّاه اسماً ليس مُستَحسَناً فسَكَتَ عن تعيينه، أو سَمّاه فنَسِيَه بعض الرُّواة.

**قوله: «ولكنْ أَسْمِهِ المنذِرَ»** أي: ليس هذا الاسمُ الذي سَمَّيتَه به اسمَه الذي يَلِيق به، بل هو المنذِر، قال الدّاوودِيُّ: سَمّاه المنذِر تَفاؤُلاً أن يكون له عِلمٌ يُنذِر به. قلت: وتقدَّم في المغازي (٤٠٩٣)[2]: أنَّه سُمّيَ المنذِرَ بالمنذِرِ بن عَمْرو الساعِديّ الخَزرَجيّ، وهو صحابيّ مشهور من رَهْط أبي أُسَيدٍ.

**الحديث الثاني:**

**٦١٩٢- حدَّثنا صَدَقةُ بنُ الفَضْلِ، أخبرنا محمَّدُ بنُ جعفرٍ، عن شُعْبَةَ، عن عطاءِ بنِ أبي ميمونةَ، عن أبي رافعٍ، عن أبي هريرةَ: أنَّ زينبَ كان اسمُها بَرّةَ، فقِيلَ: تُزَكّي نفسَها، فسَمّاها رسولُ الله ﷺ زينبَ.**

**قوله: «عطاء بن أبي ميمونة»** هو ابن هلال مولى أنس، وأبو رافع: هو نُفَيع الصّائغ.

---

(١) هكذا في الأصلين على الصواب، وفي (س): وتشديد اللام، وهو خطأ.

(٢) لكن الحافظ هناك أورد احتمالاً أن يكون المراد به المنذر بن الزبير أو المنذر بن أبي أسيد.

قوله: «أنَّ زينب كان اسمُها بَرّة» بفتح الموحَّدة وتشديد الرَّاء، كذا في رواية محمَّد بن جعفر ـ وهو غُندَر ـ عن شُعْبة، ووافقَه جماعة. وقال عَمْرو بن مرزوق عن شُعْبة بهذا السَّنَد عن أبي هريرة: كان اسم ميمونة بَرّة، أخرجه المصنِّف في «الأدب المفرَد» (٨٣٢) عنه، والأوَّل أكثر، وزينب: هي بنت جَحْش، أو بنت أبي سَلَمة، والأُولى زوج النبيّ ﷺ والثّانية رَبيبته، وكلٌّ منهما كان اسمها أوَّلاً بَرّة فغَيَّرَه النبيّ ﷺ، كذا قال ابن عبد البَرّ.

وقصَّة زينب بنت جَحْش أخرجها مسلم (٢١٤٢) وأبو داود (٤٩٥٣) في أثناء حديثٍ عن زينب بنت أمّ سَلَمة قال: سُمِّيتُ بَرّة، فقال النبيّ ﷺ: «لا تُزكّوا أنفُسَكم، فاللهُ أعلمُ بأهلِ البِرّ منكم» قالوا: ما نُسَمّيها؟ قال: «سَمُّوها زينب»، وفي بعض روايات مسلم: وكان اسم زينب بنت جَحْش بَرّة، وقد أخرج الدّارَقُطنيُّ في «المؤتَلِف»[1] بسندٍ فيه ضعف: أنَّ زينب بنت جَحْش قالت: يا رسول الله، اسمُ أَبي[2] بُرَّة، فلو غَيَّرتَه، فإنَّ البُرَّة صغيرة، فقال: «لو كان مسلماً لَسَمَّيته باسمٍ من أسمائها، ولكن هو جَحْش فالجحش أكبر من البُرَّة»، وقد وَقَعَ مِثلُ ذلك لجويريةَ بنت الحارث أمّ المؤمنينَ، فأخرج مسلم (٢١٤٠) وأبو داود (١٥٠٣) والمصنِّف في «الأدب المفرَد» (٨٣١) عن ابن عبَّاس قال: كان اسم جويرية بنت الحارث بَرّة، فحَوَّلَ النبيُّ ﷺ اسمَها فسَمّاها جويرية، كَرِهَ أن يقول: خَرَجَ من عند بَرّة.

قوله: «فقيل: تُزَكّي نفسها» أي: لأنَّ لفظة «بَرّة» مُشتَقّة من البِرّ، وكذلك وَقَعَ في قصَّة جويرية: كَرِهَ أن يقال: خَرَجَ من عند بَرّة، وقال في قصَّة زينب: «الله أعلمُ بأهلِ البِرّ منكم».

الحديث الثالث:

٦١٩٣- حدَّثنا إبراهيمُ بنُ موسى، حدَّثنا هشامٌ: أنَّ ابنَ جُرَيج أخبَرهم، قال: أخبرني عبدُ الحميدِ بنُ جُبَيرِ بنِ شَيْبَةَ، قال: جَلَستُ إلى سعيدِ بنِ المسيّبِ، فحدَّثني أنَّ جَدَّه حَزْناً قَدِمَ

---

(١) لم نقف عليه في المطبوع منه.

(٢) في (أ) و(س): «يا رسول الله اسمي»، وهو خطأٌ والتصويب من (ع) و«الروض الأنف» للسهيلي ٢/ ٢١٦، وانظر «الإكمال» لابن ماكولا ١/ ٢٥٤.

على النبيِّ ﷺ، فقال: «ما اسمُكَ؟» قال: اسمي حَزْنٌ، قال: «بل أنتَ سَهْلٌ» قال: ما أنا بمُغيِّرٍ اسماً سَمّانيهِ أبي.

قال ابنُ المسيّبِ: فما زالَت فينا الحُزونةُ بَعْدُ.

قوله: «هشام» هو ابن يوسف، وعبد الحميد بن جُبَير بن شَيْبة، أي: ابن عثمان الحَجَبيّ.

قوله: «فحدَّثني أنَّ جَدّه حَزْناً» هكذا أرسَلَ سعيدٌ الحديث لمَّا حدَّث به عبدَ الحميد، ولمَّا حدَّث به الزُّهْريَّ وَصَلَه عن أبيه/ كما تقدَّم بيانه في الباب الذي قبله، وهذا على قاعدة ٥٧٧/١٠ الشافعيّ: أنَّ المرسَل إذا جاء موصولاً من وجه آخر تَبيَّن صِحّةُ مَخرَج المرسَل، وقاعدة البخاريّ: أنَّ الاختلاف في الوصل والإرسال لا يَقدَحُ المرسَلُ في الموصول إذا كان الواصل أحفظَ من المرسِل، كالذي هنا، فإنَّ الزُّهْريّ أحفظُ من عبد الحميد.

قال الطَّبَريُّ: لا تَنبَغي التَّسمية باسمٍ قبيح المعنى، ولا باسمٍ يقتضي التَّزكيةَ له، ولا باسمٍ معناه السَّبّ. قلت: الثّالث أخصُّ من الأوَّل، قال: ولو كانت الأسماء إنَّما هي أعلام للأشخاص لا يُقصَد بها حقيقة الصِّفة، لكن وجه الكراهة أن يسمع سامعٌ بالاسم فيَظُنَّ أنَّه صِفَة للمُسَمَّى، فلذلك كان ﷺ يُحوِّل الاسم إلى ما إذا دُعيَ به صاحبه كان صِدقاً، قال: وقد غَيَّرَ رسول الله ﷺ عِدّة أسماء، وليس ما غَيَّرَ من ذلك على وجه المنع من التَّسَمّي بها، بل على وجه الاختيار، قال: ومن ثَمَّ أجازَ المسلمونَ أن يُسَمَّى الرجلُ القبيح بحَسَنٍ، والفاسد بصالحٍ، ويدلّ عليه أنَّه ﷺ لم يُلزِم حَزْناً لمَّا امتَنَعَ من تحويل اسمه إلى سَهْل بذلك، ولو كان ذلك لازِماً لمَا أقَرَّه على قوله: لا أُغَيِّر اسماً سَمّانيه أبي، انتهى مُلخَّصاً.

وقد وَرَدَ الأمرُ بتحسينِ الأسماء، وذلك فيما أخرجه أبو داود (٤٩٤٨)، وصَحَّحَه ابن حِبّان (٥٨١٨) من حديث أبي الدَّرداء رَفَعَه: «إنَّكم تُدعَونَ يوم القيامة بأسمائكم وأسماء آبائكُم، فأَحسِنوا أسماءَكُم» ورجاله ثقات، إلّا أنَّ في سنده انقطاعاً بين عبد الله بن أبي زكريّا راويه عن أبي الدَّرداء [وأبي الدَّرداء] فإنَّه لم يُدرِكه، قال أبو داود: وقد غَيَّرَ النبيُّ ﷺ اسمَ العاص وعَتَلة ـ بفتح المهمَلة والمثنّاة بعدها لام ـ وشيطان وغُراب وحُبَاب ـ بضمِّ المهمَلة وتخفيف

الموحَّدة ـ وشِهاب وحَرْب وغير ذلك. قلت: والعاصي الذي ذكره هو مُطيع بن الأسود العَدَويُّ والد عبد الله بن مُطيع، ووَقَعَ مِثله لعبد الله بن الحارث بن جَزْء وعبد الله بن عَمْرو وعبد الله بن عُمر، أخرجه البزَّار (٣٧٨٩)، والطبرانيُّ[١] من حديث عبد الله بن الحارث بسندٍ حسن، والأخبار في مِثل ذلك كثيرة، وعَتَلة: هو عُتبة بن عبدٍ السُّلَميّ، وشيطان: هو عبد الله، وغُراب: هو مسلم أبو رائطة، وحُبَاب: هو عبد الله ابن عبد الله بن أُبيّ، وشِهاب: هو هشام بن عامر الأنصاريّ، وحَرْب: هو الحسن بن عليّ سَمّاه عليّ أوّلاً حَرباً، وأسانيدها مُبيَّنة في كتابي في الصحابة[٢].

## ١٠٩- باب من سمَّى بأسماء الأنبياء

وقال أنسٌ: قَبَّلَ النبيُّ ﷺ إبراهيمَ، يعني: ابنَه.

٦١٩٤- حدَّثنا ابنُ نُمَير، حدَّثنا محمَّدُ بنُ بِشْر، حدَّثنا إسماعيلُ، قلتُ لابنِ أبي أوْفَى: رأيتَ إبراهيمَ ابنَ النبيِّ ﷺ؟ قال: ماتَ صغيراً، ولو قُضِيَ أن يكونَ بعدَ محمَّدٍ ﷺ نبيٌّ عاشَ ابنُه، ولكن لا نبيَّ بعدَه.

٦١٩٥- حدَّثنا سليمانُ بنُ حَرْبٍ، أخبرنا شُعْبةُ، عن عَدِيِّ بنِ ثابتٍ، قال: سمعتُ البراءَ قال: لمَّا ماتَ إبراهيمُ عليه السلام قال رسولُ الله ﷺ: «إنَّ له مُرْضِعاً في الجنَّةِ».

٦١٩٦- حدَّثنا آدمُ، حدَّثنا شُعْبةُ، عن حُصَينِ بنِ عبدِ الرَّحمنِ، عن سالم بنِ أبي الجَعْدِ، عن جابرِ بنِ عبدِ الله الأنصاريِّ، قال: قال رسولُ الله ﷺ: «سَمُّوا باسْمِي، ولا تَكْتَنوا بكُنْيتي، فإنَّما أنا قاسمٌ أَقسِمُ بينَكم».

ورواه أنسٌ، عن النبيِّ ﷺ.

٦١٩٧- حدَّثنا موسى بنُ إسماعيلَ، حدَّثنا أبو عَوَانةَ، حدَّثنا أبو حَصِينٍ، عن أبي صالحٍ،

---

(١) الحديث ليس في المطبوع من «المعجم الكبير»، وذكره الهيثمي في «المجمع» ٨/ ٥٣ معزوّاً له مع البزار، وليس في الرواية ذِكرٌ لعبد الله بن عمرو، وفي إسناده عبد الله بن صالح كاتب الليث، وهو سيِّئ الحفظ.

(٢) وانظر «مجمع الزوائد» للحافظ الهيثمي ٨/ ٥١ فما بعد.

عن أبي هريرةَ ﷺ، عن النبيِّ ﷺ قال: «سَمُّوا باسْمي، ولا تَكَنَّوا بكُنْيتي.

ومَن رآني في المنامِ فقد رآني، فإنَّ الشَّيطانَ لا يَتَمثَّلُ صُورتي.

ومَن كَذَبَ عليَّ مُتَعَمِّداً فلْيَتَبوَّأْ مَقْعَدَه منَ النارِ».

٦١٩٨- حدَّثنا محمَّدُ بنُ العلاءِ، حدَّثنا أبو أُسامةَ، عن بُرَيدِ بنِ عبدِ الله بنِ أبي بُرْدةَ، عن أبي بُرْدةَ، عن أبي موسى قال: وُلِدَ لي غلامٌ، فأَتيتُ به النبيَّ ﷺ فسَمّاه إبراهيمَ، فحَنَّكَه بتَمْرةٍ ودَعَا له بالبَرَكةِ، ودَفَعَه إليَّ.

وكان أكبرَ ولدِ أبي موسى.

٦١٩٩- حدَّثنا أبو الوليدِ، حدَّثنا زائدةُ، حدَّثنا زيادُ بنُ عِلَاقةَ، سمعتُ المغيرةَ بنَ شُعْبةَ، قال: انكَسَفَتِ الشمسُ يومَ ماتَ إبراهيمُ.

رواه أبو بَكْرةَ، عن النبيِّ ﷺ.

قوله: «باب مَن سَمَّى بأسماءِ الأنبياء» في هذه التَّرجمة حديثان صريحان: ٥٧٨/١٠

أحدهما: أخرجه مسلم (٢١٣٥) من حديث المغيرة بن شُعْبة عن النبيّ ﷺ: «إنَّهم كانوا يُسَمُّونَ بأسماءِ أنبيائهم والصالحينَ قبلهم».

ثانيهما: أخرجه أبو داود (٤٩٥٠) والنَّسائيُّ (٣٥٦٥) والمصنِّف في «الأدب المفرَد» (٨١٤) من حديث أبي وهب الجُشَميّ ـ بضمِّ الجيم وفتح المعجَمة ـ رَفَعَه: «تَسَمَّوا بأسماءِ الأنبياء، وأحَبُّ الأسماء إلى الله: عبد الله وعبد الرَّحمن، وأصدَقُها: حارث وهمَّام، وأقبَحُها: حرب ومُرّة». قال بعضهم: أمَّا الأوَّلان فلِمَا تقدَّم في «باب أحَبِّ الأسماء إلى الله»[1]، وأمَّا الآخران فلأنَّ العبد في حَرْث الدُّنيا أو حَرْث الآخرة، ولأنَّه لا يزال يَهُمُّ بالشَّيءِ بعد الشَّيء، وأمَّا الأخيران فلِمَا في الحرب من المكاره ولِمَا في مُرّةَ من المرارة.

وكأنَّ المؤلِّف رحمه الله لمَّا لم يكونا على شرطه، اكتَفَى بما استَنبَطَه من أحاديث الباب وأشارَ

(١) باب رقم (١٠٥).

بذلك إلى الردّ على مَن كَرِهَ ذلك، كما تقدَّم عن عمر[1]: أنَّه أراد أن يُغيِّر أسماء أولاد طلحة، وكان سَمّاهم بأسماءِ الأنبياء. وأخرج البخاريّ أيضاً في «الأدب المفرَد» (٣٦٧) في مِثل ترجمة هذا الباب حديث يوسف بن عبد الله بن سَلّام قال: سَمّاني النبيّ ﷺ يوسف... الحديث، وسنده صحيح، وأخرجه التِّرمِذيّ في «الشَّمائل» (٣٣٢)، وأخرج ابن أبي شَيْبة (٨/ ٦٦٧) بسندٍ صحيح عن سعيد بن المسيّب قال: أحَبُّ الأسماء إليه أسماء الأنبياء.

ثمَّ ذكر فيه أحدَ عشرَ حديثاً موصولة ومُعلَّقة:

**الأوَّل**: حديث أنس.

**قوله: «وقال أنس: قَبَّلَ النبيّ ﷺ إبراهيم، يعني: ابنه»** ثَبَتَ هذا التَّعليق في رواية أبي ذرٍّ عن الكُشْمِيهنيّ وحده، وهو في رواية النَّسَفيّ أيضاً، وهو طَرَف من حديث طويل تقدَّم موصولاً في الجنائز (١٣٠٣).

**الحديث الثاني: قوله: «حدَّثنا ابن نُمَير»** هو محمَّد بن عبد الله بن نُمَير نُسِبَ لجدِّه، ومحمَّد ابن بشر: هو العَبْديّ، وإسماعيل: هو ابن أبي خالد، والإسناد كلّه كوفيّون.

**قوله: «قلت لابنِ أبي أوْفَى»** هو عبد الله الصحابيُّ ابن الصحابيّ.

**قوله: «رأيت إبراهيم ابن النبيّ ﷺ؟ قال: ماتَ صَغيراً»** تَضَمَّنَ كلامُه جوابَ السُّؤال بالإشارة إليه، وصَرَّحَ بالزّيادة عليه، كأنَّه قال: نعم رأيته، لكن ماتَ صغيراً، ثمَّ ذكر السَّبَب في ذلك. وقد رواه إبراهيم بن حُميدٍ عن إسماعيل بن أبي خالد بلفظ: قال: نعم، كان أشبَهَ الناس به، ماتَ وهو صغير، أخرجه ابن مَندَه والإسماعيليّ من طريق جَرِير عن إسماعيل: سألتُ ابن أبي أَوفَى عن إبراهيم ابن النبيّ ﷺ، مِثلُ أيّ شيء كان حين ماتَ؟ قال: كان صبيّاً.

**قوله: «ولو قُضيَ أن يكون بعدَ محمَّد نبيٌّ عاشَ ابنُه»** إبراهيم **«ولكن لا نبيَّ بعدَه»** هكذا جَزَمَ به عبد الله بن أبي أوفَى، ومثلُ هذا لا يقال بالرَّأي، وقد تَوارَدَ عليه جماعة: فأخرج ابن ماجَهْ (١٥١١) من حديث ابن عبَّاس قال: لمَّا ماتَ إبراهيم ابن النبيّ ﷺ صَلَّى/ عليه، وقال: ٥٧٩/١٠

(١) في شرح الباب السالف برقم (١٠٦).

«إنَّ له مُرضِعاً في الجنَّة، لو عاشَ لكان صِدّيقاً نبيّاً، ولَأعتَقت أخواله القِبْط»[1]، وروى أحمد (١٢٣٥٨) وابن مَندَه من طريق السُّدِّيِّ: سألتُ أنساً: كم بَلَغَ إبراهيم؟ قال: كان قد مَلأ المهد، ولو بَقِيَ لكان نبيّاً، ولكن لم يكن ليَبقَى، لأنَّ نبيّكم آخر الأنبياء، ولفظ أحمد: لو عاشَ إبراهيمُ ابن النبيّ ﷺ لكان صِدّيقاً نبيّاً، ولم يَذكُر القصَّة، فهذه عِدّة أحاديث صحيحة عن هؤلاءِ الصحابة أنَّهم أطلقوا ذلك، فلا أدري ما الذي حَمَلَ النَّوويَّ في ترجمة إبراهيم المذكور من كتاب «تهذيب الأسماء واللُّغات» على استنكار ذلك ومُبالَغَته حيثُ قال: هو باطل، وجَسَارة على الكلام في المغيَّبات، ومُجازَفة وهُجوم على عظيم من الزَّلَل.

ويحتمل أن لا[2] يكون استَحضَرَ ذلك عن الصحابة المذكورينَ، فرواه عن غيرهم ممَّن تأخَّرَ فقال ذلك، وقد استَنكَرَ قبله ابنُ عبد البَرِّ في «الاستيعاب» الحديث المذكور فقال: هذا لا أدري ما هو، وقد وَلَدَ نوح مَن ليس بنبيٍّ، وكما يَلِد غيرُ النبيّ نبيّاً فكذا يجوز عكسه، حتَّى نُسِبَ قائله إلى المجازَفة والخوض في الأُمور المغيَّبة بغير عِلْم؛ إلى غير ذلك، مع أنَّ الذي نُقِلَ عن الصحابة المذكورينَ إنَّما أتوا فيه بقضيَّةٍ شَرْطيَّة.

**الحديث الثالث**: حديث البراء: «لمَّا ماتَ إبراهيم قال النبيّ ﷺ: إنَّ له مُرضِعاً في الجنَّة». قال الخطَّابيُّ: هو بضمِّ الميم على أنَّه اسم فاعل من أرضَعَ، أي: مَن يُتِمّ إرضاعه، وبفتحها، أي: أنَّ له رَضَاعاً في الجنَّة. وقال ابن التِّين في «الصِّحاح»: امرأة مُرضِع، أي: لها ولد تُرضِعه، فهي مُرضِعة بضمِّ أوَّله، فإن وَصَفتَها بإرضاعِه قلت: مَرضِعة، يعني: بفتح الميم، قال: والمعنى هنا يَصِحّ، ولكن لم يَروِه أحدٌ بفتح الميم. قلت: وَقَعَ في رواية الإسماعيليّ: «أنَّ له مُرضِعاً تُرضِعه في الجنَّة» والمعنى: تُكمِل إرضاعه، لأنَّه لمَّا ماتَ كان ابنَ ستّة عشرَ شهراً أو ثمانيةَ عشرَ شهراً على اختلاف الرِّوايتَين، وقيل: إنَّما عاشَ سبعينَ يوماً.

---

(١) إسناده ضعيف جداً، فيه راوٍ متروك، فلا يصلح الاحتجاج به، وفي إطلاق الصحة عليه مجازَفة من الحافظ رحمه الله وزلَّة منه.

(٢) لفظ «لا» سقط من (س).

**الحديث الرابع**: حديث جابر: «سَمُّوا باسمي» ذكره مختصراً عن آدم عن شُعْبة عن حُصَين، وقد تقدَّم شرحه قريباً (٦١٨٧)، وقد أخرجه مسلم (٢١٣٣/٧) من وجه آخر عن شُعْبة عن حُصَين بتمامه.

**الحديث الخامس**: **قوله: «ورواه أنس»** تقدَّم التَّنبيه عليه قريباً في «باب قول النبيّ ﷺ: سَمُّوا باسمي»[1].

**الحديث السادس والسابع والثامن**: حديث أبي هريرة: «سَمّوا باسمي، ولا تَكَنَّوا بكُنْيتي»، ووَقَعَ في رواية المُستَمْلي والسَّرَخْسيّ هنا: «بكُنوَتي» وقد تقدَّم توجيهه قريباً (٦١٨٨).

**قوله: «ومَن رآني في المنام»** الحديث، هو حديثٌ آخر جمعهما الراوي بهذا الإسناد، وسيأتي شرحه في كتاب التَّعبير (٦٩٩٣).

**قوله: «ومَن كَذَبَ عليَّ مُتَعَمِّداً»** الحديث، هو حديثٌ آخر تقدَّم شرحه في كتاب العلم (١١٠).

**الحديث التاسع**: عن أبي موسى ـ هو الأشعَريّ ـ قال: وُلِدَ لي غلام.

**قوله: «وكان أكبرَ ولدِ أبي موسى»** هذا يُشعِر بأنَّ أبا موسى كُنّيَ قبل أن يولد له، وإلّا فلو كان الأمر على غير ذلك لكُنّيَ بابنِه إبراهيم المذكور، ولم يُنقَل أنَّه كان يُكْنى أبا إبراهيم.

**الحديث العاشر**: حديث المغيرة: «انكَسَفَتِ الشمس يومَ ماتَ إبراهيم»، كذا أورَدَه مختصراً، وقد تقدَّم في الكُسوف (١٠٦٠) بهذا الإسناد مُطوَّلاً، ومن وجه آخر (١٠٤٣) عن زياد بن عِلاقة مُطوَّلاً أيضاً، وتقدَّم شرحه هناك.

**الحديث الحادي عشر**: **قوله: «رواه أبو بَكْرة، عن النبيّ ﷺ»** يشير إلى ما أخرجه موصولاً في الكُسوف (١٠٤٠و١٠٤٨) ومُعلَّقاً[2]، لكن لم أرَ في شيء من طرق حديث أبي بَكْرة التَّصريح

---

(١) باب رقم (١٠٦).

(٢) في باب (١٣): لا تنكسف الشمس لموت أحد.

بأنَّ ذلك كان يومَ ماتَ إبراهيم، إلّا في رواية أسنَدَها في «باب كُسوف القمر» (١٠٦٣)، مع أنَّ مجموع الأحاديث تَدُلّ على ذلك كما قاله البيهقيّ.

قال ابن بَطّال: في هذه الأحاديث جواز التَّسمية بأسماءِ الأنبياء، وقد ثَبَتَ عن سعيد ابن المسيّب أنَّه قال: أَحَبُّ الأسماء إلى الله أسماءُ الأنبياء، وإنَّما كَرِهَ عمرُ ذلك لئلَّا يَسُبَّ أحدٌ المسَمَّى بذلك، فأراد تعظيم الاسم لئلَّا يُبتَذَل في ذلك، وهو قصد حسن.

وذكر الطَّبَريُّ أنَّ الحُجّة في ذلك حديث أنس: «يُسَمّونَهم محمَّداً/ ثم يَلعَنونَهم»، قال: وهو ١٠/٥٨٠ ضعيف، لأنَّه من رواية الحَكَم بن عَطيَّة عن ثابت عنه، وعلى تقدير ثُبوته فلا حُجّة فيه للمنع، بل فيه النَّهي عن لَعْن مَن يُسمَّى محمَّداً، وقد تقدَّمَتِ الإشارة إلى هذا الحديث في «باب سَمّوا باسمي»، قال: ويقال: إنَّ طلحة قال للزُّبَيرِ: أسماء بنيَّ أسماء الأنبياء، وأسماء بنيكَ أسماء الشُّهَداء، فقال: أنا أرجو أن يكون بنيَّ شُهَداء، وأنتَ لا تَرجُو أن يكون بَنُوك أنبياء، فأشارَ إلى أنَّ الذي فَعَلَه أَولى من الذي فعلَه طلحة.

## ١١٠- باب تسمية الوليد

**٦٢٠٠- أخبرنا أبو نُعَيم الفَضْلُ بنُ دُكَينٍ، حدَّثنا ابنُ عُيَينَةَ، عن الزُّهْريِّ، عن سعيدٍ، عن أبي هريرةَ، قال: لمَّا رَفَعَ النبيُّ ﷺ رأسَه منَ الرَّكْعةِ قال: «اللهمَّ أَنجِ الوليدَ بنَ الوليدِ، وسَلَمةَ ابنَ هشامٍ، وعيَّاشَ بنَ أبي رَبيعةَ، والمستَضْعَفِينَ بمَكّةَ منَ المُؤْمِنينَ، اللهمَّ اشدُدْ وَطْأتكَ على مُضَرَ، اللهمَّ اجْعَلْها عليهم سنينَ كسِنِي يوسُفَ».**

قوله: «**باب تَسْمية الوليد**» وَرَدَ في كراهية هذا الاسم حديث أخرجه الطبرانيُّ[1] من حديث ابن مسعود: «نَهَى رسول الله ﷺ أن يُسَمّيَ الرجل عبدَه أو ولدَه حَرباً أو مُرّة أو وليداً» الحديث، وسنده ضعيف جدّاً، ووَرَدَ فيه أيضاً حديث آخر مُرسَل أخرجه يعقوب ابن سفيان في «تاريخه»، والبيهقيُّ في «الدَّلائل» (٦/ ٥٠٥) من طريقه قال: حدَّثنا محمَّد بن خالد بن العبَّاس

---

(١) في «الأوسط» (٦٩٤)، ولم نقف عليه في «الكبير» مع أنَّ الهيثمي عزاه له في «المجمع» ٨/ ٥٠، ووقع فيه وفي «الأوسط» مكان لفظ «حرباً»: حارثاً!

السَّكسَكيّ، حدَّثنا الوليد بن مسلم حدَّثنا أبو عَمْرو الأوزاعيّ، وأخرجه البيهقيُّ في «الدَّلائل» أيضاً من رواية بشر بن بكر عن الأوزاعيّ، وأخرجه عبد الرَّزّاق في الجزء الثّاني من «أماليه»[1] عن مَعمَر كلاهما عن الزُّهْريّ عن سعيد بن المسيّب قال: وُلِدَ لأخي أمّ سَلَمة ولدٌ فسَمّاه الوليد، فقال رسول الله ﷺ: «سَمَّيتُموه بأسماءِ فَراعِنَتكم، لَيكونَنَّ في هذه الأُمّة رجل يقال له: الوليد، هو أشَرُّ على هذه الأُمّة من فِرعَونَ لقومِه»، قال الوليد بن مسلم في روايته: قال الأوزاعيُّ: فكانوا يَرَونَه الوليد بن عبد الملِك، ثمَّ رأينا أنَّه الوليد بن يزيد لفتنة الناس به حتى خَرَجوا عليه فقتلوه، وانفَتَحَتِ الفتن على الأُمّة بسببِ ذلك وكَثُرَ فيهم القتل. وفي رواية بشر بن بكر من الزّيادة: «غَيِّروا اسمَه، فسَمَّوه عبد الله»، وبيَّن في روايته أنَّه أخو أمّ سَلَمة لأُمِّها.

وهكذا أخرجه الحارث بن أبي أُسامة في «مُسنَده»[2] عن إسماعيل بن أبي إسماعيل عن إسماعيل بن عيَّاش عن الأوزاعيِّ عن الزُّهْريّ عن سعيد بن المسيّب، وأخرجه أبو نُعَيم في «الدَّلائل» من رواية الحارث، وأخرجه أحمد (١٠٩) عن أبي المغيرة عن إسماعيل بن عيَّاش فزاد فيه: قال: حدَّثني الأوزاعيُّ وغيره عن الزُّهْريّ، عن سعيد بن المسيّب، عن عمر به، فزاد فيه عمرَ، فادَّعَى ابن حِبّان أنَّه لا أصل له، فقال في كتاب «الضُّعَفاء» في ترجمة إسماعيل بن عيَّاش: هذا خبرٌ باطل، ما قاله رسول الله ﷺ ولا رواه عمر، ولا حدَّث به سعيد ولا الزُّهْريّ، ولا هو من حديث الأوزاعيِّ. ثمَّ أعَلَّه بإسماعيل ابن عيَّاش.

واعتَمَدَ ابن الجَوْزيّ على كلام ابن حِبّان فأورَدَ الحديث في «الموضوعات» فلم يُصِبْ، فإنَّ إسماعيل لم يَنفَرِد به، وعلى تقدير انفِراده فإنَّما انفَرَدَ بزيادة عمر في الإسناد، وإلّا فأصله كما ذكرتُ عند الوليد وغيره من أصحاب الأوزاعيِّ عنه، وعند مَعمَر وغيره من أصحاب الزُّهْريّ، فإن كان سعيد بن المسيّب تَلَقّاه عن أمّ سَلَمة فهو على شرط الصَّحيح، ويُؤيِّد ذلك أنَّ له شاهداً عن أمّ سَلَمة أخرجه إبراهيم الحَرْبيّ في «غريب الحديث» من رواية محمَّد بن إسحاق،

---

(١) وهو في «مصنفه» أيضاً (١٩٨٦١) لكنه مختصر، وليس فيه سعيد بن المسيب.

(٢) برقم (٨٠٤- بغية الباحث عن زوائد مسند الحارث).

عن محمَّد بن عَمْرو بن[1] عطاء، عن زينب بنت أمّ سَلَمة، عن أمّها قالت: دَخَلَ عليَّ النبيّ ﷺ وعندي غلام من آل المغيرة اسمه الوليد،/ فقال: «مَن هذا؟» قلت: الوليد، قال: «قد اتَّخذتُم الوليدَ حَنَاناً، غَيِّروا اسمَه، فإنَّه سيكونُ في هذه الأُمّة فِرعَون يقال له: الوليد». ٥٨١/١٠

وقد أخرجه الحاكم (٤/ ٤٩٤) من وجه آخر عن الوليد موصولاً بذِكْر أبي هريرة فيه، أخرجه من طريق نُعَيم بن حمَّاد عن الوليد بن مسلم، وقال في آخره: قال الزُّهْريّ: إن استُخلِفَ الوليد بن يزيد، وإلّا فهو الوليد بن عبد الملِك. قلت: وعندي أنَّ ذِكْر أبي هريرة فيه من أوهام نُعَيم بن حمَّاد، والله أعلم.

ولمَّا لم يكن هذا الحديث المذكور على شرط البخاريّ أومأ إليه كَعادتِه وأورَدَ في الباب الحديث الدّالَّ على الجواز، فإنَّه لو كان مَكروهاً لَغَيَّرَه النبيّ ﷺ كعادتِه، فإنَّ في بعض طرق الحديث المذكور الدّلالة على أنَّ الوليد بن الوليد المذكور قد قَدِمَ بعد ذلك المدينةَ مُهاجِراً ـ كما مضى في المغازي[2] ـ ولم يُنقَل أنَّه ﷺ غَيَّرَ اسمه، وأمَّا ما تقدَّم أنَّه أمَرَ بتغيير اسم الوليد فذاكَ اسم ولدِ المذكور، فغَيَّرَه فسَمّاه عبد الله.

وأخرج الطبرانيُّ (٢٢/ ٤١٠) في ترجمة الوليد بن الوليد بن المغيرة من طريق إسماعيل بن أيوب المخزوميّ في قصَّة موتِ الوليد بن الوليد بعد أن جاء المدينة مُهاجِراً، وأنَّ النبيَّ ﷺ دَخَلَ على أمّ سَلَمة بعد موته وهي تقول: ابكِ الوليدَ بن الوليدِ أبا الوليد بن المغيرة فقال: «إن كِدتُم لَتَتَّخِذونَ الوليد حَنَاناً» فسمَّاه عبدَ الله[3]، ووَصَلَه ابن مَندَهْ من وجه واهٍ إلى أيوب بن سَلَمة بن عبد الله بن الوليد بن المغيرة، عن أبيه، عن جَدّه: أنَّه أتى النبيَّ ﷺ فذكره.

ومن شواهد الحديث ما أخرجه الطبرانيُّ أيضاً (٢٨٦١) من حديث معاذ بن جبل قال: خَرَجَ علينا رسول الله ﷺ، فذكر حديثاً فيه: قال: «الوليد اسم فِرعَون هادِمُ شرائع الإسلام، يَبُوء بدَمِه رجل من أهل بيته» ولكنَّ سنده ضعيف جدّاً.

---

(١) لفظ «بن» تحرَّف في (س) إلى: عن.

(٢) أشار إلى ذلك في شرح الحديث (٤٥٦٠) من كتاب التفسير، وليس في المغازي.

(٣) قال الهيثمي في «المجمع» ٩/ ٣٩٢: فيه عبد العزيز بن عمران وهو متروك.

## ١١١- باب من دَعَا صاحبَه فنَقَص من اسمِه حرفاً

وقال أبو حازِمٍ، عن أبي هريرةَ: قال لي النبيُّ ﷺ: «يا أبا هِرٍّ».

٦٢٠١- حدَّثنا أبو اليَمَان، أخبرنا شُعَيبٌ، عن الزُّهْريِّ، قال: حدَّثني أبو سَلَمةَ بنُ عبدِ الرَّحمنِ، أنَّ عائشةَ رضي الله عنها زَوْجَ النبيِّ ﷺ قالت: قال رسولُ الله ﷺ: «يا عائشُ، هذا جِبْريلُ يُقْرِئُكِ السَّلامَ» قلتُ: وعليه السلامُ ورحمةُ الله، قالت: وهو يَرَى ما لا نَرَى.

٦٢٠٢- حدَّثنا موسى بنُ إسماعيلَ، حدَّثنا وُهَيبٌ، حدَّثنا أيوبُ، عن أبي قِلابةَ، عن أنسٍ ﷺ قال: كانت أمُّ سُلَيم في الثَّقَلِ، وأَنجَشةُ غلامُ النبيِّ ﷺ يَسُوقُ بهِنَّ، فقال النبيُّ ﷺ: «يا أنجَشُ، رُوَيدَكَ سَوْقَكَ بالقَوَاريرِ».

قوله: «باب مَن دَعَا صاحبَه فنَقَص من اسمه حَرْفاً» كذا اقتَصَرَ على حرف، وهو مُطابِق لحديثِ عائشة في «عائش» ولحديثِ أنس في «أنجَش».

وأمَّا حديث أبي هريرة فنازَعَ ابنُ بَطّال في مُطابَقَته فقال: ليس من التَّرخيم، وإنَّما هو نقل اللَّفظ من التَّصغير والتَّأنيث إلى التَّكبير والتَّذكير، وذلك أنَّه كان كَنّاه أبا هريرة وهريرةُ تصغير هِرّة، فخاطَبَه باسمِها مُذكَّراً، فهو نُقصانٌ في اللَّفظ وزيادةٌ في المعنى.

قلت: فهو نقص في الجملة، لكن كَوْن النَّقص منه حرفاً فيه نظرٌ، وكأنَّه لَحَظَ الاسم قبل التَّصغير وهي هِرّة، فإذا حَذَفَ الياء الأخيرة صَدَقَ أنَّه نَقَصَ من الاسم/ حرفاً، وقد تَرجَمَ في ٥٨٢/١٠
«الأدب المفرَد» مِثلَه، لكن قال: «شيئاً» بدلَ «حرفاً» وأورَدَ فيه (٨٢٨) حديث عائشة: رأيت عثمانَ والنبيُّ ﷺ يَضرِب كَتِفه يقول: «اكتُبْ عُثْمَ» وجِبْريل يُوحي إليه.

قوله: «وقال أبو حازم عن أبي هريرة: قال لي النبيّ ﷺ: يا أبا هِرّ» بتشديد الرَّاء ويجوز تخفيفها، وهذا طَرَف من حديث وَصَلَه المؤلِّف رحمه الله في الأطعمة (٥٣٧٥) أوَّله: أصابني جَهدٌ شديد، وفيه: فإذا رسول الله ﷺ قائمٌ على رأسي فقال: «يا أبا هِرّ»، ويأتي في الرِّقاق (٦٤٥٢) حديثٌ أوَّله: والذي لا إله إلّا هو إن كنتُ لَأعتَمِد على الأرض بكَبِدي من الجوع، وفيه مِثلُه.

قوله: «يا عائشُ، هذا جبريلُ» تقدَّم شرحه في مناقب عائشة (٣٧٦٨).

قوله: «يا أَنْجَشُ رُوَيدَك» تقدَّم شرحه في «باب ما يجوز من الشِّعر» (٦١٤٩) وأكثر ما وَقَعَ في الرِّوايات بغير ترخيم، ويجوز في الشِّين الضَّمّ والفتح كما في الذي قبله.

## ١١٢- باب الكُنية للصَّبيّ وقبل أن يُولَد للرَّجل

**٦٢٠٣- حدَّثنا مُسدَّدٌ، حدَّثنا عبدُ الوارثِ، عن أبي التيَّاح، عن أنسٍ قال: كان النبيُّ ﷺ أحسنَ الناسِ خُلُقاً، وكان لي أخٌ يقال له: أبو عُمَيرٍ، قال: أحسَبُه فَطِيماً، وكان إذا جاء قال: «يا أبا عُمَير، ما فعل النُّغَير؟» نُغَرٌ كان يَلْعَبُ به، فرُبَّما حَضَرَ الصلاةَ وهو في بيتِنا فيأمرُ بالبِسَاطِ الذي تحتَه، فيُكْنَسُ ويُنْضَحُ، ثمَّ يقومُ ونقومُ خَلْفَه فيُصَلِّي بنا.**

قوله: «باب الكُنْية للصَّبيِّ، وقبلَ أن يولد للرجلِ» في رواية الكُشْمِيهنيّ: «يَلِد الرجل»، ذكر فيه قصَّة أبي عُمَير وهو مُطابِق لأحدِ رُكنَي التَّرجمة، والرُّكن الثّاني مأخوذ بالإلحاق بل بطريقِ الأَولى، وأشارَ بذلك إلى الردّ على مَن مَنَعَ تكنية مَن لم يولد له مُستَنِداً إلى أنَّه خِلَاف الواقع، فقد أخرج ابن ماجَهْ (٣٧٣٨) وأحمد (١٨٩٤٢) والطَّحاويُّ (٤/ ٣٤٠) وصَحَّحَه الحاكم (٣/ ٣٩٨) من حديث صُهَيبٍ: أنَّ عمر قال له: ما لكَ تُكَنَّى أبا يحيى وليس لك ولدٌ؟ قال: إنَّ النبيّ ﷺ كَنّاني، وأخرج سعيد بن منصور من طريق فُضَيلِ بن عَمْرو: قلت لإبراهيم: إنّي أُكَنَّى أبا النَّضر وليس لي ولدٌ، وأسمَعُ الناس يقولون: مَن اكتَنَى وليس له ولدٌ فهو أبو جَعْر، فقال إبراهيم: كان عَلْقمة يُكنى أبا شِبْل وكان عَقيماً لا يولد له. وقوله: «جَعْر» بفتح الجيم وسكون المهمَلة[1]، و«شِبْل» بكسر المعجَمة وسكون الموحَّدة. وأخرج المصنِّف في «الأدب المفرَد» (٨٤٩) عن عَلْقمة قال: كَنّاني عبد الله بن مسعود قبل أن يولد لي.

وقد كان ذلك مُستَعمَلاً عند العرب، قال الشّاعر[2]:

لهـا كُنيـة عَمْـرٍو ولـيس لهـا عَمْـرُو

---

(١) والجَعْر: نجو الطيور والسِّباع كالغائط للإنسان.

(٢) هو أبو صخر الهذلي، انظر «ثمار القلوب» لأبي منصور الثعالبي ص٥٩٧.

وأخرج ابن أبي شَيْبة (٩/ ١٢-١٣) عن الزُّهْريّ قال: كان رجال من الصحابة يَكتَنونَ قبل أن يولد لهم. وأخرج المصنِّف في «باب ما جاء في قبر النبيّ ﷺ» من كتاب الجنائز (١٣٩٠) عن هلال الوزّان قال: كَنّاني عُرْوة قبل أن يولد لي. قلت: وكُنية هلال المذكور أبو عَمْرو، ويقال: أبو أُميَّة، ويقال غير ذلك. وأخرج الطبرانيُّ (٨٤٠٥) عن عَلْقمة عن ابن مسعود: أنَّ النبيَّ ﷺ كَنّاه أبا عبد الرَّحمن قبل أن يولد له، وسنده صحيح.

قال العلماء: كانوا يُكَنُّونَ الصبيَّ تَفاؤُلاً بأنَّه سيعيشُ حتَّى يولد له، وللأمنِ من التَّلقيب، لأنَّ الغالب أنَّ مَن يَذكُر شخصاً فيُعظِّمه أن لا يَذكُرَه باسمِه الخاصّ به، فإذا كانت له كُنية أمِنَ من تلقيبه، ولهذا قال قائلهم: بادِرُوا أبناءَكم بالكُنَى قبل أن تَغلِب عليها الألقاب، وقالوا: الكُنية للعَرَبِ كاللَّقَبِ للعَجَم، ومن ثَمَّ كُرِهَ للشَّخص أن يُكَنّي نفسه إلّا إن قَصَدَ التَّعريف.

**قوله: «عبد الوارث»** هو ابن سعيد، وأبو التيَّاح بمُثنّاةٍ فوقانيَّة ثمَّ تحتانيَّة ثقيلة مفتوحَتَينِ/ ثمَّ مُهمَلة: هو يزيد بن حُميدٍ، والإسناد كلّه بصريّونَ، وقد تقدَّم (٦١٢٩) من رواية شُعْبة عن أبي التيَّاح في «باب الانبِساط إلى الناس»، وقد أخرجه النَّسائيُّ (١٠٠٩٣) من طريق شُعْبة هكذا، ومن وجه آخر (١٠٠٩٦) عن شُعْبة عن قَتَادة عن أنس، ومن وجه ثالث (١٠٠٩٢) عن شُعْبة عن محمَّد بن قيس عن حُميدٍ عن أنس، والمشهور الأوَّل، ويحتمل أن يكون لشُعْبةَ فيه طرق. ٥٨٣/١٠

**قوله: «كان النبيّ ﷺ أحسَنَ الناس خُلُقاً»** هذا قاله أنس تَوطِئةً لما يريد بذِكْرِه من قصَّة الصبيّ، وأوَّل حديث شُعْبة المذكور عن أنس قال: إن كان النبيّ ﷺ ليُخالطنا، ولأحمد (١٢٩٧٩) من طريق المثنَّى بن سعيد عن أبي التيَّاح عن أنس: كان النبيّ ﷺ يزور أمّ سُلَيم، وفي رواية محمَّد بن قيس المذكور: كان النبيّ ﷺ قد اختَلَطَ بنا أهل البيت؛ يعني: لبيتِ أبي طلحة وأُمّ سُلَيم، ولأبي يَعْلى (٢٨٣٦) من طريق محمَّد بن سِيرين عن أنس: كان النبيّ ﷺ يَغشانا ويُخالطنا، وللنَّسائيِّ (١٠٠٩١) من طريق إسماعيل بن جعفر عن حُميدٍ عن

أنس: كان النبيّ ﷺ يأتي أبا طلحة كثيراً، ولأبي يَعْلى (٣٧٦٤و٣٧٦٩) من طريق خالد بن عبد الله عن حُميدٍ: كان يأتي أمّ سُلَيم وينام على فِراشها، وكان إذا مَشَى يَتوكَّأ، ولابنِ سعد (٨/ ٤٢٧) وسعيد بن منصور عن رِبعيّ بن عبد الله بن الجارود عن أنس: كان يزور أمَّ سُلَيم فتُتحِفه بالشَّيءِ تصنعه له.

**قوله: «وكان لي أخ يقال له: أبو عُمَير»** هو بالتَّصغير، وفي رواية حمَّاد بن سَلَمة عن ثابت عن أنس عند أحمد (١٤٠٧١): «كان لي أخ صغير» وهو أخو أنس بن مالك من أمّه، ففي رواية المثنَّى بن سعيد المذكورة: وكان لها ـ أي: أمّ سُلَيم ـ ابنٌ صغير، وفي رواية حُميدٍ عند أحمد (١٢٩٥٧): وكان لها من أبي طلحة ابن يُكْنى أبا عُمَير، وفي رواية مروان بن معاوية عن حُميدٍ عند ابن أبي عمر: كان بُنيٌّ لأبي طلحة، وفي رواية عُمارة بن زاذانَ عن ثابت عند ابن سعد (٨/ ٤٣١): أنَّ أبا طلحة كان له ابن قال: أحسبه فطيماً[1]، في بعض النُّسَخ: «فطيم» بغير ألِف، وهو محمول على طريقة مَن يَكتُب المنصوب المنوَّن بلا ألف، والأصل: فطيمٌ، لأنَّه صِفَة «أخ» وهو مرفوع، لكن تَخلَّلَ بين الصِّفة والموصوف «أحسبه»، وقد وَقَعَ عند أحمد من طريق المثنَّى بن سعيد[2] مِثل ما في الأصل «فطيم» بمعنى مفطوم، أي: انتهى إرضاعه.

**قوله: «وكان»** أي: النبيّ ﷺ **«إذا جاء»** زاد مروان بن معاوية في روايته: إذا جاء لأُمِّ سُلَيم يُمازِحه، ولأحمد (١٢٩٥٧) في روايته عند حُميدٍ مثله، وفي أُخرى (١٢١٣٧): يُضاحكه، وفي رواية محمَّد بن قيس: يُهازِله، وفي رواية المثنَّى بن سعيد عند أبي عَوَانة: يُفاكهه.

**قوله: «يا أبا عُمَير»** في رواية رِبعيّ بن عبد الله: فزارَنا ذات يوم فقال: «يا أمّ سُلَيم، ما شأني أرَى أبا عُمَير ابنَك خاثرَ النَّفس» بمُعجَمةٍ ومُثلَّثة، أي: ثقيل النَّفس غير نشيط، وفي رواية مروان ابن معاوية وإسماعيل بن جعفر كلاهما عن حُميدٍ: فجاء يوماً وقد ماتَ نُغيره، زاد مروان: الذي كان يَلعَب به، زاد إسماعيل: فوَجَدَه حزيناً، فسألَ عنه فأخبَرته فقال: «يا أبا عُمَير»، وساقَه

---

(١) قوله: «أحسبه فطيماً» لم يرد في المطبوع من «الطبقات».

(٢) هذه الرواية عند أحمد (١٣٢٠٩) من طريق عبد الوارث بن سعيد، وليست في رواية المثنى بن سعيد (١٢٩٧٩)، ولفظة «فطيم» وردت منصوبة في نسخ «المسند».

أحمد (١٣٠٧٧) عن يزيد بن هارون عن حُميدٍ بتمامه، وفي رواية حمَّاد ابن سَلَمة المشار إليها: فقال: «ما شأن أبي عُمَير حزيناً؟» وفي رواية رِبْعيّ بن عبد الله: فجَعَلَ يَمسَح رأسه ويقول، وفي رواية عُمارة بن زاذانَ: فكان يَستَقبِله ويقول.

قوله: «ما فعل النُّغَير؟» بنونٍ ومُعجَمة وراء مُصغَّر، وكَرَّرَ ذلك في رواية حمَّاد بن سَلَمة.

قوله: «نُغير كان يَلْعَب به» وهو طيرٌ صغير واحده نُغَرة وجمعه نِغْران، قال الخطَّابيُّ: طُوَيرٌ له صوت، وفيه نظرٌ فإنَّه وَرَدَ في بعض طرقه أنَّه الصَّعْو بمُهمَلتَينِ بوزنِ العفو، كما في رواية رِبعيّ: فقالت أمّ سُلَيم: ماتت صَعْوتُه التي كان يَلعَب بها، فقال: «أيْ أبا عُمَير، ماتَ النُّغير؟» فدَلَّ على أنَّهما شيء واحد، والصَّعْو لا يُوصَف بحُسنِ الصَّوت، قال الشّاعر[1]:

كالصَّعْوِ يَرتَعُ في الرِّياضِ وإنَّما حُبِسَ الهَزَارُ لأنَّه يَتَرنَّمُ

قال عياض: النُّغير طائر[2] يُشبِه العُصفور، وقيل: هي فِراخ العصافير، وقيل: هي نوع من الحُمَّر، بضمِّ المهمَلة/ وتشديد الميم ثمَّ راء، قال: والرَّاجح أنَّ النُّغير طائر أحمر المِنقار. ٥٨٤/١٠

قلت: وهذا الذي جَزَمَ به الجَوْهريّ، وقال صاحبا «العين» و«المحكَم»: الصَّعْو: صغير المِنقار أحمر الرَّأس.

قوله: «فرُبَّما حَضَرَ الصلاةَ وهو في بيتنا..» إلى آخره، تقدَّم شرحه مُستَوفًى في كتاب الصلاة (٣٨٠)، وتقدَّمَت الإشارة إليه قريباً أيضاً.

وفي هذا الحديث عِدّة فوائد جمعها أبو العبَّاس أحمد بن أبي أحمد الطَّبَريُّ المعروف بابنِ القاصِّ الفقيه الشافعيّ صاحب التَّصانيف، في جُزء مُفرَد، بعد أن أخرجه من وجهَينِ عن شُعْبة عن أبي التيَّاح، ومن وجهَينِ عن حُميدٍ عن أنس، ومن طريق محمَّد بن سِيرين، وقد جمعتُ في هذا الموضع طرقه وتَتبَّعت ما في رواية كلٍّ منهم من فائدة زائدة. وذكر ابنُ القاصِّ في أوَّل كتابه: أنَّ بعض الناس عابَ على أهل الحديث أنَّهم يَروُونَ أشياء لا فائدة

---

(١) هو ابن أبي البغل الكاتب المتوفى سنة ٣١٣هـ، انظر «اللطائف والظرائف» لأبي منصور الثعالبي ١/ ٥٠.

(٢) في (س): طائر معروف. بزيادة لفظ «معروف»، والصواب إسقاطه كما في الأصلين، لأنه ليس في كلام القاضي عياض في «المشارق» ٢/ ١٩.

فيها، ومَثَّلَ ذلك بحديثِ أبي عُمَير هذا، قال: وما دَرَى أنَّ في هذا الحديث من وجوه الفقه وفُنون الأدب والفائدة ستّينَ وجهاً. ثمَّ ساقَها مبسوطة، فلخَّصتُها مُستَوفياً مقاصده، ثمَّ أتبَعتُه بما تيسَّر من الزَّوائد عليه فقال: فيه استحباب التَّأنّي في المشي، وزيارة الإخوان، وجواز زيارة الرجل للمرأة الأجنبيَّة إذا لم تكن شابّة وأُمِنَتِ الفتنة، وتخصيص الإمام بعض الرَّعيَّة بالزّيارة، ومُخالَطة بعض الرَّعيَّة دونَ بعض، ومَشْي الحاكم وحدَه، وأنَّ كَثْرة الزّيارة لا تُنقِص المودّة، وأنَّ قوله: «زُر غِبّاً تَزدَد حُبّاً»[1] مخصوص بمَن يزور لطَمَعٍ، وأنَّ النَّهي عن كَثْرة مُخالَطة الناس مخصوص بمَن يَخشَى الفتنة أو الضَّرَر.

وفيه مشروعيَّة المصافَحة لقولِ أنس فيه: ما مَسِستُ كَفّاً ألْيَن من كَفِّ رسول الله ﷺ[2]، وتخصيص ذلك بالرجلِ دونَ المرأة، وأنَّ الذي مضى في صِفَته ﷺ: أنَّه كان شَثْن الكَفَّينِ[3]، خاصّ بعَبَالة الجسم لا بخُشونة اللَّمس.

وفيه استحبابُ صلاة الزّائر في بيت المَزُور ولا سيَّما إن كان الزّائر ممَّن يُتَبرَّك به، وجواز الصلاة على الحصير، وترك التقزُّز لأنَّه عَلِمَ أنَّ في البيت صغيراً وصَلَّى مع ذلك في البيت وجَلَسَ فيه.

وفيه أنَّ الأشياء على يقينِ الطَّهارة لأنَّ نَضْحهم البِساط إنَّما كان للتَّنظيفِ.

وفيه أنَّ الاختيار للمُصَلّي أن يقوم على أرْوَح الأحوال وأمكَنها، خِلَافاً لمن استَحَبَّ من المشدِّدينَ في العبادة أن يقوم على أجهَدِها.

وفيه جواز حمل العالم عِلمَه إلى مَن يستفيده منه، وفضيلة لآلِ أبي طلحة ولبيتِه إذ صارَ في بيتهم قِبلة يُقطَع بصِحَّتِها.

وفيه جواز الممازَحة وتكرير المزح وأنَّها إباحة سُنّة لا رُخْصة، وأنَّ مُمازَحة الصبيّ الذي لم يُميِّز جائزةٌ، وتكرير زيارة الممزوحِ معه.

---

(١) سلف الكلام عليه عند شرح الحديث (٦٠٧٩).

(٢) سلف برقم (١٩٧٣).

(٣) انظر شرح الحديث (٣٥٦١).

وفيه ترك التكبُّر والتَّرفُّع، والفَرْق بين كَوْن الكبير في الطَّريق فيَتوقَّر أو في البيت فيَمزَح، وأنَّ الذي وَرَدَ في صِفَة المنافق أنَّ سِرّه يُخالف عَلانيتَه ليس على عُمومه. وفيه الحُكم على ما يظهر من الأمَارات في الوجه من حزنٍ أو غيره.

وفيه جواز الاستدلال بالعَيْن على حال صاحبها، إذ استَدَلَّ ﷺ بالحزنِ الظّاهر على الحزن الكامن حتَّى حَكَمَ بأنَّه حزين فسألَ أمّه عن سبب حزنِه.

وفيه التَّلطُّف بالصَّديق صغيراً كان أو كبيراً، والسُّؤال عن حاله، وأنَّ الخبر الوارد في الزَّجر عن بكاء الصبيّ محمول على ما إذا بَكَى عن سبب عامداً، ومن أذًى بغير حَقٍّ.

وفيه قَبُول خبرِ الواحد، لأنَّ الذي أجابَ عن سبب حزنِ أبي عُمَير كان كذلك. وفيه جواز تكنية مَن لم يولد له، وجواز لَعِبِ الصَّغير بالطَّير، وجواز ترك الأبَوينِ ولدهما الصَّغير يَلعَبُ بما أُبيحَ اللَّعِب به، وجواز إنفاق المال فيما يَتَلَهَّى به الصَّغير من المباحات، وجواز إمساك الطَّير في القَفَص ونحوِه، وقَصُّ جناح الطَّير، إذ لا يَخلُو حال طير أبي عُمَير من واحد منهما، وأيّهما كان الواقع التَحَقَ به الآخر في الحكم.

وفيه جواز إدخال الصَّيد من الحِلّ إلى الحَرَم وإمساكه بعد إدخاله، خِلَافاً لمن مَنَعَ من إمساكه وقاسَه على مَن صادَ ثمَّ أحرَمَ فإنَّه يجب عليه الإرسال.

وفيه جواز تصغير الاسم ولو كان لحيوانٍ، وجواز مواجَهة الصَّغير بالخِطاب خِلَافاً لمن/ ٥٨٥/١٠
قال: الحكيم لا يُواجِه بالخِطاب إلّا مَن يَعقِل ويفهم، قال: والصَّواب الجواز حيثُ لا يكونُ هناك طلب جواب، ومن ثَمَّ لم يُخاطِبه في السُّؤال عن حاله بل سألَ غيره.

وفيه مُعاشَرة الناس على قَدْر عقولهم. وفيه جواز قَيلُولة الشَّخص في بيت غير بيت زوجته ولو لم تكن فيه زوجته، ومشروعيَّة القَيلُولة، وجواز قَيلولة الحاكم في بيت بعض رَعيَّته ولو كانت امرأة[1]، وجواز دخول الرجلِ بيتَ المرأة وزوجُها غائب ولو لم يكن مَحرَماً إذا انتَفَتِ الفتنة.

---

(١) الذي رجحه الحافظ ابن حجر في شرح الحديث (٦٢٨٢) أن هذا من خصوصيات النبي ﷺ، فتنبّه.

وفيه إكرام الزّائر، وأنَّ التَّنعُّم الخفيف لا يُنافي السُّنّة، وأنَّ تشييع المَزُورِ الزّائرَ ليس على الوجوب.

وفيه أنَّ الكبير إذا زارَ قوماً واسَى بينهم، فإنَّه صافَحَ أنساً، ومازَحَ أبا عُمَير، ونامَ على فِراش أمِّ سُلَيم، وصَلَّى بهم في بيتهم حتَّى نالوا كلُّهم من بَرَكَتِه، انتهى ما لخَّصتُه من كلامه فيما استَنبَطَ من فوائد حديث أنس في قصَّة أبي عُمَير.

ثمَّ ذكر فصلاً في فائدة تَتبُّع طرق الحديث، فمن ذلك: الخروجُ من خِلَاف مَن شَرَطَ في قَبُول الخبر أن تَتَعَدَّد طرقه، فقيل: لاثنَينِ، وقيل: لثلاثةٍ، وقيل: لأربعةٍ، وقيل: حتَّى يَستَحِقّ اسمَ الشُّهرة، فكان في جميع الطُّرق ما يَحصُل المقصود لكلِّ أحدٍ غالباً، وفي جمع الطُّرق أيضاً ومَعرِفة مَن رواها وكَمِّيَّتها العلمُ بمراتب الرُّواة في الكَثْرة والقِلّة. وفيها الاطِّلاع على عِلّة الخبر بانكشاف غَلَط الغالط وبيان تدليس المدَلِّس وتوصيل المعَنعَن.

ثمَّ قال: وفيما يَسَّرَه الله تعالى من جمع طرق هذا الحديث واستنباط فوائده، ما يَحصُل به التَّمييز بين أهل الفَهْم في النَّقل وغيرهم ممَّن لا يَهتَدي لتحصيلِ ذلك، مع أنَّ العين المستَنبَط منها واحدة، ولكن من عجائب اللَّطيف الخبير أنَّها تُسقَى بماءٍ واحد، ويُفضَّل بعضها على بعض في الأُكُل؛ هذا آخر كلامه مُلخَّصاً.

وقد سَبَقَ إلى التَّنبيه على فوائد قصَّة أبي عُمَير بخُصوصِها من القُدَماء أبو حاتم الرَّازيُّ، أحدُ أئمَّة الحديث وشيوخ أصحاب السُّنَن، ثمَّ تَلاه التِّرمِذيّ في «الشَّمائل» ثمَّ تَلاه الخطَّابيّ، وجميع ما ذَكَروه يَقرُب من عشرة فوائد فقط، وقد ساقَ شيخنا في «شرح التِّرمِذيّ» ما ذكره ابنُ القاصّ بتمامه، ثمَّ قال: ومن هذه الأوجُه ما هو واضح، ومنها الخفيّ، ومنها المتعَسَّف، قال: والفوائد التي ذكرها آخِراً وأكمَلَ بها السِّتّينَ هي من فائدة جمع طرق الحديث لا من خُصوص هذا الحديث.

وقد بَقِيَ من فوائد هذا الحديث: أنَّ بعض المالكيَّة والخطَّابيّ من الشافعيَّة استَدَلّوا به على أنَّ صيد المدينة لا يَحرُم، وتُعقِّبَ باحتمال ما قاله ابن القاصّ أنَّه صِيدَ في الحِلّ ثمَّ أُدخِلَ الحَرَم

فلذلك أُبيحَ إمساكه، وبهذا أجابَ مالك في «المدَوَّنة»، ونَقَلَه ابن المنذِر عن أحمد والكوفيّينَ، ولا يَلزَم منه أنَّ حَرَم المدينة لا يَحرُم صيدُه.

وأجابَ ابن التِّين بأنَّ ذلك كان قبل تحريم صيد حَرَم المدينة، وعَكَسَه بعضُ الحنفيَّة فقال: قصَّة أبي عُمَير تَدُلّ على نَسخِ الخبر الدّالِّ على تحريم صيد المدينة، وكِلا القولَينِ مُتَعقَّب.

وما أجابَ به ابنُ القاصّ من مُخاطَبة مَن لا يُميِّز، التَّحقيقُ فيه جواز مواجَهَته بالخِطاب إذا فُهِمَ الخِطاب وكان في ذلك فائدة ولو بالتَّأنيسِ له، وكذا في تعليمه الحكمَ الشَّرعيّ عند قصد تمرينه عليه من الصِّغَر كما في قصَّة الحسن بن عليّ لمَّا وَضَعَ التَّمرة في فيه قال له: «كِخْ كِخْ، أمَا علمتَ أنّا لا نأكُل الصَّدَقة» وقد تقدَّم بَسطُه في موضعه (١٤٩١)، ويجوز أيضاً مُطلَقاً إذا كان القصد بذلك خِطابَ مَن حَضَرَ أو استفهامَه ممَّن يَعقِل، وكثيراً ما يقال للصَّغير الذي لا يفهم أصلاً إذا كان ظاهرَ الوَعْك: كيف أنتَ؟ والمراد سؤال كافلِه أو حاملِه.

وذكر ابن بَطّال من فوائد هذا الحديث أيضاً: استحباب النَّضح فيما لم يُتَيقَّن طهارته. وفيه أنَّ أسماء الأعلام لا يُقصَد معانيها، وأنَّ إطلاقها على المسَمَّى لا يَستَلزِم الكذِب، لأنَّ الصبيّ لم يكن أباً وقد دُعيَ أبا عُمَير. وفيه جواز السَّجْع في الكلام إذا لم يكن مُتَكلَّفاً، وأنَّ ذلك لا يَمتَنِع من النبيّ كما امتَنَعَ منه إنشاءُ الشِّعر. وفيه إتحاف الزّائر بصنيعِ ما يعرف أنَّه/ يُعجِبُه من مأكول أو غيره. ٥٨٦/١٠

وفيه جواز الرِّواية بالمعنى، لأنَّ القصَّة واحدة وقد جاءت بألفاظٍ مُختَلِفة. وفيه جواز الاقتصار على بعض الحديث، وجواز الإتيان به تارةً مُطوَّلاً وتارةً مُلخَّصاً، وجميع ذلك يحتمل أن يكون من أنس ويحتمل أن يكون ممَّن بعده، والذي يظهر أنَّ بعض ذلك منه والكثير منه ممَّن بعده، وذلك يظهر من اتِّحاد المخارج واختلافها.

وفيه مسحُ رأس الصَّغير للمُلاطَفة، وفيه دعاء الشَّخص بتصغير اسمِه عند عَدَم الإيذاء، وفيه جواز السُّؤال عمَّا السائلُ به عالم لقولِه: «ما فعل النُّغير؟» بعد عِلْمه بأنَّه ماتَ.

وفيه إكرام أقارب الخادِم وإظهار المحبّة لهم، لأنَّ جميع ما ذُكِرَ من صنيع النبيّ ﷺ مع أمِّ

سُلَيم وذَوِيها كان غالبُه بواسطة خِدْمة أنس له.

وقد نُوزِعَ ابن القاصّ في الاستدلال به على إطلاق جواز لَعِبِ الصَّغير بالطَّير، فقال أبو عبد الملِك: يجوز أن يكون ذلك منسوخاً بالنَّهي عن تعذيب الحيوان، وقال القُرطُبيّ: الحقّ أن لا نسخَ، بل الذي رُخِّصَ فيه للصَّبيِّ إمساك الطَّير ليَتلهَّى به، وأمَّا تمكينه من تعذيبه ولا سيَّما حتَّى يموت فلم يُبَح قَطُّ.

ومن الفوائد التي لم يَذكُرها ابنُ القاصّ ولا غيره في قصَّة أبي عُمَير: أنَّ عند أحمد[1] في آخر رواية عُمارة بن زاذانَ عن ثابت عن أنس: «فمَرِضَ الصبيّ فهَلَكَ» فذكر الحديث في قصَّة موته وما وَقَعَ لأُمِّ سُلَيم من كِتمان ذلك عن أبي طلحة حتَّى باتَ معها، ثمَّ أخبَرَته لمَّا أصبَحَ فأخبر النبيَّ ﷺ بذلك فدَعَا لهما فحَمَلَت ثمَّ وَضَعَت غلاماً، فأحضَرَه أنسٌ إلى النبيّ ﷺ فحَنَّكَه وسَمّاه عبد الله، وقد تقدَّم شرح ذلك مُستَوفًى في كتاب الجنائز (١٣٠١)، وتأتي الإشارة إلى بعضه في «باب المعاريض»[2] قريباً.

وقد جَزَمَ الدِّمياطيّ في «أنساب الخَزرَج» بأنَّ أبا عُمَير ماتَ صغيراً، وقال ابن الأثير في ترجمتِه في الصحابة: لعلَّه الغلام الذي جَرَى لأُمِّ سُلَيم وأبي طلحة في أمره ما جَرَى، وكأنَّه لم يَستَحضِر رواية عُمارة بن زاذانَ المصرِّحة بذلك فذكره احتمالاً، ولم أرَ عند مَن ذكر أبا عُمَير في الصحابة له غير قصَّة النُّغير، ولا ذَكَروا له اسماً، بل جَزَمَ بعض الشُّرّاح بأنَّ اسمه كُنْيته، فعلى هذا يكونُ ذلك من فوائد هذا الحديث، وهو جَعْل الاسم المصَدَّر بأبٍ أو أمٍّ اسماً عَلَماً من غير أن يكونَ له اسمٌ غيره، لكن قد يُؤخَذ من قول أنس في رواية رِبْعيّ[3] ابن

---

(١) هذا ذهولٌ من الحافظ رحمه الله، فهو من هذا الطريق عند ابن سعد في «الطبقات» ٨/ ٤٣١، وابن حبان (٧١٨٨)، وأما أحمد فهو عنده بنحو هذه القصة برقم (١٣٠٢٦) من طريق سليمان بن المغيرة عن ثابت، وهو أيضاً من هذا الطريق عند مسلم (٢٤٥٧) (١٠٧)، لكن ليس في رواية سليمان هذه أنَّ الصبي الذي مات هو أبو عمير.

(٢) باب رقم (١١٦).

(٣) عند ابن سعد ٨/ ٤٢٧، والطبراني في «الأوسط» (٢٥٣٥)، وعند ابن سعد وابن حبان أيضاً في طريق عمارة بن زاذان، ومثله في رواية حميد الطويل عند أحمد (١٢٩٥٧)، وفي رواية ثابت عند أبي داود (٤٩٦٩).

عبد الله: «يُكنى أبا عُمَير» أنَّ له اسماً غير كُنْيته.

وأخرج أبو داود والنَّسائيُّ وابن ماجَهْ (١٦٥٣) من رواية[1] هُشَيم [عن أبي بشر] عن أبي عُمَير بن أنس بن مالك عن عُمومة له حديثاً، وأبو عُمَير هذا ذَكَروا أنَّه كان أكبر ولدِ أنس وذَكَروا أنَّ اسمه عبد الله كما جَزَمَ به الحاكم أبو أحمد وغيره، فلعلَّ أنساً سَمّاه باسم أخيه لأُمِّه وكَنّاه بكُنْيتِه، ويكونُ أبو طلحة سَمَّى ابنه الذي رَزَقَه خَلَفاً من أبي عُمَير باسم أبي عُمَير لكنَّه لم يُكَنِّه بكُنْيتِه، والله أعلم.

ثمَّ وجدتُ في «كتاب النِّساء» لأبي الفَرَج بن الجَوْزيّ قد أخرج في أواخره في ترجمة أمِّ سُلَيم من طريق محمَّد بن عَمْرو ـ وهو أبو سهل البصريّ، وفيه مقالٌ ـ عن حفص بن عُبيد الله عن أنس: أنَّ أبا طلحة زوج أمِّ سُلَيم كان له منها ابنٌ يقال له: حفص، غلام قد تَرَعرَعَ، فأصبَحَ أبو طلحة وهو صائم في بعض شُغله، فذكر قصَّة نحو القصَّة التي في «الصَّحيح» بطولها في موت الغلام ونومها مع أبي طلحة، وقولها: أرأيتَ لو أنَّ رجلاً أعارَكَ عاريَّة... إلى آخره، وإعلامهما النبيّ ﷺ بذلك ودعائه لهما ووِلادَتهما وإرسالها الولدَ إلى النبيّ ﷺ ليُحَنِّكه. وفي القصَّة مُخالَفة لما في «الصَّحيح»: منها أنَّ الغلام كان صحيحاً فماتَ بَغْتة، ومنها أنَّه تَرَعرَعَ، والباقي بمعناه، فعُرِفَ بهذا أنَّ اسم أبي عُمَير حفص، وهو واردٌ على مَن صَنَّفَ في الصحابة وفي المبهَمات، والله أعلم.

ومن النَّوادِر التي تتعلَّق بقصَّة أبي عُمَير ما أخرجه الحاكم في «علوم الحديث»[2] عن أبي حاتم الرَّازيِّ أنَّه قال: حَفِظَ الله أخانا صالح بن محمَّد ـ يعني الحافظ الملَقَّب جَزَرة ـ فإنَّه لا يزال يَسُطنا غائباً وحاضراً، كَتَبَ إليَّ أنَّه لمَّا/ ماتَ الذُّهْليُّ ـ يعني بنَيسابور ـ أجلَسوا شيخاً لهم يقال له: مَحمِش، فأملَى عليهم حديث أنس هذا فقال: يا أبا عَمير، ما فعل البعير؟ قاله ٥٨٧/١٠

(١) رواية ابن ماجه وحدها عن هشيم، وأما رواية أبي داود (١١٥٧) والنسائي (١٥٥٧) فمن طريق شعبة عن أبي بشر ـ وهو جعفر بن أبي وحشية ـ عن أبي عمير. وما بين معقوفين سقط من الأصلين و(س)، واستدركناه من عند ابن ماجه.

(٢) ص١٤٦.

بفتح عين عُمَير بوزنِ عَظيم، وقال بموحَّدةٍ مفتوحة بَدَل النُّون وأهمَلَ العين بوزنِ الأوَّل، فصَحَّفَ الاسمَينِ معاً.

قلت: ومَحمِش هذا لَقَبٌ، وهو بفتح الميم الأولى وكسر الثّانية بينهما حاءٌ مُهمَلة ساكنة وآخره مُعجَمة، واسمه: محمَّد بن يزيد بن عبد الله النَّيسابوريّ السُّلَميّ، ذكره ابن حبان في «الثقات» وقال: روى عن يزيد بن هارون وغيره، وكانت فيه دُعَابة.

## ١١٣- باب التَّكنّي بأبي تُرابٍ وإن كانت له كُنيةٌ أخرى

**٦٢٠٤- حدَّثنا خالدُ بنُ مَخلَدٍ، حدَّثنا سليمانُ، قال: حدَّثني أبو حازِمٍ، عن سَهْلِ بنِ سعدٍ قال: إنْ كانت أحَبَّ أسماءِ عليٍّ ﷺ إليه لَأبو تُرابٍ، وإن كان لَيَفْرَحُ أن نَدْعُوَها، وما سَمّاه أبو تُرابٍ إلّا النبيُّ ﷺ، غاضَبَ يوماً فاطمةَ فخَرَجَ فاضْطَجَعَ إلى الجِدار في المسجدِ، فجاءه النبيُّ ﷺ يَتبَعُه فقال: هو ذا مُضْطَجِعٌ في الجِدار، فجاءه النبيُّ ﷺ وامتَلأَ ظَهْرُه تُراباً، فجَعَلَ النبيُّ ﷺ يَمْسَحُ التُّرابَ عن ظهرِه ويقول: «اجلِسْ يا أبا تُرابٍ».**

**قوله: «باب التَّكنّي بأبي تُراب وإن كانت له كُنْية أُخرَى»** وذكر فيه قصَّة عليّ بن أبي طالب في ذلك، وقد تقدَّمَت بأتمَّ من هذا السِّياق في مناقبه (٣٧٠٣)، وفيه بيان الاختلاف في سبب ذلك وأنَّ الجمع بينهما مُمتَنِع، ثمَّ ظَهَرَ لي إمكانُ الجمع وقد ذكرتُه في بابه من كتاب الاستئذان[1]، وقد ثَبَتَ في حديث عبد المطَّلِب بن رَبيعة عند مسلم (١٠٧٢) في قصَّة طويلة: أنَّ عليّاً ﷺ قال: أنا أبو حسن.

**قوله في السَّنَد: «سليمان»** هو ابن بلال، وقوله: «عن سَهل بن سعد» في رواية الإسماعيليّ وأبي نُعَيم من طريق أبي بكر بن أبي شَيْبة عن خالد بن مَخلَدٍ شيخ البخاريّ فيه بهذا السَّنَد: سمعت سهلَ بن سعد.

**وقوله: «وما سَمّاه أبو تراب إلّا النبيّ ﷺ»** قال ابن التِّين: صوابه: أبا تراب. قلت: وليس

---

(١) سيأتي هذا الحديث في كتاب الاستئذان برقم (٦٢٨٠)، ولم يذكر هناك شيئاً في الجمع بينهما، وهذا الجمع الذي أشار إليه الحافظ سيأتي في شرح آخر هذا الباب هنا!

الذي وَقَعَ في الأصل خطأً، بل هو موجَّه على الحكاية، أو على جَعْل الكُنية اسماً. وقد وَقَعَ في بعض النُّسَخ: «أبا تراب» ونَبَّهَ على اختلاف الرِّوايات في ذلك الإسماعيليّ، ووَقَعَ في رواية أبي بكر المشار إليها آنِفاً بالنَّصب أيضاً.

وقوله: «**إن كانت لَأَحَبَّ أسمائه إليه**» فيه إطلاق الاسم على الكُنية، وأنَّثَ «كانت» باعتبار الكُنية. قال الكِرْمانيُّ: «إنْ» مُخفَّفة من الثَّقيلة و«كانت» زائدة، و«أحَبَّ» منصوب على أنَّه اسم إنَّ، وهي وإن خُفِّفَت لكن لا يُوجِب تخفيفُها إلغاءَها. قلت: ولم يَتَعيَّن ما قال، بل كانت على حالها، وأشارَ سهل بذلك إلى انقضاء مَحبَّته بموتِه، وسهل إنَّما حدَّث بذلك بعد موت عليّ بدَهرٍ.

وقال ابن التِّين: وأنَّثَ «كانت» على تأنيث الأسماء مِثل: ﴿وَجَآءَتْ كُلُّ نَفْسٍ﴾ [ق:٢١]، ومثل: كما شَرِقَت صَدْر القَناة[1]، كذا قال، وما تقدَّم أَولى.

وقوله: «**وإن كان لَيَفرَح أن نَدعُوَها**» بنونٍ مفتوحة ودال ساكنة والواو مُحرَّكة بمعنى: نذكرها، كذا للنَّسَفيّ، ولأبي ذرٍّ عن المُستَمْلي والسَّرَخْسيّ، ووَقَعَ في روايتنا من طريق أبي الوَقْت: «أن يُدْعاها» وهو بتحتانيَّةٍ أوَّلَه مضمومة، ولسائرِ الرُّواة: «يُدعَى بها» بضمِّ أوَّله، أي: يُنادَى بها، وهي رواية المصنِّف في «الأدب المفرَد» (٨٥٢) عن شيخه المذكور هنا بهذا الإسناد، وكذا لأبي نُعَيم من طريق أبي بكر بن أبي شَيْبة المذكورة، وفي رواية عثمان بن أبي شَيْبة عن خالد بن مَخلَدٍ: أن يَدعوَه بها.

١٠/٥٨٨ وقوله: «**فاضطَجَعَ إلى الجِدار في المسجد**» في رواية الكُشْمِيهنيّ: إلى جِدار المسجد، وعنه: «في» بدلَ «إلى»، وفي رواية النَّسَفيّ: إلى الجِدار إلى المسجد، وقد تقدَّم في أبواب المساجد (٤٤١) بلفظ: فإذا هو راقد في المسجد، وهو يُقوِّي رواية الأكثر هنا.

وقوله: «**يَتَّبِعه**» بتشديد المثنّاة والعينُ مُهمَلة، وللكُشْمِيهنيّ: يَبتَغيه، بتقديم الموحَّدة ثمَّ

---

(١) هذا بعض عَجُز بيت للأعشى، كما في «لسان العرب» (صدر)، وهو:

وتَشرَقُ بالقول الذي قد أذعتَهُ ... كما شَرِقَت صدرُ القَناةِ من الدَّم

مُثنّاة والغَيْن مُعجَمة بعدها تحتانيَّة.

ويُستَفاد من الحديث جوازُ تكنية الشَّخص بأكثرَ من كُنية، والتَّلقيب بلفظ الكُنية وبما يُشتَقّ من حال الشَّخص، وأنَّ اللَّقَب إذا صَدَرَ من الكبير في حَقِّ الصَّغير تَلَقّاه بالقَبُولِ ولو لم يكن لفظه لفظَ مَدْح، وأنَّ مَن حَمَلَ ذلك على التَّنقيص لا يُلتَفَت إليه، وهو كما كان أهل الشّام يَنتَقِصونَ ابن الزُّبَير بزَعمِهم حيثُ يقولون له: ابن ذات النِّطاقَين، فيقول: تلك شَكاةٌ ظاهرٌ عنك عارُها[1].

قال ابن بَطّال: وفيه أنَّ أهل الفضل قد يقع بين الكبير منهم وبين زوجته ما طُبِعَ عليه البشرُ من الغضب، وقد يدعوه ذلك إلى الخروج من بيته ولا يُعاب عليه. قلت: ويحتمل أن يكون سبب خروج عليّ خَشْيةَ أن يَبدُوَ منه في حالة الغضب ما لا يَلِيق بجَناب فاطمة رضي الله عنهما، فحَسَمَ مادّة الكلام بذلك إلى أن تَسكُن فَوْرةُ الغضب من كلٍّ منهما.

وفيه كَرَم خُلُق النبيّ ﷺ لأنَّه تَوجَّهَ نحو عليّ ليَتَرَضّاه، ومَسَحَ التُّراب عن ظَهره ليَبسُطَه، وداعَبَه بالكُنية المذكورة المأخوذة من حالته، ولم يُعاتبه على مُغاضَبَته لابنتِه مع رفيع مَنزِلَتها عنده، فيُؤخَذ منه استحبابُ الرِّفق بالأصهار وترك مُعاتَبتهم إبقاءً لمودَّتِهم، لأنَّ العِتاب إنَّما يُخشَى ممَّن يُخشَى منه الحِقدُ لا ممَّن هو مُنزَّه عن ذلك.

تنبيه: أخرج ابن إسحاق والحاكم (٣/ ١٤٠-١٤١) من طريقه[2] من حديث عمّار: أنَّه كان هو وعليّ في غزوة العُشَيرة فجاء النبيُّ ﷺ فوجَدَ عليّاً نائماً وقد عَلَاه تراب، فأيقَظَه وقال له: «ما لَكَ أبا تُراب؟» ثمَّ قال: «ألا أُحدِّثك بأشقَى الناس» الحديث، وغزوة العُشيرة كانت في أثناء السَّنة الثّانية قبل وقعة بدر، وذلك قبل أن يَتزوَّج عليٌّ فاطمة، فإن كان محفوظاً أمكَنَ الجمعُ بأن يكون ذلك تكرَّر منه ﷺ في حقّ عليّ، والله أعلم.

---

(١) هذا عَجُز بيت لأبي ذؤيب الهذلي كما في «ديوان الهذليين» ١/ ٢١، وهو:

وعيَّرها الواشُونَ أني أُحبُّها ... وتلك شَكَاةٌ ظاهرٌ عنكِ عارُها

(٢) وأخرجه من طريقه أيضاً أحمد في «مسنده» (١٨٣٢١)، وانظر تمام الكلام عليه فيه.

وقد ذكر ابن إسحاق عَقِبَ القصَّة المذكورة قال: حدَّثني بعض أهل العلم: أنَّ عليّاً كان إذا غَضِبَ على فاطمة في شيء لم يُكلِّمها، بل كان يأخُذ تراباً فيَضَعُه على رأسه، وكان النبيّ ﷺ إذا رأى ذلك عَرَفَ فيقول: «ما لَكَ يا أبا تراب؟» فهذا سبب آخر يُقوِّي التعدُّد، والمعتمَد في ذلك كلّه حديث سَهْل في الباب، والله أعلم.

## ١١٤- باب أَبغض الأسماء إلى الله عزَّ وجلَّ

**٦٢٠٥- حدَّثنا أبو اليَمَان، أخبرنا شُعَيبٌ، حدَّثنا أبو الزِّنادِ، عن الأعرَجِ، عن أبي هريرةَ قال: قال رسولُ الله ﷺ: «أَخنَى الأسماءِ يومَ القيامةِ عندَ الله، رجلٌ تَسَمَّى مَلِكَ الأملاكِ».**

[طرفه في: ٦٢٠٦]

**٦٢٠٦- حدَّثنا عليُّ بنُ عبدِ الله، حدَّثنا سفيانُ، عن أبي الزِّنادِ، عن الأعرَجِ، عن أبي هريرةَ روايةً قال: «أَخنَعُ اسمٍ عندَ الله ـ وقال سفيانُ غيرَ مرَّةٍ: «أَخنَعُ الأسماءِ عندَ الله ـ رجلٌ تَسَمَّى بمَلِكِ الأملاكِ».**

**قال سفيانُ: يقول غيرُه: تفسيرُه شاهانْ شاهْ.**

**قوله: «باب أبغض الأسماء إلى الله عزَّ وجلَّ»** كذا تَرجَمَ بلفظ: «أبغَض» وهو بالمعنى، وقد وَرَدَ بلفظ: «أخبَث»/ بمُعجَمةٍ وموحَّدة ثمَّ مُثلَّثة، وبلفظ: «أغيَظ» وهما عند مسلم (٢١٤٣/ ٢١) من وجه آخر عن أبي هريرة، ولابنِ أبي شَيْبة عن مجاهد بلفظ: «أكرهُ الأسماء». ٥٨٩/١٠

ونَقَلَ ابن التِّين عن الدّاوودِيِّ قال: وَرَدَ في بعض الأحاديث: «أبغَضُ الأسماء إلى الله خالد ومالك» قال: وما أُراه محفوظاً، لأنَّ في الصحابة مَن تَسَمَّى بهما، قال: وفي القرآن تسمية خازنِ النار مالكاً[1]، قال: والعباد وإن كانوا يموتونَ فإنَّ الأرواح لا تَفنَى. انتهى كلامه، فأمَّا الحديث الذي أشارَ إليه، فما وقفتُ عليه بعد البحث، ثمَّ رأيت في ترجمة إبراهيم بن الفضل المدنيّ ـ أحد الضُّعَفاء ـ من مَناكِيره عن سعيد المقبُريِّ عن أبي هريرة رَفَعَه: «أحَبُّ الأسماء إلى الله ما سُمّيَ به وله والحارث[2] وهمَّام، وأكذَب الأسماء خالد ومالك، وأبغضُها إلى الله ما سُمّيَ لغيره»، فلم

---

(١) يشير إلى الآية ٧٧ من سورة الزخرف: ﴿وَنَادَوْاْ يَٰمَٰلِكُ لِيَقْضِ عَلَيْنَا رَبُّكَ﴾.

(٢) هكذا في الأصلين، وهو الموافق لما في «الكامل» لابن عدي ١/ ٢٣١ حيث أخرجه في ترجمة إبراهيم بن الفضل.

يَضبِط الدّاوودِيُّ لفظ المتن، أو هو متن آخر اطَّلَعَ عليه.

وأمَّا استدلاله على ضعفه بما ذكر من تسمية بعض الصحابة وبعض الملائكة، فليس بواضحٍ، لاحتمال اختصاص المنع بمَن لا يَملِكُ شيئاً. وأمَّا احتجاجه لجوازِ التَّسمية بخالد بما ذكر من أنَّ الأرواح لا تَفنَى، فعلى تقدير التَّسليم فليس بواضحٍ أيضاً، لأنَّ الله سبحانه وتعالى قد قال لنبيِّه ﷺ: ﴿وَمَا جَعَلْنَا لِبَشَرٍ مِّن قَبْلِكَ ٱلْخُلْدَ﴾ [الأنبياء:٣٤]، والخُلْد: البَقَاءُ الدّائم بغير موت، فلا يَلزَمُ من كَونِ الأرواح لا تَفنَى أن يقال: صاحب تلك الرّوح خالد.

**قوله: «عن أبي الزِّناد»** في رواية الحُميديّ في «مُسنَده» (١١٢٧) عن سفيان: حدَّثنا أبو الزِّناد، وهي عند أبي عَوَانة في «صحيحه» أيضاً من طريقه.

**قوله: «روايةً»** كذا في رواية عليّ هنا، وفي رواية أحمد (٧٣٢٩) عن سفيان: يَبلُغ به، أخرجها مسلم (٢١٤٣/ ٢٠) وأبو داود (٤٩٦١)[1]، وعند التِّرمِذيّ (٢٨٣٧) عن محمَّد بن ميمون عن سفيان مِثله، وكلاهما كِنايةٌ عن الرَّفع بمعنى: قال رسول الله ﷺ، ووَقَعَ التَّصريح بذلك في رواية الحُميديّ.

**قوله: «أخنَى»** كذا في رواية شُعَيب بن أبي حمزة للأكثر، من الخَنَا بفتح المعجَمة وتخفيف النُّون مقصور: وهو الفُحْش في القول، ويحتمل أن يكون من قولهم: أخنَى عليه الدَّهرُ، أي: أهلَكَه، ووَقَعَ عند المُستَمْلي: «أخنَع» بعينٍ مُهمَلة، وهو المشهور في رواية سفيان بن عُيَينةَ، وهو من الخُنوع: وهو الذُّلّ، وقد فَسَّرَه بذلك الحُميديُّ شيخ البخاريّ عَقِبَ روايته له عن سفيان قال: أخنَع: أذَلّ.

وأخرج مسلم عن أحمد بن حَنبَل قال: سألتُ أبا عَمْرو الشَّيبانيَّ ـ يعني: إسحاق اللُّغَويّ ـ عن أخنَعَ فقال: أوضَعُ. قال عِيَاض: معناه أنَّه أشدُّ الأسماء صَغَاراً، وبنحوِ ذلك فَسَّرَه أبو عُبيد، والخانع: الذَّليل، وخَنَعَ الرجلُ: ذَلَّ، قال ابن بَطّال: وإذا كان الاسم أذَلَّ الأسماء، كان مَن تَسَمَّى به أشدَّ ذُلًّا، وقد فَسَّرَ الخليل أخنَعَ بأفجَر، فقال: الخَنْع: الفُجور، يقال:

---

(١) رواية أحمد ومسلم: عن النبي ﷺ، وعند أبي داود والترمذي كما قال.

أخنَعَ الرجلُ إلى المرأة: إذا دَعَاها للفُجورِ.

قلت: وهو قريب من معنى الخَنَا: وهو الفُحْش، ووَقَعَ عند التِّرمِذيّ في آخر الحديث: «أخنَعُ: أقبَح» وذكر أبو عُبيد أنَّه وَرَدَ بلفظ: «أنخَع» بتقديم النُّون على المعجَمة وهو بمعنى: أهلَكَ، لأنَّ النَّخْعَ: الذَّبحُ والقتلُ الشَّديد، وتقدَّم أنَّ في رواية همَّام: «أغيَظ» بغَينٍ وظاء مُعجَمتَين، ويُؤيِّده: «اشتَدَّ غَضَبُ الله على مَن زَعَمَ أنَّه مَلِك الأملاك» أخرجه الطبرانيُّ (١٢١١٣)، ووَقَعَ في شرح شيخنا ابن الملقِّن: أنَّ في بعض الرِّوايات: «أفحَش الأسماء» ولم أرَها، وإنَّما ذكر ذلك بعض الشُّرّاح في تفسير أخنَى.

**وقوله: «أخنَعُ اسم عندَ الله، وقال سفيان غيرَ مرَّة: أخنَع الأسماء»** أي: قال ذلك أكثر من مرَّة، وهذا اللَّفظ يُستَعمَل كثيراً في إرادة الكَثْرة، وسأذكر توجيه الرِّوايتَينِ.

**قوله: «عندَ الله»** زاد أبو داود والتِّرمِذيّ في روايتهما: «يومَ القيامة» وهذه الزِّيادة ثابتة هنا في رواية شُعَيب التي قبلَ هذه.

**قوله: «تَسَمَّى»** أي: سَمَّى نفسه أو سُمّيَ بذلك، فرَضِيَ به واستَمرَّ عليه.

**قوله: «بمَلِكِ الأملاك»** بكسر اللّام من: مَلَكَ، والأملاك: جمع مَلِكٍ، بالكسر وبالفتح، وجمع مَلِيك.

**قوله: «قال سُفْيان: يقول غيرُه»** أي: غير أبي الزِّناد.

٥٩٠/١٠ **قوله: «تفسيره: شاهانْ شاهْ»** هكذا ثَبَتَ لفظ تفسيره/ في رواية الكُشْمِيهنيّ، ووَقَعَ عند أحمد[1] عن سفيان: قال سفيان: «مِثل: شاهان شاه» فلعلَّ سفيان قاله مرَّة نَقلاً ومرَّة من قِبَل نفسه، وقد أخرجه الإسماعيليّ من رواية محمَّد بن الصَّبّاح عن سفيان مِثلَه وزاد: مِثل ملك الصِّين، وشاهانْ شاهْ بسكون النُّون وبهاءٍ في آخره وقد تُنوَّن، وليست هاءَ تأنيث فلا يقال بالمثنّاة أصلاً.

---

(١) رواية أحمد (٧٣٢٩) عن سفيان خِلوٌ عن ذلك، حتى مسلم لمّا أخرج الحديث عنه (٢١٤٣) نبَّه أنَّ هذه الزيادة في رواية الأشعثي.

وقد تَعَجَّبَ بعضُ الشُّرّاح من تفسير سفيان بن عُيَينةَ اللَّفظة العربيَّة باللَّفظة العَجميَّة وأنكَرَ ذلك آخرونَ، وهو غَفْلة منهم عن مُراده، وذلك أنَّ لفظ «شاهان شاه» كان قد كَثُرَ التَّسمية به في ذلك العصر، فنبَّه سفيانُ على أنَّ الاسم الذي وَرَدَ الخبر بذَمِّه لا يَنحَصِر في مَلِك الأملاك، بل كلّ ما أدَّى معناه بأيِّ لسان كان فهو مُرادٌ بالذَّمّ، ويُؤيِّد ذلك أنَّه وَقَعَ عند التِّرمِذيّ: مِثل: شاهان شاه.

وقوله: «شاهان شاه» هو المشهور في روايات هذا الحديث، وحكى عِيَاض عن بعض الرِّوايات: «شاهٍ شاه» بالتَّنوين بغير إشباع في الأُولى، والأصلُ هو الأولى، وهذه الرِّواية تخفيفٌ منها، وزَعَمَ بعضهم أنَّ الصَّواب: شاه شاهان، وليس كذلك، لأنَّ قاعدة العَجَم تقديم المضاف إليه على المضاف، فإذا أرادوا قاضي القُضاة بلسانهم قالوا: مُوبَذان مُوبَذ، فموبذ هو القاضي وموبذان جمعه، فكذا شاه هو المِلك وشاهان هو الملوك.

قال عِيَاض: استَدَلَّ به بعضهم على أنَّ الاسم غير المسَمَّى، ولا حُجّة فيه، بل المراد من الاسم صاحب الاسم، يدلّ عليه رواية همَّام: «أغيَظُ رجل» فكأنَّه من حذف المضاف وإقامة المضاف إليه مقامَه، ويُؤيِّده قوله: «تَسَمَّى» فالتَّقدير: أنَّ أخنَعَ اسمٍ اسمُ رجل تَسَمَّى، بدليلِ الرِّواية الأُخرى: «إنَّ أخنَع الأسماء».

واستُدلَّ بهذا الحديث على تحريم التَّسَمّي بهذا الاسم لوُرودِ الوعيد الشَّديد، ويَلتَحِق به ما في معناه مِثلُ: خالق الخلق، وأحكَم الحاكمينَ، وسُلطان السَّلاطين، وأمير الأُمَراء، وقيل: يَلتَحِق به أيضاً مَن تَسَمَّى بشيءٍ من أسماء الله الخاصّة به كالرَّحمنِ والقُدّوس والجبّار.

وهل يَلتَحِق به مَن تَسَمَّى قاضي القُضاة أو حاكم الحُكّام؟ اختَلَفَ العلماء في ذلك، فقال الزَّمَخشَريّ في قوله تعالى: ﴿أَحْكَمُ ٱلْحَٰكِمِينَ﴾ [هود: ٤٥]: أي: أعدَل الحُكّام وأعلمهم، إذ لا فضل لحاكم على غيره إلّا بالعلمِ والعَدْل، قال: ورُبَّ غريق في الجهل والجَوْر من مُقلِّدي زماننا قد لُقِّبَ أقضَى القُضاة، ومعناه: أحكَم الحاكمينَ، فاعتَبِر واستَعبِر. وتَعقَّبَه ابن المنيِّر بحديثِ:

«أقضاكم عليّ»[1] قال: فيُستفاد منه أن لا حَرَجَ على مَن أطلقَ على قاضٍ يكون أعدلَ القُضاة أو أعلمهم في زمانه: أقضَى القُضاة، أو يريد إقليمه أو بلده.

ثمَّ تَكلَّمَ في الفَرْق بين قاضي القُضاة وأقضَى القُضاة، وفي اصطِلاحهم على أنَّ الأوَّل فوق الثّاني، وليس من غَرَضنا هنا.

وقد تَعقَّبَ كلامَ ابن المنيِّر عَلمُ الدّين العراقيّ، فصَوَّبَ ما ذكره الزَّمَخْشَريّ من المنع، ورَدَّ ما احتَجَّ به من قضيَّة عليّ بأنَّ التَّفضيل في ذلك وَقَعَ في حَقِّ مَن خُوطِبَ به ومَن يَلتَحِق بهم، فليس مُساوياً لإطلاق التَّفضيل بالألفِ واللّام، قال: ولا يخفى ما في إطلاق ذلك من الجَراءة وسوء الأدب، ولا عِبرة بقولِ مَن وليَ القضاء فنُعِتَ بذلك فلَذَّ في سمعه فاحتال في الجواز، فإنَّ الحقَّ أحقُّ أن يُتَّبَع، انتهى كلامه.

ومن النَّوادِر أنَّ القاضي عِزّ الدّين ابن جَمَاعة قال: إنَّه رأى أباه في المنام فسألَه عن حاله فقال: ما كان عليَّ أضَرَّ من هذا الاسم، فأمَرَ الموقِّعينَ أن لا يَكتُبوا له في السِّجِلّات قاضي القُضاة بل قاضي المسلمينَ، وفَهِمَ من قول أبيه أنَّه أشارَ إلى هذه التَّسمية مع احتمال أنَّه أشارَ إلى الوظيفة، بل هو الذي يَترجَّح عندي، فإنَّ التَّسمية بقاضي القُضاة وُجِدَت في العصر القديم من عهد أبي يوسف صاحب أبي حنيفة، وقد مَنَعَ الماوَرْديُّ من جواز تلقيب المِلك الذي كان في عصره بمَلِكِ الملوك، مع أنَّ الماورديّ كان يقال له: أقضَى القُضاة، وكأنَّ وجه التَّفرِقة بينهما الوقوف مع الخبر وظُهور إرادة العهد الزَّمَانيّ في القُضاة.

٥٩١/١٠ وقال الشَّيخ أبو محمَّد بن أبي جَمْرة: يَلتَحِق بمَلِكِ الأملاك قاضي/ القُضاة، وإن كان اشتَهَرَ في بلاد الشَّرق من قديم الزَّمان إطلاق ذلك على كبير القُضاة، وقد سَلِمَ أهلُ المغرب من ذلك، فاسمُ كبير القضاة عندهم قاضي الجماعة. قال: وفي الحديث مشروعيَّة الأدب في كلّ شيء، لأنَّ

---

(١) أخرجه ابن ماجه (١٥٤) من حديث أنس، والحديث رواه كثيرون دون قوله: «وأقضاهم علي» انظر تخريجه في «مسند أحمد» (١٢٩٠٤)، وانظر كلام الخطيب البغدادي على هذا الحديث في كتابه «الفصل للوصل المدرج» فقد رجح إرساله، وقال الحافظ في شرح الحديث (٣٧٤٤): إسناده صحيح إلّا أنَّ الحفاظ قالوا: إن الصواب في أوله الإرسال، والموصول منه ما اقتصر عليه البخاري.

الزَّجر عن مَلِك الأملاك والوعيد عليه يقتضي المنعَ منه مُطلَقاً، سواء أراد مَن تَسَمَّى بذلك أنَّه مَلِك على ملوك الأرض أم على بعضها، سواء كان مُحقّاً في ذلك أم مُبطِلاً، مع أنَّه لا يخفى الفرقُ بين مَن قَصَدَ ذلك وكان فيه صادقاً، ومَن قَصَدَه وكان فيه كاذباً.

## ١١٥- باب كُنية المشرك

وقال مِسْوَرٌ: سمعتُ النبيَّ ﷺ يقول: «إلّا أن يريدَ ابنُ أبي طالبٍ».

٦٢٠٧- حدَّثنا أبو اليَمَان، أخبرنا شُعَيبٌ، عن الزُّهْريِّ. وحدَّثنا إسماعيلُ، قال: حدَّثني أخي، عن سليمانَ، عن محمَّدِ بنِ أبي عَتِيقٍ، عن ابنِ شِهابٍ، عن عُرْوةَ بنِ الزُّبَيرِ، أنَّ أُسامةَ بنَ زيدٍ رضي الله عنهما أخبَره: أنَّ رسولَ الله ﷺ رَكِبَ على حمارٍ عليه قَطِيفةٌ فَدَكيَّةٌ وأُسامةُ وراءَه يعودُ سَعْدَ بنَ عُبَادةَ في بني حارثِ بنِ الخَزْرَجِ قبلَ وَقْعةِ بَدْرٍ، فسارا حتَّى مَرّا بمَجْلِسٍ فيه عبدُ الله بنُ أُبيٍّ ابنُ سَلُولَ، وذلك قبلَ أن يُسلِمَ عبدُ الله بنُ أُبيٍّ، فإذا في المجلِسِ أخلاطٌ منَ المسلمينَ والمشركينَ عَبَدةِ الأوْثانِ واليهودِ، وفي المسلمينَ عبدُ الله بنُ رَوَاحةَ، فلمَّا غَشِيَتِ المجلِسَ عَجَاجةُ الدّابّةِ خَمَّرَ ابنُ أُبيٍّ أنفَه بِردائِه وقال: لا تُغبِّرُوا علينا، فسَلَّمَ رسولُ الله ﷺ عليهم، ثمَّ وَقَفَ فنزَلَ فدَعَاهم إلى الله، وقرأَ عليهمُ القرآنَ، فقال له عبدُ الله بنُ أُبيٍّ ابنُ سَلُولَ: أيُّها المَرْءُ لا أَحسنَ ممَّا تقولُ إن كان حَقّاً، فلا تُؤْذِنا به في مَجالِسِنا، فمَن جاءَكَ فاقصُصْ عليه، قال عبدُ الله بنُ رَوَاحةَ: بلى يا رسولَ الله، فاغْشَنا في مَجالِسِنا فإنّا نُحِبُّ ذلك، فاستَبَّ المسلمونَ والمشركونَ واليهودُ حتَّى كادُوا يَتَثاوَرُونَ، فلم يَزَلْ رسولُ الله ﷺ يُخفِّضُهم حتَّى سَكَنُوا.

ثمَّ رَكِبَ رسولُ الله ﷺ دابَّتَه فسارَ حتَّى دَخَلَ على سَعْدِ بنِ عُبَادةَ، فقال رسولُ الله ﷺ: «أَيْ سَعْدُ، أَلَمْ تَسْمَعْ ما قال أبو حُبَابٍ؟ - يريدُ عبدَ الله بنَ أُبيٍّ - قال: كذا وكذا!» فقال سَعْدُ ابنُ عُبَادةَ: أيْ رسولَ الله، بأَبي أنتَ، اعْفُ عنه واصفَحْ، فوَالَّذي أنزَلَ عليكَ الكتابَ لقد جاءَ اللهُ بالحقِّ الذي أُنزِلَ عليكَ ولقدِ اصطَلَحَ أهلُ هذه البَحْرةِ على أن يُتوِّجُوه ويُعَصِّبُوه بالعِصابةِ، فلمَّا رَدَّ اللهُ ذلك بالحقِّ الذي أعطاكَ، شَرِقَ بذلك، فذلك فَعَلَ به ما رأيتَ، فعَفَا عنه رسولُ الله ﷺ، وكان رسولُ الله ﷺ وأصحابُه يَعفُونَ عن المشركينَ وأهلِ الكتاب كما أَمَرَهمُ الله،

ويَصْبِرونَ على الأذَى، قال الله تعالى: ﴿وَلَتَسْمَعُنَّ مِنَ ٱلَّذِينَ أُوتُوا۟ ٱلْكِتَٰبَ﴾ الآيةَ [آل عمران:١٨٦] وقال: ﴿وَدَّ كَثِيرٌ مِّنْ أَهْلِ ٱلْكِتَٰبِ﴾ [البقرة:١٠٩]، فكان رسولُ الله ﷺ يَتَأَوَّلُ في العَفْوِ عنهم ما أمَرَه اللهُ به حتَّى أَذِنَ له فيهم، فلمَّا غَزَا رسولُ الله ﷺ بَدْراً فقَتَلَ اللهُ بها مَن قَتَلَ من صَنادِيدِ الكُفَّارِ وسادةِ قُرَيشٍ، فقَفَلَ رسولُ الله ﷺ وأصحابُه مَنصُورِينَ غانِمِينَ، معهم أُسارَى من صَنادِيدِ الكفَّار وسادةِ قُرَيشٍ، قال ابنُ أُبيٍّ ابنُ سَلُولَ ومَن معه منَ المشركينَ عَبَدةِ الأوثانِ: هذا أمرٌ قد تَوَجَّهَ، فبايِعُوا رسولَ الله ﷺ على الإسلامِ فأسلَمُوا.

٦٢٠٨- حدَّثنا موسى بنُ إسماعيلَ، حدَّثنا أبو عَوَانةَ، حدَّثنا عبدُ الملِك، عن عبدِ الله بنِ الحارثِ بنِ نَوْفَلٍ، عن عبَّاسِ بنِ عبدِ المطَّلِبِ قال: يا رسولَ الله، هل نَفَعْتَ أبا طالبٍ بشيءٍ، فإنَّه كان يَحُوطُكَ ويَغْضَبُ لكَ؟ قال: «نَعَمْ، هو في ضَحْضاحٍ من نارٍ، لولا أنا لَكان في الدَّرْكِ الأسفلِ منَ النارِ».

٥٩٢/١٠ قوله: «باب كُنْيَة المشرك» أي: هل يجوز ابتداءً، وهل إذا كانت له كُنية تجوز مُخاطَبتُه أو ذِكْره بها؟ وأحاديث الباب مُطابِقة لهذا الأخير، ويَلتَحِق به الثّاني في الحُكم.

قوله: «وقال مِسْور» هو ابن مَخْرَمةَ الزُّهْريّ، كذا للجميع إلّا النَّسَفيّ، فسَقَطَ هذا التَّعليق من روايته، ووَقَعَ في «مُستَخرَج أبي نُعَيم»: وقال المِسوَر، وهو الأشهر.

قوله: «إلّا أن يريدَ ابنُ أبي طالب» هذا طرفٌ من حديث تقدَّم موصولاً (٣١١٠) في باب فرض الخُمُس[1].

قوله: «وحدَّثنا إسماعيل» هو ابن أبي أُويس، وهو معطوف على السَّنَد الذي قبله، وساقَ المتن على لفظه، وسليمان: هو ابن بلال.

وقوله: «عن عُرْوة» في رواية شُعَيب: أخبرنا عُرْوة بن الزُّبَير، وتقدَّم سياق لفظ شُعَيب في تفسير آل عِمران (٤٥٦٦) مع شرح الحديث، والغرض منه قوله: «ألم تَسمَع ما قال أبو حُبَاب؟» بضمِّ المهمَلة وتخفيف الموحَّدة وآخره موحَّدة، وهي كُنية عبد الله بن أُبيّ، وكان حينئذٍ لم يُظهِر

(١) اللفظ المعلق أليقُ بالرواية التي في كتاب النكاح برقم (٥٢٣٠).

الإسلام كما هو بَيِّنٌ من سياق الحديث، وظاهرٌ في آخره.

ثم ذكر حديث العبَّاس بن عبد المطَّلِب أنه قال: يا رسول الله، هل نَفَعتَ أبا طالب بشيءٍ؟ وقد تقدَّم شرحه في التَّرجمة النبويَّة (٣٨٨٣) قُبَيل الإسراء، وكأنَّه أراد بإيرادِه الأوَّلَ، لأنَّه من لفظ النبيّ ﷺ، وهذا سمعَه فأقَرَّه.

قال النَّوويّ في «الأذكار» بعد أن قَرَّرَ أنَّه لا تجوز تكنيةُ الكافر إلّا بشرطَينِ ذكرهما: وقد تكرَّر في الحديث ذِكْر أبي طالب واسمه عبد مَناف، وقال الله تعالى: ﴿تَبَّتْ يَدَآ أَبِي لَهَبٍ﴾. ثم ذكر الحديثَ الثاني وقولَه فيه: «أبو حُبَاب» قال: ومحلُّ ذلك إذا وُجِدَ فيه الشَّرط؛ وهو أن لا يُعرَف إلّا بكُنْيتِه أو خِيفَ من ذِكْر اسمه فتنةً، ثمَّ قال: وقد كَتَبَ رسول الله ﷺ إلى هِرَقل فسَمّاه باسمِه ولم يُكَنِّه ولا لَقَّبَه بلَقَبِه وهو قَيصَر، وقد أُمِرنا بالإغلاظِ عليهم فلا نُكَنّيهم ولا نُلِين لهم قولاً.

وقد تُعقِّبَ كلامه بأنَّه لا حَصْرَ فيما ذكر، بل قصَّة عبد الله بن أُبيّ في ذِكْره بكُنْيتِه دونَ اسمه وهو باسمِه أشهرُ ليس لخوفِ الفتنة، فإنَّ الذي ذُكِرَ بذلك عنده كان قويّاً في الإسلام فلا يُخشَى معه أن لو ذُكِرَ عبد الله باسمِه أن يَجُرّ بذلك فتنة، وإنَّما هو محمول على التَّألُّف كما جَزَمَ به ابن بَطّال فقال: فيه جواز تكنية المشرِكينَ على وجه التَّألُّف، إمّا رَجاء إسلامهم أو لتحصيلِ مَنفَعة منهم، وأمَّا تكنية أبي طالب فالظّاهر أنَّه من القَبِيل الأوَّل، وهو اشتِهاره بكُنْيتِه دونَ اسمه، وأمَّا تكنية أبي لهب فقد أشارَ النَّوويّ في شرحه إلى احتمال رابع. وهو اجتناب نِسبَته إلى عُبوديَّة الصَّنَم، لأنَّه كان اسمه عبد العُزَّى، وهذا سَبَقَ إليه ثَعلَبٌ ونَقَلَه عنه ابن بَطّال.

وقال غيره: إنَّما ذُكِرَ بكُنْيتِه دونَ اسمه للإشارة إلى أنَّه ﴿سَيَصْلَىٰ نَارًا ذَاتَ لَهَبٍ﴾ [المسد:٣]، قيل: وإنَّ تَكنيَته بذلك من جهة التَّجنيس، لأنَّ ذلك من جُملة البلاغة أو المجازاة، أُشيرَ إلى أنَّ الذي يَفْخَرُ به في الدُّنيا من الجَمال والولد كان سبباً في خِزْيه وعِقابه.

وحكى ابن بَطّال عن أبي عبد الله بن أبي زَمَنِينَ أنَّه قال: كان اسم أبي لهب عبد العُزَّى وكُنْيته أبو عُتبَةَ،/ وأمَّا أبو لهب فلقبٌ لُقِّبَ به لأنَّ وجهه كان يَتَلَألأ ويَلتَهِب جَمالاً، قال: فهو لقَبٌ ٥٩٣/١٠

وليس بكُنيةٍ. وتُعقِّبَ بأنَّ ذلك يُقوِّي الإشكال الأوَّل، لأنَّ اللَّقَب إذا لم يكن على وجه الذَّمّ للكافرِ، لم يَصلُح من المسلم.

وأمَّا قول الزَّمَخشَريّ: هذه التَّكنية ليست للإكرام بل للإهانة، إذ هي كِناية عن الجَهَنَّميّ، إذ معناه: تَبَّت يَدَا جَهنَّميٍّ. فهو مُتَعقَّب، لأنَّ الكُنية لا يُنظَر فيها إلى مدلول اللَّفظ، بل الاسم إذا صُدِّرَ بأُمٍّ أو أبٍ فهو كُنية، سَلَّمْنا لكنَّ اللهَب لا يَختَصّ بجَهَنَّم، وإنَّما المعتمَد ما قاله غيره: أنَّ النُّكتة في ذِكْره بكُنْيتِه، أنَّه لمَّا علم الله تعالى أنَّ مَآله إلى النار ذاتِ اللهَب ووافَقَت كُنْيتُه حالَه، حَسُنَ أن يُذكَر بها.

وأمَّا ما استَشهَدَ به النَّوويّ من الكتاب إلى هِرَقل، فقد وَقَعَ في نفس الكتاب ذِكْره بعظيمِ الرُّوم، وهو مُشعِر بالتَّعظيم، واللَّقَب لغير العرب كالكُنَى للعرب، وقد قال النَّوويّ في موضع آخر: فرعٌ: إذا كَتَبَ إلى مُشرِك كتاباً وكَتَبَ فيه سَلاماً أو نحوه، فينبغي أن يَكتُب كما كَتَبَ النبيّ ﷺ إلى هِرَقل، فذكر الكتاب وفيه: «عظيم الرّوم»، وهذا ظاهره التَّناقُض.

وقد جَمَعَ أَبي رحمه الله في نُكَت له على «الأذكار» بأنَّ قوله: «عظيم الرّوم» صِفَة لازِمة لِهِرَقل، فإنه عظيمُهم، فاكتَفَى به ﷺ عن قوله: مَلِك الرّوم، فإنَّه لو كَتَبَها لَأمكَنَ هِرَقل أن يَتَمسَّك بها في أنَّه أقَرَّه على المملكة. قال: ولا يَرِدُ مِثلُ ذلك في قوله تعالى حكايةً عن صاحب مِصر: ﴿ وَقَالَ ٱلْمَلِكُ ﴾ [يوسف:٤٣] لأنَّه حكاية عن أمرٍ مضى وانقَضَى، بخِلَاف هِرَقل. انتهى، وينبغي أن يُضَمّ إليه أنَّ ذِكْر عظيم الرّوم والعُدول عن مَلِك الرّوم حيثُ كان، لا بدَّ له من صِفَة تُميِّزه عند الاقتصار على اسمه، لأنَّ مَن يَتَسَمَّى بهِرَقْل كثير، فقيل: عظيم الرّوم، ليُميَّز عمَّن يَتَسمَّى بهِرَقل، فعلى هذا فلا يُحتَجّ به على جواز الكتابة لكلِّ مَلِك مُشرِك بلفظ «عظيم قومه» إلّا إن احتيجَ إلى مِثل ذلك للتَّمييز، وعلى عموم ما تقدَّم من التَّألُّف أو من خَشْية الفتنة يجوز ذلك بلا تقييد، والله أعلم.

وإذا ذُكِرَ قَيصَر وأنَّه لَقَبٌ لكلِّ مَن مَلَكَ الرّوم، فقد شارَكَه في ذلك جماعة من الملوك ككِسرَى لملكِ الفرس، وخاقان لملكِ التُّرك، والنَّجاشيّ لملكِ الحَبَشة، وتُبَّع لملكِ اليمن،

وبَطْلَيمُوس[1] لملكِ اليونان، والفِطْيَون[2] لملكِ اليهود، وهذا في القديم ثمَّ صارَ يقال له: رأس الجالوت، ونُمرود لملكِ الصّابئة، ودهمى لملكِ الهند، وفور لملكِ السِّند، وبَغْيُور لملكِ الصّين، وذو يَزَن وغيره من الأذواء لملكِ حِميَر، وهياج لملكِ الزَّنج، وزنبيل لملكِ الخَزَر، وشاه أرمَن لملكِ خِلَاط، وكابل لملكِ النُّوبة، والأفشين لملكِ فَرْغانة وأُشروسَنة، وفِرعَون لملك مِصر، والعزيز لمن ضَمَّ إليها الإسكَندَريَّة، وجالوت لملكِ العَمالقة ثمَّ البَربَر، والنُّعمان لملكِ العرب من قِبَل الفرس، نُقِلَ أكثر هذا الفصل من «السِّيرة» لمُغَلْطاي، وفي بعضه نظرٌ.

## ١١٦- بابٌ المَعاريضُ مَندُوحةٌ عن الكذب

**وقال إسحاقُ: سمعتُ أنساً: ماتَ ابنٌ لأبي طَلْحةَ فقال: كيفَ الغلامُ؟ قالت أمُّ سُلَيم: هَدَأَ نَفَسُه، وأرجو أنْ قد استَراحَ، وظنَّ أنَّها صادِقةٌ.**

**٦٢٠٩- حدَّثنا آدمُ، حدَّثنا شُعْبةُ، عن ثابتٍ البُنانيِّ، عن أنسِ بنِ مالكٍ قال: كان النبيُّ ﷺ في مَسِيرٍ له، فحَدَا الحادي، فقال النبيُّ ﷺ: «ارفُقْ يا أنجَشَةُ ـ وَيحَكَ ـ بالقَواريرِ».**

**٦٢١٠- حدَّثنا سليمانُ بنُ حَرْبٍ، حدَّثنا حمَّادٌ، عن ثابتٍ، عن أنسٍ. وأيوبُ، عن أبي قِلَابةَ، عن أنسٍ ﷺ: أنَّ النبيَّ ﷺ كان في سَفَرٍ، وكان غلامٌ يَحدُو بهنَّ يقال له: أَنجَشةُ، فقال النبيُّ ﷺ: «رُوَيدَكَ يا أنجَشةُ سَوْقَكَ بالقَوَارِيرِ».**

**قال أبو قِلابةَ: يعني: النِّساءَ.**

**٦٢١١- حدَّثنا إسحاقُ، حدَّثَنا حَبّانُ، حدَّثنا همَّامٌ، حدَّثنا قَتَادةُ، حدَّثنا أنسُ بنُ مالكٍ قال: كان للنبيِّ ﷺ حادٍ يقال له: أنجَشَةُ، وكان حَسَنَ الصَّوْتِ، فقال له النبيُّ ﷺ: «رُوَيدَكَ يا أنجَشَةُ لا تَكْسِرِ القَوارِيرَ».**

**قال قَتَادةُ: يعني: ضَعَفةَ النِّساءِ.**

---

(١) تحرَّف في (أ) إلى: بطلميوس، بتقديم الميم على الياء، وفي (ع) و(س) إلى: بطليوس، بإسقاط الميم، والصواب ما أثبتنا، وهو المعروف.

(٢) تصحف في (ع) و(س) إلى: والقطنون.

٦٢١٢- حدَّثنا مُسدَّدٌ، حدَّثنا يحيى، عن شُعْبَةَ، قال: حدَّثني قَتَادةُ، عن أنسِ بنِ مالكٍ قال: كان بالمدينةِ فَزَعٌ، فرَكِبَ رسولُ الله ﷺ فَرَساً لأبي طَلْحةَ فقال: «ما رَأَينا مِن شيءٍ، وإنْ وَجَدْناهُ لَبَحْراً».

٥٩٤/١٠ قوله: «بابٌ» بالتَّنوين «المعاريضُ» وَقَعَ عند ابن التِّين: المعارِض، بغير ياء، وصوابه بإثبات الياء، قال: وثَبَتَ كذلك في رواية أبي ذرٍّ، وهو من التَّعريض خِلَاف التَّصريح.

قوله: «مَنْدوحة» بوزنِ مفعولة بنونٍ ومُهمَلة، أي: فُسْحة ومُتَّسَع، نَدَحتُ الشَّيءَ: وَسَّعته، وانتَدَحَ فلان بكذا: اتَّسَعَ، وانتَدَحَتِ الغنمُ في مَرابِضِها: إذا اتَّسَعَت من البِطْنة، والمعنى: أنَّ في المعاريض من الاتِّساع ما يُغني عن الكذب.

وهذه التَّرجمة لفظ حديث أخرجه المصنِّف في «الأدب المفرَد» (٨٥٧) من طريق قَتَادة عن مُطرِّف بن عبد الله قال: صَحِبتُ عِمرانَ بن حُصَين من الكوفة إلى البصرة، فما أَتى عليه يوم إلّا أنشَدَنا فيه شِعراً وقال: إنَّ في مَعاريضِ الكلام مَنْدوحةً عن الكذب. وأخرجه الطَّبَريُّ في «التَّهذيب» والطبرانيُّ في «الكبير» (١٨/ ٢٠١)، ورجاله ثقات، وأخرجه ابن عَديّ[1] من وجه آخر عن قَتَادة مرفوعاً ووهّاه، وأخرجه أبو بكر بن كامل في «فوائده» والبيهقيُّ في «الشُّعَب»[2] من طريقه كذلك، وأخرجه ابن عَديّ أيضاً (١/ ٣٥) من حديث عليّ مرفوعاً بسندٍ واهٍ أيضاً، وللمصنِّف في «الأدب المفرَد» (٨٨٤) من طريق أبي عثمان النَّهْديِّ عن عمر قال: أمَا في المعاريض ما يكفي المسلمَ من الكذب؟

والمَعَاريض والمَعَارِض بإثبات الياء أو بحذفِها كما تقدَّم، جمعُ مِعْراض، من التَّعريض بالقول، قال الجَوْهريّ: هو خِلَاف التَّصريح، وهو التَّورية بالشَّيءِ عن الشَّيء.

وقال الرَّاغِب: التَّعريض كلام له وجهان في صِدق وكَذِبٍ، أو باطن وظاهر. قلت: والأَولى أن يقال: كلام له وجهان، يُطلَق أحدهما والمراد لازِمُه. وممَّا يَكثُر السُّؤال عنه الفرقُ بين

---

(١) في «الكامل» ١/ ٣٥ و٣/ ٩٦، وليس فيه توهية للحديث، إلّا أنه أشار إلى أنَّ داود بن الزبرقان تفرد برفعه عن سعيد بن أبي عروبة عن قتادة، وضعَّف داود في آخر ترجمته.

(٢) لم نقف عليه في المطبوع منه، لكن أخرجه في «السنن الكبرى» ١٠/ ١٩٩ من طريق داود بن الزبرقان.

التَّعريض والكِناية، وللشَّيخِ تَقيّ الدّين السُّبكيِّ جزء جمعه في ذلك.

**قوله: «وقال إسحاق»** هو ابن أبي طلحة التابعيّ المشهور، وهذا التَّعليق سَقَطَ من رواية النَّسَفيّ، وهو طَرَفٌ من حديث طويل أخرجه المصنِّف في الجنائز (١٣٠١)، وشاهد التَّرجمة منه قول أمّ سُلَيم: «هَدَأ نَفَسُه، وأرجو أن قد استَراحَ» فإنَّ أبا طلحة فَهِمَ من ذلك أنَّ الصبيّ المريض تَعافَى، لأنَّ قولها: «هَدَأ» مهموز بوزنِ سَكَنَ ومعناه، والنَّفَس بفتح الفاء مُشعِر بالنَّوم، والعليل إذا نامَ أشعَرَ بزَوَال مرضه أو خِفَّته، وأرادت هي أنَّه انقَطَعَ بالكُلّيَّة بالموت، وذلك قولها: «وأرجو أنَّه استَراحَ» فَهِمَ منه أنَّه استَراحَ من النوم وبالعافية[1]، ومُرادها أنَّه استَراحَ من نَكَد الدُّنيا وألم المرض فيها، فهي صادقة باعتبار مُرادها، وخبرُها بذلك غير مطابق للأمرِ الذي فَهِمَه أبو طلحة، فمن ثَمَّ قال الراوي: «وظنَّ أنَّها صادقة» أي: باعتبار ما فهمَ هو.

ثم ذكر حديث أنس في قصَّة أَنجَشة، وقد تقدَّم شرحه في «باب ما يجوز من الشِّعر» (٦١٤٩) والمراد منه قوله: «رِفقاً بالقواريرِ»، فإنَّه كَنَّى بذلك عن النِّساء كما تقدَّم تقريره هناك.

وحديث أنس في فَرَس أبي طلحة والمراد منه: «إنّا وَجَدناه لَبحراً» أي: لسُرعة جَرْيه، وقد تقدَّم شرحه في كتاب الجهاد[2]، وكأنَّه استَشهَدَ بحديثَي أنس/ لجوازِ التَّعريض، والجامع بين ١٠/٥٩٥ التَّعريض وبين ما دَلّا عليه، استعمالُ[3] اللَّفظ في غير ما وُضِعَ له لمعنًى جامع بينهما.

قال ابن المنيِّر: حديث القوارير والفرس ليسا من المعاريض بل من المجاز، فكأنَّه لمَّا رأى ذلك جائزاً قال: فالمعاريض التي هي حقيقةٌ أَولى بالجوازِ.

قال ابن بَطّال: شَبَّهَ جَريَ الفرس بالبحرِ إشارةً إلى أنَّه لا يَنقَطِع، يعني ثمَّ أطلقَ صِفَة الجَري

---

(١) في (س): استراح من المرض بالعافية.

(٢) وأحال في الجهاد (٢٨٥٧) على كتاب الهبة (٢٦٢٧)، وقال في الهبة: سيأتي شرحه في الجهاد! وشرحُه في الهبة أوفى وأتمّ.

(٣) سقط لفظ «استعمال» من (س)، ووقع فيها «دلّ» بالإفراد، وهو خطأ.

على نفس الفرس مَجازاً، قال: وهذا أصلٌ في جواز استعمال المعاريض، ومحلّ الجواز فيما يُخلِّص من الظُّلم أو يُحصِّل الحقَّ، وأمَّا استعمالها في عكس ذلك من إبطال الحقّ أو تحصيل الباطل فلا يجوز.

وأخرج الطَّبَريُّ من طريق محمَّد بن سِيرِين قال: كان رجل من باهلةَ عَيُوناً ـ أي: كثير الإصابة بالعين ـ فرأى بغلة لشُرَيحٍ فأُعجِبَ بها، فخَشِيَ شُرَيحٌ عليها فقال: إنَّها إذا رَبَضَت لا تقوم حتَّى تُقام، فقال: أُفٍّ أُفٍّ، فسَلِمَت منه؛ وإنَّما أراد شُرَيحٌ بقولِه: «حتَّى تُقام» أي: حتَّى يُقيمَها الله تعالى.

## ١١٧ - باب قول الرّجل للشّيء: ليس بشيءٍ وهو يَنْوي أنَّه ليس بحَقٍّ

**وقال ابنُ عبَّاسٍ: قال النبيُّ ﷺ للْقَبرَينِ: «يُعذَّبانِ بلا كبيرٍ وإنَّه لَكبيرٌ».**

**٦٢١٣ - حدَّثنا محمَّدُ بنُ سَلَامٍ، أخبرنا مَخلَدُ بنُ يزيدَ، أخبرنا ابنُ جُرَيج، قال ابنُ شِهابٍ: أخبرَنا يحيى بنُ عُرْوةَ، أنَّه سمعَ عُرْوةَ يقول: قالت عائشةُ: سألَ أُناسٌ رسولَ الله ﷺ عن الكُهّان، فقال لهم رسولُ الله ﷺ: «ليسُوا بشيءٍ» قالوا: يا رسولَ الله، فإنَّهم يُحدِّثونَ أحياناً بالشَّيءِ يكونُ حَقّاً! فقال رسولُ الله ﷺ: «تلكَ الكَلِمةُ منَ الحقِّ يَخْطفُها الجِنِّيُّ، فيَقُرُّها في أُذُنِ وَلِيِّه قَرَّ الدَّجاجةِ، فيَخْلِطونَ فيها أكثرَ من مئةِ كَذْبةٍ».**

قوله: «باب قول الرجل للشَّيءِ: ليس بشيءٍ، وهو يَنْوي أنَّه ليس بحَقٍّ» ذكر فيه حديثَينِ:

**الأوَّل:** قوله: «وقال ابن عبَّاس: قال النبيّ ﷺ للقبرَينِ: يُعذَّبانِ بلا كبير، وإنَّه لَكبيرٌ» وهذا طَرَف من حديث تقدَّم في كتاب الطَّهارة (٢١٦و٢١٨)، وتقدَّم شرحه أيضاً، وتقدَّم أيضاً في «باب النَّميمة من الكَبائر» من كتاب الأدب (٦٠٥٥) بلفظ: «وما يُعذَّبانِ في كبير، وإنَّه لَكَبيرٌ».

**الثاني:** حديث عائشة في الكُهّان: «ليسوا بشيءٍ» وقد تقدَّم شرحه في أواخر كتاب الطِّبّ (٥٧٦٢).

قال الخطَّابيُّ: معنى قوله: «ليسوا بشيءٍ» أي: فيما يَتعاطَونَه من عِلم الغيب، أي: ليس قولهم بشيءٍ صحيح يُعتَمَد كما يُعتمَد قولُ النبيّ ﷺ الذي يُخبِر عن الوحي، وهو كما يقال لمن عَمِلَ عَمَلاً غير مُتقَن، أو قال قولاً غير سَدِيد: ما عَمِلتَ، أو: ما قلتَ شيئاً. وقال ابن بَطّال نحوه وزادَ: أنَّهم يريدونَ بذلك المبالَغة في النَّفي، وليس ذلك كذِباً.

وقال كثير من المفسِّرينَ في قوله تعالى: ﴿هَلْ أَتَىٰ عَلَى ٱلْإِنسَٰنِ حِينٌ مِّنَ ٱلدَّهْرِ لَمْ يَكُن شَيْـًٔا مَّذْكُورًا﴾ [الإنسان:١]: المراد بالذِّكرِ هنا القَدرُ والشَّرَف، أي: كان موجوداً، ولكن لم يكن له قَدرٌ يُذكَر به، إمّا وهو مُصوَّر من طين على قول مَن قال: المراد به آدم، أو في بطن أمّه على قول مَن قال: إنَّ المراد به الجِنس.

## ١١٨- باب رَفْع البصر إلى السّماء

وقولِه تعالى: ﴿أَفَلَا يَنظُرُونَ إِلَى ٱلْإِبِلِ كَيْفَ خُلِقَتْ﴾ [الغاشية:١٧].

وقال أيوبُ، عن ابنِ أبي مُلَيكةَ، عن عائشةَ: رَفَعَ النبيُّ ﷺ رأسَه إلى السماء.

٦٢١٤- حدَّثنا ابن بُكَير، حدَّثنا اللَّيثُ، عن عُقَيل، عن ابن شِهابٍ، قال: سمعتُ أبا سَلَمةَ بنَ عبدِ الرَّحمنِ يقول: أخبرني جابرُ بنُ عبدِ الله، أنَّه سمعَ رسولَ الله ﷺ يقول: «ثُمَّ فَتَرَ عنِّي الوَحْيُ، فبَيْنما أنا أمشي سمعتُ صَوتاً منَ السماءِ، فرَفَعْتُ بَصَري إلى السماءِ، فإذا المَلَكُ الذي جاءني بحِراءٍ قاعدٌ على كُرْسيٍّ بينَ السماءِ والأرضِ».

٦٢١٥- حدَّثنا ابنُ أبي مريمَ، حدَّثنا محمَّدُ بنُ جعفرٍ، قال: أخبرني شَرِيكٌ، عن كُرَيبٍ، عن ابنِ عبَّاسٍ رضي الله عنهما قال: بِتُّ في بيتِ مَيمُونةَ والنبيُّ ﷺ عندَها، فلمَّا كان ثُلُثُ اللَّيلِ الآخِرُ، أو بعضُه، قَعَدَ يَنظُرُ إلى السماءِ فقرأَ: ﴿إِنَّ فِى خَلْقِ ٱلسَّمَٰوَٰتِ وَٱلْأَرْضِ وَٱخْتِلَٰفِ ٱلَّيْلِ وَٱلنَّهَارِ لَءَايَٰتٍ لِّأُو۟لِى ٱلْأَلْبَٰبِ﴾ [آل عمران:١٩٠].

قوله: «باب رَفْع البَصَر إلى السماء، وقولِه تعالى: ﴿أَفَلَا يَنظُرُونَ إِلَى ٱلْإِبِلِ كَيْفَ خُلِقَتْ﴾» كذا ٥٩٦/١٠ لأبي ذرٍّ، وزاد الأَصِيليّ وغيره: ﴿وَإِلَى ٱلسَّمَآءِ كَيْفَ رُفِعَتْ﴾، وهذا القَدرُ هو المراد من التَّرجمة، وكأنَّ المصنِّف أشارَ إلى ما جاء في النَّهي عن ذلك.

وقال ابن التِّين: غَرَضُ البخاريّ الردُّ على مَن كَرِهَ أن يَرفَع بَصَرَه إلى السماء كما أخرجه الطَّبَريُّ عن إبراهيم التَّيْميِّ وعن عطاء السُّلَميِّ: أنَّه مَكَثَ أربعينَ سنة لا يَنظُر إلى السماء تَخَشُّعاً. نعم صَحَّ النَّهيُ عن رفع البصر إلى السماء في حالة الصلاة كما تقدَّم في الصلاة (٧٥٠) عن أنس رَفَعَه: «ما بالُ أقوام يَرفَعونَ أبصارَهم إلى السماء في صلاتهم» فاشتَدَّ قوله في ذلك حتَّى قال: «لَيَنتَهُنَّ عن ذلك أو لَتُخطَفَن أبصارُهم»، ولمسلمٍ (٤٢٨) عن جابر بن سَمُرة نحوه، ولابنِ ماجَهْ (١٠٤٣) عن ابن عمر نحوُه وقال: «أن تُلتَمعَ» وصَحَّحَه ابن حِبّان (٢٢٨١).

وحاصل طريق الجمع بين الحديثَينِ: أنَّ النَّهي خاصٌّ بحالة الصلاة، وقد تَكلَّمَ أهل التَّفسير في تخصيص الإبل بالذِّكرِ دونَ غيرها من الدَّوابّ بأشياءَ امتازت به، وذكر بعضهم أنَّه اسم السَّحاب، فإن ثَبَتَ فمُناسَبتها للسماءِ والأرض ظاهرة، فكأنَّه ذكر شيئينِ من الأُفُق العُلْويّ وشيئينِ من الأُفُق السُّفليّ في كلٍّ منهما ما يَعتَبِر به مَن وَفَّقه الله تعالى إلى الحقِّ.

**قوله: «وقال أيوب»** هو السَّخْتِيانيُّ **«عن ابن أبي مُلَيكة عن عائشة: رَفَعَ النبيُّ ﷺ رأسَه إلى السماء»**، وَقَعَ هذا التَّعليق لأبي ذرٍّ عن المُستَمْلي والكُشْمِيهنيّ فقط وسَقَطَ للباقينَ، وهو طَرَف من حديث أوَّله: ماتَ رسول الله ﷺ في بيتي ويومي وبين سَحْري ونَحْري... الحديث، وفيه: فرَفَعَ بَصَرَه إلى السماء وقال: «الرَّفيق الأعلى» أخرجه هكذا أحمد (٢٤٢١٦) عن إسماعيل ابن عُلَيَّةَ عن أيوب، وأخرجه ابن حِبّان (٧١١٦) من وجه آخر عن إسماعيل، وقد تقدَّم للمصنِّف في الوفاة النبويَّة (٤٤٥١) من طريق حمَّاد بن زيد عن أيوب بتمامه لكن فيه: «فرَفَعَ رأسه إلى السماء» وقد تقدَّم شرحه مُستَوفًى هناك[1].

ثم ذكر حديثَ جابر في فَتْرة الوحي، والغرض منه قوله: «فرَفَعتُ بَصَري إلى السماء» وقد تقدَّم شرحه في أوَّل الكتاب (٤).

---

(١) انظر شرح الحديث (٤٤٣٥) فما بعده.

وحديثَ ابن عبَّاس: «بِتُّ في بيت مَيمونةَ»، والغرض منه قوله: «فنَظَرَ إلى السماء» وقد تقدَّم بتمامه مشروحاً في «باب التَّهَجُّد»[1] في أواخر كتاب الصلاة.

وفي الباب حديثُ أبي موسى: كان رسول الله ﷺ كثيراً ما يَرفَع بَصَرَه إلى السماء... الحديث، أخرجه مسلم (٢٥٣١)، وحديث عبد الله بن سَلَامٍ: كان رسول الله ﷺ إذا جَلَسَ يَتحدَّث يُكثِر أن يَرفَع طَرْفَه إلى السماء، أخرجه أبو داود (٤٨٣٧). فحاصل طريق الجمع: أنَّ النَّهي خاصٌّ بحالة الصلاة، والله أعلم.

## ١١٩- باب مَن نَكَت بالعُود في الماء والطِّين

**٦٢١٦- حدَّثنا مُسدَّدٌ، حدَّثنا يحيى، عن عُثْمانَ بنِ غِياثٍ، حدَّثنا أبو عثمانَ، عن أبي موسى: أنَّه كان معَ النبيِّ ﷺ في حائطٍ من حِيطان المدينةِ، وفي يدِ النبيِّ ﷺ عُودٌ يَضْرِبُ به بينَ الماءِ والطِّينِ، فجاء رجلٌ يَستَفْتِحُ فقال النبيُّ ﷺ: «افتَحْ له وبَشِّرْهُ بالجنَّةِ» فذهبتُ فإذا أبو بكرٍ، ففَتحتُ له وبَشَّرْتُه بالجنَّةِ، ثمَّ استَفْتَحَ رجلٌ آخَرُ فقال: «افتَحْ له وبَشِّرْهُ بالجنَّةِ» فإذا عمرُ، ففَتَحتُ له وبَشَّرْتُه بالجنَّةِ، ثمَّ استَفْتَحَ رجلٌ آخَرُ، وكان مُتَّكِئاً فجَلَسَ فقال: «افتَحْ وبَشِّرْهُ بالجنَّةِ على بَلْوَى تُصِيبُه أو تكونُ» فذهبتُ فإذا عُثْمانُ، ففَتَحتُ له وبَشَّرْتُه بالجنَّةِ، فأخبرتُه بالَّذي قال، قال: اللهُ المستَعانُ.**

**قوله: «باب من نكَت بالعُودِ في الماء والطِّين»** النَّكْت بالنّونِ والمثنّاة: الضَّرب المؤَثِّر. ٥٩٧/١٠

ذكر فيه حديث أبي موسى في قصَّة القُفّ، وقد تقدَّم شرحه في المناقب (٣٦٧٤) وهو ظاهر فيما تَرجَمَ له، وأورَدَه هنا بلفظ: «عُود يَضرِب به بين الماء والطّين» وفي رواية الكُشْمِيهنيّ: «في الماء والطّين»، وأورَدَه بلفظ: «يَنكُت» في مناقب أبي بكر الصِّدّيق[2].

**وعثمانُ بن غِيَاث** المذكور في السَّنَد بكسر الغَين المعجَمة ثمَّ تحتانيَّة خفيفة وآخره مُثلَّثة،

---

(١) بل في أول الوتر برقم (٩٩٢).

(٢) هذا ذهولٌ من الحافظ رحمه الله، فإنَّ هذه اللفظة لم ترد في مناقب الصديق (٣٦٧٤)، وعزاها هناك في شرحه لمسلم (٢٤٠٣)، لكن الذي في «صحيحه»: يَركُز بعود، ويروى: يضرب بعود، كما ذكر القاضي عياض في «المشارق» ١/ ٢٨٩، وأما لفظ «ينكت» فهو عند ابن حبان في «صحيحه» (٦٩١٢).

وحكى الكِرْمانيُّ أنَّه وَقَعَ في بعض النُّسَخ «يحيى بن عثمان» وهو غَلَط.

قال ابن بَطّال: من عادة العرب إمساك العصا والاعتماد عليها عند الكلام وغيره، وقد عابَ ذلك عليهم بعضُ مَن يَتَعَصَّب للعَجَم، وفي استعمال النبيّ ﷺ لها الحُجّة البالغة، وكأنَّ المراد بالعودِ هنا المِخصَرة التي كان النبيّ ﷺ يَتوكَّأ عليها، وليس مُصرَّحاً به في هذا الحديث.

قلت: وفِقْهُ التَّرجمة أنَّ ذلك لا يُعَدّ من العَبَث المذموم، لأنَّ ذلك إنَّما يقع من العاقل عند التفكُّر في الشَّيء ثمَّ لا يَستَعمِله فيما لا يَضُرّ تأثيره فيه، بخِلَاف مَن يَتَفَكَّر وفي يده سِكّين فيَستَعمِلها في خَشَبة تكون في البناء الذي فيها فساداً، فذاكَ هو العَبَث المذموم.

## ١٢٠- باب الرّجل يَنْكُت الشّيءَ بيده في الأرض

**٦٢١٧- حدَّثنا محمَّدُ بنُ بشَّارٍ، حدَّثنا ابنُ أبي عَدِيٍّ، عن شُعْبَةَ، عن سليمانَ ومنصورٍ، عن سَعْدِ بنِ عُبيدةَ، عن أبي عبدِ الرَّحمنِ السُّلَميِّ، عن عليٍّ ﷺ قال: كنَّا معَ النبيِّ ﷺ في جَنازةٍ، فجَعَلَ يَنْكُتُ في الأرضِ بعُودٍ فقال: «ليس منكم من أَحدٍ إلّا وقد فُرِغَ من مَقْعَدِه منَ الجنَّةِ والنارِ» فقالوا: أفَلا نَتَّكِلُ؟ قال: «اعْمَلُوا، فكلٌّ مُيَسَّرٌ، ﴿فَأَمَّا مَنْ أَعْطَىٰ وَاتَّقَىٰ﴾ الآيَةَ [الليل:٥]».**

قوله: «**باب الرجل يَنْكُت الشَّيءَ بيدِه في الأرض**» ذكر فيه حديث عليّ بن أبي طالب: «اعمَلوا فكلٌّ مُيَسَّر لما خُلِقَ له» وسيأتي شرحه في كتاب القَدَر (٧٥٥٢)، ومَضَى الحديث بأتمَّ من هذا السّياق في تفسير سورة اللَّيل (٤٩٤٥)، والغرض منه قوله: «يَنكُت في الأرض بعودٍ».

١٠/٥٩٨ وقوله في السَّنَد: «**شُعْبة عن سليمان**» هو الأعمَش، ومنصور: هو ابن المعتمِر،/ وقد أخرجه الإسماعيليّ عن عِمران بن موسى عن محمَّد بن بشَّار شيخ البخاريّ فيه فقال: عن الأعمَش، وذَهَلَ الكِرْمانيُّ حيثُ زَعَمَ أنَّ سليمان هو التَّيْميّ.

## ١٢١- باب التّكبير والتّسبيح عند التَّعجُّب

**٦٢١٨- حدَّثنا أبو اليَمَانِ، أخبرنا شُعَيبٌ، عن الزُّهْريِّ، حدَّثتْني هِنْدُ بنتُ الحارثِ، أنَّ أمَّ سَلَمةَ رضي الله عنها قالت: استَيقَظَ النبيُّ ﷺ فقال: «سُبْحانَ الله، ماذا أُنزِلَ منَ الخزائنِ، وماذا أُنزِلَ**

منَ الفِتَنِ! مَن يُوقِظُ صَوَاحبَ الحُجَرِ ـ يريدُ به أزْواجَه ـ حتَّى يُصَلِّينَ، رُبَّ كاسِيَةٍ في الدُّنْيا عاريَةٍ في الآخرةِ».

وقال ابنُ أبي ثَوْرٍ: عن ابنِ عبَّاسٍ، عن عمرَ قال: قلتُ للنبيِّ ﷺ: طَلَّقْتَ نساءَكَ؟ قال: «لا» قلتُ: الله أكبرُ.

٦٢١٩- حدَّثنا أبو اليَمَان، أخبرنا شُعَيبٌ، عن الزُّهْريِّ (ح) وحدَّثنا إسماعيلُ، قال: حدَّثني أخي، عن سليمانَ، عن محمَّدِ بنِ أبي عَتِيقٍ، عن ابنِ شِهابٍ، عن عليِّ بنِ الحسينِ، أنَّ صَفِيَّةَ بنتَ حُيَيٍّ زَوْجَ النبيِّ ﷺ أخبَرَتْه: أنَّها جاءت رسولَ الله ﷺ تَزورُه وهو مُعتكِفٌ في المسجدِ في العَشْرِ الغَوَابِرِ من رمضانَ، فتَحدَّثَت عندَه ساعةً منَ العِشاءِ ثمَّ قامَت تَنْقَلِبُ، فقامَ معها النبيُّ ﷺ يَقْلِبُها، حتَّى إذا بَلَغَت بابَ المسجدِ الذي عندَ مَسْكَنِ أمِّ سَلَمةَ زَوْجِ النبيِّ ﷺ، مرَّ بهما رجلانِ منَ الأنصار، فسَلَّما على رسولِ الله ﷺ، ثمَّ نَفَذَا، فقال لهما رسولُ الله ﷺ: «على رِسْلِكُما، إنَّما هي صَفِيَّةُ بنتُ حُيَيٍّ» قالا: سُبْحانَ الله يا رسولَ الله! وكَبُرَ عليهما، قال: «إنَّ الشَّيطانَ يَجْرِيَ مِن ابنِ آدَمَ مَبْلَغَ الدَّمِ، وإنِّي خَشِيتُ أن يَقْذِفَ في قُلُوبِكُما».

قوله: «باب التَّكْبير والتَّسْبيح عندَ التَّعَجُّب» قال ابن بَطّال: التَّسبيح والتَّكبير معناه تعظيم الله وتنزيهه من السُّوء، واستعمال ذلك عند التَّعَجُّب واستعظام الأمر حَسَنٌ، وفيه تمرين اللِّسان على ذِكْر الله تعالى، وهذا توجيه جيِّد، كأنَّ البخاريّ رَمَزَ إلى الردِّ على مَن مَنَعَ من ذلك.

وذكر المصنف فيه حديث صَفيَّة بنت حُيَيٍّ في قصَّة الرجلينِ اللَّذَينِ قال لهما رسول الله ﷺ: «على رِسْلِكُما إنَّها صَفيَّة، فقالا: سبحان الله!» أورَدَه من طريق شُعَيب بن أبي حمزة، ومن طريق ابن أبي عَتيق، وساقَه على لفظ ابن أبي عَتيق، وقد تقدَّم شرحه في الاعتكاف (٢٠٣٥).

وقوله: «العشر الغَوابِر» بالغَينِ المعجَمة ثمَّ الموحَّدة المراد بها هنا البَواقي، وقد تُطلَق أيضاً على المواضي، وهو من الأضداد، وهو مطابق لما تَرجَمَ له، لأنَّ الظّاهر أنَّ مُرادهما بقولهما: «سبحان الله!» التَّعَجُّب من القول المذكور بقَرينة قوله: «وكَبُرَ عليهما» أي: عَظُمَ وشَقَّ.

وقوله: «يَقذِفُ في قُلُوبكُما» كذا هنا بحذفِ المفعول، وقد سَبَقَ في الاعتكاف بلفظ: «في قُلُوبِكُما شَرّاً»[1]، وحديث أمّ سَلَمة: استَيقَظَ النبيّ ﷺ فقال: «ماذا أُنزِلَ من الفِتَنِ!» وقد تقدَّم بعض شرحه في العلم (١١٥)، وتأتي بَقيَّته في الفتن (٧٠٦٩).

وقوله: «من الخزائن» قيل: عَبَّرَ بها عن الرَّحمة كقوله: ﴿خَزَآئِنَ رَحْمَةِ رَبِّيٓ﴾ [الإسراء: ١٠٠] كما عَبَّرَ بالفتنِ عن العذاب لأنَّها أسباب مُؤَدّية إليه، أو المراد بالخزائنِ إعلامه بما سيُفتَحُ على أمَّته من الأموال بالغنائمِ من البلاد التي يَفتَحونَها وأنَّ/ الفتن تَنشَأ عن ذلك، فهو من جُملة ما أَخبر به ممَّا وَقَعَ قبل وقوعه، وقد تَعرَّضَ له البيهقيُّ في «دلائل النُّبوّة». ٥٩٩/١٠

قوله: «وقال ابن أبي ثَوْر» هو عُبيد الله بن عبد الله، فذكر حديث عمر حيثُ قال: أطَلَّقتَ نساءَكَ؟ قال: «لا» قلت: الله أكبر، وهو طَرَفٌ من حديث طويل تقدَّم موصولاً في كتاب العلم (٨٩)، وتقدَّم شرحه في كتاب النِّكاح (٥١٩١)، وقد وَرَدَت عِدّة أحاديث صحيحة في قول: «سبحان الله» عند التَّعَجُّب كحديثِ أبي هريرة: لَقِيَني النبيّ ﷺ وأنا جُنُب، وفيه فقال: «سبحان الله، إنَّ المؤمن لا يَنجُس» مُتَّفَق عليه[2]، وحديث عائشة: أنَّ امرأة سألَتِ النبيّ ﷺ عن غُسلها من المحيض، وفيه: قال: «تَطَهَّري بها» قالت: كيف؟ قال: «سبحان الله!» الحديث، مُتَّفَق عليه[3]، وعند مسلم (١٦٤١) من حديث عِمران بن حُصَين في قصَّة المرأة التي نَذَرَت أن تَنحَر ناقة النبيّ ﷺ، فقال: «سبحان الله! بئسَما جَزَيتِها»، وكلاهما من قول النبيّ ﷺ، وفي «الصحيحين» أيضاً[4] من قول جماعة من الصحابة كحديثِ عبد الله بن سَلَامٍ لمَّا قيل له: إنَّك من أهل الجنَّة، قال: سبحان الله! ما ينبغي لأحدٍ أن يقول ما لا يَعلَم.

تنبيه: وَقَعَ حديث صَفيَّة في رواية غير أبي ذرٍّ مُؤَخَّراً آخرَ هذا الباب، والخَطْب فيه سهل، ووَقَعَ في «شرح ابن بَطّال» إيراد حديث صَفيَّة المذكور عَقِبَ حديث عليّ في الباب الذي

---

(١) في الرواية التي في الاعتكاف: «شيئاً»، وأشار في شرحه أن رواية معمر بلفظ: شراً.

(٢) البخاري (٢٨٥)، ومسلم (٣٧١).

(٣) البخاري (٣١٤)، ومسلم (٣٣٢).

(٤) البخاري (٣٨١٣)، ومسلم (٢٤٨٤).

قبله مُتَّصِلاً به، ثمَّ استَشكَلَ مُطابَقتَه للتَّرجمة وقال: سألتُ المهلَّب عنه فقال: إنَّما أورَدَه لحديثِ عليّ حيثُ قال فيه: «ليس منكم من أحد إلّا وقد فُرِغَ من مَقعَده من الجنَّة والنار» فقوّاه بحديثِ أمّ سَلَمة، أشارَ إلى أنَّ أقوى أسباب النار الفتنُ والعَصبيَّة فيها والتَّقاتُل على المال وما يُفتَح من الخزائن. انتهى، ولم أقِفْ في شيء من نُسَخ البخاريّ على وَفْق ما نَقَلَ ابن بَطّال، وإنَّما وَقَعَ حديث أمّ سَلَمة في باب التَّسبيح والتَّكبير للتَّعَجُّب، وهو ظاهرٌ فيما تَرجَمَ له مُستَغنٍ عن التَّكَلُّف، والجوابُ المذكور لا يفيد مُطابقةَ الحديث للتَّرجمة، وإنَّما هو مطابق لحديثِ التَّرجمة فيما لا يَتَعلَّق بالتَّرجمة.

## ١٢٢- باب النَّهي عن الخَذْف

**٦٢٢٠- حدَّثنا آدمُ، حدَّثنا شُعْبةُ، عن قَتادةَ، قال: سمعتُ عُقْبةَ بنَ صُهْبانَ الأزْدِيَّ يُحدِّثُ عن عبدِ الله بنِ مُغفَّلٍ المُزَنيِّ قال: نَهَى النبيُّ ﷺ عن الخَذْفِ، وقال: «إنَّه لا يَقتُلُ الصَّيدَ، ولا يَنْكَأُ العَدُوَّ، وإنَّه يَفْقَأُ العَينَ، ويَكْسِرُ السِّنَّ».**

قوله: «**باب النَّهي عن الخَذْف**» بفتح المعجَمة وسكون الذّال المعجمة بعدها فاءٌ، تقدَّم بيانه وشرحُ الحديث في كتاب الصَّيد والذَّبائح (٥٤٧٩).

## ١٢٣- باب الحمد للعاطس

قوله: «**باب الحمد للعاطِسِ**» أي: مشروعيَّته. وظاهر الحديث يقتضي وجوبَه لثُبوتِ ١٠/٦٠٠
الأمر الصَّريح به، ولكن نَقَلَ النَّوويُّ الاتِّفاق على استحبابه، وأمَّا لفظه فنَقَلَ ابن بَطّال وغيره عن طائفة: أنَّه لا يزيد على «الحمد لله» كما في حديث أبي هريرة الآتي بعد بابَينِ (٦٢٢٤)، وعن طائفة يقول: الحمد لله على كلّ حال، قال: جاء ذلك عن ابن عمر[1] وقال فيه: هكذا عَلَّمَنا رسول الله ﷺ، أخرجه البزّار والطبرانيّ، وأصله في التِّرمِذيّ (٢٧٣٨)[2] وعند الطبرانيِّ (٣٤٤١) من حديث أبي مالك الأشعَريّ رَفَعَه: «إذا عَطَسَ أحدكم فليَقُل: الحمد لله على كلّ

(١) هكذا في الأصلين على الصواب، وفي (سِ): «وقد جاء النهي عن ابن عمر» وهو خطأ.

(٢) لم نقف على حديث ابن عمر عند البزار، وهو عند الطبراني في «الأوسط» (٥٦٩٨).

حال»، ومثله عند أبي داود (٥٠٣٣) من حديث أبي هريرة كما سيأتي التَّنبيه عليه، وللنَّسائيِّ (ك٩٩٦٩) من حديث عليّ رَفَعَه: «يقول العاطِس: الحمد لله على كلّ حال»، ولابنِ السُّنِّيّ (٢٥٥) من حديث أبي أيوب مِثله[١].

ولأحمد (٢٣٨٥٣) والنَّسائيِّ (ك٩٩٨٤) من حديث سالم بن عُبيد رَفَعَه: «إذا عَطَسَ أحدكم فليَقُل: الحمد لله على كلّ حال، أو: الحمد لله رَبّ العالمينَ»، وعن طائفة: يقول: الحمد لله رَبّ العالمينَ. قلت: وَرَدَ ذلك في حديث لابنِ مسعود أخرجه المصنِّف في «الأدب المفرَد» (٩٣٤) والطبرانيُّ (١٠٣٢٦).

ووَرَدَ الجمعُ بين اللَّفظَينِ فعنده في «الأدب المفرَد» (٩٢٦) عن عليّ قال: مَن قال عند عَطسةٍ سمعَها: الحمد لله رَبّ العالمينَ على كلّ حالٍ ما كان، لم يَجِد وجعَ الضِّرس ولا الأُذُن أبداً، وهذا موقوف رجاله ثقات[٢]، ومثله لا يقال من قِبَل الرَّأي فله حُكم الرَّفع، وقد أخرجه الطبرانيُّ[٣] من وجه آخر عن عليّ مرفوعاً بلفظ: «مَن بادَرَ العاطِسَ بالحمدِ، عُوفيَ من وَجَع الخاصِرَة، ولم يَشتَكِ ضِرْسَه أبداً» وسنده ضعيف، وللمصنِّف أيضاً في «الأدب المفرَد» (٩٢٠) والطبرانيِّ (١٢٢٨٤) بسندٍ لا بأس به[٤] عن ابن عبَّاس قال: إذا عَطَسَ الرجل فقال: الحمد لله، قال الملَك: رَبّ العالمينَ، فإن قال: رَبّ العالمينَ، قال الملَك: يرحمك الله.

وعن طائفة: ما زاد من الثَّناء فيما يَتَعلَّق بالحمدِ كان حسناً، فقد أخرج أبو جعفر الطَّبَريُّ في «التَّهذيب» بسندٍ لا بأس به عن أمّ سَلَمة قالت: عَطَسَ رجل عند النبيّ ﷺ فقال: الحمد لله، فقال النبيّ ﷺ: «يرحمك الله» وعَطَسَ آخر فقال: الحمد لله رَبّ العالمينَ حَمداً كثيراً طيِّباً مُبارَكاً

---

(١) وهو عند أحمد أيضاً (٩٧٤)، والترمذي (٢٧٤١).

(٢) وقع في الراوي عن عليٍّ خلاف، هل هو خيثمة كما عند البخاري في «الأدب المفرد» ولم ينسبه، أو هو حبَّة العُرني كما وقع عند ابن أبي شيبة في «مصنفه» ١٠/ ٤٢٢، وحبة هذا فيه مقال، وإن كان المحفوظ فيه خيثمة فقد اعتبره المزي في «تهذيب الكمال» خيثمة بن عبد الرحمن بن أبي سبرة، وهو ثقة.

(٣) في «الأوسط» (٧١٤١).

(٤) كذا قال، وفيه عندهما عطاء بن السائب وكان قد اختلط، ورواية الطبراني مرفوعة لكن سنده إلى عطاء ضعيف جداً.

فيه، فقال: «ارتَفَعَ هذا على هذا تِسعَ عشرةَ درجةً»، ويُؤيِّده ما أخرجه التِّرمِذيّ (٤٠٤) وغيره من حديث رِفاعة بن رافع قال: صَلَّيت مع النبيّ ﷺ فعَطَستُ فقلت: الحمد لله حمداً طيِّباً مُبارَكاً فيه مُبارَكاً عليه كما يُحِبّ رَبُّنا ويَرضَى، فلمَّا انصَرَفَ قال: «مَن المتكلِّم؟» ثلاثاً، فقلت: أنا، فقال: «والذي نفسي بيدِه، لقد ابتَدَرَها بِضْعةٌ وثلاثونَ مَلَكاً، أيّهم يَصعَدُ بها»، وأخرجه الطبرانيُّ (٤٥٣٢) وبيَّن أنَّ الصلاة المذكورة المغرب، وسنده لا بأس به، وأصله في «صحيح البخاريّ» (٧٩٩) لكن ليس فيه ذِكْر العُطاس وإنَّما فيه: كنَّا نُصلّي مع النبيّ ﷺ، فلمَّا رَفَعَ رأسه من الرَّكعة قال: «سمعَ الله لمن حَمِدَه» فقال رجل وراءَه: رَبّنا لك الحمد... إلى آخره، بنحوِه، وقد تقدَّم في صِفَة الصلاة بشرحِه.

ولمسلمٍ (٦٠٠) وغيره من حديث أنس: جاء رجل فدَخَلَ في الصَّفّ وقد حَفَزَه النَّفَس فقال: الله أكبر، الحمد لله حمداً كثيراً طيِّباً مُبارَكاً فيه... الحديث، وفيه: «لقد رأيتُ اثنَي عشرَ مَلَكاً يَبتَدِرونَها أيُّهم يَرفَعها»، وأخرج الطبرانيُّ وابن السُّنِّيّ[1] من حديث عامر بن رَبيعة نحوه بسندٍ لا بأس به، وأخرجه ابن السُّنّيّ (٢٦٠) بسندٍ ضعيف عن أبي رافع قال: كنت مع رسول الله ﷺ فعَطَسَ، فخَلَّى يدي ثمَّ قامَ فقال شيئاً لم أفهمه، فسألته فقال: «أتاني جِبْريل فقال: إذا أنتَ عَطَستَ فقُل: الحمد لله لكَرَمِه، الحمد لله لعِزِّ جَلاله، فإنَّ الله عزَّ وجلَّ يقول: صَدَقَ عبدي ـ ثلاثاً ـ مَغفوراً له».

وأمَّا الثَّناء الخارج عن الحمد، فوَرَدَ فيه ما أخرجه البيهقيُّ في «الشُّعَب» (٩٣٢٦) من طريق الضَّحّاك بن قيس اليَشكُريّ قال: عَطَسَ رجل عند ابن عمر: فقال: الحمد لله رَبّ العالمينَ، فقال ابن عمر لو تَمَّمتَها: والسَّلامُ على رسول الله، وأخرجه (٩٣٢٥) من وجه آخر عن ابن عمر نحوه، ويعارضه ما أخرجه التِّرمِذيّ (٢٧٣٨) قال: عَطَسَ رجل فقال: الحمد لله والصلاة على رسول/ الله، فقال ابن عمر: الحمد لله والصلاة على رسول الله[2]، ولكن ليس هكذا عَلَّمَنا ٦٠١/١٠

(١) في «عمل اليوم والليلة» برقم (٢٦٣)، وعزوه لأبي داود (٧٧٤) أولى، وهو في القسم المفقود من «معجم الطبراني»، وفي إسناد الحديث شريك النخعي، وهو سيِّئ الحفظ.

(٢) كذا وقع عند الحافظ، والرواية في «جامع الترمذي»: الحمد لله والسلام على رسول الله؛ في الموضعين.

رسول الله ﷺ، قال التِّرمِذيّ: غريب لا نعرفه إلّا من رواية زياد ابن الرَّبيع. قلت: وهو صَدُوق، قال البخاريّ: فيه نظر، وقال ابن عَديّ: لا أرَى به بأساً، ورَجَّحَ البيهقيُّ (٧/ ٢٤) ما تقدَّم على رواية زياد، والله أعلم.

ولا أصلَ لما اعتادَه كثير من الناس من استكمال قراءة الفاتحة بعد قوله: الحمد لله رَبّ العالمينَ، وكذا العُدول عن الحمد إلى: أشهَدُ أن لا إله إلّا الله، أو تقديمها على الحمد فمكروه، وقد أخرج المصنِّف في «الأدب المفرَد» (٩٣٧) بسندٍ صحيح عن مجاهد: أنَّ ابن عمر سمعَ ابنه عَطَسَ فقال: اب، فقال: وما اب؟ إنَّ الشَّيطان جعلها بين العَطْسة والحمد، وأخرجه ابن أبي شَيْبة (٨/ ٦٨٨) بلفظ: «اش» بَدَل: اب.

ونَقَلَ ابن بَطّال عن الطَّبري[1]: أنَّ العاطِس يَتخيَّر بين أن يقول: الحمد لله، أو يزيد: رَبّ العالمينَ، أو: على كلّ حال، والذي يَتَحرَّر من الأدلّة أنَّ كلّ ذلك مُجزِئ، لكن ما كان أكثرَ ثَناءً أفضلُ بشرطِ أن يكون مأثوراً.

وقال النَّوويّ في «الأذكار»: اتَّفَقَ العلماء على أنَّه يُستَحَبّ للعاطِسِ أن يقول عَقِبَ عُطاسه: الحمد لله، ولو قال: الحمد لله رَبّ العالمينَ، لكان أحسن، فلو قال: الحمد لله على كلّ حالٍ، كان أفضل، كذا قال، والأخبار التي ذكرتُها تقتضي التَّخيير ثمَّ الأولَويَّة كما تقدَّم، والله أعلم.

**٦٢٢١- حدَّثنا محمَّدُ بنُ كَثيرٍ، حدَّثنا سفيانُ، حدَّثنا سليمانُ، عن أنسِ بنِ مالكٍ ﷺ قال: عَطَسَ رَجُلانِ عندَ النبيِّ ﷺ، فشَمَّتَ أحدَهما ولم يُشمِّتِ الآخَرَ، فقِيلَ له، فقال: «هذا حَمِدَ اللهَ، وهذا لم يَحْمَدْ».**

[طرفه في: ٦٢٢٥]

**قوله: «حدَّثنا سُفْيان»** هو الثَّوريّ، وسليمان: هو التَّيْميّ.

**قوله: «عن أنس»** في رواية شُعْبة (٦٢٢٥) عن سليمان التَّيْميِّ: سمعت أنساً.

---

(١) تحرَّف في (أ) و(س) إلى: الطبراني، والتصويب من (ع) و«شرح ابن بطال» ٩/ ٣٦٧.

قوله: «عَطَسَ» بفتح الطاء في الماضي، وبكسرها وضمّها في المضارع.

قوله: «رجلانِ» في حديث أبي هريرة عند المصنِّف في «الأدب المفرَد» (٩٣٢) وصَحَّحَه ابن حِبّان (٦٠٢): أحدهما أشرَفُ من الآخر، وأنَّ الشَّريف لم يَحمَد، وللطَّبَرانيِّ (٥٧٢٤) من حديث سهل بن سعد: أنَّهما عامر بن الطُّفَيل وابن أخيه.

قوله: «فشَمَّتَ» بالمعجَمة، وللسَّرَخْسيِّ بالمهمَلة، ووَقَعَ في رواية أحمد (١٢١٦٧) عن يحيى القَطّان عن سليمان التَّيْميِّ: «فشَمَّتَ أو سَمَّتَ» بالشكِّ في المعجَمة أو المهمَلة، وهو من التَّشميت، قال الخليل وأبو عُبيد وغيرهما: يقال بالمعجَمة وبالمهمَلة، وقال ابن الأنباريّ: كلّ داعٍ بالخير مُشَمِّت بالمعجَمة وبالمهمَلة، والعرب تجعل الشِّين والسِّين في اللَّفظ الواحد بمعنًى. انتهى، وهذا ليس مُطَّرِداً، بل هو في مواضع معدودة وقد جمعها شيخنا مجد الدّين[1] الشِّيرازيّ صاحب «القاموس» في جُزء لطيف، قال أبو عُبيد: التَّشميت بالمعجَمة أعلى وأكثر، وقال عِيَاض: هو كذلك للأكثر من أهل العربيَّة وفي الرِّواية، وقال ثَعلَب: الاختيار أنه بالمهمَلة لأنَّه مأخوذ من السَّمْت: وهو القَصْدُ والطَّريق القويم. وأشارَ ابن دَقيق العيد في «شرح الإلمام» إلى ترجيحه.

وقال القَزّاز: التَّشميت: التَّبريك، والعرب تقول: شَمَّتَه: إذا دَعَا له بالبَرَكة، وشَمَّتَ عليه: إذا بَرَّكَ عليه. وفي الحديث في قصَّة تزويج عليّ بفاطمة: «شَمَّتَ عليهما»[2] أي: دَعَا لهما بالبَرَكة.

ونَقَلَ ابن التِّين عن أبي عبد الملِك قال: التَّسميت بالمهمَلة أفصَحُ، وهو من: سَمَتِ الإبلُ في المرعَى: إذا جُمِعَت، فمعناه على هذا: جَمَعَ الله شَمْلك. وتَعقَّبَه بأنَّ «سَمَت الإبل» إنَّما هو بالمعجَمة، وكذا نَقَلَه غير واحد أنَّه بالمعجَمة، فيكون معنى: سَمَّتَه: دَعَا له بأن يجمع شَمْلَه.

---

(١) تحرَّف في (س) إلى: شمس الدين.

(٢) لم يذكر هذا الحرف في الحديث سوى أبي عبيد القاسم بن سلام في كتابه «غريب الحديث» ٢/ ١٨٤ بإسناد معضل، وأصل الحديث دون هذا الحرف عن الحميدي في «مسنده» (٣٨) بلفظ: دعا بإناء فيه ماء فدعا فيه ثم رشَّه علينا.

وقيل: هو بالمعجَمة من الشَّماتة: وهو فرحُ الشَّخص بما يَسُوء عدوَّه، فكأنَّه دَعَا له أن يكون في حال مَن يَشمَت به، أو أنَّه إذا حَمِدَ الله أدخَلَ على الشَّيطان ما يَسُوؤه، فشَمِتَ هو بالشَّيطان. وقيل: هو من الشَّوامت جمع شامِتة: وهي القائمة، يقال: لا تَرَكَ الله له شامتة، أي: قائمة.

وقال ابن العربيّ في «شرح التِّرمِذيّ»: تَكلَّمَ أهل اللُّغة على اشتِقاق اللَّفظَينِ ولم يُبيِّنوا المعنى فيه وهو بديع، وذلك أنَّ العاطِس يَنحَلُّ كلّ عُضو في رأسه وما يَتَّصِل به من العُنُق ونحوه، فكأنَّه إذا قيل له: رَحِمَك الله، كان معناه: أعطاه الله رحمةً يَرجِعُ بها بذلك إلى حاله قبل العُطاس، ويُقيم على حاله من غير تغيير، فإن كان التَّسميت بالمهمَلة فمعناه: رَجَعَ كلُّ عُضو/ إلى سَمْتِه الذي كان عليه، وإن كان بالمعجَمة فمعناه: صانَ الله شَوامِتَه، أي: قوائمه التي بها قِوامُ بَدَنه عن خروجها عن الاعتدال، قال: وشوامتُ كلّ شيء قوائمُه، فقِوام الدّابّة بسلامة قوائمها التي يُنتَفَع بها إذا سَلِمَت، وقِوام الآدَميّ بسلامة قوائمه التي بها قِوامُه، وهي رأسه وما يَتَّصِل به من عُنُق وصدر. انتهى مُلخَّصاً. ٦٠٢/١٠

قوله: «فقيلَ له» السائل عن ذلك هو العاطِسُ الذي لم يَحمَد، وَقَعَ كذلك في حديث أبي هريرة المشار إليه بلفظ: «فسألَه الشَّريف»، وكذا في رواية شُعْبة الآتية بعد بابَينِ بلفظ: «فقال الرجل: يا رسول الله، شَمَّتَّ هذا ولم تُشَمِّتني!» وهذا قد يُعكِّر على ما في حديث سهل بن سعد أنَّ الشَّريف المذكور هو عامر بن الطُّفَيل، فإنَّه كان كافراً وماتَ على كُفره، فيَبعُد أن يُخاطِب النبيَّ ﷺ بقولِه: يا رسول الله، ويحتمل أن يكون قالها غير مُعتَقِد بل باعتبار ما يُخاطِبه المسلمونَ، ويحتمل أن تكون القصَّة لعامرِ بن الطُّفَيل غير[1] المذكور، ففي الصحابة عامر بن الطُّفَيل الأسلَميِّ له ذِكْر في الصحابة، وحديث رواه عنه عبد الله بن بُرَيدة الأسلَميُّ: حدَّثني عَمّي عامر بن الطُّفَيل، وفي الصحابة أيضاً عامر بن الطُّفَيل الأزديُّ ذَكَرَه وَثِيمَةُ في «كتاب الرِّدّة»، وأَورَدَ له مَرْثية في النبيّ ﷺ، فإن لم يكن في سياق حديث سهل

(١) لفظ «غير» سقط من (س).

ابن سعد ما يدلّ على أنَّه عامر المشهور، احتَمَلَ أن يكون أحدَ هذَينِ. ثمَّ راجعتُ «مُعجَم الطبرانيِّ» (٥٧٢٤) فوجدتُ في سياق حديث سهل بن سعد الدّلالة الظّاهرة على أنَّه عامر ابن الطُّفَيل بن مالك بن جعفر بن كِلاب الفارس المشهور، وكان قَدِمَ المدينةَ وجَرَى بينه وبين ثابت بن قيس بحَضْرة النبيّ ﷺ كلام، ثمَّ عَطَسَ ابنُ أخيه فحَمِدَ فشَمَّتَه النبيّ ﷺ ثمَّ عَطَسَ عامر فلم يَحمَد فلم يُشمِّته، فسألَه... الحديث، وفيه قصَّة غزوة بئر مَعُونة وكان هو السَّببَ فيها، وماتَ عامر بن الطُّفَيل بعد ذلك كافراً في قصَّة له مشهورة في موته ذكرها ابنُ إسحاق وغيره.

**قوله: «هذا حَمِدَ اللهَ وهذا لم يَحمَدْ»** في حديث أبي هريرة: «إنَّ هذا ذَكَر اللهَ فذَكَرتُه، وأنتَ نسيتَ الله فنَسِيتُك»، وقد تقدَّم أنَّ النِّسيان يُطلَق ويُراد به التَّرك.

قال الحَلِيميّ: الحكمة في مشروعيَّة الحمد للعاطسِ أنَّ العُطاس يَدفَع الأذى من الدِّماغ الذي فيه قوّة الفِكْر، ومنه مَنشَأ الأعصاب التي هي مَعدِن الحِسّ وبسَلامتِه تَسلَم الأعضاء، فيظهر بهذا أنَّها نِعمة جليلة فناسَبَ أن تُقابَل بالحمدِ لله، لما فيه من الإقرار لله بالخلق والقُدْرة، وإضافة الخلق إليه لا إلى الطَّبائع. انتهى، وهذا بعض ما ادَّعَى ابنُ العربيّ أنَّه انفَرَدَ به، فيحتمل أنَّه لم يَطَّلِع عليه.

وفي الحديث أنَّ التَّشميت إنَّما يُشرَع لمن حَمِدَ الله، قال ابن العربيّ: وهو مُجمَع عليه، وسيأتي تقريره في الباب الذي بعده.

وفيه جواز السُّؤال عن عِلّة الحُكم وبيانها للسائلِ، ولا سيَّما إذا كان له في ذلك مَنفَعة. وفيه أنَّ العاطِس إذا لم يَحمَد الله، لا يُلقَّن الحمدَ ليَحمَد فيُشمَّت، كذا استَدَلَّ به بعضهم وفيه نظرٌ، وسيأتي البحث فيه بعد ثالث بابٍ.

ومن آداب العاطِس أن يَخفِض بالعَطْسة صوتَه ويرفعه بالحمد، وأن يُغَطّي وجهه لئلَّا يَبْدوَ مِن فيهِ أو أنفه ما يُؤذي جليسَه، ولا يَلْوي عُنُقه يميناً ولا شِمالاً لئلَّا يَتَضَرَّر بذلك.

قال ابن العربيّ: الحكمة في خَفْض الصَّوت بالعُطاس أنَّ في رفعه إزعاجاً للأعضاء، وفي

تغطية الوجه أنَّه لو بَدَرَ منه شيء آذى جليسه، ولو لَوَى عُنُقه صيانةً لجليسِه لم يأمَنْ من الالتِواء، وقد شاهَدْنا مَن وَقَعَ له ذلك. وقد أخرج أبو داود (٥٠٢٩) والتِّرمِذيّ (٢٧٤٥) بسندٍ جيِّد عن أبي هريرة قال: كان النبيّ ﷺ إذا عَطَسَ وَضَعَ يدَه على فيهِ وخَفَضَ صوته، وله شاهد من حديث ابن عمر بنحوِه عند الطبرانيِّ[1].

قال ابن دَقيق العيد: ومن فوائد التَّشميت تحصيلُ المودّة والتَّأليف بين المسلمينَ، وتأديبُ العاطس بكسر النَّفس عن الكِبْر، والحمل على التَّواضُع، لما في ذِكْر الرَّحمة من الإشعار بالذَّنبِ الذي لا يَعرَى عنه أكثرُ المكلَّفينَ.

## ١٢٤ - باب تشميت العاطس إذا حَمِدَ اللهَ ٦٠٣/١٠

**فيه أبو هريرةَ.**

**٦٢٢٢- حدَّثنا سليمانُ بنُ حَرْبٍ، حدَّثنا شُعْبةُ، عن الأشعَثِ بنِ سُلَيم، قال: سمعتُ مُعاوِيةَ بنَ سُوَيدِ بنِ مُقَرِّنٍ، عن البراءِ ﷺ قال: أمَرَنا النبيُّ ﷺ بسَبْعٍ، ونَهانا عن سَبْعٍ: أمَرَنا بعِيادةِ المَرِيضِ، واتِّباع الجِنازةِ، وتَشْمِيتِ العاطِسِ، وإجابةِ الدّاعي، ورَدِّ السَّلامِ، ونَصْرِ المَظْلومِ، وإبرارِ المُقْسِمِ.**

**ونَهانا عن سَبعٍ: عن خاتَمِ الذَّهَبِ ـ أو قال: حَلْقةِ الذَّهَبِ ـ وعن لُبْسِ الحَرِيرِ، والدِّيباجِ والسُّنْدُسِ، والمَياثِرِ.**

قوله: «**باب تَشْميت العاطِس إذا حَمِدَ الله**» أي: مشروعيَّة التَّشميت بالشَّرطِ المذكور ولم يُعيِّن الحُكم، وقد ثَبَتَ الأمرُ بذلك كما في حديث الباب، قال ابن دَقيق العيد: ظاهر الأمر الوجوب، ويُؤيِّده قوله في حديث أبي هريرة الذي في الباب الذي يليه (٦٢٢٣) «فحَقٌّ على كلّ مسلم سمعَه أن يُشمِّته»، وفي حديث أبي هريرة عند مسلم (٢١٦٢/ ٥): «حَقُّ المسلم على المسلم ستّ» فذكر فيها: «وإذا عَطَسَ فحَمِدَ الله فشَمِّته»، وللبخاريِّ (١٢٤٠) من وجه آخر عن أبي هريرة: «خمسٌ تجبُ للمسلم على المسلم» فذَكَر منها التَّشميت، وهو عند مسلم (٢١٦٢/ ٤)

(١) في «الأوسط» (٧٤٥٢).

أيضاً، وفي حديث عائشة عند أحمد (٢٤٤٩٧) وأبي يَعْلى (٤٩٤٦): «إذا عَطَسَ أحدكم فليَقُل: الحمد الله، وليَقُل مَن عنده: يرحمك الله» ونحوه عند الطبرانيِّ (٣٤٤١) من حديث أبي مالك، وقد أخَذَ بظاهرها ابن مُزَينٍ من المالكيَّة، وقال به جمهورُ أهل الظّاهر، وقال ابن أبي جَمْرة: قال جماعة من عُلَمائنا: إنَّه فَرْض عَينٍ، وقَوّاه ابن القَيِّم في «حواشي السُّنَن» فقال: جاء بلفظ الوجوب الصَّريح، وبلفظ: «الحقّ» الدّالِّ عليه، وبلفظ: «على» الظّاهرة فيه، وبصيغة الأمر التي هي حقيقةٌ فيه، وبقولِ الصحابيّ: «أمَرَنا رسول الله ﷺ» قال: ولا رَيبَ أنَّ الفقهاء أثبَتوا وجوبَ أشياء كثيرة بدون مجموع هذه الأشياء.

وذهب آخرونَ إلى أنَّه فرضُ كِفاية إذا قامَ به البعض سَقَطَ عن الباقين، ورَجَّحَه أبو الوليد بن رُشْد[1] وأبو بكر بن العربيّ، وقال به الحنفيَّة وجُمهور الحنابلة، وذهب عبد الوهّاب وجماعة من المالكيَّة إلى أنَّه مُستَحَبّ، ويُجزِئ الواحدُ عن الجماعة، وهو قول الشافعيَّة.

والرَّاجح من حيثُ الدَّليل القول الثّاني، والأحاديث الصَّحيحة الدّالَّة على الوجوب لا تُنافي كَونَه على الكِفاية، فإنَّ الأمر بتَشميتِ العاطِس وإن وَرَدَ في عُموم المكلَّفينَ ففَرضُ الكِفاية يُخاطَب به الجميع على الأصحّ ويَسقُط بفِعْل البعض، وأمَّا مَن قال: إنَّه فرض على مُبهَم، فإنَّه يُنافي كَونَه فرضَ عَينٍ.

**قوله: «فيه أبو هريرة»** يحتمل أن يريد به حديث أبي هريرة المذكور في الباب الذي بعده، ويحتمل أن يريد به حديث أبي هريرة الذي أوَّله: «حَقُّ المسلم على المسلم ستٌّ» وقد أشرتُ إليه قبلُ وأنَّ مسلماً أخرجه.

ثم ذكر المصنِّفُ حديث البراء: «أمَرَنا رسول الله ﷺ بسبعٍ، ونَهانا عن سبع: أمَرَنا بعيادة المريض، واتِّباع الجنائز، وتشميت العاطِس» الحديث، وقد تقدَّم شرح مُعظَمه في كتاب اللِّباس (٥٨٣٨).

---

(١) تحرَّف في (ع) و(س) إلى: رشيد.

قال ابن بَطّال: ليس في حديث البراء التَّفصيل الذي في التَّرجمة، وإنَّما ظاهره أنَّ كلّ عاطسٍ يُشمَّت على التَّعميم، قال: وإنَّما التَّفصيل في حديث أبي هريرة الآتي، قال: وكان ينبغي له أن يَذكُره بلفظه في هذا الباب ويَذكُر بعده حديث البراء ليدلّ على أنَّ حديث البراء، وإن كان ظاهرُه العُمومَ، لكن المراد به الخُصوص ببعضِ العاطِسينَ وهم الحامدونَ، قال: وهذا من الأبواب التي أعجَلَته المنيَّة عن تهذيبها. كذا قال، والواقع أنَّ هذا الصَّنيع لا يختصُّ بهذه التَّرجمة، بل قد أكثَرَ منه البخاريّ في «الصَّحيح»، فطالَما تَرجَمَ بالتَّقييدِ والتَّخصيص/ كما في حديث الباب من إطلاق أو تعميم، ويكتفي من دليل التَّقييد والتَّخصيص بالإشارة إمّا لما وَقَعَ في بعض طرق الحديث الذي يُورِده، أو في حديث آخر كما صَنَعَ في هذا الباب، فإنَّه أشارَ بقولِه: «فيه أبو هريرة» إلى ما وَرَدَ في حديثه من تقييد الأمر بتَشميتِ العاطس، بما إذا حَمِدَ، وهذا أدَقُّ التَّصَرُّفَين، ودَلَّ إكثارُه من ذلك على أنَّه عن عَمدٍ منه لا أنَّه ماتَ قبل تهذيبه، بل عَدَّ العلماء ذلك من دَقيق فَهمِه وحُسنِ تَصَرُّفه، فإنَّ في إيثار الأخفَى على الأجلَى شَحْذاً للذِّهنِ، وبَعثاً للطّالبِ على تَتبُّع طرق الحديث، إلى غير ذلك من الفوائد. ٦٠٤/١٠

وقد خُصَّ من عُموم الأمر بتَشميتِ العاطسينَ جماعة:

**الأوَّل**: مَن لم يَحمَدْ كما تقدَّمَ، وسيأتي في بابٍ مُفرَد[1].

**الثّاني**: الكافر، فقد أخرج أبو داود (٥٠٣٨) وصَحَّحَه الحاكم (٤/ ٢٦٨) من حديث أبي موسى الأشعَريّ قال: كانت اليهود يَتَعاطَسونَ عند النبيّ ﷺ رَجاءَ أن يقول: يرحمكم الله، فكان يقول: «يَهديكم الله ويُصلِح بالكم»، قال ابن دَقيق العيد: إذا نظرنا إلى قول مَن قال: من أهل اللُّغة: إنَّ التَّشميت الدُّعاء بالخير، دَخَلَ الكفَّار في عُموم الأمر بالتَّشميت، وإذا نظرنا إلى مَن خَصَّ التَّشميت بالرَّحمة، لم يَدخُلوا. قال: ولعلَّ مَن خَصَّ التَّشميت بالدُّعاءِ بالرَّحمة بناه على الغالب، لأنَّه تقييد لوضع اللَّفظ في اللُّغة.

---

(١) باب رقم (١٢٧): لا يشمت العاطس إذا لم يحمد الله.

قلت: وهذا البحث أنشأه من حيثُ اللُّغة، وأمَّا من حيثُ الشَّرع فحديث أبي موسى دالٌّ على أنَّهم يَدخُلونَ في مُطلَق الأمر بالتَّشميت، لكن لهم تشميت مخصوص وهو الدُّعاء لهم بالهداية وصلاح البال وهو الشَّأن، ولا مانع من ذلك، بخِلَاف تشميت المسلمينَ فإنَّهم أهلٌ للدُّعاء بالرَّحمة بخِلَاف الكفَّار.

**الثَّالث**: المزكوم إذا تكرَّر منه العُطاس فزاد على الثلاث، فإنَّ ظاهر الأمر بالتَّشميتِ يَشمَل مَن عَطَسَ واحدة أو أكثر، لكن أخرج البخاريّ في «الأدب المفرَد» (٩٣٩) من طريق محمَّد بن عَجْلانَ عن سعيد المقبُريِّ عن أبي هريرة قال: فشَمِّته واحدة وثِنتَينِ وثلاثاً، فما كان بعد ذلك فهو زُكام، هكذا أخرجه موقوفاً من رواية سفيان بن عُيَينةَ عنه، وأخرجه أبو داود (٥٠٣٤) من طريق يحيى القَطّان عن ابنِ عَجْلانَ كذلك ولفظه: «شَمِّت أخاك»، وأخرجه (٥٠٣٥) من رواية اللَّيث عن ابنِ عَجْلانَ وقال فيه: لا أعلمه إلّا رَفَعَه إلى النبيّ ﷺ، قال أبو داود: ورَفَعَه موسى بن قيس عن ابنِ عَجْلانَ أيضاً.

وفي «الموطَّأ» (٢/ ٩٦٥) عن عبد الله بن أبي بكر عن أبيه رَفَعَه: «إن عَطَسَ فشَمِّته، ثمَّ إن عَطَسَ فشَمِّته، ثمَّ إن عَطَسَ فقُل: إنَّك مَضْنُوك»، قال ابن أبي بكر: لا أدري بعد الثَّالثة أو الرَّابعة، وهذا مُرسَل جيِّد، وأخرجه عبد الرَّزّاق (١٩٦٨٢) عن مَعمَر عن عبد الله بن أبي بكر عن أبيه قال: «فشَمِّته ثلاثاً، فما كان بعد ذلك فهو زُكام»، وأخرج ابن أبي شَيْبة (٨/ ٦٨٦) من طريق عَمْرو بن العاص: شَمِّتوه ثلاثاً، فإن زاد فهو داءٌ يَخرُج من رأسه، موقوف أيضاً، ومن طريق عبد الله بن الزُّبَير: أنَّ رجلاً عَطَسَ عنده فشَمَّتَه ثمَّ عَطَسَ فقال له في الرَّابعة: أنتَ مَضْنُوك، موقوف أيضاً، ومن طريق عبد الله بن عَمْرو[1] مِثلَه لكن قال: في الثَّالثة، ومن طريق عليّ بن أبي طالب: شَمِّته ما بينَك وبينه ثلاثاً، فإن زاد فهو ريحٌ. وأخرج عبد الرَّزّاق (١٩٦٨١) عن مَعمَر عن قَتَادة: يُشمَّت العاطس إذا تَتابَعَ عليه العُطاس ثلاثاً.

---

(١) في (س): عمر، وهو خطأ.

قال النَّوويّ في «الأذكار»: إذا تكرَّر العُطاس مُتَتابعاً، فالسُّنّة أن يُشمِّته لكلِّ مرَّة إلى أن يَبلُغ ثلاث مرَّات، رُوِّيناه في «صحيح مسلم» (٢٩٩٣) وأبي داود (٥٠٣٧) والتِّرمِذيّ (٢٧٤٣) عن سَلَمة بن الأكوع: أنَّه سمعَ النبيَّ ﷺ وعَطَسَ عنده رجل فقال له: يرحمك الله، ثمَّ عَطَسَ أُخرى فقال له رسول الله ﷺ: «الرجل مَزْكُومٌ» هذا لفظ رواية مسلم، وأمَّا أبو داود والتِّرمِذيّ فقالا: قال سَلَمة: عَطَسَ رجل عند النبيّ ﷺ وأنا شاهد فقال له رسول الله ﷺ: «يرحمك الله» ثمَّ عَطَسَ الثّانية أو الثّالثة فقال رسول الله: «يرحمك الله، هذا رجل مَزكُوم». انتهى كلامه، ونَقَلته من نسخة عليها خَطُّه بالسَّماع عليه، والذي نَسَبَه إلى أبي داود والتِّرمِذيّ من إعادة قوله ﷺ للعاطِسِ: «يرحمك الله» ليس/ في شيء من نُسَخهما كما سأُبيِّنُه، فقد أخرجه أيضاً أبو عَوَانة وأبو نُعَيم في «مُستَخرَجَيهما» والنَّسائيُّ (ك٩٩٨٠) وابن ماجَهْ (٣٧١٤) والدَّارِميُّ (٢٦٦١) وأحمد (١٦٥٠١) وابن أبي شَيْبة (٨/ ٦٨٥) وابن السُّنِّيّ (٢٤٩) وأبو نُعَيم أيضاً في «عَمَل اليوم واللَّيلة» وابن حِبّان في «صحيحه» (٦٠٣) والبيهقيُّ في «الشُّعَب» (٩٣٥٧) كلّهم من رواية عِكْرمة بن عمَّار عن إياس بن سَلَمة عن أبيه، وهو الوجه الذي أخرجه منه مسلم، وألفاظهم مُتَفاوِتة، وليس عند أحدٍ منهم إعادة «يرحمك الله» في الحديث، وكذلك ما نَسَبَه إلى أبي داود والتِّرمِذيّ أنَّ عندهما «ثمَّ عَطَسَ الثّانيةَ أو الثّالثة» فيه نظرٌ، فإنَّ لفظ أبي داود: «أنَّ رجلاً عَطَسَ» والباقي مثل سياق مسلم سواء إلّا أنَّه لم يَقُل: «أُخرَى»، ولفظ التِّرمِذيّ مثل ما ذكره النَّوويّ إلى قوله: «ثمَّ عَطَسَ» فإنَّه ذكره بعده مثلَ أبي داود سواء، وهذه رواية ابنِ المبارَك عنده، وأخرجه (٢٧٤٣) من رواية يحيى القَطّان، فأحالَ به على رواية ابنِ المبارَك فقال نحوه، إلّا أنَّه قال له في الثالثة: «أنتَ مَزكُوم»، وفي رواية شُعْبة قال نحو[1] القَطّان، وفي رواية عبد الرَّحمن بن مَهديّ: «قال له في الثّالثة: أنتَ مزكوم»، وهؤلاءِ الأربعة رَوَوه عن عِكْرمة بن عمَّار، وأكثر الرِّوايات المذكورة ليس فيها تَعرُّض للثّالثة، ورَجَّحَ التِّرمِذيّ مَن قال: «في الثّالثة» على رواية مَن قال: «في الثّانية».

٦٠٥/١٠

---

(١) تحرَّف لفظ «نحو» في (س) إلى: يحيى. ورواية شعبة هذه عند الترمذي بإثر الحديث (٢٧٤٣).

وقد وجدتُ الحديث من رواية يحيى القَطّان يوافق ما ذكره النَّوويّ، وهو ما أخرجه قاسم ابن أصبَغَ في «مُصنَّفه» وابنُ عبد البَرّ[1] من طريقه قال: حدَّثنا محمَّد بن عبد السَّلام، حدَّثنا محمَّد بن بشَّار، حدَّثنا يحيى القَطّان، حدَّثنا عِكْرمة، فذكره بلفظ: عَطَسَ رجل عند النبيّ ﷺ فشَمَّتَه، ثمَّ عَطَسَ فشَمَّتَه، ثمَّ عَطَسَ فقال له في الثّالثة: «أنتَ مَزْكُوم»، هكذا رأيت فيه: «ثمَّ عَطَسَ فشَمَّتَه»، وقد أخرجه الإمام أحمدُ (١٦٥٢٩) عن يحيى القَطّان ولفظه: ثمَّ عَطَسَ الثّانية والثّالثة[2]، فقال النبيّ ﷺ: «الرجل مَزْكُومٌ»، وهذا اختلاف شديد في لفظ هذا الحديث، لكنِ الأكثر على ترك ذِكْر التَّشميت بعد الأولى، وأخرجه ابن ماجَهْ (٣٧١٤) من طريق وكيع عن عِكْرمة بلفظٍ آخر قال: «يُشمَّت العاطِسُ ثلاثاً، فما زاد فهو مَزْكُوم»، وجَعَلَ الحديث كلّه من لفظ النبيّ ﷺ وأفادَ تكرير التَّشميت، وهي رواية شاذّة لمخالَفة جميع أصحاب عِكْرمة في سياقه، ولعلَّ ذلك من عِكْرمة المذكور لمَّا حدَّث به وكيعاً، فإنَّ في حِفْظه مقالاً، فإن كانت محفوظة فهو شاهد قويّ لحديثِ أبي هريرة، ويُستَفاد منه مشروعيَّة تشميت العاطس ما لم يَزِدْ على ثلاث إذا حَمِدَ الله، سواءٌ تَتابَعَ عُطاسه أم لا، فلو تَتابَعَ ولم يَحمَد لغَلَبة العُطاس عليه ثمَّ كَرَّرَ الحمدَ بعَدَدِ العُطاس، فهل يُشمَّت بعَدَدِ الحمد؟ فيه نظرٌ، وظاهر الخبر نَعَم.

وقد أخرج أبو يَعْلى وابن السُّنِّيّ (٢٥١) من وجه آخر عن أبي هريرة النَّهيَ عن التَّشميت بعد ثلاث، ولفظه: «إذا عَطَسَ أحدُكم فليُشمِّتْه جليسُه، فإن زاد على ثلاث فهو مَزكُوم، ولا يُشمِّته بعد ثلاث»، قال النَّوويّ: فيه رجل لم أتحقَّق حاله، وباقي إسناده صحيح. قلت: الرجل المذكور هو سليمان بن أبي داود الحَرَّانيّ، والحديث عندهما من رواية محمَّد بن سليمان عن أبيه، ومحمَّد موثَّق، وأبوه يقال له: الحَرَّانيُّ، ضعيف، قال فيه النَّسائيُّ: ليس بثقةٍ ولا مأمون.

---

(١) في «التمهيد» ١٧/ ٣٢٦.

(٢) في نسخنا من «مسند أحمد»: الثانية أو الثالثة.

قال النَّوويّ: وأمَّا الذي رُوِّيناه في «سُنَن أبي داود» (٥٠٣٦) والتِّرمِذيّ (٢٧٤٤) عن عُبيد بن رِفَاعة الصحابيّ قال: قال رسول الله ﷺ: «يُشمَّت العاطِس ثلاثاً، فإن زاد فإن شِئتَ فشَمِّته، وإن شِئتَ فلا» فهو حديث ضعيف قال فيه التِّرمِذيّ: هذا الحديث غريب، وإسناده مجهول.

قلت: إطلاقه عليه الضَّعف ليس بجيِّدٍ، إذْ لا يَلزَم من الغرابة الضَّعف، وأمَّا وصف التِّرمِذيّ إسناده بكَونِه مجهولاً، فلم يُرِدْ جميع رجال الإسناد، فإنَّ مُعظَمهم موثَّقونَ، وإنَّما وَقَعَ في روايته تغيير اسم بعض رواته وإبهام اثنَينِ منهم، وذلك أنَّ أبا داود والتِّرمِذيّ أخرَجاه معاً من طريق عبد السَّلام بن حَرْب عن يزيد بن عبد الرَّحمن، ثمَّ اختَلَفا: فأمَّا رواية أبي داود ففيها: عن يحيى بن إسحاق بن أبي طلحة عن أمِّه حُميدة ـ أو عُبيدة ـ/ بنتِ عُبيد بن رِفاعة عن أبيها، وهذا إسناد حسن، والحديث مع ذلك مُرسَل كما سأُبيِّنُ، وعبد السَّلام بن حَرْب من رجال الصَّحيح، ويزيد: هو أبو خالد الدّالانيُّ وهو صَدُوق في حِفظه شيء، ويحيى بن إسحاق وثَّقه يحيى بن مَعِين، وأُمّه حُميدة روى عنها أيضاً زوجها إسحاق بن أبي طلحة، وذكرها ابن حِبّان في ثقات التابعينَ، وأبوها عُبيد بن رِفاعة ذَكَروه في الصحابة لكَونِه وُلِدَ في عهد النبيّ ﷺ وله رُؤية، قاله ابن السَّكَن، قال: ولم يَصِحَّ سماعه، وقال البَغَويُّ: روايته مُرسَلة وحديثه عن أبيه عند التِّرمِذيّ والنَّسائيِّ وغيرهما، وأمَّا رواية التِّرمِذيّ ففيها عن عمر بن إسحاق بن أبي طلحة عن أمِّه عن أبيها، كذا سَمّاه عمرَ ولم يُسمِّ أمّه ولا أباها، وكأنَّه لم يُمعِن النَّظَر فمِن ثَمَّ قال: إنَّه إسناد مجهول، وقد تَبيَّن أنَّه ليس بمجهولٍ، وأنَّ الصَّواب يحيى بن إسحاق لا عمر، فقد أخرجه الحسن بن سفيان وابن السُّنِّيّ (٢٥٢) وأبو نُعَيم وغيرهم من طريق عبد السَّلام بن حَرْب فقالوا: يحيى بن إسحاق، وقالوا: حُميدة، بغير شَكٍّ، وهو المعتمَد.

٦٠٦/١٠

وقال ابن العربيّ: هذا الحديث وإن كان فيه مجهول، لكن يُستَحَبّ العملُ به لأنَّه دعاء بخيرٍ وصِلَة وتَودُّد للجليس، فالأَولى العملُ به، والله أعلم.

وقال ابن عبد البَرِّ: دَلَّ حديث عُبيد بن رِفَاعة على أنَّه يُشمَّت ثلاثاً ويقال: أنتَ مَزكُوم بعد ذلك، وهي زيادةٌ يجب قَبُولها فالعمل بها أَولى.

ثمَّ حكى النَّوويّ عن ابنِ العربيّ: أنَّ العلماء اختَلَفوا هل يقول لمن تَتابَعَ عُطاسه: أنتَ مزكوم في الثّانية أو الثّالثة أو الرَّابعة؟ على أقوال، والصَّحيح في الثّالثة، قال: ومعناه: إنَّك لست ممَّن يُشمَّت بعدها، لأنَّ الذي بك مرض وليس من العُطاس المحمود الناشئ عن خِفّة البَدَنِ، كما سيأتي تقريرُه في الباب الذي يليه، قال: فإن قيل: فإذا كان مرضاً فكان ينبغي أن يُشمَّت بطريق الأَولى، لأنَّه أحوَجُ إلى الدُّعاء من غيره. قلنا: نعم، لكن يُدعَى له بدعاءٍ يُلائمه لا بالدُّعاءِ المشروع للعاطسِ بل من جِنْس دعاء المسلم للمسلم بالعافية.

وذكر ابن دَقيق العيد عن بعض الشافعيَّة أنَّه قال: يُكرَّر التَّشميت إذا تكرَّر العُطاس إلّا أن يُعرَف أنَّه مزكوم فيَدعُو له بالشِّفاء، قال: وتقريره أنَّ العُموم يقتضي التَّكرارَ إلّا في موضع العِلّة وهو الزُّكام، قال: وعند هذا يَسقُط الأمر بالتَّشميتِ عند العلم بالزُّكام، لأنَّ التَّعليل به يقتضي أن لا يُشمَّت مَن عُلِمَ أنَّ به زُكاماً أصلاً، وتَعقَّبَه بأنَّ المذكور هو العِلّة دونَ التَّعليل، وليس المعلَّل هو مُطلَق التَّرك ليَعُمّ الحكمُ عليه بعُمومِ عِلَّته، بل المعلَّل هو التَّرك بعد التَّكرير، فكأنَّه قيل: لا يَلزَمُ تَكرُّر التَّشميت لأنَّه مزكوم، قال: ويَتأيَّد بمُناسَبة المشَقّة الناشئة عن التَّكرار.

**الرَّابع**: ممَّن يُخصّ من عُموم العاطِسينَ مَن يَكرَه التَّشميت، قال ابن دَقيق العيد: ذهب بعضُ أهل العلم إلى أنَّ مَن عُرِفَ من حاله أنَّه يَكرَه التَّشميت، أنَّه لا يُشمَّت إجلالاً للتَّشميتِ أن يُؤَهَّل له مَن يَكرَهُه، فإن قيل: كيف يَترُك السُّنّة لذلك؟ قلنا: هي سُنّة لمن أحَبَّها، فأمَّا مَن كَرِهَها ورَغِبَ عنها، فلا. قال: ويَطَّرِد ذلك في السَّلام والعِيَادة.

قال ابن دَقيق العيد: والذي عندي أنَّه لا يَمتَنِع من ذلك إلّا مَن خافَ منه ضَرَراً، فأمَّا غيره فيُشمَّت امتثالاً للأمرِ ومُناقَضة للمُتكَبِّرِ في مُراده وكسراً لسَوْرَتِه في ذلك، وهو أَولى من إجلال التَّشميت. قلت: ويُؤيِّده أنَّ لفظ التَّشميت دعاءٌ بالرَّحمة، فهو يناسب المسلمَ كائناً مَن كان، والله أعلم.

الخامس: قال ابن دَقيق العيد: يُستَثنَى أيضاً مَن عَطَسَ والإمام يَخطُب، فإنَّه يَتعارَض الأمرُ بتَشميتِ مَن سمعَ العاطِسَ والأمرُ بالإنصات لمن سمعَ الخطيب، والرَّاجح الإنصات لإمكان تَدارُك التَّشميت بعد فراغِ الخطيب، ولا سيَّما إن قيل بتحريمِ الكلام والإمام يَخطُب، وعلى هذا فهل يَتعيَّن تأخيرُ التَّشميت حتَّى يَفرُغ الخطيب، أو يُشرَع له التَّشميت بالإشارة؟ فلو كان العاطسُ الخطيبَ فحَمِدَ واستمرَّ في خُطْبته، فالحُكم كذلك، وإن حَمِدَ فوقَفَ قليلاً ليُشمَّت، فلا يَمتَنِع أن يُشرَع تشميتُه.

٦٠٧/١٠ السادس: ممَّن يُمكِن أن يُستَثنَى مَن كان عند عُطاسه في حالة يَمتَنِع/ عليه فيها ذِكْر الله، كما إذا كان على الخَلَاء أو في الجِماع[1] فيُؤَخِّر ثمَّ يَحمَدُ الله فيُشمَّت، فلو خالَفَ فحَمِدَ في تلك الحالة، هل يَستَحِقّ التَّشميت؟ فيه نظرٌ.

## ١٢٥- باب ما يُستَحبّ من العُطاس وما يُكرَه من التّثاؤب

**٦٢٢٣- حدَّثنا آدمُ بنُ أبي إياسٍ، حدَّثنا ابنُ أبي ذِئْبٍ، حدَّثنا سعيدٌ المَقبُريُّ، عن أبيه، عن أبي هريرةَ ﷺ، عن النبيِّ ﷺ: «إنَّ اللهَ يُحِبُّ العُطاسَ، ويَكْرَه التَّثاؤُبَ، فإذا عَطَسَ فحَمِدَ اللهَ فحَقٌّ على كلِّ مسلمٍ سمعَه أن يُشمِّتَه، وأمَّا التَّثاؤُبُ فإنَّما هو منَ الشَّيطان، فلْيَرُدَّه ما استَطاعَ، فإذا قال: ها، ضَحِكَ منه الشَّيطانُ».**

قوله: «**باب ما يُسْتَحَبّ من العُطاس، وما يُكرَه من التَّثاؤُب**» قال الخطَّابيُّ: معنى المحبّة والكراهة فيهما مُنصَرِفٌ إلى سَببِهما، وذلك أنَّ العُطاس يكون من خِفّة البَدَن وانفتاح المَسَامِّ وعَدَم الغاية في الشِّبَع، وهو بخِلَاف التَّثاؤُب، فإنَّه يكون من عِلّة امتلاء البَدَن وثِقَله ممَّا يكون ناشئاً عن كَثْرة الأكل والتَّخليط فيه، والأوَّل يستدعي النَّشاطَ للعبادة، والثّاني على عكسه.

قوله: «**سعيد المَقبُريِّ عن أبيه عن أبي هريرة**» هكذا قال آدم بن أبي إياس عن ابن أبي ذِئْب، وتابَعَه عاصم بن عليّ كما سيأتي بعد باب، والحجّاج بن محمَّد عند النَّسائيِّ (ك٩٩٧٢) وأبو داود الطَّيالسيُّ (٢٤٣٤)، ويزيد بن هارون عند التِّرمذيّ (٢٧٤٧)، وابن أبي فُدَيك عند الإسماعيليّ،

(١) في (س): الجماعة، وهو تحريف.

وأبو عامر العَقَديّ عند الحاكم (٤/ ٢٦٤)، كلّهم عن ابن أبي ذِئْب، وخالَفَهم القاسم بن يزيد عند النَّسائيِّ (ك٩٩٧٣) فلم يَقُل فيه: عن أبيه، وكذا ذكره أبو نُعَيم من طريق الطَّيالسيِّ، وكذلك أخرجه النَّسائيُّ (ك٩٩٧٤) وابن خُزَيمةَ (٩٢١) وابن حِبّان (٢٣٥٨) والحاكم (٤/ ٢٦٣-٢٦٤) من رواية محمَّد بن عَجْلانَ عن سعيد المقبُريِّ عن أبي هريرة ولم يَقُل: عن أبيه، ورَجَّحَ التِّرمِذيّ رواية مَن قال فيه: عن أبيه، وهو المعتمَد.

**قوله: «إنَّ الله يُحِبّ العُطاس»** يعني الذي لا يَنشَأُ عن زُكام، لأنَّه المأمور فيه بالتَّحميدِ والتَّشميت، ويحتمل التَّعميم في نوعَي العُطاس والتَّفصيل في التَّشميت خاصّة، وقد وَرَدَ ما يَخُصّ بعض أحوال العاطِسينَ، فأخرج التِّرمِذيّ (٢٧٤٨) من طريق أبي اليَقْظان عن عَدِيّ ابن ثابت عن أبيه عن جَدّه رَفَعَه قال: «العُطاس والنُّعاس والتَّثاؤُب في الصلاة من الشَّيطان» وسنده ضعيف، وله شاهد عن ابن مسعود في الطبرانيِّ (٩٤٥٣) لكن لم يَذكُر النُّعاس، وهو موقوف وسنده ضعيف أيضاً.

قال شيخنا في «شرح التِّرمِذيّ»: لا يعارضُ هذا حديثَ أبي هريرة ـ يعني حديث الباب ـ في مَحبّة العُطاس وكراهة التَّثاؤُب لكَونِه مُقيَّداً بحال الصلاة، فقد يَتَسَبَّب الشَّيطان في حصول العُطاس للمُصَلّي ليَشغَلَه عن صلاته، وقد يقال: إنَّ العُطاس إنَّما لم يُوصَف بكَونِه مكروهاً في الصلاة، لأنَّه لا يُمكِن رَدُّه بخِلَاف التَّثاؤُب، ولذلك جاء في التَّثاؤُب كما سيأتي بعدُ (٦٢٢٦): «فليَرُدَّه ما استَطاعَ»، ولم يأتِ ذلك في العُطاس.

وأخرج ابن أبي شَيْبة (٢/ ٤٢٨) عن أبي هريرة: إنَّ الله يَكْرَه التَّثاؤُب ويُحِبّ العُطاس في الصلاة، وهذا يعارض حديث جَدّ عَديٍّ، وفي سنده ضعف أيضاً وهو موقوف، والله أعلم.

وممَّا يُستَحَبّ للعاطِسِ أن لا يُبالغَ في إخراج العَطْسة، فقد ذكر عبد الرَّزّاق (٢٠٢٩٠) عن مَعمَر عن قَتَادة قال[1]: سبعٌ من الشَّيطان، فذكر منها شِدّة العُطاس.

---

(١) كذا وقع في أصولنا من «الفتح» أنَّ القائل قتادة، وهو خطأ، فإنَّ هذا الأثر من رواية قتادة عن عليٍّ، هكذا هو في «مصنف عبد الرزاق»، وهكذا أخرجه البيهقي في «الشعب» (٨٢٩٣) من طريق عبد الرزاق.

قوله: «فحَقٌّ على كلّ مسلم سمعَه أن يُشمِّتَه» استُدِلَّ به على استحباب مُبادَرة العاطسِ بالتَّحميد، ونَقَلَ ابن دَقيق العيد عن بعض العلماء أنَّه ينبغي أن يَتأنَّى في حَقّه حتَّى يَسكُن ولا يُعاجِله بالتَّشميت، قال: وهذا فيه غَفْلة عن شرط التَّشميت،/ وهو تَوقُّفه على حمد العاطس. ٦٠٨/١٠

وأخرج البخاريّ في «الأدب المفرَد» (٩٣٦) عن مكحول الأزديِّ: كنت إلى جنب ابن عمر فعَطَسَ رجل من ناحية المسجد، فقال ابن عمر: يرحمك الله إن كنتَ حَمِدتَ الله، واستُدِلَّ به على أنَّ التَّشميت إنَّما يُشرَع لمن سمعَ العاطسَ وسمعَ حمدَه، فلو سمعَ مَن يُشمِّت غيرَه ولم يسمع هو عُطاسَه ولا حمدَه، هل يُشرَع له تشميته؟ سيأتي قريباً.

قوله: «وأمَّا التَّثاؤُب» سيأتي شرحه بعد بابَينِ.

## ١٢٦- بابٌ إذا عَطَس كيف يُشمَّت؟

**٦٢٢٤- حدَّثنا مالكُ بنُ إسماعيلَ، حدَّثنا عبدُ العزيزِ بنُ أبي سَلَمَةَ، أخبرنا عبدُ الله بنُ دِينارٍ، عن أبي صالحٍ، عن أبي هريرةَ ﷺ، عن النبيِّ ﷺ قال: «إذا عَطَسَ أحدُكم فلْيَقُل: الحمدُ لله، ولْيَقُل له أَخُوه، أو صاحبُه: يَرحَمُك الله، فإذا قال له: يَرحَمُك اللهُ، فلْيَقُلْ: يَهدِيكُمُ اللهُ ويُصلِحُ بالَكُم».**

بالُكم: شَأنُكم[1].

قوله: «بابٌ إذا عَطَسَ كيف يُشمَّت؟» بضمِّ أوَّله وتشديد الميم المفتوحة.

قوله: «عن أبي صالح» هو السَّمّان، والإسناد كلُّه مَدَنيّونَ إلّا شيخ البخاريّ، وهو من رواية تابعيٍّ عن تابعيّ.

قوله: «إذا عَطَسَ أحدُكم فلْيَقُل: الحمد لله» كذا في جميع نُسَخ البخاريّ، وكذا أخرجه النَّسائيّ (٩٩٨٩) من طريق يحيى بن حسَّان، والإسماعيليّ من طريق بشر بن المفضَّل وأبي النَّضر، وأبو نُعَيم في «المستخرَج» من طريق عاصم بن عليّ، وفي «عمل يوم وليلة» من طريق

(١) قوله: «بالكم: شأنكم» من شرح الحافظ ابن حجر فقط، وليس في شيء من الروايات المذكورة في النسخة اليونينية من «الصحيح»!

عبد الله بن صالح، كلُّهم عن عبد العزيز بن أبي سَلَمة، وأخرجه أبو داود (٥٠٣٣) عن موسى ابن إسماعيل عن عبد العزيز المذكور به بلفظ: «فليَقُل: الحمد لله على كلّ حال». قلت: ولم أرَ هذه الزّيادة من هذا الوجه في غير هذه الرِّواية، وقد تقدَّم ما يَتعلَّق بحُكمِها[١].

واستُدِلَّ بأمرِ العاطس بحَمدِ الله أنَّه يُشرَع حتَّى للمُصَلّي، وقد تقدَّمَتِ الإشارة إلى حديث رِفاعة بن رافع في «باب الحمد للعاطِسِ»[٢]، وبذلك قال الجمهور من الصحابة والأئمَّة بعدهم، وبه قال مالك والشافعيّ وأحمد، ونَقَلَ التِّرمِذيّ عن بعض التابعينَ: أنَّ ذلك يُشرَع في النافلة لا في الفريضة، ويَحمَدُ مع ذلك في نفسه. وجَوَّزَ شيخُنا في «شرح التِّرمِذيّ» أن يكون مراده أنَّه يُسِرّ به ولا يَجهَرُ به، وهو مُتعقَّب مع ذلك بحديثِ رِفاعة بن رافع، فإنَّه جَهَرَ بذلك ولم يُنكِر النبيُّ ﷺ عليه. نعم يُفرَّق بين أن يكون في قراءة الفاتحة أو غيرها من أجل اشتراط الموالاة في قراءتها.

وجَزَمَ ابن العربيّ من المالكيَّة بأنَّ العاطس في الصلاة يَحمَدُ في نفسه، ونَقَلَ عن سَحْنونٍ: أنَّه لا يَحمَد حتَّى يَفرُغ، وتَعقَّبَه بأنَّه غُلوّ.

**قوله: «ولْيَقُل له أخوه أو صاحبُه»** هو شَكٌّ من الراوي، وكذا وَقَعَ للأكثر في رواية عاصم بن عليّ: «فليَقُل له أخوه» ولم يَشُكَّ[٣]، والمراد بالأُخوّة أُخوّة الإسلام.

**قوله: «يرحمك الله»** قال ابن دَقيق العيد: يحتمل أن يكون دعاءً بالرَّحمة، ويحتمل أن يكون إخباراً على طريق البِشَارة كما قال في الحديث الآخر: «طَهُور إن شاء الله»[٤] أي: هي طُهْر لك، فكأنَّ المشَمِّت بَشَّرَ العاطس بحصولِ الرَّحمة له في المستَقبَل بسببِ حصولها له في الحال لكَونِها دَفَعَت ما يَضُرّه، قال: وهذا يَنبني على قاعدةٍ: وهي أنَّ اللَّفظ إذا أُريدَ به معناه لم يَنصَرِف لغيره،

---

(١) عند شرح الحديث (٦٢٢١).

(٢) باب رقم (١٢٣).

(٣) أخرجه هكذا من رواية عاصم بن علي: البيهقي في «الشعب» (٩٣٣٥)، وستأتي قريباً عند البخاري برقم (٦٢٢٦) بغير هذا اللفظ.

(٤) سلف برقم (٣٦١٦) من حديث ابن عباس.

وإن أُريدَ به معنًى يحتمله انصَرَفَ إليه، وإن أُطلِقَ انصَرَفَ إلى الغالب وإن لم يَستَحضِر القائلُ المعنى الغالب.

وقال ابن بَطّال: ذهب إلى هذا قوم فقالوا: يقول له: يرحمك الله، يَخُصّه بالدُّعاءِ وحده، وقد أخرج البيهقيُّ في «الشُّعَب» (٩٣٢٣) وصَحَّحَه ابن حِبّان (٦١٦٤) من طريق حفص ابن عاصم عن أبي هريرة رَفَعَه: «لمَّا خَلَقَ الله آدمَ عَطَسَ، فألهَمَه/ رَبُّه أن قال: الحمد لله، فقال له رَبُّه: يرحمك الله»، وأخرج الطَّبَريُّ عن ابن مسعود قال: يقول: يرحمنا الله وإيّاكُم، وأخرجه ابن أبي شَيْبة (٨/ ٦٩٠) عن ابن عمر نحوه، وأخرج البخاريّ في «الأدب المفرَد» (٩٢٩) بسندٍ صحيح عن أبي جَمْرة ـ بالجيم ـ: سمعت ابن عبَّاس إذا شَمَّتَ يقول: عافانا الله وإيّاكم من النار، يرحمكم الله، وفي «الموطَّأ» (٢/ ٩٦٥) عن نافع عن ابن عمر: أنَّه كان إذا عَطَسَ فقيلَ له: يرحمك الله، قال: يرحمُنا الله وإيّاكم ويَغفِرُ الله لنا ولكم. ٦٠٩/١٠

قال ابن دَقيق العيد: ظاهر الحديث أنَّ السُّنّة لا تَتأدَّى إلّا بالمخاطَبة، وأمَّا ما اعتادَه كثير من الناس من قولهم للرَّئيسِ: يرحمُ الله سَيِّدنا، فخِلَاف السُّنّة، وبَلَغَني عن بعض الفُضَلاء أنَّه شَمَّتَ رئيساً فقال له: يرحمك الله يا سيِّدنا، فجَمَعَ الأمرَينِ وهو حسن!!

قوله: «فإذا قال له: يرحمك الله، فلْيَقُل: يَهْديكم الله ويُصلِح بالكم» مُقتَضاه أنَّه لا يُشرَع ذلك إلّا لمن شَمَّتَ، وهو واضح، وأنَّ هذا اللَّفظ هو جواب التَّشميت، وهذا مُختَلَف فيه.

قال ابن بَطّال: ذهب الجمهور إلى هذا، وذهب الكوفيّونَ إلى أنَّه يقول: يَغفِر الله لنا ولكم، وأخرجه الطَّبَريُّ عن ابن مسعود وابن عمر[1] وغيرهما. قلت: وأخرجه البخاريّ في «الأدب المفرَد» (٩٣٤) والطبرانيُّ (١٠٣٢٦) من حديث ابن مسعود، وهو في حديث سالم بن عُبيد المشار إليه قبلُ[2] ففيه: «وليَقُل هو: يَغفِر الله لنا ولكم».

---

(١) حديث ابن عمر أخرجه مرفوعاً البزار (٢٠١١-كشف الأستار)، وفي سنده من لم نعرفه.

(٢) في شرح الباب (١٢٣): باب الحمد للعاطس. وحديثه هذا أخرجه أحمد (٢٣٨٥٣) وأبوداود (٥٠٣١) والترمذي (٢٧٤٠) والنسائي في «الكبرى» (٩٩٨٢).

قلت: وقد وافَقَ حديثَ أبي هريرة في ذلك حديثُ عائشة عند أحمد (٢٤٤٩٦) وأبي يَعْلى (٤٩٤٦)، وحديث أبي مالك الأشعَريّ عند الطبرانيِّ (٣٤٤١)، وحديثُ عليٍّ عند الطبراني[١] أيضاً، وحديث ابن عمر عند البزَّار، وحديث عبد الله بن جعفر بن أبي طالب عند البيهقيِّ في «الشُّعَب» (٩٣٤٠)[٢].

وقال ابن بَطّال: ذهب مالك والشافعيّ: إلى أنَّه يَتخيَّر بين اللَّفظَين، وقال أبو الوليد بن رُشْد: الثّاني أَولى، لأنَّ المكلَّف محتاجٌ إلى طلبِ المغفِرة، والجمع بينهما أحسن إلّا للذِّمِّيّ.

وذكر الطَّبَريُّ أنَّ الذينَ مَنَعوا من جواب التَّشميت بقولِ: «يَهديكم الله ويُصلِح بالكم» احتَجُّوا بأنَّه تشميت اليهود كما تقدَّمَتِ الإشارة إليه من تخريج أبي داود (٥٠٣٨) من حديث أبي موسى، قال: ولا حُجّة فيه، إذ لا تَضادَّ بين خبر أبي موسى وخبر أبي هريرة ـ يعني حديث الباب ـ لأنَّ حديث أبي هريرة في جواب التَّشميت وحديث أبي موسى هو التَّشميت نفسه، وأمَّا ما أخرجه البيهقيُّ في «الشُّعَب» (٩٣٥٢) عن ابن عمر قال: اجتَمَعَ اليهودُ والمسلمونَ[٣] فعَطَسَ النبيّ ﷺ فشَمَّتَه الفريقان جميعاً فقال للمسلمينَ: «يَغفِر الله لكم ويرحمنا وإيّاكُم»، وقال لليهودِ: «يَهديكم الله ويُصلِح بالكم»، فقال البيهقي: تفرَّد به عبد الله بن عبد العزيز بن أبي رَوّاد عن أبيه عن نافع، وعبد الله ضعيف.

واحتَجَّ بعضهم بأنَّ الجواب المذكور مذهب الخوارج، لأنَّهم لا يَرَونَ الاستغفار للمسلمين، وهذا منقولٌ عن إبراهيم النَّخَعيّ، وكلّ هذا لا حُجّة فيه بعد ثُبوت الخبر بالأمرِ به.

قال البخاريّ بعد تخريجه[٤] في «الأدب المفرَد» (٩٢١): وهذا أثبَتُ ما يُروَى في هذا الباب، وقال الطَّبَريُّ: هو من أثبَت الأخبار، وقال البيهقيُّ: هو أصحُّ شيء وَرَدَ في هذا الباب. وقد أخَذَ

---

(١) في «الأوسط» (٥٥٢٠)، وأخرجه أيضاً أحمد (٩٩٥)، والترمذي (٢٧٤١).

(٢) برقم (٩٣٤٠)، وعزوه «لمسند أحمد» (١٧٤٨) أولى، وانظر تتمة تخريجه فيه.

(٣) في (أ): «اليهود والنصارى»، والمثبت على الصواب من (ع) و(س)، وعلى هامش (ع): في الأصل: والنصارى.

(٤) أي: تخريج حديث أبي هريرة الذي في الباب، والذي فيه: «يهديكم الله ويصلح بالكم».

به الطَّحاويُّ من الحنفيَّة واحتَجَّ له بقولِ الله تعالى: ﴿وَإِذَا حُيِّيتُم بِتَحِيَّةٍ فَحَيُّوا بِأَحْسَنَ مِنْهَا﴾ [النساء:٨٦] قال: والذي يُجيب بقولِه: «غَفَرَ الله لنا ولكم» لا يزيد المشَمِّتَ على معنى قوله: يرحمك الله، لأنَّ المغفِرة: سَتْر الذَّنب، والرَّحمة: تركُ المعاقَبة عليه، بخِلَاف دعائه له بالهداية والإصلاح، فإنَّ معناه أن يكون سالماً من مُواقَعة الذَّنب صالحَ الحال، فهو فوق الأوَّل فيكون أَولى. واختارَ ابن أبي جَمْرة أن يجمع المجيبُ بين اللَّفظَينِ، فيكون أجمَعَ للخير ويَخرُج من الخِلَاف، ورَجَّحَه ابن دَقيق العيد، وقد أخرج مالك في «الموطَّأ» (٢/ ٩٦٥) عن نافع عن ابن عمر: أنَّه كان إذا عَطَسَ فقيلَ له: يرحمك الله، قال: يرحمنا الله وإيّاكُم، يَغفِر الله لنا ولكم.

قال ابن أبي جَمْرة: وفي الحديث دليل على عظيم نِعمة الله على العاطس، يُؤخَذ ذلك ممَّا رَتَّبَ عليه من الخير، وفيه إشارة إلى عظيم فضل الله على عبده، فإنَّه أذهَبَ عنه الضَّرَر بنعمة/ ١٠/٦١٠ العُطاس، ثمَّ شَرَعَ له الحمد الذي يُثاب عليه، ثمَّ الدُّعاء بالخير بعد الدُّعاء بالخير، وشرع هذه النِّعَم المتواليات في زمن يسير فضلاً منه وإحساناً، وفي هذا لمن رآه بقلبٍ له بصيرةٌ زيادةُ قوّةٍ في إيمانه حتَّى يَحصُلَ له من ذلك ما لا يَحصُل بعبادة أيام عديدة، ويُداخِله من حُبّ الله الذي أنعَمَ عليه بذلك ما لم يكن في باله، ومن حُبِّ الرَّسول الذي جاءت معرِفةُ هذا الخير على يده، والعِلم الذي جاءت به سُنَّته ما لا يُقدَّرُ قَدرُه. قال: وفي زيادة ذَرّةٍ من هذا ما يَفوقُ الكثيرَ ممَّا عَدَاه من الأعمال، ولله الحمد كثيراً.

وقال الحَلِيميّ: أنواع البلاء والآفات كلّها مُؤاخَذات، وإنَّما المؤاخَذة عن ذنب، فإذا حَصَلَ الذَّنب مغفوراً وأدرَكَتِ العبدَ الرَّحمةُ، لم تقع المؤاخَذة، فإذا قيل للعاطسِ: يرحمُك الله، فمعناه: جَعَلَ الله لك ذلك لتَدومَ لك السَّلامة.

وفيه إشارة إلى تنبيه العاطس على طلبِ الرَّحمة والتَّوبة من الذَّنب، ومن ثَمَّ شُرِعَ له الجواب بقولِه: غَفَرَ الله لنا ولكم.

قوله: «بالُكم: شأنُكم» قال أبو عُبيدة في معنى قوله تعالى: ﴿سَيَهْدِيهِمْ وَيُصْلِحُ بَالَهُمْ﴾ [محمد: ٥]، أي: شأنَهم.

## ١٢٧- بابٌ لا يُشمَّت العاطس إذا لم يَحمَدِ اللهَ

**٦٢٢٥- حدَّثنا آدمُ بنُ أبي إياسٍ، حدَّثنا شُعْبةُ، حدَّثنا سليمانُ التَّيْميُّ، قال: سمعتُ أنساً ﷺ يقول: عَطَسَ رَجُلانِ عندَ النبيِّ ﷺ، فشَمَّتَ أحدَهما ولم يُشمِّتِ الآخَرَ، فقال الرجلُ: يا رسولَ الله، شَمَّتَّ هذا ولم تُشَمِّتْني! قال: «إنَّ هذا حَمِدَ اللهَ، ولم تَحْمَدِ اللهَ».**

**قوله: «بابٌ لا يُشمَّت العاطس إذا لم يَحمَد الله»** أورَدَ فيه حديث أنس الماضي في «باب الحمد للعاطِسِ» (٦٢٢١)، وكأنَّه أشارَ إلى أنَّ الحُكم عامٌّ وليس مخصوصاً بالرجلِ الذي وَقَعَ له ذلك وإن كانت واقعةَ حالٍ لا عُمومَ فيها، لكن وَرَدَ الأمر بذلك فيما أخرجه مسلم (٢٩٩٢) من حديث أبي موسى بلفظ: «إذا عَطَسَ أحدُكم فحَمِدَ الله فشَمِّتوه، وإن لم يَحمَدِ اللهَ، فلا تُشَمِّتوه».

قال النَّوويّ: مُقتَضَى هذا الحديث أنَّ مَن لم يَحمَد الله لم يُشمَّت. قلت: هو منطوقُه، لكن هل النَّهي فيه للتَّحريمِ أو للتَّنزيه؟ الجمهور على الثّاني، قال: وأقلُّ الحمد والتَّشميت أن يُسمِعَ صاحبه، ويُؤخَذ منه أنَّه إذا أتى بلفظٍ آخر غير الحمد لا يُشمَّت. وقد أخرج أبو داود (٥٠٣١) والنَّسائيُّ (٩٩٨٢) وغيرهما من حديث سالم بن عُبيد الأشجَعيِّ قال: عَطَسَ رجل فقال: السَّلام عليكم، فقال النبيّ ﷺ: «عليكَ وعلى أمّك» وقال: «إذا عَطَسَ أحدكم فليَحمَد الله»، واستُدِلَّ به على أنَّه يُشرَع التَّشميت لمن حَمِدَ إذا عَرَفَ السامعُ أنَّه حَمِدَ الله وإن لم يسمعه، كما لو سمعَ العطسةَ ولم يسمع الحمدَ بل سمع مَن شَمَّتَ ذلك العاطس، فإنَّه يُشرَع له التَّشميت لعُمومِ الأمر به لمن عَطَسَ فحَمِدَ.

وقال النَّوويّ: المختار أنَّه يُشمِّته مَن سمعَه دونَ غيره، وحكى ابن العربيّ اختلافاً فيه ورَجَّحَ أنَّه يُشمِّته. قلت: وكذا نَقَلَه ابن بَطّال وغيره عن مالك، واستَثنَى ابنُ دَقيق العيد مَن علم أنَّ الذينَ عند العاطِس جَهَلةٌ لا يُفرِّقونَ بين تشميت مَن حَمِدَ وبين مَن لم يَحمَد ـ والتَّشميت مُتوقِّف على مَن عُلِم أنَّه حَمِدَ ـ فيَمتَنِع تشميتُ هذا ولو شَمَّتَه مَن عنده، لأنَّه لا يعلم هل حَمِدَ أو لا، فإن عَطَسَ وحَمِدَ ولم يُشمِّته أحد فسمعَه مَن بَعُدَ عنه، استُحِبَّ له أن يُشمِّته حين يسمعه.

وقد أخرج ابن عبد البَرِّ بسندٍ جيِّد عن أبي داود صاحب «السُّنَن»: أنَّه كان في سفينة فسمعَ عاطِساً على الشَّطِّ حَمِدَ، فاكتَرَى قارباً بِدِرْهمٍ حتَّى جاء إلى العاطس فشَمَّتَه ثمَّ رَجَعَ، فسُئِلَ عن ذلك فقال: لعلَّه يكون مُجاب الدَّعوة، فلمَّا رَقَدوا سمعوا قائلاً يقول: يا أهل السَّفينة،/ إنَّ أبا داود اشتَرَى الجنَّة من الله بدِرْهمٍ. ٦١١/١٠

قال النَّوَويّ: ويُستَحَبّ لمن حَضَرَ مَن عَطَسَ فلم يَحمَد أن يُذكِّره بالحمدِ ليَحمَدَ فيُشمِّتَه، وقد ثَبَتَ ذلك عن إبراهيم النَّخَعيّ، وهو من باب النَّصيحة والأمر بالمعروفِ، وزَعَمَ ابن العربيّ أنَّه جَهْلٌ من فاعله، قال: وأخطأَ فيما زَعَمَ، بل الصَّواب استحبابه. قلت: احتَجَّ ابنُ العربيّ لقولِه بأنَّه إذا نَبَّهَه ألزَمَ نفسه ما لم يَلزَمْها، قال: فلو جَمَعَ بينهما فقال: الحمد لله يرحمك الله، جَمَعَ جَهالتَينِ: ما ذَكَرناه أوَّلاً، وإيقاعَه التَّشميت قبل وجود الحمد من العاطس.

وحكى ابن بَطّال عن بعض أهل العلم ـ وحكى غيره أنَّه الأوزاعيُّ ـ: أنَّ رجلاً عَطَسَ عنده فلم يَحمَد فقال له: كيف يقول مَن عَطَسَ؟ قال: الحمد لله، قال: يرحمك الله. قلت: وكأنَّ ابن العربيّ أخَذَ بظاهرِ حديث الباب، لأنَّ النبيَّ ﷺ لم يَذكُر الذي عَطَسَ فلم يَحمَدْ، لكن تقدَّم في «باب الحمد للعاطِسِ»[1] احتمالُ أنَّه لم يكن مسلماً، فلعلَّ تركَ ذلك لذلك، لكن يحتمل أن يكون كما أشارَ إليه ابن بَطّال، أراد تأديبَه على ترك الحمد بتركِ تشميته، ثمَّ عَرَّفَه الحكمَ وأنَّ الذي يَترُك الحمد لا يَستَحِقّ التَّشميت. وهذا الذي فَهِمَه أبو موسى الأشعَريّ ففَعَلَ بعد النبيّ ﷺ مِثلَ ما فعل النبيُّ ﷺ، شَمَّتَ مَن حَمِدَ ولم يُشمِّت مَن لم يَحمَد، كما ساقَ حديثه مسلم (٢٩٩٢).

## ١٢٨ - بابٌ إذا تثاوب فلْيَضَعْ يدَه على فيهِ

**٦٢٢٦- حدَّثنا عاصمُ بنُ عليٍّ، حدَّثنا ابنُ أبي ذِئْبٍ، عن سعيدٍ المَقبُريِّ، عن أبيه، عن أبي هريرةَ، عن النبيِّ ﷺ قال: «إنَّ اللهَ يُحِبُّ العُطَاسَ ويَكْرَه التَّثاؤُبَ، فإذا عَطَسَ أحدُكم وحَمِدَ الله، كان**

(١) باب رقم (١٢٣).

**حَقّاً على كلِّ مسلمٍ سمعَه أن يقولَ له: يَرْحَمُكَ اللهُ، وأمَّا التَّثاؤُبُ فإنَّما هو منَ الشَّيطان، فإذا تَثاءَبَ أحدُكم فلْيَرُدَّه ما استطاعَ، فإنَّ أحدَكم إذا تَثاءَبَ ضَحِكَ منه الشَّيطانُ».**

**قوله: «بابٌ إذا تَثاوَبَ»** كذا للأكثر، وللمُستَمْلي: «تَثاءَبَ» بهمزة بدلَ الواو، قال شيخنا في «شرح التِّرمِذيّ»: وَقَعَ في رواية المحبوبيِّ عند التِّرمِذيّ (٢٧٤٦) بالواو، وفي رواية السِّنْجيِّ بالهمز، ووَقَعَ عند البخاريّ وأبي داود (٥٠٢٨) بالهمز، وكذا في حديث أبي سعيد عند أبي داود (٥٠٢٦)، وأمَّا عند مسلم (٢٩٩٥) فبالواو، قال: وكذا هو في أكثر نُسَخ مسلم، وفي بعضها بالهمزِ.

وقد أنكَرَ الجَوْهريّ كَونَه بالواو وقال: تقول: تَثاءَبتُ على وزن: تَفاعَلْت، ولا تَقُل: تَثاوَبت، قال: والتَّثاؤُب أيضاً مهموز، وقد يَقلِبونَ الهمزة المضمومة واواً، والاسم: الثُّؤَباء بضمٍّ ثمَّ همز على وزن: الخُيَلاء، وجَزَمَ ابن دُرَيدٍ وثابت بن قاسم في «الدَّلائل» بأنَّ الذي بغير واو بوزنِ: تَيمَّمت، فقال ثابت: لا يقال: تَثاءَبَ بالمدِّ مُخَفَّفاً، بل يقال: تَثَأَّبَ بالتَّشديدَ، وقال ابن دُرَيدٍ: أصله من ثَئِبَ فهو مَثْؤُوبٌ: إذا استَرخَى وكَسِلَ، وقال غير واحد: إنَّهما لُغَتان، وبالهمز والمدّ أشهرُ.

**قوله: «فلْيَضَعْ يده على فيهِ»** أورَدَ فيه حديث أبي هريرة بلفظ: «فليَرُدَّه ما استَطاعَ»، قال الكِرْمانيُّ: عمومُ الأمر بالردِّ يتناول وضعَ اليد على الفَمِ، فيُطابق التَّرجمة من هذه الحَيثيَّة. قلت: وقد وَرَدَ في بعض طرقه صريحاً أخرجه مسلم (٢٩٩٥/ ٥٨) وأبو داود (٥٠٢٦) من طريق سُهَيل بن أبي صالح عن عبد الرَّحمن بن أبي سعيد الخُدْريِّ عن أبيه بلفظ: «إذا تَثاءَبَ أحدُكم، فليُمسِكْ بيدِه على فَمِه» ولفظ التِّرمِذيّ (٢٧٤٦) مثل لفظ التَّرجمة.

**قوله: «إنَّ الله يُحِبّ العُطاس»** تقدَّم شرحه قريباً (٦٢٢٣).

**قوله: «وأمَّا التَّثاؤُب فإنَّما هو من الشَّيطان»** قال ابن/ بَطّال إضافة التَّثاؤُب إلى الشَّيطان بمعنى ١٠/٦١٢
إضافة الرِّضا والإرادة، أي: أنَّ الشَّيطان يُحِبّ أن يرى الإنسان مُتَثائباً لأنَّها حالة تَتغيَّر فيها صورتُه فيَضحَك منه، لا أنَّ المراد أنَّ الشَّيطان فعل التَّثاؤُب.

وقال ابن العربيّ: قد بيَّنّا أنَّ كلّ فِعْل مكروه نَسَبَه الشَّرع إلى الشَّيطان لأنَّه واسطتُه، وأنَّ كلّ فِعْل حسن نَسَبَه الشَّرع إلى الملَك لأنَّه واسطتُه، قال: والتَّثاؤُب من الامتلاء ويَنشأ عنه التَّكاسُل وذلك بواسطة الشَّيطان، والعُطاس من تقليل الغِذاء ويَنشأ عنه النَّشاط وذلك بواسطة الملَك.

وقال النَّوويّ: أُضيفَ التَّثاؤُب إلى الشَّيطان لأنَّه يَدعُو إلى الشَّهَوات، إذ يكون عن ثِقَل البَدَن واسترخائه وامتلائه، والمراد التَّحذيرُ من السَّبَب الذي يَتولَّد منه ذلك، وهو التَّوسُّع في المأكَل.

**قوله: «فإذا تَثاءَبَ أحدُكم فلْيَرُدَّه ما استَطاعَ»** أي: يأخُذ في أسباب رَدِّه، وليس المراد به أنَّه يَملِك دفعَه، لأنَّ الذي وَقَعَ لا يُرَدّ حقيقة، وقيل: معنى «إذا تَثاءَبَ»: إذا أراد أن يَتَثاءَب، وجَوَّزَ الكِرْمانيُّ أن يكون الماضي فيه بمعنى المضارع.

**قوله: «فإنَّ أحدكم إذا تَثاءَبَ ضَحِكَ منه الشَّيطان»** في رواية ابن عَجْلانَ: «فإذا قال: آه، ضَحِكَ منه الشَّيطان»، وفي حديث أبي سعيد: «فإنَّ الشَّيطان يَدخُل»، وفي لفظ له: «إذا تَثاءَبَ أحدكم في الصلاة فليَكظِمْ ما استَطاعَ، فإنَّ الشَّيطان يَدخُل»[1]، هكذا قَيَّدَه بحالة الصلاة، وكذا أخرجه التِّرمذيّ (٣٧٠) من طريق العلاء بن عبد الرَّحمن عن أبيه عن أبي هريرة بلفظ: «التَّثاؤُب في الصلاة من الشَّيطان، فإذا تَثاءَبَ أحدكم فليَكظِم ما استَطاعَ»، وللتِّرمذيِّ (٢٧٤٦) والنَّسائيِّ (٩٩٧٤) من طريق محمَّد بن عَجْلانَ عن سعيد المقبُريِّ[2] عن أبي هريرة نحوه، ورواه ابن ماجَهْ (٩٦٨) من طريق عبد الله بن سعيد المقبُريِّ عن أبيه بلفظ: «إذا تَثاءَبَ أحدُكم فليَضَعْ يدَه على فِيهِ ولا يَعْوي، فإنَّ الشَّيطان يَضحَك منه».

قال شيخنا في «شرح التِّرمذيّ»: أكثر روايات «الصحيحين» فيها إطلاق التَّثاؤُب، ووَقَعَ في الرِّواية الأُخرى تقييدُه بحالة الصلاة، فيحتمل أن يُحمَل المطلَق على المقيَّد، وللشَّيطان غَرَضٌ قويّ في التَّشويش على المصَلِّي في صلاته، ويحتمل أن تكون كَراهَتُه في الصلاة أشدَّ، ولا يَلزَم من

---

(١) عند مسلم (٢٩٩٥) (٥٧).

(٢) عبد الله بن سعيد المقبري هذا متروك الحديث.

ذلك أن لا يُكرَه في غير حالة الصلاة. وقد قال بعضهم: إنَّ المطلَق إنَّما يُحمَل على المقيَّد في الأمر لا في النَّهي، ويُؤيِّد كَراهَتَه مُطلَقاً كَونُه من الشَّيطان، وبذلك صَرَّحَ النَّوويّ، قال ابن العربيّ: ينبغي كَظْمُ التَّثاؤُب في كلّ حالة، وإنَّما خَصَّ الصلاة لأنَّها أَولى الأحوال بدفعِه لما فيه من الخروج عن اعتدال الهَيئة واعوِجاج الخِلْقة.

وأمَّا قوله في رواية أبي سعيد عند ابن ماجَهْ: «ولا يَعْوي» فإنَّه بالعين المهمَلة، شَبَّهَ التَّثاؤُب الذي يَستَرسِل معه بعِوَاءِ الكلب، تنفيراً عنه واستقباحاً له، فإنَّ الكلب يَرفَعُ رأسه ويَفتَح فاه ويَعْوي، والمتثائب إذا أفرَطَ في التَّثاؤُب شابَهَه. ومن هنا تظهرُ النُّكتة في كَونِه يضحك منه، لأنَّه صَيَّرَه مَلعَبة له بتشويه خَلْقه في تلك الحالة.

وأمَّا قوله في رواية مسلم: «فإنَّ الشَّيطان يَدخُل» فيحتمل أن يُرادَ به الدُّخول حقيقة، وهو وإن كان يجري من الإنسان مَجرَى الدَّم، لكنَّه لا يتمكَّن منه ما دامَ ذاكراً لله تعالى، والمتثائب في تلك الحالة غيرُ ذاكر فيتمكَّن الشَّيطانُ من الدُّخول فيه حقيقةً، ويحتمل أن يكون أطلقَ الدُّخول وأراد التَّمَكُّن منه، لأنَّ من شأن مَن دَخَلَ في شيء أن يكون مُتمكِّناً منه.

وأمَّا الأمرُ بوَضْع اليد على الفَمِ، فيتناول ما إذا انفَتَحَ بالتَّثاؤُبِ فيُغَطَّى بالكَفِّ ونحوه، وما إذا كان مُنطَبِقاً حِفظاً له عن الانفِتاح بسببِ ذلك. وفي معنى وضع اليد على الفَم وضعُ الثَّوب ونحوه ممَّا يَحصُل ذلك المقصود، وإنَّما تَتَعيَّن اليدُ إذا لم يَرتَدَّ التَّثاؤُب بدونها، ولا فرقَ في هذا الأمر بين المصَلّي وغيره، بل يَتأكَّد في حال الصلاة كما تقدَّم ويُستَثنَى ذلك من النَّهي عن وضع المصَلّي يدَه على فمه. وممَّا يُؤمَر به المتثائب إذا كان في الصلاة أن يُمسِك عن القراءة حتَّى يذهب عنه، لئلَّا يَتغيَّر نظمُ قراءته، وأسنَدَ ابن أبي شَيْبة نحو ذلك عن مجاهد وعِكْرمة والتابعينَ المشهورينَ.

ومن الخصائص النبويَّة ما أخرجه ابن أبي شَيْبة (٢/ ٤٢٧) والبخاريّ في «التاريخ» من ١٠/٦١٣
مُرسَل يزيد بن الأصَمّ قال: ما تَثاءَبَ النبيّ ﷺ قَطُّ، وأخرج الخطَّابيُّ[1] من طريق مَسلَمَة

(١) في شرحه على البخاري المسمَّى «أعلام الحديث» ٣/ ٢٢٢٦، وهو في «التاريخ الكبير» أيضاً للبخاري ٨/ ٢٩٤-٢٩٥، ولم نقف على مرسل يزيد بن الأصم فيه.

ابن عبد المِلك بن مروان قال: ما تَثاءَبَ نبيّ قَطُّ، ومَسلَمة أدرَكَ بعضَ الصحابة وهو صَدُوق. ويُؤيِّد ذلك ما ثَبَتَ أنَّ التَّثاؤُب من الشَّيطان، ووَقَعَ في «الشِّفاء» لابنِ سَبْع: أنَّه ﷺ كان لا يَتَمَطَّى، لأنَّه من الشَّيطان، والله أعلم.

خاتمة: اشتَمَلَ كتاب الأدب من الأحاديث المرفوعة على مئتَينِ وستّة وخمسين حديثاً، المعلَّق منها خمسة وسبعونَ والبَقيَّة موصولة، المكرَّر منها فيه وفيما مضى مئتا حديث وحديث، وافَقَه مسلم على تخريجها سوى حديث عبد الله بن عَمْرو في عُقوق الوالدَين، وحديث أبي هريرة: «مَن سَرَّه أن يُبسَط له في رِزقه»، وحديث: «الرَّحِم شُجْنة»، وحديث ابن عَمْرو: «ليس الواصل بالمكافِئ»، وحديث أبي هريرة: قامَ أعرابيّ فقال: اللهمَّ ارحَمنا، وحديث أبي شُرَيحٍ: «مَن لا يأمَن جارُه»، وحديث جابر: «كلّ معروف صَدَقة»، وحديث أنس: لم يكن فاحشاً، وحديث عائشة: «ما أظنّ فلاناً وفلاناً يَعرِفان دِيننا»، وحديث أنس: «إن كانت الأَمَة»، وحديث حُذَيفة: أنَّ أشبَهَ الناس دَلًّا وسَمتاً، وحديث ابن مسعود: «إنَّ أحسن الحديث كتاب الله»، وحديث أبي هريرة: «إذا قال الرجل: يا كافر»، وحديث ابن عمر فيه، وحديث أبي هريرة: «لا تَغضَب»، وحديث ابن عمر: «لَأن يَمتَلِئ»، وحديث ابن عبَّاس في ابن صَيّاد، وحديث سعيد بن المسيّب عن أبيه في اسم الحَزْن، وحديث ابن أبي أوفَى في إبراهيم ابن النبيّ ﷺ.

وفيه من الآثار عن الصحابة فمَن بعدهم: أحد عشرَ أثراً، بعضها موصول وبعضها مُعلَّق، والله أعلمُ بالصَّواب.

**تم بحمد الله وتوفيقه الجزء الثامن عشر من «فتح الباري»**

**ويليه الجزء التاسع عشر وأوله:**

**كتاب الاستئذان**

بِسْمِ ٱللَّهِ ٱلرَّحْمَٰنِ ٱلرَّحِيمِ

# كتاب الاستئذان

٣/١١

## ١ - باب بَدْءِ السلام

**٦٢٢٧- حدَّثنا يحيى بنُ جعفرٍ، حدَّثنا عبدُ الرَّزّاق، عن مَعمَرٍ، عن همَّام، عن أبي هريرةَ، عن النبيِّ ﷺ قال: «خَلَقَ الله آدمَ على صُورتِه، طولُه سِتُّونَ ذِراعاً، فلمَّا خَلَقَه قال: اذهبْ فسَلِّم على أولئكَ، نَفَرٍ منَ الملائكةِ جُلوسٌ، فاستَمِعْ ما يُحيُّونَكَ، فإنَّها تَحِيَّتُكَ وتَحِيَّةُ ذُرِّيَّتِكَ، فقال: السَّلامُ عليكم، فقالوا: السَّلامُ عليكَ ورحمةُ الله، فزادُوه: ورحمةُ الله، فكلُّ مَن يَدخُلُ الجنَّةَ على صُورةِ آدمَ، فلمْ يَزلِ الخلقُ يَنقُصُ بَعْدُ حتَّى الآنَ».**

«بسم الله الرَّحمن الرَّحيم. كتاب الاستِئْذان ـ باب بَدْء السَّلام» الاستئذان: طلبُ الإذن في الدُّخول لِمَحَلٍّ لا يَملِكه المستأذِن.

وبَدْء: بفتحِ أوَّله والهمز: بمعنى الابتداء، أي: أوَّلُ ما وَقَعَ السَّلام، وإنَّما تَرجَمَ للسَّلام مع الاستئذان، للإشارة إلى أنَّه لا يُؤْذَنُ[1] لمن لم يُسلِّم.

وقد أخرج أبو داود (٥١٧٧) وابن أبي شَيْبة (٨/ ٦٠٦-٦٠٧) بسندٍ جيِّد عن رِبعيّ بن حِرَاش، حدَّثني رجل: أنَّه استأذَنَ على النبيِّ ﷺ وهو في بيته فقال: أَأَلِجُ؟ فقال لخادِمِه: «اخرُجْ إلى هذا فعَلِّمْه» فقال: «قُل: السَّلام عليكم، أَأَدخُل؟» الحديث، وصَحَّحَه الدّارَقُطنيّ.

وأخرج ابن أبي شَيْبة (٨/ ٦٠٨) من طريق زيد بن أسلَمَ: بَعَثَني أبي إلى ابن عمر فقلت: أَأَلِجُ؟ فقال: لا تَقُل كذا، ولكن قُل: السَّلام عليكم، فإذا رُدَّ عليك فادخُل. ومن طريق ابن أبي بُرَيدة (٨/ ٦٤٦): استأذَنَ رجل على رجل من الصحابة ثلاث مرَّات يقول: أَأَدخُل؟

---

(١) تحرَّف في (س) إلى: يؤمن!

وهو يَنظُر إليه لا يأذَن له، فقال: السَّلام عليكم، أَأَدخُلُ؟ قال: نعم، ثمَّ قال: لو أقَمتَ إلى اللَّيل...[1] وسيأتي مزيدٌ لذلك في الباب الذي يَليه.

**قوله: «حدَّثنا يحيى بن جعفر»** هو البِيكَنديّ.

**قوله: «خَلَقَ اللهُ آدمَ على صُورته»** تقدَّم بيانه في بَدْء الخلق[2]، واختُلِفَ إلى ماذا يعود الضَّمير؟ فقيلَ: إلى آدم، أي: خَلَقَه على الصُّورة التي استَمرَّ عليها إلى أن أُهبِطَ وإلى أن ماتَ، دَفْعاً لِتَوهُّم مَن يَظُنّ أنَّه لمَّا كان في الجنَّة كان على صِفَة أُخرى، أو ابتَدَأَ خَلْقُه كما وُجِدَ لم يَنتَقِل في النَّشأة كما يَنتَقِل ولدُه من حالةٍ إلى حالة.

وقيل: للرَّدِّ على الدَّهريَّة أنَّه لم يكن إنسانٌ إلّا من نُطفة، ولا تكون نُطفةُ إنسانٍ إلّا من إنسان، ولا أوَّلَ لذلك، فبيَّن أنَّه خُلِقَ من أوَّل الأمر على هذه الصُّورة.

وقيل: للرَّدِّ على الطَّبائعيِّينَ الزّاعِمينَ أنَّ الإنسان قد يكون من فِعل الطَّبع وتأثيره.

وقيل: للرَّدِّ على القَدَريَّة الزّاعِمينَ أنَّ الإنسان يَخلُق فِعلَ نفسِه.

وقيل: إنَّ لهذا الحديث سبباً حُذِفَ من هذه الرِّواية، وأنَّ أوَّله قصَّةُ الذي ضَرَبَ عَبدَه فنَهاه النبيّ ﷺ عن ذلك، وقال له: «إنَّ الله خَلَقَ آدم على صُورته»، وقد تقدَّم بيان ذلك في كتاب العِتق (٢٥٥٩).

وقيل: الضَّمير لله، وتَمسَّكَ قائلُ ذلك بما وَرَدَ في بعض طُرقه: «على صُورة الرَّحمن»[3]، والمراد بالصُّورة: الصِّفةُ، والمعنى: أنَّ الله خَلَقَه على صِفَته من العلم والحياة والسَّمع والبَصَر

---

(١) كذا وقع في الأصلين و(س) بحذف بقية الحديث، وتمامه: لو أقمت إلى الليل تقول: أدخُل، ما أذنتُ لك حتى تبدأ بالسلام.

(٢) بل في أول كتاب أحاديث الأنبياء، عند شرح الحديث (٣٣٢٦)، وكذا تقدم الكلام على بعض ذلك عند شرح الحديث (٢٥٥٩) من كتاب العتق.

(٣) أخرجه ابن أبي عاصم في «السنة» برقم (٥١٧)، والطبراني في «الكبير» برقم (١٣٥٨٠)، والبيهقي في «الأسماء والصفات» برقم (٦٤٠) من حديث ابن عمر رضي الله عنهما، قال البيهقي بإثره: يحتمل أن يكون لفظ الخبر في الأصل كما رُوِّينا في حديث أبي هريرة، فأدّاه بعض الرواة على ما وقع في قلبه ومعناه. انتهى، وانظر كلام ابن خزيمة في ردِّه لهذا الحديث من جهة السند والمتن في «التوحيد» ١/ ٨٥-٨٦.

وغير ذلك، وإن كانت صفات الله تعالى لا يُشبِهها شيءٌ.

**قوله: «اذهَبْ فسَلِّم على أولئكَ»** فيه إشعارٌ بأنَّهم كانوا على بُعدٍ، واستُدِلَّ به على إيجاب ابتداء السَّلام لِوُرودِ/ الأمر به، وهو بعيدٌ بل ضعيف لأنَّها واقعةُ حالٍ لا عُمومَ لها، وقد ٤/١١ نَقَلَ ابن عبد البَرِّ الإجماعَ على أنَّ الابتداء بالسَّلام سُنّة، ولكن في كلام المازَرِيّ ما يقتضي إثباتَ خِلَافٍ في ذلك، كذا زَعَمَ بعض مَن أدرَكْناه وقد راجَعت كلام المازَرِيّ وليس فيه ذلك، فإنَّه قال: ابتداء السَّلام سُنّة ورَدُّه واجبٌ. هذا هو المشهور عندَ أصحابنا، وهو من عبادات الكِفاية، فأشارَ بقولِه: «المشهور» إلى الخِلَاف في وجوب الردّ، هل هو فَرضُ عَينٍ أو كِفاية؟ وقد صرَّح بعد ذلك بخِلَاف أبي يوسف كما سأذكره بعدُ.

نعم وَقَعَ في كلام القاضي عبد الوهّاب فيما نَقَلَه عنه عياضٌ قال: لا خِلَاف أنَّ ابتداء السَّلام سُنّةٌ أو فرضٌ على الكِفاية، فإن سَلَّمَ واحد من الجماعة أجزأ عنهم، قال عياض: معنى قوله: فرضٌ على الكِفاية، مع نقل الإجماع على أنَّه سُنّةٌ، أنَّ إقامة السُّنَن وإحياءَها فَرضٌ على الكِفاية.

**قوله: «نَفَرٍ منَ الملائكة»** بالخفضِ في الرِّواية، ويجوز الرَّفع والنَّصب، ولم أقِفْ على تعيينهم.

**قوله: «فاستَمِع»** في رواية الكُشْمِيهنيّ: فاسمَع.

**قوله: «ما يُحَيُّونَك»** كذا للأكثرِ بالمهمَلة من التَّحيَّة، وكذا تقدَّم في خَلْق آدم (٣٣٢٦) عن عبد الله بن محمَّد عن عبد الرَّزّاق، وكذا عندَ أحمد (٨١٧١) ومسلم (٢٨٤١) عن محمَّد ابن رافع، كلاهما عن عبد الرَّزّاق، وفي رواية أبي ذرٍّ هنا بكسر الجيم وسكون التَّحتانيَّة بعدها موحَّدة من الجواب[1]، وكذا هو في «الأدب المفرَد» (٩٧٨) للمصنِّف عن عبد الله ابن محمَّد بالسَّنَد المذكور.

---

(١) وكذلك قال العيني في «عمدة القاري» ٢٢/ ٢٢٩، كذا قالا، مع أنه لم يُذكر في اليونينية أيّ اختلاف بين رواة البخاري أن الرواية في «الصحيح» في الموضعين من التحية، وكذلك في الأصل الخطي الذي بأيدينا برواية أبي ذرٍّ الهرويّ.

قوله: «فإنَّها» أي: الكلمات التي يُحيُّونَ بها أو يُجيبونَ.

قوله: «تَحيَّتُك وتَحيَّة ذُرِّيَّتك» أي: من جهة الشَّرع، أو المراد بالذُّرِّيَّة بعضُهم، وهم المسلمونَ. وقد أخرج البخاريّ في «الأدب المفرَد» (٩٨٨) وابن ماجَهْ (٨٥٦) وصَحَّحَه ابن خُزَيمةَ (٥٧٤ و١٥٨٥) من طريق سُهَيل بن أبي صالح، عن أبيه، عن عائشة مرفوعاً: «ما حَسَدَتْكُمُ اليهودُ على شيء ما حَسَدُوكم على السَّلام والتَّأمين». وهو يدلّ على أنَّه شُرِعَ لِهذه الأُمّة دُونَهم.

وفي حديث أبي ذرٍّ الطَّويل في قصَّة إسلامه، قال: وجاء رسول الله ﷺ... فذَكَر الحديثَ، وفيه: فكنت أوَّلَ مَن حَيّاه بتَحيَّة الإسلام، فقال: «وعليكَ ورحمةُ الله» أخرجه مسلم (٢٤٧٣). وأخرج الطبرانيُّ (٧٥١٨) والبيهقيُّ في «الشُّعَب» (٨٧٩٨) من حديث أبي أُمامةَ رَفَعَه: «جَعَلَ اللهُ السَّلامَ تَحيَّةً لأُمَّتِنا، وأماناً لأهلِ ذِمَّتنا».

وعندَ أبي داود (٥٢٢٧) من حديث عِمران بن حُصَين: كنَّا نقول في الجاهليَّة: أَنعَمَ اللهُ بك عَيناً، وأَنعِم صَباحاً، فلمَّا جاء الإسلام نُهينا عن ذلك. ورجاله ثقات لكنَّه مُنقَطِع.

وأخرج ابن أبي حاتم عن مُقاتل بن حَيّان قال: كانوا في الجاهليَّة يقولون: حُيِّيت مَساءً، حُيِّيت صَباحاً، فغَيَّرَ الله ذلك بالسَّلام.

قوله: «فقال: السَّلام عليكُم» قال ابن بَطّال: يحتمل أن يكون الله عَلَّمَه كيفيَّة ذلك تَنصيصاً، ويحتمل أن يكون فَهِمَ ذلك من قوله له: «فسَلِّم». قلت: ويحتمل أن يكون ألهَمَه ذلك، ويُؤيِّده ما تقدَّم في «باب الحمد للعاطِس»[1] في الحديث الذي أخرجه ابن حِبّان (٦١٦٤) من وجه آخر عن أبي هريرة رَفَعَه: «أنَّ آدم لمَّا خَلَقَه الله عَطَسَ، فألهَمَه ربُّه أن قال: الحمد لله» الحديث، فلعلَّه ألهَمَه أيضاً صِفَة السَّلام.

واستُدِلَّ به على أنَّ هذه الصِّيغة هي المشروعة لابتداءِ السَّلام لقولِه: «فهي تَحيَّتُك وتَحيَّةُ ذُرِّيَّتِكَ»، وهذا فيما لو سَلَّمَ على جماعة، فلو سَلَّمَ على واحد فسيأتي حُكمه بعد أبواب، ولو

---

(١) بل في باب «إذا عطس كيف يشمَّت» عند الحديث رقم (٦٢٢٤).

حَذَفَ اللّام فقال: سَلامٌ عليكُم، أَجزأَ، قال الله تعالى: ﴿وَٱلْمَلَٰٓئِكَةُ يَدْخُلُونَ عَلَيْهِم مِّن كُلِّ بَابٍ ﴿٢٣﴾ سَلَٰمٌ عَلَيْكُم﴾ [الرعد:٢٣-٢٤]، وقال تعالى: ﴿فَقُلْ سَلَٰمٌ عَلَيْكُمْ كَتَبَ رَبُّكُمْ عَلَىٰ نَفْسِهِ ٱلرَّحْمَةَ﴾ [الأنعام:٥٤]، وقال تعالى: ﴿سَلَٰمٌ عَلَىٰ نُوحٍ فِى ٱلْعَٰلَمِينَ﴾ [الصافات:٧٩] إلى غير ذلك، لكن باللّام أَولى لأنَّها للتَّفخيمِ والتَّكثير، وثَبَتَ في حديث التَّشَهُّد: «السَّلام عليك أيُّها النبيُّ»[1].

قال عياض: ويُكرَه أن يقول في الابتداء: عليك السَّلام.

وقال النَّوويّ في «الأذكار»: إذا قال المبتَدِئ: وعليكُم السَّلام، لا يكون سَلاماً ولا يَستَحِقّ جواباً، لأنَّ هذه الصِّيغة لا تَصلُح للابتداءِ، قاله المُتولِّي، فلو قاله بغير واوٍ فهو سَلام، قَطَعَ/ ٥/١١ بذلك الواحديُّ، وهو ظاهر.

قال النَّوويّ: ويحتمل أن لا يُجزِئ كما قيل به في التَّحَلُّل من الصلاة، ويحتمل أن لا يُعَدَّ سَلاماً، ولا يَستَحِقّ جواباً، لِمَا رُوِّيناه في «سُنَن أبي داود» (٤٠٨٤ و٥٢٠٩) والتِّرمذيّ (٢٧٢٢) وصَحَّحَه وغيرُهما بالأسانيدِ الصَّحيحة عن أبي جُرَيٍّ ـ بالجيم والرَّاء مُصغَّر ـ الهُجَيميّ ـ بالجيم مُصغَّراً ـ قال: أتيت رسولَ الله ﷺ فقلت: عليك السَّلام يا رسول الله، قال: «لا تَقُل: عليك السَّلام، فإنَّ عليك السَّلام تَحيَّةُ الموتَى» قال: ويحتمل أن يكون وَرَدَ لِبيان الأكمَل، وقد قال الغَزاليّ في «الإحياء»: يُكرَه للمُبتَدِئ أن يقول: عليكم السَّلام، قال النَّوويّ: والمختار لا يُكرَه، ويَجب الجوابُ، لأنَّه سلام.

قلت: وقوله: «بالأسانيدِ الصَّحيحة» يُوهم أنَّ له طُرقاً إلى الصحابيّ المذكور، وليس كذلك، فإنَّه لم يَروِه عن النبيّ ﷺ غير أبي جُرَيٍّ، ومع ذلك فمَدارُه عندَ جميع مَن أخرجه على أبي تَميمة الهُجَيميِّ راويهِ عن أبي جُرَيٍّ، وقد أخرجه أيضاً أحمد (٥٩٥٥) والنَّسائيُّ (ك:١٩٦١٤و١٠٠٧٨) وصَحَّحَه الحاكم (٤/ ١٨٦)، وقد اعتَرَض هو على[2] ما دَلَّ عليه

---

(١) سلف برقم (٨٣١)، وقد رُوي التشهد أيضاً بحذف اللام عند أحمد (٢٦٦٥)، والترمذي (٢٩٠)، والنسائي (١١٧٤) من حديث ابن عباس، وعند النسائي (١٠٦٤) من حديث أبي موسى الأشعري.

(٢) لفظة «على» سقطت من (س).

الحديث بما أخرجه مسلم (٩٧٤) من حديث عائشة في خروج النبيِّ ﷺ إلى البَقيع، الحديثَ. وفيه: قلت: كيف أقول؟ قال: «قولي: السَّلام على أهل الدّيار من المؤمنينَ».

قلت: وكذا أخرجه مسلم (٢٤٩) من حديث أبي هريرة: أنَّ النبيَّ ﷺ قال لمَّا أتى البَقيعَ: «السَّلام على أهل الدّيار من المؤمنينَ»[1] الحديثَ.

قال الخطَّابيُّ: فيه أنَّ السَّلام على الأموات والأحياء سواءٌ، بخِلَاف ما كانت عليه الجاهليَّةُ من قولهم:

عليكَ سَلامُ اللّٰهِ قَيسَ بنَ عاصمِ

قلت: ليس هذا من شِعر أهل الجاهليَّة، فإنَّ قيس بن عاصم صحابيٌّ مشهور عاشَ بعد النبيِّ ﷺ، والمَرْثيّةُ المذكورة لمسلمٍ معروفٍ[2] قالها لمَّا ماتَ قيسٌ، ومثلُه ما أخرج ابن سعد (٣/ ٣٣٣ و٣٧٤) وغيرُه: أنَّ الجِنّ رَثَتْ عمرَ بن الخطَّاب بأبيات مِنها:

عليك السَّلامُ مِن أميرٍ وبارَكَت يَدُ اللّٰهِ في ذاكَ الأديم المُمَزَّقِ

وقال ابن العربيّ في السَّلام على أهل البَقيع: لا يعارض النَّهيَ في حديث أبي جُرَيٍّ لاحتمال أن يكون الله تعالى أحياهم لِنبيِّه ﷺ فسَلَّمَ عليهم سَلام الأحياء. كذا قال، ويَرُدّه حديث عائشة المذكور.

قال: ويحتمل أن يكون النَّهيُ مخصوصاً بمَن يرى أنَّها تَحيَّة الموتَى وبِمَن يَتَطَيَّر بها من الأحياء، فإنَّها كانت عادةَ أهلِ الجاهليَّة وجاء الإسلام بخِلَاف ذلك.

---

(١) كذا ذكر الحافظ هنا لفظ حديث أبي هريرة، وهو سبق قلم منه رحمه الله، لأنه بيَّن في «التلخيص الحبير» ٢/ ١٣٧ لفظه، وأنَّ لفظ حديث عائشة مغايرٌ له.

(٢) وهو عَبدة بن الطبيب، من مخضرمي الجاهلية والإسلام، والشطر المذكور هو صدر بيت من قصيدة له يرثي فيها قيساً المذكور، وهو المنقري، سيد بني مِنْقَر، وعجزه:

ورحمتُه ما شاءَ أن يَتَرَحَّما

انظر «ديوان الحماسة» ١/ ٣٢٨.

وقال عياضٌ وتَبِعَه ابن القَيِّم في «الهدي» فنَقَّحَ كلامه فقال: كان من هَدْي النبيِّ ﷺ أن يقول في الابتداء: السَّلام عليكُم، ويُكرَه أن يقول: عليكم السَّلام، فذكر حديث أبي جُرَيٍّ وصَحَّحَه، ثمَّ قال: أَشكَلَ هذا على طائفة وظنُّوه مُعارضاً لحديثِ عائشة وأبي هريرة وليس كذلك، وإنَّما معنى قوله: «عليك السَّلامُ تَحيَّةُ الموتَى» إخبارٌ عن الواقع لا عن الشَّرع، أي: أنَّ الشُّعَراء ونحوَهم يُحيُّونَ الموتَى به، واستَشهَدَ بالبيت المتقدِّم. وفيه ما فيه. قال: فكَرِهَ النبيّ ﷺ أن يُحيَّى بتَحيَّة الأموات.

وقال عياض أيضاً: كانت عادة العرب في تَحيَّة الموتَى تأخيرُ الاسم، كقولهم: عليه لَعنةُ الله وغَضَبُه، عندَ الذَّمّ، وكقوله تعالى: ﴿ وَإِنَّ عَلَيْكَ ٱللَّعْنَةَ إِلَىٰ يَوْمِ ٱلدِّينِ ﴾ [الحجر:٣٥]. وتُعقِّبَ بأنَّ النَّصّ في الملاعَنة وَرَدَ بتقديم اللَّعنة والغَضب على الاسم.

وقال القُرطُبيّ: يحتمل أن يكون حديث عائشة لمَن زارَ المقبَرة فسَلَّمَ على جميع مَن بها، وحديث أبي جُرَيٍّ إثباتاً ونَفْياً في السَّلام على الشَّخص الواحد.

ونَقَلَ ابن دَقيق العيد عن بعض الشافعيَّة أنَّ المبتَدِئ لو قال: عليكمُ السَّلام، لم يَجُز، لأنَّها صِيغة جوابٍ، قال: والأَولى الإجزاء لِحُصُولِ مُسَمَّى السَّلام، ولأنَّهم قالوا: إنَّ المصَلّي يَنوي بإحدى التَّسليمَتَينِ الردَّ على مَن حَضَرَ، وهي بصيغة الابتداء. ثمَّ حكى عن أبي الوليد بن رُشد: أنَّه يجوز الابتداء بلفظ الردّ وعكسِه، وسيأتي مزيدٌ لذلك في «باب مَن رَدَّ فقال: عليك السَّلام» (٦٢٥١) إن/ شاء الله تعالى. ٦/١١

**قوله: «فقالوا: السَّلام عليك ورحمة الله»** كذا للأكثرِ في البخاريّ هنا، وكذا للجميع في بَدْء الخلق[1]. ولأحمد (٨١٧١) ومسلم (٢٨٤١) من هذا الوجه من رواية عبد الرَّزّاق، ووَقَعَ هنا للكُشْمِيهنيّ: «فقالوا: وعليك السَّلام ورحمة الله» وعليها شرح الخطَّابيّ، واستُدِلَّ برواية الأكثر لـمَن يقول: يُجزِئ في الردّ أن يقع باللَّفظِ الذي يُبتَدَأ به كما تقدَّمَ، قيل: ويكفي أيضاً الردُّ بلفظ الإفراد، وسيأتي البحث في ذلك في «باب مَن رَدَّ فقال: عليك السَّلام».

---

(١) بل في «باب خلق آدم» من كتاب أحاديث الأنبياء، الحديث رقم (٣٣٢٦).

قوله: «فزادُوه: ورحمةُ الله» فيه مشروعيَّة الزّيادة في الردِّ على الابتداء، وهو مُستَحَبٌّ بالاتِّفاق لِوقوع التَّحيَّة في ذلك في قوله تعالى: ﴿فَحَيُّواْ بِأَحْسَنَ مِنْهَآ أَوْ رُدُّوهَآ﴾ [النساء:٨٦]، فلو زاد المبتَدِئ: «ورحمة الله» استُحِبَّ أن يُزاد: «وبَرَكاته»، فلو زاد: «وبَرَكاته» فهل تُشرَع الزّيادة في الردِّ؟ وكذا لو زاد المبتَدِئ على: «وبَرَكاته» هل يُشرَع له ذلك؟

أخرج مالك في «الموطَّأ» (٢/ ٩٥٩) عن ابن عبَّاس قال: انتهى السَّلام إلى البَرَكة. وأخرج البيهقيُّ في «الشُّعَب» (٨٤٩٠) من طريق عبد الله بن بابَيْه، قال: جاء رجل إلى ابن عمر فقال: السَّلام عليكم ورحمة الله وبَرَكاته ومَغفِرَته، فقال: حَسْبُكَ إلى: وبَرَكاته، انتهتْ إلى: وبَرَكاته. ومن طريق زُهْرة بن مَعبَد قال: قال عمر[1]: انتهى السَّلام إلى وبَرَكاته. ورجاله ثقات.

وجاء عن ابن عمر الجوازُ، فأخرج مالكٌ أيضاً في «الموطَّأ» (٢/ ٩٦٢) عنه أنَّه زاد في الجواب: والغادياتِ والرَّائحاتِ. وأخرج البخاريّ في «الأدب المفرَد» (١٠١٦) من طريق عَمْرو بن شُعَيب عن سالم مولى ابن عمر قال: كان ابن عمر يزيد إذا رَدَّ السَّلام، فأتيتُه مرَّةً، فقلت: السَّلام عليكُم، فقال: السَّلام عليكم ورحمة الله، ثمَّ أتيتُه فزِدت: وبَرَكاتُه، فرَدَّ وزادَ: وطَيِّبُ صَلَواتِهِ. ومن طريق زيد بن ثابت (١٠٠١) أنَّه كَتَبَ إلى معاوية: السَّلام عليكم يا أمير المؤمنينَ ورحمة الله وبَرَكاتُه ومَغفِرَتُه وطَيِّبُ صَلَواتِهِ.

ونَقَلَ ابن دَقيق العيد عن أبي الوليد بن رُشد أنَّه يُؤخَذ من قوله تعالى: ﴿فَحَيُّواْ بِأَحْسَنَ مِنْهَآ﴾ الجوازُ في الزّيادة على البَرَكة إذا انتهى إليها المبتَدِئ. وأخرج أبو داود (٥١٩٥) والتِّرمِذيّ (٢٦٨٩) والنَّسائيُّ (ك١٠٠٩٧) بسندٍ قويّ عن عِمرانَ بن حُصَين قال: جاء رجل إلى النبيِّ ﷺ فقال: السَّلام عليكُم، فرَدَّ عليه، وقال: «عَشْرٌ». ثمَّ جاء آخَرُ، فقال: السَّلام عليكم ورحمة الله، فرَدَّ عليه وقال: «عِشرونَ» ثمَّ جاء آخَرُ فزاد: وبَرَكاته، فرَدَّ

---

(١) الذي في المطبوع من «شعب الإيمان» (٩٠٩٦) من طريق زهرة بن معبد عن عروة بن الزُّبير، وكذا وقع في «الدر المنثور» ٢/ ٦٠٦ و«كنز العمال» (٢٥٧٣١): عن عروة بن الزبير، ولم نقف عليه من طريق زهرة ابن معبد عن عمر.

وقال: «ثلاثونَ». وأخرجه البخاريّ في «الأدب المفرَد» (٩٨٦) من حديث أبي هريرة، وصَحَّحَه ابن حِبّان (٤٩٣) وقال: «ثلاثونَ حَسنةً»، وكذا فيما قبلَها، صَرَّحَ بالمعدودِ.

وعندَ أبي نُعَيم في «عَمَل يومٍ وليلةٍ»[1] من حديث عليٍّ أنَّه هو الذي وَقَعَ له مع النبيِّ ﷺ ذلك. وأخرج الطبرانيُّ (٥٥٦٣) من حديث سَهل بن حُنَيف بسندٍ ضعيف رَفَعَه: «مَن قال: السَّلام عليكم، كُتِبَ له عشرُ حَسَناتٍ، ومَن زاد: ورحمةُ الله، كُتِبَ له عِشرونَ حَسنةً، ومَن زاد: وبَرَكاته، كُتِبَت له ثلاثونَ حَسنةً».

وأخرج أبو داود (٥١٩٦) من حديث سَهل بن معاذ بن أنس الجُهَنيِّ عن أبيه بسندٍ ضعيف نحوَ حديث عِمران، وزاد في آخره: ثمَّ جاء آخَرُ فزاد: ومَغفِرَتُه، فقال: «أربعونَ» وقال: «هكذا تكون الفضائلُ».

وأخرج ابن السُّنِّيِّ في كتابه[2] بسندٍ واهٍ من حديث أنس قال: كان رجل يَمُرّ فيقول: السَّلام عليك يا رسولَ الله، فيقول له: «وعليك السَّلام ورحمةُ الله وبَرَكاتُه ومَغفِرَتُه ورِضوانُه».

وأخرج البيهقيُّ في «الشُّعَب» (٨٨٨١) بسندٍ ضعيف أيضاً من حديث زيد بن أرقَم: كنَّا إذا سَلَّمَ علينا النبيُّ ﷺ قلنا: وعليك السَّلام ورحمة الله وبَرَكاته ومَغفِرَته.

وهذه الأحاديث الضَّعيفة إذا انضَمَّت قَوِيَ ما اجتَمَعَت عليه من مشروعيَّة الزِّيادة على: وبَرَكاته.

واتَّفَقَ العلماء على أنَّ الردَّ واجبٌ على الكِفاية، وجاء عن أبي يوسف أنَّه قال: يَجِبُ الردُّ على كلِّ فَرْدٍ فَرْدٍ، واحتُجَّ له بحديثِ الباب، لأنَّ فيه: «فقالوا: السَّلام عليك». وتُعقِّبَ بجوازِ/ أن ٧/١١
يكون نُسِبَ إليهم والمتكلِّم به بعضُهم. واحتُجَّ له أيضاً بالاتِّفاق على أنَّ مَن سَلَّمَ على جماعة فرَدَّ عليه واحدٌ من غيرهم لم يُجزِئْ عنهم. وتُعقِّبَ بظُهورِ الفَرْق.

---

(١) وأخرجه قبلَه البزار (٨٠٨)، وابن السُّنِّي في «عمل اليوم والليلة» (٢٣٢)، وقال الهيثمي ٨/ ٣٠: فيه مختار بن نافع التيمي وهو ضعيف، وفيه عبيد بن إسحاق العطار، وهو متروك. قلنا: وكذَّبه ابن معين في رواية.

(٢) «عمل اليوم والليلة» برقم (٢٣٥).

واحتُجَّ للجُمهورِ بحديثِ عليٍّ رَفَعَه: «يُجزِئُ عن الجماعة إذا مَرُّوا أن يُسَلِّم أحدُهم، ويُجزئُ عن الجلوس أن يَرُدَّ أحدُهم» أخرجه أبو داود (٥٢١٠) والبزَّار (٥٣٤)، وفي سنده ضعف، لكن له شاهد من حديث الحسن بن عليّ عندَ الطبرانيِّ (٢٧٣٠) وفي سنده مقالٌ، وآخرُ مُرسَل في «الموطَّأ» (٢/ ٩٥٩) عن زيد بن أسلَمَ.

واحتَجَّ ابن بَطّال بالاتِّفاق على أنَّ المبتَدِئ لا يُشتَرَط في حَقّه تَكرير السَّلام بعَدَدِ مَن يُسَلِّم عليهم، كما في حديث الباب مِن سَلام آدمَ وفي غيره من الأحاديث، قال: فكذلك لا يجب الردّ على كلّ فردٍ فردٍ إذا سَلَّمَ الواحدُ عليهم.

واحتَجَّ الماورديُّ بصِحّة الصلاة الواحدة على العَدَد من الجنائز. وقال الحَلِيميّ: إنَّما كان الردُّ واجباً، لأنَّ السَّلام معناه الأَمانُ، فإذا ابتَدَأ به المسَلِّمُ أخاه فلم يُجِبْهُ فإنَّه يُتوهَّم مِنه الشرُّ، فيجب عليه دَفْعُ ذلك التَّوهُّم عنه. انتهى كلامه.

وسيأتي بيان معاني لفظ السَّلام في «باب السَّلام اسمٌ من أسماء الله تعالى» (٦٢٣٠)، ويُؤخَذ من كلامه موافَقة القاضي حُسَين حيثُ قال: لا يجب رَدُّ السَّلام على مَن سَلَّمَ عندَ قيامه من المجلِس إذا كان سَلَّمَ حين دَخَلَ، ووافَقَه المُتولِّي، وخالَفَه المُستَظهريّ فقال: السَّلام سُنّة عندَ الانصِراف فيكون الجواب واجباً، قال النَّوويّ: هذا هو الصَّواب، كذا قال.

قوله: «فكلّ مَن يَدخُل الجنَّة» كذا للأكثرِ هنا وللجميع في بَدْء الخلق[1]، ووَقَعَ هنا لأبي ذرٍّ: «فكلّ مَن يَدخُل، يعني: الجنَّة» وكأنَّ لفظ «الجنَّة» سَقَطَ من روايته فزاد فيه: يعني.

قوله: «على صُورة آدمَ» تقدَّم شرح ذلك في بَدْء الخَلْق.

قال المهلَّب: في هذا الحديث أنَّ الملائكة يتكلَّمونَ بالعربيَّة ويَتَحيَّونَ بتَحيَّة الإسلام.

قلت: وفي الأوَّل نظرٌ لاحتمال أن يكون في الأَزَل بغير اللِّسان العربيِّ، ثمَّ لمَّا حكى

(١) بل في أحاديث الأنبياء (٣٣٢٦)، وسيعيد الحافظُ العزوَ لبدء الخلق قريباً مرتين، وإنما هو في أحاديث الأنبياء كما قلنا.

للعَرَبِ تَرجَمَ بلسانهم، ومن المعلوم أنَّ مَن ذُكِرَت قَصَصُهم في القرآن من غير العرب نُقِلَ كلامُهم بالعربيِّ، فلم يَتَعيَّن أنَّهم تَكلَّموا بما نُقِلَ عنهم بالعربيِّ، بل الظّاهر أنَّ كلامَهم تُرجِمَ بالعربيِّ.

وفيه الأمر بتَعلُّمِ العلم من أهله، والأخذُ بنزولٍ مع إمكان العُلوّ، والاكتِفاءُ في الخبر مع إمكان القَطْع بما دُونَه.

وفيه أنَّ المدّة التي بين آدم والبَعْثة المحمَّديَّة فوق ما نُقِلَ عن الإخباريِّينَ من أهل الكتاب وغيرهم بكثيرٍ، وقد تقدَّم بيان ذلك ووجه الاحتجاج به في بَدْء الخلق.

## ٢- باب قول الله تعالى:

﴿لَا تَدْخُلُوا بُيُوتًا غَيْرَ بُيُوتِكُمْ﴾ إلى قوله: ﴿وَمَا تَكْتُمُونَ﴾ [النور:٢٧ - ٢٩]

وقال سعيدُ بنُ أبي الحسنِ للحَسَنِ: إنَّ نساءَ العَجَمِ يَكْشِفْنَ صُدُورَهُنَّ ورؤوسَهُنَّ، قال: اصرِفْ بَصَرَكَ عنهنَّ، يقولُ الله تعالى: ﴿قُل لِّلْمُؤْمِنِينَ يَغُضُّوا مِنْ أَبْصَارِهِمْ وَيَحْفَظُوا فُرُوجَهُمْ﴾ [النور:٣٠]. قال قَتَادةُ: عمَّا لا يَحِلُّ لهم، ﴿وَقُل لِّلْمُؤْمِنَاتِ يَغْضُضْنَ مِنْ أَبْصَارِهِنَّ وَيَحْفَظْنَ فُرُوجَهُنَّ﴾ [النور:٣١].

﴿خَائِنَةَ الْأَعْيُنِ﴾ [غافر:١٩]: منَ النَّظَرِ إلى ما نُهِيَ عنه.

وقال الزُّهْريُّ في النَّظَرِ إلى اللائي لم يَحِضْنَ منَ النِّساءِ: لا يَصْلُحُ النَّظَرُ إلى شيءٍ منهنَّ ممَّن يُشْتَهى النَّظَرُ إليه، وإن كانت صغيرةً.

وكَرِهَ عطاءٌ النَّظَرَ إلى الجَوَاري التي يُبَعْنَ/ بمَكّةَ، إلّا أن يريدَ أن يَشْتَرِيَ. ٨/١١

٦٢٢٨- حدَّثنا أبو اليَمَان، أخبرنا شُعَيبٌ، عن الزُّهْريِّ، قال: أخبَرني سليمانُ بنُ يَسارٍ، أخبرني عبدُ الله بنُ عبَّاسٍ رضي الله عنهما، قال: أَردَفَ رسولُ الله ﷺ الفَضْلَ بنَ عبَّاسٍ يومَ النَّحْرِ خَلْفَه على عَجُزِ راحِلَتِه، وكان الفَضْلُ رجلاً وَضِيئاً، فوَقَفَ النبيُّ ﷺ للنّاسِ يُفْتِيهم، وأقبَلَتِ امرأةٌ من خَثْعَمَ وَضِيئةٌ تَسْتَفْتي رسولَ الله ﷺ، فطَفِقَ الفَضْلُ يَنظُرُ إليها وأعجَبَه

حُسْنُها، فالتَفَتَ النبيُّ ﷺ والفَضْلُ يَنظُرُ إليها، فأخلَفَ يَدَهُ فأخَذَ بذَقَنِ الفَضْلِ فعَدَلَ وَجْهَه عن النَّظَرِ إليها، فقالت: يا رسولَ الله، إنَّ فَرِيضةَ الله في الحجِّ على عبادِه أدْرَكَت أبي شيخاً كَبِيراً لا يستطيعُ أن يَستَوِيَ على الرَّاحلةِ، فهل يَقْضي عنه أن أَحُجَّ عنه؟ قال: «نَعَمْ».

٦٢٢٩- حدَّثنا عبدُ الله بنُ محمَّدٍ، أخبرنا أبو عامرٍ، حدَّثنا زُهَيرٌ، عن زيدِ بنِ أسلَمَ، عن عطاءِ بنِ يَسارٍ، عن أبي سعيدٍ الخُدْريِّ ﷺ، أنَّ النبيَّ ﷺ قال: «إيّاكُمْ والجلوسَ بالطُّرُقاتِ» فقالوا: يا رسولَ الله، ما لنا من مَجالِسِنا بُدٌّ نَتَحدَّثُ فيها، فقال: «فإذا أبيتُم إلّا المَجْلِسَ، فأَعْطُوا الطَّرِيقَ حَقَّه» قالوا: وما حَقُّ الطَّرِيقِ يا رسولَ الله؟ قال: «غَضُّ البَصَرِ، وكَفُّ الأذَى، ورَدُّ السَّلامِ، والأمرُ بالمَعروفِ، والنَّهْيُ عن المُنكَرِ».

قوله: «باب قول الله تعالى» في رواية أبي ذرٍّ: قوله تعالى: ﴿لَا تَدْخُلُوا بُيُوتًا غَيْرَ بُيُوتِكُمْ﴾ إلى قوله تعالى: ﴿وَمَا تَكْتُمُونَ﴾ [النور:٢٧-٢٩]، وساقَ في رواية كَرِيمة والأَصِيليّ الآياتِ الثلاثَ، والمراد بالاستئناس في قوله تعالى: ﴿حَتَّىٰ تَسْتَأْنِسُوا﴾: الاستئذانُ بتَنحنُحٍ ونحوِه عندَ الجمهور.

وأخرج الطَّبَريُّ من طريق مجاهد: ﴿حَتَّىٰ تَسْتَأْنِسُوا﴾: تَتَنحْنَحُوا أو تَتَنَخَّمُوا. ومن طريق أبي عُبيدة بن عبد الله بن مسعود: كان عبد الله إذا دَخَلَ الدّار استأنسَ يتكلَّم ويَرفَع صَوتَه[1].

وأخرج ابن أبي حاتم (٨/ ٢٥٦٧) بسندٍ ضعيف من حديث أبي أيوبَ قال: قلت: يا رسولَ الله، هذا السَّلامُ، فما الاستئناسُ؟ قال: «يتكلَّم الرَّجلُ بتَسْبِيحةٍ أو تكبيرةٍ ويَتَنحنَح فيُؤذِنُ أهلَ البيتِ».

وأخرج الطَّبَريُّ من طريق قَتَادة قال: الاستِئناسُ: هو الاستئذانُ ثلاثاً، فالأُولى ليُسمَعَ، والثّانيةُ ليَتأهَّبوا له، والثّالثةُ إن شاؤوا أَذِنُوا له وإن شاؤوا رَدُّوا.

والاستئناسُ في اللُّغة: طلبُ الإيناسِ: وهو من الأُنس بالضَّمِّ ضِدُّ الوَحْشَة، وقد تقدَّم

(١) أخرجه ابن سعد في «الطبقات» ٣/ ١٥٤، وابن أبي حاتم في «تفسيره» ٨/ ٢٥٦٦.

في أواخر النِّكاح (٥١٩١) في حديث عمر الطَّويل في قصَّة اعتزال النبيِّ ﷺ نساءَه وفيه: فقلت: أَستأنِسُ يا رسول الله؟ قال: «نعم» قال: فجَلَسَ[١].

وقال البيهقيُّ: معنى «تَستأنِسُوا»: تَستَبصِرُوا ليكونَ الدُّخول على بَصيرةٍ، فلا يُصادِفُ حالةً يَكرَه صاحبُ المنزِل أن تَطَّلِعوا عليها. وأخرج من طريق الفَرّاء قال: الاستئناس في كلام العرب معناه: انظُروا مَن في الدّار. وعن الحَلِيميّ: معناه: حتَّى تَستأنِسوا بأن تُسَلِّموا.

وحكى الطَّحاويُّ أنَّ الاستئناس في لُغة اليمن الاستئذانُ.

وجاء عن ابن عبَّاس إنكارُ ذلك، فأخرج سعيد بن منصور والطَّبَريّ (١٨/ ١١٠) والبيهقيُّ في «الشُّعَب» (٨٨٠٣ و٨٨٠٤) بسندٍ صحيح: أنَّ ابن عبَّاس كان يقرأ «حتَّى تَستأذِنوا» ويقول: أخطَأ الكاتب. وكان يقرأ على قراءة أُبيٍّ بن كعب، ومن طريق مُغيرة بن مِقسَمٍ (١٨/ ١١٠) عن إبراهيم النَّخَعيِّ قال: في مُصحَف ابن مسعود: «حتَّى تَستأذِنوا». وأخرج سعيد بنُ منصور من طريق/ مُغيرة عن إبراهيم قال: في مُصحَف عبد الله: «حتَّى تُسَلِّموا على أهلها وتَستأذِنوا»، وأخرجه إسماعيل بن إسحاق في «أحكام القرآن» عن ابن عبَّاس واستَشكَلَه، وكذا طَعَنَ في صِحَّته جماعةٌ ممَّن بعده[٢]. ٩/١١

وأُجيبَ بأنَّ ابن عبَّاس بَناهُ على قراءته التي تَلَقَّاها عن أُبيٍّ بن كعب، وأمَّا اتِّفاق الناس على قراءتها بالسِّين، فلِمُوافَقة خَطِّ المصحَف الذي وَقَعَ الاتِّفاق على عَدَم الخروج عمَّا يُوافقُه، وكأنَّ قراءةَ أُبيٍّ من الأحرُف التي تُرِكَتِ القراءةُ بها كما[٣] تقدَّم تقريره في فضائل القرآن[٤].

وقال البيهقيُّ: يحتمل أن يكون ذلك كان في القراءة الأُولى ثمَّ نُسِخَت تِلاوتُه، يعني:

---

(١) قوله: «قال: نعم، فجلس»، لم يَرد في شيء من روايات البخاري حسب ما في اليونينية، لكنه جاء في بعض روايات الحديث، كرواية مسلم (١٤٧٩) (٣٤)، والنسائي في «الكبرى» (٩١١٢)، لكن بلفظ: فجلستُ.

(٢) كأبي جعفر النحاس في «الناسخ والمنسوخ» ص٥٨٧، والبيهقي في «الشُّعَب» بإثر (٨٨٠٤)، وابن العربي في «أحكام القرآن» ٣/ ٣٧٠، وغيرهم.

(٣) وقع في الأصلين: نزلت القراءةُ بها، بدل: تُرِكَتِ القراءةُ بها، والمثبت من «شرح القسطلّاني» حيث نقل عبارة الحافظ هذه، وكذلك جاء في (س)، وكلاهما صحيح، لأنها نزلت كذلك ثم تُركت.

(٤) عند شرح الحديثين (٤٩٩١) و(٤٩٩٢).

ولم يَطَّلِع ابنُ عبَّاسٍ على ذلك.

قوله: «وقال سعيد بن أبي الحسن» هو البصريُّ أخو الحَسَنِ.

قوله: «لِلحَسنِ» أي: لأخيه.

قوله: «إنَّ نساء العَجَم يَكْشِفْنَ صُدُورَهنَّ ورُؤوسَهُنَّ، قال: اصرِفْ بَصَرك عنهنَّ، يقول الله تعالى: ﴿قُل لِّلْمُؤْمِنِينَ يَغُضُّوا مِنْ أَبْصَـٰرِهِمْ وَيَحْفَظُوا فُرُوجَهُمْ﴾، قال قَتَادةُ: عمَّا لا يَحِلّ لهم» كذا وَقَعَ في رواية الكُشْمِيهنيّ، ووَقَعَ في رواية غيرِه بعد قوله: «اصرِف بَصَرك»: وقول الله عزَّ وجلَّ ﴿قُل لِّلْمُؤْمِنِينَ يَغُضُّوا مِنْ أَبْصَـٰرِهِمْ﴾ إلى آخره، فعلى رواية الكُشْمِيهنيِّ يكون الحَسَنُ استَدَلَّ بالآية، وأورَدَ المصنِّف أثر قَتَادة تفسيراً لها، وعلى رواية الأكثر تكون ترجمةً مُستأنَفةً، والنُّكتة في ذِكْرها في هذا الباب على الحالَينِ للإشارة إلى أنَّ أصل مشروعيَّة الاستئذان، للاحترازِ من وُقوع النَّظَر إلى ما لا يريد صاحبُ المنزِل النَّظَرَ إليه لو دُخِلَ بغير إذنٍ، وأعظَمُ ذلك النَّظَرُ إلى النِّساء الأجنبيّات، وأثرُ قَتَادةَ عندَ ابن أبي حاتم (٨/ ٢٥٧٢) وَصَلَه من طريق يزيدَ بنِ زُرَيعٍ عن سعيد بن أبي عَرُوبة عنه في قوله تعالى: ﴿وَيَحْفَظُوا فُرُوجَهُمْ﴾ قال: عمَّا لا يَحِلُّ لهم.

قوله: ﴿وَقُل لِّلْمُؤْمِنَـٰتِ يَغْضُضْنَ مِنْ أَبْصَـٰرِهِنَّ وَيَحْفَظْنَ فُرُوجَهُنَّ﴾ [النور:٣١]» كذا للأكثرِ تَخلَّلَ أثرُ قَتَادة بين الآيتَين، وسَقَطَ جميعُ ذلك من رواية النَّسَفيِّ، فقال بعد قوله: ﴿حَتَّىٰ تَسْتَأْنِسُوا﴾: الآيتَينِ، وقول الله عزَّ وجلَّ: ﴿قُل لِّلْمُؤْمِنِينَ يَغُضُّوا مِنْ أَبْصَـٰرِهِمْ﴾ الآية ﴿وَقُل لِّلْمُؤْمِنَـٰتِ يَغْضُضْنَ﴾.

قوله: «﴿خَآئِنَةَ ٱلْأَعْيُنِ﴾ من النَّظَر إلى ما نُهِيَ عنه» كذا للأكثرِ بضمِّ نونِ «نُهِيَ» على البناء للمجهول، وفي رواية كَرِيمة: إلى ما نَهَى الله عنه. وسَقَطَ لفظ «من» من رواية أبي ذرٍّ. وعندَ ابن أبي حاتم من طريق ابن عبَّاس في قوله تعالى: ﴿يَعْلَمُ خَآئِنَةَ ٱلْأَعْيُنِ﴾ قال: هو الرجل يَنظُر إلى المرأة الحَسْناء تمرُّ به أو يَدخُل بيتاً هي فيه، فإذا فُطِنَ له غَضَّ بَصَرَه، وقد عَلِمَ اللهُ تعالى أنَّه يَوَدُّ لو اطَّلَعَ على فَرْجها وإن قَدَرَ عليها لزنى بها. ومن طريق مجاهد وقَتَادة

نحوه. وكأنَّهم أرادوا أنَّ هذا من جُملة خائنة الأعيُن.

وقال الكِرْمانيّ: معنى ﴿يَعْلَمُ خَآئِنَةَ ٱلْأَعْيُنِ﴾: أنَّ اللهَ يعلم النَّظرة المُستَرَقة إلى ما لا يَحِلّ، قال: وأمَّا خائنة الأعيُن التي ذُكِرَت في الخصائص النبويَّة فهي الإشارة بالعين إلى أمرٍ مُباح لكن على خِلَاف ما يظهر منه بالقول.

قلت: وكذا السُّكوت المُشعِر بالتَّقرير، فإنَّه يقوم مقام القول، وبيان ذلك في حديث مُصعَب بن سعد بن أبي وقّاص عن أبيه قال: لمَّا كان يومُ فتحِ مَكّة أمَّنَ رسولُ الله ﷺ الناس إلّا أربعة نَفَر وامرأتين، فذكر منهم عبد الله بن سعد بن أبي سَرْح، إلى أن قال: فأمَّا عبد الله فاختَبَأ عندَ عثمان، فجاء به حتَّى أوقَفَه فقال: يا رسول الله، بايِعْهُ، فأعرَضَ عنه، ثمَّ بايعَه بعدَ الثلاثِ مرَّات، ثمَّ أقبَلَ على أصحابه، فقال: «أَمَا كان فيكم رجلٌ يقوم إلى هذا حيثُ رآني كَفَفت يَدِي عنه فيَقتُلَه؟!» فقالوا: هَلّا أَومأْتَ، قال: «إنَّه لا ينبغي لِنبيٍّ أن تكون له خائنةُ الأعيُن» أخرجه الحاكم من هذا الوجه[1]، وأخرجه ابن سعد في «الطَّبقات» (٢/ ١٤١) من مُرسَل سعيد بن المسيّب أخصَر مِنه، وزاد فيه: وكان رجل من الأنصار نَذَرَ إن رأى ابنَ أبي سَرْحٍ أن يَقتُلَه، فذَكَر بَقيَّة الحديث نحوَ حديث ابن عبَّاس[2]، وأخرجه الدّارَقُطنيُّ (٢٧٩٣) من طريق سعيد بن يَربوع، وله طرق أُخرى يَشُدُّ بعضُها بعضاً.

١٠/١١ قوله: «**وقال الزُّهْريّ في النَّظَر إلى اللائي لم يَحِضْنَ لم تَحِض من النِّساء: لا يَصْلُح النَّظرُ إلى شيءٍ منهنَّ ممَّن يُشْتَهى النَّظَر إليه، وإن كانت صغيرة**» كذا للأكثر، وفي رواية الكُشْمِيهنيّ: في النَّظَر إلى ما لا يَحِلّ من النِّساء لا يَصلُح، إلى آخره، وقال: النَّظَر إليهنَّ. وسَقَطَ هذا الأثر والذي بعده من رواية النَّسَفيِّ.

---

(١) في «المستدرك» ٣/ ٤٥ من طريق أبي داود سليمان بن الأشعث، وهو في «سننه» برقم (٢٦٨٣) و(٤٣٥٩) وقد فات الحافظ رحمه الله أن يعزوه له وللنسائي (٤٠٦٧) من الوجه المذكور.

(٢) كذا قال الحافظ، وهو سبق قلم منه رحمه الله، أراد أن يقول: نحو حديث سعد بن أبي وقاص، فقال: نحو حديث ابن عباس، إذ لم يتقدم لابن عباس ذكرٌ في قصة ابن أبي سَرْح، وقد روى أبو داود (٤٣٥٨)، والنسائي (٤٠٦٩) بسند قوي عن ابن عباس أنَّ النبي ﷺ أمر بابن أبي سَرْح أن يُقتَل يوم الفتح، فاستجار له عثمانُ بن عفان، فأجاره رسولُ الله ﷺ، ولكن تمام مرسل سعيد بن المسيب نحو حديث سعد بن أبي وقاص.

قوله: «وكَرِهَ عطاءٌ النَّظَر إلى الجَواري التي يُبَعْنَ بمَكّة، إلّا أن يريد أن يَشْتَرِيَ» وَصَلَه ابن أبي شَيْبة (٦/ ٦٨) من طريق الأوزاعيِّ قال: سُئلَ عطاء بن أبي رَباح عن الجَواري التي يُبَعنَ بمَكّة، فكَرِهَ النَّظَر إليهنَّ، إلّا لمَن يريد أن يَشترِيَ، ووَصَلَه الفاكهيّ في «كتاب مَكّة» (٦٤٧و٦٤٨) من وجهَينِ عن الأوزاعيِّ، وزاد: اللّاتي يُطاف بهِنَّ حول البيت. قال الفاكهيّ: زَعَموا أنَّهم كانوا يُلْبِسُون الجارية ويَطوفونَ بها مُسفِرةً حولَ البيتِ، ليُشهِروا أمرَها ويُرَغِّبوا الناس في شِرائها.

ثمَّ ذكَرَ فيه حديثين مرفوعَين:

**الأوَّل**: حديث ابنِ عباسٍ.

قوله: «أردَفَ النبيُّ ﷺ الفَضْلَ» هو ابن عبَّاس، وقد تقدَّم شرحه في كتاب الحجّ (١٥١٣).

قال ابن بَطّال: في الحديث الأمر بغَضِّ البصر خَشْيةَ الفتنة، ومُقتَضاه: أنَّه إذا أُمِنَتِ الفتنة لم يَمتَنِعْ، قال: ويُؤيِّده أنَّه ﷺ لم يُحوِّل وَجْهَ الفَضْلِ حتَّى أَدمَنَ النَّظَرَ إليها لإعجابِه بها، فخَشِيَ الفتنة عليه. قال: وفيه مُغالَبة طِباع البشر لابنِ آدم وضَعْفُه عمَّا رُكِّبَ فيه من المَيْلِ إلى النِّساء والإعجاب بهِنَّ.

وفيه دليل على أنَّ نساء المؤمنينَ ليس عليهنَّ من الحِجاب ما يَلزَم أزواجَ النبيِّ ﷺ، إذ لو لَزِمَ ذلك جميعَ النِّساء لَأمَرَ النبيُّ ﷺ الخثعميَّةَ بالاستتار، ولمَا صَرَفَ وَجْهَ الفَضْلِ. قال: وفيه دليل على أنَّ سَتْر المرأة وجهَها ليس فرضاً، لإجماعِهم على أنَّ للمرأة أن تُبديَ وجهَها في الصلاة، ولو رآه الغُرَباء، وأنَّ قوله: ﴿قُل لِّلْمُؤْمِنِينَ يَغُضُّوا مِنْ أَبْصَارِهِمْ﴾ [النور:٣٠] على الوُجوب في غير الوجه.

قلت: وفي استدلاله بقصَّة الخَثْعَميَّة لما ادَّعاه نظرٌ، لأنَّها كانت مُحرِمةً.

وقوله: «عَجُزِ راحلتِه»: بفتحِ العين المهمَلة وضمِّ الجيم بعدها زايٌ، أي: مُؤَخَّرها.

وقوله: «وَضيئاً»: أي: لحُسْنِ وجهه ونظافة صورته.

وقوله: «فأخلَفَ يَدَه» أي: أدارَها من خَلفه.

وقوله: «بذَقَنِ الفَضْل» بفتحِ الذّال المعجَمة والقاف بعدها نون.

قال ابن التِّين: أخَذَ منه بعضُهم أنَّ الفَضْلَ كان حينئذٍ أمرَدَ، وليس بصحيحٍ، لأنَّ في الرِّواية الأُخرى: «وكان الفَضْل رجلاً وَضيئاً». فإن قيل: سَمّاه رجلاً باعتبار ما آلَ إليه أمرُه، قلنا: بل الظّاهر أنَّه وَصَفَ حالَته حينئذٍ، ويُقوِّيه أنَّ ذلك كان في حَجّة الوداع والفَضْلُ كان أكبرَ من أخيه عبد الله، وقد كان عبدُ الله حينئذٍ راهَقَ الاحتلامَ.

قلت: وثَبَتَ في «صحيح مسلم» (١٠٧٢): أنَّ النبيَّ ﷺ أمَرَ عَمَّه أن يُزوِّج الفَضْل لمَّا سألَه أن يَستَعمِله على الصَّدَقة ليُصيبَ ما يَتزوَّج به، فهذا يدلُّ على بُلوغه قبلَ ذلك الوقت، ولكن لا يَلزَم مِنه أن تكون نَبَتَت لِحْيَتُه كما لا يَلزَم من كَونه لا لِحْيَةَ له أن يكون صبيّاً.

**الحديث الثاني**: حديث أبي سعيد:

**قوله**: «حدَّثنا عبد الله بن محمَّد» هو الجُعْفيّ، وأبو عامر: هو العَقَديّ، وزُهَير: هو ابن محمَّد التَّميميّ، وزيد بنُ أسلَمَ: هو مولى ابن عمر. وهكذا أخرجه إسحاق بن راهويه في «مُسنَده» عن أبي عامر، وكذا أخرجه الإسماعيليّ من طريق أُخرى عن أبي عامر كذلك.

وأخرجه أحمد (١١٤٣٦) وعبد بن حُميدٍ (٩٥٨) جميعاً عن أبي عامر العَقَديّ عن هشام بن سعد، عن زيد بن أسلَمَ، فكأنَّ لأبي عامر فيه شيخَين، وهو عندَ أحمد (١١٣٠٩) عن عبد الرَّحمن ابن مَهديّ عن زُهَير به، وأخرجه الإسماعيليّ من وجه آخَر عن زُهَير، وقد مَضَى في المظالم (٢٤٦٥) من طريق حفص بن مَيسَرة عن زيد بن أسلَمَ.

**قوله**: «إيّاكُم» هي للتَّحذيرِ.

**قوله**: «والجلوسَ» بالنَّصب.

**وقوله**: «بالطُّرقات» في رواية الكُشْمِيهنيّ: «في الطُّرقات»، وفي رواية حفص بن مَيسَرة: «على الطُّرقات»، وهي جمع الطُّرق بضمَّتَينِ، وطُرُق جمع طريق.

وفي حديث أبي طلحة عندَ مسلم (٢١٦١): كنَّا قُعوداً بالأَفنية ـ جمع فِناء، بكسر الفاء

١١/١١ ونون ومَدّ: وهو المكان المتَّسِع أمام الدّار ـ «فجاء رسولُ الله ﷺ/ فقال: «ما لكم ولمجالس الصُّعُدات» بضمِّ الصّاد والعين المهمَلتَينِ، جمع صَعِيد: وهو المكان الواسع، وتقدَّم بيانه في كتاب المظالم (٢٤٦٥)، ومثله لابنِ حِبّان (٥٩٦) من حديث أبي هريرة، زاد سعيد بن منصور من مُرسَل يحيى بن يَعمَر: «فإنَّها سَبيلٌ من سُبُلِ الشَّيطان أو النار»[١].

**قوله: «فقالوا: يا رسولَ الله، ما لنا من مَجالسنا بُدٌّ، نَتَحدَّث فيها»** قال عياض: فيه دليل على أنَّ أمرَه لهم لم يكن للوجوب، وإنَّما كان على طريق التَّرغيب والأَولى، إذ لو فهموا الوُجوبَ لم يُراجِعُوه هذه المراجَعة، وقد يَحتَجّ به مَن لا يرى الأوامر على الوجوب[٢].

قلت: ويحتمل أن يكونوا رَجَوا وُقوعَ النَّسْخ تخفيفاً لما شَكَوا من الحاجة إلى ذلك، ويُؤيِّده أنَّ في مُرسَل يحيى بن يَعمَر: فظنَّ القوم أنَّها عَزْمة[٣]. ووَقَعَ في حديث أبي طلحة فقالوا: إنَّما قَعدنا لغير ما بَأس، قَعدنا نَتَحدَّث ونَتَذاكَر.

**قوله: «فإذا أَبيتُم»** في رواية الكُشْمِيهنيّ «إذا أبيتُم» بحذفِ الفاء.

**قوله: «إلّا المَجْلِس»** كذا للجميع هنا بلفظ «إلّا» بالتَّشديد، وتقدَّم في أواخر المظالم (٢٤٦٥) بلفظ: «فإذا أتيتُم إلى المجالس» بالمثنّاة بدلَ الموحَّدة في «أتيتُم» وبِتخفيفِ اللّام من «إلى»، وذكر عياض أنَّه للجميع هناك هكذا، وقد بيَّنتُ هناك أنَّه للكُشْمِيهنيّ هناك كالذي هنا.

ووَقَعَ في حديث أبي طلحة «إمّا لا» بكسر الهمزة و«لا» نافية، وهي مُمالة في الرِّواية، ويجوز تَرك الإمالة. ومعناه: إلّا تَترُكوا ذلك فافعَلُوا كذا، وقال ابن الأنباريّ: افعَل كذا إن كنت لا تَفعَل كذا، ودَخَلَت «ما» صِلةً.

---

(١) لم نقف عليه عند سعيد بن منصور، وهو عند هنّاد في «الزهد» برقم (١٢٤١).

(٢) قلنا: ليس معنى مراجعتهم فهمَهم عدمَ الوجوب، لأنَّ جابراً قال: كنا نراجعه ـ يعني النبي ﷺ ـ مرتين في الأمر إذا أمَرَنا به، فإذا أمَرَنا الثالثةَ لم نراجعه. أخرجه عنه أحمد (١٤٨٦٤) في قصة جملِه الذي باعه للنبي ﷺ، ثم أعاده إليه، ففي قول جابر هذا ما يدلُّ على إمكان المراجعة مع الأمر اللازم للوجوب.

(٣) في «الزهد» لهنّاد برقم (١٢٤٦) بلفظ: ظنّوا أنها قد وجبت.

وفي حديث عائشة عندَ الطبرانيِّ في الأوسط (٧٠٩٢): «فإن أبيتُم إلّا أن تَفعَلوا» وفي مُرسَل يحيى بن يَعمَر: «فإن كنتُم لا بُدَّ فاعلينَ»[١].

**قوله: «فأَعْطُوا الطَّريق حَقَّه»** في رواية حفص بن مَيسَرة (٢٤٦٥): «حَقَّها». والطَّريق يُذكَّر ويُؤنَّث، وفي حديث أبي شُرَيحٍ عندَ أحمد (٢٧١٦٣): «فمَن جَلَسَ منكم على الصَّعيد فليُعطِه حَقَّه».

**قوله: «قالوا: وما حَقُّ الطَّريق؟»** في حديث أبي شُرَيحٍ: قلنا: يا رسولَ الله، وما حَقُّه؟

**قوله: «غَضُّ البَصَر، وكَفُّ الأذَى، ورَدُّ السَّلام، والأمر بالمعروفِ، والنَّهْي عن المنكَر»** في حديث أبي طلحة الأُولى والثّانية، وزاد: «وحُسْن الكلام»، وفي حديث أبي هريرة[٢] الأُولى والثّالثة، وزاد: «وإرشاد ابن السَّبيل وتَشميت العاطِس إذا حَمِدَ»، وفي حديث عمر عندَ أبي داود (٤٨١٧)، وكذا في مُرسَل يحيى بن يَعمَر[٣] من الزّيادة: «وتُغِيثوا الملهوفَ وتَهْدوا الضّالّ»، وهو عندَ البزّار (٣٣٨) بلفظ: «وإرشاد الضّالّ»[٤]، وفي حديث البراء عندَ أحمد (١٨٤٨٣) والتِّرمِذيّ (٢٧٢٦): «اهدُوا السَّبيلَ، وأَعِينُوا المظلومَ، وأَفشُوا السَّلامَ».

وفي حديث ابن عبَّاس عندَ البزَّار (٥٢٣٢) من الزّيادة: «وأَعِينُوا على الحَمُولة». وفي حديث سَهل بن حُنَيف عندَ الطبرانيِّ (٥٥٩٢) من الزّيادة: «ذِكْر الله كثيراً». وفي حديث وَحْشيِّ بن حَرْب عندَ الطبرانيِّ (٢٢/ ٣٦٧) من الزّيادة: «واهدوا الأغبياء[٥]، وأَعِينُوا

---

(١) وهو كذلك في حديث البراء بن عازب ﷺ، أخرجه أحمد في «المسند» برقم (١٨٤٨٣) والترمذي برقم (٢٧٢٦).

(٢) عند البخاري في «الأدب المفرد» (١٠١٤) وأبي يعلى (٦٦٠٣)، وابن حبان (٥٩٦).

(٣) عند هنّاد في «الزهد» برقم (١٢٤١).

(٤) ووقع هذا اللفظ عند النسائي في «الكبرى» برقم (١١٢٩٨) من حديث أبي طلحة ﷺ.

(٥) كذا وقعت الروايةُ للحافظ رحمه الله، ومن بعده للقَسْطلّاني وابن علّان في «دليل الفالحين» ٣/ ٤٧٨، وقال ابن علّان مبيّناً أنها مفرد الغبي بالمعجمة والموحدة، ونقل عن صاحب «النهاية» قوله: أنَّ الغبي القليل الفطنة. قلنا: والذي في مطبوع «المعجم الكبير»: «الأعمى» بدل: «الأغبياء»، وهو الذي وقع للهيثمي في «المجمع» ٨/ ٦٢، وابن كثير في «جامع المسانيد» ٨/ ٤٢١، والسيوطي في «الجامع الصغير» (١٠١٥٣).

وأَعِينُوا المظلوم». ومجموع ما في هذه الأحاديث أربعةَ عشرَ أدَباً وقد نَظَمتها في ثلاثةِ أبياتٍ وهي:

جَمعتُ آدابَ مَن رامَ الجُلوسَ على الطْـ ـطَـريقِ مـن قـول خـير الخَلْـقِ إنـسانا
أَفشِ السَّلاَم وأحسِنْ في الكلام وشَمْـ ـمِـتْ عاطِـساً وسَـلاماً رُدَّ إحـسانا
في الحَمْل عـاوِنْ ومَظلوماً أَعِـنْ وأَغِـثْ لَهفـانَ هَـدٍّ[1] سـبيلاً واهـدِ حَيْرانـا
بـالعُرفِ مُرْ وانْـهَ عـن نُكْـرٍ وكُـفَّ أذًى وغُـضَّ طَرْفـاً وأكثِـرْ ذِكـرَ مولانـا

وقد اشتَمَلَت على معنى عِلّة النَّهي عن الجلوس في الطُّرق من التَّعَرُّض للفِتَنِ بخُطورِ النِّساء الشَّوابّ، وخَوف ما يَلحَق من النَّظَر إليهنَّ من ذلك، إذ لم يُمنَعِ النِّساءُ من المرور في الشَّوارع لحوائجِهنَّ، ومن التَّعَرُّض لِحقوقِ الله وللمسلمينَ/ ممَّا لا يَلزَم الإنسانَ إذا كان في بيته ١٢/١١ وحيثُ لا يَنفَرِد أو يَشتَغِل بما يَلزَمه، ومن رُؤية المناكير وتَعطيل المعارف، فيجب على المسلم الأمرُ والنَّهيُ عندَ ذلك، فإن تَرَكَ ذلك فقد تَعرَّضَ للمعصية، وكذا يَتعرَّض لمن يَمُرّ عليه ويُسَلِّم عليه، فإنَّه رُبَّما كَثُرَ ذلك فيَعجِزُ عن الردّ على كلّ مارٍّ، ورَدُّه فَرْضٌ فيأثَم، والمرءُ مأمورٌ بأن لا يَتعرَّض للفِتَنِ، وإلزام نفسِه ما لعلَّه لا يقوى عليه، فنَدَبَهم الشّارع إلى تَرْك الجلوس حَسماً للمادّة، فلمَّا ذَكَروا له ضَرورَتهم إلى ذلك لِمَا فيه من المصالح من تَعاهُد بعضِهم بعضاً، ومُذاكَرَتهم في أُمور الدّين، ومصالح الدُّنيا وتَرويح النُّفوس بالمحادَثة في المباح، دَلَّهم على ما يُزيل المفسَدةَ من الأُمور المذكورة، ولِكلٍّ من الآداب المذكورة شواهدُ في أحاديثَ أُخرى:

فأمَّا إفشاءُ السَّلام فسيأتي في باب مُفرَد (٦٢٣٥).

وأمَّا إحسانُ الكلام، فقال عياضٌ: فيه نَدْبٌ إلى حُسن مُعامَلة المسلمينَ بعضِهم لِبعضٍ، فإنَّ الجالس على الطَّريق يَمُرّ به العَدَدُ الكثير من الناس، فرُبَّما سألوه عن بعض شأنِهم ووَجْهِ طُرقِهم، فيجبُ أن يَتَلَقّاهم بالجميلِ من الكلام، ولا يَتَلَقّاهم بالضَّجَرِ وخُشونة

(١) المثبت من (أ)، وفي (ب) وهامش (أ): أرشِدْ، وفي (س): واهدِ، وكلٌّ على الوزن.

اللَّفظ، وهو من جُملة كَفِّ الأذَى.

قلت: وله شواهدُ من حديث أبي شُرَيحٍ هانئ رَفَعَه: «مِنْ مُوجِبات الجنَّة إطعامُ الطَّعام، وإفشاءُ السَّلام، وحُسنُ الكلام»[1]، ومن حديث أبي مالك الأشعَريّ رَفَعَه: «في الجنَّة غُرَفٌ لـمَن أطابَ الكلام» الحديث[2]، وفي «الصحيحين»[3] من حديث عَديّ بن حاتم رَفَعَه: «اتَّقُوا النّارَ ولو بشِقِّ تَمرةٍ، فمَن لم يَجِدْ فبكلمةٍ طيِّبةٍ».

وأمَّا تَشميت العاطِس فمَضَى مبسوطاً في أواخر كتاب الأدب (٦٢٢٢).

وأمَّا رَدُّ السَّلام فسيأتي أيضاً قريباً (٦٢٥١).

وأمَّا الـمُعاونة على الحَمْل فله شاهد في «الصحيحين»[4] من حديث أبي هريرة رَفَعَه: «كلّ سُلامَى من الناس عليه صَدَقةٌ» الحديث، وفيه: «ويُعين الرَّجلَ على دابَّته فيَحمِلُه عليها، ويَرفَع له عليها مَتاعَه صَدَقةٌ».

وأمَّا إعانةُ المظلومِ فتقدَّم في حديث البراء قريباً (٦٢٢٢)، وله شاهد آخر تقدَّم في كتاب المظالم (٢٤٤٣).

وأمَّا إغاثةُ الـمَلْهُوف فله شاهدٌ في «الصحيحين» من حديث أبي موسى، فيه: «ويُعين ذا الحاجةِ الـمَلْهُوفَ»[5]، وفي حديث أبي ذرٍّ عندَ ابن حِبّان (٣٣٧٧): «وتَسعَى بشِدّة ساقَيك مع اللَّهفانِ المستَغيثِ»[6]، وأخرج المُرْهِبيُّ في «العلم» من حديث أنس رَفَعَه في حديث:

---

(١) أخرجه البخاري في «الأدب المفرد» (٨١١)، وابن حبان (٤٩٠) و(٥٠٤) والطبراني ٢٢/ (٤٦٧-٤٧٠)، والقضاعي في «مسند الشهاب» (١١٤٠). وجاء أيضاً في حديث أبي طلحة عند مسلم (٢١٦١).

(٢) أخرجه أحمد (٢٢٩٠٥)، وابن خزيمة (٢١٣٧)، وابن أبي حاتم في «تفسيره» ٩/ ٣٠٧٧ وغيرهم. وهو عند الترمذي (١٩٨٤) و(٢٥٢٧) من حديث عليٍّ.

(٣) البخاري (١٤١٣)، ومسلم (١٠١٦).

(٤) البخاري (٢٨٩١)، ومسلم (١٠٠٩).

(٥) البخاري (١٤٤٥)، ومسلم (١٠٠٨).

(٦) وأخرجه أحمد في «المسند» برقم (٢١٤٨٤)، وبنحوه النسائي في «الكبرى» برقم (٨٩٧٨)، وقد فات الحافظَ عزوُه لهما.

«واللهُ يُحِبّ إغاثة اللَّهفان» وسنده ضعيف جدّاً[١]، لكن له شاهد من حديث ابن عبَّاس أصلَح منه[٢]: «واللهُ يُحِبَّ إغاثةَ اللَّهفانِ».

وأمَّا إرشاد السَّبيل فروى التِّرمِذيّ (١٩٥٦) وصَحَّحَه ابن حِبّان (٥٢٩) من حديث أبي ذرٍّ مرفوعاً: «وإرشادُكَ الرَّجلِ في أرض الضَّلال صَدَقةٌ»، وللبخاريِّ في «الأدب المفرَد» (٨٩٠) والتِّرمِذيّ (١٩٥٧) وصَحَّحَه من حديث البراء رَفَعَه: «مَن مَنَحَ مَنِيحةً أو هَدّى زُقاقاً، كان له عَدْلُ عِتْقِ نَسَمةٍ». وهَدَّى، بفتحِ الهاء وتشديد المهمَلة، والزُّقاق بضمِّ الزّاي وتخفيف القاف وآخره قافٌ، معروفٌ، والمراد: مَن دَلَّ الذي لا يَعرِفه عليه إذا احتاجَ إلى دُخوله، وفي حديث أبي ذرٍّ عندَ ابن حِبّان (٣٣٧٧): «وتُسمِع الأصَمَّ، وتَهدي الأعمَى، وتَدُلّ المستَدِلَّ على حاجتِه».

وأمَّا هِداية الحَيْران، فله شاهدٌ في الذي قبلَه.

وأمَّا الأمر بالمعروفِ والنَّهي عن المنكَر، ففيهما أحاديث كثيرةٌ، منها في حديث أبي ذرٍّ المذكور قريباً[٣]: «وأمرٌ بالمعروفِ ونَهيٌ عن المنكَر صَدَقةٌ».

وأمَّا كَفُّ الأذَى فالمراد به كَفُّ الأذَى عن المارّة، بأنْ لا يَجلِسَ حيثُ يُضيِّق عليهم الطَّريقَ أو على باب منزل مَن يَتأذَّى بجُلوسِه عليه، أو حيثُ يَكشِف عيالَه أو ما يريد التَّستُّر به من حاله. قاله عياضٌ. قال: ويحتمل أن يكون المراد كَفُّ أذَى الناس بعضهم عن بعض. انتهى.

وقد وَقَعَ في «الصَّحيح» من حديث أبي ذرٍّ رَفَعَه: «فكُفَّ عن الشرِّ، فإنَّها لك صدَقةٌ»[٤]، وهو يُؤيِّد الأوَّل، وأمَّا غَضُّ البَصَر فهو المقصود من حديث الباب.

وأمَّا كَثْرة ذِكْر الله ففيه عِدّة أحاديث يأتي بعضها في الدَّعَوات (٦٤٠٣-٦٤٠٩).

---

(١) وهو عند أبي يعلى (٤٢٩٦)، والبزار (٧٥٢١).

(٢) بل ضعيف جدّاً كسابقه، أخرجه تمام الرازي في «فوائده» (١١٥٧)، والبيهقي في «الشعب» (٧٦٥٧)، وفي سنده طلحة بن عمرو الحضرمي، وهو متروك.

(٣) عند مسلم (٧٢٠) وغيره.

(٤) سلف برقم (٢٥١٨)، ونحوه لأبي موسى الأشعري، وقد سلف برقم (١٤٤٥).

## ٣- باب السلام اسمٌ من أسماء الله تعالى ١٣/١١

﴿ وَإِذَا حُيِّيتُم بِتَحِيَّةٍ فَحَيُّوا بِأَحْسَنَ مِنْهَا أَوْ رُدُّوهَا ﴾ [النساء:٨٦].

٦٢٣٠- حدَّثنا عمرُ بنُ حفصٍ، حدَّثنا أبي، حدَّثنا الأعمَشُ، قال: حدَّثني شَقِيقٌ، عن عبدِ الله، قال: كنَّا إذا صَلَّينا معَ النبيِّ ﷺ قُلْنا: السَّلامُ على الله قبلَ عبادِه، السَّلامُ على جِبْرِيلَ، السَّلامُ على مِيكائيلَ، السَّلامُ على فلانٍ وفُلانٍ، فلمَّا انصَرَفَ النبيُّ ﷺ أقبَلَ علينا بوَجْهِه، فقال: «إنَّ اللهَ هو السَّلامُ، فإذا جَلَسَ أحدُكم في الصلاةِ فلْيَقُلِ: التَّحِيّاتُ لله والصَّلَواتُ والطيِّباتُ، السَّلامُ عليكَ أيُّها النبيُّ ورحمةُ الله وبَرَكاتُه، السَّلامُ علينا وعلى عبادِ الله الصالِحِينَ، فإنَّه إذا قال ذلك أصاب كلَّ عبدٍ صالحٍ في السماءِ والأرضِ، أشهَدُ أن لا إلهَ إلّا الله، وأشهَدُ أنَّ محمَّداً عبدُه ورسولُه، ثمَّ يَتَخَيَّرُ بَعْدُ منَ الكلامِ ما شاءَ».

قوله: «باب السَّلام اسمٌ من أسماء الله تعالى» هذه التَّرجمة لفظ بعض حديثٍ مرفوعٍ، له طُرقٌ ليس منها شيءٌ على شرط المصنِّف في «الصَّحيح»، فاستعملَه في التَّرجمة، وأورَدَ ما يُؤَدّي معناه على شرطه، وهو حديث التَّشَهُّد لقولِه فيه: «فإنَّ اللهَ هو السَّلامُ»، وكذا ثَبَتَ في القرآن في أسماء الله ﴿ ٱلسَّلَٰمُ ٱلْمُؤْمِنُ ٱلْمُهَيْمِنُ ﴾ [الحشر:٢٣]، ومعنى السَّلام: السالم من النَّقائص، وقيل: المسَلِّم لِعبادِه، وقيل: المسَلِّم على أوليائه.

وأمَّا لفظ التَّرجمة فأخرجه في «الأدب المفرَد» (٩٨٩) من حديث أنس بسندٍ حسن، وزاد: «وضَعَه اللهُ في الأرض، فأَفشُوه بينَكُم».

وأخرجه البزَّار والطبرانيُّ من حديث ابن مسعود موقوفاً ومرفوعاً[1]، وطريق الموقوف أقوى.

وأخرجه البيهقيُّ في «الشُّعَب» (٨٧٨٤) من حديث أبي هريرة مرفوعاً بسندٍ ضعيف، وألفاظُهم سواءٌ[2].

---

(١) أخرجه البزار في «مسنده» برقم (١٧٧٠)، والطبراني في «الكبير» برقم (١٠٣٩١)، وابن مَندَهْ في «التوحيد» (٢٠٣) مرفوعاً، وأما الموقوف فأخرجه البخاري في «الأدب المفرد» برقم (١٠٣٩)، والبيهقي في «الشعب» برقم (٨٧٧٩).

(٢) وهو عند عبد الرزاق في «المصنف» برقم (٢٠١١٧) والطبراني في «الأوسط» برقم (٣٠٠٨).

وأخرج البيهقيُّ في «الشُّعَب» عن ابن عبَّاس موقوفاً: السَّلام اسمُ الله، وهو تَحيَّة أهل الجنَّة. وشاهدُه حديث المهاجِر بن قُنفُذ: أنَّه سَلَّمَ على النبيِّ ﷺ فلم يَرُدَّ عليه حتَّى تَوضَّأ، وقال: «إنّي كَرهت أن أذكُرَ اللهَ إلّا على طُهْرٍ» أخرجه أبو داود (١٧) والنَّسائيُّ (٣٨) وصَحَّحَه ابن خُزَيمةَ (٢٠٦) وغيرُه[1]، ويحتمل أن يكون أراد ما في رَدِّ السَّلام من ذِكْر اسم الله صريحاً في قوله: ورحمةُ الله.

وقد اختُلِفَ في معنى السَّلام: فنَقَلَ عياضٌ أنَّ معناه: اسمُ الله، أي: كِلاءةُ الله عليك وحِفظُه، كما يقال: اللهُ مَعَك ومُصاحِبُك. وقيل: معناه: إنَّ اللهَ مُطَّلِعٌ عليك فيما تَفعَل. وقيل: معناه: إنَّ اسم الله يُذكَر على الأعمال تَوقُّعاً لاجتماع معاني الخيرات فيها، وانتفاء عَوارض الفساد عنها. وقيل: معناه: السَّلامة، كما قال تعالى: ﴿فَسَلَٰمٌ لَّكَ مِنْ أَصْحَٰبِ ٱلْيَمِينِ﴾ [الواقعة:٩١] وكما قال الشّاعر[2]:

تُحَيّي بالسَّلامة أمُّ بَكْرٍ[3] وهل لي بعدَ قَوْمي مِن سَلامِ

فكأنَّ المسلِّمَ أعلمَ مَن سَلَّمَ عليه أنَّه سالمٌ منه، وأن لا خَوف عليه منه.

وقال ابن دَقيق العيد في «شرح الإلمام»: السَّلام يُطلَق بإزاءِ مَعانٍ، منها السَّلامة، ومنها التَّحيَّة، ومنها أنَّه اسمٌ من أسماء الله. قال: وقد يأتي بمعنى التَّحيَّة مَحْضاً. وقد يأتي بمعنى السَّلامة مَحْضاً، وقد يأتي مُتَرَدِّداً بين المعنَيَينِ كقوله تعالى: ﴿وَلَا تَقُولُوا۟ لِمَنْ أَلْقَىٰٓ إِلَيْكُمُ ٱلسَّلَٰمَ لَسْتَ مُؤْمِنًا﴾ [النساء:٩٤] فإنَّه يحتمل التَّحيَّةَ والسَّلامةَ، وقوله تعالى: ﴿وَلَهُمْ مَّا يَدَّعُونَ ۝٥٧ سَلَٰمٌ قَوْلًا مِّن رَّبٍّ رَّحِيمٍ﴾ [يس:٥٧ – ٥٨].

---

(١) كابن حبّان (٨٠٣)، والحاكم ١/ ١٦٧، والحافظ نفسِه في «نتائج الأفكار» ١/ ٢٠٦.

(٢) هو أبو بكر شدّاد بن الأسْوَد بن شَعُوب الليثي، وقد ذكر ابنُ إسحاق كما في «سيرة ابن هشام» ٢/ ٢٩ هذا البيت ضمن عدة أبيات قالها المذكورُ في رثاء قتلى بدرٍ من المشركين، وتقدم بعض أبياته، ومنها هذا البيت المذكور عند البخاري برقم (٣٩٢١).

(٣) كذا أورد الحافظ هنا هذا البيت بلفظ: أم عمرو، وكذلك جاء في «المخصص» لابن سِيْدَه ٣/ ٤٦٨، ومن قبله في «تفسير الطبري» ٢/ ٣٦٢، ولكن الأشهر في رواية هذا البيت أنه بلفظ: أمّ بَكْر، وكذلك جاء عند البخاري من حديث عائشة برقم (٣٩٢١) أنَّ المرأة المذكورة أمّ بكر، وذكَرَت قِصَّتَها.

قوله: «﴿وَإِذَا حُيِّيتُم بِتَحِيَّةٍ فَحَيُّوا بِأَحْسَنَ مِنْهَا أَوْ رُدُّوهَا﴾ [النساء:٨٦]» لم يقع في رواية أبي ذرٍّ: ﴿أَوْ رُدُّوهَا﴾. ومُناسَبة ذِكْر هذه الآية في هذه التَّرجمة للإشارة إلى أنَّ عُموم الأمر بالتَّحيَّة مخصوصٌ بلفظ السَّلام، كما دَلَّت عليه الأحاديثُ المشارُ إليها في الباب الأوَّل.

واتَّفَقَ العلماء على ذلك إلّا ما حكاه ابن التِّين عن ابن خُوَيزِ مَنْداد عن مالك: أنَّ المراد بالتَّحيَّة في الآية الهديَّةُ، لكن حكى القُرطُبيّ عن ابن خُوَيزِ مَنْداد[1]: أنَّه ذكره احتمالاً، وادَّعَى أنَّه قول الحنفيَّة، وأنَّهم احتَجّوا لذلك بأنَّ السَّلام/ لا يُمكِن رَدّه بعينِه، بخِلَاف ١٤/١١
الهديَّة، فإنَّ الذي يُهدَى له إن أمكَنَه أن يُهدي أحسَنَ منها فَعَل، وإلّا رَدَّها بعينِها. وتُعقِّبَ بأنَّ المراد بالردِّ: رَدُّ المِثل لا رَدُّ العَين، وذلك سائغٌ كثيرٌ.

ونَقَلَ القُرطُبيّ أيضاً عن ابن القاسم وابن وهب عن مالكٍ: أنَّ المراد بالتَّحيَّة في الآية: تَشميتُ العاطِس والردُّ على المشَمِّت. قال: وليس في السّياق دلالةٌ على ذلك، ولكن حُكم التَّشميت والردّ مأخوذٌ من حُكم السَّلام والردّ عندَ الجمهور، ولعلَّ هذا هو الذي نَحا إليه مالكٌ.

ثم ذكر حديث ابن مسعود في التَّشَهُّد، وقد تقدَّم شرحه مُستَوفًى في كتاب الصلاة (٨٣١). والغرض مِنه قوله فيه: «إنَّ الله هو السَّلام»، وهو مُطابِق لما تَرجَمَ له.

واتَّفَقوا على أنَّ مَن سَلَّمَ لم يُجزِئ في جوابه إلّا السَّلام، ولا يُجزِئ في جوابه: صُبِّحتَ بالخير أو بالسَّعادة، ونحوُ ذلك.

واختُلِفَ فيمَن أتى في التَّحيَّة بغير لفظ السَّلام هل يجب جوابُه، أم لا؟ وأقلُّ ما يَحصُل به وجوب الردّ أن يُسمعَ المبتَدِئ، وحينئذٍ يَستَحِقّ الجواب.

ولا يكفي الردّ بالإشارة، بل وَرَدَ الزَّجْر عنه، وذلك فيما أخرجه التِّرمِذيّ (٢٦٩٥) من طريق عَمْرو بن شُعَيب، عن أبيه، عن جَدّه رَفَعَه: «لا تَشَبَّهوا باليهودِ والنَّصارَى، فإنَّ تسليم اليهود الإشارة بالإصبَع، وتسليمَ النَّصارَى بالأكُفِّ» قال التِّرمِذيّ: غريب. قلت: وفي سنده

---

(١) من قوله: «عن مالك» إلى هنا سقط من (أ)، وسقط في (ع) من قوله: «لكن حكى القرطبي» حتى قوله: فإنَّ الذي يُهدى له، واستدركنا هذا الساقط من (ب)، وهو ثابت في (س).

ضعفٌ، لكن أخرج النَّسائيُّ (ك١٠١٠٠) بسندٍ جيِّد[1] عن جابِر رَفَعَه: «لا تُسَلِّموا تسليمَ اليهودِ [والنَّصارى][2]، فإنَّ تسليمَهم بالرُّؤوسِ والأكُفِّ والإشارة».

قال النَّوويّ: لا يَرِدُ على هذا حديثُ أسماء بنت يزيد: مرَّ النبيُّ ﷺ في المسجد وعُصْبةٌ من النِّساء قُعودٌ، فألْوى بيَدِه بالتَّسليمِ. فإنَّه محمولٌ على أنَّه جَمَعَ بين اللَّفظ والإشارة، وقد أخرجه أبو داود (٥٢٠٤) من حديثها بلفظ: فسَلَّمَ علينا. انتهى. والنَّهيُ عن السَّلام بالإشارة مخصوصٌ بمَن قَدَرَ على اللَّفظ حِسّاً وشَرعاً، وإلّا فهي مشروعة لمن يكون في شُغلٍ يَمنَعه من التلفُّظ بجوابِ السَّلام كالمصَلّي والبعيد والأخرَس، وكذا السَّلام على الأصَمّ.

ولو أتى بالسَّلام بغير اللَّفظ العربيّ هل يَستَحِقّ الجوابَ؟ فيه ثلاثة أقوال للعلماء، ثالثها: يَجِبُ لمن لم يُحسِنِ العربية[3].

وقال ابن دَقيق العيد: الذي يظهر أنَّ التَّحيَّة بغير لفظ السَّلام من باب تَرك المستَحَبّ وليس بمَكروهٍ، إلّا إن قَصَدَ به العُدولَ عن السَّلام إلى ما هو أظهَر في التَّعظيم من أجل أكابِر أهل الدُّنيا. ويجب الردّ على الفَور، فلو أخَّرَ ثمَّ استَدرَكَ فرَدَّ لم يُعَدّ جواباً، قاله القاضي حُسَين وجماعة، وكأنَّ محَلَّه إذا لم يكن عُذرٌ.

ويَجب رَدُّ جواب السَّلام في الكتاب، ومع الرَّسول، ولو سَلَّمَ الصبيّ على بالغٍ وَجَبَ عليه الردُّ، ولو سَلَّمَ على جماعة فيهم صبيٌّ فأجابَ أجزأَ عنهم في وجهٍ.

## ٤- باب تسليم القليل على الكثير

**٦٢٣١- حدَّثنا محمَّدُ بنُ مُقاتلٍ، أخبرنا عبدُ الله، أخبرنا مَعمَرٌ، عن همَّامِ بنِ مُنبِّهٍ، عن أبي هريرةَ، عن النبيِّ ﷺ قال: «يُسَلِّمُ الصَّغيرُ على الكبيرِ، والمارُّ على القاعدِ، والقليلُ على الكثيرِ».**

[طرفه في: ٦٢٣٢، ٦٢٣٣، ٦٢٣٤]

---

(١) هو كذلك لولا عنعنة أبي الزبير في إسناده، فلعلَّ الحافظَ احتملها لورود الحديث من وجهٍ آخَرَ.

(٢) لفظة «والنصارى» سقطت من الأصول و(س)، وهي ثابتة في رواية الحديث، وقد أوردها المزي في «تحفة الأشراف» (٢٦٧٤)، ولعلَّها سقطت من قلم الحافظ سهواً، أو سقطت من نسخته من النسائي، والله أعلم.

(٣) المثبت من (ب)، وفي (أ) و(ع) و(س): لمن يُحسن بالعربية، وهو خطأ.

قوله: «باب تسليم القليل على الكثير» هو أمرٌ نِسبيٌّ يَشمَل الواحدَ بالنِّسبة للاثنَينِ فصاعداً، والاثنَينِ بالنِّسبة للثلاثة فصاعداً وما فوق ذلك.

قوله: «عبد الله» هو ابن المبارَك.

قوله: «يُسَلِّم» كذا للجميع بصيغة الخبر، وهو بمعنى الأمر، وقد وَرَدَ صريحاً في رواية عبد الرَّزّاق عن مَعمَر عندَ أحمد (٨١٦٢) بلفظ: «ليُسَلِّم»، ويأتي شرحه فيما بعده.

قال الماورديُّ: لو دَخَلَ شَخص مَجلِساً، فإن كان الجمع قليلاً يَعُمُّهم سَلامٌ واحدٌ، فسَلَّمَ كَفاهُ، فإن زاد فخَصَّصَ بعضَهم فلا/ بَأس، ويكفي أن يَرُدّ منهم واحدٌ، فإن زاد فلا ١٥/١١
بَأس، وإن كانوا كثيراً بحيثُ لا يَنتَشِر فيهم، فيَبتَدِئ أوَّلَ دخولِه إذا شاهَدَهم، وتَتأدَّى سُنّةُ السَّلام في حَقّ جميع مَن يَسمعُه، ويجب على مَن سمعَه الردّ على الكِفاية، وإذا جَلَسَ سَقَطَ عنه سُنّة السَّلام فيمَن لم يسمعه من الباقينَ.

وهل يُستَحَبّ أن يُسَلِّم على مَن جَلَسَ عندَهم ممَّن لم يَسمعْهُ؟ وجهان: أحدهما: إن أعاد[1] فلا بَأس، وإلّا فقد سَقَطَت عنه سُنّة السَّلام لأنَّهم جمعٌ واحدٌ، وعلى هذا يَسقُط فَرضُ الردّ بِفعلِ بعضِهم، والثّاني: أنَّ سُنّة السَّلام باقية في حَقّ مَن لم يَبلُغهم سَلامُه المتقدِّمُ، فلا يَسقُط فَرضُ الردّ من الأوائل عن الأواخر.

## ٥- باب يُسلِّمُ الرَّاكب على الماشي

**٦٢٣٢- حدَّثني محمَّدُ بنُ سَلَامٍ، أخبرنا مَخلَدٌ، أخبرنا ابنُ جُرَيج، قال: أخبرني زيادٌ، أنَّه سمعَ ثابتاً مولى ابنِ زيدٍ، أنَّه سمعَ أبا هريرةَ يقول: قال رسولُ الله ﷺ: «يُسَلِّمُ الرَّاكِبُ على الماشي، والماشي على القاعدِ، والقَلِيلُ على الكَثيرِ».**

قوله: «باب يُسَلِّم الرَّاكِب على الماشي» في رواية الكُشْمِيهنيّ: تسليم[2]، على وَفْق التَّرجمة التي قبلها.

---

(١) وقع في (س): «عاد»، بلا همز.

(٢) هذا عكس ما في اليونينية حيث جاء فيها أنَّ هذه رواية غير الكُشْمَيهني، وأنَّ رواية الكشميهني: يُسلِّم الراكب، بالمضارع ورفع «الراكب».

قوله: «مَخلَد» هو ابن يزيد.

قوله: «زياد» هو ابن سعد الخُراسانيّ نَزيل مَكّة، وقد وَقَعَ في رواية الإسماعيليّ هنا: زياد ابن سعد.

قوله: «أنَّه سمعَ ثابِتاً مولى ابن زيدٍ» في رواية غير أبي ذرٍّ: عبد الرَّحمن بن زيد، ووَقَعَ في رواية رَوْح التي بعدها: أنَّ ثابِتاً، وهو مولى عبد الرَّحمن بن زيد، أخبَرَه، وزيد المذكور: هو ابن الخطَّاب أخو عمر بن الخطَّاب، ولذلك نَسَبوا ثابِتاً عَدَويّاً، وحكى أبو عليّ الجيَّانيّ: أنَّ في رواية الأَصِيليّ عن الجُرْجانيّ: عبد الرَّحمن بن يزيد، بزيادة ياء في أوَّله، وهو وَهْمٌ، وثابِتٌ: هو ابن الأحنَف، وقيل: ابن عياض بن الأحنَف، وقيل: إنَّ الأحنَف لَقَب عياض، وليس لِثابِتٍ في البخاريّ سوى هذا الحديث وآخر تقدَّم في المُصَرّاة من كتاب البُيوع (٢١٥١).

قوله: «يُسَلِّم الرَّاكِب على الماشي» كذا ثَبَتَ في هذه الرِّواية، ولم يُذكَر ذلك في رواية همَّام[1]، كما ذُكِرَ في رواية همَّام: «الصَّغيرُ على الكبير» ولم يُذكَر في هذه، فكأنَّ كلًّا مِنهما حَفِظَ ما لم يحفظِ الآخَرُ، وقد وافَقَ همَّاماً عطاء بن يَسار كما سيأتي بعده.

واجتَمَعَ من ذلك أربعةُ أشياء، وقد اجتَمَعَت في رواية الحسن عن أبي هريرة عندَ التِّرمِذيّ (٢٧٠٣) وقال: رويَ من غير وجه عن أبي هريرة، ثمَّ حكى قول أيوبَ وغيرِه: أنَّ الحسَنَ لم يسمع من أبي هريرة.

## ٦- باب يُسلِّمُ الماشي على القاعد

**٦٢٣٣- حدَّثنا إسحاقُ بنُ إبراهيمَ، أخبرنا رَوْحُ بنُ عُبادةَ، حدَّثنا ابنُ جُرَيج، قال: أخبرني زيادٌ، أنَّ ثابتاً ـ وهو مولى عبدِ الرَّحمنِ بنِ زيدٍ ـ أخبَره، عن أبي هريرةَ ﷺ، عن رسولِ الله ﷺ، أنَّه قال: «يُسَلِّمُ الرَّاكِبُ على الماشي، والماشي على القاعِدِ، والقَلِيلُ على الكَثيرِ».**

(١) وهي رواية الباب السابق برقم (٦٢٣١).

قوله: «باب يُسَلِّمُ الماشي على القاعِد» ذكر فيه الحديث الذي قبله من وجهٍ آخَر عن ابن جُرَيج. وله شاهد من حديث عبد الرَّحمن بن شِبْل، بكسر المعجَمة وسكون الموحَّدة بعدها لامٌ، بزيادةٍ، أخرجه عبد الرَّزّاق (١٩٤٤٤) وأحمد (١٥٦٦٦/ ٤) بسندٍ صحيح/ بلفظ: ١٦/١١
«يُسَلِّم الرَّاكِب على الرَّاجِل، والرَّاجلُ على الجالسِ، والأقلُّ على الأكثرِ، فمَن أجابَ كان له، ومَن لم يُجِب فلا شيءَ له».

## ٧- باب يُسلِّمُ الصّغير على الكبير

**٦٢٣٤- وقال إبراهيمُ: عن موسى بنِ عُقْبَةَ، عن صَفْوانَ بنِ سُلَيم، عن عطاءِ بنِ يَسارٍ، عن أبي هريرةَ، قال: قال رسولُ الله ﷺ: «يُسَلِّمُ الصَّغِيرُ على الكَبِيرِ، والمارُّ على القاعِدِ، والقَلِيلُ على الكَثِيرِ».**

قوله: «باب يُسَلِّمُ الصَّغير على الكبير، وقال إبراهيمُ» هو ابن طَهْمانَ، وثَبَتَ كذلك في رواية أبي ذرٍّ. وقد وَصَلَه البخاريّ في «الأدب المفرَد» (١٠٠١) قال: حدَّثنا أحمد بن أبي عَمْرو، حدَّثني أبي، حدَّثني إبراهيم بن طَهْمانَ، به سواءً، وأبو عَمْرو: هو حفص بن عبد الله بن راشد السَّلَميُّ[1] قاضي نيسابور، ووَصَلَه أيضاً أبو نُعَيم من طريق عبد الله بن العبَّاس، والبيهقيُّ (٩/ ٢٠٣) من طريق أبي حامد بن الشَّرْقيّ[2]، كلاهما عن أحمد بن حفص، به.

وأمَّا قول الكِرْمانيّ: عَبَّرَ البخاريّ بقولِه: وقال إبراهيم، لأنَّه سمعَ مِنه في مقام المذاكَرة، فغَلَطٌ عَجيبٌ، فإنَّ البخاريّ لم يُدرِك إبراهيمَ بن طَهْمانَ فَضلاً عن أن يسمع منه، فإنَّه ماتَ قبل مَولِد البخاريِّ بستٍّ وعشرينَ سنةً، وقد ظَهَرَ بروايتِه في «الأدب» أنَّ بينهما في هذا الحديث رجلَينِ.

قوله: «والمارُّ على القاعِد» هو كذا في رواية همَّام، وهو أشمَل من رواية ثابِتٍ التي قبلها

---

(١) بفتح السين واللام، نسبة إلى بني سَلِمة، كما نُصَّ عليه في «سنن النسائي الكبرى» في إسناد الحديث (٣٣٨٧)، واللام في سَلِمة مكسورة تُفتَح عند النسبة.

(٢) تصحَّف في (س) إلى: الشرفي، بالفاء، وإنما هو الشَّرْقيّ، بالقاف نسبة إلى الجانب الشرقي من نَيسابُور.

بلفظ: «الماشي» لأنَّه أعَمُّ من أن يكون المارّ ماشياً أو راكِباً، وقد اجتَمَعا في حديث فَضالة ابن عُبيد عندَ البخاريّ في «الأدب المفرَد» (٩٩٦) والتِّرمِذيّ (٢٧٠٥) وصَحَّحَه، والنَّسائيِّ (ك١٠٠٩٨) و«صحيح ابن حِبّان»[١] بلفظ: «يُسلِّم الفارس على الماشي، والماشي على القائم». وإذا حُمِلَ القائم على المستَقِرّ كان أعَمَّ من أن يكون جالساً أو واقفاً أو مُتَّكِئاً أو مُضطَجِعاً، وإذا أُضيفَت هذه الصُّورة إلى الرَّاكِب تَعَدَّدَتِ الصُّور.

وتَبقَى صُورةٌ لم تقع منصوصةً، وهي ما إذا تَلاقَى مارّان راكِبان أو ماشيان، وقد تَكلَّمَ عليها المازَرِيُّ فقال: يَبدَأ الأدنَى مِنهما الأعلى قَدراً في الدِّين، إجلالاً لِفضلِه، لأنَّ فضيلة الدِّين مُرَغَّب فيها في الشَّرع، وعلى هذا لو التَقَى راكِبان ومَركوبُ أحدِهما أعلى في الحِسّ من مَركوب الآخر، كالجَمَلِ والفرس فيَبدَأ راكِبُ الفَرَس، أو يُكتَفَى بالنَّظَرِ إلى أعلاهما قَدْراً في الدِّين فيَبْتَدِئُهُ الذي دُونَه، هذا الثّاني أظهَر. كما لا نظرَ إلى مَن يكون أعلاهما قَدراً من جهة الدُّنيا، إلّا أن يكون سُلطاناً يُخشَى مِنه، وإذا تَساوى المتلاقيان من كلّ جهة فكلٌّ مِنهما مأمور بالابتداء، وخيرُهما الذي يَبدَأ بالسَّلام، كما تقدَّم في حديث المتهاجِرَينِ في أبواب الأدب (٦٠٧٧).

وأخرج البخاريّ في «الأدب المفرَد» (٩٩٤) بسندٍ صحيح من حديث جابِر قال: «الماشيانِ إذا اجتَمَعا فأيُّهما بَدَأ بالسَّلام فهو أفضلُ» ذَكَره عَقِب رواية ابن جُرَيج عن زياد ابن سعد، عن ثابِت، عن أبي هريرة، بسندِه المذكور: عن ابن جُرَيج، عن أبي الزُّبَير، عن جابِر. وصَرَّحَ فيه بالسَّماعِ[٢].

وأخرج أبو عَوَانة[٣] وابن حِبّان (٤٩٨) في «صحيحَيهما» والبزّار[٤] من وجهٍ آخَر عن ابن جُرَيج الحديثَ بتمامه مرفوعاً بالزّيادة[٥]، وأخرج الطبرانيُّ (٨٨٠) بسندٍ صحيح عن

---

(١) لفظ رواية ابن حبان (٤٩٧) كلفظ رواية ثابت مولى ابن زيد عن أبي هريرة سواءً.

(٢) يعني صرَّح فيه كلٌّ من ابن جريج وأبي الزبير بسماعهما. وهو موقوف على جابر من قولِه.

(٣) في الاستئذان كما في «إتحاف المهرة» (٣٤٩٠).

(٤) كما في «كشف الأستار» برقم (٢٠٠٦).

(٥) لكن أخرجه البخاري في «الأدب المفرد» (٩٨٣) و(٩٩٤) من طريقين عن ابن جريج موقوفاً على جابر من قوله.

الأغَرّ المُزَنيِّ: قال لي أبو بكر: لا يَسبِقْك أحدٌ إلى السَّلام.

والتِّرمِذيُّ من حديث أبي أُمامةَ رَفَعَه: «إنَّ أَولى الناسِ بالله مَن بَدَأ بالسَّلام»[1]، وقال: حَسَنٌ. وأخرج الطبرانيُّ[2] من حديث أبي الدَّرداء قلنا: يا رسولَ الله، إنّا نَلتَقي فأيُّنا يَبدَأُ بالسَّلام؟ قال: «أَطوَعُكم لله».

قوله: «والقليلُ على الكَثير» تقدَّم تقريرُه، لكن لو عُكِسَ الأمر فمرَّ جمعٌ كثير على جمعٍ قليل، وكذا لو مرَّ الصَّغير على الكبير[3]، لم أرَ فيهما نَصّاً.

واعتَبَرَ النَّوويّ المرور، فقال: الوارد يَبدَأ سواءٌ كان صغيراً أم كبيراً، قليلاً أم كثيراً، ويوافقه/ قولُ المُهلَّب: إنَّ المارّ في حُكم الدّاخل. ١٧/١١

وذكر الماورديُّ أنَّ مَن مَشَى في الشَّوارع المَطروقة كالسُّوقِ، أنَّه لا يُسَلِّم إلّا على البعض، لأنَّه لو سَلَّمَ على كلّ مَن لَقِيَ لَتَشاغَلَ به عن المهمّ الذي خَرَجَ لأجلِه، ولَخَرَجَ به عن العُرف.

قلت: ولا يُعكِّر على هذا ما أخرجه البخاريّ في «الأدب المفرَد» (١٠٦) عن الطُّفَيل ابن أُبيّ بن كعب، قال: كنت أَغدُو معَ ابن عمر إلى السُّوق، فلا يَمُرّ على بَيّاعٍ ولا أحدٍ إلّا سَلَّمَ عليه. فقلت: ما تَصنَع بالسّوقِ وأنتَ لا تَقِف على البيع ولا تسأل عن السِّلَع؟ قال: إنَّما نَغدُو من أجل السَّلام على مَن لَقِيْنا. لأنَّ مُراد الماورديّ: مَن خَرَجَ في حاجةٍ له فتَشاغَلَ عنها بما ذُكر، والأثرُ المذكور ظاهرٌ في أنَّه خَرَجَ لِقصدِ تحصيل ثواب السَّلام.

وقد تَكلَّمَ العلماءُ على الحكمة فيمَن شُرِعَ لهم الابتداءُ، فقال ابن بَطّال عن المهلَّب: تسليم الصَّغير لأجلِ حَقّ الكبير، لأنَّه أُمِرَ بتَوقيره والتَّواضُعِ له، وتسليمُ القليل لأجلِ حَقّ الكثير، لأنَّ حَقَّهم أعظَمُ، وتسليم المارّ لِشَبَهِه بالدّاخلِ على أهل المنزِل، وتسليمُ

---

(١) هو بهذا اللفظ عند أبي داود برقم (٥١٩٧)، وبنحوه عند الترمذي برقم (٢٦٩٤)، وأحمد في «المسند» برقم (٢٢١٩٢)، وإسناد أبي داود صحيح.

(٢) وهو في «مسند الشاميين» برقم (١٩٥٠)، وقال الهيثمي في «المجمع» ٨/ ٣٢: فيه من لم أعرفهم.

(٣) كذا وقع في الأصلين و(س)، ومقتضى السياق أن يكون عكسُ الأمر: لو مَرَّ الكبير على الصغير.

الرَّاكِب لئلّا يَتَكَبَّرَ برُكوبِه، فيَرجِعُ إلى التَّواضُع.

وقال ابن العربيّ: حاصل ما في هذا الحديث: أنَّ المَفْضُولَ بنوعٍ ما يَبدَأ الفاضِلَ.

وقال المازَرِيُّ: أمَّا أمْرُ الرَّاكِب فلأنَّ له مَزيَّةً على الماشي، فعُوِّضَ الماشي بأن يَبدَأهُ الرَّاكِبُ بالسَّلام، احتياطاً على الرَّاكِب من الزَّهْو أن لو حازَ الفضيلَتَينِ.

وأمَّا الماشي فلِما يَتوقَّع القاعِدُ مِنه من الشرّ، ولا سيَّما إذا كان راكِباً، فإذا ابتَدأ بالسَّلام أُمِنَ مِنه ذلك وأُنِسَ إليه، أو لأنَّ في التَّصَرُّف في الحاجات امتهاناً، فصارَ للقاعِدِ مَزيَّةٌ، فأُمِرَ[1] بالابتداء، أو لأنَّ القاعِد يَشُقُّ عليه مُراعاةُ المارّينَ مع كَثرَتهم، فسَقَطَتِ البَداءَةُ عنه للمَشَقّة، بخِلَاف المارّ فلا مَشَقّة عليه.

وأمَّا القليل فلِفضيلة الجماعة، أو لأنَّ الجماعة لو ابتَدَؤوا لَخِيفَ على الواحد الزَّهْوُ فاحتِيطَ له.

ولم يقع تسليم الصَّغير على الكبير في «صحيح مسلم»، وكأنَّه لمُراعاة السِّنّ، فإنَّه مُعتبَر في أُمور كثيرة في الشَّرع، فلو تَعارَضَ الصغير المعنَويُّ والحِسّيُّ كأنْ يكون الأصغَرُ أعلمَ مثلاً، فيه نظرٌ، ولم أرَ فيه نَقْلاً، والذي يظهر اعتبارُ السِّنّ لأنَّه الظّاهرُ، كما تُقدَّم الحقيقةُ على المجاز.

ونَقَلَ ابن دَقيق العيد عن ابن رُشد: أنَّ مَحَلّ الأمر في تسليم الصَّغير على الكبير إذا التَقَيا، فإن كان أحدُهما راكِباً والآخَرُ ماشياً بَدَأ الرَّاكِب، وإن كانا راكِبَينِ أو ماشيَينِ بَدَأ الصَّغير.

وقال المازَرِيُّ وغيره: هذه المناسَبات لا يُعتَرَض عليها بجُزئيّاتٍ تُخالفها، لأنَّها لم تُنصَب نَصْبَ العِلَل الواجبة الاعتبار حتَّى لا يجوزَ أن يُعدَل عنها، حتَّى لو ابتَدَأ الماشي فسَلَّمَ على الرَّاكِب لم يَمتَنِع، لأنَّه مُمتَثِلٌ للأمرِ بإظهار السَّلام وإفشائه، غير أنَّ مُراعاة ما ثَبَتَ في الحديث أَولى، وهو خَبَرٌ بمعنى الأمر على سبيل الاستحباب، ولا يَلزَم من تَرك المستَحَبّ الكراهةُ، بل يكون خِلَافَ الأَولى، فلو تَرَكَ المأمورُ بالابتداءِ فبَدَأه الآخرُ كان

(١) أي: الماشي للتصرُّف في حاجاته.

المأمور تاركاً للمُستَحَبِّ والآخَرُ فاعلاً للسُّنّة، إلّا إن بادَرَ فيكون تاركاً للمُستَحَبِّ أيضاً.

وقال المتولِّي: لو خالَفَ الرَّاكِب أو الماشي ما دَلَّ عليه الخبرُ كُرِهَ، قال: والوارد يَبدَأ بكلِّ حال.

وقال الكِرْمانيُّ: لو جاء أنَّ الكبير يَبدَأ الصَّغيرَ، والكثير يَبدَأ القليلَ لكان مُناسباً، لأنَّ الغالب أنَّ الصَّغير يَخاف من الكبير، والقليلَ من الكثير، فإذا بَدَأ الكبير والكثير أَمِنَ مِنه الصَّغير والقليل، لكن لمَّا كان من شأن المسلمينَ أن يأمَن بعضُهم بعضاً اعتُبِرَ جانبُ التَّواضُع كما تقدَّمَ، وحيثُ لا يظهر رُجْحان أحد الطَّرَفَينِ باستحقاقِ التَّواضُعَ له اعتُبِرَ الإعلامُ بالسَّلامة والدُّعاءُ له رُجوعاً إلى ما هو الأصل، فلو كان المُشاة كثيراً والقُعود قليلاً تَعارَضا، ويكون الحُكم حُكم اثنَينِ تَلاقَيا معاً، فأيُّهما بَدَأ فهو أفضل، ويحتمل ترجيحُ جانب الماشي كما تقدَّمَ، والله أعلم.

## ٨- باب إفشاء السَّلام

**٦٢٣٥- حدَّثنا قُتَيبةُ، حدَّثنا جَرِيرٌ، عن الشَّيبانيِّ، عن أشعَثَ، عن مُعاوِيةَ ابنِ سُوَيدِ بنِ مُقَرِّنٍ، عن البراءِ بنِ عازِبٍ رضي الله عنهما، قال: أَمَرَنا النبيُّ ﷺ بسَبْعٍ: بعِيادةِ المَرِيضِ، واتِّباع الجنائزِ، وتَشْمِيتِ العاطِسِ، ونَصْرِ الضَّعِيفِ، وعَوْنِ المَظْلومِ، وإفْشاءِ السَّلامِ، وإبرارِ المُقْسِمِ، ونَهَى عن الشُّرْبِ في الفِضّةِ، ونَهَى عن تَخَتُّمِ الذَّهَبِ، وعن رُكوبِ المَياثِرِ، وعن لُبْسِ الحَرِيرِ، والدِّيباجِ، والقَسِّيِّ، والإستَبْرَقِ.** ١٨/١١

قوله: «باب إفْشاء السَّلام» كذا للنَّسَفيّ وأبي الوَقْت، وسَقَطَ لفظ: «باب» للباقينَ. والإفشاءُ: الإظهارُ، والمراد: نَشرُ السَّلام بين الناس لِيُحيُوا سُنَّته.

وأخرج البخاريّ في «الأدب المفرَد» (١٠٠٥) بسندٍ صحيح عن ابن عمر: إذا سَلَّمتَ فأَسْمِعْ، فإنَّها تَحيَّةٌ من عندَ الله.

قال النَّوويّ: أقلُّه أن يَرفَع صوته بحيثُ يُسمِعُ المسَلَّمَ عليه، فإن لم يُسمِعه لم يكن آتياً بالسُّنّة. ويُستَحَبّ أن يَرفَع صوته بقَدْرِ ما يَتَحقَّق أنَّه سمعَه، فإن شَكَّ استظهرَ.

ويُستَثنَى من رفع الصَّوت بالسَّلام ما إذا دَخَلَ على مكان فيه أيقاظٌ ونيامٌ، فالسُّنّة فيه ما ثَبَتَ في «صحيح مسلم» (٢٠٥٥) عن المِقداد قال: كان النبيُّ ﷺ يَجيء من اللَّيل فيُسَلِّم تسليماً لا يُوقِظ نائماً ويُسمِع اليَقظانَ.

ونَقَلَ النَّوويّ عن المتولّي أنَّه قال: يُكرَه إذا لَقِيَ جماعةً أن يَخُصّ بعضَهم بالسَّلام، لأنَّ القَصْدَ بمشروعيَّة السَّلام تحصيل الأُلفة، وفي التَّخصيص إيحاشٌ لغير مَن خُصَّ بالسَّلام.

**قوله:** «جَرِير» هو: ابن عبد الحميد، والشَّيبانيّ: هو: أبو إسحاق، وأشعَث: هو ابن أبي الشَّعثاء، بمُعجَمةٍ ثمَّ مُهمَلة ثمَّ مُثلَّثة، فيه وفي أبيه، واسم أبيه: سُلَيم بن أسود.

**قوله:** «عن معاوية بن قُرّة»[1] كذا للأكثرِ، وخالَفَهم جعفر بن عَوْن[2] فقال: عن الشَّيبانيِّ، عن أشعَث، عن سُويدِ بن غَفَلَةَ، عن البراء، وهي رواية شاذّة، أخرجها الإسماعيليّ.

**قوله:** «أمَرَنا النبيُّ ﷺ بسَبْعٍ: بعيادةِ المريض» الحديثَ، تقدَّم في اللِّباس (٥٨٦٣) أنَّه ذُكِرَ في عِدّة مواضع لم يَسُقْه بتمامه في أكثرها، وهذا الموضع ممَّا ذكر فيه سبعاً مأموراتٍ وسبعاً مَنهيّاتٍ، والمراد مِنه هنا إفشاءُ السَّلام.

وتقدَّم شرح عيادة المريض في الطِّبّ[3]، واتِّباعِ الجنائز فيه (١٢٣٩)، وعَونِ المظلوم في كتاب المظالم (٢٤٤٥)، وتَشميت العاطِس في أواخر الأدب (٦٢٢٢)، وسيأتي إبرار القَسَم

---

(١) كذا قال الحافظ، وهو سبقُ قلم منه رحمه الله، لأنَّ الراوي عن البراء هذا الحديثَ إنما هو معاوية بن سُوَيد بن مُقرِّنٍ، ومعاوية بن قُرَّة في طبقته، لكن لم تُذكر له روايةٌ عن البراء بن عازب أصلاً.

(٢) تحرَّف في (س) إلى: عوف. وإنما هو جعفر بن عَونٍ المخزومي الكوفي، وقد روى الحديثَ من طريقه أبو عوانة (١٤٩٧) و(٥٩٨٩)، والبيهقي في «السنن الكبرى» ٣/ ٢٦٦ و٦/ ٩٤، وابن عبد البر في «التمهيد» ١/ ٢٧٤ من طرقٍ عن جعفر بن عون، عن الشيباني، عن أشعث، عن معاوية بن سُوَيد بن مُقرِّن، ولم نقف له على رواية قال فيها: عن سويد بن غَفَلة، بدل: معاوية بن سويد، فالذي يغلب على الظن أنَّ نسبة ذلك لجعفر بن عون، وهمٌ، بل لم نقف على روايةٍ لأحدٍ ذكر في إسناد الحديث سويد بن غَفَلة، بدل: معاوية بن سويد، والله أعلم.

(٣) بل في كتاب المرضى، الحديث رقم (٥٦٥٠).

في كتاب الأيمان والنُّذور (٦٦٥٤)، وسَبَقَ شرح المناهي في الأشربة (٥٦٣٥) وفي اللِّباس (٥٨٤٩ و٥٨٦٣).

وأمَّا نَصْر الضَّعيف المذكور هنا فسَبَقَ حُكْمُه في كتاب المظالم، ولم يقع في أكثر الرِّوايات في حديث البراء هذا، وإنَّما وَقَعَ بَدَلَه: إجابة الدّاعي، وقد تقدَّم شرحُه في كتاب الوَليمة من كتاب النِّكاح (٥١٧٥).

قال الكِرْمانيُّ: نَصْرُ الضَّعيف من جُملة إجابة الدّاعي، لأنَّه قد يكون ضعيفاً، وإجابتُه نَصْرُه، أو أن لا مفهوم للعَدَدِ المذكور، وهو السَّبع فتكون المأموراتُ ثمانيةً. كذا قال، والذي يظهر لي أنَّ إجابة الدّاعي سَقَطَت من هذه الرِّواية، وأنَّ نَصْرَ الضَّعيف المرادُ به عَوْنُ المظلوم الذي ذُكِرَ في غير هذه الطَّريق[1]، ويُؤيِّد هذا الاحتمال أنَّ البخاريَّ حَذَفَ بعض المأمورات من غالب المواضع التي أورَدَ الحديثَ فيها اختصاراً.

**قوله: «وإفْشاءِ السَّلام»** تقدَّم في الجنائز[2] بلفظ: وردِّ السَّلام، ولا مُغايرةَ في المعنى، لأنَّ ابتداء السَّلام ورَدَّه مُتَلازِمان، وإفشاءَ السَّلام ابتداءٌ يَستَلزِم إفشاءُه جواباً، وقد جاء إفشاء السَّلام من حديث البراء بلفظٍ آخر، وهو عندَ المصنِّف في «الأدب المفرَد» (٧٨٧ و٩٧٩ و١٢٦٦) وصَحَّحَه ابن حِبّان (٤٩١) من طريق عبد الرَّحمن بن عَوسَجة، عنه رَفَعَه: «أَفشُوا السَّلامَ تَسلَمُوا». وله شاهد من حديث أبي الدَّرْداء مِثله عندَ الطبرانيّ[3]. ولمسلمٍ (٥٤) من حديث أبي هريرة مرفوعاً: «ألا أدُلُّكم على ما تَحابُّونَ به؟ أَفشُوا السَّلامَ بينَكُم».

---

(١) كذا جزم الحافظ بعدم ورود «عون المظلوم» في هذه الطريق، وهو ذهولٌ منه رحمه الله، فقد ثبت هنا في اليونينية دون حكاية خلاف بين رواة البخاري في ذلك، هو ثابت أيضاً في الأصل الخطي الذي عندنا برواية أبي ذرٍّ الهرويّ، وقد وقع في الرواية مجموعاً إلى «نصر الضعيف»، فلا يستقيم تفسيره به، إذا العطفُ يقتضي المغايرة، ولعلَّ «عون المظلوم» سقط من نسخة الحافظ، والله أعلم.

(٢) برقم (١٢٣٩)، ووقع كذلك في المظالم برقم (٢٤٤٥)، وفي اللباس برقم (٥٨٦٣)، وتقدم في هذا الكتاب أيضاً برقم (٦٢٢٢).

(٣) لم نقف عليه في المطبوع من «معاجمه»، وأورده الهيثمي في «المجمع» ٨/ ٣٠: ولفظه: «أَفشُوا السلام كي تَعلُوا»، قال الهيثمي: رواه الطبراني وإسناده جيد.

قال ابن العربيّ: فيه أنَّ من فوائد إفشاء السَّلام حصولَ المحبَّة بين المتسالمين، وكأنَّ ذلك لِمَا فيه من ائتِلاف الكلمة لتَعُمَّ المصلَحة بوقوع المعاوَنة على إقامة شَرائع الدِّين وإخزاء الكافرين/ ١٩/١١ وهي كلمة إذا سُمِعَت أخلَصَتِ القلبَ الواعيَ لها عن النُّفور إلى الإقبال على قائلها.

وعن عبد الله بن سَلَامٍ رَفَعَه: «أَطعِمُوا الطَّعامَ وأَفشُوا السَّلامَ» الحديثَ، وفيه: «تَدخُلوا الجنَّة بسَلامٍ» أخرجه البخاريّ في «الأدب المفرَد»[1]، وصَحَّحَه التِّرمِذيّ (٢٤٨٥) والحاكم (٣/ ١٣).

ولِلأوَّلَينِ[2] وصَحَّحَه ابن حِبّان (٤٨٩) من حديث عبد الله بن عَمْرو رَفَعَه: «اعبُدوا الرَّحمن، وأَفشُوا السَّلامَ» الحديثَ، وفيه: «تَدخُلوا الجِنان».

والأحاديث في إفشاء السَّلام كثيرة، منها عندَ البزَّار من حديث الزُّبَير، وعندَ أحمد من حديث عبد الله بن الزُّبَير[3]، وعندَ الطبرانيِّ من حديث ابن مسعود (١٠٣٩٦) وأبي موسى[4] وغيرهم[5].

ومنَ الأحاديث في إفشاء السَّلام ما أخرجه النَّسائيُّ (ك١٠١١٩) عن أبي هريرة رَفَعَه: «إذا قَعَدَ أحدُكم فليُسَلِّم، وإذا قامَ فليُسَلِّم، فليستِ الأُولى أحقَّ منَ الآخِرة».

وأخرج ابن أبي شَيْبة (٨/ ٤٣٨) من طريق مجاهد عن ابن عمر قال: إنْ كنتُ لَأخرُج إلى السُّوق وما لي حاجةٌ إلّا أن أُسلِّمَ ويُسلَّمَ عليَّ.

وأخرج البخاريّ في «الأدب المفرَد» (١٠٠٦) من طريق الطُّفَيل بن أُبيّ بن كعب، عن ابن

---

(١) لم نقف عليه في المطبوع منه.

(٢) البخاري في «الأدب المفرد» (٩٨١)، والترمذي (١٨٥٥).

(٣) هذا سبْقُ قلمٍ من الحافظ رحمه الله، إذ العكس هو الصحيح، فحديث الزبير عند أحمد في «المسند» برقم (١٤١٢)، وحديث ابنه عبد الله عند البزار في «المسند» برقم (٢٢٣٢).

(٤) هو في جملة ما سقط من «المعجم الكبير»، وفاتَ الحافظَ رحمه الله تخريجُه من «السنن الكبرى» للنسائي، إذ هو فيها برقم (٥٩٢٨).

(٥) وأخرجه من حديث أبي أمامة برقم (٨١١٧)، وطارق بن شهاب برقم (٨٢٠٧) ومعاذ بن جبل ٢٠/ (٢١٦)، وهانئ بن شريح ٢٢/ (٤٦٧).

عمر نحوَه. لكن ليس فيها شيء على شرط البخاريِّ، فاكتَفَى بما ذَكَره من حديث البراء.

واستُدِلَّ بالأمرِ بإفشاءِ السَّلام على أنَّه لا يكفي السَّلامُ سِرّاً، بل يُشتَرَط الجهرُ، وأقلُّه أن يُسمَعَ في الابتداء وفي الجواب، ولا تكفي الإشارةُ باليَدِ ونحوها. وقد أخرج النَّسائيُّ (ك١٠١٠٠) بسندٍ جيِّد عن جابرٍ رَفَعَه: «لا تُسَلِّموا تسليمَ اليهود [والنصارى]، فإنَّ تَسليمَهم بالرُّؤوسِ والأكُفِّ»[1].

ويُستَثنَى من ذلك حالةُ الصلاة، فقد ورَدَت أحاديث جيِّدةٌ أنَّه ﷺ رَدَّ السَّلام وهو يُصَلِّي إشارةً، منها حديث أبي سعيد: أنَّ رجلاً سَلَّمَ على النبيّ ﷺ وهو يُصَلِّي، فرَدَّ عليه إشارةً[2]. ومن حديث ابن مسعود نحوَه[3]. وكذا مَن كان بعيداً بحيثُ لا يَسمعُ التَّسليمَ يجوز السَّلام عليه إشارةً، ويَتَلَفَّظ مع ذلك بالسَّلام، وأخرج ابن أبي شَيْبة عن عطاء قال: يُكرَه السَّلام باليَدِ ولا يُكرَه بالرَّأسِ.

وقال ابن دَقيق العيد: استَدَلَّ بالأمرِ بإفشاءِ السَّلام مَن قال بوجوبِ الابتداء بالسَّلام، وفيه نظرٌ، إذ لا سبيلَ إلى القول بأنَّه فَرضُ عينٍ على التَّعميم من الجانبينِ، وهو أن يَجِبَ على كلِّ أحد أن يُسَلِّم على كلِّ مَن لَقيَه لِمَا في ذلك من الحَرَج والمَشَقّة، فإذا سَقَطَ من جانبَي العُمومينِ سَقَطَ من جانبَي الخُصوصَينِ، إذ لا قائلَ: يَجِبُ على واحدٍ دونَ الباقينَ، ولا يَجب السَّلام على واحدٍ دونَ الباقينَ، قال: وإذا سَقَطَ على هذه الصّورة لم يَسقُطِ الاستحبابُ، لأنَّ العُموم بالنِّسبة إلى كِلا الفريقَينِ مُمكِن. انتهى.

وهذا البحث ظاهر في حَقِّ مَن قال: إنَّ ابتداء السَّلام فَرضُ عَينٍ، وأمَّا مَن قال: فَرضُ كِفاية فلا يَرِدُ عليه إذا قلنا: إنَّ فَرضَ الكِفاية ليس واجباً على واحد بعينِه.

---

(١) تقدم ذكر الحافظ لهذا الحديث عند شرح الحديث (٦٢٣٠)، وانظر تعليقنا عليه هناك.

(٢) أخرجه الطحاوي في «أحكام القرآن» (٤٠٨) والطبراني في «الأوسط» برقم (٨٦٣١).

(٣) أخرجه البيهقي ٢/ ٢٦٠ من طريق ابن سيرين قال: أُنبئتُ أنَّ ابن مسعود قال: أتيتُ النبي ﷺ حين قدمتُ من الحبشة أُسَلِّم عليه فوجدتُه قائماً يصلي، فسَلَّمتُ عليه فأومأ برأسه. وأخرجه أيضاً موصولاً بذكر أبي هريرة بينهما، وأصله عند البخاري برقم (١١٩٩)، ومسلم برقم (٥٣٨) لكن دون ذكر الإيماء، واكتفى بذكر عدم الردِّ، ويُحملُ على عدم الردِّ بالكلام، فلا يتعارضان، والله أعلم.

قال: ويُستَثنَى من الاستحباب مَن وَرَدَ الأمرُ بتَركِ ابتدائه بالسَّلام كالكافرِ، قلت: ويدلّ عليه قولُه في الحديث المذكور قبلُ: «إذا فعَلتُموه تَحابَبتُم»، والمسلمُ مأمورٌ بمُعاداة الكافر، فلا يُشرَع له فِعلُ ما يستدعي مَحبَّتَه وموادَدَتَه. وسيأتي البحث في ذلك في «باب التَّسليم على مَجلِس فيه أَخلاطٌ من المسلمينَ والمشرِكينَ» (٦٢٥٤).

وقد اختُلِفَ أيضاً في مشروعيَّة السَّلام على الفاسق وعلى الصبيّ، وفي سَلام الرجل على المرأة وعكسه، وإذا جَمَعَ المجلِس كافراً ومسلماً، هل يُشرَع السَّلام مُراعاةً لِحَقِّ المسلمينَ؟ أو يَسقُط من أجل الكافر؟ وقد تَرجَمَ المصنِّف لذلك كلِّه.

وقال النَّوويّ: يُستَثنَى من العُموم بابتداءِ السَّلام مَن كان مُشتَغِلاً بأكلٍ أو شُرب أو جِماع، أو كان في الخَلاء أو الحَمّام، أو نائماً أو ناعِساً، أو مُصَلّياً أو مُؤَذِّناً ما دامَ مُتَلَبِّساً بشيءٍ ممَّا ذُكِرَ، فلو لم تكنِ اللُّقمة في فَمِ الآكِل مثلاً شُرِعَ السَّلامُ عليه، ويُشرَع في حَقِّ المتبايِعَينِ وسائر المعامَلات، واحتَجَّ له ابن دَقيق العيد بأنَّ الناسَ غالباً يكونونَ في أشغالهم، فلو رُوعيَ ذلك لم يَحصُل امتثال الإفشاء.

وقال ابن دَقيق العيد: احتَجَّ مَن مَنَعَ السَّلام على مَن في الحمّام بأنَّه بيت الشَّيطان، وليس موضعَ التَّحيَّة، لاشتغال مَن فيه بالتَّنظيف، قال: وليس هذا المعنى بالقويِّ في الكراهة،/ بل يدلّ على عَدَم الاستحباب. ٢٠/١١

قلت: وقد تقدَّم في كتاب الطَّهارة من البخاريِّ[1]: إن كان عليهم إزارٌ فيُسَلِّم وإلّا فلا. وتقدَّم البحث فيه هناك. وقد ثَبَتَ في «صحيح مسلم» (٣٣٦/ ٨٢) عن أمّ هانئٍ: أتيتُ النبيَّ ﷺ وهو يَغتَسِل وفاطمةُ تَستُره، فسَلَّمت عليه، الحديثَ[2].

قال النَّوويّ: وأمَّا السَّلام حالَ الخُطبة في الجُمعة فيُكرَه للأمرِ بالإنصات، فلو سَلَّمَ لم يَجِبِ الردُّ عندَ مَن قال: الإنصات واجب، ويَجِبُ عندَ مَن قال: إنَّه سُنّة، وعلى الوجهَينِ لا ينبغي أن يَرُدَّ أكثرُ من واحدٍ.

---

(١) معلَّقاً من قول إبراهيم النَّخعي، قبل الحديث (١٨٣)، وفي آخره: فسَلِّم وإلّا فلا تُسلِّم.

(٢) وهو أيضاً عند البخاري بالأرقام (٣٥٧) و(٣١٧١) و(٦١٥٨).

وأمَّا المشتَغِل بقراءة القرآن فقال الواحديّ: الأَولى تَركُ السَّلام عليه، فإن سُلِّمَ عليه كَفاه الردُّ بالإشارة، وإن رَدَّ لفظاً استأنَفَ الاستعاذةَ وقرأَ. قال النَّوويّ: وفيه نظرٌ، والظّاهر أنَّه يُشرَع السَّلامُ عليه ويَجبُ عليه الردُّ.

ثمَّ قال: وأمَّا مَن كان مُشتَغِلاً بالدُّعاءِ مُستغرِقاً فيه مُستَجمِعَ القلب، فيُحتملُ أن يُقال: هو كالقارئ، والأظهَر عندي أنَّه يُكرَه السَّلام عليه لأنَّه يَتنَكَّد به ويَشُقّ عليه أكثرَ من مَشَقّة الأكل.

وأمَّا المُلَبِّي في الإحرام فيُكرَه أن يُسَلَّمَ عليه، لأنَّ قَطْعَه التَّلبيةَ مَكروهٌ، ويجب عليه الردُّ مع ذلك لفظاً أن لو سُلِّمَ عليه. قال: ولو تَبرَّعَ واحد من هؤلاءِ برَدِّ السَّلام إن كان مُشتَغِلاً بالبَولِ ونحوِه فيُكرَه، وإن كان آكِلاً ونحوه فيُستَحَبّ في الموضع الذي لا يَجِب، وإن كان مُصَلّياً لم يَجُز أن يقول بلفظ المخاطَبة كَعليك السَّلام أو عليك فقط، فلو فعل بَطَلَت إن عَلِمَ التَّحريم لا إن جَهِلَ في الأصحّ، فلو أتى بضمير الغَيبة لم تَبطُل، ويُستَحَبّ أن يَرُدّ بالإشارة، وإن رَدَّ بعد فراغ الصلاة لفظاً فهو أحَبّ، وإن كان مُؤَذِّناً أو مُلَبّياً لم يُكرَه له الردُّ لفظاً، لأنَّه قَدْرٌ يسيرٌ لا يُبطِل الموالاةَ.

وقد تَعقَّبَ والدي رَحِمَه اللهُ في «نُكَتِه على الأذكار» ما قاله الشَّيخ في القارئ، لِكَونِه يأتي في حَقِّه نَظيرُ ما أَبداهُ هو في الدّاعي، لأنَّ القارئ قد يَستَغرِق فِكرُه في تَدَبُّر معاني ما يقرؤُه، ثمَّ اعتَذَرَ عنه بأنَّ الدّاعي يكون مُهتَمّاً بطلبِ حاجته فيَغلِب عليه التَّوجُّهُ طَبعاً، والقارئ إنَّما يُطلَب مِنه التَّوجُّه شَرعاً فالوَساوِسُ مُسَلَّطة عليه، ولو فُرِضَ أنَّه يوفَّق للحالة العَلِيَّة فهو على نُدُورٍ. انتهى.

ولا يخفى أنَّ التَّعليل الذي ذكره الشَّيخ من تَنَكُّد الدّاعي يأتي نَظيره في القارئ، وما ذكره الشَّيخ في بُطْلان الصلاة إذا رُدَّ السَّلامُ بالخِطابِ ليس مُتَّفَقاً عليه، فعَنِ الشافعيِّ نَصٌّ في أنَّه لا يُبطِلُ، لأنَّه لا يريد حقيقةَ الخِطاب بلِ الدُّعاءَ، وإذا عَذَرنا الدّاعيَ والقارئ بعَدَمِ الردِّ، فرَدَّ بعد الفَراغ كان مُستَحَبّاً.

وذكر بعض الحنفيَّة أنَّ مَن جَلَسَ في المسجد للقراءة أو التَّسبيح أو لانتظار الصَّلاة لا

يُشرَع السَّلامُ عليهم، وإن سُلِّمَ عليهم لم يَجِبِ الجوابُ، قال: وكذا الخَصمُ إذا سَلَّمَ على القاضي لا يجب عليه الردُّ. وكذلك الأُستاذ إذا سَلَّمَ عليه تِلميذه لا يجب الردّ عليه. كذا قال. وهذا الأخير لا يُوافَقُ عليه.

ويَدخُل في عُموم إفشاء السَّلام، السَّلامُ على النَّفس لـمَن دَخَلَ مكاناً ليس فيه أحدٌ، لقولِه تعالى: ﴿فَإِذَا دَخَلْتُم بُيُوتًا فَسَلِّمُوا عَلَىٰٓ أَنفُسِكُمْ﴾ الآية [النور:٦١]، وأخرج البخاريّ في «الأدب المفرَد» (١٠٥٥) وابن أبي شَيْبة (٨/ ٤٦٠) بسندٍ حَسَنٍ عن ابن عمَر: فيُستَحَبّ إذا لم يكن أحدٌ في البيت أن يقول: السَّلام علينا وعلى عباد الله الصالحينَ. وأخرج الطَّبَريُّ عن ابن عبَّاس ومن طريق كلٍّ من عَلْقمةَ وعطاءٍ ومجاهدٍ نحوَه.

ويَدخُل فيه مَن مرَّ على مَن ظنَّ أنَّه إذا سَلَّمَ عليه لا يَرُدّ عليه، فإنَّه يُشرَع له السَّلام ولا يَترُكه لهذا الظَّنِّ، لأنَّه قد يُخطِئ.

قال النَّوويُّ: وأمَّا قول مَن لا تحقيقَ عندَه: أنَّ ذلك يكون سبباً لِتأثيمِ الآخَر فهو غَباوَةٌ، لأنَّ المأموراتِ الشَّرعيَّةَ لا تُترَك بمِثلِ هذا، ولو أعمَلْنا هذا لَبَطَلَ إنكارُ كثير من المنكَرات. قال: وينبغي لـمَن وَقَعَ له ذلك أن يقول له بعِبارةٍ لطيفة: رَدُّ السَّلام واجبٌ، فينبغي أن تَرُدّ ليَسقُطَ عنك الفَرضُ، وينبغي إذا تَمادَى على التَّرك أن يُحَلِّلَه من ذلك لأنَّه حَقُّ آدميٍّ.

٢١/١١ ورَجَّحَ ابن دَقيق العيد في «شرح الإلمام» المقالةَ التي زَيَّفَها النَّوويّ:/ بأنَّ مَفسَدةَ تَوريط الـمُسلِمِ في المعصية أشدُّ من تَرك مَصلَحة السَّلام عليه، ولا سيَّما وامتثالُ الإفشاء قد حَصَلَ مع غيرِه.

## ٩- باب السَّلام للمعرفةِ وغيرِ المعرفةِ

**٦٢٣٦- حدَّثنا عبدُ الله بنُ يوسُفَ، حدَّثنا اللَّيثُ، قال: حدَّثني يزيدُ، عن أبي الخيرِ، عن عبدِ الله بنِ عَمرٍو: أنَّ رجلاً سألَ النبيَّ ﷺ: أيُّ الإسلامِ خيرٌ؟ قال: «تُطْعِمُ الطَّعامَ، وتَقْرَأُ السَّلامَ على مَن عَرَفْتَ ومَن لم تَعْرِفْ».**

**٦٢٣٧- حدَّثنا عليُّ بنُ عبدِ الله، حدَّثنا سفيانُ، عن الزُّهْريِّ، عن عطاءِ بنِ يزيدَ اللَّيثيِّ، عن أبي أيوبَ ﷺ، عن النبيِّ ﷺ، قال: «لا يَحِلُّ لمسلمٍ أن يَهجُرَ أخاهُ فوقَ ثلاثٍ، يَلْتَقِيان فيَصُدُّ هذا ويَصُدُّ هذا، وخيرُهما الذي يَبدَأُ بالسَّلامِ».**

**وذَكَر سفيانُ أنَّه سمعَه منه ثلاثَ مرَّاتٍ.**

**قوله: «باب السَّلام للمَعْرِفةِ وغير المعرِفة»** أي: مَن يَعرِفه المسلِّمُ ومَن لا يَعرِفه، أي: لا يَخُصّ بالسَّلام مَن يَعرِفه دونَ مَن لا يَعرِفه.

وصَدْرُ التَّرجمة لفظُ حديثٍ أخرجه البخاريُّ في «الأدب المفرَد»[1] بسندٍ صحيح عن ابن مسعود: أنَّه مرَّ برجلٍ فقال: السَّلامُ عليك يا أبا عبد الرَّحمن، فرَدَّ عليه ثمَّ قال: إنَّه سيأتي على الناس زمانٌ يكون السَّلامُ فيه للمَعرِفة.

وأخرجه الطَّحاويُّ[2] والطبرانيُّ (٩٤٨٩و٩٤٩٠) والبيهقيُّ في «الشُّعَب» (٨٧٧٨) من وجهٍ آخَر عن ابن مسعود مرفوعاً، ولفظه: «إنَّ من أشراط الساعةِ أن يَمُرَّ الرجلُ بالمسجدِ لا يُصَلّي فيه، وأن لا يُسَلِّم إلّا على مَن يَعرِفُه» ولفظ الطَّحاويِّ: «إنَّ من أشراط الساعة السَّلام للمَعرِفة».

ثم ذكر فيه حديثين:

**أحدُهما:** حديث عبد الله بن عَمرو.

**قوله: «حدَّثني يزيد»** هو ابن أبي حَبيبٍ كما ذُكِرَ في رواية قُتَيبةَ، عن اللَّيث في كتاب الإيمان (٢٨).

**قوله: «عن أبي الخَير»** هو مَرثَد، بفتحِ الميم والمثلَّثة بينهما راءٌ ساكنةٌ وآخِره دالٌ مُهمَلة،

---

(١) لفظه في «الأدب المفرد» (١٠٤٩) بعد ذكر نحو هذه القصة من سلام الرجل على ابن مسعود يخصُّهُ بالسلام: عن النبي ﷺ: «إن بين يدي الساعة تسليمَ الخاصّة...» الحديث، وهو أيضاً عند الشافعي في «الأم» ٧/ ١٩٦ بسند آخر قويّ، ولفظه قريب من اللفظ الذي ذكره الحافظ.

(٢) في «شرح مشكل الآثار» (١٥٩١).

والإسناد كلُّه مُصْريُّون[1]، وقد تقدَّم شرح الحديث في أوائل كتاب الإيمان (١٢).

قال النَّوويّ معنى قوله: «على مَن عَرَفت ومَن لم تَعرِفْ» تُسَلِّم على مَن لَقيتَه ولا تَخُصَّ ذلك بمَن تَعرِف، وفي ذلك إخلاص العَمَل لله، واستعمالُ التَّواضُع، وإفشاء السَّلام الذي هو شِعار هذه الأُمّة.

قلت: وفيه من الفوائد أنَّه لو تَرَكَ السَّلام على مَن لم يَعرِف احتملَ أن يظهر أنَّه من مَعارفه، فقد يُوقِعه في الاستيحاش منه.

قال: وهذا العُموم مخصوصٌ بالمسلِم، فلا يَبتَدِئ السَّلامَ على كافر.

قلت: قد تَمَسَّكَ به مَن أجازَ ابتداء الكافر بالسَّلام، ولا حُجّة فيه، لأنَّ الأصل مشروعيَّة السَّلام للمسلِم، فيُحمَل قولُه: «مَن عَرَفت» عليه، وأمَّا: «من لم تَعرِف» فلا دلالة فيه، بل إن عَرَفَ أنَّه مسلمٌ فذاكَ وإلّا فلو سَلَّمَ احتياطاً لم يَمتَنِع حتَّى يَعرِف أنَّه كافر.

وقال ابن بَطّال: في مشروعيَّة السَّلام على غير المعرِفة استفتاحٌ للمُخاطَبة للتَّأنيسِ، ليكونَ المؤمنونَ كلُّهم إخوةً فلا يَستَوحِش أحدٌ من أحدٍ، وفي التَّخصيص ما قد يُوقِع في الاستِيحاش، ويُشبِه صُدودَ المتهاجِرَينِ المنهيَّ عنه.

وأورَدَ الطَّحاويُّ في «المشكِل» (١٥٩٥) حديثَ أبي ذرٍّ في قصَّة إسلامه، وفيه: «فانتَهَيت إلى النبيِّ ﷺ ـ وقد صَلَّى هو وصاحبُه ـ فكنت أوَّلَ مَن حَيّاه بتَحيَّة الإسلام»، قال الطَّحاويُّ: وهذا لا يُنافي حديث ابن مسعود في ذَمّ السَّلام للمَعرِفة، لاحتمال أن يكون أبو ذَرٍّ سَلَّمَ على أبي بكر قبل ذلك،/ أو لأنَّ حاجته كانت عندَ النبيِّ ﷺ دونَ أبي بَكر. ٢٢/١١

قلت: والاحتمال الثّاني لا يكفي في تخصيص السَّلام، وأقرَب مِنه أن يكون ذلك قبل تقرير الشَّرع بتعميمِ السَّلام، وقد ساقَ مسلم (٢٤٧٣) قصَّة إسلام أبي ذرٍّ بطولِها، ولفظه: وجاء رسول الله ﷺ حتَّى استَلَمَ الحَجر، وطافَ بالبيت هو وصاحبُه، ثمَّ صَلَّى، فلمَّا قَضَى صلاته قال أبو ذَرّ: فكنت أوَّلَ مَن حَيّاه بتَحيَّة الإسلامِ[2] فقال: «وعليكَ ورحمةُ الله» الحديثَ،

---

(١) تحرَّف في (أ) و(ع) و(س) إلى: بصريون، والمثبت على الصواب من (ب).

(٢) تحرَّف في (س) إلى: السَّلام.

وفي لفظ (٢٤٧٣/ ٢٢) قال: وصَلَّى ركعتَينِ خَلف المقام فأتيتُه، فإنّي لَأَوَّلُ الناس حَيّاه بتَحيَّة الإسلام فقال: «وعليك السَّلام مَن أنتَ؟» وعلى هذا فيحتمل أن يكون أبو بكر تَوجَّهَ بعد الطَّواف إلى منزله، ودَخَلَ النبيُّ ﷺ منزلَه، فدَخَلَ عليه أبو ذَرٍّ وهو وحدَه، ويَزيدُه ما أخرجه مسلم، وقد تقدَّم للبخاريِّ أيضاً في المبعَث (٣٨٦١) من وجه آخر عن أبي ذرٍّ في قصَّة إسلامه، أنَّه قامَ يَلتَمِس النبيَّ ﷺ ولا يَعرِفه ويَكرَه أن يَسأل عنه، فرآه عليٌّ فعَرَفَه أنَّه غريبٌ، فاستَتبَعَه حتَّى دَخَلَ به على النبيّ ﷺ فأسلَمَ.

الحديث الثاني: حديث أبي أيوب: «لا يَحِلّ لمسلمٍ أن يَهجُرَ أخاه» الحديثَ، تقدَّم شرحه في كتاب الأدب مُستَوفًى (٦٠٧٧)، وهو مُتعلِّق بالرُّكنِ الأوَّل من التَّرجمة.

## ١٠- باب آية الحجاب

**٦٢٣٨- حدَّثنا يحيى بنُ سليمانَ، حدَّثنا ابنُ وَهْبٍ، أخبرني يونسُ، عن ابنِ شِهابٍ، قال: أخبَرني أنسُ بنُ مالكٍ: أنَّه كان ابنَ عَشْرِ سنينَ مَقْدَمَ النبيِّ ﷺ المدينةَ، فخَدَمْتُ رسولَ الله ﷺ عَشْراً حياتَه، وكنتُ أعلمَ الناسِ بشأنِ الحِجاب حينَ أُنزِلَ، وقد كان أُبيُّ بنُ كَعْبٍ يَسْأَلُني عنه، وكان أوَّلَ ما نزلَ في مُبْتَنَى رسولِ الله ﷺ بزينبَ بنتِ جَحْشٍ أصبَحَ النبيُّ ﷺ بها عَرُوساً، فدَعَا القومَ فأَصابُوا منَ الطَّعامِ، ثمَّ خَرَجوا وبَقِيَ منهم رَهْطٌ عندَ رسولِ الله ﷺ، فأَطالوا المُكْثَ، فقامَ رسولُ الله ﷺ فخَرَجَ وخَرَجْتُ معه كَي يَخرُجوا، فمَشَى رسولُ الله ﷺ ومَشَيتُ معه حتَّى جاء عَتَبَةَ حُجْرةِ عائشةَ، ثمَّ ظنَّ رسولُ الله ﷺ أنَّهم خَرَجُوا، فرَجَعَ ورَجَعْتُ معه حتَّى دَخَلَ على زينبَ، فإذا هم جُلوسٌ لم يَتَفرَّقوا، فرَجَعَ النبيُّ ﷺ ورَجَعْتُ معه حتَّى بَلَغَ عَتَبَةَ حُجْرةِ عائشةَ، فظنَّ أنْ قد خَرَجُوا فرَجَعَ ورَجَعْتُ معه، فإذا هم قد خَرَجوا فأُنزِلَ آيةُ الحِجاب، فضَرَبَ بيني وبينَه سِتْراً.**

**٦٢٣٩- حدَّثنا أبو النُّعْمان، حدَّثنا مُعتَمِرٌ، قال أبي: حدَّثنا أبو مِجْلَزٍ، عن أنسٍ ﷺ، قال: لمَّا تزوَّجَ النبيُّ ﷺ زينبَ دَخَلَ القومُ فطَعِمُوا، ثمَّ جَلَسُوا يَتحدَّثونَ، فأَخَذَ كأنَّه يَتهيَّأُ للْقِيامِ فلمْ يَقُوموا، فلمَّا رَأى ذلكَ قامَ، فلمَّا قامَ قامَ مَن قامَ منَ القَومِ، وقَعَدَ بَقيَّةُ القَومِ، وإنَّ النبيَّ ﷺ**

جاء ليَدخُلَ، فإذا القومُ جُلوسٌ، ثمَّ إنَّهم قامُوا فانطَلَقوا، فأخبَرْتُ النبيَّ ﷺ فجاء حتَّى دَخَلَ فذهبتُ أَدْخُلُ، فأَلقَى الحِجابَ بيني وبينَه، فأنزَلَ الله تعالى: ﴿يَٰٓأَيُّهَا ٱلَّذِينَ ءَامَنُواْ لَا تَدۡخُلُواْ بُيُوتَ ٱلنَّبِيِّ﴾ الآيةَ [الأحزاب:٥٣].

قال أبو عبدِ الله: فيهِ منَ الفِقْهِ أنَّه لمْ يَستأذِنْهُم حينَ قام وخرجَ، وفيه أنَّه تَهيَّأَ للقيام وهو يُريدُ أنْ يقُوموا.

٦٢٤٠- حدَّثني إسحاقُ، أخبرنا يعقوبُ بنُ إبراهيمَ، حدَّثنا أبي، عن صالحٍ، عن ابنِ شِهابٍ، قال: أخبرَني عُرْوةُ بنُ الزُّبَيرِ، أنَّ عائشةَ رضي الله عنها قالت: كان عمرُ بنُ الخطَّاب يقول لِرسولِ الله ﷺ: احجُبْ نساءَكَ، قالت: فلم يَفْعَلْ، وكان أزْواجُ النبيِّ ﷺ يَخرُجْنَ ليلاً إلى ليلٍ قِبَلَ المَناصِعِ، فَخَرَجَتْ سَوْدةُ بنتُ زَمْعةَ، وكانت امرأةً طويلةً، فرآها عمرُ بنُ الخطَّاب وهو في المَجْلِسِ، فقال: عَرَفْناكِ يا سَوْدةُ، حِرْصاً على أن يُنزَلَ الحِجابُ، قالت: فأنزَلَ الله عزَّ وجلَّ الحِجابَ.

٢٣/١١ قوله: «باب آية الحِجاب» أي: الآية التي نَزلت في أمر نساء النبيِّ ﷺ بالاحتجابِ منَ الرِّجال.

وقد ذَكَر فيه حديثَ أنسٍ من وجهَينِ عنه. وتقدَّم شرحُه مُستَوفًى في سورة الأحزاب (٤٧٩).

وقوله في آخره: «فأنزَلَ الله تعالى: ﴿يَٰٓأَيُّهَا ٱلَّذِينَ ءَامَنُواْ لَا تَدۡخُلُواْ بُيُوتَ ٱلنَّبِيِّ﴾ الآيةَ» كذا اتَّفَقَ عليه الرُّواة عن مُعتَمِر بن سليمان، وخالَفَهم عَمْرو بن عليٍّ الفَلّاسُ عن مُعتَمِر، فقال: فأُنزِلَت: ﴿لَا تَدۡخُلُواْ بُيُوتًا غَيۡرَ بُيُوتِكُمۡ حَتَّىٰ تَسۡتَأۡنِسُواْ﴾ [النور:٢٧]، أخرجه الإسماعيليّ، وأشارَ إلى شُذوذه، فقال: جاء بآيةٍ غيرِ الآية التي ذَكَرها الجماعةُ.

قوله في أوَّل الطَّريق: «عن ابن شِهابٍ، أخبَرني أنس بن مالك أنَّه قال: كان» قال الكِرْمانيُّ: فيه التِفاتٌ أو تجريد.

وقوله: «خَدَمت رسول الله ﷺ عشراً حياته» أي: بَقيَّةَ حياتِه إلى أن ماتَ.

وقوله: «**وكنت أعْلَمَ الناس بشأنِ الحِجاب**» أي: بسَببِ نُزولِه، وإطلاقُ مِثلِ ذلك جائزٌ للإعلام لا للإعجابِ.

وقوله: «**وقد كان أُبيُّ بن كَعْب يَسْألني عنه**» فيه إشارةٌ إلى اختصاصه بمَعرِفَتِه، لأنَّ أُبيَّ ابن كعب أكبرُ مِنه عِلماً وسِنّاً وقَدْراً.

وقوله في الطريق الأخرى: «**مُعتَمِر**» هو ابن سليمان التَّيْميّ.

وقوله: «**قال أَبي**» بفتحِ الهمزة وكسر الموحَّدة مُخفَّفاً، والقائل: هو مُعتَمِر، ووَقَعَ في الرِّواية المتقدِّمة في سورة الأحزاب (٤٧٩١): سمعت أَبي.

قوله: «**حدَّثنا أبو مِجْلَزٍ عن أنس**» قد تقدَّم في «باب الحمد للعاطِسِ» (٦٢٢١) لِسليمان التَّيْميِّ حديثٌ عن أنسٍ بلا واسطة، وقد سمعَ من أنس عِدّةَ أحاديث، وروى عن أصحابه عنه عِدّة أحاديث، وفيه دلالة على أنَّه لم يُدَلِّس.

قوله: «**قال أبو عبد الله**» هو البخاريّ.

قوله: «**فيه**» أي: في حديث أنسٍ هذا.

قوله: «**من الفِقْه أنَّه لم يَستَأذِنهم حين قامَ وخَرَجَ، وفيه أنَّه تَهيَّأ للقيامِ وهو يُريدُ أن يقومُوا**» ثَبَتَ هذا كلّه للمُستَمْلي وحدَه هنا وسَقَطَ للباقينَ، وهو أَولى، فإنَّه أفرَدَ لذلك ترجمةً كما سيأتي بعد اثنَينِ وعشرينَ باباً (٦٢٧١).

قوله: «**حدَّثني إسحاق**» هو ابن راهويه، كما جَزَمَ به أبو نُعَيم في «المستخرَج».

قوله: «**أخبَرَنا يعقوب بن إبراهيم**» أي: ابن سعد الزُّهْريّ.

قوله: «**عن صالح**» هو ابن كَيْسانَ، وقد سمعَ إبراهيم بن سعد الكثيرَ من ابن شِهابٍ، وربَّما أدخَلَ بينه وبينه واسطةً كَهذا.

قوله: «**كان عمر بن الخطَّاب يقول لِرسولِ الله ﷺ: احجُب نساءَك**» تقدَّم شرحه مُستَوفًى في كتاب الطَّهارة (١٤٦).

وقوله في آخره: «**قد عَرَفناكِ يا سَودةُ، حِرصاً على أن يُنزَلَ الحِجابُ، فأنزَلَ الله عزَّ وجلَّ**

الحِجابَ»، ويُجمَع بينه وبين حديث أنسٍ في نزول الحِجاب بسببِ قصَّة زينبَ: أنَّ عمرَ حَرَصَ على ذلك حتَّى قال لِسودةَ ما قال، فاتَّفَقَتِ القصَّة للَّذينَ قَعَدوا في البيت في زَواج زينب فنزلتِ الآيةُ، فكان كلٌّ من الأمرَينِ سبباً لِنزولِها، وقد تقدَّم تقرير ذلك بزيادةٍ فيه في تفسير سورة الأحزاب (٤٧٩١).

وقد سَبَقَ إلى الجمع بذلك القُرطُبيُّ: فقال: يُحمَل على أنَّ عمر تَكَرَّرَ مِنه هذا القولُ قبلَ الحِجاب وبعده،/ ويحتمل أنَّ بعض الرُّواة ضَمَّ قصَّةً إلى أُخرى. قال: والأوَّل أَولى، فإنَّ عمر قامَت عندَه أَنَفَةٌ من أن يَطَّلِع أحدٌ على حُرَم النبيِّ ﷺ فسألَه أن يَحجُبَهُنَّ، فلمَّا نزلَ الحِجاب كان قَصدُه أن لا يَخرُجنَ أصلاً فكان في ذلك مَشَقَّةٌ، فأذِنَ لهنَّ أن يَخرُجنَ لِحاجتِهِنَّ التي لا بُدَّ منها. ٢٤/١١

قال عياض: خُصَّ أزواجُ النبيِّ ﷺ بسَترِ الوجه والكَفَّين، واختُلِفَ في نَدْبه في حَقِّ غيرِهِنَّ، قالوا: فلا يجوز لهنَّ كَشف ذلك لِشهادةٍ ولا غيرها، قال: ولا يجوز إبرازُ أشخاصِهِنَّ وإن كُنَّ مُستَتِرات إلّا فيما دَعَتِ الضَّرورة إليه من الخروج إلى البَراز، وقد كُنَّ إذا حدَّثنَ جَلَسنَ للنّاس من وراء حجابٍ، وإذا خرجنَ لِحاجةٍ حُجِبْنَ وسُتِرْنَ. انتهى، وفي دَعوى وُجوبِ حَجْبِ أشخاصِهِنَّ مُطلَقاً إلّا في حاجة البَراز نظرٌ، فقد كُنَّ يُسافِرْنَ للحَجِّ وغيره، ومن ضَرُورة ذلك الطَّوافُ والسَّعيُ وفيه بُروز أشخاصِهِنَّ، بل وفي حالة الرُّكوب والنُّزول لا بُدَّ من ذلك، وكذا في خُروجِهِنَّ إلى المسجد النبويّ وغيره.

تنبيه: حكى ابن التِّين عن الدَّاوُوديِّ أنَّ قصَّة سَودةَ هذه لا تَدخُل في باب الحِجاب، وإنَّما هي في لِباس الجَلابيب، وتُعقِّبَ بأنَّ إرخاء الجَلابيب هو السَّتر عن نظرِ الغير إليهنَّ، وهو من جُملة الحِجاب.

## ١١ - باب الاستئذان من أَجْل البَصَر

**٦٢٤١ - حدَّثنا عليُّ بنُ عبدِ الله، حدَّثنا سفيانُ، قال الزُّهْريُّ: حَفِظْتُه كما أنَّكَ هاهنا، عن سَهْلِ بنِ سعدٍ، قال: اطَّلَعَ رجلٌ من جُحْرٍ في حُجَرِ النبيِّ ﷺ، ومَعَ النبيِّ ﷺ مِدْرًى يَحُكُّ به رأسَه،**

فقال: «لو أَعلمُ أَنَّكَ تَنْتَظِرُ لَطَعَنْتُ به في عَينِكَ، إنَّما جُعِلَ الاستِئْذانُ من أَجْلِ البَصَرِ».

٦٢٤٢- حدَّثنا مُسدَّدٌ، حدَّثنا حمَّادُ بنُ زيدٍ، عن عُبيدِ الله بنِ أبي بكرٍ، عن أنسٍ: أنَّ رجلاً اطَّلَعَ من بعضِ حُجَرِ النبيِّ ﷺ، فقامَ إليه النبيُّ ﷺ بمِشْقَصٍ - أو مَشَاقِصَ - فكأنِّي أنظُرُ إليه يَخْتِلُ الرَّجلَ لِيَطْعُنَه.

[طرفاه في: ٦٨٨٩، ٦٩٠٠]

قوله: «باب الاستِئْذان من أَجْل البَصَر» أي: شُرِعَ من أجله، لأنَّ المستأذِن لو دَخَلَ بغير إذنٍ لَرأى بعضَ ما يَكرَه مَن يَدخُل إليه أن يَطَّلِعَ عليه، وقد وَرَدَ التَّصريح بذلك فيما أخرجه البخاريّ في «الأدب المفرَد» (١٠٩٣) وأبو داود (٩٠) والتِّرمِذيّ (٣٥٧) وحَسَّنَه من حديث ثوبانَ رَفَعَه: «لا يَحِلّ لامرِئٍ مسلمٍ أن يَنظُرَ إلى جَوفِ بيتٍ حتَّى يَستأذِنَ، فإن فعلَ فقد دَخَلَ» أي: صارَ في حُكم الدّاخل.

ولِلأوَّلَينِ[1] من حديث أبي هريرة بسندٍ حسن رَفَعَه: «إذا دَخَلَ البَصَرُ فلا إذنَ».

وأخرج البخاريّ أيضاً (١٠٩٢) عن عمر من قوله: مَن مَلَأ عينَه من قاع بيتٍ قبل أن يُؤذَن له فقد فَسَقَ.

قوله: «سُفْيان قال الزُّهْريّ» كانت عادة سفيانَ كثيراً حَذْفَ الصِّيغة فيقول: فلانٌ عن فلانٍ، لا يقول: حدَّثنا، ولا: أخبرنا، ولا: عن.

وقوله: «حَفِظته كما أَنَّك هاهُنا» هو قول سفيان، وليس في ذلك تصريحٌ بأنَّه سمعَه من الزُّهْريّ، لكن قد أخرج مسلم (٢١٥٦/ ٤١) والتِّرمِذيّ (٢٧٠٩) الحديث المذكور من طرق عن سفيان فقالوا: عن الزُّهْريّ.

ورواه الحُميديُّ (٩٢٤) وابن أبي عمر في «مُسنَدَيهما» عن سفيان، فقالا: حدَّثنا الزُّهْريّ، أخرجه أبو نُعَيم من طريق الحُميديّ والإسماعيليّ من طريق ابن أبي عمر.

---

(١) أي البخاري في «الأدب المفرد» برقم (١٠٨٢) و(١٠٨٩)، وأبي داود برقم (٥١٧٣).

٢٥/١١ وقوله: «كما أنَّك هاهُنا» أي: حَفِظتُه حِفظاً كالمحسُوسِ لا شَكَّ فيه.

قوله: «عن سَهْل» في رواية الحُميديّ: «سمعت سَهل بن سعد، ويأتي في الدّيات (٦٩٠١) من رواية اللَّيث عن الزُّهْريّ: أنَّ سَهلاً أخبَرَه، وقد تقدَّم بعضُ هذا في كتاب اللِّباس (٥٩٢٤) ووعَدت بشرحِه في الدّيات.

وقوله في هذه الرِّواية: «من جُحْر في حُجَرٍ» الأوَّل: بضمِّ الجيم وسكون المهمَلة: وهو كلُّ ثَقْبٍ مُستَدير في أرض أو حائط، وأصلُها مَكامِنُ الوَحْشِ، والثّاني: بضمِّ المهمَلة وفتح الجيم، جَمعُ حُجْرة: وهي ناحية البيت، ووَقَعَ في رواية الكُشْمِيهنيّ «حُجْرةٍ» بالإفرادِ.

وقوله: «مِدْرًى يَحُكّ به» في رواية الكُشْمِيهنيّ: بها. والمِدْرَى تُذكَّر وتُؤنَّث.

وقوله: «لو أعْلم أنَّك تَنْتَظِر» كذا للأكثرِ بوزنِ تَفتَعِل، وللكُشْمِيهنيّ «تَنظُر».

وقوله: «من أجْل البَصَر» وَقَعَ فيه عندَ أبي داود (٥١٧٤) سبَبٌ آخرُ من حديث سعد، كذا عندَه مُبهَم[1]! وهو عندَ الطبرانيِّ (٥٣٨٦ و٥٣٩٣) عن سعد بن عُبادة: جاء رجل فقامَ على باب النبيِّ ﷺ يَستأذِن مُستَقبِلَ الباب، فقال له: «هكذا عنك، فإنَّما الاستئذان من أجْل النَّظَر».

وأخرج[2] بسندٍ قويّ (٥١٩٢) من حديث ابن عبَّاس: كان الناس ليس لِبُيوتِهم سُتورٌ، فأمَرَهمُ اللهُ بالاستئذان، ثمَّ جاء اللهُ بالخير، فلمْ أرَ أحداً يعمل بذلك. قال ابن عبد البَرِّ: أظنُّهم اكتَفُوا بقَرْع البابِ.

وله (٥١٨٦) من حديث عبد الله بن بُسْر: كان رسول الله ﷺ إذا أتى بابَ قومٍ لم يَستَقبِل البابَ من تِلْقاء وَجهِه، ولكن من رُكْنه الأيمَنِ أو الأيسَرِ، وذلك أنَّ الدُّور لم يكن عليها سُتورٌ.

---

(١) وقد وقع في بعض النسخ كما قال العظيم آبادي في «عون المعبود» ١٤/ ٥٤ تقييدُه بابن أبي وقاص. قلنا: ولعلَّ ذلك هو الذي دعا المزي لذكره في «التحفة» (٣٩٤٧) في مسند سعد بن أبي وقاص، وكذلك فَعَل ابنُ كثير في «جامع المسانيد» (٤٠٨٩)، لكن صحَّح أبو حاتم فيما نقله عنه ابنه في «العلل» (٢٢١٩) أنه سعد بن عبادة، يعني كما وقع عند الطبراني، وكذا عند البيهقي ٨/ ٣٣٩.

(٢) الضمير لأبي داود، لأنَّ الطبراني ذكره الحافظ اعتراضاً.

وقوله في حديث أنس: «بِمِشْقَصٍ أو مَشاقِصَ» بشينٍ مُعجَمة وقافٍ وصادٍ مُهمَلةٍ، وهو شَكٌّ من الراوي، هل قاله شيخه بالإفرادِ أو بالجمع، والمِشقَص بكسر أوَّله وسكون ثانيه وفتح ثالثه: نَصْل السَّهم إذا كان طويلاً غير عَريض.

وقوله: «يَخْتِل» بفتحِ أوَّله وسكون المعجَمة وكسر المثنّاة، أي: يَطعُنُه وهو غافلٌ، وسيأتي حُكم مَن أُصيبَت عينُه أو غيرها بسببِ ذلك في كتاب الدّيات[1] وهو مخصوص بمَن تَعَمَّدَ النَّظَر، وأمَّا مَن وَقَعَ ذلك مِنه عن غير قصد فلا حَرَج عليه، ففي صحيح مسلم (٢١٥٩): أنَّ النبيَّ ﷺ سُئلَ عن نَظرة الفُجاءَةِ، فقال: «اصرِفْ بَصَرَك»، وقال لِعليٍّ: «لا تُتْبِعِ النَّظرةَ النَّظرةَ، فإنَّ لك الأُولى وليست لك الثّانيةُ»[2].

واستُدِلَّ بقولِه: «من أجل البَصَر» على مشروعيَّة القياس والعِلَل، فإنَّه دَلَّ على أنَّ التَّحريم والتَّحليل يَتعلَّق بأشياءَ متى وُجِدَت في شيء وجَبَ الحُكم عليه، فمَن أوجَبَ الاستئذان بهذا الحديث وأعرَضَ عن المعنى الذي لأجلِه شُرِعَ، لم يعملْ بمُقتَضَى الحديثِ.

واستُدِلَّ به على أنَّ المرء لا يحتاج في دخول منزله إلى الاستئذان، لِفَقدِ العِلّة التي شُرِعَ لأجلِها الاستئذان. نَعَم لو احتملَ أن يَتَجَدَّد فيه ما يحتاج معه إليه شُرِعَ له. ويُؤخَذ مِنه أنَّه يُشرَع الاستئذان على كلّ أحدٍ حتَّى المحارِم، لئلّا تكون مُنكَشِفةَ العَورة.

وقد أخرج البخاريّ في «الأدب المفرَد» (١٠٥٨) عن نافع: كان ابن عمرَ إذا بَلَغَ بعضُ وَلدِه الحُلُمَ لم يَدخُل عليه إلّا بإذنٍ.

ومن طريق عَلْقمة (١٠٥٩): جاء رجل إلى ابن مسعود فقال: أَستأذِنُ على أُمّي؟ فقال: ما على كلّ أحيانها تريد أن تَراها.

ومن طريق مسلم بن نُذَير، بالنّونِ مُصغَّر (١٠٦٠): سألَ رجلٌ حُذَيفةَ: أَستأذِنُ على أُمّي؟ قال: إن لم تَستأذِن عليها رأيت ما تَكرَه.

---

(١) الأحاديث (٦٩٠٠-٦٩٠٢).

(٢) أخرجه أحمد في «المسند» برقم (١٣٦٩)، وابن حبان برقم (٥٥٧٠)، وهو عند أبي داود برقم (٢١٤٩)، والترمذي برقم (٢٧٧٧) من حديث بُريدة الأسلميّ أنَّ رسول الله ﷺ قال لعليّ، فذكراه. وإسناده حسن.

ومن طريق موسى بن طلحة (١٠٦١): دَخلتُ مع أبي على أُمّي، فدَخَلَ واتَّبَعتُه، فدَفَعَ في صَدري، وقال: تَدخُل بغير إذنٍ!

ومن طريق عطاء (١٠٦٣): سألت ابنَ عبَّاس: أَستأذِن على أُختي؟ قال: نعم. قلت: إنَّها في حِجري، قال: أَتُحِبُّ أن تَراها عُريانةً؟ وأسانيد هذه الآثارِ كلُّها صحيحة.

وذكر الأُصوليُّونَ هذا الحديث مِثالاً للتَّنصيصِ على العِلّة التي هي أحد أركان القياس.

## ١٢ - باب زِنى الجَوارِحِ دُون الفَرْج ٢٦/١١

**٦٢٤٣- حدَّثنا الحُمَيديُّ، حدَّثنا سفيانُ، عن ابنِ طاووسٍ، عن أبيه، عن ابنِ عبَّاسٍ رضي الله عنهما: لم أرَ شيئاً أَشبَهَ باللَّمَمِ من قولِ أبي هريرةَ.**

**وحدَّثني محمودٌ، حدَّثنا عبدُ الرَّزّاق، أخبرنا مَعمَرٌ، عن ابنِ طاووسٍ، عن أبيه، عن ابنِ عبَّاسٍ، قال: ما رأيتُ شيئاً أَشبَهَ باللَّمَمِ ممَّا قال أبو هريرةَ، عن النبيِّ ﷺ: «إنَّ الله كَتَبَ على ابنِ آدمَ حَظَّه منَ الزِّنى أدْرَكَ ذلك لا مَحالةَ، فزِنى العَيْنَينِ النَّظَرُ، وزِنى اللِّسانِ المَنْطِقُ، والنَّفْسُ تَمَنَّى وتَشْتَهي، والفَرْجُ يُصدِّقُ ذلك كلَّه ويُكذِّبُه».**

[طرفه في: ٦٦١٢]

**قوله: «باب زِنى الجَوارح دونَ الفَرْج»** أي: أنَّ الزِّنى لا يَختَصّ إطلاقُه بالفَرْج، بل يُطلَق على ما دونَ الفَرْج من نَظَرٍ وغيرِه. وفيه إشارة إلى حِكمة النَّهي عن رُؤية ما في البيت بغير استئذانٍ، لِتظهرَ مُناسَبته للَّذي قبله.

**قوله: «عن ابن طاووسٍ»** هو عبد الله، وفي «مُسنَد الحُميديّ»[1] عن سفيان: حدَّثنا عبد الله بن طاووسٍ، وأخرجه أبو نُعَيم من طريقه.

**قوله: «لم أرَ شيئاً أشبَهَ باللَّمَمِ من قول أبي هريرة»** هكذا اقتَصَرَ البخاريّ على هذا القَدْر

---

(١) لم نقف عليه في مطبوع «مسند الحميدي»، مع أنَّ بشر بن موسى الأسدي راوي «المسند» عن الحميدي قد رواه عنه في إسناد أبي نعيم الذي سيشير إليه الحافظ قريباً، فلعله سقط من النسخة المعتمدة في إخراج المطبوع الحاضر، أو أنه مما رواه عنه بشر خارج «المسند» وظنه الحافظُ فيه، والله أعلم.

من طريق سفيان، ثمَّ عَطَفَ عليه رواية مَعمَر عن ابن طاووسٍ، فساقَه مرفوعاً بتمامه، وكذا صَنَعَ الإسماعيليّ فأخرجه من طريق ابن أبي عُمر عن سفيان، ثمَّ عَطَفَ عليه رواية مَعمَر، وهذا يُوهِم أنَّ سياقَهما سواءٌ، وليس كذلك فقد أخرجه أبو نُعَيم من رواية بِشْر بن موسى عن الحُميديّ، ولفظه: سُئِلَ ابنُ عبَّاس عن اللَّمَم فقال: لم أرَ شيئاً أشبَهَ به من قول أبي هريرة: «كُتِبَ على ابن آدم حَظُّه من الزِّنى» وساقَ الحديث موقوفاً، فعُرِفَ من هذا أنَّ رواية سفيان موقوفةٌ، ورواية مَعمَر مرفوعةٌ.

ومحمود شيخُه فيه: هو ابن غَيْلان، وقد أفرَدَه عنه في كتاب القَدَر (٦٦١٢) وعَلَّقَه فيه لِوَرقاء عن ابن طاووسٍ، فلم يَذكُر فيه ابنَ عبَّاس بين طاووسٍ وأبي هريرة[1]، فكأنَّ طاووساً سمعَه من أبي هريرة بعد ذِكْر ابن عبَّاس له ذلك، وسيأتي شرحه مُستَوفًى في كتاب القَدَر (٦٦١٢) إن شاء الله تعالى.

قال ابن بَطّال: سُمّيَ النَّظَرُ والنُّطق زِنًى، لأنَّه يَدعُو إلى الزِّنى الحقيقيّ، ولذلك قال: «والفَرْج يُصدِّق ذلك ويُكذِّبه».

قال ابن بَطّال: استَدَلَّ أشهَب بقولِه: «والفَرج يُصدِّق ذلك ويُكذِّبه» على أنَّ القاذِف إذا قال: زَنَت يَدُك لا يُحَدّ، وخالَفَه ابن القاسم فقال: يُحَدُّ، وهو قولٌ للشّافعيِّ وخالَفَه بعض أصحابه، واحتُجَّ للشّافعيِّ فيما ذكر الخطَّابيُّ بأنَّ الأفعال تُضاف للأيدي لقولِه تعالى: ﴿فَبِمَا كَسَبَتْ أَيْدِيكُمْ﴾ [الشورى:٣٠] وقولِه: ﴿بِمَا قَدَّمَتْ يَدَاكَ﴾ [الحج:١٠]، وليس المراد في الآيتَينِ جِنايةَ الأيدي فقط بل جميع الجِنايات اتِّفاقاً، فكأنَّه إذا قال: زَنَت يَدُك وَصَفَ ذاتَه بالزِّنى، لأنَّ الزِّنى لا يَتَبَعَّض. انتهى، وفي التَّعليل الأخير نَظَرٌ، والمشهور عند الشافعيَّة أنَّه ليس صريحاً.

## ١٣ - باب التَّسليم والاستئذان ثلاثاً

**٦٢٤٤ - حدَّثنا إسحاقُ، حدَّثنا عبدُ الصَّمَد، حدَّثنا عبدُ الله بنُ المثنَّى، حدَّثنا ثُمامةُ بنُ عبدِ الله، عن أنسٍ ﷺ: أنَّ رسولَ الله ﷺ كان إذا سَلَّمَ سَلَّمَ ثلاثاً، وإذا تَكلَّمَ بكلمةٍ أعادَها ثلاثاً.**

---

(١) أخرجه من طريقه البيهقي في «القضاء والقدر» (٢١٦) من طريق العباس بن محمد الدُّوْريّ عن شبابة.

٦٢٤٥- حدَّثنا عليُّ بنُ عبدِ الله، حدَّثنا سفيانُ، حدَّثنا يزيدُ بنُ خُصَيفةَ، عن بُسْرِ بنِ سعيدٍ، عن أبي سعيدٍ الخُدْريِّ، قال: كنتُ في مَجْلِسٍ من مَجالسِ الأنصار إذ جاء أبو موسى كأنَّه مَذْعُورٌ، فقال: استَأْذَنْتُ على عمرَ ثلاثاً، فلم يُؤْذَن لي فرَجَعْتُ، فقال: ما مَنَعَكَ؟ قلتُ: استَأْذَنْتُ ثلاثاً فلم يُؤْذَن لي فرَجَعْتُ، وقال رسولُ الله ﷺ: «إذا استَأْذَنَ أحدُكم ثلاثاً، فلمْ يُؤْذَنْ له فلْيَرجِعْ» فقال: واللَّهِ لَتُقِيمَنَّ عليه بَيِّنَةً، أَمِنْكم أحدٌ سمعَه منَ النبيِّ ﷺ؟ فقال أُبيٌّ: والله لا يقومُ مَعَكَ إلّا أصغرُ القومِ، وكُنْتُ أصغرَ القومِ، فقُمْتُ معه، فأخبَرْتُ عمرَ أنَّ النبيَّ ﷺ قال ذلك.

٢٧/١١ وقال ابنُ المبارَكِ: أخبرني ابنُ عُيَينةَ، حدَّثني يزيدُ بن خُصَيفة، عن بُسْرِ بن سعيدٍ، سمعتُ أبا سعيدٍ، بهذا.

قوله: «باب التَّسْليم والاستِئْذان ثلاثاً» أي: سواءٌ اجتَمَعا أو انفَرَدا، وحديثُ أنسٍ شاهدٌ للأوَّل، وحديث أبي موسى شاهدٌ للثّاني، وقد وَرَدَ في بعض طرقه الجمعُ بينهما، واختُلِفَ هل السَّلام شرطٌ في الاستئذان أو لا؟

فقال المازَرِيّ: صيغة الاستئذان أن يقول: السَّلام عليكم، أَأَدخُل؟ ثمَّ هو بالخِيار بَين أن يُسَمّيَ نفسَه أو يَقتَصِر على التَّسليم، كذا قال، وسيأتي ما يُعكِّر عليه في «باب إذا قال: مَن ذا؟ فقال: أنا» (٦٢٥٠).

قوله: «حدَّثنا إسحاق» هو ابن منصور، وعبد الصَّمَد: هو ابن عبد الوارث، وعبد الله ابن المثنَّى، أي: ابن عبد الله بن أنس، تقدَّم القول فيه في «باب مَن أعادَ الحديث ثلاثاً» في كتاب العلم (٩٥)، وقَدَّمَ هنا السَّلام على الكلام وهُناكَ بالعكس، وتقدَّم شرحه.

وقول الإسماعيليّ: إنَّ السَّلام إنَّما يُشرَع تَكراره إذا اقتَرَنَ بالاستئذان، والتَّعَقُّب عليه، وأنَّ السَّلام وحدَه قد يُشرَع تَكراره إذا كان الجمعُ كثيراً ولم يُسمِع بعضَهم، وقَصَدَ الاستيعابَ، وبهذا جَزَمَ النَّوويُّ في معنى حديث أنس، وكذا لو سَلَّمَ وظنَّ أنَّه لم يُسمَع فتُسَنّ الإعادةُ، فيُعيد مرَّةً ثانيةً وثالثةً ولا يزيد على الثّالثة.

وقال ابن بَطّال: هذه الصِّيغة تقتضي العُمومَ، ولكنَّ المراد الخُصوصُ، وهو غالبُ أحوالِه. كذا قال، وقد تقدَّم من كلام الكِرْمانيّ مِثلُه، وفيه نظرٌ، و«كان» بمُجرَّدِها لا تقتضي مُداومةً ولا تكثيراً، لكن ذِكْر الفِعل المضارع بعدها يُشعِر بالتَّكرار[1].

واختُلِفَ فيمَن سَلَّمَ ثلاثاً فظنَّ أنَّه لم يُسمِع، فعن مالك: له أن يزيد حتَّى يَتَحقَّق، وذهب الجمهور وبعض المالكيَّة إلى أنَّه لا يزيد اتِّباعاً لِظاهرِ الخبر.

وقال المازَرِيّ: اختَلَفوا فيما إذا ظنَّ أنَّه لم يُسمِع، هل يزيد على الثلاث؟ فقيلَ: لا، وقيل: نعم. وقيل: إذا كان الاستئذان بلفظ السَّلام لم يَزِد، وإن كان بغير لفظ السَّلام زادَ.

**الحديث الثاني:**

**قوله: «حدَّثنا يزيد بن خُصَيفة»** بِخاءٍ مُعجَمة وصادٍ مُهمَلة وفاءٍ مُصغَّرٌ، ووَقَعَ لمسلمٍ (٢١٥٣) عن عَمْرو الناقد: حدَّثنا سفيان، حدَّثني ـ والله ـ يزيدُ بن خُصَيفة. وشيخُه بُسْر بضمِّ الموحَّدة وسكون المهمَلة، وقد صَرَّحَ بسماعِه من أبي سعيد في الرِّواية الثّانية المعلَّقة.

**قوله: «كنت في مَجْلِس من مَجالس الأنصار»** في رواية مسلم عن عَمْرٍو الناقد، عن سفيانَ بسندِه هذا إلى أبي سعيد، قال: كنت جالساً بالمدينة، وفي رواية الحُميديّ عن سُفيانَ (٧٥١): إنّي لَفي حَلقة فيها أُبيُّ بن كعب، أخرجه الإسماعيليّ.

**قوله: «إذ جاء أبو موسى كأنَّه مَذْعُور»** في رواية عَمْرٍو الناقد: فأتانا أبو موسى فَزِعاً أو مَذْعُوراً، وزاد: قلنا: ما شأنُك؟ فقال: إنَّ عمر أرسَلَ إليَّ أن آتيَه فأتيتُ بابَه.

**قوله: «فقال: استَأذَنْت على عمر ثلاثاً فلم يُؤْذَن لي فرَجَعْتُ»** في رواية مسلم: فسَلَّمتُ على بابِهِ ثلاثاً، فلم يَرُدُّوا عليَّ فرجعت، وتقدَّم في البُيوع (٢٠٦٢) من طريق عُبيد بن عُمَير: أنَّ أبا موسى الأشعَريّ استأذَنَ على عمر بن الخطَّاب فلم يُؤذَن/ له، وكأنَّه كان ٢٨/١١

(١) ولكنه هنا جاء بعده الفعلُ ماضياً في التسليم والكلام، ولو كان مضارعاً لأفاد المداومة والتكثير، هذا ما أراد الحافظ قوله، والله أعلم.

مَشغولاً، فرَجَعَ أبو موسى، ففَزِعَ عمرُ، فقال: ألَـمْ أسمَع صوتَ عبدِ الله بن قَيسٍ؟ ائذَنوا له، قيل: إنَّه رَجَعَ.

وفي رواية بُكَير بن الأشَجّ عن بُسْر عند مسلم (٢١٥٣/ ٣٤): استأذَنت على عُمَر أمسِ ثلاثَ مرَّاتٍ، فلمْ يُؤذَن لي فرجعتُ، ثمَّ جِئتُ اليومَ فدَخَلتُ عليه، فأخبَرتُه أنّي جِئت أمسِ فسَلَّمتُ ثلاثاً ثمَّ انصَرَفتُ، قال: قد سمعناك ونحنُ حينئذٍ على شُغْلٍ، فلَوْما استأذَنت حتَّى يُؤذَنَ لك؟ قال: استأذَنتُ كما سمعتُ.

وله (٢١٥٣/ ٣٥) من طريق أبي نَضْرة عن أبي سعيد: أنَّ أبا موسى أتى بابَ عمرَ فاستأذَنَ، فقال عمر: واحدةٌ، ثمَّ استأذَنَ فقال عمرُ: ثِنتان، ثمَّ استأذَنَ فقال عمرُ: ثلاث، ثمَّ انصَرَفَ فأَتْبَعَه فرَدَّه.

وله (٢١٥٤/ ٣٧) من طريق طلحة بن يحيى عن أبي بُرْدة: جاء أبو موسى إلى عمر فقال: السَّلام عليكم، هذا عبدُ الله بن قيس، فلمْ يأذَن له، فقال: السَّلام عليكم، هذا أبو موسى، السَّلام عليكم، هذا الأشعَريّ، ثمَّ انصَرَفَ، فقال: رُدُّوه عليَّ. وظاهر هذَينِ السّياقَينِ التَّغايُرُ، فإنَّ الأوَّل يقتضي أنَّه لم يَرجِع إلى عمر إلّا في اليوم الثّاني، وفي الثّاني أنَّه أرسَلَ إليه في الحال. وقد وَقَعَ في روايةٍ لمالك في «الموطَّأ» (٢/ ٩٦٤): فأرسَلَ في أثَره.

ويُجمَع بينهما بأنَّ عمر لمَّا فَرَغَ من الشُّغْل الذي كان فيه تَذَكَّره، فسأَلَ عنه فأُخبِرَ برُجوعِه، فأرسَلَ إليه فلمْ يَجِدْهُ الرَّسولُ في ذلك الوقت، وجاء هو إلى عمر في اليوم الثّاني.

**قوله: «فقال: ما مَنَعَك؟ قلت: استَأذَنْتُ ثلاثاً فلم يُؤْذَن لي»** في رواية عُبيد بن حُنَينٍ[1] عن أبي موسى عند البخاريّ في «الأدب المفرَد» (١٠٧٣): فقال: يا عبدَ الله، اشتَدَّ عليك أن تُحتبَسَ على بابي؟ اعلم أنَّ الناس كذلك يَشتَدّ عليهم أن يُحتَبَسوا على بابك، فقلت: بل استأذَنت، إلى آخره. وفي هذه الزّيادة دلالة على أنَّ عمر أراد تأديبَه لمَّا بَلَغَه أنَّه قد يَحتَبِس

(١) تحرَّف في المطبوع من «الأدب المفرد» إلى: عبيد بن عمير، وإنما هو هنا عبيد بن حُنين، وإن كان عبيد بن عمير قد روى هذا الحديث عن أبي موسى أيضاً كما تقدم برقم (٢٠٦٢)، وهو عند مسلم كذلك (٢١٥٣) لكن لفظه مغاير للفظ عبيد بن حنين.

على الناس في حال إمرَتِه، وقد كان عمرُ استَخلَفَه على الكوفة، مع ما كان عمر فيه من الشُّغل.

**قوله: «إذا استأذَنَ أحدُكم ثلاثاً فلم يُؤْذَن له فلْيَرجِع»** وَقَعَ في رواية عُبيد بن عُمَير (٢٠٦٢): كنَّا نُؤمَر بذلك، وفي رواية عُبيد بن حُنَينٍ عن أبي موسى: فقال عمر: ممَّن سَمعتَ هذا؟ قلت: سمعتُه من رسول الله ﷺ، وفي رواية أبي نَضْرة: إنَّ هذا شيء حَفِظته من رسول الله ﷺ[1].

**قوله: «فقال: والله لَتُقيمنَّ عليه بيِّنةً»** زاد مسلم (٢١٥٣/ ٣٣): وإلّا أوجَعتُك، وفي رواية بُكَير بن الأشَجّ (٢١٥٣/ ٥٤): فوالله لَأُوجِعَنَّ ظهرَك وبَطنَك، أو لَتأتيَنّي بمَن يَشهَد لك على هذا، وفي رواية عُبيد بن عُمَير: لَتأتيَنّي على ذلك بالبيِّنة، وفي رواية أبي نَضْرة: وإلّا جَعَلتُك عِظةً.

**قوله: «أَمِنْكُم أحدٌ سمعَه من النبيِّ ﷺ»** في رواية عُبيد بن عُمَير: فانطَلَقَ إلى مَجلِس الأنصار فسألهم، وفي رواية أبي نَضْرة: فقال: ألم تَعلَموا أنَّ رسول الله ﷺ قال: «الاستئذان ثلاث؟» قال: فجَعَلوا يَضحَكونَ، فقلت: أتاكم أخوكم وقد أُفزِعَ فتَضحَكونَ!

**قوله: «فقال أُبيٌّ»** هو ابن كعب، وهو في رواية مسلم كذلك.

**قوله: «لا يقوم مَعك إلّا أصغَر القوم»** في رواية بُكَير بن الأشَجّ: فوَالله لا يقوم مَعَك إلّا أحدَثُنا سِنّاً، قُم يا أبا سعيد.

**قوله: «فأخبَرْت عمرَ أنَّ النبيَّ ﷺ قال ذلك»** في رواية مسلم: فقُمتُ معه، فذهبتُ إلى عمر فشَهِدتُ، وفي رواية أبي نَضْرة: فقال أبو سعيد: انطَلِق وأنا شَرِيكك في هذه العُقوبة، وفي رواية بُكَير بن الأشَجّ: فقُمتُ حتَّى أتيتُ عمرَ فقلتُ: قد سمعتُ رسول الله ﷺ يقول هذا.

واتَّفَقَ الرُّواة على أنَّ الذي شَهِدَ لأبي موسى عند عمر أبو سعيد، إلّا ما عند البخاريِّ

---

(١) رواية أبي نَضْرة عند مسلم برقم (٢١٥٣) (٣٥) بلفظ: إن كان هذا شيئاً حفظتَه من رسول الله ﷺ.

في «الأدب المفرَد» (١٠٧٣) من طريق عُبيد بن حُنَينٍ، فإنَّ فيه: فقامَ معي أبو سعيد الخُدْريُّ ـ أو أبو مسعود ـ إلى عمر، هكذا بالشكّ، وفي رواية لمسلمٍ (٢١٥٤) من طريق طلحة بن يحيى عن أبي بُرْدة في هذه القصَّة: فقال عمر: إن وجَدَ بيِّنةً تَجِدوه عند المِنبَر عَشيَّةً، وإن لم يَجِد بيِّنةً فلن تَجِدوه، فلمَّا أن جاء بالعَشيِّ وَجَدَه، قال: يا أبا موسى ما تقولُ، أَقَدْ وَجَدتَ؟ قال: نَعَم، أُبيَّ بن كعب، قال: عَدْلٌ. قال: يا أبا الطُّفَيل ـ وفي لفظٍ له: يا أبا المنذِر ـ ما يقول هذا؟ قال: سمعت رسول الله ﷺ يقول ذلك يا/ ابنَ الخطَّاب، فلا تكونَنَّ ٢٩/١١ عذاباً على أصحاب رسول الله ﷺ، قال: سبحانَ الله، إنما سمعتُ شيئاً فأحبَبت أن أَتثبَّتَ! هكذا وَقَعَ في هذه الطَّريق، وطلحةُ بن يحيى فيه ضعفٌ، ورواية الأكثر أَولى أن تكون محفوظةً، ويُمكِن الجمع بأنَّ أُبيّ بن كعب جاء بعد أن شَهِدَ أبو سعيد.

وفي رواية عُبيد بن حُنَينٍ التي أشرتُ إليها في «الأدب المفرَد» (١٠٧٣) زيادةٌ مُفيدةٌ: وهي أنَّ أبا سعيد أو أبا مسعود قال لِعمر: خرجنا مع النبيِّ ﷺ يوماً وهو يريد سعدَ بن عُبادة حتَّى أتاه فسَلَّمَ فلمْ يُؤذَن له، ثمَّ سَلَّمَ الثّانية فلم يُؤذَن له، ثمَّ سَلَّمَ الثّالثة فلم يُؤذَن له، فقال: قَضَينا ما علينا ثمَّ رَجَعَ، فأذِنَ له سعدٌ، الحديثَ، فثبَتَ ذلك من قوله ﷺ ومن فِعْله.

وقصَّة سعد بن عُبادة هذه أخرجها أبو داود (٥١٨٥) من حديث قيس بن سعد بن عُبادة مُطوَّلةً بمعناه، وأحمد (١٢٤٠٦) من طريق ثابِت عن أنس أو غيره كذا فيه، وأخرجه البزَّار (٦٨٧٢) عن أنس بغير تَرَدُّد، وأخرجه الطبرانيُّ (٢٥/ ٣٤٨و٣٥٠) من حديث أمّ طارق مولاة سعد.

واتَّفَقَ الرُّواة على أنَّ أبا سعيد حدَّث بهذا الحديث عن النبيِّ ﷺ، وحكى قصَّة أبي موسى عنه، إلّا ما أخرجه مالك في «الموطَّأ» (٢/ ٩٦٣) عن الثِّقة عن بُكَير بن الأشَجّ، عن بُسْرٍ، عن أبي سعيد، عن أبي موسى بالحديث مختصراً دونَ القصَّة، وقد أخرجه مسلم (٢١٥٣/ ٣٤) من طريق عَمْرو بن الحارث عن بُكَير بطُولِه وصَرَّحَ في روايته بسماع أبي سعيد له من النبيِّ ﷺ،

وكذا وَقَعَ في روايةٍ أُخرى عنده[1]: فقال أبو موسى: إن كان سمعَ ذلك منكم أحدٌ فليَقُم معي، فقالوا لأبي سعيد: قُم معه.

وأغرَبَ الدَّاوُوديّ فقال: روى أبو سعيد حديثَ الاستئذان عن أبي موسى وهو يَشهَد له عند عمر، فأدَّى إلى عمرَ ما قال أهلُ المجلِس، وكأنَّه نَسيَ أسماءَهم بعد ذلك فحدَّث به عن أبي موسى وحدَه لِكَونِه صاحبَ القصَّة. وتَعقَّبَه ابنُ التِّين بأنَّه مخالفٌ لِمَا في رواية «الصَّحيح»، لأنَّه قال: فأخبَرت عمرَ بأنَّ النبيَّ ﷺ قالَه.

قلت: وليس ذلك صريحاً في رَدّ ما قال الدَّاوُوديّ، وإنَّما المعتمَد في التَّصريح بذلك روايةُ عَمْرو بن الحارث، وهي من الوجه الذي أخرجه مِنه مالكٌ، والتَّحقيقُ: أنَّ أبا سعيد حكى قصَّة أبي موسى عنه بعدَ وُقوعِها بدَهرٍ طويل، لأنَّ الذينَ رَوَوْها عنه لم يُدرِكوها، ومن جُملة قصَّة أبي موسى الحديثُ المذكور، فكأنَّ الراويَ لمَّا اختَصَرَها واقتَصَرَ على المرفوع، خَرَجَ منها أنَّ أبا سعيد ذَكر الحديثَ المذكور عن أبي موسى، وغَفَلَ عمَّا في آخرها من رواية أبي سعيد المرفوع عن النبيِّ ﷺ بغير واسطة، وهذا من آفات الاختصار، فينبغي لمن اقتَصَرَ على بعض الحديث أن يَتَفَقَّد مِثل هذا، وإلّا وَقَعَ في الخطأ وهو كحَذفِ ما للمتنِ به تَعلُّقٌ، وتختلف الدّلالة بحَذْفِه.

وقد اشتَدَّ إنكار ابن عبد البَرِّ على مَن زَعَمَ أنَّ هذا الحديث إنَّما رواه أبو سعيد عن أبي موسى، وقال: إنَّ الذي وَقَعَ في «الموطَّأ» لهما هو من النَّقَلة لاختلاطِ الحديث عليهم. وقال في موضع آخر: ليس المراد أنَّ أبا سعيد روى هذا الحديث عن أبي موسى، وإنَّما المراد عن أبي سعيد عن قصَّة أبي موسى، والله أعلم.

وممَّن وافَقَ أبا موسى على رواية الحديث المرفوع جُندُبُ بن عبد الله، أخرجه الطبرانيُّ (١٦٨٧) عنه بلفظ: «إذا استأذَنَ أحدكم ثلاثاً فلم يُؤذَن له فليَرجِعْ».

---

(١) أي: عند مالك في «الموطأ» ٢/ ٩٦٤ عن ربيعة بن أبي عبد الرحمن، عن غير واحد من علمائهم: أنَّ أبا موسى الأشعري، فذكره، ولم يقع هذا عند مسلم كما يُوهِم كلام الحافظ رحمه الله.

قوله: «وقال ابن المبارَك» هو عبد الله، وابن عُيَينَةَ: هو سفيان المذكور في الإسناد الأوَّل، وأراد بهذا التَّعليق بيانَ سماع بُسْرٍ له من أبي سعيد، وقد وَصَلَه أبو نُعَيم في «المستخرَج» من طريق الحسن بن سفيان، حدَّثنا حِبّان بن موسى، حدَّثنا عبد الله بن المبارَك، وكذا وَقَعَ التَّصريح به عند مسلم عن عَمْرو الناقد (٢١٥٣)، وأخرجه الحُميديّ (٧٣٤) عن سفيان: حدَّثنا يزيد بن خُصَيفة، سمعتُ بُسْرَ بن سعيد يقول: حدَّثني أبو سعيد.

وقد استَشكَلَ ابن العربيّ إنكار عمرَ على أبي موسى حديثه المذكور، مع كَونه وَقَعَ له مِثْلُ ذلك مع النبيِّ ﷺ، وذلك في حديث ابن عبَّاس الطَّويل في هَجْر النبيِّ ﷺ نساءَه في المَشرُبة، فإنَّ فيه: أنَّ عمر استأذَنَ مرَّةً بعد مرَّةٍ، فلمَّا لم يُؤذَن له في الثَّالثة رَجَعَ حتَّى جاءه الإذنُ، وذلك/ بيِّنٌ في سياق البخاريِّ (٥١٩١). ٣٠/١١

قال: والجواب عن ذلك أنَّه لم يَقضِ فيه بعِلمِه، أو لعلَّه نَسيَ ما كان وَقَعَ له، ويُؤيِّده قولُه: شَغَلَني الصَّفْقُ بالأَسواقِ[1]. قلت: والصُّورة التي وَقَعَت لِعمر ليست مُطابِقةً لِمَا رواه أبو موسى، بل استأذَنَ في كلِّ مرَّة فلم يُؤذَن له فرَجَعَ، فلمَّا رَجَعَ في الثَّالثة استُدعيَ فأُذِنَ له، ولفظ البخاريِّ الذي أحالَ عليه ظاهرٌ فيما قلتُه، وقد استَوفَيتُ طُرقَه عند شرح الحديث في أواخر النِّكاح (٥١٩١)، وليس فيه ما ادَّعاه.

وتَعلَّقَ بقصَّة عمر مَن زَعَمَ أنَّه كان لا يقبل خَبرَ الواحد، ولا حُجَّةَ فيه، لأنَّه قَبِلَ خَبرَ أبي سعيد المطابِق لِحديثِ أبي موسى، ولا يَخرُج بذلك عن كَونه خَبَرَ واحدٍ.

واستَدَلَّ به مَن ادَّعَى أنَّ خَبَرَ العَدل بمُفرَدِه لا يُقبَل حتَّى يَنضَمّ إليه غيرُه كما في الشَّهادة، قال ابن بَطّال: وهو خطأٌ من قائله وجهلٌ بمذهبِ عمر، فقد جاء في بعض طُرقه أنَّ عمر قال لأبي موسى: أما إنّي لم أتَّهِمْكَ، ولكنّي أردت أن لا يَتَجرَّأ الناسُ على الحديث عن رسول الله ﷺ. قلت: وهذه الزِّيادة في «الموطَّأ» (٢/ ٩٦٤) عن رَبيعة عن غير واحد من عُلَمائهم: أنَّ أبا موسى، فذَكَر القصَّة، وفي آخره: فقال عمر لأبي موسى: أما إنّي لم أتَّهِمْكَ،

---

(١) قول عمر ﷺ هذا سلف عند البخاري برقم (٢٠٦٢)، وأخرجه مسلم برقم (٢١٥٣) بلفظ: «أَلهاني عنه الصَّفْقُ بالأسواق» وقوله: «الصَّفْق» أي: التجارة.

ولكنّي خَشيت أن يَتَقَوَّل الناسُ على رسول الله ﷺ.

وفي رواية عُبيد بن حُنَينٍ التي أشرتُ إليها آنِفاً[١]: فقال عمر لأبي موسى: والله إنْ كنتَ لَأميناً على حديث رسول الله ﷺ، ولكن أحبَبتُ أن أستَثبِت، ونحوُه في رواية أبي بُرْدة[٢] حين قال أُبيّ بن كعب لِعمر: لا تكن عذاباً على أصحاب رسول الله ﷺ، فقال: سبحان الله! إنَّما سمعتُ شيئاً فأحبَبتُ أن أتثَبَّتَ.

قال ابن بَطّال: فيُؤخَذ مِنه التثبُّتُ في خَبَر الواحد لِمَا يجوز عليه من السَّهو وغيره، وقد قَبِلَ عمر خَبَرَ العَدْل الواحد بمُفرَدِه في تَوريث المرأة من دِيَةِ زوجِها[٣]، وأخْذِ الجِزية من المجوس[٤] إلى غير ذلك، لكنَّه كان يَستَثبِت إذا وَقَعَ له ما يقتضي ذلك.

وقال ابن عبد البَرِّ: يحتمل أن يكون حَضَرَ عنده مَن قَرُبَ عَهْدُه بالإسلام فخَشيَ أنَّ أحدَهم يَختَلِق الحديث عن رسول الله ﷺ عند الرَّغبة والرَّهبة طلباً للمَخرَجِ ممَّا يَدخُل فيه، فأراد أن يُعلِّمهم أنَّ مَن فعل شيئاً من ذلك يُنكَر عليه حتَّى يأتيَ بالـمَخرَجِ. وادَّعَى بعضُهم أنَّ عمر لم يَعرِف أبا موسى، قال ابن عبد البَرِّ: وهو قول خَرَجَ بغير رَوِيَّةٍ من قائله ولا تَدَبُّرٍ، فإنَّ منزلة أبي موسى عند عمرَ مشهورةٌ.

وقال ابن العربيّ: اختُلِفَ في طلب عمر من أبي موسى البيِّنَةَ على عشرة أقوال، فذَكَرها وغالبُها مُتَداخِلٌ، ولا تَزيد على ما قَدَّمتُه.

واستُدِلَّ بالخبرِ المرفوع على أنَّه لا تَجوز الزِّيادة في الاستئذان على الثلاث، قال ابن عبد البَرِّ: فذهب أكثر أهل العلم إلى ذلك، وقال بعضهم: إذا لم يُسمَع فلا بأس أن يزيد. وروى سَحنون عن ابن وهب عن مالك: لا أُحِبّ أن يزيد على الثلاث إلّا مَن عَلِم أنَّه لم

---

(١) وعزاها للبخاري في «الأدب المفرد» (١٠٧٣).

(٢) أخرجها مسلم برقم (٢١٥٤)، وقد سلف ذكرها مراراً.

(٣) أخرجه أبو داود (٢٩٢٧)، وابن ماجه (٢٦٤٢)، والترمذي (١٤١٥)، والنسائي في «الكبرى» (٦٣٢٩) من حديث الضحّاك بن سفيان.

(٤) تقدم برقم (٣١٥٧).

يُسمَع. قلت: وهذا هو الأصحّ عند الشافعيَّة.

قال ابن عبد البَرِّ: وقيل: تَجوز الزّيادة مُطلَقاً بناءً على أنَّ الأمر بالرُّجوع بعد الثلاث للإباحة والتَّخفيف عن المستأذِن، فمَن استأذَنَ أكثرَ فلا حَرَج عليه، قال: الاستئذان أن يقول: السَّلام عليكم أأَدخُل؟ كذا قال، ولا يَتعيَّن هذا اللَّفظ.

وحكى ابن العربيّ: إن كان بلفظ الاستئذان لا يُعيد، وإن كان بلفظٍ آخر أعادَ، قال: والأصحّ لا يُعيد، وقد تقدَّم ما حكاه المازَرِيّ في ذلك.

وأخرج البخاريّ في «الأدب المفرَد» (١٠٧٧) عن أبي العَلانِية[1] قال: أتيت أبا سعيد فسَلَّمتُ فلم يُؤذَن لي، ثمَّ سَلَّمتُ فلم يُؤذَن لي، فتَنَحَّيتُ ناحيةً، فخَرَجَ عليَّ غُلامٌ فقال: ادخُل، فدَخَلت، فقال لي أبو سعيد: أما إنَّك لو زِدْتَ ـ يعني على الثلاث ـ لم يُؤذَن لك.

واختُلِفَ في حِكمة الثلاث، فروى ابن أبي شَيْبة (٥/ ٢٦٨) من قول عليّ بن أبي طالب: الأُولى إعلامٌ، والثّانية مُؤامَرةٌ، والثّالثة عَزْمةٌ، إمّا أن يُؤذَن له وإمّا أن يُردّ. قلت: ويُؤخَذ من صَنيع أبي موسى حيثُ ذكر اسمَه أوَّلاً، وكُنْيَته ثانياً، ونِسبَته ثالثاً، أنَّ الأُولى هي الأصل، والثّانية إذا جَوَّزَ أن يكون التَبَسَ على مَن استأذَنَ عليه، والثّالثة إذا غَلَبَ/ على ظنّه أنَّه عَرَفَه. ٣١/١١

قال ابن عبد البَرِّ: وذهب بعضُهم إلى أنَّ أصل الثلاث في الاستئذان قولُه تعالى: ﴿يَٰٓأَيُّهَا ٱلَّذِينَ ءَامَنُواْ لِيَسۡتَـٔۡذِنكُمُ ٱلَّذِينَ مَلَكَتۡ أَيۡمَٰنُكُمۡ وَٱلَّذِينَ لَمۡ يَبۡلُغُواْ ٱلۡحُلُمَ مِنكُمۡ ثَلَٰثَ مَرَّٰتٖ﴾ [النور:٥٨] قال: وهذا غيرُ معروفٍ في تفسيرها، وإنَّما أطبَقَ الجمهور على أنَّ المراد بالمرّاتِ الثلاثِ الأوقاتُ.

قلت: وأخرج ابن أبي حاتم (٨/ ٢٦٣٣) من طريق مُقاتل بن حَيّان قال: بَلَغَنا أنَّ رجلاً من الأنصار وامرأته أسماءَ بنت مَرثَدٍ صَنَعا طعاماً، فجَعَلَ الناسُ يَدخُلونَ بغير إذنٍ، فقالت أسماء: يا رسولَ الله، ما أقبَحَ هذا! إنَّه لَيَدخُل على المرأة وزوجِها غلامُهما وهما في

(١) تحرَّف في (س) إلى: «العالية»، وأبو العلانية: هو البصري المَرَئيّ، واسمه مسلم.

ثوبٍ واحد بغير إذنٍ، فنزلت.

وأخرج أبو داود (٥١٩٢) وابن أبي حاتم (٨/ ٢٦٣٢) بسندٍ قويٍّ من حديث ابن عبَّاس: أنَّه سُئلَ عن الاستئذان في العَورات الثلاثِ، فقال: إنَّ الله سِتِّيرٌ يُحِبّ السَّتْر، وكان الناسُ ليس لهم سُتورٌ على أبوابهم، فرُبَّما فاجَأَ الرجلَ خادِمُه أو ولدُه وهو على أهله، فأُمِروا أن يَستأذِنوا في العَورات الثلاثِ، ثمَّ بَسَطَ اللهُ الرِّزقَ فاتَّخذوا السُّتور والحِجالَ، فرأى الناسُ أنَّ ذلك قد كَفاهمُ اللهُ به ممَّا أُمِروا به.

ومن وجهٍ آخرَ صحيحٍ عن ابن عبَّاس: لم يعمل بها أكثرُ الناس، وإنّي لَآمُرُ جاريَتي أن تَستأذِنَ عليَّ[1].

وفي الحديث أيضاً: أنَّ لِصاحبِ المنزِل إذا سمعَ الاستئذانَ أن لا يأذَن، سواءٌ سَلَّمَ مرَّةً أَم مرَّتَينِ أَم ثلاثاً، إذا كان في شُغُلٍ له دينيٍّ أو دُنيَويٍّ يُعْذَرُ[2] بتَركِ الإذن معه للمُستأذِنِ.

وفيه أنَّ العالِمَ المتبَحِّر قد يخفى عليه من العلم ما يَعلَمه مَن هو دُونَه، ولا يَقدَح ذلك في وصفه بالعلمِ والتَّبَحُّر فيه. قال ابن بَطّال: وإذا جازَ ذلك على عمرَ فما ظنُّك بمَن هو دونَه.

وفيه أنَّ لِمَن تَحقَّقَ براءةَ الشَّخص ممَّا يُخشَى مِنه، وأنَّه لا يَناله بسببِ ذلك مَكروه أن يُمازِحه ولو كان قبل إعلامه بما يَطمَئِنّ به خاطِرُه ممَّا هو فيه، لكن بشرطِ أن لا يَطول الفَصْلُ، لئلّا يكون سبباً في إدامة تأذّي المسلمينَ بالهَمِّ الذي وَقَعَ له كما وَقَعَ للأنصار مع أبي موسى، وأمَّا إنكار أبي سعيد عليهم فإنَّه اختارَ الأَولى[3]، وهو المبادَرة إلى إزالة ما وَقَعَ فيه قبل التَّشاغُل بالمُمازَحة.

---

(١) أخرجه أبو داود برقم (٥١٩١)، والبيهقي في «السنن الكبرى» ٧/ ١٥٦، ووقع عندهما بلفظ: لم يؤمن بها أكثرُ الناس آية الإذنِ...

(٢) تحرَّف في (س) إلى : يتعذر.

(٣) يعني كما في رواية أبي نضرة عن أبي سعيد عند مسلم (٢١٥٣) (٣٥).

## ١٤- باب إذا دُعيَ الرّجلُ فجاء، هل يَستأذنُ؟

وقال سعيد، عن قَتَادةَ، عن أبي رافعٍ، عن أبي هريرةَ، عن النبيِّ ﷺ، قال: «هو إذْنُهُ».

٦٢٤٦- حدَّثنا أبو نُعَيم، حدَّثنا عمرُ بنُ ذَرٍّ. وحدَّثني محمَّدُ بنُ مُقاتِلٍ، أخبرنا عبدُ الله، أخبرنا عمرُ بنُ ذَرٍّ، أخبرنا مجاهدٌ، عن أبي هريرةَ ﷺ، قال: دَخَلْتُ معَ رسولِ الله ﷺ، فوَجَدَ لَبناً في قَدَحٍ، فقال: «أَبا هِرٍّ، الحَقْ بأهْلِ الصُّفّةِ فادْعُهم» قال: فأَتيتُهم فدَعَوْتُهم، فأقبَلُوا فاستَأذَنوا، فأُذِنَ لهم فدَخَلُوا.

قوله: «باب إذا دُعيَ الرجل فجاء، هل يَستَأذِن؟» يعني: أو يَكتَفي بقَرِينة الطَّلَب.

قوله: «وقال سعيدٌ: عن قَتَادة، عن أبي رافع، عن أبي هريرة، عن النبيِّ ﷺ، قال: هو إذْنُهُ» كذا للأكثرِ، ووَقَعَ للكُشْمِيهَنيِّ: وقال شُعْبة. والأوَّل هو المحفوظ.

وقد أخرجه المصنِّف في «الأدب المفرَد» (١٠٧٥) وأبو داود (٥١٩٠) من طريق عبد الأعلى بن عبد الأعلى، عن سعيد بن أبي عَرُوبة، وأخرجه البيهقيُّ (٨/ ٣٤٠) من طريق عبد الوهّاب بن عطاء، عن ابن أبي عَرُوبة، ولفظ البخاريِّ: «إذا دُعيَ أحدُكم، فجاء مع الرَّسول فهو إذنُهُ»، ولفظ أبي داود مِثلُه، وزاد: «إلى طعام».

قال أبو داود: لم يسمع قَتَادةُ من أبي رافع، كذا في رواية اللُّؤلُؤيّ عن أبي داود، ولفظُه في رواية أبي الحسن بن العَبْد، يُقال: لم يَسمع قَتَادةُ من أبي رافع شيئاً. كذا قال، وقد ثَبَتَ سماعُه مِنه في الحديث الذي سيأتي في البخاريِّ في كتاب التَّوحيد (٧٥٥٤) من رواية سليمان التَّيْميِّ عن قَتَادة، أنَّ أبا رافع/ حدَّثه. وللحديثِ مع ذلك مُتابِعٌ أخرجه البخاريّ ٣٢/١١
في «الأدب المفرَد» (١٠٧٦) من طريق محمَّد بن سِيرِين عن أبي هريرة بلفظ: «رسولُ الرَّجل إلى الرَّجل إذنُهُ»، وأخرج له شاهداً موقوفاً على ابن مسعود (١٠٧٤) قال: إذا دُعيَ الرجل فهو إذنُهُ، وأخرجه ابن أبي شَيْبة مرفوعاً[1].

واعتَمَدَ المنذِريُّ على كلام أبي داود فقال: أخرجه البخاريّ تعليقاً لأجلِ الانقطاع،

---

(١) الذي في «المصنف» ٨/ ٦٤٦ في الأدب، باب في الرجل يستأذن ولا يسلم، موقوف.

كذا قال، ولو كان عنده مُنقَطِعاً لعلَّقَه بصيغة التَّمريض كما هو الأغلَب من صَنيعه، وهو غالباً يَجزِم إذا صَحَّ السَّنَد إلى مَن عَلَّقَ عنه، كما قال في الزكاة[1]: وقال طاووسٌ: قال معاذ، فذكر أثراً، وطاووسٌ لم يُدرِك معاذاً.

وكذا إذا كان فوق مَن عَلَّقَ عنه مَن ليس على شرطه، كما قال في الطَّهارة[2]: وقال بَهْزُ ابن حَكيم، عن أبيه، عن جَدّه.

وحيثُ وَقَعَ فيما طَواهُ مَن ليس على شرطه مرَّضَه، كما قال في النِّكاح[3]: ويُذكَر عن معاوية بن حَيْدة، فذكر حديثاً، ومعاويةُ: هو جَدّ بَهْزِ بن حَكيم، وقد أوضَحتُ ذلك في المقدِّمة.

ثمَّ أورَدَ المصنِّف طَرَفاً من حديث مجاهد عن أبي هريرة قال: دَخَلت مع رسول الله ﷺ فوجَدَ لَبناً في قَدَح، فقال: «أبا هِرٍّ، الْحَقْ بأهلِ الصُّفّة فادعُهم». قال: فأتيتُهم فدَعَوتُهم فأقبَلوا، فاستأذَنُوا فأُذِنَ لهم فدَخلُوا. اقتَصَر مِنه على هذا القَدْر، لأنَّه الذي احتاج إليه هنا، وساقَه في الرِّقاق بتمامه كما سيأتي (٦٤٥٢)، وظاهرُه يعارض الحديثَ الأوَّلَ، ومن ثَمَّ لم يَجزِم بالحُكمِ.

وجَمَعَ المهلَّب وغيرُه بتنزيلِ ذلك على اختلاف حالَين: إن طالَ العهد بين الطَّلَب والمجيء احتاجَ إلى استئناف الاستئذان، وكذا إن لم يَطُل لكن كان المستَدعي في مكان يُحتاج معه إلى الإذن في العادة، وإلّا لم يُحتَج إلى استئناف إذنٍ.

وقال ابن التِّين: لعلَّ الأوَّل فيمَن عُلِمَ أنَّه ليس عنده مَن يُستأذَن لأجلِه، والثّاني بخِلافه. قال: والاستئذان على كلّ حال أَحوَطُ.

وقال غيرُه: إن حَضَرَ صُحْبَةَ الرَّسول أَغناهُ استئذانُ الرَّسول، ويكفيه سلام المُلاقاة، وإن تأخَّرَ عن الرَّسول احتاجَ إلى الاستئذان. وبهذا جَمَعَ الطَّحاويُّ، واحتَجَّ بقولِه في الحديث الثّاني:

---

(١) بين يدي الحديث رقم (١٤٤٨).

(٢) بين يدي الحديث رقم (٢٣٨).

(٣) بين يدي الحديث رقم (٥٢٠٢).

فأقبَلوا فاستأذَنوا، فدَلَّ على أنَّ أبا هريرة لم يكن معهم وإلّا لَقال: فأقبَلنا، كذا قال.

## ١٥ - باب التَّسليم على الصِّبيان

**٦٢٤٧- حدَّثنا عليُّ بنُ الجَعْدِ، أخبرنا شُعْبةُ، عن سَيّارٍ، عن ثابتٍ البُنانيِّ، عن أنسِ بنِ مالكٍ ﷺ: أنَّه مَرَّ على صِبْيانٍ فسَلَّمَ عليهم، قال: وكان النبيُّ ﷺ يَفْعَلُه.**

قوله: «**باب التَّسْليم على الصِّبْيان**» سَقَطَ لفظ «باب» لأبي ذرٍّ، وكأنَّه تَرجَمَ بذلك للرَّدِّ على مَن قال: لا يُشرَع، لأنَّ الردّ فرضٌ وليس الصبيُّ من أهل الفَرْض، وأخرج ابن أبي شَيْبة من طريق أشعَث قال: كان الحسَنُ لا يرى التَّسليمَ على الصِّبيان، وعن ابن سِيرِين: أنَّه كان يُسَلِّم على الصِّبيان ولا يُسمِعُهم.

قوله: «**عن سَيّار**» بفتحِ المهمَلة وتشديد التَّحتانيَّة: هو أبو الحَكَم، مشهورٌ باسمِه وكُنْيتِه معاً، فيَجيء غالباً هكذا: عن سَيّار أبي الحَكَم، وهو عَنَزيٌّ، بفتحِ المهمَلة والنُّون بعدها زايٌ، واسطيّ من طبقة الأعمَش، وتقدَّمَت وفاته على وفاة شيخه ثابتٍ البُنانيِّ بسنةٍ، وقيل: أكثر، وليس له في «الصحيحين» عن ثابِت إلّا هذا الحديث[1]. وقال البزَّار (٦٨٢٩): لم يُسنِد سَيّارٌ عن ثابِت غيرَه.

قلت: ورواية شُعْبة عنه من رواية الأقران، وقد حدَّث شُعْبة عن ثابِت نفسِه بعِدّة أحاديث، وكأنَّه لم يسمع هذا مِنه فأدخَلَ بينهما واسطةً. وقد روى شُعْبة أيضاً عن آخرَ اسمه سَيّار، وهو ابن سَلَامة أبو المِنهال، وليس هو المراد هنا، ولم نَقِف له على رواية عن ثابِت.

وأخرج النَّسائيُّ (ك٨٢٩١ و١٠٠٨٨) حديث الباب من طريق جعفر بن سليمان، عن ثابِت، بأتَمَّ/ من سياقه، ولفظه: كان رسول الله ﷺ يَزور الأنصار، فيُسَلِّم على صِبيانهم، ويَمسَح على رُؤوسهم ويَدعُو لهم. وهو مُشعِرٌ بوقوع ذلك مِنه غيرَ مرَّةٍ، بخِلاف سياق الباب حيثُ قال: مرَّ على صِبيانٍ فسَلَّمَ عليهم، فإنَّها تَدُلّ على أنَّها واقعةُ حالٍ. ولم أقِفْ على أسماء الصِّبيان المذكورينَ. ٣٣/١١

(١) وحديثه هذا عند مسلم برقم (٢١٦٨) (١٥).

وأخرجه مسلم[١] والنَّسائيُّ (ك١٠٠٩٠) وأبو داود (٥٢٠٢) من طريق سليمان بن المغيرة عن ثابِت بلفظ: غِلمانٍ، بَدَل: صِبيانٍ.

ووَقَعَ لابنِ السُّنِّيّ[٢] وأبي نُعَيم في «عَمَل يوم وليلة» من طريق عثمانَ بنِ مَطَر، عن ثابِتٍ بلفظ: فقال: «السَّلام عليكم يا صِبيانُ» وعثمان واهٍ[٣].

ولأبي داود (٥٢٠٣) من طريق حُميدٍ عن أنس: انتهى إلينا النبيُّ ﷺ وأنا غلامٌ في الغِلمان فسَلَّمَ علينا، فأرسَلَني برسالةٍ، الحديثَ، وسيأتي في «باب حِفظ السِّرّ» (٦٢٨٩).

وللبخاريِّ في «الأدب المفرَد» (١١٣٩) نحوُه من هذا الوجه، ولفظُه: ونحنُ صِبيانٌ فسَلَّمَ علينا، وأرسَلَني في حاجة، وجَلَسَ في الطَّريق يَنتَظِرني حتَّى رَجعتُ.

قال ابن بَطّال: في السَّلام على الصِّبيان تَدريبُهم على آداب الشَّريعة. وفيه طَرح الأكابِر رِداءَ الكِبْرياء، وسُلوكُ التَّواضُع ولِيْن الجانبِ.

قال أبو سَعْد[٤] المتولّي في «التَّتِمّة»: مَن سَلَّمَ على صبيٍّ لم يَجب عليه الردُّ، لأنَّ الصبيّ ليس من أهل الفَرض، وينبغي لِوليِّه أن يأمره بالردِّ ليَتَمرَّنَ على ذلك، ولو سَلَّمَ على جمعٍ فيهم صبيٌّ فرَدَّ الصبيّ دُونهم لم يَسقُط عنهم الفَرضُ. وكذا قال شيخه القاضي حُسَين، ورَدَّه المستَظهِريّ.

وقال النَّوويّ: الأصحّ لا يُجزِئ، ولو ابتَدَأ الصبيّ بالسَّلام وجَبَ على البالغ الردُّ على الصَّحيح.

قلت: ويُستَثنَى من السَّلام على الصبيّ ما لو كان وَضيئاً وخُشيَ من السَّلام عليه الافتِتان،

---

(١) لم يخرجه مسلم من الطريق المذكورة، ولا ذكره المزي في «تحفة الأشراف» (٤١١)، في ترجمة سليمان بن المغيرة عن ثابت، واقتصر على عزوه لأبي داود والنسائي.

(٢) لم يخرجه ابن السُّنِّي في «عمل اليوم والليلة» من طريق عثمان بن مطر، وإنما أخرجه (٢٢٧) من طريق حُبَيِّب ـ بتشديد الياء مصغر ـ بن حُجر عن ثابت، باللفظ المذكور، وفات الحافظ رحمه الله أنه عند أحمد (١٢٨٩٦) من طريق حُبيِّب، باللفظ المذكور.

(٣) ذكرنا أنه عند أحمد وابن السُّنّي من طريق حُبيِّب بن حُجْر، وهو ثقة، فالإسناد عندهما صحيح.

(٤) تحرَّف في (ع) و(س) إلى: سعيد.

فلا يُشرَع ولا سيَّما إن كان مُراهقاً مُنفَرِداً.

## ١٦- باب تَسليم الرِّجال على النّساء والنّساءِ على الرّجال

**٦٢٤٨- حدَّثنا عبدُ الله بنُ مَسْلَمةَ، حدَّثنا ابنُ أبي حازِمٍ، عن أبيه، عن سَهْلٍ، قال: كنَّا نَفْرَحُ يومَ الجمُعةِ، قلتُ لِسَهْلٍ: ولِمَ؟ قال: كانت لنا عَجوزٌ تُرْسِلُ إلى بُضاعةَ ـ قال ابنُ مَسْلَمة: نَخْلٌ بالمدينةِ ـ فتَأْخُذُ من أُصولِ السِّلْقِ، فتَطْرَحُه في قِدْرٍ وتُكَرْكِرُ حَبّاتٍ من شَعِيرٍ، فإذا صَلَّينا الجمُعةَ انصَرَفْنا نُسلِّمُ عليها، فتُقَدِّمُه إلينا فنَفْرَحُ من أجْلِه. وما كنَّا نَقِيلُ ولا نَتَغَدَّى إلّا بعدَ الجمُعةِ.**

**٦٢٤٩- حدَّثنا ابنُ مُقاتِلٍ، أخبرَنا عبدُ الله، أخبرَنا مَعمَرٌ، عن الزُّهْريِّ، عن أبي سَلَمةَ بنِ عبدِ الرَّحمنِ، عن عائشةَ رضي الله عنها، قالت: قال رسولُ الله ﷺ: «يا عائشةُ، هذا جِبْريلُ يَقْرأُ عليكِ السَّلامَ» قالت: قلتُ: وعليه السَّلامُ ورحمةُ الله، تَرَى ما لا نَرَى. تريدُ رسولَ الله ﷺ.**

**تابَعَه شُعَيبٌ.**

**وقال يونسُ والنُّعْمانُ، عن الزُّهْريِّ: وبَرَكاتُه.**

قوله: «باب تَسْليم الرِّجالِ على النِّساء والنِّساءِ على الرِّجال» أشارَ بهذه التَّرجمة إلى رَدِّ ما أخرجه عبد الرَّزّاق عن مَعمَر عن يحيى بن أبي كثير: بَلَغَني أنَّه يُكرَه أن يُسَلِّم الرِّجال على النِّساء والنِّساء على الرِّجال. وهو مقطوع أو مُعضَل. والمراد بجوازِه أن يكون عند أمْنِ الفتنة.

وذكر في الباب حديثَيْنِ يُؤخَذ الجواز مِنهما. ووَرَدَ فيه حديثٌ ليس على شرطه، وهو حديث أسماءَ بنت يزيد: مرَّ علينا النبيُّ ﷺ في نِسوة فسَلَّمَ علينا، حَسَّنَه التِّرمِذيّ (٢٦٩٧) وليس على شرط البخاريّ فاكتَفَى بما هو على شرطِه. وله شاهدٌ من حديث جرير[1] عند أحمد (١٩١٥٤).

٣٤/١١ وقال الحَلِيميّ: كان النبيّ ﷺ/ للعِصْمة مأموناً من الفتنة، فمَن وثِقَ من نفسه بالسَّلامة فليُسَلِّم، وإلّا فالصَّمتُ أسلَمُ.

---

(١) وهو ابن عبد الله البَجَلي، وقد تحرَّف في الأصلين و(س) إلى: جابر.

وأخرج أبو نُعَيم في «عَمَل يوم وليلة» من حديث واثِلة مرفوعاً: «يُسَلِّم الرِّجال على النِّساء، ولا تُسَلِّم النِّساء على الرِّجال» وسنده واهٍ، ومن حديث عَمْرو بن حُرَيث مِثله موقوفاً عليه، وسندُه جيِّد.

وثَبَتَ في مسلم (٧١٩/ ٨٢) حديث أمّ هانئ: أتيت النبيَّ ﷺ وهو يَغتَسِل فسَلَّمت عليه[1].

**الحديث الأول:**

**قوله: «ابن أبي حازِم»** هو عبد العزيز، واسم أبي حازِم: سَلَمة بن دينار.

**قوله: «كنَّا نَفْرَح يومَ الجمُعة»** في رواية الكُشْمِيهنيّ: بيوم، بزيادة موحَّدة في أوَّله، وتقدَّم في الجُمعة (٩٣٨) من وجهٍ آخر عن أبي حازِم بلفظ: كنَّا نَتَمنَّى يومَ الجمعة. وذَكَر سَببَ الحديث، ثمَّ قال في آخره: كنَّا نَفرَح بذلك.

**قوله: «قلت»** لِسَهْلٍ **«ولِمَ»**؟ بكَسْرِ اللّامِ للاستفهام، والقائل: هو أبو حازِم راوي الحديث، والمُجيب: هو سَهلٌ.

**قوله: «كانت لنا عَجوزٌ»** في الجمعة: امرأة. ولم أقِفْ على اسمها.

**قوله: «تُرْسِل إلى بُضاعة»** بضمِّ الموحَّدة على المشهورَ ـ وحُكيَ كسرُها ـ وبِتخفيفِ المعجَمة وبالعين المهمَلة، وذَكَره بعضُهم بالصّادِ المهمَلة.

**قوله: «قال ابن مَسْلَمة: نَخْلٌ بالمدينةِ»** القائل: هو عبد الله بن مَسلَمة شيخ البخاريِّ فيه: وهو القَعْنبيُّ، وفَسَّرَ بُضاعة بأنَّها نَخل بالمدينة، والمراد بالنَّخلِ: البُستان، ولذلك كان يُؤتَى منها بالسِّلْق، وقد تقدَّم في كتاب الجمعة (٩٣٨): أنَّها كانت مَزرَعةً للمرأة المذكورة، وفَسَّرَها غيره بأنَّها دُور بني ساعِدة، وبها بئرٌ مشهورة وبها مالٌ من أموال المدينة، كذا قال عياضٌ، ومُراده بالمال: البُستانُ.

وقال الإسماعيليّ: في هذا الحديث بيان أنَّ بئرَ بُضاعة بئرُ بُستانٍ، فيدلّ على أنَّ قول أبي

---

(١) فات الحافظَ رحمه الله أنه أيضاً عند البخاري (٣٥٧).

سعيد في حديثه، يعني الذي أخرجه أصحاب السُّنَن[١]: أنَّها كانت تُطرَح فيها خِرَقُ الحِيَضِ وغيرُها أنَّها كانت تُطرَح في البُستان، فيُجريها المطرُ ونحوه إلى البئر.

قلت: وذكر أبو داود في «السُّنَن» أنَّه رأى بئر بُضاعة وزَرْعَها ورأى ماءَها، وبَسَطَ ذلك في كتاب الطَّهارة من «سُنَنه»[٢]، وادَّعَى الطَّحاويُّ أنَّها كانت سَيْحاً[٣]، وروى ذلك عن الواقديّ، وليس هذا موضع استيعاب ذلك.

**قوله: «في قِدْر»** في رواية الكُشْمِيهنيّ: في القِدر.

**قوله: «وتُكَركِرُ»** أي: تَطحَن كما تقدَّم في الجمعة، قال الخطَّابيُّ: الكَركَرة: الطَّحن والجَشّ[٤]. وأصله الكَرّ، وضُوعِفَ لِتَكرار عَود الرَّحَى في الطَّحن مرَّةً أُخرى، وقد تكون الكَركَرة بمعنى الصَّوت كالجَرجَرة، والكَركَرةُ أيضاً: شِدّة الصَّوت للضَّحِكِ، حتَّى يَفحُش، وهو فوق القَرقَرة.

**قوله: «حَبّاتٍ من شَعير»** بيَّن في الرِّواية التي في الجمعة أنَّها قُبْضةٌ، وقد تقدَّمَت بَقيَّة شرحه هُناكَ.

**الحديث الثاني:**

**قوله: «ابن مُقاتل»** هو محمَّد، وعبد الله: هو ابن المبارَك.

**قوله: «يا عائشةُ، هذا جِبْريل يَقْرأ عليك السَّلام»** تقدَّم شرحه في المناقب (٣٧٦٨)، وحكى ابن التِّين أنَّ الدَّاوُوديّ اعتَرَض فقال: لا يقال للملائكة: رجال، ولكنَّ الله ذَكَّرَهم بالتَّذكيرِ. والجواب أنَّ جِبْريل كان يأتي النبيَّ ﷺ على صُورة الرجل، كما تقدَّم في بَدْء الوحي (٢).

---

(١) أبو داود (٦٦) و(٦٧)، والترمذي (٦٦)، والنسائي (٣٢٦).

(٢) بإثر الحديث (٦٧).

(٣) يعني جارياً بين البساتين.

(٤) والجَشُّ: الجَرْشُ والدَّقُّ.

وقال ابن بَطّال عن المهلَّب: سلام الرِّجال على النِّساء والنِّساء على الرِّجال جائزٌ إذا أُمِنَتِ الفتنةُ، وفَرَّقَ المالكيَّة بين الشّابّة والعجوز سَدّاً للذَّريعة، ومَنَعَ مِنه رَبيعةُ مُطلَقاً.

وقال الكوفيّونَ: لا يُشرَع للنِّساءِ ابتداء السَّلام على الرِّجال، لأنَّهُنَّ مُنِعنَ من الأذان والإقامة والـجَهْرِ بالقراءة، قالوا: ويُستَثنَى الـمَحرَم، فيجوز لها السَّلام على مَحرَمها.

قال المهلَّب: وحُجّة مالكٍ حديثُ سَهل في الباب، فإنَّ الرِّجال الذينَ كانوا يَزورونَها وتُطعِمهم لم يكونوا من مَحارمها. انتهى.

وقال المتولّي: إن كان للرجلِ زوجةٌ أو مَحرَمٌ أو أَمَةٌ فكالرجلِ مع الرجل، وإن كانت أجنبيَّةٌ، نُظِرَ، إن كانت جميلةً يُخاف الافتِتانُ بها لم يُشرَع السَّلامُ لا ابتداءً ولا جواباً، فلو ابتَدَأ أحدُهما كُرِهَ للآخَرِ الردُّ، وإن كانت عجوزاً لا يُفتَتَن بها جازَ.

وحاصل الفَرق بين هذا وبين المالكيَّة التَّفصيل في الشّابّة بين الجَمال وعَدَمِه، فإنَّ الجَمال مَظِنّةُ الافتِتان، بخِلاف/ مُطلَق الشَّبابِ، فلو اجتَمَعَ في المجلِس رجالٌ ونساءٌ جازَ السَّلام من الجانبينِ عند أَمْنِ الفتنةِ. ٣٥/١١

**قوله: «تابَعَه شُعَيب، وقال يونس والنُّعْمان عن الزُّهْريِّ: وبَرَكاته»** أمَّا مُتابَعة شُعَيب فوصَلَها المؤلِّف في الرِّقاق[1]، وأمَّا زيادة يونس، وهو ابن يزيد فتقدَّم في الحديث بتمامه موصولاً في كتاب المناقب (٣٧٦٨)، وأمَّا مُتابَعة النُّعمان: وهو ابن راشدٍ فوصَلَها الطبرانيُّ في «الكبير»[2] (٢٣/ ٨٦)، ووَقَعَت لنا بعُلوّ في «جُزء هلال الحَفّار».

قال الإسماعيليّ: قد أخرَجنا فيه من حديث ابن المبارَك: «وبَرَكاته» وكان ساقَه من طريق أبي إبراهيم البُنانيِّ، ومن طريق حِبّان بن موسى، كلاهما عن ابن المبارَك[3]، وكذا قال عُقَيل

---

(١) بل في الأدب برقم (٦٢٠١).

(٢) سقط من مطبوع الطبراني ذِكْرُ الزهري خطأً، وأخرجه من طريق النعمان أيضاً ابنُ أبي عاصم في «الآحاد والمثاني» (٣٠١٨).

(٣) وكذلك أخرجه الترمذي (٣٨٨١) عن سويد بن نصر، والنسائي في «الكبرى» (١٠١٣٦) من طريق حِبّان بن موسى، كلاهما عن عبد الله بن المبارك، وتقدم عند البخاري أيضاً (٣٢١٧) من طريق هشام ابن يوسف عن معمر، وفات ذلك كلُّه الحافظَ رحمه الله تعالى.

وعُبيد الله بن أبي زياد عن الزُّهْريِّ[١].

## ١٧ - باب إذا قال: مَن ذا؟ فقال: أنا

**٦٢٥٠- حدَّثنا أبو الوليدِ هشامُ بنُ عبدِ الملِكِ، حدَّثنا شُعْبةُ، عن محمَّدِ بنِ المنكَدِرِ، قال: سمعتُ جابرَ بنَ عبدِ الله رضي الله عنهما يقول: أتيتُ النبيَّ ﷺ في دَينٍ كان على أبي، فدَقَقْتُ البابَ، فقال: «مَن ذا؟» فقلتُ: أنا، فقال: «أنَا أنَا» كأنَّه كَرِهَها.**

قوله: «**باب إذا قال: مَن ذا؟ فقال: أنا**» سَقَطَ لفظ «باب» من رواية أبي ذرٍّ، وكأنَّه لم يَجزِم بالحُكمِ، لأنَّ الخبر ليس صريحاً في الكراهة.

قوله: «**عن محمد بن المنكدر**» في رواية الإسماعيلي: عن أحمد بن محمد بن منصور وغيره، عن علي بن الجعد شيخ البخاري فيه، عن شعبة، أخبرني محمد بن المنكدر عن جابر.

قوله: «**أتيت النبيَّ ﷺ في دَينٍ كان على أبي**» تقدم بيانه في كتاب البيوع (٢١٢٧) من وجهٍ آخَر مطولاً.

قوله: «**فدَقَقتُ**» بقافين للأكثر، وللمُستَملي والسَّرَخسيّ: فدَفَعتُ[٢]، بفاء وعين مهملة، وفي رواية الإسماعيلي: فضربت الباب، وهي تؤيِّد رواية: فدَقَقتُ، بالقافين، وله من وجهٍ آخر، وهي عند مسلم (٢١٥٥/ ٣٩): استأذنت على النبيِّ ﷺ، ولمسلمٍ في أخرى (٢١٥٥/ ٣٨): دَعَوتُ النبيَّ ﷺ.

قوله: «**فقلت: أنا، فقال: أنا أنا، كأنّه كَرِهَها**» وفي رواية لمسلم (٢١٥٥/ ٣٨): فخرج وهو يقول: «أنا أنا»، وفي أخرى (٢١٥٥/ ٣٩): كأنّه كَرِهَ ذلك، ولأبي داود الطيالسي في «مسنده» (١٨١٦) عن شعبة: كره ذلك، بالجزم.

قال المهلَّب: إنما كَرِه قولَ: أنا، لأنه ليس فيه بيانٌ، إلّا إنْ كان المُستأذِنُ ممَّن يَعرف

---

(١) ووقعت هذه الزيادة أيضاً في رواية الشعبي عن أبي سلمة عند ابن أبي شيبة ١٢/ ١٣٢، وأحمد (٢٤٤٦٢)، والترمذي (٢٦٩٣).

(٢) وأخرجها بهذا اللفظ النسائي في «الكبرى» برقم (١٠٠٨٧).

المُستأذَنُ عليه صوتَه، ولا يَلتبِس بغيره، والغالبُ الالتباسُ.

وقيل: إنّما كَرِهَ ذلك لأنَّ جابراً لم يستأذن بلفظ السلام، وفيه نظرٌ، لأنه ليس في سياق حديث جابرٍ: أنه طَلَب الدُّخولَ، وإنما جاء في حاجته، فدَقَّ البابَ ليُعلِمَ النبيَّ ﷺ بمجيئه، فلذلك خرج له. وقال الداوُودي: إنما كَرِهَه لأنه أجابَه بغير ما سأله عنه، لأنه لمّا ضَرَب البابَ عَرف أن ثَمَّ ضارباً، فلمّا قال: «أنا» كأنَّه أعلمَه أنْ ثَمَّ ضارباً فلمْ يَزِدْهُ على ما عَرف من ضَرْب البابِ، قال: وكان هذا قبلَ نزول آية الاستئذان.

قلت: وفيه نظرٌ، لأنَّه لا تَنافي بين القصة وبينَ ما دلَّت عليه الآيةُ. ولعلَّه رأى أنَّ الاستئذانَ يَنُوب عن ضَرْب الباب، وفيه نظرٌ، لأنَّ الداخلَ قد يكون لا يُسمع الصَّوتَ بمجرَّده، فيحتاجُ إلى ضَرْب الباب ليُبلِغَهُ صوتَ الدَّقِّ، فَيقرُبَ أو يَخرُجَ، فيستأذنُ عليه حينئذٍ، وكلامُه الأوّل سَبَقَه إليه الخطابيُّ فقال: قوله: أنا، لا يتضمَّن الجوابَ، ولا يفيد العلمَ بما استعلمَه، وكان حقَّ الجوابِ أن يقولَ: أنا جابرٌ، ليقعَ تعريفُ الاسم الذي وقعت المسألةُ عنه.

وقد أخرج المصنِّف في «الأدب المفرد» (٨٠٥) وصحَّحه الحاكم (٤/ ٢٨٢) من حديث بُريدة: أنَّ النبيَّ ﷺ أتى المسجدَ وأبو موسى يقرأُ، قال: فجئتُ فقال: «مَنْ هذا؟» قلت: أنا بُريدةُ. وتقدم حديث أُمِّ هانىءٍ (٣٥٧): جئتُ النبيَّ ﷺ فقلت: أنا أُمُّ هانىءٍ، الحديثَ، في صلاة الضُّحى.

قال النَّووي: إذا لم يقعِ التعريفُ إلّا بأن يَكْنِيَ المرءُ نفسَه لم يُكرَه ذلك، وكذا لا بأس أن يقول: أنا الشيخُ فلانٌ، أو القارئ فلانٌ، أو القاضي فلان إذا لم يحصل التَّمييزُ إلّا بذلك. ٣٦/١١

وذكرابن الجوزيِّ أنَّ السببَ في كَراهة قول: أنا، أنَّ فيها نوعاً من الكِبْر، كأنَّ قائلَها يقول: أنا الذي لا أحتاج أنْ أذكُر اسمي ولا نَسَبي. وتعقَّبه مُغَلْطاي بأنَّ هذا لا يتأتّى في حقِّ جابرٍ في مثل هذا المقام، وأُجيب: بأنه ولو كان كذلك فلا يمنعُ من تعليمه ذلك لئلّا يستمرَّ عليه ويعتادَه، والله أعلم.

قال ابن العربيِّ: في حديث جابر مشروعيةُ دَقِّ الباب، ولم يقع في الحديث بيانُ هل كان بآلةٍ أو بغير آلةٍ؟ قلت: وقد أخرج البخاريُّ في «الأدب المفرد» (١٠٨٠) من حديث أنسٍ أنَّ أبوابَ رسول الله ﷺ كانت تُقرع بالأظافيرِ، وأخرجه الحاكم في «علوم الحديث»[1] من حديث المغيرة بن شعبةَ، وهذا محمولٌ منهم على المبالغة في الأدب، وهو حَسنٌ لمن قَرُب محَلُّه من بابِهِ، أمّا من بَعُد عن الباب بحيث لا يبلغُه صوتُ القَرْع بالظُّفْرِ، فيُستَحبُّ أن يُقرع بما فوقَ ذلك بحَسبِهِ.

وذَكر السُّهيليُّ: أن السَّبب في قَرْعهم بابَه بالأظافير أنَّ بابَه لم يكن فيه حِلَقٌ، فلأجلِ ذلك فعَلُوه. والذي يظهر أنهم إنما كانوا يفعلون ذلك توقيراً وإجلالاً وأدباً.

## ١٨- باب من رَدّ فقال: عليك السَّلامُ

**وقالت عائشةُ: وعليه السلام ورحمةُ الله وبَرَكاتُه.**

**وقال النبيُّ ﷺ: «رَدَّ الملائكةُ على آدمَ: السَّلامُ عليكَ ورحمةُ الله».**

**٦٢٥١- حدَّثنا إسحاقُ بنُ منصورٍ، أخبرنا عبدُ الله بنُ نُمَير، حدَّثنا عُبيدُ الله، عن سعيدِ ابن أبي سعيدٍ المَقبُريِّ، عن أبي هريرةَ ﷺ: أنَّ رجلاً دَخَلَ المسجدَ ورسولُ الله ﷺ جالسٌ في ناحيةِ المسجدِ، فصَلَّى ثمَّ جاء فسَلَّمَ عليه، فقال له رسولُ الله ﷺ: «وعليكَ السَّلامُ، ارجِعْ فصَلِّ فإنَّكَ لم تُصَلِّ» فرَجَعَ فصَلَّى، ثمَّ جاء فسَلَّمَ، فقال: «وعليكَ السَّلامُ، فارجِعْ فصَلِّ، فإنَّكَ لم تُصَلِّ» فقال في الثّانيةِ ـ أو في التي بعدَها ـ: عَلِّمْني يا رسولَ الله؟ فقال: «إذا قُمْتَ إلى الصلاةِ، فأَسْبِغِ الوضوءَ، ثمَّ استَقبِلِ القِبْلَةَ فكَبِّرْ، ثمَّ اقرَأْ بما تَيسَّر مَعَكَ منَ القرآنِ، ثمَّ اركَع حتَّى تَطْمَئِنَّ راكِعاً، ثمَّ ارفَع حتَّى تَسْتَوِيَ قائماً، ثمَّ اسجُد حتَّى تَطْمَئِنَّ ساجِداً، ثمَّ ارفَع حتَّى تَطْمَئِنَّ جالساً، ثمَّ اسجُد حتَّى تَطْمَئِنَّ ساجِداً، ثمَّ ارفَع حتَّى تَطْمَئِنَّ جالساً، ثمَّ افعَل ذلك في صلاتِكَ كلِّها».**

**وقال أبو أُسامةَ في الأخِيرِ: حتَّى تَسْتَوِيَ قائماً.**

---

(١) ص١٩.

**٦٢٥٢- حدَّثنا ابنُ بشَّارٍ، قال: حدَّثني يحيى، عن عُبيدِ الله، حدَّثني سعيدٌ، عن أبيه، عن أبي هريرةَ، قال: قال النبيُّ ﷺ: «ثُمَّ ارفَع حتَّى تَطْمَئِنَّ جالساً».**

قوله: «باب مَن رَدّ فقال: عليك السَّلام» يحتمل أن يكون أشارَ إلى مَن قال: لا يُقدَّم على لفظ السَّلام شيءٌ، بل يقول في الابتداء والردّ: السَّلام عليك، أو مَن قال: لا يَقتَصِر على الإفراد بل يأتي بصيغة الجمع، أو مَن قال: لا يَحذِف الواوَ بل يُجيب بواو العَطف فيقول: «وعليك السَّلام»، أو مَن قال: يكفي في الجواب أن يَقتَصِر على «عليك» بغير لفظ السَّلام، أو مَن قال: لا يَقتَصِر على «عليك السَّلام» بل يزيد «ورحمة الله».

وهذه خمسة مواضعَ/ جاءت فيها آثار تَدُلّ عليها. ٣٧/١١

فأمَّا الأوَّل فيُؤخَذ من الحديث الماضي[1]: «إنَّ السَّلامَ اسمُ الله» فينبغي أن لا يُقدَّم على اسم الله شيءٌ. نَبَّهَ عليه ابن دَقيق العيد، ونُقِلَ عن بعض الشافعيَّة: أنَّ المبتَدِئ لو قال: «عليك السَّلام» لم يُجزِئ.

وذكر النَّوويّ عن المتولِّي: أنَّ مَن قال في الابتداء: وعليكم السَّلام، لا يكون سَلاماً ولا يَستَحِقّ جواباً. وتَعقَّبَه بالردِّ فإنَّه يُشرَع بتقدُّم لفظ «عليكُم»، قال النَّوويّ: فلو أسقَطَ الواوَ، فقال: عليكم السَّلام، قال الواحديّ: فهو سَلام، ويَستَحِقّ الجوابَ، وإن كان قَلَبَ اللَّفظ المعتاد. هكذا جَعَلَ النَّوويّ الخِلَاف في إسقاط الواو وإثباتها، والمتبادِر أنَّ الخِلَاف في تقديم «عليكم» على «السَّلام» كما يُشعِرُ به كلامُ الواحِديّ.

قال النَّوويّ: ويحتمل وجهَينِ كالوجهَينِ في التَّحَلُّل، بلفظ: عليكم السَّلام، والأصحّ الحصول. ثمَّ ذكَر حديث أبي جُرَيّ، وقد قدَّمتُ الكلام عليه في الباب الأوَّل[2].

وأمَّا الثّاني: فأخرج البخاريّ في «الأدب المفرَد» (١٠٣٧) من طريق معاوية بن قُرّة قال: قال لي أَبي ـ هو قُرّةُ بن إياس المُزَنيُّ الصحابيّ ـ: إذا مرَّ بك الرجلُ، فقال: السَّلام عليكُم، فلا تَقُل: وعليك السَّلام فتَخُصُّه وحدَه، فإنَّه ليس وحدَه. وسندُه صحيحٌ.

---

(١) في باب السلام اسم من أسماء الله تعالى عند الحديث رقم (٦٢٣٠)، وعزاه هناك للبخاري في «الأدب المفرد».

(٢) عند شرحه للحديث رقم (٦٢٢٧).

ومن فُروع هذه المسألة: لو وَقَعَ الابتداء بصيغة الجمع فإنَّه لا يكفي الردُّ بصيغة الإفراد، لأنَّ صيغة الجمع تقتضي التَّعظيمَ، فلا يكون امتَثَلَ الردَّ بالمِثلِ فضلاً عن الأَحسَن. نَبَّهَ عليه ابنُ دَقيق العيد.

وأمَّا الثّالث: فقال النَّوويّ: اتَّفَقَ أصحابنا أنَّ الـمُجيبَ لو قال: «عليك» بغير واوٍ: لم يُجزِئ، وإن قال بالواو: فوجهان.

وأمَّا الرَّابع: فأخرج البخاريّ في «الأدب المفرَد» (١٠٣٣) بسندٍ صحيح عن ابن عبَّاس: أنَّه كان إذا سُلِّمَ عليه يقول: وعليك ورحمة الله، وقد وَرَدَ مِثلُ ذلك في أحاديثَ مرفوعةٍ سأذكرها في «باب كيف الردّ على أهل الذِّمّة»[1].

وأمَّا الخامس: فتقدَّم الكلام عليه في الباب الأوَّل.

**قوله: «وقالت عائشة: وعليه السلام ورحمة الله وبَرَكاته»** هذا طَرَفٌ من حديث تقدَّم ذِكْره قريباً في «باب تسليم الرِّجال والنِّساء» (٦٢٤٩) وفيه بيان مَن زاد فيه: وبَرَكاته.

**قوله: «وقال النبيُّ ﷺ: رَدَّ الملائكةُ على آدمَ: السَّلامُ عليك ورحمة الله»** هذا طَرَفٌ من الحديث الآخر الذي تقدَّم في أوَّل كتاب الاستئذان (٦٢٢٧)، وجَزْمُ المصنِّف بهذا اللَّفظ ممَّا يُقوِّي رواية الأكثر بخِلاف رواية الكُشْمِيهنيّ.

**قوله: «عُبيد الله»** هو ابن عمر بن حَفص العُمَريّ.

**قوله: «عن أبي هريرة»** قد قال فيه بعض الرُّواة: عن أبيه عن أبي هريرة، وهي رواية يحيى القَطّان المذكورة في آخر الباب، وبيَّنتُ في كتاب الصلاة أيُّ الرِّوايتَينِ أرجَح.

**قوله: «أنَّ رجلاً دَخَلَ المسجد»** الحديث في قصَّة المُسيءِ صلاتَه. والغرض مِنه قوله فيه: ثمَّ جاء فسَلَّمَ على النبيّ ﷺ، فقال له: «وعليك السَّلام، ارجِع» وتقدَّم في الصلاة (٧٩٣) بلفظ: فرَدَّ عليه النبيُّ ﷺ، وفي رواية أُخرى: فقال: «وعليك» وسَقَطَ ذلك أصلاً من الرِّواية الآتية في الأيمان والنُّذور (٦٦٦٧)[2]، وقد تقدَّم ما فيه مع بَقيَّة شرحه مُستوفًى في

---

(١) بعد ثلاثة أبواب من هذا الكتاب، الأحاديث (٦٢٥٦-٦٢٥٨).

(٢) يعني في المرة الأولى، وأما في المرة الثانية فردَّ عليه ﷺ بقوله: «وعليك».

«باب أمر [النبيِّ ﷺ][1] الذي لا يُتِمّ رُكوعَه بالإعادة» من كتاب الصلاة (٧٩٣).

**قوله: «وقال أبو أُسامة في الأخير: حتَّى تَسْتَوِيَ قائماً»** وصَلَ المصنِّف رواية أبي أُسامة هذه في كتاب الأيمان والنُّذور كما سيأتي، وقد بيَّنتُ في صِفَة الصلاة النُّكْتة في اقتصار البخاريّ على هذه اللَّفظة من هذا الحديث.

وحاصله أنَّه وَقَعَ هنا في الأخير: «ثمَّ ارفَع حتَّى تَطمَئِنّ جالساً» فأراد البخاريّ أن يُبيِّن أنَّ راويَها خُولِفَ فذكر رواية أبي أُسامة مُشيراً إلى ترجيحها. وأجابَ الدَّاوُوديّ عن أصل الإشكال بأنَّ الجالس قد يُسَمَّى قائماً لقولِه تعالى: ﴿مَادُمْتَ عَلَيْهِ قَآئِمًا﴾ [آل عمران:٧٥].

وتَعقَّبَه ابن التِّين بأنَّ التَّعليم إنَّما وَقَعَ لِبيان ركعةٍ واحدةٍ، والذي يَليها هو القيام، يعني: فيكون قوله: «حتَّى تَستَوِيَ قائماً» هو المعتمَد، وفيه نظرٌ، لأنَّ الدَّاوُوديّ عَرَفَ ذلك وجَعَلَ القيامَ محمولاً على الجلوس، واستَدَلَّ بالآية، والإشكال إنَّما وَقَعَ في قوله في الرِّواية الأُخرى: «حتَّى تَطمَئِنّ جالساً»، وجِلسة/ الاستراحة على تقدير أن تكون مُرادةً لا تُشرَع ٣٨/١١ الطُّمأنينةُ فيها، فلذلك احتاجَ الدَّاوُوديّ إلى تأويله، لكنَّ الشّاهد الذي أتى به عَكَسَ المرادَ، والمحتاجُ إليه هنا أن يأتي بَشاهدٍ يدلّ على أنَّ القيام قد يُسَمَّى جُلوساً، وفي الجملة المعتمَدُ التَّرجيحُ كما أشارَ إليه البخاريّ، وصَرَّحَ به البيهقيّ، وجَوَّزَ بعضهم أن يكون المراد به التَّشَهُّد، والله أعلم.

**قوله في الطَّريق الأخيرة: «قال النبيُّ ﷺ: ثمَّ ارفَع حتَّى تَطْمَئِنَّ جالساً»** هكذا اقتَصَرَ على هذا القَدْر من الحديث، وساقَه في كتاب الصلاة (٧٩٣) بتمامه.

## ١٩ - باب إذا قال: فلانٌ يُقرئك السَّلامَ

**٦٢٥٣- حدَّثنا أبو نُعَيم، حدَّثنا زكريَّا، قال: سمعتُ عامراً يقول: حدَّثني أبو سَلَمةَ بنُ عبدِ الرَّحمنِ، أنَّ عائشةَ رضي الله عنها حدَّثَتْهُ، أنَّ النبيَّ ﷺ قال لها: «إنَّ جِبْريلَ يَقرأُ عَلَيكِ السَّلامَ» قالت: وعليه السَّلامُ ورحمةُ الله.**

---

(١) ما بين المعقوفين سقط من الأصول و(س).

قوله: «باب إذا قال: فلانٌ يُقرِئك السَّلام» في رواية الكُشْمِيهنيّ[١]: «يقرأُ عليك السَّلام» وهو لفظ حديث الباب، وقد تقدَّم شرحه في مناقب عائشة (٣٧٦٨)، وتقدَّم شرح هذه اللَّفظةِ، وهي إقراءُ السلامِ في كتاب الإيمان (١٢).

قال النَّوويّ: في هذا الحديث مشروعيَّة إرسال السَّلامِ، ويجب على الرَّسول تبليغُه لأنَّه أمانةٌ. وتُعقِّبَ بأنَّه بالوديعة أشبَه، والتَّحقيقُ: أنَّ الرَّسول إنِ التَزَمَه أشبَهَ الأمانةَ، وإلّا فوَديعةٌ، والودائعُ إذا لم تُقبَل لم يَلزَمه شيءٌ.

قال: وفيه إذا أتاه شَخص بسَلامٍ من شَخص أو في وَرَقة وجَبَ الردّ على الفَور، ويُستَحَبّ أن يَرُدّ على المبَلِّغ كما أخرج النَّسائيُّ (ك١٠١٣٣) عن رجل من بني نُمَيرٍ[٢] أنَّه بَلَّغَ النبيَّ ﷺ سَلامَ أبيه، فقال له: «وعليك وعلى أبيك السَّلام»، وقد تقدَّم في المناقب (٣٢٨٠) أنَّ خديجة لمَّا بَلَّغَها النبيُّ ﷺ عن جِبْريل سَلامَ الله عليها، قالت: إنَّ الله هو السَّلام ومِنه السَّلام، وعليك وعلى جِبْريل السَّلام. ولم أرَ في شيء من طرق حديث عائشة أنَّها رَدَّت على النبيّ ﷺ، فدَلَّ على أنَّه غيرُ واجبٍ.

وقد وَرَدَ بلفظ التَّرجمة حديثٌ من قول النبيِّ ﷺ أخرجه مسلم (١٨٩٤) من حديث أنس: أنَّ فتًى من أسلَمَ قال: يا رسول الله، إنّي أُريدُ الجهاد، فقال: «ائتِ فلاناً فقُل[٣]: إنَّ رسول الله ﷺ يُقرِئك السَّلام، ويقول: ادفَعْ إليَّ ما تَجهَّزتَ به».

---

(١) وفي اليونينية نسبةُ هذه الرواية لأبي ذرٍّ الهَرَويّ، يعني عن الكُشمِيهَنيّ وغيره من شيوخ أبي ذرٍّ.

(٢) تحرَّف في الأصول و(س) إلى: «تميم»، وهذا الحديث أخرجه أيضاً أحمد في «المسند» (٢٣١٠٤) وأبو داود (٢٩٣٤) مطوَّلاً مع قصة، ومختصراً (٥٢٣١) من طرق عن غالب القطان، عن رجل من بني نُمير عن أبيه عن جدِّه. وهذا إسناد ضعيف لإبهام الرجل النميري وأبيه.

(٣) كذا ذكر الحافظ رواية مسلم بلفظ: «فقُل»، فكان ما بعدها داخلاً في المرفوع، وبنى عليه الحافظُ رحمه الله قولَه، وإنما وقع ذلك في حديث أنس في رواية أبي داود (٢٧٨٠)، وابن أبي عاصم في «الجهاد» (١٠٩)، وابن المنذر في «الأوسط» (٦١٦٢). وأما رواية مسلم فهي بلفظ: «فأتاهُ فقال»، فكان هذا المقولُ غيرَ مرفوع في رواية مسلم، ومرفوعاً في رواية غيره، فنسبته لغير مسلم هو المناسب للاحتجاج به على المراد، وبالله التوفيق.

## ٢٠- باب التّسليم في مجلسٍ فيه أخلاطٌ من المسلمين والمشركين

٦٢٥٤- حدَّثنا إبراهيمُ بنُ موسى، أخبرنا هشامٌ، عن مَعمَرٍ، عن الزُّهْريِّ، عن عُرْوةَ بنِ الزُّبَيرِ، قال: أخبرني أُسامةُ بنُ زيدٍ: أنَّ النبيَّ ﷺ رَكِبَ حِماراً عليه إكافٌ تحتَه قَطِيفةٌ فَدَكِيَّةٌ، وأردَفَ وراءَه أُسامةَ بنَ زيدٍ، وهو يَعُودُ سَعْدَ بنَ عُبادةَ في بني الحارثِ بنِ الخَزْرَجِ، وذلك قبلَ وَقْعةِ بَدْرٍ حتَّى مرَّ في مَجْلِسٍ فيه أخلاطٌ منَ المسلمينَ والمشركينَ عَبَدةِ الأَوْثان واليهودِ، وفِيهم عبدُ الله بنُ أُبيٍّ ابنُ سَلُولَ، وفي المَجْلِسِ عبدُ الله بنُ رَواحةَ، فلمَّا غَشِيَتِ المَجْلِسَ عَجاجةُ الدّابّةِ خَمَّرَ عبدُ الله بنُ أُبيٍّ أنفَه بِردائه، ثمَّ قال: لا تُغَبِّروا علينا، فسَلَّمَ عليهمُ النبيُّ ﷺ، ثمَّ وقَفَ فنزلَ فدَعاهم إلى الله وقرأ عليهمُ القرآنَ، فقال عبدُ الله بنُ أُبيٍّ ابنُ سَلولَ: أيُّها المَرْءُ، لا أحسنَ من هذا إن كان ما تقولُ حَقّاً، فلا تُؤْذِنا في مَجالِسِنا، ارجِع إلى رَحْلِكَ، فمَن جاءكَ مِنّا فاقصُص عليه.

قال ابنُ رَواحةَ: اغشَنا في مَجالِسِنا، فإنّا نُحِبُّ ذلك، فاستَبَّ المسلمونَ والمشركونَ واليهودُ، حتَّى هَمُّوا أن يَتَواثَبوا، فلم يزلِ النبيُّ ﷺ يُخَفِّضُهم، ثمَّ رَكِبَ دابَّتَه حتَّى دَخَلَ على سَعْدِ بنِ عُبادةَ، فقال: «أيْ سَعْدُ، أَلَمْ تَسْمَعْ إلى ما قال أبو حُبَابٍ؟ - يُرِيدُ عبدَ الله بنَ أُبيٍّ - قال كذا وكذا». قال: اعْفُ عنه يا رسولَ الله واصْفَح، فوَالله لقد أعطاكَ اللهُ الذي أعطاكَ، ولَقَدِ اصْطَلَحَ أهلُ هذه البَحْرةِ على أن يُتوِّجُوه فيُعَصِّبُوهُ بالعِصابةِ، فلمَّا رَدَّ اللهُ ذلك بالحقِّ الذي أعطاكَ شَرِقَ بذلك، فذلك فَعَل به ما رأيتَ، فعَفا عنه النبيُّ ﷺ.

قوله: «باب التَّسْليم في مَجلِس فيه أخلاطٌ من المسلمينَ والمشركينَ» أورَدَ فيه حديث ٣٩/١١
أُسامة بن زيد في قصَّة عبد الله بن أُبيّ.

قال ابن التِّين: قوله: «ابن سَلُول» هي قبيلة من هَوازِن، وهو اسم أُمّه، يعني: عبد الله، فعلى هذا لا يَنصَرِف. قلت: ومرادُه أنَّ اسم أمّ عبد الله بن أُبيّ وافَقَ اسمَ جَدِّ القبيلة المذكورة، لا أنَّهما لمسمًّى واحدٍ.

وفيه: حتَّى مرَّ في مَجلِسٍ فيه أخلاطٌ من المسلمينَ والمشرِكينَ. وفيه: فسَلَّمَ عليهم النبيُّ ﷺ. وقد تقدَّمَتِ الإشارة إليه قريباً في «باب كُنية المشرِك» من كتاب الأدب (٦٢٠٧).

قال النَّوويّ: السُّنّة إذا مرَّ بمَجلِسٍ فيه مسلمٌ وكافرٌ أن يُسَلِّم بلفظ التَّعميم ويَقصِد به المسلِمَ. قال ابن العربيّ: ومثلُه إذا مرَّ بمَجلِسٍ يجمع أهل السُّنّة والبِدعة، وبِمَجلِسٍ فيه عُدولٌ وظَلَمةٌ، وبِمَجلِسٍ فيه مُحِبٌّ ومُبغِضٌ.

واستَدَلَّ النَّوويّ على ذلك بحديثِ الباب، وهو مُفرَّع على مَنع ابتداء الكافر بالسَّلام، وقد وَرَدَ النَّهيُ عنه صريحاً فيما أخرجه مسلم والبخاريّ في «الأدب المفرَد» من طريق سُهيل[1] بن أبي صالح عن أبيه عن أبي هريرة رَفَعَه: «لا تَبدَؤوا اليهودَ والنَّصارَى بالسَّلام، واضطَرّوهم إلى أضيَق الطَّريق»[2]، وللبخاريِّ في «الأدب المفرَد» (١١٠٢) والنَّسائيِّ (ك١٠١٤٨) من حديث أبي بَصْرة ـ وهو بفتحِ الموحَّدة وسكون المهمَلة ـ الغِفَاريِّ أنَّ النبيَّ ﷺ قال: «إنّي راكِب غَداً إلى اليهود، فلا تَبدَؤوهم بالسَّلام».

وقالت طائفة: يجوز ابتداؤُهم بالسَّلام، فأخرج الطَّبَريُّ من طريق ابن عُيَينَةَ قال: يجوز ابتداء الكافر بالسَّلام لقولِه تعالى: ﴿لَّا يَنْهَىٰكُمُ ٱللَّهُ عَنِ ٱلَّذِينَ لَمْ يُقَٰتِلُوكُمْ فِى ٱلدِّينِ﴾ [الممتحنة:٨] وقول إبراهيم لأبيه: ﴿سَلَٰمٌ عَلَيْكَ﴾.

وأخرج ابن أبي شَيْبة من طريق عَوْن بن عبد الله عن محمَّد بن كعب: أنَّه سألَ عمر بن

---

(١) تحرَّف في (س) إلى: «سهل».

(٢) هذا لفظ الحديث عند أحمد (٧٦١٧) من طريق معمر، وعند مسلم (٢١٦٧) والترمذي (١٦٠٢) من طريق عبد العزيز بن محمد الدَّرَاوَرْدي، كلاهما عن سُهيل. وقد اختُلف على سهيل في لفظه: فمرةً يقول فيه: «اليهود والنصارى» كما وقع لأحمد والترمذي من طريق معمر والدراوردي، ومرةً يقول فيه: «أهل الكتاب» كما وقع للبخاري في «الأدب المفرد» (١١٠٣) من طريق وُهَيب بن خالد، ومسلم (٢١٦٧) من طريق شعبة، كلاهما عن سهيل. ومرة يقول فيه: «المشركين» كما وقع للبخاري في «الأدب المفرد» (١١١١) من طريق سفيان الثوري عن سهيل، ومرةً يقول فيه: «اليهود» كما وقع لمسلم (٢١٦٧) من طريق وكيع عن سهيل.

عبد العزيز عن ابتداء أهل الذِّمّة بالسَّلام فقال: نَرُدّ عليهم ولا نَبدَؤُهم، قال عَوْن: فقلت له: فكيف تقول أنتَ؟ قال: ما أرَى بأساً أن نَبدَأهم. قلت: لِمَ؟ قال: لقولِه تعالى: ﴿فَٱصْفَحْ عَنْهُمْ وَقُلْ سَلَٰمٌ﴾ [الزخرف:٨٩].

وقال البيهقيُّ بعد أن ساقَ حديث أبي أُمامةَ: أنَّه كان يُسَلِّم على كلّ مَن لَقيَه، فسُئلَ عن ذلك، فقال: إنَّ الله جَعَلَ السَّلام تَحيَّةً لأُمَّتِنا وأماناً لأهلِ ذِمَّتنا[1]. هذا رأيُ أبي أُمامةَ، وحديث أبي هريرة في النَّهي عن ابتدائهم أَولى.

وأجابَ عياض عن الآية وكذا عن قول إبراهيمَ عليه السلام لأبيه بأنَّ القصدَ بذلك المُتارَكةُ والمُباعَدة، وليس القصد فيهما التَّحيَّة. وقد صَرَّحَ بعض السَّلَف بأنَّ قوله تعالى: ﴿وَقُلْ سَلَٰمٌ فَسَوْفَ يَعْلَمُونَ﴾ [الزخرف:٨٩] نُسِخَت بآية القتال[2].

وقال الطَّبَريُّ: لا مُخالَفة بين حديث أُسامة في سَلام النبيِّ ﷺ على الكفَّار حيثُ كانوا مع المسلمينَ، وبين حديث أبي هريرة في النَّهي عن السَّلام على الكفَّار، لأنَّ حديث أبي هريرة عامٌّ وحديث أُسامة خاصٌّ، فيُخَصُّ من حديث أبي/ هريرة ما إذا كان الابتداء لغير سببٍ ٤٠/١١
ولا حاجةٍ، من حَقّ صُحْبةٍ أو مُجاورةٍ أو مُكافَأةٍ أو نحو ذلك.

والمراد مَنعُ ابتدائهم بالسَّلام المشروع، فأمَّا لو سَلَّمَ عليهم بلفظٍ يقتضي خروجَهم عنه كأن يقول: السَّلام علينا وعلى عباد الله الصالحينَ، فهو جائز كما كَتَبَ النبيُّ ﷺ إلى هِرَقلَ وغيره: «سَلامٌ على مَن اتَّبَعَ الهُدَى»[3].

وأخرج عبد الرَّزّاق عن مَعمَر عن قَتَادة قال: السَّلام على أهل الكتاب إذا دُخِلتْ عليهم بُيوتُهم: السَّلامُ على مَن اتَّبَعَ الهُدَى.

وأخرج ابن أبي شَيْبة عن محمَّد بن سِيرِين مِثلَه. ومن طريق أبي مالك: إذا سَلَّمت على

---

(١) أخرجه في «شعب الإيمان» (٨٧٩٨). وهذا الكلام الأخير رفعَه أبو أمامة للنبي ﷺ، لكن في إسناده رجل مجهول.

(٢) وتُسمَّى أيضاً آيةَ السيف، وهي قوله تعالى: ﴿فَٱقْتُلُوا۟ ٱلْمُشْرِكِينَ حَيْثُ وَجَدتُّمُوهُمْ﴾ [التوبة:٥].

(٣) تقدم برقم (٧).

المشرِكينَ فقُلِ: السَّلام علينا وعلى عباد الله الصالحينَ، فيَحسبونَ أنَّك سَلَّمتَ عليهم، وقد صَرَفتَ السَّلامَ عنهم.

قال القُرطُبيّ في قوله: «وإذا لَقيتُموهم في طريق فاضطَرُّوهم إلى أضيَقه» معناه: لا تَتَنَحَّوا لهم عن الطَّريق الضَّيِّق إكراماً لهم واحتراماً، وعلى هذا فتكون هذه الجملةُ مُناسبةً للجُملة الأولى في المعنى، وليس المعنى: إذا لَقيتُموهم في طريقٍ واسعٍ فأَلجِئُوهم إلى حَرْفِه حتَّى يَضيقَ عليهم، لأنَّ ذلك أذًى لهم وقد نُهينا عن أذاهم بغير سبب.

## ٢١- باب من لم يسلّم على من اقترف ذنباً، ولَم يرُدَّ سلامَه حتّى تتبيّن توبتُه، وإلى متى تتبيّن توبة العاصي؟

**وقال عبدُ الله بنُ عَمرٍو: لا تُسَلِّموا على شَرَبةِ الخَمرِ.**

**٦٢٥٥- حدَّثنا ابنُ بُكَير، حدَّثنا اللَّيثُ، عن عُقَيلٍ، عن ابنِ شِهابٍ، عن عبدِ الرَّحمنِ بنِ عبدِ الله بن عبدِ الله بن كعْبٍ، أنَّ عبد الله بنَ كَعْبٍ، قال: سمعتُ كَعْبَ بنَ مالكٍ يُحدِّثُ حينَ تَخلَّفَ عن تَبُوكَ: ونَهَى رسولُ الله ﷺ عن كلامِنا، وآتي رسولَ الله ﷺ فأُسَلِّمُ عليه فأقولُ في نفْسي: هل حَرَّكَ شَفَتَيه بردِّ السَّلامِ أَم لا؟ حتَّى كَمَلَت خمسونَ ليلةً، وآذَنَ النبيُّ ﷺ بتَوْبةِ الله علينا حينَ صَلَّى الفَجْرَ.**

قوله: «**باب مَن لم يُسَلِّم على مَن اقترَفَ ذَنْباً، ولم يَرُدّ سَلامَه حتَّى تَتَبيَّن تَوْبَته، وإلى متى تَتَبيَّن تَوْبة العاصي؟**» أمَّا الحُكم الأوَّل فأشارَ إلى الخِلَاف فيه، وقد ذهب الجمهور: إلى أنَّه لا يُسَلَّم على الفاسق ولا المبتَدِع.

قال النَّوويّ: فإن اضطُرَّ إلى السَّلام بأن خافَ تَرَتُّب مَفسَدةٍ في دِين أو دُنيا إن لم يُسَلِّم سَلَّمَ. وكذا قال ابن العربيّ، وزادَ: ويَنوي أنَّ السَّلام اسمٌ من أسماء الله تعالى، فكأنَّه قال: الله رَقيب عليكُم.

وقال المهلَّب: تَرْكُ السَّلام على أهل المعاصي سُنّة ماضية، وبِه قال كثير من أهل العلم في أهل البِدَع، وخالَفَ في ذلك جماعةٌ كما تقدَّم في الباب قبلَه. وقال ابن وهب: يجوز ابتداء

السَّلام على كلّ أحد ولو كان كافراً، واحتَجَّ بقولِه تعالى: ﴿وَقُولُواْ لِلنَّاسِ حُسْنًا﴾ [البقرة:٨٣]، وتُعقِّبَ بأنَّ الدَّليل أعَمّ من الدَّعوى.

وألحَقَ بعض الحنفيَّة بأهلِ المعاصي مَن يَتَعاطَى خَوارِمَ المروءة، كَكَثْرة المُزاح واللهو وفُحش القول، والجلوس في الأسواق لِرُؤية مَن يَمُرّ من النِّساء ونحو ذلك. وحكى ابن رُشد قال: قال مالك: لا يُسَلَّم على أهل الأهواء. قال ابن دَقيق العيد: ويكون ذلك على سبيل التَّأديب لهم والتَّبَرّي منهم.

وأمَّا الحُكم الثّاني: فاختُلِفَ فيه أيضاً فقيلَ: يُستَبرأ حالُه سنةً، وقيل: ستّةَ أشهُر، وقيل: خمسين يوماً، كما في قصَّة كعب، وقيل: ليس لذلك حَدٌّ مَحدود، بل المدار على وجود القَرائن الدّالَّة على صِدق مُدَّعاه في تَوبَته، ولكن لا يكفي ذلك في ساعة ولا يوم، ويَختلف ذلك باختلاف الجِناية والجاني.

وقد اعتَرَضَ الدَّاوُوديّ على مَن حَدَّه بخمسين ليلةً أخذاً من قصَّة كعب فقال: لم يَحُدَّه النبيّ ﷺ بخمسين، وإنَّما أخَّرَ كلامهم إلى أن أذِنَ الله فيه، يعني: فتكون واقِعَةَ حالٍ/ لا عُمومَ فيها. ٤١/١١

وقال النَّوويّ: وأمَّا المبتَدِع ومَن اقتَرَفَ ذَنباً عظيماً ولم يَتُب مِنه فلا يُسَلَّم عليهم ولا يُردّ عليهمُ السَّلام، كما قال جماعة من أهل العلم، واحتَجَّ البخاريّ لذلك بقصَّة كعب بن مالك. انتهى.

والتَّقييدُ بمَن لم يَتُب جيِّدٌ، لكن في الاستدلال لذلك بقصَّة كعب نظرٌ، فإنَّه نَدِمَ على ما صَدَرَ مِنه وتابَ، ولكن أُخِّرَ الكلامُ معه حتَّى قَبِلَ اللهُ تَوبَته، وقَضيَّتُه أن لا يُكلَّمَ حتَّى تُقبَل تَوبَته، ويُمكِن الجواب بأنَّ الاطِّلاع على القَبُول في قصَّة كعب كان مُمكِناً، وأمَّا بعده فيكفي ظُهور علامة النَّدَم والإقلاع وأمارةِ صِدق ذلك.

**قوله:** «اقتَرَفَ» أي: اكتَسَبَ، وهو تفسير الأكثر، وقال أبو عُبيدة: الاقترافُ: التُّهمةُ.

قوله: «وقال عبد الله بن عَمْرو: لا تُسَلِّموا على شَرَبة الخمرِ» بفتحِ الشّين المعجَمة والرَّاء بعدها موحَّدة، جمع شارب.

قال ابن التِّين: لم يجمعه اللُّغَويُّونَ كذلك. وإنَّما قالوا: شارب وشَرْب، مِثل: صاحب وصَحْب. انتهى، وقد قالوا: فَسَقة وكَذَبة في جمع فاسق وكاذِب. وهذا الأثر وَصَلَه البخاريّ في «الأدب المفرَد» (١٠١٧) من طريق حِبّان بن أبي جَبَلَةَ ـ بفتحِ الجيم والموحَّدة ـ عن عبد الله بن عَمْرو بن العاص بلفظ: «لا تُسَلِّموا على شُرّاب الخمر». وبِه إليه (٥٢٩) قال: «لا تَعُودوا شُرّابَ الخمر إذا مَرِضوا». وأخرج الطَّبَريُّ عن عليّ موقوفاً نحوه.

وفي بعض النُّسَخ من «الصَّحيح»: وقال عبد الله بن عُمر، بضمِّ العين، وكذا ذكره الإسماعيليّ، وأخرج سعيد بن منصور بسندٍ ضعيف عن ابن عمر: لا تُسَلِّموا على مَن شَرِبَ الخمر، ولا تَعُودوهم إذا مَرِضوا، ولا تُصَلُّوا عليهم إذا ماتوا، وأخرجه ابن عَديّ (٢/ ٢١٤) بسندٍ أضعَف مِنه عن ابن عمر مرفوعاً.

قوله: «حدَّثنا ابن بُكَير» هو يحيى بن عبد الله بن بُكَير، وذكر قِطعاً يَسيرةً من حديث كعب بن مالك في قصَّة تَوبَته في غزوة تَبُوك، وقد ساقَه في المغازي (٤٤١٨) بطولِه عن يحيى بن بُكَير، بهذا الإسناد.

وقوله: «وآتي» هو بمَدِّ الهمزة فِعل مُضارع من الإتيان، وبينَ قوله: عن كلامنا، وبين هذه الجملة كلام كثير آخِرُه: فكنت أخرُج فأشهَد الصلاة مع المسلمينَ، وأطوف في الأسواق ولا يُكلِّمني أحدٌ، وفي الحديث أيضاً قِصَّته مع أبي قَتَادة وتَسوُّره عليه الحائطَ، وامتناعُ أبي قَتَادة من رَدّ السَّلام عليه، ومن جوابه له عمَّا سألَه عنه.

واقتَصَرَ البخاريّ على القَدْر الذي ذَكره لِحاجته إليه هنا، وفيه ما تَرجَمَ به من تَرْك السَّلام تأديباً وتَرْك الردّ أيضاً، وهو ممَّا يُخصّ به عُموم الأمر بإفشاءِ السَّلام عند الجمهور.

وعَكَسَ ذلك أبو أُمامةَ، فأخرج الطَّبَريُّ[1] بسندٍ جيِّد عنه: أنَّه كان لا يَمُرّ بمُسلِمٍ ولا نَصرانيّ ولا صغير ولا كبير إلّا سَلَّمَ عليه، فقيلَ له، فقال: إنّا أُمِرنا بإفشاءِ السَّلام. وكأنَّه لم يَطَّلِع على دليل الخُصوص.

واستَثنَى ابنُ مسعود ما إذا احتاجَ لذلك المسلمُ لِضَرُورةٍ دينيَّة أو دُنيَويَّة، كَقضاءِ حَقّ المرافَقة، فأخرج الطَّبَريُّ بسندٍ صحيح عن عَلْقمة قال: كنت رِدْفاً لابنِ مسعود، فصَحِبنا دِهْقانٌ، فلمَّا انشَعَبَت له الطَّريق أَخَذَ فيها، فأتبَعَه عبدُ الله بَصَرَه، فقال: السَّلام عليكُم، فقلت: ألستَ تَكرَه أن يُبدَؤُوا بالسَّلام؟ قال: نعم، ولكن حَقّ الصُّحبة. وبِه قال الطَّبَريُّ، وحَمَلَ عليه سَلامَ النبيِّ ﷺ على أهل مَجلِس فيه أخلاطٌ من المسلمينَ والكفَّار، وقد تقدَّم الجوابُ عنه في الباب الذي قبله.

## ٢٢- باب كيف الرَّدُّ على أهل الذِّمّة بالسَّلام؟

**٦٢٥٦- حدَّثنا أبو اليَمَان، أخبرنا شُعَيبٌ، عن الزُّهْريِّ، قال: أخبرني عُرْوةُ، أنَّ عائشةَ رضي الله عنها قالت: دَخَلَ رَهْطٌ منَ اليهودِ على رسولِ الله ﷺ، فقالوا: السامُ عليكَ، ففَهِمْتُها فقلتُ: عليكُمُ السامُ واللَّعْنةُ، فقال رسولُ الله ﷺ: «مَهْلاً يا عائشةُ، فإنَّ الله يُحِبُّ الرِّفْقَ في الأمرِ كلِّه». فقلتُ: يا رسولَ الله، أَوَلَمْ تَسْمَع ما قالوا؟ قال رسولُ الله ﷺ: «فقد قلتُ: «عَليكُم».**

قوله: «باب كيف الردّ على أهل الذِّمّة بالسَّلامِ؟» في هذه التَّرجمة إشارةٌ إلى أنَّه لا مَنْعَ من رَدّ السَّلام على أهل الذِّمّة، فلذلك تَرجَمَ بالكيفيَّة، ويُؤيِّده قوله تعالى: ﴿فَحَيُّواْ بِأَحْسَنَ مِنْهَآ أَوْ رُدُّوهَآ﴾ [النساء:٨٦]، فإنَّه يدلّ على أنَّ الردّ يكون وَفْقَ الابتداءِ إن لم يكن أحسنَ مِنه كما ٤٢/١١

(١) لم نقف عليه فيما بين أيدينا من مصنفاته، وأخرجه ابن السُّنّي في «عمل اليوم والليلة» (٢١٦)، وأبو نعيم في «حلية الأولياء» ٦/ ١١٢، والبيهقي في «شعب الإيمان» (٨٧٥٢) من طرق عن بقية بن الوليد عن محمد بن زياد الألْهاني، عن أبي أمامة، لكن آخره بلفظ: أمرنا نبيُّنا ﷺ أن نُفشي السلامَ. وأخرجه مقتصراً على آخره المرفوع: ابنُ أبي شيبة في «المصنف» ٨/ ٦٢٣، وابن ماجه برقم (٣٦٩٣) والطبراني في «الكبير» برقم (٧٥٢٤) و(٧٥٢٥)، وصرّح فيه بقيةُ بسماعِهِ وسماع شيخه، وأخرج نحوه البيهقي في «الشعب» (٨٧٩٨)، ومضى ذكرُ الحافظ له عند شرح الحديث الذي قبل هذا.

تقدَّم تقريرُه، ودَلَّ الحديثُ على التَّفرِقة في الردّ على المسلم والكافر.

قال ابن بَطّال: قال قوم: رَدُّ السَّلام على أهل الذِّمّة فرضٌ لِعُمومِ الآية، وثَبَتَ عن ابن عبَّاس أنَّه قال: مَن سَلَّمَ عليك فرُدَّ عليه، ولو كان مَجوسيّاً[1]، وبِه قال الشَّعبيّ وقَتَادة، ومَنَعَ من ذلك مالكٌ والجمهور[2].

وقال عطاء: الآيةُ مخصوصةٌ بالمسلمينَ، فلا يَرِدُ السَّلامُ على الكافر مُطلَقاً، فإن أراد مَنْعَ الردِّ بالسَّلام، وإلّا فأحاديث الباب تَرُدّ عليه.

**الحديث الأول:**

**قوله: «أنَّ عائشة قالت»** كذا قال صالح بن كَيْسانَ مِثلَه كما تقدَّم في الأدب (٦٠٢٤)، وقال سفيان عن الزُّهْريِّ عن عُرْوة: عن عائشة قالت، وسيأتي في استتابة المرتدِّينَ (٦٩٢٧).

**قوله: «دَخَلَ رَهْطٌ من اليهود»** لم أعرِف أسماءَهم، لكن أخرج الطبرانيُّ (٥٠١٤) بسندٍ ضعيف عن زيد بن أرقَم قال: بَينا أنا عند النبيِّ ﷺ، إذ أقبَلَ رجل من اليهود يقال له: ثَعْلبة ابن الحارث، فقال: السامُ عليك يا محمَّد. فقال: «وعليكُم». فإن كان محفوظاً احتملَ أن يكون أحدَ الرَّهط المذكورينَ، وكان هو الذي باشَرَ الكلام عنهم، كما جَرَتِ العادة من نِسبة القول إلى جماعة والمباشِرُ له واحدٌ منهم، لأنَّ اجتماعهم ورِضاهم به في قوّة مَن شارَكَه في النُّطق.

**قوله: «فقالوا: السامُ عليك»** كذا في الأُصول بألِفٍ ساكنة، وسيأتي في الكلام على الحديث الثّاني[3]: أنَّه جاء بالهمز، وقد تقدَّم تفسير السّامِ[4] بالموتِ في كتاب الطِّبّ (٥٦٨٧)، وقيل: هو الموت العاجل.

---

(١) أخرجه ابن أبي شيبة ٨/ ٦٣١، وابن أبي الدنيا في «الصمت» (٣٠٧)، وفي «مُداراة الناس» (١٠٥)، وأبو يعلى (١٥٣٠)، والطبري في «تفسيره» ٥/ ١٨٩، وغيرهم، وزاد ابن أبي شيبة في روايته: وإن كان يهودياً أو نصرانياً أو مجوسياً. وسنده حسن.

(٢) وسيأتي مزيدٌ في هذا البحث عند شرح حديث أنس ثالث أحاديث هذا الباب.

(٣) بل في هذا الحديث قريباً.

(٤) تحرَّف في (س) إلى: السوم.

قوله: «ففَهِمْتُها، فقلت: عليكم السامُ واللَّعْنة» في رواية ابن أبي مُلَيكةَ عن عائشة كما تقدَّم في أوائل الأدب (٦٠٣٠): فقالت: عليكم ولَعَنَكم الله وغَضِبَ عليكُم، ولمسلمٍ (٢١٦٥) من طريق أُخرى عنها: بل عليكم السام والذّام، بالذّال المعجَمة، وهو لُغة في الذَّمّ ضِدّ المدح، يقال: ذَمٌّ بالتَّشديدِ، وذامٌ بالتَّخفيفِ، وذَيْم بتحتانيَّة ساكنة.

وقال عياض: لم يختلفِ الرُّواة أنَّ الذّامَ في هذا الحديث بالمعجَمة، ولو رويَ بالمهمَلة من الدَّوام لكان له وجهٌ، ولكن كان يحتاج لِحذفِ الواو ليصيرَ صِفَةً للسام، وقد حكى ابن الأعرابيّ الدّام لُغةً في الدّائم.

قال ابن بَطّال: فَسَّرَ أبو عُبيد السامَ بالموتِ، وذكر الخطَّابيُّ: أنَّ قَتَادة تأوَّلَه على خِلاف ذلك، ففي رواية عبد الوارث بن سعيد[1] عن سعيد بن أبي عَرُوبة قال: كان قَتَادة يقول: تفسير السام عليكم: تَسأَمُونَ دينَكم، وهو ـ يعني: السّأْمَ ـ مصدَر: سَئِمَه سَآمةً وسَآماً، مِثل: رَضِعَه رَضاعة ورَضاعاً[2].

قال ابن بَطّال: ووجَدتُ هذا الذي فَسَّرَه قَتَادةُ مَرويّاً عن النبيِّ ﷺ، أخرجه بَقيُّ بن مَخلَد في «تفسيره» من طريق/ سعيد عن قَتَادة عن أنس: أنَّ النبيَّ ﷺ بَينا هو جالسٌ مع أصحابه، إذ أتى يهوديّ فسَلَّمَ عليه فرَدُّوا عليه، فقال: «هل تَدرونَ ما قال؟» قالوا: سَلَّمَ يا رسول الله، قال: «قال: سأْمٌ عليكُم» أي: تَسأَمونَ دينكُم[3]. ٤٣/١١

---

(١) كذا قيَّده الحافظُ رحمه الله اعتماداً على ما ورد في «شرح ابن بطال» حيث جاء فيه ذكرُ عبد الوارث غيرَ مقيَّد، ومن المعلوم أنَّ عبد الوارث إذا أُطلق في الرواية عن سعيد بن أبي عروبة يكون ابنَ سعيد العنْبريّ، وكأن الحافظ رحمه الله لم ينشط للرجوع إلى «غريب الحديث» للخطابي ١/ ٣٢٠، حيث أسند فيه هذا النقلَ عن قتادة، وذكَرَ عبدَ الوهاب، بدل: عبد الوارث، فظهر أنَّ ما في «شرح ابن بطال» تحريفٌ، وفات الحافظَ رحمه اللهُ استدراكُه وتصويبُه، وعبد الوهاب هذا هو ابن عطاء الخفّاف.

(٢) ولكن قال ابن الأثير بعد أن أورد هذه الرواية: والمشهور فيه تَرْكُ الهمز، ويعنون به الموت. «النهاية في غريب الحديث والأثر» في مادة (سأم).

(٣) وأخرجه من هذه الطريق عن أنس ﷺ: ابنُ جرير الطبري في «تفسيره» (٢٨/ ١٥) وزاد: فقال النبي ﷺ: «أقُلتَ: سَأْمٌ عليكم؟» قال: نعم، فقال ﷺ: «إذا سلَّم عليكم أحدٌ من أهل الكتاب فقولوا: وعليك» أي: عليك ما قلتَ.

قلت: يحتمل أن يكون قوله: أي: «تَسأَمُونَ دِينَكُم» تفسير قَتَادة كما بيَّنته رواية عبد الوارث[1] التي ذكرها الخطَّابيّ، وقد أخرج البزَّار (٧٠٩٧) وابن حِبّان في «صحيحه» (٥٠٣) من طريق سعيد بن أبي عَرُوبة عن قَتَادة عن أنس: مرَّ يهوديّ بالنبيِّ ﷺ وأصحابه، فسَلَّمَ عليهم، فرَدَّ عليه أصحاب النبيِّ ﷺ، فقال: «هل تَدرُونَ ما قال؟» قالوا: نعم، سَلَّمَ علينا! قال: «فإنَّه قال: السّامُ عليكُم، أي: تَسأَمُونَ دينَكُم، رُدُّوه عليَّ»، فرَدُّوه، فقال: «كيف قلتَ؟» قال: قلتُ: السّام عليكُم. فقال: «إذا سَلَّمَ عليكم أهل الكتاب فقولوا: عليكم ما قلتُم» لفظ البزَّار[2]، وفي رواية ابن حِبّان: أنَّ يهوديّاً سَلَّمَ، فقال النبيّ ﷺ: «أتدرونَ» والباقي نحوه، ولم يَذكُر قولَه: «رُدُّوه» إلى آخره، وقال في آخره: «فإذا سَلَّمَ عليكم رجل من أهل الكتاب فقولوا: وعليك».

**قوله: «واللَّعْنة»** يحتمل أن تكون عائشةُ فهمَت كلامهم بِفِطنَتِها، فأنكَرَت عليهم، وظنَّت أنَّ النبيَّ ﷺ ظنَّ أنَّهم تَلَفَّظوا بلفظ السَّلام، فبالَغَت في الإنكار عليهم، ويحتمل أن يكون سَبَقَ لها سماعُ ذلك من النبيّ ﷺ، كما في حديثَي ابن عمر وأنس في الباب، وإنَّما أطلقَت عليهمُ اللَّعنةَ، إمّا لأنَّها كانت تَرَى جواز لَعْن الكافر المعَيَّن باعتبار الحالة الرَّاهنة، لا سيَّما إذا صَدَرَ منهم ما يقتضي التَّأديب، وإمّا لأنَّها تقدَّم لها عِلمٌ بأنَّ المذكورينَ يموتونَ على الكفر، فأطلقَتِ اللَّعن ولم تُقَيِّده بالموتِ.

والذي يظهر أنَّ النبيَّ ﷺ أراد أن لا يَتَعَوَّد لسانُها بالفُحش، أو أنكَرَ عليها الإفراطَ في السَّبّ، وقد تقدَّم في أوائل الأدب في «باب الرِّفق» (٦٠٢٤) ما يَتَعلَّق بذلك، وسيأتي الكلام على جواز لَعن المشرِك المعَيَّن الحيِّ في «باب الدُّعاء على المشرِكينَ» من كتاب الدَّعَوات (٦٣٩٢) إن شاء الله تعالى.

**قوله: «مَهْلاً يا عائشة»** تقدَّم بشرحِه في «باب الرِّفق» من كتاب الأدب (٦٠٢٤).

---

(١) بل عبد الوهاب بن عطاء الخفَّاف كما بيَّنَّاهُ قريباً.

(٢) وهكذا جاء نص رواية البزار في «كشف الأستار» للهيثمي (٢٠١٠)، ووقع في مطبوع «مسنده» اختلافٌ عما هنا في بعض حروفه، يغلب على ظننا أنه ناشئ عن سقط وقع في أصله أو عند طباعته، والله أعلم.

قوله: «فقد قلت: عليكُم» وكذا في رواية مَعمَر وشُعَيب[١] عن الزُّهْريِّ عند مسلم بحذفِ الواو، وعنده[٢] في رواية سفيان (٢١٦٥/ ١٠)، وعند النَّسائيِّ من رواية أُخرى عن الزُّهْريِّ بإثبات الواو[٣].

قال المهلَّب: في هذا الحديث جواز انخِداع الكبير للمُكايِدِ ومُعارَضَته من حيثُ لا يَشعُر إذا رُجيَ رُجوعه. قلت: في تقييده بذلك نظرٌ، لأنَّ اليهود حينئذٍ كانوا أهل عهد، فالذي يظهر أنَّ ذلك كان لمَصلَحة التألُّف.

الحديث الثاني:

**٦٢٥٧- حدَّثنا عبدُ الله بنُ يوسُفَ، أخبرنا مالكٌ، عن عبدِ الله بنِ دِينارٍ، عن عبدِ الله بنِ عمرَ رضي الله عنهما، أنَّ رسولَ الله ﷺ قال: «إذا سَلَّمَ عليكُمُ اليهودُ، فإنَّما يقول أحدُهمُ: السامُ عليكَ، فقُل: وعليكَ».**

[طرفه في: ٦٩٢٨]

قوله: «عن عبد الله بن دينار، عن ابن عمر» يأتي في استتابة المرتدِّينَ (٦٩٢٨) من وجهٍ آخر بلفظ: حدَّثني عبد الله بن دينار سمعت ابنَ عمر.

قوله: «إذا سَلَّمَ عليكمُ اليهودُ، فإنَّما يقول أحدُهم: السامُ عليك، فقُل: وعليك» هكذا هو في جميع نُسَخ البخاريّ، وكذا أخرجه في «الأدب المفرَد» (١١٠٦) عن إسماعيل بن أبي أُويس عن

---

(١) هذا سبق قلم من الحافظ رحمه الله، لأنَّ رواية مسلم التي بحذف الواو من طريق معمر وصالح بن كيسان، ولم يروه مسلم من طريق شعيب أصلاً، وإنما هي رواية البخاري هنا. على أنَّ رواية صالح بن كيسان تقدمت عند البخاري أيضاً (٦٠٢٤)، ورواية معمر ستأتي برقم (٦٣٩٢)، بحذف الواو في رواية أبي ذرٍّ الهروي في كلتيهما.

(٢) فات الحافظَ رحمه الله أنها أيضاً عند البخاري فيما سيأتي برقم (٦٩٢٧).

(٣) أخرجه النسائي في «الكبرى» برقم (١٠١٤١) من رواية سفيان، ومن رواية صالح برقم (١٠١٤٢)، ومن رواية معمر برقم (١٠١٤٣)، ومن رواية شعيب برقم (١٠١٤٤). وثبتت الواو عنده في رواية معمر، وسقطت في رواية سفيان وصالح، ولم يسُقْ لفظ رواية شعيب.

مالك، والذي عند جميع رواة «الموطَّأ»[١] بلفظ: «فقُل: عليك» ليس فيه الواو.

وأخرجه أبو نُعَيم في «المستخرَج» من طريق يحيى بن بُكَير، ومن طريق عبد الله بن نافع، كلاهما عن مالكٍ، بإثبات الواو، وفيه نظرٌ، فإنَّه في «الموطَّأ»: عن يحيى بن بُكَير، بغير واو، ومُقتَضَى كلام ابن عبد البَرِّ: أنَّ رواية عبد الله بن نافع بغير واو، لأنَّه قال: لم يُدخِل أحدٌ من رواة «الموطَّأ» عن مالكٍ الواوَ.

قلت: لكن وَقَعَ عند الدّارَقُطنيِّ في «الموطَّآت» من طريق رَوْح بن عُبادة عن مالك بلفظ: «فقُل: وعليكم» بالواو وبِصيغة الجمع، قال الدّارَقُطنيُّ: القول الأوَّل أصحّ، يعني: عن مالك.

قلت: أخرجه الإسماعيليّ من طريق رَوْحٍ ومَعنٍ وقُتَيبةَ، ثلاثتُهم عن مالكٍ، بغير واوٍ، وبالإفرادِ كرواية الجماعة.

وأخرجه البخاريّ في استتابة المرتدِّينَ (٦٩٢٨) من طريق يحيى القَطّان عن مالكٍ والثَّوريِّ جميعاً عن عبد الله بن دينار بلفظ: «قُل: عليك» بغير واو، لكن وَقَعَ في رواية السَّرَخْسيّ وحدَه: «فقُل: عليكُم» بصيغة الجمع بغير واو أيضاً.

٤٤/١١ وأخرجه مسلم (٢١٦٤)، والنَّسائيُّ (ك١٠١٤٠) من طريق/ عبد الرَّحمن بن مَهديّ عن الثَّوريّ وحدَه، بلفظ: «فقولوا: وعليكُم» بإثبات الواو بصيغة الجمع[٢].

وأخرجه مسلم (٢١٦٤/ ٨)، والنَّسائيُّ (ك١٠١٤٠) من طريق إسماعيل بن جعفر عن عبد الله بن دينار، بغير واو، وفي نُسخة صحيحة من مسلم بإثبات الواو.

وأخرجه النَّسائيُّ (ك١٠١٣٩) من طريق ابن عُيَينةَ عن ابن دينار بلفظ: «إذا سَلَّمَ عليكمُ اليهوديُّ والنَّصرانيُّ، فإنَّما يقول: السامُ عليكم، فقُل: عليكُم» بغير واو وبِصيغة الجمع.

---

(١) كموطأ يحيى الليثي ٢/ ٩٦٠، وموطأ أبي مصعب الزهري (٢٠٢١)، وموطأ ابن القاسم ـ بتلخيص القابسي ـ (٢٩٢)، وموطأ سويد بن سعيد (٦٦٤).

(٢) الذي في المطبوع من «صحيح مسلم»: «وعليك» بالإفراد، وهو كذلك في عدة نسخ عندنا من «صحيح مسلم»، لكن جاء في نسخة ابن خير الإشبيلي بصيغة الجمع، كالذي وقع للحافظ رحمه الله.

وأخرجه أبو داود (٥٢٠٦) من رواية عبد العزيز بن مسلم عن عبد الله بن دينار مِثل ابن مَهديّ عن الثَّوريّ، وقال بعده: وكذا رواه مالك والثَّوريُّ عن عبد الله بن دينار، قال فيه: «وعليكُم».

قال المنذِريُّ في «الحاشية»: حديث مالكٍ أخرجه البخاريُّ، وحديث الثَّوريِّ أخرجه البخاريُّ ومسلمٌ.

وهذا يدلُّ على أنَّ رواية مالك عندهما بالواو، فأمَّا أبو داود فلعلَّه حَمَلَ رواية مالكٍ على رواية الثَّوريِّ[1]، أو اعتَمَدَ رواية رَوْح بن عُبادة عن مالكٍ[2]، وأمَّا المنذِريُّ فتَجوَّزَ في عَزوه للبخاريّ، لأنَّه عنده بصيغة الإفراد. ولِحديثِ ابن عمر هذا سببٌ أذكُره في الذي بعدَه.

**الحديث الثالث:**

**٦٢٥٨- حدَّثنا عُثْمانُ بنُ أبي شَيْبَةَ، حدَّثنا هُشَيمٌ، أخبرنا عُبيدُ الله بنُ أبي بكرِ بنِ أنسٍ، حدَّثنا أنسُ بنُ مالكٍ ﷺ، قال: قال النبيُّ ﷺ: «إذا سَلَّمَ عليكم أهلُ الكتاب، فقولوا: وعليكُم».**

[ طرفه في: ٦٩٢٦]

أورَدَه من طريق عُبيد الله بن أبي بكر بن أنس، حدَّثنا أنس بن مالك ـ يعني: جَدَّه ـ بلفظ: «إذا سَلَّمَ عليكم أهل الكتاب فقولوا: وعليكُم» كذا رواه مختصراً.

ورواه قَتَادة عن أنس أتمَّ مِنه، أخرجه مسلم (٢١٦٣/ ٧) وأبو داود (٥٢٠٧) والنَّسائيُّ (ك١٠١٤٦و١٠١٤٧) من طريق شُعْبة عنه بلفظ: إنَّ أصحاب النبيّ ﷺ قالوا: إنَّ أهل الكتاب يُسَلِّمونَ علينا فكيف نَرُدّ عليهم؟ قال: «قولوا: وعليكُم».

وأخرجه البخاريّ في «الأدب المفرَد» (١١٠٥) من طريق همَّام عن قَتَادة بلفظ: مرَّ يهوديّ فقال: السام عليكُم، فرَدَّ أصحابُ النبيِّ ﷺ عليه السلامَ، فقال: «قال: السام عليكم» فأُخِذَ اليهوديّ فاعتَرَفَ، فقال: «رُدّوا عليه»[3].

---

(١) يعني التي عند مسلم والنسائي في «الكبرى» من رواية ابن مهدي عنه.

(٢) يعني التي عند الدارقطني في «الموطآت».

(٣) في مطبوع «الأدب المفرد» زيادة: «ردُّوا عليه ما قال».

وأخرجه أبو عَوَانة في «صحيحه»[١] من طريق شَيْبانَ نحو رواية همَّام، وقال في آخره: «رُدُّوه». فرَدُّوه، فقال: «أَقلتَ: السام عليكُم؟» قال: نعم، فقال عند ذلك: «إذا سَلَّمَ عليكم أهل الكتاب فقولوا: وعليكُم»، وتقدَّم في الكلام على حديث عائشة من وجه آخر عن قَتَادة بزيادةٍ فيه، وسيأتي في استتابة المرتدِّينَ (٦٩٢٦) من طريق هشام بن زيد بن أنس: سمعت أنس بن مالك يقول: مرَّ يهوديّ بالنبيِّ ﷺ، فقال: السامُ عليك، فقال رسول الله ﷺ: «وعليك»، ثمَّ قال: «أتدرونَ ماذا يقول؟ قال: السام عليك»، قالوا: يا رسول الله، ألا نَقتُلُه؟ قال: «إذا سَلَّمَ عليكم أهلُ الكتاب فقولوا: وعليكُم»، وفي رواية الطَّيالسيّ (٢١٨٢) أنَّ القائل: ألا نَقتُله؟ عمرُ.

والجمع بين هذه الرِّوايات: أنَّ بعض الرُّواة حَفِظَ ما لم يحفظِ الآخَرُ، وأتمُّها سياقاً رواية هشام بن زيد هذه، وكأنَّ بعض الصحابة لمَّا أخبَرَهم النبيُّ ﷺ أنَّ اليهود تقول ذلك، سألوا حينئذٍ عن كيفيَّة الردّ عليهم كما رواه شُعْبة عن قَتَادة، ولم يقع هذا السُّؤال في رواية هشام بن زيد، ولم تختلف الرُّواة عن أنس في لفظ الجواب وهو: «وعليكُم» بالواو وبِصيغة الجمع[٢].

قال أبو داود في «السُّنَن»[٣]: وكذا رواية عائشة وأبي عبد الرَّحمن الجُهَنيّ وأبي بَصْرَةَ.

قال المنذِريُّ: أمَّا حديث عائشة فمُتَّفَق عليه. قلت: هو أوَّل أحاديث الباب. قال: وأمَّا حديث أبي عبد الرَّحمن فأخرجه ابن ماجَهْ (٣٦٩٩)، وأمَّا حديث أبي بَصْرَةَ فأخرجه النَّسائيُّ (ك١٠١٤٨).

---

(١) في الاستئذان، كما بينه الحافظ رحمه الله في «إتحاف المهرة»، وهو من جملة ما سقط من مطبوع أبي عوانة، إذ لم يُعثر عليه، وفاتَ الحافظَ رحمه الله أنَّ الترمذي أخرجه من طريق شيبان برقم (٣٣٠١).

(٢) كذا قال الحافظ رحمه الله هنا! مع أنه أشار عند شرح الحديث (٦٢٥٦) عند تفسير السام، إلى تفسير قتادة، يعني في روايته لهذا الحديث، وأشار إلى أنه وقع في آخر حديثه عند ابن حبان بلفظ: «وعليك»، وهي بصيغة الإفراد. قلنا: وكذلك وقع عند أحمد (١٢٤٢٧) و(١٢٤٦٧)، وأبي يعلى (٣١١٤) والطبري في «تفسيره» ٢٨/ ١٥ من طرق عن قتادة بلفظ: «وعليك» بصيغة الإفراد.

(٣) بإثر الحديث رقم (٥٢٠٧).

قلت: هما حديث واحد اختُلِفَ فيه على يزيدَ بن أبي حَبيب عن أبي الخير، فقال عبد الحميد بن جعفر: عن أبي بَصْرة، أخرجه النَّسائيُّ، والطَّحاويّ (٤/ ٣٤١)، وقال ابن إسحاق: عن أبي عبد الرَّحمن، أخرجه أحمد (١٧٢٩٥ و١٨٠٤٥)، وابن ماجَهْ (٣٦٩٩)، والطَّحاويّ (٤/ ٣٤١) أيضاً.

وقد قال بعض أصحاب ابن إسحاق عنه: مِثل ما قال عبد الحميد، أخرجه الطَّحاويّ، والمحفوظ قول الجماعة[1]، ولفظ النَّسائيِّ: «فإن سَلَّموا عليكم فقولوا: وعليكُم».

وقد اختَلَفَ العلماء في إثبات الواو وإسقاطها في الردّ على أهل الكتاب لاختلافهم في أيِّ الرِّوايتَينِ أرجَحُ؟ فذكر ابن عبد البَرِّ عن ابن حبيب: لا يقولها بالواو، لأنَّ فيها تشريكاً، وبَسْطُ ذلك: أنَّ الواو في مِثل هذا التَّركيب تقتضي تقريرَ الجملة الأُولى وزيادةَ/ الثّانية عليها، كمَن قال: زيدٌ كاتبٌ، فقلت: وشاعرٌ، فإنَّه يقتضي ثُبوتَ الوصفَينِ لِزيدٍ، قال: وخالَفَه جُمهور المالكيَّة، وقال بعض شيوخهم: يقول: عليكم السِّلام ـ بكسر السِّين ـ يعني: الحجارة، ووهّاه ابن عبد البَرِّ: بأنَّه لم يُشرَع لنا سَبّ أهل الذِّمّة. ويُؤيِّده إنكار النبيِّ ﷺ على عائشة لمَّا سَبَّتهم. ٤٥/١١

وذكر ابن عبد البَرِّ عن ابن طاووسٍ قال: يقول: عَلاكم السَّلام، بالألف، أي: ارتَفَعَ. وتَعقَّبَه.

وذهب جماعة من السَّلَف إلى أنَّه يجوز أن يقال في الردّ عليهم: عليكم السَّلام، كما يُردّ على المسلم، واحتَجَّ بعضهم بقولِه تعالى: ﴿فَٱصۡفَحۡ عَنۡهُمۡ وَقُلۡ سَلَٰمٞ﴾ [الزخرف:٨٩]، وحكاه الماورديّ وجهاً عن بعض الشافعيَّة، لكن لا يقول: ورحمة الله، وقيل: يجوز مُطلَقاً، وعن ابن عبَّاس وعَلْقمة: يجوز ذلك عند الضَّرورة[2]، وعن الأوزاعيِّ: إن سَلَّمت فقد سَلَّمَ

(١) يعني قول جماعة الرواة عن ابن إسحاق في ذكر أبي عبد الرحمن الجُهني.

(٢) لكن مقتضى ما ذكره ابن بطال عن ابن عباس فيما نقله عنه الحافظُ أولَ هذا الباب أنَّ مذهبه الردُّ على الإطلاق دون تقييده بالضرورة!

الصالحونَ، وإن تَرَكت فقد تَرَكوا. وعن طائفة من العلماء: لا يُرَدّ عليهم السَّلامُ أصلاً. وعن بعضهم: التَّفرِقة بين أهل الذِّمّة وأهل الحرب.

والرَّاجح من هذه الأقوال كلِّها ما دَلَّ عليه الحديثُ، ولكنَّه مُختَصٌّ بأهلِ الكتاب. وقد أخرج أحمد (١٢١١٥) بسندٍ جيِّد عن حُميدِ بن زادُويه ـ وهو غير حُميدِ الطَّويل في الأصحّ ـ عن أنس: أُمِرنا أن لا نَزيدَ أهلَ[1] الكتابِ على: وعليكُم.

ونَقَلَ ابن بَطّال عن الخطَّابيِّ نحوَ ما قال ابن حَبيب، فقال: رواية مَن روى: «عليكم»، بغير واو أحسن من الرِّواية بالواو، لأنَّ معناه: رَدَدت ما قلتُموه عليكُم، وبالواو يصير المعنى: عليَّ وعليكم، لأنَّ الواو حرفُ التَّشريك. انتهى.

وكأنَّه نَقَلَه من «مَعالم السُّنَن» للخَطّابيِّ، فإنَّه قال فيه: هكذا يَرويه عامّة المحدِّثينَ: «وعليكم» بالواو، وكان ابن عُيَينةَ يَرويه بحذفِ الواو، وهو الصَّواب، وذلك أنَّه بحذفِها يصير قولُهم بعَينِه مردوداً عليهم، وبالواو يقع الاشتِراك والدُّخول فيما قالوه. انتهى.

وقد رَجَعَ الخطَّابيُّ عن ذلك، فقال في «الإعلام من شرح البخاريّ» لمَّا تَكلَّمَ على حديث عائشة المذكور في كتاب الأدب (٦٠٣٠) من طريق ابن أبي مُلَيكةَ عنها نحوَ حديث الباب، وزاد في آخره: «أَوَلَم تَسمعي ما قلتُ؟ رَدَدتُ عليهم، فيُستَجابُ لي فيهم، ولا يُستَجابُ لهم فيَّ». قال الخطَّابيُّ ما مُلخَّصه: إنَّ الدّاعي إذا دَعَا بشيءٍ ظُلماً، فإنَّ الله لا يَستَجيب له ولا يَجِد دعاؤُه مَحَلًّا في المدعُوِّ عليه. انتهى.

وله شاهدٌ من حديث جابرٍ قال: سَلَّمَ ناسٌ من اليهود على النبيّ ﷺ، فقالوا: السامُ عليكُم، قال: «وعليكُم»، قالت عائشة وغَضِبَت: ألم تَسمَعْ ما قالوا؟ قال: «بلى، قد رَدَدتُ عليهم فنُجابُ عليهم، ولا يُجابونَ فينا»، أخرجه مسلم (٢١٦٦)، والبخاريّ في «الأدب المفرَد» (١١١٠) من طريق ابن جُرَيج أخبرني أبوالزبير أنَّه سمعَ جابِراً.

---

(١) وقع في (أ) و(ع) و(س): «على أهل» بإقحام لفظة «على»، ورُجِّحت في (ع)، ولم تَرِدْ في (ب)، وهو الصواب الموافق لما في «إتحاف المهرة» و«أطراف المسند» للحافظ نفسه رحمه الله.

وقد غَفَلَ عن هذه المراجَعة من عائشة وجوابِ النبيِّ ﷺ لها مَن أنكَرَ الرِّواية بالواو، وقد تَجاسَرَ بعضُ مَن أدرَكْناه، فقال في الكلام على حديث أنس في هذا الباب: الرِّواية الصَّحيحة عن مالكٍ بغير واو، وكذا رواه ابن عُيَينةَ وهي أصوبُ من التي بالواو، لأنَّه بحذفِها يَرجِع الكلام عليهم، وبإثباتها يقع الاشتِراك. انتهى، وما أفهَمَه من تضعيف الرِّواية بالواو وتَخطِئَتها من حيثُ المعنى مردودٌ عليه بما تقدَّمَ.

وقال النَّوويّ: الصَّواب أنَّ حذف الواو وإثباتها ثابِتان جائزان، وبِإثباتها أجود ولا مَفسَدة فيه، وعليه أكثر الرِّوايات، وفي معناها وجهان:

**أحدهما**: أنَّهم قالوا: عليكمُ الموتُ، فقال: وعليكم أيضاً، أي: نحنُ وأنتم فيه سواءٌ، كلُّنا نَموت.

**والثّاني**: أنَّ الواو للاستئناف لا للعَطفِ والتَّشريك، والتَّقدير: وعليكم ما تَستَحِقُّونَه من الذَّمّ.

وقال البَيْضاويّ: في العطف شيءٌ مُقدَّر، والتَّقدير: وأقول: عليكم ما تُريدونَ بنا أو ما تَستَحِقُّونَ، وليس هو عَطفاً على «عليكُم» في كلامهم.

وقال القُرطُبيّ: قيل: الواو للاستئناف، وقيل: زائدة، وأولَى الأجوبة: أنّا نُجاب عليهم ولا يُجابُونَ علينا.

وحكى ابن دَقيق العيد عن ابن رُشد تفصيلاً يجمع الرِّوايتَينِ: إثبات الواو وحذفها، فقال: مَن تَحقَّقَ أنَّه قال: السام أو السِّلام ـ بكسر السّين ـ، فليَرُدَّ عليه بحذفِ الواو، ومَن/ لم ٤٦/١١
يَتَحقَّق مِنه فليَرُدَّ بإثبات الواو. فيَجتَمِع من مجموع كلام العلماء في ذلك ستّةُ أقوال.

وقال النَّوويّ تَبَعاً لِعياضٍ: مَن فَسَّرَ السامَ بالموتِ فلا يَبْعُدُ ثُبوتُ الواو، ومَن فَسَّرَها بالسَّآمة فإسقاطُها هو الوجه. قلت: بل الرِّواية بإثبات الواو ثابِتة وهي تُرَجِّح التَّفسير بالموت، وهو أَولى من تغليط الثِّقة.

واستُدِلَّ بقوله: «إذا سَلَّمَ عليكم أهل الكتاب» بأنَّه لا يُشرَع للمسلم ابتداءُ الكافر

بالسَّلام، حكاه الباجيّ عن عبد الوهّاب، قال الباجيّ: لأنَّه بيَّن حُكم الردّ ولم يَذكُر حُكم الابتداء. كذا قال! ونَقَلَ ابن العربيّ عن مالك: لو ابتَدَأ شَخصاً بالسَّلام وهو يَظُنّه مسلماً، فبانَ كافراً كان ابن عمرَ يَستَرِدّ مِنه سَلامَه[1]، وقال مالكٌ: لا. قال ابن العربيّ: لأنَّ الاسترداد حينئذٍ لا فائدة له، لأنَّه لم يَحصُل له مِنه شيءٌ لِكَونِه قَصَدَ السَّلام على المسلِم.

وقال غيره: له فائدة، وهو إعلام الكافر بأنَّه ليس أهلاً للابتداءِ بالسَّلام. قلت: ويَتأكَّد إذا كان هناك مَن يُخشَى إنكارُه لذلك، أو اقتداؤُه به إذا كان الذي سَلَّمَ ممَّن يُقتَدَى به.

واستُدِلَّ به على أنَّ هذا الردّ خاصٌّ بالكفَّار، فلا يُجزِئ في الردّ على المسلِم، وقيل: إن أجابَ بالواو أَجزأَ وإلّا فلا.

وقال ابن دَقيق العيد: التَّحقيق أنَّه كافٍ في حصول معنى السَّلام، لا في امتثال الأمر في قوله تعالى: ﴿فَحَيُّواْ بِأَحْسَنَ مِنْهَآ أَوْ رُدُّوهَآ﴾ [النساء:٨٦]، وكأنَّه أراد الذي بغير واو، وأمَّا الذي بالواو، فقد وَرَدَ في عِدّة أحاديث: منها في الطبرانيِّ (١٢٠٠٧) عن ابن عبَّاس: جاء رجل إلى النبيّ ﷺ، فقال: سَلامٌ عليكم، فقال: «وعليك ورحمة الله».

وله في «الأوسط»[2] عن سلمان: أتى رجلٌ فقال: السَّلام عليك يا رسول الله، فقال: «وعليك». قلت: لكن لمَّا اشتَهَرَت هذه الصّيغة للرَّدِّ على غير المسلم ينبغي تَركُ جواب المسلم بها، وإن كانت مُجزِئةً في أصل الردّ، والله أعلم.

## ٢٣- باب من نَظَر في كتاب من يُحذر على المسلمين لِيَستبينَ أمرُه

**٦٢٥٩- حدَّثنا يوسُفُ بنُ بُهْلولٍ، حدَّثنا ابنُ إدْرِيسَ، قال: حدَّثني حُصَينُ بنُ عبدِ الرَّحمنِ، عن سَعْدِ بنِ عُبيدةَ، عن أبي عبدِ الرَّحمنِ السُّلَميِّ، عن عليٍّ ﷺ، قال: بَعَثَني رسولُ الله ﷺ والزُّبَيرَ**

---

(١) أخرجه عنه البخاري في «الأدب المفرد» (١١١٥).

(٢) لم نقف عليه في المطبوع من «الأوسط»، وهو في «الكبير» برقم (٦١١٤)، وإليه عزاه الهيثمي في «المجمع» ٨/ ٣٣، وقال: فيه هشام بن لاحق، قوّاه النسائي، وترك حديثَه أحمد، وبقية رجاله رجال الصحيح.

ابنَ العَوّامِ، وأبا مَرْثَدٍ الغَنَوِيَّ، وكلُّنا فارسٌ، فقال: «انطَلِقوا حتَّى تَأْتُوا رَوْضةَ خاخٍ، فإنَّ بها امرأةً منَ المشركينَ معها صَحِيفةٌ من حاطِبِ بنِ أبي بَلْتَعةَ إلى المشركينَ». قال: فأدْرَكْناها تَسِيرُ على جَملٍ لها حَيثُ قال لنا رسولُ الله ﷺ، قال: قُلْنا: أينَ الكتابُ الذي مَعَكِ؟ قالت: ما معي كتابٌ، فأنَخْنا بها فابْتَغَينا في رَحْلِها، فما وَجَدْنا شيئاً، قال صاحباي: ما نَرى كتاباً، قال: قلتُ: لقد علمْتُ ما كَذَبَ رسولُ الله ﷺ، والذي يُحْلَفُ به لَتُخْرِجِنَّ الكتابَ، أو لأُجَرِّدَنَّكِ، قال: فلمَّا رَأتِ الجِدَّ منّي أَهْوَتْ بيَدِها إلى حُجْزَتِها وهي مُحْتَجِزةٌ بكِساءٍ، فأخرَجَتِ الكتابَ. قال: فانطَلَقْنا به إلى رسولِ الله ﷺ، فقال: «ما حَمَلَكَ يا حاطِبُ على ما صَنَعْتَ؟»، قال: ما بي إلّا أن أكونَ مُؤْمِناً بالله ورَسُولِه، وما غَيَّرْتُ ولا بَدَّلْتُ، أَرَدْتُ أن تكونَ لي عندَ القومِ يَدٌ يَدْفَعُ اللهُ بها عن أهلي ومالي، وليس من أصحابكَ هُناكَ إلّا وله مَن يَدْفَعُ اللهُ به عن أهلِه ومالِه، قال: «صَدَقَ، فلا تقولوا له إلّا خيراً»، قال: فقال عمرُ بنُ الخطَّاب: إنَّه قد خانَ اللهَ ورسولَه والمؤمنينَ، فدَعْني فأضْرِبَ عُنُقَه، قال: فقال: «يا عمرُ، وما يُدْرِيكَ؟ لعلَّ اللهَ قد اطَّلَعَ على أهلِ بَدْرٍ، فقال: اعْمَلوا ما شئتُم فقد وجَبَت لكمُ الجنَّةُ». قال: فدَمَعَت عَيْنا عمرَ، وقال: اللهُ ورسولُه أَعلَمُ.

قوله: «باب مَن نظرَ في كتاب مَن يُحذَر على المسلمينَ ليَستَبين أمرُه» كأنَّه يشير إلى أنَّ الأثر ٤٧/١١
الوارد في النَّهي عن النَّظَر في كتاب الغير يُخصُّ مِنه ما يَتعيَّن طريقاً إلى دفع مَفسَدةٍ هي أكثر من مَفسَدة النَّظَر، والأثر المذكور أخرجه أبو داود (١٤٨٥) من حديث ابن عبَّاس بلفظ: «مَن نظرَ في كتاب أخيه بغير إذنِه، فكأنَّما يَنظُر في النار» وسنده ضعيف.

ثم ذكر فيه حديثَ عليّ في قصَّة حاطِب بن أبي بَلتَعةَ، وقد تقدَّم شرحه في تفسير سورة الممتَحَنة (٤٨٩٠).

ويوسفُ بن بُهْلُول شيخُه فيه: بضمِّ الموحَّدة وسكون الهاء، شيخ كوفيّ أصله من الأنبار، ولم يَروِ عنه من السِّتّة إلّا البخاريّ، وما له في «الصَّحيح» إلّا هذا الحديث، وقد أورَدَه من طرق أُخرى في المغازي (٣٩٨٣) والتَّفسير (٤٨٩٠)، منها في المغازي عن إسحاق بن إبراهيم عن عبد الله بن إدريس بالسَّنَد المذكور هنا، وبَقيَّة رجال الإسناد كلُّهم كوفيّونَ أيضاً.

قال ابن التِّين: معنى بُهلُول: الضَّحّاك، وسُمّيَ به، ولا يُفتَح أوَّلُه، لأنَّه ليس في الكلام فَعْلُول بالفتح.

وقال المهلَّب: في حديث عليٍّ هَتْكُ سِتر الذَّنب، وكَشفُ المرأة العاصية، وما رويَ أنَّه لا يجوز النَّظَر في كتاب أحد إلّا بإذنِه، إنَّما هو في حَقّ مَن لم يكن مُتَّهَماً على المسلمينَ، وأمَّا مَن كان مُتَّهَماً فلا حُرْمة له.

وفيه أنَّه يجوز النَّظَر إلى عَورة المرأة للضَّرورة التي لا يَجِد بُدّاً من النَّظَر إليها.

وقال ابن التِّين: قول عمر: دَعني أضرِبْ عُنُقَه، مع قول النبيِّ ﷺ: «لا تقولوا له إلّا خيراً» يُحمَل على أنَّه لم يسمع ذلك، أو كان قولُه قبل قول النبيِّ ﷺ. انتهى. ويحتمل أن يكون عمرُ لِشِدَّتِه في أمر الله حَمَلَ النَّهيَ على ظاهره من مَنع القول السَّيِّئ له، ولم يَرَ ذلك مانعاً من إقامة ما وجَبَ عليه من العُقوبة للذَّنبِ الذي ارتَكَبَه، فبيَّن النبيُّ ﷺ أنَّه صادِقٌ في اعتذاره، وأنَّ الله عَفا عنه.

## ٢٤- باب كيف يُكتب إلى أهل الكتاب؟

**٦٢٦٠- حدَّثنا محمَّدُ بنُ مُقاتِلٍ أبو الحسنِ، أخبرنا عبدُ الله، أخبرنا يونسُ، عن الزُّهْريِّ، قال: أخبرني عُبيدُ الله بنُ عبدِ الله بنِ عُتْبَةَ: أنَّ ابنَ عبَّاسٍ أخبَره، أنَّ أبا سفيانَ بنَ حَرْبٍ أخبَره: أنَّ هِرَقْلَ أرسَلَ إليه في نَفَرٍ من قُرَيشٍ، وكانوا تِجَاراً بالشَّامِ فأَتَوْه... فذَكَر الحديثَ، قال: ثمَّ دَعَا بكتاب رسولِ الله ﷺ، فقُرِئَ، فإذا فيه: «بسم الله الرَّحمنِ الرَّحِيمِ، من محمَّدٍ عبدِ الله ورسولِه إلى هِرَقْلَ عظيمِ الرّومِ، السَّلامُ على مَنِ اتَّبَعَ الهُدَى، أمَّا بَعْدُ».**

قوله: «باب كيف يُكتَب إلى أهل الكتاب؟» ذكر فيه طَرَفاً من حديث أبي سفيان في قصَّة هِرَقل، وهو واضح فيما تَرجَمَ له.

قال ابن بَطّال: فيه جواز كتابة «بسمِ الله الرَّحمن الرحيم» إلى أهل الكتاب، وتقديم اسم الكاتب على المكتوب إليه. قال: وفيه حُجّة لمن أجازَ مُكاتَبة أهل الكتاب بالسَّلام عند الحاجة.

قلت: في جواز السَّلام على الإطلاق نظرٌ، والذي يدلّ عليه الحديث السَّلام المقيَّد مِثل ما في الخبر: «السَّلام على مَن اتَّبَعَ الهُدَى» أو السَّلام على مَن تَمسَّكَ بالحقِّ، أو نحو ذلك. وقد تقدَّم نقل الخِلَاف في ذلك في أوائل كتاب الاستئذان.

## ٢٥- باب بمَن يُبدأ في الكتاب؟ ٤٨/١١

**٦٢٦١- وقال اللَّيثُ: حدَّثني جعفرُ بنُ رَبِيعةَ، عن عبدِ الرَّحمنِ بنِ هُرْمُزَ، عن أبي هريرةَ ﷺ، عن رسولِ الله ﷺ: أنَّه ذَكَر رجلاً من بني إسرائيلَ أخَذَ خَشَبةً فنقَرَها، فأدْخَلَ فيها ألفَ دِينارٍ وصَحِيفةً منه إلى صاحبِهِ.**

**وقال عمرُ بنُ أبي سَلَمةَ، عن أبيه، عن أبي هريرةَ، قال النبيُّ ﷺ: «نَجَرَ خَشَبةً فجَعَلَ المالَ في جَوْفِها، وكَتَبَ إليه صَحِيفةً من فلانٍ إلى فلانٍ».**

قوله: «باب بمَن يُبدَأ في الكتاب؟» أي: بنفسِه أو بالمكتوبِ إليه؟ ذَكَر فيه طَرَفاً من حديث الرجل من بني إسرائيل الذي اقتَرَضَ ألف دينار، وكأنَّه لمَّا لم يَجِد فيه حديثاً على شرطه مرفوعاً اقتَصَرَ على هذا، وهو على قاعِدَته في الاحتجاج بشَرْعِ مَن قبلَنا إذا ورَدَت حكايتُه في شَرعنا ولم يُنكَر، ولا سيَّما إذا سِيقَ مَساقَ المدح لِفاعِلِه، والحُجّة فيه كَون الذي عليه الدَّين كَتَبَ في الصَّحيفة: مِنْ فلان إلى فلان، وكان يُمكِنه أن يَحتَجّ بكتابِ النبيِّ ﷺ إلى هِرَقل المشار إليه قريباً، لكن قد يكون تَرَكَه لأنَّ بَداءة الكبير بنفسِه إلى الصَّغير والعظيم إلى الحَقير هو الأصل، وإنَّما يقع التردُّد فيما هو بالعكس أو المساوي.

وقد أورَدَ في «الأدب المفرَد» (١١٢٢) من طريق خارجة بن زيد بن ثابِت عن كُبراء آل زيد بن ثابِت[1]: هذه الرِّسالة لعبد الله معاوية أمير المؤمنينَ من زيد[2] بن ثابِت: سَلام عليك، وأورَدَ عن ابن عمر نحوَ ذلك (١١١٩).

---

(١) كذا وقع في أصولنا، مع أنَّ الذي في مطبوع «الأدب المفرد» في موضعين منه (١١٢٢) و(١١٢٧) زيادة: أنَّ زيد بن ثابت كتب بهذه الرسالة، فذكر نصَّها.

(٢) وقع في (س): لزيد، بدل: من زيد. وهو خطأ.

وعند أبي داود (٥١٣٥) من طريق ابن سِيرِين عن ابنِ[1] العلاء بن الحَضرَميّ عن العلاء: أنَّه كَتَبَ إلى النبيِّ ﷺ فبَدَأ بنفسِه.

وأخرج عبد الرَّزّاق (٢٠٩١٢) عن مَعمَر عن أيوب: قرأت كتاباً: من العلاء بن الحَضرَميِّ إلى محمَّدٍ رسول الله. وعن نافع (٢٠٩١٥): كان ابن عمر يأمر غِلمانه إذا كَتَبوا إليه أن يَبدَؤوا بأنفُسِهم. وعن نافع (٢٠٩١٤): كان عُمّال عمر إذا كَتَبوا إليه بَدَؤوا بأنفُسِهم.

قال المهلَّب: السُّنّة أن يَبدَأ الكاتب بنفسِه. وعن مَعمَر عن أيوب: أنَّه كان رُبَّما بَدَأ باسم الرجل قبلَه إذا كَتَبَ إليه.

وسُئلَ مالكٌ عنه فقال: لا بأس به، وقال: هو كما لو أوسَعَ له في المجلِس. فقيلَ له: إنَّ أهل العراق يقولون: لا تَبدَأ بأحدٍ قبلَك ولو كان أباك أو أُمَّك، أو أكبر مِنك، فعابَ ذلك عليهم.

قلت: والمنقول عن ابن عمر كان في أغلَب أحواله، وإلّا فقد أخرج البخاريّ في «الأدب المفرَد» (١١٢٤) بسندٍ صحيح عن نافع: كانت لابنِ عمر حاجة إلى معاوية فأراد أن يَبدَأ بنفسِه، فلم يزالوا به حتَّى كَتَبَ: بسم الله الرَّحمن الرحيم إلى معاوية. وفي روايةٍ (١١٢٥) زيادةُ: أمَّا بعدُ، بَعدَ البَسْمَلةِ. وأخرج فيه أيضاً (١١١٩) من رواية عبد الله بن دينار[2]: أنَّ عبد الله بن عمر، كَتَبَ إلى عبد الملِك يُبايِعه: بسم الله الرَّحمن الرحيم، لعبد الملِك أمير المؤمنينَ، من عبد الله بن عمر، سَلامٌ عليك... إلى آخره، وقد ذكر في كتاب الاعتصام[3] طَرَفاً مِنه (٧٢٧٢)، ويأتي التَّنبيه عليه هناك إن شاء الله تعالى.

**قوله: «وقال اللَّيث»** تقدَّم في الكَفالة (٢٢٩١) بيان مَن وَصَلَه.

---

(١) تحرَّف في أصولنا إلى: أبي، والتصويب من نسخة الحافظ التي بخطه من «سنن أبي داود».

(٢) وهو عند مالك في «موطئه» برواية أبي مصعب (٨٩٨)، ورواية محمد بن الحسن (٩٠٠)، وهو في «موطأ الليثي» ٢/ ٩٨٣، لكن دون ذكر ابن عمر في الرسالة، كالذي وقع عند البخاري فيما سيأتي برقم (٧٢٠٣) و(٧٢٠٥).

(٣) وكذا في كتاب الأحكام (٧٢٠٣) و(٧٢٠٥).

قوله: «أنَّه ذكر رجلاً من بني إسرائيل أخذ خَشَبة» كذا أورَدَه مختصراً، وأورَدَه في الكَفالة وغيرها مُطوَّلاً[١].

قوله: «وقال عمر بن أبي سَلَمة» أي: ابن عبد الرَّحمن بن عَوْف، وعمر هذا مَدَنيّ قَدِمَ واسِطَ، وهو صَدوق فيه ضعف، وليس له عند البخاريِّ سوى هذا الموضع المعلَّق، وقد وَصَلَه البخاريّ في «الأدب المفرَد» (١١٢٨). قال: حدَّثنا موسى بن إسماعيل، حدَّثنا أبو عَوَانة، حدَّثنا عمر، فذَكَر مِثلَ اللَّفظ المعلَّق هنا. وقد رُوِّيناه في الجزء الثّالث من «حديث أبي طاهر المخلِّص» (٥٢) مُطوَّلاً فقال: حدَّثنا البَغَويُّ، حدَّثنا أحمد بن منصور، حدَّثنا موسى./ وقد ٤٩/١١
ذكرت فوائده عند شرحه من كتاب الكَفالة.

قوله: «عن أبي هريرة» في رواية الكُشْمِيهنيّ: سمعَ أبا هريرة، وكذا للنَّسَفيِّ والأَصِيليّ وكَرِيمة.

قوله: «نَجَرَ» كذا للأكثرِ بالجيم، وللكُشْمِيهني بالقاف.

قال ابن التِّين: قيل في قصَّة صاحب الخَشَبة: إثباتُ كراماتِ الأولياء، وجُمهور الأشعَريَّة على إثباتها، وأنكَرَها الإمام أبو إسحاق الشِّيرازيّ من الشافعيَّة، والشَّيخان أبو محمَّد بن أبي زيد وأبو الحسن القابِسيّ من المالكيَّة.

قلت: أمَّا الشّيرازيُّ فلا يُحفَظ عنه ذلك، وإنَّما نَقَلُوا[٢] ذلك عن أبي إسحاق الإسفراييني، وأمَّا الآخران فإنَّما أنكَرا ما وَقَعَ مُعجِزةً مُستَقِلّة لِنبيٍّ من الأنبياء، كإيجادِ ولدٍ عن غير والدٍ، والإسراءِ إلى السَّماوات السَّبع بالجسدِ في اليَقَظة، وقد صَرَّحَ إمام الصُّوفيَّة أبو القاسم القُشَيريُّ في «رسالته» بذلك. وبَسْطُ هذا يَلِيق بموضعٍ آخر، وعَسَى أن يَتَيَسَّر ذلك في كتاب الرِّقاق إن شاء الله تعالى[٣].

---

(١) أخرجه البخاري كما ذكر الحافظ في عدَّة مواضع، لكنه لم يسقه بتمامه مطوّلاً إلّا في الكفالة برقم (٢٢٩١).

(٢) وقع في (س): «نقل» بالإفراد.

(٣) لم يتكلم الحافظ رحمه الله على الكرامات بشيء في كتاب الرِّقاق، لكنه قدَّم بعض ذلك في المغازي عند شرح الحديث (٤٠٨٦)، وسيأتي بعض ذلك في التوحيد عند شرح الحديث (٧٣٨٠).

## ٢٦- باب قول النبيِّ ﷺ: «قُوموا إلى سيّدكم»

٦٢٦٢- حدَّثنا أبو الوليدِ، حدَّثنا شُعْبةُ، عن سَعْدِ بنِ إبراهيمَ، عن أبي أُمامةَ بنِ سَهْلِ بنِ حُنَيفٍ، عن أبي سعيدٍ: أنَّ أهلَ قُرَيظةَ نَزلُوا على حُكْمِ سعدٍ، فأرسَلَ النبيُّ ﷺ إليه فجاء، فقال: «قُوموا إلى سَيِّدِكُم. أو قال: خَيرِكُم.» فقَعَدَ عندَ النبيِّ ﷺ فقال: «هَؤُلاءِ نَزلُوا على حُكْمِكَ» قال: فإنّي أحكُمُ أن تُقتَلَ مُقاتِلَتُهم، وتُسْبَى ذَرارِيُّهم، فقال: «لقد حَكَمْتَ بما حَكَمَ به المَلِكُ».

قال أبو عبد الله: أفهَمَني بعضُ أصحابي، عن أبي الوليدِ من قولِ أبي سعيدٍ: «إلى حُكْمِكَ».

قوله: «باب قول النبيِّ ﷺ: قُوموا إلى سَيِّدكُم» هذه التَّرجمة معقودة لِحُكمِ قيام القاعِد للدّاخل، ولم يَجزِم فيها بحُكمٍ للاختلاف، بل اقتَصَرَ على لفظ الخبر كَعادتِه.

قوله: «عن سَعْد بن إبراهيم عن أبي أُمامةَ بن سَهْل» تقدَّم بيان الاختلاف في ذلك في «غزوة بني قُرَيظة» من كتاب المغازي مع شرح الحديث (٤١٢١)، وممَّا لم يُذكَر هناك أنَّ الدّارَقُطنيَّ حكى في «العِلَل» (٥٧٣): أنَّ أبا معاوية[1] رواه عن عياض بن عبد الرَّحمن عن سعد بن إبراهيم عن أبيه عن جَدّه، والمحفوظ عن سعد عن أبي أُمامةَ عن أبي سعيد.

قوله: «على حُكْم سَعْد» هو ابن معاذ كما وَقَعَ التَّصريح به فيما تقدَّمَ.

قوله في آخره: «قال أبو عبد الله» هو البخاريّ «أفهَمَني بعض أصحابي عن أبي الوليد» يعني: شيخه في هذا الحديث بسندِه هذا «من قول أبي سعيد: إلى حُكْمك» يعني: من أوَّل الحديث إلى قوله فيه: «على حُكمك»، وصاحب البخاريِّ في هذا الحديث يحتمل أن يكون محمَّدَ بن سعد كاتب الواقديّ، فإنَّه أخرجه في «الطَّبقات» (٣/ ٤٢٤-٤٢٥) عن أبي الوليد بهذا السَّنَد، أو ابنَ الضُّرَيس، فقد أخرجه البيهقيّ في «الشُّعَب» (٨٩٢٥) من طريق محمَّد ابن أيوب الرَّازيِّ عن أبي الوليد.

---

(١) يعني صدقة بن عبد الله السمين الضعيف، وليس أبا معاوية الضرير الثقة.

وشَرَحه الكِرْمانيُّ على وجه آخر فقال: قوله: «إلى حُكمك» أي: قال البخاريّ: سمعت أنا من أبي الوليد بلفظ: «على حُكمك» وبعضُ أصحابي نَقَلوا لي عنه بلفظ «إلى» بصيغة الانتهاء، بَدَل حرف الاستعلاء. كذا قال.

قال ابن بَطّال: في هذا الحديث أمر الإمام الأعظَم بإكرام الكبير من المسلمينَ، ومشروعيَّة إكرام أهل الفضل في مَجلِس الإمام الأعظَم، والقيام فيه لغيره من أصحابه، وإلزام الناس كافّةً بالقيام إلى الكبير منهم. وقد مَنَعَ من ذلك قوم واحتَجُّوا بحديثِ أبي أُمامةَ قال: خَرَجَ علينا النبيُّ ﷺ مُتوكِّئاً على عَصاً فقُمنا له فقال: «لاتَقُوموا كما تقوم الأعاجِمُ بعضُهم لبعضٍ» وأجابَ/ عنه الطَّبَريّ[1] بأنَّه حديث ضعيف مُضطَرِب السَّنَد، فيه مَن لا يُعرَفُ. ٥٠/١١

واحتَجّوا أيضاً بحديثِ عبد الله بن بُرَيدة، أنَّ أباه دَخَلَ على معاوية فأخبَرَه أنَّ النبيَّ ﷺ قال: «مَن أحَبَّ أن يَتَمثَّل له الرِّجال قياماً وَجَبَت له النار»[2].

وأجابَ عنه الطَّبَريّ: بأنَّ هذا الخبر إنَّما فيه نَهيُ مَن يُقام له عن السُّرور بذلك، لا نَهيُ مَن يقومُ له إكراماً له.

وأجابَ عنه ابن قُتَيبة بأنَّ معناه: مَن أراد أن يقوم الرِّجال على رأسه كما يُقام بين يَدَي ملوك الأعاجِم، وليس المراد به نَهيَ الرجل عن القيام لأخيه إذا سَلَّمَ عليه.

واحتَجَّ ابن بَطّال للجوازِ بما أخرجه النَّسائيّ (ك٩١٩٢ و٩١٩٣) من طريق عائشة بنت طلحة عن عائشة: كان رسول الله ﷺ إذا رأى فاطمة ابنَتَه قد أقبَلَت رَحَّبَ بها، ثمَّ قامَ إليها فقَبَّلَها، ثمَّ أخَذَ بيَدِها حتَّى يُجلِسَها في مكانه.

قلت: وحديث عائشة هذا أخرجه أيضاً أبو داود (٥٢١٧) والتِّرمِذيّ (٣٨٧٢) وحَسَّنَه وصَحَّحَه ابن حِبّان (٦٩٥٣) والحاكم (٣/ ١٥٤)[3]. وأصله في «الصَّحيح» كما مَضَى في

---

(١) في «تهذيب الآثار» في مسند عمر بن الخطاب، وقد أخرجه من طرق ٢/ ٥٦٣ و٥٦٥، وسيأتي تخريج الحافظ له قريباً.

(٢) سيأتي تخريجه قريباً.

(٣) وهو أيضاً عند النسائي في «الكبرى» (٨٣١١) و(٩١٩٢).

المناقب (٣٦٢٣) وفي الوفاة النبويَّة (٤٤٣٣)، لكن ليس فيه ذِكرُ القيام.

وتَرجَمَ له أبو داود «باب القيام»، وأورَدَ معه فيه حديث أبي سعيد (٥٢١٥)، وكذا صَنَعَ البخاريّ في «الأدب المفرَد» (٩٤٥و٩٤٧)، وزاد معهما حديثَ كعب بن مالك (٩٤٤) في قصَّة تَوبَته، وفيه: فقامَ إليَّ طلحة بن عُبيد الله يُهرِول، وقد أشارَ إليه في الباب الذي يليه.

وحديث أبي أُمامةَ المُبدَأ به أخرجه أبو داود (٥٢٣٠) وابن ماجَهْ (٣٨٣٦).

وحديث ابن بُرَيدة أخرجه الحاكم (١/ ٩٤)[1] من رواية حُسَين المعلِّم عن عبد الله بن بُرَيدة عن معاوية، فذَكَره وفيه: «ما من رجل يكون على الناس، فيقوم على رأسه الرِّجال يُحِبّ أن يَكثُرَ عندَه الخصوم فيَدخُل الجنَّة».

وله طريق أُخرى عن معاوية أخرجه أبو داود (٥٢٢٩) والتِّرمِذيّ (٢٧٥٥) وحَسَّنَه، والمصنِّف في «الأدب المفرَد» (٩٧٧) من طريق أبي مِجْلَز قال: خَرَجَ معاوية على ابن الزُّبَير وابنِ عامر، فقامَ ابن عامر وجَلَسَ ابن الزُّبَير، فقال معاوية لابنِ عامر: اجلِسْ، فإنّي سمعت رسولَ الله ﷺ يقول: «مَن أحَبَّ أن يَتَمثَّل له الرِّجال قياماً، فليَتَبوَّأ مَقعَده من النار» هذا لفظ أبي داود، أخرجه[2] من رواية حمَّاد بن سَلَمة عن حَبيب بن الشَّهيد عن أبي مِجْلَز، وأحمدُ (١٦٨٤٥) عن إسماعيل ابن عُلَيَّة عن حَبيب مِثلَه، وقال: «العباد» بَدَل الرِّجال، ومن رواية شُعْبة عن حَبيبٍ مِثلَه (١٦٨٣٠) وزاد فيه: ولم يَقُم ابن الزُّبَير، وكان أوزَنَهما، قال: فقال: مَهْ، فذكر الحديث، وقال فيه: «مَن أحَبَّ أن يَتَمثَّل له عبادُ الله قياماً»، وأخرجه أيضاً (١٦٩١٨) عن مروان بن معاوية عن حبيب بلفظ: خَرَجَ معاوية فقاموا له، وباقيه كلفظ حمَّاد.

---

(١) كذا اقتصر الحافظ رحمه الله على تخريجه من الحاكم، وباللفظ الذي ذكره! مع أنه جاء باللفظ الذي تقدَّم عند الطبري في «تهذيب الآثار» في مسند عمر ٢/ ٥٦٧ و٥٦٨، ومنه نقل ابن بطّال هذا الحديث، فكان حقُّه العزوَ إليه، وهو أيضاً عند الطحاوي في «شرح مشكل الآثار» (١١٢٥)، والطبراني (٨٥٢)، ولعلَّ الحافظ رحمه الله أراد من تخريج الحاكم زيادة الفائدة، بأنه مرويٌّ من طريق أخرى عن عبد الله بن بريدة، وبلفظ آخر، والله أعلم.

(٢) في (س): وأخرجه أحمد، وهو خطأ، فالذي أخرجه من رواية حمادٍ عن حبيبٍ هو أبو داود.

وأمَّا التِّرمِذيّ فإنَّه أخرجه (٢٧٥٥) من رواية سفيان الثَّوريِّ عن حَبيب، ولفظه: خَرَجَ معاوية فقامَ عبد الله بن الزُّبَير وابن صفوان حين رأَوه، فقال: اجلِسا، فذكر مِثلَ لفظ حمَّاد، وسفيان وإن كان من رجال الحِفظ إلّا أنَّ العَدَد الكثير وفيهم مِثل شُعْبة أَولى بأن تكون روايتهم محفوظةً من الواحد، وقد اتَّفَقوا على أنَّ ابن الزُّبَير لم يَقُم، وأمَّا إبدال ابن عامر بابنِ صفوان فسَهلٌ لاحتمال الجمع بأن يكونا معاً وَقَعَ لهما ذلك، ويُؤيِّده الإتيان فيه بصيغة الجَمْع في[1] رواية مروان بن معاوية المذكورة.

وقد أشارَ البخاريّ في «الأدب المفرَد» إلى الجمع المنقول عن ابن قُتَيبة، فترَجَمَ أوَّلاً «باب قيام الرجل لأخيه» وأورَدَ الأحاديث الثلاثة التي أشرتُ إليها، ثمَّ ترجَمَ «باب قيام الرجل للرجلِ القاعِد» و«باب مَن كَرِهَ أن يَقعُد ويقوم له الناس» وأورَدَ فيهما (٩٤٨ و٩٦٠) حديث جابِر: اشتَكَى النبيُّ ﷺ فصَلَّينا وراءَه وهو قاعِد، فالتَفَتَ إلينا فرآنا قياماً، فأشارَ إلينا فقَعدنا، فلمَّا سَلَّمَ قال: «إن كِدتُم لَتفعَلُوا فِعلَ فارسَ والرُّومِ، يقومونَ على مُلوكهم وهم قُعود، فلا تَفعَلوا» وهو حديث صحيح أخرجه مسلم (٤١٣). وتَرجَمَ البخاريّ أيضاً «قيام الرجل للرجلِ تعظيماً» وأورَدَ فيه حديث معاوية من طريق أبي مِجْلَز.

ومُحصَّل المنقول عن مالكٍ: إنكارُ القيام ما دامَ الذي يُقام لأجلِه لم يَجلِس ولوكان في شُغْل نفسِه، فإنَّه سُئل عن المرأة تُبالغ في إكرام زوجها فتَتَلَقّاه وتَنزِع/ ثيابَه وتَقِف حتَّى يَجلِس، ٥١/١١
فقال: أمَّا التَّلقّي فلا بأس به، وأمَّا القيام حتَّى يَجلِس فلا، فإنَّ هذا فِعلُ الجبابِرة، وقد أنكَرَه عمر بن عبد العزيز.

وقال الخطَّابيُّ: في حديث الباب جواز إطلاق السَّيِّد على الخَيِّر الفاضل. وفيه أنَّ قيام المرؤوس للرَّئيسِ الفاضل والإمام العادِل والمتعلِّم للعالِم مُستَحَبٌّ، وإنَّما يُكرَه لمن كان بغير هذه الصِّفات. ومعنى حديث: «مَن أحَبَّ أن يُقام له» أي: بأن يُلزِمَهم بالقيام له صُفوفاً على طريق الكِبْر والنَّخوة.

---

(١) وقع في (أ) و(ب) و(س): وفي، بإقحام الواو، والمثبت على الصواب من (ع).

ورَجَّحَ المنذِريُّ ما تقدَّم من الجمع عن ابن قُتَيبة والبخاريّ، وأنَّ القيام المنهيَّ عنه أن يُقام عليه وهو جالسٌ.

وقد رَدّ ابن القيِّم في «حاشية السُّنَن» على هذا القول: بأنَّ سِياقَ حديث معاوية يدلّ على خِلاف ذلك، وإنَّما يدلّ على أنَّه كَرِهَ القيام له لمَّا خَرَجَ تعظيماً، ولأنَّ هذا لا يقال له: القيام للرجلِ، وإنَّما هو القيام على رأس الرجل أو عند الرجل.

قال: والقيام يَنقَسِم إلى ثلاثِ مراتبَ: قيامٌ على رأس الرجل، وهو فِعل الجَبابِرة، وقيامٌ إليه عند قُدومه ولا بأس به، وقيامٌ له عند رُؤيَته وهو المتنازَع فيه.

قلت: وورَدَ في خُصوص القيام على رأس الكبير الجالس ما أخرجه الطبرانيّ في «الأوسط» (٦٦٨٠) عن أنس قال: «إنَّما هَلَكَ مَن كان قبلكم بأنَّهم عَظَّموا ملوكَهم، بأن قاموا وهم قُعود»[١].

ثمَّ حكى المنذِريُّ قولَ الطَّبَريّ، وأنَّه قَصَرَ النَّهيَ على مَن سَرَّه القيامُ له لِمَا في ذلك من مَحبّة التَّعاظُم ورُؤية منزلة نفسه. وسيأتي ترجيح النَّوويّ لهذا القول، ثمَّ نَقَلَ المنذِريّ عن بعض مَن مَنَعَ ذلك مُطلَقاً أنَّه رَدَّ الحُجّةَ بقصَّة سعدٍ، بأنَّه ﷺ إنَّما أمَرَهم بالقيام لِسعدٍ ليُنزِلوه عن الحِمار لِكَونِه كان مريضاً، قال: وفي ذلك نظرٌ.

قلت: كأنَّه لم يَقِف على مُستَنَدِ هذا القائل، وقد وَقَعَ في مُسنَد عائشة عند أحمد (٢٥٠٩٧) من طريق عَلْقمة بن وقّاص عنها في قصَّة غزوة بني قُرَيظة وقصَّة سعد بن معاذ ومَجيئِه مُطوَّلاً، وفيه: قال أبو سعيد: فلمَّا طَلَعَ قال النبيُّ ﷺ: «قوموا إلى سَيِّدكُم، فأنزِلوه» وسندُه حسن، وهذه الزّيادة تَخدِشُ في الاستدلال بقصَّة سعدٍ على مشروعيَّة القيام المتنازَع فيه، وقد احتَجَّ به النَّوويّ في كتاب «القيام» ونَقَلَ عن البخاريّ ومسلم وأبي داود أنَّهم احتَجُّوا به، ولفظ مسلم: لا أعلمُ في قيام الرجل للرجلِ حديثاً أصحّ من هذا[٢].

---

(١) وفي إسناده الحسن بن قتيبة، وهو متروك، قاله الهيثمي في «المجمع» ٨/ ٤٠.

(٢) قول مسلم هذا جاء فيما أخرجه عنه البيهقي في «المدخل إلى السنن الكبرى» (٧٠٨) بإسناده عن أحمد بن سلمة قال: سمعت مسلم بن الحجاج يقول، فذكره.

وقد اعتَرَض عليه الشَّيخ أبو عبد الله بن الحاجّ فقال ما مُلخَّصُه: لو كان القيام المأمور به لِسعدٍ هو المتنازَع فيه لمَا خَصَّ به الأنصار، فإنَّ الأصلَ في أفعال القُرَب التَّعميمُ، ولو كان القيام لِسعدٍ على سبيل البِرِّ والإكرام لكان هو ﷺ أوَّلَ مَن فعَلَه وأمَرَ به مَن حَضَرَ من أكابِر الصحابة، فلمَّا لم يأمر به ولا فعَلَه ولا فعَلُوه، دَلَّ ذلك على أنَّ الأمر بالقيام لغير ما وَقَعَ فيه النِّزاع، وإنَّما هو ليُنزِلوه عن دابَّتِه لما كان فيه من المرض كما جاء في بعض الرِّوايات، ولأنَّ عادة العرب أنَّ القبيلة تَخدُم كبيرَها، فلذلك خَصَّ الأنصار بذلك دونَ المهاجِرينَ، مع أنَّ المراد بعضُ الأنصار لا كلُّهم وهم الأَوسُ منهم لأنَّ سعد بن معاذ كان سَيِّدَهم دونَ الخَزرَج. وعلى تقدير تسليم أنَّ القيام المأمور به حينئذٍ لم يكن للإعانة فليس هو المتنازَع فيه، بل لأنَّه غائبٌ قَدِمَ، والقيامُ للغائبِ إذا قَدِمَ مشروع.

قال: ويحتملُ أن يكون القيام المذكور إنَّما هو لِتَهنِئَتِه بما حَصَلَ له من تلكَ المنزِلة الرَّفيعة من تَحكيمه والرِّضا بما يَحكُمُ به، والقيام لأجلِ التَّهنِئة مشروع أيضاً.

ثمَّ نَقَلَ عن أبي الوليد بن رُشدٍ أنَّ القيام يقع على أربعة أوجُهٍ:

**الأوَّلُ**: مَحظورٌ، وهو أن يقع لمن يريد أن يُقامَ إليه تَكَبُّراً وتَعاظُماً على القائمينَ إليه.

**والثّاني**: مَكروهٌ، وهو أن يقعَ لِمَن لا يَتَكَبَّرُ ولا يَتَعاظَمُ على القائمينَ، ولكن يُخشَى أن يَدخُلَ نفسَه بسببِ ذلك ما يُحذَر، ولِمَا فيه من التَّشَبُّه بالجبابِرة.

**والثّالث**: جائزٌ، وهو أن يقعَ على سبيل البِرِّ والإكرام لِمَن لا يريد ذلك، ويُؤمَن معه التَّشَبُّهَ بالجبابِرة.

**والرَّابِع**: مندوبٌ، وهو أن يقوم لِمَن قَدِمَ من سَفَرٍ فَرَحاً بقُدومِه ليُسَلِّمَ عليه، أو إلى مَن تَجَدَّدَت له نِعمةٌ/ فيُهنِّئُه بحُصولِها، أو مُصيبة فيُعزِّيه بسببها. ٥٢/١١

وقال التُّورِبِشْتيّ في «شرح المصابيح» معنى قوله: «قوموا إلى سَيِّدِكُم» أي: إلى إعانَتِه وإنزاله من دابَّتِه، ولو كان المراد التَّعظيمَ لَقال: قوموا لِسَيِّدِكُم. وتَعقَّبَه الطِّيبيُّ بأنَّه لا يَلزَم من كَونه ليس للتَّعظيمِ أن لا يكون للإكرام، وما اعتَلَّ به من الفَرق بين إلى واللّام ضعيف،

لأنَّ «إلى» في هذا المقام أفخَمُ من اللّام، كأنَّه قيل: قوموا وامشُوا إليه تَلَقِّياً وإكراماً، وهذا مأخوذٌ من تَرَتُّبِ الحُكمِ على الوصف المناسب المشعِر بالعِلِّيَّة، فإنَّ قوله: «سَيِّدكم» عِلّةٌ للقيام له، وذلك لِكَونِه شريفاً عِلِيَّ القَدر.

وقال البيهقيّ: القيام على وجه البِرِّ والإكرام جائز كَقيام الأنصار لِسعدٍ وطلحةَ لِكعبٍ، ولا ينبغي لمن يُقام له أن يَعتَقِد استحقاقَه لذلك، حتَّى إن تَرَكَ القيام له حَنِقَ عليه أو عاتَبَه أو شَكاه.

قال أبو عبد الله: وضابِطُ ذلك أنَّ كلّ أمرٍ نَدَبَ الشَّرعُ المكلَّفَ بالمشي إليه فتأخَّرَ حتَّى قَدِمَ المأمور لأجلِه، فالقيام إليه يكون عِوضاً عن المشي الذي فاتَ.

واحتَجَّ النَّوويّ أيضاً بقيام طلحةَ لِكعبِ بن مالك. وأجابَ ابن الحاجّ: بأنَّ طلحة إنَّما قامَ لِتَهنِئَتِه ومُصافَحَته، ولذلك لم يَحتَجَّ به البخاريّ للقيام، وإنَّما أورَدَه في المصافَحة، ولو كان قيامه مَحَلَّ النِّزاع لمَا انفَرَدَ به، فلم يُنقَل أنَّ النبيَّ ﷺ قامَ له ولا أمَرَ به ولا فعَلَه أحدٌ ممَّن حَضَرَ، وإنَّما انفَرَدَ طلحة لِقوّة المودّة بينهما على ما جَرَت به العادة أنَّ التَّهنِئةَ والبِشارةَ ونحوَ ذلك تكون على قَدر المودّة والخُلْطة، بخِلَاف السَّلام فإنَّه مشروع على مَن عَرَفتَ ومَن لم تَعرِف. والتَّفاوُت في المودّة يقع بسببِ التَّفاوُت في الحقوق، وهو أمرٌ مَعهودٌ.

قلت: ويحتملُ أن يكون مَن كان لِكعبٍ عنده من المودّة مِثل ما عند طلحة لم يَطَّلِع على وقوع الرِّضا عن كعب، واطَّلَعَ عليه طلحة، لأنَّ ذلك عَقِبَ مَنْعِ الناسِ من كلامه مُطلَقاً، وفي قول كعب: لم يَقُم إليَّ من المهاجِرينَ غيره، إشارةٌ إلى أنَّه قامَ إليه غيرُه من الأنصار.

ثمَّ قال ابن الحاجّ: وإذا حُمِلَ فِعلُ طلحة على محلِّ النِّزاع لَزِمَ أن يكون مَن حَضَرَ من المهاجِرينَ قد تَرَكَ المندوب، ولا يُظنُّ بهم ذلك.

واحتَجَّ النَّوويّ بحديثِ عائشة المتقدِّم في حَقّ فاطمة. وأجابَ عنه ابن الحاجّ باحتمال أن يكون القيام لها لأجلِ إجلاسها في مكانه إكراماً لها لا على وجه القيام المنازَع فيه، ولا سيَّما ما عُرِفَ من ضيق بُيوتهم وقِلّة الفُرُش فيها، فكانت إرادةُ إجلاسِه لها في موضعه

مُستَلزِمةً لِقيامه، وأمعَنَ في بَسطِ ذلك.

واحتَجَّ النَّوويّ أيضاً بما أخرجه أبو داود (٤٧٧٥): أنَّ النبيَّ ﷺ كان جالساً يوماً، فأقبَلَ أبوه من الرَّضاعة، فوضَعَ له بعضَ ثوبه فجَلَسَ عليه، ثمَّ أقبَلَت أُمُّه فوضَعَ لها شِقَّ ثَوبِه من الجانب الآخر، ثمَّ أقبَلَ أخوه من الرَّضاعة فقامَ فأجلَسَه بين يَدَيه. واعتَرَضَه ابن الحاجّ بأنَّ هذا القيام لو كان مَحَلّ النِّزاع لكان الوالدان أَولى به من الأخ، وإنَّما قامَ للأخِ إمّا لأن يوسِّع له في الرِّداء أو في المجلِس.

واحتَجَّ النَّوويّ أيضاً بما أخرجه مالكٌ (٢/ ٤٥٤) في قصَّة عِكْرمة بن أبي جهل: أنَّه لمَّا فرَّ إلى اليمن يومَ الفتح ورَحَلَت امرأته إليه حتَّى أعادته إلى مَكّة مسلماً، فلمَّا رآه النبيّ ﷺ وثَبَ إليه فَرِحاً وما عليه رِداءٌ. وبِقيام النبيِّ ﷺ لمَّا قَدِمَ جعفر من الحَبَشة، فقال: «ما أدري بأيِّهما أنا أُسَرُّ بقُدومِ جعفر، أو بفتحِ خَيبَر»[1]. وبحديثِ عائشة: قَدِمَ زيد بن حارثة المدينة والنبيُّ ﷺ في بيتي، فقَرَعَ الباب فقامَ إليه فاعتَنَقَه وقَبَّلَه[2]. وأجابَ ابن الحاجّ بأنَّها ليست من مَحَلّ النِّزاع كما تقدَّمَ.

واحتَجَّ أيضاً بما أخرجه أبو داود (٤٧٧٥) عن أبي هريرة قال: كان النبيّ ﷺ يُحدِّثنا، فإذا قامَ قُمنا قياماً حتَّى نَراه قد دَخَلَ. وأجابَ ابن الحاجّ بأنَّ قيامهم كان لِضَرُورة الفَراغ ليَتَوجَّهوا إلى أشغالهم، ولأنَّ بيتَه كان بابُه في المسجد، والمسجد لم يكن واسعاً إذ ذاكَ، فلا يَتأتَّى أن يَستَوُوا قياماً إلّا وهو قد دَخَلَ. كذا قال.

---

(١) لم يذكر النووي هذا الحديث في كتابه «الترخيص بالقيام» فلعله ذكره في موضع آخر من كُتبه، وقد أخرجه ابن أبي عاصم في «الآحاد والمثاني» (٣٦٤)، والطبراني في «الكبير» (١٤٧٠)، والخطيب في «تاريخ بغداد» ١١/ ٢٩٢ من حديث أبي جُحَيفة، وأخرجه ابن أبي شيبة ١٢/ ١٠٦ وابن سعد في «الطبقات» ٤/ ٣٤، وأبو داود (٥٢٢٠)، والطحاوي في «شرح معاني الآثار» ٤/ ٢٨١، وأبو طاهر المخلِّص (١٠٠) وغيرهم عن الشعبي مرسلاً، ورُوي موصولاً، لكن المرسل أصح، وانظر تمام تخريجه في «نصب الراية» للزيلعي ٤/ ٢٥٤، و«البدر المنير» لابن الملقِّن ٩/ ٥١.

(٢) أخرجه الترمذي برقم (٢٧٣٢) وقال: حديث حسن غريب.

والذي يظهر لي في الجواب أن يقال: لعلَّ سببَ تأخيرهم حتَّى يَدخُل لِمَا يحتمل عندهم من أمرٍ يَحدُث له، حتَّى لا يحتاجَ إذا تَفرَّقوا أن يتكلَّف استدعاءَهم. ثمَّ راجَعتُ/ ٥٣/١١ «سُنَن أبي داود» فوجَدت في آخِرِ الحديث ما يُؤيِّد ما قلتُه، وهو قصَّة الأعرابيّ الذي جَبَذَ رِداءَه ﷺ، فدَعَا رجلاً فأمَرَه أن يَحمِل له على بعيره تَمراً وشَعيراً، وفي آخره: ثمَّ التَفَتَ إلينا فقال: «انصَرِفُوا رَحِمَكم الله تعالى».

ثمَّ احتَجَّ النَّوويّ بعُموماتِ تنزيل الناس منازِلَهم وإكرامِ ذي الشَّيبة وتوقير الكبير. واعتَرَضَه ابن الحاجّ بما حاصلُه: أنَّ القيام على سبيل الإكرام داخلٌ في العُمومات المذكورة، لكنَّ مَحَلّ النِّزاع قد ثَبَتَ النَّهيُ عنه فيُخصّ من العُمومات.

واستَدَلَّ النَّوويّ أيضاً بقيام المغيرة بن شُعْبة على رأس النبيِّ ﷺ بالسَّيفِ[1]. واعتَرَضَه ابن الحاجّ بأنَّه كان بسببِ الذَّبِّ عنه في تلكَ الحالةِ مِن أذَى مَن يَقرُب مِنه من المشرِكينَ، فليس هو من مَحَلِّ النِّزاع.

ثمَّ ذكر النَّوويّ حديث معاوية وحديث أبي أُمامةَ المتقدِّمَين، وقَدَّمَ قبل ذلك ما أخرجه التِّرمِذيّ (٢٧٥٤) عن أنس قال: لم يكن شَخصٌ أحَبَّ إليهم من رسول الله ﷺ، وكانوا إذا رأَوْه لم يقوموا لِمَا يعلمونَ من كراهيَته لذلك. قال التِّرمِذيّ: حسن صحيح غريب، وتَرجَمَ له «باب كراهية قيام الرجل للرجلِ» وتَرجَمَ لِحديثِ معاوية «باب كراهية القيام للنّاس».

قال النَّوويّ: وحديث أنسٍ أقرَبُ ما يُحتَجُّ به، والجواب عنه من وجهَينِ:

أحدهما: أنَّه خافَ عليهم الفتنةَ إذا أفرَطُوا في تعظيمه، فكَرِهَ قيامَهم له لهذا المعنى كما قال: «لا تُطْرُوني»[2]، ولم يَكرَه قيامَ بعضهم لبعضٍ، فإنَّه قد قامَ لبعضِهم وقاموا لغيره بحَضرَتِه، فلم يُنكِر عليهم، بل أقَرَّه وأمَرَ به.

---

(١) تقدم برقم (٢٧٣١) في سياق قصة الحديبية.

(٢) سلف برقم (٣٤٤٥) من حديث عمر رضي الله عنه.

**ثانيهما**: أنَّه كان بينه وبين أصحابه من الأُنس وكمالِ الوُدِّ والصَّفاء ما لا يحتمل زيادةً بالإكرام بالقيام، فلم يكن في القيام مقصودٌ، وإن فُرِضَ للإنسان صاحبٌ بهذه الحالة لم يَحتَجْ إلى القيام.

واعتَرَضَ ابن الحاجّ بأنَّه لا يَتِمّ الجواب الأوَّل إلّا لو سُلِّمَ أنَّ الصحابة لم يكونوا يقومونَ لأحدٍ أصلاً، فإذا خَصُّوه بالقيام له دَخَلَ في الإطراء، لكنَّه قَرَّرَ أنَّهم كانوا يفعلونَ ذلك لغيره، فكيفَ يَسوغُ لهم أن يفعلوا مع غيره ما لا يُؤمَنُ معه الإطراء ويَترُكوه في حَقّه؟ فإن كان فِعلهم ذلك للإكرام فهو أَولى بالإكرام، لأنَّه[1] المنصوص على الأمر بتوقيره فوق غيره، فالظّاهر أنَّ قيامهم لغيره، إنَّما كان لِضَرُورة قُدومٍ أو تَهنِئةٍ أو نحوِ ذلك من الأسباب المتقدِّمة لا على صورة مَحَلِّ النِّزاع، وأنَّ كَراهَته لذلك إنَّما هي في صورة مَحَلِّ النِّزاع أو للمعنى المذموم في حديث معاوية.

قال: والجواب عن الثّاني أنَّه لو عَكَسَ فقال: إن كان الصّاحب لم تَتأكَّد صُحبَتُه له ولا عَرَفَ قَدْرَه، فهو مَعذورٌ بتَركِ القيام، بخِلاف مَن تأكَّدَت صُحبَتُه له وعَظُمَت منزلَتُه مِنه وعَرَفَ مِقداره، لكان مُتَّجِهاً، فإنَّه يَتأكَّد في حَقّه مَزيدُ البِرّ والإكرام والتَّوقير أكثرَ من غيره.

قال: ويَلزَم على قوله أنَّ مَن كان أحقَّ به وأقرَبَ مِنه منزلةً كان أقلَّ توقيراً له ممَّن بَعُدَ لأجلِ الأُنس وكمال الوُدّ، والواقع في صحيح الأخبار خِلافُ ذلك، كما وَقَعَ في قصَّة السَّهو وفي القوم أبو بكر وعمرُ فهابا أن يُكلِّماه[2]، وقد كَلَّمَه ذو اليَدَينِ مع بُعد منزلَته منه بالنِّسبة إلى أبي بكر وعمر. قال: ويَلزَم على هذا أنَّ خَوَاصّ العالِمِ والكبير والرَّئيس لا يُعظِّمونَه ولا يوقِّرونَه لا بالقيام ولا بغيره بخِلاف مَن بَعُدَ مِنه، وهذا خِلاف ما عليه عَمَل السَّلَف والخَلَف. انتهى كلامُه.

---

(١) تحرَّف في (أ) و(ب) و(س) إلى: لأن، بحذف الضمير، وجاء على الصواب في (ع)، وبه يتم المعنى.

(٢) سلف برقم (٤٨٢) من حديث أبي هريرة ﷺ.

وقال النَّوويّ في الجواب عن حديث معاوية: إنَّ الأصحّ والأَولى، بل الذي لا حاجة إلى ما سواه، أنَّ معناه زَجرُ المكلَّف أن يُحِبَّ قيام الناس له. قال: وليس فيه تَعرُّضٌ للقيام بِنَهيٍ[1] ولا غيره، وهذا مُتَّفَقٌ عليه. قال: والمنهيُّ عنه مَحبَّةُ القيام، فلو لم يَخطِر بباله فقاموا له، أو لم يقوموا فلا لَومَ عليه، فإن أَحَبَّ ارتَكَبَ التَّحريم سواءٌ قاموا أو لم يقوموا. قال: فلا يَصِحّ الاحتجاج به لِتَركِ القيام.

فإن قيلَ: فالقيام سببٌ للوقوع في المنهيِّ عنه، قلنا: هذا فاسدٌ، لأنّا قَدَّمنا أنَّ الوقوع في المنهيِّ عنه يَتَعلَّق بالمحبّة خاصّةً. انتهى مُلخَّصاً. ولا يخفى ما فيه.

٥٤/١١ واعتَرَضَه ابن الحاجّ بأنَّ الصحابيّ الذي تَلَقَّى ذلك من/ صاحب الشَّرع قد فهمَ منه النَّهيَ عن القيام الموقِع للَّذي يُقام له في المحذور، فصَوَّبَ فِعلَ مَن امتَنَعَ من القيام دونَ مَن قامَ، وأَقَرُّوه على ذلك.

وكذا قال ابن القيِّم في «حَواشي السُّنَن»: في سياق حديث معاوية رَدٌّ على مَن زَعَمَ أنَّ النَّهيَ إنَّما هو في حَقّ مَن يقوم الرِّجال بحَضرَتِه، لأنَّ معاوية إنَّما روى الحديث حين خَرَجَ فقاموا له.

ثمَّ ذكر ابن الحاجّ من المفاسد التي تَتَرَتَّب على استعمال القيام، أنَّ الشَّخص صارَ لا يتمكَّنُ فيه من التَّفصيل بين مَن يُستَحَبّ إكرامُه وبِرُّه، كأهلِ الدّين والخير والعلم. أو يجوز كالمستورينَ، وبين مَن لا يجوز كالظّالِم المعلِن بالظُّلم. أو يُكرَه كمَن لا يَتَّصِفُ بالعَدالة وله جاهٌ، فلولا اعتيادُ القيام ما احتاجَ أحدٌ أن يقوم لمن يَحرُم إكرامه أو يُكرَه، بل جَرَّ ذلك إلى ارتكاب النَّهي لِمَا صارَ يَترَتَّب على التَّرك من الشرّ.

وفي الجملة متى صارَ تَركُ القيام يُشعِرُ بالاستهانة، أو يَترَتَّب عليه مَفسَدة امتَنَعَ، وإلى ذلك أشارَ ابن عبد السَّلام.

ونَقَلَ ابن كثير في «تفسيره» عن بعض المحَقِّقينَ التَّفصيلَ فيه، فقال: المحذور أن

---

(١) تحرَّف في (س) إلى: بمنهي.

يُتَّخَذ دَيدَناً كَعادة الأعاجِم كما دَلَّ عليه حديث أنسٍ، وأمَّا إن كان لِقادِمٍ من سَفَر أو لِحاكمٍ في مَحَلِّ وِلايته فلا بأس به.

قلت: ويَلتَحِقُ بذلك ما تقدَّم في أجوبة ابن الحاجّ كالتَّهنِئة لمن حَدَثَت له نِعمةٌ، أو لإعانة العاجز أو لتَوسيع المجلِس أو غير ذلك، والله أعلم.

وقد قال الغَزاليّ: القيام على سبيل الإعظام مَكروه، وعلى سبيل الإكرام لا يُكرَه. وهذا تفصيلٌ حَسَنٌ.

قال ابن التِّين: قوله في هذه الرِّواية: «حَكَمتَ فيهم بحُكمِ المِلِكِ» ضَبطناه في رواية القابِسيِّ بفتحِ اللّام، أي: جِبْريل فيما أخبرَ به عن الله، وفي رواية الأَصِيليّ بكسر اللّام، أي: بحُكمِ الله، أي: صادَفتَ حُكمَ الله.

## ٢٧- باب المصافحة

**وقال ابنُ مسعودٍ: عَلَّمَني النبيُّ ﷺ التَّشَهُّدَ وكَفّي بينَ كَفَّيه.**

**وقال كَعْبُ بنُ مالكٍ: دَخَلْتُ المسجدَ فإذا برسولِ الله ﷺ، فقامَ إليَّ طَلْحةُ بنُ عُبيدِ الله يُهَرْوِلُ حتَّى صافَحَني وهَنَّأَني.**

**٦٢٦٣- حدَّثنا عَمْرو بنُ عاصمٍ، حدَّثنا همَّامٌ، عن قَتَادةَ، قال: قلتُ لأنسٍ: أَكانتِ المصافَحةُ في أصحاب النبيِّ ﷺ؟ قال: نَعَم.**

**٦٢٦٤- حدَّثنا يحيى بنُ سليمانَ، قال: حدَّثني ابنُ وَهْب، قال: أخبرني حَيْوةُ، قال: حدَّثني أبو عَقِيلٍ زُهْرةُ بنُ مَعْبَدٍ، سمعَ جَدَّه عبدَ الله بنَ هشامٍ قال: كنَّا معَ النبيِّ ﷺ وهو آخِذٌ بيَدِ عمرَ بنِ الخطَّاب.**

قوله: «**باب المصافَحة**» هي مُفاعَلة من الصَّفْحة، والمراد بها: الإفضاء بصَفحة اليد إلى صَفحة اليد، وقد أخرج التِّرمِذيّ (٢٧٣١) بسندٍ ضعيف من حديث أبي أُمامةَ رَفَعَه: «تَمامُ تَحيَّتكم بَينَكم الـمُصافَحةُ»، وأخرج المصنِّف في «الأدب المفرَد» (٩٦٧) وأبو داود (٥٢١٣) بسندٍ صحيح من طريق حُميدٍ عن أنس رَفَعَه: «قد أقبَلَ أهلُ اليَمنِ» وهم أوَّل مَن

جاء[١] بالمصافَحة، وفي «جامع ابن وهب» (٢٢٤) من هذا الوجه: وكانوا أوَّلَ مَن أظهَرَ المصافَحة[٢].

قوله: «وقال ابن مسعود: عَلَّمَني النبيُّ ﷺ التَّشَهُّد وكَفِّي بين كَفَّيه» سَقَطَ هذا التَّعليق من رواية أبي ذرٍّ وحده وثَبَتَ للباقينَ، وسيأتي موصولاً في الباب الذي بعده.

قوله: «وقال كَعْب بن مالك: دَخَلْتُ المسجد فإذا برسولِ الله ﷺ، فقامَ إليَّ طَلْحة بن عُبيد الله يُهَرْوِل/ حتَّى صافَحَني وهَنَّأَني» هو طَرَف من قصَّة كعب بن مالك الطَّويل في غزوة تَبُوك في قصَّة تَوبَته، وقد تقدَّمَتِ الإشارة إليه في الباب الذي قبله، وجاء ذلك من فِعل النبيِّ ﷺ، كما أخرجه أحمد (٢١٤٤٤) وأبو داود (٥٢١٤) من حديث أبي ذرٍّ كما سيأتي في أثناء «باب المعانَقة» (٦٢٦٦). ٥٥/١١

قوله: «عن قَتَادة قلت لأنس بن مالك: أَكانتِ المصافَحة في أصحاب النبيِّ ﷺ؟ قال: نعم» زاد الإسماعيليّ في روايته عن همَّام: قال قَتَادة: وكان الحسن، يعني: البصريّ يُصافح[٣]. وجاء من وجه آخر عن أنس: قيلَ: يا رسول الله، الرجل يَلقَى أخاه أَيَنحَني له؟ قال: «لا»، قال: فيأخُذ بيَدِه ويُصافحُه؟ قال: «نعم». أخرجه التِّرمِذيّ (٢٧٢٨)، وقال: حَسنٌ.

قال ابن بَطّال: المصافَحة حَسنة عند عامّة العلماء، وقد استَحَبَّها مالكٌ بعد كراهةٍ.

وقال النَّوويّ: المصافَحة سُنّة مُجمَعٌ عليها عند التَّلاقي.

وقد أخرج أحمد (١٨٥٤٧) وأبو داود (٥٢١٢) والتِّرمِذيّ (٢٧٢٧) عن البراء رَفَعَه: «ما من مسلمَينِ يَلتَقيان فيَتصافَحان، إلّا غُفِرَ لهما قبل أن يَتفرَّقا»، وزاد فيه ابن السُّنّيّ (١٩٥): «وتَكاشَرا بوُدٍّ ونَصيحةٍ»[٤]، وفي رواية لأبي داود (٥٢١١): «وحَمِدا الله واستَغفَراه».

---

(١) تحرَّف في (س) إلى: «حيّانا». وقوله: «وهم أول من جاء بالمصافحة» مدرج من قول أنس، وليس مرفوعاً كما يُوهِم كلام الحافظ رحمه الله، وقد وقع بيان أنَّ القائل لهذا الكلام أنسٌ في «مسند» أحمد برقم (١٣٦٢٤).

(٢) يقال فيه ما قيل في الذي قبله من أنه مدرج من قول أنسٍ ﷺ، وهذا الحديث أخرجه أيضاً ابن حبان في «صحيحه» من طريق ابن وهب من الوجه المذكور برقم (٧١٩٣).

(٣) وأخرجه أبو يعلى في «مسنده» برقم (٢٨٧١)، وعنه ابنُ حبان في «صحيحه» برقم (٤٩٢).

(٤) قوله: «وتكاشرا» من الكَشْر: وهو التبسُّم. «الصحاح» (كشر).

وأخرجه أبو بكر الرُّويانيّ في «مُسنَده» (٤١٩) من وجه آخر عن البراء: لَقِيت رسولَ الله ﷺ فصافَحَني، فقلت: يا رسولَ الله، كنتُ أحسِب أنَّ هذا من زِيِّ العَجَم، فقال: «نحنُ أحقّ بالمصافَحة» فذَكَر نحوَ سياقِ الخبر الأوَّلِ[1].

وفي مُرسَل عطاءٍ الخُراسانيّ في «الموطَّأ»: تصافَحُوا يَذهب الغِلّ. ولم نَقِف عليه موصولاً، واقتَصَرَ ابن عبد البَرِّ على شواهده من حديث البراء وغيره.

قال النَّوويّ: وأمَّا تخصيص المصافَحة بها بعد صلاتَي الصُّبح والعصر فقد مَثَّلَ ابنُ عبد السَّلام في «القواعد» البِدْعَة المباحةَ بها. قال النَّوويّ: وأصل المصافَحة سُنّةٌ، وكَونهم حافَظوا عليها في بعض الأحوال لا يَخرُجُ ذلك عن أصل السُّنّة.

قلت: وللنَّظَرِ فيه مَجال، فإنَّ أصل صلاة النافلة سُنّة مُرَغَّب فيها، ومع ذلك فقَدَ كَرِهَ المحَقِّقونَ تَخصيصَ وَقتٍ بها دونَ وَقتٍ، ومنهم مَن أطلقَ تحريم مِثل ذلك كصَلاة الرَّغائب التي لا أصل لها.

ويُستَثنَى من عُموم الأمر بالمصافَحة المرأة الأجنبيَّة والأمرَد الحَسنُ.

**قوله: «أخبَرَني حَيْوة»** بفتحِ المهمَلة والواو بينهما تحتانيَّة ساكنة وآخرها هاءُ تأنيثٍ: هو ابن شُرَيح المِصريّ.

**قوله: «سمعَ جَدَّه عبدَ الله بن هشام»** أي: ابن زُهْرة بن عثمان من بني تَميم بن مُرّة.

**قوله: «كنَّا مع النبيِّ ﷺ وهو آخِذٌ بيَدِ عمرَ بنِ الخطَّاب»** كذا اختَصَرَه، وكذا أورَدَه في مناقب عمر بن الخطَّاب (٣٦٩٤)، وساقَه بتمامه في الأيمان والنُّذور (٦٦٣٢)، وسيأتي البحث فيه هُناكَ.

وأغفَلَ المِزِّيُّ ذِكْره هنا، ولم يقع في رواية النَّسَفيِّ أيضاً، وذكره الإسماعيليّ هنا من رواية رِشدين بن سعد وابن لَهِيعة[2] جميعاً عن زُهْرة بن مَعبَد بتمامه، وأسقَطَه من كتاب

---

(١) في إسناده عمرو بن حمزة ـ وهو القيسي ـ وهو ضعيف، وقد تفرَّد به بهذا التمام، قال البخاري في «التاريخ الكبير» ٩/ ٣٢٥: لا يُتابع في حديثه، وضعَّفه الدارقطني وغيره كما في «ميزان الاعتدال» ٣/ ٢٥٥.

(٢) ورواية رشدين أخرجها الطبراني أيضاً في «الأوسط» برقم (٣١٧)، ورواية ابن لهيعة أخرجها أحمد في «المسند» برقم (١٨٠٤٧) كلاهما عن زُهرة بن معبد بتمامه.

الأيمان والنُّذور. وابنُ لَهِيعة ورِشدين ليسا من شرط «الصَّحيح»، ولم يقع لأبي نُعَيم أيضاً من طريق ابن وَهْب عن حَيْوةَ، فأخرجه في الأيمان والنُّذور بتمامه من طريق البخاريّ، وأخرج القَدْر المختصرَ هنا من رواية أبي زُرْعة وَهْبِ الله بن راشد عن زُهْرة بن مَعبَد، ووَهْبُ الله هذا مُختَلَف فيه، وليس من رجال «الصَّحيح».

ووجه إدخال هذا الحديث في المصافَحة أنَّ الأخذَ باليَدِ يَستَلزِم التِقاء صَفحة اليد بصَفحة اليد غالباً، ومن ثَمَّ أفرَدَها بترجمةٍ تَلي هذه لِجوازِ وقوع الأخْذِ باليَدِ من غير حصول المصافَحة.

قال ابن عبد البَرِّ: روى ابن وَهْبٍ عن مالكٍ: أنَّه كَرِهَ المصافَحة والمعانَقة، وذهب إلى هذا سَحنون وجماعة، وقد جاء عن مالكٍ جوازُ المصافَحة، وهو الذي يدلّ عليه صَنيعُه في «الموطَّأ» وعلى جوازه جماعةُ العلماء سَلَفاً وخَلَفاً، والله أعلم.

## ٢٨- باب الأخذ باليد

**وصافَحَ حمَّادُ بنُ زيدٍ ابنَ المبارَكِ بيَدَيه.**

**٦٢٦٥- حدَّثنا أبو نُعَيم، حدَّثنا سيفٌ، قال: سمعتُ مجاهداً يقول: حدَّثني عبدُ الله بنُ سَخْبَرَةَ أبو مَعمَرٍ، قال: سمعتُ ابنَ مسعودٍ يقول: عَلَّمَني رسولُ الله ﷺ وكَفّي بينَ كَفَّيهِ التَّشَهُّدَ، كما يُعلِّمُني السُّورةَ منَ القرآنِ: التَّحِيّاتُ لله والصَّلَواتُ والطيِّباتُ، السَّلامُ عليكَ أيُّها النبيُّ ورحمةُ الله وبَرَكاتُه، السَّلامُ علينا وعلى عبادِ الله الصالِحِينَ، أشهَدُ أن لا إلهَ إلّا الله، وأشهَدُ أنَّ محمَّداً عبدُه ورسولُه وهو بينَ ظَهْرانَينا، فلمَّا قُبِضَ قُلْنا: السَّلامُ. يعني. على النبيِّ ﷺ.**

٥٦/١١ قوله: «باب الأخْذِ باليَدِ» كذا في رواية أبي ذرٍّ عن الحَمُّوِيّ والمُستَمْلي، وللباقينَ: باليَدَينِ، وفي نُسخة: باليمين، وهو غَلَط. وسَقَطَت هذه التَّرجمة وأثرُها وحديثُها من رواية النَّسَفيِّ.

قوله: «وصافَحَ حمَّاد بن زيد ابنَ المبارَك بيَدَيه» وَصَلَه غُنْجار في «تاريخ بُخارَى» من طريق إسحاق بن أحمد بن خَلَف قال: سمعت محمَّد بن إسماعيل البخاريَّ يقول: سمعَ أبي من مالك، ورأى حمَّادَ بن زيد يُصافح ابنَ المبارَك بكِلتا يَدَيه.

وذكر البخاريُّ في «التاريخ» في ترجمة أبيه نحوَه، وقال في ترجمة عبد الله بن سَلَمة المُراديِّ: حدَّثني أصحابنا يحيى وغيرُه عن أبي؛ إسماعيل بن إبراهيم، قال: رأيت حمَّاد بن زيد وجاءه ابن المبارَك بمَكّة فصافَحَه بكِلتا يَدَيه. ويحيى المذكور: هو ابن جعفر البِيكَنْديّ.

وقد أخرج التِّرمِذيّ (٢٧٣٠) من حديث ابن مسعود رَفَعَه: «من تَمام التَّحيَّةِ الأخذُ باليَدِ» وفي سنده ضعفٌ، وحكى التِّرمِذيّ عن البخاريّ: أنَّه رَجَّحَ أنَّه موقوف على عبد الرَّحمن ابن يزيد النَّخَعيِّ أحد التابِعينَ.

وأخرج ابن المبارَك في «كتاب البِرّ والصِّلة» من حديث أنس: كان النبيّ ﷺ إذا لَقِيَ الرجل لا يَنزِع يَدَه، حتَّى يكون هو الذي يَنزِع يَدَه، ولا يَصرِف وجهَه عن وجهه، حتَّى يكونَ هو الذي يَصرِفُه[1].

**قوله: «عَلَّمَني رسول الله ﷺ وكَفّي بين كَفَّيه التَّشَهُّدَ»** كذا عنده بتأخير المفعول عن الجملة الحاليَّة. وفي رواية أبي بكر بن أبي شَيْبة الآتي التَّنبيهُ عليها بتقديم المفعول، وهو لفظ التَّشَهُّد.

**قوله في آخره: «وهو بين ظَهْرانَينا»** بفتحِ النُّون وسكون التَّحتانيَّة ثمَّ نون، أصله ظَهْرنا، والتَّثنيةُ باعتبار المتقدِّم عنه والمتأخِّر، أي: كائنٌ بيننا، والألف والنُّون زيادة للتَّأكيدِ، ولا يجوز كسر النُّون الأُولى، قاله الجَوْهريّ وغيره[2].

**قوله: «فلمَّا قُبِضَ قُلْنا: السَّلام، يعني: على النبيِّ ﷺ»** هكذا جاء في هذه الرِّواية، وقد تقدَّم الكلام على حديث التَّشَهُّد هذا في أواخر صِفَة الصلاة (٨٣١) قُبَيل كتاب الجمعة من رواية شَقِيق بن سَلَمة عن ابن مسعود وليست فيه هذه الزِّيادة، وتقدَّم شرحُه مُستَوفًى، وأمَّا هذه الزِّيادة فظاهرُها أنَّهم كانوا يقولون: السَّلام عليك أيّها النبيّ، بكافِ الخِطاب في

---

(١) وهو في «الزهد» له برقم (٣٩٢) وقد ذهل الحافظ رحمه الله عن وجوده عند الترمذي (٢٤٩٠)، وهو أيضاً عند أبي داود (٤٧٩٤) من طريق أخرى عن أنس، وعند الضياء في «مختارته» (٢٠٥٠) من طريق ثالثة، دون ذكر صرف الوجه عندهما، ويشهد له دون ذكر صرف الوجه حديثُ ابن عمر عند الترمذي (٣٤٤٢).

(٢) في «الصحاح» مادة (ظهر)، وذكر أنه يجوز أن يقال أيضاً: هو نازلٌ بين ظَهْرَيْهِم، بحذف الألف والنون. وجاء في «اللسان»: أنَّ كلَّ ما كان في وَسَطِ شيءٍ ومُعظَمِه: فهو بين ظَهرَيْهِ وظَهرانَيْهِ.

حياة النبيِّ ﷺ، فلمَّا ماتَ النبيُّ ﷺ تَرَكوا الخِطاب وذَكَروه بلفظ الغَيْبة، فصاروا يقولون: السَّلام على النبيّ.

**وأمَّا قوله في آخره: «يعني: على النبيّ ﷺ»** فالقائل: يعني: هو البخاريُّ، وإلّا فقد أخرجه أبو بكر بن أبي شَيْبة في «مُسنَده» (٣١٩) و«مُصنَّفه» (١/ ٢٩٢) عن أبي نُعَيم شيخ البخاريِّ فيه فقال في آخره: فلمَّا قُبِضَ ﷺ قلنا: السَّلام على النبيّ. وهكذا أخرجه الإسماعيليّ وأبو نُعَيم من طريق أبي بَكر، وقد أشبَعتُ القولَ في هذا عند شرح الحديث المذكور.

قال ابن بَطّال: الأَخْذُ باليَدِ هو مُبالَغةُ المصافَحة، وذلك مُستَحَبّ عند العلماء، وإنَّما اختَلَفوا في تقبيل اليد، فأنكَرَه مالكٌ وأنكَرَ ما رويَ فيه، وأجازَه آخرونَ، واحتَجُّوا بما رويَ عن ابن عمر أنَّهم: لمَّا رجعوا من الغَزو حيثُ فَرُّوا قالوا: نحنُ الفَرّارونَ، فقال: «بل أنتم العَكّارونَ، أنا فِئةُ المؤمنينَ» قال: فقبَّلنا يَدَه. قال: وقَبَّلَ أبو لُبَابة وكعبُ بن مالك وصاحباه يَدَ النبيِّ ﷺ حين تابَ الله عليهم،/ ذَكَره الأبهَريُّ، وقَبَّلَ أبو عُبيدة يدَ عمر حين قَدِمَ، وقَبَّلَ زيدُ بن ثابِت يدَ ابن عبَّاس حين أخَذَ ابن عبَّاس برِكَابِه. ٥٧/١١

قال الأبهَريّ: وإنَّما كَرِهَها مالكٌ إذا كانت على وجه التَّكَبُّر والتَّعَظُّم، وأمَّا إذا كانت على وجه القُربة إلى الله لِدينِه أو لِعِلمِه أو لِشَرَفِه، فإنَّ ذلك جائزٌ.

قال ابن بَطّال: وذكر التِّرمِذيّ (٢٧٣٣ و٣١٤٤) من حديث صَفْوان بن عَسّال: أنَّ يهوديَّينِ أتيا النبيَّ ﷺ فسألاه عن تِسع آياتٍ، الحديثَ، وفي آخره: فقبَّلا يدَه ورِجْلَه، قال التِّرمِذيّ: حسن صحيح.

قلت: حديث ابن عمر أخرجه البخاريّ في «الأدب المفرَد» (٩٧٢) وأبو داود (٢٦٤٧)، وحديث أبي لُبَابة أخرجه البيهقيُّ في «الدَّلائل» (٦/ ٢٦٨) وابن المقرئ، وحديث كعب وصاحبَيه[1] أخرجه ابن المقرئ (١)، وحديث أبي عُبيدة أخرجه سفيان في «جامعه»[2]،

---

(١) ليس عند ابن المقرئ ذكرُ صاحبيه، وهما مرارة بن الربيع وهلال بن أمية، وإنما اقتصر على ذكر كعب بن مالك.

(٢) ومن طريقه أخرجه ابن أبي شيبة ٨/ ٧٥٠، وابن الأعرابي في «القُبَل والمعانقة والمصافحة» (٤) و(٨).

وحديث ابن عبَّاس أخرجه الطَّبَريُّ وابن المقرئ (٣٠)، وحديث صفوان أخرجه أيضاً النَّسائيُّ (٤٠٧٨) وابن ماجَهْ (٣٧٠٥) وصَحَّحَه الحاكم (١/ ٩-١٠).

وقد جَمَعَ الحافظ أبو بكر بن المقرئ جُزءاً في تقبيل اليد سمعناه، أورَدَ فيه أحاديث كثيرة وآثاراً، فمِن جيِّدها حديث الزّارع العَبديّ (٢٠)، وكان في وَفْد عبد القيس قال: فجَعَلنا نَتَبادَر من رَواحلنا فنُقَبِّل يدَ النبيِّ ﷺ ورِجْلَه ـ أخرجه أبو داود (٥٢٢٥) ـ ومن حديث مَزْيَدةَ العَصَريّ مِثله (٩)[1]، ومن حديث أُسامة بن شَرِيك (٢) قال: قُمنا إلى النبيِّ ﷺ فقَبَّلنا يدَه. وسندُه قويٌّ، ومن حديث جابر (١١): أنَّ عمر قامَ إلى النبيِّ ﷺ فقَبَّلَ يَدَه، ومن حديث بُرَيدة في قصَّة الأعرابيّ والشَّجَرة (٥) فقال: يا رسول الله، ائذَن لي أن أُقَبِّل رأسَك ورِجلَيك، فأذِنَ له.

وأخرج البخاريّ في «الأدب المفرَد» (٩٧٣) من رواية عبد الرَّحمن بن رَزين قال: أخرج لنا سَلَمة بن الأكوع كَفّاً له ضَخمةً كأنَّها كَفُّ بَعيرٍ، فقُمنا إليها فقَبَّلناها. وعن ثابِت (٩٧٤): أنَّه قَبَّلَ يَدَ أنس[2].

وأخرج أيضاً (٩٧٦): أنَّ عليّاً قَبَّلَ يَدَ العبَّاس ورِجْلَه، وأخرجَه ابن المُقرئ (١٣و١٥). وأخرج (٢٣) من طريق أبي مالك الأشجَعي، قال: قلت لابنِ أبي أوفَى: ناوِلني يَدك التي بايعتَ بها رسولَ الله ﷺ فناوَلَنيها، فقَبَّلتها.

قال النَّوويّ: تقبيل يَدِ الرَّجل لِزُهدِه وصلاحه، أو عِلمِه أو شَرَفِه أو صيانَتِه أو نحوِ ذلك من الأُمور الدّينيَّة، لا يُكرَه بل يُستَحَبّ، فإن كان لِغِناه أو شَوكَته أو جاهِه عند أهل الدُّنيا فمَكروهٌ شديدُ الكَراهة، وقال أبو سَعْد[3] المتولّي: لا يجوز.

---

(١) وهو أيضاً عند البخاري في «الأدب المفرد» (٥٨٧)، لكن حكى فيه مَزيدةُ أنَّ الأشجّ العَصَري سيد عبد القيس قد فعل ذلك.

(٢) وهو عند ابن المقرئ (٧) من طريق أخرى عن جميلة أم ولد أنس بن مالك.

(٣) تحرَّف في (ب) و(ع) و(س) إلى: سعيد، والمثبت على الصواب من (أ).

## ٢٩- باب المعانقة وقول الرّجل: كيف أصبحت؟

٦٢٦٦- حدَّثنا إسحاقُ، أخبرنا بِشرُ بنُ شُعَيبٍ، حدَّثني أبي، عن الزُّهْريِّ ح وحدَّثنا أحمدُ بنُ صالحٍ، حدَّثنا عَنْبَسةُ، حدَّثنا يونسُ، عن ابنِ شِهابٍ، قال: أخبرني عبدُ الله بنُ كَعْبِ بن مالكٍ، أنَّ عبد الله بنَ عبَّاسٍ أخبَره: أنَّ عليَّ بنَ أبي طالبٍ ﷺ خَرَجَ من عندِ النبيِّ ﷺ في وَجَعِه الذي توُفِّيَ فيه، فقال الناسُ: يا أبا حسنٍ، كيفَ أصبَحَ رسولُ الله ﷺ؟ قال: أصبَحَ بحَمْدِ الله بارئاً، فأخَذَ بيَدِه العبَّاسُ فقال: ألا تَراه أنتَ والله بعدَ ثلاثٍ عبدُ العصا، والله إنّي لأُرَى رسولَ الله ﷺ سَيُتَوَفَّى في وَجَعِه، وإنّي لَأعرِفُ في وُجُوه بَني عبدِ المطَّلِبِ الموتَ، فاذهبْ بنا إلى رسولِ الله ﷺ فنسألَه فيمَن يكونُ الأمرُ، فإن كان فِينا عَلِمْنا ذلك، وإن كان في غيرِنا آمَرْناه فأوْصَى بنا، قال عليٌّ: والله لَئِن سألْناها رسولَ الله ﷺ فمَنَعَناها لا يُعْطِيناها الناسُ أبداً، وإنّي لا أسألُها رسولَ الله ﷺ أبداً.

٥٨/١١ قوله: «باب المعانَقة وقول الرجل: كيف أصبَحْت؟» كذا للأكثر، وسَقَطَ لفظ: «المعانَقة» وواو العطف من رواية النَّسَفيِّ، ومن رواية أبي ذرٍّ عن المُستَمْلي والسَّرَخْسيّ، وضَرَبَ عليها الدِّمياطيّ في أصله.

قوله: «حدَّثنا إسحاق» هو ابن راهَوَيه كما بيَّنته في الوفاة النبويَّة (٤٤٤٧)، وقال الكِرْمانيُّ: لعلَّه ابن منصور، لأنَّه روى عن بِشْر بن شُعَيب في «باب مرض النبيِّ ﷺ». قلت: وهو استدلال على الشَّيء بنفسِه، لأنَّ الحديث المذكور هناك وهُنا واحدٌ، والصّيغةُ في الموضعينِ واحدةٌ، فكان حَقّه إن قامَ الدَّليل عنده على أنَّ المراد بإسحاقَ هناك: ابنُ منصور، أن يقول هنا كما تقدَّم بيانه في الوفاة النبويَّة.

قوله: «وحدَّثنا أحمد بن صالح» هو إسنادٌ آخَر إلى الزُّهْريّ يَرُدّ على مَن ظنَّ انفِرادَ شُعَيبٍ به، وقد بيَّنتُ هناك أنَّ الإسماعيليّ أخرجه أيضاً من رواية صالح بن كَيْسانَ، ولم أستَحضِر حينئذٍ رواية يونس هذه، فهُم على هذا ثلاثةٌ من حُفّاظ أصحاب الزُّهْريّ رَووه عنه، وسياق المصنِّف على لفظ أحمد بن صالح هذا، وسياقُه هناك على لفظ شُعَيب، والمعنى

مُتَقارب، وقد ذكرتُ شرحَه هُناكَ.

قال ابن بَطّال عن المهلَّب: تَرجَمَ للمُعانَقة ولم يَذكُرها في الباب، وإنَّما أراد أن يُدخِلَ فيه مُعانَقة النبيِّ ﷺ للحسنِ الحديث الذي تقدَّم ذِكرُه في «باب ما ذُكِرَ في[1] الأسواق» في كتاب البيوع (٢١٢٢)، فلم يَجِدْ له سنداً غير السَّنَد الأوَّل، فماتَ قبل أن يَكتُب فيه شيئاً، فبَقِيَ الباب فارغاً من ذِكْر المعانَقة، وكان بعدَه: «باب قول الرجل: كيف أصبَحت؟» وفيه حديث عليٍّ، فلمَّا وجَدَ ناسخُ الكتاب التَّرجمَتَينِ مُتَواليَتَينِ ظنَّهما واحدةً، إذ لم يَجِدْ بينهما حديثاً. وفي الكتاب مواضع من الأبواب فارغةٌ لم يُدرِك أن يُتِمَّها بالأحاديثِ، منها في كتاب الجهاد. انتهى.

وفي جَزمه بذلك نظرٌ، والذي يظهر أنَّه أراد ما أخرجه في «الأدب المفرَد» (٩٧٠)، فإنَّه تَرجَمَ فيه: «باب المعانَقة» وأورَدَ فيه حديث جابِر: أنَّه بَلَغَه حديثٌ عن رجل من الصحابة قال: فابتَعت بعيراً فشَدَدت إليه رَحْلي شهراً حتَّى قَدِمت الشّام، فإذا عبد الله بن أُنيسٍ فبَعَثت إليه فخَرَجَ، فاعتَنَقَني واعتَنَقتُه. الحديثَ، فهذا أَولى بمُرادِه.

وقد ذكر طَرَفاً مِنه في كتاب العلم مُعلَّقاً[2] فقال: ورَحَلَ جابِر بن عبد الله مَسيرة شهر في حديثٍ واحدٍ، وتقدَّم الكلام على سندِه هُناكَ.

وأمَّا جَزمُه بأنَّه لم يَجِدْ لحديثِ أبي هريرة سنداً آخر ففيه نظرٌ، لأنَّه أورَدَه في كتاب اللِّباس بسندٍ آخر (٥٨٨٤)، وعَلَّقَه في مناقب الحسن[3] فقال: وقال نافع بن جُبَير عن أبي هريرة، فذكر طَرَفاً مِنه، فلو كان أراد ذِكْرَه لعلَّقَ منه موضعَ حاجته أيضاً بحذفِ أكثرِ السَّنَد أو بعضِه، كأن يقول: وقال أبو هريرة مَثَلاً، أو قال عُبيد الله بن أبي يزيد عن نافع بن جُبَير عن أبي هريرة.

---

(١) تحرَّف في الأصول و(س) إلى: من. وذكره الحافظ على الصواب في غير موضع من هذا الكتاب.

(٢) بين يدي الحديث رقم (٧٨).

(٣) بين يدي الحديث رقم (٣٧٤٦).

وأمَّا قوله: إنَّهما ترجمتان خَلَتِ الأُولى عن الحديث فضَمَّهما الناسخ، فإنَّه مُحتَمَلٌ، ولكن في الجزم به نظرٌ. وقد ذكرتُ في المقدِّمة عن أبي ذرٍّ راوي الكتاب ما يُؤيِّد ما ذكره من أنَّ بعض مَن سمعَ الكتاب كان يَضُمّ بعض التَّراجِم إلى بعض، ويَسُدّ البياضَ، وهي قاعِدة يُفزَعُ إليها عند العَجْز عن تَطبيق الحديث على التَّرجمة، ويُؤيِّده إسقاط لفظ المعانَقة من رواية مَن ذَكَرنا، وقد تَرجَمَ في الأدب «باب كيف أصبَحت» وأورَدَ فيه حديث ابن عبَّاس المذكور، وأفرَدَ «باب المعانَقة» عن هذا الباب، وأورَدَ فيه حديث جابِر كما ذكرتُ، وقَوَّى ابن التِّين ما قال ابن بَطّال بأنَّه وَقَعَ عنده في رواية «باب المعانَقة»، «قول الرجل: كيف أصبَحت؟» بغير واو، فدَلَّ على أنَّهما ترجمتان.

وقد أخَذَ ابنُ جَماعة كلام ابن بَطّال جازِماً به، واختَصَرَه وزاد عليه، فقال: تَرجَمَ بالمعانَقة ولم يَذكُرها وإنَّما ذكرها في كتاب البُيوع، وكأنَّه تَرجَمَ ولم يَتَّفِق/ له حديثٌ يوافِقه ٥٩/١١
في المعنى، ولا طريقٌ آخر لِسندِ مُعانَقة الحسن، ولم يَرَ أن يَرويَه بذلك السَّنَد، لأنَّه ليس من عادتِه إعادةُ السَّنَد الواحد، أو لعلَّه أخَذَ المعانَقة من عادتِهم عند قولهم: كيف أصبَحت؟ فاكتَفَى: بكيف أصبَحت؟ لاقتران المعانَقة به عادةً.

قلت: وقد قَدَّمتُ الجوابَ عن الاحتمالَينِ الأوَّلَين، وأمَّا الاحتمال الأخير فدَعوى العادة تحتاج إلى دليل، وقد أورَدَ البخاريّ في «الأدب المفرَد» (١١٢٩) في «باب كيف أصبَحتَ؟» حديثَ محمود بن لَبيد: أنَّ سعد بن معاذ لمَّا أُصيبَ أكحَلُه كان النبيّ ﷺ إذا مرَّ به يقول: «كيف أصبَحت؟» الحديثَ، وليس فيه للمُعانَقة ذِكْرٌ، وكذلك أخرج النَّسائيُّ (ك٩٩٤٥) من طريق عمر بن أبي سَلَمة عن أبيه عن أبي هريرة قال: دَخَلَ أبو بكر على النبيّ ﷺ فقال: كيف أصبَحتَ؟ فقال: «صالحٌ، مِن رجلٍ لم يُصبِحْ صائماً».

وأخرج ابن أبي شَيْبة (٨/ ٦٣٩) من طريق سالم بن أبي الجَعْد عن ابن أبي عَمْرة[1] نحوَه.

---

(١) تحرَّف في الطبعة الهندية من «المصنف» إلى: ابن عباس، وجاء في الطبعات الأخرى المحققة منه على الصواب، وقد أشار الحافظ رحمه الله إلى حديث ابن أبي عمرة هذا في ترجمته من «الإصابة» واسمه عبد الرحمن بن أبي عمرة.

وأخرج البخاريّ أيضاً في «الأدب المفرَد» (١١٣٣) من حديث جابِر قال: قيلَ للنبيِّ ﷺ: كيف أصبَحتَ؟ قال: «بخيرٍ» الحديث.

ومن حديث مُهاجِر الصّائغ (١١٣٤): كنت أجلِس إلى رجل من أصحاب النبيِّ ﷺ، فكان إذا قيل له: كيف أصبَحتَ؟ قال: لا نُشرِك بالله. ومن طريق أبي الطُّفَيل (١١٣٥) قال: قال رجل لِحُذَيفة: كيف أصبَحتَ ـ أو كيف أمسَيت ـ يا أبا عبد الله؟ قال: أَحمَدُ اللهَ. ومن طريق أنسٍ: أنَّه سمعَ عمرَ سَلَّمَ عليه رجلٌ، فرَدَّ ثمَّ قال له: كيف أنتَ؟ قال: أَحمَدُ اللهَ. قال: هذا الذي أردتُ مِنك.

وأخرج الطبرانيّ في «الأوسط» (٤٣٧٧) نحوَ هذا من حديث عبد الله بن عَمْرو مرفوعاً.

فهذه عِدّة أخبار لم تَقتَرِن فيها المعانَقة بقول: كيف أصبَحتَ؟ ونحوها، بل ولم يقع في حديث الباب أنَّ اثنَينِ تَلاقَيا فقال أحدُهما للآخرِ: كيف أصبَحتَ؟ حتَّى يَستَقيم الحَمْل على العادة في المعانَقة حينئذٍ، وإنَّما فيه أنَّ مَن حَضَرَ باب النبيِّ ﷺ لمَّا رأَوْا خروج عليٍّ من عند النبيِّ ﷺ سألوه عن حاله في مرضه فأخبَرَهم، فالرَّاجح أنَّ ترجمة المعانَقة كانت خاليةً من الحديث كما تقدَّمَ.

وقد وَرَدَ في المعانَقة أيضاً حديث أبي ذرٍّ أخرجه أحمد (٢١٤٤٤)، وأبو داود (٥٢١٤) من طريق رجل من عَنَزة لم يُسَمَّ قال: قلت لأبي ذرٍّ: هل كان رسول الله ﷺ يُصافحكم إذا لَقيتُموه؟قال: ما لَقيتُه قَطُّ إلّا صافَحَني، وبَعَثَ إليَّ ذات يوم فلم أكُن في أهلي، فلمَّا جِئت أُخبِرتُ أنَّه أرسَلَ إليَّ فأتيتُه وهو على سَريره، فالتَزَمَني، فكانت أجودَ وأجودَ. ورجاله ثقات، إلّا هذا الرجل المبهَم.

وأخرج الطبرانيّ في «الأوسط» (٩٧) من حديث أنس: كانوا إذا تَلاقَوا تصافَحوا، وإذا قَدِموا من سَفَر تَعانَقوا، وله في «الكبير» (١٧٢١): كان النبيّ ﷺ إذا لَقِيَ أصحابَه لم يُصافحْهُم حتَّى يُسَلِّمَ عليهم.

قال ابن بَطّال: اختَلَفَ الناس في المعانَقة، فكَرِهَها مالكٌ، وأجازَها ابن عُيَينةَ. ثمَّ ساقَ قِصَّتهما في ذلك من طريق سعيد بن إسحاق ـ وهو مجهولٌ ـ عن عليّ بن يونس اللَّيثيِّ المدنيّ. وهو كذلك[1].

وأخرجها ابن عساكر في ترجمة جعفر من «تاريخه» (٨/ ٣٦٥) من وجهٍ آخَر عن عليّ ابن يونس قال: استأذَنَ سفيان بن عُيَينةَ على مالكٍ، فأذِنَ له فقال: السَّلام عليكم، فرَدّوا عليه، ثمَّ قال: السَّلام خاصٌّ وعامٌّ، السَّلام عليك يا أبا عبد الله ورحمة الله وبَرَكاته، فقال: وعليك السَّلام يا أبا محمَّد ورحمة الله وبَرَكاته. ثمَّ قال: لولا أنَّها بِدْعةٌ لَعانَقتُك. قال: قد عانَقَ مَن هو خير مِنك، قال: جعفرٌ؟ قال: نعم. قال: ذاكَ خاصٌّ. قال: ما عَمَّه يَعُمُّنا. ثمَّ ساقَ سفيان الحديث عن ابن طاووسٍ عن أبيه عن ابن عبَّاس قال: لمَّا قَدِمَ جعفر من الحَبَشة اعتَنَقَه النبيُّ ﷺ، الحديثَ.

قال الذَّهَبيّ في «الميزان»: هذه الحكاية باطِلة، وإسنادها مُظلم. قلت: والمحفوظ عن ابن عُيَينةَ بغير هذا الإسناد، فأخرج سفيان بن عُيَينةَ في «جامعه» عن الأجلَح عن الشَّعبيّ: أنَّ جعفراً لمَّا قَدِمَ تَلَقّاه رسول الله ﷺ، فقَبَّلَ جعفراً بين عَينَيهِ[2].

وأخرج البَغويُّ في «مُعجَم الصحابة»[3] من حديث عائشة: لمَّا قَدِمَ جعفر استَقبَلَه رسول الله ﷺ، فقَبَّلَ ما بين عَينَيهِ، وسندُه موصولٌ،/ لكن في سنده محمَّد بن عبد الله بن عُبيد بن عُمَير وهو ضعيف. ٦٠/١١

وأخرج التِّرمِذيّ (٢٧٣٢) عن عائشة قالت: قَدِمَ زيد بن حارثة المدينة ورسول الله ﷺ في بيتي، فقَرَعَ الباب، فقامَ إليه النبيّ ﷺ عُريانا يَجُرّ ثوبه، فاعتَنَقَه وقَبَّلَه. قال التِّرمِذيّ:

---

(١) كذا وقع في الأصول و(س)، والظاهر أن الحافظ رحمه الله أراد أن يقول: وهو كذلك عند ابن عساكر، فغيَّر العبارة فقال: وأخرجه ابن عساكر، ولم يُرَمِّج قولَه: وهو كذلك، وكان حقُّها الترميج، والله أعلم.

(٢) قدَّمنا تخريجه في أواخر شرح الحديث (٦٢٦٢).

(٣) وهو أيضاً عند ابن أبي الدنيا في «الإخوان» (١٤٢)، وأبي بكر الشافعي في «الغَيلانيّات» (١٠٤٧)، والآجُرّي في «الشريعة» (١٧١٦) وغيرهم.

حديث حسن. وأخرج قاسم بن أصبَغ[١] عن أبي الهَيثَم بن التَّيِّهان: أنَّ النبيَّ ﷺ لَقيَه فاعتَنَقَه وقَبَّلَه، وسندُه ضعيف.

قال المهلَّب: في أَخْذ العبَّاسِ بيَدِ عليٍّ جوازُ المصافَحة والسُّؤال عن حال العَليل كيف أصبَحَ، وفيه جواز اليمين على غَلَبة الظَّنّ، وفيه أنَّ الخِلَافة لم تُذكَر بعد النبيِّ ﷺ لِعليٍّ أصلاً، لأنَّ العبَّاس حَلَفَ أنَّه يصير مأموراً لا آمِراً لِمَا كان يَعرِف من توجيه النبيِّ ﷺ بها إلى غيره، وفي سُكوت عليٍّ دليلٌ على عِلم عليٍّ بما قال العبَّاس.

قال: وأمَّا قول عليٍّ: لو صَرَّحَ النبيّ ﷺ بصَرْفِها عن بني عبد المطَّلِبِ لم يُمَكِّنهم أحدٌ بعدَه منها، فليس كما ظنَّ، لأنَّه ﷺ قال: «مُروا أبا بكر فليُصَلِّ بالناس»[٢]، وقيل له: لو أمَرت عمرَ، فامتَنَعَ ثمَّ لم يَمنَع ذلك عمرُ من وِلايتها بعد ذلك.

قلت: وهو كلام مَن لم يَفهم مُراد عليٍّ، وقد قَدَّمت في شرح الحديث في الوفاة النبويَّة بيان مُراده، وحاصله: أنَّه إنَّما خَشيَ أن يكون مَنعُ النبيِّ ﷺ لهم من الخِلافة حُجّةً قاطِعةً بمَنعِهم منها على الاستمرار، تَمسُّكاً بالمنع الأوَّل لِوُرُودِه[٣] بمَنع الخِلافة نَصّاً، وأمَّا مَنْعُ الصَّلاةِ فليس فيه نَصٌّ على مَنع الخِلَافة، وإن كان في التَّنصيص على إمامة أبي بكر في مرضه إشارةٌ إلى أنَّه أحقّ بالخِلافة، فهو بطريق الاستنباط لا النَّصّ، ولولا قَرِينة كَونه في مرض الموت ما قويَ، وإلّا فقد استَنابَ في الصلاة قبل ذلك غيرَه في أسفاره[٤]، والله أعلم.

وأمَّا ما استَنبَطَه أوَّلاً ففيه نظرٌ، لأنَّ مُستَنَدَ العبَّاس في ذلك الفِراسةُ وقَرائنُ الأحوال، ولم يَنحَصِر ذلك في أنَّ معه من النبيِّ ﷺ النَّصَّ على مَنع عليٍّ من الخِلافة، وهذا بيِّنٌ من سياق القصَّة، وقد قَدَّمتُ هناك أنَّ في بعض طرق هذا الحديث: أنَّ العبَّاس قال لِعليٍّ بعد

---

(١) وهو أيضاً عند ابن المقرئ في «الرخصة في تقبيل اليد» (٢٨)، وعند أبي نعيم في «معرفة الصحابة» (٥٩٨٣).

(٢) سلف برقم (٦٦٤).

(٣) تحرَّف في (س) إلى: لو ردَّه.

(٤) كما استخلف أبا رُهم كلثوم بن حُصين الغِفاري على المدينة في فتح مكة، فيما أخرجه ابن إسحاق، ومن طريقه ابن هشام في «السيرة النبوية» ٢/ ٣٩٩، وأحمد (٢٣٩٢) وغيرهما.

أن ماتَ النبيُّ ﷺ: «ابسُط يَدَكَ أُبايِعْكَ، فيُبايِعْكَ الناسُ» فلم يفعلْ، فهذا دالٌّ على أنَّ العبَّاس لم يكن عنده في ذلك نَصٌّ، والله أعلم.

وقول العبَّاس في هذه الرِّواية لِعليٍّ: ألا تَراه أنتَ والله بَعد ثلاث... إلى آخره، قال ابن التِّين: الضَّمير في «تَراه» للنبيِّ ﷺ، وتُعقِّبَ بأنَّ الأظهَر أنَّها ضميرُ الشَّأن، وليستِ الرُّؤية هنا الرُّؤيةَ البَصريَّة، وقد وَقَعَ في سائر الرِّوايات: ألا تَرَى، بغير ضَميرٍ.

**وقوله: «لو لم تكنِ الخِلَافة فينا آمَرناه»**[1] قال ابن التِّين: هو[2] بمَدِّ الهمزة، أي: شاوَرْناهُ، قال: وقرأناه بالقَصْرِ من الأمر. قلت: وهو المشهور. والمراد: سألْناه، لأنَّ صيغة الطَّلَب كَصيغة الأمر، ولعلَّه أراد أنَّه يُؤَكِّد عليه في السُّؤال، حتَّى يصير كأنَّه آمِرٌ له بذلك.

وقال الكِرْمانيّ: فيه دلالة على أنَّ الأمر لا يُشتَرَط فيه العُلوُّ ولا الاستِعلاءُ.

وحكى ابن التِّين عن الدَّاوديّ أنَّ أوَّل ما استعملَ الناس: «كيف أصبَحتَ؟» في زمن طاعون عَمَواس، وتَعقَّبَه بأنَّ العرب كانت تقوله قبل الإسلام، وبِأنَّ المسلمينَ قالوه في هذا الحديث.

قلت: والجواب حَمْلُ الأوَّليَّة على ما وَقَعَ في الإسلام، لأنَّ الإسلام جاء بمشروعيَّة السَّلام للمُتَلاقيَينِ، ثمَّ حَدَثَ السُّؤال عن الحال، وقَلَّ مَن صارَ يجمع بينهما، والسُّنّة البَداءةُ بالسَّلام، وكأنَّ السَّبَب فيه ما وَقَعَ من الطاعون، فكانت الدّاعية مُتَوفِّرةً على سؤال الشَّخص من صديقِه عن حاله فيه، ثمَّ كَثُرَ ذلك حتَّى اكتَفَوا به عن السَّلام، ويُمكِن الفَرق بين سؤال الشَّخص عمَّن عنده ممَّن عَرَفَ أنَّه مُتَوجِّع، وبين سؤال مَن حالُه يحتمل الحُدوث.

## ٣٠- باب من أجاب بلبَّيك وسَعديك

**٦٢٦٧- حدَّثنا موسى بنُ إسماعيلَ، حدَّثنا همَّامٌ، عن قَتَادةَ، عن أنسٍ، عن معاذٍ، قال: أنا رَدِيفُ النبيِّ ﷺ، فقال: «يا معاذُ»، قلتُ: لَبَّيكَ وسَعْدَيكَ، ثمَّ قال مِثلَه ثلاثاً: «هل تَدْري ما**

---

(١) كذلك وقع نصُّ هذه العبارة في الأصول الثلاثة و(س)، والظاهر أنَّ الحافظ رحمه الله ذكره بالمعنى، لأنَّ نصَّ الرواية باتفاقٍ بين رواة البخاري: فإن كان فينا علمنا ذلك، وإن كان في غيرنا آمَرْناهُ.

(٢) تحرَّف في (س) إلى: فهو.

حَقُّ الله على العبادِ؟ قلتُ: لا، قال: «حَقُّ الله أن يَعْبُدوه ولا يُشْرِكوا به شيئاً»، ثمَّ سارَ ساعةً فقال: «يا معاذُ»، قلتُ: لَبَّيكَ وسَعْدَيكَ، قال: «هل تَدْري ما حَقُّ العبادِ على الله إذا فعَلُوا ذلك؟ أن لا يُعذِّبَهُم».

حدَّثنا هُدْبةُ، حدَّثنا همَّامٌ، حدَّثنا قَتَادةُ، عن أنسٍ، عن معاذٍ، بهذا.

٦٢٦٨- حدَّثنا عمرُ بنُ حفصٍ، حدَّثنا أَبي، حدَّثنا الأعمَشُ، حدَّثنا زيدُ بنُ وَهْب، حدَّثنا. والله. أبو ذَرٍّ بالرَّبَذةِ قال: كنتُ أمشي معَ النبيِّ ﷺ في حَرّةِ المدينةِ عِشاءً استَقبَلَنا أُحُدٌ، فقال: «يا أبا ذرٍّ، ما أُحِبُّ أنَّ أُحُداً لي ذهباً يأتي عليَّ ليلةٌ. أو ثلاثٌ. عندي منه دِينارٌ إلّا أُرصِدُه لِدَينٍ، إلّا أن أقولَ به في عبادِ الله هكذا وهكذا وهكذا»، وأرانا بيَدِه، ثمَّ قال: «يا أبا ذرٍّ»، قلتُ: لَبَّيكَ وسَعْدَيكَ يا رسولَ الله، قال: «الأكثَرونَ همُ الأقَلُّونَ، إلّا مَن قال هكذا وهكذا»، ثمَّ قال لي: «مَكانَكَ، لا تَبرَحْ يا أبا ذرٍّ حتَّى أرجِعَ»، فانطَلَقَ حتَّى غابَ عنِّي، فسمعتُ صوتاً فخَشِيتُ أن يكونَ عُرِضَ لِرسولِ الله ﷺ، فأرَدْتُ أن أذهَبَ، ثمَّ ذَكَرْتُ قولَ رسولِ الله ﷺ: «لا تَبرَحْ» فمَكُثْتُ، قلتُ: يا رسولَ الله، سمعتُ صوتاً خَشِيتُ أن يكونَ عُرِضَ لكَ، ثمَّ ذَكَرتُ قولَكَ فقُمْتُ، فقال النبيُّ ﷺ: «ذاكَ جِبْريلُ أتاني فأخبَرني أنَّه مَن ماتَ من أمَّتي لا يُشرِكُ بالله شيئاً دَخَلَ الجنَّةَ» قلتُ: يا رسولَ الله، وإن زَنَى وإن سَرَقَ؟ قال: «وإنْ زَنَى وإنْ سَرَقَ».

قلتُ لزيدٍ: إنَّه بَلَغَني أنَّه أبو الدَّرْداءِ، فقال: أشهَدُ لَحَدَّثَنيه أبو ذرٍّ بالرَّبَذَةِ.

قال الأعمَشُ: وحدَّثني أبو صالحٍ، عن أبي الدَّرْداءِ نحوَه.

وقال أبو شِهابٍ، عن الأعمَشِ: «يَمْكُثُ عندي فوقَ ثلاث».

٦١/١١ قوله: «باب مَن أجابَ بلَبَّيكَ وسَعْدَيكَ» ذَكر فيه حديث أنسٍ عن معاذ قال: أنا رَديفُ النبيِّ ﷺ فقال: «يا معاذُ» قلت: لَبَّيكَ وسعدَيكَ، وقد تقدَّم شرح هاتَينِ الكَلمَتَينِ في كتاب الحجّ (١٥٤٩)، وتقدَّم شرحُ بعضِ حديث معاذٍ في كتاب العلم (١٢٨)، وفي الجهاد (٢٨٥٦)، ويأتي مُستَوفًى في كتاب الرِّقاق (٦٥٠٠)، وكذلك حديثُ أبي ذرٍّ المذكور في الباب بعده (٦٤٤٣و٦٤٤٤).

وقوله فيه: «قلت لِزيدٍ» أي: ابن وهب، والقائل: هو الأعمَش، وهو موصولٌ بالإسناد المذكور، وقد بيَّن في الرِّواية التي تليها أنَّ الأعمَش رواه عن أبي صالح عن أبي الدَّرداء.

وقوله: «وقال أبو شِهاب، عن الأعْمَش» يعني: عن زيد بن وهب عن أبي ذرٍّ كما تقدَّم موصولاً في كتاب الاستقراض (٢٣٨٨)، والمراد: أنَّه أتى بقولِه: «يَمكُث عندي فوقَ ثلاث» بَدَل قوله في رواية هذا الباب: «يأتي عليَّ ليلةٌ ـ أو ثلاثٌ ـ عندي مِنه دينار»، وبَقيَّة سياق الحديث سواءٌ، إلّا الكلامَ الأخيرَ في سؤال الأعمَشِ زيدَ بنَ وهبٍ، إلى آخره.

وقوله: «أُرْصِدُه» بضمِّ أوَّله.

وقوله: «فقُمْتُ» أي: أقمتُ في موضعي، وهو كقوله تعالى: ﴿وَإِذَآ أَظْلَمَ عَلَيْهِمْ قَامُوا﴾ [البقرة:٢٠].

وقد وَرَدَ ذلك من قول النبيِّ ﷺ، فأخرج النَّسائيُّ (ك٩٩٤٤و١٠٧٩٧) وصَحَّحَه ابن حِبّان (٢٩٧٧)[1] من حديث محمَّد بن حاطِب قال: انطَلَقَت بي أمّي إلى رجل جالس، فقالت له: يا رسول الله، قال: «لَبَّيكِ وسعدَيكِ».

٦٢/١١ قلت: وأُمّه هي أمُّ جميل ـ بالجيم ـ بنت المحَلّل ـ بمُهمَلة[2] ولامَينِ، الأُولى ثقيلة ـ.

## ٣١- بابٌ لا يُقيم الرّجلُ الرّجلَ من مجلسه

**٦٢٦٩- حدَّثنا إسماعيلُ بنُ عبدِ الله، قال: حدَّثني مالكٌ، عن نافعٍ، عن ابنِ عمرَ رضي الله عنهما، عن النبيِّ ﷺ، قال: «لا يُقِيمُ الرجلُ الرجلَ من مَجلِسِه، ثمَّ يَجلِسُ فيه».**

قوله: «بابٌ لا يُقيم الرجلُ الرجلَ من مَجلِسه» هكذا تَرجَمَ بلفظ الخبر، وهو خبرٌ معناه النَّهيُ، وقد رواه ابن وَهْبٍ بلفظ النَّهي: «لا يُقِم»، وكذا رواه ابن الحسن[3]، ورواه القاسم

(١) الظاهر أنَّ الحافظ رحمه الله أراد الإشارة إلى تصحيح ابن حبان أصلَ حديث محمد بن حاطب، وإلّا فليس عند ابن حبان اللفظُ الذي أراده الحافظ.

(٢) كذا ضبطه الحافظ هنا بالمهملة، مع أنه ضبطه في «الإصابة» في ترجمتها بالمعجمة، وهو الأكثر.

(٣) الذي في مطبوع «موطأ محمد بن الحسن» (٨٧٥): لا يُقِيم، وكذلك في النسخة التي اعتمدها اللَّكْنَوي في «شرحه».

ابن يزيد وطاهر بن مِدْرار، بلفظ: «لا يُقيمنَّ»، وكذا وَقَعَ في رواية اللَّيث عند مسلم (٢١٧٧/ ٢٧) بلفظ النَّهي المؤكَّد، وكذا عنده (٢١٧٧/ ٢٩) من رواية سالم بن عبد الله بن عمر عن أبيه.

**قوله: «حدَّثنا إسماعيل بن عبد الله»** هو ابن أبي أُويس، وهذا الحديث ليس في «الموطَّأ» إلّا عند ابن وهب ومحمَّد بن الحسن.

وقد أخرجه الدّارَقُطنيُّ من رواية إسماعيل وابن وهب وابن الحسن والوليد بن مسلم والقاسم بن يزيد وطاهر بن مِدْرار كلّهم عن مالك.

وأخرجه الإسماعيليّ من رواية القاسم بن يزيد الجَرْميّ وعبد الله بن وهب، جميعاً عن مالك.

وضاقَ على أبي نُعَيم فأخرجه من طريق البخاريّ نفسه.

وقد تقدَّم في كتاب الجمعة (٩١١) من رواية ابن جُرَيج عن نافع.

ويأتي في الباب الذي يليه من رواية عُبيد الله بن عمر العُمريّ عن نافع، وسياقه أتمّ ويأتي شرحه فيه.

## ٣٢- بابٌ

﴿إِذَا قِيلَ لَكُمْ تَفَسَّحُواْ فِي ٱلْمَجَٰلِسِ[1] فَٱفْسَحُواْ﴾ [المجادلة:١١]

**٦٢٧٠- حدَّثنا خَلّادُ بنُ يحيى، حدَّثنا سفيانُ، عن عُبيدِ الله، عن نافعٍ، عن ابنِ عمرَ، عن النبيِّ ﷺ: أنَّه نَهَى أن يُقامَ الرجلُ من مَجْلِسِه ويَجْلِسَ فيه آخَرُ، ولكن تَفَسَّحوا وتَوَسَّعوا.**

**وكان ابنُ عمرَ يَكْرَه أن يقومَ الرجلُ من مَجْلِسِه، ثمَّ يَجْلِسَ مَكانَه.**

**قوله: «باب ﴿إِذَا قِيلَ لَكُمْ تَفَسَّحُواْ فِي ٱلْمَجَٰلِسِ فَٱفْسَحُواْ﴾»** كذا لأبي ذرٍّ، وزاد غيرُه: ﴿وَإِذَا قِيلَ ٱنشُزُواْ فَٱنشُزُواْ﴾ الآية. اختُلِفَ في معنى الآية، فقيلَ: إنَّ ذلك خاصٌّ بمَجلِسِ النبيِّ ﷺ، قال ابن بَطّال: قال بعضُهم: هو مَجلِس النبيِّ ﷺ خاصّةً، عن مجاهد وقَتَادة.

---

(١) هكذا قرأ العشرة، إلّا عاصماً فقرأ: ﴿فِي ٱلْمَجَٰلِسِ﴾ بالجمع. انظر «النشر» لابن الجزري ٢/ ٣٨٥.

قلت: لفظ الطَّبَريِّ (٢٨/ ١٦) عن قَتَادة: كانوا يَتَنافَسونَ في مَجلِس النبيِّ ﷺ إذا رأَوْه مُقبِلاً ضَيَّقوا مَجلِسَهم، فأمَرَهم الله تعالى أن يوسِّع بعضهم لِبعضٍ.

قلت: لا يَلزَم من كَون الآية نزلت في ذلك الاختصاصُ.

وأخرج ابن أبي حاتم عن مُقاتل بن حَيّان ـ بفتحِ المهمَلة والتَّحتانيَّة الثَّقيلة ـ قال: نزلت يوم الجمعة، أقبَلَ جماعة من المهاجِرينَ والأنصار من أهل بَدر فلم يَجِدوا مكاناً، فأقامَ النبيّ ﷺ ناساً ممَّن تأخَّرَ إسلامُه فأجلَسهم في أماكنهم، فشَقَّ ذلك عليهم، وتَكلَّمَ المنافقونَ في ذلك، فأنزَلَ الله تعالى: ﴿ يَٰٓأَيُّهَا ٱلَّذِينَ ءَامَنُوٓاْ إِذَا قِيلَ لَكُمْ تَفَسَّحُواْ فِي ٱلْمَجَٰلِسِ فَٱفْسَحُواْ ﴾.

وعن الحسن البصريّ: المراد بذلك مَجلِسُ القتال، قال: ومعنى قوله: ﴿ٱنشُزُواْ﴾: انهَضوا للقتال.

٦٣/١١ وذهب الجمهور إلى أنَّها عامّة في كلّ مَجلِس من مَجالس الخير، وقوله: ﴿فَٱفْسَحُواْ يَفْسَحِ ٱللَّهُ﴾/ أي: وسِّعوا يُوسِّعِ اللهُ عليكم في الدُّنيا والآخِرة.

**قوله: «سُفْيان»** هو الثَّوريّ.

**قوله: «أنَّه نَهَى أن يُقام الرَّجل من مَجْلِسه ويَجْلِس فيه آخَر»** كذا في رواية سفيان، وأخرجه مسلم (٢٨/٢١٧٧) من وجه آخر عن عُبيد الله بن عمر، بلفظ: «لا يُقِمِ الرَّجلُ الرَّجلَ من مَقعَده ثمَّ يَجلِس فيه».

**قوله: «ولكن تَفَسَّحوا وتَوسَّعوا»** هو عَطفٌ تفسيريٌّ، ووَقَعَ في رواية قَبيصة عن سفيان عند ابن مَرْدويه: «ولكن ليَقُل: افسَحُوا وتَوسَّعُوا»[1]، وقد أخرجه الإسماعيليّ من رواية قَبيصة وليس عنده: «ليَقُل».

وهذه الزّيادة أشارَ مسلم إلى أنَّ عُبيد الله بن عمر تفرَّد بها عن نافع، وأنَّ مالكاً واللَّيث

---

(١) وكذا وقع عند عبد الرزاق في «المصنف» برقم (٥٥٩٤) عن عَبْد الله بن عمر عن نافع عن ابن عمر عن النبيِّ ﷺ.

وأيوب وابن جُرَيج رَوَوه عن نافع بدونِها، وأنَّ ابن جُرَيج زاد: قلت لِنافعٍ: في الجمعة؟ قال: وفي غيرها، وقد تقدَّمَت زيادة ابن جُرَيج هذه في كتاب الجمعة (٩١١).

ووَقَعَ في حديث جابرٍ عند مسلم (٢١٧٨): «لا يُقيمنَّ أحدُكم أخاه يومَ الجمعة ثمَّ يُخالف إلى مَقعَده فيَقعُد فيه، ولكن يقول: افسَحُوا» فجَمَعَ بين الزِّيادتَينِ ورَفَعَهما، وكأنَّ ذلك سببُ سؤال ابن جُرَيج لنافعٍ.

قال ابن أبي جَمْرة: هذا اللَّفظ عامٌّ في المجالس، ولكنَّه مخصوصٌ بالمجالسِ المباحة، إمّا على العُموم كالمساجدِ ومجالس الحُكّام والعلم، وإمّا على الخُصوص كمَن يَدعُو قوماً بأعيانهم إلى منزله لِوليمةٍ ونحوها، وأمَّا المجالس التي ليس للشَّخصِ فيها مِلكٌ ولا إذنٌ له فيها فإنَّه يُقام ويُخرَج منها، ثمَّ هو في المجالس العامّة، وليس عامّاً في الناس بل هو خاصٌّ بغير المجانين، ومَن يَحصُل منه الأذَى كآكِلِ الثُّوم النِّيء إذا دَخَلَ المسجد، والسَّفيه إذا دَخَلَ مَجلِس العلم أو الحُكم.

قال: والحكمة في هذا النَّهي مَنعُ استنقاص حَقّ المسلم المقتَضي للضَّغائن، والحَثُّ على التَّواضُع المقتَضي للموادَدة، وأيضاً فالناس في المباح كلّهم سواءٌ، فمَن سَبَقَ إلى شيء استَحقَّه، ومَن استَحقَّ شيئاً فأُخِذَ مِنه بغير حَقّ فهو غَصبٌ والغَصبُ حَرام، فعلى هذا قد يكون بعض ذلك على سبيل الكراهة، وبعضه على سبيل التَّحريم.

قال: فأمَّا قوله: «تَفَسَّحوا وتَوسَّعوا» فمعنى الأوَّل: أن يَتَوسَّعوا فيما بينهم، ومعنى الثّاني: أن يَنضَمَّ بعضُهم إلى بعض حتَّى يَفضُلَ من الجَميعِ مَجلِسٌ للدّاخلِ. انتهى مُلخَّصاً.

**قوله: «وكان ابن عمر»** هو موصولٌ بالسَّنَد المذكور.

**قوله: «يُكْرَه أن يقوم الرجل من مَجْلِسه، ثمَّ يَجْلِسَ مكانَه»** أخرجه البخاريّ في «الأدب المفرَد» (١١٥٣) عن قَبيصة عن سفيان ـ وهو الثَّوريّ ـ بلفظ: وكان ابن عمر إذا قامَ له رجل من مَجلِسه لم يَجلِس فيه.

وكذا أخرجه مسلم (٢١٧٧/ ٢٩) من رواية سالم بن عبد الله بن عمر عن أبيه.

**وقوله: «يَجلِس»** في روايتنا بفتحِ أوَّله، وضَبَطَه أبو جعفر الغَرْناطيّ في نُسخَته بضمِّ أوَّله على

وزن: يُقام[1].

وقد وَرَدَ ذلك عن ابن عمر مرفوعاً أخرجه أبو داود (٤٨٢٨) من طريق أبي الخَصيب ـ بفتحِ المعجَمة وكسر المهمَلة آخره موحَّدةٌ بوزنِ عَظيم، واسمه زياد بن عبد الرَّحمن ـ عن ابن عمر: جاء رجلٌ إلى رسول الله ﷺ فقامَ له رجلٌ من مَجلِسه، فذهب ليَجلِس، فنَهاه رسول الله ﷺ.

وله أيضاً (٤٨٢٧) من طريق سعيد بن أبي الحسن: جاءنا أبو بَكْرة، فقامَ له رجل من مَجلِسه فأبَى أن يَجلِس فيه، وقال: إنَّ النبيَّ ﷺ نَهَى عن ذا.

وأخرجه الحاكم (٤/ ٢٧٢) وصَحَّحَه من هذا الوجه، لكن لفظه مِثل لفظ ابن عمر الذي في «الصَّحيح».

فكأنَّ أبا بَكرة حَمَلَ النَّهيَ على المعنى الأعَمّ، وقد قال البزَّار: إنَّه لا يُعرَف له طريق إلّا هذه، وفي سنده أبو عبد الله مولى أبي بُرْدة بن أبي موسى، وقيل: مولى قُرَيش وهو بصريّ لا يُعرَف.

قال ابن بَطّال: اختُلِفَ في النَّهي، فقيلَ: للأدب، وإلّا فالذي يجب للعالِم أن يَلِيَه أهلُ الفَهم والنُّهَى، وقيل: هو على ظاهره، ولا يجوز لمن سَبَقَ إلى مَجلِس مُباح أن يُقام مِنه، واحتَجُّوا بالحديث، يعني الذي أخرجه مسلم (٢١٧٩) عن أبي هريرة رَفَعَه: «إذا قامَ أحدُكم من مَجلِسه ثمَّ رَجَعَ إليه، فهو أحقّ به» قالوا: فلمَّا كان أحقَّ به بعد رُجوعه ثَبَتَ أنَّه حَقُّه قبلَ أن يقومَ، ويَتأيَّد ذلك بفِعلِ ابن عمر المذكور فإنَّه/ راوي الحديث، وهو أعلم بالمرادِ مِنه. ٦٤/١١

وأجابَ مَن حَمَلَه على الأدب أنَّ الموضع في الأصل ليس مِلكَه قبل الجلوس ولا بعدَ المفارَقة، فدَلَّ على أنَّ المراد بالحقّيَّة في حالة الجلوس الأولَويَّة، فيكون مَن قامَ تاركاً له قد سَقَطَ حَقّه جُملةً، ومَن قامَ ليَرجِع يكون أَولى. وقد سُئِلَ مالكٌ عن حديث أبي هريرة فقال: ما سمعتُ به، وإنَّه لَحَسنٌ إذا كانت أَوْبَتُه قريبةً، وإن بَعُدَ فلا أرَى ذلك له، ولكنَّه من

(١) والذي في اليونينية بضم أوله وكسر اللام.

مَحاسِن الأخلاق.

وقال القُرطُبيّ في «المفهم»: هذا الحديث يدلّ على صِحّة القول بوجوبِ اختصاص الجالس بموضعِه إلى أن يقوم مِنه، وما احتَجَّ به مَن حَمَلَه على الأدب بكَونِه ليس مِلكاً له لا قبلُ ولا بعدُ ليس بحُجّةٍ، لأنّا نُسلِّم أنَّه غير مِلكٍ له، لكن يَختَصّ به إلى أن يَفرُغ غَرَضُه، فصارَ كأنَّه مَلَكَ مَنفَعَته، فلا يُزاحمه غيرُه عليه.

قال النَّوويّ: قال أصحابنا: هذا في حَقّ مَن جَلَسَ في موضع من المسجد أو غيره لِصلاةٍ مثلاً، ثمَّ فارَقَه ليعودَ إليه كَإرادة الوضوء مثلاً أو لِشُغلٍ يسيرٍ ثمَّ يعود، لا يَبطُل اختصاصه به، وله أن يُقيم مَن خالَفَه وقَعَدَ فيه، وعلى القاعِد أن يُطيعَه. واختُلِفَ هل يجب عليه؟ على وجهَينِ أصحُّهما: الوجوب، وقيل: يُستَحَبّ، وهو مذهب مالك، قال أصحابنا: وإنَّما يكون أحقَّ به في تلكَ الصلاة دونَ غيرها، قال: ولا فرقَ بين أن يقوم مِنه ويَترُك له فيه سَجّادة ونحوها أم لا، والله أعلم.

وقال عياض: اختَلَفَ العلماء فيمَن اعتادَ بموضعٍ من المسجد للتَّدريسِ والفَتوى، فحُكيَ عن مالك أنَّه أحقّ به إذا عُرِفَ به. قال: والذي عليه الجمهور أنَّ هذا استحسانٌ وليس بحَقٍّ واجبٍ، ولعلَّه مُراد مالكٍ. وكذا قالوا في مقاعِد الباعة من الأَفنية والطُّرق التي هي غير مُتَمَلَّكة، قالوا: مَن اعتادَ بالجلوسِ في شيء منها فهو أحقّ به حتَّى يُتِمَّ غَرَضَه. قال: وحكاه الماوَرْدِيّ عن مالك قطعاً للتَّنازُعِ.

وقال القُرطُبيّ: الذي عليه الجمهور أنَّه ليس بواجبٍ.

وقال النَّوويّ: استَثنَى أصحابنا من عُموم قوله: «لا يُقيمنَّ أحدُكم الرجلَ من مَجلِسه، ثمَّ يَجلِس فيه» مَن أَلِفَ من المسجد موضعاً يُفتي فيه أو يُقرِئ فيه قرآناً أو عِلماً، فله أن يُقيمَ مَن سَبَقَه إلى القُعود فيه. وفي معناه مَن سَبَقَ إلى موضعٍ من الشَّوارع ومقاعِد الأسواق لمعامَلةٍ.

قال النَّوويّ: وأمَّا ما نُسِبَ إلى ابن عمر فهو وَرَعٌ مِنه، وليس قُعوده فيه حَراماً إذا كان

ذلك برِضا الذي قامَ، ولكنَّه تَورَّع مِنه لاحتمال أن يكون الذي قامَ لأجلِه استَحيا مِنه، فقامَ عن غير طِيب قلبِه، فسَدَّ البابَ ليَسلم من هذا، أو رأى أنَّ الإيثار بالقُربِ مَكروهٌ أو خِلَاف الأَولى، فكان يَمتَنِع لأجلِ ذلك لئلّا يَرتَكِبَ ذلك أحدٌ بسببِه. قال عُلَماء أصحابنا: وإنَّما يُحمَد الإيثار بحُظوظِ النَّفس وأُمور الدُّنيا.

## ٣٣ - باب مَن قام من مجلسه أو بيته ولم يستأذن أصحابَه أو تَهيَّأ للْقِيامِ ليقومَ الناسُ

**٦٢٧١ - حدَّثنا الحسنُ بنُ عمرَ، حدَّثنا مُعتَمِرٌ، سمعتُ أبي يَذكُرُ عن أبي مِجْلَزٍ، عن أنسِ ابنِ مالكٍ ﷺ، قال: لمَّا تزوَّجَ رسولُ الله ﷺ زينبَ بنتَ جَحْشٍ دَعَا الناس، طَعِمُوا، ثمَّ جَلَسُوا يَتحدَّثونَ. قال: فأخَذَ كأنَّه يَتَهيَّأُ للْقِيامِ، فلمْ يَقُوموا، فلمَّا رَأى ذلك قامَ، فلمَّا قام قامَ مَن قامَ معه منَ الناسِ، وبَقِيَ ثلاثةٌ، وإنَّ النبيَّ ﷺ جاء ليَدخُلَ فإذا القومُ جُلوسٌ، ثمَّ إنَّهم قاموا فانطَلَقوا. قال: فجِئْتُ فأخبَرْتُ النبيَّ ﷺ أنَّهم قد انطَلَقوا، فجاء حتَّى دَخَلَ، فذهبتُ أدْخُلُ فأرخَى الحِجابَ بيني وبينَه، وأنزَلَ الله تعالى: ﴿يَٰٓأَيُّهَا ٱلَّذِينَ ءَامَنُواْ لَا تَدۡخُلُواْ بُيُوتَ ٱلنَّبِيِّ إِلَّآ أَن يُؤۡذَنَ لَكُمۡ﴾ إلى قولِه: ﴿إِنَّ ذَٰلِكُمۡ كَانَ عِندَ ٱللَّهِ عَظِيمًا﴾** [الأحزاب:٥٣].

٦٥/١١ **قوله: «باب مَن قامَ من مَجْلِسه أو بيته ولم يَستَأذِن أصحابَه، أو تَهيَّأ للقيامِ ليقومَ الناسُ»** ذَكَر فيه حديث أنسٍ في قصَّة زَواج زينبَ بنت جَحْش ونزولِ آية الحِجاب، وفيه: فأخَذَ كأنَّه يَتَهيَّأ للقيام فلم يقوموا، فلمَّا رأى ذلك قامَ، فلمَّا قامَ قامَ مَن قامَ معه من الناس، وبَقِيَ ثلاثةٌ، الحديثَ. وقد تقدَّم شرحه مُستَوفًى في تفسير سورة الأحزاب (٤٧٩١).

قال ابن بَطّال: فيه أنَّه لا ينبغي لأحدٍ أن يَدخُل بيتَ غيره إلّا بإذنِه، وأنَّ المأذون له لا يُطيل الجلوس بعد تَمام ما أُذِنَ له فيه، لئلّا يُؤذيَ أصحابَ المنزِل ويَمنَعَهم من التَّصرُّف في حوائجهم.

وفيه أنَّ مَن فَعَل ذلك حتَّى تَضَرَّرَ به صاحبُ المنزِل أنَّ لِصاحبِ المنزِل أن يُظهِر التَّثاقُل به، وأن يقوم بغير إذنٍ حتَّى يَتَفَطَّن له، وأنَّ صاحب المنزِل إذا خَرَجَ من منزله، لم يكن للمأذونِ له

في الدُّخول أن يُقيم إلّا بإذنٍ جَديد، والله أعلم.

## ٣٤- باب الاحتِباء باليَد، وهو القُرْفُصاء

**٦٢٧٢- حدَّثني محمَّدُ بنُ أبي غالبٍ، أخبرنا إبراهيمُ بنُ المنْذِرِ الحِزَامِيُّ، حدَّثنا محمَّدُ بنُ فُلَيحٍ، عن أبيه، عن نافعٍ، عن ابنِ عمرَ رضي الله عنهما، قال: رأيتُ رسولَ الله ﷺ بِفِناءِ الكَعْبةِ مُحتَبِياً بيَدِه هكذا.**

قوله: «**باب الاحتِباء باليَدِ وهو**» وَقَعَ في رواية الكُشْمِيهنيّ: وهي «**القُرْفُصاء**» بضمِّ القاف والفاء بينهما راءٌ ساكنة ثمَّ صادٌ مُهمَلة ومَدٌّ، وقال الفَرّاء: إن ضَمَمتَ القاف والفاء مَدَدتَ، وإن كَسَرتَ قَصَرتَ.

والذي فَسَّرَ به البخاريّ الاحتباءَ أخَذَه من كلام أبي عُبيدة فإنَّه قال: القُرْفُصاء جِلْسة المُحتَبي، ويُدير ذِراعَيه ويَدَيه على ساقَيه.

وقال عياض: قيل: هي الاحْتِباء، وقيل: جِلسة الرجل المُستَوفِز، وقيل: جِلسة الرجل على أَلْيَتَيه. قال: وحديث قَيْلة يدلّ عليه لأنَّ فيه: وبيَدِه عَسِيب نَخْلةٍ، فدَلَّ على أنَّه لم يَحتَبِ بيَدَيه.

قلت: ولا دلالة فيه على نَفْي الاحتباءِ، فإنَّه تارةً يكون باليَدَينِ وتارةً بثوبٍ، فلعلَّه في الوقت الذي رأَته قَيْلةُ كان مُحتَبياً بثَوبِه، وقد قال ابن فارسٍ وغيرُه: الاحْتِباء: أن يَجمع ثوبُه ظَهرَه ورُكبَتَيه[1].

قلت: وحديث قَيْلَةَ ـ وهي بفتحِ القاف وسكون التَّحتانيَّة بعدها لامٌ ـ أخرجه أبو داود[2]، والتِّرمِذيّ في «الشَّمائل» (١٢٧)، والطبرانيُّ (٢٥/ ١) وطَوَّلَه بسندٍ لا بأس به:

---

(١) كذا وقع سياق التعريف في الأصلين و(س)، والذي في «مقاييس اللغة» له: احتَبَى الرَّجلُ: إذا جمع ظهرَه وساقَيْه بثَوبٍ.

(٢) حديث قَيْلة أخرجه أبو داود في موضعين من «سننه» برقم (٣٠٧٠) و(٤٨٤٧) وكذلك الترمذي في «جامعه» برقم (٢٨١٤)، لكن ليس عندهما ذِكرُ موضع الشاهد.

أنَّها قالت، فذَكَر الحديث، وفيه: قالت: فجاء رجلٌ، قال: السَّلام عليك يا رسولَ الله، فقال: «وعليك السَّلام ورحمة الله» وعليه أَسْمالُ مُلَيَّتَينِ قد كانتا بزَعفران فنَفَضَتا[1]، وبيَدِه عُسَيِّبُ[2] نَخْلَةٍ مُقَشَّرٌ[3] قاعِداً القُرْفُصاءَ، قالت: فلمَّا رأيت رسولَ الله ﷺ المتخَشِّعَ في الجِلْسة أُرْعِدتُ من الفَرَق، فقال له جَليسه: يا رسولَ الله، أُرعِدَتِ المِسْكينة، فقال ـ ولم يَنظُر إليّ ـ: «يا مِسْكينةُ، عليك السَّكينةُ»، فذهب عنِّي ما أجِد من الرُّعب، الحديثَ.

وقوله فيه: «وعليه أَسْمال» بمُهمَلةٍ جمع سَمَل بفتحَتَينِ: وهو الثَّوب البالي، و«مُلَيَّتَينِ» بالتَّصغير: تثنية مُلَاءة، وهي الرِّداء.

وقيل: القُرْفُصاء: الاعتماد على عَقِبَيه ومَسّ أَلْيَتَيه بالأرض. والذي يَتَحرَّر من هذا كلِّه أنَّ الاحْتِباءَ قد يكون بصورة القُرْفُصاء، لا أنَّ كلَّ احتباءٍ قُرْفُصاءُ، والله أعلم.

**قوله: «حدَّثني محمَّد بن أبي غالب»** هو القُومِسيّ ـ بضمِّ القاف وسكون الواو وبالسِّين المهمَلة ـ نزلَ بغداد، وهو من صِغار شيوخ البخاريّ وماتَ قبله بستِّ سنين، وليس له عنده سوى هذا الحديث وحديثٌ آخر في كتاب التَّوحيد (٧٥٥٤)، ولهم شيخ آخر يقال له: محمَّد بن أبي غالب الواسطي نَزيل بغداد، قال أبو نَصر الكَلاباذيّ: سمعَ من هُشَيم، وماتَ قبل القُومِسيّ بستٍّ وعشرينَ سنة.

**قوله: «محمَّد بن فُلَيح، عن أبيه»** هو فُلَيح بن سليمان المدنيّ، وقد نزلَ البخاريّ في حديثه هذا دَرَجَتَينِ لأنَّه سمعَ الكثير من أصحاب فُلَيح، مِثل يحيى بن صالح، ونزلَ في حديث
٦٦/١١ إبراهيم بن المنذِر درجة، لأنَّه/ سمع منه الكثيرَ وأخرج عنه بغير واسطة.

**قوله: «بِفِناءِ الكَعْبة»** بكسر الفاء ثمَّ نون ثمَّ مَدّ، أي: جانبها من قِبَل الباب.

---

(١) إذا لُبس الثوب الأحمر أو الأصفر فذهب بعضُ لونه قيل: قد نَفَضَ صِبْغُه.

(٢) قال ابن الأثير في «النهاية»: هكذا يُروى مُصغَّراً.

(٣) كذلك جاء في أصولنا الثلاثة، وجاء في مطبوع «معجم الطبراني»: مَقْشُوٌّ، بالواو المشددة بدل الراء، وهي الرواية التي وقعت لأبي عبيد في «غريبه»، وكذا لابن الأثير في «النهاية» و«شرح طوال الغرائب» ص٩٨، وهما بمعنًى، وتحرَّف في (س) إلى: مقشرة.

قوله: «مُحتَبِياً بيَدِه، هكذا» كذا وَقَعَ عنده مختصراً، ورُوِّيناه في الجزء السادس من «فوائد أبي محمَّد بن صاعِد»[١] عن يحيى[٢] بن خالد عن أبي غَزيَّة ـ وهو بفتح المعجَمة وكسر الزّاي وتشديد التَّحتانيَّة، وهو محمَّد بن موسى الأنصاريّ القاضي ـ عن فُلَيح نحوه، وزاد: فأرانا فُلَيح[٣] موضعَ يمينِه على يَساره موضع الرُّسغ.

وقد أخرجه الإسماعيليّ من رواية أبي موسى محمَّد بن المثنَّى عن أبي غَزيَّة بسندٍ آخر قال: حدَّثنا إبراهيم بن سعد، عن عمر بن محمَّد بن زيد عن نافع[٤]، فذَكَر نحوَ حديث الباب دونَ كلام فُلَيح.

وأخرجه أبو نُعَيم من وجه آخر عن أبي غَزيَّة عن فُلَيح، ولم يَذكُر كلام فُلَيح أيضاً، والذي يظهر أنَّ لأبي غَزِيَّة فيه شيخَين، وأبو غَزيَّة ضَعَّفَه ابن مَعِين وغيرُه.

ووَقَعَ عند أبي داود (٤٨٤٦) من حديث أبي سعيد: أنَّ رسول الله ﷺ كان إذا جَلَسَ احتَبَى بيَدَيه[٥]، زاد البزَّار: ونَصَبَ رُكبَتَيه.

وأخرج البزَّار أيضاً (٩٣٥٥) من حديث أبي هريرة بلفظ: جَلَسَ عند الكعبة فضَمَّ رِجلَيه، فأقامَهما واحتَبَى بيَدَيه[٦].

---

(١) وعنه أبو جعفر ابن البَخْتَري في «التاسع من فوائده» (١١٢)، وبِيبَى بنت عبد الصمد في «جزئها» (١٠٢).

(٢) تحرَّف في أصولنا و(س) إلى: محمود. ويحيى بن خالد هذا هو أبو سليمان المخزومي، وجاء على الصواب في «فوائد ابن البختري» وكذا في «جزء بِيبَى».

(٣) الذي عند ابن البختري وبِيبَى: أرانا أبو سليمان، قلنا: وهي كنية يحيى بن خالد المخزومي المذكور، وكنية فليح أبو يحيى، فلعله تحرَّف في نسخة الحافظ من «فوائد ابن صاعد» إلى: ابن سليمان، فظنَّه الحافظُ أو بعضُ مَن روى «فوائد ابن صاعِدٍ» فُليحاً، فاستبدلَه به، والله أعلم.

(٤) قال أبو حاتم فيما نقله عنه ابنُه في «العلل»، وسأله عن هذه الطريق، هذا حديث منكر.

(٥) وإسناده واهٍ، ففيه عبد الله بن إبراهيم ـ وهو الغفاري ـ مجمع على ضعفه ونَكارة حديثه، ونسَبَه ابن حبان والحاكم إلى الوضع، وقال عنه أبو داود بإثر هذا الحديث: عبد الله بن إبراهيم شيخ منكر الحديث. قلنا: ويُغني عنه ما ثبت من غير وجه عن النبيّ ﷺ أنه احتبى في بعض جلساته، كما عند مسلم برقم (٧٦٣) من حديث ابن عباس رضي الله عنهما.

(٦) وفي إسناده مسلم بن كيسان ـ وهو أبو عبد الله الأعور الضَّبّي الكوفي ـ وهو متروك كما قال الحافظ نفسه في «مختصر زوائد البزار» (١٧١١).

ويُستَثنَى من الاحتباء باليَدَينِ ما إذا كان في المسجد يَنتَظِر الصَّلاةَ فاحتَبَى بيَدَيه، فينبغي أن يُمسِك إحداهما بالأُخرى، كما وَقَعَتِ الإشارة إليه في هذا الحديث مِنْ وَضْعِ إحداهما على رُسْغ الأُخرى، ولا يُشَبِّك بين أصابِعه في هذه الحالة، فقد وَرَدَ النَّهيُ عن ذلك عند أحمد (١١٣٨٥) من حديث أبي سعيد بسندٍ لا بأس به[1]، والله أعلم. وتقدَّمَت مباحث التَّشبيك في المسجد في أبواب المساجِد من كتاب الصلاة (٤٧٨).

وقال ابن بَطّال: لا يجوز للمُحتَبي أن يصنع بيَدَيه شيئاً ويَتَحرَّك لِصلاةٍ أو غيرها، لأنَّ عَورَته تَبْدُو، إلّا إذ كان عليه ثوبٌ يَستُر عَورَته فيجوز، وهذا بناءً على أنَّ الاحْتِباءَ قد يكون باليَدَينِ فقط، وهو المعتمَد.

وفَرَّقَ الدَّاوُوديّ فيما حكاه عنه ابن التِّين بين الاحْتِباء والقُرْفُصاء، فقال: الاحْتِباء: أن يُقيم رِجلَيه ويُفرِّج بين رُكبَتَيه ويُدير عليه ثوباً ويَعقِدُه، فإن كان عليه قَميصٌ أو غيرُه فلا يُنهَى عنه، وإن لم يكن عليه شيءٌ فهو القُرفُصاء. كذا قال، والمعتمَد ما تقدَّمَ.

## ٣٥- باب من اتّكأ بين يَدَي أصحابه

**قال خَبّابٌ: أتيتُ النبيَّ ﷺ وهو مُتوَسِّدٌ بُردةً، قلتُ: ألا تَدْعو اللهَ، فقَعَدَ.**

**٦٢٧٣- حدَّثنا عليُّ بنُ عبدِ الله، حدَّثنا بِشرُ بنُ المفضَّلِ، حدَّثنا الجُرَيرِيُّ، عن عبدِ الرَّحمنِ بنِ أبي بَكْرةَ، عن أبيه، قال: قال رسولُ الله ﷺ: «أَلا أُخْبِرُكم بأكبرِ الكَبائرِ؟» قالوا: بلى يا رسولَ الله، قال: «الإشْراكُ بالله، وعُقوقُ الوالدَينِ».**

**٦٢٧٤- حدَّثنا مُسدَّدٌ، حدَّثنا بِشْرٌ، مِثلَهُ. وكان مُتَّكِئاً فجَلَسَ، فقال: «أَلا وقولُ الزُّورِ» فما زالَ يُكَرِّرُها حتَّى قُلْنا: لَيتَه سَكَتَ.**

**قوله: «باب مَن اتَّكأ بين يَدَي أصحابه»** قيلَ: الاتِّكاءُ: الاضطِجاع، وقد مَضَى في حديث

---

(١) ولفظه: «إذا كان أحدكم في المسجد، فلا يُشبِّكنَّ فإنَّ التَّشبيك من الشيطان» وقول الحافظ هنا: بإسناد لا بأس به، تساهُلٌ منه رحمه الله، والصحيح ما قرَّره هو نفسه في حقّ هذا الحديث بعينه في كتاب الصلاة في باب تشبيك الأصابع في المسجد، عند الحديث (٤٧٨، ٤٧٩) حيث قال: في إسناده ضعيف ومجهول.

عمر في كتاب الطَّلاق[1]: وهو مُتَّكِئٌ على سَريرٍ، أي: مُضطَجِع، بدليلِ قولِه: قد أثَّرَ السَّرير في جَنْبه. كذا قال عياضٌ، وفيه نظرٌ لأنَّه يَصِحّ مع عَدَم تمام الاضطِجاع، وقد قال الخطَّابيُّ: كلّ مُعتَمِد على شيءٍ مُتمكِّن مِنه فهو مُتَّكِئٌ.

وإيراد البخاريّ حديث خَبّاب المعلَّق يشير به إلى أنَّ الاضطِجاع اتِّكاءٌ وزيادةٌ.

وأخرج الدَّارِميُّ (٢٣١٦)، والتِّرمِذيّ (٢٧٧٠ و٢٧٧١)، وصَحَّحَه هو وأبو عَوَانة/ ٦٧/١١ (٦٢٧٤ و٦٢٧٥)، وابن حِبّان (٥٨٩) عن جابِر بن سَمُرة: رأيت النبيَّ ﷺ مُتَّكِئاً على وِسادةٍ[2].

ونَقَلَ ابن العربيّ عن بعض الأطِبّاء: أنَّه كَرِهَ الاتِّكاء، وتَعقَّبَه بأنَّ فيه راحةً كالاستنادِ والاحْتِباء.

**قوله: «وقال خَبّاب»** بفتحِ المعجَمة وتشديد الموحَّدة وآخرُه موحَّدة أيضاً: هو ابن الأرَتّ الصحابيّ، وهذا القَدْر المعلَّق طَرَفٌ من حديث له تقدَّم موصولاً في علامات النُّبوّة[3].

ثم ذَكَر حديثَ أبي بَكرة في أكبر الكَبائر، وأورَدَه من طريقَينِ لقولِه فيه: وكان مُتَّكِئاً فجَلَسَ، وقد تقدَّمَتِ الإشارة إليه في أوائل كتاب الأدب (٥٩٧٦)، وورَدَ في مِثل ذلك حديثُ أنس في قصَّة ضِمام بن ثَعْلبة لمَّا قال: أيُّكم ابن عبد المطَّلِب؟ فقالوا: ذلك الأبيضُ المتَّكِئ[4].

قال المهلَّب: يجوز للعالِمِ والمفتي والإمام الاتِّكاءُ في مَجلِسه بحَضْرة الناس لألَمٍ يَجِدُه في

---

(١) إنما سلف ذلك في التفسير برقم (٤٩١٣) وفي اللباس برقم (٥٨٤٣)، ولفظ الأوّل: فرأيت أثَر الحصير في جنبه، ولفظ الثاني: على حصير قد أثَّر في جَنْبه. وليس في حديث عمر ذكر السَّرير، وأما الاتكاء فسلف في النكاح برقم (٥١٩١) بلفظ: أثَّر الرمال بجَنْبه، متَّكئاً على وسادة حشْوُها لِيف. لكن جاء في المغازي في حديث أبي موسى الأشعري في غزوة أوطاس: أنه دخل على النبي ﷺ في بيته وهو على سرير مُرَمَّل، وعليه فِراش، قد أثّر رمالُ السرير بظهره وجَنْبَيه. قلنا: والرِّمال: حبال الحُصُر التي كانت تُضفَر بها الأسِرَّة

(٢) وأخرجه أيضاً أحمد في «المسند» برقم (٢٠٨٠٣) وأبو داود برقم (٤١٤٣).

(٣) بل في المناقب برقم (٣٦١٢).

(٤) سلف برقم (٦٣).

بعض أعضائه، أو لِراحةٍ يَرتَفِق بذلك، ولا يكون ذلك في عامّة جُلوسه.

## ٣٦- باب من أسرَع في مَشيه لحاجةٍ أو قَصْدٍ

**٦٢٧٥- حدَّثنا أبو عاصمٍ، عن عمرَ بنِ سعيدٍ، عن ابنِ أبي مُلَيكةَ: أنَّ عُقْبةَ بنَ الحارثِ حدَّثه، قال: صَلَّى النّبيُّ ﷺ العَصْرَ فأسرَعَ، ثمَّ دَخَلَ البيتَ.**

قوله: «باب مَن أسرَعَ في مَشْيه لِحاجةٍ» أي: لِسببٍ من الأسباب.

وقوله: «أو قَصْد» أي: لأجلِ قَصْد شيءٍ معروف، والقَصْدُ هنا بمعنى المقصود، أي: أسرَعَ لأمرٍ مقصودٍ[1].

ذَكَر فيه طرفاً من حديث عُقْبةَ بن الحارث.

قال ابن بَطّال: فيه جواز إسراع الإمام في حاجته، وقد جاء أنَّ إسراعَه عليه الصلاة والسَّلام في دُخوله إنَّما كان لأجلِ صَدَقةٍ أحَبَّ أن يُفرِّقَها في وَقتِه.

قلت: وهذا الذي أشارَ إليه مُتَّصِلٌ في حديث عُقْبةَ بن الحارث المذكور، كما تقدَّم واضحاً في كتاب الزكاة (١٤٣٠)، فإنَّه أخرجه هناك بالإسناد الذي ذكره هنا تامّاً، وتقدَّم أيضاً في صلاة الجماعة.

وقال في التَّرجمة: «لِحاجةٍ أو قَصْدٍ» لأنَّ الظّاهر من السّياق أنَّه كان لِتلكَ الحاجة الخاصّة، فيُشعِر بأنَّ مَشيَه لغير الحاجة كان على هِيْئَته، ومن ثَمَّ تَعَجَّبوا من إسراعه، فدَلَّ على أنَّه وَقَعَ على غير عادته.

فحاصل التَّرجمة: أنَّ الإسراع في المشي إن كان لِحاجةٍ لم يكن به بَأس، وإن كان عَمْداً لغير حاجة فلا.

وقد أخرج ابن المبارَك في كتاب «الاستئذان» بسندٍ مُرسَل: أنَّ مِشْية النبيِّ ﷺ كانت مِشية السُّوقيّ، لا العاجِز ولا الكَسْلان[2].

---

(١) تحرَّف في (س) إلى: المقصود.

(٢) وهو في «الزهد» له برقم (٨٣٧) من مرسل سيّار أبي الحكم.

وأخرج أيضاً[1]: كان ابن عمر يُسرِع في المشي، ويقول: هو أبعَدُ من الزَّهْو، وأسرَعُ في الحاجة.

قال غيره: وفيه اشتغال عن النَّظَر إلى ما لا ينبغي التَّشاغُل به.

وقال ابن العربيّ: المشيُ على قَدر الحاجة هو السُّنّة إسراعاً وبُطئاً، لا التَّصَنُّعُ فيه ولا التَّهَوُّرُ.

## ٣٧- باب السَّرير

**٦٢٧٦- حدَّثنا قُتَيبةُ، حدَّثنا جَرِيرٌ، عن الأعمَشِ، عن أبي الضُّحَى، عن مسروقٍ، عن عائشةَ رضي الله عنها، قالت: كان رسولُ الله ﷺ يُصَلِّي وَسْطَ السَّرِيرِ، وأنا مُضْطَجِعةٌ بينَه وبينَ القِبْلةِ، تكونُ لِيَ الحاجةُ، فأكرَه أن أقومَ فأستَقبِلَه، فأَنْسَلُّ انسِلالاً.**

قوله: «باب السَّرير» بِمُهمَلاتٍ وزن عظيم، معروفٌ.

ذكر الرَّاغِب أنَّه مأخوذ من السُّرور، لأنَّه في الغالب لأُولي النِّعمة./ قال: وسَرير الميِّت ٦٨/١١
لِشَبَهِه به في الصّورة وللتَّفاؤُلِ بالسُّرور، وقد يُعبَّر بالسَّرير عن المُلْك، وجمعُه أسِرّة وسُرُر بضمَّتَين، ومنهم مَن يَفتَح الرَّاء استثقالاً للضَّمَّتَينِ.

ذكر فيه حديث عائشة، وهو ظاهرٌ فيما تَرجَمَ له.

قال ابن بَطّال: فيه جواز اتِّخاذ السَّرير والنَّوم عليه، ونَومُ المرأة بحَضرة زوجها.

وقال ابن التِّين: وقوله فيه: «وَسْط السَّرير» قرأناه بسكونِ السّين، والذي في اللُّغة المشهورة بفتحِها.

وقال الرَّاغِب: وسَط الشَّيء يُقال بالفتح للكَمِّيَّة المتَّصِلة كالجسمِ الواحد، نحو وسَطُه صُلْبٌ، ويقال بالسُّكونِ للكَمِّيَّة المنفَصِلة بين جِسمَينِ، نحو وَسْط القومِ.

قلت: وهذا ممَّا يُرجِّح الرِّواية بالتَّحريك، ولا يُمنَع السُّكون.

---

(١) في «الزهد» له برقم (٨٣٦)، وهو من بلاغات ابن المبارك.

ووَجهُ إيرادِ هذه التَّرجمة وما قبلَها وما بعدَها في كتاب الاستئذان: أنَّ الاستئذان يستدعي دخولَ المنزِل، فذَكر مُتعلَّقات المنزِل استطراداً.

## ٣٨- باب من أُلقِيَ له وِسادةٌ

٦٢٧٧- حدَّثنا إسحاقُ، حدَّثنا خالدٌ ح وحدَّثني عبدُ الله بنُ محمَّدٍ، حدَّثنا عَمْرُو بنُ عَوْنٍ، حدَّثنا خالدٌ، عن خالدٍ، عن أبي قِلابةَ، قال: أخبرني أبو المَلِيحِ قال: دَخَلْتُ معَ أبِيكَ زيدٍ على عبدِ الله بنِ عَمرٍو، فحدَّثنا أنَّ النبيَّ ﷺ ذُكِرَ له صَوْمي، فدَخَلَ عليَّ فألقَيتُ له وِسادةً من أَدَمٍ حَشْوُها لِيفٌ، فجَلَسَ على الأرضِ وصارَتِ الوِسادةُ بيني وبينَه، فقال لي: «أَما يَكْفِيكَ من كلِّ شهرٍ ثلاثةُ أيامٍ؟». قلتُ: يا رسولَ الله، قال: «خَمساً». قلتُ: يا رسولَ الله، قال: «سَبْعاً». قلتُ: يا رسولَ الله، قال: «تسعاً». قلتُ: يا رسولَ الله، قال: «إحدى عَشْرةَ». قلتُ: يا رسولَ الله، قال: «لا صَومَ فوقَ صَومِ داودَ، شَطْرَ الدَّهْرِ: صيامَ يومٍ وإفْطارَ يومٍ».

٦٢٧٨- حدَّثنا يحيى بنُ جعفرٍ، حدَّثنا يزيدُ، عن شُعْبةَ، عن مُغِيرةَ، عن إبراهيمَ، عن عَلْقمةَ: أنَّه قَدِمَ الشَّامَ.

وحدَّثنا أبو الوليدِ، حدَّثنا شُعْبةُ، عن مُغِيرةَ، عن إبراهيمَ قال: ذَهب عَلْقمةُ إلى الشَّامِ، فأَتى المسجدَ فصَلَّى رَكْعَتَينِ، فقال: اللهمَّ ارزُقْني جَلِيساً، فقَعَدَ إلى أَبي الدَّرْداءِ، فقال: ممَّن أنتَ؟ قال: من أهلِ الكُوفةِ، قال: أليسَ فيكم صاحبُ السِّرِّ الذي كان لا يَعْلَمُه غيرُه؟. يعني: حُذَيفةَ. أليس فيكم. أو كان فيكمُ. الذي أجارَه الله على لِسان رسولِه ﷺ منَ الشَّيطان؟. يعني: عمَّاراً. أوَليسَ فيكم صاحبُ السِّواكِ والوِسادِ؟ يعني: ابنَ مسعودٍ.

كيفَ كان عبدُ الله يَقرأُ: ﴿وَٱلَّيۡلِ إِذَا يَغۡشَىٰ﴾ [الليل:١]؟ قال: والذَّكَرِ والأُنثَى، فقال: ما زالَ هؤُلاءِ حتَّى كادوا يُشَكِّكُونَني، وقد سمعتُها من رسولِ الله ﷺ.

قوله: «باب مَن أُلْقيَ له وِسادةٌ» أُلقِيَ بضمِّ أوَّله على البناء للمجهول، وذَكَّره لأنَّ التَّأنيث ليس حقيقيّاً. ويقال: وِسادة ووِساد وهي بكسر الواو، وتقولها هُذَيلٌ بالهمز بَدَل الواو: ما يُوضَع عليه الرَّأس وقد يُتَّكَأ عليه، وهو المراد هنا.

قوله: «**حدَّثنا إسحاق**» هو ابن شاهين الواسطيّ، وخالدٌ شيخُه: هو ابن عبد الله الطَّحّان.

وقوله: «**وحدَّثني عبد الله بن محمَّد**» هو الجُعْفيّ، وعَمْرو بن عَوْن من شيوخ البخاريّ، وقد أخرج عنه في الصلاة وغيرها بغير/ واسطة، وشيخُه: هو الطَّحّان المذكور، وشيخه ٦٩/١١
خالد: هو ابن مِهرانَ الحَذّاء، وقد نزلَ البخاريّ في هذا الإسناد الثّاني درجةً، وقد تقدَّم هذا الحديث عن إسحاق بن شاهين بهذا الإسناد في كتاب الصلاة[1]، وتقدَّمَت مباحث المتن في الصِّيام، وساقَه المصنِّف هنا على لفظ عَمْرو بن عَوْن، وهذا هو السِّرّ في إيراده له من هذا الوجه النازِل حتَّى لا تَتَمَحَّض إعادته بسندٍ واحدٍ على صِفَة واحدة، وقد اطَّرَدَ له هذا الصَّنيع إلّا في مواضعَ يَسيرةٍ، إمّا ذُهولاً وإمّا لِضيق المخرَج.

قوله: «**أخبَرني أبو المَلِيح**» بِوزنِ عظيم اسمه عامر ـ وقيل: زيد ـ بن أُسامة الهُذَليّ.

قوله: «**دَخَلْت مع أبيك زيد**» هذا الخِطاب لأبي قِلابةَ واسمُه: عبد الله بن زيد، ولم أرَ لِزيدٍ ذِكْراً إلّا في هذا الخبر، وهو ابن عَمْرو ـ وقيل: ابن عامر ـ بن ناتل ـ بنونٍ ومُثنّاة ـ ابن مالك بن عُبيد الجَرْميّ.

قوله: «**فألقَيت له وِسادة**» قال المهلَّب: فيه إكرام الكبير، وجواز زيارة الكبير تِلميذَه وتعليمِه في منزله ما يحتاج إليه في دينه، وإيثارُ التَّواضُع وحَمْل النَّفس عليه، وجواز رَدّ الكَرامة حيثُ لا يَتأذَّى بذلك مَن تُرَدّ[2] عليه.

قوله: «**حدَّثنا يحيى بن جعفر**» هو البِيكَنْديّ، ويزيد: هو ابن هارون، ومُغيرة: هو ابن مِقسَم، وإبراهيم: هو النَّخَعيّ، وقد تقدَّم الحديث في مناقب عمَّار مشروحاً (٣٧٤٢).

وقوله فيه: «**ارزُقْني جَليساً**» في رواية سليمان بن حَرْب عن شُعْبة[3] في مناقب عمَّار (٣٧٤٣): جَليساً صالحاً، وكذا في مُعظَم الرِّوايات.

وقوله: «**أَوليس فيكم صاحبُ السِّواك والوِساد؟**» في رواية الكُشْمِيهنيّ: الوِسادة، يعني:

---

(١) بل في الصيام برقم (١٩٨٠).

(٢) في (س): تُردَدْ.

(٣) تحرَّف في (أ) و(ع) إلى: شعيب، والمثبت على الصواب من (ب) و(س).

أنَّ ابن مسعود كان يَتولَّى أمرَ سِواكِ رسول الله ﷺ ووِسادِه، ويَتَعاهَد خِدمَته في ذلك بالإصلاح وغيره، وقد تقدَّم في المناقب (٣٧٤٢) بزيادة: والـمِطْهَرة[١].

وتقدَّم الردّ على الدَّاوُوديّ في زَعمه: أنَّ المراد أنَّ ابن مسعود لم يكن في مِلكه في عهد النبيِّ ﷺ سوى هذه الأشياءِ الثلاثةِ، وقد قال ابن التِّين هُنا: المراد أنَّه لم يكن له سِواهما جَهازاً، وأنَّ النبيَّ ﷺ أعطاه إيّاهما، وليس ذلك مُرادَ أبي الدَّرداء، بل السّياق يُرشِد إلى أنَّه أراد وَصفَ كلِّ واحدٍ من الصحابة بما كان اختَصَّ به من الفضل دونَ غيره من الصحابة، وقضيَّةُ ما قاله الدَّاوُوديُّ هناك وابن التِّين هنا أن يكون وصفه بالتَّقَلُّل، وتلكَ صِفَةٌ كانت لِغالبِ مَن كان في عهد رسول الله ﷺ من فُضَلاء الصحابة، والله أعلم.

**وقوله فيه: «أَليسَ فِيكم. أو كان فِيكُم»** هو شَكٌّ من شُعْبة، وقد رواه إسرائيل عن مُغيرة بلفظ: وفيكم، وهي في مناقب عمَّار (٣٧٤٢)، ورواه أبو عَوَانة عن مُغيرة بلفظ: أَوَلم يكن فيكم، وهي في مناقب ابن مسعود (٣٧٦١).

**قوله: «الذي أجارَه الله على لِسان رسوله ﷺ من الشَّيطان، يعني: عمَّاراً»** في رواية إسرائيل: الذي أجارَه الله من الشَّيطان، يعني: على لسان رسوله، وفي رواية أبي عَوَانة: أَلَـمْ يكن فيكم الذي أُجير من الشَّيطان؟ وقد تقدَّم بيان المراد بذلك في المناقب، ويحتمل أن يكون أُشير بذلك إلى ما جاء عن عمَّار إن كان ثابِتاً، فإنَّ الطبرانيَّ[٢] أخرج من طريق الحسن البَصْريِّ قال: كان عمَّار يقول: قاتَلت مع رسول الله ﷺ الجِنَّ والإنسَ، أرسَلَني إلى بئر بَدْرٍ فلَقيت الشَّيطان في صُورة إنسيٍّ فصارَعَني فصَرَعتُه، الحديثَ. وفي سنده الحَكَم بن عَطيَّة مُختَلَف فيه، والحسن لم يسمع من عمَّار.

---

(١) وبذكر النعلين بدل السواك أيضاً.

(٢) هو في جملة ما سقط من «معجم الطبراني الكبير» لِفقدانه، وهو أيضاً بنحوه عند إسحاق بن راهويه كما في «المطالب العالية» (٤٠٠١)، وعند ابن أبي الدنيا في «مكايد الشيطان» (٦٤)، والبيهقي في «الدلائل» ٧/ ١٢٤ من طريق أخرى عن الحسن، فيبقى فيه الانقطاع.

## ٣٩- باب القائلة بعد الجمعة

**٦٢٧٩- حدَّثنا محمَّدُ بنُ كَثير، أخبرَنا سفيانُ، عن أبي حازِمٍ، عن سَهْلِ بنِ سعدٍ، قال: كنَّا نَقِيلُ ونَتَغَدَّى بعدَ الجُمُعةِ.**

قوله: «**باب القائلة بَعْد الجُمُعة**» أي: بعد صلاة الجمعة، وهي النَّومُ وسَطَ النَّهار عند الزَّوال وما قارَبَه من قبلُ أو/ بعدُ، قيل لها: قائلة، لأنَّها يَحصُل فيها ذلك، وهي فاعلة بمعنى مفعولة، ٧٠/١١
مِثل ﴿عِيشَةٍ رَّاضِيَةٍ﴾ [الحاقة:٢١]، ويقال لها أيضاً: القَيْلُولة.

وأخرج ابن ماجَهْ (١٦٩٣)، وابن خُزَيمةَ (١٩٣٩) من حديث ابن عبَّاس رَفَعَه: «استَعِينُوا على صيام النَّهار بالسَّحُور، وعلى قيام اللَّيل بالقَيلُولَة» وفي سَنَده زَمْعة بن صالح، وفيه ضعفٌ[1].

وقد تقدَّم شرح حديث سَهلٍ المذكور في الباب في أواخر كتاب الجمعة (٩٣٨).

وفيه إشارة إلى أنَّهم كانت عادتهم ذلك في كلّ يوم، وورد الأمر بها في الحديث الذي أخرجه الطبرانيُّ في «الأوسط» (٢٨) من حديث أنسٍ رَفَعَه قال: «قِيلُوا، فإنَّ الشَّياطين لا تَقِيلُ» وفي سَنَده كثير بن مروان، وهو متروك.

وأخرج سفيان بن عُيَينةَ في «جامعه»[2] من حديث خَوّات بن جُبَير ﷺ موقوفاً قال: نَومُ أوَّلِ النَّهار خُرْقٌ، وأوسَطِه خُلْقٌ، وآخِرِه حُمْقٌ. وسَنده صحيح.

## ٤٠- باب القائلة في المسجد

**٦٢٨٠- حدَّثنا قُتَيبةُ بنُ سعيدٍ، حدَّثنا عبدُ العزيزِ بنُ أبي حازِمٍ، عن أبي حازِمٍ، عن سَهْلِ ابنِ سعدٍ قال: ما كان لِعليٍّ اسمٌ أحَبَّ إليه من أبي تُرابٍ، وإن كان لَيَفْرَحُ إذا دُعِيَ بها، جاء رسولُ الله ﷺ بيتَ فاطمةَ عليها السَّلام، فلمْ يَجِدْ عليّاً في البيتِ، فقال: «أينَ ابنُ عَمِّكِ؟»**

---

(١) ولما ذكره ابن خزيمة علَّق القولَ بمقتضاه بقوله: إن جاز الاحتجاج بخبر زمْعة بن صالح، فإنَّ في القلب منه لِسُوء حفظِه.

(٢) وهو أيضاً عند ابن أبي شيبة ٩/ ١١٤، والبخاري في «الأدب المفرد» (١٢٤٢).

فقالت: كان بَيني وبينَه شيءٌ فغاضَبَني، فخَرَجَ فلم يَقِلْ عندي، فقال رسولُ الله ﷺ لإنسانٍ: «انظُر أينَ هو»، فجاء فقال: يا رسولَ الله، هو في المسجدِ راقدٌ، فجاء رسولُ الله ﷺ وهو مُضْطَجِعٌ قد سَقَطَ رِداؤُه عن شِقِّه، فأصابَه تُرابٌ، فجَعَلَ رسولُ الله ﷺ يَمْسَحُه عنه، وهو يقول: «قُمْ أبا تُرابٍ، قُمْ أبا تُرابٍ».

قوله: «باب القائلة في المسجد» ذكر فيه حديث عليٍّ في سبب تَكنيَته أبا تُراب، وقد تقدَّم في أواخر كتاب الأدب (٦٢٠٤). والغرض مِنه قول فاطمة عليها السَّلام: فغاضَبَني فخَرَجَ، فلم يَقِلْ عندي. وهو بفتحِ أوَّله وكسر القاف.

قوله: «هو في المسجد راقِد» قال المهلَّب: فيه جواز النَّوم في المسجد من غير ضَرُورة إلى ذلك، وعَكَسَه غيرُه وهو الذي يظهر من سياق القصَّة.

## ٤١- باب من زار قوماً فقَالَ عندهم

٦٢٨١- حدَّثنا قُتَيبةُ، حدَّثنا الأنصاريُّ، قال: حدَّثني أبي، عن ثُمامةَ: أنَّ أمَّ سُلَيم كانت تَبْسُطُ للنبيِّ ﷺ نِطَعاً، فيَقِيلُ عندَها على ذلك النِّطَعِ، قال: فإذا نامَ النبيُّ ﷺ أخَذَت من عَرَقِه وشَعَرِه، فَجَعَلَتْهُ في قارُورةٍ، ثمَّ جَمَعَتْهُ في سُكٍّ وهو نائمٌ. قال: فلمَّا حَضَرَ أنسَ بنَ مالكٍ الوفاةُ أوْصَى إلَيَّ أن يُجْعَلَ في حَنُوطِه من ذلك السُّكِّ، قال: فجُعِلَ في حَنُوطِه.

٦٢٨٢ و٦٢٨٣- حدَّثنا إسماعيلُ، قال: حدَّثني مالكٌ، عن إسحاقَ بنِ عبدِ الله بنِ أبي طَلْحةَ، عن أنسِ بنِ مالكٍ ﷺ، أنَّه سمعَه يقول: كان رسولُ الله ﷺ إذا ذهب إلى قُباءٍ يَدخُلُ على أمِّ حَرامٍ بنت مِلْحانَ فتُطْعِمُه، وكانت تحتَ عُبادةَ بنِ الصّامِتِ، فدَخَلَ يوماً فأطْعَمَتْهُ، فنامَ رسولُ الله ﷺ، ثمَّ استيقَظَ يَضْحَكُ، قالت: فقلتُ: ما يُضْحِكُكَ يا رسولَ الله؟ فقال: «ناسٌ من أمَّتي عُرِضوا عليَّ غُزاةً في سبيلِ الله، يَرْكَبونَ ثَبَجَ هذا البحرِ مُلوكاً على الأَسِرّةِ». أو قال: «مِثلَ الملوكِ على الأسِرّةِ» يَشُكُّ إسحاقُ. فقلتُ: ادْعُ اللهَ أن يجعلَني منهم، فدَعَا لي، ثمَّ وضَعَ رأسَه فنامَ، ثمَّ استيقَظَ يَضْحَكُ، فقلتُ: ما يُضْحِكُكَ يا رسولَ الله؟ قال: «ناسٌ من أمَّتي عُرِضوا عليَّ غُزاةً في سبيلِ الله، يَرْكَبونَ ثَبَجَ هذا البحرِ ملوكاً على الأسِرّةِ. أو مِثلَ الملوكِ على

**الأسِرّةِ»، فقلتُ: ادْعُ الله أن يجعلَني منهم، قال: «أنْتِ منَ الأوَّلينَ». فرَكِبَتِ البحرَ في زمانِ مُعاوِيةَ، فصُرِعَت عن دابَّتِها حينَ خَرَجَت منَ البحرِ، فهَلَكَتْ.**

**قوله: «باب مَن زارَ قوماً فقالَ عندَهم»** أي: رَقَدَ وقتَ القَيلولة، والفِعل الماضي مِنه ومن ٧١/١١
القول مُشتَرَكٌ بخِلاف المضارع، فقال يَقِيل: من القائلة، وقال يَقُول: من القَوْل، وقد تَلَطَّفَ النَّصِير[1] المناويُّ حيثُ قال في لُغز:

قـالَ: قـالَ النبـيُّ قَـوْلاً صَـحيحاً قلـتُ: قـالَ النبـيُّ قَـوْلاً صَـحِيحا

فَسَّرَه السَّرّاج الورّاق في جوابه حيثُ قال:

فـابنِ مِنـه مُـضارعاً يظهـرُ الخـا في ويَبْـدُو الـذي كَنَيـتَ صريحـا

ثم ذكر فيه حديثين: أحدهما: قصَّة أمّ سُلَيم في العَرَق.

**قوله: «حدَّثنا قُتَيبة، حدَّثنا الأنصاريّ»** هو محمَّد بن عبد الله بن المثنَّى بن عبد الله بن أنس بن مالك قاضي البصرة، وقد أكثرَ البخاريّ الرِّواية عنه بلا واسطةٍ، وربَّما أدخَلَ الواسطة[2] كالذي هنا.

وثُمامةُ: هو عَمّ عبد الله بن المثنَّى الراوي عنه.

**قوله: «أنَّ أمّ سُلَيم»** هذا ظاهره أنَّ الإسناد مُرسَل، لأنَّ ثُمامة لم يَلحَق جَدّة أبيه أمَّ سُلَيم والدةَ أنس، لكن دَلَّ قولُه في أواخره: فلمَّا حَضَرَ أنسَ بنَ مالك الوفاةُ أوصَى إليَّ، على أنَّ ثُمامة حَمَلَه عن أنس، فليس هو مُرسَلاً ولا من مُسنَد أمّ سُلَيم، بل هو من مُسنَد أنس[3].

وقد أخرجَه الإسماعيليّ من رواية محمَّد بن المثنَّى عن محمَّد بن عبد الله الأنصاريّ، فقال في

---

(١) تصحَّف في (س) إلى: النضير. بالضاد المعجمة، وإنما هو بالمهملة، له ترجمة في «الوافي بالوفيات» للصفدي ٢٧/ ٦٤ في حرف النون.

(٢) قوله: «وربّما أدخل الواسطة» سقط من (س).

(٣) على أنه ثبت ذكر أنس في إسناده، عند غير أبي ذرٍّ الهروي كما في اليونينية، إذ أشير فيها إلى سقوطه لأبي ذر وحدَه.

روايته عن ثُمامة عن أنس: أنَّ النبيَّ ﷺ كان يَدخُل على أمّ سُلَيم، وذَكَر الحديث.

وقد أخرج مسلم (٢٣٣١) معنى الحديث من رواية ثابِت، ومَن رواية إسحاق بن أبي طلحة، ومن رواية أبي قِلابةَ (٢٣٣٢) كلّهم عن أنس، ووَقَعَ عنده في رواية أبي قِلابةَ: عن أنس عن أمّ سُلَيم، وهذا يُشعِر بأنَّ أنساً إنَّما حَمَلَه عن أمّه.

قوله: «فيَقِيل» بفتحِ أوَّله وكسر القاف «عندها» في رواية إسحاق بن أبي طلحة عن أنس عند مسلم: كان النبيّ ﷺ يَدخُل بيتَ أمّ سُلَيم، فينام على فِراشها وليست فيه، فجاء ذاتَ يوم فقيلَ لها، فجاءت وقد عَرِق فاستَنقَعَ عَرَقُه. وفي رواية أبي قِلابةَ المذكورة: كان يأتيها فيَقِيل عندها، فتَبسُط له نِطَعاً فيَقِيلُ عليه، وكان كثيرَ العَرَق.

قوله: «**أخَذَت من عَرَقه وشَعْره فجَعَلْته في قارورة**» في رواية مسلم: في قَوارِيرَ، ولم يَذكُر الشَّعر، وفي ذِكْر الشَّعر غرابة في هذه القصَّة، وقد حَمَلَه بعضهم على ما يَنتَثِر من شَعره عند التَّرَجُّل، ثمَّ رأيت في رواية محمَّد بن سعد[1] ما يُزيل اللُّبس، فإنَّه أخرج (٨/ ٤٢٩) بسندٍ صحيح عن ثابِت عن أنس: أنَّ النبيَّ ﷺ لمَّا حَلَقَ شَعره بمِنًى أخَذَ أبو طلحة شَعَرَه، فأتى به أُمَّ سُلَيم، فجَعَلَته في سُكّها، قالت أمّ سُلَيم: وكان يَجيء فيَقِيل عندي على نِطَعٍ، فجَعَلت أَسْلُت العَرَق، الحديثَ.

٧٢/١١ فيُستَفاد من هذه الرِّواية أنَّها لمَّا أخَذَتِ/ العَرَق وقتَ قَيلُولَته أضافَته إلى الشَّعر الذي عندها، لا أنَّها أخَذَت من شَعره لمَّا نامَ.

ويُستَفاد منها أيضاً أنَّ القصَّة المذكورة كانت بعد حَجّة الوداع، لأنَّه ﷺ إنَّما حَلَقَ رأسه بمِنًى فيها.

قوله: «في سُكٍّ» بضمِّ المهمَلة وتشديد الكاف: هو طِيبٌ مُرَكَّب، وفي «النِّهاية»: طِيبٌ معروف يُضاف إلى غيره من الطِّيب ويُستَعمَل، وفي رواية الحسن بن سفيان المذكورة[2]: ثمَّ تَجعلُه في سُكّها.

---

(١) وهو أيضاً عند أحمد (١٤٠٥٩).

(٢) يعني التي عند الإسماعيلي في «مستخرجه».

وفي رواية ثابِت المذكورة عند مسلم: دَخَلَ علينا النبيّ ﷺ فقال عندنا، فعَرِقَ، وجاءت أمّي بقارورة فجَعَلَت تَسلُت العَرَق فيها، فاستَيقَظَ فقال: «يا أُمَّ سُلَيم، ما هذا الذي تَصنَعينَ؟» قالت: هذا عَرَقك نَجعَله في طِيبنا، وهو من أطيَب الطِّيب.

وفي رواية إسحاق بن أبي طلحة المذكورة: عَرِقَ فاستَنقَعَ عَرَقُه على قِطعة أَدِيمٍ، ففَتَحَت عَتِيدَتها، فجَعَلَت تُنشِّف ذلك العَرَق فتَعصِرُه في قواريرها، فأفاقَ فقال: «ما تَصنَعينَ؟» قالت: نرجو بَرَكَته لِصِبياننا. فقال: «أصَبتِ».والعَتِيدةُ بمُهمَلةٍ ثمَّ مُثنّاة وزن عظيمة: السَّلّة أو الحُقّ، وهي مأخوذة من العَتاد: وهو الشَّيء المُعَدّ للأمرِ المهمّ.

وفي رواية أبي قِلابةَ المذكورة: فكانت تَجمَع عَرَقه فتجعله في الطِّيب والقَوارير، فقال: «ما هذا؟» قالت: عَرَقك أَذُوف به طيبي. وأَذُوفُ بمُعجَمةٍ[1] مضمومة ثمَّ فاء، أي: أخلِط.

ويُستَفاد من هذه الرِّوايات اطِّلاع النبيِّ ﷺ على فِعل أمّ سُلَيم وتَصويبُه. ولا مُعارَضة بين قولها: إنَّها كانت تَجمَعه لأجلِ طِيبه، وبين قولها: للبَرَكة، بل يُحمَل على أنَّها كانت تَفعَل ذلك للأمرَينِ معاً.

قال المهلَّب: في هذا الحديث مشروعيَّة القائلة للكبير في بُيوت مَعارِفِه لِمَا في ذلك من ثُبوت المودّة وتأكُّد المحبّة. قال: وفيه طهارة شعر الآدميّ وعَرَقِه.

وقال غيرُه: لا دلالة فيه لأنَّه من خصائص النبيِّ ﷺ، ودليل ذلك مُتمكِّن في القوّة، ولا سيَّما إن ثَبَتَ الدَّليل على عَدَم طهارة كلٍّ منهما.

**الحديث الثاني**: قصَّة أمّ حَرام بنت مِلْحان أُخت أمّ سُلَيم.

---

(١) كذا ضبط الحافظُ رحمه الله هذه الروايةَ بالمعجمة، وقضية ذلك أن يكون المضارع: أذيف، لا أذوف، كما جاء في روايةٍ لحديث أبي سعيد الخدري في مسلم (١٨) (٢٧) في قصة وفد عبد القيس، حيث جاء فيها: «وتَذِيفون فيه من القُطَيعاء»، وبيَّنَه ابنُ الصلاح في «صيانة صحيح مسلم» ص١٥٨ والنووي في «شرح مسلم» ١/ ١٩١ أنه بالمعجمة من ذاف يَذيف، زاد النووي: كباع يبيع، وذكرا أنه يُروى أيضاً بالمهملة من داف يَدُوف، زاد النووي: كقال يقول، وقالا: إنَّ الأشهر والأعرف في اللغة أنها من داف يدُوف، يعني بالمهملة. وينسحب هذا كلُّه على حديث أبي قلابة.

قوله: «حدَّثنا إسماعيل» هو ابن أبي أُوَيس.

قوله: «إذا ذهب إلى قُباء» لم يَذكُر أحدٌ من رواة «الموطَّأ» هذه الزّيادة إلّا ابن وَهْب، قال الدّارَقُطنيُّ: وتابَعَ إسماعيلَ عليها عَتيقُ بنُ يعقوب عن مالكٍ.

قوله: «أُمّ حَرام» بفتحِ المهمَلتَينِ، وهي خالة أنسٍ، وكان يقال لها: الرُّمَيصاء، ولأُمِّ سُلَيم: الغُمَيصاء، بالغَينِ المعجَمة، والباقي مِثله.

قال عياض: وقيل: بالعكس.

وقال ابن عبد البَرِّ: الغُمَيصاء والرُّمَيصاء هي أمُّ سُلَيم، ويَرُدّه ما أخرج أبو داود (٢٤٩٢) بسندٍ صحيح عن عطاء بن يَسار عن الرُّمَيصاء أُختِ أمِّ سُلَيم، فذَكَر نحوَ حديث الباب.

ولأبي عَوَانة (٧٤٥٦) من طريق الدَّراوَرْديّ عن أبي طُوَالةَ عن أنس: أنَّ النبيَّ ﷺ وضَعَ رأسه في بيت بنت مِلْحان، إحدى خالات أنسٍ.

ومعنى الرَّمَص والغَمَص مُتَقاربٌ، وهو اجتماع القَذَى في مُؤخِرِ العين وفي هُدْبها. وقيل: استرخاؤُها وانكِسار الجَفْنِ.

وقد سَبَقَ حديث الباب في أوَّل الجهاد في عِدّة مواضع مِنه (٢٧٨٨)، واختُلِفَ فيه عن أنسٍ: فمنهم مَن جعلَه من مُسنَده، ومنهم مَن جعلَه من مُسنَد أمُّ حَرام، والتَّحقيق أنَّ أوَّله من مُسنَد أنسٍ، وقصَّة المنام من مُسنَد أمُّ حَرام، فإنَّ أنساً إنَّما حَمَلَ قصَّة المنام عنها، وقد وَقَعَ في أثناء هذه الرِّواية: قالت: فقلت: يا رسولَ الله، ما يُضحِكك؟ وتقدَّم بيان مَن قال فيه: عن أنس عن أُمّ حَرام في «باب الدُّعاء بالجهادِ»[1]، لكنَّه حَذَفَ ما في أوَّل الحديث وابتَدَأه بقولِه: استَيقَظَ رسول الله ﷺ من نَومه، إلى آخِره، وتقدَّم في «باب رُكوب البحر» (٢٨٩٤) من طريق محمَّد بن يحيى بن حَبّان ـ بفتحِ المهمَلة وتشديد الموحَّدة ـ عن أنسٍ: حدَّثتني أمّ حَرام

(١) في سياق شرحه للحديث (٢٧٨٨) في الباب المذكور، وهو بشر بن عمر الزَّهراني، وروايتُه عند أبي علي المدائني في «فوائده» (٢٦).

بنت مِلْحان أُخت أمّ سُلَيم: أنَّ النبيَّ ﷺ قال يوماً في بيتها فاستَيقَظَ، الحديثَ.

**قوله: «وكانت تحت عُبادةَ بن الصّامِت»** هذا ظاهره أنَّها كانت حينئذٍ زوج عُبادة، وتقدَّم في «باب غَزو المرأة في البحر» (٢٨٧٧) من رواية أبي طُوالَة عن أنس قال: دَخَلَ النبيّ ﷺ على ابنة مِلْحانَ، فذَكَر الحديث إلى أن قال: فتزوَّجَت عُبادة بن الصّامت، وتقدَّم أيضاً/ في «باب رُكوب البحر» من طريق محمَّد بن يحيى بن حَبّان عن أنسٍ: فتزوَّجَ بها عُبادةُ فخَرَجَ بها إلى الغَزو، وفي رواية مسلم (١٩١٢/ ١٦١) من هذا الوجه: فتزوَّجَ بها عُبادةُ بعدُ. ٧٣/١١

وقد تقدَّم بيان الجمع في «باب غَزو المرأة في البحر»، وأنَّ المراد بقولِه هنا: وكانت تحت عُبادة، الإخبارُ عمَّا آلَ إليه الحالُ بعدَ ذلك، وهو الذي اعتَمَدَه النَّوويّ وغيره تَبَعاً لِعياضٍ، لكن وَقَعَ في ترجمة أُمّ حَرام من «طَبَقات ابن سعد» (٨/ ٤٣٤): أنَّها كانت تحت عُبادة، فولدَت له محمَّداً، ثمَّ خَلَفَ عليها عَمْرو بن قيس بن زيد الأنصاريّ النَّجّاري، فولدَت له قيساً وعبدَ الله، وعَمْرُو بن قيس هذا اتَّفَقَ أهل المغازي أنَّه استُشهِدَ بأُحُدٍ.

وكذا ذكر ابن إسحاق: أنَّ ابنه قيس بن عَمْرو بن قيس استُشهِدَ بأُحُد، فلو كان الأمر كما وَقَعَ عند ابن سعد لكان محمَّدٌ صحابيّاً لِكَونِه وُلِدَ لِعُبادة قبل أن يُفارق أُمَّ حَرام، ثمَّ اتَّصَلَت بمَن ولدَت له قَيساً فاستُشهِدَ بأُحُدٍ، فيكون محمَّدٌ أكبرَ من قيس بن عَمْرو، إلّا أن يقال: إنَّ عُبادة سَمَّى ابنَه محمَّداً في الجاهليَّة، كما سُمِّيَ بهذا الاسم غيرُ واحد، وماتَ محمَّدٌ قبل إسلام الأنصار، فلهذا لم يَذكُروه في الصحابة، ويُعكِّر عليه أنَّهم لم يَعُدُّوا محمَّدَ بن عُبادة فيمَن سُمّيَ بهذا الاسم قبل الإسلام، ويُمكِن الجواب، وعلى هذا فيكون عُبادةُ تزوَّجَها أوَّلاً، ثمَّ فارَقَها فتزوَّجَت عَمْرو بن قيس، ثمَّ استُشهِدَ فرَجَعَت إلى عُبادة، والذي يظهر لي أنَّ الأمر بعكسِ ما وَقَعَ في «الطَّبقات»، وأنَّ عَمْرو بن قيس تزوَّجَها أوَّلاً، فولدَت له، ثمَّ استُشهِدَ هو وولدُه قيسٌ منها، وتزوَّجَت بعده بعُبادة.

وقد تقدَّم في «باب ما قيل في قتال الرّوم» (٢٩٢٤)، بيانُ المكان الذي نزلت به أُمُّ حَرام مع عُبادة في الغَزو، ولفظُه من طريق عُمَير بن الأسود: أنَّه أتى عُبادة بن الصّامت وهو نازِلٌ بِساحِلِ حِمص ومعه أمّ حَرام، قال عُمَير: فحدَّثتنا أمّ حَرام، فذَكَر المنامَ.

قوله: «فدَخَلَ يوماً» زاد القَعنبيُّ عن مالكٍ: «عليها» أخرجه أبو داود (٢٤٩١).

قوله: «فأطْعَمَتْهُ» لم أقِفْ على تعيين ما أطعَمَته يومئذٍ، زاد في «باب الدُّعاء بالجهاد»: وجَعَلَت تَفْلي رأسَه. وتَفْلي، بفتحِ المثنّاة وسكون الفاء وكسر اللّام، أي: تُفَتِّش ما فيه، وتقدَّم بيانه في الأدب.

قوله: «فنامَ رسول الله ﷺ» زاد في رواية اللَّيث عن يحيى بن سعيد في الجهاد (٢٧٩٩): فنامَ قريباً منِّي، وفي رواية أبي طُوالة في الجهاد (٢٨٧٧): فاتَّكأ، ولم يقع في روايته ولا في رواية مالكٍ بيانُ وقت النَّوم المذكور، وقد زاد غيره: أنَّه كان وقتَ القائلة، ففي رواية حمَّاد ابن زيد عن يحيى بن سعيد في الجهاد (٢٨٩٤): أنَّ النبيَّ ﷺ قال يوماً في بيتها، ولمسلمٍ (١٩١٢/ ١٦١) من هذا الوجه: أتانا النبيُّ ﷺ فقال عندنا، ولأحمد (٢٧٠٣٢) وابن سعد (٨/ ٣٤٥) من طريق حمَّاد بن سَلَمة عن يحيى: بَيْنا رسول الله ﷺ قائلاً في بيتي، ولأحمد (٢٧٣٧٧) من رواية عبد الوارث بن سعيد عن يحيى: فنامَ عندها ـ أو قال ـ بالشكِّ، وقد أشارَ البخاريّ في التَّرجمة إلى رواية يحيى بن سعيد.

قوله: «ثمَّ استَيقَظَ يَضْحَك» تقدَّم في الجهاد من هذا الوجه بلفظ: وهو يَضحَك، وكذا هو في مُعظَم الرِّوايات التي ذكرتها.

قوله: «فقلت: ما يُضْحِكك؟» في رواية حمَّاد بن زيد عند مسلم (١٩١٢): بأبي أنتَ وأُمّي، وفي رواية أبي طُوَالةَ: لمَ تَضحَك، ولأحمد (١٣٧٩٠) من طريقه: مِمَّ تَضحَك[1]؟ وفي رواية عطاء بن يَسار عن الرُّمَيصاء: ثمَّ استَيقَظَ وهو يَضحَك، وكانت تَغسِل رأسها فقالت: يا رسولَ الله، أتضحَكُ من رأسي؟ قال: «لا» أخرجه أبو داود (٢٤٩٢)، ولم يَسُق المتن بل أحالَ به على رواية حمَّاد بن زيد (٢٤٩٠)، وقال: يزيد ويَنقُص.

وقد أخرجه عبد الرَّزّاق (٩٦٢٩)[2] من الوجه الذي أخرجه مِنه أبو داود فقال: عن

---

(١) في المطبوع من «المسند» بتحقيقنا بلفظ: «ممَّ ضحكتَ؟» بصيغة الماضي.

(٢) وعنه أحمد (٢٧٤٥٤).

عطاء بن يَسار: أنَّ امرأة حدَّثته[1]، وساقَ المتنَ. ولفظه يدلّ على أنَّه في قصَّة أُخرى غير قصَّة أمّ حَرام، فالله أعلم[2].

قوله: «فقال: ناسٌ من أمَّتي عُرِضوا عليَّ غُزاةً» في رواية حمَّاد بن زيد: فقال: «عَجِبت من قومٍ من أمَّتي»، ولمسلمٍ (١٩١٢) من هذا الوجه: «أُريت قوماً من أمَّتي». وهذا يُشعِر بأنَّ ضَحِكَه كان إعجاباً بهم وفَرَحاً لِـمَا رأى لهم من المنزِلة الرَّفيعة.

قوله: «يَرْكَبونَ ثَبَج هذا البحر»/ في رواية اللَّيث: «يَركَبونَ هذا البحر الأخضَر»، وفي ٧٤/١١
رواية حمَّاد بن زيد: «يَركَبونَ البحر»، ولمسلمٍ من طريقه: «يَركَبونَ ظَهر البحر»، وفي رواية أبي طُوَالةَ: «يَركَبونَ البحر الأخضَر في سبيل الله».

والثَّبَج بفتحِ المثلَّثة والموحَّدة ثمَّ جيم: ظَهْرُ الشَّيء، هكذا فَسَّرَه جماعة، وقال الخطَّابيُّ: مَتْنُ البحر وظَهرُه، وقال الأصمعيّ: ثَبَج كلِّ شيءٍ: وسَطه، وقال أبو عليّ في «أماليه»: قيل: ظَهْره، وقيل: مُعظَمه، وقيل: هَوْله، وقال أبو زيد في «نَوادِره»: ضَرَبَ ثَبَج الرجل بالسَّيف، أي: وَسَطُه، وقيل: ما بين كَتِفَيه.

والرَّاجح أنَّ المراد هنا: ظَهرُه كما وَقَعَ التَّصريح به في الطَّريق التي أشرتُ إليها، والمراد: أنَّهم يَركَبونَ السُّفُن التي تجري على ظَهره. ولمَّا كان جَرْيُ السُّفُن غالباً إنَّما يكون في وَسَطه قيل: المراد وَسَطه، وإلّا فلا اختصاص لِوسَطِه بالرُّكوبِ.

وأمَّا قوله: «الأخضَر» فقال الكِرْمانيُّ: هي صِفَة لازِمةٌ للبحر لا مُخصِّصةٌ. انتهى، ويحتمل أن تكون مُخصِّصة، لأنَّ البحر يُطلَق على المِلْح والعَذْب، فجاء لفظُ الأخضَر لتخصيصِ المِلْح بالمراد، قال: والماء في الأصل لا لون له، وإنَّما تَنعَكِس الخُضْرة من انعكاس الهواء وسائر مُقابَلاته إليه.

وقال غيرُه: إنَّ الذي يُقابِله السماءُ، وقد أطلقوا عليها الخَضْراء كحديثِ: «ما أظَلَّتِ

---

(١) تحرَّف في المطبوع من «المصنف» إلى: «امرأة حذيفة».

(٢) سيزيد الحافظُ بياناً في المفارقة بين القصّتين عند شرحه لقوله في هذا الحديث: «فصُرعت عن دابتها».

الخَضراءُ، ولا أقلَّتِ الغَبْراءُ»[١]، والعربُ تُطلِق الأخضَر على كلّ لون ليس بأبيضَ ولا أحمَر، قال الشّاعر[٢]:

وأنـــا الأخـــضَرُ مَـــن يَعرِفُنـــي أخـضَر الجِلْـدةِ مَـن نَـسْل العَـرَبْ

يعني: أنَّه ليس بأَحمرَ كالعَجَم، والأحمر يُطلِقونَه أيضاً على كلّ مَن ليس بعربيٍّ. ومنه: «بُعِثت إلى الأَسودِ والأَحمرِ»[٣].

**قوله: «ملُوكاً على الأسِرّة»** كذا للأكثر، ولأبي ذرٍّ: «ملوكٌ» بالرَّفعِ.

**قوله: «أو قال: مِثْل الملوك على الأسِرّة. يَشُكّ إسحاقُ»** يعني: راوِيه عن أنس، ووَقَعَ في رواية اللَّيث وحمَّاد المشار إليهما قبلُ: «كالملوكِ على الأسِرّة» من غير شَكٍّ، وفي رواية أبي طُوَالة: «مِثلُ الملوك على الأسِرّة» بغير شَكّ أيضاً، ولأحمد (١٣٧٨٩) من طريقه: «مَثَلهم كمَثَلِ الملوك على الأسِرّة» وهذا الشكّ من إسحاق: وهو ابن عبد الله بن أبي طلحة، يُشعِر بأنَّه كان يُحافِظ على تأدية الحديث بلفظه، ولا يَتوسَّع في تأديَته بالمعنى كما تَوسَّعَ غيرُه كما وَقَعَ لهم في هذا الحديث في عِدّة مواضعَ تظهر ممَّا سُقته وأَسُوقه.

قال ابن عبد البَرّ: أراد ـ والله أعلم ـ أنَّه رأى الغُزاة في البحر من أمَّته ملوكاً على الأسِرّة في الجنَّة، ورُؤياه وحيٌ، وقد قال الله تعالى في صِفَة أهل الجنَّة: ﴿عَلَىٰ سُرُرٍ مُّتَقَـٰبِلِينَ﴾ [الحجر:٤٧]، وقال: ﴿عَلَى ٱلْأَرَآئِكِ مُتَّكِـُٔونَ﴾ [يس:٥٦]، والأرائك: السُّرُر في الحِجَال.

---

(١) وتمامه: «أصدَقَ لهجةً من أبي ذرٍّ» أخرجه من حديثه ﷺ الترمذي برقم (٣٨٠٢) وابن حبان برقم (٧١٣٢) والحاكم ٣/ ٣٤٢. وأخرجه أحمد في «المسند» برقم (٦٥١٩)، والترمذي برقم (٣٨٠١)، وابن ماجه برقم (١٥٦) من حديث عبد الله بن عمرو رضي الله عنهما، وهو حديث حسن.

(٢) هو الفضل بن العباس بن عُتبة بن أبي لهب. انظر «جمهرة اللغة» لابن دُريد، مادة (خضر).

(٣) أخرجه أحمد في «المسند» برقم (٢٢٦٥) من حديث ابن عباس رضي الله عنهما، وبرقم (٢١٤٣٥) من حديث أبي ذرّ ﷺ، ومسلم برقم (٥٢١) من حديث جابر بن عبد الله رضي الله عنهما، ولفظه عندهما: «أُعطيت خمساً لم يُعْطَهُنَّ أحدٌ قبلي» وذكر منها: «وبُعثتُ إلى كلِّ أحمر وأسود».

وقال عياض: هذا مُحتَمَل، ويحتمل أيضاً أن يكون خَبَراً عن حالهم في الغَزْو من سَعَة أحوالهم وقِوام أمرهم وكَثْرة عَدَدهم وجَودة عُدَدهم، فكأنَّهم الملوك على الأسِرّة.

قلت: وفي هذا الاحتمال بُعدٌ، والأوَّل أظهَر، لكنَّ الإتيان بالتَّمثيلِ في مُعظَم طُرقه يدلّ على أنَّه رأى ما يَؤُول إليه أمرُهم، لا أنَّهم نالوا ذلك في تلكَ الحالة، أو مَوقِعُ التَّشبيه أنَّهم فيما هم من النَّعيم الذي أُثيبوا به على جهادهم مِثل ملوك الدُّنيا على أسِرَّتهم، والتَّشبيه بالمحسوسات أبلَغُ في نفس السامع.

قوله: «**فقلت: ادْعُ اللهَ أن يجعلَني منهم، فدَعا لي**» تقدَّم في أوائل الجهاد (٢٧٨٨) بلفظ: فدَعا لها، ومثله في رواية اللَّيث (٢٧٩٩)، وفي رواية أبي طُوَالَةَ (٢٨٧٧) فقال: «اللهمَّ اجعَلها منهم»، ووَقَعَ في رواية حمَّاد بن زيد (٢٨٩٤): فقال: «أنتِ منهم»، ولمسلمٍ (١٩١٢) من هذا الوجه: «فإنَّكِ منهم»، وفي رواية عُمَير بن الأسود (٢٩٢٤): فقلت: يا رسول الله، أنا منهم؟ قال: «أنتِ منهم» ويُجمَع بأنَّه دَعَا لها فأُجيبَ، فأخبَرَها جازِماً بذلك.

قوله: «**ثمَّ وضَعَ رأسَه فنامَ**» في رواية اللَّيث: ثمَّ قامَ ثانيةً ففعَلَ مِثلَها، فقالت مِثل قولها، فأجابَها مِثلَها، وفي رواية حمَّاد بن زيد: فقال ذلك مرَّتَينِ أو ثلاثةً، وكذا في رواية أبي/ ٧٥/١١ طُوَالَةَ عند أبي عَوَانة (٧٤٥٦) من طريق الدَّراوَرديّ عنه، وله (٧٤٥٧) من طريق إسماعيل بن جعفر عنه: ففعَلَ مِثل ذلك مرَّتَينِ أُخرَيَينِ[1]. وكلُّ ذلك شاذٌّ، والمحفوظ من طريق أنس ما اتَّفَقَت عليه روايات الجمهور: أنَّ ذلك كان مرَّتَينِ، مرَّةً بعدَ مرَّةٍ، وأنَّه قال لها في الأُولى: «أنتِ منهم» وفي الثّانية: «لستِ منهم»، ويُؤيِّده ما في رواية عُمَير بن الأسود حيثُ قال في الأُولى: «يَغزُونَ هذا البحر» وفي الثّانية: «يَغزُونَ مَدينة قَيصَر».

قوله: «**أنتِ من الأوَّلينَ**» زاد في رواية الدَّراوَرديِّ عن أبي طُوَالَةَ: «ولستِ من الآخِرينَ»، وفي رواية عُمَير بن الأسود في الثّانية: فقلت: يا رسولَ الله، أنا منهم؟ قال: «لا».

---

(١) لم يَسُق أبو عَوَانة لفظَه، وإنما أتى الحافظ بلفظه مِن عند مَن خَرَّجه من طريق إسماعيل بن جعفر مُفصِحاً عن لفظه بتمامه، كالأجُرِّي في «الشريعة» (١٩٢٣)، وابن عساكر في «تاريخ دمشق» ٧٠/ ٢١٤، وهذا من بَديع إشارات الحافظ رحمه الله، وقد فعله مراراً.

قلت: وظاهر قوله: «فقال مِثلَها» أنَّ الفِرقة الثّانية يَركَبونَ البحر أيضاً، ولكن رواية عُمَير بن الأسود تَدُلّ على أنَّ الثّانية إنَّما غَزَت في البَرّ لقولِه: «يَغزُونَ مدينة قَيصَر».

وقد حكى ابن التِّين أنَّ الثّانية ورَدَت في غَزاة البَرّ وأقَرَّه، وعلى هذا يُحتاج إلى حَمل المِثْليَّة في الخبر على مُعظَم ما اشتَرَكَت فيه الطائفَتان، لا خُصوصِ رُكوب البحر، ويحتمل أن يكون بعض العسكر الذينَ غَزَوا مَدينة قَيصَرَ رَكِبوا البحر إليها، وعلى تقدير أن يكون المراد ما حكى ابن التِّين، فتكون الأوَّليَّة مع كَونها في البَرّ مُقيَّدةً بقصدِ مَدينة قَيصَر، وإلّا فقد غَزَوا قبل ذلك في البَرّ مِراراً[1].

وقال القُرطُبيّ: الأُولى: في أوَّل مَن غَزَا البحر من الصحابة، والثّانية: في أوَّل مَن غَزَا البحر من التابِعينَ.

قلت: بل كان في كلٍّ مِنهما من الفريقَينِ، لكنْ مُعظَمُ الأُولى من الصحابة، والثّانية بالعكس.

وقال عياض والقُرطُبيّ: في السّياق دليل على أنَّ رُؤياه الثّانيةَ غيرُ رُؤياه الأُولى، وأنَّ في كلّ نَومة عُرِضَت طائفةٌ من الغُزاة.

وأمَّا قول أمّ حَرام: «ادعُ اللهَ أن يجعلَني منهم» في الثّانية فلِظنِّها أنَّ الثّانية تُساوي الأُولى في المرتَبة، فسألَت ثانياً ليَتَضاعَفَ لها الأجرُ، لا أنَّها شَكَّت في إجابة دعاء النبيِّ ﷺ لها في المرّة الأُولى وفي جَزمه بذلك.

قلت: لا تَنافيَ بين إجابة دعائه وجَزْمه بأنَّها من الأوَّلينَ، وبين سؤالها أن تكون من الآخِرينَ، لأنَّه لم يقعِ التَّصريحُ لها أنَّها تَموت قبل زمان الغزوة الثّانية، فجَوَّزَت أنَّها تُدرِكها فتَغزو معهم ويَحصُل لها أجر الفريقَين، فأعلمَها أنَّها لا تُدرِك زمان الغزوة الثّانية، فكان كما

---

(١) لا حاجة إلى هذا الكلام كلِّه، لأنَّ فيه ذهولاً عن نصِّ رواية الحديث في هذا الباب، ففيها ذِكرُ البحر في المرتين، وليس في رواية عمير إلّا ما ذكر غزو مدينة قيصر، دون ذكر البر، فتُحمل على أنَّ غزو مدينة قيصر التي هي القسطنطينية تكون في البحر، وكذلك كان في أيام الفاتح رحمه الله بعد وفاة الحافظ رحمه الله بسنين قليلة.

قال ﷺ.

**قوله: «فرَكِبَتِ البحر في زمان معاوية»** في رواية اللَّيث: فخَرَجَت مع زوجها عُبادة بن الصّامت غازياً أوَّلَ ما رَكِبَ المسلمونَ البحر مع معاوية، وفي رواية حمَّاد: فتزوَّجَ بها عُبادة، فخَرَجَ بها إلى الغَزو، وفي رواية أبي طُوَالَةَ: فتزوَّجَت عُبادة، فرَكِبَتِ البحر مع بنت قَرَظة، وقد تقدَّم اسمها في «باب غزوة المرأة في البحر»[1].

وتقدَّم في «باب فضل مَن يُصرَعُ في سبيل الله» (٢٧٩٩) بيانُ الوقت الذي رَكِبَ فيه المسلمونَ البحر للغَزوِ أوَّلاً، وأنَّه كان في سنة ثمانٍ وعشرينَ، وكان ذلك في خِلافة عثمانَ، ومعاويةُ يومئذٍ أميرُ الشّام، وظاهر سياق الخبر يُوهم أنَّ ذلك كان في خِلافَته، وليس كذلك.

وقد اغتَرَّ بظاهره بعض الناس فوَهِمَ، فإنَّ القصَّة إنَّما ورَدَت في حَقّ أوَّلِ مَن يَغزُو في البحر، وكان عمرُ يَنهَى عن رُكوب البحر، فلمَّا وليَ عثمان استأذَنه معاوية في الغَزو في البحر فأذِنَ له. ونَقَلَه أبو جعفر الطَّبَريُّ عن عبد الرَّحمن بن زيد بن أسلَمَ، ويكفي في الردّ عليه التَّصريح في «الصَّحيح»: بأنَّ ذلك كان أوَّل ما غَزَا المسلمونَ في البحر، ونَقَل أيضاً من طريق خالد بن مَعدان قال: أوَّل مَن غَزَا البحر معاوية في زمن عثمان، وكان استأذَنَ عمر فلم يأذَن له، فلَمْ يزلْ بعثمانَ حتَّى أذِنَ له وقال: لا تَنتَخِب أحداً، بل مَن اختارَ الغَزو فيه طائعاً فأعِنْهُ ففعَلَ.

وقال خليفة بن خَيّاط في«تاريخه» في حوادث سنة ثمانٍ وعشرينَ: وفيها غَزَا معاوية البحر ومعه امرأته فاختة بنت قَرَظة، ومع عُبادة بن الصّامت امرأتُه أُمُّ حَرام. وأرَّخَها في سنة ثمان وعشرينَ غيرُ واحد، وبِه جَزَمَ ابن أبي حاتم.

وأرَّخَها يعقوب بن سفيان في المحرَّم سنة سبع وعشرينَ، قال: كانت فيه غَزاة قُبرُسَ الأُولى.

وأخرج الطَّبَريُّ من طريق الواقديّ: أنَّ معاوية غَزَا الرّوم في خِلافة عثمان فصالَحَ أهل ٧٦/١١

(١) في سياق شرحه للحديث رقم (٢٨٧٧) من الباب المذكور، وقال: اسمها فاختة. وقيل: كنود.

قُبرُس، وسَمَّى امرأته كَبْرة، بفتحِ الكاف وسكون الموحَّدة، وقيل: فاختة بنت قَرَظة، وهما أُختان كان معاوية تزوَّجَهما واحدةً بعد أُخرى.

ومن طريق ابن وهب عن ابن لَهِيعة: أنَّ معاوية غَزَا بامرأتِه إلى قُبرُس في خِلافة عثمان، فصالَحهم. ومن طريق أبي مَعشَر المدنيّ: أنَّ ذلك كان في سنة ثلاث وثلاثينَ.

فتَحَصَّلنا على ثلاثة أقوال، والأوَّل أصحُّ، وكلُّها في خِلَافة عثمان أيضاً، لأنَّه قُتِلَ في آخر سنة خمس وثلاثينَ.

**قوله: «فصُرِعَت عن دابَّتها حين خَرَجَت من البحر فهَلَكَت»** في رواية اللَّيث: فلمَّا انصَرَفوا من غَزْوِهم قافلينَ إلى الشّام قُرِّبَت إليها دابّةٌ لِتَركَبَها، فصُرِعَت فماتت، وفي رواية حمَّاد بن زيد[1] عند أحمد (٢٧٠٣٢): فوَقَصَتها بَغلةٌ لها شَهباءُ، فوَقَعَت فماتت، وفي رواية عنه[2] مَضَت في «باب رُكوب البحر»: فوَقَعَت فاندَقَّت عُنُقها. وقد جَمَعَ بينهما في «باب فضل مَن يُصرَعُ في سبيل الله»، والحاصل أنَّ البَغلة الشَّهباء قُرِّبَت إليها لِتَركَبَها، فشَرَعَت لِتَركَب فسَقَطَت، فاندَقَّت عُنُقها فماتت.

وظاهر رواية اللَّيث أنَّ وَقْعَتَها كانت بساحلِ الشّام لمَّا خَرَجَت من البحر بعدَ رُجوعِهم من غَزاة قُبرُسَ، لكن أخرج ابن أبي عاصم في كتاب «الجهاد» (٢٨٤) عن هشام ابن عمَّار عن يحيى بن حمزة بالسَّنَد الماضي لِقصَّة أُمّ حَرام في «باب ما قيل في قتال الرُّوم» وفيه: وعُبادة نازِلٌ بساحلِ حِمص.

قال هشام بن عمَّار: رأيت قَبرَها بساحلِ حِمصَ[3].

---

(١) كذا نسب الحافظ هذه الرواية هنا لحماد بن زيد، وهو وهمٌ منه رحمه الله، لأنَّ الرواية لحماد بن سلمة، وليست لابن زيد، كما جاء مصرَّحاً باسمه عند أحمد، وكذلك عند إسحاق بن راهويه (٢١٩٦)، وأبي عوانة (٧٤٦١)، وقدَّم الحافظ نسبتها على الصواب لحماد بن سلمة عند شرح قوله في الحديث: «فنام رسول الله ﷺ» وعزاها لأحمد وابن سعد.

(٢) يعني عن حماد بن زيد، عند البخاري برقم (٢٨٩٤).

(٣) وقع قول هشام بن عمار عند الحسن بن سفيان في «مسنده» كما نبَّه عليه الحافظ نفسه عند شرح الحديث (٢٩٢٣)، وليس هو عند ابن أبي عاصم كما قد يُتوهَّم.

وجَزَمَ جماعة بأنَّ قبرها بجَزيرة قُبرُس، فقال ابن حِبّان بعد أن أخرج الحديث (٤٦٠٨) من طريق اللَّيث بن سعد بسندِه: قَبرُ أمّ حَرام بجَزيرة في بحر الرّوم، يقال لها: قُبرُسُ، بين بلاد المسلمينَ وبينها ثلاثة أيام.

وجَزَمَ ابن عبد البَرِّ: بأنَّها حين خَرَجَت من البحر إلى جَزيرة قُبرُسَ قُرِّبَت إليها دابَّتُها فصَرَعَتها.

وأخرج الطَّبَريّ من طريق الواقديّ: أنَّ معاوية صالَحَهم بعد فتحِها على سبعة آلاف دينار كلَّ سنةٍ، فلمَّا أرادوا الخروج منها قُرِّبَت لأُمّ حَرام دابّةٌ لِتَركَبَها فسَقَطَت فماتت، فقبرها هناك يَستَسقُونَ به، ويقولون: قبر المرأة الصالحة، فعلى هذا فلعلَّ مُرادَ هشام بن عمّار بقولِه: رأيت قبرها بالساحلِ، أي: ساحل جَزيرة قُبرُس، فكأنَّه تَوجَّهَ إلى قُبرُسَ لمَّا أَغْزاها الرَّشيد في خِلافَته[1].

ويُجمَعُ بأنَّهم لمَّا وصَلوا إلى الجزيرة بادَرَتِ المقاتلةُ وتأخَّرَتِ الضُّعَفاء كالنِّساء، فلمَّا غَلَبَ المسلمونَ وصالَحوهم طَلَعَت أمّ حَرام من السَّفينة قاصدةً البَلَد لِتَراها وتعودَ راجِعةً للشّام فوَقَعَت حينئذٍ، ويُحمَلُ قولُ حمَّاد بن زيد في روايته: فلمَّا رَجَعَت، وقولُ أبي طُوالةَ: فلمَّا قَفَلَت، أي: أرادتِ الرُّجوع، وكذا قول اللَّيث في روايته: فلمَّا انصَرَفوا من غَزوِهم قافلينَ، أي: أرادوا الانصِراف.

ثمَّ وقَفت على شيء يَزولُ به الإشكالُ من أصلِه، وهو ما أخرجه عبد الرَّزّاق (٩٦٢٩) عن مَعمَر عن زيد بن أسلَمَ عن عطاء بن يَسار، أنَّ امرأةً حدَّثته قالت: نامَ رسول الله ﷺ ثمَّ استَيقَظَ وهو يَضحَك، فقلت: تَضحَك منِّي يا رسولَ الله؟ قال: «لا، ولكن من قوم من أمَّتي يَخرُجونَ غُزاةً في البحر، مَثَلُهم كمَثَلِ الملوك على الأَسِرّة»، ثمَّ نامَ ثمَّ استَيقَظَ فقال مِثْلَ ذلك سواءً، لكن قال: «فيَرجِعونَ قليلةً غَنائمُهم، مغفوراً لهم»، قالت: فادعُ الله أن

(١) لكن وقع في رواية الليث عن يحيى بن سعيد الأنصاري المتقدمة برقم (٢٧٩٩) أنها رَكبت الدابة بعد أن نزلوا الشام قافِلين، وهي أصرح ما ورد في ذلك، ويتأيَّد بها قولُ هشام بن عمار، والله تعالى أعلم.

يجعلَني منهم، فدَعَا لها. قال عطاءٌ: فرأيتُها في غَزاةٍ غَزاها المنذِر بن الزُّبَير إلى أرض الرُّوم فماتت بأرضِ الرُّوم. وهذا إسناد على شرط الصَّحيح.

وقد أخرج أبو داود (٢٤٩٢) من طريق هشام بن يوسف عن مَعمَر، فقال في روايته: عن عطاء بن يَسار عن الرُّمَيصاء أُختِ أُمِّ سُلَيم، وأخرجه ابن وهب عن حفص بن مَيسَرة عن زيد بن أسلَمَ، فقال في روايته: عن أمّ حَرام، وكذا قال زُهَير بن عَبّاد عن زيد بن أسلَمَ.

والذي يظهر لي أنَّ قول مَن قال: حديث عطاء بن يَسار هذا عن أُمّ حَرام وَهْمٌ، وإنَّما هي الرُّمَيصاء، وليست أمّ سُلَيم وإن كانت يقال لها أيضاً: الرُّمَيصاء كما تقدَّم في المناقب من حديث جابِر (٣٦٧٩)، لأنَّ أمّ سُلَيم لم تَمُت بأرضِ الرُّوم/ ، ولعلَّها أُختُها أُمُّ عبد الله بنت مِلْحانَ، فقد ذكرها ابن سعد في الصحابيّات، وقال: إنَّها أسلَمَت وبايعَت. ولم أقِفْ على شيءٍ من خَبَرها إلّا ما ذكر ابن سعد. ٧٧/١١

فيُحتمل أن تكون هي صاحبةَ القصَّة التي ذكرها عطاء بن يَسار، وتكون تأخَّرَت حتَّى أدرَكَها عطاءٌ، وقِصَّتها مُغايِرةٌ لِقصَّة أُمِّ حَرام من أوجُهٍ:

**الأوَّل**: أنَّ في حديث أُمّ حَرام: أنَّه ﷺ لمَّا نامَ كانت تَفْلي رأسَه، وفي حديث الأُخرى: أنَّها كانت تَغسِل رأسَها، كما قَدَّمتُ ذِكْرَه من رواية أبي داود (٢٤٩٢).

**الثّاني**: ظاهرُ رواية أُمِّ حَرام أنَّ الفِرقة الثّانية تَغزو في البَرّ، وظاهر رواية الأُخرى: أنَّها تَغزو في البحر[1].

**الثّالث**: أنَّ في رواية أمّ حَرام أنَّها من أهل الفِرقة الأُولى، وفي رواية الأُخرى: أنَّها من أهل الفِرقة الثّانية.

**الرَّابع**: أنَّ في حديث أُمّ حَرام أنَّ أمير الغزوة كان معاويةَ، وفي رواية الأُخرى أنَّ

---

(١) ليس هذا بحجةٍ كما قدّمنا، لِوُرود النص في حديث أمّ حَرام في رواية الباب أنَّ الثانية أيضاً في البحر.

أميرَها كان المنذِرَ بن الزُّبَير[١].

الخامس: أنَّ عطاء بن يَسَار ذكر أنَّها حدَّثته، وهو يَصغُر عن إدراك أُمِّ حَرام، وعن أن يَغزُوَ في سنة ثمانٍ وعشرينَ، بل وفي سنة ثلاثٍ وثلاثينَ، لأنَّ مَولِده على ما جَزَمَ به عَمْرو ابن عليّ وغيرُه كان في سنة تِسعَ عشرةَ.

وعلى هذا فقد تَعَدَّدَتِ القصَّة لأُمّ حَرام، ولأُختِها أمّ عبد الله، فلعلَّ إحداهما دُفِنَت بساحلِ قُبرُس والأُخرى بساحلِ حِمصَ، ولم أرَ مَن حَرَّرَ ذلك، ولله الحمد على جَزيل نِعَمه.

وفي الحديث من الفوائد غير ما تقدَّم: التَّرغيب في الجهاد والحَضّ عليه، وبيانُ فضيلة المجاهد.

وفيه جواز رُكوب البحر المِلْح للغَزو، وقد تقدَّم بيان الاختلاف فيه، وأنَّ عمر كان يَمنَع مِنه ثمَّ أذِنَ فيه عثمان[٢].

قال أبو بكر بن العربيّ: ثمَّ مَنَعَ مِنه عمرُ بن عبد العزيز[٣]. ثمَّ أُذِنَ فيه مَن بعدَه، واستَقرَّ الأمر عليه، ونُقِلَ عن عمرَ: أنَّه إنَّما مَنَعَ رُكوبه لغير الحجّ والعُمرة ونحوِ ذلك.

ونَقَلَ ابن عبد البَرِّ: أنَّه يَحرُم رُكوبه عند ارتجاجه اتِّفاقاً، وكَرِهَ مالكٌ رُكوب النِّساء مُطلَقاً البحرَ لما يُخشَى من اطِّلاعِهِنَّ على عَورات الرِّجال فيه إذ يَتَعَسَّر الاحترازُ من ذلك، وخَصَّ أصحابُه ذلك بالسُّفُنِ الصِّغار، وأمَّا الكِبار التي يُمكِنُهنَّ فيهنَّ الاستتار بأماكنَ

---

(١) ومعاوية أمير الغزوة لفتح قبرص، بينما المنذر كان أميرَ الغزوة لفتح القسطنطينية، والأُولى كانت في خلافة عثمان، والثانية في خلافة معاوية.

(٢) في «باب ركوب البحر من كتاب الجهاد»، في سياق شرحه الحديث رقم (٢٨٩٤).

(٣) قال ابن عبد البر: وهذا إنما كان من عمرَ وعمرَ رضي الله عنهما ـ أي: ابن الخطّاب وابن عبد العزيز ـ في التجارة وطَلَب الدُّنيا والله أعلمُ، وأمّا في أداء فريضة الحجِّ فلا، والسُّنة قد أباحت ركوبَه للجهاد في حديث إسحاق عن أنس ـ أي حديث هذا الباب ـ وغيره، وهي الحجة، وفيها الأسوةُ، فركوبُه للحجِّ أَوْلى قياساً ونظراً، والحمد لله. «التمهيد» ١/ ٢٣٤.

تَخُصُّهُنَّ فلا حَرَج فيه.

وفي الحديث: جواز تَمَنّي الشَّهادة، وأنَّ مَن يموت غازياً يَلحَق بمَن يُقتَل في الغَزو. كذا قال ابن عبد البَرِّ، وهو ظاهرُ القصَّة، لكن لا يَلزَم من الاستواء في أصل الفضل الاستواءُ في الدَّرَجات، وقد ذكرت في «باب الشُّهَداء» من كتاب الجهاد (٢٨٢٩) كثيراً ممَّن يُطلَق عليه شهيدٌ وإن لم يُقتَل.

وفيه مشروعيَّة القائلَةِ لما فيه من الإعانة على قيام اللَّيل. وجواز إخراج ما يُؤذي البَدَن من قَمْلٍ ونحوِه عنه. ومشروعيَّةُ الجهاد مع كلّ إمام لِتَضَمُّنِه الثَّناء على مَن غَزَا مدينةَ قَيْصَرَ، وكان أمير تلكَ الغَزوةِ يزيدَ بنَ معاويةَ، ويَزيدُ يَزيدُ، وثُبوت فضل الغازي إذا صَلَحَت نيَّتُه.

وقال بعض الشُّرّاح: فيه فضل المجاهدينَ إلى يوم القيامة لقولِه فيه: «ولستِ من الآخِرينَ» ولا نِهاية للآخِرينَ إلى يوم القيامة. والذي يظهر أنَّ المراد بالآخِرينَ في الحديث: الفِرقةُ الثّانية، نعم يُؤخَذ مِنه فضل المجاهدينَ في الجملة لا خُصوصُ الفضل الوارد في حَقّ المذكورينَ.

وفيه ضُروب من إخبار النبيِّ ﷺ بما سيقعُ فوَقَعَ كما قال، وذلك مَعدودٌ من علامات نُبوَّته: منها إعلامُه ببَقاءِ أُمَّته بَعدَه، وأنَّ فيهم أصحابَ قوّةٍ وشَوكةٍ ونِكايةٍ في العدوّ، وأنَّهم يتمكَّنونَ من البلاد حتَّى يَغزُوا البحر، وأنَّ أمّ حَرام تَعيش إلى ذلك الزَّمان، وأنَّها تكون مع مَن يَغزُو البحر، وأنَّها لا تُدرِكُ زمان الغزوة الثّانية.

وفيه جواز الفَرَح بما يَحدُثُ من النِّعَم، والضَّحِكِ عند حُصول السُّرور لِضَحِكِه ﷺ إعجاباً بما رأى من امتثال أمَّته أمرَه لهم بجهادِ العدوّ، وما أثابَهم الله تعالى على ذلك، وما وَرَدَ في بَعض طرقه بلفظ التَّعَجُّب محمولٌ على ذلك.

وفيه جواز قائلة الضَّيف في غير بيته، بشرطِه كالإذنِ وأَمْنِ الفتنة، وجوازُ خِدمة المرأة الأجنبيَّة للضَّيفِ بإطعامه والتَّمهيد له ونحو ذلك، وإباحةُ ما قَدَّمَته المرأة للضَّيفِ من

مال زوجها لأنَّ الأغلَب أنَّ الذي في بيت/ المرأة هو من مال الرجل. ٧٨/١١

كذا قال ابن بَطّال. قال: وفيه أنَّ الوكيل والمؤتَمَن إذا عَلم أنَّه يَسُرُّ صاحبَه ما يفعلُه من ذلك جازَ له فِعلُه، ولا شكَّ أنَّ عُبادة كان يَسُرُّه أكلُ رسولِ الله ﷺ ممَّا قَدَّمَتْهُ له امرأتُه، ولو كان بغير إذنٍ خاصٍّ مِنه.

وتَعقَّبَه القُرطُبيّ بأنَّ عُبادة حينئذٍ لم يكن زوجَها كما تقدَّمَ. قلت: لكن ليس في الحديث ما يَنفي أنَّها كانت حينئذٍ ذاتَ زوجٍ، إلّا أنَّ في كلام ابن سعدٍ ما يقتضي أنَّها كانت حينئذٍ عَزَباً.

وفيه خِدمة المرأة الضَّيفَ بتَفْلية رأسِه، وقد أشكَلَ هذا على جماعة، فقال ابن عبد البَرِّ: أظنّ أنَّ أمّ حَرام أرضَعَت رسولَ الله ﷺ أو أُختُها أمُّ سُلَيم، فصارت كلٌّ مِنهما أمَّه أو خالَتَه من الرَّضاعة، فلذلك كان ينام عندها وتَنال مِنه ما يجوز للمَحرَمِ أن يَناله من مَحارمه، ثمَّ ساقَ بسندِه إلى يحيى بن إبراهيم بن مُزَيْن قال: إنَّما استَجازَ رسول الله ﷺ أن تَفْليَ أمُّ حَرام رأسَه لأنَّها كانت مِنه ذاتَ مَحرَم من قِبَل خالاته، لأنَّ أُمَّ عبد المطَّلِب جَدِّه كانت من بني النَّجّار.

ومن طريق يونس بن عبد الأعلى قال: قال لنا ابن وَهْبٍ: أمُّ حَرام إحدى خالات النبيِّ ﷺ من الرَّضاعة، فلذلك كان يَقيل عندها، وينام في حِجْرها، وتَفْلي رأسَه. قال ابن عبد البَرِّ: وأيَّهما كان فهي مَحرَم له.

وجَزَمَ أبو القاسم بن الجَوْهريّ والداوُوديُّ والمهلَّب فيما حكاه ابن بَطّال عنه بما قال ابن وَهْبٍ، قال: وقال غيرُه: إنَّما كانت خالةً لأبيه أو جَدّه عبد المطَّلِبِ.

وقال ابن الجَوْزيّ: سمعت بعض الحُفّاظ يقول: كانت أُمّ سُلَيم أُختَ آمِنةَ بنتِ وَهْب أُمِّ رسول الله ﷺ من الرَّضاعة.

وحكى ابن العربيّ ما قال ابن وَهْب ثمَّ قال: وقال غيرُه: بل كان النبيُّ ﷺ مَعصوماً يَملِك أرَبَه عن زوجته، فكيف عن غيرها ممَّا هو المنزَّه عنه، وهو المُبرَّأ عن كلّ فِعلٍ

قَبيحٍ وقولٍ رَفَثٍ، فيكون ذلك من خصائصه. ثمَّ قال: ويحتمل أن يكون ذلك قبلَ الحِجاب.

ورُدَّ بأنَّ ذلك كان بعدَ الحِجاب جَزماً، وقد قَدَّمتُ في أوَّل الكلام على شرحه أنَّ ذلك كان بعدَ حَجّة الوداع.

ورَدَّ عياضٌ الأوَّلَ بأنَّ الخصائص لا تَثبُت بالاحتمال، وثُبوتُ العِصْمة مُسَلَّمٌ، لكنَّ الأصل عَدَم الخَصوصيَّة، وجواز الاقتداء به في أفعاله حتَّى يقومَ على الخَصوصيَّة دليلٌ.

وبالَغَ الدِّمياطيّ في الردّ على مَن ادَّعَى الـمَحرَميَّةَ فقال: ذَهَلَ كلّ مَن زَعَمَ أنَّ أُمَّ حَرام إحدى خالات النبيِّ ﷺ من الرَّضاعة أو من النَّسَب، وكلّ مَن أثبَتَ لها خُؤولةً تقتضي مَحرَميَّةً، لأنَّ أمَّهاته من النَّسَب واللّاتي أرضَعنَه معلوماتٌ ليس فيهنَّ أحدٌ من الأنصار البَتّةَ سوى أُمِّ عبد المطَّلِب، وهي سَلمَى بنت عَمْرو بن زيد بن لَبيدِ بن خِداش[1] ابن عامر بن غَنْم بن عَديِّ بن النَّجّار، وأُمّ حَرام: هي بنت مِلْحان بن خالد بن زيد بن حَرام بن جُندُب ابن عامر المذكور، فلا تَجتَمِع أمّ حَرام وسَلمَى إلّا في عامر بن غَنْمٍ جَدِّهما الأعلى، وهذه خُؤولةٌ لا تَثبُت بها مَحرَميَّةٌ لأنَّها خُؤولَةٌ مَجازيَّة، وهي كقوله ﷺ لِسعدِ بن أبي وقّاص: «هذا خالي»[2]، لِكَونِه من بني زُهْرة، وهم أقارب أُمّه آمِنة، وليس سعدٌ أخاً لآمِنةَ، لا من النَّسَب ولا من الرَّضاعة.

ثمَّ قال: وإذا تَقرَّرَ هذا فقد ثَبَتَ في«الصَّحيح» أنَّه ﷺ كان لا يَدخُل على أحدٍ من النِّساء إلّا على أزواجه، إلّا على أُمّ سُلَيم، فقيلَ له فقال: «أرحَمُها، قُتِلَ أخوها معي» يعني: حَرام بن مِلحانَ، وكان قد قُتِلَ يوم بئر مَعُونة.

قلت: وقد تقدَّمَت قِصَّته في الجهاد في «باب فضل مَن جَهَّزَ غازياً» (٢٨٤٤) وأوضَحت هناك وجهَ الجمع بين ما أفهَمَه هذا الحَصْرُ، وبين ما دَلَّ عليه حديث الباب في أمّ حَرام بما

---

(١) تحرَّف في (س) إلى: خراش، بالراء.

(٢) أخرجه الترمذي برقم (٣٧٥٢) من حديث جابر بن عبد الله رضي الله عنهما.

حاصلُه: أنَّهما أُختان كانتا في دار واحدة، كلّ واحدة مِنهما في بيتٍ من تلكَ الدّار، وحَرام بن مِلحانَ أخوهما معاً فالعِلّة مُشتَرِكة فيهما.

وإن ثبتت[1] قصَّة أمّ عبد الله بنت مِلْحانَ التي أشرت إليها قريباً فالقول فيها كالقولِ في أُمّ حَرام، وقد انضافَ إلى العِلّة المذكورة كَونُ أنسٍ خادِمَ النبيِّ ﷺ، وقد جَرَتِ العادة بمُخالَطة المخدوم خادِمَه وأهلَ خادِمه، ورفعِ الحِشمة التي تقع بين الأجانب عنهم.

ثمَّ قال الدِّمياطيّ: على أنَّه ليس في/ الحديث ما يدلّ على الخَلوة بأُمِّ حَرام، ولعلَّ ذلك ٧٩/١١
كان مع ولدٍ أو خادِمٍ أو زوج أو تابع.

قلت: وهو احتمالٌ قويٌّ، لكنَّه لا يَدفَع الإشكال من أصلِه لِبَقاءِ الـمُلامَسة في تَفْلية الرَّأس، وكذا النَّوم في الحِجْر، وأحسنُ الأجوبة دَعوى الخُصوصيَّة ولا يَرُدّها كَونُها لا تَثبُت إلّا بدليلٍ، لأنَّ الدَّليلَ على ذلك واضحٌ، والله أعلم.

## ٤٢- باب الجلوس كيفما تيسّر

**٦٢٨٤- حدَّثنا عليُّ بنُ عبدِ الله، حدَّثنا سفيانُ، عن الزُّهْريِّ، عن عطاءِ بنِ يزيدَ اللَّيثيِّ، عن أبي سعيدٍ الخُدْريِّ ﷺ، قال: نَهَى النبيُّ ﷺ عن لِبْسَتَينِ، وعن بيعَتَينِ: اشتِمالِ الصَّمّاءِ، والاحْتِباءِ في ثَوْبٍ واحدٍ ليس على فَرْجِ الإنسان منه شيءٌ، والمُلامَسةِ والمُنابَذةِ.**

**تابَعَه مَعمَرٌ ومحمَّدُ بنُ أبي حفصةَ وعبدُ الله بنُ بُدَيلٍ، عن الزُّهْريِّ.**

**قوله: «باب الجلوس كيفَما تيسَّر»** سَقَطَ لفظ «باب» من رواية أبي ذرٍّ.

فيه حديث أبي سعيد في النَّهي عن لِبسَتَينِ وبيعَتَين، وقد تقدَّم شرحه في سَتر العَورة من كتاب الصلاة (٣٦٧) وفي كتاب البُيوع (٢١٤٤ و٢١٤٧).

قال المهلَّب: هذه التَّرجمة قائمة من دليل الحديث، وذلك أنَّه نَهَى عن حالتَينِ، ففُهِمَ مِنه

---

(١) المثبت من (ب)، وفي (أ) و(ع) و(س): ثبت. ويصح على تأويل مضاف مُذكَّر محذوفٍ، نحو: إسنادُ قصةِ أو حالُ قصةِ.

إباحةُ غيرِهما ممَّا تيسَّر من الهَيئات والملابس إذا سَتَرَ العورةَ.

قلت: والذي يظهر لي أنَّ المناسَبة تُؤخَذ من جهة العُدول عن النَّهي عن هَيْئة الجلوس إلى النَّهي عن لِبسَتَينِ يَستَلزِم كلٌّ مِنهما انكِشافَ العَورة، فلو كانتِ الجِلسة مكروهةً لِذاتها لم يَتعرَّض لِذِكْر اللُّبس، فدَلَّ على أنَّ النَّهيَ عن جِلسةٍ تُفضي لِكَشفِ العَورة، وما لا يُفضي إلى كَشف العَورة يُباح في كلّ صُورة.

ثمَّ ادَّعَى المهلَّب أنَّ النَّهيَ عن هاتَينِ اللِّبسَتَينِ خاصٌّ بحالة الصلاة لِكَونِهما لا يَستُران العَورة في الخفض والرَّفع، وأمَّا الجالس في غير الصلاة، فإنَّه لا يصنع شيئاً ولا يَتَصَرَّف بيَدَيه فلا تَنكَشِف عَورَته فلا حَرَج عليه. قال: وقد سَبَقَ في «باب الاحْتِباء» (٦٢٧٢): أنَّه ﷺ احتَبَى.

قلت: وغَفَلَ رَحِمه الله عمَّا وَقَعَ من التَّقييد في نفس الخبر، فإنَّ فيه: «والاحتباء في ثوب واحد ليس على فَرْجه مِنه شيءٌ»، وتقدَّم في «باب اشتِمال الصَّمّاء» من كتاب اللِّباس (٥٨٢٠) وفيه: «والصَّمّاء: أن يَجعل ثوبَه على أحد عاتِقَيهِ فيَبدُو أحدُ شِقَّيه»، وسَترُ العَورة مطلوبٌ في كلّ حالة، وإن تأكَّدَ في حالة الصلاة لِكَونِها قد تَبطُل بتَركِه.

ونَقَلَ ابن بَطّال عن ابن طاووسٍ أنَّه كان يَكرَه التَّرَبُّعَ، ويقول: هي جِلسةٌ مُهلِكةٌ، وتُعقِّبَ بما أخرجه مسلمٌ والثلاثةُ[1] من حديث جابِر بن سَمُرة: كان رسول الله ﷺ إذا صَلَّى الفجر تَرَبَّعَ في مَجلِسه حتَّى تَطلُعَ الشَّمسُ، ويُمكِن الجمعُ.

**قوله: «تابَعَه مَعمَر ومحمَّد بن أبي حَفْصَة[2] وعبد الله بن بُدَيل، عن الزُّهْريِّ»** أمَّا مُتابَعة مَعمَرٍ، فوصَلَها المؤلِّف في البُيوع (٢١٤٧).

وأمَّا مُتابَعة محمَّد بن أبي حَفْصةَ فهي عند أبي أحمد بن عَديّ في نُسخة أحمد بن حفص

---

(١) مسلم برقم (٦٧٠)، وأبو داود برقم (٤٨٥٠)، والترمذي برقم (٥٨٥)، والنسائي (١٣٥٧) و(١٣٥٨). وقوله: «تربّع» انفرد به أبو داود، والباقون بلفظ: «جلس» أو «قعد».

(٢) تحرَّف في (س) في المواضع الثلاثة إلى: حفص.

النَّيسابوريّ عن أبيه عن إبراهيم بن طَهْمان عن محمَّد بن أبي حَفْصةَ.

وأمَّا مُتابَعة عبد الله ابن بُدَيل فأظنّها في «الزُّهْريّات» جمع الذُّهْليّ، والله أعلم.

## ٤٣- باب مَن ناجى بين يَدَي الناس ومن لم يُخبِر بسِرِّ صاحبِه، فإذا ماتَ أخبَرَ به

٦٢٨٥، ٦٢٨٦- حدَّثنا موسى، عن أبي عَوَانةَ، حدَّثنا فِراسٌ، عن عامرٍ، عن مسروقٍ، حدَّثتْني عائشةُ أمُّ المؤمنينَ قالت: إنّا كنَّا أزْواجَ النبيِّ ﷺ عندَه جميعاً لم تُغادَر مِنّا واحدةٌ، فأقبَلَت فاطمةُ ـ عليها السَّلامُ ـ تَمْشي ـ ولا والله ما تَخْفَى مِشْيَتُها من مِشْيةِ رسولِ الله ﷺ ـ فلمَّا رآها رَحَّبَ، وقال: «مَرْحباً بابنَتي» ثمَّ أجْلَسَها عن يَمِينِه، أو عن شِماله، ثمَّ سارَّها فبَكَت بُكاءً شديداً، فلمَّا رَأى حُزْنَها سارَّها الثّانيةَ فإذا هي تَضْحَكُ، فقلتُ لها أنا من بينِ نسائه: خَصَّكِ رسولُ الله ﷺ بالسِّرِّ من بَينِنا، ثمَّ أنتِ تَبْكِينَ! فلمَّا قامَ رسولُ الله ﷺ سألتُها عمَّا سارَّكِ، قالت: ما كنتُ لأُفْشِيَ على رسولِ الله ﷺ سِرَّه، فلمَّا تُوفِّيَ قلتُ لها: عَزَمْتُ عليكِ بما لي عليكِ منَ الحقِّ لمَّا أخْبَرتِيني قالت: أمَّا الآنَ فنَعَمْ، فأخبَرَتْني قالت: أمَّا حينَ سارَّني في الأمرِ الأوَّلِ، فإنَّه أخبرني أنَّ جِبْريلَ كان يعارضُه بالقرآنِ كلَّ سَنةٍ مرَّةً، «وإنَّه قد عارَضَني به العامَ مرَّتَينِ، ولا أرَى الأجَلَ إلّا قد اقتَرَبَ، فاتَّقي الله واصْبِري، فإنّي نِعْمَ السَّلَفُ أنا لكِ» قالت: فبَكَيتُ بُكائي الذي رأيتِ، فلمَّا رَأى جَزَعي سارَّني الثّانيةَ، قال: «يا فاطمةُ، ألا تَرْضَينَ أن تكوني سَيِّدةَ نساءِ المؤمنين، أو سَيِّدةَ نساءِ هذه الأُمّةِ».

قوله: «باب مَن ناجَى بين يَدَي الناس ومن لم يُخبِر بسِرِّ صاحبه، فإذا ماتَ أخبرَ به» ذكر فيه ٨٠/١١
حديث عائشة في قصَّة فاطمة رضي الله عنهما إذ بَكَت لمَّا سارَّها النبيُّ ﷺ، ثمَّ ضَحِكَت لمَّا سارَّها ثانياً فسألَتْها عن ذلك، فقالت: ما كنت لأُفشيَ، وفيه أنَّها أخبَرَت بذلك بعد موتِه، وقد تقدَّم شرحُه في المناقب[1] وفي الوفاة النبويَّة (٤٤٣٣).

قال ابن بَطّال: مُسارَرة الواحد مع الواحد بحَضرة الجماعة جائزٌ، لأنَّ المعنى الذي يُخاف

(١) تقدَّم هذا الحديث في المناقب بالأرقام (٣٦٢٣-٣٦٢٦)، ولم يشرح الحافظ منه شيئاً هناك، وإنما أحال على شرحه في الوفاة النبوية آخرَ المغازي.

من تَرْكِ الواحدِ لا يُخاف من تَرْك الجماعة. قلت: وسيأتي إيضاح هذا بعدَ بابٍ.

قال: وفيه أنَّه لا ينبغي إفشاءُ السِّرّ إذا كانت فيه مَضَرّةٌ على المُسِرِّ، لأنَّ فاطمة لو أخبَرَتهُنَّ لَحَزِنَّ لذلك حزناً شديداً، وكذا لو أخبَرَتهُنَّ أنَّها سَيِّدة نساء المؤمنينَ لَعَظُمَ ذلك عليهنَّ واشتَدَّ حُزنُهنَّ، فلمَّا أَمِنَت من ذلك بعد موتِهنَّ أخبَرَت به.

قلت: أمَّا الشِّقّ الأوَّل فحَقُّ العِبارة أن يقول فيه: جواز إفشاء السِّرّ إذا زالَ ما يَترَتَّب على إفشائه من المَضَرّة، لأنَّ الأصل في السِّرّ الكِتمانُ وإلّا فما فائدتُه؟ وأمَّا الشِّقّ الثّاني فالعِلّة التي ذكرها مردودةٌ، لأنَّ فاطمة رضي الله تعالى عنها ماتت قبلَهُنَّ كلِّهنَّ، وما أدري كيف خَفِيَ عليه هذا؟ ثمَّ جَوَّزت أن يكون في النُّسخة سُقْمٌ[1]، وأنَّ الصَّواب: فلمَّا أَمِنَت من ذلك بعد موته، وهو أيضاً مردودٌ، لأنَّ الحُزن الذي عَلَّلَ به لم يَزُلْ بموتِ النبيِّ ﷺ، بل لو كان كما زَعَمَ لاستَمرَّ حزنهنَّ على ما فاتَهُنَّ من ذلك.

وقال ابن التِّين: يُستَفاد من قول عائشة: «عَزَمت عليك بما لي عليك من الحقّ» جوازُ العَزْم بغير الله، قال: وفي «المدَوَّنة» عن مالكٍ: إذا قال: أعزِم عليك بالله، فلَمْ يفعلْ لم يَحنَث، وهو كقوله: أسألُك بالله، وإن قال: أَعزِم بالله أن تَفعَل، فلَمْ يفعل حَنِثَ، لأنَّ هذا يمينٌ، انتهى.

والذي عند الشافعيَّة أنَّ ذلك في الصُّورتَينِ يَرجِع إلى قَصْد الحالِفِ، فإن قَصَدَ يمينَ نفسِه فيَمينٌ، وإن قَصَدَ يمينَ المخاطَب أو الشَّفاعةَ أو أطلقَ فلا.

## ٤٤- باب الاستِلقاء

**٦٢٨٧- حدَّثنا عليُّ بنُ عبدِ الله، حدَّثنا سفيانُ، حدَّثنا الزُّهْريُّ، قال: أخبرَني عَبّادُ بنُ تَميمٍ، عن عَمِّه، قال: رأيتُ رسولَ الله ﷺ في المسجدِ مُسْتَلقِياً واضعاً إحدى رِجْلَيه على الأُخرى.**

قوله: «باب الاستِلْقاء» هو الاضطِجاع على القَفَا سواءٌ كان معه نَومٌ أم لا. وقد تقدَّمَت ٨١/١١

(١) وهذا هو الظاهر، فقد جاءت العبارة في مطبوع «شرح ابن بطال» ٩/ ٦١ على الصواب.

هذه التَّرجمة وحديثُها في آخر كتاب اللِّباس (٥٩٦٩) قُبَيل كتاب الأدب، وتقدَّم بيان الحُكم في أبواب المساجِد من كتاب الصلاة (٤٧٥)، وذكرت هناك قولَ مَن زَعَمَ أنَّ النَّهيَ عن ذلك منسوخ، وأنَّ الجمع أَولى، وأنَّ محلَّ النَّهي حيثُ تَبدُو العَورةُ، والجوازُ حيثُ لا تَبدُو، وهو جواب الخطَّابيِّ ومَن تَبِعَه.

ونَقَلت قولَ مَن ضَعَّفَ الحديث الوارد في ذلك، وزَعَمَ أنَّه لم يُخرَّج في «الصَّحيح»، وأورَدتُ عليه بأنَّه غَفَلَ عمَّا في كتاب اللِّباس من «الصَّحيح»، والمراد بذلك «صحيح مسلم» (٢٠٩٩)، وسَبَقَ القَلم هناك فكَتَبت «صحيح البخاريّ» وقد أصلَحتُه في أصلي.

ولِحديثِ عبد الله بن زيد في الباب شاهدٌ من حديث أبي هريرة صَحَّحَه ابن حِبّان[1].

## ٤٥- باب لا يتناجى اثنان دون الثّالث

**وقول الله عزّ وجلّ: ﴿ يَٰٓأَيُّهَا ٱلَّذِينَ ءَامَنُوٓاْ إِذَا تَنَٰجَيۡتُمۡ فَلَا تَتَنَٰجَوۡاْ ﴾ إلى قوله: ﴿ٱلۡمُؤۡمِنُونَ﴾ [المجادلة:٩-١٠] وقولُه عزَّ وجلَّ: ﴿يَٰٓأَيُّهَا ٱلَّذِينَ ءَامَنُوٓاْ إِذَا نَٰجَيۡتُمُ ٱلرَّسُولَ فَقَدِّمُواْ بَيۡنَ يَدَيۡ نَجۡوَىٰكُمۡ صَدَقَةٗ ﴾ إلى قوله: ﴿بِمَا تَعۡمَلُونَ﴾ [المجادلة:١٢-١٣].**

**٦٢٨٨- حدَّثنا عبدُ الله بنُ يوسُفَ، أخبرنا مالكٌ. وحدَّثنا إسماعيلُ، قال: حدَّثني مالكٌ، عن نافعٍ، عن عبدِ الله ﷺ، أنَّ رسولَ الله ﷺ قال: «إذا كانوا ثلاثةً، فلا يَتَناجَى اثنان دونَ الثّالثِ».**

قوله: «باب لا يَتَناجَى اثنان دونَ الثّالث» أي: لا يَتحدَّثان سِرّاً، وسَقَطَ لفظ «باب» من رواية أبي ذرٍّ.

قوله: «وقول الله عزَّ وجلَّ: ﴿ يَٰٓأَيُّهَا ٱلَّذِينَ ءَامَنُوٓاْ إِذَا تَنَٰجَيۡتُمۡ فَلَا تَتَنَٰجَوۡاْ ﴾ إلى قوله: ﴿ٱلۡمُؤۡمِنُونَ﴾» كذا لأبي ذرٍّ، وساقَ في رواية الأَصِيليّ وكَرِيمة الآيتَينِ بتمامهما، وأشارَ بإيرادِ هاتَينِ الآيتَينِ إلى أنَّ التَّناجيَ الجائزَ المأخوذَ من مفهوم الحديث مُقيَّدٌ بأن لا يكونَ في الإثم

---

(١) حديث أبي هريرة الذي في «صحيحه» برقم (٥٥٥٤) إنما هو شاهدٌ لأحاديث النهي عن ذلك، فوقع عنده عنه عن رسول الله ﷺ: أنه نهى أن يستلقي الرَّجلُ ويَثْني إحدى رجليه على الأخرى.

والعُدوان.

قوله: «وقوله عزَّ وجلَّ: ﴿يَٰٓأَيُّهَا ٱلَّذِينَ ءَامَنُوٓاْ إِذَا نَٰجَيۡتُمُ ٱلرَّسُولَ فَقَدِّمُواْ بَيۡنَ يَدَيۡ نَجۡوَىٰكُمۡ صَدَقَةٗ﴾ إلى قوله: ﴿بِمَا تَعۡمَلُونَ﴾» كذا لأبي ذرٍّ، وساقَ في رواية الأَصِيليّ وكَرِيمة الآيتَيـنِ أيضاً.

وزَعَمَ ابن التِّين أنَّه وَقَعَ عنده: «وإذا تَناجَيتُم» قال: والتِّلاوة: ﴿يَٰٓأَيُّهَا ٱلَّذِينَ ءَامَنُوٓاْ إِذَا تَنَٰجَيۡتُمۡ﴾.

قلت: ولم أقِفْ في شيءٍ من نُسَخ «الصَّحيح» على ما ذَكَره ابن التِّين.

وقوله تعالى: ﴿فَقَدِّمُواْ بَيۡنَ يَدَيۡ نَجۡوَىٰكُمۡ صَدَقَةٗ﴾، أخرج التِّرمِذيّ (٣٣٠٠) عن عليٍّ: أنَّها منسوخة.

وأخرج سفيان بن عُيَينةَ في «جامعه» عن عاصم الأحول قال: لمَّا نزلت كان لا يُناجي النبيَّ ﷺ أحدٌ إلّا تَصَدَّقَ، فكان أوَّل مَن ناجاه عليّ بن أبي طالب، فتَصَدَّقَ بدينارٍ، ونزلتِ الرُّخصة ﴿فَإِذۡ لَمۡ تَفۡعَلُواْ وَتَابَ ٱللَّهُ عَلَيۡكُمۡ﴾ الآية [المجادلة:١٣]. وهذا مُرسَل رجاله ثقات.

وجاء مرفوعاً على غير هذا السّياق عن عليٍّ، أخرجه التِّرمِذيّ (٣٣٠٠) وابن حِبّان (٦٩٤١)، وصَحَّحَه وابن مَرْدويه[1] من طريق عليّ بن عَلْقمة عنه قال: لمَّا نزلت هذه الآية قال لي رسول الله ﷺ: «ما تقول؟ دينارٌ؟» قلت: لا يُطيقونَه، قال: «فنصفُ دينار؟» قلت: لا يُطيقونَه، قال: «فكَم؟» قلت: شَعيرةٌ، قال: «إنَّك لَزَهِيدٌ»، قال: فنزلت ﴿ءَأَشۡفَقۡتُمۡ﴾ الآية [المجادلة:١٣]، قال عليٌّ: فبي خُفِّفَ عن هذه الأُمّة. وأخرج ابن مَردويه من حديث سعد بن أبي وقّاص له شاهداً[2].

قوله: «عن نافع» كذا أورَدَه هنا عن مالكٍ عن نافع، ولمالكٍ فيه شيخ آخَرُ عن ابن عمر، وفيه قصَّة سأذكرها بعد باب إن شاء الله تعالى.

---

(١) وهو أيضاً عند النسائي في «الكبرى» (٨٤٨٤).

(٢) وهو أيضاً عند الطبراني في «الكبير» (٣٣١).

قوله: «إذا كانوا ثلاثةً» كذا للأكثرِ بنصبِ «ثلاثة» على أنَّه/ الخبر، ووَقَعَ في رواية لمسلمٍ ٨٢/١١
(٢١٨٣): «إذا كان ثلاثةٌ» بالرَّفع على أنَّ «كان» تامّةٌ[١].

قوله: «فلا يَتَناجَى اثنان دونَ الثّالث» كذا للأكثرِ بألِفٍ مقصورة ثابِتة في الخَطّ صورة ياءٍ، وتَسقُط في اللَّفظ لالتِقاءِ الساكنَين، وهو بلفظ الخبر ومعناه النَّهيُ. وفي بعض النُّسَخ بجيمٍ فقط بلفظ النَّهي وبمعناه[٢]، زاد أيوبُ عن نافع كما سيأتي بعد باب[٣]: «فإنَّ ذلك يُحزِنه»، وبِهذه الزّيادة تظهر مُناسَبة الحديث للآية الأُولى من قوله: ﴿لِيَحْزُنَ ٱلَّذِينَ ءَامَنُواْ﴾ [المجادلة:١٠]، وسيأتي بَسطُه بعد أبواب.

## ٤٦- باب حفظ السِّرِّ

**٦٢٨٩- حدَّثنا عبدُ الله بنُ صَبّاحٍ، حدَّثنا مُعتَمِرُ بنُ سليمانَ، قال: سمعتُ أبي، قال: سمعتُ أنسَ بنَ مالكٍ: أسَرَّ إليَّ النبيُّ ﷺ سِرّاً فما أخبَرْتُ به أحداً بعدَه، ولقد سألَتْني أمُّ سُلَيمٍ فما أخبَرْتُها به.**

قوله: «باب حِفْظ السِّرّ» أي: تَرْك إفشائه.

قوله: «مُعتَمِر بن سليمان» هو التَّيْميُّ.

قوله: «أسَرَّ إليَّ النبيُّ ﷺ سِرّاً» في رواية ثابِت عن أنس عند مسلم (٢٤٨٢) في أثناء حديث: فبَعَثَني في حاجةٍ، فأبطَأْتُ على أُمّي، فلمَّا جِئت قالت: ما حَبَسَك؟ ولأحمد (١٣٤٦٩) وابن سعد[٤] من طريق حُميدٍ عن أنس: فأرسَلَني في رسالة، فقالت أُمّ سُلَيم: ما حَبَسَك؟

قوله: «فما أخبَرْت به أحداً بَعْدَه، ولقد سألَتْني عنه أمّ سُلَيم» في رواية ثابِت: فقالت: ما

---

(١) ولغير أبي ذرٍّ الهروي في رواية الحديث هنا: «إذا كانوا ثلاثةٌ».

(٢) وهي رواية الكشميهني كما في هامش اليونينية.

(٣) يعني مثل ما سيأتي في حديث ابن مسعود الآتي بعد باب، إذ لم يخرج البخاري حديث ابن عمر من طريق أيوب عن نافع عنه، وقد أخرجه من هذه الطريق عبد الرزاق (١٩٨٠٦)، وعنه أحمد (٦٣٣٨).

(٤) في «الطبقات الكبرى» (٦٤٥٠) طبعة علي محمد عمر.

حاجته؟ قلت: إنَّها سِرٌّ، قالت: لا تُخبِر بسِرِّ رسول الله ﷺ أحداً، وفي رواية حُميدٍ عن أنس: فقالت: احفَظ سِرَّ رسول الله ﷺ، وفي رواية ثابِت: والله لو حَدَّثت به أحداً لَحَدَّثتُك يا ثابِتُ.

قال بعض العلماء: كأنَّ هذا السِّرَّ كان يَختَصّ بنساءِ النبيِّ ﷺ، وإلّا فلو كان من العلم ما وَسِعَ أَنساً كِتمانُه.

وقال ابن بَطّال: الذي عليه أهل العلم أنَّ السِّرّ لا يُباح به إذا كان على صاحبه مِنه مَضَرّةٌ، وأكثرُهم يقول: إنَّه إذا ماتَ لا يَلزَم من كِتمانه ما كان يَلزَم في حياته، إلّا أن يكون عليه فيه غَضاضةٌ.

قلت: الذي يظهر انقسام ذلك بعد الموت إلى ما يُباح، وقد يُستَحَبّ ذِكْرُه ولو كَرِهَه صاحب السِّرّ، كأن يكون فيه تَزكيةٌ له من كَرامةٍ أو مَنقَبةٍ أو نحوِ ذلك، وإلى ما يُكرَه مُطلَقاً، وقد يَحرُم وهو الذي أشارَ إليه ابن بَطّال، وقد يجب كأن يكون فيه ما يجب ذِكْره كَحَقٍّ عليه، كان يُعذَر بتَركِ القيام به، فيُرجَى بَعده إذا ذُكِرَ لمن يقوم به عنه أن يفعل ذلك.

ومن الأحاديث الواردة في حِفظ السِّرّ حديث أنس: «احفَظ سِرّي تكنْ مُؤمِناً» أخرجه أبو يَعْلى (٣٦٢٤) والخَرائطيُّ[1]، وفيه عليّ بن زيد وهو صَدوق كثير الأوهام.

وقد أخرج أصله التِّرمِذيّ (٢٦٧٨ و٢٦٩٨) وحَسَّنَه، ولكن لم يَسُق هذا المَتْنَ بل ذكر بعض الحديث ثمَّ قال: وفي الحديث طُولٌ.

وحديث: «إنَّما يَتَجالَس المُتجالسان بالأمانة، فلا يَحِلّ لأحدٍ أن يُفشيَ على صاحبه ما يَكرَه» أخرجه عبد الرَّزّاق (١٩٧٩١) من مُرسَل أبي بكر بن حَزْم.

وأخرج القُضاعيّ في «مُسنَد الشِّهاب» (٣) من حديث عليٍّ مرفوعاً: «المجالس بالأمانة» وسنده ضعيف.

ولأبي داود (٤٨٦٩) من حديث جابِر مِثلُه، وزاد: «إلّا ثلاثةَ مجالسَ: ما سُفِكَ فيه دَمٌ

(١) في «اعتلال القلوب» برقم (٦٨٢) لكن اللفظ عندهما: «اكتُمْ سِرّي...».

حَرام، أو فَرْجٌ حَرامٌ، أو اقتُطِعَ فيه مالٌ بغير حَقّ».

وحديث جابِر رَفَعَه: «إذا حدَّث الرجل بالحديث، ثمَّ التَفَتَ فهي أمانة» أخرجه ابن أبي شَيْبة (٨/ ٥٩٠) وأبو داود (٤٨٦٨) والتِّرمِذيّ (١٩٥٩).

وله شاهد من حديث أنس عند أبي يَعْلى (٤١٥٨).

## ٤٧- باب إذا كانوا أكثرَ من ثلاثةٍ فلا بأسَ بالمُسارّةِ والمناجاةِ

**٦٢٩٠- حدَّثني عُثْمانُ، حدَّثنا جَرِيرٌ، عن منصورٍ، عن أبي وائلٍ، عن عبدِ الله ﷺ، قال: قال النبيُّ ﷺ: «إذا كنتُم ثلاثةً فلا يَتَناجَى رَجُلانِ دونَ الآخَرِ، حتَّى تَخْتَلِطوا بالناسِ، أجْلَ أنَّ ذلكَ يَحْزُنُه».**

**٦٢٩١- حدَّثنا عَبْدانُ، عن أبي حَمزةَ، عن الأعمَشِ، عن شَقِيقٍ، عن عبدِ الله، قال: قَسَمَ النبيُّ ﷺ يوماً قِسْمةً، فقال رجلٌ منَ الأنصار: إنَّ هذه لَقِسْمةٌ ما أُرِيدَ بها وَجْهُ الله، قلتُ: أَمَا والله لآتِيَنَّ النبيَّ ﷺ، فأتيتُه وهو في مَلإٍ، فسارَرْتُه فغَضِبَ حتَّى احمرَّ وجهُه، ثمَّ قال: «رحمةُ الله على موسى أُوذِيَ بأكثرَ من هذا فصَبَرَ».**

قوله: «باب إذا كانوا أكثرَ من ثلاثة، فلا بأس بالمُسارّةِ والمُناجاة» أي: مع بعضٍ دونَ بعضٍ، وسَقَطَ «باب» لأبي ذرٍّ، وعَطفُ المناجاة على المسارّة من عَطف الشَّيء على نفسه، إذا كان بغير لفظه لأنَّهما بمعنًى واحدٍ، وقيل: بينهما مُغايرة، وهي أنَّ المُسارّةَ وإن اقتَضَتِ المفاعَلة لكنَّها باعتبار مَن يُلقي السِّرّ ومَن يُلقَى إليه، والمُناجاةُ تقتضي وقوع الكلام سِرّاً من الجانبين، فالمناجاةُ أخصُّ من المُسارّة، فتكون من عَطف الخاصّ على العامّ. ٨٣/١١

قوله: «عن عبد الله» هو ابن مسعود.

قوله: «فلا يَتَناجَى» في رواية الكُشْمِيهنيّ بجيمٍ ليس بعدها ياءٌ، وقد تقدَّم بيانُه قبلَ باب.

قوله: «حتَّى تَختَلِطوا بالناسِ» أي: يَختَلِط الثلاثة بغيرهم. والغيرُ أعَمُّ من أن يكون واحداً أو

أكثر، فطابَقَتِ التَّرجمة.

ويُؤخَذ مِنه أنَّهم إذا كانوا أربعةً لم يَمتَنِع تَناجي اثنَينِ لِإمكان أن يَتَناجَى الاثنان الآخَرانِ، وقد وَرَدَ ذلك صريحاً فيما أخرجه المصنِّف في «الأدب المفرَد» وأبو داود وصَحَّحَه ابن حِبّان من طريق أبي صالح عن ابن عمر رَفَعَه، قلت: فإن كانوا أربعةً؟ قال: «لا يَضُرُّه»[1].

وفي رواية مالك عن عبد الله بن دينار: كان ابن عمرَ إذا أراد أن يُسارِرَ رجلاً ـ وكانوا ثلاثةً ـ دَعَا رابِعاً، ثمَّ قال للاثنَينِ: اسْتَرْخِيا[2] شيئاً، فإنّي سمعت، فذَكَر الحديثَ.

وفي رواية سفيان في «جامعه» عن عبد الله بن دينار نحوه، ولفظه: فكان ابن عمر إذا أراد أن يُناجي رجلاً دَعَا آخر، ثمَّ ناجَى الذي أرادَ. وله من طريق نافع: إذا أراد أن يُناجيَ وهم ثلاثةٌ دَعَا رابِعاً.

ويُؤخَذ من قوله: «حتَّى تَختَلِطوا بالناس» أنَّ الزّائد على الثلاثة، يُغني[3]، سواءٌ جاء اتِّفاقاً أم عن طَلَبٍ كما فعل ابن عمرَ.

---

(١) كذا أطلق الحافظُ رحمه الله رفعَه عند جميع مَن ذَكَر، وإنما اختُلف في هذا عن الأعمش راويه عن أبي صالح، فقد رواه عنه شعبة عند أحمد (٥٠٢٣)، وسفيان الثوري عند البخاري في «الأدب المفرد» (١١٧٢)، وعيسى بن يونس عند أبي داود (٤٨٥٢)، وابن حبان (٥٨٤)، وأبو معاوية عند ابن أبي شيبة ٨/ ٥٨١ موقوفاً على ابن عمر، صريحاً في الوقف. وخالفهم جماعة فروَوه عن الأعمش مرفوعاً، منهم يحيى القطّان عند أحمد (٤٦٨٥)، والطحاوي في «شرح مشكل الآثار» (١٧٨٦)، وحفص بن غياث عند البخاري في «الأدب المفرد» (١١٧٠)، وإسحاق الأزرق عند ابن الأعرابي في «معجمه» (٢٣٢٠)، والخرائطي في «مساوئ الأخلاق» (٥٠٤)، ومُحاضِر بن المورِّع عند البيهقي في «الشعب» (١١١٦٠)، وغيرهم، وهو عند الطحاوي صريحٌ في الرفع، وكذا في رواية الأزرق، فالظاهر أنه محفوظٌ بكلا الوجهين، ويؤيدُه إيراد البخاري لهما جميعاً في «الأدب المفرد»، والله تعالى أعلم.

(٢) كذا جاء بهذا اللفظ في «الموطأ» برواية محمد بن الحسن الشيباني (٩٦٣)، وكذلك رواه ابن حبان (٥٨٢)، والبغوي في «شرح السنة» (٣٥٠٩) من طريق أبي مصعب الزهريّ عن مالك، مع أنَّ الذي في المطبوع من «موطئه» (٢٠٨١) بلفظ: استأخِرا، وهو الذي في «موطأ يحيى» ٢/ ٩٨٨، وكذلك رواه شعبة عن عبد الله بن دينار عند أحمد (٥٥٠١). وانظر «التمهيد» ١٧/ ١٢٠.

(٣) تصحَّف في (س) إلى: يعني.

قوله: «أجْلَ أنَّ ذلك يَحزُنُه» أي: من أَجْلِ، وكذا هو في «الأدب المفرَد» (١١٧١) بالإسناد الذي في «الصَّحيح» بزيادة «مِن».

قال الخطَّابيُّ: قد نَطَقُوا بهذا اللَّفظ بإسقاطِ «مِن» ـ وذَكَر لذلك شاهداً ـ ويجوز كسر همزة «أنَّ» والمشهور فتحُها. قال: وإنَّما قال: «يَحزُنُه، لأنَّه قد يُتَوهَّم أنَّ نَجْواهُما إنَّما هي لِسُوءِ رأيِهما فيه، أو لِدَسِيسَةٍ غائلةٍ له.

قلت: ويُؤخَذ من التَّعليل استثناءُ صورةٍ ممَّا تقدَّم عن ابن عمر من إطلاق الجواز إذا كانوا أربعةً، وهي ما لو كان بين الواحد الباقي وبين الآتي[1] مُقاطَعةٌ بسببٍ يُعذَران به، أو أحدُهما، فإنَّه يصير في معنى المنفرِد. وأرشَدَ هذا التَّعليلُ إلى أنَّ المناجيَ إذا كان ممَّن إذا خَصَّ أحداً بمُناجاته أحزَنَ الباقينَ امتِناعَ ذلك، إلّا أن يكون في أمر مُهمّ لا يَقدَح في الدِّين.

وقد نَقَلَ ابن بَطّال عن أشهَبَ عن مالكٍ قال: لا يَتَناجَى ثلاثةٌ دونَ واحدٍ ولا عشرةٌ، لأنَّه قد نُهِيَ أن يُترَك واحِدٌ[2]، قال: وهذا مُستَنبَط من حديث الباب، لأنَّ المعنى في تَرْك الجماعة للواحدِ كتَرْكِ الاثنَينِ للواحد، قال: وهذا من حُسن الأدب، لئلّا يَتَباغَضوا ويَتَقاطَعوا.

وقال المازَرِيّ ومَن تَبِعَه: لا فرقَ في المعنى بين الاثنَينِ والجماعة لِوجودِ المعنى في حَقّ الواحد.

زاد القُرطُبيّ: بل وجوده في العَدَد الكثير أمكَنُ وأشدُّ، فليكنِ المنعُ أَولى. وإنَّما خُصَّ الثلاثةُ بالذِّكرِ، لأنَّه أوَّل عَدَد يُتصوَّر/ فيه ذلك المعنى، فمهما وُجِدَ المعنى فيه أُلحِقَ به في الحُكم. ٨٤/١١

قال ابن بَطّال: وكلَّما كَثُرَتِ الجماعةُ مع الذي لا يُناجَى، كان أبعَدَ لِحُصُولِ الحزن ووجود التُّهمة، فيكون أَولى.

---

(١) تحرَّف في (ب) و(س) إلى: الاثنين.

(٢) في (س): واحداً، بالنصب، وهو إما على تأويل حالٍ، أي: أو هو تحريف، والله أعلم.

واختُلِفَ فيما إذا انفَرَدَ جماعة بالتَّناجي دونَ جماعة، قال ابن التِّين: وحديث عائشة[١] في قصَّة فاطمة دالٌّ على الجواز.

ثم ذكر المصنف حديث ابن مسعود في قصَّة الذي قال: هذه قِسْمةٌ ما أُريدَ بها وَجهُ الله. والمراد مِنه قولُ ابن مسعود: «فأتيتُه وهو في مَلَإٍ فسارَرتُه» فإنَّ في ذلك دلالةً على أنَّ المنعَ يَرتَفِع إذا بَقِيَ جماعة لا يَتأذَّونَ بالسِّرار.

ويُستَثنَى من أصل الحُكم ما إذا أذِنَ مَن يَبقَى، سواءٌ كان واحداً أم أكثرَ، للاثنَينِ في التَّناجي دُونه أو دُونهم، فإنَّ المنع يَرتَفِع لِكَونِه حَقُّ مَن يَبقَى، وأمَّا إذا انتَجَى اثنان ابتداءً، وثَمَّ ثالثٌ كان بحيثُ لا يسمعُ كلامهما لو تَكلَّما جَهراً فأتى ليَستَمِعَ عليهما، فلا يجوز كما لو لم يكن حاضراً معهما أصلاً.

وقد أخرج المصنِّف في «الأدب المفرَد» (١١٦٦) من رواية سعيدٍ المَقبُريِّ قال: مَرَرت على ابن عمر ومعه رجل يَتحدَّث فقُمت إليهما، فلَطَمَ صَدري، وقال: إذا وجَدت اثنَينِ يَتحدَّثان فلا تَقُم معهما حتَّى تَستأذِنَهما.

زاد أحمد (٥٩٤٩) في روايته من وجهٍ آخَر عن سعيد: وقال: أمَا سمعتَ أنَّ النبيَّ ﷺ قال: «إذا تَناجَى اثنان، فلا يَدخُل معهما غيرُهما حتَّى يَستأذِنَهما».

قال ابن عبد البَرِّ: لا يجوز لأحدٍ أن يَدخُل على المتناجيَينِ في حال تَناجيهما.

قلت: ولا ينبغي لِداخلٍ القُعودُ عندهما ولو تَباعَدَ عنهما إلّا بإذنِهما، لأنَّهما[٢] لمَّا افتَتَحا حديثَهما سِرّاً وليس عندهما أحدٌ دَلَّ على أنَّ مُرادَهما ألّا يَطَّلِع أحد على كلامهما. ويَتأكَّد ذلك إذا كان صوت أحدهما جَهْوَرِيّاً لا يَتأتَّى له إخفاء كلامه ممَّن حَضَرَه، وقد يكون لِبعضِ الناس قوّةُ فَهْمٍ بحيثُ إذا سمعَ بعضَ الكلام استَدَلَّ به على باقِيه، فالمحافَظة على تَرك ما يُؤذي المؤمن مطلوبةٌ وإن تَفاوتَتِ المراتب.

---

(١) السالف برقم (٦٢٨٥).

(٢) قوله: «لأنَّهما» أثبتناه من (ع)، وسقط من (أ) و(ب) و(س).

وقد أخرج سفيان بن عُيَينةَ في «جامعه» عن يحيى بن سعيد عن القاسم بن محمَّد قال: قال ابن عمر في زمن الفتنة: ألا تَرَونَ القتل شيئاً ورسولُ الله ﷺ يقول، فذَكَر حديث الباب، وزاد في آخره: «تعظيماً لِحُرْمة المسلم». وأظنّ هذه الزّيادة من كلام ابن عمر استَنبَطَها من الحديث، فأُدرِجَت في الخبر، والله أعلم. قال النَّوويّ: النَّهيُ في الحديث للتَّحريمِ إذا كان بغير رِضاه.

وقال في موضع آخر: «إلّا بإذنِه»[1] أي: صريحاً كان أو غيرَ صريحٍ، والإذنُ أخصُّ من الرِّضا، لأنَّ الرِّضا قد يُعلم بالقَرِينة فيُكتَفَى بها عن التَّصريح، والرِّضا أخصّ من الإذن من وجهٍ آخَر، لأنَّ الإذن قد يقع مع الإكراه ونحوِه، والرِّضا لا يُطَّلَع على حقيقَته، لكنِ الحُكم لا يُناط إلّا بالإذنِ الدّالّ على الرِّضا. وظاهر الإطلاق أنَّه لا فرقَ في ذلك بين الحَضَر والسَّفَر، وهو قول الجمهور.

وحكى الخطَّابيُّ عن أبي عُبيد بن حَرْبويه أنَّه قال: هو مُختَصّ بالسَّفَرِ في الموضع الذي لا يأمَن فيه الرجل على نفسه، فأمَّا في الحَضَر وفي العِمارة فلا بَأس.

وحكى عياضٌ نحوَه، ولفظُه: قيل: إنَّ المراد بهذا الحديث السَّفَر، والمواضع التي لا يأمَن فيها الرجل رَفيقه أو لا يَعرِفه أو لا يَثِق به ويَخشَى مِنه، قال: وقد رُويَ في ذلك أثرٌ، وأشارَ بذلك إلى ما أخرجه أحمد (٦٦٤٧) من طريق أبي سالم الجَيْشانيّ عن عبد الله بن عَمْرو، أنَّ النبيَّ ﷺ قال: «ولا يَحِلّ لِثلاثة نَفَرٍ يكونونَ بأرضِ فلاة أن يَتَناجَى اثنان دونَ صاحِبِهما» الحديثَ، وفي سنده ابن لَهِيعة، وعلى تقدير ثُبوته فتقييدُه بأرضِ الفَلاة يَتَعلَّق بإحدى عِلَّتَي النَّهي.

قال الخطَّابيُّ: إنَّما قال: «يَحزُنُه»، لأنَّه إمّا أن يَتَوهَّم أنَّ نَجْواهُما إنَّما هي لِسُوءِ رأيهما فيه، أو أنَّهما يَتَّفِقان على غائلةٍ تَحصُل له مِنهما.

قلت: فحديث الباب يَتَعلَّق بالمعنى الأوَّل، وحديث عبد الله بن عَمْرو يَتَعلَّق بالثّاني، وعلى هذا المعنى عَوَّلَ ابن حَرْبَوَيْه، وكأنَّه ما استَحضَرَ الحديث الأوَّل.

---

(١) هذه رواية أيوب عن نافع عن ابن عمر التي أخرجها عبد الرزاق (١٩٨٠٦)، وعنه أحمد (٦٣٣٨).

قال عياض: قيل: كان هذا في أوَّل الإسلام، فلمَّا فشا الإسلام وأمِنَ الناس سَقَطَ هذا الحُكم.

٨٥/١١ وتَعقَّبَه القُرطُبيّ بأنَّ/ هذا تَحَكُّمٌ وتخصيصٌ لا دليل عليه. وقال ابن العربيّ: الخبر عامُّ اللَّفظ والمعنى، والعِلّةُ: الحُزنُ، وهي موجودة في السَّفَر والحَضَر، فوجَبَ أن يَعُمَّهما النَّهيُ جميعاً.

## ٤٨- باب طُول النَّجوى

﴿وَإِذْ هُمْ نَجْوَىٰٓ﴾ [الإسراء:٤٧]: مَصْدَرٌ من ناجَيتُ، فوَصَفَهم بها، والمعنى: يَتَناجَوْنَ.

**٦٢٩٢- حدَّثني محمَّدُ بنُ بشَّارٍ، حدَّثنا محمَّدُ بنُ جعفرٍ، حدَّثنا شُعْبةُ، عن عبدِ العزيزِ، عن أنسٍ ﷺ، قال: أُقِيمَتِ الصلاةُ ورجلٌ يُناجي رسولَ الله ﷺ، فما زالَ يُناجِيهِ حتَّى نامَ أصحابُه، ثمَّ قامَ فصَلَّى.**

**قوله: «باب طُول النَّجْوى وقوله: ﴿وَإِذْ هُمْ نَجْوَىٰٓ﴾ مصدَرٌ من ناجَيتُ، فوَصَفَهم بها، والمعنى: يَتَناجَوْنَ»** هذا التَّفسير في رواية المُستَمْلي وحدَه، وقد تقدَّم بيانه في تفسير الآية في سورة ﴿سُبْحَٰنَهُۥ﴾[1]، وتقدَّم مِنه أيضاً في تفسير سورة يوسف[2] في قوله تعالى: ﴿خَلَصُواْ نَجِيًّا﴾ [يوسف:٨٠].

ثم ذَكَر حديث أنس: أُقيمتِ الصَّلاةُ ورجلٌ يُناجي النبيَّ ﷺ، الحديثَ.

وعبدُ العزيز راوِيه عن أنس: هو ابن صُهَيب، وقد تقدَّم شرح الحديث مُستوفًى في «باب الإمام تَعرِض له الحاجة» وهو قُبَيل صلاة الجماعة (٦٤٢).

**قوله: «حتَّى نامَ أصحابُه»** تقدَّم هناك بلفظ: حتَّى نامَ بعضُ القوم، فيُحمَل الإطلاق في حديث الباب على ذلك.

---

(١) بين يدي الحديث رقم (٤٧٠٩).

(٢) بين يدي الحديث رقم (٤٦٨٨).

## ٤٩- باب لا تُترك النار في البيت عند النَّوم

٦٢٩٣- حدَّثنا أبو نُعَيم، حدَّثنا ابنُ عُيَينةَ، عن الزُّهْريِّ، عن سالمٍ، عن أبيه، عن النبيِّ ﷺ قال: «لا تَتْرُكوا النارَ في بُيوتِكم حينَ تَنامُونَ».

٦٢٩٤- حدَّثنا محمَّدُ بنُ العلاءِ، حدَّثنا أبو أُسامةَ، عن بُرَيدِ بنِ عبدِ الله، عن أبي بُرْدةَ، عن أبي موسى ﷺ، قال: احترَقَ بيتٌ بالمدينةِ على أهلِه منَ اللَّيلِ، فحُدِّثَ بشأنِهمُ النبيُّ ﷺ قال: «إنَّ هذه النارَ إنَّما هي عَدُوٌّ لكم، فإذا نِمْتُم فأطْفِئوها عنكُم».

٦٢٩٥- حدَّثنا قُتَيبةُ، حدَّثنا حمَّادٌ، عن كَثيرٍ، عن عطاءٍ، عن جابرِ بنِ عبدِ الله رضي الله عنهما قال: قال رسولُ الله ﷺ: «خَمِّرُوا الآنِيةَ، وأَجِيفُوا الأبوابَ، وأطْفِئوا المصابيحَ، فإنَّ الفُوَيسِقةَ رُبَّما جَرَّتِ الفَتِيلةَ فأحرَقَت أهلَ البيتِ».

قوله: «باب لا تُتْرَكُ النارُ في البيت عند النَّوْم» بضمِّ أوَّل «تُترَك» ومُثنّاةٍ فوقانيَّةٍ على البناء للمجهولِ، وبفَتْحِه ومُثنّاةٍ تحتانيَّةٍ بصيغة النَّهي المفرَد.

ذَكَر فيه ثلاثة أحاديث:

الأوَّل: حديث ابن عمر في النَّهي عن ذلك.

الثّاني: حديث أبي موسى، وفيه بيان حِكمة النَّهي، وهي خَشْيةُ الاحتراق.

الثّالث: حديث جابرٍ، وفيه بيان عِلّة الخَشْية المذكورة.

فأمَّا حديث ابن عمر فقوله في السَّنَد: «ابن عُيَينةَ عن الزُّهْريِّ» وَقَعَ في رواية الحُميديِّ (٦١٨): عن سفيان، حدَّثنا الزُّهْريّ.

وقوله «حين تَنامُونَ» قَيَّدَه بالنَّومِ لِحُصُولِ الغَفلة به غالباً، ويُستَنبَط مِنه: أنَّه متى وُجِدَتِ الغَفلةُ حَصَلَ النَّهيُ. ٨٦/١١

وأمَّا حديث أبي موسى فقوله: «احترَقَ بيتٌ بالمدينة على أهله» لم أقِفْ على تَسميتهم.

قال ابن دَقيق العيد: يُؤخَذ من حديث أبي موسى سببُ الأمر في حديث جابرٍ بإطفاءِ المصابيح، وهو فَنٌّ حسنٌ غريبٌ، ولو تُتبِّعَ لَحَصَلَ مِنه فوائدُ.

قلت: قد أفرَدَه أبو حَفْص العُكْبَريّ من شيوخ أبي يَعْلى بن الفَرّاء بالتَّصنيف، وهو في المئة الخامسة، ووَقَفتُ على مختصرٍ منه، وكأنَّ الشَّيخ ما وقَفَ عليه، فلذلك تَمَنَّى أن لو تُتبِّعَ.

وقوله: «إنَّ هذه النارَ إنَّما هي عَدُوٌّ لكم» هكذا أورَدَه بصيغة الحَصْر مُبالَغةً في تأكيد ذلك.

قال ابن العربيّ: معنى كَون النار عدوّاً لنا: أنَّها تُنافي أبدانَنا وأموالَنا مُنافاةَ العَدُوِّ، وإن كانت لنا بها مَنفَعةٌ، لكن لا يَحصُل لنا منها إلّا بواسطةٍ، فأطلقَ أنَّها عدوّ لنا لِوجودِ معنى العَدَاوة فيها، والله أعلم.

وأمَّا حديث جابرٍ فقوله في السَّنَد: «كثيرٍ» كذا للأكثرِ غير منسوب، زاد أبو ذَرٍّ في روايته: «هو ابن شِنْظِير» وهو كذلك، وشِنْظير بكسر الشّين والظّاء المعجَمتَينِ بينهما نونٌ ساكنة تقدَّم ضبطُه والكلامُ عليه في «باب ذِكْر الجِنّ» من كتاب بَدْء الخلق وشرحُ حديثه هذا (٣٣١٦)، وأنَّه ليس له في «الصَّحيح» غير هذا الحديث، ووَقَعَ في «رجال الصَّحيح» للكَلاباذيّ أنَّ البخاريّ أخرج له أيضاً في «باب استعانة اليد في الصلاة» (١١٩٨)، فراجَعت الباب المذكور من «الصَّحيح» وهو قُبَيل كتاب الجنائز، فما وجَدت له هناك ذِكْراً، ثمَّ وجَدت له بعد الباب المذكور بأحدَ عشر باباً حديثاً آخر بسندِه هذا (١٢١٧) وقد نَبَّهت عليه في «باب ذِكْر الجِنّ».

والشِّنظير في اللُّغة: السَّيِّئ الخُلُق، وكثيرٌ المذكور يُكْنى أبا قُرّة، وهو بَصْريّ.

وقال القُرطُبيّ: الأمرُ والنَّهيُ في هذا الحديث للإرشاد، قال: وقد يكون للنَّدْبِ.

وجَزَمَ النَّوويّ بأنَّه للإرشادِ لِكَونِه لـمَصلَحة دُنيَويَّة. وتُعقِّبَ بأنَّه قد يُفضي إلى مَصلَحة دينيَّة، وهي حِفظ النَّفس المحرَّم قتلُها، والمالِ المحرَّم تَبذيرُه.

وقال الطبريُّ[1]: في هذه الأحاديث أنَّ الواحد إذا باتَ ببيتٍ ليس فيه غيرُه وفيه نارٌ، فعليه أن يُطفِئها قبل نَومه، أو يفعل بها ما يُؤمَن معه الاحتراقُ، وكذا إن كان في البيت

(١) تحرَّف في (س) إلى: القرطبي.

جماعةٌ فإنَّه يَتعيَّن على بعضهم، وأحقُّهم بذلك آخرُهم نَوماً، فمَن فرَّطَ في ذلك كان للسُّنّة مخالفاً ولأدَبها[1] تاركاً.

ثمَّ أخرج[2] الحديث الذي أخرجه أبو داود (٥٢٤٧) وصَحَّحَه ابن حِبّان (٥٥١٩) والحاكم (٤/ ٢٨٤-٢٨٥) من طريق عِكْرمة عن ابن عبَّاس قال: جاءت فأرةٌ فجَرَّتِ الفَتيلةَ فألقَتها بين يَدَي النبيِّ ﷺ على الخُمْرة التي كان قاعِداً عليها، فأحرَقَت منها مِثلَ موضع الدِّرهَم، فقال النبيُّ ﷺ: «إذا نِمتُم فأطفِئوا سُرُجَكُم[3]، فإنَّ الشَّيطان يَدُلُّ مِثلَ هذه على هذا فيُحرِقُكُم».

وفي هذا الحديث بيان سبب الأمر أيضاً وبيان الحامل للفُوَيسِقة ـ وهي الفَأرة ـ على جَرّ الفَتيلة وهو الشَّيطان، فيستعين ـ وهو عَدُوُّ الإنسان ـ عليه بعَدُوٍّ آخر وهي النار، أعاذَنا الله بكَرَمِه من كَيدِ الأعداء إنَّه رَؤوف رحيم.

وقال ابن دَقيق العيد: إذا كانت العِلّة في إطفاء السِّراج الحَذَرَ من جَرّ الفُويسِقة الفَتيلَة، فمُقتَضاه أنَّ السِّراج إذا كان على هَيْئة لا تَصِل إليها الفَأرة لا يُمنَع إيقادُه، كما لو كان على مَنارة من نُحاس أملَسَ لا يُمكِن الفَأْرةَ الصُّعودُ إليه، أو يكون مكانُه بعيداً عن موضع يُمكِنها أن تَثِبَ مِنه إلى السِّراج.

قال: وأمَّا وُرود الأمر بإطفاءِ النار مُطلَقاً كما في حديثَي ابن عمر وأبي موسى ـ وهو أعَمّ من نار السِّراج ـ فقد يَتطَرَّق منه مَفسَدة أُخرى غيرُ جَرّ الفَتيلة، كَسُقوطِ شيءٍ من السِّراج على بعض متاع البيت، وكسُقوطِ المنارة فيَنْتَثِرُ السِّراجُ إلى شيءٍ من المتاع فيَحرِقُه، فيحتاج إلى الاستيثاق من ذلك، فإذا استَوثَقَ بحيثُ يُؤمَن معه الإحراق، فيزول الحُكم بزَوَال عِلَّته.

---

(١) كذا في (أ) و(ع)، وفي (ب): لآدابها، وفي (س): لأدائها.

(٢) أي ابن جرير الطبري: ولم نقف عليه فيما طبع من كتبه.

(٣) تحرَّف في (س) إلى: سراجكم.

قلت: وقد صَرَّحَ النَّوويّ بذلك في القِنديل مثلاً، لأنَّه يُؤمَن معه الضَّرَر الذي لا يُؤمَن مِثلُه في السِّراج.

٨٧/١١ وقال ابن دَقيق العيد أيضاً: هذه/ الأوامر لم يَحمِلها الأكثر على الوجوب، ويَلزَم أهلَ الظّاهر حَملُها عليه، قال: وهذا لا يَختَصّ بالظّاهريِّ، بلِ الحَملُ على الظّاهر إلّا لـمُعارضٍ ظاهرٍ يقول به أهلُ القياس، وإن كان أهل الظّاهر أَولى بالالتِزام به لِكَونِهم لا يَلتَفِتونَ إلى المفهومات والمناسَبات، وهذه الأوامر تتنوَّع بحَسَبِ مقاصدها: فمِنها ما يُحمَل على النَّدْب وهو التَّسمية على كلّ حال، ومنها ما يُحمَل على النَّدب والإرشاد معاً كَإغلاق الأبواب من أجل التَّعليل بأنَّ الشَّيطان لا يَفتَح باباً مُغلَقاً[1]، لأنَّ الاحتراز من مُخالَطة الشَّيطان مندوبٌ إليه، وإن كان تَحته مصالحُ دُنيَويَّةٌ كالحِراسة، وكذا إيكاءُ السِّقاء[2] وتَخمير الإناء، والله أعلم.

## ٥٠- باب غَلْقِ الأبواب باللّيل

**٦٢٩٦- حدَّثنا حسَّانُ بنُ أبي عَبّادٍ، حدَّثنا هَمّامٌ، حدَّثنا عطاءٌ، عن جابرٍ قال: قال النبيُّ ﷺ: «أَطْفِئوا المصابيحَ باللَّيلِ إذا رَقَدْتُم، وأَغْلِقوا الأبوابَ، وأَوْكُوا الأسقِيَةَ، وخَمِّروا الطَّعامَ والشَّرابَ» قال همَّامٌ: وأحسِبُه قال: «ولو بعُودٍ يَعرُضُه».**

**قوله: «باب غَلْق الأبواب باللَّيلِ»** في رواية الأَصِيليّ والجُرجانيّ وكذا لِكَرِيمة عن الكُشْمِيهنيّ: «إغلاق» وهو الفصيح، وقال عياضٌ: هو الصَّواب، قلت: لكن الأوَّل ثَبَتَ في لُغة نادِرة.

**قوله: «همَّام»** هو ابن يحيى، وعطاء: هو ابن أبي رَباح.

**قوله: «أَطْفِئوا المصابيح باللَّيلِ»** تقدَّم شرحُه في الذي قبله.

**قوله: «وأَغلِقُوا الأبواب»** في رواية المُستَمْلي والسَّرَخْسيّ: «وغَلِّقوا» بتشديد اللّام، وتقدَّم في الباب الذي قبله بلفظ: «أَجِيفُوا» بالجيم والفاء وهي بمعنى أَغلِقوا، وتقدَّم شرحها في

---

(١) يشير إلى رواية حديث جابر بن عبد الله المتقدمة برقم (٣٣٠٤).

(٢) أي: شَدُّ رؤوسها بالخيط ونحوه؛ لئلّا يدخلها حيوان أو يسقط فيها شيء. «اللسان» (وكي).

«باب ذِكْر الجِنّ» وكذا بَقيَّة الحديث (٣٣١٦).

قال ابن دَقيق العيد: في الأمر بإغلاق الأبواب من المصالح الدِّينيَّة والدُّنيَويَّة: حِراسةُ الأنفُس والأموال من أهل العَبَث والفساد، ولا سيَّما الشَّياطين.

وأمَّا قوله: «فإنَّ الشَّيطان لا يَفتَح باباً مُغلَقاً»[1] فإشارة إلى أنَّ الأمر بالإغلاق لمَصلَحة إبعاد الشَّيطان عن الاختلاط بالإنسان، وخَصَّه بالتَّعليلِ تنبيهاً على ما يخفى ممَّا لا يُطَّلَع عليه إلّا من جانب النُّبوّة، قال: واللّام في «الشَّيطان» للجِنسِ إذ ليس المراد فرداً بعينِه.

**وقوله في هذه الرِّواية: «وخَمِّرُوا الطَّعام والشَّراب. قال همَّام: وأحسِبُه قال: «ولو بعُودٍ يَعرُضُه»** وهو بضمِّ الرَّاء بعدها ضاد مُعجَمة، وقد تقدَّم الجزم بذلك عن عطاء في رواية ابن جُرَيج في الباب المذكور[2]، ولفظُه: «وخَمِّر إناءَك ولو بعُودٍ تَعرُضُه عليه»، وزاد في كلٍّ من الأوامر المذكورة: «واذكُرِ اسمَ الله تعالى»، وقد تقدَّم في «باب شُرب اللَّبَن» (٥٦٠٥) من كتاب الأشربة بيانُ الحكمة في ذلك، وقد حَمَلَه ابن بَطّال على عُمومه، وأشارَ إلى استشكاله، فقال: أخبر ﷺ أنَّ الشَّيطان لم يُعطَ قوّةً على شيءٍ من ذلك، وإن كان أُعطيَ ما هو أعظَمُ مِنه، وهو وُلُوجُه في الأماكن التي لا يَقدِر الآدميّ أن يَلِجَ فيها.

قلت: والزّيادة التي أشرتُ إليها قبلُ تَرفَع الإشكالَ، وهو أنَّ ذِكْر اسم الله يَحُول بينه وبين فِعل هذه الأشياء، ومُقتَضاه أنَّه يتمكَّن من كلّ ذلك إذا لم يُذكَرِ اسمُ الله، ويُؤيِّده ما أخرجه مسلمٌ والأربعة[3] عن جابِر رَفَعَه: «إذا دَخَلَ الرَّجلُ بيتَه فذَكَر اللهَ عند دُخولِه وعند طعامه، قال الشَّيطان: لا مَبِيتَ لكم ولا عَشاءَ، وإذا دَخَلَ فلم يَذكُرِ اللهَ عند دُخولِه، قال الشَّيطان: أدرَكتُمُ المَبِيتَ والعَشاءَ».

---

(١) يشير إلى الرواية المتقدمة برقم (٣٣٠٤).

(٢) بل في «باب صفة إبليس وجنوده»، الحديث رقم (٣٢٨٠)، وكذا وقع الجزم به في حديث آخر عن جابر كما سيأتي برقم (٥٦٠٥)، و(٥٦٠٦) في ذكر التخمير وحدَه.

(٣) أخرجه مسلم برقم (٢٠١٨)، وأبو داود برقم (٣٧٦٥)، وابن ماجه (٣٨٨٧)، والنسائي في «الكبرى» برقم (٩٩٣٥)، ولم يخرجه الترمذي، وهو عند أحمد برقم (١٤٧٢٩)، وقوله في آخره: «المبيت والعشاء» أثبتناه من (ع) كما في الروايات، وسقط من (أ) و(ب) و(س).

وقد تَرَدَّدَ ابن دَقيق العيد في ذلك فقال في «شرح الإلمام»: يُحتمل أن يُؤخَذ قوله: «فإنَّ الشَّيطان لا يَفتَح باباً مُغلَقاً» على عُمومه، ويحتمل/ أن يُخصّ بما ذُكِرَ اسمُ الله عليه، ويحتمل ٨٨/١١
أن يكون المنع لأمرٍ يَتَعلَّق بجِسمِه، ويحتمل أن يكون لمانعٍ منَ الله بأمرٍ خارجٍ عن جِسمه.

قال: والحديث يدلّ على مَنْع دُخول الشَّيطانِ الخارجِ، فأمَّا الشَّيطانُ الذي كان داخلاً، فلا يدلُّ الخبر على خُروجه، قال: فيكون ذلك لِتخفيفِ المفسَدة لا رَفْعِها، ويحتمل أن تكون التَّسمية عند الإغلاق تقتضي طَرْدَ مَن في البيت من الشَّياطين، وعلى هذا فينبغي أن تكون التَّسمية من ابتداء الإغلاق إلى تمامه. واستَنبَطَ مِنه بعضهم مشروعيَّة غَلْق الفَمِ عند التَّثاؤُب لِدُخولِه في عُموم الأبواب مَجازاً.

## ٥١- باب الخِتان بعد الكِبَر ونَتْف الإبط

**٦٢٩٧- حدَّثنا يحيى بنُ قَزَعةَ، حدَّثنا إبراهيمُ بنُ سعدٍ، عن ابنِ شِهابٍ، عن سعيدِ بنِ المسيّبِ، عن أبي هريرةَ ﷺ، عن النبيِّ ﷺ، قال: «الفِطْرةُ خمسٌ: الخِتانُ، والاستِحْدادُ، ونَتْفُ الإبطِ، وقَصُّ الشّاربِ، وتَقْلِيمُ الأظْفارِ».**

**٦٢٩٨- حدَّثنا أبو اليَمَان، أخبرنا شُعَيبُ بنُ أبي حَمزةَ، حدَّثنا أبو الزِّنادِ، عن الأعرَجِ، عن أبي هريرةَ، أنَّ رسولَ الله ﷺ قال: «اختَتَنَ إبراهيمُ عليه السلام بعدَ ثمانينَ سَنةً، واختَتَنَ بالقَدُومِ» مُخفَّفةً.**

**قال أبو عبد الله: حدَّثنا قُتَيبةُ، حدَّثنا المُغِيرةُ، عن أبي الزِّنادِ، وقال: «بالقَدُّوم»: وهو موضعٌ، مُشَدَّدٌ.**

**٦٢٩٩- وقال ابنُ إدْرِيسَ: عن أبيه، عن أبي إسحاقَ، عن سعيدِ بنِ جُبَيرٍ، عن ابنِ عبَّاسٍ: قُبِضَ النبيُّ ﷺ وأنا خَتِينٌ.**

**٦٣٠٠- حدَّثنا محمَّدُ بنُ عبدِ الرَّحِيمِ، أخبرنا عَبّادُ بنُ موسى، حدَّثنا إسماعيلُ بنُ جعفرٍ، عن إسرائيلَ، عن أبي إسحاقَ، عن سعيدِ بنِ جُبَيرٍ، قال: سُئلَ ابنُ عبَّاسٍ: مِثلُ مَن أنتَ حينَ قُبِضَ النبيُّ ﷺ، قال: أنا يومَئذٍ مختونٌ.**

قال: وكانوا لا يَخْتِنُونَ الرَّجلَ حتَّى يُدْرِكَ.

[طرفه في: ٦٣٠٠]

قوله: «باب الخِتان بَعْد الكِبَر» بكسر الكاف وفتح الموحَّدة، قال الكِرْمانيُّ: وجه مُناسَبة هذه التَّرجمة بكتابِ الاستئذان، أنَّ الخِتان يستدعي الاجتماعَ في المنازِل غالباً.

قوله: «الفِطْرةُ خَمسٌ» تقدَّم شرحه في أواخر كتاب اللِّباس (٥٨٨٩ و٥٨٩١)، وكذلك حُكم الخِتان.

واستَدَلَّ ابن بَطّال على عَدَم وُجوبه بأنَّ سلمانَ لمَّا أسلَمَ لم يُؤمَر بالاختتان.

وتُعقِّبَ باحتمال أن يكون تُرِكَ لِعُذرٍ، أو لأنَّ قِصَّته كانت قبلَ إيجاب الخِتان، أو لأنَّه كان مُختَتِناً. ثمَّ لا يَلزَم من عَدَم النَّقل عَدَمُ الوُقوعِ، وقد ثَبَتَ الأمر لغيره بذلك[1].

قوله في الحديث الثاني: «اختَتَنَ إبراهيمُ عليه السلام بَعْد ثمانينَ سَنةً» تقدَّم بيان ذلك والاختلاف في سِنِّه حين اختَتَنَ، وبيان قَدْر عُمُره في شرح الحديث المذكور في ترجمة إبراهيم عليه السلام (٣٣٥٦)، وذكرت هناك أنَّه وَقَعَ في «الموطَّأ» من رواية أبي الزِّناد عن الأعرَج عن أبي هريرة موقوفاً على أبي هريرة: أنَّ إبراهيم أوَّل مَن اختَتَنَ وهو ابن عشرينَ ومئةٍ، واختَتَنَ بالقَدُوم، وعاشَ بعد ذلك ثمانينَ سنة. ورُوِّيناه في/ «فوائد ابن السَّمّاك» من طريق أبي ٨٩/١١
أُوَيس[2] عن أبي الزِّناد بهذا السَّنَد مرفوعاً، وأبو أُوَيس فيه لِينٌ، وأكثر الرِّوايات على ما وَقَعَ في حديث الباب أنَّه عليه السلام اختَتَنَ وهو ابن ثمانينَ سنةً.

وقد حاولَ الكمال بن طلحة في جُزء له في الخِتان الجمع بين الرِّوايتَينِ فقال: نُقِلَ في الحديث الصَّحيح[3]: أنَّه اختَتَنَ لِثمانينَ، وفي رواية أُخرى صحيحة: أنَّه اختَتَنَ لمئةٍ

---

(١) قد ورد في الختان أنه من سُنن الفطرة، كما هو نصُّ حديث الباب، وأما الأمر به صريحاً فلم يُروَ إلّا في حديث عُثَيم بن كليب عن أبيه عن جدِّه أنه جاء النبيَّ ﷺ، وفي آخره قال له النبيُّ ﷺ: «أَلْقِ عنكَ شَعْرَ الكُفر، واختَتِنْ»، وعثيم وأبوه مجهولان.

(٢) وأخرجه من طريقه أيضاً ابن عدي في «الكامل» ٤/ ١٨٣، والبيهقي في «شعب الإيمان» (٨٦٣٩).

(٣) يعني رواية البخاري في هذا الباب وغيره، وهي عند مسلم أيضاً برقم (٢٣٧٠).

وعشرينَ[١]، والجمع بينهما أنَّ إبراهيم عيه الصَّلاة والسَّلامُ عاشَ مئتَي سنةٍ منها ثمانينَ سنةً غير مَخْتُون، ومنها مئةً وعشرينَ وهو مَخْتُون، فمعنى الحديث الأوَّل: اختَتَنَ لِثمانينَ مَضَت من عُمُره، والثّاني: لمئة وعشرين بَقِيَتْ من عُمُرِه.

وتَعقَّبَه الكَمالُ بن العَديم في جُزء سَمّاه «الـمُلْحة في الردّ على ابن طلحة» بأنَّ في كلامه وَهْماً من أوجُه:

**أحدها**: تصحيحه لِرواية «مئة وعشرينَ» وليست بصحيحةٍ، ثمَّ أورَدَها من رواية الوليد عن الأوزاعيِّ عن يحيى بن سعيد عن سعيد بن المسيّب عن أبي هريرة مرفوعة، وتَعقَّبَه بتدليسِ الوليد، ثمَّ أورَدَه من «فوائد ابن الـمُقرئ» من رواية جعفر بن عَوْن عن يحيى بن سعيد به موقوفاً، ومَن رواية عليّ بن مُسهِر وعِكْرمة بن إبراهيم كلاهما، عن يحيى ابن سعيد كذلك[٢].

**ثانيها**: قوله في كلٍّ مِنهما: «لِثمانينَ»، «لمئةٍ وعشرينَ»، ولم يَرِد في طريق من الطُّرق باللّام، وإنَّما وَرَدَ بلفظ: «اختَتَنَ وهو ابن ثمانينَ»، وفي الأُخرى: «وهو ابن مئة وعشرينَ»، ووَرَدَ الأوَّل أيضاً بلفظ: «على رأس ثمانينَ»[٣]، ونحو ذلك.

**ثالثها**: أنَّه صَرَّحَ في أكثر الرِّوايات أنَّه عاشَ بعد ذلك ثمانينَ سنةً، فلا يوافق الجمعَ المذكورَ: أنَّ المئة وعشرينَ هي التي بَقِيَت من عُمره.

**ورابِعها**: أنَّ العرب لا تَزال تقول: خَلَوْنَ، إلى النِّصف، فإذا تَجاوزَتِ النِّصف قالوا: بَقِينَ،

---

(١) وممن رواه مرفوعاً أيضاً بهذا اللفظ ابنُ حبان (٦٢٠٤) من طريق ابن جُريج عن يحيى بن سعيد الأنصاري عن سعيد بن المسيب عن أبي هريرة، ورواه كذلك (٦٢٠٥) من طريق الليث بن سعد عن ابن عجلان عن أبيه عن أبي هريرة، وذكر الدارقطني في «العلل» (١٣٥٢) أنه تابَعَ ابنَ جريج عليه مرفوعاً الأوزاعيُّ ومحمد بن إسحاق عن يحيى بن سعيد، وكذلك ابنُ وهب عن مالك والليث عن يحيى بن سعيد.

(٢) وكذلك رواه جماعةٌ آخرون عن يحيى بن سعيد الأنصاري على الوقف، ذكرهم الدارقطني في «العلل» (١٣٥٢)، وقد خرَّجنا جُلّ هذه الروايات في «المسند» برقم (٨٢٨١) فراجِعْه.

(٣) أخرجه البزار في «مسنده» برقم (٧٨٣٩)، وأبو يعلى في «مسنده» برقم (٥٩٨١) من طريق محمد بن عمرو عن أبي سلمة عن أبي هريرة ﷺ.

والذي جَمَعَ به ابن طلحة يقع بالعكس، ويَلزَم أن يقول فيما إذا مَضَى من الشَّهر عشرةُ أيام: لِعشرينَ بَقِينَ، وهذا لا يُعرَف في استعمالهم.

ثمَّ ذكر الاختلاف في سِنّ إبراهيم، وجَزَمَ بأنَّه لا يَثبُت منها شيءٌ:

مِنها قول هشام بن الكَلْبيّ عن أبيه، قال: دَعَا إبراهيمُ الناسَ إلى الحجّ ثمَّ رَجَعَ إلى الشّام، فماتَ به وهو ابن مِئَتَي سنةٍ.

وذكر أبو حُذَيفة البخاريّ ـ أحد الضُّعَفاء ـ في «المبتَدَأ» بسندٍ له ضعيف: أنَّ إبراهيم عاشَ مئة وخمساً وسبعينَ سنةً.

وأخرج ابن أبي الدُّنيا من مُرسَل عُبيد بن عُمَير في وفاة إبراهيم وقِصَّته مع مَلَكَ الموت ودُخوله عليه في صُورة شيخ فأضافَه، فجَعَلَ يَضَع اللُّقمة في فِيهِ فتَتَناثَر ولا تَثبُت فِيهِ، فقال له: كم أتى عليك؟ قال: مئةٌ وإحدى وستّونَ سنة، فقال إبراهيم في نفسه وهو يومئذٍ ابن ستّينَ ومئةٍ: ما بَقِيَ إلى أن أصيرَ هكذا إلّا سنةٌ واحدةٌ، فكَرِهَ الحياة، فقَبَضَ مَلَكُ الموت حينئذٍ رُوحَه برِضاه.

فهذه ثلاثة أقوال مُختَلِفة يَتَعَسَّر الجمع بينها، لكن أرجَحها الرِّواية الثّالثة. وخَطَرَ لي بعدُ أنَّه يجوز الجمعُ بأن يكون المراد بقولِه: «وهو ابن ثمانينَ» أنَّه مِنْ وقتِ فارَقَ قومَه وهاجَرَ من العراق إلى الشّام، وأنَّ الرِّواية الأُخرى: «وهو ابن مئةٍ وعشرينَ» أي: من مَولِده، أو أنَّ بعض الرُّواة رأى مئةً وعشرينَ فظنَّها إلّا عشرينَ أو بالعكس، والله أعلم.

قال المهلَّب: ليس اختِتان إبراهيم عليه السلام بعد ثمانينَ ممَّا يُوجِب علينا مِثلَ فِعله، إذ عامّةُ مَن يموت من الناس لا يَبلُغ الثَّمانينَ، وإنَّما اختَتَنَ وقتَ أوحَى اللهُ إليه بذلك وأمَرَه به. قال: والنَّظَر يقتضي أنَّه لا ينبغي الاختتان إلّا قُربَ وقتِ الحاجة إليه لاستعمال العُضو في الجِماع، كما وَقَعَ لابنِ عبَّاس حيثُ قال: كانوا لا يَختِنونَ الرجل حتَّى يُدرِك. ثمَّ قال: والاختتان في الصِّغَر لِتسهيل الأمر على الصَّغير، لِضعفِ عُضوه وقِلّة فَهْمه.

قلت: يُستَدَلّ بقصَّة إبراهيم عليه السلام لمشروعيَّة الخِتان، حتَّى لو أُخِّرَ لمانعٍ حتَّى

بَلَغَ السِّنّ المذكور لم يَسقُط طَلَبُه، وإلى ذلك أشارَ البخاريّ بالتَّرجمة، وليس المراد أنَّ الخِتان يُشرَع تأخيرُه إلى الكِبَر حتَّى يُحتاج إلى الاعتذار عنه.

وأمَّا التعليل الذي ذكره من طريق النَّظَر ففيه نظرٌ، فإنَّ حِكمة الخِتان لم تَنحَصِر في تَكميل ما يَتعلَّق بالجِماع، بل ولما/ يُخشَى من انحِباس بَقيَّة البَوْل في الغُرْلَة ولا سيَّما للمُستَجمِرِ، فلا يُؤمَن أن يسيل فيُنَجِّس الثَّوب أو البَدَن، فكانت المبادَرة لِقَطعِها عند بُلوغ السِّنّ الذي يُؤمَر به الصبيّ بالصلاة أَلْيَقَ الأوقات، وقد بيَّنت الاختلاف في الوقت الذي يُشرَع فيه فيما مَضَى[1]. ٩٠/١١

قوله: «واختَتَنَ بالقَدُومِ. مُخفَّفة» ثمَّ أشارَ إليه من طريق أُخرى: مُشَدَّدة، وزاد: وهو موضع. وقد قَدَّمت بيانُه في شرح الحديث المذكور في ترجمة إبراهيم عليه السلام من أحاديث الأنبياء (٣٣٥٦)، وأشرت إليه أيضاً في أثناء اللِّباس.

وقال المهلَّب: القَدُوم بالتَّخفيفِ: الآلة، كقولِ الشّاعر:

عــلى خُطُــوبٍ كنَحْــتِ بالقَــدُومْ[2]

وبالتَّشديدِ: الموضعُ، قال: وقد يَتَّفِق لِإبراهيم عليه السلام الأمران، يعني: أنَّه اختَتَنَ بالآلة وفي الموضع.

قلت: وقد قَدَّمتُ الرَّاجحَ من ذلك هُناكَ. وفي «المتَّفِق» للجَوزَقيِّ بسندٍ صحيح عن عبد الرَّزّاق قال: القَدُّوم: القَرْيَةُ. وأخرج أبو العبَّاس السَّرّاج في «تاريخه» عن عُبيد الله بن سعيد

---

(١) عند شرح الحديث (٥٨٨٩) من كتاب اللباس.

(٢) هذا عَجُزُ بيت للشاعر الجاهلي ربيعة بن سفيان بن سعد بن مالك، المشهور بالـمُرقَّش الأصغر، وصدره:

يــا بنــتَ عَجْــلان مــا أصــبَرَني

انظر «المفضَّليات» ص٢٤٨ للمفضَّل الضَّبي، و«الشعر والشعراء» لابن قتيبة ص٢١٠. وقد وقع في الأصول و(س): «مثل نَحْت القَدُوم»، وبه لا يستقيم الوزن الشِّعْري، وما أثبتناه هو الصحيح الثابت في كتب اللغة والأدب.

عن يحيى بن سعيد عن ابن عَجْلان عن أبيه عن أبي هريرة رَفَعَه: «اختَتَنَ إبراهيم بالقَدُومِ» قال: فقلت ليحيى: ما القَدُوم؟ قال: الفَأس.

قال الكمال بن العَديم في الكتاب المذكور: الأكثر على أنَّ القَدوم الذي اختَتَنَ به إبراهيم هو الآلة، ويقال بالتَّشديدِ والتَّخفيف، والأفصَح التَّخفيفُ، ووَقَعَ في روايتَي البخاريّ بالوجهَين، وجَزَمَ النَّضر بن شُمَيلٍ أنَّه اختَتَنَ بالآلة المذكورة، فقيلَ له: يقولون: قَدُوم قريةٌ بالشّام، فلم يَعرِفه وثَبَتَ على الأوَّل.

وفي «صِحاح الجَوْهريّ»: القَدُوم: الآلة والموضع، بالتَّخفيفِ معاً. وأنكَرَ ابن السِّكّيت التَّشديد مُطلَقاً. ووَقَعَ في «مُتَّفِق البلدان» للحازِمِيِّ: قَدُوم قرية كانت عند حَلَبَ، وكانت مَجلِسَ إبراهيم.

**قوله: «وقال ابن إدْريس»** هو عبد الله، وأبوه: هو ابن يزيد الأَوْديّ، وشيخه أبو إسحاق: هو السَّبيعيّ.

**قوله: «قُبِضَ النبيُّ ﷺ وأنا خَتِينٌ»** أي: مَختون كقَتيلٍ ومَقتول، وهذا الطَّريق وَصَلَه الإسماعيليّ من طريق عبد الله بن إدريس.

**قوله: «حدَّثنا محمَّد بن عبد الرحيم»** هو البغداديّ المعروف بصاعِقة، وشيخُه عَبّاد بن موسى: هو الخُتَّليّ، بضمِّ المعجَمة وتشديد المثنّاة الفَوْقانيَّة وفتحها بعدها لامٌ، من الطَّبقة الوُسطَى من شيوخ البخاريّ، وقد نزلَ البخاريّ في هذا الإسناد درجةً بالنِّسبة لِإسماعيل ابن جعفر، فإنَّه أخرج الكثير عن إسماعيل بن جعفر بواسطةٍ واحدة كَقُتَيبةَ وعليّ بن حُجرٍ، ونزلَ فيه دَرَجَتَينِ بالنِّسبة لِإسرائيل، فإنَّه أخرج عنه بواسطةٍ واحدة كعُبيد الله[1] بن موسى ومحمَّد بن سابِق.

**قوله: «أنا يومئذٍ مَخْتون»** أي: وَقَعَ له الخِتان، يقال: صبيٌّ مَختونٌ ومُختَتَنٌ وخَتِينٌ بمعنًى.

---

(١) تحرَّف في (س) إلى: كعبد الله. مكبّراً، وهو عُبيد الله بن موسى بن أبي المختار، واسمه باذام، من كبار شيوخ البخاري.

قوله: «وكانوا لا يَخْتِنونَ الرجل حتَّى يُدْرِك» أي: حتَّى يَبلُغ الحُلُم، قال الإسماعيليّ: لا أدري مَنِ القائل: وكانوا لا يَختِنونَ، أهوَ أبو إسحاق أو إسرائيل أو مَن دُونه؟ وقد قال أبو بِشر عن سعيد بن جُبَير عن ابن عبَّاس: قُبِضَ النبيُّ ﷺ وأنا ابن عشر[1]، وقال الزُّهْريُّ عن عُبيد الله بن عبد الله عن ابن عبَّاس: أتيتُ النبيَّ ﷺ بمِنًى وأنا قد ناهَزتُ الاحتلام[2]. قال: والأحاديث عن ابن عبَّاس في هذا مُضطَرِبة.

قلت: وفي كلامه نظرٌ، أمَّا أوَّلاً: فلأنَّ الأصل أنَّ الذي يَثبُت في الحديث معطوفاً على ما قبله فهو مُضاف إلى مَن نُقِلَ عنه الكلام السابِق حتَّى يَثبُتَ أنَّه من كلام غيره، ولا يَثبُت الإدراج بالاحتمال.

وأمَّا ثانياً: فدَعوى الاضطِراب مردودةٌ مع إمكان الجمع أو التَّرجيح، فإنَّ المحفوظ الصَّحيح أنَّه وُلِدَ بالشِّعبِ، وذلك قبل الهجرة بثلاثِ سنين، فيكون له عند الوفاة النبويَّة ثلاثَ عشرةَ سنةً، وبِذلك قَطَعَ أهلُ السِّيَر، وصَحَّحَه ابن عبد البَرِّ، وأورَدَ بسندٍ صحيح عن ابن عبَّاس أنَّه قال: وُلِدت وبنو هاشم في الشِّعب. وهذا لا يُنافي قوله: ناهَزت الاحتلام، أي: قارَبتُه، ولا قولَه: وكانوا لا يَختِنونَ الرَّجل حتَّى يُدرِك، لاحتمال أن يكون أدرَكَ فخُتِنَ قبل الوفاة النبويَّة وبعد حَجّة الوداع، وأمَّا قوله: وأنا ابن عشر، فمحمولٌ على إلغاء الكسر.

وروى أحمد (٣٥٤٣) من طريق أُخرى عن ابن عبَّاس: أنَّه كان حينئذٍ ابنَ خمسَ عشرةَ، ويُمكِن رَدّه إلى رواية «ثلاثَ عشرةَ» بأن يكون ابن ثلاثَ عشرةَ وشيءٍ، ووُلِدَ في أثناء السَّنة فجَبر الكسرَينِ بأن يكون وُلِدَ مثلاً في شوَّال، فله من السَّنة الأولى ثلاثة أشهُر/ ٩١/١١ فأطلقَ عليها سنةً، وقُبِضَ النبيُّ ﷺ في رَبيع، فله من السَّنة الأخيرة ثلاثة أُخرى، وأكمَلَ بينهما ثلاث عشرة، فمَن قال: ثلاث عشرة ألغَى الكسرَينِ، ومَن قال: خمسَ عشرةَ جَبَرَهما، والله أعلم.

---

(١) سلف برقم (٥٠٣٥)، وتمامه: سنين، وقد قرأتُ المُحكَم.

(٢) سلف برقم (٧٦).

## ٥٢- بابٌ كلّ لهوٍ باطلٌ إذا شغلَه عن طاعة الله

«ومَن قال لِصاحبِه: تَعالَ أُقامِرْكَ» وقولُه تعالى: ﴿ وَمِنَ ٱلنَّاسِ مَن يَشْتَرِى لَهْوَ ٱلْحَدِيثِ ﴾ الآيةَ [لقمان:٦].

٦٣٠١- حدَّثنا يحيى بنُ بُكَير، حدَّثنا اللَّيثُ، عن عُقَيل، عن ابنِ شِهابٍ، قال: أخبرني حُميدُ بنُ عبدِ الرَّحمنِ، أنَّ أبا هريرةَ قال: قال رسولُ الله ﷺ: «مَن حَلَفَ منكم فقال في حَلِفِه: باللّات والعُزَّى، فلْيَقُل: لا إلهَ إلّا الله. ومَن قال لِصاحبِه: تَعالَ أُقامِرْكَ فلْيَتَصَدَّقْ».

قوله: «باب كلّ لَهْوٍ باطِلٌ إذا شَغَلَه» أي: شَغَلَ اللّاهي به «عن طاعة الله» أي: كمَن التَهَى بشيءٍ من الأشياء مُطلَقاً، سواء كان مأذوناً في فِعله أو مَنهيّاً عنه، كمَن اشتَغَلَ بصلاة نافلةٍ أو بتلاوةٍ أو ذِكْر أو تَفكُّرٍ في معاني القرآن مثلاً، حتَّى خَرَجَ وقتُ الصلاة المفروضة عَمداً فإنَّه يَدخُل تحت هذا الضّابِط، وإذا كان هذا في الأشياء المرَغَّب فيها المطلوب فِعلُها، فكيف حالُ ما دُونَها؟

وأوَّل هذه التَّرجمة لفظ حديثٍ أخرجه أحمد (١٧٣٠٠) والأربعة[1]، وصَحَّحَه ابن خُزَيمةَ والحاكم (٢/ ٩٥) من حديث عُقْبَةَ بن عامر رَفَعَه: «كلُّ ما يَلهو به المرءُ المسلم باطِلٌ، إلّا رَميَه بقَوسِه، وتأديبَه فرسَه، ومُلاعَبَته أهلَه» الحديث.

وكأنَّه لمَّا لم يكن على شرط المصنِّف استعملَه لفظَ ترجمةٍ، واستَنبَطَ من المعنى ما قَيَّدَ به الحُكم المذكور. وإنَّما أطلقَ على الرَّمي أنَّه لهوٌ لِإمالة الرَّغَبات إلى تَعلُّمِه لما فيه من صورة اللَّهو، لكنَّ المقصود من تَعلُّمه الإعانةُ على الجهاد، وتأديبُ الفرس إشارةٌ إلى المسابقة عليها، ومُلاعَبةُ الأهل للتَّأنيسِ ونحوه، وإنَّما أَطلقَ على ما عَداها البُطْلانَ من طريق المقابَلة، لا أنَّ جميعَها من الباطِل المحرَّم.

قوله: «ومَن قال لِصاحبِه: تَعالَ أُقامِرْكَ» أي: ما يكون حُكمه.

---

(١) أخرجه أبو داود برقم (٢٥١٣)، والترمذي برقم (١٦٣٧)، والنسائي برقم (٣٥٧٨)، وابن ماجه برقم (٢٨١١).

قوله: «وقوله تعالى: ﴿ وَمِنَ ٱلنَّاسِ مَن يَشْتَرِى لَهْوَ ٱلْحَدِيثِ ﴾ الآيَةَ» كذا في رواية أبي ذرٍّ والأكثر، وفي رواية الأَصِيليّ وكَرِيمة: ﴿لِيُضِلَّ عَن سَبِيلِ ٱللَّهِ ﴾ الآيَةَ [لقمان:٦].

وذكر ابن بَطّال أنَّ البخاريّ استَنبَطَ تقييد اللهو في التَّرجمة من مفهوم قوله تعالى: ﴿لِيُضِلَّ عَن سَبِيلِ ٱللَّهِ ﴾، فإنَّ مفهومه أنَّه إذا اشتَراه لا ليُضِلَّ لا يكون مذموماً، وكذا مفهوم التَّرجمة أنَّه إذا لم يَشغَله اللَّهوُ عن طاعة الله لا يكون باطِلاً، لكن عُموم هذا المفهوم يُخصّ بالمنطوق، فكلُّ شيءٍ نُصَّ على تحريمه ممَّا يُلهي يكون باطلاً، سواء شَغَلَ أو لم يَشغَل.

وكأنَّه رَمَزَ إلى ضعف ما وَرَدَ في تفسير اللهو في هذه الآية بالغِناءِ. وقد أخرج التِّرمِذيّ (١٢٨٢) من حديث أبي أُمامةَ رَفَعَه: «لا يَحِلّ بيعُ المغنّياتِ ولا شِراؤُهُنَّ» الحديثَ، وفيه: وفيهِنَّ أنزَلَ اللهُ: ﴿ وَمِنَ ٱلنَّاسِ مَن يَشْتَرِى لَهْوَ ٱلْحَدِيثِ ﴾ الآيَةَ، وسنده ضعيف.

وأخرج الطبريُّ[1] عن ابن مسعود موقوفاً: أنَّه فَسَّرَ اللَّهو في هذه الآية بالغِناء، وفي سنده ضعفٌ أيضاً[2].

ثم أورد حديث أبي هريرة وفيه: «ومَن قال لِصاحبِه: تَعالَ أُقامِرْكَ» الحديثَ. وأشارَ بذلك إلى أنَّ القِمار من جُملة اللَّهو، ومَن دَعَا إليه دَعَا إلى المعصية، فلذلك أُمِرَ بالتَّصَدُّقِ لتُكَفَّرَ عنه تلكَ المعصيةُ، لأنَّ مَن دَعَا إلى معصية وَقَعَ بدعائه إليها في معصية.

٩٢/١١ وقال الكِرْمانيُّ: وجه تَعلُّق هذا الحديث بالتَّرجمة والتَّرجمةِ بالاستئذان: أنَّ الدّاعيَ إلى القِمار لا ينبغي أن يُؤذَن له في دخول المنزِل، ثمَّ لِكَونِه يَتضَمَّن اجتماع الناس، ومُناسَبةُ بَقيَّة حديث الباب للتَّرجمة: أنَّ الحَلِف باللّات لهوٌ يَشغَل عن الحقّ بالخَلْق فهو باطلٌ. انتهى.

ويحتمل أن يكون لمَّا قَدَّمَ ترجمة تَرْك السَّلام على مَن اقتَرَفَ ذَنباً، أشارَ إلى تَرْك الإذن لمن يَشتَغِل باللَّهوِ عن الطاعة، وقد تقدَّم شرح حديث الباب في تفسير سورة ﴿وَٱلنَّجْمِ ﴾ (٤٨٦٠).

---

(١) تحرَّف في (س) إلى: الطبراني. والأثر المذكور في «تفسير الطبري» ٢١/ ٦٠.

(٢) كذا قال الحافظ هنا، مع أنه صحَّح إسناده في «التلخيص الحبير» ٤/ ٢٠٠ بعد أن خرَّجه من «مصنف ابن أبي شيبة» ٦/ ٣٠٩!

قال مسلم في «صحيحه» بعد أن أخرج هذا الحديث (١٦٤٧): هذا الحرف: «تَعالَ أُقامِرْك» لا يَرويه أحد إلّا الزُّهْريّ، وللزُّهريِّ نحوٌ مِن تسعينَ حرفاً لا يُشاركه فيها غيرُه عن النبيِّ ﷺ بأسانيدَ جِيادٍ.

قلت: وإنَّما قَيَّدَ التَّفرُّد بقولِه: «تَعالَ أُقامِرْكَ» لأنَّ لِبَقيَّة الحديث شاهداً من حديث سعد بن أبي وقّاص يُستَفاد مِنه سببُ حديث أبي هريرة، أخرجه النَّسائيُّ (٣٧٧٦و٣٧٧٧) بسندٍ قويّ، قال: كنَّا حَدِيثي عهدٍ بجاهليَّةٍ، فحَلَفت باللّات والعزَّى، فذكرت ذلك لرسولِ الله ﷺ فقال: «قل: لا إله إلّا الله وحده لا شَرِيك له، له الملك وله الحمد، وهو على كلّ شيءٍ قدير، وانفُثْ عن شِمالك، وتَعَوَّذْ بالله، ثمَّ لا تَعُدْ»، فيُمكِن أن يكون المراد بقولِه في حديث أبي هريرة: «فليَقُل: لا إله إلّا الله»، أي: إلى آخر الذِّكر المذكور إلى قوله: «قدير» ويحتمل الاكتِفاء بلا إله إلّا الله لأنَّها كلمة التَّوحيد، والزّيادة المذكورة في حديث سعدٍ تأكيدٌ.

## ٥٣- باب ما جاء في البناء

**قال أبو هريرةَ، عن النبيِّ ﷺ: «من أشراطِ الساعةِ إذا تَطاوَلَ رُعاةُ البَهْمِ في البُنْيانِ».**

**٦٣٠٢- حدَّثنا أبو نُعَيم، حدَّثنا إسحاقُ ـ هو ابنُ سعيدٍ ـ عن سعيدٍ، عن ابنِ عمرَ رضي الله عنهما، قال: رأيتُني معَ النبيِّ ﷺ بَنَيتُ بيَدِي بيتاً يُكِنُّني منَ المَطَرِ، ويُظِلُّني منَ الشَّمسِ، ما أعانَني عليه أحدٌ من خَلْقِ الله.**

**٦٣٠٣- حدَّثنا عليُّ بنُ عبدِ الله، حدَّثنا سفيانُ، قال عَمْرٌو: قال ابنُ عمرَ: والله ما وضَعْتُ لَبِنةً على لَبِنةٍ، ولا غَرَسْتُ نَخْلةً منذُ قُبِضَ النبيُّ ﷺ.**

**قال سفيانُ: فذَكَرْتُه لبعضِ أهلِه، قال: والله لقد بَنَى.**

**قال سفيانُ: قلتُ: فلعلَّه قال قبلَ أن يَبنِيَ.**

قوله: «باب ما جاء في البناء» أي: من مَنْعٍ وإباحةٍ. والبناءُ أعَمُّ من أن يكون بطِينٍ أو مَدَرٍ، أو بخَشَبٍ أو من قَصَب، أو من شَعَر.

قوله: «قال أبو هريرة عن النبيِّ ﷺ: من أشراط الساعة إذا تَطاولَ رُعاة البَهْم في البُنْيان» كذا

للأكثرِ بضمِّ الرَّاء وبهاءِ تأنيثٍ في آخره، وفي رواية الكُشْمِيهنيّ: «رِعاء» بكسر الرَّاء وبالهمز مع المدّ، وقد تقدَّم هذا الحديث موصولاً مُطوَّلاً مع شرحه في كتاب الإيمان (٥٠).

وأشارَ بإيرادِ هذه القِطعة إلى ذَمّ التطاوُل في البُنيان، وفي الاستدلال بذلك نظرٌ، وقد وَرَدَ في ذَمّ تَطويل البناء صريحاً ما أخرج ابن أبي الدُّنيا من رواية عُمارة بن عامر: إذا رَفَعَ الرجل بناءً فوقَ سبعةِ أَذرُعٍ نُوديَ يا فاسقُ، إلى أينَ؟ وفي سنده ضعف مع كَونه موقوفاً.

وفي ذَمّ البناء مُطلَقاً حديثُ خَبّابٍ رَفَعَه، قال: «يُؤجَر الرَّجلُ في نَفَقَته كلِّها إلّا التُّرابَ» أو قال: «البناءَ» أخرجه التِّرمِذيّ (٢٤٨٣) وصَحَّحَه، وأخرج له شاهداً (٢٤٨٢) عن أنس بلفظ: «إلّا البناءَ فلا خيرَ فيه».

٩٣/١١ ولِلطَّبَرانيِّ (١٧٥٥) من حديث جابرٍ رَفَعَه: «إذا أراد اللهُ بعَبدٍ/ شَرّاً خَضَّرَ له في اللَّبِن والطِّين حتَّى يَبْنِي». ومعنى «خَضَّرَ» بمُعجَمَتَينِ: حَسَّنَ، وزناً ومعنًى.

وله شاهد في «الأوسط» (٨٩٣٩) من حديث أبي بشير[1] الأنصاريِّ بلفظ: «إذا أراد الله بعَبدٍ سوءاً[2] أنفَقَ مالَه في البُنيان».

وأخرج أبو داود (٥٢٣٥ و٥٢٣٦) من حديث عبد الله بن عَمْرو بن العاص قال: مرَّ بي النبيُّ ﷺ وأنا أُطَيِّن حائطاً، فقال: «الأمرُ أعجَلُ من ذلك»، وصَحَّحَه التِّرمِذيّ (٢٣٣٥) وابن حِبّان (٢٩٩٧).

وهذا كلّه محمولٌ على ما لا تَمَسُّ الحاجةُ إليه ممَّا لا بدَّ مِنه للتَّوطُّنِ، وما يَكُنَّ منَ[3] البَرْد والحَرّ، وقد أخرج أبو داود أيضاً (٥٢٣٧) من حديث أنسٍ رَفَعَه: «أمَا إنَّ كلَّ بناءٍ وَبالٌ

---

(١) كذا سماه الحافظ رحمه الله هنا، مع أنَّ المعروف في كتب الصحابة، وكذا في المصادر التي خرَّجت حديثه هذا أنَّ اسمه: محمد بن بشير، ولم يَكْنِه أحدٌ منهم بأبي بشير، ولعلها تحريفٌ عن: ابن بشير، والله أعلم.

(٢) كذا في الأصول و(س) مع أنه عند جميع مَن خرَّجه بلفظ: «هواناً»، كابن أبي الدنيا في «قِصَر الأمل» (٢٣٣)، وابن قانع في «معجم الصحابة» ٣/ ٢٢، وغيرهما. وقال البخاري في «التاريخ الكبير» ١/ ٤٥: أُراهُ مرسل.

(٣) وقع في (س): يقي البرد.

على صاحبه إلّا ما لا، إلّا ما لا» أي: إلّا ما لا بدَّ مِنه، ورواته موثَّقونَ، إلّا الراوي عن أنس وهو أبو طلحة الأسَديُّ، فليس بمعروفٍ[1].

وله شاهد عن واثِلة عند الطبرانيِّ (٢٢/ ١٣١).

**قوله: «حدَّثنا إسحاق ـ هو ابن سعيد ـ»** كذا في الأصل، وسعيدٌ المذكور: هو ابن عَمْرو ابن سعيد بن العاص الأُمَويّ، ونُسِبَ كذلك عند الإسماعيليّ من وجهٍ آخَر عن أبي نُعَيم شيخ البخاريّ فيه، وعَمْرو بن سعيد: هو المعروف بالأشدَقِ، وإسحاق بن سعيد يقال له: السَّعيديّ، سَكَنَ مَكّة. وقد روى هذا الحديث عن والده، وهو المراد بقولِه: عن سعيد.

**قوله: «رأيتُني»** بضمِّ المثنّاة، كأنَّه استَحضَرَ الحالة المذكورة، فصارَ لِشِدّة عِلمه بها كأنَّه يرى نفسَه يفعل ما ذَكَر.

**قوله: «مع النبيِّ ﷺ»** أي: في زمن النبيِّ ﷺ.

**قوله: «يُكِنُّني»** بضمِّ أوَّله وكسر الكاف وتشديد النُّون، من أكَنَّ: إذا وقَى، وجاء بفتحِ أوَّله، من كَنَّ، وقال أبو زيد الأنصاريّ: كَنَنتُه وأكنَنتُه بمعنًى، أي: سَتَرتُه وأسرَرتُه، وقال الكِسائيّ: كَنَنته: صُنْتُه، وأكنَنتُه: أسرَرتُه.

**قوله: «ما أعانَني عليه أحدٌ من خَلْق الله»** هو تأكيدٌ لقولِه: «بَنَيت بيَدِي» وإشارةٌ إلى خِفّة مُؤنَته. ووَقَعَ في رواية يحيى بن عبد الحميد الحِمّانيّ ـ بكسر المهمَلة وتشديد الميم ـ عن إسحاق بن سعيد السَّعيديّ بهذا السَّنَد عند الإسماعيليّ وأبي نُعَيم في «المستخرَجَينِ»: بيتاً من شَعَر. واعتَرَضَ الإسماعيليّ على البخاريّ بهذه الزّيادة فقال: أدخَلَ هذا الحديث في البناء بالطّينِ والـمَدَر، والخبرُ إنَّما هو في بيت الشَّعر.

وأُجيبَ بأنَّ راويَ الزّيادة ضعيفٌ عندهم، وعلى تقدير ثُبوتها، فليس في التَّرجمة تقييدٌ بالطّينِ والمَدَر.

**قوله: «قال عَمْرو»** هو ابن دينار.

---

(١) ومع ذلك جَوَّد إسنادَه العراقيُّ في «تخريج أحاديث الإحياء» ٤/ ٢٣٦.

قوله: «لَبِنةٍ» بفتحِ اللّام وكسر الموحَّدة مِثل: كَلمة، ويجوز كسر أوَّله وسكون الموحَّدة مِثل: كِسْرَةٍ[1].

قوله: «ولا غَرَسْت نَخْلةً» قال الدَّاوُوديّ: ليس الغَرس كالبناء، لأنَّ مَن غَرَسَ ونِيَّتُه طَلَبُ الكَفاف، أو لِفضلِ ما يَنال مِنه، ففي ذلك الفضلُ لا الإثمُ.

قلت: لم يَتقدَّم للإثمِ في الخبر ذِكْرٌ حتَّى يُعتَرَض به، وكلامه يُوهم أنَّ في البناء كلِّه الإثمَ، وليس كذلك بل فيه التَّفصيلُ، وليس كلّ ما زاد مِنه على الحاجة يَستَلزِم الإثمَ، ولا شكَّ أنَّ في الغَرس من الأجر، من أجل ما يُؤكَل مِنه، ما ليس في البناء، وإن كان في بعض البناء ما يَحصُل به الأجرُ مِثلَ الذي يَحصُل به النَّفع لغير الباني، فإنَّه يَحصُل للباني به الثَّواب، والله سبحانه وتعالى أعلم.

قوله: «فذَكَرْته لبعضِ أهله» لم أقِفْ على تسميته، والقائل: هو سفيان.

قوله: «قال: والله لقد بَنَى» زاد الكُشْمِيهنيّ في روايته: بيتاً.

قوله: «قال سُفْيان: قلت: فلعلَّه قال قبلَ» أي: قال: ما وضَعت لَبِنةً، إلى آخره «قَبلَ أن يَبْنِيَ» الذي ذكرتَ، وهذا اعتذارٌ حَسنٌ من سفيان راوي الحديث، ويحتمل أن يكون ابن عمر نَفَى أن يكون بَنَى بيَدِه بعد النبيِّ ﷺ، وكان في زَمَنه ﷺ فعَلَ ذلك، والذي أثبَتَه بعضُ أهله كان بُنِيَ بأمره فنَسَبَه إلى فِعله مَجازاً، ويحتمل أن يكون الذي بَناهُ[2] بيتاً من قَصَب أو شَعر، ويحتمل أن يكون الذي نَفاهُ ابن عمرَ ما زاد على حاجته، والذي أثبَتَه بعض أهله بناءُ بيتٍ لا بدَّ له منه، أو إصلاح ما وَهَى من بيته.

قال ابن بَطّال: يُؤخَذ من جواب سفيان أنَّ العالم إذا جاء عنه قولان مُختَلِفان أنَّه ينبغي لِسامعِهما أن يَتأوَّلهما على وجهٍ يَنفي عنهما التَّناقُض تنزيهاً له عن الكذِب. انتهى.

٩٤/١١ ولعلَّ سفيان فَهِمَ من قول بعض أهل ابن عمر/ الإنكار على ما رواه له عن عَمْرو بن دينار

---

(١) قوله: «مثل كسرة» سقط من (س).

(٢) في (س): يكون بناؤه.

عن ابن عمر، فبادَرَ سفيان إلى الانتصار لِشيخِه ولنفسِه، وسَلَكَ الأدب مع الذي خاطَبَه بالجمع الذي ذَكَره، والله سبحانه وتعالى أعلم.

خاتمة: اشتَمَلَ كتاب الاستئذان من الأحاديث المرفوعة على خمسة وثمانينَ حديثاً، المعلَّق منها وما في معناه: اثنا عشر حديثاً، والبَقيَّةُ موصولةٌ، المكرَّر منه فيه وفيما مَضَى: خمسةٌ وستّونَ حديثاً، والخالص عِشرونَ.

وافَقَه مسلم على تخريجها سوى حديثِ أبي هريرة: «رسولُ الرجل إذنُه»، وحديثِ أنسٍ في المصافَحة، وحديثِ ابن عمر في الاحتباء، وحديثِه في البناء، وحديثِ ابن عبَّاس في خِتانه.

وفيه من الآثار عن الصحابة فمَن بعدَهم: سبعةُ آثار، والله أعلم.

بِسْمِ ٱللَّهِ ٱلرَّحْمَٰنِ ٱلرَّحِيمِ

# كتاب الدّعوات

**وقولِ الله تعالى: ﴿ٱدْعُونِىٓ أَسْتَجِبْ لَكُمْ﴾ الآية** [غافر:٦٠].

**قوله: «كتاب الدَّعَوات»** بفتحِ المهمَلتَينِ، جمع دَعوة، بفتحِ أوَّله، وهي المسألة الواحدة، والدُّعاء: الطَّلَب، والدُّعاء إلى الشَّيء: الحَثّ على فِعله، ودَعَوت فلاناً: سألته، ودَعَوته: استغَثته، ويُطلَق أيضاً على رِفعة القَدر، كقوله تعالى: ﴿لَيْسَ لَهُۥ دَعْوَةٌ فِى ٱلدُّنْيَا وَلَا فِى ٱلْءَاخِرَةِ﴾ [غافر:٤٣] ـ كذا قال الرَّاغِب، ويُمكِن رَدّه إلى الذي قبله ـ ويُطلَق الدُّعاء أيضاً على العبادة، والدَّعوى بالقصرِ: الدُّعاء كقوله تعالى: ﴿وَءَاخِرُ دَعْوَىٰهُمْ﴾ [يونس:١٠]، والادِّعاء كقوله تعالى: ﴿فَمَا كَانَ دَعْوَىٰهُمْ إِذْ جَآءَهُم بَأْسُنَآ﴾ [الأعراف:٥]، ويُطلق الدُّعاء على التَّسمية كقوله تعالى: ﴿لَّا تَجْعَلُوا۟ دُعَآءَ ٱلرَّسُولِ بَيْنَكُمْ كَدُعَآءِ بَعْضِكُم بَعْضًا﴾ [النور:٦٣].

وقال الرَّاغِب: الدُّعاء والنِّداء واحد، لكن قد يَتجرَّد النِّداء عن الاسم، والدُّعاء لا يَكاد يَتجرَّد.

وقال الشَّيخ أبو القاسم القُشَيريُّ في «شرح الأسماء الحُسنَى» ما مُلخَّصه: جاء الدُّعاء في القرآن على وجوه: منها العبادة: ﴿وَلَا تَدْعُ مِن دُونِ ٱللَّهِ مَا لَا يَنفَعُكَ وَلَا يَضُرُّكَ﴾ [يونس:١٠٦]، ومنها الاستعانة: ﴿وَٱدْعُوا۟ شُهَدَآءَكُم﴾ [البقرة:٢٣]، ومنها السُّؤال: ﴿ٱدْعُونِىٓ أَسْتَجِبْ لَكُمْ﴾ [غافر:٦٠]، ومنها القول: ﴿دَعْوَىٰهُمْ فِيهَا سُبْحَٰنَكَ ٱللَّهُمَّ﴾ [يونس:١٠]، والنِّداء: ﴿يَوْمَ يَدْعُوكُمْ﴾ [الإسراء:٥٢]، والثَّناء: ﴿قُلِ ٱدْعُوا۟ ٱللَّهَ أَوِ ٱدْعُوا۟ ٱلرَّحْمَٰنَ﴾ [الإسراء:١١٠].

**قوله: «وقول الله تعالى: ﴿ٱدْعُونِىٓ أَسْتَجِبْ لَكُمْ﴾ الآية»** كذا لأبي ذرٍّ، وساقَ غيره الآية إلى قوله: ﴿دَاخِرِينَ﴾ [غافر:٦٠].

وهذه الآية ظاهرة في ترجيح الدُّعاء على التَّفويض. وقالت طائفة: الأفضل تَرك الدُّعاء

والاستسلام للقضاء، وأجابوا عن الآية بأنَّ آخرها دَلَّ على أنَّ المراد بالدُّعاءِ العبادة لقولِه: ﴿إِنَّ ٱلَّذِينَ يَسْتَكْبِرُونَ عَنْ عِبَادَتِى﴾ [غافر:٦٠]، واستَدَلّوا بحديثِ النُّعمان بن بشير عن النبيّ ﷺ قال: «الدُّعاء هو العبادة» ثمَّ قرأ: ﴿وَقَالَ رَبُّكُمُ ٱدْعُونِىٓ أَسْتَجِبْ لَكُمْ ۚ إِنَّ ٱلَّذِينَ يَسْتَكْبِرُونَ عَنْ عِبَادَتِى﴾ [غافر:٦٠] الآية، أخرجه الأربعة، وصَحَّحَه التِّرمذيّ والحاكم[1].

وشَذَّت طائفة فقالوا: المراد بالدُّعاءِ في الآية: تَرك الذُّنوب.

وأجابَ الجمهور أنَّ الدُّعاء من أعظَم العبادة، فهو كالحديث الآخر: «الحجّ عَرَفة»[2]، أي: مُعظَم الحجّ ورُكنه الأكبر.

ويُؤيِّده ما أخرجه التِّرمذيّ (٣٣٧١) من حديث أنس رَفَعَه: «الدُّعاء مُخّ العبادة».

وقد تَوارَدَتِ الآثار عن النبيّ ﷺ بالتَّرغيبِ في الدُّعاء والحَثّ عليه، كحديثِ أبي هريرة رَفَعَه: «ليس شيءٌ أكرَم على الله من الدُّعاء» أخرجه التِّرمذيّ (٣٣٧٠) وابن ماجَهْ (٣٨٢٩) وصَحَّحَه ابن حِبّان (٨٧٠) والحاكم (١/ ٤٩٠).

٩٥/١١ وحديثه رَفَعَه: «مَن لم يسألِ الله يَغضَب عليه» أخرجه أحمد (٩٧٠١) والبخاريّ في «الأدب المفرَد» (٦٥٨) والتِّرمذيّ (٣٣٧٣) وابن ماجَهْ (٣٨٢٧) والبزَّار (٩٤٢٥) والحاكم (١/ ٤٩١) كلّهم من رواية أبي صالح الخُوزِيّ ـ بضمِّ الخاء المعجَمة وسكون الواو ثمَّ زاي ـ عنه، وهذا الخوزيّ مُختَلَف فيه، ضَعَّفَه ابن مَعِين وقَوّاه أبو زُرْعة، وظنَّ الحافظ ابن كثير أنَّه أبو صالح السَّمّان فجَزَمَ بأنَّ أحمد تفرَّد بتخريجِه، وليس كما قال، فقد جَزَمَ شيخه المِزّيّ في «الأطراف» بما قلتُه. ووَقَعَ في رواية البزَّار والحاكم[3]: عن أبي صالح الخوزيّ سمعت أبا هريرة.

---

(١) أخرجه أبو داود (١٤٧٩)، وابن ماجه (٣٨٢٨)، والترمذي (٢٩٦٩)، والنسائي في «الكبرى» (١١٤٠٠)، والحاكم ١/ ٤٩١، وكذا صححه ابن حبان (٨٩٠).

(٢) أخرجه أحمد (١٨٧٧٣)، وأبو داود (١٩٤٩)، والترمذي (٨٨٩)، والنسائي (٣٠١٦ و٣٠٤٤)، وابن ماجه (٣٠١٥) من حديث عبد الرحمن بن يعمر.

(٣) لم يأت ذلك عند الحاكم في الرواية، وإنما من قوله بإثر الحديث، لكن جاء تقييده بالخوزي أيضاً في رواية «الأدب المفرد».

قال الطِّيبيُّ: معنى الحديث: أنَّ مَن لم يسأل الله يُبغِضْه، والمبغوض مَغضوب عليه، والله يُحِبّ أن يُسأل. انتهى.

ويُؤيِّده حديث ابن مسعود رَفَعَه: «سَلُوا الله من فضله، فإنَّ الله يُحِبّ أن يُسأل» أخرجه التِّرمذيّ (٣٥٧١).

وله (٣٥٤٨) من حديث ابن عمر رَفَعَه: «إنَّ الدُّعاء يَنفَع ممَّا نزلَ وممَّا لم يَنزِل، فعليكم عباد الله بالدُّعاءِ» وفي سنده لين، وقد صَحَّحَه مع ذلك الحاكم (١/ ٤٩٣)!

وأخرج الطبرانيُّ في «الدُّعاء» (٢٠) بسندٍ رجاله ثقات إلّا أنَّ فيه عَنعَنَةَ بَقيَّة[1]، عن عائشة مرفوعاً: «إنَّ الله يُحِبّ المِلحّينَ في الدُّعاء».

وقال الشَّيخ تَقيّ الدّين السُّبكيّ: الأَوْلى حَمل الدُّعاء في الآية على ظاهره، وأمَّا قوله بعد ذلك: ﴿عَنْ عِبَادَتِي﴾ [غافر:٦٠] فوجه الرَّبط أنَّ الدُّعاء أخصّ من العبادة، فمَن استَكبَرَ عن العبادة استَكبَرَ عن الدُّعاء، وعلى هذا فالوعيد إنَّما هو في حَقّ مَن تَرَكَ الدُّعاء استكباراً، ومَن فعل ذلك كفرَ، وأمَّا مَن تَرَكَه لِمَقصَد من المقاصد فلا يَتَوجَّه إليه الوعيد المذكور، وإن كنَّا نَرَى أنَّ مُلازَمة الدُّعاء والاستكثار مِنه أرجَح من التَّرك، لِكَثْرة الأدلّة الواردة في الحَثّ عليه.

قلت: وقد دَلَّتِ الآية الآتية قريباً في السّورة المذكورة أنَّ الإجابة مُشتَرَطة بالإخلاص، وهو قوله تعالى: ﴿فَادْعُوهُ مُخْلِصِينَ لَهُ الدِّينَ﴾ [غافر:٦٥].

وقال الطِّيبيُّ: معنى حديث النُّعمان أن تُحمَل العبادة على المعنى اللُّغَويّ، إذ الدُّعاء: هو إظهار غاية التَّذَلُّل والافتقار إلى الله والاستكانة له، وما شُرِعَتِ العبادات إلّا للخُضوع للباري وإظهار الافتقار إليه، ولهذا خَتَمَ الآية بقولِه تعالى: ﴿إِنَّ الَّذِينَ يَسْتَكْبِرُونَ عَنْ عِبَادَتِي﴾[غافر:٦٠]، حيثُ عَبَّرَ عن عَدَم التَّذَلُّل والخُضوع بالاستكبار، ووضَعَ عبادَتي موضع دعائي، وجَعَلَ جزاءَ ذلك الاستكبارِ الصَّغارَ والهوانَ.

---

(١) قال الحافظ في «التلخيص» ٢/ ٩٥: تفرد به يوسف بن السَّفَر عن الأوزاعي، وهو متروك، وكان بقيَّة ربما دَلَّسَه.

وحكى القُشَيريُّ في «الرِّسالة» الخِلَاف في المسألة فقال: اختُلِفَ في أيّ الأمرَينِ أَوْلى: الدُّعاء أو السُّكوت والرِّضا؟ فقيلَ: الدُّعاء، وهو الذي ينبغي ترجيحه لِكَثْرة الأدلّة، ولما فيه من إظهار الخُضوع والافتقار. وقيل: السُّكوت والرِّضا أولى لما في التَّسليم من الفضل.

قلت: وشُبهَتهم أنَّ الدّاعي لا يَعرِف ما قُدِّرَ له، فدعاؤُه إن كان على وَفْق المقدور فهو تحصيل الحاصل، وإن كان على خِلَافه فهو مُعانَدة.

والجواب عن الأوَّل: أنَّ الدُّعاء من جُملة العبادة لما فيه من الخُضوع والافتقار. وعن الثّاني: أنَّه إذا اعتَقَدَ أنَّه لا يقع إلّا ما قَدَّرَ الله تعالى كان إذعاناً لا مُعانَدة، وفائدة الدُّعاء تحصيل الثَّواب بامتثال الأمر، ولاحتمال أن يكون المدعوّ به موقوفاً على الدُّعاء، لأنَّ الله خالق الأسباب ومُسَبَّباتها.

قال: وقالت طائفة: ينبغي أن يكون داعياً بلسانه راضياً بقلبِه، قال: والأَولى أن يقال: إذا وجَدَ في قلبه إشارة إلى[1] الدُّعاء، فالدُّعاء أفضل وبالعكس.

قلت: القول الأوَّل أعلى المقامات أن يَدعُوَ بلسانه ويَرضَى بقلبِه، والثّاني: لا يَتأتَّى من كلّ أحد بل ينبغي أن يَختَصّ به الكَمَلَةُ. قال القُشَيريُّ: ويَصِحّ أن يقال: ما كان لله أو للمسلمينَ فيه نصيبٌ فالدُّعاء أفضل، وما كان للنَّفسِ فيه حَظٌّ فالسُّكوت أفضل.

وعَبَّرَ ابن بَطّال عن هذا القول لما حكاه بقولِه: يُستَحَبّ أن يَدعُوَ لغيره ويَترُك لنفسِه.

وعُمدة مَن أوَّلَ الدُّعاء في الآية بالعبادة أو غيرها قوله تعالى: ﴿فَيَكْشِفُ مَا تَدْعُونَ إِلَيْهِ إِن شَآءَ﴾ [الأنعام:٤١]، وإنَّ كثيراً من الناس يَدعُو فلا يُستَجاب له، فلو كانت على ظاهرها لم يَتَخلَّف.

٩٦/١١ والجواب عن ذلك أنَّ كلّ داعٍ يُستَجاب له، لكن تتنوَّع الإجابة:/ فتارةً تقع بعينِ ما دَعَا

(١) حرف «إلى» سقط من (س).

به، وتارةً بعِوَضِه، وقد وَرَدَ في ذلك حديث صحيح، أخرجه التِّرمِذيّ (٣٥٧٣) والحاكم[1] من حديث عُبادة بن الصّامت رَفَعَه: «ما على الأرض مسلم يَدعُو بدَعوةٍ إلّا آتاه الله إيّاها، أو صَرَفَ عنه من السّوء مِثلها».

ولأحمد من حديث أبي هريرة (٩٧٨٥): «إمّا أن يُعَجِّلها له، وإمّا أن يدَّخِرها له».

وله (١١١٣٣) من حديث أبي سعيد رَفَعَه: «ما من مسلم يَدعُو بدَعوةٍ ليس فيها إثمٌ ولا قَطيعةُ رَحِم، إلّا أعطاه الله بها إحدى ثلاث: إمّا أن يُعَجِّل له دَعْوته، وإمّا أن يَدَّخِرها له في الآخِرة، وإمّا أن يَصرِف عنه من السّوء مِثلها». وصَحَّحَه الحاكم (١/ ٤٩٧). وهذا شرط ثانٍ للإجابة.

ولها شُروط أُخرى منها: أن يكون طيِّب المطعَم والملبَس لحديثِ: «فأنّى يُستَجاب لذلك؟!»، وسيأتي بعد عشرينَ باباً من حديث أبي هريرة[2].

ومنها: ألّا يكون يَستَعجِل لحديثِ: «يُستَجاب لأحدِكم ما لم يَقُل: دَعَوتُ فلم يستجبْ لي» أخرجه مالك (١/ ٢١٣).

## ١ - بابٌ «لكلّ نبيٍّ دعوةٌ مستجابةٌ»

**٦٣٠٤- حدَّثنا إسماعيلُ، قال: حدَّثني مالكٌ، عن أبي الزِّنادِ، عن الأعرَجِ، عن أبي هريرةَ، أنَّ رسولَ الله ﷺ قال: «لِكلِّ نبيٍّ دَعْوةٌ مستجابةٌ يَدْعو بها، وأُرِيدُ أن أختَبِئَ دَعْوَتي شَفاعةً لأُمَّتي في الآخِرةِ».**

[طرفه في: ٧٤٧٤]

---

(١) كذا نسبه الحافظ للحاكم وهو ذهول منه رحمه الله، فليس هو في «مستدركه»، ولم ينسبه إليه الحافظ نفسه في «إتحاف المهرة» (٦٨٢١)، وإنما اقتصر هناك على عزوه لعبد الله بن أحمد بن حنبل في زياداته على «المسند»، وهو فيه برقم (٢٢٧٨٥)، وانظر تمام تخريجه فيه.

(٢) هذا ذهول من الحافظ رحمه الله، لأنَّ هذا الحديث لم يروه البخاري، وإنما هو من أفراد مسلم، إذ أخرجه من حديث أبي هريرة برقم (١٠١٥)، وأما الذي سيأتي بعد عشرين باباً من حديث أبي هريرة أيضاً برقم (٦٣٤٠) فهو حديث استعجال الدعاء الذي سيذكره الحافظ، وهو من طريق مالك، فحقُّ هذه العبارة أن تكون بعد قوله: أخرجه مالك.

٦٣٠٥- وقال مُعتَمِرٌ: سمعتُ أبي، عن أنسٍ، عن النبيِّ ﷺ، قال: «كلُّ نبيٍّ سألَ سُؤالاً - أو قال: لكلِّ نبيٍّ دَعْوةٌ قد دَعَا بها - فاستُجِيبَ، فجَعَلْتُ دَعْوَتي شَفاعةً لأُمَّتي يومَ القيامةِ».

قوله: «باب لِكلِّ نبيّ دَعْوة مُسْتَجابة» كذا لأبي ذرٍّ، وسَقَطَ لفظ «باب» لغيره، فصارَ من جُملة التَّرجمة الأولى. ومُناسَبتها للآية الإشارة إلى أنَّ بعض الدُّعاء لا يُستَجابَ عيناً.

قوله: «إسماعيل» هو ابن أبي أُويس.

قوله: «مُسْتَجابة» كذا لأبي ذرّ، ولم أرَها عند الباقينَ، ولا في شيء من نُسَخ «الموطَّأ»[1].

قوله: «يَدْعو بها» زاد في رواية الأعمَش عن أبي صالح عن أبي هريرة: «فتَعَجَّلَ كلّ نبيّ دَعَوته»[2]، وفي حديث أنس ثاني حديثَي الباب: «فاستُجيبَ له».

قوله: «وأُريد أن أختَبِئ دَعْوتي شَفاعة لأُمَّتي في الآخِرة» وفي رواية أبي سَلَمة عن أبي هريرة الآتية في التَّوحيد (٧٤٧٤): «فأُريد إن شاء الله أن أختَبِئ»، وزيادة: «إن شاء الله» في هذا للتَّبرُّكِ.

ولمسلمٍ من رواية أبي صالح عن أبي هريرة: «وإنّي اختبَأتُ»، وفي حديث أنس: «فجَعَلت دَعوتي»، وزادَ: «يوم القيامة»[3]، وزاد أبو صالح: «فهي نائلة إن شاء الله مَن ماتَ من أمَّتي لا يُشرِك بالله شيئاً». وقوله: «مَن ماتَ» في محَلّ نصب على المفعوليَّة، و«لا يُشرِك بالله» في محَلّ نصب على الحال. والتَّقدير: شَفاعَتي نائلة مَن ماتَ غيرَ مُشرِك، وكأنَّه ﷺ أراد أن يُؤَخِّرها، ثمَّ عَزَمَ ففعَلَ ورَجا وقوع ذلك، فأعلمَه الله به فجَزَمَ به، وسيأتي تَتِمّة الكلام على الشَّفاعة وأنواعها في أوَّل[4] كتاب الرِّقاق (٦٥٥٨ و٦٥٦٥ و٦٥٧٣) إن شاء الله تعالى.

---

(١) بل لم تأت في رواية الأعرج عن أبي هريرة، لكنها جاءت في رواية غيره عن أبي هريرة عند مسلم (١٩٩) وغيره.

(٢) عند مسلم (١٩٩) وغيره.

(٣) وهي كذلك في رواية أبي صالح عن أبي هريرة، فكان الحقُّ أن يقول: وزادا.

(٤) بل في آخر كتاب الرقاق.

وقد استُشكِلَ ظاهر الحديث بما وَقَعَ لِكثيرٍ من الأنبياء من الدَّعَوات المجابة ولا سيَّما نبيّنا ﷺ، وظاهره أنَّ لِكلِّ نبيّ دَعوة مُجابة فقط.

والجواب أنَّ المراد بالإجابة في الدَّعوة المذكورة القطعُ بها، وما عَدا ذلك من دَعَواتهم فهو على رَجاء الإجابة.

وقيل: معنى قوله: «لِكلِّ نبيّ دَعوة» أي: أفضل دَعَواته، ولهم دَعَوات أُخرى.

وقيل: لِكلٍّ منهم دَعوة عامّة مُستَجابة في أمَّته، إمّا بإهلاكهم وإمّا بنَجاتهم، وأمَّا الدَّعَوات الخاصّة، فمِنها ما/ يُستَجاب، ومنها ما لا يُستَجاب. ٩٧/١١

وقيل: لِكلٍّ منهم دَعوة تَخُصّه لِدُنياه أو لنفسِه، كقولِ نوح: ﴿لَا تَذَرْ عَلَى ٱلْأَرْضِ﴾ [نوح:٢٦]، وقول زَكَريّا: ﴿فَهَبْ لِي مِن لَّدُنكَ وَلِيًّا ۝٥ يَرِثُنِي﴾ [مريم:٥-٦]، وقول سليمان: ﴿وَهَبْ لِي مُلْكًا لَّا يَنۢبَغِي لِأَحَدٍ مِّنۢ بَعْدِيٓ﴾ [ص:٣٥]. حكاه ابن التِّين.

وقال بعض شُرّاح «المصابيح» ما لفظه: اعلم أنَّ جميع دَعَوات الأنبياء مُستَجابة، والمراد بهذا الحديث: أنَّ كلّ نبيّ دَعَا على أمَّته بالإهلاكِ إلّا أنا فلم أدعُ، فأُعطيت الشَّفاعة عِوضاً عن ذلك للصَّبرِ على أذاهم، والمراد بالأُمّة: أمّة الدَّعوة لا أمّة الإجابة.

وتَعقَّبه الطِّيبيُّ: بأنَّه ﷺ دَعَا على أحياء من العرب، ودَعا على أُناس من قُرَيش بأسمائهم، ودَعا على رِعْل وذَكْوان، ودَعا على مُضَر، قال: والأولى أن يقال: إنَّ الله جَعَلَ لِكلِّ نبيّ دَعوة تُستَجاب في حَقّ أمَّته فنالَها كلّ منهم في الدُّنيا، وأمَّا نبيّنا فإنَّه لمَّا دَعَا على بعض أمَّته نزلَ عليه: ﴿لَيْسَ لَكَ مِنَ ٱلْأَمْرِ شَيْءٌ أَوْ يَتُوبَ عَلَيْهِمْ﴾ [آل عمران:١٢٨] فَبَقَّى تلكَ الدَّعوة المستَجابة مُدَّخَرةً للآخِرة، وغالب مَن دَعَا عليهم لم يُرِد إهلاكهم، وإنَّما أراد رَدعَهم ليَتوبوا.

وأمَّا جَزمُه أوَّلاً بأنَّ جميع أدعيَتهم مُستَجابة ففيه غَفلة عن الحديث الصَّحيح: «سألت الله ثلاثاً فأعطاني اثنتَينِ ومَنَعَني واحدة» الحديث[1].

---

(١) أخرجه مسلم (٢٨٩٠) من حديث سعد بن أبي وقاص.

قال ابن بَطّال: في هذا الحديث بيان فضيلةِ نبيّنا ﷺ على سائر الأنبياء حيثُ آثَرَ أمَّته على نفسه وأهل بيته بدَعوتِه المجابة، ولم يجعلها أيضاً دعاء عليهم بالهلاكِ، كما وَقَعَ لغيره ممَّن تقدَّمَ.

وقال ابن الجَوْزيّ: هذا من حُسن تَصَرُّفه ﷺ لأنَّه جَعَلَ الدَّعوة فيما ينبغي، ومن كَثْرة كَرَمه لأنَّه آثَرَ أمَّته على نفسه، ومن صِحّة نظره لأنَّه جعلها للمُذنِبين من أمَّته لِكَونِهم أحوجَ إليها من الطائعينَ.

وقال النَّوويّ: فيه كمال شَفَقَته ﷺ على أمَّته ورأفَتُه بهم واعتناؤُه بالنَّظَرِ في مصالحهم، فجَعَلَ دَعَوته في أهمّ أوقات حاجتهم.

وأمَّا قوله: «فهي نائلة» ففيه دليل لأهلِ السُّنّة أنَّ مَن ماتَ غير مُشرِك لا يُخلَّد في النار، ولو ماتَ مُصِرّاً على الكَبائر.

**قوله: «وقال مُعتَمِر»** هو ابن سليمان التَّيْميّ، كذا للأكثرِ، وبِه جَزَمَ الإسماعيليّ والحُميديّ. لكن عند الأَصِيليّ وكَرِيمة في أوَّله: قال لي خليفة: حدَّثنا مُعتَمِر. فعلى هذا هو مُتَّصِل، وقد وَصَلَه أيضاً مسلم (٢٠٠/ ٣٤٤) عن محمَّد بن عبد الأعلى عن مُعتَمِر.

**قوله: «كلُّ نبيّ سألَ سؤالاً أو قال: لِكلِّ نبيّ دَعْوة»** هكذا وَقَعَ بالشكّ، ولم يَسُق مسلم لفظه بل أحالَ به على طريق قَتَادة عن أنس، وقد أخرجه ابن مَندَهْ في كتاب «الإيمان» (٩١٨) من طريق محمَّد بن عبد الأعلى به، ومن طريق الحسن بن الرَّبيع ومُسدَّد وغيرهما عن مُعتَمِر بالشكّ، ولفظه: «كلّ نبيّ قد سألَ سؤالاً، أو قال: لِكلِّ نبيّ دَعوة قد دَعَا بها» الحديث، ولفظ قَتَادة عند مسلم (٢٠٠/ ٣٤١): «لِكلِّ نبيّ دَعوة دعاها لأُمَّتِه» فذكره ولم يَشُكّ.

## ٢- باب أفضل الاستغفار

وقولِه تعالى: و﴿ٱسْتَغْفِرُوا۟ رَبَّكُمْ إِنَّهُۥ كَانَ غَفَّارًا﴾ الآية [نوح:١٠-١٢]، ﴿وَٱلَّذِينَ إِذَا فَعَلُوا۟ فَٰحِشَةً أَوْ ظَلَمُوٓا۟ أَنفُسَهُمْ﴾ الآية [آل عمران:١٣٥].

قوله: «باب أفضل الاستِغْفار» سَقَطَ لفظ «باب» لأبي ذرٍّ. ووَقَعَ في «شرح ابن بَطّال» ٩٨/١١ بلفظ «فضل الاستغفار»، وكأنَّه لمَّا رأى الآيتَينِ في أوَّل التَّرجمة وهما دالَّتان على الحَثّ على الاستغفار ظنَّ أنَّ التَّرجمة لِبيان فضيلة الاستغفار، ولكنَّ حديث الباب يُؤيِّد ما وَقَعَ عند الأكثر. وكأنَّ المصنِّف أراد إثبات مشروعيَّة الحَثّ على الاستغفار بذِكْر الآيتَينِ، ثمَّ بيَّن بالحديث أَولى ما يُستَعمَل من ألفاظه، وتَرجَمَ بالأفضليَّة. ووَقَعَ الحديث بلفظ السّيادة، وكأنَّه أشارَ إلى أنَّ المراد بالسّيادة الأفضليَّة، ومعناها: الأكثر نَفعاً لـمُستَعمِلِه.

ومن أوضَح ما وَقَعَ في فضل الاستغفار ما أخرجه التِّرمِذيّ وغيره[1] من حديث يَسار ابن زيد[2] مرفوعاً: «مَن قال: أستَغفِر الله العظيم الذي لا إله إلّا هو الحيّ القَيُّوم وأتوب إليه، غُفِرَت ذنوبُه وإن كان فرَّ من الزَّحف». قال أبو نُعَيم الأصبهانيّ: هذا يدلُّ على أنَّ بعض الكَبائر تُغفَر ببعضِ العَمَل الصالح، وضابِطه الذُّنوب التي لا توجِب على مُرتَكِبها حُكماً في نفس ولا مال.

ووجه الدّلالة مِنه أنَّه مَثَّلَ بالفِرار من الزَّحف، وهو من الكَبائر، فدَلَّ على أنَّ ما كان مِثلَه أو دونَه يُغفَر إذا كان مِثلَ الفِرار من الزَّحف، فإنَّه لا يوجِب على مُرتَكِبِه حُكماً في نفس ولا مال.

قوله: «وقوله تعالى: و﴿ٱسْتَغْفِرُوا۟ رَبَّكُمْ إِنَّهُۥ كَانَ غَفَّارًا﴾ الآية» كذا رأيت في نُسخة مُعتمَدة من رواية أبي ذرٍّ، وسَقَطَتِ الواو من رواية غيره، وهو الصَّواب، فإنَّ التِّلاوة ﴿فَقُلْتُ ٱسْتَغْفِرُوا۟ رَبَّكُمْ﴾، وساقَ غير أبي ذرٍّ الآية إلى قوله تعالى: ﴿أَنْهَٰرًا﴾ [نوح:١٢].

وكأنَّ المصنِّف لَمَّحَ بذِكْر هذه الآية إلى أثر الحسن البصريّ: أنَّ رجلاً شَكَى إليه الجَدْبَ،

---

(١) أخرجه أبو داود (١٥١٧)، والترمذي (٣٥٧٧). وقال الترمذي: هذا حديث غريب لا نعرفه إلّا من هذا الوجه.

(٢) كذا قال الحافظ رحمه الله تعالى! مع أنَّ الرواية ليسار بن زيد عن أبيه، وأبوه زيد مولى النبي ﷺ، فلعله سقط قوله: «عن أبيه» من قلم الحافظ سهواً، والله أعلم. وقوله: «يسار بن زيد» أثبتناه من (ع) على الصواب، وتحرَّف قوله: «بن زيد» في (أ) و(س) إلى: وغيره.

فقال: استَغفِر الله، وشَكَى إليه آخرُ الفقرَ فقال: استَغفِر الله، وشَكَى إليه آخرُ جَفافَ بُستانه، فقال: استَغفِر الله، وشَكَى إليه آخرُ عَدَم الولد، فقال: استَغفِر الله، ثمَّ تلا عليهم هذه الآية.

وفي الآية حَثّ على الاستغفار، وإشارة إلى وقوع المغفِرة لمن استَغفَر، وإلى ذلك أشارَ الشّاعر بقولِه:

لـو لم تُـرِدْ نَيـلَ مـا أرجـو وأطلُبُـه ... من جُودِ كَفَّيكَ ما عَلَّمتَني الطَّلَبا

قوله: «﴿ وَٱلَّذِينَ إِذَا فَعَلُواْ فَٰحِشَةً أَوۡ ظَلَمُوٓاْ أَنفُسَهُمۡ ﴾ الآية» كذا لأبي ذرٍّ، وساقَ غيره إلى قوله: ﴿وَهُمۡ يَعۡلَمُونَ ﴾.

واختُلِفَ في معنى قوله: ﴿ذَكَرُواْ ٱللَّهَ ﴾، فقيلَ: إنَّ قوله: ﴿فَٱسۡتَغۡفَرُواْ﴾ تفسير للمُرادِ بالذِّكر، وقيل: هو على حذف تقديره: ذَكَروا عِقاب الله، والمعنى: تَفَكَّروا في أنفُسهم أنَّ الله سائلُهم فاستَغفَروا لِذُنوبِهم، أي: لأجْلِ ذُنوبهم. وقد وَرَدَ في حديث حسن صِفَةُ الاستغفار المشار إليه في الآية، أخرجه أحمد والأربعة وصَحَّحَه ابن حِبّان من حديث عليّ ابن أبي طالب، قال: حدَّثني أبو بكر الصِّدّيق رضي الله عنهما ـ وصَدَقَ أبو بَكر ـ، سمعت النبيّ ﷺ يقول: «ما من رجل يُذنِب ذَنباً، ثمَّ يقوم فيَتَطَهَّر فيُحسِن الطُّهور، ثمَّ يَستَغفِر الله عزَّ وجلَّ إلّا غُفِرَ له» ثمَّ تَلا: ﴿ وَٱلَّذِينَ إِذَا فَعَلُواْ فَٰحِشَةً ﴾/ الآية [آل عمران:١٣٥][1]. ٩٩/١١

وقوله تعالى: ﴿وَلَمۡ يُصِرُّواْ عَلَىٰ مَا فَعَلُواْ ﴾ فيه إشارة إلى أنَّ مِن شَرط قَبُول الاستغفار أن يُقلِع المستَغفِر عن الذَّنب، وإلّا فالاستغفار باللِّسان مع التَّلَبُّس بالذَّنبِ كالتَّلاعُبِ.

ووَرَدَ في فضل الاستغفار والحَثّ عليه آيات كثيرة، وأحاديث كثيرة، مِنها: حديث أبي سعيد رَفَعَه: «قال إبليس: يا رَبّ لا أزال أُغويهم ما دامَت أرواحهم في أجسادهم. فقال الله تعالى: وعِزَّتي لا أزالُ أغفِر لهم ما استَغفَروني» أخرجه أحمد (١١٢٣٧).

---

(١) أخرجه أحمد (٢)، وأبو داود (١٥٢١)، وابن ماجه (١٣٩٥) والترمذي (٤٠٦) و(٣٠٠٦)، والنسائي في «الكبرى» (١٠١٧٨).

وحديث أبي بكر الصِّدّيق رَفَعَه: «ما أصَرَّ مَنِ استَغفَرَ، ولو عادَ في اليوم سبعينَ مرَّة» أخرجه أبو داود (١٥١٤) والتِّرمِذيّ (٣٥٥٩).

وذكر السَّبعينَ للمُبالَغة، وإلّا ففي حديث أبي هريرة الآتي في التَّوحيد (٧٥٠٧) مرفوعاً: «إنَّ عبداً أذنَبَ ذَنباً فقال: رَبّ إنّي أذنَبت ذَنباً، فاغفِر لي، فغَفَرَ له» الحديث، وفي آخره: «علمَ عبدي أنَّ له رَبّاً يَغفِر الذَّنب ويأخُذ به، اعمَل ما شِئت فقد غَفَرت لك».

**٦٣٠٦- حدَّثنا أبو مَعمَرٍ، حدَّثنا عبدُ الوارثِ، حدَّثنا الحسينُ، حدَّثنا عبدُ الله بنُ بُرَيدةَ، عن بُشَيرِ بنِ كَعْبٍ العَدَوِيِّ، قال: حدَّثني شدَّادُ بنُ أوْسٍ ﷺ، عن النبيِّ ﷺ: «سَيِّدُ الاستِغْفار أن يقول: اللهمَّ أنتَ رَبّي لا إلهَ إلّا أنتَ، أنتَ خَلَقْتَني وأنا عبدُكَ، وأنا على عَهْدِكَ ووَعْدِكَ ما استَطَعْتُ، أعوذُ بكَ من شَرِّ ما صَنَعْتُ، أبُوءُ لكَ بنِعْمَتِكَ عليَّ وأبُوءُ لك بذَنْبي، فاغفِر لي، فإنَّه لا يَغفِرُ الذُّنوبَ إلّا أنتَ» قال: «ومَن قالها منَ النَّهار مُوقِناً بها، فماتَ من يومِه قبلَ أن يُمْسِيَ فهو من أهلِ الجنَّةِ، ومَن قالها منَ اللَّيلِ وهو مُوقِنٌ بها، فماتَ قبلَ أن يُصْبِحَ فهو من أهلِ الجنَّةِ».**

[طرفه في: ٦٣٢٣]

قوله: «حدَّثنا الحسين» هو ابن ذَكْوانَ المعلِّم. ووَقَعَ عند النَّسائيِّ (٥٥٢٢) من رواية غُندَر: حدَّثنا الحسين المعلِّم، وكذا عند الإسماعيليّ من طريق يحيى القَطّان: عن حُسَينٍ المعلِّم.

قوله: «حدَّثنا عبد الله بن بُرَيدةَ» أي: ابن الحُصَيب الأسلَميّ.

قوله: «حدَّثني بُشَير» بالموحَّدة ثمَّ المعجَمة مُصغَّر. وقد تابَعَ حُسَيناً على ذلك ثابِتٌ البُنانيُّ وأبو العَوّام عن عبد الله بن بُرَيدة[1]، ولكنَّهما لم يَذكُرا بُشَير بن كعب، بل قالا: عن ابن بُرَيدة عن شدَّاد. أخرجه النَّسائيُّ (ك١٠٣٤٢).

وخالَفَهم الوليد بن ثَعْلبة، فقال: عن ابن بُرَيدة عن أبيه. أخرجه الأربعة إلّا التِّرمِذيّ[2]،

---

(١) جاء في (أ) و(س): بريدة بدل: عبد الله بن بريدة، والمثبت على الصواب من (ع).

(٢) أبو داود (٥٠٧٠)، وابن ماجه (٣٨٧٢)، والنسائي في «الكبرى» (٩٧٦٤).

وصَحَّحَه ابن حِبّان (١٠٣٥) والحاكم (١/ ٥١٤-٥١٥) لكن لم يقع في رواية الوليد أوَّل الحديث، قال النَّسائيُّ: حُسَين المعلِّم أثبَت من الوليد بن ثَعْلبة، وأعلم بعبد الله ابن بُرَيدة، وحديثه أولى بالصَّوابِ.

قلت: كأنَّ الوليد سَلَكَ الجادّة، لأنَّ جُلّ رواية عبد الله بن بُرَيدة عن أبيه، وكأنَّ مَن صَحَّحَه جَوَّزَ أن يكون عن عبد الله بن بُرَيدة على الوجهَين، والله أعلم.

**قوله: «حدَّثني شدَّاد بن أوْس»** أي: ابن ثابِت بن المنذِر بن حَرام ـ بمُهمَلَتَينِ ـ الأنصاريّ، ابن أخي حسَّان بن ثابِت الشّاعر، وشدَّاد صحابيّ جَليل نزلَ الشّام، وكُنْيته أبو يَعْلى. واختُلِفَ في صُحْبة أبيه، وليس لِشدَّادٍ في البخاريّ إلّا هذا الحديثُ الواحدُ.

**قوله: «سَيِّد الاستِغْفار»** قال الطِّيبيُّ: لمَّا كان هذا الدُّعاء جامعاً لمعاني التَّوبة كلّها استُعيرَ له اسم السَّيِّد، وهو في الأصل: الرَّئيس الذي يُقصَد في الحوائج، ويُرجَع إليه في الأُمور.

**قوله: «أن يقول»** أي: العَبد. وثَبَتَ في رواية أحمد (١٧١١١) والنَّسائيُّ (ك٧٩٠٨): «إنَّ سَيِّد الاستغفار: أن يقول العَبد». وللتِّرمِذيِّ (٣٣٩٣) من رواية عثمان بن رَبيعة عن شدَّاد: «ألا أدُلّك على سَيِّد الاستغفار؟». وفي حديث جابِر عند النَّسائيِّ (ك١٠٢٢٨): «تَعلَّموا سَيِّد الاستغفار».

**قوله: «لا إله إلّا أنتَ، أنت خَلَقْتني»** كذا في نُسخة مُعتمَدة بتكرير «أنتَ» وسَقَطَتِ الثّانية من مُعظَم الرِّوايات.

ووَقَعَ عند الطبرانيِّ (٧٨٧٩) من حديث أبي أُمامةَ: «مَن قال حين يُصبِح: اللهمَّ لك الحمد لا إله إلّا أنتَ» والباقي نحو حديث شدَّاد، وزاد فيه: «آمَنت لك[1] مُخلِصاً لك ديني»[2].

---

(١) كذا في الأصلين و(س)! والذي في مطبوع الطبراني: بك، وكذا في مطبوع «الأوسط» له (٣٠٩٦)، وفي «الدعاء» له (٣١٠).

(٢) في إسناده علي بن يزيد الألهاني، وهو منكر الحديث، وتركه بعضهم.

قوله: «وأنا عبدك» قال الطِّيبيُّ: يجوز أن تكون [حالاً][1] مُؤكِّدة، ويجوز أن تكون مُقدَّرة، أي: أنا عابِد لك، ويُؤيِّده عَطف قوله: «وأنا على عهدك».

قوله: «وأنا على عَهْدك» سَقَطَتِ الواو في رواية النَّسائيّ (ك١٠٢٢٥). قال الخطَّابيُّ: يريد أنا على ما عاهدتُك عليه وواعَدتُك من الإيمان بك، وإخلاص الطاعة لك، ما استَطَعت من ذلك. ويحتمل أن يريد: أنا مُقيم على ما عَهِدت إليَّ من أمرك، ومُتَمسِّك به، ومُتنَجِّزٌ وعدك في المثوبة والأجر.

واشتِراط الاستطاعة في ذلك معناه الاعتراف بالعجزِ والقُصور عن كُنْه الواجب من حَقّه تعالى.

وقال ابن بَطّال: قوله: «وأنا على عهدك ووعدك» يريد العهد الذي أخَذَه الله على عباده حيثُ أخرجهم أمثالَ الذَّرّ، وأشهَدَهم على أنفُسهم ألست برَبِّكم؟ فأقَرّوا له بالرُّبوبيَّة، وأذعَنوا له بالوَحدانيَّة. وبالوعدِ ما قال على لسان نبيّه: إنَّ/ مَن ماتَ لا يُشرِك بالله شيئاً، ١٠٠/١١ وأدَّى ما افتَرَضَ عليه أن يُدخِله الجنَّة.

قلت: وقوله: وأدَّى ما افتَرَضَ عليه، زيادة ليست بشرطٍ في هذا المقام لأنه جَعَلَ المراد بالعهدِ الميثاق المأخوذ في عالم الذَّرّ، وهو التَّوحيد خاصّة، فالوعد هو إدخال مَن ماتَ على ذلك الجنَّة.

قال: وفي قوله: «ما استَطَعت» إعلام لأُمَّتِه أنَّ أحداً لا يَقدِر على الإتيان بجميع ما يجب عليه لله، ولا الوفاء بكمال الطاعات والشُّكر على النِّعَم، فرَفَقَ الله بعبادِه، فلم يُكلِّفهم من ذلك إلّا وُسعَهم.

وقال الطِّيبيُّ: يحتمل أن يُراد بالعهدِ والوعد ما في الآية المذكورة. كذا قال، والتَّفريق بين العهد والوعد أوضَح.

---

(١) لفظة «حالاً» سقطت من الأصلين و(س)، والصواب إثباتها، وهي ثابتة في «عمدة القاري» للعيني ٢٢/ ٢٧٨.

قوله: «أَبُوءُ لك بنِعْمَتِك عليَّ» سَقَطَ لفظ: «لك» من رواية النَّسائيّ[١]. و«أَبُوءُ» بالموحَّدة والهمز ممدود، معناه: أعتَرِف. ووَقَعَ في رواية عثمان بن رَبيعة عن شدَّاد: «وأعتَرِف بذُنوبي». وأصله البَوَاء، ومعناه: اللُّزوم، ومنه: بَوَّأه الله منزلاً: إذا أسكَنَه، فكأنَّه ألزَمَه به.

قوله: «وأبوء لك بذَنْبي» أي: أعتَرِف أيضاً. وقيل: معناه: أحمِلُه برَغْمي، لا أستَطيع صَرفه عنِّي.

وقال الطِّيبيُّ: اعتَرَفَ أوَّلاً بأنَّه أنعَمَ عليه، ولم يُقيِّده لأنَّه يَشمَل أنواع الإنعام، ثمَّ اعتَرَفَ بالتَّقصير، وأنَّه لم يَقُم بأداءِ شُكرها، ثمَّ بالَغَ فعَدَّه ذَنباً مُبالَغة في التَّقصير وهَضْمِ النَّفس.

قلت: ويحتمل أن يكون قوله: «أبوء لك بذَنبي»: أعتَرِف بوقوع الذَّنب مُطلَقاً ليَصِحّ الاستغفار مِنه، لا أنَّه عَدَّ ما قَصَّرَ فيه من أداء شُكر[٢] النِّعَم ذَنباً.

قوله: «فاغفِر لي، إنَّه[٣] لا يَغفِر الذُّنوب إلّا أنتَ» يُؤخَذ مِنه أنَّ مَن اعتَرَفَ بذَنبِه غُفِرَ له، وقد وَقَعَ صريحاً في حديث الإفك الطَّويل وفيه: «العَبد إذا اعتَرَفَ بذَنبِه وتابَ، تابَ الله عليه»[٤].

قوله: «مَن قالها مُوقِناً بها» أي: مُخلِصاً من قلبه مُصَدِّقاً بثوابها.

وقال الدَّاوُوديّ: يحتمل أن يكون هذا من قوله: ﴿إِنَّ ٱلْحَسَنَٰتِ يُذْهِبْنَ ٱلسَّيِّـَٔاتِ﴾، ومثل

---

(١) لم نقف عليه ساقطاً في شيء من روايات النسائي لحديث شداد بن أوس، وإنما سقط من رواية الوليد بن ثعلبة عن عبد الله بن بريدة عن أبيه، عند بعض من تقدم ذكرهم ممن خرج الحديث من هذه الطريق.

(٢) لفظة «شكر» سقطت من الأصلين، وأثبتناها من (س).

(٣) كذا في الأصلين و(س)، خلافاً لما في اليونينية، حيث جاء فيها: فإنه، دون إشارة إلى أيّ خلاف بين رواة البخاري، وهذا في حديث شداد بن أوس، وإلّا فقد جاء بحذف الفاء في رواية الوليد بن ثعلبة عن عبد الله ابن بريدة عن أبيه عند بعض من خرَّج الحديث من طريقه ممن تقدم ذكرهم.

(٤) سلف برقم (٢٦٦١).

قول النبيّ ﷺ في الوضوء[1] وغيره، لأنَّه بُشِّرَ بالثَّوابِ ثمَّ بُشِّرَ بأفضلَ مِنه، فثَبَتَ الأوَّل وما زِيدَ عليه، وليس يُبشَّر بالشَّيءِ ثمَّ يُبشَّر بأقلّ مِنه مع ارتفاع الأوَّل.

ويحتمل أن يكون ذلك ناسخاً وأن يكون هذا فيمَن قالها وماتَ قبل أن يَفعَلَ ما تُغفَر له به ذُنوبه، أو يكون ما فعَلَه من الوضوء وغيره لم يَنتَقِل مِنه بوجهٍ ما، والله سبحانه وتعالى يفعل ما يَشاء. كذا حكاه ابن التِّين عنه، وبعضه يحتاج إلى تأمُّل.

**قوله: «ومَن قالها من النَّهار»** في رواية النَّسائيِّ: «فإن قالها حين يُصبِح»، وفي رواية عثمان ابن رَبيعة: «لا يقولها أحدكم حين يُمسي، فيأتي عليه قَدَر قبل أن يُصبِح، أو حين يُصبِح فيأتي عليه قَدَر قبل أن يُمسي».

**قوله: «فهو من أهل الجنَّة»** في رواية النَّسائيِّ: «دَخَلَ الجنَّـة»، وفي رواية عثمان بن رَبيعة: «إلّا وَجَبَت له الجنَّـة».

قال ابن أبي جَمْرة: جَمَعَ ﷺ في هذا الحديث من بَديع المعاني وحُسن الألفاظ ما يَحِقّ له أنَّه يُسَمَّى سَيِّد الاستغفار، ففيه الإقرار لله وحده بالإلهيَّة والعُبوديَّة، والاعتراف بأنَّه الخالق، والإقرار بالعهدِ الذي أخَذَه عليه، والرَّجاء بما وعَدَه به، والاستعاذة من شَرّ ما جَنَى العَبد على نفسه، وإضافة النَّعماء إلى مُوجِدها، وإضافة الذَّنب إلى نفسه، ورغبته في المغفِرة، واعترافه بأنَّه لا يَقدِر أحدٌ على ذلك إلّا هو، وفي كلّ ذلك الإشارة إلى الجمع بين الشَّريعة والحقيقة، فإنَّ تَكاليف الشَّريعة لا تَحصُل إلّا إذا كان في ذلك عَوْن من الله تعالى. وهذا القَدر الذي يُكْنى عنه بالحقيقة. فلو اتَّفَقَ أنَّ العَبد خالَفَ حتَّى يَجرِيَ عليه ما قُدِّرَ عليه، وقامَتِ الحُجّة عليه ببيان المخالَفة، لم يَبقَ إلّا أحدُ أمرَينِ: إمّا العُقوبة بمُقتَضَى العَدل، أو العفو بمُقتَضَى الفضل، انتهى مُلخَّصاً.

---

(١) يشير إلى حديث عثمان بن عفان المتقدم في الوضوء برقم (١٥٩)، وحديث أبي هريرة عند مسلم (٢٤٤)، ونحوهما، مما تضمن تكفير الخطايا بإحسان الوضوء، مع حديث عقبة بن عامر عند مسلم برقم (٢٣٤) ونحوه، مما تضمن دخول الجنة بإحسان الوضوء وقبول الدعاء بعده. باعتبار أنَّ دخول الجنة أفضل من مجرد تكفير الخطايا، وكلاهما حاصل.

وقال أيضاً: من شُروط الاستغفار: صِحّة النّيَّة، والتَّوجُّه والأدب، فلو أنَّ أحداً حَصَّلَ الشُّروط واستَغفَرَ بغير هذا اللَّفظ الوارد، واستَغفَرَ آخر بهذا اللَّفظ الوارد لكن أخَلَّ بالشُّروطِ هل يتساويان؟ فالجواب: أنَّ الذي يظهر أنَّ اللَّفظ المذكور إنَّما يكون سَيِّدَ الاستغفار إذا جَمَعَ الشُّروط المذكورة، والله أعلم.

## ٣- باب استغفار النبيّ ﷺ في اليوم واللّيلة ١٠١/١١

**٦٣٠٧- حدَّثنا أبو اليَمَان، أخبرنا شُعَيبٌ، عن الزُّهْريِّ، قال: أخبرني أبو سَلَمةَ بنُ عبدِ الرَّحمنِ، قال: قال أبو هريرةَ: سمعتُ رسولَ الله ﷺ يقول: «والله إنّي لأستَغْفِرُ اللهَ وأتوبُ إليه في اليومِ أكثرَ من سبعينَ مرَّةً».**

**قوله: «باب استِغْفار النبيّ ﷺ»** أي: وقوع الاستغفار مِنه. أو التَّقدير: مِقدار استغفاره في كلّ يوم، ولا يُحمَل على الكيفيَّة لِتَقَدُّمِ بيان الأفضل، وهو لا يَترُك الأفضل.

**قوله: «قال: قال أبو هريرة»** في رواية يونس بن يزيد عن الزُّهْريِّ: أخبرني أبو سَلَمة أنَّه سمعَ أبا هريرة. أخرجه النَّسائيُّ (ك١٠١٩٧).

**قوله: «والله إنّي لأستَغْفِر الله»** فيه القَسَم على الشَّيء تأكيداً له، وإن لم يكن عند السامع فيه شَكّ.

**قوله: «لَأستَغْفِر الله وأتوب إليه»** ظاهره أنَّه يَطلُب المغفِرة ويُقْدم[1] على التَّوبة، ويحتمل أن يكون المراد أنه يقول هذا اللَّفظ بعينِه. ويُرجِّح الثّاني ما أخرجه النَّسائيُّ بسندٍ جيِّد من طريق مجاهد عن ابن عمر أنَّه سمعَ النبيّ ﷺ يقول: «أستَغفِر الله الذي لا إله إلّا هو الحيّ القَيّوم وأتوب إليه» في المجلِس قبل أن يقوم مئة مرَّة[2].

---

(١) في (ع) و(س): ويعزم.

(٢) وكذا ذكر الحديث بهذا اللفظ ابنُ بطال في «شرحه» ١٠/ ٧٧، لكن لم يعزُه لأحدٍ، واكتفى بقوله: روى أبو إسحاق عن مجاهد عن ابن عمر، فذكره، ولم نقف عليه عند النسائي بهذا اللفظ، بل ولا في شيء من مصادر التخريج الحاضرة، فلعله ثبت لبعض رواة «سنن النسائي الكبرى»، والذي وقفنا عليه فيه من هذه الطريق المذكورة عن ابن عمر، قال: كنت عند رسول الله ﷺ جالساً، فسمعته استغفر مئة مرة، يقول: «اللهم اغفر لي، وارحمني، وتب عليّ، إنك أنت التواب الغفور». أخرجه برقم (١٠٢٢٠)، والله تعالى أعلم.

وله (ك١٠٢١٩) من رواية محمَّد بن سُوقة عن نافع عن ابن عمر بلفظ: إن كنَّا لَنَعُدُّ لِرسولِ الله ﷺ في المجلِس: «رَبِّ اغفِرْ لي وتُب عليَّ إنَّك أنتَ التَّوّاب الغفور» مئة مرَّة.

**قوله: «أكثر من سبعينَ مرَّة»** وَقَعَ في حديث أنس: «إنّي لَأستَغفِر الله في اليوم سبعينَ مرَّة»[1]، فيحتمل أن يريد المبالَغة ويحتمل أن يريد العَدَد بعينِه.

وقوله: «أكثر» مُبهَم، فيحتمل أن يُفَسَّر بحديثِ ابن عمر المذكور وأنَّه يَبلُغ المئة. وقد وَقَعَ في طريق أُخرى عن أبي هريرة من رواية مَعمَر عن الزُّهْريِّ بلفظ: «إنّي لَأستَغفِر الله في اليوم مئة مرَّة»[2]. لكن خالَفَ أصحابَ الزُّهْريِّ في ذلك.

نعم أخرج النَّسائيُّ أيضاً (ك١٠١٩٥) من رواية محمَّد بن عَمْرو عن أبي سَلَمة بلفظ: «إنّي لَأستَغفِر الله وأتوب إليه كلّ يوم مئة مرَّة».

وأخرج النَّسائيُّ أيضاً (ك١٠١٩٢) من طريق عطاء عن أبي هريرة: أنَّ رسول الله ﷺ جَمَعَ الناس فقال: «يا أيّها الناس توبوا إلى الله، فإنّي أتوب إليه في اليوم مئة مرَّة».

وله (ك١٠٢٠٦ و١٠٢٠٨) في حديث الأغَرّ المُزَنيِّ رَفَعَه مِثله، وهو عنده (١٠٢٠٣)، وعند مسلم (٢٧٠٢) بلفظ: «إنَّه لَيُغانُ على قلبي، وإنّي لَأستَغفِر الله كلَّ يوم مئة مرَّة». قال عياض: المراد بالغَيْنِ: فَتَراتٌ عن الذِّكر الذي شأنه أن يُداوِم عليه، فإذا فتَرَ عنه لأمرٍ ما عَدَّ ذلك ذَنباً فاستَغفَرَ عنه.

وقيل: هو شيء يَعتَري القلب ممَّا يقع من حديث النَّفس، وقيل: هو السَّكينة التي تَغشَى قلبه، والاستغفار لِإظهار العُبوديَّة لله والشُّكر لما أَولاه، وقيل: هي حالة خَشْية وإعظام والاستغفار شُكرها، ومن ثَمَّ قال المحاسِبيّ: خوفُ المقرَّبين[3] خوفُ إجلالٍ وإعظام.

---

(١) أخرجه النسائي في «الكبرى» (١٠١٩٣) لكن بلفظ: «إني لأتوب في اليوم سبعين مرة»، وهو عند الطبراني في «الدعاء» (١٨٣٦) و«الأوسط» (٢٣٩٧) باللفظ الذي ذكره الحافظ.

(٢) أخرجه الترمذي (٣٢٥٩).

(٣) تحرَّف في (س) إلى: المتقربين.

وقال الشَّيخ شِهاب الدّين السُّهرَوَرْديّ: لا يُعتَقَد أنَّ الغَين في حالة نقص، بل هو كمالٌ أو تَتِمّة كمال. ثمَّ مَثَّل ذلك بجَفنِ العين حين يُسبَل ليَدفَع القَذَى عن العين مثلاً، فإنَّه يَمنَع العين من الرُّؤية، فهو من هذه الحَيثيَّة نقص، وفي الحقيقة هو كمال. هذا مُحصَّل كلامه بعِبارةٍ طويلة. قال: فهكذا بصيرة النبيّ ﷺ مُتَعرِّضة للأغبرة الثّائرة من أنفاس الأغيار، فدَعَتِ الحاجة إلى السَّتر على حَدَقة بصيرَته صيانةً لها ووِقاية عن ذلك، انتهى.

وقد استُشكِلَ وقوعُ الاستغفار من النبيّ ﷺ، وهو مَعصوم، والاستغفار يستدعي وقوعَ معصية.

وأُجيبَ بعِدّة أجوبة:

منها ما تقدَّم في تفسير الغَيْن.

ومنها قول ابن الجَوْزيّ: هَفَوات الطِّباع البشريَّة لا يَسلم منها أحد، والأنبياء وإن عُصِموا من الكَبائر فلم يُعصَموا من الصَّغائر. كذا قال، وهو مُفرَّع على خِلَاف المختار، والرَّاجح عِصمَتهم من الصَّغائر أيضاً.

ومنها قول ابن بَطّال: الأنبياء أشدّ الناس اجتهاداً في العبادة لما أعطاهم الله تعالى من المعرِفة، فهم/ دائبونَ في شُكره مُعتَرِفونَ له بالتَّقصير، انتهى. ١٠٢/١١

ومُحصَّل جوابه: أنَّ الاستغفار من التَّقصير في أداء الحقّ الذي يجب لله تعالى، ويُحتمل أن يكون لاشتغاله بالأُمورِ المباحة من أكل أو شُرب أو جِماع أو نَوم أو راحة، أو لـمُخاطَبة الناس والنَّظَر في مصالحهم، ومُحارَبة عدوّهم تارة ومُداراته أُخرى، وتأليف المؤلَّفة، وغير ذلك ممَّا يَحجُبه عن الاشتغال بذِكْر الله والتَّضَرُّع إليه ومُشاهَدَته ومُراقَبَته، فيَرَى ذلك ذَنباً بالنِّسبة إلى المقام العليّ، وهو الحضور في حَظِيرة القُدس.

ومنها أنَّ استغفاره تشريع لأُمَّتِه، أو من ذُنوب الأُمّة، فهو كالشَّفاعة لهم.

وقال الغَزاليّ في «الإحياء»: كان ﷺ دائم التَّرقّي، فإذا ارتَقَى إلى حال رأى ما قبلها دونَها فاستَغفَرَ من الحالة السابِقة. وهذا مُفرَّع على أنَّ العَدَد المذكور في استغفاره كان مُفرَّقاً بحَسَبِ

تعدُّد الأحوال، وظاهر ألفاظ الحديث يُخالف ذلك.

وقال الشَّيخ السُّهرَوَرْديّ: لمَّا كان روح النبيّ ﷺ لم يزل في التَّرقّي إلى مقامات القُرب يَستَتبِع القلب، والقلب يَستَتبِع النَّفس، ولا رَيب أنَّ حركة الرّوح والقلب أسرَع من نَهضة النَّفس، فكانت خُطَا النَّفس تَقصُر عن مَدَاهما في العُروج، فاقتَضَتِ الحكمة إبطاءَ حركة القلب لئلّا تَنقَطِع عَلاقةُ النَّفس عنه، فيَبقَى العباد محرومينَ، فكان ﷺ يَفزَع إلى الاستغفار لِقُصورِ النَّفس عن شَأْوِ تَرَقّي القلب، والله أعلم.

## ٤- باب التّوبة

**وقال قَتَادةُ: ﴿تَوْبَةً نَّصُوحًا﴾ [التحريم:٨]: الصّادِقةُ الناصحة.**

**قوله: «باب التَّوْبة»** أشارَ المصنِّف بإيرادِ هذَينِ البابينِ، وهما الاستغفار ثمَّ التَّوبة، في أوائل كتاب الدُّعاء، إلى أنَّ الإجابة تُسرِع[1] إلى مَن لم يكن مُتلبِّساً بالمعصية، فإذا قَدَّمَ التَّوبة والاستغفار قبل الدُّعاء كان أمكَنَ لإجابتِه. وما/ ألطَفَ قولَ ابن الجَوْزيّ إذ سُئلَ: ١٠٣/١١
أُسَبِّحُ أو أستَغفِر؟ فقال: الثَّوب الوَسِخ أحوجُ إلى الصّابون من البَخُور.

والاستغفار: استفعال من الغُفران وأصله الغَفْر: وهو إلباس الشَّيء ما يَصونه عمَّا يُدَنِّسه، وتَدنيس كلّ شيء بحَسَبِه، والغُفران من الله للعبد أن يَصُونَه عن العذاب.

والتَّوبة: تَركُ الذَّنب على أحد الأوجُه. وفي الشَّرع: تَركُ الذَّنب لِقُبحِه، والنَّدَم على فِعله، والعَزم على عَدَم العَود، ورَدّ المَظلِمة إن كانت أو طلب البراءة من صاحبها، وهي أبلَغ ضُروب الاعتذار، لأنَّ المعتَذِر إمّا أن يقول: لا أفعَل، فلا يقع الموقِعَ عند مَن اعتَذَرَ له، لِقيام احتمال أنَّه فعل، لا سيَّما إن ثَبَتَ ذلك عنده عنه، أو يقول: فعَلت لأجلِ كذا، ويَذكُر شيئاً يُقيم عُذره، وهو فوق الأوَّل، أو يقول: فعَلت ولكن أسَأت وقد أقلَعتُ وهذا أعلاه. انتهى من كلام الرَّاغِب مُلخَّصاً.

وقال القُرطُبيّ في «المفهم»: اختَلَفَت عِبارات المشايخ فيها، فقائل يقول: إنَّها النَّدَم، وآخر

---

(١) تصحَّف في الأصلين إلى: تشرع.

يقول: إنَّها العَزم على أن لا يعود، وآخر يقول: الإقلاع عن الذَّنب، ومنهم مَن يجمع بين الأُمور الثلاثة، وهو أكمَلُها غير أنَّه مع ما فيه غير مانع ولا جامع.

أمَّا أوَّلاً: فلأنَّه قد يجمع الثلاثة ولا يكون تائباً شَرعاً، إذ قد يفعل ذلك شُحّاً على ماله، أو لئلّا يُعيِّره الناس به، ولا تَصِحّ التَّوبة الشَّرعيَّة إلّا بالإخلاص، ومَن تَرَكَ الذَّنب لغير الله لا يكون تائباً اتِّفاقاً.

وأمَّا ثانياً: فلأنَّه يَخرُج مِنه مَن زَنَى مثلاً ثمَّ جُبَّ ذَكَرُه، فإنَّه لا يَتأتَّى مِنه غير النَّدَم على ما مَضَى، وأمَّا العَزم على عَدَم العَود فلا يُتصوَّر مِنه.

قال: وبهذا اغتَرَّ مَن قال: إنَّ النَّدَم يكفي في حَدّ التَّوبة، وليس كما قال لأنَّه لو نَدِمَ ولم يُقلِع وعَزَمَ على العَود لم يكن تائباً اتِّفاقاً.

قال: وقال بعض المحَقِّقينَ: هي اختيار تَرك ذَنبٍ سَبَقَ حقيقةً أو تقديراً لأجلِ الله.

قال: وهذا أسَدّ العِبارات وأجمَعها، لأنَّ التائب لا يكون تاركاً للذَّنبِ الذي فَرَغَ لأنَّه غير مُتمكِّن من عينه لا تَركاً ولا فِعلاً، وإنَّما هو مُتمكِّن من مِثله حقيقة، وكذا مَن لم يقع مِنه ذَنب إنَّما يَصِحّ مِنه اتِّقاء ما يُمكِن أن يقع، لا تَرك مِثل ما وَقَعَ، فيكون مُتَّقياً لا تائباً.

قال: والباعِث على هذا تنبيهٌ إلهيٌّ لمن أراد سَعادته لِقُبحِ الذَّنب وضَرَره، لأنَّه سُمّ مُهلِك يُفوِّت على الإنسان سَعادة الدُّنيا والآخِرة، ويَحجُبه عن مَعرِفة الله تعالى في الدُّنيا، وعن تقريبه في الآخِرة.

قال: ومَن تَفَقَّدَ نفسه وَجَدَها مشحونةً بهذا السُّمّ، فإذا وُفِّقَ انبَعَثَ مِنه خَوف هُجوم الهلاك عليه فيُبادِر بطلبِ ما يَدفَع به عن نفسه ضَرَر ذلك، فحينئذٍ يَنبَعِث مِنه النَّدَم على ما سَبَقَ، والعَزم على تَرك العَود إليه.

قال: ثمَّ اعلم أنَّ التَّوبة إمّا من الكفر وإمّا من الذَّنب، فتَوبة الكافر مقبولة قطعاً، وتَوبة العاصي مقبولة بالوعدِ الصّادِق، ومعنى القَبُول: الخَلاص من ضَرَر الذُّنوب حتَّى يَرجِع كمَن لم يعمل.

ثمَّ توبةُ العاصي إمّا من حَقّ الله وإمّا من حَقّ غيره، فحَقّ الله تعالى يكفي في التَّوبة مِنه التَّرْكُ على ما تقدَّمَ، غير أنَّ مِنه ما لم يَكتَفِ الشَّرعُ فيه بالتَّركِ فقط، بل أضافَ إليه القضاء أو الكفَّارة، وحَقّ غير الله يحتاج إلى إيصالها لـمُستَحِقِّها وإلّا لم يَحصُلِ الخَلاص من ضَرَر ذلك الذَّنب، لكن مَن لم يَقدِر على الإيصال بعد بَذله الوُسعَ في ذلك فعَفو الله مأمولٌ، فإنَّه يَضمَن التَّبِعات ويُبدِّل السَّيِّئات حسناتٍ، والله أعلم.

قلت: حكى غيره عن عبد الله بن المبارَك في شُروط التَّوبة زيادة، فقال: النَّدَم، والعَزم على عَدَم العَود، ورَدّ المظلمة، وأداء ما ضَيَّعَ من الفرائض، وأن يَعمِد إلى البَدَن الذي رَبّاه بالسُّحتِ فيُذيبه بالهَمِّ والحَزَن حتَّى يَنشَأ له لحم طيِّب، وأن يُذيق نفسه ألم الطاعة كما أذاقَها لَذّة المعصية.

قلت: وبعض هذه الأشياء مُكمِّلات. وقد تَمَسَّكَ مَن فَسَّرَ التَّوبة بالنَّدَمِ بما أخرجه أحمد (٣٥٦٨) وابن ماجَهْ (٤٢٥٢) وغيرهما من حديث ابن مسعود رَفَعَه: «النَّدَم تَوبة». ولا حُجّة فيه، لأنَّ المعنى الحَضّ عليه، وأنَّه الرُّكن الأعظَم في التَّوبة لا أنَّه التَّوبة نفسها، وما يُؤيِّد اشتِراط/ كَونها لله تعالى وجود النَّدَم على الفِعل، ولا يَستَلزِم الإقلاع عن أصل تلكَ ١٠٤/١١
المعصية، كمَن قتل ولدَه مثلاً ونَدِمَ لِكَونِه ولدَه، وكَمَنَ بَذَلَ مالاً في معصية، ثمَّ نَدِمَ على نقص ذلك المال ممَّا عنده.

واحتَجَّ مَن شَرَطَ في صِحّة التَّوبة من حقوق العباد أن يَرُدّ تلكَ المظلمة: بأنَّ مَن غَصَبَ أمةً فزَنَى بها لا تَصِحّ تَوبَته إلّا برَدِّها لمالكِها، وأنَّ مَن قتل نفساً عَمداً لا تَصِحّ تَوبَته إلّا بتمكينِ نفسه من وليّ الدَّم ليَقتَصّ أو يَعفو.

قلت: وهذا من جهة التَّوبة من الغَصْب ومن حَقّ المقتول واضحٌ، ولكن يُمكِن أن تَصِحّ التَّوبة من العَود إلى الزِّنى وإن استَمرَّتِ الأَمَة في يده، ومن العَود إلى القتل وإن لم يُمَكِّن من نفسه.

وزاد بعض مَن أدرَكْناه في شُروط التَّوبة أُموراً أُخرى: منها أن يُفارق موضع المعصية، وأن لا يَصِل في آخر عمره إلى الغَرغَرة، وأن لا تَطلُع الشمس من مغربها، وأن لا يعود إلى ذلك

الذَّنب، فإن عادَ إليه بانَ أنَّ تَوبَته باطِلة.

قلت: والأوَّل مُستَحَبّ، والثّاني والثّالث داخلان في حَدّ التَّكليف، والأخير عُزيَ للقاضي أبي بكر الباقِلّانيّ. ويَرُدّه الحديث الآتي بعد عشرينَ باباً[1]، وقد أشرت إليه في «باب فضل الاستغفار»[2].

وقد قال الحَلِيميّ في تفسير التَّوّاب في الأسماء الحُسنَى: إنَّه العائد على عبده بفضلِ رحمته، كلَّما رَجَعَ لِطاعَتِه ونَدِمَ على معصيَته، فلا يُحبِط عنه ما قَدَّمَه من خير، ولا يَحرِمه ما وعَدَ به الطائعَ من الإحسان.

وقال الخطَّابيُّ: التَّوّاب الذي يعود إلى القَبُول كلَّما عادَ العَبد إلى الذَّنب وتابَ.

**قوله: «وقال قَتَادة: ﴿تَوْبَةً نَّصُوحًا﴾: الصّادِقة الناصحة»** وَصَلَه عبد بن حُميدٍ من طريق شَيْبانَ عن قَتَادة مِثله، وقيل: سُمّيَت ناصحةً لأنَّ العَبد يَنصَح نفسه فيها، فذُكِرَت بلفظ المبالَغة. وقرأ عاصم[3]: «نُصُوحاً» بضمِّ النُّون، أي: ذات نُصح.

وقال الرَّاغِب: النُّصح: تَحرّي قول أو فِعل فيه صلاح، تقول: نَصَحت لك الوُدّ، أي: أخلَصته، ونَصَحت الجِلد، أي: خِطْتُه، والناصح: الخيّاط، والنِّصاح: الخَيط، فيُحتمل أن يكون قوله: ﴿تَوْبَةً نَّصُوحًا﴾ مأخوذاً من الإخلاص، أو من الإحكام.

وحكى القُرطُبيّ المفسِّر: أنَّه اجتَمَعَ له من أقوال العلماء في تفسير التَّوبة النَّصوح ثلاثةٌ وعِشرونَ قولاً:

**الأوَّل:** قول عمر: أن يُذنِب الذَّنب ثمَّ لا يَرجِع، وفي لفظ: ثمَّ لا يعود فيه. أخرجه الطَّبَريُّ (٢٨/ ١٦٨) بسندٍ صحيح، وعن ابن مسعود مِثله، وأخرجه أحمد مرفوعاً (٤٢٦٤)[4]،

---

(١) يعني عموم قوله ﷺ: «يُستجاب لأحدكم ما لم يعجل»، وهو الحديث الآتي برقم (٦٣٤٠).

(٢) بل قبل شرح الباب الأول من هذا الكتاب مباشرة.

(٣) هذا في رواية أبي بكر بن عياش عنه، وأما رواية حفص عنه فبالفتح، كرواية الباقين. انظر «النشر» لابن الجزري ٢/ ٣٨٨.

(٤) لكن إسناده ضعيف، والصحيح وقفه.

وأخرج ابن أبي حاتم من طريق زِرّ بن حُبَيش عن أُبيّ بن كعب أنَّه سألَ النبيّ ﷺ فقال: «أن يَندَم إذا أذنَبَ فيَستَغفِر، ثمَّ لا يعود إليه» وسنده ضعيف جدّاً.

الثّاني: أن يُبغِض الذَّنب ويَستَغفِر مِنه كلَّما ذكره، أخرجه ابن أبي حاتم عن الحسن البصريّ.

الثّالث: قول قَتَادة المذكور قبلُ.

الرَّابع: أن يُخلِص فيها.

الخامس: أن يصير من عَدَم قَبُولها على وَجَلٍ.

السادس: أن لا يحتاج معها إلى تَوبة أُخرى.

السابع: أن يَشتَمِل على خَوف ورَجاء ويُدمِن الطاعة.

الثّامن: مِثله، وزادَ: وأن يُهاجِر مَن أعانَه عليه.

التاسع: أن يكون ذَنبُه بين عينَيه.

العاشر: أن يكون وجهاً بلا قَفَاً، كما كان في المعصية قَفَاً بلا وجه.

ثمَّ سَرَدَ بَقيَّة الأقوال من كلام الصّوفيَّة بعِباراتٍ مُختَلِفة ومَعانٍ مُجتَمِعة تَرجِع إلى ما تقدَّمَ، وجميع ذلك من المكَمِّلات لا من شَرائط الصِّحّة، والله أعلم.

٦٣٠٨- حدَّثنا أحمدُ بنُ يونُسَ، حدَّثنا أبو شِهابٍ، عن الأعمَشِ، عن عُمارةَ بنِ عُمَيرٍ، عن الحارثِ بنِ سُوَيدٍ، حدَّثنا عبدُ الله بن مَسعُود، حديثَينِ: أحدُهما عن النبيِّ ﷺ، والآخَرُ عن نفسِه، قال: إنَّ المؤمنَ يَرَى ذُنوبَه كأنَّه قاعدٌ تحتَ جبلٍ يَخافُ أن يَقَعَ عليه، وإنَّ الفاجِرَ يَرَى ذُنوبَه كَذُبابٍ مرَّ على أنفِه، فقال به هكذا. قال أبو شِهابٍ بيَدِه فوقَ أنفِه.

ثمَّ قال: «لَلّهُ أفرَحُ بتَوْبةِ العَبْدِ من رجلٍ نزلَ مَنْزِلاً وبِه مَهْلَكةٌ، ومعه راحِلَتُه عليها طعامُه وشرابُه، فوَضَعَ رأسَه فنامَ نَوْمةً، فاستَيقَظَ وقد ذهبَت راحِلَتُه، حتَّى إذا اشتَدَّ عليه الحَرُّ والعَطَشُ، أو ما شاءَ الله، قال: أرجِعُ إلى مكاني، فرَجَعَ فنامَ نَوْمةً ثمَّ رَفَعَ رأسَه فإذا راحِلَتُه عنْدَه».

تابَعَه أبو عَوَانةَ وجَرِيرٌ، عن الأعمَشِ.

وقال أبو أُسامةَ: حدَّثنا الأعمَشُ، حدَّثنا عُمارةُ، سمعتُ الحارثَ.

وقال شُعْبةُ وأبو مسلمٍ: عن الأعمَشِ، عن إبراهيمَ التَّيْميِّ، عن الحارثِ بنِ سُوَيدٍ.

وقال أبو مُعاوِيةَ: حدَّثنا الأعمَشُ، عن عُمارةَ، عن الأسوَدِ، عن عبدِ الله، وعن إبراهيمَ التَّيْميِّ، عن الحارثِ بنِ سُوَيدٍ، عن عبدِ الله.

قوله: «حدَّثنا أحمد بن يونس» هو ابن عبد الله بن يونس، نُسِبَ إلى جَدّه واشتَهَرَ بذلك، وأبو شِهاب شيخه: اسمه عبد رَبّه بن نافع الحَنّاط، بالمهمَلة والنُّون، وهو أبو شِهاب الحَنّاط الصَّغير، وأمَّا أبو شِهاب الحَنّاط الكبير، فهو في طبقة شيوخ هذا، واسمه موسى بن نافع، ولَيسا أخَوينِ، وهما كوفيّان، وكذا بَقيَّة رجال هذا السَّنَد.

قوله: «عن عُمارة بن عُمَير» قد ذكر المصنِّف تصريح الأعمَش بالتَّحديثِ وتصريح شيخه عُمارة في[1] رواية أبي أُسامة المعلَّقة بعد هذا، وعُمارة تَيميّ من بني تَيم اللّات بن ثَعْلبة كوفيّ من طبقة الأعمَش، وشيخه الحارث بن سويدٍ تَيميّ أيضاً، وفي السَّنَد ثلاثة من التابِعينَ في نَسَق:/ أوَّلهم الأعمَش وهو من صِغار التابِعينَ، وعُمارة من أوساطهم، والحارث من كِبارهم. ١٠٥/١١

قوله: «حديثَينِ: أحدهما عن النبيّ ﷺ، والآخَر عن نفسه قال: إنَّ المؤمن» فَذكره إلى قوله: فوق أنفه. ثمَّ قال: «لَلّهُ أفرَح بتَوبة عبده» هكذا وَقَعَ في هذه الرِّواية غير مُصرَّح برفع أحد الحديثَينِ إلى النبيّ ﷺ. قال النَّوويّ: قالوا: المرفوع: «لَلّهُ أفرَح...» إلى آخره، والأوَّل قول ابن مسعود. وكذا جَزَمَ ابن بَطّال بأنَّ الأوَّل هو الموقوف، والثّاني هو المرفوع. وهو كذلك، ولم يَقِف ابنُ التِّين على تحقيق ذلك، فقال: أحد الحديثَينِ عن ابن مسعود، والآخر عن النبيّ ﷺ، فلم يَزِدْ في الشَّرح على الأصل شيئاً.

---

(١) وقع في الأصلين و(س): وفي، بإقحام حرف الواو، وبها يتوهم أنَّ التصريح وقع في حديث الباب الموصول، وفي الرواية المعلقة بعده، وهو خطأ، إذ لم يقع التصريح إلّا في الرواية المعلقة.

وأغرَبَ الشَّيخ أبو محمَّد بن أبي جَمْرة في «مختصره»، فأفرَدَ أحد الحديثَينِ من الآخر، وعَبَّرَ في كلّ مِنهما بقولِه: عن ابن مسعود عن النبيّ ﷺ. وليس ذلك في شيء من نُسَخ البخاريّ، ولا التَّصريح برفع الحديث الأوَّل إلى النبيّ ﷺ في شيء من نُسَخ كتب الحديث، إلّا ما قرأت في شرح مُغَلْطاي أنَّه رُوِيَ مرفوعاً من طريق وهّاها أبو أحمد الجُرجانيّ، يعني: ابن عَديّ.

وقد وَقَعَ بيان ذلك في الرِّواية المعلَّقة، وكذا وَقَعَ البيان في رواية مسلم (٢٧٤٤) مع كَونه لم يَسُق حديث ابن مسعود الموقوف، ولفظه من طريق جَرِير عن الأعمَش عن عُمارة عن الحارث قال: دَخَلت على ابن مسعود أعوده وهو مريض، فحدَّثنا بحديثَينِ: حديثاً عن نفسه، وحديثاً عن رسول الله ﷺ، قال: سمعت رسول الله ﷺ يقول: «لله أشدّ فرَحاً» الحديث.

**قوله: «إنَّ المؤمن يَرَى ذُنوبه كأنَّه قاعِد تحت جبل يَخاف أن يَقَع عليه»** قال ابن أبي جمرة: السَّبَب في ذلك أنَّ قلب المؤمن مُنوَّر، فإذا رأى من نفسه ما يُخالف ما تَنَوَّر به قلبه عَظُمَ الأمر عليه. قال[1]: والحكمة في التَّمثيل بالجبلِ أنَّ غيره من المهلِكات قد يَحصُل التَّسَبُّب إلى النَّجاة مِنه، بخِلَاف الجبل إذا سَقَطَ على الشَّخص لا يَنجو مِنه عادة.

وحاصله: أنَّ المؤمن يَغلِب عليه الخوف لِقوّة ما عنده من الإيمان، فلا يأمَن العُقوبة بسببها، وهذا شأن المؤمن أنَّه دائم الخوف والمراقَبة، يَستَصغِر عَمَله الصالح ويَخشَى من صغير عَمَله السَّيِّئ.

**قوله: «وإنَّ الفاجِر يَرَى ذُنوبه كذُبابٍ»** في رواية أبي الرَّبيع الزَّهرانيّ عن أبي شِهاب عند الإسماعيليّ: يَرَى ذُنوبه كأنَّها ذُباب مرَّ على أنفه. أي: ذَنبه سَهْل عنده، لا يَعتَقِد أنَّه يَحصُل له بسببِه كبيرُ ضَرَر، كما أنَّ ضَرَر الذُّباب عنده سَهل، وكذا دفْعُه عنه.

والذُّباب ـ بضمِّ المعجَمة وموحَّدتَينِ الأولى خفيفة بينهما ألِف ـ: جمع ذُبابة، وهي الطَّير المعروف.

---

(١) لفظة «قال» سقطت من (س).

**قوله: «فقال به هكذا»** أي: نَحّاه بيَدِه أو دَفَعَه، هو من إطلاق القول على الفِعل، قالوا: وهو أبلَغ.

**قوله: «قال أبو شِهاب»** هو موصول بالسَّنَد المذكور.

**قوله: «بيَدِه فوق[1] أنفه»** هو تفسير مِنه لقولِه: «فقال به».

قال المحِبّ الطَّبَريُّ: إنَّما كانت هذه صِفَةَ المؤمن لِشِدّة خَوفه من الله ومن عُقوبَته، لأنَّه على يقين من الذَّنب، وليس على يقين من المغفِرة، والفاجِر قليل المعرِفة بالله، فلذلك قَلَّ خَوفه واستَهانَ بالمعصية.

وقال ابن أبي جَمْرة: السَّبَب في ذلك أنَّ قلب الفاجِر مُظلم فوقوع الذَّنب خفيف عنده، ولهذا تَجِد مَن يقع في المعصية إذا وُعِظَ يقول: هذا سَهْل.

قال: ويُستَفاد من الحديث أنَّ قِلّة خَوف المؤمن ذُنوبَه وخِفَّتَها عليه يدلّ على فُجوره، قال: والحكمةُ في تشبيه ذُنوب الفاجِر بالذُّبابِ كَون الذُّباب أخَفَّ الطَّير وأحقَرَه، وهو ممَّا يُعايَن ويُدفَع بأقلّ الأشياء. قال: وفي ذِكْر الأنف مُبالَغة في اعتقاده خِفّةَ الذَّنب عنده، لأنَّ الذُّباب قَلَّما يَنزِل على الأنف وإنَّما يَقصِد غالباً العينَ، قال: وفي إشارَته بيَدِه تأكيد للخِفّة أيضاً، لأنَّه بهذا القَدر اليسير يُدفَع ضَرَرُه.

قال: وفي الحديث ضرب المِثل بما يُمكِن، وإرشاد إلى الحَضّ على مُحاسبة النَّفس، واعتبار العلامات الدّالَّة على بَقاء نِعمة الإيمان، وفيه أنَّ الفُجور أمر قلبيّ كالإيمان، وفيه دليلٌ لأهلِ السُّنّة لأنَّهم لا يُكَفِّرونَ بالذُّنوب، ورَدٌّ على الخوارج وغيرهم ممَّن يُكَفِّر بالذُّنوبِ.

١٠٦/١١ وقال ابن بَطّال: يُؤخَذ مِنه أنَّه ينبغي أن يكون المؤمن عظيمَ الخوف من الله تعالى من كلّ ذَنب صغيراً كان أو كبيراً، لأنَّ الله تعالى قد يُعذِّب على القليل، فإنَّه لا يُسأل عمَّا يفعل سبحانه وتعالى.

---

(١) وقع في الأصلين و(س): على، بدل: فوق، والمثبت هو الرواية، وذكره الحافظ على الصواب في أول شرح هذا الحديث.

قوله: «ثمَّ قال: لَلّهُ أفرَح بتَوْبةِ العبد من رجل نزلَ مَنْزِلاً» في رواية أبي الرَّبيع المذكورة: «بتَوبة عبده المؤمن»، وعند مسلم (٢٧٤٤) من رواية جَرِير، ومن رواية أبي أُسامة: «لَلّهُ أشدُّ فَرحاً بتوبة عبده المؤمن»، وكذا عنده من حديث أبي هريرة.

وإطلاق الفَرَح في حَقّ الله مَجازٌ عن رِضاه، قال الخطَّابيُّ: معنى الحديث: أنَّ الله أرضَى بالتَّوبة وأقبَل لها، والفَرَح الذي يَتعارَفه الناس بينهم غير جائز على الله، وهو كقوله تعالى: ﴿كُلُّ حِزْبٍ بِمَا لَدَيْهِمْ فَرِحُونَ﴾ [المؤمنون:٥٣]، أي: راضونَ.

وقال ابن فُورَك: الفَرَح في اللُّغة: السُّرور، ويُطلَق على البَطَر، ومِنه: ﴿إِنَّ ٱللَّهَ لَا يُحِبُّ ٱلْفَرِحِينَ﴾ [القصص:٧٦]، وعلى الرِّضا، فإنَّ كلّ مَن يُسَرّ بشيءٍ ويَرضَى به يقال في حَقّه: فرِحَ به.

قال ابن العربيّ: كلّ صِفَة تقتضي التغيُّر لا يجوز أن يُوصَف الله بحقيقَتِها، فإن وَرَدَ شيء من ذلك حُمِلَ على معنًى يَلِيق به، وقد يُعبَّر عن الشَّيء بسببِه أو ثَمَرَته الحاصلة عنه، فإنَّ مَن فَرِحَ بشيءٍ جادَ لفاعلِه بما سألَ وبَذَلَ له ما طلبَ، فعَبَّرَ عن عطاء الباري وواسع كَرَمه بالفَرَحِ.

وقال ابن أبي جَمْرة: كَنّى عن إحسان الله للتّائبِ وتَجاوُزه عنه بالفَرَحِ، لأنَّ عادة المِلك إذا فرِحَ بفِعلِ أحد أن يُبالغ في الإحسان إليه.

وقال القُرطُبيّ في «المفهم»: هذا مَثَل قُصِدَ به بيان سُرعة قَبُول الله تَوبةَ عبده التائب، وأنَّه يُقبِل عليه بمَغفِرَتِه ويُعامله مُعامَلة مَن يَفرَح بعَمَلِه، ووجه هذا المثَل أنَّ العاصي حَصَلَ بسببِ معصيَته في قَبضة الشَّيطان وأسره، وقد أشرَفَ على الهلاك، فإذا لَطَفَ الله به ووفَّقَه للتَّوبة خَرَجَ من شُؤم تلكَ المعصية، وتَخلَّصَ من أسر الشَّيطان ومَن المهلَكة التي أشرَفَ عليها، فأقبَلَ الله عليه بمَغفِرَتِه وبِرحمتِه، وإلّا فالفَرَح الذي هو من صفات المخلوقينَ مُحالٌ على الله تعالى، لأنَّه اهتزاز وطَرَب يَجِده الشَّخص من نفسه عند ظَفَره بغَرَضٍ يَستَكمِل به نُقصانَه ويَسُدّ به خَلَّتَه، أو يَدفَع به عن نفسه ضَرَراً أو نقصاً، وكلّ ذلك مُحال على الله تعالى،

فإنَّه الكامل بذاته، الغني بوجودِه الذي لا يَلحَقه نَقْصٌ ولا قُصورٌ، لكن هذا الفَرَح له عندنا ثَمَرة وفائدة، وهو الإقبال على الشَّيء المفروح به وإحلاله المحَلّ الأعلى، وهذا هو الذي يَصِحّ في حَقّه تعالى، فعَبَّرَ عن ثَمَرة الفَرَح بالفَرَحِ على طريقة العرب في تسمية الشَّيء باسم ما جاوَرَه أو كان مِنه بسببٍ، وهذا القانونُ جارٍ في جميع ما أطلقَه الله تعالى على صِفَة من الصِّفات التي لا تَليق به، وكذا ما ثَبَتَ بذلك عن رسول الله ﷺ.

**قوله: «وبه مَهْلَكة»** كذا في الرِّوايات التي وقَفتُ عليها من «صحيح البخاريّ» بواوٍ مفتوحة ثمَّ موحَّدة خفيفة مكسورة ثمَّ هاء ضمير. ووَقَعَ عند الإسماعيليّ في رواية أبي الرَّبيع عن أبي شِهاب بسندِ البخاريّ فيه: «بِدَوِّيَّة» بموحَّدةٍ مكسورة ودال مفتوحة ثمَّ واو ثقيلة مكسورة ثمَّ تحتانيَّة مفتوحة ثمَّ هاء تأنيث، وكذا في جميع الرِّوايات خارج البخاريّ عند مسلم وأصحاب السُّنَن والمسانيد وغيرهم[1]. وفي رواية لمسلمٍ: «في أرض دَوِّيَّة مَهلَكة».

وحكى الكِرْمانيُّ أنَّه وَقَعَ في نُسخة من البخاريّ: «وَبِيئة» وزن فعيلة من الوباء، ولم أقِفْ أنا على ذلك في كلام غيره، ويَلزَم عليه أن يكون وَصَف المذَكَّر ـ وهو المنزِل ـ بصِفَة المؤنَّث في قوله: «وبيئة مُهلِكة»، وهو جائز على إرادة البُقعة.

والدَّوِّيَّة: هي القَفر والمفازة، وهي الدّاويَّة بإشباع الدّال، ووَقَعَ كذلك في روايةٍ لمسلمٍ، وجمعها: داويّ، قال الشّاعر[2]:

أرْوعَ خَـــرَّاجٍ مِـــنَ الـــدَّاوِيِّ

**قوله: «مَهْلَكة»** بفتحِ الميم واللّام بينهما هاء ساكنة، أي: يَهلِكُ مَن حَصَلَ بها، وفي بعض النُّسَخ: بضمِّ الميم وكسر اللّام من الرُّباعيّ، أي: تُهلِك هي مَن يَحصُل بها.

---

(١) عند أحمد (٣٦٢٧) ومسلم (٢٧٤٤)، والترمذي (٢٤٩٨)، والنسائي في «الكبرى» (١١٨٤٦)، وابن حبان (٦١٨) وأبي يعلى (٥١٠٠).

(٢) هذا شطرٌ من أبيات قالها الحجاج بن يوسف الثقفي في خطبته حين قدم أميراً على العراق. انظر «الكامل» للمبرّد ٢/ ٤٩٤.

قوله: «**عليها طعامه وشرابه**» زاد أبو معاوية عن الأعمَش: «وما يُصلِحه» أخرجه التِّرمِذيّ (٢٤٩٧) وغيره[1].

قوله: «**وقد ذَهبَت راحلتُه**»/ في رواية أبي معاوية: «فأضَلَّها فخَرَجَ في طلبها»، وفي رواية ١٠٧/١١
جَرِير عن الأعمَش عند مسلم: «فطلبها».

قوله: «**حتَّى إذا اشتَدَّ عليه الحَرّ والعَطَش، أو ما شاءَ الله**» شَكٌّ من أبي شِهاب، واقتَصَرَ جَرِير على ذِكْر العَطَش، ووَقَعَ في رواية أبي معاوية: «حتَّى إذا أدرَكَه الموت».

قوله: «**قال: أرجِع**» بِهمزة قطع بلفظ المتكلِّم.

قوله: «**إلى مكاني، فرَجَعَ فنامَ**» في رواية جَرِير: «أرجِع إلى مكاني الذي كنت فيه، فأنام حتَّى أموت، فوضَعَ رأسه على ساعِده ليموتَ»، وفي رواية أبي معاوية: «أرجِع إلى مكاني الذي أضلَلتُها فيه فأموت فيه، فرَجَعَ إلى مكانه فغَلَبَتْه عينُه».

قوله: «**فنامَ نَوْمة ثمَّ رَفَعَ رأسه، فإذا راحلَتُه عنده**» في رواية جَرِير: «فاستَيقَظَ وعنده راحلَته عليها زاده، طعامه وشرابه» وزاد أبو معاوية في روايته: «وما يُصلِحه».

قوله: «**تابَعَه أبو عَوَانة**» هو الوضّاح، «**وجَرِير**»: هو ابن عبد الحميد «**عن الأعمَش**» فأمَّا مُتابَعة أبي عَوَانة فوصَلَها الإسماعيليّ من طريق يحيى بن حمَّاد عنه، وأمَّا مُتابَعة جَرِير فوصَلَها مسلم، وقد ذكرت اختلاف لفظها.

قوله: «**وقال أبو أُسامة**» هو حمَّاد بن أُسامة «**حدَّثنا الأعمَش، حدَّثنا عُمارة، حدَّثنا**[2] **الحارث**» يعني: عن ابن مسعود بالحديثَين، ومُراده أنَّ هؤلاءِ الثلاثة وافَقوا أبا شِهاب في إسناد هذا الحديث، إلّا أنَّ الأوَّلَينِ عَنْعَناه، وصَرَّحَ فيه أبو أُسامة، ورواية أبي أُسامة وَصَلَها مسلم أيضاً (٢٧٤٤/ ٤) وقال: مِثل حديث جَرِير.

قوله: «**وقال شُعْبة وأبو مسلم**» زاد المُستَمْلي في روايته عن الفِرَبْريّ: اسمه عُبيد الله ـ أي:

---

(١) أحمد (٣٦٢٧).

(٢) كذا في الأصلين و(س)، والذي في الرواية حسب ما في اليونينية دون خلاف: سمعتُ.

بالتَّصغير ـ كوفيّ قائد الأعمَش ـ قلت: واسم أبيه سعيد بن مسلم ـ كوفيّ ضَعَّفَه جماعة، لكن لمَّا وافَقَه شُعْبة تَرَخَّصَ البخاريّ في ذِكْره، وقد ذكره في «تاريخه» وقال: في حديثه نظر، وقال العُقَيليّ: يُكتَب حديثه ويُنظَر فيه.

ومُراده أنَّ شُعْبة وأبا مسلم خالَفا أبا شِهاب ومَن تَبِعَه في تسمية شيخ الأعمَش، فقال الأوَّلونَ: عُمارة، وقال هذان: إبراهيم التَّيْميّ، وقد ذكر الإسماعيليّ أنَّ محمَّد بن فُضَيلٍ وشُجاع بن الوليد وقُطْبة بن عبد العزيز وافَقوا أبا شِهاب على قوله: عُمارة عن الحارث، ثمَّ ساقَ رواياتِهم، وطريق قُطْبة عند مسلم أيضاً.

**قوله: «وقال أبو معاوية: حدَّثنا الأعْمَش، عن عُمارة، عن الأسود، عن عبد الله. وعن إبراهيم التَّيْميِّ، عن الحارث بن سويدٍ، عن عبد الله»** يعني: أنَّ أبا معاوية خالَفَ الجميع، فجَعَلَ الحديث عند الأعمَش: عن عُمارة بن عُمَير وإبراهيم التَّيْميِّ جميعاً، لكنَّه عند عُمارة: عن الأسود ـ وهو ابن يزيد النَّخَعيّ ـ وعند إبراهيم التَّيْميِّ: عن الحارث بن سويدٍ. وأبو شِهاب ومَن تَبِعَه جَعَلوه عند عُمارة عن الحارث بن سويدٍ.

ورواية أبي معاوية لم أقِفْ عليها في شيء من السُّنَن والمسانيد على هذَينِ الوجهَين[1]، فقد أخرجه التِّرمِذيّ (٢٤٩٧و٢٤٩٨) عن هَنّاد بن السَّريّ، والنَّسائيُّ (ك٧٦٩٦) عن محمَّد بن عُبيد، والإسماعيليّ من طريق أبي همَّام، ومن طريق أبي كُرَيب، ومن طريق محمَّد ابن طريف، كلّهم عن أبي معاوية، كما قال أبو شِهاب ومَن تَبِعَه.

وأخرجه النَّسائيُّ (ك٧٦٩٥) عن أحمد بن حَرْب الموصِليّ عن أبي معاوية فجَمَعَ بين الأسود والحارث بن سويدٍ. وكذا أخرجه الإسماعيليّ من طريق أبي كُرَيب، ولم أرَه من رواية أبي معاوية عن الأعمَش عن إبراهيم التَّيْميّ[2]، وإنَّما وَجَدتُه عند النَّسائيِّ (ك٧٦٩٥) من رواية عليّ بن مُسهِر عن الأعمَش كذلك.

---

(١) بل أخرجه أحمد (٣٦٢٧) و(٣٦٢٨) من هذين الوجهين، وأخرجه النسائي في «الكبرى» (٧٦٩٥) من طريق عمارة عن الحارث بن سويد والأسود ـ قرنهما ـ.

(٢) قدَّمنا قريباً أنه عند أحمد (٣٦٢٧).

وفي الجملة فقد اختُلِفَ فيه على عُمارة في شيخه، هل هو الحارث بن سويدٍ أو الأسود؟ وتَبيَّن ممَّا ذكرته أنَّه عنده عنهما جميعاً.

واختُلِفَ على الأعمَش في شيخه هل هو عُمارة أو إبراهيم التَّيْميّ؟وتَبيَّن أيضاً أنَّه عنده عنهما جميعاً.

والرَّاجح من الاختلاف كلّه ما قال أبو شِهاب ومَن تَبِعَه، ولذلك اقتَصَرَ عليه مسلم، وصَدَّرَ به البخاريّ كلامه، فأخرجه موصولاً، وذكر الاختلاف مُعلَّقاً كَعادتِه في الإشارة إلى أنَّ مِثل هذا الخِلَاف ليس بقادحٍ، والله أعلم.

تنبيه: ذكر مسلم (٢٧٤٦) من حديث البراء لهذا الحديث المرفوع سبباً وأوَّله: «كيف تقولون في رجل انفَلَتَت مِنه راحلتُه بأرضٍ قَفْرٍ/ ليس بها طعامٌ ولا شرابٌ، وعليها له طعام ١٠٨/١١ وشراب فطلبَها حتَّى شَقَّ عليه؟» فذكر معناه.

وأخرجه ابن حِبّان في «صحيحه» (٦٢١) من حديث أبي هريرة مختصراً: ذَكَروا الفَرَح عند رسول الله ﷺ والرجل يَجِدُ ضالَّتَه، فقال: «لَلّٰهُ أشدّ فرَحاً» الحديث.

**٦٣٠٩- حدَّثني إسحاقُ، أخبرنا حَبّانُ، أخبَرنا همَّامٌ، عن قَتَادةَ، حدَّثنا أنسٌ، عن النبيِّ ﷺ. وحدَّثني هُدْبةُ، حدَّثنا همَّامٌ، حدَّثنا قَتَادةُ، عن أنسٍ ﷺ قال: قال رسولُ الله ﷺ: «الله أفرَحُ بتَوْبةِ عبدِه من أحدِكم سَقَطَ على بعيرِه، وقد أضَلَّه في أرضِ فلاةٍ».**

قوله: «حدَّثني إسحاق» قال أبو عليّ الجيَّانيّ: يحتمل أن يكون ابنَ منصور، فإنَّ مسلماً أخرج عن إسحاق بن منصور عن حَبّان بن هلال حديثاً غيرَ هذا[1].

قلت: وتقدَّم في البيوع في «باب البيِّعان بالخيار» (٢١١٠) في رواية أبي عليّ بن شَبّويه: حدَّثنا إسحاق بن منصور حدَّثنا حَبّان بن هلال، فذكر حديثاً غير هذا، وهذا ممَّا يُقوِّي ظنَّ أبي عليّ، والله أعلم.

وحَبّان بفتحِ المهمَلة ثمَّ الموحَّدة الثَّقيلة، وهمَّام: هو ابن يحيى، وقد نزلَ البخاريّ في حديثه

(١) كالأحاديث: (٢٢٣) و(٩٣٤) و(١٦١٢) و(١٧٢٢) و(٢١٧٦).

في السَّنَد الأوَّل ثمَّ عَلّاه بدرجةٍ في السَّنَد الثّاني، والسَّبَب في ذلك أنَّه وَقَعَ في السَّنَد النازِل تصريح قَتَادة بتحديثِ أنس له، ووَقَعَ في السَّنَد العالي بالعَنعَنة.

قوله: «سَقَطَ على بعيره» أي: صادَفَه وعَثَرَ عليه من غير قصد فظَفِرَ به، ومِنه قولهم: على الخَبير سَقَطْتَ. وحكى الكِرْمانيُّ أنَّ في رواية: سَقَطَ إلى بعيره، أي: انتهى إليه، والأوَّل أَولى.

قوله: «وقد أَضَلَّه» أي: ذهب مِنه بغير قصده، قال ابن السِّكّيت: أضلَلتُ بعيري، أي: ذهب منِّي، وضَلَلت بعيري، أي: لم أعرِف مَوضعَه.

قوله: «بفَلاةٍ»[1] أي: مَفازة. إلى هنا انتَهَت رواية قَتَادة، وزاد إسحاق بن أبي طلحة عن أنس فيه عند مسلم (٢٧٤٧): «فانفلتت مِنه وعليها طعامه وشرابه، فأيِس منها، فأتى شَجَرة فاضطَجَعَ في ظِلّها، فبينا هو كذلك إذا بها قائمةً عنده، فأخَذَ بخِطامها، ثمَّ قال من شِدّة الفَرَح: اللهمَّ أنتَ عبدي وأنا رَبّك، أخطأ من شِدّة الفَرَح».

قال عياض: فيه أنَّ ما قاله الإنسان من مِثل هذا في حال دَهشَته وذُهوله لا يُؤاخَذ به، وكذا حكايته عنه على طريق عِلميّ وفائدة شَرعيَّة، لا على الهُزْء والمحاكاة والعَبَث، ويدلّ على ذلك حكاية النبيّ ﷺ ذلك، ولو كان مُنكَراً ما حكاه، والله أعلم.

قال ابن أبي جمرة: وفي حديث ابن مسعود من الفوائد: جواز سَفَر المرء وحده، لأنَّه لا يَضرِب الشّارع المثَل إلّا بما يجوز، ويُحمَل حديث النَّهي على الكراهة جمعاً، ويظهر من هذا الحديث حِكمة النَّهي. قلت: والحَصْر الأوَّل مردود، وهذه القصَّة تُؤكِّد النَّهي.

قال: وفيه تسمية المفازة التي ليس فيها ما يُؤكَل ولا يُشرَب مَهلَكة. وفيه أنَّ مَن رَكَنَ إلى ما سوى الله يَقطَع به أحوجُ ما يكون إليه، لأنَّ الرجل ما نامَ في الفَلَاة وحده إلّا رُكوناً إلى ما معه من الزّاد، فلمَّا اعتَمَدَ على ذلك خانَه، لولا أنَّ الله لَطَفَ به وأعادَ عليه ضالَّته، قال بعضهم[2]:

---

(١) كذا في الأصلين و(س)، والذي في الرواية حسب ما في اليونينية دون خلاف: في أرض فلاة.

(٢) نسبه أبو منصور الثعالبي في «الإعجاز والإيجاز» ص٢٠٨ إلى عُبيد الله بن عَبدالله بن طاهر، ونسبه الراغب الأصفهاني في «محاضرات الأدباء» ١/ ٦٠٠ إلى ابن الرومي.

مَـن سَرَّه أن لا يَـرَى مـا يَـسُوؤُه فـلا يَتَّخِـذْ شـيئاً يَخـافُ لـه فَقْـدا

قال: وفيه أنَّ فرحَ البشر وغَمَّهم إنَّما هو على ما جَرَى به أثرُ الحكمة من العوائد، يُؤخَذ من ذلك أنَّ حزن المذكور إنَّما كان على ذَهاب راحلَته لِخَوفِ الموت من أجل فَقْد زاده، وفَرَحُه بها إنَّما كان من أجل وِجْدانه ما فَقَدَ ممَّا تُنسَب الحياة إليه في العادة.

وفيه بَرَكة الاستسلام لأمرِ الله، لأنَّ المذكور لمَّا أَيِس من وِجْدان راحلَته استَسلَمَ للموتِ، فمَنَّ الله عليه بردِّ ضالَّته.

وفيه ضرب المَثَل بما يَصِل إلى الأفهام من الأُمور المحسوسة، والإرشاد إلى الحَضّ على مُحاسَبة النَّفس، واعتبار العلامات الدّالَّة على بَقاء نِعمة الإيمان.

## ٥- باب الضَّجْع على الشّقّ الأيمن

**٦٣١٠- حدَّثني عبدُ الله بنُ محمَّدٍ، حدَّثنا هشامُ بنُ يوسُفَ، أخبرنا مَعمَرٌ، عن الزُّهْريِّ، عن عُرْوةَ، عن عائشةَ رضي الله عنها: كان النبيُّ ﷺ يُصَلّي منَ اللَّيلِ إحدى عَشْرةَ رَكْعةً، فإذا طَلَعَ الفَجْرُ صَلَّى رَكْعَتَينِ خَفِيفَتَينِ، ثمَّ اضْطَجَعَ على شِقِّه الأيمَنِ، حتَّى يَجِيءَ المؤَذِّنُ فيُؤْذِنَه.**

قوله: «**باب الضَّجْع على الشِّقّ الأيمَن**» الضَّجع، بفتحِ أوَّله وسكون الجيم: مصدَر، يقال: ضَجَعَ الرجل يَضجَع ضَجْعاً وضُجوعاً فهو ضاجِع، والمعنى: وَضَعَ جَنْبه بالأرض، وفي رواية: باب الضِّجعة، وهو بكسر أوَّله لأنَّ المراد الهَيْئة، ويجوز الفتح، أي: المرّة. ١٠٩/١١

وذكر فيه حديث عائشة في اضطِجاعه ﷺ بعد ركعتَي الفجر، وقد مَضَى شرحه في كتاب الصلاة (١١٦٠)، وتَرجَمَ له «باب الضَّجع على الشِّقّ الأيمَن بعد ركعتَي الفجر».

قال ابن التِّين: أصل اضطَجَعَ: اضتَجَعَ بمُثنّاةٍ فأبدَلوها طاء، ومنهم مَن أبقاها ولم يُدغِموا الضّاد فيها، وحكى المازِنيّ: الْضَجَعَ، بلامٍ ساكنة قبل الضّاد، كراهة للجمع بين الضّاد والطاء في النُّطق لثِقَلِه، فجَعَلَ بَدَلها اللّام.

وذكر المصنِّف هذا الباب والذي بعده تَوطِئةً لما يَذكُر بعدهما من القول عند النَّوم.

## ٦- باب إذا بات طاهراً

**٦٣١١- حدَّثنا مُسدَّدٌ، حدَّثنا مُعتَمِرٌ، قال: سمعتُ منصوراً، عن سَعْدِ بنِ عُبيدةَ، قال: حدَّثني البراءُ بنُ عازِبٍ رضي الله عنهما، قال: قال لي رسولُ الله ﷺ: «إذا أتيتَ مَضْجَعَكَ فتَوضَّأ وُضوءَكَ للصلاةِ، ثمَّ اضْطَجِع على شِقِّكَ الأيمَنِ، وقُلِ: اللهمَّ أسلَمْتُ وَجْهي إليكَ، وفَوَّضْتُ أمري إليكَ، وألجَأتُ ظَهْري إليكَ رغبةً ورَهبةً إليكَ، لا مَلْجَأ ولا مَنْجا منكَ إلّا إليكَ، آمَنْتُ بكتابكَ الذي أنزَلْتَ، وبِنبيِّكَ الذي أرسَلْتَ، فإن مُتَّ مُتَّ على الفِطْرةِ، واجْعَلْهُنَّ آخِرَ ما تقول» فقلتُ أستَذْكِرُهُنَّ: وبِرسولِكَ الذي أرسَلْتَ؟ قال: «لا، وبِنبيِّكَ الذي أرسَلْتَ».**

**قوله: «باب إذا باتَ طاهراً»** زاد أبو ذَرٍّ في روايته: «وفضله»، وقد وَرَدَ في هذا المعنى عِدّة أحاديث ليست على شرطه.

مِنها حديث معاذ رَفَعَه: «ما من مسلم يبيت على ذِكْر وطهارة، فيَتَعارَّ من اللَّيل، فيسأل الله خيراً من الدُّنيا والآخِرة إلّا أعطاه إيّاه» أخرجه أبو داود (٥٠٤٢) والنَّسائيُّ (ك١٠٥٧٣) وابن ماجَهْ (٣٨٨١)[1].

وأخرجه التِّرمِذيّ (٣٥٢٦)[2] من حديث أبي أُمامةَ نحوه.

وأخرج ابن حِبّان في «صحيحه» (١٠٥١) عن ابن عمر رَفَعَه: «مَن باتَ طاهراً باتَ في شِعاره[3] مَلَكٌ، فلا يَستَيقِظ إلّا قال المَلَك: اللهمَّ اغفِر لعبدك فلان».

---

(١) في إسناده عندهم شهر بن حوشب، وهو مختلف فيه، لكن تابعه ثابت البناني عند أحمد (٢٢٠٤٨) و(٢٢٠٤٩)، والنسائي في «الكبرى» (١٠٥٧٣). وقد استوفى الحافظ الكلام على هذا الحديث وشواهده في «نتائج الأفكار» ٣/ ٨٢-٨٤.

(٢) وهو أيضاً عند النسائي في «الكبرى» (١٠٥٧٥). وفي إسناده شهر بن حوشب أيضاً، ولهذا قال الحافظ في «نتائج الأفكار» ٣/ ٨٢: شهر فيه مقال، واختلف عليه في سنده.

(٣) الشعار: الثوب الذي يلي الجسد، لأنه يلي شعره.

وأخرج الطبرانيُّ في «الأوسط» (٥٠٨٧) من حديث ابن عبَّاس نحوه بسندٍ جيِّد[١].

**قوله: «مُعتمِر»** هو ابن سليمان التَّيْميّ، ومنصور: هو ابن المعتَمِر.

**قوله: «عن سَعْد بن عُبيدة»** كذا قال الأكثر، وخالَفَهم إبراهيم بن طَهْمان، فقال: عن منصور عن الحَكَم عن سعد بن عُبيدة، زاد في الإسناد: الحَكَم، أخرجه النَّسائيُّ (ك١٠٥٤٩). وقد سألَ ابنُ أبي حاتم عنه أباه، فقال: هذا خطأ، ليس فيه الحَكَم. قلت: فهو من المزيد في مُتَّصِل الأسانيد.

**قوله: «قال لي رسول الله ﷺ»** كذا لأبي ذرٍّ وأبي زيد المروزيّ، وسَقَطَ لفظ «لي» من رواية الباقينَ، وفي رواية أبي إسحاق كما في الباب الذي يليه: أمَرَ رجلاً، وفي أُخرى له (٦٣١٣): أوصَى رجلاً، وفي رواية أبي الأحوص عن أبي إسحاق الآتية في كتاب التَّوحيد (٧٤٨٨) عن البراء: قال: قال رسول الله ﷺ: «يا فلان، إذا أويتَ إلى فِراشك» الحديث.

وأخرجه التِّرمِذيّ (٣٣٩٤) من طريق سفيان بن عُيَينةَ عن أبي إسحاق عن البراء: أنَّ النبيَّ ﷺ قال له: «ألا أُعَلِّمك كلماتٍ، تقول[٢] إذا أويت إلى فِراشك». ١١٠/١١

**قوله: «إذا أتيت مَضْجَعك»** أي: إذا أردت أن تَضطَجِع، ووَقَعَ صريحاً كذلك في رواية أبي إسحاق المذكورة، ووَقَعَ في رواية فِطْر بن خليفة عن سعد بن عُبيدة عند أبي داود (٥٠٤٧) والنَّسائيِّ (ك١٠٥٥١): «إذا أويتَ إلى فِراشك وأنتَ طاهر، فتَوسَّد يمينَك» الحديثَ، نحو حديث الباب، وسنده جيِّد، ولكن ثَبَتَ ذلك في أثناء حديث آخر، سأُشيرُ إليه في شرح حديث حُذَيفة الآتي في الباب بعده.

ولِلنَّسائيِّ (ك١٠٥٢٧) من طريق الرَّبيع بن البراء بن عازِب قال: قال البراء، فذكر

---

(١) قال العقيلي في «الضعفاء»، وكذا الذهبي في «الميزان» في ترجمة العباس بن عتبة، وهو أحد رجال هذا الحديث: لا يصحُّ حديثه، وذكرا هذا الحديث. قلنا: والحديث عند الطبراني في «الكبير» أيضاً (١٣٦٢٠) بإسناد «الأوسط» نفسه، لكن جعله من حديث ابن عمر، وكذا هو في «الطهور» لأبي عبيد (٧٠) من حديث ابن عمر.

(٢) كذا في الأصلين و(س)، والذي في طبعتنا المحققة من «جامع الترمذي»: تقولها.

الحديث بلفظ: «مَن تكلَّمَ بهؤلاءِ الكلمات حين يأخُذ جنبَه من مَضجَعه بعد صلاة العِشاء» فذكر نحو حديث الباب.

قوله: «فتَوضَّأ وُضوءَك للصلاةِ» الأمر فيه للنَّدْبِ. وله فوائد: منها: أن يبيت على طهارة لئلّا يَبغَتَه الموتُ، فيكونُ على هَيْئة كاملة. ويُؤخَذ مِنه النَّدب إلى الاستعداد للموتِ بطهارة القلب لأنَّه أَولى من طهارة البَدَن.

وقد أخرج عبد الرَّزّاق (١٩٨٤٤) من طريق مجاهد قال: قال لي ابن عبَّاس: لا تَبيتَنَّ إلّا على وُضوء، فإنَّ الأرواح تُبعَث على ما قُبِضَت عليه. ورجاله ثقات إلّا أبا يحيى القَتّات، هو صَدوق فيه كلام.

ومن طريق أبي مُرَاية[1] العِجليِّ (١٩٨٣٧) قال: مَن أوى إلى فِراشه طاهراً ونامَ ذاكِراً، كان فِراشه مسجداً، وكان في صلاة وذِكْر حتَّى يَستَيقِظ. ومن طريق طاووسٍ نحوه.

ويَتأكَّد ذلك في حَقّ المحدِث ولا سيَّما الجُنُب وهو أنشَط للعَود[2]، وقد يكون مُنَشِّطاً للغُسلِ فيبيت على طهارة كاملة.

ومنها: أن يكون أصدَقَ لِرُؤياه وأبعَد من تَلَعُّب الشَّيطان به.

قال التِّرمِذيّ: ليس في الأحاديث ذِكْر الوضوء عند النَّوم إلّا في هذا الحديث.

قوله: «ثمَّ اضْطَجِع على شِقّك» بكسر المعجَمة وتشديد القاف، أي: الجانب، وخَصَّ الأيمَنَ لفوائد: منها أنَّه أسرَع إلى الانتباه، ومنها أنَّ القلب يتعَلَّق إلى جهة اليمين، فلا يَثقُل بالنَّوم، ومنها قال ابن الجَوْزيّ: هذه الهَيْئة نَصَّ الأطِبّاء على أنَّها أصلَح للبَدَن، قالوا: يَبدَأ بالاضطِجاع على الجانب الأيمَن ساعةً، ثمَّ يَنقَلِبُ إلى الأيسَر لأنَّ الأوَّل سبب لانحِدار الطَّعام، والنَّوم على اليَسار يَهضِم لاشتِمال الكَبِد على المعِدة.

---

(١) تحرَّف في مطبوع «المصنف» إلى: أبي مرثد.

(٢) يشير إلى حديث أبي سعيد الخدري الذي أخرجه مسلم (٣٠٨) وغيره: «إذا أتى أحدكم أهلَه، ثم أراد أن يتوضأ فليتوضأ».

تنبيه: هكذا وَقَعَ في رواية سعد بن عُبيدة وأبي إسحاق عن البراء، ووَقَعَ في رواية العلاء بن المسيّب عن أبيه عن البراء من فِعل النبيّ ﷺ، ولفظه كما سيأتي قريباً (٦٣١٥): كان النبيّ ﷺ إذا أوى إلى فِراشه نامَ على شِقّه الأيمَن، ثمَّ قال، الحديثَ. فتُستَفاد مشروعيَّة هذا الذِّكر من قوله ﷺ ومن فِعله.

ووَقَعَ عند النَّسائيِّ (ك١٠٥٥٢) من رواية حُصَين بن عبد الرَّحمن عن سعد بن عُبيدة عن البراء، وزاد في أوَّله: ثمَّ قال: «باسمِ الله، اللهمَّ أسلَمتُ نفسي إليك».

ووَقَعَ عند الخَرائطيّ في «مكارم الأخلاق» من وجه آخر عن البراء بلفظ: كان إذا أوى إلى فِراشه قال: «اللهمَّ أنتَ رَبّي ومَليكي وإلهي، لا إله إلّا أنتَ، إليك وجَّهت وجهي» الحديث.

قوله: «**وقُل: اللهمَّ أسلَمْت وَجْهي إليك**» كذا لأبي ذرٍّ وأبي زيد، ولغيرهما: «أسلَمت نفسي» قيل: الوجه والنَّفس هنا بمعنى الذّات والشَّخص، أي: أسلَمت ذاتي وشَخصي لك، وفيه نظر لأنه جمع بينهما في رواية أبي إسحاق عن البراء الآتية بعد باب، ولفظه: «أسلَمت نفسي إليك، وفَوَّضت أمري إليك، ووجَّهت وجهي إليك» وجَمَعَ بينهما أيضاً في رواية العلاء بن المسيّب، وزاد خَصْلةً رابِعة، ولفظه: «أسلَمت نفسي إليك، ووجَّهت وجهي إليك، وفَوَّضت أمري إليك[1]، وألجَأتُ ظَهري إليك» فعلى هذا فالمراد بالنَّفسِ هنا: الذّات، وبالوجه: القصد. وأبدَى القُرطُبيّ هذا احتمالاً بعد جَزمِه بالأوَّل.

قوله: «**أسلَمْتُ**» أي: استَسلَمت وانْقَدتُ، والمعنى: جَعَلتُ نفسي مُنقادةً لك تابِعةً لحُكمِك، إذ لا قُدْرة لي على تدبيرها، ولا على جَلْب ما يَنفَعها إليها، ولا دفع ما يَضُرّها عنها.

وقوله «**وفَوَّضْتُ أمري إليك**» أي: تَوكَّلت عليك في أمري كلّه.

وقوله «**وألجَأتُ**» أي: اعتَمَدتُ في أُموري عليك لِتُعينَني على ما يَنفَعني، لأنَّ مَن

(١) لفظة «إليك» سقطت من (س).

١١١/١١ استَنَدَ/ إلى شيء تَقَوَّى به واستَعانَ به، وخَصَّه بالظَّهرِ لأنَّ العادة جَرَت أنَّ الإنسان يَعتَمِد بظَهره إلى ما يَستَنِد إليه.

وقوله «رَغْبةً ورَهْبة إليك» أي: رَغبةً في رِفدك وثوابك «ورَهبةً» أي: خوفاً من غَضَبك ومن عقابك.

قال ابن الجَوْزيّ: أسقَطَ «مِن» مع ذِكْر الرَّهبة، وأعمَلَ «إلى» مع ذِكْر الرَّغبة، وهو على طريق الاكتِفاء[1]، كقول الشّاعر[2]:

وزَجَّجْنَ الحواجِبَ والعُيونا

والعُيون لا تُزَجَّج، لكن لمَّا جمعهما في نَظْمٍ حَمَلَ أحدَهما على الآخر في اللَّفظ، وكذا قال الطِّيبيّ، ومَثَّلَ بقولِه:

مُتقلِّداً سيفاً ورُمحا[3]

قلت: ولكن وَرَدَ في بعض طرقه بإثبات «من» ولفظه: «رَهبةً مِنك ورَغبةً إليك»، أخرجه النَّسائيُّ (ك١٠٥٥٢) وأحمد (١٨٦١٧) من طريق حُصَين بن عبد الرَّحمن عن سعد ابن عُبيدة.

قوله: «لا مَلْجَأَ ولا مَنْجَا مِنْك إلّا إليك» أصل مَلجَأ بالهمز، ومنجا بغير همز، ولكن لمَّا جُمِعا جازَ أن يُهمَزا للازدِواج، وأن يُترَك الهمز فيهما، وأن يُهمَز المهموز ويُترَك الآخر، فهذه

---

(١) وهو من إيجاز الحذف عند أهل البيان. انظر «خزانة الأدب» لابن حجة الحموي ٢/ ٢٧٥.

(٢) هو جميل بن معمر العُذْري، وهو عجز بيت له صدره:

إذا ما الغانيات بَرَزْن يوماً

نسبه إليه أبو عبيد القاسم بن سلّام فيما رواه الطبراني في «الأحاديث الطوال» (٢٩) عن علي بن عبد العزيز عن أبي عبيد.

(٣) هذا عجز بيت صدره:

يا ليت زوجك قد غدا

وهو لعبد الله بن الزِّبَعْرى. انظر «إيضاح شواهد الإيضاح» ١/ ٢٤٥.

ثلاثة أوجُه، ويجوز التَّنوين مع القصر فتَصِير خمسةً.

قال الكِرْمانيُّ: هذان اللَّفظان إن كانا مصدَرَينِ يَتَنازَعان في «مِنك» وإن كانا ظَرفَينِ فلا، إذ اسم المكان لا يعمل، وتقديره: لا مَلجَأ مِنك إلى أحد إلّا إليك، ولا مَنجَى مِنك إلّا إليك.

وقال الطِّيبيُّ: في نظم هذا الذِّكر عَجائب لا يَعرِفها إلّا المتقِن من أهل البيان، فأشارَ بقولِه: «أسلَمت نفسي» إلى أنَّ جَوارحه مُنقادة لله تعالى في أوامره ونَواهيه، وبِقولِه: «وجَّهت وجهي» إلى أنَّ ذاته مُخلِصة له بَريئة من النِّفاق، وبِقولِه: «فوَّضت أمري» إلى أنَّ أُموره الخارجة والدّاخلة مُفَوَّضة إليه، لا مُدَبِّر لها غيره، وبِقولِه: «ألجَأتُ ظَهري» إلى أنَّه بعد التَّفويض يَلتَجِئ إليه ممَّا يَضُرّه ويُؤذيه من الأسباب كلّها. قال: وقوله: «رَغبة ورَهبة» منصوبان على المفعول له على طريق اللَّفّ والنَّشر، أي: فوَّضت أُموري إليك رَغبة، وألجَأت ظَهري إليك رَهبة.

**قوله: «آمَنْت بكتابِك الذي أنزَلْتَ»** يُحتمل أن يريد به القرآنَ، ويُحتمل أن يريد اسمَ الجِنس، فيَشمَل كلّ كتاب أُنزِلَ.

**قوله: «ونبيّك الذي أرسَلْت»** وَقَعَ في رواية أبي زيد المروزيِّ: «أرسَلْتَه» و«أنزَلْته» في الأوَّل بزيادة الضَّمير فيهما.

**قوله: «فإن مُتّ مُتّ على الفِطْرة»** في رواية أبي الأحوص عن أبي إسحاق الآتية في التَّوحيد: «من ليلتك»، وفي رواية المسيّب بن رافع: «مَن قالهُنَّ ثمَّ ماتَ تحت ليلته».

قال الطِّيبيُّ: فيه إشارة إلى وقوع ذلك قبل أن يَنسَلِخ النَّهار من اللَّيل وهو تحته، أو المعنى بالتَّحت، أي: مُتّ تحت نازِل يَنزِل عليك في ليلتك، وكذا معنى «من» في الرِّواية الأُخرى، أي: من أجل ما يَحدُث في ليلتك.

**وقوله: «على الفِطْرة»** أي: على الدّين القويم مِلّةِ إبراهيم، فإنَّه عليه السلام أسلَمَ واستَسلَمَ، قال الله تعالى عنه: ﴿جَآءَ رَبَّهُۥ بِقَلۡبٖ سَلِيمٍ﴾ [الصافات:٨٤]، وقال عنه: ﴿أَسۡلَمۡتُ لِرَبِّ ٱلۡعَٰلَمِينَ﴾

[البقرة:١٣١]، وقال: ﴿فَلَمَّآ أَسۡلَمَا﴾ [الصافات:١٠٣].

وقال ابن بَطّال وجماعة: المراد بالفِطْرة هنا: دين الإسلام، وهو بمعنى الحديث الآخر: «مَن كان آخر كلامه لا إله إلّا الله دَخَلَ الجنَّة»(١).

قال القُرطُبيّ في «المفهم»: كذا قال الشُّيوخ، وفيه نظر، لأنَّه إذا كان قائل هذه الكلمات المقتَضية للمعاني التي ذُكِرَت من التَّوحيد والتَّسليم والرِّضا إلى أن يموت كمَن يقول: لا إله إلّا الله ممَّن لم يَخطُر له شيء من هذه الأُمور، فأين فائدة هذه الكلمات العظيمة وتلكَ المقامات الشَّريفة؟ ويُمكِن أن يكون الجواب أنَّ كلًّا مِنهما وإن ماتَ على الفِطْرة، فبينَ الفِطْرتَينِ ما بين الحالتَين، ففِطرة الأوَّل فِطرة المقرَّبين، وفِطرة الثّاني فِطرة أصحاب اليمين.

قلت: وَقَعَ في رواية حُصَين بن عبد الرَّحمن عن سعد بن عُبيدة في آخره عند أحمد(٢) بَدَل قوله: «ماتَ على الفِطْرة»: «بُنيَ له بيت في الجنَّة»، وهو يُؤيِّد ما ذكره القُرطُبيّ.

ووَقَعَ في آخر الحديث في التَّوحيد من طريق أبي إسحاق عن البراء: «وإن أصبَحتَ أصَبتَ خيراً»، وكذا لمسلمٍ (٢٧١٠) وللترمذي/ (٣٣٩٤) من طريق ابن عُيَينَةَ عن أبي إسحاق: «فإن أصبَحت أصبَحت وقد أصَبت خيراً»، وهو عند مسلم (٢٧١٠) من طريق حُصَين عن سعد بن عُبيدة، ولفظه: «وإن أصبَحَ أصاب خيراً» أي: صلاحاً في المال وزيادة في الأعمال. ١١٢/١١

قوله: «فقلت» كذا لأبي ذرٍّ وأبي زيد المَرْوزيّ، ولغيرهما: فجَعَلت أستَذكِرهُنَّ، أي: أتحَفَّظهُنَّ.

ووَقَعَ في رواية الثَّوريّ عن منصور الماضية في آخر كتاب الوضوء (٢٤٧): فرَدَّدْتُها، أي: رَدَّدت تلكَ الكلمات لأحفَظَهُنَّ. ولمسلمٍ (٢٧١٠) من رواية جَرِير عن منصور: فرَدَّدتُهنَّ لأستَذكِرَهُنَّ.

---

(١) أخرجه أحمد (٢٢٠٣٤)، وأبو داود (٣١١٦) من حديث معاذ بن جبل.

(٢) لكن في إسناده علي بن عاصم، وهو ضعيف.

قوله: «وبِرسولِك الذي أرسَلْتَ، قال: لا، ونَبيِّك الذي أرسَلْت» في رواية جَرِير عن منصور: فقال: «قل: ونَبيِّك».

قال القُرطُبيّ تَبَعاً لغيره: هذا حُجّة لمن لم يُجِز نقل الحديث بالمعنى، وهو الصَّحيح من مذهب مالك، فإنَّ لفظ النُّبوّة والرِّسالة مُختَلِفان في أصل الوضع، فإنَّ النُّبوّة من النَّبأ، وهو الخبر، فالنبيّ في العُرف: هو المنبَّأ من جهة الله بأمر يقتضي تكليفاً، فإن أُمِرَ بتبليغِه إلى غيره فهو رسول، وإلّا فهو نبيّ غير رسول، وعلى هذا فكلّ رسول نبيّ بلا عكس، فإنَّ النبيّ والرَّسول اشتَرَكا في أمر عامّ، وهو النَّبأ، وافتَرَقا في الرِّسالة، فإذا قلت: فلان رسول تَضَمَّنَ أنَّه نبيّ رسول، وإذا قلت: فلان نبيّ لم يَستَلزِم أنَّه رسول، فأراد ﷺ أن يجمع بينهما في اللَّفظ لاجتماعِهما فيه، حتَّى يُفهَم من كلّ واحد مِنهما من حيثُ النُّطقُ ما وُضِعَ له، وليَخرُج عمَّا يكون شِبهَ التَّكرار في اللَّفظ من غير فائدة، فإنَّه إذا قال: «ورسولك» فقد فُهِمَ مِنه أنَّه أرسَلَه، فإذا قال: «الذي أرسَلت» صارَ كالحَشوِ الذي لا فائدة فيه، بخِلَاف قوله: «ونبيّك الذي أرسَلت» فلا تَكرار فيه لا مُحقَّقاً ولا مُتَوهَّماً. انتهى كلامه.

وقوله: صارَ كالحَشوِ، مُتَعقَّبٌ لِثُبوتِه في أفصَح الكلام كقوله تعالى: ﴿ وَمَآ أَرۡسَلۡنَا مِن رَّسُولٍ إِلَّا بِلِسَانِ قَوۡمِهِۦ ﴾ [إبراهيم:٤]، ﴿إِنَّآ أَرۡسَلۡنَآ إِلَيۡكُمۡ رَسُولٗا شَٰهِدًا عَلَيۡكُمۡ ﴾ [المزمل:١٥]، ﴿ هُوَ ٱلَّذِيٓ أَرۡسَلَ رَسُولَهُۥ بِٱلۡهُدَىٰ ﴾ [التوبة:٣٣] ومن غير هذا اللَّفظ ﴿يَوۡمَ يُنَادِ ٱلۡمُنَادِ ﴾ [ق:٤١]، إلى غير ذلك، فالأولى حذف هذا الكلام الأخير، والاقتصار على قوله: «ونبيّك الذي أرسَلت» في هذا المقام أفيَد من قوله: «ورسولك الذي أرسَلت» لما ذُكِرَ، والذي ذكره في الفَرق بين الرَّسول والنبيّ مُقيَّد بالرَّسولِ البشريّ، وإلّا فإطلاق الرَّسول كما في اللَّفظ هنا يَتَناول المَلَك كَجِبْريل مثلاً، فيظهر لذلك فائدة أُخرى وهي تَعيُّن البشريّ دونَ المَلَك، فيَخلُص الكلام من اللُّبْس.

وأمَّا الاستدلال به على مَنع الرِّواية بالمعنى ففيه نظر، لأنَّ شرط الرِّواية بالمعنى أن يَتَّفِق اللَّفظان في المعنى المذكور، وقد تَقرَّرَ أنَّ النبيَّ والرَّسول مُتَغايِران لفظاً ومعنًى، فلا يَتِمّ الاحتجاج بذلك.

قيل: وفي الاستدلال بهذا الحديث لـمَنع الرِّواية بالمعنى مُطلَقاً نظر، وخُصوصاً إبدال الرَّسول بالنبيِّ وعكسه إذا وَقَعَ في الرِّواية، لأنَّ الذّات المحدَّث عنها واحدة، فالمراد يُفهَم بأيِّ صِفَة وُصِفَ بها الموصوف إذا ثَبَتَتِ الصِّفة له، وهذا بناء على أنَّ السَّبَب في مَنع الرِّواية بالمعنى: أنَّ الذي يَستَجيز ذلك قد يَظُن اللفظ يوفي بمعنى اللَّفظ الآخر، ولا يكون كذلك في نفس الأمر، كما عُهِدَ في كثير من الأحاديث، فالاحتياط الإتيان باللَّفظ، فعلى هذا إذا تُحقِّقَ بالقطع أنَّ المعنى فيهما مُتَّحِد لم يَضُرّ، بخِلَاف ما إذا اقتُصِرَ على الظَّنّ ولو كان غالباً.

وأَولَى ما قيل في الحكمة في رَدّه ﷺ على مَن قال: الرَّسول بَدَل النبيّ: أنَّ ألفاظ الأذكار توقيفيَّة، ولها خصائص وأسرار لا يَدخُلها القياس، فتجب المحافَظة على اللَّفظ الذي ورَدَت به، وهذا اختيار المازَرِيّ. قال: فيُقتَصَر فيه على اللَّفظ الوارد بحُروفِه، وقد يَتَعلَّق الجزاء بتلكَ الحروف، ولعلَّه أُوحِيَ إليه بهذه الكلمات، فيَتَعيَّن أداؤُها بحُروفِها.

وقال النَّوويّ: في الحديث ثلاث سُنَن مهمة، إحداها: الوضوء عند النَّوم، وإن كان مُتَوضِّئاً كَفاه لأنَّ المقصود النَّوم على طهارة. ثانيها: النَّوم على اليمين. ثالثها: الخَتم بذِكْر الله.

١١٣/١١ وقال الكِرْمانيُّ: هذا الحديث يَشتَمِل على الإيمان بكلِّ/ ما يجب الإيمان به إجمالاً من الكتب والرُّسُل من الإلهيّات والنبوات، وعلى إسناد الكلّ إلى الله من الذَّوات والصِّفات والأفعال، لذِكْر الوجه والنَّفس والأمر وإسناد الظَّهر، مع ما فيه من التَّوكُّل على الله والرِّضا بقَضائه، وهذا كلّه بحَسَب المعاش، وعلى الاعتراف بالثَّوابِ والعِقاب خيراً وشَرّاً وهذا بحَسَب المعاد.

تنبيه: وَقَعَ عند النَّسائيِّ (ك١٠٥٤٨)[1] في رواية عَمْرو بن مُرّة عن سعد بن عُبيدة في أصل الحديث: «آمنتُ بكتابِك الذي أنزَلتَ، وبِرسولِك الذي أرسَلتَ»، وكأنَّه لم يسمع من سعد بن عُبيدة الزّيادة التي في آخره، فروى بالمعنى.

---

(١) كذا اقتصر الحافظ رحمه الله على عزوه للنسائي، مع أنه عند مسلم أيضاً (٢٧١٠)!

وقد وَقَعَ في رواية أبي إسحاق عن البراء نَظيرُ ما في رواية منصور عن سعد بن عُبيدة، أخرجه التِّرمِذيّ (٣٣٩٤) من طريق سفيان بن عُيَينةَ عن أبي إسحاق، وفي آخره: قال البراء: فقلت: وبِرسولِك الذي أرسَلت، فطَعَنَ بيَدِه في صَدري ثمَّ قال: «ونبيّك الذي أرسَلت».

وكذا أخرج النَّسائيُّ (ك١٠٥٥١) من طريق فِطر بن خليفة عن أبي إسحاق[1]، ولفظه: فوضَعَ يده في صَدري. نعم أخرج التِّرمِذيّ (٣٣٩٥) من حديث رافع بن خَديج، أنَّ النبيَّ ﷺ قال: «إذا اضطَجَعَ أحدكم على يمينه ثمَّ قال» فذكر نحو الحديث، وفي آخره: «أُؤمِن بكتابِك الذي أنزَلت، وبِرُسُلِك» هكذا فيه بصيغة الجمع[2]، وقال: حسن غريب. فإن كان محفوظاً فالسِّرّ فيه حصول التَّعميم الذي دَلَّت عليه صيغة الجمع صريحاً، فدَخَلَ فيه جميع الرُّسُل من الملائكة والبشر فأُمِنَ اللُّبس، ومِنه قوله تعالى: ﴿كُلٌّ ءَامَنَ بِٱللَّهِ وَمَلَٰٓئِكَتِهِۦ وَكُتُبِهِۦ وَرُسُلِهِۦ﴾ [البقرة:٢٨٥]، والله أعلم.

## ٧- باب ما يقول إذا نام

**٦٣١٢- حدَّثنا قَبِيصةُ، حدَّثنا سفيانُ، عن عبدِ الملِكِ، عن رِبْعيٍّ بنِ حِراشٍ، عن حُذَيفةَ ابن اليمان، قال: كان النبيُّ ﷺ إذا أوَى إلى فِراشه قال: «باسمِكَ أموتُ وأحيا»، وإذا قامَ قال: «الحمدُ لله الذي أَحيانا بعدَما أماتَنا وإليه النُّشورُ».**

[أطرافه في: ٦٣١٤، ٦٣٢٤، ٧٣٩٤]

«نُنشِرُها» [البقرة:٢٥٩]: نُخرِجها.

---

(١) كذا قال الحافظ، وهو وهمٌ منه رحمه الله، لأنَّ الذي عند النسائي إنما هو رواية فطر عن سعد بن عُبيدة، وإن كان فطر قد روى هذا الحديث أيضاً عن أبي إسحاق عن البراء عند الطحاوي في «شرح مشكل الآثار» (١١٣٦)، والطبراني في «الدعاء» (٢٤٠) والخطيب في «الكفاية» ص١٧٥.

(٢) اختلفت نسخ الترمذي في هذه اللفظة، والذي في معظمها ومنها نسخة بخط الكروخي: برسولك، بصيغة المفرد، وجاءت في نسخة جيدة منه مصورة عن أصل خطي موجود في مكتبة تشستربتي بصيغة الجمع، كما قال الحافظ هنا.

٦٣١٣- حدَّثنا سعيدُ بنُ الرَّبيعِ ومحمَّدُ بنُ عَرْعَرَةَ، قالا: حدَّثنا شُعْبَةُ، عن أبي إسحاقَ، سمعتُ البراءَ بنَ عازِبٍ: أنَّ النبيَّ ﷺ أمَرَ رجلاً (ح)

وحدَّثنا آدمُ، حدَّثنا شُعْبَةُ، حدَّثنا أبو إسحاقَ الهَمْدانيُّ، عن البراءِ بنِ عازِبٍ: أنَّ النبيَّ ﷺ أوْصَى رجلاً فقال: «إذا أرَدْتَ مَضْجَعَكَ فقُلِ: اللهمَّ أسلَمْتُ نفسي إليكَ، وفَوَّضْتُ أمري إليكَ، ووَجَّهْتُ وجهي إليكَ، وألجَأتُ ظَهْري إليكَ، رَغْبَةً ورَهْبَةً إليكَ، لا مَلْجأ ولا مَنْجا منكَ إلّا إليكَ، آمَنْتُ بكتابكَ الذي أنزَلْتَ، وبِنبيِّكَ الذي أرسَلْتَ، فإن مُتَّ مُتَّ على الفِطْرةِ».

قوله: «باب ما يقول إذا نامَ» سَقَطَت هذه التَّرجمة لِبعضِهم، وثَبَتَت للأكثرِ.

قوله: «سُفْيان» هو الثَّوريّ، وعبد الملِك: هو ابن عُمَير، وثَبَتَ في رواية أبي ذرٍّ وأبي زيد المروزيِّ: عن عبد الملِك بن عُمَير.

قوله: «إذا أوى إلى فِراشه» أي: دَخَلَ فيه، وفي الطَّريق الآتية قريباً: «إذا أخَذَ مَضجَعه» وأوى بالقصرِ. وأمَّا قوله: «الحمد لله الذي آوانا» فهو بالمدِّ، ويجوز فيه القصر، والضّابِط في هذه اللَّفظة أنَّها مع اللُّزوم تُمَدّ في الأفصَح ويجوز القصر، وفي التعدِّي بالعكس[1].

قوله: «باسمِك أموت وأحْيا» أي: بِذِكْر اسمك أحيا ما حَيِيتُ وعليه أموت.

١١٤/١١ وقال القُرطُبيّ: قوله:/ «باسمِك أموت» يدلّ على أنَّ الاسم هو المسَمَّى، وهو كقوله تعالى: ﴿سَبِّحِ ٱسْمَ رَبِّكَ ٱلْأَعْلَى﴾ [الأعلى:١]، أي: سَبِّح رَبّك. هكذا قال جُلّ الشّارحينَ. قال: واستَفَدتُ من بعض المشايخ معنًى آخر: وهو أنَّ الله تعالى سَمَّى نفسه بالأسماءِ الحُسنَى ومعانيها ثابِتة له، فكلّ ما ظهر في الوجود فهو صادِر عن تلكَ المقتَضيات، فكأنَّه قال: باسمِك المحيي أحيا، وباسمِك المميت أموت. انتهى مُلخَّصاً. والمعنى الذي صَدَّرت به أليَق، وعليه فلا يدلّ ذلك على أنَّ الاسم غير المسَمَّى ولا عَينُه، ويحتمل أن يكون لفظ الاسم

(١) كذا قال الحافظ رحمه الله، وهو سَبْق قلم، صوابه أن يقول: مع التعدي تمد في الأفصح ويجوز القصر، وفي اللزوم بالعكس. وكلام الحافظ الذي قدّم به لهذا الضابط يدلّ على أنه أراد ذلك.

هنا زائداً كما في قول الشّاعر[1]:

إلى الحَـوْلِ ثـم اسـمُ الـسَّلامِ علـيكُما

**قوله: «وإذا قامَ، قال: الحمد لله الذي أحْيانا بعدَما أماتَنا»** قال أبو إسحاق الزَّجّاج: النَّفس التي تُفارق الإنسان عند النَّوم هي التي للتَّمييز، والتي تُفارقه عند الموت هي التي للحياة، وهي التي يَزول معها التَّنَفُّس، وسُمّيَ النَّومُ موتاً لأنَّه يَزول معه العقل والحركة تمثيلاً وتشبيهاً. قاله في «النِّهاية».

ويُحتمل أن يكون المراد بالموتِ هنا السُّكون، كما قالوا: ماتتِ الرّيح، أي: سَكَنَت، فيحتمل أن يكون أطلقَ الموت على النائم بمعنى إرادة سكون حَرَكَته لقولِه تعالى: ﴿ هُوَ ٱلَّذِى جَعَلَ لَكُمُ ٱلَّيْلَ لِتَسْكُنُوا۟ فِيهِ ﴾ [يونس:٦٧]. قاله الطِّيبيُّ، قال: وقد يُستَعار الموت للأحوال الشّاقّة، كالفقرِ والذُّلّ والسُّؤال والهَرَم والمعصية والجهل.

وقال القُرطُبيّ في «المفهم»: النَّوم والموت يجمعهما انقطاع تَعلُّق الرّوح بالبَدَنِ، وذلك قد يكون ظاهراً، وهو النَّوم، ولِذا قيل: النَّوم أخو الموت. وباطِناً، وهو الموت، فإطلاق الموت على النَّوم يكون مَجازاً لاشتِراكهما في انقطاع تَعلُّق الرّوح بالبَدَنِ.

وقال الطِّيبيُّ: الحكمة في إطلاق الموت على النَّوم أنَّ انتفاع الإنسان بالحياة إنَّما هو بتحرّي رِضا الله عنه، وقصد طاعَته، واجتناب سُخْطه وعِقابه، فمَن نامَ زالَ عنه هذا الانتفاع، فكان كالميِّتِ، فحَمْدُ الله تعالى على هذه النِّعمة وزَوال ذلك المانع، قال: وهذا التَّأويل موافق للحديثِ الآخر الذي فيه: «وإن أرسَلتَها فاحفَظها بما تَحفَظ به عبادك الصالحينَ»، ويَنتَظِم معه قوله: «وإليه النُّشور» أي: وإليه المرجِع في نَيل الثَّواب بما يُكتَسَب في الحياة.

قلت: والحديث الذي أشارَ إليه سيأتي مع شرحه قريباً (٦٣٢٠).

---

(١) هو لَبيد بن ربيعة الشاعر المشهور، وقوله هذا صدرُ بيت عجزه:

ومـن يَبْـكِ حـولاً كـاملاً فقـد اعتَـذَرْ

انظر «الزاهر في معاني كلمات الناس» لابن الأنباري ١/ ٤٣٩.

قوله: «وإليه النشور» أي: البَعث يوم القيامة، والإحياء بعد الإماتة، يقال: نَشَرَ الله الموتَى فنُشِروا، أي: أحياهم فحَيُوا.

قوله: «نُنْشِرُها[1]: نُخْرِجها» كذا ثَبَتَ هذا في رواية السَّرَخْسيّ وحده، وقد أخرجه الطَّبَريُّ (٣/ ٤٣) من طريق عليّ بن أبي طلحة عن ابن عبَّاس بذلك، وذكرها بالزّاي، من أنشَزَه: إذا رَفَعَه بتدريجٍ، وهي قراءة الكوفيّينَ وابن عامر.

وأخرج من طريق ابن أبي نجيح عن مجاهد قال: «نُنْشِرُها»: أي: نُحييها، وذكرها بالرَّاءِ، من أنشَرَها، أي: أحياها، ومِنه ﴿ثُمَّ إِذَا شَآءَ أَنشَرَهُۥ﴾ [عبس:٢٢]، وهي قراءة أهل الحِجاز وأبي عَمْرو.

قال[2]: والقراءتان مُتَقاربَتان في المعنى.

وقُرِئَ في الشّاذّ بفتحِ أوّله بالرَّاءِ وبالزّاي أيضاً، وبضمِّ التَّحتانيَّة معهما أيضاً[3].

قوله: «عن أبي إسحاق» هو السَّبيعيّ «سمعت البراء: أنَّ النبيَّ ﷺ أمَرَ رجلاً ح وحدَّثنا آدم، حدَّثنا شُعْبة، حدَّثنا أبو إسحاق الهَمْدانيُّ، عن البراء بن عازِب» كذا للأكثر، وفي رواية السَّرَخْسيّ: عن أبي إسحاق سمعت البراء، والأوَّل أصوب، وإلّا لكان موافقاً للرِّواية الأولى من كلّ جهة، ولأحمد (١٨٥١٥) عن عَفّانَ عن شُعْبة: أمَرَ رجلاً من الأنصار. وقد تقدَّم شرح هذا الحديث مُستَوفًى في الباب قبله.

تنبيهان:

الأوَّل: لِشُعْبةَ في هذا الحديث شيخ آخر أخرجه النَّسائيُّ (ك١٠٥٥٤) من طريق غُندَر عنه عن مُهاجِر أبي الحسن عن البراء، وغُندَر من أثبَت الناس في شُعْبة، ولكن لا يَقدَح ذلك

---

(١) كذلك أُعجمت بنونين في أولها في النسخة المتقنة التي عندنا برواية أبي ذر الهروي، خلافاً لما ذكره القسطلّاني عن الفرع وأصله أنها بتاء فوقية ونون، بصيغة المفرد المخاطب، والمثبت هو الموافق لإحدى القراءتين اللتين في هذه اللفظ كما بيّنه الحافظ هنا.

(٢) القائل: الطبري.

(٣) يعني: «ننشئها»، وهي قراءة نَسَبَها السَّمين في «الدرّ المصون» لأبيّ بن كعب.

في رواية الجماعة عن شُعْبة، فكأنَّ لِشُعْبةَ فيه شيخَينِ.

الثّاني: وَقَعَ في رواية شُعْبة عن أبي إسحاق في هذا الحديث عن البراء: «لا مَلجَأ ولا مَنْجا مِنك إلّا إليك» وهذا القَدر من الحديث مُدرَج لم يسمعه أبو/ إسحاق من البراء، وإن ١١٥/١١ كان ثابِتاً في غير رواية أبي إسحاق عن البراء، وقد بيَّن ذلك إسرائيل عن جَدّه أبي إسحاق، وهو من أثبَت الناس فيه[1]، أخرجه النَّسائيُّ (ك١٠٥٤٦) من طريقه، فساقَ الحديث بتمامه ثمَّ قال: كان أبو إسحاق يقول: «لا مَلجَأ ولا مَنْجا مِنك إلّا إليك» لم أسمَع هذا من البراء، سمعتهم يَذكُرونَه عنه.

وقد أخرجه النَّسائيُّ أيضاً (ك١٠٥٤٧) من وجه آخر عن أبي إسحاق عن هلال بن يِساف عن البراء.

## ٨- باب وضع اليد تحت الخدّ اليُمنى

**٦٣١٤- حدَّثنا موسى بنُ إسماعيلَ، حدَّثنا أبو عَوَانةَ، عن عبدِ الملِكِ، عن رِبْعِيٍّ، عن حُذَيفةَ ﷺ، قال: كان النبيُّ ﷺ إذا أخَذَ مَضْجَعَه منَ اللَّيلِ وضَعَ يدَه تحتَ خدِّه، ثمَّ يقول: «اللهمَّ باسمِكَ أموتُ وأحيا»، وإذا استَيقَظَ قال: «الحمدُ لله الذي أحيانا بعدَما أماتَنا وإليه النُّشورُ».**

قوله: «**باب وَضْع اليد تحت الخَدّ اليُمْنَى**» كذا فيه بتأنيثِ الخَدّ، وهو لُغة[2]، ثمَّ ذكر فيه حديث حُذَيفة المذكور في الباب الذي قبله. وفيه: وضع يده تحت خدِّه. قال الإسماعيليّ: ليس فيه ذِكْر اليُمنَى، وإنَّما ذلك وَقَعَ في رواية شَرِيك ومحمَّد بن جابِر عن عبد الملِك بن عُمَير.

---

(١) كذا جزم الحافظ رحمه الله تعالى بالإدراج اعتماداً على رواية إسرائيل عن جده أبي إسحاق، مع أنَّ شعبة ابن الحجاج وسفيان الثوري وهما من كبار أصحاب أبي إسحاق قد ذكرا هذا الحرف في الحديث، وتابعهما جميع أصحاب أبي إسحاق، كأبي الأحوص وابن عيينة وابن الهاد وعبد الله بن المختار وحبيب ابن الشهيد ومعمر بن راشد وغيرهم. انظر رواياتهم عند عبد الرزاق (١٩٨٢٩) وأحمد (١٨٦٥١)، ومسلم (٢٧١٠)، والترمذي (٣٣٩٤)، والنسائي في «الكبرى» (١٠٥٤١-١٠٥٤٤).

(٢) كذا وقع هنا، مع أنَّ ابن سيده نقل في «المحكم» ٤/ ٥٠٥ عن اللحياني قوله: هو مذكّر لا غير.

قلت: جَرَى البخاريّ على عادته في الإشارة إلى ما وَرَدَ في بعض طرق الحديث، وطريق شَرِيك هذه أخرجها أحمد (٢٣٢٨٦) من طريقه.

وفي الباب عن البراء أخرجه النَّسائيُّ (ك١٠٥٢٠ و١٠٥٢) من طريق أبي خَيْثمةَ والثَّوريّ عن أبي إسحاق عنه: أنَّ النبيَّ ﷺ كان إذا أوى إلى فِراشه وضَعَ يده اليُمنَى تحت خَدّه الأيمَن، وقال: «اللهمَّ قِني عذابك يوم تَبعَث عبادك»، وسنده صحيح.

وأخرجه أيضاً (ك١٠٥٢٩) بسندٍ صحيح عن حفصة، وزاد: يقول ذلك ثلاثاً.

## ٩- باب النّوم على الشّقّ الأيمن

**٦٣١٥- حدَّثنا مُسدَّدٌ، حدَّثنا عبدُ الواحدِ بنُ زيادٍ، حدَّثنا العلاءُ بنُ المسيّبِ، قال: حدَّثني أبي، عن البراءِ بنِ عازِبٍ، قال: كان رسولُ الله ﷺ إذا أوَى إلى فِراشه نامَ على شِقِّه الأيمَنِ، ثمَّ قال: «اللهمَّ أسلَمْتُ نفسي إليكَ، ووَجَّهْتُ وجهي إليكَ، وفَوَّضْتُ أمري إليكَ، وألجَأتُ ظَهْري إليكَ، رَغْبةً ورَهْبةً إليكَ، لا مَلْجأ ولا مَنْجا منكَ إلّا إليكَ، آمَنْتُ بكتابكَ الذي أنزَلْتَ، وبِنَبيِّك الذي أرسَلْتَ». وقال رسولُ الله ﷺ: «مَن قالهُنَّ، ثمَّ ماتَ تحتَ ليلتِه ماتَ على الفِطْرةِ».**

**قوله: «باب النَّوْم على الشِّقّ الأيمَن»** تقدَّمَت فوائد هذه التَّرجمة قريباً[1]، وبين النَّوم والضَّجْع عُموم وخُصوص وجهيٌّ.

**قوله: «العلاء بن المسيّب، عن أبيه»** هو ابن رافع الكاهليّ، ويقال: الثَّعلَبيّ، بمُثلَّثةٍ ثمَّ مُهمَلة، يُكْنى أبا العلاء، وكان من ثقات الكوفيّينَ، وما لِولدِه العلاء في البخاريّ إلّا هذا الحديث وآخر تقدَّم في غزوة الحُدَيبية (٤١٧٠)، وهو ثقة، قال الحاكم: له أوهام.

**تنبيه:** وَقَعَ في «مُستَخرَج أبي نُعَيم» في هذا الموضع ما نَصّه: ﴿وَٱسْتَرْهَبُوهُمْ﴾ [الأعراف:١١٦]: من الرَّهبة. ﴿مَلَكُوتَ﴾ [الأنعام:٧٥]: مُلْك، مَثَلَ: رَهَبُوت ورَحَموت، تقول: تَرهَبُ خيرٌ من أن تَرحَم. انتهى، ولم أرَه لغيره هنا، وقد تقدَّم قوله: «استَرهبوهم»: من الرَّهبة

(١) عند الكلام على الباب رقم (٥).

في تفسير سورة الأعراف[1] وباقيه تقدَّم في تفسير الأنعام[2]، وتَكلَّمت عليه هناك، وبيَّنت/ ما ١١٦/١١
وَقَعَ في سياق أبي ذرٍّ فيه من تغيير، وأنَّ الصَّواب كالذي وَقَعَ هنا، والله أعلم.

## ١٠ - باب الدّعاء إذا انتبه من الليل

٦٣١٦- حدَّثنا عليُّ بنُ عبدِ الله، حدَّثنا ابنُ مَهْدِيٍّ، عن سفيانَ، عن سَلَمَةَ، عن كُرَيبٍ، عن ابنِ عبَّاسٍ رضي الله عنهما، قال: بِتُّ عندَ ميمونةَ، فقامَ النبيُّ ﷺ فأتى حاجَتَه، فَغَسَلَ وجهَه ويَدَيه، ثمَّ نامَ ثمَّ قامَ فأتى القِرْبةَ، فأطْلَقَ شِناقَها، ثمَّ تَوضَّأ وَضوءاً بينَ وَضوءَينِ لم يُكثِر، وقد أبلَغَ فصَلَّى، فقُمْتُ فتَمَطَّيتُ كراهِيةَ أن يَرَى أنّي كنتُ أتَّقِيه، فتَوضَّأتُ، فقامَ يُصَلّي فقُمْتُ عن يَساره، فأخَذَ بأُذُني فأدارَني عن يَمِينِه، فتَتامَّت صلاتُه ثلاثَ عَشْرةَ رَكْعةً، ثمَّ اضْطَجَعَ فنامَ حتَّى نَفَخَ ـ وكان إذا نامَ نَفَخَ ـ فآذَنَه بلالٌ بالصلاةِ فصَلَّى ولم يَتَوضَّأ، وكان يقول في دعائه: «اللهمَّ اجْعَل في قَلْبي نوراً، وفي بَصري نوراً، وفي سَمْعي نوراً، وعن يَمِيني نوراً، وعن يَساري نوراً، وفَوْقي نوراً، وتحتي نوراً، وأمامي نوراً، وخَلْفي نوراً، واجْعَل لي نوراً».

قال كُرَيبٌ: وسَبْعٌ في التابوتِ، فلَقِيتُ رجلاً من ولدِ العبَّاسِ، فحدَّثني بهِنَّ، فذكر: عَصبي، ولحمي، ودَمي، وشَعَري، وبَشَري، وذكر خَصْلَتَينِ.

٦٣١٧- حدَّثني عبدُ الله بنُ محمَّدٍ، حدَّثنا سفيانُ، قال: سمعتُ سليمانَ بنَ أبي مسلمٍ، عن طاووسٍ، عن ابنِ عبَّاسٍ: كان النبيُّ ﷺ إذا قامَ منَ اللَّيلِ يَتَهَجَّدُ قال: «اللهمَّ لكَ الحمدُ أنتَ نورُ السماوات والأرضِ ومَن فيهنَّ، ولَكَ الحمدُ أنتَ قَيِّمُ السَّماوات والأرضِ ومَن فيهنَّ، ولَكَ الحمدُ أنتَ الحقُّ، ووَعْدُكَ الحقُّ، وقولُكَ الحقُّ، ولِقاؤُكَ حَقٌّ، والجنَّةُ حَقٌّ، والنارُ حَقٌّ، والساعةُ حَقٌّ، والنبيّونَ حَقٌّ، ومحمَّدٌ حَقٌّ. اللهمَّ لكَ أسلَمْتُ، وعليكَ تَوَكَّلْتُ، وبِكَ آمَنْتُ، وإليكَ أنَبْتُ، وبِكَ خاصَمْتُ، وإليكَ حاكَمْتُ، فاغفِر لي ما قَدَّمْتُ، وما أخَّرْتُ، وما أسرَرْتُ، وما أعلَنْتُ، أنتَ المقدِّمُ وأنتَ المؤَخِّرُ لا إلهَ إلّا أنتَ ـ أو لا إلهَ غيرُكَ ـ».

---

(١) بين يدي الحديث رقم (٤٦٣٧).

(٢) بين يدي الحديث رقم (٤٦٢٧).

قوله: «باب الدُّعاء إذا انتبهَ من اللَّيل» رواية الكُشْمِيهنيّ: باللَّيلِ، ووَقَعَ عندهم في أوَّل التَّهَجُّد في أواخر كتاب الصلاة بالعكس (١١٤٥).

ذكر فيه حديثَينِ عن ابن عبَّاس:

الأول: قوله: «عن سُفْيان» هو الثَّوريّ، وسَلَمة: هو ابن كُهَيل.

قوله: «بِتّ عند مَيمونة» تقدَّم شرحه مضموماً إلى ما في ثاني حديثَي الباب في أوَّل أبواب الوِتر (٩٩٢) دونَ ما في آخره من الدُّعاء، فأحلْتُ به على ما هنا.

وقوله فيه: «فغَسَلَ وَجْهه» كذا لأبي ذرٍّ، ولغيره: غَسَلَ، بغير فاء.

وقوله: «شِناقها» بكسر المعجَمة وتخفيف النُّون ثمَّ قاف: هو رِباط القِرْبة يَشُدّ عُنُقَها، فيُشبه ما يُشنَق به، وقيل: هو ما تُعلَّق به. ورَجَّحَ أبو عُبيد الأوَّلَ.

قوله: «وَضوءاً بين وَضوءَينِ» قد فَسَّرَه بقولِه: لم يُكثِر وقد أبلَغَ، وهو يَحتمِل أن يكون قَلَّلَ من الماء مع التَّثليث، أو اقتَصَرَ على دونَ الثلاث.

ووَقَعَ في رواية شُعْبة عن سَلَمة عند مسلم (٧٦٣/ ١٨٧): وَضوءاً حسناً.

ووَقَعَ عند الطبرانيِّ (١٠٦٤٩) من طريق منصور بن مُعتَمِر عن عليّ بن عبد الله بن عبَّاس عن أبيه في هذه القصَّة: وإلى جانبه مِخضَب من بِرامٍ[1] مُطبَق، عليه سِواك، فاستَنَّ به، ثمَّ تَوضَّأ.

١١٧/١١ قوله: «أَتَّقيه» بِمُثنّاةٍ ثقيلة وقاف مكسورة،/ كذا للنَّسَفيِّ وطائفة. قال الخطَّابيُّ: أي: أرتَقِبه[2]. وفي رواية بتخفيفِ النُّون وتشديد القاف ثمَّ موحَّدة من التَّنقيب: وهو التَّفتيش. وفي رواية القابِسيّ: أبغيه، بسكونِ الموحَّدة بعدها مُعجَمة مكسورة ثمَّ تحتانيَّة، أي: أطلُبه. وللأكثرِ: أرقُبه، وهي أوجَهُ.

---

(١) البِرام: بكسر الباء، حجارة تصنع منها القدور. والمخضب: وعاء تُغسل فيه الثياب.

(٢) الرواية التي وقعت للخطابي وفسّرها بقوله: أرتقبه، هي: أبقيه، بفتح الهمزة وسكون الباء، حيث قال في «أعلام الحديث» ٣/ ٢٢٣٩: يقال: بَقَيتُ الشيء أَبقِيه بُقْياً. قلنا: وهي رواية ابن السكن والقابسي والأصيلي، كما قال عياض في «المشارق» ١/ ٩٩.

**قوله: «فتَتامَّت»** بِمُثنّاتَين، أي: تَكامَلَت. وهي رواية شُعْبة عن سَلَمة عند مسلم.

**قوله: «فنامَ حتَّى نَفَخَ، وكان إذا نامَ نَفَخَ»** في رواية مسلم: ثمَّ نامَ حتَّى نَفَخَ، وكنَّا نعرفه إذا نامَ بنَفْخِه.

**قوله: «وكان يقول في دعائه»** فيه إشارة إلى أنَّ دعاءَه حينئذٍ كان كثيراً، وكان هذا من جُملَته، وقد ذكر في ثاني حديثَي الباب قوله: «اللهمَّ أنتَ نور السَّماوات والأرض...» إلى آخره، ووَقَعَ في رواية شُعْبة عن سَلَمة: فكان يقول في صلاته وسُجوده، وسأذكر أنَّ في رواية التِّرمِذيّ زيادةً في هذا الدُّعاء طويلةً.

ووَقَعَ عند مسلم أيضاً في رواية عليّ بن عبد الله بن عبَّاس عن أبيه: أنَّه قال الذِّكر الآتي في الحديث الثّاني أوَّلَ ما قامَ قبل أن يَدخُل في الصلاة، وقال هذا الدُّعاء المذكور في الحديث الأوَّل وهو ذاهب إلى صلاة الصُّبح، فأفادَ أنَّ الحديثَينِ في قصَّة واحدة، وأنَّ تفريقهما من صنيع الرُّواة. وفي رواية التِّرمِذيّ التي سيأتي التَّنبيه عليها: أنَّه ﷺ قال ذلك حين فَرَغَ من صلاته، ووَقَعَ عند البخاريّ في «الأدب المفرَد» (٦٩٦) من طريق سعيد بن جُبَير عن ابن عبَّاس: كان رسول الله ﷺ إذا قامَ من اللَّيل يُصَلّي فقَضَى صلاته يُثني على الله بما هو أهله، ثمَّ يكون آخرَ كلامه: «اللهمَّ اجعَل في قلبي نوراً...» الحديث. ويُجمَع بأنَّه كان يقول ذلك عند القُرب من فراغه.

**قوله: «اللهمَّ اجْعَل في قَلْبي نوراً...»** إلى آخره. قال الكِرْمانيُّ: التَّنوين فيها للتَّعظيم، أي: نوراً عظيماً. كذا قال، وقد اقتَصَرَ في هذه الرِّواية على ذِكْر القلب والسَّمع والبَصَر والجِهات السِّتّ، وقال في آخره: «واجعَل لي نوراً».

ولمسلم (٧٦٣/ ١٨١) عن عبد الله بن هاشم عن عبد الرَّحمن بن مَهديٍّ، بسندِ حديث الباب: «وعَظِّم لي نوراً» بتشديد الظّاء المعجَمة.

ولأبَى يَعْلى[1] عن أبي خَيْثمةَ عن عبد الرَّحمن: «وأعظِم لي نوراً»، أخرجه الإسماعيليّ،

---

(١) هو في «مسنده الكبير» برواية ابن المقرئ، وقد أخرجه من طريقه أبو نعيم في «المستخرج على صحيح مسلم» (١٧٤٤)، وهو أيضاً عند ابن حبان (٢٦٣٦) عن أبي يعلى.

وأخرجه أيضاً من رواية بُندار عن عبد الرَّحمن. وكذا لأبي عَوَانة (٢٢٧٢) من رواية أبي حُذَيفة عن سفيان.

ولمسلمٍ في رواية شُعْبة عن سَلَمة: «واجعَل لي نوراً ـ أو قال: واجعَلْني نوراً ـ» هذه رواية غُندَر عن شُعْبة، وفي رواية النَّضر عن شُعْبة: «واجعَلني» ولم يَشُكّ.

ولِلطَّبَرانيِّ في «الدُّعاء» (٧٥٩) من طريق المِنهال بن عَمْرو عن عليّ بن عبد الله بن عبَّاس عن أبيه في آخره: «واجعَل لي يوم القيامة نوراً».

**قوله: «قال كُرَيب: وسَبْعٌ في التابوت»** قلت: حاصل ما في هذه الرِّواية عشرة، وقد أخرج مسلم (٧٦٣) (١٨٩) من طريق عُقَيل عن سَلَمة بن كُهَيل: فدَعا رسول الله ﷺ بتِسعَ عشرةَ كلمةً حدَّثنيها كُرَيب، فحَفِظت منها ثِنتَي عشرة ونَسيت ما بَقِيَ، فذكر ما في رواية الثَّوريِّ هذه، وزاد: «وفي لساني نوراً» بعد قوله: «في قلبي»، وقال في آخره: «واجعَل لي في نفسي نوراً وأعظِم لي نوراً»، وهاتان ثِنتان من السَّبع التي ذكر كُرَيب: أنَّها في التابوت ممَّا حدَّثه بعض ولد العبَّاس.

وقد اختُلِفَ في مُراده بقولِه: التابوت، فجَزَمَ الدِّمياطيّ في «حاشيَته» بأنَّ المراد به الصَّدر الذي هو وِعاء القلب، وسَبَقَ ابنُ بَطّال والدَّاوُوديُّ إلى أنَّ المراد بالتابوتِ: الصَّدر، وزاد ابنُ بَطّال: كما يقال لمن يحفظ العلم: عِلمه في التابوت مُستَودَع.

وقال النَّوويّ تَبَعاً لغيره: المراد بالتابوتِ: الأضلاع وما تحويه من القلب وغيره، تشبيهاً بالتابوتِ الذي يُحرَز فيه المتاع، يعني: سبع كلمات في قلبي ولكن نَسيتها، قال: وقيل: المراد سبعة أنوار كانت مكتوبة في التابوت الذي كان لِبني إسرائيل فيه السَّكينة.

وقال ابن الجَوْزيّ: يريد بالتابوتِ الصُّندوقَ، أي: سبع مكتوبة في صُندوق عنده، ولم يحفظها في ذلك الوقت.

قلت: ويُؤيِّده ما وَقَعَ عند أبي عَوَانة من طريق أبي حُذَيفة عن الثَّوريّ بسندِ حديث الباب: قال كُرَيب: وستّة عندي/ مكتوبات في التابوت. ١١٨/١١

وجَزَمَ القُرطُبيّ في «المفهم» وغير واحد بأنَّ المراد بالتابوتِ: الجسد، أي: أنَّ السَّبع المذكورة تتعلَّق بجسدِ الإنسان، بخِلَاف أكثر ما تقدَّم، فإنَّه يَتعلَّق بالمعاني كالجِهات السِّتّ، وإن كان السَّمع والبَصَر والقلب من الجسد.

وحكى ابن التِّين عن الدَّاوُوديّ: أنَّ معنى قوله: في التابوت، أي: في صحيفة في تابوت عند بعض ولد العبَّاس، قال: والخَصلَتان: العَظم والمخّ.

وقال الكِرْمانيُّ: لعلَّهما الشَّحم والعَظم. كذا قالا، وفيه نظر، سَأوضِّحُه.

**قوله: «فلَقِيت رجلاً من ولد العبَّاس»** قال ابن بَطّال: ليس كُرَيب هو القائل: فلَقيت رجلاً من ولد العبَّاس، وإنَّما قاله سَلَمة بن كُهَيل الراوي عن كُرَيب.

قلت: هو مُحتَمَل، وظاهر رواية أبي حُذَيفة أنَّ القائل هو كُرَيب[1].

قال ابن بَطّال: وقد وجَدت الحديث من رواية عليّ بن عبد الله بن عبَّاس عن أبيه قال، فذكر الحديث مُطوَّلاً، وظَهَرَت مِنه مَعرِفة الخَصلَتَينِ اللَّتَينِ نَسِيَهما، فإنَّ فيه: «اللهمَّ اجعَل في عِظامي نوراً وفي قبري نوراً».

قلت: بل الأظهَر أنَّ المراد بهما: اللِّسان والنَّفس، وهما اللَّذان زادَهما عُقَيل في روايته عند مسلم، وهما من جُملة الجسد، ويَنطَبِق عليه التَّأويل الأخير للتّابوت. وبِذلك جَزَمَ القُرطُبيّ في «المفهم» ولا يُنافيه ما عَداه.

والحديث الذي أشارَ إليه أخرجه التِّرمِذيّ (٣٤١٩) من طريق داود بن عليّ بن عبد الله بن عبَّاس عن أبيه عن جَدّه: سمعت نبيّ الله ﷺ ليلةً حين فَرَغَ من صلاته يقول: «اللهمَّ إنّي أسألك رحمةً من عندك» فساقَ الدُّعاء بطولِه، وفيه: «اللهمَّ اجعَل لي نوراً في قبري» ثمَّ ذكر القلب، ثمَّ الجِهات السِّتّ والسَّمع والبَصَر، ثمَّ الشَّعر والبشر، ثمَّ اللَّحم والدَّم والعِظام، ثمَّ قال في آخره: «اللهمَّ أَعظِمْ لي نوراً وأعطِني نوراً واجعَلني نوراً» قال

---

(١) بل وقع التصريح بأنه كريب عند ابن حبان (٢٦٣٦)، وأبي نعيم في «المستخرج على صحيح مسلم» (١٧٤٤).

التِّرمِذيّ: غريب. وقد روى شُعْبة وسفيان عن سَلَمة عن كُرَيب بعض هذا الحديث، ولم يَذكُروه بطولِه. انتهى.

وأخرج الطَّبَريُّ[1] من وجه آخر عن عليّ بن عبد الله بن عبَّاس عن أبيه في آخره: «وزِدني نوراً» قالها ثلاثاً.

وعند ابن أبي عاصم في كتاب «الدُّعاء» من طريق عبد الحميد بن عبد الرَّحمن عن كُرَيب في آخر الحديث: «وهَب لي نوراً على نور».

ويَجتَمِع من اختلاف الرِّوايات كما قال ابن العربيّ: خمس وعِشرونَ خَصْلة.

**قوله: «فذكر عَصَبي»** بفتحِ المهمَلتَينِ وبعدهما موحَّدة. قال ابن التِّين: هي أطناب المفاصل.

**وقوله: «وبَشَري»** بفتحِ الموحَّدة والمعجَمة: ظاهر الجسد.

**قوله: «وذكر خَصْلَتَينِ»** أي: تكملة السَّبعة. قال القُرطُبيّ: هذه الأنوار التي دَعَا بها رسول الله ﷺ يُمكِن حَملها على ظاهرها، فيكون سألَ الله تعالى أن يجعل له في كلّ عُضو من أعضائه نوراً يَستَضيء به يوم القيامة في تلكَ الظُّلَم هو ومَن تَبِعَه أو مَن شاءَ الله منهم، قال: والأَولى أن يقال: هي مُستَعارة للعِلمِ والهداية كما قال تعالى: ﴿فَهُوَ عَلَىٰ نُورٍ مِّن رَّبِّهِۦ﴾ [الزمر:٢٢]، وقوله تعالى: ﴿وَجَعَلْنَا لَهُۥ نُورًا يَمْشِى بِهِۦ فِى ٱلنَّاسِ﴾ [الأنعام:١٢٢].

ثمَّ قال: والتَّحقيق في معناه: أنَّ النّور مُظهِرٌ ما يُنسَبُ إليه، وهو يختلف بحَسَبِه: فنور السَّمع مُظهِر للمسموعات، ونور البَصَر كاشف للمُبصَرات، ونور القلب كاشف عن المعلومات، ونور الجَوارح ما يَبدو عليها من أعمال الطاعات.

قال الطِّيبيُّ: معنى طلب النّور للأعضاءِ عُضواً عُضواً: أن يَتَحلَّى بأنوار المعرِفة والطاعات ويَتعرَّى عمَّا عَداهما، فإنَّ الشَّياطين تُحيط بالجِهات السِّتّ بالوساوِسِ، فكان التَّخَلُّص منها

---

(١) لم نقف عليه فيما طبع من كتب الطبري، وهو بهذا الإسناد عند تمّام في «فوائده» (١٣١٨)، ومن طريقه ابن عساكر في «تاريخ دمشق» ١٧/ ١٦٢. وفات الحافظ رحمه الله أنَّ هذا الحرف ثابت أيضاً في رواية عن سعيد بن جبير عن ابن عباس عند البخاري في «الأدب المفرد» (٦٩٦)، والنسائي في «الكبرى» (٤٠٥) وغيرهما.

بالأنوار السادّة لِتلكَ الجِهات. قال: وكلّ هذه الأُمور راجِعة إلى الهداية والبيان وضياء الحقّ، وإلى ذلك يُرشِد قوله تعالى: «﴿ٱللَّهُ نُورُ ٱلسَّمَٰوَٰتِ وَٱلْأَرْضِ﴾ [النور:٣٥] إلى قوله تعالى: ﴿نُّورٌ عَلَىٰ نُورٍ يَهْدِى ٱللَّهُ لِنُورِهِۦ مَن يَشَآءُ﴾ [النور:٣٥]. انتهى مُلخَّصاً، وكان في بعض ألفاظه ما لا يَلِيق بالمقام فحَذَفته.

وقال الطِّيبيُّ أيضاً: خَصَّ السَّمع والبَصَر والقلب بلفظ «في» لأنَّ القلب مَقَرُّ الفِكرة في آلاء الله، والسَّمع والبَصَر مَسارح آيات الله المنصوبة[1]، قال: وخَصَّ اليمين والشِّمال بـ«عن» إيذاناً بتَجاوُزِ الأنوار عن قلبه وسَمعه وبَصَره إلى مَن عن يمينه وشِماله/ من أتباعه، ١١٩/١١
وعَبَّرَ عن بَقيَّة الجِهات بـ«من» ليشملَ استنارَته وإنارَته من الله والخلق. وقوله في آخره: «واجعَل لي نوراً» هي فذلَكة[2] لذلك وتأكيد له.

**قوله: «سُفْيان»** هو ابن عُيَينة.

**قوله: «كان إذا قامَ من اللَّيل يَتَهَجَّد»** تقدَّم شرحه مُستَوفًى في أوائل التَّهَجُّد (١١٢٠).

**وقوله في آخره: «لا إله إلّا أنتَ ـ أو لا إله غيرك ـ»** شَكّ من الراوي.

ووَقَعَ في رواية للطَّبَرانيِّ[3] في آخره: «ولا حول ولا قوّة إلّا بالله العليّ العظيم».

## ١١- باب التَّسبيح والتَّكبير عند المنام

**٦٣١٨- حدَّثنا سليمانُ بنُ حَرْبٍ، حدَّثنا شُعْبةُ، عن الحَكَم، عن ابنِ أبي ليلى، عن عليٍّ: أنَّ فاطمةَ عليها السَّلام شَكَت ما تَلْقَى في يَدِها منَ الرَّحَى، فأتتِ النبيَّ ﷺ تسألُه خادِماً، فلم تَجِدْه، فذكرت ذلك لعائشةَ، فلمَّا جاء أخبَرَتْه، قال: فجاءنا وقد أخَذْنا مَضاجِعَنا، فذهبتُ**

---

(١) تحرَّف في الأصلين و(س) إلى: المصونة. والمثبت على الصواب من «مرقاة المفاتيح» للقاري ٣/ ٩٠٥ حيث نقل كلام الطيبي بِرُمَّته.

(٢) الفذلكة: أصلها بمعنى إنهاء الحساب والفراغ منه، ثم أُطلقت لكل ما هو نتيجة متفرّعة على ما سَبَق حساباً كان أو غيره، وهي كلمة منحوتة من جملة: فذلك كذا وكذا.

(٣) كذا نسبه الحافظ رحمه الله للطبراني، ولم نقف عليه عند الطبراني في شيء من كتبه، وفَاتَه أن يعزوه لابن ماجه (١٣٥٥)، والنسائي (١٦١٩)، حيث جاءت هذه الزيادة عندهما بلفظ: «ولا حول ولا قوة إلّا بالله».

أقومُ، فقال: «مكانَكَ» فجَلَسَ بينَنا، حتَّى وَجَدْتُ بَرْدَ قَدَمَيه على صَدْري، فقال: «ألا أدُلُّكُما على ما هو خيرٌ لكما من خادِمٍ؟ إذا أَوَيتُما إلى فِراشكُما ـ أو أخَذْتُما مَضاجِعَكُما ـ فكَبِّرا ثلاثاً وثلاثينَ، وسَبِّحا ثلاثاً وثلاثينَ، واحمَدا ثلاثاً وثلاثينَ، فهَذا خيرٌ لكما من خادِمٍ».

٦٣١٨م- وعن شُعْبَةَ، عن خالدٍ، عن ابنِ سِيرِينَ، قال: التَّسْبِيحُ أربعٌ وثَلاثونَ.

قوله: «باب التَّسْبيح والتَّكْبير عند المَنام» أي: والتَّحميد.

قوله: «عن الحَكَم» هو ابن عُتَيبة ـ بمُثنّاةٍ وموحَّدة مُصغَّر ـ: فقيه الكوفة.

وقوله: «عن ابن أبي ليلى» هو عبد الرَّحمن.

وقوله: «عن عليّ» قد وَقَعَ في النَّفَقات: عن بَدَلِ بن المحَبَّر عن شُعْبة أخبرني الحَكَم سمعت عبد الرَّحمن بن أبي ليلى: أخبرنا عليّ[1].

قوله: «أنَّ فاطمة شَكَت ما تَلْقَى في يَدها من الرَّحَى» زاد بَدَل في روايته: ممَّا تَطحَن.

وفي رواية القاسم مولى معاوية عن عليّ عند الطبري[2]: وأرَتْه أثراً في يَدها من الرَّحَى.

وفي زوائد عبد الله بن أحمد في «مُسنَد» أبيه (٩٩٦)، وصَحَّحَه ابن حِبّان (٦٩٢٢)[3] من طريق محمَّد بن سِيرِين عن عَبيدة بن عَمْرو عن عليّ: اشتَكَت فاطمة مَجْل يَدها، وهو بفتحِ الميم وسكون الجيم بعدها لامٌ، معناه التَّقطيع، وقال الطَّبَريُّ: المراد به غِلَظ اليد، وكلّ مَن عَمِلَ عَمَلاً بكَفِّه، فغَلُظَ جِلدها. قيل: مَجَلَتْ كَفُّه.

وعند أحمد (١٢٥٠) من رواية هُبَيرة بن يَرِيم عن عليّ: قلتُ لفاطمة: لو أتيتِ النبيَّ ﷺ فسألتيه خادِماً، فقد أجهَدَكِ الطَّحن والعَمَل.

وعنده (٨٣٨)، وعند ابن سعد (٨/ ٢٥) من رواية عطاء بن السائب عن أبيه عن عليّ: أنَّ

---

(١) بل في كتاب فرض الخمس (٣١١٣).

(٢) تحرَّف في (ع) و(س) إلى: الطبراني، والمثبت على الصواب من (أ) موافقاً ما جاء في «عمدة القاري» ٢٢/ ٢٨٨، والظاهر أنه في «تهذيب الآثار» فيما هو مفقود منه، فقد صرَّح بذكره الحافظ غير مرة في شرح هذا الحديث.

(٣) فات الحافظَ رحمه الله أن يخرجه من «سنن النسائي الكبرى» (٩١٢٧).

رسول الله ﷺ لمَّا زَوَّجَه فاطمة، فذكر الحديث، وفيه: فقال عليٌّ لفاطمة ذات يوم: والله لقد سَنَوتُ حتَّى اشتَكَيت صدري، فقالت: وأنا والله لقد طَحَنتُ حتَّى مَجَلَت يَداي.

وقوله: «سَنَوتُ» بفتحِ المهمَلة والنُّون، أي: استَقَيتُ من البئر، فكَنَّت مكان السانِيَة، وهي الناقة.

وعند أبي داود (٢٩٨٨ و٥٠٦٣) من طريق أبي الورد بن ثُمامة عن عليّ بن أعبُدَ عن عليّ قال: كانت عندي فاطمة بنت النبيّ ﷺ، فجَرَّت بالرَّحَى حتَّى أثَّرَت بيَدِها، واستَقَت بالقِربة حتَّى أثَّرَت في عُنُقها، وقَمَّتِ البيت حتَّى اغبَرَّت ثيابها. وفي رواية له: وخَبَزَت حتَّى تَغيَّرَ وجهها.

قوله: «فأتتِ النبيّ ﷺ تسأله خادِماً» أي: جارية تَخدُمها، ويُطلَق أيضاً على الذَّكَر. وفي رواية السائب: وقد جاء الله أباك بسَبيٍ، فاذهَبي إليه فاستَخدِميه، أي: اسأليه خادِماً. وزاد في رواية يحيى القَطّان عن شُعْبة كما تقدَّم في النَّفَقات (٥٣٦١): وبَلَغَها أنَّه جاءه رَقيق، وفي رواية بَدَل: وبَلَغَها أنَّ رسول الله ﷺ أُتِيَ بسَبيٍ.

قوله: «فلم تَجِده»/ في رواية القَطّان: فلم تُصادِفه، وفي رواية بَدَل: فلم توافقه، وهي بمعنى ١٢٠/١١
تُصادِفه، وفي رواية أبي الوَرْد: فأتته فوجَدَت عنده حُدّاثاً، بضمِّ المهمَلة وتشديد الدّال وبعد الألف مُثلَّثة، أي: جماعة يَتحدَّثونَ، فاستَحيَت فرَجَعَت. فيُحمَل على أنَّ المراد أنَّها لم تَجِدْه في المنزِل، بل في مكان آخر كالمسجدِ وعنده مَن يَتحدَّث معه.

قوله: «فذكرتْ ذلك لعائشة، فلمَّا جاء أخبَرَتْه» في رواية القَطّان: أخبَرَته عائشة، زاد غُندَر عن شُعْبة في المناقب (٣٧٠٥): بمَجيءِ فاطمة، وفي رواية بَدَل: فذكرت ذلك عائشة له.

وفي رواية مجاهد عن عبد الرَّحمن بن أبي ليلى عند جعفر الفِرْيابيّ في «الذِّكر»، والدّارَقُطنيّ في «العِلَل» (٤٠٦) ـ أصله في مسلم (٢٧٢٧) ـ: حتَّى أتت منزل النبيّ ﷺ فلم توافقه، فذكرت ذلك له أمّ سَلَمة بعد أن رَجَعَت فاطمة.

ويُجمَع بأنَّ فاطمة التَمَسَته في بيتَي أمَّي المؤمنينَ، وقد وَرَدَتِ القصَّة من حديث أمّ سَلَمة نفسها. أخرجها الطَّبَريُّ في «تهذيبه»[1] من طريق شهر بن حَوشَب عنها، قالت: جاءت فاطمة إلى رسول الله ﷺ تَشكُو إليه الخِدمة، فذكرتِ الحديث مختصراً.

وفي رواية السائب: فأتتِ النبيّ ﷺ فقال: «ما جاء بك يا بُنيَّة؟» قالت: جِئت لأُسَلِّم عليك، واستَحيَت أن تسأله ورَجَعَت، فقلت: ما فعَلتِ؟ قالت: استَحيَيتُ.

قلت: وهذا مخالف لما في «الصَّحيح»، ويُمكِن الجمع بأن تكون لم تَذكُر حاجتها أوَّلاً على ما في هذه الرِّواية، ثمَّ ذكرتها ثانياً لعائشة لمَّا لم تَجِدْه، ثمَّ جاءت هي وعليٌّ على ما في رواية السائب، فذكر بعض الرُّواة ما لم يَذكُر بعض.

وقد اختَصَرَه بعضهم، ففي رواية مجاهد الماضية في النَّفَقات (٥٣٦٢): أنَّ فاطمة أتتِ النبيّ ﷺ تسأله خادِماً، فقال: «ألا أُخبِرك ما هو خير لك مِنه؟»، وفي رواية هُبَيرة: فقالت: انطَلِق معي، فانطَلَقت معها فسألناه، فقال: «ألا أدُلّكُما» الحديث.

ووَقَعَ عند مسلم (٢٧٢٨) من حديث أبي هريرة: أنَّ فاطمة أتتِ النبيّ ﷺ تسأله خادِماً وشَكَتِ العَمَل، فقال: ما ألفَيته[2] عندنا، وهو بالفاء، أي: ما وجَدته، ويُحمَل على أنَّ المراد ما وجَدته عندنا فاضلاً عن حاجتنا إليه، لما ذكر من إنفاق أثمان السَّبي على أهل الصُّفّة.

**قوله: «فجاءنا وقد أخَذْنا مَضاجِعَنا»** زاد في رواية السائب: فأتيناه جميعاً، فقلت: بأبي يا رسول الله، والله لقد سَنَوتُ حتَّى اشتَكَيتُ صدري، وقالت فاطمة: لقد طَحَنتُ حتَّى مَجَلَت يَداي، وقد جاءك الله بسَبيٍ وسَعة فأَخْدِمنا، فقال: «والله لا أُعطيكُما وأدَعُ أهلَ الصُّفّة تَطْوَى بُطونهم لا أجِدُ ما أُنفِق عليهم، ولكنّي أبيعُهم وأُنفِق عليهم أثمانَهم».

---

(١) لم نقف عليه فيما طبع من الكتاب.

(٢) كذا وقع للحافظ، وكذا للعيني رحمهما الله، وهو على صيغة المتكلِّم، ويعني به النبيُّ ﷺ نفسَه، كما يُومئ إليه توجيه الحافظ بعده، والذي في مطبوع «صحيح مسلم»، وكذا في «الجمع بين الصحيحين» للحميدي ٣/ ٢٨١: ما ألفيتيه، على صيغة المخاطب المؤنث إذ كان النبي ﷺ مخاطباً فاطمة.

وقد أشارَ المصنِّف إلى هذه الزّيادة في فرض الخُمُس (٣١١٣)، وتَكلَّمت على شرحها هناك.

ووَقَعَ في رواية عَبيدة بن عَمْرو عن عليّ عند ابن حِبّان (٦٩٢٢)[1] من الزّيادة: فأتانا وعلينا قَطِيفةٌ، إذا لَبِسناها طُولاً خَرَجَت منها جُنوبنا، وإذا لَبِسناها عَرَضاً خَرَجَت منها رؤوسنا وأقدامنا.

وفي رواية السائب: فرَجَعا، فأتاهما النبيّ ﷺ وقد دَخَلا في قَطيفة لهما، إذا غَطَّتْ رُؤوسهما تَكَشَّفَت أقدامهما، وإذا غَطَّيا أقدامهما تَكَشَّفَت رُؤوسهما.

**قوله: «فذهبْت أقوم»** وافَقَه غُندَر، وفي رواية القَطّان: فذهبنا نَقوم، وفي رواية بَدَل: لِنَقومَ، وفي رواية السائب: فقاما[2].

**قوله: «فقال: مكانَكَ»** وفي رواية غُندَر: «مكانَكُما» وهو بالنَّصب، أي: الْزَما مكانَكُما، وفي رواية القَطّان وبَدَلٍ: فقال: «على مكانِكُما» أي: استَمِرّا على ما أنتما عليه.

**قوله: «فجَلَسَ بيننا»** في رواية غُندَر: فقَعَدَ، بَدَل: جَلَسَ، وفي رواية القَطّان: فقَعَدَ بيني وبينها، وفي رواية عَمْرو بن مُرّة عن ابن أبي ليلى عند النَّسائيِّ (ك١٠٥٨٢): أتى رسولُ الله ﷺ حتَّى وضَع قَدمه بيني وبين فاطمة.

**قوله: «حتَّى وَجَدْت بَرْدَ قَدَمَيه»** هكذا هنا بالتَّثنية، وكذا في رواية غُندَر، وعند مسلم أيضاً، وفي رواية القَطّان بالإفراد، وفي رواية بَدَلٍ كذلك بالإفرادِ للكُشْمِيهنيّ، وفي رواية للطَّبَريِّ: فسَخَّنتُهما، وفي رواية عطاء عن مجاهد عن عبد الرَّحمن بن أبي ليلى عند جعفر في «الذِّكر» ـ وأصله في مسلم ـ من الزّيادة: فخَرَجَ حتَّى أتى منزل فاطمة، وقد دَخَلَت هي وعليّ في اللِّحاف، فلمَّا/ استأذَنَ هَمّا أن يَلبَسا، فقال: «كما أنتما، إنّي أُخبِرتُ أنَّك جِئتِ تَطلُبِيني، فما حاجتُك؟» قالت: بَلَغَني أنَّه قَدِمَ عليك خَدَم، فأحبَبت أن تُعطيني خادِماً يكفيني الخَبْز ١٢١/١١

(١) فات الحافظ رحمه الله تعالى أن يخرجه من «سنن النسائي الكبرى» (٩١٢٧).

(٢) كذا في الأصلين و(س)، والذي في مطبوع «المسند» (٨٣٨)، وكذا في مطبوع «طبقات ابن سعد» ٨/ ٢٥ وغيرهما: فثارا.

والعَجْن، فإنَّه قد شَقَّ عليَّ، قال: «فما جِئت تَطلُبين أحَبُّ إليك أو ما هو خيرٌ مِنه؟» قال عليّ: فغَمَزتُها فقلتُ: قولي: ما هو خيرٌ مِنه أحَبُّ إليَّ، قال: «فإذا كنتُما على مِثل حالِكُما الذي أنتما عليه» فذكر التَّسبيح.

وفي رواية عليّ بن أعبُد[1]: فجَلَسَ عند رأسها، فأدخَلَت رأسها في اللِّفاع حياءً من أبيها. ويُحمَل على أنَّه فعل ذلك أوَّلاً، فلمَّا تآنَسَتْ به دَخَلَ معهما في الفِراش مُبالَغة مِنه في التَّأنيس.

وزاد في رواية عليّ بن أعبُد: فقال: «ما كان حاجتُكِ أمسِ؟» فسَكَتَت مرَّتَين، فقلت: أنا والله أُحدِّثك يا رسول الله، فذكرتُه له.

ويُجمَع بين الرِّوايتَينِ بأنَّها أوَّلاً استَحيَت فتَكلَّمَ عليّ عنها، فنَشِطَت[2] للكلام فأكمَلَتِ القصَّة.

واتَّفَقَ غالب الرُّواة على أنَّه ﷺ جاء إليهما. ووَقَعَ في رواية شَبَث ـ وهو بفتحِ المعجَمة والموحَّدة بعدها مُثلَّثة ـ ابن رِبعيّ عن عليّ عند أبي داود (٥٠٦٤)، وجعفر في «الذِّكر»[3] والسّياق له: قَدِمَ على النبيّ ﷺ سَبيٌ، فانطَلَقَ عليّ وفاطمة حتَّى أتيا رسول الله ﷺ، فقال: «ما أتى بكما؟» قال عليّ: شَقَّ علينا العَمَل، فقال: «ألا أدُلّكُما». وفي لفظ جعفر: فقال عليّ لفاطمة: ائتِ أباك فسَلِيهِ أن يُخدِمَك، فأتت أباها حين أمسَت، فقال: «ما جاء بك يا بُنيَّة؟» قالت: جِئت أُسَلِّم عليك، واستَحيَتْ، حتَّى إذا كانت القابِلةُ قال: ائتِ أباك، فذكر مِثله، حتَّى إذا كان اللَّيلةُ الثّالثةُ قال لها عليّ: امشي، فخَرَجا معاً، الحديث وفيه: «ألا أدُلّكُما على خير لكما من حُمْر النَّعَم؟».

وفي مُرسَل عليّ بن الحسين عند جعفر أيضاً: أنَّ فاطمة أتتِ النبيّ ﷺ تسأله خادِماً، وبيَدِها أثر الطَّحن من قُطب الرَّحَى، فقال: «إذا أويتِ إلى فِراشك» الحديث.

---

(١) عند أبي داود (٥٠٦٣).

(٢) في (س): فأُنشِطَت.

(٣) فات الحافظ رحمه الله أن يخرجه من «سنن النسائي الكبير» (١٠٥٨٣).

فيحتمل أن تكون قصَّةً أُخرى، فقد أخرج أبو داود (٥٠٦٦) من طريق أمّ الحَكَم أو ضُباعة بنت الزُّبَير ـ أي: ابن عبد المطَّلِب ـ قالت: أصاب رسولُ الله ﷺ سَبْياً، فذهبت أنا وأُختي فاطمة بنت رسول الله ﷺ نَشكو إليه ما نحنُ فيه، وسألناه أن يأمر لنا بشيءٍ من السَّبْي، فقال: «سَبَقَكُنَّ يَتامَى بدر»، فذكر قصَّة التَّسبيح إثرَ كلّ صلاة، ولم يَذكُر قصَّة التَّسبيح عند النَّوم، فلعلَّه عَلَّمَ فاطمة في كلّ مرَّة أحدَ الذِّكرَينِ.

وقد وَقَعَ في «تهذيب الطَّبَريِّ»[1] من طريق أبي أُمامةَ عن عليّ في قصَّة فاطمة من الزّيادة: فقال: «اصبِري يا فاطمة، إنَّ خير النِّساء التي نَفَعَت أهلها».

**قوله: «فقال: ألا أدُلّكُما على ما هو خير لكما من خادِم؟»** في رواية بَدَل: «خير ممَّا سألتُماه»، وفي رواية غُندَر: «ممَّا سألتُماني» وللقَطّان نحوه، وفي رواية السائب: «ألا أُخبِركُما بخيرٍ ممَّا سألتُماني؟» فقالا: بَلَى. فقال: «كلمات عَلَّمَنيهِنَّ جِبْريلُ».

**قوله: «إذا أويتُما إلى فِراشكُما ـ أو أخَذْتُما مَضاجِعكُما ـ»** هذا شَكّ من سليمان بن حَرْب، وكذا في رواية القَطّان، وجَزَمَ بَدَلٌ وغُندَرٌ بقولِه: «إذا أخذتُما مَضاجِعكُما»، ولمسلمٍ من رواية معاذ عن شُعْبة: «إذا أخذتُما مَضاجِعكُما من اللَّيل»، وجَزَمَ في رواية السائب بقولِه: «إذا أوَيتُما إلى فِراشكُما».

وزاد في روايةٍ[2]: «تُسبِّحان دُبُر كلّ صلاة عشراً، وتَحمَدان عشراً، وتُكبِّران عشراً». وهذه الزّيادة ثابِتة في رواية عطاء بن السائب عن أبيه عن عبد الله بن عَمْرو بن العاص عند أصحاب «السُّنَن» الأربعة في حديث أوَّله: «خَصلَتان لا يُحصيهما عبد إلّا دَخَلَ الجنَّة»، وصَحَّحَه التِّرمِذيّ وابن حِبّان[3]، وفيه ذِكْر ما يقال عند النَّوم أيضاً.

ويحتمل إن كان حديث السائب عن عليّ محفوظاً أن يكون عليٌّ ذَكَرَ القِصَّتَينِ اللَّتَينِ أشرت

---

(١) وهو أيضاً عند الطبراني في «الدعاء» (٢٢٢). وإسناده ضعيف جدّاً.

(٢) هي عند أحمد (٨٣٨)، وابن سعد ٨/ ٢٥.

(٣) أخرجه أبو داود (٥٠٦٥)، وابن ماجه (٩٢٦)، والترمذي (٣٤١٠)، والنسائي (١٣٤٨)، وابن حبان (٢٠١٢) و(٢٠١٨).

إليهما قريباً معاً. ثمَّ وجدتُ الحديث في «تهذيب الآثار» للطَّبَريِّ، فساقَه من رواية حمَّاد بن سَلَمة عن عطاء كما ذكرتُ، ثمَّ ساقَه من طريق شُعْبة عن عطاء عن أبيه عن عبد الله بن عَمْرو: أنَّ النبيَّ ﷺ أمَرَ عليّاً وفاطمة إذا أخَذا مَضاجِعهما بالتَّسبيحِ والتَّحميد والتَّكبير، فساقَ الحديث. فظَهَرَ أنَّ الحديث في قصَّة عليّ وفاطمة، وأنَّ مَن لم يَذكُرهما من الرُّواة اختَصَرَ الحديث،/ وأنَّ رواية السائب إنَّما هي عن عبد الله بن عَمْرو، وأنَّ قول مَن قال فيه: عن عليّ، لم يُرِد الرِّواية عن عليّ، وإنَّما معناه عن قصَّة عليّ وفاطمة كما في نظائره. ١٢٢/١١

**قوله: «فكَبِّرا أربعاً وثلاثينَ، وسَبِّحا ثلاثاً وثلاثينَ، واحمَدا ثلاثاً وثلاثينَ»** كذا هنا بصيغة الأمر والجزم بأربعٍ[1] في التَّكبير، وفي رواية بَدَل مِثله، ولفظه: «فكَبِّرا الله»، ومثله للقَطّان، لكن قَدَّمَ التَّسبيح وأخَّرَ التَّكبير ولم يَذكُر الجَلالة، وفي رواية عَمْرو بن مُرّة عن ابن أبي ليلى[2] وفي رواية السائب، كلاهما مِثله، وكذا في رواية هُبَيرة عن عليّ[3]، وزاد في آخره: «فتلكَ مئة باللِّسان وألف في الميزان»، وهذه الزِّيادة ثَبَتَت أيضاً في رواية هُبَيرة وعُمارة بن عبْدٍ معاً عن عليّ عند الطبري[4]، وفي رواية السائب كما مَضَى.

وفي حديث أبي هريرة عند مسلم (٢٧٢٨) كالأوَّل، لكن قال: «تُسبِّحينَ» بصيغة المضارع. وفي رواية عَبيدة بن عَمْرو[5]: فأمَرَنا عند مَنامنا بثلاثٍ وثلاثينَ، وثلاث وثلاثينَ، وأربع وثلاثينَ، من تسبيح وتَحميد وتكبير.

---

(١) كذا جزم الحافظُ بذكر التكبير هنا أربعاً وثلاثين، وهو ذهولٌ منه رحمه الله، لأنَّ الرواية هنا حسب ما في اليونينية دون حكاية خلاف بذكر التكبير ثلاثاً وثلاثين، لكن جاء التكبير أربعاً وثلاثين في رواية بدل بن المحبَّر المتقدمة عند المصنف برقم (٣١١٣)، وكذا في رواية يحيى القطّان المتقدمة برقم (٥٣٦١). وقد ذكر ابن حجر في «نتائج الأفكار» ٣/ ٢٩-٣٠ رواية البخاري التي هنا وساقها بإسناده، بذكر التكبير ثلاثاً وأربعين، على الصواب.

(٢) عند النسائي في «الكبرى» (١٠٥٨٢).

(٣) عند أحمد (١٢٥٠).

(٤) تحرَّف في (ع) و(س) إلى: الطبراني.

(٥) عند عبد الله بن أحمد في زوائده على «المسند» (٩٩٦).

وفي رواية غُندَر للكُشْمِيهنيِّ مِثل الأوَّل، وعن غير الكُشْمِيهنيّ: «تُكبِّران» بصيغة المضارع وثُبوت النّون، وحُذِفَت في نُسخة، وهي إمّا على أنَّ «إذا» تَعمَل عَمَل الشَّرط، وإمّا حُذِفَت تخفيفاً. وفي رواية مجاهد عن عبد الرَّحمن بن أبي ليلى في النَّفَقات (٥٣٦٢) بلفظ: «تُسبِّحينَ الله عند مَنامك»، وقال في الجميع: «ثلاثاً وثلاثينَ»[1]، ثمَّ قال في آخره: قال سفيان: رواية إحداهُنَّ أربع. وفي رواية النَّسائيِّ (ك١٠٥٨١) عن قُتَيبة عن سفيان: لا أدري أيّها أربع وثلاثونَ[2].

وفي رواية الطَّبَريِّ من طريق أبي أُمامةَ الباهليّ عن عليّ في الجميع: «ثلاثاً وثلاثينَ. واختماها بلا إله إلّا الله»، وله من طريق محمَّد ابن الحنفيَّة عن عليّ: «وكَبِّراه وهَلِّلاه أربعاً وثلاثينَ»، وله من طريق أبي مريم عن عليّ: «احمَدا أربعاً وثلاثينَ»، وكذا له في حديث أمّ سَلَمة، وله من طريق هُبَيرة: أنَّ التَّهليل أربع وثلاثونَ ولم يَذكُر التَّحميد.

وقد أخرجه أحمد من طريق هُبَيرة كالجماعة، وما عَدا ذلك شاذّ.

وفي رواية عطاء عن مجاهد عند جعفر ـ وأصله عند مسلم ـ: أشُكّ أيّها أربع وثلاثونَ غير أنّي أظنّه التَّكبير، وزاد في آخره: قال عليّ: فما تَرَكتُها بعدُ، فقالوا له: ولا ليلة صِفّين؟ فقال: ولا ليلة صِفّين، وفي رواية القاسم مولى معاوية عن عليّ: فقيلَ لي، وفي رواية عَمْرو ابن مُرّة: فقال له رجل، وكذا في رواية هُبَيرة.

ولمسلمٍ في روايته من طريق مجاهد عن عبد الرَّحمن بن أبي ليلى: قلت: ولا ليلة صِفّين؟ وفي رواية جعفر الفِرْيابيّ في «الذِّكر» من هذا الوجه: قال عبد الرَّحمن: قلت: ولا ليلة صِفّين؟ قال: ولا ليلة صِفّين، وكذا أخرجه مُطيَّن في «مُسنَد عليّ» من هذا الوجه.

وأخرجه أيضاً من رواية زُهَير بن معاوية عن أبي إسحاق: حدَّثني هُبَيرة وهانئ بن هانئ وعُمارة بن عبد: أنَّهم سمعوا عليّاً يقول، فذكر الحديث، وفي آخره: فقال له رجل ـ قال

---

(١) كذا جزم الحافظ رحمه الله وتبعه العيني بأنَّ رواية مجاهد بذكر الجميع ثلاثاً وثلاثين! مع أنه لا خلاف بين رواة البخاري حسب ما في اليونينية أنَّ رواية مجاهد بذكر التكبير أربعاً وثلاثين، وأنَّ سفيان شك بعد ذلك.

(٢) قال ذلك سفيان بعد أن ذكر التحميد أربعاً وثلاثين.

زُهَير: أُراه الأشعَث بن قيس ـ: ولا ليلة صِفّين؟ قال: ولا ليلة صِفّين.

وفي رواية السائب: فقال له ابن الكَوّاء: ولا ليلة صِفّين؟ فقال: قاتَلَكم الله يا أهل العراق. نعم، ولا ليلة صِفّين، وللبزّار (٧٥٧) من طريق محمَّد بن فُضَيلٍ عن عطاء بن السائب: فقال له عبد الله بن الكَوّاء. والكَوّاء بفتحِ الكاف وتشديد الواو مع المد، وكان من أصحاب عليّ، لكنَّه كان كثير التَّعَنُّت في السُّؤال. وقد وَقَعَ في رواية زيد بن أبي أُنيسة عن الحَكَم[1] بسندِ حديث الباب: فقال ابن الكَوّاء: ولا ليلة صِفّين؟ فقال: ويحك ما أكثر ما تُعَنِّتني! لقد أدرَكتُها من السَّحَر.

وفي رواية عليّ بن أعبُد: ما تَرَكتهنَّ مُنذُ سمعتُهنَّ إلّا ليلة صِفّين، فإنّي ذكرتها من آخر اللَّيل فقلتُها، وفي رواية له وهي عند جعفر أيضاً في «الذِّكر»: إلّا ليلة صِفّين، فإنّي أُنسيتها حتَّى ذكرتُها من آخر اللَّيل، وفي رواية شَبَث بن رِبعيّ[2] مِثله، وزاد: فقلتها.

ولا اختلاف، فإنَّه نَفَى أن يكون قالها أوَّل اللَّيل، وأثبَتَ أنَّه قالها في آخره، وأمَّا الاختلاف في تسمية السائل فلا يُؤَثِّر لأنَّه محمول على التعدُّد، بدليلِ قوله في/ الرِّواية ١٢٣/١١
الأُخرى: فقالوا. وفي هذه تَعقُّب على الكِرْمانيّ حيثُ فهمَ من قول عليّ: ولا ليلة صِفّين، أنَّه قالها من اللَّيل، فقال: مُراده أنَّه لم يَشتَغِل مع ما كان فيه من الشُّغل بالحربِ عن قول الذِّكر المشار إليه. فإنَّ في قول عليّ: فأُنسيتها، التَّصريح بأنَّه نَسِيَها أوَّلَ اللَّيل، وقالها في آخره.

والمراد بليلة صِفّين: الحرب التي كانت بين عليّ ومعاوية بصِفّين، وهي بَلَد معروف بين العراق والشّام، وأقامَ الفريقان بها عِدّة أشهُر، وكانت بينهم وقَعات كثيرة، لكن لم يتقاتَلُوا في اللَّيل إلّا مرَّة واحدة، وهي ليلة الهَرير ـ بوزنِ عظيم ـ سُمّيَت بذلك لِكَثْرة ما

---

(١) أخرجه أبو عوانة في «صحيحه» كما في «إتحاف المهرة» للحافظ (١٤٥٧٩)، وابن السُّنّي في «عمل اليوم والليلة» (٧٣٩)، وأبو عبد الله الحاكم في «فضائل فاطمة الزهراء» (٩٦)، وأبو الحسن الخِلَعي في «المنتقى من عشرين جزءاً المنتخَبة» (٢٠).

(٢) عند أبي داود (٥٠٦٤)، والنسائي في «الكبرى» (١٠٥٨٣). والزيادة لأبي داود فقط.

كان الفُرسان يَهرّونَ فيها، وقُتِلَ بين الفريقَينِ تلكَ اللَّيلة عِدّة آلاف، وأصبَحوا وقد أشرَفَ عليّ وأصحابه على النَّصر فرَفَعَ معاوية وأصحابه المصاحف، فكان ما كان من الاتِّفاق على التَّحكيم وانصِراف كلّ منهم إلى بلاده.

واستَفَدنا من هذه الزّيادة أنَّ تحديث عليّ بذلك كان بعد وقعة صِفّين بمُدّةٍ، وكانت صِفّين سنة سبع وثلاثينَ، وخَرَجَ الخوارج على عليّ عَقِب التَّحكيم في أوائل سنة ثمان وثلاثينَ وقَتَلهم بالنَّهْروان، وكلّ ذلك مشهور مبسوط في «تاريخ الطَّبَريِّ» وغيره.

**فائدة:** زاد أبو هريرة في هذه القصَّة مع الذِّكر المأثور دعاءً آخر، ولفظه عند الطَّبَريِّ في «تهذيبه»[1] من طريق الأعمَش عن أبي صالح عنه: جاءت فاطمة إلى النبيّ ﷺ تسأله خادِماً، فقال: «ألا أدُلّك على ما هو خير من خادِم؟ تُسبِّحينَ» فذكره وزاد: «وتقولينَ: اللهمَّ رَبّ السَّماوات السَّبع ورَبّ العَرش العظيم، رَبَّنا ورَبَّ كلّ شيء، مُنزِلَ التَّوراة والإنجيل والزَّبور والفُرقان، أعوذ بك من شَرّ كلّ ذي شَرّ، ومن شَرّ كلّ دابّة أنتَ آخِذٌ بناصيَتِها، أنتَ الأوَّل فليس قبلك شيء، وأنتَ الآخِر فليس بعدك شيء، وأنتَ الظّاهر فليس فوقك شيء، وأنتَ الباطِن فليس دونك شيء، اقضِ عنِّي الدَّين وأغنِني من الفقر».

وقد أخرجه مسلم من طريق سُهَيل بن أبي صالح عن أبيه، لكن فرَّقَه حديثَينِ[2] (٢٧١٣و٢٧٢٨).

وأخرجه التِّرمِذيّ (٣٤٨١) من طريق الأعمَش، لكنِ اقتَصَرَ على الذِّكر الثّاني، ولم يَذكُر التَّسبيح وما معه.

**قوله: «وعن شُعْبة، عن خالد»** هو الحَذَّاء **«عن ابن سِيرِينَ»** هو محمَّد **«قال: التَّسْبيح أربع وثلاثونَ»** هذا موقوف على ابن سِيرِين، وهو موصول بسندِ حديث الباب. وظنَّ بعضهم أنَّه

---

(١) وهو أيضاً عند مسلم (٢٧١٣)، وابن ماجه (٣٨٣١)، والترمذي (٣٤٨١)، والنسائي في «الكبرى» (٧٦٢٢) لكن بذكر الدعاء المذكور دون ذكر التسبيح والتكبير والتحميد.

(٢) وهو عند مسلم أيضاً من طريق الأعمش عن أبي صالح (٢٧١٣) ولم يسُق لفظه بتمامه وأحال على رواية سهيل عن أبيه، بذكر الدعاء الثاني دون ذكر التسبيح والتحميد والتكبير.

من رواية ابن سِيرِين بسندِه إلى عليّ، وأنَّه ليس من كلامه، وذلك أنَّ التِّرمِذيّ (٣٤٠٨)، والنَّسائيَّ (ك٩١٢٧)، وابن حِبّان (٦٩٢٢) أخرَجوا الحديث المذكور من طريق ابن عَوْن عن ابن سِيرِين عن عَبيدة بن عَمْرو عن عليّ، لكنِ الذي ظَهَرَ لي أنَّه من قول ابن سِيرِين موقوف عليه، إذ لم يَتعرَّض المصنِّف لِطريق ابن سِيرِين عن عَبيدة، وأيضاً فإنَّه ليس في روايته عن عَبيدة تعيين عَدَد التَّسبيح، وقد أخرجه القاضي يوسف في كتاب «الذِّكر» عن سليمان بن حَرْب شيخ البخاريّ فيه بسندِه هذا إلى ابن سِيرِين من قوله، فثبَتَ ما قلتُه، ولله الحمد.

ووَقَعَ في مُرسَل عُرْوة عند جعفر: أنَّ التَّحميد أربع، واتِّفاق الرُّواة على أنَّ الأربع للتَّكبير أرجَح.

قال ابن بَطّال: هذا نوع من الذِّكر عند النَّوم، ويُمكِن أن يكون ﷺ كان يقول جميع ذلك عند النَّوم، وأشارَ لأُمَّتِه بالاكتِفاءِ ببعضِها إعلاماً مِنه أنَّ معناه الحَضّ والنَّدب لا الوجوب.

وقال عياض: جاءت عن النبيّ ﷺ أذكار عند النَّوم مُختَلِفة بحَسَبِ الأحوال والأشخاص والأوقات، وفي كلٍّ فضل.

قال ابن بَطّال: وفي هذا الحديث حُجّة لمن فضَّلَ الفقر على الغِنَى، لقولِه: «ألا أدُلّكُما على ما هو خير لكما من خادِم؟» فعَلَّمهما الذِّكر، فلو كان الغِنَى أفضل من الفقر لَأعطاهما الخادِم وعَلَّمهما الذِّكر، فلمَّا مَنَعَهما الخادِم وقَصَرَهما على الذِّكر عُلِمَ أنَّه إنَّما اختارَ لهما الأفضل عند الله.

قلت: وهذا إنَّما يَتِمّ أن لو كانت عنده ﷺ من الخُدّام فَضْلة، وقد صَرَّحَ في الخبر أنَّه كان مُحتاجاً إلى بيع ذلك الرَّقيق لِنَفَقَتِه على أهل الصُّفَّة، ومن ثَمَّ قال عياض: لا وجه لمن استَدَلَّ به على أنَّ الفقير أفضل من الغني.

١٢٤/١١ وقد اختُلِفَ في معنى الخيريَّة في الخبر، فقال عياض:/ ظاهره أنَّه أراد أن يُعلِمَهما أنَّ

عَمَل الآخِرة أفضل من أُمور الدُّنيا على كلّ حال، وإنَّما اقتَصَرَ على ذلك لمَّا لم يُمكِنه إعطاء الخادِم، ثمَّ عَلَّمهما إذ فاتَهما ما طلباه ذِكْراً يُحَصِّل لهما أجراً أفضل ممَّا سألاه.

وقال القُرطُبيّ: إنَّما أحالَهما على الذِّكر ليكونَ عِوضاً عن الدُّعاء عند الحاجة، أو لِكَونِه أحَبَّ لابنَتِه ما أحَبَّ لنفسِه من إيثار الفقر، وتَحَمُّل شِدَّته بالصَّبرِ عليه تعظيماً لأجرها.

وقال المهلَّب: عَلَّمَ ﷺ ابنَتَه من الذِّكر ما هو أكثر نَفعاً لها في الآخِرة، وآثَرَ أهل الصُّفّة لأنَّهم كانوا وقَفوا أنفُسَهم لِسماع العلم وضبط السُّنّة على شِبَع بُطونهم، لا يَرغَبونَ في كَسب مال ولا في عيال، ولكنَّهم اشتَرَوا أنفُسَهم من الله بالقُوتِ.

ويُؤخَذ مِنه تقديم طلبة العلم على غيرهم في الخُمُس. وفيه ما كان عليه السَّلَف الصالح من شَظَف العَيش وقِلّة الشَّيء وشِدّة الحال، وأنَّ الله حَماهم الدُّنيا مع إمكان ذلك صيانةً لهم من تَبِعاتها، وتلكَ سُنّة أكثر الأنبياء والأولياء.

وقال إسماعيل القاضي: في هذا الحديث أنَّ للإمام أن يقسِمَ الخُمُس حيثُ رأى، لأنَّ السَّبي لا يكون إلّا من الخُمُس، وأمَّا الأربعة أخماس فهو حَقّ الغانمينَ، انتهى.

وهو قول مالك وجماعة، وذهب الشافعيّ وجماعة إلى أنَّ لآلِ البيت سهماً من الخُمُس، وقد تقدَّم بَسط ذلك في فرض الخُمُس في أواخر الجهاد.

ثمَّ وجدتُ في «تهذيب الطَّبَريِّ» من وجه آخر ما لعلَّه يُعكِّر على ذلك، فساقَ من طريق أبي أُمامةَ الباهليّ عن عليّ قال: أُهديَ لِرسولِ الله ﷺ رَقيق، أهداهم له بعض ملوك الأعاجِم، فقلت لِفاطمة: ائتِ أباك فاستَخدِميه. فلو صَحَّ هذا لَأزالَ الإشكال من أصله[1]، لأنَّه حينئذٍ لا يكون للغانمينَ فيه شيء. وإنَّما هو من مال المصالح يَصرِفه الإمام حيثُ يراه.

وقال المهلَّب: فيه حَمْل الإنسان أهلَه على ما يَحمِل عليه نفسَه من إيثار الآخِرة على الدُّنيا إذا كانت لهم قُدرة على ذلك. قال: وفيه جواز دخول الرجل على ابنَته وزوجها بغير استئذان،

---

(١) لكنه لا يصحُّ، فقد أخرجه الحاكم في «فضائل فاطمة» (١٠٧) وأفصح عما طُوي من إسناده هنا وفيه علي بن يزيد الألهاني، وهو ضعيف الحديث، وعُبيد الله بن زَحْر، وليس هو بذاك.

وجُلوسه بينهما في فِراشهما، ومُباشَرة قَدَمَيه بعض جسدهما.

قلت: وفي قوله: بغير استئذان، نظرٌ، لأنَّه ثَبَتَ في بعض طرقه أنَّه استأذَنَ كما قَدَّمتُه من رواية عطاء عن مجاهد في «الذِّكر» لجعفر، وأصله عند مسلم، وهو في «العِلَل» (٤٠٦) للدّارَقُطنيِّ أيضاً بطولِه.

وأخرج الطَّبَريُّ في«تهذيبه» من طريق أبي مريم، سمعت علياً يقول: إنَّ فاطمة كانت تَدُقّ الدَّرْمَك[1] بين حجرَينِ حتَّى مجَلَتْ يَداها، فذكر الحديث، وفيه: فأتانا وقد دَخَلنا فِراشنا، فلمَّا استأذَنَ علينا تَحَشَّشْنا[2] لِنَلبَس علينا ثيابنا، فلمَّا سمعَ ذلك قال: «كما أنتما في لِحافِكُما»[3]. ودَفَعَ بعضهم الاستدلال المذكور بعِصْمتِه ﷺ، فلا يَلحَق به غيره ممَّن ليس بمعصومٍ.

وفي الحديث مَنقَبة ظاهرة لِعليٍّ وفاطمة عليهما السَّلام. وفيه بيان إظهار غاية التَّعَطُّف والشَّفَقة على البنت والصِّهر، ونِهاية الاتِّحاد برفع الحِشمة والحِجاب حيثُ لم يُزعِجهما عن مكانهما، فتَرَكَهما على حالة اضطِجاعهما، وبالَغَ حتَّى أدخَلَ رِجله بينهما، ومَكَثَ بينهما حتَّى عَلَّمهما ما هو الأَولى بحالهما من الذِّكر عِوضاً عمَّا طلباه من الخادِم، فهو من باب تَلَقّي المخاطَب بغير ما يَطلُب إيذاناً بأنَّ الأهمّ من المطلوب هو التزوُّد للمَعادِ، والصَّبر على مَشاقّ الدُّنيا والتَّجافي عن دار الغُرور.

وقال الطِّيبيُّ: فيه دلالة على مكانة أمّ المؤمنينَ من النبيّ ﷺ، حيثُ خَصَّتها فاطمة بالسِّفارة بينها وبين أبيها دونَ سائر الأزواج.

قلت: ويحتمل أنَّها لم تُرِد التَّخصيص، بل الظّاهر أنَّها قَصَدَت أباها في يوم عائشة في بيتها، فلمَّا لم تَجِده ذكرت حاجتها لعائشة، ولو اتَّفَقَ أنَّه كان يوم غيرها من الأزواج لَذكرت لها ذلك، وقد تقدَّم أنَّ في بعض طرقه: أنَّ أمّ سَلَمة ذكرت للنبيِّ ﷺ ذلك أيضاً، فيحتمل أنَّ فاطمة لمَّا لم تَجِده في بيت عائشة مرَّت على بيت أمّ سَلَمة فذكرت لها ذلك، ويحتمل أن يكون

---

(١) الدَّرْمَك: هو الدقيق الأبيض.

(٢) قال الحميري في «شمس العلوم» ٣/ ١٣٠٨: تحشش القوم للرحلة: إذا تحركوا لها.

(٣) وأخرجه أيضاً الحاكم في «فضائل فاطمة» (١٠٩). وإسناده حسن.

تخصيص هاتَينِ من الأزواج لِكَونِ باقيهنَّ كُنَّ حِزبَينِ كلّ حِزب يَتبَع واحدة من هاتَينِ، كما تقدَّم صريحاً في كتاب الهِبة (٢٥٨١).

وفيه أنَّ مَن واظَبَ على/ هذا الذِّكر عند النَّوم لم يُصِبه إعياء، لأنَّ فاطمة شَكَتِ التَّعَب ١٢٥/١١
من العَمَل فأحالَها ﷺ على ذلك، كذا أفادَه ابن تَيمية، وفيه نظر، ولا يَتعيَّن رفع التَّعَب، بل يُحتمل أن يكون مَن واظَبَ عليه لا يَتَضَرَّر بكَثْرة العَمَل ولا يَشُقّ عليه، ولو حَصَلَ له التَّعَب، والله أعلم.

## ١٢ - باب التّعوُّذ والقراءة عند النَّوم

**٦٣١٩ - حدَّثنا عبدُ الله بنُ يوسُفَ، حدَّثنا اللَّيثُ، قال: حدَّثني عُقَيلٌ، عن ابنِ شِهابٍ، أخبرني عُرْوةُ، عن عائشةَ رضي الله عنها: أنَّ رسولَ الله ﷺ كان إذا أخَذَ مَضْجَعَه، نَفَثَ في يَدَيه، وقرأ بالمعوِّذات، ومَسَحَ بهما جَسَدَه.**

قوله: «**باب التَّعَوُّذ والقراءة عند النَّوْم**» ذكر فيه حديث عائشة في قراءة المعوِّذات، وقد تقدَّم شرحه في كتاب الطِّبّ (٥٧٤٨)، وبيَّنت اختلاف الرُّواة في أنَّه كان يقول ذلك دائماً أو بقَيدِ الشَّكوى، وأنَّه ثَبَتَ عن عائشة الأمرانِ معاً لما في رواية عُقَيل عن الزُّهْريِّ بلفظ: كان إذا أوى إلى فِراشه كلّ ليلة[1]، وبيَّنت فيه أنَّ المراد بالمعوِّذات: الإخلاص والفَلَق والناس، وأنَّ ذلك وَقَعَ صريحاً في رواية عُقَيل المذكورة، وأنَّها تُعيِّن أحد الاحتمالات الماضي ذِكْرها ثَمّةَ، وفيها كيفيَّة مَسح جسده بيَدَيه.

وقد وَرَدَ في القراءة عند النَّوم عِدّة أحاديث صحيحة:

مِنها حديث أبي هريرة في قراءة آية الكُرسيّ، وقد تقدَّم في الوكالة (٢٣١١) وغيرها.

وحديث أبي[2] مسعود: الآيتان من آخر سورة البقرة، وقد تقدَّم في فضائل القرآن (٥٠٠٩).

---

(١) هذه رواية المُفضَّل بن فَضَالة عن عُقيل، وقد تقدمت عند المصنف برقم (٥٠١٧).

(٢) تحرَّف في (س) إلى: ابن.

وحديث فروة بن نَوفَل عن أبيه: أنَّ النبيَّ ﷺ قال لِنَوفَل: «اقرأ ﴿قُلْ يَٰٓأَيُّهَا ٱلْكَٰفِرُونَ﴾ في كلّ ليلة ونَمْ على خاتمتها، فإنَّها براءة من الشِّرك» أخرجه أصحاب «السُّنَن» الثلاثة وابن حِبّان والحاكم[1].

وحديث العِرباض بن سارية: كان النبيّ ﷺ يقرأ المسبِّحات قبل أن يَرقُد ويقول: «فيهنَّ آية خير من ألف آية» أخرجه الثلاثة[2].

وحديث جابِر رَفَعَه: كان لا ينام حتَّى يقرأ: ﴿الٓمٓ ۝١ تَنزِيلُ﴾ و﴿تَبَٰرَكَ﴾، أخرجه البخاريّ في «الأدب المفرَد» (١٢٠٩).

وحديث شدَّاد بن أوس رَفَعَه: «ما من امرِىءٍ مسلم يأخُذ مَضجَعه، فيقرأ سورةً من كتاب الله، إلّا بَعَثَ الله مَلَكاً يحفظه من كلّ شيء يُؤذيه حتَّى يَهُبّ» أخرجه أحمد (١٧١٣٢) والتِّرمِذيّ (٣٤٠٧)[3].

وورَدَ في التَّعَوُّذ أيضاً عِدّة أحاديث:

منها حديث أبي صالح عن رجل من أسلَمَ، رَفَعَه: «لو قلتَ حين أمسَيت: أعوذ بكلمات الله التامّة من شَرّ ما خَلَقَ، لم يَضُرّك شيء»، وفيه قصَّة. ومنهم مَن قال: عن أبي صالح عن أبي هريرة ـ أخرجه أبو داود (٣٨٩٨)[4] وصَحَّحَه الحاكم (٤/ ٤١٥)[1].

---

(١) أخرجه أبو داود (٥٠٥٥)، والترمذي (٣٤٠٣)، والنسائي في «الكبرى» (١٠٥٦٩) و(ك١١٦٤٥)، وابن حبان (٧٩٠) و(٥٥٢٦) و(٥٥٤٦)، والحاكم ١/ ٥٦٥ و٢/ ٥٣٨.

(٢) أخرجه أبو داود (٥٠٥٧)، والترمذي (٢٩٢١) و(٣٤٠٦)، والنسائي في «الكبرى» (٧٩٧٢) و(١٠٤٨١).
وقد اختلف في وصل هذا الحديث وإرساله، كما بيناه في «المسند» (١٧١٦٠)، وبينا هناك أنَّ المرسل أصح.

(٣) هذا الحديث راويه عن شداد رجل مبهم لا يُدرى من هو.

(٤) وهو أيضاً عند النسائي في «الكبرى» (١٠٣٥٤)، وأما حديث أبي صالح عن أبي هريرة فهو عند مسلم (٢٧٠٩)، وأبي داود (٣٨٩٩)، وابن ماجه (٣٥١٨)، والترمذي (٣٦٠٤/ ١)، والنسائي في «الكبرى» (١٠٣٤٦). وللحديث شاهد من حديث خولة بنت حكيم عند مسلم (٢٧٠٨)، وابن ماجه (٣٥٤٧)، والترمذي (٣٤٣٧) والنسائي في «الكبرى» (١٠٣١٨).

وحديث أبي هريرة: كان النبيّ ﷺ يأمرنا إذا أخَذَ أحدنا مَضجَعه أن يقول: «اللهمَّ رَبَّ السَّماوات ورَبَّ الأرض» الحديث[٢].

وفي لفظ: «اللهمَّ فاطِرَ السَّماوات والأرض، عالمَ الغيب والشَّهادة، رَبّ كلّ شيء ومَليكه، أشهَد أن لا إله إلّا أنتَ، أعوذ بك من شَرّ نفسي، ومن شَرّ الشَّيطان الرَّجيم وشِركه». أخرجه أبو داود (٥٠٦٧)، والتِّرمِذيّ (٣٣٩٢)[٣].

وحديث عليٍّ، رَفَعَه: كان يقول عند مَضجَعه: «اللهمَّ إنّي أعوذ بوجهك الكريم وكلماتك التامّات من شَرّ كلّ شيء أنتَ آخِذٌ بناصيَتِه». أخرجه أبو داود (٥٠٥٢)، والنَّسائيُّ (ك٧٦٨٥).

قال ابن بَطّال: في حديث عائشة رَدٌّ على مَن مَنَعَ استعمال العُوَذ والرُّقَى إلّا بعد وقوع المرض. انتهى، وقد تقدَّم تقرير ذلك والبحث فيه في كتاب الطِّبّ[٤].

## ١٣ - بابٌ

**٦٣٢٠ - حدَّثنا أحمدُ بنُ يونُسَ، حدَّثنا زُهَيرٌ، حدَّثنا عُبيدُ الله بنُ عمرَ، حدَّثني سعيدُ بنُ أبي سعيدٍ المقبُريُّ، عن أبيه، عن أبي هريرةَ، قال: قال النبيُّ ﷺ: «إذا أَوَى أحدُكم إلى فِراشِه، فلْيَنفُضْ فِراشَه بداخِلةِ إزارِه، فإنَّه لا يَدْري ما خَلَفَه عليه، ثمَّ يقول: باسمِكَ رَبِّي وضَعْتُ جَنْبي وبِكَ أرفَعُه، إن أمسَكْتَ نفسي فارحَمْها، وإن أرسَلْتَها فاحفَظْها بما تَحفَظُ به عِبادَك الصالحينَ».**

**تابَعَه أبو ضَمْرةَ وإسماعيلُ بنُ زكريّا، عن عُبيدِ الله.**

**وقال يحيى بن سعيد وبِشرُ بن المفضَّل: عن عُبيدِ الله، عن سعيدٍ، عن أبي هريرةَ، عن النبيِّ ﷺ.**

---

(١) كذا نسب الحافظ تصحيحه للحاكم، وهو كذلك، لكن فاته أنَّ الحديث في «صحيح مسلم»، وهذا يغني عن ذكر تصحيح الحاكم.

(٢) أخرجه مسلم (٢٧١٣)، وأبو داود (٥٠٥١)، والنسائي في «الكبرى» (٧٦٢١).

(٣) وهو أيضاً عند النسائي في «الكبرى» (٧٦٤٤).

(٤) في باب الرقى بالقرآن والمعوِّذات، وهو الباب رقم (٣٢).

ورواه مالكٌ وابنُ عَجْلانَ، عن سعيدٍ، عن أبي هريرةَ، عن النبيِّ ﷺ.

[طرفه في: ٧٣٩٣]

١٢٦/١١ قوله: «باب» كذا للأكثرِ بغير ترجمة، وسَقَطَ لِبعضِهم، وعليه شَرَح ابن بَطّال ومَن تَبِعَه، والرَّاجح إثباته. ومُناسَبته لما قبله عُموم الذِّكر عند النَّوم، وعلى إسقاطه، فهو كالفَصلِ من الباب الذي قبله، لأنَّ في الحديث معنى التَّعويذ، وإن لم يكن بلفظه.

قوله: «زُهَير» هو ابن معاوية أبو خَيْثمةَ الجُعْفيّ، وعُبيد الله بن عمر: هو العُمَريّ، وهو تابِعيّ صغير، وشيخه تابِعيّ وسَط وأبوه تابِعيّ كبير، ففيه ثلاثة من التابِعينَ في نَسَقٍ مَدَنيّونَ.

قوله: «إذا أَوى» بالقصرِ، وقد تقدَّم بيانه قريباً.

قوله: «فلْيَنفُض فِراشه بداخِلةِ إزاره» كذا للأكثر، وفي رواية أبي زيد المروزيِّ: «بداخِلِ» بلا هاء، ووَقَعَ في رواية مالك الآتية في التَّوحيد (٧٣٩٣): «بصَنِفة ثوبه» وكذا للطَّبَرانيِّ[1] من وجه آخر، وهي بفتحِ الصّاد المهمَلة وكسر النُّون بعدها فاءٌ: هي الحاشية التي تَلي الجِلد.

والمراد بالدّاخِلة: طَرَف الإزار الذي يَلي الجسد، قال مالكٌ: داخلةُ الإزار: ما يَلي داخل الجسد منه.

ووَقَعَ في رواية عبدة بن سليمان عن عُبيد الله بن عمر عند مسلم[2] (٢٧١٤): «فليَحُلَّ داخِلَة إزاره فليَنفُض بها فِراشه»، وفي رواية يحيى القَطّان كما سيأتي: «فليَنزِع».

وقال عياض: داخلة الإزار في هذا الحديث: طَرَفه، وداخلة الإزار في حديث الذي أُصيبَ بالعين[3]: ما يليها من الجسد. وقيل: كَنَى بها عن الذَّكَر، وقيل: عن الورِك، وحكى

---

(١) لم نقف عليه في «معجم الطبراني الكبير» إذ ليس في المطبوع منه مسند أبي هريرة، وهو في «الدعاء» له (٢٥٥)، وهو أيضاً بهذا اللفظ عند النسائي في «الكبرى» (١٠٦٦٠) من طريق ابن عجلان، عن سعيد المقبري، عن أبي هريرة.

(٢) لم يسق مسلم لفظه، وأفصح عنه البخاري في «الأدب المفرد» (١٢١٠).

(٣) يعني قصة سهل بن حُنيف التي أخرجها مالك في «الموطأ» ٢/ ٩٣٩، وأحمد (١٥٩٨٠)، وابن ماجه (٣٥٠٩)، والنسائي في «الكبرى» (٧٥٧١).

بعضهم: أنَّه على ظاهره، وأنَّه أمَرَ بغَسلِ طَرَف ثوبه، والأوَّل هو الصَّواب.

وقال القُرطُبيّ في «المفهم»: حِكمة هذا النَّفض قد ذُكِرَت في الحديث، وأمَّا اختصاص النَّفض بداخِلَة الإزار فلم يظهر لنا، ويقع لي أنَّ في ذلك خاصّيَّةً طِبّيَّةً تَمنَع من قُرب بعض الحيوانات، كما أُمِرَ بذلك العائن، ويُؤيِّده ما وَقَعَ في بعض طرقه: «فليَنفُض بها ثلاثاً»[1] فحَذا بها حَذْوَ الرُّقَى في التَّكرير، انتهى.

وقد أبدَى غيره حِكمةَ ذلك، وأشارَ الدَّاوُوديّ فيما نَقَلَه ابن التِّين إلى أنَّ الحكمة في ذلك أنَّ الإزار يُستَر بالثِّيابِ فيَتَوارَى بما يَناله من الوسَخ، فلو نالَ ذلك بكُمِّه صارَ غير لون[2] الثَّوب، والله يُحِبّ إذا عَمِلَ العَبد عَمَلاً أن يُحسِنه.

وقال صاحب«النِّهاية»: إنَّما أمَرَ بداخلَتِه دونَ خارجَته لأنَّ المؤتَزِر يأخُذ طَرَفَي إزاره بيمينه وشِماله، ويُلصِق ما بشِماله، وهو الطَّرَف الداخل، على جسده، ويَضَع ما بيمينه فوق الأُخرى، فمَتَى عاجَلَه أمر أو خَشيَ سُقوط إزاره أمسَكَه بشِماله، ودَفَعَ عن نفسه بيمينه، فإذا صارَ إلى فِراشه فحَلَّ إزاره فإنَّه يَحُلّ بيمينه خارجَ الإزار، وتَبقَى الدّاخِلةُ مُعلَّقة وبها يقع النَّفض.

وقال البَيْضاويّ: إنَّما أمَرَ بالنَّفضِ بها لأنَّ الذي يريد النَّوم يَحُلّ بيمينه خارجَ الإزار، وتَبقَى الدّاخلة مُعلَّقةً فيَنفُض بها.

وأشارَ الكِرْمانيُّ إلى أنَّ الحكمة فيه أن تكون يده حين النَّفض مَستورةً لئلّا يكون هناك شيء، فيَحصُل في يده ما يَكرَه. انتهى، وهي حِكمة النَّفض بطَرَفِ الثَّوب دونَ اليد لا خُصوص الدّاخلة.

قوله: «**فإنَّه لا/ يَدْري ما خَلَفَه عليه**» بتخفيفِ اللّام، أي: حَدَثَ بعده فيه، وهي رواية ابن عَجْلان عند التِّرمِذيّ (٣٤٠١)، وفي رواية عَبْدة: «فإنَّه لا يَدري مَن خَلَفَه في فِراشه»، وزاد ١٢٧/١١

(١) هي رواية مالك الآتية في التوحيد برقم (٧٣٩٣).

(٢) تحرَّف في (س) إلى: لدن.

في روايته: «ثمَّ ليَضطَجِعْ على شِقّه الأيمَن»، وفي رواية يحيى القَطّان: «ثمَّ ليَتوسَّد يمينَه»[١]، ووَقَعَ في رواية أبي ضَمْرة في «الأدب المفرَد» (١٢١٧): «وليُسمِّ الله، فإنَّه لا يعلم ما خَلَفَه بعده على فِراشه» أي: ما صارَ بعده خَلَفاً وبَدَلاً عنه إذا غابَ.

قال الطِّيبيُّ: معناه: لا يدري ما وَقَعَ في فِراشه بعدَما خَرَجَ منه من تراب أو قَذَاةٍ أو هَوَامَّ.

قوله: «ثمَّ يقول: **باسمِك رَبِّي وَضَعْت جَنْبي، وبِك أرفَعُه**» في رواية عَبدة: «ثمَّ ليَقُل» بصيغة الأمر، وفي رواية يحيى القَطّان: «اللهمَّ باسمِك»[٢]، وفي رواية أبي ضَمرة: «ثمَّ يقول: سبحانك رَبِّي[٣] وضَعت جنبي».

قوله: «**إن أمسَكْت**» في رواية يحيى القَطّان: «اللهمَّ إن أمسَكت»، وفي رواية ابن عَجْلان: «اللهمَّ فإن أمسَكْتَ»[٤]، وفي رواية عبدة: «فإن احتبَسْتَ».

قوله: «**فارحَمْها**» في رواية مالك: «فاغفِر لها»، وكذا في رواية ابن عَجْلان عند التِّرمِذيّ[٥].

قال الكِرْمانيُّ: الإمساك كِناية عن الموت، فالرَّحمة أو المغفِرة تُناسبه، والإرسال كِناية عن استمرار البَقَاء، والحِفظُ يناسبه.

قال الطِّيبيُّ: هذا الحديث موافق لقولِه تعالى: ﴿ ٱللَّهُ يَتَوَفَّى ٱلْأَنفُسَ حِينَ مَوْتِهَا ﴾ الآية [الزمر:٤٢].

---

(١) تحرَّف في (س) إلى: بيمينه، وكذا جاء ذكر توسُّد اليمين في رواية حماد بن زيد عند الطبراني في «الدعاء» (٢٥٤).

(٢) كذلك لفظه عند ابن حبان (٥٥٣٥) غير أنه قال: «باسمك اللهم»، فقدَّم وأخَّر، ولفظه عند أحمد (٩٥٨٩) والنسائي في «الكبرى» (١٠٥٦٠): «باسمك ربي».

(٣) روايته عند مسلم: «وليقل: سبحانك اللهم ربي»، وعند البخاري في «الأدب المفرد» (١٢١٧): «وليقل: سبحانك ربي»، كلاهما بصيغة الأمر.

(٤) كذا في روايته عند النسائي في «الكبرى» (١٠٦٦٠) لكنه قال: «إن» بدل «فإن» كرواية القطان.

(٥) كذا قال الحافظ! وهو وهمٌ منه رحمه الله لأنَّ لفظ ابن عجلان عند الترمذي كلفظ رواية البخاري هنا، لكن لفظه كلفظ مالك عند النسائي في «الكبرى» (١٠٦٦٠)، والبزار (٨٥٠٦).

قلت: ووَقَعَ التَّصريح بالموتِ والحياة في رواية عبد الله بن الحارث عن ابن عمر رضي الله عنهما: أنَّ النبيَّ ﷺ أمَرَ رجلاً إذا أخَذَ مَضجَعه أن يقول: «اللهمَّ أنتَ خَلَقت نفسي وأنتَ تَتَوفّاها، لك مَماتها ومَحياها، إن أحيَيتها فاحفَظها، وإن أمَتّها فاغفِر لها» أخرجه النَّسائيُّ[1] (ك١٠٥٦٤)، وصَحَّحَه ابن حِبّان (٥٥٤١).

**قوله: «بما تَحفَظُ به عبادك الصالحينَ»** قال الطِّيبيُّ: هذه الباء هي مِثل الباء في قولك: كَتَبت بالقَلَمِ[2]، و«ما» مُبهَمة، وبيانها ما دَلَّت عليه صِلَتُها.

وزاد ابن عَجْلان عند التِّرمِذيّ[3] في آخره شيئاً لم أرَه عند غيره، وهو قوله: «وإذا استَيقَظَ فليَقُل: الحمد لله الَّذي عافاني في جسدي، ورَدَّ إليَّ روحي». وهو يشير إلى ما ذكره الكِرْمانيّ. وقد نَقَلت قول الزَّجّاج في ذلك في أواخر الكلام على حديث البراء فيما مَضَى قريباً (٦٣١٥)، وكذلك كلام الطِّيبيِّ.

قال ابن بَطّال: في هذا الحديث أدب عظيم، وقد ذكر حِكمَته في الخبر، وهو خَشْية أن يأويَ إلى فِراشه بعض الهوامّ الضّارّة فتُؤذيَه.

وقال القُرطُبيّ: يُؤخَذ من هذا الحديث أنَّه ينبغي لمن أراد المنام أن يَمسَح فِراشه، لاحتمال أن يكون فيه شيء يخفى من رُطوبة أو غيرها.

وقال ابن العربيّ: هذا من الحَذَر ومن النَّظَر في أسباب دفع سوء القَدَر، أو هو من الحديث الآخر: «اعقِلها وتَوكَّل»[4].

قلت: وممَّا وَرَدَ ممّا[5] يقال عند النَّوم: حديث أنس: أنَّ النبيَّ ﷺ كان إذا أوى إلى فِراشه

---

(١) فات الحافظ رحمه الله تعالى أن يخرّجه من مسلم (٢٧١٢).

(٢) يعني أنها للاستعانة.

(٣) وأخرجه النسائي في «الكبرى» (١٠٦٣٦) منفصلاً عن الدعاء الأول من طريق ابن عجلان أيضاً.

(٤) أخرجه الترمذي (٢٥١٧) من حديث أنس، وأخرجه ابن حبان (٧٣١)، والحاكم ٣/ ٦٢٣ من حديث عمرو بن أمية، وجوَّد إسناده الذهبي في «تلخيص المستدرك»، وكذا العراقي في «تخريج أحاديث الإحياء» ص١٩٣٨.

(٥) تحرَّفت في (س) إلى: ما.

قال: «الحمد لله الذي أطعَمَنا وسَقانا وكَفانا وآوانا، فكَم ممَّن لا كافي له ولا مُؤوِي» أخرجه مسلم (٢٧١٥) والثلاثة[١].

ولأبي داود (٥٠٥٨) من حديث ابن عمر، نحوه وزاد: «والذي مَنَّ عليَّ فأفضلَ، والذي أعطاني فأجزَلَ».

ولأبي داود (٥٠٥٢)، والنَّسائيِّ (ك٧٦٨٥) من حديث عليّ: أنَّ رسول الله ﷺ كان يقول عند مَضجَعه: «اللهمَّ إنّي أعوذ بوجهك الكريم وكلماتك التامّة من شَرّ ما أنتَ آخِذٌ بناصيَتِه، اللهمَّ أنتَ تَكشِف المأثَم والمغرَم، اللهمَّ لا يُهزَم جُندُك، ولا يُخلَف وعدُك، ولا يَنفَع ذا الجَدِّ منك الجَدُّ، سبحانك وبحَمدِك».

ولأبي داود (٥٠٥٤) من حديث أبي الأزهَر الأنماريّ، أنَّ النبيَّ ﷺ كان يقول إذا أخَذَ مَضجَعه من اللَّيل: «باسمِ الله، وضَعت جنبي، اللهمَّ اغفِر لي ذَنبي، واخْسَ[٢] شيطاني، وفُكَّ رهاني، واجعَلني في النَّدِيّ[٣] الأعلى» وصَحَّحَه الحاكم (١/ ٥٤٠).

وللترمذي وحَسَّنَه (٣٣٩٧) من حديث أبي سعيد رَفَعَه: «مَن قال حين يأوي إلى فِراشه: أستَغفِر الله الذي لا إله إلّا هو الحيّ القَيّوم وأتوب إليه، ثلاث مرَّات، غُفِرَتْ له ذُنوبه وإن كانت مِثلَ زَبَد البحر وإن كانت عَدَد رَمْل عالِج، وإن كانت عَدَد أيام الدُّنيا».

ولأبي داود (٥٠٤٥) والنَّسائيِّ (ك١٠٥٢٩) من حديث حفصة: أنَّ النبيَّ ﷺ كان إذا أراد أن يَرقُد وضَعَ يده اليُمنَى تحت خَدّه، ثمَّ يقول: «اللهمَّ قِني عذابَك يوم تَبعَث عبادك» ثلاثاً.

١٢٨/١١ وأخرجه التِّرمِذيّ/ من حديث البراء (٣٣٩٩) وحَسَّنَه، ومن حديث حُذَيفة (٣٣٩٨) وصَحَّحَه.

---

(١) أبو داود (٥٠٥٣)، والترمذي (٣٣٩٦)، والنسائي في «الكبرى» (١٠٥٦٧).

(٢) تحرَّف في (س) إلى: وأَخْسِئ، ولا يُستعمل هذا الفعل عند العرب متعدياً بالهمزة لأنه يتعدى بدونها، فيقال: خَسَأتُ الكلبَ، طردتُه: واخْسَ تخفيف من اخْسَأ.

(٣) تحرَّف في (ع) و(س) إلى: النداء، والنَّديّ، بالفتح ثم الكسر ثم التشديد: هو النادي وهو المجلس المجتمع. ومنه قوله تعالى: ﴿أَيُّ ٱلْفَرِيقَيْنِ خَيْرٌ مَّقَامًا وَأَحْسَنُ نَدِيًّا﴾ [مريم:٧٣].

**قوله: «تابَعَه أبو ضَمْرة وإسماعيل بن زَكَرِيّا، عن عُبيد الله»** هو ابن عمر المذكور في الإسناد. وأبو ضَمرة: هو أنس بن عياض، ومُراده أنَّهما تابَعا زُهَير بن معاوية في إدخال الواسطة بين سعيد المقبُرِيِّ وأبي هريرة.

فأمَّا مُتابَعة أبي ضَمرة فوصَلَها مسلم (٢٧١٤)، والبخاريّ في «الأدب المفرَد» (١٢١٧).

وأمَّا مُتابَعة إسماعيل بن زَكَرِيّا فوصَلَها الحارث بن أبي أُسامة عن يونس بن محمَّد عنه، كذا رأيته في شرح مُغَلْطاي، وكنت وقَفت عليها في «الأوسط» للطَّبَرانيِّ[1]، وأورَدتُها مِنه في «تغليق التَّعليق» (٥/ ١٣٩) ثمَّ خَفِيَ عليَّ مكانها الآن.

ووَقَعَ عند أبي نُعَيم في «المستخرَج» هنا: وعبدة، وهو ابن سليمان. ولم أرَها لغيره، فإن كانت ثابِتةً فإنَّها عند مسلم (٢٧١٤) موصولة.

وقد ذكر الإسماعيليّ أنَّ الأكثر لم يقولوا في السَّنَد: عن أبيه، وأنَّ عبد الله بن رَجاء[2] رواه عن إسماعيل بن أُميَّة وعُبيد الله بن عمر عن سعيد عن أبيه ـ أو عن أخيه ـ عن أبي هريرة، ثمَّ ساقَه بسندِه إليه. وهذا الشكّ لا تأثير له لاتِّفاق الجماعة على أنَّه ليس لأخي سعيد فيه ذِكْرٌ، واسم أخي سعيد المذكور عَبّاد.

وذكر الدّارَقُطنيُّ أنَّ أبا بدر شُجاع بن الوليد والحسن بن صالح وهُرَيم ـ وهو بالرَّاءِ المهمَلة مُصغَّر ـ ابن سفيان، وجعفر بن زياد وخالد بن حُميدٍ، تابَعوا زُهَير بن معاوية في قوله فيه: عن أبيه.

**قوله: «وقال يحيى بن سعيد»** هو القَطّان **«وبِشر بن المفضَّل، عن عُبيد الله، عن سعيد، عن أبي هريرة، عن النبيّ ﷺ»** أمَّا رواية يحيى القَطّان فوصَلَها النَّسائيّ (ك١٠٥٦٠).

وأمَّا رواية بشر بن المفضَّل فأخرجها مُسدَّد في «مُسنَده الكبير» عنه.

---

(١) ولم نقف عليها نحن أيضاً في طبعة الطحان، ولا في طبعة طارق عوض الله وعبد المحسن الحسيني.

(٢) روايته عند أبي طاهر الـمُخلِّص في «الـمُخلِّصيات» (٣٥٠)، لكن قال فيه: عن أبيه، ولم يشُكَّ.

وذكر الدّارَقُطنيُّ أنَّ هشام بن حسَّان ومُعتَمِر بن سليمان[١] وعبد الله بن كثير رَووه عن عُبيد الله بن عمر كذلك.

وكذا ذكر الإسماعيليّ أنَّ عبد الله بن نُمَير[٢]، والطبرانيُّ أنَّ مُعتَمِر بن سليمان ويحيى بن سعيد الأُمَويّ وأبا أُسامة[٣] رَووه كلّهم عن عُبيد الله بن عمر كذلك.

وأشارَ البخاريّ بقولِه: عن النبيّ ﷺ، إلى أنَّ بعضهم رواه عن عُبيد الله عن سعيد عن أبي هريرة موقوفاً، منهم هشام بن حسَّان والحمَّادان وابن المبارَك وبِشر بن المفضَّل، ذكره الدّارَقُطنيّ.

قلت: فلعلَّه اختُلِفَ على بشر في وقفه ورفعه، وكذا على هشام بن حسَّان، ورواية ابن المبارَك وَصَلَها النَّسائيُّ (ك١٠٥٦٢) موقوفة.

**قوله: «ورواه مالك وابن عَجْلان، عن سعيد، عن أبي هريرة، عن النبيّ ﷺ»** أمَّا رواية مالك فوصَلَها المصنِّف في كتاب التَّوحيد (٧٣٩٣) عن عبد العزيز بن عبد الله الأويسيّ عنه، وقَصَّرَ مُغَلْطاي فعَزاها لِتخريجِ الدّارَقُطنيِّ في «غرائب مالك» مع وجودها في «الصَّحيح» الذي شَرَحَه، وتَبِعَه شيخنا ابن الملقِّن.

وقد ذكر المصنِّف في التَّوحيد أكثر هذه التَّعاليق المذكورة هنا أيضاً عَقِب رواية مالك، ولمَّا ذكر الدّارَقُطنيُّ حديث مالك المذكور قال: هذا حديث غريب لا أعلم أسنَدَه عن مالك إلّا الأويسيّ، ورواه إبراهيم بن طَهْمان عن مالك عن سعيد مُرسَلاً.

---

(١) روايته عند النسائي في «الكبرى» (١٠٥٦١).

(٢) روايته عند ابن ماجه (٣٨٧٤).

(٣) كذا نقل الحافظ عن الطبراني أنَّ رواية يحيى بن سعيد الأموي وأبي أسامة بإسقاط ذكر أبي سعيد المقبري! ولا نظن ذلك إلّا وهماً، لأنَّ الإمام أحمد رواه في «مسنده» (٩٤٦٩) عن الأموي، وذكر أبا سعيد المقبري في إسناده، ورواه الطبري في «الدعاء» (٢٥٧) من طريق أبي أسامة، وذكر أبا سعيد المقبري في إسناده أيضاً، ومما يؤيده، ويؤكد وهم الحافظ أو الطبراني أنَّ الدارقطني في «العلل» (٢٠٤٤) قد ذكر يحيى بن سعيد الأموي فيمن تابع زهير بن معاوية على زيادة أبي سعيد المقبري. وإنما لم نجزم بوقوع الوهم لاحتمال أن يكون لكل منهما روايتان، على أننا لم نقف لهما على غير ما ذكر، والله أعلم.

وأمَّا رواية محمَّد بن عَجْلان، فوصَلَها أحمد عنه (٧٣٦٠)، ووصَلَها أيضاً التِّرمِذيّ (٣٤٠١) والنَّسائيُّ (ك١٠٦٦٠) والطبرانيُّ في «الدُّعاء» (٢٥٢)[1] من طرق عنه، وقد ذكرت الزّيادة التي عند التِّرمِذيّ فيه قبلُ.

تنبيه: قال الكِرْمانيُّ: عَبَّرَ أوَّلاً بقولِه: «تابَعَه» ثمَّ بقولِه: «وقال» لأنَّها للتَّحَمُّل، وعَبَّرَ بقولِه: «رواه» لأنَّها تُستَعمَل عند المذاكَرة.

قلت: وهذا ليس بمُطَّرِدٍ، لما بيَّنت أنَّه وصَلَ رواية مالك في كتاب التَّوحيد بصيغة التَّحَمُّل، وهي «حدَّثنا»، لا بصيغة المذاكَرة كَقال وروى، إن سَلَّمنا أنَّ ذلك للمُذاكَرة، والله أعلم.

## ١٤- باب الدّعاء نصفَ اللّيل

**٦٣٢١- حدَّثنا عبدُ العزيزِ بنُ عبدِ الله، حدَّثنا مالكٌ، عن ابنِ شِهابٍ، عن أبي عبدِ الله الأغَرِّ وأبي سَلَمةَ بنِ عبدِ الرَّحمنِ، عن أبي هريرةَ ﷺ، أنَّ رسولَ الله ﷺ قال: «يتنزَّلُ رَبُّنا تَبارَكَ وتعالى كلَّ ليلةٍ إلى السماءِ الدُّنْيا، حينَ يَبْقَى ثُلُثُ اللَّيلِ الآخِرُ، يقول: مَن يَدْعوني، فأستَجِيبَ له، مَن يَسْألُني فأُعْطِيَه، ومَن يَستَغْفِرُني فأغفِرَ لَه؟».**

/ قوله: «**باب الدُّعاء نِصْف اللَّيل**» أي: بيان فضل الدُّعاء في ذلك الوقت على غيره إلى طُلوع الفجر. ١٢٩/١١

قال ابن بَطّال: هو وقت شريف، خَصَّه الله بالتنزُّل[2] فيه، فيَتَفَضَّل على عباده بإجابة دعائهم، وإعطاء سُؤلهم، وغُفران ذُنوبهم، وهو وقت غَفْلة وخَلْوة، واستغراقٍ في النَّوم واستلذاذٍ له، ومُفارَقةُ اللَّذّة والدَّعة صَعب، لا سيَّما أهل الرَّفاهية وفي زمن البَرد، وكذا أهل التَّعَب ولا سيَّما في قِصَر اللَّيل، فمَن آثَرَ القيام لـمُناجاة رَبّه والتَّضَرُّع إليه مع ذلك، دَلَّ على خُلوص نيَّته وصِحّة رغبته فيما عند رَبّه، فلذلك نَبَّهَ الله عباده على الدُّعاء في هذا الوقت

---

(١) وكذا البزار (٨٥٠٦)، وابن السُّني في «عمل اليوم والليلة» (٧٦٥).

(٢) تحرَّف في (س) إلى: بالتنزيل.

الذي تَخلو فيه النَّفس من خواطِر الدُّنيا وعُلَقها، ليَستَشعِر العبدُ الجِدّ والإخلاص لِرَبِّه.

قوله: «يتنزَّل رَبّنا» كذا للأكثر هنا بوزنِ يَتَفَعَّل مُشدَّداً، وللنَّسَفيِّ والكُشْمِيهنيّ[1]: «يَنزِل» بفتحِ أوَّله وسكون ثانيه وكسر الزّاي.

قوله: «حين يَبْقَى ثُلُث اللَّيل» قال ابن بَطّال: تَرجَمَ بنصفِ اللَّيل وساقَ في الحديث أنَّ التنزُّل يقع ثُلُثَ اللَّيل، لكنَّ المصنِّف عَوَّلَ على ما في الآية وهي قوله تعالى: ﴿قُمِ ٱلَّيۡلَ إِلَّا قَلِيلٗا ۝٢ نِّصۡفَهُۥٓ أَوِ ٱنقُصۡ مِنۡهُ﴾ [المزمل:٢-٣] فأخَذَ التَّرجمة من دليل القرآن، وذِكْر النِّصف فيه يدلّ على تأكيد المحافَظة على وقت التنزُّل قبل دخوله ليأتيَ وقت الإجابة والعَبد مُرتَقِب له مُستَعِدّ لِلقائه.

وقال الكِرْمانيُّ: لفظ الخبر: «حين يَبقَى ثُلُث اللَّيل» وذلك يقع في النِّصف الثّاني، انتهى.

والذي يظهر لي أنَّ البخاريّ جَرَى على عادته، فأشارَ إلى الرِّواية التي ورَدَت بلفظ: النِّصف، فقد أخرجه أحمد (١٠٥٤٤) عن يزيد بن هارون عن محمَّد بن عمرو عن[2] أبي سَلَمة عن أبي هريرة بلفظ: «يَنزِل الله إلى السماء الدُّنيا نصف اللَّيل الآخِر، أو ثُلُث اللَّيل الآخِر».

وأخرجه الدّارَقُطنيُّ في كتاب «الرُّؤيا»[3] من رواية عُبيد الله العمريّ عن سعيد المقبُريِّ عن أبي هريرة نحوه. ومن طريق حبيب بن أبي ثابِت عن الأغَرّ عن أبي هريرة بلفظ: «شَطْر اللَّيل» من غير تَرَدُّد.

وسأستَوعِبُ ألفاظه في التَّوحيد (٧٤٩٤) إن شاء الله تعالى.

وقال أيضاً: النُّزول مُحال على الله لأنَّ حقيقَته الحركة من جهة العُلوّ إلى السُّفل، وقد

---

(١) كذا نسب الحافظ رحمه الله هذه الرواية للكشميهني وحده من شيوخ أبي ذر الهروي، خلافاً لما في اليونينية أنها لأبي ذر الهروي عن شيوخه الثلاثة، والله تعالى أعلم.

(٢) في (س): محمد بن عمر، وعن، وهو خطأ. ومحمد بن عمرو المذكور هو ابن علقمة الليثي.

(٣) بل هو في كتاب «النزول» له (٣٨)، وطريق حبيب بن أبي ثابت (٦٢).

دَلَّتِ البَراهين القاطِعة على تنزيهه عن ذلك[1]، فليُتأوَّل ذلك بأنَّ المراد: نزول مَلَك الرَّحمة ونحوه أو يُفَوَّض مع اعتقاد التَّنزيه، وقد تقدَّم شرح الحديث في الصلاة في «باب الدُّعاء في الصلاة من آخر اللَّيل» من أبواب التَّهَجُّد (١١٤٥)، ويأتي ما بَقِيَ مِنه في كتاب التَّوحيد إن شاء الله تعالى.

## ١٥- باب الدّعاء عند الخلاء

**٦٣٢٢- حدَّثنا محمَّدُ بنُ عَرْعَرةَ، حدَّثنا شُعْبةُ، عن عبدِ العزيزِ بنِ صُهَيبٍ، عن أنسِ ابنِ مالكٍ ﷺ، قال: كان النبيُّ ﷺ إذا دَخَلَ الخَلاءَ قال: «اللهمَّ إنّي أعوذُ بكَ منَ الخُبُثِ والخَبائثِ».**

قوله: «**باب الدُّعاء عند الخَلاء**» أي: عند إرادة الدُّخول. ذكر فيه حديث أنس، وقد تقدَّم شرحه في كتاب الطَّهارة (١٤٢)، وفيه ذِكْر مَن رواه بلفظ: إذا أراد أن يَدخُل.

## ١٦- باب ما يقولُ إذا أصبح ١٣٠/١١

**٦٣٢٣- حدَّثنا مُسدَّدٌ، حدَّثنا يزيدُ بنُ زُرَيعٍ، حدَّثنا حُسَينٌ، حدَّثنا عبدُ الله بنُ بُرَيدةَ، عن بُشَيرِ بنِ كَعْبٍ، عن شدَّادِ بنِ أوْسٍ، عن النبيِّ ﷺ قال: «سَيِّدُ الاستِغْفار: اللهمَّ أنتَ رَبّي لا إلهَ إلّا أنتَ، خَلَقْتَني وأنا عبدُكَ، وأنا على عَهْدِكَ ووَعْدِكَ ما استَطَعْتُ، أبوءُ لكَ بنِعْمَتِك وأبوءُ لكَ بذَنْبي، فاغفِر لي فإنَّه لا يَغفِرُ الذُّنوبَ إلّا أنتَ، أعوذُ بكَ من شَرِّ ما صَنَعْتُ، إذا قال حينَ يُمْسي فماتَ دَخَلَ الجنَّةَ - أو كان من أهلِ الجنَّةِ - وإذا قال حينَ يُصْبِحُ فماتَ من يومِه مِثلَه».**

**٦٣٢٤- حدَّثنا أبو نُعَيم، حدَّثنا سفيانُ، عن عبدِ المِلكِ بنِ عُمَيرٍ، عن رِبْعِيِّ بنِ حِرَاشٍ، عن حُذَيفةَ، قال: كان النبيُّ ﷺ إذا أرادَ أن ينامَ قال: «باسمِكَ اللهمَّ أموتُ وأحيا»، وإذا استَيقَظَ من مَنامِه قال: «الحمدُ لله الذي أحيانا بعدَما أماتَنا، وإليه النُّشورُ».**

---

(١) قد تقدم منّا مراراً التنبيهُ على أنَّ مذهب السلف إمرارُ مثل هذه الصفات كما جاءت من غير تعطيل ولا تشبيه، ونفي صفة النزول بالبراهين القاطعة مردود، إذ ليس ثمةَ إلّا أدلة العقول القاصرة عن إدراك كُنْهِ الله تعالى وصفاته العليّة، فلم تكن تلك الأدلة لِتصحَّ حاكمةً على النصوص النقلية القاطعة.

**٦٣٢٥- حدَّثنا عَبْدانُ، عن أبي حمزةَ، عن منصورٍ، عن رِبْعِيٍّ بنِ حِراشٍ، عن خَرَشةَ بنِ الحُرِّ، عن أبي ذرٍّ ﷺ، قال: كان النبيُّ ﷺ إذا أخَذَ مَضْجَعَه منَ اللَّيلِ قال: «اللهمَّ باسمِكَ أموتُ وأحيا، فإذا استَيقَظَ قال: «الحمدُ لله الذي أحيانا بعدَما أماتَنا، وإليه النُّشور».**

[طرفه في: ٧٣٩٥]

**قوله: «باب ما يقول إذا أصبَحَ»** ذكر فيه ثلاثة أحاديث:

**أحدها:** حديث شدَّاد بن أوس، وقد تقدَّم شرحه قريباً في «باب أفضل الاستغفار» (٦٣٠٦).

**ثانيها:** حديث حُذَيفة، وقد تقدَّم شرحه بعد ذلك في «باب ما يقول إذا نامَ» (٦٣١٢).

**ثالثها:** حديث أبي ذرٍّ، وهو بلفظ حُذَيفة سواء ومن مَخرَجه، فإنَّه من طريق أبي حمزة ـ وهو السُّكَّريّ ـ عن منصور ـ وهو ابن المعتمِر ـ عن رِبعيّ بن حِراش عن خَرَشة ـ بفتحِ المعجَمة والرَّاء ثمَّ شين مُعجَمة ثمَّ هاء تأنيث ـ ابن الحُرّ ـ بضمِّ المهمَلة، ضِدّ العَبد ـ عن أبي ذرٍّ، وحديث حُذَيفة هو من طريق عبد الملِك بن عُمَير عن رِبعيّ عنه، فكأنَّه وَضَحَ للبخاريّ أنَّ لِرِبعيّ فيه طريقَين، وكأنَّ مسلماً أعرَضَ عن حديث أبي ذرٍّ من أجل هذا الاختلاف، وقد وافَقَ أبا حمزة على هذا الإسناد شَيْبانُ النَّحويُّ، أخرجه الإسماعيليّ وأبو نُعَيم في «المستخرَجَينِ»[1] من طريقه. وهذا الموضع ممَّا كان للدّارقطني[2] ذِكْرُهُ في «التتبُّع».

وقد وَرَدَ فيما يقال عند الصَّباح عِدّة أحاديث:

مِنها حديث أنس رَفَعَه: «مَن قال حين يُصبِح: اللهمَّ إنّي أصبَحت أُشهِدك، وأُشهِد حَمَلة عَرشك، وملائكَتَك، وجميع خلقك: أنَّك أنتَ الله، لا إله إلّا أنتَ، وأنَّ محمَّداً عبدك ورسولك، أعتَقَ الله رُبعَه من النار، ومَن قالها مرَّتَينِ أعتَقَ الله نصفه من النار» الحديث، رواه الثلاثة وحَسَّنَه التِّرمِذيّ[3].

---

(١) وهو أيضاً عند النسائي في «السنن الكبرى» (١٠٦٣٠).

(٢) تحرَّف في (ع): ومراد الحافظ أنه كان حقّه أن يذكره الدارقطني في «التتبع» إذ لم يذكره فيه.

(٣) أخرجه أبو داود (٥٠٦٩) و(٥٠٧٨)، والترمذي (٣٥٠١) والنسائي في «الكبرى» (٩٧٥٣).

وحديث أبي سَلّام عمَّن خَدَمَ رسول الله ﷺ رَفَعَه: «مَن قال إذا أصبَحَ وإذا أمسَى: رضيت بالله رَبّاً وبالإسلام ديناً وبِمحمَّدٍ رسولاً، إلّا كان حَقّاً على الله أن يُرضيَه» أخرجه أبو داود (٥٠٧٢)، وسنده قويّ[1].

وهو عند التِّرمِذيّ (٣٣٨٩) بنحوِه من حديث ثوبان بسندٍ/ ضعيف[2]. ١٣١/١١

وحديث عبد الله بن غَنّام البَيَاضيّ رَفَعَه: «مَن قال حين يُصبِح: اللهمَّ ما أصبَحَ بي من نِعمة أو بأحدٍ من خلقك فمنكَ وحدك لا شَرِيكَ لك، فلكَ الحمد ولك الشُّكر، فقد أدَّى شُكرَ يومه» الحديث أخرجه أبو داود (٥٠٧٣) والنَّسائيُّ (ك٩٧٥٠)، وصَحَّحَه ابن حِبّان (٨٦١).

وحديث أنس: قال النبيّ ﷺ لِفاطمة: «ما مَنَعَك أن تَسمعي ما أُوصيك به: أن تقولي إذا أصبَحت وإذا أمسَيت: يا حَيّ يا قَيّوم برحمتِك أستَغيث، أصلِح لي شأني كلَّه، ولا تَكِلني إلى نفسي طَرْفة عَين» أخرجه النَّسائيُّ (ك١٠٣٣٠) والبزَّار (٦٣٦٨).

## ١٧ - باب الدّعاء في الصّلاة

**٦٣٢٦- حدَّثنا عبدُ الله بنُ يوسُفَ، حدَّثنا اللَّيثُ، قال: حدَّثني يزيدُ، عن أبي الخيرِ، عن عبدِ الله بنِ عَمرٍو، عن أبي بكرٍ الصِّدِّيقِ ﷺ، أنَّه قال للنبيِّ ﷺ: عَلِّمْني دعاءً أدْعو به في صلاتي، قال: «قُلِ: اللهمَّ إنّي ظَلَمْتُ نفسي ظُلْماً كثيراً، ولا يَغفِرُ الذُّنوبَ إلّا أنتَ، فاغفِر لي مَغْفِرةً من عنْدِكَ، وارحَمْني إنَّكَ أنتَ الغَفورُ الرَّحِيم».**

**وقال عَمْرو: عن يزيدَ، عن أبي الخيرِ، إنَّه سمعَ عبد الله بنَ عَمرٍو، قال أبو بكرٍ ﷺ للنبيِّ ﷺ.**

**٦٣٢٧- حدَّثنا عليٌّ، حدَّثنا مالكُ بنُ سُعَيرٍ، حدَّثنا هشامُ بنُ عُرْوةَ، عن أبيه، عن عائشةَ: ﴿وَلَا تَجْهَرْ بِصَلَاتِكَ وَلَا تُخَافِتْ بِهَا﴾ [الإسراء:١١٠] أُنزِلَت في الدُّعاءِ.**

---

(١) كذا قوى إسناده الحافظ رحمه الله، مع أنَّ في إسناده رجلاً مجهولاً! فلعله قوَّاه بشاهده الذي سيذكره عن ثوبان.

(٢) كذا ضعَّف الحافظ إسناده هنا مع أنه حسَّن الحديث في «نتائج الأفكار» ٢/ ٣٧١، فلعله حسَّنه بشاهده عمَّن خدم رسول الله ﷺ.

**٦٣٢٨- حدَّثنا عُثْمانُ بنُ أبي شَيْبَةَ، حدَّثنا جَرِيرٌ، عن منصورٍ، عن أبي وائلٍ، عن عبدِ الله ﷺ، قال: كنَّا نقولُ في الصلاةِ: السَّلامُ على الله، السَّلامُ على فلانٍ، فقال لنا النبيُّ ﷺ ذاتَ يوم: «إنَّ الله هو السَّلامُ، فإذا قَعَدَ أحدُكم في الصلاةِ فلْيَقُلِ: التَّحِيّاتُ لله - إلى قولِه - الصالِحِينَ، فإذا قالها أصاب كلَّ عبدٍ لله في السماءِ والأرضِ صالحٍ، أشهَدُ أن لا إلهَ إلّا الله، وأشهَدُ أنَّ محمَّداً عبدُه ورسولُه، ثمَّ يَتَخَيَّرُ منَ الثَّناءِ ما شاءَ».**

**قوله: «باب الدعاء في الصلاة»** ذكر فيه ثلاثة أحاديث: وهي حديث عبد الله بن عَمْرو ابن العاص عن أبي بكر الصِّدّيق أنَّه قال للنبيِّ ﷺ: عَلِّمني دعاء أدعو به في صلاتي، وقد تقدَّم الكلام عليه في «باب الدُّعاء قبْل السَّلام» (٨٣٤) في أواخر صِفَة الصلاة قُبَيل كتاب الجمعة بما فيه كِفاية.

**قوله: «وقال عَمْرو»** هو ابن الحارث **«عن يزيد»** هو ابن أبي حبيب، وهو المذكور في السَّنَد الأوَّل، وأبو الخير: هو مَرثَد، بفتحِ الميم والمثلَّثة بينهما راء مُهمَلة.

**قوله: «قال أبو بكر ﷺ للنبيِّ ﷺ»** وَصَلَه في التَّوحيد (٧٣٨٧) من رواية عبد الله بن وهب عن عَمْرو بن الحارث، ولفظه: أنَّ أبا بكر قال: يا رسول الله، وقد بيَّنت ذلك في شرحه.

قال الطَّبَريُّ: في حديث أبي بكر دلالة على رَدّ قول مَن زَعَمَ أنَّه لا يَستَحِقّ اسم الإيمان إلّا مَن لا خطيئةَ له ولا ذَنبَ، لأنَّ الصِّدّيق من أكبر أهل الإيمان، وقد عَلَّمَه النبيّ ﷺ أن يقول: «إنّي ظَلَمت نفسي ظُلماً كثيراً، ولا يَغفِر الذُّنوب إلّا أنتَ».

وقال الكِرْمانيُّ: هذا الدُّعاء من الجَوامع، لأنَّ فيه الاعترافَ بغاية التَّقصير وطلب غاية الإنعام، فالمغفِرة سَتر الذُّنوب ومَحوُها، والرَّحمة إيصال الخيرات،/ ففي الأوَّل طلب الزَّحزَحة عن النار، وفي الثّاني طلب إدخال الجنَّة، وهذا هو الفَوز العظيم. ١٣٢/١١

وقال ابن أبي جمرة ما مُلخَّصه: في الحديث مشروعيَّة الدُّعاء في الصلاة. وفضل الدُّعاء المذكور على غيره. وطلب التَّعليم من الأعلى وإن كان الطالب يَعرِف ذلك النَّوع. وخصَّ

الدُّعاء بالصلاة لقولِه ﷺ: «أقرَب ما يكون العَبد من رَبّه وهو ساجد»[١]. وفيه أنَّ المرء يَنظُر في عبادَته إلى الأرفَع فيَتَسَبَّب في تحصيله. وفي تعليم النبيّ ﷺ لأبي بكر هذا الدُّعاء إشارة إلى إيثار أمر الآخِرة على أمر الدُّنيا، ولعلَّه فهمَ ذلك من حال أبي بكر وإيثاره أمر الآخِرة.

قال: وفي قوله: «ظَلَمت نفسي ظُلماً كثيراً، ولا يَغفِر الذُّنوب إلّا أنتَ» أي: ليس لي حيلة في دفعه فهي حالةُ افتقارٍ، فأشبَهَ حالَ المضطَرّ الموعود بالإجابة، وفيه هَضْم النَّفس والاعتراف بالتَّقصير، وتقدَّمَت بَقيَّة فوائده هُناكَ.

وحديث عائشة في قوله تعالى: ﴿وَلَا تَجْهَرْ بِصَلَاتِكَ وَلَا تُخَافِتْ بِهَا﴾ [الإسراء:١١٠] قال: أُنزِلَت في الدُّعاء، وقد تقدَّم شرحه في تفسير سبحان (٤٧٢٣). وعليّ شيخه: هو ابن سَلَمة كما أشرت إليه في تفسير المائدة (٤٦١٣).

وحديث عبد الله ـ وهو ابن مسعود ـ في التَّشَهُّد، وقد تقدَّم شرحه في أواخر صِفَة الصلاة (٨٣١).

وأخْذُ التَّرجمةِ من هذه الأحاديث: أنَّ[٢] الأوَّل نَصٌّ في المطلوب، والثّاني يُستَفاد مِنه صِفَة من صفات الدّاعي، وهي عَدَم الجهر والمخافَتة، فيُسمِع نفسه ولا يُسمِع غيره، وقيل للدُّعاءِ صلاةٌ لأنَّها لا تكون إلّا بدعاءٍ، فهو من تسمية بعض الشَّيء باسم كلِّه، والثّالث فيه الأمر بالدُّعاءِ في التَّشهُّد، وهو من جُملة الصلاة. والمراد بالثَّناءِ: الدُّعاء، فقد تقدَّم في باب التَّشَهُّد بلفظ: «فليَتَخَيَّر من الدُّعاء ما شاءَ» (٨٣٥).

وقد وَرَدَ الأمر بالدُّعاءِ في السُّجود في حديث أبي هريرة رَفَعَه: «أقرَب ما يكون العَبد من رَبّه وهو ساجِد، فأكثِروا من الدُّعاء»[٣].

---

(١) أخرجه مسلم (٤٨٢)، وأبو داود (٨٧٥)، والنسائي (١١٣٧) من حديث أبي هريرة.

(٢) وقع في (س): إلّا أن، بإقحام لفظة «إلا».

(٣) تقدم تخريجه قريباً.

وورَدَ الأمر أيضاً بالدُّعاءِ في التَّشهُّد في حديث أبي هريرة[١]، وفي حديث فَضالة بن عُبيد عند أبي داود (١٤٨١) والتِّرمِذيّ (٣٤٧٦ و٣٤٧٧) وصَحَّحَه، وفيه: أنَّه أمَرَ رجلاً بعد التَّشَهُّد أن يُثنيَ على الله بما هو أهله، ثمَّ يُصَلّي على النبيّ ﷺ ثمَّ ليَدْعُ بما شاءَ.

ومُحصَّل ما ثَبَتَ عنه ﷺ من المواضع التي كان يَدعُو فيها داخل الصلاة ستّةُ مَواطِن:

**الأوَّل**: عَقِب تكبيرة الإحرام، ففيه حديث أبي هريرة في «الصحيحين»: «اللهمَّ باعِد بيني وبين خَطاياي»[٢] الحديث.

**الثّاني**: في الاعتدال، ففيه حديث ابن أبي أوفَى عند مسلم (٤٧٦): أنَّه كان يقول بعد قوله: «من شيءٍ بعدُ»: «اللهمَّ طَهِّرني بالثَّلجِ والبَرَد والماء البارد».

**الثّالث**: في الرُّكوع، وفيه حديث عائشة: كان يُكثِر أن يقول في رُكوعه وسُجوده: «سبحانك اللهمَّ رَبّنا وبِحَمدِك، اللهمَّ اغفِر لي» أخرَجاه[٣].

**الرَّابع**: في السُّجود، وهو أكثر ما كان يَدعُو فيه، وقد أمَرَ به فيه[٤].

**الخامس**: بين السَّجدتَينِ: «اللهمَّ اغفِر لي»[٥].

**السادس**: في التَّشَهُّد، وسيأتي.

وكان أيضاً يَدعُو في القُنوت[٦]، وفي حال القراءة إذا مرَّ بآية رحمة سألَ، وإذا مرَّ بآية عذاب استَعاذَ[٧].

---

(١) يعني حديثه الذي أخرجه مسلم (٥٨٨)، وأبو داود (٩٨٣)، وابن ماجه (٩٠٩)، والنسائي (١٣١٠)، وأصله عند البخاري (١٣٧٧) لكن دون ذكر التشهد.

(٢) البخاري (٧٤٤)، ومسلم (٥٩٨).

(٣) البخاري (٧٩٤)، ومسلم (٤٨٤).

(٤) سلف من حديث أبي هريرة قريباً، ومن حديث عائشة عند مسلم (٤٨٦)، وأبي داود (٨٧٩)، والترمذي (٣٤٩٣)، والنسائي (٣٨٤١)، وحديثها أيضاً عند أحمد (٢٥١٤٠)، والنسائي (١١٢٤).

(٥) أخرجه أبو داود (٨٥٠)، والترمذي (٢٨٤) و(٢٨٥) وابن ماجه (٨٩٨) من حديث ابن عباس.

(٦) سلف برقم (١٠٠١).

(٧) أخرجه مسلم (٧٧٢)، وأبو داود (٨٧١)، والترمذي (٢٦٢)، وابن ماجه (١٣٥١)، والنسائي (١٠٠٨) من حديث حذيفة بن اليمان. وأخرجه أبو داود (٨٧٣)، والنسائي (١١٣٢) من حديث عوف بن مالك.

## ١٨ - باب الدّعاء بعد الصّلاة

قوله: «باب الدُّعاء بَعْد الصلاة» أي: المكتوبة. وفي هذه التَّرجمة رَدٌّ على مَن زَعَمَ أنَّ ١٣٣/١١ الدُّعاء بعد الصلاة لا يُشرَع، مُتَمسِّكاً بالحديث الذي أخرجه مسلم (٥٩٢) من رواية عبد الله بن الحارث عن عائشة: كان النبيّ ﷺ إذا سَلَّمَ لا يَثبُت إلّا قَدرَ ما يقول: «اللهمَّ أنتَ السَّلام ومِنك السَّلام، تَبارَكت يا ذا الجَلال والإكرام».

والجواب: أنَّ المراد بالنَّفي المذكور نفي استمراره جالساً على هيئته قبل السَّلام إلّا بقَدرِ أن يقول ما ذُكِر، فقد ثَبَتَ أنَّه كان إذا صَلَّى أقبَلَ على أصحابه[1]، فيُحمَل ما وَرَدَ من الدُّعاء بعد الصلاة على أنَّه كان يقوله بعد أن يُقبِل بوجهه على أصحابه.

قال ابن القَيِّم في «الهَدْي النبويّ»: وأمَّا الدُّعاء بعد السَّلام من الصلاة مُستَقبِلَ القِبْلة، سواء الإمام والمنفَرِد والمأموم، فلم يكن ذلك من هَدْي النبيّ ﷺ أصلاً، ولا رويَ عنه بإسنادٍ صحيح ولا حسن، وخَصَّ بعضهم ذلك بصلاتَي الفجر والعصر، ولم يفعله النبيّ ﷺ، ولا الخلفاء بعده، ولا أرشَدَ إليه أمَّتَه، وإنَّما هو استحسان رآه مَن رآه عِوضاً من السُّنّة بعدهما.

قال: وعامّة الأدعية المتعلِّقة بالصلاة إنَّما فعَلَها فيها وأمَرَ بها فيها، قال: وهذا اللّائق بحال المصَلّي، فإنَّه مُقبِلٌ على رَبّه مُناجيَه، فإذا سَلَّمَ منها انقَطَعَتِ المناجاة، وانتهى مَوقِفه وقُربه، فكيف يَترُك سؤاله في حال مناجاته والقُرب مِنه وهو مُقبِل عليه، ثمَّ يسأل إذا انصَرَفَ عنه؟!

ثمَّ قال: لكنَّ الأذكار الواردة بعد المكتوبة يُستَحَبّ لمن أتى بها أن يُصَلّي على النبيّ ﷺ بعد أن يَفرُغ منها ويَدعُو بما شاءَ، ويكون دعاؤُه عَقِب هذه العبادة الثّانية وهي الذِّكر، لا لِكَونِه دُبُر المكتوبة.

قلت: وما ادَّعاه من النَّفي مُطلَقاً مردودٌ، فقد ثَبَتَ عن معاذ بن جبل، أنَّ النبيَّ ﷺ قال

---

(١) سلف برقم (٨٤٥).

له: «يا معاذ إنّي والله لَأُحِبّك، فلا تَدَع دُبُر كلّ صلاة أن تقول: اللهمَّ أعِنّي على ذِكْرك وشُكرك وحُسن عبادَتك» أخرجه أبو داود (١٥٢٢) والنَّسائيُّ (١٣٠٣) وصَحَّحَه ابن حِبّان (٢٠٢٠) والحاكم (١/ ٢٧٣).

وحديث أبي بَكْرة في قول: «اللهمَّ إنّي أعوذ بك من الكفر والفقر وعذاب القبر» كان النبيّ ﷺ يَدعُو بهِنَّ دُبُر كلّ صلاة. أخرجه أحمد (٢٠٤٠٩) والتِّرمِذيّ[1] (٣٥٠٣) والنَّسائيُّ (١٣٤٧) وصَحَّحَه الحاكم (١/ ٢٥٢).

وحديث سعد الآتي في «باب التَّعَوُّذ من البُخل» قريباً (٦٣٦٥)، فإنَّ في بعض طرقه المطلوب.

وحديث زيد بن أرقَم: سمعت رسول الله ﷺ يَدعُو في دُبُر كلّ صلاة: «اللهمَّ رَبّنا ورَبّ كلّ شيء» الحديث. أخرجه أبو داود (١٥٠٨) والنَّسائيُّ (ك٩٨٤٩).

وحديث صُهَيب رَفَعَه: كان يقول إذا انصَرَفَ من الصلاة: «اللهمَّ أصلِح لي ديني» الحديث، أخرجه النَّسائيُّ (١٣٤٦)، وصَحَّحَه ابن حِبّان (٢٠٢٦)، وغير ذلك.

فإن قيلَ: المراد بدُبُرِ كلّ صلاة قُرب آخرها، وهو التَّشَهُّد.

قلنا: قد وَرَدَ الأمر بالذِّكرِ دُبُر كلّ صلاة، والمراد به بعد السَّلام إجماعاً، فكذا هذا حتَّى يَثبُت ما يخالفه. وقد/ أخرج التِّرمِذيّ (٣٤٩٩) من حديث أبي أُمامةَ: قيلَ: يا رسول الله، أيّ الدُّعاء أسمَعُ؟ قال: «جَوف اللَّيل الأخير، ودُبُر الصَّلَوات المكتوبات»، وقال: حسن. ١٣٤/١١

وأخرج الطَّبَريُّ من رواية جعفر بن محمَّد الصّادِق قال: الدُّعاء بعد المكتوبة أفضل من الدُّعاء بعد النافلة، كَفضلِ المكتوبة على النافلة.

وفَهِمَ كثير ممَّن لَقِيناه من الحَنابِلة أنَّ مُراد ابن القَيِّم نفي الدُّعاء بعد الصلاة مُطلَقاً، وليس كذلك، فإنَّ حاصل كلامه: أنَّه نَفاه بقَيدِ استمرار استقبال المصَلّي القِبْلة وإيراده بعد السَّلام، وأمَّا إذا انتَقَلَ بوجهه أو قَدَّمَ الأذكار المشروعة، فلا يَمتَنِع عنده الإتيان بالدُّعاءِ حينئذٍ.

---

(١) لفظ الدعاء عند الترمذي: «اللهم إني أعوذ بك من الهمّ والكسل وعذاب القبر».

ثمَّ ذكر المصنِّف حديث أبي هريرة في التَّسبيح بعد الصلاة، وحديث المغيرة في قول: لا إله إلّا الله وحده لا شَرِيك له، وقد تَرجَمَ في أواخر الصلاة «باب الذِّكر بعد التَّشَهُّد» وأورَدَ فيه هذَينِ الحديثَينِ (٨٤٣ و٨٤٤)، وتقدَّم شرحهما هناك مُستَوفًى.

ومُناسَبة هذه التَّرجمة لها أنَّ الذّاكِر يَحصُل له ما يَحصُل للدّاعي إذا شَغَلَه الذِّكر عن الطَّلَب، كما في حديث ابن عمر رَفَعَه: «يقول الله تعالى: مَن شَغَلَه ذِكْري عن مسألَتي أعطَيته أفضل ما أُعطي السائلينَ» أخرجه الطبرانيُّ[1] بسندٍ ليِّن.

وحديث أبي سعيد بلفظ: «مَن شَغَلَه القرآن وذِكْري عن مسألَتي» الحديث، أخرجه التِّرمِذيّ (٢٩٢٦) وحَسَّنَه.

**٦٣٢٩- حدَّثنا إسحاقُ، أخبرنا يزيدُ، أخبرنا وَرْقاءُ، عن سُميٍّ، عن أبي صالحٍ، عن أبي هريرةَ: قالوا: يا رسولَ الله، ذهب أهلُ الدُّثُورِ بالدَّرَجات والنَّعيمِ المُقِيمِ، قال: «كيفَ ذاكَ؟» قال: صَلَّوْا كما صَلَّينا، وجاهَدوا كما جاهَدْنا، وأنفَقوا من فُضولِ أموالهم، وليست لنا أموالٌ. قال: «أفَلا أُخْبِرُكم بأمرٍ تُدْرِكونَ مَن كان قبلَكُم، وتَسْبِقونَ مَن جاء بعدَكُم، ولا يأتي أحدٌ بمِثْلِ ما جِئْتُم بِهِ، إلّا مَن جاء بمِثْلِه؟ تُسبِّحونَ في دُبُرِ كلِّ صلاةٍ عَشْراً، وتَحْمَدونَ عَشْراً، وتُكبِّرونَ عَشْراً».**

**تابَعَه عُبيدُ الله بنُ عمرَ، عن سُميٍّ.**

**ورواه ابنُ عَجْلانَ، عن سُميٍّ ورَجاءِ بنِ حَيْوةَ.**

**ورواه جَرِيرٌ، عن عبدِ العزيزِ بنِ رُفَيعٍ، عن أبي صالحٍ، عن أبي الدَّرْداءِ.**

**ورواه سُهَيلٌ، عن أبيه، عن أبي هريرةَ، عن النبيِّ ﷺ.**

---

(١) لم نقف عليه في شيء من كتب الطبراني المطبوعة، وقد أخرجه البخاري في «خلق أفعال العباد» (٥٤٤)، وفي «التاريخ الكبير» ٢/ ١١٥ لكن من حديث سالم بن عبد الله بن عمر بن الخطاب عن أبيه عن جده، يعني أنه من مسند عمر بن الخطاب، وليس من مسند ابنه عبد الله، وسيعيد ذكره الحافظ مرة أخرى في التوحيد في باب ذكر الله بالأمر وذكر العبادة والدعاء، وينسبه لعمر بن الخطاب على الصواب.

٦٣٣٠ - حدَّثنا قُتَيبةُ بنُ سعيدٍ، حدَّثنا جَرِيرٌ، عن منصورٍ، عن المسيّبِ بنِ رافعٍ، عن وَرّادٍ مولى المغِيرةِ بنِ شُعْبَةَ، قال: كَتَبَ المغِيرةُ إلى مُعاوِيةَ بنِ أبي سفيانَ: أنَّ رسولَ الله ﷺ كان يقول في دُبُرِ كلِّ صلاةٍ إذا سَلَّمَ: «لا إلهَ إلّا الله وحدَه لا شَرِيكَ له، له المُلْكُ وله الحمدُ، وهو على كلِّ شيءٍ قَدِيرٌ، اللهمَّ لا مانعَ لما أعطَيتَ، ولا مُعْطِيَ لما مَنَعْتَ، ولا يَنْفَعُ ذا الجَدِّ منكَ الجَدُّ».

وقال شُعْبَةُ: عن منصورٍ، قال: سمعتُ المسيّبَ.

وقوله في الحديث الأول: «حدَّثنا إسحاق» هو ابن راهويه أو ابن منصور، ويزيد: هو ابن هارون، وورقاء: هو ابن عمر اليَشكُريّ، وسُمَيّ: هو مولى أبي صالح[1].

قوله: «تابَعَه عُبيد الله بن عمر» هو العمريّ «عن سُمَيّ» يعني في إسناده، وفي أصل الحديث، لا في العَدَد المذكور، وقد بيَّنت هناك عند شرحه[2] أنَّ وَرْقاء خالَفَ غيره في قوله: «عشراً»، وأنَّ الكلّ قالوا: «ثلاثاً وثلاثينَ»، وأنَّ منهم مَن قال: المجموع هذا القَدر.

قلت: قد وَرَدَ بذكرِ العشر في حديث عبد الله بن عَمْرو وجماعة. وحديث عُبيد الله بن عمر تقدَّم موصولاً هُناكَ.

وأغرَبَ الكِرْمانيُّ فقال: لمَّا جاء هناك بلفظ: الدَّرَجات، فقَيَّدَها بالعُلا، وفيه أيضاً زيادة في الأعمال من الصوم والحجّ والعمرة، زاد في عِدّة الأذكار، يعني ولمَّا خَلَت هذه الرِّواية من ذلك نَقَصَ العَدَد، ثمَّ قال: على أنَّ مفهوم العَدَد لا اعتبار به، انتهى.

وكِلا الجوابَينِ مُتَعقَّبٌ: أمَّا الأوَّل: فمَخرَج الحديثَينِ واحد، وهو من رواية سُميّ عن أبي صالح عن أبي هريرة، وإنَّما اختَلَفَ الرُّواة عنه في العَدَد المذكور في الزّيادة والنَّقص، فإن أمكَنَ الجمع وإلّا فيُؤخَذ بالرَّاجحِ، فإن استَوَوْا فالذي حَفِظَ الزّيادة مُقدَّم. وأظنّ سبب الوَهْم أنَّه وَقَعَ في رواية ابن عَجْلان: «تُسبِّحونَ وتُكبِّرونَ وتَحمَدونَ في دُبُر كلِّ صلاة

---

(١) كذا قال الحافظ، وهو سَبْق قلم منه رحمه الله، لأنَّ سُميّاً هو مولى أبي بكر بن عبد الرحمن بن الحارث. ولما كانت روايته هنا عن أبي صالح، سبق قلمُ الحافظ فقال: مولى أبي صالح.

(٢) عند شرح الحديث (٨٤٣).

ثلاثاً وثلاثينَ مرَّة»، فحَمَلَه بعضهم على أنَّ العَدَد المذكور مَقسوم على الأذكار الثلاثة، فروى الحديث بلفظ: إحدى عشرة، وألغَى بعضهم الكسر، فقال: عشر، والله أعلم.

وأمَّا الثّاني: فمُرتَّب على الأوَّل، وهو لائقٌ بما إذا اختَلَفَ مَخارجُ الحديث، أمَّا إذا اتَّحدَ المخرَجُ فهو من تَصرُّف الرُّواة، فإذا أمكَنَ الجمع وإلّا فالتَّرجيح.

**قوله: «ورواه ابن عَجْلان، عن سُميٍّ ورَجَاء بن حَيْوةَ»** وَصَلَه مسلم (٥٩٥/ ١٤٢) قال: حدَّثنا قُتَيبة حدَّثنا اللَّيث عن ابن عَجْلان، فذكره مقروناً برواية عُبيد الله بن عمر، كلاهما عن سُميّ عن أبي صالح به، وفي آخره: قال ابن عَجْلان: فحَدَّثتُ به رَجاء بن حَيْوةَ فحدَّثني بمِثلِه عن أبي صالح عن أبي هريرة.

ووَصَلَه الطبرانيُّ[1] من طريق حَيْوةَ بن شُرَيح عن محمَّد بن عَجْلان عن رَجَاء بن حَيْوةَ وسُميّ، كلاهما عن أبي صالح به، وفيه: «تُسبِّحونَ الله دُبُر كلّ صلاة ثلاثاً وثلاثينَ، وتَحمَدونَه ثلاثاً وثلاثينَ، وتُكبِّرونَه أربعاً وثلاثينَ»، وقال في «الأوسط»: لم يَروِه عن رَجاء إلّا ابن عَجْلان.

**قوله: «ورواه جَرِير»** يعني ابن عبد الحميد **«عن عبد العزيز بن رُفَيع، عن أبي صالح، عن أبي الدَّرداء»** وَصَلَه أبو يَعْلى في «مُسنَده»[2]، والإسماعيليّ عنه عن أبي خَيْثمةَ عن جَرِير.

ووَصَلَه النَّسائيُّ (ك٩٨٩٩) من حديث جَرِير بهذا[3]، وفيه مِثلُ ما في رواية ابن عَجْلان من تربيع التَّكبير.

وفي سماع أبي صالح من أبي الدَّرداء نظر، وقد بيَّن النَّسائيُّ الاختلاف فيه على عبد العزيز ابن رُفَيع، فأخرجه (ك٩٩٠١) من رواية الثَّوريّ عنه عن أبي عمر الصِّيني[4] عن أبي الدَّرداء. ١٣٥/١١

---

(١) وهو أيضاً في «المعجم الأوسط» (٥٣١٠)، و«المعجم الصغير» (٨٠٢).

(٢) لم نقف عليه في «مسنده» المطبوع الذي برواية ابن حمدان، فلعله في «مسنده» الذي برواية ابن المقرئ، وكلاهما كان عند الحافظ.

(٣) وصله أيضاً أبو بكر بن أبي شيبة في «مصنفه» ١٣/ ٤٥٣ عن جرير وأبي الأحوص، كلاهما عن عبد العزيز بن رفيع.

(٤) تحرَّف في (س) إلى: الضبي.

وكذا رواه شَرِيك عن عبد العزيز بن رُفَيع عن أبي عمر، لكن زاد أمَّ الدَّرداء بين أبي الدَّرداء وبين أبي عمر، أخرجه النَّسائيُّ أيضاً (ك٩٩٠٠). ولم يُوافَق شَرِيك على هذه الزّيادة، فقد أخرجه النَّسائيُّ أيضاً (ك٩٩٠٢) من رواية شُعْبة[1] عن الحَكَم عن أبي عمر عن أبي الدَّرداء، ومن رواية زيد بن أبي أُنيسة (ك٩٩٠٤) عن الحَكَم لكن قال: عن عَمرو الصِّيني[2]، فإن كان اسم أبي عمر عَمراً اتَّفَقَتِ الرِّوايتان، لكن جَزَمَ الدّارَقُطنيُّ بأنَّه لا يُعرَف اسمُه، فكأنَّه تَحرَّف على الراوي، والله أعلم.

**قوله: «ورواه سُهَيل، عن أبيه، عن أبي هريرة»** وَصَلَه مسلم (٥٩٥/ ١٤٢) من رواية رَوْح بن القاسم عن سُهَيل، فساقَ الحديث بطولِه[3]، لكن قال فيه: «تُسبِّحونَ وتُكبِّرونَ وتَحمَدونَ دُبُر كلّ صلاة ثلاثاً وثلاثينَ» قال سُهَيل: إحدى عشرة وإحدى عشرة وإحدى عشرة، فذلك كلّه ثلاث وثلاثونَ.

وأخرجه النَّسائيُّ (ك٩٨٩٧) من رواية اللَّيث عن ابن عَجْلان عن سُهَيل، بهذا السَّنَد، بغير قصةٍ ولفظٍ آخر، قال فيه: «مَن قال خَلف كلّ صلاة ثلاثاً وثلاثينَ تكبيرة، وثلاثاً وثلاثينَ تسبيحة، وثلاثاً وثلاثينَ تَحميدة، ويقول: لا إله إلّا الله وحده لا شَرِيك له ـ يعني: تمام المئة ـ غُفِرَت له خَطَاياه»[4].

وأخرجه أيضاً (ك٩٨٩٦) من وجه آخر عن اللَّيث عن ابن عَجْلان عن سُهَيل عن عطاء بن يزيد عن بعض الصحابة.

ومن طريق زيد بن أبي أُنيسة (ك٩٨٩٥) عن سُهَيل عن أبي عُبيد عن عطاء بن يزيد عن أبي هريرة.

---

(١) ووافقه عند النسائي (٩٩٠٣) مالك بن مِغْوَل.

(٢) تحرَّف في (س) إلى: عمر الضبي.

(٣) لم يسق مسلم لفظ رواية روح بن القاسم، بل أحال على الرواية التي قبلها، وأفصح أبو نعيم عنها في «المستخرج على صحيح مسلم» (١٣٢٣) من طريق مسلم نفسها.

(٤) وقع في الأصلين و(س) بعد زيادة: أخرجه النسائي، وهي زيادة مكررة، فلذلك حذفناها لأنَّ اللفظ الذي ساقه الحافظُ هو نفسه لفظ رواية ابن عجلان عن سهيل.

وهذا اختلاف شديد على سُهَيل، والمعتمَد في ذلك رواية سُميّ[1] عن أبي صالح عن أبي هريرة، والله أعلم.

ورواية أبي عُبيد عن عطاء بن يزيد عن أبي هريرة أخرجها مالك في «الموطَّأ» (١/ ٢١٠) لكن لم يَرفَعه.

وأورَدَها مسلم (٥٩٧) من طريق خالد بن عبد الله وإسماعيل بن زَكَرِيّا، كلاهما عن سُهَيل عن أبي عُبيد مولى سليمان بن عبد الملِك.

**قوله في حديث المغيرة:** «جَرِير» هو ابن عبد الحميد، ومنصور: هو ابن المعتمِر.

**قوله:** «في دُبُر كلّ صلاة» في رواية الحَمُّوِيّ والمُستَمْلي: «في دُبُر صلاته».

**قوله:** «وقال شُعْبة: عن منصور، قال: سمعت المسيَّب» يعني ابن رافع، بالسَّنَد المذكور، وَصَلَه أحمد (١٨١٨٣) عن محمَّد بن جعفر حدَّثنا شُعْبة به، ولفظه: أنَّ رسول الله ﷺ كان إذا سَلَّمَ قال: «لا إله إلّا الله وحده لا شَرِيك له» الحديث.

قال ابن بَطّال: في هذه الأحاديث الحَضّ على الذِّكر في أدبار الصَّلَوات، وأنَّ ذلك يوازي إنفاق المال في طاعة الله، لقولِه: «تُدرِكونَ به مَن سَبَقَكُم»، وسُئلَ الأوزاعيُّ: هل الذِّكر بعد الصلاة أفضل أم تلاوة القرآن؟ فقال: ليس شيء يَعدِل القرآن، ولكن كان هَديَ السَّلَف الذِّكرُ. وفيها أنَّ الذِّكر المذكور يَلي الصلاة المكتوبة، ولا يُؤَخَّر إلى أن يُصَلّي الرَّاتبة لما تقدَّمَ، والله أعلم.

## ١٩ - باب قول الله تبارك وتعالى: ﴿وَصَلِّ عَلَيْهِمْ﴾ [التوبة:١٠٣]
## ومن خصّ أخاه بالدّعاء دون نفسه

**وقال أبو موسى: قال النبيُّ ﷺ: «اللهمَّ اغفِر لِعُبيدٍ أبي عامرٍ، اللهمَّ اغفِر لعبدِ الله بنِ قيسٍ ذَنْبَه».**

---

(١) تحرَّف في الأصلين إلى: إسحاق.

٦٣٣١- حدَّثنا مُسدَّدٌ، حدَّثنا يحيى، عن يزيدَ بنِ أبي عُبيدٍ مولى سَلَمةَ، حدَّثنا سَلَمةُ بنُ الأكوَعِ، قال: خَرَجْنا معَ النبيِّ ﷺ إلى خَيبرَ، فقال رجلٌ منَ القومِ: أيْ عامرُ، لو أسمَعْتَنا من هَنَاتِك، فنزلَ يَحْدُو بهم يُذكِّرُ: تالله لولا اللهُ ما اهْتَدَينا ـ وذكر شِعْراً غيرَ هذا، ولكنّي لم أحفَظْه ـ قال رسولُ الله ﷺ: «مَن هذا السائقُ؟» قالوا: عامرُ بنُ الأكوَعِ، قال: «يرحمُه الله». فقال رجلٌ منَ القومِ: يا رسولَ الله، لولا مَتَّعْتَنا به،/ فلمَّا صافَّ القومَ قاتَلوهم، فأُصِيبَ عامرٌ بقائمةِ سيفِ نفسِه فماتَ، فلمَّا أمسَوْا أوْقَدُوا ناراً كثيرةً، فقال رسولُ الله ﷺ: «ما هذه النارُ؟ على أيِّ شيءٍ توقِدونَ؟» قالوا: على حُمُرٍ أَنَسِيّةٍ. فقال: «هَرِيقوا ما فيها، واكسِرُوها» قال رجلٌ: يا نبيَّ الله، ألا نُهَرِيقُ ما فيها ونَغْسِلُها؟ قال: «أوْ ذاكَ». ١٣٦/١١

٦٣٣٢- حدَّثنا مسلمٌ، حدَّثنا شُعْبةُ، عن عَمرٍو، سمعتُ ابنَ أبي أوْفَى رضي الله عنهما: كان النبيُّ ﷺ إذا أتاه رجلٌ بِصَدَقَتِه قال: «اللهمَّ صَلِّ على فلانٍ»، فأتاه أبي فقال: «اللهمَّ صَلِّ على آلِ أبي أوْفَى».

٦٣٣٣- حدَّثنا عليُّ بنُ عبدِ الله، حدَّثنا سفيانُ، عن إسماعيلَ، عن قيسٍ، قال: سمعتُ جَرِيراً قال: قال لي رسولُ الله ﷺ: «ألا تُرِيحُني من ذي الخَلَصةِ» ـ وهو نُصُبٌ كانوا يَعْبُدونَه، يُسَمَّى الكَعْبةَ اليَمَانيَةَ ـ قلتُ: يا رسولَ الله، إنّي رجلٌ لا أثْبُتُ على الخيلِ، فصَكَّ في صَدْري فقال: «اللهمَّ ثَبِّتْه، واجْعَلْه هادِياً مَهْدِيّاً»، قال: فخَرَجتُ في خمسينَ من أحمَسَ من قومي ـ ورُبَّما قال سفيانُ: فانطَلَقْتُ في عُصْبةٍ من قومي ـ فأتيتُها فأحرَقْتُها، ثمَّ أتيتُ النبيَّ ﷺ، فقلتُ: يا رسولَ الله، والله ما أتيتُكَ حتَّى تَرَكْتُها مِثلَ الجَمَلِ الأجْرَبِ، فدَعَا لأحمَسَ.

٦٣٣٤- حدَّثنا سعيدُ بنُ الرَّبيعِ، حدَّثنا شُعْبةُ، عن قَتَادةَ، قال: سمعتُ أنساً قال: قالت أمُّ سُلَيم للنبيِّ ﷺ: أنسٌ خادِمك، قال: «اللهمَّ أكثِر مالَه وولَدَهُ، وبارك له فيما أعطَيتَه».

٦٣٣٥- حدَّثني عُثْمانُ بنُ أبي شَيْبةَ، حدَّثنا عَبْدةُ، عن هشامٍ، عن أبيه، عن عائشةَ رضي الله عنها، قالت: سمعَ النبيُّ ﷺ رجلاً يَقرأُ في المسجدِ، فقال: «رَحِمَه اللهُ، لقد أذْكَرَني كذا وكذا آيةً أسقَطْتُها في سورةِ كذا وكذا».

٦٣٣٦- حدَّثنا حفصُ بنُ عمرَ، حدَّثنا شُعْبةُ، أخبرني سليمانُ، عن أبي وائلٍ، عن عبدِ الله، قال: قَسَمَ النبيُّ ﷺ قَسْماً، فقال رجلٌ: إنَّ هذه لَقِسْمةٌ ما أُرِيدَ بها وجهُ الله! فأخبَرْتُ النبيَّ ﷺ، فغَضِبَ حتَّى رأيتُ الغضبَ في وجهِه، وقال: «يرحمُ الله موسى، لقد أُوذِيَ بأكثرَ من هذا فصَبَرَ».

قوله: «باب قول الله تَبارَكَ وتعالى: ﴿وَصَلِّ عَلَيْهِمْ﴾» كذا للجُمهور، ووَقَعَ في بعض النُّسَخ زيادة: ﴿إِنَّ صَلَوٰتَكَ سَكَنٌ لَّهُمْ﴾.

واتَّفَقوا على أنَّ المراد بالصلاة هنا: الدُّعاء، وثالث أحاديث الباب يُفسِّر ذلك، وتقدَّم في السّورة قريباً من هذه الآية قوله تعالى: ﴿وَمِنَ ٱلْأَعْرَابِ مَن يُؤْمِنُ بِٱللَّهِ وَٱلْيَوْمِ ٱلْآخِرِ وَيَتَّخِذُ مَا يُنفِقُ قُرُبَٰتٍ عِندَ ٱللَّهِ وَصَلَوَٰتِ ٱلرَّسُولِ﴾ [التوبة:٩٩]، وفُسِّرَتِ الصَّلَوات ١٣٧/١١ هنا أيضاً بالدَّعَوات، لأنَّه ﷺ كان يَدعُو لمن يَتَصَدَّق.

قوله: «ومَن خَصَّ أخاه بالدُّعاءِ دونَ نفسه» في هذه التَّرجمة إشارة إلى رَدّ ما جاء عن ابن عمر، أخرج ابن أبي شَيْبة (١٠/ ٢٢٠) والطَّبَريّ من طريق سعيد بن يَسار قال: ذكرت رجلاً عند ابن عمر، فتَرَحَّمت عليه، فلَهَزَ في صَدري، وقال لي: ابدَأ بنفسِك.

وعن إبراهيم النَّخَعيِّ: كان يقال: إذا دَعَوت فابدَأ بنفسِك، فإنَّك لا تَدري في أيّ دعاء يُستَجاب لك.

وأحاديث الباب تَرُدّ على ذلك، ويُؤيِّدها ما أخرجه مسلم (٢٧٣٢) وأبو داود (١٥٣٤) من طريق طلحة بن عُبيد الله بن كَرِيز عن أمّ الدَّرداء عن أبي الدَّرداء رَفَعَه: «ما من مسلم يَدعُو لأخيه بظَهْرِ الغيب إلّا قال الملَك: ولَك مِثل ذلك».

وأخرج الطَّبَريُّ[1] من طريق سعيد بن جُبَير عن ابن عبَّاس رَفَعَه: «خمسُ دَعَوات مُستَجابات» وذكر فيها: «ودَعوة الأخ لأخيه» وأخرجه أيضاً[2].

---

(١) لم نقف عليه فيما بأيدينا مما طُبع من كتب الطبري، وأخرجه أيضاً البيهقي في «شعب الإيمان» (١١٢٥)، وفي «الدعوات الكبير» (٦٧١)، وفي إسناده عبد الرحيم بن زيد العمي، وهو متروك الحديث، وأبوه، وهو ضعيف الحديث.

(٢) هكذا بيَّض له في الأصلين، فكأن الحافظ رحمه الله وقف عليه مخرجاً عند بعضهم، ثم لم يحضره أثناء كتابته، والله أعلم.

هكذا استَدَلَّ بهما ابن بَطّال، وفيه نظر، لأنَّ الدُّعاء بِظَهْر الغيب، ودعاء الأخ للأخ أعَمّ من أن يكون الدّاعي خَصَّه أو ذكر نفسه معه، وأعَمّ من أن يكون بَدَأ به، أو بَدَأ بنفسِه.

وأمَّا ما أخرجه التِّرمِذيّ (٣٣٨٥) من حديث أُبيّ بن كعب رَفَعَه: أنَّ النبيَّ ﷺ كان إذا ذكر أحداً فدَعَا له بَدَأ بنفسِه، فهو عند مسلم (٢٣٨٠) في أوَّل قصَّة موسى والخَضِر، ولفظه: وكان إذا ذكر أحداً من الأنبياء بَدَأ بنفسِه.

ويُؤيِّد هذا القَيد أنَّه ﷺ دَعَا لغير نبيّ، فلم يَبدَأ بنفسِه، كقوله في قصَّة هاجَرَ الماضية في المناقب[1]: «يرحم الله أمّ إسماعيل، لو تَرَكَت زَمزَم لكانت عيناً مَعِيناً»، وقد تقدَّم حديث أبي هريرة (٤٥٣): «اللهمَّ أيِّده برُوحِ القُدُس» يريد حسَّان بن ثابِت، وحديث ابن عبَّاس (١٤٣): «اللهمَّ فقِّهه في الدّين»، وغير ذلك من الأمثِلة، مع أنَّ الذي جاء في حديث أُبيّ لم يَطَّرِد، فقد ثَبَتَ أنَّه دَعَا لبعضِ الأنبياء فلم يَبدَأ بنفسِه كما مرَّ في المناقب[2] من حديث أبي هريرة: «يرحم الله لوطاً، لقد كان يأوي إلى رُكن شديد».

وقد أشارَ المصنِّف إلى الأوَّل بسادسِ أحاديث الباب، وإلى الثّاني بالذي بعده.

وذكر المصنِّف فيه سبعة أحاديث:

**الحديث الأول: قوله: «وقال أبو موسى: قال النبيّ ﷺ: اللهمَّ اغفِر لِعُبيدٍ أبي عامر، اللهمَّ اغفِر لعبدِ الله بن قيس ذَنْبه»** هذا طَرَف من حديث لأبي موسى تقدَّم بطولِه موصولاً في غزوة أوطاس من المغازي (٤٣٢٣)، وفيه قصَّة قتل أبي عامر وهو عَمّ أبي موسى الأشعَريّ، وفيه قول أبي موسى للنبيِّ ﷺ: إنَّ أبا عامر قال له: قل للنبيِّ ﷺ: استَغفِر لي، قال: فدَعَا بماءٍ فتَوضَّأ، ثمَّ رَفَعَ يَدَيه، فقال: «اللهمَّ اغفِر لِعُبيدٍ أبي عامر»، وفيه: فقلت: ولي فاستَغفِر، فقال: «اللهمَّ اغفِر لعبد الله بن قيس ذَنبَه، وأدخِله يوم القيامة مُدخَلاً كريماً».

**الحديث الثاني: قوله: «يحيى»** هو ابن سعيد القَطّان.

---

(١) بل في المساقاة (٢٣٦٨)، وفي أحاديث الأنبياء (٣٣٦٢).

(٢) بل في أحاديث الأنبياء (٣٣٧٢) و(٣٣٧٥) و(٣٣٨٧)، وفي التفسير (٤٦٩٤).

**قوله: «خَرَجْنا مع النبيّ ﷺ إلى خَيبَر، فقال رجل من القوم»** هو عمر بن الخطَّاب، وعامر: هو ابن الأكوع عَمّ سَلَمة راوي الحديث، وقد تقدَّم بيان ذلك كلّه في غزوة خَيبَر من كتاب المغازي (٤١٩٦)، وسبب قول عمر: لولا مَتَّعْتَنا به، وأنَّ ذلك وَرَدَ مُصرَّحاً به في «صحيح مسلم» (١٨٠٢/ ١٢٤)، وأمَّا ابن عبد البَرِّ فأورَدَه مَورِد الاستقراء فقال: كانوا عَرَفوا أنَّه ما استَرحَمَ لِإنسانٍ قَطُّ في غَزاةٍ يَخُصُّه إلّا استُشهِدَ، فلِذا قال عمر: لولا أمتَعَتنا بعامرٍ.

**قوله: «وذكر شِعْراً غيرَ هذا، ولكنّي لم أحْفَظه»** تقدَّم بيانه في المكان المذكور من طريق حاتم بن إسماعيل عن يزيد بن أبي عُبيد، ويُعرَف مِنه أنَّ القائل: وذكر شِعراً: هو يحيى بن سعيد راويه، وأنَّ الذّاكِر: هو يزيد بن أبي عُبيد.

**وقوله: «من هَنَاتك»** بفتحِ الهاء والنُّون، جمع هَنَةٍ، ويُروى: هُنَيْهاتك، وهُنَيّاتك، والمراد: الأراجيز القِصار، وتقدَّم شرح الحديث مُستَوفًى هُناكَ.

**قوله: «فلمَّا أمسَوْا أوْقَدوا نيراناً[1] كثيرة»** الحديث في قصَّة الحُمُر الأهليَّة، في رواية حاتم بن إسماعيل: فلمَّا أمسَى الناس مَساء اليوم الذي فُتِحَت عليهم فيه، يعني: خَيبَر، وذكر الحديث بطولِه، وقد/ تقدَّم شرحه. ١٣٨/١١

**الحديث الثالث: قوله: «حدَّثنا مسلم»** هو ابن إبراهيم، وعَمْرو شيخ شُعْبة فيه: هو ابن مُرّة، وابن أبي أوفَى: هو عبد الله.

**قوله: «صَلِّ على آل أبي أوْفَى»** أي: عليه نفسه، وقيل: عليه وعلى أتباعه، وسيأتي الكلام في الصلاة على غير الأنبياء بعد ثلاثة عشر باباً (٦٣٥٩).

**الحديث الرابع: قوله في حديث جَرِير ـ وهو ابن عبد الله البَجَليُّ ـ: «وهو نُصُب»** بضمِّ النُّون وبِصادٍ مُهمَلة ثمَّ موحَّدة: هو الصَّنَم، وقد تقدَّم بيان ذلك في تفسير سورة ﴿سَأَلَ﴾[2].

---

(١) كذا في الأصلين بصيغة الجمع، وهذا لفظ رواية حاتم بن إسماعيل عن يزيد بن أبي عبيد السالفة عند البخاري برقم (٤١٩٦) و(٦١٤٨)، وأما الرواية هنا فبالإفراد: ناراً، دون خلاف بين رواة البخاري، كما في اليونينية.

(٢) في شرحه على قراءة الأعمش وعاصم ﴿إِلَىٰ نُصُبٍ﴾، بعد الحديث رقم (٤٩١٩).

وقوله: «يُسَمَّى الكعبةَ اليَمَانيَةَ» في رواية الكُشْمِيهنيّ: كعبة اليَمَانية، وهي لُغة.

وقوله: «فخَرَجت في خمسين من قومي»[1] في رواية الكُشْمِيهنيّ: فارساً.

والقائل «ورُبَّما قال سفيان»: هو عليّ بن عبد الله شيخ البخاريّ فيه، وسفيان: هو ابن عُيَينَةَ، وقد تقدَّم شرح هذا الحديث في أواخر المغازي (٤٣٥٦).

الحديث الخامس: في دعاء النبيّ ﷺ لأنس أن يُكثِر ماله وولده، وسيأتي شرحه قريباً بعد ثمانية وعشرينَ باباً (٦٣٧٨)، وقد بيَّن مسلم (٦٦٠ و٢٤٨١) في رواية سليمان بن المغيرة عن ثابِت عن أنس: أنَّ ذلك كان في آخر دعائه لأنس، ولفظه: فقالت أمّي: يا رسول الله، خُوَيدِمك ادعُ الله له، فدَعَا لي بكلِّ خير، وكان في دعائه[2] أن قال، فذكره.

قال الدَّاوُوديّ: هذا يدلُّ على بُطْلان الحديث الذي وَرَدَ: «اللهمَّ مَن آمَنَ بي وصَدَّقَ ما جِئت به فأقلِل له من المال والولد»[3] الحديث، قال: وكيف يَصِحّ ذلك وهو ﷺ يَحُضّ على النِّكاح والتِماس الولد؟

قلت: لا مُنافاة بينهما لاحتمال أن يكون وَرَدَ في حصول الأمرَينِ معاً، لكن يُعكِّر عليه حديث الباب، فيقال: كيف دَعَا لأنسٍ وهو خادِمه بما كَرِهَه لغيره، ويحتمل أن يكون مع دعائه له بذلك قَرَنَه بأن لا يَناله من قِبَل ذلك ضَرَر، لأنَّ المعنى في كراهية اجتماع كَثْرة المال والولد إنَّما هو لما يُخشَى من ذلك من الفتنة بهما، والفتنة لا يُؤمَن معها الهَلَكة.

الحديث السادس: قوله: «عَبْدة» هو ابن سليمان.

قوله: «رجلاً يَقرأ في المسجد» هو عَبّاد بن بِشْر، كما تقدَّم في الشَّهادات (٢٦٥٥)، وتقدَّم شرح المتن في فضائل القرآن (٥٠٣٧).

---

(١) كذا وقع للحافظ رحمه الله: في خمسين من قومي، مع أنَّ الذي في اليونينية: في خمسين من أحمَسَ من قومي، بزيادة: من أحمَسَ، دون إشارة لوجود خلاف بين رواة البخاري في ذكرها.

(٢) لفظه: «وكان في آخر ما دعا لي به» فذكره.

(٣) أخرجه ابن ماجه (٤١٣٣)، من حديث عمرو بن غيلان الثقفي وهو مختلف في صحبته. وأخرجه الطبراني ٢٠/ (١٦١) من حديث معاذ بن جبل. وإسناده ضعيف جدّاً.

وقوله فيه: «لقد أذْكَرَني كذا وكذا آية» قال الجمهور: يجوز على النبيّ ﷺ أن يَنسَى شيئاً من القرآن بعد التَّبليغ، لكنَّه لا يُقَرّ عليه، وكذا يجوز أن يَنسَى ما لا يَتعلَّق بالبلاغ، ويدلّ عليه قوله تعالى: ﴿سَنُقْرِئُكَ فَلَا تَنسَىٰٓ ۝٦ إِلَّا مَا شَآءَ ٱللَّهُ﴾ [الأعلى:٦-٧].

الحديث السابع: قوله: «سليمان» هو ابن مِهرانَ الأعمَش.

قوله: «عن أبي وائل» هو شَقِيق بن سَلَمة، وقد تقدَّم في الأدب (٦١٠٠) من طريق حفص بن غياث عن الأعمَش: سمعت شَقِيقاً.

قوله: «فقال رجل» هو مُعَتِّب، بمُهمَلةٍ ثمَّ مُثنّاة ثقيلة ثمَّ موحَّدة، أو حُرقُوص، كما تقدَّم بيانه في غزوة حُنَينٍ هناك (٤٣٣٥).

والمراد مِنه هنا قوله: «يرحم الله موسى» فخَصَّه بالدُّعاءِ، فهو مُطابِق لأحدِ رُكنَي التَّرجمة.

وقوله: «وجه الله» أي: الإخلاص له.

## ٢٠- باب ما يكره من السّجع في الدّعاء

**٦٣٣٧- حدَّثنا يحيى بنُ محمَّدِ بنِ السَّكَنِ، حدَّثنا حَبّانُ بنُ هلالٍ أبو حبيبٍ، حدَّثنا هارونُ المُقْرِئُ، حدَّثنا الزُّبَيرُ بنُ الخِرِّيتِ، عن عِكْرِمةَ، عن ابنِ عبَّاسٍ، قال: حَدِّثِ الناسَ كلَّ جُمُعةٍ مرَّةً، فإن أَبيتَ فمرَّتَينِ، فإن أكثرْتَ فثلاثَ مرَّات، ولا تُمِلَّ الناسَ هذا القرآنَ، ولا أُلْفِيَنَّكَ تَأتي القومَ وهم في حديثٍ من حديثِهم، فتَقُصُّ عليهم، فتَقْطَعُ عليهم حديثَهم فتُمِلُّهم، ولكن أنصِت، فإذا أَمَروكَ فحَدِّثْهم وهم يَشْتَهونَه، فانظُرِ السَّجْعَ منَ الدُّعاءِ فاجْتَنِبْه، فإنّي عَهِدْتُ رسولَ الله ﷺ وأصحابَه لا يَفْعَلونَ إلّا ذلك.**

قوله: «باب ما يُكْرَه من السَّجْع في الدُّعاء» السَّجع بفتحِ المهمَلة وسكون الجيم بعدها ١٣٩/١١
عين مُهمَلة: هو موالاة الكلام على رَويٍّ واحد، ومِنه سَجَعَتِ الحَمامة: إذا رَدَّدَت صوتها، قاله ابن دُرَيدٍ. وقال الأزهَريّ: هو الكلام المقَفَّى من غير مُراعاة وزن.

قوله: «هارون المُقْرِئُ» هو ابن موسى النَّحويّ.

قوله: «حدَّثنا الزُّبَير بن الخِرّيت» بكسر المعجَمة وتشديد الرَّاء المكسورة بعدها تحتانيَّة ساكنة ثمَّ مُثنّاة.

قوله: «حَدِّث الناس كلّ جُمعة مرَّة، فإن أَبيتَ فمرَّتَينِ» هذا إرشاد، وقد بيَّن حِكمَته.

قوله: «ولا تُمِلّ الناسَ هذا القرآنَ» هو بضمِّ أوَّل «تُمِلّ» من الرُّباعيّ، والملَل والسَّآمة بمعنًى، و«هذا القرآن» منصوب على المفعوليَّة، وقد تقدَّم في كتاب العلم (٦٨) حديث ابن مسعود: كان النبيّ ﷺ يَتخوَّلنا بالموعِظة كراهة السَّآمة علينا.

قوله: «ولا أُلْفِيَنَّكَ» بضمِّ الهمزة وبالفاء، أي: لا أجِدَنَّك، والنُّون مُثقَّلة للتَّأكيد، وهذا النَّهي بحَسَبِ الظّاهر للمُتَكلِّم، وهو في الحقيقة للمُخاطَبِ، وهو كقولهم: لا أرَيَنَّك هاهُنا.

وفيه كراهة التَّحديث عند مَن لا يُقبِل عليه، والنَّهي عن قطع حديث غيره، وأنَّه لا ينبغي نشرُ العلم عند مَن لا يَحرِص عليه، ويُحدِّث مَن يَشتَهي سماعه، لأنَّه أجدَر أن يَنتَفِع به.

قوله: «فتُمِلّهم» يجوز في محَلّه النَّصب والرَّفع.

قوله: «وانظُر السَّجْع من الدُّعاء فاجْتَنِبْه» أي: لا تَقصِد إليه ولا تَشغَل فِكرَك به، لما فيه من التَّكَلُّف المانع للخُشوع المطلوب في الدُّعاء.

وقال ابن التِّين: المراد بالنَّهي: المستَكرَه مِنه، وقال الدَّاوُوديّ: الاستكثار مِنه.

قوله: «لا يَفْعَلونَ إلّا ذلك» أي: تَرك السَّجع. ووَقَعَ عند الإسماعيليّ[1] عن القاسم بن زَكَريّا عن يحيى بن محمَّد شيخ البخاريّ بسندِه فيه: لا يفعلونَ ذلك، بإسقاطِ «إلّا»، وهو واضح، وكذا أخرجه البزَّار في «مُسنَده»[2] عن يحيى، والطبرانيُّ (١١٩٤٣) عن البزَّار.

ولا يَرُدّ على ذلك ما وَقَعَ في الأحاديث الصَّحيحة، لأنَّ ذلك كان يَصدُر من غير قصد إليه، ولأجلِ هذا يَجيء في غاية الانسِجام، كقوله ﷺ في الجهاد (٢٩٣٣): «اللهمَّ مُنزِل الكتاب، سريع الحِساب، هازِم الأحزاب»، وكقوله ﷺ: «صَدَقَ وعده، وأعَزّ جُنده»[3]

---

(١) ومن طريقه أخرجه البيهقي في «المدخل إلى السنن الكبرى» (٦٠٠).

(٢) لم نقف عليه فيما طُبع من «مسند البزار».

(٣) سلف برقم (٤١١٤) بلفظ: «أعزّ جنده ونصر عبده».

الحديث، وكقوله: «أعوذ بك من عين لا تَدمَع، ونفس لا تَشبَع، وقلب لا يَخشَع»[١]. وكلّها صحيحة.

قال الغَزاليّ: المكروه من السَّجع هو المتكلَّف، لأنَّه لا يُلائم الضَّراعة والذِّلّة، وإلّا ففي الأدعية المأثورة كلمات مُتَوازنة[٢] لكنَّها غير مُتَكلَّفة. قال الأزهَريّ: وإنَّما كَرِهَه ﷺ لمُشاكَلَتِه كلام الكَهَنة كما في قصَّة المرأة من هُذَيل[٣].

وقال أبو زيد وغيره: أصل السَّجع: القصد المستَوي، سواء كان في الكلام أم غيره.

## ٢١- بابٌ ليَعزِم المسألة، فإنّه لا مُكرِه له

**٦٣٣٨- حدَّثنا مُسدَّدٌ، حدَّثنا إسماعيلُ، أخبرنا عبدُ العزيزِ، عن أنسٍ ﷺ، قال: قال رسولُ الله ﷺ: «إذا دَعَا أحدُكم فلْيَعْزِمِ المَسْألَةَ، ولا يقولَنَّ: اللهمَّ إن شئتَ فأعطِني، فإنَّه لا مُسْتَكْرِهَ له».**

[طرفه في: ٧٤٦٤]

**٦٣٣٩- حدَّثنا عبدُ الله بنُ مَسْلَمَةَ، عن مالكٍ، عن أبي الزِّنادِ، عن الأعرَجِ، عن أبي هريرةَ ﷺ، أنَّ رسولَ الله ﷺ قال: «لا يقولَنَّ أحدُكُمْ: اللهمَّ اغفِر لي إن شِئتَ، اللهمَّ ارحَمْني إن شئتَ، ليَعْزِمِ المَسْألَةَ، فإنَّه لا مُكْرِهَ له».**

[طرفه في: ٧٤٧٧]

**قوله: «باب ليَعْزِم المَسْألة، فإنَّه لا مُكرِهَ له»** المراد بالمسألة: الدُّعاء، والضَّميران لله تعالى، أو ١٤٠/١١ الأوَّل ضمير الشَّأن، والثّاني لله تعالى جَزماً. ومُكره بضمِّ أوَّله وكسر ثالثه.

---

(١) أخرجه مسلم (٢٧٢٢) والنسائي (٥٤٥٨) من حديث زيد بن أرقم، وأبو داود (١٥٤٨) وابن ماجه (٢٥٠) و(٣٨٣٧) والنسائي (٥٤٦٧) من حديث أبي هريرة، والترمذي (٣٤٨٢) والنسائي (٥٤٤٢) من حديث عبد الله بن عمرو بن العاص، والنسائي (٥٤٤١) من حديث جابر بن عبد الله، و(٥٤٧٠) من حديث أنس ابن مالك، لكن ليس عند أحد منهم: «من عين لا تدمع» وزادوا: «من علم لا ينفع».

(٢) تصحَّف في (س) إلى: متوازية.

(٣) يعني حديث أبي هريرة السالف عند البخاري برقم (٥٧٥٨).

**قوله: «حدَّثنا إسماعيل»** هو المعروف بابنِ عُليَّة، وعبد العزيز: هو ابن صُهَيب، ونُسِبَ في رواية أبي زيد المروزيِّ وغيره.

**قوله: «فلْيَعْزِم المَسْألة»** في رواية أحمد (١١٩٨٠) عن إسماعيل المذكور: «الدُّعاء». ومعنى الأمر بالعَزمِ: الجِدّ فيه، وأن يَجزِمَ بوقوع مطلوبه، ولا يُعلِّقَ ذلك بمَشيئة الله تعالى، وإن كان مأموراً في جميع ما يريد فِعله أن يُعلِّقه بمَشيئة الله تعالى. وقيل: معنى العَزم: أن يُحسِن الظَّنّ بالله في الإجابة.

**قوله: «ولا يقولَنَّ: اللهمَّ إن شئتَ فأعْطِني»** في حديث أبي هريرة المذكور بعده: «اللهمَّ اغفِرْ لي إن شِئتَ، اللهمَّ ارحمني إن شِئتَ»، وزاد في رواية همَّام عن أبي هريرة الآتية في التَّوحيد (٧٤٧٧): «اللهمَّ ارزُقني إن شِئتَ»، وهذه كلّها أمثِلة، ورواية العلاء عن أبيه عن أبي هريرة عند مسلم (٢٦٧٩/ ٨) تَتَناول جميع ما يُدعَى به.

ولمسلمٍ (٢٦٧٩/ ٩) من طريق عطاء بن ميناء عن أبي هريرة: «ليَعزِم في الدُّعاء». وله من رواية العلاء: «ليَعزِم وليُعظِّم الرَّغبة»، ومعنى قوله: «ليُعظِّم الرَّغبة» أي: يُبالغ في ذلك بتَكرار الدُّعاء والإلحاح فيه، ويحتمل أن يُراد به الأمر بطلبِ الشَّيء العظيم الكثير، ويُؤيِّده ما في آخر هذه الرِّواية[1]: «فإنَّ الله لا يَتَعاظَمُه شيءٌ».

**قوله: «فإنَّه لا مُستَكْرِه له»** في حديث أبي هريرة: «فإنَّه لا مُكرِه له» وهما بمعنًى، والمراد أنَّ الذي يحتاج إلى التَّعليق بالمشيئة ما إذا كان المطلوب مِنه يَتأتَّى إكراهه على الشَّيء، فيُخفَّف الأمرُ عليه ويُعلَم بأنَّه لا يُطلَب مِنه ذلك الشَّيء إلّا برِضاه، وأمَّا الله سبحانه فهو مُنزَّه عن ذلك، فليس للتَّعليق فائدة. وقيل: المعنى أنَّ فيه صورةَ الاستغناء عن المطلوب والمطلوب مِنه، والأوَّل أَولى. وقد وَقَعَ في رواية عطاء بن ميناء: «فإنَّ الله صانعٌ ما شاءَ»، وفي رواية العلاء: «فإنَّ الله لا يَتَعاظَمه شيء أعطاه».

قال ابن عبد البَرِّ: لا يجوز لأحدٍ أن يقول: اللهمَّ أعطِني إن شِئت، وغير ذلك من أُمور

---

(١) يعني رواية العلاء.

الدّين والدُّنيا، لأنَّه كلام مُستَحيل لا وجه له، لأنَّه لا يفعل إلّا ما يشاء. وظاهره أنَّه حَمَلَ النَّهيَ على التَّحريم، وهو الظّاهر، وحَمَلَ النَّوويّ النَّهيَ في ذلك على كراهة التَّنزيه وهو أولى، ويُؤيِّده ما سيأتي في حديث الاستخارة (٦٣٨٢).

قال ابن بَطّال: في الحديث أنَّه ينبغي للدّاعي أن يَجتَهِد في الدُّعاء ويكون على رَجاء الإجابة، ولا يَقنَط من الرَّحمة فإنَّه يَدعُو كريماً. وقد قال ابن عُيَينَةَ: لا يَمنَعَنَّ أحداً الدُّعاءَ ما يعلم في نفسه ـ يعني: من التَّقصير ـ فإنَّ الله قد أجابَ دعاء شَرّ خلقه وهو إبليس حين قال: ﴿رَبِّ فَأَنظِرْنِيٓ إِلَىٰ يَوْمِ يُبْعَثُونَ﴾ [الحجر:٣٦].

وقال الدَّاوُوديّ: معنى قوله: «ليَعزِم المسألة»: أن يَجتَهِد ويُلِحّ، ولا يَقُل: إن شِئت، كالمستَثني، ولكن دعاءَ البائس الفقير. قلت: وكأنَّه أشارَ بقولِه: كالمستَثني، إلى أنَّه إذا قالها على سبيل التَّبرُّك لا يُكرَه، وهو جيِّد.

## ٢٢- بابٌ يُستجاب للعبد ما لم يعجَل

**٦٣٤٠- حدَّثنا عبدُ الله بنُ يوسُفَ، أخبرنا مالكٌ، عن ابنِ شِهابٍ، عن أبي عُبيدٍ مولى ابنِ أزْهَرَ، عن أبي هريرةَ، أنَّ رسولَ الله ﷺ قال: «يُسْتَجابُ لأحدِكم ما لم يَعْجَل، يقول: دَعَوْتُ فلم يُسْتَجَب لي».**

**قوله: «باب يُسْتَجاب للعبدِ»** أي: إذا دَعَا **«ما لم يَعجَل»** والتَّعبير بالعبد وَقَعَ في رواية أبي إدريس كما سأُنبِّه عليه.

**قوله: «عن أبي عُبيد»** هو سعد بن عُبيد.

**قوله: «مَوْلَى ابن أزْهَر»** اسمه عبد الرَّحمن.

**قوله: «يُسْتَجاب لأحدِكم ما لم يَعْجَل»** أي: يُجاب دعاؤُه. وقد تقدَّم بيان ذلك في التَّفسير في قوله تعالى: ﴿ٱلَّذِينَ ٱسْتَجَابُواْ لِلَّهِ﴾ [آل عمران:١٧٢][1].

---

(١) بين يدي الحديث رقم (٤٥٦٣).

قوله: «يقول: دَعَوْت فلم يُسْتَجَب لي» في رواية غير أبي ذرٍّ: «فيقول» بزيادة فاء واللّام منصوبة. قال ابن بَطّال: المعنى: أنَّه يَسأم فيَترُك/ الدُّعاء، فيكون كالمانِّ بدعائه. أو أنَّه أتى من الدُّعاء بما يَستَحِقّ به الإجابة، فيصير كالمبخِّلِ للرَّبِّ الكريم الذي لا تُعجِزه الإجابة ولا يَنقُصُه العطاءُ. ١٤١/١١

وقد وَقَعَ في رواية أبي إدريس الخَولانيِّ عن أبي هريرة عند مسلم (٢٧٣٥)، والتِّرمِذيّ[1] (٣٦٠٤/ ٣): «لا يزال يُستَجاب للعبد ما لم يَدْعُ بإثمٍ أو قَطيعة رَحِم، وما لم يَستَعجِل». قيلَ: وما الاستعجال؟ قال: «يقول: قد دَعَوت وقد دَعَوت فلم أرَ يُستَجاب لي، فيَستَحسِر عند ذلك ويَدَع الدُّعاء». ومعنى قوله: «يَستَحسِر» وهو بمُهمَلاتٍ: يَنقَطِع.

وفي هذا الحديث أدب من آداب الدُّعاء، وهو أنَّه يُلازِم الطَّلَب ولا يَيأس من الإجابة، لما في ذلك من الانقياد والاستسلام وإظهار الافتقار، حتَّى قال بعض السَّلَف: لَأنا أشدّ خَشْية أن أُحرَم الدُّعاء من أن أُحرَم الإجابة، وكأنَّه أشارَ إلى حديث ابن عمر رَفَعَه: «مَن فُتِحَ له منكم باب الدُّعاء فُتِحَت له أبواب الرَّحمة» الحديث، أخرجه التِّرمِذيّ (٣٥٤٨) بسندٍ لَيِّن، وصَحَّحَه[2] الحاكم (١/ ٤٩٨) فوهِمَ.

قال الدَّاوُوديّ: يُخشَى على مَن خالَفَ وقال: قد دَعَوت فلم يُستَجَب لي أن يُحرَم الإجابة، وما قامَ مقامها من الادِّخار والتَّكفير، انتهى.

وقد قَدَّمت في أوَّل كتاب الدُّعاء الأحاديث الدّالَّة على أنَّ دَعوة المؤمن لا تُرَدّ، وأنَّها إمّا أن تُعَجَّلَ له الإجابةُ، وإمّا أن يُدفَعَ عنه من السّوء مِثلُها، وإمّا أن يُدَّخَر له في الآخِرة خيرٌ ممَّا سألَ. فأشارَ الدَّاوُوديّ إلى ذلك.

وإلى ذلك أشارَ ابن الجَوْزيّ بقولِه: اعلم أنَّ دعاء المؤمن لا يُردّ، غير أنَّه قد يكون الأَولى له تأخير الإجابة، أو يُعوَّض بما هو أولى له عاجلاً أو آجِلاً، فينبغي للمؤمنِ أن لا يَترُك

---

(١) رواية الترمذي من طريق زياد عن أبي هريرة، وزياد هذا هو ابن المغيرة أو ابن أبي المغيرة، كما جاء مقيداً في رواية أبي يعلى في «مسنده» (٦١٣٤).

(٢) في الأصلين: وأخرجه، والمثبت على الصواب من (س).

الطَّلَب من رَبّه فإنَّه مُتَعَبَّد بالدُّعاءِ، كما هو مُتَعَبَّد بالتَّسليمِ والتَّفويض.

ومن جُملة آداب الدُّعاء تَحرّي الأوقات الفاضلة كالسُّجود، وعند الأذان، ومنها تقديم الوضوء والصلاة، واستقبال القِبْلة، ورفع اليَدَين، وتقديم التَّوبة، والاعتراف بالذَّنب، والإخلاص، وافتِتاحه بالحمدِ والثَّناء والصلاة على النبيّ ﷺ والسُّؤال بالأسماءِ الحُسنَى، وأكثر أدلّةِ ذلك ذُكِرَت في هذا الكتاب[1].

وقال الكِرْمانيُّ ما مُلخَّصه: الذي يُتصوَّر في الإجابة وعَدمها أربع صور:

الأولى: عَدَم العَجَلة وعَدَم القول المذكور، الثّانية: وجودهما، الثّالثة والرَّابِعة: عَدَم أحدهما ووجود الآخر، فدَلَّ الخبر على أنَّ الإجابة تَختَصّ بالصّورة الأولى دونَ ثلاث. قال: ودَلَّ الحديث على أنَّ مُطلَق قوله تعالى: ﴿أُجِيبُ دَعْوَةَ ٱلدَّاعِ إِذَا دَعَانِ﴾ [البقرة:١٨٦] مُقيَّد بما دَلَّ عليه الحديث.

قلت: وقد أُوِّلَ الحديث المشار إليه قبلُ على أنَّ المراد بالإجابة ما هو أعَمّ من تحصيل المطلوب بعينِه، أو ما يقوم مقامه ويزيد عليه، والله أعلم.

## ٢٣- باب رفع الأيدي في الدُّعاء

**وقال أبو موسى الأشعَرِيُّ: دَعَا النبيُّ ﷺ ثمَّ رَفَعَ يَدَيه، ورأيتُ بياضَ إبْطَيهِ.**

---

(١) أما تحري الدعاء في السجود فلقوله ﷺ: «أقرب ما يكون العبد من ربه وهو ساجد، فأكثروا الدعاء» أخرجه مسلم (٤٨٢)، وأما عند الأذان فلقوله ﷺ: «إنَّ الدعاء لا يردُّ بين الأذان والإقامة فادعوا» أخرجه أحمد (١٢٥٨٤)، وأبو داود (٥٢١)، والترمذي (٢١٢)، والنسائي في «الكبرى» (٩٨١٢)، وأما تقديم الوضوء فلقوله ﷺ: «كرهت أن أذكر الله إلّا على طُهر» أخرجه أبو داود (١٧)، ولحديث أبي موسى السالف عند البخاري (٤٣٢٣)، وأما رفع اليدين فلقوله ﷺ: «إذا سألتم الله فاسألوه ببطون أكفِّكم، ولا تسألوه بظهورها» أخرجه أبو داود (١٤٨٦)،ولرفع اليدين واستقبال القبلة انظر الأبواب الثلاثة التالية، وأما التوبة والاعتراف بالذنب فانظر الباب رقم (٤) من هذا الكتاب (الدعوات)، وأما الافتتاح بالحمد والثناء والصلاة على النبي ﷺ فلقوله: «إذا صلى أحدكم فليبدأ بتمجيد ربه عز وجلّ والثناء عليه، ثم يصلي على النبي ﷺ، ثم يدعو بعدُ بما شاء» أخرجه أبو داود (١٤٨١)، والترمذي (٣٤٧٧)، والنسائي (١٢٨٤)، وأما السؤال بالأسماء الحسنى فلقوله تعالى: ﴿وَلِلَّهِ ٱلْأَسْمَآءُ ٱلْحُسْنَىٰ فَٱدْعُوهُ بِهَا﴾ [الأعراف:١٨٠].

وقال ابنُ عمرَ: رَفَعَ النبيُّ ﷺ يَدَيه يقول: «اللهمَّ إنّي أبرَأُ إليكَ ممَّا صَنَعَ خالدٌ».

٦٣٤١- وقال الأُوَيسيُّ: حدَّثني محمَّدُ بنُ جعفرٍ، عن يحيى بنِ سعيدٍ وشَرِيكٍ، سمعَ أنساً، عن النبيِّ ﷺ رَفَعَ يَدَيه حتَّى رأيتُ بياضَ إبْطَيه.

قوله: «باب رَفْع الأيدي في الدُّعاء» أي: على صِفَة خاصّة، وسَقَطَ لفظ: «باب» لأبي ذرٍّ.

قوله: «وقال أبو موسى» هو الأشعَريّ «دَعا النبيّ ﷺ ثمَّ رَفَعَ يَدَيه، ورأيت بياض إبطَيه» هذا طَرَف من حديثه الطَّويل في قصَّة قتل عَمّه أبي عامر الأشعَريّ، وقد تقدَّم موصولاً في المغازي في غزوة حُنَيْنٍ (٤٣٢٣)، وأشرت إليه قبل بثلاثة أبواب في «باب قول الله تعالى: ﴿وَصَلِّ عَلَيْهِمْ﴾».

١٤٢/١١ قوله: «وقال ابن عمر: رَفَعَ النبيّ ﷺ يَدَيه، يقول: اللهمَّ إنّي أبرَأ إليكَ ممَّا صَنَعَ/ خالد» وهذا طَرَف من قصَّة غزوة بني جَذِيمة، بجيمٍ ومُعجَمة وزن عظيمة، وقد تقدَّم موصولاً مع شرحه في المغازي بعد غزوة الفتح (٤٣٣٩)، وخالد المذكور: هو ابن الوليد.

قوله: «وقال الأويسيّ» هو عبد العزيز بن عبد الله، ومحمَّد بن جعفر، أي: ابن أبي كثير، ويحيى بن سعيد: هو الأنصاريّ.

وهذا طَرَف أيضاً من حديث أنس في الاستسقاء (١٠١٣)، وقد تقدَّم هناك بهذا السَّنَد مُعلَّقاً (١٠٣٠)، ووَصَلَه أبو نُعَيم من رواية أبي زُرْعة الرَّازيِّ قال: حدَّثنا الأويسيّ به، وأورَدَ البخاريّ قصَّة الاستسقاء مُطوَّلة من رواية شَرِيك بن أبي نَمِر وحده عن أنس من طرق في بعضها (١٠١٣) و(١٠١٤): ورَفَعَ يَدَيه، وليس في شيء منها: حتَّى رأيت بياض إبطَيه، إلّا هذا.

وفي الحديث الأوَّل رَدٌّ على مَن قال: لا يَرفَع يداً إلّا في الاستسقاء، بل فيه وفي الذي بعده رَدّ على مَن قال: لا يَرفَع اليَدَينِ في الدُّعاء غير الاستسقاء أصلاً، وتَمَسَّكَ بحديثِ أنس: لم يكن النبيّ ﷺ يَرفَع يَدَيه في شيء من دعائه إلّا في الاستسقاء، وهو صحيح[1]، لكن

(١) سلف برقم (١٠٣١).

جُمِعَ بينه وبين أحاديث الباب وما في معناها: بأنَّ المنفيّ صِفَة خاصّة، لا أصل الرَّفع، وقد أشرت إلى ذلك في أبواب الاستسقاء.

وحاصله أنَّ الرَّفع في الاستسقاء يُخالف غيره، إمّا بالمبالَغة إلى أن تَصير اليَدان في حَذْو الوجه مثلاً، وفي الدُّعاء إلى حَذو المنكِبين، ولا يُعكِّر على ذلك أنَّه ثَبَتَ في كلّ مِنهما: حتَّى يُرى بياضُ إبطَيه، بل يُجمَع بأن تكون رُؤية البياض في الاستسقاء أبلَغ منها في غيره، وإمّا أنَّ الكَفَّينِ في الاستسقاء يَليان الأرض، وفي الدُّعاء يَليان السماء، قال المنذِريُّ: وبِتقدير تَعذُّر الجمع، فجانب الإثبات أرجَح.

قلت: ولا سيَّما مع كَثْرة الأحاديث الواردة في ذلك، فإنَّ فيه أحاديثَ كثيرةً أفرَدَها المنذِريُّ في جُزء، سَرَدَ منها النَّوويّ في «الأذكار» وفي «شرح المهذَّب» جُملة.

وعَقَدَ لها البخاريّ أيضاً في «الأدب المفرَد» باباً ذكر فيه حديث أبي هريرة (٦١١): قَدِمَ الطُّفَيل بن عَمْرو على النبيّ ﷺ فقال: إنَّ دَوساً عَصَت، فادعُ الله عليها، فاستَقبَلَ القِبْلة ورَفَعَ يَدَيه فقال: «اللهمَّ اهدِ دَوساً»، وهو في «الصحيحين»[1] دونَ قوله: ورَفَعَ يَدَيه.

وحديث جابِر[2] (٦١٤): أنَّ الطُّفَيل بن عَمْرو هاجَرَ، فذكر قصَّة الرجل الذي هاجَرَ معه، وفيه: فقال النبيّ ﷺ: «اللهمَّ وليَدَيه فاغفِر» ورَفَعَ يَدَيه، وسنده صحيح، وأخرجه مسلم (١١٦).

وحديث عائشة (٦١٣): أنَّها رأتِ النبيّ ﷺ يَدعُو رافعاً يَدَيه يقول: «اللهمَّ إنَّما أنا بَشَر» الحديث، وهو صحيح الإسناد.

ومن الأحاديث الصَّحيحة في ذلك: ما أخرجه المصنِّف في «جُزء رفع اليَدَينِ» (٩٠): رأيت النبيّ ﷺ رافعاً يَدَيه يَدعُو لِعثمان.

---

(١) عند البخاري (٢٩٣٧)، ومسلم (٢٥٢٤).

(٢) وقع في الأصلين: أبي جابر. وإنما هو حديث أبي الزبير عن جابر، فلعلَّ الحافظ أو بعض النساخ أراد أن يقول ذلك، فسقط من قلمه قوله: الزبير عن، فصارت: عن أبي جابر.

ولمسلمٍ (٩١٣) من حديث عبد الرَّحمن بن سَمُرة في قصَّة الكُسوف: فانتَهيت إلى النبيّ ﷺ وهو رافع يَدَيه يَدعو، وعنده (٩٠١/ ٢) في حديث عائشة في الكُسوف أيضاً: ثمَّ رَفَعَ يَدَيه يَدعُو.

وفي حديثها عنده (٩٧٤/ ١٠٣) في دعائه لأهلِ البَقيع: فرَفَعَ يَدَيه ثلاث مرَّات، الحديث.

ومن حديث أبي هريرة الطَّويل في فتح مَكّة (١٧٨٠): فرَفَعَ يَدَيه وجَعَلَ يَدعو.

وفي «الصحيحين»[1] من حديث أبي حُميدٍ في قصَّة ابن اللُّتبيَّة: ثمَّ رَفَعَ يَدَيه حتَّى رأيت عُفرة إبطَيه يقول: «اللهمَّ هل بَلَّغت؟».

ومن حديث عبد الله بن عَمْرو: أنَّ النبيَّ ﷺ ذكر قول إبراهيم وعيسى، فرَفَعَ يَدَيه وقال: «اللهمَّ أمَّتي»[2].

وفي حديث عمر: كان رسول الله ﷺ إذا نزلَ عليه الوحي يُسمَع عند وجهه كَدَويِّ النَّحل، فأنزَلَ الله عليه يوماً، ثمَّ سُرِّي عنه، فاستَقبَلَ القِبْلة ورَفَعَ يَدَيه ودَعا، الحديث، أخرجه التِّرمِذيّ (٣١٧٣) واللَّفظ له، والنَّسائيُّ (ك١٤٤٣) والحاكم (١/ ٥٣٥).

وفي حديث أُسامة: كنتُ رِدْفَ النبيّ ﷺ بعَرَفات، فرَفَعَ يَدَيه يَدعو، فمالَت به ناقَته فسَقَطَ خِطامها، فتَناولَه بيَدِه وهو رافعٌ اليدَ الأُخرى، أخرجه النَّسائيُّ (٣٠١١) بسندٍ جيِّد[3].

وفي حديث قيس بن سعد عند أبي داود (٥١٨٥): ثمَّ رَفَعَ رسول الله ﷺ يَدَيه وهو يقول: «اللهمَّ اجعل صَلَواتك ورحمتك على آل سعد بن عُبادة» الحديث، وسنده جيِّد[4]. والأحاديث في ذلك كثيرة.

١٤٣/١١ وأمَّا ما أخرجه مسلم (٨٧٤) من حديث عُمارة بن رُوَيبة/ ـ براءٍ وموحَّدة مُصغَّر ـ: أنَّه

(١) عند البخاري (٢٥٩٧)، ومسلم (١٨٣٢).

(٢) أخرجه مسلم (٢٠٢).

(٣) في إسناده انقطاع، وانظر تعليقنا عليه في «مسند أحمد» (٢١٨٢١).

(٤) في إسناده انقطاع أيضاً، وقال البخاري في «التاريخ الكبير» ١/ ١١٤: لم يصح إسناده.

رأى بشر بن مروان يَرفَع يَدَيه، فأنكَرَ ذلك، وقال: لقد رأيتُ رسول الله ﷺ وما يزيد على هذا يشير بالسَّبّابة، فقد حكى الطَّبَريُّ عن بعض السَّلَف أنَّه أخَذَ بظاهره، وقال: السُّنّة أنَّ الدّاعي يشير بإصبَعٍ واحدة، ورَدَّه بأنَّه إنَّما وَرَدَ في الخطيب حالَ الخُطبة، وهو ظاهر في سياق الحديث فلا معنى للتَّمَسُّكِ به في مَنع رفع اليَدَينِ في الدُّعاء مع ثُبوت الأخبار بمشروعيَّتِها، وقد أخرج أبو داود (١٤٨٨)، والتِّرمِذيّ (٣٥٥٦) وحَسَّنَه، وغيرهما، من حديث سلمان رَفَعَه: «إنَّ رَبّكم حَييّ كريم، يَستَحيي من عبده إذا رَفَعَ يَدَيه إليه أن يَرُدّهما صِفراً» بكسر المهمَلة وسكون الفاء، أي: خالية. وسنده جيِّد.

قال الطَّبَريُّ: وكَرِهَ رفع اليَدَينِ في الدُّعاء ابن عمر وجُبَير بن مُطعَم، ورأى شُرَيح رجلاً يَرفَع يَدَيه داعياً فقال: مَن تَتَناول بهما، لا أمّ لك؟ وساقَ الطَّبَريُّ[1] ذلك بأسانيدِه عنهم.

وذكر ابن التِّين عن عبد الله بن عمر بن غانم: أنَّه نَقَلَ عن مالك أنَّ رفع اليَدَينِ في الدُّعاء ليس من أمر الفقهاء. قال: وقال في «المدَوَّنة»: ويَختَصّ الرَّفع بالاستسقاءِ ويجعل بُطونهما إلى الأرض.

وأمَّا ما نَقَلَه الطَّبَريُّ عن ابن عمر، فإنَّما أنكَرَ رفعهما إلى حَذو المنكِبينِ، وقال: ليجعلهما حَذْو صَدره، كذلك أسنَدَه الطَّبَريُّ عنه أيضاً.

وعن ابن عبَّاس: أنَّ هذه صِفَة الدُّعاء.

وأخرج أبو داود (١٤٨٩) والحاكم (٤/ ٣٢٠) عنه من وجه آخر، قال: المسألة أن تَرفَع يَدَيك حَذو مَنكِبَيك، والاستغفار أن تُشير بإصبَعٍ واحدة، والابتهال أن تَمُدّ يَدَيك جميعاً.

وأخرج الطَّبَريُّ من وجه آخر عنه قال: يَرفَع يَدَيه حتَّى يُجاوِز بهما رأسه.

وقد صَحَّ عن ابن عمر خِلاف ما تقدَّم، أخرجه البخاريّ في «الأدب المفرَد»[2] من طريق

---

(١) لم نقف عليه فيما طبع من كتبه.

(٢) لم نقف عليه عند البخاري في «الأدب المفرد» المطبوع ولا في جزء «رفع اليدين» له، وهو عند ابن سعد في «الطبقات الكبرى» ٤/ ١٥١ طبعة مكتبة الخانجي، وهو أيضاً في طبعة دار صادر ٤/ ١٦٢ لكن تحرَّف فيه قوله: القاصّ إلى: العاص.

القاسم بن محمَّد: رأيت ابن عمر يَدعُو عند القاصّ يَرفَع يَدَيه حتَّى يُحاذي بهما مَنكِبَيه، باطِنهما ممَّا يليه وظاهرهما ممَّا يَلي وجهه.

## ٢٤- باب الدّعاء غيرَ مستقبلِ القبلةِ

**٦٣٤٢- حدَّثنا محمَّدُ بنُ محبوبٍ، حدَّثنا أبو عَوَانةَ، عن قَتَادةَ، عن أنسٍ ﷺ، قال: بينا النبيُّ ﷺ يَخْطُبُ يومَ الجمُعةِ، فقامَ رجلٌ فقال: يا رسولَ الله، ادْعُ اللهَ أن يَسْقِيَنا، فتَغيَّمَتِ السماءُ ومُطِرْنا حتَّى ما كادَ الرجلُ يَصِلُ إلى مَنْزِلِه، فلم تَزَل تُمْطَرُ إلى الجمُعةِ المقْبِلةِ، فقامَ ذلك الرجلُ - أو غيرُه - فقال: ادْعُ اللهَ أن يَصْرِفَه عَنّا، فقد غَرِقْنا فقال: «اللهمَّ حَوالَينا ولا علينا» فجَعَلَ السَّحابُ يَتَقَطَّعُ حَوْلَ المدينةِ، ولا يُمْطَرُ أهلُ المدينةِ.**

قوله: «باب الدُّعاء غيرَ مُسْتَقبِلِ القِبْلة» ذكر فيه حديث قَتَادة عن أنس: بَيْنا النبيّ ﷺ يَخطُب يوم الجمعة فقامَ رجل فقال: يا رسول الله ادعُ الله أن يَسقينا، الحديث. وفيه: فقامَ ذلك الرجل - أو غيره - فقال: ادعُ الله أن يَصرِف عَنّا فقد غَرِقنا، فقال: «اللهمَّ حَوالَينا ولا علينا» الحديث، وقد تقدَّم شرحه في الاستسقاء (١٠١٣)، وفي بعض طرقه في الأوَّل: فقال: «اللهمَّ اسقِنا».

ووجه أخْذه من التَّرجمة من جهة أنَّ الخطيب من شأنه أن يكون مُستَدْبِرَ القِبْلة، وأنَّه لم يُنقَل أنَّه ﷺ لمَّا دَعَا في المرَّتَينِ استَدارَ، وقد تقدَّم في الاستسقاء (١٠١٨) من طريق إسحاق بن أبي طلحة عن أنس في هذه القصَّة في آخره: ولم يَذكُر أنَّه حَوَّلَ رِداءَه، ولا استَقبَلَ القِبْلة.

## ٢٥- باب الدّعاء مستقبلَ القبلةِ ١١/١٤٤

**٦٣٤٣- حدَّثنا موسى بنُ إسماعيلَ، حدَّثنا وُهَيبٌ، حدَّثنا عَمْرو بنُ يحيى، عن عَبّادِ بنِ تَمِيمٍ، عن عبدِ الله بنِ زيدٍ، قال: خَرَجَ النبيُّ ﷺ إلى هذا المصَلَّى يَستَسْقي، فدَعَا واستَسْقَى، ثمَّ استَقبَلَ القِبْلةَ وقَلَبَ رِداءَه.**

قوله: «باب الدُّعاء مُسْتَقبِلِ القِبْلة» ذكر فيه حديث عبد الله بن زيد قال: خَرَجَ النبيّ ﷺ إلى المصَلَّى يَستَسقي فدَعَا واستَسقَى، ثمَّ استَقبَلَ القِبْلة وقَلَبَ رِداءَه. قال الإسماعيليّ: هذا

الحديث مُطابِق للتَّرجمة التي قبل هذا، يريد أنَّه قَدَّمَ الدُّعاء قبل الاستقبال[١]. ثمَّ قال: لكن لعلَّ البخاريّ أراد أنَّه لمَّا تَحوَّلَ وقَلَبَ رِداءَه دَعَا حينئذٍ أيضاً.

قلت: وهو كذلك، فأشارَ كعادتِه إلى ما وَرَدَ في بعض طرق الحديث، وقد مَضَى في الاستسقاء من هذا الوجه (١٠٢٨) بلفظ: وأنَّه لمَّا أراد أن يَدعُو استَقبَلَ القِبْلة وحَوَّلَ رِداءَه، وتَرجَمَ له «استقبال القِبْلة في الدُّعاء»[٢].

والجمع بينه وبين حديث أنس أنَّ القصَّة التي في حديث أنس كانت في خُطبة الجمعة بالمسجد، والقصَّة التي في حديث عبد الله بن زيد كانت بالمصَلَّى.

وقد سَقَطَت هذه التَّرجمة من رواية أبي زيد المروزيِّ، فصارَ حديثها من جُملة الباب الذي قبله، ويَسقُط بذلك اعتراض الإسماعيليّ من أصله.

وقد وَرَدَ في استقبال القِبْلة في الدُّعاء مِن فِعل النبيّ ﷺ عِدّة أحاديث:

مِنها حديث عمر عند التِّرمِذيّ وقد قَدَّمته في «باب رفع اليَدَينِ في الدُّعاء» ولمسلمٍ (١٧٦٣)، والتِّرمِذيّ (٣٠٨١) من حديث ابن عبَّاس عن عمر: لمَّا كان يومُ بدر نظرَ رسول الله ﷺ إلى المشرِكينَ فاستَقبَلَ القِبْلة، ثمَّ مَدّ يَدَيه فجَعَلَ يَهتِف برَبِّه، الحديث.

وفي حديث ابن مسعود: استَقبَلَ النبيّ ﷺ الكعبة، فدَعَا على نَفَر من قُرَيش، الحديث، مُتَّفَق عليه[٣].

وفي حديث عبد الرَّحمن بن طارق عن أبيه[٤]: أنَّ رسول الله ﷺ كان إذا جازَ مكاناً من

---

(١) تحرَّف في (س) إلى: الاستسقاء.

(٢) كذا قال الحافظ! وهو سَبْق قلمٍ منه رحمه الله، لأنَّ البخاري ترجم له بقوله: استقبال القبلة في الاستسقاء. ولم يختلف رواة البخاري فيه حسب ما في اليونينية.

(٣) عند البخاري (٣٧٤٣)، ومسلم (١٧٩٤) (١١٠).

(٤) هذا سبْق قلم من الحافظ رحمه الله، لأنَّ الحديث عند أبي داود والنسائي إنما هو عن أمه وليس عن أبيه، على أنَّ بعض من روى هذا الحديث جعله عن أبيه، كما وقع هنا، وقد بيَّن الحافظ هذا الاختلاف في «الإصابة» في ترجمة طارق بن علقمة ٣/ ٥١٢، وقوّى أنه عن أمه وليس عن أبيه.

دار يَعْلى استَقبَلَ القِبْلة فدَعا، أخرجه أبو داود (٢٠٠٧) والنَّسائيُّ (٢٨٩٦) واللَّفظ له.

وفي حديث ابن مسعود: رأيتُ رسول الله ﷺ في قبر عبد الله ذي البِجادَين، الحديث، وفيه: فلمَّا فَرَغَ من دفنه استَقبَلَ القِبْلة رافعاً يَدَيه، أخرجه أبو عَوَانة في «صحيحه»[1].

## ٢٦- باب دعوة النبيّ ﷺ لخادمه بطول العُمُرِ، وبكَثْرة مالِه

**٦٣٤٤- حدَّثنا عبدُ الله بنُ أبي الأسوَدِ، حدَّثنا حَرَمِيٌّ، حدَّثنا شُعْبةُ، عن قَتَادةَ، عن أنسٍ ﷺ، قال: قالت أمّي: يا رسولَ الله، خادِمُكَ، ادْعُ اللهَ له، قال: «اللهمَّ أكثِرْ مالَه ووَلَدَه، وبارِكْ له فيما أعطَيتَه».**

**قوله: «باب دَعْوة النبيّ ﷺ لخادِمِه بطولِ العُمر وبِكَثْرةِ ماله»** ذكر فيه حديث أنس: قالت أمّي: يا رسول الله خادِمك، ادعُ الله له، قال: «اللهمَّ أكثِر ماله وولده» الحديث، وقد مَضَى قريباً (٦٣٣٤)، وذكره في عِدّة أبواب، وليس في شيء منها ذِكْر العُمر. فقال بعض الشُّرّاح: مُطابقة الحديث للتَّرجمة أنَّ الدُّعاء بكَثْرة الولد يَستَلزِم حصول طول العُمر.

وتُعقِّبَ بأنَّه لا مُلازَمة بينهما إلّا بنوعٍ من المجاز، بأن يُراد أنَّ كَثْرة الولد في العادة تَستَدعي بَقاء ذِكْر الوالد ما بَقِيَ أولاده، فكأنَّه حَيّ.

١٤٥/١١ والأَولى في الجواب أنَّه أشارَ كَعادتِه إلى ما وَرَدَ في بعض طرقه، فأخرج في «الأدب/ المفرَد» (٦٥٣) من وجه آخر عن أنس قال: قالت أمّ سُلَيم ـ وهي أمّ أنس ـ: خُوَيدِمك ألا تَدعُو له؟ فقال: «اللهمَّ أكثِرْ ماله وولده، وأطِلْ حياته، واغفِرْ له».

فأمَّا كَثْرة ولد أنس وماله فوَقَعَ عند مسلم (٢٤٨١/ ١٤٣) في آخر هذا الحديث من طريق إسحاق بن عبد الله بن أبي طلحة عن أنس: قال أنس: فوالله إنَّ مالي لكثير، وإنَّ ولدي وولد ولدي لَيَتَعادّونَ على نحو المئة اليومَ، وتقدَّم في حديث: «الطاعون شهادة لِكلِّ مسلم» في كتاب الطِّبّ (٥٧٣٢) قول أنس: أخبَرَتني ابنَتي أُمينة: أنَّه دُفِنَ من صُلبي إلى

---

(١) لم نقف عليه فيما طبع من «مستخرج أبي عوانة»، وهو عند البغوي في «معجم الصحابة» (٦٧٠)، وأبي نعيم في «معرفة الصحابة» (٤١٠٥)، وهو أيضاً عند البزار (١٧٠٦) لكن ليس فيه ذكر رفع اليدين.

يوم مَقدَم الحجّاج البصرةَ مئة وعِشرونَ[١].

وقال النَّوويّ في ترجمته: كان أكثر الصحابة أولاداً.

وقد قال ابن قُتَيبة في «المعارف»: كان بالبصرة ثلاثة ما ماتوا حتَّى رأى كلُّ واحد منهم من ولده مئة ذَكَر لِصُلبِه: أبو بَكرة وأنس وخليفة بن بدْر، وزاد غيره رابِعاً وهو المهلَّب بن أبي صُفرة.

وأخرج التِّرمِذيّ (٣٨٣٣) عن أبي العاليَة في ذِكْر أنس: وكان له بُستان يُؤْتي في كلّ سنة الفاكهة مرَّتَين، وكان فيه رَيحان يَجيء مِنه ريح المِسك، ورجاله ثقات.

وأمَّا طول عُمُر أنس فقد ثَبَتَ في «الصَّحيح»: أنَّه كان في الهجرة ابن تِسع سنين[٢]، وكانت وفاته سنة إحدى وتسعينَ فيما قيل، وقيل: سنة ثلاث وله مئة وثلاث سنين، قاله خليفة وهو المعتمَد، وأكثر ما قيل في سِنّه: أنَّه بَلَغَ مئة وسبع سنين، وأقلّ ما قيل فيه: تِسعاً وتسعينَ سنة.

## ٢٧- باب الدّعاء عند الكرب

**٦٣٤٥- حدَّثنا مسلمُ بنُ إبراهيمَ، حدَّثنا هشامٌ، حدَّثنا قَتَادةُ، عن أبي العاليَةِ، عن ابنِ عبَّاسٍ رضي الله عنهما، قال: كان النبيُّ ﷺ يَدْعو عنْدَ الكَرْبِ يقولُ: «لا إلهَ إلّا الله العظيمُ الحَلِيمُ، لا إلهَ إلّا الله رَبُّ السماوات والأرضِ ورَبُّ العَرْشِ العظيمِ».**

[أطرافه في: ٦٣٤٦، ٧٤٢١، ٧٤٣١]

**٦٣٤٦- حدَّثنا مُسدَّدٌ، حدَّثنا يحيى، عن هشامِ بنِ أبي عبدِ الله، عن قَتَادةَ، عن أبي العاليَةِ، عن ابنِ عبَّاسٍ: أنَّ رسولَ الله ﷺ كان يقول عندَ الكَرْبِ: «لا إلهَ إلّا الله العظيمُ الحَلِيمُ، لا إلهَ إلّا الله رَبُّ العَرْشِ العظيمِ، لا إلهَ إلّا الله رَبُّ السَّماوات ورَبُّ الأرضِ، ورَبُّ العَرْشِ الكَرِيمِ».**

---

(١) هذا ذهول من الحافظ رحمه الله، لأنَّ قول أنس هذا تقدم في الصوم عند حديث الباب نفسه برقم (١٩٨٢).

(٢) تقدم عند البخاري (٥١٦٦) لكن بلفظ: أنه كان ابن عشر سنين مَقْدَمَ رسول الله ﷺ المدينة.

وقال وَهْبٌ: حدَّثنا شُعْبةُ، عن قَتَادةَ، مِثلَه.

قوله: «باب الدُّعاء عند الكَرْب» بفتحِ الكاف وسكون الرَّاء بعدها موحَّدة: هو ما يَدْهَم المرءَ ممَّا يأخُذ بنفسِه فيَغُمُّه ويَحزُنه.

قوله: «هشام» وفي الطَّريق الثّانية: هشام بن أبي عبد الله، وهو الدَّستُوائيّ، وأبو العاليَة: هو الرّياحيّ، بتحتانيَّة ثمَّ مُهمَلة، واسمه: رُفَيع، وقد رواه قَتَادة عنه بالعَنعَنة وهو مُدَلِّس، وقد ذكر أبو داود في «السُّنَن» في كتاب الطَّهارة عَقِب حديث أبي خالد الدّالانيّ عن قَتَادة عن أبي العاليَة (٢٠٢): قال شُعْبة: إنَّما سمعَ قَتَادة من أبي العاليَة أربعة أحاديث: حديث يونس بن مَتَّى[١]، وحديث ابن عمر[٢] في الصلاة، وحديث: القُضاة ثلاثة[٣]. وحديث ابن عبَّاس: شَهِدَ عندي رجال مَرضيّونَ[٤].

وروى ابن أبي حاتم في «المراسيل» بسندِه عن يحيى القَطّان عن شُعْبة قال: لم يسمع قَتَادة من أبي العاليَة إلّا ثلاثة أحاديث، فذَكَرها بنحوِه، ولم يَذكُر حديث ابن عمر، وكأنَّ البخاريّ لم يَعتَبِر بهذا/ الحَصر، لأنَّ شُعْبة ما كان يُحدِّث عن أحد من المدَلِّسينَ إلّا بما يكون ١١/١٤٦

(١) سلف برقم (٣٣٩٥).

(٢) كذا وقع في أصولنا الخطيّة المتقنة من «سنن أبي داود»، وهو خطأ قديم، صوابه: حديث عمر في الصلاة، كما جاء على الصواب في «جامع الترمذي» بإثر (١٨٣)، وفي «مراسيل ابن أبي حاتم» (٦٢٨)، وهذا الحديث من رواية قتادة عن أبي العالية عن ابن عباس عن عمر، وقال فيه ابن عباس: شهد عندي مرضيون، فذكره. وعليه يكون قد تكرر ذكر حديث ابن عباس مرتين، وتكون العدة ثلاثة أحاديث، لكن وقع في رواية ابن خزيمة (٢١٤٦) ذكر حديث ابن عباس عن عمر في الصلاة مقروناً به حديث آخر بالسند نفسه في النهي عن صوم يوم الفطر ويوم النحر، ومما يؤيد أنه بالسند نفسه أنه أخرجه البزار (١٨٦)، والطبراني في «الأوسط» (٢٥٧٧) مفرداً بهذا الإسناد، فلعلَّ هذا هو الحديث الرابع الذي قصده شعبة هنا، وقد يكون قصد الحديث الذي تقدم عند البخاري (٣٢٣٩) في ذكر وصف موسى وعيسى عليهما السلام، أو يكون قصد حديث الباب، والله أعلم.

(٣) هو حديث علي بن أبي طالب موقوفاً عليه، وأخرجه ابن أبي شيبة ٧/ ٢٣٠، والبغوي في «الجعديات» (١٠٢٤)، والبيهقي ١/ ١١٧.

(٤) سلف برقم (٥٨١).

ذلك المدَلِّس قد سمعَه من شيخه[1]، وقد حدَّث شُعْبة بهذا الحديث عن قَتَادة، وهذا هو السِّرّ في إيراده له مُعلَّقاً في آخر التَّرجمة من رواية شُعْبة.

وأخرج مسلم (٢٧٣٠) الحديث من طريق سعيد بن أبي عَرُوبة عن قَتَادة: أنَّ أبا العاليَة حدَّثه. وهذا صريح في سماعه له مِنه.

وأخرج البخاريّ أيضاً (٣٢٣٩) من رواية قَتَادة عن أبي العاليَة غير هذا، وهو حديث رُؤية موسى وغيره ليلة أُسريَ به، وأخرجه مسلم أيضاً (١٦٥).

**وقوله في هذا المعلَّق: «وقال وَهْب»** كذا للأكثر، وللمُستَمْلي وحده: وُهَيب، بالتَّصغير، وقال أبو ذَرّ: الصَّواب الأوَّل.

قلت: ووَقَعَ في رواية أبي زيد المروزيِّ: وهب بن جَرِير ـ أي: ابن حازِم ـ فأزالَ الإشكال، ويُؤيِّده أنَّ البخاريّ أخرج الحديث المذكور في التَّوحيد (٧٤٢٦) من طريق وُهَيب، بالتَّصغير، وهو ابن خالد، فقال: عن سعيد بن أبي عَرُوبة عن قَتَادة. فظَهَرَ أنَّه عند وُهَيب بالتَّصغير: عن سعيد، بالمهمَلة والدّال، وعند وَهْب بسكونِ الهاء: عن شُعْبة، بالمعجَمة والموحَّدة.

**قوله: «كان يَدْعو عند الكَرْب»** أي: عند حُلول الكَرب، وعند مسلم (٢٧٣٠) من رواية سعيد بن أبي عَرُوبة عن قَتادة: كان يَدعُو بهِنَّ ويقولُهُنَّ عند الكَرب.

وله (٢٧٣٠) من رواية يوسف بن عبد الله بن الحارث عن أبي العاليَة: كان إذا حَزَبَه أمرٌ، وهو بفتحِ المهمَلة والزّاي وبالموحَّدة، أي: هَجَمَ عليه أو غَلَبَه، وفي حديث عليّ عند النَّسائيِّ (ك٧٦٢٦) وصَحَّحَه الحاكم (١/ ٥٠٨): لَقَّنَني رسول الله ﷺ هؤلاءِ الكلمات، وأمَرَني إن نزلَ بي كَرب أو شِدّة أن أقولها.

---

(١) بل قد نصَّ شعبة فيما رواه محمد بن طاهر المقدسي بسنده عنه في «مسألة التسمية» ص٤٧ أنه قال: كفيتكم تدليس ثلاثة: الأعمش وأبي إسحاق وقتادة. وأورده الحافظ في «طبقات المدلسين» ص٥٩، وقال: هذه قاعدة جيدة في أحاديث هؤلاء الثلاثة أنها إذا جاءت من طريق شعبة دلت على السماع ولو كانت معنعنة.

**قوله: «لا إله إلّا الله العظيم الحليم، لا إله إلّا الله رَبّ السَّماوات والأرض، ورَبّ العَرْش العظيم»** ووَقَعَ في الرِّواية التي بعدها بلفظ: «ورَبّ الأرض، ورَبّ العَرش الكريم»، وقال في أوَّله: «رَبّ العَرش الكريم»[1] بَدَل: «العظيم الحليم»، ووَقَعَ جميع ما تَضَمَّنَته هاتان الرِّوايتان في رواية وُهَيب بن خالد التي أشرت إليها، لكن قال: «العليم الحليم» باللّام بَدَل الظّاء المعجَمة، وكذا هو لمسلمٍ: من طريق معاذ بن هشام، وقال: «العظيم» بَدَل: «العليم».

**قوله: «رَبّ العَرْش العظيم»** نَقَلَ ابن التِّين عن الدَّاوُوديّ أنَّه رواه برفع «العظيم»، وكذا برفع «الكريم» في قوله: «رَبّ العَرش الكريم» على أنَّهما نَعتان للرَّبّ، والذي ثَبَتَ في رواية الجمهور بالجرِّ على أنَّه نَعت للعَرش، وكذا قرأ الجمهور في قوله تعالى: ﴿وَهُوَ رَبُّ ٱلْعَرْشِ ٱلْعَظِيمِ﴾ [التوبة:١٢٩] و﴿رَبُّ ٱلْعَرْشِ ٱلْكَرِيمِ﴾ [المؤمنون:١١٦] بالجرّ، وقرأ ابن مُحَيصِن بالرفع[2] فيهما، وجاء ذلك أيضاً عن ابن كثير وعن أبي جعفر المدنيّ. وأُعرِب بوجهَينِ: أحدهما: ما تقدَّم، والثّاني: أن يكون مع الرَّفع نَعتاً للعَرشِ على أنَّه خَبَر لـمُبتَدَأ محذوف قُطِعَ عمَّا قبله للمَدح، ورُجِّحَ لحصولِ تَوافُق القراءتَين، ورَجَّحَ أبو بكر الأصَمّ الأوَّل، لأنَّ وصف الرَّبّ بالعظيمِ أَولى من وصف العَرش، وفيه نظر، لأنَّ وصف ما يُضاف للعظيمِ بالعظيمِ أقوى في تعظيم العظيم، فقد نَعَتَ الهُدهُد عَرش بَلقيس بأنَّه عَرش عظيم ولم يُنكِر عليه سليمان.

قال العلماء: الحليم: الذي يُؤَخِّر العُقوبة مع القُدرة، والعظيم: الذي لا شيء يَعظُم عليه، والكريم المعطي فضلاً، وسيأتي لذلك مزيد في شرح الأسماء الحُسنَى قريباً.

---

(١) كذا وقع للحافظ رحمه الله، وليس ذلك في شيء من روايات البخاري حسب ما في اليونينية، بل ولا في شيء من مصادر التخريج التي بأيدينا، ولعله سقط من نسخة الحافظ قوله في أول الحديث الثاني: «لا إله إلّا الله العظيم الحليم»، فصار أولُ الحديث عنده: «لا إله إلّا الله رب العرش العظيم»، وتغيّر في نسخته قوله: العرش العظيم إلى: العرش الكريم.

(٢) وقع في الأصلين و(س): بالرفع، وقرأ ابن محيصن بالجر فيهما، وهو سبق قلم من الحافظ نفسه رحمه الله، أو من بعض النساخ، وإنما أثبتنا الصواب لأنَّ سياق كلام الحافظ يدل عليه سباقه ولحاقه.

وقال الطِّيبيُّ: صَدَّرَ هذا الثَّناء بذِكْر الرَّبّ ليناسب كَشف الكَرب، لأنَّه مُقتَضَى التَّربية، وفيه التَّهليل المشتَمِل على التَّوحيد، وهو أصل التَّنزيهات الجَلاليَّة، والعَظَمة التي تَدُلّ على تمام القُدرة، والحِلم الذي يدلّ على العلم، إذ الجاهل لا يُتصوَّر مِنه حِلْم ولا كَرَم، وهما أصل الأوصاف الإكراميَّة.

ووَقَعَ في حديث عليٍّ الذي أشرت إليه: «لا إله إلّا الله الكريم العظيم[1]، سبحان الله، تَبارَكَ الله رَبّ العَرش العظيم، والحمد لله رَبّ العالمينَ»، وفي لفظ: «الحليم الكريم» في الأوَّل، وفي لفظ: «لا إله إلّا الله وحده لا شَرِيك له العليّ العظيم، لا/ إله إلّا الله وحده لا ١٤٧/١١ شَرِيك له الحليم الكريم»، وفي لفظ: «لا إله إلّا الله الحليم الكريم، سبحانه تَبارَكَ وتعالى رَبّ العَرش العظيم، الحمد لله رَبّ العالمينَ» أخرجها كلّها النَّسائيُّ[2].

قال الطَّبَريُّ: معنى قول ابن عبَّاس: يَدعو، وإنَّما هو تَهليل وتعظيم، يحتمل أمرَينِ:

أحدهما: أنَّ المراد تقديم ذلك قُبَيلَ الدُّعاء، كما وَرَدَ من طريق يوسف بن عبد الله بن الحارث المذكورة، وفي آخره: ثمَّ يَدعو.

قلت: وكذا هو عند أبي عَوَانة في «مُستَخرَجه»[3] من هذا الوجه.

وعند عبد بن حُمَيدٍ (٦٦٠) من هذا الوجه: كان إذا حَزَبَه أمر قال، فذكر الذِّكر المأثور وزاد: ثمَّ دَعا.

وفي «الأدب المفرَد» (٧٠٢) من طريق عبدالله بن الحارث: سمعت ابن عبَّاس، فذكره، وزاد في آخره: «اللهمَّ اصرِف عنِّي شَرّه».

قال الطَّبَريُّ: ويُؤيِّد هذا ما روى الأعمَش عن إبراهيم قال: كان يقال: إذا بَدَأ الرجل بالثَّناءِ قبل الدُّعاء استُجيبَ، وإذا بَدَأ بالدُّعاءِ قبل الثَّناء كان على الرَّجاء.

---

(١) لم نقف عليه بهذا اللفظ في سائر طرقه في «سنن النسائي الكبرى»، لكن جاء كذلك في «الأذكار» للنووي وتبعه الحافظ في «نتائج الأفكار» ٤/ ٨٣، كما تبعه هنا. ولفظه في سائر مواضعه عند النسائي: الحليم الكريم.

(٢) في «الكبرى» بالأرقام (٧٦٢٦) و(١٠٣٩٢) و(١٠٣٩٤).

(٣) ليس هو فيما طُبع منه، وفات الحافظ أيضاً أنه عند النسائي في «الكبرى» (١٠٤١٣).

**ثانيهما**: ما أجابَ به ابن عُيَينةَ فيما حدَّثنا حُسَين بن حسن المروزيُّ قال: سألت ابن عُيَينةَ عن الحديث الذي فيه: أكثر ما كان يَدعُو به النبيّ ﷺ بعَرَفة: «لا إله إلّا الله وحده لا شَرِيك له» الحديث[1]، فقال سفيان: هو ذِكْر، وليس فيه دعاء، ولكن قال النبيّ ﷺ عن رَبّه عزَّ وجلَّ: «مَن شَغَلَه ذِكْري عن مسألَتي أعطَيته أفضلَ ما أُعطي السائلينَ»[2]، قال: وقال أُميَّة بن أبي الصَّلت في مَدح عبد الله بن جُدْعان:

أأذكُرُ حاجتي أم قد كَفاني حَياؤُك إنَّ شيمَتَك الحياءُ
إذا أثنَى عليك المَرْءُ يوماً كَفاهُ من تَعرُّضِهِ الثَّناءُ

قال سفيان: فهذا مخلوق حين نُسِبَ إلى الكَرَم اكتَفَى بالثَّناءِ عن السُّؤال، فكيف بالخالِقِ؟

قلت: ويُؤيِّد الاحتمال الثّاني حديث سعد بن أبي وقّاص رَفَعَه: «دَعوة ذي النُّون إذ دَعَا وهو في بطن الحوت: ﴿لَّآ إِلَٰهَ إِلَّآ أَنتَ سُبۡحَٰنَكَ إِنِّي كُنتُ مِنَ ٱلظَّٰلِمِينَ﴾، فإنَّه لم يَدْعُ بها رجل مسلم في شيء قَطُّ إلّا استَجابَ الله تعالى له» أخرجه التِّرمِذيّ (٣٥٠٥) والنَّسائيُّ (ك١٠٤١٧) والحاكم (١/ ٥٠٥)، وفي لفظ للحاكمِ (١/ ٥٠٥-٥٠٦): فقال رجل: أكانت ليونس خاصّة أم للمؤمنينَ عامّة؟ فقال رسول ﷺ: «ألا تَسمَع إلى قول الله تعالى: ﴿وَكَذَٰلِكَ نُـۨجِي ٱلۡمُؤۡمِنِينَ﴾ [الأنبياء:٨٨]».

وقال ابن بَطّال: حدَّثني أبو بكر الرَّازيُّ قال: كنت بأصبَهان عند أبي نُعَيم أكتُب الحديث، وهُناكَ شيخ يقال له: أبو بكر بن عليّ، عليه مَدار الفُتيا، فسُعِيَ به عند السُّلطان فسُجِنَ، فرأيت النبيّ ﷺ في المنام وجِبْريل عن يمينه يُحرِّك شَفَتَيه بالتَّسبيحِ لا يَفتُر، فقال لي النَّبي ﷺ: «قل لأبي بكر بن عليّ يَدعُو بدعاءِ الكَرب الذي في «صحيح البخاريّ» حتَّى يُفرِّج الله عنه». قال: فأصبَحت فأخبَرته، فدَعَا به فلم يكن إلّا قليلاً حتَّى أُخرِجَ. انتهى.

---

(١) أخرجه أحمد (٦٩٦١)، والترمذي (٣٥٨٥) من حديث عبد الله بن عمرو.

(٢) تقدم تخريج الحافظ له قبل شرح الحديث (٦٣٢٩) مباشرة.

وأخرج ابن أبي الدُّنيا في كتاب «الفَرَج بعد الشِّدّة» له من طريق عبد المِلك بن عُمَير قال: كَتَبَ الوليد بن عبد المِلك إلى عثمان بن حَيّان: انظُر الحسن بن الحسن فاجلِده مئة جَلدة وأوقِفه للنّاس، قال: فبَعَثَ إليه فجِيءَ به، فقامَ إليه عليّ بن الحسين فقال: يا ابن عمّ، تَكلَّم بكلمات الفَرَج يُفرِّج الله عنك، فذكر حديث عليّ باللَّفظِ الثّاني، فقالها، فرَفَعَ إليه عثمان رأسه فقال: أرَى وجهَ رجل كُذِبَ عليه، خَلّوا سبيله، فسَأكتُبُ إلى أمير المؤمنينَ بعُذره، فأُطلِقَ.

وأخرج النَّسائيُّ[1] والطَّبَريّ من طريق الحسن بن الحسن بن عليّ قال: لمَّا زَوَّجَ عبدُ الله ابن جعفر ابنَته قال لها: إن نزلَ بكِ أمر فاستَقبِليه بأن تقولي: لا إله إلّا الله الحليم الكريم، سبحان الله رَبّ العَرش العظيم، الحمد لله رَبّ العالمينَ. قال الحسن: فأرسَلَ إليَّ الحجّاج فقلتُهنَّ، فقال: والله لقد أرسَلتُ إليك وأنا أُريدُ أن أقتُلك، فلَأنت اليومَ أحَبّ إليَّ من كذا وكذا. وزاد في لفظ: فسَلْ حاجتك.

وممَّا وَرَدَ من دَعَوات/ الكَرب: ما أخرجه أصحاب السُّنَن إلّا التِّرمِذيّ عن أسماء بنت ١٤٨/١١
عُمَيس، قالت: قال لي رسول الله ﷺ: «ألا أُعَلِّمك كلمات تقولينهنَّ عند الكَرب؟ الله الله رَبّي لا أُشرِك به شيئاً»[2].

وأخرجه الطَّبَريُّ[3] من طريق أبي الجَوْزاء عن ابن عبَّاس مِثله.

ولأبي داود (٥٠٩٠) وصَحَّحَه ابن حِبّان (٩٧٠)[4] عن أبي بَكْرة، رَفَعَه: «دَعَوات المكروب: اللهمَّ رحمتك أرجو، فلا تَكِلْني إلى نفسي طَرْفة عين، وأصلِحْ لي شأني كلَّه، لا إله إلّا أنتَ».

---

(١) في «الكبرى» برقم (١٠٤٠٤) و(١٠٤٠٥)، ولم نقف عليه عند الطبري فيما بين أيدينا من مصنفاته، والزيادة المذكورة في آخره وقعت عند الخرائطي في «مكارم الأخلاق» (١٠٤٤).

(٢) أخرجه أبو داود (١٥٢٥)، وابن ماجه (٣٨٨٢)، والنسائي في «الكبرى» (١٠٤٠٨).

(٣) لم نقف عليه فيما تحت أيدينا من كتب الطبري المطبوعة، ولعلَّها تحريف عن الطبراني، إذ الحديث عنده في «المعجم الكبير» (١٢٧٨٨)، و«المعجم الأوسط» (٨٤٧٤)، وفي «الدعاء» (١٠٣٠).

(٤) فات الحافظ رحمه الله أن يخرِّج الحديث من «سنن النسائي الكبرى» (١٠٤١٢).

## ٢٨- باب التعوُّذ من جَهد البلاء

**٦٣٤٧- حدَّثنا عليُّ بنُ عبدِ الله، حدَّثنا سفيانُ، حدَّثني سُميٌّ، عن أبي صالحٍ، عن أبي هريرةَ: كان رسولُ الله ﷺ يَتَعَوَّذُ من جَهْدِ البلاءِ، ودَرَكِ الشَّقاءِ، وسُوءِ القضاءِ، وشَماتةِ الأعداءِ.**

**قال سفيانُ: الحديثُ ثلاثٌ زِدْتُ أنا واحدةً، لا أدْري أيَّتُهنَّ هي.**

[طرفه في: ٦٦١٦]

قوله: «**باب التَّعَوُّذ من جَهْد البلاء**» الجَهد بفتحِ الجيم وبضمِّها: المَشَقّة، وتقدَّم ما فيه في حديث بَدْء الوحي أوَّل الكتاب (٣)، والبلاء، بالفتح مع المدّ ويجوز الكسر مع القصر.

قوله: «**سُمَيّ**» بالمهمَلة مُصغَّر: هو مولى أبي بكر بن عبد الرَّحمن المخزوميّ.

قوله: «**كان يَتَعَوَّذ**» كذا للأكثر، ورواه مُسدَّد عن سفيان بسندِه هذا بلفظ الأمر: «تَعَوَّذوا»، وسيأتي في كتاب القَدَر (٦٦١٦)، وكذا وَقَعَ في رواية الحسن بن عليّ الواسطيّ عن سفيان عند الإسماعيليّ وأبي نُعَيم.

قوله: «**ودَرَك الشَّقاء**» بفتحِ الدّالّ والرَّاء المهمَلتَينِ ويجوز سكون الرَّاء، وهو الإدراك واللِّحاق، والشَّقاء بمُعجَمةٍ ثمَّ قاف: هو الهلاك، ويُطلَق على السَّبَب المؤدّي إلى الهلاك.

قوله: «**قال سُفْيان**» هو ابن عُيَينة راوي الحديث المذكور، وهو موصول بالسَّنَد المذكور.

قوله: «**الحديثُ ثلاثٌ، زِدْتُ أنا واحدةً لا أدري أيَّتُهنَّ**» أي: الحديث المرفوع المرويّ يَشتَمِل على ثلاث جُمَل من الجمَل الأربع، والرَّابِعة زادَها سفيان من قِبَل نفسه، ثمَّ خَفِيَ عليه تعيينُها، ووَقَعَ عند الحُميديّ (٩٧٢) في «مُسنَده» عن سفيان: الحديث ثلاث من هذه الأربع، وأخرجه أبو عَوَانة والإسماعيليّ وأبو نُعَيم من طريق الحُميديّ، ولم يُفَصِّل ذلك بعض الرُّواة عن سفيان.

وفي ذلك تَعقُّب على الكِرْمانيّ حيثُ اعتَذَرَ عن سفيان في جواب مَن استَشكَلَ جواز زيادَته الجملة المذكورة في الحديث، مع أنَّه لا يجوز الإدراج في الحديث، فقال: يُجاب عنه بأنَّه كان يُميِّزها إذا حدَّث.

كذا قال، وفيه نظر، فسيأتي في القَدَر (٦٦١٦) عن مُسدَّد، وأخرجه مسلم (٢٧٠٧) عن أبي خَيْثمةَ وعَمْرو الناقد، والنَّسائيُّ (٥٤٩٢) عن قُتَيبة، والإسماعيليّ من رواية العبَّاس بن الوليد، وأبو عَوَانة من رواية عبد الجَبّار بن العلاء، وأبو نُعَيم من طريق سفيان بن وكيع، كلّهم عن سفيان بالخِصال الأربعة بغير تمييز، إلّا أنَّ مسلماً قال عن عَمْرو الناقد: قال سفيان: أشُكّ أنّي زِدتُ واحدة منها.

وأخرجه الجَوزَقيّ من طريق عبد الله بن هاشم عن سفيان، فاقتَصَرَ على ثلاثة، ثمَّ قال: قال سفيان: وشَماتة الأعداء. وأخرجه الإسماعيليّ من طريق ابن أبي عمر عن سفيان، وبيَّن أنَّ الخَصْلة المزيدة هي: شَماتة الأعداء.

وكذا أخرجه الإسماعيليّ من طريق شُجاع بن مَخْلَد عن سفيان مُقتَصِراً على الثلاثة دونَها.

وعُرِفَ من ذلك تعيين الخَصْلة المزيدة، ويُجاب عن النَّظَر بأنَّ سفيان كان إذا حدَّث ميَّزَها، ثمَّ طالَ الأمر فطَرَقَه السَّهو عن تعيينها، فحَفِظَ بعضُ مَن سمعَ تعيينها مِنه قبل أن يَطرُقه السَّهو، ثمَّ كان بعد أن خَفِيَ عليه تعيينها/ يَذكُر كَونها مزيدةً مع إبهامها، ثمَّ بعد ذلك إمّا ١٤٩/١١
أن يُحمَل الحال حيثُ لم يقع تمييزها لا تعييناً ولا إبهاماً: أن يكون ذَهلَ عن ذلك، أو عَيَّنَ أو ميَّزَ فذَهلَ عنه بعضُ مَن سَمعَ منه.

ويَتَرَجَّح كَون الخَصْلة المذكورة هي المزيدة بأنَّها تَدخُل في عُموم كلّ واحدة من الثلاثة، ثمَّ كلّ واحدة من الثلاثة مُستَقِلّة، فإنَّ كلّ أمر يُكرَه يُلاحَظ فيه جهة المبدَأ وهو سوء القضاء، وجهة المعاد وهو دَرَك الشَّقاء، لأنَّ شَقاء الآخِرة هو الشَّقاء الحقيقيّ، وجهة المعاش وهو جَهد البلاء، وأمَّا شَماتة الأعداء فتَقَع لِكلِّ مَن وَقَعَ له كلٌّ من الخِصال الثلاثة.

وقال ابن بَطّال وغيره: جَهد البلاء: كلّ ما أصاب المرء من شِدّة مَشَقّة وما لا طاقة له بحَمْلِه ولا يَقدِر على دفعه. وقيل: المراد بجَهدِ البلاء: قِلّة المال وكَثْرة العيال، كذا جاء عن ابن عمر. والحقّ أنَّ ذلك فرد من أفراد جَهد البلاء. وقيل: هو ما يُختار الموت عليه.

قال: ودَرَك الشَّقاء يكون في أُمور الدُّنيا وفي أُمور الآخِرة، وكذلك سوء القضاء عامّ في

النَّفس والمال والأهل والولد والخاتمة والمعاد.

قال: والمراد بالقضاءِ هنا: المقضيّ، لأنَّ حُكم الله كلّه حسن لا سوء فيه.

وقال غيره: القضاء: الحُكم بالكلّيّات على سبيل الإجمال في الأزَل، والقَدَر: الحُكم بوقوع الجُزئيّات التي لِتلكَ الكلّيّات على سبيل التَّفصيل.

قال ابن بَطّال: وشَماتة الأعداء: ما يَنكَأ القلبَ ويَبلُغ من النَّفس أشدَّ مَبلَغ، وإنَّما تَعَوَّذَ النبيّ ﷺ من هذه الأمور تعليماً لأُمَّتِه، فإنَّ الله تعالى كان آمَنَه من جميع ذلك، وبِذلك جَزَمَ عياض. قلت: ولا يَتَعيَّن ذلك، بل يحتمل أن يكون استَعاذَ بَرَبِّه من وقوع ذلك بأُمَّتِه، ويُؤيِّده رواية مُسدَّد المذكورة بصيغة الأمر كما قَدَّمتُه.

وقال النَّوويّ: شَماتة الأعداء: فرَحهم ببليَّةٍ تَنزِل بالـمُعادي. قال: وفي الحديث دلالة لاستحبابِ الاستعاذة من الأشياء المذكورة، وأجمَعَ على ذلك العلماء في جميع الأعصار والأمصار، وشَذَّت طائفة من الزُّهّاد.

قلت: وقد تقدَّمَتِ الإشارة إلى ذلك في أوائل كتاب الدَّعَوات[1].

وفي الحديث أنَّ الكلام المسجوع لا يُكرَه إذا صَدَرَ عن غير قصد إليه ولا تكلُّف. قاله ابن الجَوْزيّ. قال: وفيه مشروعيَّة الاستعاذة، ولا يعارِض ذلك كَونُ ما سَبَقَ في القَدَر لا يُردّ، لاحتمال أن يكون ممَّا قُضي، فقد يُقضَى على المرء مثلاً بالبلاءِ ويُقضَى أنَّه إن دَعَا كُشِفَ، فالقضاء مُحتَمِل للدافع والمدفوع، وفائدة الاستعاذة والدُّعاء: إظهار العَبد فاقَتَه لِرَبِّه وتَضَرُّعَه إليه، وقد تقدَّم ذلك مبسوطاً في أوائل كتاب الدَّعَوات[2].

## ٢٩- بابٌ

**٦٣٤٨- حدَّثنا سعيدُ بنُ عُفَيرٍ، قال: حدَّثنا اللَّيثُ، قال: حدَّثني عُقَيلٌ، عن ابنِ شِهابٍ، حدَّثني سعيدُ بنُ المسيّبِ وعُرْوةُ بنُ الزُّبَيرِ في رجالٍ من أهلِ العِلْمِ، أنَّ عائشةَ رضي الله عنها**

(١) بين يدي الحديث رقم (٦٣٠٤).

(٢) بين يدي الحديث رقم (٦٣٠٤).

قالت: كان رسولُ الله ﷺ يقول وهو صَحِيحٌ: «لن يُقْبَضَ نبيٌّ قَطُّ حتَّى يَرَى مَقْعَدَه منَ الجنَّةِ، ثمَّ يُخيَّرُ»، فلمَّا نَزلَ به ـ ورأسُه على فخِذي ـ غُشِيَ عليه ساعةً، ثمَّ أفاقَ فأشخَصَ بَصَرَه إلى السَّقْفِ، ثمَّ قال: «اللهمَّ الرَّفِيقَ الأعلى»، قلتُ: إذاً لا يَخْتارُنا، وعلمْتُ أنَّه الحديثُ الذي كان يُحدِّثُنا وهو صَحِيحٌ، قالت: فكانت تلكَ آخِرَ كلمةٍ تَكلَّمَ بها: «اللهمَّ الرَّفِيقَ الأعلى».

قوله: «باب» كذا للأكثرِ بغير ترجمة[1]. ذكر فيه حديث عائشة في الوفاة النبويَّة، وفيه: قوله ﷺ:/ «الرَّفيق الأعلى»، وقد تقدَّم شرحه في أواخر المغازي (٤٤٣٦ـ٤٤٣٧)، وتَعلُّقه ١٥٠/١١ بما قبله من جهة أنَّ فيه إشارةً إلى حديث عائشة: أنَّه كان إذا اشتَكَى نَفَثَ على نفسه بالمعوِّذات، وقضيَّة سياقها هنا أنَّه لم يَتَعَوَّذ في مرض موته بذلك، بل تقدَّم في الوفاة النبويَّة (٤٤٥١) من طريق ابن أبي مُلَيكةَ عن عائشة: فذهبت أُعوِّذُه فرَفَعَ رأسه إلى السماء، وقال: «في الرَّفيق الأعلى».

قوله: «حدَّثني سعيد بن المسيّب وعُرْوة بن الزُّبَير في رجال من أهل العِلْم، أنَّ عائشة رضي الله عنها قالت» لم أقِفْ على تعيين أحد منهم صريحاً، وقد روى أصلَ الحديث المذكور عن عائشة: ابنُ أبي مُلَيكة وذَكْوانُ مولى عائشة وأبو سَلَمة بن عبد الرَّحمن والقاسم بن محمَّد، فيُمكِن أن يكون الزُّهْريُّ عَنَاهم أو بعضَهم.

## ٣٠- باب الدّعاء بالموت والحياة

٦٣٤٩- حدَّثنا مُسدَّدٌ، حدَّثنا يحيى، عن إسماعيلَ، عن قيسٍ، قال: أتيتُ خَبّاباً وقَدِ اكْتَوَى سبعاً، قال: لولا أنَّ رسولَ الله ﷺ نَهانا أن نَدْعوَ بالموتِ لَدَعَوْتُ به.

٦٣٥٠- حدَّثني محمَّدُ بنُ المثنَّى، حدَّثنا يحيى، عن إسماعيلَ، قال: حدَّثني قيسٌ، قال: أتيتُ خَبّاباً وقَدِ اكْتَوَى سبعاً في بَطْنِه، فسمعتُه يقول: لولا أنَّ النبيَّ ﷺ نَهانا أن نَدْعوَ بالموتِ لَدَعَوْتُ به.

---

(١) كذا قال الحافظ وتبعه العيني رحمهما الله، مع أنَّ الذي في اليونينية: باب دعاء النبي ﷺ: «اللهم الرفيق الأعلى» دون حكاية خلاف بين رواة البخاري.

٦٣٥١- حدَّثني ابنُ سَلَامٍ، أخبرنا إسماعيلُ ابنُ عُلَيَّةَ، عن عبدِ العزيزِ بنِ صُهَيبٍ، عن أنسٍ ﷺ، قال: قال رسولُ الله ﷺ: «لا يَتمنَّيَنَّ أحدُكُمُ الموتَ لِضُرٍّ نزلَ به، فإن كان لا بُدَّ مُتَمنِّياً للْمَوْتِ فلْيَقُلِ: اللهمَّ أحيِني ما كانت الحياةُ خيراً لي، وتَوَفَّني إذا كانت الوفاةُ خيراً لي».

قوله: «باب الدُّعاء بالموتِ والحياة» في رواية أبي زيد المروزيِّ: وبالحياة، وهو أوضَح.

وفيه حديثان:

الأول: حديث خَبّاب، ويحيى في سنده: هو ابن سعيد القَطّان، وإسماعيل: هو ابن أبي خالد، وقيس: هو ابن أبي حازِم، وإنَّما أعادَه عن محمَّد بن المثنَّى بعد أن أورَدَه عن مُسدَّد ـ وكلاهما يَرويه عن يحيى القَطّان ـ لما في رواية محمَّد بن المثنَّى من الزّيادة، وهي قوله: في بطنه فسمعته يقول. وباقي سياقهما سواء، ووَقَعَتِ الزّيادة المذكورة عند الكُشْمِيهنيّ وحده في رواية مُسدَّد[1]، وهي غَلَط، وقد تقدَّم شرح الحديث مُستَوفًى في كتاب عيادة المرضَى (٥٦٧٢).

الثاني: حديث أنس: «لا يَتمنَّيَن أحدكم الموت» في رواية الكُشْمِيهنيّ: «أحد منكم»، وقد تقدَّم شرحه أيضاً هناك (٥٦٧١).

## ٣١- باب الدّعاء للصّبيان بالبركة ومسح رؤوسهم

وقال أبو موسى: وُلِدَ لي مَولُودٌ، ودَعا له النبيُّ ﷺ بالبَرَكةِ.

٦٣٥٢- حدَّثنا قُتَيبةُ بنُ سعيدٍ، حدَّثنا حاتمٌ، عن الجَعْدِ بنِ عبدِ الرَّحمنِ، قال: سمعتُ السائبَ بنَ يزيدَ يقول: ذهبَت بي خالَتي إلى رسولِ الله ﷺ، فقالت: يا رسولَ الله، إنَّ ابنَ أُخْتي وَجِعٌ، فمَسَحَ رأسي ودَعا لي بالبَرَكةِ، ثمَّ تَوضَّأ فشَرِبتُ من وَضوئِه، ثمَّ قُمْتُ خَلْفَ ظَهْرِه، فنَظَرْتُ إلى خاتِمِه بينَ كَتِفَيه مِثلَ زِرِّ الحَجَلةِ.

٦٣٥٣- حدَّثنا عبدُ الله بنُ يوسُفَ، حدَّثنا ابنُ وَهْب، حدَّثنا سعيدُ بنُ أبي أيوبَ، عن أبي عَقِيل: أنَّه كان يَخرُجُ به جَدُّه عبدُ الله بنُ هشامٍ منَ السّوقِ ـ أو إلى السّوقِ ـ فيَشْتَري الطَّعامَ،

(١) كذا قال الحافظ رحمه الله! مع أنه لم يقع في اليونينية أيةُ إشارة لوقوع هذه الزيادة عند أحدٍ من رواة البخاري.

فيَلْقاه ابنُ الزُّبَيرِ وابنُ عمرَ فيقولان: أشرِكْنا، فإنَّ النبيَّ ﷺ قد دَعَا لكَ بالبَرَكة، فَيَشْرَكُهُم، فرُبَّما أصاب الرَّاحلةَ كما هي، فيَبْعَثُ بها إلى المَنْزِلِ.

٦٣٥٤- حدَّثنا عبدُ العزيزِ بنُ عبدِ الله، حدَّثنا إبراهيمُ بنُ سعدٍ، عن صالحِ بنِ كَيْسانَ، عن ابنِ شِهابٍ، قال: أخبرني محمودُ بنُ الرَّبيعِ، وهو الذي مَجَّ رسولُ الله ﷺ في وجهِه، وهو غلامٌ، من بئْرِهم.

٦٣٥٥- حدَّثنا عَبْدانُ، أخبرنا عبدُ الله، أخبرنا هشامُ بنُ عُرْوةَ، عن أبيه، عن عائشةَ رضي الله عنها، قالت: كان النبيُّ ﷺ يُؤْتَى بالصِّبْيان فيَدْعو لهم، فأُتِيَ بصَبِيٍّ فبالَ على ثَوْبِه، فدَعَا بماءٍ فأتْبَعَه إيّاه، ولم يَغْسِلْه.

٦٣٥٦- حدَّثنا أبو اليَمَان، أخبرنا شُعَيبٌ، عن الزُّهْريِّ، قال: أخبرني عبدُ الله بنُ ثَعْلبةَ بنِ صُعَيرٍ، وكان رسولُ الله ﷺ قد مَسَحَ عَنْه: أنَّه رَأى سَعْدَ بنَ أبي وَقّاصٍ يُوتِرُ برَكْعةٍ.

/ قوله: «باب الدُّعاء للصِّبْيان بالبَرَكةِ ومَسْح رُؤوسهم» في رواية أبي زيد المروزيِّ: ومَسح رأسه، بالإفرادِ. ١٥١/١١

وورَدَ في فضل مَسح رأس اليتيم حديثٌ أخرجه أحمد (٢٢١٥٣) والطبرانيُّ (٧٨٢١ و٧٩٢٩) عن أبي أُمامةَ بلفظ: «مَن مَسَحَ رأس يتيم لا يَمسَحه إلّا لله، كان له بكلِّ شَعرة تَمُرّ يدُه عليها حَسنةٌ» وسنده ضعيف.

ولأحمد (٩٠١٨) من حديث أبي هريرة: أنَّ رجلاً شكا إلى النبيّ ﷺ قَسوة قلبه، فقال: «أطعِم المِسْكين وامسَح رأس اليتيم» وسنده حسن[1].

---

(١) كذا حسَّن إسنادَه الحافظُ رحمه الله هنا، مع أنَّ في إسناده عند أحمد انقطاعاً، وتنبّه إليه رحمه الله في «إتحاف المهرة» (٢٠٧١٨) فحكم بانقطاعه حين قدَّم له بقوله: أبو عمران هو الجوني عن أبي هريرة، ولم يسمع منه، وذكر هذا الحديث معزواً لأحمد، ثم خرَّج الحديث من عبد بن حميد بزيادة رجل مبهم بين أبي عمران وبين أبي هريرة. لكن للحديث شواهد يحسُن بها في الجملة.

وذكر في الباب أحاديث:

**الحديث الأول: قوله: «وقال أبو موسى: وُلِدَ لي مولود»** هذا طَرَف من حديثٍ تقدَّم موصولاً في كتاب العَقيقة (٥٤٦٧). واسم الولد المذكور إبراهيم.

**الثاني: قوله: «حاتم»** هو ابن إسماعيل، والجَعْد، يقال فيه: الجُعَيد، بالتَّصغير، والسائب ابن يزيد يُعرَف بابنِ أُخت النَّمِر، وقد تقدَّم في «باب خاتم النُّبوّة» في أوائل التَّرجمة النبويَّة قبل المبعَث (٣٥٤١)، وتقدَّم شرح الحديث هناك، وفي «باب استعمال فضل وَضوء الناس» من كتاب الطَّهارة (١٩٠).

**الثالث: قوله: «عن أبي عَقيل»** بفتحِ أوَّله، واسمه زُهْرة بن مَعْبَد، وعبد الله بن هشام: هو التَّيْميُّ من بني تَيْم بن مُرّة، تقدَّم شرح حديثه في الشَّرِكة (٢٥٠٢).

**الرابع: قوله: «محمود بن الرَّبيع، وهو الذي مَجَّ رسولُ الله ﷺ في وَجْهه وهو غلام من بئْرهم»** كذا أورَدَه مختصراً. وأورَدَه من هذا الوجه في الطَّهارة (٧٧) كذلك، ولم يَذكُر الخبرَ الذي أخبر به محمودٌ، وهو حديثه عن عِتبان بن مالك في صلاة النبيّ ﷺ في بيته.

وقد أورَدَه في «باب إذا دَخَلَ بيتاً صَلَّى حيثُ شاءَ» من كتاب الصلاة (٤٢٤) من هذا الوجه مختصراً، فقال: حدَّثنا عبد الله بن مَسلَمة حدَّثنا إبراهيم بن سعد، فذكر بإسنادِه الذي أورَدَه هنا إلى محمود بن الرَّبيع، فزاد: عن عِتبان بن مالك: أنَّ رسول الله ﷺ أتاه في[1] منزله فقال: «أين تُحِبّ أن أُصَلّي في بيتك؟» الحديث.

وأورَدَه عنه (٤٢٥) من طريق عُقيل عن ابن شِهاب: أخبرني محمود بن الرَّبيع عن عِتبان بن مالك، فذكره مُطوَّلاً، ولم يَذكُر قول محمود في المجّة.

١٥٢/١١ وذكر في العلم (٧٧) من طريق الزُّبَيديّ عن الزُّهْريِّ عن محمود مُقتَصِراً على قصَّة المجّة/ أتمّ ممَّا هنا، قال: عَقَلْتُ من النبيّ ﷺ مجّة، وقد شَرَحته هُناكَ.

وأورَدَه قبل «باب الذِّكر في الصلاة» (٨٣٩ و٨٤٠) من طريق مَعمَر عن الزُّهْريِّ

---

(١) تحرَّف في (س) إلى: إلى.

مُطوَّلاً، بقصَّة المجّة وبِحديثِ عِتبان.

وأورَدَه في الرِّقاق (٦٤٢٢) من هذا الوجه كذلك، لكن باختصارٍ.

وقد أورَدَ مسلم (٣٣ و٦٥٧/ ٢٦٥) حديث عِتبان من طرق عن الزُّهْريِّ، منها للأوزاعيّ عنه قصة محمود في المجّة، ولم يَتَنبَّه لذلك الحُميديّ في «جمعه» فترَجَمَ لمحمودِ بن الرَّبيع في الصحابة الذينَ انفَرَدَ البخاريّ بتخريجِ حديثهم، وساقَ له حديث المجّة المذكورة، وكأنَّه لمَّا رأى البخاريّ أفرَدَه ولم يُفرِده مسلم ظنَّ أنَّه حديث مُستَقِلّ.

الخامس: حديث عائشة في قصَّة الغلام الذي بالَ في حِجر النبيّ ﷺ، وقد مَضى شرحه مُستَوفًى في كتاب الصلاة (٢٢٢).

السادس: حديث عبد الله بن ثَعْلبة بن صُعَير ـ بمُهمَلَتَينِ مُصغَّر ـ وهو صحابيّ صغير، وأبوه ثَعْلبة صحابيّ أيضاً، ويقال فيه: ابن أبي صُعَير أيضاً.

قوله: «وكان رسول الله ﷺ مَسَحَ عَنْه» كذا هنا باختصارٍ، وتقدَّم مُعلَّقاً في غزوة الفتح (٤٣٠٠) من طريق يونس عن الزُّهْريِّ بلفظ: مَسَحَ وجهه عام الفتح، وتقدَّم شرحه هُناكَ. ووَقَعَ في «الزُّهْريّات» للذُّهليِّ عن أبي اليَمَان شيخ البخاريّ فيه بلفظ: مَسَحَ وجهه زمن الفتح، كذا أخرجه الطبرانيُّ في «مُسنَد الشّاميّينَ» (٢٩٩٣) عن أبي زُرْعة الدِّمَشقيّ عن أبي اليَمَان.

قوله: «أنَّه رَأى سَعْد بن أبي وقّاص يُوتِر برَكْعةٍ» سَبَقَتِ الإشارة إلى هذا في كتاب الوِتر (٩٩٨).

ووَقَعَ في رواية الطبرانيِّ[1] بعد قوله: ركعة: واحدة بعد صلاة العِشاء لا يزيد عليها حتَّى يقوم من جَوف اللَّيل، وسَبَقَ بيان الاختلاف في الوِتر بركعةٍ فَرْدةٍ مُستَوفًى.

## ٣٢- باب الصَّلاة على النبيّ ﷺ

**٦٣٥٧- حدَّثنا آدمُ، حدَّثنا شُعْبةُ، حدَّثنا الحَكَمُ، قال: سمعتُ عبد الرَّحمنِ بنَ أبي ليلى، قال: لَقِيَني كَعْبُ بنُ عُجْرةَ، فقال: ألا أُهْدي لكَ هَدِيَّةً؟ إنَّ النبيَّ ﷺ خَرَجَ علينا فقُلْنا: يا**

(١) يعني في «مسند الشاميين»، وغَفَل الحافظُ رحمه الله عن وجود هذا الحديث في «مسند أحمد» (٢٩٩٣).

رسولَ الله، قد عَلِمْنا كيفَ نُسلِّمُ عليكَ، فكيفَ نُصَلّي عليكَ؟ فقال: «قولوا: اللهمَّ صَلِّ على محمَّدٍ وعلى آلِ محمَّدٍ، كما صَلَّيتَ على آلِ إبراهيمَ إنَّكَ حَمِيدٌ مَجِيدٌ، اللهمَّ بارِكْ على محمَّدٍ، وعلى آلِ محمَّدٍ، كما بارَكْتَ على آلِ إبراهيمَ إنَّكَ حَمِيدٌ مَجِيدٌ».

٦٣٥٨- حدَّثنا إبراهيمُ بنُ حمزةَ، حدَّثنا ابنُ أبي حازِمٍ والدَّراوَرْدِيُّ، عن يزيدَ، عن عبدِ الله بنِ خَبّابٍ، عن أبي سعيدٍ الخُدْريِّ، قال: قُلْنا: يا رسولَ الله، هذا السَّلامُ عليكَ، فكيفَ نُصَلّي؟ قال: «قولوا: اللهمَّ صَلِّ على محمَّدٍ عبدِكَ ورسولِكَ، كما صَلَّيتَ على إبراهيمَ، وبارِك على محمَّدٍ وعلى آلِ محمَّدٍ، كما بارَكْتَ على إبراهيمَ وآلِ إبراهيمَ».

قوله: «باب الصّلاة على النبيّ ﷺ» هذا الإطلاق يَحتمِل حُكمَها وفضلَها وصِفَتَها ومحلَّها، والاقتصار على ما أورَدَه في الباب يدلّ على إرادة الثّالث، وقد يُؤخَذ مِنه الثّاني، أمَّا حُكمها فحاصلُ ما وقَفت عليه من كلام العلماء فيه عشرة مذاهب:

**أوَّلها**: قول ابن جَرِير الطَّبَريِّ: إنَّها من المستَحَبّات، وادَّعَى الإجماع على ذلك.

**ثانيها**: مُقابِله، وهو نقلُ ابن القَصّار وغيره الإجماع على أنَّها تجبُ في الجملة بغير حَصر، لكن أقلّ ما يَحصُل به الإجزاء مرَّة.

**ثالثها**: تجب في العُمر في صلاة أو في غيرها، وهي مِثل كلمة التَّوحيد، قاله أبو بكر الرَّازيّ من الحنفيَّة وابن/ حَزْم وغيرهما. وقال القُرطُبيّ المفسِّر: لا خِلَاف في وجوبها في العمر مرَّة، وأنَّها واجبة في كلّ حين وجوب السُّنَن المؤَكَّدة، وسَبَقَه ابن عَطيَّة. ١٥٣/١١

**رابِعها**: تجب في القُعود آخر الصلاة بين قول التَّشَهُّد وسَلام التَّحَلُّل، قاله الشافعيّ ومَن تَبِعَه.

**خامسها**: تجب في التَّشَهُّد، وهو قول الشَّعبيّ وإسحاق بن راهويه.

**سادسها**: تجب في الصلاة من غير تعيين المَحَلّ، نُقِل ذلك عن أبي جعفر الباقر.

**سابِعها**: يجب الإكثار منها من غير تقييد بعَدَد، قاله أبو بكر بن بُكَير من المالكيَّة.

**ثامنها**: كلَّما ذُكِرَ، قاله الطَّحاويّ وجماعة من الحنفيَّة، والحَلِيميّ وجماعة من الشافعيَّة،

وقال ابن العربيّ من المالكيَّة: إنَّه الأحوط، وكذا قال الزَّمَخشَريّ.

**تاسعها**: في كلّ مَجلِس مرَّة ولو تَكَرَّرَ ذِكْره مِراراً، حكاه الزَّمَخشَريّ.

**عاشرها**: في كلّ دعاء، حكاه أيضاً.

وأمَّا مَحَلّها فيُؤخَذ ممَّا أورَدتُه من بيان الآراء في حُكمها، وسأذكر ما وَرَدَ فيه عند الكلام على فضلها.

وأمَّا صِفَتها فهي أصلُ ما يُعوَّل عليه في حديثَي الباب.

**قوله: «حدَّثنا الحَكَم»** لم أقِفْ عليه في جميع الطُّرق عن شُعْبة إلّا هكذا غيرَ منسوب[1]، وهو فقيه الكوفة في عَصره، وهو ابن عُتَيبة، بمُثنّاةٍ وموحَّدة مُصغَّر، ووَقَعَ عند التِّرمِذيّ (٤٨٣) والطبري[2] وغيرهما من رواية مالك بن مِغْول وغيره منسوباً، قالوا: عن الحَكَم بن عُتَيبة.

وعبد الرَّحمن بن أبي ليلى تابِعيّ كبير، وهو والد ابنِ أبي ليلى فقيهِ الكوفة محمَّدِ بن عبد الرَّحمن بن أبي ليلى، يُنسَب إلى جَدّه.

**قوله: «لَقِيَني كَعْب بن عُجْرة»** في رواية فِطْر بن خليفة [عن الحكم بن عُتَيبة][3] عن ابن أبي ليلى: لَقِيَني كعب بن عُجرة الأنصاريّ، أخرجه الطبرانيُّ (١٩/ ٢٧١).

ونَقَلَ ابن سعد عن الواقديّ: أنَّه أنصاريّ من أنفُسهم، وتَعقَّبَه فقال: لم أجِده في نَسَب الأنصار، والمشهور أنَّه بَلَويّ. والجمع بين القولَينِ: أنَّه بَلَويّ حالَفَ الأنصار.

وعَيَّنَ المحاربيّ عن مالك بن مِغْول عن الحَكَم المكان الذي التَقَيا به، فأخرجه الطَّبَريُّ[4]

---

(١) قد وقع ذلك عند ابن مَندَهْ في «التوحيد» (٢٤٩).

(٢) تحرَّف في (س) إلى: الطبراني، وهو في «تهذيب الآثار» للطبري في الجزء الذي حققه علي رضا برقم (٣٣٧). على أنه عند الطبراني أيضاً في «المعجم الكبير» ١٩/ (٢٧٢).

(٣) ما بين معقوفين سقط من الأصلين و(س)، ولا بدّ منه، إذ هو ثابت في «معجم الطبراني»، ولا تعرف لفِطْرٍ رواية عن ابن أبي ليلى.

(٤) في «تهذيب الآثار» في الجزء الذي حققه علي رضا (٣٣٧).

من طريقه بلفظ: أنَّ كعباً قال له وهو يَطوف بالبيت.

**قوله: «ألا أُهْدي لك هَديَّةً»** زاد عبد الله بن عيسى بن عبد الرَّحمن بن أبي ليلى عن جَدّه كما تقدَّم في أحاديث الأنبياء (٣٣٧٠): سمعتها من النبيّ ﷺ.

**قوله: «إنَّ النبيّ ﷺ خَرَجَ علينا»** يجوز في «إنَّ» الفتح والكسر.

وقال الفاكهانيّ في «شرح العُمدة»: في هذا السّياق إضمارٌ تقديره: فقال عبد الرَّحمن: نعم، فقال كعب: إنَّ النبيّ ﷺ.

قلت: وَقَعَ ذلك صريحاً في رواية شَبَابة وعَفّان[1] عن شُعْبة بلفظ: قلت: بلى، قال. أخرجه الخِلَعي[2] في «فوائده» (٩)، وفي رواية عبد الله بن عيسى المذكورة ولفظه: فقلت: بلى، فأهدِها لي، فقال.

**قوله: «فقُلْنا: يا رسول الله»** كذا في مُعظَم الرِّوايات عن كعب بن عُجرة: قلنا، بصيغة الجمع، وكذا وَقَعَ في حديث أبي سعيد في الباب، ومثله في حديث بُرَيدة عند أحمد (٢٢٩٨٨)، وفي حديث طلحة عند النَّسائيِّ (ك١٢١٤)، وفي حديث أبي هريرة عند الطَّبَريِّ[3].

ووَقَعَ عند أبي داود (٩٧٦) عن حفص بن عمر عن شُعْبة بسندِ حديث الباب: قلنا ـ أو قالوا ـ يا رسول الله، بالشكِّ، والمراد الصحابة، أو مَن حَضَرَ منهم.

ووَقَعَ عند السَّرّاج[4] والطبرانيِّ (١٩/ ٢٧٣) من رواية قيس بن سعد عن الحَكَم به: أنَّ أصحاب رسول الله ﷺ قالوا.

---

(١) جاء في «الخِلَعيات» مقروناً معهما يحيى بن عبَّاد، ونَصَّ الخِلَعي على أنَّ اللفظ ليحيى.

(٢) تحرَّف في الأصلين إلى: الحليمي، والمثبت من هامش (ع) و(س) هو الصواب.

(٣) في «تهذيب الآثار» في الجزء الذي حققه علي رضا (٣٤٧-٣٤٩)، وفات الحافظَ رحمه الله أن يخرجه من «سنن النسائي الكبرى» (٩٧٩٢).

(٤) لم نقف عليه فيما طبع من «حديثه» و«مسنده»، وهو أيضاً عند ابن أبي عاصم في «الصلاة على النبي ﷺ» (١١)، وفي «تهذيب الآثار» (٣٣٩).

وقال الفاكهانيّ: الظّاهر أنَّ السُّؤال صَدَرَ من بعضهم لا من جميعهم، ففيه التَّعبير عن البعض بالكلِّ. ثمَّ قال: ويَبعُد جدّاً أن يكون كعب هو الذي باشَرَ السُّؤال مُنفَرِداً به، فأتى بالنّونِ التي للتَّعظيم، بل لا يجوز ذلك، لأنَّ النبيَّ ﷺ أجابَ بقولِه: «قولوا»، فلو كان السائل واحداً لَقال له: قل، ولم يَقُل: قولوا. انتهى.

ولم يظهر لي وجه نفي الجواز، وما المانع أن يسأل الصحابيّ الواحد عن الحُكم، فيُجيب ﷺ بصيغة «قولوا» إشارة إلى اشتراك الكلّ في الحُكم؟ ويُؤَكِّده أنَّ في نفس السُّؤال: قد عَرَفنا كيف نُسلِّم عليك فكيف نُصلّي؟ كلّها بصيغة الجمع، فدَلَّ على أنَّه سألَ لنفسِه ولغيره فحَسُنَ الجواب بصيغة الجمع، لكن الإتيان بنونِ العَظَمة في خِطاب/ النبيّ ﷺ لا يُظنّ ١٥٤/١١ بالصحابيّ، فإن ثَبَتَ أنَّ السائل كان متعدِّداً فواضح، وإن ثَبَتَ أنَّه كان واحداً فالحكمة في الإتيان بصيغة الجمع الإشارة إلى أنَّ السُّؤال لا يَختَصّ به، بل يريد نفسَه ومَن يوافقه على ذلك، فحَملُه على ظاهره من الجمع هو المعتمَد، على أنَّ الذي نَفاه الفاكهانيّ قد وَرَدَ في بعض الطُّرق، فعند الطَّبَريِّ (٣٣٨) من طريق الأجلَح عن الحَكَم بلفظ: قُمت إليه، فقلت: السَّلام عليك قد عَرَفناه، فكيف الصلاة عليك يا رسول الله؟ قال: «قلِ: اللهمَّ صَلِّ على محمَّد» الحديث.

وقد وَقَفتُ من تعيين مَن باشَرَ السُّؤال على جماعة: وهم كعب بن عُجرة، وبَشير بن سعد والد النُّعمان، وزيد بن خارجة الأنصاريّ، وطلحة بن عُبيد الله، وأبو هريرة، وعبد الرَّحمن بن بشير.

أمَّا كعب، فوَقَعَ عند الطبرانيِّ[1] (١٩/ ٢٧٤) من رواية محمَّد بن عبد الرَّحمن بن أبي ليلى عن الحَكَم بهذا السَّنَد، بلفظ: قلت: يا رسول الله، قد علمنا.

وأمَّا بَشير، ففي حديث أبي مسعود عند مالك (١/ ١٦٥-١٦٦) ومسلم (٤٠٥) وغيرهما:

---

(١) وهو أيضاً عند النسائي في «الكبرى» (١٠١١٩) من طريق عبد الكريم أبي أمية عن مجاهد عن ابن أبي ليلى، وعند ابن حبان (١٩٦٤) من طريق مِسعَر وشعبة عن الحكم، به.

أنَّه رأى النبيّ ﷺ في مَجلِس سعد بن عُبادة، فقال له بَشير بن سعد: أمَرَنا الله أن نُصلّي عليك، الحديث.

وأمَّا زيد بن خارجة، فأخرج النَّسائيُّ (١٢٩٢) من حديثه قال: أنا سألت رسول الله ﷺ فقال: «صَلّوا عليَّ واجتَهِدوا في الدُّعاء، وقولوا: اللهمَّ صَلِّ على محمَّد» الحديث.

وأخرج الطَّبَريُّ (٣٢٧) من حديث طلحة قال: قلت: يا رسول الله، كيف الصلاة عليك؟ ومَخرَج حديثهما واحد.

وأمَّا حديث أبي هريرة، فأخرج الشافعيّ (١/ ١٤٠) من حديثه أنَّه قال: يا رسول الله، كيف نُصلّي عليك؟

وأمَّا حديث عبد الرَّحمن بن بشير، فأخرجه إسماعيل القاضي في كتاب «فضل الصلاة على النبيّ ﷺ» (٧٣) قال: قلت[1] ـ أو قيل ـ للنبيِّ ﷺ. هكذا عنده على الشكّ.

وأبهَمَ أبو عَوَانة في «صحيحه» (١٩٧٠) من رواية الأجلَح وحمزة الزَّيّات عن الحَكَم السائل، ولفظه: جاء رجل فقال: يا رسول الله، قد علمنا.

ووَقَعَ لهذا السُّؤال سببٌ أخرجه البيهقيُّ والخِلَعيّ من طريق الحسن بن محمَّد بن الصَّباح الزَّعفرانيّ، حدَّثنا إسماعيل بن زَكَريّا عن الأعمَش ومِسعَر ومالك بن مِغْوَلٍ عن الحَكَم عن عبد الرَّحمن بن أبي ليلى عن كعب بن عُجرة قال: لمَّا نزلت: ﴿إِنَّ ٱللَّهَ وَمَلَٰٓئِكَتَهُۥ يُصَلُّونَ عَلَى ٱلنَّبِيِّ﴾ الآية [الأحزاب:٥٦] قلنا: يا رسول الله، قد علمنا، الحديث.

---

(١) قوله: «قلت» (والذي في مطبوع «فضل الصلاة على النبي ﷺ»: قلنا) وهمٌ لا محالة، لأنَّ عبد الرحمن بن بشير ـ ويقال: ابن بشر ـ تابعي، وروايته عن النبي ﷺ مرسلة، كما نبّه عليه النسائي في «السنن الكبرى» بإثر الحديث (٩٧٩٥)، والدارقطني في «سؤالات البرقاني» السؤال (٢٧٤)، وقد ذكره البخاري في «التاريخ الكبير» ٥/ ٢٦١، ومسلم في «الكنى والأسماء» (٣٨٣)، وابن أبي حاتم في «الجرح والتعديل» ٥/ ٢١٤، وابن حبان في «الثقات» ٥/ ٨٢، والدارقطني في «ذكر أسماء التابعين ومن بعدهم» (٦٨٠) فهو إذاً تابعي، وحديثه في الصلاة على النبي ﷺ المحفوظُ فيه أنه مرسلٌ، كما نبّه عليه الدارقطني في العلل» (١٠٥٦).

وقد أخرج مسلم (٤٠٦/ ٦٨) هذا الحديث عن محمَّد بن بَكّار عن إسماعيل بن زَكَريّا ولم يَسُق لفظه، بل أحالَ به على ما قبله، فهو على شرطه.

وأخرجه السَّرّاج من طريق مالك بن مِغول وحده كذلك.

وأخرج أحمد (١٨١٣٣) والبيهقيُّ[1] وإسماعيل القاضي (٥٧) من طريق يزيد بن أبي زياد، والطبرانيُّ (١٩/ ٢٧٤) من طريق محمَّد بن عبد الرَّحمن بن أبي ليلى، والطَّبَريّ (٣٣٨) من طريق الأجلَح، والسَّرّاج من طريق سفيان وزائدة ـ فرَّقهما ـ وأبو عَوَانة في «صحيحه» (١٩٧٠) من طريق الأجلَح وحمزة الزَّيّات، كلّهم عن الحَكَم مِثله.

وأخرج أبو عَوَانة (١٩٧٠) أيضاً من طريق مجاهد عن عبد الرَّحمن بن أبي ليلى مِثله. وفي حديث طلحة عند الطَّبَريِّ (٣٢٩): أتى رجل النبيّ ﷺ فقال: سمعت الله يقول: ﴿إِنَّ ٱللَّهَ وَمَلَٰٓئِكَتَهُۥ﴾ الآية [الأحزاب:٥٦]، فكيف الصلاة عليك؟

قوله: «قد علمْنا» المشهور في الرِّواية بفتحِ أوَّله وكسر اللّام مُخَفَّفاً، وجَوَّزَ بعضهم ضَمّ أوَّله والتَّشديد على البناء للمجهول، ووَقَعَ في رواية ابن عُيَينَةَ عن يزيد بن أبي زياد بالشكِّ ولفظه: قلنا: قد عَلِمنا أو عُلِّمنا، رُوِّيناه في «الخِلَعِيَّات» (٨).

وكذا أخرج السَّرّاج من طريق مالك بن مِغوَل عن الحَكَم بلفظ: عَلِمناه أو عُلِّمناه.

ووَقَعَ في رواية حفص بن عمر المذكورة: أمرْتنا أن نُصلّي عليك، وأن نُسلِّم عليك، فأمَّا السَّلام فقد عَرَفناه، وفي ضبط «عَرَفناه» ما تقدَّم في «عَلِمناه»، وأراد بقولِه: أمَرتنا، أي: بَلَّغتنا عن الله تعالى أنَّه أمَرَ بذلك.

ووَقَعَ في حديث أبي مسعود: أمَرَنا الله.

وفي رواية عبد الله بن عيسى المذكورة: كيف الصلاة عليكم أهلَ البيت؟ فإنَّ الله قد عَلَّمَنا كيف نُسلِّم، أي: عَلَّمَنا الله كيفيَّة السَّلام عليك على لسانك وبِواسطة بيانك.

وأمَّا إتيانه بصيغة الجمع في قوله: عليكُم، فقد بيَّن مُراده بقولِه: أهل البيت،/ لأنَّه لو اقتَصَرَ ١٥٥/١١

(١) في «الدعوات الكبير» (٢٤٧).

عليها لاحتملَ أن يريد بها التَّعظيم، وبها تَحصُل مُطابقة الجواب للسُّؤال حيثُ قال: «على محمَّد وعلى آل محمَّد» وبهذا يُستَغنى عن قول مَن قال: في الجواب زيادة على السُّؤال، لأنَّ السُّؤال وَقَعَ عن كيفيَّة الصلاة عليه، فوَقَعَ الجواب عن ذلك بزيادة كيفيَّة الصلاة على آله.

**قوله: «كيف نُسلِّم عليك»** قال البيهقيُّ: فيه إشارة إلى السَّلام الذي في التَّشَهُّد، وهو قول: السَّلام عليك أيّها النبيّ ورحمة الله وبَرَكاته، فيكون المراد بقولهم: فكيف نُصلّي عليك؟ أي: بعد التَّشَهُّد، انتهى.

وتفسير السَّلام بذلك هو الظّاهر. وحكى ابن عبد البَرِّ فيه احتمالاً، وهو أنَّ المراد به السَّلام الذي يُتَحلَّل به من الصلاة، وقال: إنَّ الأوَّل أظهَر، وكذا ذكر عياض وغيره، ورَدَّ بعضهم الاحتمال المذكور بأنَّ سَلام التَّحَلُّل لا يَتَقَيَّد به اتِّفاقاً. كذا قيلَ، وفي نقل الاتِّفاق نظر. فقد جَزَمَ جماعة من المالكيَّة بأنَّه يُستَحَبّ للمُصَلّي أن يقول عند سَلام التَّحَلُّل: السَّلام عليك أيّها النبيّ ورحمة الله وبَرَكاته السَّلام عليكُم. ذكره عياض وقبله ابن أبي زيد وغيره.

**قوله: «فكيف نُصَلّي عليك؟»** زاد أبو مسعود في حديثه: فسَكَتَ رسول الله ﷺ حتَّى تَمَنَّينا أنَّه لم يسأله. وإنَّما تَمَنَّوا ذلك خَشْية أن يكون لم يُعجِبه السُّؤال المذكور لما تَقَرَّرَ عندهم من النَّهي عن ذلك، فقد تقدَّم في تفسير قوله تعالى: ﴿لَا تَسْـَٔلُوا۟ عَنْ أَشْيَآءَ﴾ [المائدة:١٠١] من سورة المائدة بيان ذلك (٤٦٢١).

ووَقَعَ عند الطَّبَريِّ[1] من وجه آخر في هذا الحديث: فسَكَتَ حتَّى جاءه الوحي، فقال: «تقولون».

واختُلِفَ في المراد بقولهم: «كيف» فقيلَ: المراد السُّؤال عن معنى الصلاة المأمور بها وبأيٍّ[2] لفظ تؤدَّى، وقيل: عن صِفَتها. قال عياض: لمَّا كان لفظ الصلاة المأمور بها في قوله

---

(١) في «تهذيب الآثار» (٣٤٦)، وقد تحرَّف في (س) إلى: الطبراني.

(٢) في (س): بأيّ، بإسقاط الواو.

تعالى: ﴿صَلُّوا عَلَيْهِ﴾ [الأحزاب:٥٦] يحتمل الرَّحمة والدُّعاء والتَّعظيم، سألوا بأيِّ لفظ تُؤَدَّى؟ هكذا قال بعض المشايخ، ورَجَّحَ الباجيّ أنَّ السُّؤال إنَّما وَقَعَ عن صِفَتها لا عن جِنسها، وهو أظهَر لأنَّ لفظ «كيف» ظاهر في الصِّفة، وأمَّا الجِنس فيُسأل عنه بلفظ «ما».

وبِه جَزَمَ القُرطُبيّ فقال: هذا سؤال مَن أشكَلَت عليه كيفيَّة ما فُهِمَ أصلُه، وذلك أنَّهم عَرَفوا المراد بالصلاة فسألوا عن الصِّفة التي تَليق بها ليَستَعمِلوها. انتهى.

والحامل لهم على ذلك أنَّ السَّلام لمَّا تقدَّم بلفظٍ مخصوص وهو: السَّلام عليك أيّها النبيّ ورحمة الله وبَرَكاته. فهموا مِنه أنَّ الصلاة أيضاً تقع بلفظٍ مخصوص، وعَدَلوا عن القياس لإمكان الوقوف على النَّصّ ولا سيَّما في ألفاظ الأذكار، فإنَّها تَجيء خارجةً عن القياس غالباً، فوَقَعَ الأمر كما فَهِموا، فإنَّه لم يَقُل لهم: قولوا: الصلاة عليك أيّها النبيّ ورحمة الله وبَرَكاته، ولا قولوا: الصلاة والسَّلام عليك... إلى آخره، بل عَلَّمَهم صيغةً أُخرى.

**قوله: «فقال: قولوا: اللهمَّ»** هذه كلمة كَثُرَ استعمالها في الدُّعاء، وهو بمعنى: يا الله، والميم عِوض عن حرف النِّداء، فلا يقال: اللهمَّ غَفور رحيم مثلاً، وإنَّما يقال: اللهمَّ اغفِر لي وارحَمني، ولا يَدخُلها حرف النِّداء إلّا في نادِر، كقولِ الرَّاجِز[1]:

إنّي إذا مـــا حـــادثٌ ألـمّـــا أقـــولُ: يـــا اللهُـــمَّ يـــا اللهُـــمّا

واختَصَّ هذا الاسم بقطع الهمزة عند النِّداء، ووجوب تفخيم لامه وبِدخولِ حرف النِّداء عليه مع التَّعريف.

وذهب الفَرّاء ومَن تَبِعَه من الكوفيّينَ إلى أنَّ أصله: يا الله، وحُذِفَ حرف النِّداء تخفيفاً، والميم مأخوذةٌ من جُملة محذوفة، مِثل: أُمَّنا بخيرٍ.

وقيل: بل زائدة كما في: زُرْقُم للشَّديدِ الزُّرْقة، وزِيدَت في الاسم العظيم تفخيماً. وقيل: بل هو كالواو الدّالَّة على الجمع، كأنَّ الدّاعي قال: يا مَن اجتَمَعَت له الأسماء الحُسنَى، ولذلك

(١) هو أمية بن أبي الصَّلت. انظر «خزانة الأدب» للبغدادي ٢/ ٢٩٥.

شُدِّدَتِ الميم لِتكونَ عِوضاً عن علامة الجمع، وقد جاء عن الحسن البصريّ: اللهمَّ مُجتَمَع الدُّعاء، وعن النَّضربن شُمَيلٍ: مَن قال: اللهمَّ، فقد سألَ الله بجميع أسمائه.

قوله: «صَلِّ» تقدَّم في أواخر تفسير الأحزاب عن أبي العاليَة: أنَّ معنى صلاة الله على نبيّه: ثَناؤُه عليه عند ملائكَته، ومعنى صلاة الملائكة عليه: الدُّعاء له[1].

١٥٦/١١ وعند ابن أبي حاتم عن مُقاتل بن حَيّان قال: صلاة الله:/ مَغفِرَته، وصلاة الملائكة: الاستغفار. وعن ابن عبَّاس: أنَّ معنى صلاة الملائكة الدُّعاء بالبركة، ونقل التِّرمذي[2] عن سفيان الثوري وغير واحد[3] قالوا: صلاة الرَّبّ: الرَّحمة، وصلاة الملائكة: الاستغفار.

وقال الضَّحّاك بن مُزاحِم: صلاة الله: رحمته، وفي رواية عنه: مَغفِرَته، وصلاة الملائكة: الدُّعاء، أخرجهما إسماعيل القاضي عنه. وكأنَّه يريد الدُّعاء بالمغفِرة ونحوها.

وقال المبرِّد: الصلاة من الله: الرَّحمة، ومن الملائكة: رِقّةٌ تَبعَث على استدعاء الرَّحمة.

وتُعقِّبَ بأنَّ الله غايَرَ بين الصلاة والرَّحمة في قوله: ﴿أُوْلَٰٓئِكَ عَلَيۡهِمۡ صَلَوَٰتٞ مِّن رَّبِّهِمۡ وَرَحۡمَةٞ﴾ [البقرة:١٥٧]، وكذلك فهمَ الصحابة المغايرة من قوله تعالى: ﴿صَلُّواْ عَلَيۡهِ وَسَلِّمُواْ﴾ [الأحزاب:٥٦] حتَّى سألوا عن كيفيَّة الصلاة، مع تَقَدُّم ذِكْر الرَّحمة في تعليم السَّلام حيثُ جاء بلفظ: السَّلام عليك أيّها النبيّ ورحمة الله وبَرَكاته، وأقَرَّهم النبيّ ﷺ، فلو كانت الصلاة بمعنى الرَّحمة لَقال لهم: قد علمتُم ذلك في السَّلام.

وجَوَّزَ الحَلِيميّ أن تكون الصلاة بمعنى السَّلام عليه، وفيه نظر، وحديث الباب يَرُدّ على ذلك.

وأولَى الأقوال ما تقدَّم عن أبي العاليَة: أنَّ معنى صلاة الله على نبيّه: ثَناؤُه عليه وتعظيمه، وصلاة الملائكة وغيرهم عليه: طلب ذلك له من الله تعالى، والمراد: طلب الزّيادة لا طلب أصل الصلاة.

---

(١) بين يدي الحديث رقم (٤٧٩٧).

(٢) بإثر الحديث (٤٨٥) من «جامعه».

(٣) من قوله: «صلاة الملائكة الدّعاء بالبركة» إلى هنا سقط من (س).

وقيل: صلاة الله على خلقه تكون خاصّةً وتكون عامّةً، فصلاته على أنبيائه: هي ما تقدَّم من الثَّناء والتَّعظيم، وصلاته على غيرهم: الرَّحمة فهي التي وسِعَت كلَّ شيء. ونَقَلَ عياض عن بَكر القُشَيريِّ قال: الصلاة على النبيّ ﷺ من الله تشريف وزيادة تَكرِمة، وعلى مَن دونَ النبيّ رحمة.

وبهذا التَّقرير يظهر الفَرق بين النبيّ ﷺ وبين سائر المؤمنينَ، حيثُ قال الله تعالى: ﴿ إِنَّ ٱللَّهَ وَمَلَٰٓئِكَتَهُۥ يُصَلُّونَ عَلَى ٱلنَّبِيِّ ﴾ [الأحزاب:٥٦]، وقال قبل ذلك في السّورة المذكورة: ﴿ هُوَ ٱلَّذِى يُصَلِّى عَلَيۡكُمۡ وَمَلَٰٓئِكَتُهُۥ ﴾ [الأحزاب:٤٣]، ومن المعلوم أنَّ القَدْر الذي يَلِيق بالنبيِّ ﷺ من ذلك أرفَع ممَّا يَلِيق بغيره، والإجماع مُنعَقِد على أنَّ في هذه الآية من تعظيم النبيّ ﷺ والتَّنويه به ما ليس في غيرها.

وقال الحَلِيميّ في «الشُّعَب»: معنى الصلاة على النبيّ ﷺ: تعظيمُه، فمعنى قولنا: اللهمَّ صَلِّ على محمَّد: عَظِّم محمَّداً. والمراد: تعظيمه في الدُّنيا بإعلاءِ ذِكْره، وإظهار دينه، وإبقاء شريعته، وفي الآخِرة بإجزال مَثُوبَته وتشفيعه في أمَّته وإبداء فضيلَته بالمقام المحمود، وعلى هذا فالمراد بقولِه تعالى: ﴿صَلُّواْ عَلَيۡهِ﴾: ادعوا رَبّكم بالصلاة عليه، انتهى.

ولا يُعكِّر عليه عَطفُ آله وأزواجه وذُرِّيَّته عليه، فإنَّه لا يَمتَنِع أن يُدعَى لهم بالتَّعظيم، إذ تعظيم كلّ أحد بحَسَبِ ما يَلِيق به.

وما تقدَّم عن أبي العاليَة أظهَر، فإنَّه يَحصُل به استعمال لفظ الصلاة بالنِّسبة إلى الله وإلى ملائكَته وإلى المؤمنينَ المأمورينَ بذلك بمعنًى واحد، ويُؤيِّده أنَّه لا خِلافَ في جواز التَّرحُّم على غير الأنبياء.

واختُلِفَ في جواز الصلاة على غير الأنبياء، ولو كان معنى قولنا: اللهمَّ صلِّ على محمَّد: اللهمَّ ارحَم محمَّداً أو تَرَحَّم على محمَّد، لَجازَ لغير الأنبياء. وكذا لو كانت بمعنى البَرَكة وكذا الرَّحمة، لَسَقَطَ الوجوب في التَّشَهُّد عند مَن يُوجِبه بقولِ المصَلّي في التَّشَهُّد: «السَّلام عليك أيّها النبيّ ورحمة الله وبَرَكاته» ويُمكِن الانفِصال بأنَّ ذلك وَقَعَ بطريق التَّعَبُّد، فلا

بُدَّ من الإتيان به، ولو سُبِقَ الإتيانُ بما يدلّ عليه.

قوله: «على محمَّد وعلى آل محمَّد» كذا وَقَعَ في الموضعينِ في قولِه: «صَلّ» وفي قوله: «وبارك» ولكن وَقَعَ في الثّاني: «وبارك على آل إبراهيم»، ووَقَعَ عند البيهقيّ (٢/ ١٤٧) من وجه آخر عن آدم شيخ البخاريّ فيه: «على إبراهيم»، ولم يَقُل: «على آل إبراهيم». وأخَذَ البَيْضاويّ من هذا أنَّ ذِكْرَ الآل في رواية الأصل مُقحَمٌ كقوله: «على آلِ أبي أوفَى»[1].

قلت: والحقّ أنَّ ذِكْرَ محمَّد وإبراهيم، وذِكْرَ آل محمَّد وآلِ إبراهيم ثابِت في أصل الخبر. وإنَّما حَفِظَ بعضُ الرُّواة ما لم يحفظِ الآخرُ، وسأُبيِّنُ مَن ساقَه تامّاً بعد قليل.

وشَرَحَ الطِّيبيُّ على ما وَقَعَ في رواية البخاريّ هنا، فقال: هذا اللَّفظ يُساعِد قول مَن قال: إنَّ معنى قول الصحابيّ: علِّمنا كيف السَّلام عليك، أي: في قوله تعالى: ﴿يَٰٓأَيُّهَا ٱلَّذِينَ ءَامَنُواْ صَلُّواْ عَلَيۡهِ وَسَلِّمُواْ تَسۡلِيمًا﴾ فكيف نُصلّي عليك؟ أي: على أهل بيتك، لأنَّ الصلاة عليه قد عُرِفَت مع السَّلام من الآية، قال: فكان السُّؤال عن الصلاة على الآل تشريفاً لهم. ١١/١٥٧

وقدَّم ذِكرَ[2] محمَّد في الجواب لقولِه تعالى: ﴿لَا تُقَدِّمُواْ بَيۡنَ يَدَيِ ٱللَّهِ وَرَسُولِهِۦ﴾ [الحجرات:١] وفائدته الدّلالة على الاختصاص. قال: وإنَّما تَرَكَ ذِكرَ إبراهيم ليُنبِّهَ على هذه النُّكتة، ولو ذُكر لم يُفهَم أنَّ ذِكْرَ محمَّد على سبيل التَّمهيد. انتهى، ولا يخفى ضعفُ ما قال.

ووَقَعَ في حديث أبي مسعود عند أبي داود (٩٨١) والنَّسائيّ (ك٩٧٩٤): «على محمَّد النبيّ الأُمّيّ»، وفي حديث أبي سعيد في الباب: «على محمَّد عبدك ورسولك كما صَلَّيت على إبراهيم»، ولم يُذكَر آلُ محمَّد ولا آلُ إبراهيم، وهذا إن لم يُحمَل على ما قلتُه أنَّ بعض الرُّواة حَفِظَ ما لم يحفظ الآخرُ، والأظهَرُ فساد ما بَحَثَه الطِّيبيّ[3].

---

(١) تقدم برقم (١٤٩٧).

(٢) تحرَّف في (س) إلى: وقد ذكر.

(٣) أراد الحافظ أن يبين أنَّ هذا الاختلاف في الروايات في ذكر الآل وعدم ذكره إن لم يُحمل على أنَّ بعض الرواة حفظ ما لم يحفظ الآخر فإنه يُحمل على تعدد الروايات، وكلها ثابتة، وأنه على أي حالٍ فالأظهر فساد ما بحثه الطيبي، والله أعلم.

وفي حديث أبي حُميد في الباب بعده: «على محمَّد وأزواجه وذُرّيَّته» ولم يُذكَر الآلُ في «الصَّحيح»، ووَقَعَت في رواية ابن ماجَهْ[1].

وعند أبي داود (٩٨٢) من حديث أبي هريرة: «اللهمَّ صَلِّ على محمَّد النبيّ وأزواجه أمَّهات المؤمنينَ وذُرّيَّته وأهل بيته»، وأخرجه النَّسائيّ[2] من الوجه الذي أخرجه مِنه أبو داود، ولكن وَقَعَ في السَّنَد اختلاف بين موسى بن إسماعيل شيخ أبو داود فيه، وبين عَمْرو بن عاصم شيخ شيخ النَّسائيّ فيه، فرَوياه معاً عن حِبّان بن يَسار ـ وهو بكسر المهمَلة وتشديد الموحَّدة، وأبوه بمُثنّاةٍ ومُهمَلة خفيفة ـ فوَقَعَ في رواية موسى عنه: عن عُبيد الله بن طلحة عن محمَّد بن عليّ عن نُعَيم الـمُجمِر عن أبي هريرة، وفي رواية عَمْرو بن عاصم عنه: عن عبد الرَّحمن بن طلحة عن محمَّد بن عليّ عن محمَّد ابن الحنفيَّة عن أبيه عليّ ابن أبي طالب. ورواية موسى أرجَح، ويحتمل أن يكون لحِبّان فيه سندان.

ووَقَعَ في حديث أبي مسعود وحدَه في آخره: «في العالمينَ إنَّك حَميد مَجيد»، ومثله في رواية داود بن قيس عن نُعَيم المجمِر عن أبي هريرة عند السَّرّاج[3].

قال النَّوويّ في «شرح المهذَّب»: ينبغي أن يجمع ما في الأحاديث الصَّحيحة فيقول: «اللهمَّ صَلِّ على محمَّد النبيّ الأُمّيّ وعلى آلِ محمَّد وأزواجه وذُرّيَّته، كما صَلَّيت على إبراهيم وآلِ إبراهيم وبارك» مِثله، وزاد في آخره: «في العالمينَ»، وقال في «الأذكار» مِثله، وزاد: «عبدك ورسولك» بعد قوله: «محمَّد» في «صَلِّ»، ولم يَزِدها في «بارِك»، وقال في «التَّحقيق» و«الفَتاوى» مِثله، إلّا أنَّه أسقَطَ «النبيّ الأُمّيّ» في «وبارك».

وفاتَه أشياء لعلَّها توازي قَدرَ ما زادَه أو تَزيد عليه، منها: قوله: «أُمَّهات المؤمنينَ»، بعد

---

(١) كذا وقع للحافظ رحمه الله مع أنَّ الذي في أصولنا الخطية لابن ماجه دون ذكر الآل.

(٢) هذا أخرجه النسائي في «مسند علي» كما بينه الحافظ في «النكت الظراف» (١٤٦٤٥).

(٣) وهو أيضاً في «فوائد سَمّويه» (٨٣).

قوله: «أزواجه»، ومنها: و«أهل بيته»، بعد قوله: «وذُرِّيَّته»، وقد ورَدَت في حديث ابن مسعود عند الدّارَقُطنيِّ[1].

ومنها: «عبْدك ورسولك» في «وبارِك»، ومنها: «في العالمينَ» في الأُولى، ومنها: «إنَّك حَميد مَجيد» قبل «وبارِك»، ومنها: «اللهمَّ» قبل «وبارِك»، فإنَّهما ثَبَتا معاً في رواية للنَّسائيِّ[2].

ومنها: «وتَرَحَّم على محمَّد...» إلى آخره، وسيأتي البحث فيها بعدُ.

ومنها في آخر التَّشَهُّد: وعلينا معهم. وهي عند التِّرمِذيّ (٤٨٣) من طريق أبي أُسامة عن زائدة عن الأعمَش عن الحَكَم نحو حديث الباب، قال في آخره: قال عبد الرَّحمن: ونحنُ نقول: وعلينا معهم، وكذا أخرجها السَّرّاج من طريق زائدة[3].

وتَعقَّبَ ابن العربيّ هذه الزّيادة، قال: هذا شيء انفَرَدَ به زائدة فلا يُعوَّلُ عليه، فإنَّ الناس اختَلَفوا في معنى الآلِ اختلافاً كثيراً، ومن جُملَته أنَّهم أمَّته، فلا يَبقَى للتَّكرار فائدة، واختَلَفوا أيضاً في جواز الصلاة على غير الأنبياء، فلا نَرَى أن نُشرِك في هذه الخَصوصيَّة مع محمَّد وآلِه أحداً.

وتَعقَّبَه شيخُنا في «شرح التِّرمِذيّ» بأنَّ زائدة من الأثبات فانفِرادُه لو انفَرَدَ لا يَضُرّ مع كَونه لم يَنفَرِد، فقد أخرجها إسماعيل القاضي في كتاب «فضل الصلاة» (٥٧ و٥٨) من طريقَينِ عن يزيد بن أبي زياد عن عبد الرَّحمن بن أبي ليلى، ويزيدُ استَشهَدَ به مسلم، وعند البيهقيّ في «الشُّعَب» (٤٠٧٤) من حديث جابِر نحو حديث الباب، وفي آخره: «وعلينا معهم».

١٥٨/١١ وأمَّا الإيراد الأوَّل: فإنَّه يَختَصّ بمَن يرى أنَّ معنى الآلِ كلّ الأُمّة، ومع ذلك فلا يَمتَنِع أن/ يُعطف الخاصّ على العامّ ولا سيَّما في الدُّعاء، وأمَّا الإيراد الثّاني: فلا نعلم مَن مَنَع ذلك تَبَعاً،

---

(١) أخرج الدارقطني حديث ابن مسعود في «سننه» (١٣٣٨) لكن ليس فيه شيء مما ذكره الحافظ، وإنما هذا الذي ذكره في رواية حديث أبي هريرة عند أبي داود (٩٨٢)، وقد قدَّم هو نفسُه رحمه الله لفظ روايته قريباً.

(٢) كذا نسب الحافظ هذه الرواية للنسائي، ولم نقف عليها في «السنن الكبرى»، ولا في «المجتبى».

(٣) فات الحافظ رحمه الله أن يخرجها أيضاً من «سنن النسائي» (١٢٨٧).

وإنَّما الخِلَاف في الصلاة على غير الأنبياء استقلالاً، وقد شُرِعَ الدُّعاء للآحادِ بما دَعا به النبيّ ﷺ لنفسِه في حديث: «اللهمَّ إنّي أسألُك من خير ما سألَك مِنه محمَّد» وهو حديث صحيح أخرجه مسلم. انتهى مُلخَّصاً.

وحديث جابِر ضعيف، ورواية يزيد أخرجها أحمد (١٨١٣٣) أيضاً عن محمَّد بن فُضَيلٍ عنه، وزاد في آخره: قال يزيد: فلا أدري أشيء زادَه عبد الرَّحمن من قِبَلِ نفسه أو رواه عن كعب؟ وكذا أخرجه الطَّبَريّ (٣٣٤) من رواية محمَّد بن فُضَيلٍ.

ووَرَدَت هذه الزّيادة من وجهَينِ آخرَينِ مرفوعينِ:

**أحدهما**: عند الطبرانيّ (١٩/ ٢٧١) من طريق فِطر بن خليفة عن الحَكَم بلفظ: «تقولون: اللهمَّ صَلِّ على محمَّد إلى قوله: وآلِ إبراهيم وصَلِّ علينا معهم، وبارك على محمَّد» مِثله، وفي آخره: «وبارك علينا معهم» ورواتُه موثَّقونَ، لكنَّه فيما أحسِب مُدرَجٌ لما بيَّنه زائدة عن الأعمَش.

**ثانيهما**: عند الدّارَقُطنيِّ (١٣٣٨) من وجه آخر عن ابن مسعود مِثلُه، لكن قال: اللهمَّ، بَدَل الواو في «وصَلِّ» وفي «وبارك»، وفيه عبد الوهّاب بن مجاهد، وهو ضعيف.

وقد تَعقَّبَ الإسنَويُّ ما قال النَّوويّ، فقال: لم يَستَوعِب ما ثَبَتَ في الأحاديث مع اختلاف كلامه.

وقال الأذرَعيُّ: لم يُسبَق إلى ما قال، والذي يظهر أنَّ الأفضل لمن تَشَهَّدَ أن يأتي بأكمَل الرِّوايات ويقولَ كلَّ ما ثَبَتَ، هذا مرَّة وهذا مرَّة، وأمَّا التَّلفيق فإنَّه يَستَلزِم إحداث صِفَةٍ في التَّشَهُّد لم تَرِد مجموعةً في حديث واحد، انتهى.

وكأنَّه أخَذَه من كلام ابن القَيِّم فإنَّه قال: إنَّ هذه الكيفيَّة لم تَرِد مجموعة في طريق من الطُّرق، والأولى أن يُستَعمَلَ كلّ لفظ ثَبَتَ على حِدة، فبِذلك يَحصُل الإتيان بجميع ما وَرَدَ بخِلَاف ما إذا قال الجميعَ دفعةً واحدةً، فإنَّ الغالب على الظَّنّ أنَّه ﷺ لم يَقُله كذلك.

وقال الإسنَويُّ أيضاً: كان يَلزَم الشَّيخَ أن يجمع الألفاظ الواردة في التَّشَهُّد.

وأُجيبَ بأنَّه لا يَلزَم من كَونه لم يُصرِّح بذلك أن لا يَلتزِمَه.

وقال ابن القَيِّم أيضاً: قد نَصَّ الشافعيّ على أنَّ الاختلاف في ألفاظ التَّشَهُّد ونحوه كالاختلاف في القراءات، ولم يَقُل أحد من الأئمَّة باستحبابِ التِّلاوة بجميع الألفاظ المختَلِفة في الحرف الواحد من القرآن، وإن كان بعضهم أجازَ ذلك عند التَّعليم للتمرُّن. انتهى.

والذي يظهر أنَّ اللَّفظ إن كان بمعنى اللَّفظ الآخر سواء، كما في «أزواجه» و«أُمَّهات المؤمنينَ» فالأَولى الاقتصار في كلّ مرَّة على أحدهما، وإن كان اللَّفظ يَستَقِلُّ بزيادة معنًى ليس في اللَّفظ الآخر البَتّة، فالأولى الإتيان به، ويُحمل على أنَّ بعض الرُّواة حَفِظَ ما لم يحفظ الآخرُ كما تقدَّمَ، وإن كان يزيد على الآخرِ في المعنى شيئاً ما فلا بأس بالإتيان به احتياطاً.

وقالت طائفة منهم الطَّبَريّ: إنَّ ذلك من الاختلاف المباح، فأيّ لفظ ذكره المرء أَجْزأ، والأفضل أن يَستَعمِل أكمَلَه وأبلَغَه. واستَدَلَّ على ذلك باختلاف النَّقل عن الصحابة، فذكر ما نُقِلَ عن عليّ، وهو حديث موقوف طويل أخرجه سعيد بن منصور[1] والطَّبَريّ[2] والطبرانيّ[3] وابن فارس، وأوَّله: اللهمَّ داحي المدحُوّات، إلى أن قال: اجعَل شَرائف صَلَواتك ونَواميَ بَرَكاتك ورأفةَ تحنُّنِك[4] على محمَّد عبدك ورسولك، الحديث.

وعن ابن مسعود بلفظ: اللهمَّ اجعَل صَلَواتك وبَرَكاتك ورحمتك على سَيِّد المرسَلينَ إمام المتَّقينَ وخاتَم النبيّينَ محمَّد عبدك ورسولك، الحديث أخرجه ابن ماجَهْ (٩٠٦) والطَّبَريّ[5].

وادَّعَى ابن القَيِّم: أنَّ أكثر الأحاديث بل كلّها مُصرِّحة بذِكْر محمَّد وآلِ محمَّد، وبذِكْر آلِ إبراهيم فقط، أو بذكرِ إبراهيم فقط. قال: ولم يجئْ في حديث صحيح بلفظ: إبراهيم

---

(١) ومن طريقه أخرجه أبو نعيم في «الرواة عن سعيد بن منصور» (١٤).

(٢) في «تهذيب الآثار» (٣٥٢).

(٣) وهو في «المعجم الأوسط» له (٩٠٨٩).

(٤) تصحف في (س) إلى: تحيتك.

(٥) في «تهذيب الآثار» (٣٥٣).

وآلِ إبراهيم معاً، وإنَّما أخرجه البيهقيّ (٢/ ٣٧٩) من طريق يحيى بن السَّبّاق عن رجل من بني الحارث عن ابن مسعود، ويحيى مجهول وشيخه مُبهَم فهو سند ضعيف. وأخرجه ابن ماجَهْ (٩٠٦) من وجه آخر قويّ، لكنَّه موقوف على ابن مسعود. وأخرجه النَّسائيّ (١٢٩١) والدّارَقُطنيّ[1] من حديث طلحة.

قلت: وغَفَلَ عمَّا وَقَعَ في «صحيح البخاريّ» كما تقدَّم في أحاديث الأنبياء (٣٣٧٠) في ١٥٩/١١ ترجمة إبراهيم عليه السلام من طريق عبد الله بن عيسى بن عبد الرَّحمن بن أبي ليلى عن عبد الرَّحمن بن أبي ليلى بلفظ: «كما صَلَّيتَ على إبراهيم وعلى آلِ إبراهيم، إنَّك حَميد مَجيد» وكذا في قوله: «كما بارَكت».

وكذا وَقَعَ في حديث أبي مسعود البدريّ من رواية محمَّد بن إسحاق عن محمَّد بن إبراهيم عن محمَّد بن عبد الله بن زيد عنه، أخرجه الطَّبَريّ (٣٤٣).

بَل أخرجه الطَّبَريّ (٣٣٢) أيضاً في رواية الحَكَم عن عبد الرَّحمن بن أبي ليلى، أخرجه من طريق عَمْرو بن قيس عن الحَكَم بن عُتَيبة، فذكره بلفظ: «على محمَّد وآلِ محمَّد، إنَّك حَميد مَجيد»، وبِلفظ: «على إبراهيم وعلى آلِ إبراهيم، إنَّك حَميد مَجيد». وأخرجه أيضاً (٣٣٨) من طريق الأجلَح عن الحَكَم مِثله سواء.

وأخرج أيضاً من طريق حَنظَلة بن عليّ عن أبي هريرة ما سأذكره.

وأخرجه أبو العبَّاس السَّرّاج من طريق داود بن قيس عن نُعَيم الـمُجمِر عن أبي هريرة: أنَّهم قالوا: يا رسول الله، كيف نُصلّي عليك؟ قال: «قولوا: اللهمَّ صَلِّ على محمَّد وعلى آلِ محمَّد، وبارك على محمَّد وعلى آلِ محمَّد، كما صَلَّيت وبارَكت على إبراهيم وآلِ إبراهيم[2]، إنَّك حَميد مَجيد».

---

(١) في «السنن» (١٣٣٩) ولكن من حديث أبي مسعود الأنصاري.

(٢) قدَّم الحافظ أنَّ أبا العباس السرّاج زاد في روايته: «في العالمين»، وكذا زادها سَمّويه (٨٣)، وأخرجه من هذه الطريق بدونها كما هنا الطبريُّ في «تهذيب الآثار» (٣٤٧).

ومن حديث بُرَيدة رَفَعَه[١]: «اللهمَّ اجعَل صَلَواتك ورحمتك وبَرَكاتك على محمَّد وعلى آلِ محمَّد، كما جَعَلتَها على إبراهيم وعلى آلِ إبراهيم»، وأصله عند أحمد (٢٢٩٨٨).

ووَقَعَ في حديث ابن مسعود المشار إليه[٢] زيادة أُخرى، وهي: «وارحَم محمَّداً وآلَ محمَّد، كما صَلَّيت وبارَكتَ وتَرَحَّمت على إبراهيم» الحديث. وأخرجه الحاكم في «صحيحه» من حديث ابن مسعود، فاغتَرَّ بتصحيحه قومٌ فوهموا، فإنَّه من رواية يحيى بن السَّبّاق وهو مجهول، عن رجل مُبهَم.

نعم، أخرج ابن ماجَهْ (٩٠٦) ذلك عن ابن مسعود من قوله، قال: قولوا: اللهمَّ اجعَل صَلَواتك ورحمتك وبَرَكاتك على محمَّد عبدك ورسولك، الحديث.

وبالَغَ ابن العربيّ في إنكار ذلك، فقال: حَذار ممَّا ذكره ابن أبي زيد من زيادة: «وتَرَحَّم»، فإنَّه قريب من البِدْعة، لأنَّه ﷺ عَلَّمَهم كيفيَّة الصلاة عليه بالوحي، ففي الزّيادة على ذلك استدراك عليه، انتهى.

وابن أبي زيد ذكر ذلك في صِفَة التَّشَهُّد في «الرِّسالة» لمَّا ذكر ما يُستَحَبّ في التَّشَهُّد، ومِنه: «اللهمَّ صَلِّ على محمَّد وآل محمَّد» فزاد: وتَرَحَّم على محمَّد وآل محمَّد، وبارك على محمَّد وآل محمَّد... إلى آخره، فإن كان إنكاره لِكَونِه لم يَصِحّ فمُسَلَّمٌ، وإلّا فدَعوى مَن ادَّعَى أنَّه لا يقال: ارحَم محمَّداً، مردودةٌ، لِثُبوتِ ذلك في عِدّة أحاديث أصحّها في التَّشَهُّد: «السَّلام عليك أيّها النبيّ ورحمة الله وبَرَكاته».

ثمَّ وجَدت لابنِ أبي زيد مُستَنَداً، فأخرج الطَّبَريّ في «تهذيبه» (٣٤٨)[٣] من طريق حَنظَلة بن عليّ عن أبي هريرة رَفَعَه: «مَن قال: اللهمَّ صَلِّ على محمَّد وعلى آل محمَّد، كما صَلَّيت على إبراهيم وعلى آل إبراهيم، وبارك على محمَّد وعلى آل محمَّد، كما بارَكتَ على

---

(١) وهو أيضاً عند الطبري في «تهذيب الآثار» في الجزء الذي حققّه علي رضا (٣٥٠).

(٢) يعني الذي عند البيهقي ٢/ ٣٧٩ يرويه عن الحاكم، وهو في «مستدركه» ١/ ٢٦٩.

(٣) ذهل الحافظ رحمه الله هنا عن وجود هذا الحديث في «الأدب المفرد» للبخاري (٦٤١)، ثم اطلّع عليه فخرَّجه منه في «نتائج الأفكار» ٤/ ٣٨.

إبراهيم وعلى آل إبراهيم، وتَرَحَّم على محمَّد وعلى آل محمَّد، كما تَرَحَّمت على إبراهيم وعلى آل إبراهيم، شَهِدتُ له يوم القيامة وشَفَعتُ له» ورجال سندِه رجال الصَّحيح، إلّا سعيد ابن سليمان[1] مولى سعيد بن العاص الراوي له عن حَنظَلة بن عليّ فإنَّه مجهول.

تنبيه: هذا كلّه فيما يقال مضموماً إلى السَّلام أو الصلاة، وقد وافَقَ ابنَ العربيّ الصَّيدَلانيُّ من الشافعيَّة على المنع، وقال أبو القاسم الأنصاريّ شارح «الإرشاد»: يجوز ذلك مُضافاً إلى الصلاة ولا يجوز مُفرَداً، ونَقَلَ عياض عن الجمهور الجوازَ مُطلَقاً.

وقال القُرطُبيّ في «المفهِم»: إنَّه الصَّحيح لِوُرودِ الأحاديث به، وخالَفَه غيره: ففي «الذَّخيرة» من كتب الحنفيَّة عن محمَّد: يُكرَه ذلك لِإيهامه النَّقصَ، لأنَّ الرَّحمة غالباً إنَّما تكون عن فِعل ما يُلام عليه.

وجَزَمَ ابن عبد البَرِّ بمَنعِه، فقال: لا يجوز لأحدٍ إذا ذُكِرَ النبيّ ﷺ أن يقول: رَحِمَه الله، لأنَّه قال: «مَن صَلَّى عليَّ»، ولم يَقُل: مَن تَرَحَّمَ عليَّ، ولا مَن دَعَا لي، وإن كان معنى الصلاة الرَّحمة، ولكنَّه خصَّ هذا اللَّفظ تعظيماً له فلا يُعدَل عنه إلى غيره، ويُؤيِّده قوله/ تعالى: ﴿لَّا تَجْعَلُوا۟ دُعَآءَ ٱلرَّسُولِ بَيْنَكُمْ كَدُعَآءِ بَعْضِكُم بَعْضًا﴾ [النور:٦٣]. انتهى، وهو بحث حسن لكن في التَّعليل الأوَّل نظر، والمعتمَد الثّاني، والله أعلم. ١٦٠/١١

قوله: «وعلى آل محمَّد» قيل: أصل «آل»: أهل، قُلِبَتِ الهاء همزة ثمَّ سُهِّلَت، ولهذا إذا صُغِّرَ رُدَّ إلى الأصل، فقالوا: أُهَيل، وقيل: بل أصله أَوَلٌ، من آلَ: إذا رَجَعَ، سُمّيَ بذلك مَن يَؤول إلى الشَّخص ويُضاف إليه، ويُقوِّيه أنَّه لا يُضاف إلّا إلى مُعَظَّم، فيقال: آل القاضي، ولا يقال: آل الحجّام، بخِلَاف أهل، ولا يُضاف «آل» أيضاً غالباً إلى غير العاقل ولا إلى المضمَر عند الأكثر، وجَوَّزَه بعضهم بِقِلَّةٍ، وقد ثَبَتَ في شِعر عبد المطَّلِب في قوله في قصَّة أصحاب الفيل من أبيات:

---

(١) هذا سبق قلم من الحافظ رحمه الله تعالى، لأنَّ والد سعيد هذا هو عبد الرحمن، وليس سليمان، لكن لما كان الراوي عنه إسحاق بن سليمان، سبق قلم الحافظ فقال: سعيد بن سليمان.

وانـــصُرْ عـــلى آلِ الـــصَّلِيـ ـــبِ وعابِدِيـــهِ اليـــومَ آلَـــكْ

وقد يُطلَق آل فلان على نفسه، وعليه وعلى مَن يُضاف إليه جميعاً، وضابِطه أنَّه إذا قيل: فعل آل فلان كذا، دَخَلَ هو فيهم إلّا بقَرِينةٍ، ومن شواهده: قوله ﷺ للحسنِ بن عليّ: «إنّا آل محمَّد لا تَحِلّ لنا الصَّدَقة»[1]، وإن ذُكِرا معاً فلا، وهو كالفقير والمِسْكين، وكذا الإيمان والإسلام، والفُسوق والعِصيان.

ولمَّا اختَلَفَت ألفاظ الحديث في الإتيان بهما معاً وفي إفراد أحدهما، كان أَولى المحامل أن يُحمَل على أنَّه ﷺ قال ذلك كلّه، ويكون بعض الرُّواة حَفِظَ ما لم يحفظ الآخَرُ، وأمَّا التعدُّد فبعيد، لأنَّ غالب الطُّرق تُصَرِّح بأنَّه وَقَعَ جواباً عن قولهم: كيف نُصلّي عليك؟ ويحتمل أن يكون بعض مَن اقتَصَرَ على «آل إبراهيم» بدون ذِكْر إبراهيم رواه بالمعنى، بناء على دخول إبراهيم في قوله: «آل إبراهيم» كما تقدَّمَ.

واختُلِفَ في المراد بآلِ محمَّد في هذا الحديث، فالرَّاجح أنَّهم مَن حُرِّمَت عليهم الصَّدَقة، وقد تقدَّم بيان الاختلاف في ذلك واضحاً في كتاب الزكاة، وهذا نَصَّ عليه الشافعيّ واختارَه الجمهور، ويُؤيِّده قول النبيّ ﷺ للحسنِ بن عليّ: «إنّا آلَ محمَّد لا تَحِلّ لنا الصَّدَقة»، وقد تقدَّم في البُيوع[2] من حديث أبي هريرة، ولمسلمٍ (١٠٧٢/ ١٦٨) من حديث عبد المطَّلِب بن رَبيعة في أثناء حديث مرفوع: «إنَّ هذه الصَّدَقة إنَّما هي أوساخ الناس، وإنَّها لا تَحِلّ لمحمَّدٍ ولا لآلِ محمَّد».

وقال أحمد: المراد بآلِ محمَّد في حديث التَّشَهُّد: أهل بيته. وعلى هذا فهل يجوز أن يقال: أهل عِوض آل؟ روايتان عندهم.

وقيل: المراد بآلِ محمَّد: أزواجه وذُرِّيَّته، لأنَّ أكثر طرق هذا الحديث جاء بلفظ: «وآل محمَّد»، وجاء في حديث أبي حُميدٍ موضعَه: «وأزواجه وذُرِّيَّته»، فدَلَّ على أنَّ المراد بالآلِ: الأزواج والذُّرِّيَّة.

---

(١) أخرجه بهذا اللفظ أحمد (١٧٢٥)، وقد سلف برقم (١٤٨٥) في كتاب الزكاة بنحو هذا اللفظ.

(٢) بل في الزكاة (١٤٨٥).

وتُعقِّبَ بأنَّه ثَبَتَ الجمع بين الثلاثة كما في حديث أبي هريرة، فيُحمَل على أنَّ بعض الرُّواة حَفِظَ ما لم يحفظ غيره، فالمراد بالآلِ في التَّشَهُّد: الأزواج ومن حُرِّمَت عليهم الصَّدَقة، ويَدخُل فيهم الذُّرِّيَّة، فبِذلك يُجمَع بين الأحاديث.

وقد أُطلقَ على أزواجه ﷺ آلُ محمَّد في حديث عائشة: ما شَبِعَ آل محمَّد من خُبزٍ مأدومٍ ثلاثاً، وقد تقدَّم (٥٣٧٤)، ويأتي في الرِّقاق (٦٤٥٤)، وفيه (٦٤٦٠) أيضاً من حديث أبي هريرة: «اللهمَّ اجعَل رِزق آل محمَّد قوتاً». وكأنَّ الأزواج أُفرِدوا بالذِّكرِ تنويهاً بهم، وكذا الذُّرِّيَّة.

وقيل: المراد بالآلِ: ذُرِّيَّة فاطمة خاصّة، حكاه النَّوويّ في «شرح المهذَّب». وقيل: هم جميع قُرَيش، حكاه ابن الرِّفعة في «الكِفاية».

وقيل: المراد بالآلِ: جميع الأُمّة، أمّةِ الإجابة، وقال ابن العربيّ: مال إلى ذلك مالك، واختارَه الأزهَريّ، وحكاه أبو الطيِّب الطَّبَريُّ عن بعض الشافعيَّة، ورَجَّحَه النَّوويّ في «شرح مسلم». وقَيَّدَه القاضي حُسَين والرَّاغِب بالأتقياءِ منهم، وعليه يُحمَل كلام مَن أطلقَ، ويُؤيِّده قوله تعالى: ﴿إِنْ أَوْلِيَآؤُهُۥٓ إِلَّا ٱلْمُتَّقُونَ﴾ [الأنفال:٣٤]، وقوله ﷺ: «إنَّ أوليائي منكم المتَّقونَ»[1]، وفي «نَوادِر أبي العيناء»: أنَّه غَضّ من بعض الهاشميّينَ، فقال له: أتغُضُّ منِّي وأنتَ تُصَلِّي عليَّ في كلّ صلاة في قولك: اللهمَّ صَلِّ على محمَّد وعلى آل محمَّد؟ فقال: إنّي أُريدُ الطيِّبين الطاهرينَ، ولستَ منهم.

ويُمكِن أن يُحمَل كلام مَن أطلقَ على أنَّ المراد بالصلاة الرَّحمة المطلَقة، فلا تحتاج إلى تقييد، وقد استُدِلَّ/ لهم بحديثِ أنس رَفَعَه: «آل محمَّد كلّ تَقيّ» أخرجه الطبرانيُّ[2]، ولكن سنده واهٍ جدّاً. ١٦١/١١

وأخرج البيهقيُّ (٢/ ٨٢) عن جابرٍ نحوه من قوله بسندٍ ضعيف.

---

(١) أخرجه أبو داود (٤٢٤٢) من حديث ابن عمر، والبخاري في «الأدب المفرد» (٧٥) من حديث رفاعة ابن رافع، ومن حديث أبي هريرة (٨٩٧).

(٢) في «المعجم الأوسط» (٣٣٣٢)، وفي «المعجم الصغير» (٣١٨).

قوله: «كما صَلَّيت على آل إبراهيم» اشتَهَرَ السُّؤال عن مَوقِع التَّشبيه، مع أنَّ المقرَّر أنَّ المشَبَّه دونَ المشَبَّه به، والواقع هنا عكسه، لأنَّ محمَّداً ﷺ وحده أفضل من آل إبراهيم ومن إبراهيم، ولا سيَّما قد أُضيفَ إليه آل محمَّد، وقضيَّة كَونه أفضل أن تكون الصلاة المطلوبة أفضل من كلّ صلاة حَصَلَت أو تَحصُل لغيره.

وأُجيبَ عن ذلك بأجوبة:

**الأوَّل**: أنَّه قال ذلك قبل أن يعلم أنَّه أفضل من إبراهيم، وقد أخرج مسلم (٢٣٦٩) من حديث أنس: أنَّ رجلاً قال للنبيِّ ﷺ: يا خير البَرِيَّة، قال: «ذاكَ إبراهيم». أشارَ إليه ابن العربيّ، وأيَّدَه بأنَّه سألَ لنفسِه التَّسوية مع إبراهيم، وأمَرَ أمَّته أن يسألوا له ذلك، فزادَه الله تعالى بغير سؤال أنْ فضَّلَه على إبراهيم.

وتُعقِّبَ بأنَّه لو كان كذلك لَغَيَّرَ صِفَة الصلاة عليه بعد أن علم أنَّه أفضل.

**الثّاني**: أنَّه قال ذلك تَواضُعاً وشَرَعَ ذلك لأُمَّتِه ليَكتَسِبوا بذلك الفضيلة.

**الثّالث**: أنَّ التَّشبيه إنَّما هو لأصلِ الصلاة بأصلِ الصلاة لا للقَدْرِ بالقَدْرِ، فهو كقوله تعالى: ﴿إِنَّآ أَوۡحَيۡنَآ إِلَيۡكَ كَمَآ أَوۡحَيۡنَآ إِلَىٰ نُوحٖ﴾ [النساء:١٦٣]، وقوله: ﴿كُتِبَ عَلَيۡكُمُ ٱلصِّيَامُ كَمَا كُتِبَ عَلَى ٱلَّذِينَ مِن قَبۡلِكُمۡ﴾ [البقرة:١٨٣]، وهو كقولِ القائل: أحسِن إلى ولدك كما أحسنت إلى فلان، ويريد بذلك أصل الإحسان لا قَدره، ومِنه قوله تعالى: ﴿وَأَحۡسِن كَمَآ أَحۡسَنَ ٱللَّهُ إِلَيۡكَ﴾ [القصص:٧٧]، ورَجَّحَ هذا الجوابَ القُرطُبيّ في «المفهم».

**الرَّابع**: أنَّ الكاف للتَّعليلِ كما في قوله: ﴿كَمَآ أَرۡسَلۡنَا فِيكُمۡ رَسُولٗا مِّنكُمۡ﴾ [البقرة:١٥١]، وفي قوله تعالى: ﴿وَٱذۡكُرُوهُ كَمَا هَدَىٰكُمۡ﴾ [البقرة:١٩٨]، وقال بعضهم: الكاف على بابها من التَّشبيه ثمَّ عُدِلَ عنه للإعلام بخَصُوصيَّة المطلوب.

**الخامس**: أنَّ المراد أن يجعله خليلاً كما جَعَلَ إبراهيم، وأن يجعل له لسان صِدْقٍ كما جَعَلَ لإبراهيم مُضافاً إلى ما حَصَلَ له من المحبّة.

ويَرِد عليه ما وَرَدَ على الأوَّل، وقَرَّبَه بعضهم بأنَّه مِثل رجلَينِ يَملِك أحدهما ألفاً ويَملِك

الآخر ألفَينِ، فسألَ صاحبُ الألفَينِ أن يُعطَى ألفاً أُخرى نَظيرَ الذي أُعطيَها الأوَّل، فيصير المجموع للثّاني أضعاف ما للأوَّلِ.

**السادس**: أنَّ قوله: «اللهمَّ صَلِّ على محمَّد» مقطوع عن التَّشبيه، فيكونُ التَّشبيه مُتعلِّقاً بقولِه: «وعلى آل محمَّد».

وتُعقِّبَ بأنَّ غير الأنبياء لا يُمكِن أن يُساووا الأنبياء، فكيف تُطلَب لهم صلاة مِثل الصلاة التي وَقَعَت لِإبراهيم والأنبياء من آله؟

ويُمكِن الجواب عن ذلك بأنَّ المطلوب الثَّواب الحاصل لهم، لا جميع الصِّفات التي كانت سبباً للثَّواب، وقد نَقَلَ العِمرانيّ في «البيان» عن الشَّيخ أبي حامد أنَّه نَقَلَ هذا الجواب عن نَصّ الشافعيّ، واستَبعَدَ ابن القَيِّم صِحّة ذلك عن الشافعيّ، لأنَّه مع فصاحَته ومَعرِفَته بلسان العرب لا يقول هذا الكلام الذي يَستَلزِم هذا التَّركيب الرَّكيك المعيب من كلام العرب. كذا قال، وليس التَّركيب المذكور برَكيكٍ، بل التَّقدير: اللهمَّ صَلِّ على محمَّد وصَلِّ على آل محمَّد كما صَلَّيت... إلى آخره، فلا يَمتَنِع تَعلُّق التَّشبيه بالجملة الثّانية.

**السابع**: أنَّ التَّشبيه إنَّما هو للمجموع بالمجموع، فإنَّ في الأنبياء من آل إبراهيم كَثْرةً، فإذا قوبِلَت تلكَ الذَّوات الكثيرة من إبراهيم وآل إبراهيم بالصِّفات الكثيرة التي لمحمَّدٍ أمكَنَ انتفاء التَّفاضُل.

قلت: ويُعكِّر على هذا الجواب أنَّه وَقَعَ في حديث أبي سعيد ثاني حديثَي الباب مُقابَلة الاسم فقط بالاسم فقط، ولفظه: «اللهمَّ صَلِّ على محمَّد كما صَلَّيت على إبراهيم».

**الثّامن**: أنَّ التَّشبيه بالنَّظَرِ إلى ما يَحصُل لمحمَّدٍ وآل محمَّد من صلاة كلّ فرد فرد، فيَحصُل من مجموع صلاة المصَلّينَ من أوَّل التَّعليم إلى آخر الزَّمان أضعاف ما كان لآلِ إبراهيم، وعَبَّرَ ابن العربيّ عن هذا بقولِه: المراد دَوام ذلك واستمراره.

**التاسع**: أنَّ التَّشبيه راجِع إلى المصَلّي فيما يَحصُل له من الثَّواب، لا بالنِّسبة إلى ما يَحصُل للنبيِّ ﷺ.

١٦٢/١١ وهذا ضعيف لأنَّه يصير كأنَّه قال: اللهمَّ أعطِني ثواباً على صلاتي على النبيّ ﷺ، كما/ صَلَّيت على آل إبراهيم، ويُمكِن أن يُجاب بأنَّ المراد مِثل ثواب المصَلّي على آل إبراهيم.

العاشر: دفع المقدِّمة المذكورة أوَّلاً وهي أنَّ المشَبَّه به يكون أرفَع من المشَبَّه، وأنَّ ذلك ليس مُطَّرِداً، بل قد يكون التَّشبيه بالمِثلِ، بل وبالدُّونِ كما في قوله تعالى: ﴿مَثَلُ نُورِهِۦ كَمِشْكَوٰةٍ﴾ [النور:٣٥]، وأين يقع نور المِشكاة من نوره تعالى؟ ولكن لمَّا كان المراد من المشَبَّه به أن يكون شيئاً ظاهراً واضحاً للسامع حَسُنَ تشبيه النّور بالمِشكاة، وكذا هنا لمَّا كان تعظيم إبراهيم وآل إبراهيم بالصلاة عليهم مشهوراً واضحاً عند جميع الطَّوائف حَسُنَ أن يُطلَب لمحمَّدٍ وآل محمَّد بالصلاة عليهم، مِثل ما حَصَلَ لِإبراهيم وآل إبراهيم، ويُؤيِّد ذلك خَتم الطَّلَب المذكور بقولِه: «في العالمينَ» أي: كما أظهَرْتَ الصلاةَ على إبراهيم وعلى آل إبراهيم في العالمينَ، ولهذا لم يقع قوله: «في العالمينَ» إلّا في ذِكْر آل إبراهيم دونَ ذِكْر آل محمَّد على ما وَقَعَ في الحديث الذي وَرَدَتْ فيه، وهو حديث أبي مسعود فيما أخرجه مالك (١/ ١٦٥-١٦٦)، ومسلم (٤٠٥) وغيرهما.

وعَبَّرَ الطِّيبيُّ عن ذلك بقولِه: ليس التَّشبيه المذكور من باب إلحاق الناقص بالكاملِ، بل من باب إلحاق ما لم يَشتَهِر بما اشتَهَرَ.

وقال الحَلِيميّ: سبب هذا التَّشبيه أنَّ الملائكة قالت في بيت إبراهيم: ﴿رَحْمَتُ ٱللَّهِ وَبَرَكَٰتُهُۥ عَلَيْكُمْ أَهْلَ ٱلْبَيْتِ ۚ إِنَّهُۥ حَمِيدٌ مَّجِيدٌ﴾ [هود:٧٣]، وقد عُلِمَ أنَّ محمَّداً وآل محمَّد من أهل بيت إبراهيم، فكأنَّه قال: أجِب دعاء الملائكة الذينَ قالوا ذلك في محمَّد وآل محمَّد، كما أجَبتَها عندَما قالوها في آل إبراهيم الموجودينَ حينئذٍ، ولذلك خَتَمَ بما خُتِمَت به الآية، وهو قوله: «إنَّك حَميد مَجيد».

وقال النَّوويّ بعد أن ذكر بعض هذه الأجوبة: أحسنها ما نُسِبَ إلى الشافعيّ، والتَّشبيه لأصلِ الصلاة بأصلِ الصلاة، أو للمجموع بالمجموعِ.

وقال ابن القَيِّم بعد أن زَيَّفَ أكثر الأجوبة، إلّا تشبيه المجموع بالمجموعِ: وأحسن مِنه أن

يقال: هو ﷺ من آل إبراهيم، وقد ثَبَتَ ذلك عن ابن عبَّاس في تفسير قوله تعالى: ﴿إِنَّ ٱللَّهَ ٱصْطَفَىٰٓ ءَادَمَ وَنُوحًا وَءَالَ إِبْرَٰهِيمَ وَءَالَ عِمْرَٰنَ عَلَى ٱلْعَٰلَمِينَ﴾ [آل عمران:٣٣] قال: محمَّد من آل إبراهيم. فكأنَّه أمَرَنا أن نُصلِّيَ على محمَّد وعلى آل محمَّد خُصوصاً بقَدرِ ما صَلَّينا عليه مع إبراهيم وآل إبراهيم عُموماً، فيَحصُل لآلِه ما يَليق بهم ويَبقَى الباقي كلّه له، وذلك القَدر أزيَد ممَّا لغيره من آل إبراهيم قطعاً، ويظهر حينئذٍ فائدة التَّشبيه، وأنَّ المطلوب له بهذا اللَّفظ أفضل من المطلوب بغيره من الألفاظ.

ووجدتُ في مُصنَّف لشيخِنا مَجد الدّين الشِّيرازيّ اللُّغَويّ[1] جواباً آخر، نَقَلَه عن بعض أهل الكَشف، حاصله: أنَّ التَّشبيه لغير اللَّفظ المشَبَّه به لا لِعينِه، وذلك أنَّ المراد بقولِنا: «اللهمَّ صَلِّ على محمَّد»: اجعَل مِن أتباعه مَن يَبلُغ النِّهاية في أمر الدّين، كالعلماءِ بشَرعِه بتقريرهم أمر الشَّريعة «كما صَلَّيت على إبراهيم»: بأن جَعَلت في أتباعه أنبياء يُقرِّرونَ الشَّريعة، والمراد بقولِه: «وعلى آل محمَّد»: اجعَل من أتباعه ناساً مُحَدَّثينَ ـ بالفتح ـ يُخبِرونَ بالمغَيَّبات، «كما صَلَّيت على آل إبراهيم» بأن جَعَلت فيهم أنبياء يُخبِرونَ بالمغَيَّبات، والمطلوب حصول صفات الأنبياء لآلِ محمَّد، وهم أتباعه في الدّين، كما كانت حاصلة بسؤال إبراهيم. هذا مُحَصَّل ما ذكره، وهو جيِّد إن سُلِّمَ أنَّ المراد بالصلاة هنا ما ادَّعاه، والله أعلم.

وفي نحو هذه الدَّعوى جواب آخر: المراد: اللهمَّ استجب دعاء محمَّد في أمَّته كما استَجَبت دعاء إبراهيم في بنيه، ويُعكِّر على هذا عَطف الآل في الموضعينِ، والله أعلم.

**قوله: «على آل إبراهيم»** هم ذُرِّيَّته من إسماعيل وإسحاق، كما جَزَمَ به جماعة من الشُّرّاح، وإن ثَبَتَ أنَّ إبراهيم كان له أولاد من غير سارة وهاجَر فهم داخلونَ لا مَحالة. ثمَّ إنَّ المراد المسلمونَ منهم بل المتَّقونَ، فيَدخُل فيهم الأنبياء والصِّدّيقونَ والشُّهَداء والصالحونَ دونَ مَن عَداهم، وفيه ما تقدَّم في آل محمَّد.

---

(١) كتابه هو «الصِّلات والبِشَر في الصلاة على خير البَشَر» وقد طبع.

قوله: «وبارك» المراد بالبَرَكة هنا الزّيادة من الخير والكَرامة، وقيل: المراد التطهير من العُيوب والتَّزكية، وقيل: المراد إثبات ذلك واستمراره، من قولهم: بَرَكَتِ الإبلُ، أي: ثَبَتَت على الأرض،/ وبِه سُمّيَت بِركة الماء، بكسر أوّله وسكون ثانيه، لِإقامة الماء فيها. والحاصل: أنَّ المطلوب أن يُعطَوا من الخير أوفاهُ، وأن يَثبُت ذلك ويَستَمِرّ دائماً. ١٦٣/١١

والمراد بالعالمينَ فيما رواه أبو مسعود في حديثه: أصناف الخلق، وفيه أقوال أُخرى: قيل: ما حَواه بطن الفَلك، وقيل: كلّ مُحدَث، وقيل: ما فيه روح، وقيل: بقَيدِ العُقَلاء، وقيل: الإنس والجِنّ فقط.

قوله: «إنَّك حَميد مَجيد» أمَّا الحميد: فهو فَعِيل من الحمد، بمعنى محمود، وأبلَغُ مِنه، وهو مَن حَصَلَ له من صفات الحمد أكمَلُها، وقيل: هو بمعنى الحامد، أي: يَحمَد أفعال عبادِه.

وأمَّا المجيد: فهو من المجد، وهو صِفَةُ مَن كَمَلَ في الشَّرَف، وهو مُستَلزِم للعَظَمة والجَلال، كما أنَّ الحمد يدلّ على صِفَة الإكرام.

ومُناسَبة خَتمِ هذا الدُّعاء بهذَينِ الاسمَينِ العظيمَينِ أنَّ المطلوب تَكريم الله لِنبيِّه، وثَناؤُه عليه والتَّنويه به وزيادة تقريبه، وذلك ممَّا يَستَلزِم طلبَ الحمد والمجد، ففي ذلك إشارة إلى أنَّهما كالتَّعليلِ للمطلوب، أو هو كالتَّذييلِ له، والمعنى أنَّك فاعلٌ ما تَستَوجِب به الحمد من النِّعَم المترادِفة، كريمٌ بكَثْرة الإحسان إلى جميع عبادك.

واستُدِلَّ بهذا الحديث على إيجاب الصلاة على النبيّ ﷺ في كلّ صلاة، لما وَقَعَ في هذا الحديث من الزّيادة في بعض الطُّرق عن أبي مسعود، وهو ما أخرجه أصحاب السُّنَن وصَحَّحَه التِّرمِذيّ وابن خُزَيمة والحاكم، كلّهم من طريق محمَّد بن إسحاق عن محمَّد بن إبراهيم التَّيْميِّ عن محمَّد بن عبد الله بن زيد عنه، بلفظ: فكيف نُصلّي عليك إذا نحنُ صَلَّينا عليك في صلاتنا؟[1] وقد أشرت إلى شيء من ذلك في تفسير سورة الأحزاب (٤٧٩٧).

---

(١) أخرجه أبوداود (٩٨١)، وابن خزيمة (٧١١)، وابن حبان (١٩٥٩)، والحاكم ١/ ٢٦٨، ولم يَرِدْ من هذه الطريق عند أصحاب السنن غير أبي داود. ولم يسق أبو داود لفظَه.

وقال الدّارَقُطنيّ (١٣٣٩): إسناده حسن مُتَّصِل. وقال البيهقيّ: إسناد حسن صحيح[1].
وتَعقَّبَه ابن التُّركُمانيّ: بأنَّه قال في «باب تحريم قتل ما له روح» بعد ذِكْر حديث فيه ابن إسحاق: الحُفّاظ يَتوقَّونَ ما يَنفَرِد به.

قلت: وهو اعتراض مُتَّجِه، لأنَّ هذه الزّيادة تفرَّد بها ابن إسحاق، لكن ما يَنفَرِد به وإن لم يَبلُغ درجة الصَّحيح فهو في درجة الحسن إذا صَرَّحَ بالتَّحديثِ، وهو هنا كذلك، وإنَّما يُصَحِّحُ له مَن لا يُفرِّقُ بين الصَّحيح والحسن، ويجعل كلّ ما يَصلُحُ للحُجّة صحيحاً، وهذه طريقة ابن حِبّان ومَن ذُكِرَ معه.

وقد احتَجَّ بهذه الزّيادة جماعة من الشافعيَّة كابنِ خُزَيمة والبيهقيّ لِإيجابِ الصلاة على النبيّ ﷺ في التَّشَهُّد، بعد التَّشَهُّد وقبل السَّلام.

وتُعقِّبَ بأنَّه لا دلالة فيه على ذلك، بل إنَّما يفيد إيجاب الإتيان بهذه الألفاظ على مَن صَلَّى على النبيّ ﷺ في التَّشَهُّد، وعلى تقدير أن يدلّ على إيجاب أصل الصلاة فلا يدلّ على هذا المحلّ المخصوص، ولكن قَرَّبَ البيهقيّ ذلك بما تقدَّم أنَّ الآية لمَّا نزلت وكان النبيّ ﷺ قد عَلَّمَهم كيفيَّة السَّلام عليه في التَّشَهُّد، والتَّشَهُّد داخل الصلاة، فسألوا عن كيفيَّة الصلاة فعَلَّمَهم، فدَلَّ على أنَّ المراد بذلك إيقاع الصلاة عليه في التَّشَهُّد بعد الفَراغ من التَّشَهُّد الذي تقدَّم تعليمه لهم، وأمَّا احتمال أن يكون ذلك خارج الصلاة فهو بعيدٌ، كما قال عياض وغيره.

وقال ابن دَقيق العيد: ليس فيه تَنصيص على أنَّ الأمر به مخصوص بالصلاة، وقد كَثُرَ الاستدلال به على وجوب الصلاة، وقَرَّرَ بعضهم الاستدلال بأنَّ الصلاة عليه واجبة بالإجماع، وليستِ الصلاة عليه خارج الصلاة واجبة بالإجماع، فتَعيَّنَ أن تجبَ في الصلاة. قال: وهذا ضعيف، لأنَّ قوله: لا تجب في غير الصلاة بالإجماع، إن أراد به عيناً فهو صحيح، لكن لا يفيد المطلوب، لأنَّه يفيد أن تجب في أحد الموضعينِ لا بعينِه.

---

(١) لم نقف على قول البيهقي هذا في «سننه الكبير»، والظاهر أنَّ ذكره وهمٌ، لأنَّ ابن التركماني لما تعقّبه في «الجوهر النقي» ٢/ ١٤٦، تعقَّبه في إيراده حكم الحاكم والدارقطني وسكوته عن ذلك، ولم يذكر للبيهقي حُكماً، فالله تعالى أعلم.

وزَعَمَ القَرافيُّ في «الذَّخيرة»: أنَّ الشافعيّ هو المستَدِلّ بذلك، ورَدَّه بنحوِ ما رَدَّ به ابن دَقيق العيد، ولم يُصِب في نِسبة ذلك للشّافعيّ، والذي قاله الشافعيّ في «الأُمّ» (١/ ١٤٠): فرَضَ الله الصلاة على رسوله بقولِه: ﴿إِنَّ ٱللَّهَ وَمَلَٰٓئِكَتَهُۥ يُصَلُّونَ عَلَى ٱلنَّبِيِّۚ يَٰٓأَيُّهَا ٱلَّذِينَ ءَامَنُواْ صَلُّواْ عَلَيۡهِ وَسَلِّمُواْ تَسۡلِيمًا﴾ [الأحزاب:٥٦]، فلم يكن فرض الصلاة عليه في موضع أَولى مِنه في الصلاة، ووجَدنا الدّلالة عن النبيّ ﷺ بذلك: أخبرنا إبراهيم بن محمَّد حدَّثني صفوان بن سُلَيم عن أبي سَلَمة بن عبد الرَّحمن عن/ أبي هريرة، أنَّه قال: يا رسول الله، كيف ١٦٤/١١ نُصلّي عليك ـ يعني في الصلاة ـ؟ قال: «تقولون: اللهمَّ صَلِّ على محمَّد وعلى آلِ محمَّد، كما صَلَّيت على إبراهيم» الحديث، أخبرنا إبراهيم بن محمَّد حدَّثني سعد بن إسحاق بن كعب ابن عُجْرة عن عبد الرَّحمن بن أبي ليلى عن كعب بن عُجرة عن النبيّ ﷺ: أنَّه كان يقول في الصلاة: «اللهمَّ صَلِّ على محمَّد وآلِ محمَّد، كما صَلَّيت على إبراهيم وآلِ إبراهيم» الحديث. قال الشافعيّ: فلمَّا رويَ أنَّ النبيَّ ﷺ كان يُعلِّمُهم التَّشَهُّد في الصلاة، ورُويَ عنه أنَّه عَلَّمَهم كيف يُصَلّونَ عليه في الصلاة، لم يَجُز أن نقول: التَّشَهُّد في الصلاة واجب، والصلاة عليه فيه غير واجبة.

وقد تَعقَّبَ بعضُ المخالفينَ هذا الاستدلال من أوجُهٍ:

**أحدها**: ضعف إبراهيم بن أبي يحيى، والكلام فيه مشهور.

**الثّاني**: على تقدير صِحَّتِه، فقوله في الأوَّل: يعني في الصلاة، لم يُصرَّح بالقائلِ: يعني.

**الثّالث**: قوله في الثّاني: إنَّه كان يقول في الصلاة، وإن كان ظاهره أنَّ المراد الصلاة المكتوبة، لكنَّه يحتمل أن يكون المراد بقولِه: في الصلاة، أي: في صِفَة الصلاة عليه. وهو احتمال قويّ، لأنَّ أكثر الطُّرق عن كعب بن عُجرة كما تقدَّم تَدُلّ على أنَّ السُّؤال وَقَعَ عن صِفَة الصلاة، لا عن مَحَلِّها.

**الرَّابع**: ليس في الحديث ما يدلّ على تَعيُّنِ ذلك في التَّشَهُّد، خُصوصاً بينه وبين السَّلام من الصلاة.

وقد أطنَبَ قوم في نِسبة الشافعيّ في ذلك إلى الشُّذوذ، منهم أبو جعفر الطَّبَريّ وأبو جعفر الطَّحاويُّ وأبو بكر بن المنذِر والخطَّابيّ، وأورَدَ عياض في «الشِّفاء» مقالاتهم، وعابَ عليه ذلك غير واحد، لأنَّ موضع كتابه يقتضي تَصويب ما ذهب إليه الشافعيّ، لأنَّه من جُملة تعظيم المصطَفَى، وقد استَحسَنَ هو القول بطهارة فضَلاته مع أنَّ الأكثر على خِلَافه، لكنَّه استَجادَه لما فيه من الزّيادة في تعظيمه.

وانتَصَرَ جماعة للشّافعيِّ فذَكَروا أدلّة نَقليَّة ونَظَريَّة، ودَفَعوا دَعوى الشُّذوذ، فنَقَلوا القول بالوجوبِ عن جماعة من الصحابة والتابِعينَ ومَن بعدهم، وأصحّ ما وَرَدَ في ذلك عن الصحابة والتابِعينَ ما أخرجه الحاكم (١/ ٢٦٨) بسندٍ قويٍّ عن ابن مسعود قال: يَتَشَهَّد الرجل، ثمَّ يُصَلّي على النبيّ، ثمَّ يَدعُو لنفسِه. وهذا أقوى شيء يُحتَجُّ به للشّافعيّ، فإنَّ ابن مسعود ذكر أنَّ النبيَّ ﷺ عَلَّمَهم التَّشَهُّد في الصلاة (٨٣٥)، وأنَّه قال: «ثمَّ ليَتَخَيَّر من الدُّعاء ما شاءَ»، فلمَّا ثَبَتَ عن ابن مسعود الأمر بالصلاة عليه قبل الدُّعاء، دَلَّ على أنَّه اطَّلَعَ على زيادة ذلك بين التَّشَهُّد والدُّعاء.

واندَفَعَت حُجّة مَن تَمَسَّكَ بحديثِ ابن مسعود في دفع ما ذهب إليه الشافعيّ، مِثل ما ذكر عياض قال: وهذا تَشهُّدُ ابن مسعود الذي عَلَّمَه له النبيّ ﷺ ليس فيه ذِكرُ الصلاة عليه.

وكذا قول الخطَّابيِّ: إنَّ في آخِرِ حديث ابن مسعود: إذا قلت هذا فقد قَضَيت صلاتك. لكن رُدَّ عليه بأنَّ هذه الزّيادة مُدرَجة، وعلى تقدير ثُبوتها فتُحمَلُ على أنَّ مشروعيَّة الصلاة عليه ورَدَت بعد تعليم التَّشَهُّد.

ويَتَقَوَّى ذلك بما أخرجه التِّرمِذيّ (٤٨٦) عن عمرَ موقوفاً: الدُّعاء موقوف بين السماء والأرض، لا يَصعَد مِنه شيء حتَّى يُصَلّى على النبيّ ﷺ. قال ابن العربيّ: ومثلُ هذا لا يقال من قِبَلِ الرَّأي فيكون له حُكم الرَّفع. انتهى، وورَدَ له شاهد مرفوع في «جُزء الحسن بن عَرَفة»[1].

---

(١) رواه من حديث علي بن أبي طالب، وساقه الحافظ بإسناده في «نتائج الأفكار» ٤/ ٤٧-٤٨ وضعَّفه.

وأخرج المَعمَري[1] في «عَمَل يوم وليلة» عن ابن عمر بسندٍ جيِّد[2] قال: لا تكون صلاة إلّا بقراءةٍ وتَشَهُّدٍ وصلاة عليَّ.

وأخرجَ البيهقيّ في «الخِلَافيّات» بسندٍ قويٍّ عن الشَّعبيّ ـ وهو من كِبار التابِعينَ ـ قال: مَن لم يُصَلِّ على النبيّ ﷺ في التَّشَهُّد فليُعِد صلاتَه.

وأخرج الطَّبَريّ بسندٍ صحيح عن مُطَرِّف بن عبد الله بن الشِّخّير ـ وهو من كِبار التابِعينَ ـ قال: كنَّا نُعلَّم التَّشَهُّد، فإذا قال: وأشهَد أنَّ محمَّداً عبده ورسوله يَحمَد رَبّه ويُثني عليه، ثمَّ يُصَلّي على النبيّ ﷺ، ثمَّ يسأل حاجته.

وأمَّا فقهاء الأمصار فلم يَتَّفِقوا على مُخالَفة الشافعيّ في ذلك، بل جاء عن أحمد روايتان، وعن إسحاق الجزم به في العَمْد، فقال: إذا تَرَكَها يُعيد، والخِلَاف أيضاً عند المالكيَّة ذكرها ابن الحاجب في سُنَن الصلاة، ثمَّ قال: على الصَّحيح، فقال شارحه ابن عبد السَّلام:/ يريد أنَّ في وجوبها قولَين، وهو ظاهر كلام ابن المَوّاز منهم. ١٦٥/١١

وأمَّا الحنفيَّة فألزَمَ بعضُ شيوخنا مَن قال بوجوبِ الصلاة عليه، كلما ذُكر كالطَّحاويِّ،

---

(١) تحرَّف في (ع) و(س) إلى: العمري. وإنما هو الحسن بن علي المعمري، له ترجمة في «سير أعلام النبلاء» ١٣/ ٥١٠.

(٢) كذا جوَّد الحافظ رحمه الله إسناده، وفيه نظر، لأنه من رواية جعفر بن برقان عن عقبة بن نافع عن ابن عمر، كما أفصح عنه ابن القيم في «جلاء الأفهام» ص١٨٤، وفي سماع جعفر بن برقان من عقبة بن نافع نظر، كما جاء في مصادر ترجمة عقبة بن نافع كالتاريخ الكبير للبخاري ٦/ ٤٣٤، و«الجرح والتعديل» لابن أبي حاتم ٦/ ٣١٧، و«الثقات» لابن حبان ٥/ ٢٢٧ أن روايته عنه بواسطة راشد الأزرق، وهو مجهول. ويؤيده أنَّ ابن أبي شيبة قد روى في «مصنفه» ١٥/ ١٨٦ أثراً عن ابن عمر، قال فيه: عن الفضل ابن دكين عن جعفر بن برقان عن راشد الأزرق عن عقبة بن نافع عن ابن عمر. ثم إنَّ قوله هنا: «وصلاة عليَّ» خطأ من الحافظ أو من بعض النساخ، وهو يوهم رفع الحديث، وإنما صواب الرواية، كما في «جلاء الأفهام» ص١٨٤، و«الصِّلات والبِشَر» للفيروزآبادي ص١١٥: وصلاة على النبي ﷺ، على أنَّ في ذكر الصلاة على النبي في هذه الرواية نظراً أيضاً، لأنه رواها ابن أبي شيبة في «مصنفه» ٢/ ٥١٨ كإسناد المعمري، لكن قال فيها: ليس من صلاة إلّا وفيها قراءة وجلوسٌ في الركعتين وتشهد وتسليم، فإن لم تفعل ذلك سجدت سجدتين بعدما تسلّم وأنت جالس.

ونَقَلَه السَّروجيُّ في «شرح الهداية» عن أصحاب «المحيط» و«العقد» و«التُّحفة» و«المغيث» من كُتُبِهم: أن يقولوا بوجوبها في التَّشَهُّد لِتَقَدُّمِ ذِكْره في آخِرِ التَّشَهُّد، لكن لهم أن يَلتَزِموا ذلك، لكن لا يجعلونَه شرطاً في صِحّة الصلاة.

وروى الطَّحاويُّ: أنَّ حَرمَلة انفَرَدَ عن الشافعيّ بإيجابِ ذلك بعد التَّشَهُّد وقبل سَلام التَّحَلُّل. قال: لكنَّ أصحابه قَبِلوا ذلك وانتَصَروا له وناظَروا عليه، انتهى.

واستَدَلَّ له ابن خُزَيمة ومَن تَبِعَه بما أخرجه أبو داود (١٤٨١) والنَّسائيُّ (١٢٨٤) والتِّرمِذيّ (٣٤٧٧) وصَحَّحَه، وكذا ابن خُزَيمة (٧١٠) وابن حِبّان (١٩٦٠) والحاكم (١/ ٢٣٠) من حديث فَضالة بن عُبيد قال: سمعَ النبيّ ﷺ رجلاً يَدعُو في صلاته لم يَحمَد الله ولم يُصَلِّ على النبيّ ﷺ، فقال: «عَجِلَ هذا»، ثمَّ دَعاه فقال: «إذا صَلَّى أحدكم، فليَبدَأ بتَحميدِ رَبِّه والثَّناء عليه، ثمَّ يُصَلِّ على النبيّ ﷺ، ثمَّ يَدعُو بما شاءَ». وهذا ممَّا يدلّ على أنَّ قول ابن مسعود المذكور قريباً مرفوع فإنَّه بلفظه.

وقد طَعَنَ ابن عبد البَرِّ في الاستدلال بحديثِ فضالة للوجوبِ، فقال: لو كان كذلك لَأمَرَ المصَلّيَ بالإعادة كما أمَرَ المسيء صلاته[1]، وكذا أشارَ إليه ابن حَزْم.

وأُجيبَ باحتمال أن يكون الوجوب وَقَعَ عند فراغِه، ويكفي التَّمَسُّك بالأمرِ في دَعوى الوجوب.

وقال جماعة منهم الجُرجانيُّ من الحنفيَّة: لو كانت فرضاً لَلَزِمَ تأخير البيان عن وقت الحاجة، لأنَّه عَلَّمَهم التَّشَهُّد، وقال: «فليتخيّر من الدُّعاء ما شاءَ»، ولم يَذكُر الصلاة عليه.

وأُجيبَ باحتمال أن لا تكون فُرِضَت حينئذٍ. وقال شيخنا في «شرح التِّرمِذيّ»: قد وَرَدَ هذا في «الصَّحيح» (٨٣٥) بلفظ: «ثمَّ ليَتَخَيَّر»، و«ثمَّ» للتَّراخي، فدَلَّ على أنَّه كان هناك شيء بين التَّشَهُّد والدُّعاء.

واستَدَلَّ بعضهم بما ثَبَتَ في «صحيح مسلم» (٥٨٨) من حديث أبي هريرة رَفَعَه: «إذا فَرَغَ

---

(١) تقدم عند البخاري برقم (٧٥٧).

أحدكم من التَّشَهُّد الآخِر فليَستَعِذ بالله من أربع» الحديث، وعلى هذا عَوَّلَ ابن حَزْمٍ في إيجاب هذه الاستعاذة في التَّشَهُّد، وفي كَون الصلاة على النبيّ ﷺ مُستَحَبّة عَقِب التَّشَهُّد لا واجبة، وفيه ما فيه، والله أعلم.

وقد انتَصَرَ ابن القَيِّم للشّافعيِّ فقال: أجمَعوا على مشروعيَّة الصلاة عليه في التَّشَهُّد، وإنَّما اختَلَفوا في الوجوب والاستحباب، وفي تَمَسُّكِ مَن لم يوجِبه بعَمَلِ السَّلَف الصالح نظر، لأنَّ عَمَلهم كان بوِفاقه، إلّا إن كان يريد بالعَمَلِ الاعتقاد، فيحتاج إلى نقل صريح عنهم بأنَّ ذلك ليس بواجبٍ. قال: وأنَّى يُوجَد ذلك؟

قال: وأمَّا قول عياض: إنَّ الناس شَنَّعوا على الشافعيّ، فلا معنى له، فأيّ شَناعة في ذلك، لأنَّه لم يُخالف نَصّاً ولا إجماعاً ولا قياساً ولا مَصلَحة راجحة؟ بل القول بذلك من مَحاسن مذهبه، وأمَّا نَقلُه للإجماع فقد تقدَّم رَدُّه، وأمَّا دَعواه أنَّ الشافعيّ اختارَ تَشَهُّدَ ابن مسعود، فيدلّ على عَدَم مَعرفَتِهِ باختيارات الشافعيّ، فإنَّه إنَّما اختارَ تَشَهُّدَ ابن عبَّاس.

وأمَّا ما احتَجَّ به جماعة من الشافعيَّة من الأحاديث المرفوعة الصَّريحة في ذلك، فإنَّها ضعيفة كحديثِ سَهل بن سعد وعائشة وأبي مسعود وبُرَيدة[1] وغيرهم، وقد استَوعَبَها البيهقيّ في «الخِلَافيّات»، ولا بأس بذِكْرها للتَّقوية لا أنَّها تَنهَض بالحُجّة.

قلت: ولم أرَ عن أحد من الصحابة والتابِعينَ التَّصريح بعَدَمِ الوجوب إلّا ما نُقِلَ عن إبراهيم النَّخَعيّ، ومع ذلك فلفظ المنقول عنه كما تقدَّم يُشعِرُ بأنَّ غيره كان قائلاً بالوجوبِ، فإنَّه عَبَّرَ بالإجزاءِ.

**قوله في ثاني حديثَي الباب: «ابن أبي حازِم والدَّراوَرْديّ»** اسم كلّ مِنهما عبد العزيز، وابن أبي حازِم ممَّن يَحتَجّ به البخاريّ، والدَّراوَرديّ إنَّما يُخرِّج له في المتابَعات أو مقروناً بآخر، ويزيد شيخهما: هو ابن عبد الله بن الهاد، وعبد الله بن خَبّاب، بمُعجَمةٍ وموحَّدتَينِ الأولى ثقيلة.

---

(١) وقد خرَّجها الحافظ رحمه الله وتكلَّم عليها في «التلخيص الحبير» ١/ ٢٦٢-٢٦٣ فراجعه.

قوله: «هذا السَّلام عليك» أي: عَرَفناه كما وَقَعَ تقريره في الحديث الأوَّل، وتقدَّمَت بَقيَّة فوائده في الذي قبله.

واستُدِلَّ بهذا الحديث على تَعيُّن هذا اللَّفظ الذي عَلَّمَه النبيّ ﷺ لأصحابِه/ في امتثال الأمر، سواء قلنا بالوجوبِ مُطلَقاً أو مُقيَّداً بالصلاة. ١١/١٦٦

وأمَّا تَعيُّنه في الصلاة فعن أحمد في رواية، والأصحّ عند أتباعه: لا تجب، واختُلِفَ في الأفضل: فعن أحمد: أكمَل ما ورَدَ، وعنه: يَتَخَيَّر.

وأمَّا الشافعيَّة فقالوا: يكفي أن يقول: «اللهمَّ صَلِّ على محمَّد»، واختَلَفوا هل يكفي الإتيان بما يدلّ على ذلك، كأن يقوله بلفظ الخبر فيقول: صَلَّى الله على محمَّد مثلاً؟ والأصحّ إجزاؤُه. وذلك أنَّ الدُّعاء بلفظ الخبر آكَد فيكون جائزاً بطريق الأولى. ومَن مَنَعَ وقَفَ عند التَّعَبُّد، وهو الذي رَجَّحَه ابن العربيّ، بل كلامه يدلّ على أنَّ الثَّواب الوارد لمن صَلَّى على النبيّ ﷺ إنَّما يَحصُل لمن صَلَّى عليه بالكيفيَّة المذكورة.

واتَّفَقَ أصحابنا على أنَّه لا يُجزِئ أن يَقتَصِر على الخبر، كأن يقول: الصلاة على محمَّد، إذ ليس فيه إسناد الصلاة إلى الله تعالى.

واختَلَفوا في تَعيُّن لفظ محمَّد، لكن جَوَّزوا الاكتِفاء بالوصفِ دونَ الاسم كالنبيِّ ورسول الله، لأنَّ لفظ محمَّد وَقَعَ التَّعَبُّد به فلا يُجزِئ عنه إلّا ما كان أعلى مِنه، ولهذا قالوا: لا يُجزِئ الإتيان بالضَّمير ولا بأحمد مثلاً في الأصحّ فيهما، مع تَقَدُّم ذِكْره في التَّشَهُّد بقولِه: النبيّ، وبِقولِه: محمَّد.

وذهب الجمهور إلى الاجتزاء بكلِّ لفظ أدَّى المرادَ من الصلاة عليه ﷺ، حتَّى قال بعضهم: ولو قال في أثناء التَّشَهُّد: الصلاة والسَّلام عليك أيّها النبيّ، أجزأ، وكذا لو قال: أشهَد أنَّ محمَّداً ﷺ عبده ورسوله. بخِلَاف ما إذا قَدَّمَ عبده ورسوله.

وهذا ينبغي أن يَنبَني على أنَّ ترتيب ألفاظ التَّشَهُّد لا يُشتَرَط، وهو الأصحّ، ولكن دليل مُقابِله قويّ لقولهم: كما يُعلِّمنا السّورة، وقول ابن مسعود: عَدَّهُنَّ في

يَدَيَّ[١]. ورأيت لِبعضِ المتأخِّرينَ فيه تَصنيفاً.

وعُمدة الجمهور في الاكتِفاء بما ذُكِرَ أنَّ الوجوب ثَبَتَ بنَصِّ القرآن بقولِه تعالى: ﴿صَلُّوا عَلَيْهِ وَسَلِّمُوا﴾ [الأحزاب:٥٦]، فلمَّا سألَ الصحابة عن الكيفيَّة وعلَّمَها لهم النبيّ ﷺ، واختَلَفَ النَّقل لِتلكَ الألفاظ، اقتُصِرَ على ما اتَّفَقَت عليه الرِّوايات، وتُركَ ما زاد على ذلك كما في التَّشَهُّد، إذ لو كان المتروك واجباً لمَا سُكِتَ عنه، انتهى.

وقد استَشكَلَ ذلك ابن الفِرْكاح في «الإقليد» فقال: جَعلُهم هذا هو الأقلَّ يحتاج إلى دليل على الاكتِفاء بمُسَمَّى الصلاة، فإنَّ الأحاديث الصَّحيحة ليس فيها الاقتصار، والأحاديث التي فيها الأمر بمُطلَقِ الصلاة ليس فيها ما يشير إلى ما يجب من ذلك في الصلاة، وأقلّ ما وَقَعَ في الرِّوايات: «اللهمَّ صَلِّ على محمَّد كما صَلَّيت على إبراهيم»، ومن ثَمَّ حكى الفُورانيّ عن صاحب «الفُروع» في إيجاب ذِكْر إبراهيم وجهَين.

واحتُجَّ لمن لم يوجِبه بأنَّه وَرَدَ بدون ذِكْره في حديث زيد بن خارجة عند النَّسائيِّ (١٢٩٢) بسندٍ قويّ ولفظه: «صَلّوا عليَّ وقولوا: اللهمَّ صَلِّ على محمَّد، وعلى آل محمَّد» وفيه نظر، لأنَّه من اختصار بعض الرُّواة، فإنَّ النَّسائيَّ أخرجه (١٢٩٠ و١٢٩١) من هذا الوجه بتمامه[٢]، وكذا الطَّحاويّ[٣].

واختُلِفَ في إيجاب الصلاة على الآل، ففي تَعيُّنها أيضاً عند الشافعيَّة والحَنابِلة روايتان، والمشهور عندهم: لا، وهو قول الجمهور، وادَّعَى كثير منهم فيه الإجماع، وأكثر مَن أثبَتَ الوجوب من الشافعيَّة نَسَبوه إلى التُّرْبُجي[٤]، ونَقَلَ البيهقيُّ في «الشُّعَب» عن أبي إسحاق

---

(١) جاء هذا في حديث مسلسل عن علي بن أبي طالب، وليس عن ابن مسعود، أخرجه الحاكم في «معرفة علوم الحديث» ص٣٢، وقد ذكره الحافظ في «نتائج الأفكار» ٤/ ٤٣، وبيَّن أنَّ في إسناده رجلين متَّهمين بالكذب وثالثاً متروكاً.

(٢) إلّا أنه سمى الصحابي طلحة بن عبيد الله.

(٣) في «شرح مشكل الآثار» (٢٢٢٨).

(٤) تصحف في (س) إلى: الترنجي، وإنما هو بمثناة مضمومة بعدها راء ساكنة ثم موحدة مضمومة ثم جيم، كذا ضبطه النووي في «المجموع» ٣/ ٤٦٥.

المروزيِّ ـ وهو من كِبار الشافعيَّة ـ قال: أنا أعتَقِد وجوبها، قال البيهقيُّ: وفي الأحاديث الثّابِتة دلالة على صِحّة ما قال.

قلت: وفي كلام الطَّحاويِّ في «مُشكِلِه» ما يدلّ على أنَّ حَرمَلة نَقَلَه عن الشافعيّ.

واستُدِلَّ به على مشروعيَّة الصلاة على النبيّ ﷺ وآله في التَّشَهُّد الأوَّل، والمصَحَّح عند الشافعيَّة استحباب الصلاة عليه فقط، لأنَّه مَبنيّ على التَّخفيف، وأمَّا الأوَّل فبناه الأصحاب على حُكم ذلك في التَّشَهُّد الأخير إن قلنا بالوجوبِ.

قلت: واستُدِلَّ بتعليمِه ﷺ لأصحابِه الكيفيَّة بعد سؤالهم عنها بأنَّها أفضل كيفيّات الصلاة عليه، لأنَّه لا يَختار لنفسِه إلّا الأشرَف الأفضل، ويَترَتَّب على ذلك لو حَلَفَ أن يُصَلّي عليه أفضل الصلاة، فطريق البِرّ أن يأتي بذلك، هكذا صَوَّبَه النَّوويّ في «الرَّوضة» بعد ذِكْر/ حكاية الرَّافعيّ عن إبراهيم المروزيِّ أنَّه قال: يَبَرّ إذا قال: كلَّما ذكره الذّاكِرونَ، ١٦٧/١١
وكلَّما سَها عن ذِكْره الغافلونَ. قال النَّوويّ: وكأنَّه أخَذَ ذلك من كَون الشافعيّ ذكر هذه الكيفيَّة.

قلت: وهي في خُطبة «الرِّسالة»، لكن بلفظ: «غَفَلَ» بَدَل «سَها». وقال الأذرَعيّ: إبراهيم المذكور كثير النَّقل من «تعليقة القاضي حُسَين»، ومع ذلك فالقاضي قال: في طريق البِرّ يقول: اللهمَّ صَلِّ على محمَّد كما هو أهله ومُستَحَقّه، وكذا نَقَلَه البَغَويُّ في «تعليقه»[1].

قلت: ولو جَمَعَ بينها فقال ما في الحديث وأضافَ إليه أثر الشافعيّ وما قاله القاضي لكان أشمَل، ويحتمل أن يقال: يَعمِد إلى جميع ما اشتَمَلَت عليه الرِّوايات الثّابِتة، فيَستَعمِل منها ذِكْراً يَحصُل به البِرّ.

وذكر شيخنا مَجد الدّين الشّيرازيّ في جُزء له في فضل الصلاة على النبيّ ﷺ عن بعض

---

(١) كذا سماه الحافظ، وإنما للبغوي كتاب «التهذيب» لخَّصَ فيه كتاب «التعليق الكبير» لشيخه القاضي حسين المروزي. انظر بيان ذلك في ترجمة القاضي حسين في «تهذيب الأسماء واللغات».

العلماء أنَّه قال: أفضل الكيفيّات أن يقول: اللهمَّ صَلِّ على محمَّد عبدك ورسولك النبيّ الأُمّيّ، وعلى آله وأزواجه وذُرّيَّته وسَلِّم، عَدَد خلقك ورِضا نفسك وزِنة عَرشك ومِداد كلماتك.

وعن آخر نحوه، لكن قال: عَدَد الشَّفع والوَتر، وعَدَد كلماتك التامّة. ولم يُسمِّ قائلها. والذي يُرشِد إليه الدَّليل أنَّ البِرّ يَحصُل بما في حديث أبي هريرة لقولِه ﷺ: «مَن سَرَّه أن يَكتال بالمِكيال الأوفَى إذا صَلَّى علينا فليَقُل: اللهمَّ صَلِّ على محمَّد النبيّ وأزواجه أمَّهات المؤمنينَ وذُرّيَّته وأهل بيته، كما صَلَّيت على إبراهيم» الحديث[1]، والله أعلم.

تنبيه: إن كان مُستَنَد المروزيِّ ما قاله الشافعيّ، فظاهر كلام الشافعيّ أنَّ الضَّمير لله تعالى، فإنَّ لفظه: وصَلَّى الله على نبيّه كلَّما ذكره الذّاكِرونَ، فكان حَقُّ مَن غَيَّرَ عِبارَته أن يقول: اللهمَّ صَلِّ على محمَّد كلَّما ذكرك الذّاكِرونَ... إلى آخره.

واستُدِلَّ به على جواز الصلاة على غير الأنبياء، وسيأتي البحث فيه في الباب الذي بعده.

واستُدِلَّ به على أنَّ الواو لا تقتضي التَّرتيب، لأنَّ صيغة الأمر ورَدَت بالصلاة والتَّسليم بالواو في قوله تعالى: ﴿صَلُّوا عَلَيْهِ وَسَلِّمُوا﴾، وقَدَّمَ تعليم السَّلام قبل الصلاة كما قالوا: عَلِمنا كيف نُسلِّم عليك فكيف نُصلّي عليك؟

واستُدِلَّ به على رَدّ قول النَّخَعيِّ: يُجزِئ في امتثال الأمر بالصلاة قوله: السَّلام عليك أيّها النبيّ ورحمة الله وبَرَكاته في التَّشَهُّد، لأنَّه لو كان كما قال لَأرشَدَ النبيّ ﷺ أصحابه إلى ذلك، ولمَا عَدَلَ إلى تعليمهم كيفيَّةً أُخرى.

واستُدِلَّ به على أنَّ إفراد الصلاة عن التَّسليم لا يُكرَه، وكذا العكس، لأنَّ تعليم التَّسليم تقدَّم قبل تعليم الصلاة كما تقدَّم، فأُفرِدَ التَّسليم مُدّةً في التَّشَهُّد قبل الصلاة عليه، وقد صَرَّحَ النَّوويّ بالكراهة، واستَدَلَّ بوُرودِ الأمر بهما معاً في الآية، وفيه نظر. نعم يُكرَه

(١) عند أبي داود (٩٨٢).

أن يُفرِد الصلاة ولا يُسَلِّم أصلاً، أمَّا لو صَلَّى في وقت وسَلَّمَ في وقت آخر، فإنَّه يكون مُمتَثِلاً.

واستُدِلَّ به على فضيلة الصلاة على النبيّ ﷺ، من جهة وُرُود الأمر بها، واعتناء الصحابة بالسُّؤال عن كيفيَّتها، وقد وَرَدَ في التَّصريح بفضلِها أحاديثُ قويَّة لم يُخرِّج البخاريّ منها شيئاً، أمثَلُها:

ما أخرجه مسلم (٤٠٨) من حديث أبي هريرة رَفَعَه: «مَن صَلَّى عليَّ واحدةً صَلَّى الله عليه عشراً».

وله شاهد عن أنس عند أحمد (١١٩٩٨)، والنَّسائيِّ (١٢٩٧)، وصَحَّحَه ابن حِبّان (٩٠٤).

وعن أبي بُرْدة بن نِيار وأبي طلحة كلاهما عند النَّسائيِّ (ك٩٨١٠)، ورواتهما ثقات، ولفظ أبي بُرْدة: «مَن صَلَّى عليَّ من أمَّتي صلاة مُخلِصاً من قلبه، صَلَّى الله عليه بها عشر صَلَوات، ورَفَعَه بها عشر دَرَجات، وكَتَبَ له بها عشر حسنات، ومَحا عنه عشر سَيِّئات»، ولفظ أبي طلحة عنده (١٢٨٣) نحوه، وصَحَّحَه ابن حِبّان (٩١٥).

ومنها: حديث ابن مسعود رَفَعَه: «إنَّ أولى الناس بي يوم القيامة أكثرُهم عليَّ صلاةً» وحَسَّنَه التِّرمِذيّ (٤٨٤)، وصَحَّحَه ابن حِبّان (٩١١).

وله شاهد عند البيهقيِّ (٣/ ٢٤٩) عن أبي أُمامةَ بلفظ: «صلاة أمَّتي تُعرَض عليَّ في كلّ يوم جُمعة، فمَن كان أكثرَهم عليَّ صلاةً كان أقرَبَهم منِّي منزلةً» ولا بأس بسندِه.

ووَرَدَ الأمر بإكثار الصلاة عليه يوم الجمعة من حديث أوس بن أوس، وهو عند أحمد (١٦١٦٢)، وأبي داود (١٠٤٧)[1]، وصَحَّحَه ابن حِبّان (٩١٠)، والحاكم (١/ ٢٧٨).

ومنها: حديث: «البخيل مَن/ ذُكِرتُ عنده فلم يُصَلِّ عليَّ» أخرجه التِّرمِذيّ (٣٥٤٦)، ١٦٨/١١ والنَّسائيُّ (ك٨٠٤٦ و٩٨٠٠ و٩٨٠١)، وابن حِبّان (٩٠٩)، والحاكم (١/ ٥٤٩)، وإسماعيل

(١) فات الحافظ رحمه الله أن يخرج الحديث أيضاً من «سنن ابن ماجه» (١٠٨٥)، و«سنن النسائي» (١٣٧٤).

القاضي (٣٢)، وأطنَبَ في تخريج طرقه وبيان الاختلاف فيه من حديث عليٍّ ومن حديث ابنه الحسين، ولا يَقصُر عن درجة الحسن.

ومنها: حديث: «مَن نَسيَ الصلاة عليَّ خَطِئَ طريق الجنَّة» أخرجه ابن ماجَهْ (٩٠٨) عن ابن عبَّاس، والبيهقيُّ في «الشُّعَب» (١٥٧٤) من حديث أبي هريرة، وابن أبي حاتم من حديث جابِر، والطبرانيُّ (٢٨٨٧) من حديث حُسَين بن عليّ. وهذه الطُّرق يَشُدّ بعضها بعضاً.

وحديث: «رَغِمَ أنف رجل ذُكِرت عنده فلم يُصَلِّ عليَّ» أخرجه التِّرمِذيّ (٣٥٤٥) من حديث أبي هريرة. وصَحَّحَه الحاكم (١/ ٥٤٩).

وله شاهد من حديث أبي ذرٍّ في الطبرانيِّ[١]. وآخر عن أنس عند ابن أبي شَيْبة[٢]. وآخر مُرسَل عن الحسن عند سعيد بن منصور[٣].

وأخرجه ابن حِبّان من حديث أبي هريرة (٩٠٧)، بلفظ: «من ذُكِرتَ عنده، فلم يصلِّ عليك، فمات، فدخل في النار، فأبعَدَه الله»، وله شاهد عنده[٤] من حديث مالك ابن الحويرِث (٤٠٩). ومن حديث عبد الله بن عبَّاس عند الطبرانيِّ (١١١١٥ و١٢٥٥١). ومن حديث عبد الله بن جعفر عند الفِرْيابيّ. وعند الحاكم (٤/ ١٥٣) من حديث كعب ابن عُجرة بلفظ: «بَعُدَ مَن ذُكِرتُ عنده فلم يُصَلِّ عليَّ». وعند الطبرانيِّ[٥] من حديث جابِر رَفَعَه: «شَقِيَ عبد ذُكِرت عنده فلم يُصَلِّ عليَّ». وعند عبد الرَّزّاق من مُرسَل

---

(١) لم نقف عليه فيما طبع من «معجم الطبراني الكبير»، وليس في معجميه الآخرين، وقد أخرجه أيضاً القاضي إسماعيل في «فضل الصلاة على النبي ﷺ» (٣٧)، وابن أبي عاصم في كتاب «الصلاة على النبي ﷺ» (٢٩) من طريقين عن أبي ذر.

(٢) هو في «مسنده» إذ أورده الحافظ في «المطالب العالية» (٣٣٢٨).

(٣) وهو أيضاً عند القاضي إسماعيل في «فضل الصلاة على النبي ﷺ» (٣٨).

(٤) قوله: «بلفظ: من ذكرتَ عنده فلم يصلِّ عليك...» إلى هنا سقط من (س).

(٥) هو في «معجمه الأوسط» (٣٨٧١)، كما نص عليه الزيلعي في «تخريج أحاديث الكشاف» ٣/ ١٣٤-١٣٥.

قَتَادة[١]: «من الجَفَاء أن أُذكَر عند رجل فلا يُصَلّي عليَّ».

ومنها حديث أُبيّ بن كعبٍ: أنَّ رجلاً قال: يا رسولَ الله، إنّي أُكثِر الصلاةَ، فما أجعَلُ لك من صلاتي؟ قال: «ما شِئتَ» قال: الثُّلث؟ قال: «ما شِئتَ، وإن زِدت فهو خير» إلى أن قال: أجعَلُ لك كلَّ صلاتي؟ قال: «إذاً تُكفَى هَمَّك» الحديث، أخرجه أحمد وغيره بسندٍ حسن[٢].

فهذا الجيِّد من الأحاديث الواردة في ذلك، وفي الباب أحاديث كثيرة ضعيفة وواهية، وأمَّا ما وضَعَه القُصّاص في ذلك فلا يُحصَى كَثْرةً، وفي الأحاديث القويَّة غُنية عن ذلك.

قال الحَلِيميّ: المقصود بالصلاة على النبيّ ﷺ: التَّقَرُّب إلى الله بامتثال أمره وقضاء حَقّ النبيّ ﷺ علينا.

وتَبِعَه ابن عبد السَّلام فقال: ليست صلاتنا على النبيّ ﷺ شَفاعةً له، فإنَّ مِثلنا لا يَشفَع لِمثلِه، ولكنَّ الله أمَرَنا بمُكافَأة مَن أحسن إلينا، فإن عَجَزنا عنها كافَأْناه بالدُّعاء[٣]، فأرشَدَنا الله لما عَلِم عَجْزَنا عن مُكافَأة نبيّنا إلى الصلاة عليه.

---

(١) وقع في مطبوع عبد الرزاق (٣١٢١) أنَّ هذا المرسل بهذا اللفظ لمحمد بن علي ـ يعني الباقر ـ من طريق محمد بن سلم وابن عيينة عن عمرو بن دينار عنه، والظاهر أنَّ ما وقع في المطبوع ناشئ عن سقط وقع في النسخة التي اعتمدها محققه، وقد ساق ابنُ القيم في «جلاء الأفهام» ص٢٢٠ إسناد عبد الرزاق من طريق أبي سعيد بن الأعرابي عن الدبَري عن عبد الرزاق، فقال: عن معمر عن قتادة، فذكره، وأسند القاضي إسماعيل (٤٢) عن علي بن المديني عن ابن عيينة عن عمرو بن دينار عن محمد بن علي الباقر رفعه: «من ينسى الصلاة عليَّ خَطِئ طريق الجنة»، فلعلَّ هذا المرسل رواه عبد الرزاق قبل مرسل قتادة، فسقط متن رواية محمد بن علي، ثم سقط إسناد رواية قتادة، فصار إسناد محمد بن علي لمتن قتادة خطأً، والله تعالى أعلم.

(٢) هذا لفظ الترمذي (٢٤٥٧)، وهو عند أحمد (٢١٢٤٢) بلفظ: قال رجل: يا رسول الله، أرأيت إن جعلتُ صلاتي كلها عليك؟ قال: «إذاً يكفيك الله ما أهمَّكَ من دُنياك وآخرتك».

(٣) يشير بذلك إلى قوله ﷺ: «من صنع إليكم معروفاً فكافئوهُ، فإن لم تجدوا ما تكافئونه فادعوا له، حتى تروا أنكم قد كافأتموه» أخرجه أبو داود (١٦٧٢)، والنسائي (٢٥٦٧) من حديث عبد الله بن عمر بن الخطاب. وصححه الحاكم ٢/ ٦٤.

وقال ابن العربيّ: فائدة الصلاة عليه تَرجِع إلى الذي يُصَلّي عليه، لِدلالة ذلك على نُصوع العَقيدة وخُلوص النيَّة وإظهار المحبّة، والمداومة على الطاعة والاحترام للواسطة الكَرِيمة ﷺ.

وقد تَمسَّكَ بالأحاديثِ المذكورة مَن أوجَبَ الصلاة عليه كلَّما ذُكِرَ، لأنَّ الدُّعاء بالرَّغمِ والإبعاد والشَّقاء، والوصف بالبُخلِ والجَفاء يقتضي الوعيد، والوعيد على التَّرك من علامات الوجوب، ومن حيثُ المعنى أنَّ فائدة الأمر بالصلاة عليه مُكافَأته على إحسانه، وإحسانه مُستَمِرّ، فيَتأكَّد إذا ذُكِرَ.

وتَمسَّكوا أيضاً بقولِه: ﴿لَّا تَجْعَلُوا۟ دُعَآءَ ٱلرَّسُولِ بَيْنَكُمْ كَدُعَآءِ بَعْضِكُم بَعْضًا﴾ [النور: ٦٣]، فلو كان إذا ذُكِرَ لا يُصَلَّى عليه لكان كَآحادِ الناس. ويَتأكَّد ذلك إذا كان المعنى بقولِه: ﴿دُعَآءَ ٱلرَّسُولِ﴾: الدُّعاء المتعلِّق بالرَّسولِ.

وأجابَ مَن لم يوجِب ذلك بأجوبةٍ:

منها: أنَّه قولٌ لا يُعرَف عن أحد من الصحابة والتابِعينَ فهو قول مُختَرَع، ولو كان ذلك على عُمومه لَلَزِمَ المؤَذِّنَ إذا أذَّنَ، وكذا سامعَه، ولَلَزِمَ القارئَ إذا مرَّ ذِكْره في القرآن، ولَلَزِمَ الدّاخل في الإسلام إذا تَلَفَّظَ بالشَّهادتَينِ، ولَكان في ذلك من المشَقّة والحَرَج ما جاءتِ الشَّريعة السَّمْحة بخِلَافه، ولَكان الثَّناء على الله كلَّما ذُكِرَ أحقّ بالوجوبِ، ولم يقولوا به.

وقد أطلقَ القُدُوريّ وغيره من الحنفيَّة أنَّ القول بوجوبِ الصلاة عليه كلَّما ذُكِرَ مخالف للإجماع المنعَقِد قبل قائله، لأنَّه لا يُحفَظ عن أحد من الصحابة أنَّه خاطَبَ النبيّ ﷺ فقال: يا رسول الله صَلَّى الله عليك، ولأنَّه لو كان كذلك لم يَتفرَّغ السامع لِعبادة أُخرى.

١٦٩/١١ وأجابوا عن الأحاديث بأنَّها خَرَجَت مَخرَج المبالَغة في تأكيد ذلك وطلبه، وفي حَقّ مَن/ اعتادَ تَرك الصلاة عليه دَيدَناً.

وفي الجملة لا دلالة على وجوب تَكَرُّر ذلك بتَكَرُّرِ ذِكْره ﷺ في المجلِس الواحد.

واحتَجَّ الطَّبَريُّ لِعَدَمِ الوجوب أصلاً مع وُرود صيغة الأمر بذلك: بالاتِّفاق من جميع

المتقدِّمينَ والمتأخِّرينَ من عُلَماء الأُمّة على أنَّ ذلك غيرُ لازِم فرضاً، حتَّى يكون تاركُه عاصياً، قال: فدَلَّ ذلك على أنَّ الأمر فيه للنَّدْبِ ويَحصُل الامتثالُ لمن قاله ولو كان خارجَ الصلاة.

وما ادَّعاه من الإجماع مُعارَض بدَعوى غيره الإجماع على مشروعيَّة ذلك في الصلاة، إمّا بطريق الوجوب وإمّا بطريق النَّدب، ولا يُعرَف عن السَّلَف لذلك مخالف إلّا ما أخرجه ابن أبي شَيْبة والطَّبَريّ عن إبراهيم النَّخَعيّ: أنَّه كان يرى أنَّ قول المصَلّي في التَّشَهُّد: السَّلام عليك أيّها النبيّ ورحمة الله وبَرَكاته، يُجزِئ عن الصلاة، ومع ذلك لم يُخالف في أصل المشروعيَّة، وإنَّما ادَّعَى إجزاء السَّلام عن الصلاة، والله أعلم.

ومن المواطِن التي اختُلِفَ في وجوب الصلاة عليه فيها: التَّشَهُّد الأوَّل، وخُطبة الجمعة وغيرها من الخُطَب، وصلاة الجِنازة.

وممَّا يَتأكَّد وورَدَت فيه أخبار خاصّة أكثرها بأسانيد جيِّدة: عَقِب إجابة المؤَذِّن[1]، وأوَّل الدُّعاء وأوسَطه وآخره، وفي أوَّله آكَد[2]، وفي آخر القُنوت[3]، وفي أثناء تكبيرات العيد[4]، وعند دخول المسجد والخروج مِنه[5]، وعند الاجتماع والتَّفَرُّق[6]، وعند السَّفَر والقُدوم[7]،

---

(١) أخرجه مسلم (٣٨٤) من حديث عبد الله بن عمرو بن العاص.

(٢) انظر «نتائج الأفكار» للحافظ ٤/ ٥٠-٥١، فقد ضعَّف الحديث الدالّ على ذلك.

(٣) ضعَّف ذلك الحافظُ في «نتائج الأفكار» ٢/ ١٥٣-١٥٤.

(٤) أخرجه القاضي إسماعيل (٨٨) عن ابن مسعود وحذيفة وأبي موسى الأشعري موقوفاً، وصحَّح إسناده السخاوي في «القول البديع» ص٢٠٤.

(٥) أخرجه أحمد (٢٦٤١٦)، والترمذي (٣١٤) من حديث فاطمة الزهراء، وأعله الترمذي بالانقطاع، ووافقه الحافظ في «نتائج الأفكار» ١/ ٢٨١.

(٦) أما الصلاة على النبي ﷺ عند الاجتماع فأخرجه أحمد (٩٨٤٣)، والترمذي (٣٣٨٠) من حديث أبي هريرة، وحسّنه الترمذي، وأخرجه النسائي في «الكبرى» (١٠١٧١) من حديث أبي سعيد الخدري، وصححه الحافظ في «نتائج الأفكار» ٤/ ٢٩. وأما عند التفرق فأخرجه النسائي في «الكبرى» (١٠١٧٢) من حديث جابر بن عبد الله، والحاكم ١/ ٤٩٢ من حديث أبي هريرة.

(٧) أخرجه مالك في «موطئه» برواية محمد بن الحسن الشيباني (٩٤٨) عن ابن عمر أنه كان إذا أراد سفراً أو قدم من سفر جاء قبر النبي ﷺ فصلى عليه، ودعا ثم انصرف.

وعند القيام لِصلاة اللَّيل[١]، وعند خَتم القرآن، وعند الهَمّ والكَرْب[٢]، وعند التَّوبة من الذَّنب[٣]، وعند قراءة الحديث، وتبليغ العلم، والذِّكر[٤]، وعند نِسْيان الشَّيء[٥].

ووَرَدَ ذلك أيضاً في أحاديث ضعيفة، وعند استلام الحَجَر، وعند طَنين الأُذُن، وعند التَّلبية، وعَقِب الوضوء، وعند الذَّبح، والعُطاس، ووَرَدَ المنعُ منها عندهما أيضاً[٦].

وورَدَ الأمر بالإكثار منها يوم الجمعة في حديث صحيح كما تقدَّمَ.

## ٣٣- بابٌ هل يُصلّى على غير النبيّ ﷺ؟

**وقَولُه تعالى: «إنَّ صَلَوَاتِك[٧] سَكَنٌ لهم» [التوبة:١٠٣].**

**٦٣٥٩- حدَّثنا سليمانُ بنُ حَرْبٍ، حدَّثنا شُعْبَةُ، عن عَمْرِو بنِ مُرّةَ، عن ابنِ أبي أوْفَى، قال: كان إذا أتى رجلٌ النبيَّ ﷺ بصَدَقَتِه، قال: «اللهمَّ صَلِّ عليه»، فأتاه أبي بصدقةٍ فقال: «اللهمَّ صَلِّ على آلِ أبي أوْفَى».**

**٦٣٦٠- حدَّثنا عبدُ الله بنُ مَسْلَمةَ، عن مالكٍ، عن عبدِ الله بنِ أبي بكرٍ، عن أبيه، عن عَمْرِو بنِ سُلَيم الزُّرَقيِّ، قال: أخبرني أبو حُميدٍ الساعِدِيُّ أنَّهم قالوا: يا رسولَ الله، كيفَ نُصَلِّي عليكَ؟ قال: «قولوا: اللهمَّ صَلِّ على محمَّدٍ وأزْواجِه وذُرِّيَّتِه، كما صَلَّيتَ على آلِ إبراهيمَ، وبارك على محمَّدٍ وأزْواجِه وذُرِّيَّتِه، كما بارَكْتَ على آلِ إبراهيمَ، إنَّكَ حَمِيدٌ مَجِيدٌ».**

---

(١) أخرجه النسائي في «الكبرى» (١٠٦٣٧)، والطبراني في «الكبير» (٨٧٩٨) من قول ابن مسعود، وإسناده منقطع.

(٢) تقدم فيه قريباً حديث أبي بن كعب، وحسّنه الحافظ.

(٣) أخرجه ابن أبي عاصم في «الصلاة على النبي ﷺ» (٤٠)، وقال الحافظ في «جزء حديث إن أولى الناس بي أكثرهم عليَّ صلاة»: رجاله رجال الصحيح.

(٤) أخرجه إسماعيل بن محمد الأصبهاني في «الترغيب والترهيب» (١٦٧٢) من حديث أبي هريرة.

(٥) ذكر فيه السخاوي في «القول البديع» ١/ ٢٢٧ عدة أحاديث، ضعَّفها جميعاً.

(٦) انظر ما يدل على ذلك في «القول البديع» للسخاوي ص١٧٦ و٢٠٩ و٢٢٤ و٢٢٥.

(٧) كذلك قرأها بالجمع ابنُ كثير وأبو عمرو ونافع وابن عامر، وأبو بكر عن عاصم، وقرأها بالإفراد حمزةُ والكسائي وحفص عن عاصم. انظر «زاد المسير» لابن الجوزي ٢/ ٢٩٥.

قوله: «باب هل يُصَلَّى على غير النبيّ ﷺ؟» أي: استقلالاً أو تَبَعاً، ويَدخُل في الغير الأنبياءُ والملائكةُ والمؤمنونَ.

فأمَّا مسألة الأنبياء فوَرَدَ فيها أحاديث:

أحدها: حديث عليّ في الدُّعاء بحِفظِ القرآن، ففيه: «وصَلِّ عليَّ وعلى سائر النبيّينَ» أخرجه التِّرمِذيّ (٣٥٧٠) والحاكم (١/ ٣١٦).

وحديث بُرَيدة رَفَعَه: «لا تَترُكَنَّ في التَّشَهُّد الصلاة عليَّ وعلى أنبياء الله» الحديث، أخرجه البيهقيُّ[1] بسندٍ واهٍ.

وحديث أبي هريرة رَفَعَه: «صَلّوا على أنبياء الله» الحديث، أخرجه إسماعيل القاضي (٤٥) بسندٍ ضعيف[2].

وحديث ابن عبَّاس رَفَعَه: «إذا صَلَّيتُم عليَّ فصَلّوا على أنبياء الله، فإنَّ الله بَعَثَهم كما بَعَثَني» أخرجه الطبرانيُّ، ورُوِّيناه في «فوائد العِيسَويّ» وسنده ضعيف أيضاً.

وقد ثَبَتَ عن ابن عبَّاس اختصاص ذلك بالنبيِّ ﷺ، أخرجه ابن أبي شَيْبة (٢/ ٥١٩) من طريق عثمان بن حَكيم عن عِكْرمة عنه قال: ما أعْلَم الصلاة تنبغي/ على أحدٍ من أحدٍ إلّا ١٧٠/١١
على النبيّ ﷺ، وهذا سند صحيح.

وحُكيَ القول به عن مالك، وقال: ما تُعبِّدنا به، وجاء نحوه عن عمر بن عبد العزيز. وعن مالك: يُكرَه.

وقال عياض: عامّة أهل العلم على الجواز، وقال سفيان: يُكرَه أن يُصَلَّى إلّا على نبيّ، ووجَدت بخَطِّ بعض شُيُوخي: مذهبُ مالك: لا يجوز أن يُصَلَّى إلّا على محمَّد، وهذا غير معروف عن مالك، وإنَّما قال: أكره الصلاة على غير الأنبياء، وما ينبغي لنا أن نَتَعَدَّى ما أُمِرنا

---

(١) لم نقف عليه فيما بأيدينا من كتب البيهقي المطبوعة، وهو في «مسند البزار» (٤٤٦٢).

(٢) خرَّجه الحافظ أيضاً في «نتائج الأفكار» ٤/ ٥٣ من «مسند أحمد بن مَنيع»، وهو أيضاً في «مسند البزار» (٩٤١٢).

به. وخالَفَه يحيى بن يحيى فقال: لا بأس به، واحتَجَّ بأنَّ الصلاة دعاء بالرَّحمة، فلا يُمنَع إلّا بنَصٍّ أو إجماع.

قال عياض: والذي أميل إليه قول مالك وسفيان، وهو قول المحَقِّقينَ من المتكلِّمينَ والفقهاء، قالوا: يُذكَر غير الأنبياء بالرِّضا والغُفران، والصلاة على غير الأنبياء ـ يعني استقلالاً ـ لم تكن من الأمر المعروف، وإنَّما أُحدِثَت في دَولة بني هاشم[1].

وأمَّا الملائكة فلا أعرِفُ فيه حديثاً نَصّاً، وإنَّما يُؤخَذ ذلك من الذي قبله إن ثَبَتَ، لأنَّ الله تعالى سَمّاهم رُسُلاً.

وأمَّا المؤمنونَ فاختُلِفَ فيه، فقيلَ: لا تَجوز إلّا على النبيّ ﷺ خاصّة، وحُكيَ عن مالك كما تقدَّمَ.

وقالت طائفة: لا تَجوز مُطلَقاً استقلالاً، وتَجوز تَبَعاً فيما وَرَدَ به النَّصّ أو أُلحِقَ به، لقولِه تعالى: ﴿لَّا تَجْعَلُوا دُعَاءَ الرَّسُولِ بَيْنَكُمْ كَدُعَاءِ بَعْضِكُم بَعْضًا﴾[النور:٦٣]، ولأنَّه لمَّا عَلَّمَهم السَّلام قال: «السَّلام علينا وعلى عباد الله الصالحينَ»، ولمَّا عَلَّمَهم الصلاة قَصَرَ ذلك عليه وعلى أهل بيته، وهذا القول اختارَه القُرطُبيّ في «المفهم» وأبو المعالي من الحَنابِلة، وقد تقدَّم تقريره في تفسير سورة الأحزاب (٤٧٩٧)، وهو اختيار ابن تَيميةَ من المتأخِّرينَ.

وقالت طائفة: تَجوز تَبَعاً مُطلَقاً، ولا تَجوز استقلالاً، وهذا قول أبي حنيفة وجماعة.

وقالت طائفة: تُكرَه استقلالاً لا تَبَعاً، وهي رواية عن أحمد.

وقال النَّوويّ: هو خِلَاف الأَولى.

وقالت طائفة: تَجوز مُطلَقاً، وهو مُقتَضَى صنيع البخاريّ، فإنَّه صَدَّرَ بالآية وهي قوله تعالى: ﴿وَصَلِّ عَلَيْهِمْ﴾، ثمَّ عَلَّقَ الحديث الدّالّ على الجواز مُطلَقاً، وعَقَّبَه بالحديث الدّالّ على الجواز تَبَعاً.

---

(١) عبارة القاضي في «الشفا» ٢/ ٨٣: أحدثه الرافضة والمتشيّعة في بعض الأئمة.

فأمَّا الأوَّل، وهو حديث عبد الله بن أبي أوفَى، فتقدَّم شرحه في كتاب الزكاة (١٤٩٧).

ووَقَعَ مِثلُه عن قيس بن سعد بن عُبادة: أنَّ النبيَّ ﷺ رَفَعَ يَدَيه، وهو يقول: «اللهمَّ اجعَل صَلَواتِك ورحمتَك على آل سعد بن عُبادة» أخرجه أبو داود (٥١٨٥) والنَّسائيُّ (ك١٠٠٨٤)، وسنده جيِّد[1].

وفي حديث جابِر: أنَّ امرأته قالت للنبيِّ ﷺ: صَلِّ عليَّ وعلى زوجي، ففَعَلَ. أخرجه أحمد (١٤٢٤٥و١٥٢٨١) مُطوَّلاً ومختصراً، وصَحَّحَه ابن حِبّان (٩١٦).

وهذا القول جاء عن الحسن ومجاهد، ونَصَّ عليه أحمد في رواية أبي داود، وبِه قال إسحاق وأبو ثَور وداود والطَّبَريّ، واحتَجّوا بقولِه تعالى: ﴿هُوَ ٱلَّذِى يُصَلِّى عَلَيْكُمْ وَمَلَٰٓئِكَتُهُۥ﴾ [الأحزاب:٤٣]، وفي «صحيح مسلم» (٢٨٧٢) من حديث أبي هريرة مرفوعاً: «إنَّ الملائكة تقول لِروحِ المؤمن: صَلَّى الله عليك وعلى جسدك».

وأجابَ المانعونَ عن ذلك كلّه بأنَّ ذلك صَدَرَ من الله ورسوله، ولَهما أن يَخُصّا مَن شاءا بما شاءا، وليس ذلك لأحدٍ غيرهما.

وقال البيهقيُّ: يُحمَل قول ابن عبَّاس بالمنع إذا كان على وجه التَّعظيم، لا ما إذا كان على وجه الدُّعاء بالرَّحمة والبَرَكة.

وقال ابن القَيِّم: المختار أن يُصَلَّى على الأنبياء والملائكة وأزواج النبيّ ﷺ وآله وذُرِّيَّته وأهل الطاعة على سبيل الإجمال، وتُكرَه في غير الأنبياء لشخص مُفرَد بحيثُ يصير شِعاراً، ولا سيَّما إذا تُرِك في حَقّ مِثله أو أفضلَ مِنه، كما يفعله الرَّافضة، فلو اتَّفَقَ وقوع ذلك مُفرَداً في بعض الأحايين من غير أن يُتَّخَذ شِعاراً لم يكن به بَأس، ولهذا لم يَرِد في حَقّ غير مَن أُمِرَ النبيّ ﷺ بقولِ ذلك لهم ـ وهم مَن أدَّى زَكاته ـ إلّا نادِراً، كما في قصَّة زوجة جابِر وآل سعد بن عُبادة.

تنبيه: اختُلِفَ في السَّلام على غير الأنبياء بعد الاتِّفاق على مشروعيَّته في تَحيَّة الحيّ، فقيلَ:

---

(١) في إسناده انقطاع، وقال البخاري في «التاريخ الكبير» ١/ ١١٤: لم يصحّ إسناده.

يُشرَع مُطلَقاً، وقيل: بل تَبَعاً، ولا يُفرَد لِواحدٍ لِكَونِه صارَ شِعاراً للرَّافضة، ونَقَلَه النَّوويّ عن الشَّيخ أبي محمَّد الجوينيّ.

١٧١/١١ **قوله في ثاني حديثَي الباب: «عبد الله/ بن أبي بكر، عن أبيه»** هو أبو بكر بن محمَّد بن عَمْرو بن حَزْم الأنصاريّ، مُختَلَف في اسمه، وقيل: كُنْيته اسمه، وروايته عن عَمْرو بن سُلَيم من الأقران، وولده من صِغار التابِعينَ، ففي السَّنَد ثلاثة من التابِعينَ في نَسَق، والسَّنَد كلّه مَدَنيّونَ.

**قوله: «وذُرِّيَّته»** بضمِّ المعجَمة وحُكيَ كسرها: هي النَّسل، وقد يَختَصّ بالنِّساءِ والأطفال، وقد يُطلَق على الأصل، وهي من ذَرَأ، بالهمز، أي: خلقَ، إلّا أنَّ الهمزة سُهِّلَت لِكَثْرة الاستعمال، وقيل: بل هي من الذَّرّ، أي: خُلِقوا أمثال الذَّرّ، وعليه فليس مَهموز الأصل، والله أعلم.

واستُدِلَّ به على أنَّ المراد بآلِ محمَّد: أزواجه وذُرِّيَّته، كما تقدَّم البحث فيه في الكلام على آل محمَّد في الباب الذي قبله.

واستُدِلَّ به على أنَّ الصلاة على الآل لا تجب لِسُقوطِها في هذا الحديث، وهو ضعيف، لأنَّه لا يَخلو أن يكون المراد بالآلِ غير أزواجه وذُرِّيَّته أو أزواجه وذُرِّيَّته، وعلى تقدير كلّ مِنهما لا يَنهَض الاستدلال على عَدَم الوجوب، أمَّا على الأوَّل فلِثُبوتِ الأمر بذلك في غير هذا الحديث، وليس في هذا الحديث المنع مِنه، بل أخرج عبد الرَّزّاق (٣١٠٣) من طريق ابن طاووسٍ عن أبي بكر بن محمَّد بن عَمْرو بن حَزْم عن رجل من الصحابة، الحديث المذكور بلفظ: «صَلِّ على محمَّد وأهل بيته وأزواجه وذُرِّيَّته»، وأمَّا على الثّاني فواضح.

واستَدَلَّ به البيهقيُّ على أنَّ الأزواج من أهل البيت، وأيَّدَه بقولِه تعالى: ﴿إِنَّمَا يُرِيدُ ٱللَّهُ لِيُذْهِبَ عَنكُمُ ٱلرِّجْسَ أَهْلَ ٱلْبَيْتِ﴾ [الأحزاب:٣٣].

## ٣٤- باب قول النبيّ ﷺ: «من آذيتُه فاجعله له زكاةً ورحمةً»

**٦٣٦١- حدَّثنا أحمدُ بنُ صالحٍ، حدَّثنا ابنُ وَهْب، قال: أخبرني يونسُ، عن ابنِ شِهابٍ، قال: أخبرني سعيدُ بنُ المسيّبِ، عن أبي هريرةَ ﷺ، أنَّه سمعَ النبيَّ ﷺ يقول: «اللهمَّ فأيُّما مُؤْمِنٍ سَبَبْتُه، فاجْعَلْ ذلك له قُرْبةً إليكَ يومَ القيامةِ».**

قوله: «باب قول النبيّ ﷺ: مَن آذَيته فاجْعَلْه له زَكاة ورحمة» كذا تَرجَمَ بهذا اللَّفظ، وأورَدَه بلفظ: «اللهمَّ فأيُّما مُؤمِن سببتُه فاجعَل ذلك له قُربةً إليك يوم القيامة» أورَدَه من طريق يونس ـ وهو ابن يزيد ـ عن ابن شِهاب، وقد أخرجه مسلم (٢٦٠٢/ ٩٢) من هذا الوجه مِثله.

وظاهر سياقه أنَّه حُذِفَ مِنه شيء من أوَّله، وقد بيَّنه مسلم (٢٦٠٢/ ٩٣) من طريق ابن أخي ابن شِهاب عن عَمّه بهذا الإسناد بلفظ: «اللهمَّ إنّي اتَّخذت عندك عهداً لن تُخلِفَنيه، فأيُّما مُؤمِن سبَبْتُه أو جَلَدتُه، فاجعَل ذلك كفَّارةً له يوم القيامة».

ومن طريق أبي صالح عن أبي هريرة (٢٦٠١/ ٨٩) بلفظ: «اللهمَّ إنَّما أنا بَشَر، فأيُّما رجل من المسلمينَ سبَبتُه أو لَعَنتُه أو جَلَدتُه، فاجعلها له زكاة ورحمة».

ومن طريق الأعرَج (٢٦٠٢/ ٩٠) عن أبي هريرة مِثل رواية ابن أخي ابن شِهاب، لكن قال: «فأيُّ المؤمنينَ آذَيتُه، شَتَمتُه، لَعَنته، جَلَدتُه، فاجعَلْها له صلاة وزكاة، وقُربة تُقرِّبه بها إليك يوم القيامة».

ومن طريق سالم (٢٦٠٢/ ٩١) عن أبي هريرة بلفظ: «اللهمَّ إنَّما محمَّد بَشَر يَغضَب كما يَغضَب البشر، وإنّي قد اتَّخذت عندك عهداً» الحديث، وفيه: «فأيّما مُؤمِن» والباقي بمعناه بلفظ: «أو».

وأخرج من حديث عائشة (٢٦٠٠) بيان سبب هذا الحديث، قالت: دَخَلَ على رسول الله ﷺ رجلان فكَلَّماه بشيءٍ لا أدري ما هو، فأغضَباه، فسَبَّهما ولَعَنَهما، فلمَّا خَرَجا قلت له، فقال: «أوَما علمتِ ما شارَطتُ عليه رَبّي؟ قلت: اللهمَّ إنَّما أنا بَشَر، فأيُّ المسلمينَ لَعَنتُه أو سبَبتُه، فاجعَله له زكاة وأجراً».

وأخرجه من حديث جابِر نحوه (٢٦٠٢).

وأخرجه من حديث أنس (٢٦٠٣)، وفيه تقييد/ المدعوّ عليه بأن يكون ليس لذلك ١٧٢/١١
بأهلٍ، ولفظه: «إنَّما أنا بَشَر أرضَى كما يَرضَى البشر، وأغضَب كما يَغضَب البشر، فأيُّما أحدٍ

دَعَوت عليه من أمَّتي بدَعوةٍ ليس لها بأهلٍ، أن يجعلها له طَهوراً وزكاة، وقُربة يُقرِّبه بها مِنه يوم القيامة» وفيه قصَّة لَأُمّ سُلَيم.

قوله: «اللهمَّ فأيّما مُؤْمِن» الفاء جواب الشَّرط المحذوف لِدلالة السّياق عليه.

قال المازَرِيّ: إن قيل: كيف يَدعُو ﷺ بدَعوةٍ على مَن ليس لها بأهلٍ؟ قيلَ: المراد بقولِه: ليس لها بأهلٍ عندك في باطِن أمره، لا على ما يظهر ممَّا يقتضيه حاله وجِنايته حين دعائي عليه، فكأنَّه يقول: مَن كان باطِن أمره عندك أنَّه ممَّن تَرضَى عنه، فاجعَل دَعوتي عليه التي اقتَضاها ما ظَهَرَ لي من مُقتَضَى حاله حينئذٍ طَهوراً وزكاة، قال: وهذا معنًى صحيح لا إحالة فيه، لأنَّه ﷺ كان مُتَعَبَّداً بالظَّواهر، وحِساب الناس في البَواطِن على الله. انتهى.

وهذا مَبنيٌّ على قول مَن قال: إنَّه كان يَجتَهِد في الأحكام، ويحكم بما أدَّى إليه اجتهاده، وأمَّا مَن قال: كان لا يَحكم إلّا بالوحي، فلا يتأتّى مِنه هذا الجواب.

ثمَّ قال المازَرِيّ: فإن قيل: فما معنى قوله: «وأغضَبُ كما يَغضَب البشر»؟ فإنَّ هذا يشير إلى أنَّ تلكَ الدَّعوة وَقَعَت بحُكمِ سَوْرة الغضب، لا أنَّها على مُقتَضَى الشَّرع، فيعود السُّؤال، فالجواب: أنَّه يحتمل أنَّه أراد أنَّ دَعْوته عليه أو سَبَّه أو جَلْدَه كان ممَّا خُيِّرَ بين فِعله له عُقوبةً للجاني، أو تركه والزَّجر له بما سوى ذلك، فيكون الغضب لله تعالى بَعَثَه على لَعنِه أو جَلْدِه، ولا يكون ذلك خارجاً عن شَرْعه.

قال: ويحتمل أن يكون ذلك خَرَجَ مَخرَج الإشفاق وتعليم أمَّته الخوف من تَعَدّي حُدود الله، فكأنَّه أظهَرَ الإشفاق من أن يكون الغضب يَحمِله على زيادة في عُقوبة الجاني لولا الغضب ما وَقَعَت، أو إشفاقاً من أن يكون الغضب يَحمِله على زيادة يسيرة في عُقوبة الجاني لولا الغضب ما زادَت، ويكون من الصَّغائر على قول مَن يُجوِّزها، أو يكون الزَّجر يَحصُل بدونِها. ويحتمل أن يكون اللَّعن والسَّبّ يقع مِنه من غير قصد إليه، فلا يكون في ذلك كاللَّعنة الواقعة رَغبةً إلى الله وطلباً للاستجابة.

وأشارَ عياض إلى ترجيح هذا الاحتمال الأخير فقال: يحتمل أن يكون ما ذكره من

سَبّ ودعاء غير مقصود ولا مَنْويّ، ولكن جَرَى على عادة العرب في دَعْم كلامها، وصِلَةِ خِطابها عند الحَرَج والتَّأكيد للعَتَبِ، لا على نيَّة وقوع ذلك، كقولهم: عَقْرَى حَلْقَى، وتَرِبَت يمينُك، فأشفَقَ من موافقة أمثالها القَدَرَ، فعاهَدَ رَبّه ورَغِبَ إليه أن يجعل ذلك القولَ رحمةً وقُربةً، انتهى.

وهذا الاحتمال حسنٌ إلّا أنَّه يَرِدُ عليه قوله: «جَلَدتُه» فإنَّ هذا الجواب لا يَتَمَشَّى فيه، إذ لا يقع الجَلْد عن غير قصد، وقد ساقَ الجميع مَساقاً واحداً، إلّا إن حُمِلَ على الجَلْدة الواحدة فيَتَّجِه.

ثمَّ أبدَى القاضي احتمالاً آخر فقال: كان لا يقول ولا يفعل ﷺ في حال غَضَبه إلّا الحقّ، لكن غَضَبه لله قد يَحمِله على تعجيل مُعاقَبة مخالِفِه وتَرك الإغضاء والصَّفح، ويُؤيِّده حديث عائشة: ما انتَقَمَ لنفسِه قَطّ إلّا أن تُنتَهَك حُرُمات الله، وهو في «الصَّحيح»[1].

قلت: فعلى هذا فمعنى قوله: «ليس لها بأهلٍ» أي: من جهة تَعيُّن التَّعجيل.

وفي الحديث كمال شَفَقَته ﷺ على أمَّته، وجميل خُلُقه وكَرَم ذاته، حيثُ قَصَدَ مُقابَلة ما وَقَعَ منه بالخير والتَّكريم، وهذا كلّه في حَقّ المعيَّن وفي زمنه واضح، وأمَّا ما وَقَعَ منه بطريق التَّعميم لغير مُعيَّن حتَّى يَتَناول مَن لم يُدرِك زمنَه ﷺ فما أظنُّه يَشمَله، والله أعلم.

## ٣٥- باب التعوُّذ من الفتن

**٦٣٦٢- حدَّثنا حفصُ بنُ عمرَ، حدَّثنا هشامٌ، عن قَتَادةَ، عن أنسٍ ﷺ: سألوا رسولَ الله ﷺ حتَّى أحفَوْه المَسْألةَ، فغَضِبَ فصَعِدَ المِنْبرَ، فقال: «لا تَسْألُوني اليومَ عن شيءٍ إلّا بيَّنْتُه لكم» فجَعَلْتُ أنظُرُ يَميناً وشِمالاً، فإذا كلُّ رجلٍ لافٌّ رأسَه في ثَوْبِه يَبْكي، فإذا رجلٌ كان إذا لاحَى الرِّجالَ يُدْعَى لغيرِ أبيه، فقال: يا رسولَ الله، مَن أبي؟ قال: «حُذافةُ» ثمَّ أنشأ عمرُ، فقال: رَضِينا بالله رَبّاً، وبالإسلامِ دِيناً، وبمحمَّدٍ ﷺ رسولاً، نعوذُ بالله منَ الفِتَنِ، فقال رسولُ الله ﷺ: «ما رأيتُ في الخيرِ والشرِّ كاليومِ قَطُّ، إنَّه صُوِّرَت لي الجنَّةُ والنارُ، حتَّى رأيتُهما وراءَ الحائطِ».**

---

(١) أخرجه البخاري (٣٥٦٠)، ومسلم (٢٣٢٧).

وكان قَتَادةُ يَذكُرُ عندَ هذا الحديثِ هذه الآيةَ: ﴿ يَٰٓأَيُّهَا ٱلَّذِينَ ءَامَنُواْ لَا تَسْـَٔلُواْ عَنْ أَشْيَآءَ إِن تُبْدَ لَكُمْ تَسُؤْكُمْ ﴾ [المائدة:١٠١].

١٧٣/١١ قوله: «باب التَّعَوُّذ من الفِتَن» ستأتي هذه التَّرجمة وحديثها في كتاب الفتن (٧٠٨٩)، وتقدَّم شيء من شرحه يَتعلَّق بسببِ نزول الآية المذكورة في آخر الحديث في تفسير سورة المائدة (٤٦٢١).

وقوله: «أَحْفَوْه» بحاءٍ مُهمَلة ساكنة وفاء مفتوحة، أي: ألَحّوا عليه، يقال: أحفَيته: إذا حَمَلته على أن يَبحَث عن الخبر.

وقوله: «لافٌّ» بالرَّفع، ويجوز النَّصب على الحال.

وقوله: «إذا لاحَى» بمُهمَلةٍ خفيفة، أي: خاصَمَ.

وفي الحديث أنَّ غَضَب رسول الله ﷺ لا يَمنَع من حُكمه، فإنَّه لا يقول إلّا الحقّ في الغضب والرِّضا. وفيه فهمُ عمر وفضل عِلمه.

## ٣٦- باب التعوُّذ من غلبة الرِّجال

٦٣٦٣- حدَّثنا قُتَيبةُ، حدَّثنا إسماعيلُ بنُ جعفرٍ، عن عَمْرِو بنِ أبي عَمرٍو مولى المطَّلِبِ بنِ عبدِ الله بنِ حَنْطَبٍ، أنَّه سمعَ أنسَ بنَ مالكٍ يقول: قال النبيُّ ﷺ لأبي طَلْحةَ: «التَمِسْ لي غلاماً من غِلْمانكم يَخْدُمُني» فخَرَجَ بي أبو طَلْحةَ يُرْدِفُني وراءَه، فكنتُ أخدُمُ رسولَ الله ﷺ كلَّما نزلَ، فكنتُ أسمَعُه يُكثِرُ أن يقولَ: «اللهمَّ إنّي أعوذُ بكَ منَ الهَمِّ والحَزَنِ، والعَجْزِ والكَسَلِ، والبُخْلِ والجُبنِ، وضَلَعِ الدَّينِ، وغَلَبةِ الرِّجال».

فلم أزَل أخدُمُه حتَّى أقبَلْنا من خَيبرَ، وأقبَلَ بصَفِيَّةَ بنت حُيَيٍّ قد حازَها، فكنتُ أراه يُحَوِّي وراءَه بعَباءةٍ أو كِساءٍ، ثمَّ يُرْدِفُها وراءَه، حتَّى إذا كنَّا بالصَّهْباءِ صَنَعَ حَيْساً في نِطَعٍ، ثمَّ أرسَلَني فدَعَوْتُ رجالاً فأكَلُوا، وكان ذلك بناءَه بها، ثمَّ أقبَلَ حتَّى إذا بَدا له أُحُدٌ، قال: «هَذا جَبَلٌ يُحِبُّنا ونُحِبُّه»، فلمَّا أشرَفَ على المدينةِ قال: «اللهمَّ إنّي أُحَرِّمُ ما بينَ جبلَيها، مِثلَ ما حَرَّمَ به إبراهيمُ مَكّةَ، اللهمَّ بارِكْ لهم في مُدِّهم وصاعِهم».

قوله: «باب التَّعَوُّذ من غَلَبة الرِّجال» ذكر فيه حديث أنس في قصَّة خَيبَر، وذكر صَفيَّة بنت حُيَيّ، وتقدَّم شرح ذلك في المغازي وغيرها[1]، وسيأتي مِنه التَّعَوُّذ مُفرَداً بعد أبواب[2].

قوله: «فكنتُ أسمَعُه يُكثِر أن يقول» استُدِلَّ به على أنَّ هذه الصّيغة لا تَدُلّ على الدَّوام ولا الإكثار، وإلّا لمَا كان لقولِه: «يُكثِر» فائدة، وتُعقِّبَ بأنَّ المراد/ بالدَّوام أعَمّ من الفِعل ١٧٤/١١ والقوّة، ويظهر لي أنَّ الحاصل أنَّه لم يُعرَف لذلك مُزيلاً، ويفيد قوله: يُكثِر، وقوع ذلك من فِعله كثيراً.

قوله: «من الهَمّ والحَزَن» إلى قوله: «والجُبْن» يأتي شرحه قريباً.

قوله: «وضَلَع الدَّين» أصل الضَّلَع، وهو بفتحِ المعجَمة واللّام: الاعوِجاج، يقال: ضَلَعَ بفتحِ اللّام، يَضلَع، أي: مال، والمراد به هنا: ثِقَل الدَّين وشِدَّته، وذلك حيثُ لا يَجِد مَن عليه الدَّين وفاءً ولا سيَّما مع المطالَبة. وقال بعض السَّلَف: ما دَخَلَ هَمّ الدَّين قلباً إلّا أذهَبَ من العقل ما لا يعود إليه.

قوله: «وغَلَبة الرِّجال» أي: شِدّة تَسَلُّطهم، كاستيلاءِ الرِّعاع هَرْجاً ومَرْجاً.

قال الكِرْمانيُّ: هذا الدُّعاء من جَوامع الكَلم، لأنَّ أنواع الرَّذائل ثلاثة: نفسانيَّة وبَدَنيَّة وخارجيَّة، فالأُولى: بحَسَبِ القوى التي للإنسان، وهي ثلاثة: العقليَّة والغضبيَّة والشَّهوانيَّة، فالهَمّ والحَزَن يَتعلَّق بالعقليَّة، والجُبن بالغضبيَّة، والبُخل بالشَّهوانيَّة. والعجز والكَسَل بالبَدَنيَّة.

والثّاني: يكون عند سَلامة الأعضاء وتمام الآلات والقوى، والأوَّل عند نُقصان عُضو ونحوه، والضَّلَع والغَلَبة بالخارجيَّة، فالأوَّل ماليّ والثّاني جاهيّ، والدُّعاء مُشتَمِل على جميع ذلك.

---

(١) انظر الحديث وأطرافه برقم (٣٧١).

(٢) برقم (٦٣٦٧) و(٦٣٦٩) و(٦٣٧١).

## ٣٧- بابُ التعوُّذ من عذاب القبر

٦٣٦٤- حدَّثنا الحُمَيديُّ، حدَّثنا سفيانُ، حدَّثنا موسى بنُ عُقْبَةَ، قال: سمعتُ أمَّ خالدٍ بنتَ خالدٍ ـ قال: ولم أسمَع أحداً سمعَ منَ النبيِّ ﷺ غيرَها ـ قالت: سمعتُ النبيَّ ﷺ يَتَعَوَّذُ من عذاب القبرِ.

قوله: «باب التَّعَوُّذ من عذاب القبر» تقدَّم الكلام عليه في أواخر كتاب الجنائز (١٣٧٦).

قوله: «سُفْيان» هو ابن عُيَينةَ، وأُمّ خالد بنت خالد اسمها: أَمَة ـ بتخفيفِ الميم ـ بنت خالد بن سعيد بن العاص، تقدَّم ذِكْرها في اللِّباس (٥٨٢٣)، وأنَّها وُلِدَت بأرضِ الحَبَشة لمَّا هاجَرَ أبواها إليها، ثمَّ قَدِموا المدينة وكانت صغيرةً في عهد النبيّ ﷺ، وقد حَفِظَت عنه.

## ٣٧م- بابُ التعوّذ من البخل

٦٣٦٥- حدَّثنا آدمُ، حدَّثنا شُعْبةُ، حدَّثنا عبدُ الملِك، عن مُصْعَبٍ، كان سَعْدٌ يأمرُ بخمسٍ، ويَذكُرُهُنَّ عن النبيِّ ﷺ: أنَّه كان يأمرُ بهِنَّ: «اللهمَّ إنّي أعوذُ بكَ منَ البُخْلِ، وأعوذُ بكَ منَ الجُبنِ، وأعوذُ بكَ أن أُرَدَّ إلى أرذَلِ العُمُرِ، وأعوذُ بكَ من فِتْنةِ الدُّنْيا، يعني: فِتْنةَ الدَّجّال، وأعوذُ بكَ من عذاب القبرِ».

٦٣٦٦- حدَّثني عُثْمانُ بنُ أبي شَيْبَةَ، حدَّثنا جَرِيرٌ، عن منصورٍ، عن أبي وائلٍ، عن مسروقٍ، عن عائشةَ، قالت: دَخَلَت عليَّ عجوزان من عُجُزِ يهودِ المدينةِ، فقالتا لي: إنَّ أهلَ القُبورِ يُعذَّبونَ في قُبورِهم، فكَذَّبتُهما ولم أُنعِم أن أُصَدِّقَهما، فخَرَجَتا ودَخَلَ عليَّ النبيُّ ﷺ، فقلتُ له: يا رسولَ الله، إنَّ عجوزَينِ، وذَكَرْتُ له، فقال: «صَدَقَتا، إنَّهم يُعذَّبونَ عذاباً تَسْمَعُه البَهائمُ كلُّها» فما رأيتُه بَعْدُ في صلاةٍ إلّا تَعَوَّذَ من عذاب القبرِ.

قوله: «باب التَّعَوُّذ من البُخْل» كذا وَقَعَت هذه التَّرجمة هنا للمُستَمْلي وحده، وهي غَلَطٌ من وجهَينِ:

أحدهما: أنَّ الحديث الأوَّل في الباب وإن كان فيه ذِكْر البُخل، لكن قد تَرجَمَ لهذه التَّرجمة بعينِها بعد أربعة أبواب، وذكر فيه الحديث المذكور بعينِه.

**ثانيهما**: أنَّ الحديث الثّاني مُختَصّ بعذابِ القبر لا ذِكْر للبُخلِ فيه أصلاً، فهو بَقيَّة من الباب الذي قبله، وهو اللّائق به.

**وقوله**: «عن[1] **عبد المَلِك**» هو ابن عُمَير، كما سيأتي منسوباً في الباب المشار إليه.

**قوله**: «**عن مُصْعَب**»/ هو ابن سعد بن أبي وقّاصٍ، وسيأتي قريباً من رواية غُندَر عن شُعْبة ١٧٥/١١ عن عبد المِلك عن مُصعَب بن سعد.

ولعبد المِلك بن عُمَير فيه شيخ آخر، فقد تقدَّم في كتاب الجهاد من طريق أبي عَوَانة (٢٨٢٢) عن عبد المِلك بن عُمَير عن عَمْرو بن ميمون عن سعد، وقال في آخره: قال عبد المِلك: فحَدَّثت به مُصعَباً فصَدَّقَه.

وأورَدَه الإسماعيليّ من طريق زائدة عن عبد المِلك عن مُصعَب، وقال في آخره: فحَدَّثتُ به عَمْرو بن ميمون، فقال: وأنا حدَّثني بهِنَّ سعد.

وقد أورَدَه التِّرمِذيّ (٣٥٦٧) من طريق عُبيد الله بن عَمْرو الرَّقّيّ عن عبد المِلك عن مُصعَب بن سعد وعَمْرو بن ميمون جميعاً عن سعد، وساقَه على لفظ مُصعَب، وكذا أخرجه النَّسائيُّ من طريق زائدة عن عبد المِلك عنهما[2].

وأخرجه البخاريّ (٦٣٧٤) من طريق زائدة عن عبد المِلك عن مُصعَب وحده.

وفي سياق عَمْرو: أنَّه كان يقول ذلك دُبُر الصلاة، وليس ذلك في رواية مُصعَب، وفي رواية مُصعَب ذِكْر البُخل وليس في رواية عَمْرو.

وقد رواه أبو إسحاق السَّبيعيّ عن عَمْرو بن ميمون عن ابن مسعود، هذه رواية زكريّا عنه، وقال إسرائيل عنه: عن عَمْرو عن عمر بن الخطَّاب.

---

(١) كذا جاء في الأصلين و(س): عن، مع أنَّ الذي في اليونينية دون حكاية خلاف بين رواة البخاري: حدَّثنا، وكذلك في النسخة التي بأيدينا برواية أبي ذر الهروي.

(٢) وكذا عزاهُ المزّي في «تحفة الأشراف» (٣٩١٠) للنسائي في عمل اليوم والليلة، ولم نقف عليه فيما طبع من «سنن النسائي الكبرى».

ونَقَلَ التِّرمِذيّ عن الدَّارِميِّ أنَّه قال: كان أبو إسحاق يَضطَرِب فيه.

قلت: لعلَّ عَمْرو بن ميمون سمعَه من جماعة، فقد أخرجه النَّسائيُّ (ك٩٨٨٦) من رواية زُهَير عن أبي إسحاق عن عَمْرو عن أصحاب رسول الله ﷺ، وقد سُمِّيَ منهم ثلاثةٌ كما تَرَى[1].

**وقوله: «أنَّه كان يأمر»** في رواية الكُشْمِيهنيّ: يأمرنا، بصيغة الجمع.

وجَرِير المذكور في الحديث الثّاني: هو ابن عبد الحميد، ومنصور: هو ابن المعتمِر، من صِغار التابِعينَ، وأبو وائل: هو شَقِيق بن سَلَمة، وهو ومسروق شيخه من كِبار التابِعينَ، ورجال الإسناد كلّهم كوفيّونَ إلى عائشة، ورواية أبي وائل عن مسروق من الأقران.

وقد ذكر أبو عليّ الجيَّانيّ أنَّه وَقَعَ في رواية أبي إسحاق المُستَمْلي عن الفِرَبريّ في هذا الحديث: منصور عن أبي وائل ومسروق عن عائشة، بواوٍ، بَدَل: عن، قال: والصَّواب الأوَّل، ولا يُحفَظ لأبي وائل عن عائشة روايةٌ.

قلت: أمَّا كَونُه الصَّوابَ فصوابٌ، لاتِّفاق الرُّواة في البخاريّ على أنَّه من رواية أبي وائل عن مسروق، وكذا أخرجه مسلم (٥٨٦) وغيره[2] من رواية منصور.

وأمَّا النَّفي فمردود، فقد أخرج التِّرمِذيّ من رواية أبي وائل عن عائشة حديثَينِ:

أحدهما (٢٣٩٧): ما رأيت الوَجَع على أحد أشدّ مِنه على رسول الله ﷺ. وهذا أخرجه الشَّيخان والنَّسائيُّ وابن ماجَهْ من رواية أبي وائل عن مسروق عن عائشة[3].

والثّاني (٦٧١): «إذا تَصَدَّقَتِ المرأة من بيت زوجها» الحديث. أخرجه أيضاً من رواية عَمْرو بن مُرّة سمعت أبا وائل عن عائشة. وهذا أخرجه الشَّيخان أيضاً من رواية منصور

---

(١) وقد أخرج النسائي في «الكبرى» روايتي زكريا وإسرائيل برقم (٩٨٨٤) و(٩٨٨٥).

(٢) كالنسائي (٢٠٦٧).

(٣) البخاري (٥٦٤٦)، ومسلم (٢٥٧٠)، وابن ماجه (١٦٢٢) والنسائي في «السنن الكبرى» (٧٠٥٠) و(٧٤٤٢).

والأعمَش عن أبي وائل عن مسروق عن عائشة[١].

وهذا جميع ما في الكتب السِّتّة لأبي وائل عن عائشة، وأخرج ابن حِبّان في «صحيحه» (٢٩٠٦)[٢] من رواية شُعْبة عن عَمْرو بن مُرّة عن أبي وائل عن عائشة حديث: «ما من مسلم يُشاك شَوكة فما دونها، إلّا رَفَعَه الله بها درجة» الحديث، وفي بعض هذا ما يَرُدّ إطلاق أبي عليّ.

**قوله: «دَخَلَت عليَّ عجوزان من عُجُز يهود المدينة»** عُجُز، بضمِّ العين المهمَلة والجيم بعدها زاي: جمع عجوز، مِثل عَمود وعُمُد، ويُجمَع أيضاً على عَجائز، وهذه رواية الإسماعيليّ عن عِمران بن موسى عن عثمان بن أبي شَيْبة شيخ البخاريّ فيه.

قال ابن السِّكّيت: ولا يقال: عجوزة، وقال غيره: هي لُغة رَدِيّة.

**وقوله: «ولم أُنعِم»** هو رُباعيّ من أنعَمَ، والمراد أنَّها لم تُصَدِّقهما أوَّلاً.

**قوله: «فقلت: يا رسول الله، إنَّ عجوزَينِ، وذَكَرْتُ له، فقال: صَدَقَتا»** قال الكِرْمانيُّ: حُذِفَ خَبَر «إنَّ» للعِلمِ به، والتَّقدير: دَخَلَتا.

قلت: ظَهَرَ لي أنَّ البخاريّ هو الذي اختَصَرَه، فقد أخرجه الإسماعيليّ عن عِمران بن موسى عن عثمان بن أبي شَيْبة شيخ البخاريّ فيه، فساقَه، ولفظه: فقلت له:/ يا رسول الله، إنَّ ١١/١٧٦
عجوزَينِ من عَجائز يهود المدينة دَخَلَتا عليَّ، فزَعَمَتا أنَّ أهل القُبور يُعذَّبونَ في قُبورهم، فقال: «صَدَقَتا» وكذا أخرجه مسلم (٥٨٦) من وجه آخر عن جَرِير شيخ عثمان فيه. فعلى هذا فيُضبَط «وذكرتُ له» بضمِّ التاء وسكون الرَّاء[٣]، أي: ذكرتُ له ما قالتا.

**وقوله: «تَسمَعه البَهائم»** تقدَّم شرحه مُستَوفًى (١٣٧٢)، وبيَّنت طريق الجمع بين جَزمه ﷺ هنا بتصديق اليهوديَّتَينِ في إثبات عذاب القبر، وقوله في الرِّواية: «عائذاً بالله من ذلك»، وكِلا

---

(١) البخاري (١٤٣٩)، ومسلم (١٠٢٤).

(٢) وهو في «مسند أحمد» (٢٥٤٢٩).

(٣) كان الأوْلى أن يكون الضبط على مقتضى القول باختصار البخاري للكلام بسكون التاء وفتح الراء. وجوَّزه العيني في «العمدة» ٢٣/ ٤.

الحديثَينِ عن عائشة، وحاصله: أنَّه لم يكن أوحيَ إليه أنَّ المؤمنينَ يُفتَنونَ في القُبور، فقال: «إنَّما يُفتَن يهود» فجَرَى على ما كان عنده من عِلم ذلك، ثمَّ لمَّا علم بأنَّ ذلك يقع لغير اليهود استَعاذَ مِنه وعَلَّمَه، وأمَرَ بإيقاعِه في الصلاة ليكونَ أنجَحَ في الإجابة، والله أعلم.

## ٣٨- باب التعوُّذ من فتنة المحيا والممات

**٦٣٦٧- حدَّثنا مُسدَّدٌ، حدَّثنا المعتَمِرُ، قال: سمعتُ أبي، قال: سمعتُ أنسَ بنَ مالكٍ ﷺ يقول: كان نبيُّ الله ﷺ يقول: «اللهمَّ إنّي أعوذُ بكَ منَ العَجْزِ والكَسَلِ، والجُبْن والبُخْلِ والهَرَمِ، وأعوذُ بكَ من عذاب القبرِ، وأعوذُ بكَ من فِتْنةِ المَحْيا والمَمات».**

قوله: «**باب التَّعَوُّذ من فِتْنة المَحْيا**» أي: زمان الحياة «**والمَمات**» أي: زمان الموت من أوَّل النَّزع وهَلُمَّ جرّاً.

ذكر فيه حديث أنس، وفيه ذِكْر العجز والكَسَل والجُبن، وقد تقدَّم الكلام عليه في الجهاد والنَّحل (٢٨٢٠ و٢٨٢٢)[1]، وسيأتي بعد بابين، والهَرَم، والمراد به: الزّيادة في كِبَر السِّنّ، وعذاب القبر وقد مَضَى في الجنائز (١٣٧٦).

وأمَّا فتنة المحيا والممات، فقال ابن بَطّال: هذه كلمة جامعة لمَعانٍ كثيرة، وينبغي للمَرءِ أن يَرغَب إلى رَبّه في رفْع ما نزلَ ودفْع ما لم يَنزِل، ويَستَشعِر الافتقار إلى ربِّه في جميع ذلك، وكان ﷺ يَتعَوَّذ من جميع ما ذُكر دفعاً عن أمَّته وتشريعاً لهم، ليُبيِّن لهم صِفَة المهمّ من الأدعية.

قلت: وقد تقدَّم شرح المراد بفتنة المحيا وفتنة الممات في «باب الدُّعاء قبل السَّلام» في أواخر صِفَة الصلاة قُبَيل كتاب الجمعة (٨٣٢). وأصل الفتنة: الامتحان والاختبار، واستُعمِلَت في الشَّرع في اختبار كَشف ما يُكرَه، ويقال: فتَنتُ الذَّهَبَ: إذا اختبَرتَه بالنار لِتَنظُر جَوْدتَه، وفي الغَفْلة عن المطلوب كقوله: ﴿إِنَّمَآ أَمْوَٰلُكُمْ وَأَوْلَٰدُكُمْ فِتْنَةٌ﴾ [التغابن:١٥]، وتُستَعمَل في الإكراه على الرُّجوع عن الدّين كقوله تعالى: ﴿إِنَّ ٱلَّذِينَ فَتَنُوا۟ ٱلْمُؤْمِنِينَ وَٱلْمُؤْمِنَٰتِ﴾ [البروج:١٠].

---

(١) لم يتعرَّض الحافظ رحمه الله لبيان شيء من هذه المعاني في تفسير سورة النحل، لكن في الجهاد.

قلت: واستُعمِلَت أيضاً في الضَّلال والإثم والكفر والعذاب والفضيحة، ويُعرَف المراد حيثُما وَرَدَ بالسّياق والقَرائن.

## ٣٩- باب التعوُّذ من المأثَم والمغرَم

**٦٣٦٨- حدَّثنا مُعلَّى بنُ أسَدٍ، حدَّثنا وُهَيبٌ، عن هشامِ بنِ عُرْوةَ، عن أبيه، عن عائشةَ رضي الله عنها: أنَّ النبيَّ ﷺ كان يقول: «اللهمَّ إنّي أعوذُ بكَ منَ الكَسَلِ والهَرَمِ، والمأثَمِ والمَغْرَمِ، ومن فِتْنةِ القبرِ وعذاب القبرِ، ومن فِتْنةِ النار وعذاب النار، ومن شَرِّ فِتْنةِ الغِنَى، وأعوذُ بكَ من فِتْنةِ الفَقْرِ، وأعوذُ بكَ من فِتْنةِ المسيحِ الدَّجّال، اللهمَّ اغسِل عنِّي خَطاياي بماءِ الثَّلْجِ والبَرَدِ، ونَقِّ قَلْبي منَ الخَطايا، كما نَقَّيتَ الثَّوْبَ الأبيضَ منَ الدَّنَسِ، وباعِد بيني وبينَ خَطاياي كما باعَدْتَ بينَ المشرقِ والمغربِ».**

قوله: «**باب التَّعَوُّذ من المأثَم والمَغْرَم**» بفتحِ الميم فيهما، وكذا الرَّاء والمثلَّثة، وسكون الهمزة والغَين المعجَمة، والمأثَم: ما يقتضي الإثم، والمغرَم: ما يقتضي الغُرْم، وقد تقدَّم بيانه في «باب الدُّعاء قبل السَّلام» من كتاب الصلاة (٨٣٢). ١٧٧/١١

قوله: «**من الكَسَل والهَرَم**» تقدَّما في الباب الذي قبله.

قوله: «**والمأثَم والمَغْرَم**» والمراد: الإثم والغرامة، وهي ما يَلزَم الشَّخصَ أداؤُه كالدَّينِ.

زاد في رواية الزُّهْريِّ عن عُرْوة كما مَضَى في «باب الدُّعاء قبل السَّلام»: فقال له قائل: ما أكثر ما تستعيذ من المأثَم[1] والمغرَم! هكذا أخرجه من طريق شُعَيب عن الزُّهْريِّ.

وكذا أخرجه النَّسائيُّ (٥٤٧٢) من طريق سليمان بن سُلَيم الحِمصيّ عن الزُّهْريِّ، فذكر الحديث مختصراً، وفيه: فقيل له: يا رسول الله، إنَّك تُكثِر التَّعوُّذ، الحديث.

وقد تقدَّم بيانه هناك، وقلت: إنّي لم أقِفْ حينئذٍ على تسمية القائل، ثمَّ وجَدت تفسير المبهَم في الاستعاذة للنَّسائيِّ (٥٤٥٤) أخرجه من طريق سَلَمة بن سعيد بن عَطيَّة عن مَعمَر عن

---

(١) كذا قال الحافظ، وهو وهم منه رحمه الله، لأنَّ نصّ الرواية عند البخاري بذكر التعجب من ذكر المغرم فقط دون المأثم.

الزُّهْريِّ، فذكر الحديث مختصراً، ولفظه: كان يَتَعَوَّذ من المغرَم والمأثَم، قلت: يا رسولَ الله، ما أكثر ما تَتَعَوَّذ من المغرَم! قال: «إنَّه مَن غَرِمَ حدَّث فكذَبَ، ووعَدَ فأخلَفَ» فعُرِفَ أنَّ السائل له عن ذلك عائشة راوية الحديث.

**قوله: «ومن فِتْنة القبر»** هي سؤال الملَكَين، وعذاب القبر تقدَّم شرحه (١٣٧٤).

**قوله: «ومن فِتْنة النار»** هي سؤال الخَزَنة على سبيل التَّوبيخ، وإليه الإشارة بقولِه تعالى: ﴿كُلَّمَآ أُلۡقِيَ فِيهَا فَوۡجٞ سَأَلَهُمۡ خَزَنَتُهَآ أَلَمۡ يَأۡتِكُمۡ نَذِيرٞ﴾ [الملك:٨]، وسيأتي الكلام عليه في «باب الاستعاذة من أرذَل العُمُر» بعد ثلاثة أبواب.

**قوله: «ومن شَرّ فِتْنة الغِنَى، وأعوذ بك من فِتْنة الفَقْر»** تقدَّم الكلام على ذلك أيضاً في «باب الدُّعاء قبل السَّلام».

قال الكِرْمانيُّ: صَرَّحَ في فتنة الغِنَى بذِكْر الشرّ إشارةً إلى أنَّ مَضَرَّته أكثر من مَضَرّة غيره، أو تغليظاً على أصحابه حتَّى لا يَغتَرّوا فيَغفُلوا عن مَفاسِدِه، أو إيماءً إلى أنَّ صورته لا يكون فيها خير، بخِلَاف صورة الفقر فإنَّها قد تكون خيراً، انتهى.

وكلّ هذا غَفْلة عن الواقع، فإنَّ الذي ظَهَرَ لي أنَّ لفظ: «شَرّ» في الأصل ثابِتة في الموضعينِ، وإنَّما اختَصَرَها بعض الرُّواة، فسيأتي بعد قليل في «باب الاستعاذة من أرذَل العُمُر» من طريق وكيع وأبي معاوية[1] ـ مُفرَّقاً ـ (٦٣٧٥ و٦٣٧٧) عن هشام بسندِه هذا بلفظ: «وشَرّ فِتنة الغِنَى وشَرّ فتنة الفقر»، ويأتي بعد أبواب أيضاً (٦٣٧٦) من رواية سَلّام ابن أبي مُطيع عن هشام بإسقاطِ «شَرّ» في الموضعين، والتَّقييد في الغِنَى والفقر بالشرِّ لا بدَّ مِنه، لأنَّ كلًّا مِنهما فيه خير باعتبارٍ، فالتَّقييد في الاستعاذة مِنه بالشرِّ يُخرِج ما فيه من الخير سواءٌ قَلَّ أم كَثُرَ.

قال الغَزاليّ: فتنة الغِنَى: الحِرص على جمع المال وحُبّه، حتَّى يَكسِبَه من غير حِلّه، ويَمْنَعَه من واجبات إنفاقه وحقوقه، وفتنة الفقر: يُراد به الفقر المُدقِع الذي لا يَصحَبه خير ولا وَرَع، حتَّى يَتَورَّط صاحبه بسببِه فيما لا يَلِيق بأهلِ الدِّين والمروءة، ولا يُبالي بسببِ فاقَته على أيّ

(١) طريق أبي معاوية في «باب التعوّذ من فتنة الفقر»، وهو الباب رقم (٤٦).

حَرامٍ وثَبَ، ولا في أيِّ حالة تَورَّطَ. وقيل: المراد به: فقر النَّفس الذي لا يَرُدّه مِلك الدُّنيا بحَذافيرها، وليس فيه ما يدلّ على تفضيل الفقر على الغِنَى ولا عكسه.

**قوله: «وأعوذ بك من فِتْنة المَسيح الدَّجّال»** في رواية وكيع: «ومن شَرّ فتنة المسيح الدَّجّال»، وقد تقدَّم أيضاً في «باب الدُّعاء قبل السَّلام».

**قوله: «اللهمَّ اغسِل عنِّي خَطاياي بماءِ الثَّلْج والبَرَد... »** إلى آخره، تقدَّم شرحه في الكلام على حديث أبي هريرة في أوائل صِفَة الصلاة (٧٤٤).

وحِكمة العُدول عن ذكر الماء الحارّ إلى الثَّلج والبَرَد، مع أنَّ الحارّ في العادة أبلَغ في إزالة الوسَخ: الإشارة إلى أنَّ الثَّلج والبَرَد ماءان طاهران لم تَمَسَّهما الأيدي ولم يَمتَهِنْهما الاستعمال، فكان ذِكْرهما آكَدَ في هذا المقام. أشارَ إلى هذا الخطَّابي.

وقال الكِرْمانيُّ: وله توجيه آخر، وهو أنَّه جَعَلَ الخَطايا بمنزلة النار لِكَونها تُؤَدّي إليها، فعَبَّرَ عن إطفاء حَرارَتها بالغَسلِ تأكيداً في إطفائها، وبالَغَ فيه باستعمال المبرِّدات تَرَقّياً عن الماء إلى أبرَدَ مِنه، وهو/ الثَّلج، ثمَّ إلى أبرَدَ مِنه، وهو البَرَد، بدليلِ أنَّه قد يَجمُد ويصير جَليداً، ١٧٨/١١ بخِلَاف الثَّلج فإنَّه يَذوب.

وهذا الحديث قد رواه الزُّهْريُّ عن عُرْوة كما أشرتُ إليه، وقَيَّدَه بالصلاة، ولفظه: كان يَدعُو في الصلاة، وذكرت هناك توجيه إدخاله في الدُّعاء قبل السَّلام.

ولم يقع في رواية شُعَيب عن الزُّهْريِّ عند المصنِّف ذِكْر المأثَم والمغرَم[1]، ووَقَعَ ذلك عند مسلم (٥٨٩) من وجه آخر[2] عن الزُّهْريِّ.

ولم يقع عندهما معاً[3] فيه قوله: «اللهمَّ اغسِلْ عنِّي خَطَاياي...» إلى آخره، وهو حديث

---

(١) عجباً للحافظ رحمه الله تعالى كيف نفى وجود ذكر المأثم والمغرم في رواية شعيب عن الزهري، مع أنه ثابت في الرواية دون خلاف، على أنه رحمه الله قدَّم ذكر اشتمالها على قول القائل للنبي ﷺ: ما أكثر ما تستعيذ من المأثم والمغرم! فلا ندري كيف ذهل عنها هنا.

(٢) بل من طريق شعيب نفسه.

(٣) يعني عند البخاري ومسلم في رواية شعيب.

واحد ذكر فيه كلّ من هشام بن عُرْوة والزُّهْريّ عن عُرْوة ما لم يَذكُره الآخر، والله أعلم.

## ٤٠- باب الاستعاذة من الجُبن والكَسَل

﴿كُسَالَىٰ﴾ [النساء:١٤٢] وكَسَالى واحدٌ.

**٦٣٦٩- حدَّثنا خالدُ بنُ مَخلَدٍ، حدَّثنا سليمانُ، قال: حدَّثني عَمْرو بنُ أبي عَمرٍو، قال: سمعتُ أنَسَ بنَ مالكٍ قال: كان النبيُّ ﷺ يقول: «اللهمَّ إنّي أعوذُ بكَ منَ الهَمِّ والحَزَنِ، والعَجْزِ والكَسَلِ، والجُبنِ والبُخْلِ، وضَلَعِ الدَّينِ، وغَلَبةِ الرِّجال».**

قوله: «**باب الاستِعاذة من الجُبْن والكَسَل**» تقدَّم شرحهما في كتاب الجهاد (٢٨٢٠ و٢٨٢٢).

قوله: «﴿كُسَالَىٰ﴾ وكَسالَى واحدٌ» بفتحِ الكاف وضمّها، قلت: وهما قراءتان: قرأ الجمهور بالضَّمِّ، وقرأ الأعرَج بالفتح، وهي لُغة بني تَميم، وقرأ ابن السَّمَيفَع بالفتح أيضاً لكن أسقَطَ الألف وسَكَّنَ السّين، ووَصَفَهم بما يوصَف به المؤنَّث المفرَد لـمُلاحَظة معنى الجماعة، وهو كما قُرِئَ «وتَرَى النَّاسَ سَكْرَى»[1] [الحج:٢].

والكَسَل: الفُتور والتَواني، وهو ضِدّ النَّشاط.

قوله: «**حدَّثنا سليمان**» هو ابن بلال، ووَقَعَ التَّصريح به في رواية أبي زيد المروزيِّ.

قوله: «**عَمْرو بن أبي عَمْرو**» هو مولى المطَّلِب الماضي ذِكْره في «باب التَّعَوُّذ من غَلَبة الرِّجال» (٦٣٦٣).

قوله: «**فكنت أسمَعه يُكثِر أن يقول: اللهمَّ إنّي أعوذ بك من الهَمّ**» إلى قوله: «**والجُبْن**»[2] تقدَّم شرح هذه الأُمور السِّتّة، ومُحصَّله: أنَّ الهَمّ لِمَا يَتَصَوَّره العقلُ من المكروه في الحال، والحَزَن

---

(١) هذه قراءة حمزة والكسائي وخلف، وقرأ الباقون بضم السين وفتح الكاف وألف بعدها. انظر «النشر في القراءات العشرة» لابن الجزري ٢/ ٣٢٥.

(٢) هذا لفظ رواية إسماعيل بن جعفر عن المطلب التي تقدمت عند البخاري برقم (٦٣٦٣)، وليس هو لفظ رواية سليمان بن بلال عن المطلب في هذا الباب.

لِمَا وَقَعَ في الماضي، والعجز ضِدّ الاقتدار، والكَسَل ضِدُّ النَّشاط، والبُخل ضِدّ الكَرَم، والـجُبن ضِدّ الشَّجاعة.

وقوله: «وضَلَع الدَّين» تقدَّم ضبطُه وتفسيره قبل ثلاث أبواب.

وقوله: «وغَلَبة الرِّجال» هي إضافة للفاعل، استَعاذَ من أن يَغلِبه الرِّجال لِمَا في ذلك من الوَهْن في النَّفس والمعاش.

## ٤١- باب التعوُّذ من البخل

البُخْل والبَخَل واحدٌ، مثل الحُزْن والحَزَن.

٦٣٧٠- حدَّثني محمَّدُ بنُ المثنَّى، حدَّثني غُندَرٌ، حدَّثنا شُعْبةُ، عن عبدِ الملِكِ بنِ عُمَيرٍ، عن مُصْعَبِ بنِ سعدٍ، عن سَعْدِ بنِ أبي وَقّاصٍ ﷺ: كان يأمرُ بهَؤُلاءِ الخمسِ، ويُحدِّثُهنَّ عن النبيِّ ﷺ: «اللهمَّ إنّي أعوذُ بكَ منَ البُخْلِ، وأعوذُ بكَ منَ الجُبْنِ، وأعوذُ بكَ أن أُرَدَّ إلى أرذَلِ العُمُرِ، وأعوذُ بكَ من فِتْنةِ الدُّنْيا، وأعوذُ بكَ من عذاب القبرِ».

قوله: «باب التَّعَوُّذ من البُخْل» تقدَّم الكلام عليه قبلُ.

قوله: «البُخْل والبَخَل واحدٌ» يعني بضمِّ أوَّله وسكون ثانيه وبفتحِهما.

قوله: «مِثْل الحُزْن والحَزَن» يعني في وزنهما.

قوله: «وأعوذ بك أن أُرَدّ إلى أرذَل العُمُر» في رواية/ السَّرَخْسيّ: «وأعوذ بك من أن أُرَدّ» ١٧٩/١١ بزيادة «من» وسيأتي شرحه في الباب الذي بعده.

قوله: «وأعوذ بك من فِتْنة الدُّنْيا» كذا للأكثر، وأخرجه أحمد (١٦٢١) عن رَوْح عن شُعْبة. وزاد في رواية آدم الماضية قريباً (٦٣٦٥) عن شُعْبة: يعني: فتنة الدَّجّال. وحكى الكِرْمانيُّ أنَّ هذا التَّفسير من كلام شُعْبة، وليس كما قال، فقد بيَّن يحيى بن أبي بُكَير[1] عن شُعْبة أنَّه من كلام عبد الملِك بن عُمَير راوي الخبر، أخرجه الإسماعيليّ من طريقه، ولفظه: قال شُعْبة: فسألت عبد الملِك بن عُمَير عن فتنة الدُّنيا فقال: الدَّجّال.

---

(١) تحرَّف في (س) إلى: كثير.

ووَقَعَ في رواية زائدة بن قُدامةَ عن عبد المِلك بن عُمَير بلفظ: «وأعوذ بك من فتنة الدَّجّال»، أخرجه الإسماعيليّ عن الحسن بن سفيان عن عثمان بن أبي شَيْبة عن حسين بن عليّ الجُعْفيِّ[1].

وقد أخرجه البخاريّ في الباب الذي بعده[2] عن إسحاق عن حُسَين بن عليّ، بلفظ: «من فتنة الدُّنيا»، فلعلَّ بعض رواته ذكره بالمعنى الذي فَسَّرَه به عبد المِلك بن عُمَير.

وفي إطلاق الدُّنيا على الدَّجّال إشارة إلى أنَّ فِتْنته أعظَمُ الفتن الكائنة في الدُّنيا، وقد وَرَدَ ذلك صريحاً في حديث أبي أُمامةَ، قال: خَطَبَنا رسول الله ﷺ، فذكر الحديث وفيه: «إنَّه لم تكن فتنة في الأرض مُنذُ ذَرَأَ الله ذُرِّيَّةَ آدم أعظَمَ من فتنة الدَّجّال» أخرجه أبو داود (٤٣٢٢) وابن ماجَهْ (٤٠٧٧).

## ٤٢ - باب التعوُّذ من أرْذَل العُمُر

﴿أَرَاذِلُنَا﴾ [هود:٢٧]: سُقّاطُنا.

**٦٣٧١ - حدَّثنا أبو مَعمَرٍ، حدَّثنا عبدُ الوارثِ، عن عبدِ العزيزِ بنِ صُهَيبٍ، عن أنسِ بنِ مالكٍ ﷺ، قال: كان رسولُ الله ﷺ يَتَعَوَّذُ يقول: «اللهمَّ إنّي أعوذُ بكَ منَ الكَسَلِ، وأعوذُ بكَ منَ الجُبْنِ، وأعوذُ بكَ منَ الهَرَمِ، وأعوذُ بكَ منَ البُخْلِ».**

قوله: «باب التَّعَوُّذ من أرذَل العُمُر. ﴿أَرَاذِلُنَا﴾: سُقّاطنا» بضمِّ المهمَلة وتشديد القاف: جمع ساقط، وهو اللَّئيم في حَسَبِه ونَسَبِه، وهذا قد تقدَّم القولُ فيه في أوائل تفسير سورة هود[3].

وأورَدَ فيه حديث أنس، وليس فيه لفظ التَّرجمة، لكنَّه أشارَ بذلك إلى أنَّ المراد بأرذَل

---

(١) وكذلك أخرجه أبو القاسم البغوي في «الجعديات» (٥٣٢) عن علي بن الجعد عن شعبة، بلفظ: «من فتنة الدجال».

(٢) بل بعد بابين.

(٣) في باب ﴿وَإِلَىٰ مَدْيَنَ أَخَاهُمْ شُعَيْبًا﴾ [هود: ٨٤] بعد الحديث رقم (٤٦٨٤).

العُمُر في حديث سعد بن أبي وقّاص الذي قبله: الهَرَمُ الذي في حديث أنس، لمَجيئِها موضع الأُخرى من الحديث المذكور.

## ٤٣- باب الدّعاء برفع الوَباء والوَجَع

٦٣٧٢- حدَّثنا محمَّدُ بنُ يوسُفَ، حدَّثنا سفيانُ، عن هشامِ بنِ عُرْوةَ، عن أبيه، عن عائشةَ رضي الله عنها، قالت: قال النبيُّ ﷺ: «اللهمَّ حَبِّب إلينا المدينةَ، كما حَبَّبْتَ إلينا مَكّةَ أو أشَدَّ، وانقُل حُمّاها إلى الجُحْفةِ، اللهمَّ بارِكْ لنا في مُدِّنا وصاعِنا».

٦٣٧٣- حدَّثنا موسى بنُ إسماعيلَ، حدَّثنا إبراهيمُ بنُ سعْدٍ، أخبرنا ابنُ شِهابٍ، عن عامرِ بنِ سعدٍ، أنَّ أباه قال: عادَني رسولُ الله ﷺ في حَجّةِ الوَداع من شَكْوَى أشفَيتُ منه على الموتِ، فقلتُ: يا رسولَ الله بَلَغَ بي ما تَرَى منَ الوَجَعِ، وأنا ذو مالٍ ولا يَرِثُني إلّا بِنْتٌ لي واحدةٌ، أفأتصَدَّقُ بثُلُثَي مالي؟ قال: «لا» قلتُ: فبِشَطْرِه؟ قال: «الثُّلُثُ كَثيرٌ، إنَّكَ أن تَذَرَ ورَثَتَكَ أغنِياءَ خيرٌ من أن تَذَرَهم عالةً يَتَكَفَّفونَ الناسَ، وإنَّكَ لن تُنْفِقَ نَفَقةً تَبْتَغي بها وجهَ الله إلّا أُجِرْتَ، حتَّى ما تَجْعَلُ في في امرأتِك» قلتُ: آأُخَلَّفُ بعدَ أصحابي؟ قال: «إنَّكَ لن تُخَلَّفَ، فتَعمَلَ عَمَلاً تَبْتَغي به وجهَ الله، إلّا ازْدَدْتَ درجةً ورِفْعةً، ولعلَّكَ تُخَلَّفُ حتَّى يَنتَفِعَ بكَ أقوامٌ ويُضَرَّ بكَ آخَرونَ، اللهمَّ أمضِ لأصحابي هِجْرتَهم، ولا تَرُدَّهم على أعقابهم، لكنِ البائسُ سَعْدُ ابنُ خَوْلَةَ» قال سَعْدٌ: رَثَى له رسولُ الله ﷺ من أن تُوفِّيَ بمَكّةَ.

قوله: «باب الدُّعاء برَفْعِ الوباء والوجَع» أي: برفع المرض عمَّن نزلَ به سواءٌ كان عامّاً أو خاصّاً، وقد تقدَّم بيان الوباء وتفسيره في «باب ما يُذكَر في الطاعون» من كتاب الطِّبّ (٥٧٢٨)، وأنَّه أعَمّ من الطاعون، وأنَّ حقيقَته مرض عامّ يَنشَأ عن فساد الهواء، وقد يُسَمَّى طاعوناً بطريق المجاز، وأوضَحت هناك الردّ على مَن زَعَمَ أنَّ الطاعون والوباء مُتَرادِفان بما ثَبَتَ هناك أنَّ الطاعون لا يَدخُل المدينة (٥٧٣١)، وأنَّ الوباء وَقَعَ بالمدينة كما في قصَّة العُرَنيّينَ[1]، وكما في حديث أبي الأسود: أنَّه كان عند عمر فوَقَعَ بالمدينة بالناس موتٌ ذَريع[2]، وغير ذلك. ١١/١٨٠

(١) سلفت برقم (٢٣٣).

(٢) سلف برقم (٢٦٤٣).

وذكر المصنِّف في الباب حديثين:

**أحدهما**: حديث عائشة: «اللهمَّ حَبِّب إلينا المدينة» الحديث، وفيه: «انقُل حُمّاها إلى الجُحْفة»، وهو يَتعلَّق بالرُّكنِ الأوَّل من التَّرجمة، وهو الوباء لأنَّه المرض العامّ، وأشارَ به إلى ما وَرَدَ في بعض طرقه حيثُ قالت في أوَّله: قَدِمنا المدينة وهي أوبَأ أرض الله، وقد تقدَّم بهذا اللَّفظ في آخر كتاب الحجّ[1].

**ثانيهما**: حديث سعد بن أبي وقّاص: عادَني النبيّ ﷺ في حَجّة الوداع من شَكوى، الحديث، وهو مُتعلِّق بالرُّكنِ الثّاني من التَّرجمة، وهو الوجَع، وقد تقدَّم شرح الحديث مُستَوفًى في كتاب الوصايا (٢٧٤٢).

**وقوله في آخره: «قال سعد: رَثَى له رسول الله ﷺ...»** إلى آخره، يَرُدّ قول مَن زَعَمَ أنَّ في الحديث إدراجاً، وأنَّ قوله: «يَرثي له...» إلى آخره، من قول الزُّهْريِّ مُتَمسِّكاً بما وَرَدَ في بعض طرقه، وفيه: قال الزُّهْريُّ:.... إلى آخره، فإنَّ ذلك يَرجِع إلى اختلاف الرُّواة عن الزُّهْريِّ، هل وصَلَ هذا القَدرَ عن سعد، أو قال من قِبَل نفسه؟ والحُكم للوصلِ، لأنَّ مع راويه[2] زيادةَ عِلم، وهو حافظ.

وشاهد التَّرجمة من قوله ﷺ: «اللهمَّ أمضِ لأصحابي هِجرَتهم، ولا تَرُدّهم على أعقابهم»، فإنَّ فيه إشارةً إلى الدُّعاء لِسعدٍ بالعافية ليَرجِع إلى دار هِجرَته، وهي المدينة، ولا يَستَمِرّ مُقيماً بسببِ الوجَع بالبَلَدِ التي هاجَرَ منها، وهي مَكّة، وإلى ذلك الإشارة بقولِه: «لكنِ البائسُ سعد ابن خَوْلة...» إلى آخره، وقد أوضَحتُ في أوائل الوصايا ما يَتعلَّق بسعدِ ابن خَوْلة.

ونَقَلَ ابن مُزَيْنٍ المالكيّ: أنَّ الرِّثاء لِسعدِ ابن خَوْلة بسببِ إقامته بمَكّة ولم يُهاجِر، وتُعقِّبَ: بأنَّه شَهِدَ بدراً، ولكنِ اختَلَفوا متى رَجَعَ إلى مَكّة حتَّى مَرِضَ بها فماتَ؟ فقيلَ: إنَّه سَكَنَ مَكّة بعد أن شَهِدَ بدراً، وقيل: ماتَ في حَجّة الوداع.

---

(١) بل في فضائل المدينة برقم (١٨٨٩).

(٢) تحرَّف في (س) إلى: رواته.

وأغرَبَ الدَّاوُوديّ فيما حكاه عنه ابن التِّين، فقال: لم يكن للمُهاجِرينَ أن يُقيموا بمَكّة إلّا ثلاثاً بعد الصَّدْر، فدَلَّ ذلك أنَّ سعد ابن خَولة تُوُفِّي قبل تلكَ الحجّة، وقيل: ماتَ في الفتح بعد أن أطالَ المقام بمَكّة بغير عُذر، إذ لو كان له عُذر لم يأثَم، وقد قال ﷺ حين قيل له: إنَّ صَفيَّة حاضَت: «أحابِسَتنا هي؟»[1] فدَلَّ على أنَّ للمُهاجِرِ إذا كان له عُذر أن يُقيم أزْيَد من الثلاث المشروعة للمُهاجِرينَ، وقال: يحتمل أن تكون هذه اللَّفظة قالها ﷺ قبل حَجّة الوداع ثمَّ حَجّ، فقَرَنَها الراوي بالحديث لِكَونِها من تَكمِلَته. انتهى.

وكلامه مُتَعقَّبٌ في مواضع:

مِنها: استشهاده بقصَّة صَفيَّة ولا حُجّة فيها، لاحتمال أن لا تُجاوِز الثلاث المشروعة، والاحتباس: الامتناع، وهو يَصدُق باليومِ بل بدونِه.

ومنها: جَزْمه بأنَّ سعد/ ابن خَولة أطالَ المُقام بمَكّة، ورَمزُه إلى أنَّه أقامَ بغير عُذر وأنَّه ١٨١/١١
أثِمَ بذلك، إلى غير ذلك ممَّا يظهر فسادُه بالتَّأمُّلِ.

## ٤٤- باب الاستعاذة من أرْذَل العُمُر، ومن فتنة الدّنيا، ومن فتنة النار

**٦٣٧٤- حدَّثني إسحاقُ بنُ إبراهيمَ، أخبرنا الحسينُ، عن زائدةَ، عن عبدِ الملِكِ، عن مُصْعَبِ بن سَعْدٍ، عن أبيه، قال: تَعَوَّذوا بكلماتٍ كان النبيُّ ﷺ يَتَعَوَّذُ بهنَّ: «اللهمَّ إنّي أعوذُ بكَ منَ الجُبنِ، وأعوذُ بكَ منَ البُخْلِ، وأعوذُ بكَ من أن أُرَدَّ إلى أرذَلِ العُمُرِ، وأعوذُ بكَ من فِتْنةِ الدُّنْيا، وعذاب القبرِ».**

**٦٣٧٥- حدَّثنا يحيى بنُ موسى، حدَّثنا وكِيعٌ، حدَّثنا هشامُ بنُ عُرْوةَ، عن أبيه، عن عائشةَ: أنَّ النبيَّ ﷺ كان يقول: «اللهمَّ إنّي أعوذُ بكَ منَ الكَسَلِ والهَرَمِ، والمَغْرَمِ والمأثَمِ، اللهمَّ إنّي أعوذُ بكَ من عذاب النار وفِتْنةِ النار، وفِتْنةِ القبرِ وعذاب القبرِ، وشَرِّ فِتْنةِ الغِنَى، وشَرِّ فِتْنةِ الفَقْرِ، ومن شَرِّ فِتْنةِ المسيحِ الدَّجّال، اللهمَّ اغسِل خَطاياي بماءِ الثَّلْجِ والبَرَدِ، ونَقِّ قَلْبي منَ الخَطايا كما يُنَقَّى الثَّوْبُ الأبيضُ منَ الدَّنَسِ، وباعِدْ بيني وبينَ خَطاياي كما باعَدْتَ بينَ المشرقِ والمغربِ».**

---

(١) سلف برقم (١٧٥٧).

قوله: «باب الاستِعاذة من أرذَل العُمُر، ومن فِتْنة الدُّنْيا، ومن فِتْنة النار» في رواية الكُشْمِيهنيّ: ومن عذاب النار، بَدَل: فتنة النار.

قوله: «أخبَرنا الحسين» هو ابن عليّ الجُعْفيُّ الزّاهد المشهور، وإسحاق الراوي عنه: هو ابن راهويه، وشيخه زائدة: هو ابن قُدامةَ، وعبد الملِك: هو ابن عُمَير، وقد تقدَّم شرح الحديث مُستَوفًى قبل قليل (٦٣٧٠)، وكذا حديث عائشة ثاني حديثي الباب (٦٣٦٨).

## ٤٥- باب الاستعاذة من فتنة الغِنى

٦٣٧٦- حدَّثنا موسى بنُ إسماعيلَ، حدَّثنا سَلّامُ بنُ أبي مُطِيعٍ، عن هشامٍ، عن أبيه، عن خالَتِه: أنَّ النبيَّ ﷺ كان يَتَعَوَّذُ: «اللهمَّ إنّي أعوذُ بكَ من فِتْنةِ النار، ومن عذاب النار، وأعوذُ بكَ من فِتْنةِ القبرِ، وأعوذُ بكَ من عذاب القبرِ، وأعوذُ بكَ من فِتْنةِ الغِنَى، وأعوذُ بكَ من فِتْنةِ الفَقْرِ، وأعوذُ بكَ من فِتْنةِ المسيحِ الدَّجّال».

قوله: «باب الاستِعاذة من فِتْنة الغِنَى» ذكر فيه حديث عائشة المذكور مختصراً من رواية وكيع عن هشام بن عُرْوة، وقد تقدَّم شرحه (٨٣٢ و٦٣٦٨).

## ٤٦- باب التعوُّذ من فتنة الفقر

٦٣٧٧- حدَّثنا محمَّدٌ، حدَّثنا أبو مُعاوِيةَ، حدَّثنا هشامٌ، عن أبيه، عن عائشةَ رضي الله عنها، قالت: كان النبيُّ ﷺ يقول: «اللهمَّ إنّي أعوذُ بكَ من فِتْنةِ النار وعذاب النار، وفِتْنةِ القبرِ وعذاب القبرِ، وشَرِّ فِتْنةِ الغِنَى، وشَرِّ فِتْنةِ الفَقْرِ، اللهمَّ إنّي أعوذُ بكَ من شَرِّ فِتْنةِ المسيحِ الدَّجّال، اللهمَّ اغسِل قَلْبي بماءِ الثَّلْجِ والبَرَدِ، ونَقِّ قَلْبي منَ الخَطايا، كما نَقَّيتَ الثَّوْبَ الأبيضَ منَ الدَّنَسِ، وباعِدْ بيني وبينَ خَطاياي، كما باعَدْتَ بينَ المشرقِ والمغربِ، اللهمَّ إنّي أعوذُ بكَ منَ الكَسَلِ والمأثَمِ والمَغْرَمِ».

١٨٢/١١ قوله: «باب التَّعَوُّذ من فِتْنة الفَقْر» ذكر فيه حديث عائشة من طريق أبي معاوية عن هشام بتمامه، وقد تقدَّم شرحه أيضاً مُستَوفًى (٨٣٢ و٦٣٦٨).

## ٤٧- باب الدّعاء بكثرة المال مع البركة

**٦٣٧٨، ٦٣٧٩- حدَّثني محمَّدُ بنُ بشَّارٍ، حدَّثنا غُندَرٌ، حدَّثنا شُعْبةُ، قال: سمعتُ قَتَادةَ، عن أنسٍ، عن أمِّ سُلَيم، أنَّها قالت: يا رسولَ الله، خادِمُكَ أنسٌ ادْعُ اللهَ له، قال: «اللهمَّ أكثِرْ مالَه ووَلَدَه، وبارِكْ له فيما أعطَيتَه».**

**وعن هشامِ بنِ زيدٍ: سمعتُ أنسَ بنَ مالكٍ، مثلَه.**

[طرفه في: ٦٣٨١]

قوله: «**باب الدُّعاء بكَثْرةِ المال مع البَرَكة**» سَقَطَ هذا الباب والتَّرجمة من رواية السَّرَخْسيّ، والصَّواب إثباته.

قوله: «**شُعْبة قال: سمعت قَتَادة، عن أنس، عن أمّ سُلَيم، أنَّها قالت: يا رسول الله، خادِمك أنس ادْعُ الله له**» الحديث، وفي آخره: «**وعن هشام بن زيد سمعت أنس بن مالك مِثله**». قلت: هكذا قال غُندَر عن شُعْبة، جَعَلَ الحديث من مُسنَد أمّ سُلَيم.

وكذا أخرجه التِّرمِذيّ (٣٨٢٩) عن محمَّد بن بشَّار شيخ البخاريّ فيه عن محمَّد بن جعفر ـ وهو غُندَر هذا ـ فذكر مِثله، ولكنَّه لم يَذكُر رواية هشام بن زيد التي في آخره، وقال: حسن صحيح. وأخرجه الإسماعيليّ من رواية حَجّاج بن محمَّد عن شُعْبة، فقال فيه: عن أمّ سُلَيم، كما قال غُندَر. وكذا أخرجه أحمد (٢٧٤٢٦) عن حَجّاج بن محمَّد، وعن محمَّد بن جعفر، كلاهما عن شُعْبة.

وأخرجه في «باب مَن خَصَّ أخاه بالدُّعاءِ» (٦٣٣٤) من رواية سعيد بن الرَّبيع عن شُعْبة عن قَتَادة قال: سمعت أنساً، قال: قالت أمّ سُلَيم. وظاهره أنَّه من مُسنَد أنس، وهو في الباب الذي يَلي هذا كذلك.

وكذا تقدَّم في «باب دَعوة النبيّ ﷺ لخادِمِه بطولِ العُمُر» (٦٣٤٤) من طريق حَرَميّ ابن عُمارة عن شُعْبة عن قَتَادة عن أنس قال: قالت أمّي.

وكذا أخرجه مسلم (٢٤٨٠) من رواية أبي داود الطَّيالسيّ، والإسماعيليّ من رواية عَمْرو بن مرزوق عن شُعْبة.

وهذا الاختلاف لا يَضُرّ، فإنَّ أنساً حَضَرَ ذلك بدليلِ ما أخرجه مسلم (٢٤٨١/ ١٤٣) من رواية إسحاق بن أبي طلحة عن أنس قال: جاءت بي أمّي أمّ سُلَيم إلى رسول الله ﷺ، فقالت: هذا ابني أُنَيسٌ يَخدُمك، فادعُ الله له، فقال: «اللهمَّ أكثِر ماله وولده».

وأمَّا رواية هشام بن زيد المعطوفة هنا فإنَّها معطوفة على رواية قَتَادة، وقد أخرجه الإسماعيليّ من رواية حَجّاج بن محمَّد عن شُعْبة عن قَتَادة وهشام بن زيد جميعاً عن أنس، وكذا صنيع مسلم حيثُ أخرجه من رواية أبي داود عن شُعْبة.

تنبيه: ذكر الكِرْمانيُّ أنَّه وَقَعَ هنا: وعن هشام بن عُرْوة قال، والأوَّل هو الصَّحيح.

١٨٣/١١ قوله: «أنَّها قالت: يا رسول الله، خادِمك/ أنس ادْعُ الله له» تقدَّم لهذا الحديث مَبدَأٌ من رواية حُميدٍ عن أنس في كتاب الصيام في «باب مَن زارَ قوماً فلم يُفطِر عندهم» (١٩٨٢)، وقد بَسَطتُ شرحه هناك بما يُغني عن إعادته، وذكرت طَرَفاً منه قريباً في «باب دَعوة النبيّ ﷺ لخادِمِه بطولِ العُمُر» (٦٣٤٤).

## ٤٧م- باب الدعاء بكثرة الوَلَد مع البَركة

٦٣٨٠، ٦٣٨١- حدَّثنا أبو زيدٍ سعيدُ بنُ الرَّبيعِ، حدَّثنا شُعْبةُ، عن قَتَادةَ، قال: سمعتُ أنساً ﷺ، قال: قالت أمُّ سُلَيم: أنسٌ خادِمُكَ، قال: «اللهمَّ أكثِر مالَه وَوَلَدَه، وبارِك له فيما أعطَيتَه».

قوله: «باب الدُّعاء بكثرة الولد مع البركة» تقدم شرحه في الذي قبله، وتقدم الحديث سنداً ومتناً في «باب قول الله تعالى: ﴿وَصَلِّ عَلَيْهِمْ﴾ [التوبة:١٠٣]، ومن خصَّ أخاه بالدعاء» (٦٣٣٤).

## ٤٨- باب الدّعاء عند الاستخارة

٦٣٨٢- حدَّثنا مُطَرِّفُ بنُ عبدِ الله أبو مُصْعَبٍ، حدَّثنا عبدُ الرَّحمنِ بنُ أبي المَوَالِ، عن محمَّدِ بنِ المُنكَدِرِ، عن جابرٍ ﷺ، قال: كان النبيُّ ﷺ يُعلِّمُنا الاستِخارةَ في الأُمورِ كلِّها كالسّورةِ

منَ القرآنِ: «إذا هَمَّ بالأمرِ فلْيَرْكَع رَكْعَتَينِ مِن غير الفَريضة، ثمَّ يقول: اللهمَّ إنّي أستَخِيرُكَ بعِلْمِكَ، وأستَقْدِرُكَ بقُدْرَتِكَ، وأسألُكَ من فضلِكَ العظيمِ، فإنَّكَ تَقْدِرُ ولا أقدِرُ، وتعلَمُ ولا أعلَمُ، وأنتَ عَلّامُ الغُيوبِ، اللهمَّ إن كنتَ تعلَمُ أنَّ هذا الأمرَ خيرٌ لي في دِيني، ومَعاشي، وعاقبةِ أمري ـ أو قال: في عاجِلِ أمري وآجِلِه ـ فاقدُرْه لي، وإن كنتَ تعلَمُ أنَّ هذا الأمرَ شَرٌّ لي في دِيني، ومَعاشي، وعاقبةِ أمري ـ أو قال: في عاجِلِ أمري وآجِلِه ـ فاصْرِفْه عنّي واصْرِفْني عنه، واقدُر لِيَ الخيرَ حَيثُ كان، ثمَّ رَضِّني به. ويُسَمّي حاجَتَه».

قوله: «باب الدُّعاء عند الاستِخارة» هي استفعال من الخير، أو من الخِيَرة، بكسر أوَّله وفتح ثانيه بوزنِ العِنَبة، اسم من قولك: خارَ الله له، واستَخارَ اللهَ: طلبَ مِنه الخِيَرة، وخارَ اللهُ له: أعطاه ما هو خير له، والمراد: طلبُ خير الأمرَينِ لمن احتاجَ إلى أحدهما.

قوله: «حدَّثنا عبد الرَّحمن بن أبي المَوَالِ» بفتحِ الميم وتخفيف الواو: جمع مَوْلًى، واسمه زيد، ويقال: زيد جَدّ عبد الرَّحمن وأبوه لا يُعرَف اسمه، وعبد الرَّحمن من ثقات المدنيّينَ، وكان يُنسَب إلى ولاء آل عليّ بن أبي طالب، وخَرَجَ مع محمَّد بن عبد الله بن الحسن في زمن المنصور، فلمَّا قُتِلَ محمَّد حُبِسَ عبد الرَّحمن المذكور بعد أن ضُرِبَ. وقد وثَّقه ابن معين وأبو داود والتِّرمِذيّ والنَّسائيُّ وغيرهم، وذكره ابن عَدِيّ في «الكامل في الضُّعَفاء»، وأسنَدَ عن أحمد بن حَنبَل أنَّه قال: كان مَحبوساً في المُطبِق[1] حين هُزِمَ هؤلاءِ ـ يعني بني حسن ـ قال: وروى عن محمَّد بن المنكَدِر حديث الاستخارة، وليس أحدٌ يَرويه غيره، وهو مُنكَر[2]، وأهل المدينة إذا كان حديثٌ غَلَطاً يقولون: ابن المنكَدِر عن جابِر، كما أنَّ أهل البصرة يقولون: ثابِت عن أنس، يَحمِلونَ عليهما./ وقد استَشكَلَ شيخنا في «شرح التِّرمِذيّ» هذا ١١/١٨٤
الكلام وقال: ما عَرَفت المراد به، فإنَّ ابن المنكَدِر وثابِتاً ثِقَتان مُتَّفَق عليهما.

---

(١) هو كَمُحسِن: سجنٌ تحت الأرض.

(٢) قال الحافظ في «نتائج الأفكار» ٤/ ٦٠: كأنَّ ابن عدي فهمَ من قول أحمد: إنه منكرٌ، تضعيفَه، وهو المتبادِر، لكن اصطلاح أحمد إطلاق هذا اللفظ على المفرد المطلق، ولو كان راويه ثقةً، وقد جاء عنه ذلك في حديث «الأعمال بالنيات»، فقال في راويه محمد بن إبراهيم التيمي: روى حديثاً منكراً، ووصف محمداً مع ذلك بالثقة.

قلت: يظهر لي أنَّ مُرادهم التَّهَكُّم والنُّكتة في اختصاص الترجمتين الشُّهْرة والكَثْرة.

ثمَّ ساقَ ابن عَديّ لعبد الرَّحمن أحاديث، وقال: هو مُستَقيم الحديث، والذي أُنكرَ عليه حديث الاستخارة، وقد رواه غيرُ واحد من الصحابة كما رواه ابن أبي المَوَال.

قلت: يريد أنَّ للحديثِ شواهدَ، وهو كما قال مع مُشاحَحة في إطلاقه. قال التِّرمِذيّ بعد أن أخرجه (٤٨٠): حسن صحيح غريب، لا نعرفه إلّا من حديث ابن أبي الموال، وهو مَدَنيّ ثقة روى عنه غير واحد، وفي الباب عن ابن مسعود وأبي أيوب.

قلت: وجاء أيضاً عن أبي سعيد وأبي هريرة وابن عبَّاس وابن عمر:

فحديث ابن مسعود أخرجه الطبرانيُّ (١٠٠١٢ و١٠٠٥٢ و١٠٤٢١)، وصَحَّحَه الحاكم[1].

وحديث أبي أيوب أخرجه الطبرانيُّ (٣٩٠١)، وصَحَّحَه ابن حِبّان (٤٠٤٠)، والحاكم (١/ ٣١٤ و٢/ ١٦٥).

وحديث أبي سعيد وأبي هريرة أخرجهما ابن حِبّان في «صحيحه» (٨٨٥ و٨٨٦).

وحديث ابن عمر وابن عبَّاس حديث واحد أخرجه الطبرانيُّ (١٠٤٧٧) من طريق إبراهيم بن أبي عَبْلة عن عطاء عنهما.

وليس في شيء منها ذِكْر الصلاة سوى حديث جابِر، إلّا أنَّ لفظ أبي أيوب: «اكتُم الخُطبة، وتَوضَّأ فأحسِن الوضوء، ثمَّ صَلِّ ما كَتَبَ الله لك» الحديث. فالتَّقييد بركعتَينِ خاصّ بحديثِ جابِر.

وجاء ذِكْر الاستخارة في حديث سعد رَفَعَه: «من سَعادة ابن آدم استخارَتُه الله» أخرجه أحمد (١٤٤٤) وسنده حسن[2]، وأصله عند التِّرمِذيّ (٢١٥١)، لكن بذِكْر الرِّضا والسُّخط، لا بلفظ الاستخارة.

---

(١) لم نقف عليه في «المستدرك»، ولا ذكره الحافظ نفسه في «نتائج الأفكار» ٤/ ٦٠-٦٢، وإنما اقتصر على تخريجه من الطبراني و«فوائد أبي علي الصوّاف» و«أمالي المحاملي».

(٢) في إسناده محمد بن أبي حميد، قال الترمذي: ليس هو بالقوي عند أهل الحديث.

ومن حديث أبي بكر الصِّدّيق ﷺ «أنَّ النبيَّ ﷺ كان إذا أراد أمراً قال: «اللهمَّ خِرْ لي واختَر لي» وأخرجه التِّرمِذيّ (٣٥١٦) وسنده ضعيف.

وفي حديث أنس رَفَعَه: «ما خابَ مَن استَخارَ»، الحديث، أخرجه الطبرانيُّ في «الصَّغير» (٩٨٠) بسندٍ واهٍ جدّاً.

**قوله: «عن محمَّد بن المنكَدِر، عن جابِر»** وَقَعَ في التَّوحيد (٧٣٩٠) من طريق مَعْن بن عيسى عن عبد الرَّحمن: سمعت محمَّد بن المنكَدِر يُحدِّث عبد الله بن الحسن ـ أي: ابن الحسن بن عليّ بن أبي طالب ـ يقول: أخبرني جابِر السَّلَميّ، وهو بفتحِ السّين المهمَلة واللّام، نِسبة إلى بني سَلِمة بكسر اللّام، بطن من الأنصار.

وعند الإسماعيليّ من طريق بشر بن عُمَر[1]: حدَّثني عبد الرَّحمن سمعت ابن المنكَدِر حدَّثني جابِر.

**قوله: «كان النبيّ ﷺ يُعلِّمنا الاستِخارة»** في رواية مَعْن: يُعلِّم أصحابه، وكذا في طريق بشر بن عُمَر[2].

**قوله: «في الأُمور كلّها»** قال ابن أبي جَمْرة: هو عامٌّ أُريدَ به الخُصوص، فإنَّ الواجب والمستَحَبّ لا يُستَخارُ في فِعلهما، والحرام والمكروه لا يُستَخار في تَركهما، فانحَصَرَ الأمر في المباح وفي المستَحَبّ إذا تَعارَضَ مِنه أمران، أيّهما يَبدَأ به ويَقتَصِر عليه.

قلت: وتَدخُل الاستخارة فيما عَدا ذلك في الواجب والمستَحَبّ المخَيَّر، وفيما كان زَمَنه موسَّعاً، ويَتَناول العُمومُ العظيمَ من الأُمور والحَقيرَ، فرُبَّ حَقير يَترَتَّب عليه الأمر العظيم.

**قوله: «كالسّورةِ من القرآن»** في رواية قُتَيبة عن عبد الرَّحمن الماضية في صلاة اللَّيل (١١٦٢): كما يُعلِّمنا السّورة من القرآن. قيل: وجه التَّشبيه: عُموم الحاجة في الأُمور كلّها إلى الاستخارة، كَعُمومِ الحاجة إلى القراءة في الصلاة. ويحتمل أن يكون المراد ما وقع في

---

(١) تحرَّف في (س) إلى: عمير. وإنما هو بشر بن عُمر الزهراني.

(٢) تحرَّف في الأصلين و(س) إلى: عمير. مع أنه جاء في الأصلين على الصواب قبل سطرٍ واحدٍ.

حديث ابن مسعود في التَّشَهُّد: عَلَّمَني رسولُ الله ﷺ التَّشَهُّد كَفّي بين كَفَّيه، أخرجه المصنِّف في الاستئذان (٦٢٦٥)، وفي رواية الأسود بن يزيد عن ابن مسعود: أخذتُ التَّشَهُّد من فِي رسول الله كلمةً كلمةً، أخرجها الطَّحاويُّ (١/ ٢٦٢)، وفي حديث سلمان نحوه وقال: حرفاً حرفاً، أخرجه الطبرانيُّ (٦١٧١).

وقال ابن أبي جَمْرة: التَّشبيه في تَحفُّظ حُروفه وتَرَتُّب كلماته، ومَنع الزّيادة والنَّقص مِنه، والدَّرس له والمحافَظة عليه. ويحتمل أن يكون من جهة الاهتمام به والتَّحَقُّق لِبَرَكَتِه والاحترام له. ويحتمل أن يكون من جهة كَون كلٍّ مِنهما عُلِم بالوحي.

١١/١٨٥ قال الطِّيبيُّ: فيه إشارة إلى الاعتناء التامّ البالغ بهذا الدُّعاء وهذه الصلاة، لجَعلِهما تِلْوَينِ للفَريضة والقرآن.

قوله: «إذا هَمَّ» فيه حذف تقديره: يُعلِّمنا قائلاً: إذا هَمَّ، وقد ثَبَتَ ذلك في رواية قُتَيبة: يقول: إذا هَمَّ، وزاد في رواية أبي داود (١٥٣٨) عن قُتَيبة[1]: لَنا.

قال ابن أبي جَمْرة: ترتيب الوارد على القلب على مراتب: الهَمّة ثمَّ اللَّمّة ثمَّ الخَطْرة ثمَّ النِّيَّة ثمَّ الإرادة ثمَّ العَزيمة، فالثلاثة الأولى لا يُؤاخَذ بها بخِلَاف الثلاثة الأُخرى، فقوله: إذا هَمَّ، يشير إلى أوَّل ما يَرِد على القلب، يَستَخير فيظهر له ببَرَكة الصلاة والدُّعاء ما هو الخير، بخِلَاف ما إذا تمكَّنَ الأمر عنده وقَوِيَت فيه عَزيمَته وإرادَته، فإنَّه يصير إليه له مَيل وحُبّ، فيُخشَى أن يَخفى عنه وجه الأرشديَّة لِغَلَبة مَيله إليه. قال: ويحتمل أن يكون المراد بالهَمّ العَزيمة، لأنَّ الخاطِر لا يَثبُت فلا يَستَمِرّ إلّا على ما يَقصِد التَّصميم على فِعله، وإلّا لو استَخارَ في كلّ خاطِر لاستَخارَ فيما لا يُعبَأ به، فتَضيعُ عليه أوقاته.

ووَقَعَ في حديث ابن مسعود: «إذا أراد أحدكم أمراً فليَقُل».

قوله: «فلْيَركَع رَكْعَتَينِ» يُقيِّد مُطلَق حديث أبي أيوب حيثُ قال: «صَلِّ ما كَتَبَ الله لك».

---

(١) بل عن عبد الله بن مسلمة القعنبي وليس عن قتيبة.

ويُمكِن الجمع بأنَّ المراد أنَّه لا يَقتَصِر على ركعة واحدة، للتَّنصيصِ على الرَّكعَتَينِ، ويكون ذكَرهما على سبيل التَّنبيه بالأدنَى على الأعلى، فلو صَلَّى أكثر من ركعتَينِ أجزأ، والظَّاهر أنَّه يُشتَرَط إذا زاد أن يُسَلِّم من كلّ ركعتَينِ ليَحصُل مُسَمَّى ركعتَين، ولا يُجزِئ لو صَلَّى أربعاً مثلاً بتسليمةٍ، وكلام النَّوويّ يُشعِر بالإجزاءِ.

**قوله: «من غير الفَريضة»** فيه احتراز عن صلاة الصُّبح مثلاً، ويحتمل أن يريد بالفريضة عَيْنَها وما يَتَعلَّق بها، فيُحتَرز عن الرَّاتبة كَركعتي الفجر مثلاً.

وقال النَّوويّ في «الأذكار»: لو دَعَا بدعاءِ الاستخارة عَقِب راتبة صلاة الظُّهر مثلاً، أو غيرها من النَّوافل الرَّاتبة والمطلَقة، سواء اقتَصَرَ على ركعتَينِ أو أكثر، أجزأ.

كذا أطلقَ، وفيه نظر. ويظهر أن يقال: إن نَوى تلكَ الصلاة بعَينِها وصلاة الاستخارة معاً أجزأ، بخِلَاف ما إذا لم يَنْو، ويُفارق صلاة تَحيَّة المسجد، لأنَّ المراد بها شَغْلُ البُقعة بالدُّعاءِ، والمراد بصلاة الاستخارة أن يقع الدُّعاء عَقِبها أو فيها، ويَبعُد الإجزاء لمن عَرَضَ له الطَّلَب بعد فراغ الصلاة، لأنَّ ظاهر الخبر أن تقع الصلاة والدُّعاء بعد وجود إرادة الأمر.

وأفادَ النَّوويّ أنَّه يقرأ في الرَّكعَتَينِ الكافرونَ والإخلاص، قال شيخنا في «شرح التِّرمِذيّ»: لم أقِفْ على دليل ذلك، ولعلَّه ألحَقهما بركعتَي الفجر والرَّكعَتَينِ بعد المغرب[1]. قال: ولَهما مُناسَبة بالحال لما فيهما من الإخلاص والتَّوحيد والمستَخير مُحتاج لذلك. قال شيخنا: ومن المناسب أن يقرأ فيهما مِثل قوله: ﴿وَرَبُّكَ يَخْلُقُ مَا يَشَآءُ وَيَخْتَارُ﴾ [القصص:٦٨] وقوله: ﴿وَمَا كَانَ لِمُؤْمِنٍ وَلَا مُؤْمِنَةٍ إِذَا قَضَى ٱللَّهُ وَرَسُولُهُۥٓ أَمْرًا أَن يَكُونَ لَهُمُ ٱلْخِيَرَةُ﴾ [الأحزاب:٣٦].

---

(١) أخرج ذلك أحمد (٤٧٦٣)، والنسائي (٩٩٢) من حديث عبد الله بن عمر، وهو عند ابن ماجه (١١٤٩)، والترمذي (٤١٧) لكن بذكر ركعتي الفجر وحَسْب، وأخرجه مسلم (٧٢٦) من حديث أبي هريرة بذكر ركعتي الفجر، وأخرجه ابن ماجه (١١٦٦) من حديث ابن مسعود بذكر ركعتي المغرب. ومما قرأ فيه النبي ﷺ هاتين السورتين ركعتا الطواف، كما في حديث جابر الطويل في حجة النبي ﷺ عند مسلم (١٢١٨).

قلت: والأكمَل أن يقرأ في كلّ مِنهما السّورة والآية الأُوْلَيين في الأولى، والأُخرَيَينِ في الثّانية.

ويُؤخَذ من قوله: من غير الفريضة، أنَّ الأمر بصلاة ركعتَي الاستخارة ليس على الوجوب.

قال شيخنا في «شرح التِّرمِذيّ»: ولم أرَ مَن قال بوجوبِ الاستخارة، لِوُرودِ الأمر بها، ولِتشبيهِها بتعليمِ السّورة من القرآن، كما استُدلَّ بمِثلِ ذلك في وجوب التَّشَهُّد في الصلاة لِوُرودِ الأمر به في قوله: «فليَقُل»، ولِتشبيهِه بتعليمِ السّورة من القرآن، فإن قيل: الأمر تَعلَّقَ بالشَّرطِ، وهو قوله: إذا هَمَّ أحدكم بالأمرِ. قلنا: وكذلك في التَّشَهُّد إنَّما يُؤمَر به مَن صَلَّى، ويُمكِن الفَرق وإن اشتَرَكا فيما ذُكِرَ: أنَّ التَّشَهُّد جُزء من الصلاة، فيُؤخَذ الوجوب من قوله: «صَلّوا كما رأيتُموني أُصَلّي»[1]، ودَلَّ على عَدَم وجوب الاستخارة ما دَلَّ على عَدَم وجوب صلاةٍ زائدةٍ على الخمس في حديث: هل عليَّ غيرُها؟ قال: «لا، إلّا أن تَطَوَّع»[2]، انتهى.

وهذا وإن صَلَحَ للاستدلال به على عَدَم وجوب ركعتَي الاستخارة، لكن لا يَمنَع من الاستدلال به على وجوب دعاء الاستخارة، فكأنَّهم فهموا أنَّ الأمر فيه للإرشادِ فعَدَلوا/ به عن سَنَن الوجوب، ولمَّا كان مُشتَمِلاً على ذِكْر الله والتَّفويض إليه كان مندوباً، والله أعلم. ١٨٦/١١

ثمَّ نقول: هو ظاهر في تأخير الدُّعاء عن الصلاة، فلو دَعَا به في أثناء الصلاة احتَمَلَ الإجزاء، ويحتمل التَّرتيب على تقديم الشُّروع في الصلاة قبل الدُّعاء، فإنَّ مَوطِن الدُّعاء في الصلاة السُّجود أو التَّشَهُّد.

وقال ابن أبي جَمْرة: الحكمة في تقديم الصلاة على الدُّعاء: أنَّ المراد بالاستخارة حصول الجمع بين خيرَي الدُّنيا والآخِرة، فيحتاج إلى قَرع باب المِلك، ولا شيء لذلك أنجَعُ ولا أنجَحُ من الصلاة، لما فيها من تعظيم الله والثَّناء عليه والافتقار إليه قالاً وحالاً.

---

(١) سلف برقم (٦٣١).

(٢) سلف برقم (٤٦).

قوله: «اللهمَّ إنّي أستَخيرُك بعِلْمِك» الباء للتَّعليل، أي: لأنَّك أعلم، وكذا هي في قوله: «بقُدرَتِك»، ويحتمل أن تكون للاستعانة، كقوله: ﴿بِسْمِ ٱللَّهِ مَجْرِىٰهَا﴾ [هود:٤١]، ويحتمل أن تكون للاستعطاف كقوله: ﴿قَالَ رَبِّ بِمَآ أَنْعَمْتَ عَلَىَّ﴾ الآية [القصص:١٧].

وقوله: «وأستَقْدِرك» أي: أطلُب مِنك أن تجعل لي على ذلك قُدرة، ويحتمل أن يكون المعنى: أطلُب مِنك أن تُقدِّره لي، والمراد بالتَّقدير: التَّيسير.

قوله: «وأسألُك من فَضلِك» إشارة إلى أنَّ إعطاء الرَّبّ فضلٌ مِنه، وليس لأحدٍ عليه حَقّ في نِعَمه، كما هو مذهب أهل السُّنّة.

قوله: «فإنَّك تَقْدِر ولا أقدِر، وتَعْلَم ولا أعْلَم» إشارة إلى أنَّ العلم والقُدرة لله وحده، وليس للعبد من ذلك إلّا ما قَدَّرَ الله له، وكأنَّه قال: أنتَ يا رَبّ تَقْدِرُ قبل أن تَخلُق فيّ القُدرة، وعندَما تَخلُقها فيَّ وبَعْدما تَخلُقها.

قوله: «اللهمَّ إن كنت تَعْلمُ أنَّ هذا الأمر» في رواية مَعْن وغيره: «فإن كنتَ تعلمُ هذا الأمر»، زاد أبو داود (١٥٣٨) في رواية عبد الرَّحمن بن مُقاتل عن عبد الرَّحمن بن أبي المَوَال: «الذي يريد»، وزاد في رواية مَعْن: «ثمَّ يُسَمّيه بعينِه»، وقد ذكر ذلك في آخر الحديث في الباب.

وظاهر سياقه أن يَنطِق به، ويحتمل أن يَكتَفي باستحضاره بقلبِه عند الدُّعاء، وعلى الأوَّل تكون التَّسمية بعد الدُّعاء، وعلى الثّاني تكون الجملة حاليَّة، والتَّقدير: فليَدْعُ مُسَمِّياً حاجته.

وقوله: «إن كنتَ» استَشكَلَ الكِرْمانيُّ الإتيان بصيغة الشكّ هنا، ولا يجوز الشكّ في كَونِ الله عالماً، وأجابَ بأنَّ الشكّ في أنَّ العِلم مُتعلِّق بالخير أو الشرّ، لا في أصل العلم.

قوله: «ومَعاشي» زاد أبو داود: «ومَعادي»، وهو يُؤيِّد أنَّ المراد بالمعاش الحياة، ويحتمل أن يريد بالمعاش ما يُعاش فيه، ولذلك وَقَعَ في حديث ابن مسعود في بعض طرقه عند الطبرانيِّ في «الأوسط» (٣٧٢٣): «في ديني ودُنياي»، وفي حديث أبي أيوب عند الطبرانيِّ (٣٩٠١):

«في دُنياي وآخِرَتي»، زاد ابن حِبّان في روايته (٤٠٤٠): «وديني»، وفي حديث أبي سعيد (٨٨٥): «في ديني ومعيشَتي».

قوله: «وعاقبة أمري ـ أو قال: في عاجل أمرِي وآجِله ـ» هو شَكّ من الراوي ولم تختلف الطُّرق في ذلك، واقتَصَرَ في حديث أبي سعيد على: «عاقبة أمري»، وكذا في حديث ابن مسعود، وهو يُؤيِّد أحد الاحتمالَينِ في أنَّ العاجل والآجِل مذكوران بَدَل الألفاظ الثلاثة، أو بَدَل الأخيرَينِ فقط، وعلى هذا فقول الكِرْمانيّ: لا يكون الدّاعي جازِماً بما قال رسول الله ﷺ، إلّا إن دَعَا ثلاث مرَّات، يقول مرَّة: في ديني ومَعاشي وعاقبة أمري، ومرَّة: في عاجل أمري وآجِله، ومرَّة: في ديني وعاجل أمري وآجِله.

قلت: ولم يقع ذلك ـ أي: الشكّ ـ في حديث أبي أيوب ولا أبي هريرة أصلاً.

قوله: «فاقدُرْه لي» قال أبو الحسن القابِسيّ: أهل بَلَدنا يَكسِرونَ الدّال، وأهل الشَّرق يَضُمّونَها. وقال الكِرْمانيُّ: معنى قوله: اجعَله مَقدوراً لي أو قَدِّره، وقيل: معناه يَسِّره لي. زاد مَعْن: «ويَسِّره لي وبارِك لي فيه».

قوله: «فاصْرِفْه عنِّي واصْرِفْني عنه» أي: حتَّى لا يَبقَى قلبُه بعد صَرف الأمر عنه مُتعلِّقاً به. وفيه دليل لأهلِ السُّنّة أنَّ الشرّ من تقدير الله على العَبد، لأنَّه لو كان يَقدِر على اختراعه لَقَدَرَ على صَرْفه ولم يَحتَجْ إلى طلب صَرفه عنه.

قوله: «واقدُر لي الخير حيثُ كان» في حديث أبي سعيد بعد قوله: «واقدُر لي الخير أينَما كان»: «لا حول ولا قوّة إلّا بالله».

١٨٧/١١ قوله: «ثمَّ رَضِّني» بالتَّشديد،/ وفي رواية قُتَيبة: «ثمَّ أرضِني به» أي: اجعَلْني به راضياً، وفي بعض طرق حديث ابن مسعود عند الطبرانيِّ في «الأوسط» (٣٧٢٣): «ورَضِّني بقَضائك»، وفي حديث أبي أيوب[1]: «ورَضِّني بقَدَرِك»، والسِّرّ فيه أن لا يَبقَى قلبه مُتعلِّقاً به فلا يَطمَئِنّ خاطِرُه. والرِّضا سكون النَّفس إلى القضاء.

---

(١) بل في حديث أبي هريرة عند ابن حبان (٨٨٦).

وفي الحديث شَفَقة النبيّ ﷺ على أمَّته، وتعليمهم جميع ما يَنفَعهم في دينهم ودُنياهم.

ووَقَعَ في بعض طرقه عند الطبرانيّ (١٠٠٥٢) في حديث ابن مسعود: أنَّه ﷺ كان يَدعُو بهذا الدُّعاء إذا أراد أن يصنع أمراً. وفيه أنَّ العَبد لا يكون قادِراً إلّا مع الفِعل لا قبلَه، والله هو خالق العلم بالشَّيءِ للعبد، وهمِّه به واقتدارِه عليه، فإنَّه يجب على العبد رَدُّ الأُمور كلّها إلى الله، والتَّبَرِّي من الحول والقوّة [إلا][1] إليه، وأن يسأل رَبّه في أُموره كلّها.

واستُدِلَّ به على أنَّ الأمر بالشَّيءِ ليس نَهياً عن ضِدّه، لأنَّه لو كان كذلك لاكتَفَى بقولِه: «إن كنت تعلم أنَّه خير لي» عن قوله: «وإن كنت تعلم أنَّه شَرٌّ لي...» إلى آخره، لأنَّه إذا لم يكن خيراً فهو شَرّ، وفيه نظر، لاحتمال وجود الواسطة.

واختُلِفَ في ماذا يفعل المستَخير بعد الاستخارة، فقال ابن عبد السَّلام: يفعل ما اتَّفَقَ، ويُستَدَلّ له بقولِه في بعض طرق حديث ابن مسعود[2] في آخره: «ثمَّ يَعزِم»، وأوَّل الحديث: «إذا أراد أحدكم أمراً فليَقُل».

وقال النَّوويّ في «الأذكار»: يفعل بعد الاستخارة ما يَنشَرِح به صَدره. ويُستَدلّ له بحديثِ أنس عند ابن السُّنّيّ (٥٩٨): «إذا هَمَمت بأمرٍ فاستَخِر رَبّك سبعاً، ثمَّ انظُر إلى الذي يَسبِق في قلبك فإنَّ الخير فيه»، وهذا لو ثَبَتَ لكان هو المعتمَد، لكن سنده واهٍ جدّاً.

والمعتمَد أنَّه لا يفعل ما يَنشَرِح به صَدره ممَّا كان له فيه هَوًى قويٌّ قبل الاستخارة، وإلى ذلك الإشارة بقولِه في آخر حديث أبي سعيد: «ولا حول ولا قوّة إلّا بالله».

## ٤٩ - باب الوضوء عند الدعاء

**٦٣٨٣- حدَّثني محمَّدُ بنُ العلاءِ، حدَّثنا أبو أُسامةَ، عن بُرَيدِ بنِ عبدِ الله، عن أبي بُرْدةَ، عن أبي موسى، قال: دَعَا النبيُّ ﷺ بماءٍ فتَوضَّأ به، ثمَّ رَفَعَ يَدَيه، فقال: «اللهمَّ اغفِر لِعُبيدٍ أبي عامرٍ» ورأيتُ بياضَ إبطَيه، فقال: «اللهمَّ اجْعَلْه يومَ القيامةِ فوقَ كَثير من خلقِكَ منَ الناسِ».**

---

(١) لفظة «إلا» سقطت من الأصلين و(س)، ولا بد منها ليصحّ المعنى.

(٢) عند الطبراني في «الكبير» (١٠٠١٢)، وفي «الدعاء» (١٣٠٢).

قوله: «باب الوضوء عند الدعاء» ذكر فيه حديث أبي موسى قال: دَعا النبيّ ﷺ بماءٍ فتَوضَّأ به، ثمَّ رَفَعَ يَدَيه فقال: «اللهمَّ اغفِر لِعُبيد أبي عامر» الحديث، ذكره مختصراً، وقد تقدَّم بطولِه في المغازي في «باب غزوة أوطاس» (٤٣٢٣).

## ٥٠- باب الدّعاء إذا علا عقَبةً

**٦٣٨٤- حدَّثنا سليمانُ بنُ حَرْبٍ، حدَّثنا حمَّادُ بنُ زيدٍ، عن أيوبَ، عن أبي عثمانَ، عن أبي موسى ﷺ، قال: كنَّا معَ النبيِّ ﷺ في سَفَرٍ، فكنَّا إذا عَلَوْنا كَبَّرْنا، فقال النبيُّ ﷺ: «أيُّها الناسُ، اربَعُوا على أنفُسِكُم، فإنَّكم لا تَدْعُونَ أصَمَّ ولا غائباً، ولكن تَدْعونَ سَمِيعاً بَصِيراً» ثمَّ أتى عليَّ وأنا أقولُ في نفسي: لا حَوْلَ ولا قوّةَ إلّا بالله، فقال: «يا عبدَ الله بنَ قيسٍ، قُل: لا حَوْلَ ولا قوّةَ إلّا بالله، فإنَّها كَنْزٌ من كُنوزِ الجنَّةِ» ـ أو قال: «ألا أدُلُّكَ على كلمةٍ هي كَنْزٌ من كُنوزِ الجنَّةِ؟ لا حَوْلَ ولا قوّةَ إلّا بالله».**

١١/١٨٨ قوله: «باب الدُّعاء إذا عَلا عَقَبة» كذا تَرجَمَ بالدُّعاء، وأورَدَ في الحديث التَّكبير، وكأنَّه أخَذَه من قوله في الحديث: «إنَّكم لا تَدعونَ أصَمّ ولا غائباً» فسَمَّى التَّكبير دعاء.

قوله: «أيوب» هو السَّختِيانيّ، وأبو عثمان: هو النَّهْديّ.

قوله: «كنَّا مع النبيّ ﷺ في سَفَر» لم أقِفْ على تعيينه.

قوله: «اربَعوا» بِهمزة وصل مكسورة ثمَّ موحَّدة مفتوحة، أي: ارفُقُوا ولا تُجهِدوا أنفُسَكُم.

قوله: «فإنَّكم لا تَدْعونَ أصَمّ» يأتي بيانه في كتاب التَّوحيد (٧٣٨٦).

قوله: «كَنْز» سَمَّى هذه الكلمة كَنزاً لأنَّها كالكَنزِ في نَفاسَته وصيانَته عن أعيُنِ الناس.

قوله: «أو قال: ألا أدُلّك على كلمة هي كَنْز...» إلى آخره، شَكّ من الراوي هل قال: «قُل: لا حول ولا قوّة إلّا بالله، فإنَّها كَنز من كُنوز الجنَّة» أو قال: «ألا أدُلّك...» إلى آخره، وسيأتي في كتاب القَدَر (٦٦١٠) من رواية خالد الحَذّاء عن أبي عثمان بلفظ: ثمَّ قال: «يا عبد الله ابن قيس، ألا أُعَلِّمك كلمة...» إلى آخره، وسيأتي في أواخر كتاب الدَّعَوات أيضاً (٦٤٠٩) من

طريق سليمان التَّيْميِّ عن أبي عثمان بلفظ: ثمَّ قال: «يا أبا موسى ـ أو يا عبد الله بن قيس ـ ألا أدُلّك...» إلى آخره، ولم يَتَرَدَّد.

ووَقَعَ في هذَينَ الطَّريقَينِ بيان سبب قوله: «إنَّكم لا تَدعونَ أصَمّ»، فإنَّ في رواية سليمان: فلمَّا عَلا عليها رجلٌ نادَى فرَفَعَ صوته، وفي رواية خالد: فجَعَلنا لا نَصعَد شَرَفاً إلّا رَفَعنا أصواتنا بالتَّكبيرِ[1].

ووَقَعَ في بعض النُّسَخ: «أصَمّاً»[2] وكأنَّه لمناسَبة: «غائباً».

وقوله: «بصيراً» وَقَعَ في تلكَ الرِّواية: «قريباً»، ويأتي شرح الحديث مُستَوفًى في كتاب القَدَر إن شاء الله تعالى.

وقوله: «لا حَوْل» يجوز أن يكون في موضع جَرّ على البَدَل من قوله: «على كَنْز»، وفي موضع نصب بتقدير: أعني، وفي موضع رفع بتقدير: هو.

## ٥١- باب الدّعاء إذا هبط وادياً

فيه حديثُ جابرٍ ﷺ.

قوله: «باب الدُّعاء إذا هَبَطَ وادياً. فيه حديث جابِر» كذا ثَبَتَ عند المُستَمْلي والكُشْمِيهنيّ وسَقَطَ لغيرهما.

والمراد بحديثِ جابِر: ما تقدَّم في الجهاد وفي «باب التَّسبيح إذا هَبَطَ وادياً» (٢٩٩٣) من حديثه بلفظ: كنَّا إذا صَعِدنا كَبَّرنا وإذا نزلنا سَبَّحنا.

وقال بعده: «باب التَّكبير إذا عَلا شَرَفاً»، وأورَدَ فيه حديث جابِر أيضاً لكن بلفظ: وإذا تَصَوَّبْنا، بَدَل: نزلنا. والتَّصويب: الانحِدار، وقد وَرَدَ بلفظ: هَبطنا، في هذا الحديث عند النَّسائيِّ (ك١٠٣٠٠) وابن خُزَيمةَ (٢٥٦٢)، وأشرت إلى شرحه هُناكَ.

ومُناسَبة التَّكبير عند الصُّعود إلى المكان المرتَفِع أنَّ الاستعلاء والارتفاع مَحبوب

---

(١) والسبب المذكور أيضاً في رواية الباب، حيث جاء فيها: إذا عَلَونا كبَّرنا.

(٢) وكذلك جاء عند النسائي في «الكبرى» (٧٦٣٢-٧٦٣٤).

للنُّفوسِ، لما فيه من استشعار الكِبرياء، فشُرِعَ لمن تَلَبَّسَ به أن يَذكُر كِبرياء الله تعالى، وأنَّه أكبر من كلّ شيء فيُكبِّرُه، ليَشكُرَ له ذلك، فيزيدُه مِن فضله، ومُناسَبة التَّسبيح عند الهُبوط: لكَونِ المكان المنخفض محَلَّ ضِيقٍ، فيُشرَع فيه التَّسبيح، لأنَّه من أسباب الفَرَج، كما وَقَعَ في قصَّة يونس عليه السلام حين سَبَّحَ في الظُّلُمات، فنُجِّيَ من الغَمّ.

## ٥٢- باب الدّعاء إذا أراد سفراً أو رجع

فيه يحيى بنُ أبي إسحاقَ، عن أنسٍ.

**٦٣٨٥- حدَّثنا إسماعيلُ، قال: حدَّثني مالكٌ، عن نافعٍ، عن عبدِ الله بنِ عمرَ رضي الله عنهما: أنَّ رسولَ الله ﷺ كان إذا قَفَلَ من غَزْوٍ أو حَجٍّ أو عُمْرةٍ، يُكَبِّرُ على كلِّ شَرَفٍ منَ الأرضِ ثلاثَ تكْبِيراتٍ، ثمَّ يقول: «لا إلهَ إلّا الله وحدَه لا شَرِيكَ له، له المُلْكُ وله الحمدُ، وهو على كلِّ شيءٍ قَدِيرٌ، آيِبُونَ تائبُونَ عابِدُونَ، لِرَبِّنا حامِدونَ، صَدَقَ الله وعْدَه، ونَصَرَ عبدَه، وهَزَمَ الأحزابَ وحدَه».**

١٨٩/١١ قوله: «باب الدُّعاء إذا أرادَ سَفَراً أو رَجَعَ، فيه يحيى بن أبي إسحاق، عن أنس» كذا وَقَعَ في رواية الحَمُّوِيّ عن الفِرَبريّ، ومثله في رواية أبي زيد المروزيِّ عنه، لكن بالواو العاطِفة بَدَل لفظ: «باب».

والمراد بحديثِ يحيى بن أبي إسحاق فيما أظنّ الحديث الذي أوَّله: أنَّ النبيّ ﷺ أقبَلَ من خَيبَر وقد أردَفَ صَفيَّة، فلمَّا كان ببعضِ الطَّريق عَثَرَتِ الناقة. فإنَّ في آخره: فلمَّا أشرَفنا على المدينة قال: «آيِبونَ تائبونَ عابِدونَ لِرَبِّنا حامدونَ»، فلم يزَل يقولُها حتَّى دَخَلَ المدينة، وقد تقدَّم موصولاً في أواخر الجهاد (٣٠٨٥ و٣٠٨٦)، وفي الأدب (٦١٨٥)، وفي أواخر اللِّباس (٥٩٦٨) وشَرَحتُه هُناكَ، إلّا الكلام الأخير هنا فوعَدتُ بشرحِه هنا.

وإسماعيل في الحديث الموصول: هو ابن أبي أويس.

قوله: «كان إذا قَفَلَ» بقافٍ ثمَّ فاء، أي: رَجَعَ، وزنه ومعناه، ووَقَعَ عند مسلم (١٣٤٢) في رواية عليّ بن عبد الله الأزديّ عن ابن عمر في أوَّله من الزّيادة: كان إذا استَوى على بعيره

خارجاً إلى سَفَر كَبَّرَ ثلاثاً، ثمَّ قال: «سبحان الذي سَخَّرَ لنا هذا»، فذكر الحديث إلى أن قال: وإذا رَجَعَ قالهُنَّ وزادَ: «آيِبُونَ تائبُونَ» الحديث، وإلى هذه الرواية أشارَ المصنِّف في التَّرجمة بقولِه: إذا أراد سَفَراً.

**قوله: «من غَزْو أو حَجّ أو عُمْرة»** ظاهره اختصاص ذلك بهذه الأُمور الثلاث، وليس الحُكم كذلك عند الجمهور، بل يُشرَع قول ذلك في كلّ سَفَر إذا كان سَفَرَ طاعة كَصِلة الرَّحِم وطلب العلم، لما يَشمَل الجميع من اسم الطاعة. وقيل: يَتَعَدَّى أيضاً إلى المباح لأنَّ المسافر فيه لا ثواب له، فلا يَمتَنِع عليه فِعل ما يُحصِّل له الثَّواب.

وقيل: يُشرَع في سَفَر المعصية أيضاً، لأنَّ مُرتَكِبَها أحوجُ إلى تحصيل الثَّواب من غيره، وهذا التَّعليل مُتَعقَّبٌ، لأنَّ الذي يَخُصّه بسَفَرِ الطاعة لا يَمنَع مَن سافَرَ في مُباح ولا في معصية من الإكثار من ذِكْر الله، وإنَّما النِّزاع في خُصوص هذا الذِّكر في هذا الوقت المخصوص، فذهب قوم إلى الاختصاص لِكَونِها عباداتٍ مخصوصةً شُرِعَ لها ذِكْر مخصوص، فتَختَصّ به، كالذِّكرِ المأثور عَقِبَ الأذان وعَقِبَ الصلاة، وإنَّما اقتَصَرَ الصحابيّ على الثلاث لانحِصار سَفَر النبيّ ﷺ فيها، ولهذا تَرجَمَ بالسَّفَر، على أنَّه تَعرَّضَ لما دَلَّ عليه الظّاهر، فتَرجَمَ في أواخر أبواب العمرة: «ما يقول إذا رَجَعَ من الغَزو أو الحجّ أو العمرة» (١٧٩٧).

**قوله: «يُكَبِّر على كلّ شَرَف»** بفتحِ المعجَمة والرَّاء بعدها فاءٌ: هو المكان العالي، ووَقَعَ عند مسلم (١٣٤٤) من رواية عُبيد الله بن عمر العمريّ عن نافع بلفظ: إذا أوفَى ـ أي: ارتَفَعَ ـ على ثَنِيَّة ـ بمُثلَّثةٍ ثمَّ نون ثمَّ تحتانيَّة ثقيلة: هي العَقَبة ـ أو فَدْفَد ـ بفتحِ الفاء بعدها دال مُهمَلة ثمَّ فاء ثمَّ دال، والأشهَر تفسيره بالمكان المرتَفِع، وقيل: هو الأرض المستَوية، وقيل: الفَلاة الخالية من شَجَر وغيره، وقيل: غَليظ الأودية ذات الحَصَى.

**قوله: «ثمَّ يقول: لا إله إلّا الله...»** إلى آخره، يحتمل أنَّه كان يأتي بهذا الذِّكر عَقِبَ التَّكبير، وهو على المكان المرتَفِع، ويحتمل أنَّ التَّكبير يَختَصّ بالمكان المرتَفِع وما بعده، إن كان مُتَّسِعاً أكمَلَ الذِّكر المذكور فيه، وإلّا فإذا هَبَطَ سَبَّحَ كما دَلَّ عليه حديث جابِر[1]. ويُحتمل أن يُكمِل

---

(١) سلف برقم (٢٩٩٣).

الذِّكر مُطلَقاً عَقِب التَّكبير، ثمَّ يأتي بالتَّسبيحِ إذا هَبَطَ.

قال القُرطُبيّ: وفي تعقيب التَّكبير بالتَّهليلِ إشارة إلى أنَّه المتفرِّد بإيجادِ جميع الموجودات، وأنَّه المعبود في جميع الأماكن.

**قوله: «آيِبُونَ»** جمع آيِب، أي: راجِع، وزنه ومعناه، وهو خَبَر مُبتَدَأ محذوف، والتَّقدير: نحنُ آيِبونَ، وليس المراد الإخبار بمَحضِ الرُّجوع فإنَّه تحصيل الحاصل، بل الرُّجوع في حالة مخصوصة، وهي تَلَبُّسهم بالعبادة المخصوصة والاتِّصاف بالأوصاف المذكورة.

**وقوله: «تائبونَ»** فيه إشارة إلى التَّقصير في العبادة، وقاله ﷺ على سبيل التَّواضُع أو تعليماً لأُمَّتِه، أو المراد أمَّته كما تقدَّم تقريره. وقد تُستَعمَل التَّوبة لِإرادة الاستمرار على الطاعة، فيكون المراد أن لا يقع منهم ذَنب.

**قوله: «صَدَقَ الله وعْده»** أي: فيما وعَدَ به من إظهار دينه في قوله: ﴿ وَعَدَكُمُ ٱللَّهُ مَغَانِمَ كَثِيرَةً ﴾ [الفتح:٢٠]، وقوله:/ ﴿ وَعَدَ ٱللَّهُ ٱلَّذِينَ ءَامَنُوا۟ مِنكُمْ وَعَمِلُوا۟ ٱلصَّٰلِحَٰتِ لَيَسْتَخْلِفَنَّهُمْ فِى ٱلْأَرْضِ ﴾ الآية [النور:٥٥]. وهذا في سَفَر الغَزو، ومُناسَبته لِسفَرِ الحجّ والعمرة قوله تعالى: ﴿لَتَدْخُلُنَّ ٱلْمَسْجِدَ ٱلْحَرَامَ إِن شَآءَ ٱللَّهُ ءَامِنِينَ ﴾ [الفتح:٢٧]. ١٩٠/١١

**قوله: «ونَصَرَ عبده»** يريد نفسه.

**قوله: «وهَزَمَ الأحزابَ وحدَه»** أي: من غير فِعل أحد من الآدميّينَ. واختُلِفَ في المراد بالأحزابِ هنا، فقيلَ: هم كفَّار قُرَيش ومَن وافَقَهم من العرب واليهود الذينَ تَحزَّبوا، أي: تَجَمَّعوا في غزوة الخندق، ونزلت في شأنهم سورة الأحزاب، وقد مَضَى خَبَرهم مُفَصَّلاً في كتاب المغازي (٤٠٩٧-٤١٢٤). وقيل: المراد أعَمّ من ذلك.

وقال النَّوويّ: المشهور الأوَّل، وقيل: فيه نظر، لأنَّه يَتَوقَّف على أنَّ هذا الدُّعاء إنَّما شُرِعَ من بعد الخندق، والجواب: أنَّ غَزَواتِ النبيّ ﷺ التي خَرَجَ فيها بنفسِه مَحصورةٌ، والمطابِق منها لذلك غزوة الخندق لِظاهرِ قوله تعالى في سورة الأحزاب [٢٥]: ﴿وَرَدَّ ٱللَّهُ ٱلَّذِينَ كَفَرُوا۟ بِغَيْظِهِمْ

لَمْ يَنَالُوا خَيْرًا وَكَفَى اللَّهُ الْمُؤْمِنِينَ الْقِتَالَ﴾، وفيها قبل ذلك: ﴿إِذْ جَاءَتْكُمْ جُنُودٌ فَأَرْسَلْنَا عَلَيْهِمْ رِيحًا وَجُنُودًا لَمْ تَرَوْهَا﴾ الآية [٩].

والأصل في الأحزاب: أنَّه جمع حِزْب، وهو القِطعة المجتَمِعة من الناس، فاللّام إمّا جِنسيَّة والمراد كلّ مَن تَحزَّبَ من الكفَّار، وإمّا عهديَّة، والمراد مَن تقدَّم، وهو الأقرَبُ.

قال القُرطُبيّ: ويحتمل أن يكون هذا الخبر بمعنى الدُّعاء، أي: اللهمَّ اهزِم الأحزاب. والأوَّل أظهَر.

## ٥٣- باب الدّعاء للمتزوّج

**٦٣٨٦- حدَّثنا مُسدَّدٌ، حدَّثنا حمَّادُ بنُ زيدٍ، عن ثابتٍ، عن أنسٍ ﷺ، قال: رَأَى النبيُّ ﷺ على عبدِ الرَّحمنِ بنِ عَوْفٍ أثرَ صُفْرةٍ، فقال: «مَهْيَمْ ـ أو مَهْ ـ؟» قال: تزوَّجْتُ امرأةً على وزْنِ نَواةٍ من ذهبٍ، فقال: «بارَكَ الله لكَ، أَوْلِمْ ولو بشاةٍ».**

**٦٣٨٧- حدَّثنا أبو النُّعْمان، حدَّثنا حمَّادُ بنُ زيدٍ، عن عَمرٍو، عن جابرٍ ﷺ، قال: هَلَكَ أبي وتَرَكَ سبعَ ـ أو تسعَ ـ بناتٍ، فتزوَّجْتُ امرأةً، فقال النبيُّ ﷺ: «تزوَّجْتَ يا جابر؟» قلتُ: نعم، قال: «بِكْراً أم ثَيِّباً؟» قلتُ: ثيِّبٌ، قال: «هَلّا جاريةً تُلاعبُها وتُلاعبُكَ ـ أو تُضاحِكُها وتُضاحِكُكَ ـ؟» قلتُ: هَلَكَ أبي فترَكَ سبعَ ـ أو تسعَ ـ بناتٍ، فكَرِهْتُ أن أَجِيئَهُنَّ بمِثْلِهِنَّ، فتزوَّجْتُ امرأةً تقومُ عليهنَّ، قال: «فبارَكَ الله عليكَ».**

**لم يَقُلِ ابنُ عُيَينةَ ومحمَّدُ بنُ مسلمٍ، عن عَمرٍو: «بارَكَ الله عليكَ».**

قوله: «باب الدُّعاء للمُتزوِّجِ» فيه حديث أنس في تَزويج عبد الرَّحمن بن عَوْف، وقد تقدَّم شرحه مُستَوفًى في كتاب النِّكاح (٥١٤٨ و٥١٥٥ و٥١٦٧)، والمراد هنا قوله: «بارَكَ الله لك».

وقوله: «فقال: مَهْيَم ـ أو مَهْ ـ؟» شَكٌّ من الراوي، والمعتمَد ما في الرِّواية المتقدِّمة، وهو الجزم بالأوَّل ومعناه: ما حالك؟ و«مَه» في هذه الرِّواية استفهاميَّة انقَلَبَتِ الألف هاءً.

وحديث جابِر في تَزويجه الثَّيِّبَ وفيه: «هَلّا جارية تُلاعِبها»، وقد تقدَّم شرحه أيضاً في النِّكاح (٥٠٧٩)، والمراد منه: قوله فيه: «بارَكَ الله عليك».

وقوله فيه: «تزوَّجْتَ يا جابِر؟ قلت: نعم، قال: بكْراً أم[١] ثَيِّباً؟» انتَصَبَ على حذف فِعل تقديره: أتزَوَّجت؟.

وقوله في الجواب: «قلتُ: ثَيِّب» بالرَّفع على أنَّ التَّقدير مثلاً: التي تزوَّجتها ثَيِّب، قيل: وكان الأحسنُ النَّصبَ على نَسَقِ الأوَّل، أي: تزوَّجت ثَيِّباً.

قلت: ولا يَمتَنِع أن يكون منصوباً، فكُتِبَ بغير ألِف على تلكَ اللُّغة[٢].

١٩١/١١ وقوله فيه: «أو تُضاحكها»/ شَكٌّ من الراوي، وهو يُعيِّن أحد الاحتمالَينِ في «تُلاعِبها»: هل من اللَّعِب أو من اللُّعاب؟ وقد تقدَّم بيانه عند شرحه.

قوله: «لم يَقُل ابن عُيَينةَ ومحمَّد بن مسلم عن عَمْرو: بارَكَ الله عليك» أمَّا رواية سفيان ابن عُيَينةَ فتقدَّمَت موصولة في المغازي (٤٠٥٢) وفي النَّفَقات[٣] من طريقه.

وأمَّا رواية محمَّد بن مسلم ـ وهو الطائفيّ ـ فتقدَّم الكلام عليها في المغازي[٤].

ومُناسَبة قوله ﷺ لعبد الرَّحمن: «بارَكَ الله لك»، ولجابِر: «بارَكَ الله عليك»: أنَّ المراد

---

(١) في الأصلين: «أو»، والمثبت من اليونينية دون حكاية خلاف بين رواة البخاري، وهو الصواب، لأنَّ استفهام النبي ﷺ إنما كان لتعيين أحد الصنفين من النساء، فأجابه جابر بأنها ثيب، وأما «أو» فالجواب عنها يكون بنعمٍ أو لا. انظر «مغْني اللبيب» في بحث «أم».

(٢) يعني لغة ربيعة بجواز الوقف على المنصوب بالسكون. انظر «شرح الإستراباذي على شافية ابن الحاجب» ٢/ ٢٧٢ في بحث الوقف.

(٣) الذي في كتاب النفقات (٥٣٦٧) إنما هو طريق حماد بن زيد عن عمرو بن دينار، لكن ذكر المزي في «تحفة الأشراف» (٢٥٣٥) أنه عند البخاري في المغازي عن قتيبة وعلي بن عبد الله ـ فرَّقهما ـ عن عمرو بن دينار. وأشار محققه إلى أنه جاء في حاشية نسخة من «التحفة» تعليقاً على طريق علي بن عبد الله: ذكره خلف وحده وقال أبو القاسم في طريق علي: لم أجده، ولم يذكره أبو مسعود. قلنا: وعلى أي حال فعزو الحافظ له للنفقات خطأ.

(٤) لم يتقدم للحافظ عليها كلام لا في كتاب المغازي ولا في غيره، لكن جاء في «تحفة الأشراف» (٢٥٦٣) أنَّ البخاري علقه في المغازي عقب حديث قتيبة عن سفيان بن عيينة (٤٠٥٢) حيث قال البخاري: وقال محمد بن مسلم... فذكره. قلنا: وقد ذكر الحافظ في «مقدمة الفتح» أنه لم ير هذا التعليق موصولاً وبيّض له في «تغليق التعليق» ٥/ ١٤٨.

بالأوَّل: اختصاصه بالبَرَكة في زوجته، وبالثّاني: شُمول البَرَكة له في جَوْدة عقلِه حيثُ قَدَّمَ مَصلَحة أخَواته على حَظِّ نفسه، فعَدَلَ لأجْلِهِنَّ عن تزوُّج البِكر مع كَونها أرفَع رُتبة للمُتزوِّجِ الشّابّ من الثَّيِّب غالباً.

## ٥٤- باب ما يقول إذا أتى أهلَه

**٦٣٨٨- حدَّثني عُثْمانُ بنُ أبي شَيْبَةَ، حدَّثنا جَرِيرٌ، عن منصورٍ، عن سالمٍ، عن كُرَيبٍ، عن ابنِ عبَّاسٍ رضي الله عنهما، قال: قال النبيُّ ﷺ: «لو أنَّ أحدَهم إذا أرادَ أن يأتيَ أهلَه قال: باسم الله، اللهمَّ جَنِّبْنا الشَّيطانَ، وجَنِّبِ الشَّيطانَ ما رَزَقْتَنا، فإنَّه إن يُقدَّر بينَهما ولدٌ في ذلك، لم يَضُرَّه شيطانٌ أبداً».**

قوله: «باب ما يقول إذا أتى أهله» ذكر فيه حديث ابن عبَّاس، وفي لفظه ما يقتضي أنَّ القول المذكور يُشرَع عند إرادة الجِماع، فيَرفَع احتمال ظاهر الحديث أنَّه يُشرَع عند الشُّروع في الجِماع. وقد تقدَّم شرحه مُستوفًى في كتاب النِّكاح (٥١٦٥).

وقوله: «لم يَضُرّه شيطان أبداً» أي: لم يَضُرَّ الولدَ المذكور، بحيثُ يتمكَّن من إضراره في دِينه أو بَدَنه، وليس المراد رفعَ الوسوسة من أصلها.

## ٥٥- باب قول النبيّ ﷺ: «﴿رَبَّنَآ ءَاتِنَا فِى ٱلدُّنْيَا حَسَنَةً﴾»

**٦٣٨٩- حدَّثنا مُسدَّدٌ، حدَّثنا عبدُ الوارثِ، عن عبدِ العزيزِ، عن أنسٍ، قال: كان أكثرُ دعاءِ النبيِّ ﷺ: «اللهمَّ ﴿ءَاتِنَا فِى ٱلدُّنْيَا حَسَنَةً وَفِى ٱلْـَٔاخِرَةِ حَسَنَةً وَقِنَا عَذَابَ ٱلنَّارِ﴾ [البقرة:٢٠١]».**

قوله: «باب قول النبيّ ﷺ: ﴿رَبَّنَآ ءَاتِنَا فِى ٱلدُّنْيَا حَسَنَةً﴾» كذا ذكره بلفظ الآية.

وأورد الحديث من طريق عبد العزيز بن صُهَيب عن أنس بلفظ: كان أكثر دعاء النبيّ ﷺ: «اللهمَّ ﴿ءَاتِنَا ...﴾» إلى آخر الآية، وقد أورَدَه في تفسير البقرة (٤٥٢٢) عن أبي مَعمَر عن عبد الوارث بسندِه هذا، ولكن لفظه: كان النبيّ ﷺ يقول، والباقي مِثلُه.

وأخرجه مسلم (٢٦٩٠) من طريق إسماعيل ابن عُليَّة عن عبد العزيز قال: سألَ قَتَادة أنساً: أيُّ دعوة كان يَدعُو بها النبيّ ﷺ أكثر؟ قال: «اللهمَّ ﴿ءَاتِنَا فِي ٱلدُّنْيَا حَسَنَةً﴾...» إلى آخره. قال: وكان أنس إذا أراد أن يَدعُو بدَعوةٍ دَعَا بها.

وهذا الحديث سمعَه شُعْبة من إسماعيل ابن عُليَّة عن عبد العزيز عن أنس مختصراً، رواه عنه يحيى بن أبي بُكَير. قال يحيى: فلَقيت إسماعيل فحدَّثني به[1]، فذكره كما عند مسلم.

وأورَدَه مسلم (٢٦٩٠/ ٢٧) من طريق شُعْبة عن ثابِت عن أنس: أنَّ النبيَّ ﷺ كان يقول: «﴿رَبَّنَآ ءَاتِنَا فِي ٱلدُّنْيَا حَسَنَةً﴾ الآية»، وهذا مُطابِق للتَّرجمة.

وأخرج ابن أبي حاتم[2] من طريق أبي نُعَيم حدَّثنا عبد السَّلام أبو طالوت: كنت عند أنس فقال له ثابِت: إنَّ إخوانك يسألونَك أن تَدعو لهم، فقال: اللهمَّ ﴿ءَاتِنَا فِي ٱلدُّنْيَا حَسَنَةً وَفِي ٱلْآخِرَةِ حَسَنَةً وَقِنَا عَذَابَ ٱلنَّارِ﴾، فذكر القصَّة وفيها: إذا آتاكم الله ذلك فقد آتاكم الخير كلّه.

١٩٢/١١ قال عياض:/ إنَّما كان يُكثِر الدُّعاء بهذه الآية لجَمْعها معانيَ الدُّعاء كلّه من أمر الدُّنيا والآخِرة. قال: والحسنة عندهم هاهُنا: النِّعمة، فسألَ نُعَيم الدُّنيا والآخِرة والوِقاية من العذاب، نسأل الله تعالى أن يَمُنَّ علينا بذلك ودَوامَه.

قلت: قد اختَلَفَت عِبارات السَّلَف في تفسير الحسنة: فعن الحسن قال: هي العلم والعبادة في الدُّنيا، أخرجه ابن أبي حاتم بسندٍ صحيح، وعنه بسندٍ ضعيف: الرِّزق الطيِّب والعلم النافع، وفي الآخِرة الجنَّة.

وتفسير الحسنة في الآخِرة بالجنَّة نَقَلَه ابن أبي حاتم أيضاً عن السُّدِّيّ ومجاهد وإسماعيل ابن أبي خالد ومُقاتل بن حَيّان.

---

(١) أخرجه من هذين الطريقين ابنُ حبان (٩٣٩)، وهو عند البزار (٦٣٧٢) أيضاً، لكن من طريق شعبة عن ابن عُلَيَّة دون طريق يحيى عن ابن عُلَيَّة.

(٢) في «التفسير» ٢/ ٣٥٩.

وعن ابن الزُّبَير: يعملونَ في دُنياهم لِدُنياهم وآخِرَتهم.

وعن قَتَادة: هي العافية في الدُّنيا والآخِرة.

وعن محمَّد بن كعب القُرَظيّ: الزَّوجة الصالحة من الحسنات، ونحوه عن يزيد بن أبي مالك.

وأخرج ابن المنذِر من طريق سفيان الثَّوريّ قال: الحسنة في الدُّنيا: الرِّزق الطيِّب، والعلم، وفي الآخِرة: الجنَّة.

ومن طريق سالم بن عبد الله بن عمر قال: الحسنة في الدُّنيا: المُنَى[1].

ومن طريق السُّدِّيّ، قال: المال.

ونَقَلَ الثَّعلَبيّ عن السُّدِّيّ ومُقاتل: حَسنة الدُّنيا: الرِّزق الحلال الواسع والعَمَل الصالح، وحَسنة الآخِرة: المغفِرة والثَّواب.

وعن عَطيَّة: حَسنة الدُّنيا: العلم والعَمَل به، وحَسنة الآخِرة: تيسير الحِساب ودخول الجنَّة.

وبسندِه عن عَوف قال: مَن آتاه الله الإسلام والقرآن والأهل والمال والولد فقد آتاه في الدُّنيا حَسَنة وفي الآخِرة حسنة.

ونَقَلَ الثَّعلَبيّ عن سَلَف الصّوفيَّة أقوالاً أُخرى مُتغايِرة اللَّفظ متوافقة المعنى، حاصلها السَّلامة في الدُّنيا وفي الآخرة.

واقتَصَرَ «الكَشّاف» على ما نَقَلَه الثَّعلَبيّ عن عليّ: أنَّها في الدُّنيا: المرأة الصالحة، وفي الآخِرة: الحَوراء، وعذاب النار: المرأة السّوء.

وقال الشَّيخ عِماد الدّين بن كثير: الحسنة في الدُّنيا تَشمَل كلّ مطلوب دُنيَويّ، من عافية ودارٍ رَحْبةٍ وزوجة حَسَنة وولد بارّ ورِزق واسع وعِلم نافع وعَمَل صالح ومَركَب

---

(١) كذا في الأصلين و(س)، وفي «الدر المنثور» للسيوطي: الثناء. وهذا المعنى الثاني أليق بالمقام، والله أعلم.

هَنيء وثَناء جميل، إلى غير ذلك ممَّا شَمِلَته عِباراتُهم، فإنَّها كلّها مُندَرِجة في الحسنة في الدُّنيا، وأمَّا الحسنة في الآخِرة: فأعلاها دخول الجنَّة وتَوابِعُه من الأمن من الفَزَع الأكبر في العَرَصات وتيسير الحِساب، وغير ذلك من أُمور الآخِرة، وأمَّا الوِقاية من عذاب النار فهو يقتضي تيسير أسبابه في الدُّنيا من اجتناب المحارم وتَرك الشُّبُهات.

قلت: أو العفو مَحضاً. ومُراده بقولِه: وتوابِعه: ما يَلتَحِق به في الذِّكر لا ما يَتبَعه حقيقة.

## ٥٦- باب التعوُّذ من فتنة الدّنيا

**٦٣٩٠- حدَّثنا فَرْوةُ بنُ أبي المَغْراءِ، حدَّثنا عَبِيدةُ ـ هو ابنُ حُميدٍ ـ عن عبدِ الملِكِ بنِ عُمَيرٍ، عن مُصْعَبِ بنِ سَعْدِ بنِ أبي وَقّاصٍ، عن أبيه ﷺ، قال: كان النبيُّ ﷺ يُعلِّمُنا هَؤُلاءِ الكلمات كما تُعلَّمُ الكتابةُ: «اللهمَّ إنّي أعوذُ بكَ منَ البُخْلِ، وأعوذُ بكَ منَ الجُبْنِ، وأعوذُ بكَ مَن أن نُرَدَّ إلى أرْذَلِ العُمُرِ، وأعوذُ بكَ من فِتْنةِ الدُّنْيا، وعذاب القبرِ».**

قوله: «باب التَّعَوُّذ من فِتْنة الدُّنْيا» تقدَّمَت هذه التَّرجمة ضِمن ترجمة، وذلك قبل اثنَي عشر باباً، وتقدَّم شرح الحديث أيضاً (٦٣٧٤).

## ٥٧- باب تكرير الدّعاء

**٦٣٩١- حدَّثني إبراهيمُ بنُ مُنذِرٍ، حدَّثنا أنسُ بنُ عِياضٍ، عن هشامٍ، عن أبيه، عن عائشةَ رضي الله عنها: أنَّ رسولَ الله ﷺ طُبَّ، حتَّى إنَّه لَيُخيَّلُ إليه أنَّه قد صَنَعَ الشَّيءَ وما صَنَعَه، وإنَّه دَعَا رَبَّه، ثمَّ قال: «أشَعَرتِ أنَّ اللهَ قد أفتاني فيما استَفْتَيتُه فيه؟» فقالت عائشةُ: فما ذاكَ يا رسولَ الله؟ قال: «جاءَني رجلان فجَلَسَ أحدُهما عندَ رأسي، والآخَرُ عندَ رِجْلَيَّ، فقال أحدُهما لِصاحبِه: ما وجَعُ الرجلِ؟ قال: مَطْبوبٌ، قال: مَن طَبَّه؟ قال: لَبِيدُ بنُ الأعصَمِ، قال: فيماذا؟ قال: في مُشْطٍ ومُشاطةٍ، وجُفِّ طَلْعةٍ، قال: فأينَ هو؟ قال: في ذَرْوانَ» وذَرْوانُ: بئْرٌ في بني زُرَيقٍ، قالت: فأتاها رسولُ الله ﷺ، ثمَّ رَجَعَ إلى عائشةَ، فقال: «والله لكأنَّ ماءَها نُقاعةُ الحِنّاءِ، ولَكأنَّ نَخْلَها رؤوسُ الشَّياطينِ». قالت: فأتى رسولُ الله ﷺ فأخبَرها عن البِئْرِ، فقلتُ: يا رسولَ الله، فهَلّا أخرَجْتَه؟ قال: «أمَّا أنا فقد شَفاني الله، وكَرِهْتُ أن أُثيرَ على الناسِ شَرّاً».**

**وزادَ عيسى بنُ يونُسَ واللَّيثُ بن سعدٍ، عن هشامٍ، عن أبيه، عن عائشةَ، قالت: سُحِرَ النبيُّ ﷺ، فدَعَا ودَعا،... وساقَ الحديثَ.**

**قوله: «باب تَكْرير الدُّعاء»** ذكر فيه حديث عائشة: أنَّ النبيَّ ﷺ طُبَّ، بضمِّ الطاء، أي: سُحِرَ، وقد تقدَّم شرحه في أواخر كتاب الطِّبّ (٥٧٦٣و٥٧٦٥و٥٧٦٦). وأخرج أبو داود (١٥٢٤) والنَّسائيُّ (ك١٠٢١٨) وصَحَّحَه ابن حِبّان (٩٢٣) من حديث ابن مسعود: أنَّ النبيَّ ﷺ كان يُعجِبه أن يَدعُو ثلاثاً ويَستَغفِر ثلاثاً. ١٩٣/١١

وتقدَّم في الاستئذان (٦٢٤٤) حديث أنس: كان إذا تَكلَّمَ بكلمةٍ أعادَها ثلاثاً.

**قوله: «وزادَ عيسى بن يونس واللَّيث بن سَعْد، عن هشام، عن أبيه، عن عائشة، قالت: سُحِرَ النبيّ ﷺ، فدَعَا ودَعا، وساقَ الحديث»** كذا للأكثر، وسَقَطَ كلّ ذلك لأبي زيد المروزيّ، ورواية عيسى بن يونس تقدَّمَت موصولة في الطِّبّ مع شرح الحديث، وهو المطابِق للتَّرجمة، بخِلَاف رواية أنس بن عياض التي أورَدَها في الباب، فليس فيها تَكرير الدُّعاء.

ووَقَعَ عند مسلم (٢١٨٩) من رواية عبد الله[1] بن نُمَير عن هشام في هذا الحديث: فدَعا ثمَّ دَعَا ثمَّ دَعا، وتقدَّم توجيه ذلك، وتقدَّم الكلام على طريق اللَّيث في «صِفَة إبليس» من بَدْء الخلق (٣٢٦٨).

## ٥٨- باب الدّعاء على المشركين

**وقال ابنُ مسعودٍ: قال النبيُّ ﷺ: «اللهمَّ أعِنّي عليهم بسَبْعٍ كسَبْعِ يوسُفَ».**

**وقال: «اللهمَّ عليكَ بأبي جَهْلٍ».**

**وقال ابنُ عمرَ: دَعَا النبيُّ ﷺ في الصلاةِ، وقال: «اللهمَّ الْعَن فلاناً وفلاناً» حتَّى أنزَلَ الله تعالى: ﴿لَيْسَ لَكَ مِنَ ٱلْأَمْرِ شَىْءٌ﴾ [آل عمران:١٢٨].**

---

(١) تحرَّف في (س) إلى: عبيد الله.

٦٣٩٢- حدَّثنا ابنُ سَلَامٍ، أخبرنا وكِيعٌ، عن ابنِ أبي خالدٍ، قال: سمعتُ ابنَ أبي أوْفَى رضي الله عنهما، قال: دَعَا رسولُ الله ﷺ على الأحزاب، فقال: «اللهمَّ مُنْزِلَ الكتاب، سَرِيعَ الحِساب، اهْزِمِ الأحزابَ، اهْزِمْهم وزَلْزِلْهم».

٦٣٩٣- حدَّثنا معاذُ بنُ فَضالةَ، حدَّثنا هشامُ بنُ أبي عبد الله، عن يحيى، عن أبي سَلَمةَ، عن أبي هريرةَ: أنَّ النبيَّ ﷺ كان إذا قال: «سمعَ الله لمن حَمِدَه» في الرَّكْعةِ الآخِرةِ من صلاةِ العِشاءِ قَنَتَ: «اللهمَّ أنْجِ عيَّاشَ بنَ أبي رَبِيعةَ، اللهمَّ أنْجِ الوليدَ بنَ الوليدِ، اللهمَّ أنْجِ سَلَمةَ بنَ هشامٍ، اللهمَّ أنْجِ المستَضْعَفِينَ منَ المؤمنينَ، اللهمَّ اشدُد وَطْأتَكَ على مُضَرَ، اللهمَّ اجْعَلْها سنينَ كَسِنِي يوسُفَ».

٦٣٩٤- حدَّثنا الحسنُ بنُ الرَّبِيعِ، حدَّثنا أبو الأحوَصِ، عن عاصمٍ، عن أنسٍ ﷺ: بَعَثَ النبيُّ ﷺ سَرِيَّةً يقال لهمُ: القُرَّاءُ، فأُصِيبُوا، فما رأيتُ النبيَّ ﷺ وَجَدَ على شيءٍ ما وَجَدَ عليهم، فقَنَتَ شَهْراً في صلاةِ الفَجْرِ، ويقول: «إنَّ عُصَيَّةَ عَصَوُا اللهَ ورسولَه».

٦٣٩٥- حدَّثنا عبدُ الله بنُ محمَّدٍ، حدَّثنا هشامٌ، أخبرنا مَعمَرٌ، عن الزُّهْريِّ، عن عُرْوةَ، عن عائشةَ رضي الله عنها، قالت: كانتِ اليهودُ يُسَلِّمونَ على النبيِّ ﷺ تَقُولُ: السامُ عليكَ، ففَطِنَت عائشةُ إلى قولهم، فقالت: عليكُمُ السامُ واللَّعْنةُ، فقال النبيُّ ﷺ: «مَهْلاً يا عائشةُ، إنَّ اللهَ يُحِبُّ الرِّفْقَ في الأمرِ كلِّه» فقالت: يا نبيَّ الله، أوَلم تَسْمَع ما يقولون؟ قال: «أوَلم تَسْمعي أنِّي أرُدُّ ذلكَ عليهم، فأقولُ: عليكم».

٦٣٩٦- حدَّثنا محمَّدُ بنُ المثنَّى، حدَّثنا الأنصاريُّ، حدَّثنا هشامُ بنُ حسَّانَ، حدَّثنا محمَّدُ ابنُ سِيرِينَ، حدَّثنا عَبِيدةُ، حدَّثنا عليُّ بنُ أبي طالبٍ ﷺ، قال: كنَّا معَ النبيِّ ﷺ يومَ الخندَقِ، فقال: «مَلأ الله قُبُورَهم وبُيوتَهم ناراً، كما شَغَلونا عن الصلاة الوُسْطَى، حتَّى غابَتِ الشمس» وهي صلاةُ العَصْرِ.

١٩٤/١١ قوله: «باب الدُّعاء على المشركينَ» كذا أطلقَ هنا، وقَيَّدَه في الجهاد (٢٩٣١) بالهزيمة والزَّلْزَلة.

وذكر فيه أحاديث:

**الأوَّل: قوله: «وقال ابن مسعود: [قال النبي ﷺ][1]: اللهمَّ أعِنّي عليهم بسَبْعٍ كَسَبْعِ يوسُف»** وهذا طَرَف من حديث تقدَّم موصولاً في كتاب الاستسقاء (١٠٠٧) وتقدَّم شرحه هناك.

**الثّاني: قوله: «وقال: اللهمَّ عليك بأبي جَهْل»** أي: بإهلاكه، وسَقَطَ هذا التَّعليق من رواية أبي زيد، وهو طَرَف من حديثٍ لابنِ مسعود أيضاً في قصَّة سَلَى الجَزُور التي ألقاها أشقَى القوم على ظَهْر النبيّ ﷺ، وقد تقدَّم موصولاً في الطَّهارة (٢٤٠)، وهو رابع الأحاديث المذكورة في التَّرجمة التي أشرت إليها آنِفاً في كتاب الجهاد (٢٩٣٤).

**الثّالث: قوله: «وقال ابن عمر: دَعَا النبيّ ﷺ في الصلاة، وقال: اللهمَّ الْعَنْ فلاناً وفلاناً، حتَّى أنزَلَ الله تعالى: ﴿لَيْسَ لَكَ مِنَ ٱلْأَمْرِ شَيْءٌ﴾»** هذا أيضاً طَرَف من حديثٍ تقدَّم موصولاً في غزوة أُحُد (٤٠٦٩)، وفي تفسير آل عِمرانَ (٤٥٥٩) وتقدَّم شرحُه، وتسميةُ مَن أُبْهِمَ من المدعوّ عليهم.

**الحديث الرابع: قوله: «حدَّثنا ابن سَلَام»** هو محمَّد، وابن أبي خالد: اسمه إسماعيل، وابن أبي أوفَى: هو عبد الله.

**قوله: «على الأحْزاب»** تقدَّم المراد به قريباً (٦٣٨٥). و**«سريع الحِساب»** أي: سريع فيه، أو المعنى: أنَّ مجيءَ الحِساب سريع، وتقدَّم شرح الحديث مُستَوفًى في «باب لا تَتَمنَّوا لِقاء العدوّ» من كتاب الجهاد (٣٠٢٥).

**الحديث الخامس:** حديث أبي هريرة في الدُّعاء في القُنوت للمُستَضعَفينَ من المسلمينَ، وفيه: «اللهمَّ اشدُدْ وطأَتك على مُضَر» أي: خُذْهم بشِدّةٍ، وأصلها من الوَطْء بالقَدَمِ، والمراد: الإهلاك، لأنَّ مَن يَطَأ على الشَّيء برِجلِه فقد استَقصَى في هلاكه.

---

(١) ما بين المعقوفين سقط من الأصلين و(س)، ولا بدّ منه لدفع توهُّم أنه من قول ابن مسعود، وهو ثابت في اليونينية دون حكاية خلاف بين رواة البخاري.

والمراد بمُضَرَ: القبيلة المشهورة التي منها جميع بُطون قيس وقُرَيش وغيرهم، وهو على حذف مُضاف، أي: كُفَّار مُضَر، وقد تقدَّم في الجهاد أنَّه يُشرَح في المغازي، فلم يَتَهيَّأ ذلك فشُرِحَ في تفسير سورة النِّساء[1].

١٩٥/١١ وقوله فيه: «اللهمَّ أنجِ سَلَمة/ بن هشام» نَقَلَ ابن التِّين عن الدَّاوُوديّ أنَّه قال: هو عَمّ أبي جهل، قال: فعلى هذا فاسم أبي جهل: هشام، واسم جَدّه: هشام.

قلت: وهو خطأ من عِدّة أوجُه، فإنَّ اسم أبي جهل: عَمْرو، واسم أبيه: هشام، وسَلَمة أخوه بلا خِلَاف بين أهل الأخبار في ذلك، فلعلَّه كان فيه: فاسم أبي أبي جهل، فيَستَقيم، لكن قوله: وسَلَمة عَمّ أبي جهل خطأ، فيَرجِع الخطأ.

**الحديث السادس:** حديث أنس: بَعَثَ النبيّ ﷺ سَريَّة يقال لهم: القُرّاء، الحديث، وقد تقدَّم شرحه في غزوة بئر مَعُونة من كتاب المغازي (٤٠٨٨).

**وقوله:** «وَجَدَ» من الوَجْد، بفتحٍ ثمَّ سكون، أي: حَزِن.

**الحديث السابع:** حديث عائشة: كانت اليهود يُسَلِّمونَ، وقد تقدَّم شرحه في كتاب الاستئذان (٦٢٥٦).

**الحديث الثامن:** حديث عليّ: كنَّا مع النبيّ ﷺ يوم الخندق، الحديث، وفيه: «مَلَأ الله قُبورهم وبُيوتهم ناراً»، وقد تقدَّم شرحه في تفسير سورة البقرة (٤٥٣٣)، وأشرت إلى اختلاف العلماء في الصلاة الوُسطَى وبَلَّغته إلى عشرينَ قولاً.

وقد تَعَسَّفَ أبو الحسن ابن القَصّار في تأويله فقال: إنَّما تسمية العصر وُسطَى يَختَصّ بذلك اليوم، لأنَّهم شُغِلوا عن الظُّهر والعصر والمغرب، فكانت العصر بالنِّسبة إلى الثلاثة التي شُغِلوا عنها وُسطَى، لا أنَّ المراد بالوُسطَى تفسير ما وَقَعَ في سورة البقرة.

---

(١) بل في تفسير سورة آل عمران (٤٥٦٠)، وقد تقدم الحديث في تفسير سورة النساء (٤٥٩٨) لكنه أحال هناك إلى الكلام عليه في الاستسقاء، ولم يتكلم عليه هناك (١٠٠٦)، بل أحال على شرحه في تفسير آل عمران، وهو كذلك على أننا لم نقف على الحديث في المغازي أصلاً، لكنه أحال في الجهاد (٢٩٣٢) أنه سيشرحه مستوفى في التفسير، وهو كذلك كما ذكرنا.

قلت: وقوله في هذه الرِّواية: «وهي صلاة العصر» جَزَمَ الكِرْمانيُّ: بأنَّه مُدرَج في الخبر من قول بعض رواته، وفيه نظر، فقد تقدَّم في الجهاد (٢٩٣١) من رواية عيسى بن يونس، وفي المغازي (٤١١١) من رواية رَوْح بن عُبادة، وفي التَّفسير من رواية يزيد بن هارون، ومن رواية يحيى بن سعيد، كلّهم عن هشام، ولم يقع عنده ذِكْر صلاة العصر عن أحد منهم، إلّا أنَّه وَقَعَ في المغازي[1]: إلى أن غابَتِ الشمس. وهو مُشعِر بأنَّها العصر.

وأخرجه مسلم (٦٢٧/ ٢٠٢) من رواية أبي أُسامة ومن رواية المعتمِر بن سليمان ومن رواية يحيى بن سعيد، ثلاثتهم عن هشام كذلك، ولكن بلفظ: «شَغَلونا عن الصلاة الوُسطَى صلاة العصر»[2].

وكذا أخرجه (٦٢٧/ ٢٠٥) من طريق شُتَير بن شَكَل عن عليّ. ومن طريق مُرّة عن عبد الله ابن مسعود مِثله سواء (٦٢٨).

وأصرَحُ من ذلك ما أخرجه من حديث حُذَيفة مرفوعاً: «شَغَلونا عن صلاة العصر»[3]. وهو ظاهر في أنَّه من نفس الحديث.

**وقوله في السَّنَد: «حدَّثنا الأنصاريّ»** يريد محمَّد بن عبد الله بن المثنَّى القاضي، وهو من شيوخ البخاريّ، ولكن رُبَّما أخرج عنه بواسطةٍ كالذي هنا.

**وقوله: «حدَّثنا هشام بن حسَّان»** يُرجِّح قولَ مَن قال في الرِّواية التي مَضَت في الجهاد من طريق عيسى بن يونس: حدَّثنا هشام: إنَّه ابن حسَّان، وقد كنت ظَنَنتُ أنَّه الدَّستُوائيّ ورَدَدت على الأَصِيليّ حيثُ جَزَمَ بأنَّه ابن حسَّان، ثمَّ نَقَلَ تضعيف هشام بن حسَّان يَرُوم رَدّ الحديث، فتَعقَّبتُه هُناكَ، ثمَّ وَقَفتُ على هذه الرِّواية فرجعتُ عمَّا ظننتُه، لكن أُجيبُ

---

(١) وكذا في التفسير.

(٢) لم يَرِدْ ذكر صلاة العصر في رواية الثلاثة المذكورين عن هشام في مطبوع «صحيح مسلم» ولا فيما بين أيدينا من أصوله الخطية، ويؤيد عدم ورودها في روايتهم أنَّ أحمد أخرج الحديث برقم (٩٩٤) عن يحيى القطان بدونها، وهو أحد الثلاثة المذكورين هنا، لكنه جاء في رواية يزيد بن هارون عن هشام عند ابن أبي شيبة ١٤/ ٤٢١، وأبي يعلى (٣٨٥).

(٣) أخرجه الطحاوي في «شرح معاني الآثار» ١/ ٣٢١، وابن حبان (٢٨٩١)، والطبراني في «الأوسط» (١١١٨).

الآن عن تضعيفه لِهشام: بأنَّ هشام بن حسَّان وإن تَكلَّمَ فيه بعضُهم من قِبَل حِفظه، لكن لم يُضَعِّفه بذلك أحدٌ مُطلَقاً بل بقَيدِ بعض شيوخه، واتَّفَقوا على أنَّه ثَبْتٌ في الشَّيخ الذي حدَّث عنه بحديثِ الباب، وهو محمَّد بن سِيرِين.

قال سعيد بن أبي عَرُوبة: ما كان أحد أحفظَ عن ابن سِيرِين من هشام، وقال يحيى القَطّان: هشام بن حسَّان ثقة في محمَّد بن سِيرِين، وقال أيضاً: هو أحَبُّ إليَّ في ابن سِيرِين من عاصم الأحول وخالد الحَذّاء، وقال عليّ بن المَدِينيّ: كان يحيى القَطّان يُضَعِّف حديث هشام بن حسَّان عن عطاء، وكان أصحابنا يُثَبِّتونَه، قال: وأمَّا حديثه عن محمَّد بن سِيرِين فصحيح، وقال يحيى بن مَعِين: كان يُتَّقى حديثُه عن عطاء وعن عِكْرمة وعن الحسن.

قلت: قد قال أحمد: ما يَكاد يُنكَر عليه شيء إلّا ووجَدت غيره قد حدَّث به، إمّا أيوب وإمّا عَوْف[1]. وقال ابن عَديّ: أحاديثه مستقيمة، ولم أرَ فيها شيئاً مُنكَراً. انتهى، وليس له في «الصحيحين» عن عطاء شيء، وله في البخاريّ/ شيء يسير عن عِكْرمة وتُوبعَ عليه، والله أعلم. ١٩٦/١١

## ٥٩- باب الدّعاء للمشركين

**٦٣٩٧- حدَّثنا عليٌّ، حدَّثنا سفيانُ، حدَّثنا أبو الزِّنادِ، عن الأعرَجِ، عن أبي هريرةَ ﷺ: قَدِمَ الطُّفَيلُ بنُ عَمرٍو على رسولِ الله ﷺ، فقال: يا رسولَ الله، إنَّ دَوْساً قد عَصَت وأَبَتْ، فادْعُ اللهَ عليها، فظنَّ الناسُ أنَّه يَدْعو عليهم، فقال: «اللهمَّ اهْدِ دَوْساً وأْتِ بهم».**

قوله: «**باب الدُّعاء للمُشْرِكينَ**» تقدَّمَت هذه التَّرجمة وحديث أبي هريرة فيها في كتاب الجهاد (٢٩٣٧)، لكن زاد: بالهُدَى ليَتألَّفهم، وقد تقدَّم شرحه هُناكَ، وذكرتُ وجه الجمع بين التَّرجمَتَينِ: الدُّعاء على المشرِكينَ والدُّعاء للمُشرِكينَ، وأنَّه باعتبارَينِ.

وحكى ابن بَطّال أنَّ الدُّعاء للمُشرِكينَ ناسخ للدُّعاءِ على المشرِكينَ، ودليله قوله تعالى: ﴿لَيْسَ لَكَ مِنَ ٱلْأَمْرِ شَيْءٌ﴾ [آل عمران:١٢٨]، قال: والأكثر على أن لا نَسخ، وأنَّ الدُّعاء على

(١) تحرَّف في الأصلين إلى: عون. وعوف هو ابن أبي جميلة الأعرابي.

المشرِكينَ جائز، وإنَّما النَّهي عن ذلك في حَقّ مَن يُرجَى تألُّفهم ودخولهم في الإسلام، ويحتمل في التَّوفيق بينهما: أنَّ الجواز حيثُ يكون في الدُّعاء ما يقتضي زَجرهم عن تَماديهم على الكفر، والمنع حيثُ يقع الدُّعاء عليهم بالهلاكِ على كُفْرهم.

والتَّقييد بالهداية يُرشِد إلى أنَّ المراد بالمغفِرة في قوله في الحديث الآخر: «اغفِر لِقومي فإنَّهم لا يعلمونَ»[1] العَفوُ عمَّا جَنَوه عليه في نفسه لا مَحوُ ذُنوبهم كلّها، لأنَّ ذَنب الكُفر لا يُمحَى، أو المراد بقولِه: «اغفِر لهم»: اهدِهم إلى الإسلام الذي تَصِحّ معه المغفِرة، أو المعنى: اغفِر لهم إن أسلَموا، والله أعلم.

## ٦٠- باب قول النبيّ ﷺ: «اللّهمّ اغفر لي ما قدّمت وما أخّرت»

**٦٣٩٨- حدَّثني محمَّدُ بنُ بشَّارٍ، حدَّثنا عبدُ الملِك بنُ الصَّبَّاحِ، حدَّثنا شُعْبةُ، عن أبي إسحاقَ، عن ابنِ أبي موسى، عن أبيه، عن النبيِّ ﷺ، أنَّه كان يَدْعو بهذا الدُّعاءِ: «رَبِّ اغفِر لي خَطِيئتي وجَهْلي، وإسرافي في أمري كلِّه، وما أنتَ أعلمُ به منّي، اللهمَّ اغفِر لي خَطاياي وعَمْدي وجَهْلي وهَزْلي، وكلُّ ذلك عندي، اللهمَّ اغفِر لي ما قَدَّمْتُ وما أخَّرْتُ، وما أسرَرْتُ وما أعلَنْتُ، أنتَ المقدِّمُ وأنتَ المؤَخِّرُ، وأنتَ على كلِّ شيءٍ قَدِيرٌ».**

**وقال عُبيدُ الله بنُ معاذٍ: حدَّثنا أبي، حدَّثنا شُعْبةُ، عن أبي إسحاقَ، عن أبي بُرْدةَ بنِ أبي موسى، عن أبيه، عن النبيِّ ﷺ.**

[طرفه في: ٦٣٩٩]

**٦٣٩٩- حدَّثني محمَّدُ بنُ المثنَّى، حَدّثنا عُبيدُ الله بنُ عبدِ المَجِيدِ، حدَّثنا إسرائيلُ، حدَّثنا أبو إسحاقَ، عن أبي بكرِ بنِ أبي موسى وأبي بُرْدةَ ـ أحسِبُه ـ عن أبي موسى الأشعَرِيِّ، عن النبيِّ ﷺ، أنَّه كان يَدْعو: «اللهمَّ اغفِر لي خَطِيئتي وجَهْلي، وإسرافي في أمري، وما أنتَ أعلمُ به منّي، اللهمَّ اغفِر لي هَزْلي وجِدّي، وخَطَايَاي وعَمْدي، وكلُّ ذلك عندِي».**

قوله: «باب قول النبيّ ﷺ: اللهمَّ اغفِر لي ما قَدَّمْت وما أخَّرْت» كذا تَرجَمَ ببعضِ الخبر، ١٩٧/١١

(١) سلف برقم (٣٤٧٧).

وهذا القَدر مِنه يَدخُل فيه جميعُ ما اشتَمَلَ عليه، لأنَّ جميع ما ذُكر فيه لا يَخلو عن أحد الأمرَينِ.

قوله: «**عبد المَلِك بن الصَّبّاح**» ما له في البخاريّ سوى هذا الموضع، وقد أورَدَ طريق معاذ بن معاذ عن شُعْبة عَقِبَه إشارةً إلى أنَّه لم يَنفَرِد به، وعَكَسَ مسلم (٢٧١٩) فصَدَّرَ بطريق معاذ ثمَّ أتبَعَه بطريق عبد المِلك هذا، قال أبو حاتم الرَّازيُّ: عبد المِلك بن الصَّبّاح صالحٌ.

قلت: وهي من ألفاظ التَّوثيق لكنَّها من الرُّتبة الأخيرة عند ابن أبي حاتم. وقال: إنَّ مَن قيل فيه ذلك يُكتَب حديثه للاعتبار، وعلى هذا فليس عبدُ المِلك بن الصَّبّاح من شرط الصَّحيح، لكنِ اتِّفاق الشَّيخَينِ على التَّخريج له يدلّ على أنَّه أرفَع رُتبة من ذلك[1]، ولا سيَّما وقد تابَعَه معاذ بن معاذ، وهو من الأثبات.

ووَقَعَ في «الإرشاد» للخليليّ: عبد المِلك بن الصَّبّاح الصَّنعانيُّ عن مالك[2] مُتَّهَم بسَرِقة الحديث، حكاه الذَّهَبيّ في «الميزان»، وقال: هو المِسمَعيّ بصريٌّ[3] صَدُوق، خَرَّجَ له صاحب «الصَّحيح»، انتهى.

والذي يظهر لي أنَّه غير المِسمَعيّ، فإنَّ الصَّنْعانيَّ إمّا من صَنْعاء اليمن أو صَنعاء دِمَشق، وهذا بصريّ قطعاً فافتَرَقا[4].

قوله: «**عن أبي إسحاق**» هو السَّبيعيّ.

قوله: «**عن ابن أبي موسى**» هكذا جاء مُبهَماً في رواية عبد المِلك، وهكذا أورَدَه الإسماعيليّ

---

(١) كيف وقد وثقه أيضاً ابنُ معين في رواية ابن مُحرِز عنه ١/ ٩٨، وقال في رواية ابن الجنيد (٤٣٤): ثقة صدوق.

(٢) قال الحافظ في «تهذيب التهذيب»: كذا قال، ولم أر في الرواة عن مالك للخطيب ولا للدارقطني أحداً يقال له: عبد الملك بن الصبّاح، فإن كان محفوظاً فهو غير المسمعي.

(٣) تحرَّف في (س) إلى: مصري.

(٤) هذا ليس حجة في التفريق، فإنَّ معمر بن راشد مثلاً بصري سكن صنعاء. فصحَّ أن ينسب إلى كلا البلدين وكذلك نُسب محمد بن عبد الأعلى القيسي بصرياً صنعانياً.

عن الحسن بن سفيان والقاسم بن زَكَرِيّا، كلاهما عن محمَّد بن بشَّار شيخ البخاريّ فيه.

وأخرجه ابن حِبّان (٩٥٧) في النَّوع الثّاني عشر من القسم الخامس من «صحيحه» عن عمر ابن محمد الهَمْداني عن محمَّد بن بشَّار، حدَّثنا عبد المِلك بن الصَّبّاح المِسمَعيّ، فذكره.

وسَمّاه معاذ عن شُعْبة، فقال في روايته: عن أبي بُرْدة بن أبي موسى عن أبيه.

**قوله: «وقال عُبيد الله بن معاذ...»** إلى آخره، أخرجه مسلم بصريحِ التَّحديث، فقال: حدَّثنا عُبيد الله بن معاذ، وكذا قال الإسماعيليّ: حدَّثنا الحسن بن سفيان حدَّثنا عُبيد الله بن معاذ به.

وأشارَ الإسماعيليّ إلى أنَّ في السَّنَد عِلّةً أُخرى فقال: سمعت بعض الحُفّاظ يقول: إنَّ أبا إسحاق لم يسمع هذا الحديث من أبي بُرْدة، وإنَّما سمعَه من سعيد بن أبي بُرْدة عن أبيه.

قلت: وهذا تعليل غير قادح، فإنَّ شُعْبة كان لا يَروي عن أحدٍ من المدَلِّسينَ إلّا ما يَتَحقَّق أنَّه سمعَه من شيخه[1].

**قوله في الطريق الثالثة: «إسرائيل، حدَّثنا أبو إسحاق، عن أبي بكر بن أبي موسى وأبي بُرْدة ـ أحْسبه ـ عن أبي موسى الأشعَريّ»** لم أجِد طريق إسرائيل هذه في «مُستَخرَج الإسماعيليّ»، وضاقَت على أبي نُعَيم فأورَدَها من طريق البخاريّ ولم يَستَخرِجها من وجه آخر، وأفادَ الإسماعيليّ، أنَّ شَرِيكاً وأشعَث وقيس بن الرَّبيع رَووه عن أبي إسحاق عن أبي بُرْدة بن أبي موسى عن أبيه.

وقد وَقَعَت لي طريق إسرائيل من وجه آخر، أخرجها أبو محمَّد بن صاعِد في «فوائده» عن محمَّد بن عَمْرو الهَرَويِّ عن عُبيد الله بن عبد المجيد الذي أخرجه البخاريّ من طريقه بسندِه، وقال في روايته: عن أبي بكر وأبي بُرْدة ابنَي أبي موسى عن أبيهما. ولم يَشُكّ، وقال: غريبٌ من حديث أبي بكر بن أبي موسى.

---

(١) كيف وقد نصَّ شعبة فيما نقله عنه الحافظ في «طبقات المدلسين» أنه قال: كفيتكم تدليس ثلاثة، وذكر منهم أبا إسحاق السبيعي. وقد أسنده عنه محمد بن طاهر المقدسي في «مسألة التسمية» ص٤٧.

قلت: وإسرائيل: هو ابن يونس بن أبي إسحاق، وهو من أثبَت الناس في حديث جَدّه.

تنبيه: حكى الكرْماني أنَّ في بعض نسخ البخاري: وقال عبد الله بن مُعاذ بالتكبير.

قلت: وهو خطأٌ محضٌ، وكذا حكى أنَّ في بعض النّسخ من طريق إسرائيل: عبيد الله ابن عبد الحميد، بتأخير الميم، وهو خطأ أيضاً، وهذا هو أبو علي الحَنفيُّ، مشهورٌ من رجال «الصحيحين».

**قوله: «أنَّه كان يَدْعو بهذا الدُّعاء»** لم أرَ في شيء من طرقه محَلّ الدُّعاء بذلك.

١٩٨/١١ وقد وَقَعَ مُعظَم آخره في حديث ابن عبَّاس: أنَّه ﷺ/ كان يقوله في صلاة اللَّيل، وقد تقدَّم بيانه قبلُ (٦٣١٧).

ووَقَعَ أيضاً في حديث عليّ عند مسلم (٧٧١): أنَّه كان يقوله في آخر الصلاة.

واختَلَفَتِ الرِّواية: هل كان يقوله قبل السَّلام أو بعده؟ ففي رواية لمسلمٍ (٧٧١/ ٢٠١): ثمَّ يكون من آخر ما يقول بين التَّشَهُّد والسَّلام: «اللهمَّ اغفِر لي ما قَدَّمتُ وما أخَّرتُ، وما أسرَرتُ وما أسرَفتُ، وما أعلَنتُ، وما أنتَ أعلم به منِّي، أنتَ المقدِّم وأنتَ المؤَخِّر، لا إله إلّا أنتَ».

وفي رواية له (٧٧١/ ٢٠٢): وإذا سَلَّمَ قال: «اللهمَّ اغفِر لي ما قَدَّمت...» إلى آخره.

ويُجمَع بينهما بحَمْلِ الرِّواية الثّانية على إرادة السَّلام، لأنَّ مَخرَج الطَّريقَينِ واحد.

وأورَدَه ابن حِبّان في «صحيحه» (٢٠٢٥) بلفظ: كان إذا فَرَغَ من الصلاة وسَلَّمَ، وهذا ظاهر في أنَّه بعد السَّلام، ويحتمل أنَّه كان يقول ذلك قبل السَّلام وبعده، وقد وَقَعَ في حديث ابن عبَّاس نحو ذلك كما بيَّنتُه عند شرحه.

**قوله: «رَبِّ اغفِرْ لي خطيئتي»** الخطيئة: الذَّنب، يقال: خَطِئَ يَخطَأُ، ويجوز تسهيل الهمزة فيقال: خَطِيَّة، بالتَّشديدِ.

**قوله: «وجَهْلي»** الجهل: ضِدّ العلم.

قوله: «وإسرافي في أمري كلّه» الإسراف: مُجاوزة الحدّ في كلّ شيء، قال الكَرْمانيُّ: يحتمل أن يَتعلَّق بالإسراف فقط، ويحتمل أن يَتعلَّق بجميع ما ذُكِرَ.

قوله: «اغفِر لي خَطاياي وعَمْدي» وَقَعَ في رواية الكُشْمِيهنيّ في طريق إسرائيل: «خَطَئي»، وكذا أخرجه البخاريّ في «الأدب المفرَد» (٦٨٩) بالسَّنَد الذي في «الصَّحيح»، وهو المناسب لِذِكْر العَمْد، ولكنَّ جُمهور الرُّواة على الأوَّل، والخَطايا: جمع خطيئة، وعَطف العَمد عليها من عَطف الخاصّ على العامّ، فإنَّ الخطيئة أعَمّ من أن تكون عن خطأ وعن عَمد، أو هو من عَطف أحد العامَّينِ على الآخر.

قوله: «وجَهْلي وهَزْلي»[1] وَقَعَ في مسلم: «اغفِر لي هَزْلي وجِدّي» وهو أنسَب، والجِدّ بكسر الجيم: ضِدّ الهَزْل.

قوله: «وكلّ ذلك عندي» أي: موجود أو مُمكِن.

قوله: «اللهمَّ اغفِر لي ما قَدَّمْت...» إلى آخره، تقدَّم سِرّ المراد به وبيان تأويله.

قوله: «أنتَ المقدِّم وأنتَ المؤَخِّر» في رواية مسلم: «اللهمَّ أنتَ المقدِّم...» إلى آخره.

قوله: «وأنتَ على كلّ شيء قدير» في حديث عليّ الذي أشرتُ إليه قبلُ: «لا إله إلّا أنتَ» بَدَل قوله: «وأنتَ على كلّ شيء قدير».

قال الطَّبَريُّ بعد أن استَشكَلَ صُدورَ هذا الدُّعاء من النبيّ ﷺ مع قوله تعالى: ﴿لِّيَغْفِرَ لَكَ ٱللَّهُ مَا تَقَدَّمَ مِن ذَنۢبِكَ وَمَا تَأَخَّرَ﴾ [الفتح:٢] ما حاصله: أنَّه ﷺ امتَثَلَ ما أمَرَه الله به من تسبيحه، وسؤاله المغفِرةَ إذا جاء نصرُ الله والفتحُ. قال: وزَعَمَ قوم: أنَّ استغفاره عمَّا يقع بطريق السَّهو والغَفْلة أو بطريق الاجتهاد ممَّا لا يُصادِف ما في نفس الأمر.

وتُعقِّبَ بأنَّه لو كان كذلك لَلَزِمَ مِنه أنَّ الأنبياء يُؤاخَذونَ بمِثلِ ذلك، فيكونونَ أشدَّ حالاً من أُممهم.

---

(١) وقع في (أ) و(س): وجهلي وجِدّي، وهو خطأ، والمثبت على الصواب من (ع).

وأُجِيبَ بالتِزامه. قال المحاسِبيّ: الملائكة والأنبياء أشدّ لله خَوفاً ممَّن دونهم، وخَوفُهم خَوف إجلال وإعظام، واستغفارهم من التَّقصير لا من الذَّنب المحقَّق.

وقال عياض: يحتمل أن يكون قوله: «اغفِر لي خطيئتي» وقوله: «اغفِر لي ما قَدَّمتُ وما أَخَّرتُ» على سبيل التَّواضُع والاستكانة والخُضوع والشُّكر لِرَبِّه، لمَّا علم أنَّه قد غَفَرَ له. وقيل: هو محمول على ما صَدَرَ من غَفلة أو سَهو. وقيل: على ما مَضَى قبل النُّبوّة. وقال قوم: وقوع الصَّغيرة جائز منهم فيكون الاستغفار من ذلك. وقيل: هو مِثل ما قال بعضهم في آية الفتح: ﴿لِّيَغْفِرَ لَكَ ٱللَّهُ مَا تَقَدَّمَ مِن ذَنۢبِكَ﴾ أي: من ذَنب أبيك آدم ﴿وَمَا تَأَخَّرَ﴾ أي: من ذُنوب أمَّتك.

وقال القُرطُبيّ في «المفهم»: وقوع الخطيئة من الأنبياء جائز، لأنَّهم مُكلَّفونَ، فيَخافونَ وقوع ذلك ويَتَعَوَّذونَ مِنه. وقيل: قاله على سبيل التَّواضُع والخُضوع لحقِّ الرُّبوبيَّة ليُقتَدَى به في ذلك.

تكميل: نَقَلَ الكِرْمانيُّ تَبَعاً لمُغَلْطاي عن القَرَافيّ: أنَّ قول القائل في دعائه: اللهمَّ اغفِر لجميع المسلمينَ، دعاء بالمُحَال، لأنَّ صاحب الكبيرة قد يَدخُل النار، ودخول النار يُنافي الغُفران.

وتُعقِّبَ بالمنع، وأنَّ المنافيَ للغُفران الخُلودُ في النار، وأمَّا الإخراج بالشَّفاعة أو العفو فهو غُفران في الجملة.

١٩٩/١١ وتُعقِّبَ أيضاً/ بالمعارَضة بقولِ نوح عليه السلام: ﴿رَّبِّ ٱغْفِرْ لِى وَلِوَٰلِدَىَّ وَلِمَن دَخَلَ بَيْتِىَ مُؤْمِنًا وَلِلْمُؤْمِنِينَ وَٱلْمُؤْمِنَٰتِ﴾ [نوح:٢٨]، وقول إبراهيم عليه السلام: ﴿رَبَّنَا ٱغْفِرْ لِى وَلِوَٰلِدَىَّ وَلِلْمُؤْمِنِينَ يَوْمَ يَقُومُ ٱلْحِسَابُ﴾ [إبراهيم:٤١]، وبِأنَّ النبيَّ ﷺ أُمِرَ بذلك في قوله تعالى: ﴿وَٱسْتَغْفِرْ لِذَنۢبِكَ وَلِلْمُؤْمِنِينَ وَٱلْمُؤْمِنَٰتِ﴾ [محمد:١٩].

والتَّحقيق أنَّ السُّؤال بلفظ التَّعميم لا يَستَلزِم طلب ذلك لِكلِّ فَرْدٍ بطريق التَّعيين، فلعلَّ مُراد القَرافيّ مَنع ما يُشعِر بذلك، لا مَنع أصل الدُّعاء بذلك.

ثمَّ إنّي لا يظهر لي مُناسَبة ذِكْر هذه المسألة في هذا الباب، والله أعلم.

## ٦١- باب الدّعاء في الساعة الّتي في يوم الجُمَعة

**٦٤٠٠- حدَّثنا مُسدَّدٌ، حدَّثنا إسماعيلُ بنُ إبراهيمَ، حدَّثنا أيوبُ، عن محمَّدٍ، عن أبي هريرةَ ﷺ، قال: قال أبو القاسمِ ﷺ: «في يَوم الجمُعةِ ساعةٌ لا يُوافقُها مسلمٌ وهو قائمٌ يُصَلّي يَسْأَلُ اللهَ خيراً، إلّا أعطاه» وقال بيَدِه، قُلْنا: يُقَلِّلُها، يُزَهِّدُها.**

قوله: «**باب الدُّعاء في الساعة التي في يوم الجمُعة**» أي: التي تُرجَى فيها إجابة الدُّعاء. وقد تَرجَمَ في كتاب الجمعة «باب الساعة التي في يوم الجمعة» (٩٣٥)، ولم يَذكُر في البابينِ شيئاً يُشعِر بتعيينِها.

وقد اختُلِفَ في ذلك كثيراً، واقتَصَرَ الخطَّابيُّ منها على وجهَينِ: أحدهما: أنَّها ساعة الصلاة، والآخر: أنَّها ساعة من النَّهار عند دُنوّ الشمس للغُروبِ.

وتقدَّم سياق الحديث في كتاب الجمعة من طريق الأعرَج عن أبي هريرة بلفظ: «فيه ساعة لا يوافقها عبد مسلم وهو قائم يُصَلّي يسأل الله شيئاً إلّا أعطاه إيّاه»، وأشارَ بيَدِه يُقَلِّلها. وقد ذكرت شرحه هُناكَ، واستَوعَبت الخِلَاف الوارد في الساعة المذكورة فزاد على الأربعينَ قولاً، واتَّفَقَ لي نَظير ذلك ليلة القَدْر.

وقد ظَفِرت بحديثٍ يَظهر مِنه وجهُ المناسَبة بينهما في العَدَد المذكور، وهو ما أخرجه أحمد (١١٦٢٤) وصَحَّحَه ابن خُزَيمةَ (١٧٤١) من طريق سعيد بن الحارث عن أبي سَلَمة قال: قلت: يا أبا سعيد، إنَّ أبا هريرة حدَّثنا عن الساعة التي في الجمعة، فقال: سألت عنها النبيّ ﷺ، فقال: «إنّي كنت أُعلِمتُها، ثمَّ أُنسيتُها كما أُنسيت ليلة القَدْر».

وفي هذا الحديث إشارة إلى أنَّ كلّ رواية جاء فيها تعيين وقت الساعة المذكورة مرفوعاً وهمٌ، والله أعلم.

قوله: «**يَسْأَلُ الله خيراً**» يُقيِّد قولَه في رواية الأعرَج: «شيئاً»، وأنَّ الفضل المذكور لمن يسأل الخير، فيَخرُج الشرّ مِثل الدُّعاء بالإثمِ وقَطيعة الرَّحِم، ونحو ذلك.

وقوله: «**وقال بيَدِه**» فيه إطلاق القول على الفِعل، وقد وَقَعَ في رواية الأعرَج: وأشارَ بيَدِه.

قوله: «قُلْنا: يُقَلِّلها، يُزَهِّدها» يحتمل أن يكون قوله: يُزَهِّدها وَقَعَ تأكيداً لقولِه: يُقَلِّلها، وإلى ذلك أشارَ الخطَّابيّ. ويحتمل أن يكون قال أحدَ اللَّفظَينِ فجمعهُما الراوي. ثمَّ وجَدته عند الإسماعيليّ من رواية أبي خَيْثمةَ زُهَير بن حَرْب: يُقَلِّلها ويُزَهِّدها، فجَمَعَ بينهما، وهو عَطف تأكيد.

وقد أخرجه مسلم (٨٥٢/ ١٤) عن زُهَير بن حَرْب عن إسماعيل شيخ مُسدَّد فيه، فلم يقع عنده: قلنا، ولفظه: وقال بيَدِه يُقلِّلها يُزهِّدها.

وأخرجه أبو عَوَانة (٢٥٤٨) عن الزَّعْفَرانيّ عن إسماعيل بلفظ: وقال بيَدِه هكذا، فقلنا: يُزَهِّدها أو يُقَلِّلها، وهذه أوضَح الرِّوايات، والله أعلم.

## ٦٢- باب قول النبيّ ﷺ: «يُستجاب لنا في اليهود ولا يُستجاب لهم فينا»

**٦٤٠١- حدَّثنا قُتَيبةُ، حدَّثنا عبدُ الوهَّاب، حدَّثنا أيوبُ، عن ابنِ أبي مُلَيكةَ، عن عائشةَ رضي الله عنها: أنَّ اليهودَ أتوُا النبيَّ ﷺ، فقالوا: السامُ عليكَ، قال: «وعليكُم» فقالت عائشةُ: السامُ عليكم، ولَعَنَكُمُ الله، وغَضِبَ عليكُم، فقال رسولُ الله ﷺ: «مَهْلاً يا عائشةُ، عليكِ بالرِّفْقِ، وإيّاكِ والعُنْفَ والفُحْشَ، قالت: أوَلم تَسْمَع ما قالوا؟ قال: «أوَلم تَسْمعي ما قلتُ؟ رَدَدْتُ عليهم، فيُسْتَجابُ لي فيهم، ولا يُسْتَجابُ لهم فيَّ».**

/ قوله: «باب قول النبيّ ﷺ: يُسْتَجاب لنا في اليهود ولا يُسْتَجاب لهم فينا» أي: لأنّا نَدعو عليهم بالحقِّ وهم يَدعُونَ علينا بالظُّلمِ. ٢٠٠/١١

ذكر فيه حديث عائشة في قول اليهود: السام عليكم، وفي قولها لهم: السام عليكم واللَّعنة، وفي آخره: «رَدَدتُ عليهم، فيُستَجاب لي فيهم ولا يُستَجاب لهم فيَّ».

ولمسلمٍ (٢١٦٦) من حديث جابِر: «وإنّا نُجاب عليهم ولا يُجابونَ علينا»، ولأحمد (٢٥٠٢٩) من طريق محمَّد بن الأشعَث عن عائشة في نحو حديث الباب: «فقال: مَهْ، إنَّ الله لا يُحِبّ الفُحش ولا التَّفحُّش، قالوا قولاً فرَدَدناه عليهم، فلم يَضُرّنا شيء، ولَزِمَهم إلى يوم القيامة».

وقد تقدَّم شرحه في كتاب الاستئذان (٦٢٥٦)، وفيه بيان الاختلاف في المراد بذلك، ويُستَفاد مِنه: أنَّ الدّاعي إذا كان ظالماً على مَن دَعَا عليه لا يُستَجاب دعاؤُه، ويُؤيِّده قوله تعالى: ﴿وَمَا دُعَآءُ ٱلْكَٰفِرِينَ إِلَّا فِى ضَلَٰلٍ﴾ [الرعد:١٤].

وقوله هُنا: «وإيّاكِ والعُنف» بضمِّ العين ويجوز كسرها وفتحها، وهو ضِدّ الرِّفق.

## ٦٣- باب التّأمين

**٦٤٠٢- حدَّثنا عليُّ بنُ عبدِ الله، حدَّثنا سفيانُ، قال: الزُّهْريُّ حدَّثَناه، عن سعيدِ بنِ المسيّبِ، عن أبي هريرةَ، عن النبيِّ ﷺ، قال: «إذا أمَّنَ القارئُ فأمِّنوا، فإنَّ الملائكةَ تُؤَمِّنُ، فمَن وافَقَ تَأمِينُه تَأمِينَ الملائكةِ، غُفِرَ له ما تقدَّم من ذَنْبِه».**

قوله: «باب التَّأمين» يعني: قول: «آمينَ» عَقِب الدُّعاء.

ذكر فيه حديث أبي هريرة: «إذا أمَّنَ القارئ فأمِّنوا»، وقد تقدَّم شرحه في كتاب الصلاة (٧٨٠)، والمراد بالقارئِ هنا: الإمام إذا قرأ في الصلاة، ويحتمل أن يكون المراد بالقارئِ أعَمّ من ذلك.

وورَدَ في التَّأمين مُطلَقاً أحاديث:

منها حديث عائشة مرفوعاً: «ما حَسَدَتْكم اليهود على شيء ما حَسَدَتكم على السَّلام والتَّأمين» رواه ابن ماجَهْ (٨٥٦) وصَحَّحَه ابن خُزَيمةَ (٥٧٤).

وأخرجه ابن ماجَهْ أيضاً (٨٥٧) من حديث ابن عبَّاس بلفظ: «ما حَسَدَتكم على آمينَ، فأكثِروا من قول آمينَ».

وأخرج الحاكم (٣/ ٣٤٧): عن حبيب بن مَسلَمة الفِهريّ، سمعت رسول الله ﷺ يقول: «لا يَجتَمِع مَلأ فيَدعُو بعضهم ويُؤَمِّن بعضهم، إلّا أجابَهم الله تعالى».

ولأبي داود (٩٣٨) من حديث أبي زُهَير النُّمَيريّ قال: وقَفَ النبيّ ﷺ على رَجلٍ قد أَلَحَّ في الدُّعاء، فقال: «أوجَبَ إن خَتَمَ» فقال: بأيِّ شيء؟ قال: «بآمينَ» فأتاه الرجل فقال: «يا فلان اختم بآمينَ وأبشِر» وكان أبو زُهَير يقول: آمينَ مِثلُ الطابَع على الصَّحيفة.

وقد ذكرت في «باب جَهر الإمام بالتَّأمينِ» في كتاب الصلاة (٧٨٠) ما في آمينَ من اللُّغات والاختلاف في معناها، فأغنى عن الإعادة.

## ٦٤- باب فضل التّهليل

٦٤٠٣- حدَّثنا عبدُ الله بنُ مَسْلَمةَ، عن مالكٍ، عن سُميٍّ، عن أبي صالحٍ، عن أبي هريرةَ ﷺ، أنَّ رسولَ الله ﷺ قال: «مَن قال: لا إلهَ إلّا الله وحدَه لا شَريكَ له، له المُلْكُ وله الحمدُ، وهو على كلِّ شيءٍ قَدِيرٌ في يومٍ مئةَ مرَّةٍ، كانت له عَدْلَ عَشْرِ رِقابٍ، وكُتِبت له مئةُ حسنةٍ، ومُحِيَت عنه مئةُ سَيِّئةٍ، وكانت له حِرْزاً منَ الشَّيطان يومَه ذلك حتَّى يُمْسِيَ، ولم يأتِ أحدٌ بأفضلَ ممَّا جاء، إلّا رجلٌ عَمِلَ أكثرَ منه».

٦٤٠٤- حدَّثنا عبدُ الله بنُ محمَّدٍ، حدَّثنا عبدُ الملِك بنُ عَمرٍو، حدَّثنا عمرُ بنُ أبي زائدةَ، عن أبي إسحاقَ، عن عَمْرِو بنِ ميمونٍ، قال: «مَن قال عَشْراً... كان كمَن أعتَقَ رَقَبةً من ولدِ إسماعيلَ».

قال عمرُ: وحدَّثنا عبدُ الله بنُ أبي السَّفَرِ، عن الشَّعْبيِّ، عن الرّبيع بنِ خُثَيمٍ، مِثلَه. فَقلتُ للرَّبيعِ: ممَّن سمعتَه؟ فقال: من عَمْرِو بنِ ميمونٍ، فأتيتُ عَمْرَو بنَ ميمونٍ فقلتُ: ممَّن سمعتَه؟ فقال: من ابنِ أبي ليلى، فأتيتُ ابنَ أبي ليلى، فقلتُ: ممَّن سمعتَه؟ فقال: من أبي أيوبَ الأنصاريِّ يُحدِّثُه عن النبيِّ ﷺ.

وقال إبراهيمُ بنُ يوسُفَ: عن أبيه، عن أبي إسحاقَ، حدَّثني عَمْرو بنُ ميمونٍ، عن عبدِ الرَّحمنِ بنِ أبي ليلى، عن أبي أيوبَ قولَه.

وقال موسى: حدَّثنا وُهَيبٌ، عن داودَ، عن عامرٍ، عن عبدِ الرَّحمنِ بنِ أبي ليلى، عن أبي أيوبَ، عن النبيِّ ﷺ.

وقال إسماعيلُ: عن الشَّعْبيِّ، عن الرَّبيعِ قولَه.

وقال آدمُ: حدَّثنا شُعْبةُ، حدَّثنا عبدُ الملِك بنُ مَيسَرةَ، سمعتُ هلالَ بنَ يِسافٍ، عن الرَّبيعِ ابنِ خُثَيمٍ وعَمْرِو بنِ ميمونٍ، عن ابنِ مسعودٍ قولَه.

وقال الأعمَشُ وحُصَينٌ: عن هلالٍ، عن الرَّبيعِ، عن عبدِ الله قولَه.

ورواه أبو محمَّدٍ الحَضْرَمِيُّ، عن أبي أيوبَ، عن النبيِّ ﷺ: «كان كمَن أعتَقَ رَقَبَةً من ولدِ إسماعيلَ».

قال أبو عبد الله: والصحيحُ قول عمرو.

قال الحافظ أبو ذرٍّ الهَرَوي: صوابه: عُمر، وهو ابن أبي زائدة[1].

قوله: «باب فضل التَّهْليل» أي: قول: لا إله إلّا الله، وسيأتي بعد باب شيء ممَّا يَتعلَّق بذلك. ٢٠١/١١

قوله: «عن مالك، عن سُمَيّ» بِمُهمَلةٍ مُصغَّر، وفي رواية أبي بكر بن أبي شَيْبة في «مُسنَده»[2] عن زيد بن الحُبَاب عن مالك: حدَّثني سُميّ مولى أبي بكر، أخرجه ابن ماجَهْ (٣٧٩٨).

وفي رواية عبد الله بن سعيد بن[3] أبي هند[4]: عن سُميّ مولى أبي بكر بن عبد الرَّحمن ابن الحارث.

قوله: «عن أبي صالح» هو السَّمّان.

قوله: «عن أبي هريرة» في رواية عبد الله بن سعيد: أنَّه سمعَ أبا هريرة[5].

قوله: «من قال: لا إله إلّا الله وحْده لا شَريك له، له المُلْكُ وله الحمدُ، وهو على كلِّ شيء قدير» هكذا في أكثر الرِّوايات، وورَدَ في بعضها زيادة: «يُحيي ويُميت»، وفي أُخرى زيادة: «بيَدِه الخير» وسأذكر مَن زاد ذلك.

---

(١) زاد في اليونينية بعد قول أبي ذرٍّ: قلت: وعلى الصواب ذكره أبو عبد الله البخاري في الأصل، أي: لما قال: قال عمر بن أبي زائدة: وحدَّثنا عبد الله بن أبي السَّفَر.

(٢) لم نقف عليه فيما طبع من «مسنده»، وهو أيضاً في «مصنفه» ١٠/ ٣٠٨.

(٣) تحرَّف في (س) إلى: عن.

(٤) روايته عند أبي يعلى في «مسنده الكبير» الذي برواية ابن المقرئ، كما في «إتحاف الخيرة المهرة» للبوصيري (٨١٧٦)، وهي أيضاً عند أحمد (٨٧١٩)، والنسائي في «الكبرى» (٩٧٦٩) لكن لم يزد فيها عندهما على قوله: عن سُميّ.

(٥) كذا في روايته عند أبي يعلى.

**قوله: «مئة مرَّة»** في رواية عبد الله بن يوسف عن مالك الماضية في بَدْء الخلق (٣٢٩٣): «في يومٍ مئةَ مرَّة».

وفي رواية عبد الله بن سعيد: «إذا أصبَحَ»، ومثله في حديث أبي أُمامةَ عند جعفر الفِرْيابيّ في «الذِّكر»، ووَقَعَ في حديث أبي ذرٍّ تقييده بأنَّ ذلك في دُبُر صلاة الفجر قبل أن يتكلَّم[1]، لكن قال: «عشر مرَّات» وفي سندهما شهر بن حَوشَب، وقد/ اختُلِفَ عليه، وفيه مقال. ٢٠٢/١١

**قوله: «كانت له»** في رواية الكُشْمِيهنيّ من طريق عبد الله بن يوسف الماضية: كان، بالتَّذكير، أي: القول المذكور.

**قوله: «عَدْل»** بفتحِ العين، قال الفَرّاء: العَدل بالفتح: ما عَدَلَ الشَّيءَ من غير جِنسه، وبالكسر: المِثل.

**قوله: «عَشْر رِقاب»** في رواية عبد الله بن سعيد: «عَدْل رَقَبة»، ويُوافق[2] روايةَ مالك حديثُ البراء بلفظ: «مَن قال: لا إله إلّا الله» وفي آخره: «عشر مرَّات، كُنَّ له عَدل رَقَبة». أخرجه النَّسائيُّ (ك٩٨٧٦)، وصَحَّحَه ابن حِبّان (٨٥٠) والحاكم (١/ ٥٠١).

ونَظيره في حديث أبي أيوب الذي في الباب كما سيأتي التَّنبيه عليه.

وأخرج جعفر الفِرْيابيّ في «الذِّكر» من طريق الزُّهْريِّ أخبرني عِكْرمة بن محمَّد الدُّؤَليّ أنَّ أبا هريرة قال: مَن قالها فله عَدل رَقَبة، ولا تَعجِزوا أن تَستَكثِروا من الرِّقاب.

ومثله رواية سُهَيل بن أبي صالح عن أبيه، لكنَّه خالَفَ في صحابيّه، فقال: عن أبي عيَّاش الزُّرَقيّ، أخرجه النَّسائيُّ (ك٩٧٧١)[3].

**قوله: «وكُتِبَتْ»** في رواية الكُشْمِيهنيّ: «وكُتِبَ» بالتَّذكير.

**قوله: «وكانت له حِرْزاً من الشَّيطان»** في رواية عبد الله بن سعيد: «وحُفِظَ يومَه حتَّى

---

(١) أخرجه الترمذي (٣٤٧٤)، والنسائي في «الكبرى» (٩٨٧٨).

(٢) تحرَّف في (س) إلى: ويوافقه.

(٣) وأخرجه أيضاً ابنُ ماجه (٣٨٦٧).

يُمسي»، وزاد: «ومَن قال مِثلَ ذلك حين يُمسي كان له مِثلُ ذلك»، ومثل ذلك في طرق أُخرى يأتي التَّنبيه عليها بعدُ.

**قوله: «ولم يأتِ أحدٌ بأفضلَ ممَّا جاء»** كذا هنا: وفي رواية عبد الله بن يوسف: «ممَّا جاء به».

**قوله: «إلّا رَجلٌ عَمِلَ أكثر منه»** في حديث عَمْرو بن شُعَيب عن أبيه عن جَدّه: «لم يَجِئ أحد بأفضل من عَمَله إلّا مَن قال أفضل من ذلك» أخرجه النَّسائيُّ (ك١٠٣٣٥) بسندٍ صحيح إلى عَمْرو.

والاستثناء في قوله: «إلّا رجل» مُنقَطِع، والتَّقدير: لكنْ رجلٌ قال أكثر ممَّا قاله، فإنَّه يزيد عليه. ويجوز أن يكون الاستثناء مُتَّصِلاً.

**قوله: «حدَّثنا عبد الله بن محمَّد»** هو المُسنَديّ، وعبد المِلك بن عَمْرو: هو أبو عامر العَقَديّ، بفتحِ المهمَلة والقاف، مشهور بكُنْيتِه أكثر من اسمه، وعمر بن أبي زائدة: اسم أبيه خالد، وقيل: مَيسَرة، وهو أخو زَكَريّا بن أبي زائدة، وزَكَريّا أكثر حديثاً مِنه وأشهَر.

**قوله: «عن أبي إسحاق»** هو السَّبيعيّ، تابِعيّ صغير، وعَمْرو بن ميمون: هو الأوديّ، تابِعيّ كبير مُخضرَم أدرَكَ الجاهليَّة.

**قوله: «مَن قال عَشْراً، كان كمَن أعْتَقَ رَقَبة من ولد إسماعيل»** هكذا ذكره البخاريّ مختصراً، وساقَه مسلم (٢٦٩٣) عن سليمان بن عُبيد الله الغَيْلانيّ، والإسماعيليّ من طريق عليّ بن مسلم قالا: حدَّثنا أبو عامر العَقَديّ بالسَّنَد المذكور، ولفظه: «مَن قال: لا إله إلّا الله وحده لا شَرِيك له، له الملك وله الحمد، وهو على كلّ شيء قديرٌ عشرَ مرَّات، كان كمَن أعتَقَ أربعة أنفُس من ولد إسماعيل».

وهكذا أخرجه أبو عَوَانة في «صحيحه»[1] من طريق رَوْح بن عُبادة، ومن طريق عَمْرو

---

(١) لم نقف عليه فيما طبع من «صحيح أبي عوانة»، وهو أيضاً عند أحمد (٢٣٥٨٢) عن رَوح بن عُبادة، كما سيذكر الحافظ قريباً.

ابن عاصم ـ فرَّقَهما ـ قالا: حدَّثنا عمر بن أبي زائدة، فذكر مِثله سواء.

**قوله: «قال عمر»** كذا لأبي ذرٍّ غير منسوب، ولغيره: عمر بن أبي زائدة، وهو الراوي المذكور في أوَّل السَّنَد.

**قوله: «وحدَّثنا عبد الله بن أبي السَّفَر»** بفتحِ المهمَلة والفاء، وسَكَّنَ بعض المغاربة الفاء، وهو خطأ، وهو معطوف على قوله: عن أبي إسحاق. وقد أوضَحَ ذلك مسلم والإسماعيليّ في روايتهما المذكورة، فأعادَ مسلم السَّنَد من أوَّله إلى عمر بن أبي زائدة قال: حدَّثنا عبد الله ابن أبي السَّفَر، فذكره. وكذا وَقَعَ عند أحمد (٢٣٥٨٣) عن رَوْح بن عُبادة، وعند أبي عَوَانة من روايته، واقتَصَرَ على الموصول في رواية عَمْرو بن عاصم المذكورة عن الشَّعبيّ عن الرَّبيع بن خُثَيم، بمُعجَمةٍ ومُثلَّثة مُصغَّر.

**قوله: «مِثْله»** أي: مِثل رواية أبي إسحاق عن عَمْرو بن ميمون الموقوفة.

وحاصل ذلك أنَّ عمر بن أبي زائدة أسنَدَه عن شيخَينِ: أحدهما: عن أبي إسحاق عن عَمْرو بن ميمون موقوفاً، والثّاني: عن عبد الله بن أبي السَّفَر عن الشَّعبيّ عن الرَّبيع عن عَمْرو بن ميمون عن عبد الرَّحمن بن أبي ليلى عن أبي أيوب مرفوعاً.

**تنبيه:** وَقَعَ قوله: قال عُمر: وحدَّثنا عبد الله بن أبي السَّفَر... إلى آخره، مُؤَخَّراً في رواية أبي ذرٍّ عن التَّعاليق: عن موسى وعن إسماعيل وعن آدم وعن الأعمَش وحُصَين،/ ٢٠٣/١١ وقَدَّمَ هذه التَّعاليق كلّها على الطَّريق الثّانية لِعمر بن أبي زائدة، فصارَ ذلك مُشكِلاً لا يظهر مِنه وجهُ الصَّواب. ووَقَعَ قوله: قال عمر بن أبي زائدة، مُقدَّماً مُعَقَّباً بروايتِه عن أبي إسحاق عند غير أبي ذرٍّ في جميع الرِّوايات عن الفِرَبريّ، وكذا في رواية إبراهيم بن مَعقِل النَّسَفيِّ عن البخاريّ، وهو الصَّواب، ويُؤيِّد ذلك رواية الإسماعيليّ ورواية أبي عَوَانة المذكورَتان.

**قوله: «وقال إبراهيم بن يوسف، عن أبيه»** هو ابن أبي إسحاق السَّبيعيّ **«عن أبي إسحاق»** هو جَدّ إبراهيم بن يوسف.

قوله: «حدَّثني عَمْرو بن ميمون...» إلى آخره، أفادَت هذه الرِّواية التَّصريح بتحديثِ عَمْرو لأبي إسحاق، وأفادَت زيادة ذِكْر عبد الرَّحمن بن أبي ليلى وأبي أيوب في السند.

قوله: «وقال موسى: حدَّثنا وُهَيب...» إلى آخره مرفوعاً، وَصَلَه أبو بكر بن أبي خَيْثمةَ في ترجمة الرَّبيع بن خُثَيم من «تاريخه»[1] فقال: حدَّثنا موسى بن إسماعيل حدَّثنا وُهَيب بن خالد عن داود بن أبي هند عن عامر الشَّعبيّ، فذكره، ولفظه: «كان له من الأجر مِثْلُ مَن أعتَقَ أربعة أنفُس من ولد إسماعيل».

وقد أخرجه جعفر في «الذِّكر» من رواية خالد الطَّحّان عن داود بن أبي هند بسندِه، لكن لفظه: «كان له عَدْل رَقَبة ـ أو عشر رِقاب ـ».

ثمَّ أخرجه من طريق عبد الوهّاب بن عبد المجيد عن داود، قال، مِثله.

ومن طريق محمَّد بن أبي عَديّ ويزيد بن هارون، كلاهما عن داود، نحوه. وأخرجه النَّسائيّ (ك٩٨٦١) من رواية يزيد.

وهو عند أحمد (٢٣٥٤٦) عن يزيد بلفظ: «كُنَّ له كَعَدلِ عشر رِقاب»[2].

وأخرجه الإسماعيليّ من طريق خَلَف بن راشد ـ قال: وكان ثقةً صاحبَ سُنّة[3] ـ عن داود بن أبي هند، مِثلَه وزاد في آخره: قال: قلت: مَن حدَّثك؟ قال: عبد الرَّحمن، قلت لعبد الرَّحمن: مَن حدَّثك؟ قال: أبو أيوب عن النبيّ ﷺ، لم يَذكُر فيه: الرَّبيع بن خُثَيم.

ورواية وُهَيب تُؤيِّد رواية عمر بن أبي زائدة، وإن كان اختَصَرَ القصَّة فإنَّه وافَقَه في رفعه وفي كَونِ الشَّعبيّ رواه عن عبد الرَّحمن بن أبي ليلى عن أبي أيوب.

قوله: «وقال إسماعيل: عن الشَّعْبيّ، عن الرَّبيع بن خُثَيم قوله» إسماعيل: هو ابن أبي خالد، واقتصار البخاريّ على هذا القَدْر يوهم أنَّه خالَفَ داود في وصله، وليس كذلك،

---

(١) لم نقف عليه فيما طُبع من «تاريخه».

(٢) جاءت الرواية عند أحمد بالشك أيضاً، حيث قال: عشر رقاب أو رقبة.

(٣) كذا قال! مع أنَّ أبا حاتم الرازي قال فيه: مجهول، وكذلك جهّله الذهبي في «الميزان» و«المغني في الضعفاء».

وإنَّما أراد أنَّه جاء في هذه الطَّريق عن الرَّبيع من قوله، ثمَّ لمَّا سُئلَ عنه وصَلَه[1]، وقد وَقَعَ لنا ذلك واضحاً في زيادات «الزُّهد» لابنِ المبارَك رواية الحسين بن الحسن المروزيِّ (١١١٨)، قال الحسين: حدَّثنا المعتمِر بن سليمان سمعت إسماعيل بن أبي خالد يُحدِّث عن عامر ـ هو الشَّعبيّ ـ سمعت الرَّبيع بن خُثَيم يقول: «مَن قال: لا إله إلّا الله» فذكره بلفظ: «فهو عَدْل أربع رِقاب»، فقلت: عمَّن تَرويه؟ فقال: عن عَمْرو بن ميمون، فلَقيت عَمراً فقلت: عمَّن تَرويه؟ فقال: عن عبد الرَّحمن بن أبي ليلى، فلَقيت عبد الرَّحمن فقلت: عمَّن تَرويه؟ فقال: عن أبي أيوب عن النبيّ ﷺ.

وكذا أخرجه جعفر في «الذِّكر» من رواية خالد الطَّحّان عن إسماعيل بن أبي خالد عن عامر قال: قال الرَّبيع بن خُثَيم: أُخبِرت أنَّه مَن قال، فذكره، وزاد بعد قوله: «أربع رِقاب»: «يُعتِقها». قلت: عمَّن تَروي هذا؟ فذكر مِثله لكن ليس فيه: عن النبيّ ﷺ.

ومن طريق عَبْدة بن سليمان عن إسماعيل بن أبي خالد عن الشَّعبيّ: سمعت الرَّبيع بن خُثَيم يقول: مَن قال، فذكره دونَ قوله: «يُعتِقها» فقلت له: عمَّن تَروي هذا؟ فذكره.

وكذا أخرجه النَّسائيُّ (ك٩٨٦٢) من رواية يَعْلى بن عُبيد عن إسماعيل مِثله سواء.

وذكر الدّارَقُطنيُّ: أنَّ ابن عُيَينةَ ويزيد بن عطاء ومحمَّد بن إسحاق ويحيى بن سعيد الأُمَويّ رَوَوه عن الرَّبيع بن خُثَيم كما قال يَعْلى بن عُبيد، وأنَّ عليّ بن عاصم رَفَعَه عن إسماعيل.

وأخرجه الإسماعيليّ من طريق محمَّد بن إسحاق عن إسماعيل عن جابِر سمعت الرَّبيع ابن خُثَيم يقول فذكره، قال: قلت: فمَن أخبَرَك؟ قال: عَمْرو بن ميمون، قال: فلَقيت

---

(١) قد خالف إسماعيلُ بنُ أبي خالد داودَ بنَ أبي هند في رفع الحديث، وأما ما وقع للحافظ في آخر الحديث في زيادات الحسين المروزي على «الزهد» لابن المبارك، فهو تحريف، لأنَّ الذي جاء فيه كما في النسخة المحققة منه بأيدينا: عن أبي أيوب صاحب النبي ﷺ، فتحرف في نسخة الحافظ إلى: عن النبي ﷺ، فيتفق بذلك مع رواية جعفر الفريابي ورواية النسائي، بل نصَّ النسائي على ذلك، فقال: وقفه إسماعيل بن أبي خالد.

عَمراً فقلت: إنَّ الرَّبيع روى لي عنك كذا وكذا أفأنت أخبَرته؟ قال:/ نعم. قلت: مَن أخبَرَك؟ ٢٠٤/١١
قال: عبد الرَّحمن، فذكر ذلك... إلى آخره.

قوله: «**وقال آدم: حدَّثنا شُعْبة...**» إلى آخره، هكذا للأكثر، ووَقَعَ عند الدّارَقُطنيِّ: أنَّ البخاريّ قال فيه: حدَّثنا آدم، وكذا رُوِّيناه في «نُسخة آدم بن أبي إياس عن شُعْبة»، رواية القَلانسيّ عنه.

وكذا أخرجه النَّسائيُّ (ك٩٨٦٦) من رواية محمَّد بن جعفر، والإسماعيليُّ من رواية معاذ بن معاذ، كلاهما عن شُعْبة بسندِه المذكور، وساقا المتن ولفظهما: عن عبد الله ـ هو ابن مسعود ـ قال: لَأن أقول: لا إله إلّا الله وحده لا شَرِيك له، الحديث، وفيه: أحَبّ إليَّ من أن أُعتِق أربع رِقاب.

وأخرجه النَّسائيُّ (ك٩٨٦٧) من طريق منصور بن المعتمِر عن هلال بن يِساف عن الرَّبيع وحده عن عبد الله بن مسعود قال: مَن قال، فذكر مِثله، لكن زاد: بيَدِه الخير، وقال في آخره: كان له عَدْل أربع رِقاب من ولد إسماعيل.

قوله: «**وقال الأعْمَش وحُصَين: عن هلال، عن الرَّبيع، عن عبد الله قوله**» أمَّا رواية الأعمَش فوصَلَها النَّسائيُّ (ك٩٨٦٣) من طريق وكيع عنه، ولفظه: عن عبد الله بن مسعود قال: مَن قال: أشهَد أن لا إله إلّا الله، وقال فيه: كان له عَدْل أربع رِقاب من ولد إسماعيل.

وأمَّا رواية حُصَينٍ ـ وهو ابن عبد الرَّحمن ـ فوَصَلَها محمَّد بن فُضَيلٍ في كتاب «الدُّعاء» له (١٥٢): حدَّثنا حُصَينُ بن عبد الرَّحمن، فذكره، ولفظه: قال عبد الله: مَن قال أوَّلَ النَّهار: لا إله إلّا الله، فذكره بلفظ: كُنَّ له كعَدْلِ أربع مُحَرَّرينَ من ولد إسماعيل. قال: فذكرته لإبراهيم ـ يعني النَّخَعيَّ ـ فزاد فيه: بيَدِه الخير.

وهكذا أخرجه النَّسائيُّ[1] من طريق محمَّد بن فُضَيلٍ.

---

(١) وكذلك عزاه للنسائي المزيُّ في «تحفة الأشراف» (٣٤٧١)، ولم نقف عليه في أصولنا الخطية من «سنن النسائي الكبرى»، فلعله في بعض روايات النسائي التي لم تقع لنا.

ورُوِّيناها بعُلوّ في «فوائد أبي جعفر بن البَختَريّ» (٢٧٨) من طريق عليّ بن عاصم عن حُصَينٍ، ولفظه: عن هلال قال: ما قَعَدَ الرَّبيع بن خُثَيم إلّا كان آخرَ قوله: قال ابن مسعود، فذكره.

وهكذا رواه منصور بن المعتمِر عن هلال، وقال في آخره: كان له عَدل أربع رِقاب من ولد إسماعيل. وزاد فيه: بيَدِه الخير. ولم يُفَصِّل كما فصَّلَ حُصَينٌ. أخرجه النَّسائيُّ (ك٩٨٦٧) من رواية يحيى بن يَعْلى عن منصور.

وأخرجه النَّسائيُّ أيضاً (ك٩٨٦٨) من رواية زائدة عن منصور عن هلال عن الرَّبيع عن عَمْرو بن ميمون عن عبد الرَّحمن بن أبي ليلى عن امرأة عن أبي أيوب قال: قال رسول الله ﷺ: «مَن قال: لا إله إلّا الله» مِثل الأوَّل وزاد: «عشر مرَّات، كُنَّ عَدْلَ نَسَمة».

وهذه الطَّريق لا تَقدَح في الإسناد الأوَّل، لأنَّ عبد الرَّحمن صَرَّحَ بأنَّه سمعَه من أبي أيوب، كما في رواية الأَصِيليّ وغيره، فلعلَّه كان سمعَه من المرأة عنه ثمَّ لَقيَه فحدَّثه به، أو سمعَه منه ثمَّ ثَبَّتَته فيه المرأةُ.

قوله: «**ورواه أبو محمَّد الحَضْرَميّ، عن أبي أيوب، عن النبيّ ﷺ**» كذا لأبي ذرٍّ ووافقَه النَّسَفيّ، ولغيرهما: وقال أبو محمَّد... إلى آخره، وأبو محمَّد لا يُعرَف اسمه كما قال الحاكم أبو أحمد، وكان يَخدُم أبا أيوب، وذكر المِزّيّ: أنَّه أفلَح مولى أبي أيوب، وتُعقِّبَ بأنَّه مشهور باسمِه مُختَلَف في كُنْيتِه. وقال الدّارَقُطنيُّ: لا يُعرَف أبو محمَّد إلّا في هذا الحديث، وليس لأبي محمَّد الحَضرَميّ في «الصَّحيح» إلّا هذا الموضع.

وقد وَصَلَه الإمام أحمد (٢٣٥١٦) والطبرانيُّ (٤٠٨٩) من طريق سعيد بن إياس الجُرَيري عن أبي الوَرْد ـ وهو بفتحِ الواو وسكون الرَّاء واسمه: ثُمامة بن حَزْن[1] بفتحِ المهمَلة وسكون الزّاي بعدها نون القُشَيريّ ـ عن أبي محمَّد الحَضْرَميّ عن أبي أيوب الأنصاريّ قال: لمَّا قَدِمَ النبيّ ﷺ المدينة نزلَ عليَّ، فقال لي: «يا أبا أيوب، ألا أُعَلِّمك؟»

(١) كذا قال الحافظ رحمه الله، والمعروف أن ثُمامَةَ بن حَزْن هو والدُ أبي الوَرْد.

قلت: بلى يا رسول الله، قال: «ما من عبْدٍ يقول إذا أصبَحَ: لا إله إلّا الله» فذكره: «إلّا كَتَبَ الله له بها عشرَ حسنات، ومَحا عنه عشرَ سَيِّئات، وإلّا كُنَّ له عند الله عَدْلَ عشر رِقاب مُحَرَّرِينَ، وإلّا كان في جُنّة من الشَّيطان حتَّى يُمسيَ، ولا قالها حين يُمسي إلّا كان كذلك» قال: فقلت لأبي محمَّد: أنتَ سمعتَها من أبي أيوب؟ قال: اللّٰهِ لَسَمعتُه[1] من أبي أيوب.

وروى أحمد (٢٣٥١٨) أيضاً من طريق عبد الله بن يعيش عن أبي أيوب رَفَعَه: «مَن قال إذا صَلَّى الصُّبح: لا إله إلّا الله» فذكره بلفظ: «عشر مرَّات كُنَّ كعَدلِ أربع رِقاب، وكُتِبَ/ له ٢٠٥/١١ بهِنَّ عشرُ حسنات، ومُحيَ عنه بهِنَّ عشرُ سَيِّئات، ورُفِعَ له بهِنَّ عشرُ دَرَجات، وكُنَّ له حَرَساً من الشَّيطان حتَّى يُمسي، وإذا قالها بعد المغرب فمِثلُ ذلك» وسنده حسن.

وأخرجه جعفر في «الذِّكر»[2] من طريق أبي رُهْم السَّمَعيّ ـ بفتحِ المهمَلة والميم ـ عن أبي أيوب عن النبيّ ﷺ قال: «مَن قال حين يُصبِح» فذكر مِثله، لكن زاد: «يُحيي ويُميت» وقال فيه: «كَعَدلِ عشر رِقاب، وكُنَّ[3] له مَسْلَحةً من أوَّل نهاره إلى آخره، ولم يعمل عَمَلاً يومئذٍ يَقهَرُهُنَّ، وإن قالهنَّ حين يُمسي فمِثل ذلك».

وأخرجه أيضاً[4] من طريق القاسم بن عبد الرَّحمن عن أبي أيوب بلفظ: «مَن قال غدوة» فذَكَر نحوه، وقال في آخره: «وأجارَه الله يومه من النار[5]، ومَن قالها عَشيَّة كان له مِثل ذلك».

**قوله: «قال أبو عبد الله»** هو البخاريّ: **«والصَّحيح قول عَمْرو»** كذا وَقَعَ في رواية أبي ذرٍّ عن المُستَمْلي وحده، ووَقَعَ عنده: «عَمْرو» بفتحِ العين، ونَبَّهَ على أنَّ الصَّواب عُمر، بضمِّ العين، وهو كما قال، ووَقَعَ عند أبي زيد المروزيِّ في روايته: الصَّحيح قول عبد المِلك بن عَمْرو.

---

(١) في (س): والله لقد سمعتها، والمثبت من الأصلين هو الموافق لما في طبعتنا المحققة من «مسند أحمد».

(٢) فات الحافظ رحمه الله أن يخرجه من «مسند أحمد» (٢٣٥٦٨).

(٣) تحرَّف في الأصلين و(س) إلى: وكان.

(٤) فات الحافظ رحمه الله أن يخرِّجه من «سنن النسائي الكبرى» (٩٧٦٨).

(٥) هذا سبق قلم من الحافظ رحمه الله، لأنَّ الرواية: «أجاره الله من الشيطان».

وقال الدّارَقُطنيُّ: الحديث حديث ابن أبي السَّفَر عن الشَّعبيّ، وهو الذي ضَبَطَ الإسناد.

ومُراد البخاريّ ترجيح رواية عمر بن أبي زائدة عن أبي إسحاق على رواية غيره عنه، وقد ذكر هو ممَّن رواه عن أبي إسحاق حَفيدَه إبراهيم بن يوسف كما بيَّنتُه.

ورواه عن أبي إسحاق أيضاً حَفيدُه الآخر إسرائيل بن يونس، أخرجه جعفر في «الذِّكر» من طريقه عن أبي إسحاق، فزاد في روايته بين عَمْرو وعبد الرَّحمن: الرَّبيع بن خُثَيم. ووقَفَه أيضاً، ولفظه عنده: كان له من الأجر مِثْلُ مَن أعتَقَ أربعةَ أنفُسٍ من ولد إسماعيل.

ورواه عن أبي إسحاق أيضاً زُهَير بن معاوية كذلك، أخرجه النَّسائيُّ (ك٩٨٧٠) من طريقه، لكن قال: «كان أعظَمَ أجراً وأفضل» والباقي مِثل إسرائيل.

وأخرجه أيضاً (ك٩٨٧٢) من رواية زيد بن أبي أُنيسة عن أبي إسحاق، لكن لم يَذكُر عبدَ الرَّحمن بين الرَّبيع وأبي أيوب.

وأخرجه جعفر في «الذِّكر» من طريق أبي الأحوص عن أبي إسحاق فقال: عن عَمْرو ابن ميمون حدَّثنا مَن سمعَ أبا أيوب، فذكر مِثل لفظ زُهَير بن معاوية.

واختلاف هذه الرِّوايات في عَدَد الرِّقاب مع اتِّحاد المخرَج يقتضي التَّرجيح بينها، فالأكثر على ذِكْر أربعة، ويُجمَع بينه وبين حديث أبي هريرة بذِكْر عشرة لقولها: مئة، فيكون مُقابِل كلّ عشر مرَّات رَقَبةٌ مِن قَبل المضاعَفة، فيكون لِكلِّ مرَّة بالمضاعَفة رَقَبة، وهي مع ذلك لمطلَقِ الرِّقاب، ومع وصْف كَون الرَّقَبة من بني إسماعيل يكون مُقابِل العشرة من غيرهم أربعة منهم، لأنَّهم أشرَف من غيرهم من العرب فضلاً عن العَجَم، وأمَّا ذِكْر رَقَبة بالإفرادِ في حديث أبي أيوب فشاذّ، والمحفوظ أربعة كما بيَّنتُه.

وجَمَعَ القُرطُبيّ في «المفهم» بين الاختلاف على اختلاف أحوال الذّاكِرينَ، فقال: إنَّما يَحصُل الثَّواب الجَسيم لمن قامَ بحَقِّ هذه الكلمات فاستَحضَرَ معانيَها بقلبِه وتأمَّلَها بفَهمِه، ثمَّ لمَّا كان الذّاكِرونَ في إدراكاتهم وفُهومهم مُختَلِفينَ كان ثوابهم بحَسَب ذلك، وعلى هذا يُنزَّل اختلافُ مقاديرِ الثَّواب في الأحاديث، فإنَّ في بعضها ثواباً مُعيَّناً، ونَجِد ذلك الذِّكر

بعينِه في رواية أُخرى أكثر أو أقلّ، كما اتَّفَقَ في حديث أبي هريرة وأبي أيوب.

قلت: إذا تَعَدَّدَت مَخارج الحديث فلا بأس بهذا الجمع، وإذا اتَّحدَت فلا، وقد يَتَعيَّن الجمع الذي قَدَّمتُه، ويُحتمل فيما إذا تَعَدَّدَت أيضاً أن يختلف المِقدار بالزَّمان، كالتَّقييدِ بما بعد صلاة الصُّبح مثلاً وعَدَم التَّقييد، إن لم يُحمَل المطلَق في ذلك على المقيَّد.

ويُستَفاد منه جواز استرقاق العرب خِلَافاً لمن مَنَعَ ذلك.

قال عياض: ذِكْر هذا العَدَد من المئة دليل على أنَّها غاية للثَّوابِ المذكور، وأمَّا قوله: «إلّا أحد عَمِلَ أكثر من ذلك» فيحتمل أن يُراد الزّيادةُ على هذا العَدَد، فيكون لِقائلِه من الفضل بحِسابِه، لئلّا يَظُنّ أنَّها من الحدود التي نُهِيَ عن اعتدائها، وأنَّه لا فضل في الزّيادة عليها/ كما في ٢٠٦/١١
رَكَعات السُّنَن المحدودة وأعداد الطَّهارة، ويحتمل أن يُرادَ الزّيادة من غير هذا الجِنس من الذِّكر أو غيره، إلّا أن يزيد أحدٌ عَمَلاً آخر من الأعمال الصالحة.

وقال النَّوويّ: يُحتمل أن يكون المراد مُطلَق الزّيادة سواء كانت من التَّهليل أو غيره، وهو الأظهَر. يشير إلى أنَّ ذلك يَختَصّ بالذِّكر. ويُؤيِّده ما تقدَّم أنَّ عند النَّسائيِّ (ك١٠٣٣٥) من رواية عَمْرو بن شُعَيب: «إلّا مَن قال أفضل من ذلك» قال: وظاهر إطلاق الحديث أنَّ الأجر يَحصُل لمن قال هذا التَّهليلَ في اليوم مُتَوالياً أو مُفرَّقاً، في مَجلِس أو مَجالس، في أوَّل النَّهار أو آخره، لكنِ الأفضل أن يأتي به أوَّل النَّهار مُتَوالياً ليكونَ له حِرزاً في جميع نهاره، وكذا في أوَّل اللَّيل ليكونَ له حِرزاً في جميع ليله.

تنبيه: أكمَلُ ما وَرَدَ من ألفاظ هذا الذِّكر في حديث ابن عمر عن عمر رَفَعَه: «مَن قال حين يَدخُل السّوق: لا إله إلّا الله وحده لا شَرِيك له، له الملك وله الحمد، يُحيي ويُميت وهو حَيّ لا يموت، بيَدِه الخير وهو على كلّ شيء قدير» الحديث أخرجه التِّرمِذيّ (٣٤٢٨و٣٤٢٩) وغيره[1]، وهذا لفظ جعفر في «الذِّكر» وفي سنده لين، وقد وَرَدَ جميعُه في حديث الباب على ما أوضَحته مُفرَّقاً إلّا قوله: «وهو حَيٌّ لا يموت».

---

(١) أخرجه أحمد (٣٢٧).

## ٦٥- باب فضل التّسبيح

**٦٤٠٥- حدَّثنا عبدُ الله بنُ مَسْلَمةَ، عن مالكٍ، عن سُمَيٍّ، عن أبي صالحٍ، عن أبي هريرةَ ﷺ، أنَّ رسولَ الله ﷺ قال: «مَن قال: سُبْحانَ الله وبِحَمْدِه في يومٍ مئةَ مرَّةٍ حُطَّت خَطاياه، وإن كانت مِثلَ زَبَدِ البحرِ».**

**٦٤٠٦- حدَّثنا زُهَيرُ بنُ حَرْبٍ، حدَّثنا ابنُ فُضَيلٍ، عن عُمارةَ، عن أبي زُرْعةَ، عن أبي هريرةَ، عن النبيِّ ﷺ، قال: «كَلمَتان خَفِيفَتان على اللِّسان، ثَقِيلَتان في المِيزان، حبيبَتان إلى الرَّحمنِ: سُبْحانَ الله العظيمِ، سُبْحانَ الله وبِحَمْدِه».**

[طرفاه في: ٦٦٨٢، ٧٥٦٣]

**قوله: «باب فضل التَّسْبيح»** يعني: قول سبحان الله، ومعناه: تنزيه الله عمَّا لا يَلِيق به من كلّ نقص، فيَلزَم نفي الشَّريك والصّاحبة والولد وجميع الرَّذائل. ويُطلَق التَّسبيح ويُراد به جميع ألفاظ الذِّكر، ويُطلَق ويُراد به صلاة النافلة. وأمَّا صلاة التَّسبيح فسُمّيَت بذلك لِكَثْرة التَّسبيح فيها.

وسبحانَ: اسم منصوب على أنَّه واقعٌ مَوقِعَ المصدَر لفعلٍ محذوف، تقديره: سَبَّحتُ الله سُبحاناً، كسَبَّحتُ الله تَسبيحاً، ولا يُستَعمَل غالباً إلّا مُضافاً، وهو مضاف إلى المفعول، أي: سَبَّحتُ اللهَ، ويجوز أن يكون مُضافاً إلى الفاعل، أي: نَزَّهَ اللهُ نفسَه، والمشهور الأوَّل، وقد جاء غيرَ مضاف في الشِّعر كقوله[1]:

سُبحانَه ثُمَّ سُبحاناً أُنزِّهُهُ

**قوله: «مَن قال: سُبْحان الله وبِحَمْدِه في يوم مئة مرَّة حُطَّت خَطاياه، وإن كانت مِثْلَ زَبَد البحر»** زاد في رواية سُهَيل بن أبي صالح عن سُمَيّ عن أبي صالح: «مَن قال حين يُمسي وحين يُصبِح»[2].

---

(١) هو قول أمية بن أبي الصَّلْت، وهو صدر بيت عجزه: وقَبْلَنا سَبَّحَ الجُوديُّ والجُمُد. انظر «لسان العرب» مادة (سبح). وأكثر من رواه رواه بلفظ: سبحاناً يَعُودُ له.

(٢) أخرجه مسلم (٢٦٩٢)، وأبو داود (٥٠٩١)، والترمذي (٣٤٦٩)، والنسائي في «الكبرى» (١٠٣٢٧).

ويأتي في ذلك ما ذكره النَّوويّ من أنَّ الأفضل أن يقول ذلك مُتَوالياً في أوَّل النَّهار وفي أوَّل اللَّيل.

والمراد بقولِه: «وإن كانت مِثل زَبَد البحر» الكناية عن المبالَغة في الكَثْرة.

قال عياض: قوله: «حُطَّت خَطاياه وإن كانت مِثل زَبَد البحر» مع قوله في التَّهليل: «مُحيَت عنه مئة سَيِّئة» قد يُشعِر بأفضليَّة التَّسبيح على التَّهليل، يعني: لأنَّ عَدَد زَبَد البحر أضعاف أضعاف/ المئة، لكن تقدَّم في التَّهليل (٦٤٠٣): «ولم يأتِ أحدٌ بأفضل ممَّا جاء به» ٢٠٧/١١ فيُحتمل أن يُجمَع بينهما بأن يكون التَّهليل أفضل، وأنَّه بما زِيدَ من رَفْع الدَّرَجات وكَتْب الحسنات، ثمَّ ما جُعِلَ مع ذلك من فضل عِتق الرِّقاب قد يزيد على فضل التَّسبيح وتكفيره جميع الخَطَايا، لأنَّه قد جاء: «مَن أعتَقَ رَقَبة أعتَقَ الله بكلِّ عُضو منها عُضواً مِنه من النار»[1]. فحَصَلَ بهذا العِتق تكفير جميع الخَطايا عُموماً بعد حَصْر ما عَدَّدَ منها خُصوصاً مع زيادة مئة درجة، وما زادَه عِتق الرِّقاب الزِّيادة على الواحدة، ويُؤيِّده الحديث الآخر: «أفضل الذِّكر التَّهليل»[2] وأنَّه أفضل ما قاله والنبيّونَ من قبله[3] وهو كلمة التَّوحيد والإخلاص، وقيل: إنَّه اسم الله الأعظَم، وقد مَضَى شرح التَّسبيح، وأنَّه التَّنزيه عمَّا لا يَلِيق بالله تعالى، وجميع ذلك داخل في ضِمن «لا إله إلّا الله وحده لا شَرِيكَ له، له الملك وله الحمد، وهو على كلّ شيء قدير»، انتهى مُلخَّصاً.

قلت: وحديث «أفضل الذِّكر لا إله إلّا الله» أخرجه التِّرمِذيّ (٣٣٨٣) والنَّسائيُّ (ك١٠٥٩٩)، وصَحَّحَه ابن حِبّان (٨٤٦) والحاكم (١/ ٤٩٨) من حديث جابِر، ويعارضه في الظّاهر حديث أبي ذرٍّ: قلت: يا رسول الله، أخبِرني بأحَبّ الكلام إلى الله، قال: «إنَّ أحَبّ الكلام إلى الله سبحان الله وبِحَمدِه» أخرجه مسلم (٢٧٣١/ ٨٥)، وفي رواية (٨٦): سُئلَ أيّ الكلام أفضل؟ قال: «ما اصطَفاه الله لملائكَتِه: سبحان الله وبِحَمدِه».

---

(١) تقدم برقم (٢٥١٧).

(٢) سيخرجه الحافظ قريباً.

(٣) أخرجه مالك في «الموطأ» ١/ ٢١٤ و٤٢٢ من مرسل طلحة بن عبيد الله بن كَرِيز، ورجاله ثقات.

وقال الطِّيبيُّ في الكلام على حديث أبي ذرٍّ: فيه تلميح بقولِه تعالى حكايةً عن الملائكة: ﴿وَنَحْنُ نُسَبِّحُ بِحَمْدِكَ وَنُقَدِّسُ لَكَ﴾ [البقرة:٣٠]، ويُمكِن أن يكون قوله: «سبحان الله وبِحَمدِه» مختصراً من الكلمات الأربع وهي: سبحان الله والحمد لله ولا إله إلّا الله والله أكبر، لأنَّ «سبحان الله» تنزيه له عمَّا لا يَلِيق بجَلاله، وتقديس لِصفاته من النَّقائص، فيَندَرِج فيه معنى لا إله إلّا الله. وقوله: «وبِحَمدِه» صريح في معنى والحمد لله، لأنَّ الإضافة فيه بمعنى اللّام في الحمد، ويَستَلزِم ذلك معنى الله أكبر، لأنَّه إذا كان كُلّ الفَضل والإفضال لله ومن الله وليس من غيره شيء من ذلك فلا يكون أحدٌ أكبرَ مِنه، ومع ذلك كلّه فلا يَلزَم أن يكون التَّسبيح أفضل من التَّهليل، لأنَّ التَّهليل صريحٌ في التَّوحيد، والتَّسبيح مُتَضَمِّن له، ولأنَّ نفي الإلهية في قول: «لا إله» نفي لمضمَّنِها من فِعل الخلق والرِّزق والإثابة والعُقوبة، وقول: «إلّا الله» إثبات لذلك، ويَلزَم مِنه نفي ما يُضادّه ويُخالفه من النَّقائص، فمَنطوق سبحان الله تنزيه، ومفهومه توحيد، ومَنطوق لا إله إلّا الله توحيد، ومفهومه تنزيه، يعني فيكون لا إله إلّا الله أفضل، لأنَّ التَّوحيد أصل والتَّنزيه يَنشَأ عنه، والله أعلم.

وقد جَمَعَ القُرطُبيّ بما حاصله: إنَّ هذه الأذكار إذا أُطلِق على بعضها أنَّه أفضل الكلام أو أحَبّه إلى الله فالمراد إذا انضَمَّت إلى أخَواتها، بدليلِ حديث سَمُرة عند مسلم (٢١٣٧): «أحَبّ الكلام إلى الله أربع لا يَضُرّك بأيِّهِنَّ بَدَأتَ: سبحان الله والحمد لله ولا إله إلّا الله والله أكبر». ويحتمل أن يُكتفى في ذلك بالمعنى، فيكون مَن اقتَصَرَ على بعضها كَفَى، لأنَّ حاصلها التَّعظيم والتَّنزيه، ومَن نَزَّهَه فقد عَظَّمَه ومَن عَظَّمَه فقد نَزَّهَه، انتهى.

وقال النَّوويّ: هذا الإطلاق في الأفضليَّة محمول على كلام الآدميّ، وإلّا فالقرآن أفضل الذِّكر.

وقال البَيْضاويّ: الظّاهر أنَّ المراد من الكلام كلام البشر، فإنَّ الثلاث الأُوَل وإن وُجِدَت في القرآن لكن الرَّابِعة لم تُوجَد فيه، ولا يَفضُل ما ليس فيه على ما هو فيه.

قلت: ويحتمل أن يُجمَع بأن تكون «من» مُضمَرة في قوله: «أفضل الذِّكر لا إله إلّا الله» وفي قوله: «أحَبّ الكلام» بناءً على أنَّ لفظ أفضل وأحَبّ مُتَساويان في المعنى، لكن يظهر مع ذلك تفضيل لا إله إلّا الله، لأنَّها ذُكِرَت بالتَّنصيصِ عليها بالأفضليَّة الصَّريحة، وذُكِرَت مع أخَواتها بالأحَبِّيَّة فحَصَلَ لها التَّفضيل تَنصيصاً وانضِماماً، والله أعلم.

وأخرج الطَّبَريُّ (١٥/ ٩٣) من رواية عبد الله بن باباه عن عبد الله بن عَمْرو بن العاص قال: إنَّ الرجل إذا قال: لا إله إلّا الله، فهي كلمة الإخلاص التي لا يقبَل اللهُ عَمَلاً حتَّى يقولها، وإذا/ قال: الحمد لله، فهي كلمة الشُّكر التي لم يَشكُرِ اللهَ عبدٌ حتَّى يقولها. ومن ٢٠٨/١١
طريق الأعمَش عن مجاهد عن ابن عبَّاس (٢٤/ ٨١) قال: مَن قال: لا إله إلّا الله، فليَقُل على إثرها: الحمد لله رَبّ العالمينَ.

تكميل: أخرج النَّسائيُّ (ك١٠٦٠٢و١٠٩١٣) بسندٍ صحيح[1] عن أبي سعيد: عن النبيّ ﷺ: «قال موسى: يا رَبِّ عَلِّمني شيئاً أذكُرُك به، قال: قل لا إله إلّا الله» الحديث، وفيه: «لو أنَّ السَّماوات السَّبع وعامِرَهنَّ والأرَضينَ السَّبع جُعِلنَ في كِفّة، ولا إله إلّا الله في كِفّة لَمَالَت بهِنَّ لا إله إلّا الله» فيُؤخَذ منه أنَّ الذِّكر بلا إله إلّا الله أرجَحُ من الذِّكر بالحمد لله، ولا يعارضه حديث أبي مالك الأشعَريّ رَفَعَه: «والحمد لله تَملَأ الميزان»[2] فإنَّ المِلء يدلّ على المساواة والرُّجحان صريح في الزّيادة فيكون أَولى، ومعنى «مِلء الميزان» أنَّ ذاكِرها يَمتَلِئ ميزانُه ثواباً.

وذكر ابن بَطّال عن بعض العلماء أنَّ الفضل الوارد في حديث الباب وما شابَهَه إنَّما هو لأهلِ الفضل في الدّين والطَّهارة من الجَرائم العِظام، وليس مَن أصَرَّ على شَهَواته وانتَهَكَ دين الله وحُرُماته بِلَاحِقٍ بالأفاضلِ المطهَّرينَ في ذلك. ويَشهَد له قوله تعالى: ﴿أَمْ حَسِبَ ٱلَّذِينَ ٱجْتَرَحُوا۟ ٱلسَّيِّـَٔاتِ أَن نَّجْعَلَهُمْ كَٱلَّذِينَ ءَامَنُوا۟ وَعَمِلُوا۟ ٱلصَّـٰلِحَـٰتِ سَوَآءً مَّحْيَاهُمْ وَمَمَاتُهُمْ ۚ سَآءَ مَا يَحْكُمُونَ﴾ [الجاثية:٢١].

---

(١) هو من رواية درّاج عن أبي الهيثم، وروايته عنه ضعيفة.

(٢) أخرجه مسلم (٢٢٣)، والترمذي (٣٥١٧)، وابن ماجه (٢٨٠) والنسائي (٢٤٣٧).

قوله: «حدَّثنا ابن فُضَيلٍ» هو محمَّد، وأبوه بالفاءِ والمعجَمة مُصغَّر، وعُمارة: هو ابن القعقاع بن شُبْرُمةَ، وأبو زُرْعة: هو ابن عَمْرو بن جَرِير، ورجال الإسناد ما بين زُهَير بن حَرْب وأبي هريرة كوفيّونَ.

قوله: «خفيفَتان على اللِّسان...» إلى آخره، قال الطِّيبيُّ: الخِفّة مُستَعارة للسُّهولة، شَبَّهَ سُهولة جَرَيان هذا الكلام على اللِّسان بما يَخِفّ على الحامل من بعض المحمولات فلا يَشُقّ عليه، فذكر المشَبَّه وأراد المشَبَّه به، وأمَّا الثِّقَل فعلى حقيقَته، لأنَّ الأعمال تَتَجَسَّم عند الميزان، والخِفّة والسُّهولة من الأُمور النِّسبيَّة.

وفي الحديث حَثٌّ على المواظَبة على هذا الذِّكر وتحريضٌ على مُلازَمته، لأنَّ جميع التَّكاليف شاقّة على النَّفس، وهذا سَهل ومع ذلك يَثقُل في الميزان كما تَثقُل الأفعال الشّاقّة، فلا ينبغي التَّفريط فيه.

وقوله: «حبيبَتان إلى الرَّحمن» تثنية حبيبةٍ، وهي المحبوبة، والمراد: أنَّ قائلها مَحبوبٌ لله، ومَحبّة الله للعبد إرادة إيصال الخير له والتَّكريم، وخَصَّ الرَّحمنَ من الأسماء الحُسنَى للتَّنبيه على سَعة رحمة الله، حيثُ يُجازي على العَمَل القليل بالثَّوابِ الجزيل، ولما فيها من التَّنزيه والتَّحميد والتَّعظيم. وفي الحديث جواز السَّجع في الدُّعاء إذا وَقَعَ بغير كُلفة، وسيأتي بَقيَّة شرح هذا الحديث في آخر «الصَّحيح» حيثُ خَتَمَ به المصنِّف (٧٥٦٣) إن شاء الله تعالى.

## ٦٦- باب فضل ذكر الله عزَّ وجلَّ

٢٠٩/١١ قوله: «باب فضل ذِكْر الله عزَّ وجلَّ» ذكر فيه حديثَي أبي موسى وأبي هريرة وهما ظاهران فيما تَرجَمَ له، والمراد بالذِّكرِ هنا: الإتيان بالألفاظِ التي وَرَدَ التَّرغيب في قولها والإكثار منها مِثل الباقيات الصالحات، وهي: سبحان الله والحمد لله ولا إله إلّا الله والله أكبر، وما يَلتَحِق بها من الحَوقَلة والبسملة والحَسبَلة والاستغفار، ونحو ذلك، والدُّعاء بخيرَي الدُّنيا والآخِرة.

ويُطلَق ذِكْر الله أيضاً ويُراد به المواظَبة على العَمَل بما أوجَبَه أو نَدَبَ إليه، كتلاوة القرآن

وقراءة الحديث ومُدارَسة العلم والتَّنَفُّل بالصلاة.

ثمَّ الذِّكر يقع تارة باللِّسان ويُؤجَر عليه الناطِق، ولا يُشتَرَط استحضارُه لمعناه، ولكن يُشتَرَط أن لا يَقصِد به غيرَ معناه، وإن انضافَ إلى النُّطق الذِّكرُ بالقلبِ فهو أكمَل، فإن انضافَ إلى ذلك استحضار معنى الذِّكر وما اشتَمَلَ عليه من تعظيم الله تعالى ونفي النَّقائص عنه ازدادَ كمالاً، فإن وَقَعَ ذلك في عَمَل صالح مما فُرِضَ من صلاة أو جهاد أو غيرهما ازدادَ كمالاً، فإن صَحَّحَ التَّوجُّه وأخلَصَ لله تعالى في ذلك فهو أبلَغ الكمال.

وقال الفخر الرَّازيُّ: المراد بذِكْر اللِّسان: الألفاظ الدّالَّة على التَّسبيح والتَّحميد والتَّمجيد. والذِّكر بالقلبِ: التفكُّر في أدلّة الذّات والصِّفات، وفي أدلّة التَّكاليف من الأمر والنَّهي حتَّى يَطَّلِع على أحكامها، وفي أسرار مخلوقات الله. والذِّكر بالجَوارِح: هو أن تَصير مُستَغرِقةً في الطاعات، ومن ثَمَّ سَمَّى الله الصلاة ذِكْراً فقال: ﴿فَٱسْعَوْاْ إِلَىٰ ذِكْرِ ٱللَّهِ﴾ [الجمعة:٩].

ونُقِلَ عن بعض العارفينَ قال: الذِّكر على سبعة أنحاء: فذِكْر العينَينِ بالبُكاء، وذِكْر الأُذُنَينِ بالإصغاء، وذِكْر اللِّسان بالثَّناء، وذِكْر اليَدَينِ بالعطاء، وذِكْر البَدَن بالوفاء، وذِكْر القلب بالخوفِ والرَّجاء، وذِكْر الرّوح بالتَّسليمِ والرِّضاء.

ووَرَدَ في فضل الذِّكر أحاديث أُخرى:

منها: ما أخرجه المصنِّف في أواخر كتاب التَّوحيد (٧٤٠٥ و٧٥٣٧) عن أبي هريرة: قال النبيّ ﷺ: «يقول الله تعالى: أنا عند ظنّ عبدي بي وأنا معه إذا ذكرني، فإن ذكرني في نفسه ذكرته في نفسي» الحديث.

ومنها: ما أخرجه في صلاة اللَّيل (١١٤٣) من حديث أبي هريرة أيضاً رَفَعَه: «يَعقِد الشَّيطان» الحديث، وفيه: «فإن قامَ فذَكَر الله انحَلَّت عُقدة».

ومنها: ما أخرجه مسلم (٢٧٠٠) من حديث أبي هريرة وأبي سعيد مرفوعاً: «لا يَقعُد قوم يَذكُرونَ الله تعالى إلّا حَفَّتهم الملائكة، وغَشِيَتهم الرَّحمة، ونزلت عليهم السَّكينة» الحديث.

ومن حديث أبي ذرٍّ رَفَعَه (٢٧٣١/ ٨٦): «أحَبُّ الكلام إلى الله ما اصطَفَى لملائكَتِه: سبحان رَبّي وبِحَمدِه»[1] الحديث. ومن حديث معاوية رَفَعَه (٢٧٠) أنَّه قال لجماعةٍ جَلَسوا يَذكُرونَ الله تعالى: «أتاني جِبْريل فأخبرني أنَّ/ الله يُباهي بكم الملائكة». ومن حديث سَمُرة رَفَعَه (٢١٣٧): «أحَبّ الكلام إلى الله أربع: لا إله إلّا الله، والله أكبر، وسبحان الله، والحمد لله، لا يَضُرّك بأيِّهِنَّ بَدَأت». ١١/٢١٠

ومن حديث أبي هريرة رَفَعَه (٢٦٩٥): «لَأن أقول سبحان الله والحمد لله ولا إله إلّا الله والله أكبر، أحَبّ إليَّ ممَّا طَلَعَت عليه الشمس».

وأخرج التِّرمِذيّ (٢٨٦٣) والنَّسائيُّ[2] وصَحَّحَه الحاكم (١/ ٤٢١-٤٢٢) عن الحارث ابن الحارث الأشعَريّ في حديث طويل، وفيه: «فآمُركم أن تَذكُروا الله، وإنَّ مَثَل ذلك كمَثَلِ رجل خَرَجَ العدوّ في إثره سِراعاً، حتَّى إذا أتى على حِصن حَصين أحرَزَ نفسه منهم، فكذلك العَبد لا يُحرِز نفسه من الشَّيطان إلّا بذِكْر الله تعالى».

وعن عبد الله بن بُسْر: أنَّ رجلاً قال: يا رسول الله، إنَّ شَرائع الإسلام قد كَثُرَت عليَّ. فأخبِرني بشيءٍ أتشَبَّث به. قال: «لا يزال لسانك رَطْباً من ذِكْر الله» أخرجه التِّرمِذيّ (٣٣٧٥)، وابن ماجَهْ (٣٧٩٣)، وصَحَّحَه ابن حِبّان (٨١٤) والحاكم (١/ ٤٩٥).

وأخرج ابن حِبّان (٨١٨) نحوه أيضاً من حديث معاذ بن جبل، وفيه أنَّه السائل عن ذلك.

وأخرج التِّرمِذيّ (٣٥١٠) من حديث أنس رَفَعَه: «إذا مَرَرتُم برياض الجنَّة فارتَعُوا». قالوا: وما رياض الجنَّة؟ قال: «حِلَق الذِّكْر».

وأخرج التِّرمِذيّ (٣٣٧٧) وابن ماجَهْ (٣٧٩٠) وصَحَّحَه الحاكم (١/ ٤٩٦) من حديث أبي الدَّرداء مرفوعاً: «ألا أُخبِركم بخير أعمالكم، وأزكاها عند مَليككم، وأرفَعها في دَرَجاتكم، وخيرٌ لكم من إنفاق الذَّهَب والوَرِق، وخير لكم من أن تَلْقَوا عدوّكم فتَضرِبوا أعناقهم

---

(١) هذا لفظ رواية الترمذي (٣٥٩٣)، ولفظ رواية مسلم قدّمها الحافظ قريباً.

(٢) لم يخرج النسائي من الحديث هذه القطعة التي ذكرها الحافظ رحمه الله، وإنما اقتصر في «الكبرى» على قطعة أخرى من الحديث الطويل في دعوى الجاهلية بالرقم (٨٨١٥) و(١١٢٨٦).

ويَضرِبوا أعناقكُم؟» قالوا: بَلَى. قال: «ذِكْر الله عزَّ وجلَّ». وقد أشرتُ إليه مُستَشكلاً في أوائل الجهاد مع ما وَرَدَ في فضل المجاهد أنَّه كالصّائمِ لا يُفطِر وكالقائمِ لا يَفتُر، وغير ذلك ممَّا يدلّ على أفضليَّته على غيره من الأعمال الصالحة، وطريق الجمع ـ والله أعلم ـ أنَّ المراد بذِكْر الله في حديث أبي الدَّرداء: الذِّكر الكامل، وهو ما يَجتَمِع فيه ذِكْر اللِّسان والقلب بالتفكُّرِ في المعنى واستحضار عَظَمة الله تعالى، وأنَّ الذي يَحصُل له ذلك يكون أفضل ممَّن يقاتل الكفَّار مثلاً من غير استحضارٍ لذلك.

وأنَّ أفضليَّة الجهاد إنَّما هي بالنِّسبة إلى ذِكْر اللِّسان المجَرَّد، فمَن اتَّفَقَ له أنَّه جَمَعَ ذلك كمَن يَذكُر الله بلسانه وقلبه واستحضاره، وكلّ ذلك حالَ صلاته أو في صيامه أو تَصَدُّقه أو قتاله الكفَّارَ مثلاً، فهو الذي بَلَغَ الغاية القُصوى، والعلمُ عند الله تعالى.

وأجابَ القاضي أبو بكر بن العربيّ بأنَّه ما من عَمَل صالح إلّا والذِّكر مُشتَرَط في تصحيحه، فمَن لم يَذكُر الله بقلبِه عند صَدَقَته أو صيامه مثلاً فليس عَمَله كاملاً، فصارَ الذِّكر أفضل الأعمال من هذه الحَيثيَّة. ويشير إلى ذلك حديث: «نيَّة المؤمن أبلَغ من عَمَله»[1].

**٦٤٠٧- حدَّثني محمَّدُ بنُ العلاءِ، حدَّثنا أبو أُسامةَ، عن بُرَيدِ بنِ عبدِ الله، عن أبي بُرْدةَ، عن أبي موسى ﷺ، قال: قال النبيُّ ﷺ: «مَثَلُ الذي يَذكُرُ رَبَّه، والذي لا يَذكُرُ ربّه مَثَلُ الحيِّ والميِّتِ».**

**٦٤٠٨- حدَّثنا قُتَيبةُ، حدَّثنا جَرِيرٌ، عن الأعمَشِ، عن أبي صالحٍ، عن أبي هريرةَ، قال: قال رسولُ الله ﷺ: «إنَّ لله ملائكةً يَطوفونَ في الطُّرقِ، يَلْتَمِسونَ أهلَ الذِّكْرِ، فإذا وجَدوا قوماً يَذكُرونَ الله تَنادَوْا هَلُمّوا إلى حاجَتِكُم، قال: فيَحُفّونَهم بأجْنِحَتِهم إلى السماءِ الدُّنْيا، قال: فيَسْأَلُهم رَبُّهم ـ وهو أعلمُ منهم ـ: ما يقولُ عبادي؟ قال: تَقُول: يُسبِّحونَكَ، ويُكَبِّرونَكَ،**

---

(١) أخرجه القضاعي في «مسند الشهاب» (١٤٧)، والبيهقي في «الشعب» (٦٨٥٩) من حديث أنس بن مالك، وأخرجه الطبراني (٥٩٤٢)، والخطيب في «تاريخ بغداد» ٩/ ٢٣٧ من حديث سهل بن سعد، والقضاعي (١٤٨) من حديث النوّاس بن سمعان. وأسانيدها كلها ضعيفة. وانظر «كشف الخفاء» ٢/ ٤٣٠.

ويَحْمَدونَكَ، ويُمَجِّدونَكَ، قال: فيقول: هل رَأَوْني؟ قال: فيقولون: لا والله ما رَأَوْكَ، قال: فيقول: كيفَ لو رَأَوْني؟ قال: يقولون: لو رَأَوْكَ كانوا أَشَدَّ لكَ عبادةً، وأَشَدَّ لكَ تَمْجِيداً، وأكثرَ لكَ تَسْبِيحاً قال: يقول: فما يَسْألونني؟ قال: يَسْألونَكَ الجنَّةَ، قال: يقول: وهل رَأَوْها؟ قال: يقولون: لا والله يا رَبِّ ما رَأَوْها، قال: فيقول: فكيفَ لو أنَّهم رَأَوْها؟ قال: يقولون: لو أنَّهم رَأَوْها كانوا أَشَدَّ عليها حِرْصاً، وأَشَدَّ لها طَلَباً، وأعظَمَ فيها رَغْبةً. قال: فمِمَّ يَتَعَوَّذُونَ؟ قال: يقولون: منَ النار، قال: يقول: وهل رَأَوْها؟ قال: يقولون: لا والله يا ربِّ ما رَأَوْها، قال: يقول: فكيفَ لو رَأَوْها؟ قال: يقولون: لو رَأَوْها كانوا أَشَدَّ منها فِراراً، وأَشَدَّ لها مَخافةً، قال: فيقول: فأُشْهِدُكم أنّي قد غَفَرْتُ لهم، قال: يقول مَلَكٌ منَ الملائكةِ: فيهم فلانٌ ليس منهم، إنَّما جاء لِحاجةٍ قال: همُ الجُلَساءُ لا يَشْقَى جَلِيسُهم».

رواه شُعْبةُ عن الأعمَشِ، ولم يرفعْه.

ورواه سُهَيلٌ، عن أبيه، عن أبي هريرةَ، عن النبيِّ ﷺ.

الحديث الأول: قوله: «مَثَل الذي يَذكُر رَبّه والذي لا يَذكُر رَبّه مَثَل الحيّ والميِّت» سَقَطَ لفظ «رَبّه» الثّانية من رواية غير أبي ذرٍّ، هكذا وَقَعَ في جميع نُسَخ البخاريّ، وقد أخرجه مسلم (٧٧٩) عن أبي كُرَيب، وهو محمَّد بن العلاء شيخ البخاريّ فيه بسندِه المذكور بلفظ: «مَثَل البيت الذي يُذكَر الله فيه والبيت الذي لا يُذكَر الله فيه مَثَل الحيّ والميِّت».

وكذا أخرجه الإسماعيليّ وابن حِبّان في «صحيحه» (٨٥٤) جميعاً عن أبي يَعْلى[1] عن أبي كُرَيب.

وكذا أخرجه أبو عَوَانة (٣٩١٠) عن أحمد بن عبد الحميد، والإسماعيليّ أيضاً عن الحسن بن سفيان عن عبد الله بن بَرّاد، وعن القاسم بن زَكَرِيّا عن يوسف بن موسى وإبراهيم بن سعيد الجَوْهريّ وموسى بن عبد الرَّحمن المسروقيّ والقاسم بن دينار، كلّهم عن أبي أُسامة.

---

(١) وهو في «مسند أبي يعلى» (٧٣٠٦).

فتَوارُد هؤلاءِ على هذا اللَّفظ يدلّ على أنَّه هو الذي حدَّث به بُرَيدُ بنُ عبد الله شيخُ أبي أُسامة، وانفِراد البخاريّ باللَّفظِ المذكور دونَ بَقيَّة أصحاب أبي كُرَيب وأصحاب أبي أُسامة يُشعِر بأنَّه رواه من حِفظه، أو تَجوَّزَ في روايته بالمعنى الذي وَقَعَ له، وهو أنَّ الذي يوصَف بالحياة والموت حقيقة هو الساكن لا السَّكَن، وأنَّ إطلاق الحيّ والميِّت في وصف البيت إنَّما يُراد به ساكن البيت، فشَبَّهَ الذّاكِر بالحيِّ الذي ظاهره مُتَزَيِّن بنورِ الحياة وباطِنه بنورِ المعرِفة، وغير/ الذّاكِر بالبيت الذي ظاهره عاطِل وباطِنه باطِل. ٢١١/١١

وقيل: مَوقِع التَّشبيه بالحيِّ والميِّت لما في الحيّ من النَّفع لمن يواليه والضُّرّ لمن يُعاديه، وليس ذلك في الميِّت.

**الحديث الثاني: قوله: «حدَّثنا قُتَيبة»** هو ابن سعيد، وصَرَّحَ بذلك في غير رواية أبي ذرٍّ.

**قوله: «جَرِير»** هو ابن عبد الحميد.

**قوله: «عن أبي صالح»** لم أرَه من حديث الأعمَش إلّا بالعَنعَنة، لكنِ اعتَمَدَ البخاريّ على وَصْله لِكَونِ شُعْبة رواه عن الأعمَش كما سأذكره، فإنَّ شُعْبة كان لا يُحدِّث عن شيوخه المنسوبين للتَّدليسِ إلّا بما تَحقَّقَ أنَّهم سمعوه.

**قوله: «عن أبي هريرة»** كذا قال جَرِير، وتابَعَه الفُضَيل بن عياض عند ابن حِبّان (٨٥٦) وأبو بكر بن عيَّاش عند الإسماعيليّ، كلاهما عن الأعمَش.

وأخرجه التِّرمِذيّ (٣٦٠٠) عن أبي كُرَيب عن أبي معاوية عن الأعمَش، فقال: عن أبي صالح عن أبي هريرة أو عن أبي سعيد، هكذا بالشكِّ للأكثر، وفي نُسخة: وعن أبي سعيد، بواو العطف، والأوَّل هو المعتمَد، فقد أخرجه أحمد (٧٤٢٤) عن أبي معاوية بالشكِّ، وقال: شَكّ الأعمَش، وكذا قال ابن أبي الدُّنيا عن إسحاق بن إسماعيل عن أبي معاوية.

وكذا أخرجه الإسماعيليّ من رواية عبد الواحد بن زياد عن الأعمَش عن أبي صالح عن أبي هريرة أو عن أبي سعيد، وقال: شَكّ سليمان، يعني الأعمَش.

قال التِّرمِذيّ: حسن صحيح، وقد رويَ عن أبي هريرة من غير هذا الوجه. يعني: كما تقدَّم بغير تَرَدُّد.

**قوله بَعْد سياق المَتْن: «رواه شُعْبة، عن الأعْمَش»** يعني: بسندِه المذكور.

**قوله: «ولم يرفعه»** هكذا وَصَلَه أحمد (٧٤٢٥) قال: حدَّثنا محمَّد بن جعفر حدَّثنا شُعْبة، قال: بنحوِه، ولم يَرفَعه.

وهكذا أخرجه الإسماعيليّ من رواية بشر بن خالد عن محمَّد بن جعفر موقوفاً.

**قوله: «ورواه سُهَيل، عن أبيه، عن أبي هريرة، عن النبيّ ﷺ»** وَصَلَه مسلم (٢٦٨٩) وأحمد (٧٤٢٦) من طريقه، وسأذكر ما في روايته من فائدة.

**قوله: «إنَّ لله ملائكة»** زاد الإسماعيليّ من طريق عثمان بن أبي شَيْبة، وابن حِبّان (٨٥٧) من طريق إسحاق بن راهويه، كلاهما عن جَرِير: **«فُضُلاً»**، وكذا لابنِ حِبّان (٨٥٦) من طريق فُضَيل بن عياض، وكذا لمسلمٍ من رواية سُهَيل.

قال عياض في «المشارق» ما نَصّه: في روايتنا عن أكثرِهم بسكونِ الضّاد المعجَمة، وهو الصَّواب، ورواه العُذْريّ والهَوزَنيّ: «فُضْل» بالضَّمِّ وبعضهم بضمِّ الضّاد، ومعناه: زيادة على كُتّاب الناس، هكذا جاء مُفَسَّراً في البخاريّ، قال: وكان هذا الحرف في كتاب ابن عيسى: «فُضَلاء» بضمِّ أوَّله وفتح الضّاد والمدّ، وهو وهم هنا وإن كانت هذه صِفَتهم عليهم السَّلام.

وقال في «الإكمال»: الرِّواية فيه عند جُمهور شيوخنا في مسلم والبخاريّ بفتحِ الفاء وسكون الضّاد، فذَكَر نحو ما تقدَّم، وزادَ: هكذا جاء مُفَسَّراً في البخاريّ في رواية أبي معاوية الضَّرير.

وقال ابن الأثير في «النِّهاية» (٣/ ٤٥٥): فُضْلاً، أي: زيادة عن الملائكة المرتَّبين مع الخَلائق، ويُروى بسكونِ الضّاد وبضمِّها، قال بعضهم: والسُّكون أكثر وأصوب.

وقال النَّوويّ: ضَبَطوا فُضُلاً على أوجُه: أرجَحُها: بضمِّ الفاء والضّاد، والثّاني: بضمِّ الفاء وسكون الضّاد، ورَجَّحَه بعضُهم وادَّعَى أنَّها أكثر وأصوب، والثّالث: بفتحِ الفاء وسكون

الضّاد، قال القاضي عياض: هكذا الرِّواية عند جُمهور شيوخنا في البخاريّ ومسلم، والرَّابع: بضمِّ الفاء والضّاد كالأوَّل، لكن برفع اللّام، يعني على أنَّه خَبَر إنَّ، والخامس: فُضَلاء بالمدِّ جمع فاضل. قال العلماء: ومعناه على جميع الرِّوايات أنَّهم زائدونَ على الحَفَظة وغيرهم من المرتَّبين مع الخَلائق، لا وظيفة لهم إلّا حِلَق الذِّكر.

وقال الطِّيبيُّ: فُضْلاً، بضمِّ الفاء وسكون الضّاد جمع فاضل، كَنُزل ونازِل، انتهى.

ونِسبة عياض هذه اللَّفظة للبخاريّ وهْم، فإنَّها ليست في «صحيح البخاريّ» هنا في جميع الرِّوايات إلّا أن تكون خارج «الصَّحيح»، ولم يُخرِّج البخاريّ الحديث المذكور عن أبي معاوية أصلاً، وإنَّما أخرجه من طريقه التِّرمذيّ.

وزاد ابن أبي الدُّنيا والطبرانيُّ[1] في رواية جَرِير: فُضُلاً عن كُتَّاب الناس،/ ومثله لابنِ ٢١٢/١١
حِبّان من رواية فُضَيل بن عياض، وزاد: «سَيّاحينَ في الأرض»[2]، وكذا هو في رواية أبي معاوية عند التِّرمذيّ، وللإسماعيليّ[3] عن كتاب الأيدي، ولمسلمٍ من رواية سُهَيل عن أبيه: «سَيّارةً فُضُلاً».

**قوله: «يَطوفونَ في الطرق، يَلْتَمِسونَ أهلَ الذِّكْر»** في رواية سُهَيل: «يتبعُون مَجالس الذِّكر».

وفي حديث جابِر عند أبي يَعْلى (١٨٦٥ و٢١٣٨): «إنَّ لله سَرايا من الملائكة تَقِف وتَحُلّ بمَجالس الذِّكر في الأرض».

**قوله: «فإذا وجَدوا قوماً»** في رواية فُضَيل بن عياض: «فإذا رأوا أقواماً»، وفي رواية سُهَيل: «فإذا وجَدوا مَجلِساً فيه ذِكْرٌ».

---

(١) في «الدعاء» (١٨٩٥).

(٢) هذه الجملة ليست في رواية ابن حبان، وإنما هي عند الترمذي كما قال الحافظ، وكذا عند أحمد (٧٤٢٤)، ولو أُخِّرت هذه الجملة إلى ما بعد قوله: وكذا هو في رواية أبي معاوية عند الترمذي، لكان أحسن، وبذلك يتسق الكلام ويصح، لأنَّ كلتا الزيادتين المذكورتين ثابتتان عند الترمذي.

(٣) تحرَّف في الأصلين و(س) إلى: والإسماعيلي، فأوهم أنَّ لفظ الترمذي أيضاً: عن كتَّاب الأيدي، وإنما لفظ الترمذي: عن كتَّاب الناس.

قوله: «تَنادَوْا» في رواية الإسماعيليّ: «يَتَنادَونَ».

قوله: «هَلُمّوا إلى حاجَتكُم» في رواية أبي معاوية: «بُغيَتكُم».

وقوله: «هَلُمّوا» على لُغة أهل نَجد، وأمَّا أهل الحِجاز فيقولون للواحدِ والاثنَينِ والجمع: هَلُمَّ، بلفظ الإفراد، وقد تقدَّم تقرير ذلك في التَّفسير. واختُلِفَ في أصل هذه الكلمة، فقيلَ: هل لك في الأكل أمّ، أي: اقصِد، وقيل: أصله، لُمّ بضمِّ اللّام وتشديد الميم، وها للتَّنبيه حُذِفَت ألِفها تخفيفاً.

قوله: «فيَحُفّونَهم بأجْنِحَتِهم» أي: يَدْنُونَ بأجنِحَتِهم حول الذّاكِرينَ، والباء للتعدّية، وقيل: للاستعانة.

قوله: «إلى السماء الدُّنْيا» في رواية الكُشْمِيهنيّ: «إلى سَماء الدُّنيا»، وفي رواية سُهَيل: «قَعَدوا معهم، وحَفَّ بعضهم بعضاً بأجنِحَتِهم حتَّى يَملَؤوا ما بينهم وبين سَماء الدُّنيا».

قوله: «قال: فيَسْألهم رَبّهم عزَّ وجلَّ ـ وهو أعْلم منهم ـ» في رواية الكُشْمِيهنيّ: «بهم» وكذا للإسماعيليّ، وهي جُملة مُعتَرِضة ورَدَت لِرفع التَّوهُّم، زاد في رواية سُهَيل: «من أين جِئتُم؟ فيقولون: جِئنا من عند عباد لك في الأرض»، وفي رواية التِّرمِذيّ: «فيقول الله: أيّ شيء تَرَكتُم عبادي يصنعونَ؟».

قوله: «ما يقول عبادي؟ قال: تقول: يُسبِّحونَك» كذا لأبي ذرٍّ بالإفرادِ فيهما، ولغيره: «قالوا: يقولون»، ولابنِ أبي الدُّنيا: «قال: يقولون»، وزاد سُهَيل في روايته: «فإذا تَفرَّقوا ـ أي: أهلُ المجلِس ـ عَرَجوا ـ أي: الملائكةُ ـ وصَعِدوا إلى السماء».

قوله: «يُسبِّحونَك ويُكَبِّرونَك ويَحْمَدونَك» زاد إسحاق وعثمان عن جَرير: «ويُمَجِّدونَك»، وكذا لابنِ أبي الدُّنيا، وفي رواية أبي معاوية: «فيقولون: تَرَكناهم يَحمَدونَك ويُمَجِّدونَك ويَذكُرونَك»، وفي رواية الإسماعيليّ: «قالوا: رَبَّنا مَرَرنا بهم وهم يَذكُرونَك...» إلى آخره، وفي رواية سُهَيل: «جِئنا من عند عبادٍ لك في الأرض يُسبِّحونَك ويُكبِّرونَك ويُهلِّلونَكَ ويَحمَدونَك ويسألونَك».

وفي حديث أنس عند البزّار (٦٤٩٤): «ويُعظِّمونَ آلاءَك ويَتلُونَ كتابك، ويُصَلّونَ على نبيّك، ويسألونَك لآخِرَتِهم ودُنياهم».

ويُؤخَذ من مجموع هذه الطُّرق المراد بمَجالس الذِّكر، وأنَّها التي تَشتَمِل على ذِكْر الله بأنواع الذِّكر الواردة من تسبيح وتكبير وغيرهما، وعلى تلاوة كتاب الله سبحانه وتعالى، وعلى الدُّعاء بخيرَي الدُّنيا والآخِرة.

وفي دخول قراءة الحديث النبويّ ومُدارَسة العلم الشَّرعيّ ومُذاكَرته والاجتماع على صلاة النافلة في هذه المجالس نظر، والأشبَه اختصاص ذلك بمَجالس التَّسبيح والتَّكبير ونحوهما والتِّلاوة حَسب، وإن كانت قراءة الحديث ومُدارَسة العلم والمناظَرة فيه من جُملة ما يَدخُل تحت مُسَمَّى ذِكْر الله تعالى.

**قوله: «قال: فيقول: هل رَأَوْني؟ قال: فيقولون: لا والله ما رَأَوْك»** كذا ثَبَتَ لفظ الجَلالة في جميع نُسَخ البخاريّ وكذا في بَقيَّة المواضع، وسَقَطَ لغيره.

**قوله: «كانوا أشَدّ لك عبادةً وأشَدّ لك تَمجيداً»** زاد أبو ذَرٍّ في روايته: «وتَحميداً» وكذا لابنِ أبي الدُّنيا، وزاد في رواية الإسماعيليّ: «وأشدّ لك ذِكْراً»، وفي رواية ابن أبي الدُّنيا: «وأكثر لك تسبيحاً»[1].

**قوله: «قال: يقول»** في رواية أبي ذرٍّ: «فيقول».

**قوله: «فما يَسألونني؟»** في رواية أبي معاوية: «فأيَّ شيء يَطلُبونَ؟».

**قوله: «يَسْألونَك الجنَّة»** في رواية سُهَيل: «يسألونَك جَنَّتك».

**قوله: «كانوا أشَدّ حِرْصاً»**[2] زاد أبو معاوية في روايته: «عليها»، وفي رواية ابن أبي الدُّنيا: «كانوا أشدّ حِرصاً وأشدّ/ طَلِبة وأعظَم لها رَغبة». ٢١٣/١١

---

(١) هذه العبارة ثابتة في رواية البخاري، دون خلاف بين رواة البخاري كما في اليونينية، فلا ندري ما وجه تخصيص الحافظ لابن أبي الدنيا بزيادتها. وكذا هي في النسخة التي عندنا برواية أبي ذر الهرويّ.

(٢) كذا وقع للحافظ رحمه الله، مع أنَّ الذي عند جميع رواة البخاري دون خلاف كما في اليونينية: أشد عليها حرصاً. بزيادة «عليها» وكذلك هي ثابتة في النسخة التي بأيدينا برواية أبي ذر الهروي.

**قوله: «قال: فمِمَّ يَتَعَوَّذونَ؟ قال: يقولون: من النار»** في رواية أبي معاوية: «فمن أيّ شيء يَتَعَوَّذونَ؟ فيقولون: من النار»، وفي رواية سُهَيل: «قالوا: ويَستَجيرونَك، وقال: ومِمَّ يَستَجيرونَني؟ قالوا: من نارك».

**قوله: «كانوا أشَدّ منها فِراراً وأشَدّ لها مَخافة»** في رواية أبي معاوية: «كانوا أشدّ منها هَرَباً، وأشدّ منها تَعَوُّذاً وخَوفاً»، وزاد سُهَيل في روايته: «قالوا: ويَستَغفِرونَك، قال: فيقول: قد غَفَرت لهم وأعطَيتهم ما سألوا». وفي حديث أنس: «فيقول: غَشُّوهم رحمتي».

**قوله: «يقول مَلَك من الملائكة: فيهم فلان ليس منهم، إنَّما جاء لِحاجةٍ»** في رواية أبي معاوية: «فيقولون: إنَّ فيهم فلاناً الخَطّاء لم يُرِدْهم إنَّما جاء لحاجةٍ»، وفي رواية سُهَيل: «قال: يقولون: رَبّ فيهم فلان عبدٌ خَطّاء إنَّما مرَّ فجَلَسَ معهم»، وزاد في روايته: «قال: وله قد غَفَرت».

**قوله: «هم الجُلَساء»** في رواية أبي معاوية وكذا في رواية سُهَيل: «هم القوم» وفي اللّام إشعار بالكمال، أي: هم القوم كلّ القوم.

**قوله: «لا يَشْقَى جَليسُهم»** كذا لأبي ذرٍّ، ولغيره: «لا يَشقَى بهم جَليسُهم»، وللتِّرمِذيِّ: «لا يَشقَى لهم جَليسٌ»، وهذه الجملة مُستأنَفة لِبيان المقتَضي لِكَونِهم أهلَ الكمال، وقد أخرج جعفر في «الذِّكر» من طريق أبي الأشهَب عن الحسن البصريّ قال: بَيْنَا قوم يَذكُرونَ الله إذ أتاهم رجل فقَعَدَ إليهم، قال: فنزلتِ الرَّحمة ثمَّ ارتَفَعَت، فقالوا: رَبّنا فيهم عبدك فلان، قال: غَشُّوهم رحمتي، هم القوم لا يَشقَى بهم جَليسهم. وفي هذه العِبارة مُبالَغة في نفي الشَّقاء عن جَليس الذّاكِرينَ، فلو قيل: لَسَعِدَ بهم جَليسهم لكان ذلك في غاية الفضل، لكنَّ التَّصريح بنفي الشَّقاء أبلَغ في حصول المقصود.

**تنبيه:** اختَصَرَ أبو زيد المروزيُّ في روايته عن الفِرَبريّ متنَ هذا الحديث، فساقَ مِنه إلى قوله: «هَلُمّوا إلى حاجتكُم» ثمَّ قال: فذكر الحديث.

وفي الحديث فضل مَجالس الذِّكر والذّاكِرينَ، وفضل الاجتماع على ذلك، وأنَّ جَليسهم

يَندَرِج معهم في جميع ما يَتَفَضَّل الله تعالى به عليهم إكراماً لهم، ولو لم يُشاركهم في أصل الذِّكر. وفيه محبّة الملائكة بني آدم واعتناؤُهم بهم. وفيه أنَّ السُّؤال قد يَصدُر من السائل وهو أعلم بالمسؤول عنه من المسؤول لِإظهار العِناية بالمسؤولِ عنه، والتَّنوية بقَدْره والإعلان بشَرَفِ منزلَته.

وقيل: إنَّ في خُصوص سؤال الله الملائكة عن أهل الذِّكر الإشارةَ إلى قولهم: ﴿قَالُوٓاْ أَتَجۡعَلُ فِيهَا مَن يُفۡسِدُ فِيهَا وَيَسۡفِكُ ٱلدِّمَآءَ وَنَحۡنُ نُسَبِّحُ بِحَمۡدِكَ وَنُقَدِّسُ لَكَ﴾ [البقرة:٣٠]، فكأنَّه قيل لهم: انظُروا إلى ما حَصَلَ منهم من التَّسبيح والتَّقديس، مع ما سُلِّطَ عليهم من الشَّهَوات ووساوِس الشياطين، وكيف عالجَوا ذلك وضاهَوكم في التَّسبيح والتَّقديس.

وقيل: إنَّه يُؤخَذ من هذا الحديث أنَّ الذِّكر الحاصل من بني آدم أعلى وأشرَف من الذِّكر الحاصل من الملائكة، لحصولِ ذِكْر الآدميّينَ مع كَثْرة الشَّواغِل، ووجود الصَّوارف وصُدوره في عالم الغيب، بخِلَاف الملائكة في ذلك كلّه. وفيه بيان كذِب مَن ادَّعَى من الزَّنادِقة أنَّه يرى الله تعالى جَهْراً في دار الدُّنيا، وقد ثَبَتَ في «صحيح مسلم» من حديث أبي أُمامةَ رَفَعَه: «واعلَموا أنَّكم لن تَروا رَبّكم حتَّى تَموتوا»[1].

وفيه جواز القَسَم في الأمر المحقَّق تأكيداً له وتنويهاً به.

وفيه أنَّ الذي اشتَمَلَت عليه الجنَّةُ من أنواع الخيرات، والنارُ من أنواع المكروهات، فوق ما وُصِفَتا به، وأنَّ الرَّغبة والطَّلَب من الله والمبالَغة في ذلك من أسباب الحصول.

## ٦٧- باب قول: لا حول ولا قوّة إلّا بالله

**٦٤٠٩- حدَّثنا محمَّدُ بنُ مُقاتِلٍ أبو الحسنِ، أخبرنا عبدُ الله، أخبرنا سليمانُ التَّيْميُّ، عن أبي عثمانَ، عن أبي موسى الأشعَرِيِّ، قال: أخَذَ النبيُّ ﷺ في عَقَبَةٍ ـ أو قال: ثَنِيَّةٍ ـ قال: فلمَّا عَلَا**

(١) كذا نسبه الحافظ رحمه الله هنا وفي غير موضع من شرحه هذا، وليس الحديث عند مسلم ولا نسبه إليه المزي في «تحفة الأشراف» (٤٨٩٦)، وإنما اقتصر على نسبته لأبي داود وابن ماجه، وهو عند أبي داود (٤٣٢٢)، وابن ماجه (٤٠٧٧)، لكن لم يسُق أبو داود لفظه.

عليها رجلٌ نادَى فرَفَعَ صوتَه: لا إلهَ إلّا الله والله أكبرُ، قال: ورسولُ الله ﷺ على بَغْلَتِه، قال: «فإنَّكم لا تَدْعونَ أصَمَّ ولا غائباً». ثمَّ قال: «يا أبا موسى ـ أو يا عبد الله ـ ألا أدُلُّكَ على كلمةٍ من كَنْزِ الجنَّةِ؟» قلتُ: بلى، قال: «لا حَوْلَ ولا قوّةَ إلّا بالله».

قوله: «باب قول: لا حَوْل ولا قوّة إلّا بالله» ذكر فيه حديث أبي موسى، وقد تقدَّم قريباً في «باب الدُّعاء إذا عَلا عَقَبة» (٦٣٨٤) ووعَدتُ بشرحِه في كتاب القَدَر (٦٦١٠)، وسيأتي إن شاء الله تعالى.

## ٦٨- باب لله مئةُ اسمٍ غير واحِدَةٍ

٦٤١٠- حدَّثنا عليُّ بنُ عبدِ الله، حدَّثنا سفيانُ، قال: حَفِظْناه من أبي الزِّنادِ، عن الأعرَجِ، عن أبي هريرةَ رِوايةً، قال: «لله تسعةٌ وتسعونَ اسماً، مئةٌ إلّا واحِدَةً، لا يَحْفَظُها أحدٌ إلّا دَخَلَ الجنَّةَ، وهو وَتْرٌ يُحِبُّ الوَتْرَ».

٢١٤/١١ قوله: «باب لله مئة اسم غير واحدة» كذا لأبي ذرٍّ، ولغيره: مئة غير واحدٍ، بالتَّذكير، وكذا اختَلَفَ الرُّواة في هذا في لفظ المتن.

قوله: «حَفِظْناه من أبي الزِّناد» في رواية الحُميديِّ في «مُسنَده» (١١٣٠) عن سفيان: حدَّثنا أبو الزِّناد، وكذا أخرجه أبو نُعَيم في «المستخرَج» من طريقه.

قوله: «روايةً» في رواية الحُميديّ: قال رسول الله ﷺ، ولمسلم (٢٦٧٧/ ٥) عن عَمْرو ابن محمَّد الناقد عن سفيان بهذا السَّنَد: عن النبيّ ﷺ، وللمصنِّف في التَّوحيد (٧٣٩٢) من رواية شُعَيب عن أبي الزِّناد بسندِه: أنَّ رسول الله ﷺ قال.

ووَقَعَ عند الدّارَقُطنيّ في «غرائب مالك» من رواية عبد الملِك بن يحيى بن بُكَير عن أبيه عن ابن وهب عن مالك بالسَّنَد المذكور[1]: عن النبيّ ﷺ قال: «قال الله عزَّ وجلَّ: لي تِسعةٌ وتِسعونَ اسماً».

قلت: وهذا الحديث رواه عن الأعرَج أيضاً موسى بن عُقْبة عند ابن ماجَهْ (٣٨٦١) من

(١) يعني عن أبي الزناد.

رواية زُهَير بن محمَّد عنه، وسَرَدَ الأسماء، ورواه عن أبي الزِّناد أيضاً شُعَيب بن أبي حمزة كما مَضَى في الشُّروط (٢٧٣٦)، ويأتي في التَّوحيد (٧٣٩٢).

وأخرجه التِّرمِذيّ (٣٥٠٧) من رواية الوليد بن مسلم عن شُعَيب، وسَرَدَ الأسماء، ومحمَّد بن عَجْلان عند أبي عَوَانة، ومالك عند ابن خُزَيمة[١] والنَّسائيّ (ك٧٦١٢)، والدّارَقُطنيّ في «غرائب مالك»، وقال: صحيح عن مالك وليس في «الموطَّأ»، وورقاء[٢] عند أبي نُعَيم في «طرق الأسماء الحُسنَى» (١٠)، وعبد الرَّحمن بن أبي الزِّناد عند الدّارَقُطنيّ وأبي[٣] عَوَانة، ومحمَّد بن إسحاق عند أحمد (٧٥٠٢) وابن ماجَه[٤]، وموسى بن عُقْبة[٥] عند أبي نُعَيم (١٥) من رواية حفص بن مَيسَرة عنه.

ورواه عن أبي هريرة أيضاً: همَّامُ بن مُنبِّه عند مسلم (٢٦٧٧/ ٦) وأحمد (٧٦٢٣)، ومحمَّدُ بن سِيرِين عند مسلم (٢٦٧٧/ ٦)، والتِّرمِذيّ (٣٥٠٦)، والطبرانيّ في«الدُّعاء» (١١٢)، وجعفر الفِرْيابيّ في «الذِّكر»، وأبو رافع عند التِّرمِذيّ (٣٥٠٦)، وأبو سَلَمة بن عبد الرَّحمن عند أحمد (١٠٥٣٢) وابن ماجَهْ (٣٨٦٠)، وعطاء بن يَسار (٢١-٢٣)، وسعيد المقبُريّ (٢٤)، وسعيد بن المسيّب (٦٦-٦٩)، وعبد الله بن شَقِيق (٨٤)، ومحمَّد بن جُبَير بن مُطعِم (٧٦)، والحسن البصريّ (٦٥)، أخرجها أبو نُعَيم بأسانيد عنهم كلّها ضعيفة، وعِراك بن مالك عند البزَّار لكن شَكَّ فيه، ورُوِّيناها في «جُزء العالي[٦]» (١٩) وفي «أمالي الحُرْفي[٧]» من طريقه بغير شَكّ.

---

(١) لم نقف عليه فيما طبع من «صحيح أبي عوانة» و«صحيح ابن خزيمة»، ونسبه إليهما الحافظ أيضاً في «إتحاف المهرة» (١٩١٤٦).

(٢) تحرَّف في (س) إلى: قدر ما. وورقاء المذكور هنا: هو ابن عمر اليَشكُري.

(٣) تحرَّف في (س) إلى: وأبو.

(٤) كذا نسبه الحافظ رحمه الله هنا لابن ماجه، ولم نقف عليه عنده، ولا نسبه إليه الحافظ نفسه في «الأمالي المطلقة» ص٢٣٦ عند تخريجه طرق هذا الحديث.

(٥) هؤلاء جميعاً رووه عن أبي الزناد.

(٦) تحرَّف في (س) إلى: المعالي، وإنما هو لأبي الحسين أحمد بن محمد البُوشَنْجي المعروف بابن العالي.

(٧) تصحَّف في (س) إلى: الجرفي، وإنما هو لأبي القاسم عبد الرحمن بن عُبيد الله الحُرْفيّ.

ورواه عن النبيّ ﷺ مع أبي هريرة: سلمان الفارسيّ وابن عبَّاس وابن عمر وعليّ، وكلّها عند أبي نُعَيم (٨٥-٨٨) أيضاً بأسانيد ضعيفة، وحديث عليٍّ في «طبقات الصّوفيَّة»[١] لأبي عبد الرَّحمن/ السُّلَميّ، وحديث ابن عبَّاس وابن عمر معاً في الجزء الثّالث عشر من «أمالي أبي القاسم بن بِشران»[٢] وفي «فوائد أبي عمر بن حَيّويه» انتقاء الدّارَقُطنيّ، هذا جميع ما وَقَفتُ عليه من طرقه. ٢١٥/١١

وقد أطلقَ ابن عَطيَّة في «تفسيره» أنَّه تَواتَرَ عن أبي هريرة، فقال: في سَرْد الأسماء نظر، فإنَّ بعضها ليس في القرآن ولا في الحديث الصَّحيح، ولم يَتَواتَر الحديث من أصلِه وإن خُرِّج في «الصَّحيح»، ولكنَّه تَواتَرَ عن أبي هريرة.

كذا قال، ولم يَتَواتَر عن أبي هريرة أيضاً بل غاية أمره أن يكون مشهوراً، ولم يقع في شيء من طرقه سَرْدُ الأسماء إلّا في رواية الوليد بن مسلم عند التِّرمِذيّ، وفي رواية زُهَير بن محمَّد عن موسى بن عُقْبة عند ابن ماجَهْ، وهذان الطَّريقان يَرجِعان إلى رواية الأعرَج، وفيهما اختلاف شديد في سَرْد الأسماء والزّيادة والنَّقص على ما سأُشيرُ إليه.

ووَقَعَ سَرد الأسماء أيضاً في طريق ثالثة أخرجها الحاكم في «المستدرَك» (١/ ١٧)، وجعفر الفِرْيابيّ في «الذِّكر» من طريق عبد العزيز بن الحُصَين عن أيوب[٣] عن محمَّد بن سِيرِين عن أبي هريرة.

واختَلَفَ العلماء في سَرْد الأسماء هل هو مرفوع أو مُدرَج في الخبر من بعض الرُّواة؟ فمَشَى كثير منهم على الأوَّل، واستَدَلُّوا به على جواز تسمية الله تعالى بما لم يَرِدْ في القرآن بصيغة الاسم، لأنَّ كثيراً من هذه الأسماء كذلك. وذهب آخرونَ إلى أنَّ التَّعيين مُدرَج لخُلوِّ أكثر الرِّوايات عنه. ونَقَلَه عبد العزيز النَّخْشَبيّ عن كثير من العلماء.

قال الحاكم (١/ ١٦) بعد تخريج الحديث من طريق صفوان بن صالح عن الوليد بن مسلم:

---

(١) ص٣٣١.

(٢) هو في الجزء الأول من «أماليه» بتحقيق عادل العزازي (٨٣٧).

(٣) قرن الحاكم بأيوب السختياني هشام بن حسان.

صحيح على شرط الشَّيخَين، ولم يُخرِّجاه بسياق الأسماء الحُسنَى، والعِلّة فيه عندهما تَفرُّد الوليد بن مسلم، قال: ولا أعلم خِلَافاً عند أهل الحديث أنَّ الوليد أوثَق وأحفظ وأجَلّ وأعلم من بشر بن شُعَيب وعليّ بن عيَّاش وغيرهما من أصحاب شُعَيب.

يشير إلى أنَّ بشراً وعليّاً وأبا اليَمَان رَوَوه عن شُعَيب بدون سياق الأسماء، فرواية أبي اليَمَان عند المصنِّف (٢٧٣٦و٧٣٩٢)، ورواية عليّ عند النَّسائيّ (ك٧٦١٢)، ورواية بشر عند البيهقيّ (١٠/ ٢٧)، وليست العِلّة عند الشَّيخَينِ تَفرُّد الوليد فقط، بل الاختلاف عليه والاضطِراب وتدليسه واحتمال الإدراج.

قال البيهقيّ: يحتمل أن يكون التَّعيين وَقَعَ من بعض الرُّواة في الطَّريقَينِ معاً، ولهذا وَقَعَ الاختلاف الشَّديد بينهما، ولهذا الاحتمال تَرَكَ الشَّيخان تخريج التَّعيين.

وقال التِّرمِذيّ بعد أنَّ أخرجه من طريق الوليد: هذا حديث غريب، حدَّثنا به غيرُ واحد عن صفوان، ولا نعرفه إلّا من حديث صفوان، وهو ثقة، وقد رُويَ من غير وجه عن أبي هريرة، ولا نعلم في شيء من الرِّوايات ذِكْرَ الأسماء إلّا في هذه الطَّريق، وقد رويَ بإسناد آخر عن أبي هريرة فيه ذِكْر الأسماء، وليس له إسناد صحيح. انتهى.

ولم يَنفَرِد به صفوان، فقد أخرجه البيهقيّ[1] من طريق موسى بن أيوب النَّصِيبيّ، وهو ثقة، عن الوليد أيضاً، وقد اختُلِفَ في سندِه على الوليد، فأخرجه عثمان الدَّارِميّ في «النَّقض على المَرِيسِيّ» (ص١٨٠) عن هشام بن عمَّار عن الوليد، فقال: عن خُلَيد بن دَعْلَج عن قَتَادة عن محمَّد بن سِيرِين عن أبي هريرة، فذكره بدون التَّعيين، قال الوليد: وحدَّثنا سعيد بن عبد العزيز مِثل ذلك، وقال: كلّها في القرآن: ﴿هُوَ ٱللَّهُ ٱلَّذِى لَآ إِلَٰهَ إِلَّا هُوَ﴾ [الحشر:٢٢] ﴿ٱلرَّحْمَٰنُ ٱلرَّحِيمُ﴾ وسَرَدَ الأسماء.

وأخرجه أبو الشَّيخ بن حَيَّان[2] من رواية أبي عامر المُرِّيّ[1] عن الوليد بن مسلم بسند آخر

---

(١) في «الأسماء والصفات» (٦)، وفي «الدعوات الكبير» (٢٩٣).

(٢) تصحف في الأصلين و(س) إلى: حبان.

فقال: حدَّثنا زُهَير بن محمَّد عن موسى بن عُقْبة عن الأعرَج عن أبي هريرة، قال زُهَير: فبَلَغَنا أنَّ غير واحد من أهل العلم قال: إنَّ أوَّلها أنَّ تُفتَتَح بلا إله إلّا الله، وسَرد الأسماء.

وهذه الطَّريق أخرجها ابن ماجَهْ (٣٨٦١) وابن أبي عاصم[٢] والحاكم[٣] من طريق عبد الملِك بن محمَّد الصَّنعانيّ عن زُهَير بن محمَّد، لكن سَرَدَ الأسماء أوَّلاً، فقال بعد قوله: «مَن حَفِظَها دَخَلَ الجنَّة»: الله الواحد الصَّمَد... إلى آخره. ثمَّ قال بعد أن انتهى العَدّ: قال زُهَير: فبَلَغَنا عن غير واحد من أهل العلم أنَّ أوَّلها يُفتَتَح بلا إله إلّا الله له/ الأسماء الحُسنَى. ٢١٦/١١

قلت: والوليد بن مسلم أوثَق من عبد الملِك بن محمَّد الصَّنعانيّ، ورواية الوليد تُشعِر بأنَّ التَّعيين مُدرَج، وقد تَكَرَّرَ في رواية الوليد عن زُهَير ثلاثة أسماء، وهي: الأحد الصَّمَد الهادي، ووَقَعَ بَدَلَها في رواية عبد الملِك: المقسِط القادِر الوالي، وعند الوليد أيضاً: الوالي الرَّشيد، وعند عبد الملِك: الوالي الرَّاشد، وعند الوليد: العادِل المنير، وعند عبد الملِك: الفاطِر القاهر، واتَّفَقا في البَقيَّة.

وأمَّا رواية الوليد عن شُعَيب وهي أقرَب الطُّرق إلى الصِّحّة، وعليها عَوَّلَ غالب مَن شَرَحَ الأسماء الحُسنَى فسياقها عند التِّرمِذيّ: هو الله الذي لا إله إلّا هو الرَّحمن الرحيم الملِك القُدّوس السَّلام المؤمن المهَيمِن العزيز الجَبّار المتكبِّر الخالق البارئ المصَوِّر الغَفّار القَهّار الوهّاب الرَّزّاق الفَتّاح العليم القابِض الباسط الخافض الرَّافع المعِزّ المذِلّ السَّميع البصير الحَكَم العَدْل اللَّطيف الخَبير الحليم العظيم الغَفور الشَّكور العليّ الكبير الحَفيظ المُقيت الحَسيب الجَليل الكريم الرَّقيب المُجيب الواسع الحكيم الودود المجيد الباعِث الشَّهيد الحقّ الوكيل القويّ المتين الوليّ الحميد المحصي المبدِئ المعيد المحيي المميت الحيّ القَيّوم الواجِد الماجِد الواحد الصَّمَد القادِر المقتَدِر المقدِّم المؤَخِّر الأوَّل الآخِر الظّاهر الباطِن الوالي المُتَعال البَرّ التَّوّاب المنتَقِم العَفوّ الرَّؤوف مالك الملك ذو الجَلال والإكرام المقسِط الجامع الغني المغني المانع

---

(١) تصحف في الأصلين و(س) إلى: القرشي. وإنما هو المُرِّي نسبةً إلى مُرّة غَطَفان.

(٢) لم نقف عليه فيما بأيدينا من كتب ابن أبي عاصم المطبوعة، ولعله في كتاب «الدعاء» له، ولم نقف عليه مطبوعاً.

(٣) لم نقف عليه في «مستدرك الحاكم» من هذه الطريق، ولا ذكرها الحافظ نفسه في «إتحاف المهرة» (١٩١٤٦).

الضّارّ النافع النّور الهادي البَديع الباقي الوارث الرَّشيد الصَّبور.

وقد أخرجه الطبرانيّ[١] عن أبي زُرْعة الدِّمَشقيّ عن صفوان بن صالح، فخالَفَ في عِدّة أسماء فقال: القائم الدّائم، بَدَل: القابِض الباسط، والشَّديد، بَدَل: الرَّشيد، والأعلى المحيط مالك يوم الدّين، بَدَل: الودود المجيد الحكيم. ووَقَعَ عند ابن حِبّان (٨٠٨) عن الحسن بن سفيان عن صفوان: الدافع[٢]، بَدَل: المانع.

ووَقَعَ في «صحيح ابن خُزَيمة» في رواية صفوان أيضاً مُخالَفة في بعض الأسماء، قال: الحاكم، بَدَل: الحكيم، والقريب، بَدَل: الرَّقيب، والمولَى، بَدَل: الوالي، والأحد بَدَل: المغني.

ووَقَعَ في رواية البيهقيّ وابن مَندَهْ[٣] من طريق موسى بن أيوب عن الوليد: المغيث، بالمعجَمة والمثلَّثة بَدَل: المقيت بالقاف والمثنّاة.

ووَقَعَ بين رواية زُهَير وصفوان المخالَفة في ثلاثة وعشرينَ اسماً، فليس في رواية زُهَير: الفَتّاح القَهّار الحَكَم العَدل الحَسيب الجَليل المحصي المقتَدِر المقدِّم المؤَخِّر البَرّ المنتَقِم الغني النافع الصَّبور البَديع الغَفّار الحَفيظ الكبير الواسع الأحد مالك الملك ذو الجَلال والإكرام، وذكر بدلَها: الرَّبّ الفَرْد الكافي القاهر المبين ـ بالموحَّدة ـ الصّادِق الجميل البادئ ـ بالدّال ـ القديم البارّ ـ بتشديد الرَّاء ـ الوفيّ البُرهان الشَّديد الواقي ـ بالقاف ـ القدير الحافظ العادِل المعطي العالم الأحد الأبد الوَتر ذو القوّة.

ووَقَعَ في رواية عبد العزيز بن الحُصين اختلاف آخر، فسَقَطَ فيها ممَّا في رواية صفوان من «القَهّار» إلى تمام خمسة عشر اسماً على الوِلاء، وسَقَطَ منها أيضاً: القويّ الحليم الماجِد

---

(١) لم نقف عليه من هذه الطريق في شيء من كتب الطبراني المطبوعة.

(٢) تحرَّف في الأصلين و(س) إلى: الرافع، بالراء، والمثبت هو الصواب، لأنَّ اسم الرافع ثابت في رواية الحسن بن سفيان قبل ذلك مع اسم الخافض، وسَبَق الحافظَ إلى الإشارة إلى وقوع ذلك للحسن بن سفيان البيهقيُّ في «الأسماء والصفات» بإثر الحديث (٦) بعد أن أخرج الحديث من طريقين أحدهما طريق الحسن بن سفيان، وفاتنا التنبيه على ذلك في «صحيح ابن حبان» فليستدرك من هنا.

(٣) أخرج ابن منده هذا الحديث في «التوحيد» (٢٢٩) من طريقين أحدهما طريق موسى بن أيوب، لكنه لم يسق لفظه بتمامه.

القابِض الباسط الخافض الرَّافع المعِزّ المذِلّ المقسِط الجامع الضّارّ النافع الوالي الرَّبّ، فوَقَعَ فيها ممَّا في رواية موسى بن عُقْبة المذكورة آنِفاً ثمانية عشر اسماً على الوِلاء، وفيها أيضاً: الحنّان المنّان الجليل الكَفيل المحيط القادِر الرَّفيع الشّاكِر الأكرَم الفاطِر الخَلّاق الفاتح المثيب ـ بالمثلَّثة ثمَّ الموحَّدة ـ العَلّام المولَى النَّصير ذو الطَّوْل ذو المعارج ذو الفضل الإله المدَبِّر ـ بتشديد الموحَّدة ـ.

قال الحاكم: إنَّما أخرَجتُ رواية عبد العزيز بن الحُصَين شاهداً لِرواية الوليد عن شُعْبة، لأنَّ الأسماء التي زادَها على الوليد كلّها في القرآن، كذا قال، وليس كذلك، وإنَّما تُؤخَذ من القرآن بضرب من التَّكَلُّف، لا أنَّ جميعها وَرَدَ فيه بصورة الأسماء.

وقد قال الغَزاليّ في «شرح الأسماء» له: لا أعرِف أحداً من العلماء عُنيَ بطلبِ الأسماء وجمعها سوى رجل من حُفّاظ المغرب يقال له: عليّ بن حَزْم، فإنَّه قال: صَحَّ عندي قريب من ثمانينَ اسماً يَشتَمِل عليها كتاب/ الله والصِّحاح من الأخبار، فلتُطلَب البَقيَّة من الأخبار الصَّحيحة. قال الغَزاليّ: وأظنّه لم يَبلُغه الحديث، يعني: الذي أخرجه التِّرمِذيّ، أو بَلَغَه فاستَضعَفَ إسناده. ٢١٧/١١

قلت: الثّاني هو مُراده، فإنَّه ذكر نحو ذلك في «المحَلَّى» ثمَّ قال: والأحاديث الواردة في سَرد الأسماء ضعيفة لا يَصِحّ شيء منها أصلاً، وجميع ما تَتبَّعته من القرآن ثمانية وستّونَ اسماً. فإنَّه اقتَصَرَ على ما وَرَدَ فيه بصورة الاسم لا ما يُؤخَذ من الاشتِقاق كالباقي من قوله تعالى: ﴿ وَيَبْقَىٰ وَجْهُ رَبِّكَ ﴾ [الرحمن:٢٧]، ولا ما وَرَدَ مُضافاً كالبَديع من قوله تعالى: ﴿ بَدِيعُ ٱلسَّمَٰوَٰتِ وَٱلْأَرْضِ ﴾ [البقرة:١١٧] وسأُبيِّنُ الأسماء التي اقتَصَرَ عليها قريباً.

وقد استَضعَفَ الحديثَ أيضاً جماعةٌ: فقال الداوودِيُّ: لم يَثبُت أنَّ النبيَّ ﷺ عَيَّنَ الأسماء المذكورة، وقال ابن العربيّ: يحتمل أن تكون الأسماء تكملةَ الحديث المرفوع، ويحتمل أن تكون من جمع بعض الرُّواة، وهو الأظهَر عندي.

وقال أبو الحسن القابِسيّ: أسماء الله وصفاته لا تُعلَم إلّا بالتَّوقيفِ من الكتاب أو السُّنّة أو

الإجماع، ولا يَدخُل فيها القياس ولم يقع في الكتاب ذِكْرُ عَدَد مُعيَّن، وثَبَتَ في السُّنّة أنَّها تِسعة وتِسعونَ، فأخرج بعضُ الناس من الكتاب تِسعةً وتسعينَ اسماً، والله أعلم بما أخرج من ذلك، لأنَّ بعضها ليست أسماءً، يعني: صريحةً.

ونَقَلَ الفخر الرَّازيّ عن أبي زيد البَلْخيّ أنَّه طَعَنَ في حديث الباب، فقال: أمَّا الرِّواية التي لم تُسرَد فيها الأسماء، وهي التي اتَّفقوا على أنَّها أقوى من الرِّواية التي سُرِدَت فيها الأسماء، فضعيفة من جهة أنَّ الشّارع ذكر هذا العَدَد الخاصّ، ويقول: إنَّ مَن أحصاه دَخَلَ الجنَّة، ثمَّ لا يسأله السامعونَ عن تفصيلها، وقد عُلِمَتْ شِدّةُ رَغبة الخلق في تحصيل هذا المقصود، فيَمتَنِع أن لا يُطالبوه بذلك، ولو طالَبُوه لَبيَّنها لهم، ولو بيَّنها لمَا أغفَلوه ولَنُقِلَ ذلك عنهم.

وأمَّا الرِّواية التي سُرِدَت فيها الأسماء فيدلّ على ضَعفها عَدَم تَناسُبها في السّياق، ولا في التَّوقيف، ولا في الاشتِقاق، لأنَّه إن كان المراد الأسماء فقط فغالبها صفات، وإن كان المراد الصِّفات فالصِّفات غير مُتَناهية.

وأجابَ الفخر الرَّازيّ عن الأوَّل: بجوازِ أن يكون المراد من عَدَم تفسيرها أن يَستَمِرّوا على المواظَبة بالدُّعاءِ بجميع ما وَرَدَ من الأسماء رَجاء أن يقعوا على تلكَ الأسماء المخصوصة، كما أُبهِمَت ساعة الجمعة وليلة القَدْر والصلاة الوُسطَى.

وعن الثّاني: بأنَّ سَرْدَها إنَّما وَقَعَ بحَسَب التتبُّع والاستقراء على الرَّاجح، فلم يَحصُل الاعتناء بالتَّناسُب، وبِأنَّ المراد مَن أحصَى هذه الأسماء دَخَلَ الجنَّة بحَسَب ما وَقَعَ الاختلاف في تفسير المراد بالإحصاءِ، فلم يكن القصد حَصر الأسماء، انتهى.

وإذا تَقرَّرَ رُجْحان أنَّ سَرد الأسماء ليس مرفوعاً فقد اعتَنَى جماعة بتَتَبُّعِها من القرآن من غير تقييد بعَدَد، فرُوِّينا في «كتاب المئتَينِ» لأبي عثمان الصّابونيّ بسندِه إلى محمَّد بن يحيى الذُّهْليّ أنَّه استَخرَجَ الأسماء من القرآن.

وكذا أخرج أبو نُعَيم (٩١) عن الطبرانيّ عن أحمد بن عَمْرو الخَلّال عن ابن أبي عُمر[1]،

---

(١) تحرَّف في (ع) و(س) إلى: عَمرو. وإنما هو ابن أبي عُمر العَدَني نزيل مكة، صاحب «المسند» وغيره.

حدَّثنا محمَّد بن جعفر بن محمَّد بن عليّ بن الحسين سألت أبي[1] جعفر بن محمَّد الصّادِق عن الأسماء الحُسنَى، فقال: هي في القرآن.

ورُوّينا في «فوائد تمّام» (٦٠٩) من طريق أبي الطاهر بن السَّرح عن حِبّان بن نافع عن سفيان بن عُيَينة الحديث، يعني حديث: «إنَّ لله تِسعة وتسعينَ اسماً» قال: فوعَدَنا سفيان أن يُخرِجها لنا من القرآن فأبطَأ، فأتينا أبا زيد فأخرجها لنا، فعَرَضناها على سفيان، فنَظَرَ فيها أربع مرَّات، وقال: نعم هي هذه.

وهذا سياق ما ذكره جعفر وأبو زيد قالا: ففي الفاتحة خمسة: الله رَبّ الرَّحمن الرحيم مالك. وفي البقرة: مُحيط [١٩] قدير [٢٠] عليم [٢٩] حَكيم [٢٠٩] عليّ [٢٥٥] عظيم [٢٥٥] تَوّاب [٣٧] بصير [٩٦] وليّ [١٠٧] واسع [١١٥] كافٍ [١٣٧] رَؤوف [١٤٣] بَديع [١١٧] شاكِر [١٥٨] واحد [١٣٣] سَميع [٢٥٦] قابِض [٢٤٥] باسط [٢٤٥] حَيّ [٢٥٥] قَيّوم [٢٥٥] غَنيّ [٢٦٧] حَميد [٢٦٧] غَفور [١٧٣] حَليم [٢٢٥].

وزاد جعفر: إلٰه [١٣٣] قريب [١٨٦] مُجيب [١٨٦] عَزيز [١٢٩] نَصير [١٠٧] قويّ [١٦٥] شديد [١٦٥] سريع [٢٠٢] خَبير [٢٣٤].

٢١٨/١١ قالا: وفي آل عِمران: وهّاب [٨] قائم [١٨]. زاد جعفر/ الصّادِق: باعِث [١٦٤] مُنعِم [١٠٣] مُتَفَضِّل [٧٣].

وفي النِّساء: رَقيب [١] حَسيب [٦] شهيد [٣٣] مُقيت [٨٥] وكَيل [٨١]. زاد جعفر: عليّ [٣٤] كبير[٣٤]. وزاد سفيان: عَفوّ [٤٣].

وفي الأنعام: فاطِر [١٤] قاهر [١٨]. زاد جعفر: مُميت [٦١، ٩٣] غَفور [٥٤] بُرهان[2]. وزاد سفيان: لطيف [١٠٣] خَبير [١٨] قادِر [٣٧].

وفي الأعراف: مُحيي مُميت [١٥٨].

---

(١) تحرَّف في (ع) و(س) إلى: أبا. وإنما سأل محمد بن جعفر بن محمد أباه جعفر بن محمد، فجعفر بدلٌ من قوله: أبي.

(٢) لم يرد اسم برهان في سورة الأنعام.

وفي الأنفال: نِعمَ المولَى ونِعمَ النَّصير [٤٠].

وفي هود: حَفيظ [٥٧] مَجيد [٧٣] وَدُود [٩٠] فَعّال لما يريد [١٠٧]. زاد سفيان: قريب مُجيب [٦١].

وفي الرَّعد: كبير مُتَعال [٩]. وفي إبراهيم: مَنّان [١١]. زاد جعفر: صادِق وارث[1]. وفي الحِجر: خَلّاق [٨٦]. وفي مريم: صادِق[2] وارث [٤٠]، زاد جعفر: فرد [٩٥]. وفي طه عند جعفر وحدَه: غَفّار [٨٢]. وفي المؤمنينَ: كريم [١١٦].

وفي النّور: حَقّ مُبين [٢٥]. زاد سفيان: نور [٣٥]. وفي الفُرقان: هادٍ [٣١]. وفي سَبأ: فتّاح [٢٦]. وفي الزُّمَر: عالم [٤٦]، عند جعفر وحدَه. وفي المؤمن: غافر قابِل ذو الطَّول [٣]. زاد سفيان: شديد [٣]. وزاد جعفر: رَفيع [١٥].

وفي الذّاريات: رَزّاق ذو القوّة المتين [١٥]، بالتاءِ. وفي الطّور: بَرّ [٢٨]. وفي اقتَرَبَت: مُقتَدِر [٤٢]، زاد جعفر: مَليك [٥٥]. وفي الرَّحمن: ذو الجَلال والإكرام [٢٧]. زاد جعفر: رَبّ المشرقَينِ ورَبّ المغربينِ [١٧] باقي [٢٧] مُعين[3]. وفي الحديد: أوَّلٌ آخرٌ ظاهِرٌ باطِنٌ [٣].

وفي الحَشر: قُدّوس سَلام مُؤمِن مُهَيمِن عَزيز جَبّار مُتَكَبِّر خالق بارئ مُصوِّر [٢٣-٢٤]. زاد جعفر: مَلِك [٥٥]. وفي البُروج: مُبدِئ مُعيد [١٣]. وفي الفجر: وتر [٣]، عند جعفر وحده. وفي الإخلاص: أحد صَمَد [١ و٢].

هذا آخر ما رُوِّيناه عن جعفر وأبي زيد وتقرير سفيان من تَتبُّع الأسماء من القرآن، وفيها اختلاف شديد وتَكرار، وعِدّة أسماء لم تَرِد بلفظ الاسم وهي: صادِق مُنعِم مُتفضِّل

---

(١) كذا في الأصلين و(س)، وهو خطأ، إذ لا وجود لهذين الاسمين في رواية جعفر الصادق، وإنما اقتصر جعفر وسفيان على اسم منَّان في إبراهيم.

(٢) لم يرد هذا الاسمُ في سورة مريم، وإنما جاء فيها وصفاً لإسماعيل عليه السلام: ﴿وَٱذۡكُرۡ فِي ٱلۡكِتَٰبِ إِسۡمَٰعِيلَۚ إِنَّهُۥ كَانَ صَادِقَ ٱلۡوَعۡدِ﴾ [٥٤].

(٣) كذا في الأصلين و(س)، وهو خطأ، إذ لا وجود لهذا الاسم في روايتي جعفر وسفيان، لكن جاء اسم معين عند سفيان أنه في سورة النساء، ولم يرد فيها كما ذكر.

مَنّان مُبدِئ مُعيد باعِث قابِض باسط بُرهان مُعين مُميت باقي.

ووَقَفتُ في كتاب «المقصِد الأسنَى» لأبي عبد الله محمَّد بن إبراهيم الزّاهد أنَّه تَتبَّعَ الأسماء من القرآن، فتأمَّلتُه فوجَدته كَرَّرَ أسماء وذكر ممَّا لم أرَه فيه بصيغة الاسم «الصّادِق والكاشف والعَلّام»، وذكر من المضاف «الفالق» من قوله: ﴿فَالِقُ ٱلْحَبِّ وَٱلنَّوَىٰ﴾ [الأنعام:٩٥] وكان يَلزَمه أن يَذكُر القابِل من قوله: ﴿وَقَابِلِ ٱلتَّوْبِ﴾ [غافر:٣].

وقد تَتبَّعت ما بَقِيَ من الأسماء ممَّا وَرَدَ في القرآن بصيغة الاسم ممَّا لم يُذكَر في رواية التِّرمِذيّ وهي: «الرَّبّ الإله المحيط القدير الكافي الشّاكِر الشَّديد القائم الحاكم الفاطِر الغافر القاهر المولَى النَّصير الغالب الخالق الرَّفيع المليك الكَفيل الخَلّاق الأكرَم الأعلى المبين ـ بالموحَّدة ـ الحَفيّ ـ بالحاءِ المهمَلة والفاء ـ القريب الأحد الحافظ. فهذه سبعة وعِشرونَ اسماً إذا انضَمَّت إلى الأسماء التي وَقَعَت في رواية التِّرمِذيّ ممَّا وَقَعَت في القرآن بصيغة الاسم تَكمُل بها التِّسعة والتِّسعونَ، وكلّها في القرآن.

لكن بعضها بإضافةٍ، مثل: الشديد، من ﴿شَدِيدُ ٱلْعِقَابِ﴾ [البقرة:١٩٦]، والرَّفيع، من ﴿رَفِيعُ ٱلدَّرَجَٰتِ﴾ [غافر:١٥]، والقائم، من قوله: ﴿قَآئِمٌ عَلَىٰ كُلِّ نَفْسٍۭ بِمَا كَسَبَتْ﴾ [الرعد: ٣٣]، والفاطِر، من ﴿فَاطِرِ ٱلسَّمَٰوَٰتِ﴾ [الأنعام:١٤]، والقاهر، من ﴿وَهُوَ ٱلْقَاهِرُ فَوْقَ عِبَادِهِۦ﴾ [الأنعام:١٨]، والمولَى والنَّصير، من ﴿نِعْمَ ٱلْمَوْلَىٰ وَنِعْمَ ٱلنَّصِيرُ﴾ [الأنفال:٤٠]، والعالِم، من ﴿عَٰلِمُ ٱلْغَيْبِ﴾ [الأنعام:٧٣]، والخالق، من قوله: ﴿خَٰلِقُ كُلِّ شَىْءٍ﴾ [الأنعام:١٠٢]، والغافر، من ﴿غَافِرِ ٱلذَّنۢبِ﴾ [غافر:٣]، والغالب، من ﴿وَٱللَّهُ غَالِبٌ عَلَىٰٓ أَمْرِهِۦ﴾ [يوسف:٢١]، والرَّفيع، من ﴿رَفِيعُ ٱلدَّرَجَٰتِ﴾ [غافر:١٥]، والحافظ، من قوله: ﴿فَٱللَّهُ خَيْرٌ حَٰفِظًا﴾ [يوسف:٦٤] ومن قوله: ﴿وَإِنَّا لَهُۥ لَحَٰفِظُونَ﴾ [الحجر:٩].

وقد وَقَعَ نحو ذلك من الأسماء التي في رواية التِّرمِذيّ، وهي المحيي، من قوله: ﴿لَمُحْيِ ٱلْمَوْتَىٰ﴾ [الروم:٥٠]، والمالك، من قوله: ﴿مَٰلِكَ ٱلْمُلْكِ﴾ [آل عمران:٢٦]، والنّور، من قوله: ﴿نُورُ ٱلسَّمَٰوَٰتِ وَٱلْأَرْضِ﴾ [النور:٣٥]، والبَديع، من قوله: ﴿بَدِيعُ ٱلسَّمَٰوَٰتِ وَٱلْأَرْضِ﴾ [البقرة:١١٧]،

والجامع، من قوله: ﴿جَامِعُ ٱلنَّاسِ﴾ [آل عمران:٩]، والحَكَم، من قوله: ﴿أَفَغَيْرَ ٱللَّهِ أَبْتَغِي حَكَمًا﴾[الأنعام:١١٤]، والوارث، من قوله: ﴿وَنَحْنُ ٱلْوَٰرِثُونَ﴾[الحجر:٢٣].

والأسماء التي تُقابِل هذه ممَّا وَقَعَ في رواية التِّرمِذيّ ممَّا لم تقع في القرآن بصيغة الاسم، وهي سبعة وعِشرونَ اسماً: القابِض الباسط الخافض الرَّافع المعِزّ المذِلّ العَدْل الجَليل الباعِث المحصي المبدِئ المعيد المميت الواجِد الماجِد المقدِّم المؤَخِّر الوالي ذو الجَلال والإكرام المقسِط المغْني المانع/ الضّارّ النافع الباقي الرَّشيد الصَّبور. فإذا اقتُصِرَ من رواية التِّرمِذيّ على ما عَدَا ٢١٩/١١ هذه الأسماء، وأُبدِلَت بالسَّبعة والعشرينَ التي ذكرتُها خَرَجَ من ذلك تِسعة وتِسعونَ اسماً، كلّها في القرآن واردة بصيغة الاسم، ومواضعها كلّها ظاهرة من القرآن، إلّا قوله: الحَفيّ فإنَّه في سورة مريم في قول إبراهيم: ﴿سَأَسْتَغْفِرُ لَكَ رَبِّيٓ إِنَّهُۥ كَانَ بِي حَفِيًّا﴾ [مريم:٤٧] وقَلَّ مَن نَبَّهَ على ذلك.

ولا يَبقَى بعد ذلك إلّا النَّظَر في الأسماء المشتَقّة من صِفَة واحدة، مِثل: القدير والمقتَدِر والقادِر والغَفُور والغَفّار والغافر والعليّ والأعلى والمتعالي والمِلِك والمليك والمالك والكريم والأكرَم والقاهر والقَهّار والخالق والخَلّاق والشّاكِر والشَّكور والعالم والعليم، فإمَّا أن يقال: لا يَمنَع ذلك مِن عَدِّها، فإنَّ فيها التَّغايُر في الجملة، فإنَّ بعضها يزيد بخَصوصيَّة على الآخر ليست فيه.

وقد وَقَعَ الاتِّفاق على أنَّ الرَّحمن الرحيم اسمان مع كَونهما مُشتَقَّينِ من صِفَة واحدة، ولو مُنِعَ مِن عَدّ مثلِ ذلك لَلَزِمَ أن لا يُعَدّ ما يَشتَرِك الاسمان فيه ـ مثلاً ـ من حيثُ المعنى، مِثل الخالق البارئ المصَوِّر، لكنَّها عُدَّت لأنَّها ولو اشتَرَكَت في معنى الإيجاد والاختراع، فهي مُغايِرة من جهة أُخرى، وهي: أنَّ الخالق يفيد القُدرة على الإيجاد، والبارئ يفيد الموجِد لجوهرِ المخلوق، والمصَوِّر يفيد خالق الصّورة في تلكَ الذّات المخلوقة. وإذا كان ذلك لا يَمنَع المغايَرة لم يَمتَنِع عَدُّها أسماءً مع وُرودها، والعلم عند الله تعالى.

وهذا سَرْدها لِتُحفَظ، ولو كان في ذلك إعادةٌ، لكنَّه يُغتَفَر لهذا القصد: الله الرَّحمن الرحيم

المَلِك القُدّوس السَّلام المؤمن المهَيمِن العزيز الجبّار المتكبِّر الخالق البارئ المصَوِّر الغَفّار القَهّار التَّوّاب الوهّاب الخَلّاق الرَّزّاق الفَتّاح العليم الحليم العظيم الواسع الحكيم الحيّ القَيّوم السَّميع البصير اللَّطيف الخَبير العليّ الكبير المحيط القدير المولَى النَّصير الكريم الرَّقيب القريب المجيب الوكيل الحَسيب الحَفيظ المقيت الودود المجيد الوارث الشَّهيد الوليّ الحميد الحقّ المبين القويّ المتين الغني المالك الشَّديد القادِر المقتَدِر القاهر الكافي الشّاكِر المستعان الفاطِر البَديع الغافر الأوَّل الآخِر الظّاهر الباطِن الكَفيل الغالب الحَكَم العالم الرَّفيع الحافظ المنتَقِم القائم المحيي الجامع المليك المتعالي النّور الهادي الغَفور الشَّكور العَفوّ الرَّؤوف الأكرَم الأعلى البَرّ الحَفيّ الرَّبّ الإله الواحد الأحد الصَّمَد الذي لم يَلِد ولم يولد ولم يكن له كُفواً أحد.

**قوله: «لله تسعة وتسعونَ»** في رواية الحُميديّ: «إنَّ لله تِسعةً وتسعينَ» وكذا في رواية شُعَيب.

**قوله: «اسماً»** كذا في مُعظَم الرِّوايات بالنَّصبِ على التَّمييز، وحكى السُّهَيليّ أنَّه رويَ بالجرِّ، وخَرَّجَه على لُغة مَن يجعل الإعراب في النُّون ويُلزم الجمعَ الياءَ فيقول: كم سِنينُكَ، برفع النُّون، وعَدَدتُ سِنينَكَ، بالنَّصبِ، وكم مرَّ من سِنينِكَ، بكسر النُّون، ومنه قول الشّاعر[1]:

وقـــد جـــاوزت حَـــدَّ الأربعـــينِ

بكسر النُّون، فعلامة النَّصب في الرِّواية فتح النُّون وحذف التَّنوين لأجلِ الإضافة.

**وقوله: «مئة»** بالرَّفع والنَّصب على البَدَل في الرِّوايتَينِ.

**قوله: «إلّا واحدة»** قال ابن بَطّال: كذا وَقَعَ هنا، ولا يجوز في العربيَّة، قال: ووَقَعَ في رواية شُعَيب في الاعتصام: «إلّا واحداً» بالتَّذكير، وهو الصَّواب. كذا قال، وليستِ الرِّواية المذكورة في الاعتصام بل في التَّوحيد، وليستِ الرِّواية التي هنا خطأً بل وجَّهوها.

---

(١) هو سُحَيم بن وَثِيْل الرِّياحي. انظر «لسان العرب»، مادة (نجذ).

وقد وَقَعَ في رواية الحُميديِّ هنا: «مئة غير واحد» بالتَّذكير أيضاً، وخُرِّج التَّأنيث على إرادة التَّسمية. وقال السُّهَيليّ: بل أنَّثَ الاسم لأنَّه كلمة، واحتَجَّ بقولِ سيبويه: الكلمة اسم أو فِعل أو حرف، فسَمَّى الاسمَ كلمةً، وقال ابن مالك: أنَّثَ باعتبار معنى التَّسمية أو الصِّفة أو الكلمة.

وقال جماعة من العلماء: الحكمة في قوله: «مئة غير واحد» بعد قوله: «تِسعة وتِسعونَ» أن يَتَقرَّر ذلك في نفس السامع، جمعاً بين جِهَتَي الإجمال والتَّفصيل، أو دفعاً للتَّصحيفِ الخَطّيّ والسَّمْعيّ.

واستُدِلَّ به على صِحّة استثناء القليل من الكثير، وهو مُتَّفَق عليه.

وأبعَدَ مَن استَدَلَّ به/ على جواز الاستثناء مُطلَقاً حتَّى يَدخُل استثناء الكثير حتَّى لا يَبقَى ١١/٢٢٠ إلّا القليل.

وأغرَبَ الدَّاوُوديّ فيما حكاه عنه ابن التِّين فنَقَلَ الاتِّفاق على الجواز، وأنَّ مَن أقَرَّ ثمَّ استَثنَى عَمِلَ بِثُنْياهُ، حتَّى لو قال: له عليّ ألف إلّا تسع مئة وتِسعة وتسعينَ أنَّه لا يَلزَمه إلّا واحد.

وتَعقَّبَه ابن التِّين فقال: ذهب إلى هذا في الإقرار جماعةٌ، وأمَّا نقل الاتِّفاق فمردود، فالخِلَاف ثابِت حتَّى في مذهب مالك، وقد قال أبو الحسن اللَّخْميّ منهم: لو قال: أنتِ طالق ثلاثاً إلّا ثِنتَينِ وَقَعَ عليه ثلاث، ونَقَلَ عبد الوهّاب وغيره عن عبد الملِك وغيره أنَّه لا يَصِحّ استثناء الكثير من القليل.

ومن لطيف أدلَّتهم أنَّ مَن قال: صُمت الشَّهر إلّا تسعةً وعشرينَ يوماً يُستَهْجَن، لأنَّه لم يَصُم إلّا يوماً واليوم لا يُسَمَّى شهراً، وكذا مَن قال: لَقيت القوم جميعاً إلّا بعضَهم، ويكون ما لَقِيَ إلّا واحداً. قلت: والمسألة مشهورة فلا يُحتاج إلى الإطالة فيها.

وقد اختُلِفَ في هذا العَدَد هل المراد به حَصر الأسماء الحُسنَى في هذه العِدّة أو أنَّها أكثر من ذلك، ولكنِ اختَصَّت هذه بأنَّ مَن أحصاها دَخَلَ الجنَّة؟

فذهب الجمهور إلى الثّاني، ونَقَلَ النَّوويّ اتِّفاق العلماء عليه فقال: ليس في الحديث حَصرُ أسماء الله تعالى، وليس معناه: أنَّه ليس له اسمٌ غير هذه التِّسعة والتِّسعينَ، وإنَّما مقصود الحديث أنَّ هذه الأسماء مَن أحصاها دَخَلَ الجنَّة، فالمراد الإخبار عن دخول الجنَّة بإحصائها لا الإخبار بحَصرِ الأسماء، ويُؤيِّده قوله ﷺ في حديث ابن مسعود الذي أخرجه أحمد (٣٧١٢) وصَحَّحَه ابن حِبّان (٩٧٢): «أسألك بكلِّ اسمٍ هو لك سَمَّيتَ به نفسَك، أو أنزَلتَه في كتابك، أو عَلَّمتَه أحداً من خلقك، أو استأثرْتَ به في عِلم الغيب عندك».

وعند مالك (٢/ ٩٥١-٩٥٢) عن كعب الأحبار في دعاءٍ: «وأسألُك بأسمائك الحُسنَى ما علمتُ منها وما لم أعلم»، وأورَدَ الطَّبَريُّ عن قَتَادة نحوه، ومن حديث عائشة: أنَّها دَعَت بحَضرة النبيّ ﷺ بنحوِ ذلك[1]. وسيأتي في الكلام على الاسم الأعظَم.

وقال الخطَّابيُّ: في هذا الحديث إثبات هذه الأسماء المخصوصة بهذا العَدَد، وليس فيه مَنع ما عَداها من الزّيادة، وإنَّما التخصيص لِكَونِها أكثرَ الأسماء وأبيَنَها معانيَ، وخَبَر المبتَدَأ في الحديث هو قوله: «مَن أحصاها»، لا قوله: «لله»، وهو كقولِك: لِزيدٍ ألف دِرْهم أعَدَّها للصَّدَقة، أو لِعَمرٍو مئة ثوب مَن زارَه ألبَسه إيّاها. وقال القُرطُبيّ في «المفهم» نحو ذلك.

ونَقَلَ ابن بَطّال عن القاضي أبي بكر بن الطيِّب قال: ليس في الحديث دليل على أنَّه ليس لله من الأسماء إلّا هذه العِدّة، وإنَّما معنى الحديث: أنَّ مَن أحصاها دَخَلَ الجنَّة، ويدلّ على عَدَم الحَصر أنَّ أكثرها صفات، وصفات الله لا تَتَناهَى.

وقيل: إنَّ المراد الدُّعاء بهذه الأسماء، لأنَّ الحديث مَبنيّ على قوله: ﴿وَلِلَّهِ ٱلْأَسْمَآءُ ٱلْحُسْنَىٰ فَٱدْعُوهُ بِهَا﴾ [الأعراف:١٨٠] فذكر النبيّ ﷺ أنَّها تِسعة وتِسعونَ فيُدعَى بها ولا يُدعَى بغيرها. حكاه ابن بَطّال عن المهلَّب، وفيه نظر، لأنَّه ثَبَتَ في أخبار صحيحة الدُّعاء بكثيرٍ من الأسماء التي لم تَرِد في القرآن كما في حديث ابن عبَّاس في قيام اللَّيل (١١٢٠): «أنتَ المقدِّم وأنتَ المؤَخِّر» وغير ذلك.

---

(١) أخرجه ابن ماجه (٣٨٥٩).

وقال الفخر الرَّازيُّ: لمَّا كانت الأسماء من الصِّفات، وهي إمّا ثُبوتيَّة حقيقيَّة كالحيِّ، أو إضافيَّة كالعظيمِ، وإمّا سَلْبيَّة كالقُدّوسِ، وإمّا من حقيقيَّة وإضافيَّة كالقدير، أو من سَلبيَّة إضافيَّة كالأوَّل والآخِر، وإمّا من حقيقيَّة وإضافيَّة وسَلبيَّة كالمَلِك، والسُّلُوب غير مُتَناهية، لأنَّه عالم بلا نِهاية، قادِر على ما لا نِهاية له، فلا يَمتَنِع أن يكون له من ذلك اسم، فيَلزَم أن لا نِهاية لأسمائه.

وحكى القاضي أبو بكر بن العربيّ عن بعضهم أنَّ لله ألفَ اسمٍ، قال ابن العربيّ: وهذا قليل فيها.

ونَقَلَ الفخر الرَّازيُّ عن بعضهم: أنَّ لله أربعة آلاف اسم، استأثَرَ بعِلمِ ألف منها، وأعلمَ الملائكة بالبَقيَّة، والأنبياء بألفَينِ منها، وسائر الناس بألفٍ، وهذه دَعوى تحتاج إلى دليل. واستَدَلَّ بعضهم لهذا القول بأنَّه ثَبَتَ في نفس حديث الباب أنَّه وَتر يُحِبّ الوَتر، والرِّواية التي سُرِدَت فيها الأسماء/ لم يُعَدّ فيها الوَتر، فدَلَّ على أنَّ له اسماً آخر غير التِّسعة ٢٢١/١١
والتِّسعينَ. وتَعقَّبَه مَن ذهب إلى الحَصر في التِّسعة والتِّسعينَ كابنِ حَزم بأنَّ الخبر الوارد لم يَثبُت رفعه، وإنَّما هو مُدرَج كما تقدَّمَتِ الإشارة إليه.

واستُدلَّ أيضاً على عَدَم الحَصر بأنَّه مفهوم عَدَد، وهو ضعيف، وابن حَزْم ممَّن ذهب إلى الحَصر في العَدَد المذكور، وهو لا يقول بالمفهومِ أصلاً، ولكنَّه احتَجَّ بالتَّأكيدِ في قوله ﷺ: «مئة إلّا واحداً» قال: لأنَّه لو جازَ أن يكون له اسم زائد على العَدَد المذكور لَزِمَ أن يكون له مئةُ اسمٍ، فيَبطُل قوله: مئة إلّا واحداً.

وهذا الذي قاله ليس بحُجّةٍ على ما تقدَّمَ، لأنَّ الحَصر المذكور عندهم باعتبار الوعد الحاصل لمن أحصاها، فمَن ادَّعَى أنَّ[1] الوعد وَقَعَ لمن أحصَى زائداً على ذلك أخطَأ، ولا يَلزَم من ذلك أن لا يكون هناك اسمٌ زائد. واحتَجَّ بقولِه تعالى: ﴿وَلِلَّهِ ٱلْأَسْمَآءُ ٱلْحُسْنَىٰ فَٱدْعُوهُ بِهَا ۖ وَذَرُوا۟ ٱلَّذِينَ يُلْحِدُونَ فِىٓ أَسْمَٰٓئِهِۦ﴾ [الأعراف:١٨٠]، وقد قال أهل التَّفسير: من الإلحاد في

(١) جاء في (س): ادعى على أن. بإقحام لفظة «على».

أسمائه تسميته بما لم يَرِد في الكتاب أو السُّنّة الصَّحيحة، وقد ذُكر منها في آخر سورة الحَشر عِدّة، وخَتَمَ ذلك بأن قال: له الأسماء الحُسنَى. قال: وما يُتَخَيَّل من الزّيادة في العِدّة المذكورة لعلَّه مُكرَّرٌ معنًى وإن تَغايرَ لفظاً كالغافرِ والغَفّار والغَفور مثلاً، فيكون المعدود من ذلك واحداً فقط، فإذا اعتُبِرَ ذلك وجُمِعَتِ الأسماء الواردة نَصّاً في القرآن وفي الصَّحيح من الحديث لم تَزِد على العَدَد المذكور.

وقال غيره: المراد بالأسماءِ الحُسنَى في قوله تعالى: ﴿وَلِلَّهِ ٱلْأَسْمَآءُ ٱلْحُسْنَىٰ فَٱدْعُوهُ بِهَا﴾ ما جاء في الحديث: «إنَّ لله تِسعة وتسعينَ اسماً» فإن ثَبَتَ الخبر الوارد في تعيينها وجَبَ المصير إليه، وإلّا فليُتَتَبَّع من الكتاب العزيز والسُّنّة الصَّحيحة، فإنَّ التَّعريف في الأسماء للعهدِ، فلا بُدَّ من المعهود، فإنَّه أمَرَ بالدُّعاءِ بها ونَهى عن الدُّعاء بغيرها، فلا بُدَّ من وجود المأمور به.

قلت: والحَوالة على الكتاب العزيز أقرَب، وقد حَصَلَ بحَمدِ الله تَتبُّعها كما قَدَّمتُه وبَقِيَ أن يَعمِد إلى ما تَكَرَّرَ لفظاً ومعنًى من القرآن، فيُقتَصر عليه، ويُتَتَبَّع من الأحاديث الصَّحيحة تكملة العِدّة المذكورة، فهو نَمَط آخر من التتبُّع عَسَى الله أن يُعين عليه بحولِه وقوَّته آمينَ.

**فصْل**: وأمَّا الحكمة في القصر على العَدَد المخصوص، فذَكَر الفخر الرَّازيّ عن الأكثر أنَّه تَعَبُّدٌ لا يُعقَلُ معناه، كما قيل في عَدَد الصَّلَوات وغيرها، ونَقَلَ عن أبي خَلَف محمَّد بن عبد الملِكِ الطَّبَريّ السَّلْميّ قال: إنَّما خَصَّ هذا العَدَد إشارة إلى أنَّ الأسماء لا تُؤخَذ قياساً.

وقيل: الحكمة فيه أنَّ معانيَ الأسماء، ولو كانت كثيرة جدّاً، موجودةٌ في التِّسعة والتِّسعينَ المذكورة. وقيل: الحكمة فيه أنَّ العَدَد زوج وفَرد، والفَرد أفضل من الزَّوج، ومُنتَهَى الأفراد من غير تَكرار تِسعة وتِسعونَ، لأنَّ مئة وواحداً يَتَكَرَّر فيه الواحد. وإنَّما كان الفَرد أفضل من الزَّوج لأنَّ الوتر أفضل من الشَّفع، لأنَّ الوتر من صِفَة الخالق والشَّفع من صِفَة المخلوق، والشَّفع يحتاج للوترِ من غير عكسٍ.

وقيل: الكمال في العَدَد حاصل في المئة، لأنَّ الأعداد ثلاثة أجناس: آحاد وعشرات ومِئات، والألف مُبتَدَأ لآحادٍ أُخَر، فأسماء الله مئة استأثرَ الله منها بواحدٍ وهو الاسم الأعظَم فلم يُطْلِع عليه أحَداً، فكأنَّه قيل: مئة، لكن واحد منها عند الله.

وقال غيره: ليس الاسم الذي يُكمِل المئة مَخفياً بل هو الجَلالة، وممَّن جَزَمَ بذلك السُّهَيليُّ فقال: الأسماء الحُسنَى مئة على عَدَد دَرَجات الجنَّة، والذي يُكمِل المئة «الله»، ويُؤيِّده قوله تعالى: ﴿وَلِلَّهِ ٱلْأَسْمَآءُ ٱلْحُسْنَىٰ فَٱدْعُوهُ بِهَا﴾ فالتِّسعة والتِّسعونَ لله، فهي زائدة عليه وبِه تَكمُل المئة.

واستُدِلَّ بهذا الحديث على أنَّ الاسم هو المسَمَّى، حكاه أبو القاسم القُشَيريُّ في «شرح أسماء الله الحُسنَى» فقال: في هذا الحديث دليل على أنَّ الاسم هو المسَمَّى، إذ لو كان غيرَه كانت الأسماء غيرَه لقولِه تعالى: ﴿وَلِلَّهِ ٱلْأَسْمَآءُ ٱلْحُسْنَىٰ فَٱدْعُوهُ بِهَا﴾ ثمَّ قال: والمخْلَصُ من ذلك أنَّ المراد بالاسم هنا/ التَّسمية. ١١/٢٢٢

وقال الفخرُ الرَّازيُّ: المشهور من قول أصحابنا أنَّ الاسم نفس المسَمَّى وغير التَّسمية، وعند المعتَزِلة الاسم نفس التَّسمية وغير المسَمَّى، واختارَ الغَزاليّ أنَّ الثلاثة أُمور مُتباينة، وهو الحقّ عندي، لأنَّ الاسم إنَ كان عِبارةً عن اللَّفظ الدّالّ على الشَّيء بالوضعِ، وكان المسَمَّى عِبارة عن نفس ذلك الشَّيء المسَمَّى، فالعلم الضَّروريّ حاصل بأنَّ الاسم غير المسَمَّى، وهذا ممَّا لا يُمكِن وقوع النِّزاع فيه.

وقال أبو العبَّاس القُرطُبيّ في «المفهِم»: الاسم في العُرف العامّ: هو الكلمة الدّالَّة على شيء مُفرَد، وبهذا الاعتبار لا فرقَ بين الاسم والفِعل والحرف إذ كلّ واحد منها يَصدُقُ عليه ذلك، وإنَّما التَّفرِقة بينها باصطِلاح النُّحاة وليس ذلك من غَرَض المبحَث هنا، وإذا تَقرَّرَ هذا عُرِفَ غَلَط مَن قال: إنَّ الاسم هو المسَمَّى حقيقة كما زَعَمَ بعض الجَهَلة، فألزَمَ أنَّ مَن قال: نار، احتَرَقَ، فلم يَقدِر على التَّخَلُّص من ذلك.

وأمَّا النُّحاة فمُرادُهم بأنَّ الاسم هو المسَمَّى أنَّه مِن حيثُ إنَّه لا يدلّ إلّا عليه، ولا يُقصد إلّا

هو، فإن كان ذلك الاسم من الأسماء الدّالَّة على ذات المسَمَّى دَلَّ عليها من غير مَزيد أمرٍ آخر، وإن كان من الأسماء الدّالَّة على معنًى زائد دَلَّ على أنَّ تلكَ الذّات منسوبة إلى ذلك الزّائد خاصّة دونَ غيره، وبيان ذلك أنَّك إذا قلت: زيد مثلاً، فهو يدلّ على ذات مُتَشَخِّصة في الوجود من غير زيادة ولا نُقصان، فإن قلت: العالِم دَلَّ على أنَّ تلكَ الذّات منسوبة للعِلم، ومن هذا صَحَّ عقلاً أن تكْثُر الأسماء المختَلِفة على ذات واحدة، ولا توجِب تعدُّداً فيها ولا تكثيراً.

قال: وقد خَفِيَ هذا على بعضِهم، ففرَّ مِنه هَرَباً من لُزوم تعدُّد في ذات الله تعالى، فقال: إنَّ المراد بالاسم التَّسمية، ورأى أنَّ هذا يُخلِّصُه من التَّكَثُّر، وهذا فِرار من غير مَفَرّ إلى [غير][1] مَفَرّ. وذلك أنَّ التَّسمية إنَّما هي وضعُ الاسم وذِكرُ الاسم، فهي نِسبة الاسم إلى مُسَمّاه، فإذا قلنا: لِفلانٍ تسميتان اقتَضَى أنَّ له اسمَينِ نَنسُبهما إليه، فبَقِيَ الإلزام على حاله من ارتكاب التَّعَسُّف.

ثمَّ قال القُرطُبيّ: وقد يقال: الاسم هو المسَمَّى على إرادة أنَّ هذه الكلمة التي هي الاسم تُطلَقُ ويُراد بها المسَمَّى، كما قيل ذلك في قوله تعالى: ﴿سَبِّحِ ٱسْمَ رَبِّكَ ٱلْأَعْلَى﴾ [الأعلى:١]، أي: سَبِّح رَبَّك، فأُريد بالاسم المسَمَّى.

وقال غيره: التَّحقيق في ذلك أنَّك إذا سَمَّيت شيئاً باسمٍ فالنَّظَر في ثلاثة أشياء: ذلك الاسم، وهو اللَّفظ، ومعناه قبل التَّسمية، ومعناه بعدها، وهو الذّات التي أُطلِقَ عليها اللَّفظ، والذّات واللَّفظ مُتَغايِران قطعاً، والنُّحاة إنَّما يُطلِقونَه على اللَّفظ، لأنَّهم إنَّما يتكلَّمونَ في الألفاظ، وهو غير مُسَمًّى قطعاً، والذّات هي المسَمَّى قطعاً، وليست هي الاسم قطعاً، والخِلَاف في الأمر الثّالث، وهو معنى اللَّفظ قبل التَّلقيب، فالمتكلِّمونَ يُطلِقونَ الاسم عليه ثمَّ يختلفونَ في أنَّه الثّالث أو لا؟ فالخِلَاف حينئذٍ إنَّما هو في الاسم المعنَويّ هل هو المسَمَّى أو لا؟ لا في الاسم اللَّفظيّ، والنَّحويُّ لا يُطلِقُ الاسم على غير اللَّفظ لأنَّه مَحَطّ صِناعَته، والمتكلِّم لا يُنازِعُه في ذلك، ولا يَمنَع إطلاق اسم المدلول على الدّالّ، وإنَّما يزيد عليه شيئاً

(١) لفظة «غير» سقطت من الأصلين و(س)، وأثبتناها من «المفهم» للقرطبي، وهي ثابتة أيضاً في «طرح التثريب» للعراقي ٧/ ١٥٢ نقلاً عن القرطبي.

آخرَ دَعاه إلى تحقيقه ذِكرُ الأسماء والصِّفات وإطلاقها على الله تعالى.

قال: ومِثال ذلك أنَّك إذا قلت: جعفر لقبُه أنف الناقة، فالنَّحويّ يريد باللَّقَبِ لفظ أنف الناقة، والمتكلِّم يريد معناه، وهو ما يُفهَم مِنه من مَدح أو ذَمّ، ولا يَمنَع ذلك قول النَّحويّ: اللَّقَب لفظ يُشعِرُ بِضَعَةٍ أو رِفْعةٍ، لأنَّ اللَّفظ يُشعِر بذلك لِدلالتِه على المعنى، والمعنى في الحقيقة هو المقتَضي للضَّعة والرِّفعة، وذات جعفر هي الملَقَّبة عند الفريقَين، وبهذا يظهر أنَّ الخِلَاف في أنَّ الاسم هو المسَمَّى أو غير المسَمَّى خاصّ بأسماءِ الأعلام المشتَقّة.

ثمَّ قال القُرطُبيّ: فأسماء الله وإن تَعَدَّدَت فلا تعدُّد في ذاته ولا تركيب، لا محسوساً كالجسميّات، ولا عقليّاً كالمحدودات، وإنَّما تَعَدَّدَتِ الأسماء بحَسَب الاعتبارات الزّائدة على الذّات، ثمَّ هي من جهة دلالتها على أربعة أضرُبٍ: / ٢٢٣/١١

**الأوَّل**: ما يدلّ على الذّات مُجرَّدة كالجَلالة، فإنَّه يدلّ عليه دلالة مُطلَقة غير مُقيَّدة، وبِه تُعرَفُ جميع أسمائه، فيقال: الرَّحمن مثلاً من أسماء الله، ولا يقال: الله من أسماء الرَّحمن، ولهذا كان الأصحّ أنَّه اسم علم غير مُشتَقّ وليس بصِفَةٍ.

**الثّاني**: ما يدلّ على الصِّفات الثّابِتة للذّات كالعليمِ والقدير والسَّميع والبصير.

**الثّالث**: ما يدلّ على إضافة أمرٍ ما إليه كالخالقِ والرَّازِق.

**الرَّابع**: ما يدلّ على سَلْبِ شيء عنه كالعليِّ والقُدّوس.

وهذه الأقسام الأربعة مُنحَصِرة في النَّفي والإثبات.

واختُلِفَ في الأسماء الحُسنَى هل هي توقيفيَّة بمعنى أنَّه لا يجوز لأحدٍ أن يَشتَقَّ من الأفعال الثّابِتة لله أسماء، إلّا إذا وَرَدَ نَصٌّ ما في الكتاب أو السُّنّة، فقال الفخر الرازيُّ: المشهور عن أصحابنا أنَّها توقيفيَّة، وقالت المعتَزِلة والكَرّاميَّة: إذا دَلَّ العقل على أنَّ معنى اللَّفظ ثابِت في حَقّ الله جازَ إطلاقُه على الله، وقال القاضي أبو بكر والغَزاليّ: الأسماء توقيفيَّة دونَ الصِّفات. قال: وهذا هو المختار. واحتَجَّ الغَزاليّ بالاتِّفاق على أنَّه لا يجوز لنا أن نُسَمّيَ

رسول الله ﷺ باسمٍ لم يُسمِّه به أبوه ولا سَمَّى به نفسَه، وكذا كلّ كبير من الخلق، قال: فإذا امتَنَعَ ذلك في حَقّ المخلوقينَ فامتناعُه في حَقّ الله أَولى.

واتَّفَقوا على أنَّه لا يجوز أن يُطلَق عليه اسم ولا صِفَة تُوهمُ نقصاً ولو وَرَدَ ذلك نَصّاً، فلا يقال: ماهد ولا زارع ولا فالق، ولا نحو ذلك، وإن ثَبَتَ في قوله: ﴿فَنِعْمَ ٱلْمَٰهِدُونَ﴾ [الذاريات:٤٨]، ﴿أَمْ نَحْنُ ٱلزَّٰرِعُونَ﴾ [الواقعة:٦٤]، ﴿فَالِقُ ٱلْحَبِّ وَٱلنَّوَىٰ﴾[الأنعام:٩٥] ونحوها، ولا يقال له: ماكِر ولا بَنّاء وإن وَرَدَ ﴿وَمَكَرَ ٱللَّهُ﴾ [آل عمران:٥٤]، ﴿وَٱلسَّمَآءَ بَنَيْنَٰهَا﴾ [الذاريات:٤٧].

وقال أبو القاسم القُشَيريُّ: الأسماء تُؤخَذ توقيفاً من الكتاب والسُّنّة والإجماع، فكلّ اسم وَرَدَ فيها وجَبَ إطلاقُه في وصفِه، وما لم يَرِد لا يجوز ولو صَحَّ معناه.

وقال أبو إسحاق الزَّجّاج: لا يجوز لأحدٍ أن يَدعُو الله بما لم يَصِف به نفسَه، والضّابِط أنَّ كلّ ما أذِنَ الشَّرع أن يُدعَى به سواء كان مُشتَقّاً أو غير مُشتَقّ فهو من أسمائه، وكلّ ما جازَ أن يُنسَب إليه سواء كان ممَّا يَدخُلُه التَّأويل أو لا فهو من صفاته، ويُطلَقُ عليه اسماً أيضاً.

قال الحَلِيمي: الأسماء الحُسنَى تَنقَسِم إلى العقائد الخمس:

الأولى: إثبات الباري، رَدّاً على المعَطِّلينَ، وهي: الحيّ والباقي والوارث وما في معناها.

والثّانية: توحيده، رَدّاً على المشرِكينَ، وهي: الكافي والعليّ والقادِر ونحوها.

والثّالثة: تنزيهه، رَدّاً على المشَبِّهة، وهي: القُدّوس والمَجيد والمُحيط وغيرها.

والرَّابِعة: اعتقاد أنَّ كلّ موجود من اختراعه، رَدّاً على القول بالعِلّة والمعلول، وهي: الخالق والبارئ والمصَوِّر والقويّ وما يَلحَق بها.

والخامسة: أنَّه مُدَبِّر لما اختَرَعَ ومُصرِّفُه على ما شاءَ، وهي: القَيّوم والعليم والحكيم وشِبْهُها.

وقال أبو العبَّاس بن مَعَدٍّ[1]: من الأسماء ما يدلّ على الذّات عَيناً، وهو الله، وعلى الذّات مع سَلْبٍ كالقُدّوسِ والسَّلام، ومع إضافة كالعليِّ العظيم، ومع سَلْبٍ وإضافة كالمَلِكِ والعزيز، ومنها ما يَرجِع إلى صِفَة كالعليمِ والقدير، ومع إضافة كالحليمِ والخَبير، أو إلى القُدرة مع إضافة كالقَهّار، وإلى الإرادة مع فِعل وإضافة كالرَّحمنِ الرحيم، وما يَرجِع إلى صِفَة فِعلٍ كالخالقِ والبارئ، ومع دلالة على الفِعل كالكريمِ واللَّطيف.

قال: فالأسماء كُلّها لا تَخرُج عن هذه العشرة، وليس فيها شيء مُتَرادِف، إذ لِكلِّ اسم خَصوصيَّةٌ ما وإن اتَّفَقَ بعضُها مع بعض في أصل المعنى. انتهى كلامه.

ثمَّ وقَفت عليه مُنتَزَعاً من كلام الفخر الرَّازيّ في «شرح الأسماء الحُسنَى».

وقال الفخر أيضاً: الألفاظ الدّالَّة على الصِّفات ثلاثة: ثابِتة في حَقّ الله قطعاً، ومُمتَنِعة قطعاً، وثابِتة لكن مقرونة بكيفيَّةٍ: فالقسم الأوَّل مِنه: ما يجوز ذِكرُه مُفرَداً ومُضافاً، وهو كثير جدّاً كالقادِرِ والقاهر، ومِنه ما يجوز مُفرَداً ولا يجوز مُضافاً إلّا بشرطٍ كالخالِقِ، فيجوز خالق ويجوز خالق كلّ شيء مثلاً، ولا يجوز خالق القِرَدة، ومِنه عكسُه، يجوز مُضافاً ولا يجوز مُفرَداً، كالمنشِئِ، يجوز مُنشِئ الخلق ولا يجوز مُنشِئ فقط.

والقسمُ الثّاني: إن وَرَدَ السَّمْع بشيءٍ مِنه أُطلِقَ وحُمِلَ على ما/ يَلِيق به. ٢٢٤/١١

والقسم الثّالث: إن وَرَدَ السَّمْع بشيءٍ مِنه أُطلِق ما وَرَدَ مِنه، ولا يُقاسَ عليه، ولا يُتَصَرَّف فيه بالاشتِقاق كقوله تعالى: ﴿وَمَكَرَ ٱللَّهُ﴾ [آل عمران:٥٤]. و﴿يَسْتَهْزِئُ بِهِمْ﴾ [البقرة:١٥] فلا يجوز ماكِر ومُستَهزِئ.

**تكميل**: وإذ قد جَرَى ذِكْر الاسم الأعظَم في هذه المباحث فليقعِ الإلمامُ بشيءٍ من الكلام عليه، وقد أنكَرَه قوم كأبي جعفر الطَّبَريِّ وأبي الحسن الأشعَريّ، وجماعة بعدهما كأبي حاتم بن حِبّان والقاضي أبي بكر الباقلّانيّ فقالوا: لا يجوز تفضيل بعض الأسماء على بعض، ونَسَبَ ذلك بعضهم لمالك لِكراهيَتِه أن تُعاد سورة أو تُرَدَّد دونَ غيرها من السّور، لئلّا

---

(١) انظر ترجمته في «السير» ٢٠/ ٣٥٨.

يُظنّ أنَّ بعض القرآن أفضل من بعض، فيُؤذِن ذلك باعتقادِ نُقصان المفضول عن الأفضل، وحَمَلوا ما وَرَدَ من ذلك على أنَّ المراد بالأعظَمِ العظيم، وأنَّ أسماء الله كلّها عظيمة.

وعِبارة أبي جعفر الطَّبَريِّ: اختَلَفَتِ الآثار في تعيين الاسم الأعظَم، والذي عندي أنَّ الأقوال كلّها صحيحة إذ لم يَرِد في خَبَر منها أنَّه الاسم الأعظَم ولا شيء أعظَم مِنه، فكأنَّه يقول: كلّ اسم من أسمائه تعالى يجوز وصْفه بكَونِه أعظَمَ، فيَرجِع إلى معنى عظيم كما تقدَّمَ.

وقال ابن حِبّان: الأعظَميَّةُ الواردة في الأخبار إنَّما يُراد بها مزيد ثواب الدّاعي بذلك، كما أُطلِقَ ذلك في القرآن، والمراد به مزيد ثواب القارئ.

وقيل: المراد بالاسم الأعظَم: كلّ اسم من أسماء الله تعالى دَعَا العَبدُ به رَبَّهُ مُستَغرِقاً، بحيثُ لا يكون في فِكره حالتَئذ غيرُ الله تعالى، فإنَّ مَن تأتّى له ذلك استُجيبَ له. ونُقِلَ معنى هذا عن جعفر الصّادِق وعن الجُنَيد وعن غيرهما.

وقال آخرونَ: استأثَرَ الله تعالى بعِلمِ الاسم الأعظَم، ولم يُطلِع عليه أحداً من خَلقِه، وأثبَته آخرونَ مُعيَّناً واضطَرَبوا في ذلك، وجُملة ما وقَفت عليه من ذلك أربعة عشر قولاً:

**الأوَّل**: الاسم الأعظَم «هو» نَقَلَه الفخر الرَّازيُّ عن بعض أهل الكَشْف، واحتَجَّ له بأنَّ مَن أراد أن يُعبِّر عن كلامِ مُعَظَّمٍ بحضرته لم يَقُل له: أنتَ قلت كذا، وإنَّما يقول: هو يقول، تأدُّباً معه.

**الثّاني**: «الله» لأنَّه اسم لم يُطلَق على غيره، ولأنَّه الأصل في الأسماء الحُسنَى، ومن ثَمَّ أُضيفَت إليه.

**الثّالث**: «الله الرَّحمن الرحيم» ولعلَّ مُستَنَده ما أخرجه ابن ماجَهْ (٣٨٥٩) عن عائشة: أنَّها سألَتِ النبيّ ﷺ أن يُعلِّمها الاسم الأعظَم فلم يفعل، فصَلَّت ودَعَت: اللهمَّ إنّي أدعوك اللهَ، وأدعوك الرَّحمنَ، وأدعوك الرحيمَ، وأدعوك بأسمائك الحُسنَى كلّها، ما علمت منها وما لم أعلم، الحديث. وفيه أنَّه ﷺ قال لها: «إنَّه لَفي الأسماء التي دَعَوتِ بها». قلت: وسنده ضعيف، وفي الاستدلال به نَظَرٌ لا يَخفَى.

**الرَّابع**: «الرَّحمن الرحيم الحيّ القَيّوم» لما أخرج التِّرمِذيّ (٣٤٧٨) من حديث أسماء بنت يزيد، أنَّ النبيَّ ﷺ قال: «اسمُ الله الأعظَم في هاتَينِ الآيتَينِ: ﴿وَإِلَٰهُكُمْ إِلَٰهٌ وَاحِدٌ لَّا إِلَٰهَ إِلَّا هُوَ الرَّحْمَٰنُ الرَّحِيمُ﴾ [البقرة:١٦٣]، وفاتحة سورة آل عِمرانَ ﴿الٓمٓ اللَّهُ لَا إِلَٰهَ إِلَّا هُوَ الْحَيُّ الْقَيُّومُ﴾ [البقرة:٢٥٥]» أخرجه أصحاب السُّنَن[1] إلّا النَّسائيَّ، وحَسَّنَه التِّرمِذيّ[2]، وفي نُسخة صحَّحَه، وفيه نظر لأنَّه من رواية شهر بن حَوشَب.

**الخامس**: «الحيّ القَيّوم» أخرج ابن ماجَهْ (٣٨٥٦) من حديث أبي أُمامةَ: «الاسم الأعظَم في ثلاث سور: البقرة وآل عِمرانَ وطَه». قال القاسم الراوي عن أبي أُمامةَ: التَمَستُه منها فعَرَفت أنَّه الحيّ القَيّوم[3]. وقوّاه الفخر الرَّازيُّ، واحتَجَّ بأنَّهما يدلّان من صفات العَظَمة بالرُّبوبيَّة ما لا يدلّ على ذلك غيرهما كَدلالتِهما.

**السادس**: «الحَنّان المنّان بَديع السَّماوات والأرض ذو الجَلال والإكرام الحيّ القَيّوم» وَرَدَ ذلك مجموعاً في حديث أنس عند أحمد (١٢٦١١) والحاكم (١/ ٥٠٤)[4]، وأصله عند أبي داود (١٤٩٥) والنَّسائيِّ (١٣٠٠) وصَحَّحَه ابن حِبّان (٨٩٣).

**السابع**: «بَديع السَّماوات والأرض ذو الجَلال والإكرام» أخرجه أبو يَعْلى (٧٢٠٦) من طريق السَّرِيّ بن يحيى عن رجل من طَيِّئ، وأثنَى عليه، قال: كنت أسأل الله أن يُرِيَني الاسم الأعظَم، فرأيتُه مكتوباً في الكَواكِب في السماء.

---

(١) أخرجه أبو داود (١٤٩٦)، وابن ماجه (٣٨٥٥).

(٢) والذي في «تحفة الأشراف» للمزي (١٥٧٦٧) أنَّ الترمذي قال: حسن صحيح، وكذلك وقع للمنذري في «الترغيب والترهيب» ٢/ ٤٨٦-٤٨٧.

(٣) لم يرد قول القاسم في رواية ابن ماجه، لكنه جاء في رواية الحاكم ١/ ٥٠٥. وجاء في بعض الروايات أنَّ القائل هو أبو حفص عمرو بن أبي سلمة أحد رواة الحديث، كما في رواية الطحاوي في «شرح مشكل الآثار» (١٧٧)، والبيهقي في «الأسماء والصفات» (٢٧)، ولا يبعد أن يكون كلاهما قد قال ذلك، لأنَّ الرواية التي فيها قول القاسم لم يَرد في إسنادها عمرو بن أبي سلمة.

(٤) لم يرد ذكر الحنان في شيء من روايات الحديث إلّا عند ابن حبان (٨٩٣)، وجاء الحديث عن أنس من طرق أصح من هذه ليس فيها ذكر الحنان أيضاً ولا ذكر الحي القيوم، وهي عند ابن ماجه (٣٨٥٨)، والترمذي (٣٥٤٤).

**الثّامن**: «ذو الجَلال والإكرام» أخرج التِّرمِذيّ (٣٥٢٧) من حديث معاذ بن جبل قال: سمعَ النبيّ ﷺ/ رجلاً يقول: يا ذا الجَلال والإكرام، فقال: «قد استُجيبَ لك فسَلْ». واحتَجَّ ٢٢٥/١١ له الفخر بأنَّه يَشمَل جميع الصِّفات المعتبَرة في الإلهيَّة، لأنَّ في الجَلال إشارةً إلى جميع السُّلوب، وفي الإكرام إشارةً إلى جميع الإضافات.

**التاسع**: «الله لا إله إلّا هو الأحد الصَّمَد الذي لم يَلِد ولم يُولد ولم يكن له كُفواً أحد» أخرجه أبو داود (١٤٩٣)، والتِّرمِذيّ (٣٤٧٥) وابن ماجَهْ (٣٨٥٧) وابن حِبّان (٨٩١) والحاكم (١/ ٥٠٤) من حديث بُرَيدة، وهو أرجَح من حيثُ السَّنَد من جميع ما وَرَدَ في ذلك.

**العاشر**: «رَبّ رَبّ» أخرجه الحاكم (١/ ٥٠٥) من حديث أبي الدَّرداء وابن عبَّاس بلفظ: «اسم الله الأكبر رَبّ رَبّ». وأخرج ابن أبي الدُّنيا عن عائشة[1]: «إذا قال العَبد: يا رَبّ يا رَبّ، قال الله تعالى: لَبَّيكَ عبدي سَلْ تُعطَ» رواه مرفوعاً وموقوفاً[2].

**الحادي عشر**: «دَعوة ذي النّون» أخرج النَّسائيُّ (ك١٠٤١٦)، والحاكم (١/ ٥٠٥ و٥٠٥-٥٠٦) عن فضالة بن عُبيد[3] رَفَعَه: «دَعوة ذي النُّون في بطن الحوت: لا إله إلّا أنتَ سبحانك إنّي كنت من الظّالمينَ، لم يَدعُ بها رجل مسلم قَط إلّا استَجابَ الله له».

**الثّاني عشر**: نَقَلَ الفخر الرَّازيُّ عن زَين العابِدينَ أنَّه سألَ الله أن يُعلِّمه الاسم الأعظَم فرأى في النَّوم: «هو الله الله الذي لا إله إلّا هو رَبّ العَرش العظيم».

**الثّالث عشر**: هو مَخفيّ في الأسماء الحُسنَى، ويُؤيِّده حديث عائشة المتقدِّم: لمَّا دَعَت ببعضِ الأسماء وبالأسماءِ الحُسنَى، فقال لها ﷺ: «إنَّه لَفي الأسماء التي دَعَوتِ بها».

**الرَّابع عشر**: «كلمة التَّوحيد» نَقَلَه عياض كما تقدَّم قبل هذا.

---

(١) هذا يوهم أنَّ القول لعائشة غير مرفوع، وإنما هو مرفوع، وهو أيضاً عند البزار (٩٠)، وهو ضعيف.

(٢) قال المنذري في «الترغيب والترهيب» ٢/ ٤٨٨: رواه ابن أبي الدنيا عن عائشة مرفوعاً، وموقوفاً على أنس.

(٣) بل هو من حديث سعد بن أبي وقاص.

واستُدِلَّ بحديثِ الباب على انعِقاد اليمين بكلِّ اسم وَرَدَ في القرآن أو الحديث الثّابِت، وهو وجه غريب حكاه ابن كَجّ من الشافعيَّة، ومَنَعَ الأكثرُ لقولِه ﷺ: «مَن كان حالفاً فليَحلِف بالله»[1]، وأُجيبَ بأنَّ المراد الذّات لا خُصوص هذا اللَّفظ، وإلى هذا الإطلاق ذهب الحنفيَّة والمالكيَّة وابن حَزْم وحكاه ابن كَجّ أيضاً.

والمعروف عند الشافعيَّة والحَنابِلة وغيرهم من العلماء أنَّ الأسماء ثلاثة أقسام:

**أحدها**: ما يَختَصّ بالله كالجَلالة والرَّحمن ورَبّ العالمينَ، فهذا يَنعَقِد به اليمين إذا أُطلِقَ ولو نُويَ به غيرُ الله.

**ثانيها**: ما يُطلَق عليه وعلى غيره، لكنَّ الغالب إطلاقه عليه، وأنَّه يُقيَّد في حَقّ غيره بضربٍ من التَّقييد كالجَبّار والحقّ والرَّبّ ونحوها، فالحَلِف به يمين، فإن نُويَ به غيرُ الله فليس بيمينٍ.

**ثالثها**: ما يُطلَق في حَقّ الله وفي حَقّ غيره على حَدٍّ سواء كالحيِّ والمؤمن، فإن نُويَ به غيرُ الله أو أُطلقَ فليس بيمينٍ، وإن نُويَ الله تعالى فوجهان، صَحَّحَ النَّوويّ أنَّه يمين، وكذا في «المحرَّر». وخالَفَ في الشَّرحَينِ، فصَحَّحَ أنَّه ليس بيمينٍ.

واختَلَفَ الحَنابِلة فقال القاضي أبو يَعْلى: ليس بيمينٍ، وقال المجد ابن تَيميّةَ في «المحرَّر»: إنَّها يمين.

**قوله**: «**مَن حَفِظَها**» هكذا رواه عليّ بن المَدِينيّ ووافَقَه الحُميديّ وكذا عَمْرو الناقد عند مسلم (٢٦٧٧/ ٥)، وقال ابن أبي عمر عن سفيان: «مَن أحصاها» أخرجه مسلم والإسماعيليّ من طريقه، وكذا قال شُعْبة عن أبي الزِّناد كما تقدَّم في الشُّروط، ويأتي في التَّوحيد.

قال الخطَّابيُّ: الإحصاء في مِثل هذا يحتمل وجوهاً:

**أحدها**: أن يَعُدّها حتَّى يَستَوفيها يريد أنَّه لا يَقتَصِر على بعضها، لكن يَدعُو الله بها كلّها ويُثني عليه بجميعِها، فيَستَوجِب الموعودَ عليها من الثَّواب.

---

(١) سلف برقم (٢٦٧٩).

**ثانيها**: المراد بالإحصاءِ: الإطاقة كقوله تعالى: ﴿عَلِمَ أَن لَّن تُحْصُوهُ﴾ [المزمل:٢٠]، ومِنه حديث: «استَقيموا ولن تُحصوا»[1]، أي: لن تَبلُغوا كُنْهَ الاستقامة، والمعنى مَن أطاقَ القيام بحَقِّ هذه الأسماء والعَمَل بمُقتَضاها، وهو أن يَعتَبِر معانيَها فيُلزِم نفسَه بواجبها، فإذا قال: «الرَّزّاق» وثِقَ بالرِّزقِ، وكذا سائر الأسماء.

**ثالثها**: المراد بالإحصاءِ الإحاطة بمعانيها، من قول العرب: فلان ذو حَصاة، أي: ذو عقل ومَعرِفة. انتهى مُلخَّصاً.

وقال القُرطُبيّ: المرجوّ من كَرَم الله تعالى أنَّ مَن حَصَلَ له إحصاء هذه الأسماء على إحدى هذه المراتب مع صِحّة النيَّة أن يُدخِله الله الجنَّة، وهذه المراتب الثلاثة للسابِقينَ والصِّدّيقينَ وأصحاب اليمين.

٢٢٦/١١ وقال غيره: معنى أحصاها: عَرَفَها، لأنَّ العارف بها لا/ يكون إلّا مُؤمِناً والمؤمن يَدخُل الجنَّة.

وقيل: معناه عَدَّها مُعتَقِداً، لأنَّ الدَّهريّ لا يَعتَرِف بالخالِق، والفَلْسَفيّ لا يَعتَرِف بالقادِرِ.

وقيل: أحصاها: يريد بها وجه الله وإعظامه.

وقيل: معنى أحصاها عَمِلَ بها، فإذا قال: «الحكيم» مثلاً سَلَّمَ لجميع أوامره، لأنَّ جميعها على مُقتَضَى الحكمة، وإذا قال: «القُدّوس» استَحضَرَ كَونه مُنزَّهاً عن جميع النَّقائص، وهذا اختيار أبي الوفاء بن عَقِيل.

وقال ابن بَطّال: طريق العَمَل بها أنَّ الذي يَسُوغ الاقتداء به فيها كالرحيمِ والكريم، فإنَّ الله يُحِبّ أن يرى حَلاها على عبده، فليُمَرِّن العَبد نفسه على أن يَصِحّ له الاتِّصاف بها، وما كان يَختَصّ بالله تعالى كالجَبّار والعظيم فيجب على العبد الإقرار بها والخُضوع لها وعَدَم التَّحَلّي

---

(١) أخرجه أحمد (٢٢٣٧٨)، وابن ماجه (٢٧٧) من حديث ثوبان، وابن ماجه (٢٧٨) من حديث عبد الله ابن عمرو.

بصِفَةٍ منها، وما كان فيه معنى الوعد نَقِف مِنه عند الطَّمَع والرَّغبة، وما كان فيه معنى الوعيد نَقِف مِنه عند الخَشْية والرَّهبة، فهذا معنى أحصاها وحَفِظَها، ويُؤيِّده أنَّ مَن حَفِظَها عَدّاً وأحصاها سَرْداً ولم يعمل بها يكون كمَن حَفِظَ القرآن ولم يعمل بما فيه، وقد ثَبَتَ الخبر في الخوارج: أنَّهم يقرؤونَ القرآن ولا يُجاوِز حَناجِرَهم[1].

قلت: والذي ذكره مقام الكمال، ولا يَلزَم من ذلك أن لا يَرِدَ الثَّوابُ لمن حَفِظَها وتَعَبَّدَ بتِلاوتِها والدُّعاء بها، وإن كان مُتَلَبِّساً بالمعاصي، كما يقع مِثل ذلك في قارئ القرآن سواء، فإنَّ القارئ ولو كان مُتَلَبِّساً بمعصيةٍ غير ما يَتَعلَّق بالقراءة يُثاب على تِلاوته عند أهل السُّنّة، فليس ما بَحَثَه ابن بَطّال بدافعٍ لقولِ مَن قال: إنَّ المراد حِفظها سَرْداً، والله أعلم.

وقال النَّوويّ: قال البخاريّ وغيره من المحَقِّقينَ: معناه حَفِظَها، وهذا هو الأظهَر لِثُبوتِه نَصّاً في الخبر. وقال في «الأذكار»: هو قول الأكثرينَ.

وقال ابن الجَوْزيّ: لمَّا ثَبَتَ في بعض طرق الحديث: «مَن حَفِظَها» بَدَل «أحصاها» اختَرنا أنَّ المراد العَدّ، أي: مَن عَدَّها ليَستَوفيَها حِفظاً. قلت: وفيه نظر، لأنَّه لا يَلزَم من مَجيئِه بلفظ: «حَفِظَها» تَعيُّن السَّرْد عن ظَهْر قلبٍ، بل يحتمل الحِفظ المعنَويّ.

وقيل: المراد بالحِفظِ حِفظ القرآن لِكَونِه مُستَوفياً لها، فمَن تَلاه ودَعا بما فيه من الأسماء حَصَّلَ المقصودَ. قال النَّوويّ: وهذا ضعيف.

وقيل: المراد مَن تَتبَّعَها من القرآن.

وقال ابن عَطيَّة: معنى أحصاها: عَدَّها وحَفِظَها، ويَتَضَمَّن ذلك الإيمان بها والتَّعظيم لها، والرَّغبة فيها والاعتبار بمعانيها.

وقال الأَصِيليّ: ليس المراد بالإحصاءِ عَدّها فقط، لأنَّه قد يَعُدّها الفاجِر، وإنَّما المراد العَمَل بها.

وقال أبو نُعَيم الأصبَهانيّ: الإحصاء المذكور في الحديث ليس هو التَّعْداد، وإنَّما هو العِلْم

---

(١) سلف برقم (٣٦١٠).

والتَّعَقُّل بمعاني الأسماء والإيمان بها.

وقال أبو عمر الطَّلَمَنْكيّ: من تمام المعرِفة بأسماءِ الله تعالى وصفاته التي يَستَحِقّ بها الدّاعي والحافظ ما قال رسولُ الله ﷺ المعرِفةُ بالأسماءِ والصِّفات، وما تَتَضَمَّن من الفوائد وتَدُلّ عليه من الحَقائق، ومَن لم يعلم ذلك لم يكن عالماً لمعاني الأسماء، ولا مُستَفيداً بذِكْرها ما تَدُلّ عليه من المعاني.

وقال أبو العبَّاس بن مَعَدّ: يَحتمل الإحصاءُ مَعنَيَينِ: أحدهما: أنَّ المراد يَتَّبَّعُها من الكتاب والسُّنّة حتَّى يَحصُل عليها، والثّاني: أنَّ المراد أن يحفظها بعد أن يَجِدها مُحصاةً. قال: ويُؤيِّده أنَّه وَرَدَ في بعض طرقه: «مَن حَفِظَها». قال: ويحتمل أن يكون ﷺ أطلقَ أوَّلاً قوله: «مَن أحصاها دَخَلَ الجنَّة»، ووكَلَ العلماء إلى البحث عنها، ثمَّ يَسَّرَ على الأُمّة الأمرَ فألقاها إليهم مُحصاةً، وقال: «مَن حَفِظَها دَخَلَ الجنَّة».

قلت: وهذا الاحتمال بعيد جدّاً، لأنَّه يَتوقَّف على أنَّ النبيَّ ﷺ حدَّث بهذا الحديث مرَّتَينِ إحداهما قبل الأُخرى، ومن أين يَثبُت ذلك ومَخرَج اللَّفظَينِ واحد؟ وهو عن أبي هريرة، والاختلاف عن بعض الرُّواة عنه في أيّ اللَّفظَينِ قاله.

قال: وللإحصاءِ مَعانٍ أُخرى، منها: الإحصاء الفقهيّ، وهو العلم بمعانيها من اللُّغة، وتنزيلها على الوجوه التي تحتملها الشَّريعة، ومنها: الإحصاء النَّظَريّ، وهو أن يعلم معنى كلّ اسم بالنَّظَرِ في الصّيغة، ويُستَدَلّ عليه بأثره الساري في/ الوجود، فلا تَمُرّ على موجود ٢٢٧/١١
إلّا ويظهر لك فيه معنًى من معاني الأسماء، وتَعرِف خَواصّ بعضها، ومَوقِع العَبْدَ بمقتضى[1] كلّ اسم، قال: وهذا أرفَع مراتب الإحصاء، قال: وتمام ذلك أن يَتَوجَّه إلى الله تعالى من العَمَل الظّاهر والباطِن بما يقتضيه كلّ اسم من الأسماء، فيَعبُد الله بما يَستَحِقّه من الصِّفات المقدَّسة التي وَجَبَت لِذاته، قال: فمَن حَصَلَت له جميع مراتب الإحصاء حَصَلَ على الغاية، ومَن مُنِحَ مَنحًى من مَناحيها فثوابه بقَدرِ ما نالَ[2]، والله أعلم.

---

(١) تحرَّف في (س) إلى: وموقع القيد ومقتضى.

(٢) تحرَّف في الأصلين إلى: قال، وجاء على الصواب في (س).

تنبيه: وَقَعَ في «تفسير ابن مَرْدويه» وعند أبي نُعَيم (٤٣) من طريق ابن سِيرِين عن أبي هريرة بَدَل قوله: «مَن أحصاها دَخَلَ الجنَّة»: «مَن دَعَا بها دَخَلَ الجنَّة»، وفي سنده حُصَين ابن مُخارق، وهو ضعيف، وزاد خُلَيد بن دَعْلَج في روايته التي تقدَّمَتِ الإشارة إليها: وكلّها في القرآن[1]. وكذا وَقَعَ من قول سعيد بن عبد العزيز، وكذا وَقَعَ في حديث ابن عبَّاس وابن عمر معاً بلفظ: «مَن أحصاها دَخَلَ الجنَّة وهي في القرآن»، وسيأتي في كتاب التَّوحيد شرح معاني كثير من الأسماء حيثُ ذكرها المصنِّف في تَراجِمه إن شاء الله تعالى.

وقوله: «دَخَلَ الجنَّة» عَبَّرَ بالماضي تحقيقاً لِوقوعِه، وتنبيهاً على أنَّه وإن لم يقع فهو في حُكم الواقع لأنَّه كائنٌ لا مَحالَةَ.

قوله: «وهو وَتْر يُحِبّ الوَتْر» في رواية مسلم: «والله وَتر يُحِبّ الوَتر»، وفي رواية شُعَيب ابن أبي حمزة: «إنَّه وَتر يُحِبّ الوَتر» ويجوز فتح الواو وكسرها، والوتر: الفَرد، ومعناه في حَقّ الله أنَّه الواحد الذي لا نَظيرَ له في ذاته ولا انقسامَ.

وقوله: «يُحِبّ الوَتر» قال عياض: معناه: أنَّ للوَترِ[2] في العَدَد فضلاً على الشَّفع في أسمائه لِكَونِه دالًّا على الوحدانيَّة في صفاته. وتُعقِّبَ بأنَّه لو كان المراد به الدّلالة على الوحدانيَّة لمَا تَعَدَّدَتِ الأسماء، بل المراد أنَّ الله يُحِبّ الوتر من كلّ شيء وإن تَعَدَّدَ ما فيه الوتر.

وقيل: هو مُنصَرِف إلى مَن يَعبُد الله بالوحدانيَّة والتَّفَرُّد على سبيل الإخلاص.

وقيل: لأنَّه أمَرَ بالوترِ في كثير من الأعمال والطّاعات، كما في الصَّلَوات الخمس ووتر اللَّيل وأعداد الطَّهارة وتكفين الميِّت، وفي كثير من المخلوقات كالسَّماوات والأرض. انتهى مُلخَّصاً.

---

(١) كذا قال الحافظ رحمه الله، وكان خرَّج هذه الرواية من «نقض الدارمي على المريسي» في شرح هذا الحديث، والرواية فيه ١/ ١٨٠-١٨١ لكن ليس فيها ما قال الحافظ من زيادة قوله: كلها في القرآن، وإنما أسندها الدارمي عن سعيد بن عبد العزيز من قوله. ويقوي ذلك أنَّ أبا نعيم أخرجه أيضاً في «حديث إن لله تسعة وتسعين اسماً» (٢٧). من طريق خليد بن دعلج، فلم يذكر هذه الزيادة في روايته.

(٢) تحرَّف في (س) إلى: الوتر.

وقال القُرطُبيّ: الظّاهر أنَّ الوَتر هنا للجِنس، إذ لا مَعهود جَرَى ذِكْره حتَّى يُحمَل عليه، فيكون معناه: أنَّه وتر يُحِبّ كلّ وتر شَرَعَه، ومعنى مَحبَّته له: أنَّه أمَرَ به وأثابَ عليه، ويَصلُح ذلك لِعُموم ما خَلَقَه وتراً من مخلوقاته، أو معنى مَحبَّته له أنَّه خَصَّصَه بذلك لِحكمةٍ يَعلَمها.

ويحتمل أن يريد بذلك وتراً بعينِه وإن لم يَجرِ له ذِكْرٌ. ثمَّ اختَلَفَ هؤلاءِ، فقيلَ: المراد صلاة الوتر، وقيل: صلاة الجمعة[1]، وقيل: يوم عَرَفة، وقيل: آدم، وقيل غير ذلك.

قال: والأشبَه ما تقدَّم مِن حَمْله على العُموم. قال: ويظهر لي وجهٌ آخرُ، وهو أنَّ الوتر يُراد به التَّوحيد، فيكون المعنى: أنَّ الله في ذاته وكماله وأفعاله واحد ويُحِبّ التَّوحيد، أي: أن يوحَّد ويُعتَقَد انفِرادُه بالأُلوهيَّة دونَ خلقه، فيَلتَئِم أوَّل الحديث وآخره، والله أعلم.

قلت: لعلَّ مَن حَمَلَه على صلاة الوتر استَنَدَ إلى حديث عليّ: أنَّ الوتر ليس بحَتْمٍ كالمكتوبة، ولكنَّ رسول الله ﷺ أوتَرَ ثمَّ قال: «أوتِروا يا أهل القرآن، فإنَّ الله وتر يُحِبّ الوتر» أخرَجوه في السُّنَن الأربعة، وصَحَّحَه ابن خُزَيمةَ واللَّفظ له[2]، فعلى هذا التَّأويل تكون اللّام في هذا الخبر للعهدِ لِتَقَدُّمِ ذِكْر الوتر المأمور به، لكن لا يَلزَم أن يُحمَل الحديث الآخَر على هذا بل العُموم فيه أظهَر، كما أنَّ العُموم في حديث عليٍّ مُحتَمَل أيضاً.

وقد طَعَنَ أبو زيدٍ البَلْخيُّ في صِحّة الخبرِ بأنَّ دخولَ الجنَّة ثَبَتَ في القرآن مشروطاً ببَذلِ النَّفسِ والمال، فكيفَ يَحصُلُ بمُجرَّدِ حِفظ ألفاظ تُعَدّ في أيسَر مُدّة؟ وتُعقِّبَ بأنَّ الشَّرط المذكور ليس مُطَّرِداً ولا حَصْرَ فيه، بل قد تَحصُل الجنَّة بغير ذلك كما وَرَدَ في كثير من الأعمال غير الجهاد أنَّ فاعله يُدخِله الجنَّة.

وأمَّا دَعوى أنَّ حِفظها يَحصُل في أيسَر مُدّة، فإنَّما يَرِدُ على مَن حَمَلَ الحِفظ والإحصاء على معنى أن يَسرُدها عن ظَهْر قلبٍ،/ فأمَّا مَن أوَّلَه على بعض الوجوه المتقدِّمة فإنَّه يكون في غاية المَشَقّة، ويُمكِن الجواب عن الأوَّل بأنَّ الفضل واسع. ٢٢٨/١١

---

(١) جاء في (س) بعدها: وقيل: يوم الجمعة، ولم ترد في الأصلين.

(٢) أخرجه أبو داود (١٤١٦)، وابن ماجه (١١٦٩)، والترمذي (٤٥٣)، والنسائي (١٦٧٥)، وابن خزيمة (١٠٦٧).

## ٦٩- باب الموعظة ساعةً بعدَ ساعةٍ

**٦٤١١- حدَّثنا عمرُ بنُ حفصٍ، حدَّثنا أبي، حدَّثنا الأعمَشُ، قال: حدَّثني شَقِيقٌ، قال: كنَّا نَنْتَظِرُ عبد الله إذ جاء يزيدُ بنُ مُعاوِيةَ، فقُلْنا: ألا تَجْلِس؟ قال لا، ولكن أدْخُلُ فأُخْرِجُ إليكم صاحبَكُم، وإلّا جِئْتُ أنا فجَلَسْتُ، فخَرَجَ عبدُ الله وهو آخِذٌ بيَدِه فقامَ علينا، فقال: أما إنّي أُخبَرُ بمكانكُم، ولكنَّه يَمْنَعُني منَ الخروجِ إليكم أنَّ رسولَ الله ﷺ كان يَتَخَوَّلُنا بالمَوْعِظةِ في الأيامِ كراهيةَ السَّآمةِ علينا.**

قوله: «**باب المَوْعِظة ساعةً بَعْد ساعة**» مُناسَبة هذا الباب لِكتابِ الدَّعَوات أنَّ الموعِظة يُخالطها غالباً التَّذكير بالله، وقد تقدَّم أنَّ الذِّكر من جُملة الدُّعاء، وخَتَمَ به أبواب الدَّعَوات التي عَقَّبَها بكتابِ الرِّقاق لأخْذِه من كلّ مِنهما شَوْباً.

قوله: «**حدَّثني شَقِيق**» هو أبو وائل، ووَقَعَ كذلك في كتاب العلم (٦٨) من طريق الثَّوريّ عن الأعمَش، وقد ذكرت هناك ما يَتَعلَّق بسماع الأعمَش له من أبي وائل.

قوله: «**كنَّا نَنْتَظِر عبد الله**» يعني: ابن مسعود.

قوله: «**إذ جاء يزيد بن معاوية**» في رواية مسلم (٢٨٢١) من طريق أبي معاوية عن الأعمَش عن شَقِيق: كنَّا جُلوساً عند باب عبد الله نَنتَظِره، فمرَّ بنا يزيد بن معاوية النَّخَعيّ. قلت: وهو كوفيّ تابِعيّ ثقة عابِد، ذكر العِجليُّ أنَّه من طبقة الرَّبيع بن خُثَيم، وذكر البخاريّ في «تاريخه»: أنَّه قُتِلَ غازياً بفارس كأنَّه في خِلَافة عثمان، وليس له في «الصحيحين» ذِكْر إلّا في هذا الموضع، ولا أحفظ له روايةً، وهو نَخَعيّ كما وَقَعَ عند مسلم، وفيه رَدّ على ابن التِّين في حكايته أنَّه عَبْسيّ بالموحَّدة.

قوله: «**قلت**[1]: **ألا تَجْلِس؟ قال: لا، ولكن أَدْخُل فأُخْرِجُ إليكم صاحبكُم**» في رواية أبي معاوية: فقلنا: أعلمه بمكاننا فدَخَلَ عليه.

قوله: «**أما إنّي**» بِتخفيفِ الميم «**أُخبَر**» بضمِّ أوَّله وفتح الموحَّدة، على البناء للمجهول،

---

(١) كذا في الأصلين و(س): قلت، خلافاً لما في اليونينية دون حكاية خلاف بين رواة البخاري أنه: فقلنا.

وقد تقدَّم في العلم أنَّ هذا الكلام قاله ابن مسعود جوابَ قولهم: ودِدْنا أنَّك لو ذَكَّرتَنا كلّ يوم، وأنَّه كان يُذكِّرهم كلّ خَميس، وزاد فيه أنَّ ابن مسعود قال: إنّي أكره أن أُمِلّكُم.

**قوله: «كان يَتَخَوَّلنا بالمَوْعِظةِ»** تقدَّم البحث فيه وبيان معناه، وقول مَن حدَّث به بالنّونِ بَدَل اللّام مِن: يَتَخَوَّلنا.

قال الخطَّابيُّ: المراد أنَّه كان يُراعي الأوقات في تعليمهم ووعْظهم، ولا يفعله كلّ يوم خَشْية المَلَل.

والتَّخَوُّل: التَّعَهُّد. وقيل: إنَّ بعضهم رواه بالحاءِ المهمَلة، وفَسَّرَه بأنَّ المراد يَتَفَقَّد أحوالهم التي يَحصُل لهم فيها النَّشاط للمَوعِظة فيَعِظُهم فيها، ولا يُكثِر عليهم لئلّا يَمَلّوا. حكى ذلك الطِّيبيُّ، ثمَّ قال: ولكنَّ الرِّواية في «الصِّحاح» بالخاءِ المعجَمة.

**قوله: «في الأيام»** يعني: يُذَكِّرُهم أياماً ويَترُكهم أياماً، فقد تَرجَمَ له في كتاب العلم (٧٠) «باب مَن جَعَلَ لأهلِ العلم أياماً معلومة».

**قوله: «كراهية السَّآمة علينا»** أي أن تقع مِنّا السَّآمة، وقد تقدَّم توجيه «علينا» في كتاب العلم، وأنَّ السَّآمة ضُمِّنَت معنى المَشَقّة فعُدّيَت بعلى.

وفيه رِفق النبيّ ﷺ بأصحابِه وحُسن التَّوصُّل إلى تعليمهم وتفهيمهم، ليأخُذوا عنه بنَشاطٍ لا عن ضَجَر ولا مَلَل، ويُقتَدَى به في ذلك، فإنَّ التَّعليم بالتَّدريجِ أخَفّ مُؤنة وأدعَى إلى الثَّبات من أخذه بالكَدِّ والمغالَبة.

وفيه مَنقَبة لابنِ مسعود لمُتابعتِه للنبيِّ ﷺ في القول والعَمَل، ومُحافَظَته على ذلك.

٢٢٩/١١ **خاتمة:** اشتَمَلَ كتاب الدَّعَوات من الأحاديث المرفوعة على مئة وخمسة وأربعينَ حديثاً، منها أحد وأربعونَ مُعلَّقة والبَقيَّة موصولة، المكرَّر منه فيه وفيما مَضَى مئة وأحد وعِشرونَ حديثاً، والبَقيَّة خالصة.

وافَقَه مسلم على تخريجها سِوَى حديث شدَّاد في سَيِّد الاستغفار، وحديث أبي هريرة في عَدَد الاستغفار كلَّ يوم، وحديث حُذَيفة في القول عند النَّوم، وحديث أبي ذرٍّ في ذلك، وحديث أبي الدَّرداء في مَن شَهِدَ أن لا إله إلّا الله، وحديث ابن عبَّاس في اجتناب السَّجْع في الدُّعاء، وحديث جابِر في الاستخارة، وحديث أبي أيوب في التَّهليل.

وفيه من الآثار عن الصحابة والتابِعينَ تِسعة آثار، والله أعلم.

**تم بحمد الله وتوفيقه الجزء التاسع عشر من «فتح الباري»**

**ويليه الجزء العشرون وأوله:**

**كتاب الرِّقاق**

بِسْمِ ٱللَّهِ ٱلرَّحْمَٰنِ ٱلرَّحِيمِ

# كتاب الرِّقاق

٢٢٩/١١

## ١ - الصحةُ والفراغُ، ولا عيشَ إلّا عيش الآخرة

**٦٤١٢- حدَّثنا المكِّيُّ بنُ إبراهيمَ، أخبرنا عبدُ الله بنُ سعيدٍ ـ هو ابنُ أبي هِنْدٍ ـ عن أبيه، عن ابنِ عبَّاسٍ رضي الله عنهما، قال: قال النبيُّ ﷺ: «نِعْمَتانِ مَغْبونٌ فيهما كَثيرٌ منَ الناسِ: الصِّحّةُ والفَراغُ».**

**وقال عبَّاسٌ العَنْبَرِيُّ: حدَّثنا صَفْوانُ بنُ عيسى، عن عبدِ الله بنِ سعيدِ بنِ أبي هِنْدٍ، عن أبيه، سمعتُ ابنَ عبَّاسٍ، عن النبيِّ ﷺ... مِثلَه.**

**قوله: «بسم الله الرَّحمن الرحيم. كتاب الرِّقاق. الصِّحّة والفَراغ ولا عَيشَ إلّا عيش الآخرة»** كذا لأبي ذرٍّ عن السَّرَخْسيّ، وسَقَطَ عنده عن المُستَمْلي والكُشْمِيهنيّ: «الصِّحّة والفَراغ» ومثلُه للنَّسَفيّ، وكذا للإسماعيليِّ لكن قال: «وأن لا عيشَ»، وكذا لأبي الوَقْت لكن قال: «بابٌ لا عَيشَ»، وفي رواية كَرِيمة عن الكُشْمِيهنيّ: «ما جاء في الرِّقاق وأن لا عيشَ إلّا عيش الآخرة».

قال مُغَلْطاي: عَبَّرَ جماعة من العلماء في كُتُبهم بالرَّقائق. قلت: منهم ابن المبارَك والنَّسائيُّ في «الكُبرى»، ورأيته[1] كذلك في نسخة مُعتمَدة من رواية النَّسَفيِّ عن البخاريّ، والمعنى واحد.

والرِّقاق والرَّقائق جمع: رَقِيقة، وسُمِّيَت هذه الأحاديث بذلك؛ لأنَّ في كلٍّ منها ما يُحدِث في القلب رِقّة، قال أهل اللُّغة: الرِّقّة: الرَّحمة وضِدُّ الغِلَظ، ويقال للكثير الحياءِ: رَقَّ وجهُه استحياءً.

---

(١) تحرَّف في (س) إلى: وروايته.

٢٣٠/١١ وقال الرَّاغِب: متى كانت الرِّقّة في جسم فضِدُّها الصَّفَاقة،/ كثوبٍ رَقِيق وثوب صَفِيق، ومتى كانت في نفسٍ فضِدُّها القَسْوة، كرَقيق القلب وقاسي القلب. وقال الجَوْهريّ: وترقيقُ الكلام: تحسينُه.

**قوله: «أخبَرنا المكِّيّ»** كذا للأكثرِ بالألفِ واللّام في أوّله، وهو اسم بلفظ النَّسَب، وهو من الطَّبقة العُليا من شيوخ البخاريّ، وقد أخرج أحمد (٢٣٤٠) عنه هذا الحديث بعينِه.

**قوله: «هو ابن أبي هِنْد»** الضَّمير لِسعيدٍ لا لعبد الله، وهو من تفسير المصنِّف، ووَقَعَ في رواية أحمد عن مَكّيٍّ (٢٣٤٠) ووكيع (٣٢٠٧) جميعاً: حدَّثنا عبد الله بن سعيد بن أبي هند. وعبدُ الله المذكور من صِغَار التابعين لأنَّه لَقِيَ بعضَ صِغار الصحابة، وهو أبو أُمامةَ بن سَهْل.

**قوله: «عن أبيه»** في رواية يحيى القَطّان عن عبد الله بن سعيد: حدَّثني أبي، أخرجه الإسماعيليّ.

**قوله: «عن ابن عبَّاس»** في الرِّواية التي بعدها: سمعت ابن عبَّاس.

**قوله: «وقال عبَّاس العَنْبَريّ»** هو بالمهمَلة والموحَّدة: ابن عبد العظيم أحد الحُفّاظ، بصريّ من أوساط شيوخ البخاريّ، وقد أخرجه ابن ماجَهْ (٤١٧٠) عن العبَّاس المذكور، فقال في كتاب الزُّهد من «السُّنَن» في باب الحكمة منه: حدَّثنا العبَّاس بن عبد العظيم العَنبَريّ، فذكره سواءً.

قال الحاكم: هذا الحديث صَدَّرَ به ابن المبارَك كتابه[1]، فأخرجه عن عبد الله بن سعيد بهذا الإسناد. قلت: وأخرجه التِّرمِذيّ (٢٣٠٤) والنَّسائيُّ (ك١١٨٠٠) من طريقه، قال التِّرمِذيّ: رواه غيرُ واحد عن عبد الله بن سعيد فرَفَعوه، ووَقَفَه بعضهم على ابن عبَّاس، وفي الباب عن أنس، انتهى.

---

(١) يعني كتاب «الزهد» (١).

وأخرجه الإسماعيليّ من طرق عن ابن المبارَك، ثمَّ من وجهَينِ عن إسماعيل بن جعفر عن عبد الله بن سعيد، ثمَّ من طريق بُندار عن يحيى بن سعيد القَطّان عن عبد الله به، ثمَّ قال: قال بُندار: رُبَّما حدَّث به يحيى بن سعيد ولم يَرفَعه. وأخرجه ابن عَديّ (٦/ ٤٨ و٢٤٢) من وجه آخر عن ابن عبَّاس مرفوعاً.

قوله: «**نِعْمَتان مَغْبون فيهما كثير من الناس: الصِّحّةُ والفَراغ**» كذا لسائرِ الرُّواة، لكن عند أحمد: «الفَراغ والصِّحّة»[1]، وأخرجه أبو نُعَيم في «المستخرَج» من طريق إسماعيل بن جعفر وابن المبارَك ووكيع كلّهم عن عبد الله بن سعيد بسندِه: «الصِّحّة والفَراغ نِعمَتان مغبون فيهما كثير من الناس»، ولم يُبيِّن لمن اللَّفظ[2].

وأخرجه الدَّارِميُّ (٢٧٠٧) عن مَكّيّ بن إبراهيم شيخ البخاريّ فيه كذلك بزيادة، ولفظه: «إنَّ الصِّحّة والفَراغ نِعمَتان من نِعَم الله» والباقي سواء، وهذه الزّيادة ـ وهي قوله: «من نِعَم الله» ـ وَقَعَت في رواية ابن عَديّ المشار إليها.

وقوله: «نِعمَتان» تثنية نِعْمة، وهي الحالة الحسنة، وقيل: هي المنفَعة المفعولة على جهة الإحسان للغير، والغَبْن بالسُّكون وبالتَّحريك، وقال الجَوْهريّ: هو في البيع بالسُّكونِ وفي الرَّأي بالتَّحريك، وعلى هذا فيَصِحّ كلٌّ منهما في هذا الخبر، فإنَّ مَن لا يستعملهما فيما ينبغي، فقد غُبِنَ لكَونِه باعَهما ببَخسٍ ولم يُحمَد رأيه في ذلك.

قال ابن بَطّال: معنى الحديث: أنَّ المرء لا يكون فارغاً حتَّى يكون مَكفيّاً صحيح البَدَن، فمَن حَصَلَ له ذلك فليَحرِص على أن لا يُغبَن بأن يَترُك شكرَ الله على ما أنعَمَ به عليه، ومن شُكره امتثالُ أوامره واجتناب نَواهيه، فمَن فرَّطَ في ذلك فهو المغبون، وأشارَ بقوله: «كثير من الناس» إلى أنَّ الذي يوفَّق لذلك قليل.

---

(١) هذه رواية وكيع عند أحمد (٣٢٠٧)، أما رواية مكّي بن إبراهيم عنده (٢٣٤٠) فهي بلفظ: «إنَّ الصحة والفراغ نعمتان من نِعَم الله..» إلخ، كرواية الدارمي التي سيشير إليها لاحقاً.

(٢) قد أخرجه الطبراني في «الكبير» (١٠٧٨٦) بهذا اللفظ من طريق إسماعيل بن جعفر.

وقال ابن الجَوْزيّ: قد يكون الإنسان صحيحاً ولا يكون مُتَفرِّغاً لشُغلِه بالمعاش، وقد يكون مُستَغنياً ولا يكون صحيحاً، فإذا اجتَمَعا فغَلَبَ عليه الكَسَلُ عن الطاعة، فهو المغبون، وتمام ذلك أنَّ الدُّنيا مَزرَعة الآخرة، وفيها التِّجارة التي يظهر رِبحُها في الآخرة، فمَن استعملَ فراغَه وصِحَّته في طاعة الله، فهو المغبوط، ومَن استعملَهما في معصية الله، فهو المغبون، لأنَّ الفراغ يَعقُبه الشُّغلُ والصِّحّةَ يَعقُبها السَّقَم، ولو لم يكن إلّا الهَرَم كما قيلَ:

يَسُرُّ الفَتَى طولُ السَّلامة والبَقا فكيف تَرَى طولَ السَّلامةِ يفعلُ
يَرُدّ الفَتَى بعد اعتدالٍ وصِحّةٍ يَنُوءُ إذا رامَ القِيامَ ويُحمَلُ

وقال الطِّيبيُّ: ضَرَبَ النبيُّ ﷺ للمُكلَّفِ مثلاً بالتاجرِ الذي له رأس مال، فهو يَبْغي الرِّبحَ مع سلامة رأس المال، فطريقه في ذلك أن يَتحرَّى فيمَن يُعامِله ويَلزَم الصِّدق والحِذْق لئلّا يُغبَن، فالصِّحّة والفراغ رأسُ المال، وينبغي له أن يُعامِل اللهَ بالإيمان، ومُجاهَدةِ النَّفس وعدوِّ الدِّين، ليَربَح خيرَي الدُّنيا والآخرة، وقريب منه قول الله تعالى: ﴿هَلْ أَدُلُّكُمْ عَلَىٰ تِجَٰرَةٖ تُنجِيكُم مِّنْ عَذَابٍ أَلِيمٖ﴾ الآيات [الصف:١٠]. وعليه أن يَجتَنِب مُطاوعةَ النَّفس ومُعامَلة الشَّيطان لئلّا يُضَيِّع رأس ماله مع الرِّبح.

وقوله في الحديث: «مغبون فيهما كثيرٌ من الناس» كقوله تعالى: ﴿وَقَلِيلٞ مِّنْ عِبَادِيَ ٱلشَّكُورُ﴾ [سبأ:١٣]، فالكثير في الحديث في مُقابَلة القليل في الآية.

٢٣١/١١ وقال القاضي أبو بكر بن العربيّ: اختُلِفَ في/ أوَّل نِعمة الله على العبد، فقيلَ: الإيمان، وقيل: الحياة، وقيل: الصِّحّة، والأوَّل أَولى فإنَّه نعمة مُطلَقة، وأمَّا الحياة والصِّحّة فإنَّهما نعمة دُنيَويَّة، ولا تكون نعمة حقيقة إلّا إذا صاحَبَتِ الإيمان، وحينئذٍ يُغبَن فيها كثير من الناس، أي: يذهب رِبحُهم أو يَنقُص، فمَن استَرسَلَ مع نفسه الأمّارة بالسّوءِ الخالدة إلى الرَّاحة، فتَرَكَ المحافَظةَ على الحدود والمواظَبةَ على الطاعة فقد غُبِنَ، وكذلك إذا كان فارغاً، فإنَّ المشغول قد يكون له مَعذِرة بخِلَاف الفارغ،

فإنَّه يَرتَفِع عنه المعذِرة وتقوم عليه الحُجّة.

**٦٤١٣- حدَّثنا محمَّدُ بنُ بشَّارٍ، حدَّثنا غُندَرٌ، حدَّثنا شُعْبةُ، عن مُعاوِيةَ بنِ قُرّةَ، عن أنسٍ، عن النبيِّ ﷺ قال:**

**«اللهمَّ لا عيشَ إلا عيشُ الآخِرَهْ فأصلِحِ الأنصارَ والمهاجرَهْ»**

**٦٤١٤- حدَّثني أحمدُ بنُ المِقْدامِ، حدَّثنا الفُضَيلُ بنُ سليمانَ، حدَّثنا أبو حازمٍ، حدَّثنا سَهْلُ بنُ سعدٍ الساعدِيُّ: كنَّا معَ رسولِ الله ﷺ في الخندَقِ وهو يَحفِرُ، ونحنُ نَنقُلُ التُّرابَ وبَصُرَ بنا، فقال:**

**«اللهمَّ لا عَيشَ إلّا عَيشُ الآخِرَهْ فاغفِرْ للأنصارِ والمهاجِرَهْ»**

**تابَعَه سَهْلُ بنُ سعدٍ، عن النبيِّ ﷺ... مِثلَه.**

**قوله: «عن معاوية بن قُرّة»** أي: ابن إياس المُزَنيّ، ولِقُرّةَ صُحْبة، ووَقَعَ في رواية آدم في فضائل الأنصار (٣٧٩٥) عن شُعْبة: حدَّثنا أبو إياس معاوية بن قُرّة؛ وإياس: هو القاضي المشهور بالذَّكاءِ.

**قوله: «عن النبيّ ﷺ قال: اللهمَّ لا عيشَ إلّا عيشُ الآخره»** في رواية المُستَمْلي: أنَّ النبيَّ ﷺ قال.

**قوله: «فأصلِح الأنصار والمهاجِرَه»** تقدَّم في فضل الأنصار بيانُ الاختلاف على شُعْبة في لفظه، وأنَّه عَطَفَ عليه رواية شُعْبة عن قَتَادة عن أنس، وزيادة مَن زاد فيه: أنَّ ذلك كان يوم الخندق، فطابَقَ حديثَ سهل بن سعد المذكور في الذي بعده، وزيادة مَن زاد فيه: أنَّهم كانوا يقولون:

نحنُ الذينَ بايعوا محمَّدا على الجهادِ ما بَقِينا أبدا

فأجابَهم بذلك، وتقدَّم في غزوة الخندق (٤١٠٠) من طريق عبد العزيز بن صُهَيب عن أنس أتمَّ من ذلك كلّه، وفيه (٤٠٩٩) من طريق حُميدٍ عن أنس: أنَّ ذلك كان في غَداةٍ باردة

ولم يكن لهم عَبيد يعملونَ ذلك لهم، فلمَّا رأى ما بهم من النَّصَب والجوع قال ذلك.

قوله: «الفُضَيل بن سليمان» هو بالتَّصغير، وهو النُّمَيريّ، صَدُوق في حِفظه شيء.

قوله: «وهو يَحفِر ونحنُ نَنقُل التُّراب» تقدَّم في فضل الأنصار (٣٧٩٧) من رواية عبد العزيز بن أبي حازم عن أبيه عن سَهْل: خَرَجَ النبيّ ﷺ وهم يَحفِرونَ الخندق... الحديث، ويُجمَع بأنَّ منهم مَن كان يَحفِر مع النبيّ ﷺ، ومنهم مَن كان يَنقُل التُّراب.

قوله: «وبَصُرَ بنا» بفتح أوَّله وضمِّ الصّاد المهمَلة، وفي رواية الكُشْمِيهنيّ: ويَمُرّ بنا، من المرور.

قوله: «فاغفِرْ» تقدَّم في غزوة الخندق (٤٠٩٨) بلفظ: «فاغفِر للمُهاجِرينَ والأنصار»، وأنَّ الألفاظ المنقولة في ذلك بعضها موزون وأكثرها غير موزون، ويُمكِن رَدُّه إلى الوزن بضربٍ من الزِّحاف، وهو غير مقصود إليه بالوزن، فلا يَدخُل هو في الشِّعر. وفي هذَينِ الحديثَينِ إشارة إلى تحقير عيْش الدُّنيا لِمَا يَعرِض له من التَّكدير وسُرعة الفَناء.

قال ابن المنيِّر: مُناسَبة إيراد حديث أنس وسهل مع حديث ابن عبَّاس الذي تَضَمَّنته التَّرجمةُ، أنَّ الناس قد غُبِنَ كثير منهم في الصِّحّة والفَراغ؛ لإيثارهم لعَيشِ الدُّنيا على عيش الآخرة، فأراد الإشارة إلى أنَّ العيشَ الذي اشتَغلوا به ليس بشيءٍ، بل العيش الذي شُغِلوا عنه هو المطلوب، ومَن فاتَه فهو المغبون.

## ٢- باب مَثَل الدّنيا في الآخرة

٢٣٢/١١ وقوله تعالى: ﴿أَنَّمَا ٱلْحَيَوٰةُ ٱلدُّنْيَا لَعِبٌ وَلَهْوٌ﴾ إلى قوله: ﴿مَتَٰعُ ٱلْغُرُورِ﴾ [الحديد:٢٠].

**٦٤١٥- حدَّثنا عبدُ الله بنُ مَسْلَمَةَ، حدَّثنا عبدُ العزيزِ بنُ أبي حازمٍ، عن أبيه، عن سَهْلٍ، قال: سمعتُ النبيَّ ﷺ يقول: «موضعُ سَوْطٍ في الجنَّةِ، خيرٌ منَ الدُّنْيا وما فيها، ولَغَدْوةٌ في سبيلِ الله أو رَوْحةٌ، خيرٌ منَ الدُّنْيا وما فيها».**

قوله: «باب مَثَل الدُّنْيا في الآخرة» هذه التَّرجمة بعضُ لفظ حديث أخرجه مسلم (٢٨٥٨)

والتِّرمِذيّ (٢٣٢٣) والنَّسائيُّ (ك١١٧٩٧) من طريق قيس بن أبي حازم عن المستَورِد بن شدَّاد رَفَعَه: «والله ما الدُّنيا في الآخرة إلّا مِثلَ ما يجعل أحدُكم إصبعَه في اليَمّ، فليَنظُر بمَ تَرجِعُ»، وسنده إلى التابعيّ على شرط البخاريّ؛ لأنَّه لم يُخرِّج للمُستَورِد، واقتَصَرَ على ذِكْر حديث سهل بن سعد: «موضعُ سوطٍ في الجنَّة خير من الدُّنيا وما فيها»، فإنَّ قَدْر السَّوط من الجنَّة إذا كان خيراً من الدُّنيا، فيكون الذي يُساويها ممَّا في الجنَّة دونَ قَدْر السَّوط، فيوافق ما دَلَّ عليه حديث المستَورِد، وقد تقدَّم شرحُ قوله: «غَدْوة في سبيل الله» في كتاب الجهاد (٢٧٩٢).

قال القُرطُبيّ: هذا نحو قوله تعالى: ﴿قُلْ مَتَٰعُ ٱلدُّنْيَا قَلِيلٌ﴾ [النساء:٧٧]، وهذا بالنِّسبة إلى ذاتها، وأمَّا بالنِّسبة إلى الآخرة فلا قدرَ لها ولا خَطَر، وإنَّما أورَدَ ذلك على سبيل التَّمثيل والتَّقريب وإلّا فلا نِسبةَ بين المتناهي وبين ما لا يَتَناهَى، وإلى ذلك الإشارة بقوله: «فليَنظُر بمَ يَرجِع»، ووجهه أنَّ القَدْر الذي يَتعلَّق بالإصبَع من ماء البحر لا قدرَ له ولا خَطَر، وكذلك الدُّنيا بالنِّسبة إلى الآخرة، والحاصل أنَّ الدُّنيا كالماءِ الذي يَعلَق في الإصبع من البحر، والآخرة كسائرِ البحر.

تنبيه: اختُلِفَ في تاء «تَرجِع»، فذكر الرَّامَهُرمُزيّ أنَّ أهل الكوفة رَوَوْه بالمثنّاة، قال: فجَعَلوا الفعلَ للإصبَع وهي مؤنَّثة، ورواه أهل البصرة بالتَّحتانيَّة، قال: فجَعَلوا الفعلَ لليَمّ. قلت: أو للواضع.

**قوله: «وقوله تعالى: ﴿أَنَّمَا ٱلْحَيَوٰةُ ٱلدُّنْيَا لَعِبٌ وَلَهْوٌ﴾ إلى قوله: ﴿مَتَٰعُ ٱلْغُرُورِ﴾»** كذا في رواية أبي ذرٍّ، وساقَ في رواية كَرِيمة الآية كلّها، وعلى هذا فتُفتَح الهمزة في «أنَّما» مُحافَظة على لفظ التِّلاوة، فإنَّ أوَّل الآية ﴿أَنَّمَا ٱلْحَيَوٰةُ ٱلدُّنْيَا﴾ إلى آخره، ولولا ما وَقَعَ من سياق بقيَّة الآية لجوَّزتُ أن يكون المصنِّف أراد الآية التي في القتال، وهي قوله تعالى: ﴿إِنَّمَا ٱلْحَيَوٰةُ ٱلدُّنْيَا لَعِبٌ وَلَهْوٌ وَإِن تُؤْمِنُوا۟ وَتَتَّقُوا۟ يُؤْتِكُمْ أُجُورَكُمْ﴾ الآية [محمد:٣٦].

قال ابن عَطيَّة: المراد بالحياة الدُّنيا في هذه الآية ما يَختَصّ بدار الدُّنيا من تَصَرُّف، وأمَّا ما

كان فيها من الطاعة وما لا بدَّ منه ممَّا يُقيم الأَوَدَ ويُعِين على الطاعة، فليس مُراداً هنا، والزِّينة: ما يُتَزَيَّن به ممَّا هو خارج عن ذات الشَّيء ممَّا يُحسَّن به الشَّيء، والتَّفاخُر يقع بالنَّسَبِ غالباً كعادة العرب، والتَّكاثر ذُكِرَ مُتعلَّقه في الآية، وصورة هذا المِثال: أنَّ المرء يُولَد فيَنشَأ فيقوى فيَكسِب المال والولد ويَرأَس، ثمَّ يأخُذ بعد ذلك في الانحِطاط فيَشيب ويَضعُف ويَسقَم وتصيبه النَّوائب من مرض ونقص مال وعِزّ، ثمَّ يموت فيَضمَحِلّ أمرُه ويصير ماله لغيره وتُغيَّر رُسومه، فحالُه كحال أرض أصابها مطر فنَبَتَ عليها العُشب نباتاً مُعجِباً أنيقاً ثمَّ هاجَ، أي: يَبِسَ واصفرَّ، ثمَّ تَحطَّمَ وتَفرَّقَ إلى أن اضمَحَلَّ.

قال: واختُلِفَ في المراد بالكفَّار، فقيلَ: جمع كافر بالله، لأنَّهم أشدّ تعظيماً للدُّنيا وإعجاباً بمَحاسنِها، وقيل: المراد بهم الزُّرّاع، مأخوذ من كَفْر الحَبّ في الأرض، أي: سَتْره بها، وخَصَّهم بالذِّكرِ لأنَّهم أهل البَصَر بالنَّبات،/ فلا يُعجِبهم إلّا المُعجِب حقيقةً، انتهى ١١/٢٣٣ مُلخَّصاً.

وقوله في آخر الآية: ﴿وَفِي ٱلْأَخِرَةِ عَذَابٌ شَدِيدٌ﴾، قال الفَرّاء: لا يُوقَف على «شديد»، لأنَّ تقدير الكلام: أنَّها إمّا عذابٌ شديد وإمّا مَغفِرة من الله ورِضْوان؛ واستَحسَنَ غيرُه الوقف على «شديد» لما فيه من المبالَغة في التَّنفير من الدُّنيا، والتَّقدير: للكافرينَ، ويَبتَدِئ ﴿وَمَغْفِرَةٌ مِّنَ ٱللَّهِ وَرِضْوَانٌ﴾ أي: للمؤمنينَ.

وقيل: إنَّ قوله: ﴿وَفِي ٱلْأَخِرَةِ﴾ قَسيمٌ لقولِه: ﴿أَنَّمَا ٱلْحَيَوٰةُ ٱلدُّنْيَا لَعِبٌ وَلَهْوٌ﴾، والأوَّل صِفَة الدُّنيا وهي اللَّعِب وسائر ما ذُكر، والثّاني صِفَة الآخرة وهي عذاب شديد لمن عَصَى، ومَغفِرة ورِضوانٌ لمن أطاعَ.

وأمَّا قوله: ﴿وَمَا ٱلْحَيَوٰةُ ٱلدُّنْيَآ﴾ إلى آخره، فهو تأكيد لما سَبَقَ، أي: تَغُرّ مَن رَكَنَ إليها، وأمَّا التَّقيّ فهي له بلاغ إلى الآخرة.

ولمَّا أورَدَ الغَزاليّ حديث المستَورِد في «الإحياء» عَقَّبَه بأن قال ما مُلخَّصه: اعلم أنَّ مَثَل أهل الدُّنيا في غَفلَتهم كمَثَلِ قوم رَكِبوا سفينة، فانتَهَوْا إلى جزيرة مُعشِبة فخرجوا لقضاءِ الحاجة،

فحَذَّرَهم الملّاح من التَّأخُّر فيها، وأمَرَهم أن يُقيموا بقَدرِ حاجتهم، وحَذَّرَهم أن يُقلِع بالسَّفينة ويَترُكهم، فبادَرَ بعضُهم فرَجَعَ سريعاً فصادَفَ أحسنَ الأمكنة وأوسَعَها فاستَقرَّ فيه، وانقَسَمَ الباقونَ فِرَقاً:

**الأولى**: استَغرَقَت في النَّظَر إلى أزهارها المُونِقة وأنهارها المطَّرِدة وثمارها الطيِّبة وجواهرها ومَعادِنها، ثمَّ استيَقَظَ فبادَرَ إلى السَّفينة فلَقِيَ مكاناً دونَ الأوَّل فنَجَا في الجملة.

**الثّانية**: كالأولى، لكنَّها أكَبَّت على تلكَ الجواهر والثِّمار والأزهار، ولم تَسمَح نفسُه لتركِها فحَمَلَ منها ما قَدَرَ عليه، فتَشاغَلَ بجمعِه وحمله فوَصَلَ إلى السَّفينة فوجَدَ مكاناً أضيَق من الأوَّل، ولم تَسمَح نفسُه برَمي ما استصحَبَه، فصارَ مُثقَلاً به، ثمَّ لم يَلبَث أن ذَبَلَتِ الأزهار ويَبِسَتِ الثِّمار وهاجَتِ الرِّياح فلم يَجِد بُدّاً من إلقاء ما استصحَبَه، حتَّى نَجَا بحُشاشة نفسه.

**الثّالثة**: تَولَّجَت في الغِيَاض وغَفَلَت عن وصيَّة الملّاح، ثمَّ سمعوا نِداءَه بالرَّحيلِ فمرَّت فوَجَدَت السَّفينة سارت، فبَقِيَت بما استصحَبَت في البَرّ حتَّى هَلَكَت.

**والرَّابعة**: اشتَدَّت بها الغَفلةُ عن سماع النِّداء وسارَتِ السَّفينة فتَقَسَّموا فِرَقاً، منهم مَن افتَرَسَته السِّباع، ومنهم مَن تاهَ على وجهه حتَّى هَلَكَ، ومنهم مَن ماتَ جوعاً، ومنهم مَن نَهَشَته الحيّات، قال: فهذا مثل أهل الدُّنيا في اشتغالهم بحُظوظِهم العاجلة، وغَفْلتهم عن عاقبة أمرهم.

ثمَّ خَتَمَ بأن قال: وما أقبَحَ مَن يَزعُم أنَّه بصير عاقل أن يَغتَرّ بالأحجار من الذَّهَب والفِضّة، والهَشِيم من الأزهار والثِّمار، وهو لا يَصحَبُه شيء من ذلك بعد الموت. والله المستعان.

## ٣- باب قول النبيّ ﷺ: «كن في الدّنيا كأنّك غريبٌ»

**٦٤١٦- حدَّثنا عليُّ بنُ عبدِ الله، حدَّثنا محمَّدُ بنُ عبدِ الرَّحمنِ أبو المنذِرِ الطُّفَاوِيُّ، عن سليمانَ الأعمَشِ، قال: حدَّثني مجاهدٌ، عن عبدِ الله بنِ عمرَ رضي الله عنهما، قال: أخَذَ رسولُ الله ﷺ**

بمَنْكِبي فقال: «كُن في الدُّنْيا كأنَّكَ غَرِيبٌ، أو عابرُ سبيلٍ».

وكان ابنُ عمرَ يقول: إذا أمسَيتَ فلا تَنتَظِرِ الصَّباحَ، وإذا أصبَحْتَ فلا تَنتَظِرِ المساءَ، وخُذْ من صِحَّتِكَ لمرضِكَ، ومن حياتِكَ لموتِكَ.

قوله: «باب قول النبيّ ﷺ: كُن في الدُّنْيا كأنَّك غريب» هكذا تَرجَمَ ببعضِ الخبر إشارةً إلى ثُبوت رفع ذلك إلى النبيّ ﷺ، وأنَّ مَن رواه موقوفاً قَصَّرَ فيه.

قوله: «عن الأعمَش، حدَّثني مجاهد» أنكَرَ العُقَيليّ هذه اللَّفظة وهي: حدَّثني مجاهد، وقال: إنَّما رواه الأعمَشُ بصيغة: عن مجاهد، كذلك رواه أصحاب الأعمَش عنه وكذا أصحاب/ الطُّفاويِّ عنه، وتفرَّد ابن المَدِينيّ بالتَّصريح، قال: ولم يسمعه الأعمَش من ٢٣٤/١١
مجاهد وإنَّما من ليث بن أبي سُلَيم عنه فدَلَّسَه، وأخرجه ابن حِبّان في «صحيحه» (٦٩٨) من طريق الحسن بن قَزَعة: حدَّثنا محمَّد بن عبد الرَّحمن الطُّفاويُّ عن الأعمَش عن مجاهد، بالعَنعَنة، وقال: قال الحسن بن قَزَعة: ما سألَني يحيى بن مَعِين إلّا عن هذا الحديث، وأخرجه ابن حِبّان في «رَوْضة العُقَلاء»[1] من طريق محمَّد بن أبي بكر المقدَّميّ عن الطُّفاويِّ بالعَنعَنة أيضاً، وقال: مَكَثتُ مُدّة أظنّ أنَّ الأعمش دَلَّسَه عن مجاهد، وإنَّما سمعَه من ليث، حتَّى رأيتُ عليّ بن المَدِينيّ رواه عن الطُّفاويّ فصَرَّحَ بالتَّحديث؛ يشير إلى رواية البخاريّ التي في الباب.

قلت: وقد أخرجه أحمد (٤٧٦٤) والتِّرمِذيّ (٢٣٣٣) من رواية سفيان الثَّوْريّ عن ليث بن أبي سُلَيم عن مجاهد، وأخرجه ابن عَديّ في «الكامل» (٣/ ٢٣٨) من طريق حمَّاد ابن شُعَيب عن أبي يحيى القَتّات عن مجاهد، وليث وأبو يحيى ضعيفان والعُمدة على طريق الأعمَش، وللحديثِ طريق أُخرى أخرجه النَّسائيُّ (ك١١٨٠٣) من رواية عَبْدة بن أبي لُبَابة عن ابن عمر مرفوعاً، وهذا ممَّا يُقوِّي الحديث المذكور، لأنَّ رواته من رجال الصَّحيح، وإن كان اختُلِفَ في سماع عبدةَ من ابن عمر.

---

(١) «روضة العقلاء» ص١٤٨ في ذكر الحثّ على لزوم القناعة.

**قوله: «أخَذَ رسول الله ﷺ بمَنْكِبي»** فيه تعيين ما أُبهم في رواية ليث عند التِّرمِذيّ: «أخَذَ ببعضِ جسدي»، والمنكِب بكسر الكاف: مَجمَع العَضُد والكَتِف، وضُبِطَ في بعض الأُصول بالتَّثنية.

**قوله: «كُن في الدُّنْيا كأنَّك غريب، أو عابرُ سَبيل»** قال الطِّيبيُّ: ليست «أو» للشَّكِّ بل للتَّخيير والإباحة، والأحسن أن تكون بمعنى بَلْ، فشَبَّهَ الناسكَ السالك بالغريبِ الذي ليس له مَسكَن يأويه ولا سَكنٌ يَسكُنه، ثمَّ تَرَقَّى وأضرَبَ عنه إلى عابر السَّبيل؛ لأنَّ الغريب قد يَسكُن في بلد الغُربة، بخِلَاف عابِر السَّبيل القاصد لبلدٍ شاسع، وبينهما أودية مُرْدية ومَفاوِز مُهلِكة وقُطّاع طريق، فإنَّ من شأنه أن لا يقيمَ لحظة ولا يَسكُن لمحة، ومن ثَمَّ عَقَّبَه بقوله: إذا أمسَيتَ فلا تَنتَظِر الصَّباح... إلى آخره، وبقوله: وعُدَّ نفسك في أهل القُبور، والمعنى: استَمِرَّ سائراً ولا تَفتُر، فإنَّك إن قَصَّرتَ انقَطَعت وهَلَكت في تلكَ الأودية، وهذا معنى المشَبَّه به، وأمَّا المشَبَّه فهو قوله: وخُذْ من صِحَّتك لمرضِك، أي: أنَّ العُمُر لا يَخلُو عن صِحّة ومرض، فإذا كنت صحيحاً فسِرْ سَيْر القصد وزِدْ عليه بقَدْرِ قوَّتك ما دامت فيك قوّة، بحيثُ يكون ما بك من تلكَ الزّيادة قائماً مقامَ ما لعلَّه يُفوِّت حالة المرض والضَّعف.

زاد عَبْدة في روايته عن ابن عمر: اعبُد الله كأنَّك تَراه، وكُنْ في الدُّنيا... الحديث، وزاد ليث في روايته: وعُدَّ نفسك في أهل القُبور، وفي رواية سعيد بن منصور[1]: وكأنَّك عابرُ سبيل.

وقال ابن بَطّال: لمَّا كان الغريب قليلَ الانبِساط إلى الناس، بل هو مُستَوحِش منهم إذ لا يَكادُ يَمُرّ بمَن يَعرِفه يتأنَّس به، فهو ذليل في نفسه خائف، وكذلك عابرُ السَّبيل، لا يَنفُذ في سفره إلّا بقوَّتِه عليه وتخفيفه من الأثقال، غيرَ متشبِّث بها يَمنَعه من قَطْع سفره، معه زادُه وراحلته يُبلِّغانه إلى بُغيَته من قصده؛ شَبَّهَه بهما، وفي ذلك إشارةٌ إلى إيثار الزُّهد في

(١) وساقها من طريقه ابنُ عساكر في «تاريخ دمشق» ٦٤/ ٣٣.

الدُّنيا وأخذ البُلْغة منها والكَفَاف، فكما لا يحتاج المسافر إلى أكثرَ ممَّا يُبلِّغه إلى غاية سفره، فكذلك لا يحتاج المؤمن في الدُّنيا إلى أكثرَ ممَّا يُبلِّغه المحَلَّ.

وقال غيره: هذا الحديث أصل في الحثِّ على الفراغ عن الدُّنيا والزُّهد فيها والاحتقار لها والقَناعة فيها بالبُلْغة.

وقال النَّوويّ: معنى الحديث: لا تَركَنْ إلى الدُّنيا ولا تَتَّخِذها وطناً، ولا تُحدِّثْ نفسك بالبَقَاءِ فيها، ولا تتعلَّق منها بما لا يَتَعلَّق به الغريب في غير وطنه.

وقال غيره: عابر السَّبيل هو المارّ على الطَّريق طالباً وطنَه، فالمرء في الدُّنيا كعَبدٍ أرسَلَه سَيِّده في حاجة إلى غير بلده، فشأنُه أن يُبادِر بفعْل ما أُرسِلَ فيه ثمَّ يعود إلى وطنه، ولا يَتَعلَّق بشيءٍ غيرِ ما هو فيه.

وقال غيره: المراد أن يُنزِّل المؤمن نفسَه في الدُّنيا مَنزِلة الغريب، فلا يُعلِّق قلبه بشيءٍ من بلد الغُربة، بل قلبه مُتعلِّق بوطنِه الذي يَرجِع إليه،/ ويجعل إقامتَه في الدُّنيا ليقضيَ حاجته ٢٣٥/١١
وجِهازَه للرُّجوع إلى وطنه، وهذا شأنُ الغريب، أو يكون كالمسافرِ لا يَستَقِرّ في مكان بعَينِه، بل هو دائم السَّير إلى بلد الإقامة.

واستُشكِلَ عطفُ عابر السَّبيل على الغريب، وقد تقدَّم جواب الطِّيبيّ، وأجابَ الكِرْمانيُّ بأنَّه من عطف العامِّ على الخاصّ، وفيه نوع من التَّرقّي؛ لأنَّ تَعلُّقاته أقلُّ من تَعلُّقات الغريب المقيم.

**قوله: «وكان ابن عمر يقول»** في رواية ليث: وقال لي ابن عمر: إذا أصبَحتَ، الحديث.

**قوله: «وخُذ من صِحَّتك»** أي: زمن صِحَّتك **«لمرضِك»** في رواية ليث: لسَقَمِك، والمعنى: اشتَغِلْ في الصِّحّة بالطاعة، بحيثُ لو حَصَلَ تقصير في المرض لا يُجبَر بذلك.

**قوله: «ومن حياتك لموتِك»** في رواية ليث: قبل موتك، وزاد: فإنَّك لا تدري يا عبد الله ما اسمُك غَداً؟ أي: هل يقال له: شَقيّ أو سعيد، ولم يُرِد اسمه الخاصّ به فإنَّه لا يَتغيَّر. وقيل: المراد: هل هو حَيّ أو ميِّت؟ وهذا القَدرُ الموقوف من هذا تقدَّم مُحصَّل معناه في

حديث ابن عبَّاس أوَّل كتاب الرِّقاق، وجاء معناه من حديث ابن عبَّاس أيضاً مرفوعاً أخرجه الحاكم (٤/ ٣٠٦): أنَّ النبيَّ ﷺ قال لرجلٍ وهو يَعِظُه: «اغتَنِم خمساً قبل خمس: شَبابَك قبل هَرَمك، وصِحَّتَك قبل سَقَمك، وغِناكَ قبل فقرك، وفَراغَك قبل شُغلِك، وحياتَك قبل موتك»، وأخرجه ابن المبارَك في «الزُّهد» (٢) بسندٍ صحيح من مُرسَل عَمْرو ابن ميمون[1].

قال بعض العلماء: كلام ابن عمر مُنتَزَع من الحديث المرفوع، وهو مُتَضَمِّن لِنهاية قِصَر الأمَل، وأنَّ العاقل ينبغي له إذا أمسَى لا يَنتَظِر الصَّباح، وإذا أصبَحَ لا يَنتَظِر المساء، بل يَظُنّ أنَّ أجَلَه مُدرِكه قبل ذلك.

قال: وقوله: خُذ من صِحَّتك... إلى آخره، أي: اعمَل ما تَلقَى نفعَه بعد موتك، وبادِرْ أيامَ صِحَّتك بالعملِ الصالح، فإنَّ المرض قد يَطرَأُ فيمتنع من العمل، فيُخشَى على مَن فرَّطَ في ذلك أن يَصِلَ إلى المَعَاد بغير زاد.

ولا يعارض ذلك الحديثُ الماضي في «الصَّحيح» (٢٩٩٦): «إذا مَرِضَ العَبدُ أو سافَرَ، كَتَبَ الله له ما كان يعمل صحيحاً مُقيماً»، لأنَّه وَرَدَ في حَقّ مَن يعمل، والتَّحذير الذي في حديث ابن عمر في حَقّ مَن لم يعمل شيئاً، فإنَّه إذا مَرِضَ نَدِمَ على تَركِه العمل، وعَجَزَ لمرضِه عن العمل فلا يفيدُه النَّدَم.

وفي الحديث مَسُّ المعلِّم أعضاءَ المتعلِّم عند التَّعليم والموعوظِ عند الموعِظة، وذلك للتَّأنيسِ والتَّنبيه، ولا يُفعَل ذلك غالباً إلّا بمَن يَمِيل إليه. وفيه مُخاطَبَةُ الواحد وإرادة الجمع، وحِرصُ النبيّ ﷺ على إيصال الخير لأُمَّتِه، والحضّ على ترك الدُّنيا والاقتصار على ما لا بدَّ منهُ.

---

(١) وأخرجه من طريق ابن المبارك: النسائيُّ في «الكبرى» (١١٨٣٢). وحديث ابن عباس عند الحاكم سنده حسنٌ، وقد سقط ابنُ المبارك في المطبوع منه فليُستدرك من «تلخيصه» للذهبي و«إتحاف المهرة» لابن حجر (٧٧٠٤).

## ٤- بابٌ في الأمل وطولِه

وقولِه تعالى: ﴿فَمَن زُحْزِحَ عَنِ ٱلنَّارِ وَأُدْخِلَ ٱلْجَنَّةَ فَقَدْ فَازَ﴾ الآيةَ [آل عمران:١٨٥].

﴿بِمُزَحْزِحِهِۦ﴾ [البقرة: ٩٦]: بمُباعِدِه.

وقوله: ﴿ذَرْهُمْ يَأْكُلُوا۟ وَيَتَمَتَّعُوا۟﴾ الآية [الحجر:٣].

وقال عليُّ بن أبي طالب: ارتَحلَتِ الدُّنْيا مُدْبِرةً، وارتَحَلَتِ الآخرةُ مُقبِلةً، ولكلٍّ واحدةٍ منهما بَنُونَ، فكونوا من أبناءِ الآخرةِ ولا تكونوا من أبناءِ الدُّنْيا، فإنَّ اليومَ عملٌ ولا حِسابَ، وغَداً حِسابٌ ولا عملَ.

٢٣٦/١١ قوله: «بابٌ في الأمل وطوله» الأَمَل بفتحَتَين: رَجاءُ ما تُحِبّه النَّفس من طول عمر وزيادة غِنًى، وهو قريب المعنى من التمنِّي، وقيل: الفَرْق بينهما أنَّ الأمَل ما تقدَّم له سبب، والتمنِّي بخِلَافه، وقيل: لا يَنفَكُّ الإنسانُ من أمَل، فإن فاتَه ما أمَّلَه عَوَّلَ على التمنِّي، ويقال: الأمل إرادة الشَّخص تحصيلَ شيء يُمكِن حصولُه، فإذا فاتَه تمَنّاه.

قوله: «وقولِه تعالى: ﴿فَمَن زُحْزِحَ عَنِ ٱلنَّارِ وَأُدْخِلَ ٱلْجَنَّةَ فَقَدْ فَازَ﴾ الآية» كذا للنَّسَفيِّ، وساقَ في رواية كَرِيمة وغيرها إلى ﴿ٱلْغُرُورِ﴾، ووَقَعَ في رواية أبي ذرٍّ إلى قوله: ﴿فَقَدْ فَازَ﴾، والمطلوب هنا ما سَقَطَ من روايته، وهو الإشارة إلى أنَّ مُتعلّق الأمَل ليس بشيءٍ لأنَّه متاع الغُرور، شَبَّهَ الدُّنيا بالمتاع الذي يُدلَّس به على المُستَامِ ويَغُرّه حتَّى يشتريَه، ثمَّ يَتَبيَّن له فسادُه ورَداءَته، والشَّيطان هو المدلِّس، وهو الغَرُور ـ بالفتح ـ الناشئ عنه الغُرور ـ بالضَّمّ ـ، وقد قُرِئَ في الشّاذِّ هنا بفتح الغَين، أي: مَتاع الشَّيطان، ويجوز أن يكون بمعنى المفعول وهو المخدوع، فتَتَّفِق القراءتان.

قوله: «﴿بِمُزَحْزِحِهِۦ﴾: بمُباعِدِه» وَقَعَ هذا في رواية النَّسَفيِّ وكذا لأبي ذرٍّ عن المُستَمْلي والكُشْمِيهنيّ، والمراد أنَّ معنى قوله: ﴿زُحْزِحَ﴾ في هذه الآية ﴿فَمَن زُحْزِحَ﴾: بُوعِدَ، وأصل الزَّحزَحة: الإزالة، ومَن أُزيل عن الشَّيء فقد بُوعِدَ منه.

وقال الكِرْمانيّ: مُناسَبة هذه الآية للتَّرجمة أنَّ في أوَّل الآية ﴿ كُلُّ نَفْسٍ ذَآئِقَةُ ٱلْمَوْتِ﴾، وفي آخرها ﴿ وَمَا ٱلْحَيَوٰةُ ٱلدُّنْيَآ﴾، أو أنَّ قوله: ﴿ فَمَن زُحْزِحَ﴾ مُناسِب لقولِه: ﴿وَمَا هُوَ بِمُزَحْزِحِهِۦ﴾ [البقرة:٩٦] وفي تلكَ الآية: ﴿يَوَدُّ أَحَدُهُمْ لَوْ يُعَمَّرُ أَلْفَ سَنَةٍ﴾.

**قوله:** «**وقولِه:** ﴿ ذَرْهُمْ يَأْكُلُوا۟ وَيَتَمَتَّعُوا۟ ﴾ **الآيَة**» كذا لأبي ذرٍّ، وساقَ في رواية كَرِيمة وغيرها إلى ﴿يَعْلَمُونَ ﴾، وسَقَطَ قوله: «وقوله» للنَّسَفيّ. قال الجمهور: هي عامّة، وقال جماعة: هي في الكفَّار خاصّةً والأمر فيه للتَّهديد، وفيه زَجْر عن الانهماك في مَلاذِّ الدُّنيا.

**قوله:** «**وقال عليّ بن أبي طالب: ارتَحلَتِ الدُّنْيا مُدْبِرةً...**» إلى آخره، هذه قِطعة من أثر لعليٍّ جاء عنه موقوفاً ومرفوعاً، وفي أوَّله شيء مُطابِق للتَّرجمة صريحاً، فعند ابن أبي شَيْبة في «المصنَّف» (١٣/ ٢٨١) وابن المبارَك في «الزُّهد» (٢٥٤) من طرق عن إسماعيل بن أبي خالد وزُبَيد الإيَاميّ عن رجل من بني عامر، وسُمّيَ في رواية لابنِ أبي شَيْبة: مُهاجِر العامريّ، وكذا في «الحِلية» (١/ ٧٦) من طريق أبي مريم عن زُبَيد عن مُهاجِر بن عُمَير قال: قال عليّ: إنَّ أخوف ما أخاف عليكم اتِّباع الهوى وطول الأمَل، فأمَّا اتِّباع الهوى فيَصُدّ عن الحقّ، وأمَّا طول الأمَل فيُنسي الآخرة، ألا وإنَّ الدُّنيا ارتَحلَت مُدبِرة... الحديث كالذي في الأصل سواء، ومُهاجِر المذكور: هو العامريّ المبهَم قبله، وما عرفتُ حاله، وقد جاء مرفوعاً، أخرجه ابن أبي الدُّنيا في كتاب «قِصَر الأمَل» (٣) من رواية اليَمَان بن حُذَيفة عن عليّ بن أبي حفصة مولى عليّ عن عليّ بن أبي طالب أنَّ رسول الله ﷺ قال: «إنَّ أشدّ ما أتخوَّف عليكم خَصْلتَينِ» فذكر معناه، واليَمَان وشيخه لا يُعرَفان.

وجاء من حديث جابر، أخرجه أبو عبد الله بن مَندَهْ من طريق المنكَدِر بن محمَّد بن المنكَدِر عن أبيه عن جابر مرفوعاً، والمنكَدِر ضعيف، وتابَعَه عليُّ بن أبي عليّ اللَّهَبيّ عن ابن/ المنكَدِر ٢٣٧/١١ بتمامه، وهو ضعيف أيضاً، وفي بعض طرق هذا الحديث: «فاتِّباع الهوى يَصرِف بقلوبِكم عن الحقّ، وطولُ الأمَل يَصرِف هِمَمكم إلى الدنيا».

ومن كلام عليّ أخَذَ بعضُ الحُكماء قوله: الدُّنيا مُدبِرة والآخرة مُقبِلة، فعَجَبٌ لمن يُقبِل على المدبِرة، ويُدبِر عن المقبِلة.

ووَرَدَ في ذَمّ الاسترسال مع الأمَل حديثُ أنس رَفَعَه: «أربعة من الشَّقاء: جُمود العين، وقَسْوة القلب، وطول الأمَل، والحِرصُ على الدُّنيا» أخرجه البزَّار (٦٤٤٢)[١]، وعن عبد الله بن عَمْرو رَفَعَه: «صلاح أوَّل هذه الأُمّة بالزَّهادة واليقين، وهلاك آخرها بالبُخلِ والأمَل» أخرجه الطبرانيُّ وابن أبي الدُّنيا[٢].

وقيل: إنَّ قِصَر الأمَل حقيقةُ الزُّهد، وليس كذلك بل هو سبب، لأنَّ مَن قَصُرَ أمَلُه زَهِدَ، ويَتولَّد من طول الأمل الكسلُ عن الطاعة، والتَّسويف بالتَّوبة، والرَّغبة في الدُّنيا، والنِّسيان للآخِرة، والقَسْوة في القلب، لأنَّ رِقَّته وصَفاءَه إنَّما يقع بتذكُّر الموت والقبر والثَّواب والعِقاب وأهوال القيامة، كما قال تعالى: ﴿فَطَالَ عَلَيْهِمُ ٱلْأَمَدُ فَقَسَتْ قُلُوبُهُمْ﴾ [الحديد:١٦]، وقيل: مَن قَصُرَ أمَلُه قَلَّ همُّه وتَنوَّرَ قلبه، لأنَّه إذا استَحضَرَ الموتَ اجتهدَ في الطاعة، وقَلَّ هَمُّه، ورَضِيَ بالقليل.

وقال ابن الجَوْزيّ: الأمل مذموم للنّاس إلّا للعلماء، فلولا أمَلُهم لمَا صَنَّفوا ولا ألَّفوا. وقال غيره: الأمل مطبوع في جميع بني آدم كما سيأتي في الحديث الذي في الباب بعده: «لا يزال قلبُ الكبير شابّاً في اثنتَين: حُبّ الدُّنيا، وطول الأمل».

وفي الأمل سِرٌّ لطيف، لأنَّه لولا الأمل ما تَهنَّى أحد بعَيشٍ، ولا طابَت نفسُه أن يَشرَع في عمل من أعمال الدُّنيا، وإنَّما المذموم منه الاسترسالُ فيه وعَدَم الاستعداد لأمرِ الآخرة، فمَن سَلِمَ من ذلك لم يُكلَّف بإزالتِه.

وقوله في أثَر عليّ: «فإنَّ اليوم عملٌ ولا حِسابَ، وغَداً حِسابٌ ولا عملَ» جَعَلَ اليوم نفسَ العمل والمحاسَبة مُبالَغةً، وهو كقولهم: نَهارُه صائمٌ، والتَّقدير في الموضعين: ولا حِسابَ فيه ولا عمل فيه.

---

(١) وإسناده ضعيف.

(٢) أخرجه الطبراني في «الأوسط» (٧٦٥٠)، وابن أبي الدنيا بنحوه في «قِصَر الأمل» (٢٠) و«اليقين» (٣)، وهو بمجموع طريقيه محتمل للتحسين.

وقوله: «ولا حِسابَ» بالفتح بغير تنوين، ويجوز الرَّفع مُنوَّناً، وكذا قوله: ولا عمل.

**٦٤١٧- حدَّثنا صَدَقةُ بنُ الفَضْلِ، أخبرنا يحيى، عن سفيانَ، قال: حدَّثني أَبي، عن مُنْذِرٍ، عن رَبيعِ بنِ خُثَيم، عن عبدِ الله ﷺ، قال: خَطَّ النبيُّ ﷺ خَطّاً مُربَّعاً، وخَطَّ خَطّاً في الوَسَطِ خارجاً منه، وخَطَّ خُطُطاً صِغاراً إلى هذا الذي في الوَسَطِ من جانبِه الذي في الوَسَطِ، وقال: «هذا الإنسانُ، وهذا أَجَلُه مُحِيطٌ به ـ أو قد أحاطَ به ـ وهذا الذي هو خارجٌ أَمَلُه، وهذه الخُطُطُ الصِّغارُ الأعراضُ، فإنْ أخطأَه هذا نَهَشَه هذا، وإن أخطأَه هذا نَهَشَه هذا».**

**٦٤١٨- حدَّثنا مسلمٌ، حدَّثنا همَّامٌ، عن إسحاقَ بنِ عبدِ الله بنِ أبي طَلْحةَ، عن أنسٍ، قال: خَطَّ النبيُّ ﷺ خُطوطاً، فقال: «هذا الأمَلُ، وهذا أَجَلُه، فبينَما هو كذلك إذْ جاءه الخطُّ الأقرَبُ».**

قوله: «**يحيى بن سعيد**» هو القَطّان، وسفيان: هو الثَّوْريّ، وأبوهُ سعيد بن مسروق، ومُنذِر: هو ابن يَعْلى أبو يعلى الثَّوْريُّ، ووَقَعَ في رواية الإسماعيليّ: أبو يَعْلى، فقط. والرَّبيع ابن خُثَيم بمُعجَمةٍ ومُثلَّثة مُصغَّر، وعبد الله: هو ابن مسعود، ومن الثَّوْريّ فصاعِداً كوفيّونَ.

قوله: «**خَطَّ النبيُّ ﷺ خَطّاً مُربَّعاً**» الخطّ: الرَّسْم والشَّكل، والمرَبَّع: المستَوي الزَّوايا.

قوله: «**وخَطَّ خَطّاً في الوَسَط خارجاً منه، وخَطَّ خُطَطاً صِغاراً إلى هذا الذي في الوَسَط من جانبه الذي في الوَسَط**» قيل: هذه صِفَة الخطِّ: 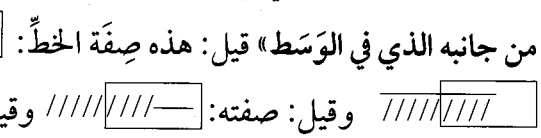 وقيل: هذه صفته: وقيل: صفته: وقيل: صفته: ورسمه ابنُ التِّين هكذا: والأوَّل/ المعتمَد، وسياق الحديث يتنزَّل عليه، فالإشارة بقوله: «هذا الإنسان» إلى النقطة الدَّاخلة، وبقوله: «وهذا أجَلُه محيطٌ به» إلى المربَّع، وبقوله: «وهذا الذي هو خارج أمَلُه» إلى الخطّ المستطيل المنفرِد، وبقوله: «وهذه» إلى الخطوط، وهي مذكورة على سبيل المِثال لا أنَّ المراد انحِصارُها في عَدَد مُعيَّن، ويُؤيِّده قوله في حديث أنس بعده: «إذ جاءه الخطُّ الأقرَبُ» فإنَّه أشارَ به إلى الخطِّ المحيط به، ولا شكَّ أنَّ الذي ٢٣٨/١١

يُحيط به أقربُ إليه من الخارج عنه.

وقوله: «**خُطُطاً**» بضمِّ المعجَمة والطاء الأولى للأكثرِ، ويجوز فتح الطاء.

وقوله: «**هذا إنسان**» مُبتَدَأ وخَبَر، أي: هذا الخطّ هو الإنسان على التَّمثيل.

قوله: «**وهذه الخُطُط**» بالضَّمِّ فيهما أيضاً، وفي رواية المُستَمْلي والسَّرَخْسيّ: «وهذه الخُطوط».

قوله: «**الأعْراض**» جمع عَرَض بفتحَتَين، وهو ما يُنتَفَع به في الدُّنيا في الخير وفي الشرّ، والعَرْض بالسُّكون: ضِدّ الطَّويل، ويُطلَق على ما يُقابِل النَّقدَين، والمراد هنا الأوَّل.

قوله: «**نَهَشَه**» بالنّونِ والشّين المعجَمة، أي: أصابه. واستُشكلَت هذه الإشارات الأربع مع أنَّ الخطوط ثلاثة فقط، وأجابَ الكِرْمانيُّ بأنَّ للخَطِّ الدَّاخل اعتبارَين: فالمِقدار الدَّاخلُ منه هو الإنسان والخارج أمَلُه، والمراد بالأعراض الآفات العارضة له، فإن سَلِمَ من هذا لم يَسلَم من هذا، وإن سَلِمَ من الجميع ولم تُصِبه آفة من مرض أو فَقْد مال أو غير ذلك بَغَتَه الأجَل، والحاصل أنَّ مَن لم يَمُت بالسَّبب ماتَ بالأجَل.

وفي الحديث إشارة إلى الحضّ على قِصَر الأمل والاستعداد لبَغْتة الأجَل. وعَبَّرَ بالنَّهشِ، وهو لَدغُ ذات السُّمّ، مُبالَغةً في الإصابة والإهلاك.

قوله: «**حدَّثنا مسلم**» هو ابن إبراهيم، وثَبَتَ كذلك في رواية الإسماعيليّ عن الحسن بن سفيان عن عبد العزيز بن سَلّام عنه.

قوله: «**همَّام**» هو ابن يحيى، وثَبَتَ كذلك في رواية الإسماعيليّ.

قوله: «**عن إسحاق**» في رواية الإسماعيليّ: حدَّثنا إسحاق، وهو ابن أخي أنس لأُمِّه.

قوله: «**خُطوطاً**» قد فُسِّرَت في حديث ابن مسعود.

قوله: «**فبينَما هو كذلك**» في رواية الإسماعيليّ: «يأمُل» وعند البيهقيُّ في «الزُّهد» (٤٥٣) من وجهٍ آخر عن إسحاق سياقُ المتن أتمّ منه ولفظه: خَطَّ خُطوطاً وخَطَّ خَطّاً ناحيةً ثمَّ قال:

«هل تدرونَ ما هذا؟ هذا مَثَلُ ابنِ آدم ومَثَلُ التمنِّي، وذلك الخطُّ الأمل، بينَما يأمُل إذ جاءه الموت»، وإنَّما جَمَعَ الخطوطَ ثمَّ اقتَصَرَ في التَّفصيل على اثنَينِ اختصاراً، والثّالث الإنسان، والرَّابع الآفات.

وقد أخرج التِّرمذيّ (٢٣٣٤) حديث أنس من رواية حمَّاد بن سَلَمة عن عُبيد الله بن أبي بكر بن أنس عن أنس بلفظ: «هذا ابن آدم وهذا أجَله» ووَضَعَ يدَه عند قَفَاه ثمَّ بَسَطَها فقال: «وثَمَّ أمَله، وثَمَّ أجَله» أي: أنَّ أجَله أقرب إليه من أمَله. قال التِّرمذيّ: وفي الباب عن أبي سعيد. قلت: أخرجه أحمد (١١١٣٢) من رواية عليّ ابن عليّ عن أبي المتوكِّل عنه ولفظه: أنَّ النبيّ ﷺ غَرَزَ عوداً بين يَدَيه ثمَّ غَرَزَ إلى جنبه آخر، ثمَّ غَرَز الثّالث فأبعَدَه، ثمَّ قال: «هذا الإنسانُ وهذا أجَله وهذا أمَله»، والأحاديث مُتوافِقة على أنَّ الأجل أقرَبُ من الأمل.

## ٥- بابٌ مَن بلغ ستّين سنةً، فقد أعذَرَ الله إليه في العُمُر

لقولِه تعالى: ﴿أَوَلَمْ نُعَمِّرْكُم مَّا يَتَذَكَّرُ فِيهِ مَن تَذَكَّرَ وَجَاءَكُمُ النَّذِيرُ﴾ [فاطر:٣٧]: يعني الشَّيبَ.

**٦٤١٩- حدَّثني عبدُ السَّلامِ بنُ مُطهَّرٍ، حدَّثنا عمرُ بنُ عليٍّ، عن مَعْنِ بنِ محمَّدٍ الغِفَاريِّ، عن سعيدِ بنِ أبي سعيدٍ المقبُريِّ، عن أبي هريرةَ، عن النبيِّ ﷺ قال: «أعذَرَ اللهُ إلى امرِئٍ أخَّرَ أجَلَه حتَّى بَلَّغَه سِتِّينَ سَنةً».**

**تابَعَه أبو حازمٍ وابنُ عَجْلانَ، عن المقبُريِّ.**

قوله: «باب مَن بَلَغَ سِتّينَ سنةً فقد أعذَرَ الله إليه في العُمُر، لقولِه تعالى: ﴿أَوَلَمْ نُعَمِّرْكُم مَّا يَتَذَكَّرُ فِيهِ مَن تَذَكَّرَ وَجَاءَكُمُ النَّذِيرُ﴾» كذا للأكثر، وسَقَطَ قوله: «لقولِه تعالى» في رواية النَّسَفيّ[1]، وثَبَتَ قوله: «يعني الشَّيب» في رواية أبي ذرٍّ وحده، وقد اختَلَفَ أهل التَّفسير ٢٣٩/١١

(١) وقع في الأصول: «وفي رواية النسفي: يعني الشيب» بزياد الواو في أوله و«يعني الشيب» في آخره، وبهاتين الزيادتين يضطرب الكلام، ويغلب على ظنِّنا أنَّ الصواب ما أثبتناه.

فيه، فالأكثر على أنَّ المراد به الشَّيب، لأنَّه يأتي في سِنّ الكُهولة فما بعدها، وهو علامة لمُفارَقة سِنّ الصِّبَا الذي هو مَظِنّة اللهو، وقال عليٌّ: المراد به النبيّ ﷺ.

واختَلَفوا أيضاً في المراد بالتَّعمير في الآية على أقوال:

**أحدها**: أنَّه أربعونَ سنة، نَقَلَه الطَّبَريُّ عن مسروق وغيره، وكأنَّه أخَذَه من قوله: ﴿بَلَغَ أَشُدَّهُۥ وَبَلَغَ أَرۡبَعِينَ سَنَةً﴾ [الأحقاف:١٥].

**والثّاني**: ستّ وأربعونَ سنة، أخرجه ابن مَرْدويه من طريق مجاهد عن ابن عبَّاس وتلا الآية، ورواته رجال الصَّحيح إلّا ابنَ خُثَيم فهو صَدُوق وفيه ضعف.

**والثّالث**: سبعونَ سنة، أخرجه ابن مَرْدويه من طريق عطاء عن ابن عبَّاس قال: ﴿أَوَلَمۡ نُعَمِّرۡكُم مَّا يَتَذَكَّرُ فِيهِ مَن تَذَكَّرَ وَجَآءَكُمُ ٱلنَّذِيرُ﴾ فقال: نزلت تعييراً لأبناءِ السَّبعينَ، وفي إسناده يحيى بن ميمون وهو ضعيف.

**الرَّابع**: ستّون، وتَمَسَّكَ قائلُه بحديث الباب، ووَرَدَ في بعض طرقه التَّصريح بالمراد، فأخرجه أبو نُعَيم في «المستخرَج» من طريق سعيد بن سليمان عن عبد العزيز بن أبي حازم عن أبيه عن سعيد بن أبي سعيد عن أبي هريرة بلفظ: العُمُر الذي أعذَرَ الله فيه لابنِ آدم ستّونَ سنة: ﴿أَوَلَمۡ نُعَمِّرۡكُم مَّا يَتَذَكَّرُ فِيهِ مَن تَذَكَّرَ﴾، وأخرجه ابن مَرْدويه من طريق حمَّاد بن زيد عن أبي حازم عن سهل بن سعد مِثله.

**الخامس**: التردُّد بين السِّتّينَ والسَّبعينَ، أخرجه ابن مَرْدويه من طريق أبي مَعشَر عن سعيد عن أبي هريرة بلفظ: «مَن عُمِّرَ ستّينَ أو سبعينَ سنةً فقد أعذَرَ اللهُ إليه في العمر»، وأخرجه أيضاً من طريق مُعتَمِر بن سليمان عن مَعمَر عن رجل من غِفَار يقال له: محمَّد عن سعيد عن أبي هريرة بلفظ: «مَن بَلَغَ السِّتّينَ والسَّبعينَ»، ومحمَّد الغِفَاريُّ: هو ابن مَعْن الذي أخرجه البخاريّ من طريقه، اختُلِفَ عليه في لفظه، كما اختُلِفَ على سعيد المقبُريِّ في لفظه، وأصحّ الأقوال في ذلك ما ثَبَتَ في حديث الباب، ويدخل في هذا حديث: «مُعتَرَك المنايا ما بين ستّينَ وسبعينَ» أخرجه أبو يَعْلى (٦٥٤٣) من طريق إبراهيم بن الفضل عن

سعيد عن أبي هريرة، وإبراهيم ضعيف.

**قوله: «حدَّثنا عبد السَّلام بن مُطهَّر»** بضمٍّ أوَّله وفتح المهمَلة وتشديد الهاء المفتوحة، وشيخه عمر بن عليّ: هو المقدَّميّ، وقد تقدَّم بهذا الإسناد إلى أبي هريرة حديثٌ آخر (٣٩)، وذكرتُ أنَّ عمر مُدلِّس وأنَّه أورَدَه بالعَنعَنة، وبيَّنتُ عُذر البخاريّ في ذلك أنَّه وُجِدَ من وجه آخر مُصرَّح فيه بالسَّماع.

وأمَّا هذا الحديث، فقد أخرجه أحمد (٧٧١٣) عن عبد الرَّزّاق عن مَعمَر عن رجل من بني غِفَار عن سعيد المقبُريِّ بنحوِه، وهذا الرجل المبهَم هو مَعْن بن محمَّد الغِفَاريّ، فهي مُتابَعة قويَّة لعمر بن عليّ، وأخرجه/ الإسماعيليّ من وجه آخر عن مَعمَر، ووَقَعَ لشيخِه فيه ١١/٢٤٠
وهمٌ ليس هذا موضعَ بيانه.

**قوله: «أعْذَرَ الله»** الإعذار: إزالة العُذْر، والمعنى: أنَّه لم يَبقَ له اعتذار، كأن يقول: لو مُدَّ لي في الأجَل لَفَعَلتُ ما أُمِرت به، يقال: أعذَرَ إليه: إذا بَلَّغَه أقصَى الغاية في العُذر ومَكَّنَه منه. وإذا لم يكن له عُذر في ترك الطاعة مع تمكُّنه منها بالعُمرِ الذي حَصَلَ له، فلا ينبغي له حينئذٍ إلّا الاستغفار والطاعة والإقبال على الآخرة بالكُلّيَّة، ونِسبة الإعذار إلى الله مَجازيَّة، والمعنى: أنَّ الله لم يَترُك للعبد سبباً في الاعتذار يَتمسَّك به، والحاصل أنَّه لا يُعاقِب إلّا بعد حُجّة.

**قوله: «أخَّرَ أجَلَه»** يعني: أطالَه **«حتَّى بَلَّغَه سِتّينَ سنة»** وفي رواية مَعمَر: «لقد أعذَرَ الله إلى عبدٍ أحياه حتَّى يَبلُغ ستّينَ سنة أو سبعينَ سنة، لقد أعذَرَ الله إليه، لقد أعذَرَ الله إليه».

**قوله: «تابَعَه أبو حازم وابن عَجْلان، عن المقبُريِّ»** أمَّا مُتابَعة أبي حازم ـ وهو سَلَمة بن دينار ـ فأخرجها الإسماعيليّ من طريق عبد العزيز بن أبي حازم: حدَّثني أبي عن سعيد بن أبي سعيدٍ المقبُريِّ عن أبي هريرة، كذا أخرجه الحُفّاظ عن عبد العزيز بن أبي حازم، وخالَفَهم هارون ابن معروف فرواه عن ابن أبي حازم عن أبيه عن سعيد المقبُريِّ عن أبيه عن أبي هريرة، أخرجه الإسماعيليّ، وإدخالُه بين سعيد وأبي هريرة فيه رجلاً من المَزِيد في

مُتَّصِل الأسانيد، وقد أخرجه أحمد (٩٣٩٤) والنَّسائيُّ (ك١١٨٢٢) من رواية يعقوب بن عبد الرَّحمن عن أبي حازم عن سعيد المقبُريِّ عن أبي هريرة، بغير واسطة.

وأمَّا طريق محمَّد بن عَجْلان، فأخرجه أحمد (٨٢٦٢) من رواية سعيد بن أبي أيوب عن محمَّد بن عَجْلان عن سعيد بن أبي سعيد المقبُريِّ عن أبي هريرة بلفظ: «مَن أتت عليه ستّونَ سنة، فقد أعذَرَ اللهُ إليه في العُمُر».

قال ابن بَطّال: إنَّما كانت السِّتّونَ حَدّاً لهذا، لأنَّها قريبة من المعتَرَك، وهي سِنّ الإنابة والخُشوع وتَرَقُّب المنيَّة، فهذا إعذار بعد إعذار لُطفاً من الله بعبادِه حينَ نَقَلهم من حالة الجهل إلى حالة العلم، ثمَّ أعذَرَ إليهم فلم يعاقبهم إلّا بعد الحُجَج الواضحة، وإن كانوا فُطِروا على حُبّ الدُّنيا وطول الأمل، لكنَّهم أُمِروا بمجاهدة النَّفس في ذلك ليَتَمثَّلوا ما أُمِروا به من الطاعة، ويَنزَجِروا عمَّا نُهوا عنه من المعصية.

وفي الحديث إشارة إلى أنَّ استكمال السِّتّينَ مَظِنّة لانقضاءِ الأجَل، وأصرَحُ من ذلك ما أخرجه التِّرمِذيّ (٣٥٥٠) بسندٍ حسن إلى أبي سَلَمة بن عبد الرَّحمن عن أبي هريرة رَفَعَه: «أعمار أمَّتي ما بين السِّتّينَ إلى السَّبعينَ، وأقلُّهم مَن يَجُوزُ ذلك».

قال بعض الحُكماء: الأسنان أربعة: سِنّ الطُّفوليَّة، ثمَّ الشَّباب، ثمَّ الكُهولة، ثمَّ الشَّيخوخة وهي آخر الأسنان، وغالب ما يكون ما بين السِّتّينَ والسَّبعينَ، فحينئذٍ يظهر ضعفُ القوّة بالنَّقصِ والانحِطاط، فينبغي له الإقبالُ على الآخرة بالكُلّيَّة لاستحالة أن يَرجِع إلى الحالة الأولى من النَّشاط والقوّة. وقد استَنبَطَ منه بعض الشافعيَّة: أنَّ مَن استَكمَلَ ستّينَ فلم يَحجَّ مع القُدْرة، فإنَّه يكون مُقصِّراً، ويأثَم إن ماتَ قبل أن يحجَّ، بخِلَاف ما دونَ ذلك.

الحديث الثاني:

**٦٤٢٠- حدَّثنا عليُّ بنُ عبدِ الله، حدَّثنا أبو صَفْوانَ عبدُ الله بنُ سعيدٍ، حدَّثنا يونسُ، عن ابنِ شِهابٍ، قال: أخبرني سعيدُ بنُ المسيّبِ، أنَّ أبا هريرةَ ﷺ قال: سمعتُ رسولَ الله ﷺ يقول:**

«لا يزالُ قَلْبُ الكبيرِ شابّاً في اثنتَينِ: في حُبِّ الدُّنْيا، وطولِ الأملِ».

قال ليثٌ: حدَّثني يونسُ. وابنُ وَهْب: عن يونُسَ، عن ابنِ شِهابٍ، قال: أخبرني سعيدٌ وأبو سَلَمةَ.

قوله: «يونس» هو ابن يزيد الأَيْليّ.

قوله: «لا يزال قَلْب الكبير شابّاً في اثنتَينِ: في حُبّ الدُّنْيا، وطولِ الأمل» المراد بالأملِ هنا مَحبّة طول العُمُر، فَسَّرَه حديثُ أنس الذي بعده في آخر الباب، وسَمّاه شابّاً إشارةً إلى قوّة استحكام حُبّه للمال، أو هو من باب المشاكَلة والمطابَقة.

قوله: «قال ليثٌ: عن يونس[1]، وابنُ وَهْب: عن يونس، عن ابن شِهاب، أخبَرني سعيد» هو ابن المسيّب «وأبو سَلَمة» يعني: كلاهما عن أبي هريرة. أمَّا رواية ليث ـ وهو ابن سعد ـ فوَصَلَها الإسماعيليّ من طريق أبي صالح كاتب اللَّيث: حدَّثنا اللَّيث حدَّثني يونس ـ هو ابن يزيد ـ عن ابن شِهاب أخبرني سعيد وأبو سَلَمة عن أبي هريرة بلفظه، إلّا أنَّه قال: «المال» بَدَل: الدُّنيا.

وأمَّا رواية ابن وهب، فوَصَلَها مسلم (١٠٤٦/ ١١٤) عن حَرمَلة[2] عنه بلفظ: «قلبُ الشَّيخ شابٌّ على حُبّ اثنتَين: طول الحياة، وحُبّ المال».

وأخرجه الإسماعيليّ من طريق أيوب بن سُويدٍ عن يونس مِثلَ/ رواية ابن وهب سواء. ٢٤١/١١

وأخرجه البيهقيُّ[3] من وجه آخر عن أبي هريرة بزيادةٍ في أوّله قال: «إنَّ ابن آدم يَضعُف جِسمُه ويَنحَلُ لحمُه من الكِبَر وقلبه شابٌّ».

---

(١) كذا وقع في أصول «الفتح» بالعنعنة، وهو خطأ، فإنَّ في روايات «الصحيح»، كافة – كما في اليونينية –: حدثني يونس بصيغة التحديث، وهي هكذا موصولة عند الإسماعيلي، وإلّا فلا فائدة من إيراد روايتي الليث وابن وهب كلٍّ على حِدَة، وما ذلك إلّا للتنبيه على اختلاف صيغتي التحمُّل.

(٢) وقرن بحرملة أبا الطاهر المصري.

(٣) في «الزهد» (٤٥٥)، وسنده ضعيف جداً.

الحديث الثالث:

**٦٤٢١- حدَّثنا مسلمٌ، حدَّثنا هشامٌ، حدَّثنا قَتَادةُ، عن أنس ﷺ، قال: قال رسولُ الله ﷺ: «يَكبَرُ ابنُ آدمَ ويَكبُرُ معه اثنانِ: حُبُّ المالِ، وطولُ العُمُرِ».**

**رواه شُعْبةُ، عن قَتَادةَ.**

قوله: «**حدَّثنا مسلمٌ**» كذا لأبي ذرٍّ غير منسوب، ولغيره: حدَّثنا مسلم بن إبراهيم، وهشام: هو الدَّستُوائيّ.

قوله: «**يَكبَر**» بفتح الموحَّدة، أي: يَطعُن في السِّنّ.

قوله: «**ويَكْبُر معه**» بضمِّ الموحَّدة، أي: يَعظُم، ويجوز الفتح، ويجوز الضَّمّ في الأوَّل تعبيراً عن الكَثْرة، وهي كَثْرة عَدَد السِّنينَ بالعِظَم.

قوله: «**اثنتان: حُبُّ المال، وطولُ العُمُر**» في رواية أبي عَوَانة عن قَتَادة عند مسلم (١٠٤٧): «يَهرَم ابنُ آدم ويَشِبّ معه اثنتان: الحِرص على المال، والحِرص على العمر»، ثمَّ أخرجه من طريق معاذ بن هشام عن أبيه، قاله بمِثلِه.

قوله: «**رواه شُعْبة، عن قَتَادة**» وَصَلَه مسلم (١٠٤٧/ ١١٥) من رواية محمَّد بن جعفر عن شُعْبة، ولفظه: سمعت قَتَادة يُحدِّث عن أنس بنحوِه، وأخرجه أحمد (١٢٢٠٢ و١٢٧٢١و١٣٩١٧) عن محمَّد بن جعفر بلفظ: «يَهرَم ابن آدم ويَشِبّ منه اثنتان»[1].

وفائدة هذا التَّعليق دفعُ تَوهُّم الانقطاع فيه لكَونِ قَتَادةَ مُدلِّساً وقد عَنعَنَه، لكن شُعْبة لا يُحدِّث عن المدلِّسينَ إلّا بما علم أنَّه داخل في سماعهم، فيستوي في ذلك التَّصريحُ والعَنعَنة بخِلَاف غيره.

قال النَّوويّ: هذا مَجاز واستعارةٌ ومعناه: إنَّ قلب الشَّيخ كامل الحُبّ للمال مُحتَكِم في ذلك كاحتكام قوّة الشّابِّ في شَبابه، هذا صوابه، وقيل في تفسيره غير هذا ممَّا لا يُرتَضَى.

---

(١) هو عنده بلفظ: «ويبقى» بدل: ويشب.

وكأنَّه أشارَ إلى قول عِيَاض: هذا الحديث فيه من المطابَقة وبديع الكلام الغايةُ، وذلك أنَّ الشَّيخ من شأنه أن تكون آماله وحِرصُه على الدُّنيا قد بَلِيَت على بلاء جسمه إذا انقَضَى عُمُره، ولم يَبقَ له إلّا انتظارُ الموت، فلمَّا كان الأمر بضِدِّه ذُمَّ. قال: والتَّعبير بالشّابِّ إشارة إلى كَثْرة الحِرص وبُعْد الأمل الذي هو في الشَّباب أكثر وبهم أليَقُ، لكَثْرة الرَّجاء عادةً عندهم في طول أعمارهم ودوام استمتاعهم ولَذّاتهم في الدُّنيا.

قال القُرطُبيّ: في هذا الحديث كراهةُ الحِرص على طول العُمُر وكَثْرة المال، وأنَّ ذلك ليس بمحمودٍ.

وقال غيره: الحكمة في التَّخصيص بهذَينِ الأمرَينِ أنَّ أحبّ الأشياء إلى ابن آدم نفسه، فهو راغِبٌ في بقائها فأحبَّ لذلك طول العُمُر، وأحبَّ المال لأنَّه من أعظم الأسباب في دَوَام الصِّحّة التي يَنشَأ عنها غالباً طول العمر، فكلَّما أحَسَّ بقُربِ نَفادِ ذلك اشتَدَّ حُبّه له ورغبته في دوامه. واستُدِلَّ به على أنَّ الإرادة في القلب خِلَافاً لمن قال: إنَّها في الرَّأس، قاله المازَرِيّ.

تنبيه: قال الكِرْمانيُّ: كان ينبغي له أن يَذكُر هذا الحديث في الباب السابق؛ يعني «باب في الأمل وطوله». قلت: ومُناسَبته للباب الذي ذكره فيه ليست ببعيدة ولا خَفيَّة.

## ٦- باب العمل الّذي يُبتغَى به وجهُ الله

**فيه سَعْدٌ.**

**٦٤٢٢- حدَّثنا معاذُ بنُ أسَدٍ، أخبرنا عبدُ الله، أخبرنا مَعْمَرٌ، عن الزُّهْريِّ، قال: أخبرني محمودُ بنُ الرَّبيع؛ وزَعَمَ محمودٌ: أنَّه عَقَلَ رسولَ الله ﷺ، وقال: وعَقَلَ مَجَّةً مَجَّها من دَلْوٍ كانت في دارِهم.**

**٦٤٢٣- قال: سمعتُ عِتْبانَ بنَ مالكٍ الأنصاريَّ، ثمَّ أحدَ بني سالمٍ قال: غَدَا عليَّ رسولُ الله ﷺ، فقال: «لن يُوافيَ عبدٌ يومَ القيامةِ يقول: لا إلهَ إلّا الله، يَبتَغي به وجهَ الله، إلّا حَرَّمَ اللهُ عليه النارَ».**

**٦٤٢٤- حدَّثنا قُتَيبةُ، حدَّثنا يعقوبُ بنُ عبدِ الرَّحمنِ، عن عَمرٍو، عن سعيدٍ المقبُريِّ، عن أبي هريرةَ، أنَّ رسولَ ﷺ قال: «يقول الله تعالى: ما لِعَبْدي عندي جزاءٌ إذا قَبَضْتُ صَفِيَّه من أهلِ الدُّنْيا ثمَّ احتَسَبَه إلّا الجنَّةَ».**

٢٤٢/١١ قوله: «**باب العمل الذي يُبتَغَى به وَجْه الله تعالى**» ثَبَتَت هذه التَّرجمة للجميع، وسَقَطَت من «شرح ابن بَطّال» فأضافَ حديثَها عن عِتْبان للذي قبله، ثمَّ أخَذَ في بيان المناسَبة لترجمة مَن بَلَغَ ستّينَ سنة، فقال: خَشِيَ المصنِّف أن يُظنّ أنَّ مَن بَلَغَ السِّتّينَ وهو مُواظِب على المعصية أن يَنفُذ عليه الوعيد، فأورَدَ هذا الحديث المشتَمِل على أنَّ كلمة الإخلاص تنفع قائلها، إشارةً إلى أنَّها لا تَخُصّ أهل عُمُرٍ دونَ عُمُر، ولا أهل عملٍ دونَ عمل، قال: ويُستَفاد منه أنَّ التَّوبة مقبولة ما لم يَصِلْ إلى الحدّ الذي ثَبَتَ النَّقل فيه أنَّها لا تُقبَل معه، وهو الوصول إلى الغَرغَرة.

وتَبِعَه ابن المنيِّر فقال: يُستَفاد منه أنَّ الإعذار لا يقطعُ التَّوبة بعد ذلك، وإنَّما هو لقَطْع الحُجّة التي جعلها الله للعبد بفضلِه، ومع ذلك فالرَّجاء باقٍ بدليلِ حديث عِتْبان وما ذُكِرَ معه. قلت: وعلى ما وَقَعَ في الأُصول، فهذه مُناسَبة تعقيب الباب الماضي بهذا الباب.

قوله: «**فيه سَعْد**» كذا للجميع، وسَقَطَ للنَّسَفيِّ وللإسماعيليِّ وغيرهما، وسعدٌ فيما يظهر لي: هو ابن أبي وقّاص، وحديثه المشار إليه ما تقدَّم في المغازي (٤٤٠٩) وغيرها (٥٦) من رواية عامر ابن سعد عن أبيه في قصَّة الوصيَّة، وفيه: «الثُّلث والثُّلث كثير»، وفيه قوله: فقلت: يا رسول الله أُخَلَّف بعد أصحابي؟ قال: «إنَّك لن تُخلَّف فتَعمَلَ عملاً تبتغي به وجهَ الله إلّا ازدَدتَ به درجةً ورِفعة» الحديث، وقد تقدَّم هذا اللَّفظ في كتاب الهجرة إلى المدينة (٣٩٣٦). ثم ذكر المصنف طرفاً من حديث محمود بن الرَّبيع عن عِتبان بن مالك.

قوله: «**حدَّثنا معاذ بن أَسَد**» هو المروزيّ، وشيخه عبد الله: هو ابن المبارَك.

قوله: «**غَدَا عليَّ رسول الله ﷺ فقال: لن يُوافي**» هكذا أورَدَه مختصراً، وليس هذا القول مُعَقَّباً بالغُدوّ، بل بينهما أُمور كثيرة من دخول النبيّ ﷺ مَنزِلَه وصلاته فيه، وسؤالهم أن

يَتأخَّر عندهم حتَّى يُطعِموه، وسؤاله عن مالك بن الدُّخشُم وكلام مَن وَقَعَ في حَقّه والمراجَعة في ذلك، وفي آخره ذلك القولُ المذكور هنا، وقد أورَدَه في «باب المساجد في البيوت» في أوائل الصلاة (٤٢٥)، وأورَدَه أيضاً مُطوَّلاً من طريق إبراهيم بن سعد عن الزُّهْريِّ في أبواب صلاة التطوُّع (١١٨٦)، وأخرج منه أيضاً في أوائل الصلاة في «باب إذا زارَ قوماً فصَلَّى عندهم» (٦٨٦) عن معاذ بن أسَد بالسَّنَدِ المذكور في حديث الباب من المتن طَرَفاً غير المذكور هنا.

**وقوله في هذه الرِّواية: «حَرَّمَ الله عليه النار»** وَقَعَ في الرِّواية الماضية: «حَرَّمَه الله على النار»، قال الكِرْمانيُّ ما مُلخَّصه: والمعنى واحد لوجودِ التَّلازُم بين الأمرَين، واللَّفظ الأوَّل هو الحقيقة، لأنَّ النار تأكُل ما يُلقَى فيها، والتَّحريم يناسب الفاعل فيكون اللَّفظ الثّاني مَجازاً.

**قوله: «يعقوب بن عبد الرَّحمن»** هو الإسكَندَرانيّ.

**قوله: «عن عَمْرو»** هو ابن أبي عَمْرو مولى المطَّلِب.

**قوله: «أنَّ رسول الله ﷺ قال: يقول الله تعالى: ما لِعبدي المؤمن عندي جزاء»** أي: ثواب، ولم أرَ لفظ «جزاء» في رواية الإسماعيليّ عن الحسن بن سفيان، ولأبي نُعَيم من طريق السَّرّاج كلاهما عن قُتَيبة.

**قوله: «إذا قَبَضْتُ صَفِيَّه»** بفتح الصّاد المهمَلة وكسر الفاء وتشديد التَّحتانيَّة، وهو الحبيب المصافي كالولدِ والأخ وكلِّ مَن يُحِبّه الإنسان، والمراد بالقَبْض قَبضُ روحه، وهو الموت.

**قوله: «ثمَّ احتَسَبَه إلّا الجنَّة»** قال الجَوْهريّ: احتَسَبَ ولدَه: إذا ماتَ كبيراً، فإن ماتَ صغيراً قيل: أفرَطَه، وليس هذا التَّفصيل مُراداً هنا، بل المراد باحتَسَبَه: صَبَرَ على فَقْده راجياً الأجرَ من الله على ذلك، وأصل الحِسبة بالكسر: الأُجرة، والاحتساب: طلبُ الأجر من الله تعالى خالصاً./ ٢٤٣/١١

واستَدَلَّ به ابن بَطّال على أنَّ مَن ماتَ له ولد واحد يَلتَحِق بمَن ماتَ له ثلاثة وكذا اثنان، وأنَّ قول الصحابيّ كما مضى في «باب فضل مَن ماتَ له ولد» من كتاب الجنائز (١٢٥٠و١٢٥١): ولم نسأله عن الواحد[١]، لا يَمنَع من حصول هذا الفضل لمن ماتَ له واحد، فلعلَّه ﷺ سُئلَ بعد ذلك عن الواحد فأخبر بذلك، أو أنَّه أعلم بأنَّ حُكم الواحد حُكم ما زاد عليه فأخبر به.

قلت: وقد تقدَّم في الجنائز تسمية مَن سألَ عن ذلك، والرِّواية التي فيها: ثمَّ لم نسأله عن الواحد، ولم يقع لي إذ ذاكَ وقوعُ السُّؤال[٢] عن الواحد، وقد وجدتُ من حديث جابر ما أخرجه أحمد (١٤٢٨٥) من طريق محمود بن لَبيد[٣] عن جابر، وفيه: قلنا: يا رسول الله، واثنان؟ قال: «واثنان»، قال محمود: فقلت لجابر: أُراكم لو قلتُم واحداً، لَقال واحداً، قال: وأنا والله أظنُّ ذاكَ، ورجاله موثَّقونَ.

وعند أحمد (٢٢٠٠٨) والطبرانيِّ (٢٠/ ٢٩٩) من حديث معاذ رَفَعَه: «أوجَبَ ذو الثلاثة» فقال له معاذ: وذو الاثنَينِ؟ قال: «وذو الاثنَينِ»، زاد في رواية الطبرانيِّ: قال: أو واحد، قال: «أو واحدة»[٤] وفي سنده ضعف. وله في «الكبير» (٢٠٣٠) و«الأوسط» (٢٤٨٩) من حديث جابر بن سَمُرة رَفَعَه: «مَن دُفِنَ له ثلاثة فصَبَرَ» الحديث، وفيه: فقالت أمّ أيمَن: وواحد؟ فسَكَتَ ثمَّ قال: «يا أمّ أيمَن، مَن دَفَنَ واحداً فصَبَرَ عليه واحتَسَبَه، وَجَبَت له الجنَّة»، وفي سندهما ناصح بن عبد الله وهو ضعيف جدّاً.

ووجه الدّلالة من حديث الباب: أنَّ الصَّفيّ أعَمُّ من أن يكون ولداً أم غيره، وقد أفرَدَ ورَتَّبَ الثَّواب بالجنَّة لمن ماتَ له فاحتَسَبَه، ويدخل في هذا ما أخرجه أحمد (١٥٥٩٥) والنَّسائيُّ (١٨٧٠و٢٠٨٨) من حديث قُرّة بن إياس: أنَّ رجلاً كان يأتي النبيَّ ﷺ ومعه

---

(١) ليس فيه ما ذكره ابن بطال كما سينبه عليه الحافظ بعد قليل.

(٢) تحرَّف في (س) إلى: السائل.

(٣) تحرَّف «لبيد» في (أ) و(س) إلى: أسد.

(٤) عبارة: «قال: أو واحد» الثانية سقطت من (س).

ابن له، فقال: «أتُحِبُّه؟» قال: نعم، ففَقَدَه، فقال: «ما فعل فلانٌ؟» قالوا: يا رسول الله، ماتَ ابنه، فقال: «ألا تُحِبّ أن لا تأتيَ باباً من أبواب الجنَّة، إلّا وَجَدتَه يَنتَظِرك؟» فقال رجل: يا رسول الله، ألَه خاصّة أم لكلِّنا؟ قال: «بل لكلِّكم»، وسنده على شرط الصَّحيح، وقد صَحَّحَه ابن حِبّان (٢٩٤٧) والحاكم (١/ ٣٨٤).

## ٧- باب ما يُحذَر من زَهْرة الدّنيا والتّنافس فيها

**٦٤٢٥- حدَّثنا إسماعيلُ بنُ عبدِ الله، قال: حدَّثني إسماعيلُ بنُ إبراهيمَ بنِ عُقْبَةَ، عن موسى بنِ عُقْبَةَ، قال: قال ابنُ شِهابٍ: حدَّثني عُرْوةُ بنُ الزُّبَيرِ، أنَّ المِسْوَرَ بنَ مَخرَمةَ أخبَره، أنَّ عَمْرَو بنَ عَوْفٍ ـ وهو حَلِيفٌ لبني عامرِ بنِ لُؤَيٍّ، كان شَهِدَ بَدْراً معَ رسولِ الله ﷺ ـ أخبَره: أنَّ رسولَ الله ﷺ بَعَثَ أبا عُبيدةَ بنَ الجرَّاح إلى البحرَينِ يأتي بجِزْيَتِها، وكان رسولُ الله ﷺ هو صالَحَ أهلَ البحرَينِ، وأمَّرَ عليهمُ العلاءَ بنَ الحَضْرَميِّ، فقَدِمَ أبو عُبيدةَ بمالٍ منَ البحرَينِ، فسمعَتِ الأنصارُ بقُدومِه فوافَقَت صلاةَ الصُّبْحِ معَ رسولِ الله ﷺ، فلمَّا انصَرَفَ تَعرَّضوا له، فتَبسَّمَ رسولُ الله ﷺ حينَ رآهم، وقال: «أظُنُّكم سمعتُم بقُدومِ أبي عُبيدةَ، وأنَّه جاء بشيءٍ؟» قالوا: أجَل يا رسولَ الله، قال: «فأبشِروا وأمِّلوا ما يَسُرُّكم، فوالله ما الفقرَ أخشَى عليكم، ولكن أخشَى عليكم أن تُبسَطَ عليكمُ الدُّنْيا، كما بُسِطَت على مَن كان قبلَكم، فتَنافَسُوها كما تَنافَسوها، وتُلْهِيَكم كما ألهَتْهم».**

قوله: «**باب ما يُحذَر من زَهْرة الدُّنْيا والتَّنافُس فيها**» المراد بزَهْرة الدُّنيا بَهجَتُها ونَضارَتها وحُسْنها، والتَّنافُس يأتي بيانه في الباب. ٢٤٥/١١

ذكر فيه سبعة أحاديث:

**الحديث الأول:** قوله: «**إسماعيل بن عبد الله**» هو ابن أبي أُويس.

قوله: «**عن موسى بن عُقْبَةَ**» هو عَمّ إسماعيل الراوي عنه.

قوله: «**قال: قال ابن شِهاب**» هو الزُّهْريّ.

**قوله: «أنَّ عَمْرو بن عَوْف»** تقدَّم بيان نَسَبه في الجِزية (٣١٥٨). وفي السَّنَد ثلاثة من التابعين في نَسَقٍ، وهم موسى وابن شِهاب وعُرْوة، وصحابيّان وهما المِسوَر وعَمْرو، وكلّهم مَدَنيّونَ وكذا بقيَّة رجال الإسناد من إسماعيل فصاعِداً.

**قوله: «إلى البحرَينِ»** سقطت «إلى» من رواية الأكثر وثَبَتَت للكُشْمِيهنيّ.

**قوله: «فوافَقَت»** في رواية المُستَمْلي والكُشْمِيهنيّ: فوافَتْ.

**قوله: «فوالله ما الفقرَ أخشَى عليكم»** بنصبِ الفقر، أي: ما أخشَى عليكم الفقرَ، ويجوز الرَّفع بتقدير ضمير، أي: ما الفقرُ أخشاه عليكم، والأوَّل هو الرَّاجح، وخَصَّ بعضهم جواز ذلك بالشِّعر. وهذه الخَشْية يحتمل أن يكون سببُها عِلمَه أنَّ الدُّنيا ستُفتَحُ عليهم ويَحصُل لهم الغِنَى بالمال، وقد ذُكِرَ ذلك في أعلام النُّبوّة ممَّا أخبر ﷺ بوقوعِه قبل أن يقع فوَقَعَ.

وقال الطِّيبيُّ: فائدة تقديم المفعول هنا الاهتمامُ بشأنِ الفقر، فإنَّ الوالد المشفِق إذا حَضَرَه الموتُ كان اهتمامه بحال ولده في المال، فأعلمَ ﷺ أصحابه أنَّه وإن كان لهم في الشَّفَقة عليهم كالأبِ، لكنَّ حاله في أمر المال يُخالف حالَ الوالد، وأنَّه لا يَخشَى عليهم الفقرَ كما يخشاه الوالد، ولكن يخشى عليهم من الغِنَى الذي هو مطلوب الوالد لولدِه.

والمراد بالفقرِ العهديُّ، وهو ما كان عليه الصحابة من قِلّة الشَّيء، ويحتمل الجِنس، والأوَّل أَولى، ويحتمل أن يكون أشارَ بذلك إلى أنَّ مَضَرّة الفقر دونَ مَضَرّة الغِنَى، لأنَّ مَضَرّة الفقر دُنيَويَّة غالباً، ومَضَرّة الغِنَى دينيَّة غالباً.

**قوله: «فتَنافَسُوها»** بفتح المثنّاة فيها، والأصل: فتَتَنافَسوا، فحُذِفَت إحدَى التاءَين، والتَّنافُس من المنافَسة: وهي الرَّغبة في الشَّيء ومَحبّة الانفراد به والمغالَبة عليه، وأصلها من الشَّيء النَّفيس في نوعه، يقال: نافَستُ في الشَّيء مُنافَسةً ونَفاسَةً ونِفاساً، ونَفُسَ الشَّيء بالضَّمِّ نَفاسةً: صارَ مرغوباً فيه، ونَفِستُ به بالكسر: بَخِلتُ، ونَفِستُ عليه: لم أرَه أهلاً لذلك.

قوله: «فتُهْلِككم»[1] أي: لأنَّ المال مرغوب فيه فترتاح النَّفس لطلبِه فتُمنَع منه، فتَقَع العَدَاوة المقتَضية للمُقاتَلة المفضية إلى الهلاك.

قال ابن بَطّال: فيه أنَّ زَهْرة الدُّنيا ينبغي لمن فُتِحَت عليه أن يَحذَر من سوء عاقبتها وشَرّ فِتْنتها، فلا يَطمَئِنّ إلى زُخرُفها ولا ينافس غيرَه فيها، ويُستَدَلّ به على أنَّ الفقر أفضل من الغِنَى، لأنَّ فتنة الدُّنيا مقرونة بالغِنَى، والغِنَى مَظِنّة الوقوع في الفتنة التي قد تجرُّ إلى هلاك النَّفس غالباً، والفقير آمِنٌ من ذلك.

**٦٤٢٦- حدَّثنا قُتَيبةُ بنُ سعيدٍ، حدَّثنا اللَّيثُ، عن يزيدَ بنِ أبي حبيبٍ، عن أبي الخيرِ، عن عُقْبَةَ بنِ عامرٍ: أنَّ رسولَ الله ﷺ خَرَجَ يوماً، فصَلَّى على أهلِ أُحُدٍ صلاتَه على الميِّتِ، ثمَّ انصَرَفَ إلى المِنْبرِ فقال: «إنّي فَرَطُكم، وأنا شَهِيدٌ عليكم، وإنّي والله لَأنظُرُ إلى حَوْضي الآنَ، وإنّي قد أُعْطِيتُ مفاتيحَ خزائنِ الأرضِ ـ أو مفاتيحَ الأرضِ ـ وإنّي والله ما أخافُ عليكم أن تُشرِكوا بَعْدي، ولكنّي أخافُ عليكم أن تَنافَسُوا فيها».**

**٦٤٢٧- حدَّثنا إسماعيلُ، قال: حدَّثني مالكٌ، عن زيدِ بنِ أسلَمَ، عن عطاءِ بنِ يَسارٍ، عن أبي سعيدٍ الخُدْري، قال: قال رسولُ الله ﷺ: «إنَّ أكثرَ ما أخافُ عليكم ما يُخرِجُ الله لكم من بَرَكاتِ الأرض» قيلَ: وما بَرَكاتُ الأرض؟ قال: «زَهْرةُ الدُّنْيا» فقال له رجلٌ: هل يأتي الخيرُ بالشرِّ؟ فصَمَتَ النبيُّ ﷺ حتَّى ظَنَنتُ أنَّه يُنزَلُ عليه، ثمَّ جَعَلَ يَمْسَحُ عن جَبِينِه، فقال: «أينَ السائل؟» قال: أنا ـ قال أبو سعيد: لقد حَمِدْناه حينَ طَلَعَ لذلك ـ قال: «لا يأتي الخيرُ إلّا بالخيرِ، إنَّ هذا المالَ خَضِرةٌ حُلْوةٌ، وإنَّ كلَّ ما أنبَتَ الرَّبيعُ يقتلُ حَبَطاً أو يُلِمُّ، إلّا آكِلةَ الخَضِرِ، أكَلَت حتَّى إذا امتَدَّت خاصِرَتاها استَقبَلَتِ الشمسَ، فاجتَرَّت وثَلَطَت وبالَت، ثمَّ عادت فأكَلَت، وإنَّ هذا المالَ حُلْوةٌ، مَن أخَذَه بحَقِّه، ووَضَعَه في حَقِّه، فنِعْمَ المَعُونةُ هو، ومَن أخَذَه بغيرِ حَقِّه كان كالذي يأكلُ ولا يَشْبَع».**

---

(١) كذا وقع هنا للحافظ، وهذا الحرف إنما وقع في رواية غير موسى بن عقبة عن ابن شهاب، وذلك فيما سلف عند البخاري برقم (٣١٥٨) و(٤١٠٥)، أما في رواية موسى بن عقبة هنا فقد اتفقت الروايات المنقولة في النسخة اليونينية على أنها «تلهيكم» من الإلهاء لا من الهلاك.

**الحديث الثاني**: حديث عُقْبَةَ بن عامر في صلاته ﷺ على شُهَداء أُحُد بعد ثمان سنين، وقد تقدَّم شرحه مُستَوفًى في أواخر كتاب الجنائز (١٣٤٤)، وعلامات النُّبوّة (٣٥٩٦).

**وقوله**: «**أنا فَرَطكم**» بفتح الفاء والرَّاء، أي: السابق إليه.

**الحديث الثالث**: حديث أبي سعيد.

**قوله**: «**إسماعيل**» هو ابن أبي أُويس، وقد وافَقَه في رواية هذا الحديث عن مالك بتمامه ابنُ وهب وإسحاق بن محمَّد وأبو قُرّة، ورواه مَعْن بن عيسى والوليد بن مسلم عن مالك مختصراً كلٌّ منهما طَرَفاً، وليس هو في «الموطَّأ»، قاله الدَّارَقُطنيُّ في «الغرائب».

**قوله**: «**عن أبي سعيد الخُدْريِّ قال: قال رسول الله ﷺ: إنَّ أكثر ما أخافُ عليكم**» في رواية هلال بن أبي ميمونة عن عطاء بن يَسَار الماضية/ في كتاب الزكاة (١٤٦٥) في أوَّله: ١١/٢٤٦
أنَّه سمعَ أبا سعيد الخُدْريَّ يُحدِّث: أنَّ رسول الله ﷺ جَلَسَ ذاتَ يوم على المِنبَر وجَلَسنا حوله فقال: «إنَّ ممَّا أخاف عليكم من بعدي ما يُفتَح عليكم»، وفي رواية السَّرَخْسيّ: «إنّي ممَّا أخاف»، و«ما» في قوله: «ما يُفتَح» في موضع نصب لأنَّها اسم إنَّ، و«ممَّا» في قوله: «إنَّ ممَّا» في موضع رفع لأنَّها الخبر.

**قوله**: «**زَهْرة الدُّنْيا**» زاد هلال: «وزِينَتها» وهو عطف تفسير، وزَهْرة الدُّنيا بفتح الزّاي وسكون الهاء، وقد قُرِئَ في الشّاذِّ عن الحسن وغيره بفتح الهاء[1]، فقيلَ: هما بمعنًى مِثْلُ: جَهْرة وجَهَرة، وقيل: بالتَّحريكِ جمع زاهرٍ كفاجِرٍ وفَجَرة، والمراد بالزَّهرة: الزّينة والبَهْجة كما في الحديث، والزَّهرة مأخوذة من زَهْرة الشَّجَر: وهو نَوْرها، بفتح النّون، والمراد ما فيها من أنواع المتاع والعَيْن والثّياب والزُّروع وغيرها ممَّا يَغترُّ[2] الناس بحُسنِه مع قِلّة البَقَاء.

**قوله**: «**فقال رجل**» لم أقِفْ على اسمه.

**قوله**: «**هل يأتي**» في رواية هلال: «أوَيأتي» وهي بفتح الواو، والهمزة للاستفهام والواو

---

(١) يعني في قوله تعالى: ﴿زَهْرَةَ ٱلْحَيَوٰةِ ٱلدُّنْيَا﴾ [طه:١٣١].

(٢) في (س): يفتخر.

عاطفة على شيء مُقدَّر، أي: أتصير النِّعمة عُقوبةً؟ لأنَّ زَهْرة الدُّنيا نِعمة من الله، فهل تعود هذه النِّعمة نِقمة؟ وهو استفهام استرشاد لا إنكار، والباء في قوله: «بالشرِّ» صِلَة ليأتيَ، أي: هل يَستَجلِب الخيرُ الشرَّ؟

**قوله: «ظَنَنتُ»** في رواية الكُشْمِيهنيّ: ظَنَنّا، وفي رواية هلال: فرُئينا، بضمِّ الرَّاء وكسر الهمزة، وفي رواية الكُشْمِيهنيّ: فأُرِينا، بضمِّ الهمزة.

**قوله: «يُنزَل عليه»** أي: الوحي، وكأنَّهم فهموا ذلك بالقَرِينة من الكيفيَّة التي جَرَت عادته بها عندَما يُوحَى إليه.

**قوله: «ثمَّ جَعَلَ يَمْسَح عن جَبِينه»** في رواية الدَّارَقُطنيّ: العَرَق، وفي رواية هلال: فمسحَ عنه الرُّحَضاءَ، بضمِّ الرَّاء وفتح المهمَلة ثمَّ المعجَمة والمدّ: هو العَرَق، وقيل: الكثير، وقيل: عَرَق الحُمَّى، وأصل الرَّحْض بفتحٍ ثمَّ سكون: الغَسْل، ولهذا فَسَّره الخطَّابيُّ أنَّه عرق يَرحَض الجِلدَ لكثرتِه.

**قوله: «قال أبو سعيد: لقد حَمِدْناه حين طَلَعَ لذلك»** في رواية المُستَمْلي: حين طَلَعَ ذلك، وفي رواية هلال: وكأنَّه حَمِدَه. والحاصل أنَّهم لامُوه أوَّلاً حيثُ رأوا سكوت النبيّ ﷺ فظنُّوا أنَّه أغضَبَه، ثمَّ حَمِدوه آخِراً لمَّا رأوا مسألتَه سبباً لاستفادة ما قاله النبيّ ﷺ. وأمَّا قوله: «وكأنَّه حَمِدَه» فأخَذوه من قَرِينة الحال.

**قوله: «لا يأتي الخيرُ إلّا بالخيرِ»** زاد في رواية الدَّارَقُطنيِّ تَكرار ذلك ثلاث مرَّات، وفي رواية هلال: «إنَّه لا يأتي الخيرُ بالشرِّ»، ويُؤخَذ منه أنَّ الرِّزق ولو كَثُرَ فهو من جُملة الخير، وإنَّما يَعرِض له الشرُّ بعارضِ البُخل به عمَّن يَستَحِقّه، والإسرافِ في إنفاقه فيما لم يُشرَع، وأنَّ كلّ شيء قَضَى الله أن يكون خيراً فلا يكون شَرّاً وبالعكس، ولكن يُخشَى على مَن رُزِقَ الخير أن يَعرِضَ له في تَصَرُّفه فيه ما يَجلِب له الشرَّ.

ووَقَعَ في مُرسَل سعيد المقبُريِّ عند سعيد بن منصور: أوخيرٌ هو؟ ثلاث مرَّات، وهو استفهامُ إنكار، أي: أنَّ المال ليس خيراً حقيقيّاً وإن سُمّيَ خيراً؛ لأنَّ الخير الحقيقيّ هو ما

يَعرِضُ له من الإنفاق في الحقّ، كما أنَّ الشرّ الحقيقيّ فيه ما يَعرِضُ له من الإمساك عن الحقّ والإخراج في الباطل، وما ذُكِرَ في الحديث بعد ذلك من قوله: «إنَّ هذا المال خَضِرة حُلْوة» كضربِ المثَل بهذه الجملة.

قوله: «**إنَّ هذا المال**» في رواية الدَّارَقُطنيّ: «ولكنَّ هذا المال...» إلى آخره، ومعناه: أنَّ صورة الدُّنيا حَسَنة مُونِقة، والعرب تُسمّي كلّ شيء مُشرِق ناضر أخضَرَ.

وقال ابن الأنباريّ: قوله: «المال خَضِرة حُلوة» ليس هو صِفَة المال وإنَّما هو للتَّشبيه، كأنَّه قال: المال كالبَقْلة الخضراء الحُلوة، أو التاء في قوله: «خَضِرة» و«حُلوة» باعتبار ما يَشتَمِل عليه المال من زَهْرة الدُّنيا، أو على معنى فائدة المال، أي: أنَّ الحياة به أو العيشة، أو أنَّ المراد بالمال هنا الدُّنيا لأنَّه مِن زينتها، قال الله تعالى: ﴿ٱلْمَالُ وَٱلْبَنُونَ زِينَةُ ٱلْحَيَوٰةِ ٱلدُّنْيَا﴾ [الكهف:٤٦]. وقد وَقَعَ في حديث أبي سعيد أيضاً المخرَّج في «السُّنَن»[1]: «الدُّنيا خَضِرة حُلوة»، فيَتَوافَق الحديثان، ويحتمل أن/ تكون التاء فيهما للمُبالَغة. ٢٤٧/١١

قوله: «**وإنَّ كلّ ما أنبَتَ الرَّبيعُ**» أي: الجَدْول، وإسناد الإثبات إليه مَجازيّ، والمُنبِت في الحقيقة هو الله تعالى، وفي رواية هلال: «وإنَّ ممَّا يُنبِت»، و«ممَّا» في قوله: «ممَّا يُنبِت» للتَّكثير وليست «مِن» للتَّبعيض، لتوافق رواية: «كلّ ما أنبَتَ»، وهذا الكلام كلّه وَقَعَ كالمَثَلِ للدُّنيا، وقد وَقَعَ التَّصريح بذلك في مُرسَل سعيد المقبُريّ.

قوله: «**يقتل حَبَطاً أو يُلِمُّ**» أمَّا حَبَطاً، فبفتح المهمَلة والموحَّدة والطاءُ مُهمَلة أيضاً، والحَبَط: انتفاخ البطن من كَثْرة الأكل، يقال: حَبِطَتِ الدَّابّةُ تَحبَط حَبَطاً: إذا أصابت مَرعًى طيِّباً فأمعَنَت في الأكل حتَّى تَنتَفِخَ فتموت، ورُوِيَ بالخاءِ المعجَمة من التَّخَبُّط: وهو الاضطراب، والأوَّل المعتمَد، وقوله: «يُلِمّ» بضمِّ أوَّله، أي: يُقرِّب من الهلاك.

قوله: «إلّا» بالتَّشديد على الاستثناء، ورويَ بفتح الهمزة وتخفيف اللّام للاستفتاح.

---

(١) عند الترمذي (٢١٩١)، والنسائي في «الكبرى» (٩٢٢٤)، وابن ماجه (٤٠٠٠)، وفاته أن يعزوه لمسلم، فهو في «صحيحه» برقم (٢٧٤٢).

**قوله:** «**آكِلة**» بالمدِّ وكسر الكاف و«**الخَضِر**» بفتح الخاء وكسر الضّاد المعجَمتَينِ للأكثر، وهو ضربٌ من الكَلَأ يُعجِب الماشية وواحدُه: خَضِرة، وفي رواية الكُشْمِيهنيّ بضمِّ الخاء وسكون الضّاد وزيادة الهاء في آخره، وفي رواية السَّرَخْسيّ: «الخَضْراء» بفتح أوَّله وسكون ثانيه وبالمدّ، ولغيرهم بضمِّ أوَّله وفتح ثانيه جمع: خُضْرة.

**قوله:** «**امتَلَأَت خاصرَتاها**» تثنية خاصرة بخاءٍ مُعجَمة وصاد مُهمَلة: وهما جانبا البطن من الحيوان، وفي رواية الكُشْمِيهنيّ: «خاصِرَتها» بالإفراد.

**قوله:** «**أَتت**» بمُثنّاةٍ، أي: جاءت، وفي رواية هلال: «استَقبَلَت»[1].

**قوله:** «**اجتَرَّت**» بالجيم، أي: استَرفَعَت ما أدخَلَته في كَرِشها من العَلَف فأعادت مَضْغه.

**قوله:** «**وثَلَطَت**» بمُثلَّثةٍ ولام مفتوحَتَينِ ثمَّ طاء مُهمَلة، وضَبَطَها ابن التِّين بكسر اللّام، أي: ألقَت ما في بطنها رَقيقاً، زاد الدَّارَقُطنيُّ: «ثمَّ عادت فأكَلَت»، والمعنى: أنَّها إذا شَبِعَت فثَقُلَ عليها ما أكَلَت تَحيَّلَت في دفعه بأن تَجتَرّ فيزداد نعومةً، ثمَّ تَستَقبِل الشمس فتَحمَى بها فيَسهُل خروجه، فإذا خَرَجَ زالَ الانتفاخ فسَلِمَت، وهذا بخِلَاف مَن لم تَتمكَّن من ذلك، فإنَّ الانتفاخ يقتلها سريعاً.

قال الأزهَريّ: هذا الحديث إذا فُرِّقَ لم يَكَدْ يظهر معناه، وفيه مَثَلان: أحدهما: للمُفرِطِ في جمع الدُّنيا المانعِ من إخراجها في وجهها، وهو ما تقدَّمَ؛ أي: الذي يقتل حَبَطاً.

والثّاني: المقتَصِد في جمعها وفي الانتفاع بها وهو آكِلة الخَضِر، فإنَّ الخَضِر ليس من أحرار البُقول التي يُنبِتها الرَّبيع، ولكنَّها الحِبّة، والحِبّة ما فوق البَقْل ودون الشَّجَر التي تَرعاها المواشي بعد هَيْج البُقول، فضَرَبَ آكِلةَ الخَضِر من المواشي مثلاً لمن يَقتَصِد في أخذ الدُّنيا وجمعها، ولا يَحمِله الحِرصُ على أخذها بغير حَقّها ولا مَنعِها من مُستَحِقّها، فهو يَنجُو من وَبَالها كما نَجَت

---

(١) كذا قال الحافظ، ولم تختلف روايات «الصحيح» ـ كما في النسخة اليونينية ـ أنَّ رواية زيد بن أسلم فيها: «استقبلت»، وكذلك هي عند غير البخاري.

آكلة الخَضِر، وأكثر ما تَحبَطُ الماشيةُ إذا انحَبَسَ رَجيعُها في بطنها.

وقال الزَّين بن المنيِّر: آكِلة الخَضِر هي بَهيمة الأنعام التي أَلِفَ المخاطَبونَ أحوالها في سَوْمِها ورَعْيها، وما يَعرِض لها من البَشَم[1] وغيره، والخَضِر: النَّبات الأخضَر، وقيل: حِرارُ العُشب التي تَستَلِذّ الماشية أكلَه فتستكثر منه، وقيل: هو ما يَنبُت بعد إدراك العُشب وهِيَاجه، فإنَّ الماشية تَقتَطِف منه[2] شيئاً فشيئاً ولا يصيبها منه ألَمٌ؛ وهذا الأخير فيه نظرٌ، فإنَّ سياق الحديث يقتضي وجودَ الحَبَط للجميع إلّا لمن وَقَعَت منه المداواةُ[3] حتَّى اندَفَعَ عنه ما يَضُرّه، وليس المراد أنَّ آكِلة الخَضِر لا يَحصُل لها من أكله ضَرَر البَتَّة، والمستثنى آكِلةُ الخَضِر بالوصفِ المذكور، لا كلُّ مَن اتَّصَفَ بأنَّه آكلة الخَضِر، ولعلَّ قائله وَقَعَت له رواية فيها: «يقتل أو يُلِمّ إلّا آكِلةَ الخَضِر» ولم يَذكُر ما بعده فشَرَحَه على ظاهر هذا الاختصار.

**قوله: «فنِعْمَ المَعُونةُ هو»** في رواية هلال[4]: «فنِعمَ صاحبُ المسلم هو».

**قوله: «وإن أخَذَه بغيرِ حَقّه»** في رواية هلال: «وإنَّه مَن يأخذُه بغير حَقّه».

**قوله: «كالذي يأكل ولا يَشْبَع»** زاد هلال: «ويكون شهيداً عليه يوم القيامة»، يحتمل أن يَشهَد عليه حقيقةً بأن يُنطِقَه الله تعالى، ويجوز أن يكون مجازاً،/ والمراد: شهادة المَلَك المُوكَل به. ١١/٢٤٨

ويُؤخَذ من الحديث التَّمثيلُ لثلاثة أصناف، لأنَّ الماشية إذا رَعَت الخَضِرَ للتَّغذية إمّا أن تَقتَصِر منه على الكِفاية، وإمّا أن تستكثر، الأوَّل: الزُّهّاد، والثّاني: إمّا أن يحتالَ على إخراج ما لو بَقِيَ لَضَرَّ، فإذا أخرجه زالَ الضُّرّ واستَمرَّ النَّفع، وإمّا أن يُهمِل ذلك، الأوَّل: العاملونَ في جمع الدُّنيا بما يجب من إمساك وبَذْل، والثّاني: العاملونَ في ذلك بخِلَاف ذلك.

---

(١) البَشَم: هو التُّخَمة.

(٢) زاد بعده في (س) لفظة «مثلاً» ولا داعي لها.

(٣) تحرَّفت في (س) إلى: المداومة.

(٤) فيما سلف عند البخاري برقم (١٤٦٥).

وقال الطِّيبيُّ: يُؤخَذ منه أربعة أصناف: فمَن أكَلَ منه أكْلَ مُستَلِذّ مُفرِط مُنهَمِك حتَّى تنتفخ أضلاعُه ولا يُقلِعُ فيُسرِعَ إليه الهلاك، ومَن أكَلَ كذلك لكنَّه أخَذَ في الاحتيال لدفع الدَّاء بعد أن استَحكَمَ فغَلَبَه فأهلَكَه، ومَن أكَلَ كذلك لكنَّه بادَرَ إلى إزالة ما يَضُرّه وتَحيَّل في دفعه حتَّى انهَضَمَ فيَسلَم، ومَن أكَلَ غيرَ مُفرِط ولا مُنهَمِك وإنَّما اقتَصَرَ على ما يَسُدّ جَوْعتَه ويُمسِك رَمَقَه، فالأوَّل مِثالُ الكافر، والثّاني مِثال العاصي الغافل عن الإقلاع والتَّوبة إلّا عند فَوْتها، والثّالث مِثال المخلِّطِ المبادِر للتَّوبة حيثُ تكون مقبولة، والرَّابع مِثال الزّاهد في الدُّنيا الرَّاغِبِ في الآخرة، وبعضها لم يُصرَّح به في الحديث وأخذُه منه مُحتَمَل.

**وقوله:** «**فنِعْمَ المعونة**» كالتَّذييلِ للكلام المتقدِّم، وفيه حذفٌ تقديره: إن عَمِلَ فيه بالحقّ. وفيه إشارة إلى عكسه، وهو: بئسَ الرَّفيقُ هو لمن عَمِلَ فيه بغير الحقّ.

**وقوله:** «**كالذي يأكل ولا يَشْبَع**» ذُكِرَ في مُقابَلة: «فنِعمَ المعونة هو».

**وقوله:** «**ويكون شهيداً عليه**» أي: حُجّة يَشهَدُ عليه بحِرْصِه وإسرافه وإنفاقه فيما لا يُرضي الله.

وقال الزَّين بن المنيِّر: في هذا الحديث وجوهٌ من التَّشبيهات بديعة:

**أوَّلها:** تشبيه المال ونُمُوِّه بالنَّبات وظُهوره.

**ثانيها:** تشبيه المنهَمِك في الاكتِساب والأسباب بالبَهائمِ المنهَمِكة في الأعشاب.

**وثالثها:** تشبيه الاستكثار منه والادِّخار له بالشَّرَه في الأكل والامتلاء منه.

**ورابعها:** تشبيه الخارج من المال مع عَظَمَته في النُّفوس حتَّى أدَّى إلى المبالَغة في البُخل به بما تَطرَحُه البَهيمة من السَّلْح، ففيه إشارة بديعة إلى استقذاره شَرعاً.

**وخامسها:** تشبيه المتقاعِد عن جمعه وضمِّه بالشّاة إذا استَراحَت وحَطَّت جانبها مُستَقبِلةً عين الشمس، فإنَّها من أحسن حالاتها سُكوناً وسَكينة، وفيه إشارة إلى إدراكها لمصالحها.

**وسادسها**: تشبيه موت الجامع المانع بموتِ البَهيمة الغافلة عن دفع ما يَضُرّها.

**وسابعها**: تشبيه المال بالصّاحبِ الذي لا يُؤمَن أن يَنقَلِب عدوّاً، فإنَّ المال من شأنه أن يُحرَز ويُشَدّ وَثَاقُه حُبّاً له، وذلك يقتضي مَنعَه من مُستَحِقّه؛ فيكون سبباً لعقاب مُقتَنيه.

**وثامنها**: تشبيه آخِذه بغير حَقٍّ بالذي يأكل ولا يَشبَع.

وقال الغَزاليّ: مَثَل المال مَثَل الحيَّة التي فيها تِرياقٌ نافع وسُمّ ناقع، فإن أصابها العارف الذي يَحتَرِز عن شَرّها ويَعرِف استخراج تِرْياقها، كان نعمة، وإن أصابها الغَبيّ فقد لَقِيَ البلاء المهلِك.

وفي الحديث جلوسُ الإمام على المِنبَر عند الموعِظة في غير خُطبة الجمعة ونحوها. وفيه جلوس الناس حوله والتَّحذير من المنافَسة في الدُّنيا. وفيه استفهام العالم عمَّا يُشكِل وطلب الدَّليل لدفع المعارَضة.

وفيه تسمية المال خيراً، ويُؤيِّده قوله تعالى: ﴿وَإِنَّهُۥ لِحُبِّ ٱلْخَيْرِ لَشَدِيدٌ﴾ [العاديات:٨] وقوله تعالى: ﴿إِن تَرَكَ خَيْرًا﴾ [البقرة:١٨٠].

وفيه ضربُ المثَل بالحكمة وإن وَقَعَ في اللَّفظ ذِكْر ما يُستَهجَن كالبَوْل، فإنَّ ذلك يُغتَفَر لما يَترَتَّب على ذِكْره من المعاني اللّائقة بالمقام.

وفيه أنَّه ﷺ كان يَنتَظِر الوحيَ عند إرادة الجواب عمَّا يُسأل عنه، وهذا على ما ظنَّه الصحابة، ويجوز أن يكون سكوتُه ليأتيَ بالعِبارة الوجيزة الجامعة المفهِمة.

وقد عَدَّ ابن دُرَيدٍ هذا الحديث وهو قوله: «إنَّ ممَّا يُنبِت الرَّبيعُ يقتل حَبَطاً أو يُلِمّ» من الكلام المفرَد الوجيز الذي لم يُسبَق ﷺ إلى معناه، وكلّ مَن وَقَعَ شيء منه في كلامه فإنَّما أخَذَه منه.

ويُستَفاد منه تَركُ العَجَلة في الجواب إذا كان يحتاج إلى التَّأمُّل. وفيه لَومُ مَن ظُنَّ به تَعَنُّت في السُّؤال وحَمدُ مَن أجادَ فيه، ويُؤيِّد/ أنَّه من الوحي قوله: يَمسَح العَرَق، فإنَّها كانت ١١/٢٤٩

عادته عند نزول الوحي كما تقدَّم في بَدْء الوحي(٢): «وإنَّ جبينه لَيَتَفَصَّد عَرَقاً».

وفيه تفضيل الغنيّ على الفقير؛ ولا حُجّة فيه، لأنَّه يُمكِن التَّمَسُّك به لمن لم يُرجِّح أحدهما على الآخر، والعَجَب أنَّ النَّوويّ قال: فيه حُجّة لمن رَجَّحَ الغنيَّ على الفقير، وكان قبل ذلك شَرَحَ قوله: «لا يأتي الخيرُ إلّا بالخيرِ» على أنَّ المراد أنَّ الخير الحقيقيّ لا يأتي إلّا بالخير، لكن هذه الزَّهرة ليست خيراً حقيقيّاً لما فيها من الفتنة والمنافَسة والاشتغال عن كمال الإقبال على الآخرة. قلت: فعلى هذا يكون حُجّةً لمن يُفضِّل الفقر على الغِنَى، والتَّحقيق أن لا حُجّة فيه لأحدِ القولَين.

وفيه الحضّ على إعطاء المسكين واليتيم وابن السَّبيل.

وفيه أنَّ المكتَسِب للمال من غير حِلّه لا يُبارَك له فيه، لتشبيهِه بالذي يأكل ولا يَشبَع.

وفيه ذَمُّ الإسراف وكَثْرة الأكل والنَّهَم فيه، وأنَّ اكتساب المال من غير حِلّه وكذا إمساكه عن إخراج الحقّ منه، سبب لمَحْقِه فيصير غير مُبارَك كما قال تعالى: ﴿يَمْحَقُ ٱللَّهُ ٱلرِّبَوٰاْ وَيُرْبِي ٱلصَّدَقَٰتِ﴾ [البقرة:٢٧٦].

**٦٤٢٨- حدَّثني محمَّدُ بنُ بشَّارٍ، حدَّثنا غُندَرٌ، حدَّثنا شُعْبةُ، قال: سمعتُ أبا جَمْرةَ قال: حدَّثني زَهْدَمُ بنُ مُضرِّبٍ، قال: سمعتُ عِمْرانَ بنَ حُصَينٍ رضي الله عنهما، عن النبيِّ ﷺ قال: «خيرُكم قَرْني، ثمَّ الَّذينَ يَلُونَهم، ثمَّ الَّذينَ يَلُونَهم»، قال عِمْرانُ: فما أدْري قال النبيُّ ﷺ بعدَ قولِه مرَّتَينِ أو ثلاثاً: «ثُمَّ يكونُ بعدَهم قومٌ يَشهَدونَ ولا يُسْتَشْهَدونَ، ويَخُونونَ ولا يُؤْتَمَنونَ، ويَنْذُرونَ ولا يَفُونَ، ويَظْهَرُ فيهمُ السِّمَنُ».**

**٦٤٢٩- حدَّثنا عَبْدانُ، عن أبي حمزةَ، عن الأعمَشِ، عن إبراهيمَ، عن عَبِيدةَ، عن عبدِ الله رضي الله عنه، عن النبيِّ ﷺ قال: «خيرُ الناسِ قَرْني، ثمَّ الَّذينَ يَلُونَهم، ثمَّ الَّذينَ يَلُونَهم، ثمَّ يَجِيءُ من بَعْدِهم قومٌ تَسْبِقُ شهادتُهم أيمانَهم، وأيمانُهم شهادتَهم».**

**٦٤٣٠- حدَّثني يحيى بنُ موسى، حدَّثنا وَكِيعٌ، حدَّثنا إسماعيلُ، عن قيسٍ، قال: سمعتُ خَبّاباً وقدِ اكْتَوَى يومَئذٍ سبعاً في بَطْنِه، وقال: لولا أنَّ رسولَ الله ﷺ نَهانا أن نَدْعوَ بالموتِ لَدَعَوْتُ**

بالموتِ، إنَّ أصحابَ محمَّدٍ ﷺ مَضَوْا، ولم تَنقُصْهمُ الدُّنْيا بشيءٍ، وإنّا أصَبْنا منَ الدُّنْيا ما لا نَجِدُ له موضعاً إلا التُّرابَ.

٦٤٣١- حدَّثنا محمَّدُ بنُ المثنَّى، حدَّثنا يحيى، عن إسماعيلَ، قال: حدَّثني قيسٌ، قال: أتيتُ خَبّاباً وهو يبني حائطاً له، فقال: إنَّ أصحابنا الَّذينَ مَضَوْا لم تَنقُصْهمُ الدُّنْيا شيئاً، وإنّا أصَبْنا من بَعْدِهم شيئاً لا نَجِدُ له موضعاً إلا التُّرابَ.

٦٤٣٢- حدَّثنا محمَّدُ بنُ كَثير، عن سفيانَ، عن الأعمَشِ، عن شَقِيقٍ أبي وائلٍ، عن خَبّابٍ ﷺ، قال: هاجَرْنا معَ رسولِ الله ﷺ؛ قَصَّه.

**الحديث الرابع**: حديث عِمران بن حُصَينٍ.

**قوله**: «سمعت أبا جَمْرة» هو بالجيم والرَّاء، وهو الضُّبعيُّ نَصْر بن عِمرانَ، وقد روى شُعْبة عن أبي حمزة ـ بالمهمَلة والزّاي ـ حديثاً لكنَّه عند مسلم دونَ البخاريّ[1]، وليس لشُعْبةَ في البخاريّ عن أبي جَمْرة بهذه الصّورة إلّا عن نصر بن عِمرانَ. وزَهدَم بالزّاي وزنَ جعفر، ومُضرِّب بالضّادِ المعجَمة ثمَّ الموحَّدة والتَّشديد باسم الفاعل. وقد تقدَّم شرح هذا الحديث في الشَّهادات (٢٦٥١)، وفي أوَّل فضائل الصحابة (٣٦٥٠)، وكذا الحديث الذي بعده.

**الحديث الخامس**: حديث ابن مسعود.

**قوله**: «عن أبي حمزة» بالمهمَلة والزّاي: هو محمَّد بن ميمون السُّكَّريّ، وإبراهيم: هو النَّخَعيّ، وعَبِيدة بفتح أوَّله: هو ابن عَمْرو.

**الحديث السادس**: حديث خَبّاب أورَدَه من طريقَينِ في الأولى زيادةٌ على ما في الثّانية، وهو حديث واحد ذكر فيه بعضُ الرُّواة ما لم يَذكُر بعضٌ وأبهَمَ شيئاً قاله شُعْبة، وقد تقدَّمَت

---

(١) بل روى شعبةُ عن أبي حمزة حديثين، وكلاهما عند مسلم، الأولى: عن أبي حمزة عبد الرحمن بن عبد الله ـ وهو جار شعبة ـ عن أنس بن مالك برقم (١٤٢٧) (٨٣)، والثاني: عن أبي حمزة القصّاب عمران بن أبي عطاء عن ابن عباس برقم (٢٦٠٤).

روايته له عن إسماعيل بن أبي خالد في أواخر كتاب المرضَى قبل كتاب الطِّبّ (٥٦٧٢) وشُرِحَ هناك، وزاد أحمد (٢١٠٥٩) عن وكيع بهذا السَّنَد في هذا المتن فقال في أوّله: دَخَلْنا على خَبّاب نعودُه وهو يبني حائطاً له فقال: إنَّ المسلم يُؤجَر في كلّ شيء إلّا ما يجعله في هذا التُّراب، وقد تقدَّم شرح هذه الزّيادة هناك.

وإسماعيل في الطَّريقَين: هو ابن أبي خالد، وقيس: هو ابن أبي حازم، ورجال الإسناد من وكيع فصاعِداً كوفيّونَ، ويحيى في السَّنَد الثّاني: هو ابن سعيد القَطّان، وهو بصريّ.

**الحديث السابع**: حديث خبّاب أيضاً، ورجاله من شيخ البخاريّ فصاعِداً كوفيّونَ، وسفيان: هو الثَّوْريّ.

**قوله: «عن شَقِيقٍ أبي وائل، عن خبّاب»** تقدَّم في الهجرة (٣٩١٤) من طريق يحيى بن سعيد القَطّان عن الأعمَش: سمعت أبا وائل حدَّثنا خَبّاب.

**قوله: «هاجَرْنا مع النبيّ ﷺ؛ قَصَّه»** كذا لأبي ذرٍّ، وهو بفتح القاف وتشديد المهمَلة بعدها ضمير، والمراد: أنَّ الراوي قَصَّ الحديثَ، وأشارَ به إلى ما أخرجه بتمامه في أوَّل الهجرة إلى المدينة (٣٩١٣) عن محمَّد بن كثير بالسَّنَد المذكور هنا، وقَرَنَه برواية يحيى القَطّان عن الأعمَش وساقَه بتمامه وقال بعد المذكور هنا: فوَقَعَ أجرُنا على الله تعالى، فمِنّا مَن مضى لم يأخُذْ من أجره شيئاً، منهم مُصعَب بن عُمَير، الحديث.

وقد تقدَّم ذِكْره في الجنائز (١٢٧٦) وأحلتُ شرحه على ما هنا، وذُكِرَ في الهجرة في موضعين (٣٨٩٧ و٣٩١٣) وفي غزوة أُحُد (٤٠٤٧) في موضعين، وأحَلْت به في الهجرة على المغازي، ولم يَتَيَسَّر في المغازي التعرُّض لشرحِه ذُهولاً، والله المستعان. وسيأتي بعد ثمانية أبواب في «باب فضل الفقر» (٦٤٤٨) إن شاء الله تعالى.

## ٨- باب قولِ الله تعالى: ﴿ يَٰٓأَيُّهَا ٱلنَّاسُ إِنَّ وَعۡدَ ٱللَّهِ حَقّٞ ﴾ الآيَةَ إلى قوله: ﴿ ٱلسَّعِيرِ ﴾ [فاطر: ٥-٦]

**جمعُه: سُعُرٌ.**

قال مجاهدٌ: ﴿ٱلْغَرُورُ﴾ [فاطر:٥]: الشَّيطان.

٦٤٣٣- حدَّثنا سَعْدُ بنُ حفصٍ، حدَّثنا شَيْبانُ، عن يحيى، عن محمَّدِ بنِ إبراهيمَ القُرَشيِّ، قال: أخبرني معاذُ بنُ عبدِ الرَّحمن، أنَّ ابنَ أبانَ أخبَره، قال: أتيتُ عُثْمانَ بطَهُورٍ وهو جالسٌ على المقاعدِ، فتَوضَّأ فأحسنَ الوُضوءَ، ثمَّ قال: رأيتُ النبيَّ ﷺ تَوضَّأ وهو في هذا المجلِسِ فأحسنَ الوُضوءَ، ثمَّ قال: «مَن تَوضَّأ مِثلَ هذا الوُضوءِ، ثمَّ أتى المسجدَ فرَكَعَ رَكْعتَينِ، ثمَّ جَلَسَ، غُفِرَ له ما تقدَّم من ذَنْبِه»، قال: وقال النبيُّ ﷺ: «لا تَغتَرُّوا».

٢٥٠/١١ قوله: «باب قول الله تعالى: ﴿يَٰٓأَيُّهَا ٱلنَّاسُ إِنَّ وَعْدَ ٱللَّهِ حَقٌّ﴾ الآيةَ إلى قوله: ﴿ٱلسَّعِيرِ﴾» كذا لأبي ذرٍّ، وساقَ في رواية كَرِيمة الآيتَين.

قوله: «جَمعُه: سُعُر» بضمَّتَين، يعني: السَّعير، وهو فَعِيل بمعنى مفعول من السَّعْر، بفتح أوَّله وسكون ثانيه: وهو الشِّهاب من النار.

قوله: «وقال مجاهد: الغَرُور: الشَّيطان» ثَبَتَ هذا الأثر هنا في رواية الكُشْمِيهنيّ وحده، ووَصَلَه الفِرْيابيّ في «تفسيره» عن وَرْقاء عن ابن أبي نَجِيح عن مجاهد، وهو تفسير قوله تعالى: ﴿وَلَا يَغُرَّنَّكُم بِٱللَّهِ ٱلْغَرُورُ﴾ [فاطر:٥] وهو فَعُول بمعنى فاعلٍ، تقول: غَرَرتُ فلاناً: أصَبتُ غِرَّتَه، ونِلتُ ما أردت منه، والغِرّة بالكسر: غفلة في اليَقَظة، والغَرور: كلّ ما يَغُرّ الإنسان، وإنَّما فُسِّرَ بالشَّيطان؛ لأنَّه رأسٌ في ذلك.

قوله: «شَيْبان» هو ابن عبد الرَّحمن، ويحيى: هو ابن أبي كثير[1]، ومحمَّد بن إبراهيم: هو التَّيْميُّ، واسم جَدّه الحارث بن خالد، وكانت له صُحْبة.

قوله: «أخبَرني معاذ بن عبد الرَّحمن» أي: ابن عثمان بن عُبيد الله التَّيْميّ، وعثمان جَدّه: هو أخو طلحة بن عُبيد الله، ووالده عبد الرَّحمن صحابيّ أخرج له مسلم (١٧٢٤)، وكان يُلقَّب شاربَ الذَّهَب، وقُتِلَ مع ابن الزُّبَير.

---

(١) في (س): هو ابن كثير، وهو خطأ.

ووَقَعَ في رواية الأوزاعيِّ عن يحيى عن محمَّد بن إبراهيم عن شَقِيق بن سَلَمة[١]، هذه رواية الوليد بن مسلم عند النَّسائيِّ (ك١٧٥) وابن ماجَهْ (٢٨٥)، وفي رواية عبد الحميد ابن حبيب[٢] عن الأوزاعيِّ بسندِه: عن عيسى بن طلحة، بدلَ شَقِيق بن سَلَمة. قال المِزِّيّ في «الأطراف»: رواية الوليد أصوب[٣]. قلت: ورواية شَيْبانَ أرجَحُ من رواية الأوزاعيِّ؛ لأنَّ نافع بن جُبَير وعبد الله بن أبي سَلَمة وافَقا محمَّدَ بن إبراهيم التَّيْميَّ في روايته له عن معاذ بن عبد الرَّحمن[٤]، ويحتمل أن يكون الطَّريقان محفوظَين، لأنَّ محمَّد بن إبراهيم صاحبُ حديثٍ، فلعلَّه سمعَه من معاذ ومن عيسى بن طلحة، وكلٌّ منهما من رَهْطه ومن بلدِه المدينة النبويَّة، وأمَّا شَقِيق بن سَلَمة فليس من رَهْطه ولا من بلده، والله أعلم.

**قوله: «أنَّ ابن أبانَ أخبَره»** قال عِيَاض: وَقَعَ لأبي ذرٍّ والنَّسَفيّ والكافّة: أنَّ ابن أبان أخبَره، ووَقَعَ لابنِ السَّكَن: أنَّ حُمران بن أبان، ووَقَعَ للجُرْجانيِّ وحده: أنَّ أبان أخبَره، وهو خطأ. قلت: ووَقَعَ في نسخة مُعتمَدة من رواية أبي ذرٍّ: حُمران بن أبان[٥]، وقد أخرجه أحمد (٦٤) عن الحسن بن موسى عن شَيْبانَ بسند البخاريّ فيه، ووَقَعَ عنده: أنَّ حُمرانَ بن أبان أخبَره.

**قوله: «فأحْسَنَ الوضوءَ»** في رواية نافع بن جُبَير عن حُمران[٦]: «فأسبَغَ الوضوء»، وتقدَّم في الطَّهارة (١٥٩) من وجه آخر عن حُمران بيان صِفَة الإسباغ المذكور والتَّثليث فيه، وقول عُرْوة: إنَّ هذا أسبَغ الوضوء.

---

(١) يعني: عن حمران بن أبان عن عثمان.

(٢) عند ابن ماجه بإثر رواية الوليد بن مسلم.

(٣) كذا نقل الحافظ ابن حجر عن المزي، وهو خطأ، فإنَّ الحافظ المزي في «الأطراف» (٩٧٩٢) إنما صوَّب رواية هشام بن عمار عن عبد الحميد بن حبيب عن الأوزاعي.

(٤) أخرجه مسلم (٢٣٢) (١٣) من طريقهما.

(٥) في (س): أنَّ ابن أبان، وهو خطأ ولا يصحُّ سياق الكلام به.

(٦) كذا قال تجوُّزاً، وهي رواية نافع بن جبير وعبد الله بن أبي سلمة عن معاذ بن عبد الرحمن عن حمران، وهي عند مسلم كما سبق.

**قوله: «ثمَّ قال: مَن تَوضَّأ مِثْلَ هذا الوضوء»** تقدَّم هناك توجيهه وتُعقِّبَ مَن نَفَى وُرودَ الرِّواية بلفظ «مِثل»، وأنَّ الحكمة في وُرودها بلفظ «نحو» التعذُّرُ على كلّ أحد أن يأتي بمِثْل وُضوء النبيّ ﷺ.

٢٥١/١١ **قوله: «ثمَّ أتى المسجدَ، فرَكَعَ رَكْعتَينِ ثمَّ جَلَسَ»** هكذا أطلقَ/ صلاة ركعتَين، وهو نحو رواية ابن شِهاب الماضية في كتاب الطَّهارة (١٥٩)، وقَيَّدَه مسلم (٢٣٢/ ١٣) في روايته من طريق نافع بن جُبَير عن حُمران بلفظ: «ثمَّ مَشَى إلى الصلاة المكتوبة، فصَلّاها مع الناس أو في المسجد»، وكذا وَقَعَ في رواية هشام بن عُرْوة عن أبيه عن حُمران عنده (٢٢٧/ ٥): «فيُصَلّي صلاة»، وفي أُخرى له عنه: «فيُصَلّي الصلاة المكتوبة»، وزاد: «إلّا غَفَرَ الله له ما بينها وبين الصلاة التي تليها» أي: التي سَبَقَتها، وفيه تقييد لما أطلقَ في قوله في الرِّواية الأُخرى: «غَفَرَ الله له ما تقدَّم من ذنبه»، وأنَّ التقدُّم خاصٌّ بالزَّمان الذي بين الصَّلاتَين.

وأصرَحُ منه في رواية أبي صخرة عن حُمران عند مسلم أيضاً (٢٣١): «ما من مسلم يَتَطَهَّر فيُتِمّ الطُّهورَ الذي كُتِبَ عليه، فيُصَلّي هذه الصَّلَوات الخمس، إلّا كانت كفَّارةً لما بينهنَّ»، وتقدَّم (١٦٠) من طريق عُرْوة عن حُمران: «إلّا غُفِرَ له ما بينه وبين الصلاة حتَّى يُصَلّيها»، وله[1] من طريق عَمْرو بن سعيد بن العاص عن عثمان بنحوِه، وفيه تقييده بمَن لم يَغْشَ الكبيرة، وقد بيَّنتُ توجيه ذلك في كتاب الطَّهارة واضحاً.

والحاصل أنَّ لحُمرانَ عن عثمان حديثَينِ في هذا: أحدهما: مُقيَّد بتَركِ حديث النَّفس، وذلك في صلاة ركعتَينِ مُطلَقاً غير مُقيَّد بالمكتوبة، والآخر: في الصلاة المكتوبة في الجماعة أو في المسجد من غير تقييد بتَركِ حديث النَّفس.

**قوله: «قال: وقال النبيّ ﷺ: لا تَغتَرُّوا»** قَدَّمتُ شرحه في الطَّهارة (١٥٩)، وحاصله: لا تَحمِلوا الغُفران على عُمومه في جميع الذُّنوب فتَسترسِلوا في الذُّنوب اتِّكالاً على غُفرانها بالصلاة، فإنَّ الصلاة التي تُكَفِّر الذُّنوبَ هي المقبولة ولا اطِّلاعَ لأحدٍ عليه.

---

(١) أي: لمسلم، وهو في «صحيحه» برقم (٢٢٨).

وظَهَرَ لي جوابٌ آخر: وهو أنَّ المكَفَّر بالصلاة هي الصَّغائر، فلا تَغتَرّوا فتَعمَلوا الكبيرة بناءً على تكفير الذُّنوب بالصلاة، فإنَّه خاصٌّ بالصَّغائر، أو لا تستكثروا من الصَّغائر، فإنَّها بالإصرار تُعطَى حُكمَ الكبيرة، فلا يُكفِّرها ما يُكفِّر الصَّغيرة، أو أنَّ ذلك خاصٌّ بأهلِ الطاعة فلا يَنالُه مَن هو مُرتَبِك في المعصية، والله أعلم.

## ٩- باب ذَهَاب الصالحين

**ويقال: الذِّهَابُ: المَطَر.**

**٦٤٣٤- حدَّثني يحيى بنُ حمَّادٍ، حدَّثنا أبو عَوَانةَ، عن بَيَانٍ، عن قيسِ بنِ أبي حازمٍ، عن مِرْداسٍ الأَسلَميِّ، قال: قال النبيُّ ﷺ: «يذهبُ الصالحونَ الأَوَّلُ فالأَوَّلُ، ويَبْقَى حُفَالةٌ كحُفَالةِ الشَّعيرِ، أو التمرِ، لا يُبالِيهمُ اللهُ بالَةً».**

**قوله: «باب ذهاب الصالحينَ»** أي: موتهم.

**قوله: «ويقال: الذِّهاب: المطر»** ثَبَتَ هذا في رواية السَّرَخْسيّ وحده، ومُراده: أنَّ لفظ الذِّهاب مُشتَرَك على المضيّ وعلى المطر، وقال بعض أهل اللُّغة: الذِّهاب: الأمطار اللَّيِّنة، وهو جمع ذِهْبة، بكسر أوَّله وسكون ثانيه.

**قوله: «حدَّثني يحيى بن حمَّاد»** هو من قُدَماء مشايخه، وقد أخرج عنه بواسطةٍ في كتاب الحيض (٣٣٣).

**قوله: «عن بَيَان»** بموحَّدةٍ ثمَّ تحتانيَّة خفيفة: وهو ابن بِشْر، وقيس: هو ابن أبي حازم، ومِرداس الأسلَميّ: هو ابن مالك، زاد الإسماعيليّ: رجل من أصحاب النبيّ ﷺ، وهي عنده في رواية محمَّد بن فُضَيلٍ عن بيان، وتقدَّم من وجه آخر في غزوة الحُدَيبية من كتاب المغازي (٤١٥٦): أنَّه كان من أصحاب الشَّجَرة، أي: الذينَ بايعوا بيعة الرِّضوان، وذكر مسلم في «الوُحدان»، وتَبِعَه جماعة ممَّن صَنَّفَ فيها: أنَّه لم يَروِ عنه إلّا قيس بن أبي حازم.

ووَقَعَ في «التَّهذيب» للمِزِّيّ في ترجمة مِرداس هذا أنَّه روى عنه زياد بن عِلَاقة أيضاً،

٢٥٢/١١ وتُعقِّبَ بأنَّه مِرداسٌ آخرُ أفرَدَه أبو عليّ/ بن السَّكَن في الصحابة عن مِرداس بن مالك، وقال: إنَّه مِرداس بن عروة. وممَّن فرَّقَ بينهما البخاريُّ والرَّازيّ والبُسْتيّ، ورَجَّحَه ابن السَّكَن.

**قوله: «يذهب الصالحونَ الأوَّلُ فالأوَّلُ»** في رواية عبد الواحد بن غِيَاث عن أبي عَوَانة عند الإسماعيليّ: «يُقبَض» بَدَل: يذهب، والمراد: قَبضُ أرواحهم، وعنده من رواية خالد الطَّحّان عن بيان: «يذهب الصالحونَ أسلافاً، ويُقبَض الصالحونَ الأوَّل فالأوَّل»، والثّانية تفسير للأُولى.

**قوله: «ويَبقَى حُثَالة أو حُفَالة»** هو شَكٌّ هل هي بالثّاءِ المثلَّثة أو بالفاءِ والحاء المهمَلة في الحالَين، ووَقَعَ في رواية عبد الواحد: «حُثَالة» بالمثلَّثة جَزماً.

**قوله: «كحُثَالةِ الشَّعير أو التمر»** يحتمل الشكَّ ويحتمل التَّنويع، وَقَعَ في رواية عبد الواحد: «كحُثالة الشَّعير» فقط، وفي رواية: «حتَّى لا يبقى إلّا مِثلُ حُثالة التَّمر والشَّعير»[1]، زاد غير أبي ذرٍّ من رواة البخاريّ: قال أبو عبد الله ـ وهو البخاريّ ـ: حُثَالة وحُفالة؛ يعني، أنَّهما بمعنًى واحد.

وقال الخطَّابيُّ: الحُثالة بالفاءِ وبالمثلَّثة: الرَّديء من كلّ شيء، وقيل: آخر ما يبقى من الشَّعير والتَّمر وأردَؤُه. وقال ابن التِّين: الحُثالة: سَقَطُ الناس، وأصلُها: ما يَتَساقَط من قُشور التَّمر والشَّعير وغيرهما. وقال الدَّاوُوديّ: ما يَسقُط من الشَّعير عند الغَربَلة، ويبقى من التَّمر بعد الأكل.

ووجدتُ لهذا الحديث شاهداً من رواية الفَزَاريَّة امرأة عمر بلفظ: تذهبونَ الخيِّرَ فالخيِّرَ حتَّى لا يبقى منكم إلّا حُثالة كحُثالة التَّمر، يَنزُو بعضُهم على بعض نَزْوَ المعز؛ أخرجه أبو سعيد بن يونس في «تاريخ مِصر» وليس فيه تصريح برفعِه، لكن له حُكْم المرفوع.

---

(١) هي في رواية خالد الطحان، وهي عند ابن حبان أيضاً (٦٨٥٢).

قوله: «لا يُبالِيهم اللهُ بالةً» قال الخطَّابيُّ: أي: لا يَرفَعُ لهم قَدراً ولا يُقيم لهم وزناً، يقال: بالَيتُ بفلانٍ، وما بالَيت به، مُبالاةً وبالِيَةً وبالَةً.

وقال غيره: أصل «بالةً» بالية، فحُذِفَتِ الياء تخفيفاً. وتُعقِّبَ قول الخطَّابيِّ بأنَّ باليةً ليس مصدَراً لبالَيتُ، وإنَّما هو اسمُ مصدره.

وقال أبو الحسن القابِسيّ: سمعته في الوَقْف بالةً، ولا أدري كيف هو في الدَّرْج، والأصل: بالَيتُه بالاةً، فكأنَّ الألف حُذِفَت في الوقف. كذا قال، وتَعقَّبَه ابنُ التِّين بأنَّه لم يُسمَع في مَصدَره بالاةٌ، قال: ولو علم القابِسيُّ ما نَقَلَه الخطَّابيُّ أنَّ بالةً مصدر[1]، لمَا احتاجَ إلى هذا التكلُّف.

قلت: تقدَّم في المغازي (٤١٥٦) من رواية عيسى بن يونس عن بيان بلفظ: «لا يَعبَأ الله بهم شيئاً»، وفي رواية عبد الواحد: «لا يُبالي الله عنهم»، وكذا في رواية خالد الطَّحّان، و«عن» هنا بمعنى الباء، يقال: ما بالَيتُ به وما بالَيتُ عنه، وقوله: «يَعبَأ» بالمهمَلة الساكنة والموحَّدة مهموزٌ، أي: لا يُبالي، وأصله من العِبْء بالكسر ثمَّ الموحَّدة مهموز: وهو الثِّقْل، فكأنَّ معنى «لا يَعبَأ به»: أنَّه لا وزن له عنده.

ووَقَعَ في آخر حديث الفَزَاريَّة المذكور آنِفاً: «على أولئكَ تقوم الساعة».

قال ابن بَطّال: في الحديث أنَّ موت الصالحينَ من أشراط الساعة، وفيه النَّدبُ إلى الاقتداء بأهلِ الخير، والتَّحذير من مُخالَفَتهم خَشْيَةَ أن يصير مَن خالَفَهم ممَّن لا يَعبَأ الله به.

وفيه أنَّه يجوز انقراضُ أهل الخير في آخر الزَّمان حتَّى لا يبقى إلّا أهل الشرّ، واستُدِلَّ به على جواز خُلوّ الأرض من عالمٍ حتَّى لا يبقى إلّا أهلُ الجهل صِرفاً، ويُؤيِّده الحديث الآتي في الفتن: «حتَّى إذا لم يَبقَ عالمٌ، اتَّخذَ الناسُ رؤُوساً جُهّالاً»[2]، وسيأتي بَسطُ القول في هذه المسألة هناك إن شاء الله تعالى.

---

(١) في (س): مصدر مصار، بزيادة «مصار» ولا وجه لها.

(٢) بل في الاعتصام برقم (٧٣٠٧)، وليس في الفتن.

تنبيه: وَقَعَ في نسخة الصَّغَانيّ هنا: قال أبو عبد الله: حُفَالة وحُثَالة؛ أي: أنَّها رُوِيَت بالفاءِ وبالمثلَّثة، وهما بمعنًى واحد.

## ١٠- باب ما يُتّقى من فتنة المال

وقولِ الله تعالى: ﴿إِنَّمَآ أَمْوَٰلُكُمْ وَأَوْلَٰدُكُمْ فِتْنَةٌ﴾ [التغابن:١٥].

٢٥٣/١١ **٦٤٣٥- حدَّثني يحيى بنُ يوسُفَ، أخبَرني أبو بكرِ بن عيّاش، عن أبي حَصِينٍ، عن أبي صالحٍ، عن أبي هريرةَ ﷺ، قال: قال رسولُ الله ﷺ: «تَعِسَ عبدُ الدِّينارِ والدِّرْهَمِ والقَطِيفةِ والخَمِيصةِ، إن أُعْطِيَ رَضِيَ، وإن لم يُعْطَ لم يَرْضَ».**

قوله: «باب ما يُتَّقَى» بضمِّ أوَّله وبالمثنّاة والقاف.

قوله: «من فِتْنة المال» أي: الالتِهاء به.

قوله: «وقولِ الله تعالى: ﴿إِنَّمَآ أَمْوَٰلُكُمْ وَأَوْلَٰدُكُمْ فِتْنَةٌ﴾» أي: تَشغَل البالَ عن القيام بالطاعة، وكأنَّه أشارَ بذلك إلى ما أخرجه التِّرمِذيّ (٢٣٣٦) وابن حِبّان (٣٢٢٣) والحاكم (٤/ ٣١٨) وصَحَّحوه من حديث كعب بن عِيَاض: سمعتُ رسول الله ﷺ يقول: «إنَّ لكلِّ أمّة فتنةً، وفتنة أمَّتي المال»، وله شاهد مُرسَل عند سعيد بن منصور عن جُبَير بن نُفَير

٢٥٤/١١ مِثلُه وزاد: «ولو سيلَ لابنِ آدم واديان/ من مال لتَمنَّى إليهما ثالثاً»[1] الحديث، وبها تظهر المناسَبة جدّاً، وقوله: «سِيلَ» بكسر المهمَلة بعدها تحتانيَّة ساكنة ثمَّ لام على البناء للمجهول، يقال: سالَ الوادي: إذا جَرَى ماؤُه.

وأمَّا الفتنة بالولدِ، فوَرَدَ فيه ما أخرجه أحمد (٢٢٩٩٥) وأصحاب «السُّنَن»[2] صَحَّحَه ابن خُزَيمةَ (١٤٥٦) وابن حِبّان (٦٠٣٨) من حديث بُرَيدة قال: كان رسول الله ﷺ يَخطُب، فجاء الحسنُ والحسينُ عليهما قميصان أحمران يَعثُران، فنزلَ عن المِنبَر، فحَمَلَهما

---

(١) أخرج هذه الزيادة موصولةً من حديث جبير بن نفير عن كعب بن عياضٍ الطبرانيُّ في «الكبير» ١٩/ (٤٠٦)، وفي إسناده المسيَّب بن واضح، وفيه ضعفٌ.

(٢) أبو داود (١١٠٩)، والترمذي (٣٧٧٤)، وابن ماجه (٣٦٠٠)، والنسائي (١٤١٣) و(١٥٨٥).

فوَضَعَهما بين يَدَيه، ثمَّ قال: «صَدَقَ اللهُ ورسولُه، إنَّما أموالكم وأوَّلاكم فتنة» الحديث، وظاهر الحديث أنَّ قطعَ الخطبة والنُّزول لهما فتنة دَعَا إليها محبّة الولد فيكون مرجوحاً، والجواب: أنَّ ذلك إنَّما هو في حَقّ غيره، وأمَّا فعلُ النبيّ ﷺ ذلك فهو لبيان الجواز، فيكون في حقّه راجحاً، ولا يَلزَمُ من فعل الشَّيء لبيان الجواز أن لا يكون الأَولى تَركَ فعله، ففيه تنبيهٌ على أنَّ الفتنة بالولدِ مراتب، وأنَّ هذا من أدناها، وقد يَجُرّ إلى ما فوقَه فيُحذَر.

وذكر المصنف في الباب أحاديث:

**الأول: قوله: «حدَّثني يحيى بن يوسُف»** هو الزِّمِّيّ، بكسر الزّاي وتشديد الميم، ويقال له: ابن أبي كَرِيمة، فقيلَ: هي كُنية أبيه، وقيل: هو جَدُّه واسمه كُنْيته، أخرج عنه البخاريُّ بغير واسطة في «الصَّحيح» وأخرج عنه خارجَ «الصَّحيح» بواسطةٍ.

**قوله: «أخبَرني أبو بكر بن عيَّاش»** بمُهمَلةٍ وتحتانيَّة ثقيلة ثمَّ مُعجَمة، ووَقَعَ في رواية غير أبي ذرٍّ: حدَّثنا.

**قوله: «عن أبي حَصِين»** بمُهمَلتَينِ بفتح أوَّله: هو عثمان بن عاصم، وفي رواية غير أبي ذرٍّ أيضاً: حدَّثنا.

**قوله: «قال النبيّ ﷺ»** في رواية الإسماعيليّ: عن النبيّ ﷺ، قال الإسماعيليّ: وافَقَ أبا بكر على رفعه شَرِيكٌ القاضي وقيسُ بن الرَّبيع عن أبي حَصينٍ، وخالَفَهم إسرائيلُ فرواه عن أبي حَصينٍ موقوفاً. قلت: إسرائيل أثبَتُ منهم، ولكن اجتماع الجماعة يُقاوِم ذلك، وحينئذٍ تَتِمّ المعارَضة بين الرَّفع والوقف فيكون الحكم للرَّفع، والله أعلم.

وقد تقدَّم هذا الحديث سنداً ومتناً في باب الحِراسة في الغَزْو من كتاب الجهاد (٢٨٨٦)، وهو من نَوادِر ما وَقَعَ في هذا «الجامع الصَّحيح».

**قوله: «تَعِسَ»** بكسر العين المهمَلة ويجوز الفتح، أي: سَقَطَ، والمراد هنا: هَلَكَ، وقال ابن الأنباريّ: التَّعْس: الشرّ، قال تعالى: ﴿فَتَعْسًا لَّهُمْ﴾ [محمد:٨] أراد: ألزَمَهم الشرَّ، وقيل:

التَّعس: البُعد، أي: بُعداً لهم. وقال غيره: قولهم: تَعْساً لفلانٍ، نقيض قولهم: لَعاً له، فتَعساً دعاء عليه بالعَثْرة، ولَعاً دعاء له بالانتعاش[1].

قوله: «عبدُ الدّينار» أي: طالبُه الحريصُ على جمعه، القائمُ على حِفظه، فكأنَّه لذلك خادمه وعبده.

قال الطِّيبيُّ: قيل: خُصَّ العَبدُ بالذِّكرِ ليُؤذَنَ بانغِماسه في محبّة الدُّنيا وشَهَواتها كالأسير الذي لا يَجِدُ خَلاصاً، ولم يَقُل: مالك الدّينار ولا جامع الدّينار؛ لأنَّ المذموم من المِلك والجمع الزّيادةُ على قَدْر الحاجة، وقوله: «إن أُعْطيَ...» إلى آخره، يُؤذِن بشِدّة الحِرص على ذلك.

وقال غيره: جعله عبداً لها لشَغَفِه وحِرْصه، فمَن كان عبداً لهواهُ لم يَصدُق في حَقّه: ﴿إِيَّاكَ نَعْبُدُ﴾ [الفاتحة:٥]، فلا يكون مَن اتَّصَفَ بذلك صِدّيقاً.

قوله: «والقَطِيفة» هي الثَّوب الذي له خَمْل «والخَمِيصة»: الكِساء المرَبَّع، وقد تقدَّم الحديث في كتاب الجهاد (٣٨٨٧) من رواية عبد الله بن دينار عن أبي صالح بلفظ: «تَعِسَ عبدُ الدّينار وعبدُ الدِّرهَم وعبدُ الخَمِيصة، تَعِسَ وانتَكَسَ، وإذا شِيكَ فلا انتَقَشَ».

وقوله: «وانتَكَسَ» أي: عاوَدَه المرض، فعلى ما تقدَّم من تفسير التَّعْس بالسُّقوطِ يكون المراد: أنَّه إذا قامَ من سَقطَته عاودَه السُّقوط، ويحتمل أن يكون المعنى بانتَكَسَ بعد تَعِسَ: انقَلَبَ على رأسه بعد أن سَقَطَ، ثمَّ وجدتُه في «شرح الطِّيبيّ»، قال في قوله: «تَعِسَ وانتَكَسَ»: فيه التَّرقّي في الدُّعاء عليه، لأنَّه إذا تَعِسَ انكَبَّ على وجهه، فإذا انتَكَسَ انقَلَبَ على رأسه، وقيل: التَّعْس: الخَرُّ على الوجه، والنَّكْس: الخَرُّ على الرَّأس.

وقوله في الرِّواية المذكورة: «وإذا شِيكَ» بكسر المعجَمة بعدها تحتانيَّة ساكنة ثمَّ كاف، أي: إذا دَخَلَت/ فيه شوكة لم يَجِدْ مَن يُخرِجها بالمِنقاش، وهو معنى قوله: «فلا انتَقَشَ»، ويحتمل أن يريد: لم يَقدِر الطَّبيب أن يُخرِجها. ١١/٢٥٥

(١) تحرفت في (س) إلى: الانتقاش.

وفيه إشارة إلى الدُّعاء عليه بما يُثبِّطه عن السَّعي والحركة، وسَوَّغَ الدُّعاء عليه كَونُه قَصَرَ عملَه على جمع الدُّنيا واشتَغَلَ بها عن الذي أُمِرَ به من التَّشاغُل بالواجبات والمندوبات.

قال الطِّيبيُّ: وإنَّما خُصَّ انتقاشُ الشَّوكة بالذِّكر لأنَّه أسهَلُ ما يُتصوَّر من المعاوَنة، فإذا انتَفَى ذلك الأسهَلُ، انتَفَى ما فوقه بطريق الأَولى.

**قوله: «إن أُعْطيَ»** بضمِّ أوَّله.

**قوله: «وإن لم يُعْطَ لم يَرْضَ»** وَقَعَ من وجه آخر عن أبي بكر بن عيَّاش عند ابن ماجَهْ[1] والإسماعيليّ بلفظ الوفاء عِوَضَ الرِّضا، وأحدهما ملزوم للآخر غالباً.

**الحديث الثاني:**

**٦٤٣٦- حدَّثنا أبو عاصمٍ، عن ابنِ جُرَيج، عن عطاءٍ، قال: سمعتُ ابنَ عبَّاسٍ رضي الله عنهما، يقول: سمعتُ النبيَّ ﷺ يقول: «لو كان لابنِ آدمَ واديَانِ من مالٍ لَابتَغَى ثالثاً، ولا يَمْلأُ جَوْفَ ابنِ آدمَ إلّا التُّرابُ، ويَتوبُ الله على مَن تابَ».**

[طرفه في: ٦٤٣٧]

**٦٤٣٧- حدَّثني محمَّدٌ، أخبرنا مَخلَدٌ، أخبرنا ابنُ جُرَيج، قال: سمعتُ عطاءً يقول: سمعتُ ابنَ عبَّاسٍ يقول: سمعتُ رسولَ الله ﷺ يقول: «لو أنَّ لابنِ آدمَ مِثلَ وادٍ مالاً، لَأحبَّ أنَّ له إليه مِثلَه، ولا يَمْلأُ عينَ ابنِ آدمَ إلا التُّرابُ، ويَتوبُ الله على مَن تابَ».**

**قال ابنُ عبَّاسٍ: فلا أدري منَ القرآنِ هو أم لا، قال: وسمعتُ ابنَ الزُّبَيرِ يقول ذلك على المِنْبرِ.**

**قوله: «عن عطاء»** هو ابن أبي رَباح، وصَرَّحَ في الرِّواية الثّانية بسماع ابن جُرَيج له من عطاء، وهذا هو الحكمة في إيراد الإسناد النازِل عَقِبَ العالي، إذ بينَه وبين ابن جُريج في الأوَّل واحد وفي الثّاني اثنان، وفي السَّنَد الثّاني أيضاً فائدة أُخرى وهي الزّيادة في آخره، ومحمَّد

---

(١) لفظه عند ابن ماجه (٣١٣٥): «إن أُعطي رضي، وأن لم يرض لم يَفِ».

في الثّاني: هو ابن سَلَام، وقد نُسِبَ في رواية أبي زيد المروَزيِّ كذلك، ومَخلَد بفتح الميم واللّام بينهما خاء مُعجَمة.

**قوله: «سمعتُ النبيَّ ﷺ»** هذا من الأحاديث التي صَرَّحَ فيها ابنُ عبَّاس بسماعِه من النبيّ ﷺ، وهي قليلة بالنِّسبة لمرويِّه عنه، فإنَّه أحدُ المكثِرينَ، ومع ذلك فتَحَمُّله كان أكثرُه عن كبار الصحابة.

**قوله: «لو كان لابنِ آدم واديانِ من مالٍ لَابتَغَى ثالثاً»** في الرِّواية الثّانية: «لو أنَّ لابنِ آدم وادياً مالاً لَأحبَّ أنَّ له إليه مِثله»، ونحوه في حديث أنس في الباب، وجَمَعَ بين الأمرَينِ في الباب أيضاً، ومثلُه في مُرسَل جُبَير بن نُفَير الذي قَدَّمتُه[1] وفي حديث أُبيٍّ الذي سأذكره (٦٤٤٠)، وقوله: «من مال» فَسَّرَه في حديث ابن الزُّبَير بقوله: «من ذهب»، ومثله في حديث أنس في الباب، وفي حديث زيد بن أرقَم عند أحمد (١٩٢٨٠) وزاد: «وفِضّة» وأوَّله مِثلُ لفظ رواية ابن عبَّاس الأولى، ولفظه عند أبي عُبيد في «فضائل القرآن»[2]: كنَّا نقرأُ على عهد رسول الله ﷺ: «لو كان لابنِ آدم واديان من ذهب وفِضّة لابتَغَى الثّالث»، وله[3] من حديث جابر بلفظ: «لو كان لابنِ آدم وادي نَخْل».

**وقوله: «لابتَغَى»** بالغَينِ المعجَمة، وهو افتَعَلَ بمعنى الطَّلَب، ومثله في حديث زيد بن أرقَم، وفي الرِّواية الثّانية: «أحبَّ» وكذا في حديث أنس[4]، وقال في حديث أنس: «لَتَمنَّى مِثلَه ثمَّ تَمنَّى مِثله، حتَّى يَتَمنَّى أودية».

**قوله: «ولا يَمْلَأُ جَوْفَ ابن آدم»** في رواية حَجّاج بن محمَّد عن ابن جُرَيج عند الإسماعيليّ: «نفس» بَدَل «جَوْف»، وفي حديث جابر كالأوَّل، وفي مُرسَل جُبَير بن نُفَير: «ولا يُشبع ـ بضمِّ

---

(١) في أول الباب وعزاه لسعيد بن منصور.

(٢) «فضائل القرآن» ص٣٢٣.

(٣) أي: لأحمد، وهو في «مسنده» برقم (١٤٦٦٥).

(٤) كذا وقع في أصول «الفتح» ويغلب على ظننا أنه سبقُ قلمٍ، فإنَّ هذا اللفظ في حديث جابر عند أحمد (١٤٦٦٥).

أوَّله ـ جوفَ»، وفي حديث ابن الزُّبَير: «ولا يَسُدّ جوفَ»، وفي الرِّواية الثّانية في الباب: «ولا يَملأ عين»، وفي حديث أنس فيه: «ولا يَملأ فاهُ»، ومثله في حديث أبي واقد عند أحمد[1]، وله في حديث زيد بن أرقَم: «ولا يَملأ بطن».

قال الكِرْمانيُّ: ليس المراد الحقيقة في عُضْو بعينِه بقَرِينة عَدَم الانحِصار في التُّراب إذ غيره يَملَؤُه أيضاً، بل هو كِنايةٌ عن الموت لأنَّه مُستَلزِم للامتلاء، فكأنَّه قال: لا يَشبَعُ من الدُّنيا حتَّى يموت، فالغرض من العِبارات كلّها واحد، وهي من التَّفنُّن في العِبارة.

قلت: وهذا يَحسُن فيما إذا اختَلَفَت مَخارجُ الحديث، وأمَّا إذا اتَّحدَت فهو من تَصَرُّف الرُّواة، ثمَّ نسبةُ الامتلاء للجوفِ واضحة، والبطن بمعناه، وأمَّا النَّفس فعَبَّرَ بها عن الذّات وأطلقَ الذّاتَ وأراد البطنَ، من إطلاق الكلّ وإرادة البعض، وأمَّا بالنِّسبة إلى الفَم فلِكَونِه الطَّريقَ إلى الوصول للجوف، ويحتمل أن يكون المراد بالنَّفس: العين، وأمَّا العين فلأنَّها الأصل في الطَّلَب، لأنَّه يرى ما يُعجِبه فيَطلُبه ليَحُوزَه إليه، وخصَّ البطن في أكثر الرِّوايات؛ لأنَّ أكثر ما يُطلَب المال لتحصيل المستَلَذّات، وأكثرها يكون للأكلِ والشُّرب.

وقال الطِّيبيُّ: وَقَعَ قوله: «ولا يَملأ...» إلى آخره، مَوقِعَ التَّذييل والتَّقرير للكلام السابِق، كأنَّه قيل: ولا يَشبَع مَن خُلِقَ من التُّراب/ إلّا بالتُّراب. ويحتمل أن تكون الحكمة ٢٥٦/١١
في ذِكْر التُّراب دونَ غيره أنَّ المرء لا ينقضي طَمَعُه حتَّى يموت، فإذا ماتَ كان من شأنه أن يُدفَن، فإذا دُفِنَ صُبَّ عليه التُّراب، فمَلأ جَوفَه وفاهُ وعينَيه، ولم يَبقَ منه موضعٌ يحتاج إلى تراب غيره[2].

**قوله في الطريق الثانية لابن عباس: «ويتوبُ الله على مَن تابَ»** أي: أنَّ الله يقبل التَّوبة من الحريص كما يقبلها من غيره، قيل: وفيه إشارة إلى ذَمِّ الاستكثار من جمع المال، وتَمَنِّي ذلك

---

(١) هو عنده برقم (٢١٩٠٦) لكن بلفظ: «ولا يملأ جوف».

(٢) وقع بعد هذا في (ع) و(س) فقط: «وأما النسبة إلى الفم فلكونه الطريق إلى الوصول للجوف»، وهذا تكرار لما تقدم في الفِقْرة السابقة، ولا محلَّ له هنا.

والحِرص عليه، للإشارة إلى أنَّ الذي يَترُك ذلك يُطلَق عليه أنَّه تابَ، ويحتمل أن يكون تابَ بالمعنى اللُّغَويّ: وهو مُطلَق الرُّجوع، أي: رَجَعَ عن ذلك الفعل والتمنِّي.

وقال الطِّيبيُّ: يُمكِن أن يكون معناه: أنَّ الآدميّ مجبولٌ على حُبّ المال، وأنَّه لا يَشبَع من جمعه إلّا مَن حَفِظَه الله تعالى ووَفَّقه لإزالة هذه الجِبِلّة عن نفسه وقليلٌ ما هم، فوَضَعَ «ويتوب» موضعَه إشعاراً بأنَّ هذه الجِبِلّة مذمومة جارية مَجرَى الذَّنب، وأنَّ إزالتها مُمكِنة بتوفيق الله وتسديده، وإلى ذلك الإشارةُ بقوله تعالى: ﴿وَمَن يُوقَ شُحَّ نَفْسِهِۦ فَأُوْلَٰٓئِكَ هُمُ ٱلْمُفْلِحُونَ﴾ [الحشر:٩]، ففي إضافة الشُّحّ إلى النَّفس دلالة على أنَّه غريزة فيها، وفي قوله: ﴿وَمَن يُوقَ﴾ إشارة إلى إمكان إزالة ذلك، ثمَّ رَتَّبَ الفلاحَ على ذلك.

قال: وتُؤخَذ المناسَبة أيضاً من ذِكْر التُّراب، فإنَّ فيه إشارةً إلى أنَّ الآدميّ خُلِقَ من التُّراب ومن طَبْعه القَبْض واليَبْس، وأنَّ إزالته مُمكِنة بأن يُمطِر الله عليه ما يُصلِحه حتَّى يُثمِرَ الخِلَال الزَّكيَّة والخِصال المرضيَّة، قال تعالى: ﴿وَٱلْبَلَدُ ٱلطَّيِّبُ يَخْرُجُ نَبَاتُهُۥ بِإِذْنِ رَبِّهِۦ وَٱلَّذِى خَبُثَ لَا يَخْرُجُ إِلَّا نَكِدًا﴾ [الأعراف:٥٨]، فوَقَعَ قوله: «ويتوب الله...» إلى آخره، مَوقِعَ الاستدراك، أي: أنَّ ذلك العَسِر الصَّعب يُمكِن أن يكون يسيراً على مَن يَسَّرَه الله تعالى عليه.

**قوله: «قال ابن عبَّاس: فلا أدري من القرآن هو أم لا»** يعني: الحديث المذكور، وسيأتي بيانُ ذلك في الكلام على حديث أُبيّ (٦٤٤٠).

**قوله: «قال: وسمعتُ ابن الزُّبَير»** القائل هو عطاء، وهو مُتَّصِل بالسَّنَد المذكور.

**وقوله: «على المِنبَر»** بيَّن في الرِّواية التي بعدها أنَّه مِنبَر مَكّة.

**وقوله: «ذلك»** إشارة إلى الحديث، وظاهره أنَّه باللَّفظِ المذكور بدون زيادة ابن عبَّاس.

**الحديث الثالث:**

**٦٤٣٨- حدَّثنا أبو نُعَيم، حدَّثنا عبدُ الرَّحمنِ بنُ سليمانَ بنِ الغَسِيلِ، عن عبَّاسِ بنِ سَهْلِ ابنِ سعدٍ، قال: سمعتُ ابنَ الزُّبَيرِ على المِنْبرِ بمَكّةَ في خُطْبتِه يقول: يا أيُّها الناسُ، إنَّ النبيَّ ﷺ**

**كان يقول: «لو أنَّ ابنَ آدمَ أُعْطِيَ وادياً مَلْئاً من ذهبٍ، أحبَّ إليه ثانياً، ولو أُعْطِيَ ثانياً، أحبَّ إليه ثالثاً، ولا يَسُدُّ جَوْفَ ابنِ آدمَ إلّا التُّرابُ، ويَتوبُ الله على مَن تابَ».**

**قوله: «عبد الرَّحمن بن سليمان بن الغَسِيل»** أي: غَسيل الملائكة، وهو حَنظَلة بن أبي عامر الأَوْسيّ، وهو جَدّ سليمان المذكور، لأنَّه ابن عبد الله بن حَنظَلة، ولعبد الله صُحْبة وهو من صِغار الصحابة، وقُتِلَ يوم الحَرّة، وكان الأميرَ على طائفة الأنصار يومئذٍ، وأبوه استُشهِدَ بأُحُدٍ وهو من كِبار الصحابة، وأبوه أبو عامر يُعرَف بالرَّاهب، وهو الذي بُنِيَ مسجد الضِّرار بسببِه ونزلَ فيه القرآن، وعبد الرَّحمن معدودٌ في صِغار التابعين، لأنَّه لَقِيَ بعض صِغار الصحابة، وهذا الإسناد من أعلى ما في «صحيح البخاريّ»، لأنَّه في حُكْم الثُّلاثيّات وإن كان رُباعيّاً، وعبَّاس بن سهل بن سعد هو ولد الصحابيّ المشهور.

**الحديث الرابع:**

**٦٤٣٩- حدَّثنا عبدُ العزيزِ بنُ عبدِ الله، حدَّثنا إبراهيمُ بنُ سعدٍ، عن صالحٍ، عن ابنِ شِهابٍ، قال: أخبرني أنسُ بنُ مالكٍ، أنَّ رسولَ الله ﷺ قال: «لو أنَّ لابنِ آدمَ وادياً من ذهبٍ، أحبَّ أن يكونَ له واديَانِ، ولن يَمْلأَ فاهُ إلا التُّرابُ، ويَتوبُ الله على مَن تابَ».**

**قوله: «عبد العزيز»** هو الأُوَيسيّ، وصالح: هو ابن كَيْسانَ، وابن شِهاب: هو الزُّهْريّ.

**قوله: «أحَبَّ أن يكون»** كذا وَقَعَ بغير لام وهو جائز، وقد تقدَّم من رواية ابن عبَّاس بلفظ: «لَأحبَّ».

**الحديث الخامس:**

**٦٤٤٠- وقال لنا أبو الوليدِ: حدَّثنا حمَّادُ بنُ سَلَمةَ، عن ثابتٍ، عن أنسٍ، عن أُبيٍّ قال: كنَّا نُرَى هذا منَ القرآنِ، حتَّى نزلت: ﴿أَلْهَىٰكُمُ ٱلتَّكَاثُرُ﴾.**

**قوله: «وقال لنا أبو الوليد»** هو الطَّيالسيّ هشام بن عبد الملِك، وشيخه حمَّاد بن سَلَمة لم يَعُدّوه فيمَن خَرَّجَ له البخاريّ موصولاً، بل عَلَّمَ المِزِّيُّ على هذا السَّنَد في «الأطراف» علامةَ التَّعليق، وكذا رَقَمَ لحمَّادِ بن سَلَمة في «التَّهذيب» علامةَ التَّعليق ولم يُنبِّه على هذا

الموضع، وهو مَصِير منه إلى استواء «قال فلان» «وقال لنا فلان»، وليس بجيِّدٍ؛ لأنَّ قوله: قال لنا، ظاهر في الوَصْل، وإن كان بعضهم قال: إنَّها للإجازة أو للمُناوَلة أو للمُذاكَرة، فكلّ ذلك في حُكم الموصول، وإن كان التَّصريح بالتَّحديثِ أشدّ اتِّصالاً.

والذي ظَهَرَ لي بالاستقراءِ من صنيع البخاريّ: أنَّه لا يأتي بهذه الصِّيغة إلّا إذا كان المتن ليس على شرطه في أصل موضوع كتابه، كأن يكون ظاهرُه/ الوقف، أو في السَّنَد مَن ٢٥٧/١١
ليس على شرطه في الاحتجاج، فمن أمثلة الأوَّل قولُه في كتاب النِّكاح (٥١٠٥) في «باب ما يَحِلّ من النِّساء وما يَحرُم»: قال لنا أحمد بن حَنبَل: حدَّثنا يحيى بن سعيد، هو القَطّان، فذكر عن ابن عبَّاس قال: حَرُمَ من النَّسَب سبعٌ ومن الصِّهر سبعٌ... الحديث، فهذا من كلام ابن عبَّاس فهو موقوف، وإن كان يُمكِن أن يُتلَمَّح له ما يُلحِقه بالمرفوع.

ومن أمثلة الثّاني قولُه في المزارَعة (٢٣٢٠): قال لنا مسلم بن إبراهيم: حدَّثنا أبانُ العَطّار، فذكر حديث أنس: «لا يَغرِس مسلم غَرساً» الحديث، فأبانُ ليس على شرطه كحمَّادِ بن سَلَمة، وعَبَّرَ في التَّخريج لكلٍّ منهما بهذه الصّيغة لذلك، وقد عَلَّقَ عنهما أشياءَ بخِلَاف الواسطة التي بينه وبينه، وذلك تعليق ظاهر، وهو أظهَرُ في كَونِه لم يَسُقه مَساقَ الاحتجاج من هذه الصّيغة المذكورة هنا، لكنَّ السِّرّ فيه ما ذكرتُ، وأمثلة ذلك في الكتاب كثيرة تظهر لمن تَتبَّعَها.

**قوله: «عن ثابِت»** هو البُنَانيُّ، ويقال: إنَّ حمَّاد بن سَلَمة كان أثبَتَ الناس في ثابت، وقد أكثرَ مسلمٌ من تخريج ذلك مُحتَجّاً به، ولم يُكثِر من الاحتجاج بحمَّادِ بن سَلَمة كإكثاره في احتجاجه بهذه النُّسخة.

**قوله: «عن أُبيّ»** هو ابن كَعْب، وهذا من رواية صحابيّ عن صحابيّ، وإن كان أُبيٌّ أكبر من أنس.

**قوله: «كنَّا نُرَى»** بضمِّ النُّون أوَّله، أي: نَظُنّ، ويجوز فتحها من الرَّأي، أي: نَعتَقِد.

**قوله: «هذا»** لم يُبيِّن ما أشارَ إليه بقوله: هذا، وقد بيَّنه الإسماعيليّ من طريق موسى بن

إسماعيل عن حمَّاد بن سَلَمة ولفظه: كنَّا نُرَى هذا الحديثَ من القرآن: «لو أنَّ لابنِ آدم واديَينِ من مال لتَمنَّى وادياً ثالثاً» الحديث، دونَ قوله: «ويتوب الله ...» إلى آخره.

قوله: «حتَّى نزلت: ﴿أَلْهَىٰكُمُ ٱلتَّكَاثُرُ﴾» زاد في رواية موسى بن إسماعيل: إلى آخر السّورة، وللإسماعيليِّ أيضاً من طريق عَفّانَ ومن طريق أحمد بن إسحاق الحَضرَميّ قالا: حدَّثنا حمَّاد بن سَلَمة، فذكر مِثله وأوَّله: كنَّا نُرَى أنَّ هذا من القرآن ...» إلى آخره.

تنبيه: هكذا وَقَعَ حديث أُبيّ بن كعب من رواية ثابت عن أنس عنه مُقدَّماً على رواية ابن شِهاب عن أنس في هذا الباب عند أبي ذرٍّ، وعَكَسَ ذلك غيرُه وهو الأنسَبُ.

قال ابن بَطّال وغيره: قوله: ﴿أَلْهَىٰكُمُ ٱلتَّكَاثُرُ﴾ خَرَجَ على لفظ الخِطاب، لأنَّ الله فَطَرَ الناسَ على حُبّ المال والولد، فلهم رَغْبة في الاستكثار من ذلك، ومن لازِم ذلك الغَفلةُ عن القيام بما أُمِروا به حتَّى يَفجَأَهم الموت.

وفي أحاديث الباب ذَمُّ الحِرص والشَّرَه، ومن ثَمَّ آثَرَ أكثرُ السَّلَف التَّقلُّلَ من الدُّنيا والقَناعةَ باليسير والرِّضا بالكَفَاف.

ووَجْهُ ظنّهم أنَّ الحديث المذكور من القرآن، ما تَضَمَّنَه من ذمّ الحِرْص على الاستكثار من جمع المال، والتَّقريع بالموتِ الذي يَقطَع ذلك ولا بُدَّ لكلِّ أحد منه، فلمَّا نزلت هذه السّورة وتَضَمَّنَت معنى ذلك مع الزّيادة عليه، عَلِموا أنَّ الأوَّل من كلام النبيّ ﷺ، وقد شَرَحَه بعضهم على أنَّه كان قرآناً ونُسِخَت تِلاوتُه لمَّا نزلت: ﴿أَلْهَىٰكُمُ ٱلتَّكَاثُرُ ۝١ حَتَّىٰ زُرْتُمُ ٱلْمَقَابِرَ﴾، فاستَمرَّت تِلاوتُها فكانت ناسخةً لتلاوة ذلك. وأمَّا الحكْم فيه والمعنى فلم يُنسَخ، إذ نَسخُ التِّلاوة لا يَستَلزِم المعارَضةَ بين الناسخ والمنسوخ كنَسْخِ الحُكم، والأوَّل أَولى، وليس ذلك من النَّسخ في شيء.

قلت: يُؤيِّد ما رَدَّه ما أخرجه التِّرمِذيّ (٣٨٩٨) من طريق زِرّ بن حُبَيش عن أُبيّ بن كعب أنَّ رسول الله ﷺ قال له: «إنَّ الله أمَرَني أن أقرأَ عليك القرآن»، فقرأ عليه: ﴿لَمْ يَكُنِ ٱلَّذِينَ كَفَرُوا۟ مِنْ أَهْلِ ٱلْكِتَٰبِ﴾ [البينة:١] قال: وقرأ فيها: «إنَّ الدِّين عند الله الحَنيفيَّة السَّمْحة»

الحديث، وفيه: وقرأ عليه: «لو أنَّ لابنِ آدم وادياً من مال» الحديث، وفيه: «ويتوب الله على مَن تابَ»، وسنده جيِّد، والجمع بينه وبين حديث أنس عن أُبيّ المذكور آنِفاً: أنَّه يحتمل أن يكون أُبيّ لمَّا قرأ عليه النبيُّ ﷺ ﴿لَمْ يَكُنِ﴾ وكان هذا الكلام في آخر ما ذكره النبيّ ﷺ، احتَمَلَ عنده أن يكون بقيَّةَ السّورة، واحتَمَلَ أن يكون من كلام النبيّ ﷺ ولم يَتَهيَّأ له أن يَستَفصِل النبيَّ ﷺ عن ذلك حتَّى نزلت/ ﴿أَلْهَىٰكُمُ ٱلتَّكَاثُرُ﴾، فلم يَنتَفِ الاحتمال. ٢٥٨/١١

ومنه ما وَقَعَ عند أحمد وأبي عُبيد في «فضائل القرآن»[1] من حديث أبي واقد اللَّيثيّ قال: كنَّا نأتي النبيَّ ﷺ إذا نزلَ عليه فيُحدِّثنا، فقال لنا ذات يوم: «إنَّ الله قال: إنَّما أنزَلْنا المال لإقام الصلاة وإيتاء الزكاة، ولو كان لابنِ آدم وادٍ لَأحبَّ أن يكون له ثانٍ» الحديث بتمامه، وهذا يحتمل أن يكون النبيّ ﷺ أخبر به عن الله تعالى على أنَّه من القرآن، ويحتمل أن يكون من الأحاديث القُدُسيَّة، والله أعلم، وعلى الأوَّل فهو ممَّا نُسِخَت تِلاوتُه جَزماً وإن كان حكمُه مُستَمِرّاً.

ويُؤيِّد هذا الاحتمال ما أخرج أبو عُبيد في «فضائل القرآن» من حديث أبي موسى قال: قرأت سورةً نحو براءة فغِبتُ وحَفِظتُ منها: «ولو أنَّ لابنِ آدم واديَينِ من مال لَتمنَّى وادياً ثالثاً» الحديث[2]، ومن حديث جابر: كنَّا نَقرأ: «لو أنَّ لابنِ آدم مِلء وادٍ مالاً لَأحبَّ إليه مِثلَه» الحديث[3].

## ١١ - باب قولِ النبيّ ﷺ: «هذا المالُ خَضِرةٌ حُلوةٌ»

وقولِه تعالى: ﴿زُيِّنَ لِلنَّاسِ حُبُّ ٱلشَّهَوَٰتِ مِنَ ٱلنِّسَآءِ وَٱلْبَنِينَ﴾ الآيةَ [آل عمران:١٤].

وقال عمرُ: اللّهمَّ إنّا لا نستطيعُ إلّا أن نَفرَحَ بما زَيَّنتَه لنا، اللهمَّ إنّي أسألُكَ أن أُنفِقَه في حَقِّه.

---

(١) أحمد في «المسند» (٢١٩٠٦)، وأبو عبيد في «فضائل القرآن» ص٣٢٢-٣٢٣، وفي إسناده ضعفٌ.

(٢) «فضائل القرآن» ص٣٢٣، وإسناده ضعيف، فيه علي بن زيد بن جُدْعان ضعيف عند جمهور أهل العلم.

(٣) «فضائل القرآن» ص٣٢٤، ولا بأس بإسناده.

٦٤٤١- حدَّثنا عليُّ بنُ عبدِ الله، حدَّثنا سفيانُ، قال: سمعتُ الزُّهْريَّ يقول: أخبَرني عُرْوةُ وسعيدُ بنُ المسيّبِ، عن حَكِيمِ بنِ حِزَامٍ، قال: سألتُ النبيَّ ﷺ فأعطاني، ثمَّ سألتُه فأعطاني، ثمَّ سألتُه فأعطاني، ثمَّ قال: «إن هذا المال ـ ورُبَّما قال سفيانُ: قال لي: حَكِيمُ، إنَّ هذا المالَ ـ خَضِرةٌ حُلْوةٌ، فمَن أخَذَه بطِيبِ نفسٍ، بُورِكَ له فيه، ومَن أخَذَه بإشْراف نفسٍ، لم يُبارَكْ له فيه، وكان كالذي يأكلُ ولا يَشْبَعُ، واليَدُ العُلْيا خيرٌ منَ اليدِ السُّفْلَى».

قوله: «باب قول النبيّ ﷺ: إنَّ هذا المال خَضِرة حُلْوة» تقدَّم شرحه قريباً في «باب ما يُحذَر من زَهْرة الدُّنيا» في شرح حديث أبي سعيد الخُدْريِّ (٦٤٢٧).

قوله: «وقوله تعالى: ﴿زُيِّنَ لِلنَّاسِ حُبُّ ٱلشَّهَوَٰتِ مِنَ ٱلنِّسَآءِ وَٱلْبَنِينَ﴾ الآيَة» كذا لأبي ذرٍّ، ولأبي زيد المروَزيّ: «﴿حُبُّ ٱلشَّهَوَٰتِ﴾ الآية»، وللإسماعيليِّ مِثل أبي ذرٍّ وزاد: «إلى قوله: ﴿ذَٰلِكَ مَتَٰعُ ٱلْحَيَوٰةِ ٱلدُّنْيَا﴾»، وساقَ ذلك كلَّه في رواية كَرِيمة.

وقوله: «زُيِّنَ» قيل: الحكمة في تَرْك الإفصاح بالذي زُيِّنَ أن يَتَناول اللَّفظُ جميع مَن تَصِحّ نسبة التَّزيين إليه، وإن كان العلمُ أحاطَ بأنَّه سبحانه وتعالى هو الفاعل بالحقيقة، فهو الذي أوجَدَ الدُّنيا وما فيها وهَيَّأها للانتفاع، وجَعَلَ القلوب مائلةً إليها، وإلى ذلك الإشارة بالتَّزيينِ ليَدخُل فيه حديثُ النَّفس ووَسْوَسة الشَّيطان، ونسبة ذلك إلى الله تعالى باعتبار الخلق والتَّقدير والتَّهيئة، ونسبة ذلك للشَّيطان باعتبار ما أقدَرَه الله عليه من التَّسَلُّط على الآدميّ بالوسوسة الناشئ عنها حديثُ النَّفس.

وقال ابن التِّين: بَدَأَ في الآية بالنِّساءِ لأنَّهُنَّ أشدُّ الأشياء فتنةً للرِّجال، ومنه حديث: «ما تَرَكتُ بعدي فتنة أضَرَّ على الرِّجال من النِّساء»[1] قال: ومعنى تزيينها إعجابُ الرجل بها وطَواعِيَتُه لها.

والقَناطير: جمع قِنطار، واختُلِفَ في تقديره، فقيلَ: سبعونَ ألفَ دينار، وقيل: سبعة آلاف

(١) سلف برقم (٥٠٩٦).

دينار، وقيل: مئة وعِشرونَ رِطلاً، وقيل: مئة رِطل، وقيل: ألف مِثقال، وقيل: ألف ومئتا أُوقيَّة، وقيل:/ معناه: الشَّيء الكثير، مأخوذ من عَقْد الشَّيء وإحكامه، وقال ابن عَطيَّة: القول الأخير قيل: هذا أصحّ الأقوال، لكن يختلف القِنطارُ في البلاد باختلافها في قَدْر الوُقيَّة. ٢٥٩/١١

**قوله: «وقال عمر: اللهمَّ إنّا لا نستطيع إلّا أن نَفرَح بما زَيَّنتَه لنا، اللهمَّ إنّي أسألك أن أُنفِقَه في حَقّه»** سَقَطَ هذا التَّعليق في رواية أبي زيد المروزيّ.

وفي هذا الأثر إشارة إلى أنَّ فاعل التَّزيين المذكور في الآية هو الله، وأنَّ تزيينَ ذلك بمعنى تحسينه في قلوب بني آدم، وأنَّهم جُبِلوا على ذلك، لكن منهم مَن استَمرَّ على ما طُبِعَ عليه من ذلك وانهَمَكَ فيه، وهو المذموم، ومنهم مَن راعَى فيه الأمرَ والنَّهي، ووَقَفَ عند ما حُدَّ له من ذلك، وذلك بمُجاهَدة نفسه بتوفيق الله تعالى له، فهذا لم يتناوله الذَّمُّ.

ومنهم مَن ارتَقَى عن ذلك فزَهِدَ فيه بعد أن قَدَرَ عليه، وأعرَضَ عنه مع إقباله عليه وتمكُّنه منه، فهذا هو المحمود[1]، وإلى ذلك الإشارةُ بقولِ عمر: اللهمَّ إنّي أسألك أن أُنفقَه في حَقّه.

وأثره هذا وَصَلَه الدَّارَقُطنيُّ في «غرائب مالك» من طريق إسماعيل بن أبي أُوَيس، عن مالك، عن يحيى بن سعيد ـ هو الأنصاريّ ـ: أنَّ عمر بن الخطَّاب أُتي بمالٍ من المشرق يقال له: نَفَلُ كِسرَى، فأمَرَ به فصُبَّ وغُطِّيَ، ثمَّ دَعَا الناسَ فاجتَمَعوا، ثمَّ أمَرَ به فكُشِفَ عنه، فإذا حُليٌّ كثير وجوهر ومَتاع، فبَكَى عمرُ وحَمِدَ الله عزَّ وجلَّ، فقالوا له: ما يُبكيك يا أمير المؤمنينَ؟ هذه غنائمُ غَنَّمَها الله لنا ونَزَعَها من أهلها، فقال: ما فُتِحَ من هذا على قوم إلّا سَفَكوا دِماءَهم واستَحلُّوا حُرمَتهم، قال: فحدَّثني زيد بن أسلَمَ أنَّه بَقِيَ من ذلك المال مَناطِقُ وخواتمُ فرُفِعَ، فقال له عبد الله بن أرقَم: حتَّى متى تَحبِسُه لا تَقسِمه؟ قال: بلى، إذا رأيتَني فارغاً فآذِنّي به، فلمَّا رآه فارغاً بَسَطَ شيئاً في حُشّ نخلة ثمَّ جاء به في مِكتَل فصَبَّه،

---

(١) في (س) فقط: المقام المحمود.

فكأنَّه استكثَرَه، ثمَّ قال: اللهمَّ أنتَ قلت ﴿زُيِّنَ لِلنَّاسِ حُبُّ ٱلشَّهَوَٰتِ﴾، فتلا الآية حتَّى فَرَغَ منها، ثمَّ قال: لا نستطيع إلّا أن نُحِبّ ما زَيَّنتَ لنا، فقِني شَرَّه وارزُقني أن أُنفقه في حَقّك؛ فما قامَ حتَّى ما بَقِيَ منه شيء.

وأخرجه أيضاً من طريق عبد العزيز بن يحيى المدنيّ، عن مالك، عن زيد بن أسلَمَ، عن أبيه نحوَه، وهذا موصول لكن في سنده إلى عبد العزيز ضعف. وقال بعد قوله: واستَحلُّوا حُرمَتهم وقَطَعوا أرحامهم: فما رامَ حتَّى قَسَمَه، وبَقِيَت منه قِطَع. وقال بعد قوله: لا نستطيع: إلّا أن يَتَزَيَّن لنا ما زَيَّنتَ لنا، والباقي نحوه، وزاد في آخره قصَّة أُخرى.

**قوله:** «**سُفْيان**» هو ابن عُيَينة.

**قوله:** «**ثمَّ قال: إنَّ هذا المال، رُبَّما قال سُفْيان: قال لي: حَكيم، إنَّ هذا المال**» فاعل «قال» أوَّلاً هو النبيّ ﷺ، والقائل: «رُبَّما» هو عليّ بن المديني راويه عن سفيان، والقائل «قال لي» هو حَكيم بن حِزَام صحابيُّ الحديث المذكور، و«حَكيمُ» بالرَّفع بغير تنوين مُنادَى مُفرَد حُذِفَ منه حرف النِّداء، وظاهر السِّياق أنَّ حَكيماً قال لسفيان، وليس كذلك؛ لأنَّه لم يُدرِكه لأنَّ بين وفاة حكيم ومَولِد سفيان نحو الخمسينَ سنة، ولهذا لا يُقرأ حَكِيم بالتَّنوين، وإنَّما المراد أنَّ سفيان رواه مرَّةً بلفظ: ثمَّ قال، أي: النبيُّ ﷺ: «إنَّ هذا المال»، ومرَّةً بلفظ: ثمَّ قال لي: «يا حَكيمُ إنَّ هذا المال...» إلى آخره، وقد وَقَعَ بإثبات حرف النِّداء في مُعظَم الرِّوايات، وإنَّما سَقَطَ من رواية أبي زيد المروزيّ.

وتقدَّم شرحُ قوله: «فمَن أخَذَه بطيبِ نفس...» إلى آخره، في باب «الاستعفاف عن المسألة» من كتاب الزكاة (١٤٧٢)، وتقدَّم شرح قوله في آخره: «واليد العُليا خيرٌ من اليد السُّفلَى» في «باب لا صَدَقة إلّا عن ظَهْر غِنًى» من كتاب الزكاة أيضاً (١٤٢٧).

**وقوله:** «**بُورِكَ له فيه**»، زاد الإسماعيليّ من رواية إبراهيم بن بَشَّار عن سفيان بسندِه: «ونَفَعه»[1]، وإبراهيم كان أحد الحُفّاظ وفيه مَقَال.

---

(١) تحرَّف في (ع) و(س) إلى: ومتنه، وتصحف اسم والد إبراهيم في (أ) و(س) إلى: يسار.

## ١٢- باب ما قدَّم مِن ماله فهو له

**٦٤٤٢- حدَّثني عمرُ بنُ حفصٍ، حدَّثني أَبي، حدَّثنا الأعمَشُ، قال: حدَّثني إبراهيمُ التَّيْميُّ، عن الحارثِ بنِ سُوَيدٍ: قال عبدُ الله: قال النبيُّ ﷺ: «أيُّكم مالُ وارثِه أحبُّ إليه من مالِه؟» قالوا: يا رسولَ الله، ما مِنّا أحدٌ إلا مالُه أحبُّ إليه، قال: «فإنَّ مالَه ما قَدَّمَ، ومالُ وارثِه ما أخَّرَ».**

٢٦٠/١١ **قوله: «باب ما قَدَّمَ من مالِه فهو له»** الضَّمير للإنسان المكلَّف، وحُذِفَ للعِلْم به، وإن لم يَجرِ له ذِكْر.

**قوله: «عمر بن حفص»** أي: ابن غِيَاث، وعبد الله: هو ابن مسعود، ورجال السَّنَد كلّهم كوفيّونَ.

**قوله: «أيُّكم مالُ وارثه أحبُّ إليه من ماله؟»** أي: أنَّ الذي يُخلِّفه الإنسان من المال وإن كان هو في الحال منسوباً إليه، فإنَّه باعتبار انتقاله إلى وارثِه يكون منسوباً للوارث، فنِسبتُه للمالكِ في حياته حقيقيَّة، ونِسبتُه للوارثِ في حياة المورِّث مَجازيَّة، ومن بعد موته حقيقيَّة.

**قوله: «فإنَّ مالَه ما قَدَّمَ»** أي: هو الذي يُضاف إليه في الحياة وبعد الموت، بخِلَاف المال الذي يُخلِّفه، وقد أخرجه سعيد بن منصور عن أبي معاوية عن الأعمَش به سنداً ومتناً، وزاد في آخره: «ما تَعُدّونَ الصُّرَعةَ فيكم؟» الحديث، وزاد فيه أيضاً: «ما تَعُدّونَ الرَّقُوب فيكم» الحديث[1].

قال ابن بَطّال وغيره: فيه التَّحريض على تقديم ما يُمكِن تقديمُه من المال في وجوه القُرْبة والبِرّ ليَنتَفِعَ به في الآخرة، فإنَّ كلّ شيء يُخلِّفه الموروث يصير مِلكاً للوارثِ، فإن عَمِلَ فيه بطاعة الله اختَصَّ بثوابِ ذلك، وكان ذلك الذي تَعِبَ في جمعه ومَنعِه، وإن عَمِلَ فيه بمعصية الله فذاكَ أبعَدُ لمالكِه الأوَّل من الانتفاع به إن سَلِمَ من تَبِعَته. ولا يعارضه قولُه ﷺ

---

(١) وهاتان الزيادتان أفردهما مسلم في «صحيحه» (٢٦٠٨) من طرق عن الأعمش بهذا الإسناد إلى عبد الله بن مسعود.

لسعدٍ: «إنَّك أنْ تَذَرَ وَرَثَتك أغنياء خيرٌ من أن تَذَرَهَم عالةً»[1]، لأنَّ حديث سعد محمول على مَن تَصَدَّقَ بماله كلّه أو مُعظَمه في مرضه، وحديث ابن مسعود في حَقّ مَن يَتَصَدَّق في صِحَّته وشُحّه.

## ١٣ - بابٌ المكثِرون هم المقلُّون

وقولُه تعالى: ﴿ مَن كَانَ يُرِيدُ ٱلْحَيَوٰةَ ٱلدُّنْيَا وَزِينَتَهَا ﴾ الآيتين [هود: ١٥ - ١٦].

قوله: «بابٌ المكثِرونَ هم المقِلّونَ» كذا للأكثر، وللكُشْمِيهني: «الأقلّونَ»، وقد وَرَدَ الحديث باللَّفظَين، ووَقَعَ في رواية المعرور عن أبي ذرٍّ[2]: «الأخسَرونَ» بَدَل «الأقلُّون» وهو بمعناه، بناءً على أنَّ المراد بالقِلّة في الحديث: قِلّة الثَّواب، وكلّ مَن قَلَّ ثوابُه، فهو خاسر بالنِّسبة لمن كَثُرَ ثوابه. ٢٦١/١١

قوله: «وقوله: ﴿ مَن كَانَ يُرِيدُ ٱلْحَيَوٰةَ ٱلدُّنْيَا وَزِينَتَهَا ﴾ الآيتَينِ» كذا لأبي ذرٍّ، وفي رواية أبي زيد بعد قوله: ﴿وَزِينَتَهَا﴾: ﴿نُوَفِّ إِلَيْهِمْ أَعْمَٰلَهُمْ فِيهَا﴾ الآيةَ، ومثله للإسماعيليِّ لكن قال: إلى قوله: ﴿وَبَٰطِلٌ مَّا كَانُوا۟ يَعْمَلُونَ﴾، ولم يَقُل: الآية، وساقَ الآيتَينِ في رواية الأَصِيليّ وكَرِيمة.

واختُلِفَ في الآية فقيلَ: هي على عُمومها في الكفَّار وفيمَن يُرائي بعَمَلِه من المسلمينَ، وقد استَشهَدَ بها معاويةُ لِصِحّة الحديث الذي حدَّث به أبو هريرة مرفوعاً في المجاهد والقارئ والمتصدِّق، لقولِه تعالى لكلٍّ منهم: إنَّما عَمِلتَ ليقالَ، فقد قيل، فبَكَى معاوية لمَّا سمعَ هذا الحديث ثمَّ تلا هذه الآية، أخرجه التِّرمِذيّ (٢٣٨٢) مُطوَّلاً، وأصله عند مسلم (١٩٠٥)، وقيل: بل هي في حَقّ الكفَّار خاصّةً بدليلِ الحَصْر في قوله في الآية التي تليها: ﴿ أُو۟لَٰٓئِكَ ٱلَّذِينَ لَيْسَ لَهُمْ فِى ٱلْءَاخِرَةِ إِلَّا ٱلنَّارُ ﴾ [هود:١٦]، والمؤمن في الجملة مَآله إلى الجنَّة بالشَّفاعة أو مُطلَق العفو، والوعيد في الآية بالنار وإحباط العمل وبُطْلانه إنَّما هو للكافر.

---

(١) سلف برقم (١٢٩٥).

(٢) فيما سيأتي عند البخاري في الأيمان والنذور برقم (٦٦٣٨).

وأُجيبَ عن ذلك بأنَّ الوعيد بالنِّسبة إلى ذلك العمل الذي وَقَعَ الرِّياء فيه فقط، فيُجازَى فاعله بذلك، إلّا أن يَعفُوَ الله عنه، وليس المراد إحباطَ جميع أعماله الصالحة التي لم يقع فيها رياء.

والحاصل: أنَّ مَن أراد بعَمَلِه ثوابَ الدُّنيا، عُجِّلَ له وجُوزيَ في الآخرة بالعذابِ، لتجريدِه قصدَه إلى الدُّنيا وإعراضِه عن الآخرة، وقيل: نزلت في المجاهدينَ خاصّة، وهو ضعيف، وعلى تقدير ثُبوته فعُمومها شامل لكلِّ مُراءٍ، وعمومُ قوله: ﴿نُوَفِّ إِلَيْهِمْ أَعْمَالَهُمْ فِيهَا﴾ [هود:١٥]، أي: في الدُّنيا، مخصوصٌ بمَن لم يُقدِّر الله له ذلك لقولِه تعالى: ﴿مَّن كَانَ يُرِيدُ ٱلْعَاجِلَةَ عَجَّلْنَا لَهُۥ فِيهَا مَا نَشَآءُ لِمَن نُّرِيدُ﴾ [الإسراء:١٨] فعلى هذا التَّقييد يُحمَل ذلك المطلَق، وكذا يُقيَّد مُطلَق قوله: ﴿مَن كَانَ يُرِيدُ حَرْثَ ٱلْآخِرَةِ نَزِدْ لَهُۥ فِى حَرْثِهِۦ ۖ وَمَن كَانَ يُرِيدُ حَرْثَ ٱلدُّنْيَا نُؤْتِهِۦ مِنْهَا وَمَا لَهُۥ فِى ٱلْآخِرَةِ مِن نَّصِيبٍ﴾ [الشورى:٢٠].

وبهذا يَندَفِع إشكالُ مَن قال: قد يُوجَد بعض الكفَّار مُقتَّراً عليه في الدُّنيا غيرَ موسَّع عليه من المال أو من الصِّحّة أو من طول العُمُر، بل قد يُوجَد مَن هو منحوس الحظِّ من جميع ذلك، كمَن قيل في حَقّه: ﴿خَسِرَ ٱلدُّنْيَا وَٱلْآخِرَةَ ۚ ذَٰلِكَ هُوَ ٱلْخُسْرَانُ ٱلْمُبِينُ﴾ [الحج:١١].

٢٦٢/١١ ومُناسَبة ذِكْر الآية/ في الباب لحديثِه، أنَّ في الحديث إشارة إلى أنَّ الوعيد الذي فيها محمول على التَّأقيت في حَقّ مَن وَقَعَ له ذلك من المسلمين، لا على التَّأبيد، لدلالة الحديث على أنَّ مُرتَكِب جِنْس الكبيرة من المسلمينَ يَدخُل الجنَّة، وليس فيه ما ينفي أنَّه قد يُعذَّب قبل ذلك، كما أنَّه ليس في الآية ما ينفي أنَّه قد يَدخُل الجنَّة بعد التَّعذيب على معصية الرِّياء.

**٦٤٤٣- حدَّثنا قُتَيبةُ بنُ سعيدٍ، حدَّثنا جَرِيرٌ، عن عبدِ العزيزِ بنِ رُفَيعٍ، عن زيدِ بنِ وَهْب، عن أبي ذرٍّ ﷺ، قال: خَرَجْتُ ليلةً منَ اللَّيالي، فإذا رسولُ الله ﷺ يَمْشي وحدَه ليس معه إنسانٌ، قال: فظَنَنتُ أنَّه يَكْرَه أن يَمْشِيَ معه أحدٌ، قال: فجَعَلْتُ أَمشي في ظِلِّ القمرِ، فالتَفَتَ فرآني، فقال: «مَن**

هذا؟» قلتُ: أبو ذَرٍّ، جَعَلَني اللهُ فِداءَكَ، قال: «يا أبا ذرٍّ، تعالَ» قال: فمَشَيتُ معه ساعةً، فقال: «إنَّ المُكثِرينَ همُ المُقِلُّونَ يومَ القيامةِ، إلّا مَن أعطاه الله خيراً فنَفَحَ فيه يَمِينَه وشِمالَه، وبينَ يَدَيه ووَراءَه، وعَمِلَ فيه خيراً».

قال: فمَشَيتُ معه ساعةً، فقال لي: «اجْلِسْ هاهُنا» قال: فأجْلَسَني في قاعٍ حَوْلَه حجارةٌ، فقال لي: «اجلِسْ هاهنا حتَّى أَرجِعَ إليكَ» قال: فانطَلَقَ في الحَرّةِ حتَّى لا أَراه، فلَبِثَ عنِّي فأطالَ اللُّبْثَ، ثمَّ إنّي سمعتُه وهو مُقبِلٌ وهو يقول: «وإنْ سَرَقَ وإن زَنَى؟» قال: فلمَّا جاء لم أصبِرْ حتَّى قلتُ: يا نبيَّ الله، جَعَلَني الله فِداءَكَ، مَن تُكلِّمُ في جانبِ الحَرّةِ؟ ما سمعتُ أحداً يَرجِعُ إليكَ شيئاً، قال: «ذلك جِبْرِيلُ عليه السلام، عَرَضَ لي في جانبِ الحَرّةِ، قال: بَشِّر أُمَّتَكَ أنَّه مَن ماتَ لا يُشرِكُ بالله شيئاً دَخَلَ الجنَّةَ، قلتُ: يا جِبْرِيلُ، وَإن سَرَقَ وإن زَنَى؟ قال: نعم، قال: قلتُ: وإن سَرَقَ وإن زَنَى؟ قال: نعم، وإن شَرِبَ الخمرَ».

وقال النَّضْرُ: أخبرنا شُعْبةُ، حدَّثنا حبيبُ بنُ أبي ثابتٍ والأعمَشُ وعبدُ العزيزِ بنُ رُفَيعٍ، حدَّثنا زيدُ بنُ وَهْب... بهذا.

قوله: «حدَّثنا جَرِير» هو ابن عبد الحميد، وقد روى جَرِير بن حازم هذا الحديث لكن عن الأعمَش عن زيد بن وهب كما سيأتي بيانه، لكن قُتَيبة لم يُدرِكه ابنُ حازم، وعبد العزيز بن رُفَيع: بفاءٍ ومُهمَلة مُصغَّر، مَكّيٌّ سَكَنَ الكوفة، وهو من صِغار التابعين لَقِيَ بعضَ الصحابة كأنسٍ.

قوله: «عن أبي ذرٍّ» في رواية الأعمَش الماضية في الاستئذان (٦٢٦٨) عن زيد بن وهب: حدَّثنا ـ والله ـ أبو ذَرٍّ بالرَّبَذة، بفتح الرَّاء والموحَّدة بعدها مُعجَمة: مكان معروف من عمل المدينة النبويَّة وبينهما ثلاث مَراحل من طريق العراق، سَكَنَه أبو ذرٍّ بأمرِ عثمان وماتَ به في خِلَافته، وقد تقدَّم بيانُ سبب ذلك في كتاب الزكاة (١٤٠٦).

قوله: «خرجتُ ليلةً من اللَّيالي، فإذا رسولُ الله ﷺ يَمْشي وحدَه ليس معه إنسان» هو تأكيد لقولِه: وحده، ويحتمل أن يكون لرفع تَوهُّم أن يكون معه أحد من غير جِنس

الإنسان من مَلَكٍ أو جِنِّيّ، وفي رواية الأعمَش عن زيد بن وهب عنه: كنتُ أمشي مع رسول الله ﷺ في حَرّة المدينة عِشاءً؛ فأفادَت تعيينَ الزَّمان والمكان، والحَرّة: مكان معروف بالمدينة من الجانب الشَّماليّ منها، وكانت به الوقعة المشهورة في زمن يزيد بن معاوية.

وقيل: الحَرَّة: الأرض التي حِجارَتها سُود، وهو يَشمَل جميع جِهات المدينة التي لا عِمارةَ فيها، وهذا يدلُّ على أنَّ قوله في رواية المعرور بن سويدٍ عن أبي ذرٍّ[1]: انتَهَيت إلى النبيّ ﷺ وهو في ظِلّ الكعبة وهو يقول: «هم الأخسَرونَ ورَبّ الكعبة»، فذكر قصَّة «المكثِرون»، وهي قصَّة أُخرى مُختَلِفة الزَّمان والمكان والسِّياق.

**قوله: «فظننتُ أنَّه يَكْرَه أن يَمْشيَ معه أحد، فجَعَلْت أمشي في ظِلّ القمر»** أي: في المكان الذي ليس للقمرِ فيه ضَوْء ليُخفيَ شَخْصَه، وإنَّما استَمرَّ يمشي لاحتمال أن يَطرأ للنبيِّ ﷺ حاجةٌ فيكون قريباً منه.

**قوله: «فالتَفَتَ فرآني فقال: مَن هذا؟»** كأنَّه رأى شخصَه ولم يَتَميَّز له.

**قوله: «فقلت: أبو ذَرّ»** أي: أنا أبو ذَرّ.

**قوله: «جَعَلَني الله فِداءَك»** في رواية أبي الأحوص في الباب بعده عن الأعمش، وكذا لأبي معاوية عن الأعمش عند أحمد (٢١٣٤٧): فقلت: لَبَّيكَ يا رسول الله، وفي رواية حفص عن الأعمش كما مضى في الاستئذان (٦٢٦٨): فقلت: لَبَّيكَ وسَعدَيكَ.

**قوله: «فقال: أبا ذرٍّ، تَعالَ»** في رواية الكُشْمِيهنيّ: «تَعالَهْ» بهاءِ السَّكت، قال الدَّاوُوديّ: فائدة الوقوف على هاء السَّكت أن لا يَقِفَ على ساكنَينِ، نَقَلَه ابن التِّين، وتُعقِّبَ بأنَّ ذلك غير مُطَّرِد، وقد اختَصَرَ أبو زيد المروزيُّ في روايته سياقَ الحديث في هذا الباب فقال بعد قوله: «ليس معه أحد»: فذكر الحديث، وقال فيه: «إنَّ المكثِرينَ هم المقِلّونَ يوم القيامة» هكذا عنده، وساقَ الباقون الحديثَ بتمامه، ويأتي شرحه مُستَوفًى في الباب الذي بعده.

---

(١) ستأتي عند البخاري برقم (٦٦٣٨).

**قوله: «وقال النَّضْر» بن شُمَيلٍ: أخبرنا شُعْبة عن حبيب بن أبي ثابت والأعمَش وعبد العزيز ابن رُفَيع قالوا: حدَّثنا زيد بن وهب... بهذا»** الغَرَضُ بهذا التَّعليق تصريح الشُّيوخ الثلاثة المذكورينَ بأنَّ زيد بن وهب حدَّثهم، والأوَّلان نُسِبا إلى التَّدليس، مع أنَّه لو وَرَدَ من رواية شُعْبة بغير تصريح لَأُمِنَ فيه التَّدليس؛ لأنَّه كان لا يُحدِّث عن شيوخه إلّا بما لا تدليسَ فيه، وقد ظَهَرَت فائدةُ ذلك في رواية جَرِير بن حازم عن الأعمَش، فإنَّه زاد فيه بين الأعمش وزيد بن وهبٍ رجلاً مُبهَماً، ذكر ذلك الدَّارَقُطنيُّ في «العِلَل» (١١٠٢) فأفادَت هذه الرِّواية المصرِّحة أنَّه من المَزِيد في مُتَّصِل الأسانيد.

وقد اعتَرَضَ الإسماعيليُّ على قول البخاريّ في هذا السَّنَد: «بهذا» فأشارَ إلى رواية عبد العزيز بن رُفَيع، واقتَضَى ذلك أنَّ رواية شُعْبة/ هذه نَظِير روايته، فقال: ليس في ٢٦٣/١١ حديث شُعْبة قصَّة المقِلّينَ والمكثِرينَ، إنَّما فيه قصَّة مَن ماتَ لا يُشرِك بالله شيئاً. قال: والعَجَبُ من البخاريّ كيفَ أطلقَ ذلك؛ ثمَّ ساقَه موصولاً من طريق حُميدِ بن زَنْجويه حدَّثنا النَّضر بن شُمَيلٍ عن شُعْبة، ولفظه: «إنَّ جِبْريل بَشَّرَني أنَّ مَن ماتَ لا يُشرِك بالله شيئاً دَخَلَ الجنَّة، قلت: وإن زَنَى وإن سَرَقَ؟ قال: وإن زَنَى وإن سَرَقَ»، قيلَ لسليمان ـ يعني الأعمَش ـ: إنَّما رُويَ هذا الحديث عن أبي الدَّرداء، فقال: إنَّما سمعتُه عن أبي ذرٍّ.

ثمَّ أخرجه من طريق معاذ، حدَّثنا شُعْبة، عن حبيب بن أبي ثابت وبلال والأعمَش وعبد العزيز بن رُفَيع سمعوا زيدَ بن وهب عن أبي ذرٍّ، زاد فيه راوياً وهو بلال، وهو ابن مِرْداس الفَزَاريّ، شيخ كوفيّ أخرج له أبو داود، وهو صَدُوق لا بأسَ به.

وقد أخرجه أبو داود الطَّيالسيّ (٤٤٥) عن شُعْبة كرواية النَّضر ليس فيه بلال، وقد تَبِعَ الإسماعيليَّ على اعتراضه المذكور جماعةٌ منهم مُغَلْطاي ومَن بعده.

والجواب عن البخاريّ واضحٌ على طريقة أهل الحديث، لأنَّ مُرادَه أصل الحديث، فإنَّ الحديث المذكور في الأصل قد اشتَمَلَ على ثلاثة أشياء، فيجوز إطلاق الحديث على كلّ

واحد من الثلاثة إذا أُفرِدَ[١]، فقولُ البخاريّ «بهذا» أي: بأصلِ الحديث، لا خُصوص اللَّفظ المساق.

**فالأوَّل من الثلاثة:** «ما يَسُرّني أنَّ لي أُحُداً ذهباً»، وقد رواه عن أبي ذرٍّ أيضاً بنحوِه الأحنَفُ بن قيس، وتقدَّم في الزكاة (١٤٠٨)، والنُّعمان الغِفَاريُّ وسالم بن أبي الجَعْد وسُوَيد بن الحارث كلّهم عن أبي ذرٍّ، ورواياتهم عند أحمد (٢١٥٧٠و٢١٣٢٩و٢١٣٢٢)، ورواه عن النبيّ ﷺ أيضاً أبو هريرة، وهو في آخر الباب [الذي يَلِيه][٢] من طريق عُبيد الله بن عبد الله بن عُتبة عنه، وسيأتي في كتاب التمنِّي (٧٢٢٨) من طريق همَّام، وأخرجه مسلم (٩٩١) من طريق محمَّد بن زياد، وهو عند أحمد (٧٤٨٤) من طريق سليمان ابن يَسَار، كلّهم عن أبي هريرة كما سأُبيِّنُه.

**الثّاني:** حديث المكثِرينَ والمقِلّينَ، وقد رواه عن أبي ذرٍّ أيضاً المعرورُ بن سُويدٍ كما تقدَّمَتِ الإشارة إليه، والنُّعمان الغِفَاريُّ وهو عند أحمد أيضاً[٣].

**الثّالث:** حديث: «مَن ماتَ لا يُشرِكُ بالله شيئاً دَخَلَ الجنَّة»، وفي بعض طرقه: «وإن زَنَى وإن سَرَقَ»، وقد رواه عن أبي ذرٍّ أيضاً أبو الأَسود الدُّؤَليّ، وقد تقدَّم في اللِّباس (٥٨٢٧)، ورواه عن النبيّ ﷺ أيضاً أبو هريرة كما سيأتي بيانه، لكن ليس فيه[٤]: «وإن زَنَى وإن سَرَقَ»، وأبو الدَّرداء كما تقدَّمَتِ الإشارةُ إليه من رواية الإسماعيليّ.

وفيه أيضاً فائدة أُخرى: وهو أنَّ بعض الرُّواة قال: عن زيد بن وهب عن أبي الدَّرداء، فلذلك قال الأعمَشُ لزيدٍ ما تقدَّم (٦٢٦٨) في رواية حفص بن غِيَاث عنه: قلت لزيدٍ: بَلَغَني أنَّه أبو الدَّرداء، فأفادَت رواية شُعْبة أنَّ حَبيباً وعبد العزيز وافَقا الأعمشَ على أنَّه

---

(١) تحرَّف لفظ «أُفرد» في (س) إلى: أريد، ولفظ «فقول» فيها وفي (أ) إلى: بقول.

(٢) ما بين المعقوفين سقط من أصول «الفتح» التي بين أيدينا، ولا بدَّ منه.

(٣) رواية المعرور بن سويد ستأتي عند البخاري برقم (٦٦٣٨)، ورواية النعمان الغفاري عند أحمد برقم (٢١٥٧٠).

(٤) في (س) بعده زيادة لفظ «بيان» وهو خطأ.

عن زيد بن وهب عن أبي ذرٍّ لا عن أبي الدَّرداء.

وممَّن رواه عن زيد بن وهب عن أبي الدَّرداء محمَّدُ بن إسحاق، فقال: عن عيسى بن مالك عن زيد بن وهب عن أبي الدَّرداء، أخرجه النَّسائيُّ (ك١٠٨٩٨)، والحسنُ بن عُبيد الله النَّخَعيُّ أخرجه الطبرانيُّ من طريقه عن زيد بن وهب عن أبي الدَّرداء بلفظ: «مَن ماتَ لا يُشرِكُ بالله شيئاً دَخَلَ الجنَّة»، فقال أبو الدَّرداء: وإن زَنَى وإن سَرَقَ؟ قال: «وإن زَنَى وإن سَرَقَ» فكَرَّرَها ثلاثاً، وفي الثّالثة: «وإن رَغِمَ أنف أبي الدَّرداء»[1].

وسأذكر بقيَّة طرقه عن أبي الدَّرداء في آخر الباب الذي يليه؛ وذكره الدَّارَقُطنيُّ في «العِلَل» (١١٠٢) فقال: يُشبِه أن يكون القولانِ صحيحَين. قلت: وفي حديث كلٍّ منهما في بعض الطُّرق ما ليس في الآخر.

## ١٤- باب قولِ النبيّ ﷺ: «ما يسرُّني أنَّ عندي مِثلَ أُحدٍ هذا ذهباً»

**٦٤٤٤- حدَّثنا الحسنُ بنُ الرَّبيعِ، حدَّثنا أبو الأحوَصِ، عن الأعمَشِ، عن زيدِ بنِ وَهْب، قال: قال أبو ذَرٍّ: كنتُ أمشي معَ النبيِّ ﷺ في حَرّةِ المدينةِ، فاستَقبَلَنا أُحُدٌ، فقال: «يا أبا ذرٍّ» قلتُ: لَبَّيكَ يا رسولَ الله، قال: «ما يَسُرُّني أنَّ عندي مِثلَ أُحُدٍ هذا ذهباً تَمضي عليَّ ثالثةٌ وعندي منه دِينارٌ، إلّا شيئاً أُرصِدُه لدَينٍ، إلا أن أقولَ به في عبادِ الله هكذا وهكذا وهكذا» عن يَمِينِه وعن شِمالِه ومن خَلْفِه، ثمَّ مَشَى فقال: «إنَّ الأكثرِينَ همُ الأقلُّونَ يومَ القيامةِ، إلّا مَن قال هكذا وهكذا وهكذا ـ عن يَمِينِه وعن شِماله ومِن خَلْفِه ـ وقليلٌ ما هم».**

**ثمَّ قال لي: «مكانَكَ، لا تَبرَحْ حتَّى آتِيَكَ» ثمَّ انطَلَقَ في سوادِ اللَّيلِ حتَّى تَوارَى، فسمعتُ صوتاً قد ارتَفَعَ، فتَخَوَّفْتُ أن يكونَ قد عَرَضَ للنبيِّ ﷺ، فأرَدْتُ أن آتِيَه فذَكَرْتُ قولَه لي: «لا تَبرَحْ حتَّى آتِيَكَ» فلم أبرَحْ حتَّى أتاني، قلتُ: يا رسولَ الله، لقد سمعتُ صوتاً تَخَوَّفْتُ، فذَكَرْتُ له، فقال: «وهل سمعتَه؟» قلتُ: نعم، قال: «ذاكَ جِبْريلُ، أتاني فقال: مَن ماتَ من أمَّتِكَ لا يُشرِكُ بالله شيئاً، دَخَلَ الجنَّةَ، قلتُ: وإن زَنَى وإن سَرَقَ؟ قال: وإن زَنَى وإن سَرَقَ».**

---

(١) وهو من هذا الطريق عند النسائي أيضاً في «الكبرى» (١٠٨٩٧)، فكان العزو له أَولى.

٢٦٤/١١ **قوله: «باب قول النبيّ ﷺ: ما يَسُرّني أنَّ عندي مِثلَ أُحُد هذا ذهباً»** لم أرَ لفظ هذا في رواية الأكثر، لكنَّه ثابت في لفظ الخبر الأوَّل.

وذكر فيه حديثين:

**الأول: قوله: «حدَّثنا الحسن بن الرَّبيع»** هو أبو عليّ البُورَانيّ، بالموحَّدة والرَّاء وبعد الألف نون، وأبو الأحوص: هو سَلّام ـ بالتَّشديد ـ بن سُلَيم.

**قوله: «فاستَقبَلَنا أُحُدٌ»** في رواية عبد العزيز بن رُفَيع: «فالتَفَتَ فرآني» كما تقدَّم[1]، وتقدَّم قصَّة المكثِرينَ والمقِلّينَ.

وقوله: «فاستَقبَلَنا أُحُدٌ» هو بفتح اللّام، و«أُحدٌ» بالرَّفع على الفاعليَّة، وفي رواية حفص بن غِيَاث: «فاستَقبَلْنا أُحُداً» بسكونِ اللّام و«أُحُداً» بالنَّصبِ على المفعوليَّة[2].

**قوله: «فقال: يا أبا ذرٍّ، فقلت: لَبَّيكَ يا رسول الله»** زاد في رواية سالم بن أبي الجَعْد ومنصور عن زيد بن وهب عند أحمد (٢١٣٢٩): فقال: «يا أبا ذرٍّ أيُّ جبل هذا؟» قلت: أُحُد[3]، وفي رواية الأحنَف الماضية في الزكاة (١٤٠٨): «يا أبا ذرٍّ، أتُبصِرُ أُحُداً؟» قال: فنَظَرتُ إلى الشمس ما بَقِيَ من النَّهار، وأنا أرَى أن يُرسِلَني في حاجة له، فقلت: نعم... الحديث.

**قوله: «ما يَسُرّني أنَّ عندي مِثلَ أُحُد هذا ذهباً تَمضي عليَّ ثالثةٌ وعندي منه دينار»** في رواية حفص بن غِيَاث (٦٢٦٨): «ما أُحِبّ أنَّ لي أُحُداً ذهباً، يأتي عليَّ يوم وليلة أو ثلاثٌ عندي منه دينار»، وفي رواية أبي معاوية عن الأعمَش عند أحمد (٢١٣٤٧): «ما أُحِبّ أنَّ لي أُحُداً

---

(١) في الباب السابق.

(٢) كما تقدم في الاستئذان (٦٢٦٨)، وقد أشار إليها في الباب السابق، وكذا كثير من الروايات التي يذكرها في هذا الباب سلف تخريجها في الباب قبله.

(٣) رواية سالم هي عن أبي ذر وليست عن زيد بن وهب، وقد أشار إليها في الباب قبله. أما رواية منصور فهي كما قال عن زيد بن وهب، وقد قرنهما أحمدُ في رواية واحدة.

ذاكَ ذهباً»، وفي رواية أبي شِهاب عن الأعمَش في الاستئذان[1]: فلمَّا أبصَرَ أُحُداً قال: «ما أُحِبّ أنَّه يُحوَّل لي ذهباً يَمكُث عندي منه دينار فوقَ ثلاث»، قال ابن مالك: تَضَمَّنَ هذا الحديثُ استعمال حَوَّلَ بمعنى: صَيَّرَ، وإعمالها عملها، وهو استعمال صحيح خَفِيَ على أكثر النُّحاة، وقد جاءت هذه الرِّواية مبنيّة لما لم يُسمَّ فاعله، فرَفَعَت أوَّل المفعولَينِ وهو ضمير عائد على أُحُد، ونُصِبَ ثانيهما وهو قوله:/ «ذهباً»، فصارت بِبنائها لما لم يُسمَّ فاعله، جاريةً مَجرَى ٢٦٥/١١
صارَ في رفع المبتَدَأ ونصب الخبر، انتهى كلامه.

وقد اختَلَفَت ألفاظ هذا الحديث وهو مُتَّحِد المخرَج، فهو من تَصَرُّف الرُّواة، فلا يكون حُجّةً في اللُّغة، ويُمكِن الجمع بين قوله: «مِثل أُحُد» وبين قوله: «يُحوَّل لي أُحُد» بحَمْل المِثليَّة على شيء يكون وزنه من الذَّهَب وزن أُحُد، والتَّحويل على أنَّه إذا انقَلَبَ ذهباً كان قدرَ وزنه أيضاً.

وقد اختَلَفَت ألفاظ رواته عن أبي ذرٍّ أيضاً: ففي رواية سالم ومنصور عن زيد بن وَهْب بعد قوله: «قلت: أُحُد»: قال: «والذي نفسي بيَدِه، ما يَسُرّني أنَّه ذهبٌ قِطَعاً أُنفقه في سبيل الله أدَعُ منه قيراطاً»، وفي رواية سُويد بن الحارث عن أبي ذرّ: «ما يَسُرّني أنَّ لي أُحُداً ذهباً، أموتُ يوم أموت وعندي منه دينار أو نصف دينار»[2].

واختَلَفَت ألفاظ الرُّواة أيضاً في حديث أبي هريرة ثاني حديثَي الباب كما سأذكره.

**قوله: «تَمضي عليَّ ثالثة»** أي: ليلة ثالثة، قيل: وإنَّما قَيَّدَ بالثلاثة؛ لأنَّه لا يَتَهيَّأ تفريق قَدْر أُحُد من الذَّهَب في أقلَّ منها غالباً، ويُعكِّر عليه رواية: «يوم وليلة»، فالأَولى أن يقال: الثلاثة أقصَى ما يُحتاج إليه في تَفرِقة مثل ذلك، والواحدة أقلّ ما يُمكِن.

**قوله: «إلّا شيئاً أَرصِدُه لدَينٍ»** أي: أعُدُّه أو أحفَظُه. وهذا الإرصاد أعَمّ من أن يكون

---

(١) بل في الاستقراض (٢٣٨٨)، وعلّقه في الاستئذان بإثر الحديث (٦٢٦٨) مختصراً جداً، ولم يأت بما ذكره الحافظ.

(٢) كلا الروايتين عند أحمد الأولى برقم (٢١٣٢٩)، والثانية برقم (٢١٣٢٢).

لصاحبِ دَينٌ غائب حتَّى يَحضُر فيأخذه، أو لأجل وفاء دَينٌ مُؤَجَّل حتَّى يَحِلّ فيُوفَّى.

ووَقَعَ في رواية حفص وأبي شِهاب جميعاً عن الأعمَش: «إلّا دينار» بالرَّفع[1]، والنَّصبُ والرَّفع جائزان؛ لأنَّ المستَثنَى منه مُطلَقٌ عامّ، والمستَثنَى مُقيَّد خاصّ فاتَّجَهَ النَّصب.

وتوجيه الرَّفع أنَّ المستَثنَى منه في سياق النَّفي، وجواب «لو» هنا في تقدير النَّفي، ويجوز أن يُحمَل النَّفي الصَّريح في «أن لا تَمُرَّ عليَّ» حملَ إلّا على الصِّفة، وقد فسَّرَ الشَّيء في هذه الرِّواية بالدّينار.

ووَقَعَ في رواية سُوَيد بن الحارث عن أبي ذرٍّ: «وعندي منه دينار أو نصف دينار»، وفي رواية سالم ومنصور: «أدَعُ منه قيراطاً» قال: قلت: قِنطاراً؟ قال: «قيراطاً»، وفيه: ثمَّ قال: «يا أبا ذرٍّ، إنَّما أقول الذي هو أقلّ».

ووَقَعَ في رواية الأحنَف: «ما أُحِبّ أنَّ لي مِثلَ أُحُد ذهباً أُنفقه كلَّه إلّا ثلاثة دنانير»، فظاهره نفي محبّة حصول المال ولو مع الإنفاق، وليس مُراداً، وإنَّما المعنى: نفيُ إنفاق البعض مُقتَصِراً عليه، فهو يُحِبّ إنفاق الكلّ إلّا ما استَثنَى، وسائر الطُّرق تَدُلّ على ذلك، ويُؤيِّده أنَّ في رواية سليمان بن يَسَار عن أبي هريرة عند أحمد (٨٥٩٥): «ما يَسُرّني أنَّ أُحُدكم هذا ذهباً أُنفِقُ منه كلّ يوم في سبيل الله، فيَمُرّ بي ثلاثة أيام وعندي منه شيء، إلّا شيء أُرصِدُه لدَينٍ»، ويحتمل أن يكون على ظاهره، والمراد بالكراهة الإنفاقُ في خاصّة نفسه، لا في سبيل الله فهو محبوب.

**قوله: «إلّا أن أقولَ به في عباد الله»** هو استثناءٌ بعد استثناء فيفيد الإثبات، فيُؤخَذ منه أنَّ نفي محبّة المال مُقيَّدة بعَدَمِ الإنفاق، فيَلزَم محبّةُ وجوده مع الإنفاق، فمادامَ الإنفاق مُستَمِرّاً لا يُكرَه وجود المال، وإذا انتَفَى الإنفاق ثَبَتَت كراهيةُ وجود المال، ولا يَلزَمُ من ذلك كراهية حصول شيء آخر، ولو كان قَدْرَ أُحُد أو أكثرَ مع استمرار الإنفاق.

---

(١) هذا وقع في رواية أبي شهاب السالفة برقم (٢٣٨٨)، وأما رواية الأعمش السالفة برقم (٦٢٦٨) فهي بلفظ: «إلّا أرصده» بإسقاط لفظ «دينار» بعد أداة الاستثناء، هكذا هي في النسخة اليونينية.

قوله: «هكذا وهكذا وهكذا، عن يمينه وعن شِماله ومِن خَلْفه» هكذا اقتَصَرَ على ثلاث، وحُمِلَ على المبالَغة؛ لأنَّ العَطيَّة لمن بين يَدَيه هي الأصل، والذي يظهر لي أنَّ ذلك من تَصَرُّفات الرُّواة، وأنَّ أصل الحديث مُشتَمِل على الجِهات الأربع، ثمَّ وجدتُه في الجزء الثّالث من «البِشرانيّات»[1] من رواية أحمد بن مُلاعِب عن عمر بن حفص بن غِيَاث عن أبيه بلفظ: «إلّا أن أقول به في عباد الله هكذا وهكذا وهكذا وهكذا» وأرانا بيَدِه؛ كذا فيه بإثبات الأربع.

وقد أخرجه المصنِّف في الاستئذان عن عمر بن حفص مِثلَه، لكن اقتَصَرَ من الأربع على ثلاث.

وأخرجه أبو نُعَيم من طريق سهل بن بحر عن عمر بن حفص، فاقتَصَرَ على ثِنتَين.

قوله: «ثمَّ مَشَى ثمَّ قال: ألا إنَّ الأكثرينَ هم المقِلّونَ يوم القيامة»/ في رواية أبي شِهاب في ١١/٢٦٦ الاستقراض ورواية حفص في الاستئذان (٦٢٦٨): «هم الأقلّونَ» بالهمز في الموضعين، وفي رواية عبد العزيز بن رُفَيع الماضية في الباب قبله: «إنَّ المكثِرينَ هم المقِلّونَ» بالميم في الموضعين، ولأحمد (٢١٥٧٠) من رواية النُّعمان الغِفَاريِّ عن أبي ذرٍّ: «إنَّ المكثِرينَ الأقلّونَ»، والمراد الإكثار من المال والإقلال من ثواب الآخرة، وهذا في حَقّ مَن كان مُكثِراً ولم يَتَّصِف بما دَلَّ عليه الاستثناءُ بعده من الإنفاق.

قوله: «إلّا مَن قال هكذا وهكذا وهكذا، عن يمينه وعن شِماله ومِن خَلْفه» في رواية أبي شِهاب (٢٣٨٨): «إلّا مَن قال بالمال هكذا وهكذا» وأشارَ أبو شِهاب بين يَدَيه وعن يمينه وعن شِماله، وفي رواية أبي معاوية عن الأعمَش عند أحمد (٢١٣٤٧): «إلّا مَن قال هكذا وهكذا وهكذا» فحَثَا عن يمينه ومن بين يديه وعن يَسارِه؛ فاشتَمَلَت هذه الرِّوايات على الجِهات الأربع، وإن كان كلٌّ منها اقتَصَرَ على ثلاث.

---

(١) هي« أمالي أبي القاسم عبد الملك بن محمد بن بِشران». انظر «المعجم المفهرس» للحافظ ابن حجر (١٠١٦).

وقد جمعها عبد العزيز بن رُفَيع في روايته (٦٤٤٣)، ولفظه: «إلّا مَن أعطاه الله خيراً ـ أي: مالاً ـ فنَفَحَ ـ بنونٍ وفاء ومُهمَلة، أي: أعطَى كثيراً بغير تكلُّف ـ يميناً وشِمالاً، وبين يَدَيه ووراءَه»، وبَقِيَ من الجهات فوق وأسفَل، والإعطاء من قِبَل كلٍّ منهما مُمكِن، لكن حُذِفَ لنُدوره. وقد فَسَّرَ بعضهم الإنفاقَ من وراءَ بالوصيَّة، وليس قَيداً فيه، بل قد يَقصِد الصَّحيحُ الإخفاءَ فيَدفَعُ لمن وراءَه مالاً يعطي به مَن هو أمامه.

وقوله: «**هكذا**» صِفَة لمصدَرٍ محذوف، أي: أشارَ إشارةً مثل هذه الإشارة.

وقوله: «**من خَلفِه**» بيان للإشارة، وخَصَّ عن اليمين والشِّمال؛ لأنَّ الغالب في الإعطاء صُدوره باليَدَين، وزاد في رواية عبد العزيز بن رُفَيع: «وعَمِلَ فيه خيراً» أي: حَسَنة، وفي سياقه جِناسٌ تامّ في قوله: «أعطاه الله خيراً» وفي قوله: «وعَمِلَ فيه خيراً»، فمعنى الخير الأوَّل: المال، والثّاني: الحَسَنة.

قوله: «**وقليلٌ ما هم**» «ما» زائدة مُؤكِّدة للقِلّة، ويحتمل أن تكون موصوفة، ولفظ «قليل» هو الخبر، و«هم» هو المبتَدَأ، والتَّقدير: وهم قليل، وقَدَّمَ الخبر للمُبالَغة في الاختصاص.

قوله: «**ثمَّ قال لي: مكانَك**» بالنَّصب، أي: الزَمْ مكانَك، وقوله: «لا تَبْرَح» تأكيدٌ لذلك ودفعٌ لتَوهُّمِ أنَّ الأمر بلُزومِ المكان ليس عامّاً في الأزمِنة.

وقوله: «**حتَّى آتيَك**» غاية للُزومِ المكان المذكور، وفي رواية حفص: «لا تَبرَحْ يا أبا ذرٍّ حتَّى أرجِع»، ووَقَعَ في رواية عبد العزيز بن رُفَيع: فمَشَيتُ معه ساعة، فقال لي: «اجلِسْ هاهنا» فأجلَسَني في قاع؛ أي: أرض سهلة مطمئنة.

قوله: «**ثمَّ انطَلَقَ في سواد اللَّيل**» فيه إشعار بأنَّ القمر كان قد غابَ.

قوله: «**حتَّى تَوارَى**» أي: غابَ شَخصُه، زاد أبو معاوية: عَنّي، وفي رواية حفص: حتَّى غابَ عنِّي، وفي رواية عبد العزيز: فانطلق في الحَرّة ـ أي: دَخَلَ فيها ـ حتَّى لا أراه، وفي رواية أبي شِهاب: فتقدَّم غيرَ بعيد، زاد في رواية عبد العزيز: فأطالَ اللُّبث.

قوله: «فسمعتُ صوتاً قد ارتَفَعَ» في رواية أبي معاوية: فسمعتُ لَغَطاً وصوتاً.

قوله: «فتَخَوَّفْتُ أن يكون أحدٌ عَرَضَ للنبيِّ ﷺ» أي: تَعرَّضَ له بسوءٍ. ووَقَعَ في رواية عبد العزيز: فتَخَوَّفت أن يكون عُرِضَ لرسولِ الله ﷺ، وهو بضمٍّ أوَّل عُرِضَ على البناء للمجهول.

قوله: «فأرَدْت أن آتيه» أي: أتوجَّه إليه، ووَقَعَ في رواية عبد العزيز: فأردتُ أن أذهب؛ أي: إليه، ولم يُرِد أن يَتوجَّه إلى حال سبيله، بدليلِ رواية الأعمَش في الباب.

قوله: «فذَكَرْتُ قوله: لا تَبرَح، فلم أبرَحْ حتَّى أتاني» في رواية أبي معاوية عن الأعمَش: فانتَظَرته حتَّى جاء.

قوله: «قلت: يا رسول الله، لقد سمعتُ صوتاً تَخوَّفْتُ، فذَكَرْت له» في رواية أبي معاوية: فذكرت له الذي سمعتُ، وفي رواية أبي شِهاب: فقلت: يا رسول الله الذي سمعتُ ـ أو قال: الصَّوت الذي سمعت ـ، كذا فيه بالشكّ، وفي رواية عبد العزيز: ثمَّ إنّي سمعتُه وهو يقول: «وإن سَرَقَ وإن زَنَى»، فقلت: يا رسول الله، مَن تُكلِّمُ في جانب الحَرّة؟ ما سمعتُ أحداً يَرجِع إليك شيئاً.

قوله: «فقال: وهل سمعتَه؟ قلت: نعم، قال: ذلك جِبْريل»/ أي: الذي كنت أُخاطِبه، أو ٢٦٧/١١
ذلك صوت جِبْريل.

قوله: «أتاني» زاد في رواية حفص: «فأخبَرني»، ووَقَعَ في رواية عبد العزيز: «عَرَضَ لي ـ أي: ظَهَرَ ـ فقال: بَشِّر أمَّتك»، ولم أرَ لفظ التَّبشير في رواية الأعمَش.

قوله: «مَن ماتَ لا يُشرِك بالله شيئاً» زاد الأعمَشُ: «من أمَّتك».

قوله: «دَخَلَ الجنَّة» هو جواب الشَّرط، رَتَّبَ دخولَ الجنَّة على الموت بغير إشراك بالله، وقد ثَبَتَ الوعيدُ بدخول النار لمن عَمِلَ بعض الكبائر، وبعَدَمِ دخول الجنَّة لمن عَمِلَها، فلذلك وَقَعَ الاستفهام.

قوله: «قلت: وإن زَنَى وإن سَرَقَ؟» قال ابن مالك: حرف الاستفهام في أوَّل هذا الكلام مُقدَّر ولا بُدّ من تقديره. وقال غيره: التَّقدير: أوَإن زَنَى أوَإن سَرَقَ دَخَلَ الجنَّة؟ وقال الطِّيبيُّ: أُدخِلَ الجنَّةَ وإن زَنَى وإن سَرَقَ؟ والشَّرط حال، ولا يُذكَر الجواب مُبالَغة، وتتميماً لمعنى الإنكار قال: وإن زَنَى وإن سَرَقَ.

ووَقَعَ في رواية عبد العزيز بن رُفَيع (٦٤٤٣): «قلت: يا جِبْريل، وإن سَرَقَ وإن زَنَى؟ قال: نعم»، وكَرَّرَها مرَّتَينِ للأكثر، وثلاثاً للمُستَمْلي، وزاد في آخر الثّالثة: «وإن شَرِبَ الخمر»، وكذا وَقَعَ التَّكرارُ ثلاثاً في رواية أبي الأسود عن أبي ذرٍّ في اللِّباس (٥٨٢٧)، لكن بتقديم الزِّنى على السَّرِقة كما في رواية الأعمش، ولم يَقُل: «وإن شَرِبَ الخمر» ولا وَقَعَت في رواية الأعمش، وزاد أبو الأسود: «على رَغْم أنف أبي ذرٍّ» قال: وكان أبو ذَرٍّ إذا حدَّث بهذا الحديث يقول: وإن رَغِمَ أنفُ أبي ذرٍّ.

وزاد حفص بن غِيَاث في روايته عن الأعمَش (٦٢٦٨): قال الأعمَش: قلت لزيدِ بن وهب: إنَّه بَلَغَني أنَّه أبو الدَّرداء، قال: أشهَدُ لَحدَّثَنيه أبو ذَرٍّ بالرَّبَذة؛ قال الأعمش: وحدَّثني أبو صالح عن أبي الدَّرداء نحوَه. وأخرجه أحمد (٢٧٥٢٧) عن ابن نُمَير عن الأعمَش عن أبي صالح عن أبي الدَّرداء بلفظ: «إنَّه مَن ماتَ لا يُشرِك بالله شيئاً دَخَلَ الجنَّة» نحوه، وفيه: «وإن رَغِمَ أنفُ أبي الدَّرداء».

قال البخاريّ في بعض النُّسَخ عَقِبَ رواية حفص: حديث أبي الدَّرداء مُرسَل لا يَصِحّ، إنَّما أرَدنا للمَعرِفة؛ أي: إنَّما أردنا أن نذكره للمَعرِفة بحاله. قال: والصَّحيح حديث أبي ذرٍّ، قيل له: فحديث عطاء بن يَسَار عن أبي الدَّرداءِ؟ فقال: مُرسَل أيضاً لا يَصِحّ. ثمَّ قال: اضرِبُوا على حديث أبي الدَّرداء[1]. قلت: فلهذا هو ساقط من مُعظَم النُّسَخ، وثَبَتَ في نسخة الصَّغَانيّ، وأوَّله: قال أبو عبد الله: حديثُ أبي صالح عن أبي

(١) قلنا: وقد ثبت كلام البخاري هذا بإثر رواية عبد العزيز بن رفيع السالفة في الباب السابق في رواية غير أبي ذر الهروي.

الدَّرداء مُرسَل، فساقَه إلى آخره.

ورواية عطاء بن يَسَار التي أشارَ إليها أخرجها النَّسائيُّ (ك١١٤٩٦) من رواية محمَّد ابن أبي حَرمَلة عن عطاء بن يسار عن أبي الدَّرداء: أنَّه سمعَ النبيَّ ﷺ وهو يَقُصّ على المِنبَر يقول: «﴿وَلِمَنْ خَافَ مَقَامَ رَبِّهِۦ جَنَّتَانِ﴾ [الرحمن:٤٦]» فقلت: وإن زَنَى وإن سَرَقَ يا رسول الله؟ قال: «وإن زَنَى وإن سَرَقَ»، فأعَدتُ فأعادَ، فقال في الثّالثة: قال: «نعم، وإن رَغِمَ أنفُ أبي الدَّرداء»، وقد وَقَعَ التَّصريح بسماع عطاء بن يسار له من أبي الدَّرداء في رواية ابن أبي حاتم في «التَّفسير»، والطبرانيِّ في «المعجَم»، والبيهقيِّ في «البعث»[1] (٢٨)، قال البيهقيُّ: حديث أبي الدَّرداء هذا غير حديث أبي ذرٍّ، وإن كان فيه بعضُ معناه.

قلت: وهما قِصَّتان مُتَغايِرَتان، وإن اشتَرَكتا في المعنى الأخير وهو سؤال الصحابيّ بقوله: وإن زَنَى وإن سَرَقَ؟ واشتَرَكتا أيضاً في قوله: «وإن رَغِمَ»، ومن المغايَرة بينهما أيضاً وقوع المراجَعة المذكورة بين النبيّ ﷺ وجِبْريل في رواية أبي ذرٍّ دونَ أبي الدَّرداء.

وله عن أبي الدَّرداء طرق أُخرى، منها للنَّسائيِّ (ك١١٤٩٧) من رواية محمَّد بن سعد ابن أبي وقّاص عن أبي الدَّرداء، نحو رواية عطاء بن يَسار.

ومنها للطَّبَرانيِّ من طريق أمّ الدَّرداء عن أبي الدَّرداء رَفَعَه بلفظ: «مَن قال: لا إله إلّا الله دَخَلَ الجنَّة»، فقال أبو الدَّرداء: وإن زَنَى وإن سَرَقَ؟ فقال النبيّ ﷺ: «وإن زَنَى وإن سَرَقَ، على رَغْم أنفِ أبي الدَّرداء»، ومن طريق أبي مريم عن أبي الدَّرداء نحوه، ومن طريق كعب بن ذُهْلٍ: سمعتُ أبا الدَّرداء رَفَعَه: «أتاني آتٍ من رَبّي فقال:/ ﴿مَن يَعْمَلْ سُوٓءًا أَوْ يَظْلِمْ نَفْسَهُۥ ثُمَّ يَسْتَغْفِرِ ٱللَّهَ يَجِدِ ٱللَّهَ غَفُورًا رَّحِيمًا﴾ [النساء:١١٠]»، فقلت: يا رسول الله، وإن زَنَى وإن سَرَقَ؟ قال: «نعم» ثمَّ ثَلَّثتُ، فقال: «على رَغْم أنفِ عُوَيمِر» فرَدَّدَها، قال: ٢٦٨/١١

(١) تحرَّف في الأصلين و(س) إلى: الشعب، وليس هو في «شعب الإيمان» للبيهقي وإنما في «البعث والنشور» له. وهذا الحديث غير موجود في القسم المطبوع من «تفسير ابن أبي حاتم» و«معجم الطبراني الكبير».

فأنا رأيت أبا الدَّرداء يَضرِب أنفه بإصبَعِه[1].

ومنها لأحمد (٢٧٤٩١) من طريق واهب بن عبد الله المَعَافِريّ عن أبي الدَّرداء رَفَعَه: «مَن قال: لا إله إلّا الله وحده لا شَرِيك له، له الملك وله الحمد، وهو على كلّ شيء قدير، دَخَلَ الجنَّة» قلت: وإن زَنَى وإن سَرَقَ؟ قال: «وإن زَنَى وإن سَرَقَ». قلت: وإن زَنَى وإن سَرَقَ؟ قال: «وإن زَنَى وإن سَرَقَ، على رَغْم أنفِ أبي الدَّرداء»، قال: فخرجت لأُناديَ بها في الناس، فلَقِيَني عمرُ فقال: ارجِعْ، فإنَّ الناس إن يعلموا بهذا اتَّكَلوا عليها، فرجعتُ فأخبَرتُ النبيّ ﷺ، فقال: «صَدَقَ عمر».

قلت: وقد وَقَعَت هذه الزّيادة الأخيرة لأبي هريرة، ويأتي بَسطُ ذلك في «باب مَن جاهَدَ [نفسه] في طاعة الله تعالى» قريباً (٦٥٠٠).

**الحديث الثاني:**

**٦٤٤٥- حدَّثني أحمدُ بنُ شَبِيبٍ، حدَّثنا أَبي، عن يونُسَ. وقال اللَّيثُ: حدَّثني يونسُ، عن ابنِ شِهابٍ، عن عُبيدِ الله بنِ عبدِ الله بنِ عُتْبَةَ، قال أبو هريرةَ ﷺ: قال رسولُ الله ﷺ: «لو كان لي مِثلُ أُحُدٍ ذهباً، لَسَرَّني أن لا تَمُرَّ عليَّ ثلاثُ لَيالٍ وعندي منه شيءٌ، إلّا شيئاً أَرصِدُه لدَينٍ».**

**قوله: «حدَّثنا أحمد بن شَبيب»** بفتح المعجَمة وموحَّدتَينِ مثل حبيب: وهو الحَبَطيّ بفتح المهمَلة والموحَّدة ثمَّ الطاء المهمَلة: نِسبة إلى الحَبَطات من بني تَميم، وهو بصريّ صَدُوق، ضَعَّفَه ابن عبد البَرِّ تَبَعاً لأبي الفتح الأزديّ، والأزديّ غير مَرضيٍّ فلا يُتبَع في ذلك، وأبوه يُكْنى أبا سعيد، روى عنه ابنُ وهب وهو من أقرانه، ووثَّقه ابن المَدِينيّ.

**قوله: «وقال اللَّيث: حدَّثني يونس»** هذا التَّعليق وَصَلَه الذُّهْليُّ في «الزُّهْريّات» عن

---

(١) هو من طريق أم الدرداء عند الطبراني أيضاً في «المعجم الأوسط» (٢٩٣٢)، ومن طريق كعب بن ذهل عنده أيضاً في «الدعاء» (١٧٨٦)، وأما طريق أبي مريم عن أبي الدرداء فأخرجه أيضاً الطحاوي في «شرح مشكل الآثار» (٤٠٠٢).

عبد الله بن صالح عن اللَّيث، وأراد البخاريّ بإيرادِه تقويةَ رواية أحمد بن شَبيب، ويونسُ: هو ابن يزيد.

**قوله: «لو كان لي»** زاد في رواية الأعرج عن أبي هريرة عند أحمد (١٠٨٥٤) في أوَّله: «والذي نفسي بيَدِه»، وعنده (٨١٩٥) في رواية همَّام عن أبي هريرة: «والذي نفسُ محمَّد بيَدِه».

**قوله: «مِثلُ أُحُد ذهباً»** في رواية الأعرَج: «لو أنَّ أُحُدَكم[1] عندي ذهباً».

**قوله: «ما يَسُرُّني أن لا تمرَّ عليَّ ثلاث لَيالٍ وعندي منه شيء إلّا شيئاً أُرصِدُه لدَينٍ»** في رواية الأعرَج: «إلّا أن يكون شيء أُرصِده في دَين عليَّ»، وفي رواية همَّام: «وعندي منه دينار أجِدُ مَن يقبله، ليس شيئاً أُرصدُه في دَينٍ عليَّ».

قال ابن مالك: في هذا الحديث وقوع التمييز[2] بعد المِثْل، وجوابِ «لو» مُضارعاً مَنفيّاً بـ«ما»، وحَقُّ جوابها أن يكون ماضياً مُثبَتاً، نحو: لو قامَ لَقُمت، أو منفيّاً[3] بلَمْ نحو: لو قامَ لم أقُم، والجواب من وجهَين:

**أحدهما:** أن يكون وضع المضارع موضعَ الماضي الواقع جواباً، كما وَقَعَ موضعَه وهو شرطٌ في قوله تعالى: ﴿لَوْ يُطِيعُكُمْ فِي كَثِيرٍ مِّنَ الْأَمْرِ لَعَنِتُّمْ﴾ [الحجرات:٧].

**ثانيهما:** أن يكون الأصل: ما كان يَسُرُّني، فحذف «كان» وهو جواب [لو]، وفيه ضمير وهو الاسم، و«يَسُرُّني» خَبَر، وحذفُ كان مع اسمها وبقاء خَبَرها كثيرٌ نظماً ونَثراً، ومنه: «المرء مَجزيٌّ بعَمَلِه، إن خيراً فخيرٌ، وإن شَرّاً فشَرّ»، قال: وأشبه شيء بحذفِ «كان» قبل «يَسُرُّني» حذفُ «جَعَلَ» قبل «يُجادِلنا» في قوله تعالى: ﴿فَلَمَّا ذَهَبَ عَنْ إِبْرَاهِيمَ الرَّوْعُ وَجَاءَتْهُ

---

(١) الذي في نسخنا من «مسند أحمد» (١٠٨٥٤): «لو أنَّ أُحداً ذاكم».

(٢) تحرف في الأصلين و(س) إلى: التمني، وانظر هذا المبحث في كتاب ابن مالك «التوضيح والتصحيح» ص٧٠.

(٣) كلمة «منفيّاً» أثبتناها من (ع).

ٱلْبُشْرَىٰ يُجَٰدِلُنَا﴾ [هود:٧٤]، أي: جَعَلَ يُجادِلُنا، والوجه الأوَّل أَولى.

وفيه أيضاً وقوعُ «لا» بين «أن» و«تَمُرَّ» وهي زائدة، والمعنى: ما يَسُرُّني أن تَمُرَّ.

وقال الطِّيبيُّ: قوله: «ما يَسُرُّني» هو جواب «لو» الامتناعيَّة، فيفيد أنَّه لم يَسُرَّه المذكور بعدَه لأنَّه لم يكن عنده مِثلُ أُحُدٍ ذهباً، وفيه نوع مُبالَغة لأنَّه إذا لم يَسُرَّه كَثْرةُ ما يُنفقه، فكيف ما لا ينفقه؟ قال: وفي التَّقييد بالثلاثة تتميم ومُبالَغة في سُرعة الإنفاق، فلا تكون «لا» زائدة كما قال ابن مالك، بل النَّفي فيها على حاله.

قلت: ويُؤيِّد قولَ ابن مالك الرِّوايةُ الماضية قبلُ في حديث أبي ذرٍّ بلفظ: «ما يَسُرُّني أنَّ عندي مِثلَ أُحُدٍ ذهباً تمضي عليَّ ثالثة».

وفي حديث الباب من الفوائد: أدبُ أبي ذرٍّ مع النبيّ ﷺ، وتَرَقُّبُه أحواله، وشَفَقَته عليه حتَّى لا يَدخُل عليه أدنَى شيء ممَّا يَتأذَّى به.

وفيه حُسنُ الأدب مع الأكابِر، وأنَّ الصَّغير إذا رأى الكبير مُنفَرِداً لا يَتَسوَّر عليه، ولا يَجلِس معه ولا يُلازِمُه إلّا بإذنٍ منه، وهذا بخِلَاف ما إذا كان في مَجمَع كالمسجد والسّوق،
٢٦٩/١١ فيكون جلوسه معه بحَسَبِ/ ما يَلِيق به.

وفيه جواز تَكنِيَة المرءِ نفسَه لغَرَضٍ صحيح، كأن يكون أشهَرَ من اسمه، ولا سيَّما إن كان اسمُه مُشتَرِكاً بغيره وكُنْيته فَرَدة.

وفيه جواز تفدية الصَّغير الكبيرَ بنفسِه وبغيرها، والجواب بمِثل: لَبَّيكَ وسعدَيك، زيادةً في الأدب.

وفيه الانفرادُ عند قضاء الحاجة.

وفيه أنَّ امتثال أمر الكبير والوقوف عنده أَولى من ارتكاب ما يُخالفه بالرَّأي، ولو كان فيما يقتضيه الرَّأيُ تَوهُّمُ دفع مَفسَدة، حتَّى يَتَحقَّق ذلك فيكون دفع المفسَدة أَولى.

وفيه استفهام التابع من متبوعه على ما يُحصِّل له فائدة دينيَّة أو عِلميَّة أو غير ذلك.

وفيه الأخذُ بالقَرائن، لأنَّ أبا ذرٍّ لمَّا قال له النبيّ ﷺ: «أتُبصِرُ أُحُداً؟» فَهِمَ منه أنَّه

يريد أن يُرسِله في حاجة، فنَظَرَ إلى ما على أُحُدٍ من الشمس ليعلم هل يبقى من النَّهار قدرٌ يَسعُها؟

وفيه أنَّ مَحَلَّ الأخذ بالقَرِينة إن كان في اللَّفظ ما يُخصِّصُ ذلك، فإنَّ الأمر وَقَعَ على خِلَاف ما فَهِمَه أبو ذَرٍّ من القَرِينة، فيُؤخَذ منه أنَّ بعض القرائن لا يكون دالًّا على المراد وذلك لضعفِه.

وفيه المراجَعة في العلم بما تَقرَّرَ عند الطالب في مُقابَلة ما يسمعه ممَّا يخالف ذلك، لأنَّه تَقرَّرَ عند أبي ذرٍّ من الآيات والآثار الواردة في وعيد أهل الكبائر بالنار وبالعذاب، فلمَّا سمعَ أنَّ مَن ماتَ لا يُشرِكُ دَخَلَ الجنَّة، استَفهَمَ عن ذلك بقوله: وإن زَنَى وإن سَرَقَ؟ واقتَصَرَ على هاتَينِ الكبيرتَينِ لأنَّهما كالمِثالَينِ فيما يَتعلَّق بحَقِّ الله وحَقّ العباد، وأمَّا قوله في الرِّواية الأُخرى: «وإن شَرِبَ الخمرَ» فالإشارةُ إلى فُحْش تلكَ الكبيرة، لأنَّها تُؤَدّي إلى خَلَل العقل الذي شَرُفَ به الإنسان على البهائم، وبوقوع الخَلَل فيه قد يزول التَّوقّي الذي يَحجُز عن ارتكاب بقيَّة الكبائر.

وفيه أنَّ الطالب إذا أَلَحَّ في المراجَعة يُزجَرُ بما يَلِيق به، أخذاً من قوله: «وإن رَغِمَ أنفُ أبي ذرٍّ»، وقد حَمَلَه البخاريّ كما مضى في اللِّباس (٥٨٢٧) على مَن تابَ عند الموت، وحَمَلَه غيرُه على أنَّ المراد بدخولِ الجنَّة أعَمُّ من أن يكون ابتداءً، أو بعد المجازاة على المعصية، والأوَّل هو وَفْق ما فهمَه أبو ذَرّ، والثّاني أَولى للجمع بين الأدلّة، ففي الحديث حُجّة لأهل السُّنّة، ورَدٌّ على مَن زَعَمَ من الخوارج والمعتَزِلة: أنَّ صاحب الكبيرة إذا ماتَ عن غير توبةٍ يُخلَّد في النار، لكن في الاستدلال به لذلك نظر، لما مرَّ من سياق كعب بن ذُهلٍ عن أبي الدَّرداء أنَّ ذلك في حَقّ مَن عَمِلَ سوءاً أو ظَلَمَ نفسه ثمَّ استَغفَرَ، وسندُه جيِّد عند الطبرانيّ[1].

وحَمَلَه بعضُهم على ظاهره، وخَصَّ به هذه الأُمَّةَ لقولِه فيه: «بَشِّر أمَّتك» و«أنَّ مَن ماتَ

(١) وهي عنده في «الدعاء» أيضاً برقم (١٧٨٦).

من أمَّتي»[١]، وتُعقِّبَ بالأخبار الصَّحيحة الواردة في أنَّ بعض عُصاة هذه الأُمّة يُعذَّبونَ، ففي «صحيح مسلم» (٢٥٨١) عن أبي هريرة: «المفلِس من أمَّتي» الحديث.

وفيه تَعقُّبٌ على مَن تأوَّلَ في الأحاديث الواردة في أنَّ: «مَن شَهِدَ أنَّ لا إله إلّا الله دَخَلَ الجنَّة»، وفي بعضِها: «حُرِّمَ على النار»[٢] أنَّ ذلك كان قبل نزول الفرائض والأمر والنَّهي، وهو مَرويّ عن سعيد بن المسيّب والزُّهْريّ، ووجه التَّعقُّب ذِكرُ الزِّنى والسَّرِقة فيه فذُكِرَ على خِلَاف هذا التَّأويل، وحَمَلَه الحسنُ البصريّ على مَن قال هذه الكلمة وأدَّى حَقَّها بأداءِ ما وَجَبَ واجتنابِ ما نُهي، ورَجَّحَه الطِّيبيُّ، إلّا أنَّ هذا الحديث يَخدِش فيه.

وأشكَلُ الأحاديث وأصعَبُها قولُه: «لا يَلقَى اللهَ بهما عبدٌ غير شاكٍّ فيهما، إلّا دَخَلَ الجنَّة» وفي آخره: «وإن زَنَى وإن سَرَقَ»[٣].

وقيل: أشكَلُها حديث أبي هريرة[٤] عند مسلم بلفظ: «ما مِن عبد يَشهَد أن لا إله إلّا الله وأنَّ محمَّداً رسول الله، إلّا حَرَّمَه الله على النار»، لأنَّه أتى فيه بأداة الحَصْر و«مِن» الاستغراقيَّة، وصَرَّحَ بتحريم النار، بخِلَاف قوله: «دَخَلَ الجنَّة» فإنَّه لا يَنفي دخول النار أوَّلاً، قال الطِّيبيُّ: لكنَّ الأوَّل يَترجَّح بقوله: «وإن زَنَى وإن سَرَقَ» لأنَّه شرط لمُجرَّدِ التَّأكيد، ولا سيَّما وقد كَرَّرَه ثلاثاً مُبالَغة وخَتَمَ بقوله: «وإن رَغِمَ أنفُ أبي ذرٍّ» تتميماً للمُبالَغة، والحديث الآخرُ مُطلَقٌ يقبل التَّقييد فلا يُقاوِمُ قوله: «وإن زَنَى وإن سَرَقَ»./ ٢٧٠/١١

وقال النَّوويّ بعد أن ذكر المتون في ذلك والاختلاف في هذا الحُكم: مذهبُ أهل السُّنّة بأجمَعِهم أنَّ أهل الذُّنوب في المَشِيئة، وأنَّ مَن ماتَ مُوقِناً بالشَّهادتَينِ يَدخُل الجنَّة،

---

(١) انظر الروايتين السابقتين (٦٤٤٣) و(٦٤٤٤).

(٢) انظر ما سلف برقم (٤٢٥) و(٣٤٣٥).

(٣) أخرجه مسلم (٢٧) وغيره من حديث أبي هريرة، لكن ليس في آخره عنده ولا عند غيره: و«إن زنى وإن سرق»، وانظر تمام تخريجه في «مسند أحمد» (٩٤٦٦).

(٤) كذا قال ا لحافظ، ولعله سبق قلمٍ منه، فإنَّ هذا حديث أنس بن مالك، وهو عند البخاري (١٢٨) ومسلم (٣٢)، وليس من أفراد مسلم.

فإن كان دَيِّناً سَليماً[1] من المعاصي، دَخَلَ الجنَّة برحمة الله وحُرِّمَ على النار، وإن كان من المخلِّطينَ بتضييع الأوامر أو بعضِها، وارتكاب النَّواهي أو بعضها، وماتَ عن غير توبة، فهو في خَطَر المشيئة، وهو بصَدَدِ أن يمضيَ عليه الوعيد إلّا أن يشاء الله أن يَعفُوَ عنه، فإن شاءَ أن يُعذِّبَه فمَصيرُه إلى الجنَّة بالشَّفاعة، انتهى.

وعلى هذا فتقييد اللَّفظ الأوَّل تقديره: وإن زَنَى وإن سَرَقَ دَخَلَ الجنَّة، لكنَّه قبل ذلك إن ماتَ مُصِرّاً على المعصية في مَشِيئة الله، وتقدير الثّاني: حَرَّمَه الله على النار إلّا أن يشاء الله، أو حَرَّمَه على نار الخُلود، والله أعلم.

قال الطِّيبيُّ: قال بعض المحَقِّقينَ: قد يَتَّخذُ أمثالَ هذه الأحاديث المبطِلةُ ذريعةً إلى طَرْح التَّكاليف وإبطال العمل، ظنّاً أنَّ تركَ الشِّرك كافٍ، وهذا يَستَلزِم طَيَّ بساط الشَّريعة وإبطال الحدود، وأنَّ التَّرغيب في الطاعة والتَّحذير عن المعصية لا تأثير له، بل يقتضي الانخِلاعَ عن الدِّين والانحلالَ عن قَيْد الشَّريعة، والخروجَ عن الضَّبط والوُلوجَ في الخَبْط، وتَرْكَ الناس سُدًى مُهمَلِينَ، وذلك يُفضي إلى خراب الدُّنيا بعد أن يُفضيَ إلى خراب الأُخرى، مع أنَّ قوله في بعض طرق الحديث: «أن يَعبُدوه»[2] يَتَضَمَّن جميع أنواع التَّكاليف الشَّرعيَّة، وقوله: «ولا يُشرِكوا به شيئاً» يَشمَل مُسمَّى الشِّرك الجليِّ والخفيّ، فلا راحة للتَّمَسُّكِ به في تَركِ العمل، لأنَّ الأحاديث إذا ثَبَتَت وَجَبَ ضَمُّ بعضها إلى بعضٍ، فإنَّها في حُكم الحديث الواحد، فيُحمَلُ مُطلَقُها على مُقيَّدها ليَحصُلَ العملُ بجميع ما في مضمونها، وبالله التَّوفيق.

وفيه جوازُ الحَلِف بغير تحليف، ويُستَحَبّ إذا كان لمَصلَحةٍ كتأكيدِ أمرٍ مُهمٍّ وتحقيقه ونفي المجاز عنه. وفي قوله في بعض طرقه: «والذي نفسُ محمَّد بيَدِه» تعبير الإنسان عن نفسه باسمِه دونَ ضميره، وقد ثَبَتَ بالضَّمير في الطَّريق الأُخرى: «والذي نفسي بيَدِه»،

---

(١) هكذا في (أ)، وفي (ع) و(س): ديّناً أو سليماً، وما في (أ) أوجهُ.

(٢) هذا في حديث معاذ بن جبل، وقد سلف عند البخاري برقم (٢٨٥٦).

وفي الأوَّل نوع تجريد، وفي الحَلِف بذلك زيادة في التَّأكيد، لأنَّ الإنسان إذا استَحضَرَ أنَّ نفسه ـ وهي أعَزُّ الأشياء عليه ـ بيَدِ الله تعالى يَتَصَرَّف فيها كيف يشاء، استَشعَرَ الخوف منه فارتَدَعَ عن الحَلِف على ما لا يَتَحقَّقه، ومن ثَمَّ شُرِعَ تغليظُ الأيمان بذِكْر الصِّفات الإلهيَّة، ولا سيَّما صفاتِ الجَلَال.

وفيه الحثّ على الإنفاق في وجوه الخير، وأنَّ النبيَّ ﷺ كان في أعلى دَرَجات الزُّهد في الدُّنيا، بحيثُ إنَّه لا يُحِبّ أن يبقى بيَدِه شيء من الدُّنيا إلّا لإنفاقه فيمَن يَستَحِقّه، وإمّا لإرصادِه لمن له حَقّ، وإمّا لتَعذُّرِ مَن يَقبَل ذلك منه، لتقييدِه في رواية همَّام عن أبي هريرة الآتية في كتاب التمنِّي (٧٢٢٨) بقوله: «أجِدُ مَن يَقبَلُه»، ومنه يُؤخَذ جواز تأخير الزكاة الواجبة عن الإعطاء إذا لم يُوجَد مَن يَستَحِقّ أخذَها، وينبغي لمن وَقَعَ له ذلك أن يَفرِزَ القَدْر الواجب من ماله ويَجتَهِد في حصول مَن يأخُذه، فإن لم يَجِدْ فلا حَرَجَ عليه ولا يُنسَب إلى تقصير في حَبسِه.

وفيه تقديمُ وفاء الدَّين على صَدَقة التطوُّع.

وفيه جواز الاستقراض، وقَيَّدَه ابن بَطّال باليسير أخذاً من قوله ﷺ: «إلّا ديناراً» قال: ولو كان عليه أكثرُ من ذلك لم يُرصِدْ لأدائه ديناراً واحداً، لأنَّه كان أحسنَ الناس قضاء، قال: ويُؤخَذ من هذا أنَّه لا ينبغي الاستغراق في الدَّين، بحيثُ لا يَجِدُ له وفاءً فيَعجِز عن أدائه. وتُعقِّبَ بأنَّ الذي فَهِمَه من لفظ الدّينار من الوَحْدة ليس كما فهمَ، بل إنَّما المراد به الجِنس، وأمَّا قوله في الرِّواية الأُخرى: «ثلاثة دنانير» فليستِ الثلاثة فيه للتَّقليل، بل للمِثال أو لضَرُورة الواقع، وقد قيل: إنَّ المراد بالثلاثة أنَّها كانت كِفايتَه فيما يحتاج إلى إخراجه في ذلك اليوم، وقيل: بل هي دينار للدَّين كما في الرِّواية الأُخرى، ودينار للإنفاق على الأهل، ودينار للإنفاق على الضَّيف، ثمَّ المراد بدينار الدَّينِ الجِنسُ، ويُؤيِّده تعبيره في أكثر الطُّرق بالشَّيءِ على الإبهام، فيتناول القليلَ والكثير./ ٢٧١/١١

وفي الحديث أيضاً الحثُّ على وفاء الدُّيون وأداء الأمانات، وجواز استعمال «لو» عند تَمَنّي

الخير، وتخصيص الحديث الوارد في النهي[١] عن استعمال «لو» على ما يكون في أمرٍ غير محمود شَرعاً.

وادَّعَى المهلَّب أنَّ قوله في رواية الأحنَف عن أبي ذرٍّ: «أتُبصِر أُحُداً؟» قال: فنَظَرتُ ما عليه من الشمس... الحديث[٢]، أنَّه ذُكِرَ للتَّمثيلِ في تعجيل إخراج الزكاة، وأنَّ المراد: ما أُحِبُّ أن أحبِسَ ما أَوجَبَ الله عليَّ إخراجه بقدرِ ما بَقِيَ من النَّهار، وتَعقَّبَه عِيَاض فقال: هو بعيدٌ في التَّأويل، وإنَّما السِّياق بيِّنٌ في أنَّه ﷺ أراد أن يُنبِّهَه على عِظَمِ أُحُدٍ، ليَضرِبَ به المثَل في أنَّه لو كان قَدرُه ذهباً ما أحبَّ أن يُؤَخَّرَ عنده إلّا لما ذكر من الإنفاق والإرصاد، فظنَّ أبو ذرٍّ أنَّه يريد أن يبعثه في حاجة، ولم يكن ذاك مُراداً إذ ذاكَ كما تقدَّم.

وقال القُرطُبيّ: إنَّما استَفهَمَه عن رُؤيَته ليَستَحضِر قَدْرَه، حتَّى يُشَبِّهَ له ما أراد بقوله: «إنَّ لي مِثلَه ذهباً».

وقال عِيَاض: قد يَحتَجُّ به مَن يُفضِّلُ الفقرَ على الغِنَى، وقد يَحتَجُّ به مَن يُفضِّلُ الغِنَى على الفقر، ومَأخَذ كلٍّ منهما واضح من سياق الخبر.

وفيه الحضُّ على إنفاق المال في الحياة وفي الصِّحّة وترجيحُه على إنفاقه عند الموت، وقد مضى فيه حديث: «أن تَصَدَّقَ وأنتَ صحيح شَحِيح» (١٤١٩)، وذلك أنَّ كثيراً من الأغنياء يَشِحُّ بإخراج ما عندَه ما دامَ في عافية، فيأمُل البَقَاءَ ويَخشَى الفقر، فمَن خالَفَ شيطانه وقَهَرَ نفسه إيثاراً لثوابِ الآخرة فازَ، ومَن بَخِلَ بذلك لم يَأمَن الجَوْرَ في الوصيَّة، وإن سَلمَ لم يأمَن تأخيرَ تنجيز ما أوصى به أو تركَه أو غيرَ ذلك من الآفات، ولا سيَّما إن خَلَّفَ وارثاً غير موفَّق، فيُبذِّره في أسرع وقت ويبقى وَبَالُه على الذي جمعه، والله المستعان.

## ١٥ - بابُ الغِنى غِنى النَّفس

وقال الله تعالى: ﴿ أَيَحْسَبُونَ أَنَّمَا نُمِدُّهُم بِهِۦ مِن مَّالٍ وَبَنِينَ ﴾ إلى قوله: ﴿مِّن دُونِ ذَٰلِكَ هُمْ

---

(١) قوله: «في النهي» سقط من (أ) و(س).

(٢) سلف برقم (١٤٠٨).

لَهَا عَٰمِلُونَ﴾ [المؤمنون:٥٥-٦٣].

قال ابنُ عُيَينةَ: لم يَعمَلوها، لا بُدَّ من أن يَعمَلوها.

٦٤٤٦- حدَّثنا أحمدُ بنُ يونُسَ، حدَّثنا أبو بكرٍ، حدَّثنا أبو حَصِينٍ، عن أبي صالحٍ، عن أبي هريرةَ، عن النبيِّ ﷺ قال: «ليس الغِنَى عن كَثْرةِ العَرَضِ، ولكنَّ الغِنَى غِنَى النَّفْسِ».

قوله: «بابٌ» بالتَّنوين «الغِنَى غِنَى النَّفْس» أي: سواء كان المتَّصِفُ بذلك قليل المال أو كثيره، والغِنَى بكسر أوَّله مقصور، وقد مُدَّ في ضَرُورة الشِّعر، وبفتح أوَّله مع المدّ: هو الكِفاية.

قوله: «وقال الله تعالى: ﴿أَيَحْسَبُونَ أَنَّمَا نُمِدُّهُم بِهِۦ مِن مَّالٍ وَبَنِينَ﴾ إلى قوله: ﴿هُمْ لَهَا عَٰمِلُونَ﴾» في رواية أبي ذرٍّ: «إلى ﴿عَٰمِلُونَ﴾» وهذه رأس الآية التاسعة من ابتداء الآية المبدَأ بها هنا، والآيات التي بين الأولى والثّانية وبين الأخيرة والتي قبلها اعتُرِضَت في وصف المؤمنينَ، والضَّمير في قوله: ﴿بَلْ قُلُوبُهُمْ فِي غَمْرَةٍ مِّنْ هَٰذَا﴾ [المؤمنون:٦٣] للمذكورينَ في قوله: ﴿نُمِدُّهُم﴾ والمراد به مَن ذُكِرَ قبل ذلك في قوله: ﴿فَتَقَطَّعُوٓاْ أَمْرَهُم بَيْنَهُمْ زُبُرًا﴾ [المؤمنون:٥٣]، والمعنى: أيَظُنّونَ أنَّ المال الذي نَرزُقهم إيّاه لكَرامَتِهم علينا؟ إن ظنّوا ذلك أخطؤوا، بل هو استدراج كما قال تعالى: ﴿وَلَا يَحْسَبَنَّ ٱلَّذِينَ كَفَرُوٓاْ أَنَّمَا نُمْلِي لَهُمْ خَيْرٌ لِّأَنفُسِهِمْ ۚ إِنَّمَا نُمْلِي لَهُمْ لِيَزْدَادُوٓاْ إِثْمًا﴾ [آل عمران:١٧٨]، والإشارة في قوله: ﴿بَلْ قُلُوبُهُمْ فِي غَمْرَةٍ مِّنْ هَٰذَا﴾ أي: من الاستدراج المذكور.

وأمَّا قوله: ﴿وَلَهُمْ أَعْمَٰلٌ مِّن دُونِ ذَٰلِكَ هُمْ لَهَا عَٰمِلُونَ﴾ [المؤمنون:٦٣] فالمراد به ما يَستَقبِلونَ من الأعمال من كفر أو إيمان، وإلى ذلك أشارَ ابن عُيَينةَ في تفسيره بقوله: لم يعملوها لا بدَّ أن يعملوها، وقد سَبَقَه إلى مثل ذلك أيضاً السُّدِّيّ وجماعة، فقالوا: المعنى: كُتِبَت عليهم أعمالٌ سَيِّئة لا بدَّ أن يعملوها قبل موتهم لتَحِقَّ عليهم كلمة العذاب.

٢٧٢/١١ ثمَّ مُناسَبة الآية للحديثِ/ أنَّ خيريَّة المال ليست لذاته، بل بحَسَبِ ما يَتَعلَّق به، وإن كان يُسمَّى خيراً في الجملة، وكذلك صاحبُ المال الكثير ليس غَنيّاً لذاته، بل بحَسَبِ تَصَرُّفه فيه،

فإن كان في نفسه غَنيّاً، لم يَتوقَّف في صَرْفه في الواجبات والمستَحَبّات من وجوه البِرّ والقُرُبات، وإن كان في نفسه فقيراً، أمسَكَه وامتَنَعَ من بَذْله فيما أُمِرَ به خَشْيةً من نَفَاده، فهو في الحقيقة فقير صورةً ومعنًى وإن كان المال تحت يده، لكَونِه لا يَنتَفِعُ به لا في الدُّنيا ولا في الأُخرى، بل رُبَّما كان وَبالاً عليه.

**قوله: «حدَّثنا أبو بَكْر»** هو ابن عيَّاش، بمُهمَلةٍ وتحتانيَّة ثمَّ مُعجَمة، وهو القارئ المشهور، وأبو حَصِين بفتح أوَّله: اسمه عثمان. والإسناد كلّه كوفيّونَ إلى أبي هريرة.

**قوله: «عن كَثْرة العَرَض»** بفتح المهمَلة والرَّاء ثمَّ ضاد مُعجَمة، أمَّا «عن» فهي سببيَّة، وأمَّا «العَرَض» فهو ما يُنتَفَع به من مَتَاع الدُّنيا، ويُطلَق بالاشتِراكِ على ما يُقابِل الجوهر، وعلى كلّ ما يَعرِضُ للشَّخص من مرض ونحوه.

وقال أبو عبد الملِك البُوْنيّ فيما نَقَلَه ابن التِّين عنه، قال: اتَّصَلَ بي عن شيخ من شيوخ القَيْروان أنَّه قال: العَرَض ـ بتحريكِ الرَّاء ـ: الواحد من العُروض التي يُتَّجَر فيها، قال: وهو خطأ، فقد قال الله تعالى: ﴿يَأْخُذُونَ عَرَضَ هَٰذَا ٱلْأَدْنَىٰ﴾ [الأعراف:١٦٩] ولا خِلافَ بين أهل اللُّغة في أنَّه ما يَعرِض فيه، وليس هو أحد العُروض التي يُتَّجَر فيها، بل واحدُها عَرْضٌ بالإسكان: وهو ما سوى النَّقدَين.

وقال أبو عُبيد: العُروض: الأمتِعة، وهي ما سوى الحيوان والعَقَار وما لا يَدخُله كَيْل ولا وزن، وهكذا حكاه عِيَاض وغيره. وقال ابن فارس: العَرْض بالسُّكون: كلّ ما كان من المال غير نقدٍ وجمعه: عُروض، وأمَّا بالفتح: فما يصيبه الإنسان من حَظّه في الدُّنيا، قال تعالى: ﴿تُرِيدُونَ عَرَضَ ٱلدُّنْيَا﴾ [الأنفال:٦٧] وقال: ﴿وَإِن يَأْتِهِمْ عَرَضٌ مِّثْلُهُۥ يَأْخُذُوهُ﴾ [الأعراف:١٦٩].

**قوله: «إنَّما الغِنَى غِنَى النَّفْس»** في رواية الأعرَج عن أبي هريرة عند أحمد (٧٣١٦) وسعيد بن منصور وغيرهما: «إنَّما الغِنَى في النَّفس»[1]، وأصله في مسلم (١٠٥١)، ولابنِ حِبّان (٦٨٥) من

---

(١) الذي في النسخ المطبوعة من «مسند أحمد»: «الغنى غنى النفس»، وهذا الحديث ليس في القسم المطبوع من «سنن سعيد بن منصور».

حديث أبي ذرٍّ: قال لي رسول الله ﷺ: «يا أبا ذرٍّ، أترَى كَثْرة المال هو الغِنَى؟» قلت: نعم، قال: «وتَرَى قِلّةَ المال هو الفقر؟» قلت: نعم يا رسول الله، قال: «إنَّما الغِنَى غِنَى القلب، والفقرُ فقر القلب».

قال ابن بَطّال: معنى الحديث: ليس حقيقة الغِنَى كَثْرة المال، لأنَّ كثيراً ممَّن وَسَّعَ الله عليه في المال لا يَقنَع بما أُوتِيَ، فهو يَجتَهِد في الازدياد ولا يُبالي من أين يأتيه، فكأنَّه فقير لشِدّة حِرْصه، وإنَّما حقيقة الغِنَى غِنَى النَّفس، وهو مَن استَغنى بما أوتِيَ وقَنعَ به ورَضِيَ، ولم يَحرِص على الازدياد ولا أَلَحَّ في الطَّلَب، فكأنَّه غنيّ.

وقال القُرطُبيّ: معنى الحديث: أنَّ الغِنَى النافع أو العظيم أو الممدوح هو غِنَى النَّفس، وبيانه أنَّه إذا استَغنَت نفسه كَفَّت عن المطامع، فعَزَّت وعَظُمَت وحَصَلَ لها من الحَظْوة والنَّزاهة والشَّرَف والمدح، أكثرُ من الغِنَى الذي يَنالُه مَن يكون فقير النَّفس لِحرصِه، فإنَّه يورِّطه في رذائل الأُمور وخسائس الأفعال لدَناءة همَّته وبُخله، ويَكثُر مَن يَذُمّه من الناس ويَصغُر قَدرُه عندهم، فيكون أحقَرَ من كلّ حقير وأذَلَّ من كلّ ذليل.

والحاصل أنَّ المتَّصِف بغِنَى النَّفس يكون قانعاً بما رَزَقَه الله، لا يَحرِصُ على الازدياد لغير حاجة ولا يُلِحّ في الطَّلَب ولا يُلحِف في السُّؤال، بل يَرضَى بما قَسَمَ الله له، فكأنَّه واجِدٌ أبداً، والمتَّصِف بفَقرِ النَّفس على الضِّدِّ منه، لكَونِه لا يَقنَع بما أُعطِيَ بل هو أبداً في طلب الازدياد من أيّ وجهٍ أمكَنَه، ثمَّ إذا فاتَه المطلوب حَزِنَ وأسِفَ، فكأنَّه فقير من المال لأنَّه لم يَستَغنِ بما أُعطِيَ، فكأنَّه ليس بغَنيٍّ، ثمَّ غِنَى النَّفس إنَّما يَنشَأ عن الرِّضا بقضاءِ الله تعالى والتَّسليمِ لأمره، عِلماً بأنَّ الذي عند الله خير وأبقَى، فهو مُعرِض عن الحِرص والطَّلب، وما أحسنَ قولَ القائل[1]:

غِنَى النَّفس ما يكفيكَ من سَدّ حاجةٍ ... فإنْ زاد شيئاً عادَ ذاكَ الغِنَى فقراً

(١) هو سالم بن وابصة، كما في «الأمالي» لأبي علي القالي ٢/ ٢٢٤، وسالم هذا تابعيٌّ، وأبوه وابصة بن معبد الأسدي صحابي رضي الله عنه.

وقال الطِّيبيُّ: يُمكِن أن يُراد بغِنَى النَّفس حصولُ الكمالات العِلميَّة والعمليَّة، وإلى ذلك أشارَ القائل[1]: ٢٧٣/١١

ومَـن يُنفِـق الـساعاتِ في جمـع مالِـهِ مَخافَـةَ فَقـرٍ فالـذي فَعَـلَ الفقـرُ

أي: ينبغي أن يُنفِق أوقاته في الغِنَى الحقيقيّ وهو تحصيل الكمالات، لا في جمع المال فإنَّه لا يزداد بذلك إلّا فقراً، انتهى.

وهذا وإن كان يُمكِن أن يُرادَ، لكنَّ الذي تقدَّم أظهَرُ في المراد، وإنَّما يَحصُل غِنَى النَّفس بغِنَى القلب بأن يَفتَقِر إلى رَبِّه في جميع أُموره، فيَتحقَّق أنَّه المعطي المانع فيَرضَى بقَضائه ويَشكُره على نَعْمائه، ويَفزَع إليه في كَشف ضَرّائه، فيَنشَأ عن افتقار القلب لَدَيهِ[2] غِنَى نفسه عن غيرِ رَبِّه تعالى، والغِنَى الوارد في قوله: ﴿وَوَجَدَكَ عَآئِلًا فَأَغْنَىٰ﴾ [الضحى: ٨] يتنزَّل على غِنَى النَّفس، فإنَّ الآية مكّيَّة، ولا يخفى ما كان فيه النبيُّ ﷺ قبل أن تُفتَح عليه خَيْبر وغيرُها من قِلّة المال، والله أعلم.

## ١٦- باب فضل الفقر

قوله: «**باب فضل الفَقْر**» قيل: أشارَ بهذه التَّرجمة عَقِبَ التي قبلها إلى تحقيق مَحَلِّ الخِلَاف في تفضيل الفقر على الغِنَى أو عكسه، لأنَّ المستَفاد من قوله: «الغِنَى غِنَى النَّفس» الحصرُ في ذلك، فيُحمَلُ كلّ ما وَرَدَ في فضل الغِنَى على ذلك، فمَن لم يكن غَنيَّ النَّفس لم يكن ممدوحاً، بل يكون مذموماً فكيف يَفضُل؟! وكذا ما وَرَدَ من فضل الفقر، لأنَّ مَن لم يكن غنيَّ النَّفس فهو فقير النَّفس، وهو الذي تَعوَّذَ النبيُّ ﷺ منه. ٢٧٤/١١

والفقر الذي وَقَعَ فيه النِّزاعُ عَدَمُ المال والتَّقلُّل منه، وأمَّا الفقر في قوله تعالى: ﴿يَٰٓأَيُّهَا ٱلنَّاسُ أَنتُمُ ٱلْفُقَرَآءُ إِلَى ٱللَّهِ وَٱللَّهُ هُوَ ٱلْغَنِيُّ ٱلْحَمِيدُ﴾ [فاطر:١٥] فالمراد به: احتياج المخلوق إلى الخالق، فالفقر للمخلوقينَ أمرٌ ذاتيّ لا يَنفَكّونَ عنه، والله هو الغني ليس بمُحتاجٍ لأحدٍ.

---

(١) هو أبو الطيِّب المتنبِّي، انظر «ديوانه» ٢/ ١٥٠.

(٢) كذا في الأصلين، وفي (س): لربه، وما في الأصلين أوجهُ.

ويُطلَقُ الفقر أيضاً على شيء اصطلَحَ عليه الصّوفيَّة، وتَفاوتَت فيه عباراتهم، وحاصله كما قال أبو إسماعيل الأنصاريّ: نَفضُ اليد من الدُّنيا ضبطاً وطلباً، مَدحاً وذَمّاً، وقالوا: إنَّ المراد بذلك أن لا يكون ذلك في قلبه، سواءٌ حَصَلَ في يده أم لا، وهذا يَرجِع إلى ما تَضَمَّنَه الحديث الماضي في الباب قبله: أنَّ الغِنَى غِنَى النَّفس على ما تقدَّم تحقيقه، والمراد بالفقر هنا: الفقر من المال.

وقد تَكلَّمَ ابن بَطّال هنا على مسألة التَّفضيل بين الغِنَى والفقر، فقال: طالَ نزاعُ الناس في ذلك، فمنهم مَن فَضَّلَ الفقر، واحتَجَّ بأحاديث الباب وغيرها من الصَّحيح والواهي، واحتَجَّ مَن فضَّلَ الغِنَى بما تقدَّم قبل هذا بابٍ في قوله: «إنَّ المكثِرينَ هم الأقلّونَ إلّا مَن قال بالمال هكذا»، وحديثِ سعد الماضي في الوصايا (٢٧٤٢): «إنَّك أن تَذَرَ وَرَثَتك أغنياءَ خيرٌ من أن تَذَرَهم عالةً»، وحديثِ كعب بن مالك حيثُ استَشارَ في الخروج من ماله كلّه فقال: «أمسِكْ عليك بعضَ مالِك، فهو خيرٌ لك» (٢٧٥٧)، وحديث: «ذهب أهلُ الدُّثور بالأُجورِ»، وفي آخره: «ذلك فضلُ الله يُؤتيه مَن يَشاء»[١]، وحديثِ عَمْرو بن العاص: «نِعمَ المالُ الصالحُ للرجلِ الصالح» أخرجه مسلم[٢]، وغيرِ ذلك.

قال: وأحسنُ ما رأيتُ في هذا قول أحمد بن نصر الداوديّ: الفقر والغِنَى مِحنَتان من الله، يَختَبِرُ بهما عباده في الشُّكر والصَّبر، كما قال تعالى: ﴿إِنَّا جَعَلْنَا مَا عَلَى ٱلْأَرْضِ زِينَةً لَّهَا لِنَبْلُوَهُمْ أَيُّهُمْ أَحْسَنُ عَمَلًا﴾ [الكهف:٧]، وقال تعالى: ﴿وَنَبْلُوكُم بِٱلشَّرِّ وَٱلْخَيْرِ فِتْنَةً﴾ [الأنبياء:٣٥]، وثَبَتَ: أنَّه ﷺ كان يستعيذ من شَرّ فتنة الفقر ومن شَرّ فتنة الغِنَى[٣]، ثمَّ ذكر كلاماً طويلاً حاصله: أنَّ الفقير والغني مُتَقابِلان، لما يَعرِضُ لكلٍّ منهما في فقره وغِناه من العوارض، فيُمدَح

---

(١) سلف الحديث برقم (٨٤٣)، وقد نبَّه الحافظ في شرحه عليه هناك أن هذه اللفظة زادها مسلم (٥٩٥) (١٤٢) في رواية ابن عجلان عن سُمي.

(٢) بل أخرجه أحمد (١٧٧٦٣)، والبخاري في «الأدب المفرد» (٢٩٩) وصححه ابن حبان (٣٢١٠).

(٣) سلف عند البخاري في الدعوات برقم (٦٣٦٨).

أو يُذَم، والفضل كلّه في الكَفَاف لقولِه تعالى: ﴿ وَلَا تَجْعَلْ يَدَكَ مَغْلُولَةً إِلَىٰ عُنُقِكَ وَلَا تَبْسُطْهَا كُلَّ ٱلْبَسْطِ ﴾ [الإسراء:٢٩]، وقال ﷺ: «اللهمَّ اجعَل رِزقَ آلِ محمَّد قُوتاً»، وسيأتي قريباً (٦٤٦٠)، وعليه يُحمَلُ قوله: «أسألُكَ غِنايَ وغِنَى مَوْلايَ»[1].

وأمَّا الحديث الذي أخرجه التِّرمِذيّ (٢٣٥٢): «اللهمَّ أحيِني مِسْكيناً وأمِتني مِسْكيناً» الحديث، فهو ضعيفٌ، وعلى تقدير ثُبوته فالمراد به أن لا يُجاوِز به الكَفاف، انتهى مُلخَّصاً.

وممَّن جَنَحَ إلى تفضيل الكَفَاف القُرطُبيّ في «المفهِم» فقال: جَمَعَ الله سبحانه وتعالى لنبيِّه الحالات الثلاث: الفقر والغِنَى والكَفاف، فكان الأوَّل أوَّلَ حالاته، فقامَ بواجبِ ذلك من مُجاهَدة النَّفس، ثمَّ فُتِحَت عليه الفُتوح فصارَ بذلك في حَدّ الأغنياء، فقامَ بواجبِ ذلك من بَذله لمستَحِقِّه والمواساة به والإيثار مع اقتصاره منه على ما يَسُدّ ضَرُورةَ عياله، وهي صورة الكَفاف التي ماتَ/ عليها. قال: وهي حالة سَلِيمة من الغِنَى المطغي والفقر المؤلم، وأيضاً فصاحبها ٢٧٥/١١
معدود في الفقراء، لأنَّه لا يَترَفَّه في طيِّبات الدُّنيا، بل يجاهد نفسه في الصَّبر عن القَدْر الزّائد على الكَفاف، فلم يَفُتْه من حال الفقر إلّا السَّلامةُ من قَهْر الحاجة وذُلّ المسألة، انتهى.

ويُؤيِّده ما تقدَّم من التَّرغيب في غِنَى النَّفس[2]، وما أخرجه التِّرمِذيّ (٢٣٠٥) عن أبي هريرة رَفَعَه: «وارضَ بما قَسَمَ الله لك، تكن أغنى الناس».

وأصحّ ما وَرَدَ في ذلك ما أخرجه مسلم (١٠٥٤) عن عبد الله بن عَمْرو رَفَعَه: «قد أفلَحَ مَن هُديَ إلى الإسلام، ورُزِقَ الكَفَافَ وقَنِعَ»، وله شاهد عن فَضَالة بن عُبيد نحوه عند التِّرمِذيّ (٢٣٤٩) وابن حِبّان (٧٠٥) وصَحَّحاه.

قال النَّوويّ: فيه فضيلة هذه الأوصاف، والكَفَاف: الكِفاية بلا زيادة ولا نُقصان. وقال

---

(١) تحرَّف لفظ «مولاي» في (س) إلى: هؤلاء.

وهذا الحديث أخرجه أحمد (١٥٧٥٤) و(١٥٧٥٦) وغيره من حديث أبي صِرْمة الأنصاري، وإسناده ضعيف.

(٢) سلف في الباب قبله.

القُرطُبيّ: هو ما يَكفُّ عن الحاجات ويَدفَع الضَّرورات ولا يُلحِقُ بأهلِ التَّرفُّهات، ومعنى الحديث: أنَّ مَن اتَّصَفَ بتلكَ الصِّفات حَصَلَ على مطلوبه، وظَفِرَ بمرغوبِه في الدُّنيا والآخرة، ولهذا قال ﷺ: «اللهمَّ اجعَلْ رِزقَ آلِ محمَّد قُوتاً» أي: اكفِهم من القوت بما لا يُرهِقُهم إلى ذُلّ المسألة، ولا يكون فيه فُضولٌ يَبعَث على التَّرفُّه والتَّبسُّط في الدُّنيا، وفيه حُجّة لمن فضَّلَ الكَفَاف، لأنَّه إنَّما يَدعُو لنفسِه وآلِه بأفضل الأحوال، وقد قال: «خير الأُمور أوساطها»[1]، انتهَى.

ويُؤيِّده ما أخرجه ابن المبارَك في «الزُّهد» (٦٦) بسندٍ صحيح عن القاسم بن محمَّد بن أبي بكر عن ابن عبَّاس: أنَّه سُئلَ عن رجل قليلِ العمل قليل الذُّنوب أفضلُ، أو رجل كثير العمل كثير الذُّنوب؟ فقال: لا أعدِلُ بالسَّلامة شيئاً. فمَن حَصَلَ له ما يكفيه واقتَنَعَ به، أَمِنَ من آفات الغِنَى وآفات الفقر، وقد وَرَدَ حديثٌ لو صَحَّ لكان نَصّاً في المسألة، وهو ما أخرجه ابن ماجَهْ (٤١٤٠) من طريق نُفَيعٍ ـ وهو ضعيف ـ عن أنس رَفَعَه: «ما من غَنيٍّ ولا فقير إلّا ودَّ يومَ القيامة أنَّه أُوتيَ من الدُّنيا قُوتاً».

قلت: وهذا كلُّه صحيح، لكن لا يَدفَعُ أصلَ السُّؤال عن أيّهما أفضل: الغِنَى أو الفقر؟ لأنَّ النِّزاع إنَّما وَرَدَ في حَقّ مَن اتَّصَفَ بأحدِ الوصفَين: أيّهما في حَقّه أفضل؟ ولهذا قال الدَّاوُوديّ في آخر كلامه المذكور أوَّلاً: إنَّ السُّؤال: أيّهما أفضل؟ لا يستقيم، لاحتمال أن يكون لأحدِهما من العمل الصالح ما ليس للآخر، فيكون أفضلَ، وإنَّما يقع السُّؤال عنهما إذا استَوَيا بحيثُ يكون لكلٍّ منهما من العمل ما يُقاوِم به عمل الآخر، قال: فعِلمُ أيّهما أفضل عندَ الله، انتهى.

وكذا قال ابن تَيميّةَ، لكن قال: إذا استَويا في التَّقوى فهما في الفضل سواء.

---

(١) أخرجه البيهقي ٣/ ٢٧٣ من حديث كنانة بن نعيم مرسلاً، وإسناده ضعيف لإرساله وانقطاعه، وروي مرفوعاً أيضاً من غير وجه لا يصحُّ، انظر «المقاصد الحسنة» (٤٥٥)، و«كشف الخفاء» (١٢٤٧)، لكن صحَّ هذا من قول التابعي الكبير مطرِّف بن عبد الله بن الشِّخير فيما أخرجه ابن أبي شيبة في «مصنفه» ١٣/ ٤٧٩.

وقد تقدَّم كلام ابن دَقيق العيد في الكلام على حديث أهل الدُّثور قُبَيل كتاب الجمعة (٨٤٣)، ومُحصَّل كلامه: أنَّ الحديث يدلّ على تفضيل الغِنَى على الفقر، لما تَضَمَّنَه من زيادة الثَّواب بالقُرَبِ الماليَّة، إلّا إن فُسِّرَ الأفضل بمعنى الأشرَف بالنِّسبة إلى صفات النَّفس، فالذي يَحصُل للنَّفسِ من التطهير للأخلاق والرِّياضة لسوءِ الطِّباع بسببِ الفقر أشرَفُ، فيَترجَّح الفقر، ولهذا المعنى ذهب جمهورُ الصّوفيَّة إلى ترجيح الفقير الصّابر، لأنَّ مَدارَ الطَّريق على تهذيب النَّفس ورِياضَتها، وذلك مع الفقر أكثرُ منه في الغِنَى، انتهى.

وقال ابن الجَوْزيّ: صورة الاختلاف في فقير ليس بحَريص، وغنيٍّ ليس بمُمسِك، إذ لا يخفى أنَّ الفقير القانع أفضلُ من الغني البخيل، وأنَّ الغني المنفِق أفضل من الفقير الحريص، قال: وكلُّ ما يُراد لغيره ولا يُراد لعينه ينبغي أن يُضافَ إلى مقصوده، فبِه يظهر فضلُه، فالمال ليس محذوراً لعَينِه بل لكَونِه قد يَعُوق عن الله، وكذا العكس، فكم من غَنيٍّ لم يَشغَله غِناهُ عن الله، وكم من فقير شَغَلَه فقرُه عن الله. إلى أن قال: وإن أخذتَ بالأكثرِ فالفقير عن الخَطَر أبعَد، لأنَّ فتنة الغِنَى أشدّ من فتنة الفقر، ومن العِصْمة أن لا تَجِدَ، انتهى.

وصَرَّحَ كثير من الشافعيَّة بأنَّ الغني الشّاكر أفضل، وأمَّا قول أبي عليّ الدَّقّاق شيخ أبي القاسم القُشَيريّ: الغنيُّ أفضل من الفقير، لأنَّ الغِنَى صِفَة الخالق والفَقْر صِفَة المخلوق،/ ٢٧٦/١١ وصِفَة الحقّ أفضل من صِفَة الخَلْق؛ فقد استَحسَنَه جماعة من الكِبار، وفيه نظرٌ لما قَدَّمتُه أوَّل الباب، ويظهر منه أنَّ هذا لا يَدخُل في أصل النِّزاع، إذ ليس هو في ذات الصِّفَتينِ وإنَّما هو في عَوارضِهما.

وبيَّن بعض مَن فَضَّلَ الغنيَّ على الفقير كالطَّبَريّ جِهتَه بطريقٍ أُخرى، فقال: لا شَكَّ أنَّ مِحْنة الصّابر أشدُّ من مِحْنة الشّاكر، غير أنّي أقول كما قال مُطرِّف بن عبد الله: لَأن أُعافَى فأشكُرَ، أحبُّ إليَّ من أن أُبتَلَى فأصبِرَ. قلت: وكأنَّ السَّبَب فيه ما جُبِلَ عليه طبعُ الآدميِّ من قِلّة الصَّبر، ولهذا يُوجَد مَن يقوم بحَسَب الاستطاعة بحَقِّ الصَّبر، أقلُّ

ممَّن يقوم بحَقِّ الشُّكر بحَسَب الاستطاعة.

وقال بعض المتأخِّرينَ فيما وُجِدَ بخَطِّ أبي عبد الله بن مرزوق: كلام الناس في أصل المسألة مُختَلِف، فمنهم مَن فضَّل الفقر، ومنهم مَن فضَّل الغِنَى، ومنهم مَن فضَّل الكَفاف، وكلُّ ذلك خارج عن مَحَلِّ الخِلَاف: وهو أيُّ الحالَينِ أفضل عند الله للعبد حتَّى يَتكَسَّب ذلك ويَتَخلَّق به؟ هل التَّقلُّل من المال أفضلُ ليَتفرَّغَ قلبُه من الشَّواغِل، ويَنالَ لَذّة المناجاة، ولا يَنهَمِك في الاكتِساب ليَستَريحَ من طول الحِساب، أو التَّشاغُل باكتسابِ المال أفضلُ ليَستَكثِر به من التَّقرُّب بالبِرِّ والصِّلة والصَّدَقة، لما في ذلك من النَّفع المتعَدّي؟ قال: وإذا كان الأمر كذلك، فالأفضل ما اختارَه النبيُّ ﷺ وجمهور أصحابه من التَّقلُّل في الدُّنيا والبُعد عن زَهَراتها، ويبقى النَّظَرُ فيمَن حَصَلَ له شيء من الدُّنيا بغير تَكسُّبٍ منه، كالميراثِ وسَهْم الغنيمة، هل الأفضل أن يُبادِرَ إلى إخراجه في وجوه البِرِّ حتَّى لا يبقى منه شيء، أو يَتَشاغَلَ بتثميره ليَستَكثِر من نَفعِه المتعَدّي؟ قال: وهو على القسمَينِ الأوَّلَين.

قلت: ومُقتَضَى ذلك أن يَبذُل إلى أن يبقى في حالة الكَفَاف، ولا يَضُرّه ما يَتَجَدَّد من ذلك إذا سَلَكَ هذه الطَّريقة. ودَعوَى أنَّ جُمهور الصحابة كانوا على التَّقلُّل والزُّهد ممنوعةٌ بالمشهورِ من أحوالهم، فإنَّهم كانوا على قسمَينِ بعد أن فُتِحَت عليهم الفُتوح، فمنهم مَن أبقَى ما بيَدِه مع التَّقرُّب إلى رَبّه بالبِرِّ والصِّلة والمواساةِ مع الاتِّصاف بغِنَى النَّفس، ومنهم مَن استَمرَّ على ما كان عليه قبلَ ذلك، فكان لا يُبقي شيئاً ممَّا فُتِحَ عليه به، وهم قليلٌ بالنِّسبة للطّائفة الأُخرى، ومَن تَبحَّرَ في سِيَرِ السَّلَف عَلِمَ صِحّة ذلك، فأخبارُهم في ذلك لا تُحصَى كَثْرة، وحديث خَبّاب في الباب شاهد لذلك، والأدلّة الواردة في فضل كلٍّ من الطائفتَينِ كثيرة، فمن الشِّقّ الأوَّل بعضُ أحاديث الباب وغيرها، ومن الشِّقّ الثّاني حديث سعد بن أبي وقّاص رَفَعَه: «إنَّ الله يُحِبّ الغنيَّ التَّقيَّ الخفيَّ» أخرجه مسلم (٢٩٦٥)، وهو دالٌّ لما قلتُه، سواء حَمَلْنا الغِنَى فيه على المال أو على غِنَى النَّفس، فإنَّه على الأوَّل ظاهر، وعلى الثّاني يتناول القسمَينِ فيَحصُلُ المطلوب. والمراد بالتَّقيِّ ـ وهو بالمثنّاة ـ: مَن يَترُك

المعاصيَ امتثالاً للمأمورِ به واجتناباً للمَنهيِّ عنه، والخفيُّ ذُكِرَ للتَّتميمِ إشارة إلى تَركِ الرِّياء، والله أعلم.

ومن المواضع التي وَقَعَ فيها التردُّدُ مَن لا شيء له، فهلِ الأَولى في حَقِّه أن يَتكَسَّب للصَّونِ عن ذُلِّ السُّؤال، أو يَترُكَ ويَنتَظِر ما يُفتَح عليه بغير مسألة، فصَحَّ عن أحمد مع ما اشتَهرَ من زُهده ووَرَعه أنَّه قال لمن سألَه عن ذلك: الزَم السُّوق، وقال لآخرَ: استَغنِ عن الناس، فلم أرَ مِثلَ الغِنَى عنهم، وقال: ينبغي للنّاس كلِّهم أن يَتوكَّلوا على الله وأن يُعوِّدوا أنفُسَهم التكسُّبَ، ومَن قال بتَركِ التكسُّب فهو أحمقُ يريد تعطيل الدُّنيا، نَقَلَه عنه أبو بكر المروزيّ[1].

وقال: أُجرة التَّعليم والعمل[2]، أحبُّ إليَّ من الجلوس لانتظار ما في أيدي الناس.

وقال أيضاً: مَن جَلَسَ ولم يَحتَرِفْ، دَعَته نفسُه إلى ما في أيدي الناس.

وأسند عن عمر: كَسبٌ فيه بعض الشَّيء، خيرٌ من الحاجة إلى الناس.

وأسند عن سعيد بن المسيّب أنَّه قال عند موته وتَرَكَ مالاً: اللهمَّ إنَّك تعلم أنّي لم أجمَعْه إلّا لأصُونَ به ديني. وعن سفيان الثَّوْريّ وأبي سليمان الدَّارانيِّ ونحوهما من السَّلَف نحوه، بل نَقَلَه البَربَهاريُّ عن الصحابة والتابعين، وأنَّه لا/ يُحفَظُ عن أحد منهم أنَّه تَرَكَ تعاطي ٢٧٧/١١
الرِّزق مُقتَصِراً على ما يُفتَح عليه.

واحتَجَّ مَن فَضَّلَ الغِنَى بآية الأمر في قوله تعالى: ﴿وَأَعِدُّواْ لَهُم مَّا ٱسْتَطَعْتُم مِّن قُوَّةٍ وَمِن رِّبَاطِ ٱلْخَيْلِ﴾ الآية [الأنفال:٦٠]، قال: وذلك لا يَتِمّ إلّا بالمال. وأجابَ مَن فَضَّلَ الفقرَ بأنَّه لا

---

(١) كذا وقع في الأصلين و(س)، ويغلب على ظنّنا أنَّ الصواب: المَرُّوذي، بالذال وليس بالزاي، فإنَّ أبا بكر المَرُّوذي هو أشهر تلامذة الإمام أحمد، وهو الذي نقل أكثر كلامه ومسائله، واسمه أحمد بن محمد بن الحجّاج، كان والده خُوارزميّاً وأُمُّه مَرُّوذية، والمَرُّوذي: نسبة إلى مَرْو الرُّوذ، وهي بلدة في خراسان، والمرو بالفارسية: المَرَح، والرُّوذ: الوادي، فمعناه: وادي المرح، لإنَّ إضافتهم مقلوبة، انظر «الروض المعطار» ص٥٣٣، وانظر ترجمة أبي بكر هذا في «سير أعلام النبلاء» ١٣/ ١٧٣.

(٢) في (س): والتعلّم.

مانعَ أن يكون الغِنَى في جانبٍ أفضلَ من الفقر في حالة مخصوصة، ولا يَستَلزِم أن يكون أفضلَ مُطلَقاً.

وذكر المصنِّف في الباب خمسة أحاديث:

**الحديث الأول:**

**٦٤٤٧- حدَّثنا إسماعيلُ، قال: حدَّثني عبدُ العزيزِ بنُ أبي حازمٍ، عن أبيه، عن سَهْلِ بنِ سعدٍ الساعدِيِّ أنَّه قال: مرَّ رجلٌ على رسولِ الله ﷺ، فقال لرجلٍ عندَه جالسٍ: «ما رأيُكَ في هذا؟» فقال: رجلٌ من أشرافِ الناسِ، هذا والله حَرِيٌّ إن خَطَبَ أن يُنكَحَ، وإن شَفَعَ أن يُشفَّعَ، قال: فسَكَتَ رسولُ الله ﷺ، ثمَّ مرَّ رجلٌ، فقال له رسولُ الله ﷺ: «ما رأيُكَ في هذا؟» فقال: يا رسولَ الله، هذا رجلٌ من فُقَراءِ المسلمينَ، هذا حَرِيٌّ إن خَطَبَ أن لا يُنكَحَ، وإن شَفَعَ أن لا يُشفَّعَ، وإن قالَ أن لا يُسمَعَ لقولِه، فقال رسولُ الله ﷺ: «هذا خيرٌ مِن مِلْءِ الأرضِ مِثلَ هذا».**

**قوله: «حدَّثنا إسماعيل»** هو ابن أبي أُويس كما صَرَّحَ به أبو نُعَيم، وأبو حازم: هو سَلَمة ابن دينار.

**قوله: «مرَّ رجل على رسول الله ﷺ فقال لرجلٍ عنده: ما رأيك في هذا؟»** تقدَّم في «باب الأكفاء في الدِّين» من أوائل النِّكاح (٥٠٩١) عن إبراهيم بن حمزة عن ابن[1] أبي حازم فقال: «ما تقولون في هذا؟» وهو خطابُ لجماعةٍ.

ووَقَعَ في رواية جُبَير بن نُفَير عن أبي ذرٍّ عند أحمد وأبي يَعْلى وابن حِبّان بلفظ: قال لي النبيّ ﷺ: «انظُر إلى أرفَع رجل في المسجد في عينَيك» قال: فنَظَرتُ إلى رجل في حُلّة... الحديث[2]، فعُرِفَ منه أنَّ المسؤول هو أبو ذَرّ، ويُجمَع بينه وبين حديث سهل: أنَّ الخِطاب

---

(١) لفظ «ابن» سقط من (أ) و(س)، واستدركناه من (ع) والرواية السالفة.

(٢) هذا اللفظ وقع عند أحمد (٢١٣٩٥)، وابن حبان (٦٨١) من رواية خَرَشة بن الحُرّ، وعند أحمد أيضاً (٢١٤٩٣) من رواية زيد بن وهب، كلاهما عن أبي ذر، أما رواية جبير بن نفير، عن أبي ذر، فأخرجها =

وَقَعَ لجماعةٍ منهم أبو ذَرٍّ ووُجِّهَ إليه فأجابَ، ولذلك نَسَبَه لنفسِه، وأمَّا المارّ فلم أقِف على اسمه.

ووَقَعَ في رواية أُخرى لابنِ حِبّان (٦٨٥): سألَني رسول ﷺ عن رجل من قُرَيش فقال: «هل تَعرِف فلاناً؟» قلت: نعم... الحديث، ووَقَعَ في «المغازي» لابنِ إسحاق ما قد يُؤخَذ منه أنَّه عُيَينة بن حِصْن الفَزَاريُّ أو الأقرَع بن حابس التَّميميّ كما سأذكره.

**قوله: «فقال»** أي: المسؤول.

**قوله: «رجلٌ من أشراف الناس»** أي: هذا رجل من أشراف الناس، ووَقَعَ كذلك عند ابن ماجَهْ (٤١٢٠) عن محمَّد بن الصَّبّاح عن ابن[1] أبي حازم.

**قوله: «هذا والله حَرِيّ»** بفتح الحاء وكسر الرَّاء المهمَلتَينِ وتشديد آخره، أي: جَدير وحَقيق وزناً ومعنًى، ووَقَعَ في رواية إبراهيم بن حمزة: قالوا: حَريٌّ.

**قوله: «إنْ خَطَبَ أن يُنكَح»** بضمِّ أوَّله وفتح ثالثه، أي: تُجاب خِطبَته **«وإن شَفَعَ أن يُشفَّع»** بتشديد الفاء، أي: تُقبَل شفاعتُه، وزاد إبراهيم بن حمزة في روايته: وإن قال أن يُستَمَع، وفي رواية ابن حِبّان (٦٨٥): إذا سألَ أُعطِيَ، وإذا حَضَرَ أُدخِلَ.

**قوله: «ثمَّ مرَّ رجل»** زاد إبراهيم: من فُقراء المسلمينَ، وفي رواية ابن حِبّان: مِسْكين من أهل الصُّفّة.

**قوله: «هذا خيرٌ مِن مِلْء»** بكسر الميم وسكون اللّام مهموز.

**قوله: «مِثْل»** بكسر اللّام ويجوز فتحها، قال الطِّيبيُّ: وَقَعَ التَّفضيل بينهما باعتبار مُميّزه وهو قوله: «هذا»[2] لأنَّ البيان والمبيَّن شيء واحد، زاد أحمد (٢١٣٩٥) وابن حِبّان (٦٨١):

---

= النسائي في «الكبرى» (١١٧٨٥) وابن حبان (٦٨٥) بلفظ: ثم سألني عن رجلٍ من قريش... ثم سألني عن رجل من أهل الصُّفة؛ وستأتي الإشارة إليه بعد قليل، ولم نقف عليه عند أبي يعلى.

(١) لفظ «ابن» سقط من (س).

(٢) في (س): قوله بعد هذا، بزيادة لفظ «بعد».

«عند الله يوم القيامة»، وفي رواية ابن حِبّان الأُخرى (٦٨٥): «خيرٌ مِن طِلَاع الأرض من الآخر»، وطِلاع بكسر المهمَلة وتخفيف اللّام وآخره مُهمَلة، أي: ما طَلَعَت عليه الشمس من الأرض، كذا قال عِيَاض، وقال غيره: المراد ما فوقَ الأرض، وزاد في آخر هذه الرِّواية: فقلت: يا رسول الله، أفَلا تُعطِي هذا كما تُعطي الآخر؟ قال: «إذا أُعطِيَ خيراً فهو أهله، وإذا صُرِفَ عنه فقد أُعطِيَ حسنةً».

وفي رواية أبي سالم الجَيشانيّ عن أبي ذرٍّ فيما أخرجه محمَّد بن هارون الرُّويانيّ في «مُسنَده» وابن عبد الحَكَم في «فُتوح مِصر»[1] ومحمَّد بن الرَّبيع الجِيزيّ في «مُسنَد الصحابة الذينَ نزلوا مِصر» ما يُؤخَذ منه تسمية المارّ الثّاني، ولفظه: أنَّ النبيَّ ﷺ قال له: «كيف تَرَى جُعَيلاً؟» قلت: مِسْكيناً كشَكْلِه من الناس، قال: «فكيف تَرَى فلاناً؟»قلت: سيِّداً من السادات، قال: «فجُعَيلٌ خير من مِلء الأرض مِثلَ هذا». قال: فقلت: يا رسول الله، ففلانٌ هكذا، وتَصنَع به ما تَصنَع؟ قال: «إنَّه رأسُ قومه فأتألَّفهم».

وذكر ابن إسحاق في «المغازي»[2] عن محمَّد بن إبراهيم التَّيْميِّ مُرسَلاً أو مُعضَلاً قال: قيلَ: يا رسول الله، أعطَيتَ عُيَينةَ والأقرَعَ مئةً مئةً وتَرَكت جُعَيلاً! قال: «والذي نفسي بيَدِه، لَجُعَيلُ بن سُرَاقة خير من طِلاع الأرض مِثلَ عُيَينةَ والأقرع، ولكنّي أتألَّفهما وأكِلُ جُعَيلاً إلى إيمانه»[3]، والجُعَيْلِ المذكور ذِكْر في حديث أخيه عَوف بن/ سُرَاقة في غزوة بني قُرَيظة[4]، وفي حديث العِرْباض بن سارية في غزوة تَبُوك[5]، وقيل فيه: جِعَال بكسر أوَّله وتخفيف ثانيه ولعلَّه صُغِّرَ، وقيل: بل هما أخوان. ٢٧٨/١١

(١) «فتوح مصر» ص٢٨٥، ورجاله ثقات.

(٢) انظر «سيرة ابن هشام» ٢/ ٤٩٦ في قصة توزيع غنائم حنين، ورواه من طريق ابن إسحاق أيضاً البيهقي في «دلائل النبوة» ٥/ ١٨٣.

(٣) أخرجه أبونعيم في «الحلية» ١/ ٣٥٣ من طريق ابن إسحاق، بهذا الإسناد.

(٤) رواه أبو نعيم في «معرفة الصحابة» (٥٥٢٩) وفيه: أنَّ عين جعيلٍ أُصيبت يوم قريظة.

(٥) رواه الواقدي في «مغازيه» ٣/ ١٠٣٦ وسماه جِعال بن سراقة.

وفي الحديث بيانُ فضل جُعَيلٍ المذكور، وأنَّ السِّيادة بمُجرَّدِ الدُّنيا لا أثر لها، وإنَّما الاعتبار في ذلك بالآخرة كما تقدَّم: «أنَّ العَيش عَيش الآخرة» (٦٤١٣)، وأنَّ الذي يَفُوته الحظُّ من الدُّنيا يُعاضُ عنه بحَسنةِ الآخرة، ففيه فضيلة للفقرِ كما تَرجَمَ به، لكن لا حُجّة فيه لتفضيل الفقير على الغني، قال ابن بَطّال: لأنَّه إن كان فُضِّلَ عليه لفَقْره، فكان ينبغي أن يقول: خيرٌ من مِلء الأرض مِثلَه لا فقيرَ فيهم، وإن كان لفضلِه فلا حُجّة فيه.

قلت: يُمكِنهم أن يَلتَزِموا الأوَّل والحَيثيَّةُ مَرعيَّة، لكن تَبيَّن من سياق طُرُق القصَّة أنَّ جهة تفضيله إنَّما هي لفضلِه بالتَّقوى، وليست المسألة مفروضة في فقير مُتَّقٍ وغنيٍّ غير مُتَّقٍ، بل لا بدَّ من استوائهما أوَّلاً في التَّقوى، وأيضاً فما في التَّرجمة تصريحٌ بتفضيل الفقر على الغِنَى، إذ لا يَلزَمُ من ثُبوت فضيلة الفقر أفضليَّته، وكذلك لا يَلزَمُ من ثُبوت أفضليَّة فقير على غَنيّ أفَضليَّةَ كلِّ فقير على كلّ غنيّ.

**٦٤٤٨- حدَّثنا الحُمَيديُّ، حدَّثنا سفيانُ، حدَّثنا الأعمَشُ، قال: سمعتُ أبا وائلٍ، قال: عُدْنا خَبّاباً، فقال: هاجَرْنا معَ النبيِّ ﷺ نُرِيدُ وجهَ الله، فوَقَعَ أجْرُنا على الله، فمِنّا مَن مَضَى لم يأخُذْ من أجْرِه، منهم مُصعَبُ بنُ عُمَيرٍ، قُتِلَ يومَ أُحُدٍ وتَرَكَ نَمِرةً، فإذا غَطَّينا رأسَه بَدَتْ رِجْلاه، وإذا غَطَّينا رِجْلَيه بَدَا رأسُه، فأمَرَنا النبيُّ ﷺ أن نُغَطِّيَ رأسَه، ونَجْعَلَ على رِجْلَيه من الإذْخِرِ، ومِنّا مَن أينَعَت له ثَمَرَتُه فهو يَهدِبُها.**

**الحديث الثاني**: حديث خَبّاب بن الأرَتّ، وقد تقدَّم بعض شرحه في الجنائز (١٢٧٦) فيما يَتعلَّق بالكَفَن[1] ونحو ذلك، وذُكِرَ في موضعَينِ من الهجرة (٣٨٩٧ و٣٩١٣)، وأحلتُ بشرحِه على المغازي[2]، فلم يَتَّفِق ذلك ذُهولاً.

**قوله: «حدَّثنا الحُمَيديّ، حدَّثنا سُفْيان»** هو ابن عُيَينةَ **«عن الأعمَش»** وَقَعَ في أوائل الهجرة

---

(١) تحرَّف في (س) إلى: بالكسر.

(٢) بل أحال في الجنائز والهجرة إلى كتاب الرقاق، وهو في المغازي برقم (٤٠٤٧) و(٤٠٨٢)، وأحال هناك أيضاً إلى كتاب الرقاق؛ وقد يكون الحافظ رجع إلى هذه المواضع جميعاً وغيّر عبارته إلى ما هي عليه الآن بعد أن أحال على المغازي، ولم يتنبه إلى ذلك هنا.

بهذا السَّنَد سواء: حدَّثنا الأعمَش.

**قوله: «عُدْنا»** بضمِّ المهمَلة من العِيادة.

**قوله: «هاجَرْنا مع رسول الله ﷺ إلى المدينة»** أي: بأمره وإذنه، أو المراد بالمعيَّة الاشتِراكُ في حُكم الهجرة، إذ لم يكن معه حِسّاً إلّا الصِّدّيق وعامر بن فُهَيرة.

**قوله: «نَبتَغي وَجْهَ الله»** أي: جهةَ ما عنده من الثَّواب لا جهة الدُّنيا.

**قوله: «فوَقَعَ»** في رواية الثَّوْريّ كما مضى في الهجرة عن الأعمَش: فوَجَبَ، وإطلاق الوجوب على الله بمعنى إيجابه على نفسه بوَعدِه الصّادِق، وإلّا فلا يجب على الله شيء.

**قوله: «أجْرُنا على الله»** أي: إثابتُنا وجزاؤُنا.

**قوله: «لم يأكل من أجْره شيئاً»** أي: من عَرَض الدُّنيا، وهذا مُشكِل على ما تقدَّم من تفسير ابتغاء وجه الله، ويُجمَع بأنَّ إطلاق الأجر على المال في الدُّنيا بطريق المجاز بالنِّسبة لثوابِ الآخرة، وذلك أنَّ القصد الأوَّل هو ما تقدَّم لكن منهم مَن ماتَ قبل الفُتوح كمُصعَبِ بن عُمَير، ومنهم مَن عاشَ إلى أن فُتِحَ عليهم، ثمَّ انقَسَموا: فمنهم مَن أعرَضَ عنه وواسَى به المحاويجَ أوَّلاً فأوَّلاً، بحيثُ بَقِيَ على تلكَ الحالة الأولى، وهم قليل منهم أبو ذَرّ، وهؤلاءِ مُلتَحِقونَ بالقسم الأوَّل.

ومنهم مَن تَبسَّطَ في بعض المباح فيما يَتعلَّق بكَثْرة النِّساء والسَّراريّ، أو الخَدَم والملابس ونحو ذلك، ولم يَستَكثِر، وهم كثير ومنهم ابن عمر.

ومنهم مَن زاد فاستَكثَرَ بالتِّجارة وغيرها مع القيام بالحقوقِ الواجبة والمندوبة، وهم كثير أيضاً منهم عبد الرَّحمن بن عَوْف.

وإلى هذَينِ القسمَينِ أشارَ خَبّاب، فالقسم الأوَّل وما التَحَقَ به تَوفَّرَ له أجرُه في الآخرة، والقسم الثّاني مُقتَضَى الخبر أنَّه يُحسَب عليهم ما وَصَلَ إليهم من مال الدُّنيا من ثوابهم في الآخرة.

ويُؤيِّده ما أخرجه مسلم (١٩٠٦) من حديث عبد الله بن عَمْرو رَفَعَه: «ما من غازيةٍ تَغزُو فتَغنَم وتَسلَم إلّا تَعَجَّلوا ثُلُثي أجرهم» الحديث، ومن ثَمَّ آثَرَ كثير من السَّلَف قِلّة المال وقَنِعوا به، إمّا ليَتوفَّر لهم ثوابهم في الآخرة، وإمّا ليكونَ أقلَّ لحسابهم عليه.

**قوله: «منهم مُصعَب بن عُمَير»** بصيغة التَّصغير: هو ابن هاشم[1] بن عبد مَناف بن عبد الدَّار بن قُصَيّ، يجتمع مع النبيّ ﷺ في قُصَيّ، وكان يُكْنى أبا عبد الله، من السابِقينَ إلى الإسلام وإلى هجرة المدينة، قال البراء: أوَّل مَن قَدِمَ علينا مُصعَب بن عُمَير وابن أمّ مكتوم وكانا يُقرِئان القرآن، أخرجه المصنِّف في أوائل الهجرة (٣٩٢٤)، وذكر ابن إسحاق: أنَّ النبيَّ ﷺ أرسَلَه مع أهل العَقَبة الأولى يُقرِئهم ويُعلِّمهم، وكان مُصعَب وهو بمَكّة/ في ثروة ونِعمة فلمَّا هاجَرَ صارَ في قِلّة، فأخرج التِّرمِذيّ (٢٤٧٦) من طريق محمَّد بن كعب: حدَّثني مَن سمعَ عليّاً يقول: بينَما نحنُ في المسجد إذ دَخَلَ علينا مُصعَب بن عُمَير، وما عليه إلّا بُرْدة له مرقوعة بفَرْوةٍ، فبَكَى رسول الله ﷺ لمَّا رآه للَّذي كان فيه من النَّعيم والذي هو فيه اليوم. ٢٧٩/١١

**قوله: «قُتِلَ يوم أُحُد»** أي: شهيداً، وكان صاحبَ لواء رسول الله ﷺ يومئذٍ، ثَبَتَ ذلك في مُرسَل عُبيد بن عُمَير بسندٍ صحيح عند ابن المبارَك في كتاب «الجهاد» (٩٥).

**قوله: «وتَرَك نَمِرةً»** بفتح النُّون وكسر الميم ثمَّ راء: هي إزار من صوف مُخطَّط أو بُرْدة.

**قوله: «أينَعَت»** بفتح الهمزة وسكون التَّحتانيَّة وفتح النُّون والمهمَلة، أي: انتَهَت واستَحقَّتِ القَطْف، وفي بعض الرِّوايات: يَنَعَت بغير ألِف وهي لُغة، قال القَزّاز: وأينَعَت أكثرُ.

**قوله: «فهو يَهدِبُها»** بفتح أوَّله وسكون ثانيه وكسر المهمَلة ويجوز ضَمّها بعدها موحَّدة، أي: يَقطِفها.

قال ابن بَطّال: في الحديث ما كان عليه السَّلَف من الصِّدق في وصف أحوالهم. وفيه أنَّ

---

(١) تحرَّف في (س) إلى: هشام.

الصَّبر على مُكابَدة الفقر وصُعوبَته من منازِل الأبرار.

وفيه أنَّ الكَفَن يكون ساتراً لجميع البَدَن، وأنَّ الميِّت يصير كلُّه عورة، ويحتمل أن يكون ذلك بطريق الكمال، وقد تقدَّم سائر ما يَتَعلَّق بذلك في كتاب الجنائز.

ثمَّ قال ابن بَطّال: ليس في حديث خَبّاب تفضيلُ الفقير على الغني، وإنَّما فيه أنَّ هِجرتَهم لم تكن لدُنيا يُصيبونَها ولا نِعمةٍ يَتَعَجَّلونَها، وإنَّما كانت لله خالصة ليُثيبَهم عليها في الآخرة، فمَن ماتَ منهم قبل فتح البلاد تَوفَّرَ له ثوابه، ومَن بَقِيَ حتَّى نالَ من طيِّبات الدُّنيا خُشِيَ أن يكون عُجِّل لهم أجر طاعتهم، وكانوا على نعيم الآخرة أحرَص.

**الحديث الثالث:**

**٦٤٤٩- حدَّثنا أبو الوليدِ، حدَّثنا سَلْمُ بنُ زَرِيرٍ، حدَّثنا أبو رَجاءٍ، عن عِمْرانَ بنِ حُصَينٍ رضي الله عنهما، عن النبيِّ ﷺ، قال: «اطَّلَعْتُ في الجنَّةِ فرأيتُ أكثرَ أهلِها الفقراءَ، واطَّلَعْتُ في النارِ فرأيتُ أكثرَ أهلِها النِّساءَ».**

**تابَعَه أيوبُ وعَوْفٌ.**

**وقال صَخْرٌ وحَمَّادُ بنُ نَجِيح: عن أبي رَجَاءٍ، عن ابنِ عبَّاسٍ.**

**قوله:** «سَلْم» بفتح المهمَلة وسكون اللّام «بن زَرِير» بزايٍّ ثمَّ راءٍ وزن عظيم، وأبو رَجاء: هو العُطَارديّ، وقد تقدَّم بهذا السَّنَد والمتن في صِفَة الجنَّة من بَدْء الخلق (٣٢٤١)، ويأتي شرحه في صِفَة الجنَّة والنار من كتاب الرِّقاق هذا (٦٥٤٦).

**قوله: «تابَعَه أيوب وعَوْف، وقال حمَّاد بن نَجِيح وصَخْر عن أبي رَجَاء: عن ابن عبَّاس»** أمَّا مُتابَعة أيوب، فوَصَلَها النَّسائيُّ (ك٩٢١٥و٩٢١٦)، وتقدَّم بيان ذلك واضحاً في كتاب النِّكاح (٥١٩٨).

وأمَّا مُتابَعة عوف، فوَصَلَها المؤلِّف في كتاب النِّكاح (٥١٩٨).

وأمَّا مُتابَعة حمَّاد بن نَجِيح ـ وهو الإسكاف ـ البصريّ، فوَصَلَها النَّسائيُّ (ك٩٢١٩)

من طريق عثمان بن عمر بن فارس عنه، وليس له في الكتابينِ سوى هذا الحديث الواحد، وقد وثَّقه وكيع وابن مَعِين وغيرهما.

وأمَّا مُتابَعة صخر ـ وهو ابن جُوَيرية ـ فوَصَلَها النَّسائيُّ أيضاً (ك٩٢١٩) من طريق المُعافَى بن عِمرانَ عنه، وابن مَندَهْ في كتاب «التَّوحيد» من طريق مسلم بن إبراهيم حدَّثنا صخر بن جويرية وحمَّاد بن نَجيح قالا: حدَّثنا أبو رَجَاء به، وقد وَقَعَت لنا بعُلوّ في «الجَعْديّات» (٣١٦٢) من رواية عليّ بن الجَعْد عن صخر قال: سمعت أبا رَجاء حدَّثنا ابن عبَّاس به، قال التِّرمِذيّ بعد أن أخرجه (٢٦٠٣) من طريق عَوْف: وقال أيوب: عن أبي رَجَاء عن ابن عبَّاس، وكِلا الإسنادَينِ ليس فيه مقال، ويحتمل أن يكون عند أبي رَجَاء عن كلٍّ منهما.

وقال الخطيب في «المُدرَج» (٢/ ٨٧٩): روى هذا الحديث أبو داود الطَّيالسيّ (٨٧٢) عن أبي الأشهَب وجَرِير بن حازم وسَلْم بن زَرير وحمَّاد بن نَجيح وصخر بن جُوَيرية عن أبي رَجَاء عن عِمرانَ وابن عبَّاس به، ولا نعلم أحداً جَمَعَ بين هؤلاء، فإنَّ الجماعة رَوَوه عن أبي رَجَاء عن ابن عبَّاس، وسَلْم إنَّما رواه عن أبي رَجَاء عن عِمرانَ، ولعلَّ جَرِيراً كذلك، وقد جاءتِ الرِّواية عن أيوب عن أبي رَجَاء بالوجهَين، ورواه سعيد بن أبي عَرُوبة ومَطَر[1] عن أبي رَجَاء عن عِمرانَ، فالحديث عن أبي رَجَاء عنهما، والله أعلم.

قال ابن بَطّال: ليس قوله: «اطَّلَعتُ في الجنَّة فرأيت أكثر أهلها الفقراء» يُوجِب فضل الفقير على الغني، وإنَّما معناه أنَّ الفقراء في الدُّنيا أكثر من الأغنياء، فأخبر عن ذلك، كما تقول: أكثر أهل الدُّنيا الفقراء إخباراً عن الحال، وليس الفقر/ أدخلهم الجنَّة وإنَّما دخلوا بصلاحهم مع الفقر، فإنَّ الفقير إذا لم يكن صالحاً لا يَفضُل. ١١/٢٨٠

(١) في (أ) و(س): سعيد بن أبي عروبة عن فطر، وفي (ع): سعيد بن أبي عروبة وفطر، وكلاهما وقع فيه تحريف، والمثبت هو الصواب وهو الموافق لما في كتاب الخطيب البغدادي، ومطرٌ هذا: هو ابن طَهمان الورّاق، وروايته مخرَّجة عند الخطيب.

قلت: ظاهر الحديث التَّحريض على تَرْك التَّوسُّع من الدُّنيا، كما أنَّ فيه تحريض النِّساء على المحافَظة على أمر الدّين لئلّا يَدخُلنَ النار، كما تقدَّم تقرير ذلك في كتاب الإيمان (٢٩) في حديث: «تَصَدَّقنَ فإنّي رأيتُكُنَّ أكثر أهل النار» قيلَ: بمَ؟ قال: «بكُفرهِنَّ» قيل: يَكفُرنَ بالله؟ قال: «يَكفُرنَ الإحسان»[١].

**الحديث الرابع:**

**٦٤٥٠- حدَّثنا أبو مَعْمَرٍ، حدَّثنا عبدُ الوارثِ، حدَّثنا سعيدُ بنُ أبي عَرُوبةَ، عن قَتَادةَ، عن أنسٍ ﷺ، قال: لم يأكلِ النبيُّ ﷺ على خِوَانٍ حتَّى ماتَ، وما أكَلَ خُبْزاً مُرقَّقاً حتَّى ماتَ.**

**قوله: «حدَّثنا أبو مَعْمَر»** هو عبد الله بن محمَّد بن عَمْرو بن الحجّاج.

**قوله: «عن أنس»** في رواية همَّام عن قتادة: كنَّا نأتي أنس بن مالك، وسيأتي في الباب الذي بعده.

**قوله: «على خِوَان»** بكسر المعجَمة وتخفيف الواو، وتقدَّم شرحه في كتاب الأطعمة (٥٣٨٦).

**قوله: «وما أكَلَ خُبْزاً مُرقَّقاً حتَّى ماتَ»** قال ابن بَطّال: تَركُه عليه الصلاة والسَّلام الأكلَ على الخِوان وأكلَ المرَقَّق، إنَّما هو لدفع طيِّبات الدُّنيا اختياراً لطيِّبات الحياة الدَّائمة، والمال إنَّما يُرغَب فيه ليُستَعانَ به على الآخرة، فلم يَحتَج النبيُّ ﷺ إلى المال من هذا الوجه. وحاصله: أنَّ الخبر لا يدلّ على تفضيل الفقر على الغِنَى، بل يدلّ على فضل القَناعة والكَفاف وعَدَم التَّبسُّط في مَلاذّ الدُّنيا، ويُؤيِّده حديث ابن عمر: لا يُصيب عبدٌ من الدُّنيا شيئاً إلّا نَقَصَ من دَرَجاته، وإن كان عند الله كريماً، أخرجه ابن أبي الدُّنيا[٢]،

---

(١) الحديث الذي أشار إليه هو حديث ابن عباس، وليس فيه الحثُّ على الصدقة، وقد وقع هذا الأمر في حديث أبي سعيد الخدري في نحو هذا السياق، وقد سلف في كتاب الحيض برقم (٣٠٤).

(٢) أخرجه ابن أبي الدنيا في «الزهد» (٢٩٧)، وفي «ذم الدنيا» (٣١١)، وأخرجه أيضاً ابن أبي شيبة في «مصنفه» ١٣/ ٣٢٣، وهناد في «الزهد» (٥٥٧).

قال المنذِريُّ: وسنده جيِّد، والله أعلم.

الحديث الخامس:

**٦٤٥١- حدَّثنا عبدُ الله بنُ أبي شَيْبَةَ، حدَّثنا أبو أُسامةَ، حدَّثنا هشامٌ، عن أبيه، عن عائشةَ رضي الله عنها، قالت: لقد تُوفِّيَ النبيُّ ﷺ وما في رَفِّي من شيءٍ يأكلُه ذو كَبِدٍ، إلا شَطْرُ شَعيرٍ في رَفٍّ لي، فأكَلْتُ منه حتَّى طالَ عليَّ، فكِلْتُه ففَنِيَ.**

قوله: «**حدَّثنا عبد الله بن أبي شَيْبة**» هو أبو بكر وأبو شَيْبة جدُّه لأبيه، وهو ابن محمَّد ابن أبي شَيْبة واسمه إبراهيم، أصله من واسط وسَكَنَ الكوفة، وهو أحد الحُفّاظ الكِبار، وقد أكثرَ عنه المصنِّف وكذا مسلم، لكن مسلم يُكنّيه دائماً والبخاريّ يُسمّيه، وقَلَّ أن كَنّاه.

قوله: «**وما في بيتي شيء...**» إلى آخره، لا يُخالف ما تقدَّم في الوصايا (٢٧٣٩) من حديث عَمْرو بن الحارث المُصطَلِقيّ: ما تَرَكَ رسول الله ﷺ عند موته ديناراً ولا دِرْهماً ولا شيئاً؛ لأنَّ مُرادَه بالشَّيءِ المنفيِّ ما تَخلَّفَ عنه ممَّا كان يَختَصّ به، وأمَّا الذي أشارَت إليه عائشة، فكان بقيَّةَ نَفَقَتها التي تَختَصّ بها، فلم يَتَّحِد المورِدان.

قوله: «**يأكله ذو كَبِد**» شَمِلَ جميعُ الحيوان وانتَفَى جميع المأكولات.

قوله: «**إلّا شَطْرُ شَعير**» المراد بالشَّطرِ هنا البعض، والشَّطر يُطلَق على النِّصف وعلى ما قارَبَه، وعلى الجهة وليست مُرادةً هنا، ويقال: أرادت نصفَ وَسْق.

قوله: «**في رَفٍّ لي**» قال الجَوْهريّ: الرَّفّ: شِبهُ الطاق في الحائط، وقال عِيَاض: الرَّفّ: خَشَب يُرفَع عن الأرض في البيت يُوضَع فيه ما يُراد حفظه. قلت: والأوَّل أقرب للمُراد.

قوله: «**فأكَلْتُ منه حتَّى طالَ عليَّ، فكِلْته**» بكسر الكاف «**ففَنِيَ**» أي: فَرَغَ.

قال ابن بَطّال: حديث عائشة هذا في معنى حديث أنس في الأخذ من العَيش بالاقتصاد وما يَسُدّ الجَوْعة. قلت: إنَّما يكون كذلك لو وَقَعَ بالقصدِ إليه، والذي يظهر أنَّه ﷺ كان

يُؤثِر بما عنده، فقد ثَبَتَ في «الصحيحين»[١]: أنَّه كان إذا جاءه ما فتَحَ الله عليه من خَيْبر وغيرها من تمر وغيره يَدَّخِر قُوتَ أهله سنةً، ثمَّ يجعل ما بَقِيَ عنده عُدّة في سبيل الله تعالى؛ ثمَّ كان مع ذلك إذا طَرَأ عليه طارئ أو نزلَ به ضيفٌ يشير على أهله بإيثارهم، فرُبَّما أدَّى ذلك إلى نَفاد ما عندهم أو مُعظَمه.

وقد روى البيهقيُّ[٢] من وجه آخرَ عن عائشة قالت: ما شَبِعَ رسول الله ﷺ ثلاثة أيام مُتَوالية، ولو شِئنا لَشَبِعنا، ولكنَّه كان يُؤثِر على نفسه.

**وأمَّا قولها: «فكِلتُه ففَنِيَ»** قال ابن بَطّال: فيه أنَّ الطَّعام المَكِيل يكون فناؤُه معلوماً للعِلْم بكَيلِه، وأنَّ الطَّعام غير المَكِيل فيه البَرَكة؛ لأنَّه غير معلومٍ مِقدارُه.

قلت: في تعميم كلّ الطَّعام بذلك نظرٌ، والذي يظهر أنَّه كان من الخصُوصيَّة لعائشة ببَرَكة النبيّ ﷺ، وقد وَقَعَ مثل ذلك في حديث جابر الذي أذكُره آخرَ الباب، ووَقَعَ مثل ذلك في مِزوَد أبي هريرة الذي أخرجه التِّرمِذيّ (٣٨٣٩) وحَسَّنَه والبيهقيُّ في «الدَّلائل» (٦/ ١٠٩) من طريق أبي العاليَة عن أبي هريرة: أتيتُ رسول الله ﷺ بتَمَراتٍ فقلت: ادعُ لي فيهنَّ بالبَرَكة،/ قال: فقَبَضَ ثمَّ دَعَا، ثمَّ قال: «خُذهُنَّ فاجعَلهُنَّ في مِزوَد، فإذا أردتَ أن تأخذ منهُنَّ فأدخِلْ يدك فخُذْ ولا تَنثُرهُنَّ نَثراً»، فحَمَلتُ من ذلك كذا وكذا وَسْقاً في سبيل الله، وكنَّا نأكُل ونُطعِم، وكان المِزوَد مُعلَّقاً بحَقْوِي لا يُفارقه، فلمَّا قُتِلَ عثمان انقَطَعَ. ٢٨١/١١

وأخرجه البيهقيُّ أيضاً من طريق سهل بن زياد عن أيوب عن محمَّد عن أبي هريرة مُطوَّلاً، وفيه: «فأدخِل يدك فخُذْ ولا تُكفِئ فيُكفَأ عليك»، ومن طريق يزيد بن أبي منصور عن أبيه عن أبي هريرة نحوه.

ونحوه ما وَقَعَ في عُكّة المرأة، وهو ما أخرجه مسلم (٢٢٨٠) من طريق أبي الزُّبَير عن جابر: أنَّ أمّ مالك كانت تُهدي للنبيِّ ﷺ في عُكّة لها سَمناً، فيأتيها بَنُوها فيسألونَ الأُدْمَ،

---

(١) البخاري (٥٣٥٧) ومسلم (١٧٥٧).

(٢) في «الشعب» (٥٦٤٠).

فتَعمَد إلى العُكّة فتَجِدُ فيها سَمْناً، فما زالَ يُقيم لها أُدمَ بيتها حتَّى عَصَرَته، فأتتِ النبيّ ﷺ فقال: «لو تَركتِيها ما زالَ قائماً».

وقد استُشكِلَ هذا النَّهيُ مع الأمر بكَيلِ الطَّعام وترتيبِ البَرَكة على ذلك كما تقدَّم في البُيوع (٢١٢٨) من حديث المِقدام بن مَعدِي كَرِبَ بلفظ: «كِيلوا طعامكم يُبارَكْ لكم فيه»، وأُجيبَ بأنَّ الكَيل عند المبايَعة مطلوب من أجل تَعلُّق حَقّ المتبايعين، فلهذا القصد يُندَب، وأمَّا الكَيلُ عند الإنفاق فقد يَبعَث عليه الشُّحُّ فلذلك كُرِهَ، ويُؤيِّده ما أخرجه مسلم (٢٢٨١) من طريق مَعقِل بن عُبيد الله عن أبي الزُّبَير عن جابر: أنَّ رجلاً أتى النبيَّ ﷺ يَستَطعِمه، فأطعَمَه شَطرَ وَسْق شعير، فما زالَ الرجل يأكل منه وامرأته وضَيفُهما حتَّى كالَه، فأتى النبيَّ ﷺ فقال: «لو لم تَكِلْه لَأكَلتُم منه ولَقامَ لكم».

قال القُرطُبيّ: سبب رفع النَّماء من ذلك عند العَصْر والكَيل ـ والله أعلم ـ الالتِفاتُ بعينِ الحِرص مع مُعايَنة إدرار نِعَم الله ومواهب كراماته وكَثْرة بَرَكاته، والغَفْلة عن الشُّكر عليها والثِّقة بالذي وَهَبَها والميل إلى الأسباب المعتادة عند مُشاهَدة خَرْق العادة.

ويُستَفاد منه: أنَّ مَن رُزِقَ شيئاً أو أُكرِم بكَرامةٍ أو لُطِفَ به في أمر ما، فالمتعيَّن عليه موالاةُ الشُّكر ورُؤية المِنّة لله تعالى، ولا يُحدِث في تلك الحالة تغييراً، والله أعلم.

## ١٧ - بابٌ كيف كان عيش النبيّ ﷺ وأصحابه وتخلّيهم من الدّنيا

**٦٤٥٢ - حدَّثني أبو نُعَيم بنحوٍ من نِصْفِ هذا الحديثِ، حدَّثنا عمرُ بنُ ذَرٍّ، حدَّثنا مجاهدٌ: أنَّ أبا هريرةَ كان يقول: اللّهِ الذي لا إلهَ إلّا هو، إن كنتُ لَأعتَمِدُ بكَبِدي على الأرضِ منَ الجوعِ، وإن كنتُ لأشُدُّ الحجرَ على بَطْني منَ الجوعِ، ولقد قَعَدْتُ يوماً على طريقِهِمِ الذي يَخرُجونَ منه، فمرَّ أبو بكرٍ فسألتُه عن آيةٍ من كتاب الله، ما سألتُه إلّا ليُشبِعَني، فمرَّ ولم يَفْعَلْ، ثمَّ مرَّ بي عمرُ فسألتُه عن آيةٍ من كتاب الله، ما سألتُه إلّا ليُشبِعَني، فمرَّ فلم يَفْعَلْ، ثمَّ مرَّ بي أبو القاسمِ ﷺ فتَبسَّمَ حينَ رآني، وعَرَفَ ما في نفسي وما في وجهي، ثمَّ قال لي: «يا أبا هِرٍّ»**

قلتُ: لَبَّيكَ رسولَ الله، قال: «الحَقْ»، ومَضَى فتَبِعْتُه فدَخَلَ، فأستَأذِنُ فأُذِنَ لي، فدَخَلَ فوَجَدَ لَبناً في قَدَحٍ، فقال: «مِن أينَ هذا اللَّبَن؟» قالوا: أهداه لكَ فلانٌ أو فلانةُ، قال: «أبا هِرٍّ» قلتُ: لَبَّيكَ يا رسولَ الله، قال: «الحَقْ إلى أهلِ الصُّفّةِ فادْعُهم لي»، قال: وأهلُ الصُّفّةِ أضْيافُ الإسلامِ، لا يأوُونَ على أهلٍ ولا مالٍ ولا على أحدٍ، إذا أتتْه صَدَقةٌ بَعَثَ بها إليهم، ولم يَتَناوَل منها شيئاً، وإذا أتتْه هَدِيَّةٌ أرسَلَ إليهم وأصاب منها، وأشرَكَهم فيها، فساءني ذلك فقلتُ: وما هذا اللَّبَنُ في أهلِ الصُّفّةِ؟! كنتُ أحقَّ أن أُصِيبَ من هذا اللَّبَنِ شَرْبةً أتقوَّى بها، فإذا جاء أمَرَني فكنتُ أنا أُعْطِيهم، وما عَسَى أن يَبلُغَني من هذا اللَّبَنِ، ولم يكن من طاعةِ الله وطاعةِ رسولِه ﷺ بُدٌّ، فأتيتُهم فدَعَوْتُهم فأقبَلوا، فاستَأذَنوا فأَذِنَ لهم، وأخَذوا مَجالسَهم منَ البيت.

قال: «يا أبا هِرّ» قلتُ: لبَّيكَ يا رسولَ الله، قال: «خُذْ فأعطِهم»، قال: فأخَذْتُ القَدَحَ فجَعَلْتُ أُعطِيه الرجلَ فيَشْرَبُ حتى يَرْوَى، ثمَّ يَرُدُّ عليَّ القَدَحَ فأُعطِيه الرجلَ فيَشْرَبُ حتى يَرْوَى، ثمَّ يُردُّ عليَّ القَدَحَ فيَشْرَبُ حتَّى يَرْوَى، ثمَّ يُردُّ عليَّ القَدَحَ، حتَّى انتَهَيتُ إلى النبيِّ ﷺ وقد رَوِيَ القومُ كلُّهم، فأخَذَ القَدَحَ فوَضَعَه على يدِه، فنَظَرَ إليَّ فتبسَّمَ، فقال: «أبا هِرٍّ» قلت: لَبَّيكَ يا رسولَ الله، قال: «بَقِيتُ أنا وأنتَ» قلتُ: صَدَقْتَ يا رسولَ الله، قال: «اقْعُدْ فاشرَبْ»، فقَعَدْتُ فشَرِبتُ، فقال: «اشرَبْ»، فشَرِبتُ، فما زالَ يقول: «اشرَبْ» حتَّى قلتُ: لا والذي بَعَثَكَ بالحقِّ، ما أجِدُ له مَسْلَكاً، قال: «فأَرِني» فأعطَيْتُه القَدَحَ، فحَمِدَ اللهَ وسَمَّى وشَرِبَ الفَضْلَةَ.

٢٨٣/١١ قوله: «بابٌ» بالتنوين «كيف كان عَيشُ النبيِّ ﷺ وأصحابه؟» أي: في حياته «وتَخلِّيهم عن الدُّنيا» أي: عن مَلاذّها والتَّبسُّط فيها.

ذكر فيه ثمانية أحاديث:

الحديث الأول: قوله: «حدَّثنا أبو نُعَيم بنحوٍ من نِصْف هذا الحديث» قال الكِرْمانيُّ: هذا يَستَلزِم أن يكون الحديث بغير إسنادٍ؛ يعني غيرَ موصول، لأنَّ النِّصف المذكور مُبهَم لا يُدرَى أهو الأوَّل أو الثّاني.

قلت: يحتمل أيضاً أن يكون قَدرُ النِّصف الذي حدَّثه به أبو نُعَيم مُلفَّقاً من الحديث المذكور، والذي يَتبادَر من الإطلاق أنَّه النِّصف الأوَّل، وقد جَزَمَ مُغَلْطايُ وبعض شيوخنا أنَّ القَدْر المسموع له منه هو الذي ذكره في «باب إذا دُعيَ الرجل فجاء هل يَستأذِن» من كتاب الاستئذان (٦٢٤٦) حيثُ قال: حدَّثنا أبو نُعَيم حدَّثنا عمر بن ذَرّ (ح) وأخبرنا محمَّد بن مُقاتل أخبرنا عبد الله ـ هو ابن المبارَك ـ أخبرنا عمر بن ذَرٍّ أخبرنا مجاهد عن أبي هريرة قال: دَخلتُ مع رسول الله ﷺ فوَجَدَ لَبناً في قَدَح فقال: «أبا هِرّ، الحَقْ أهلَ الصُّفّة فادعُهم إليَّ»، قال: فأتيتهم فدَعَوتهم، فأقبَلوا فاستأذَنوا فأذِنَ لهم فدخلوا. قال مُغَلْطاي: فهذا هو القَدْر الذي سمعَه البخاريّ من أبي نُعَيم؛ واعتَرَضَه الكِرْمانيُّ فقال: ليس هذا ثُلُثَ الحديث ولا رُبعَه فضلاً عن نصفه.

قلت: وفيه نظر من وجهَينِ آخرَين: أحدهما: احتمال أن يكون هذا السِّياق لابنِ المبارَك، فإنَّه لا يَتعيَّن كونُه لفظ أبي نُعَيم، ثانيهما: أ نَّه مُنتَزَع من أثناء الحديث، فإنَّه ليس فيه القصَّة الأولى المتعلِّقة بأبي هريرة، ولا ما في آخره من حصول البَرَكة في اللَّبَن... إلى آخره.

نعم، المحرَّر قول شيخنا في «النُّكَت على ابن الصَّلاح» ما نَصُّه: القَدرُ المذكور في الاستئذان بعض الحديث المذكور في الرِّقاق.

قلت: فهو ممَّا حدَّثه به أبو نُعَيم، سواء كان بلفظه أم بمعناه، وأمَّا باقيه الذي لم يسمعه منه، فقال الكِرْمانيُّ: إنَّه يصير بغير إسنادٍ فيعود المحذور، كذا قال، وكأنَّ مُراده أنَّه لا يكون مُتَّصِلاً لعَدَمِ تصريحه بأنَّ أبا نُعَيم حدَّثه به، لكن لا يَلزَمُ من ذلك محذورٌ بل يحتمل كما قال شيخنا: أن يكون البخاريّ حدَّث به عن أبي نُعَيم بطريق الوِجَادة أو الإجازة، أو حَمَلَه عن شيخ آخر غير أبي نُعَيم. قلت: أو سمعَ بقيَّة الحديث من شيخٍ سمعَه من أبي نُعَيم.

ولهذَينِ الاحتمالَينِ الأخيرَينِ أوردتُه في «تغليق التَّعليق» (٥/ ١٦٩-١٧٠)، فأخرجتُه من

طريق عليّ بن عبد العزيز عن أبي نُعَيم تامّاً، ومن طريقه أخرجه أبو نُعَيم في «المستخرَج»، والبيهقيُّ في «الدَّلائل» (٦/ ١٠١-١٠٢)، وأخرجه النَّسائيُّ في «السُّنَن الكُبرَى» (١١٨٠٨) عن أحمد بن يحيى الصُّوفيّ عن أبي نُعَيم بتمامه.

واجتَمَعَ لي ممَّن سمعَه من عمر بن ذرٍّ شيخِ أبي نُعَيم أيضاً جماعة: منهم رَوْح بن عُبادة أخرجه أحمد (١٠٦٧٩) عنه، وعليّ بن مُسهِر ومن طريقه أخرجه الإسماعيليّ وابنُ حِبّان في «صحيحه» (٦٥٣٥)، ويونس بن بُكَير ومن طريقه أخرجه التِّرمِذيّ (٢٤٧٧) والإسماعيليّ والحاكم في «المستدرَك» (٣/ ١٥-١٦) والبيهقيّ[1]، وسأذكر ما في رواياتهم من فائدة زائدة.

٢٨٤/١١ ثمَّ قال الكِرْمانيُّ/ مُجيباً عن المحذور الذي ادَّعاه ما نَصُّه: اعتَمَدَ البخاريّ على ما ذكره في الأطعمة (٥٣٧٥) عن يوسف بن عيسى، فإنَّه قريب من نصف هذا الحديث، فلعلَّه أراد بالنِّصفِ هنا ما لم يَذكُره ثَمّةَ، فيصير الكلُّ مُسنَداً بعضُه عن يوسف وبعضُه عن أبي نُعَيم.

قلت: سند طريق يوسف مُغايِر لطريق أبي نُعَيم إلى أبي هريرة، فيعود المحذور بالنِّسبة إلى خُصوص طريق أبي نُعَيم، فإنَّه قال في أوَّل كتاب الأطعمة: حدَّثنا يوسف بن عيسى حدَّثنا محمَّد بن فُضَيلٍ عن أبيه عن أبي حازم عن أبي هريرة قال: أصابني جَهْد، فذكر سؤاله عن الآية وذكر مُرورَ رسول الله ﷺ به، وفيه: فانطَلَقَ بي إلى رَحْله فأمَرَ لي بعُسٍّ من لَبَن فشَرِبتُ منه ثمَّ قال: «عُد» فذكره، ولم يَذكُر قصَّة أصحاب الصُّفّة ولا ما يَتعلَّق بالبَرَكة التي وَقَعَت في اللَّبَن، وزاد في آخره ما دار بين أبي هريرة وعمر ونَدَمَ عمر على كونه ما استَتبَعَه، فظَهَرَ بذلك المغايَرةُ بين الحديثَينِ في السَّنَدَين، وأمَّا المتن ففي أحد الطَّريقَينِ ما ليس في الآخر، لكن ليس في طريق أبي حازم من الزّيادة كبيرُ أمر، والله أعلم.

**قوله**: «**عمر بن ذَرّ**» بفتح المعجَمة وتشديد الرَّاء.

---

(١) لم نقف عليه من هذا الطريق في كتابه «الدلائل» ولا في غيره من كتبه.

**قوله: «أنَّ أبا هريرة كان يقول»** في رواية رَوْح[1] ويونس بن بُكَير وغيرهما: حدَّثنا مجاهد عن أبي هريرة.

**قوله: «اللّٰهِ الذي لا إله إلّا هو»** كذا للأكثر بحذفِ حرف الجرّ من القَسَم، وهو في روايتنا بالخفض، وحكى بعضهم جوازَ النَّصب، وقال ابن التِّين: رُوِّيناه بالنَّصب، وقال ابن جِنِّيّ: إذا حُذِفَ حرف القَسَم نُصِبَ الاسم بعده بتقدير الفعل، ومن العرب مَن يَجُرّ اسم الله وحده مع حذف حرف الجرّ فيقول: اللّٰهِ لَأقومَنَّ، وذلك لكَثْرة ما يستعملونَه. قلت: وثَبَتَ في رواية رَوْح ويونس بن بُكَير وغيرهما بالواو في أوَّله، فتَعيَّنَ الجرُّ فيه.

**قوله: «إنْ كنتُ»** بسكونِ النُّون مُخَفَّفة من الثَّقيلة.

**وقوله: «لَأعتَمِدُ بكَبِدي على الأرض من الجوع»** أي: أُلصِق بطني بالأرض، وكأنَّه كان يستفيد بذلك ما يستفيده من شَدّ الحجر على بطنه، أو هو كِناية عن سقوطه إلى الأرض مَغشيّاً عليه كما وَقَعَ في رواية أبي حازم في أوَّل الأطعمة (٥٣٧٥): فلَقِيتُ عمر بن الخطَّاب فاستقرأتُه آية، فذكره، قال: فمَشَيت غيرَ بعيدٍ فخَرَرتُ على وجهي من الجَهْد والجوع، فإذا رسول الله ﷺ على رأسي، الحديث.

وفي حديث محمَّد بن سِيرِين عن أبي هريرة الآتي في كتاب الاعتصام (٧٣٢٤): لقد رأيتُني وإنّي لَأَخِرُّ ما بين المِنبَر والحُجرة من الجوع مَغشيّاً عليَّ، فيَجيء الجائي فيَضَعُ رِجلَه على عُنُقي يُرَى أنَّ بي الجنون، وما بي إلّا الجوع.

وعند ابن سعد (١/ ٢٥٦) من طريق الوليد بن رَباح عن أبي هريرة: كنت من أهل الصُّفّة، وإن كان لَيُغشَى عليَّ فيما بين بيت عائشة وأُمّ سَلَمة من الجوع. ومضى أيضاً في مناقب جعفر (٣٧٠٨) من طريق سعيد المقبُريِّ عن أبي هريرة: وإنّي كنت أَلزَمُ رسول الله ﷺ لشِبَع بطني، وفيه: كنت أُلصِقُ بطني بالحَصَى من الجوع، وإن كنت لَأستَقرِئ الرجل الآية وهي معي كي يَنقَلِبَ بي فيُطعِمَني، وزاد فيه التِّرمِذيّ (٣٧٦٩): وكنت إذا سألت جعفرَ

---

(١) رواية روح عند أحمد (١٠٦٧٩) مثل رواية المصنف: أن أبا هريرة كان يقول.

ابن أبي طالب لم يُجِبني حتَّى يذهب بي إلى مَنزِله.

قوله: «**وإن كنتُ لَأَشُدّ الحجرَ على بَطْني من الجوع**» عند أحمد (٨٣٠١) في طريق عبد الله ابن شَقِيق: أقمتُ مع أبي هريرة سنة فقال: لو رأيتُنا وإنَّه لَيأتي على أحدنا الأيامُ ما يَجِد طعاماً يُقيم به صُلبَه، حتَّى إن كان أحدُنا لَيأخُذ الحجرَ فيَشُدّ به على أخمَصِ بطنه، ثمَّ يَشُدّه بثوبِه ليُقيم به صُلبَه.

قال العلماء: فائدة شَدّ الحجر المساعَدةُ على الاعتدال والانتصاب، أو المنعُ من كَثْرة التَّحَلُّل من الغِذاء الذي في البطن لكَونِ الحجر بقَدرِ البطن، فيكون الضَّعف أقلّ، أو لتَقليلِ حرارة الجوع ببَرْدِ الحجر، أو لأنَّ فيه الإشارة إلى كسر النَّفس.

وقال الخطَّابيُّ: أشكَلَ الأمرُ في شَدّ الحجر على البطن من الجوع على قوم، فتَوهَّموا أنَّه تصحيف، وزَعَموا أنَّه الحُجَز ـ بضمٍّ أوَّله وفتح الجيم بعدها زاي ـ جمع الحُجْزة التي يُشَدّ بها الوَسَط، قال: ومَن أقامَ بالحِجازِ وعَرَفَ عادتهم/ عَرَفَ أنَّ الحجر واحد الحجارة، وذلك أنَّ المجاعة تَعتَريهم كثيراً فإذا خَوَى بطنُه لم يُمكِن معه الانتصاب، فيَعمِدُ حينئذٍ إلى صفائحَ رِقاق في طول الكَفّ أو أكبر فيَربِطها على بطنه، وتُشَدّ بعِصابةٍ فوقها، فتَعتَدِل قامَتُه بعضَ الاعتدال، والاعتماد بالكَبِدِ على الأرض ممَّا يُقارِب ذلك. قلت: سَبَقَه إلى الإنكار المذكور أبو حاتم بن حِبّان في «صحيحه»، فلعلَّه أشارَ إلى الردّ عليه، وقد ذكرتُ كلامه وتعقَّبتُه في «باب التَّنكيل لمن أراد الوِصال» من كتاب الصيام (١٩٦٥).

٢٨٥/١١

قوله: «**ولقد قَعَدْت يوماً على طريقهم الذي يَخرُجونَ منه**» الضَّمير للنبيِّ ﷺ وبعض أصحابه ممَّن كان طريق منازلهم إلى المسجد مُتَّحِدة.

قوله: «**فمرَّ أبو بكر فسألته عن آية، ما سألته إلّا ليُشبِعَني**» بالمعجَمة والموحَّدة من الشِّبَع، ووَقَعَ في رواية الكُشْمِيهنيّ: ليَستَتبِعني، بمُهمَلة ومُثنّاتَينِ وموحَّدة، أي: يَطلُب منِّي أن أَتبَعه ليُطعِمني، وثَبَتَ كذلك في رواية رَوْح وأكثر الرُّواة.

قوله: «**فمرَّ ولم يَفْعَل**» أي: الإشباع أو الاستتباع.

**قوله: «حتَّى مرَّ بي عمر»** يشير إلى أنَّه استَمرَّ في مكانه بعد ذهاب أبي بكر إلى أن مرَّ عمر، ووَقَعَ في قصَّة عمر من الاختلاف في قوله: ليُشبِعني، نَظِير ما وَقَعَ في التي قبلها، وزاد في رواية أبي حازم (٥٣٧٥): فدَخَلَ داره وفَتَحَها عليَّ، أي: قرأ الذي استَفهَمتُه عنه. ولعلَّ العُذرَ لكلٍّ من أبي بكر وعمر حملُ سؤال أبي هريرة على ظاهره، أو فَهِما ما أرادَ ولكن لم يكن عندهما إذ ذاكَ ما يُطعِمانه.

لكن وَقَعَ في رواية أبي حازم من الزّيادة: أنَّ عمر تأسَّفَ على عَدَم إدخاله أبا هريرة دارَه، ولفظه: فلقيتُ عمر فذكرتُ له وقلت له: ولَّى الله ذلك مَن كان أحقَّ به منك يا عمر، وفيه: قال عمر: والله لَأن أكون أدخَلتُك، أحبُّ إليَّ من أن يكون لي حُمْر النَّعَم؛ فإنَّ فيه إشعاراً بأنَّه كان عنده ما يُطعِمه إذ ذاكَ، فترجَّح الاحتمال الأوَّل، ولم يُعرِّج على ما رَمَزَه أبو هريرة من كِنايته بذلك عن طلب ما يُؤكَل. وقد استَنكَرَ بعضُ مشايخنا ثُبوتَ هذا عن أبي هريرة لاستبعادِ مُواجَهة أبي هريرة لعمر بذلك، وهو استبعاد مُستَبعَد.

**قوله: «ثمَّ مرَّ بي أبو القاسم ﷺ فتبسَّمَ حين رآني، وعَرَفَ ما في نفسي»** استَدَلَّ أبو هريرة بتَبسُّمِه ﷺ على أنَّه عَرَفَ ما به، لأنَّ التَّبسُّم تارةً يكون لما يُعجِبُ، وتارةً يكون لإيناس مَن تَبسَّمَ إليه، ولم تكن تلكَ الحال مُعجِبةً فقَوِيَ الحملُ على الثّاني.

**قوله: «وما في وَجْهي»** كأنَّه عَرَفَ من حال وجهه ما في نفسه من احتياجه إلى ما يَسُدّ رَمَقَه. ووَقَعَ في رواية عليّ بن مُسهِر ورَوْح: وعَرَفَ ما في وجهي أو نفسي، بالشكّ[1].

**قوله: «ثمَّ قال لي: يا أبا هرّ»** في رواية عليّ بن مُسهِر: فقال: «أبو هِرّ» وفي رواية رَوْح: فقال: «أبا هِرّ» فأمَّا النَّصب فواضح، وأمَّا الرَّفع فهو على لغة مَن لا يُعرِب[2] لفظ الكُنية، أو هو للاستفهام، أي: أنتَ أبو هِرّ؟

---

(١) رواية علي بن مسهر عند ابن حبان (٦٥٣٥) والإسماعيلي، رواية روح عند أحمد (١٠٦٧٩)، لكن الذي في نسخنا من «صحيح ابن حبان» و«مسند أحمد»: ما بوجهي وما في نفسي. بواو الجمع وليس بالشك.

(٢) تحرَّف في (س) إلى: يعرف.

وأمَّا قوله: «هِرّ» فهو بتشديد الرَّاء، وهو من رَدّ الاسم المؤنَّث إلى المذكَّر والمصغَّر إلى المكبَّر، فإنَّ كُنْيته في الأصل أبو هريرة؛ تصغير هِرّة مؤنَّثاً، وأبو هِرّ مُذكَّر مُكَبَّر، وذكر بعضهم أنَّه يجوز فيه تخفيف الرَّاء مُطلَقاً فعلى هذا يُسَكَّن، ووَقَعَ في رواية يونس بن بُكَير: فقال: «أبو هريرة»[1] أي: أنتَ أبو هريرة، وقد ذكرتُ توجيهه قبلُ.

**قوله: «قلت: لَبَّيكَ رسول الله»** كذا فيه بحذفِ حرف النِّداء، ووَقَعَ في رواية عليّ بن مُسهِر: فقلت: لَبَّيكَ يا رسول الله وسَعدَيْكَ.

**قوله: «الحَقْ»** بهمزة وَصْل وفتح المهمَلة، أي: اتبَعْ.

**قوله: «ومَضَى فاتَّبَعْته»** زاد في رواية عليّ بن مُسهِر: فلَحِقته.

**قوله: «فدَخَلَ»** زاد عليّ بن مُسهِر: إلى أهله.

**قوله: «فأَستَأذِنُ»** بهمزةٍ بعد الفاء والنُّون مضمومة فعلُ مُتَكلِّم، وعَبَّرَ عنه بذلك مُبالَغة في التَّحقُّق، ووَقَعَ في رواية عليّ بن مُسهِر ويونس وغيرهما: فاستأذَنتُ.

**قوله: «فأذِنَ لي، فدَخَلَ»** كذا فيه، وهو إمّا تَكرار لهذه اللَّفظة لوجودِ الفَصْل أو الْتِفات، ووَقَعَ في رواية عليّ بن مُسهِر: فدَخَلتُ، وهي واضحة.

٢٨٦/١١ **قوله: «فوَجَدَ/ لَبناً في قَدَح»** في رواية عليّ بن مُسهِر: فإذا هو بلَبَنٍ في قَدَح، وفي رواية يونس: فوَجَدَ قَدَحاً من اللَّبَن.

**قوله: «فقال: من أينَ هذا اللَّبَن؟»** زاد رَوْح: «لكم»، وفي رواية ابن مُسهِر: فقال لأهلِه: «من أين لكم هذا؟».

**قوله: «قالوا: أهداه لك فلانٌ أو فلانةُ»** كذا بالشكّ، ولم أقِفْ على اسم مَن أهداه، وفي رواية رَوْح: أهداه لنا فلان أو آل فلان، وفي رواية يونس: قيل: أهداه لنا فلان.

**قوله: «الحَقْ إلى أهل الصُّفّة»** كذا عَدَّى «الحَقْ» بإلى، وكأنَّه ضَمَّنَها معنى: انطَلِق،

---

(١) كذا قال، ورواية يونس بن بكير هذه عند الترمذي (٢٤٧٧) والحاكم (٣/ ١٥-١٦) والإسماعيلي، والذي عند الترمذي والحاكم فيها «أبا هريرة» بالنصب على النداء.

ووَقَعَ في رواية رَوْح بلفظ: «انطَلِق».

**قوله: «قال: وأهلُ الصُّفّة أضيافُ الإسلام»** سَقَطَ لفظ «قال» من رواية رَوْح[1] ولا بُدَّ منها، فإنَّه كلام أبي هريرة قاله شارحاً لحال أهل الصُّفّة، وللسَّبَبِ في استدعائهم، فإنَّه ﷺ كان يَخُصّهم بما يأتيه من الصَّدَقة ويُشرِكهم فيما يأتيه من الهديَّة، وقد وَقَعَ في رواية يونس ابن بُكَير هذا القَدرُ في أوَّل الحديث، ولفظه عن أبي هريرة: قال: كان أهل الصُّفّة أضيافَ الإسلام لا يأوونَ على أهل ولا مال، والله الذي لا إله إلّا هو... إلى آخره، وفيه إشعار بأنَّ أبا هريرة كان منهم.

**قوله: «لا يأوونَ على أهلٍ ولا مالٍ»** في رواية رَوْح والأكثر: إلى بَدَل: على.

**قوله: «ولا على أحد»** تعميم بعد تخصيص فشَمِلَ الأقاربَ والأصدقاءَ وغيرهم. وقد وَقَعَ في حديث طلحة بن عَمْرو عند أحمد (١٥٩٨٨) وابن حِبّان (٦٦٨٤) والحاكم (٣/ ١٤-١٥): كان الرجل إذا قَدِمَ على النبيّ ﷺ وكان له بالمدينة عَرِيف نزلَ عليه، فإذا لم يكن له عريف نزلَ مع أصحاب الصُّفّة.

وفي مُرسَل يزيد بن عبد الله بن قُسَيط عند ابن سعد (١/ ٢٥٥): كان أهل الصُّفّة ناساً فقراءَ لا منازلَ لهم، فكانوا ينامونَ في المسجد لا مَأوى لهم غيره.

وله من طريق نُعَيم المُجمِر عن أبي هريرة: كنت من أهل الصُّفّة، وكنَّا إذا أمسَينا حَضَرَنا رسولُ الله ﷺ فيأمر كلَّ رجل فيَنصَرِف برجلٍ أو أكثر، فيبقى مَن بَقِيَ عشرة أو أقلُّ أو أكثر، فيأتي النبيّ ﷺ بعَشائه فنتَعَشَّى معه، فإذا فَرَغنا قال: «ناموا في المسجد».

وتقدَّم في «باب علامات النُّبوّة» (٣٥٨١) وغيره حديثُ عبد الرَّحمن بن أبي بكر: أنَّ أصحاب الصُّفّة كانوا ناساً فقراء، وأنَّ النبيَّ ﷺ قال: «مَن كان عنده طعامُ اثنَينِ فليذهب بثالثٍ» الحديث.

---

(١) كذا قال، ورواية روح هذه عند أحمد (١٠٦٧٩)، وقد ثبت فيها لفظ «قال» لكن سقط من رواية علي بن مسهر عند ابن حبان (٦٥٣٥).

ولأبي نُعَيم في «الحِلية» (١/ ٣٤١) من مُرسَل محمَّد بن سِيرِين: كان رسول الله ﷺ إذا صَلَّى قَسَمَ ناساً من أصحاب الصُّفّة بين ناس من أصحابه، فيذهب الرجلُ بالرجلِ والرجلُ بالرجلينِ حتَّى ذكر عشرةً، الحديث.

وله (٢/ ٣٣) من حديث معاوية بن الحَكَم: بَيْنا أنا مع رسول الله ﷺ في الصُّفّة فجَعَلَ يوجِّه الرجلَ مع الرجل من الأنصار والرجلينِ والثلاثة، حتَّى بَقِيتُ في أربعة ورسول الله ﷺ خامسُنا فقال: «انطَلِقوا بنا»، فقال: «يا عائشة عَشِّينا» الحديث.

**قوله: «إذا أتتْه صَدَقة بَعَثَ بها إليهم ولم يَتَناول منها شيئاً»** أي: لنفسِه، وفي رواية رَوْح: ولم يُصِب منها شيئاً، وزاد: ولم يَشرَكْهم فيها[1].

**قوله: «وإذا أتتْه هَديَّة أرسَلَ إليهم، وأصاب منها وأشرَكَهم فيها»** في رواية عليّ بن مُسهِر: وشَرَّكَهم، بالتَّشديدِ وقال: فيها أو منها، بالشكّ، ووَقَعَ عند يونس: الصَّدَقة والهديَّة، بالتَّعريفِ فيهما، وقد تقدَّم في الزكاة (١٤٩١) وغيرها بيان أنَّه ﷺ كان يقبل الهديَّة ولا يقبل الصَّدَقة، وتقدَّم في الهِبة (٢٥٧٦) من حديث أبي هريرة مختصراً من رواية محمَّد ابن زياد عنه: كان النبيّ ﷺ إذا أُتِيَ بطعامٍ سألَ عنه فإن قيل: صَدَقة، قال لأصحابِه: «كُلوا» ولم يأكل، وإن قيل: هَديَّة، ضَرَبَ بيَدِه فأكَلَ معهم، ولأحمد (٨٠١٤) وابن حِبّان (٦٣٨٢) من هذا الوجه: إذا أُتِيَ بطعامٍ من غير أهله. ويُجمَع بين هذا وبين ما وَقَعَ في حديث الباب بأنَّ ذلك كان قبل أن تُبنَى الصُّفّة، فكان يَقسِم الصَّدَقة فيمَن يَستَحِقّها، ويأكل من الهديَّة مع مَن حَضَرَ من أصحابه.

وقد أخرج أبو نُعَيم في «الحِلية» (١/ ٣٤٠) من مُرسَل الحسن قال: بُنيَت صُفّة في المسجد لضُعَفاء المسلمينَ.

ويحتمل أن يكون ذلك باختلاف حالَين: فيُحمَل حديث الباب على ما إذا لم يَحضُرْه أحد، فإنَّه يُرسِل/ ببعضِ الهديَّة إلى أهل الصُّفّة، أو يَدعُوهم إليه كما في قصَّة الباب، وإن حَضَرَه ٢٨٧/١١

(١) هذه الزيادة في رواية علي بن مسهر عند ابن حبان (٦٥٣٥) وليست في رواية روح.

أحد يُشرِكه في الهديَّة، فإن كان هناك فضلٌ أرسَلَه إلى أهل الصُّفّة أو دعاهم.

ووَقَعَ في حديث طلحة بن عَمْرو الذي ذكرته آنِفاً[1]: وكنت فيمَن نزلَ الصُّفّة فرافَقتُ رجلاً فكان يُجرَى علينا من رسول الله ﷺ كلَّ يوم مُدٌّ من تمر بين كلّ رجلَين، وفي رواية أحمد (١٥٩٨٨): فنزلتُ في الصُّفّة مع رجل، فكان بيني وبينه كلَّ يوم مُدٌّ من تمر؛ وهو محمول أيضاً على اختلاف الأحوال: فكان أوَّلاً يُرسِل إلى أهل الصُّفّة بما حَضَرَه، أو يَدعُوهم أو يُفرِّقهم على مَن حَضَرَ إن لم يَحضُره ما يكفيهم، فلمَّا فُتِحَت فَدَك وغيرها صارَ يُجرَى عليهم من التَّمر في كلّ يوم ما ذكر.

وقد اعتَنَى بجمع أسماء أهل الصُّفّة أبو سعيد بن الأعرابيّ وتَبِعَه أبو عبد الرَّحمن السُّلَميّ فزاد أسماءً، وجَمَعَ بينهما أبو نُعَيم في أوائل «الحِلية» (١/ ٣٤٧-٣٧٨ و٢/ ١-٢٦) فسَرَدَ جميع ذلك.

ووَقَعَ في حديث أبي هريرة الماضي في علامات النُّبوّة[2]: أنَّهم كانوا سبعينَ. وليس المراد حَصْرهم في هذا العَدَد، وإنَّما هي عِدّة مَن كان موجوداً حين القصَّة المذكورة، وإلّا فمجموعهم أضعافُ ذلك كما بيَّنّا من اختلاف أحوالهم.

**قوله: «فساءَني ذلك»** زاد في رواية عليّ بن مُسهِر: والله، والإشارة إلى ما تقدَّم من قوله: «ادعُهم لي» وقد بيَّن ذلك بقوله: «فقلتُ» أي: في نفسي «وما هذا اللَّبَنُ» أي: ما قَدْرُه «في أهل الصُّفّة؟»، والواو عاطفةٌ على شيء محذوف، ووَقَعَ في رواية يونس بحذفِ الواو، زاد في روايته: وأنا رسوله إليهم، وفي رواية عليّ ابن مُسهِر: وأين يقع هذا اللَّبَن من أهل الصُّفّة وأنا ورسولِ الله؟ وهو بالجرِّ عطفاً على أهل الصُّفّة، ويجوز الرَّفع والتَّقدير: وأنا ورسولُ الله معهم.

---

(١) وهو عند ابن حنبل (٦٦٨٤) وغيره.

(٢) لم يمض حديث أبي هريرة هذا في علامات النبوة، ولكن سلف حديثٌ آخر لأبي هريرة في الصلاة برقم (٤٤٢) وفيه: أنه رأى سبعين من أهل الصُّفة، وسيشير إليه الحافظ لاحقاً.

قوله: «**وكنت أرجو أن أُصيبَ من هذا اللَّبَن شَرْبةً أتقوَّى بها**» زاد في رواية رَوْح: يومي وليلتي.

قوله: «**فإذا جاء**» كذا فيه بالإفراد، أي: مَن أمَرَني بطلبِه، وللأكثرِ: فإذا جاؤوا، بصيغة الجمع.

قوله: «**أمَرَني**» أي: النبيُّ ﷺ «**فكنتُ أنا أُعطيهم**»، وكأنَّه عَرَفَ بالعادة ذلك لأنَّه كان يُلازِم النبيَّ ﷺ ويَخدُمه، وقد تقدَّم في مناقب جعفر من حديث طلحة بن عُبيد الله: كان أبو هريرة مِسْكيناً لا أهل له ولا مال، وكان يدور مع رسول الله ﷺ حيثُما دار، أخرجه البخاريّ في «تاريخه» (٦/ ١٣٣)، وتقدَّم في البُيوع (٢٠٤٧) وغيره (٢٣٥٠) من وجه آخر عن أبي هريرة: كنت امرءاً مِسْكيناً ألزَمُ رسول الله ﷺ لشِبَع بطني، ووَقَعَ في رواية يونس ابن بُكَير: فسيأمُرُني أن أُديرَه عليهم، فما عَسَى أن يصيبني منه؟ وقد كنت أرجو أن أُصيبَ منه ما يُغنيني؛ أي: عن جوع ذلك اليوم.

قوله: «**وما عَسَى أن يَبلُغني من هذا اللَّبَن؟**» أي: يَصِل إليَّ بعد أن يَكتَفوا منه. وقال الكِرْمانيُّ: لفظ «عَسَى» زائد.

قوله: «**ولم يكن من طاعة الله وطاعة رسوله بُدٌّ**» يشير إلى قوله تعالى: ﴿**مَّن يُطِعِ ٱلرَّسُولَ فَقَدۡ أَطَاعَ ٱللَّهَ**﴾ [النساء: ٨٠].

قوله: «**فأتيتُهم فدَعَوْتهم**» قال الكِرْمانيُّ: ظاهره أنَّ الإتيان والدَّعوة وَقَعَ بعد الإعطاء، وليس كذلك؛ ثمَّ أجابَ بأنَّ معنى قوله: فكنت أنا أُعطيهم، عطفٌ على جواب: فإذا جاؤوا، فهو بمعنى الاستقبال، قلت: وهو ظاهر من السِّياق.

قوله: «**فأقبَلوا فاستَأذَنوا فأذِنَ لهم، فأخَذوا مَجالسَهم من البيت**» أي: فقَعَدَ كلٌّ منهم في المجلِس الذي يَلِيق به، ولم أقِفْ على عَدَدهم إذ ذاكَ، وقد تقدَّم في أبواب المساجد في أوائل كتاب الصلاة (٤٤٢) من طريق أبي حازم عن أبي هريرة: رأيت سبعينَ من أصحاب الصُّفّة... الحديث، وفيه إشعار بأنَّهم كانوا أكثر من ذلك، وذكرتُ هناك أنَّ أبا عبد الرَّحمن

السُّلَميّ وأبا سعيد بن الأعرابيّ والحاكم (٣/ ١٨) اعتَنَوا بجمع أسمائهم، فذكر كلٌّ منهم مَن لم يَذكُر الآخر، وجمع الجميعَ أبو نُعَيم في «الحِلية»[١]، وعِدَّتهم تَقرُب من المئة، لكنَّ الكثير من ذلك لا يَثبُت، وقد بيَّن كثيراً من ذلك أبو نُعَيم، وقد قال أبو نُعَيم: كان عدد أهل الصُّفّة يختلف بحَسَبِ اختلاف الحال، فرُبَّما اجتَمَعوا فكَثُروا، ورُبَّما تَفرَّقوا/ إمّا لغَزوٍ ٢٨٨/١١ أو سَفَر أو استغناء[٢] فقَلُّوا.

ووَقَعَ في «عوارف السَّهْرَوَرْديّ»: أنَّهم كانوا أربع مئة.

**قوله: «فقال: يا أبا هِرّ»** في رواية عليّ بن مُسهِر: فقال: «أبو هريرة»، وقد تقدَّم توجيه ذلك.

**قوله: «خُذْ فأعْطِهم»** أي: القَدَحَ الذي فيه اللَّبَن، وصَرَّحَ به في رواية يونس.

**قوله: «أُعْطيه الرجلَ فيَشْرَب حتَّى يَرْوى، ثمَّ يَرُدّ عليَّ القَدَحَ فأُعْطيه الرجلَ»** أي: الذي إلى جنبه.

قال الكِرْمانيُّ: هذا فيه أنَّ المعرِفة إذا أُعيدَت مَعرِفةً لا تكون عينَ الأوَّل، والتَّحقيق أنَّ ذلك لا يَطَّرِد بل الأصل أن تكون عينَه، إلّا أن تكون هناك قَرِينة تَدُلّ على أنَّه غيره، مِثل ما وَقَعَ هنا من قوله: حتَّى انتَهَيتُ إلى النبيّ ﷺ، فإنَّه يدلّ على أنَّه أعطاهم واحداً بعد واحد إلى أن كان آخرهم النبيّ ﷺ.

قلت: وَقَعَ في رواية يونس: ثمَّ يَرُدّه فأُناوِلُه الآخر، وفي رواية عليّ بن مُسهِر: قال: «خذ فناوِلهم» قال: فجَعَلتُ أُناوِل الإناء رجلاً رجلاً فيَشرَب، فإذا رَوِيَ أخذته فناولته الآخر، حتَّى رَوِيَ القوم جميعاً. وعلى هذا فاللَّفظ المذكور من تَصَرُّف الرُّواة، فلا حُجّة فيه لخَرْمِ القاعدة.

**قوله: «حتَّى انتَهيتُ إلى النبيّ ﷺ وقد رَوِيَ القومُ كلّهم»** أي: فأعطيته القَدَح.

---

(١) انظر «الحلية» ١/ ٣٣٧ وما بعدها.

(٢) تحرَّف في (س) إلى: استفتاء، بالفاء والمثنّاة.

**قوله: «فأخَذَ القَدَح»** زاد رَوْح: وقد بَقِيَت فيه فَضْلة.

**قوله: «فوَضَعَه على يده، فنَظَرَ إليَّ فتبسَّمَ»** في رواية عليّ بن مُسهِر: فرَفَعَ رأسه فتَبسَّمَ. كأنَّه ﷺ كان تَفرَّسَ في أبي هريرة ما كان وَقَعَ في تَوهُّمه أن لا يَفضُل له من اللَّبَن شيء كما تقدَّم تقريره، فلذلك تَبسَّم إليه إشارةً إلى أنَّه لم يَفُتْه شيء.

**قوله: «فقال: أبا هِرّ»** كذا فيه بحذفِ حرف النِّداء، وفي رواية عليّ بن مُسهِر: فقال: «أبو هريرة»، وقد تقدَّم توجيهه.

**قوله: «بقيتُ أنا وأنتَ»** كأنَّ ذلك بالنِّسبة إلى مَن حَضَرَ من أهل الصُّفّة، فأمَّا مَن كان في البيت من أهل النبيّ ﷺ فلم يَتعرَّض لذِكْرهم، ويحتمل أنَّ البيت إذ ذاكَ ما كان فيه أحد منهم، أو كانوا أخَذوا كِفايتَهم، وكان اللَّبَن الذي في ذلك القَدَح نصيبَ النبيّ ﷺ.

**قوله: «اقعُد فاشرَبْ»** في رواية عليّ بن مُسهِر: قال: «خُذ فاشرَب».

**قوله: «فما زالَ يقول: اشرَبْ»** في رواية رَوْح: فما زالَ يقول لي.

**قوله: «ما أجِدُ له مَسْلَكاً»** في رواية رَوْح: فيَّ مَسلَكاً.

**قوله: «فأرِني»** في رواية رَوْح: فقال: «ناوِلني القَدَح».

**قوله: «فحَمِدَ الله وسَمَّى»** أي: حَمِدَ الله على ما مَنَّ به من البَرَكة التي وَقَعَت في اللَّبَن المذكور مع قِلَّته، حتَّى رَوِيَ القومُ كلّهم وأفضلوا، وسَمَّى في ابتداء الشُّرب.

**قوله: «وشَرِبَ الفَضْلة»** أي: البقيَّة، وهي رواية عليّ بن مُسهِر، وفي رواية رَوْح: فشَرِبَ من الفضلة، وفيه إشعار بأنَّه بَقِيَ بعد شربه شيء، فإن كانت محفوظةً فلعلَّه أعَدَّها لمن بَقِيَ في البيت إن كان.

وفي الحديث من الفوائد غير ما تقدَّمَ: استحبابُ الشُّرب من قُعود، وأنَّ خادم القوم إذا دار عليهم بما يَشرَبونَ يَتَناولُ الإناء من كلّ واحد، فيَدفَعه هو إلى الذي يليه، ولا يَدعُ الرجلَ يُناوِل رَفيقَه، لما في ذلك من نوع امتهان الضَّيف.

وفيه مُعجِزة عظيمة، وقد تقدَّم لها نظائر في علامات النُّبوّة (٣٥٧١-٣٥٨١) من تكثير الطَّعام والشَّراب ببَرَكَتِه ﷺ.

وفيه جواز الشِّبَع ولو بَلَغَ أقصَى غايته، أخذاً من قول أبي هريرة: لا أجِدُ له مَسلَكاً، وتقرير النبيّ ﷺ على ذلك خِلَافاً لمن قال بتحريمِه، وإذا كان ذلك في اللَّبَن مع رِقَّته ونُفوذه، فكيفَ بما فوقَه من الأغذية الكَثيفة؟ لكن يحتمل أن يكون ذلك خاصّاً بما وَقَعَ في تلكَ الحال، فلا يُقاس عليه.

وقد أورَدَ التِّرمِذيّ (٢٤٧٨) عَقِبَ حديث أبي هريرة هذا حديثَ ابن عمر رَفَعَه: «أكثرُهم في الدُّنيا شِبَعاً أطولُهم جوعاً يوم القيامة» وقال: حسن، وفي الباب عن أبي جُحَيفةَ. قلت: وحديث أبي جُحَيفةَ أخرجه الحاكم (٤/ ١٢١) وضَعَّفَه أحمد[1].

وفي الباب أيضاً حديث المِقدام بن مَعْدي كَرِبَ رَفَعَه: «ما مَلَأَ ابنُ آدم وِعاءً شَرّاً من بطنٍ» الحديث، أخرجه التِّرمِذيّ أيضاً (٢٣٨٠) وقال: حسن صحيح. ويُمكِن/ الجمعُ بأن ٢٨٩/١١
يُحمَل الزَّجرُ على مَن يَتَّخِذ الشِّبَع عادة، لما يَترَتَّب على ذلك من الكَسَل عن العبادة وغيرها، ويُحمَل الجوازُ على مَن وَقَعَ له ذلك نادِراً، ولا سيَّما بعد شِدّة جوع واستبعادِ حصول شيء بعده عن قُرْب.

وفيه أنَّ كِتمانَ الحاجة والتَّلويح بها أَولى من إظهارها والتَّصريح بها.

وفيه كَرَمُ النبيّ ﷺ وإيثاره على نفسه وأهله وخادِمه.

وفيه ما كان بعضُ الصحابة عليه في زمن النبيّ ﷺ من ضِيق الحال، وفضل أبي هريرة وتَعفُّفه عن التَّصريح بالسُّؤال، واكتِفاؤُه بالإشارة إلى ذلك، وتقديمه طاعةَ النبيّ ﷺ على حَظّ نفسه مع شِدّة احتياجه، وفضل أهل الصُّفّة.

وفيه أنَّ المدعوَّ إذا وَصَلَ إلى دار الدَّاعي لا يَدخُل بغير استئذان، وقد تقدَّم البحث فيه

---

(١) وكذا حديث ابن عمر ضعيف أيضاً، بل ضعيف جداً، وقد أخرجه أيضاً ابن ماجه (٣٣٥٠)، وانظر تمام تخريجه والكلام عليه فيه.

في كتاب الاستئذان[1] مع الكلام على حديث: «رسولُ الرجل إذنُه». وفيه جلوسُ كلّ أحد في المكان اللّائق به.

وفيه إشعارٌ بمُلازَمة أبي بكر وعمر للنبيِّ ﷺ. ودعاءُ الكبير خادمَه بالكُنية.

وفيه ترخيم الاسم على ما تقدَّمَ، والعمل بالفِرَاسة، وجواب المنادي بلَبَّيكَ، واستئذان الخادم على مخدومه إذا دَخَلَ مَنزِله، وسؤال الرجل عمَّا يَجِدُه في مَنزِله ممَّا لا عهدَ له به ليُرتِّب على ذلك مُقتَضاه.

وقَبُولُ النبيِّ ﷺ الهديَّة، وتَناوُله منها وإيثاره ببعضِها الفقراء، وامتناعُه من تَناوُل الصَّدَقة، ووضعُه لها فيمَن يَستَحِقّها، وشُرْب الساقي آخِراً وشُرب صاحب المنزل بعده، والحمد على النِّعَم، والتَّسمية عند الشُّرب.

تنبيه: وَقَعَ لأبي هريرة قصَّة أُخرى في تكثير الطَّعام مع أهل الصُّفّة، فأخرج ابن حِبّان (٦٥٣٣) من طريق سَلِيم بن حَيّان عن أبيه عنه قال: أتت عليَّ ثلاثة أيام لم أَطعَمْ، فجئت أُريد الصُّفّة فجَعَلتُ أسقُط، فجَعَلَ الصِّبيان يقولون: جُنَّ أبو هريرة، حتَّى انتَهَيت إلى الصُّفّة فوافَقتُ رسول الله ﷺ أتى بقَصعةٍ من ثَريد، فدَعَا عليها أهل الصُّفّة وهم يأكلونَ منها، فجعلتُ أتطاول كَي يَدْعُوَني، حتَّى قاموا وليس في القَصْعة إلّا شيء في نواحيها، فجمعه رسول الله ﷺ فصارَ لُقمةً فوَضَعَها على أصابعه فقال لي: «كُلْ باسم الله»، فوالذي نفسي بيَدِه ما زِلتُ آكُل منها حتَّى شَبِعت.

الحديث الثاني:

**٦٤٥٣- حدَّثنا مُسدَّدٌ، حدَّثنا يحيى، عن إسماعيلَ، حدَّثنا قيسٌ، قال: سمعتُ سَعْداً يقول: إنّي لأوَّلُ العربِ رَمَى بسَهْمٍ في سبيلِ الله، ورأيتُنا نَغْزو وما لنا طعامٌ إلّا وَرقُ الحُبْلَةِ وهذا السَّمُرُ وإنَّ أحَدنا لَيَضَعُ كما تَضَعُ الشَّاةُ ما له خِلْطٌ، ثمَّ أصبَحَت بنو أَسَدٍ تُعَزِّرُني على الإسلام خِبتُ إذاً وضَلَّ سَعْيي.**

---

(١) في «باب إذا دُعي الرجل فجاء هل يستأذن» بين يدي الحديث رقم (٦٢٤٦).

**قوله: «يحيى»** هو ابن سعيد القَطّان، وإسماعيل: هو ابن أبي خالد، وقيس: هو ابن أبي حازم، وسعد: هو ابن أبي وقّاص.

**قوله: «إنّي لَأَوَّلُ العرب رَمَى بسَهْمٍ في سبيل الله»** زاد التِّرمِذيّ (٢٣٦٥) من طريق بَيَان عن قيس: سمعتُ سعداً يقول: إنّي لَأَوَّلُ رجل أهراقَ دَماً في سبيل الله، وفي رواية ابن سعد في «الطَّبقات» (٣/ ١٤٠) من وجه آخر عن سعد: أنَّ ذلك كان في السَّرِيَّة التي خرج فيها مع عُبيدة بن الحارث في ستّينَ راكِباً، وهي أوَّل السَّرايا بعد الهجرة.

**قوله: «ورأيتُنا»** بضمِّ المثنّاة.

**قوله: «ورق الحُبْلَة»** بضمِّ المهمَلة والموحَّدة وبسكونِ الموحَّدة أيضاً، ووَقَعَ في مناقب سعد بالتردُّدِ بين الرَّفع والنَّصب[1].

**قوله: «وهذا السَّمُر»** بفتح المهمَلة وضمِّ الميم، قال أبو عُبيد وغيره: هما نوعان من شَجَر البادية، وقيل: الحُبلة ثَمَر العِضَا، والعِضَاه ـ بكسر المهمَلة وتخفيف المعجَمة ـ شجرُ الشَّوك، كالطَّلحِ والعَوسَج.

قال النَّوويّ: وهذا جيِّد على رواية البخاريّ لعطفِه الورق على الحُبلة. قلت: هي رواية أُخرى عند البخاريّ بلفظ: إلّا الحُبلة وورق السَّمُر[2]، وكذا وَقَعَ عند أحمد (١٥٦٦) وابن سعد (٣/ ١٤٠) وغيرهما، وفي رواية بيان عند التِّرمِذيّ (٢٣٦٥): ولقد رأيتُني أغزو في العِصابة من أصحاب رسول الله ﷺ، ما نأكُل إلّا ورقَ الشَّجَر والحُبلة.

وقال القُرطُبيّ: وَقَعَ في رواية الأكثر عند مسلم: إلّا ورق الحُبلة هذا السَّمُر، وقال ابن الأعرابيّ: الحُبلة: ثَمَر السَّمُر يُشبِه اللُّوبِيَا، وفي رواية التَّيْميِّ والطَّبَرِيِّ في مسلم

---

(١) يريد: بين الضم والفتح، وهذا التردد وقع في الأطعمة (٥٤١٢) بلفظ: إلا ورق الحُبلة أو الحَبَلة، أما الرواية التي في المناقب (٣٧٢٨) فلفظها: إلا ورق الشجر.

(٢) كذا قال الحافظ، ولم نقف على هذه الرواية عند البخاري، وإنما هي رواية الحميدي في «مسنده» (٧٨) عن سفيان بن عيينة عن إسماعيل بن أبي خالد، وأما رواية أحمد وابن سعد فهي كرواية البخاري في هذا الموضع.

(٢٩٦٦): وهذا السَّمُر، بزيادة واو.

قال القُرطُبيّ: ورواية البخاريّ أحسنُها للتَّفرِقة بين الورق والسَّمُر، ووَقَعَ في حديث عُتبة بن غَزْوانَ عند مسلم (٢٩٦٧): لقد رأيتُني سابعَ سَبْعةٍ مع رسول الله ﷺ ما لنا طعامٌ إلّا ورق الشَّجَر، حتَّى قَرِحَت أشداقُنا.

٢٩٠/١١ **قوله: «لَيَضَعُ»** بالضّادِ المعجَمة: كِناية عن/ الذي يَخرُج منه في حال التَّغوُّط.

**قوله: «كما تَضَعُ الشّاة»** زاد بيانٌ في روايته: والبعير.

**قوله: «ما له خِلْط»** بكسر المعجَمة وسكون اللّام، أي: يصير بَعَراً لا يَختَلِط من شِدّة اليَبَس الناشئ عن قَشَف العيش، وتقدَّم بيانه في شرح الحديث المذكور في مناقب سعد بن أبي وقّاص رضي الله عنه.

**قوله: «ثمَّ أصبَحَت بنو أسَد»** أي: ابن خُزَيمةَ بن مُدرِكة بن الياس بن مُضَر، وبنو أسَد هم إخوة كِنانة بن خُزَيمةَ جَدّ قُرَيش، وبنو أسَد كانوا فيمَن ارتَدَّ بعد النبيّ ﷺ وتَبِعوا طُلَيحة بن خُويلِد الأسَديَّ لمَّا ادَّعَى النُّبوّة، ثمَّ قاتَلهم خالد بن الوليد في عهد أبي بكر وكَسَرَهم ورَجَعَ بَقيَّتهم إلى الإسلام، وتابَ طُلَيحة وحَسُنَ إسلامه، وسَكَنَ مُعظَمهم الكوفة بعد ذلك، ثمَّ كانوا ممَّن شَكَا سعد بن أبي وقّاص وهو أمير الكوفة إلى عمر حتَّى عَزَلَه، وقالوا في جُملة ما شَكَوه: إنَّه لا يُحسِن الصلاة، وقد تقدَّم بيان ذلك واضحاً في باب «وجوب القراءة على الإمام والمأموم» من أبواب صِفَة الصلاة (٧٥٥)، وبيَّنت أسماء مَن كان منهم من بني أسَد المذكورين.

وأغرَبَ النَّوويُّ فنَقَلَ عن بعض العلماء: أنَّ مُرادَ سعد بقوله: «فأصبَحَت بنو أسَد»: بنو الزُّبَير بن العَوَّام بن خويلِد بن أسَد بن عبد العُزَّى بن قُصَيّ، وفيه نظر، لأنَّ القصَّة إن كانت هي التي وَقَعَت في عهد عمر، فلم يكن للزُّبَير إذ ذاكَ بَنُونَ يَصِفهم سعد بذلك ولا يَشكُو منهم، فإنَّ أباهم الزُّبَير كان إذ ذاكَ موجوداً وهو صديق سعد، وإن كانت بعد ذلك فيحتاج إلى بيان.

قوله: «تُعَزِّرُني» أي: تُوقِفني، والتَّعزير: التَّوقيف على الأحكام والفرائض، قاله أبو عُبيد الهَرَويّ، وقال الطَّبَريُّ: معناه: تُقوِّمني وتُعلِّمني، ومنه: تعزير السُّلطان وهو التَّقويم بالتَّأديب، والمعنى: أنَّ سعداً أنكَرَ أهليَّة بني أسَد لتعليمِه الأحكام مع سابقتِه وقديم صُحبَته. وقال الحَرْبيّ: معنى «تُعَزِّرني»: تَلُومني وتُعتِبني، وقيل: توبِّخني على التَّقصير.

وقال القُرطُبيّ بعد أن حكى ذلك: في هذه الأقوال بُعدٌ عن معنى الحديث، قال: والذي يظهر لي أنَّ الأليَق بمعناه أنَّ المراد بالتَّعزير هنا: الإعظام والتَّوقير، كأنَّه وَصَفَ ما كانت عليه حالتهم في أوَّل الأمر من شِدّة الحال وخُشونة العيش والجَهْد، ثمَّ إنَّهم اتَّسَعَت عليهم الدُّنيا بالفُتوحات ووُلّوا الوِلايات، فعَظَّمَهم الناس بشُهْرتِهم وفضلهم، فكأنَّه كَرِهَ تعظيم الناس له، وخَصَّ بني أسد بالذِّكرِ لأنَّهم أفرَطوا في تعظيمه، قال: ويُؤيِّده أنَّ في حديث عُتبة بن غَزْوانَ الذي بعده في مسلم (٢٩٦٧) نحو حديث سعد في الإشارة إلى ما كانوا فيه من ضيق العيش، ثمَّ قال في آخره: فالتَقَطتُ بُرْدة فشَقَقتُها بيني وبين سعد بن مالك ـ أي: ابن أبي وقّاص ـ فاتَّزَرتُ بنصفِها واتَّزَرَ سعد بنصفِها، فما أصبَحَ مِنّا أحد إلّا وهو أمير على مِصر من الأمصار. انتهى، وكان عُتبة يومئذٍ أمير البصرة وسعد أمير الكوفة.

قلت: وهذا كلّه مردود لما ذكرته من أنَّ بني أسَد شَكَوه وقالوا فيه ما قالوا، ولذلك خَصَّهم بالذِّكر، وقد وَقَعَ في رواية خالد بن عبد الله الطَّحّان عن إسماعيل بن أبي خالد في آخر هذا الحديث في مناقب سعد (٣٧٢٨) بعد قوله: «وضَلَّ عملي»: وكانوا وَشَوْا به إلى عمر قالوا: لا يُحسِن يُصَلّي، ووَقَعَ كذلك هنا في رواية مُعتَمِر بن سليمان عن إسماعيل عند الإسماعيليّ، ووَقَعَ في بعض طرق هذا الحديث الذي فيه «أنَّهم شَكَوه» عند مسلم (٤٥٣/ ١٦٠): «فقال سعد: أتُعلِّمُني الأعراب الصلاة؟» فهذا هو المعتمَد.

وتفسير التَّعزير على ما شَرَحَه مَن تقدَّم مستقيم، وأمَّا قصَّة عُتبة بن غَزْوانَ، فإنَّما قال

في آخر حديثه ما قال لأنَّه خَطَبَ بذلك وهو يومئذٍ أمير، فأراد إعلامَ القوم بأوَّل أمره وآخره إظهاراً منه للتَّواضُع، والتحدُّث بنِعمة الله والتَّحذير من الاغترار بالدُّنيا، وأمَّا سعد فقال ذلك بعد أن عُزِلَ وجاء إلى عمر فاعتَذَرَ، وأنكَرَ على مَن سَعَى فيه بما سَعَى.

**قوله:** «**على الإسلام**» في رواية بيان: على الدِّين.

**قوله:** «**خِبْتُ إذاً وضَلَّ سَعْيي**» في رواية خالد: عَمَلي؛ كما تَرَى، وكذا هو في مُعظَم الرِّوايات، وفي رواية/ بيان[1]: لقد خِبتُ إذاً وضَلَّ عملي. ووَقَعَ عند ابن سعد (٣/ ١٤٠) عن يَعْلى ومحمَّد ابنَي عُبيد عن إسماعيل بسندِه في آخره: وضَلَّ عَمَلِيَهْ، بزيادة هاء في آخره وهي هاء السَّكت. ٢٩١/١١

قال ابن الجَوْزيّ: إن قيل: كيف ساغَ لسعدٍ أن يمدح نفسَه ومن شأن المؤمن تركُ ذلك لثُبوتِ النَّهي عنه؟ فالجواب: أنَّ ذلك ساغَ له لمَّا عَيَّرَه الجُهّال بأنَّه لا يُحسِن الصلاة، فاضطُرَّ إلى ذِكْر فضله، والمِدحة إذا خَلَت عن البَغْي والاستطالة وكان مقصود قائلها إظهارَ الحقّ وشكر نِعمة الله لم يُكرَه، كما لو قال القائل: إنّي لَحافظٌ لكتابِ الله عالمٌ بتفسيره وبالفقه في الدّين، قاصداً إظهار الشُّكر أو تعريف ما عنده ليُستَفادَ، ولو لم يقل ذلك لم يُعلَم حاله، ولهذا قال يوسف عليه السلام: ﴿إِنِّي حَفِيظٌ عَلِيمٌ﴾ [يوسف:٥٥]، وقال عليّ: سَلُوني عن كتاب الله، وقال ابن مسعود: لو أعلمُ أحداً أعلمَ بكتاب الله منِّي لَأتيته[2]؛ وساقَ في ذلك أخباراً وآثاراً عن الصحابة والتابعين تُؤيِّد ذلك.

**الحديث الثالث:**

**٦٤٥٤- حدَّثني عُثْمانُ، حدَّثنا جَرِيرٌ، عن منصورٍ، عن إبراهيمَ، عن الأسوَدِ، عن عائشةَ، قالت: ما شَبِعَ آلُ محمَّدٍ ﷺ منذُ قَدِمَ المدينةَ من طعامِ بُرٍّ ثلاثَ لَيالٍ تِباعاً حتَّى قُبِضَ.**

---

(١) عند الترمذي (٢٣٦٥)، ورواية خالد سبقت الإشارة إليها قبل أسطُر، وهي عند البخاري فيما سلف برقم (٣٧٢٨).

(٢) أثر علي أخرجه الأزرقي في «أخبار مكة» ١/ ٥٠، وابن عبد البر في «جامع بيان العلم» (٧٢٦)، وأثر ابن مسعود سلف عند البخاري برقم (٥٠٠٢).

قوله: «حدَّثني عُثْمان» هو ابن أبي شَيْبة، وجَرِير: هو ابن عبد الحميد، ومنصور: هو ابن المعتمِر، وإبراهيم: هو النَّخَعيّ، والأسود: هو ابن يزيد، وهؤلاءِ كلّهم كوفيّونَ.

قوله: «ما شَبِعَ آلُ محمَّد» أي: النبيّ ﷺ «مُنذُ قَدِمَ المدينة» يَخرُج ما كانوا فيه قبل الهجرة «من طعام بُرّ» يَخرُج ما عَدَا ذلك من أنواع المأكولات «ثلاث لَيالٍ» أي: بأيامها «تِباعاً» يَخرُج التَّفاريق «حتَّى قُبِضَ» إشارة إلى استمراره على تلكَ الحال مُدّة إقامته بالمدينة، وهي عشر سنين بما فيها من أيام أسفاره في الغَزْو والحجّ والعمرة.

وزاد ابن سعد (١/ ٤٠١ و٤٠٢) من وجه آخر عن إبراهيم: وما رُفِعَ عن مائدته كِسرةُ خُبز فضلاً حتَّى قُبِضَ، ووَقَعَ في رواية الأعمَش عن منصور فيه بلفظ: ما شَبِعَ رسول الله ﷺ[١]، وفي رواية عبد الرَّحمن بن عابِس عن أبيه عن عائشة: ما شَبِعَ آلُ محمَّد من خُبزِ بُرّ مأدوم، أخرجه مسلم[٢]، وفي رواية عبد الرَّحمن بن يزيد عن الأسود عن عائشة: ما شَبعَ آلُ محمَّد ﷺ من خُبز الشَّعير يومينِ مُتَتابعينِ حتَّى قُبِضَ، أخرَجاه[٣].

وعند مسلم (٢٩٧٤) من رواية يزيد بن قُسَيط عن عُرْوة عن عائشة: ما شَبِعَ رسول الله ﷺ من خبز وزيت في يوم واحد مرَّتَين. وله[٤] من طريق مسروق عنها: والله ما شَبِعَ من خبزٍ ولحمٍ في يوم مرَّتَين.

وعند ابن سعد أيضاً (١/ ٤٠١) من طريق الشَّعبيّ [عن مسروق][٥] عن عائشة: أنَّ رسول الله ﷺ كانت تأتي عليه أربعة أشهُر ما يَشبَع من خبز البُرِّ.

وفي حديث أبي هريرة نحو حديث الباب ذكره المصنِّف في الأطعمة (٥٤١٤) من طريق

---

(١) بل هي رواية الأعمش عن إبراهيم، وهي عند مسلم (٢٩٧٠) (٢١).

(٢) نعم رواية عبد الرحمن بن عابس عند مسلم برقم (٢٩٧٠) (٢١) لكن دون قولها: «مأدوم»، وقد سلفت الرواية نفسها بهذا اللفظ عند البخاري برقم (٥٤٣٨) وستأتي أيضاً برقم (٦٦٨٧).

(٣) بل مسلم وحده برقم (٢٩٧٠) (٢٢).

(٤) بل عند الترمذي برقم (٢٣٥٦).

(٥) ما بين المعقوفين سقط من الأصلين و(س)، واستدركناه من «طبقات ابن سعد».

سعيد المقبُريِّ عنه: ما شَبِعَ رسول الله ﷺ ثلاثة أيام تِباعاً من خُبز حِنطة حتَّى فارَقَ الدُّنيا[1].

وأخرجه مسلم أيضاً عن أبي هريرة: خَرَجَ رسول الله ﷺ من الدُّنيا ولم يَشبَع من خُبز الشَّعير في اليوم الواحد غَداءً وعَشاءً[2].

وتقدَّم أيضاً في حديث سهل بن سعد: ما شَبِعَ رسول الله ﷺ شَبْعتَينِ في يوم حتَّى فارَقَ الدُّنيا، أخرجه ابن سعد (١/ ٤٠٧) والطبرانيُّ (٥٨٤٨)، وفي حديث عِمرانَ بن حُصَينٍ: ما شَبِعَ من غَداء أو عَشاء حتَّى لَقِيَ الله، أخرجه الطبرانيُّ (١٨/ ٢٩١).

قال الطَّبَريُّ: استَشكَلَ بعض الناس كَونَ النبيّ ﷺ وأصحابه كانوا يَطْوونَ الأيام جوعاً، مع ما ثَبَتَ أنَّه كان يَرفَع لأهلِه قُوتَ سنة، وأنَّه قَسَمَ بين أربعة أنفُس ألف بعير ممَّا أفاءَ الله عليه، وأنَّه ساقَ في عُمرَته مئة بَدَنة فنَحَرَها وأطعَمَها المساكين، وأنَّه أمَرَ لأعرابيٍّ بقَطيعٍ من الغنم وغير ذلك، مع مَن كان معه من أصحاب الأموال كأبي بكر وعمر وعثمان وطلحة وغيرهم، مع بَذْلهم أنفسَهم وأموالهم بين يَدَيه، وقد أمَرَ بالصَّدَقة فجاء أبو بكر بجميع ماله وعمر بنصفِه، وحَثَّ على تجهيز جيش العُسْرة فجَهَّزَهم عثمان بألفِ بعير، إلى غير ذلك، والجواب: أنَّ ذلك كان منهم في حالة دونَ حالةٍ لا لعَوَزٍ وضِيق، بل تارةً للإيثار وتارةً لكراهة الشِّبَع ولكَثْرة الأكل، انتهى.

وما نفاه مُطلَقاً فيه نظرٌ لما تقدَّم من الأحاديث آنِفاً، وقد أخرج ابن حِبّان في «صحيحه» (٦٨٤) عن عائشة: مَن حدَّثكم أنّا كنَّا نَشبَع من التَّمر فقد كذَبَكم، فلمَّا افتُتِحَت قُرَيظة/ أصَبْنا شيئاً من التَّمر والوَدَك. ١١/٢٩٢

وتقدَّم في غزوة خَيْبر (٤٢٤٢) من رواية عِكْرمة عن عائشة: لمَّا فُتِحَت خَيْبر قلنا: الآن نَشبَع من التَّمر.

---

(١) لفظ رواية المقبري: خرج رسول الله ﷺ من الدنيا ولم يشبع من خبز الشعير، وأما اللفظ المذكور فهو لأبي حازم عن أبي هريرة، وهو عند مسلم (٢٩٧٦) (٣٣) والترمذي (٢٣٥٨).

(٢) لم نقف على هذه الرواية عند مسلم ولا عند غيره.

وتقدَّم في كتاب الأطعمة (٥٣٨٣) حديث منصور بن عبد الرَّحمن عن أمّه صَفيَّة بنت شَيْبة عن عائشة: تُوُفِّي رسول الله ﷺ حين شَبِعنا من التَّمر.

وفي حديث ابن عمر (٤٢٤٣): لمَّا فُتِحَت خَيْبر شَبِعنا من التَّمر.

والحقّ أنَّ الكثير منهم كانوا في حال ضِيقٍ قبل الهجرة حيثُ كانوا بمَكّة، ثمَّ لمَّا هاجَروا إلى المدينة كان أكثرهم كذلك، فواساهم الأنصار بالمنازلِ والمنائح، فلمَّا فُتِحَت لهم النَّضير وما بعدها رَدُّوا عليهم مَنائحَهم كما تقدَّم ذلك واضحاً في كتاب الهِبة (٢٥٦٧ و٢٦٣٠).

وقريبٌ من ذلك قوله ﷺ: «لقد أُخِفتُ في الله وما يُخافُ أَحَد، ولقد أُوذيتُ في الله وما يُؤذَى أَحد، ولقد أتت عليَّ ثلاثونَ من يومٍ وليلةٍ مالي ولبِلالٍ طعامٌ يأكله أَحد إلّا شيء يُوارِيه إبطُ بلال» أخرجه التِّرمِذيّ (٢٤٧٢) وصَحَّحَه، وكذا أخرجه ابن حِبّان (٦٥٦٠) بمعناه.

نعم، كان ﷺ يختار ذلك مع إمكان حصول التَّوسُّع والتَّبسُّط في الدُّنيا له، كما أخرج التِّرمِذيّ (٢٣٤٧) من حديث أبي أُمامةَ: «عَرَضَ عليَّ رَبّي ليجعلَ لي بَطحاءَ مَكّة ذهباً فقلت: لا يا رَبّ، ولكن أشبَعُ يوماً وأجوع يوماً، فإذا جُعْت تَضَرَّعت إليك، وإذا شَبِعتُ شَكَرتُك»، وسأذكر حديث عائشة في ذلك في الحديث الخامس.

**الحديث الرابع:**

**٦٤٥٥- حدَّثني إسحاقُ بنُ إبراهيمَ بنِ عبدِ الرَّحمنِ، حدَّثنا إسحاقُ - هو الأَزْرَقُ - عن مِسعَرِ بنِ كِدَامٍ، عن هلالٍ، عن عُرْوةَ، عن عائشةَ رضي الله عنها، قالت: ما أَكَلَ آلُ محمَّدٍ ﷺ أكلتَينِ في يومٍ إلّا إحداهما تَمْرٌ.**

قوله: «**إسحاق بن إبراهيم بن عبد الرَّحمن**» هو البَغَويّ، وهلال المذكور في السَّنَد: هو الوَزّان، وهو ابن حُميدٍ.

قوله: «ما أكل آلُ محمَّد» في رواية أحمد بن مَنِيع عن إسحاق الأزرَق بسندِه المذكور هنا: ما شَبِعَ محمَّد، بحذفِ لفظ «آل»، وقد تقدَّم أنَّ آل محمَّد قد يُطلَق ويُراد به محمَّد نفسه.

قوله: «أكلتَينِ في يوم إلّا إحداهما تَمْر» فيه إشارة إلى أنَّ التَّمر كان أيسَرَ عندهم من غيره، والسَّبَب ما تقدَّم في الأحاديث التي قبله، وفيه إشارة إلى أنَّهم رُبَّما لم يَجِدوا في اليوم إلّا أكلة واحدة، فإن وَجَدوا أكلتَينِ فإحداهما تمر.

ووَقَعَ عند مسلم (٢٩٧١) من طريق وكيع عن مِسعَر بلفظ: ما شَبِعَ آلُ محمَّد يومين من خُبز البُرِّ إلّا وأحدهما تمر.

وقد أخرج ابن سعد (١/ ٤٠٦) من طريق عِمرانَ بن زيد[1] المدنيّ: حدَّثني والدي قال: دَخَلنا على عائشة فقالت: خَرَجَ ـ تعني النبيَّ ﷺ ـ من الدُّنيا ولم يَملأ بطنه في يوم من طعامَين، كان إذا شَبِعَ من التَّمر لم يَشبَع من الشَّعير، وإذا شَبِعَ من الشَّعير لم يَشبَع من التَّمر. وليس في هذا ما يدلّ على ترك الجمع بين لونَين، فقد تَرجَمَ المصنِّف في الأطعمة للجواز، وأورَدَ حديث (٥٤٤٩): «كان يأكل القِثّاء بالرُّطَب»، وتقدَّم شرحه هناك وبيان ما يَتَعلَّق بذلك.

الحديث الخامس:

**٦٤٥٦- حدَّثني أحمدُ بنُ رَجاءٍ، حدَّثنا النَّضْرُ، عن هشامٍ، قال: أخبرني أَبي، عن عائشةَ، قالت: كان فِراشُ رسولِ الله ﷺ من أَدَمٍ، وحَشْوُه من لِيفٍ.**

قوله: «النَّضْر» هو ابن شُمَيلٍ، بالمعجَمة مُصغَّرٌ.

قوله: «كان فِراشُ رسول الله ﷺ من أَدَم» بفتح الهمزة والمهمَلة[2] «حَشوُه ليفٌ» في رواية ابن نُمَير عن هشام عند ابن ماجَهْ (٤١٥١) بلفظ: كان ضِجاع رسول الله ﷺ أَدَماً حَشوُه ليفٌ، والضِّجاع بكسر الضّاد المعجَمة بعدها جيم: ما يُرقَد عليه، وتقدَّم في «باب

(١) تحرَّف في (س) إلى: يزيد. وعمران بن زيد المدني ووالده جهَّلهما الذهبي في «ميزان الاعتدال».

(٢) بدل «المهملة» في (س): الموحدة، وهو تحريف.

ما كان النبيّ ﷺ يَتجوَّز من اللِّباس والبُسْط» من كتاب اللِّباس (٥٨٤٣) حديث عمر الطَّويل في قصَّة المرأتينِ اللَّتينِ تَظاهَرَتا على النبيّ ﷺ، وفيه: فإذا النبيّ ﷺ على حصير قد أثَّرَ في جنبه، وتحت رأسه مِرفَقة من أَدَمٍ حَشوُها لِيف.

وأخرجه البيهقيُّ في «الدَّلائل» (١/ ٣٣٧) من حديث أنس بنحوِه وفيه: وِسادة، بَدَل: مِرفَقة، ومن طريق الشَّعبيّ عن مسروق عن عائشة (١/ ٣٤٥): دَخَلَت عليَّ امرأة فرأت فِراشَ النبيّ ﷺ عَباءةً مَثنيَّة، فبَعَثَت إليَّ بفِراشٍ حَشوُه صوف، فدَخَلَ النبيّ ﷺ فرآه فقال: «رُدّيه يا عائشة، والله لو شِئتُ أجرَى الله معي جبالَ الذَّهَب والفِضّة».

وعند أحمد (٣٧٠٩) وأبي داود الطَّيالسيّ (٢٧٥) من حديث ابن مسعود: اضطَجَعَ رسول الله ﷺ على حَصيرٍ فأثَّرَ في جنبه، فقيلَ له: ألا نأتيك بشيءٍ يَقِيك منه؟ فقال: «ما لي وللدُّنيا، إنَّما أنا والدُّنيا كراكِبٍ استَظلَّ تحت شجرة ثمَّ راحَ وتَرَكَها».

**الحديث السادس:** حديث أنس.

**٦٤٥٧- حدَّثنا هُدْبةُ بنُ خالدٍ، حدَّثنا همَّامُ بنُ يحيى، حدَّثنا قَتادةُ، قال: كنَّا نأتي أنسَ بنَ مالكٍ وخَبّازُه قائمٌ، وقال: كُلوا، فما أعلمُ النبيَّ ﷺ رَأى رَغِيفاً مُرقَّقاً حتَّى لَحِقَ بالله، ولا رَأى شاةً سَمِيطاً بعينِه قَطُّ.**

**قوله: «وخَبّازُه قائم»** لم أقِفْ على اسمه، وقد تقدَّم شرحه مُستوفًى في «باب الخبز المرَقَّق»/ ٢٩٣/١١ من كتاب الأطعمة (٥٣٨٦).

**٦٤٥٨- حدَّثنا محمَّدُ بنُ المثنَّى، حدَّثنا يحيى، حدَّثنا هشامٌ، أخبرني أَبي، عن عائشةَ رضي الله عنها، قالت: كان يأتي علينا الشَّهْرُ ما نُوقِدُ فيه ناراً، إنَّما هو التمرُ والماءُ، إلّا أن نُؤْتَى باللُّحَيمِ.**

**٦٤٥٩- حدَّثنا عبدُ العزيزِ بنُ عبدِ الله الأُوَيْسيُّ، حدَّثنا ابنُ أبي حازمٍ، عن أبيه، عن يزيدَ ابنِ رُومانَ، عن عُرْوةَ، عن عائشةَ، أنَّها قالت لعُرْوةَ: ابنَ أُخْتي، إن كنَّا لَنَنظُرُ إلى الهلالِ ثلاثةَ أهِلَّةٍ في شَهْرَينِ، وما أُوقِدَت في أبياتِ رسولِ الله ﷺ نارٌ، فقلتُ: ما كان يُعِيشُكم؟ قالت: الأسوَدان: التمرُ والماءُ، إلّا أنَّه قد كان لرسولِ الله ﷺ جِيرانٌ منَ الأنصار كان لهم مَنائحُ،**

**وكانوا يَمْنحونَ رسولَ الله ﷺ من أبياتهم فيَسْقِيناهُ.**

**الحديث السابع**: حديث عائشة، ذكره من طريقَينِ وقد سَقَطَتِ الثّانية للنَّسَفيِّ وأبي ذرٍّ، وثَبَتَت للباقينَ، وهي عند الجميع في كتاب الهِبة (٢٥٦٧).

**قوله في الطَّريق الأولى**: «**يحيى**» هو القَطّان، وهشام: هو ابن عُرْوة.

**قوله**: «**كان يأتي علينا الشَّهرُ ما نُوقِد فيه ناراً إنَّما هو التمر والماء، إلّا أن نُؤْتَى باللُّحَيمِ**» كذا فيه بالتَّصغير إشارة إلى قِلَّته.

**وقوله في الطَّريق الثّانية**: «**ابن أبي حازم**» هو عبد العزيز بن سَلَمة بن دينار، وفي الإسناد ثلاثة من التابعين في نَسَقٍ من أهل المدينة: أبو حازم ويزيد وعُرْوة.

**قوله**: «**ابنَ أُخْتي**» بحذفِ حرف النِّداء، أي: يا ابن أُختي، لأنَّ أمّه أسماء بنت أبي بَكر.

**قوله**: «**إن كنَّا لَنَنظُر إلى الهلال ثلاثة أهِلّة في شَهرَين**» المراد بالهلال الثّالث: هلال الشَّهر الثّالث، وهو يُرَى عند انقضاء الشَّهرَين، وبرُؤيَتِه يَدخُل أوَّل الشَّهر الثّالث، ووَقَعَ في رواية سعيد عن أبي هريرة عند ابن سعد (١/ ٤٠١): كان يَمُرّ برسولِ الله ﷺ هلال ثمَّ هلال ثمَّ هلال، لا يُوقَد في شيء من بُيوته نار لا لخبزٍ ولا لطَبخٍ.

**قوله**: «**فقلتُ: ما كان يُعِيشكم؟**» بضمِّ أوَّله، يقال: أعاشَه الله، أي: أعطاه العيْش، وفي رواية أبي سَلَمة عن عائشة[1] نحوه، وفيه: قلت: فما كان طعامكم؟ قالت: الأسودانِ: التَّمر والماء. وفي حديث أبي هريرة قالوا: بأيِّ شيء كانوا يعيشون؟ نحوه.

وفي هذا إشارة إلى ثاني الحال بعد أن فُتِحَت قُرَيظة وغيرها، ومن هذا ما أخرجه التِّرمِذيّ (٣٣٥٦) من حديث الزُّبَير قال: لمَّا نزلت: ﴿ ثُمَّ لَتُسْـَٔلُنَّ يَوْمَئِذٍ عَنِ ٱلنَّعِيمِ ﴾ [التكاثر:٨] قلت: وأيُّ نعيمٍ نُسأل عنه وإنَّما هو الأسودان التَّمر والماء؟ قال: «إنَّه سيكون».

قال الصَّغَانيّ: الأسودان يُطلَق على التَّمر والماء، والسَّوَاد للتَّمرِ دونَ الماء فنُعِتا بنَعتٍ واحد

---

(١) عند ابن ماجه (٤١٤٥).

تغليباً، وإذا اقتَرَنَ الشَّيئان سُمّيا باسم أَشهَرهما. وعن أبي زيد: الماء يُسمَّى الأسودَ واستَشهَدَ لذلك بشِعرٍ.

قلت: وفيه نظر، وقد تقع الخِفّة أو الشَّرَف موضع الشُّهرة، كالعُمَرَينِ لأبي بكر وعمر، والقَمرَينِ للشمس والقمر.

قوله: «**إلّا أنَّه قد كان لرسولِ الله ﷺ جيرانٌ من الأنصار**» زاد أبو هريرة في حديثه: جزاهم الله خيراً.

قوله: «**كان لهم مَنائحُ**» جمعُ مَنيحة، بنونٍ وحاء مُهمَلة، وعند التِّرمِذيّ (٢٣٦٠) وصَحَّحَه من حديث ابن عبَّاس: كان النبيّ ﷺ يبيت اللَّيالِيَ المتتابعة وأهلُه طاوِينَ لا يَجِدونَ عَشاءً.

وعند ابن ماجَهْ (٤١٥٠) من حديث أبي هريرة: أُتِيَ النبيّ ﷺ بطعامٍ سُخْن فأكَلَ، فلمَّا فَرَغَ قال: «الحمد لله، ما دَخَلَ بطني طعامٌ سُخن مُنذُ كذا وكذا» وسنده حسن.

ومن شواهد الحديث ما أخرجه ابن ماجَهْ (٤١٤٧) بسندٍ صحيح عن أنس: سمعت رسول الله ﷺ يقول مِراراً: «والذي نفس محمَّد بيَدِه، ما أصبَحَ عند آلِ محمَّد صاعُ حَبّ ولا صاعُ تمر» وإنَّ له يومَئذٍ لَتِسعُ نِسوة. وله شاهد عند ابن ماجَهْ (٤١٤٨) عن ابن مسعود.

**الحديث الثامن:**

**٦٤٦٠- حدَّثنا عبدُ الله بنُ محمَّدٍ، حدَّثنا محمَّدُ بنُ فُضَيلٍ، عن أبيه، عن عُمارةَ، عن أبي زُرْعةَ، عن أبي هريرةَ ﷺ، قال: قال رسولُ الله ﷺ: «اللهمَّ ارزُقْ آلَ محمَّدٍ قُوتاً».**

قوله: «**عن أبيه**» هو فُضَيل بن غَزْوانَ، وعُمارة: هو ابن القعقاع، وأبو زُرْعة: هو ابن عَمْرو بن جَرِير.

قوله: «**اللهمَّ ارزُقْ آل محمَّد قُوتاً**» هكذا وَقَعَ هنا، وفي رواية الأعمَش عن عُمارة عند مسلم (١٨/٢٩٦٩) والتِّرمِذيّ (٢٣٦١) والنَّسائيِّ (ك١١٨٠٩) وابن ماجَهْ (٤١٣٩): «اللهمَّ اجعل رِزقَ آل محمَّد قُوتاً» وهو المعتمَد، فإنَّ اللَّفظ الأوَّل صالح لأن يكون دعاءً

بطلبِ القُوت في ذلك اليوم، وأن يكون طلبَ لهم القوت، بخِلَاف اللَّفظ الثّاني فإنَّه يُعيِّن الاحتمال الثّاني وهو الدَّالُّ على الكَفَاف، وقد تقدَّم تقرير ذلك في الباب الذي قبله، وعلى ذلك شَرَحَه ابن بَطّال فقال: فيه دليل على فضل الكَفَاف وأَخْذ البُلْغة من الدُّنيا والزُّهد فيما فوق ذلك رَغبةً في تَوفُّر نعيم الآخرة، وإيثاراً لما يبقى على ما يَفنَى، فينبغي أن تَقتَديَ به أمَّتُه في ذلك.

وقال القُرطُبيّ: معنى الحديث أنَّه طلبَ الكَفافَ، فإنَّ القوتَ ما يَقُوت البَدَنَ ويَكُفّ عن الحاجة، وفي هذه الحالة سلامة من آفات الغِنَى والفقر جميعاً، والله أعلم.

## ١٨ - باب القصد والمداوَمة على العمل

٢٩٤/١١ **٦٤٦١- حدَّثنا عَبْدانُ، أخبرنا أبي، عن شُعْبَةَ، عن أشعَثَ، قال: سمعتُ أَبي، قال: سمعتُ مسروقاً، قال: سألتُ عائشةَ رضي الله عنها: أيُّ العملِ كان أحبَّ إلى النبيِّ ﷺ؟ قالت: الدَّائمُ، قال: قلتُ: في أيِّ حِينٍ كان يقوم؟ قالت: كان يقومُ إذا سَمِعَ الصّارخَ.**

**٦٤٦٢- حدَّثنا قُتَيبةُ، عن مالكٍ، عن هشامِ بنِ عُرْوةَ، عن أبيه، عن عائشةَ، أنَّها قالت: كان أحبُّ العملِ إلى رسولِ الله ﷺ الذي يَدُومُ عليه صاحبُه.**

٢٩٥/١١ قوله: «باب القَصْد» بفتح القاف وسكون المهمَلة: هو سُلوك الطَّريق المعتَدِلة، أي: استحباب ذلك، وسيأتي أنَّهم فَسَّروا السَّدَاد بالقصد، وبه تظهر المناسَبة.

قوله: «والمداوَمة على العمل» أي: الصالح.

ذكر فيه ثمانية أحاديث أكثرها مُكرَّر وفي بعضها زيادة على بعض، ومُحصَّل ما اشتَمَلَت عليه الحثُّ على مُداوَمة العمل الصالح وإن قَلَّ، وأنَّ الجنَّة لا يَدخُلها أحد بعَمَلِه بل برحمة الله، وقصَّةُ رُؤية النبيِّ ﷺ الجنَّةَ والنارَ في صلاته، والأوَّل هو المقصود بالتَّرجمة، والثّاني ذُكِرَ استطراداً وله تَعلُّق بالتَّرجمة أيضاً، والثّالث يَتَعلَّق بها أيضاً بَطريقٍ خَفيّ.

**الحديث الأول: قوله: «حدَّثنا عَبْدانُ»** هو عبد الله بن عثمان بن جَبَلَةَ بن أبي رَوّادٍ، وأشعَثُ: هو ابن سُلَيم بن الأسود، وأبوه يُكْنى أبا الشَّعثاء بمُعجَمةٍ ثمَّ مُهمَلة ثمَّ مُثلَّثة، وهو بها أشهَرُ، وقد تقدَّم هذا الحديث بهذا الإسناد في «باب مَن نامَ عند السَّحَر» من كتاب التَّهجُّد (١١٣٢)، وتقدَّم شرحه هناك. والمراد بالصّارخ: الدِّيك.

**وقوله هنا: «قلتُ: في أيّ حينٍ كان يقوم؟»** وَقَعَ في رواية الكُشْمِيهنيّ: فأيُّ حين؟ وقد تقدَّم هناك بلفظ: قلت: متى كان يقوم؟ وأعقَبَه برواية أبي الأحوص عن أشعَث بلفظ: إذا سمعَ الصّارخَ قامَ فصَلَّى؛ اختَصَرَه، وأخرجه مسلم (٧٤١) من هذا الوجه بتمامه وقال فيه: قلت: أيّ حين كان يُصَلّي؟ فذكره.

**الحديث الثاني:** حديث عائشة أيضاً من طريق عُرْوة عنها أنَّها قالت: «كان أحبُّ العمل إلى رسول الله ﷺ الذي يدوم عليه صاحبه»، وهذا يُفسِّر الذي قبله، وقد ثَبَتَ هذا من لفظ النبيّ ﷺ كما في الحديث الذي يَلي الذي بعده.

**الحديث الثالث:** حديث أبي هريرة من رواية سعيد المقبُريِّ عنه.

**٦٤٦٣- حدَّثنا آدمُ، حدَّثنا ابنُ أبي ذِئْبٍ، عن سعيدٍ المقبُريِّ، عن أبي هريرةَ ﷺ، قال: قال رسولُ الله ﷺ: «لن يُنَجِّيَ أحداً منكم عملُه» قالوا: ولا أنتَ يا رسولَ الله؟ قال: «ولا أنا، إلّا أن يَتَغَمَّدَنِيَ اللهُ برحمةٍ، سَدِّدوا وقارِبوا واغْدُوا ورُوحُوا، وشيئاً منَ الدُّلْجَةِ، والقَصْدَ القَصْدَ تَبلُغوا».**

**قوله: «لن يُنَجّيَ أحداً منكم عملُه»** في رواية أبي داود الطَّيالسيّ (٢٤٤١) عن ابن أبي ذِئْب: «ما منكم من أحد يُنَجّيه عمله»، وأخرجه أبو نُعَيم من طريقه، وتقدَّم في «كفَّارة المرض»[1] من طريق أبي عُبيد عن أبي هريرة بلفظ: «لن يُدخِلَ أحداً عملُه الجنَّة».

وأخرجه مسلم أيضاً (٢٨١٦/ ٧٥) وهو كَلفظ عائشة في الحديث الرَّابع هنا، ولمسلمٍ (٢٨١٦/ ٧٣) من طريق ابن عَوْن عن محمَّد بن سِيرِين عن أبي هريرة: «ليس أحدٌ منكم يُنَجّيه

(١) بل في «تمني المريض الموت» برقم (٥٦٧٣).

عمله»، ومن طريق الأعمَش عن أبي صالح عن أبي هريرة (٢٨١٦/ ٧٦): أنَّه «لن يَنجُوَ أحد منكم بعَمَلِه». وله (٢٨١٧) من حديث جابر: «لا يُدخِلُ أحداً منكم عملُه الجنَّة، ولا يُجيرُه من النار».

ومعنى قوله: «يُنجِّي» أي: يُخلِّص، والنَّجاة من الشَّيء: التَّخلُّص منه.

قال ابن بَطّال في الجمع بين هذا الحديث وقوله تعالى: ﴿ وَتِلْكَ ٱلْجَنَّةُ ٱلَّتِىٓ أُورِثْتُمُوهَا بِمَا كُنتُمْ تَعْمَلُونَ ﴾ [الزخرف:٧٢] ما مُحصَّله: أن تُحمَل الآية على أنَّ الجنَّة تُنال المنازِلُ فيها بالأعمال، فإنَّ دَرَجات الجنَّة مُتفاوِتة بحَسَبِ تَفاوُت الأعمال، وأن يُحمَل الحديث على دخول الجنَّة والخُلود فيها. ثمَّ أورَدَ على هذا الجواب قولَه تعالى: ﴿سَلَٰمٌ عَلَيْكُمُ ٱدْخُلُوا۟ ٱلْجَنَّةَ بِمَا كُنتُمْ تَعْمَلُونَ ﴾ [النحل:٣٢]، فصَرَّحَ بأنَّ دخول الجنَّة أيضاً بالأعمال، وأجابَ بأنَّه لفظ مُجمَل بيَّنه الحديث، والتَّقدير: ادخُلوا منازِلَ الجنَّة وقُصورها بما كنتُم تعملون، وليس المراد بذلك أصل الدُّخول، ثمَّ قال: ويجوز/ أن يكون الحديث مُفسِّراً للآية، والتَّقدير: ادخُلوها بما كنتُم تَعمَلونَ ٢٩٦/١١ مع رحمة الله لكم وتَفَضُّله عليكم، لأنَّ اقتسام منازل الجنَّة برحمتِه، وكذا أصل دخول الجنَّة هو برحمتِه حيثُ ألهَمَ العاملينَ ما نالوا به ذلك، ولا يَخلُو شيء من مُجازاتِه لعبادِه من رحمته وفضله، وقد تَفَضَّلَ عليهم ابتداءً بإيجادِهم، ثمَّ برزقِهم ثمَّ بتعليمِهم.

وقال عِيَاض: طريق الجمع: أنَّ الحديث فَسَّرَ ما أُجمِلَ في الآية؛ فذكر نحواً من كلام ابن بَطّال الأخير، وأنَّ من رحمة الله توفيقَه للعَمَلِ وهِدايته للطّاعة، كلّ ذلك لم يَستَحِقَّه العامل بعَمَلِه، وإنَّما هو بفضلِ الله وبرحمتِه.

وقال ابن الجَوْزيّ: يَتَحَصَّل عن ذلك أربعة أجوبة:

**الأوَّل**: أنَّ التَّوفيق للعَمَلِ من رحمة الله، ولولا رحمةُ الله السابقة ما حَصَلَ الإيمان ولا الطاعة التي يَحصُل بها النَّجاة.

**الثّاني**: أنَّ منافع العبد لسَيِّدِه، فعَمَلُه مُستَحَقّ لمولاه، فمهما أنعَمَ عليه من الجزاء فهو من فضله.

**الثّالث**: جاء في بعض الأحاديث أنَّ نفس دخول الجنَّة برحمة الله، واقتسام الدَّرَجات بالأعمال.

**الرَّابع**: أنَّ أعمال الطاعات كانت في زمن يسير، والثَّواب لا يَنفَدُ، فالإنعام الذي لا يَنفَد في جزاء ما يَنفَد بالفضل، لا بمُقابَلة الأعمال.

وقال الكِرْمانيُّ: الباء في قوله: ﴿بِمَا كُنتُمْ تَعْمَلُونَ﴾ ليست للسَّبَبيَّة بل للإلصاق أو المصاحَبة؛ أي: أُورِثتُموها مُلابَسة أو مُصاحَبة، أو للمُقابَلة نحو: أعطيت الشّاةَ بالدِّرهَم. وبهذا الأخير جَزَمَ الشَّيخ جمال الدّين بن هشام في «المغني» فسَبَقَ إليه فقال: تَرِدُ الباء للمُقابَلة وهي الدَّاخلة على الأعواض كاشتَرَيتُه بألفٍ، ومنه: ﴿ٱدْخُلُوا۟ ٱلْجَنَّةَ بِمَا كُنتُمْ تَعْمَلُونَ﴾، وإنَّما لم تُقدَّر هنا للسَّبَبيَّة كما قالت المعتَزِلة، وكما قال الجميع في: «لن يَدخُلَ أحدُكم الجنَّةَ بعَمَلِه»؛ لأنَّ المعطي بعِوَضٍ قد يُعطي مجّاناً بخِلَاف المسبَّب، فلا يُوجَد بدون السَّبَب، قال: وعلى ذلك يَنتَفي التَّعارُض بين الآية والحديث.

قلت: سَبَقَه إلى ذلك ابنُ القَيِّم فقال في كتاب «مِفتاح دار السَّعادة»: الباء المقتَضية للدُّخولِ غيرُ الباء الماضية، فالأولى: السَّبَبيَّة الدَّالَّة على أنَّ الأعمال سبب الدُّخول المقتضية له كاقتضاءِ سائر الأسباب لمسَبَّباتها، والثّانية: باءُ المعاوضة نحو: اشتَرَيتُ منه بكذا، فأخبر أنَّ دخول الجنَّة ليس في مُقابَلة عمل أحد، وأنَّه لولا رحمةُ الله لعبده لمَا أدخَلَه الجنَّة، لأنَّ العمل بمُجرَّدِه ولو تَناهَى، لا يُوجِب بمُجرَّدِه دخول الجنَّة، ولا أن يكون عِوَضاً لها، لأنَّه ولو وَقَعَ على الوجه الذي يُحِبّه الله لا يُقاوِم نِعمةَ الله، بل جميع العمل لا يوازي نِعمةً واحدةً، فتَبقَى سائرُ نِعَمه مُقتَضية لشُكرها وهو لم يُوفِّها حَقَّ شُكرها، فلو عَذَّبَه في هذه الحالة لَعَذَّبَه وهو غير ظالم، وإذا رَحِمَه في هذه الحالة كانت رحمتُه خيراً من عمله، كما في حديث أُبيّ بن كعب الذي أخرجه أبو داود (٤٦٩٩) وابن ماجَهْ (٧٧) في ذِكْر القَدَر ففيه: «لو أنَّ الله عَذَّبَ أهل سَماواتِه وأرضِه لَعَذَّبَهم وهو غير ظالم لهم، ولو رَحِمَهم كانت رحمته خيراً لهم» الحديث.

قال: وهذا فصلُ الخِطاب مع الجَبْرِيَّة الذينَ أنكَروا أن تكون الأعمال سبباً في دخول الجنَّة من كلّ وجه، والقَدَرِيَّة الذينَ زَعَموا أنَّ الجنَّة عِوضُ العمل وأنَّها ثَمَنُه، وأنَّ دخولها بمَحْضِ الأعمال، والحديث يُبطِل دعوى الطائفتَين، والله أعلم.

قلت: وجَوَّزَ الكِرْمانيُّ أيضاً أن يكون المراد: أنَّ الدُّخول ليس بالعمل، والإدخال المستَفاد من الإرث بالعمل، وهذا إن مَشَى في الجواب عن قوله تعالى: ﴿أُورِثْتُمُوهَا بِمَا كُنتُمْ تَعْمَلُونَ﴾، لم يَمشِ في قوله تعالى: ﴿ٱدْخُلُوا۟ ٱلْجَنَّةَ بِمَا كُنتُمْ تَعْمَلُونَ﴾.

ويظهر لي في الجمع بين الآية والحديث جوابٌ آخر: وهو أن يُحمَل الحديث على أنَّ العمل من حيثُ هو عمل، لا يستفيد به العامل دخولَ الجنَّة ما لم يكن مقبولاً، وإذا كان كذلك فأمر القَبُول إلى الله تعالى، وإنَّما يَحصُل برحمة الله لمن يُقبَل منه، وعلى هذا فمعنى قوله: ﴿ٱدْخُلُوا۟ ٱلْجَنَّةَ بِمَا كُنتُمْ تَعْمَلُونَ﴾، أي: تَعمَلونَه من العمل المقبول، ولا يَضُرّ بعد
٢٩٧/١١ هذا أن تكون الباء/ للمُصاحَبة أو للإلصاق أو المقابَلة، ولا يَلزَمُ من ذلك أن تكون سببيَّة.
ثمَّ رأيت النَّوويَّ جَزَمَ بأنَّ ظاهر الآيات أنَّ دخول الجنَّة بسببِ الأعمال، والجمع بينها وبين الحديث: أنَّ التَّوفيق للأعمال والهداية للإخلاص فيها وقَبُولها إنَّما هو برحمة الله وفضله، فيَصِحّ أنَّه لم يَدخُل بمُجرَّدِ العمل، وهو مُراد الحديث، ويَصِحّ أنَّه دَخَلَ بسببِ العمل وهو من رحمة الله تعالى.

ورَدَّ الكِرْمانيُّ الأخير بأنَّه خِلافُ صريح الحديث.

وقال المازَرِيّ: ذهب أهل السُّنّة إلى أنَّ إثابة الله تعالى مَن أطاعَه بفضلٍ منه، وكذلك انتقامه ممَّن عَصَاه بعَدلٍ منه، ولا يَثبُت واحد منهما إلّا بالسَّمع، وله سبحانه وتعالى أن يُعذِّب الطائعَ ويُنعِّم العاصيَ، ولكنَّه أخبر أنَّه لا يفعل ذلك وخبره صِدقٌ لا خُلْف فيه، وهذا الحديث يُقوِّي مقالتهم ويَرُدّ على المعتَزِلة، حيثُ أثبَتوا بعقولهم أعواضَ الأعمال، ولهم في ذلك خَبْط كثير وتفصيل طويل.

**قوله: «قالوا: ولا أنتَ يا رسول الله؟»** وَقَعَ في رواية بشر بن سعيد عن أبي هريرة عند مسلم (٢٨١٦/ ٧١): فقال رجل، ولم أَقِفْ على تعيين القائل.

قال الكِرْمانيُّ: إذا كان كلّ الناس لا يَدخُلونَ الجنَّةَ إلّا برحمة الله، فوجه تخصيص رسول الله ﷺ بالذِّكرِ أنَّه إذا كان مقطوعاً له بأنَّه يَدخُل الجنَّة ثمَّ لا يَدخُلها إلّا برحمة الله، فغيرُه يكون في ذلك بطريق الأَولى. قلت: وسَبَقَ إلى تقرير هذا المعنى الرَّافعيُّ في «أماليه» فقال: لمَّا كان أجرُ النبيّ ﷺ في الطاعة أعظَمَ، وعَمَلُه في العبادة أَقوَمَ، قيل له: ولا أنتَ؟ أي: لا يُنَجّيك عملك مع عِظَم قَدْره، فقال: «لا، إلّا برحمة الله».

وقد وَرَدَ جواب هذا السُّؤال بعينِه من لفظ النبيّ ﷺ عند مسلم (٢٨١٧) من حديث جابر بلفظ: «لا يُدخِل أحداً منكم عملُه الجنَّة ولا يُجيره من النار ولا أنا، إلّا برحمةٍ من الله تعالى».

**قوله: «إلّا أن يَتَغَمَّدنيَ الله»** في رواية سُهَيل: «إلّا أن يَتَدارَكني».

**قوله: «برحمةٍ»** في رواية أبي عُبيد: «بفضلٍ ورحمة»، وفي رواية الكُشْمِيهنيّ من طريقه: «بفضلِ رحمته»، وفي رواية الأعمَش: «برحمةٍ وفضل»، وفي رواية بشر بن سعيد: «منه برحمةٍ»، وفي رواية ابن عَوْن: «بمَغفِرةٍ ورحمة» وقال ابن عَوْن بيَدِه هكذا، وأشارَ على رأسه؛ وكأنَّه أراد تفسير معنى «يَتَغَمَّدني».

قال أبو عُبيد: المراد بالتَّغَمُّد: السَّتر، وما أظنّه إلّا مأخوذاً من غِمْد السَّيف، لأنَّك إذا أغمَدتَ السَّيف، فقد ألبستَه الغِمدَ وسَتَرته به.

قال الرَّافعيّ: في الحديث: أنَّ العامل لا ينبغي أن يَتَّكِل على عمله في طلب النَّجاة ونَيْل الدَّرَجات، لأنَّه إنَّما عَمِلَ بتوفيق الله، وإنَّما تَرَكَ المعصية بعِصْمة الله، فكلُّ ذلك بفضلِه ورحمته.

**قوله: «سَدِّدوا»** في رواية بشر بن سعيد عن أبي هريرة عند مسلم (٢٨١٦/ ٧١): «ولكن سَدِّدوا» ومعناه: اقصِدوا السَّداد، أي: الصَّواب، ومعنى هذا الاستدراك أنَّه قد يُفهَم من

النَّفي المذكور نفيُ فائدة العمل، فكأنَّه قيل: بل له فائدة، وهو أنَّ العمل علامةٌ على وجود الرَّحمة التي تُدخِل العاملَ الجنَّة، فاعمَلوا واقصِدوا بعَمَلِكم الصَّواب، أي: اتِّباعَ السُّنّة من الإخلاص وغيره ليُقبَل عملكم، فيُنزِل عليكم الرَّحمة.

قوله: «وقارِبوا» أي: لا تُفرِطوا فتُجهِدوا أنفُسَكم في العبادة، لئلّا يُفضي بكم ذلك إلى الـمَلَال فتَترُكوا العمل فتُفرِّطوا، وقد أخرج البزَّار[1] من طريق محمَّد بن سُوقة عن ابن المنكَدِر عن جابر ولكن صَوَّبَ إرسالَه، وله شاهد في «الزُّهد» (١٣٣٤) لابنِ المبارَك من حديث عبد الله بن عَمْرو موقوف: إنَّ هذا الدِّين مَتين فأوغِلوا فيه برِفقٍ، ولا تُبغّضوا إلى أنفسكم عبادةَ الله فإنَّ المنبَتّ لا أرضاً قَطَعَ ولا ظَهراً أبقَى[2]، والمنبَتّ بنونٍ ثمَّ موحَّدة ثمَّ مُثنّاة ثقيلة، أي: الذي عَطِبَ مركوبُه من شِدّة السَّير، مأخوذ من البَتّ: وهو القَطْع، أي: صار مُنقَطِعاً لم يَصِل إلى مقصوده وفَقَدَ مركوبَه الذي كان يُوصِله لو رَفَقَ به، وقوله: «أوغِلوا» بكسر المعجَمة من الوُغول: وهو الدُّخول في الشَّيء.

قوله: «واغدُوا ورُوحُوا وشيئاً من الدُّلْجة» في رواية الطَّيالسيّ (٢٤٤١) عن ابن أبي ذِئْب: «وخُطاً من الدُّلْجة»[3]، والمراد بالغُدوِّ: السَّير/ من أوَّل النَّهار، وبالرَّواح: السَّير من أوَّل النِّصف الثّاني من النَّهار، والدُّلْجة بضمِّ المهمَلة وسكون اللّام ويجوز فتحها وبعد اللّام جيمٌ: سَيْر اللَّيل، يقال: سارَ دُلجةً من اللَّيل، أي: ساعة، فلذلك قال: «شيئاً من الدُّلجة» لعُسرِ سير جميع اللَّيل، فكأنَّ فيه إشارة إلى صيام جميع النَّهار وقيام بعض اللَّيل، وإلى أعَمَّ من ذلك من سائر أوجُه العبادة. ١١/٢٩٨

وفيه إشارة إلى الحثّ على الرِّفق في العبادة وهو الموافق للتَّرجمة، وعَبَّرَ بما يدلّ على السَّير

---

(١) «كشف الأستار عن زوائد البزار» (٧٤).

(٢) وله شاهد من حديث أنس مرفوعاً عند أحمد في «المسند» (١٣٠٥٢)، وانظر كلامنا عليه وتتمة شواهده هناك.

(٣) في المطبوع من «مسند الطيالسي» بلفظ: «وحظٌّ من الدلجة»، لكن أخرجه البيهقي في «السنن» ٣/ ١٨ من طريق الطيالسي باللفظ الذي ذكره الحافظ.

لأنَّ العابد كالسائرِ إلى مَحَلّ إقامته وهو الجنَّة.

و«شيئاً» منصوب بفعلٍ محذوف، أي: افعَلوا. وقد تقدَّم (٣٩) بأبسَطَ من هذا في كتاب الإيمان في «باب الدِّين يُسر».

**قوله: «والقَصْدَ القَصْدَ»** بالنَّصبِ على الإغراء، أي: الزَموا الطَّريق الوسط المعتَدِل، ومنه قوله في حديث جابر بن سَمُرة عند مسلم (٨٦٦): كانت خُطبَته قَصْداً؛ أي: لا طويلةً ولا قصيرةً، واللَّفظ الثّاني للتَّأكيد.

ووقفتُ على سبب لهذا الحديث: فأخرج ابن ماجَهْ (٤٢٤١) من حديث جابر قال: مرَّ رسول الله ﷺ برجلٍ يُصَلّي على صخرة، فأتى ناحيةً فمَكَثَ ثمَّ انصَرَفَ، فوَجَدَه على حاله فقامَ فجَمَعَ يَدَيه، ثمَّ قال: «أيّها الناس، عليكم القصدَ، عليكم القصدَ»[1].

**الحديث الرابع:**

**٦٤٦٤- حدَّثنا عبدُ العزيزِ بنُ عبدِ الله، حدَّثنا سليمانُ، عن موسى بنِ عُقْبَةَ، عن أبي سَلَمةَ بنِ عبدِ الرَّحمنِ، عن عائشةَ، أنَّ رسولَ الله ﷺ قال: «سَدِّدوا وقارِبوا، واعلَمُوا أن لن يُدخِلَ أحدَكم عملُه الجنّةَ، وأنَّ أحبَّ الأعمال إلى الله أدْوَمُها، وإنْ قَلَّ».**

[طرفه في: ٦٤٦٧]

**قوله: «حدَّثنا عبد العزيز بن عبد الله»** هو الأُويسيّ، وسليمانُ: هو ابن بلالٍ.

**قوله: «عن موسى بن عُقْبَةَ»** قال الإسماعيليّ بعد أن أخرجه من طريق محمَّد بن الحَسَن[2] المخزوميّ عن سليمان بن بلال عن عبد العزيز بن المطَّلِب عن موسى بن عُقْبَةَ: لم أرَ في كتاب البخاريّ عبدَ العزيز بن المطَّلِب بين سليمان وموسى.

قلت: وهو المحفوظ، والذي زاده غيرُ مُعتمَد، لأنَّه مُتَّفَق على ضعفه، وهو المعروف

---

(١) في إسناده عيسى بن جارية، قال الحافظ ابن حجر في «التقريب»: فيه لِينٌ.

(٢) تحرَّف في (ع) و(س) إلى: الحسين، مصغَّراً، والمثبت على الصواب من (أ)، ومحمد بن الحسن المخزومي هذا: هو ابن زَبَالة.

بابنِ زَبَالة ـ بفتح الزّاي وتخفيف الموحَّدة ـ المدنيّ، وهذا من الأمثلة لما تَعقَّبتُه على ابن الصَّلاح في جَزمِه بأنَّ الزّيادات التي تقع في «المستخرَجات» يُحكَم بصِحَّتِها لأنَّها خارجةٌ مَخرَجَ الصَّحيح، ووجه التَّعقُّب أنَّ الذينَ استَخرَجوا لم يُصرِّحوا بالتِزام ذلك، سَلَّمْنا أنَّهم التَزَموا ذلك لكن لـم يَفُوا به، وهذا من أمثلة ذلك، فإنَّ ابن زَبالة ليس من شرط «الصَّحيح».

قوله: «**عن أبي سَلَمة بن عبد الرَّحمن**» سيأتي ما يَتعلَّق باتِّصاله بعد حديثَين، وقد تقدَّم شرحُ المتن في الذي قبله.

قوله: «**وأنَّ أحبّ الأعْمال...**» إلى آخره، خَرَجَ هذا جواب سؤال سيأتي بيانه في الذي بعده.

**الحديث الخامس:**

**٦٤٦٥- حدَّثني محمَّدُ بنُ عَرْعَرة، حدَّثنا شُعْبةُ، عن سَعْدِ بنِ إبراهيمَ، عن أبي سَلَمةَ، عن عائشةَ رضي الله عنها أنَّها قالت: سُئلَ النبيُّ ﷺ: أيُّ الأعمال أحبُّ إلى الله؟ قال: «أدْوَمُها وإنْ قَلَّ»، وقال: «اكْلَفُوا منَ الأعمال ما تُطِيقونَ».**

قوله: «**عن سَعْد بن إبراهيم**» أي: ابن عبد الرَّحمن بن عَوْف، وأبو سَلَمة شيخه: هو عَمُّه.

قوله: «**عن عائشة**» وَقَعَ عند النَّسائيِّ (١٦٥٤) من طريق أبي إسحاق ـ وهو السَّبيعيّ ـ عن أبي سَلَمة عن أمّ سَلَمة، فذكر معنى حديث عائشة، ورواية سعد بن إبراهيم أقوى لكَونِ أبي سَلَمة بَلَديَّه وقريبه، بخِلَاف أبي إسحاق في الأمرَين، ويحتمل أن يكون عند أبي سَلَمة عن أمَّي المؤمنينَ لاختلاف السِّياقَين، فإنَّ لفظه عن أمّ سَلَمة بعد زيادة في أوَّله: وكان أحبُّ الأعمال إليه الذي يدوم عليه العبدُ وإن كان يسيراً[1]، وقد تقدَّم[1] من طريق

(١) لفظه عند النسائي من طريق أبي إسحاق عن أبي سلمة عن أم سلمة: وكان أحب العمل إليه أدومه وإن قل، أما اللفظ الذي ساقه الحافظ فهو من هذا الطريق عند أحمد (٢٦٦٠٥)، وابن ماجه (١٢٢٥).

القاسم بن محمَّد عن عائشة نحو سياق أبي سَلَمة عن عائشة.

**قوله: «سُئلَ رسول الله ﷺ: أيُّ الأعمال أحبّ إلى الله؟»** لم أقِفْ على تعيين السائل عن ذلك، لكن....[٢].

**قوله: «قال: أدْوَمها وإن قَلَّ»** فيه سؤال: وهو أنَّ المسؤول عنه أحبّ الأعمال، وظاهره السُّؤال عن ذات العمل، والجوابُ وَرَدَ بأدوَمَ، وهو صفة العمل[٣]، فلم يَتَطابَقا، ويُمكِن أن يقال: إنَّ هذا السُّؤال وَقَعَ بعد قوله في الحديث الماضي في الصلاة (٥٢٧) وفي الحجّ[٤] وفي برّ الوالدَينِ (٥٩٧٠) حيثُ أجابَ بالصلاة ثمَّ بالبِرّ... إلى آخره، ثمَّ خَتَمَ ذلك بأنَّ المداوَمة على عمل من أعمال البِرّ، ولو كان مفضولاً، أحبُّ إلى الله من عمل يكون أعظمَ أجراً، لكن ليس فيه مُدَاوَمة.

**قوله: «وقال»** أي: النبيّ ﷺ، هو موصول بالسَّنَدِ المذكور.

**قوله: «اكْلَفوا»** بفتح اللّام وبضمِّها أيضاً، قال ابن التِّين: هو/ في اللُّغة بالفتح ورُوِّيناه ٢٩٩/١١ بالضَّمّ، والمراد به: الإبلاغ بالشَّيءِ إلى غايته، يقال: كَلِفتُ بالشَّيء: إذا أُولِعتَ به، ونَقَلَ بعض الشُّرّاح أنَّه رُوِيَ بفتح الهمزة وكسر اللّام من الرُّباعيّ، ورُدَّ بأنَّه لم يُسمَع: أُكلِفَ بالشَّيء، قال المحِبّ الطَّبَريُّ: الكَلَف بالشَّيء: التَّولُّع به، فاستُعيرَ للعَمَلِ للالتزام والملابَسة، وألِفُه ألِفُ وَصْل، والحكمة في ذلك أنَّ المديم للعَمَلِ يُلازِم الخدمة، فيُكثِر التردُّد إلى باب الطاعة كلَّ وقت ليُجازَى بالبِرِّ لكَثْرة تَرَدُّده، فليس هو كمَن لازَمَ الخِدمة مثلاً ثمَّ انقَطَعَ.

وأيضاً فالعامل إذا تَرَكَ العملَ صار كالمعرِضِ بعد الوَصْل، فيَتعرَّض للذَّمِّ والجَفاء، ومن

---

(١) كذا قال الحافظ، وهو ذهول، فطريق القاسم هذه إنما أخرجها مسلم (٧٨٣) (٢١٨) لا البخاري.

(٢) هنا بياض في أصول «الفتح».

(٣) من قوله: «والجواب» إلى هنا سقط من (س).

(٤) بل في الجهاد (٢٧٨٢).

ثمَّ وَرَدَ الوعيد في حقّ مَن حَفِظَ القرآن ثمَّ نَسِيَه[1]، والمراد بالعملِ هنا: الصلاة والصيام وغيرهما من العبادات.

قوله: «ما تُطِيقونَ» أي: قَدرَ طاقَتكم. والحاصل أنَّه أمَرَ بالجِدِّ في العبادة والإبلاغ بها إلى حَدّ النِّهاية، لكن بقَيدِ ما لا تقعُ معه المَشَقّة المُفضِية إلى السَّآمة والـمَلَال.

الحديث السادس:

**٦٤٦٦- حدَّثني عُثْمانُ بنُ أبي شَيْبَةَ، حدَّثنا جَرِيرٌ، عن منصورٍ، عن إبراهيمَ، عن عَلْقمةَ، قال: سألتُ أمَّ المؤمنينَ عائشةَ قلتُ: يا أمَّ المؤمنينَ، كيفَ كان عملُ النبيِّ ﷺ؟ هل كان يَخُصُّ شيئاً منَ الأيامِ، قالت: لا، كان عملُه دِيمةً، وأيُّكم يستطيعُ ما كان النبيُّ ﷺ يستطيعُ؟**

قوله: «جَرِير» هو ابن عبد الحميد، ومنصور: هو ابن المعتمِر، وإبراهيم: هو النَّخَعيّ، وعَلْقمة: هو ابن قيس وهو خالُ إبراهيم، والسَّنَد كلّه إلى عائشة كوفيّونَ.

قوله: «هل كان يَخُصّ شيئاً من الأيام؟» أي: بعبادةٍ مخصوصة لا يفعل مِثلَها في غيره «قالت: لا»، وقد استُشكِلَ ذلك بما ثَبَتَ عنها أنَّ أكثر صيامه كان في شعبان كما تقدَّم تقريره في كتاب الصيام (١٩٦٩)، وبأنَّه كان يصوم أيامَ البيض كما ثَبَتَ في «السُّنَن» وتقدَّم بيانه أيضاً (١٩٨١).

وأُجيبَ بأنَّ مُرادَها تخصيصُ عبادة مُعيَّنة في وقت خاصّ، وإكثاره الصيام في شَعْبان إنَّما كان لأنَّه كان يَعتَريه الوَعْك كثيراً، وكان يُكثِر السَّفَر في الغزو فيُفطِر بعضَ الأيام التي كان يريد أن يصومها، فيَتَّفِق أن لا يتمكَّن من قضاء ذلك إلّا في شعبان، فيصير صيامُه في

---

(١) أخرج أبو داود (٤٦١)، والترمذي (٢٩١٦)، من حديث أنس رفعه: «عُرضت عليَّ أجور أمتي حتى القَذاة يخرجها الرجل من المسجد، وعُرضت عليَّ ذنوب أمتي، فلم أر ذنباً أعظم من سورة من القرآن، أو آية، أُوتيَها رجل ثم نسيها»، وإسناده ضعيف.

وأخرج أبوداود (١٤٧٤) من حديث سعد بن عبادة يرفعه: «ما من امرىء يقرأ القرآن ثم ينساه إلّا لقي الله عزَّ وجلّ يوم القيامة أجذم»، وإسناده ضعيف أيضاً. وانظر ما سلف عند البخاري برقم (٥٠٣١-٥٠٣٣).

شعبان بحَسَبِ الصّورة أكثرَ من صيامه في غيره. وأمَّا أيام البِيض، فلم يكن يُواظِب على صيامها في أيام بعَينِها، بل كان رُبَّما صامَ من أوَّل الشَّهر ورُبَّما صامَ من وَسَطه ورُبَّما صامَ من آخره، ولهذا قال أنس: ما كنتَ تشاء أن تراه صائماً من النَّهار إلّا رأيته، ولا قائماً من اللَّيل إلّا رأيته[1]. وقد تقدَّم هذا كلّه بأبسَطَ من هذا في كتاب الصيام أيضاً.

قوله: «**كان عمله دِيمةً**» بكسر الدَّال المهمَلة وسكون التَّحتانيَّة، أي: دائماً، والدِّيمة في الأصل: المطر المستَمِرّ مع سكونٍ بلا رعدٍ ولا برق، ثمَّ استُعمِلَ في غيره، وأصلها الواو فانقَلَبَت بالكسرة قبلها ياء.

قوله: «**وأيّكم يستطيع...؟**» إلى آخره، أي: في العبادة كَمّيَّةً كانت أو كيفيَّةً من خُشوع وخُضوع وإخبات وإخلاص، والله أعلم.

**الحديث السابع:**

**٦٤٦٧- حدَّثنا عليُّ بنُ عبدِ الله، حدَّثنا محمَّدُ بنُ الزِّبْرِقانِ، حدَّثنا موسى بنُ عُقْبَةَ، عن أبي سَلَمةَ بنِ عبدِ الرَّحمنِ، عن عائشةَ، عن النبيِّ ﷺ، قال: «سَدِّدوا وقاربوا وأبشِروا، فإنَّه لا يُدخِلُ أحداً الجنَّةَ عملُه» قالوا: ولا أنتَ يا رسولَ الله؟ قال: «ولا أنا، إلا أن يَتَغَمَّدَنيَ اللهُ بمَغْفِرةٍ ورحمةٍ».**

**قال: أظنُّه عن أبي النَّضْرِ، عن أبي سَلَمةَ، عن عائشةَ.**

**وقال عَفّانُ: حدَّثنا وُهَيبٌ، عن موسى بنِ عُقْبَةَ، قال: سمعتُ أبا سَلَمةَ، عن عائشةَ، عن النبيِّ ﷺ: «سَدِّدوا وأبشِروا».**

**وقال مجاهدٌ: ﴿ سَدِيدًا ﴾ [النساء: ٩]: سَدَاداً: صِدْقاً.**

قوله: «**محمَّد بن الزِّبْرِقان**» بكسر الزّاي والرَّاءِ بينهما باءٌ موحَّدة وبالقاف: هو أبو همَّام الأهوازيّ، وثَّقه عليُّ بن المَدِينيّ والدارَقُطنيّ وغيرهما، وقال أبو حاتم الرَّازيُّ: صَدُوق، وذكره ابن حِبّان في «الثِّقات» وقال: رُبَّما أخطأ، وما له في البخاريّ سوى هذا

---

(١) سلف برقم (١٩٧٢).

الحديث الواحد، وقد تُوبِعَ فيه.

قوله: «قال: **أظُنّه عن أبي النَّضْر**» هو سالم بن أبي أُميَّة المدنيّ التَّيْميّ، وفاعل «أظنّه» هو عليّ بن المَدِينيّ شيخ البخاريّ فيه، وكأنَّه جَوَّزَ أن يكون موسى بن عُقْبَةَ لم يسمع هذا الحديث من أبي سَلَمة بن عبد الرَّحمن، وأنَّ بينهما فيه واسطة وهو أبو النَّضر، لكن قد ظَهَرَ من وجه آخر أن لا واسطةَ، لتصريحِ وُهَيب ـ وهو ابن خالد ـ عن موسى بن عُقْبَةَ بقوله: سمعتُ أبا سَلَمة، وهذا هو النُّكتة في إيراد الرِّواية المعلَّقة بعدها عن عَفّانَ عن وُهَيب.

وطريق عَفّانَ هذه وَصَلَها أحمد في «مُسنَده» (٢٤٩٤١) قال: حدَّثنا عَفّانُ بسندِه، وأخرجها البيهقيُّ في «البعث»[1] من طريق إبراهيم الحَرْبيّ عن عَفّانَ، وأخرج مسلم (٢٨١٨) الحديث المذكور من طريق بَهز بن أَسَد عن وُهَيب.

قوله: «**سَدِّدوا وأبشِروا**» هكذا اقتَصَرَ على طَرَف المتن، لأنَّ غَرَضه منه بيان اتِّصال السَّنَد فاكتَفَى، وقد ساقَه أحمدُ بتمامه عن عَفّانَ مِثل رواية أبي همَّام سواء، لكن قَدَّمَ وأَخَّرَ في بعض ألفاظه، وكذا لمسلمٍ في رواية بَهْز وزاد في آخره:/ «واعلَموا أنَّ أحبَّ العمل إلى الله أدوَمُه وإن قَلَّ». ٣٠٠/١١

ومضى لنحوِ هذا الحديث في كتاب اللِّباس (٥٨٦١) سببٌ، وهو من طريق سعيد بن أبي سعيد المقبُريِّ عن أبي سَلَمة عن عائشة: أنَّ النبيَّ ﷺ كان يَحتَجِر حَصيراً باللَّيلِ فيُصَلّي عليه ويَبسُطه في النَّهار فيَجلِس عليه، فجَعَلَ الناس يُصَلّونَ بصلاته حتَّى كَثُروا، فأقبَلَ عليهم فقال: «يا أيّها الناس، عليكم من الأعمال بما تُطيقونَ»، ووقفتُ له على سبب آخر، وهو عند ابن حِبّان (١١٣و٣٥٨) من حديث أبي هريرة قال: مرَّ رسول الله ﷺ على رَهْط من أصحابه وهم يَضحَكونَ، فقال: «لو تَعلَمونَ ما أعلمُ لَضَحِكتُم قليلاً ولَبَكَيتُم كثيراً» فأتاه جِبْريل فقال: إنَّ رَبّك يقول لك: لا تُقَنِّط عبادي، فرَجَعَ إليهم فقال: «سَدِّدوا وقارِبوا».

---

(١) تحرَّف في الأصلين و(س) ونسخة من «تغليق التعليق» للحافظ ٥/ ١٧١ إلى: الشعب، والتصويب من نسخة أخرى من «التعليق»، والحديث في كتاب «البعث والنشور» للبيهقي برقم (٤٩).

قال ابن حَزْم في كلامه على مواضع من البخاريّ: معنى الأمر بالسَّدادِ والمقارَبة: أنَّه ﷺ أشارَ بذلك إلى أنَّه بُعِثَ مُيسِّراً مُسَهِّلاً، فأمَرَ أمَّته بأن يَقتَصِدوا في الأُمور لأنَّ ذلك يقتضي الاستدامةَ عادة.

**قوله: «وقال مجاهد: ﴿ سَدِيدًا ﴾: سَدَاداً: صِدْقاً»** كذا ثَبَتَ للأكثر، والذي ثَبَتَ عن مجاهد عند الفِرْيابيّ والطَّبَريّ (٢٢/ ٥٢) وغيرهما من طريق ابن أبي نَجِيح عن مجاهد في قوله تعالى: ﴿قَوْلًا سَدِيدًا ﴾ قال: سَدَاداً، والسَّداد بفتح أوَّله: العَدْل المعتَدِل الكافي، وبالكسر: ما يَسُدّ الخَلَل. والذي وَقَعَ في الرِّواية بالفتح.

وزَعَمَ مُغَلْطاي وتَبِعَه شيخنا ابن الملقِّن: أنَّ الطَّبَريَّ وَصَلَ تفسير مجاهد عن موسى بن هارون بن عَمْرو بن طلحة عن أسباط عن السُّدِّيّ عن ابن أبي نَجَيح عن مجاهد، وهذا وهمٌ فاحش، فما للسُّدِّيِّ عن ابن أبي نَجِيح رواية، ولا أخرجه الطَّبَريُّ من هذا الوجه، وإنَّما أخرج من وجه آخر عن السُّدِّيّ عن سعيد بن جُبَير عن ابن عبَّاس في قوله: ﴿قَوْلًا سَدِيدًا ﴾ قال: القول السَّديد أن يقول لمن حَضَرَه الموتُ: قَدِّم لنفسِك واترُك لولدِك، وأخرج أثرَ مجاهد من رواية وَرْقاء عن ابن أبي نَجيح، وأخرج أيضاً من طريق يزيد بن زُرَيع عن سعيد بن أبي عَرُوبة عن قَتَادة قال في قوله تعالى: ﴿قَوْلًا سَدِيدًا ﴾ قال: عَدلاً، يعني في مَنطِقِه وفي عمله، قال: والسَّدَاد: الصِّدق. وكذا أخرجه ابن أبي حاتم عن قَتَادة، ومن طريق مُبارَك بن فَضَالة عن الحسن البصريّ في قوله: ﴿قَوْلًا سَدِيدًا ﴾ قال: صِدقاً. وأخرج الطَّبَريُّ من طريق الكَلْبيّ مِثله.

والذي أظنّه أنَّه سَقَطَ من الأصل لفظةٌ والتَّقدير: قال مجاهد: سَدَاداً، وقال غيره: صِدقاً. أو الساقط منه لفظة «أي» كأنَّ المصنِّف أراد تفسير ما فَسَّرَ به مجاهدٌ السَّديدَ.

**الحديث الثامن:**

**٦٤٦٨- حدَّثني إبراهيمُ بنُ المنذِرِ، حدَّثنا محمَّدُ بنُ فُلَيحٍ، قال: حدَّثني أَبي، عن هلال بنِ**

عليٍّ، عن أنسِ بنِ مالكٍ ﷺ، قال: سمعتُه يقول: إنَّ رسولَ الله ﷺ صَلَّى لنا يوماً الصلاةَ، ثمَّ رَقِيَ المِنْبرَ فأشارَ بيَدِه قِبَلَ قِبْلةِ المسجدِ، فقال: «قد أُرِيتُ الآنَ ـ منذُ صَلَّيتُ لكمُ الصلاةَ ـ الجنَّةَ والنارَ، مُمثَّلتَينِ في قُبُلِ هذا الجِدار، فلم أرَ كاليومِ في الخيرِ والشرِّ، فلم أرَ كاليومِ في الخيرِ والشرِّ».

قوله: «فُلَيح» هو ابن سليمان، والإسناد كلّه مَدَنيّونَ.

قوله: «صَلَّى لنا يوماً الصلاةَ» وَقَعَ في رواية الزُّهْريِّ عن أنس: أنَّها الظُّهر.

قوله: «ثمَّ رَقِيَ» بفتح أوَّله وكسر القاف من الارتقاء، أي: صَعِدَ، وزناً ومعنًى.

قوله: «من قِبَلِ»[1] أي: من جِهَة، وزناً ومعنًى.

قوله: «أُرِيتُ» بضمِّ الهمزة وكسر الرَّاء، وفي بعضها: «رأيت» بفتحَتَين.

قوله: «مُمثَّلتَينِ» أي: مُصوَّرتَينِ، وزناً ومعنًى، يقال: مَثَّلَه: إذا صَوَّرَه كأنَّه يَنظُر إليه.

قوله: «في قُبُل» بضمِّ القاف والموحَّدة، والمراد بالجِدار جِدارُ المسجد.

قوله: «فلم أرَ كاليومِ في الخير والشرّ» وَقَعَ هنا مُكرَّراً تأكيداً، وقد تقدَّم شرح هذا اللَّفظ في «باب وقت الظُّهر» من أبواب المواقيت (٥٤٠)، ويأتي شرح الحديث مُستَوفًى في كتاب الاعتصام (٧٢٩٤) إن شاء الله تعالى.

وفي الحديث إشارةٌ إلى الحثّ على مُداوَمة العمل، لأنَّ مَن مَثَّلَ الجنَّةَ والنارَ بين عينَيه، كان ذلك باعِثاً له على المواظَبة على الطاعة والانكِفاف عن المعصية، وبهذا التَّقريب تظهر مُناسَبة الحديث للتَّرجمة.

## ١٩ - باب الرّجاء مع الخوف

وقال سفيانُ: ما في القرآنِ آيةٌ أشَدُّ عليَّ مِن: ﴿ قُلْ يَٰٓأَهْلَ ٱلْكِتَٰبِ لَسْتُمْ عَلَىٰ شَىْءٍ حَتَّىٰ تُقِيمُوا۟

(١) هكذا وقع للحافظ هنا: «مِن قِبَل» بزيادة «من»، وليست في شيء من روايات «الصحيح» كما في النسخة اليونينية، وعدم ذِكْرها أَوجَهُ.

ٱلتَّوۡرَىٰةَ وَٱلۡإِنجِيلَ وَمَآ أُنزِلَ إِلَيۡكُم مِّن رَّبِّكُمۡ﴾ [المائدة:٦٨].

**٦٤٦٩- حدَّثنا قُتَيبةُ بنُ سعيدٍ، حدَّثنا يعقوبُ بنُ عبدِ الرَّحمنِ، عن عَمْرِو بنِ أبي عَمرٍو، عن سعيدِ بنِ أبي سعيدٍ المقبُريِّ، عن أبي هريرةَ ﷺ، قال: سمعتُ رسولَ الله ﷺ يقول: «إنَّ اللهَ خَلَقَ الرَّحْمةَ يومَ خَلَقَها مئةَ رحمةٍ، فأمسَكَ عندَه تسعاً وتسعينَ رحمةً، وأرسَلَ في خلقِه كلِّهم رحمةً واحدةً، فلو يَعلَمُ الكافرُ بكلِّ الذي عندَ الله منَ الرَّحْمةِ لم يَيأَسْ منَ الجنَّةِ، ولو يَعلَمُ المؤمنُ بكلِّ الذي عندَ الله منَ العذابِ لم يَأمَنْ منَ النارِ».**

٣٠١/١١ قوله: «**باب الرَّجاء مع الخوف**» أي: استحباب ذلك، فلا يَقطَع النَّظَرُ في الرَّجاء عن الخوف، ولا في الخوف عن الرَّجاء، لئلّا يُفضيَ في الأوَّل إلى المكر وفي الثّاني إلى القُنوط، وكلٌّ منهما مذموم، والمقصود من الرَّجاء أنَّ مَن وَقَعَ منه تقصير فليُحسِن ظنَّه بالله ويرجو أن يَمحُوَ عنه ذنبَه، وكذا مَن وَقَعَ منه طاعة يرجو قَبُولها، وأمَّا مَن انهمَكَ على المعصية راجياً عدم المؤاخَذة بغير نَدَمٍ ولا إقلاعٍ، فهذا في غُرور.

وما أحسنَ قولَ أبي عثمان الحِيريِّ[1]: من علامة السَّعادة أن تطيع وتخاف أن لا تُقبَلَ، ومن علامة الشَّقاء أن تعصي وتَرجو أن تَنجُو.

وقد أخرج ابن ماجَهْ (٤١٩٨) من طريق عبد الرَّحمن بن سعيد بن وَهْب عن أبيه[2] عن عائشة: قلت: يا رسول الله ﴿وَٱلَّذِينَ يُؤۡتُونَ مَآ ءَاتَواْ وَّقُلُوبُهُمۡ وَجِلَةٌ﴾ [المؤمنون:٦٠] أهو الذي يَسرِق ويَزني؟ قال: «لا، ولكنَّه الذي يصوم ويَتصدَّق ويُصَلّي ويَخاف أن لا يُقبَل منه».

وهذا كلّه مُتَّفَق على استحبابه في حالة الصِّحّة، وقيل: الأَوْلى أن يكون الخوف في الصِّحّة أكثرَ وفي المرض عكسه، وأمَّا عند الإشراف على الموت فاستَحَبَّ قومٌ الاقتصار على

---

(١) تصحَّف في (س) إلى: الجيزي، بالمعجمتين، والحِيري: نسبة إلى محلَّة بنيسابور يقال لها: الحِيرة، ولأبي عثمان الحيري هذا ترجمة في «سير أعلام النبلاء» ١٤/ ٦٢-٦٦.

(٢) قوله: «عن أبيه» في هذا الإسناد زياد مقحَمة من الحافظ ـ وتابعه على ذلك العيني في «عمدة القاري» ٢٣/ ٦٦ ـ والحديث من رواية عبد الرحمن بن سعيد عن عائشة كما عند ابن ماجه والترمذي (٣١٧٥) وأحمد (٢٥٢٦٣) وغيرهم، وهذا سند منقطع، عبد الرحمن لم يدرك عائشة.

الرَّجاء لما يَتَضَمَّن من الافتقار إلى الله تعالى، ولأنَّ المحذور من تَرْك الخوف قد تَعذَّرَ فيَتَعيَّن حُسْن الظَّنّ بالله برجاءِ عَفْوه ومَغفِرَته، ويُؤيِّده حديث: «لا يموتَنَّ أحدُكم إلّا وهو يُحسِن الظَّنَّ بالله»[1]، وسيأتي الكلام عليه في كتاب التَّوحيد (٧٤٠٥).

وقال آخرونَ: لا يُهمِل جانبَ الخوف أصلاً بحيثُ يَجزِم بأنَّه آمِنٌ، ويُؤيِّده ما أخرج التِّرمِذيُّ (٩٨٣) عن أنس: أنَّ النبيَّ ﷺ دَخَلَ على شابّ وهو في الموت فقال له: «كيف تَجِدُك؟» فقال: أرجو اللهَ وأخافُ ذُنوبي، فقال رسول الله ﷺ: «لا يجتمعانِ في قلب عبدٍ في هذا الموطِن إلّا أعطاه الله ما يرجو وآمَنَه ممَّا يَخاف»، ولعلَّ البخاريَّ أشارَ إليه في التَّرجمة، ولمَّا لم يوافق شرطَه أورَدَ ما يُؤخَذ منه، وإن لم يكن مُساوياً له في التَّصريح بالمقصود.

**قوله: «وقال سُفْيان»** هو ابن عُيَينةَ **«ما في القرآن آيةٌ أشدّ عليَّ من قوله تعالى: ﴿قُلْ يَٰٓأَهْلَ ٱلْكِتَٰبِ لَسْتُمْ عَلَىٰ شَىْءٍ حَتَّىٰ تُقِيمُوا۟ ٱلتَّوْرَىٰةَ وَٱلْإِنجِيلَ وَمَآ أُنزِلَ إِلَيْكُم مِّن رَّبِّكُمْ﴾»** وقد تقدَّم الكلامُ على هذا الأثر وبيانه والبحث فيه في تفسير المائدة[2]، ومُناسَبته للتَّرجمة من جهة أنَّ الآية تَدُلّ على أنَّ مَن لم يعمل بما تَضَمَّنَه الكتابُ الذي أُنزِلَ عليه، لم تَحصُل له النَّجاة، لكن يحتمل أن يكون ذلك من الإصْر الذي كان كُتِبَ على مَن قبلَ هذه الأُمّة، فيَحصُل الرَّجاء بهذه الطَّريق مع الخوف.

**قوله: «حدَّثنا قُتَيبة»** هو ابن سعيد، وثَبَتَ كذلك لغير أبي ذرٍّ، وعَمْرو: هو ابن أبي عَمْرو مولى المطَّلِب، وهو تابعيٌّ صغير، وشيخه تابعيّ وَسَط، وهما مَدَنيّان.

**قوله: «إنَّ الله خَلَقَ الرَّحْمة يوم خَلَقَها مئة رحمة»** قال ابن الجَوْزيّ: رحمةُ الله صِفَة من صفات ذاته، وليس هي بمعنى الرِّقّة التي في صفات الآدميّينَ، بل ضَرَبَ ذلك مثلاً لما يُعقَل من ذِكْر الأجزاء ورحمة المخلوقينَ، والمراد أنَّه أرحَمُ الرَّاحمينَ.

قلت: المراد بالرَّحمة هنا: ما يقع من صفات الفعل كما سأُقرِّرُه فلا حاجة للتَّأويل، وقد تقدَّم

---

(١) أخرجه مسلم (٢٨٧٧) من حديث جابر.

(٢) بين يدي الحديث رقم (٤٦٠٦).

في أوائل الأدب (٦٠٠٠) جواب آخر مع مباحث حَسَنة، وهو في «باب جَعَلَ الله الرَّحمة مئةَ جُزء».

**قوله: «وأرسَلَ في خلقه كلّهم»** كذا لهم وكذا للإسماعيليِّ عن الحسن بن سفيان، ولأبي ٣٠٢/١١
نُعَيم من طريق السَّرّاج، كلاهما عن قُتَيبة، وذكر الكِرْمانيُّ أنَّ في بعض الرِّوايات: «في خلقه كلّه».

**قوله: «فلو يَعلَم الكافر»** كذا ثَبَتَ في هذه الطَّريق بالفاءِ إشارة إلى ترتيب ما بعدها على ما قبلَها، ومن ثَمَّ قَدَّمَ ذِكْر الكافر لأنَّ كَثْرتَها وسَعَتَها تقتضي أن يَطمَع فيها كلُّ أحد، ثمَّ ذكر المؤمنَ استطراداً.

وروى هذا الحديثَ العلاء بن عبد الرَّحمن عن أبيه عن أبي هريرة، فقطَّعَه حديثَينِ أخرجهما مسلم من طريقه، فذكر حديث الرَّحمة (٢٧٥٢/ ١٧) بلفظ: «خَلَقَ الله مئة رحمة، فوَضَعَ واحدة بين خلقه وخَبَأَ عنده مئة إلّا واحدة»، وذكر الحديث الآخر (٢٧٥٥) بلفظ: «لو يعلم المؤمن... » إلى آخره.

والحكمة في التَّعبير بالمضارع دونَ الماضي الإشارةُ إلى أنَّه لم يقع له عِلمُ ذلك ولا يقع، لأنَّه إذا امتَنَعَ في المستَقبَل، كان مُمتَنِعاً فيما مَضَى.

**قوله: «بكلِّ الذي»** استُشكلَ هذا التَّركيب لكَونِ «كلّ» إذا أُضيفَت إلى الموصول كانت إذ ذاكَ لعُمومِ الأجزاء، لا لعُمومِ الأفراد، والغرض من سياق الحديث تعميمُ الأفراد، وأُجيبَ بأنَّه وَقَعَ في بعض طرقه[1]: أنَّ الرَّحمة قُسِّمَت مئة جُزء، فالتَّعميم حينئذٍ لعُمومِ الأجزاء في الأصل، أو نُزِّلتِ الأجزاء مَنزِلة الأفراد مُبالَغة.

**قوله: «لم يَيأَس من الجنَّة»** قيل: المراد أنَّ الكافر لو عَلِمَ سَعَةَ الرَّحمة، لَغَطَّى على ما يَعلَمه من عظيم العذاب، فيَحصُل له الرَّجاء، أو المراد أنَّ مُتعلَّق عِلمه بسَعَة الرَّحمة مع عَدَم التِفاته إلى مُقابِلها، يُطمِعه في الرَّحمة.

---

(١) سلفت برقم (٦٠٠٠).

ومُطابَقة الحديث للتَّرجمة: أنَّه اشتَمَلَ على الوعد والوعيد المقتَضِيَينِ للرَّجاءِ والخوف، فمَن عَلِمَ أنَّ من صفات الله تعالى الرَّحمة لمن أراد أن يرحمه، والانتقام ممَّن أراد أن يَنتَقِم منه، لا يَأمَنُ انتقامَه مَن يرجو رحمتَه ولا يَيأسُ من رحمته مَن يَخاف انتقامَه، وذلك باعثٌ على مُجانَبة السَّيِّئة ولو كانت صغيرة، ومُلازَمة الطاعة ولو كانت قليلة.

قيل: في الجملة الأولى نوع إشكال، فإنَّ الجنَّة لم تُخلَق للكافرِ ولا طَمَعَ له فيها، فغيرُ مُستَبعَد أن يَطمَعَ في الجنَّة مَن لا يَعتَقِد كُفرَ نفسه، فيُشكِل تَرَتُّبُ الجواب على ما قبلَه، وأُجيبَ بأنَّ هذه الكلمة سِيقَت لترغيبِ المؤمن في سَعَة رحمة الله، التي لو عَلِمَها الكافر الذي كُتِبَ عليه أنَّه يُختَم عليه أنَّه لا حَظَّ له في الرَّحمة، لَتَطاولَ إليها ولم ييأس منها، إمّا بإيمانه المشروط، وإمّا لقَطْع نظره عن الشَّرط مع تَيَقُّنه بأنَّه على الباطل واستمراره عليه عِناداً، وإذا كان ذلك حالَ الكافر فكيف لا يَطمَعُ فيها المؤمن الذي هَداه الله للإيمان؟ وقد وَرَدَ: «أنَّ إبليس يَتَطاول للشَّفاعة، لما يرى يومَ القيامة من سَعَة الرَّحمة» أخرجه الطبرانيُّ في «الأوسط» (٥٠٨٢ و٥٢٢٧) من حديث جابر ومن حديث حُذَيفة، وسندُ كلٍّ منهما ضعيفٌ.

وقد تَكلَّمَ الكِرْمانيُّ هنا على «لَوْ» بما حاصلُه: أنَّها هنا لانتفاءِ الثّاني: وهو الرَّجاء، لانتفاءِ الأوَّل: وهو العِلم، فأشبَهَت: لو جئتَني أكرَمتُك، وليست لانتفاءِ الأوَّل لانتفاءِ الثّاني كما بَحَثَه ابنُ الحاجب في قوله تعالى: ﴿لَوْ كَانَ فِيهِمَآ ءَالِهَةٌ إِلَّا ٱللَّهُ لَفَسَدَتَا﴾ [الأنبياء:٢٢]، والعلم عند الله. قال: والمقصود من الحديث: أنَّ المكلَّف ينبغي له أن يكون بين الخوف والرَّجاء، حتَّى لا يكون مُفرِطاً في الرَّجاء بحيثُ يصير من المرجِئة القائلينَ: لا يَضُرّ مع الإيمان شيء، ولا في الخوف بحيثُ لا يكون من الخوارج والمعتَزِلة القائلينَ بتخليدِ صاحب الكبيرة إذا ماتَ عن غير توبةٍ في النار، بل يكون وَسَطاً بينهما كما قال الله تعالى: ﴿وَيَرْجُونَ رَحْمَتَهُۥ وَيَخَافُونَ عَذَابَهُۥٓ﴾ [الإسراء:٥٧]، ومَن تَتَبَّعَ دين الإسلامَ وجَدَ قواعده أُصولاً وفُروعاً كلَّها في جانب الوَسَط، والله أعلم.

## ٢٠- باب الصّبر عن مَحارِم الله

﴿إِنَّمَا يُوَفَّى ٱلصَّٰبِرُونَ أَجْرَهُم بِغَيْرِ حِسَابٍ﴾ [الزمر: ١٠]

وقال عمرُ: وَجَدْنا خيرَ عَيشِنا بالصَّبْر.

قوله: «باب الصَّبْر عن مَحارم الله» يَدخُل في هذا المواظَبةُ على فعل الواجبات وعلى الكَفِّ عن المحرَّمات، وذلك يَنشَأ عن عِلْم العبد بقُبحِها، وأنَّ الله حَرَّمَها صِيانةً لعبده عن الرَّذائل، فيَحمِل ذلك العاقلَ على تَركِها ولو لم يَرِدْ على فعلها وعيد، ومنها الحياءُ منه والخوف منه أن يُوقِعَ وعيده فيَترُكها لسوءِ عاقبتِها، وأنَّ العبد منه بمرأًى ومَسمَع فيَبعَثه ذلك على الكَفّ عمَّا نُهِيَ عنه، ومنها مُراعاة النِّعَم، فإنَّ المعصية غالباً تكون سبباً لزوال النِّعمة، ومنها مَحبّة الله، فإنَّ المحِبّ يُصَيِّر نفسه على مُراد مَن يُحِبّ. ٣٠٣/١١

وأحسنُ ما وُصِفَ به الصَّبر: أنَّه حبسُ النَّفس عن المكروه، وعَقْل اللِّسان عن الشَّكوى، والمكابَدة في تَحمُّله وانتظار الفَرَج.

وقد أثنَى الله على الصّابرينَ في عِدّة آيات، وتقدَّم في أوائل كتاب الإيمان حديث: «الصَّبر نصفُ الإيمان» مُعلَّقاً[1].

قال الرَّاغِب: الصَّبر: الإمساك في ضِيق، صَبَرتَ الشَّيء: حَبَستَه، فالصَّبر حَبسُ النَّفس على ما يقتضيه العقل أو الشَّرع. وتختلف معانيه بتَعلُّقاته: فإن كان عن مصيبة، سُمّيَ صَبراً فقط، وإن كان في لقاء عدوّ، سُمّيَ شجاعةً، وإن كان عن كلام، سُمّيَ كِتماناً، وإن كان عن تعاطي ما نُهي عنه، سُمّيَ عِفّة. قلت: وهو المقصود هنا.

قوله: ﴿إِنَّمَا يُوَفَّى ٱلصَّٰبِرُونَ أَجْرَهُم بِغَيْرِ حِسَابٍ﴾ كذا للأكثر، ولأبي ذرٍّ: «وقوله تعالى» وفي نسخة: «عزَّ وجلَّ». ومُناسَبة هذه الآية للتَّرجمة أنَّها صُدِّرَت بقوله تعالى: ﴿قُلْ يَٰعِبَادِ ٱلَّذِينَ

---

(١) هو قطعة من أثر موقوف علَّق البخاري في أول الإيمان شطرَه الآخَر بين يدي الحديث رقم (٨) فقال: قال ابن مسعود: اليقين الإيمان كله، ووصله الحافظ ابن حجر في «التغليق» ٢/ ٢١-٢٣ موقوفاً ومرفوعاً وقال: لا يثبت مرفوعاً.

ءَامَنُواْ ٱتَّقُواْ رَبَّكُمْ﴾ ومَن اتَّقى ربَّه كَفَّ عن المحرَّمات وفَعَلَ الواجبات، والمراد بقوله: ﴿بِغَيْرِ حِسَابٍ﴾: المبالَغة في التَّكثير.

**قوله: «وقال عمر: وَجَدْنا خيرَ عَيشِنا بالصَّبْر»** كذا للأكثر، وللكُشْمِيهني بحذفِ الموحَّدة وهو بالنَّصبِ على نَزْع الخافض، والأصل: في الصَّبر، والباء بمعنى: في.

وقد وَصَلَه أحمد في كتاب «الزُّهد»[1] بسندٍ صحيح عن مجاهد قال: قال عمر: وَجَدْنا خير عَيشنا الصَّبر. وأخرجه أبو نُعَيم في «الحِلية» (١/ ٥٠) من طريق أحمد كذلك، وأخرجه عبد الله بن المبارَك في كتاب «الزُّهد» (٦٣٠) من وجه آخر عن مجاهد به، وأخرجه الحاكم[2] من رواية مجاهد عن سعيد بن المسيّب عن عمر.

والصَّبر إن عُدّيَ بعَنْ كان في المعاصي، وإن عُدّيَ بعَلَى كان في الطاعات، وهو في الآية والحديث وفي أثر عمر شامل للأمرَين، والتَّرجمة لبعضِ ما دَلَّ عليه الحديث.

وذكر فيه حديثين:

**أحدهما:** حديث أبي سعيد الخدري.

**٦٤٧٠- حدَّثنا أبو اليَمَانِ، أخبرنا شُعَيبٌ، عن الزُّهْريِّ، قال: أخبرني عطاءُ بنُ يزيدَ، أنَّ أبا سعيد أخبَره: أنَّ ناساً منَ الأنصار سألوا رسولَ الله ﷺ، فلم يَسألْه أحدٌ منهم إلا أعطاه، حتَّى نَفِدَ ما عندَه، فقال لهم حينَ نَفِدَ كلُّ شيءٍ أنفَقَ بيَدَيه: «ما يكونُ عندي من خيرٍ لا أدَّخِرُه عنكم، وإنَّه مَن يَستَعِفَّ يُعِفَّه الله، ومَن يَتَصَبَّرْ يُصَبِّرْه الله، ومَن يَستَغْنِ يُغْنِه الله، ولن تُعْطَوْا عطاءً خيراً وأوْسَعَ منَ الصَّبْرِ».**

**قوله: «أنَّ أُناساً من الأنصار»** لم أقِفْ على أسمائهم، وتقدَّم في الزكاة (١٤٦٩) من طريق مالك عن ابن شِهاب الإشارةُ إلى أنَّ منهم أبا سعيد.

---

(١) «الزهد» ص١١٧.

(٢) في «المستدرك» كما ذكر الحافظ نفسه في «تغليق التعليق» ٥/ ١٧٣ لكن لم نقف عليه فيه، فلعلَّه وهمٌ من الحافظ، أو أنه في بعض كتبه الأخرى والتي لم نقف عليها، والله تعالى أعلم.

ووَقَعَ عند أحمد (١٠٩٨٩) من طريق أبي بشر عن أبي نَضْرة عن أبي سعيد: أنَّ رجلاً/ ٣٠٤/١١ كان ذا حاجة فقال له أهله: ائتِ النبيَّ ﷺ فاسأله، فأتاه، فذكر نحوَ المتن المذكور هنا، ومن طريق عُمارة ابن غَزِيَّة عن عبد الرَّحمن بن أبي سعيد عن أبيه (١١٠٦٠) قال: سَرَّحَتني أمّي إلى رسول الله ﷺ أسأله، فأتيته فقال... الحديث، فعُرِفَ المراد بقوله: «أهله»، ومن طريق هلال بن حِصْن[1] (١١٤٠١) قال: نزلتُ على أبي سعيد فحدَّث: أنَّه أصبَحَ وقد عَصَبَ على بطنه حجراً من الجوع، فقالت له امرأته أو أمُّه: ائتِ النبيّ ﷺ فاسأله، فقد أتاه فلان فسألَه فأعطاه... الحديث.

ووَقَعَ عند البزَّار (١٠٣٩) من حديث عبد الرَّحمن بن عَوْف: أنَّه وَقَعَ له نحوُ ما وَقَعَ لأبي سعيد، وأنَّ ذلك حين افتُتِحَت قُرَيظة[2].

**قوله: «أنَّ ناساً»** في بعض النُّسَخ: أنَّ أُناساً، والمعنى واحد.

**قوله: «فلم يَسْأله أحدٌ منهم»** كذا للكُشْمِيهنيّ، ولغيره بحذفِ الضَّمير، وتقدَّم في الزكاة (١٤٦٩) بلفظ: سألوا فأعطاهم ثمَّ سألوه فأعطاهم ثم سألوه فأعطاهم، وفي رواية مَعمَر عن الزُّهْريِّ عند أحمد (١١٨٩٠): فجَعَلَ لا يسأله أحدٌ منهم إلّا أعطاه.

**قوله: «حتَّى نَفِدَ»** بفتح النُّون وكسر الفاء، أي: فَرَغَ.

**قوله: «فقال لهم حينَ نَفِدَ كلُّ شيءٍ أنفقَ بيَدَيه»** يحتملُ أن تكونَ هذه الجملةُ حاليَّةً أو اعتراضيَّةً أو استئنافيَّة، والباء تتعلَّق بقوله: شيء، ويحتمل أن تتعلَّق بقوله: أنفقَ.

ووَقَعَ في رواية مَعمَر: فقال لهم حين أنفقَ كلَّ شيء بيَدِه، وسَقَطَت هذه الزّيادة من رواية مالك.

**قوله: «ما يكون عندي من خير»** أي: مال، و«ما» موصولة مُتَضَمِّنة معنى الشَّرط، وفي رواية صَوَّبَها الدِّمياطيُّ: «ما يكن»، و«ما» حينئذٍ شرطيَّة وليستِ الأولى خطأً.

---

(١) تحرَّف في (ع) و(س) إلى: حصين، مصغَّر.

(٢) وإسناده ضعيف جداً.

قوله: «**لا أدَّخِرُه عنكم**» بالإدغام وبغيره، وفي رواية مالك: «فلم»، وعنه: «فلن أدَّخِرَه عنكم» أي: أجعَله ذَخِيرةً لغيرِكم مُعرِضاً عنكم، ودالُه مُهمَلة، وقيل: مُعجَمة.

قوله: «**وإنَّه مَن يَستَعِفّ**» كذا للأكثر بتشديد الفاء، وللكُشْمِيهني: «يَستَعفِفْ» بفاءَين.

وقوله: «**يُعِفَّه الله**» بتشديد الفاء المفتوحة.

قوله: «**ومَن يَستَغْنِ يُغْنِه الله**» قَدَّم في رواية مالك الاستغناءَ على التَّصَبُّر، ووَقَعَ في رواية عبد الرَّحمن بن أبي سعيد بَدَل التَّصَبُّر: «ومَن استَكفَى كَفَاه الله»، وزاد: «ومَن سألَ وله قيمة أُوقيَّة فقد ألحَفَ»، وزاد في رواية هلال: «ومَن سألَنا إمّا أن نَبذُل له وإمّا أن نُواسيَه، ومَن يَستَعِفّ أو يَستَغنِ أحبُّ إلينا ممَّن يسألُنا».

قوله: «**ولن تُعْطَوْا عطاءً**» في رواية مالك: «وما أُعطِيَ أحدٌ عطاءً»، وأُعطيَ بضمِّ أوَّله على البناء للمجهول.

قوله: «**خيراً وأوسَعَ من الصَّبْر**» كذا بالنَّصبِ في هذه الرِّواية وهو مُتَّجِهٌ، ووَقَعَ في رواية مالك: «هو خيرٌ» بالرَّفع، ولمسلمٍ (١٠٥٣): «عطاءٍ خيرٌ»، قال النَّوويّ: كذا في نُسَخ مسلم «خيرٌ» بالرَّفع وهو صحيح، والتَّقدير: هو خيرٌ، كما في رواية البخاريّ؛ يعني من طريق مالك (١٤٦٩).

وفي الحديث الحضُّ على الاستغناء عن الناس، والتَّعَفُّف عن سؤالهم بالصَّبرِ والتَّوكُّل على الله، وانتظار ما يَرزُقه الله، وأنَّ الصَّبر أفضل ما يُعطاه المرءُ لكَونِ الجزاءِ عليه غيرَ مُقدَّر ولا محدود.

وقال القُرطُبيّ: معنى قوله: «مَن يَستَعِفّ» أي: يمتنع عن السُّؤال، وقوله: «يُعِفَّه الله» أي: أنَّه يُجازِيه على استعفافه بصِيَانة وجهه ودفع فاقَتِه.

وقوله: «ومَن يَستَغْنِ» أي: بالله عمَّن سواه.

وقوله: «يُغنِه» أي: فإنَّه يُعطيه ما يَستَغني به عن السُّؤال، ويَخلُق في قلبه الغِنَى فإنَّ

الغِنَى غِنَى النَّفس كما تقدَّم تقريرُه[١].

وقوله: «ومَن يَتَصَبَّرْ» أي: يُعالِج نفسه على ترك السُّؤال، ويَصبِر إلى أن يَحصُل له الرِّزق.

وقوله: «يُصَبِّرْه الله» أي: فإنَّه يُقوِّيه ويُمَكِّنه من نفسه، حتَّى تنقادَ له ويُذعِن لتَحَمُّلِ الشِّدّة، فعند ذلك يكون الله معه فيُظفِره بمطلوبِه.

وقال ابن الجَوْزيّ: لمَّا كان التَّعفُّف يقتضي سَتْر الحال عن الخلق وإظهار الغِنَى عنهم، فيكون صاحبه مُعامِلاً لله في الباطن، فيقع له الرِّبح على قَدْر صَدْقه في ذلك، وإنَّما جُعِلَ الصَّبر خيرَ العطاء لأنَّه حَبسُ النَّفس عن فعل ما تُحِبّه، وإلزامها بفعل ما تكره في العاجل ممَّا لو فَعَلَه أو تَرَكَه لَتأذَّى به في الآجِل.

وقال الطِّيبيُّ: معنى قوله: «مَن يَستَعفِفْ يُعِفَّه/ الله» أي: إن عَفَّ عن السُّؤال ولو لم ٣٠٥/١١
يُظهِر الاستغناء عن الناس، لكنَّه إن أُعطِيَ شيئاً لم يَترُكه، يَملأ الله قلبَه غِنًى بحيثُ لا يحتاج إلى سؤال، ومَن زاد على ذلك فأظهَرَ الاستغناء والصبر[٢] ولو أُعطِيَ لم يَقبَل، فذاكَ أرفعُ درجةً، فالصَّبر جامع لمكارم الأخلاق.

وقال ابن التِّين: معنى قوله: «يُعفَّه الله»: إمّا أن يَرزُقه من المال ما يَستَغني به عن السُّؤال، وإمّا أن يَرزُقه القناعة، والله أعلم.

الحديث الثاني: حديث المغيرة.

**٦٤٧١- حدَّثنا خَلّادُ بنُ يحيى، حدَّثنا مِسعَرٌ، حدَّثنا زيادُ بنُ عِلَاقةَ، قال: سمعتُ المغيرةَ ابنَ شُعْبةَ يقول: كان النبيُّ ﷺ يُصَلّي حتَّى تَرِمَ - أو تَنتَفِخَ - قَدَماهُ، فيقالُ له، فيقولُ: «أفَلا أكونُ عبداً شَكُوراً؟»**.

قوله: «حتَّى تَرِمَ» بكسر الرَّاء.

---

(١) في الباب رقم (١٥) من هذا الكتاب: باب الغنى غنى النفس.

(٢) هكذا في (أ)، وفي (ع): وتصبَّر، وفي (س): فتصبَّر، وكله صحيح.

وقوله: «أو تَنتَفِخ» شَكٌّ من الراوي وهو بمعناه.

وقوله: «فيقال له» القائل له ذلك عائشة.

قوله: «أفَلا أكون عبداً شَكُوراً؟» تقدَّم شرحه مع شرح بقيَّة الحديث مُستَوفًى في أوائل أبواب التَّهجُّد (١١٣٠).

ووجه مُناسَبته للتَّرجمة: أنَّ الشُّكر واجبٌ وتَرْك الواجب حرام، وفي شَغْل النَّفس بفعلِ الواجب صبرٌ عن فعل الحرام.

والحاصل: أنَّ الشُّكر يَتَضَمَّن الصَّبر على الطاعة والصَّبر عن المعصية، قال بعض الأئمَّة: الصَّبر يَستَلزِم الشُّكرَ، لا يَتِمّ إلّا به، وبالعكس فمتى ذهب أحدُهما ذهب الآخر، فمَن كان في نِعْمة ففَرْضُه الشُّكر والصَّبر، أمَّا الشُّكر فواضح، وأمَّا الصَّبر فعن المعصية، ومَن كان في بَليَّة ففَرضُه الصَّبر والشُّكر، أمَّا الصَّبر فواضح، وأمَّا الشُّكر فالقيام بحَقِّ الله عليه في تلك البَليَّة، فإنَّ لله على العبد عُبوديَّة في البلاء، كما له عليه عُبوديَّة في النَّعماء.

ثمَّ الصَّبر على ثلاثة أقسام: صبر عن المعصية فلا يَرتَكِبُها، وصبر على الطاعة حتَّى يُؤَدّيَها، وصبر على البليَّة فلا يَشكُو رَبَّه فيها، والمرء لا بدَّ له من واحدة من هذه الثلاث، فالصَّبر لازِمٌ له أبداً لا خروج له عنه، والصَّبر سبب في حصول كلّ كمالٍ، وإلى ذلك أشارَ ﷺ بقوله في الحديث الأوَّل: «إنَّ الصَّبر خيرٌ ما أُعطيَه العبدُ».

وقال بعضهم: الصَّبر تارةً يكون لله، وتارةً يكون بالله، فالأوَّل: الصّابر لأمرِ الله طلباً لمرضاتِه، فيَصبِر على الطاعة ويَصبِر عن المعصية، والثّاني: المفَوِّض لله بأن يَبرَأ من الحَوْل والقوّة، ويُضيف ذلك إلى رَبّه.

وزاد بعضهم: الصَّبر على الله: وهو الرِّضا بالمقدور، فالصَّبر لله يَتَعلَّق بإلاهِيَّته ومَحَبَّته، والصَّبر به يَتَعلَّق بمَشيئتِه وإرادَته، والثّالث: يَرجِع إلى القسمَينِ الأوَّلَينِ عند التَّحقيق، فإنَّه لا يَخرُج عن الصَّبرِ على أحكامه الدّينيَّة: وهي أوامره ونَواهِيه، والصَّبرِ على ابتلائه: وهو أحكامه الكَونيَّة، والله أعلم.

## ٢١- باب ﴿وَمَن يَتَوَكَّلْ عَلَى ٱللَّهِ فَهُوَ حَسْبُهُۥٓ﴾ [الطلاق:٣]

قال الرَّبيعُ بنُ خُثَيم: مِن كلِّ ما ضاقَ على الناس.

٦٤٧٢- حدَّثني إسحاقُ، حدَّثنا رَوْحُ بنُ عُبادةَ، حدَّثنا شُعْبةُ، قال: سمعتُ حُصَينَ بنَ عبدِ الرَّحمنِ، قال: كنتُ قاعداً عندَ سعيدِ بنِ جُبَيرٍ فقال: عن ابنِ عبَّاسٍ، أنَّ رسولَ الله ﷺ قال: «يَدخُلُ الجنَّةَ من أُمّتي سبعونَ ألفاً بغيرِ حِسابٍ، همُ الَّذينَ لا يَستَرقُونَ، ولا يَتطيَّرونَ، وعلى رَبِّهم يَتوكَّلونَ».

قوله: «بابٌ ﴿وَمَن يَتَوَكَّلْ عَلَى ٱللَّهِ فَهُوَ حَسْبُهُۥٓ﴾» استعملَ لفظ الآية ترجمةً لتَضَمُّنِها التَّرغيب في التَّوكُّل، وكأنَّه أشارَ إلى تقييد ما أُطلِقَ في حديث الباب قبلَه، وأنَّ كلًّا من الاستغناء والتَّصَبُّر والتَّعفُّف إذا كان مقروناً بالتَّوكُّلِ على الله، فهو الذي يَنفَع ويَنجَع.

وأصل التَّوكُّل: الوُكُول، يقال: وَكَلتُ أمري إلى فلان، أي: ألجَأتُه إليه واعتَمَدتُ فيه عليه، ووَكَلَ فلانٌ فلاناً: استَكفاه أمرَه ثقةٌ بكِفايتِه.

والمراد بالتَّوكُّل: اعتقادُ ما دَلَّت عليه هذه الآية ﴿وَمَا مِن دَآبَّةٍ فِي ٱلْأَرْضِ إِلَّا عَلَى ٱللَّهِ رِزْقُهَا﴾ [هود:٦]، وليس المراد به تَركَ التَّسَبُّب والاعتماد على ما يأتي من المخلوقينَ، لأنَّ ذلك قد يَجُرّ إلى ضِدّ ما يراه من التَّوكُّل.

وقد سُئِلَ أحمد عن رجل جَلَسَ في بيته أو في المسجد، وقال: لا أعمَلُ شيئاً حتَّى/ يأتيَني رزقي، فقال: هذا رجل جَهِلَ العلمَ، فقد قال النبيّ ﷺ: «إنَّ الله جَعَلَ رِزقي تحت ظِلِّ رُمحي»، وقال: «لو تَوكَّلتُم على الله حَقَّ تَوكُّله لَرَزَقَكم كما يَرزُق الطَّير، تَغدُو خِماصاً وتَرُوح بِطاناً»، فذكر أنَّها تَغدُو وتَروحُ في طلب الرِّزق، قال: وكان الصحابة يَتَّجِرونَ ويعملونَ في نخيلهم، والقُدْوة بهم، انتهى. ٣٠٦/١١

والحديث الأوَّل سَبَقَ الكلام عليه في الجهاد[1]، والثّاني أخرجه التِّرمِذيّ (٢٣٤٤) والحاكم (٤/ ٣١٨) وصَحَّحاه.

---

(١) علَّقه البخاري فيما سلف بين يدي الحديث رقم (٢٩١٤) عن ابن عمر، وأخرجه أحمد (٥١١٤).

قوله: «وقال الرَّبيع بن خُثَيم» بمُعجَمةٍ ومُثلَّثة مُصغَّر.

قوله: «من كلّ ما ضاقَ على الناس» وَصَلَه الطبري[1] وابن أبي حاتم من طريق الرَّبيع ابن مُنذِر الثَّوْري عن أبيه عن الرَّبيع بن خُثَيم قال في قوله تعالى: ﴿وَمَن يَتَّقِ ٱللَّهَ يَجْعَل لَّهُۥ مَخْرَجًا﴾ الآية [الطلاق:٢] قال: من كلّ شيء ضاقَ على الناس. والرَّبيع المذكور من كِبار التابعين، صَحِبَ ابنَ مسعود، وكان يقول له: لو رآك رسولُ الله ﷺ لأحبَّك. أورَدَ ذلك أحمد في «الزُّهد»[2] بسندٍ جيِّد، وحديثه مُخَرَّج في «الصحيحين» وغيرهما، والرَّبيع بن مُنذِر لم يُخرِّجوا عنه، لكن ذكره البخاريّ وابن أبي حاتم ولم يَذكُرا فيه جَرحاً، وذكره ابن حِبّان في «الثِّقات»، وأبوه مُتَّفَق على توثيقه والتَّخريج عنه.

قوله: «حدَّثني إسحاق» هو ابن منصور كما أوضحتُه في المقدِّمة، وغَلِطَ مَن قال: إنَّه ابن إبراهيم، وسيأتي شرح الحديث مُستَوفًى في «باب يَدخُل الجنَّة سبعونَ ألفاً» بعد ثمانية وعشرينَ باباً (٦٥٤١) إن شاء الله تعالى.

## ٢٢- باب ما يُكرَه من قيلَ وقالَ

**٦٤٧٣- حدَّثنا عليُّ بنُ مسلمٍ، حدَّثنا هُشَيمٌ، أخبرنا غيرُ واحدٍ منهم مُغِيرةُ وفلانٌ ورجلٌ ثالثٌ أيضاً، عن الشَّعْبيِّ، عن وَرّادٍ كاتبِ المغيرةِ بنِ شُعْبَةَ: أنَّ مُعاوِيةَ كَتَبَ إلى المغيرةِ: أنِ اكتُبْ إليَّ بحديثٍ سمعتَه من رسولِ الله ﷺ، قال: فكَتَبَ إليه المغيرةُ: إنّي سمعتُه يقول عندَ انصِرافه منَ الصلاةِ: «لا إلهَ إلّا اللهُ وحدَه لا شَرِيكَ له، له المُلْكُ وله الحمدُ، وهو على كلِّ شيءٍ قديرٌ».**

**قال: وكان يَنْهَى عن قيلَ وقالَ، وكَثْرةِ السُّؤالِ، وإضاعةِ المالِ، ومَنْعٍ وهاتِ، وعُقوقِ الأُمَّهات، ووَأْدِ البنات.**

---

(١) تحرَّف في (أ) و(س) إلى: الطبراني، والتصويب من (ع)، فهو عند ابن جرير الطبري في «تفسيره» ٢٨/ ١٣٩.

(٢) «الزهد» ص٣٣٣ و٣٣٤.

**وعن هُشَيمٍ، أخبرَنا عبدُ الملِك بنُ عُمَيرٍ، قال: سمعتُ وَرّاداً يُحدِّثُ هذا الحديثَ عن المغيرةِ عن النبيِّ ﷺ.**

**قوله: «باب ما يُكرَه من قيلَ وقالَ»** ذكر فيه حديث المغيرة بن شُعْبة في ذلك، قال أبو عُبيد: جَعَلَ القالَ مَصدَراً كأنَّه قال: نَهَى عن قِيلٍ وقولٍ، تقول: قلتُ قولاً وقِيلاً وقالاً، والمراد أنَّه نَهَى عن الإكثار بما لا فائدة فيه من الكلام، وهذا على أنَّ الرِّواية فيه بالتَّنوين، وقال غيره: هما اسمان، يقال: كثير القيل والقال، وفي حرف ابن مسعود: «ذلكَ عِيسَى ابنُ مَرْيَم قالُ الحقِّ» [مريم: ٣٤] بضمِّ اللّام.

وقال ابن دَقيق العيد: الأشهَرُ فيه فتح اللّام فيهما على سبيل الحكاية، وهو الذي يقتضيه المعنى، لأنَّ القيلَ والقالَ إذا كانا اسمَينِ كانا بمعنًى واحدٍ كالقول، فلا يكون في عطف أحدهما على الآخر كبير فائدة، بخِلَاف ما إذا كانا فِعلَين.

وقال المحِبّ الطَّبَريُّ: إذا كانا اسمَينِ يكون الثّاني تأكيداً، والحكمة في النَّهي عن ذلك أنَّ الكَثْرة من ذلك لا يُؤمَنُ معها وقوع الخطأ. قلت: وفي التَّرجمة إشارة إلى أنَّ جميع ذلك لا يُكرَه، لأنَّ من عُمومه ما يكون في الخبر المَحْض فلا يُكرَه، والله أعلم.

وذهب بعضهم إلى أنَّ المراد حكايةُ أقاويل الناس والبحث/ عنها، كما يقال: قال فلان كذا، ٣٠٧/١١
وقيل عنه كذا، ممَّا يُكرَه حكايتُه عنه، وقيل: هو أن يَذكُرَ للحادثة عن العلماء أقوالاً كثيرة، ثمَّ يعمل بأحدِها بغير مُرَجِّح، أو يُطلِقها من غير تَثَبُّت ولا احتياطٍ لبيان الرَّاجح.

والنَّهي عن كَثْرة السُّؤال يتناول الإلحافَ في الطَّلَب، والسُّؤالَ عمَّا لا يعني السائل.

وقيل: المراد بالنَّهي المسائل التي نزلَ فيها: ﴿لَا تَسْـَٔلُوا۟ عَنْ أَشْيَآءَ إِن تُبْدَ لَكُمْ تَسُؤْكُمْ﴾ [المائدة:١٠١]، وقيل: يَتَناول الإكثارَ من تفريع المسائل، ونُقِلَ عن مالك أنَّه قال: والله إنّي لَأخشَى أن يكون هذا الذي أنتم فيه من تفريع المسائل. ومن ثَمَّ كَرِهَ جماعةٌ من السَّلَف السُّؤال عمَّا لم يقع، لما يَتَضَمَّن من التكلُّف في الدِّين، والتَّنطُّع، والرَّجم بالظَّنِّ من غير ضَرُورة.

وقد تقدَّم كثير من هذه المباحث عند شرح الحديث في كتاب الصلاة (٨٤٤)، وأنَّ المراد بالنَّهي عن كَثْرة السُّؤال في المال. ورَجَّحَه بعضهم لمناسَبتِه لقولِه: «وإضاعة المال»، وتقدَّم شيء من هذا في كتاب الزكاة (١٤٧٧).

وأمَّا مَن فَسَّرَه بكَثْرة سؤال الناس عن أحوالهم وما في أيديهم، أو عن أحداث الزَّمان وما لا يعني السائلَ، فإنَّه بعيد، لأنَّه داخلٌ في قوله: نَهَى عن قيل وقال، والله أعلم.

**قوله: «حدَّثنا عليّ بن مسلم»** كذا للأكثر، ووَقَعَ للكُشْمِيهنيِّ وحده: وقال عليّ بن مسلم، وجَزَمَ أبو نُعَيم في «المستخرَج» بما عليه الجمهور.

**قوله: «أخبرَنا غيرُ واحد منهم مُغِيرة»** هو ابن مِقسَم الضَّبِّيّ **«وفلان ورجل ثالث»** المراد بفلانٍ: مُجالِد بن سعيد، فقد أخرجه ابن خُزَيمةَ في «صحيحه» (٧٤٢) عن زياد بن أيوب ويعقوب بن إبراهيم الدَّورَقيّ قالا: حدَّثنا هُشَيم أخبرنا غير واحد منهم مغيرة ومجالد.

وكذا أخرجه أبو نُعَيم في «المستخرَج» من طريق أبي خَيْثمة عن هُشَيم، وكذا أخرجه أحمد (١٨١١١) عن هُشَيم، وأخرجه النَّسائيُّ (١٣٤٣) عن يعقوب الدَّورَقيّ، لكن قال في روايته: عن غير واحد منهم مغيرةُ، ولم يُسمِّ مُجالداً، وأخرجه أيضاً (١٣٤٣) عن الحسن بن إسماعيل عن هُشَيم أخبرنا مُغيرة وذكر آخرَ؛ ولم يُسمِّه وكأنَّه مُجالد، وأخرجه أبو يَعْلى عن زكريّا بن يحيى عن هُشَيم عن مُغيرة عن الشَّعبيّ، ولم يَذكُر مع مغيرةَ أحداً.

وأمَّا الرجل الثّالث فيحتمل أنَّه داود بن أبي هند، فقد أخرجه ابن حِبّان في «صحيحه» (٢٠٠٦) من طريق يحيى بن أبي بُكَير الكِرْمانيّ عن هُشَيم قال: أخبرنا داود بن أبي هند وغيره عن الشَّعبيّ به، ويحتمل أن يكون زكريّا بن أبي زائدة أو إسماعيلَ بن أبي خالد، فقد أخرجه الطبرانيُّ (٢٠/ ٨٩٧) من طريق الحسن بن عليّ بن راشد الواسطيِّ عن هُشَيم عن مُغيرةَ وزكريّا بن أبي زائدة ومجالد وإسماعيل بن أبي خالد كلّهم عن الشَّعبيّ، والحسن المذكور ثقة من شيوخ أبي داود، تَكلَّمَ فيه عَبْدان بما لا يَقدَح فيه، وقال ابن عَديّ: لم أرَ له حديثاً مُنكَراً.

قوله: «فكَتَبَ إليه المغيرةُ» ظاهره أنَّ المغيرة باشَرَ الكتابة، وليس كذلك، فقد أخرجه ابن حِبّان (٥٥٥٦) من طريق عاصم الأَحوَل عن الشَّعبيّ: أنَّ معاوية كَتَبَ إلى المغيرة: اكتُبْ إليَّ بحديثٍ سمعتَه من رسول الله ﷺ[1]، فدَعَا غلامه وَرّاداً فقال: اكتُب، فذكره.

وقوله: «لا إلهَ إلّا الله» إلى قوله: «وهو على كلّ شيء قدير» زاد في نسخة الصَّغَانيّ هنا: ثلاث مرَّات.

وأخرجه الطبرانيُّ (٢٠/ ٩٠٨) من طريق عبد المِلك بن عُمَير عن ورّادٍ: كَتَبَ معاوية إلى المغيرة: اكتُبْ إليَّ بشيءٍ سمعتَه من رسول الله ﷺ، قال: فكَتَبتُ إليه بخَطّي. ولم أقِفْ على تسمية مَن كَتَبَ لمعاويةَ صريحاً، إلّا أنَّ المغيرة كان معاويةُ أمَّرَه على الكوفة في سنة إحدَى وأربعينَ إلى أن ماتَ سنة خمسين أو في التي بعدها، وكان كاتب معاوية إذ ذاكَ عُبيد ابن أَوس الغَسّانيّ.

وفي الحديث حُجّة على مَن لم يعمل في الرِّواية بالمكاتَبة، واعتَلَّ بعضهم بأنَّ العُمْدة حينئذٍ على الذي بَلَّغَ الكتاب، كأن يكون الذي أرسَلَه أمَرَه أن يُوصِل الكتاب وأن يُبلِّغ ما فيه مُشافَهة، وتُعقِّبَ بأنَّ هذا يحتاج إلى نَقْل، وعلى تقدير وجوده فتكون الرِّواية عن مجهول، ولو فُرِضَ أنَّه ثقة عند مَن أرسَلَه ومَن أُرسِلَ إليه، فتجيءُ فيه مسألةُ التَّعديل على الإبهام، والمرجَّح عَدَمُ الاعتداد به.

قوله: «وعن/ هُشَيم، أخبرَنا عبد المَلِك بن عُمَير» هو موصول بالطَّريق التي قبله، وقد ٣٠٨/١١
وَصَلَه الإسماعيليّ من رواية يعقوب الدَّورَقيّ وزياد بن أيوب قالا: حدَّثنا هُشَيم عن عبد المِلك به.

قوله: «عن النبيّ ﷺ» كذا أطلقَ، وظاهره أنَّ الرِّواية كالتي قبلها، وهو كذلك عند الإسماعيليّ.

وأخرجه أبو نُعَيم من طريق أبي الرَّبيع الزُّهرانيّ عن هُشَيم، فقال في سياقه: كَتَبَ معاوية إلى

---

(١) قوله: «من رسول الله ﷺ» من (ع) وحدها، وسقط من (أ) و(س).

المغيرة: أن اكتُبْ إليَّ بشيءٍ سمعتَه من رسول الله ﷺ، فذكره.

## ٢٣- باب حِفْظ اللّسان

«ومَن كان يُؤْمِنُ بالله واليومِ الآخِرِ فليَقُلْ خيراً أو ليَصْمُتْ».

وقولِ الله تعالى: ﴿مَّا يَلْفِظُ مِن قَوْلٍ إِلَّا لَدَيْهِ رَقِيبٌ عَتِيدٌ﴾ [ق:١٨].

قوله: «باب حِفْظ اللِّسان» أي: عن النُّطق بما لا يَسُوغ شَرعاً ممَّا لا حاجة للمُتَكلِّم به.

٣٠٩/١١ وقد أخرج أبو الشَّيخ في/ كتاب «الثَّواب» والبيهقيُّ في «الشُّعَب» (٤٩٥٠) من حديث أبي جُحَيفةَ رَفَعَه: «أنَّ أحبّ الأعمال إلى الله حِفظُ اللِّسان».

قوله: «ومَن كان يُؤْمِن بالله...» إلى آخره، وَقَعَ عند أبي ذرٍّ: وقول النبيّ ﷺ: «ومَن كان يُؤمِن بالله...» إلى آخره، وقد أورَدَه موصولاً في الباب بلفظه.

قوله: «وقول الله تعالى: ﴿مَّا يَلْفِظُ مِن قَوْلٍ إِلَّا لَدَيْهِ رَقِيبٌ عَتِيدٌ﴾» كذا لأبي ذرٍّ، وللأكثر: وقوله: ﴿مَّا يَلْفِظُ﴾... إلى آخره، ولابنِ بَطّال: وقد أنزَلَ الله تعالى: ﴿مَّا يَلْفِظُ﴾ الآية، وقد تقدَّم ما يَتعلَّق بتفسيرها في تفسير سورة قٓ[1].

وقال ابن بَطّال: جاء عن الحسن: أنَّهما يَكتُبان كلَّ شيء، وعن عِكْرمة: يَكتُبان الخير والشرَّ فقط، ويُقوِّي الأوَّلَ تفسير أبي صالح في قوله تعالى: ﴿يَمْحُواْ ٱللَّهُ مَا يَشَآءُ وَيُثْبِتُ﴾ [الرعد:٣٩] قال: تَكتُب الملائكة كلَّ ما يَتَلَفَّظ به الإنسان، ثمَّ يُثبِت الله من ذلك ما له وما عليه، ويَمحُو ما عَدَا ذلك. قلت: هذا لو ثَبَتَ كان نَصّاً في ذلك، ولكنَّه من رواية الكَلْبيّ وهو ضعيف جدّاً.

والرَّقيب: هو الحافظ، والعَتيد: هو الحاضر.

ووَرَدَ في فضل الصَّمت عِدّة أحاديث، منها: حديث سفيان بن عبد الله الثَّقفيّ: قلتُ: يا رسول الله، ما أخوَفُ ما تَخاف عليَّ؟ قال: «هذا» وأخَذَ بلسانه، أخرجه

---

(١) انظر: ج ١٤/ ٢٩٧-٢٩٨.

التِّرمِذيّ (٢٤١٠) وقال: حسن صحيح.

وتقدَّم في الإيمان (١٠) حديث: «المسلم مَن سَلمَ المسلمونَ من لسانه ويده».

ولأحمد (١٨٦٤٧) وصَحَّحَه ابن حِبّان (٣٧٤) من حديث البَراء: «وكُفَّ لسانَك إلّا من خير».

وعن عُقْبَةَ بن عامر: قلت: يا رسول الله، ما النَّجاة؟ قال: «أمسِكْ عليك لسانَك» الحديث، أخرجه التِّرمِذيّ (٢٤٠٦) وحَسَّنَه.

وفي حديث معاذ مرفوعاً: «ألا أُخبِرُك بمَلَاكِ الأمر كلّه؟ كُفَّ هذا» وأشارَ إلى لسانه، قلت: يا رسول الله، وإنّا لَمُؤاخَذونَ بما نَتكلَّم به؟ قال: «وهل يَكُبّ الناسَ في النار على وجوههم إلّا حصائدُ ألسِنَتهم» أخرجه أحمد (٢٢٠١٦) والتِّرمِذيّ (٢٦١٦) وصَحَّحَه والنَّسائيُّ (ك١١٣٣٠) وابن ماجَهْ (٣٩٧٣)، كلُّهم من طريق أبي وائل عن معاذ مُطوَّلاً، وأخرجه أحمد أيضاً (٢٢٠٦٨) من وجه آخر عن معاذ، وزاد الطبرانيُّ (٢٠/ ١٣٧) في رواية مختصرة: «ثمَّ إنَّك لن تزال سالماً ما سَكَتَّ، فإذا تَكلَّمتَ كُتِبَ عليك أو لك».

وفي حديث أبي ذرٍّ مرفوعاً: «عليكَ بطولِ الصَّمت، فإنَّه مَطرَدة للشَّيطان» أخرجه أحمد والطبرانيُّ (١٦٥١) وابن حِبّان (٣٦١) والحاكم وصَحَّحاه[1].

وعن ابن عمر[2] رَفَعَه: «مَن صَمَتَ نَجَا» أخرجه التِّرمِذيّ (٢٥٠١) ورواته ثِقات.

وعن أبي هريرة رَفَعَه: «من حُسْن إسلام المرء تَركُه ما لا يَعنيهِ» أخرجه التِّرمِذيّ (٢٣١٧) وحَسَّنَه.

وذكر المصنف في الباب أربعة أحاديث:

---

(١) أحمد والحاكم أخرجا أصل الحديث مطوَّلاً، إلّا أنهما لم يخرجا هذه القطعة فيه، انظر «مسند أحمد» (٢١٥٤٦)، و«مستدرك الحاكم» ٢/ ٥٩٧.

(٢) هكذا في أصول «الفتح»: ابن عمر، وهو نظير ما وقع له في شرح الحديثين (٦٠١٨) و٦٠١٩) من الجزء ١٨، والصواب من حديث عبد الله بن عمرو بن العاص.

الأول:

**٦٤٧٤- حدَّثني محمَّدُ بنُ أبي بكرٍ المُقدَّمِيُّ، حدَّثنا عمرُ بنُ عليٍّ، سمعَ أبا حازمٍ، عن سَهْلِ ابنِ سعدٍ، عن رسولِ الله ﷺ قال: «مَن يَضْمَنْ لي ما بينَ لَحْيَيْه وما بينَ رِجْلَيه، أَضْمَنْ له الجنَّةَ».**

[طرفه في: ٦٨٠٧]

قوله: «حدَّثني» كذا لأبي ذرٍّ وللباقينَ: حدَّثنا، وكذا للجميع في هذا السَّنَد بعَينِه في المحاربينَ (٦٨٠٧)، وعمر بن عليّ المقدَّميّ بفتح القاف وتشديد الدَّال: هو عَمّ محمَّد بن أبي بكر الراوي عنه، وقد تقدَّم أنَّ عمر مُدلِّس لكنَّه صَرَّحَ هنا بالسَّماع.

قوله: «عن سَهْل بن سَعْد» هو الساعِديّ.

قوله: «مَن يَضْمَنْ» بفتح أوَّله وسكون الضّاد المعجَمة، والجزمُ من الضَّمان بمعنى الوفاء بتَركِ المعصية، فأطلقَ الضَّمانَ وأراد لازِمَه وهو أداء الحقّ الذي عليه، فالمعنى: مَن أدَّى الحقَّ الذي على لسانه من النُّطق بما يجب عليه، أو الصَّمتِ عمَّا لا يَعنيه، وأدَّى الحقّ الذي على فَرْجه من وضعه في الحلال وكَفّه عن الحرام.

وسيأتي في المحاربين (٦٨٠٧) عن خَليفة بن خَيّاط عن عمر بن عليّ بلفظ: «مَن تَوكَّلَ»، وأخرجه التِّرمِذيّ (٢٤٠٨) عن محمَّد بن عبد الأعلى عن عمر بن عليّ بلفظ: «مَن تَكَفَّلَ»، وأخرجه الإسماعيليّ عن الحسن بن سفيان قال: حدَّثنا محمَّد بن أبي بكر المقدَّميّ. وعمر بن عليّ: هو الفَلّاس، وغيرهما قالوا: حدَّثنا عمر بن عليّ بلفظ: «مَن حَفِظَ».

ومثله عند أحمد (١٩٥٥٩) وأبي يَعْلى (٧٢٧٥) من حديث أبي موسى بسندٍ حسن، وعند الطبرانيِّ (٩١٩) من حديث أبي رافع بسندٍ جيِّد، لكن قال: «فَقْمَيْه» بَدَل «لَحْيَيه» وهو بمعناه، والفَقْم بفتح الفاء وسكون القاف.

قوله: «لَحْيَيهِ» بفتح اللّام وسكون المهمَلة والتَّثنية: هما العظمان في جانبَي الفم، والمراد بما بينهما: اللِّسان وما يَتأتَّى به النُّطق، وبما بين الرِّجلَين: الفَرْج.

وقال الدَّاوُوديّ: المراد بما بين اللَّحيَين: الفم، قال: فيَتَناول الأقوال/ والأكل والشُّرب ٣١٠/١١
وسائر ما يَتأتَّى بالفَمِ من الفعل، قال: ومَن تَحفَّظَ من ذلك أَمِنَ من الشرِّ كلّه، لأنَّه لم يَبقَ إلّا السَّمع والبَصَر.

كذا قال، وخَفِيَ عليه أنَّه بَقِيَ البَطشُ باليَدَين، وإنَّما مَحمَلُ الحديث على أنَّ النُّطق باللِّسان أصل في حصول كلّ مطلوب، فإذا لم يَنطِق به إلّا في خيرٍ سَلِمَ. وقال ابن بَطّال: دَلَّ الحديث على أنَّ أعظَم البلاء على المرء في الدُّنيا لسانُه وفَرجُه، فمَن وُقيَ شَرَّهما وُقيَ أعظمَ الشرّ.

**قوله**: «**أَضْمَنْ له**» بالجزمِ جواب الشَّرط، وفي رواية خليفة: «تَوكَّلتُ له بالجنَّة»، ووَقَعَ في رواية الحسن[1]: «تَكَفَّلتُ له».

قال التِّرمِذيّ: حديث سهل بن سعد حسن صحيح، وأشارَ إلى أنَّ أبا حازم تفرَّد به عن سهل، فأخرجه (٢٤٠٩) من طريق محمَّد بن عَجْلان عن أبي حازم عن أبي هريرة بلفظ: «مَن وَقَاهُ الله شَرَّ ما بين لَحيَيه وشَرَّ ما بين رِجلَيه، دَخَلَ الجنَّة» وحَسَّنَه، ونَبَّهَ على أنَّ أبا حازم الراوي عن سهل غيرُ أبي حازم الراوي عن أبي هريرة، قلت: وهما مَدَنيّان تابعيّان، لكن الراوي عن أبي هريرة اسمه سَلْمان، وهو أكبر من الراوي عن سهل واسمه سَلَمة، ولهذا اللَّفظ شاهد من مُرسَل عطاء بن يَسَار في «الموطَّأ» (٢/ ٩٨٧-٩٨٨).

**٦٤٧٥- حدَّثني عبدُ العزيزِ بنُ عبدِ الله، حدَّثنا إبراهيمُ بنُ سعدٍ، عن ابنِ شِهابٍ، عن أبي سَلَمةَ، عن أبي هريرةَ ﷺ، قال: قال رسولُ الله ﷺ: «مَن كان يُؤْمِنُ بالله واليومِ الآخِرِ فلْيَقُل خيراً أو ليَصْمُتْ، ومَن كان يُؤْمِنُ بالله واليومِ الآخِرِ فلا يُؤْذِ جارَه، ومَن كان يُؤْمِنُ بالله واليومِ الآخِرِ فليُكْرِمْ ضَيفَه».**

**٦٤٧٦- حدَّثنا أبو الوليدِ، حدَّثنا ليثٌ، حدَّثنا سعيدٌ المقبُريُّ، عن أبي شُرَيحٍ الخُزَاعيِّ،**

---

(١) يعني: الحسن بن سفيان عن محمد بن أبي بكر المقدَّمي، وهذه الرواية أخرجها الإسماعيلي في «مستخرجه» كما سلف، ورواية خَليفة ـ وهو ابن خياط ـ ستأتي عند البخاري برقم (٦٨٠٧).

قال: سمعَ أُذُنايَ ووَعَاه قَلْبي النبيَّ ﷺ يقول: «الضِّيافةُ ثلاثةُ أيامٍ، جائزَتَه»، قيلَ: ما جائزَتُه؟ قال: «يومٌ وليلةٌ، ومَن كان يُؤْمِنُ بالله واليومِ الآخِرِ فلْيُكْرِمْ ضَيفَه، ومَن كان يُؤْمِنُ بالله واليومِ الآخِرِ فلْيَقُلْ خيراً أو ليَسكُتْ».

الحديث الثاني: حديث أبي هريرة، تقدَّم شرحه في أوائل كتاب الأدب (٦٠١٨)، وفيه الحثُّ على إكرام الضَّيف ومَنْع أذَى الجار، وفيه: «مَن كان يُؤمِن بالله واليوم الآخِر، فليَقُلْ خيراً أو ليَصمُتْ».

الحديث الثالث: حديث أبي شُرَيح، وقد تقدَّم شرحه أيضاً هناك (٦٠١٩)، وفيه: «فليَقُلْ خيراً أو ليَسكُت»، وفيه إكرام الضَّيف أيضاً، وتوقيت الضِّيافة بثلاثة أيام.

وقوله: «الضّيافة ثلاثةُ أيام، جائزتُه، قيل: وما جائزتُه؟ قال: يوم وليلة» وقد تقدَّم في الأدب (٦٠١٩) بلفظ: «فليُكرِم ضيفَه جائزَتَه» قال: وما جائزتُه؟ قال: «يوم وليلة»، وعلى ما هنا فالمعنى: أعطُوا جائزَتَه، فإنَّ الرِّواية بالنَّصب، وإن جاءت بالرَّفع فالمعنى: تَتَوجَّه عليكم جائزَتُه، وقد تقدَّم بيانُ الاختلاف في توجيهه، ووَقَعَ قوله: «يوم وليلة» خبراً عن الجائزة، وفيه حذف تقديرُه: زمان جائزَتِه، أو تَضْييف يوم وليلة.

٦٤٧٧- حدَّثنا إبراهيمُ بنُ حمزةَ، حدَّثنا ابنُ أبي حازمٍ، عن يزيدَ، عن محمَّدِ بنِ إبراهيمَ، عن عيسى بنِ طَلْحةَ التَّيْميِّ، عن أبي هريرةَ، سمعَ رسولَ الله ﷺ يقول: «إنَّ العبدَ لَيتكلَّمُ بالكَلِمةِ ما يَتَبيَّنُ فيها، يَزِلُّ بها في النار أبعَدَ ممَّا بينَ المشرقِ».

[طرفه في: ٦٤٧٨]

٦٤٧٨- حدَّثني عبدُ الله بنُ مُنيرٍ، سمعَ أبا النَّضْرِ، حدَّثنا عبدُ الرَّحمنِ بنُ عبدِ الله - يعني: ابنَ دِينارٍ - عن أبيه، عن أبي صالحٍ، عن أبي هريرةَ، عن النبيِّ ﷺ، قال: «إنَّ العبدَ لَيتكلَّمُ بالكلمةِ من رِضْوانِ الله لا يُلْقي لها بالاً، يَرفَعُ اللهُ بها دَرَجاتٍ، وإنَّ العبدَ لَيتكلَّمُ بالكلمةِ من سَخَطِ الله لا يُلْقي لها بالاً، يَهْوي بها في جَهنَّمَ».

الحديث الرابع: أورَدَه من طريقَين.

**قوله: «حدَّثنا»** كذا لأبي ذرٍّ، ولغيره: حدَّثني، بالإفرادِ في الموضعين.

**قوله: «ابن أبي حازم»** هو عبد العزيز بن سَلَمة[1] بن دينار، ووَقَعَ عند أبي نُعَيم في «المستخرَج» من طريق إسماعيل القاضي عن إبراهيم بن حمزة شيخ البخاريّ فيه: أنَّ عبد العزيز بن أبي حازم وعبد العزيز بن محمَّد الدَّراوَرْديّ حَدَّثاه عن يزيد، فيحتمل أن يكون إبراهيم لمَّا حدَّث به البخاريّ اقتَصَرَ على ابن أبي حازم، ويحتمل أن يكون حدَّث عنهما فحَذَفَ البخاريُّ ذِكْر عبد العزيز الدَّرَاوَرْديّ، وعلى الأوَّل لا إشكال، وعلى الثّاني يَتوقَّف الجواز على أنَّ اللَّفظ للاثنَينِ سواءٌ، وأن المذكور ليس هو لفظ المحذوف، أو أنَّ المعنى عليهما مُتَّحِد تفريعاً على جواز الرِّواية بالمعنى، ويُؤيِّد الاحتمال الأوَّل أنَّ البخاريّ أخرج بهذا الإسناد بعَينِه إلى محمَّد بن إبراهيم حديثاً جَمَعَ فيه بين ابن أبي حازم والدَّراوَرْديّ، وهو في «باب فضل الصلاة» في أوائل كتاب الصلاة (٥٢٨).

**قوله: «عن يزيد»** هو ابن عبد الله المعروف بابنِ الهادِ، ووَقَعَ منسوباً في رواية إسماعيل المذكورة، ومحمَّد بن إبراهيم: هو التَّيْميّ، ورجال هذا الإسناد كلّهم مَدَنيّونَ، وفيه ثلاثة من التابعين في نَسَقٍ، وعيسى بن طلحة: هو ابن عُبيد الله التَّيْميّ، وثَبَتَ كذلك في رواية أبي ذرٍّ، وطلحة: هو أحدُ العَشَرة.

**قوله: «إنَّ العبد لَيتكلَّمُ»** كذا للأكثر، ولأبي ذرٍّ: «يتكلَّم» بحذفِ اللّام.

**قوله: «بالكَلِمةِ»** أي: الكلام المشتَمِل على ما يُفهِم الخير أو الشرَّ سواء طالَ أم قَصُرَ، كما يقال: كلمة الشَّهادة، وكما يقال للقصيدة: كلمة فلان.

**قوله: «ما يَتبيَّن فيها»** أي: لا يَتطلَّب معناها، أي: لا يُثبِتها بفِكْره ولا يَتأمَّلها حتَّى يَتثبَّت فيها، فلا يقولها إلّا إن ظَهَرَتِ المصلَحةُ في القول.

وقال بعض الشُّرّاح: المعنى أنَّه لا يُبيِّنها بعِبارةٍ واضحة، وهذا يَلزَم منه أن يكون بيَّن وتَبيَّن بمعنًى واحد.

---

(١) قوله: «بن سلمة» سقط من (س).

٣١١/١١ ووَقَعَ في رواية الدَّراوَرْديّ عن يزيد بن الهاد/ عند مسلم (٢٩٨٨/ ٥٠): «ما يَتَبيَّن ما فيها» وهذه أوضَحُ، و«ما» الأولى نافية و«ما» الثّانية موصولة أو موصوفة، ووَقَعَ في رواية الكُشْمِيهنيّ: «ما يَتَّقي بها» ومعناها يَؤُول لما تقدَّمَ.

**قوله: «يَزِلّ بها»** بفتح أوَّله وكسر الزّاي بعدها لام، أي: يَسقُط.

**قوله: «أبعَدَ ممّا بين المشرق»** كذا في جميع النُّسَخ التي وَقَعَت لنا في البخاريّ، وكذا في رواية إسماعيل القاضي عن إبراهيم بن حمزة شيخ البخاريّ فيه عند أبي نُعَيم، وأخرجه مسلم (٢٩٨٨/ ٤٩) والإسماعيليّ من رواية بكر بن مُضَر عن يزيد بن الهاد بلفظ: «أبعَدَ ما بين المشرق والمغرب»، وكذا وَقَعَ عند ابن بَطّال، وشَرَحَه الكِرْمانيُّ على ما وَقَعَ عند البخاريّ فقال: قوله: «ما بينَ المشرق» لفظ «بين» يقتضي دخولَه على المتعَدِّد والمشرقُ متعدِّد معنًى، إذ مَشرِقُ الصَّيف غير مَشرِق الشِّتاء وبينهما بُعْد كبير، ويحتمل أن يكون اكتَفَى بأحدِ المتقابِلَينِ عن الآخر مِثل: ﴿سَرَٰبِيلَ تَقِيكُمُ ٱلْحَرَّ﴾ [النحل:٨١]، قال: وقد ثَبَتَ في بعضها بلفظ: «بين المشرق والمغرب».

قال ابن عبد البَرّ: الكلمة التي يَهوي صاحبُها بسببها في النار، هي التي يقولها عند السُّلطان الجائر، وزاد ابن بَطّال: بالبَغْي أو بالسَّعي على المسلم فتكون سبباً لهلاكه، وإن لم يُرِد القائلُ ذلك لكنَّها رُبَّما أدَّت إلى ذلك، فيُكتَب على القائل إثمُها، والكلمة التي تُرفَع بها الدَّرَجات ويُكتَب بها الرِّضوان هي التي يَدفَع بها عن المسلم مَظْلمةً، أو يُفرِّج بها عنه كُربةً أو يَنصُر بها مظلوماً.

وقال غيره في الأولى: هي الكلمة عند ذي السُّلطان يُرضِيه بها فيما يُسخِط الله، قال ابن التِّين: هذا هو الغالب، ورُبَّما كانت عند غير ذي السُّلطان ممَّن يَتأتَّى منه ذلك. ونُقِلَ عن ابن وَهْب أنَّ المراد بها التلفُّظ بالسّوءِ والفُحش، ما لم يُرِد بذلك الجَحْد لأمرِ الله في الدِّين.

وقال القاضي عِيَاض: يحتمل أن تكون تلكَ الكلمة من الخَنَا والرَّفَث، وأن تكون في التَّعريض بالمسلم بكبيرةٍ أو بمُجونٍ، أو استخفاف بحَقِّ النُّبوّة والشَّريعة، وإن لم يَعتقِدْ ذلك.

وقال الشَّيخ عِزّ الدّين بن عبد السَّلام: هي الكلمة التي لا يَعرِف القائلُ حُسنَها من قُبحها، قال: فيَحرُم على الإنسان أن يتكلَّم بما لا يَعرِف حُسنَه من قُبحه. قلت: وهذا الذي يجري على قاعدة مُقدّمة الواجب.

وقال النَّوويّ: في هذا الحديث حَثٌّ على حِفظ اللِّسان، فينبغي لمن أراد أن يَنطِق أن يَتدبَّر ما يقول قبل أن يَنطِق، فإن ظَهَرَت فيه مَصلَحةٌ تَكلَّمَ وإلّا أمسَكَ. قلت: وهو صريحُ الحديث الثّاني والثّالث.

**تنبيه:** وَقَعَ في رواية أبي ذرٍّ تأخيرُ طريق عيسى بن طلحة عن الطَّريق الأُخرى، ولغيره بالعكس، وسَقَطَ طريق عيسى بن طلحة عند النَّسَفيّ أصلاً، والله أعلم.

**قوله في الطَّريق الثّانية: «سمعَ أبا النَّضْر»** هو هاشم بن القاسم، والتَّقدير: أنَّه سمعَ، ويُحذَف لفظ «أنَّه» في الكتابة غالباً.

**قوله: «عن أبي صالح»** هو ذَكْوان، وفي الإسناد ثلاثة من التابعين في نَسَق.

**قوله: «لا يُلْقي لها بالاً»** بالقاف في جميع الرِّوايات، أي: لا يَتأمَّلُها بخاطِره ولا يَتفَكَّر في عاقبتها ولا يَظُنّ أنَّها تُؤَثِّر شيئاً، وهو من نحو قوله تعالى: ﴿وَتَحْسَبُونَهُۥ هَيِّنًا وَهُوَ عِندَ ٱللَّهِ عَظِيمٌ﴾ [النور:١٥]، وقد وَقَعَ في حديث بلال بن الحارث المُزَنيِّ الذي أخرجه مالك وأصحاب «السُّنَن» وصَحَّحَه التِّرمِذيّ وابن حِبّان والحاكم بلفظ: «إنَّ أحدكم لَيتكلَّمُ بالكلمة من رِضْوان الله، ما يَظُنّ أن تَبلُغ ما بَلَغَت، يَكتُب الله له بها رِضوانَه إلى يوم القيامة»[1] وقال في السُّخْط مِثلَ ذلك.

**قوله: «يرفعُ اللهُ بها دَرَجات»** كذا في رواية المُستَمْلي والسَّرَخسيّ، وللنَّسَفيّ والأكثر: «يَرفَع الله له بها دَرَجات»، وفي رواية الكُشْمِيهنيّ: «يَرفَعُه الله بها دَرَجات».

---

(١) أخرجه مالك ٢/ ٩٨٥، والترمذي (٢٣١٩)، وابن ماجه (٣٩٨٩) والنسائي في «الكبرى» (١١٧٦٩)، وابن حبان (٢٨٠) و(٢٨١)، والحاكم ١/ ٤٥ و٤٦.

قوله: «يَهْوِي» بفتح أوَّله وسكون الهاء وكسر الواو، قال عِيَاض: المعنى: يَنزِل فيها ساقطاً، وقد جاء بلفظ: «يَنزِل بها في النار»[1] لأنَّ دَرَكات النار إلى أسفلَ، فهو نزول سقوط، وقيل: أَهوى من قريب، وهَوَى من/ بعيد. ٣١٢/١١

وأخرج التِّرمِذيّ (٢٣١٤) هذا الحديث من طريق محمَّد بن إسحاق قال: حدَّثني محمَّد ابن إبراهيم التَّيْميُّ بلفظ: «لا يرى بها بأساً يَهوِي بها في النار سبعينَ خَريفاً».

## ٢٤- باب البكاء من خَشْية الله عزَّ وجلَّ

**٦٤٧٩- حدَّثنا محمَّدُ بنُ بشَّارٍ، حدَّثنا يحيى، عن عُبيدِ الله، قال: حدَّثني خُبَيبُ بنُ عبدِ الرَّحمنِ، عن حفصِ بنِ عاصمٍ، عن أبي هريرةَ ﷺ، عن النبيِّ ﷺ، قال: «سَبْعةٌ يُظِلُّهمُ اللهُ، رجلٌ ذَكَرَ اللهَ ففاضَتْ عَيْناهُ».**

قوله: «**باب البُكاء من خَشْية الله عزَّ وجلَّ**» ذكر فيه طَرَفاً من حديث السَّبعة الذينَ يُظِلّهم الله في ظِلّه، ولفظه: «رجل ذَكَرَ الله ففاضَت عيناه» كذا اقتَصَرَ عليه، وتقدَّم بتمامه في أبواب المساجد (٦٦٠) مع شرحه وفيه: «ذكر اللهَ خالياً» ووَرَدَ هنا بدونِها، وثَبَتَت في رواية ابن خُزَيمةَ[2] عن محمَّد بن بشَّار شيخ البخاريّ فيه، أخرجه الإسماعيليّ عنه مختصراً كما هنا.

**ويحيى**: هو ابن سعيدالقَطّان، وعُبيد الله: هو ابن عمر العُمَريّ، وخُبَيب بمُعجَمةٍ وموحَّدتَينِ مُصغَّر.

ووَقَعَ هنا[3]: «في ظِلّه»، وبيَّنتُ هناك مَن رواه بلفظ: «في ظِلّ عَرْشه» وظِلُّ كلّ شيء بحَسَبِه، ويُطلَق أيضاً بمعنى النَّعيم ومنه: ﴿أُكُلُهَا دَآئِمٌ وَظِلُّهَا﴾ [الرعد:٣٥]، وبمعنى

---

(١) وهي رواية عيسى بن طلحة عن أبي هريرة عند مسلم (٢٩٨٨) (٤٩).

(٢) وهو عند ابن خزيمة أيضاً بهذا الإسناد بتمامه، في «صحيحه» برقم (٣٥٨).

(٣) كذا وقع في أصول «الفتح» التي بين أيدينا: «هنا»، والصواب: هناك؛ أي: في أبواب المساجد، أما هنا في كتاب الرقاق فليس في شيء من روايات «الصحيح» عبارة «في ظله» على ما في النسخة اليونينية.

الجانب ومنه: «يسير الرَّاكِبُ في ظِلِّها مئةَ عام»[1]، وبمعنى السِّتر والكَنَف والخاصّة، ومنه: أنا في ظِلّك، وبمعنى العِزّ ومنه: أسبَغَ اللهُ ظِلَّك.

وقد وَرَدَ في البُكاء من خَشْية الله على وَفْق لفظ التَّرجمة حديث أبي رَيْحانة رَفَعَه: «حُرِّمَتِ النار على عينٍ بَكَت من خَشْية الله» الحديث، أخرجه أحمد (١٧٢١٣) والنَّسائيُّ (ك٨٨١٨) وصَحَّحَه الحاكم (٢/ ٨٣)، وللتِّرمذي (١٦٣٩) نحوه عن ابن عبَّاس ولفظه: «لا تَمَسُّها النار» وقال: حسن غريب، وعن أنس نحوه عند أبي يَعْلى (٤٣٤٦)، وعن أبي هريرة بلفظ: «لا يَلِجُ النارَ رجلٌ بَكَى من خَشْية الله» الحديث، وصَحَّحَه التِّرمِذيّ (١٦٣٣و٢٣١١) والحاكم (٤/ ٢٦٠).

## ٢٥- باب الخوف من الله

**٦٤٨٠- حدَّثنا عُثْمانُ بنُ أبي شَيْبَةَ، حدَّثنا جَرِيرٌ، عن منصورٍ، عن رِبْعِيٍّ، عن حُذَيفةَ، عن النبيِّ ﷺ، قال: «كان رجلٌ ممَّن كان قبلَكم يُسيءُ الظَّنَّ بعَمَلِه، فقال لأهلِه: إذا أنا مُتُّ فخُذوني، فذَرُّوني في البحرِ في يومٍ صائفٍ، ففَعَلوا به، فجَمَعَه اللهُ، ثمَّ قال: ما حَمَلَكَ على الذي صَنَعْتَ؟ قال: ما حَمَلَني إلا مَخافَتُكَ، فغَفَرَ له».**

قوله: «باب الخوف من الله عزَّ وجلَّ» هو من المقامات العَليَّة، وهو من لوازم الإيمان، ٣١٣/١١
قال الله تعالى: ﴿وَخَافُونِ إِن كُنتُم مُّؤْمِنِينَ﴾ [آل عمران:١٧٥]، وقال تعالى: ﴿فَلَا تَخْشَوُا۟ ٱلنَّاسَ وَٱخْشَوْنِ﴾ [المائدة:٤٤]، وقال تعالى: ﴿إِنَّمَا يَخْشَى ٱللَّهَ مِنْ عِبَادِهِ ٱلْعُلَمَٰٓؤُا۟﴾ [فاطر:٢٨]، وتقدَّم (٢٠) حديث: «أنا أعلَمُكم بالله وأشدُّكم له خَشْيةً»، وكلَّما كان العبد أقرَبَ إلى رَبّه، كان أشدَّ له خَشْية ممَّن دونه.

وقد وَصَفَ الله تعالى الملائكةَ بقوله: ﴿يَخَافُونَ رَبَّهُم مِّن فَوْقِهِمْ﴾ [النحل:٥٠]، والأنبياءَ بقوله: ﴿ٱلَّذِينَ يُبَلِّغُونَ رِسَٰلَٰتِ ٱللَّهِ وَيَخْشَوْنَهُۥ وَلَا يَخْشَوْنَ أَحَدًا إِلَّا ٱللَّهَ﴾ [الأحزاب:٣٩]، وإنَّما

(١) سلف الحديث عند البخاري برقم (٣٢٥١) و(٣٢٥٢).

كان خوفُ المقرَّبين أشدّ، لأنَّهم يُطالَبونَ بما لا يُطالَب به غيرهم فيُراعُونَ تلك المنزلة، ولأنَّ الواجب لله منه الشُّكر على المنزلة، فيُضاعَف بالنِّسبة لعُلوِّ تلكَ المنزلة، فالعبدُ إن كان مستقيماً فخَوفُه من سوء العاقبة لقولِه تعالى: ﴿يَحُولُ بَيْنَ ٱلْمَرْءِ وَقَلْبِهِۦ﴾ [الأنفال:٢٤]، أو نُقصانِ الدَّرَجة بالنِّسبة، وإن كان مائلاً فخوفُه من سوء فعله، ويَنفَعُه ذلك مع النَّدَم والإقلاع، فإنَّ الخوف يَنشَأ من مَعرِفة قُبْح الجِناية والتَّصديق بالوعيدِ عليها، وأن يُحرَم التَّوبةَ، أو لا يكون ممَّن شاءَ الله أن يَغفِرَ له، فهو مُشفِقٌ من ذَنبِه طالبٌ من رَبّه أن يُدخِله فيمَن يَغفِر له.

ويَدخُل في هذا الباب الحديثُ الذي قبله، وفيه أيضاً: «ورجلٌ دَعَته امرأةٌ ذات جَمال ومال فقال: إنّي أخاف الله»، وحديث الثلاثة أصحاب الغار، فإنَّ أحدهم الذي عَفَّ عن المرأة خوفاً من الله وتَرَكَ لها المال الذي أعطاها، وقد تقدَّم بيانه في ذِكْر بني إسرائيل من أحاديث الأنبياء (٣٤٦٥).

وأخرج التِّرمِذيّ (٢٤٩٦) وغيره من حديث أبي هريرة[1] قصَّة الكِفْل وكان من بني إسرائيل، وفيه أيضاً أنَّه عَفَّ عن المرأة وتَرَكَ المال الذي أعطاها خوفاً من الله.

ثمَّ ذكر قصَّة الذي أَوصَى بأن يُحرَق بعد موته من حديث حُذَيفة وأبي سعيد، وقد تقدَّم شرحه في ذِكْر بني إسرائيل أيضاً (٣٤٥٢).

**قوله:** «**جَرِير**» هو ابن عبد الحميد، ومنصور: هو ابن المعتمِر، ورِبْعيّ: هو ابن حِرَاش، بالحاءِ المهمَلة وآخره شِين مُعجَمة، والسَّنَد كلّه كوفيّونَ.

**قوله:** «**عن حُذَيفة، عن النبيّ ﷺ**» تقدَّم في ذِكْر بني إسرائيل تصريح حُذَيفة بسماعِه له من النبيّ ﷺ، ووَقَعَ في «صحيح أبي عَوَانة» (٤٤٣) من طريق والانَ العَبْديّ[2] عن

---

(١) بل هو من حديث ابن عمر، وأخرجه عنه أحمد (٤٧٤٧)، وأبو يعلى (٥٧٢٦)، وابن حبان (٣٨٧)، والحاكم ٤/ ٢٥٤-٢٥٥.

(٢) كذا وقع في أصول «الفتح» التي بين أيدينا: العبدي، وهو خطأ، والصواب أنه عَدويّ، كما وقع على الصواب في «تعجيل المنفعة» للحافظ ابن حجر نفسه (١١٤٦)، وكذلك هو في «التاريخ الكبير» ٨/ ١٨٥.

حُذَيفة عن أبي بكر الصِّدّيق ﷺ ذِكْر هذه القصَّة بعد ذِكْر حديث الشَّفاعة بطولِه، وذكر فيه أنَّ الرجل المذكور آخرُ أهل النار خروجاً منها، وسيأتي التَّنبيه عليه في الشَّفاعة (٦٥٧٣) إن شاء الله تعالى، وتبيينُ شُذوذ هذه الرِّواية من حيثُ المتن كما ظَهَرَ شذوذُها من حيثُ السَّنَد.

**قوله: «كان رجل ممَّن كان قبلكم»** تقدَّم أنَّه من بني إسرائيل، ومن ثَمَّ أورَدَه المصنِّف هناك (٣٤٥٢).

**قوله: «يُسيء الظَّنَّ بعَمَلِه»** تقدَّم هناك أنَّه كان نبّاشاً.

**قوله: «فذَرُّوني»** قَدَّمتُ هناك فيه ثلاث روايات: بالتَّخفيفِ بمعنى التَّرك، والتَّشديد بمعنى التَّفريق، وهو ثُلاثيّ مُضاعَف، تقول: ذَرَرتُ المِلحَ أذُرّه، ومنه الذَّرِيرة: نوع من الطِّيب.

قال ابن التِّين: ويحتمل أن يكون بفتح أوَّله، وكذا قرأناه، ورُوِّيناه بضمِّها، وعلى الأوَّل هو من الذَّرّ، وعلى الثّاني من التَّذرية، وبهمزة قطع وسكون المعجَمة من: أذْرَتِ العينُ دَمعَها، وأذرَيتُ الرجل عن الفرس، وبالوصلِ من: ذَرَوت الشَّيءَ، ومنه: ﴿تَذْرُوهُ ٱلرِّيَٰحُ﴾ [الكهف: ٤٥].

**قوله: «في البحر»** سيأتي نظيره في حديث سلمان، وفي حديث أبي سعيد: «في الرّيح»، ووَقَعَ في حديث أبي هريرة الآتي في التَّوحيد (٧٥٠٦): «واذرُوا نصفه في البَرّ ونصفه في البحر».

/ **قوله: «في يومٍ صائفٍ»** تقدَّم في رواية عبد المِلك بن عُمَير عن رِبعيّ (٣٤٧٩) بلفظ: ٣١٤/١١
«فذَرُّوني في اليَمّ في يوم حارٍّ» بحاءٍ مُهمَلة وزاي ثقيلة، كذا للمَروَزيِّ والأَصِيليّ، ولأبي ذرٍّ عن المُستَمْلي والسَّرَخْسيّ وكَرِيمة عن الكُشْمِيهنيّ بالرَّاءِ المهمَلة، وهو المناسب لرواية الباب، ووُجِّهَت الأولى بأنَّ المعنى أنَّه يَحُزّ البَدَنَ لشِدّة حَرّه، ووَقَعَ في حديث أبي سعيد الذي بعده: «حتَّى إذا كان ريحٌ عاصفٌ».

وذكر بعضهم رواية المروزيِّ بنونٍ بدلَ الزّاي، أي: حانٍّ ريحُه، قال ابن فارس: الحون[1]: ريح تَحِنُّ كحَنينِ الإبل.

**٦٤٨١- حدَّثنا موسى، حدَّثنا مُعتَمِرٌ، سمعتُ أَبي، حدَّثنا قَتَادةُ، عن عُقْبَةَ بنِ عبدِ الغافرِ، عن أبي سعيد ﷺ، عن النبيِّ ﷺ ذَكَرَ رجلاً: «فيمَن كان سَلَفَ ـ أو قبلَكم ـ آتاه الله مالاً ووَلَداً ـ يعني أعطاه ـ قال: فلمَّا حُضِرَ قال لبَنِيه: أيَّ أبٍ كنتُ؟ قالوا: خيرَ أبٍ، قال: فإنَّه لم يَبتَئِرْ عندَ الله خيراً» فَسَّرَها قَتَادةُ: لم يَدَّخِرْ «وإن يَقدَمْ على الله يُعذِّبْه، فانظُروا فإذا مُتُّ فأَحرِقوني، حتَّى إذا صِرْتُ فَحْماً فاسحَقوني ـ أو قال: فاسهَكُوني ـ ثمَّ إذا كان رِيحٌ عاصفٌ فأذْرُوني فيها، فأخَذَ مَواثِيقَهم على ذلك، ورَبِّي، ففَعَلوا، فقال الله: كُنْ، فإذا رجلٌ قائمٌ، ثمَّ قال: أيْ عَبْدي، ما حَمَلَكَ على ما فعلتَ؟ قال: مَخافَتُكَ ـ أو فَرَقٌ منكَ ـ فما تَلافَاهُ أنْ رَحِمَه اللهُ».**

**فحَدَّثْتُ أبا عُثْمانَ، فقال: سمعتُ سَلْمانَ غيرَ أنَّه زادَ: «فأذْرُوني في البحرِ» أو كما حدَّث.**

**وقال معاذٌ: حدَّثنا شُعْبَةُ، عن قَتَادةَ، سمعتُ عُقْبَةَ، سمعتُ أبا سعيدٍ، عن النبيِّ ﷺ.**

**قوله في الحديث: «عن أبي سعيد»** تقدَّم القول في تابعيِّه، وموسى: هو ابن إسماعيل التَّبُوذَكيّ، ومُعتَمِر: هو ابن سليمان التَّيْميّ، والسَّنَد كلُّه بصريّونَ.

**قوله: «فيمَن سَلَفَ ـ أو فيمَن كان قبلكم ـ»** شَكٌّ من الراوي عن قَتَادة، وتقدَّم في رواية أبي عَوَانة عن قَتَادة (٣٤٧٨) بلفظ: «أنَّ رجلاً كان قبلكم».

**قوله: «آتاه الله مالاً وولداً؛ يعني: أعطاه»** كذا للأكثرِ وهو تفسير للفظ «آتاه» وهي بالمدِّ بمعنى العطاء، وبالقَصْر بمعنى المَجِيء، ووَقَعَ في رواية الكُشْمِيهنيّ هنا: «مالاً» ولا معنى لإعادتِها بمُفرَدِها.

---

(١) هكذا في أصول «الفتح»، وكذا هو عند العيني في «عمدة القاري» ٢٣/ ٧٣، والظاهر أنهما نقلاه عن شيخهما ابن الملقِّن، فهو كذلك في كتابه «التوضيح لشرح الجامع الصحيح» ١٩/ ٦٥٦، والصواب: الحَنُون، بزيادة نون بعد الحاء، كذلك هو في «مجمل اللغة» لابن فارس ١/ ٢١٩ مادة (حن).

**قوله: «فإنَّه لم يَبتَئِرْ عندَ الله خيراً، فَسَّرَها قَتَادة: لم يَدَّخِرْ»** كذا وَقَعَ هنا «يَبتَئِر» بفتح أوَّله وسكون الموحَّدة وفتح المثنّاة بعدها تحتانيَّة مهموزة ثمَّ راء مُهمَلة، وتفسير قَتَادة صحيح وأصله من البَئيرة بمعنى الذَّخيرة والخَبيئة، قال أهل اللُّغة: بَأَرتُ الشَّيءَ وابتأَرتُه أبأَرُه وأبتَئِرُه: إذا خَبَأْتُه، ووَقَعَ في رواية ابن السَّكَن: «لم يأْتبِر[1]» بتقديم الهمزة على الموحَّدة، حكاه عِيَاض، وهما صحيحان بمعنًى واحدٍ، والأوَّل أشهَر، ومعناه: لم يُقدِّم خيراً، كما جاء مُفَسَّراً في الحديث، يقال: بَأرتُ الشَّيءَ وابتأرتُه وائبَتَرتُه: إذا ادَّخرتَه، ومنه قيل للحُفرة: البِئر، ووَقَعَ في التَّوحيد (٧٥٠٨) في رواية أبي زيد المروزيِّ فيما اقتَصَرَ عليه عِيَاض، وقد ثَبَتَ عندنا كذلك في رواية أبي ذرٍّ: «لم يَبتَئِر، أو لم يَبتَئِز» بالشكِّ في الزّاي أو الرَّاء، وفي رواية الجُرجاني بنونٍ بَدَل الموحَّدة والزّاي، قال: وكلاهما غير صحيح، وفي بعض الرِّوايات في غير البخاريّ «يَبتهِز» بالهاءِ بَدَل الهمزة وبالزّاي، و«يَمتَئِر» بالميم بَدَل الموحَّدة وبالرَّاءِ أيضاً[2]، قال: وكلاهما صحيح أيضاً كالأوَّلَين.

**قوله: «وإن يَقدَمْ على الله يُعذِّبْه»** كذا هنا بفتح الدَّال وسكون القاف: من القُدوم، وهو بالجزمِ على الشَّرطيَّة، وكذا «يُعذِّبْه» بالجزم على الجزاء، والمعنى: إن بُعِثَ يوم القيامة على هيئته يَعرِفه كلُّ أحد، فإذا صارَ رَماداً مَبثوثاً في الماء والرّيح لعلَّه يَخفَى.

ووَقَعَ في حديث حُذَيفة عند الإسماعيليّ من رواية أبي خَيْثمةَ عن جَرِير بسندِ حديث الباب: «فإنَّه إن يَقدِرْ عليَّ رَبّي لا يَغفِرْ لي»، وكذا في حديث أبي هريرة: «لَئِن قَدَرَ الله عليَّ»، وتقدَّم توجيهه مُستَوفًى في ذِكْر بني إسرائيل (٣٤٨١).

ومن اللَّطائف أنَّ من جُملة الأجوبة عن ذلك ما ذكره شيخُنا ابن الملقِّن في «شرحه»: أنَّ الرجل قال ذلك لمَا غَلَبَه من الخوف وغَطَّى على فهمه من الجَزَع، فيُعذَر في ذلك، وهو نَظِير الخبر المرويّ في قصَّة الذي يَدخُل الجنَّة آخرَ مَن يَدخُلها فيقال: «إنَّ لك مِثلَ

---

(١) في (س): «يأبتر» بتقديم الباء الموحدة على التاء، وهو تصحيف صححناه من الأصلين ومن «المشارق» للقاضي عياض ١/ ٧٥ حيث نصَّ على تقديم التاء المثناة على الباء الموحّدة.

(٢) وقعت هذه الرواية عند مسلم (٢٧٥٧) (٢٨) في حديث أبي عوانة عن قتادة بلفظ: «ما امتأَر».

الدُّنيا وعشرة أمثالها، فيقول للفَرِحِ الذي دَخَلَه: أنتَ عبدي وأنا رَبُّك، أخطَأ من شِدّة الفَرَح».

قلت: وتمام هذا أنَّ أبا عَوَانة (٤٤٣) أخرج في حديث حُذَيفة عن أبي بكر الصِّدّيق: أنَّ الرجل المذكور في حديث الباب هو آخر أهل الجنَّة دخولاً الجنَّة، فعلى هذا يكون وَقَعَ له من الخَطَأ بعد دخول الجنَّة نَظير ما وَقَعَ له من الخَطَأ عند حضور الموت، لكن أحدهما من غَلَبة الخوف، والآخر من غَلَبة الفَرَح.

قلت: والمحفوظ أنَّ الذي قال: أنتَ عبدي، هو الذي وَجَدَ راحلته بعد أن ضَلَّت، وقد نَبَّهتُ عليه فيما مضى (٣٤٨١ و٦٣٠٩)[1].

**قوله: «فأحْرِقوني»** في حديث حُذَيفة هناك (٣٤٥٢ و٣٤٧٩): «فاجمَعوا لي حَطَباً كثيراً ثمَّ أَورُوا ناراً، حتَّى إذا أكَلَت لحمي وخَلَصَت إلى عَظْمي».

**قوله: «فاسحَقوني، أو قال: فاسهَكوني»** هو شَكٌّ من الراوي، ووَقَعَ في رواية أبي عَوَانة: «اسحَقوني» بغير شَكّ، والسَّهْك بمعنى السَّحْق، ويقال: هو دونه، ووَقَعَ في حديث حُذَيفة عند الإسماعيليّ:/ «احرِقوني ثمَّ اطحَنوني ثمَّ ذَرُّوني». ٣١٥/١١

**قوله: «ثمَّ إذا كان»** في رواية الكُشْمِيهنيّ: «حتَّى إذا كان».

**قوله: «فأخَذَ مَواثيقَهم على ذلك، ورَبّي»** هو من القَسَم المحذوف جوابه، ويحتمل أن يكون حكايةَ الميثاق الذي أخَذَه، أي: قال لمن أوصاه: قل: ورَبّي لَأفعَلَنَّ ذلك، ويُؤيِّده أنَّ عند مسلم (٢٧٥٧): «فأخَذَ منهم يميناً»[2]، لكن يُؤيِّد الأوَّل أنَّه وَقَعَ في رواية مسلم أيضاً: «ففَعَلوا به ذلك ورَبّي» فتَعيَّنَ أنَّه قَسَمٌ من المخبِر.

وزَعَمَ بعضهم أنَّ الذي في البخاريّ هو الصَّواب، ولا يخفى أنَّ الذي عند مسلم لعلَّه أصوب.

---

(١) وانظر قصة من يدخل الجنة آخر من يدخلها عند البخاري برقم (٨٠٦) و(٦٥٧٣).

(٢) عند مسلم: «فأخذ منهم ميثاقاً»، ولم نقع على الرواية التي ذكرها الحافظ!

ووَقَعَ في بعض النُّسَخ من مسلم: «وذُرّي» بضمِّ المعجَمة وتشديد الرَّاء المكسورة بَدَل «ورَبّي» أي: فعَلوا ما أمَرَهم به من التَّذرية. قال عِيَاض: إن كانت محفوظة فهي الوجه، ولعلَّ الذّالَ سَقَطَت لبعضِ النُّسّاخ ثمَّ صُحِّفَتِ اللَّفظة، كذا قال، ولا يخفى أنَّ الأوَّل أوجَه لأنَّه يَلزَمُ من تصويب هذه الرِّواية تَخطِئة الحُفّاظ بغير دليل، ولأنَّ غايتها أن تكون تفسيراً أو تأكيداً لقولِه: «ففعَلوا به ذلك» بخِلَاف قوله: «ورَبّي» فإنَّها تزيد معنًى آخر غير قوله: «وذُرّي»، وأبعَدَ الكِرْمانيُّ فجَوَّزَ أن يكون قوله في رواية البخاريّ: «ورَبَّى» بصيغة الماضي من التَّربية، أي: رَبَّى أخْذَ المواثيق بالتَّأكيدات والمبالَغات، قال: لكنَّه موقوف على الرِّواية.

**قوله: «فقال الله: كُنْ»** في رواية أبي عَوَانة، وكذا في حديث حُذَيفة الذي قبله: «فجَمَعَه الله»، وفي حديث أبي هريرة: «فأمَرَ الله الأرضَ فقال: اجمعي ما فيك منه، ففَعَلَت»[1].

**قوله: «فإذا رجلٌ قائم»** قال ابن مالك: جازَ وقوع المبتَدَأ نَكِرةً مَحْضة بعد «إذا» المفاجِئة لأنَّها من القرائن التي تَحصُل بها الفائدة، كقولِك: خَرَجتُ فإذا سَبُعٌ.

**قوله: «مَخافَتُك ـ أو فَرَقٌ منك ـ»** بفتح الفاء والرَّاء، وهو شَكٌّ من الراوي، وفي رواية أبي عَوَانة: «مَخافَتُك» بغير شَكّ، وتقدَّم بلفظ: «خَشْيتُك» في حديث حُذَيفة (٣٤٧٩)، وبيان الاختلاف فيه فيما مضى وهو بالرَّفع، ووَقَعَ في حديث حُذَيفة: «من خَشيَتك»، ولبعضِهم: «خَشيَتَك» بغير «مِن» وهي بفتح التاء، وجَوَّزوا الكسر على تقدير حذفها وإبقاء عملِها.

**قوله: «فما تَلَافاه أن رَحِمَه»** أي: تَدارَكَه و«ما» موصولة، أي: الذي تَلافاه هو الرَّحمة، أو نافية وصِيغة الاستثناء محذوفة، أو الضَّمير في «تَلافاه» لعَمَلِ الرجل، وقد تقدَّم بيان الاختلاف في هذه اللَّفظة هناك، وفي حديث حُذَيفة: «فغَفَرَ له»، وكذا في حديث أبي هريرة.

---

(١) سلف في الأنبياء برقم (٣٤٨١).

قالت المعتَزِلة: غَفَرَ له لأنَّه تابَ عند موته ونَدِمَ على فعله، وقالت المرجِئة: غَفَرَ له بأصلِ توحيده الذي لا تَضُرّ معه معصية.

وتُعقِّبَ الأوَّل بأنَّه لم يَرِدْ أنَّه رَدَّ المَظلِمة، فالمغفِرة حينئذٍ بفضلِ الله لا بالتَّوبة، لأنَّها لا تَتِمّ إلّا بأخذِ المظلوم حَقَّه من الظّالم، وقد ثَبَتَ أنَّه كان نبّاشاً.

وتُعقِّبَ الثّاني بأنَّه وَقَعَ في حديث أبي بكر الصِّدّيق المشار إليه أوَّلاً[1] أنَّه عُذِّبَ، فعلى هذا فتُحمَل الرَّحمة والمغفِرة على إرادة ترك الخُلود في النار، وبهذا يُرَدّ على الطائفتَينِ معاً: على المرجِئة في أصل دخول النار، وعلى المعتَزِلة في دعوى الخلود فيها.

وفيه أيضاً رَدٌّ على مَن زَعَمَ من المعتَزِلة أنَّه بذلك الكلام تابَ فوَجَبَ على الله قَبُول توبته، قال ابن أبي جَمْرة: كان الرجل مُؤمِناً لأنَّه قد أيقَنَ بالحِساب وأنَّ السَّيِّئات يُعاقَب عليها، وأمَّا ما أوصَى به فلعلَّه كان جائزاً في شَرعِهم ذلك لتصحيح التَّوبة، فقد ثَبَتَ في شَرْع بني إسرائيل قتلُهم أنفُسَهم لصِحّة التَّوبة.

قال: وفي الحديث جواز تسمية الشَّيء بما قَرُبَ منه، لأنَّه قال: حَضَرَه الموتُ، وإنَّما الذي حَضَرَه في تلكَ الحالة علاماتُه.

وفيه فضل الأُمّة المحمَّديَّة لمَا خُفِّفَ عنهم من وَضْع مِثل هذه الآصار، ومَنَّ عليهم بالحَنيفيَّة السَّمْحة. وفيه عِظَم قُدْرة الله تعالى أن جَمَعَ جسدَ المذكور بعد أن تَفرَّقَ ذلك التَّفريقَ الشَّديد. قلت: وقد تقدَّم أنَّ ذلك إخبارٌ عمَّا يكون يوم القيامة، وتقرير ذلك مُستَوفًى[2].

**قوله**: «**قال: فحَدَّثتُ أبا عُثْمان**» القائل: هو سليمان التَّيْميُّ والد مُعتَمِر، وأبو عثمان: هو النَّهْدي عبد الرَّحمن بن مَلّ./ ٣١٦/١١

**وقوله**: «**سمعت سلمانَ غير أنَّه زادَ**» حَذَفَ المسموع الذي استثنى منه ما ذكر، والتقدير:

---

(١) والذي أخرجه أبو عوانة في «صحيحه» (٤٤٣).

(٢) انظر شرح الحديث السالف برقم (٣٤٨١).

سمعت سلمانَ يُحدِّث عن النبيّ ﷺ بمِثْل هذا الحديث غير أنَّه زادَ.

**قوله: «أو كما حدَّث»** شَكٌّ من الراوي، يشير إلى أنَّه بمعنى حديث أبي سعيد لا بلفظه كلّه، وقد أخرج الإسماعيليّ حديث سلمان من طريق صالح بن حاتم بن وَرْدان وحُميدِ بن مَسعَدة قالا: حدَّثنا مُعتَمِر سمعتُ أَبي سمعت أبا عثمان سمعت هذا من سلمان، فذكره.

**قوله: «وقال معاذ...»** إلى آخره، وَصَلَه مسلم (٢٧/٢٧٥٧)، وقد مضى التَّنبيه عليه أيضاً هناك.

## ٢٦- باب الانتهاء عن المعاصي

**٦٤٨٢- حدَّثنا محمَّدُ بنُ العلاءِ، حدَّثنا أبو أُسامةَ، عن بُرَيدِ بنِ عبدِ الله بنِ أبي بُرْدةَ، عن أبي بُرْدةَ، عن أبي موسى، قال: قال رسولُ الله ﷺ: «مَثَلي ومَثَلُ ما بَعَثَني اللهُ، كمَثَلِ رجلٍ أتى قوماً، فقال: رأيتُ الجيشَ بعَيني وإنّي أنا النَّذِيرُ العُرْيانُ، فالنَّجَاءَ النَّجاءَ، فأطاعَه طائفةٌ، فأدْلَجوا على مَهلِهم فنَجَوْا، وكَذَّبَتْه طائفةٌ، فصَبَّحَهم الجيشُ فاجْتاحَهم».**

[طرفه في: ٧٢٨٣]

**قوله: «باب الانتهاء عن المعاصي»** أي: تركها أصلاً ورأساً، والإعراض عنها بعد الوقوع فيها.

ذكر فيه ثلاثة أحاديث:

**الأول: قوله: «بُرَيد»** بموحَّدةٍ وراء مُهمَلة مُصغَّر.

**قوله: «مَثَلي»** بفتح الميم والمثلَّثة، والمثَل: الصِّفة العجيبة الشَّأن يُورِدُها البليغُ على سبيل التَّشبيه لإرادة التَّقريب والتَّفهيم.

**قوله: «ما بَعَثَني الله»** العائد محذوف، والتَّقدير: بَعَثَني الله به إليكم.

**قوله: «أتى قوماً»** التَّنكير فيه للشُّيُوع.

**قوله: «رأيتُ الجيش»** بالجيم والشّين المعجَمة، واللّام فيه للعهد.

قوله: «بعَيني» بالإفراد، وللكُشْمِيهني بالتَّثنية بفتح النُّون والتَّشديد، قيل: ذكر العينَينِ إرشاداً إلى أنَّه تَحقَّقَ عنده جميع ما أخبر عنه تَحقُّقَ مَن رأى شيئاً بعينِه، لا يَعتَريه وهمٌ ولا يخالطه شكٌّ.

قوله: «وإنّي أنا النَّذيرُ العُرْيان» قال ابن بَطّال: النَّذير العُريان: رجل من خَثعَم حَمَلَ عليه رجل يوم ذي الخَلَصة، فقَطَعَ يدَه ويد امرأته، فانصَرَفَ إلى قومه فحَذَّرَهم، فضُرِبَ به المثَل في تحقيق الخبر.

قلت: وسَبَقَ إلى ذلك يعقوبُ بن السِّكّيت وغيره، وسَمَّى الذي حَمَلَ عليه عوفُ بن عامر اليَشكُريّ، وأنَّ المرأة كانت من بني كِنانة. وتُعقِّبَ باستبعادِ تنزيل هذه القصَّة على لفظ الحديث، لأنَّه ليس فيها أنَّه كان عُرياناً.

٣١٧/١١ وزَعَمَ ابن الكَلْبيّ: أنَّ النَّذير العُريان امرأةٌ من بني عامر بن كعب،/ لمَّا قتل المنذِرُ بن ماء السماء أولاد أبي داود وكان جارَ المنذِر خَشِيَت على قومها، فرَكِبَت جملاً ولَحِقَت بهم وقالت: أنا النَّذير العُريان.

ويقال: أوَّل مَن قاله أبرَهةُ الحَبَشيّ لمَّا أصابته الرَّمْية بتِهَامة ورَجَعَ إلى اليمن، وقد سَقَطَ لحمه.

وذكر أبو بشر الآمِديّ: أنَّ زَنْبراً ـ بزاي ونون ساكنة ثمَّ موحَّدة ـ بن عَمْرو الخَثعَميَّ كان ناكِحاً في آل زُبَيد، فأرادوا أن يَغزُوا قومَه وخَشُوا أن يُنذِرَ بهم، فحَرَسَه أربعة نَفَر، فصادَفَ منهم غِرّة فقَذَفَ ثيابه وعَدا، وكان من أشدّ الناس عَدْواً فأنذَرَ قومه.

وقال غيره: الأصل فيه أنَّ رجلاً لَقِيَ جيشاً فسَلَبوه وأسَروه، فانفَلَتَ إلى قومه فقال: إنّي رأيت الجيش فسَلَبوني، فرأوه عُرياناً فتَحقَّقوا صِدقَه، لأنَّهم كانوا يَعرِفونَه ولا يَتَّهمونَه في النَّصيحة ولا جَرَت عادته بالتعرّي، فقَطَعوا بصِدقِه لهذه القرائن، فضَرَبَ النبيُّ ﷺ لنفسِه ولما جاء به مثلاً بذلك، لما أَبْداه من الخوارق والمعجِزات الدَّالَّة على القطع بصِدقِه، تقريباً لأفهام المخاطَبين بما يألَفونَه ويَعرِفونَه.

قلت: ويُؤيِّده ما أخرجه الرَّامَهُرمُزيّ في «الأمثال» (٧)، وهو عند أحمد أيضاً (٢٢٩٤٨) بسندٍ جيِّد من حديث عبد الله بن بُرَيدة عن أبيه قال: خَرَجَ النبيُّ ﷺ ذات يوم فنادَى ثلاث مرَّات: «أيّها الناس، مَثَلي ومَثَلُكم مَثَلُ قوم خافوا عدوّاً أن يأتيَهم، فبَعَثوا رجلاً يَتَرايا لهم، فبينَما هم كذلك إذ أبصَرَ العدوَّ، فأقبَلَ ليُنذِرَ قومَه فخَشِيَ أن يُدرِكَه العدوّ قبل أن يُنذِرَ قومه، فأهوى بثوبِه: أيّها الناس أُتيتُم ـ ثلاث مرَّات ـ». وأحسنُ ما فُسِّرَ به الحديث من الحديث.

وهذا كلّه يدلّ على أنَّ العُريان من التعرِّي، وهو المعروف في الرِّواية، وحكى الخطَّابيُّ أنَّ محمَّد بن خالد رواه بالموحَّدة، قال: فإن كان محفوظاً فمعناه: الفصيح بالإنذار لا يَكْني ولا يُورِّي، يقال: رجلٌ عُريان، أي: فصيح اللِّسان.

**قوله: «فالنَّجاءَ النَّجاءَ»** بالمدِّ فيهما، وبمَدِّ الأولى وقَصْر الثّانية، وبالقصرِ فيهما تخفيفاً، وهو منصوب على الإغراء، أي: اطلُبوا النَّجاءَ بأن تُسرِعوا الهرب، إشارة إلى أنَّهم لا يُطيقونَ مُقاومةَ ذلك الجيش.

قال الطِّيبيُّ: في كلامه أنواع من التَّأكيدات:

أحدها: «بعيني»، ثانيها: قوله: «وإنّي أنا»، ثالثها: قوله: «العُريان» لأنَّه الغايةُ في قُرب العدوّ، ولأنَّه الذي يَختَصّ في إنذاره بالصِّدق.

**قوله: «فأطاعَه طائفة»** كذا فيه بالتَّذكير لأنَّ المراد بعض القوم.

**قوله: «فأدْلَجوا»** بهمزة قطعٍ ثمَّ سكون، أي: ساروا أوَّلَ اللَّيل أو ساروا اللَّيلَ كلّه على الاختلاف في مدلول هذه اللَّفظة، وإمّا بالوصلِ والتَّشديد على أنَّ المراد به سَيْر آخر اللَّيل، فلا يناسب هذا المقام.

**قوله: «على مَهَلهم»** بفتحَتَينِ والمراد به الهِينة والسُّكون، وبفتح أوَّله وسكون ثانيه: الإمهال وليس مُراداً هنا، وفي رواية مسلم (٢٢٨٣): «على مُهْلَتهم» بزيادة تاء تأنيث، وضَبَطَه النَّوويّ بضمِّ الميم وسكون الهاء وفتح اللّام.

**قوله: «وكَذَّبَتْه طائفة»** قال الطِّيبيُّ: عَبَّرَ في الفِرقة الأولى بالطاعة، وفي الثّانية بالتَّكذيبِ ليُؤذِنَ بأنَّ الطاعة مسبوقة بالتَّصديق، ويُشعِر بأنَّ التَّكذيب مُستَتبع للعِصْيان.

**قوله: «فصَبَّحَهم الجيش»** أي: أتاهم صَباحاً، هذا أصله ثمَّ كَثُرَ استعماله حتَّى استُعمِلَ فيمَن طَرَقَ بَغْتة في أيِّ وقت كان.

**قوله: «فاجْتاحَهم»** بجيمٍ ثمَّ حاء مُهمَلة، أي: استأصَلهم، من جُحْت الشَّيء أجُوحُه: إذا استأصَلتَه، والاسم: الجائحة وهي الهلاك، وأُطلِقَت على الآفة لأنَّها مُهلِكة.

قال الطِّيبيُّ: شَبَّهَ ﷺ نفسَه بالرجل وإنذارَه بالعذابِ القريب بإنذار الرجل قومَه بالجيشِ المصبِّح، وشَبَّهَ مَن أطاعَه من أمَّته ومَن عَصاه بمَن كذَّبَ الرجلَ في إنذاره ومَن صَدَّقَه.

**٦٤٨٣- حدَّثنا أبو اليَمَان، أخبرنا شُعَيبٌ، حدَّثنا أبو الزِّنادِ، عن عبدِ الرَّحمنِ أنَّه حدَّثه، أنَّه سمعَ أبا هريرةَ ﷺ، أنَّه سمعَ رسولَ الله ﷺ يقول: «إنَّما مَثَلي ومَثَلُ الناسِ، كمَثَلِ رجلٍ استَوْقَدَ ناراً، فلمَّا أضاءَت ما حَوْلَه، جَعَلَ الفَرَاشُ وهذه الدَّوابُّ التي تَقَعُ في النار يَقَعْنَ فيها، فجَعَلَ يَزَعُهُنَّ ويَغْلِبنَه فيَقتَحِمْنَ فيها، فأنا آخِذٌ بحُجَزِكم عن النار، وأنتم تَقَحَّمُونَ فيها».**

**الحديث الثاني:** حديث أبي هريرة، جَزَمَ المِزِّيّ في «الأطراف» بأنَّ البخاريّ ذكره في أحاديث الأنبياء ولم يَذكُر أنَّه أورَدَه في الرِّقاق، فوجدتُه في أحاديث الأنبياء في ترجمة سليمان عليه السلام (٣٤٢٦) لكنَّه لم يَذكُر إلّا طَرَفاً منه، ولم أستَحضِره إذ ذاكَ في الرِّقاق فشَرَحتُه هناك، ثمَّ ظَفِرتُ به هنا فأذكُرُ الآنَ مِن شرحه ما لم يَتقدَّم.

٣١٨/١١ **قوله: «استَوْقَدَ»** بمعنى: أوقَدَ، وهو أبلَغ، والإضاءة: فرطُ/ الإنارة.

**قوله: «فلمَّا أضاءَت ما حَوْله»** اختَصَرَها المؤلِّف هناك، ونَسَبتُها أنا لتخريجِ أحمد (٨١١٧) ومسلم (٢٢٨٤/ ١٨) من طريق همَّام، وهي في رواية شُعَيب كما تَرَى، وكأنَّه تَبرَّكَ بلفظ الآية. ووَقَعَ في رواية مسلم: «ما حولها» والضَّمير للنّار، والأوَّل للَّذي أوقَدَ النار، وحولُ الشَّيء: جانبُه الذي يُمكِن أن ينتقل إليه، وسُمّيَ بذلك إشارة إلى

الدَّوَران، ومنه قيل للعام: حولٌ.

**قوله: «الفَرَاش»** جَزَمَ المازَرِيّ بأنَّها الجَنادِب، وتَعقَّبَه عِيَاض فقال: الجُندُب هو الصَّرَار. قلت: والحقّ أنَّ الفَراش اسم لنوعٍ من الطَّير مُستَقِلّ له أجنحة أكبر من جُثَّته، وأنواعه مُختَلِفة في الكِبَر والصِّغَر، وكذا أجنِحَته، وعطفُ الدَّوابّ على الفَراش يُشعِر بأنَّها غير الجنادِبِ والجَراد.

وأغرَبَ ابن قُتَيبة فقال: الفَراش: ما تَهافَتَ في النار من البَعُوض، ومُقتَضاه أنَّ بعض البعوض هو الذي يقع في النار ويُسمَّى حينئذٍ الفَراش.

وقال الخليل: الفَراش كالبَعُوض، وإنَّما شَبَّهَه به لكَونِه يُلقي نفسه في النار، لا أنَّه يشارك البعوض في القَرْص.

**قوله: «وهذه الدَّوابّ التي تقع في النار يَقَعْنَ فيها»** القول فيه كالقولِ في الذي قبله، اختَصَرَه هناك فنَسبتُه لتخريجِ أبي نُعَيم وهو في رواية شُعَيب كما تَرَى. ويَدخُل فيما يقع في النار البَعوضُ والبَرغَش، ووَقَعَ في كلام بعض الشُّرّاح: البَقّ، والمراد به البَعوض.

**قوله: «فجَعَلَ»** في رواية الكُشْمِيهنيّ: «وجَعَلَ»، ومن هذه الكلمة إلى آخر الحديث لم يَذكُره المصنِّف هناك.

**قوله: «فجَعَلَ الرجلُ يَزَعُهُنَّ»** بفتح التَّحتانيَّة والزّاي وضمِّ العين المهمَلة، أي: يَدفَعُهُنَّ، وفي رواية: «يَنزِعهُنَّ» بزيادة نون[1]، وعند مسلم (١٨/٢٢٨٤) من طريق همَّام عن أبي هريرة: «وجَعَلَ يَحجِزُهُنَّ ويَغلِبنَه فيَتَقَحَّمنَ فيها».

**قوله: «فيَقْتَحِمْنَ فيها»** أي: يَدخُلنَ، وأصله القَحْم: وهو الإقدام والوقوع في الأُمور الشّاقّة من غير تَثَبُّت، ويُطلَق على رَمي الشَّيء بَغتةً، واقتَحَمَ الدَّار: هَجَمَ عليها.

**قوله: «فأنا آخِذٌ»** قال النَّوويّ: رُوِيَ باسم الفاعل، ويُروى بصيغة المضارَعة من المتكلِّم. قلت: هذا في رواية مسلم، والأوَّل هو الذي وَقَعَ في البخاريّ، وقال الطِّيبيُّ:

---

(١) هذه هي الرواية في النسخة اليونينية دون إشارة إلى خلاف فيها.

الفاء فيه فصيحة، كأنَّه لمَّا قال: «مَثَلي ومَثَل الناس...» إلى آخره، أتى بما هو أهمُّ وهو قوله: «فأنا آخِذ بحُجَزِكم»، ومن هذه الدَّقيقة التَفَتَ من الغَيْبة في قوله: «مَثَل الناس» إلى الخِطاب في قوله: «بحُجَزِكم»، كما أنَّ مَن أخَذَ في حديث مَن له بشأنِه عِناية، وهو مُشتَغِل في شيء يورِّطه في الهلاك، يَجِدُ لشِدّة حِرْصه على نَجَاته أنَّه حاضر عنده، وفيه إشارة إلى أنَّ الإنسان إلى النَّذير أحوجُ منه إلى البشير، لأنَّ جِبِلَّته مائلة إلى الحظّ العاجل دونَ الحظّ الآجِل.

وفي الحديث ما كان فيه ﷺ من الرَّأفة والرَّحمة والحِرص على نجاة الأُمّة، كما قال تعالى: ﴿حَرِيصٌ عَلَيْكُم بِالْمُؤْمِنِينَ رَءُوفٌ رَّحِيمٌ﴾ [التوبة:١٢٨].

**قوله: «بحُجَزِكم»** بضمِّ المهمَلة وفتح الجيم بعدها زايٌ: جمع حُجْزة، وهي مَعقِد الإزار، ومن السَّراويل موضعُ التِّكّة، ويجوز ضَمُّ الجيم في الجمع.

**قوله: «عن النار»** وضَعَ المسبَّب موضعَ السَّبَب، لأنَّ المراد أنَّه يَمنَعهم من الوقوع في المعاصي التي تكون سبباً لوُلوجِ النار.

**قوله: «وأنتم»** في رواية الكُشْمِيهنيّ: «وهم» وعليها شرح الكِرْمانيّ فقال: كان القياس أن يقول: وأنتم، ولكنَّه قال: وهم، وفيه التِفات، وفيه إشارة إلى أنَّ مَن أخَذَ رسولُ الله ﷺ بحُجْزَتِه لا اقتحام له فيها، قال: وفيه أيضاً احتراز عن مُواجَهَتهم بذلك. قلت: والرِّواية بلفظ: «وأنتم» ثابتة تَدفَع هذا.

ووَقَعَ في رواية مسلم: «وأنتم تَفلَّتونَ[1]» بفتح أوَّله والفاء واللّام الثَّقيلة وأصله: تَتَفَلَّتونَ، وبضمِّ أوَّله وسكون الفاء وفتح اللّام، ضَبَطوه بالوجهَينِ وكلاهما صحيح، تقول: تَفَلَّتَ منِّي وأفلَتَ منِّي، لمن كان بيَدِك فعالَجَ الهربَ منك حتَّى هَرَبَ.

وقد تقدَّم بيان هذا التَّمثيل، وحاصله: أنَّه شَبَّهَ تَهافُت أصحاب الشَّهَوات في المعاصي

---

(١) لفظة: «تفلتون» وقعت عند مسلم (٢٢٨٥) من رواية جابر، أما رواية أبي هريرة عنده فهي مثل رواية البخاري، وكان الأجدر أن يشرحها عند اللفظ التالي: قوله: «وأنتم تقحمون».

التي تكون سبباً في الوقوع في النار، بتَهافُتِ الفَراش بالوقوع في النار اتِّباعاً لشَهَواتها، وشَبَّهَ ذَبَّه العُصاةَ عن المعاصي بما حَذَّرَهم به وأنذَرَهم، بذَبِّ صاحب النارِ الفراشَ عنها.

وقال عِيَاض: شَبَّهَ تَساقُط/ أهل المعاصي في نار الآخرة بتَساقُطِ الفَراش في نار الدُّنيا. ٣١٩/١١

**قوله: «تَقَحَّمونَ فيها»** في رواية همَّام عند مسلم: «فيَغلِبونّي» النُّون مُثقَّلة، لأنَّ أصله: فيَغلِبونَني، والفاء سببيَّة، والتَّقدير: أنا آخِذٌ بحُجَزِكم لأُخَلِّصكم من النار، فجَعَلتُم الغَلَبة مُسَبَّبةً عن الأخذ.

**قوله: «تَقَحَّمونَ»** بفتح المثنّاة والقاف والمهمَلة المشدَّدة، والأصل: تَتَقَحَّمونَ، فحُذِفَت إحدَى التاءَين.

قال الطِّيبيُّ: تحقيق التَّشبيه الواقع في هذا الحديث يَتَوقَّف على معرفة معنى قوله: ﴿وَمَن يَتَعَدَّ حُدُودَ ٱللَّهِ فَأُوْلَٰٓئِكَ هُمُ ٱلظَّٰلِمُونَ﴾ [البقرة:٢٢٩]، وذلك أنَّ حُدود الله مَحارمُه ونَواهيه كما في الحديث الصَّحيح: «ألا إنَّ حِمَى الله مَحارمُه»[1]، ورأس المحارم حُبّ الدُّنيا وزينتها واستيفاء لَذَّتها وشَهَواتها، فشَبَّهَ ﷺ إظهارَ تلك الحدود ببياناته الشّافية الكافية من الكتاب والسُّنّة باستنقاذِ الرِّجال من النار، وشَبَّهَ فُشوَّ ذلك في مَشارق الأرض ومَغاربها بإضاءة تلك النار ما حول المستَوقِد، وشَبَّهَ الناسَ وعَدَمَ مُبالاتهم بذلك البيان والكَشْف، وتَعَدّيَهم حدودَ الله وحِرصَهم على استيفاء تلكَ اللَّذّات والشَّهَوات ومَنْعَه إيّاهم عن ذلك بأخذِ حُجَزهم، بالفَراش اللاتي يَقتَحِمنَ في النار، ويَغلِبنَ المستَوقِدَ على دفعهنَّ عن الاقتحام، كما أنَّ المستَوقِد كان غَرَضه من فعله انتفاعَ الخلق به من الاستضاءة والاستدفاء وغير ذلك، والفراشُ لجهلِها جَعَلَته سبباً لهلاكها، فكذلك كان القصدُ بتلك البيانات، اهتداءَ الأُمّة واجتنابَها ما هو سبب هلاكهم، وهم مع ذلك لجهلِهم جَعَلوها مُقتَضيةً لتَرَدّيهم.

**وفي قوله: «آخِذٌ بحُجَزِكم»** استعارة، مثَّل حالة مَنعِه الأُمّة عن الهلاك بحالة رجل أخَذَ بحُجزة صاحبه الذي يَكاد يهوي في مَهواة مُهلِكة.

---

(١) سلف برقم (٥٢).

الحديث الثالث:

٦٤٨٤- حدَّثنا أبو نُعَيم، حدَّثنا زكريَّا، عن عامرٍ، قال: سمعتُ عبدَ الله بنَ عَمرٍو يقول: قال النبيُّ ﷺ: «المسلمُ مَن سَلِمَ المسلمونَ من لسانِه ويَدِه، والمهاجِرُ مَن هَجَرَ ما نَهَى اللهُ عنه».

قوله: «زكريّا» هو ابن أبي زائدة، وعامر: هو الشَّعبيّ.

قوله: «المسلم» تقدَّم شرحه في أوائل كتاب الإيمان (١٠).

قوله: «والمهاجِر مَن هَجَرَ ما نَهَى الله عنه» قيل: خُصَّ المهاجر بالذِّكرِ تَطييباً لقلبِ مَن لم يُهاجِر من المسلمينَ لفَوَاتِ ذلك بفتح مَكّة، فأعلمَهم أنَّ مَن هَجَرَ ما نهى الله عنه، كان هو المهاجِرَ الكاملَ، ويحتملُ أن يكونَ ذلك تنبيهاً للمُهاجِرينَ أن لا يَتَّكِلوا على الهجرة فيُقصِّروا في العمل. وهذا الحديث من جَوَامع الكَلِم التي أُوتيَها ﷺ، والله أعلم.

## ٢٧- باب قول النبيّ ﷺ: «لو تعلمون ما أعلمُ لضحكتم قليلاً ولبكيتم كثيراً»

٦٤٨٥- حدَّثنا يحيى بنُ بُكَير، حدَّثنا اللَّيثُ، عن عُقَيل، عن ابنِ شِهابٍ، عن سعيدِ بنِ المسيّبِ: أنَّ أبا هريرةَ ﷺ كان يقول: قال رسولُ الله ﷺ: «لو تعلمونَ ما أعلمُ، لَضَحِكتُم قليلاً ولَبَكَيتُم كثيراً».

[طرفه في: ٦٦٣٧]

٦٤٨٦- حدَّثنا سليمانُ بنُ حَرْبٍ، حدَّثنا شُعْبةُ، عن موسى بنِ أنسٍ، عن أنسٍ ﷺ، قال: قال النبيُّ ﷺ: «لو تعلمونَ ما أعلمُ، لَضَحِكْتُم قليلاً ولَبَكَيتُم كثيراً».

قوله: «باب قول النبيّ ﷺ: لو تعلمونَ ما أعلمُ...» إلى آخره، ذكر فيه حديث أبي هريرة بلفظ التَّرجمة.

وقوله: «عن سعيد بن المسيّب» في رواية حَجّاج بن محمَّد عن اللَّيث بسندِه: أخبرني سعيد، وحديث أنس كذلك، وهو طَرَف من حديثٍ تقدَّم في تفسير المائدة (٤٦٢١)، ويأتي شرحُه

في كتاب الاعتصام (٧٢٩٤) إن شاء الله تعالى، والمراد بالعلمِ هنا: ما يَتعلَّقُ بعَظَمة الله وانتقامه ممَّن يَعصِيه، والأهوال التي تَقَعُ عند النَّزع والموت وفي القبر ويومَ القيامة، ومُناسَبة كَثْرة البُكاء وقِلّة الضَّحِك في هذا المقام واضحةٌ، والمراد به التَّخويف.

وقد جاء لهذا الحديث سببٌ أخرجه سُنَيد في «تفسيره» بسندٍ/ واهٍ، والطبرانيُّ عن ابن عمر: خَرَجَ رسول الله ﷺ إلى المسجد فإذا بقومٍ يَتحدَّثونَ ويَضحَكونَ، فقال: «والذي نفسي بيَدِه» فذكر هذا الحديثَ[1]. ٣٢٠/١١

وعن الحسن البصريّ: مَن علم أنَّ الموت مَورِدُه، والقيامةَ مَوعِدُه، والوقوفَ بين يَدَي الله تعالى مَشهَدُه، فحَقُّه أن يَطُولَ في الدُّنيا حزنُه.

قال الكِرْمانيُّ: في هذا الحديث من صِناعة البَديع مُقابَلةُ الضَّحِكِ بالبُكاء، والقِلّة بالكَثْرة، ومُطابقةُ كلٍّ منهما.

## ٢٨- بابٌ حُجِبت النار بالشّهوات

**٦٤٨٧- حدَّثنا إسماعيلُ، قال: حدَّثني مالكٌ، عن أبي الزِّنادِ، عن الأعرَجِ، عن أبي هريرةَ، أنَّ رسولَ الله ﷺ قال: «حُجِبَتِ النارُ بالشَّهَوات، وحُجِبَتِ الجنَّةُ بالمَكارِهِ».**

**قوله: «بابٌ حُجِبَتِ النارُ بالشَّهَوات»** كذا للجميع، ووَقَعَ عند أبي نُعَيم: «حُفَّت» بدلَ «حُجِبَت» أي: غُطِّيَت بها، فكانت الشَّهَواتُ سبباً للوقوع في النار.

**قوله: «حدَّثنا إسماعيل»** هو ابن أبي أُويسٍ.

**قوله: «حدَّثني مالك»** هذا الحديث ليس في «الموطَّأ»، وقد ضاقَ على الإسماعيليّ مَخرَجُه

---

(١) بنحو ما أورده الحافظ أخرجه ابن حبان (١١٣) و(٣٥٨) من حديث أبي هريرة نفسه قال: مرَّ رسول الله ﷺ على رهط من أصحابه يضحكون، فقال: «لو تعلمون ما أعلم لضحكتم قليلاً ولبكيتم كثيراً» فأتاه جبريل فقال: «إن الله يقول لك: لمَ تُقنِّط عبادي؟ فقال: فرجع إليهم وقال: سدِّدوا وأبشروا»، وإسناده قوي، وقد أشار إليه الحافظ وخرَّجه من ابن حبان في شرحه على حديث عائشة السالف برقم (٦٤٦٧).

فأخرجه عن الهيثم بن خَلَف عن البخاريّ، وأخرجه أبو نُعَيم من وجه آخر عن إسماعيل، وأخرجه الدَّارَقُطنيُّ في «الغرائب» من رواية إسماعيلَ، ومن طريق سعيد بن داود وإسحاق بن محمَّد الفَرْويّ أيضاً عن مالك، وأخرجه أيضاً من رواية عبد الله بن وَهْبٍ عن مالك به لكن وَقَفَه.

**قوله: «عن أبي الزِّنادِ»** في رواية سعيد بن داود: أخبرنا أبو الزِّناد.

**قوله: «عن الأعرَج، عن أبي هريرة»** في رواية سعيد بن داود: أنَّ عبد الرَّحمن بن هُرمُزَ أخبَره أنَّه سمعَ أبا هريرة يقول.

**قوله: «حُجِبَت»** كذا للجميع في الموضعين إلّا الفَرْويّ فقال: «حُفَّت» في الموضعين، وكذا هو عند مسلم (٢٨٢٣) من رواية وَرْقاءَ بن عمر عن أبي الزِّناد، وكذا أخرجه مسلم (٢٨٢٢) والتِّرمِذيّ (٢٥٥٩) من حديث أنس.

وهو من جَوَامع كَلِمِه ﷺ وبديع بَلاغَتِه في ذَمِّ الشَّهَوات وإن مالَت إليها النُّفوس، والحضِّ على الطاعات وإن كَرِهَتها النُّفوسُ وشَقَّ عليها.

وقد وَرَدَ إيضاحُ ذلك من وجهٍ آخر عن أبي هريرة، فأخرج أبو داود (٤٧٤٤) والتِّرمِذيّ (٢٥٦٠) والنَّسائيُّ (٣٧٦٣) وابن حِبّان (٧٣٩٤) والحاكم (١/ ٢٦و٢٧) من وجه آخر عن أبي هريرة رَفَعَه: «لمَّا خَلَقَ الله الجنَّةَ والنارَ أرسَلَ جِبْريل إلى الجنَّة فقال: انظر إليها، قال: فرَجَعَ إليه، فقال: وعِزَّتِك لا يسمعُ بها أحدٌ إلّا دَخَلَها، فأمَرَ بها فحُفَّت بالمكاره، فقال: ارجِعْ إليها، فرَجَعَ فقال: وعِزَّتِك لقد خِفتُ أن لا يَدخُلَها أحدٌ، قال: اذهب إلى النار فانظر إليها، فرَجَعَ فقال: وعِزَّتِك لا يسمعُ بها أحدٌ فيَدخُلَها، فأمَرَ بها فحُفَّت بالشَّهَوات، فقال: ارجِعْ إليها، فرَجَعَ فقال: وعِزَّتِك لقد خَشِيتُ أن لا يَنجُوَ منها أحد».

فهذا يُفسِّرُ رواية الأعرَج، فإنَّ المراد بالمكاره هنا: ما أُمِرَ المكلَّفُ بمُجاهَدة نفسِه فيه فِعلاً وتَركاً، كالإتيان بالعبادات على وجهها والمحافَظة عليها واجتناب المنهيّات قولاً وفعلاً،

وأطلقَ عليها المكاره لـمَشَقَّتِها على العامل وصُعوبَتِها عليه، ومَن جُملَتها الصَّبرُ على المصيبة والتَّسليمُ لأمرِ الله فيها، والمراد بالشَّهَوات: ما يُستَلَذُّ من أُمور الدُّنيا ممَّا مَنَعَ الشَّرع من تعاطيه، إمّا بالأصالة وإمّا لكَوْن فعلِه يَستَلزِمُ تركَ شيءٍ من المأمورات، ويلتحقُ بذلك الشُّبُهاتُ والإكثارُ ممَّا أُبيحَ خَشْيَةَ أن تُوقِعَ في المحرَّم، فكأنَّه قال: لا يُوصَلُ إلى الجنَّة إلّا بارتكابِ المشَقّات المعبَّرِ عنها بالمكروهات، ولا إلى النار إلّا بتعاطي الشَّهَوات، وهما محجوبَتان، فمَن هَتَكَ الحِجابَ اقتَحَم. ويحتمل أن يكون هذا الخبرُ وإن كان بلفظ الخبرِ فالمراد به النَّهيُ.

وقوله: «حُفَّت» بالمهمَلة والفاء: من الحِفَاف، وهو ما يُحيط بالشَّيءِ حتَّى لا يُتوصَّل إليه إلّا بتَخَطّيه،/ فالجنَّةُ لا يُتوصَّل إليها إلّا بقطع مَفاوِزِ المكاره، والنار لا يُنجَى منها إلّا ٣٢١/١١
بتَركِ الشَّهَوات.

وقال ابن العربيّ: معنى الحديث: أنَّ الشَّهَوات جُعِلَت على حِفافَي النار وهي جَوانبُها، وتَوهَّمَ بعضُهم أنَّها ضُرِبَ بها المِثلُ فجَعَلَها في جوانبها من خارج، ولو كان ذلك ما كان مثلاً صحيحاً، وإنَّما هي من داخل، وهذه صورتُها: [المكاره] [الشهوات]، فمَن اطَّلَعَ الحِجابَ فقد واقَعَ ما وراءَه، وكلّ مَن تَصَوَّرَها من خارج فقد ضَلَّ عن معنى الحديث. ثمَّ قال: فإن قيل: فقد جاء في البخاريّ: «حُجِبَتِ النارُ بالشَّهَوات» فالجواب: أنَّ المعنى واحدٌ، لأنَّ الأعمَى عن التَّقوى الذي قد أخَذَتِ الشَّهَواتُ سمعَه وبَصَرَه يراها ولا يرى النار التي هي فيها، وذلك لاستيلاءِ الجَهالة والغَفْلة على قلبِه، فهو كالطائر يرى الحَبَّةَ في داخلِ الفَخِّ وهي محجوبةٌ به ولا يرى الفَخَّ لغَلَبة شهوة الحَبّة على قلبِه وتَعلُّقِ بالِه بها.

قلت: بالَغَ كعادتِه في تضليلِ مَن حَمَلَ الحديثَ على ظاهره، وليس ما قاله غيرُه ببعيدٍ، وأنَّ الشَّهَوات على جانبِ النار من خارج، فمَن واقَعَها وخَرَقَ الحِجابَ دخل النار، كما أنَّ الذي قاله القاضي مُحتمَلٌ، والله أعلم.

تنبيه: أدخَلَ ابن بَطّالٍ في هذا الباب حديثَي الباب الذي بعده، وحَذَفَ التَّرجمةَ التي

تليه وهي ثابتةٌ في جميع الأُصول، وفيها الحديثان، وليس في الذي قبلها إلّا حديث أبي هريرة.

## ٢٩- بابٌ الجنّةُ أقرب إلى أحدكم من شِرَاك نعله، والنار مثل ذلك

**٦٤٨٨- حدَّثني موسى بنُ مسعودٍ، حدَّثنا سفيانُ، عن منصورٍ والأعمَشِ، عن أبي وائلٍ، عن عبدِ الله ﷺ، قال: قال النبيُّ ﷺ: «الجنَّةُ أقرَبُ إلى أحدِكم من شِرَاكِ نَعْلِه، والنارُ مِثلُ ذلك».**

**٦٤٨٩- حدَّثني محمَّدُ بنُ المثنَّى، حدَّثنا غُندَرٌ، حدَّثنا شُعْبةُ، عن عبدِ الملِكِ بنِ عُمَيرٍ، عن أبي سَلَمةَ، عن أبي هريرةَ، عن النبيِّ ﷺ، قال: «أصدَقُ بيتٍ قاله الشّاعرُ:**

**ألا كـلُّ شيءٍ مـا خَـلَا اللهَ باطِـلُ»**

قوله: «**بابٌ الجنَّةُ أقرَبُ إلى أحدِكم من شِراكِ نَعْلِه**» هذه التَّرجمةُ حَذَفَها ابن بَطّال، وذكر الحديثَينِ اللَّذَينِ فيها في البابِ الذي قبلها، والمناسَبةُ ظاهرةٌ لكن الذي ثَبَتَ في الأُصول التَّفرِقةُ.

الحديث الأول: قوله: «**حدَّثنا موسى بن مسعود**» هو أبو حُذَيفةَ النَّهْديُّ، وهو بكُنْيتِه أشهَر، وسفيان شيخه: هو الثَّوْريّ، وعبد الله: هو ابن مسعود، والسَّنَدُ كلُّه كوفيّونَ.

قوله: «**شِرَاك**» تقدَّم ضبطُه وبيانُه في أواخرِ كتابِ اللِّباس[1]، وأنَّه السَّيرُ الذي يَدخُل فيه إصبَعُ الرِّجل، ويُطلَق أيضاً على كلّ سَيرٍ وُقيَ به القَدَم.

قال ابن بَطّال: فيه أنَّ الطاعةَ مُوصِلةٌ إلى الجنَّة، وأنَّ المعصيةَ مُقرِّبةٌ إلى النار، وأنَّ الطاعةَ والمعصية قد تكون في أيسَر الأشياء.

وتقدَّم في هذا المعنى قريباً (٦٤٧٧) حديثُ: «إنَّ الرجل لَيتكلَّمُ بالكلمة» الحديث،

---

(١) عند شرح الحديث (٥٨٥٥) في «باب لا يمشي في نعل واحدة».

فينبغي للمَرءِ أن لا يَزهَدَ في قليلٍ من الخير أن يأتيَه، ولا في قليلٍ من الشرِّ أن يَجتنِبَه، فإنَّه لا يَعلَمُ الحسنةَ التي يرحمُه الله بها، ولا السَّيِّئةَ التي يَسخَطُ عليه بها. وقال ابنُ الجَوْزيّ: معنى الحديث: أنَّ تحصيلَ الجنَّة سهلٌ بتصحيح القصدِ وفِعْل الطاعة، والنار كذلك بمُوافَقة الهوى وفعل المعصية.

**الحديث الثاني**: حديث أبي هريرة، وقد/ تقدَّم في أوائل السِّيرة النبويَّة (٣٨٤١) وفي ٣٢٢/١١
الأدب (٦١٤٧).

**قوله**: «**أصدَقُ بيتٍ**» أطلقَ البيتَ على بعضِه مجازاً، فإنَّ الذي ذكره نصفُه وهو المِصراعُ الأوَّل المسَمَّى عَرُوض البيت، وأمَّا نصفُه الثّاني وهو المسمَّى بالضَّرْب فهو:

وكـــلُّ نعـــيمٍ لا مَحالـــةَ زائـــلُ

ويحتملُ أن يكون على سبيل الاكتِفاء، فأشارَ بأوَّل البيت إلى بَقيَّتِه والمرادُ كلُّه، وعكسُه ما مضى في «باب ما يجوزُ من الشِّعرِ» في كتابِ الأدبِ بلفظ: «أصدَقُ كلمةٍ»، فإنَّ المراد بها القَصيدةُ، وقد أطلقَها وأراد البيتَ.

وتقدَّم شرح هذا الحديث في أيام الجاهليَّة (٣٨٤١)، وأورَدَه فيها أيضاً بلفظ: «أصدَقُ كلمةٍ» وهو المشهور، وذكرتُ هناك أنَّ في رواية شَرِيكٍ عند مسلم (٢٢٥٦) بلفظ: «أشعَرُ كلمةٍ تَكلَّمَت بها العرب» وبَحثُ السُّهَيليِّ في ذلك، وذكرتُ أيضاً ما أورَدَه ابن إسحاقَ في «السِّيرة» فيما جَرَى لعثمانَ بن مَظعُونٍ مع لَبيدِ بن رَبيعةَ ناظمِ هذا البيت، حيثُ قال له لمَّا أنشَدَ المِصراعَ الأوَّلَ: صَدَقتَ، ولمَّا أنشَدَ المِصراعَ الثّانيَ: كذَبتَ، ثمَّ قال له: نعيمُ الجنَّة لا يزول، وذكرتُ توجيهَ كلٍّ من الأمرَين، وأنَّ كلَّ مَن صَدَّقَ بأنَّ ما خَلَا اللهَ باطلٌ، فقد صَدَّقَ ببُطْلان ما سواه، فيَدخُل نعيمُ الجنَّة، بما حاصلُه: أنَّ المراد بالباطلِ هنا الهالك، وكلُّ شيءٍ سوى الله جائزٌ عليه الفَناءُ، وإن خُلِقَ فيه البَقَاءُ بعد ذلك كنعيمِ الجنَّة، والله أعلم.

وقال ابن بَطّال هنا: قوله: «ما خَلَا اللهَ باطل» لفظٌ عامٌّ أُريدَ به الخُصوص، والمراد أنَّ

كلّ ما قَرُبَ من الله فليس بباطلٍ، وأمَّا أُمورُ الدُّنيا التي لا تَؤولُ إلى طاعة الله فهي الباطِلُ. انتهى، ولعلَّ الأوَّلَ أَولى.

تنبيه: مُناسَبةُ هذا الحديث الثّاني للتَّرجمة خَفيَّةٌ، وكأنَّ التَّرجمة لمَّا تَضَمَّنَت ما في الحديث الأوَّل من التَّحريض على الطاعة ولو قَلَّت، والزَّجر عن المعصية ولو قَلَّت، أنَّ[1] مَن خالَفَ ذلك إنَّما يُخالفُه لرَغبةٍ في أمر من أُمور الدُّنيا، وكلّ ما في الدُّنيا باطلٌ كما صَرَّحَ به الحديثُ الثّاني، فلا ينبغي للعاقل أن يُؤثِرَ الفانيَ على الباقي.

## ٣٠- بابٌ ليَنظُر إلى من هو أسفل منه ولا ينظر إلى مَن هو فوقه

**٦٤٩٠- حدَّثنا إسماعيلُ، قال: حدَّثني مالكٌ، عن أبي الزِّنادِ، عن الأعرَجِ، عن أبي هريرةَ، عن رسولِ الله ﷺ، قال: «إذا نظرَ أحدُكم إلى مَن فُضِّلَ عليه في المال والخَلْقِ، فلْيَنظُرْ إلى مَن هو أسفَلَ منه».**

قوله: «**بابٌ ليَنظُر إلى مَن هو أسفَلَ منه، ولا يَنظُر إلى مَن هو فوقَه**» هذا لفظُ حديثٍ أخرجه مسلمٌ (٢٩٦٣/ ٩) بنحوِه من طريق الأعمَش عن أبي صالح عن أبي هريرة بلفظ: «انظُروا إلى مَن هو أسفَلَ منكم، ولا تَنظُروا إلى مَن هو فوقَكم».

قوله: «**حدَّثنا إسماعيل**» هو ابن أبي أُويسٍ.

قوله: «**عن أبي الزِّناد**» في رواية ابن وهب عن مالك: حدَّثني أبو الزِّناد، أخرجه الدَّارَقُطنيُّ في «الغرائب».

قوله: «**عن الأعرَج**» في رواية سعيد بن داود عن مالك: حدَّثني أبو الزِّناد أنَّ عبد الرَّحمن بن هُرمُز أخبَره أنَّه سمعَ أبا هريرة، أخرجه الدَّارَقُطنيُّ أيضاً، وضاقَ مَخرَجُه على أبي نُعَيم فأخرجه من طريق القاسم بن زكريّا عن البخاريّ، وأخرجه الإسماعيليُّ من

---

(١) في (س): فيفهم أن، بزيادة «فيفهم».

طريق حُميدِ بن قُتَيبةَ عن إسماعيل، والدَّارَقُطنيُّ من وجهَينِ عن إسماعيل.

**قوله: «إذا نظرَ أحدُكم إلى مَن فُضِّلَ»** بالفاءِ والمعجَمة على البناءِ للمجهول.

**قوله: «في المال والخَلْقِ»** بفتح الخاء، أي: الصّورة، ويحتمل أن يَدخُلَ في ذلك الأولادُ والأتباعُ وكلُّ ما يَتَعلَّقُ بزينة الحياة الدُّنيا، ورأيته في نسخةٍ مُعتمَدةٍ من «الغرائب» للدّارَقُطنيّ: «والخُلُق» بضمِّ الخاءِ واللّام.

**قوله: «فلْيَنظُر إلى مَن هو أسفَلَ منه»** في رواية عبد العزيز بن يحيى عن مالك: «فليَنظُر إلى مَن تحته» أخرجه الدَّارَقُطنيُّ أيضاً. ويجوزُ في «أسفَلَ» الرَّفعُ والنَّصبُ، والمرادُ بذلك ما يَتَعلَّقُ بالدُّنيا.

قوله: «ممَّن فُضِّلَ عليه» كذا ثَبَتَ في آخر هذا الحديث/ عند مسلم (٨/٢٩٦٣) من ٣٢٣/١١
طريق المغيرة بن عبد الرَّحمن عن أبي الزِّناد، وكذا ثَبَتَ لمالكٍ الذي أخرجه البخاريّ من طريقه عند الدَّارَقُطنيِّ من رواية سعيد بن داود عنه بسندٍ صحيحٍ، وزاد مسلم من طريق أبي صالح المذكورة: «فهو أجدَرُ أن لا تَزدَرُوا نِعمةَ الله عليكم» أي: هو حقيقٌ بعَدَمِ الازدِراء، وهو افتِعالٌ من: زَرَيتُ عليه وأزرَيتُ به: إذا تَنقَّصتُه.

وفي معناه ما أخرجه الحاكم (٤/ ٣١٢) من حديث عبد الله بن الشِّخّير رَفَعَه: «أَقِلُّوا الدُّخولَ على الأغنياء، فإنَّه أحرَى أن لا تَزدَرُوا نِعمةَ الله».

قال ابن بَطّال: هذا الحديثُ جامعٌ لمعاني الخير، لأنَّ المرءَ لا يكون بحالٍ تتعلَّق بالدِّينِ من عبادة رَبِّه مُجتَهِداً فيها، إلّا وَجَدَ مَن هو فوقَه، فمَتَى طَلَبَت نفسُه اللَّحاقَ به استَقصَرَ حالَه، فيكون أبداً في زيادةٍ تُقرِّبُه من رَبّه، ولا يكون على حالٍ خَسيسةٍ من الدُّنيا، إلّا وَجَدَ من أهلِها مَن هو أخَسُّ حالاً منه، فإذا تَفكَّرَ في ذلك عَلِمَ أنَّ نِعمةَ الله وَصَلَت إليه دونَ كثيرٍ ممَّن فُضِّلَ عليه بذلك من غير أمرٍ أَوجَبَه، فيُلزِمُ نفسَه الشُّكرَ، فيَعظُمُ اغتباطُه بذلك في مَعادِه.

وقال غيرُه: في هذا الحديث دَواءُ الدَّاء، لأنَّ الشَّخص إذا نظرَ إلى مَن هو فوقَه، لم يأمَنْ

أن يُؤَثِّرَ ذلك فيه حَسَداً، ودواؤُه أن يَنظُرَ إلى مَن هو أسفَل منه ليكونَ ذلك داعياً إلى الشُّكر. وقد وَقَعَ في نسخة عَمْرو بن شُعَيب عن أبيه عن جَدِّه رَفَعَه قال: «خَصْلَتان مَن كانتا فيه، كَتَبَه الله شاكراً صابراً: مَن نظرَ في دُنياه إلى مَن هو دونَه، فحَمِدَ اللهَ على ما فضَّلَه به عليه، ومَن نظرَ في دينه إلى مَن هو فوقَه فاقتَدَى به، وأمَّا مَن نظرَ في دُنياه إلى مَن هو فوقَه فأَسِفَ على ما فاتَه، فإنَّه لا يُكتَبُ شاكراً ولا صابراً»(١).

## ٣١- باب من همَّ بحسنةٍ أو بسيِّئةٍ

**٦٤٩١- حدَّثنا أبو مَعْمَرٍ، حدَّثنا عبدُ الوارثِ، حدَّثنا جَعْدُ بنُ دِينارٍ، حدَّثنا أبو رَجاءٍ العُطَارِديُّ، عن ابنِ عبَّاسٍ رضي الله عنهما، عن النبيِّ ﷺ فيما يَرْوي عن رَبِّه عزَّ وجلَّ، قال: قال: «إنَّ اللهَ كَتَبَ الحسناتِ والسَّيِّئات، ثمَّ بيَّن ذلك، فمَن هَمَّ بحسنةٍ فلم يَعمَلْها، كَتَبَها الله له عندَه حسنةً كامِلةً، فإن هو هَمَّ بها فعَمِلَها، كَتَبَها الله له عندَه عَشْرَ حَسَناتٍ، إلى سبعِ مئةِ ضِعْفٍ، إلى أضْعافٍ كثيرةٍ، ومَن هَمَّ بسَيِّئةٍ فلم يَعمَلْها، كَتَبَها الله له عندَه حسنةً كامِلةً، فإن هو هَمَّ بها فعَمِلَها، كَتَبَها الله له سَيِّئةً واحدةً».**

قوله: «**باب مَن هَمَّ بحسنةٍ أو بسيِّئةٍ**» الهَمُّ: ترجيحُ قَصْدِ الفعل، تقولُ: هَمَمتُ بكذا، أي: قَصَدتُه بهِمَّتي، وهو فوقَ مُجَرَّدِ خُطورِ الشَّيءِ بالقلب.

قوله: «**حدَّثنا أبو مَعْمَر**» هو عبد الله بن عَمْرو بن الحجّاج المِنقَريّ، بكسر الميم وسكون النُّون وفتح القاف وعبد الوارث: هو ابن سعيد، والسَّنَد كلّه بصريّونَ، وجَعْد ابن دينار تابعيٌّ صغيرٌ، وهو الجَعْدُ أبو عثمان الراوي عن أنسٍ في أواخر النَّفَقات (٥١٦٣) وفي غيرها (٥٤٥٠).

قوله: «**عن ابن عبَّاس**» في رواية الحسن بن ذَكْوانَ عن أبي رَجَاء: حدَّثني ابن عبَّاس، أخرجه أحمد (٢٠٠١).

---

(١) أخرجه الترمذي (٢٥١٢) من هذا الطريق، وراويه عن عمرو بن شعيب هو المثنَّى بن الصبَّاح، وهو ضعيف الحديث.

**قوله: «عن النبيّ ﷺ»** في رواية مُسدَّدٍ عند الإسماعيليّ: عن رسولِ الله ﷺ، ولم أرَ في شيءٍ من الطُّرقِ التَّصريحَ بسماع ابن عبَّاسٍ له من النبيِّ ﷺ.

**قوله: «فيما يَرْوي عن رَبِّه»** هذا من الأحاديث الإلٰهيَّة، ثمَّ هو مُحتَمِلٌ أن يكونَ ممَّا تَلَقّاه ﷺ عن ربِّه بلا واسطةٍ، ويحتمل أن يكون ممَّا تَلَقّاه بواسطة الملَك، وهو الرَّاجح.

وقال الكِرْمانيُّ: يحتمل أن يكون من الأحاديثِ القُدسيَّة، ويحتمل أن يكون للبيان لما فيه من الإسناد الصَّريحِ/ إلى الله حيثُ قال: «إنَّ الله كَتَبَ»، ويحتمل أن يكونَ لبيان الواقع ٣٢٤/١١ وليس فيه أنَّ غيره ليس كذلك، لأنَّه ﷺ لا يَنطِقُ عن الهوى إن هو إلّا وحيٌ يُوحَى، بل فيه أنَّ غيره كذلك إذ قال: «فيما يَروِيه» أي: في جُملة ما يَرويه، انتهى مُلخَّصاً.

والثّاني لا يُنافي الأوَّل وهو المعتمَد، فقد أخرجه مسلمٌ (١٣١/ ٢٠٧) من طريق جعفر ابن سليمان عن الجَعْد، ولم يَسُق لفظَه، وأخرجه أبو عَوَانةَ (٢٤٢) من طريق عَفّان، وأبو نُعَيم من طريق قُتَيبةَ، كلاهما عن جعفر بلفظ: «فيما يَروي عن رَبِّه قال: إنَّ رَبَّكم رحيمٌ، مَن هَمَّ بحَسنةٍ»[1]، وسيأتي في التَّوحيد (٧٥٠١) من طريق الأعرَجِ عن أبي هريرة بلفظ: عن رسولِ الله ﷺ قال: «يقول الله عزَّ وجلَّ: إذا أراد عبدي أن يعملَ»، وأخرجه مسلمٌ (١٢٨) بنحوِه من هذا الوجه، ومن طرق أُخرى، منها عن العلاء بن عبد الرَّحمن عن أبيه عن أبي هريرة عن النبيّ ﷺ قال: «قال الله عزَّ وجلَّ: إذا هَمَّ عبدي».

**قوله: «إنَّ الله عزَّ وجلَّ كَتَبَ الحسناتِ والسَّيِّئات»** يحتمل أن يكون هذا من قول الله تعالى، فيكون التَّقدير: قال الله: إنَّ الله كَتَبَ، ويحتمل أن يكون من كلام النبيّ ﷺ يَحكِيه عن فِعْل الله تعالى، وفاعل «ثمَّ بيَّن ذلك»: هو الله تعالى، وقوله: «فمَن هَمَّ» شرحُ ذلك.

**قوله: «ثمَّ بيَّن ذلك»** أي: فَصَّلَه بقوله: «فمَن هَمَّ»، والمجمَلُ قوله: «كَتَبَ الحسنات والسَّيِّئات»، وقوله: «كَتَبَ» قال الطُّوفيُّ: أي: أمَرَ الحَفَظةَ أن تَكتُبَ، أو المراد: قَدَّرَ ذلك في عِلْمِه على وَفْقِ الواقع منها.

---

(١) وأخرجه أحمد (٢٥١٩) عن عفان عن جعفر بن سليمان، وانظر تتمة تخريجه هناك.

وقال غيرُه: المراد: قَدَّرَ ذلك وعَرَّفَ الكَتَبَةَ من الملائكة ذلك التَّقديرَ، فلا يحتاج إلى الاستفسار في كلِّ وقتٍ عن كيفيَّة الكتابة لكَونِه أمراً مفروغاً منه، انتهى.

وقد يُعكِّرُ على ذلك ما أخرجه مسلمٌ (١٢٩) من طريق همَّام عن أبي هريرة رَفَعَه قال: «قالت الملائكةُ: رَبِّ ذاكَ عبدُك يريدُ أن يعملَ سَيِّئةً، وهو أبصَرُ به، فقال: ارقُبوه، فإن عَمِلَها فاكتُبوها»، فهذا ظاهرُه وقوعُ المراجَعة، لكنَّ ذلك مخصوصٌ بإرادة عملِ السَّيِّئة، ويحتمل أن يكون ذلك وَقَعَ في ابتداء الأمر، فلمَّا حَصَلَ الجوابُ استَقَرَّ ذلك، فلا يُحتاج إلى المراجَعة بعدَه.

وقد وجدتُ عن الشافعيِّ ما يوافقُ ظاهرَ الخبر، وأنَّ المؤاخَذةَ إنَّما تَقَعُ لمن هَمَّ على الشَّيءِ فشَرَعَ فيه، لا مَن هَمَّ به ولم يَتَّصِل به العمل، فقال في صلاة الخوفِ لمَّا ذكر العملَ الذي يُبطِلُها ما حاصلُه: إنَّ مَن أحرَمَ بالصلاة وقَصَدَ القتالَ فشَرَعَ فيه، بَطَلَت صلاتُه، ومَن تَحَرَّمَ وقَصَدَ إلى العدوِّ لو دَهَمَه دَفَعَه بالقتال، لم تَبطُل.

**قوله:** «**فمَن هَمَّ**» كذا في رواية ابن سِيرِين عن أبي هريرة عند مسلمٍ، وفي رواية الأعرَج في التَّوحيد (٧٥٠١): «إذا أرادَ»، وأخرجه مسلمٌ من هذا الوجه بلفظ: «إذا هَمَّ» كذا عندَه (١٢٨/ ٢٠٣) من رواية العلاءِ بن عبد الرَّحمن عن أبيه عن أبي هريرة، فهما بمعنًى واحدٍ، ووَقَعَ لمسلمٍ أيضاً من رواية همَّام عن أبي هريرة بلفظ: «إذا تَحدَّث»، وهو محمولٌ على حديثِ النَّفسِ لتوافقَ الرِّوايات الأُخرى، ويحتمل أن يكون على ظاهره ولكن ليس قَيداً في كتابة الحسنة، بل بمُجرَّدِ الإرادة تُكتَبُ الحسنة، نعم وَرَدَ ما يدلُّ على أنَّ مُطلَقَ الهَمِّ والإرادة لا يكفي، فعند أحمد (١٩٠٣٥) وصَحَّحَه ابن حِبّان (٦١٧١) والحاكم (٢/ ٨٧) من حديث خُريمِ بن فاتِكٍ رَفَعَه: «ومَن هَمَّ بحَسنةٍ يَعلمُ الله أنَّه قد أَشعَرَ بها قلبَه وحَرَصَ عليها»، وقد تَمَسَّكَ به ابن حِبّان فقال بعدَ إيراد حديث الباب في «صحيحه»: المراد بالهَمِّ هنا العَزْم. ثمَّ قال: ويحتمل أنَّ اللهَ يَكتُب الحسنةَ بمُجرَّدِ الهَمِّ بها وإن لم يَعزِمْ عليها، زيادةً في الفضل.

**قوله:** «**فلم يَعمَلْها**» يَتَناولُ نفيَ عملِ الجوارح، وأمَّا عملُ القلبِ فيحتمل نفيه أيضاً إن

كانت الحسنةُ تُكتَبُ بمُجرَّدِ الهمِّ كما في مُعظَمِ الأحاديث، لا إن قُيِّدَت بالتَّصميمِ كما في حديث خُرَيمٍ، ويُؤيِّدُ الأوَّلَ حديث أبي ذرٍّ عند مسلم (٨٤): أنَّ الكَفَّ عن الشرِّ صَدَقةٌ.

**قوله: «كَتَبَها الله له»** أي: للَّذي هَمَّ بالحسنة «عندَه» أي: عند الله «حَسنةً كاملةً» كذا ثَبَتَ في حديث ابن عبَّاس دونَ حديث أبي هريرة وغيرِه وصفُ الحسنة بكَونِها كاملةً، وكذا قوله: «عنده»، وفيهما نوعان من التَّأكيد: فأمَّا/ العِنديَّةُ، فإشارةٌ إلى الشَّرَف، وأمَّا الكمالُ، ٣٢٥/١١ فإشارةٌ إلى رَفْع توهُّم نقصِها لكَونِها نَشَأت عن الهَمِّ المجَرَّد، فكأنَّه قيل: بل هي كامِلةٌ لا نقصَ فيها.

قال النَّوويُّ: أشارَ بقوله: «عنده» إلى مزيد الاعتناءِ به، وبقوله: «كاملةً» إلى تعظيم الحسنة وتأكيدِ أمرها، وعكس ذلك في السَّيِّئة فلم يَصِفْها بكاملةٍ بل أكَّدَها بقوله: «واحدة» إشارةً إلى تخفيفها مُبالَغةً في الفضل والإحسان.

ومعنى قوله: «كَتَبَها الله» أمَرَ الحَفَظة بكتابتها، بدليلِ حديث أبي هريرة الآتي في التَّوحيد بلفظ: «إذا أراد عبدي أن يعمل سَيِّئة، فلا تَكتُبوها عليه حتَّى يعملَها»، وفيه دليلٌ على أنَّ المَلَكَ يَطَّلِعُ على ما في قلبِ الآدميّ، إمّا بإطلاع الله إيّاه، أو بأن يَخلُقَ له عِلماً يُدرِكُ به ذلك، ويُؤيِّدُ الأوَّلَ ما أخرجه ابن أبي الدُّنيا عن أبي عِمرانَ الجَوْنيِّ قال: «يُنادَى المَلَكُ: اكتُب لفلانٍ كذا وكذا، فيقول: يا رَبِّ إنَّه لم يعمله، فيقول: إنَّه نَوَاه».

وقيل: بل يَجِدُ المَلَكُ للهَمِّ بالسَّيِّئة رائحةً خبيثةً وبالحسنة رائحةً طيِّبة، وأخرج ذلك الطَّبَريُّ عن أبي مَعشَرٍ المدنيّ، وجاء مِثلُه عن سفيان بن عُيَينةَ، ورأيت في «شرح مُغَلْطاي»: أنَّه وَرَدَ مرفوعاً!

قال الطُّوفيُّ: إنَّما كُتِبَتِ الحسنةُ بمُجرَّدِ الإرادة، لأنَّ إرادة الخير سببٌ إلى العمل، وإرادة الخير خير، لأنَّ إرادة الخير من عمل القلب، واستُشكِلَ بأنَّه إذا كان كذلك فكيفَ لا تُضاعَفُ لعُمومِ قولِه: ﴿مَن جَآءَ بِٱلْحَسَنَةِ فَلَهُۥ عَشْرُ أَمْثَالِهَا﴾ [الأنعام: ١٦٠].

وأُجيبَ بحَملِ الآية على عملِ الجَوارح، والحديث على الهَمِّ المجَرَّد، واستُشكِلَ أيضاً

بأنَّ عملَ القلبِ إذا اعتُبِرَ في حصولِ الحسنة فكيفَ لم يُعتبَر في حصولِ السَّيِّئة؟ وأُجيبَ بأنَّ تركَ عملِ السَّيِّئة التي وَقَعَ الهَمُّ بها يُكفِّرُها، لأنَّه قد نَسَخَ قَصْدَه السَّيِّئَةَ وخالَفَ هَوَاه، ثمَّ إنَّ ظاهرَ الحديث حصولُ الحسنة بمُجرَّدِ التَّرك، سواء كان ذلك لمانعٍ أم لا، ويَتَّجِه أن يقال: يَتَفاوتُ عِظَمُ الحسنة بحَسْبِ المانع، فإن كان خارجيّاً مع بَقاء قصدِ الذي هَمَّ بفعلِ الحسنة، فهي عظيمةُ القَدْر، ولا سيَّما إن قارَنَها نَدَمٌ على تَفويتِها واستَمرَّتِ النِّيَّة على فعلِها عندَ القُدرة، وإن كان التَّركُ من الذي هَمَّ من قِبَلِ نفسِه، فهي دونَ ذلك، إلّا إن قارَنَها قصدُ الإعراض عنها جُملةً والرَّغبةُ عن فعلِها، ولا سيَّما إن وَقَعَ العملُ في عكسِها، كأن يريدَ أن يَتَصَدَّقَ بدِرْهمٍ مثلاً فصَرَفَه بعَينِه في معصيةٍ، فالذي يظهرُ في الأخير أن لا تُكتَبَ له حَسنةٌ أصلاً، وأمَّا ما قبلَه فعلى الاحتمال.

واستُدِلَّ بقوله: «حَسنةً كاملةً» على أنَّها تُكتَبُ حَسنةً مُضاعَفةً، لأنَّ ذلك هو الكمالُ، لكنَّه مُشكِلٌ لأنَّه[1]، يَلزَمُ منه مُساواةُ مَن نَوَى الخيرَ بمَن فَعَلَه في أنَّ كلًّا منهما يُكتَب له حسنة.

وأُجيبَ بأنَّ التَّضعيف في الآية يقتضي اختصاصَه بالعاملِ، لقولِه تعالى: ﴿مَن جَآءَ بِٱلْحَسَنَةِ﴾، والمجيءُ بها هو العملُ، وأمَّا الناوي فإنَّما وَرَدَ أنَّه يُكتَب له حَسنةٌ، ومعناه: يُكتَب له مِثلُ ثواب الحسنة، والتَّضعيفُ قَدرٌ زائدٌ على أصلِ الحسنة، والعلمُ عندَ الله تعالى.

**قوله: «فإن هَمَّ بها وعَمِلَها كَتَبَها اللهُ له عندَه عَشْرَ حسناتٍ»** يُؤخَذُ منه رفعُ تَوهُّم أنَّ حَسنةَ الإرادة تُضافُ إلى عَشَرةِ التَّضعيف، فتكونُ الجملةُ إحدَى عشرةَ على ما هو ظاهر رواية جعفر بن سليمان عند مسلم ولفظه: «فإن عَمِلَها كُتِبَت له عشرَ أمثالها»[2]، وكذا في حديث أبي هريرة وفي بعض طرقِه احتمال، ورواية عبد الوارث في الباب ظاهرة فيما قلتُه، وهو المعتمَد.

---

(١) لفظ «لأنه» سقط من (س).

(٢) بل هي في رواية جعفر بن سليمان عند أبي نعيم في «مستخرجه على مسلم» (٣٣٨)، أما مسلم في «صحيحه» فقد خرَّج رواية جعفر هذه (١٣١) (٢٠٨) إلّا أنه لم يسق لفظها.

قال ابن عبد السَّلام في «أماليه»: معنى الحديث: إذا هَمَّ بحَسنةٍ كُتِبَت له حَسنةً، فإن عَمِلَها كُمِّلَت له عشرةً، لأنّا نأخُذُ بقَيْدِ كَونِها قد هَمَّ بها، وكذا السَّيِّئةُ إذا عَمِلَها لا تُكتَبُ واحدةً للهَمِّ وأُخرى للعَمَل، بل تُكتَب واحدةً فقط.

قلت: الثّاني صريحٌ في حديث هذا الباب، وهو مُقتَضَى كَونِها في جميع الطُّرقِ لا تُكتَبُ بمُجرَّدِ الهَمّ، وأمَّا حَسنةُ الهَمِّ بالحسنة فالاحتمالُ قائمٌ، وقوله: بقَيدِ كَونِها قد هَمَّ بها، يُعكِّرُ عليه مَن عَمِلَ حَسنةً بَغْتةً من غير أن يَسبِقَ له أنَّه هَمَّ بها، فإنَّ قضيَّةَ كلامه أنَّه يُكتَبُ له تِسعةٌ، وهو خِلَافُ ظاهر الآية ﴿مَن جَآءَ بِٱلْحَسَنَةِ فَلَهُۥ عَشْرُ أَمْثَالِهَا﴾، فإنَّه يَتَناولُ مَن هَمَّ بها ومَن لم يَهُمَّ، والتَّحقيقُ:/ أنَّ حسنةَ مَن هَمَّ بها، تَندَرِجُ[1] في عشرة العملِ، لكن تكونُ حَسنةُ مَن ٣٢٦/١١
هَمَّ بها أعظَمَ قَدراً ممَّن لم يَهمَّ بها، والعلمُ عندَ الله تعالى.

**قوله: «إلى سبعِ مئةِ ضِعْفٍ»** الضِّعفُ في اللُّغة: المِثل، والتَّحقيقُ أنَّه اسمٌ يقعُ على العَدَدِ بشرطِ أن يكون معه عَدَدٌ آخر، فإذا قيل: ضِعفُ العشرة، فُهِمَ أنَّ المراد عِشرونَ، ومن ذلك لو أقَرَّ بأنَّ له عندي ضِعفَ دِرْهم، لَزِمَه دِرْهمان، أو ضعفَي دِرْهمٍ، لَزِمَه ثلاثةٌ.

**قوله: «إلى أضْعاف كثيرة»** لم يقع في شيء من طرق حديث أبي هريرة: «إلى أضعاف كثيرة» إلّا في حديثه الماضي في الصيام (١٩٠٤)، فإنَّ في بعض طرقه عند مسلم (١١٥١/ ١٦٤): «إلى سبعِ مئة ضِعف إلى ما شاءَ الله»، وله (٢٦٨٧) من حديث أبي ذرٍّ رَفَعَه: «يقول الله: مَن عَمِلَ حَسنةً فله عشر أمثالها وأَزِيد» وهو بفتح الهمزة وكسر الزّاي، وهذا يدلُّ على أنَّ تضعيف حَسنةِ العمل إلى عشرةٍ مجزومٌ به، وما زاد عليها جائزٌ وقوعُه بحَسَبِ الزّيادة في الإخلاص وصِدق العَزْم وحضور القلب وتَعَدّي النَّفع، كالصَّدَقة الجارية، والعلم النافع، والسُّنّة الحسنة، وشَرَف العمل ونحو ذلك، وقد قيل: إنَّ العمل الذي يُضاعَف إلى سبعِ مئةٍ خاصٌّ بالنَّفَقة في سبيل الله، وتَمَسَّكَ قائلُه بما في حديث خُرَيم

(١) وقع هنا زيادة مقحمة في (س): «في العمل».

ابن فاتِك المشار إليه قريباً رَفَعَه[1]: «مَن هَمَّ بحَسنةٍ فلم يعملها» فذكر الحديث، وفيه: «ومَن عَمِلَ حسنة كانت له بعشرِ أمثالها، ومَن أنفَقَ نَفَقة في سبيل الله كانت له بسبعِة مئة ضِعفٍ، وتُعقِّبَ بأنَّه صريحٌ في أنَّ النَّفَقة في سبيل الله تُضاعَف إلى سبعِ مئةٍ، وليس فيه نفيُ ذلك عن غيرها صريحاً، ويدلّ على التَّعميم حديثُ أبي هريرة الماضي في الصيام: «كلّ عملِ ابن آدم يُضاعَفُ، الحسنةُ بعشرِ أمثالها إلى سبع مئة ضِعفٍ» الحديثَ.

واختُلِفَ في قوله تعالى: ﴿وَٱللَّهُ يُضَٰعِفُ لِمَن يَشَآءُ﴾ [البقرة:٢٦١]، هل المراد المضاعَفةُ إلى سبعِ مئةٍ فقط، أو زيادة على ذلك؟ فالأوَّل هو المحقَّقُ من سياق الآية، والثّاني مُحتَمَلٌ، ويُؤيِّد الجوازَ سَعَةُ الفضل.

**قوله: «ومَن هَمَّ بسَيِّئةٍ فلم يَعمَلها، كَتَبَها الله له عنده حسنة كاملة»** المراد بالكمال عِظَم القَدْر كما تقدَّم لا التَّضعيف إلى العشرة، ولم يقع التَّقييد بكاملةٍ في طرق حديث أبي هريرة، وظاهرِ الإطلاق كتابةُ الحسنة بمُجرَّدِ التَّرك، لكنَّه قَيَّدَه في حديث الأعرَج عن أبي هريرة كما سيأتي في كتاب التَّوحيد (٧٥٠١) ولفظه: «إذا أراد عبدي أن يعملَ سَيِّئة، فلا تَكتُبوها عليه حتَّى يعملَها، فإن عَمِلَها فاكتُبوها له بمِثلِها، وإن تَرَكَها من أجلي فاكتُبوها له حسنةً»، وأخرجه مسلم (١٢٨/ ٢٠٣) من هذا الوجه، لكن لم يقع عنده: «من أجلي»، ووَقَعَ عنده من طريق همَّام عن أبي هريرة: «وإن تَرَكَها فاكتُبوها له حَسنةً، إنَّما تَرَكَها من جَرّايَ» بفتح الجيم وتشديد الرَّاء بعد الألف ياء المتكلِّم، وهي بمعنى: مِن أجْلي.

ونَقَلَ عِيَاض عن بعض العلماء: أنَّه حَمَلَ حديث ابنِ عبَّاس على عُمومه، ثمَّ صَوَّبَ حملَ مُطلَقِه على ما قُيِّدَ في حديث أبي هريرة.

قلت: ويحتمل أن تكون حَسنةُ مَن تَرَكَ بغير استحضار ما قُيِّدَ به دونَ حَسَنة الآخر، لما تقدَّم أنَّ تَرْك المعصية كَفٌّ عن الشرّ، والكَفّ عن الشرّ خير، ويحتمل أيضاً أن يُكتَب لمن هَمَّ بالمعصية ثمَّ تَرَكَها حسنةٌ مُجرَّدة، فإن تَرَكَها من مَخافة رَبِّه سبحانه كُتِبَت حسنةً مُضاعَفة.

---

(١) وهو عند أحمد (١٩٠٣٥) وغيره.

وقال الخطَّابيُّ: مَحَلّ كتابة الحسنة على التَّرك أن يكونَ التارك قد قَدَرَ على الفعل ثمَّ تَرَكَه، لأنَّ الإنسانَ لا يُسمَّى تاركاً إلّا مع القُدْرة، ويَدخُل فيه مَن حالَ بينه وبين حِرصه على الفعل مانعٌ، كأن يَمشيَ إلى امرأةٍ ليَزنيَ بها مثلاً فيَجِدَ الباب مُغلَقاً ويَتعسَّر فتحُه، ومثله مَن تمكَّنَ من الزِّنى مثلاً فلم يَنتَشِرْ، أو طَرَقَه ما يَخاف من أذاه عاجلاً.

ووَقَعَ في حديث أبي كَبْشة الأنماريّ ما قد يعارض ظاهرَ حديث الباب، وهو ما أخرجه أحمد (١٨٠٢٤) وابن ماجَهْ (٤٢٢٨) والتِّرمذيّ (٢٣٢٥) وصَحَّحَه بلفظ: «إنَّما الدُّنيا لأربعةٍ» فذكر الحديث، وفيه: «وعبدٍ رَزَقَه الله مالاً ولم يَرزُقه عِلماً، فهو يعمل في ماله بغير عِلْم لا يَتَّقي فيه رَبَّه، ولا يَصِلُ فيه رَحِمَه، ولا يرى لله فيه حَقّاً، فهذا بأخبَث المنازِل، ورجلٍ لم يَرزُقه الله مالاً ولا عِلماً، فهو يقول: لو أنَّ لي مالاً/ لَعَمِلت فيه بعَمَلِ ٣٢٧/١١ فلان، فهما في الوِزْر سواءٌ»، فقيلَ: الجمع بين الحديثَينِ بالتَّنزيلِ على حالتَين، فتُحمَل الحالة الأولى على مَن هَمَّ بالمعصية همّاً مُجرَّداً من غير تصميم، والحالة الثّانية على مَن صَمَّمَ على ذلك وأصَرَّ عليه.

وهو موافقٌ لما ذهب إليه الباقلّانيّ وغيره، قال المازَرِيّ: ذهب ابن الباقلّانيّ ـ يعني: ومَن تَبِعَه ـ إلى أنَّ مَن عَزَمَ على المعصية بقلبِه ووَطَّنَ عليها نفسَه أنَّه يأثَم، وحَمَلَ الأحاديث الواردة في العفو عمَّن هَمَّ بسَيِّئةٍ ولم يعملها، على الخاطرِ الذي يَمُرُّ بالقلب ولا يَستَقِرّ. قال المازَرِيّ: وخالَفَه كثيرٌ من الفقهاءِ والمحدِّثينَ والمتكلِّمينَ، ونَقَلَ ذلك عن نَصِّ الشافعيّ، ويُؤيِّدُه قولُه في حديث أبي هريرة فيما أخرجه مسلمٌ (١٢٩) من طريق همَّام عنه بلفظ: «فأنا أغفِرُها له ما لم يعملها»، فإنَّ الظّاهر أنَّ المراد بالعملِ هنا عملُ الجارحة بالمعصية المهموم به.

وتَعقَّبَه عِيَاض بأنَّ عامّة السَّلَف وأهل العلم على ما قال ابن الباقلّانيّ، لاتِّفاقهم على المؤاخَذة بأعمال القلوب، لكنهم قالوا: إنَّ العَزْم على السَّيِّئة يُكتَب سَيِّئة مُجرَّدة لا السَّيِّئةُ التي هَمَّ أن يعملَها، كمَن يأمر بتحصيل معصية ثمَّ لا يفعلُها بعد حصولها، فإنَّه

يأثَمُ بالأمرِ المذكور لا بالمعصية، وممَّا يدلّ على ذلك حديث: «إذا التَقَى المسلمان بسيفَيهما فالقاتل والمقتول في النار»، قيل: هذا القاتلُ فما بالُ المقتول؟ قال: «إنَّه كان حَريصاً على قتل صاحبِه»، وسيأتي سياقه وشرحه في كتاب الفتن (٧٠٨٣)، والذي يظهر أنَّه من هذا الجِنس، وهو أنَّه يُعاقَب على عَزمِه بمِقدار ما يَستَحِقّه، ولا يُعاقَب عقاب مَن باشَرَ القتلَ حِسّاً.

وهُنا قسمٌ آخرُ: وهو مَن فعل المعصية ولم يَتُب منها، ثمَّ هَمَّ أن يعود إليها، فإنَّه يُعاقَب على الإصرار كما جَزَمَ به ابن المبارَك وغيره في تفسير قوله تعالى: ﴿وَلَمْ يُصِرُّوا عَلَىٰ مَا فَعَلُوا﴾ [آل عمران:١٣٥]، ويُؤيِّده أنَّ الإصرار معصية اتِّفاقاً، فمَن عَزَمَ على المعصية وصَمَّمَ عليها، كُتِبَت عليه سَيِّئة، فإذا عَمِلَها كُتِبَت عليه معصية ثانية.

قال النَّوويّ: وهذا ظاهرٌ حسنٌ لا مَزِيدَ عليه، وقد تَظاهَرَت نصوصُ الشَّريعة بالمؤاخَذة على عَزْم القلب المستَقِرّ كقوله تعالى: ﴿إِنَّ الَّذِينَ يُحِبُّونَ أَن تَشِيعَ الْفَاحِشَةُ﴾ الآية [النور:١٩]، وقوله: ﴿اجْتَنِبُوا كَثِيرًا مِّنَ الظَّنِّ﴾ [الحجرات:١٢] وغير ذلك.

وقال ابنُ الجَوْزيّ: إذا حدَّث نفسَه بالمعصية لم يُؤاخَذ، فإن عَزَمَ وصَمَّمَ زاد على حديث النَّفس، وهو من عمل القلب. قال: والدَّليل على التَّفريق بين الهَمّ والعَزْم أنَّ مَن كان في الصلاة فوَقَعَ في خاطَره أن يَقطَعَها لم تَنقَطِع، فإن صَمَّمَ على قطعها بَطَلَت.

وأُجيبَ عن القول الأوَّل: بأنَّ المؤاخَذة على أعمال القلوب المستَقِلّة بالمعصية، لا تَستَلزِمُ المؤاخَذة على عمل القلب بقصدِ معصية الجارحة إذا لم يعمل المقصود، للفَرْقِ بين ما هو بالقصدِ وما هو بالوسيلة. وقَسّمَ بعضهم ما يقع في النَّفس أقساماً يظهر منها الجواب عن الثّاني، أضعَفُها أن يَخطُر له ثمَّ يذهب في الحال، وهذا من الوسوسة وهو مَعفوٌّ عنه وهو دونَ التردُّد، وفَوقَه أن يَتَرَدَّد فيه فيَهُمُّ به ثمَّ يَنفِر عنه فيَترُكه، ثمَّ يَهمّ به ثمَّ يَترُك كذلك ولا يَستَمِرّ على قصده، وهذا هو التردُّد فيُعفَى عنه أيضاً، وفوقَه أن يَمِيل إليه ولا يَنفِر عنه لكن لا يُصَمِّم على فعله، وهذا هو الهَمّ فيُعفَى عنه أيضاً، وفوقَه أن

يَمِيلَ إليه ولا يَنفِر منه بل يُصَمِّم على فعله، فهذا هو العَزْم وهو مُنتَهَى الهَمّ، وهو على قسمَين:

**القسم الأوَّل**: أن يكون من أعمال القلوب صِرفاً، كالشكِّ في الوَحْدانيَّة أو النُّبوّة أو البَعْث، فهذا كفر ويُعاقَب عليه جَزماً، ودونه المعصيةُ التي لا تَصِلُ إلى الكفر، كمَن يُحِبّ ما يُبغِض اللهُ ويُبغِض ما يُحِبّه الله، ويُحِبّ للمسلم الأذَى بغير مُوجِب لذلك، فهذا يأثَم، ويَلتَحِق به الكِبرُ والعُجْب والبَغْي والمكر والحسد.

وفي بعض هذا خِلَاف، فعن الحسن البصريّ: أنَّ سوءَ الظَّنّ بالمسلم وحَسَدَه مَعفوٌّ عنه، وحَمَلوه على ما يقع في النَّفس ممَّا لا يُقدَر على دَفْعه، لكن مَن يقع له ذلك مأمورٌ بمُجاهدة النَّفس على تَركِه.

**والقسم الثّاني**: أن يكونَ من أعمال الجوارح، كالزِّنى والسَّرِقة فهو الذي وَقَعَ فيه النِّزاع، فذهبَت طائفة/ إلى عَدَم المؤاخَذة بذلك أصلاً، ونُقِل عن نَصّ الشافعيّ، ويُؤيِّده ما وَقَعَ في ٣٢٨/١١ حديث خُرَيم بن فاتك المنَبَّه عليه قبلُ[1]، فإنَّه حيثُ ذكر الهَمَّ بالحسنة قال: «عَلِمَ الله أنَّه أشعَرَها قلبَه وحَرَصَ عليها»، وحيثُ ذكر الهَمّ بالسَّيِّئة لم يُقيِّدْ بشيءٍ بل قال فيه: «ومَن هَمَّ بسَيِّئةٍ لم تُكتَب عليه»، والمقامُ مَقامُ الفضل، فلا يَلِيق التَّحجيرُ فيه.

وذهب كثير من العلماء إلى المؤاخَذة بالعَزمِ المصَمَّم، وسألَ ابنُ المبارَك سفيانَ الثَّوْريَّ: أيُؤاخَذُ العبدُ بما يَهمُّ به؟ قال: إذا جَزَمَ بذلك.

واستَدَلَّ كثير منهم بقوله تعالى: ﴿وَلَٰكِن يُؤَاخِذُكُم بِمَا كَسَبَتْ قُلُوبُكُمْ﴾ [البقرة:٢٢٥]، وحَمَلوا حديث أبي هريرة الصَّحيح المرفوع: «إنَّ الله تَجاوزَ لأُمَّتي عمَّا حدَّثت به أنفُسَها، ما لم تَعمَلْ به أو تَكلَّمْ» على الخَطَرات كما تقدَّمَ (٢٥٢٨).

ثمَّ افتَرَقَ هؤلاء، فقالت طائفة: يُعاقَب عليه صاحبُه في الدُّنيا خاصّة بنحوِ الهَمّ والغَمّ، وقالت طائفة: بل يُعاقَب عليه يوم القيامة لكن بالعِتَابِ لا بالعذاب، وهذا قول ابنِ جُرَيج

---

(١) وهو عند أحمد (١٩٠٣٥) وغيره.

والرَّبيع بن أنسٍ وطائفة، ونُسِبَ ذلك إلى ابنِ عبَّاس أيضاً، واستَدَلّوا بحديثِ النَّجوَى الماضي شرحه في «بابِ سَتْر المؤمن على نفسه» من كتاب الأدب (٦٠٧٠).

واستَثنَى جماعةٌ ممَّن ذهب إلى عَدَم مُؤاخَذة مَن وَقَعَ منه الهَمُّ بالمعصية، ما يقع في الحَرَم المكِّيّ ولو لم يُصَمِّم لقولِه تعالى: ﴿وَمَن يُرِدْ فِيهِ بِإِلْحَادٍ بِظُلْمٍ نُّذِقْهُ مِنْ عَذَابٍ أَلِيمٍ﴾ [الحج:٢٥]، ذكره السُّدِّيّ في «تفسيره» عن مُرّة عن ابنِ مسعود، وأخرجه أحمد (٤٠٧١) من طريقه مرفوعاً، ومنهم مَن رَجَّحَه موقوفاً[1]، ويُؤيِّد ذلك أنَّ الحَرَم يَجِبُ اعتقادُ تعظيمه فمَن هَمَّ بالمعصية فيه خالَفَ الواجبَ بانتهاكِ حُرمَتِه، وتُعقِّبَ هذا البحث بأنَّ تعظيم الله آكَدُ من تعظيمِ الحَرَم، ومع ذلك فمَن هَمَّ بمعصيَتِه لا يُؤاخِذُه، فكيفَ يُؤاخَذ بما دونَه؟

ويُمكِن أن يُجابَ عن هذا: بأنَّ انتهاك حُرْمة الحَرَم بالمعصية تَستَلزِم انتهاكَ حُرْمة الله، لأنَّ تعظيم الحَرَم من تعظيم الله، فصارت المعصية في الحَرَم أشدَّ من المعصية في غيره، وإن اشتَرَكَ الجميع في تَرْك تعظيم الله تعالى، نعم مَن هَمَّ بالمعصية قاصداً الاستخفافَ بالحَرَمِ عَصَى، ومَن هَمَّ بمعصية الله قاصداً الاستخفافَ بالله كفرَ، وإنَّما المعفوُّ عنه مَن هَمَّ بمعصيةٍ ذاهلاً عن قصد الاستخفاف، وهذا تفصيل جيِّد ينبغي أن يُستَحضَر عند شرح حديث: «لا يَزني الزّاني وهو مُؤمِن»[2].

وقال السُّبْكيّ الكبير: الهاجِسُ لا يُؤاخَذ به إجماعاً، والخاطِرُ ـ وهو جَرَيان ذلك الهاجِس ـ وحديث النَّفس ـ لا يُؤاخَذ بهما للحديثِ المشار إليه، والهَمّ: وهو قَصْدُ فعلِ المعصية مع التردُّد، لا يُؤاخَذ به لحديثِ الباب، والعَزْم: وهو قوّة ذلك القصد والجزم به ورَفْع التردُّد، قال المحَقِّقونَ: يُؤاخَذ به، وقال بعضهم: لا، واحتَجَّ بقولِ أهل اللُّغة: هَمَّ بالشَّيء: عَزَمَ عليه، وهذا لا يكفي.

---

(١) والوقف أرجح على ما هو مبيَّن في التعليق على الحديث في «المسند».

(٢) سلف برقم (٢٤٧٥) من حديث أبي هريرة.

قال: ومن أدلّة الأوّل حديثُ: «إذا التَقَى المسلمانِ بسيفَيهما» الحديث[1]، وفيه: أنَّه كان حَريصاً على قتل صاحبِه، فعُلِّلَ بالحِرْص، واحتَجَّ بعضهم بأعمال القلوب ولا حُجّة معه، لأنَّها على قِسمَين:

**أحدهما**: لا يَتعلَّق بفعلٍ خارجيٍّ، وليس البحثُ فيه.

**والثّاني**: يَتعلَّق بالملتَقيينِ عَزَمَ كلٌّ منهما على قتل صاحبِه، واقتَرَنَ بعَزمِه فعلُ بعض ما عَزَمَ عليه، وهو شَهْرُ السِّلاح وإشارَتُه به إلى الآخر، فهذا الفعل يُؤاخَذ به سواء حَصَلَ القتلُ أم لا. انتهى، ولا يَلزَمُ من قوله: «فالقاتل والمقتول في النار» أن يكونا في درجةٍ واحدةٍ من العذاب بالاتِّفاق.

**قوله**: «**فإن هو هَمَّ بها فعَمِلَها، كَتَبَها الله له سَيِّئةً واحدة**» في رواية الأعرَج: «فاكتُبوها له بمِثْلِها»، وزاد مسلم (٢٦٨٧) في حديث أبي ذرٍّ: «فجَزاؤُه بمِثلِها أو أغفِرُ»، وله في آخر حديث ابن عبَّاس: «أو يَمحُوها»[2]، والمعنى: أنَّ الله يَمحُوها بالفضل أو بالتَّوبة أو بالاستغفار أو بعَمَلِ الحسنة التي تُكفِّر السَّيِّئة، والأوَّل أشبَه لظاهرِ حديث أبي ذرٍّ، وفيه رَدٌّ لقولِ مَن ادَّعَى أنَّ الكبائر لا تُغفَرُ إلّا بالتَّوبة، ويُستَفادُ من التَّأكيد بقوله: «واحدة» أنَّ السَّيِّئة لا تُضاعَف كما تُضاعَف الحسنة، وهو على وَفْق قوله تعالى: ﴿فَلَا يُجْزَىٰٓ إِلَّا مِثْلَهَا﴾ [الأنعام:١٦٠].

/ قال ابن عبد السَّلام في «أماليه»: فائدة التَّأكيد دفعُ تَوهُّم مَن يَظُنّ أنَّه إذا عَمِلَ ٣٢٩/١١
السَّيِّئة كُتِبَت عليه سَيِّئةُ العملِ وأُضيفَت إليها سَيِّئةُ الهَمِّ، وليس كذلك، إنَّما يُكتَبُ عليه سَيِّئةٌ واحدةٌ.

وقد استَثنَى بعضُ العلماء وقوعَ المعصية في الحَرَم المكِّيّ، قال إسحاق بن منصور: قلت

---

(١) سيأتي في الفتن برقم (٧٠٨٣) من حديث أبي بكرة.

(٢) عند مسلم (١٣١) (٢٠٨) قال: وزاد: «ومحاها الله»، كذا بدون شك، واللفظ الذي أورده الحافظ في حديث ابن عباس عند أحمد (٢٥١٩).

لأحمدَ: هل وَرَدَ في شيء من الحديث أنَّ السَّيِّئة تُكتَب بأكثرَ من واحدة؟ قال: لا، ما سمعتُ إلّا بمَكّةَ لتعظيمِ البلد.

والجمهور على التَّعميم في الأزمِنة والأمكِنة، لكن قد يَتفاوتُ بالعِظَم، ولا يَرِدُ على ذلك قوله تعالى: ﴿مَن يَأْتِ مِنكُنَّ بِفَٰحِشَةٍ مُّبَيِّنَةٍ يُضَٰعَفْ لَهَا ٱلْعَذَابُ ضِعْفَيْنِ﴾ [الأحزاب:٣٠]، لأنَّ ذلك وَرَدَ تعظيماً لحقِّ النبيِّ ﷺ، لأنَّ وقوعَ ذلك من نسائه يقتضي أمراً زائداً على الفاحشة وهو أذَى النبيِّ ﷺ، وزاد مسلمٌ (١٣١/ ٢٠٨) بعد قوله: «أو يَمحوها»: «ولا يَهلِكُ على الله إلّا هالكٌ» أي: مَن أصَرَّ على التَّجَرّي على السَّيِّئة عَزماً وقولاً وفعلاً، وأعرَضَ عن الحسنات همّاً وقولاً وفعلاً.

قال ابن بَطّال: في هذا الحديث بيانُ فضل الله العظيم على هذه الأمة، لأنَّه لولا ذلك كادَ لا يَدخُل أحدٌ الجنَّةَ، لأنَّ عملَ العباد للسَّيِّئات أكثرُ من عملِهم الحسنات، ويُؤيِّد ما دَلَّ عليه حديثُ الباب من الإثابة على الهَمِّ بالحسنة، وعَدَمِ المؤاخَذة على الهَمِّ بالسَّيِّئة، قولُه تعالى: ﴿لَهَا مَا كَسَبَتْ وَعَلَيْهَا مَا ٱكْتَسَبَتْ﴾ [البقرة:٢٨٦] إذ ذكر في السّوءِ الافتِعالَ الذي يدلُّ على المعالَجة والتكلُّفِ فيه، بخِلَاف الحسنة.

وفيه ما يَترَتَّب للعبد على هِجْران لَذَّتِه وتَركِ شَهوتِه من أجلِ رَبّه، رَغبةً في ثوابه ورَهبةً من عِقابه.

واستُدِلَّ به على أنَّ الحَفَظةَ لا تَكتُبُ المباحَ للتَّقييدِ بالحسنات والسَّيِّئات، وأجابَ بعض الشُّرّاح بأنَّ بعض الأئمَّة عَدَّ المباحَ من الحَسَن، وتُعقِّبَ بأنَّ الكلام فيما يَترَتَّب على فعلِه حَسنةٌ، وليس المباح ولو سُمّيَ حسناً كذلك، نعم قد يُكتَبُ حَسنةً بالنِّيَّة وليس البحثُ فيه، وقد تقدَّم في «باب حِفْظ اللِّسان» قريباً شيء من ذلك (٦٤٧٤-٦٤٧٨)، وفيه أنَّ الله سبحانه وتعالى بفضلِه وكَرَمه جَعَلَ العدلَ في السَّيِّئة، والفضلَ في الحسنة، فضاعَفَ الحسنةَ ولم يُضاعِف السَّيِّئة، بل أضافَ فيها إلى العَدلِ الفضلَ فأدارَها بين العُقوبة والعفو بقوله: «كُتِبَت له واحدةٌ أو يَمحُوها»، وبقوله: «فجَزاؤُه بمِثلِها أو أغفِر».

وفي هذا الحديث رَدٌّ على الكَعْبيِّ في زَعمِه: أن ليس في الشَّرع مُباحٌ، بل الفاعل إمّا عاصٍ وإمّا مُثابٌ، فمَن اشتَغَلَ عن المعصية بشيءٍ، فهو مُثابٌ، وتَعقَّبوه بما تقدَّم: أنَّ الذي يُثابُ على تَركِ المعصية هو الذي يَقصِدُ بتَركِها رِضا الله كما تقدَّمَتِ الإشارة إليه، وحكى ابنُ التِّين أنَّه يَلزَمه أنَّ الزّانيَ مثلاً مُثابٌ لاشتغاله بالزِّنى عن معصيةٍ أُخرى، ولا يخفى ما فيه.

## ٣٢- باب ما يُتّقى من مُحقَّرات الذّنوب

**٦٤٩٢- حدَّثنا أبو الوليدِ، حدَّثنا مَهْدِيٌّ، عن غَيْلانَ، عن أنسٍ ﷺ، قال: إنَّكم لَتَعمَلونَ أعمالاً هي أدَقُّ في أعيُنِكم منَ الشَّعْرِ، إن كنَّا لنَعُدُّها على عَهْدِ النبيِّ ﷺ منَ المُوبِقَات.**

**قال أبو عبد الله: يعني بذلك: المُهْلِكات.**

**قوله: «باب ما يُتَّقَى من مُحقَّرات الذُّنوبِ»** التَّعبير بالمحقَّرات وَقَعَ في حديث سهل بن سعد رَفَعَه: «إيّاكم ومُحقَّراتِ الذُّنوب، فإنَّما مَثَلُ مُحقَّرات الذُّنوبِ كمَثَلِ قومٍ نزلوا بطنَ وادٍ، فجاء ذا بعودٍ وجاء ذا بعودٍ حتَّى جَمَعوا ما أنضَجُوا به خُبزَهم، وإنَّ مُحقَّرات الذُّنوبِ متى يُؤخَذْ بها صاحبُها تُهلِكْه» أخرجه أحمد (٢٢٨٠٨) بسندٍ حسنٍ.

ونحوه عند أحمد (٣٨١٨) والطبرانيِّ (١٠٥٠٠) من حديث ابن مسعود، وعند النَّسائيِّ (ك١١٨١١) وابن ماجَهْ (٤٢٤٣) عن عائشة: أنَّ النبيَّ ﷺ قال لها: «يا عائشة، إيّاكِ ومُحقَّراتِ الذُّنوب، فإنَّ لها من الله طالباً» وصَحَّحَه ابن حِبّان (٥٥٦٨).

**قوله: «مَهْديّ»** هو ابن ميمون، وغَيْلان بمُعجَمةٍ ثمَّ تحتانيَّةٍ وزن عَجْلان: هو/ ابن جامعٍ[1]، والسَّنَد كلّه بصريّونَ. ٣٣٠/١١

(١) بل هو غيلان بن جرير المِعولي الأزدي البصري، أما غيلان بن جامع فليس من رجال البخاري، ثم هو كوفي وليس بصريّاً، وهذا ذهولٌ عجيب من الحافظ رحمه الله. وقد وقع التنبيه على ذلك في حاشية على هامش نسخة (أ)، فكأن ناسخ (ع) أخذها وأدرجها في كلام الحافظ بدل الكلام المثبت هنا!

قوله: «هي أدَقُّ» أفعَلُ تفضيلٍ من الدِّقّة ـ بكسر الدَّال ـ إشارةً إلى تحقيرها وتَهوينِها، وتُستَعمَل في تدقيق النَّظَر في العمل والإمعان فيه، أي: تَعمَلونَ أعمالاً تَحسَبونَها هَيِّنةً وهي عظيمةٌ، أو تَؤُول إلى العِظَم.

قوله: «إن كنَّا لَنَعُدُّها» كذا للأكثرِ بلام التَّأكيد، وفي رواية أبي ذرٍّ عن السَّرَخْسيِّ والمُستَمْلي بحذفِها وبحذفِ الضَّمير أيضاً ولفظُهما: إن كنَّا نَعُدّ، وله عن الكُشْمِيهنيّ: إن كنَّا نَعُدُّها، و«إنْ» مُخفَّفةٌ من الثَّقيلة وهي للتَّأكيد.

قوله: «من المُوبِقات» بموحَّدةٍ وقافٍ، وسَقَطَ لفظُ: «من» للسَّرَخسيِّ والمُستَمْلي أيضاً.

قوله: «قال أبو عبد الله» هو المصنِّف «يعني بذلك المُهلِكات» أي: المُوبِقة هي المُهلِكة، ووَقَعَ للإسماعيليِّ من طريق إبراهيم بن الحجّاج عن مَهديٍّ: كنَّا نَعُدُّها ونحنُ مع رسولِ الله ﷺ من الكبائر؛ وكأنَّه ذكره بالمعنى.

وقال ابن بَطّال: المحقَّراتُ إذا كَثُرَت صارت كِباراً مع الإصرار، وقد أخرج أَسَد بن موسى في «الزُّهد» عن أبي أيوب الأنصاريّ قال: إنَّ الرجل لَيعملُ الحسنةَ فيَثِقُ بها ويَنسَى المحقَّرات، فيَلقَى اللهَ وقد أحاطَت به، وإنَّ الرجلَ لَيعملُ السَّيِّئَةَ فلا يزالُ منها مُشفِقاً حتَّى يَلقَى الله آمِناً.

## ٣٣- بابٌ الأعمالُ بالخواتيم وما يُخاف منها

**٦٤٩٣- حدَّثنا عليُّ بنُ عيَّاش، حدَّثنا أبو غَسّانَ، قال: حدَّثني أبو حازمٍ، عن سَهْلِ بنِ سعدٍ الساعدِيِّ، قال: نَظَرَ النبيُّ ﷺ إلى رجلٍ يقاتلُ المشركينَ، وكان من أعظَمِ المسلمينَ غَناءً عنهم، فقال: «مَن أحبَّ أن يَنظُرَ إلى رجلٍ من أهلِ النارِ، فلْيَنظُر إلى هذا»، فتَبِعَه رجلٌ، فلم يَزَلْ على ذلك حتَّى جُرِحَ فاستَعْجَلَ الموتَ، فقال بذُبَابةِ سيفِه فوَضَعَه بينَ ثَدْيَيهِ، فتَحامَلَ عليه حتَّى خَرَجَ من بينِ كَتِفَيهِ، فقال النبيُّ ﷺ: «إنَّ العبدَ لَيَعمَلُ ـ فيما يَرَى الناسُ ـ عملَ أهلِ الجنَّةِ، وإنَّه لَمِن أهلِ النار، ويَعمَلُ ـ فيما يَرَى الناسُ ـ عملَ أهلِ النارِ، وهو من أهلِ الجنَّةِ، وإنَّما الأعمالُ بخَواتيمِها».**

قوله: «بابٌ الأعْمالُ بالخَواتيمِ وما يُخافُ منها» ذكر فيه حديثَ سهل بن سعد في قصَّة الذي قتل نفسه، وفي آخره: «وإنَّما الأعمال بالخَواتيمِ»، وتقدَّم شرح القصَّة في غزوة خَيْبر من كتاب المغازي (٤٢٠٢و٤٢٠٧)، ويأتي شرح آخره في كتاب القَدَرِ (٦٦٠٧) إن شاء الله تعالى.

وقوله: «غَناءً» بفتح المعجَمة بعدها نونٌ ممدود، أي: كِفايةً، وأغنى فلانٌ عن فلان: نابَ عنه وجَرَى مجرَاه، وذُبابة السَّيف: حَدُّه وطَرَفُه.

قال ابن بَطّال: في تغييب خاتمة العملِ عن العبد حِكمةٌ بالغةٌ وتدبيرٌ لطيفٌ، لأنَّه لو عَلِمَ وكان ناجياً أُعجِبَ وكَسِلَ، وإن كان هالكاً ازدادَ عُتوّاً، فحُجِبَ عنه ذلك ليكونَ بين الخوف والرَّجاء.

وقد روى الطَّبَريُّ عن حفص بن حُميدٍ قال: قلت لابنِ المبارَك: رأيتُ رجلاً قتل رجلاً ظُلماً، فقلت في نفسي: أنا أفضلُ من هذا، فقال: أمنُك على نفسِك أشدُّ من ذَنبِه.

قال الطَّبَريُّ: لأنَّه لا يدري ما يَؤُولُ إليه الأمرُ، لعلَّ القاتلَ يتوب فتُقبَل توبتُه، ولعلَّ الذي أنكَرَ عليه يُختَمُ له بخاتمة السّوء.

## ٣٤- بابٌ العزلة راحةٌ من خُلّاط السّوء

**٦٤٩٤- حدَّثنا أبو اليَمَان، أخبرنا شُعَيبٌ، عن الزُّهْريِّ، قال: حدَّثني عطاءُ بنُ يزيدَ، أنَّ أبا سعيدٍ حدَّثه، قال: قيلَ: يا رسولَ الله.**

**وقال محمَّدُ بنُ يوسُفَ: حدَّثنا الأوْزاعيُّ، حدَّثنا الزُّهْريُّ، عن عطاءِ بنِ يزيدَ اللَّيثيِّ، عن أبي سعيدٍ الخُدْريِّ، قال: جاء أعرابيٌّ إلى النبيِّ ﷺ فقال: يا رسولَ الله، أيُّ الناسِ خيرٌ؟ قال: «رجلٌ جاهَدَ بنفسِه ومالِه، ورجلٌ في شِعْبٍ منَ الشِّعابِ يَعبُدُ رَبَّه، ويَدَعُ الناسَ من شَرِّهِ».**

**تابَعَه النُّعْمانُ والزُّبَيدِيُّ وسليمانُ بنُ كَثير، عن الزُّهْريِّ.**

وقال مَعْمَرٌ: عن الزُّهْريِّ، عن عطاءٍ أو عُبيدِ الله، عن أبي سعيدٍ، عن النبيِّ ﷺ.

وقال يونسُ وابنُ مُسافرٍ ويحيى بنُ سعيدٍ: عن ابنِ شِهابٍ، عن عطاءٍ، عن بعضِ أصحاب النبيِّ ﷺ، عن النبيِّ ﷺ.

٣٣١/١١ / قوله: «بابٌ العُزْلةُ راحةٌ للمُؤْمِنِ من خُلّاط السّوء» لفظ هذه التَّرجمة أثرٌ أخرجه ابن أبي شَيْبة (١٣/ ٢٧٥) بسندٍ رجالُه ثقات عن عمر أنَّه قاله، لكن في سندِه انقطاعٌ.

وخُلّاط بضمِّ المعجَمة وتشديد اللّام للأكثر، وهو جمعٌ مُستَغرَبٌ، وذكره الكِرْمانيُّ بلفظ: «خُلُط» بغير ألِفٍ وهو بضمَّتَينِ مُخفَّفاً، كذا ذكره الصَّغَانيُّ في «العُباب»، قال الخطَّابيُّ: جمع خَلِيط، والخَلِيط يُطلَق على الواحد كقولِ الشّاعر:

بـانَ الخَلِـيطُ ولـو طُووِعْـت مـا بانـا

وعلى الجمع كقوله:

إنَّ الخَلِـيط أجَـدّوا البَـيْن يـومَ نَـأَوا

ويُجمَعُ أيضاً على خُلُط، بضمَّتَينِ مُخفَّفاً، قال الشّاعر:

ضربـاً يُفـرِّقُ بـين الجِـيرة الخُلُـطِ

قال: والخِلَاط بالكسر والتَّخفيف: المخالَطة.

قلت: فلعلَّه الذي وَقَعَ في هذه التَّرجمة، ووَقَعَ عند الإسماعيليّ: «خُلَطاء» بدلَ «خُلّاط»، وأخرجه الخطَّابيُّ في كتاب «العُزلة»[1] بلفظ: خَليط، وقال ابن المبارَك في كتاب «الرَّقائق» (١١): عن شُعْبة عن خُبَيب بن عبد الرَّحمن عن حفص بن عاصم قال: قال عمر: خُذوا حَظَّكم من العُزلة، وما أحسنَ قولَ الجُنَيد ـ نَفَعَ الله ببركتِه ـ مُكابَدةُ العُزلة أيسَرُ من مُداراة الخُلطة.

وقال الخطَّابيُّ: لو لم يكن في العُزلة إلّا السَّلامةُ من الغِيبة ومن رُؤية المنكَرِ الذي لا

(١) «العزلة» ص١٢. والمراد هنا أثر عمر.

يُقدَرُ على إزالتِه، لكان ذلك خيراً كثيراً.

وفي معنى التَّرجمة ما أخرجه الحاكم (٣/ ٣٤٣-٣٤٤) من حديث أبي ذرٍّ مرفوعاً بلفظ: «الوِحدةُ خيرٌ من جَليس السّوءِ» وسندُه حسنٌ، لكن المحفوظ أنَّه موقوفٌ عن أبي ذرٍّ أو عن أبي الدَّرداء، أخرجه ابن أبي عاصم[1].

ثم ذكر في الباب حديثين:

**الأول: قوله: «وقال محمَّد بن يوسُف»** هو الفِرْيابيّ، وقَرَنَه هنا برواية أبي اليَمَان، وأفرَدَها في الجهاد (٢٧٨٦) فساقَه على لفظه هناك، وقد وَصَلَه مسلمٌ (١٨٨٨/ ١٢٤) عن عبد الله بن عبد الرَّحمن الدَّارِميِّ عن محمَّد بن يوسف.

**قوله: «جاء أعْرابيّ»** تقدَّم في أوائل الجهاد أنّي لم أقِفْ على اسمِه، وأنَّ أبا ذرٍّ سألَ عن ذلك، لكن لا يَحسُنُ أن يقال في حَقِّه: أعرابيٌّ.

**قوله: «أيُّ الناسِ خيرٌ»** تقدَّم في الجهاد بلفظ: أفضل، وسأذكر له ألفاظاً أُخرى.

**قوله: «قال: رجل جاهَدَ»** هذا لا يُنافي جوابَه الآخر الماضيَ في الإيمان (١١): «مَن سَلِمَ الناسُ من لسانه ويَدِه»، ولا غير ذلك من الأجوبة المختَلِفة، لأنَّ الاختلافَ في ذلك بحَسَبِ اختلاف الأشخاص والأحوال والأوقات/ كما تقدَّم تقريرُه، وقد تقدَّم شرحُ هذا ٣٣٢/١١
الحديث في الجهاد.

**قوله: «ورجلٌ في شِعْبٍ من الشِّعابِ...»** إلى آخره، هو محمولٌ على مَن لا يَقدِرُ على الجهاد، فيُستَحَبُّ في حَقِّه العزلةُ ليَسلَمَ ويَسلَم غيرُه منه، والذي يظهر أنَّه محمول على ما بعد عَصْر النبيّ ﷺ.

**وقوله: «يَعبُدُ رَبَّه»** زاد مسلم (١٨٨٩) من وجهٍ آخر: «ويُقيم الصلاةَ ويُؤتي الزكاةَ حتَّى يأتيَه اليقينُ، ليس من الناس إلّا في خيرٍ».

---

(١) في «الزهد» له برقم (٦٥) عن أبي ذر موقوفاً.

ولِلنَّسائيِّ (٢٥٦٩) من حديث ابن عبَّاس رَفَعَه: «ألا أُخبِرُكم بخير الناس؟ رجلٌ مُمسِكٌ بعَنَانِ فرسِه» الحديثَ، وفيه: «ألا أُخبِرُكم بالذي يَتلوه؟ رجلٌ مُعتَزِلٌ في غُنَيمةٍ يُؤَدّي حَقَّ الله فيها»، وأخرجه التِّرمِذيُّ (١٦٥٢) واللَّفظُ له، وقال: حسنٌ.

**وقوله هنا: «تابَعَه النُّعْمان»** هو ابن راشدٍ الجَزَريّ، ومُتابَعَتُه وَصَلَها أحمدُ (١١١٢٥) عن وهبِ بن جَرِير حدَّثنا أبي سمعت النُّعمان بن راشدٍ به.

**قوله: «والزُّبَيديُّ»** هو محمَّد بن الوليد الشّاميّ، وطريقه وَصَلَها مسلمٌ أيضاً (١٨٨٨/ ١٢٢) من رواية يحيى بن حمزة عنه.

**قوله: «وسليمان بن كَثير»** هو العَبْديّ، وطريقه وَصَلَها أبو داود (٢٤٨٥) عن أبي الوليد الطَّيالسيِّ عنه بلفظ: سُئلَ أيُّ المؤمنينَ أكمَلُ إيماناً؟

**قوله: «وقال مَعْمَرٌ: عن الزُّهْريِّ، عن عطاء أو عُبيد الله»** هو ابن عبد الله بن عُتبةَ، كذا بالشكّ، وكذا أخرجه أحمد (١١٣٢٢) عن عبد الرَّزّاق وقال في سياقه: **مَعمَر** يَشُكّ، وقد أخرجه مسلم (١٨٨٨/ ١٢٢) عن عبد بن حُميدٍ عن عبد الرَّزّاق عن مَعمَر فقال: عن عطاء، بغير شَكٍّ، وكذا وَقَعَ لنا بعُلوٍّ في «مُسنَدِ عبد بن حُميدٍ» (٩٧٥) ولم يَشُكَّ.

**قوله: «وقال يونس»** هو ابن يزيدَ الأَيْليُّ، وطريقه وَصَلَها الذُّهْليُّ في «الزُّهريّات»، وأخرجه ابن وَهْبٍ في «جامعِه» عن يونُسَ.

**قوله: «وابن مُسافِر»** هو عبد الرَّحمن بن خالد بن مُسافر، وطريقه وَصَلَها الذُّهْليُّ في «الزُّهريّات» من طريق اللَّيث بن سعد عنه.

**قوله: «ويحيى بن سعيد»** هو الأنصاريّ، وطريقه وَصَلَها الذُّهْليُّ أيضاً من طريق سليمان ابن بلال عنه.

**قوله: «عن بعض أصحاب النبيّ ﷺ»** هذا لا يخالف الرِّواية الأولى، لأنَّ الذي حَفِظَ

اسمَ الصحابيِّ مُقدَّمٌ على مَن أبهَمَه، وقد بيَّنتُ لفظَ مَعمَر ولفظَ الزُّبَيديِّ في كتاب الجهاد (٢٧٨٦).

الحديث الثاني:

**٦٤٩٥- حدَّثنا أبو نُعَيم، حدَّثنا الماجِشُونُ، عن عبدِ الرَّحمنِ بنِ أبي صَعْصَعةَ، عن أبيه، عن أبي سعيدٍ، أنَّه سمعَه يقول: سمعتُ النبيَّ ﷺ يقول: «يأتي على الناسِ زمانٌ خيرُ مالِ المسلمِ الغنمُ، يَتبَعُ بها شَعَفَ الجبالِ ومواقعَ القَطْرِ، يَفِرُّ بدِينِه منَ الفِتَنِ».**

**قوله: «حدَّثنا الماجِشُون»** بكسر الجيم وبالشّينِ المعجَمة: هو عبد العزيز بن عبد الله بن أبي سَلَمة، وقد تقدَّم في علامات النُّبوّة (٣٦٠٠) عن أبي نُعَيم أيضاً، ولكن قال فيه: حدَّثنا عبد العزيز بن أبي سَلَمة بن الماجِشُون، فنَسَبَه إلى جَدِّه، ولا مُغايَرةَ بين قوله: الماجِشون وابن الماجِشون، فإنَّ كلًّا من عبد الله وأولادِه[1] يقال له: الماجِشون.

**قوله: «عن عبد الرَّحمن بن أبي صَعْصَعةَ»** هو عبد الرَّحمن بن عبد الله بن عبد الرَّحمن بن أبي صَعصَعة، قد روى مالك (٢/ ٩٧٠) عنه هذا الحديث وجَوَّد نَسَبَه، وبيَّنتُ ذلك في كتاب الإيمان (١٩) في «باب من الدِّينِ الفِرارُ من الفتن».

**قوله: «عن أبيه»** في رواية يحيى بن سعيد الأنصاريّ عن عبد الرَّحمن هذا: أنَّه سمعَ أباه، أخرجه أحمد[2] والإسماعيليّ.

**قوله: «يأتي على الناس زمانٌ خيرُ مال المسلمِ الغنمُ»** كذا أورَدَه هنا، وفي الكلام حذفٌ تقديره: يكون فيه، وتقدَّم في علامات النُّبوّة عن أبي نُعَيم بهذا الإسناد بلفظ: «يأتي على الناس زمان يكون الغنمُ فيه خيرَ مال المسلم»، ووَقَعَ في رواية مالك: «يُوشِكُ أن يكون خيرُ مال المسلم...» إلى آخره، وتقدَّم إيضاحُه.

---

(١) زاد في (ع) وحدها: وأولاد أولاده.

(٢) عند أحمد (١١٢٥٤): يحيى بن سعيد، عن عبد الله بن عبد الرحمن الأنصاري، عن أبيه، فقلب اسم الرجل ولم يذكر التصريح بالسماع فيه.

ولفظُه هنا صريحٌ في أنَّ المراد بخيريَّة العُزلة أن تَقَعَ في آخر الزَّمان، وأمَّا زمنُه ﷺ فكان الجهادُ فيه مطلوباً، حتَّى كان يجب على الأعيان إذا خَرَجَ الرَّسولُ ﷺ غازياً أن يَخرُجَ معه إلّا مَن كان مَعذوراً، وأمَّا مَن بعدَه فيختلفُ ذلك باختلاف الأحوال، وسيأتي مزيد بيان لذلك في كتاب الفتن (٧٠٨٨) إن شاء الله تعالى.

والشِّعب بكسر أوَّلِه: الطَّريقُ في الجبلِ أو الموضع فيه، وشَعَفٌ بفتح المعجَمة ثمَّ المهمَلة ثمَّ فاء: رأس الجبل.

وذكر الخطَّابيُّ في كتاب «العُزلة»: أنَّ العُزلة والاختلاطَ يختلف باختلاف مُتعلّقاتهما، فتُحمَلُ الأدلّةُ الواردةُ في الحضِّ على الاجتماع على ما يَتعلَّقُ بطاعة الأئمَّة وأُمورِ الدّين، وعكسُها في عكسِه، وأمَّا الاجتماع والافتِراقُ بالأبدان،/ فمَن عَرَفَ الاكتِفاءَ بنفسِه في حَقّ ٣٣٣/١١
مَعاشِه ومُحافَظة دينِه، فالأَولى له الانكِفافُ عن مُخالَطة الناس، بشرطِ أن يُحافظَ على الجماعة والسَّلام والردِّ وحقوقِ المسلمين من العيَادة وشُهودِ الجِنازة ونحوِ ذلك، والمطلوبُ إنَّما هو تَركُ فُضولِ الصُّحبة لما في ذلك من شَغْلِ البالِ وتضييع الوقت عن المُهِمّات، ويجعل الاجتماع بمَنزِلة الاحتياج إلى الغَداءِ والعَشاء، فيَقتَصِرُ منه على ما لا بُدَّ له منه، فهو أروَحُ للبَدَنِ والقلب، والله أعلم.

وقال القُشَيريُّ في «الرِّسالة»: طريقُ مَن آثَرَ العُزلةَ أن يَعتَقِدَ سَلامةَ الناس من شَرِّه لا العكس، فإنَّ الأوَّل يُنتِجُه استصغارُه نفسَه وهي صِفَةُ المتواضِع، والثّاني شهودُه مَزيَّةً له على غيره، وهذه صِفَةُ المتكبِّر.

## ٣٥- باب رَفْع الأمانة

**٦٤٩٦- حدَّثنا محمَّدُ بنُ سِنَانٍ، حدَّثنا فُلَيحُ بنُ سليمانَ، حدَّثنا هلالُ بنُ عليٍّ، عن عطاءِ ابنِ يَسارٍ، عن أبي هريرةَ ﷺ، قال: قال رسولُ الله ﷺ: «إذا ضُيِّعَتِ الأمانةُ، فانتَظِرِ الساعةَ» قال: كيفَ إضاعَتُها يا رسولَ الله؟ قال: «إذا أُسْنِدَ الأمرُ إلى غيرِ أهلِه، فانتَظِرِ الساعةَ».**

**٦٤٩٧- حدَّثنا محمَّدُ بنُ كَثير، أخبرنا سفيانُ، حدَّثنا الأعمَشُ، عن زيدِ بنِ وَهْب، حدَّثنا**

حُذَيفةُ، قال: حدَّثنا رسولُ الله ﷺ حديثَين رأيتُ أحدَهما، وأنا أنتَظِرُ الآخَرَ، حدَّثنا: «أنَّ الأمانةَ نَزَلَت في جَذْرِ قلوبِ الرِّجال، ثمَّ عَلِمُوا منَ القرآنِ، ثمَّ عَلِمُوا منَ السُّنّةِ».

وحدَّثنا عن رَفْعِها قال: «ينامُ الرجلُ النَّوْمةَ فتُقبَضُ الأمانةُ من قَلْبِه، فيَظَلُّ أثَرُها مِثلَ أثَرِ الوَكْتِ، ثمَّ ينامُ النَّوْمةَ فتُقبَضُ، فيَبْقَى أثَرُها مِثلَ المَجْلِ كجَمْرٍ دَحْرَجْتَه على رِجْلِكَ، فنَفِطَ فتَراهُ مُنتَبِراً وليس فيه شيءٌ، فيُصبِحُ الناسُ يَتَبايعونَ، فلا يَكادُ أحدُهم يُؤَدّي الأمانةَ، فيقال: إنَّ في بني فلانٍ رجلاً أمِيناً، ويقال للرجلِ: ما أعقَلَه! وما أظرَفَه! وما أجلَدَه! وما في قَلْبِه مِثْقالُ حَبّةِ خَرْدَلٍ من إيمانٍ».

ولقد أَتى عليَّ زمانٌ وما أُبالي أيَّكم بايعتُ، لَئِن كان مسلماً رَدَّه عليَّ الإسلامُ، وإن كان نَصْرانيّاً رَدَّه عليَّ ساعِيهِ، فأمَّا اليومَ فما كنتُ أُبايِعُ إلّا فلاناً وفلاناً.

قال الفِرَبْريُّ: قال أبو جعفر: حدَّثتُ أبا عبد الله، فقال: سمعتُ أحمدَ بنَ عاصمٍ يقول: سمعت أبا عُبيدٍ يقول: قال الأصمعيُّ وأبو عَمْرو وغيرُهما: جَذْرُ قلوبِ الرِّجال، الجَذْر: الأصلُ من كلِّ شيءٍ، والوَكْتُ: أثَرُ الشيءِ، اليسيرُ منه.

[طرفاه في: ٧٠٨٦، ٧٢٧٦]

٦٤٩٨- حدَّثنا أبو اليَمَان، أخبرنا شُعَيبٌ، عن الزُّهْريِّ، قال: أخبرني سالم بنُ عبدِ الله، أنَّ عبدَ الله بنَ عمرَ رضي الله عنهما قال: سمعتُ رسولَ الله ﷺ يقول: «إنَّما الناسُ كالإبلِ المئةِ، لا تكادُ تَجِدُ فيها راحلةً».

قولُه: «باب رَفْع الأمانةِ» هي ضِدُّ الخِيانة، والمرادُ برفعِها: إذهابُها بحيثُ يكونُ الأمينُ معدوماً أو شِبهَ المعدوم.

وذكر فيه ثلاثة أحاديث: ٣٣٤/١١

الحديث الأول: قوله: «حدَّثنا محمَّد بن سِنَان» بكسر المهمَلة ونُونَين، وقد تقدَّم في أوَّل كتاب العلم (٥٩) بهذا الإسناد مقروناً برواية محمَّد بن فُلَيح عن أبيه، وساقَه هناك على لفظه،

وفيه قصَّةُ الأعرابيِّ الذي سألَ عن قيام الساعة.

**قوله: «إذا ضُيِّعَتِ الأمانةُ»** هذا جوابُ الأعرابيِّ الذي سألَ عن قيام الساعة، وهو القائلُ: كيف إضاعَتُها؟

**قوله: «إذا أُسْنِدَ»** قال الكِرْمانيُّ: أجابَ عن كيفيَّة الإضاعة بما يدلُّ على الزَّمان؛ لأنَّه يَتَضَمَّنُ الجوابَ، لأنَّه يَلزَمُ منه بيانُ أنَّ كيفيَّتَها هي الإسنادُ المذكور، وقد تقدَّم هناك بلفظ: «وُسِّدَ» مع شرحِه، والمراد من الأمر: جِنسُ الأُمورِ التي تتعلَّقُ بالدِّينِ كالخِلَافة والإمارة والقضاءِ والإفتاءِ وغير ذلك.

**وقوله: «إلى غير أهلِه»** قال الكِرْمانيُّ: أتى بكلمة «إلى» بدلَ اللّام ليدلَّ على تضمينِ معنى الإسناد.

**قوله: «فانتَظِرِ الساعةَ»** الفاءُ للتَّفريع، أو جواب شرطٍ محذوفٍ، أي: إذا كان الأمرُ كذلك فانتَظِر.

قال ابن بَطّال: معنى «أُسنِدَ الأمرُ إلى غير أهلِه»: أنَّ الأئمَّةَ قد ائتَمَنَهم الله على عبادِه وفَرَضَ عليهم النَّصيحةَ لهم، فينبغي لهم تَولِيةُ أهلِ الدِّين، فإذا قَلَّدوا غيرَ أهلِ الدّين، فقد ضَيَّعوا الأمانةَ التي قَلَّدَهم الله تعالى إيّاها.

**الحديث الثاني:** حديث حُذَيفةَ في ذِكْر الأمانة وفي ذِكْر رفعِها، وسيأتي بسندِه ومتنِه في كتابِ الفتن (٧٠٨٦) ويُشرَحُ هناك إن شاء الله تعالى.

والجَذْرُ بفتح الجيم وكسرها: الأصلُ في كلِّ شيءٍ.

والوَكْتُ بفتح الواو وسكونِ الكاف بعدها مُثنّاةٌ: أثرُ النار ونحوُه.

والمَجْلُ بفتح الميم وسكونِ الجيم بعدَها لامٌ: هو أثر العمل في الكَفّ.

والمُنتَبِر بنونٍ ثمَّ مُثنّاةٍ مفتوحةٍ ثمَّ موحَّدةٍ مكسورةٍ: وهو المُتَنفِّط.

**قوله: «ولا يَكادُ أحدُهم»** في رواية الكُشْمِيهنيّ: «أحدٌ» بغير ضميرٍ.

**قوله: «مِن إيمان»** قد يُفهَمُ منه أنَّ المراد بالأمانة في الحديث الإيمانُ، وليس كذلك، بل ذكر ذلك لكَونِها لازِمةَ الإيمان.

**قوله: «بايعتُ»** قال الخطَّابيُّ: تأوَّلَه بعض الناس على بَيْعة الخِلَافة، وهذا خطأٌ، كيفَ يكونُ وهو يقول: إن كان نصرانيّاً رَدَّه عليَّ ساعِيهِ، فهل يُبايعُ النَّصرانيّ على الخِلَافة؟ وإنَّما أراد مُبايعةَ البيع والشِّراء.

**قوله: «رَدَّه عليَّ الإسلامُ»** في رواية المُستَمْلي: «بالإسلام» بزيادة موحَّدةٍ.

**قوله: «نَصْرانيّاً رَدَّه عليَّ ساعِيهِ»** أي: والِيهِ الذي أُقيمَ عليه ليُنصِفَ منه، وأكثر ما يُستَعمَل الساعي في وُلاة الصَّدَقة، ويحتمل أن يُرادَ به هنا الذي يَتولَّى قبضَ الجِزية.

**قوله: «إلّا فلاناً وفلاناً»** يحتمل أن يكون ذكره بهذا اللَّفظ، ويحتمل أن يكون سَمَّى اثنَينِ من المشهورينَ بالأمانة إذ ذاكَ فأبهَمَهما الراوي، والمعنى: لست أثِقُ بأحدٍ أأْتَمِنُه على بيعٍ ولا شِراءٍ إلّا فلاناً وفلاناً.

**قوله: «قال الفِرَبْريّ»** ثَبَتَ ذلك في رواية المُستَمْلي وحدَه، وأبو جعفر الذي روى عنه هنا: هو محمَّد بن أبي حاتم البخاريُّ وَرّاقُ البخاريّ، أي: ناسخُ كُتُبِه.

**وقوله: «حَدَّثتُ أبا عبد الله»** يريد البخاريَّ، وحَذَفَ ما حدَّثه به لعَدَمِ احتياجِه له حينئذٍ.

**وقوله: «فقال: سمعتُ»** القائلُ: هو البخاريُّ، وشيخُه أحمدُ بن عاصمٍ: هو البَلْخيّ، وليس له في البخاريّ إلّا هذا الموضع، وأخرج عنه البخاريُّ في «الأدب المفرَدِ».

**قوله: «سمعتُ أبا عُبيدٍ»** هو القاسمُ بن سَلّام المشهورُ صاحبُ كتاب «غريب الحديث» وغيره من التَّصانيف، وليس له في البخاريِّ إلّا هذا الموضعَ، وكذا الأصمعيُّ وأبو عَمْرو.

**وقوله: «قال الأصمعيّ»** هو عبد الملِك بن قُرَيب، وأبو عَمْرو: هو ابن العلاء.

**قوله: «وغيرهما»** ذكره الإسماعيليّ عن سفيان الثَّوْريّ بعدَ أن أخرج الحديثَ من طريق

عبد الله بن الوليد العَدَنيِّ عن سفيان الثَّوْريّ، ثمَّ قال في آخره: قال سفيان: الجَذْرُ: الأصل.

قوله: «**الجَذْرُ: الأصلُ من كلِّ شيءٍ**» اتَّفقوا على التَّفسير، ولكن عند أبي عَمرٍو أنَّ الجِذرَ بكسر الجيم، وعندَ الأصمعيِّ بفتحِها.

قوله: «**والوَكْت: أثَرُ الشَّيءِ اليسيرُ منه**» هذا من كلام أبي عُبيدٍ أيضاً، وهو أخصُّ ممَّا تقدَّم لتقييدِه باليسير.

٣٣٥/١١ **الحديث الثالث**: حديث ابن عمر، سندُه معدودٌ في أصحِّ الأسانيد.

قوله: «**إنَّما الناس كالإبلِ المئة، لا تكاد تَجِدُ فيها راحلةً**» في رواية مسلم (٢٥٤٧) من طريق مَعمَر عن الزُّهْريّ: «تَجِدونَ الناسَ كإبلٍ مئةٍ، لا يَجِدُ الرجلُ فيها راحلةً»، فعلى أنَّ الرِّوايةَ بغير ألِفٍ ولامٍ، وبغير «تكاد» فالمعنى: لا تَجِدُ في مئة إبلٍ راحلةً تَصلُحُ للرُّكوب، لأنَّ الذي يَصلُحُ للرُّكوبِ ينبغي أن يكونَ وَطيئاً سهلَ الانقياد، وكذا لا تَجِدُ في مئةٍ من الناس مَن يَصلُح للصُّحبة بأن يُعاوِنَ رَفيقَه ويُلينُ جانبَه، والرِّواية بإثبات: «لا تكاد» أَولى لما فيها من زيادة المعنى ومُطابَقة الواقع، وإن كان معنى الأوَّل يَرجِعُ إلى ذلك، ويُحمَل النَّفي المطلَق على المبالَغة، وعلى أنَّ النادرَ لا حُكمَ له.

وقال الخطَّابيُّ: العربُ تقولُ للمئة من الإبل: إبلٌ، يقولون: لفلانٍ إبلٌ، أي: مئةُ بعيرٍ، ولفلانٍ إبِلانِ، أي: مئَتان. قلت: فعلى هذا فالرِّواية التي بغير ألِفٍ ولامٍ يكونُ قولُه: مئة، تفسيراً لقولِه: إبل، لأنَّ قوله: «كإبلٍ» أي: كمئة بعيرٍ، ولمَّا كان مُجرَّد لفظ إبلٍ ليس مشهورَ الاستعمال في المئة، ذكر المئةَ توضيحاً ورفعاً للإلباس، وأمَّا على رواية البخاريِّ فاللّامُ للجِنْس.

وقال الرَّاغِبُ: الإبلُ اسم مئة بعيرٍ، فقوله: «كالإبلِ المئة» المرادُ به عشرةُ آلاف، لأنَّ التَّقدير: كالمئة المئة. انتهى، والذي يظهرُ ـ على تسليم قوله ـ لا يَلزَم ما قال: إنَّ المراد عشرة آلافٍ، بل المئة الثّانية للتَّأكيد.

قال الخطَّابيُّ: تأوَّلوا هذا الحديث على وجهَين:

**أحدهما**: أنَّ الناس في أحكام الدِّينِ سواءٌ لا فضلَ فيها لشريفٍ على مشروفٍ، ولا لرَفِيعٍ على وَضِيعٍ، كالإبلِ المئةِ التي لا يكونُ فيها راحلةٌ وهي التي تُرحَلُ لتُركَبَ، والرَّاحلةُ فاعلةٌ بمعنى مفعولةٍ، أي: كلّها حَمولةٌ تَصلُحُ للحَمْل، ولا تَصلُح للرَّحْلِ والرُّكوب عليها.

**والثّاني**: أنَّ أكثرَ الناس أهلُ نقصٍ، وأمَّا أهلُ الفضل فعَدَدُهم قليلٌ جدّاً، فهم بمَنزِلة الرَّاحلة في الإبلِ الحَمُولة، ومنه قوله تعالى: ﴿وَلَٰكِنَّ أَكْثَرَ ٱلنَّاسِ لَا يَعْلَمُونَ﴾ [الأعراف:١٨٧].

قلت: وأورَدَ البيهقيُّ هذا الحديث في كتاب القضاء في تسوية القاضي بين الخَصمَينِ[1] أخذاً بالتَّأويلِ الأوَّل، ونُقِلَ عن ابن قُتَيبةَ: أنَّ الرَّاحلةَ هي النَّجِيبةُ المختارةُ من الإبل للرُّكوب، فإذا كانت في إبلٍ عُرِفَت، ومعنى الحديث: أنَّ الناس في النَّسَب كالإبلِ المئة التي لا راحلةَ فيها، فهي مُستَويةٌ.

وقال الأزهَريُّ: الرَّاحلةُ عند العرب: الذَّكَرُ النَّجيبُ والأُنثَى النَّجيبة، والهاءُ في الرَّاحلة للمُبالَغة، قال: وقول ابن قُتَيبةَ غَلَطٌ، والمعنى: أنَّ الزّاهدَ في الدُّنيا الكاملَ فيه الرَّاغِبَ في الآخرة قليلٌ، كقِلّة الرَّاحلة في الإبل.

وقال النَّوويّ: هذا أجوَدُ، وأجوَدُ منهما قولُ آخرِينَ: إنَّ المرضيَّ الأحوالِ من الناس الكاملَ الأوصافِ قليلٌ. قلت: هو الثّاني، إلّا أنَّه خَصَّصَه بالزّاهد، والأَولى تعميمُه كما قال الشَّيخ.

وقال القُرطُبيّ: الذي يناسبُ التَّمثيلَ أنَّ الرجل الجوادَ الذي يَحمِل أثقالَ الناس والحَمالات عنهم ويَكشِف كُرَبَهم عَزيزُ الوجود، كالرَّاحلة في الإبل الكثيرة.

وقال ابن بَطّال: معنى الحديث: أنَّ الناس كثيرٌ والمرضيَّ منهم قليلٌ، وإلى هذا المعنى أومأ البخاريُّ بإدخاله في «باب رفع الأمانة»، لأنَّ مَن كانت هذه صِفَتَه فالاختيارُ عَدَمُ

---

(١) في كتابه «السنن الكبرى» ١٠/ ١٣٥.

مُعاشَرَتِه. وأشارَ ابن بَطّال إلى أنَّ المراد بالناس في الحديث: مَن يأتي بعدَ القُرونِ الثلاثة الصحابةِ والتابعين وتابعيهم، حيثُ يصيرون يخونونَ ولا يُؤتَمنونَ. ونَقَلَ الكِرْمانيُّ هذا عن مُغَلْطاي ظنّاً منه أنَّه كلامُه لكَونِه لم يَعزُه، فقال: لا حاجة إلى هذا التَّخصيص، لاحتمال أن يُرادَ أنَّ المؤمنينَ قليلٌ بالنِّسبة للكفَّار، والله أعلم.

## ٣٦- باب الرِّياء والسُّمعة

**٦٤٩٩- حدَّثنا مُسدَّدٌ، حدَّثنا يحيى، عن سفيانَ، حدَّثني سَلَمةُ بنُ كُهَيلٍ. وحدَّثنا أبو نُعَيم، حدَّثنا سفيانُ، عن سَلَمةَ، قال: سمعتُ جُنْدُباً يقول: قال النبيُّ ﷺ - ولم أسمَعْ أحداً يقول: قال النبيُّ ﷺ، غيرَه - فدَنَوْتُ منه فسمعتُه يقول: قال النبيُّ ﷺ: «مَن سَمَّعَ سَمَّعَ اللهُ به، ومَن يُرائي يُرائي اللهُ به».**

[طرفه في: ٧١٥٢]

٣٣٦/١١ **قوله: «باب الرّياء والسُّمْعة»** الرِّياءُ بكسر الرَّاء وتخفيف التَّحتانيَّة والمدّ، وهو مُشتَقٌّ من الرُّؤية، والمراد به: إظهارُ العبادة لقصدِ رُؤية الناس لها فيَحمَدوا صاحبَها، والسُّمْعةُ بضمِّ المهمَلة وسكون الميم: مُشتَقّةٌ من: سَمِعَ، والمراد بها نحوُ ما في الرّياء، لكنَّها تتعلَّق بحاسّة السَّمع، والرّياء بحاسّة البَصَر.

وقال الغَزاليّ: المعنى: طلبُ المنزلة في قلوب الناس بأن يُريَهم الخِصالَ المحمودة، والمرائي هو العامل. وقال ابن عبد السَّلام: الرّياءُ: أن يعمل لغير الله، والسُّمعة: أن يُخفيَ عملَه لله ثمَّ يُحدِّثَ به الناسَ.

**قوله: «يحيى»** هو ابن سعيد القَطّان، وسفيان في الطَّريقَين: هو الثَّوْريّ، والسَّنَد الثّاني أَعلى من الأوَّل، ولم يَكتَفِ به مع عُلوّه لأنَّ في الرِّواية الأولى مَزايا: وهي جَلالةُ القَطّان، وما وَقَعَ في سياقه من تصريح سفيان بالتَّحديث، ونِسبةُ سَلَمةَ شيخِ الثَّوْريِّ: وهو سَلَمة ابن كُهَيل - بالتَّصغير - ابن حُصَينٍ الحَضرَميّ، والسَّنَد الثّاني كلُّه كوفيّونَ.

**قوله: «ولم أسمَع أحداً يقول: قال النبيّ ﷺ، غيرَه»** وثَبَتَ كذلك عند مسلم في روايةٍ

(٢٩٨٧)، وقائل ذلك: هو سَلَمة بن كُهَيل، ومُرادُه أنَّه لم يسمع من أحد من الصحابة حديثاً مُسنَداً إلى النبيّ ﷺ إلّا من جُندُبٍ، وهو ابن عبد الله البَجَليُّ الصحابيُّ المشهورُ، وهو من صِغار الصحابة.

وقال الكِرْمانيُّ: مُرادُه: لم يَبقَ من أصحاب النبيّ ﷺ حينئذٍ غيرُه في ذلك المكان. قلت: احتَرَزَ بقوله: «في ذلك المكان» عمَّن كان من الصحابة موجوداً إذ ذاكَ بغير المكان الذي كان فيه جُندُبٌ، وليس كذلك، فإنَّ جُندُباً كان بالكوفة إلى أن ماتَ وكان بها في حياة جُندُبٍ أبو جُحَيفةَ السُّوَائيُّ، وكانت وفاته بعد جُندُبٍ بستِّ سنين، وعبدُ الله بن أبي أوفَى وكانت وفاته بعد جُندُبٍ بعشرينَ سنةً، وقد روى سَلَمةُ عن كلٍّ منهما، فتَعيَّنَ أن يكون مُرادُه أنَّه لم يسمع منهما ولا من أحدهما ولا من غيرهما ممَّن كان موجوداً من الصحابة بغير الكوفة بعدَ أن سمعَ من جُندُبٍ الحديثَ المذكور عن النبيّ ﷺ شيئاً.

**قوله**: «**مَن سَمَّعَ**» بفتح المهمَلة والميم الثَّقيلة والثّانية مِثلُها.

**وقوله**: «**ومَن يُرائي**» بضمِّ التحتانية والمدِّ وكسر الهمزة والثّانية مِثلُها، وقد ثَبَتَتِ الياء في آخر كلٍّ منهما، أمَّا الأُولى فلِلإشباع، وأمَّا الثّانية فكذلك، أو التَّقدير: فإنَّه يُرائي به الله.

ووَقَعَ في رواية وكيع عن سفيان عند مسلم (٢٩٨٧): «مَن يُسمِّعْ يُسمِّعِ الله به، ومَن يُرائي يُرائي الله به».

ولابنِ المبارَكِ في «الزُّهد»[1] من حديث ابن مسعود: مَن سَمَّعَ سَمَّعَ الله به، ومَن راءَى راءَى الله به، ومَن تَطاولَ تَعاظُماً خَفَضَه الله، ومَن تَواضَعَ تَخشُّعاً رَفَعَه الله، وفي حديث ابن عبَّاس عند...[2]: «مَن سَمَّعَ سَمَّعَ الله به، ومَن راءَى راءَى الله به».

ووَقَعَ عند الطبرانيِّ (١٦٩٧) من طريق محمَّد بن جُحَادة عن سَلَمة بن كُهَيل عن جابر في آخر هذا الحديث: «ومَن كان ذا لسانَينِ في الدُّنيا، جَعَلَ الله له لسانَينِ من نارٍ يومَ القيامة».

---

(١) في «الزهد» رواية نعيم بن حماد برقم (٧٤).

(٢) بياض في الأصل، وهو عند مسلم برقم (٢٩٨٦).

قال الخطَّابيُّ: معناه: مَن عَمِلَ عملاً على غير إخلاصٍ، وإنَّما يريدُ أن يراه الناس ويسمعوه، جُوزِيَ على ذلك بأن يُشَهِّرَه الله ويَفضَحه ويُظهِرَ ما كان يُبطِنُه.

وقيل: مَن قَصَدَ بعَمَلِه الجاهَ والمنزلةَ عند الناس ولم يُرِدْ به وجهَ الله، فإنَّ الله يجعله حديثاً عند الناس الذينَ أراد نَيلَ المنزلة عندهم، ولا ثوابَ له في الآخرة، ومعنى «يُرائي»: ٣٣٧/١١ يُطلِعهم على أنَّه فعل ذلك لهم لا لوجهه، ومنه قوله تعالى:/ ﴿مَن كَانَ يُرِيدُ ٱلْحَيَوٰةَ ٱلدُّنْيَا وَزِينَتَهَا نُوَفِّ إِلَيْهِمْ أَعْمَٰلَهُمْ فِيهَا﴾ إلى قوله: ﴿مَّا كَانُوا۟ يَعْمَلُونَ﴾ [هود:١٥]، وقيل: المرادُ: مَن قَصَدَ بعَمَلِه أن يَسمعَه الناس ويَرَوه ليُعظِّموه، وتَعلُوَ مَنزِلتُه عندهم، حَصَلَ له ما قَصَدَ، وكان ذلك جزاءَه على عمله، ولا يُثاب عليه في الآخرة.

وقيل: المعنى: مَن سَمَّعَ بعُيوبِ الناس وأذاعَها، أظهَرَ اللهُ عُيوبَه وسَمَّعَه المكروه. وقيل: المعنى: مَن نَسَبَ إلى نفسه عملاً صالحاً لم يفعله، وادَّعَى خيراً لم يصنعه، فإنَّ الله يَفضَحُه ويُظهِرُ كَذِبَه. وقيل: المعنى: مَن يُرائي الناسَ بعَمَلِه، أراه الله ثوابَ ذلك العمل وحَرَمَه إيّاه.

قيلَ: معنى «سَمَّعَ الله به»: شَهَّرَه أو مَلَأَ أسماعَ الناس بسوءِ الثَّناءِ عليه في الدُّنيا أو في القيامة بما يَنطَوي عليه من خُبْث السَّريرة.

قلت: وَرَدَ في عِدّة أحاديثَ التَّصريحُ بوقوع ذلك في الآخرة فهو المعتمَدُ، فعند أحمدَ (٢٢٣٢٢) والدَّارِميّ (٢٧٤٨) من حديث أبي هند الدَّاريّ رَفَعَه: «مَن قامَ مَقامَ رياءٍ وسُمعةٍ، راءَى اللهُ به يومَ القيامة وسَمَّعَ به».

ولِلطَّبَرانيِّ (١٨/ ١٠١) من حديث عَوف بن مالك نحوه، وله (٢٠/ ٢٣٧) من حديث معاذ مرفوعاً: «ما من عبدٍ يقوم في الدُّنيا مقامَ سُمعةٍ ورياء، إلّا سَمَّعَ الله به على رُؤوسِ الخلائقِ يومَ القيامة».

وفي الحديث استحبابُ إخفاء العمل الصالح، لكن قد يُستَحَبّ إظهاره ممَّن يُقتَدَى به على إرادَته الاقتداءَ به، ويُقدَّرُ ذلك بقَدْرِ الحاجة.

قال ابن عبد السَّلام: يُستَثنَى من استحباب إخفاء العمل مَن يُظهِرُه ليُقتَدَى به أو ليُنتَفَعَ به ككتابة العلم، ومنه حديثُ سهل الماضي في الجمعة (٩١٧): «لِتأتمُّوا بي ولتَعلَّموا صلاتي».

قال الطَّبَريُّ: كان عمر[1] وابن مسعود وجماعةٌ من السَّلَفِ يَتَهجَّدونَ في مَساجِدِهم، ويَتَظاهَرونَ بمَحاسنِ أعمالهم ليُقتَدَى بهم، قال: فمَن كان إماماً يُستَنُّ بعَمَلِه، عالماً بما لله عليه، قاهراً لشيطانه، استَوى ما ظَهَرَ من عملِه وما خَفِيَ لصِحّة قَصْدِه، ومَن كان بخِلَاف ذلك فالإخفاءُ في حَقِّه أفضل، وعلى ذلك جَرَى عمل السَّلَف.

فمن الأوَّل: حديثُ حمَّادِ بن سَلَمة عن ثابت عن أنس قال: سمعَ النبيُّ ﷺ رجلاً يقرأ ويَرفَع صوتَه بالذِّكرِ فقال: «إنَّه أوّابٌ» قال: فإذا هو المِقدادُ بن الأسود، أخرجه الطَّبَريّ.

ومن الثّاني: حديث الزُّهْريِّ عن أبي سَلَمة عن أبي هريرة قال: قامَ رجلٌ يُصَلّي فجَهَرَ بالقراءة فقال له النبيّ ﷺ: «لا تُسمِعْني وأسمِعْ رَبَّك» أخرجه أحمدُ (٨٣٢٦) وابن أبي خَيْثمةَ، وسندُه حسنٌ.

## ٣٧- باب من جاهدَ نفسَه في طاعة الله

**٦٥٠٠- حدَّثنا هُدْبةُ بنُ خالدٍ، حدَّثنا همَّامٌ، حدَّثنا قَتادةُ، حدَّثنا أنسُ بنُ مالكٍ، عن معاذِ ابنِ جبلٍ ﷺ، قال: بينَما أنا رَدِيفُ النبيِّ ﷺ ليس بيني وبينَه إلّا آخِرةُ الرَّحْلِ، فقال: «يا معاذُ» قلتُ: لَبَّيكَ رسولَ الله وسَعْدَيكَ، ثمَّ سارَ ساعةً فقال: «يا معاذُ» قلتُ: لَبَّيكَ رسولَ الله وسَعْدَيكَ، ثمَّ سارَ ساعةً فقال: «يا معاذُ بنَ جبلٍ» قلتُ: لَبَّيكَ رسولَ الله وسَعْدَيكَ، قال: «هل تَدْري ما حَقُّ الله على عبادِه؟» قلتُ: اللهُ ورسولُه أعلمُ، قال: «حَقُّ الله على عبادِه أن يَعبُدوه ولا يُشرِكوا به شيئاً»، ثمَّ سارَ ساعةً ثمَّ قال: «يا معاذُ بنَ جبلٍ» قلتُ: لَبَّيكَ رسولَ الله وسَعْدَيكَ، قال: «هل تَدْري ما حَقُّ العِبادِ على الله إذا فَعَلوه؟» قلتُ: اللهُ ورسولُه أعلمُ، قال: «حَقُّ العبادِ على الله أن لا يُعذِّبَهم».**

---

(١) كذا في الأصلين، وفي (س): كان ابن عمر.

قوله: «باب مَن جاهَدَ نفسَه في طاعة الله عزَّ وجلَّ» يعني: بيان فضل مَن جاهَدَ، والمراد بالمجاهَدة: كَفُّ النَّفس عن/ إرادَتها من الشَّغْل بغير العبادة، وبهذا تظهرُ مُناسَبةُ التَّرجمة لحديثِ الباب. ٣٣٨/١١

وقال ابن بَطّال: جهاد المرءِ نفسَه هو الجهاد الأكمَل، قال الله تعالى: ﴿وَأَمَّا مَنْ خَافَ مَقَامَ رَبِّهِۦ وَنَهَى ٱلنَّفْسَ عَنِ ٱلْهَوَىٰ﴾ الآيةَ [النازعات:٤٠]، ويقعُ بمَنْع النَّفس عن المعاصي، وبمَنعِها من الشُّبُهات، وبمَنعِها من الإكثار من الشَّهَوات المباحة لتتوفَّرَ لها في الآخرة.

قلت: ولئلّا يَعتادَ الإكثارَ فيألَفه فيَجُرُّه إلى الشُّبُهات، فلا يأمَنُ أن يقع في الحرام.

ونَقَلَ القُشَيريُّ عن شيخه أبي عليّ الدَّقّاق: مَن لم يكن في بدايتِه صاحبَ مجاهدةٍ، لم يَجِدْ من هذا الطَّريق شَمّةً.

وعن أبي عَمْرو بن نُجَيدٍ: مَن كَرُمَ عليه دينُه، هانَت عليه نفسُه.

قال القُشَيريُّ: أصلُ مُجاهَدة النَّفسِ فَطْمُها عن المألوفات وحَملُها على غير هَواها، وللنَّفسِ صِفَتان: انهماكٌ في الشَّهَوات، وامتناعٌ عن الطاعات، فالمجاهَدةُ تَقَعُ بحَسَبِ ذلك.

قال بعض الأئمَّة: جهاد النَّفس داخلٌ في جهادِ العدوّ، فإنَّ الأعداءَ ثلاثةٌ: رأسُهم الشَّيطان، ثمَّ النَّفسُ لأنَّها تدعو إلى اللَّذّات المفضيَة بصاحبها إلى الوقوع في الحرام الذي يُسخِطُ الرَّبَّ، والشَّيطان هو الـمُعِين لها على ذلك ويُزيِّنُه لها، فمَن خالَفَ هَوَى نفسِه قَمَعَ شيطانَه، فمُجاهَدَته نفسَه حَملُها على اتِّباع أوامرِ الله واجتناب نَواهِيه، وإذا قويَ العبدُ على ذلك سَهُلَ عليه جهادُ أعداء الدّين، فالأوَّل الجهاد الباطن، والثّاني الجهاد الظّاهر.

وجهادُ النَّفسِ أربعُ مراتبَ: حَملُها على تَعلُّم أُمور الدّين، ثمَّ حَملُها على العملِ بذلك، ثمَّ حَملُها على تعليم مَن لا يَعلَم، ثمَّ الدُّعاء إلى توحيدِ الله وقتال مَن خالَفَ دينَه وجَحَدَ نِعَمَه. وأقوى المُعِين على جهاد النَّفس جهادُ الشَّيطان بدَفْع ما يُلقِي إليه من الشُّبهة والشكّ، ثمَّ

تحسينِ ما نُهِيَ عنه من المحرَّمات، ثمَّ ما يُفْضي الإكثارُ منه إلى الوقوع في الشُّبُهات، وتمامُ ذلك من المجاهَدة أن يكونَ مُتيَقِّظاً لنفسِه في جميع أحواله، فإنَّه متى غَفَلَ عن ذلك استَهواه شيطانُه ونفسُه إلى الوقوع في المنهيّات، وبالله التَّوفيق.

**قوله: «همَّام»** هو ابنُ يحيى.

**قوله: «أنس، عن معاذ بن جبلٍ»** هكذا رواه همَّام عن قَتَادة، ومُقتَضاه التَّصريحُ بأنَّه من مُسنَدِ معاذ، وخالَفَه هشامٌ الدَّستُوائيُّ عن قَتَادة فقال: عن أنس أنَّ النبيَّ ﷺ قال ـ ومعاذٌ رَديفُه على الرَّحْل ـ: «يا معاذ»، وقد تقدَّم في أواخر كتاب العلم (١٢٨)، ومُقتَضاه أنَّه من مُسنَد أنس والمعتمَد الأوَّل، ويُؤيِّده أنَّ المصنِّف أتبَعَ روايةَ هشام روايةَ سليمان التَّيْميِّ عن أنس (١٢٩) قال: ذُكِر لي أنَّ النبيَّ ﷺ قال لمعاذ؛ فدَلَّ على أنَّ أنساً لم يسمعه من النبيِّ ﷺ، واحتَمَلَ قوله: ذُكِرَ، على البناءِ للمجهولِ أن يكون أنسٌ حَمَلَه عن معاذ بواسطةٍ أو بغير واسطةٍ، وقد أشرتُ في شرحِه في العلم إلى احتمال أن يكون أنسٌ حَمَلَه عن عَمْرو بن ميمون الأَوْديِّ عن معاذ، أو عن عبد الرَّحمن بن سَمُرة عن معاذ.

وهذا كلُّه بناءً على أنَّه حديثٌ واحدٌ، وقد رَجَحَ لي أنَّهما حديثان، وإن اتَّحدَ مَخرَجُهما عن قَتَادة عن أنس ومتنُهما في كَونِ معاذ رِدْفَ النبيِّ ﷺ، للاختلاف فيما وَرَدا فيه، وهو أنَّ حديث الباب في حَقّ الله على العبادِ وحَقِّ العبادِ على الله، والماضي فيمَن لَقِيَ اللهَ لا يُشرِكُ به شيئاً، وكذا رواية أبي عثمان النَّهْديِّ (٢٢٠٣٩) وأبي رَزِين (٢٢٠٤١) وأبي العَوّام (٢٢٠٤٠) كلّهم عن معاذ عند أحمد، ورواية عَمْرو بن ميمونَ موافِقةٌ لرواية حديث الباب[1]، ونحوُها روايةُ عبد الرَّحمن بن سَمُرة عن معاذ عند النَّسائيِّ (ك١٠٩٠٩)، والرِّواية الأُخرى موافقةٌ لرواية هشام التي في العلم (١٢٨)، وقد أشرتُ إلى شيء من ذلك في «باب اسم الفرس والحِمار» من كتاب الجهاد (٢٨٥٦).

وقد جاء عن أنسٍ عن معاذ نحوُ حديث الباب، أخرجه أحمد (٢٢٠٥٨) من طريق

---

(١) رواية عمرو بن ميمون سلفت في الجهاد برقم (٢٨٥٦).

الأعمَش عن أبي سفيان عن أنس قال: أتينا معاذاً فقلنا: حَدِّثنا من غرائبِ حديث رسولِ الله ﷺ؛ فذكر مِثلَ حديثِ همَّام عن قَتَادة.

**قوله: «بَيْنا أنا رَدِيف»** تقدَّم بيانه في أواخر كتاب اللِّباس قبل الأدبِ ببابَينِ (٥٩٦٧).

**قوله: «ليس بيني وبينه إلّا آخِرةُ الرَّحْلِ»** بفتح الرَّاء وسكونِ الحاءِ المهمَلة: هو للبعير كالسَّرْجِ للفَرَس، وآخِرُه/ بالمدِّ وكسر المعجَمة بعدَها راءٌ: هي العودُ الذي يُجعَل خلفَ الرَّاكبِ يَستَنِدُ إليه، وفائدةُ ذِكْره المبالَغةُ في شِدّة قُربِه، ليكونَ أوقَعَ في نفسِ سامعِه أنَّه ضَبَطَ ما رواه. ٣٣٩/١١

ووَقَعَ في رواية مسلم (٣٠/ ٤٨) عن هَدّابِ بن خالدٍ ـ وهو هُدبةُ شيخ البخاريِّ فيه ـ بسندِه هذا: مُؤْخَرة، بَدَل: آخِرة، وهي بضمِّ الميم وسكون الهمزة وفتح الخاء.

ووَقَعَ في رواية عَمْرو بن ميمون عن معاذ: كنت رِدفَ النبيّ ﷺ على حمار يقال له: عُفَير، وقد تقدَّم ضبطُه في الجهاد (٢٨٥٦)، ووَقَعَ عند أحمد (٢٢٠٧٣) من رواية عبد الرَّحمن بن غَنْم عن معاذ: أنَّ النبيَّ ﷺ رَكِبَ على حمارٍ يقال له: يَعفورٌ رَسَنُه من ليفٍ.

ويُمكِنُ الجمعُ بأنَّ المرادَ بآخِرة الرَّحْل: موضعُ آخِرة الرَّحل، للتَّصريحِ هنا بكَونِه كان على حمار، وإلى ذلك أشارَ النَّوويُّ ومَشَى ابنُ الصَّلاح على أنَّهما قضيَّتان، وكأنَّ مُستنَدَه أنَّه وَقَعَ في رواية أبي العَوّام عند أحمد: على جملٍ أحمرَ، ولكنَّ سندَه ضعيفٌ.

**قوله: «فقال: يا معاذ، قلت: لَبَّيكَ»** تقدَّم بيانُ ذلك في كتاب الحجِّ (١٥٤٩).

**قوله: «رسولَ الله»** بالنَّصبِ على النِّداءِ، وحرفُ النِّداءِ محذوفٌ، ووَقَعَ في العلم (١٢٨) بإثباته.

**قوله: «ثمَّ سارَ ساعةً»** فيه بيان أنَّ الذي وَقَعَ في العلم: «قال: لَبَّيكَ يا رسولَ الله وسعدَيكَ، قال: يا معاذ»، لم يقع النِّداءُ الثّاني على الفَوْر بل بعدَ ساعةٍ.

**قوله: «فقال»** في رواية الكُشْمِيهنيّ: ثمَّ قال.

**قوله: «يا معاذُ بنَ جبلٍ»** تقدَّم ضبطُه في العلم.

**قوله: «قال: هل تَدْري»** وَقَعَ في رواية مسلم (٣٠/ ٤٨) المشار إليها بعد قوله: «وسعدَيكَ» الثّانية: ثمَّ سارَ ساعة ثمَّ قال: «هل تَدري»، وفي رواية موسى بن إسماعيل عن همَّام الماضية في الاستئذان (٦٢٦٧) بعد المرّة الأولى: ثمَّ قال مِثلَه ثلاثاً؛ أي: النِّداء والإجابة، وقد تقدَّم نحوه في العلم، وهو لتأكيدِ الاهتمام بما يُخبِرُه به ويبالغ في تَفهُّمِه وضبطِه.

**قوله: «هل تَدْري ما حَقُّ الله على عباده؟»** الحقّ: كلُّ موجودٍ مُتَحقِّقٍ، أو ما سيُوجَدُ لا مَحالةَ، ويقال للكلام الصِّدق: حَقٌّ، لأنَّ وقوعَه مُتَحقِّقٌ لا تَرَدُّدَ فيه، وكذا الحقّ المستَحقُّ على الغير إذا كان لا تَرَدُّدَ فيه، والمراد هنا: ما يَستَحِقُّه الله على عبادِه ممَّا جعله مُحتَّماً عليهم، قاله ابن التَّيْميِّ في «التَّحرير»، وقال القُرطُبيُّ: حَقُّ الله على العبادِ: هو ما وَعَدَهم به من الثَّوابِ وألزَمَهم إيّاه بخِطابِه.

**قوله: «أن يَعبُدوه ولا يُشرِكوا به شيئاً»** المراد بالعبادة: عملُ الطاعات واجتنابُ المعاصي، وعَطَفَ عليها عَدَمَ الشِّركِ لأنَّه تمامُ التَّوحيد، والحكمةُ في عطفِه على العبادة أنَّ بعضَ الكفرة كانوا يَدَّعونَ أنَّهم يَعبُدونَ اللهَ، ولكنَّهم كانوا يَعبُدونَ آلهةً أُخرى، فاشتَرَطَ نفيَ ذلك، وتقدَّم أنَّ الجملة حاليَّةٌ والتَّقدير: يَعبُدونَه في حال عَدَمِ الإشراكِ به.

قال ابن حِبّان: عبادة الله إقرارٌ باللِّسان، وتصديقٌ بالقلبِ، وعملٌ بالجوارح، ولهذا قال في الجواب: «فما حَقُّ العباد إذا فَعَلوا ذلك؟»، فعَبَّرَ بالفعلِ ولم يُعبِّر بالقول.

**قوله: «هل تَدْري ما حَقُّ العباد على الله إذا فَعَلوه؟»** الضَّمير لـمَا تقدَّم من قوله: «يَعبُدوه ولا يُشرِكوا به شيئاً»، وفي رواية مسلمٍ: «إذا فعَلوا ذلك».

**قوله: «حَقُّ العباد على الله أن لا يُعذِّبَهم»** في رواية ابن حِبّان (٢١٠) من طريق عَمْرو بن ميمون: «أن يَغفِرَ لهم ولا يُعذِّبَهم»، وفي رواية أبي عثمان: «يُدخِلهم الجنَّة»، وفي رواية أبي

العَوّام مِثلُه وزاد: «ويَغفِر لهم»، وفي رواية عبد الرَّحمن بن غَنْمٍ: «أن يُدخِلهم الجنَّةَ»[1].

قال القُرطُبيُّ: حَقُّ العبادِ على الله: ما وَعَدَهم به من الثَّواب والجزاء، فحَقَّ ذلك ووَجَبَ بحُكمِ وَعدِه الصِّدق، وقولِه الحقّ، الذي لا يجوزُ عليه الكذِبُ في الخبرِ ولا الخُلْفُ في الوعد، فالله سبحانَه وتعالى لا يَجِبُ عليه شيءٌ بحُكمِ الأمر، إذ لا آمِرَ فوقَه، ولا حُكمَ للعقلِ لأنَّه كاشفٌ لا مُوجِبٌ، انتهى.

وتَمَسَّكَ بعض المعتَزِلة بظاهره، ولا مُتَمسَّكَ لهم فيه مع قيام الاحتمال. وقد تقدَّم في العلمِ عِدّةُ أجوبةٍ غيرُ هذه، ومنها: أنَّ المراد بالحقِّ هنا المتحقِّق الثّابِت أو الجَدير، لأنَّ إحسانَ الرَّبِّ لمن لم يَتَّخِذ ربّاً سواه جَديرٌ في الحِكْمة أن لا يُعذِّبَه، أو المراد أنَّه كالواجبِ في تَحقُّقِه وتأكُّدِه، أو/ ذُكِرَ على سبيل المقابَلة. ١١/٣٤٠

قال: وفي الحديث جوازُ رُكوبِ اثنَينِ على حمارٍ، وفيه تَواضُعُ النبيِّ ﷺ، وفضلُ معاذ وحُسْنُ أدبه في القولِ وفي العلمِ بردِّه لما لم يُحِطْ بحقيقَتِه إلى عِلْم الله ورسولِه، وقُربُ مَنزِلَتِه من النبيِّ ﷺ.

وفيه تَكرارُ الكلام لتأكيدِه وتفهيمِه، واستفسارُ الشَّيخِ تِلميذَه عن الحُكم ليَختبِرَ ما عندَه، ويُبيِّنَ له ما يُشكِلُ عليه منه.

وقال ابن رَجَبٍ في شرحِه لأوائل البخاريّ: قال العلماءُ: يُؤخَذ من مَنْع معاذٍ من تبشير الناس لئلّا يَتَّكِلوا، أنَّ أحاديث الرُّخَصِ لا تُشاعُ في عُمومِ الناس، لئلّا يَقصُرَ فَهمُهم عن المرادِ بها، وقد سمعَها معاذ فلم يَزدَد إلّا اجتهاداً في العملِ وخَشْيةً لله عزَّ وجلَّ، فأمَّا مَن لم يَبلُغ مَنزِلتَه فلا يُؤمَنُ أن يُقصِّر اتِّكالاً على ظاهرِ هذا الخبر، وقد عارَضَه ما تَواتَرَ من نصوص الكتاب والسُّنّة: أنَّ بعضَ عُصاة الموحِّدينَ يَدخُلونَ النارَ.

فعلى هذا فيجب الجمعُ بين الأمرَين، وقد سَلَكوا في ذلك مَسالكَ:

---

(١) رواية أبي عثمان عند أحمد برقم (٢٢٠٣٩)، ورواية أبي العوّام عنده برقم (٢٢٠٤٠)، وكذا رواية عبد الرحمن بن غنم عنده برقم (٢٢٠٧٣).

أحدها: قول الزُّهْريّ: إنَّ هذه الرُّخصة كانت قبل نزول الفرائض والحدود، وسيأتي ذلك عنه في حديث عثمان في الوضوء[١]، واستَبعَدَه غيرُه من أنَّ النَّسخَ لا يَدخُل الخبر، وبأنَّ سماع معاذٍ لهذه كان مُتأخِّراً عن أكثرِ نزول الفرائض.

وقيل: لا نَسخَ بل هو على عُمومِه، ولكنَّه مُقيَّدٌ بشرائطَ كما تُرتَّبُ الأحكامُ على أسبابها المقتضَية المتوقِّفة على انتفاءِ الموانع، فإذا تَكامَلَ ذلك عَمِلَ المقتَضي عملَه، وإلى ذلك أشارَ وهبُ بنُ مُنبِّهٍ بقوله المتقدِّم في كتاب الجنائز[٢] في شرحِ أنَّ «لا إلهَ إلّا الله مِفتاحُ الجنَّة»: ليس من مِفتاحٍ إلّا وله أسنانٌ.

وقيل: المراد تَركُ دخول نار الشِّرك، وقيل: تَركُ تعذيبِ جميع بَدَنِ الموحِّدينَ لأنَّ النار لا تَحرِق مواضع السُّجود، وقيل: ليس ذلك لكلِّ مَن وَحَّدَ وعَبَدَ، بل يَختَصُّ بمَن أخلَصَ، والإخلاصُ يقتضي تحقيقَ القلبِ بمعناها، ولا يُتصوَّر حصولُ التَّحقيق مع الإصرار على المعصية، لامتلاءِ القلب بمَحبّة الله تعالى وخَشيَتِه، فتَنبَعِث الجَوارحُ إلى الطاعة وتَنكَفُّ عن المعصية، انتهى مُلخَّصاً.

وفي آخر حديثِ أنس عن معاذ في نحو هذا الحديث: فقلت: ألا أُخبِرُ الناسَ؟ قال: «لا، لئلّا يَتَّكِلوا»، فأخبر بها معاذٌ عند موته تأثُّماً. وقد تقدَّم الكلامُ على ذلك في كتاب العلم (١٢٨-١٢٩).

تنبيه: هذا من الأحاديثِ التي أخرجها البخاريُّ في ثلاثة مواضع عن شيخٍ واحدٍ بسندٍ واحدٍ[٣]، وهي قليلةٌ في كتابِه جدّاً، ولكنَّه أضافَ إليه في الاستئذان موسى بن إسماعيل، وقد تَتبَّعَ بعضُ مَن لَقِيناه ما أخرجه في موضعَينِ بسندٍ، فبَلَغَ عِدَّتُها زيادةً على

---

(١) هذه الإحالة في كتاب الحافظ ابن رجب المسمَّى «فتح الباري شرح صحيح البخاري»، وحديث عثمان في الوضوء عند البخاري برقم (١٥٩-١٦٠)، وقول الزهري المشار إليه انظره بنحوه عند مسلم (٣٣) (٢٦٤).

(٢) بين يدي الحديث رقم (١٢٣٧).

(٣) في اللباس (٥٩٦٧)، والاستئذان (٦٢٦٧)، وحديث الباب.

العشرينَ، وفي بعضِها يتصرَّفُ في المتنِ بالاختصار منه.

## ٣٨- باب التّواضع

**٦٥٠١- حدَّثنا مالكُ بنُ إسماعيلَ، حدَّثنا زُهَيرٌ، حدَّثنا حُميدٌ، عن أنسٍ ﷺ: كان للنبيِّ ﷺ ناقةٌ.**

**٦٥٠١م- قال: وحدَّثني محمَّدٌ، أخبرنا الفَزَاريُّ وأبو خالدٍ الأحمرُ، عن حُميدٍ الطَّويلِ، عن أنسٍ، قال: كانت ناقةٌ لرسولِ الله ﷺ تُسمَّى العَضْباءَ، وكانت لا تُسبَقُ، فجاء أعرابيٌّ على قَعُودٍ له فسَبَقَها، فاشتَدَّ ذلك على المسلمينَ وقالوا: سُبِقَتِ العَضْباءُ، فقال رسولُ الله ﷺ: «إنَّ حَقّاً على الله أن لا يَرفَعَ شيئاً منَ الدُّنْيا إلّا وَضَعَه».**

٣٤١/١١ / قوله: «باب التَّواضُع» بضمِّ الضّاد المعجَمة: مُشتَقٌّ من الضِّعَة ـ بكسر أوَّلِه ـ وهي الهَوَان، والمراد بالتَّواضُع: إظهارُ التنزُّلِ عن المرتَبة لمن يُرادُ تعظيمُه، وقيل: هو تعظيمُ مَن فوقَه لفضلِه.

وذكر فيه حديثين:

**أحدهما**: حديث أنس في ذِكْر الناقة لمَّا سُبِقَت، وقد تقدَّم شرحُه في كتاب الجهاد في «باب ناقة النبيّ ﷺ» (٢٨٧٢)، وزَعَمَ بعضُهم أنَّه لا مَدخَلَ له في هذه التَّرجمة، وغَفَلَ عمَّا وَقَعَ في بعضِ طرقِه عند النَّسائيِّ (٣٥٩٢) بلفظ: «حَقٌّ على الله أن لا يَرفَعَ شيءٌ نفسَه في الدُّنيا إلّا وَضَعَه» فإنَّ فيه إشارةً إلى الحثِّ على عَدَم التَّرفُّع، والحثَّ على التَّواضُع، والإعلامَ بأنَّ أُمور الدُّنيا ناقصةٌ غيرُ كاملة.

قال ابن بَطّال: فيه هَوان الدُّنيا على الله، والتَّنبيه على تَرْك المباهاة والمفاخَرة، وأنَّ كلّ شيء هانَ على الله فهو في مَحَلّ الضِّعَة، فحَقٌّ على كلِّ ذي عقلٍ أن يَزهَدَ فيه ويُقِلَّ مُنافَسَتَه في طلبه.

وقال الطَّبَريُّ: في التَّواضُع مَصلَحة الدّين والدُّنيا، فإنَّ الناسَ لو استعملوه في الدُّنيا لَزالَت

بينهم الشَّحناءُ، ولاستَراحوا من تَعَبِ المباهاة والمفاخَرة.

قلت: وفيه أيضاً حُسْنُ خُلُقِ النبيِّ ﷺ وتَواضُعُه، لكَونِه رَضِيَ أنَّ أعرابيّاً يُسابِقُه. وفيه جواز المسابقة.

وزُهَيرٌ في السَّنَد الأوَّل: هو ابن معاوية أبو خَيْثمةَ الجُعْفيّ، ومحمَّدٌ في السَّنَد الثّاني: هو ابن سَلام، وجَزَمَ به الكَلَاباذيّ، ووَقَعَ كذلك في نسخة من رواية أبي ذرٍّ، والفَزَاريّ: هو مروان بن معاوية، ووَهِمَ مَن زَعَمَ أنَّه أبو إسحاق إبراهيم بن محمَّد بن الحارث، نعم رواية أبي إسحاق الفَزَاريِّ له قد تقدَّمَت في الجهاد (٢٨٧١)، وأبو خالد الأحمر: هو سليمان بن حَيّانَ.

الحديث الثاني:

**٦٥٠٢- حدَّثني محمَّدُ بنُ عُثْمانَ بنِ كَرَامة، حدَّثنا خالدُ بنُ مَخلَدٍ، حدَّثنا سليمانُ بنُ بلالٍ، حدَّثني شَرِيكُ بنُ عبدِ الله بنِ أبي نَمِرٍ، عن عطاءٍ، عن أبي هريرةَ، قال: قال رسولُ الله ﷺ: «إنَّ الله قال: مَن عادَى لي وَليّاً فقد آذَنتُه بالحَرْبِ، وما تَقرَّبَ إليَّ عبدي بشيءٍ أحبَّ إليَّ ممَّا افتَرَضْتُ عليه، وما زالَ عبدي يَتقرَّبُ إليَّ بالنَّوافلِ حتَّى أحبَبْتُه، فكنتُ سَمْعَه الذي يَسْمَعُ، وبَصَرَه الذي يُبصِرُ به، ويَدَه التي يَبْطِشُ بها، ورِجْلَه التي يَمْشي بها، وإن سألَني أَعطَيْتُه[1]، ولَئِن استَعاذَني لأُعِيذَنَّه، وما تَرَدَّدْتُ عن شيءٍ أنا فاعلُه، تَرَدُّدي عن نَفْسِ المؤمنِ، يَكْرَه الموتَ وأنا أكرَه مَسَاءَتَه».**

قوله: «**محمَّد بن عُثْمان بن كَرَامة**» بفتح الكاف والرَّاءِ الخفيفة، هو من صِغار شيوخ البخاريّ، وقد شارَكَه في كثير من شيوخِه منهم خالد بن مَخلَد شيخُه في هذا الحديث، فقد أخرج عنه البخاريّ كثيراً بغير واسطةٍ منها في «باب الاستعاذة من الجُبْن» في كتاب الدَّعَوات (٦٣٦٩)، وهو أقرَبُها إلى هذا.

قوله: «**عن عطاء**» هو ابن يَسَار، ووَقَعَ كذلك في بعض النُّسخ، وقيل: هو ابن أبي رَباح،

---

(١) هكذا هو في شرح الحافظ ابن حجر، والذي في النسخة اليونينية دون خلاف: «لأعطينه».

والأوَّل أصحُّ، نَبَّهَ على ذلك الخطيب، وساقَ الذَّهَبيُّ في ترجمة خالد من «الميزان» ـ بعدَ أن ذكر قولَ أحمد فيه: له مَناكير، وقولَ أبي حاتم: لا يُحتَجُّ به، وأخرج ابن عَديٍّ عشرة أحاديث من حديثه استَنكَرَها ـ هذا الحديثَ من طريق محمَّد بن مَخلَد عن محمَّد بن عثمان ابن كَرَامة شيخ البخاريّ فيه، وقال: هذا حديث غريب جدّاً، لولا هَيْبَةُ «الصَّحيحِ» لَعَدُّوه في مُنكَرات خالدِ بن مَخلَد، فإنَّ هذا المتنَ لم يُروَ إلّا بهذا الإسناد، ولا خَرَّجَه مَن عَدَا البخاريّ، ولا أظنُّه في «مُسنَد أحمدَ».

قلت: ليس هو في «مُسنَد أحمد» جَزماً، وإطلاق أنَّه لم يُروَ هذا المتنُ إلّا بهذا الإسناد مردودٌ، ومع ذلك فشَرِيكٌ شيخُ شيخِ خالدٍ فيه مَقالٌ أيضاً، وهو راوي حديث المِعراج الذي زاد فيه ونَقَصَ وقَدَّمَ وأخَّرَ، وتفرَّد فيه بأشياءَ لم يُتابَع عليها كما يأتي القول فيه مُستَوعَباً في مكانه (٧٥١٧)، ولكن للحديثِ طرقٌ أُخرى يدلُّ مجموعُها على أن له أصلاً:

منها عن عائشةَ أخرجه أحمد في «الزُّهد» وابن أبي الدُّنيا[1] وأبو نُعَيم في «الحِلية» (١/ ٥) والبيهقيُّ في «الزُّهد» (٦٩٨و٦٩٩) من طريق عبد الواحد بن ميمون عن عُرْوة عنها، وذكر ابن حِبّان وابن عَديٍّ أنَّه تفرَّد به، وقد قال البخاريُّ: إنَّه مُنكَرُ الحديث، لكن أخرجه/ الطبرانيُّ[2] من طريق يعقوب بن مجاهد عن عُرْوة، وقال: لم يَرْوه عن عُرْوة إلّا يعقوب وعبد الواحد. ٣٤٢/١١

ومنها عن أبي أُمامةَ أخرجه الطبرانيُّ (٧٨٣٣و٧٨٨٠)، والبيهقيُّ في «الزُّهد» (٧٠٢) بسندٍ ضعيفٍ.

ومنها عن عليٍّ عند الإسماعيليّ في «مُسنَد عليٍّ».

وعن ابن عبَّاس أخرجه الطبرانيُّ (١٢٧١٩)، وسندُهما ضعيفٌ.

---

(١) ابن أبي الدنيا في «الأولياء» (٤٥)، أما عزوه لأحمد في «الزهد» فهو ذهولٌ، فهو عنده في «مسنده» برقم (٢٦١٩٣).

(٢) في «الأوسط» برقم (٩٣٥٢)، وإسناده من هذا الوجه جيِّد.

وعن أنس أخرجه أبو يَعْلى والبزَّار والطبرانيُّ، وفي سندِه ضعفٌ أيضاً[١].

وعن حُذَيفةَ أخرجه الطبرانيُّ مختصراً[٢]، وسنده حسنٌ غريبٌ.

وعن معاذ بن جبلٍ أخرجه ابن ماجَهْ (٣٩٨٩)، وأبو نُعَيم في «الحِلية» (١/ ٥) مختصراً وسندُه ضعيفٌ أيضاً.

وعن وهب بن مُنبِّهٍ مقطوعاً أخرجه أحمد في «الزُّهد»[٣]، وأبو نُعَيم في «الحِلية» (١/ ١١).

وفيه تَعقُّبٌ على ابن حِبّان حيثُ قال بعدَ إخراج حديث أبي هريرة (٣٤٧): لا يُعرَفُ لهذا الحديث إلّا طريقان ـ يعني غيرَ حديث الباب ـ وهما هشامٌ الكِنانيُّ عن أنس، وعبد الواحد بن ميمون عن عُرْوة عن عائشة، وكلاهما لا يَصِحّ. وسأذكر ما في رواياتهم من فائدةٍ زائدةٍ.

**قوله: «إنَّ الله تعالى»** قال الكِرْمانيُّ: هذا من الأحاديث القُدسيَّة، وقد تقدَّم القولُ فيها قبلَ ستّة أبوابٍ. قلت: وقد وَقَعَ في بعضِ طرقِه: أنَّ النبيَّ ﷺ حدَّث به عن جِبْريل عن الله عزَّ وجلَّ، وذلك في حديث أنسٍ.

**قوله: «مَن عادَى لي وليّاً»** المراد بوليِّ الله: العالمُ بالله، المواظِب على طاعته المخلِص في عبادَته. وقد استُشكِلَ وجود أحدٍ يُعادِيه، لأنَّ المعاداةَ إنَّما تَقَعُ من الجانبينِ ومن شأن الوليِّ الحِلْم والصَّفح عمَّن يَجهَل عليه، وأُجيبَ بأنَّ المعاداةَ لم تَنحَصِر في الخصومة والمعامَلة الدُّنيَويَّة مثلاً، بل قد تقع عن بُغضٍ يَنشَأُ عن التَّعصُّبِ كالرَّافضيِّ في بُغضِه لأبي بكرٍ، والمبتَدِع في بُغضِه للسُّنِّيّ، فتَقَعُ المعاداةُ من الجانبين، أمَّا من جانب الوليِّ فلِلّه تعالى وفي الله،

---

(١) أخرجه الطبراني في «الأوسط» (٦٠٩)، ولم نقف عليه عند أبي يعلى والبزار، ولم يَعزُه لهما الهيثمي في «مجمع الزوائد» ١٠/ ٢٧٠.

(٢) لم نقف عليه في شيء من كتبه المطبوعة، لكن أخرج أبو نعيم في «الحلية» ٦/ ١١٦ بعضه ضمن حديث عن الطبراني واسمه سليمان بن أحمد.

(٣) في أخبار موسى عليه السلام منه ص٦٥.

وأمَّا من جانب الآخَر فلِمَا تقدَّمَ، وكذا الفاسق المتجاهر يُبغِضه الوليُّ في الله، ويُبغِضه الآخَر لإنكاره عليه ومُلازَمَتِه لنَهيِه عن شَهَواته، وقد تُطلَقُ المعاداةُ ويُراد بها الوقوع من أحد الجانبين بالفعلِ ومن الآخَر بالقوّة.

قال الكِرْمانيُّ: قوله: «لي» هو في الأصل صِفَةٌ لقولِه: «وليّاً» لكنَّه لمَّا تقدَّم صارَ حالاً.

وقال ابن هُبَيرةَ في «الإفصاح»: قوله: «عادَى لي وليّاً» أي: اتَّخذَه عدوّاً، ولا أرَى المعنى إلّا أنَّه عاداه من أجلِ وِلايتِه، وهو وإن تَضَمَّنَ التَّحذيرَ من إيذاء قلوبِ أولياءِ الله ليس على الإطلاق، بل يُستَثنَى منه ما إذا كانت الحالُ تقتضي نزاعاً بين وليَّينِ في مُخاصَمةٍ، أو مُحاكَمةٍ تَرجِعُ إلى استخراجِ حَقٍّ، أو كَشْف غامضٍ، فإنَّه جَرَى بين أبي بكرٍ وعمرَ مُشاجَرةٌ، وبين العبَّاس وعليٍّ، إلى غير ذلك من الوقائع، انتهى مُلخَّصاً موضَّحاً.

وتَعقَّبَه الفاكِهانيُّ: بأنَّ مُعاداة الوليّ لكَونِه وليّاً لا يُفهَمُ، إلّا إن كان على طريق الحَسَدِ الذي هو تَمنّي زوال وِلايته، وهو بعيدٌ جدّاً في حَقّ الوليِّ، فتأمَّله. قلت: والذي قَدَّمته أَولى أن يُعتَمَد.

قال ابن هُبَيرة: ويُستَفاد من هذا الحديث تقديمُ الإعذار على الإنذار، وهو واضحٌ.

**قوله: «فقد آذَنتُه»** بالمدِّ وفتح المعجَمة بعدها نونٌ، أي: أعلمتُه، والإيذانُ: الإعلام، ومنه أُخِذَ الأَذَان.

**قوله: «بالحَرْبِ»** في رواية الكُشْمِيهنيّ: «بحَربٍ»، ووَقَعَ في حديث عائشةَ: «مَن عادَى لي وليّاً»، وفي روايةٍ لأحمدَ (٢٦١٩٣): «مَن أَذلَّ[1] لي وليّاً»، وفي أُخرى له: «مَن آذَى»[2]، وفي حديث ميمونةَ مِثلُه: «فقد استَحلَّ مُحارَبَتي»[3]، وفي رواية وهبِ بن مُنبِّهٍ موقوفاً: قال الله:

---

(١) تحرَّف في (س) إلى: «من آذى».

(٢) هذه الرواية في حديث عائشة ليس لأحمد، وإنما هي لغيره ممن خرَّج حديثها كما سلف في أول شرح هذا الحديث.

(٣) أخرجه أبو يعلى (٧٠٨٧)، ولفظه في المطبوع منه: «فقد استحقَّ محاربتي»، وإسناده ضعيف جدّاً.

مَن أهانَ وليّي المؤمنَ فقد استَقبَلَني بالمحارَبة، وفي حديث معاذ: «فقد بارَزَ اللهَ بالمحارَبة»، وفي حديثِ أبي أُمامةَ وأنسٍ: «فقد بارَزَني».

وقد استُشكِلَ وقوعُ المحارَبة وهي مُفاعَلةٌ من الجانبين، مع أنَّ المخلوقَ في أَسْرِ الخالق، والجواب أنَّه من المخاطَبة بما يُفهَم، فإنَّ الحربَ تَنشَأُ عن العَداوة، والعَداوةُ تَنشَأُ عن المخالَفة، وغاية الحرب الهلاك، واللهُ لا يَغلِبُه غالبٌ، فكأنَّ المعنى: فقد تَعرَّضَ لإهلاكي إيّاه، فأطلقَ الحربَ وأراد لازِمَه، أي: أعمَلُ به ما يعملُه العدوُّ المحارِب.

قال الفاكهانيُّ: في هذا تهديدٌ شديدٌ، لأنَّ مَن حارَبَه الله أهلَكَه، وهو من المجازِ/ البليغ، لأنَّ ٣٤٣/١١
مَن كَرِهَ مَن أحبَّ اللهَ خالَفَ اللهَ، ومَن خالَفَ اللهَ عانَدَه، ومَن عانَدَه أهلَكَه، وإذا ثَبَتَ هذا في جانبِ المعاداة ثَبَتَ في جانب الموالاة، فمَن والَى أولياءَ الله أكرَمَه الله.

وقال الطُّوفيُّ: لمَّا كان وليُّ الله مَن تَولَّى اللهَ بالطاعة والتَّقوى، تَولّاه الله بالحِفْظ والنُّصرة، وقد أجرَى الله العادة بأنَّ عدوَّ العدوّ صديقٌ، وصديقَ العدوِّ عدوٌّ، فعدوُّ وليِّ الله عدوُّ الله، فمَن عاداه كان كمَن حارَبَه، ومَن حارَبَه فكأنَّما حارَبَ اللهَ.

**قوله: «وما تَقرَّبَ إليَّ عبدي بشيءٍ أحبَّ إليَّ ممَّا افترَضْتُ عليه»** يجوزُ في «أحبّ» الرَّفعُ والنَّصب، ويَدخُلُ تحت هذا اللَّفظِ جميعُ فرائضِ العَيْن والكِفاية، وظاهرُه الاختصاصُ بما ابتَدَأ الله فرضيَّتَه، وفي دخول ما أوجَبَه المكلَّف على نفسِه نظرٌ، للتَّقييدِ بقوله: «افتَرَضتُ عليه»، إلّا إن أُخِذَ من جهة المعنى الأعَمّ، ويُستَفادُ منه أنَّ أداء الفرائض أحبُّ الأعمال إلى الله.

قال الطُّوفيُّ: الأمرُ بالفرائضِ جازِمٌ، ويقعُ بتَركِها المعاقَبةُ، بخِلَاف النَّفلِ في الأمرَين، وإن اشتَرَكَ مع الفرائضِ في تحصيلِ الثَّوابِ فكانت الفرائضُ أكمَلَ، فلهذا كانت أحبَّ إلى الله تعالى وأشدَّ تقريباً، وأيضاً فالفَرْضُ كالأصلِ والأُسِّ والنَّفلُ كالفَرع والبناء، وفي الإتيان بالفرائضِ على الوجه المأمورِ به امتثالُ الأمرِ واحترامُ الآمِرِ وتعظيمُه بالانقيادِ إليه وإظهارُ عَظَمة الرُّبوبيَّة وذُلِّ العُبوديَّة، فكان التَّقرُّبُ بذلك أعظَمَ العمل، والذي يُؤَدّي الفرائضَ

قد يَفعلُه خوفاً من العُقوبة، ومُؤَدّي النَّفلِ لا يفعلُه إلّا إيثاراً للخِدمة، فيُجازَى بالمحبّة التي هي غايةُ مطلوبِ مَن يَتَقرَّبُ بخِدمَتِه.

**قوله:** «**وما زالَ**» في رواية الكُشْمِيهنيّ: «وما يزال» بصيغة المضارَعة.

**قوله:** «**يَتَقرَّب إليَّ**» التَّقرُّب: طلبُ القُرْب، قال أبو القاسم القُشَيريُّ: قُربُ العبد من رَبِّه يقعُ أوَّلاً بإيمانه، ثمَّ بإحسانه، وقُربُ الرَّبِّ من عبده ما يَخُصُّه به في الدُّنيا من عِرْفانه، وفي الآخرة من رِضْوانه، وفيما بين ذلك من وجوه لُطفه وامتنانه، ولا يَتِمُّ قُربُ العبد من الحقِّ إلّا ببُعدِه مِن الخَلْق. قال: وقُربُ الرَّبّ بالعِلْمِ والقُدْرة عامٌّ للنّاس، وباللُّطفِ والنُّصرة خاصٌّ بالخواصّ، وبالتَّأنيسِ خاصٌّ بالأولياء.

ووَقَعَ في حديث أبي أُمامةَ: «يَتَحَبَّبُ إليَّ» بدلَ «يَتَقرَّب»، وكذا في حديث ميمونة.

**قوله:** «**بالنَّوافلِ حتَّى أحْبَبْتُه**» في رواية الكُشْمِيهنيّ: «أُحِبَّه» ظاهرُه أنَّ مَحبّةَ الله تعالى للعبد تَقَعُ بمُلازَمة العبد التَّقرُّبَ بالنَّوافل، وقد استُشكِلَ بما تقدَّم أوَّلاً أنَّ الفرائضَ أحبُّ العبادات المتقرَّبِ بها إلى الله، فكيفَ لا تُنتِجُ المحبّةَ؟ والجوابُ: أنَّ المرادَ من النَّوافلِ ما كانت حاويةً للفرائضِ مُشتَمِلةً عليها ومُكمِّلةً لها، ويُؤيِّدُه أنَّ في رواية أبي أُمامةَ[1]: «ابن آدم، إنَّك لن تُدرِكَ ما عندي إلّا بأداءِ ما افتَرَضتُ عليك».

وقال الفاكِهانيُّ: معنى الحديث: أنَّه إذا أدَّى الفرائض ودامَ على إتيان النَّوافل من صلاة وصيام وغيرهما، أفضَى به ذلك إلى مَحبّة الله تعالى.

وقال ابن هُبَيرة: يُؤخَذ من قوله: «ما تَقرَّب...» إلى آخره، أنَّ النافلة لا تُقدَّمُ على الفريضة، لأنَّ النافلة إنَّما سُمّيَت نافلةً لأنَّها تأتي زائدةً على الفريضة، فما لم تُؤَدَّ الفريضةُ لا تَحصُلُ النافلة، ومَن أدَّى الفَرضَ ثمَّ زاد عليه النَّفل وأدامَ ذلك، تَحقَّقَت منه إرادةُ التَّقرُّب، انتهى.

وأيضاً فقد جَرَتِ العادةُ أنَّ التَّقرُّبَ يكون غالباً بغير ما وَجَبَ على المتقرِّب، كالهديَّة

---

(١) عند الطبراني في «الكبير» (٧٨٨٠).

والتُّحفة، بخِلَاف مَن يُؤَدّي ما عليه من خَرَاجٍ، أو يقضي ما عليه من دَينٍ.

وأيضاً فإنَّ من جُملة ما شُرِعَت له النَّوافل جَبرُ الفرائض، كما صَحَّ في الحديث الذي أخرجه مسلم[1]: «انظُروا هل لعَبدي من تَطَوُّعٍ فتُكمَّلُ به فَريضَتُه؟» الحديث بمعناه، فتَبيَّن أنَّ المرادَ من التَّقرُّب بالنَّوافل: أن تقع ممَّن أدَّى الفرائضَ، لا مَن أخَلَّ بها، كما قال بعض الأكابر: مَن شَغَلَه الفرضُ عن النَّفلِ فهو معذورٌ، ومَن شَغَلَه النَّفلُ عن الفرضِ فهو مغرورٌ.

**قوله: «فكنت سَمْعَه الذي يَسمَعُ»** زاد الكُشْمِيهنيُّ: «به».

**قوله: «وبَصَرَه الذي يُبصِرُ به»** في حديث عائشة في رواية عبد الواحد: «عينَه التي يُبصِرُ بها»، وفي/ رواية يعقوب بن مجاهد: «عينَيه التي يُبصِرُ بهما» بالتَّثنية، وكذا قال في الأُذُنِ واليَدِ والرِّجل، وزاد عبد الواحد في روايته: «وفُؤادَه الذي يَعقِلُ به، ولسانَه الذي يتكلَّمُ به»، ونحوه في حديث أبي أُمامةَ، وفي حديث ميمونةَ: «وقلبَه الذي يَعقِلُ به»، وفي حديث أنس: «ومَن أحبَبتُه كنت له سَمعاً وبَصَراً ويَداً ومُؤَيِّداً». ٣٤٤/١١

وقد استُشكِلَ كيفَ يكونُ الباري جلَّ وعَلا سَمْعَ العبد وبَصَرَه... إلى آخره؟ والجوابُ من أوجُهٍ:

**أحدُها:** أنَّه وَرَدَ على سبيل التَّمثيل، والمعنى: كنت كسمعِه[2] وبَصَرِه في إيثاره أمري، فهو يُحِبُّ طاعَتي ويُؤثِرُ خِدمَتي كما يُحِبّ هذه الجَوارحَ.

**ثانيها:** أنَّ المعنى: كُلِّيَّته مشغولةٌ بي، فلا يُصغِي بسَمعِه إلّا إلى ما يُرضِيني، ولا يرى ببَصَره إلّا ما أمَرتُه به.

**ثالثها:** المعنى: أَجعلُ له مقاصدَه كأنَّه يَنالُها بسَمعِه وبَصَره... إلى آخره.

---

(١) كذا عزاه الحافظ لمسلم، وهو ذهولٌ، وإنما أخرجه أصحاب «السنن» أبو داود (٨٦٤)، وابن ماجه (١٤٢٥)، والترمذي (٤١٣)، والنسائي (٤٦٥) من حديث أبي هريرة، وهو حديث صحيح.

(٢) في (س): سمعه، بإسقاط الكاف، وهو خطأ.

رابعها: كنت له في النُّصرة كسَمْعِه وبَصَره ويده ورِجلِه في المعاوَنة على عدوِّه.

خامسها: قال الفاكهانيُّ، وسَبَقَه إلى معناه ابنُ هُبَيرة: هو فيما يظهرُ لي أنَّه على حذفِ مُضافٍ، والتَّقديرُ: كنت حافظَ سَمعِه الذي يسمعُ به، فلا يسمعُ إلّا ما يَحِلُّ استماعُه، وحافظَ بَصَره كذلك... إلى آخره.

سادسها: قال الفاكهانيُّ: يحتمل معنًى آخرَ أدَقَّ من الذي قبلَه، وهو أن يكون معنى سَمعِه: مسموعَه، لأنَّ المصدَر قد جاء بمعنى المفعولِ مثل: فلانٌ أَمَلي بمعنى: مأمولي، والمعنى: أنَّه لا يسمعُ إلّا ذِكْري، ولا يَلتَذُّ إلّا بتلاوة كتابي، ولا يَأنسُ إلّا بمناجاتي، ولا يَنظُرُ إلّا في عجائبِ مَلَكُوتي، ولا يَمُدُّ يدَه إلّا فيما فيه رِضايَ، ورِجلُه كذلك، وبمعناه قال ابن هُبَيرة أيضاً.

وقال الطُّوفيُّ: اتَّفَقَ العلماءُ ممَّن يُعتَدّ بقوله أنَّ هذا مَجازٌ وكِناية عن نُصْرة العبد وتأييده وإعانته، حتَّى كأنَّه سبحانَه يُنزِّلُ نفسَه من عبده مَنزِلةَ الآلات التي يستعينُ بها، ولهذا وَقَعَ في روايةٍ: «فبي يسمعُ وبي يُبصِرُ وبي يَبطِشُ وبي يَمشي»، قال: والاتِّحاديَّة زَعَموا أنَّه على حقيقَتِه وأنَّ الحقَّ عينُ العبد، واحتَجّوا بمَجيءِ جِبْريلَ في صورة دِحيةَ[1]، قالوا: فهو رُوحانيٌّ خَلَعَ صورتَه وظَهَرَ بمَظهَرِ البشر، قالوا: فالله أقدَرُ على أن يظهرَ في صورة الوجودِ الكلّيِّ أو بعضِه، تعالى الله عمَّا يقول الظّالمونَ عُلوّاً كبيراً.

وقال الخطَّابيُّ: هذه أمثالٌ والمعنى: توفيقُ الله لعبده في الأعمال التي يُباشرُها بهذه الأعضاء، وتيسيرُ المحبّة له فيها بأن يحفظ جوارحَه عليه، ويَعصِمَه عن مُواقَعة ما يَكرَه الله من الإصغاء إلى اللهو بسَمعِه، ومن النَّظَر إلى ما نَهَى الله عنه ببَصَره، ومن البَطْش فيما لا يَحِلّ له بيَدِه، ومن السَّعي إلى الباطلِ برجلِه. وإلى هذا نَحَا الدَّاوُوديّ، ومثله الكَلَاباذيّ، وعَبَّرَ بقوله: أحفَظُه فلا يَتَصَرَّفُ إلّا في مَحابِّي، لأنَّه إذا أحبَّه كَرِهَ له أن يَتصرَّفَ فيما يَكرَهُه منه.

---

(١) سلف عند البخاري برقم (٣٦٣٣).

**سابعها**: قال الخطَّابيُّ أيضاً: وقد يكون عَبَّرَ بذلك عن سرعة إجابة الدُّعاء والنُّجْحِ في الطَّلَب، وذلك أنَّ مَساعيَ الإنسان كلَّها إنَّما تكون بهذه الجوارح المذكورة. وقال بعضهم ـ وهو مُنتَزَع ممَّا تقدَّم ـ: لا يَتحرَّك له جارحةٌ إلّا في الله ولله، فهي كلُّها تَعمَلُ بالحقِّ للحقّ.

وأسنَدَ البيهقيُّ في «الزُّهد» (٧٠٠) عن أبي عثمان الحِيريّ[١] أحد أئمَّة الطَّريق قال: معناه: كنتُ أسرعَ إلى قضاء حوائجه من سَمعِه في الاستماع[٢]، وعينِه في النَّظَر، ويده في اللَّمس، ورِجلِه في المشي. وحَمَلَه بعض مُتأخِّري الصّوفيَّة على ما يَذكُرونَه من مقام الفَنَاء والمَحْو، وأنَّه الغاية التي لا شيء وراءَها، وهو أن يكون قائماً بإقامة الله له، مُحِبّاً بمَحبَّتِه له، ناظراً بنَظَره له من غير أن تَبقَى معه بقيَّةٌ تُناط باسمٍ، أو تَقِفُ على رَسْمٍ، أو تتعلَّقُ بأمرٍ أو تُوصَفُ بوصفٍ، ومعنى هذا الكلام: أنَّه يَشهَدُ إقامةَ الله له حتَّى قامَ، ومَحبَّته له حتَّى أحبَّه، ونَظَرَه إلى عبده حتَّى أقبَلَ ناظراً إليه بقلبِه.

وحَمَلَه بعض أهلِ الزَّيغ على ما يَدَّعونَه من أنَّ العبد إذا لازَمَ العبادة الظّاهرة والباطنة حتَّى يُصَفَّى من الكُدورات، أنَّه يصير في معنى الحقّ، تعالى الله عن ذلك، وأنَّه يَفنَى عن نفسه جُملةً حتَّى يَشهَد أنَّ الله هو الذّاكر لنفسِه الموحِّد لنفسِه المحِبّ لنفسِه، وأنَّ هذه الأسباب والرُّسوم تصير عَدَماً صِرفاً في شُهوده وإن لم تُعدَم في الخارج، وعلى الأوجُه كلِّها فلا مُتَمسَّكَ فيه للاتِّحاديَّة/ ولا القائلينَ بالوَحْدة المطلَقة، لقولِه في بقيَّة الحديث: «ولَئِن سألَني، ولَئِن استَعاذَني» فإنَّه كالصَّريح في الردّ عليهم. ٣٤٥/١١

**قوله**: «**وإن سألَني**» زاد في رواية عبد الواحد[٣]: «عَبدي».

---

(١) تصحَّف في (س) إلى: الجيزي، بالجيم والزاي، وقد سبق التنبيه إليه في شرح الباب (١٩) بين يدي الحديث (٦٤٦٩).

(٢) في الأصلين و(س): الاسماع، بإسقاط التاء، وهو خطأ.

(٣) يعني في حديث عائشة عند أحمد وغيره، وقد سبق تخريجه في أول شرح هذا الحديث، لكن هذه الزيادة ليست في حديثه، وإنما هي في حديث أبي هريرة نفسه من الطريق ذاته التي عند البخاري لكن عند ابن حبان (٣٤٧) والبيهقي ٣/ ٣٤٦ و١٠/ ٢١٩ وأبي نعيم في «الحلية» ١/ ٤.

قوله: «أعْطَيتُه» أي: ما سألَ.

قوله: «ولَئِن استَعاذَني» ضبطناه بوجهَين: الأشهَرُ بالنّونِ بعد الذّال المعجَمة، والثّاني بالموحَّدة، والمعنى: أعَذتُه ممَّا يَخاف، وفي حديث أبي أُمامةَ: «وإذا استَنصَرَ بي نَصَرتُه»، وفي حديث أنس: «نَصَحَني فنَصَحتُ له»، ويُستَفاد منه أنَّ المراد بالنَّوافلِ جميع ما يُندَب من الأقوال والأفعال. وقد وَقَعَ في حديث أبي أُمامةَ المذكور: «وأحبُّ عبادة عبدي إليَّ النَّصيحة»، وقد استُشكِلَ بأنَّ جماعةً من العُبّادِ والصُّلَحاءِ دَعَوْا وبالَغوا ولم يُجابُوا، والجواب: أنَّ الإجابةَ تتنوَّعُ: فتارةً يقع المطلوبُ بعينِه على الفَوْر، وتارةً يقعُ ولكن يَتأخَّرُ لحكمةٍ فيه، وتارةً قد تقع الإجابةُ ولكن بغير عينِ المطلوب، حيثُ لا يكون في المطلوب مَصلَحةٌ ناجِزةٌ وفي الواقع مَصلَحةٌ ناجِزةٌ أو أصلَحُ منها.

وفي الحديث عِظَمُ قَدْر الصلاة، فإنَّه يَنشَأ عنها محبّة الله للعبد الذي يَتقرَّبُ بها، وذلك لأنَّها مَحَلُّ المناجاة والقُربة، ولا واسطةَ فيها بين العبد وربِّه، ولا شيء أقَرُّ لعَينِ العبد منها، ولهذا جاء في حديث أنس المرفوع: «وجُعِلَت قُرّةُ عيني في الصلاة» أخرجه النَّسائيُّ (٣٩٣٩-٣٩٤٠) وغيره[1] بسندٍ صحيحٍ، ومَن كانت قُرّةُ عينه في شيء فإنَّه يَوَدُّ أن لا يُفارقَه ولا يَخرُجَ منه، لأنَّ فيه نعيمَه وبه تَطِيبُ حياتُه، وإنَّما يَحصُل ذلك للعابدِ بالمصابَرة على النَّصَب، فإنَّ السالك عُرضَة[2] الآفات والفُتور.

وفي حديث حُذَيفة من الزّيادة: «ويكون من أوليائي وأصفيائي، ويكون جاري مع النبيّينَ والصِّدّيقينَ والشُّهَداء في الجنَّة».

وقد تَمسَّكَ بهذا الحديث بعضُ الجَهَلة من أهلِ التَّجَلّي والرّياضة فقالوا: القلبُ إذا كان محفوظاً مع الله، كانت خواطِرُه معصومةً من الخطأ؛ وتَعقَّبَ ذلك أهلُ التَّحقيق من أهل الطَّريق فقالوا: لا يُلتَفَتُ إلى شيءٍ من ذلك إلّا إذا وافَقَ الكتابَ والسُّنّةَ، والعِصْمةُ إنَّما هي

---

(١) كأحمد في «مسنده» (٢٢٩٣)، وانظر تمام تخريجه فيه.

(٢) تصحفت هذه الكلمة في (أ) إلى: إذا، وفي (س) إلى: إذ، والصواب ما أثبتناه من (ع).

للأنبياءِ ومَن عَدَاهم قد يُخطِئ، فقد كان عمرُ ﷺ رأسَ المُلهَمِينَ، ومع ذلك فكان رُبَّما رأى الرَّأيَ فيُخبِرُه بعضُ الصحابة بخِلَافه فيَرجِعُ إليه ويَترُك رأيه، فمَن ظنَّ أنَّه يَكتَفي بما يقعُ في خاطره عمَّا جاء به الرَّسولُ عليه الصلاة والسَّلام، فقد ارتَكَبَ أعظَم الخَطَأ، وأمَّا مَن بالَغَ منهم فقال: حدَّثني قلبي عن رَبِّي، فإنَّه أشدُّ خطأ، فإنَّه لا يأمَنُ أن يكون قلبه إنَّما حدَّثه عن الشَّيطان، والله المستعان.

قال الطُّوفيُّ: هذا الحديثُ أصلٌ في السُّلوكِ إلى الله، والوصول إلى مَعرِفَتِه ومَحبَّتِه، وطريقُه أداءُ[1] المفتَرَضاتِ الباطنةِ وهي الإيمان، والظّاهرةِ وهي الإسلام، والمركَّبِ منهما وهو الإحسانُ فيهما كما تَضَمَّنَه حديثُ جِبْريل[2]، والإحسان يَتَضَمَّنُ مقاماتِ السالكينَ من الزُّهد والإخلاص والمراقَبة وغيرها.

وفي الحديث أيضاً: أنَّ مَن أتى بما وَجَبَ عليه وتَقرَّبَ بالنَّوافلِ لم يُردَّ دعاؤُه، لوجودِ هذا الوعد الصّادق المؤَكَّد بالقَسَم، وقد تقدَّم الجوابُ عمَّا يَتَخلَّفُ من ذلك.

وفيه أنَّ العَبدَ ولو بَلَغَ أعلى الدَّرَجات حتَّى يكونَ محبوباً لله، لا يَنقَطِعُ عن الطَّلبِ من الله، لما فيه من الخضوع له وإظهار العُبوديَّة، وقد تقدَّم تقريرُ هذا واضحاً في أوائل كتاب الدَّعَوات.

**قوله: «وما تَرَدَّدتُ عن شيءٍ أنا فاعلُه تَرَدُّدي عن نفسِ المؤمنِ»** وفي حديث عائشة: «تَرَدُّدي عن موتِه»، ووَقَعَ في «الحِلية» (٤/ ٣٢) في ترجمة وهب بن مُنبِّه: إنّي لَأجِدُ في كتب الأنبياء أنَّ الله تعالى يقول: ما تَرَدَّدتُ عن شيءٍ قَطُّ تَرَدُّدي عن قَبضِ روح المؤمن... إلى آخره.

قال الخطَّابيُّ: التردُّدُ في حَقِّ الله غيرُ جائزٍ، والبَدَاءُ عليه في الأُمورِ غيرُ سائغٍ، ولكن له تأويلان:

**أحدهما:** أنَّ العبدَ قد يُشرِفُ على الهلاكِ في أيام عُمُره، من داءٍ يُصيبُه، وفاقةٍ تَنزِلُ به،

---

(١) تصحفت هذه الكلمة في (أ) إلى: إذا، وفي (س) إلى: إذ، والصواب ما أثبتناه من (ع).

(٢) سلف برقم (٥٠).

فيَدعُو اللهُ فيَشفِيه منها ويدفعُ عنه مكروهَها، فيكون ذلك من فعله كتَرَدُّدِ مَن يريدُ أمراً، ثمَّ يَبدُو له فيه فيَترُكُه ويُعرِضُ عنه، ولا بُدّ له من لقائه إذا بَلَغَ الكتابُ أجَلَه، لأنَّ الله قد كَتَبَ الفَناءَ على خلقِه واستأثَرَ/ بالبَقاءِ لنفسِه. ٣٤٦/١١

والثّاني: أن يكون معناه: ما رَدَّدتُ رُسُلي في شيءٍ أنا فاعلُه كترديدي إيّاهم في نفسِ المؤمن، كما رُويَ في قصَّة موسى وما كان من لَطْمه عينَ مَلَكِ الموت، وتَردُّدِه إليه مرَّةً بعد أُخرى[1]، قال: وحقيقة المعنى على الوجهَين: عَطْفُ الله على العبد ولُطفُه به وشَفَقتُه عليه.

وقال الكَلَاباذيّ ما حاصلُه: أنَّه عَبَّرَ عن صِفَة الفعل بصِفَة الذّات، أي: عن التَّرديد بالتردُّد، وجَعَلَ مُتعلَّقَ التَّرديدِ اختلافَ أحوال العبد من ضعفٍ ونَصَبٍ إلى أن تَنتَقِلَ مَحبَّتُه في الحياة إلى مَحبَّتِه للموت، فيُقبَضُ على ذلك. قال: وقد يُحدِثُ اللهُ في قلبِ عبده من الرَّغبة فيما عنده والشَّوْق إليه والمحبّة لِلقائه ما يشتاق معه إلى الموت، فضلاً عن إزالة الكراهة عنه، فأخبر أنَّه يَكرَه الموتَ ويَسُوؤُه، ويَكرَه الله مَساءَتَه فيُزيلُ عنه كراهيةَ الموت لما يردِّد[2] عليه من الأحوال، فيأتيه الموت وهو له مُؤثِرٌ وإليه مُشتاق. قال: وقد وَرَدَ تَفَعَّلَ بمعنى فَعَّل، مثل: تَفَكَّرَ وفَكَّرَ، وتَدَبَّرَ ودَبَّرَ، وتَهدَّدَ وهَدَّدَ، والله أعلم.

وعن بعضهم: يحتمل أن يكون تركيب الوليّ يحتمل أن يعيش خمسين سنةً وعمرُه الذي كُتِبَ له سبعونَ، فإذا بَلَغَها فمَرِضَ دَعَا اللهَ بالعافية فيُحييه عشرينَ أُخرى مثلاً، فعَبَّرَ عن قَدْر التَّركيبِ وعمّا انتهى إليه بحَسَبِ الأجَلِ المكتوبِ بالتردُّد.

وعَبَّرَ ابن الجَوْزيِّ عن الثّاني بأنَّ التردُّدَ للملائكة الذينَ يَقبِضونَ الرُّوحَ، وأضافَ الحقُّ ذلك لنفسِه لأنَّ تَردُّدَهم عن أمره، قال: وهذا التردُّدُ يَنشَأُ عن إظهار الكراهة، فإن قيل: إذا أُمِرَ المَلَكُ بالقَبْض كيفَ يقعُ منه التردُّد؟ فالجواب: أنَّه يَتَرَدَّدُ فيما لم يُحَدَّ له فيه

---

(١) سلف برقم (١٣٣٩).

(٢) في (أ): لا يردد، وفي (ع): لا يتردد، وفي (س): لما يورده، والصواب إن شاء الله ما أثبتناه، وهو الموافق لمعنى كلام الكلاباذي في كتابه «معاني الأخبار» ص٤٤.

الوقت، كأن يقال: لا تَقبِضْ روحَه إلّا إذا رَضِيَ.

ثمَّ ذكر جواباً ثالثاً: وهو احتمال أن يكون معنى التردُّد: اللُّطف به، كأنَّ الملَك يُؤَخِّر القَبْض، فإنَّه إذا نظرَ إلى قَدرِ المؤمنِ وعِظَم المنفَعة به لأهلِ الدُّنيا احتَرَمَه، فلم يَبسُط يدَه إليه، فإذا ذكر أمرَ رَبِّه لم يَجِدْ بُدّاً من امتثاله.

وجواباً رابعاً: وهو أن يكونَ هذا خِطاباً لنا بما نَعقِلُ، والرَّبُّ مُنزَّهٌ عن حقيقتِه، بل هو من جِنس قولِه: «ومَن أتاني يَمشي أتيتُه هَرولةً»[1]، فكما أنَّ أحدَنا يريدُ أن يَضرِب ولدَه تأديباً، فتَمنَعُه المحبّةُ وتَبعَثُه الشَّفَقةُ فيَتَردَّدُ بينهما، ولو كان غيرَ الوالدِ كالمعلِّمِ لم يَتَردَّد، بل كان يُبادِرُ إلى ضربِه لتأديبِه، فأُريدَ تَفهيمُنا تحقيقَ المحبّة للوليِّ بذِكْر التردُّد.

وجَوَّزَ الكِرْمانيُّ احتمالاً آخر: وهو أنَّ المراد أنَّه يَقبِض روح المؤمن بالتَّأنّي والتَّدريج، بخِلَاف سائرِ الأُمورِ فإنَّها تَحصُلُ بمُجرَّدِ قولِ «كُن» سريعاً دُفعةً.

**قوله: «يَكْرَه الموتَ وأنا أكرَه مَساءَتَه»** في حديث عائشة: «إنَّه يَكرَه الموتَ وأنا أكره مَساءَتَه»، زاد ابن مَخلَد عن ابن كَرَامةَ في آخره: «ولا بُدَّ له منه»، ووَقَعَت هذه الزّيادةُ أيضاً في حديث وهب، وأسنَدَ البيهقيُّ في «الزُّهد» (٦٩٧) عن الجُنَيد سيِّد الطائفة قال: الكراهة هنا لما يَلقَى المؤمنُ من الموت وصُعوبَتِه وكَرْبِه، وليس المعنى أنّي أكره له الموت، لأنَّ الموت يُورِدُه إلى رحمة الله ومَغفِرتِه، انتهى.

وعَبَّرَ بعضهم عن هذا بأنَّ الموت حَتْمٌ مَقضيّ، وهو مُفارَقة الرُّوح للجسد، ولا تَحصُل غالباً إلّا بألَمٍ عظيم جدّاً، كما جاء عن عَمْرو بن العاص أنَّه سُئلَ وهو يموت فقال: كأنِّي أتنَفَّس من خُرْم إبرة، وكأنَّ غُصن شوك يَجُرُّ به من قامَتي إلى هامَتي، وعن كعب أنَّ عمر سألَه عن الموت فوَصَفَه بنحوِ هذا. فلمَّا كان الموتُ بهذا الوصف، والله يَكرَه أذى المؤمن، أطلقَ على ذلك الكراهةَ.

---

(١) سيأتي برقم (٧٤٠٥) من حديث أبي هريرة.

ويحتمل أن تكون المَسَاءةُ بالنِّسبة إلى طول الحياة لأنَّها تُؤَدّي إلى أرذَلِ العُمُر، وتَنكُّس الخلق والردِّ إلى أسفَلِ سافلينَ. وجَوَّزَ الكِرْمانيُّ أن يكون المراد: أكره مُكرَهَه الموتَ، فلا أُسرِعُ بقَبضِ روحِه فأكون كالمتردِّد.

قال الشَّيخ أبو الفضل بن عطاء: في هذا الحديث عِظَمُ قَدْر الوليّ، لكَونِه خَرَجَ عن تدبيره إلى تدبير رَبّه، وعن انتصاره لنفسِه إلى انتصار الله له، وعن حَولِه وقوَّتِه بصِدْق تَوكُّلِه.

٣٤٧/١١ قال: ويُؤخَذ منه أن لا يُحكَمَ لإنسانٍ آذَى وليّاً، ثمَّ لم يُعاجَل بمُصيبةٍ في نفسِه أو ماله/ أو ولدِه، بأنَّه سَلِمَ من انتقام الله، فقد تكون مُصِيبتُه في غير ذلك ممَّا هو أشدُّ عليه كالمصيبة في الدِّين مثلاً.

قال: ويَدخُلُ في قوله: «افتَرَضتُ عليه» الفرائضَ الظّاهرة فعلاً: كالصلاة والزكاة وغيرهما من العبادات، وتَركاً: كالزِّنى والقتل وغيرهما من المحرَّمات، والباطِنة: كالعِلْم بالله والحُبّ له والتَّوكُّل عليه والخوف منه وغير ذلك، وهي تَنقَسِم أيضاً إلى أفعال وتُروك. قال: وفيه دلالةٌ على جواز إطلاع الوليّ على المغَيَّبات بإطلاع الله تعالى له، ولا يَمنَعُ من ذلك ظاهرُ قوله تعالى: ﴿عَٰلِمُ ٱلۡغَيۡبِ فَلَا يُظۡهِرُ عَلَىٰ غَيۡبِهِۦٓ أَحَدًا ﴿٢٦﴾ إِلَّا مَنِ ٱرۡتَضَىٰ مِن رَّسُولٖ﴾ [الجن: ٢٦ - ٢٧]، فإنَّه لا يَمنَعُ دخولَ بعضِ أتباعِه معه بالتَّبَعيَّة لصِدقِ قولِنا: ما دَخَلَ على المَلِك اليومَ إلّا الوزير، ومن المعلوم أنَّه دَخَلَ معه بعض خَدَمِه.

قلت: الوصف المستَثنَى للرَّسولِ هنا إن كان فيما يَتَعلَّقُ بخُصوصِ كَونِه رسولاً، فلا مُشارَكةَ لأحدٍ من أتباعِه فيه إلّا منه، وإلّا فيحتمل ما قال، والعلم عندَ الله تعالى.

تنبيه: أشكَلَ وجهُ دخول هذا الحديث في باب التَّواضُع حتَّى قال الدَّاوُوديُّ: ليس هذا الحديث من التَّواضُع في شيء، وقال بعضهم: المناسِبُ إدخالُه في الباب الذي قبلَه: وهو مُجاهَدةُ المرءِ نفسَه في طاعة الله تعالى، وبذلك تَرجَمَ البيهقيُّ في «الزُّهد» فقال: فصلٌ في الاجتهادِ في الطاعة ومُلازَمة العُبوديَّة.

والجواب عن البخاريّ من أوجُهٍ:

**أحدها**: أنَّ التَّقرُّب إلى الله بالنَّوافلِ لا يكون إلّا بغاية التَّواضُع لله والتَّوكُّل عليه، ذكره الكِرْمانيّ.

**ثانيها**: ذَكَرَه أيضاً فقال: قيل: التَّرجمة مُستَفادة ممَّا قال: «كنت سَمْعَه» ومن التردُّد.

قلت: ويَخرُج منه جوابٌ ثالثٌ، ويظهر لي رابعٌ، وهو أنَّها تُستَفادُ من لازِمِ قوله: «مَن عادَى لي وليّاً» لأنَّه يقتضي الزَّجرَ عن مُعاداة الأولياءِ المستَلزِمِ لموالاتهم، وموالاةُ جميع الأولياء لا تَتأتَّى إلّا بغاية التَّواضع، إذ منهم الأشعَثُ الأغبَرُ الذي لا يُؤبَه له.

وقد وَرَدَ في الحثِّ على التَّواضُع عِدّةُ أحاديثَ صحيحةٍ لكن ليس شيء منها على شَرْطِه، فاستَغنى عنها بحديثَي الباب، منها حديث عِيَاض بن حِمارٍ رَفَعَه: «إنَّ الله تعالى أَوحَى إليَّ أن تَواضَعُوا حتَّى لا يَفخَرَ أحدٌ على أحدٍ» أخرجه مسلم (٢٨٦٥/ ٦٤) وأبو داود (٤٨٩٥) وغيرهما، ومنها حديث أبي هريرة رَفَعَه: «وما تَواضَعَ أحدٌ لله تعالى إلّا رَفَعَه» أخرجه مسلم أيضاً (٢٥٨٨) والتِّرمِذيُّ (٢٠٢٩)، ومنها حديث أبي سعيد رَفَعَه: «مَن تَواضَعَ لله رَفَعَه الله حتَّى يجعلَه في أعلى عِلِّيِّينَ» الحديث، أخرجه ابن ماجَهْ (٤١٧٦) وصَحَّحَه ابن حِبّان (٥٦٧٨).

## ٣٩- باب قول النبيّ ﷺ: «بُعِثتُ أنا والساعةَ كهاتَينِ»

﴿وَمَآ أَمْرُ ٱلسَّاعَةِ إِلَّا كَلَمْحِ ٱلْبَصَرِ﴾ الآية [النحل:٧٧].

**٦٥٠٣- حدَّثنا سعيدُ بنُ أبي مريمَ، حدَّثنا أبو غَسّانَ، حدَّثنا أبو حازمٍ، عن سَهْلٍ، قال: قال رسولُ الله ﷺ: «بُعِثْتُ أنا والساعةَ كهاتَينِ»، ويُشِيرُ بإصبَعَيه فيَمُدُّهما.**

**٦٥٠٤- حدَّثني عبدُ الله بنُ محمَّدٍ ـ هو الجُعْفيُّ ـ حدَّثنا وَهْبُ بنُ جَرِير، حدَّثنا شُعْبةُ، عن قَتَادةَ وأبي التَّيّاح، عن أنسٍ، عن النبيِّ ﷺ، قال: «بُعِثْتُ أنا والساعةَ كهاتَينِ».**

**٦٥٠٥- حدَّثني يحيى بنُ يوسُفَ، أخبرنا أبو بكرٍ، عن أبي حَصِينٍ، عن أبي صالحٍ، عن**

أبي هريرةَ، عن النبيِّ ﷺ، قال: «بُعِثْتُ أنا والساعة كهاتَينِ»؛ يعني: إصْبَعَينِ.

تابَعَه إسرائيلُ، عن أبي حَصِينٍ.

٣٤٨/١١ / قوله: «باب قول النبيّ ﷺ: بُعِثْت أنا والساعةَ كهاتَينِ» قال أبو البَقَاء العُكبَريّ في «إعراب المسنَد»: «الساعةَ» بالنَّصبِ والواو فيه بمعنى «مع»، قال: ولو قُرِئَ بالرَّفع لَفَسَدَ المعنى، لأنَّه لا يقال: «بُعِثَتِ» الساعة، ولا هو في موضع المرفوع لأنَّها لم تُوجَد بعدُ. وأجازَ غيرُه الوجهَين، بل جَزَمَ عِيَاض بأنَّ الرَّفع أحسن، وهو عطفٌ على ضمير المجهولِ في «بُعِثتُ» قال: ويجوز النَّصب، وذكر نحو توجيه أبي البَقَاء وزادَ: أو على ضميرٍ يدلُّ عليه الحال نحو: فانتَظِروا، كما قُدِّرَ في نحو: جاء البَردُ والطَّيالِسةُ فاستَعِدّوا.

قلت: والجواب عن الذي اعتَلَّ به أبو البَقَاء أوَّلاً: أن يُضَمَّن «بُعِثتُ» معنًى يجمعُ إرسالَ الرَّسولِ ومَجيءَ الساعة نحو: جِئتُ، وعن الثّاني: بأنَّها نُزِّلَت مَنزِلةَ الموجودِ مُبالَغةً في تَحقُّقِ مَجيئها، ويُرجِّح النَّصْبَ ما وَقَعَ في تفسير سورة «والنازِعات» من هذا «الصَّحيح» (٤٩٣٦) من طريق فُضَيلِ بن سليمان عن أبي حازم بلفظ: «بُعِثتُ والساعةَ» فإنَّه ظاهرٌ في أنَّ الواو للمعيَّة.

قوله: «﴿وَمَآ أَمْرُ ٱلسَّاعَةِ إِلَّا كَلَمْحِ ٱلْبَصَرِ﴾ الآيَة» كذا لأبي ذرٍّ، وفي رواية الأكثر: ﴿أَوْ هُوَ أَقْرَبُ إِنَّ ٱللَّهَ عَلَىٰ كُلِّ شَيْءٍ قَدِيرٌ﴾، كذا للجميع معطوفاً على الحديث بغير فصلٍ، وهو يُوهِمُ أن تكون بَقيَّته، وليس كذلك، بل التَّقدير: وقولِ الله عزَّ وجلَّ، وقد ثَبَتَ ذلك في بعض النُّسَخ.

ولمَّا أراد البخاريُّ إدخالَ أشراطِ الساعة وصِفَة القيامة في كتاب الرِّقاق، استَطرَدَ من حديث الباب الذي قبلَه المشتَمِل على ذِكْر الموتِ الدَّالِّ على فَناءِ كلِّ شيءٍ، إلى ذِكْر ما يدلُّ على قُربِ القيامة، وهو من لطيفِ ترتيبِه. ثمَّ ذكر فيه ثلاثةَ أحاديثَ عن سهلٍ وأنسٍ وأبي هريرة بلفظٍ واحدٍ، وفي حديث سهلٍ وأبي هريرة زيادةُ الإشارة.

قوله: «عن سَهْل» في رواية سفيان عن أبي حازمٍ: سمعتُ من سهل بن سعد صاحب

رسول الله ﷺ، كما تقدَّم في كتابِ اللِّعان (٥٣٠١).

**قوله: «بُعِثْتُ أنا والساعةَ»** المراد بالساعة هنا: يومُ القيامة، والأصل فيها قِطعةٌ من الزَّمان، وفي عُرْف أهل المِيقات جُزء من أربعةٍ وعشرينَ جُزءاً من اليوم واللَّيلة، وثَبَتَ مِثلُه في حديث جابر رَفَعَه: «يومُ الجمعة اثنتا عشْرةَ ساعةً»، وقد بيَّنتُ حالَه في كتاب الجمعة (٨٨١و٩٣٥).

وأُطلِقت في الحديث على انخِرام قَرْنِ الصحابة، ففي «صحيح مسلمٍ» (٢٩٥٢) عن عائشةَ: كان الأعرابُ يسألونَ رسولَ الله ﷺ عن الساعة، فنَظَرَ إلى أحدَثِ إنسانٍ منهم فقال: «إنْ يَعِش هذا لم يُدرِكه الهَرَمُ، قامَت عليكم ساعتُكم»، وعندَه (٢٩٥٣) من حديث أنس نحوه.

وأُطلِقَت أيضاً على موتِ الإنسان الواحد.

**قوله: «كهاتَينِ»** كذا وَقَعَ عند الكُشْمِيهَنيِّ في حديث سهل، ولغيره: «كهاتَينِ هكذا»، وكذا وَقَعَ في رواية سفيان لكن بلفظ: «كهذِه من هذه، أو كهاتَينِ»، وفي رواية يعقوب بن عبد الرَّحمن عن أبي حازم عند مسلم (٢٩٥٠): «بُعِثتُ أنا والساعة هكذا»، وفي رواية فُضَيلِ بن سليمان: قال بإصبعَيه هكذا.

**قوله: «ويشير بإصْبَعَيه فيَمُدُّهما»** في رواية سفيان: وفَرَّق بين إصبَعَيه السَّبّابةِ والوُسطَى، وفي رواية فُضَيلِ بن سليمان ويعقوب: بالوُسطَى والتي تَلِي الإبهامَ، وللإسماعيليِّ من رواية عبد العزيز بن أبي حازم عن أبيه: وجَمَعَ بين إصبَعَيه وفرَّقَ بينهما شيئاً.

وفي رواية أبي ضَمْرة عن أبي حازم عند ابن جَرِير[1]: وضمَّ بين إصبَعَيه الوُسطَى والتي تَلي الإبهام وقال: «وما مَثَلي ومَثَلُ الساعة إلّا كفرَسَيْ رِهانٍ».

ونحوه في حديث بُرَيدة بلفظ: «بُعِثتُ أنا والساعة، إن كادَت لَتَسبِقُني» أخرجه أحمد

---

(١) في «تاريخه» ١/ ١٤.

(٢٢٩٤٧) والطَّبَريّ[١]، وسندُه حسنٌ.

وفي حديث المستَورِد بن شدَّادٍ: «بُعِثتُ في نَفَسِ الساعة، سَبَقتُها كما سَبَقَت هذه لهذه» لإصبَعَيه السَّبّابة والوُسطَى، أخرجه التِّرمِذيّ (٢٢١٣) والطَّبَريّ[٢]، وقوله «في نَفَسٍ» بفتح الفاء، وهو كِنايةٌ عن القُرْب، أي: بُعِثتُ عندَ تَنَفُّسِها، ومثله في حديث أبي جَبيرة ـ بفتح الجيم وكسر الموحَّدة ـ الأنصاريّ عن أشياخٍ من الأنصار، أخرجه الطَّبَريّ، وأَخرجه أيضاً عن أبي جَبيرة مرفوعاً بغير واسطة بلفظٍ آخرَ سأُنبِّه عليه.

٣٤٩/١١ / **قوله في حديث أنس: «وأبي التَّيّاح»** بفتح المثناة وتشديد التحتانية وآخره مُهمَلة: اسمه يزيد بن حُميدٍ، ووَقَعَ عند مسلم (٢٩٥١/ ١٣٤) في رواية خالد بن الحارث عن شُعْبة: سمعتُ قَتَادة وأبا التَّيّاح يُحدِّثان أنَّهما سمعا أنساً، فذكره وزاد في آخره: هكذا، وقَرَنَ شُعْبةُ المسبِّحةَ والوُسطَى، وأخرجه من طريق ابنِ أبي[٣] عَديٍّ عن شُعْبة عن حمزة الضَّبِّيّ وأبي التَّيّاح مِثلَه، وليس هذا اختلافاً على شُعْبة بل كان سمعَه من ثلاثةٍ، فكان يُحدِّث به تارةً عن الجميع وتارةً عن البعض، وقد أخرجه الإسماعيليّ من طريق عاصم بن عليٍّ عن شُعْبة فجَمَعَ الثلاثةَ.

ووَقَعَ لمسلمٍ (٢٩٥١/ ١٣٣) من طريق غُندَرٍ عن شُعْبة عن قَتَادة: حدَّثنا أنسٌ، كرواية البخاريِّ وزادَ: قال شُعْبةُ: وسمعت قَتَادةَ يقول في قَصَصِه: كفَضلِ إحداهما على الأُخرى، فلا أدري أذكره عن أنسٍ أو قاله قَتَادة؛ أي: من قِبَلِ نفسِه.

وأخرجه الطَّبَريُّ من هذا الوجه بلفظ: فلا أدري أذكره عن أنسٍ أو قاله هو، وزاد في رواية عاصم بن عليٍّ: هكذا، وأشارَ بإصبَعَيه الوُسطَى والسَّبّابة قال: وكان يقول ـ يعني قَتَادة ـ: كفَضْلِ إحداهما على الأُخرى.

---

(١) في «تاريخه» ١/ ١٥.

(٢) المصدر السابق ١/ ١٥.

(٣) لفظ «أبي» سقط من (س).

قلت: ولم أرَها في شيء من الطُّرق عن أنسٍ، وقد أخرجه مسلم (٢٩٥١/ ١٣٥) من طريق مَعبَدٍ ـ وهو ابنِ هلالٍ ـ والطَّبَريّ[١] من طريق إسماعيل بن عُبيد الله، كلاهما عن أنسٍ، وليس ذلك فيه، نعم وجدتُ هذه الزّيادة مرفوعة في حديث أبي جَبِيرةَ بن الضَّحّاك عند الطَّبَريّ.

**قوله في حديث أبي هريرة: «حدَّثني يحيى بن يوسُف»** في رواية أبي ذرٍّ: حدَّثنا.

**قوله: «حدَّثنا أبو بكرٍ»** في رواية غير أبي ذرٍّ: أخبرنا أبو بكرٍ، وهو ابن عيَّاشٍ.

**قوله: «عن أبي حَصينٍ»** في رواية ابن ماجَهْ (٤٠٤٠): حدَّثنا أبو حَصينٍ، بفتح المهمَلة أوَّلَه، وأبو صالحٍ: هو ذَكْوان، والإسنادُ كلُّه كوفيّونَ.

**قوله: «كهاتَينِ، يعني إصْبَعينِ»** كذا في الأصل، ووَقَعَ عند ابن ماجَهْ عن هَنّاد بن السَّرِيّ عن أبي بكر بن عيَّاش: وجَمَعَ بين إصبعَيه، وأخرجه الطَّبَريُّ[٢] عن هَنّادٍ بلفظ: وأشارَ بالسَّبّابة والوُسطَى، بَدَل قوله: يعني إصبعين.

وقد أخرجه الإسماعيليّ عن الحسن بن سفيان عن هَنّاد بلفظ: كهذه من هذه؛ يعني إصبعَيه، وله من رواية أبي طالب عن الدُّوريّ: وأشارَ أبو بكر بإصبعَيه السَّبّابة والتي تليها، وهذا يدلُّ على أنَّ في رواية الطَّبَريّ إدراجاً، وهذه الزّيادة ثابتة في المرفوع لكن من حديث أبي هريرة كما تقدَّمَ.

وقد أخرجه الطَّبَريُّ[٣] من حديث جابر بن سَمُرة: كأنِّي أنظُرُ إلى إصبعَي رسولِ الله ﷺ أشارَ بالمسبِّحة والتي تليها وهو يقول: «بُعِثتُ أنا والساعة كهذه من هذه» وفي رواية له عنه: وجَمَعَ بين إصبعَيه السَّبّابة والوُسطَى، والمراد بالسَّبّابة ـ وهي بفتح المهمَلة وتشديد الموحَّدة ـ: الإصبع التي بين الإبهام والوُسطَى وهي المراد بالمسبِّحة، سُمّيَت مُسَبِّحةً لأنَّها

---

(١) في «تاريخه» ١/ ١٣.

(٢) المصدر السابق ١/ ١٢.

(٣) المصدر السابق ١/ ١٢.

يُشار بها عند التَّسبيح وتُحرَّكُ في التَّشَهُّدِ عند التَّهليل إشارةً إلى التَّوحيد، وسُمِّيَت سَبّابة لأنَّهم كانوا إذا تَسَابُّوا أشاروا بها.

**قوله: «تابَعَه إسرائيل»** يعني: ابن يونس بن أبي إسحاق **«عن أبي حَصِينٍ»** يعني بالسَّنَدِ والمتن، وقد وَصَلَه الإسماعيليّ من طريق عُبيد الله بن موسى عن إسرائيل بسندِه قال: مِثل رواية هَنّاد عن أبي بكر بن عيَّاش، قال الإسماعيليّ: وقد تابَعَهما قيسُ بن الرَّبيع عن أبي حَصينٍ.

قال عِيَاض وغيره: أشارَ بهذا الحديث على اختلاف ألفاظِه إلى قِلّة المدّة بينه وبين الساعة، والتَّفاوُت إمّا في المجاوَرة وإمّا في قَدْر ما بينهما، ويَعضُده قوله: «كفضلِ إحداهما على الأُخرى»، وقال بعضهم: هذا الذي يَتَّجِه أن يقال، ولو كان المراد الأوَّل لَقامَتِ السّاعة، لاتِّصال إحدَى الإصبعَينِ بالأُخرى.

قال ابن التِّين: اختُلِفَ في معنى قوله: «كهاتَينِ»، فقيلَ: كما بين السَّبّابة والوُسطَى في الطُّول، وقيل: المعنى: ليس بينه وبينها شيء[1].

وقال القُرطُبيّ في «المفهِم»: حاصل الحديث تقريب أمر الساعة وسُرعة مَجيئِها، قال: وعلى رواية النَّصب يكون التَّشبيه وَقَعَ بالانضِمام، وعلى الرَّفع وَقَعَ بالتَّفاوُت.

١١/٣٥٠ وقال البَيْضاويّ: معناه: أنَّ نِسبة تَقَدُّم البِعْثة النبويَّة/ على قيام الساعة كنِسْبة فضل إحدَى الإصبعينِ على الأُخرى، وقيل: المراد استمرار دعوته لا تَفتَرِقُ إحداهما عن الأُخرى، كما أنَّ الإصبعينِ لا تَفتَرِق إحداهما عن الأُخرى.

ورَجَّحَ الطِّيبيُّ قول البَيْضاويّ بزيادة المستَورِد فيه.

وقال القُرطُبيّ في «التَّذكِرة»: معنى هذا الحديث تقريبُ أمر الساعة، ولا مُنافاة بينه وبين

---

(١) هكذا في (أ) و(ع): شيء، وفي (س): نبي، وهو كذلك في المطبوع من «التوضيح» لابن الملقن ٢٩/ ٥٩٢، وكلاهما محتمَل.

قوله في الحديث الآخر: «ما المسؤول عنها بأعلمَ من السائل»[1]، فإنَّ المراد بحديثِ الباب: أنَّه ليس بينه وبين الساعة نبيّ، كما ليس بين السَّبّابة والوُسطَى إصبع أُخرى، ولا يَلزَم من ذلك عِلمُ وقتها بعينِه، لكنَّ سياقه يفيد قُربَها وأنَّ أشراطها مُتَتابعة كما قال تعالى: ﴿فَقَدْ جَآءَ أَشْرَاطُهَا﴾ [محمد:١٨]، قال الضَّحّاك: أوَّل أشراطها بِعْثة محمَّد ﷺ. والحكمة في تَقدُّم الأشراط إيقاظُ الغافلينَ وحَثّهم على التَّوبة والاستعداد.

وقال الكِرْمانيُّ: قيل: معناه الإشارة إلى قُرْب المجاوَرة، وقيل: إلى تَفاوُت ما بينهما طولاً، وعلى هذا فالنَّظَر في القول الأوَّل إلى العَرْض، وقيل: المراد ليس بينهما واسطة، ولا مُعارَضة بين هذا وبين قوله تعالى: ﴿إِنَّ ٱللَّهَ عِندَهُۥ عِلْمُ ٱلسَّاعَةِ﴾ [لقمان:٣٤] ونحو ذلك، لأنَّ عِلمَ قُربها لا يَستَلزِم عِلمَ وقت مَجيئها مُعيَّناً، وقيل: معنى الحديث: أنَّه ليس بيني وبين القيامة شيء، هي التي تَلِيني كما تَلي السَّبّابة الوُسطَى، وعلى هذا فلا تَنافي بين ما دَلَّ عليه الحديث وبين قوله تعالى عن الساعة: ﴿لَا يُجَلِّيهَا لِوَقْتِهَآ إِلَّا هُوَ﴾ [الأعراف:١٨٧].

وقال عِيَاض: حاولَ بعضُهم في تأويله أنَّ نِسبةَ ما بين الإصبعَينِ كنِسبة ما بَقِيَ من الدُّنيا بالنِّسبة إلى ما مَضَى، وأنَّ جُملَتها سبعة آلاف سنة، واستَندَ إلى أخبار لا تَصِحّ. وذكر ما أخرجه أبو داود (٤٣٥٠) في تأخير هذه الأُمة نصفَ يوم وفَسَّرَه بخمسِ مئة سنةٍ، فيُؤخَذ من ذلك أنَّ الذي بَقِيَ نصفُ سُبعٍ، وهو قريب ممَّا بين السَّبّابة والوُسطَى في الطُّول، قال: وقد ظَهَرَ عَدَمُ صِحّة ذلك لوقوع خِلَافه ومُجاوَزة هذا المِقدار، ولو كان ذلك ثابتاً لم يقعْ خِلَافُه.

قلت: وقد انضافَ إلى ذلك مُنذُ عهد عِيَاضٍ إلى هذا الحينِ ثلاثُ مئة سنةٍ.

وقال ابن العربيّ: قيل: الوُسطَى تزيد على السَّبّابة نصفَ سُبُعِها، وكذلك الباقي من الدُّنيا من البِعْثة إلى قيام الساعة.

قال: وهذا بعيدٌ ولا يُعلَمُ مِقدارُ الدُّنيا، فكيف يَتحَصَّلُ لنا نصفُ سُبُع أمَدٍ مجهولٍ؟

---

(١) سلف برقم (٥٠).

فالصَّواب الإعراض عن ذلك.

قلت: السابق إلى ذلك أبو جعفر بن جَرِير الطَّبَرِيُّ، فإنَّه أورَدَ في مُقدِّمة «تاريخه» (١/ ١٠) عن ابن عبَّاس قال: الدُّنيا جمعةٌ من جُمَع الآخرة سبعة آلاف سنةٍ، وقد مضى ستّةُ آلاف ومئة سنة، وأورَدَه من طريق يحيى بن يعقوب عن حمَّاد بن أبي سليمان عن سعيد بن جُبَير عنه. ويحيى: هو أبو طالب القاصُّ الأنصاريّ، قال البخاريّ: مُنكَر الحديث، وشيخه هو فقيه الكوفة وفيه مَقَالٌ.

ثمَّ أورَدَ الطَّبَرِيُّ عن كعبِ الأحبار قال: الدُّنيا ستّةُ آلاف سنة، وعن وهب بن مُنبِّه مِثلُه، وزاد: أنَّ الذي مضى منها خمسةُ آلافٍ وستُّ مئة سنة؛ ثمَّ زَيَّفَهما ورَجَّحَ ما جاء عن ابن عبَّاس.

ثمَّ أورَدَ حديث ابن عمر الذي في «الصحيحين»[1] مرفوعاً: «ما أجَلُكم في أجَلِ مَن كان قبلَكم إلّا من صلاة العصرِ إلى مغربِ الشمس»، ومن طريق مُغِيرة بن حَكيمٍ عن ابنِ عمرَ بلفظ: «ما بَقِيَ لأُمَّتي من الدُّنيا إلّا كمِقْدار إذا صُلِّيت العصر»، ومن طريق مجاهد عن ابن عمر: كنَّا عند النبيّ ﷺ والشمسُ على قُعَيقِعانَ مُرتَفِعة بعد العصر فقال: «ما أعمارُكم في أعمار مَن مضى، إلّا كما بَقِيَ من هذا النَّهار فيما مضى منه»، وهو عند أحمد أيضاً (٥٩٦٦) بسندٍ حسنٍ.

ثمَّ أورَدَ حديث أنس: خَطَبَنا رسول الله ﷺ يوماً وقد كادَتِ الشمس تَغِيب، فذكر نحو الحديث الأوَّل عن ابن عمرَ، ومن حديث أبي سعيد بمعناه، قال: عند غُروب الشمس: «إنَّ مثل ما بَقِيَ من الدُّنيا فيما مضى منها، كبقيَّة يومِكم هذا فيما مضى منه».

وحديث أبي سعيد أخرجه أيضاً وفيه عليّ بن زيد بن جُدْعان، وهو ضعيفٌ، وحديث أنس أخرجه أيضاً وفيه موسى بن خَلَف، ثمَّ جَمَعَ بينهما بما حاصله أنَّه حَمَلَ قوله: «بعد صلاة العصرِ» على ما إذا صُلِّيت في وَسَطِ/ من وقتِها. قلت: وهو بعيدٌ من لفظ أنسٍ وأبي ٣٥١/١١

(١) سلف في البخاري برقم (٥٥٧) وغيره، وليس هو في مسلم.

سعيد، وحديث ابن عمر صحيحٌ مُتَّفَقٌ عليه، فالصَّوابُ الاعتمادُ عليه، وله مَحمَلان:

**أحدهما**: أنَّ المراد بالنِّسبة[1] التَّقريب، ولا يُراد حقيقةُ المِقدار، فبه يجتمع مع حديث أنس وأبي سعيد على تقدير ثُبوتِهما.

**والثّاني**: أن يُحمَلَ على ظاهره، فيُقدَّم حديث ابن عمرَ لصِحَّتِه، ويكون فيه دلالة على أنَّ مُدّةَ هذه الأُمّة قَدْر خُمس النَّهار تقريباً.

ثمَّ أيَّدَ الطَّبَريُّ كلامه بحديثِ الباب وبحديثِ أبي ثَعلَبه الذي أخرجه أبو داود (٤٣٤٩) وصَحَّحَه الحاكم (٤/ ٤٢٤) ولفظه: «والله لا تَعجِزُ هذه الأُمّةُ من نصف يوم» ورواتُه ثقاتٌ ولكن رَجَّحَ البخاريُّ وقفَه.

وعند أبي داود أيضاً (٤٣٥٠) من حديث سعد بن أبي وقّاصٍ بلفظ: «إنّي لَأرجو أن لا تَعجَزَ أمَّتي عند رَبِّها أن يُؤَخِّرَهم نصفَ يومٍ»، قيل لسعدٍ: كم نصفُ يومٍ؟ قال: خمسُ مئة سنة، ورواته موثَّقونَ إلّا أنَّ فيها انقطاعاً.

قال الطَّبَريّ: ونصفُ اليومِ خمسُ مئة سنة أخذاً من قوله تعالى: ﴿وَإِنَّ يَوْمًا عِندَ رَبِّكَ كَأَلْفِ سَنَةٍ﴾ [الحج:٤٧]، فإذا انضَمَّ إلى قول ابن عبَّاس: أنَّ الدُّنيا سبعةُ آلاف سنة، تَوافَقَتِ الأخبار، فيكون الماضي إلى وقت الحديث المذكور ستّة آلاف سنة وخمس مئة سنة تقريباً.

وقد أورَدَ السُّهَيليُّ[2] كلامَ الطَّبَريّ وأيَّدَه بما وَقَعَ عنده في حديث المستَورِد، وأكَّدَه بحديثِ زَمْل رَفَعَه: «الدُّنيا سبعة آلاف سنة، بُعِثتُ في آخرها».

قلت: وهذا الحديث إنَّما هو عن ابن زَمْل، وسندُه ضعيفٌ جدّاً، أخرجه ابن السَّكَن في «الصحابة» وقال: إسناده مجهولٌ، وليس بمعروفٍ في الصحابة، وابن قُتَيبة في «غريب الحديث» (١/ ٤٧٩-٤٨٠)، وذكره في الصحابة أيضاً ابن مَندَهْ وغيره، وسَمّاه بعضُهم

---

(١) تصحفت في (س) إلى: بالتشبيه.

(٢) في «الروض الأنف» ٢/ ٢٩٥.

عبدَ الله وبعضُهم الضَّحّاك، وقد أورَدَه ابن الجَوْزيّ في «الموضوعات»[١]، وقال ابن الأثير: ألفاظُه مصنوعةٌ.

ثمَّ بيَّن السُّهَيليُّ أنَّه ليس في حديث «نصف يوم» ما يَنفي الزّيادةَ على الخمس مئة، قال: وقد جاء بيانُ ذلك فيما رواه جعفر بن عبد الواحد بلفظ: «إن أحسنَت أمَّتي فبَقاؤُها يومٌ من أيام الآخرة، وذلك ألف سنة، وإن أساءَت فنصفُ يومٍ»[٢]، قال: وليس في قوله: «بُعِثتُ أنا والساعةَ كهاتَينِ» ما يُقطَعُ به على صِحّة التَّأويلِ الماضي، بل قد قيل في تأويله: إنَّه ليس بينه وبين الساعة نبيٌّ مع التَّقريبِ لمجيئِها. ثمَّ جَوَّزَ أن يكون في عَدَد الحروف التي في أوائل السُّوَر مع حذف المكرَّرِ ما يوافقُ حديثَ ابن زَمْل، وذكر أنَّ عِدَّتَها تِسعُ مئة وثلاثة.

قلت: وهو مَبنيٌّ على طريقة المغاربة في عَدِّ الحروف، وأمَّا المشارقةُ فيَنقُصُ العَدَدُ عندَهم مئتَينِ وعشرة، فإنَّ السّينَ عند المغاربة بثلاثِ مئة والصّاد بستّين، وأمَّا المشارقةُ فالسّين عندَهم ستّونَ والصّاد تِسعون، فيكون المِقدارُ عندَهم ستَّ مئة وثلاثة وتسعين، وقد مَضَت وزيادةٌ عليها مئة وخمس وأربعونَ سنة، فالحَملُ على ذلك من هذه الحَيثيَّة باطِلٌ، وقد ثَبَتَ عن ابن عبَّاس الزَّجرُ عن عَدِّ أبي جادٍ[٣]، والإشارة إلى أنَّ ذلك من جُملة السِّحر، وليس ذلك ببعيدٍ، فإنَّه لا أصل له في الشَّريعة.

وقد قال القاضي أبو بكر بن العربيّ ـ وهو من مشايخ السُّهَيليِّ ـ في «فوائد رِحلَتِه» ما نَصُّه: ومن الباطن علمُ[٤] الحروف المقَطَّعة في أوائل السّور، وقد تَحصَّلَ لي فيها عِشرونَ قولاً وأزيَدُ، ولا أعرِفُ أحداً يَحكُم عليها بعِلْمٍ، ولا يَصِل فيها إلى فَهْم، إلّا أنّي أقول؛

---

(١) بل هو في كتابه الآخر «العلل المتناهية» برقم (١١٧١).

(٢) وهذا خبر موضوع، وسيشير الحافظُ إلى وضعه في آخر شرح هذا الحديث.

(٣) ثبت عنه هذا في «مصنف ابن أبي شيبة» ٨/ ٦٠٢ موقوفاً عليه، وأما ما روي عنه في ذلك مرفوعاً إلى النبي ﷺ عند الطبراني في «الكبير» (١٠٩٨٠)، ففي إسناده أحد الكذّابين.

(٤) المثبت من الأصلين، وسقط لفظ «علم» من (س) وتحرَّف «الباطن» فيها إلى: الباطل، باللام.

فذكر ما مُلخَّصُه: أنَّه لولا أنَّ العربَ كانوا يَعرِفونَ أنَّ لها مدلولاً مُتَداولاً بينهم، لكانوا أوَّلَ مَن أنكَرَ ذلك على النبيِّ ﷺ، بل تلا عليهم صٓ وحمٓ وفُصِّلَت وغيرهما، فلم يُنكِروا ذلك بل صَرَّحوا بالتَّسليم له في البلاغة والفَصَاحة، مع تَشَوُّفِهم إلى عَثْرة وحِرصِهم على زَلّة، فدَلَّ على أنَّه كان أمراً معروفاً بينهم لا إنكارَ فيه.

قلت: وأمَّا عَدُّ الحروفِ بخُصوصِه، فإنَّما جاء عن بعض اليهودِ كما حكاه ابن إسحاق في «السِّيرة النبويَّة» عن أبي ياسر بن أخطَبَ وغيره: أنَّهم حَمَلوا الحروفَ التي في أوائل السُّور على هذا الحِساب، واستَقصَروا المدّة أوَّلَ ما نزلَ الٓمٓ والٓر، فلمَّا نزلَ بعدَ ذلك الٓمٓصٓ وطسٓمٓ وغير ذلك قالوا: ألبَسْتَ علينا الأمرَ. وعلى تقدير أن يكون ذلك/ مُراداً ٣٥٢/١١ فليُحمَل على جميع الحروف الواردة ولا يُحذَف المكرَّر، فإنَّه ما من حرفٍ منها إلّا وله سِرٌّ يَخُصُّه، أو يُقتَصَرُ على حذف المكرَّرِ من أسماء السّور ولو تَكرَّرَتِ الحروفُ فيها، فإنَّ السّور التي ابتُدِئَت بذلك تِسعٌ وعِشرونَ سورةً، وعَدَد حروف الجميع ثمانية وسبعونَ حرفاً، وهي: الٓمٓ ستّةٌ، حمٓ ستّة، الٓر خمسة، طسٓمٓ ثِنتان، الٓمٓصٓ الٓمٓر كٓهيعٓصٓ حمٓ عٓسٓقٓ طه طسٓ يسٓ صٓ قٓ نٓ، فإذا حُذِفَ ما كُرِّرَ من السّور وهي خمسٌ من الٓمٓ، وخمس من حمٓ، وأربع من الٓر، وواحدة من طسٓمٓ، بَقِيَ أربعَ عشرةَ سورةً عَدَدُ حُروفِها ثمانية وثلاثونَ حرفاً، فإذا حُسِبَ عَدَدُها بالجُمَّلِ المغربيِّ بَلَغَت ألفَينِ وستَّ مئةٍ وأربعة وعشرينَ، وأمَّا بالجُمَّلِ المشرقيِّ فتَبلُغُ ألفاً وسبع مئة وأربعة وخمسين، ولم أذكُر ذلك ليُعتَمَد عليه إلّا لأُبيِّنَ أنَّ الذي جَنَحَ إليه السُّهَيليُّ لا ينبغي الاعتمادُ عليه لشِدّة التَّخالُفِ فيه، وفي الجملة فأقوى ما يُعتَمَد في ذلك عليه حديثُ ابن عمر الذي أشرتُ إليه قبلُ.

وقد أخرج مَعمَرٌ في «الجامع» عن ابن أبي نَجِيح عن مجاهدٍ، قال مَعمَر: وبَلَغَني عن عِكْرمة في قوله تعالى: ﴿فِي يَوْمٍ كَانَ مِقْدَارُهُۥ خَمْسِينَ أَلْفَ سَنَةٍ﴾ [المعارج:٤] قال: الدُّنيا من أوَّلها إلى آخرها يومٌ مِقدارُه خمسونَ ألفَ سنةٍ، لا يَدري كم مضى ولا كم بَقِيَ إلّا الله تعالى[1]، وقد

(١) لم نقف على هذا في المطبوع من «جامع معمر» في آخر «مصنف عبد الرزاق»، لكن عند عبد الرزاق في =

حَمَلَ بعض شُرّاح «المصابيح» حديث: «لن تَعجِزَ هذه الأُمّةُ أن يُؤَخِّرَها نِصفَ يومٍ»[1] على حال يوم القيامة، وزَيَّفَه الطِّيبيُّ فأصاب، وأمَّا زيادة جعفر فهي موضوعةٌ لأنَّها لا تُعرَفُ إلّا من جِهَته، وهو مشهورٌ بوَضْع الحديث، وقد كذَّبَه الأئمَّة مع أنَّه لم يَسُقْ سندَه بذلك، فالعَجَبُ من السُّهَيليِّ كيف سَكَتَ عنه مع مَعرِفَته بحاله، والله المستعان[2].

---

= «تفسيره» ٢/ ٣١٦ عن معمر به، وذكر الواسطة بينه وبين عكرمة، وهو الحكم بن أبان. قلنا: وهذا أحد الأقوال في تفسير هذه الآية، والذي عليه الجمهور أنَّ المراد بهذا اليوم هو يوم القيامة، بدليل ما وقع في حديث أبي هريرة عند مسلم (٩٨٧) في الذي لم يؤدِّ زكاة أمواله، ففيه أنَّ هذا المقدار هو مقدار يوم القيامة.

(١) أخرجه أبو داود (٤٣٤٩) من حديث أبي ثعلبة الخُشَني مرفوعاً، والراجح وقفه كما عند أحمد في «المسند» (١٧٧٣٤)، وقد سبق عند الحافظ الإشارة إلى ذلك.

(٢) ويَحسُن هنا في آخر هذا المبحث في عمر الدنيا أن ننقل كلام الإمام أبي محمد بن حَزْم رحمه الله في كتابه «الفصل في المِلَل والأهواء والنِّحَل» ٢/ ٨٤ (طبعة الخانجي) لوجاهته، فقد قال بعد ذِكر مقالة اليهود والنصارى في ذلك: وأما نحن ـ يعني المسلمين ـ فلا نقطعُ على عددٍ معروف عندنا، وأمّا من ادَّعى في ذلك سبعة آلاف سنة أو أكثر أو أقلَّ، فقد كذبَ وقال ما لم يأتِ قطُّ عن رسول الله ﷺ فيه لفظةٌ تصحُّ، بل صحَّ عنه عليه السلام خلافُه، بل نَقطَع على أن للدنيا أمراً لا يعلمه إلا الله عز وجل، قال الله تعالى: ﴿مَّآ أَشۡهَدۡتُهُمۡ خَلۡقَ ٱلسَّمَٰوَٰتِ وَٱلۡأَرۡضِ وَلَا خَلۡقَ أَنفُسِهِمۡ﴾ [الكهف:٥١]، وقولُ رسول الله ﷺ: «ما أنتم في الأُمم قبلكم إلا كالشَّعرة البيضاء في الثَّور الأسود، أو كالشَّعرة السوداء في الثَّور الأبيض» هذا عنه عليه السلام ثابتٌ، وهو عليه السلام لا يقول إلا عينَ الحقّ، ولا يُسامِحُ بشيء من الباطل، وهذه نسبةٌ من تدبَّرها وعرف مقدارَ أعداد أهل الإسلام ونسبةَ ما بأيديهم من معمور الأرض وأنه الأكثر، عَلِمَ أن للدنيا عدداً لا يُحصيهِ إلا الله الخالق تعالى، وكذلك قوله ﷺ: «بُعِثت أنا والساعة كهاتين» وضمَّ إصبعيه المقدَّستين السَّبَابة والوسطى، وقد جاء النصُّ بأن الساعة لا يعلم متى تكون إلا اللهُ عز وجل لا أحد سواه، فصحَّ أنه عليه السلام إنما عني شدَّةَ القُرْب لا فضلَ طول الوسطى على السَّبابة، إذ لو أراد فضلَ ذلك لأُخذت نسبةُ ما بين الإصبعين ونسبةُ ذلك من طول الوسطى، فكان يُعلَم بذلك متى تقوم الساعة، وهذا باطل، وأيضاً فكان تكون نسبتُه عليه السلام إيّانا إلى مَن قبلَنا بأنه كالشَّعرة في الثور كذباً، ومَعاذَ الله من ذلك، فصحَّ أنه عليه السلام إنما أراد شدَّة القُرْب، وله عليه السلام مُذْ بُعِث أربعُ مئة عام ونيِّف، والله أعلم بمقدار ما بقيَ من عمر الدنيا، فإذا كان هذا العدد العظيم لا نسبةَ له عند ما سَلَفَ لقِلَّته وتفاهته بالإضافة إلى ما مضى، فهذا الذي قاله عليه السلام من أنّنا فيمن مضى كالشَّعرة في الثور أو الرَّقْمة في ذِراع الحمار.

## ٤٠- بابٌ

**٦٥٠٦- حدَّثنا أبو اليَمَان، أخبرنا شُعَيبٌ، حدَّثنا أبو الزِّنادِ، عن عبدِ الرَّحمنِ، عن أبي هريرةَ ﷺ، أنَّ رسولَ الله ﷺ قال: «لا تقومُ الساعةُ حتَّى تَطْلُعَ الشمسُ من مَغْرِبها، فإذا طَلَعَت فرآها الناسُ آمَنُوا أجمَعونَ، فذلك حينَ ﴿لَا يَنفَعُ نَفْسًا إِيمَٰنُهَا﴾ الآية [الأنعام:١٥٨]، ولَتقومَنَّ الساعةُ وقد نَشَرَ الرجلان ثوبَهما بينَهما، فلا يَتَبايعانه ولا يَطْوِيانه، ولَتقومَنَّ الساعةُ وقَدِ انصَرَفَ الرجلُ بلَبَنِ لِقْحَتِه فلا يَطْعَمُه، ولَتقومَنَّ الساعةُ وهو يُلِيطُ حَوْضَه فلا يَسْقي فيه، ولَتقومَنَّ الساعةُ وقد رَفَعَ أَحَدُكُم أُكْلَتَه إلى فيه فلا يَطْعَمُها».**

قوله: «بابٌ» كذا للأكثر بغير ترجمة، وللكُشميهني: «باب طلوع الشمس من مغربها» وكذا هو في نسخة الصغَاني، وهو مناسب، ولكن الأول أنسب لأنه يصيرُ كالفصل من الباب الذي قبله، ووجهُ تعلُّقه به أنَّ طُلوع الشمس من مَغرِبها إنما يقع عند إشراف قيام الساعة كما سأقرِّرُه.

قوله: «**أبو الزناد، عن عبد الرحمن**» هو الأعرج، وصرَّح به الطبراني في «مسند الشاميين» (٣٢٣٧) عن أحمد بن عبد الوّهاب، عن أبي اليمان شيخ البخاري فيه.

قوله: «**لا تقوم الساعة حتى تَطلُعَ الشمسُ من مَغرِبها...** » إلى آخره، هذا بعضُ حديثٍ ساقَه المؤلِّف في أواخر كتاب الفتن بهذا الإسناد بتمامه (٧١٢١)، وفي أوله: «لا تقومُ الساعةُ حتَّى تَقتَتِل فئتان عظيمتان» الحديث، وذكر فيه نحوَ عشرة أشياء من هذا الجِنس، ثم ذكر ما في هذا الباب، وسأذكرُ شرحَه مُستوفًى هناك، وأقتصر هنا على ما يَتعلَّق بطُلوع الشمس، لأنه المناسب لمَا قبلَه وما بعده من قُرب القيامة خاصةً وعامةً.

قال الطِّيبي: الآيات أماراتٌ للساعة إما على قُربها، وإما على حصولِها:

فمن الأوَّل: الدجال، ونزول عيسى، ويَأجُوج ومَأجُوج، والخَسف.

ومن الثاني: الدخان، وطلوعُ الشمس من/ مغربها، وخروج الدابة، والنار التي تَحشُر ٣٥٣/١١
الناس، وحديث الباب يُؤذِن بذلك، لأنه جَعَلَ طلوعَها من المغرب غايةً لعدم قيام الساعة،

فيقتضي أنها إذا طَلَعت كذلك انتفى عدم القيام، فثبت القيام.

**قوله: «فإذا طَلَعت فرآها الناسُ آمنوا أجمعون»** وَقع في رواية أبي زُرْعة عن أبي هريرة في التفسير(٤٦٣٥): «فإذا رآها الناسُ آمن مَن عليها» أي: على الأرض من الناس.

**قوله: «فذاك»** في رواية الكُشمِيهَني: «فذلك»[1] وكذا هو في رواية أبي زُرْعة، ووَقَع في رواية همَّام، عن أبي هريرة في التفسير أيضاً (٤٦٣٦): «وذلك» بالواو.

**قوله: «حين ﴿لَا يَنفَعُ نَفْسًا إِيمَٰنُهَا﴾ الآية»** كذا هنا وفي رواية أبي زرعة: ﴿إِيمَٰنُهَا لَمْ تَكُنْ ءَامَنَتْ مِن قَبْلُ﴾، وفي رواية همام: ﴿إِيمَٰنُهَا﴾ ثم قرأ الآية.

قال الطبري: معنى الآية: لا يَنفعُ كافراً لم يكن آمن قبلَ الطلوع إيمانٌ بعد الطلوع، ولا ينفعُ مُؤمناً لم يكن عَمِلَ صالحاً قبل الطلوع عملٌ صالحٌ بعد الطُّلوع، لأن حكم الإيمان والعمل الصالح حينئذ حكم من آمن أو عمل عند الغَرْغَرة، وذلك لا يفيدُ شيئاً كما قال تعالى: ﴿فَلَمْ يَكُ يَنفَعُهُمْ إِيمَٰنُهُمْ لَمَّا رَأَوْا۟ بَأْسَنَا﴾ [غافر:٨٥]، وكما ثبت في الحديث الصحيح: «تُقبل تَوبةُ العبد ما لم يَبلغ الغَرْغَرة»[2].

وقال ابن عَطيَّة[3]: في هذا الحديث دليلٌ على أن المراد بالبعض في قوله تعالى: ﴿يَوْمَ يَأْتِى بَعْضُ ءَايَٰتِ رَبِّكَ﴾ [الأنعام: ١٥٨] طلوع الشمس من المغرب، وإلى ذلك ذهب الجمهور، وأسندَ الطبريُّ عن ابن مسعود أنَّ المراد بالبعض إحدى ثلاث: هذه، أو خروج الدابة، أو الدجال، قال: وفيه نظرٌ، لأن نزول عيسى ابن مريم يَعقُب خروجَ الدجال، وعيسى لا

---

(١) كذا قال الحافظ رحمه الله وتَبِعه العيني، مع أنَّ الذي في اليونينية عكس ذلك بأنَّ رواية الكشميهني: فذاك، ورواية غيره: فذلك، فالله تعالى أعلم.

(٢) أخرجه ابن ماجه (٤٢٥٣)، والترمذي (٣٥٣٧).

(٣) وقع في الأصلين قبل نقل قول ابن عطية ما نصُّه: وقد حاول صاحب «الكشاف» حمل هذه الآية على مذهبه في الاعتزال، فقال: وقال ابن عطية؛ فأوهمَ ذلك أنَّ الزمخشري هو الذي نقل كلام ابن عطية بما يؤيد مذهب الاعتزال، وهو خطأ، فليس في قول ابن عطية ما يدل لشيء من مذهب الاعتزال، على أنَّ الزمخشري وابن عطية لم يلتقيا قطُّ، وسيذكر الحافظ احتجاج الزمخشري بهذه الآية المذكورة على مذهب الاعتزال.

يَقبلُ إلا الإيمان، فانتفى أن يكون بخروج الدجال لا يُقبل الإيمان ولا التوبة.

قلت: ثَبَتَ في «صحيح مسلم» (١٥٨) من طريق أبي حازم، عن أبي هريرة رفعه: «ثلاثٌ إذا خرجنَ لم ينفع نفساً إيمانُها لم تكن آمنت من قبلُ: طُلوع الشمس من مغربها، والدجال، ودابة الأرض». قيل: فلعلَّ حصول ذلك يكون مُتَتابعاً بحيث تَبقى النسبة إلى الأوَّل منها مجازية، وهذا بعيد، لأن مُدَّةَ لُبث الدجال إلى أن يقتله عيسى، ثم لُبث عيسى وخروج يَأجُوج ومَأجُوج كلُّ ذلك سابِقٌ على طُلوع الشمس من المغرب.

فالذي يترجح من مجموع الأخبار أن خُروجَ الدَّجال أولُ الآيات العِظام الموذِنة بتغيُّر الأحوال العامة في مُعظَم الأرض، وينتهى ذلك بموت عيسى ابن مريم، وأنَّ طلوع الشمس من المغرب هو أولُ الآيات العظام المؤذنة بتغيُّر أحوال العالم العُلْوي، وينتهي ذلك بقيام الساعة، ولعلَّ خروج الدَّابة يقع في ذلك اليوم الذي تطلع فيه الشمس من المغرب.

وقد أخرجَ مسلم أيضاً (٢٩٤١) من طريق أبي زُرْعة، عن عبد الله بن عَمْرو بن العاص، رفعه: «أولُ الآيات طلوعُ الشمس من مغربها، وخروج الدابة على الناس ضُحًى، فأيُّهما خَرَجت قبلَ الأُخرى فالأُخرى منها قريب»، وفي الحديث قصةٌ لمروان بن الحَكَم وأنه كان يقول: أولُ الآيات خروج الدَّجال، فأنكر عليه عبدُ الله بن عَمْرو. قلت: ولكلام مروان مَحملٌ يُعرف مما ذكرتُه.

قال الحاكم أبو عبد الله: الذي يظهر أن طلوعَ الشمس يَسبِقُ خروج الدَّابة، ثم تخرج الدَّابةُ في ذلك اليوم، أو الذي يقرب منه. قلت: والحكمة في ذلك أن عند طلوع الشمس من المغرب يُغلَق بابُ التوبة فتَخرُجُ الدابة تُمَيِّزُ المؤمن من الكافر تَكميلاً للمقصود من إغلاق باب التوبة.

وأول الآيات المؤذِنَة بقيام الساعة النارُ التي تَحشُر الناس، كما تقدم في حديث أنس في بَدْء

الخلق[١] في مسائل عبد الله بن سَلَام ففيه: «وأما أولُ أشراطِ الساعة فنارٌ تَحشُر الناسَ من المشرق إلى المغرب» وسيأتي فيه زيادة في: «باب كيف الحشر»[٢].

قال ابن عَطيَّة وغيرُه ما حاصله: معنى الآية أن الكافرَ لا يَنفعُه إيمانُه بعد طلوع الشمس من المغرب، وكذلك العاصي لا تنفعُه توبته، ومن لم يَعمل صالحاً مِن قبلُ ولو كان مؤمناً لا ينفعُه العَملُ بعد طلوعها من المغرب.

وقال القاضي عِياض: المعنى لا تنفعُ توبةٌ بعد ذلك، بل يُختم على عملِ كلِّ أحدٍ بالحالة التي هو عليها، والحكمة/ في ذلك أن هذا أولُ ابتداءِ قيام الساعة بتغيُّر العالم العُلْوي، فإذا ٣٥٤/١١ شُوهِد ذلك حَصَلَ الإيمانُ الضروري بالمعاينة وارتَفَع الإيمان بالغيب، فهو كالإيمان عند الغَرْغَرة وهو لا ينفع، فالمشاهدة لطلوع الشمس من المغرب مثله.

وقال القرطبي في «التذكرة» بعد أن ذكر هذا: فعلى هذا فتوبةُ مَن شاهدَ ذلك أو كان كالمشاهد له مردودة، فلو امتدت أيامُ الدنيا بعد ذلك إلى أن يُنسى هذا الأمرُ، أو يَنقطع تواتُرُه، ويصير الخَبر عنه آحاداً، فمَن أسلمَ حينئذٍ، أو تاب قُبِل منه. وأيد ذلك بأنه روي أن الشمس والقمر يُكسَيان[٣] الضوءَ بعد ذلك، ويَطلُعان ويَغرُبان من المشرق كما كانا قبل ذلك.

قال: وذكر أبو الليث السَّمَرْقَندي في «تفسيره» عن عمران بن حُصَين قال: إنما لا يُقبَل الإيمان والتوبة وقت الطلوع لأنه يكون حينئذٍ صيحةٌ فيهلِك بها كثيرٌ من الناس، فمن أسلَمَ أو تابَ في ذلك الوقت لم تُقبل توبتُه، ومن تاب بعد ذلك قُبِلت توبتُه.

قال: وذكر الميَّانِشي عن عبد الله بن عَمْرو رَفَعَه، قال: «يبقى الناسُ بعد طلوع الشمس من مغربها عشرين ومئة سنة».

---

(١) بل في أوَّل أحاديث الأنبياء (٣٣٢٩).

(٢) قبل شرح الحديث (٦٥٢٢).

(٣) تحرَّف في الأصلين إلى: يكسفان، وسيخرج الحافظ هذا الأثر عن ابن عباس من عند ابن مردويه قريباً.

قلت: رفعُ هذا لا يثبت، وقد أخرجه عبدُ بن حُميد في «تفسيره» بسند جيد عن عبد الله ابن عَمْرو موقوفاً، وقد ورد عنه ما يعارضُه، فأخرج أحمد (٧٠٤٠)، ونُعيم بن حماد (١٨٣٥) من وجهٍ آخر عن عبد الله بن عَمْرو رَفَعه[1]: «الآيات خَرَزات مَنظُومات في سِلْكٍ، إذا انقطعَ السِّلْك تَبع بعضُها بعضاً».

وأخرج الطبراني (١٤٦٩٥) من وجهٍ آخر عن عبد الله بن عَمْرو رفعه: «إذا طلعت الشمسُ من مغربها خَرَّ إبليسُ ساجداً ينادي: إلهي مُرْني أن أسجدَ لمن شِئت» الحديث.

وأخرج نُعيم نحوَه عن أبي هريرة والحسن وقَتَادة بأسانيد مختلفة.

وعند ابن عساكر (٢٨/ ٢٦٦) من حديث حُذيفة بن أَسِيد الغِفَاري رَفَعه: «بين يدي الساعة عشرُ آيات كالنّظم في الخَيط، إذا سَقَطَ منها واحدةٌ توالت».

وعن أبي العاليَة: بين أول الآيات وآخرها ستة أشهر يتتابَعن كتتابُع الخَرزات في النظام.

ويمكن الجواب عن حديث عبد الله بن عَمْرو بأن المدَّة ولو كانت كما قال عشرين ومئة سنةً، لكنها تمرُّ مُروراً سريعاً كمِقدار مُرور عشرين ومئة شهر من قبل ذلك أو دون ذلك، كما ثَبَت في «صحيح مسلم»[2] عن أبي هريرة رفعه: «لا تقوم الساعةُ حتَّى تكون السنة كالشَّهر» الحديث: وفيه: «واليومُ كاحتراق السَّعَفة».

وأما حديث عِمران فلا أصلَ له، وقد سَبَقَه إلى هذا الاحتمال البيهقي في «البعث والنشور» فقال في «باب خروج يَأجُوج ومَأجُوج»: فصل: ذَكَر الحَليمي أنَّ أوَّل الآيات الدجال، ثم نزول عيسى، لأن طُلوعَ الشمس من المغرب لو كان قبلَ نزول عيسى لم ينفع الكفَّار إيمانُهم في زمانه، ولكنه يَنفعُهم، إذ لو لم ينفعهم لمَا صارَ الدينُ واحداً بإسلام مَن أسلم منهم.

---

(١) الوجهان إسنادهما ضعيف.

(٢) بل هو في «المسند» (١٠٩٤٣).

قال البيهقي: وهو كلام صحيحٌ لو لم يُعارِض الحديثَ الصَّحيح المذكور: أن أول الآيات طلوعُ الشمس من المغرب، وفي حديث عبد الله بن عَمْرو: «طلوعُ الشمس، أو خروج الدابة»[1]، وفي حديث أبي حازم عن أبي هريرة الجزم بهما وبالدجال في عَدَم نَفع الإيمان.

قال البيهقي: إن كان في علم الله أنَّ طُلوع الشمس سابق احتَمَل أن يكونَ المراد نفي النَّفع لِنفسِ القَرْن الذين شاهدوا ذلك، فإذا انقرضوا وتطاول الزمان وعاد بعضُهم إلى الكفر عاد تكليفُه الإيمان بالغيب، وكذا في قصة الدجال لا ينفع إيمانُ مَن آمن بعيسى عند مشاهدة الدَّجال وينفعُه بعد انقراضه، وإن كان في علم الله طلوعُ الشمس بعد نزول عيسى، احتملَ أن يكون المراد بالآيات في حديث عبد الله بن عَمْرو آيات أخرى غير الدجال ونزول عيسى، إذ ليس في الخبر نصٌّ على أنه يتقدم عيسى.

قلت: وهذا الثاني هو المعتمد، والأخبار الصحيحة تخالفُه: ففي «صحيح مسلم» (٢٧٠٣) من رواية محمد بن سِيرِين، عن أبي هريرة رفعه: «مَن تاب قبلَ أن تطلعَ الشمسُ من مغربها تاب الله عليه»، فمفهومُه أن من تاب بعد ذلك لم تُقبل.

ولأبي داود (٢٤٧٩)، والنسائي (ك٨٦٥٨) من حديث معاوية رَفَعه: «لا تزال تُقبل التوبةُ حتّى تطلعُ/ الشمسُ من مغربها» وسنده جيد. ٣٥٥/١١

وللطبراني (١٤٩٧٣) عن عبد الله بن سَلَام نحوه.

وأخرج أحمد (١٦٧١) والطبري (٨/ ٩٨)، والطبراني (١٩/ ٨٩٥) من طريق مالك بن يُخامر ـ بضم التحتانية بعدها خاء معجمة وبكسر الميم ـ عن معاوية وعبد الرحمن بن عوف وعبد الله بن عَمْرو رفعوه: «لا تزال التوبةُ مقبولةً حتّى تطلعَ الشمسُ من مغربها، فإذا طلعت طَبَعَ اللهُ على كلِّ قلبٍ بما فيه، وكُفِيَ الناسُ العملَ».

---

(١) جاء كذلك بحرف التردُّد في رواية أبي داود (٤٣١٠)، والحاكم ٤/ ٥٤٧، خلافاً لرواية مسلم (٢٩٤١) وابن ماجه (٤٠٦٩) حيث جاءت بالعطف.

وأخرج أحمد (١٦٩٠٦) والدارمي (٢٤٧٩) وعبدُ بن حُميد في «تفسيره»[١] كلهم من طريق أبي هند عن معاوية رَفَعَه: «لا تنقطعُ التوبةُ حتّى تطلعَ الشمسُ من مغربها».

وأخرج الطبري (٨/ ١٠١) بسندٍ جيِّد من طريق أبي الشَّعثاء عن ابن مسعود موقوفاً: التوبة مفروضةٌ[٢] ما لم تَطلعِ الشمسُ من مغرِبها.

وفي حديث صفوان بن عَسّال: سمعت رسولَ الله ﷺ يقول: «إنَّ بالمغرب باباً مفتوحاً للتوبة مَسيرة سبعين سنةً، لا يُغلق حتّى تطلع الشمس من نحوه» أخرجه الترمذي (٣٥٣٥)، وقال: حسن صحيح، وأخرجه أيضاً النسائي (ك١١١١٤)، وابن ماجه (٤٠٧٠)، وصححه ابن خزيمة (١٩٣) وابن حبان (١٣٢١).

وفي حديث ابن عباس نحوه عند ابن مردويه[٣]، وفيه: «فإذا طلعت الشمسُ من مغربها رُدَّ المِصراعان فيَلتئِمُ ما بينهما، فإذا أُغلق ذلك الباب لم تُقبل بعد ذلك توبةٌ، ولا تَنفعُ حَسنةٌ إلا من كان يَعملُ الخيرَ قبلَ ذلك، فإنه يجري لهم ما كان قبل ذلك»، وفيه: فقال أبيّ ابن كعب: فكيف بالشمس والناس بعد ذلك؟ قال: «تُكسى الشمسُ الضوءَ وتَطلعُ كما كانت تَطلع، ويُقبل الناسُ على الدنيا، فلو نُتِجَ رجلٌ مُهراً لم يَركبْه حتّى تقومَ الساعة».

وفي حديث عبد الله بن عَمْرو بن العاص عند نُعَيم بن حماد في كتاب «الفتن» (١٨٤٦) وعبد الرزاق في «تفسيره» (٢/ ١٤٢) عن وَهْب بن جابر الخَيواني ـ بالخاء المعجمة ـ قال: كنَّا عند عبدِ الله بن عَمْرو فذكر قصةً، قال: ثم أنشأ يُحدِّثنا، قال: إن الشمس إذا غَرَبَت سلَّمت وسَجَدت واستأذنت في الطلوع فيؤذن لها، حتَّى إذا كان ذاتَ ليلةٍ فلا يؤذَن لها،

---

(١) تقدم تخريج الحافظ له قبل سطور فلا ندري لم أعاد تخريجه مرة أخرى!

(٢) كذا في (أ) و(س): مفروضة، وسقط الآثر برُمَّته من (ع)، والذي في رواية الطبري: مبسوطة، وكذلك عند عبد الرزاق في «تفسيره» ١/ ٢٢١، وسعيد بن منصور في قسم التفسير من «سننه» (٩٣٧).

(٣) أورده السيوطي في «الدر المنثور» عند تفسير قوله تعالى: ﴿يَوْمَ يَأْتِي بَعْضُ ءَايَٰتِ رَبِّكَ لَا يَنفَعُ نَفْسًا إِيمَٰنُهَا﴾ من سورة الأنعام، وقال: سنده واهٍ.

وتُحبَس ما شاء الله تعالى، ثم يقال لها: اطلُعي من حيث غَرَبت، قال: فمن يومئذٍ إلى يوم القيامة ﴿لَا يَنفَعُ نَفْسًا إِيمَٰنُهَا لَمْ تَكُنْ ءَامَنَتْ مِن قَبْلُ﴾.

وأخرجه عبدُ بن حميد في «تفسيره» عن عبد الرزاق كذلك، ومن طريق أخرى، وزاد فيها قصةَ المتهَجِّدين وأنَّهم هم الذين يَستَنكرون بُطء طُلوع الشمس.

وأخرج أيضاً من حديث عبد الله بن أبي أوفى[1] قال: تأتي ليلةٌ قَدرَ ثلاث ليالٍ لا يَعرِفُها إلا المتهجدون، يقوم فيقرأ حِزبَه، ثم ينام، ثم يقوم فيقرأ، ثم ينام، ثم يقوم، فعندها يموجُ الناسُ بعضُهم في بعض، حتى إذا صَلَّوا الفجرَ وجَلَسوا فإذا هم بالشمس قد طَلَعت من مغربها، فيضِجُّ الناسُ ضَجَّةً واحدةً[2]، حتى إذا توسَّطَت السماءَ رجعت.

وعند البيهقي في «البعث والنشور» من حديث ابن مسعود نحوه: فيُنادي الرجل جارَه: يا فلان، ما شأنُ الليلة لقد نِمتُ حتّى شَبِعتُ وصَلَّيتُ حتى أعْيَيتُ.

وعند نُعيم بن حماد (١٨٤٣) من وجهٍ آخر عن عبد الله بن عَمْرو، قال: لا يَلْبَثون بعد يَأجُوج ومَأجُوج إلا قليلاً حتّى تطلُع الشمسُ من مغربها، فيناديهم مُنادٍ: يا أيها الذين آمنوا، قد قُبل منكم، ويا أيها الذين كفروا قد أُغلق عنكم بابُ التوبة وجَفَّت الأقلامُ وطُوِيَتِ الصحفُ.

ومن طريق يزيد بن شُرَيح وكثير بن مُرَّة: إذا طَلَعت الشمسُ من المغربِ يُطبَع على القلوب بما فيها، وتَرتَفِعُ الحَفَظة، وتُؤمَر الملائكة أن لا يكتبوا عملاً.

وأخرج عبد بن حميد والطبري (٨/ ١٠٣) بسندٍ صحيح من طريق عامر الشَّعبي عن عائشة: إذا خرجت أولُ الآيات طُرِحَت الأقلامُ وطُوِيَتِ الصحفُ، وخلصت[3] الحفظةُ،

---

(١) في إسناده سليمان بن زيد أبو إدام، وهو ضعيف، وكذَّبه ابن معين.

(٢) كذا في (ع) و(س)، وفي (أ): فيصيح الناس صيحةً واحدةً.

(٣) كذا في الأصلين و(س)، والذي في رواية الطبري: وحُبِسَت، وكذلك جاء عند عبد الرزاق في «تفسيره» ١/ ٢٢٢، ونعيم بن حماد في «الفتن» (١٧٩٨).

وشَهِدَت الأجسادُ على الأعمال. وهو وإن كان موقوفاً فحكمُه الرفعُ، ومن طريق العَوْفي عن ابن عباس نحوه.

ومن طريق ابن مسعود قال: الآيةُ التي تُختَم بها الأعمال طلوعُ الشمس من مغربها.

فهذه آثار يشدُّ بعضُها بعضاً مُتَّفِقة على أنَّ الشمسَ إذا طلعت من المغرب أُغلِق بابُ التوبة ولم يُفتَح بعد ذلك، وأنَّ ذلك لا يختص بيوم الطلوع بل يَمتدُّ إلى يوم القيامة، ويؤخذ منها أن طلوعَ الشمس من مَغرِبها أوَّلُ الإنذار بقيام الساعة، وفي ذلك ردٌّ على/ أصحاب ٣٥٦/١١
الهيئة ومَن وافقهم أن الشمسَ وغيرَها من الفلكيات بسيطة لا تختلف مُقتضَياتُها، ولا يتطرَّق إليها تغييرُ ما هي عليه.

قال الكِرْماني: وقواعدُهم منقوضة ومُقدِّماتهم ممنوعة، وعلى تقدير تسليمها فلا امتناعَ في انطباق منطقة البُروج التي هي مُعدَّل النهار بحيث يصير المشرقُ مغرباً وبالعكس.

واستدلَّ صاحبُ «الكشاف» بهذه الآية للمُعتزلة، فقال: ﴿لَمْ تَكُنْ ءَامَنَتْ مِن قَبْلُ﴾ صفة لقوله: ﴿نَفْسًا﴾، وقوله: ﴿أَوْ كَسَبَتْ فِىٓ إِيمَٰنِهَا خَيْرًا﴾ عطف على ﴿ءَامَنَتْ﴾، والمعنى: أن أشراط الساعة إذا جاءت، وهي آيات مُلجِئة للإيمان، ذهب أوانُ التكليف عندها، فلم يَنفع الإيمانُ حينئذٍ من غير مُقدِّمة إيمانها قبل ظهور الآيات، أو مُقدِّمة إيمانها من غير تقديم عمل صالح، فلم يفرق كما ترى بين النفس الكافرة وبين النفس التي آمنت في وَقتِه ولم تَكْسِبْ خيراً، ليُعلم أن قوله: ﴿ٱلَّذِينَ ءَامَنُوا۟ وَعَمِلُوا۟ ٱلصَّٰلِحَٰتِ﴾ جمعٌ بين قرينتين لا ينبغي أن تنفكَّ إحداهما عن الأخرى حتى يفوزَ صاحبُها ويَسعَد، وإلا فالشِّقوة والهلاك.

قال الشهاب السمين: قد أجاب الناس بأن المعنى في الآية أنه إذا أتى بعضُ الآيات لا ينفع نفساً كافرةً إيمانُها الذي أوقعتْه إذ ذاك، ولا يَنفعُ نفساً سَبْقُ إيمانها ولم تَكسِب فيه خيراً، فقد عَلَّقَ نَفْيَ نَفع الإيمان بأحد وَصْفينِ: إما نفيُ سَبْقِ الإيمان فقط، وإما سَبقُه مع نَفْي كسب الخير، ومفهومُه أنه ينفعُ الإيمانُ السابقُ وحدَه، وكذا السابقُ ومعه الخيرُ، ومفهوم الصفة قويٌّ فيُستدلُّ بالآية لمذهب أهل السنة، ويكون فيه قلبُ دليل المعتزلة دليلاً عليهم.

وأجاب ابن المنير في «الانتصاف» فقال: هذا الكلام من البلاغة يُلقَّبُ اللفَّ، وأصله يومَ يأتي بعضُ آيات ربك لا ينفعُ نفساً لم تكن مُؤمنةً قبلَ إيمانها بعد، ولا نفساً لم تَكسِب خيراً قبلَ ما تَكسِبُه من الخير بعدُ، فلفَّ الكلامَين فجعلهما كلاماً واحداً إيجازاً، وبهذا التقرير يظهر أنها لا تُخالفُ مَذهب أهلِ الحق، فلا يَنفعُ بعد ظهور الآيات اكتسابُ الخير ولو نَفَعَ الإيمان المتقدِّم من الخُلود، فهي بالرد على مَذهبِه أولى من أن يَدلَّ له.

وقال ابن الحاجب في «أماليه»: الإيمان قبلَ مجيءِ الآيات نافعٌ ولو لم يكن عملٌ صالحٌ غيرَه، ومعنى الآية: لا ينفعُ نفساً إيمانُها ولا كَسْبُها العملَ الصالحَ، لم يكن الإيمانُ قبلَ الآية أو لم يكن العمل مع الإيمان قبلَها، فاختَصر للعِلم.

ونقل الطِّيبي كلامَ الأئمة في ذلك، ثم قال: المعتمد ما قال ابن المنيِّر وابنُ الحاجب، وبَسْطُه: أن الله تعالى لمَا خاطب المعانِدين بقوله تعالى: ﴿وَهَٰذَا كِتَٰبٌ أَنزَلْنَٰهُ مُبَارَكٌ فَٱتَّبِعُوهُ﴾ الآية [الأنعام:١٥٥] علل الإنزال بقوله: ﴿أَن تَقُولُوٓاْ إِنَّمَآ أُنزِلَ ٱلْكِتَٰبُ﴾ [١٥٦] إلى آخره، إزاحةً للعذر وإلزاماً للحُجَّة، وعقّبه بقوله: ﴿فَقَدْ جَآءَكُم بَيِّنَةٌ مِّن رَّبِّكُمْ وَهُدًى وَرَحْمَةٌ﴾ [الأنعام:١٥٧] تبكيتاً لهم، وتقريراً لمَا سبَق من طلب الاتّباع، ثم قال: ﴿فَمَنْ أَظْلَمُ مِمَّن كَذَّبَ﴾ الآية، أي: أنه أنزل هذا الكتاب المنير كاشفاً لكل رَيْب، وهادياً إلى الطريق المستقيم، ورحمةً من الله للخَلْق، ليجعلوه زاداً لمَعادِهم فيما يُقدِّمونه من الإيمان والعمل الصالح، فجعلوا شُكرَ النعمة أن كَذَّبوا بها ومَنعُوا من الانتفاع بها، ثم قال: ﴿هَلْ يَنظُرُونَ﴾ الآية، أي: ما يَنتَظر هؤلاء المكذِّبون إلّا أن يأتيَهم عذابُ الدنيا بنزولِ الملائكة بالعِقاب الذي يستأصِلُ شَأْفَتَهم، كما جرى لمن مضى من الأُمم قبلَهم، أو يأتيهم عذابُ الآخرة بوجودِ بعضِ قَوارِعها، فحينئذٍ تفوتُ تلك الفُرصَة السابقة، فلا ينفعُهم شيءٌ مما كان ينفعُهم مِن قَبلُ مِن الإيمان، وكذا العمل الصالح مع الإيمانِ، فكأنه قيل: يوم يأتي بعضُ آيات رَبِّك لا ينفعُ نفساً إيمانُها ولا كَسْبُها العملَ الصالحَ في إيمانها حينئذٍ إذا لم تكن

آمنت من قبلُ، أو كَسَبت في إيمانها خيراً من قبلُ.

ففي الآية لفٌّ لكن حُذفت إحدى القرينتين بإعانة النشر، ونظيرُه قوله تعالى: ﴿وَمَن يَسْتَنكِفْ عَنْ عِبَادَتِهِۦ وَيَسْتَكْبِرْ فَسَيَحْشُرُهُمْ إِلَيْهِ جَمِيعًا﴾ [النساء:١٧٢] قال: فهذا الذي عناه ابنُ المنيِّر بقوله: إن هذا الكلام في البلاغة يقال له: اللَّفّ، والمعنى: يومَ يأتي بعضُ آيات رَبِّك، لا ينفعُ نفساً/ لم تكن مؤمنةً مِن قبل ذلك إيمانُها مِن بعد ذلك، ولا ينفع نفساً ٣٥٧/١١
كانت مؤمنةً لكن لم تَعمل في إيمانها عملاً صالحاً قبل ذلك ما تعملُه من العمل الصالح بعد ذلك.

قال: وبهذا التقرير يظهر مذهبُ أهل السنة، فلا ينفع بعد ظهور الآية اكتسابُ الخير، أي: لإغلاق باب التوبة ورفع الصُّحُف والحَفَظة، وإن كان ما سَبَق قبل ظُهور الآية من الإيمان ينفعُ صاحبَه في الجملة.

ثم قال الطِّيبي: وقد ظَفِرتُ بفضلِ الله بعد هذا التقرير على آية أُخرى تُشبه هذه الآية وتناسبُ هذا التقرير معنًى ولفظاً، من غير إفراط ولا تفريط، وهي قوله تعالى: ﴿وَلَقَدْ جِئْنَٰهُم بِكِتَٰبٍ فَصَّلْنَٰهُ عَلَىٰ عِلْمٍ هُدًى وَرَحْمَةً لِّقَوْمٍ يُؤْمِنُونَ ﴿٥٢﴾ هَلْ يَنظُرُونَ إِلَّا تَأْوِيلَهُۥ ۚ يَوْمَ يَأْتِى تَأْوِيلُهُۥ يَقُولُ ٱلَّذِينَ نَسُوهُ مِن قَبْلُ قَدْ جَآءَتْ رُسُلُ رَبِّنَا بِٱلْحَقِّ فَهَل لَّنَا مِن شُفَعَآءَ فَيَشْفَعُوا۟ لَنَآ أَوْ نُرَدُّ فَنَعْمَلَ غَيْرَ ٱلَّذِى كُنَّا نَعْمَلُ ۚ قَدْ خَسِرُوٓا۟ أَنفُسَهُمْ﴾ الآية [الأعراف:٥٢ - ٥٣]، فإنه يظهر منه أنَّ الإيمان المجرَّد قبل كَشف قَوارِع الساعة نافعٌ، وأن الإيمان المقارَن بالعَمل الصالح أنفَع، وأما بعد حُصولها فلا يَنفعُ شيءٌ أصلاً، والله أعلم، انتهى مُلخَّصاً.

قوله: «**ولتقومَنَّ الساعةُ وقد انصرفَ الرجلُ بلبن لِقحَتِه**» بكسر اللام وسكون القاف بعدها مهملة: هي ذات الدَّرِّ من النُّوق.

قوله: «**يُلِيط حَوْضَه**» بضم أوله، ويقال: ألاطَ[1] حوضَه: إذا مَدَره، أي: جمع حجارةً

(١) كذا اقتصر الحافظ هنا على ضبطه من الرُّباعي، وفي اليونينية: يَليط؛ يعني من الفعل الثُّلاثي (لاطَ)، وهو من: لاط وألاط، يعني من بابي: فَعَلَ وأَفعَلَ، وقد ذكرهما عند شرح الحديث (٧١٢١).

فصَيَّرها كالحوض، ثم سَدَّ ما بينها من الفُرَج بالمدَر وَنحوه، ليَنحَبِس الماء، هذا أصلُه، وقد يكون للحوض خُروقٌ فيسدُّها بالمدَر قبل أن يملأه. وفي كلّ ذلك إشارةٌ إلى أنَّ القيامة تقومُ بَغتةً كما قال تعالى: ﴿لَا تَأْتِيكُمْ إِلَّا بَغْتَةً﴾ [الأعراف:١٨٧].

## ٤١- باب من أحبَّ لقاء الله أحبَّ اللهُ لقاءه

٦٥٠٧- حدَّثنا حَجّاجٌ، حدَّثنا همَّامٌ، حدَّثنا قَتَادةُ، عن أنسٍ، عن عُبادةَ بنِ الصّامِتِ، عن النبيِّ ﷺ، قال: «مَن أحبَّ لقاءَ الله أحبَّ اللهُ لقاءَه، ومَن كَرِهَ لقاءَ الله كَرِهَ اللهُ لقاءَه» قالت عائشةُ ـ أو بعضُ أزْواجِه ـ: إنّا لَنَكْرَه الموتَ، قال: «ليس ذلِكِ، ولكنِ المؤمنُ إذا حَضَرَه الموتُ بُشِّرَ برِضْوان الله وكَرامَتِه، فليس شيءٌ أحبَّ إليه ممَّا أمامَه، فأحبَّ لقاءَ الله وأحبَّ اللهُ لقاءَه، وإنَّ الكافرَ إذا حُضِرَ بُشِّرَ بعذابِ الله وعُقوبَتِه، فليس شيءٌ أكرَهَ إليه ممَّا أمامَه، فَكَرِهَ لقاءَ الله وكَرِهَ اللهُ لقاءَه».

اختَصَرَه أبو داودَ وعَمْرٌو، عن شُعْبَةَ.

وقال سعيدٌ: عن قَتَادةَ، عن زُرارةَ، عن سعدٍ، عن عائشةَ، عن النبيِّ ﷺ.

٦٥٠٨- حدَّثني محمَّدُ بنُ العلاءِ، حدَّثنا أبو أُسامةَ، عن بُرَيدٍ، عن أبي بُرْدةَ، عن أبي موسى، عن النبيِّ ﷺ، قال: «مَن أحبَّ لقاءَ الله أحبَّ اللهُ لقاءَه، ومَن كَرِهَ لقاءَ الله كَرِهَ اللهُ لقاءَه».

٦٥٠٩- حدَّثنا يحيى بنُ بُكَير، حدَّثنا اللَّيثُ، عن عُقَيل، عن ابنِ شِهابٍ، أخبرني سعيدُ ابنُ المسيّبِ وعُرْوةُ بنُ الزُّبَيرِ في رجالٍ من أهلِ العِلْمِ، أنَّ عائشةَ قالت: كان رسولُ الله ﷺ يقول وهو صَحِيحٌ: «إنَّه لم يُقْبَض نبيٌّ قَطُّ حتَّى يَرَى مَقْعَدَه منَ الجنَّةِ، ثمَّ يُخيَّر» فلمَّا نزلَ به ورأسُه على فخِذي غُشِيَ عليه ساعةً، ثمَّ أفاقَ فأشخَصَ بَصَرَه إلى السَّقْفِ، ثمَّ قال: «اللّهمَّ الرَّفِيقَ الأعلى»، قلتُ: إذاً لا يَخْتارُنا، وعَرَفْتُ أنَّه الحديثُ الذي كان يُحدِّثُنا به، قالت: فكانت تلكَ آخِرَ كلمةٍ تَكلَّمَ بها النبيُّ ﷺ قولُه: «اللهمَّ الرَّفِيقَ الأعلى».

٣٥٨/١١ / قوله: «بابٌ مَن أحبَّ لقاءَ الله أحبَّ الله لقاءَه» هكذا تَرجَمَ بالشِّقِّ الأوَّل من الحديث

الأوَّل إشارةً إلى بَقيَّتِه على طريق الاكتِفاء. قال العلماء: مَحبَّةُ الله لعبده إرادَتُه الخيرَ له وهِدايتُه إليه وإنعامُه عليه. وكَراهَتُه له على الضِّدِّ من ذلك[1].

**قوله: «حدَّثنا حَجّاجٌ»** هو ابن المِنْهال البصريّ، وهو من كِبار شيوخ البخاريّ، وقد روى عن همَّام أيضاً حَجّاج بن محمَّد المِصّيصيّ، لكن لم يُدرِكه البخاريّ.

**قوله: «عن[2] قَتادةَ»** لهمَّام فيه إسنادٌ آخر أخرجه أحمد (١٨٢٨٣) عن عَفّان عن همَّام عن عطاء بن السائب عن عبد الرَّحمن بن أبي ليلى، حدَّثني فلانُ ابنُ فلانٍ، أنَّه سمعَ رسول الله ﷺ، فذكر الحديثَ بطولِه بمعناه، وسندُه قويٌّ، وإبهامُ الصحابيِّ لا يَضُرُّ، وليس ذلك اختلافاً على همَّام فقد أخرجه أحمد (٢٢٧٤٤) عن عَفّان[3] عن همَّام عن قَتادة.

**قوله: «عن أنسٍ»** في رواية شُعْبَةَ عن قَتادة: سمعت أنساً، وسيأتي بيانُه في الرِّواية المعلَّقة.

**قوله: «عن عُبادةَ بن الصّامِت»** قد رواه حُميدٌ عن أنس عن النبيّ ﷺ بغير واسطةٍ، أخرجه أحمد (١٢٠٤٧) والنَّسائيُّ (ك١١٧٥٨) والبزَّار (٦٦٠٤) من طريقه. وذكر البزَّارُ أنَّه تفرَّد به، فإن أراد مُطلَقاً ورَدَت عليه روايةُ قَتادة، وإن أراد بقَيدِ كَونِه جعله من مُسنَدِ أنسٍ سُلِّمَ[4].

**قوله: «مَن أحبَّ لقاءَ الله أحبَّ الله لقاءَه»** قال الكِرْمانيُّ: ليس الشَّرطُ سبباً للجزاءِ بل الأمرُ بالعكس، ولكنَّه على تأويل الخبر، أي: مَن أحبَّ لقاءَ الله أخبَره بأن الله أحبَّ لقاءَه،

---

(١) هذا تفسير للمحبة بلوازمها، والحق أن يقال: محبة الله كما يليق به تعالى، وكذا خُلّتُه في قوله سبحانه: ﴿وَٱتَّخَذَ ٱللَّهُ إِبْرَٰهِيمَ خَلِيلًا﴾ [النساء:١٢٥]. انظر «شرح العقيدة الطحاوية» ٢/ ٣٩٦.

(٢) كذا في الأصلين و(س) بصيغة العنعنة، مع أنَّ الذي في اليونينية دون حكاية خلاف بين رواة البخاري: حدَّثنا.

(٣) قرن به أحمدُ بهزَ بنَ أسَدٍ.

(٤) وهذا الاحتمال الثاني هو الصحيح، لأنه أخرج حديث عبادة أيضاً برقم (٢٦٧٩)، فالتفرد الذي أراده مقيد.

وكذا الكراهةُ. وقال غيره فيما نَقَلَه ابن عبد البَرِّ وغيره: «مَن» هنا خَبَرِيَّةٌ وليست شرطيَّةً، فليس معناه أنَّ سبب حُبِّ الله لقاءَ العبد حُبُّ العبد لقاءَه ولا الكراهة، ولكنَّه صِفَة حال الطائفَتَينِ في أنفُسهم وعند رَبِّهم، والتَّقدير: مَن أحبَّ لقاءَ الله فهو الذي أحبَّ الله لقاءَه وكذا الكراهة.

قلت: ولا حاجةَ إلى دَعْوى نفي الشَّرْطيَّة، فسيأتي في التَّوحيدِ (٧٥٠٤) من حديثِ أبي هريرة رَفَعَه: «قال الله عزَّ وجلَّ: إذا أحبَّ عبدي لقائي أحببت لقاءَه» الحديثَ، فيتعيَّن أنَّ «مَن» في حديث الباب شرطيَّةٌ وتأويلُها ما سَبَقَ، وفي قوله: «أحبَّ الله لقاءَه» العُدولُ عن الضَّمير إلى الظّاهرِ تفخيماً وتعظيماً، ودفعاً لتَوهُّمِ عَودِ الضَّمير على الموصولِ لئلّا يَتَّحِدَ في الصّورة المبتَدَأُ والخبرُ، ففيه إصلاحُ اللَّفظِ لتصحيح المعنى، وأيضاً فعَودُ الضَّمير على المضاف إليه قليل.

وقرأت بخَطِّ ابن الصّائغ في «شرح المشارقِ»: يحتمل أن يكون «لِقاء الله» مُضافاً للمفعول، فأقامَه مقام الفاعل، و«لِقاءَه» إمّا مُضاف للمفعولِ أو للفاعلِ الضَّمير أو للموصول، لأنَّ الجواب إذا كان شرطاً فالأولى أن يكون فيه ضمير، نعم هو موجودٌ هنا ولكن تقديراً.

**قوله: «ومَن كَرِهَ لقاء الله كَرِهَ الله لقاءَه»** قال المازَرِيُّ: مَن قَضَى اللهُ بموتِه لا بدَّ أن يموت وإن كان كارهاً لِلقاءِ الله، ولو كَرِهَ الله موتَه لمَا ماتَ، فيُحمَلُ الحديثُ على كَراهَتِه سبحانَه وتعالى الغُفرانَ له، وإرادَتِه لإبعادِه من رحمتِه.

قلت: ولا اختصاصَ لهذا البحثِ بهذا الشِّقّ، فإنَّه يأتي مِثلُه في الشِّقِّ الأوَّل، كأن يقال مثلاً: مَن قَضَى اللهُ بامتدادِ حياته لا يموتُ ولو كان مُحِبّاً للموت... إلى آخره.

**قوله: «قالت عائشة ـ أو بعض أزْواجه ـ»** كذا في هذه الرِّواية بالشكّ، وجَزَمَ سعد بن هشام في روايته عن عائشة بأنَّها هي التي قالت ذلك ولم يَتَرَدَّد[1]، وهذه الزّيادة في هذا الحديث

---

(١) هي الطريق التي علَّقها البخاري، وسيأتي تخريجها.

لا يظهرُ صريحاً هل هي من كلام عُبادة، والمعنى أنَّه سمعَ الحديث من النبيّ ﷺ وسمعَ مُراجَعةَ عائشةَ؟ أو من كلام أنس بأن يكون حَضَرَ ذلك؟ فقد وَقَعَ في رواية حُميدٍ التي أشرتُ إليها بلفظ: فقلنا: يا رسول الله، فيكون أسنَدَ القول إلى جماعة، وإن كان المباشرُ له واحداً، وهي عائشة، وكذا/ وَقَعَ في رواية عبد الرَّحمن بن أبي ليلى التي أشرت إليها، وفيه: ٣٥٩/١١ فأكَبَّ القومُ يَبكونَ، وقالوا: إنّا نَكرَه الموت، قال: «ليس ذلك»، ولابنِ أبي شَيْبة[1] من طريق أبي سَلَمةَ عن أبي هريرة نحو حديث الباب وفيه: قيلَ: يا رسول الله، ما مِنّا من أحدٍ إلّا وهو يَكرَه الموتَ، فقال: «إذا كان ذلك كُشِفَ له».

ويحتمل أيضاً أن يكون من كلام قَتَادة أرسَلَه في رواية همَّام، ووَصَلَه في رواية سعيد ابن أبي عَرُوبةَ عنه عن زُرارةَ عن سعد بن هشام عن عائشة، فيكون في رواية همَّام إدراجٌ وهذا أرجَحُ في نظري، فقد أخرجه مسلمٌ (٢٦٨٣) عن هَدّاب بن خالد عن همَّام مُقتَصِراً على أصل الحديث دونَ قوله: فقالت عائشة... إلى آخره، ثمَّ أخرجه من رواية سعيد بن أبي عَرُوبة موصولاً تامّاً (٢٦٨٤)، وكذا أخرجه هو (٢٦٨٣) وأحمد (٢٢٦٩٦) من رواية شُعْبة، والنَّسائيُّ[2] (١٨٣٧) من رواية سليمانَ التَّيْميِّ، كلاهما عن قَتَادة، وكذا جاء عن أبي هريرة وغير واحد من الصحابة بدون المراجَعة، وقد أخرجه الحسن بن سفيان وأبو يَعْلى[3] جميعاً عن هُدبةَ بن خالد عن همَّام تامّاً، كما أخرجه البخاريّ عن حَجّاجٍ عن همَّام، وهُدبة هو هَدّاب شيخ مسلمٍ، فكأنَّ مسلماً حَذَفَ الزّيادة عَمداً لكَونِها مُرسَلةً من هذا الوجه، واكتَفَى بإيرادِها موصولةً من طريق سعيد بن أبي عَرُوبة، وقد رَمَزَ البخاريُّ إلى ذلك حيثُ عَلَّقَ رواية شُعْبة بقوله: اختَصَرَه... إلى آخره، وكذا أشارَ إلى رواية سعيد تعليقاً، وهذا من العِلَل الخَفيَّة جدّاً.

**قوله: «إنّا لَنَكْرَه الموتَ»** في رواية سعد بن هشام: فقالت: يا نبيَّ الله، أكراهةُ

---

(١) لم نقف عليه فيما بأيدينا من كتب ابن أبي شيبة المطبوعة، وهو أيضاً في «مسند أحمد» (٩٨٢٢).

(٢) وكذا هو عند الترمذي (١٠٦٦) من رواية سليمان التيمي.

(٣) لم نقف عليه في «مسنده» الذي برواية ابن حمدان، فلعله في «مسنده الكبير» الذي برواية ابن المقرئ.

الموتِ؟ فكلُّنا نَكرَه الموتَ.

قوله: «بُشِّر برِضْوان الله وكَرامَته» في رواية سعد بن هشام: «بُشِّر برحمة الله ورِضوانه وجَنَّتِه»، وفي حديث حُميدٍ عن أنس: «ولكنَّ المؤمن إذا حُضِرَ جاءه البشيرُ من الله، وليس شيءٌ أحبَّ إليه من أن يكون قد لَقِيَ الله فأحبَّ الله لقاءَه»، وفي رواية عبد الرَّحمن بن أبي ليلى: «ولكنَّه إذا حُضِرَ ﴿فَأَمَّآ إِن كَانَ مِنَ ٱلْمُقَرَّبِينَ ﴿٨٨﴾ فَرَوْحٌ وَرَيْحَانٌ وَجَنَّتُ نَعِيمٍ﴾ [الواقعة:٨٨-٨٩]، فإذا بُشِّرَ بذلك أحبَّ لقاءَ الله، واللهُ لِلقائه أحبُّ».

قوله: «فليس شيءٌ أحبَّ إليه ممَّا أمامَه» بفتح الهمزة، أي: ما يَستَقبِلُه بعد الموت، وقد وَقَعَت هذه المراجَعةُ من عائشة لبعضِ التابعين، فأخرج مسلمٌ (٢٦٨٥) والنَّسائيُّ من طريق شُرَيح بن هانئٍ قال: سمعت أبا هريرة ـ فذكر أصلَ الحديث ـ قال: فأتيت عائشة فقلت: سمعت حديثاً إن كان كذلك فقد هَلَكنا، فذكره قال: وليس مِنّا أحدٌ إلّا وهو يَكرَه الموتَ، فقالت: ليس بالذي تذهبُ إليه، ولكن إذا شَخَصَ البَصَرُ ـ بفتح الشّينِ والخاءِ المعجَمتَينِ وآخره مُهمَلة، أي: فتَحَ المحتَضِرُ عينَيه إلى فوق فلم يَطرِف ـ وحَشْرَجَ الصَّدرُ ـ بحاءٍ مُهمَلةٍ مفتوحة بعدَها مُعجَمةٌ وآخره جيم، أي: تَردَّدَتِ الرّوحُ في الصَّدرِ ـ واقشَعَرَّ الجِلدُ وتَشَنَّجَت ـ بالشّينِ المعجَمة والنُّون الثَّقيلة والجيم [الأصابع][1]، أي: تَقَبَّضَت.

وهذه الأُمورُ هي حالة المحتَضِر، وكأنَّ عائشة أَخَذَته من معنى الخبرِ الذي رواه عنها سعد بن هشام مرفوعاً، وأخرجه مسلم (٢٦٨٤/ ١٦) والنَّسائيُّ أيضاً[2] عن شُرَيح بن هانئ عن عائشة مِثل روايته عن أبي هريرة، وزاد في آخره: والموت دونَ لقاءِ الله. وهذه الزّيادة من كلام عائشة ـ فيما يظهرُ لي ـ ذَكَرتْها استنباطاً ممَّا تقدَّمَ.

وعند عبد بن حُميدٍ من وجهٍ آخر[3] عن عائشة مرفوعاً: «إذا أراد الله بعَبدٍ خيراً قَيَّضَ

---

(١) لفظة «الأصابع» سقطت من الأصلين و(س)، وهي ثابتة في الرواية.

(٢) لم نقف على هذه الرواية في كتابي النسائي، ونسبها ابن الأثير في «جامع الأصول» (٧٣٦٨) لمسلم فقط.

(٣) وهو أيضاً في زيادات الحسين المروزي على «الزهد» لابن المبارك (٩٧٢).

له قبلَ موتِه بعامٍ مَلَكاً يسدِّده ويوفِّقُه، حتَّى يقال: ماتَ بخيرِ مَا كان، فإذا حُضِرَ ورأى ثوابَه اشتاقَت نفسه، فذلك حينَ أحبَّ لقاءَ الله وأحبَّ الله لقاءَه، وإذا أراد الله بعَبدٍ شَرّاً قَيَّضَ له قبلَ موتِه بعامٍ شيطاناً، فأضَلَّه وفتَنَه حتَّى يقال: ماتَ بشَرِّ ما كان عليه، فإذا حُضِرَ ورأى ما أُعِدَّ له من العذاب جَزِعَت نفسُه، فذلك حين كَرِهَ لقاءَ الله وكَرِهَ الله لقاءَه».

قال الخطَّابيُّ: تَضَمَّنَ حديث الباب من التَّفسير ما فيه غُنية عن غيره، واللِّقاء يقع على أوجُه: منها: المعاينة، ومنها: البَعث كقوله تعالى: ﴿ٱلَّذِينَ كَذَّبُواْ بِلِقَآءِ ٱللَّهِ﴾ [الأنعام:٣١]، ومنها: الموت كقوله: ﴿مَن كَانَ يَرۡجُواْ لِقَآءَ ٱللَّهِ فَإِنَّ أَجَلَ ٱللَّهِ لَأٓتٖ﴾ [العنكبوت: ٥]، وقوله:/ ﴿قُلۡ إِنَّ ٣٦٠/١١
ٱلۡمَوۡتَ ٱلَّذِي تَفِرُّونَ مِنۡهُ فَإِنَّهُۥ مُلَٰقِيكُمۡ﴾ [الجمعة:٨].

وقال ابن الأثير في «النِّهاية»: المراد بلِقاءِ الله هنا: المصير إلى الدَّار الآخرة وطلب ما عند الله، وليس الغرض به الموت، لأنَّ كلًّا يَكرَهُه، فمَن تَرَكَ الدُّنيا وأبغَضَها أحبَّ لقاءَ الله، ومَن آثَرَها ورَكَنَ إليها كَرِهَ لقاءَ الله، لأنَّه إنَّما يَصِلُ إليه بالموت. وقول عائشة: والموت دونَ لقاء الله، يُبيِّنُ أنَّ الموت غيرُ اللِّقاء، ولكنَّه مُعتَرَضٌ دونَ الغرضِ المطلوب، فيَجِبُ أن يَصبِرَ عليه ويحتملَ مَشاقَّه حتَّى يَصِل إلى الفَوزِ باللِّقاء.

قال الطِّيبيُّ: يريد أنَّ قول عائشة: إنّا لَنَكرَه الموت، يُوهِمُ أنَّ المراد بلِقاءِ الله في الحديث الموتُ، وليس كذلك، لأنَّ لقاء الله غير الموت بدليلِ قوله في الرِّواية الأُخرى: «والموت دونَ لقاءِ الله»، لكن لمَّا كان الموتُ وسيلةً إلى لقاء الله عَبَّر عنه بلِقاءِ الله.

وقد سَبَقَ ابنَ الأثير إلى تأويل لقاء الله بغير الموت الإمامُ أبو عُبيدٍ القاسمُ بن سَلّام فقال: ليس وجهُه عندي كراهةَ الموتِ وشِدَّتَه، لأنَّ هذا لا يَكاد يَخلو عنه أحدٌ، ولكنَّ المذمومَ من ذلك إيثارُ الدُّنيا والرُّكون إليها، وكراهيةُ أن يصير إلى الله والدَّار الآخرة. قال: وممَّا يُبيِّنُ ذلك أنَّ الله تعالى عابَ قوماً بحُبِّ الحياة فقال: ﴿إِنَّ ٱلَّذِينَ لَا يَرۡجُونَ لِقَآءَنَا وَرَضُواْ بِٱلۡحَيَوٰةِ ٱلدُّنۡيَا وَٱطۡمَأَنُّواْ بِهَا﴾ [يونس: ٧].

وقال الخطَّابيُّ: معنى محبّة العَبد للقاءِ الله: إيثارُه الآخرةَ على الدُّنيا، فلا يُحِبُّ استمرارَ

الإقامة فيها، بل يَستَعِدُّ للارتحال عنها، والكراهةُ بضِدِّ ذلك.

وقال النَّوويّ: معنى الحديث أنَّ المحبّة والكراهة التي تُعتبَر شَرعاً هي التي تقع عند النَّزع في الحالة التي لا تُقبَلُ فيها التَّوبةُ، حيثُ يُكشَفُ الحالُ للمُحتَضَرِ، ويظهرُ له ما هو صائرٌ إليه.

**قوله: «بُشِّر بعذابِ الله وعُقوبَتِه»** في رواية سعد بن هشام: «بُشِّر بعذابِ الله وسَخَطِه»، وفي رواية حُميدٍ عن أنس: «وإنَّ الكافرَ أو الفاجِرَ إذا جاءه ما هو صائرٌ إليه من السّوءِ، أو ما يَلقَى من الشرّ...» إلى آخره، وفي رواية عبد الرَّحمنِ بن أبي ليلى نحو ما مَضَى.

**قوله: «اختَصَرَه أبو داودَ وعَمْرو، عن شُعْبة»** يعني: عن قَتَادة عن أنس عن عُبادة، ومعنى اختصاره أنَّه اقتَصَرَ على أصل الحديث، دونَ قوله: فقالت عائشة... إلى آخره، فأمَّا رواية أبي داود، وهو الطَّيالسيُّ، فوصَلَها التِّرمِذيّ (٢٣٠٩) عن محمود بن غَيْلان عن أبي داود، وكذا وَقَعَ لنا بعُلوٍّ في «مُسنَدِ أبي داود الطَّيالسيِّ» (٥٧٥).

وأمَّا رواية عَمْرو، وهو ابن مرزوقٍ، فوصَلَها الطبرانيُّ في «المعجَم الكبير»[1] عن أبي مسلمٍ الكَجِّيّ ويوسف بن يعقوب القاضي، كلاهما عن عَمْرو بن مرزوق. وكذا أخرجه أحمد (٢٢٦٩٦) عن محمَّد بن جعفر عن شُعْبة، وهو عند مسلم (٢٦٨٣) من رواية محمَّد ابن جعفر، وهو غُندَرٌ.

**قوله: «وقال سعيد: عن قَتَادةَ...»** إلى آخره، وَصَلَه مسلم (٢٦٨٤) من طريق خالد بن الحارث ومحمَّد بن بَكر، كلاهما عن سعيد بن أبي عَرُوبة، كما تقدَّم بيانُه، وكذا أخرجه أحمد[2]، والتِّرمِذيّ (١٠٦٧) والنَّسائيُّ (١٨٣٨) وابن ماجَهْ (٤٢٦٤) من رواية سعيد ابن أبي عَرُوبة، ووَقَعَ لنا بعُلوٍّ في كتاب «البعث» (٢) لابنِ أبي داود.

---

(١) سقط مسند عبادة بن الصامت برُمَّته من مطبوع «معجم الطبراني الكبير».

(٢) لم نقف عليه في «مسند أحمد» من هذه الطريق، ولا ذكره الحافظ في «أطراف المسند» ولا في «إتحاف المهرة» (٢١٦٨٢).

وفي هذا الحديث من الفوائد غير ما تقدَّم البِداءة بأهلِ الخير في الذِّكر لشَرَفِهم، وإن كان أهل الشرِّ أكثرَ.

وفيه أنَّ المجازاةَ من جِنسِ العمل، فإنَّه قابَلَ المحبّةَ بالمحبّة والكراهةَ بالكراهة.

وفيه أنَّ المؤمنينَ يَرَونَ رَبَّهم في الآخرة، وفيه نظرٌ، فإنَّ اللِّقاءَ أعَمُّ من الرُّؤية، ويحتمل ـ على بُعدٍ ـ أن يكونَ في قوله: «لِقاءَ الله» حذفٌ تقديرُه: لقاءَ ثوابِ الله ونحو ذلك، ووجه البُعدِ فيه الإتيانُ بمُقابِله، لأنَّ أحداً من العُقَلاءِ لا يَكرَه لقاءَ ثوابِ الله، بل كلُّ مَن يَكرَه الموتَ إنَّما يَكرَهُه خَشْيةَ أن لا يَلقَى ثوابَ الله، إمّا لإبطائه عن دخولِ الجنَّة بالشُّغلِ بالتَّبِعات، وإمّا لعَدَمِ دخولها أصلاً كالكافر.

وفيه أنَّ المحتَضَرَ إذا ظَهَرَت عليه علاماتُ السُّرورِ كان ذلك دليلاً على أنَّه بُشِّرَ بالخير، وكذا بالعكس.

وفيه أنَّ مَحبّةَ لقاءِ الله لا تَدخُلُ في النَّهي عن تَمنّي الموت، لأنَّها مُمكِنةٌ مع عَدَم تَمنّي الموت، كأن تكون المحبّةُ حاصلةً لا يَفترِقُ حالُه فيها بحصولِ الموتِ ولا بتأخُّره، وأنَّ النَّهي عن تَمنّي الموت محمول على حالة الحياة المستَمِرّة، وأمَّا/ عند الاحتضار والمعاينة فلا تَدخُل تحت ٣٦١/١١
النَّهي، بل هي مُستَحَبّة.

وفيه أنَّ في كراهة الموت في حال الصِّحّة تفصيلاً، فمَن كَرِهَه إيثاراً للحياة على ما بعد الموت من نعيمِ الآخرة كان مذموماً، ومَن كَرِهَه خَشْيةَ أن يُفضيَ إلى المؤاخَذة، كأن يكونَ مُقَصِّراً في العملِ لم يَستَعِدَّ له بالأُهبة بأن يَتخلَّصَ من التَّبِعات ويقومَ بأمرِ الله كما يَجِبُ، فهو مَعذورٌ، لكن ينبغي لمن وَجَدَ ذلك أن يُبادِرَ إلى أخذِ الأُهبة، حتَّى إذا حَضَرَه الموتُ لا يكرهُه بل يحبُّه لما يرجو بعدَه من لقاءِ الله تعالى.

وفيه أنَّ الله تعالى لا يراه في الدُّنيا أحدٌ من الأحياء، وإنَّما يقع ذلك للمؤمنينَ بعد الموتِ أخذاً من قوله: «والموتُ دونَ لقاءِ الله»، وقد تقدَّم أنَّ اللِّقاء أعَمُّ من الرُّؤية، فإذا انتَفَى اللِّقاءُ انتَفَتِ الرُّؤيةُ، وقد وَرَدَ بأصرَحَ من هذا في «صحيح مسلم» من حديث أبي أُمامةَ مرفوعاً

في حديثٍ طويلٍ وفيه: «واعلَموا أنَّكم لن تَرَوا رَبَّكم حتَّى تموتوا»[١].

**الحديث الثاني**: حديث أبي موسى مِثْلُ حديثِ عُبادة دونَ قوله: فقالت عائشة... إلى آخره، وكأنَّه أورَدَه استظهاراً لِصِحّة الحديث، وقد أخرجه مسلمٌ أيضاً (٢٦٨٦).

وبُرَيد بموحَّدةٍ ثمَّ مُهمَلةٍ: هو ابن عبد الله بن أبي بُرْدة.

**الحديث الثالث: قوله: «أخبَرَني سعيد بن المسيّب وعُرْوة بن الزُّبَير في رجالٍ من أهلِ العِلْمِ»** كذا في رواية عَقيلٍ، ومضى في الوفاة النبويَّة (٤٤٣٧) من طريق شُعَيب عن الزُّهْريّ: أخبرني عُرْوة، ولم يَذكُر معه أحداً، ومن طريق يونس عن الزُّهْريّ: أخبرني سعيد ابن المسيّب في رجال من أهل العلم، ولم يَذكُر عُرْوة (٤٤٦٣).

وقد ذكرت في كتاب الدَّعَوات (٦٣٤٨) تسميةَ بعض مَن أُبهِمَ في هذه الرِّواية من شيوخ الزُّهْريِّ، وتقدَّم شرحُ الحديث مُستوفًى في الوفاة النبويَّة. ومُناسَبتُه للتَّرجمة من جهة اختيار النبيّ ﷺ لِلقاءِ الله بعدَ أن خُيِّرَ بين الموتِ والحياة، فاختارَ الموتَ، فينبغي الاستنانُ به في ذلك.

وقد ذكر بعض الشُّرّاح أنَّ إبراهيم عليه السلام قال لـمَلَكِ الموتِ لمَّا أتاه ليَقبِض روحَه: هل رأيت خليلاً يُميتُ خليلَه؟ فأوحَى الله تعالى إليه: قل له: هل رأيت خليلاً يَكرَه لقاءَ خليلِه؟ فقال: يا مَلَكَ الموتِ الآن فاقبِض.

ووجدت في «المبتَدَأ» لأبي حُذَيفة إسحاق بن بشر البخاريّ أحد الضُّعَفاء بسندٍ له عن ابن عمر قال: قال مَلَكُ الموت: يا رَبِّ إنَّ عبدَك إبراهيمَ جَزِعَ من الموت، فقال: قل له: الخليلُ إذا طالَ به العهدُ من خَليلِه اشتاقَ إليه، فبَلَّغَه فقال: نعم يا رَبِّ قد اشتَقت إلى لقائك، فأعطاه رَيحانةً فشَمَّها فقُبِضَ فيها.

---

(١) قدَّمنا أنَّ الحافظ رحمه الله قد كرَّر عزو هذا الحديث لمسلم في عدة مواضع من شرحه، وليس الحديث عند مسلم، وإنما هو عند ابن ماجه (٤٠٧٧)، وأبي داود (٤٣٢٢)، من حديث أبي أمامة، ولم يسُق أبو داود لفظه، وهو أيضاً عند النسائي في «الكبرى» (٧٧١٦) من حديث عبادة بن الصامت.

## ٤٢- باب سَكَراتِ الموت

٦٥١٠- حدَّثنا محمَّدُ بنُ عُبيدِ بنِ ميمونٍ، حدَّثنا عيسى بنُ يونُسَ، عن عمرَ بنِ سعيدٍ، قال: أخبرني ابنُ أبي مُلَيكةَ، أنَّ أبا عَمرٍو ذَكْوانَ مولى عائشةَ أخبَره، أنَّ عائشةَ رضي الله عنها كانت تقولُ: إنَّ رسولَ الله ﷺ كان بينَ يَدَيه رَكْوةٌ ـ أو عُلْبةٌ ـ فيها ماءٌ ـ شَكَّ عمرُ ـ فجَعَلَ يُدخِلُ يده في الماءِ فيَمْسَحُ بها وجهَه، ويقول: «لا إلهَ إلّا الله، إنَّ للْمَوْتِ سَكَراتٍ» ثمَّ نَصَبَ يدَه فجَعَلَ يقول: «في الرَّفِيقِ الأعلى» حتَّى قُبِضَ ومالَت يَدُه.

قال أبو عبدِ الله: العُلْبةُ منَ الخشبِ، والرَّكْوةُ منَ الأَدَمِ.

٦٥١١- حدَّثنا صَدَقةُ، أخبرنا عبْدةُ، عن هشامٍ، عن أبيه، عن عائشةَ، قالت: كان رجالٌ منَ الأعراب جُفاةً يأتونَ النبيَّ ﷺ، فيَسْألونَه: متى الساعة؟ فكان يَنظُرُ إلى أصغَرِهم فيقول: «إن يَعِشْ هذا لا يُدْرِكْه الهَرَمُ، حتَّى تقومَ عليكم ساعَتُكم». قال هشامٌ: يعني موتَهم.

٦٥١٢- حدَّثنا إسماعيلُ، قال: حدَّثني مالكٌ، عن محمَّدِ بنِ عَمْرِو بنِ حَلْحَلةَ، عن مَعْبَدِ ابنِ كَعْبِ بنِ مالكٍ، عن أبي قَتَادةَ بنِ رِبْعِيٍّ الأنصاريِّ، أنَّه كان يُحدِّثُ: أنَّ رسولَ الله ﷺ مُرَّ عليه بجِنازةٍ فقال: «مُسْتَرِيحٌ ومُسْتَراحٌ منه»، قالوا: يا رسولَ الله، ما المستَرِيحُ والمستَراحُ مِنْه؟ قال: «العبدُ المؤمنُ يَستَرِيحُ من نَصَبِ الدُّنْيا وأذاها إلى رحمةِ الله، والعبدُ الفاجِرُ يَستَرِيحُ منه العبادُ والبلادُ والشَّجَرُ والدَّوابّ».

[طرفه في: ٦٥١٣]

٦٥١٣- حدَّثنا مُسدَّدٌ، حدَّثنا يحيى، عن عبدِ رَبِّه بنِ سعيدٍ، عن محمَّدِ بنِ عَمْرِو بنِ حَلْحَلةَ، حدَّثني ابنُ كَعْبٍ، عن أبي قَتَادةَ، عن النبيِّ ﷺ، قال: «مُسْتَرِيحٌ ومُسْتَراحٌ منه، المؤمنُ يَستَرِيح».

٦٥١٤- حدَّثنا الحُمَيديُّ، حدَّثنا سفيانُ، حدَّثنا عبدُ الله بنُ أبي بكرِ بنِ عَمْرِو بنِ حَزْمٍ، سمعَ أنسَ بنَ مالكٍ يقول: قال رسولُ الله ﷺ: «يَتَّبعُ الميِّتَ ثلاثةٌ، فيَرجعُ اثنان ويَبْقَى معه واحدٌ: يَتبَعُه أهلُه ومالُه وعَمَلُه، فيَرجعُ أهلُه ومالُه، ويَبْقَى عملُه».

٦٥١٥- حدَّثنا أبو النُّعْمان، حدَّثنا حمَّادُ بنُ زيدٍ، عن أيوبَ، عن نافعٍ، عن ابنِ عمرَ رضي الله عنهما، قال: قال رسولُ الله ﷺ: «إذا ماتَ أحدُكم عُرِضَ عليه مَقْعَدُه غُدْوةً وعَشِيَّةً، إمّا النارُ وإمّا الجنَّةُ، فيقال: هذا مَقْعَدُكَ حتَّى تُبْعَثَ إليه».

٦٥١٦- حدَّثني عليُّ بنُ الجَعْدِ، أخبرنا شُعْبةُ، عن الأعمَشِ، عن مجاهدٍ، عن عائشةَ، قالت: قال النبيُّ ﷺ: «لا تَسُبّوا الأمواتَ، فإنَّهم قد أفضَوْا إلى ما قَدَّمُوا».

٣٦٢/١١ / قوله: «باب سَكَرات الموتِ» بفتح المهمَلة والكاف: جمعُ سَكْرةٍ، قال الرَّاغِبُ وغيرُه: السُّكْرُ: حالةٌ تَعرِضُ بين المرءِ وعقلِه، وأكثر ما يُستَعمَل في الشَّرابِ المسكِر، ويُطلَق في الغضبِ والعِشقِ، والألَمِ والنُّعاس، والغَشْي الناشئ عن الألَمِ، وهو المرادُ هنا.

وذكر فيه ستة أحاديث:

الأول: قوله: «عن عمرَ بنِ سعيدٍ» أي: ابنِ أبي حُسَينٍ المكِّيّ.

قوله: «إنَّ رسول الله ﷺ كان بين يَدَيه رَكْوةٌ ـ أو عُلْبةٌ ـ» بضمِّ المهمَلة وسكونِ اللّام بعدَها موحَّدةٌ.

قوله: «شَكَّ عمرُ» هو ابن سعيد بن أبي حُسَين راويه، وتقدَّم في الوفاة النبويَّة (٤٤٤٩) بلفظ: يَشُكُّ عمر، وفي رواية الإسماعيليّ: شَكَّ ابنُ أبي حُسَينٍ.

قوله: «فجَعَلَ يُدخِلُ يدَه» عند الكُشْمِيهنيّ: يَدَيه، بالتَّثنية، وكذا تقدَّم لهم في الوفاة النبويَّة بهذا الإسناد في أثناءِ حديثٍ أوَّلُه قصَّةُ السِّواك، فاختَصَرَه المؤلِّفُ هنا.

قوله: «فيَمْسَحُ بها» في رواية الكُشْمِيهنيّ: بهما، بالتَّثنية، وكذا لهم في الوفاة.

قوله: «إنَّ للموتِ سَكَراتٍ» وَقَعَ في رواية القاسم عن عائشة عند أصحاب السُّنَنِ سوى أبي داود بسندٍ حسنٍ بلفظ: ثمَّ يقول: «اللهمَّ أعِنّي على سَكَرات الموتِ»[1]. وقد ٣٦٣/١١ تقدَّم شرحُ الحديث مُستوفًى هناك. وتقدَّم هناك/ أيضاً (٤٤٤٦) من رواية القاسم بن محمَّد

(١) أخرجه ابن ماجه (١٦٢٣)، والترمذي (٩٧٨)، والنسائي في «الكبرى» (٧٠٦٤ و١٠٨٦٦).

عن عائشة: ماتَ النبيّ ﷺ وإنَّه لَبَين حاقِنَتي وذاقِنَتي، فلا أكره شِدّةَ الموتِ لأحدٍ أبداً بعدَ النبيِّ ﷺ.

وأخرجه التِّرمِذيُّ عنها (٩٧٩) بلفظ: ما أغبِطُ أحداً بهَونِ موتٍ بعدَ الذي رأيت من شِدّة موتِ رسولِ الله ﷺ.

**قوله: «قال أبو عبدِ الله»** هو البخاريّ.

**قوله: «العُلْبة من الخشبِ، والرَّكْوةِ من الأَدَمِ»** ثَبَتَ هذا في رواية المُستَمْلي وحدَه، وهو المشهورُ في تفسيرهما، ووَقَعَ في «المحكَمِ»: الرَّكوة: شِبْه تَوْرٍ من أدَمٍ. وقال المُطَرِّزيُّ: دَلوٌ صغيرٌ. وقال غيره: كالقَصعة تُتَّخَذُ من جِلدٍ، ولها طَوقُ خَشَب.

وأمَّا العُلْبة، فقال العَسكريُّ: هي قَدَح الأعراب تُتَّخَذ من جِلد. وقال ابن فارس: قَدَح ضَخم من خَشَب، وقد يُتَّخَذ من جِلد، وقيل: أسفَلُه جِلد وأعلاه خَشَبٌ مُدَوَّرٌ.

وفي الحديث أنَّ شِدّة الموت لا تَدُلّ على نقصٍ في المرتَبة، بل هي للمؤمنِ إمّا زيادةٌ في حسناته وإمّا تكفيرٌ لسَيِّئاته. وبهذا التَّقرير تظهرُ مُناسَبةُ أحاديثِ البابِ للتَّرجمة.

**الحديث الثاني: قوله: «صَدَقة»** هو ابن الفضل المروزيُّ، وعبدة: هو ابن سليمان، وهشام: هو ابن عُرْوةَ.

**قوله: «كان رجالٌ من الأعْرابِ»** لم أقِفْ على أسمائهم.

**قوله: «جُفاةً»** في رواية الأكثر بالجيم، وفي رواية بعضِهم بالمهمَلة، وإنَّما وَصَفَهم بذلك أمَّا على رواية الجيم فلأنَّ سُكّانَ البَوادي يَغلِبُ عليهم الشَّظَفُ وخُشونةُ العيش، فتَجفو أخلاقُهم غالباً، وأمَّا على رواية الحاءِ فلِقِلّة اعتنائهم بالملابِس.

**قوله: «مَتَى الساعةُ؟»** في رواية مسلمٍ (٢٩٥٢) من طريق أبي أُسامةَ عن هشام: كان الأعرابُ إذا قَدِموا على رسول الله ﷺ سألوه عن الساعة: متى الساعة؟ وكان ذلك لمَّا طَرَقَ أسماعَهم مِن تَكرار اقترابها في القرآن، فأرادوا أن يَعرِفوا تعيينَ وقتِها.

قوله: «**فيَنظُر**[1] **إلى أصغَرهم**» في رواية مسلم: فنَظَرَ إلى أحدَثِ إنسانٍ منهم فقال، ورواية عبدة ظاهرها تَكرير ذلك، ويُؤيِّد سياق مسلم حديث أنس عنده (٢٩٥٣/ ١٣٧): إنَّ رجلاً سألَ رسول الله ﷺ متى تقوم الساعة؟ ولم أقِفْ على اسم هذا بعينِه، لكنَّه يحتمل أن يُفَسَّر بذي الخُويصِرة اليَمَانيّ الذي بالَ في المسجد، وسألَ متى تقوم الساعة؟ وقال: اللهمَّ ارحَمني ومحمَّداً[2]. ولكنَّ جوابَه عن السُّؤال عن الساعة مُغايِرٌ لجوابِ هذا.

قوله: «**إن يَعِشْ هذا لا يُدْرِكْه الهَرَمُ**» في حديث أنس عندَ مسلمٍ: وعنده غلام من الأنصار يقال: له محمَّد، وله في رواية أُخرى (٢٩٥٣/ ١٣٨): وعَنده غلام من أزْدِ شَنُوءةَ، بفتح المعجَمة وضمِّ النّونِ ومَدٍّ وبعدَ الواو همزةٌ ثمَّ هاءُ تأنيثٍ، وفي أُخرى له (٢٩٥٣/ ١٣٩): غلام للمغيرة بن شُعْبة وكان من أقَراني. ولا مُغايَرةَ بينهما، وطريق الجمع أنَّه كان من أزْدِ شَنُوءة، وكان حَليفاً للأنصار، وكان يَخدُمُ المغيرة، وقول أنس: وكان من أقراني، وفي روايةٍ له: من أترابي، يريدُ في السِّنِّ، وكان سِنُّ أنس حينئذٍ نحو سبعَ عشرةَ سنةً.

قوله: «**حتَّى تقوم عليكم ساعَتُكم، قال هشام**» هو ابن عُرْوةَ راويه «**يعني موتهم**» وهو موصول بالسَّنَدِ المذكور، وفي حديث أنس: «حتَّى تقوم الساعة».

قال عِيَاض: حديث عائشة هذا يُفسِّرُ حديثَ أنس، وأنَّ المراد ساعة المخاطَبين، وهو نَظير قوله: «أرأيتَكم ليلتَكم هذه؟ فإنَّ على رأسِ مئة سنة منها لا يبقى على وجه الأرض ممَّن هو عليها الآنَ أحدٌ»، وقد تقدَّم بيانُه في كتاب العلم (١١٦)، وأنَّ المراد انقراض ذلك القَرْن، وأنَّ مَن كان في زَمَنِ النبيِّ ﷺ إذا مَضَت مئةُ سنة من وقتِ تلكَ المقالة لا يبقى منهم أحدٌ، ووَقَعَ الأمرُ كذلك، فإنَّ آخر مَن بَقِيَ ممَّن رأى النبيّ ﷺ أبو الطُّفَيلِ عامرُ بن واثِلَةَ، كما جَزَمَ به مسلمٌ وغيره، وكانت وفاتُه سنة عشرٍ ومئةٍ من الهجرة، وذلك عندَ رأسِ

---

(١) كذا في الأصلين و(س)، خلافاً لما جاء في اليونينية دون حكاية خلاف بين رُواة البخاري، حيث جاء فيها: فكان ينظر.

(٢) انظر شرحه على ما سلف برقم (٢٢٠) و(٦٠١٠).

مئة سنةٍ من وقت تلكَ المقالة، وقيل: كانت وفاتُه قبلَ ذلك، فإن كان كذلك فيحتمل أن يكونَ تأخَّرَ بعدَه بعضُ مَن أدركَ ذلك الزَّمان، وإن لم يَثبُت أنَّه رأى النبيّ ﷺ، وبه احتَجَّ جماعةٌ من المحَقِّقينَ على كذِبِ مَن ادَّعَى الصُّحبةَ أو الرُّؤيةَ ممَّن تأخَّرَ عن ذلك الوقت.

وقال الرَّاغِبُ: الساعة جُزء من الزَّمان، ويُعبَّر/ بها عن القيامة تشبيهاً بذلك لسُرعة ٣٦٤/١١
الحِساب، قال الله تعالى: ﴿وَهُوَ أَسْرَعُ ٱلْحَٰسِبِينَ﴾ [الأنعام:٦٢]، أو لِمَا نَبَّهَ عليه بقوله: ﴿كَأَنَّهُمْ يَوْمَ يَرَوْنَ مَا يُوعَدُونَ لَمْ يَلْبَثُوٓاْ إِلَّا سَاعَةً مِّن نَّهَارٍ﴾ [الأحقاف:٣٥]، وأُطلِقَتِ الساعةُ على ثلاثة أشياءَ:

الساعة الكُبرَى: وهي بَعثُ الناس للمُحاسَبة.

والوُسطَى: وهي موت أهل القَرن الواحد، نحو ما رُويَ أنَّه رأى عبدَ الله بن أُنيس فقال: «إن يَطُل عُمُرُ هذا الغلام لم يَمُت حتَّى تقومَ الساعةُ»، فقيلَ: إنَّه آخر مَن ماتَ من الصحابة.

والصُّغرَى: موتُ الإنسان، فساعةُ كلّ إنسان موتُه، ومنه قوله ﷺ عند هُبوب الرّيح: «تَخَوَّفتُ الساعةَ»[1]؛ يعني موتَه، انتهى.

وما ذكره عن عبد الله بن أُنيس لم أقِفْ عليه، ولا هو آخر مَن ماتَ من الصحابة جَزماً.

قال الدَّاوُوديُّ: هذا الجواب من مَعاريضِ الكلام، فإنَّه لو قال لهم: لا أدري، ابتداءً مع ما هم فيه من الجَفاءِ وقبل تمكُّنِ الإيمان في قلوبِهم، لارتابُوا، فعَدَلَ إلى إعلامهم بالوقتِ الذي يَنقَرِضونَ هم فيه، ولو كان تمكَّنَ الإيمانُ في قلوبِهم لَأفصَحَ لهم بالمراد.

وقال ابن الجَوْزيّ: كان النبيّ ﷺ يتكلَّم بأشياءَ على سبيلِ القياس، وهو دليلٌ معمولٌ به، فكأنَّه لمَّا نزلت عليه الآيات في تقريب الساعة كقوله تعالى: ﴿أَتَىٰٓ أَمْرُ ٱللَّهِ فَلَا تَسْتَعْجِلُوهُ﴾

---

(١) لم نقف عليه فيما بأيدينا من مصادر التخريج، لكن جاء في حديث أبي موسى الأشعري قال: خسفت الشمس فقام النبي ﷺ فزعاً يخشى أن تكون الساعة. أخرجه البخاري (١٠٥٩)، ومسلم (٩١٢).

[النحل:١]، وقوله تعالى: ﴿وَمَآ أَمْرُ ٱلسَّاعَةِ إِلَّا كَلَمْحِ ٱلْبَصَرِ﴾ [النحل:٧٧] حَمَلَ ذلك على أنَّها لا تَزيد على مُضيِّ قَرْنٍ واحدٍ، ومن ثَمَّ قال في الدَّجّال: «إن يَخرُج وأنا فيكم فأنا حَجيجُه»[1]، فجَوَّزَ خروجَ الدَّجّال في حياته، قال: وفيه وجهٌ آخرُ، فذكر نحو ما تقدَّمَ.

قلت: والاحتمال الذي أبْداه بعيدٌ جدّاً، والذي قبلَه هو المعتمَد، والفَرق بين الخبر عن الساعة وعن الدَّجّال تعيينُ المدّة في الساعة دونَه، والله أعلم.

وقد أخبر ﷺ في أحاديثَ أُخرى حدَّث بها خَواصَّ أصحابِه تَدُلُّ على أنَّ بين يَدَي الساعة أُموراً عِظاماً كما سيأتي بعضها صريحاً وإشارةً، ومضى بعضها في علامات النُّبوّة (٣٥٨٦-٣٦٣٤).

وقال الكِرْمانيُّ: هذا الجواب من الأُسلوب الحكيم، أي: دَعوا السُّؤال عن وقت القيامة الكُبرَى، فإنَّها لا يَعلَمُها إلّا الله، واسألوا عن الوقت الذي يقع فيه انقراضُ عَصرِكم فهو أولى لكم، لأنَّ مَعرِفَتَكم به تَبعَثُكم على مُلازَمة العمل الصالح قبلَ فَوتِه، لأنَّ أحدَكم لا يَدري مَن الذي يَسبِقُ الآخرَ.

**الحديث الثالث: قولُه: «حدَّثنا إسماعيلُ»** هو ابنُ أبي أويسٍ، وحَلْحَلةُ: بمُهمَلَتَينِ مفتوحَتَينِ ولامَينِ الأولى ساكنةٌ والثّانية مفتوحة، وقد صَرَّحَ بسماعِه من ابن كعبٍ في الرِّواية الثّانية، والسَّنَدُ كلُّه مَدَنيّونَ، ولم يختلف الرُّواةُ في «الموطَّأ»[2] عن مالكٍ فيه.

**قوله: «أنَّ رسول الله ﷺ مُرَّ»** بضمِّ الميم على البناءِ للمجهول، ولم أقِفْ على اسم المارِّ ولا المرورِ بجِنازَتِه.

---

(١) أخرجه مسلم (٢٩٣٧)، وأبوداود (٤٣٢١)، والترمذي (٢٢٤٠)، وابن ماجه (٤٠٧٥) من حديث النواس بن سِمعان.

(٢) «الموطأ» برواية يحيى الليثي ١/ ٢٤١-٢٤٢، وبرواية أبي مصعب الزهري (١٠٢٧)، وانظر «التمهيد» ١٣/ ٦١.

**قوله: «عليه»** أي: على النبيِّ ﷺ. ووَقَعَ في «الموطَّآتِ» للدّارَقُطنيِّ من طريق إسحاقَ ابن عيسى عن مالك بلفظ: مُرَّ برسولِ الله ﷺ جِنازةٌ، والباءُ على هذا بمعنى «على» وذِكرُ الجِنازة باعتبار الميِّت.

**قوله: «قال: مُسْتَرِيحٌ»** كذا هنا ووَقَعَ في روايةٍ: فقال، بزيادة الفاء في أوَّله، وكذا في رواية المحاربيّ المذكورة، وكذا للنَّسائيِّ (١٩٣١) من رواية وهب بن كَيْسانَ عن مَعبَد بن مالكٍ[1]، وقال في روايته: كنَّا جُلوساً عند النبيّ ﷺ إذ طَلَعَت جِنازةٌ.

**قوله: «مُسْتَرِيحٌ ومُسْتَرَاحٌ منه»** الواوُ فيه بمعنى أو، وهي للتَّقسيمِ على ما صَرَّحَ بمُقتَضاه في جوابِ سؤالهم.

**قوله: «قالوا»** أي: الصحابةُ، ولم أقِفْ على اسم السائلِ منهم بعينِه، إلّا أنَّ في رواية إبراهيمَ الحَرْبيِّ عند أبي نُعَيم: قلنا، فيَدخُلُ فيهم أبو قَتَادة، فيحتمل أن يكون هو السائلَ.

**قوله: «ما المستَريحُ والمستَراحُ منه؟»** في رواية الدَّارَقُطنيّ: وما المستَراحُ منه؟ بإعادة ما.

**قوله: «من نَصَبِ الدُّنْيا وأذاها»** زاد النَّسائيُّ في رواية وهب بن كَيْسانَ: «من أوصابِ الدُّنيا»، والأوصابُ: جمع وَصَبٍ، بفتح الواو والمهمَلة ثمَّ موحَّدةٍ، وهو دَوام الوجَع، ويُطلَق أيضاً على فُتورِ البَدَن، والنَّصَب بوزنِه، لكن أوَّلُه نونٌ: هو التَّعَب، وزنه ومعناه، والأذَى من عطف العامِّ على الخاصّ.

قال ابن التِّين: يحتمل/ أن يريد بالمؤمنِ التَّقيّ خاصّة، ويحتمل كلّ مُؤمِن، والفاجِر يحتمل أن ٣٦٥/١١
يريد به الكافرَ، ويحتمل أن يَدخُلَ فيه العاصي.

وقال الدَّاوُودي: أمَّا استراحةُ العبادِ فلِما يأتي به من المنكَر، فإن أنكَروا عليه آذاهم، وإن تَرَكوه أثِموا، واستراحة البلاد ممَّا يأتي به من المعاصي، فإنَّ ذلك ممَّا يَحصُلُ به الجَدْبُ، فيقتضي هلاكَ الحَرْثِ والنَّسْل.

---

(١) نسبه الحافظ هنا لجده، وإلّا فالرواية عند النسائي: معبد بن كعب.

وتَعقَّبَ الباجيّ أوَّلَ كلامه بأنَّ مَن نالَه أذاه لا يأثَمُ بتَركِه، لأنَّه يقدِر[1] أن يُنكِر بقلبِه أو يُنكِر بوجهٍ لا يَنالُه به أذًى، ويحتمل أن يكون المراد براحة العبادِ منه لما يقع لهم من ظُلمِه، وراحةُ الأرضِ منه لما يقع عليها من غَصْبِها ومَنْعِها من حَقِّها، وصَرْفِه في غير وجهه، وراحة الدَّوابِّ ممَّا لا يجوزُ من إتعابها، والله أعلم.

**قوله في الطريق الثانية: «يحيى»** هو القَطّان، وعبد رَبّه بن سعيد، كذا وَقَعَ هنا لأبي ذرٍّ عن شيوخه الثلاثة، وكذا في رواية أبي زيد المروزيّ، ووَقَعَ عند مسلم (٩٥٠) عن محمَّد بن المثنَّى، عن يحيى عن عبد الله بن سعيد بن أبي هند، وكذا أخرجه أبو يَعْلى[2] من طريق يحيى القَطّان عن عبد الله بن سعيد، لكن لم يَذكُر جَدَّه.

وكذا عنده وعند مسلم من طريق عبد الرَّزّاق[3]، وعند الإسماعيليّ أيضاً من طريق عبد الرَّحمن بن محمَّد المحارِبيّ، قال كلٌّ منهما: حدَّثنا عبد الله بن سعيد. وكذا أخرجه ابن السَّكَن من طريق عبد الرَّزّاق عن عبد الله بن سعيد بن أبي هند.

وكذا أخرجه أبو نُعَيم في «المستخرَج»[4] من طريق إبراهيم الحَرْبيّ عن مُسدَّد شيخ البخاريّ فيه مِثله سواء. قال أبو عليّ الجَيَّانيّ: هذا هو الصَّواب، وكذا رواه ابن السَّكَن عن الفِرَبْريّ فقال في روايته: عن عبد الله بن سعيد هو ابن أبي هند، والحديث محفوظ له لا لعبد رَبّه.

قلت: وجَزَمَ المِزِّيُّ في «الأطراف» أنَّ البخاريّ أخرجه لعبد الله بن سعيد بن أبي هند بهذا السَّنَد، وعَطَفَ عليه رواية مسلم، ولكنَّ التَّصريحَ بابنِ أبي هند لم يقع في شيء من نُسَخِ البخاريّ.

---

(١) تحرَّف في (س) إلى: بعد.

(٢) لم نقف عليه في «مسنده» المطبوع الذي برواية ابن حمدان، فلعله في «مسنده الكبير» برواية ابن المقرئ، وفات الحافظ رحمه الله أن يخرجه من «مسند أحمد»، إذ الحديث فيه (٢٢٥٣٦) عن يحيى القطان عن عبد الله بن سعيد بن أبي هند.

(٣) وهو في «مصنفه» (٦٢٥٤).

(٤) وهو أيضاً في «مستخرجه على صحيح مسلم» (٢١٢٨).

قوله: «مُسْتَرِيحٌ ومُسْتَرَاحٌ منه، المؤمنُ يَستَرِيحُ» كذا أورَدَه بدون السُّؤال والجوابِ مُقتَصِراً على بعضه، وأورَدَه الإسماعيليّ من طريق بُندارٍ وأبي موسى عن يحيى القَطّان، ومن طريق عبد الرَّزّاق قال: حدَّثنا عبد الله بن سعيد تامّاً ولفظه: مُرَّ على رسول الله ﷺ بجِنازةٍ، فذكر مِثلَ سياق مالك، لكن قال: فقيلَ: يا رسولَ الله، ما مُستَرِيحٌ؟... إلى آخره.

تنبيه: مُناسَبة دخول هذا الحديث في التَّرجمة أنَّ الميِّت لا يَعدو أحدَ القسمَين: إمّا مُستَرِيحٌ وإمّا مُستَراحٌ منه، وكلٌّ منهما يجوزُ أن يُشَدَّدَ عليه عند الموت وأن يُخَفَّفَ، والأوَّلُ هو الذي يَحصُل له سَكَراتُ الموت، ولا يَتعلَّق ذلك بتَقواه ولا بفُجوره، بل إن كان من أهل التَّقوى ازدادَ ثواباً، وإلّا فيُكفَّر عنه بقَدرِ ذلك، ثمَّ يَستَرِيحُ من أذَى الدُّنيا الذي هذا خاتِمَتُه، ويُؤيِّدُ ذلك ما تقدَّم من كلام عائشةَ في الحديث الأوَّل.

وقد قال عمر بن عبد العزيز: ما أُحِبُّ أن تُهَوَّن عليَّ سَكَراتُ الموت، إنَّه لَآخِرُ ما يُكفَّر به عن المؤمن.

ومع ذلك فالذي يَحصُلُ للمؤمنِ من البُشرَى، ومَسَرّة الملائكة بلِقائه ورِفْقِهم به، وفَرَحِه بلِقاءِ رَبِّه يُهَوِّن عليه كلَّ ما يَحصُلُ له من ألَمِ الموت، حتَّى يصير كأنَّه لا يُحِسُّ بشيءٍ من ذلك.

الحديث الرابع: قوله: «سُفْيان» هو ابن عُيَينةَ، وليس لشيخِه عبد الله بن أبي بكر في «الصَّحيح» عن أنس إلّا هذا الحديث.

قوله: «يَتَّبعُ الميِّت» كذا للسَّرَخْسيِّ والأكثر، وفي رواية المُستَمْلي: «المرء»، وفي رواية أبي ذرٍّ عن الكُشْمِيهنيّ: «المؤمن»، والأوَّل المعتمَدُ، فهو المحفوظُ من حديث ابنِ عُيَينةَ، وهو كذلك عند مسلمٍ (٢٩٦٠).

قوله: «يَتبَعُه أهلُه ومالُه وعَمَلُه» هذا يقع في الأغلَب، ورُبَّ ميِّتٍ لا يَتبَعُه إلّا عملُه فقط، والمرادُ مَن يَتبَعُ جِنازَتَه من أهلِه ورُفقَتِه ودَوابِّه على ما جَرَت به عادةُ العرب، وإذا انقَضَى

أمرُ الحزنِ عليه رجعوا، سواءٌ أقاموا بعدَ الدَّفنِ أم لا، ومعنى بَقاءِ عملِه أنَّه يَدخُلُ معه القبرَ.

وقد وَقَعَ في حديثِ البراءِ بن عازِبٍ الطَّويلِ في صِفَة المسألة في القبرِ عند أحمدَ (١٨٥٣٤) وغيره/ ففيه: «ويأتيه رجلٌ حسنُ الوجه حسنُ الثِّيابِ حسنُ الرّيح، فيقول: أبشِر بالذي يَسُرُّك، فيقول: مَن أنتَ؟ فيقول: أنا عملك الصالح»، وقال في حَقِّ الكافر: «ويأتيه رجلٌ قبيحُ الوجه» الحديثَ، وفيه: «بالذي يَسوؤك»، وفيه: «عَمَلُك الخبيث». ٣٦٦/١١

قال الكِرْمانيُّ: التَّبَعيَّةُ في حديث أنس بعضها حقيقة وبعضها مجاز، فيُستَفاد منه استعمال اللَّفظ الواحد في حقيقَته ومجازه.

قلت: هو في الأصل حقيقة في الحِسِّ، ويَطرُقُه المجازُ في البعض، وكذا المال، وأمَّا العملُ فعلى الحقيقة في الجميع، وهو مَجازٌ بالنِّسبة إلى التَّبَعيَّة في الحِسّ.

**الحديث الخامس: قوله: «أبو النُّعْمان»** هو محمَّد بن الفضل، والسَّنَدُ إلى نافعٍ بصريّونَ.

**قوله: «إذا ماتَ أحدُكم عُرِضَ عليه مَقْعَدُه»** كذا للأكثر، وفي رواية المُستَمْلي والسَّرَخْسيّ: «على مَقعَده». وهذا العَرْضُ يقعُ على الرّوحِ حقيقةً، وعلى ما يَتَّصِلُ به من البَدَنِ الاتِّصالَ الذي يُمكِنُ به إدراكُ التَّنعيمِ أو التَّعذيب على ما تقدَّم تقريره، وأبدَى القُرطُبيُّ في ذلك احتمالَين: هل هو على الرّوحِ فقط أو عليها وعلى جُزءٍ من البَدَنِ؟ وحكى ابن بَطّال عن بعض أهل بلدهم: أنَّ المرادَ بالعَرْضِ هنا الإخبار بأنَّ هذا موضع جَزائكم على أعمالكم عند الله، وأُريدَ بالتَّكرير تَذكارُهم بذلك، واحتَجَّ بأنَّ الأجسادَ تَفنَى والعَرْض لا يقع على شيءٍ فانٍ، قال: فبانَ أنَّ العَرْضَ الذي يدوم إلى يوم القيامة إنَّما هو على الأرواح خاصّةً. وتُعقِّبَ بأنَّ حَمْلَ العَرْضِ على الإخبار عُدولٌ عن الظّاهرِ بغير مُقتَضٍ لذلك، ولا يجوزُ العُدولُ إلّا بصارِفٍ يَصرِفُه عن الظّاهر.

قلت: ويُؤيِّدُ الحَمْلَ على الظّاهرِ أنَّ الخبرَ وَرَدَ على العُمومِ في المؤمنِ والكافر، فلو اختَصَّ بالرّوحِ لم يكن للشَّهيدِ في ذلك كبيرُ فائدةٍ، لأنَّ روحَه مُنَعَّمةٌ جَزماً كما في الأحاديث

الصَّحيحة[1]، وكذا روح الكافر مُعَذَّبة في النار جَزماً، فإذا حُمِلَ على الرّوحِ التي لها اتِّصال بالبَدَنِ ظَهَرَت فائدةُ ذلك في حَقِّ الشَّهيد، وفي حَقِّ الكافر أيضاً.

قوله: «غُدْوةً وعَشيَّةً» أي: أوَّلَ النَّهار وآخِرَه بالنِّسبة إلى أهلِ الدُّنيا.

قوله: «إمّا النار وإمّا الجنَّة» تقدَّم في الجنائز (١٣٧٩) من رواية مالك بلفظ: «إن كان من أهل الجنَّة فمن أهل الجنَّة»، وتقدَّم توجيهُه في أواخر كتاب الجنائز، وتقدَّم هناك بحثُ القُرطُبيِّ في «المفهم».

ثمَّ إنَّ هذا العَرْضَ للمؤمنِ المتَّقي والكافر ظاهرٌ، وأمَّا المؤمن المخلِّط فيُحتمل أيضاً أن يُعرَض عليه مَقعَدُه من الجنَّة التي سَيصيرُ إليها.

قلت: والانفصالُ عن هذا الإشكال يَظهَرُ من الحديث الذي أخرجه ابن أبي الدُّنيا والطبرانيُّ[2] وصَحَّحه ابن حِبّان (٣١١٣) من حديث أبي هريرة في قصَّة السُّؤال في القبر، وفيه: «ثمَّ يُفتَحُ له بابٌ من أبواب الجنَّة، فيقال له: هذا مَقعَدُك وما أعَدَّ الله لك فيها، فيزدادُ غِبطةً وسُروراً، ثمَّ يُفتَحُ له بابٌ من أبوابِ النار، فيقال له: هذا مَقعَدك وما أعَدَّ الله لك فيها لو عَصَيته، فيزدادُ غِبطةً وسُروراً» الحديثَ، وفيه في حَقِّ الكافر: «ثمَّ يُفتَحُ له بابٌ من أبوابِ النار» وفيه: «فيزدادُ حَسرةً وثُبوراً» في الموضعين، وفيه: «لو أطَعْتَه».

وأخرج الطبرانيُّ (٩٧٦١) عن ابن مسعود: «ما من نفس إلّا وتَنظُر في بيت في الجنَّة وبيت في النار، فيَرَى أهل النار البيت الذي في الجنَّة، فيقال: لو عَمِلتُم، ويَرَى أهل الجنَّة البيت الذي في النار، فيقال: لولا أنْ مَنَّ الله عليكم».

ولأحمدَ (٢٥٠٨٩) عن عائشةَ ما يُؤخَذُ منه أنَّ رُؤيةَ ذلك للنَّجاة أو العذاب في الآخرة،

---

(١) أخرجه مسلم (١٨٨٧)، وابن ماجه (٢٨٠١)، والترمذي (٣٠١١) من حديث ابن مسعود مرفوعاً: «أرواحهم في جوف طيرٍ خُضْرٍ، لها قناديلُ معلقةٌ بالعرش، تسرَح من الجنة حيث شاءت، ثم تأوي إلى تلك القناديل...» إلى آخره.

(٢) هو في «معجمه الأوسط» (٢٦٣٠)، كما قيَّده المنذري في «الترغيب والترهيب» ٤/ ٣٧٣، والهيثمي في «مجمع الزوائد» ٣/ ٥٢. ولم نقف عليه فيما بأيدينا من كتب ابن أبي الدنيا المطبوعة.

فعلى هذا يُحتمل في المذنبِ الذي قُدِّرَ عليه أنَّ يُعذَّبَ قبلَ أن يَدخُلَ الجنَّةَ أن يقال له مثلاً بعد عَرْضِ مَقعَدِه من الجنَّة: هذا مَقعَدُك من أوَّل وَهْلةٍ لو لم تُذنِب، وهذا مَقعَدُك من أوَّل وَهْلةٍ لعِصيانك، ونسألُ اللهَ العفو والعافيةَ من كلِّ بَليَّة في الحياة وبعد الموت، إنَّه ذو الفضل العظيم.

قوله: «فيقال: هذا مَقعَدُك حتَّى تُبعَثَ إليه[1]» في رواية الكُشْمِيهنيّ: «عليه»، وفي طريق مالكٍ: «حتَّى يَبعَثَك الله إليه يومَ القيامة»، وقد بيَّنت الإشارةَ إليه بعدَ خمسة أبوابٍ.

٣٦٧/١١ الحديث السادس: حديث عائشةَ في النَّهي عن سَبِّ الأموات، تقدَّم شرحُه مُستوفًى/ في أواخرِ كتابِ الجنائزِ (١٣٩٣).

## ٤٣ - باب نفخ الصُّور

قال مجاهدٌ: الصُّورُ كهيئةِ البُوقِ.

﴿زَجْرَةٌ﴾ [الصافات:١٩]: صيحةٌ.

وقال ابنُ عبَّاسٍ: ﴿ٱلنَّاقُورِ﴾ [المدثر:٨]: الصُّور.

﴿ٱلرَّاجِفَةُ﴾ [النازعات:٦]: النَّفخةُ الأُولى.

وَ﴿ٱلرَّادِفَةُ﴾ [النازعات:٧]: النَّفخةُ الثَّانية.

قوله: «باب نَفْخ الصّور» تَكَرَّرَ ذِكرُه في القرآن في الأنعام والمؤمنينَ والنَّمل والزُّمَرِ وقٓ، وغيرها، وهو بضمِّ المهمَلة وسكون الواو، وثَبَتَ كذلك في القراءات المشهورة والأحاديث، وذُكِرَ عن الحسن البصريِّ أنَّه قرأها بفتح الواو جمع صورةٍ، وتأوَّلَه على أنَّ المراد النَّفخ في الأجسادِ لتُعادَ إليها الأرواح.

وقال أبو عُبيدة في «المجاز»: يقال: الصُّور - يعني بسكونِ الواو - جمعُ صُورةٍ، كما

(١) كذا وقع للحافظ رحمه الله أنَّ رواية غير الكُشميهني بلفظ: إليه، ورواية الكشميهني بلفظ: عليه، وهذا خلاف ما في اليونينية حيث جاء فيها رواية غير الكشميهني بحذف الجار والمجرور، وفي روايته بزيادة: إليه، والله تعالى أعلم.

يقال: سُوْر المدينة، جمعُ سُورةٍ، قال الشّاعرُ[1]:

لـمَّا أتـى خَبَـرُ الـزُّبَير تَواضَـعتْ سُـوْرُ المدينـة.....

فيَستَوي معنى القراءتَين. وحكى مِثلَه الطَّبَريُّ عن قومٍ، وزادَ: كالصّوفِ جمع صوفةٍ، قالوا: والمراد بالنفخ في الصُّور، وهي الأجسادُ لتُعادَ فيها الأرواح، كما قال تعالى: ﴿وَنَفَخْتُ فِيهِ مِن رُّوحِي﴾ [الحجر:٢٩]. وتُعقِّبَ قولُه: «جمع» بأنَّ هذه أسماءُ أجناسٍ لا جُموعٌ.

وبالَغَ النَّحّاس وغيرُه في الردِّ على التَّأويل المذكور، وقال الأزهَريُّ: إنَّه خِلَافُ ما عليه أهل السُّنّة والجماعة.

قلت: وقد أخرج أبو الشَّيخ في كتاب«العَظَمة» (٣٨٩) من طريق وهب بن مُنبِّهٍ من قولِه، قال: خَلَقَ الله الصّور من لُؤلُؤةٍ بيضاءَ في صَفاءِ الزُّجاجة، ثمَّ قال للعَرش: خُذ الصّور فتَعلَّق به، ثمَّ قال: كُن، فكان إسرافيلُ، فأمَرَه أن يأخُذَ الصّور فأخَذَه وبه ثُقْبٌ بعَدَدِ كلِّ روحٍ مخلوقةٍ ونفسٍ مَنفوسةٍ. فذكر الحديثَ، وفيه: ثمَّ تُجمَعُ الأرواحُ كلّها في الصّور، ثمَّ يأمرُ الله إسرافيلَ فيَنفُخُ فيه فتَدخُلُ كلُّ روحٍ في جسدِها.

فعلى هذا فالنَّفخُ يقعُ في الصّور أوَّلاً ليَصِلَ النَّفخُ بالرّوحِ إلى الصّورِ، وهي الأجسادُ، فإضافةُ النَّفخِ إلى الصّور الذي هو القَرْنُ حقيقةٌ، وإلى الصّور التي هي الأجسادُ مَجازٌ.

قوله: «قال مجاهد: **الصّور كَهَيْئةِ البُوقِ**» وَصَلَه الفِرْيابيّ/ من طريق ابن أبي نَجِيح عن ٣٦٨/١١
مجاهد، قال في قوله تعالى: ﴿وَنُفِخَ فِي ٱلصُّورِ﴾ [الكهف: ٩٩] قال: كهَيْئة البُوق. وقال صاحبُ «الصِّحاح»: البوق الذي يُزمَر به، وهو معروف، ويقال للباطِل؛ يعني يُطلَق ذلك عليه مَجازاً لكَونِه من جِنْسِ الباطل.

تنبيه: لا يَلزَمُ من كَونِ الشَّيءِ مذموماً أن لا يُشَبَّه به الممدوحُ، فقد وَقَعَ تشبيه صوتِ الوحي

---

(١) هو جرير بن عطية، كما في «الطبقات الكبرى» لابن سعد ٣/ ١١٣، وهذا البيت في «ديوانه» من قصيدة طويلة يهجو فيها الفرزدق.

بصَلْصَلة الجَرَسِ[١] مع النَّهي عن استصحابِ الجَرَس[٢]، كما تقدَّم تقريرُه في بَدْءِ الوحي، والصُّور إنَّما هو قَرْنٌ كما جاء في الأحاديثِ المرفوعة، وقد وَقَعَ في قصَّة بَدْءِ الأذان بلفظ البُوقِ[٣] والقَرْنِ في الآلة التي يستعملُها اليهودُ للأذان. ويقال: إنَّ الصّور اسمُ القَرْنِ بلغة أهلِ اليمن، وشاهدُه قولُ الشّاعر:

نحنُ نَفَخْناهم غَداةَ النَّقْعَينْ نَفْخاً شديداً لا كنَفْخِ الصُّورَينْ[٤]

وأخرج أبو داود (٤٧٤٢)، والتِّرمِذيُّ (٢٤٣٠ و٣٢٤٤) وحَسَّنَه، والنَّسائيُّ (ك١١٢٥٠ و١١٣١٧و١١٣٩٢)، وصَحَّحَه ابن حِبّان (٧٣١٢) والحاكم (٢/ ٤٣٦) من حديث عبد الله ابن عَمْرو بن العاص قال: جاء أعرابيٌّ إلى النبيّ ﷺ فقال: ما الصّور؟ قال: «قَرنٌ يُنفَخُ فيه». وللترمذيِّ أيضاً (٢٤٣١ و٣٢٤٣) وحَسَّنَه من حديث أبي سعيد مرفوعاً: «كيف أنعَمُ وصاحبُ الصّور قد التَقَمَ القَرْنَ، واستَمَعَ الإذْنَ متى يُؤمَرُ بالنَّفخِ؟»[٥].

وأخرجه الطبرانيُّ[٦] (٥٠٧٢) من حديث زيد بن أرقَمَ، وابن مَرْدويه[٧] من حديث أبي هريرة.

ولأحمدَ والبيهقيِّ من حديث ابن عبَّاس[٨] وفيه: «جِبْرِيلُ عن يمينه وميكائيل عن يَسارِه

---

(١) يشير إلى حديث عائشة المتقدم برقم (٢)، وهو في مسلم أيضاً (٢٣٣٣).

(٢) يشير إلى حديث أبي هريرة عند مسلم (٢١١٣) رفعه: «لا تصحب الملائكة رُفقةً فيها كلب ولا جرس».

(٣) يشير إلى حديث ابن عُمر المتقدم برقم (٦٠٤).

(٤) كذا جاء بلفظ النفخ في المواضع الثلاثة من هذا البيت في (أ)، وكذلك جاء في «شمس العلوم» للحِمْيَريّ، وفي (ع) و(س): نفخناهم، نطحاً، كنطح، وهو تلفيق بين روايتين لهذا البيت لأنه روي بلفظ: نطحناهم، نطحاً، كنطح، وهذه الرواية في «المحكم» و«الصحاح» في مادة (صور).

(٥) انظر تخريجه في «المسند» (١١٠٣٩).

(٦) فات الحافظ رحمه الله أن يخرجه من «مسند أحمد» (١٩٣٤٥).

(٧) فات الحافظ رحمه الله أن يخرجه من «سنن النسائي الكبرى» (١١٠١٦)، وهو أيضاً عند إسحاق بن راهويه في «مسنده» (٥٣٨).

(٨) وهم الحافظ رحمه الله في نسبة هذا الحديث بهذا اللفظ لابن عباس، وإنما هو لأبي سعيد الخدري، كذلك =

وهو صاحب الصُّور، يعني إسرافيل». وفي أسانيد كلٍّ منها مقالٌ.

وللحاكمِ (٤/ ٥٥٨-٥٥٩) بسندٍ حسنٍ عن يزيد بن الأصَمّ عن أبي هريرة رَفَعَه: «إنَّ طَرْفَ صاحب الصّور مُنذُ وُكِّلَ به مُستَعِدٌّ يَنظُرُ نحو العَرْش، مَخافةَ أن يُؤمَرَ قبلَ أن يَرتَدَّ إليه طَرْفُه، كأنَّ عينَيهِ كَوكَبانِ دُرِّيّان».

**قوله**: «﴿زَجْرَةٌ﴾: **صَيحة**» هو من تفسير مجاهد أيضاً، وَصَلَه الفِرْيابيّ من طريق ابن أبي نَجِيح عن مجاهد في قوله تعالى: ﴿فَإِنَّمَا هِيَ زَجْرَةٌ وَاحِدَةٌ فَإِذَا هُمْ يَنظُرُونَ﴾ قال: صَيْحةٌ، وفي قوله تعالى: ﴿فَإِنَّمَا هِيَ زَجْرَةٌ وَاحِدَةٌ ﴿١٣﴾ فَإِذَا هُم بِالسَّاهِرَةِ﴾ قال: صَيحةٌ. قلت: وهي عِبارةٌ عن نَفخِ الصّور النَّفخةَ الثّانيةَ، كما عَبَّرَ بها عن النَّفخة الأولى في قوله تعالى: ﴿مَا يَنظُرُونَ إِلَّا صَيْحَةً وَاحِدَةً تَأْخُذُهُمْ﴾ الآيةَ [يس:٤٩].

**قوله**: «**وقال ابن عبَّاس**: ﴿النَّاقُورِ﴾: **الصّور**» وَصَلَه الطَّبَريُّ (٢٩/ ١٥١) وابن أبي حاتم من طريق عليّ بن أبي طلحة عن ابن عبَّاس في قوله تعالى: ﴿فَإِذَا نُقِرَ فِي النَّاقُورِ﴾ [المدثر:٨] قال: الصّور، ومعنى ﴿نُقِرَ﴾: نُفِخَ، قاله في «الأساس». وأخرج البيهقيُّ[1] من طريقٍ أُخرى عن ابن عبَّاس في قوله تعالى: ﴿فَإِذَا نُقِرَ فِي النَّاقُورِ﴾ قال: قال الرَّسول ﷺ: «كيف أنعَمُ وقد التَقَمَ صاحبُ القَرنِ القَرنَ» الحديثَ.

**تنبيه**: اشتَهَرَ أنَّ صاحب الصُّور إسرافيلُ عليه السلام، ونَقَلَ فيه الحَلِيميّ الإجماعَ، ووَقَعَ التَّصريح به في حديث وهب بن مُنبِّه المذكور، وفي حديث أبي سعيد عند البيهقيّ[2]، وفي

---

= قال السيوطي في «الحبائك» ص٣٣، وفي «الدر المنثور» عند تفسير قوله تعالى: ﴿مَن كَانَ عَدُوًّا لِّلَّهِ وَمَلَائِكَتِهِ﴾ الآية [البقرة:٩٨] وزاد نسبته لمصادر أخرى، وهو في «البعث والنشور» للبيهقي، كما قيده السيوطي، وهو مطبوع، لكن الحديث في جملة ما سقط من النسخة التي اعتمدها محققه، وهو عند أحمد (١١٠٦٩)، وأبي داود (٣٩٩٩) وغيرهما، لكن لم يصرَّح فيه بذكر إسرافيل.

(١) لم نقف عليه فيما طبع من كتب البيهقي، والظاهر أنه فيما سقط من كتاب «البعث والنشور»، وهو أيضاً عند أحمد (٣٠٠٨).

(٢) هو في «البعث والنشور» له كما قدمنا بيانه قريباً، لكنه في جملة ما سقط منه فلم يطبع.

حديث أبي هريرة عند ابن مَرْدويه[1]، وكذا في حديث الصّور الطَّويل الذي أخرجه عبدُ ابن حُميدٍ، والطَّبَريّ (١٦/ ٣٠و١٧/ ١١٠)، وأبو يَعْلى في «الكبير»، والطبرانيُّ في «الطِّوالات» (٣٦)، وعليّ بن مَعبَد في كتاب «الطاعة والمعصية»، والبيهقيُّ في «البَعث» (٦٠٩) من حديث أبي هريرة ومَداره على إسماعيل بن رافع، واضطَرَبَ في سنده مع ضعفه، فرواه عن محمَّد ابن كعب القُرَظيِّ تارةً بلا واسطة وتارةً بواسطة رجلٍ مُبهَمٍ، ومحمَّد عن أبي هريرة تارة بلا واسطةٍ وتارة بواسطة رجل من الأنصار مُبهَمٍ أيضاً.

وأخرجه إسماعيل بن أبي زياد الشّاميّ أحد الضُّعَفاء أيضاً في «تفسيره» عن محمَّد بن عَجْلان عن محمَّد بن كعب القُرَظيّ. واعتَرَض به[2] مُغَلْطاي على عبد الحقّ في تضعيفه الحديث بإسماعيل بن رافع، وخَفيَ عليه أنَّ الشّاميَّ أضعَفُ منه، ولعلَّه سَرَقَه منه فألصَقَه بابنِ عَجلان.

وقد قال الدَّارَقُطنيُّ: إنَّه متروكٌ يَضَعُ الحديثَ، وقال الخليليُّ: شيخٌ ضعيفٌ شَحَنَ «تفسيرَه»/ بما لا يُتابَعُ عليه. ٣٦٩/١١

وقال الحافظ عِماد الدّين ابن كثير في حديث الصّور: جمعه إسماعيل بن رافع من عِدّة آثارٍ، وأصلُه عندَه عن أبي هريرة، فساقَه كلَّه مَساقاً واحداً.

وقد صَحَّحَ الحديث من طريق إسماعيل بن رافع القاضي أبو بكر بن العربيّ في «سِراجه»، وتَبِعَه القُرطُبيُّ في «التَّذكِرة»، وقول عبد الحقّ في تضعيفه أولى، وضَعَّفَه قبلَه البيهقيُّ، فوَقَعَ في هذا الحديث عند عليّ بن مَعبَد: «أنَّ الله خلق الصّور فأعطاه إسرافيلَ، فهو واضعُه على فيه شاخصٌ ببَصَره إلى العَرشِ» الحديثَ، وقد ذكرت ما جاء عن وهب ابن مُنبِّه في ذلك، فلعلَّه أصلُه.

وجاء أنَّ الذي يَنفُخُ في الصّور غيره، ففي «الطبرانيِّ الأوسط» (٩٢٨٣) عن عبد الله

---

(١) وهو أيضاً في «المعجم الأوسط» للطبراني (٨٩٤٢)، وأبي نعيم في «الحلية» ٤/ ٨٠، وإسناده تالف.

(٢) لفظة «به» سقطت من (س).

ابن الحارث: كنَّا عند عائشة فقالت: يا كعبُ، أخبِرني عن إسرافيلَ، فذكر الحديث بوقفه ومَلَكُ الصّور جاثٍ على إحدَى رُكبَتيهِ، وقد نَصَبَ الأُخرى، يَلتَقِمُ الصّورَ، محنِّياً ظَهرَهُ شاخصاً ببَصَره إلى إسرافيلَ، وقد أُمِرَ إذا رأى إسرافيلَ قد ضَمَّ جناحَيه أن يَنفُخ في الصّور، فقالت عائشة: سمعتُه من رسول الله ﷺ. ورجالُه ثقاتٌ إلّا عليّ بن زيد بن جُدْعان ففيه ضعفٌ، فإن ثَبَتَ حُمِلَ على أنَّهما جميعاً يَنفُخان.

ويُؤيِّدُه ما أخرجه هَنّاد بن السَّرِيِّ في كتاب «الزُّهد» (٦٢٤) بسندٍ صحيحٍ لكنَّه موقوفٌ على عبد الرَّحمن بن أبي عَمْرةَ قال: ما من صَباح إلّا ومَلَكان مُوكلان بالصّور، و(٦٢٥) مَن طريق عبد الله بن ضَمْرةَ[1] مِثله وزاد: يَنتَظِران متى يَنفُخان؟

ونحوه عند أحمد (٦٨٠٤) من طريق سليمانَ التَّيْميِّ [عن أسلم][2] عن أبي مُرَيّة[3] عن النبيّ ﷺ، أو عن عبد الله بن عَمْرو عن النبيّ ﷺ، قال: «النافخان في السماء الثّانية رأسُ أحدِهما بالمشرقِ ورِجلاه بالمغربِ ـ أو قال بالعكس[4] ـ يَنتَظِران متى يُؤمَران أن يَنفُخا في الصّور، فيَنفُخا» ورجالُه ثقاتٌ، وأخرجه الحاكم من حديث عبد الله بن عَمْرو بغير شَكٍّ[5].

ولابنِ ماجَهْ (٤٢٧٣) والبزّار[6] من حديث أبي سعيد رَفَعَه: «إنَّ صاحبَي الصّور بأيديهما قَرنان يُلاحظان النَّظَر متى يُؤمَران». وعلى هذا فقوله في حديث عائشة: «أنَّه إذا رأى إسرافيلَ

---

(١) كذا جعله الحافظ رحمه الله من قول عبد الله بن ضمرة، وإنما يرويه عبد الله بن ضمرة عن كعب الأحبار، كذا في النسخة المطبوعة عندنا من «الزهد». فلعلَّ ذكر كعب سقط من نسخة الحافظ، والله أعلم.

(٢) ما بين معقوفين سقط من الأصلين و(س)، وهو ثابت في الرواية.

(٣) تحرف في (أ) و(س) إلى: أبي هريرة، وفي طبعة بولاق إلى: أبي هوية، وجاء على الصواب في (ع).

(٤) هو بالعكس في الرواية.

(٥) الذي وجدناه عند الحاكم (٢/ ٥٠٦) عن عبد الله بن عمرو: أنَّ أعرابياً أتى النبي ﷺ فسأله عن الصّور، قال: «قرن ينفخ فيه». لكنه قال فيه: عن سليمان التيمي عن أسلم العجلي عن بشر بن شغاف عن عبد الله بن عمرو. فلعلَّ الحافظ أراد أنهما حديث واحد وأنَّ بعضهم اختصره.

(٦) كما في «كشف الأستار» (٣٤٢٤).

ضَمَّ جناحَيه نَفَخَ» أنَّه يَنفُخُ النَّفخةَ الأولى، وهي نَفخةُ الصَّعْق، ثمَّ يَنفُخُ إسرافيلُ النَّفخةَ الثّانيةَ وهي نَفخةُ البَعْث».

قوله: «﴿ٱلرَّاجِفَةُ﴾: النَّفْخةُ الأولى، و﴿ٱلرَّادِفَةُ﴾: النَّفْخةُ الثّانيةُ» هو من تفسير ابن عبَّاس أيضاً، وَصَلَه الطَّبَريُّ (٣٠/ ٣١) أيضاً وابن أبي حاتم بالسَّنَدِ المذكور، وقد تقدَّم بيانه في تفسير سورة ﴿وَٱلنَّٰزِعَٰتِ﴾[1]، وبه جَزَمَ الفَرّاء وغيره في «معاني القرآن».

وعن مجاهدٍ قال: الرَّاجِفةُ: الزَّلْزَلةُ، والرَّادِفةُ: الدَّكْدَكةُ، أخرجه الفِرْيابيّ والطَّبَريّ وغيرهما عنه، ونحوه في حديث الصّور الطَّويل، قال في رواية عليّ بن مَعبَد: «ثمَّ تَرتَجُّ الأرض وهي الرَّاجِفةُ، فتكون الأرض كالسَّفينة في البحر تَضرِبها الأمواج».

ويُمكِن الجمع بأنَّ الزَّلْزَلة تَنشَأ عن نَفخة الصَّعْق.

**٦٥١٧- حدَّثنا عبدُ العزيزِ بنُ عبدِ الله، قال: حدَّثني إبراهيمُ بنُ سعدٍ، عن ابنِ شِهابٍ، عن أبي سَلَمةَ بنِ عبدِ الرَّحمنِ وعبدِ الرَّحمنِ الأعرَجِ، أنَّهما حَدَّثاه، أنَّ أبا هريرةَ قال: استَبَّ رجلان: رجلٌ منَ المسلمينَ، ورجلٌ منَ اليهودِ، فقال المسلمُ: والذي اصْطَفَى محمَّداً على العالَمِينَ، فقال اليهوديُّ: والذي اصْطَفَى موسى على العالمينَ، قال: فغَضِبَ المسلمُ عندَ ذلك فلَطَمَ وجهَ اليهوديِّ. فذهب اليهوديُّ إلى النبيِّ ﷺ، فأخبَره بما كان من أمرِه وأمرِ المسلمِ، فقال رسولُ الله ﷺ: «لا تُخيِّروني على موسى، فإنَّ الناسَ يَصْعَقونَ يومَ القيامةِ، فأكونُ أوَّلَ[2] مَن يُفِيقُ، فإذا موسى باطِشٌ بجانبِ العَرْشِ، فلا أدْري أكان موسى فيمَن صَعِقَ فأفاقَ قبْلُ، أو كان ممَّنِ استثنى اللهُ».**

**٦٥١٨- حدَّثنا أبو اليَمَان، أخبرنا شُعَيبٌ، حدَّثنا أبو الزِّنادِ، عن الأعرَجِ، عن أبي هريرةَ،**

---

(١) بين يدي الحديث رقم (٤٩٣٦).

(٢) نبّه الحافظ عند شرح الحديث (٣٤٠٨) أنَّ في رواية إبراهيم بن سعد عند أحمد والنسائي: «فأكون في أول» بزيادة حرف «في»، ولم يُشِر رحمه الله تعالى إلى ثبوت هذا الحرف في رواية الكُشميهني هنا حسب ما جاء في اليونينية.

**قال النبيُّ ﷺ: «يَصْعَقُ الناسُ حينَ يَصْعَقونَ، فأكونُ أوَّلَ مَن قامَ، فإذا موسى آخِذٌ بالعَرْشِ، فما أدْري أكان فيمَن صَعِقَ».**

**رواه أبو سعيدٍ، عن النبيِّ ﷺ.**

ثم ذكر المصنف حديث أبي هريرة: «إنَّ الناس يَصعَقونَ»، وقد تقدَّم شرحُه في قصَّة موسى عليه السلام من أحاديث الأنبياء (٣٤٠٨)، وذكرتُ فيه ما نُقِلَ عن ابن حَزْمٍ أنَّ النَّفخ في الصّور يقعُ أربعَ مرَّاتٍ، وتَعقُّبَ كلامه في ذلك.

ثمَّ رأيت في كلام ابن العربيّ أنَّها ثلاث: نَفخةُ الفَزَع كما في النَّمل، ونَفخةُ الصَّعْقِ كما في الزُّمَر، ونَفخةُ البَعْث وهي المذكورة في الزُّمَر أيضاً.

قال القُرطُبيُّ: والصَّحيح أنَّهما نَفخَتان فقط، لثُبوتِ الاستثناءِ بقوله تعالى: ﴿إِلَّا مَن شَآءَ ٱللَّهُ﴾ [الزمر:٦٨] في كلٍّ من الآيَتَين، ولا يَلزَم من مُغايرة الصَّعْق للفَزَع أن لا يَحصُلا معاً من النَّفخة الأولى.

ثمَّ وجدت مُستَنَد ابن العربيّ في حديث الصّور الطَّويل، فقال فيه: «ثمَّ يُنفَخ في الصُّور ثلاث نَفَخات: نَفخة الفَزَع، ونَفخة الصَّعْق، ونَفخة القيام لرَبِّ العالمينَ» أخرجه الطَّبَريّ هكذا مختصراً، وقد ذكرت أنَّ سنده ضعيف ومُضطَرِب.

وقد ثَبَتَ في «صحيح مسلم» (٢٩٤٠) من حديث عبد الله بن عَمْرو أنَّهما نَفخَتان، ولفظه في أثناء حديث مرفوع: «ثمَّ يُنفَخ في الصّور فلا يسمعُه أحدٌ إلّا أصغَى لِيتاً ورَفَعَ لِيتاً[1]، ثمَّ يُرسِل الله مَطَراً كأنَّه الطَّلُّ، فتَنبُتُ منه أجسادُ الناس، ثمَّ يُنفَخ فيه أُخرى، فإذا هم قيامٌ يَنظُرونَ».

وأخرج البيهقيُّ[2] بسندٍ قويٍّ/ عن ابن مسعود موقوفاً: ثمَّ يقوم مَلَك الصُّور بين السماء ٣٧٠/١١

(١) أصغى: أمال، واللِّيت بكسر اللام: صَفْحة العنق، وهي جانبه؛ ذكره النووي.

(٢) تقدم غير مرة أنَّ هذه الآثار يرويها البيهقي في كتاب «البعث والنشور»، وهو مطبوع لكن ينقص منه بعض الأحاديث سقطت من أصله الخطّي المعتمد، فلعلها يُعثَر عليها في أصوله الخطيّة الأخرى التي لم يعتمدها محقق المطبوع، وعلمنا أنها في «البعث والنشور» من خلال تقييد السيوطي لذلك في «الدر المنثور» عند تخريجه للكثير من تلك الأحاديث التي لم نقف عليها في المطبوع. وهذا الأثر المذكور أخرجه =

والأرض فيَنفُخُ فيه، والصّور قَرْنٌ، فلا يبقى لله خلقٌ في السَّماوات ولا في الأرض إلّا ماتَ إلّا مَن شاءَ رَبُّك، ثمَّ يكون بين النَّفخَتَينِ ما شاءَ الله أن يكون.

وفي حديث أوسِ بن أوسٍ الثَّقفيِّ رَفَعَه: «إنَّ أفضلَ أيامِكم يومُ الجمعة فيه الصَّعْقةُ وفيه النَّفخة» الحديثَ، أخرجه أحمد (١٦١٦٢)، وأبو داود (١٠٤٧)، والنَّسائيُّ (١٣٧٤)، وصَحَّحَه ابن خُزَيمةَ (١٧٣٣)، وابن حِبّان (٩١٠)، والحاكم (١/ ٢٧٨).

وقد تقدَّم في تفسير سورة الزُّمَر (٤٨١٤) من حديث أبي هريرة: «بين النَّفخَتَينِ أربعونَ».

وفي كلِّ ذلك دلالةٌ على أنَّهما نَفخَتان فقط، وقد تقدَّم شرحُه هناك، وفيه شرح قول أبي هريرة لمَّا قيل له: أربعونَ سنةً: أبَيتُ، بالموحَّدة، ومعناه: امتَنَعتُ من تبيينِه لأنني لا أعلمُه، فلا أخوضُ فيه بالرَّأي.

وقال القُرطُبيُّ في «التَّذكِرة»: يحتمل قوله: امتَنَعتُ، أن يكون عنده عِلم منه، ولكنَّه لم يُفسِّره لأنَّه لم تَدعُ الحاجةُ إلى بيانه، ويحتمل أن يريد: امتَنَعتُ أن أسألَ عن تفسيره، فعلى الثّاني لا يكونُ عندَه عِلمٌ منه. قال: وقد جاء أنَّ بين النَّفخَتَينِ أربعينَ عاماً.

قلت: وَقَعَ كذلك في طريقٍ ضعيفٍ عن أبي هريرة في «تفسير ابن مَرْدويه»، وأخرج ابن المبارَك في «الرَّقائِق» من مُرسَلِ الحسن: «بين النَّفخَتَينِ أربعونَ سنةً[1]: الأولى يُميتُ الله بها كلَّ حَيٍّ، والأُخرى يُحيي الله بها كلّ ميِّت».

ونحوه عند ابن مَرْدويه من حديث ابن عبَّاس وهو ضعيف أيضاً، وعنده أيضاً ما يدلُّ على أنَّ أبا هريرة لم يكن عنده عِلمٌ بالتَّعيين، فأخرج عنه بسندٍ جيِّدٍ أنَّه لمَّا قالوا:

---

= أيضاً نعيم بن حماد في «الفتن» (١٦٥٧)، وحنبل بن إسحاق في «الفتن» (٤٤)، والطبراني في «الكبير» (٩٧٦١)، والحاكم ٤/ ٤٩٦-٤٩٧ وغيرهم.

(١) لكن ورد في «الدر المنثور» للسيوطي عند تفسير الآية (٦٨) من سورة الزمر ما يخالفه، حيث خرَّج هذا المرسل عن الحسن من عبد بن حُميد بلفظ: بلغني أنَّ رسول الله ﷺ قال: «بين النفختين أربعون» يقول الحسن: فلا ندري أربعين سنة أو أربعين شهراً أو أربعين ليلة.

أربعونَ ماذا؟ قال: هكذا سمعتُ.

وأخرج الطَّبَريُّ (٢٤/ ٣٢) بسندٍ صحيحٍ عن قَتَادة، فذكر حديث أبي هريرة مُنقَطِعاً ثمَّ قال: قال أصحابُه: ما سألناه عن ذلك ولا زادَنا عليه، غير أنَّهم كانوا يَرَونَ مِن رأيِهم أنَّها أربعونَ سنةً. وفي هذا تَعقُّبٌ على قول الحَلِيميّ: اتَّفَقَتِ الرِّوايات على أنَّ بين النَّفخَتَينِ أربعينَ سنةً.

قلت: وجاء فيما يُصنَعُ بالموتَى بين النَّفخَتَينِ ما وَقَعَ في حديث الصّور الطَّويل أنَّ جميع الأحياء إذا ماتوا بعد النَّفخة الأولى ولم يَبقَ إلّا الله، قال سبحانَه: أنا الجَبّارُ، لمن الملكُ اليومَ؟ فلا يُجيبُه أحدٌ، فيقول: لله الواحدِ القَهّار.

وأخرج النَّحّاس من طريق أبي وائل عن عبد الله أنَّ ذلك يقع بعدَ الحَشرِ، ورَجَّحَه. ورَجَّحَ القُرطُبيّ الأوَّل. ويُمكِنُ الجمعُ بأنَّ ذلك يقع مرَّتَين، وهو أَوْلى.

وأخرج البيهقيُّ من طريق أبي الزَّعْراء: كنَّا عند عبد الله بن مسعود، فذكر الدَّجّالَ إلى أن قال: ثمَّ يكونُ بين النَّفخَتَينِ ما شاءَ الله أن يكونَ، فليس في بني آدمَ خلقٌ إلّا في الأرضِ منه شيءٌ، قال: فيُرسِلُ الله ماءً من تحت العَرشِ فتَنبُتُ جُسمانُهم ولُحْمانهم من ذلك الماء كما تَنبُتُ الأرضُ من الرَّيّ، ورواتُه ثقاتٌ إلّا أنَّه موقوفٌ[1].

تنبيه: إذا تَقرَّرَ أنَّ النَّفخةَ للخروجِ من القُبور فكيف يسمَعُها الموتَى؟ والجوابُ: يجوز أن تكون نَفخةُ البَعْث تَطُولُ إلى أن يَتكامَلَ إحياؤُهم شيئاً بعدَ شيءٍ.

وتقدَّم الإلمامُ في قصَّة موسى (٣٤٠٨) بشيءٍ ممَّا وَرَدَ في تعيينِ مَن استَثنَى اللهُ تعالى في قولِه تعالى: ﴿فَصَعِقَ مَن فِي ٱلسَّمَٰوَٰتِ وَمَن فِي ٱلْأَرْضِ إِلَّا مَن شَآءَ ٱللَّهُ﴾ [الزمر:٦٨]، وحاصلُ ما جاء في ذلك عشرةُ أقوالٍ:

**الأوَّلُ**: أنَّهم الموتَى كلُّهم لكَونِهم لا إحساسَ لهم فلا يُصعَقونَ، وإلى هذا جَنَحَ القُرطُبيُّ في «المفهمِ» وفيه ما فيه، ومُستَنَدُه أنَّه لم يَرِدْ في تعيينِهم خبرٌ صحيحٌ.

---

(١) هذا الأثر هو قطعة من أثر طويل ذكر الحافظ رحمه الله قريباً قطعةً أخرى منه وقوّى إسناده، وهنا تَوقَّف!

وتَعقَّبَه صاحبُه القُرطُبيُّ في «التَّذكِرة» فقال: قد صَحَّ فيه حديثُ أبي هريرة.

وفي «الزُّهد» لهنّادِ بن السَّرِيّ عن سعيد بن جُبَير موقوفاً: هم الشُّهَداء. وسنده إلى سعيدٍ صحيحٌ، وسأذكر حديثَ أبي هريرة في الذي بعدَه. وهذا هو القول الثّاني.

**الثّالث**: الأنبياءُ، وإلى ذلك جَنَحَ البيهقيُّ في تأويل الحديث في تجويزِه أن يكون موسى ممَّن استَثنَى اللهُ، قال: ووجهُه عندي/ أنَّهم أحياءٌ عندَ رَبِّهم كالشُّهَداء، فإذا نُفِخَ في الصّور النَّفخةُ الأولى صَعِقوا، ثمَّ لا يكون ذلك موتاً في جميع معانيه إلّا في ذهاب الاستشعار. ٣٧١/١١
وقد جَوَّزَ النبيّ ﷺ أن يكون موسى ممَّن استَثنَى اللهُ، فإن كان منهم فإنَّه لا يذهبُ استشعارُه في تلكَ الحالة بسببِ ما وَقَعَ له في صَعْقة الطُّور. ثمَّ ذكر أثر سعيدِ بن جُبَير في الشُّهَداء، وحديث أبي هريرة عن النبيّ ﷺ: أنَّه سألَ جِبْريلَ عن هذه الآية: مَن الذينَ لم يَشَأ الله أن يَصعَقوا؟ قال: هم شُهَداء الله عزَّ وجلَّ. صَحَّحَه الحاكم (٢/ ٢٥٣) ورواته ثقاتٌ، ورَجَّحَه الطَّبَريّ.

**الرَّابع**: قال يحيى بن سَلّام في «تفسيره»: بَلَغَني أنَّ آخر مَن يبقى جِبْريلُ وميكائيل وإسرافيلُ ومَلَك الموت، ثمَّ يموت الثلاثةُ، ثمَّ يقول الله لـمَلَكِ الموت: مُت، فيموت.

قلت: وجاء نحوُ هذا مُسنَداً في حديث أنسٍ أخرجه البيهقيُّ وابن مَرْدويه بلفظ: «فكان ممَّن استَثنَى اللهُ ثلاثةٌ جِبْريلُ وميكائيل ومَلَكُ الموتِ» الحديثَ، وسندُه ضعيفٌ، وله طريق أُخرى عن أنسٍ ضعيفةٌ أيضاً عند الطَّبَريّ (٢٤/ ٢٨) وابن مَرْدويه، وسياقه أتـمّ.

وأخرج الطَّبَريُّ (٢٤/ ٢٨) بسندٍ صحيحٍ عن إسماعيل السُّدِّيِّ ووَصَلَه إسماعيل بن أبي زياد الشّاميّ في «تفسيره» عن ابن عبَّاس مِثل يحيى بن سَلّام.

ونحوه عن سعيد بن المسيّب، أخرجه الطَّبَريُّ، وزاد: ليس فيهم حَمَلةُ العَرشِ، لأنَّهم فوقَ السَّماوات.

**الخامس**: يُمكِنُ أن يُؤخَذ ممَّا في الرَّابع.

**السادس**: الأربعة المذكورونَ وحَمَلةُ العَرش، وَقَعَ ذلك في حديث أبي هريرة الطَّويل

المعروف بحديثِ الصُّور، وقد تقدَّمَتِ الإشارةُ إليه وأنَّ سندَه ضعيفٌ مُضطَرِبٌ، وعن كعب الأحبار نحوه، وقال: هم اثنا عشرَ، أخرجه ابن أبي حاتم، وأخرجه البيهقيُّ من طريق زيد بن أسلَمَ مقطوعاً، ورجالُه ثقاتٌ. وجَمَعَ في حديث الصُّور بين هذا القول وبين القول: أنَّهم الشُّهَداء، ففيه: فقال أبو هريرة: يا رسول الله، فمَن استُثنيَ حينَ الفَزَعِ؟ قال: «الشُّهَداء»، ثمَّ ذكر نَفْخةَ الصَّعْقِ على ما تقدَّم.

**السابع**: موسى وحدَه، أخرجه الطَّبَريُّ بسندٍ ضعيفٍ عن أنس وعن قَتَادة، وذَكَره الثَّعلَبيُّ عن جابرٍ.

**الثّامن**: الوِلدانُ الذينَ في الجنَّة والحُورُ العِين.

**التاسع**: هم وخُزّان الجنَّة والنار وما فيها من الحيّات والعَقارب. حكاهما الثَّعلَبيُّ عن الضَّحّاكِ بن مُزاحِمٍ.

**العاشر**: الملائكةُ كلُّهم، جَزَمَ به أبو محمَّد بن حَزْمٍ في «المِلَلِ والنِّحَلِ» فقال: الملائكةُ أرواحٌ لا أرواحَ فيها، فلا يموتونَ أصلاً.

وأمَّا ما وَقَعَ عند الطَّبَريّ بسندٍ صحيحٍ عن قَتَادة قال: قال الحسن: يَستَثني الله وما يَدَعُ أحداً إلّا أذاقَه الموتَ. فيُمكِنُ أن يُعَدَّ قولاً آخرَ.

قال البيهقيُّ: استَضعَفَ بعضُ أهلِ النَّظَرِ أكثرَ هذه الأقوال، لأنَّ الاستثناءَ وَقَعَ من سُكّان السَّماوات والأرضِ وهؤلاءِ ليسوا من سُكّانها، لأنَّ العَرشَ فوقَ السَّماوات، فحَمَلَتُه ليسوا من سُكّانها، وجِبْريلُ وميكائيل من الصّافّينَ حولَ العرش، ولأنَّ الجنَّةَ فوقَ السَّماوات، والجنَّةَ والنارَ عالَمان بانفِرادِهما خُلِقَتا للبَقاء.

ويدلُّ على أنَّ المستَثنَى غيرُ الملائكة ما أخرجه عبد الله بن أحمد في زَوائدِ «المسنَدِ» (١٦٢٠٦)، وصَحَّحَه الحاكمُ[1] (٤/ ٥٦٠) من حديث لَقيط بن عامر مُطوَّلاً وفيه: «تَلبَثونَ ما لَبِثتُم ثمَّ تُبعَث الصّائحة، فلَعَمْرُ إلٰهِك ما تَدَعُ على ظهرها من أحدٍ إلّا

(١) لكن إسناده مسلسل بالمجاهيل كما بيَّناه في «المسند».

مات، حتَّى الملائكة الذينَ مع رَبِّك».

قوله في رواية أبي الزِّناد، عن الأعرَج: «فما أدْري أكان فيمَن صَعِقَ؟» كذا أورَدَه مختصراً وبَقيَّتُه: «أم لا»، أورَدَه الإسماعيليُّ من طريق محمَّد بن يحيى عن شيخِ البخاريِّ فيه.

قوله: «رواه أبو سعيد» يعني الخُدْريَّ «عن النبيِّ ﷺ» يعني: أصل الحديث، وقد تقدَّم موصولاً في كتاب الإشخاص (٢٤١١)، وفي قصَّة موسى من أحاديث الأنبياء (٣٤٠٨)، وذكرتُ شرحَه في قصَّة موسى أيضاً.

## ٤٤- بابٌ يقبض الله الأرض يومَ القيامة

رواه نافعٌ، عن ابنِ عمرَ، عن النبيِّ ﷺ.

٦٥١٩- حدَّثنا محمَّدُ بنُ مُقاتِلٍ، أخبرنا عبدُ الله، أخبرنا يونسُ، عن الزُّهْريِّ، حدَّثني سعيدُ بنُ المسيّبِ، عن أبي هريرةَ ﷺ، عن النبيِّ ﷺ، قال: «يَقْبِضُ اللهُ الأرضَ، ويَطْوي السماءَ بيَمِينِه، ثمَّ يقول: أنا المَلِكُ أينَ ملوكُ الأرضِ؟».

٦٥٢٠- حدَّثنا يحيى بنُ بُكَير، حدَّثنا اللَّيثُ، عن خالدٍ، عن سعيدِ بنِ أبي هلالٍ، عن زيدِ ابنِ أسلَمَ، عن عطاءِ بنِ يَسارٍ، عن أبي سعيدٍ الخُدْريِّ، قال النبيُّ ﷺ: «تكونُ الأرضُ يومَ القيامةِ خُبْزةً واحدةً يَتكَفَّؤُها الجَبّارُ بيَدِه، كما يَكْفَأُ أحدُكم خُبْزَتَه في السَّفَرِ نُزُلاً لأهلِ الجنَّةِ»، فأتى رجلٌ منَ اليهودِ، فقال: بارَكَ الرَّحمنُ عليكَ يا أبا القاسمِ، ألا أُخبِرُكَ بنُزُلِ أهلِ الجنَّةِ يومَ القيامةِ؟ قال: «بَلَى» قال: تكونُ الأرضُ خُبْزةً واحدةً، كما قال النبيُّ ﷺ، فنَظَرَ النبيُّ ﷺ إلينا، ثمَّ ضَحِكَ حتَّى بَدَت نَواجِذُه، ثمَّ قال: ألا أُخبِرُكَ بإدامِهم؟ قال: إدامُهم بالامٌ ونونٌ، قالوا: ما هذا؟ قال: ثَوْرٌ ونونٌ، يأكلُ من زائدةِ كَبِدِهما سبعونَ ألفاً.

٦٥٢١- حدَّثنا سعيدُ بنُ أبي مريمَ، أخبرنا محمَّدُ بنُ جعفرٍ، قال: حدَّثني أبو حازمٍ، قال: سمعتُ سَهْلَ بنَ سعدٍ، قال: سمعتُ النبيَّ ﷺ يقول: «يُحْشَرُ الناسُ يومَ القيامةِ على أرضٍ بيضاءَ عَفْراءَ كَقُرْصةِ نَقيٍّ». قال سَهْلٌ، أو غيرُه: «ليس فيها مَعْلَمٌ لأحدٍ».

/ قوله: «بابٌ يَقْبِضُ الله الأرضَ يومَ القيامةِ» لمَّا ذكر ترجمةَ نَفخِ الصّور أشارَ إلى ما وَقَعَ ٣٧٢/١١
في سورة الزُّمَرِ قبلَ آية النَّفخ: ﴿وَمَا قَدَرُواْ ٱللَّهَ حَقَّ قَدْرِهِۦ وَٱلْأَرْضُ جَمِيعًا قَبْضَتُهُۥ يَوْمَ ٱلْقِيَٰمَةِ﴾ الآيةَ [الزمر:٦٧]، وفي قوله تعالى: ﴿فَإِذَا نُفِخَ فِى ٱلصُّورِ نَفْخَةٌ وَٰحِدَةٌ ﴿١٣﴾ وَحُمِلَتِ ٱلْأَرْضُ وَٱلْجِبَالُ فَدُكَّتَا دَكَّةً وَٰحِدَةً﴾ [الحاقة: ١٣ - ١٤] ما قد يُتَمسَّك به أنَّ قَبضَ السَّماوات والأرضِ يقعُ بعدَ النَّفخِ في الصّورِ أو معه، وسيأتي.

قوله: «رواه نافعٌ، عن ابن عمر، عن النبيّ ﷺ» سَقَطَ هذا التَّعليقُ هنا في رواية بعض شيوخِ أبي ذرٍّ، وقد وَصَلَه في كتابِ التَّوحيدِ (٧٤١٢)، ويأتي شرحُه هناك إن شاءَ الله تعالى.

ثم ذكر في الباب ثلاثة أحاديث:

الحديث الأول: قوله: «عبد الله» هو ابن المبارَك، ويونس: هو ابن يزيدَ.

قوله: «عن أبي سَلَمة[1]» كذا قال يونس، وخالَفَه عبد الرَّحمن بن خالد فقال: عن الزُّهْريِّ عن سعيد بن المسيّب، كما تقدَّم في تفسير سورة الزُّمَر، وهذا الاختلافُ لم يَتعرَّض له الدَّارَقُطنيُّ في «العِلَل».

وقد أخرج ابن خُزَيمةَ في كتاب «التَّوحيد» (١/ ١٦٦ و١٦٧) الطَّريقَينِ، وقال: هما محفوظان عن الزُّهْريّ، وسأُشبِعُ القولَ فيه إن شاء الله تعالى في كتابِ التَّوحيدِ مع شرحِ الحديث إن شاء الله تعالى، وأقتَصِرُ هنا على ما يَتعلَّقُ بتَبديلِ الأرضِ لـمُناسَبة الحال.

قوله: «يَقْبِضُ اللهُ الأرضَ ويَطْوي السماءَ بيمينه» زاد في رواية ابن وَهْبٍ عن يونس (٧٣٨٢): «يومَ القيامة».

قال عِيَاضٌ: هذا الحديثُ جاء في «الصَّحيحِ» على ثلاثة ألفاظٍ: القَبضُ والطَّيُّ والأخذ،

---

(١) كذا قال الحافظ، وهو وهمٌ منه رحمه الله، لأنَّ الذي في إسناد الحديث هنا إنما هو سعيد بن المسيب وليس أبو سلمة، كذلك رواية يونس بن يزيد هنا وفيما سيأتي برقم (٧٣٨٢)، وأما رواية عبد الرحمن بن خالد ابن مسافر فهي بذكر أبي سلمة، وقد تقدمت عند البخاري برقم (٤٨١٢) فالأمر على عكس ما قال الحافظ هنا. وأما جزم الحافظ بأنَّ الدارقطني لم يتعرض لهذا الحديث في «العلل» فخطأ، لأنه ذكره في السؤال رقم (١٤٢١) منه.

وكلُّها بمعنى الجمع، فإنَّ السَّماوات مبسوطةٌ والأرضَ مَدحوّةٌ ممدودةٌ، ثمَّ رَجَعَ ذلك إلى معنى الرَّفع والإزالة والتَّبديل، فعادَ ذلك إلى ضَمٍّ بعضِها إلى بعض وإبادَتِها، فهو تمثيلٌ لصِفَة قَبضِ هذه المخلوقات وجمعِها بعدَ بَسطِها وتَفرُّقها، دلالة على المقبوض والمبسوط/ لا على البَسطِ والقَبض، وقد يحتمل أن يكون إشارةً إلى الاستيعاب. انتهى. وسيأتي مزيدُ بيانٍ لذلك في كتابِ التَّوحيدِ إن شاء الله تعالى. ٣٧٣/١١

وقد اختُلِفَ في قوله تعالى: ﴿ يَوْمَ تُبَدَّلُ ٱلْأَرْضُ غَيْرَ ٱلْأَرْضِ وَٱلسَّمَٰوَٰتُ ﴾ [إبراهيم:٤٨]، هل المرادُ ذاتُ الأرضِ وصِفَتُها أو تَبديل صِفَتها فقط؟ وسيأتي بيانُه في شرح ثالث أحاديثِ هذا البابِ إن شاء الله تعالى.

**الحديث الثاني: قوله: «عن خالد»** هو ابن يزيدَ، وفي رواية شُعَيب بن اللَّيث عن أبيه: حدَّثني خالد بن يزيدَ[1]، والسَّنَدُ كلُّه بصريّونَ إلى سعيدٍ، ومنه إلى مُنتَهاه مَدَنيّونَ.

**قوله: «تكونُ الأرضُ يومَ القيامةِ»** يعني: أرض الدُّنيا **«خُبزة»** بضمِّ الخاء المعجَمة وسكون الموحَّدة وفتحِ الزّاي. قال الخطَّابيُّ: الخبزة: الطُّلمة، بضمِّ المهمَلة وسكون اللّام، وهو عَجينٌ يوضَعُ في الحُفرة بعد إيقادِ النار فيها، قال: والناس يُسمّونَها الملّةَ، بفتح الميم وتشديد اللّام، وإنَّما الملّةُ الحُفرةُ نفسُها.

**قوله: «يَتكَفَّؤُها الجَبّارُ»** بفتح المثنّاة والكاف وتشديد الفاء المفتوحة بعدها همزةٌ، أي: يُميلُها، مِن كَفَأتُ الإناءَ: إذا قَلَبتَه، وفي رواية مسلمٍ (٢٧٩٢): «يَكفَؤُها» بسكونِ الكاف.

**قوله: «كما يَكْفَأُ أحدُكم خُبْزَتَه في السَّفَرِ»** قال الخطَّابيُّ: يعني خُبزَ الملّة الذي يصنعُه المسافرُ، فإنَّها لا تُدحَى كما تُدحَى الرُّقاقةُ، وإنَّما تُقَلَّبُ على الأيدي حتَّى تَستَويَ، وهذا على أنَّ السَّفَرَ، بفتح المهمَلة والفاء، ورواه بعضُهم بضمِّ أوَّلِه جمع سُفرة، وهو الطَّعام الذي يُتَّخَذ للمُسافرِ، ومنه سُمّيَتِ السُّفرة.

**قوله: «نُزُلاً لأهلِ الجنَّةِ»** النُّزُلُ، بضمِّ النُّون والزاي وقد تُسكَّن: ما يُقدَّمُ للضَّيفِ وللعسكر،

---

(١) هي رواية مسلم (٢٧٩٢).

يُطلَق على الرِّزق وعلى الفَضْل، ويقال: أصلَحَ للقومِ نُزُلهم، أي: ما يَصلُحُ أن يَنزِلوا عليه من الغِذاء، وعلى ما يُعَجَّلُ للضَّيفِ قبل الطَّعام، وهو اللّائقُ هنا.

قال الدَّاوُوديُّ: المرادُ أنَّه يأكل منها مَن سَيصيرُ إلى الجنَّة من أهل المحشَر، لا أنَّهم لا يأكلونَها حتَّى يَدخُلوا الجنَّةَ. قلت: وظاهرُ الخبرِ يُخالفُه، وكأنَّه بَنَى على ما أخرجه الطَّبَريُّ عن سعيد بن جُبَير قال: تكون الأرض خُبزةً بيضاءَ يأكلُ المؤمنُ من تحتِ قَدَمَيه. ومن طريق أبي مَعشَرٍ عن محمَّد بن كعبٍ أو محمَّد بن قيسٍ نحوه.

ولِلبيهقيِّ بسندٍ ضعيفٍ عن عِكْرمةَ: تُبدَّلُ الأرضُ مِثلَ الخبزة يأكل منها أهلُ الإسلام حتَّى يَفرُغوا من الحِساب. وعن أبي جعفرٍ الباقرِ نحوه. وسأذكر بقيَّة ما يَتعلَّق بذلك في الحديث الذي بعده.

ونَقَلَ الطِّيبيُّ عن البَيْضاويّ: أنَّ هذا الحديث مُشكِلٌ جدّاً، لا من جهة إنكار صُنع الله وقُدرَتِه على ما يَشاءُ، بل لِعَدَمِ التَّوقيفِ على قلبِ جِرْمِ الأرضِ من الطَّبْع الذي عليه إلى طَبع المطعومِ والمأكول، مع ما ثَبَتَ في الآثار أنَّ هذه الأرضَ تَصيرُ يومَ القيامة ناراً وتَنضَمُّ إلى جَهَنَّمَ، فلعلَّ الوجهَ فيه أنَّ معنى قوله: خُبزةً واحدةً، أي: كَخُبزةٍ واحدةٍ من نَعتِها كذا وكذا، وهو نَظير ما في حديث سهلٍ ـ يعني المذكور بعده ـ: كَقُرصة النَّقي، فضَرَبَ المثَل بها لاستدارَتِها وبياضها، فضربُ المثَلِ في هذا الحديث بخُبزةٍ تُشبِه الأرضَ في مَعنيَين:

**أحدُهما**: بيان الهَيْئة التي تكون الأرض عليها يومَئذٍ.

**والآخر**: بيان الخبزة التي يُهَيِّئُها الله تعالى نُزُلاً لأهلِ الجنَّة، وبيان عِظَم مِقدارها ابتداعاً واختراعاً.

قال الطِّيبيُّ: وإنَّما دَخَلَ عليه الإشكالُ لأنَّه رأى الحديثَينِ في بابِ الحَشرِ فظنَّ أنَّهما لشيءٍ واحدٍ، وليس كذلك، وإنَّما هذا الحديث من بابٍ وحديثُ سهلٍ من بابٍ، وأيضاً فالتَّشبيه لا يَستَلزِمُ المشارَكةَ بين المشَبَّه والمشَبَّه به في جميع الأوصاف، بل يكفي حُصولُه في البعض، وتقريرُه أنَّه شَبَّهَ أرضَ الحَشرِ بالخبزة في الاستواءِ والبياض، وشَبَّهَ أرضَ الجنَّة في

كَونِها نُزُلاً لأهلِها ومُهَيَّأةً لهم تَكرِمةً، بعُجالة الرَّاكِبِ زاداً يَقنَعُ به في سفره.

قلت: آخر كلامه يُقرِّرُ ما قال القاضي: أنَّ كَون أرض الدُّنيا تَصير ناراً محمولٌ على حقيقَتِه، وأنَّ كَونَها تَصير خُبزةً يأكل منها أهل الموقِف محمولٌ على المجاز. والآثار التي أورَدتها عن سعيد بن جُبَير وغيره تَرُدُّ عليه، والأَوْلى الحَملُ على الحقيقة مهما أمكَنَ، وقُدرةُ/ الله تعالى صالحةٌ لذلك، بل اعتقادُ كَونِه حقيقةً أبلَغُ[1]. ٣٧٤/١١

ويُستَفاد منه أنَّ المؤمنينَ لا يُعاقَبونَ بالجوع في طول زمان الموقِف، بل يَقلِبُ الله لهم بقُدرَتِه طَبعَ الأرضِ حتَّى يأكلوا منها من تحت أقدامهم ما شاءَ الله بغير عِلاجٍ ولا كُلفةٍ، ويكون معنى قوله: «نُزُلاً لأهلِ الجنَّة» أي: الذينَ يصيرونَ إلى الجنَّة، أعَمَّ من كَونِ ذلك يقعُ بعدَ الدُّخولِ إليها أو قبلَه، والله أعلم.

**قولُه: «فأتى رجلٌ»** في رواية الكُشْمِيهنيّ: فأتاه.

**قوله: «من اليهودِ»** لم أقِفْ على اسمِه.

**قوله: «فنَظَرَ النبيُّ ﷺ إلينا، ثمَّ ضَحِكَ»** يريدُ أنَّه أعجَبَه إخبارُ اليهود عن كتابِهم بنَظير ما أخبر به من جهة الوحي، وكان يُعجِبُه موافَقةُ أهلِ الكتابِ فيما لم يُنزَل عليه[2]، فكيفَ بمُوافَقَتِهم فيما أُنزِلَ عليه.

**قوله: «حتَّى بَدَت نَواجِذُه»** بالنّونِ والجيم والذّال المعجَمة: جمعُ ناجِذٍ، وهو آخر الأضراس، ولكلِّ إنسانٍ أربعُ[3] نَواجِذَ، وتُطلَقُ النَّواجِذُ أيضاً على الأنيابِ والأضراس.

**قوله: «ثمَّ قال»** في رواية الكُشْمِيهنيّ: فقال.

---

(١) زاد بعد هذا في (س) عبارة: وكون أهل الدنيا، هكذا جاءت مقطوعة، ولم ترد في الأصلين، فلذلك حذفناها.

(٢) يشير إلى حديث عبد الله بن عباس المتقدم عند البخاري برقم (٣٥٥٨) قال: وكان رسول الله ﷺ يحبُّ موافقة أهل الكتاب فيما لم يؤمر فيه بشيءٍ.

(٣) كذا ذكّر العدد هنا مع أنَّ الناجذ مذكّر أيضاً، وقد يجوز ذلك على تأويل الناجذ بالسنّ، والله أعلم.

**قولُه: «ألا أُخْبِرُك؟»** في رواية مسلمٍ: ألا أُخبِرُكم؟.

**قولُه: «بإدامِهم»** أي: ما يُؤكَلُ به الخبز.

**قوله: «بالَامٌ»**: بفتح الموحَّدة بغير همزٍ.

**وقولُه: «ونُونٌ»** أي: بلفظ أوَّل السّورة.

**قوله: «قالوا»** أي: الصحابةُ، وفي رواية مسلمٍ: فقالوا.

**قوله: «ما هذا؟»** في رواية الكُشْمِيهنيّ: وما هذا؟ بزيادة واوٍ.

**قوله: «قال: ثَوْرٌ ونونٌ»** قال الخطَّابيُّ: هكذا رَوَوه لنا، وتأمَّلتُ النُّسَخَ المسموعةَ من البخاريِّ من طريق حمَّاد بنِ شاكرٍ وإبراهيمَ بن مَعقِلٍ والفِرَبريّ، فإذا كلُّها على نحوٍ واحدٍ. قلت: وكذا عند مسلم، وكذا أخرجه الإسماعيليّ وغيره.

قال الخطَّابيُّ: فأمَّا نونٌ: فهو الحوتُ، على ما فُسِّرَ في الحديث، وأمَّا بالامٌ فدَلَّ التَّفسيرُ من اليهوديِّ على أنَّه اسمٌ للثَّور، وهو لفظٌ مُبهَمٌ لم يَنتَظِم، ولا يَصِحُّ أن يكون على التَّفرِقة اسماً لشيءٍ، فيُشبِه أن يكونَ اليهوديُّ أراد أن يُعَمّيَ الاسمَ، فقطَعَ الهِجاء وقَدَّمَ أحدَ الحرفَين، وإنَّما هو في حَقِّ الهِجاءِ: لام ياء، هِجاء: لَأَى بوزن لَعَا، وهو الثَّور الوحشيّ وجمعُه ألْآء بثلاثِ هَمَزاتٍ وزن أجبال، فصَحَّفوه فقالوا: بالامٌ، بالموحَّدة، وإنَّما هو بالياءِ آخِرِ الحروفِ وكَتَبوه بالهِجاءِ فأشكَلَ الأمر. هذا أقرَبُ ما يقع لي فيه إلّا أن يكون إنَّما عَبَّرَ عنه بلسانه، ويكون ذلك بلسانهم، وأكثر العِبرانيَّة فيما يقوله أهلُ المعرِفة مقلوبٌ عن لسان العرب، بتقديمٍ في الحروفِ وتأخيرٍ، والله أعلمُ بصِحَّتِه.

وقال عِيَاض: أورَدَ الحُميديُّ في اختصاره ـ يعني «الجمع بين الصحيحين» ـ هذا الحديث بلفظ: باللَّأَى، بكسر الموحَّدة وألِفِ وصلٍ ولام ثقيلة بعدها همزة مفتوحة خفيفة، بوزنِ الرَّحَى، واللَّأَى: الثَّورُ الوحشيُّ. قال: ولم أرَ أحداً رواه كذلك فلعلَّه من إصلاحه، وإذا كان هكذا بَقِيَتِ الميمُ زائدةً إلّا أن يُدَّعَى أنَّها حُرِّفَت عن الياء المقصورة، قال: وكلّ هذا غيرُ مُسَلَّمٍ لما فيه من التكلُّفِ والتَّعَسُّف.

قال: وأَوْلى ما يقال في هذا أن تَبقَى الكلمةُ على ما وَقَعَ في الرِّواية، وتُحمَلُ على أنَّها عِبرانيَّةٌ، ولذلك سألَ الصحابةُ اليهوديَّ عن تفسيرها، ولو كانت اللَّأى لَعَرَفوها لأنَّها من لسانهم.

وجَزَمَ النَّوويُّ بهذا فقال: هي لَفْظةٌ عِبرانيَّةٌ معناها ثَورٌ.

**قوله: «يأكل من زائدة كَبِدِهما سبعونَ ألفاً»** قال عِيَاضٌ: زيادةُ الكَبِدِ وزائدَتُها: هي القِطعةُ المنفَرِدةُ المتعلِّقةُ بها، وهي أطيَبُه، ولهذا خُصَّ بأكلِها السَّبعونَ ألفاً، ولعلَّهم الذينَ يَدخُلونَ الجنَّةَ بغير حِسابٍ فُضِّلوا بأطيَبِ النُّزُل، ويحتمل أن يكون عَبَّرَ بالسَّبعينَ عن العَدَدِ الكثير ولم يُرِدِ الحَصرَ فيها.

وقد تقدَّم في أبواب الهجرة قُبَيل المغازي في مسائل عبد الله بن سَلَام (٣٩٣٨): أنَّ أوَّل طعامٍ يأكله أهل الجنَّة زيادة كَبِد/ الحوت، وأنَّ عند مسلم (٣١٥) في حديث ثوبانَ: «تُحفةُ أهل الجنَّة زيادةُ كَبِد النّونِ»، وفيه: «غِذاؤُهم على أثرها أن يُنحَرَ لهم ثَورُ الجنَّة الذي كان يأكلُ من أطرافها»، وفيه: «وشرابُهم عليه من عينٍ تُسمَّى سَلْسبيلاً». ١١/٣٧٥

وأخرج ابن المبارَك في «الزُّهد»[1] بسندٍ حسنٍ عن كعب الأحبار: أنَّ الله تعالى يقول لأهلِ الجنَّة إذا دخلوها: إنَّ لكلِّ ضَيفٍ[2] جَزُوراً، وإنّي أجزُرُكم اليومَ حوتاً وثَوراً، فيُجزَرُ لأهلِ الجنَّة.

**الحديث الثالث: قوله: «محمَّد بن جعفر»** أي: ابن أبي كثيرٍ، وأبو حازم: هو سَلَمةُ بنُ دينارٍ.

**قوله: «يُحشَرُ الناسُ»** بضمِّ أوَّلِه.

---

(١) لم يخرّجه ابن المبارك في «الزهد»، لكن أخرجه نُعيم بن حماد في زياداته على «الزهد» لابن المبارك (٤٣٢) من روايته عن ابن لهيعة عن يزيد بن أبي حبيب عن أبي الخير، عن أبي العوّام مؤذن إيلياء أنه سمع كعباً يقول فذكره. وفي نعيم وابن لهيعة كلام معروف، فالحكم على خبرهما بأنه حسنٌ غير حسنٍ.

(٢) تحرَّف في (أ) إلى: ضعف، وسقطت اللفظة من (ع) فصارت: لكل جزوراً، وجاءت على الصواب في (س).

**قوله: «أرض عَفْراء[1]»** قال الخطَّابيُّ: العَفَر: بياضٌ ليس بالناصع.

وقال عِيَاضٌ: العَفَر: بياضٌ يَضرِبُ إلى حُمرةٍ قليلاً، ومنه سُمّيَ عَفَر الأرضِ، وهو وجهُها.

وقال ابنُ فارسٍ: معنى عَفْراء: خالصةُ البياض.

وقال الدَّاوُوديُّ: شديدة البياض. كذا قال، والأوَّل هو المعتمَد.

**قوله: «كَقُرْصةِ النَّقيِّ[2]»** بفتح النّونِ وكسر القاف، أي: الدَّقيق النَّقيِّ من القِشْر[3] والنُّخّال. قاله الخطَّابيّ.

**قوله: «قال سَهْل ـ أو غيره ـ: ليس فيها مَعْلَم لأحدٍ»** هو موصولٌ بالسَّنَدِ المذكور، وسهلٌ: هو راوي الخبر، و«أو» للشَّكِّ، والغير المبهَم لم أقِفْ على تسميتِه.

ووَقَعَ هذا الكلامُ الأخيرُ لمسلمٍ من طريق خالدِ بن مَخْلَد عن محمَّد بن جعفر مُدرَجاً بالحديث، ولفظه: «ليس فيها عَلَمٌ لأحدٍ»، ومثله لسعيدِ بن منصور عن ابن أبي حازم عن أبيه.

والعَلَم والمَعلَمُ بمعنًى واحدٍ، قال الخطَّابيُّ: يريد أنَّها مُستَويةٌ.

والمَعلَم بفتح الميم واللّام بينهما مُهمَلةٌ ساكنةٌ: هو الشَّيءُ الذي يُستَدَلّ به على الطَّريق.

وقال عِيَاض: المراد أنَّها ليس فيها علامة سُكنَى ولا بناء ولا أثر، ولا شيء من العلامات التي يُهتَدَى بها في الطُّرَقات، كالجبلِ والصَّخرة البارزة.

---

(١) في اليونينية دون حكاية خلاف بين رواة البخاري: أرضٍ بيضاءَ عفراءَ.

(٢) كذا وقع للحافظ رحمه الله معرّفاً بأل التعريف، والذي في اليونينية دون حكاية خلاف بين رواة البخاري: نقيّ، غير معرّف.

(٣) تحرَّف في الأصلين و(س) إلى: الغش. وصوّبناه من «أعلام الحديث» للخطابي ٣/ ٢٢٦٨.

وفيه تعريضٌ بأرضِ الدُّنيا، وأنَّها ذَهبَت وانقَطَعَتِ العَلاقَة[1] منها.

وقال الدَّاوُوديُّ: المراد أنَّه لا يَحوز أحدٌ منها شيئاً إلّا ما أدرَكَ منها.

وقال أبو محمَّد بن أبي جَمْرة: فيه دليل على عظيم القُدرة والإعلام بجُزئيّات يومِ القيامة، ليكونَ السامعُ على بصيرةٍ فيُخلِّص نفسه من ذلك الهَول، لأنَّ في مَعرِفة جُزئيّات الشَّيءِ قبلَ وقوعِه رياضةَ النَّفس، وحَمْلَها على ما فيه خَلاصُها، بخِلَاف مجيء الأمر بَغتةً، وفيه إشارة إلى أنَّ أرض الموقِف أكبر من هذه الأرض الموجودة جدّاً، والحكمة في الصِّفة المذكورة أنَّ ذلك اليوم يومُ عَدلٍ وظُهورِ حَقٍّ، فاقتَضَتِ الحكمة أن يكونَ المحَلُّ الذي يقع فيه ذلك طاهراً عن عمل المعصية والظُّلم، وليكونَ تَجلّيه سبحانَه على عباده المؤمنينَ على أرضٍ تَليقُ بعَظَمته، ولأنَّ الحُكم فيه إنَّما يكون لله وحدَه، فناسَبَ أن يكون المحَلُّ خالصاً له وحدَه، انتهى مُلخَّصاً.

وفيه إشارةٌ إلى أنَّ أرض الدُّنيا اضمَحَلَّت وأُعدِمَت، وأنَّ أرض الموقِف تُجدَّد.

وقد وَقَعَ للسَّلَفِ في ذلك خِلَاف في المراد بقوله تعالى: ﴿ يَوْمَ تُبَدَّلُ ٱلْأَرْضُ غَيْرَ ٱلْأَرْضِ وَٱلسَّمَٰوَٰتُ ﴾ [إبراهيم: ٤٨]: هل معنى تَبديلِها تغييرُ ذاتها وصفاتها، أو تغيير صفاتها فقط؟ وحديث الباب يُؤيِّد الأوَّل.

وأخرج عبد الرَّزّاق[2] وعبد بن حُميدٍ والطَّبَريّ (١٣/ ٢٤٩-٢٥٠) في «تَفاسيرهم»، والبيهقيُّ في «البعث»[3] من طريق عَمْرو بن ميمون عن عبد الله بن مسعود في قوله تعالى: ﴿ يَوْمَ تُبَدَّلُ ٱلْأَرْضُ غَيْرَ ٱلْأَرْضِ ﴾الآيةَ، قال: تُبدَّلُ الأرض أرضاً كأنَّها فِضّةٌ لم يُسفَك فيها

---

(١) في الأصلين و(س): العلاقة، وسياق الكلام يدل على أنها العلامة وليس العلاقة، والله أعلم.

(٢) رواية عبد الرزاق في «تفسيره» ١/ ٣٤٤ عن الثوري عن أبي إسحاق عن عمرو بن ميمون من قوله. وانظر لزاماً روايات الطبري للأثر ١٣/ ٢٤٩-٢٥٠.

(٣) تحرف في الأصلين و(س) إلى: «الشعب»، وإنما هو في «البعث» كما قيده السيوطي في «الدر المنثور» لأنَّ مثل هذه الأخبار يرويها البيهقي في «البعث»، وليس في «الشعب» ولأننا لم نقف عليه في «الشعب»، وكذلك لم نقف عليه في «البعث» لما قدمناه أنه سقط من مطبوعته بعض الأحاديث والله تعالى أعلم.

دَمٌ حرام، ولم يُعمَل عليها خطيئة. ورجاله رجال الصَّحيح، وهو موقوف، وأخرجه البيهقيُّ من وجه آخر مرفوعاً، وقال: الموقوف أصحّ.

وأخرجه الطَّبَريُّ (١٣/ ٢٥٠) والحاكم[١] من طريق عاصم عن زِرّ بن حُبَيشٍ عن ابن مسعود بلفظ: أرض بيضاء كأنَّها سَبيكةُ فِضّةٍ. ورجاله موثَّقونَ أيضاً.

ولأحمد[٢] من حديث أبي أيوب: أرض كالفِضّة البيضاء، قيل: فأين الخلقُ يومَئذٍ؟ قال: «هم أضياف الله لن يُعجِزَهم ما لَدَيه».

ولِلطَّبَريِّ (١٣/ ٢٥٠) من طريق سِنان بن سعد عن أنس مرفوعاً[٣]: يُبدِّلُها الله بأرضٍ من فِضّةٍ لم يُعمَل عليها الخَطايا. وعن عليٍّ (١٣/ ٢٥١) موقوفاً نحوه.

ومن طريق ابن أبي نَجِيح عن مجاهد: أرضٌ كأنَّها فِضّةٌ والسَّماوات كذلك. وعن عليّ: والسَّماوات من ذهبٍ. وعند عبدٍ من طريق الحَكَم بن أبانَ عن عِكْرمة/ قال: بَلَغَنا أنَّ هذه ٣٧٦/١١
الأرض ـ يعني أرض الدُّنيا ـ تُطوى وإلى جنبها أُخرى يُحشَرُ الناسُ منها إليها.

وفي حديث الصّور الطَّويل[٤]: «تُبدَّلُ الأرضُ غيرَ الأرضِ والسَّماواتُ، فيَبسُطُها ويَسْطَحها ويَمُدّها مَدّ الأديم العُكاظيّ لا تَرَى فيها عِوجاً ولا أمْتاً، ثمَّ يَزجُر الله الخلق زَجرةً واحدةً، فإذا هم في هذه الأرض المبَدَّلة في مِثل مَواضعِهم من الأُولى، ما كان في بطنِها كان في بطنِها، وما كان على ظَهرِها كان عليها، انتهى.

---

(١) رواية الحاكم ٤/ ٥٧٠ من طريق هبيرة بن يَريم عن ابن مسعود.

(٢) كذا عَزاه الحافظ هنا لأحمد، ومن بعد السيوطي في «الدر المنثور» عند تفسير الآية (٤٨) من سورة إبراهيم، ولم نقف عليه في «مسند أحمد»، ولم يذكره الحافظ في «أطراف المسند»، ولا في «إتحاف المهرة» فالظاهر أنه في بعض كتبه الأخرى، وزاد السيوطي نسبته لابن جرير وابن أبي حاتم، وهو عند ابن جرير ١٣/ ٢٥٣-٢٥٤، وعند ابن أبي حاتم ٧/ ٢٢٥٣.

(٣) كذا قال الحافظ رحمه الله، وإنما هو عند الطبري في موضعين ١٣/ ٢٥٠ و٢٥١، وعند عثمان بن سعيد الدارمي في «الردّ على الجهمية» (١٤١) موقوفاً على أنس من قوله.

(٤) خرّجه الحافظ في الباب السابق.

وهذا يُؤخَذ منه أنَّ ذلك يقع عَقِب نَفخة الصَّعْق بعد الحَشر الأوَّل، ويُؤيِّده قوله تعالى: ﴿وَإِذَا ٱلْأَرْضُ مُدَّتْ ۝٣ وَأَلْقَتْ مَا فِيهَا وَتَخَلَّتْ﴾ [الانشقاق: ٣ - ٤].

وأمَّا مَن ذهب إلى أنَّ التَّغيير إنَّما يقع في صفات الأرض دونَ ذاتها، فمُستَنَدُه ما أخرجه الحاكم (٤/ ٥٧٥) عن عبد الله بن عَمْرو قال: إذا كان يومُ القيامة مُدَّتِ الأرض مَدَّ الأَدِيمِ وحُشِرَ الخلائق. ومن حديث جابر رَفَعَه (٤/ ٥٧٠): «تُمَدُّ الأرضُ مَدَّ الأديم، ثمَّ لا يكون لابنِ آدم منها إلّا موضع قَدَمَيه»، ورجالُه ثقاتٌ إلّا أنَّه اختُلِفَ على الزُّهْريِّ في صحابيِّه.

ووَقَعَ في «تفسير الكَلْبيِّ» عن أبي صالح عن ابن عبَّاس في قوله تعالى: ﴿يَوْمَ تُبَدَّلُ ٱلْأَرْضُ غَيْرَ ٱلْأَرْضِ﴾ قال: يُزاد فيها ويُنقَصُ منها، وتَذْهَبُ آكامُها وجبالُها وأوديَتُها وشَجَرُها، وتُمَدُّ مَدَّ الأدِيمِ العُكاظيّ. وعزاه الثَّعلَبيُّ في «تفسيره» لرواية أبي هريرة، وحكاه البيهقيُّ عن أبي منصور الأزهَريّ.

وهذا وإن كان ظاهرُه يُخالفُ القولَ الأوَّل، فيُمكِنُ الجمعُ بأنَّ ذلك كلّه يقع لأرضِ الدُّنيا، لكنَّ أرض الموقِف غيرها، ويُؤيِّدُه ما وَقَعَ في الحديث الذي قبله: أنَّ أرض الدُّنيا تَصير خُبزةً، والحكمةُ في ذلك ما تقدَّم أنَّها تُعَدُّ لأكلِ المؤمنينَ منها في زمان الموقِف، ثمَّ تَصير نُزُلاً لأهلِ الجنَّة.

وأمَّا ما أخرجه الطَّبَريُّ من طريق المِنْهال بن عَمْرو عن قيس بن السَّكَنِ عن عبد الله ابن مسعود قال: الأرض كلُّها نارٌ[1] يوم القيامة. فالذي قبله عن ابن مسعود أصحُّ سنداً.

ولعلَّ المراد بالأرضِ في هذه الرِّواية أرض البحر، فقد أخرج الطَّبَريُّ أيضاً (١٣/ ٢٥٢) من طريق كعب الأحبار قال: يصير مكانُ البحر ناراً.

---

(١) تحرَّف في الأصلين و(س) إلى: تأتي، والتصويب من «جامع البيان» للطبري حيث قدّم لذكر هذا الأمر بطوله: وقال آخرون: تبدَّل ناراً، ثم ذكره، وعليه يدل كلام الحافظ بعده.

وفي «تفسير الربيع بن أنس»[١] عن أبي العاليَة عن أُبيّ بن كعب: تصير السَّماوات جِنَاناً[٢]، ويصير مكانُ البحرِ ناراً.

وأخرج البيهقيُّ في «البعث» من هذا الوجه في قوله تعالى: ﴿وَحُمِلَتِ ٱلْأَرْضُ وَٱلْجِبَالُ فَدُكَّتَا دَكَّةً وَٰحِدَةً﴾ [الحاقة:١٤] قال: يصيران غَبَرَةً في وجوه الكفَّار.

قلت: ويُمكِنُ الجمع بأنَّ بعضها يصير ناراً وبعضها غُباراً وبعضها يصير خُبزةً.

وأمَّا ما أخرجه مسلمٌ (٢٧٩١) عن عائشة: أنَّها سألَتِ النبيّ ﷺ عن هذه الآية ﴿يَوْمَ تُبَدَّلُ ٱلْأَرْضُ غَيْرَ ٱلْأَرْضِ﴾ أين يكون الناس حينئذٍ؟ قال: «على الصِّراط»، وفي رواية التِّرمذيّ (٣٢٤١): «على جِسر جَهَنَّمَ»، ولأحمد (٢٤٨٥٦) من طريق ابن عبَّاس عن عائشة: «على متنِ[٣] جَهَنَّمَ».

وأخرج مسلم أيضاً (٣١٥) من حديث ثوبانَ مرفوعاً: «يكونونَ في الظُّلمة دونَ الجِسر».

فقد جَمَعَ بينها البيهقيُّ بأنَّ المراد بالجِسرِ الصِّراطُ، كما سيأتي بيانه في ترجمة مُستَقِلّة، وأنَّ في قوله: «على الصِّراط» مجازاً لكَونِهم يُجاوِزونَه، لأنَّ في حديث ثوبانَ زيادةً يَتعيَّنُ المصيرُ إليها لثُبوتِها، وكأنَّ ذلك عند الزَّجرة التي تقع عند نَقْلهم من أرض الدُّنيا إلى أرض الموقِف، ويشير إلى ذلك قوله تعالى: ﴿كَلَّآ إِذَا دُكَّتِ ٱلْأَرْضُ دَكًّا دَكًّا ﴿٢١﴾ وَجَآءَ رَبُّكَ وَٱلْمَلَكُ صَفًّا صَفًّا ﴿٢٢﴾ وَجِاْىٓءَ يَوْمَئِذٍۭ بِجَهَنَّمَ﴾ [الفجر:٢١-٢٣].

---

(١) ومن طريقه أخرجه أبو نعيم في «صفة الجنة» (١٤٧).

(٢) تحرَّف في الأصلين و(س) إلى: جفافاً، والتصويب من كلام الحافظ الآتي قريباً عند بيان معنى تبدُّل السماوات.

(٣) كذا جاء في نسخة الحافظ من «مسند أحمد» بلفظ: «متن»، وكذلك في النسخة التي وقعت لابن كثير، حيث ذكر الحديث في «النهاية في الفتن والملاحم» ١/ ٣٥٣ بهذا اللفظ، والذي في أصولنا الخطية من «مسند أحمد» بلفظ: «جسر» كالترمذي.

واختُلِفَ في السَّماوات أيضاً، فتقدَّم قولُ مَن قال: إنَّها تصير جِناناً[1]، وقيل: إنَّها إذا طُوِيَت تُكَوَّر شَمسُها وقَمَرُها وسائرُ نُجومِها، وتصير تارةً كالمُهْلِ وتارة كالدِّهان.

وأخرج البيهقيُّ في «البعث» من طريق السُّدِّيِّ عن مُرّة عن ابن مسعود قال: السماء تكون ألواناً كالمُهْلِ وكالدِّهان، وواهيةً وتَشَقَّقُ، فتكون حالاً بعد حال.

وجَمَعَ بعضهم بأنَّها تَنشَقُّ أوَّلاً فتَصيرُ كالوردة وكالدِّهان، وواهية، وكالمُهْل، وتُكوَّر الشمس والقمر وسائر النُّجوم ثمَّ تُطوى السَّماوات وتُضاف إلى الجِنان.

ونَقَلَ القُرطُبيّ في «التَّذكِرة» عن أبي الحسن بن حَيدَرةَ صاحبِ «الإفصاح»: أنَّه جَمَعَ بين هذه الأخبار بأنَّ تبديل السَّماوات والأرض يقع مرَّتَين: إحداهما: تُبدَّلُ صفاتُها/ ٣٧٧/١١ فقط، وذلك عند النَّفخة الأولى، فتَنتَثِرُ الكَواكِبُ وتُخسَفُ الشمسُ والقمرُ وتَصيرُ السماءُ كالمُهْل، وتُكشَط عن الرُّؤوس، وتسير الجبال، وتموج الأرض وتَنشَقُّ، إلى أن تَصير الهَيْئة غير الهَيْئة، ثمَّ بين النَّفخَتَينِ تُطوى السماء والأرض، وتُبدَّلُ السماءُ والأرضُ... إلى آخر كلامه في ذلك، والعلمُ عندَ الله تعالى.

## ٤٥- باب الحشر

٣٧٨/١١ / قوله: «باب الحَشْر» قال القُرطُبيُّ: الحَشر: الجمعُ، وهو أربعةٌ: حَشْرانِ في الدُّنيا، وحَشْرانِ في الآخرة، فالذي في الدُّنيا أحدُهما: المذكورُ في سورة الحشرِ [٢] في قوله تعالى: ﴿هُوَ ٱلَّذِىٓ أَخْرَجَ ٱلَّذِينَ كَفَرُوا۟ مِنْ أَهْلِ ٱلْكِتَٰبِ مِن دِيَٰرِهِمْ لِأَوَّلِ ٱلْحَشْرِ﴾، والثّاني: الحشرُ المذكور في أشراطِ الساعة الذي أخرجه مسلم (٢٩٠١) من حديث حُذَيفة بن أَسِيدٍ رَفَعَه: «إنَّ الساعة لن تقوم حتَّى تَرَوْا قبلَها عشرَ آيات» فذكره.

وفي حديث ابن عمر عند أحمد (٤٥٣٦) وأبي يَعْلى (٥٥٥١) مرفوعاً: «تَخرُج نار قبْل يوم القيامة من حَضْرَموتَ فتَسُوق الناس» الحديثَ، وفيه: فما تأمُرُنا؟ قال: «عليكم بالشّام»،

---

(١) تحرف في (س) إلى: جفاناً، وجاء على الصواب في (أ) موافقاً لقول الحافظ قريباً.

وفي لفظٍ آخر[١]: «ذلك نار تَخرُج من قَعْرِ عَدَن تُرَحِّلُ الناسَ إلى المحشَرِ».

قلت: وفي حديث أنس في مسائل عبد الله بن سَلَام لمَّا أسلَمَ: «أمَّا أوَّلُ أشراطِ الساعة فنارٌ تَحشُرُ الناسَ من المشرقِ إلى المغرِبِ»، وقد قَدَّمت الإشارة إليه في «باب طُلوع الشمس من مغربها»[٢]، وأنَّه مذكورٌ في بَدْءِ الخلق.

وفي حديث عبد الله بن عَمْرو عند الحاكم (٤/ ٥٤٨) رَفَعَه: «تُبعَثُ نارٌ على أهلِ المشرقِ فتَحشُرُهم إلى المغرِب، تَبيتُ معهم حيثُ باتُوا وتَقِيلُ معهم حيثُ قالُوا، ويكون لها ما سَقَطَ منهم وتَخلَّفَ، تَسوقُهم سوقَ الجَمَلِ الكَسيرِ».

وقد أشكَلَ الجمع بين هذه الأخبار، وظَهَرَ لي في وجه الجمع: أنَّ كَونها تَخرُج من قَعْر عَدَن لا يُنافي حَشرها الناسَ من المشرق إلى المغرِب، وذلك أنَّ ابتداء خروجها من قَعْر عَدَن، فإذا خَرَجَت انتَشَرَت في الأرضِ كلِّها.

والمراد بقوله: «تَحشُرُ الناسَ من المشرقِ إلى المغربِ» إرادةُ تعميمِ الحَشرِ لا خُصوصُ المشرقِ والمغرب، أو أنَّها بعد الانتشار/ أوَّلَ ما تَحشُر أهل المشرق، ويُؤيِّد ذلك أنَّ ابتداء ٣٧٩/١١
الفتن دائماً من المشرق كما سيأتي تقريره في كتاب الفتن (٧٠٩٢)، وأمَّا جَعْلُ الغاية إلى المغربِ فلأنَّ الشّام بالنِّسبة إلى المشرقِ مغربٌ، ويحتمل أن تكون النار في حديث أنس كِنايةً عن الفتنِ المنتَشِرة[٣] التي أثارَتِ الشرَّ العظيمَ والْتَهَبَت كما تَلتَهِبُ النارُ، وكان ابتداؤُها من قِبَل المشرق حتَّى خَرِبَ مُعظَمُه، وانحَشَرَ الناس من جهة المشرق إلى الشّام ومِصرَ وهما من جهة المغرب، كما شُوهِدَ ذلك مِراراً من المُغْل من عهد جِنكِزخان ومَن بعده، والنار التي في الحديث الآخر على حقيقَتِها، والله أعلم.

والحشر الثّالثُ: حَشرُ الأموات من قُبورهم وغيرها بعد البعث جميعاً إلى الموقِف، قال الله

---

(١) هذا اللفظ لحذيفة بن أَسِيد، وهو عند مسلم (٢٩٠١).

(٢) عند شرح الحديث (٦٥٠٦)، والحديث في أول أحاديث الأنبياء (٣٣٢٩)، وليس في بدء الخلق.

(٣) تحرَّفت في (أ) إلى: المسيرة، وسقطت اللفظة من (ع).

عزَّ وجلَّ: ﴿وَحَشَرْنَٰهُمْ فَلَمْ نُغَادِرْ مِنْهُمْ أَحَدًا﴾ [الكهف:٤٧].

والرَّابع: حَشرُهم إلى الجنَّة أو النار، انتهى مُلخَّصاً بزياداتٍ.

قلت: الأوَّل ليس حَشراً مُستَقِلًّا، فإنَّ المراد حَشر كلِّ موجود يومئذٍ، والأوَّل إنَّما وَقَعَ لِفرقةٍ مخصوصة، وقد وَقَعَ نَظيرُه مِراراً، تَخرُجُ طائفةٌ من بلدها بغير اختيارها إلى جهة الشّام، كما وَقَعَ لبني أُميَّةَ أوَّلَ ما تولَّى ابنُ الزُّبَير الخِلَافةَ، فأخرجهم من المدينة إلى جهة الشّام، ولم يَعُدَّ ذلك أحدٌ حَشراً.

وذكر المصنف فيه ستة أحاديث:

**٦٥٢٢- حدَّثنا مُعلَّى بنُ أَسَدٍ، حدَّثنا وُهَيبٌ، عن ابنِ طاوسٍ، عن أبيه، عن أبي هريرةَ ﷺ، عن النبيِّ ﷺ، قال: «يُحْشَرُ الناسُ على ثلاثِ طَرائقَ: راغِبِينَ وراهِبِينَ، واثنان على بَعِيرٍ، وثلاثةٌ على بَعِيرٍ، وأربعةٌ على بَعِيرٍ، وعَشَرةٌ على بَعِيرٍ، وتَحشُرُ بَقيَّتَهمُ النارُ، تَقِيلُ معهم حيثُ قالُوا، وتَبِيتُ معهم حيثُ باتُوا، وتُصْبِحُ معهم حَيثُ أصبَحُوا، وتُمسِي معهم حَيثُ أمسَوْا».**

**الحديث الأول: قوله: «وُهَيب»** بالتَّصغير: هو ابن خالد، وابن طاووسٍ: هو عبد الله، وصَرَّحَ به في رواية مسلمٍ (٢٨٦١).

**قوله: «على ثلاث طَرائقَ»** في رواية مسلمٍ: «ثلاثة»[1]، والطَّرائق جمع طريق، وهي تُذكَّرُ وتُؤنَّث.

**قوله: «راغِبين وراهبينَ»** في رواية مسلم: «راهبينَ» بغير واوٍ[2]، وعلى الرِّوايتَينِ فهي الطَّريقةُ الأُولى.

**قوله: «واثنانِ على بعيرٍ، ثلاثةٌ على بعيرٍ، أربعةٌ على بعيرٍ، عَشَرةٌ على بعيرٍ»** كذا فيه بالواو في

---

(١) كذا وقع للحافظ رحمه الله، والذي في مطبوع مسلم، وكذا في شروحه الحاضرة: ثلاث، بالتذكير!

(٢) كذا وقعت رواية البخاري للحافظ بالواو، مع أنَّ الذي في اليونينية دون حكاية خلاف بغير الواو، كرواية مسلم.

الأوَّل فقط[١]، وفي رواية مسلم والإسماعيليّ بالواو في الجميع، وعلى الرِّوايتَينِ فهي الطَّريقةُ الثّانية.

**قوله: «وتَحشُرُ بَقيَّتَهم النارُ»** هذه هي النارُ المذكورةُ في حديث حُذَيفةَ بن أَسيدٍ ـ بفتح الهمزة ـ عند مسلمٍ في حديثٍ فيه ذِكرُ الآيات الكائنة قبلَ قيام الساعة، كطُلوع الشمس من مغربها ففيه: «وآخِر ذلك نارٌ تَخرُج من قَعْر عَدَن تُرحِّلُ الناسَ»، وفي روايةٍ له: «تَطرُدُ الناسَ إلى حَشْرِهم»[٢].

**قوله: «تَقيلُ معهم حيثُ قالوا...»** إلى آخره، فيه إشارةٌ إلى مُلازَمة النار لهم إلى أن يَصِلوا إلى مكان الحَشر. وهذه الطَّريقةُ الثّالثة.

قال الخطَّابيُّ: هذا الحَشْر يكون قبل قيام الساعة تَحشُر الناسَ أحياءً إلى الشّام، وأمَّا الحَشر من القُبور إلى الموقِف فهو على خِلَاف هذه الصّورة من الرُّكوب على الإبل والتَّعاقُبِ عليها، وإنَّما هو على ما وَرَدَ في حديث ابن عبَّاس في الباب: «حُفاةً عُراةً مُشاةً».

قال: وقوله: «واثنان على بعيرٍ وثلاثةٌ على بعيرٍ...» إلى آخره، يريدُ أنَّهم يَعتَقِبونَ البعيرَ الواحدَ، يَركَبُ بعضٌ ويَمشي بعضٌ.

قلت: وإنَّما لم يَذكُر الخمسةَ والسِّتّةَ إلى العشرة إيجازاً، واكتِفاءً بما ذُكِرَ من الأعدادِ مع أنَّ الاعتقابَ ليس مجزوماً به، ولا مانعَ أن يجعل الله في البعير ما يَقْوَى به على حَملِ العشرة، ومالَ الحَلِيميّ إلى أنَّ هذا الحَشرَ يكونُ عندَ الخروجِ من القُبور، وجَزَمَ به الغَزاليّ.

وقال الإسماعيليّ: ظاهر حديث أبي هريرة يُخالف حديث ابن عبَّاس المذكور بعدُ أنَّهم يُحشَرونَ حُفاةً عُراةً مُشاةً، قال: ويُجمَع بينهما بأنَّ الحَشر يُعبَّرُ به عن النَّشرِ لاتِّصاله به، وهو إخراجُ الخَلْق من القُبورِ حُفاةً عُراةً، فيُساقُونَ ويُجمَعونَ إلى الموقِف للحِساب،

---

(١) كذا وقعت رواية البخاري للحافظ بالواو في الأول فقط، مع أنَّ الذي في اليونينية دون حكاية خلاف بثبوت الواو في الجميع.

(٢) كذا في الأصلين و(س)، والذي في رواية مسلم وغيره ممن خرَّج هذا الحديث: محشرهم.

فحينئذٍ يُحشَر المتَّقونَ رُكْباناً على الإبل.

وجَمَعَ غيره بأنَّهم يَخرُجونَ من القُبورِ بالوصفِ الذي في حديث ابن عبَّاس، ثمَّ يَفترِقُ حالُهم مِن ثَمَّ إلى الموقِف على ما في حديث أبي هريرة، ويُؤيِّده ما أخرجه أحمد (٢١٤٥٦) والنَّسائيُّ (٢٠٨٦) والبيهقيُّ من حديث أبي ذرٍّ: حدَّثني الصّادِقُ المصدوقُ: «أنَّ الناس يُحشَرونَ يوم القيامة على ثلاثة أفواجٍ: فوج طاعِمينِ كاسِينَ راكِبينَ، وفَوج يَمشونَ، وفَوج تَسحَبُهم الملائكةُ على وجوهِهم» الحديثَ.

وصَوَّبَ عِيَاضٌ ما ذهب إليه الخطَّابيُّ، وقَوّاه بحديثِ حُذَيفة بن أَسيدٍ، وبقوله في آخر حديث الباب: «تَقِيل معهم وتَبِيت وتُصبِحُ وتُمسي»/ فإنَّ هذه الأوصافَ مُختَصّةٌ بالدُّنيا. ٣٨٠/١١

وقال بعضُ شُرّاح «المصابيح»: حَمْلُه على الحَشْرِ من القُبورِ أقوى من أوجُهٍ:

**أحدها**: أنَّ الحَشر إذا أُطلِقَ في عُرفِ الشَّرع إنَّما يُراد به الحَشرُ من القُبورِ ما لم يَخُصَّه دليلٌ.

**ثانيها**: أنَّ هذا التَّقسيمَ المذكورَ في الخبرِ لا يَستَقيمُ في الحَشرِ إلى أرضِ الشّام، لأنَّ المهاجِرَ لا بُدَّ أن يكون راغِباً أو راهباً أو جامعاً بين الصِّفَتَين، فأمّا أن يكون راغِباً راهباً فقط، وتكون هذه طريقةً واحدةً لا ثانيَ لها من جِنسِها فلا.

**ثالثها**: حَشر البقيَّة على ما ذُكِرَ وإلجاء النار لهم إلى تلكَ الجهة ومُلازَمَتُها حتَّى لا تُفارقهم، قولٌ لم يَرِد به التَّوقيفُ، وليس لنا أن نَحكم بتسليطِ النار في الدُّنيا على أهلِ الشِّقْوة[1] من غير توقيفٍ.

**رابِعها**: أنَّ الحديث يُفسِّر بعضُه بعضاً. وقد وَقَعَ في الحِسان من حديث أبي هريرة[2]، وأخرجه البيهقيُّ من وجه آخر عن عليّ بن زيد عن أوس بن أبي أوس عن أبي هريرة، بلفظ: «ثلاثاً على الدَّوابّ، وثلاثاً يَنسِلونَ على أقدامهم، وثلاثاً على وجوههم».

---

(١) تحرَّف في (س) إلى: الشنوة.

(٢) هو عند أحمد (٨٦٤٧)، والترمذي في (٣١٤٢) وحسَّنَه.

قال: ونَرى أنَّ هذا التَّقسيم الذي وَقَعَ في هذا الحديث نَظير التَّقسيم الذي وَقَعَ في تفسير الواقعة في قوله تعالى: ﴿ وَكُنتُمْ أَزْوَٰجًا ثَلَٰثَةً ﴾ الآيات [الواقعة:٧]، فقوله في الحديث: «راغِبين راهبينَ» يريد به عَوامَّ المؤمنينَ وهم مَن خَلَطَ عملاً صالحاً وآخرَ سَيِّئاً، فيَتَردَّدونَ بين الخوف والرَّجاء، يَخافونَ عاقبة سَيِّئاتهم، ويرجُونَ رحمةَ الله بإيمانهم، وهؤلاءِ أصحاب الميمَنة، وقوله: «واثنان على بعير...» إلى آخره، يريدُ به[1] السابِقينَ وهم أفاضل المؤمنينَ يُحشَرونَ رُكباناً. وقوله: «وتَحشُر بَقيَّتَهم النارُ» يريد به أصحاب المشأمة، ورُكوب السابِقينَ في الحديث يحتمل الحَمْل دَفعةً واحدةً تنبيهاً على أنَّ البعير[2] المذكور يكون من بَدائع فِطرة الله تعالى، حتَّى يقوى على ما لا يقوى عليه غيره من البُعران. ويحتمل أن يُراد به التَّعاقُب، كما قال الخطَّابيُّ، وإنَّما سَكَتَ عن الواحد إشارةً إلى أنَّه يكون لمن فوقهم في المرتَبة كالأنبياء، ليقع الامتياز بين النبيّ ومَن دونه من السابِقينَ في المراكب كما وَقَعَ في المراتب، انتهى مُلخَّصاً.

وتَعقَّبَه الطِّيبيُّ ورَجَّحَ ما ذهب إليه الخطَّابيُّ، وأجابَ عن الأوَّل: بأنَّ الدَّليل ثابت، فقد وَرَدَ في عِدّة أحاديث وقوع الحَشر في الدُّنيا إلى جهة الشّام، وذكر حديث حُذَيفة بن أَسيد الذي نَبَّهت عليه قبلُ، وحديث معاوية بن حَيدة جَدّ بَهْزِ بن حَكيم رَفَعَه: «إنَّكم مَحشورونَ ـ ونَحا بيَدِه نحو الشّام ـ رجالاً ورُكباناً، وتُجَرّونَ[3] على وجوهكم» أخرجه التِّرمِذيّ (٢٤٢٤ و٣١٤٣) والنَّسائيّ (ك١١٣٦٧)، وسنده قويّ.

وحديث: «سَتكونُ هِجرة بعد هِجرة، ويَنحازُ الناس إلى مُهاجَر إبراهيم، ولا يبقى في الأرض إلّا شِرارُها تَلفِظهم أرَضُوهم، وتَحشُرهم النار مع القِرَدة والخنازير، تَبيتُ معهم إذا باتوا وتَقيل معهم إذا قالوا» أخرجه أحمد (٥٥٦٢م و٦٨٧١) وسنده لا بأس به.

---

(١) عبارة «يريد به» سقطت من (س).

(٢) تحرَّف في (أ) إلى: التعبير.

(٣) تصحفت في الأصلين إلى: وتخرون.

وأخرج عبد الرَّزّاق عن النُّعمان بن المنذِر[١] عن وهب بن مُنبِّه قال: قال الله تعالى لصخرة بيت المقدِس: لَأضَعَنَّ عليك عَرشي، ولَأحشُرَنَّ عليك خلقي.

وفي «تفسير ابن عُيَينة» عن ابن عبَّاس: مَن شَكّ أنَّ المحشَر هاهنا ـ يعني الشّام ـ فليقرأ أوَّل سورة الحشر، قال لهم رسول الله ﷺ يومئذٍ: «اخرُجوا» قالوا: إلى أين؟ قال: «إلى أرض المحشَر».

وحديث: «ستَخرُجُ نار من حَضرَموت تَحشُر الناس» قالوا: فما تأمُرنا يا رسول الله؟ قال: «عليكم بالشّام»[٢].

ثمَّ حكى خِلَافاً هل المراد بالنار نار على الحقيقة، أو هو كِناية عن الفتنة الشَّديدة، كما يقال: نار الحرب، لشِدّة ما يقع في الحرب، قال تعالى: ﴿كُلَّمَآ أَوۡقَدُواْ نَارٗا لِّلۡحَرۡبِ أَطۡفَأَهَا ٱللَّهُ﴾ [المائدة:٦٤]، وعلى كلّ حال فليس المراد بالنار في هذه الأحاديث نارَ الآخرة، ولو أُريدَ المعنى الذي زَعَمَه المعتَرِض لَقيلَ: تَحشُرُ بَقيَّتَهم إلى النار، وقد أضافَ الحَشر إلى النار لكَونِها هي التي تَحشُرُهم وتَختَطِف مَن تَخلَّفَ منهم، كما وَرَدَ في حديث أبي هريرة من رواية عليّ بن زيد عند أحمد وغيره.

وعلى تقدير أنَّ تكون النار كِنايةً على الفتنة فنِسبة الحَشر إليها سببيَّة، كأنَّها تَفشو في كلّ جهة، وتكون في جهة الشّام أخَفّ منها في غيرها، فكلّ مَن عَرَفَ ازديادها في الجهة التي هو فيها أحبَّ التَّحَوُّل منها إلى المكان/ الذي ليست فيه شديدةً، فتَتَوفَّر الدَّواعي على الرَّحيل إلى الشّام، ولا يمتنع اجتماع الأمرَين، وإطلاق النار على الحقيقية التي تَخرُج من قَعْر عَدَن، وعلى المجازيَّة وهي الفتنة، إذ لا تَنافيَ بينهما، ويُؤيِّد الحَمْلَ على الحقيقة ظاهرُ الحديث الأخير. ٣٨١/١١

---

(١) كذا وقع مسمًّى في الأصلين و(س)، وهو مقلوب، لأنَّ المعروف في الرواة عن وهب بن مُنبِّه المنذر بن النعمان الأفطس، وقد روى له عبد الرزاق في «التفسير» عدة روايات عن وهب بن منبِّه.

(٢) تقدم تخريج الحافظ له أوَّلَ هذا الباب.

والجواب عن الاعتراض الثّاني: أنَّ التَّقسيم المذكور في آيات سورة الواقعة لا يَستَلزِم أن يكون هو التَّقسيمَ المذكورَ في الحديث، فإنَّ الذي في الحديث وَرَدَ على القصد من الخَلاص من الفتنة، فمَن اغتَنَمَ الفُرصة سارَ على فُسحة من الظَّهْر ويُسْرة في الزّاد، راغِباً فيما يَستَقبِله راهباً فيما يَستَدبِره، وهؤلاءِ هم الصِّنف الأوَّل في الحديث.

ومَن تَوانى حتَّى قَلَّ الظَّهر وضاقَ عن أن يَسعَهم لرُكوبِهم اشتَرَكوا ورَكِبوا عُقْبَةً، فيَحصُل اشتَراك الاثنَينِ في البعير الواحد وكذا الثلاثة، ويُمكِنهم كلٌّ من الأمرَين. وأمَّا الأربعة في الواحد فالظّاهر من حالهم التَّعاقُب، وقد يُمكِنهم إذا كانوا خِفافاً أو أطفالاً، وأمَّا العشرة فبالتَّعاقُب، وسَكَتَ عمَّا فوقها إشارة إلى أنَّها المنتَهى في ذلك، وعمَّا بينها وبين الأربعة إيجازاً واختصاراً، وهؤلاءِ هم الصِّنف الثّاني في الحديث.

وأمَّا الصِّنف الثّالث فعَبَّر عنه بقوله: «تَحشُر بَقيَّتَهم النار» إشارة إلى أنَّهم عَجَزوا عن تحصيل ما يَركَبونَه، ولم يقع في الحديث بيانُ حالهم، بل يحتمل أنَّهم يَمشونَ أو يُسحَبونَ فِراراً من النار التي تَحشُرُهم.

ويُؤيِّد ذلك ما وَقَعَ في آخر حديث أبي ذرٍّ الذي تقدَّمَتِ الإشارة إليه في كلام المعتَرِض، وفيه أنَّهم سألوا عن السَّبَب في مَشي المذكورينَ فقال: «يُلقي الله الآفةَ على الظَّهْر، حتَّى لا يبقى ذاتُ ظَهْر، حتَّى إنَّ الرجل ليُعطي الحديقة المعجِبة بالشّارِفِ ذات القَتَب» أي: يشتري الناقة المسِنّ لأجلِ كَونِها تَحمِله على القَتَب بالبُستان الكريم لـهَوان العَقار الذي عَزَمَ على الرَّحيل عنه، وعِزّة الظَّهْر الذي يُوصِله إلى مقصوده، وهذا لائق بأحوال الدُّنيا ومُؤكِّد لما ذهب إليه الخطَّابيُّ، ويتنزَّل على وَفقِ حديث الباب، يعني من «المصابيح»، وهو أنَّ قوله: «فوج طاعِمينِ كاسينَ راكِبينَ» موافق لقولِه: «راغِبين راهبينَ»، وقوله: «وفَوج يَمشونَ» موافق للصِّنفِ الذينَ يَتَعاقَبونَ على البعير، فإنَّ صِفَة المشي لازِمة لهم، وأمَّا الصِّنف الذينَ تَحشُرهم النار فهم الذينَ تَسحَبهم الملائكة.

والجواب عن الاعتراض الثّالث: أنَّه تَبيَّن من شواهد الحديث أنَّه ليس المراد بالنار نارَ

الآخرة، وإنَّما هي نارٌ تَخرُج في الدُّنيا أنذَرَ النبيّ ﷺ بخروجِها، وذكر كيفيَّة ما تَفعَل في الأحاديث المذكورة.

والجواب عن الاعتراض الرَّابع: أنَّ حديث أبي هريرة من رواية عليّ بن زيد ـ مع ضعفه ـ لا يُخالف حديث الباب لأنَّه موافق لحديثِ أبي ذرٍّ في لفظه، وقد تَبيَّن من حديث أبي ذرٍّ ما دَلَّ على أنَّه في الدُّنيا لا بعد البَعث في الحَشر إلى الموقِف، إذ لا حديقةَ هناك ولا آفةَ تُلقَى على الظَّهر حتَّى يَعِزّ ويَقِلَّ، وَوَقَعَ في حديث عليّ بن زيد المذكور عند أحمد (٨٦٤٧): «أنَّهم يَتَّقونَ بوجوهِهم كلّ حَدَب وشَوْكٌ» وقد سَبَقَ أنَّ أرض الموقِف أرض مُستَوية لا عِوجَ فيها ولا أكَمَة ولا حَدَبَ ولا شَوْكَ[1].

وأشارَ الطِّيبيّ إلى أنَّ الأَوْلى أن يُحمَل الحديث الذي من رواية عليّ بن زيد على مَن يُحشَر من الموقِف إلى مكان الاستقرار من الجنَّة أو النار، ويكون المراد بالرُّكبان السابِقينَ المتَّقينَ، وهم المراد بقوله تعالى: ﴿يَوْمَ نَحْشُرُ ٱلْمُتَّقِينَ إِلَى ٱلرَّحْمَٰنِ وَفْدًا﴾ [مريم:٨٥]، أي: رُكباناً كما تقدَّم في تفسير سورة مريم، وأخرج الطَّبَريّ عن عليّ في تفسير هذه الآية فقال: أما والله ما يُحشَر الوفدُ على أرجُلهم ولا يُساقُونَ سَوْقاً، ولكن يُؤتَونَ بنُوقٍ لم تَرَ الخَلائقُ مِثلَها، عليها رِحال الذَّهَب وأزِمَّتُها الزَّبَرْجَد، فيَركَبونَ عليها حتَّى يَضرِبوا أبواب الجنَّة. والمراد سَوق مَراكبهم[2] إسراعاً بهم إلى دار الكَرامة، كما يُفعَل في العادة بمَن يُشرَّف ويُكرَّم من الوافدينَ على الملوك.

قال: ويُستَبعَد أن يقال: يَجيء وفدُ الله عشرٌ على بعير جميعاً أو مُتَعاقِبين، وعلى هذا فقد روى أبو هريرة حالَ المحشورينَ عند انقراض الدُّنيا إلى جهة أرض المحشَر، وهم ثلاثة أصناف،/ وحال المحشورينَ في الأُخرى إلى مَحَلّ الاستقرار. انتهى كلام الطِّيبي عن جواب المعتَرِض مُلخَّصاً موضَّحاً بزياداتٍ فيه، لكن تقدَّم ممَّا قَرَّرته أنَّ حديث أبي هريرة من ٣٨٢/١١

(١) في الباب السابق.

(٢) في (س): ركائبهم.

رواية عليّ بن زيد ليس في المحشورينَ من الموقِف إلى محَلّ الاستقرار.

ثمَّ خَتَمَ كلامه بأن قال: هذا ما سَنَحَ لي على سبيل الاجتهاد، ثمَّ رأيت في «صحيح البخاريّ» في «باب المحشَر: يُحشَرُ الناس يوم القيامة على ثلاث طَرائق» فعلمت من ذلك أنَّ الذي ذهب إليه الإمام التُّوْرِبِشْتِيّ هو الحقّ الذي لا محيدَ عنه.

قلت: ولم أقِفْ في شيء من طرق الحديث الذي أخرجه البخاريّ على لفظ: يوم القيامة، لا في «صحيحه» ولا في غيره، وكذا هو عند مسلم والإسماعيليّ وغيرهما، ليس فيه يوم القيامة، نعم ثَبَتَ بلفظ: يوم القيامة في حديث أبي ذرٍّ المنَبَّه عليه قبلُ، وهو مُؤَوَّل بأنَّ المراد بذلك أنَّ يوم القيامة يَعقُبُ ذلك، فيكون من مَجاز المجاورة، ويَتَعيَّن ذلك لما وَقَعَ فيه أنَّ الظَّهْر يَقِلُّ لما يُلقَى عليه من الآفة، وأنَّ الرجل يشتري الشّارف الواحد بالحديقة المعجِبة، فإنَّ ذلك ظاهر جدّاً في أنَّه من أحوال الدُّنيا لا بعد المبعَث.

وقد أبدَى البيهقيّ في حديث الباب احتمالَينِ، فقال: قوله: «راغِبينَ» يحتمل أن يكون إشارةً إلى الأبرار، وقوله: «راهبينَ» إشارةً إلى المخلِّطينَ الذينَ هم بين الخوف والرَّجاء، والذينَ تَحشُرُهم النار هم الكفَّار.

وتُعُقِّبَ بأنَّه حَذَفَ ذِكْرَ قوله: «واثنان على بعير ...» إلى آخره. وأُجيبَ بأنَّ الرَّغبة والرَّهبة صِفَتان للصِّنفَينِ الأبرار والمخلِّطينَ، وكلاهما يُحشَر اثنان على بعير... إلى آخره.

قال: ويحتمل أن يكون ذلك في وقت حَشرهم إلى الجنَّة بعد الفراغ.

ثمَّ قال بعد إيراد حديث أبي ذرٍّ: يحتمل أن يكون المراد بالفَوجِ الأوَّل: الأبرار، وبالفَوجِ الثّاني: الذينَ خَلَطوا، فيكونونَ مُشاةً، والأبرارُ رُكباناً، وقد يكون بعض الكفَّار أعيا مِن بعض، فأولئكَ يُسحَبونَ على وجوههم، ومَن دونَهم يَمشُونَ ويَسعَونَ مع مَن شاءَ اللهُ من الفُسّاق وقتَ حَشرهم إلى الموقِف، وأمَّا الظَّهر فلعلَّ المراد به ما يُحييه الله بعد الموت من الدَّوابّ فيَركَبها الأبرار ومَن شاءَ اللهُ، ويُلقي الله الآفةَ على بَقيَّتِها حتَّى يبقى جماعةٌ من المخلِّطينَ بلا ظَهْر.

قلت: ولا يخفى ضعفُ هذا التَّأويل مع قوله في بقيَّة الحديث: «حتَّى إنَّ الرجل ليُعطي الحديقة المعجِبة بالشّارِفِ» ومن أين يكون للَّذينَ يُبعَثونَ بعد الموت عُراةً حُفاةً حَدائقُ حتَّى يَدفَعوها في الشَّوارفِ؟ فالرَّاجح ما تقدَّمَ.

وكذا يَبعُدُ غايةَ البُعد أن يحتاج مَن يُساق من الموقِف إلى الجنَّة إلى التَّعاقُب على الأبعِرة، فرَجَحَ أنَّ ذلك إنَّما يكون قبل المبعَث، والله أعلم.

**الحديث الثاني:**

**٦٥٢٣- حدَّثني عبدُ الله بنُ محمَّدٍ، حدَّثنا يونسُ بنُ محمَّدٍ البَغْداديُّ، حدَّثنا شَيْبانُ، عن قَتَادة، حدَّثنا أنسُ بنُ مالكٍ ﷺ: أنَّ رجلاً قال: يا نبيَّ الله، يُحْشَرُ الكافرُ على وجهه؟ قال: «أليسَ الذي أمشَاهُ على الرِّجْلَينِ في الدُّنيا قادِراً على أن يُمْشِيَه على وجهِهِ يومَ القيامةِ؟» قال قَتَادةُ: بلى وعِزَّةِ رَبِّنا.**

**قوله: «حدَّثني عبد الله بن محمَّد»** هو الجُعْفيُّ، ويونس: هو المؤَدِّب، وشَيْبان: هو ابن عبد الرَّحمن.

**قوله: «أنَّ رجلاً»** لم أقِفْ على اسمِه.

**قوله: «قال: يا نبيَّ الله، يُحشَرُ الكافرُ على وَجْهه؟»** كأنَّه استفهامٌ حُذِفَ أداته، ووَقَعَ في عِدّة نُسَخٍ: كيف يُحشَر؟ وكذا هو عند مسلم (٢٨٠٦) وغيره[1]، والكافرُ اسمُ جِنسٍ يَشمَل الجميع، ويُؤيِّده قوله تعالى: ﴿ٱلَّذِينَ يُحْشَرُونَ عَلَىٰ وُجُوهِهِمْ إِلَىٰ جَهَنَّمَ﴾ الآيةَ [الفرقان:٣٤]، وقوله تعالى: ﴿وَنَحْشُرُهُمْ يَوْمَ ٱلْقِيَـٰمَةِ عَلَىٰ وُجُوهِهِمْ عُمْيًا﴾ الآيةَ [الإسراء:٩٧]، وقد تقدَّم في التَّفسير (٤٧٦٠) أنَّ الحاكم (٢/ ٤٠٢) أخرجه من وجهٍ آخر عن أنسٍ بلفظ: كيف يُحشَرُ أهلُ النار على وُجوهِهم؟

**قوله: «أليس الذي أمشاهُ...»** إلى آخره، ظاهرٌ في أنَّ المراد بالمشي حقيقَتُه، فلذلك استَغرَبوه حتَّى سألوا عن كيفيَّتِه، وزَعَمَ بعض المفسِّرينَ أنَّه مَثَلٌ، وأنَّه كقوله: ﴿أَفَمَن يَمْشِى

(١) أحمد (١٢٧٠٨)، والنسائي في «الكبرى» (١١٣٠٣)، وابن حبان (٧٣٢٣).

مُكِبًّا عَلَىٰ وَجْهِهِۦٓ أَهْدَىٰٓ أَمَّن يَمْشِى سَوِيًّا﴾ [الملك:٢٢]. قال مجاهد: هذا مَثَلُ المؤمنِ والكافر، قلت: ولا يَلزَمُ من تفسير مجاهدٍ لهذه الآية بهذا أن يُفَسَّر به الآيةُ الأُخرى، فالجواب الصّادِرُ عن النبيّ ﷺ ظاهرٌ في تقرير المشي على حقيقَتِه.

قوله: «قال قَتَادةُ: بلى وعِزّةِ رَبِّنا» هو موصولٌ بالسَّنَدِ المذكور، والحكمة في حَشر الكافر على وجهه أنَّه عُوقِبَ على عَدَمِ السُّجودِ لله في الدُّنيا بأن يُسحَبَ على وجهه في القيامة، إظهاراً لهَوانِه بحيثُ صارَ وجهُه مكانَ/ يدِه ورِجْله في التَّوقّي عن المؤذيات. ٣٨٣/١١

٦٥٢٤- حدَّثنا عليٌّ، حدَّثنا سفيانُ، قال عَمْرٌو: سمعتُ سعيدَ بنَ جُبَيرٍ، سمعتُ ابنَ عبَّاسٍ، سمعتُ النبيَّ ﷺ يقول: «إنَّكم مُلاقُو اللّٰهِ حُفاةً عُراةً مُشاةً غُرْلاً».

قال سفيانُ: هذا ممَّا نَعُدُّ أنَّ ابنَ عبَّاسٍ سمعَه منَ النبيِّ ﷺ.

٦٥٢٥- حدَّثنا قُتَيبةُ، حدَّثنا سفيانُ، عن عَمرٍو، عن سعيدِ بنِ جُبَيرٍ، عن ابنِ عبَّاسٍ رضي الله عنهما، قال: سمعتُ رسولَ الله ﷺ يَخْطُبُ على المِنْبرِ يقول: «إنَّكم مُلاقُو اللّٰهِ حُفاةً عُراةً غُرْلاً».

٦٥٢٦- حدَّثني محمَّدُ بنُ بشَّارٍ، حدَّثنا غُندَرٌ، حدَّثنا شُعْبةُ، عن المغيرةِ بنِ النُّعْمان، عن سعيدِ بنِ جُبَيرٍ، عن ابنِ عبَّاسٍ قال: قامَ فينا النبيُّ ﷺ يَخْطُبُ، فقال: «إنَّكم تُحشَرُونَ حُفاةً عُراةً غُرْلاً ﴿كَمَا بَدَأْنَآ أَوَّلَ خَلْقٍ نُّعِيدُهُۥ﴾ الآيةَ [الأنبياء:١٠٤]، وإنَّ أوَّلَ الخَلائقِ يُكْسَى يومَ القيامةِ إبراهيمُ الخليل، وإنَّه سَيُجاءُ برجالٍ من أمَّتي، فيُؤْخَذُ بهم ذاتَ الشِّمال، فأقولُ: يا رَبِّ أَصحَابي، فيقول: إنَّكَ لا تَدْري ما أَحدَثُوا بعدَكَ، فأقولُ كما قال العبدُ الصالحُ: ﴿وَكُنتُ عَلَيْهِمْ شَهِيدًا مَّا دُمْتُ فِيهِمْ﴾ إلى قولِه: ﴿ٱلْحَكِيمُ﴾ [المائدة:١١٧-١١٨]» قال: «فيقال: إنَّهم لم يزالُوا مُرْتَدِّينَ على أعقابِهم».

الحديث الثالث: ذكره من طريقَينِ عن سعيدِ بن جُبَيرٍ.

قوله: «عليّ» هو ابن المَدِينيّ، وسفيان: هو ابن عُيَينةَ.

قوله: «قال عَمْرو» القائل هو سفيان، وحاكي ذلك عنه هو عليٌّ، وكان سفيانُ كثيراً ما

يَحذِف الصّيغة فيَقتَصِر على اسم الراوي، ووَقَعَ في رواية قتيبة[١] التي بعدها: عن عَمرٍو، وكذا لمسلمٍ (٢٨٦٠) عن قُتَيبةَ[٢] وغيره عن سفيانَ، وعَمرٌو: هو ابنُ دينارٍ.

**قوله: «سمعت رسول الله ﷺ»** زاد قُتَيبةُ في روايتِه: يَخطُبُ على المِنبَر، ولعلَّ هذا هو السِّرُّ في إيرادِه لرواية قُتَيبةَ بعدَ رواية عليِّ بن المَدِينيّ.

**قوله في آخر رواية عليّ بن المَدِينيّ: «قال سُفْيان...»** إلى آخره، هو موصول كالذي قبله، ولم يُصِب مَن قال: إنَّه مُعلَّق عن سفيان.

**قوله: «هذا ممَّا نَعُدّ أنَّ ابن عبَّاس سمعَه من النبيّ ﷺ»** يريد أنَّ ابن عبَّاس من صِغار الصحابة، وهو من المكثِرينَ، لكنَّه كان كثيراً ما يُرسِل ما يسمعه من أكابر الصحابة ولا يَذكُر الواسطة، وتارة يَذكُره باسمِه وتارة مُبهَماً، كقوله في أوقات الكراهة: حدَّثني رجالٌ مَرْضيّونَ أرضاهم عندي عمر[٣]، فأمَّا ما صَرَّحَ بسماعِه له فقليلٌ، ولهذا كانوا يَعتَنونَ بعدِّه، فجاء عن محمَّد بن جعفر غُندَرٍ أنَّ هذه الأحاديثَ التي صَرَّحَ ابن عبَّاس بسماعِها من النبيّ ﷺ عشرةٌ، وعن يحيى القطان[٤] ويحيى بن مَعِين وأبي داود صاحب «السُّنَن» تِسعةٌ.

وأغرَبَ الغَزاليُّ في «المستَصفَى» وقَلَّدَه جماعة تأخَّروا عنه، فقال: لم يسمع ابنُ عبَّاسٍ من النبيّ ﷺ إلّا أربعةَ أحاديثَ، وقال بعضُ شيوخِ شيوخِنا: سمعَ من النبيِّ ﷺ دونَ العشرينَ من وجوهٍ صِحَاحٍ.

قلت: وقد اعتَنَيتُ بجَمْعِها، فزاد على الأربعينَ ما بين صحيحٍ وحسنٍ، خارجاً عن الضَّعيف، وزائداً أيضاً على ما هو في حُكمِ السَّماع، كحكايتِه حضورَ شيءٍ فُعِلَ بحَضْرة

---

(١) تحرف في الأصلين و(س) إلى: صدقة.

(٢) هذا ذهولٌ من الحافظ رحمه الله، وسيتكرر منه بعد قليل، لأنَّ مسلماً لم يرو هذا الحديث عن قتيبة، وإنما رواه عن أبي بكر بن أبي شيبة وزهير بن حرب وإسحاق بن إبراهيم ومحمد بن يحيى بن أبي عمر، جميعهم عن سفيان.

(٣) تقدم برقم (٥٨١).

(٤) سقط ذِكرُ يحيى القطان من (س).

النبيِّ ﷺ، فكأنَّ الغَزاليَّ الْتبسَ عليه ما قالوا: إنَّ أبا العاليَة سمعَه من ابن عبَّاسٍ، وقيل: خمسة، وقيل: أربعة.

**قوله: «إنَّكم مُلاقو الله»** أي: في الموقِف بعدَ البَعْث.

**قوله: «حُفاةً»** بضمِّ المهمَلة وتخفيف الفاء، جمع حافٍ، أي: بلا خُفّ ولا نَعْل، وقوله: «مُشاة» لم أرَ في رواية قُتَيبة هنا «مُشاة»، وثبتت في رواية مسلم عنه وعن غيره، وليس عنده عنهم قوله: على المِنبَر.

**قوله في الطريق الثانية: «قامَ فينا النبيُّ ﷺ يَخْطُبُ»** وَقَعَ لمسلمٍ بدلَ قولِه: «يَخطُب»: بمَوعِظةٍ؛ أخرجه عن محمَّد بن بشَّار ـ شيخ البخاريّ فيه ـ ومحمَّد بن المثنَّى، قال: واللَّفظ لابنِ المثنَّى قالا: حدَّثنا محمَّد بن جعفر، بسندِه المذكور هنا، وكذا أخرجه أحمد (٢٠٩٦) عن محمَّد بن جعفر.

**قوله: «فقال: إنَّكم»** زاد ابنُ المثنَّى: «يا أيُّها الناسُ إنَّكم».

**قوله: «تُحْشَرونَ»** في رواية الكُشْمِيهنيّ: «مَحشورونَ»، وهي روايةُ ابنِ المثنَّى.

**قوله: «حُفاة»** لم يقع فيه أيضاً: «مُشاة».

**قوله: «عُراة»** قال البيهقيُّ: وَقَعَ في حديث أبي سعيد ـ يعني الذي أخرجه أبو داود (٣١١٤) وصَحَّحَه ابن حِبّان (٧٣١٦) ـ: أنَّه لمَّا حَضَرَه الموت دَعَا بثيابٍ جُدُدٍ فلَبِسَها، وقال: سمعت رسولَ الله ﷺ يقول: «إنَّ الميِّت يُبعَث في ثيابِه التي يموتُ فيها»، ويُجمَعُ بينهما بأنَّ بعضَهم يُحشَرُ عارياً وبعضَهم كاسِياً، أو يُحشَرونَ كلُّهم عُراةً ثمَّ يُكسَى الأنبياءُ، فأوَّلُ مَن يُكسَى إبراهيمُ عليه الصلاة والسَّلام، أو يَخرُجونَ من القُبور بالثِّيابِ التي ماتوا فيها، ثمَّ تَتَناثَرُ عنهم عند ابتداءِ الحَشر، فيُحشَرونَ عُراةً، ثمَّ يكون أوَّلُ مَن يُكسَى إبراهيمَ.

وحَمَلَ بعضهم حديث أبي سعيد على الشُّهَداء، لأنَّهم الذينَ أُمِرَ أن يُزَمَّلُوا في ثيابِهم ويُدفَنُوا فيها[1]، فيحتمل أن يكون أبو سعيد سمعَه في الشَّهيد فحَمَلَه على العُموم.

---

(١) كما في حديث عبد الله بن ثعلبة عند أحمد (٢٣٦٥٩)، والنسائي (٢٠٠٢) قال: قال رسول الله ﷺ لقتلى =

وممَّن حَمَلَه على عُمومه معاذ بن جبلٍ، فأخرج ابن أبي الدُّنيا[1] بسندٍ حسنٍ عن عَمْرو ابن الأسود قال: دَفَنّا أمَّ معاذ بن جبل، فأمَرَ بها فكُفِّنَت في ثيابٍ جُدُدٍ، وقال: أحسِنوا أكفانَ موتاكم، فإنَّهم يُحشَرونَ فيها.

قال: وحَمَلَه بعضُ أهلِ العلمِ على العمل، وإطلاق الثِّياب على العملِ وَقَعَ في مِثلِ قولِه تعالى: ﴿وَلِبَاسُ ٱلتَّقْوَىٰ ذَٰلِكَ خَيْرٌ﴾ [الأعراف:٢٦]، وقوله تعالى: ﴿وَثِيَابَكَ فَطَهِّرْ﴾ [المدثر:٤] على أحدِ الأقوال، وهو قولُ قَتادة، قال: معناه: وعَمَلَك فأخلِصْه، ويُؤَكِّد/ ذلك حديث جابر رَفَعَه: ٣٨٤/١١
«يُبعَث كلُّ عبدٍ على ما ماتَ عليه» أخرجه مسلم (٢٨٧٨) وحديث فَضالة بن عُبيد: «مَن ماتَ على مَرتَبةٍ من هذه المراتب بُعِثَ عليها يوم القيامة» الحديثَ. أخرجه أحمد.

ورَجَّحَ القُرطُبيُّ الحَمْلَ على ظاهرِ الخبر، ويَتأيَّدُ بقوله تعالى: ﴿وَلَقَدْ جِئْتُمُونَا فُرَٰدَىٰ كَمَا خَلَقْنَٰكُمْ أَوَّلَ مَرَّةٍ﴾ [الأنعام:٩٤]، وقوله تعالى: ﴿كَمَا بَدَأَكُمْ تَعُودُونَ﴾ [الأعراف:٢٩]، وإلى ذلك الإشارة في حديث الباب بذِكْر قولِه تعالى: ﴿كَمَا بَدَأْنَآ أَوَّلَ خَلْقٍ نُّعِيدُهُۥ﴾ [الأنبياء:١٠٤] عَقِبَ قوله: «حُفاةً عُراةً». قال: فيُحمَلُ ما دَلَّ عليه حديث أبي سعيد على الشُّهَداء لأنَّهم يُدفَنونَ بثيابِهم، فيُبعَثونَ فيها تمييزاً لهم عن غيرهم. وقد نَقَلَه ابن عبد البَرِّ عن أكثر العلماء.

ومن حيثُ النَّظَرُ إنَّ الملابِسَ في الدُّنيا أموالٌ ولا مالَ في الآخرة ممَّا كان في الدُّنيا، ولأنَّ الذي يَقي النَّفسَ ممَّا تكره في الآخرة ثوابٌ بحُسْنِ عملها، أو رحمةٌ مُبتَدَأةٌ من الله، وأمَّا مَلابِس الدُّنيا فلا تُغني عنها شيئاً. قاله الحَلِيميّ.

وذهب الغَزاليُّ إلى ظاهر حديثِ أبي سعيد، وأورَدَه بزيادةٍ لم أجِدْ لها أصلاً، وهي: فإنَّ أمَّتي تُحشَر في أكفانها وسائر الأُمَم عُراة. قال القُرطُبيُّ: إن ثَبَتَ حُمِلَ على الشُّهَداءِ

---

= أُحد: «زمِّلوهم بدمائهم».

(١) أخرجه في «الأهوال» (٢٢٤)، وفي «النفقة على العيال» (٥١٥)، لكن الذي جاء فيهما أنَّ الميتة امرأته، لا أمّه.

من أمَّتِه حتَّى لا تَتَناقَض الأخبار.

**قوله: «غُرْلاً»** بضمِّ المعجَمة وسكونِ الرَّاء: جمع أغرَلَ، وهو الأقلَفُ وزنه ومعناه، وهو مَن بَقِيَت غُرْلَتُه، وهي الجِلدةُ التي يَقطَعُها الخاتنُ من الذَّكَر. قال أبو هلال العسكريُّ: لا تَلتَقي اللّامُ مع الرَّاءِ في كلمةٍ إلّا في أربعٍ: أُرُل: اسم جبلٍ، وورَلٌ: اسمُ حيوانٍ معروفٍ، وحَرَل: ضربٌ من الحجارة، والغُرْلة. واستُدرِكَ عليه كَلمَتان: هَرَل: ولد الزَّوجة، وبَرَل: الدّيك الذي يَستَديرُ بعُنُقِه. والسِّتّةُ حُوْشِيَّةٌ، إلّا الغُرلة.

قال ابن عبد البَرّ: يُحشَرُ الآدميُّ عارياً ولكلِّ من الأعضاءِ ما كان له يومَ وُلِدَ، فمَن قُطِعَ منه شيءٌ يُردُّ حتَّى الأقلَف.

وقال أبو الوفاءِ بنُ عَقيلٍ: حَشَفةُ الأقلَفِ مُوقاةٌ بالقُلْفة فتكون أرَقَّ، فلمَّا أزالوا تلكَ القِطعةَ في الدُّنيا أعادَها الله تعالى ليُذيقَها من حَلاوة فضلِه.

**قوله: «﴿كَمَا بَدَأْنَآ أَوَّلَ خَلْقٍ نُّعِيدُهُۥ﴾ الآيَة»** ساقَ ابن المثنَّى الآيةَ كلَّها إلى قوله: ﴿فَٰعِلِينَ﴾ ومثلُه: ﴿كَمَا بَدَأَكُمْ تَعُودُونَ﴾ ومنه: ﴿وَلَقَدْ جِئْتُمُونَا فُرَٰدَىٰ كَمَا خَلَقْنَٰكُمْ أَوَّلَ مَرَّةٍ﴾. ووَقَعَ في حديثِ أمّ سَلَمة عند ابن أبي الدُّنيا[1]: «يُحشَرُ الناسُ حُفاةً عُراةً كما بُدِئوا».

**قوله: «وإنَّ أوَّل الخَلائق يُكْسَى يوم القُيامة إبراهيم الخليل»** تقدَّم بعض الكلام عليه في أحاديث الأنبياء (٣٣٤٩). قال القُرطُبيّ في «شرحِ مسلمٍ»: يجوز أن يُراد بالخَلائقِ مَن عَدا نبيِّنا ﷺ، فلم يَدخُل هو في عُمومِ خِطابِ نفسِه.

وتَعقَّبَه تِلميذه القُرطُبيُّ أيضاً في «التَّذكِرة» فقال: هذا حسنٌ لولا ما جاء من حديثِ عليٍّ، يعني الذي أخرجه ابن المبارَك في «الزُّهد»[2] من طريق عبد الله بن الحارث عن عليٍّ قال: أوَّل مَن يُكسَى يومَ القيامة خليلُ الله عليه السلام قِبْطِيَّتَينِ، ثمَّ يُكسَى محمَّدٌ ﷺ حُلَّةً حِبَرةً عن يمين العَرْش.

---

(١) في «الأهوال» (٢٣٣)، وفي «القبور» (٧٠).

(٢) في رواية نعيم بن حماد (٣٦٤).

قلت: كذا أورَدَه مختصراً موقوفاً، وأخرجه أبو يَعْلى[١] مُطوَّلاً مرفوعاً، وأخرج البيهقيُّ[٢] من طريق ابن عبَّاس نحو حديث الباب وزاد: «وأوَّل مَن يُكسَى من الجنَّة إبراهيم، يُكسَى حُلّة من الجنَّة، ويُؤتَى بكُرسيٍّ فيُطرَح عن يمين العَرش، ثمَّ يُؤتَى بي فأُكسَى حُلّةً من الجنَّة لا يقوم لها البشر، ثمَّ يُؤتَى بكُرسيٍّ فيُطرَح على ساق العَرش، وهو عن يمين العَرش»، وفي مُرسَل عُبيد بن عُمَيرٍ عند جعفر الفِرْيابيّ[٣]: يُحشَر الناس حُفاة عُراة، فيقول الله تعالى: ألا أرَى خليلي عُرياناً؟ فيُكسَى إبراهيمُ ثوباً أبيضَ، فهو أوَّل مَن يُكسَى.

قيلَ: الحكمةُ في كَون إبراهيمَ أوَّلَ مَن يُكسَى أنَّه جُرِّدَ حين أُلقيَ في النار، وقيل: لأنَّه أوَّلُ مَن استَنَّ السَّتْر بالسَّراويل، وقيل: إنَّه لم يكن في الأرضِ أخوفَ لله منه، فعُجِّلَت له الكِسوة أماناً له ليَطمَئِنَّ قلبُه. وهذا اختيارُ الحَلِيميّ والأوَّل اختيارُ القُرطُبيّ.

قلت: وقد أخرج ابن مَنْدَهْ[٤] من حديث حَيْدة ـ بفتح المهمَلة وسكون التَّحتانيَّة ـ رَفَعَه قال: «أوَّلُ مَن يُكسَى إبراهيمُ، يقول الله: اكسوا خليلي ليَعلَمَ الناسُ اليومَ فَضْلَه عليهم»[٥].

٣٨٥/١١ قلت: وقد تقدَّم شيءٌ من هذا في ترجمة إبراهيمَ من/ بَدْءِ الخلق[٦]، وأنَّه لا يَلزَمُ من تخصيصِ إبراهيمَ عليه السلام بأنَّه أوَّلُ مَن يُكسَى أن يكون أفضلَ من نبيِّنا عليه الصلاة والسَّلام مُطلَقاً.

---

(١) لم نقف عليه في «مسنده» المطبوع الذي برواية ابن حمدان، فالظاهر أنه في «مسنده الكبير» الذي برواية ابن المقرئ، لأنَّ الهيثمي اقتصر في عزوه في «مجمع الزوائد» ٩/ ١٣٥-١٣٦ للطبراني في «الأوسط»، وقال: فيه عمران بن ميثم، وهو كذاب. قلنا: وهو في «المعجم الأوسط» برقم (٣٨٩١).

(٢) أخرجه البيهقي في «الأسماء والصفات» (٨٣٩).

(٣) ومن طريقه أخرجه أبو نعيم في «الحلية» ٣/ ٢٧٠، وهو من قول عبيد بن عمير وليس من مرسَلِه.

(٤) في «معرفة الصحابة» ١/ ٤٥٠.

(٥) لفظة «عليهم» ليست في الرواية.

(٦) بل في أحاديث الأنبياء كما ذكره الحافظُ على الصواب قريباً.

وقد ظَهَرَ لي الآنَ أنَّه يحتمل أن يكون نبيُّنا عليه الصلاةُ والسَّلامُ خَرَجَ من قبره في ثيابِه التي ماتَ فيها، والحُلَّةُ التي يُكسَاها حينئذٍ من حُلَلِ الجنَّة خِلْعةُ الكَرامة، بقَرِينة إجلاسه على الكُرسيِّ عندَ ساق العَرش، فتكونُ أوَّليَّةُ إبراهيمَ في الكِسوة بالنِّسبة لبقيَّة الخلق.

وأجابَ الحَلِيميّ بأنَّه يُكسَى أوَّلاً ثمَّ يُكسَى نبيُّنا ﷺ على ظاهرِ الخبر، لكنَّ حُلَّةَ نبيِّنا ﷺ أعلى وأكمَلُ فتَجبُرُ نَفاسَتُها ما فاتَ من الأوَّليَّة، والله أعلم.

قوله: «**وإنَّه سَيُجاءُ برجالٍ من أمَّتي فيُؤْخَذُ بهم ذاتَ الشِّمال**» أي: إلى جهة النار، ووَقَعَ ذلك صريحاً في حديث أبي هريرة في آخر «باب صِفَة النار»[1] من طريق عطاء بن يَسارٍ عنه ولفظه: «فإذا زُمرةٌ حتَّى إذا عَرَفْتهم خَرَجَ رجلٌ من بيني وبينِهم، فقال: هَلُمَّ، فقلت: أينَ؟ قال: إلى النار» الحديثَ.

وبيَّن في حديثِ أنسٍ الموضعَ (٦٥٨٢) ولفظُه: «ولَيَرِدَنَّ عليَّ ناسٌ من أصحابي الحوضَ حتَّى إذا عَرَفتُهم اختُلِجُوا دوني» الحديثَ.

وفي حديث سهل (٦٥٨٣): «ولَيَرِدَنَّ عليَّ أقوامٌ أعرِفُهم ويَعرِفونَني، ثمَّ يُحالُ بيني وبينهم».

وفي حديث أبي هريرة عند مسلم (٢٤٩): «لَيُذادَنَّ رجالٌ عن حَوضي كما يُذادُ البعيرُ الضّالّ، أُناديهم: ألا هَلُمَّ».

قوله: «**فأقولُ: يا رَبِّ، أصحابي**» في رواية أحمد (٢٢٨١): «فلَأقولَنَّ»، وفي رواية أحاديث الأنبياء: «أُصَيحابي» بالتَّصغير، وكذا هو في حديثِ أنسٍ، وهو خَبَرُ مُبتَدَأ محذوفٍ تقديرُه: هؤلاء.

قوله: «**فيقول: إنَّك لا تَدْري ما أحْدَثوا بَعْدك**» في حديث أبي هريرة المذكور: «إنَّهم ارتَدّوا على أدبارهم القَهْقَرَى»، وزاد في رواية سعيد بن المسيّب عن أبي هريرة أيضاً[2]: «فيقول:

---

(١) بل في «باب في الحوض» (٦٥٨٧).

(٢) في الباب المشار إليه سابقاً (٦٥٨٥).

إنَّك لا عِلمَ لك بما أحدَثوا بعدَك، فيقال: إنَّهم قد بَدَّلوا بعدك، فأقول: سُحقاً سُحقاً»[١] أي: بُعْداً بُعْداً، والتَّأكيد للمُبالَغة.

وفي حديث أبي سعيد في «باب صِفَة النار»[٢] أيضاً: «فيقال: إنَّك لا تدري ما أحدَثوا بعدك، فأقول: سُحْقاً سُحْقاً لمن غَيَّرَ بعدي»، وزاد في رواية عطاء بن يَسار (٦٥٨٧): «فلا أُراه يَخلُصُ منهم إلّا مِثلُ هَمَلِ النَّعَمِ».

ولأحمدَ (٢٠٤٩٤) والطبرانيِّ[٣] من حديث أبي بَكْرةَ رَفَعَه: «لَيَرِدَنَّ عليَّ الحوضِ رجالٌ ممَّن صَحِبني ورآني» وسنده حسنٌ. وللطَّبَرانيِّ[٤] من حديث أبي الدَّرداءِ نحوه، وزاد: فقلت: يا رسولَ الله، ادعُ اللهَ أن لا يجعلَني منهم قال: «لستَ منهم» وسندُه حسنٌ.

**قوله: «فأقولُ كما قال العبدُ الصالحُ: ﴿ وَكُنتُ عَلَيْهِمْ شَهِيدًا ﴾ إلى قوله: ﴿ ٱلْحَكِيمُ ﴾»** كذا لأبي ذرٍّ، وفي رواية غيره زيادةُ ﴿ مَّا دُمْتُ فِيهِمْ ﴾ والباقي سواءٌ.

**قوله: «قال: فيقال: إنَّهم لم يزالوا مُرْتَدِّينَ على أعْقابِهم»** وَقَعَ في رواية الكُشْمِيهنيّ: «لن يزالُوا»، ووَقَعَ في ترجمة مريمَ من أحاديث الأنبياءِ (٣٤٤٧): قال الفِرَبْريّ: ذُكِرَ عن أبي عبد الله البخاريِّ عن قَبِيصةَ قال: هم الذينَ ارتَدّوا على عهدِ أبي بكرٍ فقاتَلهم أبو بكر، يعني: حتَّى قُتِلوا وماتوا على الكفر. وقد وَصَلَه الإسماعيليّ من وجهٍ آخرَ عن قَبِيصةَ.

وقال الخطَّابيُّ: لم يَرتَدَّ من الصحابة أحدٌ، وإنَّما ارتَدَّ قومٌ من جُفاة الأعرابِ ممَّن لا نُصْرةَ له في الدِّين، وذلك لا يُوجِبُ قَدْحاً في الصحابة المشهورينَ، ويدلُّ قولُه:

---

(١) من قوله: فيقال: إنهم، إلى هنا ليس في حديث الباب، ولكنه في حديث عبد الرحمن الحُرَقيّ عن أبي هريرة عند مسلم (٢٤٩)، فلعلَّ الحافظ أراد أن يقول: وفي رواية عبد الرحمن بن يعقوب الحرقي عن أبي هريرة: فيقال... فسقط من قلمه سهواً، والله أعلم.

(٢) بل في «باب في الحوض» كما تقدم التنبيه عليه (٦٥٨٤).

(٣) سقط مسند أبي بكرة من مطبوع «المعجم الكبير»، والحديث عند الطبراني أيضاً في «مسند الشاميين» (٢٦٦٠)، لكن بلفظ: «ناس من أصحابي».

(٤) سقط مسند أبي الدرداء أيضاً من «المعجم الكبير» المطبوع، والحديث عند الطبراني أيضاً في «المعجم الأوسط» (٣٩٧).

«أُصَيْحابي» بالتَّصغير على قِلّة عَدَدِهم.

وقال غيرُه: قيل: هو على ظاهره من الكفر، والمرادُ بأُمَّتي: أمّةُ الدَّعوة لا أمّةُ الإجابة. ورُجِّحَ بقوله في حديث أبي هريرة: «فأقولُ: بُعْداً لهم وسُحْقاً».

ويُؤيِّدُه كَونُهم خَفِيَ عليه حالُهم، ولو كانوا من أمّة الإجابة لَعَرَفَ حالهم بكَونِ أعمالهم تُعرَضُ عليه[1]. وهذا يَرُدُّه قولُه في حديث أنس: «حتَّى إذا عَرَفتُهم»، وكذا في حديث أبي هريرة.

وقال ابن التِّين: يحتمل أن يكونوا مُنافقينَ أو من مُرتَكِبي الكبائر. وقيل: هم قومٌ من جُفاة الأعرابِ دخلوا في الإسلام رَغبةً ورَهبةً.

وقال الدَّاوُوديُّ: لا يمتنعُ دخولُ أصحابِ الكبائرِ والبِدَع في ذلك.

وقال النَّوويّ: قيل: هم المنافقونَ والمرتَدّونَ، فيجوزُ أن يُحشَروا بالغُرّة والتَّحجيل لكَونِهم من جُملة الأُمّة، فيناديهم من أجل السِّيما التي عليهم، فيقال: إنَّهم بَدَّلوا بعدَك،/ أي: لم يموتوا ٣٨٦/١١
على ظاهرِ ما فارَقتَهم عليه.

قال عِيَاضٌ وغيره: وعلى هذا فيذهبُ عنهم الغُرّةُ والتَّحجيلُ ويُطفَأُ نورُهم.

وقيل: لا يَلزَمُ أن تكون عليهم السِّيما، بل يناديهم لما كان يَعرِفُ من إسلامهم، وقيل: هم أصحاب الكبائر والبِدَع الذينَ ماتوا على الإسلام، وعلى هذا فلا يُقطَعُ بدخولِ هؤلاءِ النارَ، لجوازِ أن يُذادُوا عن الحوضِ أوَّلاً عُقوبةً لهم ثمَّ يُرحَموا. ولا يَمتنعُ أن يكون لهم غُرّةٌ وتَحجيلٌ فعَرَفَهم بالسِّيما سواءٌ كانوا في زَمَنِه أو بعدَه.

ورَجَّحَ عِيَاضٌ والباجيّ وغيرهما ما قال قبيصة راوي الخبر: إنَّهم مَن ارتَدَّ بعدَه ﷺ، ولا

---

(١) يُشير إلى حديث: «حياتي خير لكم تُحدِثُون ويُحدَثُ لكم، فإذا أنا متُّ كانت وفاتي خيراً لكم، تُعرَضُ عليَّ أعمالكم، فإذا رأيتُ خيراً حَمِدتُ الله، وإن رأيتُ شَرّاً استغفرتُ الله لكم»، وأحسن طرقه مرسلُ بكر بن عبد الله المُزَني عند ابن سعد في «الطبقات» ٢/ ١٩٤، والقاضي إسماعيل في «فضائل الصلاة على النبي ﷺ» (٢٥)، ورواه البزار (١٩٢٥) من حديث عبد الله بن مسعود، لكن في إسناده مقال.

يَلزَمُ من مَعرِفَتِه لهم أن يكون عليهم السِّيما، لأنَّها كَرامةٌ يظهرُ بها عملُ المسلم، والمرتَدُّ قد حَبِطَ عملُه، فقد يكونُ عَرَفَهم بأعيانهم لا بصِفَتِهم باعتبار ما كانوا عليه قبلَ ارتدادِهم.

ولا يَبعُدُ أن يَدخُلَ في ذلك أيضاً مَن كان في زَمَنه من المنافقينَ، وسيأتي في حديث الشَّفاعة (٦٥٧٣): «وتَبقَى هذه الأُمّة فيها مُنافقوها»، فدَلَّ على أنَّهم يُحشَرونَ مع المؤمنينَ فيَعرِف أعيانَهم، ولو لم يكن لهم تلكَ السّيما، فمَن عَرَفَ صورتَه ناداه مُستصحِباً لحاله التي فارَقَه عليها في الدُّنيا، وأمَّا دخولُ أصحابِ البِدَع في ذلك فاستُبعِدَ لتعبيره في الخبرِ بقوله: «أصحابي» وأصحابُ البِدَع إنَّما حَدَثوا بعدَه.

وأُجيبَ بحَمْلِ الصُّحبة على المعنى الأعَمّ، واستُبعِدَ أيضاً أنَّه لا يقال للمسلم ولو كان مُبتَدِعاً: سُحْقاً، وأُجيبَ بأنَّه لا يمتنعُ أن يقال ذلك لمن عُلِم أنَّه قُضي عليه بالتَّعذيبِ على معصيةٍ، ثمَّ يَنجو بالشَّفاعة، فيكون قوله: سُحْقاً، تسليماً لأمرِ الله مع بَقاء الرَّجاء، وكذا القول في أصحاب الكبائر.

وقال البَيْضاويّ: ليس قوله: «مُرتَدّينَ» نَصّاً في كَونهم ارتَدّوا عن الإسلام، بل يُحتمل ذلك، ويُحتمل أن يُراد أنَّهم عُصاةٌ مُرتَدُّون عن الاستقامة، يُبدِّلونَ الأعمالَ الصالحةَ بالسَّيِّئة. انتهى.

وقد أخرج أبو يَعْلى (١٢٣٨) بسندٍ حسنٍ[1] عن أبي سعيد: سمعت رسول الله ﷺ، فذكر حديثاً، فقال: «يا أيُّها الناسُ إنّي فَرَطُكم على الحوض، فإذا جِئتُم قال رجلٌ: يا رسولَ الله، أنا فلانُ ابنُ فلانٍ، وقال آخرُ: أنا فلانُ ابنُ فلانٍ، فأقولُ: أمَّا النَّسَبُ فقد عَرَفتُه، ولعلَّكم أحدَثتُم بعدي وارتَدَدتُم».

ولأحمد (١٥١٢١) والبزَّار[2] نحوه من حديث جابر، وسأذكر في آخر «باب صِفَة

---

(١) وهو أيضاً في «مسند أحمد» (١١١٣٨)، ولكن تحسين إسناده غير حسنٍ لما بيناه هناك مفصَّلاً، وقد وقع عند جميع من خرَّجه بلفظ: «لكنكم»، وليس بلفظ: «لعلكم».

(٢) كما في «كشف الأستار عن زوائد البزار» للهيثمي (٣٤٧٩).

النار»[1] ما يحتاج إلى شرحه من ألفاظ الأحاديث التي أشرت إليها إن شاء الله تعالى.

**٦٥٢٧- حدَّثنا قيسُ بنُ حفْصٍ، حدَّثنا خالدُ بنُ الحارثِ، حدَّثنا حاتمُ بنُ أبي صَغِيرةَ، عن عبدِ الله بنِ أبي مُلَيكةَ، قال: حدَّثني القاسمُ بنُ محمَّدِ بنِ أبي بكرٍ، أنَّ عائشةَ رضي الله عنها قالت: قال رسولُ الله ﷺ: «تُحْشَرونَ حُفاةً عُراةً غُرْلاً»، قالت عائشةُ رضي الله عنها: فقلتُ: يا رسولَ الله، الرِّجالُ والنِّساءُ ينظُر بعضهم إلى بعض؟ فقال: «الأمرُ أشَدُّ من أن يُهِمَّهم ذلكَ».**

**الحديث الرابع: قوله: «حدَّثنا حاتم بن أبي صَغيرة»** هو القُشَيريُّ، يُكْنى أبا يونس، وأبوه بصادٍ مُهمَلةٍ مفتوحةٍ وغَينٍ مُعجَمةٍ مكسورةٍ، وزن كبيرةٍ وضِدُّها، واسمُه مسلمٌ.

**قوله: «تُحْشَرونَ حُفاةً عُراةً»** كذا فيه أيضاً ليس فيه «مُشاةً»، ووَقَعَ في حديث عبد الله بن أُنيس عند أحمد (١٦٠٤٢)، والحاكم (٢/ ٤٣٧-٤٣٨) بلفظ: «يَحشُرُ الله العبادَ ـ وأومأ بيَدِه نحو الشّام[2] ـ عُراةً حُفاةً غُرْلاً بُهْماً» ـ بضمِّ الموحَّدة وسكون الهاءِ ـ قلنا: وما بُهْماً؟ قال: «ليس معهم شيءٌ».

ووَقَعَ عند ابن ماجَهْ (٤٢٧٦) زيادة في أوَّل حديث عائشة من روايته عن أبي بكر بن أبي شَيْبة عن أبي خالد الأحمر ـ واسمه سليمانُ بنُ حَيّان ـ عن حاتم بسندِه المذكور عن عائشة: قلت: يا رسولَ الله، كيفَ يُحشَرُ الناسُ يومَ القيامة؟ قال: «حُفاةً عُراةً».

وقد أخرج مسلمٌ (٢٨٥٩) بسنده عن أبي بكر بن أبي شَيْبة، ولم يَسُقِ المتنَ.

**قوله: «فقلت: يا رسولَ الله، الرِّجالُ والنِّساءُ يَنظُرُ بعضُهم إلى بعضٍ؟»** فيه أنَّ النِّساءَ يَدخُلْنَ في الضَّمير المذَكَّرِ الآتي بالواو، وكأنَّه بالتَّغليبِ، كما في قولها: بعضُهم.

---

(١) بل في «باب في الحوض» (٦٥٧٥) وما بعده.

(٢) عبارة: «وأومأ بيده نحو الشام» لم ترد في رواية أحمد والحاكم، ولكنها وردت في رواية الطبراني (١٤٩١٤)، وابن عبد البر في «التمهيد» ٢٣/ ٢٣٢.

ووَقَعَ في رواية أبي بكر بن أبي شَيْبة المذكورة بعد قوله: «حُفاةً عُراةً»: قلت: والنِّساء؟ قال: «والنِّساء».

قوله: «قال: الأمرُ أشَدُّ من أن يُهمَّهم ذلك» بضمِّ أوَّله وكسر الهاءِ من الرُّباعيّ، يقال: أهمَّه الأمرُ، وجَوَّزَ ابن التِّين فتحَ أوَّله وضمَّ ثانيه من هَمَّه الشَّيءُ إذا آذاه، والأوَّلُ أَوْلى.

ووَقَعَ في رواية يحيى بن سعيد عن حاتم عند مسلم: قال: «يا عائشُ، الأمرُ أشدُّ من أن يَنظُرَ بعضُهم إلى بعضٍ».

وفي رواية أبي بكر بن أبي شَيْبة: قلت: يا رسولَ الله، فما نَستَحْيي؟ قال: «يا عائشةُ، الأمرُ أهمُّ من أن يَنظُرَ بعضُهم إلى بعضٍ»،/ وللنَّسائيِّ (٢٠٨٣) والحاكم (٤/ ٥٦٥) من طريق الزُّهْريِّ عن عُرْوة عن عائشة: قلت: يا رسول الله، فكيف بالعَوْرات؟ قال: ﴿لِكُلِّ ٱمْرِيٍٕ مِّنْهُمْ يَوْمَئِذٍ شَأْنٌ يُغْنِيهِ﴾. ٣٨٧/١١

ولِلتِّرمِذيِّ[1] والحاكم (٤/ ٥٦٥) من طريق عثمان بن عبد الرَّحمن القُرَظيّ: قرأت عائشةُ: ﴿وَلَقَدْ جِئْتُمُونَا فُرَٰدَىٰ كَمَا خَلَقْنَٰكُمْ أَوَّلَ مَرَّةٍ﴾ [الأنعام:٩٤] فقالت: واسَوْأتاهْ! الرِّجالُ والنِّساءُ يُحشَرونَ جميعاً يَنظُرُ بعضُهم إلى سَوْأة بعضٍ؟ فقال: ﴿لِكُلِّ ٱمْرِيٍٕ ...﴾ الآيةَ [عبس:٣٧]، وزادَ: «لا يَنظُرُ الرِّجالُ إلى النِّساءِ ولا النِّساءُ إلى الرِّجال، شُغِلَ بعضُهم عن بعضٍ».

ولابنِ أبي الدُّنيا[2] من حديث أنس قال: سألَت عائشةُ النبيَّ ﷺ، كيف يُحشَرُ النساء[3]؟ قال: «حُفاةً عُراةً»، قالت: واسَوأتاهُ، قال: «قد نزلت عليَّ آيةٌ لا يَضُرُّك كان عليك ثياب أو لا: ﴿لِكُلِّ ٱمْرِيٍٕ﴾ الآيةَ».

---

(١) كذا عزاه الحافظ للترمذي، وهو ذهولٌ منه رحمه الله، فليس الحديث عند الترمذي، ولم يذكره صاحب «تحفة الأشراف»، وذكره السيوطي في «الدر المنثور» عند تفسير الآية المذكورة، وعزاه لابن أبي حاتم والحاكم. لكن أخرجه الترمذي بنحو اللفظ المذكور والآية المذكورة من حديث ابن عباس، إلّا أنه جاء فيه: فقالت امرأةٌ، وكأن الحافظ أراد أن يقول: وللترمذي من حديث ابن عباس، والحاكم من طريق عثمان بن عبد الرحمن... فسقط ذكر ابن عباس من قلمه سهواً، والله أعلم.

(٢) في «الأهوال» (٢٣١).

(٣) تحرَّف في (س) إلى: الناس.

وفي حديث سَوْدة عند البيهقيِّ[١] والطبرانيِّ (٢٤/ ٩١) نحوه، أخرَجاه من طريق أبي أويسٍ عن محمَّد بن أبي عيَّاش عن عطاء بن يَسار عنها، وأخرجه ابن أبي الدُّنيا[٢] والطبرانيُّ في «الأوسط» (٨٣٣) من رواية عبد الجبّار[٣] بن سليمان عن محمَّد بهذا الإسناد، فقال: عن أمِّ سَلَمةَ، بدلَ: سودة.

**٦٥٢٨- حدَّثني محمَّدُ بنُ بشَّارٍ، حدَّثنا غُندَرٌ، حدَّثنا شُعْبةُ، عن أبي إسحاقَ، عن عَمْرِو ابنِ ميمونٍ، عن عبدِ الله، قال: كنَّا معَ النبيِّ ﷺ في قُبّةٍ، فقال: «أترْضَوْنَ أن تكونوا رُبُعَ أهلِ الجنَّةِ؟» قُلْنا: نعم، قال: «أتَرْضَوْنَ أن تكونوا ثُلُثَ أهلِ الجنَّةِ؟» قُلْنا: نعم، قال: «والذي نفسُ محمَّدٍ بيَدِه، إنّي لأرجو أن تكونوا شطرَ أهلِ الجنَّةِ، وذلك أنَّ الجنَّةَ لا يَدخُلُها إلّا نفسٌ مسلمةٌ، وما أنتم في أهلِ الشِّرْكِ إلّا كالشَّعَرةِ البيضاءِ في جِلْدِ الثَّوْرِ الأسوَدِ، أو كالشَّعَرةِ السَّوْداءِ في جِلْدِ الثَّوْرِ الأحمرِ».**

[طرفه في: ٦٦٤٢]

**الحديث الخامس: قوله: «حدَّثنا غُندَرٌ»** هو محمَّدُ بن جعفر، وَقَعَ كذلك في رواية مسلمٍ (٢٢١/ ٣٧٧) عن محمَّد بن المثنَّى ومحمَّد بن بشَّارٍ شيخ البخاريِّ فيه، كلاهما عنه.

**قوله: «عن أبي إسحاق»** هو السَّبيعيُّ **«عن عَمْرو بن ميمون»** صَرَّحَ يوسف بن إسحاق ابن أبي إسحاق عن أبي إسحاق بسماعِه من عَمْرو بن ميمون، وسيأتي في الأيمان والنُّذورِ (٦٦٤٢).

**قوله: «عن عبد الله»** هو ابن مسعود، ووَقَعَ في رواية يوسف المذكورة: حدَّثني عبدُ الله ابنُ مسعودٍ.

**قوله: «كنَّا مع النبيِّ ﷺ»** زاد مسلمٌ عن محمَّد بن المثنَّى: نحواً من أربعينَ رجلاً، وفي رواية

---

(١) هو في «البعث والنشور» له، لكنه سقط من المطبوع منه بعض أحاديثه، كما بيّناه غير مرةٍ.

(٢) في «الأهوال» (٢٣٣)، وفي «القبور» (٧٠).

(٣) كذا وقع في الأصلين و(س): وهو خطأ، صوابه: عبد الحميد، وهو أخو فليح بن سليمان.

يوسف المذكورة: بينَما رسول الله ﷺ مُضيفٌ ظَهرَه إلى قُبّةٍ من أدَمٍ يَمانٍ، ولمسلمٍ (٢٢١/ ٣٧٨) من رواية مالك بن مِغْولٍ عن أبي إسحاق: خَطَبنا رسول الله ﷺ فأسنَدَ ظَهرَه إلى قُبّةٍ من أدَمٍ، وللإسماعيليِّ من رواية إسرائيل عن أبي إسحاق: أسنَدَ رسول الله ﷺ ظَهرَه بمِنًى إلى قُبّةٍ من أدَمٍ.

**قوله: «أترْضَوْنَ»** في رواية يوسف: إذ قال لأصحابِه: «ألا تَرْضَونَ»، وفي رواية إسرائيلَ: «أليس تَرضَونَ»، وفي رواية مالك بن مِغْولٍ: «أتُحِبّونَ».

قال ابن التِّين: ذكره بلفظ الاستفهام لإرادة تقرير البِشارة بذلك، وذكره بالتَّدريجِ ليكونَ أعظَمَ لِسُرورهم.

**قوله: «قُلْنا: نعم»** في رواية يوسف: قالوا: بَلَى، ولمسلمٍ (٢٢١/ ٣٧٦) من طريق أبي الأحوصِ عن أبي إسحاق: فكَبَّرنا، في الموضعين، ومثلُه في حديثِ أبي سعيدٍ الآتي في الباب الذي يليه، وزاد: فحَمِدنا، وفي حديث ابن عبَّاس: ففَرِحوا[1]. وفي ذلك كلِّه دلالةٌ على أنَّهم استَبشَروا بما بَشَّرَهم به، فحَمِدوا اللهَ على نِعمَتِه العُظمَى، وكَبَّروه استعظاماً لنِعمَتِه بعدَ استعظامهم لنِقْمَتِه.

**قوله: «إنّي لَأرجو أن تكونوا شَطْرَ أهلِ الجنَّةِ»** في رواية أبي الأحوصِ وإسرائيلَ: فقال: «والذي نفس محمَّد بيَدِه»، وقال: «نصف» بدلَ: «شَطْر»[2]، وفي حديث أبي سعيد: «إنّي لَأطمَع» بدلَ: «لَأرجو». ووَقَعَ لهذا الحديث سببٌ يأتي التَّنبيه عليه عند شرحِ حديثِ أبي سعيد.

---

(١) أخرجه الطبري في «تهذيب الآثار» قسم مسند ابن عباس ١/ ٣٩٦، والحاكم ٤/ ٥٦٨ من طريق هلال ابن خبّاب، عن عكرمة، عن ابن عباس.

(٢) ليس في رواية أبي الأحوص قوله: «والذي نفس محمد بيده». وفيها: «شطر» وليس «نصف» ، فلعلَّ الحافظ أراد أن يقول: في رواية يوسف وإسرائيل، فسبق قلمه، فقال: في رواية أبي الأحوص وإسرائيل لأنَّ رواية يوسف كما قال. على أنَّ هذا التنبيه غريب من الحافظ رحمه الله، لثبوت قَسَمِه ﷺ في رواية الباب.

وزاد الكَلْبيُّ عن أبي صالحٍ عن ابن عبَّاس في نحو حديث أبي سعيد: «وإنّي لَأرجو أن تكونوا نصفَ أهلِ الجنَّة، بل أرجو أن تكونوا ثُلُثَي أهل الجنَّة» ولا تَصِحّ هذه الزّيادة، لأنَّ الكَلْبيَّ واهٍ، ولكن أخرج أحمد (٩٠٨٠) وابن أبي حاتم من حديث أبي هريرة قال: لمَّا نزلت ﴿ثُلَّةٌ مِّنَ ٱلْأَوَّلِينَ ۝١٣ وَقَلِيلٌ مِّنَ ٱلْآخِرِينَ﴾ شَقَّ ذلك على الصحابة، فنزلت ﴿ثُلَّةٌ مِّنَ ٱلْأَوَّلِينَ ۝٣٩ وَثُلَّةٌ مِّنَ ٱلْآخِرِينَ﴾، فقال النبيُّ ﷺ: «إنّي لَأرجو أن تكونوا رُبُعَ أهلِ الجنَّة، بل ثُلُثَ أهلِ الجنَّة، بل أنتم نصفُ أهلِ الجنَّة، وتُقاسِمونَهم في النِّصف الثّاني».

وأخرجه عبد الله بن أحمد في زياداته[1] والطبرانيُّ من وجهٍ آخر عن أبي هريرة بلفظ: «أنتم رُبُع أهلِ الجنَّة، أنتم ثُلُثُ أهل الجنَّة، أنتم نصف أهل الجنَّة، أنتم ثُلُثا أهل الجنَّة».

وأخرج الخطيب في «المبهَمات» (ص١٠٦) من مُرسَل مجاهد نحو حديث الكَلْبيّ، وفيه مع إرساله أبو حُذَيفة إسحاق بن بِشر أحد المتروكينَ./ ٣٨٨/١١

وأخرج أحمد (٢٢٩٤٠) والتِّرمِذيّ (٢٥٤٦) وصَحَّحَه[2] من حديث بُرَيدة رَفَعَه: «أهلُ الجنَّة عِشرونَ ومئة صَفٍّ، أمَّتي منها ثمانونَ صَفّاً».

وله شاهدٌ من حديث ابن مسعود بنحوِه وأتمُّ منه، أخرجه الطبرانيُّ (١٠٣٩٨)[3]، وهذا يوافقُ رواية الكَلْبيّ، فكأنَّه ﷺ لمَّا رَجا رحمةَ رَبِّه أن تكون أمَّتُه نصفَ أهلِ الجنَّة أعطاه ما

---

(١) كذا في الأصلين وفي (س): زيادات «المسند»، ولم نقف عليه في زوائد «المسند»، ولم يذكره الحافظ نفسه في «أطراف المسند»، ولا في «إتحاف المهرة»، وسقط مسند أبي هريرة من مطبوع «المعجم الكبير» للطبراني، وقد عزاه للطبراني ابن كثير في «تفسيره» عند تفسير الآية (١١٠) من سورة البقرة، وذكر إسناد الطبراني، ورواية له عن عبد الله بن أحمد بن حنبل، فلعلَّ هذا ما جعل الحافظ يظن أنه في زياداته على بعض كتب أبيه، والله أعلم.

(٢) كذا قال الحافظ رحمه الله، والذي في أصولنا الخطية من «سنن الترمذي» أنه قال: حسن، وهو الذي نقله عنه عبد الحق الإشبيلي في «الأحكام الوسطى» ٤/ ٣٠٥، والمزي في «تحفة الأشراف» (١٩٣٨) وابن كثير في «جامع المسانيد» ١/ ٤٤٥، وابن القيم في «زاد المعاد» ١/ ٤٦. بل نصّ الذهبي في «الردّ على ابن القطان» (٥١) على عدم تصحيح الترمذي له.

(٣) وعنده أيضاً من حديث ابن عباس (١٠٦٨٢).

ارتجاه وزادَه، وهو نحوُ قولِه تعالى: ﴿وَلَسَوْفَ يُعْطِيكَ رَبُّكَ فَتَرْضَىٰٓ﴾ [الضحى:٥].

**قوله: «وذلك أنَّ الجنَّة»** في رواية أبي الأحوص: «وسأُخبِرُكم عن ذلك»، وفي رواية إسرائيلَ: «وسأُحدِّثُكم بقِلّة المسلمينَ في الكفَّار يومَ القيامة»، وفي رواية مالكِ بن مِغْولٍ: «ما أنتم فيما سواكم من الأُمَمِ».

**قوله: «كالشَّعَرةِ البيضاءِ في جِلْد الثَّوْرِ الأسودِ، أو كالشَّعَرةِ السَّوْداءِ في جِلْدِ الثَّوْرِ الأحْمَرِ»** كذا للأكثرِ، وكذا لمسلمٍ، وكذا في رواية إسرائيلَ، لكن قَدَّمَ السَّوداءَ على البيضاء. ووَقَعَ في رواية أبي أحمدَ الجُرْجانيّ عن الفِرَبريّ: «الأبيض» بدلَ «الأحمر».

وفي حديث أبي سعيد: «إنَّ مَثَلَكم في الأُمَم كمَثَلِ الشَّعرة البيضاء في جِلد الثَّور الأسود، أو كالرَّقْمة في ذِراع الحِمار».

قال ابن التِّين: أطلقَ الشَّعرةَ وليس المراد حقيقة الوَحْدة، لأنَّه لا يكون ثَورٌ ليس في جِلدِه غيرُ شَعرةٍ واحدةٍ من غير لونِه. والرَّقْمةُ: قِطعةٌ بيضاءُ تكون في باطِنِ عُضوِ الحِمار، والفرس، وتكونُ في قوائمِ الشّاة.

وقال الدَّاوُوديُّ: الرَّقْمةُ: شيءٌ مُستَديرٌ لا شَعرَ فيه، سُمّيَت به لأنَّه كالرَّقْم.

**٦٥٢٩- حدَّثنا إسماعيلُ، حدَّثني أخي، عن سليمانَ، عن ثَوْرٍ، عن أبي الغَيثِ، عن أبي هريرةَ، عن النبيِّ ﷺ، قال: «أوَّلُ مَن يُدْعَى يومَ القيامةِ آدمُ، فتَراءَى ذُرِّيَّتُه، فيقال: هذا أبُوكُم آدمُ، فيقول: لَبَّيكَ وسَعْدَيكَ، فيقول: أخرِج بَعْثَ جَهَنَّمَ من ذُرِّيَّتِكَ، فيقول: يا رَبِّ، كم أُخْرِج؟ فيقول: أخرِج من كلِّ مئةٍ تسعةً وتسعينَ»، فقالوا: يا رسولَ الله، إذا أُخِذَ مِنّا من كلِّ مئةٍ تسعةٌ وتسعونَ، فماذا يَبْقَى مِنّا؟ قال: «إنَّ أُمَّتي في الأُمَمِ كالشَّعَرةِ البيضاءِ في الثَّوْرِ الأسوَدِ».**

الحديث السادس: **قوله: «حدَّثنا إسماعيل»** هو ابن أبي أويسٍ، وأخوهُ: هو أبو بكرٍ عبد الحميد، وسليمان: هو ابن بلال، وثَبَتَ كذلك في رواية إسماعيل بن إسحاق عن إسماعيل بن أبي أويسٍ عندَ البيهقيِّ في «البعث». وثَوْر: هو ابن زيد الدِّيليّ، وأبو الغَيث:

هو سالمٌ، والكلُّ مَدَنيّونَ، ورواية إسماعيل عن أخيه من رواية الأقران، وكذا سليمان عن ثَورٍ، ولكنَّ إسماعيلَ أصغَرُ من أخيه، وسليمان أصغَر من ثَورٍ، وسيأتي[1].

قوله: «أوَّلُ مَن يُدْعَى يوم القيامة آدم...» إلى آخره، يأتي شرحُه في البابِ الذي بعدَه إن شاء الله تعالى.

## ٤٦- بابٌ ﴿إِنَّ زَلْزَلَةَ ٱلسَّاعَةِ شَىْءٌ عَظِيمٌ﴾ [الحج: ١]

﴿أَزِفَتِ ٱلْآزِفَةُ﴾ [النجم:٥٧]: اقْتَرَبتِ السَّاعةُ.

**٦٥٣٠- حدَّثنا يوسُفُ بنُ موسى، حدَّثنا جَرِيرٌ، عن الأعمَشِ، عن أبي صالحٍ، عن أبي سعيدٍ، قال: «يقول الله: يا آدمُ، فيقول: لَبَّيكَ وسَعْدَيكَ، والخيرُ في يَدَيكَ، قال: يقول: أخرِج بَعْثَ النار، قال: وما بَعْثُ النار؟ قال: من كلِّ ألفٍ تسعَ مئةٍ وتسعةً وتسعينَ، فذاكَ حينَ يَشِيبُ الصَّغِيرُ: ﴿وَتَضَعُ كُلُّ ذَاتِ حَمْلٍ حَمْلَهَا وَتَرَى ٱلنَّاسَ سَكْرَىٰ وَمَا هُم بِسُكَٰرَىٰ وَلَٰكِنَّ عَذَابَ ٱللَّهِ شَدِيدٌ﴾ [الحج:٢]» فاشتَدَّ ذلك عليهم، فقالوا: يا رسولَ الله، أيُّنا ذلك الرجل؟ قال: «أبشِروا، فإنَّ من يَأجُوجَ ومَأجُوجَ ألفاً ومِنْكم رجلٌ» ثمَّ قال: «والذي نفسي بِيَدِه إنّي لأطْمَعُ أن تكونوا ثُلُثَ أهلِ الجنَّةِ» قال: فحَمِدْنا اللهَ وكَبَّرْنا، ثمَّ قال: «والذي نفسي بيده إنّي لأطْمَعُ أن تكونوا شَطْرَ أهلِ الجنَّةِ، إنَّ مَثَلَكم في الأُمَمِ، كمَثَلِ الشَّعَرةِ البيضاءِ في جِلْدِ الثَّوْرِ الأسوَدِ، أو كالرَّقْمَةِ في ذِراعِ الحِمار».**

قوله: «بابٌ ﴿إِنَّ زَلْزَلَةَ ٱلسَّاعَةِ شَىْءٌ عَظِيمٌ﴾» أشارَ بهذه التَّرجمة إلى ما وَقَعَ في بعض طرق الحديث الأوَّل أنَّه ﷺ تلا هذه الآية عند ذِكْر الحديث، والزَّلزَلة: الاضطِراب، وأصله من الزَّلَل، وفي تَكرير الزّاي فيه تنبيه على ذلك.

/ والساعةُ في الأصل: جُزءٌ من الزَّمان، واستُعيرَت ليومِ القيامة كما تقدَّم في «باب سَكَرات الموت» (٦٥١١). ٣٨٩/١١

وقال الزَّجّاج: معنى الساعة: الوقت الذي تقوم فيه القيامة إشارةً إلى أنَّها ساعةٌ خفيفةٌ يقعُ

---

(١) يعني متنَ الحديث بعده.

فيها أمرٌ عظيمٌ، وقيل: سُمّيَت ساعةً لوقوعِها بَغتةً، أو لِطُولِها، أو لسُرعة الحِسابِ فيها، أو لأنَّها عندَ الله خفيفةٌ مع طولِها على الناس.

**قوله:** «﴿أَزِفَتِ ٱلْآزِفَةُ﴾: **اقتَرَبَتِ الساعةُ**» هو من الأَزَفِ، بفتح الزّاي: وهو القُربُ، يقال: أزِفَ كذا، أي: قَرُبَ، وسُمّيَتِ الساعةُ آزِفةً لقُربها أو لِضِيق وقتها، واتَّفَقَ المفسِّرونَ على أنَّ معنى أزِفَت: اقتَرَبَت أو دَنَت.

**قوله:** «**جَرِير**» هو ابن عبد الحميد.

**قوله:** «**عن الأعْمَش، عن أبي صالح**» في رواية أبي أُسامة في بَدْءِ الخلق[1] وحفص بن غِيَاثٍ في تفسير سورة الحجّ (٤٧٤١)، كلاهما عن الأعمَش: حدَّثنا أبو صالح، وهو ذَكْوانُ، وأبو سعيدٍ: هو الخُدْريّ.

**قوله:** «**يقول الله**» كذا وَقَعَ للأكثرِ غيرَ مرفوع، وبه جَزَمَ أبو نُعَيم في «المستخرَج»، وفي رواية كَرِيمة بإثبات قوله: قال رسول الله ﷺ، وكذا وَقَعَ لمسلمٍ (٢٢٢) عن عثمان بن أبي شَيْبة عن جَرِير بسندِ البخاريِّ فيه، ونحوُه في رواية أبي أُسامةَ وحفص، وقد ظَهَرَ من حديثِ أبي هريرة الذي قبلَه أنَّ خِطاب آدم بذلك أوَّل شيء يقع يوم القيامة، ولفظه: «أوَّلُ مَن يُدعَى يومَ القيامة آدمُ عليه السلام، فتَراءَى ذُرِّيَّتُه» بمُثنّاةٍ واحدةٍ ومَدٍّ ثمَّ همزةٍ مفتوحةٍ مُمالةٍ، وأصلُه: فتَتَراءَى، فحُذِفَت إحدَى التاءَين، وتَراءَى الشَّخصان: تَقابَلا بحيثُ صارَ كلّ منهما يتمكَّنُ من رُؤية الآخر.

ووَقَعَ في رواية الإسماعيليّ من طريق الدَّراوَرْديِّ عن ثَورٍ: «فتَتَراءَى له ذُرِّيَّتُه» على الأصل، وفي حديث أبي هريرة: «فيقال: هذا أبوكم»، وفي رواية الدَّراوَرْديّ: «فيقولون: هذا أبوكم».

**قوله:** «**فيقول: لَبَّيكَ وسَعْدَيكَ والخيرُ في يَدَيك**» في الاقتصار على الخير نوعُ تعطيفٍ، ورِعايةٌ للأدب، وإلّا فالشرُّ أيضاً بتقدير الله كالخير.

---

(١) بل في أحاديث الأنبياء (٣٣٤٨).

**قوله: «أخرِج بَعْثَ النار»** في حديث أبي هريرة: «بَعْثَ جَهَنَّم من ذُرِّيَّتِك»، وفي رواية أحمدَ (٨٩١٣): «نَصيبَ» بدلَ: «بَعْث».

والبَعْثُ: بمعنى المبعوث، وأصلُه في السَّرايا التي يَبعَثُها الأميرُ إلى جهةٍ من الجِهات للحربِ وغيرها، ومعناهُ هنا: مَيِّزْ أهلَ النار من غيرهم، وإنَّما خَصَّ بذلك آدمَ لكَونِه والدَ الجميع، ولكَونِه كان قد عَرَفَ أهل السَّعادة من أهل الشَّقاء، فقد رآه النبيُّ ﷺ ليلةَ الإسراءِ وعن يمينه أسْوِدةٌ وعن شِماله أسْوِدةٌ، الحديثَ، كما تقدَّم في حديث الإسراء (٣٤٩).

وقد أخرج ابن أبي الدُّنيا من مُرسَل الحسن[1] قال: يقول الله لآدم: يا آدمُ أنتَ اليومَ عَدلٌ بيني وبين ذُرِّيَّتِك، قُم فانظُر ما يُرفَعُ إليك من أعمالهم.

**قوله: «قال: وما بَعْثُ النار؟»** الواوُ عاطِفةٌ على شيءٍ محذوفٍ تقديرُه: سمعتُ وأطَعْتُ، وما بَعثُ النار؟ أي: وما مِقدارُ مَبعوثِ النار؟ وفي حديثِ أبي هريرة: «فيقول: يا رَبِّ كم أُخرِج؟».

**قوله: «من كلِّ ألفٍ تسعَ مئةٍ وتسعةً وتسعينَ»** في حديث أبي هريرة: «من كلّ مئةٍ تِسعةً وتسعينَ». قال الإسماعيليُّ: في حديث أبي سعيد: من كلِّ ألفٍ واحدٌ، وكذا في حديث غيره، ويُشبِه أن يكون حديث ثَور ـ يعني راويَه عن أبي الغَيث عن أبي هريرة ـ وهماً. قلت: لعلَّه يريد بقوله: غيره، ما أخرجه التِّرمِذيّ (٣١٦٨ و٣١٦٩) من وجهَينِ عن الحسن البصريِّ عن عِمرانَ بن حُصَينٍ نحوه، وفي أوَّله زيادةٌ قال: كنَّا مع النبيّ ﷺ في سَفَرٍ فرَفَعَ صوتَه بهاتَينِ الآيتَين: ﴿يَٰٓأَيُّهَا ٱلنَّاسُ ٱتَّقُواْ رَبَّكُمۡۚ إِنَّ زَلۡزَلَةَ ٱلسَّاعَةِ شَيۡءٌ عَظِيمٞ﴾ إلى: ﴿شَدِيدٞ﴾ [الحج:١-٢] فحَثَّ أصحابُه المطيَّ فقال: «هل تَدْرونَ أيُّ يومٍ ذاكَ؟» قالوا: الله ورسولُه أعلم، قال: «ذاكَ يومٌ ينادي الله آدمَ» فذكر نحو حديثِ أبي سعيدٍ وصَحَّحَه، وكذا

---

(١) هو من قول الحسن مقطوعاً، كما هو ظاهرٌ من إيراد ابن كثير له في «النهاية في الفتن والملاحم» ٢/ ٣٤. والخبر أيضاً عند أبي بكر الدِّينَوَري في «المجالسة» (١٠٧٢) و(٢٧٩٠).

الحاكمُ (١/ ٢٨-٢٩و٤/ ٥٦٦و٥٦٧)، وهذا سِياقُ قَتَادة عن الحسن من رواية هشام الدَّسْتُوائيِّ عنه، ورواه مَعمَرٌ عن قَتَادة فقال: عن أنس، أخرجه الحاكم أيضاً (٤/ ٥٦٦)، ونَقَلَ عن الذُّهْليِّ أنَّ الرِّواية الأولى هي المحفوظةُ.

وأخرجه البزَّارُ[1] والحاكمُ أيضاً (٤/ ٥٦٨) من طريق هلال بن خَبّاب ـ بمُعجَمةٍ وموحَّدتَينِ الأولى ثقيلةٌ ـ عن عِكْرمةَ عن/ ابن عبَّاس قال: تلا رسول الله ﷺ هذه الآية ثمَّ قال: «هل تَدرونَ» فذكر نحوه. ١١/ ٣٩٠

وكذا وَقَعَ في حديث عبد الله بن عمرو عند مسلم (٢٩٤٠) رَفَعَه: «يَخرُجُ الدَّجّالُ ـ إلى أن قال ـ ثمَّ يُنفَخُ في الصّور أُخرى فإذا هم قيامٌ يَنظُرونَ، ثمَّ يقال: أخرِجوا بَعْثَ النار» وفيه: «فيقال: من كلِّ ألفٍ تِسعُ مئةٍ وتِسعةٌ وتِسعونَ. فذاكَ يومٌ يجعلُ الوِلْدانَ شيباً».

وكذا رأيت هذا الحديث في مُسنَد أبي الدَّرداء بمِثلِ العَدَد المذكور رُوِّيناه في «فوائد طلحة بن الصَّقر»[2]، وأخرجه ابن مَرْدويه من حديث أبي موسى نحوه.

فاتَّفَقَ هؤلاءِ على هذا العَدَد، ولم يَستَحضِر الإسماعيليّ لحديثِ أبي هريرة مُتابعاً، وقد ظَفِرت به في «مُسنَد أحمد» (٣٦٧٧) فإنَّه أخرج من طريق أبي إسحاق الهَجَريِّ ـ وفيه مقالٌ ـ عن أبي الأحوصِ عن عبد الله بن مسعودٍ نحوه.

وأجابَ الكِرْمانيُّ بأنَّ مفهومَ العَدَدِ لا اعتبارَ له، فالتَّخصيص بعَدَدٍ لا يدلُّ على نفي الزّائدِ، والمقصود من العَدَدَينِ واحدٌ، وهو تَقليلُ عَدَدِ المؤمنينَ وتكثيرُ عَدَدِ الكافرينَ.

قلت: ومُقتَضَى كلامه الأوَّل تقديمُ حديث أبي هريرة على حديث أبي سعيد، فإنَّه يَشتَمِلُ على زيادةٍ، فإنَّ حديثَ أبي سعيد يدلُّ على أنَّ نَصيب أهل الجنَّة من كلّ ألفٍ واحدٌ، وحديثَ أبي هريرة يدلُّ على عشرةٍ، فالحُكم للزّائدِ، ومُقتَضَى كلامه الأخير أن لا يُنظَر إلى العَدَدِ أصلاً، بل القَدرُ المشتَرَكُ بينهما ما ذكره من تقليلِ العَدَد.

---

(١) كما في «كشف الأستار» للهيثمي (٢٢٣٥) و(٣٤٩٧).

(٢) لم نقف عليه مطبوعاً، وفات الحافظ رحمه الله أن يخرجه من «مسند أحمد» (٢٧٤٨٩).

وقد فتَحَ الله تعالى في ذلك بأجوبةٍ أُخَرَ: وهو حَمْلُ حديثِ أبي سعيدٍ ومَن وافَقَه على جميع ذُرِّيَّة آدمَ، فيكونُ من كلِّ ألفٍ واحدٌ، وحَمْلُ حديث أبي هريرة ومَن وافَقَه على مَن عَدا يَأجُوجَ ومَأجُوجَ، فيكون من كلِّ ألفٍ عشرةٌ، ويُقرِّبُ ذلك أنَّ يَأجُوجَ ومَأجُوجَ ذُكروا في حديث أبي سعيدٍ دونَ حديثِ أبي هريرة. ويحتمل أن يكون الأوَّل يَتعلَّقُ بالخلق أجمعينَ والثّاني بخُصوصِ هذه الأُمّة، ويُقرِّبُه قوله في حديث أبي هريرة: «إذا أُخِذَ مِنّا» لكن في حديث ابن عبَّاس: «وإنَّما أمَّتي جُزءٌ من ألفِ جُزءٍ». ويحتمل أن تقع القسمة مرَّتَين: مرَّةً من جميع الأُمَم قبل هذه الأُمّة فيكونُ من كلِّ ألفٍ واحدٌ، ومرَّةً من هذه الأمة فقط فيكونُ من كلِّ ألفٍ عشرةٌ. ويحتمل أن يكون المراد ببَعْثِ النار الكفَّارَ ومَن يَدخُلها من العُصاة، فيكونُ من كلِّ ألفٍ تِسعُ مئةٍ وتِسعةٌ وتِسعونَ كافراً، ومَن كلّ مئة تِسعةٌ وتِسعونَ عاصياً، والعلمُ عندَ الله تعالى.

**قوله: «فذاكَ حين يَشيبُ الصَّغيرُ ﴿وَتَضَعُ﴾، وساقَ إلى قوله: ﴿شَدِيدٌ﴾»** ظاهره أنَّ ذلك يقع في الموقِف، وقد استُشكِلَ بأنَّ ذلك الوقت لا حَمْلَ فيه ولا وَضْعَ ولا شَيبَ، ومن ثَمَّ قال بعضُ المفسِّرينَ: إنَّ ذلك قبلَ يوم القيامة. لكنَّ الحديثَ يَرُدُّ عليه، وأجابَ الكِرْمانيُّ بأنَّ ذلك وَقَعَ على سبيلِ التَّمثيلِ والتَّهويل.

وسَبَقَ إلى ذلك النَّوويُّ فقال: فيه قولان للعلماءِ فذكرهما، وقال: التَّقدير أنَّ الحال يَنتَهي إلى أنَّه لو كانت النِّساء حينئذٍ حَواملَ لَوضَعَت، كما تقولُ العربُ: أصابنا أمرٌ يَشيبُ منه الوليد.

وأقولُ: يحتمل أن يُحمَلَ على حقيقَتِه، فإنَّ كلَّ أحدٍ يُبعَثُ على ما ماتَ عليه، فتُبعَث الحاملُ حاملاً والمرضِع مُرضِعةً والطِّفلُ طِفلاً، فإذا وَقَعَت زَلزَلةُ الساعة وقيل ذلك لآدمَ ورأى الناسُ آدمَ وسمعوا ما قيل له، وَقَعَ بهم من الوَجَلِ ما يَسقُطُ معه الحَمْلُ ويَشِيبُ له الطِّفلُ، وتَذهَلُ به المرضِعةُ. ويحتمل أن يكون ذلك بعدَ النَّفخة الأولى وقبلَ النَّفخة الثّانية، ويكون خاصّاً بالموجودينَ حينئذٍ، وتكون الإشارةُ بقوله: «فذاكَ» إلى يوم القيامة، وهو

صريح في الآية، ولا يَمنَع من هذا الحَمْلِ ما يُتَخَيَّلُ من طولِ المسافة بين قيام الساعة واستقرار الناس في الموقِفِ ونِداءِ آدمَ لتمييزِ أهل الموقِف، لأنَّه قد ثَبَتَ أنَّ ذلك يقعُ مُتَقارباً كما قال الله تعالى: ﴿فَإِنَّمَا هِيَ زَجْرَةٌ وَاحِدَةٌ ﴿١٣﴾ فَإِذَا هُم بِالسَّاهِرَةِ﴾ [النازعات:١٣ - ١٤] يعني: أرض الموقِف، وقال تعالى: ﴿يَوْمًا يَجْعَلُ الْوِلْدَانَ شِيبًا ﴿١٧﴾ السَّمَاءُ مُنفَطِرٌ بِهِ﴾ [المزمل:١٧ - ١٨].

والحاصلُ أنَّ يوم القيامة يُطلَق على ما بعدَ نَفخة البَعْث من أهوالٍ وزَلزَلةٍ وغير ذلك، إلى آخر الاستقرار في الجنَّة أو النار، وقريب منه/ ما أخرجه مسلمٌ من حديث عبد الله بن عَمْرو في أشراط الساعة، إلى أن ذكر النَّفخ في الصّور، إلى أن قال: «ثمَّ نُفِخَ فيه أُخرى فإذا هم قيامٌ يَنظُرونَ. ثمَّ يقال: أخرِجوا بَعث النار» فذكره قال: «فذاكَ يومٌ يجعلُ الوِلدانَ شِيباً». ٣٩١/١١

ووَقَعَ في حديث الصّور الطَّويلِ عندَ عليِّ بن مَعبَد وغيره ما يُؤيِّدُ الاحتمالَ الثّانيَ، وقد تقدَّم بيانُه في «باب النَّفخ في الصّور» (٦٥١٧)، وفيه بعد قوله: «وتَضَعُ الحَوامِلُ ما في بُطونِها وتَشيبُ الوِلدانُ وتَتَطاير الشَّياطين»: «فبينَما هم كذلك إذ تَصَدَّعَتِ الأرضُ فيأخُذُهم لذلك الكَربُ والهَول» ثمَّ تلا الآيتَينِ من أوَّل الحجّ، الحديث.

قال القُرطُبيّ في «التَّذكِرة»: هذا الحديث صَحَّحَه ابن العربيِّ، فقال: يوم الزَّلزَلة يكون عند النَّفخة الأولى، وفيه ما يكون فيه من الأهوال العظيمة، ومَن جُملَتِها ما يقال لآدمَ، ولا يَلزَمُ من ذلك أن يكون ذلك مُتَّصِلاً بالنَّفخة الأولى، بل له مَحمَلان:

**أحدهما**: أن يكون آخر الكلام مَنوطاً بأوَّلِه، والتَّقدير: يقال لآدم ذلك في أثناء اليوم الذي يَشيبُ فيه الوِلدانُ، وغير ذلك.

**وثانيهما**: أن يكون شَيب الوِلدان عند النَّفخة الأولى حقيقةً، والقولُ لآدمَ يكون وصفه بذلك إخباراً عن شِدَّتِه، وإن لم يُوجَد عَينُ ذلك الشَّيء.

وقال القُرطُبيُّ: يحتمل أن يكون المعنى أنَّ ذلك حينَ يقعُ لا يُهِمُّ كلَّ أحدٍ إلّا نفسُه، حتَّى إنَّ الحاملَ تُسقِطُ مِن مِثله، والمرضِعةَ... إلى آخره.

ونُقِلَ عن الحسن البصريّ في هذه الآية: المعنى: أن لو كان هناك مُرضِعة لَذَهَلَت.

وذكر الحَلِيميّ واستَحسَنَه القُرطُبيّ أنَّه يحتمل أن يُحيِيَ الله حينئذٍ كلَّ حَمْلٍ كان قد تَمَّ خلْقُه ونُفِخَت فيه الرّوحُ، فتَذْهَلُ الأُمُّ حينئذٍ عنه، لأنَّها لا تَقدِرُ على إرضاعِه، إذ لا غِذاءَ هناك ولا لَبَنَ، وأمَّا الحَمْلُ الذي لم يُنفَخ فيه الرّوحُ فإنَّه إذا سَقَطَ لم يَحْيَ، لأنَّ ذلك يومُ الإعادة، فمَن لم يَمُت في الدُّنيا لم يَحْيَ في الآخرة.

**قوله: «فاشتَدَّ ذلك عليهم»** في حديث ابن عبَّاس: فشَقَّ ذلك على القوم ووَقَعَت عليهم الكَآبة والحزن. وفي حديث عِمران عند التِّرمِذيّ (٣١٦٨) من رواية ابن جُدْعان عن الحسن: فأنشَأ المسلمون يَبكونَ، ومن رواية قَتَادة عن الحسن (٣١٦٩): فنُبِسَ القوم حتَّى ما أبدَوا بضاحكةٍ، ونُبِسَ بضمِّ النُّون وكسر الموحَّدة[1] بعدها مُهمَلة، معناه: تَكلَّمَ فأسرعَ، وأكثر ما يُستَعمَل في النَّفي، وفي رواية شَيْبانَ عن قَتَادة عند ابن مَرْدويه: أَبْلَسُوا، وكذا له نحوه من رواية ثابت عن الحسن.

**قوله: «وأيّنا ذلك الرجل؟»** قال الطِّيبيُّ: يحتمل أن يكون الاستفهام على حقيقَته، فكان حَقّ الجواب أنَّ ذلك الواحدَ فلانٌ أو مَن يَتَّصِف بالصِّفة الفُلانيَّة، ويحتمل أن يكون استعظاماً لذلك الأمر واستشعاراً للخوفِ منه، فلذلك وَقَعَ الجواب بقوله: «أبشِروا» ووَقَعَ في حديث أبي هريرة: فقالوا: يا رسول الله، إذا أُخِذَ مِنّا من كلّ مئة تِسعة وتِسعونَ فماذا يبقى؟ وفي حديث أبي الدَّرداء: فبَكَى أصحابه.

**قوله: «فقال: أبشِروا»** في حديث ابن عبَّاس: «اعمَلوا وأبشِروا»، وفي حديث عِمران مِثله، وللتِّرمِذيِّ من طريق ابن جُدْعان: «قارِبوا وسَدِّدوا»، ونحوه في حديث أنس.

**قوله: «فإنَّ من يَأجُوج ومَأجُوج ألفاً ومِنْكم رجل»** ظاهره زيادة واحد عمَّا ذكر من تفصيل الألف، فيحتمل أن يكون من جَبر الكسر، والمراد أنَّ مِن يَأجُوجَ ومَأجُوجَ تِسعَ

---

(١) كذا ضبطه الحافظ رحمه الله، ولم نجد له في ذلك سلفاً، وإنما الذي في كتب اللغة أنها بفتح النون والموحدة، على أنَّ الذي في أصولنا الخطية من «جامع الترمذي» فيئس.

مئةٍ وتِسعةً وتسعينَ أو ألفاً إلّا واحداً، وأمَّا قوله: «ومِنكم رجل» تقديره: والمُخرَج منكم أو ومِنكم رجل مُخرَج، ووَقَعَ في بعض الشُّروح أنَّ لبعضِ الرُّواة: «فإنَّ منكم رجلاً ومن يَأجُوج ومَأجُوج ألفاً»[1] بالنَّصبِ فيهما على المفعول، فأخرج المذكور في أوَّل الحديث، أي: فإنَّه يُخرِج كذا، ورُوي بالرَّفع على خَبَر إنَّ واسمها مُضمِر قبل المجرور، أي: فإنَّ المُخرَج منكم رجل، قلت: والنَّصب أيضاً على اسم إنَّ صريحاً في الأوَّل وبتقديرٍ في الثّاني، وهو أولى من الذي قال، فإنَّ فيه تكلُّفاً، ووَقَعَ في رواية الأَصِيليّ بالرَّفع في ألف وحده وبالنَّصبِ في رجلاً، ولأبي ذرٍّ بالعكس، وفي رواية مسلم بالرَّفع فيهما.

٣٩٢/١١ قال النَّوويّ: هكذا في/ جميع الروايات، والتَّقدير: فإنَّه، فَحُذِفتِ الهاء، وهي ضمير الشَّأن، وذلك مُستَعمَلٌ كثيراً، ووَقَعَ في حديث ابن عبَّاس: «وإنَّما أمَّتي جُزءٌ من ألفِ جُزءٍ».

قال الطِّيبيُّ: فيه إشارةٌ إلى أنَّ يَأجُوجَ ومَأجُوجَ داخلونَ في العَدَدِ المذكورِ والوعيد، كما يدلُّ قوله: «رُبُع أهلِ الجنَّة» على أنَّ في غير هذه الأُمّة أيضاً من أهل الجنَّة.

وقال القُرطُبيُّ: قوله: «من يَأجُوجَ ومَأجُوجَ ألفٌ» أي: منهم وممَّن كان على الشِّرك مِثلهم. وقوله: «ومِنكم رجلٌ» يعني من أصحابِه ومَن كان مُؤمِناً مِثلهم.

قلت: وحاصلُه أنَّ الإشارةَ بقوله: «مِنكم» إلى المسلمينَ من جميع الأُمَم، وقد أشارَ إلى ذلك في حديثِ ابن مسعود بقوله: «إنَّ الجنَّة لا يَدخُلُها إلّا نفسٌ مسلمةٌ».

**قوله: «ثمَّ قال: والذي نفسي بيَدِه إنّي لَأطْمَعُ أن تكونوا ثُلُثَ أهلِ الجنَّةِ»** تقدَّم في البابِ قبلَه من حديث ابن مسعود: «أترضَونَ أن تكونوا رُبُعَ أهلِ الجنَّة؟»، وكذا في حديث ابن عبَّاس، وهو محمولٌ على تعدُّدِ القصَّة، فقد تقدَّم أنَّ القصَّةَ التي في حديثِ ابن مسعود وَقَعَت وهو ﷺ في قُبَّتِه بمِنًى، والقصَّة التي في حديث أبي سعيد وَقَعَت وهو ﷺ سائرٌ على راحلتِه، ووَقَعَ في رواية ابن الكَلْبيِّ عن أبي صالح عن ابن عبَّاس:

---

(١) هذه رواية أبي أسامة عن الأعمش السالفة برقم (٣٣٤٨) في أحاديث الأنبياء.

بَيْنا رسول الله ﷺ في مَسيرِه في غزوة بني المصطَلِقِ، ومثلُه في مُرسَل مجاهدٍ عند الخطيب في «المبهَمات» كما سيأتي التَّنبيه عليه في «باب مَن يَدخُل الجنَّةَ بغير حِسابٍ» (٦٥٤١).

ثمَّ ظَهَرَ لي أنَّ القصَّةَ واحدةٌ وأنَّ بعضَ الرُّواة حَفِظَ فيه ما لم يحفظِ الآخرُ، إلّا أنَّ قولَ مَن قال: كان ذلك في غزوة بني المصطَلِق واهٍ، والصَّحيحُ ما في حديث ابن مسعود وأنَّ ذلك كان بمِنًى، وأمَّا ما وَقَعَ في حديثه أنَّه قال ذلك وهو في قُبَّتِه، فيُجمَعُ بينه وبين حديث عِمران بأنَّ تِلاوتَه الآيةَ وجوابَه عنها اتَّفَقَ أنَّه كان وهو سائر، ثمَّ قوله: «إنّي لَأطمَعُ...» إلى آخره، وَقَعَ بعد أن نزلَ وقَعَدَ بالقُبّة، وأمَّا زيادة الرُّبُع قبلَ الثُّلثِ فحَفِظَها أبو سعيدٍ وبعضُهم لم يحفظ الرُّبُعَ.

وقد تقدَّمَت سائر مباحثِه في الحديث الخامسِ من البابِ الذي قبلَه.

## ٤٧- باب قول الله تعالى:

﴿أَلَا يَظُنُّ أُوْلَٰٓئِكَ أَنَّهُم مَّبْعُوثُونَ ۝٤ لِيَوْمٍ عَظِيمٍ ۝٥ يَوْمَ يَقُومُ ٱلنَّاسُ لِرَبِّ ٱلْعَٰلَمِينَ﴾

قال ابنُ عبَّاسٍ: ﴿وَتَقَطَّعَتْ بِهِمُ ٱلْأَسْبَابُ﴾ [البقرة:١٦٦] قال: الوُصُلاتُ في الدُّنْيا.

٦٥٣١- حدَّثنا إسماعيلُ بنُ أبانَ، حدَّثنا عيسى بنُ يونُسَ، حدَّثنا ابنُ عَوْنٍ، عن نافعٍ، عن ابنِ عمرَ رضي الله عنهما، عن النبيِّ ﷺ: ﴿يَوْمَ يَقُومُ ٱلنَّاسُ لِرَبِّ ٱلْعَٰلَمِينَ﴾ [المطففين:٦] قال: «يقومُ أحدُهم في رَشْحِه إلى أنصاف أُذُنَيه».

٦٥٣٢- حدَّثنا عبدُ العزيزِ بنُ عبدِ الله، قال: حدَّثني سليمانُ، عن ثَوْرِ بنِ زيدٍ، عن أبي الغَيثِ، عن أبي هريرةَ ﷺ، أنَّ رسولَ الله ﷺ قال: «يَعْرَقُ الناسُ يومَ القيامةِ، حتَّى يذهبَ عَرَقُهم في الأرضِ سبعِينَ ذِراعاً، ويُلْجِمُهُم حتَّى يَبلُغَ آذانَهم».

قوله: «باب قول الله تعالى: ﴿أَلَا يَظُنُّ أُوْلَٰٓئِكَ أَنَّهُم مَّبْعُوثُونَ ۝٤ لِيَوْمٍ عَظِيمٍ ۝٥ يَوْمَ يَقُومُ ٱلنَّاسُ لِرَبِّ ٱلْعَٰلَمِينَ﴾» كأنَّه أشارَ بهذه الآية إلى ما أخرجه هَنّاد بن السَّرِيّ في «الزُّهد» (٣٢٨) من

طريق عبد الله بن الحارث عن عبد الله بن عُمر[1] قال: قال له رجلٌ: إنَّ أهل المدينة لَيوفونَ الكَيلَ، فقال: وما يَمنَعُهم وقد قال الله تعالى: ﴿وَيْلٌ لِّلْمُطَفِّفِينَ﴾ إلى قولِه: ﴿يَوْمَ يَقُومُ ٱلنَّاسُ لِرَبِّ ٱلْعَٰلَمِينَ﴾، قال: إنَّ العَرَقَ لَيَبلُغُ أنصافَ آذانهم من هَولِ يومِ القيامة. وهذا لمَّا لم يكن على شرطِه أشارَ إليه، وأورَدَ حديث ابن عمر المرفوع في معناه، وأصلُ البَعْث: إثارةُ الشَّيءِ عن جَفاءٍ وتحريكُه عن سكون، والمراد به هنا: إحياءُ الأموات وخروجُهم من قُبورهم ونحوها إلى حُكم يومِ القيامة. ٣٩٣/١١

**قوله: «قال ابن عبَّاس: ﴿وَتَقَطَّعَتْ بِهِمُ ٱلْأَسْبَابُ﴾ قال: الوُصُلات في الدُّنْيا»** بضمِّ الواو والصّاد المهمَلة، وقال ابن التِّين: ضَبطناه بفتح الصّاد وبضمِّها وبسكونِها.

وقال أبو عُبيدة: ﴿ٱلْأَسْبَابُ﴾: هي الوُصلاتُ التي كانوا يَتَواصَلونَ بها في الدُّنيا، واحدتُها وُصْلة.

وهذا الأثر لم أظفَر به عن ابن عبَّاس بهذا اللَّفظ، وقد وَصَلَه عبد بن حُميدٍ والطَّبَريّ (٢/ ٧٠) وابن أبي حاتم (١/ ٢٧٨) بسندٍ ضعيفٍ عن ابن عبَّاسٍ قال: المودّة. وهو بالمعنى.

وكذا أخرجه عبد بن حُميدٍ من طريق ابن أبي نَجِيح عن مجاهد.

ولِلطَّبَريِّ (٢/ ٧١) من طريق العَوْفيِّ عن ابن عبَّاس قال: تَقَطَّعَت بهم المنازِل. ومن طريق الرَّبيع ابن أنس مِثله.

وأخرجه ابن أبي حاتم من وجه آخر عن الرَّبيع عن أبي العاليَة قال: يعني أسباب النَّدامة.

ولِلطَّبَريِّ (٢/ ٧١) من طريق ابن جُرَيج عن ابن عبَّاس قال: الأسباب الأرحام. وهذا مُنقَطِع. ولابنِ أبي حاتم من طريق الضَّحّاك قال: تَقَطَّعَت بهم الأرحام وتَفرَّقَت بهم المنازِلُ في النار.

---

(١) تحرف في الأصلين و(س) إلى: عمرو. وقد جاء عند هنَّاد من طريق أخرى بنحوه (٣٢٩)، لكن ذكر فيها بين عبد الله بن الحارث وبين عبد الله بن عُمر هلال بن طَلْق، فدلَّ على أنَّ الطريق المذكورة منقطعة.

ووَرَدَ بلفظ التَّواصُل والمواصَلة، أخرجه الثلاثةُ المذكورونَ أيضاً من طريق عُبيدٍ المُكتِب عن مجاهدٍ قال: تَواصُلُهم في الدُّنيا. وللطَّبَريِّ من طريق جُرَيج عن مجاهدٍ قال: تَواصُلٌ كان بينهم بالمودّة في الدُّنيا. وله من طريق سعيد ولعَبدٍ من طريق شَيْبانَ، كلاهما عن قَتَادة قال: ﴿ٱلْأَسْبَابُ﴾: المواصَلة التي كانت بينهم في الدُّنيا يَتَواصَلونَ بها ويَتَحابُّونَ، فصارت عَدَاوةً يوم القيامة. وللطَّبَريِّ من طريق مَعمَر عن قَتَادة قال: هو الوصلُ الذي كان بينهم في الدُّنيا.

ولعَبدٍ من طريق السُّدِّيِّ عن أبي صالحٍ قال: الأعمال. وهو عند الطَّبَريّ عن السُّدِّيِّ من قوله.

قال الطَّبَريُّ: الأسباب، جمع سبب: وهو كلّ ما يُتَسَبَّبُ به إلى طَلِبةٍ وحاجةٍ، فيقال للحبلِ: سببٌ، لأنَّه يُتوصَّلُ به إلى الحاجة التي يُتَعلَّقُ به إليها، وللطَّريق سببٌ، للتَّسَبُّبِ برُكوبِه إلى ما لا يُدرَكُ إلّا بقطعِه، وللمُصاهَرة سببٌ للحُرْمة، وللوسيلة سببٌ للوصولِ بها إلى الحاجة.

وقال الرَّاغِبُ: السَّبَبُ: الحَبْل، وسُمّيَ كلُّ ما يُتوصَّل به إلى شيءٍ سبباً، ومنه: ﴿لَّعَلِّيٓ أَبۡلُغُ ٱلۡأَسۡبَٰبَ ٣٦ أَسۡبَٰبَ ٱلسَّمَٰوَٰتِ﴾ [غافر:٣٦ - ٣٧]، أي: أصِلُ إلى الأسبابِ الحادثة في السماءِ فأتوصَّلُ بها إلى مَعرِفة ما يَدَّعيه موسى، وتُسمَّى العِمامة والخِمار والثَّوب الطَّويل سبباً، تشبيهاً بالحبل، وكذا مَنهَجُ الطَّريق لشَبَهِه بالحبل، وبالثَّوبِ الممدودِ أيضاً.

وذكر فيه حديثين:

**أحدهما**: حديثُ ابن عمر: عن النبيّ ﷺ ﴿يَوۡمَ يَقُومُ ٱلنَّاسُ لِرَبِّ ٱلۡعَٰلَمِينَ﴾ قال: «يقومُ أحدُهم في رَشْحِه إلى أنصاف أُذُنيهِ» في رواية صالح بن كَيْسانَ عن نافع عند مسلم (٢٨٦٢): «حتَّى يَغيبَ أحدُهم»، وكذا تقدَّم في تفسير ﴿وَيۡلٌ لِّلۡمُطَفِّفِينَ﴾ (٤٩٣٨) من طريق مالك عن نافع.

والرَّشْح، بفتح الرَّاءِ وسكون الشّينِ المعجَمة بعدها مُهمَلةٌ: هو العَرَقُ، شُبِّهَ برَشحِ الإناءِ

لكَونِه يَخرُجُ من البَدَنِ شيئاً فشيئاً، وهذا ظاهرٌ في أنَّ العَرَقَ يَحصُلُ لكلِّ شَخصٍ من نفسِه، وفيه تَعقُّبٌ على مَن جَوَّزَ أن يكون من عَرَقِه فقط أو من عَرَقِه وعَرَقِ غيره.

وقال عِيَاض: يحتمل أن يريد عَرَقَ الإنسانِ نفسِه بقَدرِ خَوفه ممَّا يُشاهدُه من الأهوال، ويحتمل أن يريد عَرَقَه وعَرَق غيره، فيُشدَّدُ على بعضٍ ويُخفَّفُ على بعض، وهذا كلُّه بتَزاحُمِ الناس وانضِمام بعضِهم إلى بعضٍ، حتَّى صارَ العَرَق يَجري سائحاً في وجه الأرض، كالماءِ في الوادي بعدَ أن شَرِبَت منه الأرضُ وغاصَ فيها سبعينَ ذِراعاً.

قلت: واستُشكِلَ بأنَّ الجماعةَ إذا وقَفوا في الماءِ الذي على أرضٍ مُعتَدِلةٍ كانت تَغطيةُ الماءِ لهم على السَّواء، لكنَّهم إذا اختَلَفوا في الطّولِ والقِصَرِ تَفاوتوا، فكيفَ يكونُ الكلُّ إلى الأُذُنِ؟ والجوابُ: أنَّ ذلك من الخوارقِ الواقعة يومَ القيامة، والأَوْلى أن تكون الإشارةُ/ ٣٩٤/١١ بمَن يَصِلُ الماءُ إلى أُذُنَيه إلى غاية ما يَصِلُ الماء، ولا يَنفي أن يَصِل الماءُ لبعضِهم إلى دونِ ذلك. فقد أخرج الحاكم (٤/ ٥٧١) من حديث عُقْبَةَ بن عامر رَفَعَه: «تَدنو الشمسُ من الأرضِ يومَ القيامة فيَعرَقُ الناس، فمنهم مَن يَبلُغُ عَرَقُه عَقِبَه، ومنهم مَن يَبلُغ نصفَ ساقَه، ومنهم مَن يَبلُغ رُكبَتَه، ومنهم مَن يَبلُغ فخِذَه، ومنهم مَن يَبلُغ خاصرتَه، ومنهم مَن يَبلُغ مَنكِبَه، ومنهم مَن يَبلُغ فاه ـ وأشارَ بيَدِه فألجَمَها فاه ـ ومنهم مَن يُغَطّيه عَرَقُه» وضَرَبَ بيَدِه على رأسِه.

وله شاهدٌ عند مسلمٍ (٢٨٦٤) من حديث المِقدادِ بن الأسودِ، وليس بتمامه، وفيه: «تُدنَى الشمس يوم القيامة من الخَلْق حتَّى تكون منهم كمِقدار مِيلٍ، فيكون الناس على مِقدار أعمالهم في العَرَقِ» الحديثَ، فإنَّه ظاهرٌ في أنَّهم يَستَوونَ في وصول العَرَق إليهم، ويَتَفاوتونَ في حصوله فيهم.

وأخرج أبو يَعْلى (٦٠٢٥) وصَحَّحَه ابن حِبّان (٧٣٣٣) عن أبي هريرة ﷺ، عن النبيّ ﷺ، قال: ﴿يَوْمَ يَقُومُ ٱلنَّاسُ لِرَبِّ ٱلْعَٰلَمِينَ﴾ قال: «مِقدار نصف يوم من خمسين ألفَ سنةٍ، فيُهوَّن ذلك على المؤمن كتَدَلِّي الشمسِ إلى أن تَغرُبَ».

وأخرجه أحمد (١١٧١٧) وابن حِبّان (٧٣٣٤) نحوه من حديث أبي سعيد. والبيهقيُّ في «البَعث» من طريق عبد الله بن الحارثِ عن أبي هريرة: «يُحشَرُ الناسُ قياماً أربعينَ سنةً شاخصةً أبصارُهم إلى السماءِ، فيُلجِمُهم العَرَقُ من شِدّة الكَربِ».

**الحديث الثاني: قوله: «حدَّثني سليمان»** هو ابنُ بلالٍ، والسَّنَدُ كلُّه مَدَنيّونَ.

**قولُه: «يَعْرَقُ الناسُ»** بفتح الرَّاءِ، وهي مكسورةٌ في الماضي.

**قوله: «يوم القيامة حتَّى يذهب عَرَقُهم في الأرض سبعينَ ذِراعاً، ويُلْجِمُهم العَرَق[1] حتَّى يَبلُغَ آذانَهم»** في رواية الإسماعيليّ من طريق ابن وهب عن سليمان بن بلال: «سبعينَ باعاً»، وفي رواية مسلم (٢٨٦٣) من طريق الدَّراوَرْديِّ عن ثَور: «وإنَّه لَيَبلُغ إلى أفواه الناس ـ أو إلى آذانهم ـ» شَكَّ ثَورٌ.

وجاء عن عبد الله بن عَمْرو بن العاص: أنَّ الذي يُلجِمُه العَرَقُ الكافرُ، أخرجه البيهقيُّ في «البَعث»[2] بسندٍ حسنٍ عنه، قال: يَشتَدُّ كَربُ ذلك اليوم حتَّى يُلجِمَ الكافرَ العَرَقُ، قيل له: فأين المؤمنونَ؟ قال: على كراسيَّ من ذهبٍ، ويُظَلَّل عليهم الغَمامُ. وبسندٍ قويٍّ عن أبي موسى قال: الشمس فوق رُؤوسِ الناس يوم القيامة، وأعمالهم تُظِلُّهم.

وأخرج ابن المبارَك في «الزُّهد»[3] وابن أبي شَيْبة في «المصنَّف» (١١/ ٤٤٧) واللَّفظ له بسندٍ جيِّدٍ عن سلمان قال: تُعطَى الشمسُ يومَ القيامة حَرَّ عشرِ سنين، ثمَّ تُدنَى من جَماجِمِ الناس حتَّى تكونَ قابَ قَوسَين، فيَعرَقونَ حتَّى يَرشَحُ العَرَق في الأرضِ قامةً، ثمَّ يَرتَفِعُ حتَّى يُغَرغِرَ الرجلُ. زاد ابن المبارَك في روايته: ولا يَضُرُّ حَرُّها يومَئذٍ مُؤمِناً ولا مُؤمِنةً.

قال القُرطُبيّ: المراد مَن يكونُ كاملَ الإيمان، لما يدلُّ عليه حديثُ المِقدادِ وغيره أنَّهم

---

(١) لفظة «العرق» جاءت في (أ) و(ع) و(س)، وليست في الرواية.

(٢) وهو أيضاً عند ابن المبارك في «الزهد» (٦٤٣)، وعند ابن أبي شيبة في «مصنفه» ١٣/ ١٢٥، وروي مرفوعاً عند ابن حبان (٧٤١٩)، والطبراني (١٤٤٤٥)، وإسناد الموقوف أصح. وجاء عندهم جميعاً بلفظ: كراسي من نور.

(٣) في رواية نعيم بن حماد (٣٤٧).

يَتفاوتونَ في ذلك بحَسَبِ أعمالهم.

وفي حديث ابن مسعود عند الطبرانيِّ (٨٧٧١) والبيهقيّ: إنَّ الرجلَ لَيَفيضُ عَرَقاً حتَّى يسيحَ في الأرضِ قامةً، ثمَّ يَرتَفِع حتَّى يَبلُغ أنفَه، وفي رواية عنه[1] عند أبي يَعْلى (٤٩٨٢) وصَحَّحَها ابن حِبّان (٧٣٣٥): «إنَّ الرجل لَيُلجِمُه العَرَق يوم القيامة حتَّى يقول: يا رَبِّ أرِحني ولو إلى النار»، وللحاكمِ (٤/ ٥٧٧) والبزَّار[2] من حديث جابر نحوه، وهو كالصَّريحِ في أنَّ ذلك كلّه في الموقِف.

وقد وَرَدَ أنَّ التَّفصيلَ الذي في حديث عُقْبة والمِقداد يقع مِثله لمن يَدخُل النار، فأخرج مسلمٌ أيضاً (٢٨٤٥) من حديث سَمُرة رَفَعَه: «إنَّ منهم مَن تأخُذُه النارُ إلى رُكبَتَيه، ومنهم مَن تأخُذه إلى حُجْزَتِه ـ وفي روايةٍ: إلى حَقْويه ـ ومنهم مَن تأخُذه إلى عُنُقِه»، وهذا يحتمل أن تكون النار فيه مَجازاً عن شِدّة الكَربِ الناشئ عن العَرَق فيَتَّحِدُ المَورِدان، ويُمكِن أن يكون وَرَدَ في حَقّ مَن يَدخُل النارَ من الموحِّدينَ، فإنَّ أحوالهم في التَّعذيبِ تختلف بحَسَبِ أعمالهم، وأمَّا الكفَّارُ فإنَّهم في الغَمَرات.

قال الشَّيخُ أبو محمَّدِ بن أبي جَمْرةَ: ظاهر الحديث تعميمُ الناس بذلك، ولكن دَلَّتِ الأحاديث الأُخرى على أنَّه مخصوصٌ بالبعضِ وهم الأكثر، ويُستَثنَى الأنبياءُ والشُّهَداءُ ومَن شاءَ الله، فأشدُّهم في العَرَق الكفَّارُ ثمَّ أصحابُ الكبائرِ ثمَّ مَن بعدَهم، والمسلمونَ منهم قليلٌ بالنِّسبة/ إلى الكفَّار كما تقدَّم تقريرُه في حديثِ بَعْثِ النار(٦٥٣٠). قال: والظّاهر ٣٩٥/١١
أنَّ المراد بالذِّراع في الحديث المتعارَف، وقيل: هو الذِّراع الملَكيّ، ومَن تأمَّلَ الحالة المذكورة عَرَفَ عظيمَ الهَولِ فيها، وذلك أنَّ النار تَحُفُّ بأرضِ الموقِفِ وتُدنَى الشمسُ من الرُّؤوسِ قَدرَ ميلٍ، فكيفَ تكونُ حَرارةُ تلكَ الأرض، وماذا يَرويها من العَرَقِ حتَّى يَبلُغَ منها سبعينَ ذِراعاً مع أنَّ كلَّ واحدٍ لا يَجِدُ إلّا قَدرَ موضع قَدَمِه؟ فكيفَ تكونُ حالةُ هؤلاءِ في

(١) جاءت عنه هذه الرواية مرفوعة، لكن إسنادها ضعيف.

(٢) كما في «كشف الأستار» (٣٤٢٣)، وإسناد هذه الرواية ضعيف جداً.

عَرَقِهم مع تَنَوُّعِهم فيه؟ إنَّ هذا لَمِمَّا يَبهَرُ العقولَ ويدلّ على عظيم القُدرة، ويقتضي الإيمان بأُمورِ الآخرة، وأن ليس للعقلِ فيها مَجالٌ، ولا يُعتَرَض عليها بعقلٍ ولا قياسٍ ولا عادةٍ، وإنَّما يُؤخَذُ بالقَبُولِ ويَدخُل تحت الإيمان بالغيب، ومَن تَوقَّفَ في ذلك دَلَّ على خُسرانه وحِرمانه.

وفائدةُ الإخبار بذلك أن يَتَنبَّهَ السامعُ فيأخُذَ في الأسباب التي تُخلِّصُه من تلكَ الأهوال، ويُبادِر إلى التَّوبة من التَّبِعات، ويَلجَأ إلى الكريمِ الوهّابِ في عَونِه على أسباب السَّلامة، ويَتَضَرَّع إليه في سَلامَته من دار الهوان، وإدخاله دار الكَرامة بمَنِّه وكَرَمِه.

## ٤٨- باب القِصاص يوم القيامة

وَهِيَ ﴿ٱلْحَآقَّةُ﴾، لأنَّ فيها الثَّوابَ وحَواقَّ الأُمورِ. الحَقّةُ والحَاقَّةُ واحدٌ.

وَ﴿ٱلْقَارِعَةُ﴾ و﴿ٱلْغَاشِيَةِ﴾ و﴿ٱلصَّآخَّةُ﴾ و﴿ٱلتَّغَابُنِ﴾: غَبَنَ أهلُ الجنَّةِ أهلَ النار.

٦٥٣٣- حدَّثنا عمرُ بنُ حفصٍ، حدَّثنا أبي، حدَّثنا الأعمَشُ، حدَّثني شَقِيقٌ، سمعتُ عبد الله ﷺ، قال النبيُّ ﷺ: «أوَّلُ ما يُقْضَى بينَ الناسِ بالدِّماءِ».

[طرفه في: ٦٨٦٤]

٦٥٣٤- حدَّثنا إسماعيلُ، قال: حدَّثني مالكٌ، عن سعيدِ بنِ أبي سعيدٍ المقبُريِّ، عن أبي هريرةَ، أنَّ رسولَ الله ﷺ قال: «مَن كانت عندَه مَظْلِمةٌ لأخِيه، فلْيَتَحلَّلْه منها، فإنَّه ليس ثَمَّ دِينارٌ ولا دِرْهَمٌ من قبلِ أن يُؤْخَذَ لأخِيه من حسناته، فإن لم يكن له حسناتٌ أُخِذَ من سَيِّئات أخِيه، فطُرِحَت عليه».

٦٥٣٥- حدَّثنا الصَّلْتُ بنُ محمَّدٍ، حدَّثنا يزيدُ بنُ زُرَيعٍ: ﴿وَنَزَعْنَا مَا فِي صُدُورِهِم مِّنْ غِلٍّ﴾ [الحجر:٤٧]، قال: حدَّثنا سعيدٌ، عن قَتادةَ، عن أبي المتوكِّلِ الناجِيِّ، أنَّ أبا سعيدٍ الخُدْريَّ ﷺ قال: قال رسولُ الله ﷺ: «يَخلُصُ المؤمنونَ منَ النار، فيُحْبَسونَ على قَنْطَرةٍ بينَ الجنَّةِ والنار، فيُقَصُّ لبعضِهم من بعضٍ مَظالِمُ كانت بينَهم في الدُّنْيا، حتَّى إذا هُذِّبُوا ونُقُّوا أُذِنَ لهم في

دخولِ الجنَّةِ، فوالذي نفسُ محمَّدٍ بيَدِه، لَأحدُهم أهدَى بمَنْزِلِه في الجنَّةِ منه بمَنْزِلِه كان في الدُّنْيا».

قوله: «باب القِصاص يومَ القيامةِ» القِصاص بكسر القاف وبمُهمَلتَين: مأخوذٌ من القَصِّ، وهو القطع، أو من اقتصاص الأثرِ، وهو تَتبُّعُه، لأنَّ المقتَصَّ يَتَتبَّعُ جِنايةَ الجاني ليأخُذَ مِثلَها، يقال: اقتَصَّ من غريمِه، واقتَصَّ الحاكمُ لفلانٍ من فلانٍ.

قوله: «وهي ﴿ٱلْحَآقَّةُ﴾» الضَّميرُ للقيامة.

قوله: «لأنَّ فيها الثَّوابَ، وحَواقَّ الأُمورِ، الحَقّةُ والحاقّةُ واحدٌ» هذا أخَذَه من كلام الفَرّاء، قال في «معاني القرآن»: ﴿ٱلْحَآقَّةُ﴾: القيامة، سُمّيَت بذلك لأنَّ فيها الثَّوابَ/ وحَواقَّ الأُمور، ثمَّ قال: والحقّةُ والحاقّةُ كلاهما بمعنًى واحدٍ. ٣٩٦/١١

قال الطَّبَريّ: سُمّيَتِ الحاقّةَ لأنَّ الأُمورَ تُحقُّ فيها، وهو كقولهم: ليلٌ قائمٌ.

وقال غيره: سُمّيَتِ الحاقّةَ لأنَّها أحقَّت لقومٍ الجنَّةَ ولقومٍ النارَ. وقيل: لأنَّها تُحاقق الكفَّار الذينَ خالَفوا الأنبياء، يقال: حاقَقتُه فحَقَقْته، أي: خاصَمتُه فخَصَمتُه. وقيل: لأنَّها حَقٌّ لا شَكَّ فيه.

قوله: «وَ﴿ٱلْقَارِعَةُ﴾» هو معطوفٌ على الحاقّة، والمرادُ أنَّها من أسماءِ يومِ القيامة، وسُمّيَت بذلك لأنَّها تَقرَعُ القلوبَ بأهوالها.

قوله: «و﴿ٱلْغَاشِيَةِ﴾» سُمّيَت بذلك لأنَّها تَغشَى الناسَ بإفزاعِها، أي: تَعُمُّهم بذلك.

قوله: «و﴿ٱلصَّآخَّةُ﴾» قال الطَّبَريُّ: أظنُّه من صَخَّ فلانٌ فلاناً: إذا أصَمَّه، وسُمّيَت بذلك لأنَّ صَيحةَ القيامة مُسمِعةٌ لأُمورِ الآخرة ومُصِمّةٌ عن أُمور الدُّنيا، وتُطلَقُ الصّاخّةُ أيضاً على الدَّاهية.

قوله: «﴿ٱلتَّغَابُنِ﴾: غَبَن أهلُ الجنَّة أهلَ النار» غَبَنَ بفتح المعجَمة والموحَّدة بعدها نونٌ، والسَّبَب في ذلك أنَّ أهلَ الجنَّة يَنزِلونَ منازِلَ الأشقياءِ التي كانت أُعِدَّت لهم لو كانوا سُعَداءَ،

فعلى هذا فالتَّغابُنُ من طَرَفٍ واحدٍ، ولكنَّه ذُكِرَ بهذه الصّيغة للمُبالَغة.

وقد اقتَصَرَ المصنِّفُ من أسماء يوم القيامة على هذا القَدر، وجمعها الغَزاليُّ ثمَّ القُرطُبيُّ فبَلَغَت نحو الثَّمانينَ اسماً، فمنها: يومُ الجَمْع، ويومُ الفَزَع الأكبر، ويومُ التَّنَاد، ويوم الوعيد، ويوم الحَسْرة، ويوم التَّلَاق، ويوم المآب، ويوم الفَصْل، ويوم العَرض على الله، ويوم الخروج، ويوم الخُلود.

ومنها: يومٌ عَقِيم، ويومٌ عَسيرٌ، ويومٌ مشهودٌ، ويومٌ عَبوسٌ قَمْطريرٌ. ومنها: يوم تُبلَى السَّرائر، ومنها: يوم لا تَمْلِك نفسٌ لنفسٍ شيئاً، ويوم يُدعُّونَ إلى نار جَهَنَّمَ، ويومٌ تَشخَصُ فيه الأبصارُ، ويوم لا يَنفَع الظّالمينَ مَعذِرَتُهم، ويوم لا يَنطِقونَ، ويوم لا يَنفَعُ مالٌ ولا بَنونَ، ويوم لا يَكتُمونَ اللهَ حديثاً، ويومٌ لا مَرَدَّ له من الله، ويومٌ لا بيعٌ فيه ولا خِلالٌ، ويومٌ لا رَيبَ فيه.

فإذا ضُمَّت هذه إلى ما ذُكِرَ في الأصل كانت أكثرَ من ثلاثينَ اسماً مُعظَمُها وَرَدَ في القرآن بلفظه، وسائر الأسماءِ المشار إليها أُخِذَت بطريق الاشتقاق بما وَرَدَ منصوصاً، كيومِ الصَّدَرِ من قولِه: ﴿يَوْمَئِذٍ يَصْدُرُ ٱلنَّاسُ أَشْتَاتًا﴾ [الزلزلة:٦]، ويوم الجِدَال من قوله: ﴿يَوْمَ تَأْتِي كُلُّ نَفْسٍ تُجَٰدِلُ عَن نَّفْسِهَا﴾ [النحل:١١١]، ولو تُتُبِّعَ مِثلُ هذا من القرآن زاد على ما ذُكِرَ، والله أعلم.

وذكر في البابِ ثلاثةَ أحاديثَ:

**أحدها**: حديث ابن مسعود والسَّنَد إليه كوفيّونَ، وشَقِيقٌ: هو ابن سَلَمَةَ أبو وائلٍ، مشهورٌ بكُنْيَتِه أكثرَ من اسمِه.

**قوله**: «**أوَّلُ ما يُقْضَى بين الناس بالدِّماءِ**» في رواية الكُشْمِيهنيّ: «في[1] الدِّماء»، وسيأتي كالأوَّل في الدّيات (٦٨٦٤) من وجهٍ آخرَ عن الأعمَش[2]، ولمسلمٍ (١٦٧٨) والإسماعيليِّ من

---

(١) حرف «في» سقط من (س).

(٢) لفظه في الديات كلفظ رواية الكُشميهنيّ هنا.

طريقٍ أُخرى عن الأعمَش: «بين الناس يوم القيامة في الدِّماء» أي: التي وَقَعَت بين الناس في الدُّنيا، والمعنى أوَّلُ القضايا القضاءُ في الدِّماء، ويحتمل أن يكون التَّقدير: أوَّل ما يُقضَى فيه الأمر الكائن في الدِّماء.

ولا يعارض هذا حديثُ أبي هريرة رَفَعَه: «إنَّ أوَّلَ ما يُحاسَبُ به العَبدُ يومَ القيامة صلاتُه» الحديثَ، أخرجه أصحاب «السُّنَن»[1]، لأنَّ الأوَّل محمولٌ على ما يَتعلَّق بمُعامَلات الخَلْق، والثّاني فيما يَتعلَّق بعبادة الخالق.

وقد جَمَعَ النَّسَائيُّ (٣٩٩١) في روايته في حديث ابن مسعود بين الخبرَينِ، ولفظه: «أوَّل ما يُحاسَب العبدُ عليه صلاته، وأوَّل ما يُقضَى بين الناس في الدِّماء».

وتقدَّم في تفسير سورة الحجّ (٤٧٤٤) ذِكرُ هذه الأوَّليَّة بأخصَّ ممَّا في حديث الباب، وهو عن عليٍّ قال: أنا أوَّل مَن يَجثُو للخصومة يومَ القيامة، يعني: هو ورَفيقاهُ حمزةُ وعُبيدةُ، وخصومُهم عُتبةُ وشَيْبةُ ابنا رَبيعةَ والوليد بن عُتبةَ الذينَ تَبارَزُوا يوم بدر، قال أبو ذَرٍّ: فيهم نزلت: ﴿هَٰذَانِ خَصْمَانِ ٱخْتَصَمُوا۟ فِى رَبِّهِمْ﴾ الآيةَ [الحج:١٩]. وتقدَّم شرحُه هناك، وفي حديث الصُّور الطَّويل عن أبي هريرة رَفَعَه: «أوَّل ما يُقضَى بين الناس في الدِّماء، ويأتي كلّ قتيل قد حَمَلَ رأسَه فيقول: يا رَبِّ سَلْ هذا فيمَ قَتَلني؟» الحديثَ[2].

٣٩٧/١١ وفي حديث نافع بن جُبَيرٍ عن ابن عبَّاس رَفَعَه: «يأتي المقتول مُعلِّقاً رأسَه بإحدَى يَدَيه،/ مُلَبِّباً قاتِلَه بيَدِه الأُخرى، تَشخُبُ أوداجُه دَماً حتَّى يَقِفا بين يَدَي الله» الحديثَ[3].

---

(١) أخرجه أبو داود (٨٦٤)، وابن ماجه (١٤٢٥)، والترمذي (٤١٣)، والنسائي (٤٦٥).

(٢) سلف تخريجه عند شرح الحديث رقم (٦٥١٧).

(٣) أخرجه من هذه الطريق ابن أبي الدنيا في «الأهوال» (١٨٨)، وابن أبي عاصم في «الديات» ص٣٠، والطبراني في «المعجم الكبير» (١٠٧٤٢)، وفي «الأوسط» (٤٢١٧).

وأخرجه أحمد (١٩٤١)، وابن ماجه (٢٦٢١)، والنسائي (٣٩٩٩) من طريق سالم بن أبي الجعد، عن ابن عباس، وأخرجه الترمذي (٣٠٢٩)، والنسائي (٤٠٠٥) من طريق عمرو بن دينار، عن ابن عباس.

ونحوه عند ابن المبارَك عن عبد الله بن مسعودٍ موقوفاً[١].

وأمَّا كيفيَّةُ القِصاص فيما عَدا ذلك فيُعلَمُ من الحديث الثّاني.

وأخرج ابن ماجَهْ (٤٢٩٠) عن ابن عبَّاسٍ رَفَعَه: «نحنُ آخِرُ الأُمَمِ وأوَّلُ مَن يُحاسَبُ يومَ القيامة».

وفي الحديث عِظَمُ أمر الدَّم، فإنَّ البِداءةَ إنَّما تكونُ بالأهمّ، والذَّنْب يَعظُمُ بحَسَبِ عِظَم المفسَدة وتَفويت المصلَحة، وإعدامُ البِنية الإنسانيَّة غايةٌ في ذلك. وقد وَرَدَ في التَّغليظ في أمر القتل آياتٌ كثيرةٌ وآثارٌ شهيرةٌ يأتي بعضُها في أوَّل الدّيات (٦٨٦١).

**الحديث الثاني: قوله: «مالك، عن سعيد بن أبي سعيد المقبُريِّ»** في رواية ابن وهب[٢] عن مالك: حدَّثني سعيد بن أبي سعيد.

**قوله: «مَن كانت عندَه مَظْلِمةٌ لأخيه»** في رواية الكُشْمِيهنيّ: «من أخيه».

**قوله: «ليس ثَمَّ دينارٌ ولا دِرْهَمٌ»** في حديث ابن عمر رَفَعَه: «مَن ماتَ وعليه دينارٌ أو دِرْهمٌ قُضيَ من حسناته» أخرجه ابن ماجَهْ (٢٤١٤)، وقد مضى شرحُه في كتاب المظالم (٢٤٤٩)، والمراد بالحسنات: الثَّوابُ عليها، وبالسَّيِّئات: العِقاب عليها.

وقد استُشكِلَ إعطاءُ الثَّوابِ وهو لا يَتَناهَى في مُقابَلة العِقاب وهو مُتَناهٍ، وأُجيبَ بأنَّه محمولٌ على أنَّ الذي يُعطاه صاحب الحقّ من أصل الثَّواب ما يوازي العُقوبةَ عن السَّيِّئة، وأمَّا ما زاد على ذلك بفضلِ الله فإنَّه يبقى لصاحبِه.

قال البيهقيُّ: سَيِّئات المؤمنِ على أُصولِ أهلِ السُّنّة مُتَناهيةُ الجزاءِ، وحسناته غير مُتَناهية الجزاء، لأنَّ مِن ثوابها الخُلودَ في الجنَّة، فوجهُ الحديث عندي ـ والله أعلمُ ـ أنَّه يُعطَى خُصَماءُ المؤمن المسيءِ من أجرِ حسناته ما يوازي عُقوبةَ سَيِّئاته، فإن فَنِيَت حسناتُه أُخِذَ

---

(١) ذكره القرطبي في «التذكرة» ص٦٦٥، وساق إسناده، فقال: قال ابن المبارك: حدثنا حماد بن سلمة وعاصم عن أبي وائل عن عبد الله موقوفاً. ولم يذكر في أي كتب ابن المبارك هو.

(٢) وأخرجه من طريقه الطحاوي في «شرح مشكل الآثار» (١٨٩).

من خطايا خصومه فطُرِحَت عليه، ثمَّ يُعذَّب إن لم يُعفَ عنه، فإذا انتَهَت عُقوبة تلكَ الخَطايا أُدخِلَ الجنَّةَ بما كُتِبَ له من الخُلود فيها بإيمانه، ولا يُعطَى خُصَماؤُه ما زاد من أجر حسناته على ما قابَلَ عُقوبة سَيِّئاته يعني من المضاعَفة، لأنَّ ذلك من فضل الله يَختَصُّ به مَن وافَى يوم القيامة مُؤمِناً، والله أعلم.

قال الحُميديُّ في كتاب «الموازَنة»: الناس ثلاثة: مَن رَجَحَت حسناتُه على سَيِّئاته، أو بالعكس، أو مَن تَساوت حسناتُه وسَيِّئاتُه، فالأوَّل فائزٌ بنَصِّ القرآن، والثّاني يُقْتَصُّ منه بما فضَلَ من مَعاصيه على حسناته من النَّفخة إلى آخر مَن يَخرُجُ من النار بمِقدار قِلّة شَرِّه وكَثرَتِه، والقِسْمُ الثّالثُ أصحاب الأعراف. وتَعقَّبَه أبو طالب عقيل بن عَطيَّة في كتابه الذي رَدَّ عليه فيه بأنَّ حَقّ العِبارة فيه أن يُقيَّد بمَن شاءَ الله أن يُعذِّبَه منهم، وإلّا فالمكلَّفُ في المشيئة، وصُوِّبَ الثّالثُ على أحد الأقوال في أهل الأعراف. قال: وهو أرجَح الأقوال فيهم. قلت: قد قال الحُميديُّ أيضاً: والحقّ أنَّ مَن رَجَحَت سَيِّئاتُه على حسناته على قسمَين: مَن يُعذَّبُ ثمَّ يُخرَجُ من النار بالشَّفاعة، ومَن يُعفَى عنه فلا يُعذَّب أصلاً.

وعند أبي نُعَيم[1] من حديث ابن مسعودٍ: يُؤخَذُ بيَدِ العبد فيُنصَبُ على رُؤوسِ الناس وينادي مُنادٍ: هذا فلانُ ابنُ فلان فمَن كان له حَقٌّ فليأت، فيأتونَ فيقول الرَّبّ: آتِ هؤلاءِ حقوقَهم، فيقول: يا رَبِّ، فنيَتِ الدُّنيا فمن أين أوتيهم؟ فيقول للملائكة: خُذوا من أعماله الصالحة فأعطوا كلّ إنسانٍ بقَدرِ طَلِبَتِه، فإن كان ناجياً وفَضَلَ من حسناته مِثقالُ حَبّةٍ من خَرْدَلٍ، ضاعَفَها الله حتَّى يُدخِلَه بها الجنَّةَ.

وعند ابن أبي الدُّنيا عن حُذَيفة قال: صاحب الميزان يوم القيامة جِبْريل، يَرُدُّ بعضهم على بعض، ولا ذهَبَ يومَئذٍ ولا فِضّةَ، فيُؤخَذ من حسنات الظّالم فإن لم تكن له حسناتٌ أُخِذَ من سَيِّئات المظلومِ فرُدَّت على الظّالم.

وأخرج أحمد (١٦٠٤٢)، والحاكم (٢/ ٤٣٧-٤٣٨) من حديث جابر عن عبد الله بن أُنَيس

---

(١) في «حلية الأولياء» ٤/ ٢٠١.

رَفَعَه: «لا ينبغي لأحدٍ من أهل الجنَّة أن يَدخُلَ الجنَّةَ ولأحدٍ من أهلِ النار عندَه مَظلِمةٌ حتَّى أَقُصَّهُ منه، حتَّى اللَّطْمةُ» قلنا: يا رسولَ الله، كيف وإنَّما نُحشَرُ حُفاةً عُراةً؟! قال: «بالسَّيِّئات والحسنات». وعَلَّقَ البخاريُّ طَرَفاً منه في التَّوحيد كما سيأتي[1].

وفي حديث أبي أُمامةَ[2] في نحو حديث أبي/ سعيد: «إنَّ الله يقول: لا يُجاوِزُني اليومَ ظُلْمُ ظالمٍ». وفيه دلالة على موازَنة الأعمال يوم القيامة. ٣٩٨/١١

وقد صَنَّفَ فيه الحُميديُّ صاحب «الجمْع» كتاباً لطيفاً[3]، وتَعقَّبَ أبو طالب عقيل بن عَطيَّة أكثرَه في كتابٍ سَمّاه: «تحرير المقال في موازَنة الأعمال».

وفي حديث الباب وما بعده دلالة على ضعف الحديث الذي أخرجه مسلمٌ (٢٧٦٧/ ٥١) من رواية غَيْلانَ بن جَرِير عن أبي بُرْدة بن أبي موسى الأشعَريّ عن أبيه رَفَعَه: «يَجيءُ يومَ القيامة ناسٌ من المسلمينَ بذُنوبٍ أمثال الجبال يَغفِرُها الله لهم، ويَضَعُها على اليهود والنَّصارَى»، فقد ضَعَّفَه البيهقيُّ، وقال: تفرَّد به شدَّادٌ أبو طلحةَ، والكافر لا يُعاقَب بذَنبِ غيره لقولِه تعالى: ﴿وَلَا تَزِرُ وَازِرَةٌ وِزْرَ أُخْرَىٰ﴾ [الأنعام:١٦٤]، وقد أخرج أصلَ الحديث مسلمٌ (٢٧٦٧/ ٤٩) من وجهٍ آخر عن أبي بُرْدة بلفظ: «إذا كان يومُ القيامة دَفَعَ الله إلى كلِّ مسلمٍ يهوديّاً أو نَصرانيّاً، فيقول: هذا فِداؤُك من النار». قال البيهقيُّ: ومع ذلك فضَعَّفَه البخاريُّ، وقال: الحديثُ في الشَّفاعة أصحّ. قال البيهقيُّ: ويحتمل أن يكون الفِداء في قومٍ كانت ذُنوبُهم كُفِّرَت عنهم في حياتهم، وحديث الشَّفاعة في قومٍ لم تُكَفَّر ذُنوبهم، ويحتمل أن يكون هذا القول لهم في الفِداء بعد خروجهم من النار بالشَّفاعة.

وقال غيرُه: يحتمل أن يكون الفِداء مَجازاً عمَّا يدلُّ عليه حديث أبي هريرة الآتي في أواخر «باب صِفَة الجنَّة والنار» قريباً (٦٥٦٩) بلفظ: «لا يَدخُل الجنَّة أحدٌ إلّا أُرِيَ مَقعَدَه

---

(١) بين يدي الحديث رقم (٧٤٨١).

(٢) أخرجه العقيلي في «الضعفاء» ٣/ ٢٢١، ولم يسقه بتمامه، وأورده الذهبي في «العلو» (٣١٠).

(٣) طبع مع كتاب «تحرير المقال في موازنة الأعمال» باسم «مراتب الجزاء يوم القيامة».

من النار لو أساءَ لِيزدادَ شُكراً» الحديثَ، وفيه في مُقابِله: «ليكونَ عليه حَسرةً»، فيكون المرادُ بالفِداءِ إنزالُ المؤمنِ في مَقعَدِ الكافرِ من الجنَّة الذي كان أُعِدَّ له، وإنزال الكافر في مَقعَد المؤمن الذي كان أُعِدَّ له، وقد يُلاحَظُ في ذلك قوله تعالى: ﴿ وَتِلْكَ ٱلْجَنَّةُ ٱلَّتِىٓ أُورِثْتُمُوهَا ﴾ [الزخرف: ٧٢]. وبذلك أجابَ النَّوويُّ تَبَعاً لغيره.

وأمَّا رواية غَيْلانَ بن جَرِير فأوَّلَها النَّوويُّ أيضاً تَبَعاً لغيره بأنَّ الله يَغفِرُ تلك الذُّنوب للمسلمينَ، فإذا سَقَطَت عنهم وُضِعَت على اليهود والنَّصارَى مِثلُها بكفرهم، فيُعاقَبونَ بذُنوبِهم لا بذُنوبِ المسلمينَ، ويكون قوله: «ويَضَعُها» أي: يَضَع مِثلَها لأنَّه لمَّا أسقَطَ عن المسلمينَ سَيِّئاتهم وأبقَى على الكفَّار سَيِّئاتهم، صاروا في معنى مَن حَمَلَ إثمَ الفريقَينِ لكَونِهم انفَرَدوا بحَمْلِ الإثم الباقي، وهو إثمُهم.

ويحتمل أن يكون المراد آثاماً كانت الكفَّارُ سبباً فيها بأن سَنُّوها، فلمَّا غُفِرَت سَيِّئات المؤمنينَ بَقِيَت سَيِّئاتُ الذي سَنَّ تلكَ السُّنَّةَ السَّيِّئَةَ باقيةً لكَونِ الكافرِ لا يُغفَرُ له، فيكون الوضع كِنايةً عن إبقاء الذَّنب الذي لَحِقَ الكافرَ بما سَنَّه من عملِه السَّيِّئ، ووضعِه عن المؤمنِ الذي فَعَلَه بما مَنَّ الله به عليه من العفو والشَّفاعة، سواءٌ كان ذلك قبلَ دخولِ النار، أو بعد دخولها والخروج منها بالشَّفاعة، وهذا الثّاني أقوى، والله أعلم.

**الحديث الثالث: قوله: «حدَّثنا الصَّلْتُ بن محمَّدٍ»** بفتح الصّادِ المهمَلة وسكونِ اللّام بعدَها تاءٌ مُثنّاةٌ من فوقُ، وهو الخارَكيّ بخاءٍ مُعجَمةٍ وكافٍ.

**قوله: «حدَّثنا يزيدُ بن زُرَيعٍ: ﴿ وَنَزَعْنَا مَا فِى صُدُورِهِم مِّنْ غِلٍّ ﴾ قال: حدَّثنا سعيد»** أي: قرأ يزيدُ هذه الآيةَ وفَسَّرَها بالحديث المذكور، وقد أخرجه الإسماعيليّ من طريق محمَّد بن المِنْهال عن يزيدَ بن زُرَيعٍ بهذا السَّنَدِ إلى أبي سعيد الخُدْريِّ عن النبيّ ﷺ في هذه الآية: ﴿وَنَزَعْنَا مَا فِى صُدُورِهِم مِّنْ غِلٍّ إِخْوَٰنًا عَلَىٰ سُرُرٍ مُّتَقَٰبِلِينَ ﴾ قال: «يَخلُصُ المؤمنونَ» الحديثَ، وظاهره أنَّ تلاوةَ الآية مرفوعٌ، فإن كان محفوظاً احتَمَلَ أن يكون كلٌّ من رُواتِه تلا الآيةَ عندَ إيرادِ الحديث، فاختَصَرَ ذلك في رواية الصَّلْت ممَّن فوقَ يزيدَ بن زُرَيع.

وقد أخرجه الطَّبَريُّ (١٤/ ٣٧) من رواية عَفّان عن يزيد بن زُرَيعٍ حدَّثنا سعيد بن أبي عَرُوبةَ في هذه الآية فذكرها، قال: حدَّثنا قَتَادةُ، فذكره.

وكذا أخرجه ابن أبي حاتم من طريق شُعَيب بن إسحاق عن سعيد، ورواه عبد الوهّاب ابن عطاء ورَوْح بن عُبادة عن سعيد، فلم يَذكُر الآيةَ، أخرجه ابن مَرْدويه.

وأبو المتوكِّل الناجي، بالنّونِ اسمُه عليُّ بن داود، ورجالُ السَّنَدِ كلُّهم بصريّونَ، وصَرَّحَ/ قَتَادةُ بالتَّحديثِ في هذا الحديث في روايةٍ مَضَت في المظالم[1]، وكذا الرِّواية المعلَّقةُ ٣٩٩/١١ ليونُسَ بن محمَّد عن شَيْبانَ عن قَتَادة، ووصَلَها ابن مَندَه[2]، وكذا أخرجها عبدُ بنُ حُميدٍ في «تفسيره»[3] عن يونُسَ بن محمَّد، وكذا في رواية شُعَيب بن إسحاق عن سعيد ورواية بشر بن خالد[4] وعَفّان عن يزيد بن زُرَيعٍ.

**قوله: «إذا خَلَصَ المؤمنونَ[5] من النار»** أي: نَجَوا من السُّقوطِ فيها بعدَما جازوا على الصِّراط، ووَقَعَ في رواية هشام عن قَتَادة عند المصنِّف في المظالم: «إذا خَلَصَ المؤمنونَ من جِسر جَهَنَّم»[6]. وسيأتي في حديث الشَّفاعة (٦٥٧٣) كيفيَّةُ مُرورهم على الصِّراط. قال القُرطُبيُّ: هؤلاءِ المؤمنونَ هم الذينَ علم الله أنَّ القِصاص لا يَستَنفِدُ حسناتهم. قلت: ولعلَّ

---

(١) الرواية التي أشار إليها في المظالم والتي صرّح فيها قتادة بالتحديث هي نفسها الرواية المعلّقة التي بإثر الحديث (٢٤٤٠) عن يونس بن محمد عن شَيبان عن قتادة، إذ لم يصرِّح قتادة في الحديث الموصول هناك بالتحديث بإثرها.

(٢) في «الإيمان» (٨٣٩).

(٣) وهي في «المنتخب» (٩٣٥)، وأخرجه أحمد أيضاً (١١٠٩٨) عن حسين بن محمد، عن شيبان.

(٤) كذا سماه الحافظ رحمه الله، وإنما هو بشر بن معاذ العَقَدي، لأنَّ هذه الرواية أخرجها الطبري ١٤/ ٣٧، لكنه قال فيها: حدثنا بشر، هكذا مهملاً، والطبري يكثر من الرواية عن قتادة بهذا السند: حدثنا بشر حدثنا يزيد، وفي بعض ذلك يقيده بقوله: بشر بن معاذ، فلعلَّ قوله هنا: خالد، تحرفت عن معاذ، والله أعلم.

(٥) كذا قال الحافظ، وإنما الرواية هنا: «يخلُصُ المؤمنون» دون خلاف بين رواة البخاري حسب ما في اليونينية، وإن كان بعض من خرَّج الحديث ممن ذُكر قبلُ قد رواه باللفظ الذي ذكره الحافظ.

(٦) بل لفظه: «إذا خلص المؤمنون من النار».

أصحاب الأعراف منهم على القول المرجَّحِ آنِفاً، وخَرَجَ من هذا صِنفان من المؤمنينَ: مَن دَخَلَ الجنَّةَ بغير حِسابٍ، ومَن أَوبَقَه عملُه.

**قوله: «فيُحبَسونَ على قَنْطَرةٍ بين الجنَّةِ والنار»** سيأتي أنَّ الصِّراط جِسرٌ موضوعٌ على مَتْنِ جَهَنَّمَ، وأنَّ الجنَّة وراءَ ذلك، فيَمُرُّ عليه الناسُ بحَسبِ أعمالهم، فمنهم الناجي، وهو مَن زادَت حسناتُه على سَيِّئاته، أو استَويا أو تَجاوزَ الله عنه، ومنهم الساقطُ وهو مَن رَجَحَت سَيِّئاتُه على حسناته إلّا مَن تَجاوزَ الله عنه، فالساقط من الموحِّدينَ يُعذَّبُ ما شاءَ الله ثمَّ يَخرُجُ بالشَّفاعة وغيرها، والناجي قد يكون عليه تَبِعاتٌ وله حسنات توازيها أو تَزيدُ عليها، فيُؤخَذُ من حسناته ما يَعدِلُ تَبِعاته فيَخلُصُ منها.

واختُلِفَ في القَنطَرة المذكورة، فقيلَ: هي من تَتِمّة الصِّراطِ وهي طَرَفُه الذي يَلي الجنَّة، وقيل: إنَّهما صِراطان، وبهذا الثّاني جَزَمَ القُرطُبيّ، وسيأتي صِفَة الصِّراط في الكلام على الحديث الذي في «باب الصِّراط جِسر جَهَنَّم» في أواخر كتابِ الرِّقاق (٦٥٧٣).

**قوله: «فيُقْتَصُّ**[1] **لبعضِهم من بعضٍ»** بضمِّ أوَّلِه على البناءِ للمجهولِ للأكثر، وفي رواية الكُشْمِيهنيِّ بفتح أوَّله فتكون اللّامُ على هذه الرِّواية زائدةً، أو الفاعل محذوفٌ، وهو الله أو مَن أقامَه في ذلك، وفي رواية شَيْبانَ: «فيَقتَصُّ بعضُهم من بعضٍ»[2].

**قوله: «حتَّى إذا هُذِّبوا ونُقّوا»** بضمِّ الهاء وبضمِّ النُّون، وهما بمعنى التَّمييزِ والتَّخليصِ من التَّبِعات.

**قوله: «أُذِنَ لهم في دخول الجنَّة، فوالذي نفسُ محمَّدٍ بيَدِه»** هذا ظاهرُه أنَّه مرفوعٌ كلُّه، وكذا في سائر الرِّوايات، إلّا رواية عَفّان عند الطَّبَريّ، فإنَّه جَعَلَ هذا من كلام قَتَادة، فقال بعد قوله: «في دخول الجنَّة» قال: وقال قَتَادةُ: والذي نفسي بيَدِه لَأحدُهم أهدَى... إلى

---

(١) كذا وقع للحافظ رحمه الله: فيقتصُّ، والذي في اليونينية دون حكاية خلاف بين رُواة البخاري: فيُقصُّ، بحذف التاء!

(٢) كذا وقع للحافظ رحمه الله: بعضهم، بحذف اللام، والذي في المطبوع من «منتخب عبد بن حميد» (٩٣٥)، وكذا في المطبوع من «الإيمان» لابن منده (٨٣٩): لبعضهم، بزيادة اللام!

آخره، وفي رواية شُعَيب بن إسحاق بعد قوله: «في دخول الجنَّة» قال: فوالذي نفسي بيَدِه... إلى آخره، فأبهَمَ القائل، فعلى رواية عَفّان يكون هو قَتَادة وعلى رواية غيره يكون هو النبيَّ ﷺ.

وزاد محمَّد بن المِنْهال عند الإسماعيليّ: قال قَتَادةُ: كان يقال: ما يُشَبَّه بهم إلّا أهلُ الجمعة إذا انصَرَفوا من جُمُعَتِهم. وهكذا عند عبد الوهّاب ورَوح، وفي رواية بشر بن خالد وعَفّان جميعاً عند الطَّبَريّ قال: وقال بعضهم، فذكره، وكذا في رواية شُعَيب بن إسحاق ويونس بن محمَّد، والقائل: وقال بعضهم: هو قَتَادةُ، ولم أقِفْ على تسمية القائل.

**قوله: «لَأحدُهم أهدَى بمَنْزِلِه في الجنَّة منه بمَنْزِلِه كان في الدُّنْيا»** قال الطِّيبيُّ: «أهدَى» لا يَتَعَدَّى بالباءِ بل باللّام أو إلى، فكأنَّه ضُمِّنَ معنى اللُّصوقِ بمَنزِلِه هادياً إليه، ونحوه قوله تعالى: ﴿يَهْدِيهِمْ رَبُّهُم بِإِيمَٰنِهِمْ﴾ الآيَةَ [يونس:٩]، فإنَّ المعنى: يَهديهم رَبُّهم بإيمانهم إلى طريق الجنَّة، فأقامَ ﴿تَجْرِى مِن تَحْتِهِمُ﴾ إلى آخرها بياناً وتفسيراً، لأنَّ التَّمَسُّكَ بسببِ السَّعادة كالوصولِ إليها.

قلت: ولأصلِ الحديث شاهدٌ من مُرسَل الحسن أخرجه ابن أبي حاتم بسندٍ صحيحٍ عنه قال: بَلَغَني أنَّ رسول الله ﷺ قال: «يُحبَس أهل الجنَّة بعدما يجوزونَ الصِّراط حتَّى يُؤخَذ لبعضِهم من بعض ظُلاماتُهم في الدُّنيا، ويَدخُلونَ الجنَّة وليس في قلوب بعضهم على بعض غِلٌّ».

قال القُرطُبيُّ: وَقَعَ في حديث عبد الله بن سَلَام: أنَّ الملائكة تَدُلُّهم على طريق الجنَّة يميناً وشِمالاً. وهو محمول على مَن لم يُحبَس بالقَنْطَرة/ أو على الجميع، والمراد أنَّ الملائكة ١١/٤٠٠ تقول ذلك لهم قبلَ دخولِ الجنَّة، فمَن دَخَلَ كانت مَعرِفَتُه بمَنزِلِه فيها كَمَعرِفَتِه بمَنزِلِه في الدُّنيا.

قلت: ويحتمل أن يكون القول بعد الدُّخول مُبالَغةً في التَّبشير والتَّكريم. وحديث

عبد الله بن سَلَام المذكور أخرجه عبد الله بن المبارَك في «الزُّهد»[1]، وصَحَّحَه الحاكم (٤/ ٥٦٨-٥٦٩).

## ٤٩- باب من نُوقش الحساب عُذِّب

٦٥٣٦- حدَّثنا عُبيدُ الله بنُ موسى، عن عُثْمانَ بنِ الأسوَدِ، عن ابنِ أبي مُلَيكةَ، عن عائشةَ رضي الله عنها، عن النبيِّ ﷺ قال: «مَن نُوقِشَ الحِسابَ عُذِّبَ» قالت: قلتُ: أليس يقول الله تعالى: ﴿فَسَوْفَ يُحَاسَبُ حِسَابًا يَسِيرًا﴾ [الانشقاق: ٨]؟ قال: «ذلك العَرْضُ».

حدَّثنا عَمْرو بنُ عليٍّ، حدَّثنا يحيى بنُ سعيدٍ، عن عُثْمانَ بنِ الأسوَدِ، سمعتُ ابنَ أبي مُلَيكةَ، قال: سمعتُ عائشةَ رضي الله عنها، قالت: سمعتُ النبيَّ ﷺ، مِثلَه.

تابَعَه ابنُ جُرَيج ومحمَّدُ بنُ سُلَيم وأيوبُ وصالحُ بنُ رُسْتُمٍ، عن ابنِ أبي مُلَيكةَ، عن عائشةَ، عن النبيِّ ﷺ.

٦٥٣٧- حدَّثني إسحاقُ بنُ منصورٍ، حدَّثنا رَوْحُ بنُ عُبادةَ، حدَّثنا حاتمُ بنُ أبي صَغِيرةَ، حدَّثنا عبدُ الله بنُ أبي مُلَيكةَ، حدَّثني القاسمُ بنُ محمَّدٍ، حدَّثتْني عائشةُ، أنَّ رسولَ الله ﷺ قال: «ليس أحدٌ يُحاسَبُ يومَ القيامةِ إلا هَلَكَ» فقلتُ: يا رسولَ الله، أليس قد قال الله تعالى: ﴿فَأَمَّا مَنْ أُوتِيَ كِتَٰبَهُۥ بِيَمِينِهِۦ ۝٧ فَسَوْفَ يُحَاسَبُ حِسَابًا يَسِيرًا﴾ [الانشقاق:٧-٨]؟ فقال رسولُ الله ﷺ: «إنَّما ذلكِ العَرْضُ، وليس أحدٌ يُناقَشُ الحِسابَ يومَ القيامةِ إلّا عُذِّبَ».

٦٥٣٨- حدَّثنا عليُّ بنُ عبدِ الله، حدَّثنا معاذُ بنُ هشامٍ، قال: حدَّثني أبي، عن قَتَادةَ، حدَّثنا أنسُ بن مالِكٍ، أنَّ النبيَّ ﷺ كان يقول.

وحدَّثني محمَّدُ بنُ مَعْمَرٍ، حدَّثنا رَوْحُ بنُ عُبادةَ، حدَّثنا سعيدٌ، عن قَتَادةَ، حدَّثنا أنسُ بنُ مالكٍ ﷺ، أنَّ نبيَّ الله ﷺ كان يقول: «يُجاءُ بالكافرِ يومَ القيامةِ فيقال له: أرأيتَ لو كان لكَ مِلْءُ الأرضِ ذهباً أكنتَ تَفْتَدي به؟ فيقول: نعم، فيقال له: قد كنتَ سُئلْتَ ما هو أيسَرُ من ذلك».

---

(١) في رواية نعيم بن حماد (٩٣٨).

**٦٥٣٩- حدَّثنا عمرُ بنُ حفصٍ، حدَّثنا أبي، قال: حدَّثنا الأعمَشُ، قال: حدَّثني خَيْثمةُ، عن عَدِيِّ بنِ حاتمٍ، قال: قال النبيُّ ﷺ: «ما منكم من أحدٍ إلّا سيُكلِّمُه الله يومَ القيامةِ، ليس بينَه وبينَه تَرجُمانٌ، ثمَّ يَنظُرُ فلا يَرَى شيئاً قُدّامَه، ثمَّ يَنظُرُ بينَ يَدَيه فتَسْتَقبِلُه النارُ، فمَنِ استَطاعَ منكم أن يَتَّقِيَ النارَ، ولو بشِقِّ تَمْرةٍ».**

**٦٥٤٠- قال الأعمَشُ: حدَّثني عَمْرٌو، عن خَيْثمةَ، عن عَدِيٍّ، قال: قال النبيُّ ﷺ: «اتَّقوا النارَ»، ثمَّ أعرَضَ وأشاحَ، ثمَّ قال: «اتَّقوا النارَ»، ثمَّ أعرَضَ وأشاحَ ثلاثاً، حتَّى ظَنَنّا أنَّه يَنظُرُ إليها، ثمَّ قال: «اتَّقوا النارَ ولو بشِقِّ تَمْرةٍ، فمَن لم يَجِد فبِكلمةٍ طيِّبةٍ».**

/ قوله: «**بابٌ مَن نُوقِشَ الحِسابَ عُذِّبَ**» هو من النَّقشِ، وهو استخراجُ الشَّوكة، وتقدَّم بيانُه ٤٠١/١١
في الجهاد (٢٨٨٧)، والمرادُ بالمناقَشة: الاستقصاءُ في المحاسَبة والمطالَبة بالجَليلِ والحَقير وتَرك المسامَحة، يقال: انتَقَشتُ منه حَقّي، أي: استقصَيته.

وذكر فيه ثلاثة أحاديث:

**الحديث الأول: قوله: «عن ابن أبي مُلَيكةَ، عن عائشةَ»** قال الدَّارَقُطنيُّ: رواه حاتم بن أبي صَغِيرة عن عبد الله بن أبي مُلَيكة فقال: حدَّثني القاسم بن محمَّد حدَّثتني عائشة، وقوله أصحّ، لأنَّه زادَ، وهو حافظ مُتقِنٌ. وتَعقَّبَه النَّوويُّ وغيره بأنَّه محمولٌ على أنَّه سمعَ من عائشة وسمعَه من القاسم عن عائشة، فحدَّث به على الوجهَين.

قلت: وهذا مُجرَّد احتمال، وقد وَقَعَ التَّصريح بسماع ابن أبي مُلَيكة له عن عائشة في بعض طرقه كما في السَّنَد الثّاني من هذا الباب، فانتَفَى التَّعليلُ بإسقاطِ رجلٍ من السَّنَد، وتَعيَّنَ الحَمْلُ على أنَّه سمعَ من القاسم عن عائشةَ، ثمَّ سمعَه من عائشةَ بغير واسطةٍ أو بالعكس، والسِّرُّ فيه أنَّ في روايته بالواسطة ما ليس في روايته بغير واسطةٍ، وإن كان مُؤَدّاهما واحداً، وهذا هو المعتمَدُ بحَمدِ الله.

**قوله: «عن النبيّ ﷺ»** في رواية عبد بن حُميدٍ[1] عن عُبيد الله[2] بن موسى شيخ البخاريّ فيه: سمعت النبيَّ ﷺ.

---

(١) وأخرجه عنه الترمذي (٣٣٣٧).

(٢) تحرَّف في الأصلين و(س) إلى: عَبد الله. مكبَّراً.

**قوله: «قالت: قلتُ: أليس يقول الله تعالى ﴿فَسَوْفَ يُحَاسَبُ﴾؟»** في رواية عبدٍ: قلت: يا رسولَ الله، إنَّ الله يقول: ﴿فَأَمَّا مَنْ أُوتِيَ كِتَٰبَهُۥ بِيَمِينِهِۦ﴾ إلى قوله: ﴿حِسَابًا يَسِيرًا﴾، ولأحمدَ (٢٤٢١٥) من وجهٍ آخرَ عن عائشة: سمعت رسول الله ﷺ يقول في بعض صلاته: «اللهمَّ حاسِبْني حِساباً يسيراً»، فلمَّا انصَرَفَ قلت: يا رسولَ الله، ما الحِسابُ اليسير؟ قال: «أن يَنظُرَ في كتابه فيَتَجاوزَ له عنه، إنَّ مَن نُوقِشَ الحِسابَ يا عائشةُ يومَئذٍ هَلَكَ».

**قوله في السَّنَد الثّاني: «مِثْله»** تقدَّم في تفسير سورة انشَقَّت (٤٩٣٩) بهذا السَّنَد، ولم يَسُق لفظَه أيضاً، وأورَدَه الإسماعيليُّ من رواية أبي بكر بن خَلّاد عن يحيى بن سعيد فقال: مِثل حديث عُبيدِ الله بن موسى سواء.

**قوله: «تابَعَه ابن جُرَيج ومحمَّد بن سُلَيم وأيوبُ وصالح بن رُسْتُم، عن ابن أبي مُلَيكةَ، عن عائشةَ» قلت:** مُتابَعةُ ابن جُرَيج ومحمَّد بن سُلَيم وصَلَهما أبو عَوَانة في «صحيحه»[1] من طريق أبي عاصم عن ابن جُرَيج وعثمان بن الأسود ومحمَّد بن سُلَيم[2] كلُّهم عن ابن أبي مُلَيكة عن عائشة به.

**تنبيهان:**

**أحدُهما:** اختُلِفَ على ابن جُرَيج في سندِ هذا الحديث، فأخرجه ابن مَرْدويه من طريقٍ أُخرى عن ابن جُرَيج عن عطاء عن عائشة مختصراً ولفظُه: «مَن حُوسِبَ يومَ القيامة عُذِّبَ»[3].

**ثانيهما:** محمَّد بن سُلَيم هذا جَزَمَ أبو عليٍّ الجيَّانيّ بأنَّه أبو عثمان المكِّيُّ وقال: استَشهَدَ به

---

(١) في كتاب البعث منه، كما في «إتحاف المهرة» (٢١٨٥٦)، وهو من جملة ما سقط من مطبوع كتاب أبي عوانة.

(٢) في بعض طرق أبي عاصم عند أبي عوانة زيادة ذكر صالح بن رستم، كما في «إتحاف المهرة».

(٣) هو من رواية نصر بن ثابت عن ابن جريج، قال الحافظ في «التغليق» ٥/ ١٨٢: نصر ضعيف. قلنا: وسَلَك في روايته هنا الجادّة، لأنَّ ابن جريج من أخص تلامذة عطاء، مكثر من الرواية عنه.

البخاريُّ في الرِّقاق، وفرَّقَ بينه وبين محمَّد بن سُلَيم البصريّ، وهو أبو هلال الرَّاسِبيّ، استَشهَدَ به البخاريُّ في التَّعبير (٧٠١٧)، وأمَّا المِزِّيُّ فلم يَذكُر أبا عثمان في «التَّهذيب» بل اقتَصَرَ على ذِكْر أبي هلالٍ[1]، وعَلَّمَ علامةَ التَّعليق على اسمِه في ترجمة ابن أبي مُلَيكةَ وهو الذي هنا، وعلى محمَّد بن سِيرِين وهو الذي في التَّعبير، والذي يظهر تصويبُ أبي عليٍّ.

ومحمَّد بن سُلَيم أبو عثمان المذكور ذكره البخاريُّ في «التاريخ» فقال: يروي عن ابن أبي مُلَيكةَ وروى عنه وكيعٌ، وقال ابن أبي حاتم: روى عنه أبو عاصم، ونَقَلَ عن إسحاق ابن منصور عن يحيى بن مَعِينٍ قال: هو ثقةٌ، وقال أبو حاتم: صالحٌ، وذَكَره ابن حِبّان في الطَّبقة الثّالثة من «الثِّقات».

وأمَّا مُتابَعةُ أيوبَ فوصَلَها المؤلِّفُ في التَّفسير (٤٩٣٩) من رواية حمَّاد بن زيد عن أيوب، ولم يَسُق لفظَه، وأخرجه أبو عَوَانةَ في «صحيحه» عن إسماعيلَ القاضي عن سليمانَ شيخِ البخاريِّ فيه، ولفظُه: «مَن حُوسِبَ عُذِّبَ» قالت عائشة: فقلت: يا رسول الله، فأين قولُ الله تعالى: ﴿فَأَمَّا مَنْ أُوتِيَ كِتَٰبَهُۥ بِيَمِينِهِۦ ۝٧ فَسَوْفَ يُحَاسَبُ حِسَابًا يَسِيرًا﴾؟ قال: «ذلكِ العَرض، ولكنَّه مَن نُوقِشَ الحِسابَ عُذِّبَ». وأخرجه من طريق همَّام عن أيوب بلفظ: «مَن نُوقِشَ عُذِّبَ» فقالت كأنَّها تُخاصِمُه، فذكر نحوه، وزاد في آخره: قالها ثلاثَ مرَّاتٍ. وأخرجه ابن مَرْدويه/ من وجهٍ آخر عن حمَّادٍ بلفظ: «ذاكم العَرض» بزيادة ميمِ الجماعة. ١١/٤٠٢

وأمَّا مُتابَعةُ صالحِ بن رُستُم ـ بضمِّ الرَّاءِ وسكون المهمَلة وضمِّ المثنّاة، وهو أبو عامر الخَزّازُ، بمُعجَماتٍ، مشهورٌ بكُنْيتِه أكثرَ من اسمِه ـ فوصَلَها إسحاق بن راهويه في «مُسنَدِه» (١٢٤٩)، عن النَّضر بن شُمَيلٍ عن أبي عامرٍ الخَزّاز، ووَقَعَت لنا بعُلوٍّ في «المَحامِليّات»[2] وفي لفظه زيادةٌ: قال: عن عائشة قالت: قلت: إنّي لَأعلمُ أيَّ آيةٍ في القرآن

---

(١) وسبقه إلى ذلك أبو الوليد الباجيّ في «التعديل والتجريح» ٢/ ٦٨٢.

(٢) فات الحافظ رحمه الله أن يخرج رواية أبي عامر الخزاز هذه من «سنن أبي داود» (٣٠٩٣)، وعنده الزيادة المذكورة.

أشدّ، فقال لي النبيُّ ﷺ: «وما هي؟» قلت: ﴿مَن يَعْمَلْ سُوٓءًا يُجْزَ بِهِۦ﴾ [النساء:١٢٣]، فقال: «إنَّ المؤمنَ يُجازَى بأسوأ عمَلِه في الدُّنيا يُصيبُه المرضُ حتَّى النَّكْبةُ، ولكن مَن نُوقِشَ الحِسابَ يُعذَّبه»، قالت: قلت: أليس قال الله تعالى، فذكر مِثلَ حديث إسماعيل بن إسحاق.

وأخرجه الطَّبَريُّ (٥/ ٢٩٥و٣٠/ ١١٦) وأبو عَوَانةَ وابن مَرْدويه من عِدّة طرقٍ عن أبي عامر الخَزّاز نحوه.

**قوله: «حاتم بن أبي صَغيرةَ»** بفتح المهمَلة وكسر الغَينِ المعجَمة، وكُنية حاتم أبو يونس، واسم أبي صَغيرةَ مسلمٌ، وقد قيل: إنَّه زوجُ أمِّ أبي يونُسَ، وقيل: جَدُّه لأُمِّه.

**قوله: «ليس أحدٌ يُحاسَبُ يومَ القيامةِ إلّا هَلَكَ»** ثمَّ قال أخيراً: **«وليس أحدٌ يُناقَشُ الحِسابَ يومَ القيامةِ إلّا عُذِّبَ»** وكلاهما يَرجِعان إلى معنًى واحدٍ، لأنَّ المراد بالمحاسَبة تحريرُ الحِسابِ، فيَستَلزِمُ المناقَشةَ، ومَن عُذِّبَ فقد هَلَكَ، وقال القُرطُبيُّ في «المفهِم»: قوله: «حُوسِبَ» أي: حِسابَ استقصاءٍ، وقولُه: «عُذِّبَ» أي: في النار جزاءً على السَّيِّئات التي أظهَرَها حِسابُه، وقوله: «هَلَكَ» أي: بالعذابِ في النار. قال: وتَمَسَّكَت عائشةُ بظاهرِ لفظ الحِسابِ لأنَّه يَتَناولُ القليلَ والكثيرَ.

**قوله: «يُناقَش الحِسابَ»** بالنَّصبِ على نَزْع الخافِض، والتَّقديرُ: يُناقَشُ في الحِساب.

**قوله: «أليس قد قال الله تعالى»** تقدَّم في تفسير سورة انشَقَّت (٤٩٣٩) من رواية يحيى القَطّان عن أبي يونس بلفظ: فقلت: يا رسولَ الله، جَعَلَني الله فِداءَك، أليس يقول الله تعالى.

**قوله: «إنَّما ذلكِ العَرْضُ»** في رواية القَطّان: قال: «ذاكِ العَرْضُ يُعرَضونَ، ومَن نُوقِشَ الحِسابَ هَلَكَ».

وأخرج التِّرمِذيُّ لهذا الحديث شاهداً (٣٣٣٨) من رواية همَّام عن قَتَادة عن أنس

رَفَعَه: «مَن حُوسِبَ عُذِّبَ» وقال: غريب. قلت: والراوي له عن همَّام عليّ بن أبي بكر صَدُوقٌ رُبَّما أخطأ[١].

قال القُرطُبيّ: معنى قوله: «إنَّما ذَلِكِ العَرض»: أنَّ الحِسابَ المذكورَ في الآية إنَّما هو أن تُعرَضَ أعمالُ المؤمنِ عليه، حتَّى يَعرِفَ مِنّةَ الله عليه في سَتْرها عليه في الدُّنيا، وفي عَفوِه عنها في الآخرة، كما في حديث ابنِ عمرَ في النَّجْوى[٢].

قال عِيَاضٌ: قوله: «عُذِّبَ» له مَعنَيان:

**أحدهما**: أنَّ نفسَ مُناقَشة الحِسابِ وعَرضِ الذُّنوبِ والتَّوقيف على قبيح ما سَلَفَ والتَّوبيخ تعذيب.

**والثّاني**: أنَّه يُفضي إلى استحقاق العذاب، إذ لا حَسنةَ للعبد إلّا من عندِ الله لإقداره عليها وتفضُّله عليه بها وهِدايته لها، ولأنَّ الخالص لوجهه قليلٌ، ويُؤيِّدُ هذا الثّانيَ قولُه في الرِّواية الأُخرى: «هَلَكَ».

وقال النَّوويّ: التَّأويل الثّاني هو الصَّحيح، لأنَّ التَّقصير غالبٌ على الناس، فمَن استُقصيَ عليه ولم يُسامَح هَلَكَ.

وقال غيره: وجه المعارَضة أنَّ لفظ الحديث عامٌّ في تعذيب كلّ مَن حُوسِبَ، ولفظ الآية دالٌّ على أنَّ بعضَهم لا يُعذَّب، وطريق الجمع أنَّ المراد بالحِسابِ في الآية العَرْض، وهو إبراز الأعمال وإظهارها، فيُعرَّف صاحبُها بذُنوبِه ثمَّ يُتَجاوز عنه.

ويُؤيِّده ما وَقَعَ عند البزَّار والطَّبَريّ (٣٠/ ١١٥) من طريق عَبّاد بن عبد الله بن الزُّبَير، سمعت عائشة تقول: سألت رسولَ الله ﷺ عن الحِسابِ اليسير قال: «الرجلُ تُعرَضُ عليه ذُنوبُه ثمَّ يُتَجاوزُ له عنها». وفي حديث أبي ذرٍّ عندَ مسلمٍ (١٩٠): «يُؤتَى بالرجلِ يوم

---

(١) ذكر ابن عدي في ترجمته هذا الحديث، وقال: هذا الطريق كان أسهل على من أخطأ فيه، قلنا: يعني سَلَكَ الجادة، ثم قال: هذا الإسناد خطأ، ولا أدري الخطأ من علي بن أبي بكر أو أخطأ محمد بن عبيد الهَمَذَاني. قلنا: يعني الراوي عنه.

(٢) سيُخرّجُه الحافظ بعد قليل.

القيامة، فيقال: اعرِضوا عليه صِغار ذُنوبه» الحديثَ. وفي حديث جابر عند ابن أبي حاتم والحاكم[١]: مَن زادَت حسناتُه على سَيِّئاته فذاكَ الذي يَدخُلُ الجنَّةَ بغير حِسابٍ، ومَن استَوت حسناتُه وسَيِّئاتُه فذاكَ الذي يُحاسَبُ حِساباً يسيراً ثمَّ يَدخُل الجنَّة، ومَن زادَت سَيِّئاتُه على حسناته فهو[٢] الذي أوبَقَ نفسَه، وإنَّما الشَّفاعةُ في مِثلِه.

ويَدخُل في هذا حديث ابن عمر في النَّجوى، وقد أخرجه المصنِّف في كتاب المظالم (٢٤٤١) وفي تفسير سورة هود (٤٦٨٥)/ وفي التَّوحيد (٧٥١٤) وفيه: «ويَدنو أحدكم من رَبّه حتَّى يَضَعَ كَنَفَه عليه فيقول: أعَمِلتَ كذا وكذا؟ فيقول: نعم، فيُقرِّرُه. ثمَّ يقول: إنِّي سَتَرت عليك في الدُّنيا وأنا أغفِرُها لك اليومَ». ٤٠٣/١١

وجاء في كيفيَّة العَرْضِ ما أخرجه التِّرمِذيُّ (٢٤٢٥) من رواية عَلِيّ بن عليٍّ الرِّفاعيِّ عن الحسن عن أبي هريرة رَفَعَه: «يُعرَض الناس يوم القيامة ثلاث عَرَضات: فأمَّا عَرضَتان فجِدالٌ ومَعاذيرُ، وعند ذلك تَطيرُ الصُّحُفُ في الأيدي، فآخِذٌ بيمينه وآخِذٌ بشِماله».

قال التِّرمِذيّ: لا يَصِحُّ لأنَّ الحسنَ لم يسمع من أبي هريرة، وقد رواه بعضُهم عن عَلِيّ ابن عليٍّ الرِّفاعيِّ عن الحسن عن أبي موسى. انتهى، وهو عند ابن ماجَهْ (٤٢٧٧) وأحمد (١٩٧١٥) من هذا الوجه مرفوعاً[٣]، وأخرجه البيهقيُّ في «البَعث» بسندٍ حسنٍ عن عبد الله بن مسعود موقوفاً. قال التِّرمِذيُّ الحكيمُ: الجِدالُ للكفَّار، يُجادِلونَ لأنَّهم لا يَعرِفونَ رَبَّهم فيَظُنّونَ أنَّهم إذا جادَلوا نَجَوْا، والمعاذيرُ: اعتذارُ الله لآدمَ وأنبيائه بإقامتِه الحُجّةَ على أعدائه، والثّالثة للمؤمنينَ، وهو العَرضُ الأكبر.

---

(١) هذا الحديث المذكور حديث موقوف من قول جابر بن عبد الله يخاطب فيه محمد بن علي الباقر لما حدثه بقول النبي ﷺ: «شفاعتي لأهل الكبائر من أمتي»، فقال له الباقر: ما هذا يا جابر؟ قال: نعم يا محمد، فذكره له. واقتصر الحاكم على المرفوع منه دون قول جابر ٢/ ٣٨٢. وسيعيد ذكره الحافظ عند شرحه لحديث أبي هريرة (٦٥٤٢).

(٢) في (س): فذاك.

(٣) وهو منقطع أيضاً، لأنَّ الحسن لم يسمع من أبي موسى، وانظر تمام الكلام عليه في «مسند أحمد».

تنبيه: وَقَعَ في روايةٍ لابنِ مَرْدويه عن هشام بن عُرْوة عن أبيه عن عائشة مرفوعاً[1]: لا يُحاسَب رجلٌ يومَ القيامة إلّا دَخَلَ الجنَّةَ. وظاهرُه يعارضُ حديثَها المذكور في الباب، وطريق الجمع بينهما أنَّ الحديثَينِ معاً في حَقّ المؤمن، ولا مُنافاةَ بين التَّعذيب ودخول الجنَّة، لأنَّ الموحِّدَ وإن قُضيَ عليه بالتَّعذيبِ فإنَّه لا بُدَّ أن يَخرُجَ من النار بالشَّفاعة أو بعُمومِ الرَّحمة.

**الحديث الثاني**: حديث أنس: «يُجاءُ بالكافرِ» ذكره من رواية هشام الدَّستُوائيِّ ومن رواية سعيدٍ وهو ابن أبي عَرُوبةَ، كلاهما عن قَتَادة، وساقَه بلفظ سعيد، وأمَّا لفظُ هشام فأخرجه مسلمٌ (٢٨٠٥/ ٥٢) والإسماعيليّ من طرقٍ عن معاذ بن هشام عن أبيه بلفظ: «يقال للكافرِ»، والباقي مِثلُه، وهو بضمِّ أوَّل «يُجاءُ» و«يقال». وسيأتي بعد باب في «باب صِفَة الجنَّة والنار» (٦٥٥٧) من رواية أبي عِمرانَ الجَونيِّ عن أنس التَّصريحُ بأنَّ اللهَ سبحانَه هو الذي يقول له ذلك ولفظُه: «يقول الله عزَّ وجلَّ لأهونِ أهلِ النار عذاباً يومَ القيامة: لو أنَّ لك ما في الأرضِ من شيءٍ أكنتَ تَفتَدي به؟ فيقول: نعم».

ورواه مسلم والنَّسائيُّ[2] من طريق ثابت عن أنسٍ، وظاهر سياقه أنَّ ذلك يقعُ للكافرِ بعدَ أن يَدخُلَ النارَ، ولفظُه: «يُؤتَى بالرجلِ من أهلِ النار فيقال: يا ابنَ آدمَ كيفَ وجدتَ مَضجَعَك؟ فيقول: شَرَّ مَضجَعٍ، فيقال له: هل تَفتَدي بقُرابِ الأرضِ ذهباً؟ فيقول: نعم يا رَبِّ، فيقول: كذَبتَ» ويحتمل أن يُراد بالمضجَع هنا مَضجَعه في القبر، فيَلتَئِمُ مع الرِّوايات الأُخرى.

---

(١) كذا قال الحافظ، وهو وهمٌ منه رحمه الله: لأنَّ الخبر موقوف على عائشة من قولها وليس هو مرفوعاً إلى النبي ﷺ، فقد أخرجه ابن أبي شيبة أيضاً في «مصنفه» ١٣/ ٣٦١ موقوفاً عليها، وكذلك أخرجه اللالكائي في «أصول الاعتقاد» (٢٢١٤).

(٢) كذا قال الحافظُ، وهو ذُهولٌ منه رحمه الله، لأنَّ الحديث بذكر الرجل من أهل النار لم يخرجه مسلم ولا النسائي من طريق ثابت عن أنس. وإنما أخرجه أحمد (١٣١٦٢)، وابن حبان (٧٣٥٠)، والحاكم ٢/ ٧٥ وغيرهم، وهو عند أحمد والحاكم بذكر الرجل من أهل الجنة أيضاً، وهو الذي اقتصر على إخراجه النسائي (٣١٦٠).

**قوله: «فيقال له»** زاد مسلمٌ (٢٨٠٥/ ٥٣) في رواية سعيدٍ: «كذَبت».

**قوله: «قد كنتَ سُئلْتَ ما هو أيسَرُ من ذلك»** في رواية أبي عِمرانَ: «فيقول: أردت مِنك ما هو أهونُ من هذا وأنتَ في صُلبِ آدمَ: أن لا تُشرِكَ بي شيئاً، فأبيتَ إلّا أن تُشرِكَ بي»، وفي رواية ثابت: «قد سألتُك أقلَّ من ذلك فلم تَفعَل، فيُؤمَرُ به إلى النار».

قال عِيَاضٌ: يشير بذلك إلى قوله تعالى: ﴿وَإِذْ أَخَذَ رَبُّكَ مِنۢ بَنِىٓ ءَادَمَ مِن ظُهُورِهِمْ ذُرِّيَّاتِهِمْ[1]﴾ الآيةَ [الأعراف:١٧٢] فهذا الميثاقُ الذي أُخِذَ عليهم في صُلبِ آدمَ، فمَن وفَّى به بعدَ وجودِه في الدُّنيا فهو مُؤمِنٌ، ومَن لم يوفِّ به فهو الكافر، فمُرادُ الحديث: أردت مِنك حينَ أخذتُ الميثاقَ فأبيتَ إذ أخرَجتُك إلى الدُّنيا إلّا الشِّركَ.

ويحتمل أن يكون المراد بالإرادة هنا[2] الطَّلَب، والمعنى: أمَرتُك فلم تَفعَل، لأنَّه سبحانَه وتعالى لا يكون في مُلكِه إلّا ما يريد. واعتَرَض بعض المعتَزِلة بأنَّه كيفَ يَصِحُّ أن يأمرَ بما لا يريد؟ والجوابُ أنَّ ذلك ليس بمُمتَنِعٍ ولا مُستَحيلٍ.

وقال المازَرِيُّ: مذهبُ أهلِ السُّنّة أنَّ الله تعالى أراد إيمان المؤمن وكفر الكافر، ولو أراد من الكافر الإيمان لآمَنَ، يعني لو قَدَّرَه عليه لَوَقَعَ.

وقال أهل الاعتزال: بل أراد من الجميع الإيمانَ فأجابَ المؤمنُ وامتَنَعَ الكافرُ، فحَمَلوا الغائبَ على الشّاهِدِ، لأنَّهم رأوا أنَّ مُريدَ الشرّ شِرّيرٌ والكفرَ شَرٌّ، فلا يَصِحّ أن يريدَه الباري.

وأجابَ أهل السُّنّة عن ذلك بأنَّ الشرَّ شَرٌّ في حَقِّ المخلوقينَ، وأمَّا في حَقِّ الخالقِ فإنَّه يفعلُ/ ما يَشاء، وإنَّما كانت إرادةُ الشرِّ شَرّاً لنَهي الله عنه، والباري سبحانه ليس فوقَه أحدٌ يأمرُه فلا يَصِحُّ أن تُقاسَ إرادَتُه على إرادة المخلوقينَ، وأيضاً فالمريدُ لفعلٍ ما إذا لم يَحصُل ١١/٤٠٤

(١) هذه قراءة نافع وأبي عمرو وابن عامر وأبي جعفر ويعقوب، وقرأ الباقون ﴿ذُرِّيَّتَهُمْ﴾ بالإفراد. انظر «تحبير التيسير» لابن الجزري ص٣٨١.

(٢) يعني في حديث أبي عمران عن أنس.

ما أرادَه آذَنَ ذلك بعَجْزِه وضعفِه، والباري تعالى لا يوصَفُ بالعجزِ والضَّعف، فلو أراد الإيمانَ من الكافرِ ولم يُؤمن لآذَنَ ذلك بعَجزٍ وضعفٍ، تعالى الله عن ذلك.

وقد تَمسَّكَ بعضُهم بهذا الحديث المتَّفَقِ على صِحَّتِه، والجوابُ عنه ما تقدَّمَ، واحتَجّوا أيضاً بقوله تعالى: ﴿وَلَا يَرْضَىٰ لِعِبَادِهِ ٱلْكُفْرَ﴾[الزمر: ٧]، وأُجيبوا بأنَّه من العامِّ المخصوصِ بمَن قَضَى الله له الإيمانَ، فعبادُه على هذا الملائكة ومُؤمِنو الإنس والجِنّ، وقال آخرونَ: الإرادة غير الرِّضا، ومعنى قوله: ﴿وَلَا يَرْضَىٰ﴾ أي: لا يَشكُرُه لهم ولا يُثيبُهم عليه، فعلى هذا فهي صِفَةُ فعلٍ. وقيل: معنى الرِّضا: أنَّه لا يَرضاه دِيناً مشروعاً لهم، وقيل: الرِّضا صِفَةٌ وراءَ الإرادة، وقيل: الإرادةُ تُطلَقُ بإزاءِ شيئينِ: إرادة تقدير وإرادة رِضاً، والثّانية أخصُّ من الأولى، والله أعلم. وقيل: الرِّضا من الله إرادةُ الخير كما أنَّ السُّخطَ إرادةُ الشرّ.

وقال النَّوويُّ: قوله: «فيقال له: كذَبت» معناه: لو رَدَدناك إلى الدُّنيا لمَا افتَدَيت لأنَّك سُئلت أيسَرَ من ذلك فأبيتَ، ويكون من معنى قولِه تعالى: ﴿وَلَوْ رُدُّوا۟ لَعَادُوا۟ لِمَا نُهُوا۟ عَنْهُ وَإِنَّهُمْ لَكَٰذِبُونَ﴾ [الأنعام:٢٨] وبهذا يجتمعُ معنى هذا الحديث مع قولِه تعالى: ﴿لَوْ أَنَّ لَهُم مَّا فِى ٱلْأَرْضِ جَمِيعًا وَمِثْلَهُۥ مَعَهُۥ لَٱفْتَدَوْا۟ بِهِۦ﴾ [الرعد:١٨].

قال: وفي الحديث من الفوائدِ جوازُ قولِ الإنسان: يقول الله، خِلافاً لمن كَرِهَ ذلك، وقال: إنَّما يجوزُ قال الله تعالى، وهو قولٌ شاذٌّ مخالفٌ لأقوال العلماءِ من السَّلَفِ والخَلَف، وقد تَظاهَرَت به الأحاديث، وقال الله تعالى: ﴿وَٱللَّهُ يَقُولُ ٱلْحَقَّ وَهُوَ يَهْدِى ٱلسَّبِيلَ﴾ [الأحزاب:٤].

**الحديث الثالث: قوله: «حدَّثني خَيْثمةُ»** بفتح المعجَمة وسكونِ التَّحتانيَّة بعدَها مُثلَّثةٌ: هو ابن عبد الرَّحمن الجُعْفيّ.

**قوله: «عن عَديِّ بنِ حاتمٍ»** هو الطائيّ.

**قوله: «ما منكم من أحدٍ»** ظاهرُ الخِطابِ للصحابة، ويَلتَحِقُ بهم المؤمنونَ كلُّهم سابِقُهم ومُقَصِّرُهم. أشارَ إلى ذلك ابنُ أبي جَمْرةَ.

قوله: «**إلّا سَيُكلِّمُه الله**» في رواية وكيعٍ عن الأعمَش عنه ابن ماجَهْ (١٨٥): «سَيُكلِّمُه رَبُّه».

قوله: «**ليس بينه وبينه تَرْجُمانٌ**» لم يَذكُر في هذه الرِّواية ما يقول له[1]، وبيَّنَه في رواية مُحِلِّ ابن خليفة عن عَديِّ بن حاتم في الزكاة (١٤١٣) بلفظ: «ثمَّ لَيَقِفَنَّ أحدُكم بين يَدَي الله ليس بينه وبينه حِجابٌ ولا تَرجُمانٌ يُتَرجِمُ له، ثمَّ لَيقولَنَّ له: ألم أُوتِكَ مالاً؟ فيقول: بَلَى» الحديثَ، والتَّرجُمانُ تقدَّم ضبطُه في بَدْءِ الوحي في شرحِ قصَّة هِرَقلَ (٧).

قوله: «**ثمَّ يَنظُرُ فلا يَرَى شيئاً قُدّامَه**» بضمِّ القاف وتشديد الدَّال، أي: أمامَه، ووَقَعَ في رواية عيسى بن يونس عن الأعمَشِ في التَّوحيد (٧٥١٢)، وعند مسلم (١٠١٦/ ٦٦) بلفظ: «فيَنظُر أيمَنَ منه فلا يرى إلّا ما قدَّمَ، ويَنظُر أشأمَ منه فلا يرى إلّا ما قَدَّمَ».

وأخرجه التِّرمِذيُّ (٢٤١٥) من رواية أبي معاويةَ بلفظ: «فلا يرى شيئاً إلّا شيئاً قَدَّمَه» وفي رواية مُحِلِّ بن خليفةَ: «فيَنظُر عن يمينه فلا يرى إلّا النارَ، ويَنظُر عن شِماله فلا يرى إلّا النار» وهذه الرِّواية مختصرةٌ، وروايةُ خَيْثمةَ مُفَسَّرةٌ فهي المعتمَدةُ في ذلك.

وقوله: أيمَنَ وأشأمَ، بالنَّصبِ فيهما على الظَّرفيَّة، والمرادُ بهما: اليمينُ والشِّمال، قال ابن هُبَيرةَ: نظرُ اليمين والشِّمال هنا كالمَثَلِ، لأنَّ الإنسانَ من شأنِه إذا دَهَمَه أمرٌ أن يَلتَفِتَ يميناً وشِمالاً يَطلُبُ الغَوْثَ.

قلت: ويحتمل أن يكون سببُ الالتِفات أنَّه يَترجَّى أن يَجِدَ طريقاً يذهبُ فيها ليَحصُلَ له النَّجاةُ من النار، فلا يرى إلّا ما يُفضي به إلى النار، كما وَقَعَ في رواية مُحِلِّ بن خليفةَ.

قوله: «**ثمَّ يَنظُرُ بين يَدَيه فتَسْتَقبِلُه النارُ**» في رواية عيسى: «ويَنظُر بين يديه فلا يرى إلّا النارَ تِلقاءَ وجهه»، وفي رواية أبي معاويةَ: «يَنظُرُ تِلقاءَ وجهه فتَستَقبِلُه النار». قال ابن هُبَيرةَ: والسَّبَبُ في ذلك أنَّ النارَ تكونُ في مَمَرِّه فلا يُمكِنُه أن يَحيدَ عنها إذ لا بُدَّ له من المرورِ على الصِّراط.

---

(١) لفظ «له» سقط من (س).

قوله: «فمَن استَطاعَ منكم أن يَتَّقيَ النارَ ولو بشِقِّ تَمْرةٍ»/ زاد وكيع في روايتِه: «فليفعل»، ٤٠٥/١١
وفي رواية أبي معاويةَ: «أن يَقيَ وجهَه النارَ ولو بشِقِّ تمرةٍ فليفعل»، وفي رواية عيسى: «فاتَّقوا النارَ ولو بشِقِّ تمرةٍ» أي: اجعَلوا بينكم وبينها وِقايةً من الصَّدَقة وعَمَلِ البِرِّ ولو بشيءٍ يسيرٍ.

قوله: «قال الأعْمَش» هو موصولٌ بالسَّنَدِ المذكور، وقد أخرجه مسلم (١٠١٦/ ٦٨) من رواية أبي[1] معاوية عن الأعمَش كذلك، وبيَّن عيسى بن يونس في روايته أنَّ القَدرَ الذي زادَه عَمْرو بن مُرّةَ للأعمَشِ في حديثه عن خَيْثمةَ قوله في آخره: «فمَن لم يَجِد فبِكلمةٍ طيِّبةٍ». وقد مضى الحديثُ بأتـمَّ سياقاً من هذا في رواية مُحِلِّ بن خليفةَ في الزكاة.

قوله: «حدَّثني عَمْرو» هو ابن مُرّةَ، وصَرَّحَ به في رواية عيسى بن يونُسَ.

قوله: «اتَّقوا النارَ، ثمَّ أعْرَضَ وأشاحَ» بِشينٍ مُعجَمةٍ وحاءٍ مُهمَلةٍ، أي: أظهَرَ الحَذَرَ منها.

وقال الخليلُ: أشاحَ بوجهه عن الشَّيء: نَحّاه عنه، وقال الفَرّاءُ: الـمُشيحُ: الحَذِرُ والجادُّ في الأمرِ والمقبِلُ في خِطابِه، فيَصِحّ أحدُ هذه المعاني أو كلُّها، أي: حَذِرَ النار كأنَّه يَنظُرُ إليها، أو جَدَّ على الوصيَّة باتِّقائها، أو أقبَلَ على أصحابِه في خِطابِه بعد أن أعرَضَ عن النار لمَّا ذكرها، وحكى ابنُ التِّينِ أنَّ معنى أشاحَ: صَدَّ وانكَمَشَ، وقيل: صَرَفَ وجهَه كالخائفِ أن تَنالَه.

قلت: والأوَّلُ أوجَهُ، لأنَّه قد حَصَلَ من قوله: أعرَضَ، ووَقَعَ في رواية أبي معاويةَ في أوَّله: ذكر رسولُ الله ﷺ النارَ فأعرَضَ وأشاحَ، ثمَّ قال: «اتَّقوا النارَ».

قوله: «ثلاثاً» في رواية أبي معاوية: ثمَّ قال: «اتَّقوا النارَ»، وأعرَضَ وأشاحَ حتَّى ظَنَنّا أنَّه كان يَنظُرُ إليها. وكذا أخرجه الإسماعيليُّ من رواية جَرِير عن الأعمَش.

قال ابنُ هُبَيرةَ وابن أبي جَمْرةَ: في الحديث أنَّ اللهَ يُكلِّمُ عبادَه المؤمنينَ في الدَّار الآخرة

---

(١) لفظة «أبي» سقطت من (س).

بغير واسطةٍ، وفيه الحثُّ على الصَّدَقة.

قال ابن أبي جَمْرة: وفيه دليلٌ على قَبُولِ الصَّدَقة ولو قلَّت، وقد قُيِّدَت في الحديث بالكَسبِ الطيِّب[1]. وفيه إشارةٌ إلى تَركِ احتقار القليلِ من الصَّدَقة وغيرها. وفيه حُجّةٌ لأهلِ الزُّهدِ حيثُ قالوا: الملتَفِتُ هالكٌ، يُؤخَذُ من أنَّ نظرَ المذكورِ عن يمينه وعن شِماله فيه صورةُ الالتِفات، فلِذا لمَّا نظرَ أمامَه استقبَلَته النار. وفيه دليلٌ على قُربِ النار من أهلِ الموقِف، وقد أخرج البيهقيُّ في «البَعْث» من مُرسَلِ عبد الله بن باباه بسندٍ رجالُه ثقاتٌ رَفَعَه: «كأنِّي أراكم بالكَومِ جُثًى من دونِ جَهَنَّمَ». وقوله: «جُثًى» بضمِّ الجيم بعدها مُثلَّثةٌ مقصورٌ: جمعُ جاثٍ، والكَومُ، بفتح الكاف والواو الساكنة: المكانُ العالي الذي تكونُ عليه أمّةُ محمَّدٍ ﷺ كما ثَبَتَ في حديث كعب بن مالك عند مسلم[2]: أنَّهم يكونونَ يوم القيامة على تَلٍّ عالٍ. وفيه أنَّ احتجابَ الله عن عبادِه ليس بحائلٍ حِسّيٍّ بل بأمرٍ مَعنَويٍّ يَتعلَّقُ بقُدرَتِه، يُؤخَذُ من قولِه: «ثمَّ يَنظُرُ فلا يرى قُدّامَه شيئاً».

وقال ابن هُبَيرةَ: المراد بالكلمة الطيِّبة هنا ما يدلُّ على هُدًى أو يردُّ عن رَدًى، أو يُصلِحُ بين اثنَينِ أو يَفصِلُ بين مُتَنازِعَين، أو يحلُّ مُشكِلاً أو يَكشِف غامضاً، أو يَدفَع ثائراً أو يُسكِّنُ غَضَباً، والله سبحانَه وتعالى أعلم.

## ٥٠- باب يدخل الجنّة سبعون ألفاً بغير حسابٍ

**٦٥٤١- حدَّثنا عِمْرانُ بنُ مَيسَرةَ، حدَّثنا ابنُ فُضَيلٍ، حدَّثنا حُصَينٌ. قال أبو عبد الله: وحدَّثني أَسِيدُ بنُ زيدٍ، حدَّثنا هُشَيمٌ، عن حُصَينٍ، قال: كنتُ عندَ سعيدِ بنِ جُبَيرٍ، فقال: حدَّثني ابنُ عبَّاسٍ، قال: قال النبيُّ ﷺ: «عُرِضَت عليَّ الأُمَمُ، فأجِدُ النبيَّ يَمُرُّ معه الأُمّةُ، والنبيُّ يَمُرُّ معه النَّفَرُ، والنبيُّ يَمُرُّ معه العَشَرةُ، والنبيُّ يَمُرُّ معه الخمسةُ، والنبيُّ وحدَه، فنَظَرْتُ فإذا سوادٌ كَثيرٌ، قلتُ: يا جِبْريلُ، هَؤُلاءِ أمّتي؟ قال: لا، ولكنِ انظُر إلى الأُفُقِ، فنَظَرْتُ فإذا**

(١) يشير إلى الحديث المتقدم برقم (١٤١٠) عن أبي هريرة.

(٢) بل عند أحمد (١٥٧٨٣)، وابن حبان (٦٤٧٩)، والحاكم ٢/ ٣٦٣.

سوادٌ كَثيرٌ، قال: هَؤُلاءِ أُمَّتُكَ، وهَؤُلاءِ سبعونَ ألفاً قُدّامَهم، لا حِسابَ عليهم ولا عذابَ. قلتُ: ولِمَ؟ قال: كانوا لا يَكْتَوونَ ولا يَستَرْقُونَ ولا يَتَطيَّرونَ، وعلى رَبِّهم يَتوكَّلونَ» فقامَ إليه عُكّاشةُ بنُ مِحْصَنٍ، فقال: ادْعُ اللهَ أن يجعلَني منهم. قال: «اللّهمَّ اجْعَلْه منهم». ثمَّ قامَ إليه رجلٌ آخَرُ، قال: ادْعُ الله أن يجعلَني منهم، قال: «سَبَقَكَ بها عُكّاشة».

/ قوله: «بابٌ يَدخُلُ الجنَّةَ سبعونَ ألفاً بغيرِ حِسابٍ» فيه إشارةٌ إلى أنَّ وراءَ التَّقسيمِ الذي ٤٠٦/١١ تَضَمَّنَته الآيةُ المشارُ إليها في البابِ الذي قبلَه أمراً آخرَ، وأنَّ من المكلَّفينَ مَن لا يُحاسَبُ أصلاً، ومنهم مَن يُحاسَبُ حِساباً يسيراً، ومنهم مَن يُناقَشُ الحِسابَ.

وذكر فيه خمسة أحاديث:

**الحديث الأول: قوله: «حدَّثنا ابن فُضَيلٍ»** هو محمَّدٌ، وحُصَين: هو ابن عبد الرَّحمن الواسطيّ[1].

**قوله: «قال أبو عبد الله»** هو البخاريّ.

**قوله: «وحدَّثني أسيدٌ»** بفتح الهمزة وكسر المهمَلة: هو ابنُ زيدٍ الجَمّال ـ بالجيم ـ كوفيٌّ حدَّث ببغداد، قال أبو حاتم: كانوا يتكلَّمونَ فيه، وضَعَّفَه جماعةٌ، وأفحَشَ ابن مَعِينٍ فيه القولَ. وليس له عندَ البخاريِّ سوى هذا الموضع وقد قَرَنَه فيه بغيره، ولعلَّه كان عنده ثقةً. قاله أبو مسعود، ويحتمل أن لا يكون خَبَرَ أمرَه كما ينبغي وإنَّما سمعَ منه هذا الحديث الواحد.

وقد وافَقَه/ عليه جماعة منهم سُرَيج بن النُّعمان عند أحمد (٢٤٤٨) وسعيد بن منصور ٤٠٧/١١ عند مسلم (٢٢٠/ ٣٧٤) وغيرهما، وإنَّما احتاجَ إليه فِراراً من تَكرير الإسناد بعينِه، فإنَّه أخرج السَّنَدَ الأوَّلَ في الطِّبِّ في «باب مَن اكتَوى» (٥٧٠٥) ثمَّ أعادَه هنا فأضافَ إليه طريقَ هُشَيمٍ، وتقدَّم له في الطِّبّ أيضاً في «باب مَن لم يَرقِ» (٥٧٥٢) من طريق حُصَينِ بن

---

(١) كذا نسبه الحافظُ واسطياً، والمشهور نسبته كوفياً، وقد دخل واسط وسمع منه هشيم بن بَشير بها، كما أخبر هشيم بذلك، وترجم له بحشل في «تاريخ واسط» ترجمة حافلة.

نمير عن حُصَينِ بن عبد الرَّحمن، وتقدَّم باختصارٍ قريباً (٦٤٧٢) من طريق شُعْبَةَ عن حُصَينِ بن عبد الرَّحمن.

**قوله: «كنت عند سعيد بن جُبَير، فقال: حدَّثني ابن عبَّاس»** زاد ابن فُضَيلٍ في روايته[1] عن حُصَينٍ عن عامر ـ وهو الشَّعبيُّ ـ عن عِمرانَ بن حُصَينٍ: «لا رُقيةَ إلّا من عَينٍ» الحديثَ، وقد بيَّنت الاختلافَ في رفع حديثِ عِمرانَ هذا والاختلافَ في سندِه أيضاً في كتابِ الطِّبِّ (٥٧٠٥)، وأنَّ في رواية هُشَيمٍ زيادةَ قصَّةٍ وَقَعَت لحُصَينِ بن عبد الرَّحمن مع سعيد ابن جُبَيرٍ فيما يَتعلَّقُ بالرُّقية، وذكرت حُكمَ الرُّقية هناك.

**قوله: «عُرِضَت»** بضمِّ أوَّلِه على البناءِ للمجهول.

**قوله: «عليَّ»** بالتَّشديدِ **«الأُمَمُ»** بالرَّفع، وقد بيَّن عَبْثَر بن القاسم ـ بموحَّدةٍ ثمَّ مُثلَّثةٍ وزنَ جعفرٍ ـ في روايتِه عن حُصَينِ بن عبد الرَّحمنِ عند التِّرمذيِّ (٢٤٤٦) والنَّسائيِّ (ك٧٥٦٠) أنَّ ذلك كان ليلةَ الإسراءِ، ولفظُه: لمَّا أُسريَ بالنبيِّ ﷺ جعلَ يُمَرُّ بالنبيِّ ومعه الواحد، الحديثَ، فإن كان ذلك محفوظاً كانت فيه قوّةٌ لمن ذهب إلى تعدُّدِ الإسراء، وأنَّه وَقَعَ بالمدينة أيضاً غير الذي وَقَعَ بمَكّةَ، فقد وَقَعَ عندَ أحمدَ (٣٨٠٦) والبزَّار (١٤٤٠و١٤٤) بسندٍ صحيحٍ قال: أكرينا الحديث[2] عند رسول الله ﷺ ثمَّ عُدْنا إليه فقال: «عُرِضَت عليَّ الأنبياء اللَّيلة بأُممِها، فجَعَلَ النبيُّ يَمُرُّ ومعه الثلاثة، والنبيّ يَمُرّ ومعه العِصابة» فذكر الحديث.

وفي حديث جابر عند البزَّار[3]: أبطَأَ رسول الله ﷺ عن صلاة العِشاء حتَّى نامَ بعض مَن كان في المسجد، الحديثَ.

والذي يَتَحرَّرُ من هذه المسألة أنَّ الإسراءَ الذي وَقَعَ بالمدينة ليس فيه ما وَقَعَ بمَكّة من

---

(١) تحرَّف في (س) إلى: رواية.

(٢) أكرينا الحديث: يعني أكثرناه، وقائل ذلك عبد الله بن مسعود.

(٣) كما في «كشف الأستار» (٣٥٤٢).

استفتاح أبوابِ السَّماوات باباً باباً، ولا من التِقاء الأنبياءِ كلِّ واحدٍ في سَماءٍ، ولا المراجَعة معهم، ولا المراجَعة مع موسى فيما يَتَعلَّقُ بفَرضِ الصَّلَوات، ولا في طلبِ تخفيفِها وسائر ما يَتَعلَّق بذلك، وإنَّما تَكَرَّرَت قَضايا كثيرةٌ سوى ذلك رآها النبيُّ ﷺ، فمنها بمَكّةَ البعضُ ومنها بالمدينة بعد الهجرة البعضُ، ومُعظَمُها في المنام، والله أعلم.

**قوله:** «**فأجِدُ**» بكسر الجيم بلفظ المتكلِّمِ بالفعلِ المضارع، وفيه مُبالَغةٌ لتَحقُّقِ صورة الحال، وفي رواية الكُشْمِيهنيّ: «فأخَذَ» بفتح الخاءِ والذّال المعجَمتَينِ بلفظ الفعلِ الماضي.

**قوله:** «**النبيّ**» بالنَّصب، وفي رواية الكُشْمِيهنيِّ بالرَّفع على أنَّه الفاعل.

**قوله:** «**يَمُرُّ معه الأُمَّةُ**» أي: العَدَدُ الكثير.

**قوله:** «**والنبيُّ معه النَّفَرُ، والنبيّ يَمُرُّ معه العشر**» بفتح المهمَلة وسكونِ المعجَمة، وفي رواية المُستَمْلي بكسر المعجَمة بعدها تحتانيَّةٌ ساكنةٌ ثمَّ راءٌ[1]، ووَقَعَ في رواية ابن فُضَيلٍ: «فجَعَلَ النبيّ والنبيّان يَمُرّونَ ومعهم الرَّهط» زاد عَبْثَر في روايته: «والنبي»[2]، وفي رواية حُصَينِ بن نُمَير نحوه، لكن بتقديمٍ وتأخيرٍ، وفي رواية سعيد بن منصور التي أشرت إليها آنِفاً: «فرأيت النبيَّ ومعه الرَّهط، والنبيَّ ومعه الرجل والرجلان، والنبيَّ ليس معه أحدٌ، والنبيَّ معه الخمسة»، والرَّهط تقدَّم بيانُه في شرحِ حديثِ أبي سفيانَ في قصَّة هِرَقلَ أوَّلَ الكتابِ (٧)، وفي حديث ابن مسعود: «فجَعَلَ النبيّ يَمُرّ ومعه الثلاثة، والنبيّ يَمُرّ ومعه العِصابة، والنبيّ يَمُرّ وليس معه أحدٌ». والحاصلُ من هذه الرِّوايات أنَّ الأنبياء يَتَفاوتونَ في عَدَد أتباعِهم.

**قوله:** «**فنَظَرْت فإذا سوادٌ كَثيرٌ**» في رواية حُصَينِ بن نُمَير: «فرأيت سواداً كثيراً سَدَّ الأُفُقَ» والسَّوادُ ضِدُّ البياض: هو الشَّخصُ الذي يُرَى من بعيدٍ، ووَصْفُه بالكثير إشارةٌ

---

(١) يعني العَشِيرة.

(٢) كذا في الأصلين، وفي (س): و«الشيء» والظاهر أنها تحريف عن «والنبي»، والذي في الأصلين لم نقف على وجهه والمراد منه، إلّا إنْ كان الحافظ أراد أن يقول: «والنبي والنبيان يمرون ومعهم القوم»، فهذه هي الزيادة التي في رواية عبثر، فسقط بقية الكلام من قلم الحافظ سهواً، والله تعالى أعلم.

إلى أنَّ المرادَ بلفظه الجِنسُ لا الواحد، ووَقَعَ في رواية ابن فُضَيلٍ: «مَلَأَ الأُفُقَ» والأُفُقُ: الناحية، والمرادُ به هنا: ناحيةُ السماء.

**قوله: «قلت: يا جِبْرِيلُ هَؤُلاءِ أُمَّتي؟ قال: لا»** في رواية حُصَينِ بن نُمَير: «فرَجَوت أن تكونَ أمَّتي فقيلَ: هذا موسى في قومِه»، وفي حديث ابن مسعودٍ عند أحمدَ: «حتَّى مرَّ/ عليّ موسى في كَبْكَبَةٍ من بني إسرائيلَ فأعجَبني، فقلت: مَن هؤلاءِ؟ فقيلَ: هذا أخوك موسى معه بنو إسرائيلَ». والكَبكَبَةُ بفتح الكاف، ويجوزُ ضَمُّها، بعدَها موحَّدةٌ: هي الجماعةُ من الناس إذا انضَمَّ بعضُهم إلى بعضٍ. ٤٠٨/١١

**قوله: «ولكنِ انظُر إلى الأُفُقِ، فنَظَرْت فإذا سوادٌ كَثيرٌ»** في رواية سعيد بن منصور: «عظيمٌ»، وزاد: «فقيلَ لي: انظُر إلى الأُفُق، فنَظَرت فإذا سوادٌ عظيمٌ، فقيلَ لي: انظُر إلى الأُفُقِ الآخرِ» مِثله، وفي رواية ابن فُضَيلٍ: «فإذا سوادٌ قد مَلَأَ الأُفُقَ، فقيلَ لي: انظُر هاهُنا وهاهُنا في آفاق السماءِ»، وفي حديث ابن مسعود: «فإذا الأُفُق قد سُدَّ بوجوه الرِّجال»، وفي لفظٍ لأحمدَ (٤٣٣٩): «فرأيت أمَّتي قد مَلؤوا السَّهلَ والجبلَ، فأعجَبني كَثرَتُهم وهيئتُهم، فقيلَ: أرضيتَ يا محمَّد؟ قلت: نعم، أي رَبِّ».

وقد استَشكَلَ الإسماعيليُّ كَونَه ﷺ لم يَعرِف أمَّتَه حتَّى ظنَّ أنَّهم أمَّةُ موسى، وقد ثَبَتَ من حديث أبي هريرة كما تقدَّم في الطَّهارة: كيفَ تَعرِفُ مَن لم تَرَ من أمَّتِك؟ فقال: «إنَّهم غُرٌّ مُحَجَّلونَ من أثرِ الوضوءِ»[1]، وفي لفظٍ: «سِيْما ليست لأحدٍ غيرهم»[2]. وأجابَ بأنَّ الأشخاص التي رآها في الأُفُقِ لا يُدرَكُ منها إلّا الكَثْرةُ من غير تمييزٍ لأعيانهم، وأمَّا ما في حديث أبي هريرة فمحمولٌ على ما إذا قربوا منه، وهذا كما يرى الشَّخصُ شَخصاً على بُعدٍ

---

(١) اللفظ الذي أورده هو لفظ رواية ابن مسعود عند أحمد (٣٨٢٠) وابن ماجه (٢٨٤) وغيرهما، وبنحوه رواية أبي هريرة عند مسلم (٢٤٩)، وابن ماجه (٤٣٠٦)، والنسائي (١٥٠). وأما الرواية التي تقدمت في الطهارة فهي من حديث أبي هريرة، لكن ليس فيها سؤال الصحابةِ النبيَّ ﷺ كيف يعرف من لم يَرَ من أمته.

(٢) هو عند مسلم (٢٤٧).

فيُكلِّمُه ولا يَعرِفُ أنَّه أخوه، فإذا صارَ بحيثُ يَتَميَّزُ عن غيره عَرَفَه، ويُؤيِّدُه أنَّ ذلك يقعُ عندَ وُرودِهم عليه الحوضَ.

**قوله: «هَؤُلاءِ أُمَّتُك، وهَؤُلاءِ سبعونَ ألفاً قُدّامَهم لا حِسابَ عليهم ولا عذابَ»** في رواية سعيد بن منصور: «ومعهم» بدلَ «قُدّامَهم»، وفي رواية حُصَينِ بن نُمَير: «ومع هؤلاءِ»، وكذا في حديث ابن مسعودٍ، والمراد بالمعيَّة: المعنَويَّة، فإنَّ السَّبعينَ ألفاً المذكورينَ من جُملة أمَّتِه، لكن لم يكونوا في الذينَ عُرِضوا إذ ذاكَ، فأُريدَ الزّيادةُ في تكثير أمَّتِه بإضافة السَّبعينَ ألفاً إليهم، وقد وَقَعَ في رواية ابن فُضَيلٍ: «ويَدخُلُ الجنَّةَ من هؤلاءِ سبعونَ ألفاً بغير حِسابٍ»، وفي رواية عَبْثَر بن القاسم: «هؤلاءِ أمَّتُك، ومَن هؤلاءِ من أمَّتِك سبعونَ ألفاً»، والإشارةُ بهؤلاءِ إلى الأُمّة لا إلى خُصوصِ مَن عُرِضَ، ويحتمل أن تكون «مع» بمعنى «مِن» فتأتلِفُ الرّوايتان.

**قوله: «قلت: ولِمَ؟»** بكسر اللّام وفتحِ الميم، ويجوزُ إسكانُها، يُستَفهمُ بها عن السَّبَب، وَقَعَ في رواية سعيد بن منصور وسُرَيج عن هُشَيمٍ: ثمَّ نَهَضَ ـ أي: النبيّ ﷺ ـ فدَخَلَ مَنزِلَه، فخاض الناسُ في أولئكَ، فقال بعضُهم: فلعلَّهم الذينَ صَحِبوا رسول الله ﷺ، وقال بعضهم: فلعلَّهم الذينَ وُلِدوا في الإسلام فلم يُشرِكوا بالله شيئاً، وذَكَروا أشياءَ، فخَرَجَ رسولُ الله ﷺ فأخبَروه، فقال: «هم الذينَ».

وفي رواية عَبْثَر: فدَخَلَ ولم يسألوه ولم يُفسِّر لهم، والباقي نحوه. وفي رواية ابن فُضَيلٍ: فأفاضَ القوم فقالوا: نحنُ الذينَ آمَنّا بالله واتَّبَعنا الرَّسولَ، فنحنُ هم، أو أولادُنا الذينَ وُلِدوا في الإسلام فإنّا وُلِدنا في الجاهليَّة، فبَلَغَ النبيَّ ﷺ فخَرَجَ فقال. وفي رواية حُصَينِ ابن نُمَير: فقالوا: أمَّا نحنُ فوُلِدنا في الشِّركِ ولكنّا آمَنّا بالله وبرسولِه، ولكنَّ هؤلاءِ هم أبناؤُنا. وفي حديث جابر: وقال بعضُنا: هم الشُّهَداء، وفي روايةٍ له[1]: مَن رَقَّ قلبُه للإسلام.

---

(١) كما في «كشف الأستار» (٣٥٤١).

قوله: «كانوا لا يَكْتَوونَ ولا يَستَرْقونَ ولا يَتَطيَّرونَ، وعلى رَبِّهم يَتوكَّلونَ» اتَّفَقَ على ذِكْر هذه الأربع مُعظَمُ الرِّوايات في حديث ابن عبَّاس، وإن كان عند البعض تقديمٌ وتأخيرٌ، وكذا في حديث عِمرانَ بن حُصَينٍ عند مسلمٍ (٢١٨)، وفي لفظٍ له (٢١٨/ ٣٧١) سَقَطَ: «ولا يَتَطَيَّرونَ» هكذا في حديث ابن مسعود وفي حديث جابرٍ اللَّذَينِ أشرت إليهما بنحوِ الأربع.

ووَقَعَ في رواية سعيد بن منصور عند مسلم: «ولا يَرْقونَ» بَدَل «ولا يَكتَوونَ»، وقد أنكَرَ الشَّيخُ تَقيُّ الدّينِ ابنُ تَيميَّةَ هذه الرِّوايةَ وزَعَمَ أنَّها غَلَطٌ من راويها، واعتَلَّ بأنَّ الرَّاقيَ يُحسِنُ إلى الذي يَرقيه فكيف يكونُ ذلك مطلوبَ التَّركِ؟ وأيضاً فقد رَقَى جِبْريلُ النبيَّ ﷺ[1] ورَقَى النبيّ أصحابه[2]، وأذِنَ لهم في الرُّقَى، وقال: «مَن/ استَطاعَ أن يَنفَعَ أخاه فليفعل»[3]، والنَّفعُ مطلوبٌ. قال: وأمَّا المسترقي فإنَّه يسألُ غيرَه ويرجو نَفعَه، وتمامُ التَّوكُّلِ يُنافي ذلك. قال: وإنَّما المراد وصف السَّبعينَ بتمام التَّوكُّل فلا يسألونَ غيرَهم أن يَرقيَهم، ولا يَكويَهم، ولا يَتَطَيَّرونَ من شيءٍ. ٤٠٩/١١

وأجابَ غيره بأنَّ الزِّيادة من الثِّقة مقبولةٌ، وسعيد بن منصور حافظٌ وقد اعتَمَدَه البخاريّ ومسلم، واعتَمَدَ مسلم على روايته هذه، وبأنَّ تغليطَ الراوي مع إمكان تصحيح الزِّيادة لا يُصارُ إليه. والمعنى الذي حَمَلَه على التَّغليطِ موجودٌ في المسترقي لأنَّه اعتَلَّ بأنَّ الذي لا يَطلُبُ من غيره أن يَرقيَه تامُّ التَّوكُّل، فكذا يقال له: والذي يفعلُ غيرُه به ذلك ينبغي أن لا يُمَكِّنَه منه لأجلِ تمام التَّوكُّل، وليس في وقوع ذلك من جِبْريلَ دلالةٌ على المدَّعَى، ولا في فعل النبيّ ﷺ له أيضاً دلالةٌ، لأنَّه في مقام التَّشريع وتَبيين الأحكام، ويُمكِنُ أن يقال: إنَّما تَرَكَ المذكورونَ الرُّقَى والاسترقاءَ حَسْماً للمادّة، لأنَّ فاعلَ ذلك لا

---

(١) كما في حديث أبي سعيد الخدري عند مسلم (٢١٨٦)، والترمذي (٩٧٢) وابن ماجه (٣٥٢٣)، وكما في حديث عائشة عند مسلم (٢١٨٥).

(٢) انظر كتاب الطب (٥٧٤٢-٥٧٤٦).

(٣) أخرجه مسلم (٢١٩٩)، والنسائي في «الكبرى» (٧٤٩٨) من حديث جابر بن عبد الله.

يأمَنُ أن يَكِلَ نفسَه إليه، وإلّا فالرُّقية في ذاتها ليست ممنوعةً، وإنَّما مُنِعَ منها ما كان شِركاً أو احتَمَلَه، ومن ثَمَّ قال ﷺ: «اعرِضُوا عليَّ رُقاكم، ولا بَأسَ بالرُّقَى ما لم يكن فيه شِركٌ»[1]، ففيه إشارةٌ إلى عِلّة النَّهي كما تقدَّم تقريرُ ذلك واضحاً في كتاب الطِّبّ.

وقد نَقَلَ القُرطُبيُّ عن غيره أنَّ استعمال الرُّقَى والكَيّ قادح في التَّوكُّل بخِلَاف سائر أنواع الطِّبّ، وفرَّق بين القسمَينِ بأنَّ البُرءَ فيهما أمرٌ مَوهومٌ، وما عَداهما مُحقَّقٌ عادةً كالأكلِ والشُّربِ فلا يَقدَح.

قال القُرطُبيُّ: وهذا فاسدٌ من وجهَين:

**أحدهما**: أنَّ أكثرَ أبوابِ الطِّبِّ مَوهومٌ.

**والثّاني**: أنَّ الرُّقَى بأسماءِ الله تعالى تقتضي التَّوكُّلَ عليه، والالتِجاء إليه، والرَّغبة فيما عنده، والتَّبرُّكَ بأسمائه، فلو كان ذلك قادحاً في التَّوكُّل لَقَدَحَ الدُّعاءُ[2]، إذ لا فرقَ بين الذِّكرِ والدُّعاء، وقد رقَى النبيُّ ﷺ ورُقي، وفَعَلَه السَّلَفُ والخَلَف، فلو كان مانعاً من اللَّحاق بالسَّبعينَ أو قادحاً في التَّوكُّل لم يقع من هؤلاءِ، وفيهم مَن هو أعلمُ وأفضلُ ممَّن عَدَاهم.

وتُعقِّبَ بأنَّه بَنَى كلامَه على أنَّ السَّبعينَ المذكورينَ أرفَعُ رُتبةً من غيرهم مُطلَقاً، وليس كذلك لما سأُبيِّنُه، وجَوَّزَ أبو طالب بن عَطيَّةَ في «موازَنة الأعمال» أنَّ السَّبعينَ المذكورينَ هم المرادُ بقوله تعالى: ﴿وَٱلسَّٰبِقُونَ ٱلسَّٰبِقُونَ ۝١٠ أُوْلَٰٓئِكَ ٱلْمُقَرَّبُونَ ۝١١ فِي جَنَّٰتِ ٱلنَّعِيمِ﴾ [الواقعة:١٠-١٢]، فإن أراد أنَّهم من جُملة السابِقينَ فمُسلَّمٌ وإلّا فلا، وقد أخرج أحمد (١٦٢١٥) وصَحَّحَه ابن خُزَيمةَ[3] وابن حِبّان (٢١٢) من حديث رِفاعةَ الجُهَنيِّ، قال: أقبَلْنا مع رسولِ الله ﷺ، فذكر حديثاً، وفيه: «وعَدَني رَبّي أن يُدخِلَ الجنَّةَ من أمَّتي سبعينَ

---

(١) أخرجه مسلم (٢٢٠٠)، وأبو داود (٣٨٨٦) من حديث عوف بن مالك.

(٢) يعني لقدح الدعاءُ في التوكّل أيضاً.

(٣) في «التوحيد» ١/ ٣١١-٣١٤.

ألفاً بغير حِسابٍ، وإنّي لَأرجو أن لا يَدخُلوها حتَّى تَبَوَّءوا أنتم ومَن صَلَحَ من أزواجكم وذُرّيّاتكم مَساكنَ في الجنَّة». فهذا يدلُّ على أنَّ مَزيَّةَ السَّبعينَ بالدُّخولِ بغير حِسابٍ لا يَستَلزِمُ أنَّهم أفضلُ من غيرهم، بل فيمَن يُحاسَبُ في الجملة مَن يكون أفضلَ منهم، وفيمَن يَتأخَّرُ عن الدُّخولِ ممَّن تَحقَّقَت نَجاتُه وعُرِفَ مقامُه من الجنَّة ليشفَعَ في غيره، مَن هو أفضلُ منهم، وسأذكر بعدَ قليلٍ من حديث أمِّ قيسٍ بنتِ مِحصَن أنَّ السَّبعينَ ألفاً ممَّن يُحشَرُ من مَقبَرة البَقيع بالمدينة، وهي خَصُوصيَّةٌ أُخرى.

قولُه: «ولا يَتَطَيَّرونَ» تقدَّم بيانُ الطِّيَرَة في كتاب الطِّبّ (٥٧٥٣)، والمرادُ أنَّهم لا يَتشاءَمونَ كما كانوا يفعلونَ في الجاهليَّة.

قوله: «وعلى رَبِّهم يَتَوكَّلونَ» يحتمل أن تكون هذه الجملة مُفسِّرة لما تقدَّم من تَرك الاسترقاء والاكتِواء والطِّيَرة، ويحتمل أن تكون من العامّ بعد الخاصّ، لأنَّ صِفَة كلّ واحدة منها صِفَةٌ خاصّةٌ من التَّوكُّل، وهو أعَمّ من ذلك، وقد مضى القول في التوكُّل في باب ﴿وَمَن يَتَوَكَّلْ عَلَى ٱللَّهِ فَهُوَ حَسْبُهُۥٓ﴾ قريباً (٦٤٧٢).

وقال القُرطُبيّ وغيره: قالت طائفة من الصّوفيَّة: لا يَستَحِقّ اسمَ التَّوكُّل إلّا مَن لم يُخالط قلبَه خَوفُ غير الله تعالى، حتَّى لو هَجَمَ عليه الأسَد لا يَنزَعِج، وحتَّى لا يَسعَى في طلب الرِّزق لكَونِ الله ضَمِنَه له، وأبَى هذا الجمهورُ وقالوا: يَحصُل التَّوكُّل بأن يَثِق بوعدِ الله ويُوقِن
٤١٠/١١ بأنَّ قضاءَه واقع، ولا يَترُك اتِّباع السُّنّة في ابتغاء الرِّزق ممَّا لا بدَّ له/ منه من مَطعَم ومَشرَب، وتَحرُّز من عدوّ بإعدادِ السِّلاح وإغلاق الباب ونحو ذلك، ومع ذلك فلا يَطمَئِنُّ إلى الأسباب بقلبِه، بل يَعتَقِد أنَّها لا تَجلِب بذاتها نَفعاً ولا تَدفَع ضَرّاً، بل السَّبَب والمسبَّب فعلُ الله تعالى والكلّ بمَشيئتِه، فإذا وَقَعَ من المرء رُكون إلى السَّبَب قَدَحَ في تَوكُّله.

وهم مع ذلك فيه على قسمَين: واصِلٌ وسالِكٌ، فالأوَّل: صِفَة الواصل، وهو الذي لا يَلتَفِت إلى الأسباب ولو تَعاطاها، وأمَّا السالك: فيقع له الالتِفاتُ إلى السَّبَب أحياناً، إلّا أنَّه قد يَدفَع ذلك عن نفسه بالطُّرقِ العلميَّة والأذواق الحاليَّة، إلى أن يَرتَقي إلى مقام الواصل.

وقال أبو القاسم القُشَيريُّ: التَّوكُّل مَحَلّه القلب، وأمَّا الحركة الظّاهرة فلا تُنافيه إذا تَحقَّقَ العَبد أنَّ الكلّ من قِبَل الله، فإن تيسَّر شيء فبِتيسيره وإن تَعَسَّرَ فبِتقديره.

ومن الأدلّة على مشروعيَّة الاكتِساب ما تقدَّم في البُيوع (٢٠٧٣) من حديث أبي هريرة رَفَعَه: «أفضل ما أكَلَ الرجل من كَسبه، وكان داودُ يأكل من كَسبه»[1]، فقد قال تعالى: ﴿وَعَلَّمْنَٰهُ صَنْعَةَ لَبُوسٍ لَّكُمْ لِتُحْصِنَكُم مِّنۢ بَأْسِكُمْ﴾ [الأنبياء:٨٠]، وقال تعالى: ﴿وَلْيَأْخُذُوا۟ حِذْرَهُمْ﴾ [النساء:١٠٢].

وأمَّا قول القائل: كيف تَطلُب ما لا تَعرِف مكانَه؟ فجوابه أنَّه يفعل السَّبَب المأمور به ويَتوكَّل على الله فيما يَخرُج عن قُدرَته، فيَشُقّ الأرض مثلاً ويُلقي الحَبّ ويَتوكَّل على الله في إنباته وإنزال الغَيث له، ويُحصِّل السِّلعة مثلاً ويَنقُلها، ويَتوكَّل على الله في إلقاء الرَّغبة في قلب مَن يَطلُبها منه، بل رُبَّما كان التكسُّب واجباً كَقادِرٍ على الكَسب يحتاج عيالُه للنَّفَقة، فمَتَى تَرَكَ ذلك كان عاصياً.

وسَلَكَ الكِرْمانيُّ في الصِّفات المذكورة مَسلَك التَّأويل، فقال: قوله: «لا يَكتَوونَ» معناه إلّا عند الضَّرورة مع اعتقاد أنَّ الشِّفاء من الله لا من مُجَرَّد الكَيّ، وقوله: «ولا يَستَرقونَ» معناه: بالرُّقَى التي ليست في القرآن والحديث الصَّحيح، كَرُقَى الجاهليَّة وما لا يُؤمَنُ أن يكون فيه شِرك، وقوله: «ولا يَتطَيَّرونَ» أي: لا يَتشاءَمونَ بشيءٍ، فكأنَّ المراد أنَّهم الذينَ يَترُكونَ أعمال الجاهليَّة في عقائدهم.

قال: فإن قيل: إنَّ المتَّصِف بهذا أكثر من العَدَد المذكور، فما وجه الحَصر فيه؟ وأجابَ باحتمال أن يكون المراد به التَّكثيرَ لا خُصوصَ العَدَد.

قلت: الظّاهر أنَّ العَدَد المذكور على ظاهره، فقد وَقَعَ في حديث أبي هريرة ثاني أحاديث الباب وصفهم بأنَّهم «تُضيء وجوههم إضاءة القمر ليلة البدر»، ومضى في بَدْء الخلق (٣٢٥٤)

---

(١) انظر حديث المقدام الذي قبله في البيوع (٢٠٧٢).

من طريق عبد الرَّحمن بن أبي عَمْرةَ عن أبي هريرة رَفَعَه: «أوَّل زُمرة تَدخُل الجنَّة على صورة القمر، والذينَ على آثارهم كأحسن كَوكَب دُرّيّ في السماء إضاءةً»، وأخرجه مسلم من طرق عن أبي هريرة: منها رواية أبي يونس (٢١٧) وهمَّام (٢٨٣٤) عن أبي هريرة: «على صورة القمر»، وله (١٩١) من حديث جابر: «فتَنجُو أوَّل زُمْرة وجوههم كالقمرِ ليلة البدر سبعونَ ألفاً لا يُحاسَبونَ».

وقد وَقَعَ في أحاديث أُخرى أنَّ مع السَّبعينَ ألفاً زيادةً عليهم: ففي حديث أبي هريرة عند أحمد (٨٧٠٨) والبيهقيِّ في «البَعث» (٤١٦) من رواية سُهَيل بن أبي صالح عن أبيه عن أبي هريرة عن النبيّ ﷺ قال: «سألت رَبّي فوعَدَني أن يُدخِل الجنَّة من أمَّتي» فذكر الحديث نحو سياق حديث سعيد بن المسيّب عن أبي هريرة ثاني أحاديث الباب وزاد: «فاستَزَدت ربّي فزادَني مع كلّ ألف سبعينَ ألفاً»، وسنده جيِّد.

وفي الباب عن أبي أيوب عند الطبرانيِّ (٣٨٨٢)، وعن حُذَيفة عند أحمد (٢٣٣٣٦)، وعن أنس عند البزَّار (٦٦٣٦)، وعن ثوبانَ عند ابن أبي عاصم[1]. فهذه طرق يُقوِّي بعضها بعضاً.

وجاء في أحاديثَ أُخرى أكثر من ذلك: فأخرج التِّرمِذيّ (٢٤٣٧) وحَسَّنَه والطبرانيُّ (٧٥٢٠ و٧٦٦٥ و٧٦٧٢) وابن حِبّان في «صحيحه» (٧٢٤٦) من حديث أبي أُمامةَ رَفَعَه: «وعَدَني رَبّي أن يُدخِل الجنَّة من أمَّتي سبعينَ ألفاً، مع كلّ ألف سبعينَ ألفاً لا حِساب عليهم ولا عذاب، وثلاث حَثَيات من حَثَيات رَبّي».

وفي «صحيح ابن حِبّان» أيضاً (٧٢٤٧) والطبرانيِّ (١٧/ ٣١٢) بسندٍ جيِّد من حديث عُتبةَ بن عبْدٍ نحوه بلفظ: «ثمَّ يَشفَع كلّ ألف في سبعينَ ألفاً، ثمَّ يَحثي رَبّي ثلاث حَثَيات بكَفَّيه» وفيه: فكَبَّرَ/ عمر، فقال النبيّ ﷺ: «إنَّ السَّبعينَ ألفاً يُشفِّعُهم الله في آبائهم وأُمَّهاتهم ٤١١/١١

(١) أخرجه في «الآحاد والمثاني» (٤٥٥)، وفات الحافظَ رحمه الله أن يخرجه من «مسند أحمد» (٢٢٤١٨).

وعَشائرهم، وأرجو أن يكون أدنَى أمَّتي الحَثَوات»[١].

وأخرجه الحافظ الضّياء، وقال: لا أعلم له عِلّة. قلت: عِلَّتُه الاختلاف في سندِه، فالطبراني أخرجه من رواية أبي سَلَّام حدَّثني عامر بن زيد أنَّه سمعَ عُتبةَ، ثمَّ أخرجه من طريق أبي سَلَّام أيضاً (٢٢/ ٧٧١) فقال: حدَّثني عبد الله بن عامر أنَّ قيس بن الحارث حدَّثه أنَّ أبا سعيد الأنماريّ حدَّثه، فذكره، وزاد: قال قيس: فقلت لأبي سعيد: سمعتَه من رسول الله ﷺ؟ قال: نعم، قال: وقال رسول ﷺ: «وذلك يَستَوعِب مُهاجِري أمَّتي ويوفِّي الله بَقيَّتَهم من أعرابِنا»، وفي رواية لابنِ أبي عاصم[٢]: قال أبو سعيد: فحَسَبنا عند رسول الله ﷺ فبَلَغَ أربعة آلاف ألف وتِسعَ مئة ألف. يعني مَن عَدا الحَثَيات.

وقد وَقَعَ عند أحمد (٢٣٥٠٥) والطبرانيِّ (٣٨٨٢) من حديث أبي أيوب نحو حديث عُتبةَ بن عبْدٍ، وزاد: «والخَبيئة ـ بمُعجَمةٍ ثمَّ موحَّدة وهمزة وزن عظيمة ـ عند رَبّي».

وورَدَ من وجه آخر ما يزيد على العَدَد الذي حَسَبَه أبو سعيد الأنماريّ، فعند أحمد (٢٢) وأبي يَعْلى (١١٢) من حديث أبي بكر الصِّدّيق نحوه بلفظ: «أعطاني مع كلّ واحد من السَّبعينَ ألفاً سبعينَ ألفاً»، وفي سنده راويان أحدهما ضعيف الحِفظ، والآخر لم يُسمَّ.

وأخرج البيهقيُّ في «البَعث»[٣] من حديث عَمْرو بن حَزْم مِثله وفيه راوٍ ضعيف أيضاً، واختُلِفَ في سنده وفي سياق متنه.

وعند البزَّار (٦٦٣٦) من حديث أنس بسندٍ ضعيف نحوه، وعند الكَلَاباذيّ في «معاني

---

(١) كذا وقع هذا الكلام الأخير مرفوعاً عند ابن حبان وحده، وهو عند غيره ممن خرَّج الحديث من كلام عمر ابن الخطاب، كذلك أخرجه الطبراني، وكذا هو عند أبي عبد الله الحسين بن الحسن الغضائري في «جزئه» (٣٣)، وعند البيهقي في «البعث والنشور» (٢٧٤)، على أنَّ لفظ آخره عند ابن حبان: أرجو أن يجعل أمتي أدنى الحثوات الأواخر.

(٢) في «الآحاد والمثاني» (٢٨٢٥)، و«السنة» (٨١٤).

(٣) ونص البيهقي نفسه في «شعب الإيمان» (٢٦٨) على أنه ذكره في «البعث والنشور»، وهو في جملة ما سقط من مطبوعته.

الأخبار» بسندٍ واهٍ من حديث عائشة: فقَدتُ رسول الله ﷺ ذات يوم فاتَّبَعتُه فإذا هو في مَشرُبة يُصَلّي، فرأيت على رأسِه ثلاثة أنوار، فلمَّا قَضَى صلاتَه قال: «رأيتِ الأنوار؟» قلت: نعم. قال: «إنَّ آتِياً أتاني من رَبّي فبَشَّرَني أنَّ الله يُدخِل الجنَّة من أمَّتي سبعينَ ألفاً بغير حِساب ولا عذاب، ثمَّ أتاني فبَشَّرَني أنَّ الله يُدخِل من أمَّتي مكان كلّ واحد من السَّبعينَ ألفاً سبعينَ ألفاً بغير حِساب ولا عذاب، ثمَّ أتاني فبَشَّرَني أنَّ الله يُدخِل من أمَّتي مكان كلّ واحد من السَّبعينَ ألفاً المضاعَفة سبعينَ ألفاً بغير حِساب ولا عذاب، فقلت: يا رَبّ لا يَبلُغ هذا أمَّتي، قال: أُكَمِّلهم لك من الأعراب ممَّن لا يصوم ولا يُصَلّي». قال الكَلَاباذيّ: المراد بالأُمّة أوَّلاً أمّة الإجابة، وبقوله آخِراً: «أمَّتي»: أمّة الاتِّباع، فإنَّ أمَّته ﷺ على ثلاثة أقسام، أحدها أخصُّ من الآخر: أمّة الاتِّباع، ثمَّ أمّة الإجابة، ثمَّ أمّة الدَّعوة، فالأولى أهل العمل الصالح، والثّانية مُطلَق المسلمينَ، والثّالثة مَن عَداهم ممَّن بُعِثَ إليهم.

ويُمكِن الجمع بأنَّ القَدر الزّائد على الذي قبله هو مِقدار الحَثَيات، فقد وَقَعَ عند أحمد (١٢٦٩٥) من رواية قَتَادة عن النَّضر بن أنس أو غيره[١] عن أنس رَفَعَه: «إنَّ الله وعَدَني أن يُدخِل الجنَّة من أمَّتي أربع مئة ألف»، فقال أبو بَكر: زِدنا يا رسول الله، فقال: «هكذا» وجَمَعَ كَفَّيه، فقال: زِدنا. فقال: «وهكذا». فقال عمر: حَسبك أنَّ الله إن شاءَ أدخَلَ خلقَه الجنَّة بكَفٍّ واحدةٍ، فقال النبيّ ﷺ: «صَدَقَ عمر»، وسنده جيِّد لكنِ اختُلِفَ على قَتَادة في سنده اختلافاً كثيراً[٢].

**قوله: «فقامَ إليه عُكّاشة»** بضمِّ المهمَلة وتشديد الكاف ويجوز تخفيفها، يقال: عَكِشَ الشَّعر وتَعَكَّشَ[٣]: إذا الْتَوى، حكاه القُرطُبيّ، وحكى السُّهَيليُّ أنَّه من عَكَشَ [على][٤] القوم: إذا حَمَلَ

---

(١) الشك الذي وقع في «المسند» هو في رواية قتادة هل رواه عن أنس مباشرة أو بواسطة النضر.

(٢) أبانَ عنه الحافظ في «الإصابة» في ترجمة عمير غير منسوب ٤/ ٧٢٩، وفي ترجمة محمود بن عمير بن سعد ٦/ ٤١.

(٣) تصحفت في (أ) و(س) إلى: ويعكش.

(٤) لفظة «على» سقطت من الأصلين و(س)، ولا بدَّ منها، لأنَّ الفعل بالمعنى المذكور لم يرد في كتب اللغة إلّا =

عليهم، وقيل: العُكَاشة بالتَّخفيف: العنكبوت، ويقال أيضاً لبيتِ النَّمل. ومِحصَن، بكسر الميم وسكون الحاء وفتح الصّاد المهمَلتَينِ ثمَّ نون آخره: هو ابن حُرْثان ـ بضمِّ المهمَلة وسكون الرَّاء بعدها مُثلَّثة ـ من بني أسَد بن خُزَيمةَ، ومَن حُلَفاء بني أُميَّة.

كان عُكّاشة من السابِقينَ إلى الإسلام وكان من أجمَل الرِّجال، وكُنْيته أبو مِحصَن، وهاجَرَ وشَهِدَ بدراً وقاتَلَ فيها، قال ابن إسحاق: بَلَغَني أنَّ النبيَّ ﷺ قال: «خير فارس في العرب عُكّاشة»، وقال أيضاً: قاتَلَ يوم بدر قتالاً شديداً حتَّى انقَطَعَ سيفه في يده، فأعطاه رسول الله ﷺ جِذْلاً[1] من حَطَب، فقال: «قاتِل بهذا» فقاتَلَ به فصارَ في يده سيفاً طويلاً شديد المتن أبيض، فقاتَلَ به حتَّى فتَحَ الله، فكان/ ذلك السَّيف عنده حتَّى استُشهِدَ في قتال ٤١٢/١١
الرِّدّة مع خالد بن الوليد سنة اثنتَي عشرة.

**قوله: «فقال: ادْعُ الله أن يجعلني منهم، قال: اللهمَّ اجْعَلْه منهم»** في حديث أبي هريرة ثاني أحاديث الباب مِثله، وعند البيهقيِّ من طريق محمَّد بن زياد عنه ـ وساقَ مسلم سنده ـ قال: فدَعا له[2]. ووَقَعَ في رواية حُصَينِ بن نُمَير ومحمَّد بن فُضَيلٍ: قال: أمِنْهم أنا يا رسول الله؟ قال: «نعم». ويُجمَع بأنَّه سألَ الدُّعاء أوَّلاً فدَعَا له، ثمَّ استَفهَمَ هل أُجيبَ[3].

**قوله: «ثمَّ قامَ إليه رجل آخَر»** وَقَعَ فيه من الاختلاف هل قال: ادعُ لي، أو قال: أمنهم أنا؟ كما وَقَعَ في الذي قبله. ووَقَعَ في حديث أبي هريرة الذي بعده: رجل من الأنصار، وجاء من طريقٍ واهيةٍ أنَّه سعد بن عُبادة أخرجه الخطيب في «المبهَمات» (ص١٠٦) من طريق أبي حُذَيفة إسحاق بن بشر البخاريّ أحد الضُّعَفاء من طريقَينِ له عن مجاهد: أنَّ رسول الله ﷺ لمَّا انصَرَفَ من غَزَاة بني المصطَلِق، فساقَ قصَّة طويلة، وفيها: أنَّ النبيَّ ﷺ

---

= متعدياً بعلى. وكذلك هو عند السهيلي في «الروض الأُنف» ٣/ ٦١.

(١) تحرَّف في (س) إلى: جزلاً، بالزاي، وإنما هو الجِذل، بالذال، وهو أصل الشيء الباقي من شجرة وغيرها بعد ذهاب الفرع.

(٢) لفظة «له» سقطت من (س).

(٣) تحرَّفت العبارة في (س) إلى: قيل: أجبت.

قال: «أهل الجنَّة عِشرونَ ومئةُ صَفٍّ، ثمانونَ صَفّاً منها أمَّتي وأربعونَ صَفّاً سائر الأُمَم، ولي مع هؤلاءِ سبعونَ ألفاً يَدْخُلوُن الجنَّة بغير حِساب»، قيل: مَن هم؟ فذكر الحديث، وفيه: فقال: «اللهمَّ اجعَل عُكّاشة منهم»، قال: فاستُشهِدَ بعد ذلك. ثمَّ قامَ سعد بن عُبادة الأنصاريّ فقال: يا رسول الله، ادعُ الله أن يجعلني منهم، الحديث.

وهذا مع ضعفه وإرساله يُستبعَد من جهة جَلالة سعد بن عُبادة، فإن كان محفوظاً فلعلَّه آخرُ باسم سَيِّدِ الخَزرَجِ واسم أبيه ونِسبَتِه، فإنَّ في الصحابة كذلك آخرُ له في «مُسنَد بقيِّ بن مَخْلَد» حديث[1]، وفي الصحابة سعد بن عمارة الأنصاريّ، فلعلَّ اسم أبيه تَحرَّفَ.

**قوله: «سَبَقَك بها عُكّاشة»** اتَّفَقَ جُمهور الرُّواة على ذلك إلّا ما وَقَعَ عند ابن أبي شَيْبة والبزَّار وأبي يَعْلى[2] من حديث أبي سعيد فزادَ: فقامَ رجل آخر فقال: ادعُ الله أن يجعلني منهم، وقال في آخره: «سَبَقَك بها عُكّاشة وصاحبه، أما لو قلتُم لَقلتُ، ولو قلتُ لَوَجَبَت» وفي سنده عَطيَّة وهو ضعيف.

وقد اختَلَفَت أجوبة العلماء في الحكمة في قوله: «سَبَقَك بها عُكّاشة»، فأخرج ابن الجَوْزيّ في «كَشف المشكِل» من طريق أبي عمر الزّاهد، أنَّه سألَ أبا العبَّاس أحمد بن يحيى المعروف بثَعلَبٍ عن ذلك، فقال: كان مُنافقاً، وكذا نَقَلَه الدَّارَقُطنيُّ عن القاضي أبي العبَّاس البِرتيّ ـ بكسر الموحَّدة وسكون الرَّاء بعدها مُثنّاة ـ فقال: كان الثّاني مُنافقاً، وكان ﷺ لا يُسأل في شيء إلّا أعطاه، فأجابَه بذلك.

ونَقَلَ ابن عبد البَرِّ عن بعض أهل العلم نحو قول ثَعلَب، وقال ابن ناصر: قول ثَعلَب أولى من رواية مجاهد لأنَّ سندها واهٍ. واستَبعَدَ السُّهَيليُّ قول ثَعلَب بما وَقَعَ في «مُسنَد

---

(١) لكن جاء في «الإصابة» للحافظ نفسه ٣/ ٦٥ أنه سعد بن عباد، بإسقاط التاء المربوطة، فالله تعالى أعلم.

(٢) هو في «مسند ابن أبي شيبة» إذ أورده الحافظ عنه في «المطالب العالية» (٤٦٦٢)، وهو في «كشف الأستار عن زوائد البزار» للهيثمي (٣٥٥٠)، وهو كذلك في «مسند أبي يعلى الكبير» برواية ابن المقرئ، إذ لم نقف عليه في «مسنده» المطبوع الذي برواية ابن حمدان، والله أعلم.

البزَّار» (٩١١٢) من وجه آخر عن أبي هريرة: فقامَ رجل من خيار المهاجِرينَ. وسنده ضعيف جدّاً مع كَونه مخالفاً لرواية «الصَّحيح»: أنَّه من الأنصار.

وقال ابن بَطّال: معنى قوله: «سَبَقَك» أي: إلى إحراز هذه الصِّفات، وهي التَّوكُّل وعَدَم التطيُّر وما ذُكِرَ معه، وعَدَلَ عن قوله: لست منهم أو لست على أخلاقهم، تَلَطُّفاً بأصحابِه ﷺ وحُسن أدَبه معهم.

وقال ابن الجَوْزيّ: يظهر لي أنَّ الأوَّل سألَ عن صِدق قلبٍ فأُجيبَ، وأمَّا الثّاني فيحتمل أن يكون أُريدَ به حَسْمُ المادّة، فلو قال للثّاني: نعم، لَأوشَكَ أن يقوم ثالث ورابع إلى ما لا نِهاية له، وليس كلّ الناس يَصلُح لذلك.

وقال القُرطُبيّ: لم يكن عند الثّاني من تلكَ الأحوال ما كان عند عُكّاشة، فلذلك لم يُجب، إذ لو أجابَه لَجازَ أن يَطلُب ذلك كلّ مَن كان حاضراً فيَتَسلسَل، فسَدَّ البابَ بقوله ذلك، وهذا أَوْلى من قول مَن قال: كان مُنافقاً لوجهَين: أحدهما: أنَّ الأصل في الصحابة عَدَم النِّفاق فلا يَثبُت ما يُخالف ذلك إلّا بنَقلٍ صحيحٍ، والثّاني: أنَّه قَلَّ أن يَصدُر مِثل هذا السُّؤال إلّا عن قصدٍ صحيح ويقينٍ بتصديق الرَّسول، وكيف يصدر ذلك من مُنافق؟ وإلى هذا جَنَحَ ابن تَيميَّةَ.

وصَحَّحَ النَّوويّ أنَّ النبيَّ ﷺ علِم بالوحي أنَّه يُجاب في عُكّاشة، ولم يقع ذلك في حَقّ الآخر.

وقال السُّهَيليُّ: الذي عندي في هذا أنَّها كانت/ ساعةَ إجابة علِمَها ﷺ، واتَّفَقَ أنَّ الرجل قال بعدَما انقَضَت، ويُبيِّنه ما وَقَعَ في حديث أبي سعيد: ثمَّ جَلَسوا ساعة يَتحدَّثونَ، وفي رواية ابن إسحاق بعد قوله: «سَبَقَك بها عُكّاشة»: «وبَرَدَتِ الدَّعوة» أي: انقَضَى وقتُها. ٤١٣/١١

قلت: فتحصَّلْنا من كلام هؤلاءِ الأئمَّة على خمسة أجوبة والعلم عند الله تعالى. ثمَّ وجدت لقولِ ثَعلَب ومَن وافَقَه مُستنَداً، وهو ما أخرجه الطبرانيُّ (٢٥/ ٤٤٥) ومحمَّد بن

سَنْجَر في «مُسنَده» وعمر بن شَبّة في «أخبار المدينة» (١/ ٩١) من طريق نافع مولى حَمنةَ عن أمّ قيس بنت مِحصَن وهي أُخت عُكّاشة: أنّها خَرَجَت مع النبيّ ﷺ إلى البَقيع، فقال: «يُحشَر من هذه المقبَرة سبعونَ ألفاً يَدخُلونَ الجنَّة بغير حِساب، كأنَّ وجوههم القمر ليلة البدر»، فقامَ رجل فقال: يا رسول الله، وأنا؟ قال: «وأنتَ». فقامَ آخر فقال: أنا؟ قال: «سَبَقَك بها عُكّاشة» قال: قلت لها: لِمَ لم يَقُل للآخرِ؟ فقالت: أُراه كان مُنافقاً. فإن كان هذا أصلَ ما جَزَمَ به مَن قال: كان مُنافقاً، فلا يَدفَع تأويلَ غيره إذ ليس فيه إلّا الظَّنّ.

**٦٥٤٢- حدَّثنا معاذُ بنُ أسَدٍ، أخبرنا عبدُ الله، أخبرنا يونسُ، عن الزُّهْريِّ، قال: حدَّثني سعيدُ بنُ المسيّبِ، أنَّ أبا هريرةَ حدَّثه، قال: سمعتُ رسولَ الله ﷺ يقول: «يَدخُلُ الجنَّةَ من أمَّتي زُمْرةٌ هم سبعونَ ألفاً، تُضِيءُ وجوهُهم إضاءةَ القمرِ ليلةَ البَدْرِ». قال أبو هريرةَ: فقامَ عُكّاشةُ بنُ مِحْصَنٍ الأسَدِيُّ يرفعُ نَمِرةً عليه فقال: يا رسولَ الله، ادْعُ اللهَ أن يجعلَني منهم، فقال: «اللهمَّ اجْعَلْه منهم» ثمَّ قامَ رجلٌ منَ الأنصار فقال: يا رسولَ الله، ادْعُ اللهَ أن يجعلَني منهم، فقال: «سَبَقَكَ عُكّاشةُ».**

**٦٥٤٣- حدَّثنا سعيدُ بنُ أبي مريمَ، حدَّثنا أبو غَسّانَ، قال: حدَّثني أبو حازمٍ، عن سَهْلِ ابنِ سعدٍ، قال: قال النبيُّ ﷺ: «لَيَدخُلَنَّ الجنَّةَ من أمَّتي سبعونَ ألفاً ـ أو سبعُ مئةِ ألفٍ، شَكَّ في أحدِهما ـ مُتَماسِكِينَ آخِذٌ بعضُهم ببعضٍ، حتَّى يَدخُلَ أوَّلُهم وآخِرُهمُ الجنَّةَ، ووجوهُهم على ضَوْءِ القمرِ ليلةَ البَدْرِ».**

**٦٥٤٤- حدَّثنا عليُّ بنُ عبدِ الله، حدَّثنا يعقوبُ بنُ إبراهيمَ، حدَّثنا أبي، عن صالحٍ، حدَّثنا نافعٌ، عن ابنِ عمرَ رضي الله عنهما، عن النبيِّ ﷺ، قال: «يدخُلُ أهلُ الجنَّةِ الجنَّةَ، وأهلُ النار النارَ، ثمَّ يقومُ مُؤَذِّنٌ بينَهم: يا أهلَ النار لا مَوْتَ، ويا أهلَ الجنَّةِ لا مَوْتَ، خُلودٌ».**

[طرفه في: ٦٥٤٨]

**٦٥٤٥- حدَّثنا أبو اليَمَان، أخبرنا شُعَيبٌ، حدَّثنا أبو الزِّنادِ، عن الأعرَجِ، عن أبي هريرةَ،**

**قال: قال النبيُّ ﷺ: «يقال لأهلِ الجنَّةِ: يا أهلَ الجنَّة، خُلودٌ لا مَوْتَ، ولأهلِ النار: يا أهلَ النار، خُلودٌ لا مَوْتَ».**

**الحديث الثاني: قوله: «عبد الله»** هو ابن المبارَك، ويونس: هو ابن يزيد الأَيليّ، وقد أخرجه مسلم (٢١٦/ ٣٦٩) من رواية عبد الله بن وهب عن يونس، لكنَّ معاذ بن أَسَد شيخ البخاريّ فيه معروف بالرِّواية عن ابن المبارَك لا عن ابن وهب، وقد أخرجه مسلم (٢١٦ و٢١٧) من وجهَينِ آخرَينِ عن أبي هريرة.

**قوله: «يَدخُل الجنَّة من أمَّتي زُمْرة»** بضمِّ الزّاي وسكون الميم: هي الجماعةُ إذ كان بعضُهم إثْرَ بعضٍ.

**قوله: «سَبْعونَ ألفاً»** تقدَّم شرحه مُستَوفًى في الذي قبله، وعُرِفَ من مجموع الطُّرق التي ذكرتها أنَّ أوَّل مَن يَدخُل الجنَّة من هذه الأُمّة هؤلاءِ السَّبعونَ الذين بالصِّفة المذكورة.

ومعنى المعيَّة في قوله في الرِّوايات الماضية: «مع كلّ ألف سبعونَ ألفاً» أو «مع كلّ واحد منهم سبعونَ ألفاً» يحتمل أن يَدخُلوا بدخولِهم تَبَعاً لهم، وإن لم يكن لهم مِثْلُ أعمالهم، كما مضى في[1] حديث: «المرء مع مَن أحبَّ» (٦١٦٨)، ويحتمل أن يُراد بالمعيَّة مُجَرَّدُ دخولهم الجنَّة بغير حِساب، وإن دخلوها في الزُّمرة الثّانية أو ما بعدها، وهذا أَولى.

وقد أخرج الحاكم والبيهقيُّ في «البَعث» من طريق جعفر بن محمَّد الصّادِق عن أبيه عن جابر رَفَعَه: مَن زادَت حسناته على سَيِّئاته فذاكَ الذي يَدخُل الجنَّة بغير حِساب، ومَن استَوت حسناته وسَيِّئاته فذاكَ الذي يُحاسَب حِساباً يسيراً، ومَن أوبَقَ نفسه فهو الذي يُشفَّع فيه بعد أن يُعذَّب[2].

---

(١) لفظة «في» سقطت من (س).

(٢) قدّمنا عند شرح الحديث (٦٥٣٧) أنَّ هذا موقوف من قول جابر، وأنه ليس عند الحاكم، وهو في «البعث» للبيهقي، فقد خرَّجه من طريقه ابن عساكر في «تاريخ دمشق» ٢٧/ ٤١٣ لكنه في جملة ما سقط من المطبوع من كتاب «البعث».

وفي التَّقييد بقوله: «أُمَّتي» إخراج غير الأُمّة المحمَّديَّة من العَدَد المذكور، وليس فيه نفي دخول أحد من غير هذه الأُمّة على الصِّفة المذكورة، من شِبه القمر ومِن الأوَّليَّة وغير ذلك، كالأنبياءِ ومِن شاءَ الله من الشُّهَداء والصِّدّيقينَ والصالحينَ.

وإن ثَبَتَ حديث أمّ قيس ففيه تخصيص آخر بمَن يُدفَن في البَقيع من هذه الأُمّة، وهي مَزيَّة عظيمة لأهلِ المدينة، والله أعلم.

**قوله: «تُضيء وجوههم إضاءة القمر ليلة البَدْر»** في رواية لمسلمٍ (٢١٧): «على صورة القمر»، قال القُرطُبيّ: المراد بالصّورة الصِّفة، يعني أنَّهم في إشراق وجوههم على صِفَة القمر ليلة تمامه وهي ليلةُ أربعةَ عشرَ، ويُؤخَذ منه أنَّ أنوار أهل الجنَّة تَتَفاوت بحَسَبِ دَرَجاتهم. قلت: وكذا صفاتُهم في الجَمال ونحوِه.

**قوله: «يرفع نَمِرة عليه»** بفتح النُّون وكسر الميم: هي كِساء من صوف كالشَّمْلة مُخطَّطة بسوادٍ وبياض يَلبَسها الأعراب.

**الحديث الثالث: قوله: «أبو غَسّان»** بِغَينٍ مُعجَمة ثمَّ مُهمَلة ثقيلة، أبو حازم: هو سَلَمة ابن دينار.

**قوله: «لَيَدخُلَنَّ الجنَّة من أمَّتي سبعونَ ألفاً ـ أو سبع مئةِ ألف شَكَّ في أحدهما ـ»** في رواية مسلم (٢١٩) من طريق عبد العزيز بن محمَّد[1] عن أبي حازم: لا يَدري أبو حازم أيَّهما قال.

**قوله: «مُتَماسِكينَ»** بالنَّصبِ على الحال، وفي رواية مسلم: «مُتَماسكونَ» بالرَّفع على الصِّفة، قال النَّوويّ: كذا في مُعظَم النُّسَخِ وفي بعضها بالنَّصب، وكلاهما صحيحٌ.

**قوله: «آخِذٌ بعضُهم ببعضٍ»** في رواية مسلم: «بعضهم بعضاً».

**قوله: «حتَّى يَدخُل أوَّلهم وآخرهم»** هو غاية للتَّماسُكِ المذكور والأخذ بالأيدي، وفي/ ٤١٤/١١

(١) كذا قال الحافظ، والظاهر أنه سبقُ قلم منه رحمه الله، فقد وقع عند مسلم التصريحُ بأنه عبد العزيز بن أبي حازم، فليس هو عبد العزيز بن محمد الدَّرَاوَردي، وإن كان كلاهما يروي عن أبي حازم، على أنَّ هذه الرواية ثابتة عند البخاري أيضاً (٦٥٥٤) وفاتت الحافظَ رحمه الله.

رواية فُضَيلِ بن سليمان الماضية في بَدْء الخلق (٣٢٤٧): «لا يَدخُل أوَّلهم حتَّى يَدخُل آخرهم» وهذا ظاهره يَستَلزِم الدَّورَ، وليس كذلك، بل المراد أنَّهم يَدخُلونَ صَفّاً واحداً، فيَدخُل الجميع دُفْعةً واحدةً، ووَصْفُهم بالأوَّليَّة والآخِريَّة باعتبار الصِّفة التي جازوا فيها على الصِّراط، وفي ذلك إشارة إلى سَعة الباب الذي يَدخُلونَ منه الجنَّة، قال عِيَاض: يحتمل أن يكون معنى كَونهم مُتَماسكينَ أنَّهم على صِفَة الوقار، فلا يُسابِق بعضُهم بعضاً، بل يكون دخولهم جميعاً. وقال النَّوويّ: معناه أنَّهم يَدخُلونَ مُعتَرِضينَ صَفّاً واحداً بعضهم بجَنْبِ بعضٍ.

**تنبيه:** هذه الأحاديث تَخُصُّ عُموم الحديث الذي أخرجه مسلم[1] عن أبي بَرْزَةَ الأسلَميِّ رَفَعَه: «لا تَزول قَدَما عبدٍ يوم القيامة حتَّى يُسأل عن أربع: عن عُمُره فيما أفناه، وعن جسده فيما أبلاه، وعن عِلْمِهِ فيما عَمِلَ به، وعن ماله من أين اكتَسَبَه وفيمَ أنفَقَه»، وله شاهد عن ابن مسعود عند التِّرمِذيّ (٢٤١٦)، وعن معاذ بن جبل عند الطبرانيِّ (٢٠/ ١١١). قال القُرطُبيّ: عُموم الحديث واضح، لأنَّه نَكِرة في سياق النَّفي، لكنَّه مخصوص بمَن يَدخُل الجنَّة بغير حِساب، وبمَن يَدخُل النار من أوَّل وَهْلة على ما دَلَّ عليه قوله تعالى: ﴿يُعْرَفُ ٱلْمُجْرِمُونَ بِسِيمَٰهُمْ﴾ الآية [الرحمن:٤١].

قلت: وفي سياق حديث أبي بَرْزة إشارة إلى الخُصوص، وذلك أنَّه ليس كلّ أحد عنده عِلم يُسأل عنه، وكذا المال، فهو مخصوص بمَن له عِلم وبمَن له مال، دونَ مَن لا مال له ومَن لا عِلم له، وأمَّا السُّؤال عن الجسد والعُمُر فعامٌّ، ويُخَصُّ من المسؤولينَ مَن ذُكِرَ، والله أعلم.

**الحديث الرابع:** قوله: «**يعقوب بن إبراهيم**» أي: ابن سعد، وصالح: هو ابن كَيْسانَ.

**قوله:** «**يَدخُل أهلُ الجنَّة الجنَّة، وأهلُ النار النار**» في رواية محمَّد بن زيد عن ابن عمر في

---

(١) بل الترمذي (٢٤١٧). وليس هو في مسلم.

الباب الذي بعده (٦٥٤٨): «إذا صارَ أهل الجنَّة إلى الجنَّة، وأهل النار إلى النار أُتِيَ[1] بالموتِ»، ووَقَعَ مِثلُه في طريق آخرَ عن أبي هريرة، ولفظه عند التِّرمِذيّ (٢٥٥٧) من رواية العلاء بن عبد الرَّحمن عن أبيه عن أبي هريرة بعد ذِكْر الجَوَاز على الصِّراط: «فإذا أدخَلَ اللهُ أهلَ الجنَّة الجنَّةَ، وأهلَ النار النارَ، أُتِيَ بالموتِ مُلبَّباً» وهو بموحَّدتَين.

**قوله: «ثمَّ يقوم مُؤَذِّنٌ بينهم»** في رواية محمَّد بن زيد قبل هذا قصَّة ذَبح الموت، ولفظه: «ثمَّ جيءَ بالموتِ حتَّى يُجعَل بين الجنَّة والنار ثمَّ يُذبَح. ثمَّ ينادي مُنادٍ» لم أقِفْ على اسم هذا المنادي.

**قوله: «يا أهلَ النار لا مَوْتَ، ويا أهلَ الجنَّةِ لا مَوْتَ، خُلود»** أمَّا قوله: «لا موت» فهو بفتح المثنّاة فيهما، وأمَّا قوله في آخره: «خُلود» فهكذا وَقَعَ في رواية عليّ بن عبد الله عن يعقوب، وأخرجه مسلم (٢٨٥٠) عن زُهَير بن حَرْب وغير واحد عن يعقوب، بتقديم نِداء أهل الجنَّة، ولم يَقُل: «لا موت»[2] فيهما، بل قال: «كلٌّ خالدٌ فيما هو فيه»، وكذا هو عند الإسماعيليّ من طريق إسحاق بن منصور عن يعقوب.

وضبط «خُلود» في البخاريّ بالرَّفع والتَّنوين، أي: هذا الحال مُستَمِرّ، ويحتمل أن يكون جمعَ خالدٍ، أي: أنتم خُلُود في الجنَّة.

**الحديث الخامس**: حديث أبي هريرة.

**قوله: «يقال لأهلِ الجنَّة: يا أهل الجنَّة»** سَقَطَ لغير الكُشْمِيهنيِّ قوله: «يا أهل الجنَّة»، وثَبَتَ للجميع في مُقابِله: «يا أهل النار».

**قوله: «لا مَوْت»** زاد الإسماعيليّ في روايته: «لا موت فيه»، وسيأتي في ثالث أحاديث الباب الذي يليه أنَّ ذلك يقال للفَريقَينِ عند ذَبح الموت، وثَبَتَ ذلك عند التِّرمِذيّ (٢٥٥٧) من وجه آخر عن أبي هريرة.

---

(١) هذا لفظ رواية مسلم (٢٨٥٠)، وأما لفظ البخاري فهو: جيء، دون خلاف.

(٢) بل لم يقل: «خلود»، وقال: «لا موت».

تنبيه: مُناسَبة هذا الحديث والذي قبله لترجمة دخول الجنَّة بغير حِساب الإشارةُ إلى أنَّ كلّ مَن يَدخُل الجنَّة يَخلُد فيها، فيكون للسابِق إلى الدُّخول مَزيَّة على غيره، والله أعلم.

## ٥١- باب صفة الجنّة والنار

**وقال أبو سعيدٍ: قال النبيُّ ﷺ: «أوَّلُ طعامٍ يأكلُه أهلُ الجنَّةِ زيادةُ كَبِدِ حُوتٍ».**

**عَدْنٌ: خُلْدٌ، عَدَنْتُ بأرضٍ: أقَمْتُ، ومِنْه المعْدِنُ، ﴿فِي مَقْعَدِ صِدْقٍ﴾: في مَنْبِتِ صِدْقٍ.**

**قوله: «باب صِفَة الجنَّة والنار»** تقدَّم هذا في بَدْء الخلق في ترجمتَينِ (٣٢٤٠ و٣٢٥٨). ٤١٩/١١ ووَقَعَ في كلٍّ منهما: «وأنَّها مخلوقة»، وأورَدَ فيهما أحاديث في تَثبيت كَونهما موجودتَينِ، وأحاديث في صِفَتهما، أعادَ بعضها في هذا الباب، كما سأُنبِّه عليه.

**قوله: «وقال أبو سعيد: قال النبيّ ﷺ: أوَّل طعام يأكله أهل الجنَّة زيادة كَبِد حُوتٍ»** في رواية أبي ذرٍّ: «كَبِد الحوت»، وقد تقدَّم هذا الحديث مُطوَّلاً في «باب يَقبِض الله الأرض يوم القيامة» (٦٥٢٠).

وهو مذكور هنا بالمعنى، وتقدَّم بلفظه في بَدْء الخلق[1]، لكن من حديث أنس في سؤال عبد الله بن سَلَامٍ.

**قوله: «عَدْن: خُلْد، عَدَنْتُ بأرضٍ: أقَمْت»** تقدَّم هذا في تفسير براءة[2]، وأنَّه من كلام أبي عُبيدة.

وقال الرَّاغِب: معنى قوله: «جَنّات عَدن» أي: الاستقرار، وعَدَنَ بمكانِ كذا: إذا استَقرَّ به، ومنه المعدِن لكَونِه مُستَقَرَّ الجواهر.

**قوله: «﴿فِي مَقْعَدِ صِدْقٍ﴾: في مَنْبِت صِدْق»** كذا لأبي ذرٍّ، ولغيره: «في مَعدِن» بَدَل «مَقعَد»، وهو الصَّواب، وكأنَّ سبب الوهم أنَّه لمَّا رأى أنَّ الكلام في صِفَة الجنَّة، وأنَّ من أوصافها مَقعَد صِدق كما في آخر سورة القمر ظنَّه هنا كذلك، وقد ذكره أبو عُبيدة بلفظ:

---

(١) بل في أحاديث الأنبياء (٣٣٢٩) وغيره.

(٢) بين يدي الحديث رقم (٤٦٥٤).

«مَعدِن صِدق» وأنشَدَ للأعشَى قوله:

فـــإن يَستَـــضيفوا إلى حِلمِـــه يُـــضافوا إلى راجِـــحٍ قـــد عَـــدَنْ

أي: أقامَ واستَقرَّ، نعم قوله: ﴿فِي مَقْعَدِ صِدْقٍ﴾ معناه: مكان القُعود، وهو يَرجِع إلى معنى المعدِن.

ولَمَّحَ المصنِّف هنا بأسماءِ الجنَّة، وهي عشرة أو تَزيد: الفِرْدَوس وهو أعلاها، ودار السَّلام، ودار الخُلد، ودار المُقامة، وجَنّة المأوى، والنَّعيم، والمقام الأمين، وعَدن، ومَقعَد صِدق، والحُسنَى، وكلّها في القرآن. وقال تعالى: ﴿وَإِنَّ ٱلدَّارَ ٱلْآخِرَةَ لَهِىَ ٱلْحَيَوَانُ﴾ [العنكبوت:٦٤] فعَدَّ بعضهم في أسماء الجنَّة دارَ الحيَوان، وفيه نظرٌ.

وذكر في الباب ثلاثة وعشرين حديثاً:

**٦٥٤٦- حدَّثنا عُثْمانُ بنُ الهيثم، حدَّثنا عَوْفٌ، عن أبي رَجَاءٍ، عن عِمْرانَ، عن النبيِّ ﷺ، قال: «اطَّلَعْتُ في الجنَّةِ فرأيتُ أكثرَ أهلِها الفقراءَ، واطَّلَعْتُ في النارِ فرأيتُ أكثرَ أهلِها النِّساءَ».**

**٦٥٤٧- حدَّثنا مُسدَّدٌ، حدَّثنا إسماعيلُ، أخبرنا سليمانُ التَّيْميُّ، عن أبي عثمانَ، عن أُسامةَ، عن النبيِّ ﷺ، قال: «قُمْتُ على باب الجنَّةِ فكان عامّةُ مَن دَخَلَها المساكِينَ، وأصحابُ الجَدِّ محبُوسونَ، غيرَ أنَّ أصحابَ النار قد أُمِرَ بهم إلى النار، وقُمْتُ على باب النار، فإذا عامّةُ مَن دَخَلَها النِّساءُ».**

**٦٥٤٨- حدَّثنا معاذُ بنُ أسَدٍ، أخبرنا عبدُ الله، أخبرنا عمرُ بنُ محمَّدِ بنِ زيدٍ، عن أبيه، أنَّه حدَّثه، عن ابنِ عمرَ، قال: قال رسولُ الله ﷺ: «إذا صارَ أهلُ الجنَّةِ إلى الجنَّةِ، وأهلُ النار إلى النار جِيءَ بالموتِ، حتَّى يُجْعَلَ بينَ الجنَّةِ والنار، ثمَّ يُذْبَحُ، ثمَّ ينادي مُنادٍ: يا أهلَ الجنَّةِ لا مَوْتَ، يا أهلَ النار لا مَوْتَ، فيَزْدادُ أهلُ الجنَّةِ فرَحاً إلى فرَحِهم، ويَزْدادُ أهلُ النار حَزَناً إلى حَزَنِهم».**

٦٥٤٩- حدَّثنا معاذُ بنُ أسَدٍ، أخبرنا عبدُ الله، أخبرنا مالكٌ، عن زيدِ بنِ أسلَمَ، عن عطاءِ بنِ يَسارٍ، عن أبي سعيدٍ الخُدْريِّ، قال: قال رسولُ الله ﷺ: «إنَّ الله تبارك وتعالى يقول لأهلِ الجنَّةِ: يا أهلَ الجنَّةِ، فيقولون: لَبَّيكَ رَبَّنا وسَعْدَيكَ، فيقول: هل رَضِيتُم؟ فيقولون: وما لنا لا نَرْضَى، وقد أعطَيتَنا ما لم تُعْطِ أحداً من خلقِكَ، فيقول: أنا أُعْطِيكم أفضلَ من ذلك، قالوا: يا رَبِّ وأيُّ شيءٍ أفضلُ من ذلك؟ فيقول: أُحِلُّ عليكم رِضْواني، فلا أسخَطُ عليكم بعدَه أبداً».

[طرفه في: ٧٥١٨]

٦٥٥٠- حدَّثني عبدُ الله بنُ محمَّدٍ، حدَّثنا مُعاوِيةُ بنُ عَمرٍو، حدَّثنا أبو إسحاقَ، عن حُميدٍ، قال: سمعتُ أنساً يقول: أُصِيبَ حارثةُ يومَ بَدْرٍ وهو غلامٌ، فجاءت أمُّه إلى النبيِّ ﷺ، فقالت: يا رسولَ الله، قد عَرَفْتَ مَنْزِلَةَ حارثةَ منّي، فإن يَكُ في الجنَّةِ أصبِر وأحتَسِب، وإن تكنِ الأُخرى تَرَ ما أصنَعُ، فقال: «ويحَكِ! أوَهَبِلْتِ! أوَجَنّةٌ واحدةٌ هي؟ إنَّها جِنانٌ كثيرةٌ، وإنَّه لَفي جَنّةِ الفِرْدَوسِ».

٦٥٥١- حدَّثنا معاذُ بنُ أسَدٍ، أخبرنا الفَضْلُ بنُ موسى، أخبرنا الفُضَيلُ، عن أبي حازمٍ، عن أبي هريرةَ، عن النبيِّ ﷺ، قال: «ما بينَ مَنْكِبَيِ الكافرِ مَسِيرةُ ثلاثةِ أيامٍ للرَّاكِبِ المُسْرِعِ».

٦٥٥٢- وقال إسحاقُ بنُ إبراهيمَ: أخبرنا المغيرةُ بنُ سَلَمةَ، حدَّثنا وُهَيبٌ، عن أبي حازمٍ، عن سَهْلِ بنِ سعدٍ، عن رسولِ الله ﷺ، قال: «إنَّ في الجنَّةِ لَشجرةً يَسِيرُ الرَّاكِبُ في ظِلِّها مئةَ عامٍ لا يَقْطَعُها».

٦٥٥٣- قال أبو حازمٍ: فحَدَّثْتُ به النُّعْمانَ بنَ أبي عيَّاشٍ، فقال: أخبَرني أبو سعيدٍ، عن النبيِّ ﷺ، قال: «إنَّ في الجنَّةِ لَشجرةً يَسِيرُ الرَّاكِبُ الجَوَادُ أو المضَمَّرُ السَّرِيعُ مئةَ عامٍ ما يَقْطَعُها».

٦٥٥٤- حدَّثنا قُتَيبةُ، حدَّثنا عبدُ العزيزِ، عن أبي حازمٍ، عن سَهْلِ بنِ سعدٍ، أنَّ رسولَ الله ﷺ

قال: «لَيَدخُلَنَّ الجنَّةَ من أمَّتي سبعون ألفاً، أو سبعُ مئةِ ألفٍ ـ لا يَدْري أبو حازمٍ أيَّهما قال ـ مُتَماسِكونَ آخِذٌ بعضُهم بعضاً، لا يَدخُلُ أوَّلُهم حتَّى يَدخُلَ آخِرُهم، وجوهُهم على صورةِ القمرِ ليلةَ البَدْرِ».

٦٥٥٥- حدَّثنا عبدُ الله بنُ مَسْلَمةَ، حدَّثنا عبدُ العزيزِ، عن أبيه، عن سَهْلٍ، عن النبيِّ ﷺ، قال: «إنَّ أهلَ الجنَّةِ لَيَتَراءَوْنَ الغُرَفَ في الجنَّةِ، كما تَتَراءَوْنَ الكَوْكبَ في السماءِ».

٦٥٥٦- قال أبي: فحَدَّثْتُ النُّعْمانَ بنَ أبي عيَّاشٍ، فقال: أشهَدُ لَسَمعتُ أبا سعيدٍ يُحدِّثُ، ويزيدُ فيه: «كما تَراءَوْنَ الكَوْكَبَ الغاربَ في الأُفُقِ الغَرْبيِّ والشَّرْقِيِّ».

الحديث الأول: قوله: «عن أبي رَجَاء» هو العُطارِدِيّ، وعِمران: هو ابن حُصَينٍ، والسَّنَد كلّه بصريّونَ، وقد تقدَّم الحديث بهذا السَّنَد في آخر «باب كُفْران العَشِير» في أواخر كتاب النِّكاح (٥١٩٨)، وتقدَّم في «باب فضل الفقر» (٦٤٤٩) بيان الاختلاف على أيوب عن أبي رَجَاء في صحابيِّه، وتقدَّم بحث ابن بَطّال فيما يَتَعلَّق به من فضل الفقر.

وقوله: «اطَّلَعتُ» بتشديد الطاء، أي: أشرَفتُ، وفي حديث أُسامة بن زيد الذي بعده: «قُمت على باب الجنَّة».

وظاهره أنَّه رأى ذلك ليلة الإسراء أو مَناماً، وهو غير رُؤيتِه النارَ وهو في صلاة الكُسوف[1]، ووهمَ مَن وَحَّدَهما، وقال الدَّاوُوديُّ: رأى ذلك ليلة الإسراء أو حين خَسَفَتِ الشمسُ. كذا قال.

٤٢٠/١١ قوله: «فرأيت أكثرَ أهلِها الفقراءَ» في حديث أُسامة: «فإذا عامّةُ/ مَن دَخَلَها المساكينُ»، وكلٌّ منهما يُطلَق على الآخر.

وقوله: «فإذا[2] أكثر» في حديث أُسامة: «فإذا عامّة مَن دَخَلَها».

---

(١) سلف برقم (١٠٥٢).

(٢) كذا في الأصلين و(س)، خلافاً لليونينية، حيث جاء فيها: «فرأيت أكثر» دون حكاية خلاف بين رواة البخاري في ذلك.

**قوله: «بكُفْرِهِنَّ»**[1] أي: بسببِ كفرهـنَّ، تقدَّم شرحه مُستَوفًى في «باب كفران العَشير».

قال القُرطُبيّ: إنَّما كان النِّساء أقلَّ ساكني الجنَّة لما يَغلِب عليهنَّ من الهوى، والميل إلى عاجل زينة الدُّنيا، والإعراض عن الآخرة لنقصِ عقلهنَّ وسُرعة انخِداعِهِنَّ.

**الحديث الثاني: قوله: «إسماعيل»** هو المعروف بابنِ عُليَّةَ، وأبو عثمان: هو النَّهْديّ، وأُسامة: هو ابن زيد بن حارثةَ، الصحابيُّ ابن الصحابيّ.

**قوله: «أصحاب الجَدِّ»** بفتح الجيم، أي: الغِنَى.

**قوله: «محبوسونَ»** أي: ممنوعونَ من دخول الجنَّة مع الفقراء من أجل المحاسَبة على المال، وكأنَّ ذلك عند القَنْطَرة التي يَتَقاصُّونَ فيها بعد الجَواز على الصِّراط.

**تنبيه:** سَقَطَ هذا الحديث والذي قبله من كثير من النُّسَخ، ومَن «مُستَخرَجي» الإسماعيليّ وأبي نُعَيم، ولا ذكر المِزِّيُّ في «الأطراف» طريق عثمان بن الهَيثَم ولا طريق مُسدَّد في كتاب الرِّقاق، وهما ثابتان في رواية أبي ذرٍّ عن شيوخه الثلاثة.

**الحديث الثالث: قوله: «عبد الله»** هو ابن المبارَك، وعمر بن محمَّد بن زيد، أي: ابن عبد الله بن عمرَ.

**قوله: «إذا صارَ أهل الجنَّة إلى الجنَّة، وأهل النار إلى النار»** في رواية ابن وهب عن عمر بن محمَّد عند مسلم (٢٨٥٠/ ٤٣): «وصارَ أهل النار إلى النار».

**قوله: «جيءَ بالموتِ»** تقدَّم في تفسير سورة مريم من حديث أبي سعيد (٤٧٣٠): «يُؤتَى بالموتِ كَهَيْئة كَبْشٍ أملَحَ»، وذكر مُقاتل والكَلْبيّ في «تفسيرهما» في قولِه تعالى: ﴿ٱلَّذِى خَلَقَ ٱلْمَوْتَ وَٱلْحَيَوٰةَ﴾ [الملك:٢] قال: خَلَقَ الموتَ في صورة كَبْش لا يَمُرُّ على أحد

---

(١) لم يرد هذا الحرف في حديث الباب، لكنه ورد في حديث صلاة الكسوف الذي أشار إليه الحافظ قريباً. وهو من حديث ابن عباس.

إلّا ماتَ، وخَلَقَ الحياة على صورة فرَسٍ لا يَمُرُّ على شيء إلّا حَيِيَ. قال القُرطُبيّ: الحكمة في الإتيان بالموتِ هكذا الإشارةُ إلى أنَّهم حَصَلَ لهم الفِداء به، كما فُديَ ولدُ إبراهيم بالكَبْش، وفي الأملَح إشارة إلى صِفَتَي أهل الجنَّة والنار، لأنَّ الأملَح ما فيه بياضٌ وسوادٌ.

**قوله: «حتَّى يُجعَل بين الجنَّة والنار»** وَقَعَ للتِّرمِذيِّ (٢٥٥٧) من حديث أبي هريرة: «فيُوقَف على السُّور الذي بين الجنَّة والنار».

**قوله: «ثمَّ يُذْبَح»** لم يُسمِّ مَن يَذبَحه، ونَقَلَ القُرطُبيّ عن بعض الصّوفيَّة أنَّ الذي يَذبَحه يحيى بن زكريّا بحَضْرة النبيّ ﷺ، إشارةً إلى دَوام الحياة، وعن بعض التَّصانيف أنَّه جِبْريل.

قلت: هو في «تفسير إسماعيل بن أبي زياد الشّاميّ» أحد الضُّعَفاء في آخر حديث الصّور الطَّويل، فقال فيه: فيُحيي الله تعالى مَلَكَ الموت وجِبْريل وميكائيل وإسرافيل، ويجعلُ الموتَ في صورة كَبش أملَح، فيَذبَح جِبْريلُ الكَبشَ، وهو الموت.

**قوله: «ثمَّ ينادي مُنادٍ»** لم أقِفْ على تسميته، وتقدَّم في الباب الذي قبله (٦٥٤٤) من وجه آخر عن ابن عمر بلفظ: «ثمَّ يقوم مُؤَذِّن بينهم»، وفي حديث أبي سعيد بعد قوله: «أملَح»: «فينادي مُنادٍ»، وظاهره أنَّ الذَّبح يقع بعد النِّداء، والذي هنا يقتضي أنَّ النِّداء بعد الذَّبح، ولا مُنافاة بينهما فإنَّ النِّداء الذي قبل الذَّبح للتَّنبيه على رُؤية الكَبش، والذي بعد الذَّبح للتَّنبيه على إعدامه، وأنَّه لا يعود.

**قوله: «يا أهل الجنَّة لا مَوْت»** زاد في الباب الماضي: «خُلود»، وَقَعَ في حديث أبي سعيد (٤٧٣٠): «فينادي مُنادٍ: يا أهل الجنَّة، فيَشرَئِبّونَ ويَنظُرونَ، فيقول: هل تَعرِفونَ هذا؟ فيقولون: نعم [هذا الموت][1]، وكلّهم قد رآه وعَرَفَه» وذكر في أهل النار مِثله، قال: «فيُذبَح ثمَّ يقول ـ أي: المنادي ـ يا أهل الجنَّة خُلود فلا موت» الحديث، وفي آخره: ثمَّ

(١) قوله: «هذا الموت» سقط من الأصلين و(س)، وهو ثابت في الرواية دون خلاف.

قرأ: ﴿وَأَنذِرْهُمْ يَوْمَ الْحَسْرَةِ﴾ إلى آخر الآية [مريم:٣٩].

وعند التِّرمِذيّ (٢٥٥٨) في آخر حديث أبي سعيد: «فلو أنَّ أحداً ماتَ فَرَحاً لماتَ أهل الجنَّة، ولو أنَّ أحداً ماتَ حزناً لماتَ أهل النار».

وقوله: «فيَشرَئبُّونَ» بفتح أوَّله وسكون المعجَمة وفتح الرَّاء بعدها تحتانيَّة مهموزة ثمَّ موحَّدة ثقيلة، أي: يَمُدّونَ أعناقهم ويَرفَعونَ رؤوسَهم للنَّظَر.

ووَقَعَ عند ابن ماجَهْ (٤٣٢٧) وفي «صحيح ابن حِبّان» (٧٤٥٠) من وجه آخر عن أبي هريرة: «فيُوقَف على الصِّراط، فيقال: يا/ أهل الجنَّة، فيَطَّلِعونَ خائفينَ أن يَخرُجوا من ٤٢١/١١ مكانهم الذي هم فيه، ثمَّ يقال: يا أهل النار، فيَطَّلِعونَ فرِحينَ مُستَبشِرينَ أن يَخرُجوا من مكانهم الذي هم فيه» وفي آخره: «ثمَّ يقال للفَريقَين: كلاهما خُلود فيما تَجِدونَ لا موت فيه أبداً».

وفي رواية التِّرمِذيّ: «فيقال لأهلِ الجنَّة وأهل النار: هل تَعرِفونَ هذا؟ فيقولون: قد عَرَفناه، هو الموت الذي وُكِّلَ بنا، فيُضجَع فيُذبَح ذَبْحاً على السُّور».

قال القاضي أبو بكر بن العربيّ: استُشكِلَ هذا الحديث لكَونِه يُخالف صريح العقل، لأنَّ الموت عَرَض، والعَرَض لا يَنقَلِب جِسماً، فكيف يُذبَح؟ فأنكَرَت طائفة صِحّة هذا الحديث ودَفَعَتْه، وتأوَّلَته طائفة، فقالوا: هذا تمثيل ولا ذَبح هناك حقيقةً. وقالت طائفة: بل الذَّبح على حقيقَته، والمذبوح مُتَولِّي الموتِ، وكلّهم يَعرِفه، لأنَّه الذي تَولَّى قبضَ أرواحهم.

قلت: وارتَضَى هذا بعض المتأخِّرينَ وحَمَلَ قوله: «هو الموت الذي وُكِّلَ بنا» على أنَّ المراد به مَلَك الموت، لأنَّه هو الذي وُكِّلَ بهم في الدُّنيا كما قال تعالى في سورة «الٓمٓ السَّجدة»[1] واستَشهَدَ له من حيثُ المعنى بأنَّ مَلَكَ الموت لو استَمرَّ حَيّاً لَنَغَّصَ عَيش أهل الجنَّة. وأيَّدَه بقوله في حديث الباب: «فيزداد أهل الجنَّة فرَحاً إلى فرَحهم، ويزداد أهل النار حزناً إلى حزنهم».

---

(١) يعني قوله تعالى: ﴿قُلْ يَتَوَفَّاكُم مَّلَكُ الْمَوْتِ الَّذِي وُكِّلَ بِكُمْ﴾.

وتُعقِّبَ بأنَّ الجنَّة لا حزن فيها البَتَّةَ، وما وَقَعَ في رواية ابن حِبّان أنَّهم يَطَّلِعونَ خائفينَ، إنَّما هو تَوهُّمٌ لا يَستَقِرّ، ولا يَلزَم من زيادة الفَرَح ثُبوت الحزن، بل التَّعبير بالزّيادة إشارة إلى أنَّ الفَرَح لم يَزُل، كما أنَّ أهل النار يزداد حزنهم، ولم يكن عندهم فرَح إلّا مُجرَّد التَّوهُّم الذي لم يَستَقِرّ، وقد تقدَّم في «باب نَفخ الصّور» (٦٥١٧) عند نقل الخِلَاف في المراد بالمستَثنَى في قوله تعالى: ﴿فَصَعِقَ مَن فِي ٱلسَّمَٰوَٰتِ وَمَن فِي ٱلْأَرْضِ إِلَّا مَن شَآءَ ٱللَّهُ﴾ [الزمر: ٦٨] قول مَن زَعَمَ أنَّ مَلَكَ الموت منهم.

ووَقَعَ عند عليّ بن مَعبَد[1] من حديث أنس: «ثمَّ يأتي مَلَكُ الموت، فيقول: رَبِّ بَقيتَ أنتَ الحيّ القَيّوم الذي لا يموت وبَقيت أنا، فيقول: أنتَ خلق من خلقي، فمُت ثمَّ لا تَحيا، فيموت».

وأخرج ابن أبي الدُّنيا من طريق محمَّد بن كعب القُرَظيِّ قال: بَلَغَني أنَّ آخر مَن يموت من الخَلائق مَلَك الموت، فيقال له: يا مَلَكَ الموت مُتْ موتاً لا تَحيا بعده أبداً.

فهذا لو كان ثابتاً لكان حُجّةً في الردّ على مَن زَعَمَ أنَّه الذي يُذبَح، لكَونِه ماتَ قبل ذلك موتاً لا حياة بعده، لكنَّه لم يَثبُت.

وقال المازَرِيُّ: الموت عندنا عَرَض من الأعراض، وعند المعتَزِلة ليس بمعنًى، وعلى المذهبينِ لا يَصِحّ أن يكون كَبْشاً ولا جِسماً، وإنَّ المراد بهذا التَّمثيل والتَّشبيه. ثمَّ قال: وقد يَخلُق الله تعالى هذا الجسم ثمَّ يُذبَح ثمَّ يُجعَل مِثالاً، لأنَّ الموت لا يَطرأ على أهل الجنَّة.

وقال القُرطُبيّ في «التَّذكِرة»: الموت معنًى، والمعاني لا تَنقَلِب جوهراً، وإنَّما يَخلُق الله أشخاصاً من ثواب الأعمال، وكذا الموت، يَخلُق الله كَبشاً يُسمّيه الموت، ويُلقي في قلوب الفريقَينِ أنَّ هذا الموت يكون ذَبحُه دليلاً على الخُلود في الدَّارَين.

وقال غيره: لا مانع أن يُنشِئَ الله من الأعراض أجساداً يجعلها مادّة لها، كما ثَبَتَ في

---

(١) في كتاب «الطاعة والمعصية»، وقد ذكره الحافظُ غير مرة.

«صحيح مسلم» (٨٠٤) في حديث: «إنَّ البقرة وآلَ عِمرانَ يَجيئان كأنَّهما غَمامَتان»، ونحو ذلك من الأحاديث.

قال القُرطُبيّ: وفي هذه الأحاديث التَّصريحُ بأنَّ خُلود أهل النار فيها لا إلى غاية أمَد، وإقامتهم فيها على الدَّوام بلا موت ولا حياة نافعة ولا راحة، كما قال تعالى: ﴿لَا يُقْضَىٰ عَلَيْهِمْ فَيَمُوتُوا۟ وَلَا يُخَفَّفُ عَنْهُم مِّنْ عَذَابِهَا﴾ [فاطر:٣٦]، وقال تعالى: ﴿كُلَّمَآ أَرَادُوٓا۟ أَن يَخْرُجُوا۟ مِنْهَا مِنْ غَمٍّ أُعِيدُوا۟ فِيهَا﴾ [الحج:٢٢]، قال: فمَن زَعَمَ أنَّهم يَخرُجونَ منها وأنَّها تَبقَى خالية، أو أنَّها تَفنَى وتَزول، فهو خارج عن مُقتَضَى ما جاء به الرَّسول وأجمَعَ عليه أهل السُّنّة.

قلت: جَمَعَ بعض المتأخِّرينَ في هذه المسألة سبعة أقوال:

**أحدها**: هذا الذي نُقِلَ فيه الإجماع.

**والثّاني**: يُعذَّبونَ فيها إلى أن تَنقَلِب طَبيعَتهم فتَصيرَ ناريَّة، حتَّى يَتَلَذَّذوا بها لموافَقة طَبعهم، وهذا قول بعض مَن ينتسبُ إلى التَّصَوُّف من الزَّنادِقة[1].

**والثّالث**: يَدخُلها قوم ويَخلُفهم آخرونَ/ كما ثَبَتَ في «الصَّحيح»[2] عن اليهود، وقد ٤٢٢/١١
أكذَبَهم الله تعالى بقوله: ﴿وَمَا هُم بِخَٰرِجِينَ مِنَ ٱلنَّارِ﴾ [البقرة:١٦٧].

**والرَّابع**: يَخرُجونَ منها وتَستَمِرّ هي على حالها.

**الخامس**: تَفنَى لأنَّها حادثة وكلّ حادث يَفنَى، وهو قول الجَهْميَّة.

**والسادس**: تَفنَى حَرَكاتهم البَتّةَ، وهو قول أبي الهُذَيلِ العَلّاف من المعتَزِلة.

**والسابع**: يَزول عذابها ويَخرُج أهلها منها، جاء ذلك عن بعض الصحابة أخرجه عبد ابن حُميدٍ في «تفسيره» من رواية الحسن عن عمر قولَه، وهو مُنقَطِع، ولفظه: لو لَبِثَ أهل النار في النار عَدَد رَملِ عالجٍ، لكان لهم يوم يَخرُجونَ فيه، وعن ابن مسعود: لَيأتيَنَّ عليها

---

(١) نسبه ابن القيّم في «حادي الأرواح» ص٣٥٢ إلى ابن عربي الطائي.

(٢) سلف برقم (٣١٦٩).

زمان ليس فيها أحد. قال عُبيد الله بن معاذ راويه: كان أصحابنا يقولون: يعني به الموحِّدينَ.

قلت: وهذا الأثر عن عمر لو ثَبَتَ حُمِلَ على الموحِّدينَ، وقد مالَ بعض المتأخِّرينَ إلى هذا القول السابع ونَصَرَه بعِدّة أوجُهٍ من جهة النَّظَر، وهو مذهبٌ رَديءٌ مردودٌ على قائله، وقد أطنَبَ السُّبكيُّ الكبير في بيان وهائه، فأجادَ.

**الحديث الرابع: قوله: «عبد الله»** هو ابن المبارَك.

**قوله: «عن زيد بن أسلَمَ»** كذا في جميع الرِّوايات عن مالكٍ بالعَنعَنة.

**قوله: «إنَّ الله تَبارَكَ وتعالى يقول لأهلِ الجنَّة: يا أهل الجنَّة»** في رواية الحُنَينيّ[1] عن مالك عند الإسماعيليّ: «يَطَّلِعُ الله على أهل الجنَّة فيقول».

**قوله: «فيقولون»** في رواية أبي ذرٍّ عن المُستَمْلي: «يقولون» بحذفِ الفاء.

**قوله: «وسَعْدَيكَ»** زاد سعيد بن داود وعبد العزيز بن يحيى، كلاهما عن مالك عند الدَّارَقُطنيِّ في «الغرائب»: «والخير في يَدَيك».

**قوله: «فيقول: هل رضيتُم؟»** في حديث جابر عند البزَّار وصَحَّحَه ابن حِبّان (٧٤٣٩): «هل تَشتَهونَ شيئاً».

**قوله: «وما لنا لا نَرْضَى وقد أعْطَيتنا»** في حديث جابر: «وهل شيءٌ أفضلُ ممَّا أعطَيتنا؟».

**قوله: «أنا أُعْطيكم أفضلَ من ذلك»** في رواية ابن وهب عن مالك كما سيأتي في التَّوحيد (٧٥١٨): «ألا أُعطيكم».

**قوله: «أُحِلُّ»** بضمِّ أوَّله وكسر المهمَلة، أي: أُنزِل.

**قوله: «رِضْواني»** بكسر أوَّله وضمِّه، وفي حديث جابر قال: «رِضواني أكبر»، وفيه تَلميح بقوله تعالى: ﴿وَرِضْوَٰنٌ مِّنَ ٱللَّهِ أَكْبَرُ﴾ [التوبة:٧٢]، لأنَّ رِضاه سبب كلّ فوز

---

(١) تصحَّف في (س) إلى: الحبيبي، وإنما هو إسحاق بن إبراهيم الحُنيني، وهو ضعيف الحديث.

وسَعادة، وكلّ مَن علم أنَّ سَيِّدَه راضٍ عنه كان أقَرَّ لعَينِه وأطيَبَ لقلبِه من كلّ نعيم، لما في ذلك من التَّعظيم والتَّكريم.

وفي هذا الحديث أنَّ النَّعيمَ الذي حَصَلَ لأهلِ الجنَّة لا مزيدَ عليه.

**تنبيهان:**

**الأوَّل**: حديث أبي سعيد هذا كأنَّه مُختصَرٌ من الحديث الطَّويل الماضي في تفسير سورة النِّساء (٤٥٨١) من طريق حفص بن مَيسَرةَ، والآتي في التَّوحيد (٧٤٣٩) من طريق سعيد ابن أبي هلال، كلاهما عن زيد بن أسلَمَ بهذا السَّنَد، في صِفَة الجواز على الصِّراط، وفيه قصَّة الذينَ يَخرُجونَ من النار، وفي آخره أنَّه يقال لهم نحو هذا الكلام، لكن إذا ثَبَتَ أنَّ ذلك يقال لهؤلاءِ لكَونِهم من أهل الجنَّة، فهو للسابِقينَ بطريق الأَولى.

**الثّاني**: هذا الخِطاب غير الخِطاب الذي لأهلِ الجنَّة كلّهم، وهو فيما أخرجه مسلم (١٨١) وأحمد (١٨٩٤١) من حديث صُهَيبٍ رَفَعَه: «إذا دَخَلَ أهل الجنَّة الجنَّة نادَى مُنادٍ: يا أهل الجنَّة إنَّ لكم مَوعِداً عند الله تعالى يريد أن يُنجِزَكُمُوه» الحديث، وفيه: «فيُكشَف الحِجابُ فيَنظُرونَ إليه» وفيه: «فوالله ما أعطاهم الله تعالى شيئاً أحبَّ إليهم من النَّظَر إليه».

وله شاهد عند ابن المبارَك في «الزُّهد»[1] من حديث أبي موسى من قوله، وأخرجه ابن أبي حاتم من حديثه مرفوعاً باختصار.

**الحديث الخامس**: **قوله**: «**عبد الله بن محمَّد**» هو الجُعْفيّ، ومعاوية بن عَمْرو: هو الأزديُّ، يُعرَف بابنِ الكِرْمانيِّ، وهو من شيوخ البخاريّ، وقد أخرج عنه بغير واسطةٍ كما في كتاب الجمعة (٩٣٦)، وبواسطةٍ كالذي هنا، وقد تقدَّم بسندِه ومتنِه في «باب فضل مَن شَهِدَ بدراً» من كتاب المغازي (٣٩٨٢).

**قوله**: «**أُصيب حارثة**» بمُهمَلةٍ ومُثلَّثة: هو ابن سُرَاقة بن الحارث الأنصاريّ، له ولأبَويه

---

(١) رواية نعيم بن حماد (٤١٩).

صُحْبَةٌ، وأُمّه هي الرُّبَيِّع ـ بالتَّشديدِ ـ بنت النَّضر عَمّةُ أنس، وقد ذكرت الاختلاف في اسمها في «باب مَن أتاه سهمٌ غَربٌ» من كتاب الجهاد (٢٨٠٩)، وذكرت شرح الحديث/ في غزوة بدر[1]. ٤٢٣/١١

وقولها هنا: «**وإن تكن الأُخرى تَرَ ما أصنَعُ**» كذا للكُشْمِيهنيِّ بالجزمِ جواب الشَّرط، ولغيره: تَرَى، بالإشباع أو بحذفِ شيء تقديره سوفَ، كما في الرِّواية الآتية في آخر هذا الباب (٦٥٦٧): وإلّا سوف تَرَى، والمعنى: وإن لم يكن في الجنَّة صَنَعت شيئاً من صنيع أهل الحزن مشهوراً يراه كلّ أحدٍ.

قوله: «**وإنَّه لَفي جَنّةِ الفِرْدَوْسِ**» كذا للأكثر، وحَذَفَ الكُشْمِيهنيُّ في روايته اللّام، ووَقَعَ في الرِّواية الآتية: «الفِردَوس الأعلى».

قال أبو إسحاق الزَّجّاج: الفِردَوس من الأودية ما يُنبِتُ ضُروباً من النَّبات. وقال ابن الأنباريّ وغيره: بُستان فيه كُرومٌ وثَمَرة وغيرها ويُذكَّر ويُؤنَّث. وقال الفَرّاء: هو عربيٌّ مُشتَقٌّ من الفَردَسة وهي السَّعة، وقيل: روميٌّ نَقَلَته العرب، وقال غيره: سُريانيّ، والمراد به هنا: مكان من الجنَّة هو أفضلُها.

**الحديث السادس: قوله: «الفَضْل بن موسى»** هو السّينانيّ، بكسر المهمَلة وسكونِ التَّحتانيَّة ونونَين، المروزيّ.

**قوله: «أخبَرنا الفُضَيلُ»** بالتَّصغير، كذا للأكثرِ غيرُ منسوب، ونَسَبَه ابن السَّكَن في روايته فقال: الفُضَيلُ بن غَزْوانَ، وهو المعتمَد، ونَسَبَه أبو الحسن القابِسيُّ في روايته عن أبي زيد المروزيِّ فقال: الفُضَيلُ بن عِيَاضٍ، ورَدَّه أبو عليّ الجيَّانيّ فقال: لا رواية للفُضَيلِ بن عِيَاض في البخاريّ إلّا في موضعينِ من كتاب التَّوحيد (٧٣٩٧ و٧٤١٤)، ولا رواية له عن أبي حازم راوي هذا الحديث ولا أدرَكَه. وهو كما قال.

وقد أخرج مسلم هذا الحديث (٢٨٥٢) من رواية محمَّد بن فُضَيلِ بن غَزْوانَ عن أبيه

---

(١) عند شرح باب «تسمية من سُمِّي من أهل بدرٍ في الجامع» بعد شرح الحديث (٤٠٢٧).

بسندِه، ولكن لم يَرفَعه[١]، وهو عند الإسماعيليّ من هذا الوجه، وقال: رَفَعَه، وهو يُؤيِّدُ مقالة أبي علي الجيَّانيّ.

**قوله: «مَنْكِبَي الكافر»** بكسر الكاف: تثنية مَنكِب، وهو مُجتَمَعُ العَضُدِ والكَتِف.

**قوله: «مَسِيرة ثلاثة أيام للرَّاكِبِ المسْرِع»** في رواية يوسف بن عيسى عن الفضل بن موسى بسندِ البخاريّ فيه: «خمسة أيام» أخرجه الحسن بن سفيان في «مُسنَده» عنه.

وفي حديث ابن عمر عند أحمد (٤٨٠٠) من رواية مجاهد عنه مرفوعاً: «يَعظُم أهل النار في النار، حتَّى إنَّ بين شَحمة أُذُن أحدهم إلى عاتقه مَسيرةَ سبعِ مئة عام».

وللبيهقي في «البَعث» (٥٧٣) من وجه آخر عن مجاهد عن ابن عبَّاس: «مَسيرة سبعينَ خَريفاً»[٢].

ولابنِ المبارَك في «الزُّهد»[٣] عن أبي هريرة قال: ضِرس الكافر يوم القيامة أعظَم من أُحُد، يَعظُمونَ لتَمتَلِئَ منهم وليَذوقوا العذاب. وسندُه صحيحٌ، ولم يُصرِّح برفعِه، لكن له حُكم الرَّفع لأنَّه لا مَجال للرَّأي فيه.

وقد أخرج أوَّلَه مسلم (٢٨٥١) من وجه آخر عن أبي هريرة مرفوعاً وزاد: «وغِلَظ جِلدِه مَسيرة ثلاثة أيام».

وأخرجه البزَّار (٨٧١٣) من وجه ثالث عن أبي هريرة بسندٍ صحيحٍ بلفظ: «غِلَظُ جِلد الكافر وكَثافة جِلده[٤] اثنان وأربعونَ ذِراعاً بذِراع الجبّار».

---

(١) كذا وقع للحافظ رحمه الله، ومن قبله وقع ذلك للبيهقي في «البعث والنشور» (٥٦٤)، والمزي في «تحفة الأشراف» (١٣٤٢٠)، حيث نصَّا على أنه عند مسلم من هذه الطريق موقوف، لكنّ الذي في مطبوع مسلم: عن أبي هريرة يرفعه، وكذا في أصل خطي متقن منه عندنا، وكذلك وقع للحافظ ابن رجب في «التخويف من النار» في باب ذكر عظم خلق أهل النار ص١٦٦، فالله تعالى أعلم.

(٢) وهو أيضاً في «المسند» (٢٤٨٥٦).

(٣) رواية نعيم بن حماد (٣٠٣)

(٤) كذا وقع في الأصلين و(س)، وكذا في «عمدة القاري» للعيني ٢٣/ ١٢١، بالجمع بين قوله: «غلظ جلد =

وأخرجه البيهقيُّ (٥٦٦) وقال: أراد بذلك التَّهويل، يعني بلفظ «الجَبّار»، قال: ويحتمل أن يريد جَبّاراً من الجبابرة إشارة إلى عِظَمِ الذِّراع. وجَزَمَ ابن حِبّان لما أخرجه في «صحيحه» (٧٤٨٦) بأنَّ الجبّار مَلِكٌ كان باليمن.

وفي مُرسَل عُبيد بن عُمَير عند ابن المبارَك في «الزُّهد»[1] بسندٍ صحيحٍ: «وكَثافة جِلده سبعونَ ذِراعاً». وهذا يُؤيِّد الاحتمال الأوَّل، لأنَّ السَّبعينَ تُطلَق للمُبالَغة.

وللبيهقي[2] من طريق عطاء بن يَسار عن أبي هريرة: «وفَخِذه مِثل وَرقانَ، ومَقعَده مِثل ما بين المدينة والرَّبَذة»، وأخرجه التِّرمِذيّ (٢٥٧٧) ولفظه: «بين مَكّة والمدينة»، وورقان بفتح الواو وسكون الرَّاء بعدها قاف: جبل معروف بالحِجاز، والرَّبَذة تقدَّم ضبطها قريباً في حديث أبي ذرٍّ (٦٤٤٣).

وكأنَّ اختلاف هذه المقادير محمول على اختلاف تعذيب الكفَّار في النار، وقال القُرطُبيّ في «المفهم»: إنَّما عَظُمَ خلق الكافر في النار ليَعظُمَ عذابه ويُضاعَف ألَمُه. ثمَّ قال: وهذا إنَّما هو في حَقّ البعض بدليلِ الحديث الآخر: «إنَّ المتكبِّرينَ يُحشَرونَ يوم القيامة أمثال الذَّرّ في صُور الرِّجال، يُساقونَ إلى سِجن في جَهَنَّمَ يقال له: بُولَس». قال: ولا شَكَّ في أنَّ الكفَّار مُتَفاوِتونَ في العذاب كما عُلِمَ من الكتاب والسُّنّة، ولأنّا/ نعلم على القطع أنَّ عذاب مَن قتَل الأنبياءَ وفتَكَ في المسلمينَ وأفسَدَ في الأرض، ليس مُساوياً لعذابِ مَن كفرَ فقط وأحسنَ مُعامَلة المسلمينَ مثلاً. ٤٢٤/١١

---

= الكافر» وبين قوله: «وكثافة جلده»، وقد روي الحديث عن أبي هريرة باللفظين كليهما، فكأن الحافظ رحمه الله اعتزم أن يذكر اللفظين ويخرجهما، فذهل عن تخريج اللفظ الأول وخرَّج اللفظ الثاني من البزار، فمن هاهنا حصل التشويش. وإسناد اللفظ الأول هو الصحيح. وقد أخرجه باللفظ الأول الترمذي (٢٥٧٧)، وابن حبان (٧٤٨٦)، وغيرهما، والله تعالى أعلم.

(١) رواية نعيم بن حماد (٣٠٥)، لكن بلفظ: «بُصْرُ جلد الكافر» يعني غلظ جلده.

(٢) في «البعث» (٥٦٨). لكن من طريق سعيد المقبري عند أبي هريرة، وقد أخرجه البيهقي في «البعث» من طريق عطاء بن يسار (٥٦٦)، لكن بلفظ: «وفخذه مثل البيضاء، ومقعده من النار كما بين قُديد ومكة»، وفات الحافظ تخريجه من «مسند أحمد» (٨٣٤٥) و(٨٤١٠).

قلت: أمَّا الحديث المذكور فأخرجه التِّرمِذيّ (٢٤٩٢) والنَّسائيُّ (ك١١٨٢٧) بسندٍ جيِّد عن عَمْرو ابن شُعَيب عن أبيه عن جَدّه. ولا حُجّة فيه لمُدَّعاه، لأنَّ ذلك إنَّما هو في أوَّل الأمر عند الحَشر، وأمَّا الأحاديث الأُخرى فمحمولة على ما بعد الاستقرار في النار.

وأمَّا ما أخرجه التِّرمِذيّ (٢٥٨٠) من حديث ابن عمر رَفَعَه: «إنَّ الكافر لَيُسحَب لسانُه الفَرسَخ والفَرسَخَينِ يَتَوطَّؤُه الناسُ» فسنده ضعيف.

وأمَّا تَفاوُت الكفَّار في العذاب فلا شَكَّ فيه، ويدلّ عليه قوله تعالى: ﴿إِنَّ ٱلْمُنَٰفِقِينَ فِى ٱلدَّرْكِ ٱلْأَسْفَلِ مِنَ ٱلنَّارِ﴾ [النساء: ١٤٥]، وتقدَّم قريباً الحديث في أهون أهل النار عذاباً (٦٥٦١).

**الحديث السابع: قوله: «وقال إسحاق بن إبراهيم»** هو المعروف بابنِ راهويه، كذا في جميع النُّسَخ، وأطلقَ المِزِّيُّ تَبَعاً لأبي مسعود أنَّ البخاريّ ومسلماً أخرَجاه جميعاً عن إسحاق بن راهويه، مع أنَّ لفظ مسلم: حدَّثنا إسحاق بن إبراهيم الحَنظَليّ، وهو ابن راهويه، وليس من رأي المِزِّيِّ التَّسويةُ بين حدَّثنا وقال، بل ولا قال لي، وقال لنا، بل يُعلِّمُ على مِثل ذلك كلّه علامةَ التَّعليق بخِلَاف «حدَّثنا».

**قوله: «أخبرنا المغيرة بن سَلَمة»** في رواية مسلم (٢٨٢٧): أخبرنا المخزوميّ.

قلت: وهو المغيرة المذكور، وكُنْيته أبو هشام، وهو مشهور بكُنْيتِه، وقد أخرجه الإسماعيليّ من طريق محمَّد بن بشَّار، وقال: حدَّثنا أبو هشام المغيرة بن سَلَمة المخزوميّ.

**قوله: «عن أبي حازم»** هو سَلَمة بن دينار، بخِلَاف المذكور في الحديث الذي قبله فهو سلمان الأشجَعيُّ، وهما مَدَنيّان تابعيّان ثِقَتان لكنَّ سَلَمةَ أصغَر من سلمان.

**قوله: «لا يَقْطَعها»** أي: لا يَنتَهي إلى آخر ما يَميل من أغصانها.

**قوله: «قال أبو حازم»** هو موصول بالسَّنَدِ المذكور. والنُّعمان بن أبي عيَّاش، بتحتانيَّةٍ ثمَّ مُعجَمة: هو الزُّرَقيّ، ووَقَعَ منسوباً في رواية مسلم (٢٨٢٨)، وهو أيضاً مَدَنيّ تابعيّ ثقة يُكْنى أبا سَلَمة، وهو أكبر من الراوي عنه.

**قوله: «أخبَرني أبو سعيد»** في رواية مسلمٍ: حدَّثني.

**قوله: «الجَواد»** بفتح الجيم وتخفيف الواو: هو الفرس، يقال: جادَ الفرسُ: إذا صارَ فائقاً، والجمع: جِيَادٌ وأجواد، وسيجيءُ في صِفَة المرور على الصِّراط (٧٤٣٩): «أجاويد الخيل» وهو جمع الجمع.

**قوله: «أو المضَمَّر»** بفتح الضّاد المعجَمة وتشديد الميم، تقدَّم تفسيره في كتاب الجهاد (٢٨٦٩).

**وقوله: «السَّريع»** أي: في جَرْيه، وَقَعَ في رواية ابن وهب[1] من وجه آخر عند الإسماعيليّ: «الجَوَاد السَّريع» ولم يَشُكَّ، وفي رواية مسلم: «الجَواد المضَمَّر السَّريع» بحذفِ أو.

والجَواد في روايتنا بالرَّفع وكذا ما بعده على أنَّ الثلاثة صِفَة للرَّاكِب، وضُبِطَ في «صحيح مسلم» بنصبِ الثلاثة على المفعوليَّة، وقد تقدَّم هذا المتن في بَدْء الخلق (٣٢٥١ و٣٢٥٢) من حديث أبي هريرة ومَن حديث أنس بلفظ: «يسير الرَّاكِب»، وزاد في آخر حديث أبي هريرة: «واقرؤوا إن شِئتُم: ﴿وَظِلٍّ مَّمْدُودٍ﴾ [الواقعة: ٣٠]» والمراد بالظِّلِّ الرَّاحة والنَّعيم والجهة، يقال: عِزّ ظَليل، وأنا في ظِلّك، أي: كَنَفك.

وقال الرَّاغِب: الظِّلّ أعَمّ من الفَيء، فإنَّه يقال: ظِلّ اللَّيل وظِلّ الجنَّة، ولكلِّ موضع لا تَصِل إليه الشمس، ولا يقال الفَيء إلّا لما زالَت عنه الشمس، قال: ويُعبَّر بالظِّلِّ عن العِزّ والمنَعة والرَّفاهية والحِراسة، ويقال عن غَضارة العيش: ظِلٌّ ظَليلٌ.

---

(١) كذا وقع في الأصلين و(س): في رواية وهب، ولم يسبق للحافظ أن ذكر رواية ابن وهب عمن هي حتى يطلق القول هنا، ولم نقف عليها نحن أيضاً، لذلك فالذي يغلب على ظننا أنَّ العبارة تحرفت عن: في رواية عن وهيب، وإن يكن كذلك فقد أخرجه ابن المقرئ في الثالث عشر من «فوائده» (١٦١)، وأبوبكر الدِّيْنَوَرِيّ في «المجالسة» (٣٥٤٥) من طريق أبي أمية أيوب بن يونس الصفار، عن وهيب، به، فقال فيه: «الجواد السريع» ولم يَشُكَّ، والله تعالى أعلم.

قلت: وَقَعَ التَّعبير في هذا الحديث بلفظ: «الفَيء»[1] في حديث أسماء بنت يزيد عند التِّرمِذيّ (٢٥٤١) ولفظها: سمعت رسول الله ﷺ يقول وذكر سِدرة المنتَهَى: «يسير الرَّاكِب في ظِلّ الفَيء منها مئة سنة، أو يَستَظِلّ بظِلِّها الرَّاكِب مئة سنة» ويُستَفاد منه تعيين الشَّجَرة المذكورة في حديث الباب.

وأخرج أحمد (١١٦٧٣) وصَحَّحَه ابن حِبّان (٧٤١٣) من حديث أبي سعيد رَفَعَه: «شجرة طُوبَى مئة سنة».

وفي حديث عُتبة[2] بن عبْدٍ السُّلَميِّ في عِظَم أصل شجرة طوبَى: «لو ارتَحلَت جَذَعة ما أحاطَت بأصلِها حتَّى تَنكَسِر تَرقُوتها هَرَماً» أخرجه ابن حِبّان في «صحيحه» (٧٤١٤)، والتَّرقوة، بفتح المثنّاة وسكون/ الرَّاء بعدها قاف مضمومة وواو مفتوحة: هي العَظم الذي ١١/٤٢٥ بين ثُغْرة النَّحر والعاتِق، والجمع تَرَاقٍ، ولكلِّ شَخص تَرقُوتان. وقد تقدَّم بعضُ هذا في صِفَة الجنَّة من بَدْء الخلق[3].

**الحديث الثامن: قوله: «عبد العزيز»** هو ابن أبي حازم.

**وقوله: «عن أبي حازم»** هو أبوه واسمه سَلَمة بن دينار المذكور قبلُ، ووَقَعَ في رواية أبي نُعَيم في «المستخرَج» من طريق محمَّد بن أبي يعقوب: حدَّثنا عبد العزيز بن أبي حازم عن أبيه، وتقدَّم شرح المتن مُستَوفًى في الباب الذي قبلَه.

**الحديث التاسع: قوله: «عبد الله بن مَسْلَمةَ»** هو القَعنبيّ، وعبد العزيز: هو ابن أبي حازم

---

(١) كذا وقع للحافظ رحمه الله، والذي في طبعتنا المحققة من «جامع الترمذي» (٢٧١٦): «الفنن» واحد الأفنان، وهو الغصن، وهو الذي وقع لابن الأثير في «جامع الأصول»، وللمنذري في «الترغيب والترهيب» ٤/ ٥٢٠، وهو الذي عند سائر من خرَّج الحديث غير الترمذي، فالظاهر أنَّ ما وقع للحافظ تحريف عن الفنن، والله أعلم. على أنَّ الحديث لأسماء بنت أبي بكر، وليس لبنت يزيد كما قال الحافظ رحمه الله.

(٢) تحرَّف في (س) إلى: عقبة.

(٣) بعد شرح الحديث (٣٢٣٩).

المذكور قبل، وسهل: هو ابن سعدٍ.

**قوله: «الغُرَف»** بضمِّ المعجَمة وفتح الرَّاء: جمع غُرفة، بضمِّ أوَّله وبفتحِه[1]، جاء في صِفَتها من حديث أبي مالك الأشعَريّ مرفوعاً: «إنَّ في الجنَّة غُرَفاً يُرَى ظاهرها من باطِنها» أخرجه التِّرمِذيّ[2] وابن حِبّان (٥٠٩).

ولِلطَّبَرانيِّ (١٤٦٨٧) وصَحَّحَه الحاكم (١/ ٨٠) من حديث ابن عَمرو[3] نحوه.

وتقدَّم في صِفَة الجنَّة من بَدْء الخلق (٣٢٥٦) الإشارة إلى مِثله من حديث عليّ.

وعند البيهقيِّ (٢٥٣) نحوه من حديث جابر، وزاد: «من أصناف الجوهر كلّه».

**قوله: «الكَوْكَب»** زاد في رواية الإسماعيليّ: «الدُّرِّيّ».

**قوله: «قال أبي»** القائل: هو عبدُ العزيز.

**قوله: «أشهَدُ لَسمعتُ»** اللّام جواب قَسَمٍ محذوفٍ، وأبو سعيد: هو الخُدْريّ.

**قوله: «يُحدِّث»** في رواية الكُشْمِيهنيّ: «يُحدِّثه» أي: يُحدِّث الحديث، يقال: حَدَّثت كذا وحَدَّثت بكذا.

**قوله: «الغارب»** في رواية الكُشْمِيهنيّ: «الغابر»، بتقديم الموحَّدة على الرَّاء، وضَبَطَه بعضهم بتحتانيَّةٍ مهموزة قبل الرَّاء. قال الطِّيبيُّ: شَبَّهَ رُؤية الرَّائي في الجنَّة صاحبِ الغُرفة برُؤية الرَّائي الكوكبَ المضيءَ الباقي[4] في جانب الشرق أو الغرب في الاستضاءة مع البُعد، ومَن رواه الغائر من الغَور لم يَصِحّ، لأنَّ الإشراق يَفوت إلّا إن قَدَرَ المشرِف على

---

(١) كذا ضبط الحافظ الغرفة واحدة الغُرف بفتح الغين أيضاً، ولم نجد له في ذلك سلفاً، فالله أعلم.

(٢) هو عند الترمذي من حديث علي برقم (١٩٨٤) و(٢٥٢٧).

(٣) تحرف في الأصلين و(س) إلى: ابن عُمر. ولم يخرجه الطبراني في «الكبير» عن ابن عُمر، وإن كان أخرجه في «الشاميين» (١٢٤٧) من حديثه، لكن لم تجر عادة الحافظ بإطلاق ذكر الطبراني إلّا إن أراد «معجمه الكبير» ويؤيد كونه أراد ابن عمرو بن العاص ذكر الحاكم، إذ لم يخرجه الحاكم إلّا من حديثه، وكذلك خرّجه المنذري في «الترغيب والترهيب» من الطبراني والحاكم.

(٤) تحرف في (ع) و(س) إلى: النائي.

الغَور، والمعنى إذا كان طالعاً في الأُفُق من المشرق وغائراً في المغرب، وفائدة ذِكْر المشرق والمغرب بيان الرِّفعة وشِدّة البُعد. وقد تقدَّم حديث الباب بأتمَّ من هذا السّياق في بَدْء الخلق (٣٢٥٦) من حديث أبي سعيد، وتقدَّم شرحه هناك.

ووَقَعَ في رواية أيوب بن سُوَيد عن مالك عن أبي حازم عن سهل بن سعد فيه شيء مُدرَجٌ بيَّنته هناك، وحَكَمَ الدَّارَقُطنيُّ عليه بالوهم، وأمَّا ابن حِبّان فاغتَرَّ بثقة أيوبَ عنده، فأخرجه في «صحيحه» (٢٠٩)، وهو معلولٌ بما نَبَّهَ عليه الدَّارَقُطنيّ.

واستُدِلَّ به على تَفاوُت دَرَجات أهل الجنَّة. وقد قُسِموا في سورة الواقعة إلى السابِقينَ وأصحاب اليمين: فالقسم الأوَّل هم مَن ذُكِرَ في قوله تعالى: ﴿فَأُوْلَٰٓئِكَ مَعَ ٱلَّذِينَ أَنۡعَمَ ٱللَّهُ عَلَيۡهِم﴾ الآيةَ [النساء:٦٩]، ومَن عَداهم أصحاب اليمين، وكلٌّ من الصِّنفَينِ مُتَفاوِتونَ في الدَّرَجات، وفيه تَعقُّبٌ على مَن خَصَّ المقرَّبين بالأنبياءِ والشُّهَداء لقولِه في آخر الحديث[1]: «رجالٌ آمنوا بالله وصَدَّقوا المرسَلينَ».

**٦٥٥٧- حدَّثني محمَّدُ بنُ بشَّارٍ، حدَّثنا غُندَرٌ، حدَّثنا شُعْبةُ، عن أبي عِمْرانَ، قال: سمعتُ أنساً ﷺ، عن النبيِّ ﷺ، قال: «يقول الله تعالى لأهوَنِ أهلِ النار عذاباً يومَ القيامةِ: لو أنَّ لكَ ما في الأرضِ مِن شيءٍ أكنتَ تَفْتَدي به؟ فيقول: نعم، فيقول: أرَدْتُ منكَ أهوَنَ من هذا وأنتَ في صُلْبِ آدمَ أن لا تُشرِكَ بي شيئاً، فأبيتَ إلا أن تُشرِكَ بي».**

**٦٥٥٨- حدَّثنا أبو النُّعْمان، حدَّثنا حمَّادٌ، عن عَمرٍو، عن جابرٍ ﷺ، أنَّ النبيَّ ﷺ، قال: «يَخرُجُ منَ النار بالشَّفاعةِ، كأنَّهمُ الثَّعارِيرُ» قلتُ: وما الثَّعاريرُ؟ قال: الضَّغابيس.**

**وكان قد سَقَطَ فمُه، فقلتُ لعَمْرِو بنِ دِينارٍ: أبا محمَّدٍ، سمعتَ جابرَ بنَ عبدِ الله يقول: سمعتُ النبيَّ ﷺ يقول: «يَخرُجُ بالشَّفاعةِ منَ النار»؟ قال: نعم.**

**٦٥٥٩- حدَّثنا هُدْبةُ بنُ خالدٍ، حدَّثنا همَّامٌ، عن قَتادةَ، عن أنسٍ، عن النبيِّ ﷺ، قال: «يَخرُجُ قومٌ منَ النار بعدَما مَسَّهم منها سَفْعٌ، فيَدخُلونَ الجنَّةَ، فيُسمِّيهم أهلُ الجنَّةِ الجَهَنَّمِيِّينَ».**

[طرفه في: ٧٤٥٠]

---

(١) يعني الحديث المتقدم برقم (٣٢٥٦).

٦٥٦٠- حدَّثنا موسى، حدَّثنا وُهَيبٌ، حدَّثنا عَمْرو بنُ يحيى، عن أبيه، عن أبي سعيدٍ الخُدْريِّ ﷺ، أنَّ رسولَ الله ﷺ قال: «إذا دَخَلَ أهلُ الجنَّةِ الجنَّةَ، وأهلُ النارِ النارَ يقول الله: مَن كان في قَلْبِه مِثْقالُ حَبّةٍ من خَرْدَلٍ من إيمانٍ فأخرِجوه، فيَخرُجونَ قد امتُحِشُوا وعادُوا حُمَماً، فيُلْقَوْنَ في نَهرِ الحياةِ، فيَنبُتُونَ كما تَنبُتُ الحِبّةُ في حَمِيلِ السَّيلِ ـ أو قال: حَمِيَّةِ السَّيلِ ـ»، وقال النبيُّ ﷺ: «ألم تَرَوْا أنَّها تَخرُجُ صَفْراءَ مُلْتَوِيةً».

٦٥٦١- حدَّثني محمَّدُ بنُ بشَّارٍ، حدَّثنا غُندَرٌ، حدَّثنا شُعْبةُ، قال: سمعتُ أبا إسحاقَ، قال: سمعتُ النُّعْمانَ، سمعتُ النبيَّ ﷺ يقول: «إنَّ أهوَنَ أهلِ النار عذاباً يومَ القيامةِ لَرجلٌ تُوضَعُ في أخْمَصِ قَدَمَيه جَمْرةٌ، يَغْلي منها دِماغُه».

[طرفه في: ٦٥٦٢]

٦٥٦٢- حدَّثنا عبدُ الله بنُ رَجاءٍ، حدَّثنا إسرائيلُ، عن أبي إسحاقَ، عن النُّعْمان بنِ بَشِيرٍ، قال: سمعتُ النبيَّ ﷺ يقول: «إنَّ أهوَنَ أهلِ النار عذاباً يومَ القيامةِ رجلٌ على أخْمَصِ قَدَمَيه جَمْرَتان، يَغْلي منهما دِماغُه، كما يَغْلي المِرْجَلُ بالقُمْقُم».

٦٥٦٣- حدَّثنا سليمانُ بنُ حَرْبٍ، حدَّثنا شُعْبةُ، عن عَمرٍو، عن خَيْثمةَ، عن عَدِيِّ بنِ حاتمٍ: أنَّ النبيَّ ﷺ ذكر النارَ، فأشاحَ بوَجْهِه فتَعوَّذَ منها، ثمَّ ذكر النارَ فأشاحَ بوَجْهِه فتَعوَّذَ منها، ثمَّ قال: «اتَّقُوا النارَ ولو بشِقِّ تَمْرةٍ، فمَن لم يَجِد فبِكلمةٍ طيِّبةٍ».

٦٥٦٤- حدَّثنا إبراهيمُ بنُ حمزةَ، حدَّثنا ابنُ أبي حازمٍ والدَّراوَرْدِيُّ، عن يزيدَ، عن عبدِ الله بنِ خَبّابٍ، عن أبي سعيدٍ الخُدْريِّ ﷺ، أنَّه سمعَ رسولَ الله ﷺ يقولُ وذُكِرَ عندَه عَمُّه أبو طالبٍ، فقال: «لعلَّه تَنْفَعُه شَفاعَتي يومَ القيامةِ، فيُجْعَلُ في ضَحْضاحٍ منَ النار يَبلُغُ كَعْبَيه، يَغْلي منه أمُّ دِماغِهِ».

**الحديث العاشر**: حديث أنس: «يقال لأهلِ النار» الحديث الماضي في «باب مَن نُوقِشَ الحِسابَ»، وقد تقدَّم مشروحاً (٦٥٣٨).

**الحديث الحادي عشر**: قوله: «أبو النُّعْمان» هو محمَّد بن الفضل، وحمَّاد: هو ابن زيد، وعَمْرو: هو ابن دينار، وجابر: هو ابن عبد الله الأنصاريّ.

قوله: «يَخرُج من النار بالشَّفاعةِ» كذا للأكثرِ من رواية البخاريّ بحذفِ الفاعل، وثَبَتَ في رواية أبي ذرٍّ عن السَّرَخْسيِّ عن الفِرَبْريّ: «يَخرُج قوم».

وكذا للبيهقيِّ في «البَعث»[1] من طريق يعقوب بن سفيان عن أبي النُّعمان شيخ البخاريّ فيه.

وكذا لمسلمٍ (١٩١/ ٣١٨) عن أبي الرَّبيع الزَّهْرانيّ عن حمَّاد بن زيد ولفظه: «إنَّ الله يُخرِجُ قوماً من النار بالشَّفاعة». وله (١٩١/ ٣١٧) من رواية سفيان بن عُيَينةَ عن عَمْرو سمعَ جابراً، مِثله، لكن قال: «ناساً[2] من النار فيُدخِلُهم الجنَّة».

وعند سعيد بن منصور وابنِ أبي عمر عن سفيان عن عَمْرو فيه سندٌ آخر، أخرَجاه من رواية عَمْرو عن عُبيد بن عُمَير فذكره مُرسَلاً، وزاد: فقال له رجلٌ ـ يعني لعَبيدِ بن عُمَير، وكان الرجل يُتَّهَمُ برأي الخوارج، ويقال له: هارونُ أبو موسى ـ: يا أبا عاصم، ما هذا الذي تُحدِّثُ به؟ فقال: إليك/ عنِّي، لو لم أسمَعه من ثلاثينَ من أصحاب محمَّدٍ ﷺ لم أُحدِّث به. ٤٢٦/١١

قلت: وقد جاء بيان هذه القصَّة من وجه آخرَ أخرجه مسلم (١٩١/ ٣٢٠) من طريق يزيد الفقير ـ بفاءٍ ثمَّ قافٍ وزن عظيم، ولُقِّبَ بذلك لأنَّه كان يَشكو فَقَارَ ظَهره، لا أنَّه ضِدّ الغِنَى ـ قال: خرجنا في عِصابة نُريد أن نَحُجّ ثمَّ نَخرُج على الناس، فمَرَرنا بالمدينة فإذا رجل يُحدِّث وإذا هو قد ذكر الجَهَنَّميّينَ. فقلت له: ما هذا الذي تُحدِّثونَ به، والله تعالى يقول: ﴿إِنَّكَ مَن تُدْخِلِ ٱلنَّارَ فَقَدْ أَخْزَيْتَهُۥ﴾ [آل عمران:١٩٢] و﴿كُلَّمَآ أَرَادُوٓاْ أَن يَخْرُجُواْ مِنْهَآ أُعِيدُواْ فِيهَا﴾ [السجدة:٢٠] قال: أتقرأُ القرآن؟ قلت: نعم، قال: أسمعت بمقام محمَّد الذي يَبعَثُه الله تعالى؟ قلت: نعم! قال: فإنَّه مقامُ محمَّدٍ المحمود الذي يُخرِج الله به مَن يُخرِج من

---

(١) وهو أيضاً في «سننه الكبرى» ١٠/ ١٩١ لكن من طريق إسماعيل بن إسحاق عن محمد بن الفضل، ولم نقف عليه في المطبوع من كتابه «البعث»، إذ هو في جملة ما سقط من النسخة التي اعتمدها محققه، والله أعلم.

(٢) تحرَّف في (س) إلى: ناس.

النار بعدَ أن يكونوا فيها، ثمَّ نَعَتَ وضْعَ الصِّراطِ ومَرَّ الناسِ عليه، قال: فرَجَعنا وقلنا: أترَونَ هذا الشَّيخ يَكذِب على رسول الله ﷺ؟ فوالله ما خَرَجَ مِنّا غير رجل واحد.

وحاصله أنَّ الخوارج الطائفة المشهورة من[1] المبتَدِعة كانوا يُنكِرونَ الشَّفاعة، وكان الصحابة يُنكِرونَ إنكارَهم، ويُحدِّثونَ بما سمعوا من النبيّ ﷺ في ذلك، فأخرج البيهقيُّ في «البَعث»[2] من طريق شَبيبِ بن أَبي فَضَالَةَ: ذَكَروا عند عِمران بن حُصَينٍ الشَّفاعة، فقال رجل: إنَّكم لَتُحدِّثونا بأحاديثَ لا نَجِدُ لها في القرآن أصلاً، فغَضِبَ وذكر له ما معناه: أنَّ الحديث يُفسِّرُ القرآنَ.

وأخرج سعيد بن منصور[3] بسندٍ صحيحٍ عن أنسٍ قال: مَن كذَّبَ بالشَّفاعة فلا نَصيبَ له فيها.

وأخرجَ البيهقيُّ[4] في «البَعث» (١٥٩) من طريق يوسف بن مِهرانَ عن ابنِ عبَّاس: خَطَبَ عمر فقال: إنَّه سيكونُ في هذه الأُمّة قوم يُكذِّبونَ بالرَّجم، ويُكذِّبونَ بالدَّجّال، ويُكذِّبونَ بعذابِ القبر، ويُكذِّبونَ بالشَّفاعة، ويُكذِّبونَ بقومٍ يَخرُجونَ من النار.

ومن طريق أبي هلال عن قَتَادة قال: قال أنسٌ: يَخرُج قومٌ من النار، ولا نُكذِّب بها كما يُكذِّب بها أهل حَرُوراء. يعني الخوارج.

قال ابن بَطّال: أنكَرَتِ المعتزِلة والخوارج الشَّفاعة في إخراج مَن أُدخِلَ النارَ من المذنِبين وتَمسَّكوا بقوله تعالى: ﴿فَمَا تَنفَعُهُمْ شَفَٰعَةُ ٱلشَّٰفِعِينَ﴾ [المدثر:٤٨]. وغير ذلك من الآيات.

وأجابَ أهلُ السُّنّة بأنَّها في الكفَّار، وجاءتِ الأحاديث في إثبات الشَّفاعة المحمَّديَّة

---

(١) لفظة «من» سقطت من (س).

(٢) وهو أيضاً في «دلائل النبوة» له ١/ ٢٥، وسقط من المطبوع «البعث».

(٣) وهو أيضاً في «الزهد» لهناد (١٨٩).

(٤) فات الحافظ أن يخرجه من «مسند أحمد» (١٥٦).

مُتَواترة، ودَلَّ عليها قوله تعالى: ﴿عَسَىٰٓ أَن يَبۡعَثَكَ رَبُّكَ مَقَامٗا مَّحۡمُودٗا﴾ [الإسراء:٧٩]. والجمهور على أنَّ المراد به الشَّفاعة، وبالَغَ الواحديُّ فنَقَلَ فيه الإجماعَ، ولكنَّه أشارَ إلى ما جاء عن مجاهدٍ وزَيَّفَه.

وقال الطَّبَريُّ: قال أكثرُ أهل التَّأويل: المقام المحمود هو الذي يقومه النبيّ ﷺ ليُريحَهم من كَرب الموقِف، ثمَّ أخرج عِدّة أحاديث في بعضها التَّصريح بذلك، وفي بعضها مُطلَق الشَّفاعة (١٥/ ١٤٣-١٤٧).

فمنها حديث سلمان قال: فيُشفِّعُه الله في أمَّتِه، فهو المقام المحمود.

ومن طريق رِشدين بن كُرَيب عن أبيه عن ابنِ عبَّاس: المقام المحمود: الشَّفاعة.

ومن طريق داود بن يزيد الأوديّ عن أبيه عن أبي هريرة في قوله تعالى: ﴿عَسَىٰٓ أَن يَبۡعَثَكَ رَبُّكَ مَقَامٗا مَّحۡمُودٗا﴾ قال: سُئلَ عنها النبيّ ﷺ فقال: «هي الشَّفاعة».

ومن حديث كعب بن مالك رَفَعَه: «أكونُ أنا وأُمَّتي على تَلٍّ، فيكسوني رَبّي حُلّة خَضراء، ثمَّ يُؤذَن لي فأقول ما شاءَ الله أن أقولَ، فذلك المقام المحمود».

ومن طريق يزيد بن زُرَيعٍ عن قَتَادة: ذُكِرَ لنا أنَّ نبيّ الله ﷺ أوَّلُ شافعٍ، وكان أهل العلم يقولون: إنَّه المقام المحمود.

ومن حديث أبي مسعود رَفَعَه: «إنّي لَأقومُ يوم القيامة المقام المحمود إذا جيءَ بكم حُفاةً عُراةً» وفيه: «ثمَّ يَكسوني رَبّي حُلّة فألبَسُها، فأقومُ عن يمين العَرش مقاماً لا يقومه أحدٌ، يَغبِطُني به الأوَّلونَ والآخرونَ».

ومن طريق ابنِ أبي نَجِيح عن مجاهد: المقام المحمود: الشَّفاعة.

ومن طريق الحسن البصريّ مِثله.

قال الطَّبَريُّ: وقال ليث عن مجاهد في قوله تعالى: ﴿مَقَامٗا مَّحۡمُودٗا﴾: يُجلِسُه معه على عَرشِه. ثمَّ أسنَدَه وقال: الأوَّل أَولى، على أنَّ الثّانيَ ليس بمدفوعٍ لا من جهة النَّقلِ ولا من جهة النَّظَر.

وقال ابنُ عَطيَّةَ: هو كذلك إذا حُمِلَ على ما يَلِيقُ به.

٤٢٧/١١ وبالَغَ الواحديّ في/ رَدِّ هذا القول.

وأمَّا النَّقّاشُ فنَقَلَ عن أبي داود صاحبِ «السُّنَن» أنَّه قال: مَن أنكَرَ هذا فهو مُتَّهَم.

وقد جاء عن ابنِ مسعودٍ عند الثَّعلَبيّ، وعن ابنِ عبَّاس عند أبي الشَّيخ، وعن عبد الله ابن سَلَام قال: إنَّ محمَّداً يوم القيامة على كُرسيّ الرَّبّ بين يَدَي الرَّبّ، أخرجه الطَّبَريّ.

قلت: فيحتمل أن تكونُ الإضافة إضافةَ تشريفٍ، وعلى ذلك يُحمَلُ ما جاء عن مجاهد وغيره، والرَّاجح أنَّ المراد بالمقام المحمود: الشَّفاعة، لكنَّ الشَّفاعة التي ورَدَت في الأحاديث المذكورة في المقام المحمود نوعان: الأوَّل: العامّة في فصل القضاء، والثّاني: الشَّفاعة في إخراج المذنِبين من النار.

وحديث سلمان الذي ذكره الطَّبَريُّ أخرجه ابنُ أبي شَيْبَةَ أيضاً.

وحديث أبي هريرة أخرجه أحمدُ (٩٦٨٤) والتِّرمِذيّ (٣١٣٧).

وحديث كعب أخرجه ابنُ حِبّان (٦٤٧٩) والحاكم (٢/ ٣٦٣) وأصلُه في مسلم.

وحديث ابنِ مسعود أخرجه أحمدُ (٣٧٨٧) والنَّسائيُّ (١١٢٩٦) والحاكم (٢/ ٣٦٤-٣٦٥ و٤/ ٤٩٦-٤٩٨ و٥٩٨-٦٠٠).

وجاء فيه أيضاً عن أنسٍ كما سيأتي في التَّوحيد (٧٤١٠)[1].

وعن ابنِ عمر كما مضى في الزكاة (١٤٧٥).

وعن جابر عند الحاكم (٤/ ٥٧٠-٥٧١) من رواية الزُّهْريِّ عن عليّ بن الحسين عنه، واختُلِفَ فيه على الزُّهْريّ، فالمشهور عنه أنَّه من مُرسَل عليّ بن الحسين، كذا أخرجه

(١) وسيأتي في هذا الباب أيضاً برقم (٦٥٦٥).

عبد الرَّزّاق[١] عن مَعمَر، وقال إبراهيم بن سعد عن الزُّهْريِّ عن عليّ عن رجال من أهل العلم أخرجه ابنُ أبي حاتم[٢].

وحديث جابر في ذلك عند مسلم (١٩١/ ٣٢٠) من وجه آخر عنه.

وفيه عن عَمْرو بن شُعَيب عن أبيه عن جَدِّه عند ابنِ مَرْدويه[٣].

وعنده أيضاً من حديث سعد بن أبي وقّاصٍ ولفظه: سُئلَ النبيّ ﷺ عن المقام المحمود فقال: «هو الشَّفاعة».

وعن أبي سعيد عند التِّرمِذيّ (٣١٤٨) وابنِ ماجَهْ (٤٣٠٨).

وقال الماورديّ في «تفسيره»: اختُلِفَ في المقام المحمود على ثلاثة أقوال، فذكر القولَين: الشَّفاعة، والإجلاس، والثّالث: إعطاؤُه لواءَ الحمد يوم القيامة.

قال القُرطُبيّ: هذا لا يُغايِر القول الأوَّل، وأثبَتَ غيره رابِعاً: وهو ما أخرجه ابن أبي حاتم بسندٍ صحيحٍ عن سعيد بن أبي هلال أحدِ صِغار التابعين: أنَّه بَلَغَه أنَّ المقام المحمود أنَّ رسول الله ﷺ يكونُ يوم القيامة بين الجبّار وبين جِبْريل، فيَغبِطه بمقامه ذلك أهل الجمع.

قلت: وخامساً: هو ما اقتَضاه حديث حُذَيفة، وهو ثَناؤُه على رَبِّه، وسيأتي سياقه في شرح الحديث السابعَ عشرَ، ولكنَّه لا يُغايِر الأوَّل أيضاً.

وحكى القُرطُبيّ سادساً: وهو ما اقتَضاه حديث ابنِ مسعود الذي أخرجه أحمد والنَّسائيُّ والحاكم قال: «يَشفَع نبيُّكم رابعَ أربعةٍ: جِبْريل، ثمَّ إبراهيم، ثمَّ موسى أو عيسى، ثمَّ نبيّكم لا يَشفَع أحدٌ في أكثرَ ممَّا يَشفَع فيه» الحديث، وهذا الحديث لم يُصرَّح

---

(١) في «تفسيره» ١/ ٣٨٧.

(٢) قال أبو نعيم في «الحلية» ٣/ ١٤٥ وأخرجه من هذه الطريق: علي بن الحسين هو أفضل وأتقى من أن يرويه عن رجل لا يعتمده فينسبه إلى العلم، ويطلق القول به.

(٣) وهو أيضاً عند الطبراني في «مسند الشاميين» (٩٥).

برفعِه، وقد ضَعَّفَه البخاريّ، وقال: المشهور قوله ﷺ: «أنا أوَّلُ شافع»[1].

قلت: وعلى تقدير ثُبوته فليس في شيء من طرقه التَّصريح بأنَّه المقام المحمود، مع أنَّه لا يُغايِر حديث الشَّفاعة في المذنِبينَ.

وجَوَّزَ المحِبُّ الطَّبَريُّ سابِعاً: وهو ما اقتَضاه حديث كعب بن مالك الماضي ذكره فقال بعد أنَّ أورَدَه: هذا يُشعِر بأنَّ المقام المحمود غير الشَّفاعة، ثمَّ قال: ويجوز أن تكونُ الإشارة بقوله: «فأقول» إلى المراجَعة في الشَّفاعة.

قلت: وهذا هو الذي يَتَّجِه، ويُمكِن رَدُّ الأقوال كلّها إلى الشَّفاعة العامّة، فإنَّ إعطاءَه لواءَ الحمد، وثَناءَه على رَبِّه، وكلامه بين يَدَيه، وجُلوسه على كُرسيِّه، وقيامه أقرَبَ من جِبْريل، كلّ ذلك صفات للمقام المحمود الذي يَشفَع فيه ليُقضَى بين الخلق، وأمَّا شَفاعَته في إخراج المذنِبين من النار، فمن تَوابع ذلك.

واختُلِفَ في فاعلِ الحمد من قوله: ﴿مَقَامًا مَّحْمُودًا﴾ فالأكثر على أنَّ المراد به أهل الموقِف، وقيل: النبيّ ﷺ، أي: إنَّه هو يَحمَد عاقبةَ ذلك المقام بتَهَجُّدِه في اللَّيل. والأوَّل أرجَحُ لما ثَبَتَ من حديث ابنِ عمر الماضي في الزكاة بلفظ: «مقاماً محموداً يَحمَده أهلُ الجمْع كلّهم»، ويجوز أن يُحمَل على أعَمَّ من ذلك، أي: مقاماً يَحمَده القائم فيه وكلّ مَن عَرَفَه، وهو مُطلَق في كلّ ما يَجلِب الحمدَ من أنواع الكرامات، واستَحسَنَ هذا أبو حَيّانَ وأيَّدَه بأنَّه نَكِرة، فدَلَّ على أنَّه ليس المراد مقاماً مخصوصاً./ ٤٢٨/١١

قال ابن بَطّال: سَلَّمَ بعض المعتَزِلة وقوع الشَّفاعة لكن خَصَّها بصاحبِ الكبيرة الذي تابَ منها، وبصاحبِ الصَّغيرة الذي ماتَ مُصِرّاً عليها، وتُعقِّبَ بأنَّ من قاعِدَتهم أنَّ التائب من الذَّنب لا يُعذَّب، وأنَّ اجتناب الكبائر يُكفِّر الصَّغائر، فيَلزَم قائلَه أن يُخالف أصله.

وأُجيبَ بأنَّه لا مُغايرة بين القولَين، إذ لا مانعَ من أنَّ حصول ذلك للفَريقَينِ إنَّما حَصَلَ

---

(١) سيذكره الحافظ ويعزوه لمسلم، ولفظه «أول شفيع».

بالشَّفاعة، لكن يحتاج مَن قَصَرَها على ذلك إلى دليلِ التَّخصيص، وقد تقدَّم في أوَّل الدَّعَوات الإشارةُ إلى حديث: «شَفاعَتي لأهلِ الكبائر من أمَّتي» (٦٣٠٤)، ولم يَخُصّ بذلك مَن تابَ.

وقال عِيَاض: أثبَتَتِ المعتَزِلة الشَّفاعة العامّة في الإراحة من كَرْب الموقِف، وهي الخاصّة بنبيِّنا، والشَّفاعة في رفع الدَّرَجات، وأنكَرَت ما عَداهما.

قلت: وفي تسليم المعتَزِلة الثّانية نظرٌ.

قال النَّوويّ تَبَعاً لعياضٍ: الشَّفاعة خمس: في الإراحة من هَوْل الموقِف، وفي إدخال قومٍ الجنَّةَ بغير حِساب، وفي إدخال قومٍ حُوسِبوا فاستَحقّوا العذاب أن لا يُعذَّبوا، وفي إخراج مَن أُدخِلَ النار من العُصاة، وفي رفع الدَّرَجات.

**ودليل الأولى**: سيأتي التَّنبيه عليه في شرح الحديث السابعَ عشرَ (٦٥٦٥).

**ودليل الثّانية**: قوله تعالى في جواب قوله ﷺ: «أُمَّتي أمَّتي: أدخِل الجنَّة من أمَّتك مَن لا حِساب عليهم» كذا قيلَ، ويظهر لي أنَّ دليله سؤاله ﷺ الزّيادة على السَّبعينَ ألفاً الذينَ يَدخُلونَ الجنَّة بغير حِساب، فأُجيبَ، وقد قَدَّمتُ بيانه في شرح الحديث المذكور في الباب الذي قبله.

**ودليل الثّالثة**: قوله في حديث حُذَيفة عند مسلم (١٩٥) «ونبيّكم على الصِّراط يقول: رَبِّ سَلِّم»، وله شواهد سأذكرها في شرح الحديث السابعَ عشر.

**ودليل الرَّابِعة**: ذكرته فيه أيضاً مبسوطاً.

**ودليل الخامسة**: قوله في حديث أنسٍ عند مسلم (١٩٦): «أنا أوَّلُ شَفيع في الجنَّة»، كذا قاله بعض مَن لَقِيناه، وقال: وجه الدّلالة منه أنَّه جَعَلَ الجنَّة ظَرْفاً لشَفاعَتِه.

قلت: وفيه نظرٌ، لأنّي سأُبيِّنُ أنَّها ظَرف في شَفاعَته الأولى المختَصّة به، والذي يُطلَب هنا أن يَشفَع لمن لم يَبلُغ عملُه درجةً عاليةً أن يَبلُغها بشَفاعَتِه. وأشارَ النَّوويّ في «الرَّوضة»

إلى أنَّ هذه الشَّفاعة من خصائصه مع أنَّه لم يَذكُر مُستَنَدَها.

وأشارَ عِيَاض إلى استدراك شَفاعةٍ سادسةٍ: وهي التَّخفيف عن أبي طالبٍ في العذاب، كما سيأتي بيانه في شرح الحديث الرَّابعَ عشرَ (٦٥٦٢).

وزاد بعضهم شَفاعةً سابِعةً: وهي الشَّفاعة لأهلِ المدينة، لحديثِ سعد رَفَعَه: «لا يَثبُت على لَأْوائها أحدٌ إلّا كنت له شهيداً أو شَفيعاً» أخرجه مسلم (١٣٦٣)، ولحديثِ أبي هريرة[١] رَفَعَه: «مَن استَطاعَ أن يموت بالمدينة فليفعل، فإنّي أشفَعُ لمن ماتَ بها» أخرجه التِّرمِذيّ (٣٩١٧).

قلت: وهذه غير واردة، لأنَّ مُتعلَّقَها لا يَخرُج عن واحدة من الخمس الأُوَل، ولو عُدَّ مِثلُ ذلك لَعُدَّ حديث عبد الملِك بن عَبّاد: سمعت النبيّ ﷺ يقول: «أوَّلُ مَن أشفَع له أهل المدينة ثمَّ أهل مَكّة ثمَّ أهل الطائف» أخرجه البزَّار[٢] والطبرانيّ[٣]، وأخرج الطبرانيُّ (١٣٥٥٠) من حديث ابنِ عمر رَفَعَه: «أوَّل مَن أشفَع له أهل بيتي، ثمَّ الأقرَب فالأقرَب، ثمَّ سائر العرب، ثمَّ الأعاجِم»[٤].

وذكر القَزوينيّ في «العُرْوة الوُثقَى» شَفاعَته لجماعةٍ من الصُّلَحاء في التَّجاوُز عن تقصيرهم، ولم يَذكُر مُستَنَدها، ويظهر لي أنَّها تَندَرِج في الخامسة.

وزاد القُرطُبيّ أنَّه أوَّلُ شافع في دخول أمَّته الجنَّة قبل الناس، وهذه أفرَدَها النَّقّاشُ بالذِّكرِ، وهي واردة ودليلها يأتي في حديث الشَّفاعة الطَّويل[٥].

---

(١) كذا قال الحافظ، وهو وهم منه رحمه الله، لأنَّ الحديث الذي ذكره إنما هو لعبد الله بن عُمر، وليس لأبي هريرة، وقد روى أبو هريرة في هذا الباب نحو حديث سعد بن أبي وقاص المتقدم في الصبر على لأواء المدينة، فلعلَّ الحافظ أراد ذكره فذهل، والله أعلم. وقد أخرج حديثَ أبي هريرة هذا مسلمٌ (١٣٧٨).

(٢) كما في «كشف الأستار» (٣٤٧٠).

(٣) وهو أيضاً عنده في «الأوسط» (١٨٢٧).

(٤) في إسناده حفص بن أبي داود، وهو متروك الحديث.

(٥) تقدم من حديث أبي هريرة برقم (٤٧١٢)، وسيأتي من حديث أنس برقم (٧٤١٠).

وزاد النَّقّاش أيضاً: شَفاعَته في أهل الكبائر من أمَّته، وليست واردة، لأنَّها تَدخُل في الثّالثة أو الرَّابِعة.

وظَهَرَ لي بالتتبُّع شَفاعة أُخرى: وهي الشَّفاعة فيمَن استَوت حسناتُه وسَيِّئاتُه أن يُدخَل الجنَّة، ومُستَنَدها ما أخرجه الطبرانيُّ (١١٤٥٤) عن ابنِ عبَّاس قال: السابِق يَدخُل الجنَّة بغير حِسابٍ، والمقتَصِد يرحمُه الله، والظّالم لنفسِه وأصحابُ الأعراف يَدخُلونَها بشَفاعة النبيِّ ﷺ. وقد تقدَّم قريباً أنَّ أرجَحَ الأقوال في أصحاب الأعراف أنَّهم قوم استَوتْ حسناتُهم وسَيِّئاتُهم.

وشَفاعةٌ أُخرى: وهي شَفاعَتُه فيمَن/ قال: لا إلهَ إلّا الله، ولم يعمل خيراً قَطّ، ومُستَنَدها ٤٢٩/١١
رواية الحسن عن أنسٍ كما سيأتي بيانه في شرح الباب الذي يليه، ولا يَمنَع من عَدِّها قولُ الله تعالى له: «ليس ذلك إليك»[1] لأنَّ النَّفيَ يَتعلَّق بمُباشَرة الإخراج، وإلّا فنفسُ الشَّفاعة منه قد صَدَرَت وقَبُولُها قد وَقَعَ وتَرَتَّبَ عليها أثرُها.

فالواردُ على الخمسةِ أربعةٌ، وما عَدَاها لا يَرِدُ، كما لا[2] تَرِدُ الشَّفاعةُ في التَّخفيفِ عن صاحبَي القبرَينِ[3] وغير ذلك، لكَونِه من جُملة أحوال الدُّنيا.

**قوله: «كأنَّهم الثَّعارير»** بمُثلَّثةٍ مفتوحةٍ ثمَّ مُهمَلةٍ، واحدُها ثُعْرورٌ كَعُصفورٍ.

**قوله: «قلت: وما الثَّعاريرُ؟»** سَقَطَتِ الواوُ لغير الكُشْمِيهنيّ.

**قوله: «قال: الضَّغابيس»** بمُعجَمَتَينِ ثمَّ موحَّدة بعدها مُهمَلة.

أمَّا الثَّعارير، فقال ابن الأعرابيّ: هي قِثّاءٌ صِغارٌ. وقال أبو عُبيد[4] مِثله، وزاد: ويقال:

---

(١) جاء هذا في رواية عند مسلم لحديث أنس (١٩٣) (٣٢٦).

(٢) حرف «لا» سقط من (س).

(٣) يُشير إلى حديث ابن عباس المتقدم برقم (٢١٨).

(٤) تحرف في (ع) و(س) إلى: أبو عبيدة، وكذلك جاء في «عمدة القاري» ٢٣/ ١٢٣، وجاء على الصواب في (أ)، وهو أبو عُبيد القاسم بن سلّام، وكلامه هنا في «الغريب المصنف» ص٣٣٠ وذَكَرَ الضغابيس لا الثعارير، وليس عنده الزيادة التي ذكرها الحافظ، وإنما هي من قول أبي عُبيد أحمد بن محمد الهروي قالها =

بالشّينِ المعجَمة بدلَ المثلَّثة، وكأنَّ هذا هو السَّبَب في قول الراوي: وكان عَمْرو ذهب فمُه ـ أي: سَقَطَت أسنانه ـ فنَطَقَ بها ثاء مُثلَّثة، وهي شينٌ مُعجَمةٌ. وقيل: هو نبتٌ في أُصول الثُّمام، كالقُطنِ يَنبُت في الرَّمْل يَنبَسِط عليه ولا يَطُول.

ووَقَعَ تشبيههم بالطَّراثيثِ في حديث حُذَيفة[1]، وهي بالمهمَلة ثمَّ المثلَّثة: هي الثُّمام، بضمِّ المثلَّثة وتخفيف الميم، وقيل: الثُّعْرور: الأقِطُ الرَّطْب.

وأغرَبَ القابِسيّ فقال: هو الصَّدَف التي تُخرَجُ من البحر فيها الجواهر. وكأنَّه أخَذَه من قوله في الرِّواية الأُخرى: «كأنَّهم اللُّؤلُؤ»، ولا حُجّة فيه لأنَّ ألفاظ التَّشبيه تختلف، والمقصود الوصف بالبياض والدِّقّة.

وأمَّا الضَّغابيس فقال الأصمعيّ: شيءٌ يَنبُتُ في أُصول الثُّمام يُشبِه الهِلْيَون، يُسلَقُ ثمَّ يُؤكَلُ بالزَّيتِ والخَلّ.

وقيل: يَنبُتُ في أُصول الشَّجَر وفي الإذخِر، يَخرُج قَدرَ شِبرٍ في دِقّة الأصابع، لا ورق له، وفيه حُموضة.

وفي «غريب الحديث» للحربيّ: الضُّغبوس: شجرة على طول الإصبَع، وشُبِّهَ به الرجل الضَّعيف.

وأغرَبَ الدَّاوُوديُّ فقال: هي طُيور صِغار فوق الذُّباب. ولا مُستَنَدَ له فيما قال.

تنبيه: هذا التَّشبيه لصِفَتِهم بعد أن يَنبُتوا، وأمَّا في أوَّل خروجهم من النار، فإنَّهم يكونونَ كالفَحمِ كما سيأتي في الحديث الذي بعده.

ووَقَعَ في حديث يزيد الفقير عن جابر عند مسلم (١٩١/ ٢٣٠): «فيَخرُجونَ كأنَّهم عيدان السَّماسم، فيَدخُلونَ نَهراً فيَغتَسِلونَ، فيَخرُجونَ كأنَّهم القَراطيس البيض». والمراد بعيدان

---

= في «الغريبين» ٤/ ١١٢٩ بعد نقله كلام أبي عبيد القاسم.

(١) ذكره السيوطي في «اللآلئ المصنوعة» ١/ ٤٩، ونسبه لأبي الحسين ابن المُنادي أنه رواه في كتابه «الملاحم»، وذكر السيوطي بإثره أنَّ في إسناده متروكاً وآخر متهماً بالوضع.

السَّماسم: ما يَنبُت فيه السِّمسِم، فإنَّه إذا جُمِعَ ورُمِيَتِ العيدان تَصير سوداً دِقاقاً.

وزَعَمَ بعضهم أنَّ اللَّفظة مُحرَّفة، وأنَّ الصَّواب الساسم بميمٍ واحدة، وهو خَشَب أسود، والثَّابِت في جميع طرق الحديث بإثبات الميمَينِ، وتوجيهُه واضحٌ.

**قوله: «فقلت لعَمرو»** القائلُ حمَّادٌ.

**قوله: «أبا محمَّد»** بِحذفِ أداة النِّداء، وثَبَتَ بلفظ: «يا أبا محمَّد» في رواية الكُشْمِيهنيِّ، وعَمْرو: هو ابن دينار، وأراد الاستثبات في سماعه له من جابر وسماع جابر له، ولعلَّ سبب ذلك رواية عَمْرو له عن عُبيد بن عُمَير مُرسَلاً، وقد حدَّث سفيان بن عُيَينةَ بالطَّريقَينِ، كما نَبَّهت عليه.

**الحديث الثاني عشر: قوله: «عن أنس»** سيأتي في التَّوحيد نحو هذا في الحديث الطَّويل في الشَّفاعة بلفظ: حدَّثنا أنس[1].

**وقوله: «سَفْع»** بفتح المهمَلة وسكون الفاء ثمَّ عين مُهمَلة، أي: سواد فيه زُرقة أو صُفرة، يقال: سَفَعَتْه النار: إذا لَفَحَتْه فغَيَّرَت لون بَشَرَتِه، وقد وَقَعَ في حديث أبي سعيد في الباب الذي يليه بلفظ: «قد امتُحِشوا» ويأتي ضبطُه، وفي حديثه عند مسلم (١٨٥) أنَّهم يصيرونَ فحماً، وفي حديث جابر[2]: حُمَماً. ومعانيها مُتَقاربةٌ.

**قوله: «فيُسمّيهم أهل الجنَّة الجَهَنَّميّينَ»** سيأتي في الثّامن عشرَ من هذا الباب (٦٥٦٦) من حديث عِمران بن حُصَينٍ بلفظ: «يَخرُج قوم من النار بشَفاعة محمَّد، فيَدخُلونَ الجنَّة ويُسمَّونَ الجَهَنَّميّينَ».

---

(١) لم يرد في حديث أنس الطويل في الشفاعة الآتي برقم (٧٤١٠) تَصريحُ قتادة بسماعه له من أنس، لكن جاء في التوحيد ذكر حديث الباب بعينه من طريق هشام الدستوائي عن قتادة، ثم ذيّله البخاري بذكر رواية معلقةٍ عن همام عن قتادة قال فيها: حدثنا أنس. وهي رواية غير أبي ذرٍّ الهروي هنا في حديث الباب.

(٢) عند أحمد (١٥١٩٨)، والترمذي (٢٥٩٧).

وثَبَتَت هذه الزّيادة في رواية حُميدٍ عن أنس عند المصنِّف في التَّوحيد (٧٥٠٩)[١].

وزاد جابر في حديثه: «فيُكتَب في رِقابهم: عُتَقاءُ الله، فيُسمَّونَ فيها الجَهَنَّميّينَ» أخرجه ابن حِبّان (١٨٣) والبيهقيُّ، وأصله في مسلم (١٩١).

وللنَّسَائيِّ[٢] من رواية عَمْرو بن أبي عَمْرو عن أنس: «فيقول لهم أهل الجنَّة: هؤلاءِ الجَهَنَّميّونَ، فيقول الله: هؤلاءِ عُتَقاء/ الله». ١١/٤٣٠

وأخرجه مسلم[٣] من وجهٍ آخر عن أبي سعيد، وزاد: «فيَدعُونَ اللهَ فيُذهِب عنهم هذا الاسمَ».

وفي حديث حُذَيفة عند البيهقيِّ في «البَعث» من رواية حمَّاد بن أبي سليمان عن رِبعيٍّ عنه: «يقال لهم: الجَهَنَّميّونَ»، فذُكر لي[٤] أنَّهم استَعفَوا اللهَ من ذلك الاسم فأَعفاهم.

وزَعَمَ بعض الشُّرّاح أنَّ هذه التَّسمية ليست تنقيصاً لهم بل للاستذكار لنِعمة الله ليزدادوا

---

(١) لكن لم يقع فيها أنهم هم الذين يُسَمُّون الجهنَّميين.

(٢) أخرج النسائي في «الكبرى» طرفاً من حديث أنس هذا (٧٦٤٣) وهو حديث طويل، لكن لم يخرج منه القطعة التي نَبَّه عليها الحافظ، وقد أخرجه بذكرها أحمد (١٢٤٦٩)، وانظر تمام تخريجه هناك.

(٣) أخرج مسلم حديث أبي سعيد المشار إليه (١٨٥)، لكنه لم يذكر في روايته تلك القطعة التي ذكرها الحافظ، وقد أخرج الحديث بذكرها عبد بن حميد (٨٦٣) عن يزيد بن هارون وابن خزيمة في «التوحيد» ٢/ ٦٨٩ من طريق سالم بن نوح، كلاهما عن سعيد الجُريري، وأخرجه اللالكائي في «أصول الاعتقاد» (٢٠٥٨) من طريق عمرو بن رفاعة الربعي، كلاهما (الجريري وعمرو بن رفاعة) عن أبي نضرة عن أبي سعيد، وأخرجه ابن حبان (٧٤٣٢) من طريق صالح بن أبي طريف عن أبي سعيد الخدري. فأما صالح ابن أبي طريف وعمرو بن رفاعة فمجهولان، وأما رواية سعيد الجريري فجاء في بعض طرقها ما يدل على أن ذكرها في الرواية إدراج، فقد أخرجه ابن خزيمة في «التوحيد» ٢/ ٦٩٠، من طريق عبد الوهاب الثقفي، وابن منده في «الإيمان» (٨٣٤) من طريق مهدي بن ميمون، كلاهما عن الجريري، به. قال: فبلغني في حديث آخر... فذكره، وقال مهدي في روايته: فنبئتُ أنهم... فذكره. ويؤيد الإدراج فيه أنَّ أصحاب أبي نضرة لم يذكروا هذه الزيادة مطلقاً، منهم عوف الأعرابي عند ابن خزيمة ٢/ ٦٨٧، وسليمان التيمي عند اللالكائي (٢٠٥٧) وعثمان بن غياث عند الحاكم ٤/ ٥٨٤.

(٤) قائل ذلك حماد بن أبي سليمان، كما جاء موضحاً في «أمالي المحاملي» بتحقيق حمدي السلفي (٤٢٠).

بذلك شُكراً، كذا قال، وسؤالهم إذهاب ذلك الاسم عنهم يَخدِشُ في ذلك[1].

**الحديث الثالث عشر: قوله: «حدَّثنا موسى»** هو ابن إسماعيل، ووُهَيب: هو ابن خالد، وعَمْرو: هو ابن يحيى المازِنيّ، وأبوهُ يحيى: هو ابن عُمارةَ بن أبي حسن المازِنيّ.

**قوله: «إذا دَخَلَ أهل الجنَّة الجنَّة، وأهل النار النار، يقول الله تعالى: مَن كان في قَلْبه مِثْقال حَبّة من خَرْدَل من إيمان فأخرِجوه»** هكذا روى يحيى بن عُمارة عن أبي سعيد الخُدْريِّ آخر الحديث، ولم يَذكُر أوَّلَه.

ورواه عطاء بن يَسار عن أبي سعيد مُطوَّلاً، وأوَّله الرُّؤية وكَشف الساق والعَرض، ونصب الصِّراط والمرور عليه، وسُقوط مَن يَسقُط، وشَفاعة المؤمنينَ في إخوانهم، وقول الله: «أخرِجوا مَن عَرَفتُم صورتَه»، وفيه: «مَن في قلبه مِثقال دينار» وغير ذلك، وفيه: قول الله تعالى: «شَفَعَتِ الملائكة والنبيّونَ والمؤمنونَ ولم يَبقَ إلّا أرحَم الرَّاحمينَ، فيَقبِض قَبضةً من النار فيُخرِج منها قوماً لم يعملوا خيراً قَطُّ، قد صاروا حُمَماً».

وقد ساقَ المصنِّف أكثره في تفسير سورة النِّساء (٤٥٨١)، وساقَه بتمامه في كتاب التَّوحيد (٧٤٣٩)، وسأذكر فوائده في شرح حديث الباب الذي يَلي هذا مع الإشارة إلى ما تَضَمَّنَته هذه الطَّريق إن شاء الله تعالى.

وتقدَّمَت لهذه الرِّواية طريق أُخرى في كتاب الإيمان في «باب تَفاضُل أهل الإيمان في الأعمال» (٢٢)، وتقدَّم ما يَتعلَّق بذلك هناك.

واستَدَلَّ الغَزاليّ بقوله: «مَن كان في قلبه» على نَجاة مَن أيقَنَ بذلك وحالَ بينه وبين النُّطق به الموت، وقال في حَقّ مَن قَدَرَ على ذلك فأخَّرَ فماتَ: يحتمل أن يكون امتناعه عن النُّطق بمَنزِلة امتناعه عن الصلاة، فيكون غيرَ مُخَلَّدٍ في النار، ويحتمل غير ذلك.

ورَجَّحَ غيرُه الثّانيَ، فيُحتاج إلى تأويل قوله: «في قلبه»، فيُقدَّر فيه محذوف تقديره: مُنضَمّاً إلى النُّطق به مع القُدرة عليه.

---

(١) هذا إن ثبت، ولكن الظاهر عدم ثبوته كما بيناه، والله أعلم.

**الحديث الرابع عشر**: حديث النُّعمان بن بشير.

أورَدَه من وجهَينِ أحدهما أعلى من الآخر، لكن في العالي عَنعَنة أبي إسحاق عَمْرو بن عبد الله السَّبيعيّ، وفي النازِل تصريحه بالسَّماع، فانجَبَرَ ما فاتَه من العُلوّ الحِسّيّ بالعُلوِّ المعنَويّ.

ووَقَعَ في رواية يحيى بن آدم عن إسرائيل عن أبي إسحاق: سمعت النُّعمان بن بشير الأنصاريّ يقول، فذكر الحديثَ[1].

وإسرائيل في الطريقين: هو ابن يونس بن أبي إسحاق المذكور. والنُّعمان: هو ابن بشير ابن سعد الأنصاريّ، ووَقَعَ مُصرَّحاً به في رواية مسلم (٢١٣/ ٣٦٣) عن محمَّد بن المثنَّى ومحمَّد بن بشَّار جميعاً عن غُندَر.

**قوله**: «**أهون**[2] **أهل النار عذاباً**» قال ابن التِّين: يحتمل أن يُراد به أبو طالب.

قلت: وقد بيَّنت في قصَّة أبي طالب من المبعَث النبويّ (٣٨٨٣) أنَّه وَقَعَ في حديث ابن عبَّاس عند مسلم (٢١٢) التَّصريح بذلك ولفظه: «أهون أهل النار عذاباً أبو طالب».

**قوله**: «**أخمَص**» بِخاءٍ مُعجَمة وصادٍ مُهمَلة، وزن أحمر: ما لا يَصِل إلى الأرض من باطِن القَدَم عند المشي.

**قوله**: «**جَمْرة**» في رواية مسلم: «جَمرَتان»، وكذا في رواية إسرائيل: «على أخمَص قَدميه جَمرَتان».

قال ابن التِّين: يحتمل أن يكون الاقتصار على الجَمرة للدّلالة على الأُخرى لعِلمِ السامع بأنَّ لكلِّ أحدٍ قَدَمَين.

ووَقَعَ في رواية الأعمَش عن أبي إسحاق عند مسلم (٢١٣/ ٣٦٤) بلفظ: «مَن له نَعلان

---

(١) أخرجه من هذه الطريق عبد الغني المقدسي في «ذكر النار» (٩٣)، وكأن الحافظ أراد أن يخرج هذه الرواية من «مستخرج الإسماعيلي» فذهل، لأنَّ رواية عبد الغني المقدسي من طريقه، والله أعلم.

(٢) كذا في الأصلين و(س)، والذي في الرواية دون خلاف: «إنَّ أهون».

وشِراكان من نار يَغلي منهما دِماغُه»، وفي حديث أبي سعيد عنده (٢١١) نحوه وقال: «يَغلي دِماغُه من حَرارة نَعلِه»[1].

**قوله: «منها دِماغه»** في رواية إسرائيل: «منهما» بالتَّثنية، وكذا في حديث ابن عبَّاسٍ.

**قوله: «كما يَغْلي المِرْجَل بالقُمْقُمِ»** زاد في رواية الأعمَش: «لا[2] يرى أنَّ أحداً أشدّ عذاباً منه، وإنَّه لَأهونُهم عذاباً».

والمِرجَل، بكسر الميم وسكون الرَّاء وفتح الجيم/ بعدها لامٌ: قِدْرٌ من نُحاس، ويقال ٤٣١/١١ أيضاً لكلِّ إناء يَغْلي فيه الماء من أي صِنف كان.

والقُمقُم: معروف، من آنيَّة العَطّار، ويقال: هو إناء ضَيِّق الرَّأس، يُسَخَّن فيه الماء، يكون من نُحاس وغيره، فارسيّ، ويقال: روميّ، وهو مُعرَّب، وقد يُؤنَّث فيقال: قُمقُمة.

قال ابن التِّين: في هذا التَّركيب نظر، وقال عِيَاض: الصَّواب: «كما يَغلي المِرجَل والقُمقُم» بواو العطفِ لا بالباء، وجَوَّزَ غيره أن تكون الباء بمعنى مع، ووَقَعَ في رواية الإسماعيليّ: «كما يَغلي المِرجَل أو القُمقُم» بالشكّ، تقدَّم شيء من هذا في قصَّة أبي طالب (٣٨٨٣ و٣٨٨٥).

**الحديث الخامس عشر:** حديث عَديّ بن حاتم، تقدَّم شرحه قريباً في آخر «باب مَن نُوقِشَ الحِسابَ» (٦٥٣٩).

**الحديث السادس عشر:** حديث أبي سعيد في ذِكْر أبي طالب، تقدَّم في قصَّة أبي طالب (٣٨٨٥) من طريق اللَّيث حدَّثني ابن الهادِ، وعَطَفَ عليه السَّنَد المذكور هنا، واختَصَرَ المتن، ويزيد المذكور هنا: هو ابن الهادِ المذكور هناك، واسم كلٍّ من ابن أبي حازم والدَّراوَرْديِّ

---

(١) كذا في الأصلين و(س) بصيغة المفرد، والذي في مطبوع «صحيح مسلم»: نعليه، بصيغة التثنية، وهو الذي عند سائر من خرَّج الحديث، فالله تعالى أعلم.

(٢) كذا في الأصلين و(س): لا، والذي في مطبوع «صحيح مسلم»: ما، وكذا هو في سائر مصادر التخريج.

عبدُ العزيز، وهما مَدَنيّان مشهوران، وكذا سائر رواة هذا السَّنَد.

**قوله: «لعلَّه تَنْفَعه شَفاعَتي»** ظَهَرَ من حديث العبَّاس وقوعُ هذا التَّرَجّي[1]، واستُشكِلَ قوله ﷺ: «تنفعه شَفاعَتي» بقوله تعالى: ﴿فَمَا تَنفَعُهُمْ شَفَٰعَةُ ٱلشَّٰفِعِينَ﴾ [المدثر: ٤٨].

وأُجيبَ بأنَّه خُصَّ، ولذلك عَدّوه في خصائص النبيّ ﷺ، وقيل: معنى المنفَعة في الآية يُخالف معنى المنفَعة في الحديث، والمراد بها في الآية الإخراج مَن النار، وفي الحديث المنفَعة بالتَّخفيف، وبهذا الجواب جَزَمَ القُرطُبيّ.

وقال البيهقيُّ في «البَعث»: صَحَّتِ الرِّواية في شأن أبي طالب فلا معنى للإنكار من حيثُ صِحّةُ الرِّواية، ووجهُه عندي أنَّ الشَّفاعة في الكفَّار إنَّما امتَنَعَت لوجودِ الخبر الصّادِق في أنَّه لا يُشفَّعُ فيهم أحدٌ، وهو عامّ في حَقّ كلّ كافر، فيجوز أن يُخصَّ منه مَن ثَبَتَ الخبر بتخصيصِه. قال: وحَمَلَه بعض أهل النَّظَر على أنَّ جزاء الكافر من العذاب يقع على كفره وعلى مَعاصيه، فيجوز أنَّ الله يَضَع عن بعض الكفَّار بعض جزاء مَعاصيه تَطييباً لقلبِ الشافع لا ثواباً للكافر، لأنَّ حسناته صارت بموتِه على الكفر هَباءً.

وأخرج مسلم (٢٨٠٨) عن أنس: «وأمَّا الكافر فيُعطَى حسناته في الدُّنيا، حتَّى إذا أفضَى إلى الآخرة لم تكن له حَسنة».

وقال القُرطُبيّ في «المفهم»: اختُلِفَ في هذه الشَّفاعة هل هي بلسانٍ قوليّ أو بلسانٍ حاليٍّ؟ والأوَّل يُشكِل بالآية، وجوابه جواز التَّخصيص، والثّاني يكون معناه: أنَّ أبا طالب لمَّا بالَغَ في إكرام النبيّ ﷺ والذَّبّ عنه جُوزيَ على ذلك بالتَّخفيف، فأطلقَ على ذلك شَفاعةً لكَونِها بسببِه. قال: ويُجاب عنه أيضاً أنَّ المخَفَّف عنه لمَّا لم يَجِد أثر التَّخفيف فكأنَّه لم يَنتَفِع بذلك، ويُؤيِّد ذلك ما تقدَّم أنَّه يَعتَقِد أن ليس في النار أشدُّ عذاباً منه[2]، وذلك أنَّ

---

(١) يعني حديثه الذي ذكر البخاري طرفاً منه برقم (٦٥٧٢)، وذكره مسلم تامّاً برقم (٢٠٩) بنحو حديث أبي سعيد الخدري.

(٢) كما تقدم في شرح الحديث الرابع عشر في هذا الباب.

القليل من عذاب جَهَنَّم لا تُطيقُه الجبالُ، فالمعَذَّبُ لاشتغاله بما هو فيه يَصدُق عليه أنَّه لم يَحصُل له انتفاعٌ بالتَّخفيف.

قلت: وقد يُساعِد ما سَبَقَ ما تقدَّم في النِّكاح من حديث أمّ حبيبة في قصَّة بنت أمّ سَلَمة: «أرضَعَتني وإيّاها ثُويبة» (٥١٠٦)، قال عُرْوة: إنَّ أبا لهب رُئِيَ في المنام فقال: لم أرَ بعدكم خيراً غير أنّي سُقيت في هذه بعَتَاقتي ثُويبةَ، وقد تقدَّم الكلام عليه هناك.

وجَوَّزَ القُرطُبيّ في «التَّذكِرة» أنَّ الكافر إذا عُرِضَ على الميزان ورَجَحَت كِفّة سَيِّئاته بالكفرِ اضمَحَلَّت حسناته فدَخَلَ النار، لكنَّهم يَتفاوتونَ في ذلك، فمَن كانت له منهم حسنات من عِتقٍ ومواساة مسلمٍ ليس كمَن ليس له شيء من ذلك، فيحتمل أن يُجازَى بتخفيفِ العذاب عنه بمِقدار ما عَمِلَ، لقولِه تعالى: ﴿وَنَضَعُ ٱلْمَوَٰزِينَ ٱلْقِسْطَ لِيَوْمِ ٱلْقِيَٰمَةِ فَلَا تُظْلَمُ نَفْسٌ شَيْـًٔا﴾ [الأنبياء:٤٧].

قلت: لكن هذا البحث النَّظَريَّ مُعارَضٌ بقوله تعالى: ﴿وَلَا يُخَفَّفُ عَنْهُم مِّنْ عَذَابِهَا﴾ [فاطر: ٣٦] وحديث أنس الذي أشرت إليه.

وأمَّا ما أخرجه ابن مَرْدويه والبيهقيُّ[1] من حديث ابن مسعود رَفَعَه: «ما أحسنَ مُحسِن من/ مسلم ولا كافر إلّا أثابَه الله» قلنا: يا رسول الله ما إثابة الكافر؟ قال: «المال ٤٣٢/١١
والولد والصِّحّة وأشباه ذلك» قلنا: وما إثابَته في الآخرة؟ قال: «عذابٌ دونَ العذاب»، ثمَّ قرأ: ﴿أَدْخِلُوٓا۟ ءَالَ فِرْعَوْنَ أَشَدَّ ٱلْعَذَابِ﴾ [غافر:٤٦]. فالجواب عنه أنَّ سنده ضعيف، وعلى تقدير ثُبوته فيحتمل أن يكون التَّخفيف فيما يَتعلَّق بعذابِ مَعاصيه، بخِلَاف عذابِ الكفر.

**٦٥٦٥- حدَّثنا مُسدَّدٌ، حدَّثنا أبو عَوانةَ، عن قَتادةَ، عن أنسٍ ﷺ، قال: قال رسولُ الله ﷺ: «يَجمَعُ الله الناسَ يومَ القيامةِ فيقولون: لَوِ استَشْفَعْنا على رَبِّنا حتَّى يُرِيحَنا من مكاننا، فيأتونَ آدمَ، فيقولون: أنتَ الذي خَلَقَكَ الله بيَدِه، ونَفَخَ فيكَ من رُوحِه، وأمَرَ ملائِكتَه فسَجَدوا لكَ،**

(١) وأخرجه أيضاً الحاكم ٢/ ٢٥٣ وصحَّحه، فتَعقَّبه الذهبي بأنَّ في إسناده عتبة بن يقظان، وأنه واهٍ.

فاشفَع لنا عندَ رَبِّنا، فيقول: لستُ هُناكُم، ويَذكُرُ خَطِيئتَه، ائتُوا نوحاً أوَّلَ رسولٍ بَعَثَه الله، فيأتونَه، فيقول: لستُ هُناكُم، ويَذكُرُ خَطِيئتَه، ائتوا إبراهيمَ الذي اتَّخذَه الله خليلاً، فيأتونَه فيقول: لستُ هُناكُم، ويَذكُرُ خَطِيئتَه، ائتُوا موسى الذي كَلَّمَ الله، فيأتونَه، فيقول: لستُ هُناكُم، فيَذكُرُ خَطِيئتَه، ائتُوا عيسى، فيأتونَه، فيقول: لستُ هُناكُم، ائتوا محمَّداً ﷺ، فقد غُفِرَ له ما تقدَّم من ذَنْبِه وما تَأَخَّرَ، فيأتوني، فأستَأذِنُ على رَبِّي، فإذا رأيتُه وقَعْتُ له ساجداً، فيَدَعُني ما شاءَ، ثمَّ يقول لي: ارفَعْ رأسَكَ، وسَلْ تُعْطَهْ، وقُلْ يُسمَعْ، واشفَعْ تُشَفَّعْ، فأرفَعُ رأسي فأحمَدُ رَبِّي بتَحميدٍ يُعلِّمُني، ثمَّ أشفَعُ، فيَحُدُّ لي حَدّاً، ثمَّ أُخرِجُهم منَ النار وأُدْخِلُهمُ الجنَّة، ثمَّ أعودُ فأقَعُ ساجداً مِثلَه في الثّالثةِ أو الرَّابعةِ، حتَّى ما يبقَى في النار إلّا مَن حَبَسَه القرآنُ».

فكان قَتَادةُ يقول عندَ هذا: أي: وَجَبَ عليه الخُلود.

الحديث السابع عشر: حديث أنس الطَّويل في الشَّفاعة.

أورَدَه هنا من طريق أبي عَوَانة، ومضى في تفسير البقرة (٤٤٧٦) من رواية هشام الدَّستُوائيِّ ومن رواية سعيد بن أبي عَرُوبة، ويأتي في التَّوحيد (٧٤٤٠) من طريق همَّام، أربعَتهم عن قَتَادة، وأخرجه أيضاً أحمد من رواية شَيْبانَ عن قَتَادة[1]، ويأتي في التَّوحيد (٧٥١٠) من طريق مَعبَد بن هلال عن أنس، وفيه زيادة للحسنِ عن أنس. ومن طريق حُميدٍ عن أنس باختصارٍ (٧٥٠٩)، وأخرجه أحمد (١٢٨٢٤) من طريق النَّضر بن أنس عن أنس، وأخرجه أيضاً من حديث ابن عبَّاس (٢٥٤٦)، وأخرجه ابن خُزَيمةَ[2] من طريق مُعتَمِر عن حُميدٍ عن أنس.

وعند الحاكم (٤/ ٥٩٨-٥٩٩) من حديث ابن مسعود، والطبرانيِّ[3] من حديث عُبادة ابن الصّامت، ولابنِ أبي شَيْبة (١١/ ٤٤٧-٤٤٩) من حديث سلمان الفارسيّ،

---

(١) لم نقف عليه في «المسند»، وهو عند النسائي في «الكبرى» (١١٣٦٩).

(٢) في «التوحيد» ٢/ ٧١٦.

(٣) لم نقف عليه في مطبوع الطبراني، إذ ليس فيما عُثر عليه من مسند عُبادة بن الصامت، وهو عند الهيثم بن كليب في «مسنده» (١١٩١)، والحاكم ١/ ٣٠.

وجاء من حديث أبي هريرة كما مضى في التَّفسير (٤٧١٢) من رواية أبي زُرعة عنه، وأخرجه التِّرمِذيّ (٢٥٥٧) من رواية العلاء بن يعقوب عنه[1]، ومن حديث أبي سعيد كما سيأتي في التَّوحيد (٧٤٣٩)، وله طرق عن أبي سعيد مختصرة، وأخرجه مسلم (١٩٥) من حديث أبي هريرة وحُذَيفة معاً. وأبو عَوَانة (٤٤٣) من رواية حُذَيفة عن أبي بكر الصِّدّيق، ومضى في الزكاة (١٤٧٥) وفي تفسير سبحانَ (٤٧١٨) من حديث ابن عمر باختصارٍ.

وعند كلٍّ منهم ما ليس عند الآخر، وسأذكر ما عند كلٍّ منهم من فائدةٍ مُستَوعِباً إن شاء الله تعالى.

**قوله: «يَجمَع اللهُ الناسَ يومَ القيامة»** في رواية المُستَمْلي: «جَمَعَ» بصيغة الفعل الماضي، والأوَّل المعتمَد.

ووَقَعَ في رواية مَعبَد بن هلال: «إذا كان يوم القيامة ماجَ الناس بعضهم في بعض».

وأوَّل حديث أبي هريرة: «أنا سَيِّد الناس يوم القيامة، يجمع الله الناس الأوَّلينَ والآخرينَ في صعيد واحد، يُسمِعهم الدَّاعي ويَنفُذُهم البَصَرُ، وتَدنو الشمس فيَبلُغ الناسَ من الغَمّ والكَرب ما لا يُطيقونَ ولا يَحتملونَ».

وزاد في رواية إسحاق بن راهويه (١٨٤) عن جَرِير عن عُمارة بن القعقاع عن أبي زُرعه فيه: «وتَدنو الشمس من رُؤوسِهم، فيَشتَدّ عليهم حَرُّها ويَشُقُّ عليهم دُنوُّها، فيَنطَلِقونَ من الضَّجَر والجَزَع ممَّا هم فيه»، وهذه الطَّريق عند مسلم (١٩٤/٣٢٨) عن أبي خَيْثَمةَ عن جَرِير، لكن لم يَسُق لفظها.

وأوَّل حديث أبي بكر: «عُرِضَ عليَّ ما هو كائن من أمر الدُّنيا والآخرة، يَجمع الله الأوَّلينَ

---

(١) رواية الترمذي المشار إليها إنما هي في بعض ما يحصل للناس في أرض المحشر، لكن ليس فيها من ذكر الشفاعة شيء. وقول الحافظ هنا: العلاء بن يعقوب، فإن أراد نسبته لجده فصحيح، وإلّا فهو خطأ، لأنَّ اسمه العلاء بن عبد الرحمن بن يعقوب.

والآخرينَ في صعيدٍ واحدٍ، فيُفظَع الناس لذلك والعَرَق كادَ يُلْجِمُهم» وفي رواية مُعتَمِر: «يَلبَثونَ ما شاءَ الله من الحَبس»[(١)].

وقد تقدَّم في ﴿أَلَا يَظُنُّ أُوْلَٰٓئِكَ أَنَّهُم مَّبْعُوثُونَ﴾ [المطففين:٤] (٦٥٣١ و٦٥٣٢) ما أخرجه مسلم (٢٨٦٤) من حديث المِقداد: «أنَّ الشمس تَدنو حتَّى تَصير من الناس قَدرَ مِيلٍ» وسائر ما وَرَدَ في ذلك وبيان تَفاوُتِهم في العَرَق بقَدرِ أعمالهم.

وفي حديث سلمان: «تُعطَى الشمس يوم القيامة حَرّ عشر سنين، ثمَّ تَدنو من جَماجِم الناس فيَعرَقونَ، حتَّى يَرشَح العَرَقُ في الأرض قامةً، ثمَّ يَرتَفِع الرجلُ حتَّى يقول: غِقْ غِقْ»[(٢)].

وفي رواية النَّضر بن أنس: «لِغَمٍّ ما هم فيه والخلق مُلْجَمونَ بالعَرَق، فأمَّا المؤمن فهو عليه كالزُّكْمة، وأمَّا الكافر فيَغْشاه الموت».

وفي حديث عُبادة بن الصّامت رَفَعَه: «إنّي لَسَيِّد الناس يوم القيامة بغير فخر، وما من الناس إلّا مَن هو تحت لوائي يَنتَظِر الفَرَجَ، وإنَّ معي لواءَ الحمد».

ووَقَعَ في رواية هشام وسعيد وهمَّام: «يجتمع المؤمنونَ فيقولون».

وتَبيَّن من رواية النَّضر بن أنس أنَّ التَّعبير بالناس أرجَح، لكنَّ الذي يَطلُبُ الشَّفاعةَ هم المؤمنونَ.

**قوله: «فيقولون: لو استَشْفَعْنا»** في رواية مسلم (١٩٣/ ٣٢٢): «فيُلهَمونَ ذلك»، وفي لفظ: «فيَهتَمّونَ بذلك»، وفي رواية همَّام: «حتَّى يَهمُّوا بذلك».

**قوله: «على رَبّنا»** في رواية هشام وسعيد: «إلى رَبّنا»، ويُوَجَّهُ «على»[(٣)] بأنَّه ضُمِّنَ معنى

---

(١) لفظه عند ابن خزيمة في «التوحيد»: «يلقى الناس يوم القيامة من الحبس ما شاء الله»، فلعلَّ «يلبثون» تحريف عن «يلقون».

(٢) تحرَّف في (ع) إلى: عنى عنى، وتصحف في (س) إلى: عق عق. وقوله: غِقْ غِقْ هو حكاية صوت الغليان، وغَقَّ الماءُ يغِقُّ: إذا جرى فخرج من ضِيْق إلى سَعَةٍ. قاله في «النهاية» في مادة (غقق).

(٣) تحرَّف «على» سقط من (ع) و(س).

استَعَنّا[1]، لأنَّ الاستشفاعَ[2]/ طلب الشَّفاعة، وهي انضِمام الأدنَى إلى الأعلى ليستعينَ به على ما يَرُومُه. ٤٣٣/١١

وفي حديث حُذَيفة وأبي هريرة معاً: «يجمع الله الناس يوم القيامة، فيقوم المؤمنونَ حتى تُزْلِفُ لهم الجنَّة فيأتونَ آدم»، و«حتَّى» غاية لقيامهم المذكور. ويُؤخَذ منه أنَّ طلبهم الشَّفاعة يقع حين تُزْلَفُ لهم الجنَّة.

ووَقَعَ في أوَّل حديث أبي نَضْرةَ عن أبي سعيد في مسلم[3] رَفَعَه: «أنا أوَّل مَن تَنشَقّ عنه الأرض» الحديثَ، وفيه: «فيَفزَع الناس ثلاث فزَعاتٍ، فيأتونَ آدم» الحديثَ.

قال القُرطُبيّ: كأنَّ ذلك يقع إذا جيءَ بجَهَنَّمَ، فإذا زَفَرَت فزِعَ الناس حينئذٍ وجَثَوا على رُكَبِهم.

**قوله: «حتَّى يُرِيحَنا»** في رواية مسلم: «فيُريحنا»، وفي حديث ابن مسعود عند ابن حِبّان (٧٣٣٥): «إنَّ الرجل لَيُلْجِمُه العَرَقُ يوم القيامة حتَّى يقول: يا رَبّ، أرِحْني ولو إلى النار»، وفي رواية ثابت عن أنس: «يَطول يوم القيامة على الناس، فيقول بعضهم لبعضٍ: انطَلِقوا بنا إلى آدمَ أبي البشر، فليَشفَع لنا إلى رَبّنا فليَقضِ بينَنا»[4]. وفي حديث سلمان: «فإذا رأوا ما هم فيه قال بعضهم لبعضٍ: ائتوا أباكم آدمَ».

**قوله: «حتَّى يُريحَنا من مكاننا هذا»**[5] في رواية ثابتٍ: «فليَقضِ بينَنا»، وفي رواية حُذَيفة وأبي هريرة: «فيقولون: يا أبانا استَفتِح لنا الجنَّةَ».

---

(١) تحرَّف في (أ) إلى: اشفعنا، وفي (ع) إلى: شفعا، وفي (س) إلى: استشفعنا، والتصويب من سياق كلام الحافظ في توجيه التضمين.

(٢) تحرَّف في (س) إلى: الاستشفاء.

(٣) بل في الترمذي (٣١٤٨) وسيذكره الحافظ على الصواب عند ذكر عيسى عليه السلام.

(٤) أخرجه أحمد (٢٦٩٣) و(١٣٥٩٠).

(٥) لفظة «هذا» ليست في رواية أبي عوانة هنا، وهي في رواية هشام عن قتادة المتقدمة برقم (٤٤٧٦)، وكذا هي في رواية همام عن قتادة الآتية برقم (٧٤٤٠).

**قوله: «فيأتونَ آدم»** في رواية شَيْبانَ: «فيَنطَلِقونَ حتَّى يأتوا آدمَ، فيقولون: أنتَ الذي»، في رواية مسلم (١٩٤/ ٣٢٧): «يا آدمُ أنتَ أبو البشر»، وفي رواية همَّام وشَيْبان: «أنتَ أبو البشر»[١]، وفي حديث أبي هريرة نحو رواية مسلم، وفي حديث حُذَيفة: «فيقولون: يا أبانا».

**قوله: «خَلَقَك الله بيَدِه ونَفَخَ فيك من روحه»** زاد في رواية همَّام: «وأسكَنَك جَنَّته [وأسجد لك ملائكته][٢] وعَلَّمَك أسماءَ كلّ شيء»، وفي حديث أبي هريرة: «وأمَرَ الملائكة فسَجَدوا لك»، وفي حديث أبي بكر: «أنتَ أبو البشر وأنتَ اصطَفاك الله».

**قوله: «فاشفَع لنا عند رَبّنا»** في رواية مسلم (١٩٣/ ٣٢٢): «عند رَبّك»، وكذا في رواية شَيبانَ، وفي حديث[٣] أبي بكر وأبي هريرة: «اشفَع لنا إلى رَبّك»، وزاد أبو هريرة: «ألا تَرَى ما نحنُ فيه؟ ألا تَرَى ما بَلَغَنا؟».

**قوله: «لستُ هُناكُم»** قال عِيَاضٌ: قوله: «لست هُناكم» كِنايةٌ عن أنَّ مَنزِلَتَه دونَ المنزلة المطلوبة، قاله تَواضُعاً وإكباراً لما يسألونَه، قال: وقد يكون فيه إشارةٌ إلى أنَّ هذا المقام ليس لي بل لغيري.

قلت: وقد وَقَعَ في رواية مَعبَد بن هلال: «فيقول: لست لها» وكذا في بقيَّة المواضع، وفي رواية حُذَيفة[٤]: «لست بصاحبِ ذاكَ» وهو يُؤيِّد الإشارةَ المذكورةَ.

**قوله: «ويَذكُرُ خطيئتَه»** زاد مسلم: «التي أصاب»، والراجعُ إلى الموصول محذوفٌ تقديره: أصابها، زاد همَّام في روايته: «أكْلَه من الشَّجَرة، وقد نُهي عنها» وهو بنصبِ «أكْلَه» بَدَلٌ من قوله: «خطيئتَه»، وفي رواية هشام: «فيَذكُر ذَنبه فيستحيِي»، وفي حديث ابن عبَّاس: «إنّي قد

---

(١) رواية همام: «أنت أبو الناس».

(٢) ما بين معقوفين سقط من الأصلين و(س)، وهو ثابت في الرواية.

(٣) تحرَّف في (أ) و(س) إلى: وكذا لشيبان في حديث أبي بكر وأبي هريرة، وجاء على الصواب في (ع).

(٤) هذا لفظ رواية أبي هريرة وحذيفة معاً، كما عند مسلم (١٩٥) وغيره.

أُخرِجت بخطيئتي من الجنَّة»، وفي رواية أبي نَضْرةَ عن أبي سعيد: «وإنّي أذنَبت ذَنباً فأُهبِطتُ به إلى الأرض»، وفي رواية حُذَيفة وأبي هريرة معاً: «هل أخرجكم من الجنَّة إلّا خطيئةُ أبيكم آدم؟»، وفي رواية ثابت عند سعيد بن منصور: «إنّي أخطَأت وأنا في الفِردَوسِ فإن يُغفَر لي اليومَ حَسبي»، وفي حديث أبي هريرة: «إنَّ رَبّي غَضِبَ اليومَ غَضَباً لم يَغضَب قبلَه مِثلَه، ولن يَغضَبَ بعدَه مِثلَه، وإنَّه نَهاني عن الشَّجَرة فعَصَيت، نفسي نفسي نفسي، اذهَبوا إلى غيري».

**قوله: «ائْتوا نوحاً[1]، فيأتونَه»** في رواية مسلم (١٩٣/ ٣٢٢): «ولكنِ ائتوا نوحاً أوَّلَ رسول بَعَثَه الله إلى أهل الأرض[2]، فيأتونَ نوحاً»، وفي رواية هشام: «فإنَّه أوَّل رسول بَعَثَه الله إلى أهل الأرض»، وفي حديث أبي بكر: «انطَلِقوا إلى أبيكم بعدَ أبيكم، إلى نوح، ائتوا عبداً شاكراً»، وفي حديث أبي هريرة: «اذهَبوا إلى نوح، فيأتونَ نوحاً فيقولون: يا نوح أنتَ أوَّل الرُّسُل إلى أهل الأرض، وقد سَمّاك الله عبداً شَكوراً»، وفي حديث أبي بكر: «فيَنطَلِقونَ إلى نوح فيقولون: يا نوحُ اشفَع لنا إلى رَبّك، فإنَّ اللهَ اصطَفاك واستَجابَ لك في دعائك، ولم يَدَعْ على الأرض من الكافرينَ دَيّاراً».

ويُجمَعُ بينهما بأنَّ آدم سَبَقَ/ إلى وصفِه بأنَّه أوَّل رسول، فخاطَبَه أهل الموقِف ٤٣٤/١١ بذلك.

وقد استُشكِلَت هذه الأوَّليَّة بأنَّ آدم نبيٌّ مُرسَلٌ، وكذا شِيث وإدريس وهم قبلَ نوح.

وقد تقدَّم الجواب عن ذلك في شرح حديث جابر: «أُعطيت خمساً» في كتاب التيمُّم (٣٣٥)، وفيه: «وكان النبيّ يُبعَث إلى قومه خاصّةً» الحديثَ.

---

(١) الذي في اليونينية: «ائتوا نوحاً أوّلَ رسولٍ بعثه الله، فيأتونه» دون حكاية خلاف بين رواة البخاري في ثبوت عبارة: «أوّل رسول بعثه الله» في الرواية.

(٢) ليس في رواية مسلم قوله: «إلى أهل الأرض».

ومُحصَّل الأجوبة عن الإشكال المذكور أنَّ الأوَّليَّة مُقيَّدة بقوله: «أهل الأرض»، لأنَّ آدم ومَن ذُكِرَ معه لم يُرسَلوا إلى أهل الأرض، ويُشكِل عليه حديث جابر، ويُجاب بأنَّ بَعثَتَه إلى أهل الأرض باعتبار الواقع لصِدقِ أنَّهم قومُه، بخِلَاف عُموم بَعثة نبيّنا محمَّد ﷺ لقومِه ولغير قومِه، أو الأوَّليَّة مُقيَّدة بكَونِه أهلَكَ قومَه، أو أنَّ الثلاثةَ كانوا أنبياءَ ولم يكونوا رُسُلاً، وإلى هذا جَنَحَ ابن بَطّال في حَقّ آدم، وتَعقَّبَه عِيَاض بما صَحَّحَه ابن حِبّان (٣٦١) من حديث أبي ذرٍّ فإنَّه كالصَّريحِ في أنَّه كان مُرسَلاً، وفيه التَّصريح بإنزال الصُّحُف على شيث، وهو من علامات الإرسال[١]، وأمَّا إدريس فذهبَت طائفة إلى أنَّه كان في بني إسرائيل وهو إلياس، وقد ذُكِرَ ذلك في أحاديث الأنبياء[٢].

ومن الأجوبة أنَّ رسالةَ آدمَ كانت إلى بَنِيه، وهم موحِّدونَ ليُعلمَهم شريعتَه، ونوح كانت رسالته إلى قوم كفَّار يَدعوهم إلى التَّوحيد.

**قوله: «فيقول: لستُ هُناكُم، ويَذكُر خطيئتَه التي أصاب، فيَستَحْيي رَبَّه مِنْها»**[٣] في رواية هشام: «ويَذكُر سؤالَ رَبِّه[٤] ما ليس له به عِلم»، وفي رواية شَيْبانَ: «سؤال الله»[٥]، وفي رواية مَعبَد بن هلال مِثل جواب آدم لكن قال: «وإنَّه كانت لي دَعوة دَعَوت بها على قومي»، وفي حديث ابن عبَّاس: «فيقول: ليس ذاكم عندي»، وفي حديث أبي هريرة: «إنّي دَعَوت بدَعوةٍ أغرَقَت أهل الأرض»[٦].

---

(١) كذا أورد الحافظ تعقُّب عياض بهذا الحديث، ولم يتعقَّبه بأنَّ في إسناده رجلاً متهماً بالكذب!

(٢) بين يدي الحديث رقم (٣٣٤٢).

(٣) قوله: «التي أصاب فيستحيي ربَّه منها» لم يرد في الرواية هنا، لكنه ورد في رواية مسلم، فكأنَّ الحافظ أراد أن يقول: في رواية مسلم كذا، على عادته، فسقط من قلمه سهواً، رحمه الله تعالى.

(٤) الذي في الرواية: سؤاله ربَّه.

(٥) كذا جاء في رواية شيبان عند ابن منده في «الإيمان» (٨٦٥).

(٦) حصل تشويش هنا في نسبة الروايات لأصحابها، فالرواية التي نسبها الحافظ لمعبد بن هلال هي عينها رواية أبي هريرة السالفة برقم (٤٧١٢)، والرواية التي نَسَبَها لابن عباس هي رواية أبي بكر عند أحمد (١٥)، وأبي عوانة (٤٤٣)، والرواية التي نَسَبَها لأبي هريرة هي رواية ابن عباس عند أحمد (٢٥٤٦)!

ويُجمَع بينه وبين الأوَّل بأنَّه اعتذَرَ بأمرَين: أحدهما: نَهيُ الله تعالى له أن يسأل ما ليس له به عِلم، فخَشيَ أن تكون شَفاعَتُه لأهلِ الموقِف من ذلك.

ثانيهما: أنَّ له دَعوةً واحدةً مُحقَّقةَ الإجابة، وقد استَوفاها بدعائه على أهل الأرض، فخَشيَ أن يَطلُبَ فلا يُجابَ.

وقال بعض الشُّرّاح: كان الله وعَدَ نوحاً أن يُنجيَه وأهلَه، فلمَّا غَرِقَ ابنه ذكر لرَبِّه ما وعَدَه فقيلَ له: المراد من أهلِك مَن آمَنَ وعَمِلَ صالحاً، فخَرَجَ ابنك منهم، فلا تسأل ما ليس لك به عِلمٌ.

**تنبيهان:**

**الأوَّل:** سَقَطَ من حديث حُذَيفة المقرون بأبي هريرة ذِكْر نوح، فقال في قصَّة آدم: «اذهَبوا إلى ابني إبراهيم» وكذا سَقَطَ من حديث ابن عمر، والعُمدة على مَن حَفِظَ.

**الثّاني:** ذكر أبو حامد الغَزاليّ في «كَشف علوم الآخرة» أنَّ بين إتيان أهل الموقِف آدمَ وإتيانهم نوحاً ألف سنة، وكذا بين كلّ نبيّ ونبيّ إلى نبيّنا ﷺ، ولم أقِفْ لذلك على أصل، ولقد أكثرَ في هذا الكتاب من إيراد أحاديثَ لا أُصولَ لها، فلا يُغتَرَّ بشيءٍ منها.

**قوله: «ائْتوا إبراهيم»**[1] في رواية مسلم (١٩٣/ ٣٢٢): «ولكنِ ائتوا إبراهيم الذي اتَّخذَه الله خليلاً»، وفي رواية مَعبَد بن هلال: «ولكن عليكم بإبراهيمَ فهو خليلُ الله»[2].

**قوله: «فيأتونَه»** في رواية مسلم: «فيأتونَ إبراهيم»، زاد أبو هريرة في حديثه: «فيقولون: يا إبراهيمُ أنتَ نبيُّ الله وخليلُه من أهل الأرض، قُم اشفَع لنا إلى رَبّك»، وذكر مِثل ما لآدم قولاً وجواباً إلّا أنَّه قال: «قد كنت كذَبت ثلاثَ كَذَبات» وذكَرهنَّ.

---

(١) الذي في اليونينية: «ائتوا إبراهيم الذي اتخذه الله خليلاً» دون حكاية خلاف بين رواة البخاري في ثبوت هذه الزيادة، فالظاهر أنها سقطت من الأصل الذي اعتمده الحافظ، ولهذا نبَّه على ثبوتها لمسلم!

(٢) هذا في رواية معبد بن هلال عند محمد بن نصر في «تعظيم قدر الصلاة» (٢٧٤)، وابن منده في «الإيمان» (٨٧٣)، وأما عند البخاري (٧٥١٠) فبلفظ: «عليكم بإبراهيم فإنه خليل الرحمن».

قوله: «فيقول: لَسْت هُناكم، ويَذكُر خطيئتَه» زاد مسلم: «التي أصاب، فيَستَحيي رَبّه منها»، وفي حديث أبي بكر: «ليس ذاكم عندي»، وفي رواية همَّام: «إنّي كنت كذَبت ثلاث كَذَبات»، زاد شَيْبانُ في روايته: «قوله: إنّي سَقيم، وقوله: فعَلَه كبيرُهم هذا، وقوله: لامرأتِه أخبِريه أنّي أخوك»، وفي رواية أبي نَضْرةَ عن أبي سعيد: «فيقول: إنّي كذَبت ثلاث كَذَبات، قال رسول الله ﷺ: ما منها كِذبة إلّا مَاحَلَ بها عن دين الله». ومَاحَلَ، بمُهمَلةٍ: بمعنى جادَلَ وزنُه ومعناه.

ووَقَعَ في رواية حُذَيفة المقرونة: «لست بصاحبِ ذاكَ، إنَّما كنت خليلاً من وراء وراء» وضُبِطَ بفتح الهمزة وبضمِّها، واختَلَفَ التَّرجيح فيهما: قال/ النَّوويّ: أشهَرهما الفتح بلا تنوين، ويجوز بناؤُها على الضَّمّ، وصَوَّبَه أبو البَقَاء والكنديّ، وصَوَّبَ ابن دِحية الفتح على أنَّ الكلمة مُرَكَّبة مِثل شَذَر مَذَر، وإن وَرَدَ منصوباً مُنوَّناً جازَ. ٤٣٥/١١

ومعناه: لم أكُن في التَّقريب والإدلال بمَنزِلة الحبيب. قال صاحب «التَّحرير»: كلمة تُقال على سبيل التَّواضُع، أي: لست في تلكَ الدَّرَجة. قال: وقد وَقَعَ لي فيه معنى مَليح، وهو أنَّ الفضل الذي أُعطِيته كان بسِفارة جِبْريل، ولكنِ ائتوا موسى الذي كَلَّمَه الله بلا واسطة، وكَرَّرَ وراء إشارة إلى نبيّنا ﷺ، لأنَّه حَصَلَت له الرُّؤيةُ والسَّماعُ بلا واسطة، فكأنَّه قال: أنا من وراء موسى الذي هو من وراء محمَّد.

قال البَيْضاويّ: الحقّ أنَّ الكلمات الثلاث إنَّما كانت من مَعاريضِ الكلام، لكن لمَّا كانت صورتها صورة الكذِب أشفَقَ منها، استصغاراً لنفسِه عن الشَّفاعة مع وقوعها، لأنَّ مَن كان أعرفَ بالله وأقربَ إليه مَنزِلةً، كان أعظمَ خوفاً.

قوله: «ائْتوا موسى الذي كَلَّمَه الله» في رواية مسلم: «ولكنِ ائتوا موسى» وزاد: «وأعطاه التَّوراة»، وكذا في رواية هشام وغيره، وفي رواية مَعبَد بن هلال: «ولكن عليكم بموسى فهو كَليم الله»، وفي رواية الإسماعيليّ: «عَبداً أعطاه الله التَّوراة وكَلَّمَه تكليماً»، زاد همَّام في روايته: «وقَرَّبَه نَجيّاً»، وفي رواية حُذَيفة المقرونة: «اعمِدُوا إلى موسى».

**قوله: «فيأتونَه»** في رواية مسلم: «فيأتونَ موسى فيقول»، وفي حديث أبي هريرة «فيقولون: يا موسى أنتَ رسول الله، فَضَّلَكَ الله برسالَتِه وكلامه على الناس، اشفَعْ لنا»، فذكر مِثل آدم قولاً وجواباً لكنَّه قال: «إنّي قتلتُ نفساً لم أُؤمَر بقتلها».

**قوله: «فيقول: لستُ هُناكُم»** زاد مسلم: «فيَذكُر خطيئتَه التي أصاب، قَتْلَ النَّفس»[1]، وللإسماعيليّ: «فيَستَحيي رَبَّه منها»، وفي رواية ثابت عند سعيد بن منصور: «إنّي قتلتُ نفساً بغير نفس، وإن يُغفَر لي اليومَ حَسْبي»، وفي حديث أبي هريرة: «إنّي قتلتُ نفساً لم أؤمَرْ بقتلها» وذكر مِثل ما في آدمَ.

**قوله: «ائْتوا عيسى»** زاد مسلم: «روح الله وكَلمَته»، وفي رواية هشام: «عبد الله ورسوله وكَلِمتُه وروحُه»، وفي حديث أبي بكر: «فإنَّه كان يُبرِئُ الأكمَهَ والأبرَصَ ويُحيي الموتَى».

**قوله: «فيأتونَه»** في رواية مسلم: «فيأتونَ عيسى فيقول: لست هُناكم»، وفي حديث أبي هريرة: «فيقولون: يا عيسى أنتَ رسول الله، وكَلمَته ألقاها إلى مريم وروح منه، وكَلَّمتَ الناس في المهد صبيّاً، اشفَع لنا إلى رَبّك، ألا تَرَى إلى ما نحنُ فيه؟» مِثل آدم قولاً وجواباً لكن قال: «ولم يَذكُر ذَنباً»، لكن وَقَعَ في رواية التِّرمِذيّ من حديث أبي نَضْرةَ عن أبي سعيد: «إنّي عُبِدت من دون الله»، وفي رواية أحمد (٢٥٤٦) والنَّسائيِّ[2] من حديث ابن عبَّاس: «إنّي اتُّخِذت إلهاً من دون الله»، وفي رواية ثابت عند سعيد بن منصور نحوه وزاد: «وإن يُغفَر لي اليوم حَسبي».

**قوله: «ائْتوا محمَّداً ﷺ فقد غُفِرَ له ما تقدَّم من ذَنْبه وما تَأَخَّرَ»** في رواية مسلم: «عبداً

---

(١) قوله: «قتل النفس» لم يقع في رواية مسلم، لكنه وقع في رواية همام المعلقة الآتية عند البخاري برقم (٧٤٤٠)، فلعلَّ الحافظ أراد أن يقول: وزاد همام: «قتل النفس» فسقط من قلمه سهواً، والله أعلم.

(٢) كذا نسبه الحافظ رحمه الله للنسائي، ولم نقف عليه في كتابيه، ولا ذكره صاحب «تحفة الأشراف»، بل ذكره الهيثمي في «مجمع الزوائد»، وهذا يعني عدم وجوده في النسائي، والله تعالى أعلم.

غُفِرَ له...» إلى آخره، زاد ثابت: «من ذَنبه»[1]، وفي رواية هشام: «غَفَرَ الله له»، وفي رواية مُعتَمِر: «انطَلِقوا إلى مَن جاء اليوم مَغفوراً له ليس عليه ذَنب»، وفي رواية ثابت أيضاً: «خاتَم النبيّينَ قد حَضَرَ اليوم، أرأيتُم لو كان مَتاع في وِعاء قد خُتِمَ عليه، أكان يُقدَر[2] على ما في الوِعاء حتَّى يُفضَّ الخاتَم؟»، وعند سعيد بن منصور من هذا الوجه: «فيَرجِعونَ إلى آدم فيقول أرأيتُم...» إلى آخره، وفي حديث أبي بكر: «ولكنِ انطَلِقوا إلى سَيِّد ولد آدم، فإنَّه أوَّل مَن تَنشَقُّ عنه الأرض».

قال عِيَاض: اختَلَفوا في تأويل قوله تعالى: ﴿لِّيَغْفِرَ لَكَ ٱللَّهُ مَا تَقَدَّمَ مِن ذَنۢبِكَ وَمَا تَأَخَّرَ﴾ [الفتح:٢] فقيلَ: المتقدِّم ما قبل النُّبوّة والمتأخِّر العِصْمة، وقيل: ما وَقَعَ عن سَهو أو تأويل، وقيل: المتقدِّم ذَنب آدم والمتأخِّرُ ذَنبُ أمَّتِه، وقيل: المعنى أنَّه مَغفورٌ له غيرُ مُؤاخَذٍ لو وَقَعَ، وقيل غير ذلك.

قلت: واللّائق بهذا المقام القول الرَّابع، وأمَّا الثّالث فلا يَتأتَّى هنا.

٤٣٦/١١ ويُستَفاد من قول عيسى في حَقّ نبيّنا هذا ومن قول موسى فيها/ تقدَّم: «إنّي قَتَلت نفساً بغير نفس وإن يُغفَر لي اليوم حَسبي» مع أنَّ الله قد غَفَرَ له بنَصِّ القرآن، التَّفرِقةُ بين مَن وَقَعَ منه شيء ومَن لم يقع منه شيء أصلاً، فإنَّ موسى عليه السلام مع وقوع المغفِرة له لم يَرتَفِع إشفاقه من المؤاخَذة بذلك، أو رأى في نفسه تقصيراً عن مقام الشَّفاعة مع وجود ما صَدَرَ منه، بخِلَاف نبيّنا ﷺ في ذلك كلّه، ومن ثَمَّ احتَجَّ عيسى بأنَّه صاحب الشَّفاعة، لأنَّه قد غُفِرَ له ما تقدَّم من ذَنبه وما تأخَّرَ، بمعنى أنَّ الله أخبر أنَّه لا يُؤاخذه بذَنبٍ لو وَقَعَ منه، وهذا من النَّفائس التي فتَحَ الله بها في «فتح الباري» فله الحمد.

**قوله**: «فيأتوني» في رواية النَّضر بن أنس عن أبيه: حدَّثني نبيّ الله ﷺ قال: «إنّي لَقائمٌ أنتَظِر

---

(١) كذا قال الحافظ رحمه الله، ولا ندري أين موضع هذه الزيادة، فإن كان بعد قوله: «ما تقدم» فهي ثابتة في الروايات كلها دون خلاف، وإن كان بعد قوله: «وما تأخر» فلم نقف عليها في شيء من الروايات مطلقاً إلّا إن كانت في رواية سعيد بن منصور التي لم نقف عليها في المطبوع من «سننه».

(٢) تحرَّف في الأصلين إلى: يقدم.

أمَّتي تَعبُرُ الصِّراط، إذ جاء عيسى فقال: يا محمَّد، هذه الأنبياء قد جاءتك يسألونَ لتَدعو الله أن يُفرِّق جميع الأُمَم إلى حيثُ يَشاء لِغَمٍّ ما هم فيه».

فأفادَت هذه الرِّواية تعيين مَوقِف النبيّ ﷺ حينئذٍ، وأنَّ هذا الذي وُصِفَ من كلام أهل الموقِف كلّه يقع عند نصب الصِّراط بعد تَساقُط الكفَّار في النار، كما سيأتي بيانه قريباً، وأنَّ عيسى عليه السلام هو الذي يُخاطِب النبيّ ﷺ، وأنَّ الأنبياء جميعاً يسألونَه في ذلك.

وقد أخرج التِّرمِذيّ[1] وغيره من حديث أُبيّ بن كعب في نزول القرآن على سبعة أحرُف وفيه: «وأخَّرت الثّالثة ليومٍ يَرغَب إليَّ فيه الخلق حتَّى إبراهيم عليه السلام».

ووَقَعَ في رواية مَعبَد بن هلال: «فيأتوني فأقول: أنا لها أنا لها»[2].

زاد عُقْبة بن عامر عند ابن المبارَك في «الزُّهد»[3]: «فيأذَن الله لي فأقوم، فيَثور من مَجلِسي أطيَب ريح شَمَّها أحد».

وفي حديث سلمان عند أبي بكر بن أبي شَيْبة: «يأتونَ محمَّداً فيقولون: يا نبيّ الله أنتَ الذي فتَحَ الله بك وخَتَمَ، وغَفَرَ لك ما تقدَّم [من ذنبك][4] وما تأخَّرَ، وجِئت في هذا اليوم آمِناً، وتَرَى ما نحنُ فيه، فقُم فاشفَع لنا إلى رَبّنا، فيقول: أنا صاحبكم، فيَحُوشُ الناسَ حتَّى ينتهيَ إلى باب الجنَّة» وفي رواية مُعتَمِر: «فيقول: أنا صاحبها».

**قوله:** «**فأَستَأذِنُ**» في رواية هشام: «فأنطَلِق حتَّى أستأذِنَ».

**قوله:** «**على رَبِّي**» زاد همَّام: «في داره فيُؤذَن لي»[5] قال عِيَاض: أي: في الشَّفاعة.

---

(١) حديث أبيّ بن كعب عند الترمذي (٢٩٤٤) مختصرٌ بذكر إنزال القرآن على سبعة أحرف، لكن أخرج مسلم (٨٢٠)، وأحمد (٢١١٧١) وغيرهما حديث أبيّ مطوَّلاً من وجه آخر غير الذي عند الترمذي، وفيه ما ذكره الحافظ.

(٢) لم يقع في رواية معبد في «الصحيحين» تكرار هذه الجملة.

(٣) في رواية نعيم بن حماد (٣٧٤).

(٤) ما بين المعقوفين سقط من الأصلين و(س) وهو ثابت في الرواية، وذكره الحافظ في «المطالب» (٤٥٧٥).

(٥) وهذه الزيادة جاءت أيضاً في رواية معتمر بن سليمان عند ابن خزيمة في «التوحيد» ٢/ ٦٠٥.

وتُعقِّبَ بأنَّ ظاهر ما تقدَّم أنَّ استئذانه الأوَّل والإذن له إنَّما هو في دخول الدَّار، وهي الجنَّة، وأُضيفَت إلى الله تعالى إضافةَ تشريفٍ، ومنه: ﴿وَٱللَّهُ يَدۡعُوٓاْ إِلَىٰ دَارِ ٱلسَّلَٰمِ﴾ [يونس:٢٥] على القول بأنَّ المراد بالسَّلام هنا الاسم العظيم، وهو من أسماء الله تعالى.

قيلَ: الحكمة في انتقال النبيّ ﷺ من مكانه إلى دار السَّلام أنَّ أرض الموقِف لمَّا كانت مقامَ عَرض وحِساب كانت مكان مَخافة وإشفاق، ومقام الشافع يناسب أن يكون في مكان إكرامٍ، ومن ثَمَّ يُستَحَبّ أن يُتَحرَّى للدُّعاءِ المكانُ الشَّريفُ، لأنَّ الدُّعاءَ فيه أقرَب للإجابة.

قلت: وتقدَّم في بعض طرقه أنَّ من جُملة سؤال أهل الموقِف استفتاحَ باب الجنَّة. وقد ثَبَتَ في «صحيح مسلم» (١٩٦): أنَّه[١] أوَّل مَن يَستَفتِح باب الجنَّة، وفي رواية عليّ بن زيد عن أنس عند التِّرمذيّ (٣١٤٨): «فآخُذُ حَلقةَ باب الجنَّة فأُقَعقِعُها، فيقال: مَن هذا؟ فأقول: محمَّد، فيَفتَحونَ لي ويُرحِّبونَ[٢]، فأخِرُّ ساجداً»[٣]، وفي رواية ثابت عن أنس عند مسلم (١٩٧): «فيقول الخازِن: مَن؟ فأقول: محمَّد، فيقول: بك أُمِرت أن لا أَفتَحَ لأحدٍ قبلَك»، وله (١٩٦/ ٣٣١) من رواية المختار بن فُلفُل عن أنس رَفَعَه: «أنا أوَّل مَن يَقرَع باب الجنَّة»، وفي رواية قَتَادة عن أنس[٤]: «آتي باب الجنَّة فأستَفتِح، فيقال: مَن هذا؟ فأقول: محمَّد، فيقال: مَرحَباً بمحمَّدٍ»، وفي حديث سلمان: «فيأخُذ بحَلقة الباب وهي من ذهب، فيَقرَع الباب فيقال: مَن هذا؟ فيقول: محمَّد، فيُفتَح له حتَّى يقوم بين يَدَي الله، فيَستأذِن في السُّجود فيُؤذَن له»، وفي حديث أبي بكر الصِّدّيق: «فيأتي جِبْريلُ ربَّه فيقول: ائذَنْ له».

---

(١) يعني النبي ﷺ.

(٢) تحرف في (أ) إلى: ويرجعون.

(٣) من قوله: «فيقال: من هذا؟» إلى آخر الحديث، ليس عن أنس، وإنما هو من رواية علي بن زيد بن جدعان عن أبي نضرة عن أبي سعيد الخدري، كما نَبَّه عليه سفيان بن عيينة عند الترمذي في آخر الحديث.

(٤) لم نقف عليه من حديث أنس باللفظ المذكور، وإنما جاء بهذا اللفظ في حديث عبادة بن الصامت الذي أخرجه الحاكم ١/ ٣٠ وغيره.

قوله: «فإذا رأيته وقَعْت له ساجداً» في رواية أبي بكر[١]: «فآتي تحت العَرش فأقَع ساجداً لرَبّي»، وفي رواية لابنِ حِبّان (٦٤٨٠) من طريق ثابت[٢] عن أنس: «فيَتَجلَّى له الرَّبّ ولا يَتَجلَّى لشيءٍ قبلَه»، وفي حديث أُبيّ بن كعب عند أبي يَعْلى[٣] رَفَعَه:/ «يُعرِّفُني الله نفسَه، ٤٣٧/١١
فأسجُد له سجدةً يَرضَى بها عنِّي، ثمَّ أمتَدِحُه بمِدْحةٍ يَرضَى بها عنِّي».

قوله: «فيَدَعُني ما شاءَ الله» زاد مسلم: «أن يَدَعَني» وكذا في رواية هشام (٧٤١٠)، وفي حديث عُبادة بن الصّامت: «فإذا رأيت رَبّي خَرَرت له ساجداً شُكْراً له»، وفي رواية مَعبَد ابن هلال: «فأقوم بين يَدَيه فيُلهِمُني مَحامدَ لا أقدِر عليها الآن، فأحمَدُه بتلكَ المحامد، ثمَّ أخِرُّ له ساجداً»، وفي حديث أبي بكر الصِّدّيق: «فينطَلِق إليه جِبْريل فيَخِرُّ ساجداً قَدرَ جمعةٍ».

قوله: «ثمَّ يقول[٤] لي: ارفَع رأسَك» في رواية مسلم: «فيقال: يا محمَّد» وكذا في أكثر الرِّوايات، وفي رواية النَّضر بن أنس: «فأوحَى الله إلى جِبْريل أنِ اذهَب إلى محمَّد فقُل له: ارفَع رأسَك»، فعلى هذا فالمعنى: يقول لي على لسان جِبْريلَ.

قوله: «وسَل تُعْطَهْ، وقُل يُسمَع، واشفَع تُشَفَّع» في رواية مسلم بغير واوٍ، وسَقَطَ من أكثر الرِّوايات: «وقُل يُسمَع»، ووَقَعَ في حديث أبي بكر: «فيَرفَع رأسَه فإذا نظرَ إلى رَبّه خَرَّ ساجداً قَدرَ جمعةٍ»، وفي حديث سلمان: «فينادي: يا محمَّد ارفَعْ رأسَك، وسَلْ تُعطَ، واشفَع تُشَفَّع، وادعُ تُجَبْ».

قوله: «فأرفَع رأسي فأحمد رَبّي بتَحْميدٍ يُعلِّمني» وفي رواية هشام (٤٤٧٦): «يُعلِّمُنيه»، وفي

---

(١) كذا قال الحافظ، وهو سبق قلم منه رحمه الله، لأنَّ هذا اللفظ لسلمان الفارسي، وليس لأبي بكر، وأما لفظ أبي بكر: «فينطلق به جبريل فيخرُّ ساجداً قدر جُمعة».

(٢) تحرف في (س) إلى: ثوبان.

(٣) هو في «مسنده الكبير» الذي برواية ابن المقرئ، ولهذا ذكره الحافظ في «المطالب» (٤٥٦٤).

(٤) كذا وقع للحافظ وتبعه العيني، والذي في اليونينية لغير أبي ذرٍّ الهروي: يقال، وفي هامشها للهروي: يقال لي. بزيادة «لي»، والفعل للجميع على البناء للمجهول دون خلاف، فالله تعالى أعلم.

رواية ثابت: «بمَحامدَ لم يَحمَده بها أحدٌ قبلي، ولا يَحمَده بها أحدٌ بعدي»، وفي حديث سلمان: «فيَفتَح الله له من الثَّناء والتَّحميد والتَّمجيد ما لم يَفتَح لأحدٍ من الخَلائق»، وكأنَّه ﷺ يُلهَمُ التَّحميد قبل سُجوده، وبعده، وفيه، ويكون في كلّ مكان ما يَلِيق به.

وقد وَرَدَ ما لعلَّه يُفَسَّر به بعض ذلك لا جميعُه، ففي النَّسائيِّ (ك١١٢٣٠) و«مُصنَّف عبد الرَّزّاق»[1] و«مُعجَم الطبرانيِّ»[2] من حديث حُذَيفة رَفَعَه قال: «يُجمَع الناس في صعيد واحد فيقال: يا محمَّد، فأقول: لَبَّيكَ وسعدَيكَ والخير في يَدَيك، والمهديُّ مَن هَدَيت، وعبدك بين يَدَيك، وبك وإليك، تَبارَكت وتَعالَيت، سبحانَك لا مَلجَأ ولا مَنْجَى مِنك إلّا إليك»، زاد عبد الرَّزّاق: «سبحانَك رَبَّ البيت» فذلك قوله: ﴿عَسَىٰٓ أَن يَبۡعَثَكَ رَبُّكَ مَقَامٗا مَّحۡمُودٗا﴾ [الإسراء:٧٩]، قال ابن مَندَهْ في كتاب «الإيمان» (٩٣٠): هذا حديث مُجمَعٌ على صِحّة إسنادِه وثقة رواته.

**قوله**: «**ثمَّ أشفَعُ**» في رواية مَعبَد بن هلال: «فأقول: رَبِّ أمَّتي أمَّتي»، وفي حديث أبي هريرة نحوه.

**قوله**: «**فيَحُدّ لي حَدّاً**» أي: يُبيِّن لي في كلّ طَور من أطوار الشَّفاعة حَدّاً أقِف عنده، فلا أتعَدّاه، مِثل أن يقول: شَفَّعْتُك فيمَن أخَلَّ بالجماعة، ثمَّ فيمَن أخَلَّ بالصلاة، ثمَّ فيمَن شَرِبَ الخمر، ثمَّ فيمَن زَنَى، وعلى هذا الأُسلوب. كذا حكاه الطِّيبيّ، والذي يدلّ عليه سياق الأخبار أنَّ المراد به تفصيل مراتب المخرَجينَ في الأعمال الصالحة، كما وَقَعَ عند أحمد (١٢١٥٣) عن يحيى القَطّان عن سعيد بن أبي عَرُوبة عن قَتَادة في هذا الحديث بعينِه، وسأُنبِّه عليه في آخره، وكما تقدَّم في رواية هشام عن قَتَادة عن أنس في كتاب الإيمان (٤٤) بلفظ: «يَخرُج من النار مَن قال: لا إلهَ إلّا الله، وفي قلبه وزن شَعِيرة»، وفي رواية ثابت عند أحمد:

---

(١) لم نقف عليه في المطبوع من «مصنف عبد الرزاق»، وهو أيضاً في «تفسير عبد الرزاق» ١/ ٣٨٧.

(٢) لم نقف عليه في المطبوع من «معجم الطبراني الكبير»، وهو في «الأوسط» (١٠٥٨)، وعليه اقتصر الهيثمي في «مجمع الزوائد» ١/ ٣٧٧.

«فأقول: أي رَبِّ، أمَّتي أمَّتي، فيقول: أخرِجْ مَن كان في قلبه مِثقالُ شَعيرة» ثمَّ ذكر نحو ما تقدَّم، وقال: «مِثقال ذَرّة»، ثمَّ قال: «مِثقال حَبّة من خَردَل»[1]، ولم يَذكُر بقيَّة الحديث.

ووَقَعَ في طريق النَّضر بن أنس قال: «فشَفَعت في أمَّتي أن أُخرِجَ من كلّ تِسعة وتسعينَ إنساناً واحداً، فما زِلت أتَرَدَّدُ على رَبّي لا أقوم منه مقاماً إلّا شُفِّعت»، وفي حديث سلمان: «فيَشفَع في كلّ مَن كان في قلبه مِثقال حَبّة من حِنطة، ثمَّ شَعيرة، ثمَّ حَبّة من خَردَل، فذلك المقام المحمود»، وقد تقدَّمَتِ الإشارة إلى شيء من هذا في شرح الحديث الثّالثَ عشرَ، ويأتي مبسوطاً في شرح حديث الباب الذي يليه.

**قوله: «ثمَّ أُخرِجُهم من النار»** قال الدَّاوُوديُّ: كأنَّ راويَ هذا الحديث رَكَّبَ شيئاً على غير أصله، وذلك أنَّ في أوَّل الحديث ذِكْرَ الشَّفاعة في الإراحة من كَرْب الموقِف، وفي آخره ذِكْر الشَّفاعة في الإخراج من النار.

يعني: وذلك إنَّما يكون بعد التَّحَوُّل من الموقِف والمرور على الصِّراط، وسُقوط مَن يَسقُط في تلكَ الحالة في النار، ثمَّ يقع/ بعد ذلك الشَّفاعة في الإخراج. وهو إشكالٌ قويٌّ. ٤٣٨/١١

وقد أجابَ عنه عِيَاض وتَبِعَه النَّوويّ وغيره: بأنَّه قد وَقَعَ في حديث حُذَيفة المقرون بحديثِ أبي هريرة بعد قوله: «فيأتونَ محمَّداً فيقوم ويُؤذَن له» أي: في الشَّفاعة «وتُرسَل الأمانةُ والرَّحِمُ، فتقومان جنبَي الصِّراط يميناً وشِمالاً، فيَمُرُّ أوَّلُكم كالبَرقِ» الحديثَ.

قال عِيَاض: فبهذا يَتَّصِل الكلام، لأنَّ الشَّفاعة التي لَجَأ الناس إليه فيها هي الإراحة من كَرب الموقِف، ثمَّ تَجيء الشَّفاعة في الإخراج، وقد وَقَعَ في حديث أبي هريرة ـ يعني الآتي في الباب الذي يليه بعد ذِكْر الجمع في الموقِف ـ الأمر باتِّباع كلّ أمّة ما كانت تَعبُد،

---

(١) لم يقع في رواية ثابت عند أحمد ذكر مثقال من خردل، بل لم يقع في شيء من روايات ثابت عن أنس، وإنما جاء في رواية معبد بن هلال عن أنس الآتية برقم (٧٥١٠)، وكذا في رواية عمرو مولى المطلب عن أنس عند أحمد (١٢٤٦٩) وغيره.

ثمَّ تمييز المنافقينَ من المؤمنينَ، ثمَّ حُلول الشَّفاعة بعد وضع الصِّراط والمرور عليه، فكان الأمر باتِّباع كلّ أمّة ما كانت تَعبُد هو أوَّل فصل القضاء والإراحة من كَرب الموقِف، قال: وبهذا تَجتَمِع مُتون الأحاديث وتَتَرَتَّب معانيها.

قلت: فكأنَّ بعض الرُّواة حَفِظَ ما لم يحفظِ الآخرُ، وسيأتي بَقيَّته في شرح حديث الباب الذي يليه، وفيه: «حتَّى يَجيء الرجل فلا يستطيع السَّير إلّا زَحفاً، وفي جانبَي الصِّراط كَلاليبُ مأمورةٌ بأخذِ مَن أُمِرَت به، فمَخدوشٌ ناجٍ ومَكْدُوسٌ في النار»[1]، فَظَهَرَ منه أنَّه ﷺ أوَّل ما يَشفَع ليُقضَى بين الخلق، وأنَّ الشَّفاعة فيمَن يَخرُج من النار ممَّن سَقَطَ تقع بعد ذلك، وقد وَقَعَ ذلك صريحاً في حديث ابن عمر اختَصَرَ في سياقه الحديث الذي ساقَه أنس وأبو هريرة مُطوَّلاً، وقد تقدَّم في كتاب الزكاة (١٤٧٥) من طريق حمزة بن عبد الله بن عمر عن أبيه بلفظ: «إنَّ الشمس تَدنو حتَّى يَبلُغ العَرَق نصف الأُذُن، فبينا هم كذلك استَغاثوا بآدم ثمَّ بموسى ثمَّ بمحمَّدٍ، فيَشفَع ليُقضَى بين الخلق، فيَمشي حتَّى يأخُذ بحَلْقة الباب، فيومئذٍ يَبعَثه الله مقاماً محموداً، يَحمَده أهلُ الجَمْع كلّهم»[2].

ووَقَعَ في حديث أُبيّ بن كعب عند أبي يَعْلى: «ثمَّ أمتَدِحه بمِدحةٍ يَرضَى بها عنِّي، ثمَّ يُؤذَن لي في الكلام، ثمَّ تَمُرّ أمَّتي على الصِّراط، وهو منصوب بين ظَهرانَي جَهَنَّم فيَمُرّونَ».

وفي حديث ابن عبَّاس من رواية عبد الله بن الحارث عنه عند أحمد[3]: «فيقول عزَّ وجلَّ: يا محمَّد ما تريد أن أصنَع في أمَّتك؟ فأقول: يا رَبّ عَجِّل حِسابَهم».

وفي رواية عن ابن عبَّاس عند أحمد (٢٥٤٦) وأبي يَعْلى (٢٣٢٨): «فأقول: أنا لها، حتَّى يأذَن الله لمن يَشاءُ ويَرضَى، فإذا أراد الله أن يَفرُغ من خلقه نادَى مُنادٍ: أين محمَّد وأُمَّته» الحديث.

---

(١) هذه رواية أبي هريرة وحذيفة معاً عند مسلم (١٩٥).

(٢) من قوله: «فيشفع» إلى هنا أورده البخاري معلقاً.

(٣) لم نقف عليه في «مسند أحمد»، ولا عزاه إليه صاحب «مجمع الزوائد»، وإنما اقتصر هو ١٠/ ٣٨٠، ومن قبله المنذري في «الترغيب والترهيب» ٤/ ٤٤٦ على عزوه للطبراني في «الكبير» (١٠٧٧١) وفي «الأوسط» (٢٩٣٧)، وزاد المنذريُّ في عزوه للبيهقي في «البعث». قلنا: وهو أيضاً عند الحاكم ١/ ٦٥.

وسيأتي بيان ما يقع في الموقِف قبل نصب الصِّراط في شرح حديث الباب الذي يليه.

وتَعرَّضَ الطِّيبيُّ للجوابِ عن الإشكال بطريقٍ آخر، فقال: يجوز أن يُراد بالنار الحَبس والكَرب والشِّدّة التي كان أهل الموقِف فيها، من دُنوِّ الشمس إلى رُؤوسِهم وكَربهم بحَرِّها وسَفْعها حتَّى أجَمَهم العَرَق، وأن يُراد بالخروجِ منها خَلاصُهم من تلكَ الحالة التي كانوا فيها.

قلت: وهو احتمال بعيد، إلّا أن يقال: إنَّه يقع إخراجان: وَقَعَ ذِكْر أحدهما في حديث الباب على اختلاف طرقه والمراد به الخَلاص من كَرب الموقِف، والثّاني في حديث الباب الذي يليه، ويكون قوله فيه: «فيقول: مَن كان يَعبُد شيئاً فليَتْبَعه» بعد تمام الخَلاص من الموقِف ونصب الصِّراط والإذن في المرور عليه، ويقع الإخراج الثّاني لمن يَسقُط في النار حالَ المرور فيَتَّحِدا، وقد أشرت إلى الاحتمال المذكور في شرح حديث العَرَق في «باب قوله تعالى: ﴿أَلَا يَظُنُّ أُوْلَٰٓئِكَ أَنَّهُم مَّبْعُوثُونَ﴾ [المطففين:٤]» (٦٥٣١) والعلم عند الله تعالى.

وأجابَ القُرطُبيّ عن أصل الإشكال بأنَّ في قوله آخر حديث أبي زُرْعة عن أبي هريرة بعد قوله ﷺ: «فأقول يا رَبِّ، أمَّتي أمَّتي»: «فيقال: أدخِل من أمَّتك من الباب الأيمَن من أبواب الجنَّة مَن لا حِساب عليه ولا عذاب». قال: في هذا ما يدلّ على أنَّ النبيَّ ﷺ يُشفَّع فيما طلبَ من تعجيل الحِساب، فإنَّه لما أُذِنَ له في إدخال مَن لا حِساب عليه دَلَّ على تأخُّر مَن عليه حِساب ليُحاسَب./ ٤٣٩/١١

ووَقَعَ في حديث الصّور الطَّويل عند أبي يَعْلى: «فأقول: يا رَبّ وعَدتني الشَّفاعةَ، فشَفِّعني في أهل الجنَّة يَدخُلونَ الجنَّة، فيقول الله: قد شَفَّعتُك فيهم وأذِنت لهم في دخول الجنَّة»[1].

قلت: وفيه إشعار بأنَّ العَرض والميزان وتَطايُر الصُّحُف يقع في هذا الموطِن، ثمَّ ينادي

(١) تقدم تخريج الحافظ له عند شرح ترجمة الحديثين (٦٥١٧) و(٦٥١٨).

المنادي: لتتبَعْ كلّ أمّة مَن كانت تَعبُد، فيَسقُط الكفَّار في النار، ثمَّ يُميَّز بين المؤمنينَ والمنافقينَ بالامتحان بالسُّجودِ عند كَشف الساق، ثمَّ يُؤذَن في نصب الصِّراط والمرور عليه، فيُطفَأ نور المنافقينَ فيَسقُطونَ في النار أيضاً، ويَمُرّ المؤمنونَ عليه إلى الجنَّة، فمِن العُصاة مَن يَسقُط، ويُوقَف بعضُ مَن نَجا عند القَنطَرة للمُقاصَصة بينهم، ثمَّ يَدخُلونَ الجنَّة، وسيأتي تفصيل ذلك واضحاً في شرح حديث الباب الذي يليه إن شاء الله تعالى.

ثمَّ وقفتُ في تفسير يحيى بن سَلّام البصريّ ـ نَزيل مِصر ثمَّ إفريقية، وهو في طبقة يزيد ابن هارون، وقد ضَعَّفَه الدَّارَقُطنيّ، وقال أبو حاتم الرَّازيُّ: صَدُوق، وقال أبو زُرْعة: رُبَّما وهمَ، وقال ابن عَديّ: يُكتَب حديثه مع ضعفه ـ فنَقَلَ فيه عن الكَلْبيّ قال: إذا دَخَلَ أهل الجنَّة الجنَّةَ وأهل النار النارَ، بَقِيَت زُمرة من آخر زُمَر الجنَّة إذا خَرَجَ المؤمنونَ من الصِّراط بأعمالهم، فتقول آخر زُمرة من زُمَر النار لهم، وقد بَلَغَتِ النار منهم كلَّ مَبلَغ: أمَّا نحنُ فقد أُخِذنا بما في قلوبنا من الشكّ والتَّكذيب، فما نَفَعَكم أنتم توحيدكم؟ قال: فيَصرُخونَ عند ذلك يَدعُونَ رَبّهم، فيسمعُهم أهل الجنَّة فيأتونَ آدم، فذكر الحديث في إتيانهم الأنبياءَ المذكورينَ قبلُ واحداً واحداً إلى محمَّد ﷺ، فيَنطَلِق فيأتي رَبّ، العِزّة فيَسجُد له حتَّى يأمره أن يَرفَع رأسَه، ثمَّ يسأله ما يُريدُ، وهو أعلم به، فيقول: رَبّ أُناس من عبادك أصحاب ذُنوب لم يُشرِكوا بك وأنتَ أعلم بهم، فعَيَّرَهم أهل الشِّرك بعبادَتِهم إيّاكَ، فيقول: وعِزَّتي لَأُخرِجَنهم فيُخرِجهم قد احتَرَقوا، فيَنضَح عليهم من الماء حتَّى يَنبُتوا، ثمَّ يَدخُلونَ الجنَّة، فيُسمَّونَ الجَهَنَّميّينَ، فيُغبِطه عند ذلك الأوَّلونَ والآخرونَ، فذلك قوله: ﴿عَسَىٰٓ أَن يَبۡعَثَكَ رَبُّكَ مَقَامٗا مَّحۡمُودٗا﴾ [الإسراء:٧٩].

قلت: فهذا لو ثَبَتَ لَرَفَعَ الإشكال، لكنَّ الكَلْبيّ ضعيف، ومع ذلك لم يُسنِده، ثمَّ هو مخالف لصريحِ الأحاديث الصَّحيحة أن سؤال المؤمنينَ الأنبياءَ واحداً بعد واحد إنَّما يقع في الموقِف قبل دخول المؤمنينَ الجنَّة، والله أعلم.

وقد تَمَسَّكَ بعض المبتَدِعة من المرجِئة بالاحتمال المذكور في دَعواه أنَّ أحداً من الموحِّدينَ لا

يَدخُل النار أصلاً، وإنَّما المراد بما جاء من أنَّ النار تَسفَعُهم أو تَلفَحُهم، وما جاء في الإخراج من النار جميعُه محمول على ما يقع لهم من الكَرْب في الموقِف، وهو تَمسُّكٌ باطِل، وأقوى ما يُردّ به عليه ما تقدَّم في الزكاة (١٤٠٢) من حديث أبي هريرة في قصَّة مانع الزكاة واللَّفظ لمسلم (٩٨٧): «ما من صاحب إبل لا يُؤَدّي حَقّها منها إلّا إذا كان يوم القيامة بُطِحَ لها بِقاعٍ قَرقَرٍ أوفَرَ ما كانت، تَطَؤُه بأخفافها، وتَعَضّه بأفواهها، في يوم كان مِقداره خمسين ألف سنة، حتَّى يُقضَى بين العباد، فيَرَى سبيلَه إمّا إلى الجنَّة وإمّا إلى النار» الحديث بطولِه، وفيه ذِكْر الذَّهَب والفِضّة والبقر والغنم، وهو دالٌّ على تعذيب مَن شاءَ الله من العُصاة بالنار حقيقةً زيادةً على كَرب الموقِف.

وورَدَ في سبب إخراج بقيَّة الموحِّدينَ من النار ما تقدَّم أنَّ الكفَّار يقولون لهم: ما أغنى عنكم قول: لا إله إلّا الله، وأنتم مَعَنا؟! فيَغضَبُ الله لهم فيُخرِجهم. وهو ممَّا يُرَدُّ به على المبتَدِعة المذكورينَ. وسأذكره في شرح حديث الباب الذي يليه إن شاء الله تعالى.

**قوله: «ثمَّ أعود فأقَع ساجداً مِثْله في الثّالثة أو الرَّابِعة»** في رواية هشام[1]: «فأحَدُّ لهم حَدّاً فأُدخِلهم الجنَّة، ثمَّ أرجِع ثانياً فأستأذِن» إلى أن قال: «ثمَّ أحُدُّ لهم حَدّاً ثالثاً فأُدخِلهم الجنَّة، ثمَّ أرجِع» هكذا في أكثر الرِّوايات.

ووَقَعَ عند أحمد (١٢١٥٣) من رواية سعيد بن أبي عَرُوبة عن قَتَادة: «ثمَّ أعود الرَّابِعة فأقول: يا رَبِّ ما بَقِيَ إلّا مَن حَبَسَه القرآن»، ولم يَشُكَّ/ بل جَزَمَ بأنَّ هذا القول يقع في الرَّابِعة[2]. ١١/٤٤٠

ووَقَعَ في رواية مَعبَد بن هلال عن أنس أنَّ الحسن حدَّث مَعبَداً بعد ذلك بقوله: «فأقوم

---

(١) هذا لفظ رواية هشام عند بعض من خرَّج الحديث من طريقه كعبد بن حميد (١١٨٦)، وابن مَندَهْ في «الإيمان» (٨٦١)، وغيرهما، يعني بصيغة المتكلم، وأما رواية هشام المتقدمة عند البخاري برقم (٤٤٧٦) والآتية برقم (٧٤١٠) فبلفظ: «فيحُدُّ لي حَدّاً» بعَوْدِ الضمير على الله تعالى، ولم يقل في الموضعين: «ثانياً» ولا «ثالثاً».

(٢) وهو أيضاً لفظ رواية هشام المتقدمة برقم (٤٤٧٦).

الرَّابِعة»، وفيه قول الله له: «ليس ذلك لك»، وأنَّ الله يُخرِج من النار مَن قال: لا إلهَ إلّا الله، وإن لم يعمل خيراً قطّ.

فعلى هذا فقوله: «حَبَسَه القرآن» يَتَناول الكفَّارَ وبعضَ العُصاة ممَّن وَرَدَ في القرآن في حَقِّه التَّخليدُ، ثمَّ يَخرُج العُصاة في القَبْضة ويَبقَى الكفَّار، ويكون المراد بالتَّخليدِ في حَقّ العُصاة المذكورينَ البَقَاءَ في النار بعد إخراج مَن تقدَّمَهم.

**قوله: «حتَّى ما يَبْقَى»** في رواية الكُشْمِيهنيّ: «ما بَقِيَ»، وفي رواية هشام بعد الثّالثة: «حتَّى أرجِع فأقول»[1].

**قوله: «إلّا مَن حَبَسَه القرآن، فكانَ قَتَادةُ يقول عند هذا: أي: وَجَبَ عليه الخُلودُ»** في رواية همَّام: «إلّا مَن حَبَسَه القرآن» أي: وَجَبَ عليه الخُلود؛ كذا أبهمَ قائل: «أي: وَجَبَ» وتَبيَّن من رواية أبي عَوَانة أنَّه قَتَادةُ أحد رواته، ووَقَعَ في رواية هشام وسعيد: «فأقول: ما بَقِيَ في النار إلّا مَن حَبَسَه القرآن ووَجَبَ عليه الخُلود»، وسَقَطَ من رواية سعيد عند مسلم (١٩٣/ ٣٢٣): «ووَجَبَ عليه الخلود»، وعنده من رواية هشام مِثْلُ ما ذكرتُ من رواية همَّام، فتَعيَّنَ أنَّ قوله: «ووَجَبَ عليه الخُلود» في رواية هشام مُدرَج في المرفوع، لما تَبيَّن من رواية أبي عَوَانة أنَّها من قول قَتَادة، فَسَّرَ به قوله: «مَن حَبَسَه القرآن» أي: مَن أخبر القرآنُ بأنَّه يَخلُد في النار.

ووَقَعَ في رواية همَّام بعد قوله: «أي: وَجَبَ عليه الخُلود»: وهو المقام المحمود الذي وعَدَه الله، وفي رواية شَيْبانَ: «إلّا مَن حَبَسَه القرآن» يقول: وَجَبَ عليه الخُلود، وقال: ﴿عَسَىٰٓ أَن يَبۡعَثَكَ رَبُّكَ مَقَامٗا مَّحۡمُودٗا﴾ [الإسراء:٧٩]، وفي رواية سعيد عند أحمد بعد قوله: «إلّا مَن حَبَسَه القرآن» قال: فحدَّثنا أنس بن مالك أنَّ النبيَّ ﷺ قال: «فيَخرُج من النار مَن قال: لا إلهَ إلّا الله، وكان في قلبه من الخير ما يَزِنُ شَعيرةً» الحديث، وهو الذي فَصَلَه هشام من الحديث، وسَبَقَ سياقه في كتاب الإيمان مُفرَداً (٤٤).

---

(١) هذا لفظ هشام لغير البخاري كما قدَّمنا.

ووَقَعَ في رواية مَعبَد بن هلال بعد روايته عن أنس من روايته عن الحسن البصريّ عن أنس قال: «ثمَّ أقوم الرَّابِعة فأقول: أي رَبِّ، ائذَنْ لي فيمَن قال: لا إله إلّا الله، فيقال لي: ليس ذلك لك»[1] فذكر بقيَّة الحديث في إخراجهم.

وقد تَمسَّكَ به بعض المبتَدِعة في دَعْواهم أنَّ مَن دَخَلَ النار من العُصاة لا يَخرُج منها لقولِه تعالى: ﴿وَمَن يَعْصِ ٱللَّهَ وَرَسُولَهُۥ فَإِنَّ لَهُۥ نَارَ جَهَنَّمَ خَٰلِدِينَ فِيهَآ أَبَدًا﴾ [الجن:٢٣]، وأجابَ أهل السُّنّة بأنَّها نزلت في الكفَّار، وعلى تسليم أنَّها في أعَمَّ من ذلك فقد ثَبَتَ تخصيص الموحِّدينَ بالإخراج، ولعلَّ التّأبيدَ في حَقِّ مَن يَتأخَّر بعد شفاعة الشافعينَ حتَّى يَخرُجوا بقَبْضة أرحَم الرَّاحمينَ، كما سيأتي بيانُه في شرح حديث الباب الذي يليه، فيكون التّأبيدُ مُؤقَّتاً.

وقال عِيَاض: استَدَلَّ بهذا الحديث مَن جَوَّزَ الخَطايا على الأنبياء، لقولِ[2] كلّ مَن ذُكِرَ فيه ما ذُكِرَ، وأجابَ عن أصل المسألة بأنَّه لا خِلَاف في عِصمَتِهم من الكفر بعد النُّبوّة وكذا قبلها على الصَّحيح، وكذا القول في الكبيرة على التَّفصيل المذكور، ويَلْتَحِقُ بها ما يُزْرِي بفاعِلِه من الصَّغائر، وكذا القول في كلّ ما يَقدَح في الإبلاغ من جهة القول، واختَلَفوا في الفعل: فمَنَعَه بعضهم حتَّى في النِّسيان، وأجازَ الجمهور السَّهو لكن لا يَحصُل التَّمادي، واختَلَفوا فيما عَدا ذلك كلّه من الصَّغائر: فذهب جماعة من أهل النَّظَر إلى عِصمَتهم منها مُطلَقاً، وأوَّلوا الأحاديث والآيات الواردة في ذلك بضُروبٍ من التَّأويل، ومَن جُملة ذلك أنَّ الصّادِر عنهم إمّا أن يكون بتأويلٍ من بعضهم أو بسَهوٍ أو بإذنٍ، لكن خَشُوا أن لا يكون ذلك موافقاً لمقامهم فأشفَقوا من المؤاخَذة أو المعاتَبة، قال: وهذا أرجَح المقالات، وليس هو مذهب المعتَزِلة وإن كانوا قالوا بعِصمَتِهم مُطلَقاً، لأنَّ مَنزِعهم في ذلك التَّكفير بالذُّنوبِ مُطلَقاً ولا يجوز على النبيّ الكفر، ومَنزِعُنا أنَّ أمّة النبيّ مأمورةٌ بالاقتداءِ

(١) هذا لفظ رواية مسلم، وأما البخاري فلم يقل في روايته: «ليس ذلك لك».

(٢) تحرف في (س) إلى: كقول.

١١/٤٤١ به في أفعاله، فلو جازَ منه وقوع المعصية لَلَزِمَ الأمر بالشَّيءِ الواحد/ والنَّهي عنه في حالة واحدة، وهو باطل.

ثمَّ قال عِيَاض: وجميع ما ذُكِرَ في حديث الباب لا يَخرُج عمَّا قلناه، لأنَّ أكل آدم من الشَّجَرة كان عن سَهو، وطلبَ نوحٍ نَجاة ولدِه كان عن تأويل، ومقالاتِ إبراهيم كانت مَعاريضَ وأراد بها الخيرَ، وقتيلَ موسى كان كافراً كما تقدَّم بَسطُ ذلك، والله أعلم.

وفيه جواز إطلاق الغضب على الله، والمراد به ما يُظهِرُ من انتقامه ممَّن عَصاه، وما يُشاهده أهل الموقِف من الأهوال التي لم يكن مثلُها ولا يكون، كذا قَرَّرَه النَّوويّ. وقال غيره: المراد بالغضبِ لازِمُه، وهو إرادة إيصال السّوء للبعض[1].

وقول آدم ومَن بعده: «نفسي نفسي نفسي» أي: نفسي هي التي تَستَحِقّ أن يُشفَعَ لها، لأنَّ المبتَدَأ والخبر إذا كانا مُتَّحِدَينِ فالمراد به بعض اللَّوازِم، ويحتمل أن يكون أحدهما محذوفاً.

وفيه تفضيل محمَّد ﷺ على جميع الخلق، لأنَّ الرُّسُل والأنبياء والملائكة أفضل ممَّن سواهم، وقد ظَهَرَ فضله في هذا المقام عليهم، قال القُرطُبيّ: ولو لم يكن في ذلك إلّا الفَرق بين مَن يقول: نفسي نفسي، وبين مَن يقول: أمَّتي أمَّتي، لكان كافياً.

وفيه تفضيل الأنبياء المذكورينَ فيه على مَن لم يُذكَر فيه، لتأهُّلِهم لذلك المقام العظيم دونَ مَن سواهم، وقد قيل: إنَّما اختُصَّ المذكورونَ بذلك لمَزايا أُخرى لا تتعلَّق بالتَّفضيل، فآدم لكَونِه والدَ الجميع، ونوح لكَونِه الأبَ الثّانيَ، وإبراهيم للأمرِ باتِّباع مِلَّتِه، وموسى لأنَّه أكثر الأنبياءِ تَبَعاً، وعيسى لأنَّه أولى الناس بنبيِّنا محمَّد ﷺ كما ثَبَتَ في الحديث

---

(١) الأصل في مثل هذه الصفات إثباتها لله تعالى من غير تكييف ولا تعطيل ولا تأويل، كما نبّهنا عليه مراراً، وقال الطحاويّ: والله يغضب ويرضى، لا كأحدٍ في الوَرَى، وقال ابن أبي العز: ومذهب السلف وسائر الأئمة إثبات صفة الغضب والرضا والعداوة والولاية والحب والبغض ونحو ذلك من الصفات التي ورد بها الكتاب والسنة ومنع التأويل الذي يصرفها عن حقائقها اللائقة بالله تعالى.

الصَّحيح[1]. ويحتمل أن يكونوا اختُصّوا بذلك لأنَّهم أصحاب شَرائعَ عَمِلَ بها مَن بَينَ مَن ذُكِرَ أوَّلاً ومَن بعدَه.

وفي الحديث من الفوائد غير ما ذُكِرَ أنَّ مَن طلبَ من كبيرٍ أمراً مهماً أن يُقدِّمَ بين يَدَي سؤاله وصف المسؤول بأحسنِ صفاته وأشرَفِ مَزاياه، ليكونَ ذلك أدعَى لإجابتِه لسؤاله.

وفيه أنَّ المسؤول إذا لم يَقدِر على تحصيل ما سُئلَ يَعتَذِرُ بما يُقبَل منه، ويدلُّ على مَن يَظُنُّ أنَّه يَكمُلُ في القيام بذلك فالدَّالّ على الخير كَفاعِلِه، وأنَّه يُثني على المدلول عليه بأوصافه المقتَضية لأهليَّتِه، ويكون أدعَى لقَبُولِ عُذره في الامتناع.

وفيه استعمال ظَرف المكان في الزَّمان لقولِه: «لست هُناكم» لأنَّ هنا ظَرف مكان فاستُعمِلَت في ظَرف الزَّمان، لأنَّ المعنى لست في ذلك المقام. كذا قاله بعض الأئمَّة، وفيه نظرٌ، وإنَّما هو ظَرف مكان على بابه لكنَّه المعنَويُّ لا الحِسّيّ، مع أنَّه يُمكِن حَملُه على الحِسّيِّ لما تقدَّم من أنَّه ﷺ يُباشر السُّؤال بعدَ أن يَستأذِن في دخول الجنَّة، وعلى قول مَن يُفسِّر المقام المحمود بالقُعودِ على العَرش يَتحقَّق ذلك أيضاً.

وفيه العمل بالعامِّ قبل البحث عن المخَصِّص، أخذاً من قصَّة نوح في طلبه نَجاة ابنِه، وقد يَتَمسَّك به مَن يرى بعكسِه.

وفيه أنَّ الناس يوم القيامة يَستصحِبونَ حالهم في الدُّنيا من التَّوسُّل إلى الله تعالى في حوائجهم بأنبيائهم، والباعِث على ذلك الإلهام كما تقدَّم في صَدر الحديث.

وفيه أنَّهم يَستَشير بعضُهم بعضاً ويُجمِعونَ على الشَّيء المطلوب. وأنَّهم يُغطَّى عنهم بعضُ ما علِموه في الدُّنيا، لأنَّ في السائلينَ مَن سمعَ هذا الحديث، ومع ذلك فلا يَستَحضِرُ أحد منهم أنَّ ذلك المقام يَختَصُّ به نبيّنا ﷺ، إذ لو استَحضَروا ذلك لَسألوه من أوَّل وَهْلة، ولمَا احتاجوا إلى التردُّد من نبيّ إلى نبيّ، ولعلَّ الله تعالى أنساهم ذلك للحِكمة التي تَترَتَّب عليه من إظهار فضل نبيّنا ﷺ كما تقدَّم تقريرُه.

---

(١) سلف برقم (٣٤٤٢).

٦٥٦٦- حدَّثنا مُسدَّدٌ، حدَّثنا يحيى، عن الحسنِ بنِ ذَكْوانَ، حدَّثنا أبو رَجاءٍ، حدَّثني عِمْرانُ بنُ حُصَينٍ رضي الله عنهما، عن النبيِّ ﷺ، قال: «يَخْرُجُ قومٌ منَ النار بشَفاعةِ محمَّدٍ، فيَدخُلونَ الجنَّةَ يُسمَّوْنَ الجَهَنَّمِيِّينَ».

٦٥٦٧- حدَّثنا قُتَيبةُ، حدَّثنا إسماعيلُ بنُ جعفرٍ، عن حُميدٍ، عن أنسٍ: أنَّ أمَّ حارثةَ أتت النبيَّ ﷺ وقد هَلَكَ حارثةُ يومَ بَدْرٍ، أصابه سهمٌ غَرْبٌ، فقالت: يا رسولَ الله، قد علمْتَ مَوْقِعَ حارثةَ من قَلْبي، فإن كان في الجنَّةِ لم أبكِ عليه، وإلا سوْفَ تَرَى ما أصنَعُ، فقال لها: «هَبِلْتِ؟! أجَنّةٌ واحدةٌ هي؟ إنَّها جِنانٌ كثيرةٌ، وإنَّه لَفِي الفِرْدَوْسِ الأعلى».

٦٥٦٨- وقال: «غَدْوةٌ في سبيلِ الله أو رَوْحةٌ خيرٌ منَ الدُّنْيا وما فيها، ولَقابُ قَوْسِ أحدِكم، أو موضعُ قَدَمٍ منَ الجنَّةِ، خيرٌ منَ الدُّنْيا وما فيها، ولو أنَّ امرأةً من نساءِ أهلِ الجنَّةِ اطَّلَعَت إلى الأرضِ لأضاءَت ما بينَهما، ولَمَلأت ما بينَهما رِيحاً، ولَنَصِيفُها - يعني الخِمارَ - خيرٌ منَ الدُّنْيا وما فيها».

٦٥٦٩- حدَّثنا أبو اليَمَان، أخبرنا شُعَيبٌ، حدَّثنا أبو الزِّنادِ، عن الأعرَجِ، عن أبي هريرةَ، قال النبيُّ ﷺ: «لا يَدخُلُ أحدٌ الجنَّةَ إلا أُرِيَ مَقْعَدَه منَ النار لو أساءَ، ليَزْدادَ شُكْراً، ولا يَدخُلُ النارَ أحدٌ إلا أُرِيَ مَقْعَدَه منَ الجنَّةِ لو أحسنَ، ليكونَ عليه حَسْرةً».

٦٥٧٠- حدَّثنا قُتَيبةُ، حدَّثنا إسماعيلُ بنُ جعفرٍ، عن عَمرٍو، عن سعيدِ بنِ أبي سعيدٍ المقبُريِّ، عن أبي هريرةَ ﷺ أنَّه قال: قلتُ: يا رسولَ الله، مَن أسعَدُ الناسِ بشَفاعَتِكَ يومَ القيامةِ؟ فقال: «لقد ظَنَنْتُ يا أبا هريرةَ أن لا يَسْألَني عن هذا الحديثِ أحدٌ أوَّلَ منكَ، لما رأيتُ من حِرْصِكَ على الحديثِ، أسعَدُ الناسِ بشَفاعَتي يومَ القيامةِ مَن قال: لا إلهَ إلا الله، خالصاً من قِبَلِ نفسِهِ».

٦٥٧١- حدَّثنا عُثْمانُ بنُ أبي شَيْبَةَ، حدَّثنا جَرِيرٌ، عن منصورٍ، عن إبراهيمَ، عن عَبِيدةَ، عن عبدِ الله ﷺ قال النبيُّ ﷺ: «إنّي لأعلمُ آخِرَ أهلِ النار خروجاً منها، وآخِرَ أهلِ الجنَّةِ دخولاً، رجلٌ يَخرُجُ منَ النار حَبْواً، فيقول الله: اذهب فادْخُلِ الجنَّةَ، فيأتيها فيُخيَّلُ إليه أنَّها

مَلأى، فيَرجِعُ فيقول: يا رَبِّ: وَجَدْتُها مَلْأى، فيقول: اذهب فادْخُلِ الجنَّةَ، فيأتيها فيُخيَّلُ إليه أنَّها مَلْأى، فيَرجِعُ فيقول: يا رَبِّ، وَجَدْتُها مَلْأى، فيقول: اذهب فادْخُلِ الجنَّةَ، فإنَّ لكَ مِثلَ الدُّنْيا وعَشَرةَ أمثالها ـ أو إنَّ لكَ مِثلَ عَشَرةِ أمثال الدُّنْيا ـ فيقول: تَسْخَرُ منّي ـ أو تَضْحَكُ منّي ـ وأنتَ الملِك»، فلقد رأيتُ رسولَ الله ﷺ ضَحِكَ حتَّى بَدَت نَواجِذُه. وكان يقال: ذلك أدْنَى أهلِ الجنَّةِ مَنزِلةً.

[طرفه في: ٧٥١١]

٦٥٧٢- حدَّثنا مُسدَّدٌ، حدَّثنا أبو عَوَانةَ، عن عبدِ المَلِكِ بن عمير، عن عبدِ الله بنِ الحارثِ ابن نَوْفَلٍ، عن العبَّاسِ رضي الله عنه، أنَّه قال للنبيِّ ﷺ: هل نَفَعْتَ أبا طالبٍ بشيءٍ؟

**الحديث الثامن عشر**: حديث عمران بن حُصَين.

**قوله**: «يحيى» هو ابن سعيد القَطّان، والحسن بن ذَكْوانَ: هو أبو سَلَمة البصريّ، تَكلَّمَ فيه أحمد وابن مَعِين وغيرهما، لكنَّه ليس له في البخاريّ سوى هذا الحديث من رواية يحيى القَطّان عنه مع تَعَنُّتِه في الرِّجال، ومع ذلك فهو مُتابَعةٌ، وفي طَبَقَتِه الحسين بن ذَكْوانَ ـ وهو بضمِّ الحاء وفتح السّين وآخره نون ـ بصريٌّ أيضاً يُعرَف بالمعلِّمِ وبالمُكْتِب، وهو أوثَق من أبي سَلَمة، وتقدَّم شرحُ حديث الباب في الحادي عشر (٦٨٥٨).

**الحديث التاسع/ عشر**: حديث أنس في قصَّة أمّ حارثةَ، تقدَّم في الخامس (٦٥٥٠) من وجه آخر عن حُميدٍ عنه. ٤٤٢/١١

**وفيه**: «ولَقابُ قَوسِ أحدِكم» تقدَّم شرحه. وفيه: «ولو أنَّ امرأة من نساء أهل الجنَّة اطَّلَعَت إلى الأرض».

**قوله**: «لَأضاءَت ما بينهما» وَقَعَ في حديث سعيد بن عامر الجُمَحيِّ عند البزار بلفظ: «تُشرِف على الأرض لَذهب ضَوء الشمس والقمر»[1].

---

(١) هذا لفظ حديث سعيد بن عامر عند أبي داود في «البعث» (٨٠)، والطبراني في «الكبير» (٥٥١٢)، وأما لفظ البزار فكما ذكره الهيثمي في «كشف الأستار» (٣٥٢٨): «لو أنَّ امرأةً من الحور العين اطلعت إلى أهل الدنيا لغلب ضوؤها على ضوء الشمس».

قوله: «**ولَمَلأَت ما بينهما ريحاً**» أي: طيِّبةً، وفي حديث سعيد بن عامر المذكور: «لَمَلأتِ الأرض ريحَ مِسكٍ»، وفي حديث أبي سعيد عند أحمد (١١٧١٥) وصَحَّحَه ابن حِبّان (٧٣٩٧): «وإنَّ أدنَى لُؤلُؤة عليها لَتُضيءُ ما بين المشرق والمغرب».

قوله: «**ولَنَصيفُها**» بفتح النُّون وكسر الصّاد المهمَلة بعدها تحتانيَّة ثمَّ فاء، فُسِّرَ في الحديث بالخِمار، بكسر المعجَمة وتخفيف الميم، وهذا التَّفسير من قُتَيبة، فقد أخرجه الإسماعيليّ من وجه آخر عن إسماعيل بن جعفر بدونِه، وقال الأزهَريّ: النَّصيف: الخِمار، ويقال أيضاً للخادِم.

قلت: والمراد هنا الأوَّل جَزْماً. وقد وَقَعَ في رواية الطبرانيّ[1]: «ولَتاجُها على رأسها»، وحكى أبو عُبيد الهَرَويُّ أنَّ النَّصيف المِعجَرُ ـ بكسر الميم وسكون المهمَلة وفتح الجيم ـ وهو ما تَلْويه المرأة على رأسها، وقال الأزهَريّ: هو كالعِصابة تَلُفُّها المرأة على استدارة رأسها، واعتَجَرَ الرجلُ بعِمامَتِه: لَفَّها على رأسه ورَدَّ طَرَفَها على وجهه وشيئاً منها تحت ذَقنِه، وقيل: المِعجَرُ: ثوبٌ تَلبَسُه المرأةُ أصغَر من الرِّداء.

ووَقَعَ في حديث ابن عبَّاس[2] عند ابن أبي الدُّنيا: ولو أخرجت نَصيفَها لكانت الشمسُ عند حُسنِها مِثل الفَتيلة من الشمس لا ضَوء لها، ولو أطلَعَت[3] وجهها لَأضاءَ حُسنها ما بين السماء والأرض، ولو أخرجت كَفّها لافتَتَنَ الخَلائق بحُسنِها.

**الحديث العشرون**: حديث أبي هريرة من طريق الأعرَجِ عنه.

قوله: «**لا يَدخُل أحدٌ الجنَّةَ إلّا أُريَ مَقْعَدَه من النار**» وَقَعَ عند ابن ماجَهْ (٤٢٦٨) بسندٍ صحيحٍ من طريقٍ أُخرى عن أبي هريرة أنَّ ذلك يقع عند المسألة في القبر، وفيه: «فيُفرَج له فُرجةٌ قِبَلَ النار فيَنظُر إليها، فيقال له: انظُر إلى ما وقاكَ الله»، وفي حديث أنس الماضي في أواخر

---

(١) قيَّده الهيثمي في «مجمع الزوائد» ١٠/ ٤١٨ بالأوسط، قلنا: وهو فيه برقم (٣١٤٨).

(٢) هو موقوف عليه كما قال المنذري في «الترغيب والترهيب» ٤/ ٥٣٥.

(٣) لفظ الرواية: ولو أخرجت.

الجنائز (١٣٣٨و١٣٧٤): «فيقال له: انظُر إلى مَقعَدِك من النار»، زاد أبو داود (٤٧٥١) في روايته: «هذا بيتُك كان في النار، ولكنَّ الله عَصَمَك ورَحِمَك»، وفي حديث أبي سعيد: «كان هذا مَنزِلَك لو كفرتَ برَبِّك»[١].

**قوله: «لو أساءَ لِيَزْدادَ شُكْراً»** أي: لو كان عَمِلَ عملاً سَيِّئاً وهو الكفر، فصارَ من أهل النار.

**وقوله: «لِيَزْدادَ شُكْراً»** أي: فرَحاً ورِضاً، فعَبَّرَ عنه بلازِمِه، لأنَّ الرَّاضيَ بالشَّيءِ يَشكُر مَن فعل له ذلك.

**قوله: «ولا يَدخُل النارَ أحدٌ»** قَدَّمَ في رواية الكُشْمِيهنيِّ الفاعل على المفعول، وقوله: «إلّا أُريَ» بضمِّ الهمزة وكسر الرَّاء.

**قوله: «لو أحْسَنَ»** أي: لو عَمِلَ عملاً حسناً، وهو الإسلام.

**قوله: «ليكونَ عليه حَسْرةً»** أي: للزّيادة في تعذيبه، ووَقَعَ عند ابن ماجَهْ أيضاً (٤٣٤١) وأحمد[٢] بسندٍ صحيحٍ عن أبي هريرة بلفظ: «ما منكم من أحدٍ إلّا وله مَنزِلان: مَنزِلٌ في الجنَّة، ومَنزِلٌ في النار. فإذا ماتَ ودَخَلَ النار ورِثَ أهل الجنَّة مَنزِلَه» وذلك قوله تعالى: ﴿هُمُ ٱلْوَٰرِثُونَ﴾ [المؤمنون: ١٠].

وقال جُمهور المفسِّرينَ في قوله تعالى: ﴿وَقَالُواْ ٱلْحَمْدُ لِلَّهِ ٱلَّذِى صَدَقَنَا وَعْدَهُۥ وَأَوْرَثَنَا ٱلْأَرْضَ﴾ [الزمر: ٧٤] الآيَةَ: المراد أرض الجنَّة التي كانت لأهلِ النار لو دخلوا الجنَّةَ، وهو موافق لهذا الحديث، وقيل: المراد أرض الدُّنيا لأنَّها صارت خُبزةً فأكَلُوها، كما تقدَّم (٦٥٢٠). وقال القُرطُبيّ: يحتمل أن يُسمَّى الحصولُ في الجنَّة وِراثةً من حيثُ اختصاصُهم

---

(١) أخرجه أحمد (١١٠٠٠).

(٢) ليس الحديث في «مسند أحمد»، ولا ذكره الحافظُ نفسه في «أطراف المسند»، ولا في «إتحاف المهرة»، ولم يعزُه إليه السيوطي في «الدر المنثور» عند تفسير الآية المذكورة، حيث خرَّجه من عدة مصادر ليس فيها أحمد.

بذلك دونَ غيرهم، فهو إرثٌ بطريق الاستعارة، والله أعلم.

**الحديث الحادي والعشرون: قوله: «عن عَمْرو»** هو ابن أبي عَمْرو مولى المطَّلِب بن عبد الله بن حَنْطَبٍ، وقد وَقَعَ لنا هذا الحديث في «نسخة إسماعيل بن جعفر»[1] حدَّثنا عَمْرو ابن أبي عَمْرو، وأخرجه أبو نُعَيم من طريق عليّ بن حجر عن إسماعيل، وكذا تقدَّم في العلم (٩٩) من رواية سليمان بن بلال عن عَمْرو بن أبي عَمْرو، وتقدَّم أنَّ اسمَ أبي عَمْرو والد عَمْرو: مَيسَرة./ ٤٤٣/١١

**قوله: «مَن أسعَدُ الناس بشَفاعَتِك؟»** لعلَّ أبا هريرة سألَ عن ذلك عند تحديثه ﷺ بقوله: «وأُريدُ أن أختَبِئَ دَعوتي شَفاعةً لأُمَّتي في الآخرة»، وقد تقدَّم سياقُه وبيان ألفاظه في أوَّل كتاب الدَّعَوات (٦٣٠٤)، ومِن طُرقِه: «شَفاعَتي لأهلِ الكبائر من أمَّتي»[2]، وتقدَّم شرح حديث الباب في «باب الحِرص على الحديث» من كتاب العلم.

**وقوله: «مَن قال: لا إلهَ إلّا الله، خالصاً مِن قِبَلِ نفسه»** بكسر القاف وفتح الموحَّدة، أي: قال ذلك باختياره، ووَقَعَ في رواية أحمد (١٠٧١٣) وصَحَّحَه ابن حِبّان (٦٤٦٦) من طريق أُخرى عن أبي هريرة نحو هذا الحديث، وفيه: «لقد ظَنَنت أنَّك أوَّلُ مَن يسألُني عن ذلك من أمَّتي، وشَفاعَتي لمن شَهِدَ أن لا إلهَ إلّا الله مُخلِصاً، يُصدِّقُ قلبُه لسانَه ولسانُه قلبَه».

والمراد بهذه الشَّفاعة المسؤولِ عنها هنا بعضُ أنواع الشَّفاعة، وهي التي يقول ﷺ: «أُمَّتي أمَّتي، فيقال له: أخرِج من النار مَن في قلبه وزن كذا من الإيمان»، فأسعَد الناس بهذه الشَّفاعة مَن يكون إيمانه أكمَلَ ممَّن دونه، وأمَّا الشَّفاعة العُظمَى في الإراحة من كَرْب الموقِف فأسعَد الناس بها مَن يَسبِق إلى الجنَّة، وهم الذينَ يَدخُلونَها بغير حِسابٍ، ثمَّ الذينَ

---

(١) وهو في «حديث علي بن حُجْر السَّعْدي عن إسماعيل بن جعفر» (٣٥٤)، وهو جزء من «فوائد علي بن حجر».

(٢) أخرجه أبو داود (٤٧٣٩)، والترمذي (٢٤٣٥) من حديث أنس بن مالك، وابن ماجه (٤٣١٠)، والترمذي (٢٤٣٦) من حديث جابر بن عبد الله.

يَلُونَهم وهو مَن يَدخُلها بغير عذاب بعدَ أن يُحاسَب ويَستَحِقّ العذابَ، ثمَّ مَن يُصيبُه لَفْحٌ من النار ولا يَسقُط.

والحاصل أنَّ في قوله: «أسعَد» إشارةً إلى اختلاف مراتبهم في السَّبْق إلى الدُّخول باختلاف مراتبهم في الإخلاص، ولذلك أكَّدَه بقوله: «مِن قلبه» مع أنَّ الإخلاص مَحَلُّه القلبُ، لكنَّ إسنادَ الفعلِ إلى الجارحة أبلَغُ في التَّأكيد، وبهذا التَّقرير يظهر مَوقِع قوله: «أسعَد» وأنَّها على بابها من التَّفضيل، ولا حاجة إلى قول بعض الشُّرّاح: الأسعَد هنا بمعنى السَّعيد لكَونِ الكلّ يَشتَرِكونَ في شرطيَّة الإخلاص، لأنّا نقول: يَشتَرِكونَ فيه لكنَّ مراتبَهم فيه مُتَفاوِتةٌ.

وقال البَيْضاويّ: يحتمل أن يكون المراد مَن ليس له عملٌ يَستَحِقّ به الرَّحمة والخَلاص، لأنَّ احتياجه إلى الشَّفاعة أكثرُ، وانتفاعَه بها أوفَرُ[1]، والله أعلم.

**الحديث الثاني والعشرون: قوله:** «جَرِير» هو ابن عبد الحميد، ومنصور: هو ابن المعتمِر، وإبراهيم: هو النَّخَعيّ، وعَبيدة، بفتح أوَّله: هو ابن عَمْرو، وهذا السَّنَد كلّه كوفيّونَ.

**قوله: «إنّي لَأعْلَمُ آخرَ أهل النار خروجاً منها، وآخِرَ أهل الجنَّة دخولاً فيها»** قال عِيَاض: جاء نحو هذا في آخر مَن يجوز على الصِّراط، يعني كما يأتي في آخر الباب الذي يليه، قال: فيحتمل أنَّهما اثنان: إمّا شَخصان، وإمّا نوعان أو جِنسان، وعُبِّرَ فيه بالواحدِ عن الجماعة لاشتِراكهم في الحُكم الذي كان سببَ ذلك، ويحتمل أن يكون الخروج هنا بمعنى الوُرُود، وهو الجَواز على الصِّراط، فيَتَّحِد المعنى إمّا في شَخص واحد أو أكثر.

قلت: وَقَعَ عند مسلم (١٨٧) من رواية أنس عن ابن مسعود ما يُقوِّي الاحتمالَ الثّانيَ، ولفظه: «آخِر مَن يَدخُل الجنَّة رجل، فهو يَمشي مرَّة، ويَكبُو مرَّة، وتَسْفَعُه النار مرَّة، فإذا ما جاوزَها التَفَتَ إليها، فقال: تَبارَكَ الذي نَجّاني منك»، وعند الحاكم (٢/ ٣٧٦-٣٧٧)

---

(١) تحرَّف في (س) إلى: أوفى.

من طريق مسروق عن ابن مسعود ما يقتضي الجمْعَ.

**قوله:** «**حَبْواً**» بمُهمَلة وموحَّدة، أي: زَحفاً، وزنه ومعناه، ووَقَعَ بلفظ: «زَحفاً» في رواية الأعمَش عن إبراهيم عند مسلم (١٨٦/ ٣٠٩).

**قوله:** «**فإنَّ لك مِثلَ الدُّنْيا وعَشَرةَ أمثالها أو إنَّ لك مِثلَ عَشْرة أمثال الدُّنْيا**» في رواية الأعمَش: «فيقال له: أتذكُرُ الزَّمانَ الذي كنت فيه ـ أي: الدُّنيا ـ فيقول: نعم، فيقال له: تَمنَّ، فيَتَمنَّى».

**قوله:** «**أتسْخَرُ منِّي أو تَضْحَك منِّي؟**» في رواية الأعمَش: «أتسخَرُ بي» ولم يَشُكّ، وكذا لمسلمٍ (١٨٦/ ٣٠٨) من رواية منصور[1]، وله من رواية أنس عن ابن مسعود: «أتستَهزِئُ منّي وأنتَ رَبُّ العالمينَ».

وقال المازَرِيُّ: هذا مُشكِل، وتفسير الضَّحِك بالرِّضا لا يَتأتَّى هنا، ولكن لمَّا كانت عادة المستَهزِئ أن يَضحَك مِن الذي استَهزَأ به ذُكِر معه. وأمَّا نِسبة السُّخرية إلى الله تعالى فهي على سبيل المقابَلة وإن لم يَذكُره في الجانب الآخر لفظاً، لكنَّه لمَّا ذَكَر أنَّه عاهَدَ مِراراً وغَدَرَ حَلَّ فعلُه
١١/٤٤٤ مَحَلّ/المستَهزِئ، وظنَّ أنَّ في قول الله له: «ادخُل الجنَّة، وتَردُّدِه إليها، وظنِّه أنَّها مَلْأى نوعاً من السُّخرية به جزاءً على فعلِه، فسَمَّى الجزاءَ على السُّخرية سُخريةً.

ونَقَلَ عِيَاض عن بعضهم أنَّ ألِفَ «أتسخَرُ منِّي» ألِفُ النَّفي، كَهي في قوله تعالى: ﴿أَتُهْلِكُنَا بِمَا فَعَلَ ٱلسُّفَهَآءُ مِنَّآ﴾ [الأعراف:١٥٥] على أحد الأقوال، قال: وهو كلامُ مُتَدَلِّلٍ عَلِمَ مكانَه من رَبّه وبَسْطَه له بالإعطاء.

وجَوَّزَ عِيَاض أنَّ الرجل قال ذلك وهو غير ضابِط لما قال، إذ وَلِهَ عقلُه من السُّرور بما لم يَخطُر بباله، ويُؤيِّده أنَّه قال في بعض طرقه عند مسلم لمَّا خَلَصَ من النار: «لقد أعطاني الله شيئاً ما أعطاه أحداً من الأوَّلينَ والآخِرينَ»[2].

---

(١) رواية منصور على الشك أيضاً: «أتسخر بي أو أتضحك بي».

(٢) هي رواية أنس عن ابن مسعود التي خرّجها قبل قليل (١٨٧).

وقال القُرطُبيّ في «المفهم»: أكثروا في تأويله، وأشبَهَ ما قيل فيه: أنَّه استَخَفَّه الفَرَح وأدهَشَه. فقال ذلك، وقيل: قال ذلك لكَونِه خافَ أن يُجازَى على ما كان منه في الدُّنيا من التَّساهُل في الطاعات وارتكاب المعاصي كفعلِ الساخِرينَ، فكأنَّه قال: أتُجازيني على ما كان منِّي؟ فهو كقوله: ﴿سَخِرَ ٱللَّهُ مِنْهُمْ﴾ [التوبة:٧٩] وقوله: ﴿ٱللَّهُ يَسْتَهْزِئُ بِهِمْ﴾ [البقرة:١٥]، أي: يُنزِلُ بهم جزاءَ سُخريَتِهم واستهزائهم. وسيأتي بيان الاختلاف في اسم هذا الرجلِ في آخِرِ شرحِ حديثِ البابِ الذي يليه.

**قوله: «ضَحِكَ حتَّى بَدَت نَواجِذُه»** بنونٍ وجيمٍ وذالٍ مُعجَمةٍ، جمع ناجِذٍ، تقدَّم ضبطُه في كتاب الصيام[1]، وفي رواية ابن مسعود: فضَحِكَ ابن مسعود فقالوا: مِمَّ تَضحَك؟ فقال: هكذا فعل رسول الله ﷺ من ضَحِكِ رَبِّ العالمينَ حين قال الرجل: «أتستَهزِئُ منِّي؟ قال: إنِّي لا أستَهزِئ مِنك ولكنّي على ما أشاء قادِر».

قال البَيْضاويّ: نِسبة الضَّحِك إلى الله تعالى مَجاز بمعنى الرِّضا[2]، وضَحِكُ النبيّ ﷺ على حقيقَته، وضَحِكُ ابن مسعود على سبيل التَّأسّي.

**قوله: «وكان يقال: ذلك أدْنَى أهل الجنَّة مَنْزِلةً»** قال الكِرْمانيُّ: ليس هذا من تَتِمّة كلام رسول الله ﷺ، بل هو من كلام الراوي نَقلاً عن الصحابة أو عن غيرهم من أهل العلم.

قلت: قائل: «وكان يقال» هو الراوي كما أشارَ إليه، وأمَّا قائل المقالة المذكورة فهو النبيّ ﷺ، ثَبَتَ ذلك في أوَّل حديث أبي سعيد عند مسلم (١٨٨) ولفظه: «أدنَى أهل الجنَّة مَنزِلة رجل صَرَفَ الله وجهَه عن النار» وساقَ القصَّة، وفي رواية له (١٨٩) من حديث المغيرة أنَّ موسى عليه السلام سألَ رَبّه عن ذلك، ولمسلمٍ أيضاً (١٨٢/ ٣٠١) من طريق همَّام عن أبي هريرة عن النبيّ ﷺ: «أدنَى مَقعَد أحدكم من الجنَّة أن يقال له: تَمَنَّ، فيَتَمنَّى

---

(١) بل في هذا الكتاب عند شرح الحديث (٦٥٢٠). وقد تعرَّض لذلك في كتاب الصيام في معرض بيان الروايات، لكنه لم يضبطه عند شرح الحديث (١٩٣٦).

(٢) قدَّمنا قريباً كما قدّمنا غير مرة أنَّ الأصل إثبات مثل هذه الصفات على حقيقتها دون تأويل أو تمثيل.

ويَتَمنَّى، فيقولُ: إنَّ لك ما تَمَنَّيتَ ومثلَه معه».

**قوله: «عبد المَلِك»** هو ابن عُمَير، ونَوفَل جَدّ عبد الله بن الحارث: هو ابن الحارث بن عبد المطَّلِب، والعبَّاس: هو ابن عبد المطَّلِب، وهو عَمُّ جَدّ عبد الله بن الحارث الراوي عنه، وللحارثِ بن نَوفَل ولأبيه صُحْبة، ويقال: إنَّ لعبد الله رُؤيةً، وهو الذي كان يُلقَّب بَبَّةَ، بموحَّدتَينِ مفتوحَتَينِ الثّانية ثقيلة ثمَّ هاءِ تأنيثٍ.

**قوله: «هل نَفَعْت أبا طالب بشيءٍ؟»** هكذا ثَبَتَ في جميع النُّسَخ بحذفِ الجواب، وهو اختصارٌ من المصنِّف، وقد رواه مُسدَّد في «مُسنَده» بتمامه، وقد تقدَّم في كتاب الأدب (٦٢٠٨) عن موسى بن إسماعيل عن أبي عَوَانة بالسَّنَدِ المذكور هنا بلفظ: فإنَّه كان يَحوطُك ويَغضَبُ لك، قال: «نعم، هو في ضَحضاحٍ من نارٍ، ولولا أنا لكان في الدَّرَك الأسفَل من النار»، ووَقَعَ في رواية المقدَّميّ عن أبي عَوَانة عند الإسماعيليّ: «الدَّرَكة» بزيادة هاء، وقد تقدَّم شرح ما يَتَعلَّق بذلك في شرح الحديث الرَّابعَ عشرَ (٦٥٦١)، ومضى أيضاً في قصَّة أبي طالب في المبعَث النبويّ (٣٨٨٣) لمُسدَّدٍ فيه سند آخر إلى عبد الملِك بن عُمَير المذكور، والله أعلم.

## ٥٢- باب الصّراط جسْرُ جهنّم

**٦٥٧٣- حدَّثنا أبو اليَمَان، أخبرنا شُعَيبٌ، عن الزُّهْريِّ، أخبرني سعيدٌ وعطاءُ بنُ يزيدَ: أنَّ أبا هريرةَ أخبَرهما، عن النبيِّ ﷺ. وحدَّثني محمودٌ، حدَّثنا عبدُ الرَّزّاق، أخبرنا مَعْمَرٌ، عن الزُّهْريِّ، عن عطاءِ بنِ يزيدَ اللَّيثيِّ، عن أبي هُريرةَ، قال: قال أُناسٌ: يا رسولَ الله، هل نَرَى رَبَّنا يومَ القيامةِ؟ فقال: «هل تُضارّونَ في الشمس ليس دونَها سَحابٌ؟» قالوا: لا يا رسولَ الله، قال: «هل تُضارّونَ في القمرِ ليلةَ البَدْرِ، ليس دونَه سَحابٌ؟» قالوا: لا يا رسولَ الله، قال: «فإنَّكم تَرَوْنَه يومَ القيامةِ كذلك، يَجمَعُ الله الناسَ فيقول: مَن كان يَعبُدُ شيئاً فَلْيَتْبَعْهُ، فيَتبَعُ مَن كان يَعبُدُ الشمسَ، ويَتبَعُ مَن كان يَعبُدُ القمرَ، ويَتبَعُ مَن كان يَعبُدُ الطَّواغِيتَ، وتَبْقَى هذه الأُمَّةُ فيها مُنافقوها، فيأتيهمُ اللهُ في غيرِ الصّورةِ التي يَعرِفونَ، فيقول: أنا رَبُّكم، فيقولون: نعوذُ بالله منكَ، هذا**

مكانُنا حتَّى يأتينا رَبُّنا، فإذا أتانا رَبُّنا عَرَفْناه، فيأتيهمُ الله في الصّورةِ التي يَعرِفونَ، فيقول: أنا رَبُّكم، فيقولون: أنتَ رَبُّنا فيَتبَعونَه، ويُضْرَبُ جِسْرُ جَهَنَّمَ»، قال رسولُ الله ﷺ: «فأكونُ أوَّلَ مَن يُجيزُ، ودعاءُ الرُّسُلِ يومَئذٍ: اللّهمَّ سَلِّم سَلِّم، وبه كَلاليبُ مِثلُ شَوْكِ السَّعْدان، أما رأيتُم شَوْكَ السَّعْدان؟» قالوا: نعم يا رسولَ الله، قال: «فإنَّها مِثلُ شَوْكِ السَّعْدان، غيرَ أنَّها لا يَعلَمُ قَدْرَ عِظَمِها إلّا الله، فتَخْطَفُ الناسَ بأعمالِهم، منهمُ المُوبَقُ بعَمَلِه، ومنهمُ المُخَرْدَلُ، ثمَّ يَنْجُو.

حتَّى إذا فَرَغَ الله منَ القضاءِ بينَ عبادِه، وأرادَ أن يُخرِجَ مِنَ النار مَن أرادَ أن يُخْرِجَه ممَّن كان يَشهَدُ أن لا إلهَ إلا الله، أمَرَ الملائكةَ أن يُخرِجوهم، فيَعرِفونَهم بعلامةِ آثار السُّجودِ، وحَرَّمَ الله على النار أن تَأكُلَ مِنِ ابنِ آدمَ أثَرَ السُّجودِ، فيُخرِجونَهم قد امتُحِشوا، فيُصَبُّ عليهم ماءٌ يقال له: ماءُ الحياةِ، فيَنبُتونَ نَباتَ الحِبّةِ في حَمِيلِ السَّيلِ، ويَبْقَى رجلٌ مُقبِلٌ بوَجْهِه على النار، فيقول: يا رَبِّ، قد قَشَبَني رِيحُها، وأحرَقَني ذَكَاؤُها، فاصْرِف وجهي عن النار، فلا يزالُ يَدْعو اللهَ فيقول: لعلَّكَ إن أعطَيتُكَ أن تسألَني غيرَه، فيقول: لا، وعِزَّتِكَ لا أسألُكَ غيرَه، فيُصْرَفُ وجهُه عن النار، ثمَّ يقول بعدَ ذلك: يا رَبِّ، قَرِّبْني إلى باب الجنَّةِ، فيقول: أليس قد زَعَمْتَ أن لا تسألَني غيرَه؟ ويلَكَ يا ابنَ آدمَ ما أغدَرَكَ! فلا يزالُ يَدْعو فيقول: لعلّي إن أعطَيتُكَ ذلك تسألُني غيرَه؟ فيقول: لا، وعِزَّتِكَ لا أسألُكَ غيرَه، فيُعْطي اللهَ من عَهْدٍ ومِيثاقٍ أن لا يَسْألَه غيرَه، فيُقرِّبُه إلى باب الجنَّةِ، فإذا رَأى ما فيها سَكَتَ ما شاءَ الله أن يَسْكُتَ، ثمَّ قال: رَبِّ أدْخِلْني الجنَّةَ، ثمَّ يقول: أَوْ لَسْتَ قد زَعَمْتَ أن لا تسألَني غيرَه، ويلَكَ يا ابنَ آدمَ ما أغدَرَكَ! فيقول: يا رَبِّ، لا تَجْعَلْني أشقَى خلقِكَ، فلا يزالُ يَدْعو حتَّى يَضْحَكَ، فإذا ضَحِكَ منه أذِنَ له بالدُّخولِ فيها، فإذا دَخَلَ فيها قيلَ لَهُ: تَمَنَّ مِن كذا، فيَتَمنَّى ثمَّ يقال له: تَمَنَّ مِن كذا، فيَتَمنَّى، حتَّى تَنْقَطِعَ به الأمانيُّ فيقول: هذا لكَ ومثلُه معه» قال أبو هريرةَ: وذلك الرجلُ آخِرُ أهلِ الجنَّةِ دخولاً.

٦٥٧٤- قال: وأبو سعيدٍ جالسٌ معَ أبي هريرةَ لا يُغيِّرُ عليه شيئاً من حديثِه، حتَّى انتهى إلى قولِه: «هذا لكَ ومثلُه معه»، فقال أبو سعيدٍ: سمعتُ رسولَ الله ﷺ يقول: «هذا لكَ وعَشَرةُ

أمثاله» قال أبو هريرةَ: حَفِظْتُ: مِثلُه معه.

٤٤٦/١١ قوله: «باب الصِّراط جِسْر جَهَنَّم» أي: الجِسر المنصوب على جَهَنَّم لعُبورِ المسلمينَ عليه إلى الجنَّة، وهو بفتح الجيم ويجوز كسرُها، وقد وَقَعَ في حديث الباب لفظ الجِسر، وفي رواية شُعَيب الماضية في «باب فضل السُّجود» (٨٠٦) بلفظ: «ثمَّ يُضرَبُ[1] الصِّراط» فكأنَّه أشارَ في التَّرجمة إلى ذلك.

قوله: «عن الزُّهْريِّ قال: قال[2] سعيد وعطاء بن يزيد: إنَّ أبا هريرة أخبَرهما» في رواية شُعَيب عن الزُّهْريّ[3]: «أخبرني سعيد بن المسيّب وعطاء بن يزيدَ اللَّيثيّ».

قوله: «وحدَّثني محمود» هو ابن غَيْلان، وساقَه هنا على لفظ مَعمَر، وليس في سنده ذِكْر سعيد، وكذا يأتي في التَّوحيد (٧٤٣٧) من رواية إبراهيم بن سَعْدٍ عن الزُّهْريِّ، ليس فيه ذِكْر سعيد، ووَقَعَ في «تفسير عبد الرَّزّاق»[4] عن مَعمَر عن الزُّهْريِّ في قوله تعالى: ﴿ يَوْمَ نَدْعُوا۟ كُلَّ أُنَاسٍۭ بِإِمَـٰمِهِمْ ﴾ [الإسراء:٧١] عن عطاء بن يزيد، فذكر الحديثَ.

قوله «قال أُناسٌ: يا رسول الله» في رواية شُعَيب: «إنَّ الناس قالوا»، ويأتي في التَّوحيد بلفظ: «قلنا».

قوله: «هل نَرَى رَبَّنا يومَ القيامةِ» في التَّقييد بيومِ القيامة إشارة إلى أنَّ السُّؤال لم يقع عن الرُّؤية في الدُّنيا، وقد أخرج مسلم من حديث أبي أُمامةَ: «واعلَموا أنَّكم لن تَرَوا رَبَّكم حتَّى تموتوا»[5].

---

(١) بل هو بلفظ: «ويُضرب».

(٢) كذا وقع للحافظ رحمه الله، والذي في اليونينية دون خلاف بين رواة البخاري: أخبرني سعيد وعطاء بن يزيد.

(٣) يعني ا لمتقدمة برقم (٨٠٦)، وهي الرواية التي يريدها بقوله: في رواية شعيب، في موضع الخلاف في ألفاظ هذا الحديث.

(٤) لم نقف عليه في المطبوع من «تفسير عبد الرزاق» الذي برواية الحسن بن يحيى الجُرجاني، فلعله وقع في رواية محمد بن حماد الطِّهراني، إذ هي التي وقعت للحافظ منه، والحديث في «مصنف عبد الرزاق» (٢٠٨٥٦).

(٥) ليس هو في مسلم، كما بيّنا ذلك عند شرح الحديث (٦٥٠٧).

وسيأتي الكلام على الرُّؤية في كتاب التَّوحيد (٧٤٣٤)، لأنَّه مَحَلّ البحث فيه.

وقد وَقَعَ في رواية العلاء بن عبد الرَّحمن[1] عند التِّرمِذيّ (٢٥٥٧) أنَّ هذا السُّؤال وَقَعَ على سببٍ. وذلك أنَّه ذكر الحَشر والقول: «لِتَتبَعْ كلُّ أمّة ما كانت تَعبُد» وقول المسلمينَ: «هذا مكانُنا حتَّى نَرَى رَبَّنا. قالوا: وهل نَراه؟» فذكره، ومضى في الصلاة (٥٥٤) وغيرها ويأتي في التَّوحيد (٧٤٣٤) من رواية جَرِير قال: كنَّا عند رسول الله ﷺ فنَظَرَ إلى القمر ليلة البدر فقال: «إنَّكم سَتُعرَضونَ على رَبّكم فتَرَونَه كما تَرَونَ هذا القمر» الحديث مختصر، ويحتمل أن يكون هذا الكلام وَقَعَ عند سؤالهم المذكور.

**قوله: «هل تُضارّونَ»** بضمِّ أوَّله وبالضّادِ المعجَمة وتشديد الرَّاء، بصيغة المفاعَلة من الضَّرَر، وأصله: تُضارِرُونَ بكسر الرَّاء وبفتحِها، أي: لا تَضُرّونَ أحداً ولا يَضُرُّكم بمُنازَعةٍ ولا مُجادَلةٍ ولا مُضايَقةٍ، وجاء بتخفيفِ الرَّاء من الضَّيْر، وهو لُغة في الضُّرّ، أي: لا يُخالف بعضٌ بعضاً فيُكذِّبه ويُنازِعه فيَضِيره بذلك، يقال: ضارَه يَضِيره، وقيل: المعنى لا تَضايقَونَ، أي: لا تَزاحَمونَ كما جاء في الرِّواية الأُخرى: «لا تَضامّونَ» بتشديد الميم مع فتح أوَّله، وقيل: المعنى: لا يَحجُب بعضكم بعضاً عن الرُّؤية فيُضِرُّ به، وحكى الجَوْهريّ أضَرَّني[2] فلانٌ: إذا دَنا منِّي دُنوّاً شديداً.

قال ابن الأثير: فالمراد المُضارّة بازدِحام. وقال النَّوويّ: أوَّله مضموم مُثقَّلاً ومُخفَّفاً، قال: ورُوي «تَضامّونَ» بالتَّشديدِ مع فتح أوَّله، وهو بحذفِ إحدَى التاءَينِ، وهو من الضَّمّ، وبالتَّخفيفِ مع ضَمّ أوَّله من الضَّيم، والمراد: المَشَقّة والتَّعَب. قال: وقال عِيَاض: قاله بعضهم في الذي بالرَّاءِ وبالميم: بفتح أوَّله والتَّشديد، وأشارَ بذلك إلى أنَّ الرِّواية بضمِّ أوَّله مُخفَّفاً ومُثقَّلاً، وكلُّه صحيح ظاهر المعنى، ووَقَعَ في رواية للبخاريّ: «لا تُضامُّونَ أو

---

(١) روايته عن أبيه عن أبي هريرة.

(٢) تحرَّف في (أ) و(س) إلى: ضرّني، ولم نقف على ما جاء في (ع) لفقدان الورقة التي فيها هذه اللفظة، والمثبت هو الصواب، لأنَّ المعنى المذكور جاء في «صحاح الجوهري» وغيره من كتب اللغة للفعل أضرَّ، ليس للفعل ضرَّ، وجاء على الصواب في «عمدة القاري» ٢٥/ ١٢٥.

تُضاهُونَ» بالشكِّ كما مضى في فضل صلاة الفجر (٥٧٣).

ومعنى الذي بالهاءِ لا يَشْتَبِه عليكم ولا ترتابونَ فيه فيعارضَ بعضُكم بعضاً، ومعنى الضَّيم: الغَلَبة على الحقّ والاستبداد به، أي: لا يَظلم بعضكم بعضاً، وتقدَّم في «باب فضل السُّجود» من رواية شُعَيب: «هل تُمارونَ» بضمِّ أوَّله وتخفيف الرَّاء، أي: تُجادِلونَ في ذلك أو يَدخُلكم فيه شَكٌّ، من المِرْية، وهو الشكّ، وجاء بفتح أوَّله وفتحِ الرَّاء على حذف إحدَى التاءَين، وفي روايةٍ للبيهقيّ: «تَتَمارَونَ» بإثباتهما[1]./ ٤٤٧/١١

**قوله: «تَرَوْنَه كذلك»** المراد تشبيه الرُّؤية بالرُّؤية في الوُضوح وزَوال الشكّ، ورفع المَشَقّة والاختلاف.

وقال البيهقيُّ: سمعت الشَّيخ أبا الطيِّب الصُّعْلوكيّ يقول: «تُضامّونَ» بضمِّ أوَّله وتشديد الميم، يريد لا تَجتَمِعونَ لرُؤيَتِه في جهة، ولا يَنضَمُّ بعضُكم إلى بعضٍ، فإنَّه لا يُرَى في جهة، ومعناه بفتح أوَّله: لا تَتَضامُّونَ في رُؤيَته بالاجتماع في جهة، وهو بغير تشديدٍ من الضَّيم، معناه: لا تُظلَمونَ فيه برُؤية بعضكم دونَ بعض، فإنَّكم تَرَونَه في جِهاتكم كلِّها، وهو مُتَعالٍ عن الجهة، قال: والتَّشبيه برُؤية القمر ليقين[2] الرُّؤية دونَ تشبيه المرئيِّ سبحانَه وتعالى.

وقال الزَّين بن المنيِّر: إنَّما خَصَّ الشمسَ والقمرَ بالذِّكرِ مع أنَّ رُؤية السماء بغير سَحاب أكبرُ آيةً وأعظَمُ خلقاً من مُجرَّد الشمس والقمر، لما خُصّا به من عظيم النّور والضّياء بحيثُ صارَ التَّشبيه بهما فيمَن يُوصَف بالجَمال والكمال سائغاً شائعاً في الاستعمال.

وقال ابن الأثير: قد يَتَخَيَّل بعض الناس أنَّ الكاف كاف التَّشبيه للمَرئيِّ، وهو غَلَطٌ،

---

(١) وكذلك جاء في رواية لابن ماجه (٤٣٣٦)، والترمذي (٢٥٤٩).

(٢) تحرف في (س) إلى: لتعيين، والمثبت على الصواب من (أ)، وهو الموافق لما نقله البيهقي في «الاعتقاد» ص١٢٨.

وإنَّما هي كاف التَّشبيه للرُّؤية وهو فعل الرَّائي، ومعناه: أنَّه رُؤيةٌ مُزاحٌ عنها الشكُّ مِثل رُؤيَتكم القمر.

وقال الشَّيخُ أبو محمَّد بن أبي جَمْرة: في الابتداء بذِكْر القمر قبل الشمس مُتابَعةٌ للخليل، فكما أُمِرَ باتِّباعِه في المِلّة اتَّبَعَه في الدَّليل، فاستَدَلَّ به الخليلُ على إثبات الوَحْدانيَّة، واستَدَلَّ به الحبيبُ على إثبات الرُّؤية، فاستَدَلَّ كلٌّ منهما بمُقتَضَى حاله؛ لأنَّ الخُلّة تَصِحّ بمُجرَّدِ الوجود، والمحبّة لا تقع غالباً إلّا بالرُّؤية، وفي عطْفِهِ الشمسَ على القمر مع أنَّ تحصيل الرُّؤية بذِكْره كافٍ، لأنَّ القمر لا يُدرِك وصفَه الأعمَى حِسّاً بل تَقليداً، والشمس يُدرِكها الأعمَى حِسّاً بوجودِ حَرّها إذا قابَلَها وقت الظَّهيرة مثلاً فحَسُنَ التَّأكيد بها، قال: والتَّمثيل واقع في تحقيق الرُّؤية لا في الكيفيَّة، لأنَّ الشمس والقمر مُتَحيِّزان والحقّ سبحانَه مُنزَّه عن ذلك.

قلت: وليس في عطف الشمس على القمر إبطال لقولِ مَن قال في شرح حديث جَرِير[1]: الحكمة في التَّمثيل بالقمرِ أنَّه تَتَيسَّر رُؤيَتُه للرَّائي بغير تكلُّف ولا تحديق يَضُرُّ بالبَصَر، بخِلَاف الشمس، فإنَّها حِكمةُ الاقتصار عليه، ولا يَمنَع ذلك وُرود ذِكْر الشمس بعده في وقتٍ آخر، فإن ثَبَتَ أنَّ المجلِس واحدٌ خَدَشَ في ذلك، ووَقَعَ في رواية العلاء بن عبد الرَّحمن: «لا تَمارونَ[2] في رُؤيَته تلكَ الساعة ثمَّ يَتَوارَى».

قال النَّوويّ: مذهب أهل السُّنّة أنَّ رُؤية المؤمنينَ رَبَّهم مُمكِنةٌ، ونَفَتْها المبتَدِعة من المعتَزِلة والخوارج، وهو جهلٌ منهم، فقد تظافرت الأدلّة من الكتاب والسُّنّة وإجماع الصحابة وسَلَف الأمة على إثباتها في الآخرة للمؤمنينَ، وأجابَ الأئمَّة عن اعتراضات المبتَدِعة بأجوبةٍ مشهورةٍ،

---

(١) يعني حديثَه المتقدم برقم (٥٥٤).

(٢) هذا لفظ رواية العلاء بن عبد الرحمن عن أبيه عن أبي هريرة عند ابن خزيمة في «التوحيد» ٢/ ٤٢٧، وابن منده في «الإيمان» (٨١٥)، ولفظه عند أحمد (٨٨١٧)، والترمذي (٢٥٥٧): «تُضارُّون».

ولا يُشتَرَط في الرُّؤية تَقابُل الأشِعّة ولا مُقابَلة المرئيّ[١] وإن جَرَتِ العادة بذلك فيما بين المخلوقينَ، والله أعلم.

واعتَرَض ابن العربيّ على رواية العلاء، وأنكَرَ هذه الزّيادة، وزَعَمَ أنَّ المراجَعة الواقعة في حديث الباب تكون بين الناس وبين الواسطة، لأنَّه لا يُكلِّم الكفَّار ولا يَرَونَه البَتّةَ، وأمَّا المؤمنونَ فلا يَرَونَه إلّا بعد دخول الجنَّة بالإجماع.

قوله: «يَجمَع اللهُ الناسَ» في رواية شُعَيب: «يَحشُر» وهو بمعنى الجمع، وقوله في رواية شُعَيب: «في مكان»، زاد في رواية العلاء: «في صعيدٍ واحدٍ»، ومثله في رواية أبي زُرْعة عن أبي هريرة بلفظ: «يجمع الله يوم القيامة الأوَّلينَ والآخِرينَ في صعيدٍ واحدٍ، فيُسمِعُهم الدَّاعي ويَنفُذُهم البَصَر»، وقد تقدَّمَتِ الإشارة إليه في شرح الحديث الطَّويل في الباب قبله.

قال النَّوويّ: الصَّعيد: الأرض الواسعة المستَوية، و«يَنفُذهم» بفتح أوَّله وسكون النُّون وضمّ الفاء بعدها ذال مُعجَمة، أي: يَخرِقهم بمُعجَمةٍ وقاف حتَّى يَجُوزَهم. وقيل: بالدَّال المهمَلة، أي: يَستَوعِبُهم.

قال أبو عُبيد[٢]: معناه: يَنفُذهم بَصَرُ الرَّحمن حتَّى يأتي عليهم كلّهم، وقال غيره: المراد بَصَر الناظرينَ وهو أولى.

وقال القُرطُبيّ: المعنى: أنَّهم يُجمَعونَ في مكان واحد بحيثُ لا يخفى منهم أحدٌ، بحيثُ لو

---

(١) نفيُ المقابَلة والجهة في قول من تقدَّم نقلُ الحافظ عنهم فرعٌ عن نفيهم علوَّ الله تعالى على عرشه في السماء، ويقتضي قولهم هذا نفيَ الرؤية لا إثباتها، وإلّا وقعوا في التناقض، لأنه يستحيل في العقل أن تكون رؤيةٌ بالأبصار كما دلت عليه النصوص المتظافرة عن غير مقابَلة ولا جهة، فبقي أنَّ إثبات الرؤية يقتضي إثباتَ المقابلة والجهة. انظر «رسالة السجزي إلى أهل زبيد في الرد على من أنكر الحرف والصوت» ص١٧٣، و«شرح العقيدة الطحاوية» ١/ ٢١٩.

(٢) تحرَّف في (س) إلى: أبو عُبيدة، وإنما هو أبو عُبيدٍ القاسم بن سلّام، وكلامه هذا في «غريب الحديث» له ٤/ ٥٢.

دَعاهم داعٍ لَسَمعوه، ولو نظرَ إليهم ناظِرٌ لَأدرَكَهم. قال:/ ويحتمل أن يكون المراد بالدَّاعي ٤٤٨/١١
هنا مَن يَدعوهم إلى العَرض والحِساب لقولِه: ﴿يَوْمَ يَدْعُ ٱلدَّاعِ﴾ [القمر:٦]، وقد تقدَّم بيان حال الموقِف في «باب الحَشر» (٦٥٢٢).

وزاد العلاء بن عبد الرَّحمن في روايته: «فيَطَّلِع عليهم رَبّ العالمينَ» قال ابن العربيّ: لم يزَلِ الله مُطَّلِعاً على خلقه، وإنَّما المراد إعلامه باطِّلاعِه عليهم حينئذٍ.

ووَقَعَ في حديث ابن مسعود عند البيهقيِّ في «البَعث» وأصله في النَّسائيّ[1]: «إذا حُشِرَ الناس قاموا أربعينَ عاماً شاخصةً أبصارُهم إلى السماء، لا يُكلِّمُهم، والشمس على رُؤوسهم حتَّى يُلجِم العَرَقُ كلَّ بَرٍّ منهم وفاجِر».

ووَقَعَ في حديث أبي سعيد عند أحمد (١١٧١٧) أنَّه: يُخفَّف الوقوف عن المؤمن حتَّى يكون كَصلاةٍ مكتوبةٍ. وسنده حسن[2].

ولأبي يَعْلى (٦٠٢٥) عن أبي هريرة: «كتَدَلّي الشمس للغُروبِ إلى أن تَغرُب».

وللطَّبَرانيِّ (١٤٤٤٥) من حديث عبد الله بن عَمرو: «يكون ذلك اليوم أقصَرَ على المؤمن من ساعةٍ من نهارٍ».

**قوله: «فيَتبَع مَن كان يَعبُد الشمسَ الشمسَ، ومَن كان يَعبُد القمرَ القمرَ»**[3] قال ابن أبي

---

(١) لم نقف عليه عند البيهقي في «البعث» فلعله فيما سقط من النسخة التي اعتُمدت في تحقيقه، وكذا لم نقف على أصله عند النسائي في كتابيه، وقد ذكره الحافظ في «المطالب العالية» (٤٥٣٩) معزوّاً لإسحاق بن راهويه وذكر إسناده وصححه، وأخرجه أيضاً محمد بن نصر المروزي في «تعظيم قدر الصلاة» (٢٧٩) و(٢٨١)، والطبري في «تفسيره» ٢٩/ ٤٠ و٣٠/ ٩٣، والدارقطني في «رؤية الله» (١٦٤).

(٢) ويشهد له حديث أبي هريرة عند البيهقي في «شعب الإيمان» (٣٦٢).

(٣) كذا وقع للحافظ ذكرُ مفعول «يتبع» في المعبودات الثلاثة المذكورات الشمس والقمر والطواغيت، ولم يختلف رواة البخاري في ترك ذكرها في رواية شعيب بن أبي حمزة عن الزهري، ويؤيد ذلك أنَّ البغوي في «شرح السنة» (٣٣٤٦) أخرج الحديث من طريق البخاري عن أبي اليمان بالسند المذكور، ولم يذكر مفاعيل «يتبع». على أنه قد جاء ذكرها من رواية معمر عن الزهري عند عبد الرزاق (٢٠٨٥٦)، وأحمد (٧٧١٧)، وكذا في رواية إبراهيم ابن سعد عن الزهري عند البخاري فيما سيأتي برقم (٧٤٣٧).

جَمْرَةَ: في التَّنصيص على ذِكْر الشمس والقمر مع دخولهما فيمَن عُبِدَ دونَ الله التَّنويهُ بذِكْرهما لعِظَمِ خَلْقهما.

وَوَقَع في حديث ابن مسعود: «ثمَّ ينادي مُنادٍ من السماء: أيّها الناس أليس عَدْلاً من رَبّكم الذي خَلَقَكم وصَوَّرَكم ورَزَقَكم، ثمَّ تَولَّيتُم غيرَه أن يولّي كلّ عبْدٍ منكم ما كان تَولَّى؟ قال: فيقولون: بَلَى. ثمَّ يقول: لتَنطَلِق كلّ أمّة إلى مَن كانت تَعبُد».

وفي رواية العلاء بن عبد الرَّحمن: «ألا لِيَتبَع كلّ إنسان ما كان يَعبُد».

ووَقَعَ في رواية سُهَيل بن أبي صالح عن أبيه عن أبي هريرة في «مُسنَد الحُميديِّ» (١١٧٨) «وصحيح ابن خُزَيمةَ»[1] وأصله في مسلم (٢٩٦٨) بعد قولِه: «إلّا كما تُضارّونَ في رُؤيَته»: «فيَلقَى العَبد فيقول: ألم أُكرِمك وأُزَوِّجك وأُسَخِّر لك؟ فيقول: بلى فيقول: أظَنَنت أنَّك مُلاقِيَّ؟ فيقول: لا. فيقول: إنّي أنساك كما نَسيتني» الحديثَ، وفيه: «ويَلقَى الثّالث فيقول: آمَنت بك وبكتابِك وبرسولِك وصَلَّيتُ وصُمتُ، فيقول: ألا نَبعَث عليك شاهداً؟ فيَختِمُ على فِيه وتَنطِقُ جَوارِحُه، وذلك المنافق، ثمَّ ينادي مُنادٍ: ألا لِتَتبَع كلّ أمّة ما كانت تَعبُد».

**قوله: «ومَن[2] كان يَعبُد الطَّواغيتَ الطَّواغيتَ»** جمع طاغوت، وهو الشَّيطان والصَّنَم، ويكون جمعاً ومُفرَداً ومُذكَّراً ومؤنَّثاً، وقد تقدَّمَتِ الإشارة إلى شيء من ذلك في تفسير سورة النِّساء[3].

وقال الطَّبَريُّ: الصَّواب عندي أنَّه كلّ طاغٍ طَغَى على الله، فعُبِدَ من دونه، إمّا بقَهرٍ منه لمن عَبَدَ، وإمّا بطاعةٍ ممَّن عَبَدَ، إنساناً كان أو شيطاناً أو حيواناً أو جَماداً، قال: فاتِّباعُهم لهم

---

(١) هو في كتاب «التوحيد» لابن خزيمة ١/ ٣٦٩ و٣٧١، والحافظ رحمه الله يعُدُّ كتاب «التوحيد» لابن خزيمة من جملة كتابه «الصحيح» كما نصَّ عليه في «المعجم المفهرس» (١٩)، وكما نصَّ عليه عند شرح الحديث (٢٨٠٩) وغيره.

(٢) في اليونينية دون حكاية خلاف بين رواة البخاري: «ويتبع من» بإعادة الفعل.

(٣) بين يدي الحديث (٤٥٨٣).

حينئذٍ باستمرارهم على الاعتقاد فيهم، ويحتمل أن يَتبَعوهم بأن يُساقوا إلى النار قَهراً.

ووَقَعَ في حديث أبي سعيد الآتي في التَّوحيد (٧٤٣٩): «فيذهب أصحاب الصَّليب مع صَليبهم، وأصحاب كلّ الأوثان مع أوثانهم، وأصحاب كلّ آلِهةٍ مع آلهتِهم»، وفيه إشارة إلى أنَّ كلّ مَن كان يَعبُد الشَّيطان ونحوه ممَّن يَرضَى بذلك، أو الجَماد والحيوان داخِلُون في ذلك، وأمَّا مَن كان يَعبُد مَن لا يَرضَى بذلك كالملائكة والمسيح فلا، لكن وَقَعَ في حديث ابن مسعود: «فيَتَمثَّل لهم ما كانوا يَعبُدونَ فيَنطَلِقونَ»، وفي رواية العلاء بن عبد الرَّحمن: «فيَتَمثَّل لصاحبِ الصَّليب صَليبُه ولصاحبِ التَّصاوير تصاويرُه» فأفادَت هذه الزّيادة تعميم مَن كان يَعبُد غير الله، إلّا مَن سَيُذكَرُ من اليهود والنَّصارَى، فإنَّه يُخَصّ من عُموم ذلك بدليلِه الآتي ذِكْره.

وأمَّا التَّعبير بالتَّمثيلِ فقال ابن العربيّ: يحتمل أن يكون التَّمثيل تَلبيساً عليهم، ويحتمل أن يكون التَّمثيل لمن لا يَستَحِقّ التَّعذيب، وأمَّا مَن سواهم فيُحضَرونَ حقيقةً لقولِه تعالى: ﴿إِنَّكُمْ وَمَا تَعْبُدُونَ مِن دُونِ ٱللَّهِ حَصَبُ جَهَنَّمَ﴾ [الأنبياء:٩٨].

**قوله: «وتَبقَى هذه الأُمّة»** قال ابن أبي جَمْرة: يحتمل أن يكون المراد بالأُمّة أمّة محمَّد ﷺ، ويحتمل أن يُحمَل على أعَمّ من ذلك فيَدخُل فيه جميع أهل التَّوحيد حتَّى من الجِنّ، ويدلّ عليه ما في بقيَّة الحديث أنَّه يبقى مَن كان يَعبُد الله من بَرّ وفاجِر.

قلت: ويُؤخَذ أيضاً من/ قوله في بقيَّة الحديث: «فأكون أوَّلَ مَن يُجيز» فإنَّ فيه إشارةً ٤٤٩/١١
إلى أنَّ الأنبياءَ بعدَه يُجيزونَ أُمَمَهم.

**قوله: «فيها مُنافقوها»** كذا للأكثر، وفي رواية إبراهيم بن سعد: «فيها شافعوها أو مُنافقوها، شَكَّ إبراهيم» والأوَّل المعتمَد.

وزاد في حديث أبي سعيد: «حتَّى يبقى مَن كان يَعبُد الله من بَرّ وفاجِر، وغُبَّرات أهل الكتاب» بضمِّ الغَين المعجَمة وتشديد الموحَّدة، وفي رواية مسلم (١٨٣): «وغُبَّر»، وكلاهما

جمع غابر، أو الغُبَّرات جمع غُبَّر[١]، وغُبَر جمع غابر، ويُجمَع أيضاً على أغبار، وغُبَّر الشَّيء: بَقيَّته، وجاء بسكونِ الموحَّدة، والمراد هنا مَن كان يوحِّد الله منهم. وصَحَّفَه بعضهم في مسلم بالتَّحتانيَّة بلفظ التي للاستثناء، وجَزَمَ عِيَاض وغيره بأنَّه وهمٌ.

قال ابن أبي جَمْرة: لم يَذكُر في الخبر مَآلَ المذكورينَ، لكن لمَّا كان من المعلوم أنَّ استقرارَ الطَّواغيت في النار عُلِمَ بذلك أنَّهم معهم في النار، كما قال تعالى: ﴿فَأَوْرَدَهُمُ ٱلنَّارَ﴾ [هود:٩٨].

قلت: وقد وَقَعَ في رواية سُهَيل التي أشرت إليها قريباً: «فتَتبَع الشَّياطينَ والصَّليبَ أولياؤُهم إلى جَهَنَّم».

ووَقَعَ في حديث أبي سعيدٍ من الزِّيادة: «ثمَّ يُؤتَى بجَهَنَّمَ كأنَّها سَرابٌ ـ بمُهمَلةٍ ثمَّ موحَّدة ـ فيقال لليهودِ: ما كنتُم تَعبُدونَ» الحديث، وفيه ذِكْر النَّصارَى، وفيه: «فيَتَساقَطونَ في جَهَنَّم حتَّى يبقى مَن كان يَعبُد الله من بَرّ أو فاجِر».

وفي رواية هشام بن سعد عن زيد بن أسلَمَ عند ابن خُزَيمةَ[٢] وابن مَندَهْ (٨١٦) وأصله في مسلم (١٨٣/ ٣٠٣) «فلا يبقى أحد كان يَعبُد صَنَماً ولا وثَناً ولا صورة إلّا ذهبوا حتَّى يَتَساقَطوا في النار».

وفي رواية العلاء بن عبد الرَّحمن: «فيُطرَح منهم فيها فوجٌ، فيُقالُ: هل امتَلأت؟ فتقول: هل من مزيدٍ» الحديث.

فكأنَّ اليهود وكذا النَّصارَى ممَّن كان لا يَعبُد الصُّلبان لمَّا كانوا يَدَّعونَ أنَّهم يَعبُدونَ الله تعالى تأخَّروا مع المسلمينَ، فلمَّا حُوقِقُوا[٣] على عبادة مَن ذُكِرَ من الأنبياء أُلحِقوا بأصحابِ الأوثان. ويُؤيِّده قوله تعالى: ﴿إِنَّ ٱلَّذِينَ كَفَرُواْ مِنْ أَهْلِ ٱلْكِتَٰبِ وَٱلْمُشْرِكِينَ فِى نَارِ جَهَنَّمَ خَٰلِدِينَ

---

(١) يعني جمع الجمع.

(٢) في «التوحيد» ٢/ ٤٢٣، ولم يسقه بتمامه، لكنه أشار إلى هذه الزيادة في رواية هشام بعد ذلك ٢/ ٤٢٨.

(٣) تحرف في (س) إلى: حققوا. وحوققوا، أي: خُوصِموا لإظهار الحقّ.

فِيهَآ﴾ [البينة:٦] الآيةَ، فأمَّا مَن كان مُتَمسِّكاً بدِينِه الأصليّ فخَرَجَ بمفهومِ قوله: ﴿ٱلَّذِينَ كَفَرُواْ﴾.

وعلى ما ذُكِرَ من حديث أبي سعيد يبقى أيضاً مَن كان يُظهِر الإيمان من مُخلِصٍ ومُنافِقٍ.

**قوله**[1]: «**فيَدَّعي اليهود**» قُدِّموا بسببِ تَقَدُّم مِلَّتِهم على مِلّة النَّصارَى.

**قوله**: «**فيقال لهم**» لم أقِفْ على تسمية قائلِ ذلك لهم، والظّاهر أنَّه الملَك الموكَّل بذلك.

**قوله**: «**كنَّا نَعْبُد عُزَيراً ابن الله**» هذا فيه إشكالٌ، لأنَّ المتَّصِفَ بذلك بعضُ اليهود وأكثرهم يُنكِرونَ ذلك، ويُمكِن أن يُجاب بأنَّ خصوص هذا الخِطاب لمن كان مُتَّصِفاً بذلك، ومَن عَداهم يكون جوابهم ذِكْر مَن كفروا به كما وَقَعَ في النَّصارَى، فإنَّ مَن أجابَ منهم بالمسيحِ ابن الله، مع أنَّ فيهم مَن كان بزَعمِه يَعبُد الله وحدَه، وهم الاتِّحاديَّةُ الذينَ قالوا: إنَّ الله هو المسيحُ ابنُ مريمَ.

**قوله**: «**فيقال لهم: كذَبتُم**» قال الكِرْمانيُّ: التَّصديق والتَّكذيب لا يَرجِعان إلى الحُكم الذي أشارَ إليه، فإذا قيل: جاء زيد بن عَمْرو بكذا، فمَن كذَّبَه أنكرَ مَجيئه بذلك الشَّيء، لا أنَّه أنكرَ أنه[2] ابن عَمْرو، وهُنا لم يُنكِر عليهم أنَّهم عَبدوا، وإنَّما أنكرَ عليهم أنَّ المسيحَ ابنُ الله. قال: والجواب عن هذا أنَّ فيه نفيَ اللّازِمِ، وهو كَونه ابنَ الله، ليَلزَمَ نفيُ الملزومِ وهو عبادةُ ابن الله.

قال: ويجوز أن يكون الأوَّل بحَسَبِ الظّاهر وتَحصُل قَرِينةٌ بحَسَبِ المقام تقتضي الرُّجوع إليهما جميعاً أو إلى المشار إليه فقط.

قال ابن بَطّال: في هذا الحديث أنَّ المنافقينَ يَتأخَّرونَ مع المؤمنينَ رَجاءَ أن يَنفَعهم ذلك بناء على ما كانوا يُظهِرونَه في الدُّنيا، فظنّوا أنَّ ذلك يَستَمِرّ لهم، فميَّزَ الله تعالى المؤمنينَ بالغُرّة

---

(١) الشرح من هنا وحتى قوله: «فيأتيهم الله في غير الصورة التي يعرفون» على ألفاظ حديث أبي سعيد الخدري المتقدم عند البخاري برقم (٤٥٨١).

(٢) عبارة «أنكر أنه» سقطت من (س).

والتَّحجيل إذ لا غُرّةَ للمُنافقِ ولا تَحجيلَ.

قلت: قد ثَبَتَ أنَّ الغُرّة والتَّحجيل خاصّ بالأُمّة المحمَّديَّة[1]، فالتَّحقيق أنَّهم في هذا المقام يَتميَّزونَ بعَدَمِ السُّجود وبإطفاءِ نورهم بعد أن حَصَلَ لهم، ويحتمل أن يَحصُل لهم الغُرّة والتَّحجيل ثمَّ يُسلَبان عند إطفاء النُّور.

٤٥٠/١١ وقال القُرطُبيّ: ظنَّ المنافقونَ أنَّ تَستُّرَهم بالمؤمنينَ يَنفَعهم[2]/ في الآخرة كما كان يَنفَعهم في الدُّنيا جهلاً منهم، ويحتمل أن يكونوا حُشِروا معهم لما كانوا يظهرونَه من الإسلام، فاستَمرَّ ذلك حتَّى ميَّزَهم الله تعالى منهم. قال: ويحتمل أنَّهم لمَّا سمعوا: «لِتَتبَع كلّ أمّة مَن كانت تَعبُد» والمنافق لم يكن يَعبُد شيئاً بَقِيَ حائراً حتَّى مُيِّز.

قلت: هذا ضعيف لأنَّه يقتضي تخصيص ذلك بمُنافقٍ كان لا يَعبُد شيئاً، وأكثر المنافقينَ كانوا يَعبُدونَ غيرَ الله مِن وثن وغيره.

**قوله: «فيأتيهم الله في غير الصّورة التي يَعرِفونَ»** في حديث أبي سعيد الآتي في التَّوحيد (٧٤٣٩): «في صورةٍ غير صورته التي رأوه فيها أوَّل مرَّة»، وفي رواية هشام بن سعد: «ثمَّ يَتبَدَّى لنا الله في صورة غير صورته التي رأيناه فيها أوَّلَ مرَّة».

ويأتي في حديث أبي سعيد من الزّيادة: «فيقال لهم: ما يَحبِسُكم وقد ذهب الناس؟ فيقولون: فارَقْناهم ونحنُ أحوجُ مِنّا إليه اليوم، وإنّا سمعنا مُنادياً ينادي: ليَلحَقْ كلُّ قوم ما كانوا يَعبُدونَ، وإنّا نَنتَظِر رَبَّنا»، ووَقَعَ في رواية مسلم هنا[3]: «فارَقنا الناس في الدُّنيا أفقَرَ ما كنَّا إليهم ولم نُصاحبهم».

ورَجَّحَ عِيَاض رواية البخاريّ، وقال غيره: الضَّمير لله، والمعنى: فارَقنا الناس في

---

(١) يشير إلى الحديث المتقدم برقم (١٣٦) عن أبي هريرة رفعه: «إنَّ أمتي يُدعَون يوم القيامة غُرّاً مُحجَّلين من آثار الوضوء...» الحديث.

(٢) في (أ) يمنعهم، في الموضعين، والمثبت من (ع) و(س) هو الموافق لما في مطبوع «المفهم» للقرطبي.

(٣) فات الحافظَ رحمه الله أنَّ هذه الرواية عند البخاري أيضاً في حديث أبي سعيد المتقدم برقم (٤٥٨١).

مَعبوداتهم ولم نُصاحبهم، ونحنُ اليوم أحوجُ لرَبِّنا، أي: إنّا مُحتاجونَ إليه.

وقال عِيَاض: بل «أحوج» على بابها، لأنَّهم كانوا محتاجينَ إليه في الدُّنيا فهم في الآخرة أحوجُ إليه.

وقال النَّوويّ: إنكاره لرواية مسلم مُعتَرَض، بل معناه: التَّضَرُّع إلى الله في كَشف الشِّدّة عنهم بأنَّهم لَزِموا طاعَته، وفارَقوا في الدُّنيا مَن زاغَ عن طاعَته من أقاربهم، مع حاجتهم إليهم في مَعَايشهم ومصالح دُنياهم، كما جَرَى لمُؤمِني الصحابة حين قاطَعوا مِن أقاربهم مَن حادَّ اللهَ ورسولَه مع حاجتهم إليهم والارتفاق بهم، وهذا ظاهر في معنى الحديث لا شَكَّ في حُسنِه.

وأمَّا نِسبة الإتيان إلى الله تعالى فقيلَ: هو عِبارة عن رُؤيَتهم إيّاه، لأنَّ العادة أنَّ كلّ مَن غابَ عن غيره لا يُمكِن رُؤيَته إلّا بالمجيءِ إليه، فعَبَّرَ عن الرُّؤية بالإتيان مَجازاً، وقيل: الإتيان فعل من أفعال الله تعالى يَجِبُ الإيمان به مع تنزيهه سبحانه وتعالى عن سِمَةِ الحُدوث. وقيل: فيه حذف تقديره: يأتيهم بعضُ ملائكة الله[1].

ورَجَّحَه عِيَاض، قال: ولعلَّ هذا الملَك جاءهم في صورة أنكَروها لمَّا رأوا فيها من سِمة الحَدَثِ الظّاهرة على الملَك لأنَّه مخلوق. قال: ويحتمل وجهاً رابِعاً وهو أنَّ المعنى يأتيهم الله بصورة ـ أي: بصِفَةٍ ـ تظهر لهم من الصّور المخلوقة التي لا تُشبِه صِفَة الإله ليَختَبِرَهم بذلك، فإذا قال لهم هذا الملَك: أنا رَبّكم، ورأوا عليه من علامة المخلوقينَ ما يعلمونَ به أنَّه ليس رَبَّهم، استَعاذوا منه لذلك. انتهى.

وقد وَقَعَ في رواية العلاء بن عبد الرَّحمن المشار إليها: «فيَطَّلِع عليهم رَبّ العالمينَ»، وهو يُقوِّي الاحتمال الأوَّل.

---

(١) إتيان الله تعالى ومجيؤه من صفاته التي ينبغي الإيمان بها وإمرارها كما جاءت من غير تمثيل ولا تكييف، كذلك هو منهج أئمة المسلمين من المتقدمين من الفقهاء وأهل الحديث وغيرهم. انظر «فتح الباري» لابن رجب الحنبلي عند شرح الحديث (٨٠٦) ٧/ ٢٣٥-٢٣٦.

قال: وأمَّا قوله بعد ذلك: «فيأتيهم الله في صورته التي يَعرِفونَها» فالمراد بذلك الصِّفة، والمعنى: فيَتَجلَّى الله لهم بالصِّفة التي يعلمونَه بها، وإنَّما عَرَفوه بالصِّفة وإن لم تكن تقدَّمَت لهم رُؤيَتُه لأنَّهم يَرَونَ حينئذٍ شيئاً لا يُشبِه المخلوقينَ، وقد علموا أنَّه لا يُشبِه شيئاً من مخلوقاته فيعلمونَ أنَّه رَبّهم فيقولون: أنتَ رَبّنا، وعَبَّرَ عن الصِّفة بالصّورة لمُجانَسة الكلام لتَقَدُّمِ ذِكْر الصّورة.

قال: وأمَّا قوله: «نعوذ بالله مِنك» فقال الخطَّابيُّ: يحتمل أن يكون هذا الكلام صَدَرَ من المنافقينَ، قال القاضي عِيَاض: وهذا لا يَصِحُّ ولا يَستَقيم الكلام به.

وقال النَّوويّ: الذي قاله القاضي صحيحٌ، ولفظ الحديث مُصرِّح به أو ظاهرٌ فيه، انتهى.

ورَجَّحَه القُرطُبيّ في «التَّذكِرة» وقال: إنَّه في الامتحان الثّاني يَتَحقَّق ذلك، فقد جاء في حديث أبي سعيد: «حتَّى إنَّ بعضَهم لَيَكاد يَنقَلِب».

وقال ابن العربيّ: إنَّما استَعاذوا منه أوَّلاً لأنَّهم اعتَقَدوا أنَّ ذلك الكلام استدراجٌ، لأنَّ الله لا يأمر بالفَحشاء، ومن الفَحشاء اتِّباع الباطِل وأهله، ولهذا وَقَعَ في «الصَّحيح»: «فيأتيهم الله في صورة ـ أي: بصورةٍ ـ لا يَعرِفونَها» وهي الأمر باتِّباع أهل الباطِل، فلذلك يقولون: «إذا/ جاء رَبُّنا عَرَفناه» أي: إذا جاءنا بما عَهِدناه منه من قولِ الحقّ. ٤٥١/١١

وقال ابن الجَوْزيّ: معنى الخبر: يأتيهم الله بأهوال يوم القيامة ومَن صور الملائكة بما لم يَعهَدوا مِثلَه في الدُّنيا، فيستعيذونَ من تلكَ الحال، ويقولون: إذا جاء رَبّنا عَرَفناه، أي: إذا أتانا بما نعرفُه من لُطفه، وهي الصّورة التي عَبَّرَ عنها بقوله: «يُكشَفُ عن ساقٍ» أي: عن شِدّةٍ.

وقال القُرطُبيّ: هو مقامٌ هائلٌ يَمتَحِن الله به عباده لِيَميزَ الخبيثَ من الطيِّب، وذلك أنَّه لمَّا بَقِيَ المنافقونَ مُختَلِطينَ بالمؤمنينَ، زاعِمينَ أنَّهم منهم، ظانّينَ أنَّ ذلك يجوزُ في ذلك الوقت كما جازَ في الدُّنيا، امتَحَنَهم الله بأن أتاهم بصورةٍ هائلة، قالت للجميع: أنا رَبّكم،

فأجابَه المؤمنونَ بإنكار ذلك لِما سَبَقَ لهم من مَعرِفَته سبحانه وأنَّه مُنزَّهٌ عن صفات هذه الصّورة، فلهذا قالوا: نعوذ بالله مِنك لا نُشرِك بالله شيئاً، حتَّى إنَّ بعضهم لَيَكاد يَنقَلِب، أي: يَزِلّ فيوافق المنافقينَ. قال: وهؤلاءِ طائفة لم يكن لهم رُسوخ بين العلماء ولعلَّهم الذينَ اعتَقَدوا الحقّ وحَوَّموا عليه من غير بصيرة. قال: ثمَّ يقال بعد ذلك للمؤمنينَ: هل بينكم وبينه علامة؟

قلت: وهذه الزّيادة أيضاً في حديث أبي سعيد ولفظه: «آية تَعرِفونَها، فيقولون: الساق، فيَكشِف عن ساقه، فيَسجُد له كلّ مُؤمِن، ويبقى مَن كان يَسجُد رياءً وسُمعةً، فيذهب كَيما يَسجُد فيصير ظَهرُه طَبَقاً واحداً» أي: يَستَوي فَقَارُ ظَهره فلا يَنثَني للسُّجود.

وفي لفظٍ لمسلمٍ (١٨٣/ ٣٠٢): «فلا يبقى مَن كان يَسجُد من تِلقاء نفسه إلّا أُذِنَ له[1] في السُّجود ـ أي: سَهُلَ له وهُوِّنَ عليه ـ ولا يبقى مَن كان يَسجُد اتِّقاءً ورياء إلّا جَعَلَ الله ظَهره طَبَقاً واحداً، كلَّما أراد أن يَسجُد خَرَّ لِقَفاه».

وفي حديث ابن مسعود نحوه لكن قال: «فيقولون: إن اعتَرَفَ لنا عَرَفناه، قال: فيَكشِف عن ساقٍ فيقَعونَ سُجوداً، وتَبقَى أصلاب المنافقينَ كأنَّها صَياصِي البقرِ».

وفي رواية أبي الزَّعْراء عنه عند الحاكم (٤/ ٤٩٦-٤٩٧): «وتَبقَى ظُهور المنافقينَ طَبَقاً واحداً كأنَّما فيها السَّفافيد»، وهي بمُهمَلة وفاءَينِ، جمع سَفّود بتشديد الفاء: وهو الذي يُدخَل في الشّاة إذا أُريدَ أن تُشوى.

ووَقَعَ في رواية الأعمَش عن أبي صالح عن أبي هريرة عند ابن مَندَهْ (٨١١): «فيوضَع الصِّراط ويَتَمثَّل لهم رَبّهم» فذكر نحو ما تقدَّم، وفيه: «إذا تَعرَّفَ لنا عَرَفناه»، وفي رواية العلاء بن عبد الرَّحمن: «ثمَّ يَطلُع عزَّ وجلَّ عليهم فيُعرِّفُهم نفسَه، ثمَّ يقول: أنا رَبّكم فاتَّبِعوني، فيَتبعُه المسلمونَ».

---

(١) لفظ هذه الرواية عند مسلم، وكذا عند جميع من خرَّجها: «من كان يسجد لله من تلقاء نفسه إلّا أذن الله له»، بإظهار لفظ الجلالة في الموضعين.

وقوله في هذه الرِّواية: «فيُعرِّفهم نفسَه» أي: يُلقي في قلوبهم عِلماً قطعيّاً يَعرِفونَ به أنَّه رَبّهم سبحانه وتعالى.

وقال الكَلَاباذيّ في «معاني الأخبار»: عَرَفوه بأنْ أحدَثَ فيهم لَطائفَ عَرَّفَهم بها نفسَه، ومعنى كَشف الساق: زَوال الخوف والهَول الذي غَيَّرَهم حتَّى غابوا عن رُؤية عَوراتهم.

ووَقَعَ في رواية هشام بن سعد: «ثمَّ نَرفَع رُؤوسَنا وقد عادَ لنا في صورته التي رأيناه فيها أوَّلَ مرَّة، فيقول: أنا رَبّكم، فنقول: نعم، أنتَ رَبّنا». وهذا فيه إشعار بأنَّهم رأوه في أوَّل ما حُشِروا والعلم عند الله.

وقال الخطَّابيُّ: هذه الرُّؤية غير التي تقع في الجنَّة إكراماً لهم، فإنَّ هذه للامتحان وتلكَ لزيادة الإكرام، كما فُسِّرَت به ﴿لَلْحُسْنَىٰ وَزِيَادَةٌ﴾ [يونس:٢٦]. قال: ولا إشكال في حصول الامتحان في الموقِف، لأنَّ آثار التَّكاليف لا تَنقَطِع إلّا بعد الاستقرار في الجنَّة أو النار.

قال: ويُشبِه أن يقال: إنَّما حَجَبَ عنهم تَحقُّق رُؤيَته أوَّلاً لما كان معهم من المنافقينَ الذينَ لا يَستَحِقّونَ رُؤيَته، فلمَّا تَميَّزوا رَفَعَ الحِجاب، فقال المؤمنونَ حينئذٍ: أنتَ رَبُّنا.

قلت: وإذا لوحِظَ ما تقدَّم من قوله: «إذا تَعرَّفَ لنا عَرَفناه» وما ذكرت من تأويله ارتَفَعَ الإشكال.

وقال الطِّيبيُّ: لا يَلزَم من أنَّ الدُّنيا دار بلاء والآخرة دار جزاء أن لا يقع في واحدةٍ منهما ما يخصُّ بالأُخرى، فإنَّ القبر أوَّل منازِل الآخرة، وفيه الابتلاء والفتنة بالسُّؤال وغيره، والتَّحقيق أنَّ التَّكليف خاصّ بالدُّنيا، وما يقع في القبر وفي الموقِف هي آثار ذلك.

٤٥٢/١١ ووَقَعَ في حديث ابن مسعود من الزِّيادة: «ثمَّ يقال للمسلمينَ: ارفَعوا/ رُؤوسكم إلى نورِكم بقَدرِ أعمالكم»، وفي لفظ[1]: «فيُعطَونَ نُورَهم على قَدر أعمالهم، فمنهم مَن يُعطَى

(١) عند عبد الله بن أحمد في «السنة» (١٢٠٣)، وابن أبي الدنيا في «صفة الجنة» (٣١)، ومحمد بن نصر في «تعظيم قدر الصلاة» (٢٧٨)، والطبراني في «الكبير» (٩٧٦٣)، وغيرهم.

نورَه مِثلَ الجبل ودون ذلك، ومثلَ النَّخلة ودون ذلك، حتَّى يكون آخِرُهم مَن يُعطَى نُورَه على إبهام قَدَمِه».

ووَقَعَ في رواية مسلم (١٩١/ ٣١٦) عن جابر: «ويُعطَى كلُّ إنسان منهم نوراً ـ إلى أن قال ـ ثمَّ يُطفَأ نورُ المنافقينَ».

وفي حديث ابن عبَّاس عند ابن مَرْدويه[١]: «فيُعطَى كل إنسان منهم نوراً، ثمَّ يوجَّهونَ إلى الصِّراط، فما كان من مُنافق طُفِئَ نورُه»، وفي لفظ[٢]: «فإذا استَووا على الصِّراط سَلَبَ الله نور المنافقينَ، فقالوا للمؤمنينَ: ﴿ٱنظُرُونَا نَقۡتَبِسۡ مِن نُّورِكُمۡ﴾ الآية [الحديد:١٣]».

وفي حديث أبي أُمامةَ عند ابن أبي حاتم[٣]: «ثم إنكم يوم القيامة في مَواطِن حتَّى يَغشَى الناسَ أمرٌ من أمر الله، فتَبيَضُّ وجوهٌ وتَسودُّ وجوهٌ، ثمَّ تَنتَقِلونَ إلى مَنزِلٍ آخر، فتَغشَى الناسَ الظُّلمةُ، فيُقسَم النّورُ، فيَختَصّ بذلك المؤمن، ولا يُعطَى الكافر ولا المنافق منه شيئاً، فيقول المنافقونَ للَّذينَ آمنوا: ﴿ٱنظُرُونَا نَقۡتَبِسۡ مِن نُّورِكُمۡ﴾ الآية، فيَرجِعونَ إلى المكان الذي قُسِمَ فيه النّور فلا يَجِدونَ شيئاً، فيُضرَبُ بينهم بسورٍ».

**قولُه:** «فيَتبَعونَه» قال عِيَاضٌ، أي: فيَتبَعونَ أمرَه أو ملائكَتَه الذينَ وُكِّلوا بذلك.

**قوله:** «ويُضْرَب جِسْر جَهَنَّم» في رواية شُعَيب بعد قوله: «أنتَ رَبُّنا»: «فيَدعوهم فيُضرَب جِسر جَهَنَّم»[٤].

**تنبيه:** حُذِفَ من هذا السِّياق ما تقدَّم من حديث أنس في ذِكْر الشَّفاعة لفَصْلِ القضاء (٦٥٦٥)، كما حُذِفَ من حديث أنس ما ثَبَتَ هنا من الأُمور التي تقع في الموقِف، فيَنتَظِم من الحديثَينِ أنَّهم إذا حُشِروا وَقَعَ ما في حديث الباب من تَساقُط الكفَّار في النار، ويبقى

---

(١) وهو أيضاً عند الخطيب البغدادي في «موضّح أوهام الجمع والتفريق» ١/ ١٣٤.

(٢) عند الطبراني في «الكبير» (١١٢٤٢).

(٣) في «تفسيره» ١٠/ ٣٣٣٧.

(٤) بل لفظ رواية شعيب: «فيدعوهم، فيُضرَب الصراط بين ظهرانَي جهنَّم»، وقد تقدم أول الباب تنبيهُ الحافظ على أنَّ رواية شعيب: «يُضرَب الصراط»، فالظاهر أنَّ ما حصل للحافظ هنا سبقُ قلمٍ، والله تعالى أعلم.

مَن عَداهم في كَرْب الموقِف فيَستَشفِعونَ، فيقع الإذنُ بنصبِ الصِّراط، فيقع الامتحانُ بالسُّجودِ ليَتَميَّزَ المنافق من المؤمن، ثمَّ يجُوزونَ على الصِّراط.

ووَقَعَ في حديث أبي سعيد هنا[1]: «ثمَّ يُضرَبُ الجِسر على جَهَنَّمَ وتَحِلّ الشَّفاعةُ، ويقولون: اللهمَّ سَلِّم سَلِّم».

قوله: «قال رسول الله ﷺ: فأكون أنا وأُمَّتي[2] أوَّل مَن يُجيز» في رواية شُعَيب: «يجوز بأُمَّتِه»، وفي رواية إبراهيم بن سعد: «يُجيزُها» والضَّمير لجَهَنَّمَ.

قال الأصمعيّ: جازَ الوادي: مَشَى فيه، وأجازَه: قَطَعَه. وقال غيره: جازَ وأجازَ بمعنًى واحدٍ.

وقال النَّوويّ: المعنى: أكون أنا وأُمَّتي أوَّل مَن يمضي على الصِّراط ويَقطَعُه، يقال: جازَ الواديَ وأجازَه: إذا قَطَعَه وخَلَّفَه.

وقال القُرطُبيّ: يحتمل أن تكون الهمزة هنا للتعدية، لأنَّه لمَّا كان هو وأُمَّتُه أوَّلَ مَن يجوز على الصِّراط لَزِمَ تأخير غيرهم عنهم حتَّى يجوز، فإذا جازَ هو وأُمَّته، فكأنَّه أجازَ بقيَّة الناس، انتهى.

ووَقَعَ في حديث عبد الله بن سَلَام عند الحاكم (٤/ ٥٦٨-٥٦٩): «ثمَّ ينادي مُنادٍ أين محمَّد وأُمَّتُه؟ فيقوم فتَتبَعُه أمَّتُه بَرُّها وفاجِرُها، فيأخُذونَ الجِسرَ فيَطمِسُ الله أبصارَ أعدائه فيَتَهافَتونَ من يمين وشِمال، ويَنجو النبيُّ والصالحونَ». وفي حديث ابن عبَّاس يَرفَعه: «نحنُ آخر الأُمَم وأوَّل مَن يُحاسَب»، وفيه: «فتُفرَج لنا الأُمَمُ عن طريقنا فنَمُرّ غُرّاً مُحَجَّلينَ من آثار الطُّهُور»، فتقول الأُمَم: «كادَت هذه الأُمّة أن يكونوا أنبياءَ»[3].

---

(١) في رواية مسلم (١٨٣).

(٢) هذه رواية إبراهيم بن سعد عن الزهري الآتية برقم (٧٤٣٧)، وأما رواية معمر عن الزهري التي ساق البخاري لفظها هنا فليس فيها: «أنا وأمتي».

(٣) أخرجه أحمد (٢٥٤٦) و(٢٦٩٢)، وأخرجه أحمد أيضاً (٢٦٩٣) من حديث أنس بن مالك.

قوله: «ودعاء الرُّسُل يومئذٍ: اللهمَّ سَلِّم سَلِّم» في رواية شُعَيب: «ولا يتكلَّم يومَئذٍ أحد إلّا الرُّسُل»، وفي رواية إبراهيم بن سعد: «ولا يُكلِّمه إلّا الأنبياء، ودَعوى الرُّسُل يومئذٍ: اللهمَّ سَلِّم سَلِّم»، ووَقَعَ في رواية العلاء: «وقولهم: اللهمَّ سَلِّم سَلِّم»[1].

وللتِّرمِذيِّ (٢٤٣٢) من حديث المغيرة: «شِعار المؤمنينَ على الصِّراط: رَبِّ سَلِّم سَلِّم» والضَّمير في الأوَّل للرُّسُل، ولا يَلزَم من كَونِ هذا الكلام شِعارَ المؤمنينَ أن يَنطِقوا به، بل تَنطِق به الرُّسُل يَدعونَ للمؤمنينَ بالسَّلامة فسُمّيَ ذلك شِعاراً لهم، فبهذا تَجتَمِع الأخبار، ويُؤيِّدُه قولُه في رواية سُهَيل: «فعند ذلك حَلَّتِ الشَّفاعة اللهمَّ سَلِّم سَلِّم».

وفي حديث أبي سعيد (٧٤٣٩) من الزِّيادة: «فيَمُرّ المؤمن كَطَرْفِ العين وكالبَرْقِ وكالرِّيحِ وكأجاويد الخيل والرِّكاب».

وفي حديث حُذَيفة وأبي هريرة معاً: «فيَمُرّ أوَّلُهم كَمَرِّ البَرْق، ثمَّ كَمَرِّ الرِّيح، ثمَّ كَمَرِّ الطَّير وشَدِّ الرِّجال، تجري/ بهم أعمالهم»[2]. وفي رواية العلاء بن عبد الرَّحمن: «ويوضَع الصِّراط ٤٥٣/١١
فيَمرُّون عليه مِثل جياد الخيل والرِّكاب».

وفي حديث ابن مسعود[3]: «ثمَّ يقال لهم: انجوا على قَدرِ نورِكم، فمنهم مَن يَمُرّ كَطَرفِ العين، ثمَّ كالبَرق، ثمَّ كالسَّحاب، ثمَّ كانقضاض الكوكب، ثمَّ كالرِّيح، ثمَّ كَشَدِّ الفرس، ثمَّ كَشَدِّ الرَّجُل، حتَّى يَمُرّ الرجل الذي أُعطيَ نورَه على إبهام قَدَمِه يَحبُو على وجهه ويَدَيه ورِجلَيه، يَخِرُّ بيَدٍ وتَعلَقُ يَدٌ ويَخِرُّ برِجْلٍ وتَعلَقُ رِجلٌ، وتَضرِبُ جَوانبَه النارُ حتَّى يَخلُصَ».

---

(١) لفظ رواية العلاء عند جميع من خرَّج الحديث من طريقه: «وقولهم عليه: سَلِّم سَلِّم».

(٢) أخرجه مسلم (١٩٥).

(٣) عند ابن أبي الدنيا في «صفة الجنة» (٣١)، وعبد الله بن أحمد بن حنبل في «السنة» (١٢٠٣)، وابن نصر المروزي في «تعظيم قدرة الصلاة» (٢٧٨)، والطبراني في «الكبير» (٩٧٦٣)، والدارقطني في «رؤية الله» (١٦٢)، والحاكم ٢/ ٣٧٦ وغيرهم.

وعند ابن أبي حاتم في «التَّفسير» من طريق أبي الزَّعْراء[١] عن ابن مسعود: «كَمَرِّ البَرق ثمَّ الرّيح ثمَّ الطَّير ثمَّ أجود الخيل ثمَّ أجود الإبل ثمَّ كَعَدْوِ الرجُل، حتَّى إنَّ آخرهم رجل نوره على موضع إبهامَي قَدَمَيه، ثمَّ يَتكَفَّأ به الصِّراط».

وعند هَنّاد بن السُّرّيِّ (٣٢٢) عن ابن مسعود بعد الرّيح: «ثمَّ كأسرع البَهائمِ، حتَّى يَمُرّ الرجل سَعياً، ثمَّ مَشياً، ثمَّ آخرهم يَتَلَبَّطُ على بطنِه، فيقول: يا رَبّ لـمَ أبطَأتَ بي؟ فيقول: أبطَأ بك عملُك».

ولابنِ المبارَك[٢] من مُرسَل عبد الله بن شَقِيق: «فيجوزُ الرجلُ كالطَّرْفِ، وكالسَّهمِ، وكالطائرِ السَّريع، وكالفرسِ الجَوَاد المُضَمَّر، ويجوز الرجل يَعدو عَدواً، ويَمشي مَشياً حتَّى يكون آخر مَن يَنجو يَحبُو».

**قوله**: «**وبِه كَلَاليبُ**» الضَّمير للصِّراط، وفي رواية شُعَيب: «وفي جَهَنَّم كَلاليب»، وفي رواية حُذَيفة وأبي هريرة معاً: «وفي حافَتَي الصِّراط كَلاليبُ مُعلَّقةٌ مأمورةٌ بأخذِ مَن أُمِرَت به»، وفي رواية سُهَيل: «وعليه كَلَاليبُ [من][٣] النار». وكَلَاليبُ جمع كَلُّوب بالتَّشديد، وتقدَّم ضبطه وبيانه في أواخر كتاب الجنائز[٤].

قال القاضي أبو بكر بن العربيّ: هذه الكَلاليب هي الشَّهَوات المشار إليها في الحديث الماضي: «حُفَّتِ النار بالشَّهَوات»[٥]. قال: فالشَّهَوات موضوعة على جَوانبها فمَن اقتَحَمَ

---

(١) كذا قال الحافظ، وهو سبق قلم منه رحمه الله، لأنَّ الرواية المذكورة لمُرَّة بن شَرَاحيل الهَمْداني عن ابن مسعودٍ، كما قال ابن كثير في «تفسيره» عند تفسير قوله تعالى: ﴿وَإِن مِّنكُمْ إِلَّا وَارِدُهَا﴾، ونسبه لابن أبي حاتم، ومنشأ وَهْمِ الحافظ رحمه الله أنَّ أبا الزعراء قد روى نحوَ هذه الرواية عن ابن مسعود، عند هنّاد ابن السَّريّ في «الزهد» وغيره، وهي الرواية التي سيذكرها بعد هذه.

(٢) في «الزهد» رواية نعيم بن حماد (٤٠٨).

(٣) لفظة «من» سقطت من الأصلين و(س)، وهي ثابتة في الرواية.

(٤) تقدم ذكر الكلوب في حديث سمرة بن جندب في رؤيا رآها النبي ﷺ (١٣٨٦)، لكن الحافظ لم يضبطه ولم يبينه.

(٥) هذه سلف برقم (٦٤٨٧).

الشَّهوة سَقَطَ في النار، لأنَّها خَطاطيفُها.

وفي حديث حُذَيفة: «وتُرسَل الأمانة والرَّحِم، فتقومان جنَبَتَي الصِّراط يميناً وشِمالاً» أي: يَقِفان في ناحيتَي الصِّراط، وهي بفتح الجيم والنُّون بعدها موحَّدة، ويجوز سكونُ النّون، والمعنى: أنَّ الأمانة والرَّحِمَ لعِظَمِ شأنِهما وفخامة ما يَلزَم العبادَ من رِعاية حَقّهما، يُوقَفان هناك للأَمينِ والخائن وللواصل[1] والقاطع، فيُحاجّان عن المُحِقِّ ويَشهَدان على المُبطِل.

قال الطِّيبيُّ: ويُمكِن أن يكون المراد بالأمانة ما في قوله تعالى: ﴿ إِنَّا عَرَضْنَا ٱلْأَمَانَةَ عَلَى ٱلسَّمَٰوَٰتِ وَٱلْأَرْضِ ﴾ [الأحزاب:٧٢] الآيةَ، وصِلة الرَّحِم ما في قوله تعالى: ﴿وَٱتَّقُواْ ٱللَّهَ ٱلَّذِى تَسَآءَلُونَ بِهِۦ وَٱلْأَرْحَامَ﴾ [النساء:١] فيَدخُل فيه معنى التَّعظيم لأمرِ الله والشَّفَقة على خلق الله، فكأنَّهما اكتَنَفَتا جنَبَتَي الإسلام الذي هو الصِّراط المستَقيم وفِطرتَي الإيمان والدِّين القويم.

**قوله: «مِثْلُ شَوْك السَّعْدان»** بالسِّين والعين المهمَلتَينِ بلفظ التَّثنية، والسَّعدان جمع سعدانة: وهو نَبات ذو شَوك، يُضرَب به المَثل في طِيب مَرعاه، قالوا: مَرعًى ولا كالسَّعدان.

**قوله: «أما رأيتُم شَوْكَ السَّعْدان»** هو استفهامُ تقريرٍ لاستحضار الصّورة المذكورة.

**قوله: «غير أنَّها لا يَعْلمُ قَدْرَ عِظَمِها إلّا الله»** أي: الشَّوكة، والهاء ضمير الشَّأن، ووَقَعَ في رواية الكُشْمِيهنيّ: «غير أنَّه»، وَقَعَ في رواية مسلم (١٨٢/ ٢٩٩): «لا يعلم ما قَدر عِظَمِها إلّا الله» قال القُرطُبيّ: قَيَّدناه ـ أي: لفظ «قَدْر» ـ عن بعض مشايخنا بضمِّ الرَّاء على أن تكون «ما» استفهاماً و«قَدْر» مُبتَدَأ، وبنصبها على أن تكون «ما» زائدةً و«قَدْر» مفعول بِيَعْلَم.

**قوله: «فتَخْطَف الناسَ بأعمالهم»** بكسر الطاء وبفتحِها، قال ثَعلَب في «الفصيح»: خَطِفَ

---

(١) تحرَّف في (س) إلى: والمواصل.

بالكسر في الماضي وبالفتح في المضارع. وحكى القَزّاز[١] عكسَه، والكسر في المضارع أفصَحُ[٢].

قال الزَّين بن المنيِّر: تشبيه الكَلاليب بشَوكِ السَّعدان خاصّ بسُرعة اختطافها وكَثْرة الانتشاب فيها مع التَّحَرُّز والتَّصَوُّن تمثيلاً لهم بما عَرَفوه في الدُّنيا وأَلِفوه بالمباشَرة، ثمَّ استَثنَى إشارة إلى أنَّ التَّشبيه لم يقع في مِقدارهما.

وفي رواية السُّدِّيّ[٣]: «وبحافَتَيه ملائكة معهم كلاليب من نار يَختَطِفونَ بها الناس».

٤٥٤/١١ ووَقَعَ في حديث أبي سعيد: قلنا: وما الجِسر؟ قال: «مَدْحَضة مَزِلّة» أي: زَلَق/ تَزْلَق فيه الأقدام، ويأتي ضبط ذلك في كتاب التَّوحيد (٧٤٤٠).

ووَقَعَ عند مسلم: قال أبو سعيد: بَلَغَني أنَّ الصِّراط أحدُّ من السَّيف وأدَقّ من الشَّعرة، ووَقَعَ في رواية ابن مَندَهْ (٨١٧) من هذا الوجه: قال سعيد بن أبي هلال: بَلَغَني، ووَصَلَه البيهقيُّ[٤] عن أنس عن النبيّ ﷺ مجزوماً به، وفي سنده لِينٌ.

ولابنِ المبارَك[٥] من مُرسَل عُبيد بن عُمَير: «إنَّ الصِّراط مِثل السَّيف وبجنَبَتَيه كَلاليب، إنَّه لَيُؤخَذُ بالكَلّوبِ الواحد أكثر من رَبيعةَ ومُضَر»، وأخرجه ابن أبي الدُّنيا من هذا الوجه وفيه: «والملائكة على جنَبَتَيه يقولون: رَبِّ سَلِّم سَلِّم».

---

(١) كذا في (أ) و(س)، وفي (ع): الفراء، وكذلك جاء في «عمدة القاري» ٢٣/ ١٣٤، ولم نقف على كلام أيٍّ منهما، فالله تعالى أعلم.

(٢) كذا قال الحافظ وتبعه العيني، وهو وهمٌ، لأنَّ الصواب أنَّ اللغة الفصيحة هي الفتح في المضارع، كما نصَّ عليه غير واحدٍ من أئمة العربية، وعلماء القرآن، وهي قراءة العشرة في قوله تعالى: ﴿يَكَادُ ٱلْبَرْقُ يَخْطَفُ أَبْصَٰرَهُمْ﴾ [البقرة: ٢٠]. انظر قول الزمخشري عند تفسير الآية، وكذا قول ابن عطية وقول مكي بن أبي طالب في «الهداية» وغيرهم. وقد يكون الحافظ أراد أن يقول: والكسر في الماضي أفصح، فسبق قلمه فقال: في المضارع، والله أعلم.

(٣) هذه الرواية يرويها السُّدِّي عن مُرّة الهَمْداني عن ابن مسعود، وهي التي أخطأ الحافظ رحمه الله قريباً إذ جعلها لأبي الزعراء عن ابن مسعود كما نبَّهنا عليه هناك.

(٤) في «شعب الإيمان» (٣٦٧).

(٥) في «الزهد» رواية نعيم بن حماد (٤٠٣)، وهو من قوله، وليس مرسلاً.

وجاء عن الفُضَيل بن عِيَاض قال: بَلَغَنا أنَّ الصِّراط مَسيرة خمسةَ عشرَ ألف سنة، خمسة آلاف صُعودٌ، وخمسة آلاف هُبوطٌ، وخمسة آلاف مُستَوًى، أدَقّ من الشَّعرة، وأحدُّ من السَّيف، على متن جَهَنَّم، لا يجوز عليه إلّا ضامِر مَهزول من خَشْية الله. أخرجه ابن عساكر في ترجمته[١]، وهذا مُعضَلٌ لا يَثبُت.

وعن سعيد بن أبي هلال قال: بَلَغَنا أنَّ الصِّراط أدَقّ من الشَّعر على بعض الناس، ولبعضِ الناس مِثل الوادي الواسع. أخرجه ابن المبارَك[٢] وابن أبي الدُّنيا[٣]، وهو مُرسَل أو مُعضَل.

وأخرج الطَّبَريُّ من طريق غُنَيم بن قيس[٤] أحد التابعين قال: تُمثَّل[٥] النار للنّاس، ثمَّ يناديها مُنادٍ: أمسِكي أصحابَك ودَعي أصحابي، فتَخسِف بكلِّ وليّ لها، فهي أعلم بهم من الرجل بولدِه، ويَخرُج المؤمنونَ نَديَّةً ثيابُهم. ورجاله ثقات مع كَونه مقطوعاً.

**قوله: «منهم المُوبَق بعَمَلِه»** في رواية شُعَيب: «مَن يُوبَق»، وهما بالموحَّدة بمعنى الهلاك، ولبعضِ رواة مسلم: «المُوثَق» بالمثلَّثة من الوَثَاق، ووَقَعَ عند أبي ذرٍّ من رواية إبراهيم بن سعد الآتية في التَّوحيد (٧٤٣٧) بالشكّ، وفي رواية الأَصِيليّ: «ومنهم المؤمن ـ بكسر الميم بعدها نون ـ يَقِيْ بعَمَلِه» بفتح[٦] التحتانيّة وكسر القاف من الوِقاية، أي: يَستُره عمله، وفي لفظ بعض رواة مسلم (١٨٢/ ٢٩٩): «يعني» بعينٍ مُهمَلةٍ ساكنة ثمَّ نون مكسورة، بَدَل: «يقي» وهو تصحيفٌ.

**قوله: «ومنهم المخَرْدَل»** بالخاءِ المعجَمة، في رواية شُعَيب: «ومنهم مَن يُخَردَل»، ووَقَعَ في

---

(١) في «تاريخ دمشق» ٤٨/ ٣٩٥، وهو أيضاً عند الدِّينَوَري في «المجالسة» (٣٥٧٥).

(٢) في «الزهد» رواية نُعيم (٤٠٦).

(٣) في «الأولياء» (٢٣).

(٤) كذا قال الحافظ، والذي في مطبوع الطبري أنَّ غنيماً يرويه عن كعب الأحبار، وعند ابن أبي شيبة ١٣/ ١٦٩ أنَّ بينهما أبا العوّام مؤذن بيت المقدس، وكذلك هو في «الزهد» لابن المبارك برواية نعيم عنه (٤٠٥)، وقال البيهقي في «شعب الإيمان» (٣٧٢): هو معروف بكعب الأحبار.

(٥) كذا في الأصلين و(س)، وفي مطبوع «تفسير الطبري» ١٦/ ١٠٩: تُمسَكُ النارُ للناس.

(٦) لفظة «بفتح» سقطت من (ع) و(س).

رواية الأَصِيليّ هنا بالجيم، وكذا لأبي أحمد الجُرجانيّ في رواية شُعَيب، ووهّاه عِيَاض، والدَّال مُهمَلةٌ للجميع، وحكى أبو عُبيد فيه إعجامَ الذّال، ورَجَّحَ ابن قُرْقُول الخاء المعجَمة والدَّال المهمَلة، وقال الهَرَويُّ: المعنى: أنَّ كَلاليب النار تُقطِّعه فيهوي في النار، قال كعب بن زُهَير في «بانَت سُعاد» قصيدته المشهورة:

يَغدو فيَلْحَم ضِرغامَينِ عَيشُهما لحمٌ من القومِ مَعفورٌ خَراديلُ

فقوله: «مَعفور» بالعين المهمَلة والفاء، أي: واقِع في التُّراب، و«خَرَاديل»، أي: هو قِطَع، ويحتمل أن يكون من الخَرْدَل، أي: جُعِلَت أعضاؤُه كالخَرْدَل، وقيل: معناه أنَّها تَقطَعهم عن لُحوقهم بمَن نَجَا، وقيل: المُخَردَل: المصروع، ورَجَّحَه ابن التِّين، فقال: هو أنسَبُ لسياق الخبر.

ووَقَعَ في رواية إبراهيم بن سعد عند أبي ذرٍّ: «فمنهم المخَردَل أو المجازَى أو نحوه» ولمسلم (١٨٢/ ٢٩٩) عنه: «المجازَى» بغير شَكٍّ، وهو بضمِّ الميم وتخفيف الجيم من الجزاء.

**قوله: «ثمَّ يَنْجُو»** في رواية إبراهيم بن سعد: «ثمَّ يَنجَلي» بالجيم، أي: يَتَبيَّن، ويحتمل أن يكون بالخاءِ المعجَمة، أي: يُخلَّى عنه، فيَرجِع إلى معنى يَنجُو، وفي حديث أبي سعيد: «فناجٍ مُسَلَّم ومخدوش ومكدوس في جَهَنَّم، حتَّى يَمُرّ آخرهم فيُسحَب سَحْباً».

قال ابن أبي جَمْرة: يُؤخَذ منه أنَّ المارّينَ على الصِّراط ثلاثة أصناف: ناجٍ بلا خُدوش، وهالك من أوَّل وَهْلة، ومُتَوسِّط بينهما يُصاب ثمَّ يَنجو. وكلُّ قسم منها يَنقَسِم أقساماً تُعرَف بقوله: «بقَدرِ أعمالهم».

واختُلِفَ في ضبط مَكدوس فوَقَعَ في رواية مسلم (١٨٣/ ٣٠٢) بالمهمَلة، ورواه بعضهم بالمعجَمة، ومعناه: السّوق الشَّديد، ومعنى الذي بالمهمَلة: الرَّاكِب بعضه على بعض، وقيل: مُكَردَس، والكُردُوس[1]: فَقَار الظَّهْر، وكَردَسَ الرجلُ خَيله: جعلها كَراديس،

(١) تحرف في (ع) و(س) إلى: المكردس، وجاء على الصواب في (أ)، لكن الكردوس مفرد الكراديس، فكان

أي: فرَّقَها، والمراد: أنَّه/ يُلْقى في قَعْرها. ٤٥٥/١١

وعند ابن ماجَهْ (٤٢٨٠) من وجه آخر عن أبي سعيد رَفَعَه: «يُوضَع الصِّراطُ بين ظَهرانَي جَهَنَّم على حَسَكٍ كَحَسَكِ السَّعْدان، ثمَّ يَستَجيز الناسُ، فناجٍ مُسَلَّم، ومَخدوش به، ثمَّ ناجٍ، ومُحتَبَس به، ومَنكوس فيها».

**قوله: «حتَّى إذا فَرَغَ الله من القضاء بين عباده»** كذا لمَعمَر هنا، ووَقَعَ لغيره: «بعدَ هذا»، وقال في رواية شُعَيب: «حتَّى إذا أراد الله رحمة مَن أراد من أهل النار».

قال الزَّين بن المنيِّر: الفراغ إذا أُضيفَ إلى الله معناه القضاء وحُلوله بالمَقضيِّ عليه، والمراد إخراج الموحِّدينَ وإدخالهم الجنَّة واستقرار أهل النار في النار، وحاصله أنَّ المعنى يَفرُغ الله، أي: من القضاء بعذابِ مَن يَفرُغ عذابه ومَن لا يَفرُغ، فيكون إطلاق الفراغ بطريق المقابَلة، وإن لم يَذكُر لفظَها.

وقال ابن أبي جَمْرة: معناه وصل الوقت الذي سَبَقَ في عِلم الله أنَّه يرحمهم.

وقد سَبَقَ في حديث عِمران بن حُصَينٍ الماضي في أواخر الباب الذي قبله أنَّ الإخراج يقع بشَفاعة محمَّد ﷺ.

وعند أبي عَوَانة (٤٤١) والبيهقيِّ وابن حِبّان (٧٣٧٨) في حديث حُذَيفة: «يقول إبراهيم: يا رَبّاه، حَرَّقتَ بَنِيَّ، فيقول: أخرِجُوا»، وفي حديث عبد الله بن سَلَام عند الحاكم أنَّ قائل ذلك آدم[1]، وفي حديثَ أبي سعيد: «فما أنتم بأشدَّ مُناشَدةً في الحقّ، قد تَبيَّن لكم

---

حق العبارة أن تكون: الكردوسُ: فَقَارة الظهر، أو: الكراديس: فَقَار الظهر.

(١) كذا عزا الحافظُ حديث عبد الله بن سَلَام للحاكم، وهو وهمٌ منه رحمه الله تعالى، فلم نقف على الحديث عند الحاكم، ولا عزاه له الحافظ نفسه في «إتحاف المهرة» (٧١٨٦)، وإنما اقتصر على عزوه لابن خزيمة في «التوحيد»، وهو في «التوحيد» ٢/ ٧٤٧، وفي «المعجم الكبير» للطبراني (١٤٩٧٩)، وفيه عندهما أنَّ قائل القول المذكور هو إبراهيم، وليس آدم كما قال الحافظ، لكن وقع للهيثمي في «مجمع الزوائد» ١٠/ ٣٨١ أنَّ رواية الطبراني بذكر آدم، كما وقع للحافظ، حتى بوَّب عليه الهيثمي بقوله: باب شفاعة أبينا آدم عليه الصلاة والسلام.

مِن المؤمنينَ يومَئذٍ للجَبّار إذا رأوا أنَّهم قد نَجَوْا في إخوانهم المؤمنينَ يقولون: رَبَّنا، إخوانُنا كانوا يُصَلّونَ مَعَنا» الحديث. هكذا في رواية اللَّيث الآتية في التَّوحيد (٧٤٣٩)، ووَقَعَ فيه عند مسلم (١٨٣/ ٣٠٢) من رواية حفص بن مَيسَرةَ اختلاف في سياقه سأُبيِّنُه هناك إن شاء الله تعالى، ويُحمَل على أنَّ الجميع شُفِّعوا، وتقدَّم النبيُّ ﷺ قبلهم في ذلك.

ووَقَعَ في حديث عبد الله بن عَمْرو عندَ الطبرانيِّ (١٤٣١٥) بسندٍ حسنٍ رَفَعَه: «يَدخُل من أهل القِبْلة النارَ مَن لا يُحصِي عَدَدَهم إلّا الله، بما عَصَوا الله واجترَؤوا على معصيَته وخالَفوا طاعَتَه، فيُؤذَن لي في الشَّفاعة، فأُثني على الله ساجداً كما أُثني عليه قائماً، فيقال لي: ارفَعْ رأسك» الحديث، ويُؤيِّده أنَّ في حديث أبي سعيد: «يَشفَع الأنبياء والملائكة والمؤمنونَ».

ووَقَعَ في رواية عَمْرو بن أبي عَمْرو عن أنس عند النَّسائيِّ[1] ذِكْر سبب آخر لإخراجِ الموحِّدينَ من النار، ولفظه: «وفَرَغَ من حِساب الناس، وأدخَلَ مَن بَقِيَ من أمَّتي النارَ مع أهل النار، فيقول أهل النار: ما أغنى عنكم أنَّكم كنتُم تَعبُدونَ الله لا تُشرِكونَ به شيئاً، فيقول الجَبّار: فبِعِزَّتي لَأُعتِقَنَّهم من النار، فيُرسِل إليهم، فيُخرَجونَ».

وفي حديث أبي موسى عند ابن أبي عاصم[2] والبزَّار[3] رَفَعَه: «وإذا اجتَمَعَ أهل النار في النار ومعهم مَن شاءَ الله من أهل القِبْلة، يقول لهم الكفَّار: ألم تكونوا مسلمينَ؟ قالوا: بَلَى، قالوا: فما أغنى عنكم إسلامُكم وقد صِرتُم مَعَنا في النار؟! فقالوا: كانت لنا ذُنوبٌ فأُخِذنا بها، فيأمر الله

---

(١) أخرج النسائي في «الكبرى» حديث عمرو بن أبي عمرو عن أنس برقم (٧٦٤٣) لكن روايته مختصرة، اقتصر فيها على أول الحديث، والحديث بطوله في «مسند أحمد» (١٢٤٦٩)، وانظر تمام تخريجه فيه.

(٢) في «السنة» (٨٤٤).

(٣) لم نقف عليه في مطبوع «مسند البزار»، ولا عزاه إليه الهيثمي في «مجمع الزوائد» ٧/ ٤٥، ولا السيوطي في «الدر المنثور» على توسعه في تخريجه عند تفسير قوله تعالى: ﴿رُّبَمَا يَوَدُّ ٱلَّذِينَ كَفَرُواْ لَوۡ كَانُواْ مُسۡلِمِينَ﴾ [الحجر:٢].

مَن كان مِن أهل القِبْلة، فأُخرِجوا، فقال الكفَّار: يا لَيتَنا كنَّا مسلمينَ».

وفي الباب عن جابر، وقد تقدَّم في الباب الذي قبله[1]، وعن أبي سعيد الخُدْريِّ عند ابن مَرْدويه[2]، ووَقَعَ في حديث أبي بكر الصِّدّيق[3]: «ثمَّ يقال: ادعوا الأنبياء فيَشفَعونَ، ثمَّ يقال: ادعوا الصِّدّيقينَ فيَشفَعونَ، ثمَّ يقال: ادعوا الشُّهَداء فيَشفَعونَ».

وفي حديث أبي بَكْرة عند ابن أبي عاصم (٨٣٧) والبيهقيِّ[4] مرفوعاً: «يُحمَل الناس على الصِّراطُ فيُنجِّي الله مَن شاءَ برحمتِه، ثمَّ يُؤذَن في الشَّفاعة للملائكة والنبيّينَ والشُّهَداء والصِّدّيقينَ، فيَشفَعونَ ويُخرِجونَ».

قوله: «**ممَّن كان يَشهَد أن لا إله إلّا الله**» قال القُرطُبيّ: لم يَذكُر الرِّسالة إمّا لأنَّها لمَّا تَلازما في النُّطق غالباً وشَرْطاً اكتَفَى بذِكْر الأُولى، أو لأنَّ الكلام في حَقّ جميع المؤمنينَ هذه الأُمّة وغيرها، ولو ذُكِرَتِ الرِّسالة لكَثُرَ تَعْداد الرُّسُل.

قلت: الأوَّل أَولى، ويُعكِّر على الثّاني أنَّه يُكتَفَى بلفظٍ جامعٍ كأن يقول مثلاً: ويُؤمِنُ[5] برُسُلِه.

وقد تَمَسَّكَ بظاهره بعضُ المبتَدِعة ممَّن زَعَمَ أنَّ مَن وحَّدَ الله من أهل الكتاب يَخرُج من النار، ولو لم يُؤمِن بغير مَن أُرسِلَ إليه، وهو قولٌ باطِلٌ، فإنَّ مَن جَحَدَ الرِّسالة كذَّبَ/ الله، ومَن كذَّبَ الله لم يوحِّده. ٤٥٦/١١

---

(١) تقدم عند شرح الحديث (٦٥٦٥) لكن من قول الكلبي في «تفسير يحيى بن سلّام»، ولم يذكر حديث جابر، بل أحال إلى أنه سيذكر ما يتعلق بهذا البحث عند شرح حديث الباب هنا، وحديث جابر هذا أخرجه النسائي في «الكبرى» (١١٢٠٧).

(٢) وهو أيضاً عند ابن حبان (٧٤٣٢)، والطبراني في «الأوسط» (٨١١٠).

(٣) عند أحمد (١٥) وغيره، لكن قُدِّم فيه ذكر الصديقين على الأنبياء!

(٤) تقدم غير مرة أنَّ مثل هذه الأحاديث يخرجها البيهقي في «البعث والنشور»، وهو مطبوع، لكن سقط من النسخة التي اعتمدها محقق الكتاب بعضُ الأحاديث، وقد فات الحافظ رحمه الله أن يخرج هذا الحديث من «مسند أحمد» (٢٠٤٤٠).

(٥) تصحَّف في (س) إلى: ونؤمن.

قوله: «أمَرَ الملائكة أن يُخرِجوهم» في حديث أبي سعيد: «اذهَبوا فمَن وجدتُم في قلبه مِثقالَ دينار فأخرِجوه».

وتقدَّم في حديث أنس في الشَّفاعة في الباب قبله (٦٥٦٥): «فيَحُدّ لي حَدّاً فأُخرِجهم».

ويُجمَع بأنَّ الملائكة يُؤمَرونَ على ألْسِنة الرُّسُل بذلك، فالذينَ يُباشِرونَ الإخراج هم الملائكة. ووَقَعَ في الحديث الثّالثَ عشرَ من الباب الذي قبله تفصيلُ ذلك (٦٥٦٠).

ووَقَعَ في حديث أبي سعيد أيضاً[1] بعد قوله ذَرّة: «فيُخرِجونَ خلقاً كثيراً ثمَّ يقولون: رَبَّنا لم نَذَر فيها خيراً» وفيه: «فيقول الله: شَفَعَتِ الملائكة وشَفَعَ النبيّونَ وشَفَعَ المؤمنونَ، ولم يَبقَ إلّا أرحَم الرَّاحمينَ، فيَقبِض قَبضةً من النار، فيُخرِج منها قوماً لم يعملوا خيراً قَطّ».

وفي حديث مَعبَد عن الحسن البصريّ عن أنس: «فأقول: يا رَبّ، ائذَن لي فيمَن قال: لا إله إلّا الله، قال: ليس ذلك لك[2]، ولكن وعِزَّتي وجَلالي وكِبْريائي وعَظَمَتي وجِبريائي[3]، لَأُخرِجَن مَن قال: لا إله إلّا الله»، وسيأتي بطولِه في التَّوحيد (٧٥١٠).

وفي حديث جابر عند مسلم[4]: «ثمَّ يقول الله: أنا أُخرِج بعِلْمي وبرحمتي».

وفي حديث أبي بكر: «أنا أرحَم الرَّاحمينَ، أدخِلوا جَنَّتي مَن كان لا يُشرِك بي شيئاً».

قال الطِّيبيُّ: هذا يُؤذِنُ بأنَّ كلّ ما قُدِّرَ قبل ذلك بمِقدار شَعيرة ثمَّ حَبّة ثمَّ خَردَلة ثمَّ ذَرّة، غيرُ الإيمان الذي يُعبَّر به عن التَّصديق والإقرار، بل هو ما يُوجَد في قلوب المؤمنينَ من ثَمَرة الإيمان، وهو على وجهَين: أحدهما: ازدياد اليقين وطُمأنينة النَّفس، لأنَّ تظافر الأدلّة أقوى للمَدلولِ عليه وأثبَتُ لعَدَمِه، والثّاني: أن يُراد العملُ وأنَّ الإيمان يزيد ويَنقُص بالعمل. ويَنصُرُ هذا الوجهَ قولُه في حديث أبي سعيد: «لم يعملوا خيراً قَطّ».

---

(١) في رواية مسلم (١٨٣) (٣٠٢).

(٢) عبارة «ليس ذلك لك» لم ترد في رواية البخاري المشار إليها، وإنما هي في رواية مسلم.

(٣) لفظة «وجبريائي» جاءت في رواية مسلم بدل قوله في رواية البخاري: «وجلالي»، فجمعها الحافظ هنا كما ترى!

(٤) بل عند أحمد (١٤٤٩١)، وابن حبان (١٨٣)، وأصله في مسلم (١٩١).

قال البَيْضاويّ: وقوله: «ليس ذلك لك» أي: أنا أفعَل ذلك تعظيماً لاسمي وإجلالاً لتوحيدي، وهو مُخَصِّص لعُمومِ حديث أبي هريرة الآتي: «أسعَد الناس بشَفاعَتي مَن قال: لا إله إلّا الله مُخلِصاً». قال: ويحتمل أن يُجرَى على عُمومه ويُحمَل على حالٍ ومقامٍ آخر.

قال الطِّيبيُّ: إذا فَسَّرنا ما يَختَصّ بالله بالتَّصديق المجَرَّد عن الثَّمَرة وما يَختَصّ برسولِه هو الإيمان مع الثَّمَرة من ازدياد اليقين أو العمل الصالح، حَصَلَ الجمْع.

قلت: ويَحتمِل وجهاً آخر، وهو أنَّ المراد بقوله: «ليس ذلك لك» مُباشَرة الإخراج لا أصل الشَّفاعة، وتكون هذه الشَّفاعة الأخيرة وَقَعَت في إخراج المذكورينَ، فأُجيبَ إلى أصل الإخراج ومُنِعَ من مُباشَرَته، فنُسِبَت إلى شَفاعَته في حديث «أسعَد الناس» لكَونِه ابتَدَأ بطلبِ ذلك، والعلم عند الله تعالى.

وقد مضى شرح حديث «أسعَد الناس بشَفاعَتي» في أواخر الباب الذي قبله مُستَوفًى.

**قوله: «فيَعرِفونَهم بعلامةِ آثار السُّجود»** في رواية إبراهيم بن سعد: «فيَعرِفونَهم في النار بأثرِ السُّجود».

قال الزَّين بن المنيِّر: تُعرَف صِفَة هذا الأثر ممَّا وَرَدَ في قوله سبحانَه وتعالى: ﴿سِيمَاهُمْ فِي وُجُوهِهِم مِّنْ أَثَرِ ٱلسُّجُودِ﴾ [الفتح:٢٩] لأنَّ وجوهَهم لا تُؤَثِّر فيها النارُ فتبقَى صِفَتُها باقيةً.

وقال غيره: بل يَعرِفونَهم بالغُرّة، وفيه نظرٌ، لأنَّها مُختَصّةٌ بهذه الأمة والذينَ يُخرَجونَ أعَمُّ من ذلك.

**قوله: «وحَرَّمَ الله على النار أن تَأكُل من ابن آدم أثَرَ السُّجودِ»** هو جوابٌ عن سؤال مُقدَّرٍ تقديره: كيف يَعرِفونَ أثر السُّجود مع قوله في حديث أبي سعيد عند مسلم (١٨٥): «فأماتَهم الله إماتةً، حتَّى إذا كانوا فحماً أُذِنَ بالشَّفاعة»، فإذا صاروا فحماً كيف يَتَميَّز مَحَلّ السُّجود من غيره حتَّى يُعرَف أثرُه.

وحاصل الجواب تخصيص أعضاء السُّجود من عُموم الأعضاء التي دَلَّ عليها هذا الخبر، وأنَّ الله مَنَعَ النار أن تُحرِق أثر السُّجود من المؤمن.

وهل المراد بأثرِ السُّجود نفسُ العُضو الذي يَسجُد أو المراد مَن سَجَدَ؟ فيه نظرٌ، والثّاني أظهَر.

قال القاضي عِيَاض: فيه دليل على أنَّ عذاب المؤمنينَ المذنِبين مخالفٌ لعذابِ الكفَّار، وأنَّها لا تأتي على جميع أعضائهم، إمّا إكراماً لموضع السُّجود وعِظَم مكانهم من الخُضوع لله تعالى، أو لكَرامة تلكَ الصّورة التي خُلِقَ آدمُ والبشرُ عليها، وفُضِّلوا بها على سائر الخلق.

٤٥٧/١١ / قلت: الأوَّل منصوص والثّاني مُحتَمَل، لكن يُشكِل عليه أنَّ الصّورة لا تَختَصّ بالمؤمنينَ، فلو كان الإكرام لأجلِها لَشارَكَهم الكفَّار، وليس كذلك.

قال النَّوويّ: وظاهر الحديث أنَّ النار لا تأكُل جميع أعضاء السُّجود السَّبعة، وهي الجَبْهة واليَدان والرُّكبَتان والقَدَمان، وبهذا جَزَمَ بعض العلماء.

وقال عِيَاض: ذِكْر الصّورة ودارات الوجوه يدلُّ على أنَّ المراد بأثرِ السُّجود الوجهُ خاصّةً، خِلَافاً لمن قال: يَشمَل الأعضاء السَّبعة، ويُؤيِّد اختصاص الوجه أنَّ في بقيَّة الحديث: «أنَّ منهم مَن غابَ في النار إلى نصف ساقَيه»، وفي رواية سَمُرة عند مسلم (٢٨٤٥/ ٣٣): «وإلى رُكبَتَيه»، وفي رواية هشام بن سعد في حديث أبي سعيد: «وإلى حَقْوِه».

قال النَّوويّ: وما أنكَرَه هو المختار، ولا يَمنَع من ذلك قولُه في الحديث الآخر في مسلم (١٩١/ ٣١٩): «إنَّ قوماً يُخرَجونَ من النار يَحتَرِقونَ فيها، إلّا داراتِ وجوهِهم»، فإنَّه يُحمَل على أنَّ هؤلاءِ قومٌ مخصوصونَ من جُملة الخارجينَ من النار، فيكون الحديث خاصّاً بهم، وغيرُه عامّاً، فيُحمَل على عُمومه إلّا ما خُصَّ منه.

قلت: إن أراد أنَّ هؤلاءِ يُخصّونَ بأنَّ النار لا تأكُل وجوههم كلَّها، وأنَّ غيرهم لا تأكُل منهم مَحَلّ السُّجود خاصّةً، وهو الجَبْهة، سَلِمَ من الاعتراض، وإلّا يَلزَمه تسليم ما قال

القاضي في حَقّ الجميع إلّا هؤلاء، وإن كانت علامَتهم الغُرّة، كما تقدَّم النَّقل عمَّن قاله.

وما تَعقَّبَه بأنَّها خاصّةٌ بهذه الأُمّة، فيُضاف إليها التَّحجيل، وهو في اليَدَينِ والقَدَمَينِ ممَّا يَصِل إليه الوضوء، فيكون أشمَل ممَّا قاله النَّوويّ من جهة دخول جميع اليَدَينِ والرجلينِ لا تخصيص الكَفَّينِ والقَدَمَينِ، ولكن يَنقُص منه الرُّكبَتان.

وما استَدَلَّ به القاضي من بقيَّة الحديث لا يَمنَع سَلامة هذه الأعضاء مع الانغِمار، لأنَّ تلكَ الأحوال الأُخرَويَّة خارجة على قياس أحوال الدُّنيا، ودَلَّ التَّنصيص على دارات الوجوه أنَّ الوجه كلّه لا تُؤثِّر فيه النار، إكراماً لمَحَلِّ السُّجود، ويُحمَل الاقتصار عليها على التَّنْويه بها لشَرَفِها.

وقد استَنبَطَ ابن أبي جَمْرة من هذا أنَّ مَن كان مسلماً، ولكنَّه كان لا يُصَلّي، لا يُخرَج، إذ لا علامةَ له، لكن يُحمَل على أنَّه يُخرَج في القَبْضة لعُمومِ قوله: «لم يعملوا خيراً قَطّ» وهو مذكور في حديث أبي سعيد الآتي في التَّوحيد[1].

وهل المراد بمَن يَسلَم من الإحراق من كان يَسجُد أو أعَمّ من أن يكون بالفعلِ أو القوّة؟ الثّاني أظهَر ليَدخُلَ فيه مَن أسلَمَ مثلاً وأخلَصَ فبَغَتَه الموتُ قبل أن يَسجُد.

ووجدت بخَطِّ أبي رَحِمَه الله تعالى ولم أسمَعه منه مِن نظمِه ما يوافق مُختارَ النَّوويِّ، وهو قوله:

يـا رَبِّ أعـضاءَ الـسُّجودِ عَتَقتَهـا ... مـن عبـدك الجـاني وأنـتَ الـواقي
والعِتـقُ يـسري بـالغِنَى يـا ذا الغِنَـى ... فـامنُن عـلى الفـاني بعِتـقِ البـاقي

قوله: «**فيُخرِجونَهم قد امتُحِشوا**» هكذا وَقَعَ هنا، وكذا وَقَعَ في حديث أبي سعيد في التَّوحيد عن يحيى بن بُكَير عن اللَّيث بسندِه، ووَقَعَ عند أبي نُعَيم من رواية أحمد بن إبراهيم بن مِلحانَ عن يحيى بن بُكَير: «فيُخرِجونَ مَن عَرَفوا»، ليس فيه: «قد امتُحِشوا»

(١) هذا ذهولٌ من الحافظ رحمه الله، لأنَّ هذه الجملة جاءت في رواية مسلم لحديث أبي سعيد الخدري (١٨٣) (٣٠٢)، وليست في رواية البخاري الآتية في التوحيد برقم (٧٤٣٩).

وإنَّما ذكرها بعد قوله: فيَقبِض قَبْضةً، وكذا أخرجه البيهقيُّ وابن مَندَهْ (٨١٧) من رواية رَوْح بن الفَرَج ويحيى بن أيوب العَلّاف، كلاهما عن يحيى بن بُكَير به.

قال عِيَاض: ولا يَبعُد أنَّ الامتحاش يَختَصّ بأهلِ القَبضة، والتَّحريم على النار أن تأكُل صورة الخارجينَ أوَّلاً قبلهم ممَّن عَمِلَ الخير على التَّفصيل السابِق والعلم عند الله تعالى.

وتقدَّم ضبط «امتَحَشُوا» وأنَّه بفتح المثنّاة والمهمَلة وضمِّ المعجَمة[1]، أي: احترَقوا وزنه ومعناه، والمَحْشُ: احتراق الجِلد وظُهور العَظم.

قال عِيَاض: ضَبَطناه عن مُتقِني شيوخنا، وهو وجهُ الكلام، وعند بعضهم بضمِّ المثنّاة وكسر الحاء، ولا يُعرَف في اللُّغة امتُحِشَه متعدّياً، وإنَّما سُمِعَ لازِماً مُطاوِعَ مَحَشْتُه، يقال: مَحَشْتُه وأمحَشْتُه، وأنكَرَ يعقوب بن السِّكّيت الثُّلاثيَّ، وقال غيره: أمحَشْتُه فامتَحَشَ، وأمحَشَه الحَرُّ: أحرَقَه، والنارُ: أحرَقَته، وامتَحَشَ هو/ غَضَباً، وقال أبو نصر الفارابيّ: والامتحاشُ: الاحتراق. ٤٥٨/١١

**قوله: «فيُصَبّ عليهم ماءٌ يقال له: ماء الحياة»** في حديث أبي سعيد: «فيُلقَونَ في نهر بأفواه الجنَّة يقال له: ماء الحياة»، والأفواه جمع فُوَّهة على غير قياس، والمراد بها الأوائل، وتقدَّم في الإيمان (٢٢) من طريق يحيى بن عُمارةَ عن أبي سعيد: «في نهر الحياة، أو الحياء» بالشكّ، وفي رواية أبي نَضْرة عند مسلم: «على نهر يقال له: الحيوان أو الحياة»[2] وفي أُخرى له (١٨٣/ ٣٠٢): «فيُلقيهم في نهر في أفواه الجنَّة يقال له: نهر الحياة»، وفي تسمية ذلك النَّهر به

---

(١) كذا ضبطه الحافظ هنا، مع أنه ضبطه في المقدمة بضم المثناة وكسر المهملة، على ما لم يُسمَّ فاعله، وهو الذي ضُبطت به الكلمة في اليونينية، وقال صاحب «المطالع» فيما نقله عنه القسطلّاني ٩/ ٣٣٣-٣٣٤: هذه لأكثرهم، وعند أبي ذرٍّ والأَصيلي: «امتَحَشوا» بفتحها.

(٢) رواية أبي نضرة عن أبي سعيد الخدري عند مسلم (١٨٥)، لكن ليس فيها هذه الجملة المذكورة، وقد جاءت في روايته عند أحمد (١١٠١٦)، وعبد بن حميد في «المنتخب» (٨٦٥)، وابن خزيمة في «التوحيد» ٢/ ٦٧٩ و٦٨٠، وابن منده في «الإيمان» (٨٢٤) و(٨٢٥) و(٨٢٦).

وتسمية النهر بالحيوان جاء أيضاً في رواية لحديث ابن مسعود عند أحمد (٤٣٣٧)، وابن حبان (٧٤٣٣).

إشارةٌ إلى أنَّهم لا يَحصُل لهم الفَناء بعد ذلك.

**قوله:** «**فيَنبُتونَ نَباتَ الحِبّةِ**» بكسر المهمَلة وتشديد الموحَّدة، تقدَّم في كتاب الإيمان أنَّها بُزور الصَّحراء، والجمع حِبَب، بكسر المهمَلة وفتح الموحَّدة بعدها مِثلُها، وأمَّا الحَبّة، بفتح أوَّله، وهو ما يَزرَعه الناس، فجمعها حُبوب بضمَّتَين. ووَقَعَ في حديث أبي سعيد: «فيَنبُتونَ في حافَتَيه».

وفي رواية لمسلمٍ (١٨٤/ ٣٠٥): «كما تَنبُت الغُثاءة» بضمِّ الغَين المعجَمة بعدها مُثلَّثة مفتوحة وبعد الألف همزة ثمَّ هاء تأنيث: هو في الأصل كلّ ما حَمَلَه السَّيل من عِيدانٍ وورَقٍ وبُزور وغيرها، والمراد به هنا ما حَمَلَه من البُزور خاصّةً.

**قوله:** «**في حَميل السَّيل**» بالحاءِ المهمَلة المفتوحة والميم المكسورة، أي: ما يَحمِله السَّيل، وفي رواية يحيى بن عُمارة المشار إليها: «إلى جانب السَّيل» والمراد: أنَّ الغُثاء الذي يَجيء به السَّيل يكون فيه الحِبّة فتقع في جانب الوادي فتُصبِح مِن يومها نابِتةً.

ووَقَعَ في رواية لمسلمٍ (١٨٤/ ٣٠٥): «في حَمئة السَّيل» بعد الميم همزة ثمَّ هاء، وقد تُشبَعُ الميم فتصير بوزنِ عظيمة، وهو ما تَغيَّرَ لونه من الطّين، وخُصَّ بالذِّكرِ لأنَّه يقع فيه النَّبت غالباً.

قال ابن أبي جَمْرة: فيه إشارة إلى سُرعة نَباتهم، لأنَّ الحِبّة أسرعُ في النَّبات من غيرها، وفي السَّيل أسرعُ لما يجتمع فيه من الطّين الرِّخو الحادث مع الماء مع ما خالَطَه من حَرارة الزِّبل المجذوب معه. قال: ويُستَفاد منه أنَّه ﷺ كان عارفاً بجميع أُمور الدُّنيا بتعليمِ الله تعالى له، وإن لم يُباشر ذلك[1].

وقال القُرطُبيّ: اقتَصَرَ المازَرِيُّ على أنَّ مَوقِع التَّشبيه السُّرعة، وبَقِيَ عليه نوعٌ آخرُ دَلَّ عليه قوله في الطَّريق الأُخرى[2]: «ألّا تَرَونَها تكون إلى الحجر ما يكون منها إلى الشمس

---

(١) لكن يُعكِّر عليه قوله ﷺ في حديث أنس وعائشة عند مسلم (٢٣٦٣) وغيره، في قصة تلقيح النخل: «أنتم أعلم بأمر دنياكم».

(٢) في رواية أبي سعيد الآتية في التوحيد (٧٤٣٩)، وعند مسلم (١٨٣) (٣٠٢).

أصفَر وأخضَر، وما يكون منها إلى الظِّلّ يكون أبيض»، وفيه تنبيه على أنَّ ما يكون إلى الجهة التي تَلي الجنَّة يَسبِق إليه البياض المستَحسَن، وما يكون منهم إلى جهة النار يَتأخَّر النُّصوع عنه، فيبقى أُصَيفِر وأُخَيضِر، إلى أن يَتَلاحَق البياض ويَستَويَ الحُسنُ والنّورُ ونَضارة النِّعمة عليهم. قال: ويحتمل أن يشير بذلك إلى أنَّ الذي يُباشر الماء، يعني: الذي يُرَشّ عليهم، يُسرِع نصوعه، وأنَّ غيره يَتأخَّر عنه النُّصوع لكنَّه يُسرِع إليه، والله أعلم.

**قوله: «ويَبْقَى رجل ـ زاد في رواية الكُشْمِيهنيّ: منهم ـ مُقبِل بوجهه على النار هو آخر أهل النار دخولاً الجنَّة»** تقدَّم القول في آخر أهل النار خروجاً منها في شرح الحديث الثّاني والعشرينَ من الباب الذي قبله (٦٥٧١)، ووَقَعَ في وصف هذا الرجل أنَّه كان نَبّاشاً، وذلك في حديث حُذَيفة كما تقدَّم في أخبار بني إسرائيل (٣٤٥٢): أنَّ رجلاً كان يُسيء الظَّنّ بعَمَلِه، فقال لأهلِه: أحرِقوني، الحديثَ، وفي آخره: «كان نَبّاشاً».

ووَقَعَ في حديث حُذَيفة عن أبي بكر الصِّدّيق عند أحمد (١٥) وأبي عَوَانة (٤٤٣) وغيرهما، وفيه: «ثمَّ يقول الله: انظُروا هل بَقِيَ في النار أحد عَمِلَ خيراً قَطّ؟ فيَجِدونَ رجلاً فيقال له: هل عَمِلت خيراً قَطّ؟ فيقول: لا، غير أنّي كنت أُسامِح الناس في البيع»، الحديث. وفيه: «ثمَّ يُخرِجونَ من النار رجلاً آخر فيقال له: هل عَمِلت خيراً قَطّ؟ فيقول: لا، غير أنّي أمَرت ولدي: إذا متُّ فأحرِقوني»، الحديث.

وجاء من وجه آخر أنَّه: «كان يسأل الله أن يُجيرَه من النار، ولا يقول: أدخِلْني الجنَّة» أخرجه الحسين المروزيُّ في زيادات «الزُّهد» لابنِ المبارَك (١٢٦٥) من حديث عَوف الأشجَعيِّ رَفَعَه: «قد علمتُ آخرَ أهل الجنَّة دخولاً الجنَّة: رجل كان يسأل الله أن يُجيرَه من النار، ولا يقول: أدخِلني الجنَّة،/ فإذا دَخَلَ أهلُ الجنَّة الجنَّةَ وأهلُ النار النارَ بَقِيَ بين ذلك، فيقول: يا رَبّ، قَرِّبْني من باب الجنَّة أنظُرْ إليها وأجِدُ مِن ريحها، فيُقرِّبه، فيَرَى شجرة» الحديث، وهو عند ابن أبي شَيْبة أيضاً (١٣/ ١١٦-١١٧). ٤٥٩/١١

وهذا يُقوِّي التعدُّد، لكنَّ الإسناد ضعيف.

وقد ذكرتُ عن عِيَاض في شرح الحديث السابعَ عشرَ[1] أنَّ آخر مَن يَخرُج من النار، هل هو آخر مَن يبقى على الصِّراط أو هو غيره، وإن اشتَرَكَ كلٌّ منهما في أنَّه آخر مَن يَدخُل الجنَّة؟

ووَقَعَ في «نَوادِر الأُصول» للتِّرمِذيِّ الحكيم، من حديث أبي هريرة: «أنَّ أطول أهل النار فيها مُكثاً مَن يَمكُث سبعة آلاف سنة» وسند هذا الحديث واهٍ، والله أعلم.

وأشارَ ابن أبي جَمْرة إلى المغايرة بين آخر مَن يَخرُج من النار، وهو المذكور في الباب الماضي، وأنَّه يَخرُج منها بعد أن يَدخُلها حقيقةً، وبين آخر مَن يَخرُج ممَّن يبقى مارّاً على الصِّراط، فيكون التَّعبير بأنَّه خَرَجَ من النار بطريق المجاز، لأنَّه أصابه من حَرّها وكَرْبها ما يُشارِك به بعضَ مَن دَخَلَها.

وقد وَقَعَ في «غرائب مالك» للدّارَقُطنيِّ من طريق عبد الملِك بن الحَكَم ـ وهو واهٍ ـ عن مالك عن نافع عن ابن عمر رَفَعَه: «إنَّ آخر مَن يَدخُل الجنَّة رجلٌ من جُهَينة، يقال له: جُهَينة، فيقول أهلُ الجنَّة: عند جُهَينة الخبرُ اليقينُ».

وحكى السُّهَيليُّ أنَّه جاء أنَّ اسمه هَنّاد، وجَوَّزَ غيره أن يكون أحدُ الاسمَينِ لأحدِ المذكورَينِ، والآخر للآخر.

**قوله:** «فيقول: **يا رَبِّ**» في رواية إبراهيم بن سعد في التَّوحيد: «أي رَبِّ».

**قوله:** «**قد قَشَبَني رِيحُها**» بِقافٍ وشينٍ مُعجَمةٍ مفتوحَتَينِ مُخفَّفاً ـ وحُكيَ التَّشديد ـ ثمَّ موحَّدة. قال الخطَّابيُّ: قَشَبَه الدُّخان: إذا مَلأَ خَيَاشِيمه وأَخَذَ بِكَظَمِهِ[2]، وأصل القَشْب خَلْط السّمِّ بالطَّعام، يقال: قَشَبَه: إذا سَمَّه، ثمَّ استُعمِلَ فيما إذا بَلَغَ الدُّخان والرَّائحة الطيِّبة منه غايتَه.

---

(١) هو الحديث (٦٥٦٥) من الباب الذي قبل هذا.

(٢) الكَظَمُ، مُحرَّكةً: الحَلْقُ أو الفَمُ أو مَخرجُ النفَس.

وقال النَّوويّ: معنى قَشَبني: سَمَّني وآذاني وأهلَكَني. هكذا قاله جَماهير أهل اللُّغة.

وقال الدَّاوُوديُّ: معناه: غَيَّرَ جِلدي وصورتي.

قلت: ولا يخفى حُسن قول الخطَّابيّ، وأمَّا الدَّاوُوديُّ فكثيراً ما يُفسِّر الألفاظ الغريبة بلوازِمِها، ولا يُحافظ على أُصول معانيها.

وقال ابن أبي جَمْرة: إذا فَسَّرنا القَشْبَ بالنَّتْنِ والمُستَقذَر، كانت فيه إشارة إلى طِيب ريح الجنَّة، وهو من أعظَم نعيمها، وعكسها النار في جميع ذلك.

وقال ابن القَطّاع: قَشَبَ الشَّيءَ: خَلَطَه بما يُفسِدُه من سَمٍّ أو غيره، وقَشَبَ الإنسانَ: لَطَخَه بسوءٍ. كاغتابَه وعَابَه، وأصله السَّمّ، فاستُعمِلَ بمعنى أصابه بالمكروهِ: إذا أهلَكَه، أو أفسَدَه، أو غَيَّرَه، أو أزالَ عقله، أو تَقَذَّرَه هو، والله أعلم[1].

**قوله: «وأحْرَقَني ذَكَاؤُها»** كذا للأَصِيليِّ وكَرِيمة هنا بالمدِّ، وكذا في رواية إبراهيم بن سعد، وفي رواية أبي ذرٍّ وغيره: «ذَكاها» بالقصرِ، وهو الأشهَر في اللُّغة.

وقال ابن القَطّاع: يقال: ذَكَتِ النارُ تَذكُو ذَكاً بالقصرِ، وذُكوّاً بالضَّمِّ وتشديد الواو، أي: كَثُرَ لهبُها واشتَدَّ اشتِعالها ووَهَجُها، وأمَّا ذَكا الغلامُ ذَكاء بالمدِّ، فمعناه: أسرعَت فِطْنتُه.

قال النَّوويّ: المدّ والقصر لُغَتان ذكره جَماعةٌ فيها. وتَعقَّبَه مُغَلْطاي بأنَّه لم يُوجَد عن أحد من المصنِّفينَ في اللُّغة ولا في الشّارحينَ لدَواوين العرب حكايةُ المدّ إلّا عن أبي حنيفة الدِّينَوَريّ في «كتاب النَّبات» في مواضع، منها: ضَرَبَ العربُ المثَل بجَمْرِ الغَضَا لذَكائه. قال: وتَعقَّبَه عليّ بن حمزة الأصبَهانيّ، فقال: ذَكَا النارِ مقصور، ويُكتَب بالألف، لأنَّه واويٌّ يقال: ذَكَتِ النارُ تَذكُو ذُكُوّاً، وذَكَا النارِ وذُكُوُّ النارِ بمعنًى، وهو التِهابها، والمصدَر ذَكاً وذُكْوٌ وذُكُوٌّ، بالتَّخفيفِ والتَّثقيل، فأمَّا الذَّكاء بالمدِّ فلم يأتِ

(١) انتهى كلام ابن القطَّاع عند قوله: «بسوء»، وباقي الكلام الظاهر أنه من قول الحافظ لخَّص فيه معاني هذا الفعل في لغة العرب، والله أعلم.

عنهم في النار، وإنَّما جاء في الفَهم.

وقال ابن قُرْقُول في «المطالع»، وعليه يَعتَمِد الشَّيخ: وَقَعَ في مسلم (١٨٢): «فقد أحرَقَني ذَكاؤُها» بالمدِّ، والمعروف في شِدّة حَرّ النار القصرُ، إلّا أنَّ الدِّينَوريّ ذكر فيه المدّ، وخَطَّأه عليُّ بن حمزة، فقال: ذَكَتِ النار ذَكاً وذُكُوّاً، ومنه طيبٌ ذَكيٌّ: مُنتَشِرُ الرّيح، وأمَّا الذَّكاء بالمدِّ، فمعناه: تمام الشَّيء، ومنه ذَكاء القلب.

وقال صاحب «الأفعال»: ذَكا الغلامُ والعقلُ: أسرعَ في الفِطنة، وذَكا/ الرجلُ ذَكاء، من حِدة فِكره، وذَكَتِ النار ذَكاً، بالقصرِ: تَوقَّدَت. ١١/٤٦٠

**قوله: «فاصْرِف وَجْهي عن النار»** قد استُشكِلَ كَون وجهه إلى جهة النار، والحال أنَّه ممَّن يَمُرُّ على الصِّراط طالباً الجنَّةَ، فوجهُه إلى الجنَّة، لكن وَقَعَ في حديث أبي أُمامةَ المشار إليه قبلُ[1] أنَّه يَنقَلِب على الصِّراط ظَهْراً لبطنٍ، فكأنَّه في تلكَ الحالة انتهى إلى آخره، فصادَفَ أنَّ وجهه كان مِن قِبَل النار، ولم يَقدِر على صَرفه عنها باختياره، فسألَ رَبَّه في ذلك[2].

**قوله: «لعلِّي إن أعْطَيتُك ذلك»** في رواية التَّوحيد: «فهَل عَسَيت إن فُعِلَ بك[3] ذلك أن تسألني غيره»، أمَّا «عَسَيت» ففي سينِها الوجهان: الفتح والكسر، وجُملة «أن تسألَني» هي خَبَر عَسَى، والمعنى: هل يُتوقَّع مِنك سؤال شيء غير ذلك، وهو استفهامُ تقرير، لأنَّ ذلك عادة بني آدم، والتَّرَجّي راجِع إلى المخاطَب لا إلى الرَّبّ، وهو من باب إرخاء العِنان إلى الخَصم ليَبعَثَه ذلك على التفكُّر في أمره والإنصاف من نفسه.

---

(١) هو عند الطبراني في «الكبير» (٧٦٦٩).

(٢) والأحسن من ذلك أن يقال: إنه من قبيل قوله تعالى: ﴿ ٱهْدِنَا ٱلصِّرَٰطَ ٱلْمُسْتَقِيمَ ﴾، أي: ثَبِّتْ صرف وجهي عن النار، لأنه لما توجه إلى الجنة سأل الله تعالى أن يُديم عليه صرف وجهه عن النار، لما كان يُقاسي منها. قاله العيني، وتبعه القسطلّاني.

(٣) هذا اللفظ أقرب للفظ أحمد (٧٩٢٧)، وأما لفظ البخاري لأبي ذر الهروي: «هل عسيت إن أعطيتُك ذلك أن تسألني غيره»، ولغير أبي ذر: «إن أُعْطِيتَ» بدل: أعطيتُك».

قوله: «فيقول: لا وعِزَّتِك لا أسألُك غيره، فيُعْطي اللهَ ما شاءَ[1] من عَهْدٍ وميثاقٍ» يحتمل أن يكون فاعل «شاءَ» الرجل المذكور أو الله.

قال ابن أبي جَمْرة: إنَّما بادَرَ للحَلِفِ من غير استحلافٍ لما وَقَعَ له من قوّة الفَرَح بقضاءِ حاجته، فوطَّنَ نفسَه على أن لا يَطلُبَ مزيداً وأكَّدَه بالحَلِف.

قوله: «فيُصْرَفُ وَجْهُه عن النار» بضمِّ أوَّلِه على البناء للمجهول، وفي رواية شُعَيب: «فيَصرِف الله»، ووَقَعَ في رواية أنس عن ابن مسعود عند مسلم (١٨٧)، وفي حديث أبي سعيد عند أحمد (١١٢١٦) والبزَّار نحوه أنَّه: «تُرفَعُ له شجرةٌ فيقول: رَبِّ أدنِني من هذه الشَّجَرة، فلِأستَظِلَّ بظِلِّها وأشرَبَ من مائها، فيقول الله: لعلّي إن أعطَيتُك تسألُني غيرها، فيقول: لا يا رَبِّ، ويُعاهده أن لا يسأل غيرها ورَبّه يَعذُره، لأنَّه يرى ما لا صبرَ له عليه»، وفيه: أنَّه يَدنُو منها، وأنَّه تُرفَع له شجرة أُخرى أحسن من الأُولى عند باب الجنَّة، ويقول في الثّالثة: ائذَنْ لي في دخول الجنَّة.

وكذا وَقَعَ في حديث أنس الآتي في التَّوحيد من طريق حُميدٍ عنه رَفَعَه: «آخِر مَن يَخرُج من النار تُرفَع له شجرة»[2].

ونحوه لمسلمٍ (١٨٨) من طريق النُّعمان بن أبي عيَّاش عن أبي سعيد بلفظ: «إنَّ أدنَى أهل الجنَّة مَنزِلة رجل صَرَفَ الله وجهه عن النار قِبَلَ الجنَّة، ومُثِّلَت له شجرة».

ويُجمَع بأنَّه سَقَطَ من حديث أبي هريرة هنا ذِكْر الشَّجَرات، كما سَقَطَ من حديث ابن مسعود ما ثَبَتَ في حديث الباب من طلب القُرب من باب الجنَّة.

قوله: «ثمَّ يقول بَعْد ذلك: يا رَبِّ، قَرِّبْني إلى باب الجنَّة» في رواية شُعَيب: «قال: يا رَبِّ، قَدِّمني».

---

(١) قوله: «ما شاء» لم يرد في رواية معمر دون خلاف بين رواة البخاري حسب ما في اليونينية، وقد جاء في رواية شعيب المتقدمة برقم (٨٠٦) لكن بلفظ: «فيُعطي ربَّه ما شاء».

(٢) هو في «التوحيد» لابن خزيمة ٢/ ٧٥٦، وفي «الإيمان» لابن مَندَهْ (٨٧٥)، وليس هو عند البخاري كما قال الحافظ رحمه الله.

**قوله: «فيقول: أليس قد زَعَمْت»** في رواية شُعَيب: «فيقول الله: أليس قد أعطَيت العهْدَ والميثاقَ».

**قوله: «فإذا رَأى ما فيها سَكَتَ»** في رواية شُعَيب: «فإذا بَلَغَ بابَها ورأى زَهرتَها وما فيها من النَّضرة»، وفي رواية إبراهيم بن سعد: «من الحَبْرة» بفتح المهمَلة وسكون الموحَّدة، ولمسلمٍ: «الخير» بمُعجَمةٍ وتحتانيَّةٍ بلا هاء.

والمراد أنَّه يرى ما فيها من خارجها، إمّا لأنَّ جِدارها شَفّاف فيَرَى باطِنَها من ظاهِرها كما جاء في وصف الغُرَف[1]، وإمّا أنَّ المراد بالرُّؤية العلمُ الذي يَحصُل له من سُطوع رائحَتها الطيِّبة وأنوارها المضيئة، كما كان يَحصُل له أذَى لَفْح النار وهو خارجَها.

**قوله: «ثمَّ قال»** في رواية إبراهيم بن سعد: «ثمَّ يقول».

**قوله: «وَيلَك»** في رواية شُعَيب: «وَيحَك».

**قوله: «يا رَبِّ، لا تَجْعَلْني أشقَى خلقِك»** المراد بالخلق هنا: مَن دَخَلَ الجنَّة، فهو لفظٌ عامٌّ أُريدَ به خاصٌّ، ومُراده أنَّه يصير إذا استَمرَّ خارجاً عن الجنَّة أشقاهم، وكَونه أشقاهم ظاهرٌ لو استَمرَّ خارجَ الجنَّة وهم من داخلها.

قال الطِّيبيُّ: معناه: يا رَبّ قد أعطَيتُ العهدَ والميثاق، ولكن تَفكَّرت في كَرَمِك ورحمتِك فسألتُ.

ووَقَعَ في الرِّواية التي في كتاب الصلاة: «لا أكون أشقَى خلقك»، وللقابِسيّ: «لَأكونَن».

قال ابن التِّين: المعنى: لَئِن أبقَيتَني على هذه الحالة، ولم تُدخِلني الجنَّة، لَأكونَن، والألف في الرِّواية الأولى زائدة.

---

(١) يشير إلى حديث: «إنَّ في الجنة غرفةً يُرَى ظاهرها من باطنها وباطنها من ظاهرها، وقد روي من حديث عبد الله بن عمرو بن العاص ومن حديث أبي مالك الأشعري، وهما في «المسند» (٦٦١٥) و(٢٢٩٠٥)، وانظر تمام تخريجهما هناك.

٤٦١/١١ وقال الكِرْمانيُّ: معناه: لا أكون كافراً. قلت: هذا أقرَب ممَّا/ قال ابن التِّين، ولو استَحضَرَ هذه الرِّواية التي هنا ما احتاجَ إلى التكلُّف الذي أبداه، فإنَّ قوله: «لا أكون» لفظُه لفظُ الخبرِ ومعناه الطَّلَب، ودَلَّ عليه قوله: «لا تجعلني»، ووجه كَونه أشقَى أنَّ الذي يُشاهِد ما يُشاهِده، ولا يَصِلُ إليه يصيرُ أشدَّ حَسرةً ممَّن لا يُشاهِد.

وقوله: «خلقك» مخصوص بمَن ليس من أهل النار.

قوله: «فإذا ضَحِكَ منه» تقدَّم معنى الضَّحِكِ في شرح الحديث الماضي قريباً (٦٥٧١).

قوله: «ثمَّ يقال له: تَمنَّ مِن كذا، فيَتَمنَّى» في رواية أبي سعيد[1] عند أحمد (١١٦٦٧ و١١٧٠٨): «فيسأل ويَتَمنَّى مِقدارَ ثلاثة أيام من أيام الدُّنيا»، وفي رواية التَّوحيد (٧٤٣٧): «حتَّى إنَّ الله لَيُذكِّرُه مِن كذا»، وفي حديث أبي سعيد: «ويُلقِّنُه الله ما لا عِلمَ له به».

قوله: «قال أبو هريرة» هو موصولٌ بالسَّنَدِ المذكور.

قوله: «وذلك الرجل آخر أهل الجنَّة دخولاً» سَقَطَ هذا من رواية شُعَيب، وثَبَتَ في رواية إبراهيم بن سعد هنا، ووَقَعَ ذلك في رواية مسلم مرَّتَينِ إحداهما هنا، والأُخرى في أوَّله عند قوله: «ويبقى رجل مُقبِلٌ بوجهه على النار».

قوله: «قال: وأبو سعيد» أي: الخُدْريّ، والقائل هو عطاء بن يزيد، بيَّنَه إبراهيم بن سعد في روايته عن الزُّهْريِّ، قال: قال عطاء بن يزيد: وأبو سعيد الخُدْريّ.

قوله: «لا يُغيِّر عليه شيئاً» في رواية إبراهيم بن سعد: لا يَرُدُّ عليه.

قوله: «هذا لك ومِثْله معه، فقال أبو سعيد: سمعت رسول الله ﷺ» ووَقَعَ في رواية إبراهيم بن سعد: قال أبو سعيد: «وعشرة أمثاله» يا أبا هريرة! فقال، فذكره، وفيه: قال أبو سعيد الخُدْريُّ: أشهَد أنّي حَفِظتُه من رسول الله ﷺ.

---

(١) مقروناً به أبو هريرة.

ووَقَعَ في حديث أنس عن ابن مسعود[١]: «أيُرضِيكَ أن أُعطيَك الدُّنيا ومثلَها معها».

ووَقَعَ في حديث حُذَيفة عن أبي بكر: «انظُر إلى مُلكِ أعظَمِ مَلِكٍ، فإنَّ لك مِثلَه وعشرةَ أمثاله، فيقول: أتسخَرُ بي وأنتَ المِلك».

ووَقَعَ عند أحمد (١١٦٦٧و١١٧٠٨) من وجه آخر عن أبي هريرة وأبي سعيد جميعاً في هذا الحديث: فقال أبو سعيد: «ومثله معه» فقال أبو هريرة: «وعشرة أمثاله» فقال أحدهما لصاحبِه: حَدِّث بما سمعتَ وأُحدِّثُ بما سمعتُ. وهذا مقلوبٌ، فإنَّ الذي في «الصَّحيح» هو المعتمَد[٢]. وقد وَقَعَ عند البزَّار (٧٨٤٩) من الوجه الذي أخرجه منه أحمد على وَفْقِ ما في «الصَّحيح».

نعم وَقَعَ في حديث أبي سعيد الطَّويل المذكور في التَّوحيد (٧٤٣٩) من طريق أُخرى عنه بعد ذِكْر مَن يَخرُج من عُصاة الموحِّدينَ، فقال في آخره: «فيقال لهم: لكم ما رأيتُم ومثله معه». فهذا موافق لحديثِ أبي هريرة في الاقتصار على المِثل.

ويُمكِن أن يُجمَع بأن يكون عشرة الأمثال إنَّما سمعَه أبو سعيد في حَقّ آخر أهل الجنَّة دخولاً، والمذكور هنا في حَقّ جميع مَن يَخرُج بالقَبْضة.

وجَمَعَ عِيَاض بين حديثَي أبي سعيد وأبي هريرة باحتمال أن يكون أبو هريرة سمعَ أوَّلاً قوله: «ومثله معه» فحدَّث به، ثمَّ حدَّث النبيّ ﷺ بالزّيادة فسمعَه أبو سعيد، وعلى هذا فيقال: سمعَه أبو سعيد وأبو هريرة معاً أوَّلاً ثمَّ سمعَ أبو سعيد الزّيادة بعدُ، وقد وَقَعَ في حديث أبي سعيد أشياءُ كثيرةٌ زائدةٌ على حديث أبي هريرة نَبَّهتُ على أكثرها فيما تقدَّم قريباً.

وظاهر قوله: «هذا لك وعشرة أمثاله» أنَّ العشرة زائدة على الأصل.

---

(١) روايته عند مسلم (١٨٧).

(٢) فإنَّ في إسناد أحمد عليَّ بنَ زيد بن جُدعان، وهو ضعيفٌ باتفاقٍ.

ووَقَعَ في رواية أنس عن ابن مسعود: «لَك الذي تَمَنَّيتَ وعشرة أضعاف الدُّنيا»[١]، وحُمِلَ على أنَّه تَمَنَّى أن يكون له مِثلُ الدُّنيا فيُطابِق حديثَ أبي سعيد.

ووَقَعَ في رواية لمسلمٍ (١٨٦/ ٣٠٨) عن ابن مسعود: «لَك مِثل الدُّنيا وعشرة أمثالها»، والله أعلم.

وقال الكَلاباذيّ: إمساكه أوَّلاً عن السُّؤال حياءً من رَبّه والله يُحِبُّ أن يُسأَل، لأنَّه يُحِبّ صوتَ عبده المؤمن فيُباسطه بقوله أوَّلاً: «لعلَّك إن أُعطيتَ هذا تسأل غيره»، وهذه حالة المقَصِّر، فكيف حالة المطيع؟ وليس نَقض هذا العَبد عهْدَه، وتَركُه ما أقسَمَ عليه جهلاً منه ولا قِلّةَ مُبالاةٍ، بل عِلماً منه بأنَّ نَقض هذا العهدِ أولى من الوفاء به، لأنَّ سؤاله رَبَّه أولى من تَرك السُّؤال مُراعاةً للقَسَم، وقد قال ﷺ «مَن حَلَفَ على يمينٍ فرأى خيراً منها، فليُكفِّر عن يمينه وليأتِ الذي هو/ خير»[٢]، فعَمِلَ هذا العَبد على وَفْق هذا الخبر، والتَّكفير قد ارتَفَعَ عنه في الآخرة. ٤٦٢/١١

قال ابن أبي جَمْرة رحمه الله تعالى: في هذا الحديث من الفوائد جواز مُخاطَبة الشَّخص بما لا تُدرَك حقيقتُه، وجواز التَّعبير عن ذلك بما يَفهَمُه، وأنَّ الأُمور التي في الآخرة لا تُشَبَّه بما في الدُّنيا إلّا في الأسماء والأصل، مع المبالَغة في تَفاوُت الصِّفة، والاستدلال على العلم الضَّروريّ بالنَّظَريّ، وأنَّ الكلام إذا كان مُحتَمِلاً لأمرَينِ يأتي المتكلِّم بشيءٍ يَتَخَصَّصُ به مُرادُه عند السامع، وأنَّ التَّكليف لا يَنقَطِع إلّا بالاستقرار في الجنَّة أو النار، وأنَّ امتثال الأمر في الموقِف يقع بالاضطِرار.

وفيه فضيلةُ الإيمان، لأنَّه لمَّا تَلَبَّسَ به المنافق ظاهراً بَقِيَت عليه حُرمَتُه إلى أن وَقَعَ التَّمييز بإطفاءِ النّور وغير ذلك. وأنَّ الصِّراط مع دِقَّتِه وحِدَّتِه يَسَعُ جميع المخلوقينَ مُنذُ آدم إلى قيام الساعة.

---

(١) عند مسلم (١٨٦) (٣٠٩).

(٢) سيأتي برقم (٦٦٢٢).

وفيه أنَّ النار مع عِظَمِها وشِدَّتها لا تَتَجاوز الحدّ الذي أُمِرَت بإحراقه، والآدميّ مع حَقارة جِرمِه يُقدِمُ على المخالَفة، ففيه معنًى شديدٌ من التَّوبيخ، وهو كقوله تعالى في وصف الملائكة: ﴿غِلَاظٌ شِدَادٌ لَّا يَعْصُونَ ٱللَّهَ مَآ أَمَرَهُمْ وَيَفْعَلُونَ مَا يُؤْمَرُونَ﴾ [التحريم:٦]، وفيه إشارة إلى تَوبيخ الطُّغاة والعُصاة. وفيه فضل الدُّعاء، وقوّة الرَّجاء في إجابة الدَّعوة، ولو لم يكن الدَّاعي أهلاً لذلك في ظاهر الحُكم، لكنَّ فضل الكريم واسعٌ.

وفي قوله في آخره في بعض طرقه: «ما أغدَرَك» إشارة إلى أنَّ الشَّخص لا يُوصَف بالفعلِ الذَّميم إلّا بعد أن يَتكَرَّر ذلك منه.

وفيه إطلاق اليوم على جُزء منه، لأنَّ يوم القيامة في الأصل يوم واحد، وقد أُطلِقَ اسم اليوم على كثير من أجزائه.

وفيه جواز سؤال الشَّفاعة، خِلَافاً لمن مَنع مُحتَجّاً بأنَّها لا تكون إلّا لمُذنِبٍ. قال عِيَاض: وفاتَ هذا القائلَ أنَّها قد تقع في دخول الجنَّة بغير حِساب وغير ذلك كما تقدَّم بيانه، مع أنَّ كلّ عاقل مُعتَرِفٌ بالتَّقصير، فيحتاج إلى طلب العفو عن تقصيره، وكذا كلّ عامل يَخشَى أن لا يُقبَل عمله فيحتاج إلى الشَّفاعة في قَبُوله. قال: ويَلزَم هذا القائل أن لا يَدعُو بالمغفِرة ولا بالرَّحمة، وهو خِلَاف ما دَرَجَ عليه السَّلَف في أدعيَتهم.

وفي الحديث أيضاً تكليف ما لا يُطاق، لأنَّ المنافقينَ يُؤمَرونَ بالسُّجودِ وقد مُنِعوا منه. كذا قيل! وفيه نظرٌ، لأنَّ الأمر حينئذٍ للتَّعجيزِ والتَّبكيت.

وفيه إثبات رُؤية الله تعالى في الآخرة. قال الطِّيبيُّ: وقول مَن أثبَتَ الرُّؤية ووَكَلَ عِلمَ حقيقَتِها إلى الله فهو الحقّ، وكذا قول مَن فَسَّرَ الإتيان بالتَّجَلّي هو الحقّ، لأنَّ ذلك قد تقدَّمَه قوله: «هل تُضارّونَ في رُؤية الشمس والقمر»، وزِيدَ في تقرير ذلك وتأكيده، وكلّ ذلك يَدفَع المجازَ عنه، والله أعلم.

واستَدَلَّ به بعض السالِمِيَّة ونحوهم على أنَّ المنافقينَ وبعض أهل الكتاب يَرَونَ اللهَ مع المؤمنينَ، وهو غَلَطٌ، لأنَّ في سياق حديث أبي سعيد أنَّ المؤمنينَ يَرَونَه سبحانَه

وتعالى بعد رفع رُؤوسِهم من السُّجود، وحينئذٍ يقولون: أنتَ رَبّنا، ولا يقع ذلك للمُنافقينِ ومَن ذُكِرَ معهم، وأمَّا الرُّؤية التي اشتَرَكَ فيها الجميع قبلُ، فقد تقدَّم أنَّه صورة الملَك وغيره.

قلت: ولا مَدخَل أيضاً لبعضِ أهل الكتاب في ذلك، لأنَّ في بقيَّة الحديث أنَّهم يَخرُجونَ من المؤمنينَ ومَن معهم ممَّن يُظهِر الإيمان، ويقال لهم: ما كنتُم تَعبُدونَ؟ وأنَّهم يَتساقَطونَ في النار، وكلّ ذلك قبل الأمر بالسُّجود.

وفيه أنَّ جماعةً من مُذنِبي هذه الأُمّة يُعذَّبونَ بالنار، ثمَّ يَخرُجونَ بالشَّفاعة والرَّحمة، خِلَافاً لمن نَفَى ذلك عن هذه الأُمّة، وتأوَّلَ ما وَرَدَ بضُروبٍ مُتَكلَّفة، والنُّصوص الصَّريحة متظافرةٌ مُتَظاهرةٌ بثُبوتِ ذلك. وأنَّ تعذيب الموحِّدينَ بخِلَاف تعذيب الكفَّار، لاختلاف مراتبهم، مِن أخْذِ النار بعضَهم إلى ساقِه، وأنَّها لا تأكُل أثر السُّجود، وأنَّهم يموتونَ فيكون عذابهم إحراقهم وحَبسهم عن دخول الجنَّة سريعاً كالمسجونينَ، بخِلَاف الكفَّار الذينَ لا يموتونَ أصلاً ليَذوقوا العذاب، ولا يَحيَونَ حياةً يَستَريحونَ بها.

٤٦٣/١١ على أنَّ بعض أهل العلم أوَّلَ ما وَقَعَ في حديث أبي سعيد من قوله: «يموتونَ/ فيها إماتة» بأنَّه ليس المراد أنه يَحصُل لهم الموت حقيقةً، وإنَّما هو كِناية عن غَيبة إحساسهم، وذلك للرِّفقِ بهم، أو كَنَى عن النَّوم بالموتِ، وقد سَمَّى الله النَّومَ وفاةً[1]، ووَقَعَ في حديث أبي هريرة أنَّهم إذا دخلوا النار ماتوا، فإذا أراد الله إخراجهم أمَسَّهم ألـمَ العذاب تلكَ الساعة.

قال: وفيه ما طُبِعَ عليه الآدميّ من قوّة الطَّمَع وجَودة الحيلة في تحصيل المطلوب، فطلبَ أوَّلاً أن يُبعَد من النار ليَحصُل له نِسبةٌ لطيفة بأهلِ الجنَّة، ثمَّ طلبَ الدُّنوّ منهم، وقد وَقَعَ في بعض طرقه طلبُ الدُّنوّ من شجرة بعد شجرة إلى أن طلبَ الدُّخول.

ويُؤخَذ منه أنَّ صفات الآدميّ التي شُرِّفَ بها على الحيوان تعود له كلّها بعد بَعثَتِه كالفِكرِ

(١) إشارة إلى قوله تعالى: ﴿ ٱللَّهُ يَتَوَفَّى ٱلْأَنفُسَ حِينَ مَوْتِهَا وَٱلَّتِى لَمْ تَمُتْ فِى مَنَامِهَا ﴾ [الزمر: ٤٢].

والعقل وغيرهما. انتهى مُلخَّصاً مع زيادات في غُضون كلامه، والله المستعان.

## ٥٣- باب في الحوض

وقولِ الله تعالى: ﴿إِنَّآ أَعۡطَيۡنَٰكَ ٱلۡكَوۡثَرَ﴾.

وقال عبدُ الله بنُ زيدٍ، قال النبيُّ ﷺ: «اصْبِروا حتَّى تَلْقَوْني على الحَوْضِ».

٦٥٧٥- حدَّثنا يحيى بنُ حمَّادٍ، حدَّثنا أبو عَوَانةَ، عن سليمانَ، عن شَقِيقٍ، عن عبدِ الله، عن النبيِّ ﷺ: «أنا فرَطُكم على الحَوْضِ».

[طرفه في: ٦٥٧٦، ٧٠٤٩]

٦٥٧٦- حدَّثني عَمْرو بنُ عليٍّ، حدَّثنا محمَّدُ بنُ جعفرٍ، حدَّثنا شُعْبةُ، عن المغيرةِ، قال: سمعتُ أبا وائلٍ، عن عبدِ الله ﷺ، عن النبيِّ ﷺ قال: «أنا فرَطُكم على الحَوْضِ، ولَيُرْفَعنَّ مَعِي رجالٌ مِنْكم، ثمَّ لَيُخْتَلَجُنَّ دوني، فأقولُ: يا رَبِّ، أصحابي، فيقال: إنَّكَ لا تَدْري ما أحدَثوا بعدَكَ».

تابَعَه عاصمٌ، عن أبي وائلٍ.

وقال حُصَينٌ: عن أبي وائلٍ، عن حُذَيفةَ، عن النبيِّ ﷺ.

٦٥٧٧- حدَّثنا مُسدَّدٌ، حدَّثنا يحيى، عن عُبيدِ الله، حدَّثني نافعٌ، عن ابنِ عمرَ رضي الله عنهما، عن النبيِّ ﷺ، قال: «أمامَكم حَوْضٌ كما بينَ جَرْباءَ وأذْرُحَ».

٦٥٧٨- حدَّثنا عَمْرو بنُ محمَّدٍ، حدَّثنا هُشَيمٌ، أخبرنا أبو بِشْرٍ وعطاءُ بنُ السائبِ، عن سعيدِ بنِ جُبَيرٍ، عن ابنِ عبَّاسٍ ﷺ، قال: الكَوْثَرُ: الخيرُ الكَثيرُ الذي أعطاه الله إيّاه.

قال أبو بِشْرٍ: فقلتُ لسعيدٍ: إنَّ ناساً يَزعُمونَ أنَّه نَهرٌ في الجنَّةِ؟ فقال سعيدٌ: النَّهرُ الذي في الجنَّةِ منَ الخيرِ الذي أعطاه الله إيّاه.

٦٥٧٩- حدَّثنا سعيدُ بنُ أبي مريمَ، حدَّثنا نافعٌ، عن ابنِ أبي مُلَيكةَ، قال: قال عبدُ الله بنُ عَمرٍو: قال النبيُّ ﷺ: «حَوْضي مَسِيرةُ شهرٍ، ماؤُه أبيضُ منَ اللَّبَنِ، وريحُه أطْيَبُ منَ المِسْكِ،

وكِيْزانُه كَنُجوم السماءِ، مَن شَرِبَ منها فلا يَظْمأُ أبداً».

٦٥٨٠- حدَّثنا سعيدُ بنُ عُفَيرٍ، قال: حدَّثني ابنُ وَهْب، عن يونُسَ، قال ابنُ شِهابٍ: حدَّثني أنسُ بنُ مالكٍ ﷺ، أنَّ رسولَ الله ﷺ قال: «إنَّ قَدْرَ حَوْضي كما بينَ أيلةَ وصَنْعاءَ منَ اليَمَنِ، وإنَّ فيه منَ الأباريقِ كَعَدَدِ نُجومِ السماءِ».

٦٥٨١- حدَّثنا أبو الوليدِ، حدَّثنا همَّامٌ، عن قَتَادةَ، عن أنسٍ، عن النبيِّ ﷺ.

وحدَّثنا هُدْبةُ بنُ خالدٍ، حدَّثني همَّامٌ، حدَّثنا قَتَادةُ، حدَّثني أنسُ بنُ مالكٍ، عن النبيِّ ﷺ قال: «بَيْنا أنا أسِيرُ في الجنَّةِ إذا أنا بنَهَرٍ حافَتاهُ قِبابُ الدُّرِّ المجَوَّفِ، قلتُ: ما هذا يا جِبْريل؟ قال: هذا الكَوْثَرُ الذي أعطاكَ رَبُّكَ، فإذا طينُه أو طِيبُه ـ مِسْكٌ أذْفَرُ» شَكَّ هُدْبة.

٦٥٨٢- حدَّثنا مسلمُ بنُ إبراهيمَ، حدَّثنا وُهَيبٌ، حدَّثنا عبدُ العزيزِ، عن أنسٍ، عن النبيِّ ﷺ، قال: «لَيَرِدَنَّ عليَّ ناسٌ من أصحابي الحَوْضَ، حتَّى إذا عَرَفْتُهمُ اختُلِجُوا دوني، فأقولُ: أُصَيْحابي! فيقول: لا تَدْري ما أحدَثُوا بعدَكَ».

٦٥٨٣- حدَّثنا سعيدُ بنُ أبي مريمَ، حدَّثنا محمَّدُ بنُ مُطرِّفٍ، حدَّثني أبو حازمٍ، عن سَهْلِ ابنِ سعدٍ، قال: قال النبيُّ ﷺ: «إنِّي فرَطُكم على الحَوْضِ، مَن مرَّ عليَّ يَشْرَبُ، ومَن شَرِبَ لم يَظْمأ أبداً، لَيَرِدَنَّ عليَّ أقوامٌ أعرِفُهم ويَعرِفونني، ثمَّ يُحالُ بيني وبينَهم».

[طرفه في: ٧٠٥٠]

٦٥٨٤- قال أبو حازمٍ: فسمعَني النُّعْمانُ بنُ أبي عيَّاشٍ، فقال: هكذا سمعتَ من سَهْلٍ؟ فقلتُ: نعم، فقال: أشهَدُ على أبي سعيدٍ لَسمِعتُه وهو يزيدُ فيها: «فأقولُ إنَّهم منِّي! فيقال: إنَّكَ لا تَدْري ما أحدَثُوا بعدَكَ، فأقولُ: سُحْقاً سُحْقاً لمن غَيَّرَ بَعْدِي».

وقال ابنُ عبَّاسٍ: «سُحْقاً»: بُعْداً، يقال: سَحِيقٌ: بَعِيدٌ، سَحَقَه وأسحَقَه: أبعَدَه.

[طرفه في: ٧٠٥١]

٦٥٨٥- وقال أحمدُ بنُ شَبِيبِ بنِ سعيدٍ الحَبَطِيُّ، حدَّثنا أبي، عن يونُسَ، عن ابنِ شِهابٍ،

عن سعيدِ بنِ المسيّبِ، عن أبي هريرةَ، أنَّه كان يُحدِّثُ أنَّ رسولَ الله ﷺ قال: «يَرِدُ عليَّ يومَ القيامةِ رَهْطٌ من أصحابي، فيُجْلَونَ عن الحَوْضِ، فأقولُ: يا رَبِّ، أصحابي! فيقول: إنَّكَ لا عِلْمَ لكَ بما أحدَثُوا بعدَكَ، إنَّهمُ ارتَدُّوا على أعقابِهِمُ القَهْقَرَى».

وقال شُعَيبٌ، عن الزُّهْريِّ: كان أبو هريرةَ يُحدِّثُ، عن النبيِّ ﷺ: «فيُجْلَوْنَ».

وقال عُقَيلٌ: فيُحَلَّؤونَ.

وقال الزُّبَيديُّ: عن الزُّهْريِّ، عن محمَّدِ بنِ عليٍّ، عن عُبيدِ الله، عن أبي هريرةَ، عن النبيِّ ﷺ.

٦٥٨٦- حدَّثنا أحمدُ بنُ صالحٍ، حدَّثنا ابنُ وَهْب، قال: أخبرني يونسُ، عن ابنِ شِهابٍ، عن ابنِ المسيّبِ، أنَّه كان يُحدِّثُ عن أصحاب النبيِّ ﷺ، أنَّ النبيَّ ﷺ قال: «يَرِدُ عليَّ الحَوْضَ رجالٌ من أصحابي، فيُجْلَونَ عنه، فأقولُ: يا رَبِّ، أصحابي، فيقول: إنَّكَ لا عِلْمَ لكَ بما أحدَثوا بعدَكَ، إنَّهمُ ارتَدُّوا على أدْبارِهمُ القَهْقَرَى».

٦٥٨٧- حدَّثنَا إبراهيمُ بنُ المنذِر الحِزاميُّ، حدَّثنا محمَّدُ بنُ فُلَيحٍ، حدَّثنا أبي، قال: حدَّثنا هلالُ بنْ عليٍّ، عن عطاءِ بنِ يَسارٍ، عن أبي هريرةَ، عن النبيِّ ﷺ، قال: «بينا أنا نائمٌ إذا زُمْرةٌ، حتَّى إذا عَرَفْتُهم خَرَجَ رجلٌ من بيني وبينِهم، فقال: هَلُمَّ، فقلتُ: أينَ؟ قال: إلى النار والله، قلتُ: وما شأنُهم؟ قال: إنَّهمُ ارتَدّوا بعدَكَ على أدْبارهمُ القَهْقَرَى، ثمَّ إذا زُمْرةٌ، حتَّى إذا عَرَفْتُهم خَرَجَ رجلٌ من بيني وبينِهم، فقال: هَلُمَّ، قلتُ: أينَ؟ قال: إلى النار والله، قلتُ: ما شأنُهم؟ قال: إنَّهمُ ارتَدّوا بعدَكَ على أدْبارهمُ القَهْقَرَى، فلا أُراه يَخْلُصُ منهم إلا مِثلُ هَمَلِ النَّعَمِ».

٦٥٨٨- حدَّثنا إبراهيمُ بنُ المنذِرِ، حدَّثنا أنسُ بنُ عِياضٍ، عن عُبيدِ الله، عن خُبَيبِ بنِ عبد الرحمن، عن حفصِ بنِ عاصمٍ، عن أبي هريرةَ رضي الله عنه، أنَّ رسولَ الله ﷺ قال: «ما بينَ بيتي ومِنْبري رَوْضةٌ من رِياض الجنَّةِ، ومِنْبري على حَوْضِي».

٦٥٨٩- حدَّثنا عَبْدانُ، أخبرني أبي، عن شُعْبةَ، عن عبدِ المِلكِ، قال: سمعتُ جُنْدُباً، قال: سمعتُ النبيَّ ﷺ يقول: «أنا فَرَطُكم على الحَوْضِ».

٦٥٩٠- حدَّثنا عَمْرو بنُ خالدٍ، حدَّثنا اللَّيثُ، عن يزيدَ، عن أبي الخيرِ، عن عُقْبةَ ﷺ: أنَّ النبيَّ ﷺ خَرَجَ يوماً، فصَلَّى على أهلِ أُحُدٍ صلاتَه على الميِّتِ، ثمَّ انصَرَفَ على المِنْبرِ، فقال: «إنِّي فَرَطُكُم وأنا شَهِيدٌ عليكم. واللهِ إنِّي لأنظُرُ إلى حَوْضي الآنَ، وإنِّي أُعْطِيتُ مفاتيحَ خزائنِ الأرضِ - أو مفاتيحَ الأرضِ - وإنِّي واللهِ ما أخافُ عليكم أن تُشرِكوا بَعْدي، ولكن أخافُ عليكم أن تَنافَسُوا فيها».

٦٥٩١- حدَّثنا عليُّ بنُ عبدِ الله، حدَّثنا حَرَمِيُّ بنُ عُمارةَ، حدَّثنا شُعْبةُ، عن مَعْبَدِ بنِ خالدٍ، أنَّه سمعَ حارثةَ بنَ وَهْب يقول: سمعتُ النبيَّ ﷺ، وذكر الحَوْضَ، فقال: «كما بينَ المدينةِ وصَنْعاءَ».

٦٥٩٢- وزادَ ابنُ أبي عَدِيٍّ، عن شُعْبةَ، عن مَعْبَدِ بنِ خالدٍ، عن حارثةَ، سمعَ النبيَّ ﷺ قال: «حَوْضُه ما بينَ صَنْعاءَ والمدينةِ»، فقال له المُستَوْرِدُ: ألم تَسْمَعْه قال: «الأواني»؟ قال: لا، قال المستَوْرِدُ: «تُرَى فيه الآنِيةُ مِثلَ الكَواكِبِ».

٦٥٩٣- حدَّثنا سعيدُ بنُ أبي مريمَ، عن نافعِ بنِ عمرَ، قال: حدَّثني ابنُ أبي مُلَيكةَ، عن أسماءَ بنت أبي بكرٍ رضي الله عنهما، قالت: قال النبيُّ ﷺ: «إنِّي على الحَوْضِ حتَّى أنظُرَ مَن يَرِدُ عليَّ مِنْكم، وسَيُؤْخَذُ ناسٌ دوني، فأقولُ: يا رَبِّ، منِّي ومن أُمَّتي! فيقال: هل شَعَرْتَ ما عَمِلوا بعدَكَ؟ واللهِ ما بَرِحوا يَرجِعونَ على أعقابهم».

فكان ابنُ أبي مُلَيكةَ يقول: اللهمَّ إنَّا نعوذُ بكَ أن نَرْجِعَ على أعقابنا، أو نُفْتَنَ عن دِينِنا.

[طرفه في:٧٠٤٨]

﴿عَلَىٰٓ أَعۡقَٰبِكُمۡ تَنكِصُونَ﴾: تَرْجِعونَ على العَقِبِ.

٤٦٦/١١ / قوله: «باب في الحَوْض» أي: في حَوض النبيّ ﷺ، وجمع الحوض حِياض وأحواض، وهو مَجمَعُ الماء، وإيراد البخاريّ لأحاديث الحوض بعد أحاديث الشَّفاعة، وبعد نصب الصِّراط، إشارة منه إلى أنَّ الوُرود على الحوض يكون بعد نصب الصِّراط والمرور عليه، وقد أخرج أحمد (١٢٨٢٥) والتِّرمِذيّ (٢٤٣٣) من حديث النَّضر بن أنس عن أنس قال:

سألت رسول الله ﷺ أن يَشفَع لي، فقال: «أنا فاعل» فقلت: أين أطلُبك؟ قال: «اطلُبني أوَّلَ ما تَطلُبني على الصِّراط»، قلت: فإن لم ألقَكَ؟ قال: «أنا عند الميزان»، قلت: فإن لم ألقَكَ؟ قال: «أنا عند الحوض».

وقد استُشكِلَ كَون الحوض بعد الصِّراط بما سيأتي في بعض أحاديث هذا الباب أنَّ جماعة يُدفَعونَ عن الحوض بعدَ أن يَكادوا يَرِدُونَ ويُذهَب بهم إلى النار، ووجه الإشكال أنَّ الذي يَمُرّ على الصِّراط إلى أن يَصِل إلى الحوض يكون قد نَجا من النار، فكيف يُرَدُّ إليها؟ ويُمكِن أن يُحمَل على أنَّهم يُقرَّبونَ من الحوض بحيثُ يَرَونَه ويَرَونَ النار، فيُدفَعونَ في النار قبل أن يَخلُصوا من بقيَّة الصِّراط.

وقال أبو عبد الله القُرطُبيّ في «التَّذكِرة»: ذهب صاحب «القوت» وغيره إلى أنَّ الحوض يكون بعد الصِّراط، وذهب آخرونَ إلى العكس، والصَّحيح أنَّ للنبيِّ ﷺ حَوضَينِ أحدهما في الموقِف قبل الصِّراط، والآخر داخلَ الجنَّة، وكلٌّ منهما يُسمَّى كَوثَراً.

قلت: وفيه نظرٌ، لأنَّ الكَوثَر نَهَر داخلَ الجنَّة كما تقدَّم ويأتي، وماؤُه يَصُبّ في الحوض، ويُطلَق على الحوض كَوثَر لكَونِه يُمَدّ منه. فغاية ما يُؤخَذ من كلام القُرطُبيّ أنَّ الحوض يكون قبل الصِّراط، فإنَّ الناس يَرِدونَ الموقِف عَطاشَى فيَرِد المؤمنونَ الحوضَ ويَتَساقَطُ الكفَّار في النار بعد أن يقولوا: رَبّنا عَطِشنا، فتُرفَع لهم جَهَنَّم كأنَّها سَرابٌ فيقال: ألا تَرِدُونَ؟ فيَظُنّونَها ماءً فيَتَساقَطونَ فيها.

وقد أخرج مسلم (٢٣٠٠) من حديث أبي ذرٍّ أنَّ الحوض يَشْخَب فيه مِيزابان من الجنَّة، وله شاهد من حديث ثوبانَ[1]، وهو حُجّة على القُرطُبيّ لا له، لأنَّه قد تقدَّمَ[2] أنَّ الصِّراط جِسر جَهَنَّم، وأنَّه بين الموقِف والجنَّة، وأنَّ المؤمنينَ يَمُرّونَ عليه لدخولِ الجنَّة، فلو كان الحوضُ دونه لحَالَتِ النار بينه وبين الماء الذي يُصَبّ من الكَوثَر في الحوض، وظاهرُ الحديث

(١) عند مسلم أيضاً (٢٣٠١).

(٢) في الباب قبله.

أنَّ الحوض بجانبِ الجنَّة لينصَبّ فيه الماءُ من النَّهر الذي داخِلَها، وفي حديث ابن مسعود عند أحمد (٣٧٨٧): «ويُفتَح نَهر الكَوثَر إلى الحوض».

وقد قال القاضي عِيَاض: ظاهر قوله ﷺ في حديث الحوض: «مَن شَرِبَ منه لم يَظمأ بعدَها أبداً» يدلّ على أنَّ الشُّرب منه يقع بعد الحِساب والنَّجاة من النار، لأنَّ ظاهرَ حال مَن لا يَظمأ أن لا يُعذَّب بالنار، ولكن يحتمل أنَّ مَن قُدِّرَ عليه التَّعذيبُ منهم أن لا يُعذَّب فيها بالظَّمأ بل بغيره.

قلت: ويَدفَعُ هذا الاحتمال أنَّه وَقَعَ في حديث أُبيّ بن كعب عند ابن أبي عاصم (٧١٧) في ذِكْر الحوض: «ومَن لم يَشرَب منه لم يَرْوَ أبداً»، وعند عبد الله بن أحمد في زيادات «المسنَد» (١٦٢٠٦) في الحديث الطَّويل عن لَقِيط بن عامر: أنَّه وفَدَ على رسول الله ﷺ/ هو ونَهِيك ٤٦٧/١١
ابن عاصم، قال: فقَدِمنا المدينة عند انسِلاخ رَجَب، فلَقِينا رسولَ الله ﷺ حين انصَرَفَ من صلاة الغَدَاة، الحديث بطولِه في صِفَة الجنَّة والبَعث وفيه: «تُعرَضونَ عليه باديةً له صَفَحاتُكم لا تَخفَى عليه منكم خافيةٌ، فيأخُذ غَرفة من ماء فيَنضَح بها قِبَلَكم، فلَعَمر إلهك ما يُخطِئ وجهَ أحدكم قَطرةٌ، فأمَّا المسلم فتَدَعُ وجهَه مِثلَ الرَّيْطة البيضاء، وأمَّا الكافر فتَخطِمه مِثلَ الخِطام الأسود، ثمَّ يَنصَرِف نبيّكم ويَنصَرِف على أثَره الصالحونَ، فيَسلُكونَ جِسراً من النار، يَطَأ أحدُكم الجَمْرة فيقول: حَسِّ، فيقول رَبّك: أوَ إنَّه[1]، ألَا فتطّلِعُون على حوض الرَّسول على أظمأ ـ والله ـ ناهلةٍ رأيتَها أبداً، ما يَبسُط أحد منكم يدَه إلّا وَقَعَ على قَدَح» الحديث. وأخرجه ابن أبي عاصم في «السُّنّة» (٦٣٦) والطبرانيُّ (١٩/ ٤٧٧) والحاكم (٤/ ٥٦٠-٥٦٤)، وهو صريح في أنَّ الحوض قبل الصِّراط.

**قوله: «وقول الله تعالى: ﴿إِنَّآ أَعۡطَيۡنَٰكَ ٱلۡكَوۡثَرَ﴾»** أشارَ إلى أنَّ المراد بالكَوثَر: النَّهر الذي يَصُبّ في الحوض، فهو مادّة الحوض كما جاء صريحاً في سابع أحاديث الباب، ومضى

---

(١) قال ابن الأثير في «منال الطالب في شرح طوال الغرائب» ص٢٤٠: هكذا، يروى مقطوعاً مما بعده، وفيه قولان: أحدهما: أنَّ «إنّ» بمعنى: نعم، والهاء فيها للسكت، وقيل: إنَّ «إنّ» هي التي للتأكيد والتحقيق، والهاء اسمها، وخبرها محذوف، تقديره: وإنه كذلك، أو إنه كما تقول.

في تفسير سورة الكَوثَر (٤٩٦٥) من حديث عائشة نحوه، مع زيادة بيانٍ فيه، وتقدَّم الكلام على حديث ابن عبَّاس أنَّ الكَوثَر هو الخير الكثير (٤٩٦٦)، وجاء إطلاق الكَوثَر على الحوض في حديث المختار بن فُلفُل عن أنس في ذِكْر الكَوثَر: «هو حوض تَرِدُ عليه أمَّتي»[1].

وقد اشتَهَرَ اختصاصُ نبيّنا ﷺ بالحوض، لكن أخرج التِّرمِذيّ (٢٤٤٣) من حديث سَمُرة رَفَعَه: «إنَّ لكلِّ نبيّ حَوضاً»، وأشارَ إلى أنَّه اختُلِفَ في وصله وإرساله، وأنَّ المرسَل أصحّ. قلت: والمرسَل أخرجه ابن أبي الدُّنيا بسندٍ صحيحٍ عن الحسن قال: قال رسول الله ﷺ: «إنَّ لكلِّ نبيّ حَوضاً، وهو قائم على حَوضه بيَدِه عصا يَدعُو مَن عَرَفَ من أمَّته، إلّا أنَّهم يَتَباهَونَ أيّهم أكثر تَبَعاً، وإنّي لَأرجو أن أكون أكثرهم تَبَعاً».

وأخرجه الطبرانيُّ (٦٨٨١) من وجه آخر عن سَمُرة موصولاً مرفوعاً مِثله، وفي سنده لِينٌ.

وأخرج ابن أبي الدُّنيا أيضاً من حديث أبي سعيد رَفَعَه: «وكلّ نبيّ يَدعُو أمَّته، ولكلِّ نبيٍّ حوضٌ، فمنهم مَن يأتيه الفِئام، ومنهم مَن يأتيه العُصبةُ، ومنهم مَن يأتيه الواحدُ، ومنهم مَن يأتيه الاثنان، ومنهم مَن لا يأتيه أحدٌ، وإنّي لَأكثرُ الأنبياء تَبَعاً يوم القيامة»، وفي إسناده لين.

وإن ثَبَتَ فالمختَصّ بنبيِّنا ﷺ الكَوثَرُ الذي يَصُبّ من مائه في حَوضه، فإنَّه لم يُنقَل نَظيرُه لغيره، ووَقَعَ الامتنان عليه به في السّورة المذكورة.

قال القُرطُبيّ في «المفهم» تَبَعاً للقاضي عِيَاض في غالبه: ممَّا يجب على كلّ مُكلَّف أن يَعلَمَه ويُصدِّقَ به أنَّ الله سبحانه وتعالى قد خَصَّ نبيّه محمَّداً ﷺ بالحوضِ المصرَّح باسمِه وصِفَته وشرابه في الأحاديث الصَّحيحة الشَّهيرة التي يَحصُل بمجموعِها العلم القطعيّ، إذ روى ذلك عن النبيّ ﷺ من الصحابة نَيِّفٌ على الثلاثينَ، منهم في

(١) أخرجه مسلم (٤٠٠) (٥٣).

«الصحيحين» ما يُنيفُ على العشرينَ، وفي غيرهما بقيَّة ذلك ممَّا صَحَّ نَقلُه واشتَهَرَت روايته.

ثمَّ رواه عن الصحابة المذكورينَ من التابعين أمثالُهم ومَن بعدَهم أضعافُ أضعافهم وهَلُمَّ جَرّاً، وأجمَعَ على إثباته السَّلَفُ وأهل السُّنّة من الخَلَف، وأنكَرَت ذلك طائفة من المبتَدِعة، وأحالوه عن ظاهره، وغَلَوا في تأويله من غير استحالةٍ عقليَّةٍ ولا عاديَّة تَلزَم من حَمله على ظاهره وحقيقَته، ولا حاجة تَدعو إلى تأويله، فخَرَقَ مَن حَرَّفَه إجماعَ السَّلَفِ وفارَقَ مذهب أئمَّة الخَلَف.

قلت: أنكَرَه الخوارج وبعض المعتَزِلة، وممَّن كان يُنكِره عُبيد الله بن زياد أحد أُمَراء العراق لمعاويةَ وولده، فعند أبي داود (٤٧٤٩) من طريق عبد السَّلام بن أبي حازم قال: شَهِدت أبا بَرْزة الأسلَميَّ دَخَلَ على عُبيد الله بن زياد فحدَّثني فلان وكان في السِّماط، فذكر قصَّة فيها أنَّ ابن زياد ذكر الحوض، فقال: هل سمعتَ رسولَ الله ﷺ يَذكُر فيه شيئاً؟ فقال أبو بَرْزة: نعم لا مرَّة ولا مرَّتَينِ ولا ثلاثاً ولا أربعاً ولا خمساً، فمَن كذَّبَ به فلا سَقاهُ اللهُ منه.

٤٦٨/١١ وأخرج البيهقيُّ في «البَعث» (١٥٤) من/ طريق أبي جَمْرة عن أبي بَرْزة نحوه، ومن طريق يزيد بن حَيّان التَّيْميّ (١٥٣): شَهِدت زيد بن أرقَم وبَعَثَ إليه ابن زياد، فقال: ما أحاديثُ تَبلُغني أنَّك تَزعُم أنَّ لرسولِ الله ﷺ حَوضاً في الجنَّة؟ قال: حدَّثنا بذلك رسولُ الله ﷺ.

وعند أحمد (٦٥١٤) من طريق عبد الله بن بُرَيدة عن أبي سَبْرَةَ ـ بفتح المهمَلة وسكون الموحَّدة ـ الهُذَليّ، قال: قال عُبيد الله بن زياد: ما أُصدِّقُ بالحوض، وذلك بعد أن حدَّثه أبو بَرزة والبراء وعائذ بن عَمْرو، فقال له أبو سَبْرة: بَعَثَني أبوك في مال إلى معاوية، فلَقيَني عبد الله بن عَمْرو فحدَّثني وكَتَبتُه بيَدي من فِيهِ: أنَّه سمعَ رسول الله ﷺ يقول: «مَوعِدُكم حَوْضي» الحديث، فقال ابن زياد حينئذٍ: أشهَدُ أنَّ الحوضَ حَقٌّ.

وعند أبي يَعْلى (٣٣٥٥) من طريق سليمان بن المغيرة[1] عن ثابت عن أنس: دَخَلت على ابن زياد، وهم يَذكُرونَ الحوضَ، فقال: هذا أنس، فقلت: لقد كانت عَجائزُ بالمدينة كثيراً ما يسألْنَ رَبَّهُنَّ أن يَسقيَهُنَّ من حَوضِ نبيِّهِنَّ. وسندُه صحيحٌ.

ورُوِّينا في «فوائد العِيسويّ» وهو في «البَعْث» (١٥٨) للبيهقيِّ من طريقه بسندٍ صحيحٍ عن حُميدٍ عن أنس نحوه، وفيه: ما حَسِبت أن أعيشَ حتَّى أرَى مِثلَكم يُنكِر الحوضَ.

وأخرج البيهقيُّ أيضاً من طريق يزيدَ الرَّقَاشيِّ عن أنس في صِفَة الحوض: «وسيأتيه قومٌ ذابِلةٌ شِفاهُهم لا يُطعَمونَ منه قَطرةً، مَن كذَّبَ به اليومَ لم يُصِبِ الشُّربَ منه يومَئذٍ»، ويزيدُ ضعيفٌ، لكن يُقوِّيه ما مَضَى، ويُشبِه أن يكون الكلام الأخير من قول أنس.

قال عِيَاض: أخرج مسلم (٢٢٨٩-٢٣٠٥) أحاديثَ الحوض عن ابن عمر وأبي سعيد وسهل بن سعد وجُندُب وعبد الله بن عَمْرو وعائشة وأُمّ سَلَمة وعُقْبة بن عامر وابن مسعود وحُذَيفة وحارثة بن وهب والمستَورِد وأبي ذرٍّ وثوبان وأنسٍ وجابر بن سَمُرة. قال: ورواه غيرُ مسلم عن أبي بكر الصِّدّيق وزيد بن أرقَم وأبي أُمامةَ وأسماء بنت أبي بكر وخَوْلة بنت قيس وعبد الله بن زيد وسويد بن جَبَلَةَ وعبد الله الصُّنابِحيِّ والبراء بن عازِب.

وقال النَّوويّ بعد حكاية كلامه مُستَدرِكاً عليه: رواه البخاريّ (٦٥٨٥) ومسلم (٢٣٠٢) من رواية أبي هريرة، ورواه غيرهما من رواية عمر وعائذ بن عَمْرو وآخرينَ، وجَمَعَ ذلك كلَّه البيهقيُّ في «البَعث» بأسانيدِه وطرقه المتكاثِرة.

قلت: أخرجه البخاريّ في هذا الباب عن الصحابة الذينَ نَسَبَ عِيَاضٌ لمسلمٍ تخريجَه عنهم، إلّا أمّ سَلَمة وثوبان وجابر بن سَمُرة وأبا ذرٍّ.

---

(١) الذي عند أبي يعلى في «مسنده» المطبوع الذي برواية ابن حمدان (٣٣٥٥) أنَّ الحديث من طريق حماد بن سلمة عن ثابت، وليس عن سليمان بن المغيرة عن ثابت، وقد أخرجه البيهقي في «البعث» (١٥٧) من طريق سليمان بن المغيرة، فلعله كذلك في «مسند أبي يعلى» الذي برواية ابن المقرئ، ولم يقع لنا مطبوعاً، والله تعالى أعلم.

وأخرجه أيضاً عن عبد الله بن زيد وأسماء بنت أبي بكر، وأخرجه مسلم عنهما أيضاً وأغفَلَهما عِيَاض[١].

وأخرَجاه أيضاً عن أُسَيد بن حُضَير[٢].

وأغفَلَ عِيَاض أيضاً نِسبةَ الأحاديث، وحديث أبي بكر عند أحمد (١٥) وأبي عَوَانة (٤٤٣) وغيرهما.

وحديث زيد بن أرقَم عند البيهقيِّ (١٥٣) وغيره.

وحديث خَولة بنت قيس عند الطبرانيِّ (٢٤/ ٥٨٩).

وحديث أبي أُمامةَ عند ابن حِبّان (٦٤٥٧) وغيره[٣].

وأمَّا حديث سُوَيد بن جَبَلَةَ، فأخرجه أبو زُرْعة الدِّمَشقيّ في «مُسنَد الشّاميّينَ» وكذا ذكره ابن مَندَهْ في «الصحابة» وجَزَمَ ابن أبي حاتم بأنَّ حديثه مُرسَل[٤].

وأمَّا حديث عبد الله الصُّنابِحيِّ، فغَلِطَ عِيَاضٌ في اسمه، وإنَّما هو الصُّنابِحُ بن الأعسَر، وحديثه عند أحمد (١٩٠٦٩) وابن ماجَهْ (٣٩٤٤) بسندٍ صحيحٍ ولفظه: «إنّي فَرَطُكم على الحوض، وإنّي مُكاثِرٌ بكم» الحديث، فإن كان كما ظَنَنتُ، وكان ضبطَ اسمَ الصحابيّ، وأنَّه عبد الله، فتَزيدُ العِدّةُ واحداً، لكن ما عَرَفت مَن خَرَّجَه من حديث عبد الله الصُّنابِحيِّ،

---

(١) رواية عبد الله بن زيد سلفت برقم (٤٣٣٠)، وعلقها البخاري في مطلع هذا الباب، وهي عند مسلم (١٠٦١)، أما رواية أسماء فهي مخرجة في هذا الباب (٦٥٩٣)، وهي عند مسلم أيضاً (٢٢٩٣).

(٢) أخرجه البخاري (٣٧٩٢)، ومسلم (١٨٤٥).

(٣) فات الحافظ رحمه الله أن يخرج حديث خولة وحديث أبي أمامة من «مسند أحمد» وهما فيه (٢٧٣١٦) و(٢٢١٥٦).

(٤) جزم الحافظ في ترجمته في «الإصابة» ٣/ ٣٤ أنَّ حديثه مرسل، لأنَّ ابن حبان والطبراني قد رويا هذا الحديث من غير الطريق التي في «مسند الشاميين»، فجعلاه عن سويد بن جبلة عن العرباض بن سارية. قلنا: هو عند ابن حبان (٧٢٣٩)، والطبراني في «الكبير» ١٨/ (٦٣٢)، وقد اختُلف في إسناده عن الزهري كما بينه ابن عبد البر في «التمهيد» ٢/ ٢٩٧-٢٩٨.

وهو صحابيٌّ آخرُ غير عبد الرَّحمن بن عُسَيلة الصُّنابِحيِّ التابعيّ المشهور[١].

وقول النَّوويّ: إنَّ البيهقيَّ استَوعَبَ طرقه، يُوهِم أنَّه أخرج زيادة على الأسماء التي ذكرها، حيثُ قال: وآخرينَ، وليس كذلك فإنَّه لم يُخرِج حديث أبي بكر الصِّدّيق ولا سُوَيد ولا الصُّنَابِحيِّ ولا خَوْلة ولا البراء، وإنَّما ذكره عن عمر وعن عائذ بن عَمْرو وعن أبي بَرْزة ولم أرَ عنده زيادة إلّا من مُرسَل يزيد بن رُومان في نزول قوله تعالى: ﴿إِنَّآ أَعۡطَيۡنَٰكَ ٱلۡكَوۡثَرَ﴾.

وقد جاء فيه عمَّن لم يَذكُروه جميعاً من حديث ابن عبَّاس كما تقدَّم في تفسير سورة الكَوثَر[٢].

ومن حديث كعب/ بن عُجْرة عند التِّرمِذيّ (٦١٤ و٢٢٥٩) والنَّسائيِّ (٤٢٠٧)، وصَحَّحَه الحاكم (١/ ٧٨-٧٩). ٤٦٩/١١

ومن حديث جابر بن عبد الله عند أحمد (١٥١٢٠) والبزَّار (٢٩٧٥) بسندٍ صحيح.

وعن بُرَيدة عند أبي يَعْلى[٣].

ومن حديث أخي زيد بن أرقَم ـ ويقال: إنَّ اسمه ثابت ـ عند أحمد (١٩٣٤٠).

ومن حديث أبي الدَّرداء عند ابن أبي عاصم في «السُّنّة» (٧٣٧ و٧٦٧) وعند البيهقيِّ في «الدَّلائل» (٦/ ٤٠٣).

---

(١) كذا جزم الحافظ هنا أنَّ عبد الله الصُّنابحي غير عبد الرحمن بن عُسيلة أبي عبد الله الصَّنابحي، وفي «الإصابة» ٤/ ٢٧١، والصحيح أنه نفسه، وأنه اختلف في اسمه، كما بسطنا القول بذلك في «مسند أحمد» قبل الحديث (١٩٠٦٣)، وقوّى ذلك مِنْ قبلنا الحافظ الذهبي في «الردّ على ابن القطان» ص٣٠ و٣١.

(٢) تقدم برقم (٤٩٦٦) لكن بذكر الكوثر وليس الحوض، وسيأتي أيضاً في هذا الباب برقم (٦٥٧٨)، وقد بيَّن الحافظ أول هذا الباب أنه أطلق الكوثر على الحوض في بعض الروايات.

(٣) لعله في «مسنده الكبير» الذي برواية ابن المقرئ، فلم نقف عليه في «مسنده» المطبوع الذي برواية ابن حمدان، وهو أيضاً عند البزار (٤٣٨١).

ومن حديث أُبيّ بن كعب وأُسامة بن زيد وحُذَيفة بن أَسِيد وحمزة بن عبد المطَّلِب ولَقِيط بن عامر وزيد بن ثابت والحسن بن عليّ ـ وحديثه عند أبي يَعْلى أيضاً (٦٧٧١) ـ وأبي بَكْرة وخَوْلة بنت حَكِيم كلّها عند ابن أبي عاصم[١].

ومن حديث العِرباض بن سارية عند ابن حِبّان في «صحيحه» (٧٢٣٩).

وعن أبي مسعود البدريِّ وسلمان الفارسيّ وسَمُرة بن جُندُب وعُتْبة بن عبدٍ وزيد بن أبي أوفَى وكلّها في الطبرانيِّ[٢]، ومن حديث خَبّاب بن الأرَتِّ عند الحاكم (١/ ٧٨).

ومن حديث النَّوّاس بن سِمْعان عند ابن أبي الدُّنيا.

ومن حديث ميمونة أمّ المؤمنينَ في «الأوسط» (٢٢٩٧) للطَّبَرانيِّ ولفظه: «تَرِدُ[٣] عليَّ الحوضَ أطولُكُنَّ يداً» الحديث.

ومن حديث سعد بن أبي وقّاصٍ عند أحمد بن مَنيع في «مُسنَده».

وذَكَره ابنُ مَندَهْ في «مُستَخرَجه» عن عبد الرَّحمن بن عَوْف.

وذكره ابن كثير في «نِهايته» عن عثمان بن مَظعُون[٤].

---

(١) رواية أبي بن كعب عنده برقم (٧١٧)، ورواية حذيفة بن أسيد (٧٦٠) ورواية لقيط بن عامر (٦٣٦)، ورواية زيد بن ثابت (١٥٤٨)، ورواية الحسن بن علي (٧٧٦) ورواية أبي بكرة (٧٦٥) و(٧٦٦)، ورواية خولة بنت حكيم (٧٠٤)، ولم نجد رواية أسامة بن زيد، وقد أخرجها الطبري في «تفسيره» ٣٠/ ٣٢٥، والطبراني (٢٩٦٠)، وكذا لم نجد رواية حمزة بن عبد المطلب وهي نفسُها رواية أسامة بن زيد، لأنَّه حكى فيها قصة حمزة وإخباره لامرأته هذا الحديث.

(٢) رواية أبي مسعود عنده برقم (١٧/ (٥٣٨)، ورواية سلمان الفارسي (٦١٧٤)، ورواية سمرة (٦٨٨١)، ورواية عتبة ١٧ (٣١٢)، ورواية زيد بن أبي أوفى (٥١٤٦).

(٣) لفظ رواية الطبراني: «أوَّلكُنَّ تَرِدُ عليَّ الحوض...».

(٤) نسبه ابن كثير في «النهاية» ١/ ٣٩٩ للحكيم الترمذي في «نوادر الأصول»، وهو أيضاً عند ابن حَمْدان في «الفوائد والأخبار» (١٢).

وذَكَره ابن القَيِّم في «الحادي»[١] عن معاذ بن جبل[٢] ولَقِيط بن صَبِرة، وأظنّه عن لَقيط ابن عامر الذي تقدَّم ذِكْره.

فجميع مَن ذكرهم عِيَاض خمسةٌ وعِشرونَ نفساً، وزاد عليه النَّوويّ ثلاثة، وزِدت عليهم أجمعينَ قَدر ما ذَكَروه سواءً، فزادَتِ العِدّةُ على الخمسينَ. ولكثيرٍ من هؤلاءِ الصحابة في ذلك زيادة على الحديث الواحد كأبي هريرة وأنس وابن عبَّاس وأبي سعيد وعبد الله بن عَمْرو، وأحاديثهم بعضها في مُطلَق ذِكْر الحوض، وفي صِفَته بعضها، وفيمَن يَرِد عليه بعضُها، وفيمَن يُدفَع عنه بعضُها، وكذلك في الأحاديث التي أورَدَها المصنِّف في هذا الباب، وجُملة طرقها تِسعةَ عشر طريقاً، وبَلَغَني أنَّ بعض المتأخِّرينَ وَصَلَها إلى رواية ثمانينَ صحابيّاً[٣].

**الأول: قوله: «وقال عبد الله بن زيد»** هو ابن عاصم المازِنيّ.

**قوله: «اصْبِروا حتَّى تَلْقَوْني على الحَوْض»** هو طَرَف من حديثٍ طويلٍ وَصَلَه المؤلِّف في غزوة حُنَينٍ (٤٣٣٠)، وفيه كلام الأنصار لمَّا قُسِمَت غَنائم حُنين في غيرهم، وفيه: «إنَّكم سَتَرَونَ بعدي أثَرةً، فاصبِروا» الحديثَ، وقد تقدَّم شرحُه مُستوفًى هناك.

**قوله: «عن سليمان»** هو الأعمَش، وشَقِيق: هو أبو وائل المذكور في الطَّريق الثّانية، ووَقَعَ صريحاً عند الإسماعيليّ فيهما، وعند مسلم (٢٢٩٧) في الأوَّل. وعبد الله: هو ابن مسعودٍ، والمغيرة في الطريق الثانية: هو ابن مِقسَمٍ الضَّبّيّ الكوفيّ.

**قوله: «ولَيُرْفَعَنَّ»** بضمِّ أوَّله وفتح الفاء والعين، أي: يُظهِرُهم الله لي حتَّى أراهم.

**قوله: «ثمَّ لَيُخْتَلَجُنَّ»** بفتح اللّام وضمِّ التَّحتانيَّة وسكون الخاء المعجَمة وفتح المثنّاة واللّام وضمِّ الجيم بعدَها نونٌ ثقيلةٌ، أي: يُنزَعونَ أو يُجذَبونَ منِّي، يقال: اختَلَجَه منه: إذا

---

(١) تحرَّف في (ع) و(س) إلى: الحاوي. وإنما هو كتابه المشهور «حادي الأرواح».

(٢) أخرجه العُقيلي في «الضعفاء» ٣/ ٦٤، وابن عساكر في «تاريخ دمشق» ١٠/ ٤٥٩.

(٣) منها غير ما ذكر سابقاً حديث جبير بن مطعم عند ابن أبي عاصم في «السنة» أيضاً (٧٤٠).

نَزَعَه منه أو جَذَبَه بغير إرادَته، وسيأتي زيادة في إيضاحه في شرح الحديث التاسع (٦٥٨٢) وما بعده، والتاسع عشر (٦٥٩٣).

**قوله: «تابَعَه عاصم»** هو ابن أبي النَّجود قارئُ الكوفة، والضَّمير للأعمَش، أي: إنَّ عاصماً رواه كما رواه الأعمَش عن أبي وائل، فقال: عن عبد الله بن مسعود، وقد وَصَلَها الحارث بن أبي أُسامة في «مُسنَده»[1] من طريق سفيان الثَّوْريِّ عن عاصم.

**قوله: «وقال حُصَينٌ»** أي: ابن عبد الرَّحمن الواسطيّ[2].

**قوله: «عن أبي وائل عن حُذَيفة»** أي: أنَّه خالَفَ الأعمَشَ وعاصماً، فقال: عن أبي وائل عن حُذَيفة.

وهذه المتابَعة وَصَلَها مسلم (٢٢٩٧) من طريق حُصَينٍ[3]، وصنيعُه يقتضي أنَّه عند أبي وائل عن ابن مسعود وعن حُذَيفة معاً، وصنيع البخاريّ يقتضي ترجيح قول مَن قال: عن أبي وائل عن عبد الله، لكَونِه ساقَها موصولةً وعَلَّقَ الأُخرى.

**الحديث الرابع: قوله: «يحيى»** هو ابن سعيد القَطّان، وعُبيد الله: هو ابن عمر العمريّ.

**قوله: «أمامَكم»** بفتح الهمزة، أي: قُدّامَكم.

٤٧٠/١١ **«حَوْض»** في رواية السَّرَخْسيّ: «حَوضي» بزيادة ياء الإضافة[4]، والأوَّل هو الذي عند كلِّ مَن أخرج الحديث كَمسلمٍ (٢٢٩٩).

---

(١) فات الحافظ رحمه الله أن يخرجه من «مسند أحمد»، وهو فيه بالأرقام (٣٨١٢) و(٣٨٥٠) و(٤٣٣٢) من طرق عن عاصم.

(٢) كل من ترجم لحصين هذا نَسَبَه كوفياً، مع أنه ينسب إلى واسطٍ أيضاً، كما فعل الحافظ هنا وفي غير موضع من شرحه هذا، وهو صحيح، فقد ترجم له بحشل في «تاريخ واسطٍ» ترجمة حافلة، ونص على سماع غير واحدٍ من المحدثين منه فيها.

(٣) يعني وصلها مسلم بإثر رواية الأعمش والمغيرة بن مِقْسَمٍ، فاقتصر ذلك ثبوت الطريقين عنده.

(٤) كذا قال الحافظ رحمه الله، وتبعه العيني، والذي في اليونينية و«إرشاد الساري» ٩/ ٣٣٧ عكس ما قاله الحافظ هنا، يعني أنَّ زيادة الياء في رواية المستملي والكشميهني، وليس في رواية السرخسي.

**قوله: «كما بين جَرْباءَ وأَذْرُحَ»** أمَّا جَرْباء، فهي بفتح الجيم وسكون الرَّاء بعدها موحَّدة، بلفظ تأنيث أجرَب، قال عِيَاض: جاءت في البخاريّ ممدودة، وقال النَّوويّ في «شرح مسلم»: الصَّواب أنَّها مقصورة، وكذا ذكرها الحازميُّ والجمهور، قال: والمدُّ خطأ، وأثبَتَ صاحب «التَّحرير» المدَّ وجَوَّزَ القصر، ويُؤيِّدُ المدَّ قولُ أبي عُبيد البَكْريِّ هي تأنيث أجرَبَ.

وأمَّا أذرُحُ، فبفتح الهمزة وسكون المعجَمة وضمّ الرَّاء بعدَها مُهمَلةٌ، قال عِيَاضٌ: كذا للجُمهور، ووَقَعَ في رواية العُذريّ في مسلم بالجيم، وهو وهم.

قلت: وسأذكر الخِلَاف في تعيين مكانَي هذَينِ الموضعين في آخر الكلام على الحديث السادس إن شاء الله تعالى.

**الحديث الخامس**: حديث ابن عبَّاس، تقدَّم شرحه في تفسير سورة الكَوثَر (٤٩٦٦).

**وقوله هنا: «هُشَيمٌ، أخبَرنا أبو بِشْر»** هو جعفر بن أبي وحْشيَّةَ، بفتح الواو وسكون المهمَلة بعدها مُعجَمةٌ مكسورةٌ ثمَّ تحتانيَّةٌ ثقيلةٌ ثمَّ هاءُ تأنيثٍ، واسم أبي وحشيَّةَ إياسٌ.

**قوله: «وعطاء بن السائب»** هو المحدِّث المشهور، كوفيٌّ من صِغار التابعين، صَدُوق اختَلَطَ في آخر عُمُره، وسماع هُشَيمٍ منه بعد اختلاطه، ولذلك أخرج له البخاريّ مقروناً بأبي بشر، وما له عنده إلّا هذا الموضع، وقد مضى في تفسير الكَوثَر من جهة هُشَيمٍ عن أبي بشر وحدَه. ولعطاءِ بن السائب في ذِكْر الكَوثَر سندٌ آخرُ عن شيخٍ آخرَ، أخرجه التِّرمِذيّ وصَحَّحَه (٣٣٦١) وابن ماجَهْ (٤٣٣٤) بسندٍ صحيح من طريق محمَّد بن فُضَيلٍ عن عطاء بن السائب عن مُحارب بن دِثار عن ابن عمر فذكر الحديث المشار إليه في تفسير الكَوثَر.

وأخرجه أبو داود الطَّيالسيُّ في «مُسنَده» (٢٠٤٥) عن أبي عَوَانة عن عطاء قال: قال لي مُحارب بن دِثار: ما كان سعيد بن جُبَير يقول في الكَوثَر؟ قلت: كان يُحدِّث عن ابن عبَّاس قال: هو الخير الكثير، فقال مُحارب: حدَّثنا ابن عمر، فذكر الحديث.

وأخرجه البيهقيُّ[١] في «البَعث» (١٢٨) من طريق حمَّاد بن زيد عن عطاء بن السائب، وزادَ: فقال مُحارب: سبحانَ الله ما أقلَّ ما يَسقُط لابنِ عبَّاس! فذكر حديث ابن عبَّاس، ثمَّ قال: هذا والله هو الخيرُ الكثير.

**الحديث السادس: قوله «نافع»** هو ابن عمر الجُمَحيُّ المكِّيّ.

**قوله: «قال عبدُ الله بن عَمْرو»** في رواية مسلم (٢٢٩٢) من وجه آخر عن نافع بن عمر بسندِه عن عبد الله بن عَمْرو، وقد خالَفَ نافعَ بن عمر في صحابيّه عبدَ الله بن عثمان بن خُثَيم، فقال: عن ابن أبي مُلَيكة عن عائشة، أخرجه أحمد والطبرانيّ، ونافع بن عمر أحفظُ من ابن خُثَيم[٢].

**قوله: «حَوْضي مَسيرة شَهْر»** زاد مسلم والإسماعيليّ وابن حِبّان (٦٤٥٢) في روايتهم من هذا الوجه: «وزَواياه سواء»، وهذه الزّيادة تَدفَعُ تأويل مَن جَمَعَ بين مُختَلِف الأحاديث في تقدير مسافة الحوض على اختلاف العَرض والطّول، وقد اختُلِفَ في ذلك اختلافاً كثيراً، فوَقَعَ في حديث أنس الذي بعده: «كما بين أَيلةَ وصنعاء من اليمن»، وأيلة: مَدينة كانت عامرةً، وهي بطَرَفِ بحر القُلْزُم من طَرَف الشّام، وهي الآنَ خَراب يَمُرّ بها الحاجّ من مِصر فتكون شَماليَّهم، ويَمُرّ بها الحاجّ من غَزّة وغيرها فتكون أمامهم، ويَجلِبونَ إليها المِيرة من الكَرَك والشَّوبَك وغيرهما يَتَلَقَّونَ بها الحاجّ ذهاباً وإياباً، وإليها تُنسَب العَقَبة المشهورة عند المِصريّينَ، وبينها وبين المدينة النبويَّة نحو الشَّهر بسَير الأثقال إن اقتَصَروا كلَّ

---

(١) فات الحافظَ رحمه الله أن يخرجه من «مسند أحمد»، وهو فيه برقم (٥٩١٣).

(٢) جمعَ نافعُ بن عمر في روايته بين حديث عبد الله بن عمرو بن العاص الذي عند البخاري هنا، وبين حديث أسماء بنت أبي بكر الصديق الآتي في آخر هذا الباب، وإنما فرَّقهما البخاري رحمه الله مع أنهما عنده بإسناد واحد، ومخالفة ابن خُثيم لنافع إنما هي في حديث أسماء إذ جعله من مسند عائشة، وليس في حديث عبد الله بن عمرو، بل لم يرو ابنُ خثيم حديثَ عبد الله بن عمرو أصلاً، وعليه فلا يستقيم كلام الحافظ هنا في ترجيح رواية نافع بن عمر على رواية ابن خثيم، ويَصلُح أن يكون لحديث أسماء الآتي، والله أعلم. ولم نقف على حديث عائشة عند أحمد والطبراني، وإنما هو عند مسلم بعد حديث أسماء، لكن ذهلَ عنه الحافظ رحمه الله.

يومٍ على مَرحَلة وإلّا فدون ذلك، وهي من مِصر على أكثر من النِّصف من ذلك، ولم يُصِب مَن قال من المتقدِّمينَ: إنَّها على النِّصف ممَّا بين مِصر ومَكّة، بل هي دونَ الثُّلث، فإنَّها أقرَب إلى مِصر.

ونَقَلَ عِيَاض عن بعض أهل العلم: أنَّ أيلةَ شِعب من جبل رَضْوى الذي في يَنبُع.

وتُعقِّبَ بأنَّه اسمٌ وافَقَ اسماً، والمراد بأيلةَ في الخبر هي المدينة الموصوفة آنِفاً، وقد ثَبَتَ ذِكرُها في «صحيح مسلم» (١٣٩٢ ص١٧٨٥) في قصَّة غزوة تَبُوك، وفيه: أنَّ صاحب أيلةَ جاء إلى رسول الله ﷺ/ وصالَحَه[1] وتقدَّم لها ذِكْر أيضاً في كتاب الجمعة (٨٩٣). ٤٧١/١١

وأمَّا صَنْعاء فإنَّما قُيِّدَت في هذه الرِّواية[2] باليمن احترازاً من صَنعاء التي بالشّام، والأصل فيها صَنعاءُ اليمن لمَّا هاجَرَ أهلُ اليمن في زمن عمر عند فتوح الشّام نزلَ أهل صَنعاء في مكان من دِمَشق فسُمّيَ باسم بلدهم، فعلى هذا فمِن في قوله في هذه الرِّواية من اليمن: إن كانت ابتدائيَّةً فيكون هذا اللَّفظ مرفوعاً، وإن كانت بيانيَّة فيكون مُدرَجاً من قول بعض الرُّواة، والظّاهر أنَّه الزُّهْريّ.

ووَقَعَ في حديث جابر بن سَمُرة[3] أيضاً: «كما بين صَنْعاء وأيلَة».

وفي حديث حُذَيفة مِثله[4]، لكن قال: «عَدَن» بدلَ: «صَنعاء»، وفي حديث أبي هريرة: «أبعَد من أيلةَ إلى عَدَن»[5]. وعَدَن بفتحَتَينِ: بلد مشهور على ساحل البحر في

---

(١) وقد سلف أيضاً عند البخاري برقم (١٤٨١)، لكن الذي في رواية مسلم أنَّ الذي جاء إلى رسول الله ﷺ رسولُه لا هو.

(٢) بل قُيِّدت في حديث أنس الذي بعده.

(٣) عند مسلم (٢٣٠٥).

(٤) عند مسلم (٢٤٨).

(٥) عند مسلم (٢٤٧).

أواخر سواحل اليمن وأوائل سواحل الهند، وهي تُسامِتُ صَنعاء، وصَنعاء في جهة الجبال.

وفي حديث أبي ذرٍّ: «ما بين عُمان إلى أيلةَ». وعُمان، بضمِّ المهمَلة وتخفيف الميم بلد على ساحل البحر من جهة البحرَين.

وفي حديث أبي بَرْزة عند ابن حِبّان (٦٤٥٨): «ما بين ناحيَتَي حوضي كما بين أيلةَ وصنعاء مَسِيرة شهر». وهذه الرِّوايات مُتَقاربة، لأنَّها كلّها نحو شهر أو تزيد أو تَنقُص.

ووَقَعَ في روايات أُخرى التَّحديد بما هو دونَ ذلك:

فوَقَعَ في حديث عُقْبة بن عامر عند أحمد[1]: «كما بين أيلةَ إلى الجُحفة».

وفي حديث جابر[2]: «كما بين صَنعاء إلى المدينة».

وفي حديث ثوبانَ: «ما بين عَدَن وعَمّان البَلقاء»[3]، ونحوه لابنِ حِبّان (٦٤٥٧) عن أبي أُمامةَ. وعَمّان هذه بفتح المهمَلة وتشديد الميم للأكثرِ وحُكيَ تخفيفها، وتُنسَب إلى البَلقاء لقُربها منها، والبَلْقاء، بفتح الموحَّدة وسكون اللّام بعدها قاف وبالمدّ: بَلدة معروفة من فِلَسطين.

وعند عبد الرَّزّاق (٢٠٨٥٣) في حديث ثوبانَ: «ما بين بُصرَى إلى صَنعاء أو ما بين أيلةَ إلى مَكّة». وبُصرَى، بضمِّ الموحَّدة وسكون المهمَلة: بلد معروف بطَرَفِ الشّام من جهة الحِجاز، تقدَّم ضبطها في بَدْء الوحي (٧).

---

(١) بل عند مسلم (٢٢٩٦) (٣١)، وأما رواية أحمد (١٧٣٤٤) و(١٧٣٩٧) و(١٧٤٠٢) فليس فيها ذكر المسافة، وهو عند البخاري في غير ما موضع مثل رواية «المسند»، انظر ما سلف برقم (١٣٤٤).

(٢) أخرج حديثَ جابر بن عبد الله أحمدُ (١٥١٢٠)، وابنُ حبان (٦٤٤٩)، وغيرهما، لكن بلفظ: «ما بين أيلة إلى مكة»، وليس باللفظ الذي ذكره الحافظ، وقد روي باللفظ الذي ذكره الحافظ من حديث أنس ابن ملك عند مسلم (٢٣٠٣) وغيره.

(٣) هو بهذا اللفظ عند أحمد (٢٢٣٦٧) والترمذي (٢٤٤٤).

وفي حديث عبد الله بن عَمْرو عند أحمد: «أبعَدُ ما بين مَكّة وأَيلة»[١]، وفي لفظ: «ما بين مَكّة وعمّان»[٢].

وفي حديث حُذَيفة بن أَسِيدٍ[٣]: «ما بين صنعاءَ إلى بُصرَى» ومثله لابنِ حِبّان (٦٤٥٠) في حديث عُتبةَ بن عَبْدٍ.

وفي رواية الحسن عن أنس عند أحمد (١٣٤٠٥): «كما بين مَكّة إلى أيلةَ أو بين صَنعاء ومَكّة».

وفي حديث أبي سعيد عند ابن أبي شَيْبة (١١/ ٤٥٣) وابن ماجَهْ (٤٣٠١): «ما بين الكعبة إلى بيت المقدِس».

وفي حديث عُتبةَ بن عبْدٍ عند الطبرانيّ (١٧/ ٣١٢): «كما بين البيضاء إلى بُصرَى». والبيضاء بالقُربِ من الرَّبَذة البلد المعروف بين مَكّة والمدينة.

وهذه المسافات مُتَقاربة وكلّها تَرجِعُ إلى نحو نصف شهر أو تزيد على ذلك قليلاً أو تَنقُص، وأقلُّ ما وَرَدَ في ذلك ما وَقَعَ في روايةٍ لمسلمٍ في حديث ابن عمر من طريق محمَّد بن بشر عن عُبيد الله بن عمر بسندِه كما تقدَّم، وزاد: قال عُبيد الله: فسألْته، قال: قَريَتان بالشّام بينهما مَسيرة ثلاثة أيام، ونحوه له في رواية عبد الله بن نُمَير عن عُبيد الله بن عمر لكن قال: ثلاث لَيالٍ.

وقد جَمَعَ العلماء بين هذا الاختلاف، فقال عِيَاض: هذا من اختلاف التَّقدير، لأنَّ ذلك لم يقع في حديث واحد فيُعَدّ اضطِراباً من الرُّواة، وإنَّما جاء في أحاديثَ مُختَلِفةٍ عن غير واحد من الصحابة سمعوه في مَواطِنَ مُختَلِفةٍ، وكان النبيّ ﷺ يَضرِب في كلّ منهما مثلاً لبُعدِ أقطارِ الحوض وسَعَتِه، بما يَسنَح له من العِبارة ويُقَرِّبُ ذلك للعِلمِ ببُعدِ ما بين البلاد النائية بعضها من

---

(١) هذا لفظ رواية عبد الله بن عمرو عند الحسين المروزي في زياداته على «الزهد» لابن المبارك (١٦١٠)، والخرائطي في «مساوئ الأخلاق» (٢٧٤)، والآجري في «الشريعة» (٨٢٥)، والحاكم ١/ ٧٥ وغيرهم، وأما عند أحمد فلفظه: «كما بين أيلة ومكة».

(٢) الرواية الثانية لعبد الله بن عمرو في «المسند» (٦٨٧٢) بلفظ: «كما بين أَيلة إلى مكة ـ أو قال: صنعاء إلى المدينة ـ» ولم نجد الرواية التي أوردها الحافظ، لكن جاء في حديث أنس في «مسند أحمد» (١٢٣٦٢) وغيره، بلفظ: «مثل ما بين المدينة وصنعاء، أو مثل ما بين المدينة وعمّان».

(٣) عند ابن السَّمّاك في «جزء حنبل بن إسحاق» (٥٥)، والطبراني في (٣٠٥٢) وغيرهما.

بعض، لا على إرادة المسافة المحقَّقة، قال: فبهذا يُجمَع بين الألفاظ المختَلِفة من جهة المعنى. انتهى مُلخَّصاً.

وفيه نظرٌ من جهة أنَّ ضرب المثَل والتَّقدير إنَّما يكون فيما يَتَقارَب، وأمَّا هذا الاختلاف المتباعِد الذي يزيد تارة على ثلاثينَ يوماً ويَنقُص إلى ثلاثة أيام فلا.

قال القُرطُبيّ: ظنَّ بعض القاصرينَ أنَّ الاختلاف في قَدر الحوض اضطِراب، وليس كذلك، ثمَّ نَقَلَ كلام عِيَاض، وزادَ: وليس اختلافاً، بل كلّها تُفيد أنَّه كبير مُتَّسِع مُتباعِد الجوانب. ثمَّ قال: ولعلَّ ذِكْره للجِهات المختَلِفة بحَسَبِ مَن حَضَرَه ممَّن يَعرِف تلكَ الجهة فيُخاطِب كلَّ قومٍ بالجهة التي/ يَعرِفونَها. ٤٧٢/١١

وأجابَ النَّوويّ بأنَّه ليس في ذِكْر المسافة القليلة ما يَدفَع المسافة الكثيرة، فالأكثر ثابت بالحديث الصَّحيح، فلا مُعارَضةَ.

وحاصله: أنَّه يشير إلى أنَّه أخبر أوَّلاً بالمسافة اليسيرة، ثمَّ أُعلِمَ بالمسافة الطَّويلة فأخْبَرَ بها، كأنَّ الله تَفَضَّلَ عليه باتِّساعِه شيئاً بعد شيء، فيكون الاعتماد على ما يدلّ على أطولها مَسافة.

وتقدَّم قول مَن جَمَعَ الاختلاف بتَفاوُتِ الطُّول والعَرض، ورَدُّه بما في حديث عبد الله ابن عَمْرو: «زَواياه سواء»، ووَقَعَ أيضاً في حديث النَّوّاس بن سِمْعان وجابر وأبي بَرْزة وأبي ذرٍّ: «طوله وعَرْضُه سواءٌ»[1].

وجَمَعَ غيره بين الاختلافَينِ الأوَّلينَ باختلاف السَّير البَطيء، وهو سَيْر الأثقال، والسَّير السَّريع وهو سَيْر الرَّاكِب المخِفّ، وبِحَمْلِ رواية أقلّها، وهو الثلاث، على سَيْر البَريد، فقد عُهِدَ منهم مَن قَطَعَ مسافة الشَّهر في ثلاثة أيام، ولو كان نادِراً جدّاً.

---

(١) رواية النواس بن سمعان عند عمر بن محمد بن بُجير الحافظ كما في «النهاية» لابن كثير ١/ ٤٠٠، ومن طريقه أخرجه الضياء في «المنتقى من مسموعات مرو» (٩٣)، ورواية جابر عند أحمد (١٥١٢١)، ورواية أبي بَرزة عند ابن حبان (٦٤٥٨)، ورواية أبي ذر عند مسلم (٢٣٠٠).

وفي هذا الجواب عن المسافة الأخيرة نظرٌ، وهو فيما قبلَه مُسَلَّم، وهو أَولى ما يُجمَع به، وأمَّا مَسافة الثلاث فإنَّ الحافظ ضياء الدّين المقدِسيَّ ذكر في الجزء الذي جمعه في الحوض أنَّ في سياق لفظها غَلَطاً، وذلك الاختصار وَقَعَ في سياقه من بعض رواته، ثمَّ ساقَه من حديث أبي هريرة، وأخرجه من «فوائد عبد الكريم بن الهَيثَم الدَّيْرعاقوليّ» بسندٍ حسنٍ إلى أبي هريرة مرفوعاً في ذِكْر الحوض، فقال فيه: «عَرضُه مِثل ما بينكم وبين جَرْباءَ وأذرُحَ»، قال الضّياء: فظَهَرَ بهذا أنَّه وَقَعَ في حديث ابن عمر حذف تقديره: كما بين مقامي وبين جَرباءَ وأذرُح، فسَقَطَ «مقامي» و«بين».

وقال الحافظ صلاح الدّين العَلائيُّ بعد أن حكى قول ابن الأثير في «النِّهاية»: هما قَريَتان بالشّام بينهما مَسيرة ثلاثة أيام، ثمَّ غَلَّطَه في ذلك، وقال: ليس كما قال، بل بينهما غَلْوة سهْم، وهما معروفَتان بين القُدس والكَرك. قال: وقد ثَبَتَ القَدرُ المحذوف عند الدَّارَقُطنيِّ[1] وغيره بلفظ: «ما بين المدينة وجَرباء وأذرُح».

قلت: وهذا يوافق رواية أبي سعيد عند ابن ماجَهْ: «كما بين الكعبة وبيت المقدِس».

وقد وَقَعَ ذِكْر جَرْباء وأذرُح في حديث آخر عند مسلم، وفيه: ووافى أهل جَرباء وأذرُح بجِزيتِهم إلى رسول الله ﷺ. ذكره في غزوة تَبُوك[2]، وهو يُؤيِّد قول العَلائيّ أنَّهما مُتَقاربَتان. وإذا تَقرَّرَ ذلك رَجَعَ جميع المختَلِف إلى أنَّه لاختلاف السَّير البَطيء والسَّير السَّريع، وسَأحكي كلام ابن التِّين في تقدير المسافة بين جَرباء وأذرُح في شرح الحديث السادسَ عشرَ[3]، والله أعلم.

---

(١) لم نقف عليه عند الدارقطني في شيء من كتبه المطبوعة.

(٢) بل هو في «سيرة ابن إسحاق» كما في «سيرة ابن هشام» ٢/ ٥٢٥ عن ابن إسحاق مرسلاً، ومن طريقه أخرجه البيهقي ٩/ ١٨٥، وأما رواية مسلم فهي من حديث أبي حميد الساعدي، وفيها: أنَّ رسول ابن العلماء صاحب أيلة جاء رسول الله ﷺ بكتاب وأهدى له بغلة بيضاء فكتب إليه رسولُ الله ﷺ، وأهدى له بُرْداً.

(٣) بل الحديث السابع عشر.

**قوله: «ماؤُه أبيض من اللَّبَن»** قال المازَرِيُّ: مُقتَضَى كلام النُّحاة أن يقال: أشدُّ بياضاً، ولا يقال: أبيض من كذا، ومنهم مَن أجازَه في الشِّعر، ومنهم مَن أجازَه بقِلّةٍ، ويَشهَد له هذا الحديث وغيره.

قلت: ويحتمل أن يكون ذلك من تَصَرُّفِ الرُّواة، فقد وَقَعَ في رواية أبي ذرٍّ عند مسلم (٢٣٠٠) بلفظ: «أشدّ بياضاً من اللَّبَن»، وكذا لابنِ مسعود عند أحمد (٣٧٨٧)، وكذا لأبي أُمامةَ عند ابن أبي عاصم (٧٢٩)[١].

**قوله: «وريحه أطْيَبُ من المِسْك»** في حديث ابن عمر عند التِّرمِذيّ[٢]: «أطيَبُ ريحاً من المِسك»، ومثله في حديث أبي أُمامةَ عند ابن حِبّان (٦٤٥٧) لكن قال: رائحة»، وزاد ابن أبي عاصم وابن أبي الدُّنيا في حديث بُرَيدة: «وألْيَنُ من الزُّبد»، وزاد مسلم من حديث أبي ذرٍّ وثوبان: «وأحلَى من العَسَل»، ومثله لأحمد عن أُبيّ بن كعب[٣]، وله (٢٢١٥٦) عن أبي أُمامةَ: «وأحلَى مَذاقاً من العَسَل»، وزاد أحمد في حديث ابن عُمر (٥٩١٣)، ومن حديث ابن مسعود[٤]: «وأبرَد من الثَّلج»، وكذا في حديث أبي بَرْزة (١٩٨٠٤)، وعند البزَّار (٧٥٢٦) من رواية عَديّ بن ثابت عن أنس، ولأبي يَعْلى[٥] من وجه آخر عن أنس، وعند التِّرمِذيّ[٦] في حديث ابن عمر: «وماؤُه أشدُّ بَرْداً من الثَّلجِ».

---

(١) وكذا في حديث ثوبان عند مسلم (٢٣٠١)، وفي حديث حذيفة عند ابن ماجه (٤٣٠٢)، وفي حديث أنس عند الترمذي (٢٥٤٢)، والنسائي في «الكبرى» (١١٦٣٩).

(٢) بل هذا لفظ الحديث عند أحمد (٦١٦٢)، وأما عند الترمذي (٣٣٦١): «تربتُه أطيب من المسك».

(٣) بل عند ابن أبي عاصم (٧١٧).

(٤) بل من حديث حذيفة (٢٣٣١٧).

(٥) لعله في «مسنده الكبير» الذي برواية ابن المقرئ، فلم نقف عليه في «مسنده» المطبوع الذي برواية ابن حمدان، والله أعلم.

(٦) بل هو لفظ ابن عمر عند الدارمي (٢٨٣٧)، وابن ماجه (٤٣٣٤)، وغيرهما، لكن لفظ روايتهم: «أشد بياضاً»، وليس «أشد برداً»، بل لم نقف عليه عند أحدٍ باللفظ المذكور، ولفظه عند الترمذي (٣٣٦١): و«وأبيض من الثلج»، فلعلَّ قوله: «برداً» سبق قلم، والله أعلم.

قوله: «وكِيزانه كَنُجومِ السماء» في حديث أنس الذي بعده: «وفيه من الأباريق كَعِدّة نُجوم السماء»، ولأحمد (١٣٤٠٥) من رواية الحسن عن أنس: «أكثر من عَدَد نُجوم السماء»، وفي حديث المستَورِد في أواخر الباب: «فيه الآنيَة مِثل الكَواكِب»، ولمسلمٍ من طريق موسى بن عُقْبة عن نافع عن ابن/ عمر: «فيه أباريقُ كنُجومِ السماء»[1]. ٤٧٣/١١

قوله: «مَن شَرِبَ مِنْها» أي: من الكيزان، وفي رواية الكُشْمِيهنيّ: «مَن شَرِبَ منه» أي: من الحوض.

قوله: «فلا يَظْمأ أبداً» في حديث سهل بن سعد الآتي قريباً: «مَن مرَّ عليّ شِرب ومَن شَرِبَ لم يَظمأ أبداً»، وفي رواية موسى بن عُقْبة: «مَن ورَدَه فشَرِبَ لم يَظمأ بعدها أبداً»[2]، وهذا يُفسِّر المراد بقوله: «مَن مرَّ به شَرِبَ»، أي: مَن مرَّ به فمُكِّنَ من شُربه فشَرِبَ لا يَظمأ، أو مَن مُكِّنَ من المرور به شَرِبَ، وفي حديث أبي أُمامةَ: «ولم يَسْودَّ وجهُه أبداً»، وزاد ابن أبي عاصم في حديث أُبيّ بن كعب: «مَن صُرِفَ عنه لم يَرْوَ أبداً»[3]، ووَقَعَ في حديث النَّوّاس بن سِمعان عند ابن أبي الدُّنيا: «أوَّل مَن يَرِدُ عليه مَن يَسقي كلَّ عَطْشان».

الحديث السابع: قوله: «يونس» هو ابن يزيدَ.

قوله: «حدَّثني أنس» هذا يَدفَع تعليل مَن أعَلَّه بأنَّ ابن شِهاب لم يسمعه من أنس، لأنَّ أبا أويس رواه عن ابن شِهاب عن أخيه عبد الله بن مسلم عن أنس، أخرجه ابن أبي عاصم[4]، وأخرجه التِّرمِذيّ (٢٥٤٢) من طريق محمَّد بن عبد الله بن مسلم ابن أخي الزُّهْريِّ عن أبيه به.

---

(١) بل من رواية عمر بن محمد عن نافع عنده برقم (٢٢٩٩) (٣٥)، وأما رواية موسى بن عقبة عن نافع فهي السابقة لرواية عمر بن محمد، ولم يسق لفظها، فلعلَّه انتقال نظر، والله أعلم.

(٢) هي رواية عمر بن محمد عن نافع كما قدّمنا قريباً، وليست رواية موسى بن عقبة عن نافع.

(٣) لفظ رواية ابن أبي عاصم في «السنة» (٧١٧): «ولا يصرف عنه إنسانٌ فيَرْوى أبداً».

(٤) لم نقف عليه في كتاب «السنة» لابن أبي عاصم، وفات الحافظ رحمه الله أنه في «مسند أحمد» (١٣٤٨٠) و(١٣٤٨٤). وهو في ذكر نهر الكوثر ووصف مائه.

والذي يظهر أنَّه كان عند ابن شِهاب عن أخيه عن أنس ثمَّ سمعَه من أنس، فإنَّ بين السّياقَينِ اختلافاً، وقد ذكر ابن أبي عاصم أسماء مَن رواه عن ابن شِهاب عن أنس بلا واسطةٍ، فزادوا على عشرةٍ.

**الحديث الثامن**: حديث أنس من رواية قَتَادة عنه.

**قوله**: «**بَيْنا أنا أسيرُ في الجنَّة**» تقدَّم تفسير سورة الكَوثَر (٤٩٦٤) أنَّ ذلك كان ليلةَ أُسريَ به، وفي أواخر الكلام على حديث الإسراء في أوائل التَّرجمة النبويَّة (٣٨٨٧).

وظنَّ الدَّاوُوديُّ أنَّ المراد أنَّ ذلك يكون يوم القيامة، فقال: إن كان هذا محفوظاً دَلَّ على أنَّ الحوض الذي يُدفَع عنه أقوامٌ غيرُ النَّهر الذي في الجنَّة، أو يكون يراهم وهو داخل الجنَّة وهم من خارجها، فيناديهم فيُصرَفونَ عنه.

وهو تكلُّفٌ عَجيبٌ يُغني عنه أنَّ الحوض الذي هو خارج الجنَّة يُمَدّ من النَّهَر الذي هو داخل الجنَّة، فلا إشكال أصلاً.

**وقوله في آخره**: «**طيبه أو طينه**» شَكَّ هُدبةُ هل هو بموحَّدة من الطّيب أو بنونٍ من الطّين، وأراد بذلك أنَّ أبا الوليد لم يَشُكَّ في روايته أنَّه بالنّونِ، وهو المعتمَد، وتقدَّم في تفسير سورة الكَوثَر[1] من طريق شَيْبانَ عن قَتَادة: «فأهوى المَلَك بيَدِه فاستَخرَجَ من طينه مِسكاً أذفَرَ».

وأخرج البيهقيُّ في «البَعث» (١٢٢) من طريق عبد الله بن مسلم عن أنس بلفظ: «ترابُه مِسكٌ».

**الحديث التاسع**: حديثُ أنسٍ أيضاً من رواية عبد العزيز، وهو ابنُ صُهَيبٍ عنه.

**قوله**: «**أُصَيحابي**» بالتَّصغير، وفي رواية الكُشْمِيهنيّ: «أصحابي» بغير تصغيرٍ.

**قوله**: «**فيقول**» في رواية الكُشْمِيهنيّ: «فيقال»، وقد ذُكِرَ شرح ما تَضَمَّنَه في شرح حديث ابن عبَّاسٍ[2].

---

(١) عند شرح الحديث (٤٩٦٤).

(٢) الذي سلف شرحه في باب كيف الحشر برقم (٦٥٢٦).

**الحديث العاشر، الحادي عشر**: حديث سهل بن سعد وأبي سعيد الخُدْريِّ من رواية أبي حازم عن سهل وعن النُّعمان بن أبي عيَّاش عن أبي سعيدٍ.

**قوله**: «**فأقول: سُحْقاً سُحْقاً**» بسكونِ الحاء المهمَلة فيهما، ويجوز ضَمُّها، ومعناه: بُعداً بُعداً، ونُصِبَ بتقدير: ألزَمَهم الله ذلك.

**قوله**: «**وقال ابن عبَّاس: سُحْقاً بُعْداً**» وَصَلَه ابن أبي حاتم من رواية عليّ بن أبي طلحة عنه بلفظه.

**قوله**: «**يقال: سَحيقٌ: بعيدٌ**» هو كلام أبي عُبيدة في تفسير قوله تعالى: ﴿أَوْ تَهْوِي بِهِ ٱلرِّيحُ فِي مَكَانٍ سَحِيقٍ﴾ [الحج:٣١] السَّحيقُ: البعيدُ، والنَّخلةُ السَّحوقُ: الطَّويلة.

**قوله**: «**أسحَقه: أبعَدَه**» ثَبَتَ هذا في رواية الكُشْمِيهنيِّ، وهو من كلام أبي عُبيدة أيضاً، قال: يقال: سَحَقَه الله وأسحَقه، أي: أبعَدَه، ويقال: بَعُدَ وسَحُقَ، إذا دَعَوا عليه، وسَحَقَته الرّيح، أي: طَرَدَته. وقال الإسماعيليّ: يقال: سَحَقَه: إذا اعتَمَدَ عليه بشيءٍ ففتَّتَه، وأسحَقه: أبعَده، وقد تقدَّم شرح حديث ابن عبَّاس في هذا في «باب[1] كيف الحَشر».

**الحديث الثاني عشر**: **قوله**: «**وقال أحمد بن شَبيب**» إلى آخره، وَصَلَه أبو عَوَانة[2] عن أبي زَرعة الرَّازيِّ وأبي الحسن الميموني قالا: حدَّثنا أحمد بن شَبيب به.

ويونس: هو ابن يزيد نَسَبَه أبو عَوَانة في روايته هذه. وكذا أخرجه/ الإسماعيليّ ٤٧٤/١١
وأبو نُعَيم في «مُستَخرَجَيهما» من طرقٍ عن أحمدَ بن شَبيب.

**قوله**: «**فَيُجْلَون**» بضم أوله وسكون الجيم وفتح اللام، أي: يُصرَفون، وفي رواية الكُشمِيَهني بفتح الحاء المهملة وتشديد اللام بعدها همزة مضمومة قبلَ الواو، وكذا للأكثر، ومعناه: يُطرَدون، وحكى ابن التِّين أنَّ بعضَهم ذكَرَه بغير همز، قال: وهو في

---

(١) عند شرح الحديث (٦٥٢٦).

(٢) لم نقف عليه فيما طبع من «صحيح أبي عوانة».

الأصل مهموزٌ، فكأنه سَهَّل الهمزةَ.

**قوله: «إنَّهم ارتَدُّوا»** هذا يوافقُ تفسيرَ قبيصة الماضي في «باب كيف الحشر».

**قوله: «على أعْقابهم»**[1] في رواية الإسماعيلي: «على أدبارهم».

**قوله: «وقال شُعيب»** هو ابن أبي حمزة **«عن الزُّهْري»** يعني: بسنده، وصله الذُّهْلي في «الزُّهْريّات»، وهو بسكون الجيم أيضاً، وقيل: بالخاء المعجمة المفتوحة بعدها لام ثقيلة وواو ساكنة، وهو تصحيفٌ.

**قوله: «وقال عُقيل»** هو ابن خالد، يعني: عن ابن شهاب بسنده **«يُحَلَّؤون»** يعني: بالحاء المهملة والهمزة.

**قوله: «وقال الزُّبَيدي»** هو محمد بن الوليد، ومحمد بن عليٍّ شيخ الزُّهْري فيه: هو أبو جعفر الباقر، وشيخه عُبَيد الله: هو ابن أبي رافع مولى النبيّ ﷺ، وذكر الجَيّاني أنه وقع في رواية القابِسي والأصيلي عن المروَزي: عبد الله بن أبي رافع، بسكون الموحدة، وهو خطأ، وفي السند ثلاثةٌ من التابعين مدنيون في نَسَقٍ، فالزُّهْري والباقرُ قَرِينان، وعُبيد الله أكبرُ منهما.

وطريق الزُّبَيدي المشارُ إليها وصلها الدارَقُطني في «الأفراد» من رواية عبد الله بن سالم، عنه كذلك[2].

ثم ساق المصنف الحديثَ من طريق ابن وَهْب عن يونس، مثلَ رواية شَبِيب عن يونس، لكن لم يُسمِّ أبا هريرة، بل قال: عن أصحابِ النبيِّ ﷺ. وحاصلُ الاختلاف أن ابن وَهْب وشَبِيبَ بن سعيد اتَّفَقا في روايتهما عن يونس عن ابن شهاب عن سعيد

---

(١) كذا وقعت الرواية للحافظ، وكذلك وقعت من قبله لابن كثير في «النهاية» ٢/ ٧٩، والذي في اليونينية دون حكاية خلاف: «على أدبارهم»، فلعلَّ ما وقع لابن كثير والحافظ من بعض نسخ الصحيح، والله أعلم.

(٢) وهي أيضاً عند الطبراني في «مسند الشاميين» (١٧٠٨).

ابن المسيّب، ثم اختلَفا، فقال ابن سعيد: عن أبي هريرة، وقال ابن وَهْب: عن أصحاب النبي ﷺ، وهذا لا يَضُرّ، لأن في رواية ابن وَهْب زيادةً على ما تَقتضيه روايةُ ابن سعيد.

وأما روايةُ عُقَيل وشُعَيب، فإنما تخالفتا في بعض اللَّفظ، وخالف الجميعَ الزُّبَيدي في السند، فيُحمل على أنه كان عند الزَّهري بسندين، فإنه حافظٌ وصاحب حديث، ودلَّت روايةُ الزُّبَيدي على أن شَبِيبَ بن سعيد حَفِظَ فيه أبا هريرة.

وقد أعرَضَ مسلم عن هذه الطُّرق كلِّها، وأخرج (٢٣٠٠) من طريق محمد بن زياد، عن أبي هريرة، رفعه: «إني لأذودُ عن حَوضي رجالاً كما تُذادُ الغريبةُ من الإبل»، وأخرجه (٢٤٧ و٢٤٩) من وجه آخر عن أبي هريرة في أثناء حديث.

وهذا المعنى لم يُخرِجه البخاريُّ مع كثرة ما أخرَجَ من الأحاديث في ذكر الحوض.

والحكمةُ في الذَّوْدِ المذكور أنه ﷺ يريد أن يُرشِدَ كلَّ أحدٍ إلى حَوض نَبِيِّه على ما تقدم أن لكلِّ نبيٍّ حَوضاً، وأنهم يَتباهَون بكثرة من يَتبعَهم، فيكون ذلك من جُملة إنصافه، ورعاية إخوانه من النبيِّين، لا أنه يَطرُدُهم بُخلاً عليهم بالماء، ويحتمل أنه يَطرُدُ من لا يَستحِقُّ الشُّربَ من الحوض، والعلمُ عند الله تعالى.

**الحديث الثالث عشر**: حديث أبي هريرة أيضاً.

أخرجه من رواية فُلَيح بن سليمان عن هلال بن عليّ عن عطاء بن يَسار عنه، ورجال سنده كلّهم مَدَنيّونَ، وقد ضاقَ مَخرَجُه على الإسماعيليّ وأبي نُعَيم وسائر من استَخرَجَ على «الصَّحيح»، فأخرَجوه من عِدّة طرق عن البخاريّ عن إبراهيم بن المنذِر عن محمَّد بن فُلَيح عن أبيه.

**قوله**: «**بَيْنا أنا نائم**» كذا بالنّونِ للأكثرِ، وللكُشْمِيهنيّ: «قائم» بالقاف، وهو أوجَهُ، والمراد به قيامه على الحوض يوم القيامة، وتُوجَّه الأُولى بأنَّه رأى في المنام في الدُّنيا ما سيقعُ له في الآخرة.

قوله: «ثمَّ إذا زُمْرةٌ، حتَّى إذا عَرَفْتُهم خَرَجَ رجل من بيني وبينهم فقال: هَلُمَّ» المراد بالرجل: المَلَك الموكَّل بذلك، ولم أقِفْ على اسمِه.

قوله: «إنَّهم ارتَدّوا القَهْقَرَى»[1] أي: رجعوا إلى خَلْف، ومعنى قولهم: رَجَعَ القَهقَرَى: رَجَعَ الرُّجوعَ المسَمَّى بهذا الاسم، وهو رُجوعٌ مخصوصٌ، وقيل: معناه العَدْوُ الشَّديد.

قوله: «فلا أُراه يَخلُص منهم إلّا مِثْلُ هَمَل النَّعَم» يعني: من هؤلاءِ الذينَ دَنَوْا من الحوض، وكادوا/ يَرِدونَه، فصُدّوا عنه، والهَمَل، بفتحتَين: الإبل بلا راعٍ. ٤٧٥/١١

وقال الخطَّابيُّ: الهَمَل ما لا يُرْعَى ولا يُستَعمَل، ويُطلَق على الضَّوَالّ، والمعنى: أنَّه لا يَرِدُه منهم إلّا القليل، لأنَّ الهَمَل في الإبل قليلٌ بالنِّسبة لغيره.

**الحديث الرابع عشر**: حديث أبي هريرة: «ما بين بيتي ومِنبَري» وفيه: «ومِنبَري على حَوضي» تقدَّم شرحه في آخر الحجّ (١٨٨٨)، والمراد بتسمية ذلك الموضع رَوضةً أنَّ تلكَ البُقعة تُنقَلُ إلى الجنَّة، فتكون رَوْضةً من رياضها، أو أنَّه على المجاز لكَونِ العبادة فيه تؤول بالعابدِ إلى الجنَّة[2]، وهذا فيه نظرٌ، إذ لا اختصاص لذلك بتلكَ البُقعة، والخبر مَسوقٌ لمزيدِ شَرَفِ تلكَ البُقعة على غيرها. وقيل: فيه تشبيهٌ محذوفُ الأداة، أي: هو كَرَوضةٍ، لأنَّ مَن يَقعُد فيها من الملائكة ومُؤمِني الإنس والجِنّ يُكثِرونَ الذِّكرَ وسائرَ أنواع العبادة.

وقال الخطَّابيُّ: المراد من هذا الحديث التَّرغيب في سُكنَى المدينة، وأنَّ مَن لازَمَ ذِكْرَ الله في مسجدِها آلَ به إلى رَوضة الجنَّة، وسُقيَ يومَ القيامة من الحوض.

---

(١) كذا وقع للحافظ، والذي في اليونينية دون حكاية خلاف بين رواة البخاري: «إنهم ارتدُّوا على أدبارهم القَهْقَرى»!

(٢) في (س): تؤول إلى دخول العابد روضة الجنة، وفي (أ) بياض، والمثبت من (ع)، وهو أصحُّ في التعبير.

**الحديث الخامس عشر**: حديث جُندُبٍ.

وعبد الملِك راويه عنه: هو ابن عُمَيرٍ الكوفيّ، والفَرَطُ، بفتح الفاء والرَّاء: السابِق.

**الحديث السادس عشر**: **قوله**: «**يزيد**» هو ابن أبي حبيب، وأبو الخير: هو مَرثَد بن عبد الله اليَزَنيّ، وعُقْبة بن عامر: هو الجُهَنيّ، وقد مرَّ شرحه في كتاب الجنائز (١٣٤٤)، فيما يَتعلَّق بالصلاة على الشُّهَداء، وفي علامات النُّبوّة (٣٥٩٦) فيما يَتعلَّق بذلك، وقد تقدَّم الكلام على المنافسة في شرح حديث أبي سعيد في أوائل كتاب الرِّقاق هذا[1].

قوله: «**والله إنّي**[2] **لَأنظُرُ إلى حَوْضي الآن**» يحتمل أن يكون كُشِفَ له عنه لمَّا خَطَبَ، وهذا هو الظّاهر، ويحتمل أن يريد رُؤيةَ القلب.

وقال ابن التِّين: النُّكتة في ذِكْره عَقِبَ التَّحذير الذي قبله أنَّه يشير إلى تَحذيرهم مِن فعل ما يقتضي إبعادَهم عن الحوض. وفي الحديث عِدّةُ أعلامٍ من أعلام النُّبوّة كما سَبَقَ.

**الحديث السابع عشر**: **قوله**: «**مَعْبَد بن خالد**» هو الجَدَليّ، بفتح الجيم والمهمَلة، من ثقات الكوفيّينَ، ولهم مَعبَد ابن خالد اثنان غيره، أحدهما أكبرُ منه، وهو صحابيٌّ جُهَنيٌّ، والآخر أصغَرُ منه، وهو أنصاريٌّ مجهولٌ.

**قوله**: «**حارثة بن وَهْب**» هو الخُزَاعيّ، صحابيٌّ نزلَ الكوفة له أحاديث، وكان أخا عُبيد الله ـ بالتَّصغير ـ ابن عمر بن الخطَّاب لأُمِّه.

**قوله**: «**سمعَ النبيَّ ﷺ قال: حَوْضه**» كذا لهم، وفيه الْتِفاتٌ، ووَقَعَ في رواية مسلم: «حَوْضي»[3].

---

(١) بل في شرح حديث عمرو بن عَوف (٦٤٢٥)، وعَقِبُه حديث عُقْبة هذا، أما حديث أبي سعيد فيليهما، وهو حديث آخر، لا ذكر للمنافسة فيه، فلعله انتقال نظر، والله أعلم.

(٢) كذا وقعت الرواية للحافظ بتقديم القسم على «إني». والذي في اليونينية دون حكاية خلاف: «وإني والله» بتأخير القسم! وما وقع للحافظ جاء مثله في رواية حماد بن إسحاق في «تركة النبي ﷺ» ص٥٤، وفي «السنة» لابن أبي عاصم (٧٣٥).

(٣) الذي في مطبوع «صحيح مسلم»: «حوضه»، كالذي في رواية الباب، وقد جاء بلفظ «حوضي» عند ابن أبي عاصم في «السنة» (٧٣٠)، والطبراني (٣٢٦٢).

**قوله: «كما بين المدينة وصَنْعاء»** قال ابن التِّين: يريد صَنْعاء الشّام.

قلت: ولا بُعد في حَمله على المتبادِر، وهو صَنعاء اليمن لما تقدَّم توجيهه، وقد تقدَّم في الحديث الخامس[1] التَّقييد بصَنعاء اليمن، فليُحمَل المطلَقُ عليه.

ثمَّ قال: يحتمل أن يكون ما بين المدينة وصَنعاء الشّام قَدر ما بينها وصَنعاء اليمن، وقَدر ما بينها وبين أيلةَ وقَدر ما بين جَرْباء وأذرُح. انتهى. وهو احتمال مردودٌ، فإنَّها مُتَفاوِتةٌ إلّا ما بين المدينة وصَنعاء وبينها وصَنعاء الأُخرى، والله أعلم.

**الحديث الثامن عشر: قوله: «وزادَ ابن أبي عَديّ»** هو محمَّد بن إبراهيم، وأبو عَديّ جَدُّه لا يُعرَف اسمه، ويقال: بل هي كُنيةُ أبيه إبراهيم، وهو بصريٌّ ثقةٌ كثيرُ الحديث، وقد وَصَلَه مسلمٌ (٢٢٩٨) والإسماعيليُّ من طريقِه.

**قوله: «فقال له المستَورِد»** بضمِّ الميم وسكون المهمَلة وفتح المثنّاة بعدها واو ساكنة ثمَّ راءٍ مكسورة ثمَّ مُهمَلة: هو ابن شدَّاد بن عَمْرو بن حِسْل، بكسر أوَّله وسكون ثانيه وإهمالهما ثمَّ لامٍ، القُرَشيّ الفِهْريّ، صحابيٌّ ابنُ صحابيٍّ، شَهِدَ فتحَ مِصر وسَكَنَ الكوفة، ويقال: ماتَ سنة خمس وأربعينَ، وليس له في البخاريّ إلّا هذا الموضع، وحديثه مرفوع وإن لم يُصرِّح به، وقد تقدَّم البحث فيما زادَه من ذِكْر الأواني في شرح الحديث السادس[2].

**الحديث التاسع عشر: قوله: «عن أسماء بنت أبي بَكْر»** جَمَعَ مسلم (٢٢٩٢ و٢٢٩٣) بين حديث ابن أبي مُلَيكة عن عبد الله بن عَمْرو، وحديثه عن أسماء، فقَدَّمَ ذِكْر حديث عبد الله ابن عَمْرو في صِفَة الحوض ثمَّ قال بعد قوله: «لم يَظمأ بعدَها أبداً» قال: وقالت أسماء بنت أبي بكر،/ فذكره. ٤٧٦/١١

**قوله: «وسيُؤْخَذُ ناسٌ دوني»** هو مُبيِّنٌ لقولِه في حديث ابن مسعود في أوائل الباب: «ثمَّ لَيُختَلَجُنَّ دوني»، وأنَّ المراد طائفةٌ منهم.

---

(١) بل في الحديث السابع.

(٢) وقع في (س): الحديث السادس عشر، بإقحام لفظة «عشر».

**قوله: «فأقول: يا رَبِّ، منِّي ومِن أمَّتي»** فيه دفعٌ لقولِ مَن حَمَلهم على غير هذه الأُمَّة.

**قوله: «هل شَعَرْتَ ما عَمِلوا بعدَك»** فيه إشارة إلى أنَّه لم يَعرِف أشخاصَهم بأعيانها، وإن كان قد عَرَفَ أنَّهم من هذه الأُمَّة بالعلامة.

**قوله: «ما بَرِحوا يَرجِعونَ على أعقابِهم»** أي: يَرتدُّونَ كما في حديث الآخرينَ.

**قوله: «قال ابن أبي مُلَيكة»**[1] هو موصولٌ بالسَّنَدِ المذكور، فقد أخرجه مسلمٌ بلفظ: قال فكان ابن أبي مُلَيكة يقول.

**قوله: «أن نَرْجِعَ على أعْقابِنا أو نُفْتَنَ عن دينِنا»** أشارَ بذلك إلى أنَّ الرُّجوعَ على العَقِب كِنايةٌ عن مُخالَفة الأمر الذي تكون الفتنةُ سببَه، فاستَعاذَ منهما جميعاً.

**قوله: «﴿عَلَىٰٓ أَعۡقَٰبِكُمۡ تَنكِصُونَ﴾ تَرْجِعونَ على العَقِب»** هو تفسير أبي عُبيدة للآية، وزادَ: نَكَصَ: رَجَعَ على عَقِبَيه.

**تنبيه:** أخرج مسلم والإسماعيلي هذا الحديث عَقِبَ حديثِ عبد الله بن عمرو، وهو الخامس، وكأنَّ البخاريَّ أخَّرَ حديثَ أسماءَ إلى آخر الباب، لما في آخره من الإشارة الآخِريَّة الدالة على الفراغ، كما جرى بالاستقراء من عادتِه، أنه يَختِم كلَّ كتابٍ بالحديث الذي تكون فيه الإشارةُ إلى ذلك، بأيِّ لفظٍ اتَّفَق، والله أعلم.

**خاتمة:** اشتمَلَ كتابُ الرِّقاق من الأحاديث المرفوعة على مئة وثلاثةٍ وتسعينَ حديثاً، المعلَّقُ منها ثلاثةٌ وثلاثون طريقاً، والبقيَّةُ موصولةٌ، المكرَّرُ منها فيه وفيما مضى مئة وأربعةٌ وثلاثون، والخالصُ تسعة وخمسون.

وافَقَه مسلم على تخريجها سوى حديثِ ابن عمر: «كُن في الدُّنيا كأنك غريبٌ»، وحديث ابن مسعود في الخطّ، وكذا حديث أنس فيه، وحديث أُبيِّ بن كعب في نزول ﴿أَلۡهَىٰكُمُ ٱلتَّكَاثُرُ﴾ [التكاثر:١]، وحديث ابن مسعود: «أيُّكم مالُ وارثِه أحبُّ إليه؟» وحديثِ أبي هريرة: «أعذَرَ اللهُ إلى امرىءٍ»، وحديثه: «الجنَّة أقرَبُ إلى أحدِكم»، وحديثه: «ما لعَبدي المؤمنِ إذا

---

(١) كذا وقعت الرواية للحافظ رحمه الله، مع أنَّ الذي في اليونينية دون خلاف كرواية مسلم!

قَبَضتُ صَفِيَّه»، وحديثِ عبد الله بن الزُّبَير: «لو كان لابنِ آدمَ وادٍ من ذهب»، وحديث سهل ابن سعد: «من يَضمَنْ لي» وحديث أنس: «إنكم لتَعمَلون أعمالاً»، وحديثِ أبي هريرة: «من عادى لي وَليّاً»، وحديثه: «بُعِثتُ أنا والساعةَ كهاتين»، وحديثه في بَعْثِ النار، وحديثِ عِمران في الجَهنَّمِيِّين، وحديث أبي هريرة: «لا يدخلُ أحدٌ الجنةَ إلّا أُرِيَ مَقعَدَه»، وحديث عطاء بن يسار، عن أبي هريرة فيمن يُدفَعُ عن الحوض، فإنَّ فيه زياداتٍ ليست عند مسلم.

وفيه من الآثار عن الصحابة فمَن بعدَهم سبعةَ عشرَ أثراً، والله سبحانه وتعالى أعلم.

**تم بحمد الله وتوفيقه الجزء العشرون من «فتح الباري»**

**ويليه الجزء الحادي والعشرون وأوله:**

**كتاب القدر**

بِسْمِ ٱللَّهِ ٱلرَّحْمَٰنِ ٱلرَّحِيمِ

# كتاب القَدَر

٤٧٧/١١

## ١ - بابٌ في القَدَر

٦٥٩٤- حدَّثنا أبو الوليدِ هشامُ بنُ عبدِ الملِكِ، حدَّثنا شُعْبةُ، أنبأني سليمانُ الأعمَشُ، قال: سمعتُ زيدَ بنَ وَهْب، عن عبدِ الله، قال: حدَّثنا رسولُ الله ﷺ وهو الصّادِقُ المصدوقُ قال: «إنَّ أحدَكم يُجمَعُ في بَطْنِ أمِّه أربعينَ يوماً، ثمَّ عَلَقةً مِثلَ ذلك، ثمَّ يكونُ مُضْغةً مِثلَ ذلك، ثمَّ يَبْعَثُ الله مَلَكاً فيُؤْمَرُ بأربعةٍ: برِزْقِه، وأجَلِه، وشَقيٌّ أو سعيدٌ، فوالله إنَّ أحدَكم، أو الرجلَ ليَعمَلُ بعَمَلِ أهلِ النار حتَّى ما يكونُ بينَه وبينَها غيرُ ذِراعٍ أو باعٍ، فيَسبِقُ عليه الكتابُ، فيَعمَلُ بعَمَلِ أهلِ الجنَّةِ فيَدخُلُها، وإنَّ الرجلَ لَيَعمَلُ بعَمَلِ أهلِ الجنَّةِ، حتَّى ما يكونُ بينَه وبينَها غيرُ ذِراعٍ أو ذِراعينِ، فيَسبِقُ عليه الكتابُ، فيَعمَلُ بعَمَلِ أهلِ النار فيَدخُلُها».

قال آدمُ: «إلا ذِراعٌ».

قوله: «بسمِ الله الرَّحمن الرَّحيم. كتاب القَدَر» زاد أبو ذَرٍّ عن المُستَمْلي: «بابٌ في القَدَر»، وكذا للأكثرِ دونَ قوله: «كتاب القَدَر». والقَدَر بفتح القاف والمهمَلة، قال الله تعالى: ﴿إِنَّا كُلَّ شَيْءٍ خَلَقْنَٰهُ بِقَدَرٍ﴾ [القمر:٤٩].

قال الرَّاغِب: القَدَر بوضعِه يدلّ على القُدْرة وعلى المقدور الكائن بالعِلْم، ويَتَضَمَّن الإرادة عقلاً والقولَ نَقلاً، وحاصله وجودُ شيءٍ في وقتٍ وعلى حالٍ بوَفْقِ العِلم والإرادة والقول، وقَدَّرَ الله الشَّيءَ ـ بالتَّشديدِ ـ: قَضَاه، ويجوز بالتَّخفيف.

وقال ابن القَطّاع: قَدَرَ اللهُ الشَّيءَ: جعله بقَدَرٍ، والرِّزقَ: ضَيَّقَه[1]، وعلى الشَّيء: مَلَكَه.

---

(١) في الأصلين و(س): صنعه، وهو تحريف، وما أثبتناه من كتاب «الأفعال» لابن القطاع ٣/ ٣٩، وهو كذلك في معاجم اللغة.

ومضى في «باب التَّعَوُّذ من جَهْد البلاء» في كتاب الدَّعَوات (٦٣٤٧) ما قال ابن بَطّال في التَّفرِقة بين القضاء والقَدَر.

وقال الكِرْمانيُّ: المراد بالقَدَرِ: حُكم الله، وقالوا ـ أي: العلماء ـ: القضاء: هو الحُكم الكلّيُّ الإجماليُّ في الأزَل، والقَدَر: جُزئيّاتُ ذلك الحُكم وتفاصيلُه.

وقال أبو المظَفَّر ابن السَّمعانيّ: سبيل مَعرِفة هذا الباب التَّوقيفُ من الكتاب والسُّنّة دونَ مَحض القياس والعقل، فمَن عَدَلَ عن التَّوقيف فيه ضَلَّ وتاهَ في بحار الحَيْرة، ولم يَبلُغ شِفاء النَّفْس[1] ولا ما يَطمَئِن به القلب، لأنَّ القَدَر سِرّ من أسرار الله تعالى اختُصَّ العليم الخَبير به، وضَرَبَ دونه الأستار، وحَجَبَه عن عقول الخلق ومَعارفهم لما علِمَه من الحكمة، فلم يَعلَمه نبيٌّ مُرسَلٌ ولا مَلَكٌ مُقرَّبٌ، وقيل: إنَّ سِرّ القَدَر يَنكَشِف لهم إذا دخلوا الجنَّة، ولا يَنكَشِف لهم قبل دخولها، انتهى.

وقد أخرج الطبرانيُّ (١٠٤٤٨) بسندٍ حسنٍ من حديثِ ابن مسعودٍ رَفَعَه: «إذا ذُكِرَ القَدَر فأمسِكوا»[2]، وأخرج مسلم (٢٦٥٥) من طريق طاووسٍ: أدرَكت ناساً من أصحاب رسول الله ﷺ يقولون: كلّ شيء بقَدَرٍ، وسمعتُ عبد الله بن عُمَر يقول:/ قال رسول الله ﷺ: «كلّ شيء بقَدَرٍ حتَّى العَجْز والكَيْس». قلت: والكَيْس بفتح الكاف ضِدّ العَجْز، ومعناه: الحِذْق في الأُمور، ويَتَناول أُمور الدُّنيا والآخرة، ومعناه: أنَّ كلّ شيء لا يقع في الوجود إلّا وقد سَبَقَ به عِلمُ الله ومَشيئتُه، وإنَّما جعلهما في الحديث غايةً لذلك؛ للإشارة إلى أنَّ أفعالَنا وإن كانت معلومة لنا ومُرادةً مِنّا فلا تقع مع ذلك مِنّا إلّا بمَشيئة الله، وهذا الذي ذكره طاووسٌ مرفوعاً وموقوفاً مُطابِقٌ لقولِه تعالى: ﴿إِنَّا كُلَّ شَيْءٍ خَلَقْنَٰهُ بِقَدَرٍ﴾ فإنَّ هذه الآية نَصٌّ في أنَّ الله خالق كلّ شيء ومُقدِّرُه، وهو أنَصُّ من قوله تعالى: ﴿خَٰلِقُ

٤٧٨/١١

(١) تحرفت في الأصلين و(س) إلى: العين، والتصويب من «شرح النووي» على مسلم ١٦/ ١٩٦، و«شرح الأربعين النووية» لابن دقيق العيد ص٣٩، وغيرهما من الكتب التي نقلت كلام ابن السمعاني.

(٢) وهو عند الطبراني أيضاً (١٤٢٧) من حديث ثوبان مرفوعاً.

كُلِّ شَيْءٍ﴾ [الأنعام:١٠٢]، وقوله تعالى: ﴿وَٱللَّهُ خَلَقَكُمْ وَمَا تَعْمَلُونَ﴾ [الصافات:٩٦]، واشتُهِرَ على ألسِنة السَّلَف والخَلَف أنَّ هذه الآية نزلت في القَدَريَّة. وأخرج مسلم (٢٦٥٦) من حديث أبي هريرة: جاء مُشرِكو قُرَيش يُخاصِمونَ النبيّ ﷺ في القَدَر، فنزلت. وقد تقدَّم في الكلام على سؤال جِبْريلَ في كتاب الإيمان (٥٠) شيءٌ من هذا، وأنَّ الإيمان بالقَدَرِ من أركان الإيمان، وذُكِر هناك بيانُ مقالة القَدَريَّة بما أغنى عن إعادته. ومذهب السَّلَف قاطِبة: أنَّ الأُمور كلّها بتقدير الله تعالى، كما قال تعالى: ﴿وَإِن مِّن شَيْءٍ إِلَّا عِندَنَا خَزَآئِنُهُۥ وَمَا نُنَزِّلُهُۥٓ إِلَّا بِقَدَرٍ مَّعْلُومٍ﴾ [الحجر:٢١].

وقد ذَكَر في هذا الباب حديثين:

**الأول: قولُه: «أبو الوليدِ»** هو الطَّيالسيّ.

**قوله: «أنْبَأني سليمان الأعْمَش»** سيأتي في التَّوحيد (٧٤٥٤) من رواية آدم عن شُعْبة بلفظ: «حدَّثنا الأعمَش»، ويُؤخَذ منه: أنَّ التَّحديث والإنباء عند شُعْبة بمعنًى واحدٍ، ويظهرُ به غَلَطُ مَن نَقَلَ عن شُعْبة أنَّه يستعمل الإنباء في الإجازة؛ لكَونِه صَرَّحَ بالتَّحديث، ولثُبوتِ النَّقل عنه أنَّه لا يَعتَبِر الإجازةَ ولا يَروي بها.

**قوله: «عن عبد الله»** هو ابن مسعود، ووَقَعَ في رواية آدمَ: سمعتُ عبد الله بن مسعودٍ.

**قوله: «حدَّثنا رسولُ الله ﷺ وهو الصّادِق المصدوق»** قال الطِّيبيُّ: يحتمل أن تكون الجملة حاليَّة ويحتمل أن تكون اعتراضيَّة، وهو أولى لتَعُمَّ الأحوالَ كلَّها، وأنَّ ذلك من دَأبِه وعادتِه، والصّادِق معناه: المخبِر بالقولِ الحقّ، ويُطلَق على الفِعل، يقال: صَدَقَ القتال وهو صادِقٌ فيه، والمصدوق معناه: الذي يُصدَقُ له في القول، يقال: صَدَقته الحديث: إذا أخبَرته به إخباراً جازِماً، أو معناه: الذي صَدَقَه الله تعالى وعدَه.

وقال الكِرْمانيُّ: لمَّا كان مضمون الخبر أمراً مخالفاً لما عليه الأطِبّاء أشارَ بذلك إلى بُطْلان ما ادَّعَوه، ويحتمل أنَّه قال ذلك تَلَذُّذاً به وتَبَرُّكاً وافتِخاراً.

ويُؤيِّده وقوع هذا اللَّفظ بعَينِه في حديث أنس ليس فيه إشارة إلى بُطْلان شيء يُخالف ما ذُكِرَ، وهو ما أخرجه أبو داود (٤٩٤٢) من حديث المغيرة بن شُعْبة[١]: سمعتُ الصّادِقَ المصدوقَ يقول: «لا تُنزَعُ الرَّحمةُ إلّا من شَقيٍّ»، ومضى في علامات النُّبوّة (٣٦٠٥) من حديث أبي هريرةَ: سمعتُ الصّادِقَ المصدوق يقول: «هلاك أمَّتي على يَدَي أُغَيلمةٍ من قُرَيشٍ».

وهذا الحديث اشتَهَرَ عن الأعمَش بالسَّنَدِ المذكور هنا، قال عليُّ بن المَدِينيِّ في كتاب «العِلَل»: كنَّا نَظُنّ أنَّ الأعمَش تفرَّد به، حتَّى وجَدْناه من رواية سَلَمة بن كُهَيل عن زيد بن وَهْب. قلت: وروايته عند أحمد (٣٩٣٤) والنَّسائيِّ (ك١١١٨٢)، ورواه حَبِيب بن حسَّان عن زيد بن وَهْب أيضاً وَقَعَ لنا في «الحِلية» (٨/ ٢٤٤)، ولم يَنفَرِد به زيد عن ابن مسعود، بل رواه عنه أبو عُبيدة بن عبد الله بن مسعود عند أحمد (٣٥٥٣)، وعَلْقمة عند أبي يَعْلى، وأبو وائل في «فوائد تمّام» (١١٩٥)، ومُحارِق بن سُلَيم وأبو عبد الرَّحمن السُّلَميُّ، كلاهما عند الفِرْيابيّ في كتاب «القَدَر»(١٢٨ و١٣١)[٢]، وأخرجه أيضاً من رواية طارق (١٢٩) ومن رواية أبي الأحوص الجُشَميّ (١٣٠) كلاهما عن عبد الله مختصراً، وكذا لأبي الطُّفَيل عند مسلم (٢٦٤٥)، وناجية بن كعب في «فوائد العيسويّ»، وخَيْثمة بن عبد الرَّحمن عند الخطَّابيّ[٣] وابن أبي حاتم، ولم يَرفَعه بعض هؤلاءِ عن ابن مسعود.

ورواه عن النبيّ ﷺ مع ابن مسعود جماعةٌ من الصحابة مُطوَّلاً ومختصراً، منهم أنس وقد ذُكِرَ عَقِبَ هذا، وحُذَيفة بن أسيدٍ عند مسلم (٢٦٤٤)، وعبد الله بن عمر في «القَدَر»
٤٧٩/١١ لابنِ/ وهب (٣٠)، وفي «أفراد الدَّارَقُطنيّ»، وفي «مُسنَد البزَّار» (٦٠١٤) من وجهٍ آخرَ ضعيفٍ، والفِرْيابيّ (١٣٧) بسندٍ قويّ، وسهل بن سعد، وسيأتي في هذا الكتاب (٦٦٠٧)، وأبو هريرة عند مسلم (٢٦٥١)، وعائشة عند أحمد (٢٤٧٦٢) بسندٍ صحيح، وأبو ذرٍّ عند

---

(١) ليس هو من حديث المغيرة بن شعبة، بل من حديث أبي هريرة، رواه عنه أبو عثمان مولى المغيرة بن شعبة، فلعله سبق نظر من الحافظ رحمه الله.

(٢) وأخرج حديث المخارق بن سليم: الطبراني (٩١٤٦).

(٣) في «غريب الحديث» (١/ ٦٨٢).

الفِرْيابيّ (١٢٣)، ومالك بن الحويرِث عند أبي نُعَيم في «الطِّبّ» (٧٩) والطبرانيُّ (١٩/ ٦٤٤)، ورَباح اللَّخميّ عند ابن مَرْدويه في «التَّفسير»[١]، وابن عبَّاس في «فوائد المخلِّص» من وجه ضعيف، وعليّ في «الأوسط» (٥٢١٩) للطَّبَرانيِّ من وجه ضعيف، وعبد الله بن عَمْرو في «الكبير» بسندٍ حسن[٢]، والعُرس بن عَميرة عند البزَّار[٣] بسندٍ جيِّدٍ، وأكثَم بن أبي الجَون عند الطبرانيِّ (٨٧٢) وابن مَندَهْ بسندٍ حسنٍ. وجابر عند الفِرْيابيّ (١٤٣)[٤].

وقد أشارَ التِّرمِذيّ في التَّرجمة إلى أبي هريرة وأنس فقط، وقد أخرجه أبو عَوَانة في «صحيحه» عن بضعٍ وعشرينَ نفساً من أصحاب الأعمَش[٥]، منهم من أقرانه: سليمان التَّيْميّ وجَرِير بن حازم وخالد الحَذّاء، ومن طبقة شُعْبة: الثَّوْريُّ وزائدة وعمَّار بن زُرَيق وأبو خَيْثمةَ. وممَّا لم يقع لأبي عَوَانة: رواية شَرِيك عن الأعمَش، وقد أخرجها النَّسائيُّ في التَّفسير (ك ١١١٨٢)، ورواية وَرْقاء بن عمر ويزيد بن عطاء وداود بن عيسى أخرجها تمَّام[٦]، وكنت خَرَّجته في جُزْء من طرقٍ نحو الأربعينَ نفساً عن الأعمَش فغابَ عنِّي الآنَ، ولو أمعَنتُ التتبُّعَ لَزادُوا على ذلك.

**قوله: «إنَّ أحدَكم»** قال أبو البَقَاء في «إعراب المسنَد»: لا يجوز في أنَّ إلّا الفتح؛ لأنَّه

---

(١) وأخرجه أيضاً الطبري في «التفسير» ٣٠/ ٨٧، والطبراني في «الكبير» (٢٦٢٤).

(٢) وأخرجه ابن وهب في «القدر» (٤٥)، واللالكائي في «شرح أصول الاعتقاد» (١٢٣٦)، والفريابي في «القدر» (١٤٦).

وأخرج الطبراني في «الكبير» (١٤٧٤٣)، وفي «الأوسط» (٨٨٠١) من حديث عبد الله بن عمرو رفعه: «إن العبد ليُكتب مؤمناً أحقاباً ثم أحقاباً، ثم يموت والله عليه ساخط، وإن الكافر ليكتب كافراً أحقاباً ثم أحقاباً، ثم يموت والله عنه راضٍ».

(٣) كما في «كشف الأستار» (٢١٥٩)، وأخرجه الطبراني في «الصغير» (٥١٢)، و«الكبير» (٣٤٠).

(٤) وأخرجه أيضاً أحمد في «المسند» (١٥٢٦٩)، والطحاوي في «شرح مشكل الآثار» (٢٦٦٥) و(٢٦٦٦).

(٥) انظر: «إتحاف المهرة» ١٠/ ٢٠٧-٢٠٨.

(٦) رواية يزيد بن عطاء أخرجها تمام في «فوائده» برقم (٣١٩)، ورواية داود بن عيسى برقم (٣٢٠)، أما رواية ورقاء فلم نقع عليها فيها.

مفعول حدَّثنا، فلو كُسِرَ لكان مُنقَطِعاً عن قوله: حدَّثنا. وجَزَمَ النَّوويّ في «شرح مسلم» بأنَّه بالكسر على الحكاية وجَوَّزَ الفتح، وحُجّة أبي البَقَاء أنَّ الكسر على خِلَاف الظّاهر ولا يجوز العُدول عنه إلّا لمانعٍ، ولو جازَ من غير أن يَثبُت به النَّقلُ لَجازَ في مِثل قوله تعالى: ﴿أَيَعِدُكُمْ أَنَّكُمْ إِذَا مِتُّمْ﴾ [المؤمنون:٣٥]، وقد اتَّفَقَ القُرّاءُ على أنَّها بالفتح. وتَعقَّبَه الخُوَيِّيّ[1] بأنَّ الرِّواية جاءت بالفتح وبالكسر، فلا معنى للرَّدّ. قلت: وقد جَزَمَ ابن الجَوْزيّ بأنَّه في الرِّواية بالكسر فقط، قال الخُوَيِّيّ: ولو لم تَجِئ به الرِّواية لمَا امتَنَعَ جوازاً على طريق الرِّواية بالمعنى، وأجابَ عن الآية بأنَّ الوعد مضمونُ الجملة وليس بخُصوصِ لفظها، فلذلك اتَّفَقوا على الفتح، فأمَّا هنا فالتَّحديث يجوز أن يكون بلفظه وبمعناه.

**قوله: «يُجمَع في بَطْن أمّه»** كذا لأبي ذرٍّ عن شيخَيه، وله عن الكُشْمِيهنيّ: «أنَّ خَلْق أحدِكم يُجمَع في بطن أمّه» وهي رواية آدم في التَّوحيد (٧٤٥٤) وكذا للأكثرِ عن الأعمَش، وفي رواية أبي الأحوص عنه (٣٢٠٨): «إنَّ أحدكم يُجمَع خلقه في بطن أمّه»، وكذا لأبي معاوية ووكيع وابن نُمَير[2]، وفي رواية ابن فُضَيلٍ ومحمَّد بن عُبيد عند ابن ماجَهْ (٧٦): «أنَّه يُجمَع خلق أحدكم في بطن أمّه»، وفي رواية شَرِيك مِثل آدم لكن قال: «ابن آدم» بَدَل «أحدكم». والمراد بالجمع: ضَمُّ بعضِه إلى بعض بعد الانتشار. وفي قوله: «خَلْق» تعبير بالمصدَرِ عن الجُثّة، وحُمِلَ على أنَّه بمعنى المفعول، كقولهم: هذا دِرْهمٌ ضَرْب الأمير، أي: مَضرُوبه، أو على حذف مُضافٍ، أي: ما يقوم به خَلْق أحدِكم، أو أُطلِقَ مُبالَغةً، كقوله: وإنَّما هي إقبال وإدبار، جعلها نفس الإقبال والإدبار لكَثْرة وقوع ذلك منها. قال القُرطُبيّ في «المفهم»: المراد أنَّ المنيَّ يقع في الرَّحِم حين انزِعاجِه بالقوّة الشَّهوانيَّة الدَّافعة مَبثوثاً مُتَفرِّقاً، فيجمعُه الله في مَحَلّ الوِلادة من الرَّحِم.

**قوله: «أربعينَ يوماً»** زاد في رواية آدم: «أو أربعينَ ليلة»، وكذا لأكثر الرُّواة عن شُعْبة

---

(١) تصحفت في (أ) إلى: الحربي، وفي (ع) إلى: الجوني، وفي (س) إلى: الخوبي، والصواب ما أثبتنا، وقد سلف تعليقنا على هذه النسبة ج١/ ٢٢.

(٢) أخرجه مسلم (٢٦٤٣) من طريقهم، عن الأعمش.

بالشكّ، وفي رواية يحيى القَطّان ووكيع وجَرِير وعيسى بن يونس: «أربعينَ يوماً» بغير شَكٍّ[1]، وفي رواية سَلَمة بن كُهَيل: «أربعينَ ليلةً» بغير شَكٍّ، ويُجمَع بأنَّ المراد: يومٌ بليلتِه أو ليلة بيومِها.

ووَقَعَ عند أبي عَوَانة من رواية وهب بن جَرِير عن شُعْبة مِثل رواية آدم، لكن زاد: «نُطفة» بين قوله: «أحدكم» وبين قوله: «أربعينَ»، فبيَّن أنَّ الذي يُجمَع هو النُّطفة، والمراد بالنُّطفة: المنيّ، وأصله الماء الصّافي القليل، والأصل في ذلك أنَّ ماء الرجل إذا لاقَى ماء المرأة بالجِماع، وأراد الله أن/ يَخلُق من ذلك جَنيناً هَيَّأ أسباب ذلك، لأنَّ في رَحِم المرأة قوَّتَين: ١١/٤٨٠ قوّة انبِساط عند وُرود مَنيّ الرجل حتَّى يَنتَشِر في جسد المرأة، وقوّة انقباض بحيثُ لا يسيل من فرجها مع كَونه مَنكوساً ومع كَون المنيّ ثقيلاً بطَبعِه، وفي مَنيّ الرجل قوّة الفعل وفي مَنيّ المرأة قوّة الانفِعال، فعند الامتزاج يصير مَنيّ الرجل كالإنفَحة للَّبَن. وقيل: في كلٍّ منهما قوّةُ فعلٍ وانفِعالٍ، لكنَّ الأوَّل في الرجل أكثر وبالعكس في المرأة، وزَعَمَ كثير من أهل التَّشريح أنَّ مَنيّ الرجل لا أثر له في الولد إلّا في عَقدِه، وأنَّه إنَّما يَتكَوَّن من دَم الحيض، وأحاديث الباب تُبطِل ذلك، وما ذُكِرَ أوَّلاً أقرَب إلى موافَقة الحديث، والله أعلم.

قال ابن الأثير في «النِّهاية»: يجوز أن يريد بالجَمْع: مُكْثَ النُّطفة في الرَّحِم، أي: تَمكُث النُّطفة أربعينَ يوماً تُخَمَّر فيه حتَّى تَتَهيَّأ للتَّصوير ثمَّ تُخلَق بعد ذلك، وقيل: إنَّ ابن مسعود فَسَّرَه بأنَّ النُّطفة إذا وَقَعَت في الرَّحِم، فأراد الله أن يَخلُقَ منها بَشَراً طارَت في جسد المرأة تحت كلّ ظُفُرٍ وشَعَر، ثمَّ تَمكُث أربعينَ يوماً، ثمَّ تَنزِلُ دَماً في الرَّحِم فذلك جمعُها. قلت: هذا التَّفسير ذكره الخطَّابيّ، وأخرجه ابن أبي حاتم في «التَّفسير» من رواية الأعمَش أيضاً عن خَيْثمةَ بن عبد الرَّحمن عن ابن مسعود، وقوله: «فذلك جمعُها» كلامُ الخطَّابيّ، أو تفسير بعض رواة حديث الباب وأظنُّه الأعمَش، فظنَّ ابن الأثير أنَّه تَتِمّةَ كلام ابن مسعود فأدرَجَه فيه، ولم يَتقدَّم عن ابن مسعود في رواية خَيْثمةَ ذِكْر الجمع حتَّى يُفسِّرَه. وقد رَجَّحَ

---

(١) طريق يحيى القطان عند الترمذي (٢١٣٧)، والبقية عند مسلم (٢٦٤٣).

الطِّيبيُّ هذا التَّفسير فقال: الصحابيّ أعلم بتفسير ما سمعَ وأحقّ بتأويلِه، وأولَى بقَبُولِ ما يَتَحدَّث به، وأكثرُ احتياطاً في ذلك من غيره، فليس لمن بعده أن يَتَعقَّب كلامَه. قلت: وقد وَقَعَ في حديث مالك بن الحويرِثِ رَفَعَه ما ظاهره يُخالف التَّفسير المذكور ولفظه: «إذا أراد الله خلق عبدٍ، فجامَعَ الرجل المرأة، طارَ ماؤُه في كلّ عِرقٍ وعُضوٍ منها، فإذا كان يوم السابع جَمعَه الله ثمَّ أحضَرَه كلّ عِرق له دونَ آدم، في أيّ صورة ما شاءَ رَكَّبَه»[1] وفي لفظ ثمَّ تَلا: «﴿فِيٓ أَيِّ صُورَةٖ مَّا شَآءَ رَكَّبَكَ﴾ [الإنفطار:٨]»[2]، وله شاهد من حديث رَباح اللَّخميّ لكن ليس فيه ذِكْر يوم السابع[3]. وحاصله: أنَّ في هذا زيادة تَدُلّ على أنَّ الشَّبَهَ يَحصُل في اليوم السابع، وأنَّ فيه ابتداءَ جمع المنيّ، وظاهر الرِّوايات الأُخرى أنَّ ابتداء جمعِه من ابتداء الأربعين.

وقد وَقَعَ في رواية عبد الله بن رَبيعَة عن ابن مسعود: أنَّ النُّطفة التي تُقضَى منها النَّفس إذا وَقَعَت في الرَّحِم كانت في الجسد أربعينَ يوماً، ثمَّ تَحادَرَت دَماً فكانت عَلَقة[4].

وفي حديث جابر: أنَّ النُّطفة إذا استَقرَّت في الرَّحِم أربعينَ يوماً أو ليلةً، أذِنَ الله في خَلْقها. ونحوه في حديث عبد الله بن عَمْرو.

وفي حديث حُذَيفة بن أسيدٍ من رواية عِكْرمة بن خالد عن أبي الطُّفَيل عنه: أنَّ النُّطفة تقع في الرَّحِم أربعينَ ليلة ثمَّ يَتَسوَّر عليها المَلَك[5]. وكذا في رواية يوسف المكِّيّ عن أبي الطُّفَيل عند الفِرْيابيّ.

وعنده وعند مسلم (٢٦٤٥٠/ ٣) من رواية عَمْرو بن الحارث عن أبي الزُّبَير عن أبي الطُّفَيل: «إذا مرَّ بالنُّطفة ثلاث وأربعونَ»، وفي نسخة: «ثِنتان وأربعونَ ليلة».

وفي رواية ابن جُرَيج عن أبي الزُّبَير عند أبي عَوَانة: «ثِنتان وأربعونَ»، وهي عند مسلم

---

(١) أخرجه ابن منده في «التوحيد» (٨٦) و(٢١٧).

(٢) أخرجه الطبراني في «الصغير» (١٠٦)، و«الأوسط» (١٦١٣)، و«الكبير» ١٩/ (٦٤٤).

(٣) تقدم تخريجه قريباً.

(٤) أخرجه الفريابي في «القدر» (١٣١)، وقد تقدمت إشارة الحافظ إليه في أول شرح هذا الحديث.

(٥) أخرجه مسلم (٢٦٤٥) (٤).

لكن لم يَسُق لفظَها، قال: مِثل عَمْرو بن الحارث.

وفي رواية رَبيعَة بن كُلثُوم [عن أبيه][1] عن أبي الطُّفَيل عند مسلم أيضاً (٢٦٤٥): «إذا أراد الله أن يَخلُق شيئاً، يأذَن له لبِضعٍ وأربعينَ ليلة».

وفي رواية عَمْرو بن دينار عن أبي الطُّفَيل: «يَدخُل الملَك على النُّطفة بعدَما تَستَقِرّ في الرَّحِم بأربعينَ أو خمس وأربعينَ» وهكذا رواه ابن عُيَينَةَ عن عَمْرو عند مسلم (٢٦٤٤/ ٢).

ورواه الفِرْيابيّ[2] من طريق محمَّد بن مسلم الطائفيِّ عن عَمْرو فقال: «خمساً وأربعينَ ليلة» فجَزَمَ بذلك.

فحاصل الاختلاف أنَّ حديث ابن مسعود لم يختلف في ذِكْر الأربعينَ، وكذا في كثير من الأحاديث، وغالبها كحديثِ أنسٍ ثاني حديثَي الباب لا تحديد فيه، وحديث حُذَيفة ابن أسيدٍ اختَلَفَت ألفاظ نَقَلَتِه؛ فبعضهم/ جَزَمَ بالأربعينَ كما في حديث ابن مسعود، ٤٨١/١١ وبعضهم زاد ثِنتَينِ أو ثلاثاً أو خمساً أو بضعاً، ثمَّ منهم مَن جَزَمَ ومنهم مَن تَرَدَّدَ. وقد جَمَعَ بينها القاضي عِيَاض بأنَّه ليس في رواية ابن مسعود بأنَّ ذلك يقع عند انتهاء الأربعينَ الأولى وابتداء الأربعينَ الثّانية، بل أطلقَ الأربعينَ، فاحتَمَلَ أن يريدَ أنَّ ذلك يقع في أوائل الأربعينَ الثّانية، ويحتمل أن يُجمَع الاختلاف في العَدَد الزّائد على أنَّه بحَسَبِ اختلاف الأجِنّة، وهو جيِّد لو كانت مخارج الحديث مُختَلِفة، لكنَّها مُتَّحِدةٌ وراجِعة إلى أبي الطُّفَيل عن حُذَيفة بن أسيدٍ، فدَلَّ على أنَّه لم يَضبِط القَدْرَ الزّائدَ على الأربعينَ، والخَطْب فيه سهل. وكلّ ذلك لا يَدفَع الزّيادة التي في حديث مالك بن الحُويرِثِ في إحضار الشَّبَه في اليوم السابع، وأنَّ فيه يَبتدِئ الجمع بعد الانتشار، وقد قال ابن مَندَهْ: إنَّه حديث مُتَّصِلٌ على شرط التِّرمِذيّ والنَّسائيّ، واختلاف الألفاظ بكَونِه في البطن وبكَونِه في الرَّحِم لا تأثير له، لأنَّه في الرَّحِم حقيقةً والرَّحِم في البطن، وقد فَسَّروا قوله تعالى: ﴿فِي ظُلُمَٰتٍ ثَلَٰثٍ﴾ [الزمر:٦] بأنَّ المراد ظُلمةُ المشيمة وظُلمةُ الرَّحِم وظُلمةُ

---

(١) ما بين معقوفين سقط من الأصلين و(س)، وأثبتناه من «صحيح مسلم».

(٢) في «القدر» (١٣٥).

البطن، فالمشيمةُ في الرَّحِمِ والرَّحِمُ في البطن.

قوله: «ثمَّ عَلَقةً مِثْل ذلك» في رواية آدم: «ثمَّ تكون عَلَقةً مِثل ذلك[١]»، وفي رواية مسلم: «ثمَّ تكون في ذلك عَلَقة مِثل ذلك» و«تكون» هنا بمعنى «تَصير»، ومعناه: أنَّها تكون بتلكَ الصِّفة مُدّةَ الأربعينَ ثمَّ تَنقَلِب إلى الصِّفة التي تليها، ويحتمل أن يكون المراد: يُصَيِّرها شيئاً فشيئاً، فيُخالطُ الدَّم النُّطفة في الأربعينَ الأولى بعد انعِقادها وامتدادها، ويجري في أجزائها شيئاً فشيئاً حتَّى تَتكامَلَ عَلَقةً في أثناء الأربعينَ، ثمَّ يُخالطُها اللَّحم شيئاً فشيئاً إلى أن تَشتَدَّ فتَصير مُضْغة، ولا تُسمَّى عَلَقة قبل ذلك ما دامَت نُطفةً، وكذا ما بعد ذلك من زمان العَلَقة والمضغة.

وأمَّا ما أخرجه أحمد (٣٥٥٣) من طريق أبي عُبيدَة[٢] قال: قال عبد الله رَفَعَه: «إنَّ النُّطفة تكون في الرَّحِم أربعينَ يوماً على حالها لا تَغَيَّر» ففي سنده ضعف وانقطاع، فإن كان ثابتاً حُمِلَ نفيُ التغيُّرِ على تمامه، أي: لا تَنتَقِل إلى وصف العَلَقة إلّا بعد تمام الأربعينَ، ولا يَنفي أنَّ المنيّ يَستَحيل في الأربعينَ الأولى دَماً إلى أن يصيرَ عَلَقةً[٣].

وقد نَقَلَ الفاضل عليّ بن المهذَّب الحَمَوِيّ الطَّبيب اتِّفاق الأطِبّاء على أنَّ خلق الجَنين في الرَّحِم يكون في نحو الأربعينَ، وفيها تَتَميَّزُ أعضاء الذَّكَر دونَ الأُنثَى لحَرارة مِزاجِه وقواه، واعتِدالِ[٤] قِوام المنيّ الذي تَتَكَوَّن أعضاؤُه منه ونُضْجِه، فيكون أقبَلَ للتَّشكيل[٥] والتَّصوير، ثمَّ يكون عَلَقة مِثل ذلك، والعَلَقة قِطعة دَم جامد، قالوا: وتكون حركة الجَنين في ضِعْف المدّة التي يُخلَق فيها، ثمَّ يكون مُضغة مِثل ذلك، أي: لحمةً صغيرة، وهي الأربعونَ

---

(١) رواية آدم ستأتي عند البخاري برقم (٧٤٥٤) ولكن لفظها: «ثم يكون علقةً مثله».

(٢) أبو عبيدة: هو ابن عبد الله بن مسعود، ثقة، لكنه لم يسمع من أبيه. انظر «جامع التحصيل» للعلائي (٣٢٤) و«تهذيب الكمال» للمزي ١٤/ ٦١ ترجمة (٣٠٥١).

(٣) زاد هنا في (س) وهامش (أ) لفظة: «انتهى»، ولم ترد هذه اللفظة في (ع)، وهو الصواب، إذ لم يسبق له التصريح بأنه نقل هذا الكلام عن أحد، والله أعلم.

(٤) كذا في (ع)، وفي (أ): وأعيد، وفي (س): وأعبد.

(٥) في (أ) و(س): للشكل، والمثبت من (ع).

الثّالثة فتَتحرَّك، قال: واتَّفَقَ العلماء على أنَّ نَفخَ الرّوح لا يكون إلّا بعد أربعة أشهُرٍ.

وذكر الشَّيخ شَمس الدّين ابن القَيِّم أنَّ داخل الرَّحِم خَشِنٌ كالسفنج، وجُعِلَ فيه قَبُولاً للمَنيِّ كَطلبِ الأرض العَطشَى للماءِ، فجعله طالباً مُشتاقاً إليه بالطَّبع، فلذلك يُمسِكه ويَشتَمِل عليه ولا يَزْلِقُه، بل يَنضَمّ عليه لئلّا يُفسِدَه الهواء، فيأذَنُ الله لملَكِ الرَّحِم في عَقدِه وطَبخِه أربعينَ يوماً، وفي تلكَ الأربعينَ يُجمَع خلقه. قالوا: إنَّ المنيّ إذا اشتَمَلَ عليه الرَّحِم ولم يَقذِفه استَدارَ على نفسه واشتَدَّ إلى تمام ستّة أيام، فيُنقَطُ فيه ثلاث نُقَطٍ في مواضع القلب والدِّماغ والكَبِد، ثمَّ يظهر فيما بين تلكَ النُّقَط خُطوطٌ خمسة إلى تمام ثلاثة أيام، ثمَّ تَنفُذ الدَّمَويَّة فيه إلى تمام خمسةَ عشرَ، فتَتَميَّز الأعضاء الثلاثة، ثمَّ تَمتَدّ رُطُوبة النُّخاع إلى تمام اثنَي عشرَ يوماً، ثمَّ يَنفَصِل الرَّأس عن المنكِبينِ، والأطراف عن الضُّلوع، والبطن عن الجنبين في تِسعة أيام، ثمَّ يَتِمّ هذا التَّمييزُ بحيثُ يظهرُ للحِسِّ في أربعة أيام فيَكمُل أربعينَ يوماً، فهذا معنى قوله ﷺ: «يُجمَع خلقُه في أربعينَ يوماً» وفيه تفصيل ما أُجمِلَ فيه، ولا يُنافي ذلك قوله: «ثمَّ تكون عَلَقة مِثل ذلك» فإنَّ العَلَقة وإن كانت قِطعة دَم لكنَّها في هذه/ الأربعينَ الثّانية تَنتَقِل عن صورة المنيّ ويظهر التَّخطيط فيها ظُهوراً خَفيّاً على ٤٨٢/١١
التَّدريج، ثمَّ يَتَصَلَّب في الأربعينَ يوماً بتَزايُدِ ذلك التَّخليق شيئاً فشيئاً حتَّى يصير مُضْغة مُخَلَّقة، ويظهر للحِسِّ ظُهوراً لا خَفاء به. وعند تمام الأربعينَ الثّالثة والطَّعن في الأربعينَ الرَّابِعة يُنفَخ فيه الرّوح كما وَقَعَ في هذا الحديث الصَّحيح، وهو ما لا سبيل إلى مَعرِفَته إلّا بالوحي، حتَّى قال كثير من فُضَلاء الأطِبّاء وحُذّاق الفَلاسفة: إنَّما يُعرَف ذلك بالتَّوهُّمِ والظَّنّ البعيد. واختَلَفوا في النُّقطة الأولى أيّها أسبَق؟ والأكثر نَقْط القلب، وقال قوم: أوَّل ما يُخلَق منه السُّرّةُ؛ لأنَّ حاجتَه من الغِذاء أشدّ من حاجته إلى آلات قواه، فإنَّ من السُّرّة يَنبَعِثُ الغِذاء، والحُجُب التي على الجَنين في السُّرّة كأنَّها مربوطٌ بعضُها ببعضٍ، والسُّرّة في وسَطها، ومنها يَتَنَفَّسُ الجَنينُ ويَتَرَبَّى ويَنجَذِبُ غِذاؤُه منها.

**قوله: «ثمَّ يكون مُضْغة مِثْل ذلك»** في رواية آدم: «مِثله»، وفي رواية مسلم كما قال في

العَلَقة، والمراد مِثل مُدّة الزَّمان المذكور في الاستحالة، والعَلَقة: الدَّم الجامد الغَليظ، سُمّيَ بذلك للرُّطوبة التي فيه وتَعلُّقِه بما مرَّ به، والمضغة: قِطعة اللَّحم، سُمّيَت بذلك لأنَّها قَدرُ ما يَمضُغُ الماضغ.

قوله: «ثمَّ يَبْعَث الله مَلَكاً» في رواية الكُشْمِيهنيِّ: «ثمَّ يُبعَث إليه مَلَكٌ»، وفي رواية آدم كالكُشْمِيهنيّ لكن قال: «المَلَك»، ومثله لمسلم بلفظ: «ثمَّ يُرسِل الله» واللّام فيه للعهد، والمراد به عهدٌ مخصوصٌ، وهو جِنْس الملائكة الموكَّلينَ بالأرحام، كما ثَبَتَ في رواية حُذَيفة ابن أَسِيدٍ من رواية رَبيعَة بن كُلثُوم: «أنَّ مَلَكاً موكَّلاً بالرَّحِم»، ومن رواية عِكْرمة بن خالد: «ثمَّ يَتَسوَّر عليها المَلَك الذي يُخلِّقُها» وهو بتشديد اللّام، وفي رواية أبي الزُّبَير عند الفِرْيابيّ: «أتى مَلَك الأرحام» وأصله عند مسلم لكن بلفظ: «بَعَثَ الله مَلَكاً»، وفي حديث ابن عمر: «إذا أراد الله أن يَخلُق النُّطفة قال مَلَك الأرحام»[1]، وفي ثاني حديثَي الباب عن أنس: «وكَّلَ الله بالرَّحِمِ مَلَكاً».

وقال الكِرْمانيُّ: إذا ثَبَتَ أنَّ المراد بالمَلَكِ مَن جُعِلَ إليه أمر تلكَ الرَّحِم، فكيف يُبعَثُ أو يُرسَل؟ وأجابَ بأنَّ المراد أنَّ الذي يُبعَث بالكلمات غيرُ المَلَك الموكَّل بالرَّحِمِ الذي يقول: يا رَبِّ، نُطفة... إلى آخره، ثمَّ قال: ويحتمل أن يكون المراد بالبَعْث: أنَّه يُؤمَر بذلك. قلت: وهو الذي ينبغي أن يُعوَّل عليه، وبه جَزَمَ القاضي عِيَاض وغيره. وقد وَقَعَ في رواية يحيى بن زكريّا بن أبي زائدة عن الأعمَش[2]: «إذا استقَرَّتِ النُّطفةُ في الرَّحِم أخَذَها المَلَك بكَفِّه، فقال: أي رَبّ، أذَكَرٌ أو أُنثَى؟».. الحديث، وفيه: «فيقال: انطَلِق إلى أمّ الكتاب، فإنَّك تَجِدُ قصَّة هذه النُّطفة، فيَنطَلِقُ فيَجِد ذلك». فينبغي أن يُفَسَّر الإرسال المذكور بذلك.

واختُلِفَ في أوَّل ما يَتَشَكَّل من أعضاء الجَنين، فقيلَ: قلبه لأنَّه الأساس وهو مَعدِن الحركة الغريزيَّة، وقيل: الدِّماغ لأنَّه مَجمَع الحَواسّ ومنه تنبعث، وقيل: الكَبِد لأنَّ فيه

---

(١) أخرجه ابن أبي عاصم (١٨٣)، والبزار (٦٠١٤)، وابن حبان (٦١٧٨). وقد خرّجه الحافظ من قبل من ابن وهب في «القدر»، والدارقطني في «الأفراد»، والبزار، والفريابي.

(٢) عند أبي عوانة كما في «إتحاف المهرة» ١٠/ ٢٠٧.

النُّموَّ والاغتذاءَ الذي هو قِوامُ البَدَن، ورَجَّحَه بعضُهم بأنَّه مُقتَضَى النِّظام الطَّبيعيّ، لأنَّ النُّموّ هو المطلوب أوَّلاً ولا حاجة له حينئذٍ إلى حِسّ ولا حركة إراديَّةٍ، لأنَّه حينئذٍ بمَنزِلة النَّبات، وإنَّما يكون له قوّةُ الحِسِّ والإرادة عند تَعلُّقِ النَّفسِ به، فيُقدَّمُ الكَبِدُ ثمَّ القلبُ ثمَّ الدِّماغ.

**قوله: «فيُؤْمَر بأربعةٍ»** في رواية الكُشْمِيهنيّ: «بأربعٍ»، والمعدود إذا أُبهِمَ جازَ تذكيره وتأنيثه، والمعنى أنَّه يُؤمَر بكَتبِ أربعة أشياءَ من أحوال الجَنين، وفي رواية آدم: «فيُؤمَر بأربع كلماتٍ» وكذا للأكثر، والمراد بالكلمات: القَضايا المقدَّرة، وكلّ قضيَّةٍ تُسمَّى كلمةً.

**قوله: «برِزْقِه، وأجَلِه، وشَقيٌّ أو سعيدٌ»** كذا وَقَعَ في هذه الرِّواية، ونَقَصَ منها ذِكْر العمل وبه تَتِمّ الأربع، وثَبَتَ: قوله «وعَمَله» في رواية آدمَ، وفي رواية أبي الأحوص عن الأعمَش[1]: «فيُؤمَر بأربع كلماتٍ، ويقال له: اكتُب...» فذكر الأربع، وكذا لمسلمٍ والأكثر، وفي روايةٍ لمسلمٍ أيضاً (٢٦٤٣): «فيُؤمَر بأربع كلمات، بِكَتْب رِزقه...» إلى آخره، وضُبِطَ «بكَتبِ» بوجهَينِ، أحدُهما: بموحَّدة مكسورةٍ وكافٍ مفتوحةٍ/ ومُثنّاةٍ ساكنةٍ ثمَّ موحَّدةٍ، ٤٨٣/١١
على البَدَل، والآخر: بتحتانيَّةٍ مفتوحةٍ بصيغة الفعل المضارع، وهو أوجَه لأنَّه وَقَعَ في رواية آدمَ: «فيُؤذَن بأربع كلماتٍ، فيَكتُب»، وكذا في رواية أبي داود (٤٧٠٨) وغيره[2].

وقوله: «شَقيّ أو سعيد» بالرَّفع خَبَر مُبتَدَأٍ محذوفٍ، وتَكلَّفَ الخُوَيِّي في قوله: إنَّه يُؤمَر بأربع كلمات فيَكتُب منها ثلاثاً، والحقّ أنَّ ذلك من تَصَرُّف الرُّواة، والمراد: أنَّه يَكتُب لكلِّ أحدٍ إمّا السَّعادة وإمّا الشَّقاء، ولا يَكتُبُهما لواحدٍ معاً وإن أمكَنَ وجودهما منه، لأنَّ الحُكم إذا اجتَمَعا للأغلَبِ، وإذا تَرَتَّبا فلِلخاتمة، فلذلك اقتَصَرَ على أربعٍ، وإلّا لَقال: خمس.

والمراد من كتابة الرِّزق: تقديرُه قليلاً أو كثيراً، وصِفَتُه حراماً أو حلالاً، وبالأجَلِ: هل هو طويل أو قصير؟ وبالعملِ: هل هو صالحٌ أو فاسدٌ؟

---

(١) السالفة عند البخاري برقم (٣٢٠٨).

(٢) سلف برقم (٣٣٣٢)، وسيأتي في رواية آدم: (٤٧٥٤).

ووَقَعَ لأبي داود (٤٧٠٨) من رواية شُعْبة والثَّوْريِّ جميعاً عن الأعمَش: «ثمَّ يَكتُب شَقيّاً أو سعيداً[١]»، ومعنى قوله: «شَقيٌّ أو سعيدٌ»: أنَّ المَلَك يَكتُب إحدَى الكَلمَتَينِ، كأن يَكتُبَ مثلاً: أجَلُ هذا الجَنين كذا، ورِزقُه كذا، وعَمَلُه كذا، وهو شَقيّ باعتبار ما يُختَم له، وسعيد باعتبار ما يُختَم له، كما دَلَّ عليه بقيَّة الخبر، وكان ظاهرُ السّياق أن يقول: ويَكتُب شَقاوتَه وسَعادتَه، لكن عَدَلَ عن ذلك، لأنَّ الكلام مَسوقٌ إليهما والتَّفصيل واردٌ عليهما، أشارَ إلى ذلك الطِّيبيّ.

ووَقَعَ في حديث أنسٍ ثاني حديثَي الباب: «إنَّ الله وكَّلَ بالرَّحِمِ مَلَكاً فيقول: أي رَبِّ، أذَكَرٌ أو أُنثَى؟».

وفي حديث عبد الله بن عَمْرو: «إذا مَكَثَتِ النُّطفة في الرَّحِم أربعينَ ليلةً جاءها مَلَكٌ، فقال: اخلُقْ يا أحسنَ الخالقينَ، فيقضي الله ما شاءَ، ثمَّ تُدفَع إلى المَلَك، فيقول: يا رَبِّ أسَقْطٌ أم تامٌّ؟ فيُبيِّنُ له، ثمَّ يقول: أواحدٌ أم توأمٌ؟ فيُبيِّنُ له، فيقول: أذَكَرٌ أم أُنثَى؟ فيُبيِّنُ له، ثمَّ يقول: أناقصُ الأجَلِ أم تامّ الأجَل؟ فيُبيِّنُ له، ثمَّ يقول: أشَقيٌّ أم سعيد؟ فيُبيِّنُ له. ثمَّ يَقطَع له رِزقَه مع خَلْقِه فيَهبِط بهما».

ووَقَعَ في غير هذه الرِّواية أيضاً زيادةٌ على الأربع، ففي رواية عبد الله بن رَبيعة عن ابنِ مسعود: «فيقول: اكتُب رِزقَه، وأثَرَه، وخَلْقَه وأجَلَه[٢]، وشَقيٌّ أو سعيدٌ».

وفي رواية خُصَيف عن أبي الزُّبَير عن جابر[٣] من الزّيادة: «أي رَبِّ مُصيبَتُه، فيقول: كذا وكذا».

وفي حديث أبي الدَّرداء عند أحمد (٢١٧٢٢) والفِرْيابيّ (١٥٢): «فرَغَ الله إلى كلّ عبد من

---

(١) في النسخ التي بين أيدينا في «سنن أبي داود»: «شقي أو سعيد» بالرفع، ومنها نسخة بخط الحافظ ابن حجر نفسه، ووقع في هامش إحدى النسخ ما نصه: «شقياً أو سعيداً هو الصواب».

(٢) لفظة: «وأجله» سقطت من (س).

(٣) عند الفريابي في «القدر» (١٤٣).

خمس: من عمله، وأجَلِه، ورِزقِه، وأثره، ومَضجَعِه».

وأمَّا صِفَة الكتابة فظاهرُ الحديث أنَّها الكتابة المعهودةُ في صحيفَتِه، ووَقَعَ ذلك صريحاً في رواية لمسلمٍ في حديث حُذَيفة بن أسيدٍ (٢٦٤٤/ ٢): «ثمَّ تُطوى الصَّحيفة فلا يُزاد فيها ولا يُنقَص»، وفي رواية الفِرْيابيّ (١٣٢): «ثمَّ تُطوى تلكَ الصَّحيفة إلى يوم القيامة»، ووَقَعَ في حديث أبي ذرٍّ: «فيقضي الله ما هو قاضٍ، فيَكتُب ما هو لاقٍ بين عينَيه»، وتلا أبو ذَرٍّ خمس آيات من فاتحة سورة التَّغابُن. ونحوه في حديث ابنِ عمر في «صحيح ابنِ حِبّان» (٦١٧٨) دونَ تلاوة الآية، وزاد: «حتَّى النَّكبة يُنكَبُها»، وأخرجه أبو داود في كتاب «القَدَر» المفرَد.

قال ابنُ أبي جَمْرة في الحديث في رواية أبي الأحوص: يحتمل أن يكون المأمور بكتابته الأربع المأمور بها ويحتمل غيرها، والأوَّل أظهَرُ لما بيَّنته بقيَّةُ الرِّوايات.

وحديث ابنِ مسعود بجميع طرقه يدلّ على أنَّ الجَنينَ يَتَقَلَّب في مئة وعشرينَ يوماً في ثلاثة أطوار، كلّ طَورٍ منها في أربعينَ، ثمَّ بعد تَكمِلَتِها يُنفَخُ فيه الرّوح، وقد ذكر الله تعالى هذه الأطوار الثلاثة من غير تقييدٍ بمُدّةٍ في عِدّة سورٍ، منها في الحجّ [٥] وقد تقدَّمَتِ الإشارة إلى ذلك في كتاب الحيض في «بابِ ﴿مُّخَلَّقَةٍ وَغَيْرِ مُخَلَّقَةٍ﴾» (٣١٨)، ودَلَّتِ الآية المذكورة على أنَّ التَّخليق يكونُ للمُضْغة، وبيَّن الحديث أنَّ ذلك يكونُ فيها إذا تَكامَلَتِ الأربعون، وهي المدّة التي إذا انتَهَت سُمّيَت مُضْغة، وذكر الله النُّطفة ثمَّ العَلَقَةَ ثمَّ المضغةَ في سُوَرٍ أُخرى، وزاد في سورةِ قد أفلَحَ بعد المضغة: ﴿فَخَلَقْنَا ٱلْمُضْغَةَ عِظَٰمًا فَكَسَوْنَا ٱلْعِظَٰمَ لَحْمًا﴾ الآيةَ [المؤمنون:١٤]، ويُؤخَذ منها ومن حديث الباب أن تَصييرَ المضغة عِظاماً بعد نَفْخ الرّوح، ووَقَعَ في آخر رواية أبي عُبيدة المتقدِّم ذِكرُها قريباً بعد/ ذِكْر المضغة: ٤٨٤/١١
«ثمَّ تكونُ عِظاماً أربعينَ ليلة، ثمَّ يَكسُو الله العِظام لحماً»[1]. وقد رَتَّبَ الأطوار في الآية

(١) ذكر الحافظ رواية أبي عبيدة عن أبيه قبل صفحات، وعزاها إلى أحمد (٣٥٥٣)، ولفظها: «إن النطفة تكون في الرحم أربعين يوماً على حالها لا تَغيّر، فإذا مضت الأربعون، صارت علقة، ثم مضغة كذلك، ثم عظاماً كذلك». أما اللفظ الذي أورده الحافظ هنا فهو عند الخلال في «السنة» (٨٩٢)، وابن الأعرابي في «المعجم» (١٤٩٣)، والطبراني في «الصغير» (٤٤٢) من طريق أبي وائل، عن ابن مسعود. وإسنادها ضعيف.

بالفاءِ لأنَّ المراد أنَّه لا يَتخلَّل بين الطَّورَينِ طَورٌ آخر، ورَتَّبَها في الحديث بثُمَّ إشارةً إلى المدّة التي تَتخلَّل بين الطَّورَينِ ليَتكامَلَ فيها الطَّور، وإنَّما أتى بثُمَّ بين النُّطفة والعَلَقة لأنَّ النُّطفة قد لا تَتَكَوَّنُ إنساناً، وأتى بثُمَّ في آخر الآية عند قوله: ﴿ثُمَّ أَنشَأْنَٰهُ خَلْقًا ءَاخَرَ﴾ [المؤمنون:١٤] ليدلّ على ما يَتجَدَّد له بعدَ الخروج من بطن أمِّه، وأمَّا الإتيان بثُمَّ في أوَّل القصَّة بين السُّلالة والنُّطفة، فلِلإشارة إلى ما تَخلَّلَ بين خَلْق آدمَ وخَلْق ولدِه.

ووَقَعَ في حديث حُذَيفة بن أَسِيدٍ عند مسلم ما ظاهرُه يُخالفُ حديثَ ابنِ مسعودٍ، ولفظه: «إذا مرَّ بالنُّطفة ثلاث وأربعونَ ـ وفي نسخة: ثِنتان وأربعونَ ـ ليلة، بَعَثَ الله إليها مَلَكاً فصَوَّرَها، وخَلَقَ سَمعَها وبَصَرَها وجِلدَها ولحمَها وعَظمَها، ثمَّ قال: أي رَبِّ أذَكَرٌ أم أُنثَى؟ فيقضي رَبُّك ما شاءَ، ويَكتُب الملَك، ثمَّ يقول: يا رَبِّ أجَلُه» الحديث، هذه رواية عَمْرو بن الحارث عن أبي الزُّبَير عن أبي الطُّفَيل عن حُذَيفة بن أَسِيدٍ في مسلم، ونَسَبَها عِيَاضٌ في ثلاثة مواضعَ من شرح هذا الحديث إلى رواية ابنِ مسعود، وهو وهمٌ، وإنَّما لابنِ مسعود في أوَّل الرِّواية ذِكْر في قوله: «الشَّقيُّ مَن شَقِيَ في بطن أمِّه، والسَّعيد مَن وُعِظَ بغيره» فقط، وبقيَّة الحديث إنَّما هو لحُذَيفة بن أسيدٍ، وقد أخرجه جعفر الفِرْيابيّ من طريق يوسف المكِّيّ عن أبي الطُّفَيل عنه بلفظ: «إذا وَقَعَتِ النُّطفة في الرَّحِم ثمَّ استقرَّت أربعينَ ليلة، قال: فيَجيء مَلَكُ الرَّحِم فيَدخُل فيُصَوِّر له عَظمَه ولحمَه وشَعرَه وبَشَرَه وسَمعَه وبَصَرَه، ثمَّ يقول أي: رَبِّ أذَكَرٌ أو أُنثَى؟» الحديث.

قال القاضي عِيَاض: وحَملُ هذا على ظاهره لا يَصِحّ، لأنَّ التَّصوير بأثرِ النُّطفة وأوَّل العَلَقة في أوَّل الأربعينَ الثّانية غير موجود ولا معهود، وإنَّما يقع التَّصوير في آخر الأربعينَ الثّالثة كما قال تعالى: ﴿ثُمَّ خَلَقْنَا ٱلنُّطْفَةَ عَلَقَةً فَخَلَقْنَا ٱلْعَلَقَةَ مُضْغَةً فَخَلَقْنَا ٱلْمُضْغَةَ عِظَٰمًا فَكَسَوْنَا ٱلْعِظَٰمَ لَحْمًا﴾ الآيَة، قال: فيكونُ معنى قوله: «فصَوَّرَها...» إلى آخره، أي: كَتَبَ ذلك، ثمَّ يفعله بعد ذلك، بدليلِ قوله بعدُ: «أذَكَرٌ أو أُنثَى؟» قال: وخلقُه جميعَ الأعضاءِ والذُّكوريَّةَ والأُنوثيَّةَ يقعُ في وقتٍ مُتَّفَقٍ، وهو مُشاهَدٌ فيما يُوجَدُ من أجِنَّة الحيوان، وهو

الذي تقتضيه الخِلقةُ واستواءُ الصّورة، ثمَّ يكونُ للمَلَكِ فيه تَصَوُّر آخرُ، وهو وقت نَفْخ الرّوح فيه حين يَكمُلُ له أربعةُ أشهُرٍ، كما اتَّفَقَ عليه العلماء أنَّ نَفْخ الرّوح لا يكونُ إلّا بعد أربعة أشهُر. انتهى مُلخَّصاً.

وقد بَسَطَه ابنُ الصَّلاح في «فتاويه» فقال ما مُلخَّصُه: أعرَضَ البخاريّ عن حديث حُذَيفةِ بن أَسِيدٍ إمّا لكَونِه من رواية أبي الطُّفَيل عنه، وإمّا لكَونِه لم يَرَه مُلتَئِماً مع حديث ابنِ مسعودٍ، وحديثُ ابنِ مسعودٍ لا شَكَّ في صِحَّته، وأمَّا مسلمٌ فأخرجهما معاً، فاحتَجنا إلى وجه الجمع بينهما بأن يُحمَلَ إرسالُ المَلَكِ على التعدُّد، فمرَّةً في ابتداءِ الأربعينَ الثّانية، وأُخرى في انتهاء الأربعينَ الثّالثة لنَفخِ الرّوح، وأمَّا قوله في حديث حُذَيفة في ابتداء الأربعينَ الثّانية: «فصَوَّرَها» فإنَّ ظاهرَ حديث ابنِ مسعود أنَّ التَّصوير إنَّما يقع بعد أن تَصيرَ مُضْغة، فيُحمَل الأوَّل على أنَّ المراد أنَّه يُصَوِّرُها لفظاً وكَتباً لا فعلاً، أي: يَذكُر كيفيَّة تصويرها ويَكتُبُها، بدليلِ أنَّ جَعْلَها ذَكَراً أو أُنثَى إنَّما يكونُ عند المضغة.

قلت: وقد نُوزِعَ في أنَّ التَّصوير حقيقةً إنَّما يقع في الأربعينَ الثّالثة بأنَّه شوهِدَ في كثيرٍ من الأجِنّة التَّصويرُ في الأربعينَ الثّالثة[1]، وتمييز الذَّكَر على الأُنثَى، فعلى هذا فيحتمل أن يقال: أوَّلُ ما يَبتَدِئ به المَلَك تَصويرُ ذلك لفظاً وكَتباً، ثمَّ يَشرَع فيه فعلاً عند استكمال العَلَقة، ففي بعض الأجِنّة يَتقدَّم ذلك وفي بعضها يَتأخَّر، ولكن بَقِيَ في حديث حُذَيفة بن أَسِيدٍ: أنَّه ذكر العَظم واللَّحم، وذلك لا يكونُ إلّا بعد أربعين العَلَقة، فيقوى ما قال عِيَاض ومَن تَبِعَه.

قلت: وقال بعضهم: يحتمل أن يكونَ المَلَك عند انتهاء الأربعينَ الأولى يَقسِم النُّطفةَ إذا صارت عَلَقة إلى/ أجزاء، بحَسَبِ الأعضاء، أو يَقسِم بعضها إلى جِلدٍ وبعضها إلى لحم ٤٨٥/١١
وبعضها إلى عظم، فيُقدَّر ذلك كلّه قبل وجوده، ثمَّ يَتَهيَّأُ ذلك في آخر الأربعينَ الثّانية، ويَتكامَل في الأربعينَ الثّالثة.

---

(١) في (س): الثانية.

وقال بعضهم: معنى حديث ابنِ مسعود: أنَّ النُّطفة يَغلِب عليها وصف المنيِّ في الأربعينَ الأولى، ووصفُ العَلَقة في الأربعينَ الثّانية، ووصفُ المضغة في الأربعينَ الثّالثة، ولا يُنافي ذلك أن يَتقدَّم تصويره.

والرَّاجح أنَّ التَّصوير إنَّما يقع في الأربعينَ الثّالثة. وقد أخرج الطَّبَريُّ (٣/ ١٦٩) من طريق السُّدِّيّ في قوله تعالى: ﴿هُوَ ٱلَّذِى يُصَوِّرُكُمْ فِى ٱلْأَرْحَامِ كَيْفَ يَشَآءُ﴾ [آل عمران:٦] قال: عن مُرّة الهَمْدانيِّ عن ابنِ مسعودٍ ـ وذكر أسانيدَ أُخرى[1] ـ قالوا: إذا وَقَعَتِ النُّطفةُ في الرَّحِمِ طارَت في الجسد أربعينَ يوماً، ثمَّ تكونُ عَلَقةً أربعينَ يوماً، ثمَّ تكونُ مُضْغةً أربعينَ يوماً، فإذا أراد الله أن يَخلُقَها بَعَثَ مَلَكاً فصَوَّرَها كما يُؤمَر. ويُؤيِّده حديث أنسٍ ثاني حديثَي الباب حيثُ قال بعدَ ذِكْر النُّطفة ثمَّ العَلَقة ثمَّ المضغة: «فإذا أراد الله أن يقضيَ خلْقَها قال: أي رَبِّ أذَكَرٌ أم أُنثى؟» الحديث.

ومالَ بعضُ الشُّرّاح المتأخِّرونَ[2] إلى الأخذ بما دَلَّ عليه حديث حُذَيفة بن أَسِيدٍ من أنَّ التَّصوير والتَّخليق يقع في أوائل[3] الأربعينَ الثّانية حقيقةً، قال: وليس في حديث ابنِ مسعود ما يَدفَعُه. واستَنَدَ إلى قول بعض الأطِبّاء أنَّ المنيَّ إذا دخل في الرَّحِم حَصَلَ له زَبَديَّةٌ ورَغْوةٌ في ستّة أيامٍ أو سبعةٍ، من غير استمدادٍ من الرَّحِم، ثمَّ يَستَمِدّ من الرَّحِم وتبتدىء فيه الخُطوط بعد ثلاثة أيام أو نحوِها، ثمَّ في الخامسَ عشرَ يَنفُذُ الدَّمُ إلى الجميع، فيصيرُ عَلَقةً، ثمَّ تَتَميَّزُ الأعضاءُ وتَمتَدُّ رُطوبةُ النُّخاع، ويَنفَصِلُ الرَّأسُ عن المنكِبينِ، والأطرافُ عن الأصابع، تمييزاً يظهر في بعضٍ ويَخفَى في بعضٍ، ويَنتَهي ذلك إلى ثلاثينَ يوماً في الأقلّ، وخمسةٍ وأربعينَ في الأكثر، لكن لا يُوجَد سِقْطٌ ذَكَر قبل ثلاثينَ، ولا أُنثَى قبل خمسةٍ وأربعينَ، قال: فيكونُ قوله: «فيَكتُب» معطوفاً على قوله: «يُجمَع». وأمَّا قوله: «ثمَّ يكونُ عَلَقة مِثل ذلك» فهو من تمام الكلام الأوَّل، وليس المراد أنَّ الكتابة لا تقع إلّا

---

(١) في الطبري بدل قوله: وذكر أسانيد أخرى: وعن ناس من أصحاب النبي ﷺ.

(٢) يعني بذلك ابن رجب الحنبلي في «جامع العلوم والحكم» ص١٥٩-١٦٩.

(٣) في (س): أواخر، وهو خطأ، والمثبت من الأصلين.

عند انتهاء الأطوار الثلاثة، فيُحمَل على أنَّه من ترتيب الأخبار لا من ترتيب المخبَر به، ويحتمل أن يكونَ ذلك من تَصَرُّف الرُّواة برواياتهم بالمعنى الذي يفهمونَه.

كذا قال، والحَمْل على ظاهرِ الأخبار أوْلى، وغالبُ ما نُقِلَ عن هؤلاءِ دَعاوَى لا دلالة عليها.

قال ابنُ العربيّ: الحكمةُ في كَونِ الملَك يَكتُب ذلك كَونُه قابِلاً للنَّسخِ والمحو والإثبات، بخِلَاف ما كَتبَه الله تعالى فإنَّه لا يَتغيَّر.

**قوله: «ثمَّ يَنفُخ فيه الرّوحَ»** كذا ثَبَتَ في رواية آدم عن شُعْبة في التَّوحيد (٧٤٥٤) وسَقَطَ في هذه الرِّواية، ووَقَعَ في رواية مسلم (٢٦٤٣) من طريق أبي معاوية وغيره: «ثمَّ يُرسَل إليه الملَك، فيَنفُخ فيه الرّوح، ويُؤمَر بأربع كلمات» وظاهره قبل الكتابة، ويُجمَع بأنَّ رواية آدم صريحة في تأخير النَّفخ؛ للتَّعبير بقولِه: «ثمَّ»، والرِّواية الأُخرى مُحتَمِلة فتُرَدّ إلى الصَّريحة، لأنَّ الواو لا تُرَتِّب فيجوز أن تكون مَعطوفةً على الجُملة التي تليها وأن تكون مَعطوفةً على جملة الكلام المتقدِّم، أي: يُجمَع خَلْقه في هذه الأطوار ويُؤمَر الملَك بالكَتْب، وتَوسَّطَ قوله: «يَنفُخ فيه الرّوح» بين الجمَل، فيكون من ترتيب الخبر على الخبر لا من ترتيب الأفعال المخبَر عنها.

ونَقَلَ ابن الزَّمْلَكانيّ عن ابن الحاجب في الجواب عن ذلك: أنَّ العرب إذا عَبَّرَت عن أمر بعدَه أُمورٌ متعدِّدةٌ ولبعضِها تَعلُّق بالأوَّل، حَسُنَ تقديمه لفظاً على البقيَّة وإن كان بعضها مُتَقَدِّماً عليه وجوداً، وحَسُنَ هنا لأنَّ القَصْد ترتيب الخَلْق الذي سِيقَ الكلامُ لأجلِه.

وقال عِيَاض: اختَلَفَت ألفاظ هذا الحديث في مَواضِع، ولم يُختَلَف أنَّ نَفخَ الرُّوح فيه بعد مِئةٍ وعشرينَ يوماً، وذلك تمام أربعةِ أشهُر ودُخولُه في الخامس، وهذا موجود بالمشاهَدة، وعليه يُعوَّل فيما يُحتاج إليه من الأحكام في الاستِلْحاق عند التَّنازُع وغير ذلك بحركة الجَنين في الجَوف، وقد قيل: إنَّه الحِكمَة في عِدّة المرأة من/ الوفاة بأربعةِ أشهُرٍ وعَشْرٍ وهو ٤٨٦/١١
الدُّخول في الخامس، وزيادة حُذَيفة بن أَسِيدٍ مُشعِرةٌ بأنَّ الملَك لا يأتي لرأسِ الأربعينَ بل بعدَها، فيكون مجموع ذلك أربعةَ أشهُر وعشراً.

وهو مُصرَّح به في حديث ابن عبَّاس: «إذا وَقَعَتِ النُّطفة في الرَّحِم مَكَثَت أربعة أشهُر وعشراً، ثمَّ يُنفَخ فيها الرّوح»[1]. وما أشارَ إليه من عِدّة الوفاة جاء صريحاً عن سعيد بن المسيّب، فأخرج الطَّبَريُّ عنه: أنَّه سُئلَ عن عِدّة الوفاة، فقيلَ له: ما بال العَشْرة بعد الأربعة أشهُر؟ فقال: يُنفَخ فيها الرّوح. وقد تَمسَّكَ به مَن قال ـ كالأوزاعيِّ وإسحاق ـ: إنَّ عِدّة أمّ الولد مِثلُ عِدّة الحُرّة، وهو قويّ، لأنَّ الغرض استبراء الرَّحِم فلا فرق فيه بين الحُرّة والأمة، فيكون معنى قوله: «ثمَّ يُرسَل إليه الملَك» أي: لتَصْويرِه وتَخليقِه، وكتابة ما يَتعلَّق به، فيَنفُخ فيه الرّوح إثر ذلك كما دَلَّت عليه رواية البخاريّ وغيره.

ووَقَعَ في حديث عليّ بن عبد الله عند ابن أبي حاتم: «إذا تَمَّت للنُّطفة أربعة أشهُر بَعَثَ الله إليها مَلَكاً، فيَنفُخ فيها الرّوح، فذلك قوله: ﴿ثُمَّ أَنشَأْنَٰهُ خَلْقًا ءَاخَرَ﴾»، وسندُه مُنقَطِعٌ، وهذا لا يُنافي التَّقييد بالعشرة الزّائدة. ومعنى إسناد النَّفخ للمَلَكِ: أنَّه يفعله بأمرِ الله، والنَّفخ في الأصل: إخراج ريح من جوف النافخ ليَدخُل في المنفوخ فيه، والمراد بإسنادِه إلى الله تعالى: أن يقول له: كُن فيكون.

وجَمَعَ بعضهم بأنَّ الكتابة تقع مرَّتَين: فالكتابة الأولى في السماء والثّانية في بطن المرأة، ويحتمل أن تكون إحداهما في صحيفة والأُخرى على جَبِين المولود، وقيل: يختلف باختلاف الأجِنّة، فبعضها كذا وبعضها كذا، والأوَّل أوْلى.

قوله: «فوالله إنَّ أحدكم» في رواية آدم: «فإنَّ أحدكم»، ومثله لأبي داود (٤٧٠٨) عن شُعْبة وسفيان جميعاً، وفي رواية أبي الأحوص: «فإنَّ الرجل منكم لَيعمَل»[2]، ومثله في رواية حفص دونَ قوله: «مِنكم»، وفي رواية ابن ماجَهْ (٧٦): «فوالذي نفسي بيَدِه»، وفي رواية مسلم (٢٦٤٣) والتِّرمِذيّ (٢١٣٧) وغيرهما: «فوالله الذي لا إلهَ غيره إنَّ أحدكم لَيعمل»، لكن وَقَعَ عند أبي عَوَانة وأبي نُعَيم في «مُستَخرَجيهما» من طريق يحيى القَطّان عن

---

(١) عزاه الحافظ قبل صفحات لـ«فوائد المخلص»، قلنا: وقد أخرجه أيضاً اللالكائي في «شرح أصول الاعتقاد» (١٠٦٠).

(٢) سلفت برقم (٣٢٠٨).

الأعمَش قال: «فوالذي لا إله غيره». وهذه مُحتَمِلة لأن يكون القائل النبيّ ﷺ، فيكونَ الخبر كلُّه مرفوعاً، ويُحتَمل أن يكون بعض رواته، ووَقَعَ في رواية وَهْب بن جَرِير عن شُعْبة بلفظ: «حتَّى إنَّ أحدكم لَيعمل»، ووَقَعَ في رواية زيد بن وَهْب ما يقتضي أنَّه مُدرَج في الخبر من كلام ابن مسعود، لكنَّ الإدراجَ لا يَثبُت بالاحتمال، وأكثر الرِّوايات يقتضي الرَّفع إلّا رواية وهب بن جَرِير فبعيدة من الإدراج، فأخرج أحمد (٣٩٣٤) والنَّسائيُّ (ك ١١١٨٢) من طريق سَلَمة بن كُهَيل عن زيد بن وَهْب عن ابن مسعود نحو حديث الباب، وقال بعد قوله: «واكتُبه شَقيّاً أو سعيداً»: «ثمَّ قال: والذي نفس عبد الله بيَدِه إنَّ الرجل لَيعمل»، كذا وَقَعَ مُفَصَّلاً في رواية جماعة عن الأعمَش، منهم: المسعوديّ وزائدة وزُهَير ابن معاوية وعبد الله بن إدريس وآخرونَ فيما ذكره الخطيب.

وقد روى أبو عُبيدة بن عبد الله بن مسعود عن أبيه أصل الحديث بدون هذه الزّيادة، وكذا أبو وائل وعَلْقمة وغيرهما عن ابن مسعود، وكذا اقتَصَرَ حبيب بن حسَّان عن زيد بن وهب، وكذا وَقَعَ في مُعظَم الأحاديث الواردة عن الصحابة، كأنسٍ في ثاني حديثَي الباب، وحُذَيفة بن أَسِيدٍ وابن عمر، وكذا اقتَصَرَ عبد الرَّحمن بن حُمَيدٍ الرُّؤاسيّ عن الأعمَش[1] على هذا القَدر. نعم، وَقَعَت هذه الزّيادة مرفوعة في حديث سهل بن سعد الآتي بعد أبواب (٦٦٠٧)، وفي حديث أبي هريرة عند مسلم (٢٦٥١)، وفي حديث عائشة عند أحمد (٢٤٧٦٢)، وفي حديث ابن عمر والعُرس بن عَميرة في البزَّار[2]، وفي حديث عَمْرو بن العاص وأكثَم بن أبي الجَون في الطبرانيِّ[3]، لكن وَقَعَت في حديث أنس من وجه آخر قويٍّ مُفرَدة من رواية حُميدٍ عن الحسن البصريِّ عنه، ومن الرُّواة مَن حَذَفَ الحسن بين حُميدٍ وأنس[4]، فكأنَّه كان

---

(١) لم نقع على رواية الرؤاسي عن الأعمش فيما بين أيدينا من مصادر.

(٢) حديث ابن عمر عند البزار (٦٠١٤)، وحديث العرس في «كشف الأستار» (٢١٥٩).

(٣) رواية عمرو بن العاص، لعله يعني رواية ابنه عبد الله كما سلف تخريجها في بداية الشرح، وقد أوردها الهيثمي في «المجمع» ٧/ ٢١٣، أما رواية أكثم فهي عند الطبراني (٨٧٢). وقد سلف تخريج كل هذه الروايات في بداية الشرح.

(٤) أخرجه أحمد (١٢٢١٤) من طريق حميد، عن أنس. وانظر تمام تخريجه فيه.

١١/٤٨٧ تامّاً عند أنس فحدَّث به مُفرَّقاً، فحَفِظَ بعضُ أصحابه ما لم يحفظ الآخر عنه، فيقوى على/ هذا أنَّ الجميع مرفوعٌ، وبذلك جَزَمَ المحِبّ الطَّبَريّ، وحينئذٍ تُحمَل رواية سَلَمة بن كُهَيل عن زيد بن وَهْب على أنَّ عبد الله بن مسعود لِتَحقُّقِ الخبر في نفسه أقسَمَ عليه، ويكون الإدراج في القَسَمِ لا في المقسَم عليه، وهذا غاية التَّحقيق في هذا الموضع. ويُؤيِّد الرَّفع أيضاً أنَّه ممَّا لا مَجالَ للرَّأي فيه، فيكون له حُكم الرَّفع.

وقد اشتَمَلَت هذه الجملة على أنواع من التَّأكيد بالقَسَمِ، ووصف المقسَم به، وبإنَّ، وباللّام. والأصل في التَّأكيد أنَّه يكون لمُخاطَبة المنكِر أو المستَبعِد، أو مَن يُتوهَّم فيه شيء من ذلك، وهُنا لمَّا كان الحُكم مُستَبعَداً وهو دخول مَن عَمِلَ الطاعة طولَ عُمُره النارَ وبالعكس، حَسُنَ المبالَغة في تأكيد الخبر بذلك، والله أعلم.

**قوله: «أحدكم ـ أو الرجل ـ لَيَعمَل»** وَقَعَ في رواية آدم: «فإنَّ أحدكم» بغير شَكٍّ، وقَدَّمَ ذِكْر الجنَّة على النار، وكذا وَقَعَ للأكثرِ، وهو كذا عند مسلم وأبي داود والتِّرمِذيّ وابن ماجَه، وفي رواية حفص: «فإنَّ الرجل» وأخَّرَ ذِكْر النار كآدم، وعَكَسَ أبو الأحوص ولفظُه: «فإنَّ الرجلَ منكم»[1].

**قوله: «بعَمَلِ أهل النار»** الباء زائدة، والأصل: يعمل عمَلَ أهل النار، لأنَّ قوله: «عمل» إمّا مفعولٌ مُطلَق وإمّا مفعول به، وكلاهما مُستَغنٍ عن الحرف، فكان زيادةُ الباء للتَّأكيدِ، أو ضُمِّنَ «يعمل» معنى: يَتَلَبَّس في عمله بعَمَلِ أهل النار. وظاهرُه أنَّه يعمل بذلك حقيقةً ويُختَم له بعكسِه، وسيأتي في حديث سهل بلفظ: «لَيعمل بعَمَلِ أهل الجنَّة فيما يَبدو للنّاس»[2]، وهو محمول على المنافقِ والمرائي، بخِلَاف حديث الباب، فإنَّه يَتعلَّق بسوءِ الخاتمة.

**قوله: «غير ذِراع، أو باعٍ»** في رواية الكُشْمِيهنيِّ: «غير باعٍ، أو ذِراع»، وفي رواية أبي الأحوص: «إلّا ذِراع» ولم يَشُكَّ، وقد عَلَّقَها المصنِّف لآدم في آخر هذا الحديث، ووصَلَ الحديث كلَّه في التَّوحيد عنه، ومثلُه في رواية أبي الأحوص. والتَّعبير بالذِّراع تمثيل بقُربِ

---

(١) سلفت رواية حفص برقم (٣٣٣٢)، ورواية أبي الأحوص برقم (٣٢٠٨).

(٢) سيأتي برقم (٦٦٠٧) دون قوله: «فيما يبدو للناس». وقد سلف بها برقم (٢٨٩٨).

حالِه من الموت، فيُحالُ من بينِه وبين المكان المقصود بمِقدار ذِراع أو باعٍ من المسافة، وضابِط ذلك الحِسّيُّ الغَرغَرة التي جُعِلَت علامةً لعَدَمِ قَبُول التَّوبة.

وقد ذُكِرَ في هذا الحديث أهل الخير صِرْفاً، وأهل الشرّ صِرْفاً إلى الموت، ولا ذِكْر للَّذينَ خَلَطوا وماتوا على الإسلام، لأنَّه لم يَقصِد في الحديث تعمِيمَ أحوال المكلَّفينَ، وإنَّما سِيقَ لبيان أنَّ الاعتبارَ بالخاتمة.

**قوله: «بعَمَلِ أهل الجنَّة»** يعني: من الطاعات الاعتقاديَّة والقوليَّة والفعليَّة، ثمَّ يحتمل أنَّ الحَفَظَةَ تَكتُب ذلك ويُقبَل بعضُها ويُرَدُّ بعضُها، ويحتمل أن تقع الكتابة ثمَّ تُمحَى، وأمَّا القَبُول فيَتَوقَّفُ على الخاتمة.

**قوله: «حتَّى ما يكون»** قال الطِّيبيُّ: «حتَّى» هنا الناصبة، و«ما» نافية، ولم تَكُفَّ «يكون» عن العمل، فهي منصوبةٌ بحتَّى، وأجازَ غيره أن تكون «حتَّى» ابتدائيَّةً، فتكون على هذا بالرَّفع، وهو مُستَقيمٌ أيضاً.

**قوله: «فيَسبِقُ عليه الكتابُ»** في رواية أبي الأحوص: «كتابه» والفاء في قوله: «فيَسبِق» إشارة إلى تعقيب ذلك بلا مُهلةٍ، وضُمِّنَ «يَسبِقُ» معنى: يَغلِبُ، قاله الطِّيبيّ. وقوله: «عليه» في موضع نصبٍ على الحال، أي: يَسبِقُ المكتوبُ واقعاً عليه. وفي رواية سَلَمة بن كُهَيل: «ثمَّ يُدرِكُه الشَّقاء»، وقال: «ثمَّ تُدرِكُه السَّعادة».

والمراد بسَبقِ الكتاب: سَبق ما تَضَمَّنَه، على حذف مُضافٍ، أو المرادُ بالكتاب المكتوبُ، والمعنى: أنَّه يَتعارَضُ[1] عملُه في اقتضاءِ السَّعادة والمكتوبُ في اقتضاء الشَّقاوة، فيَتَحقَّقُ مُقتَضَى المكتوب، فعَبَّرَ عن ذلك بالسَّبقِ؛ لأنَّ السابِق يَحصُلُ مُرادُه دونَ المسبوق، ولأنَّه لو تَمَثَّلَ العملُ والكتابُ شَخصَينِ ساعيَينِ، لَظَفِرَ شَخصُ الكتاب وغُلِبَ شَخص العمل.

ووَقَعَ في حديث أبي هريرة عند مسلم: «وإنَّ الرجل لَيعملُ الزَّمانَ الطَّويلَ بعَمَلِ أهلِ النار، ثمَّ يُختَمُ له بعَمَلِ أهل الجنَّة». زاد أحمد (٧٧٤٢) من وجهٍ آخرَ عن أبي هريرة: «سبعينَ سنة».

---

(١) في (ع): يتغاير.

وفي حديث أنسٍ عند أحمد (١٢٢١٤)، وصَحَّحَه ابنِ حِبّان (٣٤١): «لا عليكم أن لا تَعجَبوا بعَمَلِ أحدٍ حتَّى تَنظُروا بمَ يُختَم له، فإنَّ العامل يعملُ زماناً من عُمُره بعَمَلٍ صالحٍ، لو ماتَ عليه دَخَلَ الجنَّة، ثمَّ يَتحوَّل فيعملُ عملاً/ سَيِّئاً» الحديث[1]. ٤٨٨/١١

وفي حديث عائشةَ عند أحمد (٢٤٧٦٢) مرفوعاً: «إنَّ الرجل لَيعمَلُ بعَمَلِ أهل الجنَّة، وهو مكتوبٌ في الكتاب الأوَّل من أهل النار، فإذا كان قبل موته تَحوَّلَ، فعَمِلَ عملَ أهل النار، فماتَ فدَخَلَها» الحديث.

ولأحمد (٦٥٦٣) والنَّسائيِّ (ك١١٤٠٩) والتِّرمِذيّ (٢١٤١) من حديث عبد الله بن عَمْرو: خَرَجَ علينا رسول الله ﷺ وفي يدِه كتابان... الحديث، وفيه: «هذا كتابٌ من رَبِّ العالمينَ فيه أسماءُ أهلِ الجنَّة وأسماءُ آبائهم وقَبائِلهم، ثمَّ أُجمِلَ على آخرِهم فلا يُزادُ فيهم ولا يُنقَصُ منهم أبداً»، فقال أصحابه: ففيمَ العمل؟ فقال: «سَدِّدُوا وقارِبوا، فإنَّ صاحبَ الجنَّة يُختَم له بعَمَلِ أهل الجنَّة وإن عَمِلَ أيَّ عملٍ» الحديث[2].

وفي حديث عليٍّ عند الطبرانيّ[3] نحوه وزادَ: «صاحبُ الجنَّة مَختومٌ له بعَمَلِ أهل الجنَّة، وإن عَمِلَ أيَّ عملٍ، وقد يُسلَكُ بأهلِ السَّعادة طريقَ أهلِ الشَّقاوة حتَّى يقال: ما أشبَهَهم بهم بل هم مِنْهم، وتُدرِكُهم السَّعادةُ، فتَستَنقِذُهم» الحديث. ونحوه للبزَّار (٥٧٩٣) من حديث ابنِ عمرَ.

وسيأتي حديث سهل بن سعد بعد أبواب (٦٦٠٧)، وفي آخره: «إنَّما الأعمال بالخَواتيمِ». ومثله في حديث عائشة عند ابنِ حِبّان (٣٤٠). ومن حديث معاويةَ (٣٣٩) نحوه. وفي آخر حديث عليٍّ المشار إليه قبل: «الأعمال بخَواتيمِها».

وفي الحديث أنَّ خلق السَّمع والبَصَر يقع والجَنينُ داخلَ بطن أمِّه، وقد زَعَمَ بعضهم

---

(١) رواية ابن حبان مختصرة.

(٢) إسناده ضعيف.

(٣) في «الأوسط» (٥٢١٩).

أنَّه يُعطَى ذلك بعد خروجه من بطنِ أمِّه، لقولِه تعالى: ﴿ وَٱللَّهُ أَخْرَجَكُم مِّنۢ بُطُونِ أُمَّهَٰتِكُمْ لَا تَعْلَمُونَ شَيْـًٔا وَجَعَلَ لَكُمُ ٱلسَّمْعَ وَٱلْأَبْصَٰرَ وَٱلْأَفْـِٔدَةَ ﴾ [النحل:٧٨]، وتُعقِّبَ بأنَّ الواو لا تُرَتِّب، والتَّحقيق أنَّ خلق السَّمع والبَصَر وهو في بطن أمِّه محمولٌ جَزماً على الأعضاء، ثمَّ على القوّة الباصِرَة والسامِعة لأنَّها مودَعةٌ فيها، وأمَّا الإدراكُ بالفعلِ فهو موضع النِّزاع، والذي يَترجَّح أنَّه يتوقَّف على زَوَال الحِجَاب المانع.

وفيه أنَّ الأعمال حسَنَها وسَيِّئَها أماراتٌ وليست بموجِباتٍ، وأنَّ مَصيرَ الأُمور في العاقبة إلى ما سَبَقَ به القضاء وجَرَى به القَدَر في الابتداء، قاله الخطَّابيّ.

وفيه القَسَم على الخبر الصِّدْق تأكيداً في نفسِ السامع.

وفيه إشارة إلى عِلم المبدَأ والمعاد، وما يَتعلَّق ببَدَنِ الإنسان وحاله في الشَّقاء والسَّعادة.

وفيه عِدّة أحكام تتعلَّق بالأُصولِ والفُروع والحكمة وغير ذلك.

وفيه أنَّ السَّعيد قد يَشقَى، وأنَّ الشَّقيَّ قد يَسعَدُ، لكن بالنِّسبة إلى الأعمال الظّاهرة، وأمَّا ما في عِلم الله تعالى فلا يَتغيَّر.

وفيه أنَّ الاعتِبار بالخاتمة، قال ابنُ أبي جَمْرَةَ: هذه التي قَطَعَت أعناقَ الرِّجال مع ما هم فيه من حُسْن الحال، لأنَّهم لا يَدرونَ بماذا يُختَم لهم.

وفيه أنَّ عُمُوم مِثل قوله تعالى: ﴿ مَنْ عَمِلَ صَٰلِحًا مِّن ذَكَرٍ أَوْ أُنثَىٰ وَهُوَ مُؤْمِنٌ فَلَنُحْيِيَنَّهُۥ حَيَوٰةً طَيِّبَةً ۖ وَلَنَجْزِيَنَّهُمْ أَجْرَهُم ﴾ الآية [النحل:٩٧] ، مخصوص بمَن ماتَ على ذلك، وأنَّ مَن عَمِلَ عَمَلَ السَّعادة وخُتِمَ له بالشَّقاءِ فهو في طولِ عُمُره عند الله شَقيٌّ، وبالعكس، وما وَرَدَ ممَّا يُخالفُه يُؤَوَّلُ إلى أن يَؤولَ إلى هذا، وقد اشتُهِرَ الخِلَاف في ذلك بين الأشعَريَّة والحنفيَّة، وتَمسَّكَ الأشاعرة بمِثلِ هذا الحديث، وتَمسَّكَ الحنفيَّة بقولِهِ تعالى: ﴿يَمْحُواْ ٱللَّهُ مَا يَشَآءُ وَيُثْبِتُ ﴾ [الرعد:٣٩]، وأكثرَ كلٌّ من الفريقَينِ الاحتجاجَ لقولِه، والحقُّ أنَّ النِّزاعَ لفظيٌّ، وأنَّ الذي سَبَقَ في عِلم الله لا يَتغيَّر ولا يَتبَدَّل، وأنَّ الذي يجوز عليه التَّغيير والتَّبديل ما يَبدو للنّاس من عَمَلِ العاملِ، ولا يَبعُدُ أن يَتعلَّق ذلك بما في عِلم الحَفَظة والموكَّلينَ بالآدميِّ،

فيقع فيه المحو والإثبات، كالزّيادة في العُمُر والنَّقص، وأمَّا ما في عِلم الله فلا محوَ فيه ولا إثباتَ، والعلم عند الله.

وفيه التَّنبيه على صِدْق البَعث بعد الموت، لأنَّ مَن قَدَرَ على خَلْق الشَّخص من ماءٍ مَهينٍ، ثمَّ نَقَلَه إلى العَلَقة، ثمَّ إلى المضغة، ثمَّ يَنفُخ الرّوح فيه، قادِرٌ على نَفْخ الرُّوح بعد أن يصيرَ تراباً، ويجمع أجزاءَه بعد أن يُفرِّقَها، ولقد كان قادِراً على أن يَخلُقَه دفعةً واحدةً، ولكنِ اقتَضَتِ الحكمة بنَقلِه في الأطوار رِفقاً بالأُمِّ، لأنَّها لم تكن مُعتادةً فكانت المشَقّة تَعظُم عليها، فهَيَّأه في بطنها بالتَّدريجِ إلى أن تَكامَلَ، ومَن تأمَّلَ أصلَ خَلْقِه من نُطْفة وتَنَقُّلَه في/ تلكَ الأطوار إلى أن صارَ إنساناً جميل الصّورة، مُفَضَّلاً بالعقلِ والفَهم والنُّطق، كان حَقّاً عليه أن يَشكُر مَن أنشَأه وهَيَّأه، ويَعبُدَه حَقَّ عبادَتِه، ويُطيعَه ولا يَعصِيَه. ٤٨٩/١١

وفيه أنَّ في تقدير الأعمال ما هو سابِقٌ ولاحقٌ، فالسابِق ما في عِلم الله تعالى، واللّاحق ما يُقدَّر على الجَنين في بطن أمِّه كما وَقَعَ في الحديث، وهذا هو الذي يقبل النَّسخ، وأمَّا ما وَقَعَ في «صحيح مسلم» (٢٦٥٣) من حديث عبد الله بن عَمْرٍو[1] مرفوعاً: «كَتَبَ الله مقادير الخَلائق قبل أن يَخلُق السَّماوات والأرض بخَمسينَ ألف سنةٍ» فهو محمول على كتابة ذلك في اللَّوح المحفوظ على وفق ما في عِلم الله سبحانَه وتعالى.

واستُدِلَّ به على أنَّ السِّقط بعد الأربعة أشهُر يُصَلَّى عليه، لأنَّه وقتُ نَفْخ الرّوح فيه، وهو منقولٌ عن القديم للشّافعيِّ، والمشهورُ عن أحمد وإسحاق، وعن أحمد: إذا بَلَغَ أربعة أشهُرٍ وعشراً ففي تلكَ العَشْر يُنفَخ فيه الرّوح ويُصَلَّى عليه، والرَّاجح عند الشافعيَّة: أنَّه لا بُدَّ من وجود الرّوح، وهو الجَديد، وقد قالوا: فإذا بَكَى أو اختَلَجَ أو تَنَفَّسَ، ثمَّ بَطَلَ ذلك، صُلِّيَ عليه وإلّا فلا، والأصل في ذلك ما أخرجه النَّسائيُّ (ك٦٣٢٤) وصَحَّحَه ابنُ حِبّان (٦٠٣٢) والحاكم (٤/ ٣٤٨-٣٤٩) عن جابر رَفَعَه: «إذا استهَلَّ الصبيُّ وُرِّثَ وصُلِّيَ عليه»، وقد ضَعَّفَه النَّوويّ في «شرح المهذَّب»، والصَّواب أنَّه صحيح الإسناد، لكنَّ المرجَّحَ عند الحُفّاظ وقفُه،

(١) تحرف في (س) إلى: عمر.

وعلى طريق الفقهاءِ لا أثرَ للتَّعليلِ بذلك، لأنَّ الحُكم للرَّفع لزيادَتِه[1]، قالوا: وإذا بَلَغَ مئة وعشرينَ يوماً غُسِّلَ وكُفِّنَ ودُفِنَ بغير صلاةٍ، وما قبل ذلك لا يُشرَع له غُسْل ولا غيره.

واستُدِلَّ به على أنَّ التَّخليق لا يكونُ إلّا في الأربعينَ الثّالثة، فأقلّ ما يَتَبيَّن فيه خَلْق الولدِ أحدٌ وثمانونَ يوماً وهي ابتداء الأربعينَ الثّالثة، وقد لا يَتَبيَّنُ إلّا في آخرها، ويَترتَّب على ذلك أنَّه لا تَنقَضي العِدّة بالوضع إلّا ببلوغِها، وفيه خِلَافٌ، ولا يَثبُت للأَمَة أمّيَّةُ الولدِ إلّا بعد دخول الأربعينَ الثّالثة، وهذا قول الشافعيَّة والحَنابِلة، وتَوسَّعَ المالكيَّة في ذلك فأداروا الحُكم في ذلك على كلّ سِقْطٍ، ومنهم مَن قَيَّدَه بالتَّخطيطِ ولو كان خَفيّاً، وفي ذلك رواية عن أحمد، وحُجَّتُهم ما تقدَّم في بعض طرقه: أنَّ النُّطفة إذا لم يُقدَّر تَخليقُها لا تَصيرُ عَلَقةً، وإذا قُدِّرَ أنَّها تَتَخلَّقُ تَصيرُ عَلَقةً ثمَّ مُضغةً... إلى آخره، فمَتَى وَضعَت عَلَقةً عُرِفَ أنَّ النُّطفة خَرَجَت عن كَونها نُطفةً، واستَحالَت إلى أوَّل أحوال الولد.

وفيه أنَّ كلًّا من السَّعادة والشَّقاء قد يقع بلا عملٍ ولا عُمُرٍ، وعليه يَنطَبِقُ قولُه ﷺ: «الله أعلم بما كانوا عامِلِينَ»[2]، وسيأتي الإلمام بشيءٍ من ذلك بعد أبواب.

وفيه الحثُّ القويُّ على القَناعة، والزَّجرُ الشَّديدُ عن الحِرْص، لأنَّ الرِّزق إذا كان قد سَبَقَ تقديرُه لم يُغنِ التَّعَنّي في طلبِه، وإنَّما شُرِعَ الاكتِساب، لأنَّه من جُملةِ الأسباب التي اقتَضَتها الحِكمة في دار الدُّنيا.

وفيه أنَّ الأعمال سببُ دخول الجنَّة أو النار، ولا يعارِضُ ذلك حديث: «لن يُدخِلَ أحداً منكم الجنَّةَ عملُه» لما تقدَّم من الجمع بينهما في شرحه في «باب القَصْد والمداوَمة على العمل» من كتاب الرِّقاق (٦٤٦٣).

وفيه أنَّ مَن كُتِبَ شَقيّاً لا يُعلَمُ حالُه في الدُّنيا وكذا عكسه، واحتَجَّ مَن أثبَتَ ذلك بما سيأتي قريباً من حديث عليّ: «أمَّا مَن كان من أهل السَّعادة، فإنَّه يُيَسَّر لعَمَلِ أهل السَّعادة»

---

(١) انظر شواهده والكلام عليه في ابن حبان.

(٢) سلف برقم (١٣٨٣).

الحديث[1]، والتَّحقيق أن يقال: إن أُريدَ أنَّه لا يُعلَم أصلاً ورَأساً فمردودٌ، وإن أُريدَ أنَّه يُعلَمُ بطريق العلامة المثبِتة للظَّنِّ الغالب فنَعَم، ويقوى ذلك في حَقِّ مَن اشتُهِرَ له لسانُ صِدقٍ بالخير والصَّلاح وماتَ على ذلك، لقولِه في الحديث الصَّحيح الماضي في الجنائز (١٣٦٧): «أنتم شُهَداءُ الله في الأرض»، وإن أُريدَ أنَّه يُعلَمُ قطعاً لمن شاءَ الله أن يُطلِعَه على ذلك، فهو من جُملةِ الغَيبِ الذي استأثرَ الله بعِلمِه، وأطلَعَ مَن شاءَ ممَّن ارتَضَى من رُسُله عليه.

وفيه الحثُّ على الاستِعاذَة بالله تعالى من سوءِ الخاتمة، وقد عَمِلَ به جمعٌ جَمٌّ من السَّلَف وأئمَّة الخَلَف، وأمَّا ما قال عبد الحقّ في كتاب «العاقبة»: إنَّ سوءَ الخاتمة لا يقع لمن استَقامَ باطِنُه وصَلُحَ ظاهرُه، وإنَّما يقع لمن في طويَّتِه فسادٌ أو ارتيابٌ، ويَكثُرُ وقوعُه للمُصِرِّ على الكبائر والمجتَرِئِ على العَظائمِ، فيَهجُم عليه الموتُ بَغتةً، فيَصطَلِمُه/ الشَّيطانُ عند تلكَ الصَّدمة، فقد يكونُ ذلك سبباً لسوءِ الخاتمة، نسأل الله السَّلامة، فهو محمولٌ على الأكثرِ الأغلَب. ٤٩٠/١١

وفيه أنَّ قُدرةَ الله تعالى لا يوجِبُها شيءٌ من الأسبابِ إلّا بمَشيئتِه، فإنَّه لم يجعل الجِماع عِلّةً للولد، لأنَّ الجِماع قد يَحصُل، ولا يكونُ الولد حتَّى يَشاءَ الله ذلك.

وفيه أنَّ الشَّيء الكَثيف يحتاج إلى طولِ الزَّمان بخِلَاف اللَّطيف، ولذلك طالَتِ المدّة في أطوار الجَنين حتَّى حَصَلَ تَخليقُه، بخِلَاف نَفخِ الرّوح، ولذلك لمَّا خَلَقَ الله الأرض أوَّلاً عَمَدَ إلى السماءِ فسوّاها، وتَرَكَ الأرض لكَثافَتِها بغير فَتْقٍ، ثمَّ فُتِقَتا معاً، ولمَّا خَلَقَ آدمَ فصَوَّرَه من الماء والطّين تَرَكَه مُدّةً، ثمَّ نَفَخَ فيه الرّوح.

واستَدَلَّ الدَّاوُوديّ بقولِه: «فيدخل النار» على أنَّ الخبر خاصّ بالكفَّار، واحتَجَّ بأنَّ الإيمان لا يُحبِطُه إلّا الكفر، وتُعقِّبَ بأنَّه ليس في الحديث تَعرُّضٌ للإحباط، وحَمْلُه على المعنى الأعَمِّ أولى، فيَتَناول المؤمن حتَّى يُختَم له بعَمَلِ الكافر مثلاً، فيَرتَدَّ فيموتَ على ذلك، فنستعيذُ بالله من ذلك، ويَتَناولُ المطيعَ حتَّى يُختَم له بعَمَلِ العاصي، فيموت على ذلك، ولا يَلزَمُ من إطلاق دخول النار أنَّه يَخلُد فيها أبداً، بل مُجَرَّدُ الدُّخول صادِقٌ على الطائفَتَين.

---

(١) سيأتي برقم (٦٦٠٥)، واللفظ الذي أورده الحافظ سلف برقم (١٣٦٢) و(٤٩٤٨) و(٤٩٤٩).

واستُدِلَّ به على أنَّه لا يَجِبُ على الله رِعايةُ الأصلَح، خِلَافاً لمن قال به من المعتَزِلة، لأنَّ فيه أنَّ بعضَ الناس يذهب جميعُ عُمُره في طاعة الله، ثمَّ يُختَم له بالكفرِ والعياذ بالله، فيموت على ذلك فيَدخُل النار، فلو كان يَجِبُ عليه رِعاية الأصلَح، لم يَحبَط جميع عملِه الصالح بكلمة الكفر التي ماتَ عليها، ولا سيَّما إن طالَ عُمُرُه وقَرُبَ موته من كفره.

واستَدَلَّ به بعض المعتَزِلة على أنَّ مَن عَمِلَ عملَ أهلِ النار وجَبَ أن يَدخُلَها، لِتَرَتُّبِ دخولها في الخبر على العَمَل، وتَرَتُّبُ الحُكم على الشَّيء يُشعِرُ بعِلِّيَّتِه، وأُجيبَ بأنَّه علامةٌ لا عِلّةٌ، والعلامةُ قد تَتَخلَّف، سَلَّمنا أنَّه عِلّةٌ، لكنَّه في حَقِّ الكفَّار، وأمَّا العُصاة فخَرَجوا بدليلِ: ﴿ إِنَّ ٱللَّهَ لَا يَغۡفِرُ أَن يُشۡرَكَ بِهِۦ وَيَغۡفِرُ مَا دُونَ ذَٰلِكَ لِمَن يَشَآءُ ﴾ [النساء:٤٨] فمَن لم يُشرِك فهو داخلٌ في المشيئة.

واستَدَلَّ به الأشعريُّ في تجويزِه تكليفَ ما لا يُطاقُ، لأنَّه دَلَّ على أنَّ الله كَلَّفَ العبادَ كلَّهم بالإيمان، مع أنَّه قَدَّرَ على بعضِهم أنَّه يموت على الكفر، وقد قيلَ: إنَّ هذه المسألة لم يَثبُت وقوعُها إلّا في الإيمان خاصّةً، وما عَداه لا توجَد دلالة قطعيَّة على وقوعه، وأمَّا مُطلَق الجواز فحاصلٌ.

وفيه أنَّ الله يعلم الجُزئيّات كما يعلم الكلّيّات، لتصريحِ الخبر بأنَّه يأمرُ بكتابة أحوال الشَّخص مُفَصَّلةً. وفيه أنَّه سبحانَه مُريدٌ لجميع الكائنات، بمعنى أنَّه خالقُها ومُقدِّرُها لا أنَّه يُحِبُّها ويَرضاها.

وفيه أنَّ جميع الخير والشرِّ بتقدير الله تعالى وإيجادِه، وخالَفَ في ذلك القَدَريَّةُ والمُجْبِرة، فذهبَتِ القَدَريَّةُ إلى أنَّ فعل العَبد من قِبَلِ نفسِه، ومنهم مَن فرَّقَ بين الخير والشرّ، فنَسَبَ إلى الله الخيرَ ونَفَى عنه خلقَ الشرّ، وقيل: إنَّه لا يُعرَف قائله وإن كان قد اشتُهِرَ ذلك، وإنَّما هذا رأي المجوس. وذهبَتِ المُجْبِرة إلى أنَّ الكلّ فِعلُ الله، وليس للمخلوقِ فيه تأثير أصلاً. وتَوسَّطَ أهل السُّنّة، فمنهم مَن قال: أصلُ الفعل خَلَقَه الله، وللعبد قُدرةٌ غيرُ مُؤَثِّرةٍ في المقدور، وأثبَتَ بعضُهم أنَّ لها تأثيراً لكنَّه يُسَمَّى كَسباً، وبَسْطُ أدلَّتِهم يَطول، وقد

أخرج أحمدُ (٢٢٧٠٥) وأبو يَعْلى من طريق أيوبَ بن زياد عن عُبادةَ بن الوليد بن عُبادة بن الصّامت حدَّثني أبي قال: دَخلت على عُبادةَ وهو مريض، فقلت: أوصِني؟ فقال: إنَّك لن تَطعَمَ طَعمَ الإيمان ولن تَبلُغَ حقيقةَ العلم بالله حتَّى تُؤمِنَ بالقَدَرِ خيره وشَرِّه، وهو أن تَعلَمَ أنَّ ما أخطاكَ لم يكن ليُصيبَك، وما أصابكَ لم يكن ليُخطِئَك... الحديث، وفيه: وإن مِتّ ولسْتَ على ذلك دَخلتَ النار. وأخرجه الطبرانيُّ[1] من وجه آخرَ بسندٍ حسنٍ عن أبي إدريسَ الخَولانيِّ عن أبي الدَّرداء مرفوعاً مُقتَصِراً على قوله: «إنَّ العَبد لا يَبلُغُ حقيقةَ الإيمان حتَّى يَعلَمَ أنَّ ما أصابه لم يكن ليُخطِئَه، وما أخطَأه لم يكن ليُصيبَه»، وسيأتي الإلمامُ بشيءٍ منه في كتاب التَّوحيد في الكلام على خلق أفعال العباد (٧٥٥٥) إن شاء الله تعالى.

٤٩١/١١ وفي الحديث أنَّ/ الأقدار غالبةٌ، والعاقِبةَ غائبةٌ، فلا ينبغي لأحدٍ أن يَغتَرَّ بظاهرِ الحال، ومن ثَمَّ شُرِعَ الدُّعاء بالثَّبات على الدّين وبحُسنِ الخاتمة، وسيأتي في حديث عليٍّ الآتي بعد بابينِ سؤالُ الصحابة عن فائدة العمل مع تَقَدُّمِ التَّقدير، والجواب عنه: «اعمَلوا فكلٌّ مُيَسَّرٌ لما خُلِقَ له»، وظاهرُه قد يعارضُ حديثَ ابنِ مسعودٍ المذكور في هذا الباب، والجمع بينهما: حَملُ حديث عليٍّ على الأكثرِ الأغلَب، وحَملُ حديث الباب على الأقلّ، ولكنَّه لمَّا كان جائزاً تَعيَّنَ طلبُ الثَّبات.

وحكى ابنُ التِّين أنَّ عمر بنَ عبد العزيز لمَّا سمعَ هذا الحديثَ أنكَرَه وقال: كيف يَصِحّ أن يعمل العَبد عُمُرَه الطاعةَ ثمَّ لا يَدخُل الجنَّة؟! انتهى. وتَوقَّفَ شيخُنا ابنُ الملقِّن في صِحّة ذلك عن عمر، وظَهَرَ لي أنَّه إن ثَبَتَ عنه حُمِلَ على أنَّ راويَه حَذَفَ منه قوله في آخره: «فيَسبِقُ عليه الكتاب فيعمل بعَمَلِ أهل النار، فيَدخُلُها» أو أكمَلَ الراوي، لكنِ استَبعَدَ عمر وقوعَه وإن كان جائزاً، ويكونُ إيرادُه على سبيلِ التَّخويفِ من سوءِ الخاتمة.

---

(١) في «مسند الشاميين» (٢٢١٤)، وأخرجه أيضاً أحمد (٢٧٤٩٠)، وابن أبي عاصم في «السنة» (٢٤٦)، والبزار (٤١٠٧)، والفريابي في «القدر» (٢٠٠)، وأبو نعيم في «الحلية» ٢/ ١٢، والقضاعي في «مسند الشهاب» (٨٩٠) و(٨٩١)، والبيهقي في «شعب الإيمان» (٢١٥)، وفي «القضاء والقدر» (٢٠٢)، ومدار إسناده على أبي الربيع سليمان بن عتبة، مختلف فيه وقد تفرد به، وهو ممن لا يحتمل تفرده.

٦٥٩٥- حدَّثنا سليمانُ بنُ حَرْبٍ، حدَّثنا حمَّادٌ، عن عُبيدِ الله بنِ أبي بكر، عن أنس ﷺ، عن النبيِّ ﷺ قال: «وَكَّلَ الله بالرَّحِمِ مَلَكاً فيقول: أيْ رَبِّ نُطْفةٌ؟ أيْ رَبِّ عَلَقةٌ؟ أيْ رَبِّ مُضْغةٌ؟ فإذا أرادَ الله أن يَقْضِيَ خلْقَها قال: أي رَبِّ ذَكَرٌ أم أُنثَى؟ أشَقيٌّ أم سعيدٌ؟ فما الرِّزْقُ؟ فما الأجَل؟ فيُكتَبُ كذلك في بَطْنِ أمِّهِ».

الحديث الثاني: حديث أنسٍ.

قوله: «حمَّاد» هو ابن زيدٍ، وعُبيد الله بن أبي بَكر، أي: ابن أنس بن مالكٍ.

قوله: «وكَّلَ الله بالرَّحِمِ مَلَكاً فيقول: أي رَبِّ نُطْفة، أي رَبِّ عَلَقة...» إلى آخره، أي: يقول كلَّ كلمةٍ من ذلك في الوقت الذي تَصِير فيه كذلك، كما تقدَّم بيانه في الحديث الذي قبله، وقد مضى شرحه مُستَوفًى فيه، وتقدَّم شيء منه في كتاب الحيض(٣١٨).

ويجوز في قوله: «نُطفة» النَّصب على إضمار فعل، والرَّفع على أنَّه خَبَر مُبتَدَأ محذوف، وفائدة ذلك أنَّه يَستَفهمُ هل يَتكَوَّنُ منها أو لا؟

وقوله: «أن يقضيَ خلقها» أي: يأذَن فيه.

## ٢- بابٌ جفَّ القلم على عِلْم الله

﴿وَأَضَلَّهُ ٱللَّهُ عَلَىٰ عِلْمٍ﴾ [الجاثية:٢٣].

وقال أبو هريرةَ: قال لِيَ النبيُّ ﷺ: «جَفَّ القَلَمُ بما أنتَ لاقٍ».

وقال ابنُ عبَّاسٍ: ﴿لَهَا سَٰبِقُونَ﴾ [المؤمنون:٦١]: سَبَقَت لهمُ السَّعادة.

٦٥٩٦- حدَّثنا آدمُ، حدَّثنا شُعْبةُ، حدَّثنا يزيدُ الرِّشْكُ، قال: سمعتُ مُطرِّفَ بنَ عبدِ الله ابنِ الشِّخِّيرِ يُحدِّثُ، عن عِمْرانَ بنِ حُصَينٍ، قال: قال رجلٌ: يا رسولَ الله أيُعرَفُ أهلُ الجنَّةِ من أهلِ النّار؟ قال: «نعم» قال: فلِمَ يَعمَلُ العامِلونَ؟ قال: «كلٌّ يَعمَلُ لما خُلِقَ له، أو لما يُيَسَّرُ لَه».

[طرفه في: ٧٥٥١]

قوله: «بابٌ» بالتَّنْوينِ «جَفَّ القَلَمُ» أي: فرَغَتِ الكِتابة، إشارة إلى أنَّ الذي كُتِبَ في اللَّوح

المحفوظ لا يَتغيَّر حُكمُه، فهو كِناية عن الفراغ من الكتابة، لأنَّ الصَّحيفة حالَ كتابتِها تكون رَطبةً أو بعضُها، وكذلك القَلم، فإذا انتهَتِ الكتابة جَفَّتِ الكتابة والقَلَم.

وقال الطِّيبيُّ: هو من إطلاق اللّازِم على الملزوم، لأنَّ الفراغ من الكتابة يَستَلزِم جَفاف القَلم عند مِدادِه. قلت: وفيه إشارة إلى أن كتابةَ ذلك انقَضَت من أمَدٍ بعيدٍ. وقال عِيَاض: معنى «جَفَّ القَلم» أي: لم يَكتُب بعد ذلك شيئاً، وكتابُ الله ولَوحُه وقَلَمه من غَيبِه، ومن عِلمِه الذي يَلزَمُنا الإيمانُ به، ولا يَلزَمُنا مَعرِفةُ صِفَتِه، وإنَّما خوطِبنا بما عَهِدنا فيما فرَغنا من كتابتِه أنَّ القَلم يصير جافّاً للاستغناءِ عنه.

**قوله: «على عِلْم الله»** أي: على حُكمِه، لأنَّ معلومه لا بدَّ أن يقع، فعِلمُه بمعلومٍ يَستَلزِمُ الحُكم بوقوعِه، وهذا لفظ حديثٍ أخرجه أحمد (٦٦٤٤)، وصَحَّحَه ابن حِبّان (٦١٧٠) من طريق عبد الله بن الدَّيلَميّ عن عبد الله بن عَمْرٍو قال: سمعتُ رسول الله ﷺ يقول: «إنَّ الله عزَّ وجلَّ خَلَقَ خلْقَه في ظُلمةٍ، ثمَّ ألقَى عليهم من نُورِه، فمَن أصابه من نُورِه يومَئذٍ اهتَدَى، ومَن أخطَأه ضَلَّ، فلذلك/ أقول: جَفَّ القَلم على عِلْم الله». ٤٩٢/١١

وأخرجه أحمد (٦٨٥٤م) وابن حِبّان (٦١٦٩) من طريق أُخرى عن ابن[1] الدَّيلَميّ نحوه، وفي آخره: أنَّ القائل: «فلذلك أقول» هو عبد الله بن عَمْرو، ولفظه: قلت لعبد الله ابن عَمْرو: بَلَغَني أنَّك تقول: إنَّ القَلم قد جَفَّ... فذكر الحديث، وقال في آخره: فلذلك أقول: جَفَّ القَلم بما هو كائن.

ويقال: إنَّ عبد الله بن طاهر أميرَ خُراسان للمأمونِ سألَ الحسين بن الفَضْل عن قوله تعالى: ﴿كُلَّ يَوْمٍ هُوَ فِي شَأْنٍ﴾ [الرحمن:٢٩] مع هذا الحديث، فأجابَ: هي شؤون يُبدِيها لا شؤون يَبتَديها، فقامَ إليه وقَبَّلَ رأسَه.

**قوله: «وقال أبو هريرة: قال لِيَ النبيُّ ﷺ: جَفَّ القَلم بما أنتَ لاقٍ»** هو طَرَف من حديث ذكر أصلَه المصنِّفُ من طريق ابن شِهاب عن أبي سَلَمة عن أبي هريرة قال: قلت: يا رسول الله

---

(١) تحرفت في (س) إلى: أبي.

إنّي رجلٌ شابٌّ، وإنّي أخاف على نفسي العَنَتَ، ولا أجِد ما أتزَوَّجُ به النِّساءَ، فسَكَتَ عنِّي... الحديث، وفيه: «يا أبا هريرة، جَفَّ القَلم بما أنتَ لاقٍ، فاختَصِ على ذلك أو ذَر» أخرجه في أوائل النِّكاح (٥٠٧٦) فقال: قال أَصبَغ ـ يعني ابن الفَرَج ـ أخبرني ابن وَهْب عن يُونُس عن ابن شِهاب، ووَصَلَه الإسماعيليّ والجَوزَقيّ، والفِرْيابيّ في كتاب «القَدَر» كلّهم من طريق أصبَغ به، وقالوا كلّهم بعد قوله: العَنَت: فأذِنَ لي أن أختَصِيَ.

ووَقَعَ لفظ: «جَفَّ القَلَم» أيضاً في حديث جابر عند مسلم (٢٦٤٨): قال سُرَاقة: يا رسول الله، فيمَ العمل: أفيما جَفَّت به الأقلام وجَرَت به المقادير؟ الحديث. وفي آخر حديث ابن عبَّاس الذي فيه: «احفَظ الله يحفظك»، ففي بعض طرقِه: «جَفَّتِ الأقلام وطُوِيَتِ الصُّحُف»[1]. وفي حديث عبدِ الله بن جَعفَر عند الطبرانيِّ (١٤٧٦٨): «واعلم أنَّ القَلم قد جَفَّ بما هو كائن»[2]، وفي حديث الحسن بن عليّ عند الفِرْيابيّ[3]: «رُفِعَ الكتاب وجَفَّ القَلَم».

قوله: «وقال ابن عبَّاس: ﴿لَهَا سَٰبِقُونَ﴾: سَبَقَت لهم السَّعادة» وَصَلَه ابن أبي حاتم من طريق عليّ بن أبي طلحة عن ابن عبَّاس في قوله تعالى: ﴿أُوْلَٰٓئِكَ يُسَٰرِعُونَ فِي ٱلْخَيْرَٰتِ وَهُمْ لَهَا سَٰبِقُونَ﴾ قال: سَبَقَت لهم السَّعادة[4]. والمعنى: أنَّهم سارَعوا إلى الخيرات بما سَبَقَ لهم من السَّعادة بتقدير الله. ونُقِلَ عن الحسن: أنَّ اللّام في «لَهَا» بمعنى الباء، فقال: معناه سابِقونَ بها. قال الطبريُّ: وتأوَّلَها بعضُهم ـ أي: اللّام ـ بأنَّها بمعنى «إلى»، وبعضهم أنَّ المعنى: وهم من أجلها. ونَقَلَ عن عبد الرَّحمن بن زيد: أنَّ الضَّمير للخيرات، وأجازَ غيره: أنَّه للسَّعادة.

---

(١) اللفظ الذي أورده الحافظ، أخرجه الطبراني (١٢٩٨٨)، والحديث عند أحمد (٢٦٦٩)، والترمذي وغيرهما بلفظ: «رفعت الأقلام وجفت الصحف».

(٢) وأخرجه كذلك ابن أبي عاصم في «السنة» (٣١٥) من حديث عبد الله بن جعفر. وأخرجه العقيلي في «الضعفاء» ٣/ ٣٩٧، والطبراني في «الكبير» (١١٥٦٠)، والبيهقي في «الشعب» (١٠٠٠١)، وفي «الآداب» (٧٥٨) من حديث عبد الله بن عباس.

(٣) في «القدر» (١٠٢)، وأخرجه الطبراني أيضاً (٢٨٨٤).

(٤) وأخرجه أيضاً الطبري في «تفسيره» ١٨/ ٣٤، والبيهقي في «القضاء والقدر» (٤٩٣).

والذي يجمع بين تفسير ابن عبَّاس وظاهر الآية أنَّ السَّعادة سابِقة، وأنَّ أهلها سَبَقوا إليها، لا أنَّهم سَبَقوها.

**قوله: «حدَّثنا يزيدُ الرِّشْك»** بكسر الرَّاء وسكون المعجَمة بعدها كاف: كُنْيته أبو الأزهَر، وحكى الكَلاباذيّ أنَّ اسم والده: سِنان بكسر المهمَلة ونونَين، وهو بصْريٌّ تابعيٌّ ثقةٌ، قيل: كان كبير اللِّحية فلُقِّبَ الرِّشْك، وهو بالفارسيَّة ـ كما زَعَمَ أبو علي الغَسّانيُّ وجَزَمَ به ابن الجَوْزيّ ـ: الكبير اللِّحية، وقال أبو حاتم الرَّازيُّ: كان غَيوراً، فقيلَ له: أرشك بالفارسيَّة فمضى عليه الرِّشك، وقال الكِرْمانيُّ: بل الرِّشك بالفارسيَّة: القَمْل الصَّغير الملتَصِق بأُصولِ شَعَر اللِّحية، وذكر الكَلاباذيّ: أنَّ الرِّشْك: القَسّام. قلت: بل كان يزيد يَتَعانَى مَسّاحة الأرض فقيلَ له: القَسّام، وكان يُلقَّب الرِّشك، لا أنَّ مَدلول الرِّشك القَسّام، بل هما لَقَب ونِسبةٌ إلى صَنْعة، والمعتمَد في أمره ما قال أبو حاتم، وما ليزيدَ في البخاريّ إلّا هذا الحديث، أورَدَه هنا وفي كتاب الاعتصام[1].

**قوله: «قال رجل»** هو عِمران بن حُصَين راوي الخبر، بيَّنه عبد الوارث بن سعيد عن يزيد الرِّشك عن عِمران بن حُصَين قال: قلتُ: يا رسول الله... فذكره، وسيأتي موصولاً في أواخر كتاب التَّوحيد، وسألَ عن ذلك آخرونَ، وسيأتي مزيدُ بَسطٍ فيه في شرح حديث عليٍّ قريباً (٦٦٠٥).

**قوله: «أيُعرَفُ أهلُ الجنَّةِ من أهلِ النار؟»** في رواية حمَّاد بن زيد عن يزيد عند مسلم (٢٦٤٩) بلفظ: «أعُلِمَ» بضمِّ العين، والمراد بالسُّؤال مَعرِفةُ الملائكة أو مَن أطلَعَه الله على ذلك، وأمَّا مَعرِفةُ العاملِ/ أو مَن شاهَدَه فإنَّما يُعرَفُ بالعمل. ٤٩٣/١١

**قوله: «فلمَ يَعمَلُ العامِلونَ؟»** في روايات حمَّاد: «ففيمَ؟» وهو استفهام، والمعنى: إذا سَبَقَ القَلم بذلك فلا يحتاج العاملُ إلى العَمَل، لأنَّه سَيصيرُ إلى ما قُدِّرَ له.

---

(١) بل في التوحيد (٧٥٥١).

قوله: «قال: كلٌّ يَعمَل لما خُلِقَ له أو لما يُيَسَّرُ له» وفي رواية الكُشْمِيهنيِّ: «يُسِّرَ» بضمِّ أوَّله وكسر المهمَلة الثَّقيلة، وفي رواية حمَّاد المشار إليها: قال: «كلّ مُيَسَّر لما خُلِقَ له». وقد جاء هذا الكلام الأخِيرُ عن جماعةٍ من الصَّحابة بهذا اللَّفظ يزيدونَ على العشرة، سأُشيرُ إليها في آخر الباب الذي يَلي الذي يليه، منها حديثُ أبي الدَّرداء عند أحمد (٢٧٤٨٧) بسندٍ حسن بلفظ: «كلُّ امرِئٍ مُهَيَّأٌ لما خُلِقَ له».

وفي الحديث إشارة إلى أنَّ المآل مَحجوبٌ عن المكلَّف، فعليه أن يَجتَهِد في عَمَلِ ما أُمِرَ به، فإنَّ عمله أمارةٌ إلى ما يَؤولُ إليه أمرُه غالباً، وإن كان بعضهم قد يُختَم له بغير ذلك كما ثَبَتَ في حديث ابن مسعود[1] وغيره، لكن لا اطِّلاع له على ذلك، فعليه أن يَبذُل جَهْده ويُجاهِد نفسه في عمل الطاعة، ولا يَترُك وُكولاً إلى ما يَؤولُ إليه أمره فيُلام على تَرْك المأمور، ويَستَحِقّ العُقوبة، وقد تَرجَمَ ابن حِبّان بحديثِ الباب (٣٣٣): «ما يجب على المرء من التَّشمير في الطاعات، وإن جَرَى قبلَها ما يَكرَه الله من المحظورات».

ولمسلمٍ (٢٦٥٠) من طريق أبي الأسْوَد عن عِمْران أنَّه قال له: أرأيتَ ما يعملُ الناس اليوم، أشيءٌ قُضيَ عليهم ومضى فيهم من قَدَرٍ قد سَبَقَ، أو فيما يَستَقبِلونَ ممَّا أتاهم به نبيُّهم وثَبَتَتِ الحُجّة عليهم؟ فقال: لا بل شيءٌ قُضيَ عليهم ومضى فيهم، وتصديق ذلك في كتاب الله عزَّ وجلَّ: ﴿وَنَفْسٍ وَمَا سَوَّىٰهَا ۝٧ فَأَلْهَمَهَا فُجُورَهَا وَتَقْوَىٰهَا﴾ [الشمس: ٧ – ٨]، وفيه قصَّة لأبي الأسود الدُّؤَليّ مع عِمْران، وفيه قوله له: أيكونُ ذلك ظُلماً؟ فقال: لا، كلّ شيءٍ خَلْقُ الله ومِلك يده، فلا يُسأل عمَّا يفعل. قال عِيَاض: أورَدَ عِمْران على أبي الأسْوَد شُبهةَ القَدَريَّة من تَحكُّمِهم على الله، ودخولِهم بآرائهم في حُكمِه، فلمَّا أجابَه بما دَلَّ على ثَباتِه في الدّين، قَوّاه بذِكْر الآية، وهي حَدٌّ لأهلِ السُّنّة، وقولُه: كلّ شيءٍ خَلْق الله ومُلكه، يشير إلى أنَّ المالك الأعلى الخالق الآمِر لا يُعتَرَض عليه إذا تَصَرَّفَ في مُلكِه بما يَشاء، وإنَّما يُعتَرَض على المخلوقِ المأمور.

---

(١) في الباب السابق.

## ٣- بابٌ الله أعلمُ بما كانوا عامِلِين

٦٥٩٧- حدَّثنا محمَّدُ بنُ بشَّارٍ، حدَّثنا غُندَرٌ، حدَّثنا شُعْبَةُ، عن أبي بِشْرٍ، عن سعيدِ بنِ جُبَيرٍ، عن ابنِ عبَّاسٍ رضي الله عنهما، قال: سُئِلَ النبيُّ ﷺ عن أوْلادِ المشركينَ، فقال: «الله أعلمُ بما كانوا عامِلِينَ».

٦٥٩٨- حدَّثنا يحيى بنُ بُكَيرٍ، حدَّثنا اللَّيثُ، عن يونُسَ، عن ابنِ شِهابٍ قال: وأخبرني عطاءُ بنُ يزيدَ، أنَّه سمعَ أبا هريرةَ يقول: سُئلَ رسولُ الله ﷺ عن ذَراريِّ المشركينَ، فقال: «الله أعلمُ بما كانوا عامِلِينَ».

٦٥٩٩- أخبرنا إسحاقُ بنُ إبراهيم، أخبرنا عبدُ الرَّزّاق، أخبرنا مَعْمَرٌ، عن همَّام، عن أبي هريرةَ، قال: قال رسولُ الله ﷺ: «ما مِن مَولودٍ إلا يُولدُ على الفِطْرةِ، فأبَواه يُهَوِّدانِه ويُنَصِّرانِه، كما تُنْتِجونَ البَهِيمةَ، هل تَجِدونَ فيها من جَدْعاءَ؟ حتَّى تكونوا أنتم تَجْدَعونَها».

٦٦٠٠- قالوا: يا رسولَ الله، أفَرأيتَ مَن يموتُ وهو صَغيرٌ؟ قال: «الله أعلمُ بما كانوا عامِلِينَ».

قوله: «بابٌ الله أعْلم بما كانوا عامِلِينَ» الضَّمير لأولادِ المشرِكينَ كما صَرَّحَ به في السُّؤال، وذكره من حديث/ ابن عبَّاس مختصراً، ومن حديث أبي هريرة كذلك، وتقدَّم في ٤٩٤/١١
أواخر الجنائز «باب ما قيل في أولاد المسلمينَ» وبعده «باب ما قيل في أولاد المشرِكينَ»، وذكر في الثّاني الحديثَينِ المذكورَينِ هنا من مَخرَجيهما، وذكر الثّالث أيضاً من وجه آخر عن أبي هريرة (١٣٨٣-١٣٨٥)، وقد تقدَّم شرح ذلك مُستَوفًى في البابِ المذكور.

قوله في الرِّواية الثّانية: «عن ابن شِهابٍ قال: وأخبرني عطاءُ بنُ يزيد» الواو عاطِفة على شيء محذوف، كأنَّه حدَّث قبل ذلك بشيءٍ ثمَّ حدَّث بحديثِ عطاء، ووَقَعَ في رواية مسلم (٢٦/٢٦٥٩) من طريق ابن وَهْب عن يونُس عن ابن شِهاب: عن عطاء بن يزيد، وعند أبي عَوَانة في «صحيحه»[1] من طريق شُعَيب عن الزُّهْريِّ: حدَّثني عطاء بن يزيد اللَّيثيّ.

---

(١) كما في «إتحاف المهرة» ١٥/ ٣٩٧.

قوله في أول الحديث الثالث: «أخبَرنا إسحاق بن إبراهيم» هو ابن راهويه، كما بيَّنته في المقدِّمة.

## ٤ - بابٌ ﴿ وَكَانَ أَمْرُ ٱللَّهِ قَدَرًا مَّقْدُورًا ﴾ [الأحزاب: ٣٨]

٦٦٠١- حدَّثنا عبدُ الله بنُ يوسُفَ، أخبرنا مالكٌ، عن أبي الزِّنادِ، عن الأعرَجِ، عن أبي هريرةَ، قال: قال رسولُ الله ﷺ: «لا تسألِ المرأةُ طلاقَ أُخْتِها لتَسْتَفْرِغَ صَحْفَتَها، ولْتَنكِحْ، فإنَّ لها ما قُدِّرَ لها».

٦٦٠٢- حدَّثنا مالكُ بنُ إسماعيلَ، حدَّثنا إسرائيلُ، عن عاصمٍ، عن أبي عثمانَ، عن أُسامةَ، قال: كنتُ عندَ النبيِّ ﷺ إذ جاءَه رسولُ إحدَى بناتِه ـ وعندَه سَعْدٌ وأُبيُّ بنُ كَعْبٍ ومعاذٌ ـ: أنَّ ابنَها يَجودُ بنفسِه، فبَعَثَ إليها: «لله ما أخَذَ، ولله ما أعطَى، كلٌّ بأجَلٍ، فلْتَصْبِرِ ولْتحتَسِب».

٦٦٠٣- حدَّثنا حِبّانُ بنُ موسى، أخبرنا عبدُ الله، أخبرنا يُونسُ، عن الزُّهْريِّ، قال: أخبَرني عبدُ الله بنُ مُحَيرِيزٍ الجُمَحِيُّ: أنَّ أبا سعيدٍ الخُدْريَّ أخبَره: أنَّه بينَما هو جالسٌ عندَ النبيِّ ﷺ، جاء رجلٌ منَ الأنصار، فقال: يا رسولَ الله إنّا نُصِيبُ سَبْياً، ونُحِبُّ المالَ، كيفَ تَرَى في العَزْلِ؟ فقال رسولُ الله ﷺ: «أوَإنَّكم تَفْعَلونَ ذلك؟ لا عليكُم أن لا تَفْعَلوا، فإنَّه ليسَتْ نَسَمةٌ كَتَبَ الله أن تَخْرُجَ، إلّا هي كائنةٌ».

٦٦٠٤- حدَّثنا موسى بنُ مَسعُودٍ، حدَّثنا سُفيانُ، عن الأعمَشِ، عن أبي وائلٍ، عن حُذَيفةَ ﷺ، قال: لقد خَطَبَنا النبيُّ ﷺ خُطْبةً، ما تَرَكَ فيها شيئاً إلى قِيامِ الساعةِ إلا ذكره، عَلِمَه مَن عَلِمَه وجَهِلَه مَن جَهِلَه، إن كنتُ لأرَى الشَّيءَ قد نَسِيتُ، فأَعرِفُه كما يَعرِفُ الرّجلُ الرَّجلَ إذا غابَ عنه، فرآه فعَرَفَه.

٦٦٠٥- حدَّثنا عَبْدانُ، عن أبي حَمزَةَ، عن الأعمَشِ، عن سَعْدِ بنِ عُبيدةَ، عن أبي عبدِ الرَّحمنِ السُّلَميِّ، عن عليٍّ ﷺ، قال: كنَّا جُلوساً معَ النبيِّ ﷺ، ومعه عُودٌ يَنْكُتُ بِهِ في الأرضِ، فنكَّس، فقال: «ما مِنكُم من أحدٍ إلا قد كُتِبَ مَقْعَدُه منَ النّار، أو منَ الجنَّةِ» فقال رجلٌ منَ القومِ: ألا نَتَّكِلُ يا رسولَ الله؟ قال: «لا، اعْمَلوا فكلٌّ مُيَسَّرٌ»، ثمَّ قرأ ﴿ فَأَمَّا مَنْ أَعْطَىٰ وَٱتَّقَىٰ ﴾ الآيةَ [الليل: ٥]./ ٤٩٥/١١

قوله: «بابٌ ﴿وَكَانَ أَمْرُ ٱللَّهِ قَدَرًا مَّقْدُورًا﴾» أي: حُكماً مَقطُوعاً بوُقوعِه، والمراد بالأمرِ: واحدُ الأُمورِ المقدَّرة، ويحتمل أن يكون واحدَ الأوامِر، لأنَّ الكلَّ موجود بكُنْ.

ذكر فيه خمسة أحاديث:

**الأول**: حديث أبي هريرة: «لا تَسألِ المرأةُ طلاق أُختها» لِقولِه في آخره: «فإنَّ لها ما قُدِّرَ لها» وقد مضى شرحُه في «باب الشُّروط التي لا تَحِلّ في النِّكاح» من كتاب النِّكاح (٥١٥٢).

قال ابن العربيّ: في هذا الحديث من أُصول الدّين: السُّلوكُ في مَجاري القَدَر، وذلك لا يُناقِضُ العملَ في الطاعات، ولا يَمنَع التَّحَرُّف في الاكتِساب، والنَّظَرَ لقوتِ غَدٍ وإن كان لا يَتَحقَّق أنَّه يَبلُغُه.

وقال ابن عبد البَرّ: هذا الحديث من أحسَنِ أحاديث القَدَر عند أهل العلم، لما دَلَّ عليه من أنَّ الزَّوج لو أجابَها، وطَلَّقَ مَن تَظُنّ أنَّها تُزاحمُها في رِزقِها، فإنَّه لا يَحصُلُ لها من ذلك إلّا ما كَتَبَ الله لها، سواءٌ أجابَها أو لم يُجِبها، وهو كقولِ الله تعالى في الآية الأُخرى: ﴿قُل لَّن يُصِيبَنَآ إِلَّا مَا كَتَبَ ٱللَّهُ لَنَا﴾ [التوبة:٥١].

**الحديث الثاني**: حديثُ أُسامة، وهو ابنُ زيد.

قوله: «**عاصم**» هو الأحول، وأبو عثمان: هو النَّهْديّ.

قوله: «**وعندَه سَعْد**» هو ابن عُبادَة، ومعاذ: هو ابن جَبَل، وقد تقدَّم شرحه مُستَوفًى في كتاب الجنائز (١٢٨٤)، وما قيل في تسمية الابن المذكور، وبيان الجمْع بين هذه الرِّواية والرِّواية التي فيها: «أنَّ ابنَتَها».

**الحديث الثالث**: حديث أبي سعيد.

قوله: «**عبد الله**» هو ابن المبارَك، ويُونُس: هو ابن يَزيدَ.

قوله: «**جاء رجلٌ من الأنصار**» تقدَّم في غزوة المَرَيْسِيع (٤١٣٨)، وفي عِشرة النِّساء من كتاب النِّكاح (٥٢١٠) عن أبي سعيد قال: سألنا. وأخرجه النَّسائيُّ (ك٥٠٢٦) من طريق ابن مُحَيريز

أنَّ أبا سعيدٍ وأبا صِرْمةَ أخبَراه: أنَّهم أصابوا سَبايا، قال: فتَراجَعْنا في العَزْل، فذَكَرنا ذلك لرسولِ الله ﷺ. فلعلَّ أبا سعيد باشَرَ السُّؤالَ، وإن كان الذينَ تَراجَعوا في ذلك جماعةً. وقد وَقَعَ عند البخاريّ في «تاريخه» وابن السَّكَن وغيره[1] في الصحابة من حديث مَجدي الضَّمريِّ قال: غَزَونا مع النبيّ ﷺ غزوة المَرَيْسِيع فأصَبْنا سَبياً، فسألنا النبيَّ ﷺ عن العَزْل، الحديث، وأبو صِرْمة مُختَلَفٌ في صُحبَتِه. وقد وَقَعَ في «صحيح مسلم» (١٤٣٨) من طريق ابن مُحَيريز: دَخَلتُ أنا وأبو صِرْمةَ على أبي سعيد، فقال: يا أبا سعيد هل سمعتَ رسولَ الله ﷺ في العَزل... الحديث، فالثّابِت أنَّ أبا صِرْمةَ ـ وهو بكسر المهمَلة وسكون الرَّاء ـ إنَّما سألَ أبا سعيد، وقد تقدَّم شرح الحديث مُستوفًى في النِّكاح.

والغرض منه هنا: قولُه في آخره: «وليست نَسَمةٌ كَتَبَ الله أن تَخرُج إلّا هي كائنةٌ».

**الحديث الرابع: قوله: «حدَّثنا موسى بن مسعودٍ»** هو أبو حُذَيفة النَّهْديّ، وسفيان: هو الثَّوْريّ.

**قوله: «لقد خَطَبَنا»** في رواية جَرِير عن الأعمَش عند مسلم (٢٨٩١/ ٢٣): قامَ فينا رسولَ الله ﷺ مقاماً.

**قوله: «إلّا ذكره»** في رواية جَرِير: إلّا حدَّث به.

**قوله: «عَلِمَه مَن عَلِمَه، وجَهِلَه مَن جَهِلَه»** في رواية جَرِير: حَفِظَه مَن حَفِظَه ونَسِيَه مَن نَسِيَه، وزاد: قد علمَه أصحابي هؤلاءِ، أي: علموا وقوع ذلك المقام، وما وَقَعَ فيه من الكلام، وقد سَمَّيتُ في أوَّل بَدْء الخلق (٣١٩٢) مَن روى نحو حديث حُذَيفة هذا من الصحابة؛ كَعُمرَ وأبي زيد بن أخطَبَ وأبي سعيد وغيرهم، فلعلَّ حُذَيفة أشارَ إليهم أو إلى بعضهم.

وقد أخرج مسلم (٢٨٩١/ ٢٢) من طريق أبي إدريس الخَولانيِّ عن حُذَيفة قال: والله إنّي لَأعلمُ كلَّ فتنةٍ كائنةٍ فيما بيني وبين الساعة، وما بي أن يكون رسول الله ﷺ أسَرَّ إليّ شيئاً لم يكن

---

(١) وأخرجه أيضاً أبو نعيم في «معرفة الصحابة» (٦٢٨٧)، ولم نقع على هذا الحديث في ترجمة مجدي الضمري من «تاريخ» البخاري ٨/ ٥٥، والله أعلم.

يُحدِّثُ به غيري. وقال في آخره: فذهب أولئكَ الرَّهْط غيري، وهذا لا يُناقض الأوَّل، بل يُجمَع بينَهما بأن يُحمَل على مَجلِسَين، أو المراد بالأوَّل أعَمّ من المراد بالثّاني.

**قوله: «إن كنتُ لَأَرَى الشَّيءَ قد نَسِيتُ»** كذا للأكثرِ بحذفِ المفعول، وفي رواية الكُشْمِيهنيِّ بإثباته، ولفظُه: نَسِيتُه.

**قوله: «فأعْرِفُه كما يَعرِفُ الرجلُ الرجلَ إذا غابَ عنه، فرآه فعَرَفَه»** في رواية محمَّد بن يوسُف عن سُفيان عند الإسماعيليّ: كما يَعرِف الرجلُ، بحذفِ المفعول، وفي رواية الكُشْمِيهنيِّ:/ الرجلُ وجهَ الرجلِ غابَ عنه ثمَّ رآه فعَرَفَه. ٤٩٦/١١

قال عِيَاض: في هذا الكلام تَلفيقٌ، وكذا في رواية جَرِير: وأنَّه لَيكونُ منه الشَّيء قد نَسِيتُه، فأراه فأذكُره كما يَذكُر الرجلُ وجهَ الرجل إذا غابَ عنه، ثمَّ إذا رآه عَرَفَه. قال: والصَّواب: كما يَنسَى الرجلُ وجهَ الرجل ـ أو كما لا يَذكُر الرجلُ وجهَ الرجل ـ إذا غابَ عنه ثمَّ إذا رآه عَرَفَه. قلت: والذي يظهر لي أنَّ الرِّواية في الأصلَينِ مُستَقيمة، وتقديرُ ما في حديث سفيان: أنَّه يرى الشَّيء الذي كان نَسِيَه، فإذا رآه عَرَفَه.

**وقوله «كما يَعرِف الرجلُ الرجلَ غابَ عنه»** أي: الذي كان غابَ عنه فنَسيَ صُورتَه ثمَّ إذا راهَ عَرَفَه، وأخرجه الإسماعيليّ من رواية ابن المبارَك عن سفيان بلفظ: إنّي لَأَرَى الشَّيءَ نَسيتُه فأعرِفُه كما يَعرِف الرجل... إلى آخره.

**تنبيه:** أخرج هذا الحديثَ القاضي عِيَاضٌ في «الشِّفا» (١/ ٣٣٦) من طريق أبي داود بسندِه إلى قوله: ثمَّ إذا رآه عَرَفَه، ثمَّ قال حُذَيفة: ما أدري أنسيَ أصحابي أم تَناسَوه؟ والله ما تَرَكَ رسولُ الله ﷺ من قائدِ فتنةٍ إلى أن تَنقَضيَ الدُّنيا يَبلُغُ مَن معه ثلاثُ مئة إلّا قد سَمّاه لنا. قلت: ولم أرَ هذه الزّيادة في كتاب أبي داود، وإنَّما أخرجه أبو داود (٤٢٤٠) بسندٍ آخر مُستَقِلٍّ[1] من وجهٍ آخرَ عن حُذَيفة.

**الحديث الخامس:** حديث عليٍّ.

---

(١) في (ع): متصل.

قوله: «عن أبي حمزةَ» بمُهمَلةٍ وزايٍ: هو محمَّد بن مَيمُون السُّكَّريّ.

قوله: «عن سَعْد بن عُبيدة» بضمِّ العين: هو السُّلَميُّ، الكوفيّ، يُكْنى أبا حمزةَ، وكان صِهْرَ أبي عبد الرَّحمن شَيخِه في هذا الحديث. ووَقَعَ في تفسير ﴿وَٱلَّيۡلِ إِذَا يَغۡشَىٰ﴾ (٤٩٤٩) من طريق شُعْبة عن الأعمَش: سمعتُ سعدَ بن عُبيدة.

وأبو عبد الرَّحمن السُّلَميُّ: اسمُه عبدُ الله بن حَبِيب، وهو من كِبار التابعين، ووَقَعَ مُسَمًّى في رواية مُعتَمِرِ بن سُليمانَ عن منصورٍ عن سعد بن عُبيدةَ عند الفِرْيابيّ[1].

قوله: «عن عليٍّ» في رواية مسلم البَطِين عن أبي عبد الرَّحمن السُّلَميِّ: أخَذَ بيَدي عليٌّ فانطَلَقنا نَمشي حتَّى جَلَسنا على شاطِئِ الفُرات، فقال عليٌّ: قال رسول ﷺ... فذكر الحديث مختصراً[2].

قوله: «كنَّا جُلوساً» في رواية عبد الواحد عن الأعمَش: «كنَّا قُعوداً»[3]، وزاد في رواية سفيان الثَّوْريِّ عن الأعمَش: كنَّا مع النبيّ ﷺ في بَقيع الغَرقَد ـ بفتح الغَين المعجَمة والقاف بينهما راءٌ ساكنةٌ ـ في جِنازة[4]، فظاهرُه أنَّهم كانوا جميعاً شَهِدوا الجِنازة، لكن أخرجه في الجنائز (١٣٦٢) من طريق منصور عن سَعْد بن عُبيدة، فبيَّن أنَّهم سَبَقوا بالجِنازة وأتاهم النبيُّ ﷺ بعد ذلك، ولفظه: كنَّا في جِنازة في بَقيع الغَرقَد، فأتانا رسول الله ﷺ فقَعَدَ وقَعدنا حولَه.

قوله: «ومعه عودٌ يَنكُتُ بِه في الأرض» في رواية شُعْبة (٤٩٤٦): وبيَدِه عودٌ فجَعَلَ يَنكُت به في الأرض[5]، وفي رواية منصور (٤٩٤٨): ومعه مِخصَرة، بكسر الميم وسكون المعجَمة وفتح

---

(١) في «القدر» (٤١).

(٢) أخرجه أحمد (١٣٤٩).

(٣) سلف بإثر الحديث (٤٩٤٥) في باب قوله: ﴿وَصَدَّقَ بِٱلۡحُسۡنَىٰ﴾ [الليل:٦].

(٤) سلف برقم (٤٩٤٥).

(٥) رواية شعبة وردت عند البخاري برقم (٤٩٤٩) بلفظ: فأخذ شيئاً فجعل ينكت به الأرض، وبرقم (٦٢١٧) بلفظ: فجعل ينكت الأرض بعود، وبرقم (٧٥٥٢) بلفظ: فأخذ عوداً فجعل ينكت في الأرض. أما هذا اللفظ الذي ذكره الحافظ فلم نقع عليه في رواية شعبة ولا في غيرها، والله أعلم.

الصّاد المهمَلة: هي عَصاً أو قَضيبٌ يُمسِكه الرَّئيس ليَتَوكَّأ عليه، ويَدفَع به عنه، ويُشيرَ به لما يريد، وسُمّيَت بذلك لأنَّها تُحمَل تحت الخَصْرِ غالباً للاتِّكاءِ عليها، وفي اللُّغة: اختَصَرَ الرجل: إذا أمسَكَ المِخصَرةَ.

**قوله: «فنَكَّسَ»** بتشديد الكاف، أي: أطرَقَ.

**قوله: «فقال: ما منكم من أحد»** زاد في رواية منصور: «ما من نفسٍ مَنفُوسةٍ» أي: مَصْنوعةٍ مخلوقةٍ، واقتَصَرَ في رواية أبي حمزة والثَّوْريّ على الأوَّل.

**قوله: «إلّا قد كُتِبَ مَقْعَدُه من النار أو من الجنَّة»** أو للتَّنويع، ووَقَعَ في رواية سفيان ما قد يُشعِر بأنَّها بمعنى الواو، ولفظه: «إلّا وقد كُتِبَ مَقعَده من الجنَّة ومَقعَده من النار»، وكأنَّه يشير إلى ما تقدَّم من حديث ابن عمر الدَّالّ على أنَّ لكلِّ أحد مَقعَدَينِ[1].

وفي رواية منصور: «إلّا كُتِبَ مكانُها من الجنَّة والنار»، وزاد فيها: «وإلّا وقد كُتِبَت شَقيَّةً أو سعيدةً»، وإعادة «إلّا» يحتمل أن يكون «ما من نفس» بَدَل «ما منكم»، «وإلّا» الثّانية بَدَلاً من الأولى، وأن يكون من باب اللَّفّ والنَّشر فيكون فيه تعميم بعد تخصيص، أو الثّاني في كلٍّ منهما أعَمُّ من الأوَّل، أشارَ إليه الكِرْمانيّ.

٤٩٧/١١ **قوله: «فقال رجل من القوم»** في رواية سفيان وشُعْبة: فقالوا:/ يا رسول الله. وهذا الرجل وَقَعَ في حديث جابر عند مسلم (٢٦٤٨) أنَّه سُرَاقة بن مالك بن جُعْشُم، ولفظه: جاء سُرَاقة فقال: يا رسول الله أنَعمَلُ اليوم فيما جَفَّت به الأقلام وجَرَت به المقادير، أو فيما يُستَقبَل؟ قال: «بل فيما جَفَّت به الأقلام وجَرَت به المقادير» فقال: ففيمَ العمل؟ قال: «اعمَلوا، فكلٌّ مُيَسَّرٌ لما خُلِقَ له».

وأخرجه الطبرانيُّ (٦٥٦٥) وابن مَرْدويه نحوه وزادَ: «وقرأ: ﴿فَأَمَّا مَنْ أَعْطَىٰ﴾ إلى قوله: ﴿لِلْعُسْرَىٰ﴾ [الليل: ٥-١٠]».

وأخرجه ابن ماجَهْ (٩١) من حديث سُرَاقةَ نفسِه، لكن دونَ تلاوة الآية.

---

(١) انظر شرحه فيما سلف برقم (٦٥١٥).

ووَقَعَ هذا السُّؤال وجوابُه سوى تلاوة الآية لشُرَيح بن عامرٍ الكِلابيّ، أخرجه أحمد (١٦٦٣٠) والطبرانيُّ (٤٢٣٥)، ولفظه: قال: ففيمَ العمل إذاً؟ قال: «اعمَلوا، فكلٌّ مُيَسَّرٌ لما خُلِقَ له».

وأخرج التِّرمِذيّ (٢١٣٥) من حديث ابن عمر قال: قال عمرُ: يا رسولَ الله، أرأيتَ ما نَعمَل فيه، أمر مُبتَدَع أو أمر قد فُرِغَ منه؟ قال: «فيما قد فُرِغَ منه» فذكر نحوه.

وأخرج البزَّار (٧٧٦٠) والفِرْيابيّ (٣١) من حديث أبي هريرة: أنَّ عمرَ قال: يا رسولَ الله، فذكره.

وأخرجه أحمد (١٩) والبزَّار (٢٨) والطبرانيُّ (٤٧) من حديث أبي بكر الصِّدّيق: قلت يا رسول الله نَعمَل على ما فُرِغَ منه، الحديثَ نحوه.

ووَقَعَ في حديث سعد بن أبي وقّاصٍ: فقال رجل من الأنصار[1].

والجمع بينها: تعدُّد السائلينَ عن ذلك، فقد وَقَعَ في حديث عبد الله بن عَمْرو: أنَّ السائل عن ذلك جماعة، ولفظه: «فقال أصحابه: ففيمَ العمل إن كان قد فُرِغَ منه؟ فقال: «سَدِّدوا وقارِبوا، فإنَّ صاحبَ الجنَّة يُختَم له بعَمَلِ أهل الجنَّة وإن عَمِلَ أيَّ عملٍ» الحديثَ، أخرجه الفِرْيابيّ (٤٥).

**قوله: «ألا نَتَّكِل يا رسول الله؟»** في رواية سفيان: أفَلا، والفاء مُعَقِّبةٌ لشيءٍ محذوفٍ تقديره: أفَإذا كان كذلك ألا نَتَّكِل؟ وزاد في رواية منصور وكذا في رواية شُعْبة: أفَلا نَتَّكِل على كتابنا ونَدَعُ العمل؟ أي: نَعتَمِد على ما قُدِّرَ علينا، وزاد في رواية منصور: فمَن كان مِنّا من أهل السَّعادة فيَصيرُ إلى عمل السَّعادة ومَن كان مِنّا من أهل الشَّقاوة، مِثله.

**قوله: «اعْمَلوا، فكلٌّ مُيَسَّرٌ»** زاد شُعْبة: «لِما خُلِقَ له، أمَّا مَن كان من أهل السَّعادة فيُيَسَّر لعَمَلِ السَّعادة» الحديث، وفي رواية منصور: قال: «أمَّا أهلُ السَّعادة فيُيَسَّرونَ لعَمَلِ أهل السَّعادة» الحديث.

---

(١) أخرجه خليفة بن خياط في «مسنده» (٣٤)، وابن أبي عاصم في «السنة» (١٧٣)، والبيهقي في «القضاء والقدر» (٥٤).

وحاصل السُّؤال: ألّا نَترُك مَشَقّة العمل؛ فإنّا سَنَصيرُ إلى ما قُدِّرَ علينا؟ وحاصل الجواب: لا مَشَقّة، لأنَّ كلّ أحد مُيَسَّر لما خُلِقَ له، وهو يَسيرٌ على مَن يَسَّرَه الله.

قال الطِّيبيُّ: الجواب من الأُسلوب الحكيم، مَنَعَهم عن تَرك العمل وأمَرَهم بالتِزام ما يجب على العَبد من العُبوديَّة، وزَجَرَهم عن التَّصَرُّف في الأُمور الغَيبيَّة، فلا يجعلوا العِبادةَ وتَرْكَها سبباً مُستَقِلًّا لدخولِ الجنَّة والنار، بل هي علاماتٌ فقط.

**قوله: «ثمَّ قرأ: ﴿فَأَمَّا مَنْ أَعْطَىٰ وَٱتَّقَىٰ﴾ الآية»** وساقَ في رواية سُفْيان ووكيع الآيات إلى قوله: ﴿لِلْعُسْرَىٰ﴾.

ووَقَعَ في حديث ابن عبَّاس عندَ الطبرانيِّ (١٠٨٩٩) نحو حديث عُمَر، وفي آخره: قال: «اعمَل فكلٌّ مُيَسَّر». وفي آخره عند البزَّار (٥١٣٧): فقال القوم بعضُهم لبعضٍ: فالجِدّ إذاً.

وأخرجه الطبرانيُّ (٦٥٩٣) في آخر حديث سُرَاقة، ولفظه: فقال: يا رسولَ الله، ففيمَ العمل؟ قال: «كلٌّ مُيَسَّرٌ لعَمَلِه» قال: الآن الجِدّ، الآن الجِدّ.

وفي آخر حديث عمر عند الفِرْيابيّ (٢٩): فقال عمر: ففيمَ العمل إذاً؟ قال: «كلٌّ لا يُنال إلّا بالعمل» قال عمر: إذاً نَجتَهِد.

وأخرج الفِرْيابيّ (١٠١) بسندٍ صحيحٍ إلى بُشَير بن كَعْب أحد كِبار التابعين قال: سألَ غلامان رسولَ الله ﷺ فيمَ العمل: فيما جَفَّت به الأقلام وجَرَت به المقادير أم شيء نَستأنِفه؟ قال: «بل فيما جَفَّت به الأقلام» قالا: ففيمَ العمل؟ قال: «اعمَلوا فكلٌّ مُيَسَّرٌ لما هو عامل» قالا: فالجِدّ الآن.

وفي الحديث جواز القُعُود عند القُبور، والتحدُّثِ عندها بالعلمِ والموعِظة.

وقال المهلَّب: نَكتُه الأرضَ بالمِخصَرة أصلٌ في تحريك الأُصبُع في التَّشَهُّد. نَقَلَه ابن بَطّال، وهو بعيد، وإنَّما هي عادةٌ لمن يَتَفَكَّر في شيءٍ يَستَحضِر معانيَه، فيحتمل أن يكون ذلك تَفَكُّراً منه ﷺ في أمر الآخرة، بقَرِينة حضور الجِنازة، ويحتمل أن يكون فيما/ أبداه بعدَ ذلك ٤٩٨/١١

لأصحابِه من الحِكَمِ المذكورة، ومُناسَبتُه للقصَّة أنَّ فيه إشارةً إلى التَّسلية عن الميِّت بأنَّه ماتَ بفَراغِ أجَلِه.

وهذا الحديث أصلٌ لأهلِ السُّنّة في أنَّ السَّعادة والشَّقاء بتقدير الله القديم، وفيه رَدٌّ على الجَبَريَّة، لأنَّ التَّيسير ضِدّ الجَبْر، لأنَّ الجَبر لا يكون إلّا عن كُرهٍ، ولا يأتي الإنسانُ الشَّيءَ بطريق التَّيسير إلّا وهو غير كارهٍ له.

واستُدِلَّ به على إمكان مَعرِفة الشَّقيِّ من السَّعيد في الدُّنيا، كمَن اشتُهِرَ له لسانُ صِدْق وعكسه، لأنَّ العمل أمارةٌ على الجزاء على ظاهر هذا الخبر، ورُدَّ بما تقدَّم في حديث ابن مسعود (٦٥٩٤)، وأنَّ هذا العمل الظّاهر قد يَنقَلِب لعكسِه على وفق ما قُدِّرَ، والحقُّ أنَّ العمل علامة وأمارَة، فيُحكَم بظاهرِ الأمر، وأمرُ الباطِن إلى الله تعالى.

قال الخطَّابيُّ: لمَّا أخبر ﷺ عن سَبْق الكِتَاب[1]، رامَ مَن تَمسَّكَ بالقَدَرِ أن يَتَّخِذَه حُجّة في تَرْك العمل، فأعلمَهم أنَّ هنا أمرَينِ لا يَبطُل أحدُهما بالآخر: باطِنٌ وهو العِلّة الموجِبة في حُكم الرُّبوبيَّة، وظاهرٌ وهو العلامة اللّازِمة في حَقّ العُبوديَّة، وإنَّما هي أمارةٌ مُخيِّلة في مُطالَعة عِلم العَواقب غير مُفيدة حقيقةً، فبيَّن لهم أنَّ كلًّا مُيَسَّرٌ لما خُلِقَ له، وأنَّ عمَلَه في العاجِل دليلٌ على مَصِيره في الآجِل، ولذلك مَثَّلَ بالآيات. ونَظيرُ ذلك: الرِّزقُ مع الأمرِ بالكَسْب، والأجَلُ مع الإذنِ في المعالجَة.

وقال في موضِعٍ آخر[2]: هذا الحديث إذا تأمَّلتَه وجدتَ فيه الشِّفاء ممَّا يُتَخالَج في الضَّمير من أمر القَدَر، وذلك أنَّ القائل: أفَلا نَتَّكِل ونَدَعُ العمل؟ لم يَدَع شيئاً ممَّا يَدخُل في أبواب المطالَبات والأسئلة إلّا وقد طالَبَ به وسألَ عنه، فأعلمَه رسولُ الله ﷺ أنَّ القياس في هذا الباب متروك، والمطالَبة ساقِطَة، وأنَّه لا يُشبِه الأُمور التي عُقِلَت معانيها وجَرَت مُعامَلة البَشَر

---

(١) تحرفت هذه الكلمة في الأصلين و(س) إلى: الكائنات، وهو خطأ، والصواب ما أثبتنا، كما في «أعلام الحديث» للخطابي ١/ ٧٢٠.

(٢) في «معالم السنن» ٤/ ٣١٨.

فيما بينَهم عليها، بل طَوى الله عِلم الغَيب عن خَلْقه وحَجَبَهم عن دَركِه، كما أخفَى عنهم أمرَ الساعة، فلا يعلم أحدٌ متى حينُ قيامِها، انتهى. وقد تقدَّم كلام ابن السَّمعانيِّ في نحو ذلك في أوَّل كتاب القَدَر.

وقال غيره: وجه الانفِصال عن شُبهة القَدَريَّة: أنَّ الله أمَرَنا بالعملِ فوجَبَ علينا الامتثال، وغَيَّبَ عَنّا المقادير لقيام الحُجّة، ونَصَبَ الأعمال علامةً على ما سَبَقَ في مَشيئتِهِ، فمَن عَدَلَ عنه ضَلَّ وتاهَ، لأنَّ القَدَر سِرٌّ من أسرار الله لا يَطَّلِع عليه إلّا هو، فإذا أدخَلَ أهلَ الجنَّة الجنَّة، كَشَفَ لهم عنه حينئذٍ.

وفي أحاديث هذا الباب أنَّ أفعال العباد وإن صَدَرَت عنهم، لكنَّها قد سَبَقَ عِلمُ الله بوقوعِها بتقديرِه، ففيها بُطْلانُ قول القَدَريَّة صريحاً، والله أعلم.

## ٥- بابُ العملُ بالخواتيم

**٦٦٠٦- حدَّثنا حِبّانُ بنُ موسى، أخبرنا عبدُ الله، أخبرنا مَعْمَرٌ، عن الزُّهْريِّ، عن سعيدِ ابنِ المسيّبِ، عن أبي هريرةَ ﷺ، قال: شَهِدْنا معَ رسولِ الله ﷺ خَيبرَ، فقالَ رسولُ الله ﷺ لرجلٍ ممَّن معه يَدَّعي الإسلامَ: «هذا من أهلِ النار» فلمَّا حَضَرَ القتالُ قاتَلَ الرجلُ من أشَدِّ القتال، وكَثُرَت به الجِراحُ، فأثْبَتَتْه، فجاء رجلٌ من أصحاب النبيِّ ﷺ، فقال: يا رسولَ الله، أرأيتَ الَّذِيَ تَحَدَّثْتَ أنَّه من أهلِ النار، قد قاتَلَ في سَبيلِ الله مِن أشَدِّ القِتال، فكَثُرَت به الجِراحُ، فقال النبيُّ ﷺ: «أما إنَّه من أهلِ النار» فكادَ بعضُ المسلمينَ يَرْتابُ، فبينَما هو على ذلك إذ وجَدَ الرجلُ ألَمَ الجِراح، فأهوَى بيَدِه إلى كِنانَتِه، فانتَزَعَ منها سَهْماً، فانتَحَرَ بها، فاشتَدَّ رجالٌ منَ المسلمينَ إلى رسولِ الله ﷺ، فقالوا: يا رسولَ الله، صَدَّقَ الله حديثَكَ، قد/ انتَحَرَ فلانٌ فقَتَلَ نفسَه، فقال رسولُ الله ﷺ: «يا بلالُ قُم فأذِّن: لا يَدخُلُ الجنَّةَ إلّا مُؤْمِنٌ، وإنَّ اللهَ لَيُؤَيِّدُ هذا الدِّينَ بالرَّجُلِ الفاجِرِ».** ٤٩٩/١١

**٦٦٠٧- حدَّثنا سعيدُ بنُ أبي مريمَ، حدَّثنا أبو غَسّانَ، حدَّثني أبو حازمٍ، عن سَهْلٍ: أنَّ رجلاً من أعظَمِ المسلمينَ غَناءً عن المسلمينَ في غَزْوةٍ غَزَاها معَ النبيِّ ﷺ، فنَظَرَ النبيُّ ﷺ، فقال: «مَن**

أحبَّ أن يَنظُرَ إلى الرَّجُلِ من أهلِ النار، فلْيَنظُر إلى هذا»، فاتَّبَعَه رجلٌ منَ القومِ وهو على تلكَ الحال من أشَدِّ الناسِ على المشركينَ، حتَّى جُرِحَ، فاستَعْجَلَ الموتَ، فجَعَلَ ذُبابةَ سَيفِه بينَ ثَدْيَيه، حتَّى خَرَجَ من بينِ كَتِفَيه، فأقبَلَ الرجلُ إلى النبيِّ ﷺ مُسْرِعاً، فقال: أشهَدُ أنَّكَ رسولُ الله، فقال: «وما ذاكَ»؟ قال: قلتَ لفلانٍ: «مَن أحبَّ أن يَنظُرَ إلى رجلٍ من أهلِ النّار، فلْيَنظُر إليه» وكان من أعظَمِنا غَناءً عن المسلمينَ، فعَرَفْتُ أنَّه لا يموتُ على ذلك، فلمَّا جُرِحَ استَعْجَلَ الموتَ، فقَتَلَ نفسَه، فقال النبيُّ ﷺ عندَ ذلك: «إنَّ العبدَ لَيَعمَلُ عملَ أهلِ النّار، وإنَّه من أهلِ الجنَّةِ، ويَعمَلُ عملَ أهلِ الجنَّةِ وإنَّه من أهلِ النّار، وإنَّما الأعمالُ بالخَواتيمِ».

قوله: «بابُ العملُ بالخَواتيمِ» لمَّا كان ظاهرُ حديث عليٍّ يقتضي اعتبارَ العمَلِ الظّاهر، أردَفَه بهذه التَّرجمة الدَّالَّة على أنَّ الاعتبار بالخاتمة، وذَكَر فيه قصَّة الذي نَحَرَ نفسه في القتال من حديث أبي هريرة، ومن حديث سَهْل بن سَعْد، وقد تقدَّم شرحُهما في غزوة خَيْبر من كتاب المغازي (٤٢٠٢-٤٢٠٤)، وذكرتُ هناك الاختلاف في اسم المذكور، وهل القِصَّتان مُتَغايِرَتان في مَوطِنَينِ لرجلَينِ، أو هما قصَّة واحدة؟

وقوله في آخر حديث أبي هريرة: «وإنَّما الأعْمال بالخَواتيمِ» وَقَعَ في حديث أنس عند التِّرمِذيّ (٢١٤٢) وصَحَّحَه: «إذا أرادَ الله بعَبدٍ خيراً استعملَه» قيلَ: كيف يستعملُه؟ قال: «يوفِّقُه[1] لعَمَلٍ صالح ثمَّ يَقبِضُه عليه».

وأخرجه أحمد (١٢٢١٤) من هذا الوجه مُطوَّلاً، وأوَّلُه: «لا تَعجَبوا لعَمَلِ عاملٍ حتَّى تَنظُروا بمَ يُختَم له»، فذكر نحو حديث ابن مسعود.

وأخرجه الطبرانيُّ (٨٠٢٥) من حديث أبي أُمامةَ مختصراً.

وأخرج البزَّار (٥٧٩٣) من حديث ابن عمر حديثاً فيه ذِكْر الكِتابَينِ، وفي آخره: «العملُ بخَواتيمِه، العملُ بخَواتيمِه».

---

(١) كذا في (س) وهو الموافق لما في «سنن الترمذي»، ووقع في الأصلين: «إذا أراد الله بعبد خيراً استعمله فوفّقه لعمل صالح...» وهذه رواية حديث أنس عند ابن أبي عاصم في «السنة» (٣٩٣).

## ٦- بابُ إلقاءِ العبدِ النَّذرُ إلى القَدَر

**٦٦٠٨- حدَّثنا أبو نُعَيم، حدَّثنا سفيانُ، عن منصورٍ، عن عبدِ الله بنِ مُرّةَ، عن ابنِ عمرَ رضي الله عنهما، قال: نَهَى النبيُّ ﷺ عن النَّذْرِ، قال: «إنَّه لا يَرُدُّ شيئاً، وإنَّما يُسْتَخْرَجُ به منَ البَخِيلِ».**

١١/٥٠٠ [طرفاه في: ٦٦٩٢، ٦٦٩٣]/

**٦٦٠٩- حدَّثنا بِشرُ بنُ محمَّدٍ، أخبرنا عبدُ الله، أخبرنا مَعْمَرٌ، عن همَّامِ بنِ مُنبِّهٍ، عن أبي هريرةَ، عن النبيِّ ﷺ، قال: «لا يأت ابنَ آدمَ النَّذْرُ بشيءٍ لم يكن قد قَدَّرْتُه، ولكن يُلْقِيه القَدَرُ وقد قَدَّرْتُه له، أستَخْرِجُ به منَ البَخِيلِ».**

[طرفه في: ٦٦٩٤]

**قوله: «باب إلْقاءِ العبدِ النَّذْرُ إلى القَدَرِ»** في رواية الكُشْمِيهنيِّ: «إلقاءَ النَّذرِ العَبدَ إلى القَدَر»، وفي الأُولى: النَّذر بالرَّفع وهو الفاعل، والإلقاء مُضافٌ إلى المفعول، وهو العَبد، وفي الثّانية العَبد بالنَّصبِ، وهو المفعول، والإلقاء مُضافٌ إلى الفاعل وهو النَّذر، وسيأتي في «باب الوفاء بالنَّذرِ» من وجه آخر عن أبي هريرة على وفق رواية الكُشْمِيهنيّ.

وذكر فيه حديثَ ابن عُمَر وأبي هريرة في ذلك، وسيأتيان في «باب الوفاء بالنَّذرِ» من كتاب الأيمان والنُّذور مع شرحهما (٦٦٩٢ و٦٦٩٤). فأمَّا حديث أبي هريرة فهو صريح في التَّرجمة لكنَّ لفظه: «ولكن يُلقيه القَدَر» كذا للأكثرِ، وللكُشْمِيهنيِّ: «يُلقيه النَّذر» بنونٍ ثمَّ ذال مُعجَمة.

وقد اعتَرَضَ بعضُ شيوخنا على البخاريّ فقال: ليس في واحد من اللَّفظَينِ المرويَّينِ عنه في التَّرجمة مُطابقة للحديث، والمطابِقُ أن يقول: إلقاء القَدَرِ العَبدَ إلى النَّذر، بتقديم «القَدَر» بالقاف على «النَّذر» بالنّون، لأنَّ لفظ الخبر: «يُلقيه القَدَر» بالقاف. كذا قال، وكأنَّه لم يَشعُر برواية الكُشْمِيهنيِّ في متن الحديث، ثمَّ ادَّعَى أنَّ التَّرجمة مع عَدَم مُطابَقَتها للخَبَرِ، ليس المعنى فيها صحيحاً، انتهى. وما نَفاه مردود، بل المعنى بيِّنٌ لمن له أدنَى تأمُّل، وكأنَّه

استَبعَدَ نِسبةَ الإلقاء إلى النَّذر، وجوابه أنَّ النِّسبة مَجازيَّة، وسوَّغَ ذلك كَونُه سبباً إلى الإلقاء فنَسَبَ الإلقاء إليه، وأيضاً فهما مُتَلازِمان.

قال الكِرْمانيُّ: الظّاهر أنَّ التَّرجمة مقلوبة؛ إذ القَدَر هو الذي يُلقي إلى النَّذر، لقولِه في الخبر: «يُلقيه القَدَر» والجواب أنَّهما صادِقان؛ إذ الذي يُلقي في الحقيقة هو القَدَر، وهو الموصِل، وبالظّاهرِ هو النَّذر، قال: وكان الأولى أن يقول: يُلقيه القَدَر إلى النَّذر ليُطابِق الحديث، إلّا أن يقال: إنَّهما مُتَلازِمان. وكأنَّه أيضاً ما نظرَ إلى رواية الكُشْمِيهنيّ، وأيضاً فقد جَرَت عادةُ البخاريّ أنَّه يُتَرجِم بما وَرَدَ في بعض طرق الحديث، وإن لم يَسُق ذلك اللَّفظ بعَينِه؛ ليَبعَث ذلك الناظِرَ في كتابه على تَتبُّع الطُّرق، وليَقدَح الفِكر في التطبيق، ولغير ذلك من المقاصد التي فاقَ بها غيرَه من المصنِّفينَ كما تَقرَّرَ غيرَ مرَّةٍ.

وأمَّا حديث ابن عمر فهو بلفظ: «إنَّه ـ أي: النَّذر ـ لا يَرُدّ شيئاً» وهو يُعطي معنى الرِّواية الأُخرى.

وقوله هنا: منصور» هو ابن المعتمِر، «عن عبدِ الله بن مُرّة» يأتي في الباب المذكور بلفظ: أخبرنا عبدُ الله بن مُرّة، وهو الهَمْدانيُّ ـ بسكونِ الميم ـ الخارِفيّ بمُعجَمةٍ وراءٍ مكسورة ثمَّ فاءٍ: تابعيٌّ كبيرٌ كوفيٌّ، ولهم شيخٌ آخرُ في طَبَقَتِه يقال له: عبد الله بن مُرّة الزَّوفيّ ـ بزايٍ وواوٍ ساكنةٍ ثمَّ فاءٍ ـ مِصريٌّ، ويقال له: عبد الله بن أبي مُرّة، وهو بها أشهَر.

## ٧- بابٌ لا حولَ ولا قُوّةَ إلّا بالله

**٦٦١٠- حدَّثنيَ محمَّدُ بنُ مُقاتلٍ أبو الحسنِ، أخبرنا عبدُ الله، أخبرنا خالدٌ الحَذَّاءُ، عن أبي عثمانَ النَّهْدِيِّ، عن أبي موسى، قال: كنَّا معَ رسولِ الله ﷺ في غَزاةٍ، فجَعَلْنا لا نَصْعَدُ شَرَفاً، ولا نَعْلو شَرَفاً، ولا نَهْبِطُ في وادٍ، إلا رَفَعْنا أصواتَنا بالتكْبِيرِ، قال: فدَنا مِنّا رسولُ الله ﷺ، فقال: «يا أيُّها الناسُ، اربَعوا على أنفُسِكم، فإنَّكم لا تَدْعونَ أصَمَّ ولا غائباً، إنَّما تَدْعونَ سَمِيعاً بَصِيراً» ثمَّ قال: «يا عبد الله بنَ قيسٍ، ألا أُعَلِّمُكَ كلمةً هي من كُنوزِ الجنَّةِ: لا حَوْلَ ولا قوّةَ إلّا بالله».**

قوله: «بابٌ» بالتَّنْوينِ «لا حَوْلَ ولا قوّةَ إلّا بالله» تَرجَمَ في أواخر الدَّعَوات (٦٤٠٩): «بابُ قولِ: لا حول ولا قوة إلا بالله» بالإضافة، واقتَصَرَ هنا على لفظ الخبر، واستَغنى به لظُهوره في أبواب القَدَر، لأنَّ معنى لا حولَ: لا تحويلَ للعَبدِ عن مَعصِيةِ الله/ إلّا بعِصْمة الله، ٥٠١/١١ ولا قوّةَ له على طاعة الله إلّا بتوفيق الله، وقيل: معنى لا حول: لا حِيلة. وقال النَّوويّ: هي كلمة استسلام وتَفويض، وأنَّ العَبد لا يَملِك من أمرِهِ شيئاً، وليس له حِيلةٌ في دفع شَرّ ولا قوّةٌ في جَلْب خير إلّا بإرادة الله تعالى.

وذكر فيه حديث أبي موسى، وقد تقدَّم في الدَّعَوات بهذا الإسناد بعينِه، لكن فيه سُلَيمان التَّيْميُّ بَدَل خالدٍ الحَذّاء المذكور هنا، وهو محمول على أنَّ لِعبدِ الله ـ وهو ابن المبارَك ـ فيه شيخَين، وقد أخرجه النَّسائيُّ من رواية سُوَيد بن نَصْر عن ابن المبارَك عن خالد الحَذّاء.

قوله: «كنَّا مع رسول الله ﷺ في غَزاة» تقدَّم في «غزوة خَيْبر» من كتاب المغازي (٤٢٠٥) بيانُ أنَّها غزوةُ خَيْبر.

قوله: «إلّا رَفَعْنا أصواتَنا بالتكْبيرِ» في رواية سليمان التَّيْميِّ المذكورة: فلمَّا عَلا عليها رجلٌ نادَى فرَفَعَ صوته: لا إلهَ إلّا الله والله أكبر. لم أقِفْ على اسم هذا الرجل، ويُجمَع بأنَّ الكلّ كَبَّروا، وزادَ هذا عليهم بالتَّهليل، وتقدَّم في رواية عبد الواحد[1] ما يدلُّ على أنَّ المراد بالتكبير: قول: لا إلهَ إلّا الله والله أكبر.

قوله: «اربَعوا» بفتح الموحَّدة، أي: ارفُقوا، وقد تقدَّم بيانه في أوائل الدُّعاء (٦٣٨٤)، قال يعقوب بن السِّكّيت: رَبَعَ الرجل يَربَع: إذا وَقَفَ وكَفَّ، وكذا بقيَّة ألفاظه.

قال ابن بَطّال: كان عليه السلام مُعلِّماً لأُمَّتِه، فلا يَرَاهُم على حالةٍ من الخير إلّا أحبَّ لهم الزّيادة، فأحبَّ للَّذينَ رَفَعوا أصواتَهم بكلمة الإخلاص والتكبير أن يُضِيفوا إليها التَّبَرّي من الحول والقوّة، فيَجمَعوا بين التَّوحيد والإيمان بالقَدَر، وقد جاء في الحديث: «إذا قال

(١) التي في المغازي.

العَبدُ: لا حولَ ولا قوّة إلّا بالله، قال الله: أسلَمَ عبدي واستَسلَم». قلت: أخرجه الحاكم (١/ ٥٠٧) من حديث أبي هريرة بسندٍ قويّ، وفي رواية له (١/ ٢١): قال لي: «يا أبا هريرة، ألا أدُلّك على كَنْز من كُنوزِ الجنَّة؟» قلت: بلى يا رسول الله، قال: «تقول: لا حولَ ولا قوّةَ إلّا بالله. فيقول الله: أسلَمَ عبدي واستَسلَم»، وزاد في رواية له (١/ ٥١٧): «ولا مَنجَى ولا مَلجَأ من الله إلّا إليه».

**قوله: «من كُنوز الجنَّة»** تقدَّم القول فيه، وحاصلُه: أنَّ المراد أنَّها من ذَخائِر الجنَّة أو مُحصِّلات نَفائس الجنَّة، قال النَّوويّ: المعنى: أنَّ قولها يُحصِّل ثواباً نفيساً يُدَّخَر لصاحبِه في الجنَّة. وأخرج أحمد (٢٣٥٥٢) والتِّرمِذيّ[1] وصَحَّحَه ابن حِبّان (٨٢١) عن أبي أيوب: أنَّ النبيَّ ﷺ ليلة أُسرِيَ به مرَّ على إبراهيم ـ على نبيِّنا وعليه الصلاةُ والسَّلام ـ فقال: يا محمَّد مُر أمَّتَك أن يُكثِروا من غِرَاس الجنَّة، قال: «وما غِراس الجنَّة؟» قال: لا حولَ ولا قوّةَ إلّا بالله.

**قوله: «لا تَدْعونَ»** كذا أطلقَ على التكبير ونحوِه دعاءً من جهة أنَّه بمعنى النِّداء، لكَونِ الذّاكرِ يريدُ إسماعَ مَن ذَكَره والشَّهادة له.

## ٨- بابٌ المعصومُ مَن عَصَمَ اللهُ

**عاصِمٌ: مانعٌ.**

**قال مجاهدٌ: ﴿سَدًّا﴾ [يس:٩]: عن الحقِّ يَترَدَّدونَ في الضَّلالةِ. ﴿دَسَّىٰهَا﴾ [الشمس:١٠]: أغواها.**

**٦٦١١- حدَّثنا عَبْدانُ، أخبرنا عبدُ الله، أخبرنا يونُسُ، عن الزُّهْريِّ، قال: حدَّثني أبو سَلَمةَ، عن أبي سعيدٍ الخُدْريِّ، عن النبيِّ ﷺ، قال: «ما استُخْلِفَ خَلِيفةٌ إلّا له بطانَتان: بطانةٌ تَأمُرُه بالخيرِ وتَحُضُّه عليه، وبطانةٌ تَأمُرُه بالشرِّ وتَحُضُّه عليه، والمعْصومُ مَن عَصَمَ اللهُ».**

[طرفه في: ٧١٩٨]

---

(١) ليس في الترمذي.

قوله: «بابٌ» بالتَّنوين «المعصومُ مَن عَصَمَ الله» أي: مَن عَصَمَه الله؛ بأن حَماهُ من الوقوع في الهلاك أو ما يَجُرُّ إليه، يقال: عَصَمَه الله من المكروه: وقاه وحَفِظَه، واعتَصَمتُ بالله: لَجَأت إليه، وعِصْمة الأنبياء ـ على نبيّنا وعليهم/ الصلاة والسَّلام ـ: حِفظُهم من النَّقائص وتخصِيصُهم بالكَمالات النفسية، والنُّصرة والثَّبات في الأُمور، وإنزال السَّكينة. والفرق بينهم وبين غيرهم أنَّ العِصْمة في حَقّهم بطريق الوجوب، وفي حَقّ غيرهم بطريق الجواز. ٥٠٢/١١

قوله: «عاصِمٌ: مانعٌ» يريد تفسير قوله تعالى في قصَّة نوح وابنه: ﴿قَالَ سَـَٔاوِيٓ إِلَىٰ جَبَلٖ يَعۡصِمُنِي مِنَ ٱلۡمَآءِۚ قَالَ لَا عَاصِمَ ٱلۡيَوۡمَ مِنۡ أَمۡرِ ٱللَّهِ إِلَّا مَن رَّحِمَ﴾ [هود:٤٣]، وبذلك فَسَّره عِكْرمة فيما أخرجه الطَّبَريُّ من طريق الحَكَم بن أبان عنه.

وقال الرَّاغِب: المعنى بقولِه: ﴿قَالَ لَا عَاصِمَ ٱلۡيَوۡمَ﴾ أي: لا شيء يَعصِم منه، وفَسَّره بعضُهم بمَعصومٍ، ولم يُرِد أنَّ العاصِمَ بمعنى المعصوم، وإنَّما نَبَّهَ على أنَّهما مُتَلازِمان فأيُّهما حَصَلَ حَصَلَ الآخر.

قوله: «قال مجاهد: ﴿سَدًّا﴾: عن الحقّ يَتَرَدَّدونَ في الضَّلالة» كذا للأكثرِ ﴿سَدًّا﴾ بتشديد الدَّال بعدَها ألِفٌ، وَصَلَه ابن أبي حاتم من طريق وَرْقاء عن ابن أبي نَجِيح عنه في قوله تعالى: ﴿وَجَعَلۡنَا مِنۢ بَيۡنِ أَيۡدِيهِمۡ سَدًّا﴾ [يس:٩] قال: عن الحقّ.

ووَصَلَه عبدُ بنُ حُميدٍ من طريق شِبْل عن ابن أبي نَجِيح عن مجاهد في قوله: ﴿سَدًّا﴾ قال: عن الحقّ وقد يَتَرَدَّدونَ.

ورأيته في بعض نُسَخِ البخاريّ «سُدى» بتخفيفِ الدَّال مقصور، وعليها شرح الكِرْمانيّ فزَعَمَ أنَّه وَقَعَ هنا: ﴿أَيَحۡسَبُ ٱلۡإِنسَٰنُ أَن يُتۡرَكَ سُدًى﴾ [القيامة:٣٦]، أي: مُهمَلاً مُتَرَدِّداً في الضَّلالة، ولم أرَ في شيء من نُسَخ البخاريّ إلّا اللَّفظ الذي أورَدتُه: قال مجاهد: سَدّاً... إلى آخره، ولم أرَ في شيء من التَّفاسير التي تُساقُ بالأسانيدِ لمجاهدٍ في قوله: ﴿أَيَحۡسَبُ ٱلۡإِنسَٰنُ أَن يُتۡرَكَ سُدًى﴾ كلاماً، ولم أرَ قوله: في الضَّلالة، في شيء من النُّقول بالسَّنَدِ عن مجاهد، ووَقَعَ في رواية النَّسَفيِّ: «لضَلالةٍ» بَدَل قوله: «في الضَّلالة».

قوله: «﴿دَسَّىٰهَا﴾: أغواها» قال الفِرْيابيّ: حدَّثنا ورقاءُ عن ابن أبي نَجِيح عن مجاهد في قوله تعالى: ﴿وَقَدْ خَابَ مَن دَسَّىٰهَا﴾ قال: مَن أغواها[1].

وأخرج الطَّبَريُّ بسندٍ صحيحٍ عن حَبيبِ بن أبي ثابت[2] عن مجاهِدٍ وسعيد بن جُبَير في قوله: ﴿دَسَّىٰهَا﴾ قال: قال أحدهما: أغواها، وقال الآخر: أضَلَّها.

وقال أبو عُبيدة ﴿دَسَّىٰهَا﴾: أصله دَسَست، لكنَّ العرب تَقلِب الحرف المضاعَف إلى الياء، مِثل تَظنَّنْت من الظَّنّ، فتقول: تَظنَّيتُ، بالتَّحتانيَّة بعد النّون.

ومُناسَبة هذا التَّفسير للتَّرجمة تُؤخَذ من المراد بفاعلِ ﴿دَسَّىٰهَا﴾ فقال قومٌ: هو الله، أي: قد أفلَحَ صاحب النَّفس التي زَكّاها الله، وخابَ صاحب النَّفس التي أغواها الله، وقال آخرونَ: هو صاحبُ النَّفس إذا فَعَل الطاعات فقد زَكّاها، وإذا فَعَل المعاصيَ فقد أغواها، والأوَّل هو المناسب للتَّرجمة. وقال الكِرْمانيُّ: مُناسَبة التَّفسيرَينِ للتَّرجمة أنَّ مَن لم يَعصِمْه الله كان سُدًى وكان مُغوًى.

ثم ذَكَر المصنِّف حديث أبي سعيد الخُدْريِّ: «ما استُخلِفَ من خَليفةٍ إلّا وله بِطانَتان...» الحديث، وفيه: «والمعصومُ مَن عَصَمَ الله»، وسيأتي شرحه في كتاب الأحكام (٧١٩٨) إن شاء الله تعالى.

والبِطانة ـ بكسر الموحَّدة ـ اسم جِنْس يَشمَل الواحد والجماعة، والمراد: مَن يَطَّلِع على باطِن حال الكبير من أتباعِه.

## ٩- بابٌ ﴿وحِرْمٌ على قرية أهلكناها﴾ [الأنبياء:٩٥]

﴿لَن يُؤْمِنَ مِن قَوْمِكَ إِلَّا مَن قَدْ ءَامَنَ﴾ [هود:٣٦]، ﴿وَلَا يَلِدُوٓاْ إِلَّا فَاجِرًا كَفَّارًا﴾ [نوح:٢٧].

**وقال منصورُ بنُ النُّعْمان: عن عِكْرمةَ، عن ابنِ عبَّاسٍ: ﴿وحِرْمٌ﴾ بالحَبَشِيَّةِ: وَجَبَ.**

---

(١) وأخرجه الحاكم ٢/ ٥٢٤، وعنه البيهقي في «القدر» (٣٥٣) من طريق ورقاء، عن ابن أبي نجيح، عن مجاهد، عن ابن عباس.

(٢) كذا قال الحافظ «حبيب بن أبي ثابت»، وتبعه على ذلك العيني، والذي في المطبوع من «تفسير الطبري» ٣٠/ ٢١٢، وكذا في الطبعة المحققة في دار هجر ٢٤/ ٤٤٥: خصيف عن مجاهد وسعيد، وليس حبيباً، والله أعلم.

٦٦١٢- حدَّثني محمودُ بنُ غَيْلانَ، حدَّثنا عبدُ الرَّزّاق، أخبرنا مَعْمَرٌ، عن ابنِ طاووسٍ، عن أبيه، عن ابنِ عبَّاسٍ قال: ما رأيتُ شيئاً أشبَهَ باللَّمَمِ ممَّا قال أبو هريرةَ عن النبيِّ ﷺ: «إنَّ الله كَتَبَ على ابنِ آدمَ حَظَّه/ منَ الزِّنى أدْرَكَ ذلك لا مَحالةَ؛ فزِنى العينِ النَّظَرُ، وزِنى اللِّسان المَنْطِقُ، والنَّفْسُ تَمَنَّى وتَشْتَهي، والفَرْجُ يُصدِّقُ ذلك أو يُكذِّبُه». ٥٠٣/١١

وقال شَبابةُ: حدَّثنا وَرْقاءُ، عن ابنِ طاووسٍ، عن أبيه، عن أبي هريرةَ، عن النبيِّ ﷺ.

قوله: «بابٌ ﴿وحِرْمٌ عَلَىٰ قَرْيَةٍ أَهْلَكْنَاهَا﴾» كذا لأبي ذرٍّ، وفي رواية غيره: ﴿وَحَرَامٌ﴾ بفتح أوَّله وزيادة الألف، وزادوا بقيَّة الآية. والقراءتان مشهورَتان؛ قرأ أهل الكوفة بكسر أوَّله وسكون ثانيه، وقرأ أهل الحِجاز والبصرة والشّام[1] بفتحَتَينِ وألِف، وهما بمعنًى، كالحلال والحِلّ، وجاء في الشَّواذّ عن ابن عبَّاس قراءاتٌ أُخرى بفتح أوَّله وتَثليث الرَّاء وبالضَّمِّ أشهَر، وبضمِّ أوَّله وتشديد الرَّاء المكسورة.

قال الرَّاغِب في قوله تعالى: ﴿وَحَرَّمْنَا عَلَيْهِ الْمَرَاضِعَ﴾ [القصص:١٢]: هو تحريم تَسْخير، وحَمَلَ بعضُهم عليه قوله: ﴿وَحَرَامٌ عَلَىٰ قَرْيَةٍ﴾.

قوله: «﴿لَن يُؤْمِنَ مِن قَوْمِكَ إِلَّا مَن قَدْ آمَنَ﴾، ﴿وَلَا يَلِدُوا إِلَّا فَاجِرًا كَفَّارًا﴾» كذا جَمَعَ بين بعض كلٍّ من الآيتَينِ وهما من سورتَينِ؛ إشارةً إلى ما وَرَدَ في تفسير ذلك، وقد أخرج الطَّبَريُّ (٢٩/ ١٠١) من طريق يزيد بن زُرَيعٍ عن سعيد بن أبي عَرُوبة عن قَتَادة قال: ما قال نوح: ﴿رَبِّ لَا تَذَرْ عَلَى الْأَرْضِ مِنَ الْكَافِرِينَ دَيَّارًا﴾ إلى قوله: ﴿كَفَّارًا﴾» إلّا بعد أن نزلَ عليه: ﴿وَأُوحِيَ إِلَىٰ نُوحٍ أَنَّهُ لَن يُؤْمِنَ مِن قَوْمِكَ إِلَّا مَن قَدْ آمَنَ﴾. قلت: ودخول ذلك في أبواب القَدَر ظاهرٌ، فإنَّه يقتضي سَبْق عِلمِ الله بما يقع من عَبيدِه.

قوله: «وقال منصور بن النُّعْمان» هو اليَشْكُريّ ـ بفتح التَّحتانيَّة وسكون المعجَمة وضمّ الكاف ـ بصريٌّ سَكَنَ مَرْو ثمَّ بُخارَى، وما له في البخاريّ سوى هذا الموضع، وقد زَعَمَ بعضُ المتأخِّرينَ أنَّ الصَّواب: منصور بن المعتمِر، والعلمُ عندَ الله.

---

(١) كسر الحاء وسكون الراء قراءة حمزة والكسائي وعاصم في رواية أبي بكر من السبعة، وبفتح الحاء والراء بعدها ألف قراءة ابن كثير ونافع وأبي عمرو وابن عامر وحفص عن عاصم. انظر «السبعة» ص٤٣١.

قوله: «عن عِكْرمة، عن ابن عبَّاس: ﴿وحِرْمٌ﴾ بالحَبَشيَّةِ: وَجَبَ» لم أقِفْ على هذا التَّعليق موصولاً، وقرأت بخَطِّ مُغَلْطاي وتَبِعَه شيخُنا ابن الملقِّن وغيره فقالوا: أخرجه أبو جعفر عن ابن قُهْزاد[1] عن أبي عَوَانة عنه. قلت: ولم أقِفْ على ذلك في «تفسير» أبي جعفر الطَّبَريّ وإنَّما فيه وفي «تفسير عبد بن حُميدٍ» وابن أبي حاتم جميعاً من طريق داود بن أبي هند عن عِكْرمة عن ابن عبَّاس في قوله تعالى: ﴿وَحَرَامٌ عَلَىٰ قَرْيَةٍ أَهْلَكْنَاهَا﴾ قال: وَجَبَ. ومن طريق سعيد بن جُبَير عن ابن عبَّاس قال: وحِرْمٌ: عَزم[2]. ومن طريق عطاء عن عِكْرمة: ﴿وحِرْمٌ﴾: وَجَبَ بالحَبَشيَّة.

وبالسَّنَدِ الأوَّل قال: وقوله: ﴿أَنَّهُمْ لَا يَرْجِعُونَ﴾، أي: لا يتوب منهم تائبٌ[3]. قال الطَّبَريُّ: معناه: أنَّهم أُهلِكوا بالطَّبع على قلوبهم فهم لا يَرجِعونَ عن الكفر، وقيل: معناه: يَمتَنع على الكفرة الهالِكينَ أنَّهم لا يَرجِعونَ إلى عذاب الله. وقيل فيه أقوال أُخَر ليس هذا موضع استيعابها، والأوَّل أقوى وهو مُرادُ المصنِّف بالتَّرجمة، والمطابِق لما ذكر معه من الآثار والحديث.

قوله: «مَعْمَر، عن ابن طاووسٍ» هو عبد الله.

قوله: «عن ابن عبَّاسٍ: ما رأيتُ شيئاً أشبَهَ باللَّمَمِ ممَّا قال أبو هريرة...» فَذكر الحديث، ثمَّ قال: «وقال شَبَابة: حدَّثنا[4] وَرْقاء» هو ابن عمر «عن ابن طاووسٍ، عن أبيه، عن أبي هريرة، عن النبيّ ﷺ» فكأنَّ طاووساً سمعَ القصَّة من ابن عبَّاس عن أبي هريرة، وكان سمعَ الحديث المرفوع من أبي هريرة، أو سمِعَه من أبي هريرة بعد أن سمِعَه من ابن عبَّاس، وقد أشرتُ إلى ذلك في أوائل كتاب الاستئذان (٦٢٤٣)، وبيَّنتُ الاختلافَ في رفع الحديث ووقفه.

---

(١) قُهْزاد بضم القاف وسكون الهاء وزاي وآخره ذال معجمة، قال القاضي عياض في «المشارق» ٢/ ١٩٩: كذا قيدناه عن حفاظ شيوخنا ومتقنيهم. وقال النووي في «شرح مسلم» ١/ ٨٧: هذا هو الصحيح المشهور المعروف في ضبطه.

(٢) «تفسير الطبري» ١٧/ ٨٦.

(٣) «تفسير الطبري» ١٧/ ٨٦.

(٤) في الأصلين: «عن»، والمثبت من (س)، وهي كذلك في نسخ اليونينية بلا خلاف بينها.

ولم أقِفْ على رواية شَبَابَةَ هذه موصولةً، وكنت قرأت بخَطِّ مُغَلْطاي وتَبِعَه شيخنا ابن الملقِّن أنَّ الطبرانيَّ وَصَلَها في «المعجَم الأوسط» عن عَمْرو بن عثمان عن ابن المنادي عنه، وقَلَّدتُهما في ذلك في «تغليق التَّعليق» ثمَّ راجَعتُ «المعجَم الأوسط» فلم أجِدها[1].

**قوله: «باللَّمَمِ»** بفتح اللّام والميم: هو ما يُلِمُّ به الشَّخص من شَهَوات النَّفس، وقيل: هو مُقارَفة الذُّنوب الصِّغار، وقال الرَّاغِب:/ اللَّمَم: مُقارَفة المعصية ويُعبَّر به عن الصَّغِيرة. ٥٠٤/١١

ومُحَصَّل كلام ابن عبَّاس تخصِيصُه ببعضِها، ويحتمل أن يكون أراد أنَّ ذلك من جُملة اللَّمَم، أو في حُكْم اللَّمَم.

**قوله: «إنَّ الله كَتَبَ على ابن آدم»** أي: قَدَّرَ ذلك عليه، وأمَرَ المَلَك بكتابته، كما تقدَّم بيانُه في شرح حديث ابن مسعودٍ الماضي قريباً (٦٥٩٤).

**قوله: «أدْرَكَ ذلك لا مَحالة»** بفتح الميم، أي: لا بدَّ له من عَمَلِ ما قُدِّرَ عليه أنَّه يعمله، وبهذا تظهر مُطابقةُ الحديث للتَّرجمة. قال ابن بَطّال[2]: كلّ ما كَتَبَه الله على الآدَميِّ فهو قد سَبَقَ في عِلْم الله، ولا بُدَّ أن يُدرِكَه المكتوبُ عليه، وأنَّ الإنسان لا يَستَطيع أن يَدفَعَ ذلك عن نفسه، إلّا أنَّه يُلامُ إذا واقَعَ ما نُهي عنه بحَجبِ ذلك عنه، وتمكينِه من التَّمَسُّك بالطاعة، فبِذلك يَندَفِع قول القَدَريَّة والمجبِرة، ويُؤيِّدُه قولُه: «والنَّفس تَمَنَّى وتَشتَهي» لأنَّ المشتَهي بخِلَاف المُلجَأ.

**قوله: «حَظّه من الزِّنى»** إطلاق الزِّنى على اللَّمس والنَّظَر وغيرهما بطريق المجاز، لأنَّ كلّ ذلك من مُقدِّماته.

**قوله: «فزِنَى العين النَّظَرُ»** أي: إلى ما لا يَحِلُّ للنّاظر. **«وزِنَى اللِّسان المنطِق»** في رواية الكُشْمِيهنيِّ: «النُّطق» بضمِّ النُّون بغير ميمٍ في أوَّلِه.

**قوله: «والنَّفْس تَمَنَّى»** بفتح أوَّلِه على حذف إحدَى التاءَينِ، والأصلُ: تَتَمنَّى.

---

(١) قلنا: وعلى أية حال فقد وصله البيهقي في «القدر» (٢١٦).

(٢) بل القائل هو المهلب بن أبي صفرة، كما في «شرح ابن بطال» ٩/ ٢٣.

قوله: «والفَرْجُ يُصدِّقُ ذلك أو يُكذِّبُه» يشير إلى أنَّ التَّصديق هو الحُكم بمُطابقَة الخبر للواقع، والتكذيبَ عكسُه، فكأن الفَرْج هو الموقِع أو الواقع فيكون تشبيهاً، ويحتمل أن يريد أنَّ الإيقاع يَستَلزِم الحُكمَ بها عادةً، فيكون كِنايةً.

قال الخطَّابيُّ: المراد باللَّمَم: ما ذكره الله في قوله تعالى: ﴿ٱلَّذِينَ يَجْتَنِبُونَ كَبَٰٓئِرَ ٱلْإِثْمِ وَٱلْفَوَٰحِشَ إِلَّا ٱللَّمَمَ﴾ [النجم: ٣٢] وهو المعفوُّ عنه. وقال في الآية الأُخرى: ﴿إِن تَجْتَنِبُواْ كَبَآئِرَ مَا تُنْهَوْنَ عَنْهُ نُكَفِّرْ عَنكُمْ سَيِّـَٔاتِكُمْ﴾ [النساء:٣١] فيُؤخَذ من الآيتَينِ أنَّ اللَّمَم من الصَّغائر، وأنَّه يُكفَّر باجتنابِ الكبائر، وقد تقدَّم بيان ذلك في الكلام على حديث: «مَن هَمَّ بحَسنةٍ، ومَن هَمَّ بسَيِّئةٍ» في وسَط كتاب الرِّقاق (٦٤٩٠).

وقال ابن بَطّال: تَفَضَّلَ الله على عباده بغُفرانِ اللَّمَم إذا لم يكن للفَرْجِ تصديقٌ بها، فإذا صَدَّقَها الفَرْجُ كان ذلك كبيرة.

ونَقَلَ الفَرّاء: أنَّ بعضهم زَعَمَ أنَّ «إلّا» في قوله: ﴿إِلَّا ٱللَّمَمَ﴾ بمعنى الواو، وأنكَرَه، وقال: إلّا صَغائر الذُّنوب فإنَّها تُكَفَّر باجتنابِ كِبارِها، وإنَّما أطلقَ عليها زنىً لأنَّها من دَوَاعِيه، فهو من إطلاق اسم المسبَّب على السَّبَب مَجازاً.

وفي قوله: «والنَّفْس تَشْتَهي، والفَرْج يُصدِّق أو يُكذِّب» ما يُستَدَلّ به على أنَّ العَبد لا يَخلُق فِعلَ نفسه، لأنَّه قد يريد الزِّنى مثلاً ويَشتَهيه فلا يُطاوِعُه العُضوُ الذي يريدُ أن يَزنيَ به، ويُعجِزُه الحيلةُ فيه ولا يَدْري لذلك سبباً، ولو كان خالقاً لفِعلِه لمَا عَجَزَ عن فِعلِ ما يريدُه مع وجود الطَّواعِيَة واستِحكامِ الشَّهوة، فدَلَّ على أنَّ ذلك فعلٌ مُقدَّرٌ يُقدِّرها إذا شاءَ، ويُعَطِّلها إذا شاءَ.

## ١٠- باب ﴿وَمَا جَعَلْنَا ٱلرُّءْيَا ٱلَّتِىٓ أَرَيْنَٰكَ إِلَّا فِتْنَةً لِّلنَّاسِ﴾ [الإسراء:٦٠]

**٦٦١٣- حدَّثنا الحُمَيديُّ، حدَّثنا سفيانُ، حدَّثنا عَمْرٌو، عن عِكْرِمةَ، عن ابنِ عبَّاسٍ رضي الله عنهما: ﴿وَمَا جَعَلْنَا ٱلرُّءْيَا ٱلَّتِىٓ أَرَيْنَٰكَ إِلَّا فِتْنَةً لِّلنَّاسِ﴾ قال: هي رُؤْيا عينٍ أُرِيَها رسولُ الله ﷺ ليلةَ أُسْرِيَ به إلى بيتِ المقدِسِ، قال: ﴿وَٱلشَّجَرَةَ ٱلْمَلْعُونَةَ فِى ٱلْقُرْءَانِ﴾ [الإسراء:٦٠] قال: هي شَجَرةُ الزَّقّومِ.**

قوله: «باب ﴿وَمَا جَعَلْنَا ٱلرُّءْيَا ٱلَّتِىٓ أَرَيْنَٰكَ إِلَّا فِتْنَةً لِّلنَّاسِ﴾» ذكَرَ فيه حديثَ ابن عبَّاس، وقد تقدَّم في تفسير سورة سبحان مُستوفًى.

ووجهُ دخوله في أبواب القَدَر من ذِكْر الفتنة، وأنَّ الله سبحانه وتعالى هو الذي جَعَلَها، وقد قال موسى عليه السلام: ﴿إِنْ هِىَ إِلَّا فِتْنَتُكَ تُضِلُّ بِهَا مَن تَشَآءُ وَتَهْدِى مَن تَشَآءُ﴾[الأعراف:١٥٥]، وأصلُ الفِتنة: الاختِبار،/ ثمَّ استُعمِلَت فيما أخرَجَه الاختبارُ إلى المكروه، ثمَّ استُعمِلَت في المكروه؛ فتارةً في الكفر كقوله: ﴿وَٱلْفِتْنَةُ أَشَدُّ مِنَ ٱلْقَتْلِ﴾ [البقرة:١٩١]، وتارةً في الإثم كقوله: ﴿أَلَا فِى ٱلْفِتْنَةِ سَقَطُوا۟﴾ [التوبة:٤٩]، وتارةً في الإحراق كقوله: ﴿إِنَّ ٱلَّذِينَ فَتَنُوا۟ ٱلْمُؤْمِنِينَ﴾ [البروج:١٠]، وتارةً في الإزالة عن الشَّيء كقوله: ﴿وَإِن كَادُوا۟ لَيَفْتِنُونَكَ﴾ [الإسراء:٧٣]، وتارةً في غير ذلك، والمرادُ بها في هذا الموضِعِ الاختِبارُ على بابها الأصليّ، والله أعلم. ٥٠٥/١١

قال ابنُ التِّين: وجهُ دخول هذا الحديث في كتاب القَدَر: الإشارةُ إلى أنَّ الله قَدَّرَ على المشرِكينَ التكذيبَ لرُؤيا نبيِّه الصّادِق، فكان ذلك زيادةً في طُغيانِهم حيثُ قالوا: كيف يَسِير إلى بيت المقدِس في ليلةٍ واحدة ثمَّ يَرجِع فيها؟ وكذلك جَعَلَ الشَّجَرةَ الملعونةَ زيادةً في طُغيانِهم حيثُ قالوا: كيف يكون في النار شَجَرةٌ، والنار تَحرِق الشَّجَر؟

وفيه خلقُ الله الكفرَ ودَواعِي الكُفْر من الفِتنة، وسيأتي زيادةٌ في تقرير ذلك في الكلام على خَلْق أفعال العباد في كتاب التَّوحيد (٧٥٥٥) إن شاء الله تعالى.

والجواب عن شُبهَتِهم: أنَّ الله خَلَقَ الشَّجَرة المذكورة من جَوهرٍ لا تأكُلُه النار، ومنها سَلاسِلُ أهل النار وأغلالُهم، وخَزَنةُ النار من الملائكة، وحَيّاتها وعَقارِبُها، وليس ذلك من جِنْس ما في الدُّنيا، وأكثر ما وَقَعَ الغَلَط لمن قاسَ أحوالَ الآخرة على أحوال الدُّنيا، والله تعالى الموفِّق.

## ١١- بابٌ تحاجّ آدم وموسى عند الله

**٦٦١٤- حدَّثنا عليُّ بنُ عبدِ الله، حدَّثنا سفيانُ، قال: حَفِظْناه من عَمرٍو، عن طاووسٍ، سمعتُ أبا هريرةَ، عن النبيِّ ﷺ قال: «احتَجَّ آدمُ وموسى، فقال له موسى: يا آدمُ أنتَ أبونا خَيَّبْتَنا،**

وأخرَجْتَنا منَ الجنَّةِ، قال له آدمُ: يا موسى اصْطَفاكَ الله بكَلامِه، وخَطَّ لكَ بيَدِه، أتلومُني على أمرٍ قَدَّرَ الله عليَّ قبلَ أن يَخلُقَني بأربعينَ سَنةً؟ فحَجَّ آدمُ موسى، فحَجَّ آدمُ موسى» ثلاثاً.

٦٦١٤/ م ـ وقال سفيانُ: حدَّثنا أبو الزِّنادِ، عن الأعرَجِ، عن أبي هريرةَ، عن النبيِّ ﷺ، مِثلَه.

قوله: «بابُ تَحاجّ آدم وموسى عند الله» أمَّا «تَحاجّ» فهو بفتح أوَّله وتشديد آخره، وأصله: تَحاجَجَ بجيمَين. وأما قوله[1]: «عند الله» فزَعَمَ بعض شيوخنا أنَّه أراد: أنَّ ذلك يقَعُ منهما يوم القيامة، ثمَّ رَدَّه بما وَقَعَ في بعض طرقه، وذلك فيما أخرجه أبو داود (٤٧٠٢) من حديث عمر قال: «قال موسى: يا رَبِّ أرِنا آدم الذي أخرَجَنا ونفسَه من الجنَّة، فأراه الله آدمَ، فقال: أنتَ أبونا...» الحديث، قال: وهذا ظاهره أنَّه وَقَعَ في الدُّنيا، انتهى. وفيه نظرٌ؛ فليس قول البخاريّ: «عند الله» صريحاً في أنَّ ذلك يقَعُ يوم القيامة، فإنَّ العِنديَّةَ عنديَّةُ اختصاصٍ وتشريفٍ لا عنديَّةُ مكانٍ، فيُحتَمل وقوع ذلك في كلٍّ من الدَّارَين، وقد ورَدَتِ العِنديَّة في القيامة بقولِه تعالى: ﴿فِي مَقْعَدِ صِدْقٍ عِندَ مَلِيكٍ مُّقْتَدِرٍ﴾ [القمر: ٥٥]، وفي الدُّنيا بقولِه ﷺ: «أبيتُ عند رَبّي يُطعِمُني ويَسْقِيني»[2]. وقد بيَّنت في كتاب الصيام (١٩٦٥) أنَّه بهذا اللَّفظ في «مُسنَد أحمد» (١٠٤٣٣) بسندٍ في «صحيح مسلمٍ» (١١٠٣/ ٥٨)، لكن لم يَسُق لفظ المتن. والذي ظَهَرَ لي أنَّ البخاريّ لَمَّحَ في التَّرجمة بما وَقَعَ في بعض طرق الحديث، وهو ما أخرجه أحمد[3] من طريق يزيد بن هُرمُز عن أبي هريرة بلفظ: «احتَجَّ آدم وموسى عند رَبِّهما...» الحديث.

قوله: «سُفْيان» هو ابنُ عُيَينةَ.

قوله: «حَفِظْناه من عَمْرو» يعني: ابنَ دينار، ووَقَعَ في «مُسنَد/ الحُميديِّ» (١١١٥) عن سفيان: حدَّثنا عَمْرو بنُ دينار، وأخرجه أبو نُعَيم في «المستخرَج» من طريق الحُميديّ. ٥٠٦/١١

قوله: «عن طاووسٍ» في رواية أحمد (٧٣٨٧) عن سفيان عن عَمْرو: سَمِعَ طاووساً، وعند

---

(١) في (أ) و(س): ولفظ قوله، والمثبت من (ع).

(٢) عند الترمذي (٧٧٨)، وأصله عند البخاري دون لفظة: «عند ربي» سلف في الصيام برقم (١٩٦١).

(٣) بل مسلم (٢٦٥٢) (١٥).

الإسماعيليّ من طريق محمَّد بن منصور الجَوّاز[١] عن سفيان عن عَمْرو بن دينار: سَمِعتُ طاووساً.

**قوله في آخره: «وقال سُفْيان: حدَّثنا أبو الزِّناد»** هو موصول عطفاً على قوله: حَفِظناه من عَمْرو، ووَقَعَ في رواية الحُميديِّ: قال: وحدَّثنا أبو الزِّناد، بإثبات الواو، وهي أظهَرُ في المراد، وأخطأَ مَن زَعَمَ أنَّ هذه الطَّريقَ مُعلَّقةٌ، وقد أخرجها الإسماعيليّ مُنفَرِدةً بعد أن ساقَ طريقَ طاووسٍ عن جماعةٍ عن سفيان، فقال: أخبَرَنيه القاسمُ ـ يعني: ابنَ زكريّا ـ حدَّثنا إسحاق بنُ حاتمٍ العَلّاف حدَّثنا سفيان عن عَمْرٍو، مِثلَه سواء، وزادَ: قال: وحدَّثني سفيان عن أبي الزِّناد به.

قال ابن عبد البَرّ: هذا الحديث ثابتٌ بالاتِّفاق، رواه عن أبي هريرة جماعةٌ من التابعين، ورُويَ عن النبيّ ﷺ من وجوه أُخرى من رواية الأئمَّة الثِّقات الأثبات.

قلت: وَقَعَ لنا من طريق عشَرةٍ عن أبي هريرة:

منهم: طاووسٌ في «الصحيحين»[٢].

والأعرَج كما ذكرتُه، وهو عند مسلم (٢٦٥٢/ ١٥) من رواية الحارث بن أبي ذُباب، وعند النَّسائيّ (ك١٠٩١٨ و١٠٩٩٤) عن عَمْرو بن أبي عَمْرو، كلاهما عن الأعرَج.

وأبو صالح السَّمّان عند التِّرمِذيّ (٢١٣٤)، والنَّسائيِّ (ك١١٠٦٥) وابن خُزَيمةَ[٣]، كلّهم من طريق الأعمَش عنه، والنَّسائيّ (ك١٠٩١٩) أيضاً من طريق القَعْقاع بن حَكِيم عنه.

ومنهم: أبو سَلَمة بن عبد الرَّحمن عند أحمد (٧٦٣٥) وأبي عَوَانة[٤] من رواية الزُّهْريِّ عنه، وقيل: عن الزُّهْريِّ عن سعيد بن المسيّب، وقيل: عنه عن حُمَيدِ بن عبد الرَّحمن[٥] ومن رواية

---

(١) الجوَّاز، ضبطه الحافظ في «التقريب» بالجيم وتشديد الواو ثم زاي، وتحرف في (س) إلى: الخراز.

(٢) أما رواية البخاري فهي هذه التي بين أيدينا، ورواية مسلم برقم (٢٦٥٢) (١٣).

(٣) في «التوحيد» ١/ ١٢٥.

(٤) في القدر كما في «إتحاف المهرة» ١٦/ ١٦٧.

(٥) عند أحمد (٧٥٨٩).

أيوب بن النَّجّار [عن يحيى بن أبي كثير][1] عن أبي سَلَمة في «الصحيحين» أيضاً، وقد تقدَّم في تفسير سورة طَه[2]، ومن رواية محمَّد بن عَمْرو بن عَلْقمة عن أبي سَلَمة عند ابن خُزَيمةَ وأبي عَوَانة[3] وجعفر الفِرْيابيّ في «القَدَر» (١١٣)، ومن رواية يحيى بن أبي كثير عنه عند أبي عَوَانة[4].

ومنهم: حُميدُ بن عبد الرَّحمن عن أبي هريرة كما تقدَّم في قصَّة موسى من أحاديث الأنبياء (٣٤٠٩)، ويأتي في التَّوحيد (٧٥١٥)، وأخرجه مسلم (٢٦٥٢/ ١٥).

ومنهم: محمَّد بن سِيرِين كما مضى في تفسير طه (٤٧٣٦)، وأخرجه مسلم (٢٦٥٢/ ١٥).

ومنهم: الشَّعبيّ أخرجه أبو عَوَانة والنَّسائيُّ (ك١١١٢٢).

ومنهم: همَّام بن مُنبِّه أخرجه مسلم[5].

ومنهم: عمَّار بن أبي عمَّار أخرجه أحمد (٩٩٨٩).

وممن رواه عن النبيّ ﷺ: عمر عند أبي داود (٤٧٠٢) وأبي عَوَانة (٦٤٧٠)[6].

وجُندَب بن عبد الله عند النَّسائيِّ (ك١١٢٥٦).

وأبو سعيد عند البزَّار[7]، وأخرجه ابن أبي شَيْبة وعبد الرَّزّاق والحارث[8] من وجه آخر عنه.

---

(١) ما بين معقوفين سقط من الأصلين و(س).

(٢) تقدم برقم (٤٧٣٨) وهو عند مسلم (٢٦٥٢) (١٥).

(٣) عند أبي خزيمة في «التوحيد» ١/ ١٢٢، وأبي عوانة في «القدر» كما في «إتحاف المهرة» ٦/ ١٦٧.

(٤) في «القدر» كما سلف قريباً.

(٥) أخرجه مسلم (٢٦٥٢) (١٥) ولم يسق لفظه، وأخرجه عبد الرزاق (٢٠٠٦٨)، وأحمد (٨١٥٨) وساقا لفظه، وقد ذكرنا ذلك لأن الحافظ سيبين فيما بعد فرق رواية همام عن غيره دون التنبيه على مظانها.

(٦) وأخرجه أيضاً البزار (١٧١)، وابن منده في «الإيمان» (١١) و(١٢)، واللالكائي في «شرح أصول الاعتقاد» (١٠٣٧)، والبيهقي في «القضاء والقدر» (١٨٦).

(٧) كما في «كشف الأستار» (٢١٤٧).

(٨) أما الحارث فكما في «بغية الباحث» للهيثمي (٧٣٩)، وأما المصنفان فلم نقع عليه في المطبوع منهما.

وقد أشارَ إلى هذه الثلاثة التِّرمِذيّ[١].

**قوله: «احتَجَّ آدم وموسى»** في رواية همَّام ومالكٍ (٢/ ٨٩٨): «تَحاجَّ» كما في التَّرجمة وهي أوضَح، وفي رواية أيوب بن النَّجّار [عن] يحيى بن أبي كثير[٢] «حَجَّ آدم وموسى»، وعليها شَرَحَ الطِّيبيُّ فقال: معنى قوله: «حَجَّ آدم موسى»: غَلَبَه بالحُجّة. وقوله بَعْد ذلك: «قال موسى: أنتَ آدم...» إلى آخره، تَوضِيحٌ لذلك وتفسيرٌ لما أُجمِلَ. وقوله في آخره: «فحَجَّ آدم موسى» تقريرٌ لما سَبَقَ وتأكيد له.

وفي رواية يزيد بن هُرمُز كما تقدَّمَتِ الإشارة إليه: «عند رَبِّهما»، وفي رواية محمَّد بن سِيرِين: «التَقَى آدمُ وموسى»، وفي رواية عمَّار والشَّعبيّ: «لَقِيَ آدم موسى»، وفي حديث عمر: «لَقِيَ موسى آدم»، كذا عند أبي عَوَانة[٣]، وأمَّا أبو داود فلفظه كما تقدَّم «قال موسى: يا رَبِّ أرِني آدم». وقد اختَلَفَ العلماء في وقت هذا اللِّقاء[٤]، فقيلَ: يحتمل أنَّه في زمان موسى فأحيا الله له آدم مُعجِزةً له فكَلَّمَه، أو كَشَفَ له عن قبره فتَحدَّثا، أو أراه الله رُوحَه كما أرَى النبيّ ﷺ ليلة المِعراج أرواحَ الأنبياءِ، أو أراه الله له في المنام، ورُؤيا الأنبياء وحيٌ ولو كان يقع في بعضها ما يَقبلُ التَّعبيرَ كما في قصَّة الذَّبيح، أو كان ذلك بعد وفاة موسى، فالتَقَيا في البَرزَخ أوَّلَ ما ماتَ موسى فالتَقَت أرواحُهما في السماء، وبذلك جَزَمَ ابن عبد البَرِّ والقابِسيّ.

وقد وَقَعَ في حديث عمر[٥] لمَّا قال موسى: «أنتَ آدم؟... قال: له مَن أنتَ؟ قال: أنا

---

(١) بإثر الحديث (٢١٣٤).

(٢) في الأصلين و(س): أيوب بن النجار ويحيى بن أبي كثير، وهو خطأ، والصواب ما أثبتنا كما في «الصحيحين» وقد سلف تخريجهما قبل قليل. وسقطت لفظة «أبي» من (س).

(٣) الرواية التي خرجناها من مطبوع أبي عوانة (٦٤٧٠)، لفظها: أنَّ آدم وموسى عليهما السلام اختصما إلى الله عزَّ وجلّ في ذلك، ورواية عمر عند البزار (١٧١) باللفظ الذي أورده، وعند أبي يعلى (٢٤٤) بلفظ: «التقى آدم وموسى».

(٤) تحرفت في (س) إلى: اللفظ.

(٥) في رواية أبي داود (٤٧٠٢).

موسى»، وأنَّ ذلك لم يقع بعدُ وإنَّما يقع في الآخرة، والتَّعبير عنه في الحديث بلفظ الماضي لتَحقُّقِ/ وقوعه. ٥٠٧/١١

وذكر ابن الجَوْزيّ احتمال التِقائهما في البَرزَخ، واحتمال أن يكون ذلك ضَرْبَ مَثَلٍ، والمعنى: لو اجتَمَعا لَقالا ذلك، وخُصَّ موسى بالذِّكرِ لكَونِه أوَّلَ نبيٍّ بُعِثَ بالتكاليفِ الشَّديدة، قال: وهذا وإن احتُمِلَ لكنَّ الأوَّل أَولى، قال: وهذا ممَّا يَجِبُ الإيمانُ به لثُبوتِه عن خَبَرِ الصّادِق وإن لم يُطَّلَع على كيفيَّة الحال، وليس هو بأوَّل ما يجب علينا الإيمان به وإن لم نَقِف على حقيقة معناه، كَعذابِ القبر ونَعيمِه، ومَتَى ضاقَتِ الحِيَل في كشف المشكِلات لم يَبقَ إلّا التَّسليم.

وقال ابن عبد البَرِّ: مِثلُ هذا عندي يجب فيه التَّسليم ولا يوقَفُ فيه على التَّحقيق، لأنّا لم نُؤتَ من جِنس هذا العلم إلّا قليلاً.

**قوله: «أنتَ أبونا»** في رواية يحيى بن أبي كثير: «أنتَ أبو الناس؟»[1]، وكذا في حديث عمر[2]، وفي رواية الشَّعبيّ: «أنتَ آدمُ أبو البشرِ».

**قوله: «خَيَّبْتَنا، وأخرَجْتنا من الجنَّة»** في رواية حُميدِ بن عبد الرَّحمن: «أنتَ آدم الذي أخرجَتْك خطيئتُك من الجنَّة؟» هكذا في أحاديث الأنبياء (٣٤٠٩) عنه، وفي التَّوحيد (٧٥١٥): «أخرَجتَ ذُرِّيَّتَك».

وفي رواية مالك: «أنتَ الذي أغويتَ الناس وأخرَجْتَهم من الجنَّة؟»، ومثله في رواية همَّام، وكذا في رواية أبي صالح.

---

(١) كذا العبارة في (أ) و(س)، وسقطت لفظة «أبو» من (س)، وفي (ع): «أنت أبو البشر»، والمشهور في رواية يحيى ابن أبي كثير في «الصحيحين» وغيرهما: «أنت الذي أخرجت الناس» إلّا ما ورد في «فوائد تمام» (١٣٥٧) من رواية يحيى بن أبي كثير والزهري كلاهما عن أبي سلمة، وفيها: «أنت أبو الناس».

(٢) حديث عمر عند أبي داود (٤٧٠٢) بلفظ: «أنت أبونا آدم»، وعند البزار (١٧١): «أنت الذي خلقك الله بيده وأسجد لك ملائكته وأسكنك الجنة». وعند الفريابي في «القدر» (١١٩)، وأبي يعلى (٢٤٤): «أنت أبو الناس».

وفي رواية محمَّد بن سِيرِين: «أشقَيتَ» بدلَ «أغويت»، ومعنى أغويت: كنتَ سبباً لغِواية مَن غَوى منهم، وهو سببٌ بعيدٌ، إذ لو لم يقع الأكلُ من الشَّجَرة لم يقع الإخراجُ من الجنَّة، ولو لم يقع الإخراجُ ما تَسَلَّطَ عليهم الشَّهَواتُ والشَّيطانُ المسبَّب عنهما الإغواء، والغَيُّ ضِدُّ الرُّشدِ، وهو: الانهماكُ في غير الطاعة، ويُطلَق أيضاً على مُجَرَّد الخطأ، يقال: غَوى، أي: أخطأ صوابَ ما أُمِرَ به.

وفي تفسير طه (٤٧٣٨) من رواية أبي سَلَمة: «أنتَ الذي أخرَجتَ الناس من الجنَّة بذَنْبِك؟»، وعند أحمد (٧٦٣٥) من طريقه: «أنتَ الذي أدخَلت ذُرِّيَّتَك النارَ؟» والقول فيه كالقولِ في «أغويت». وزاد همَّام: «إلى الأرض»، وكذا في رواية يزيد بن هُرمُز[1]: «فأهبَطتَ الناس بخَطيئتِك إلى الأرض»، وأوَّلُه عنده: «أنتَ الذي خَلَقَك الله بيَدِه، وأسجَدَ لك ملائكَتَه؟». ومثله في رواية أبي صالح لكن قال: «ونَفَخَ فيك من رُوحِه» ولم يَقُل: «وأسجَدَ لك ملائكَته». ومثله في رواية محمَّد بن عَمْرو، وزاد: «وأسكَنَك جَنَّتَه».

ومثله في رواية محمَّد بن سِيرِين، وزاد: «ثمَّ صَنَعتَ ما صَنَعت»[2].

وفي رواية عَمْرو بن أبي عَمْرو عن الأعرَج: «يا آدمُ خَلَقَك الله بيَدِه، ثمَّ نَفَخَ فيك من رُوحِه، ثمَّ قال لك: كُن، فكنتَ، ثمَّ أمَرَ الملائكةَ فسَجَدوا لك، ثمَّ قال لك: ﴿ٱسْكُنْ أَنتَ وَزَوْجُكَ ٱلْجَنَّةَ وَكُلَا مِنْهَا رَغَدًا حَيْثُ شِئْتُمَا وَلَا تَقْرَبَا هَٰذِهِ ٱلشَّجَرَةَ﴾ [البقرة:٣٥] فنَهاكَ عن شَجَرةٍ واحدةٍ فعَصَيت»، وزاد الفِرْيابيّ[3]: «وأكَلتَ منها».

وفي رواية عِكْرمة بن عمَّار عن أبي سَلَمة: «أنتَ آدمُ الذي خَلَقَك الله بيَدِه؟» فأعادَ الضَّمير في قوله: «خَلَقَكَ» إلى قوله: «أنتَ» والأكثر عَودُه إلى الموصول، فكأنَّه يقول: «خَلَقَه الله»، ونحو ذلك ما وَقَعَ في رواية الأكثر: «أنتَ الذي أخرجَتْك خَطِيئتُك؟».

---

(١) عند مسلم (٢٦٥٢) (١٥).

(٢) في روايته التي عند أحمد (٩٠٩٥).

(٣) في «القدر» (١١٢).

وفي حديث عمر بعد قولِه: «أنتَ آدم»: «قال: نعم، قال: أنتَ الذي نَفَخَ الله فيك من رُوحِه وعَلَّمَك الأسماءَ كلَّها، وأمَرَ الملائكةَ فسَجَدوا لك؟ قال: نعم، قال: فلِمَ أخرَجتَنا ونفسَك من الجنَّة؟» وفي لفظ لأبي عَوَانة: «فوالله لولا ما فعَلتَ ما دَخَلَ أحد من ذُرِّيَّتك النار».

ووَقَعَ في حديث أبي سعيد عند ابن أبي شَيْبة: «فأهلَكْتَنا وأغويْتَنا وذكر ما شاءَ الله أن يَذكُر من هذا» وهذا يُشعِر بأنَّ جميع ما ذُكِرَ في هذه الرِّوايات محفوظٌ، وأنَّ بعض الرُّواة حَفِظَ ما لم يحفظ الآخر.

**وقوله: «أنتَ آدم؟»** استفهام تقرير، وإضافةُ الله خَلْقَ آدمَ إلى يدِه في الآية إضافةُ تشريفٍ، وكذا إضافة رُوحِه إلى الله، و«من» في قوله: «من رُوحِه» زائدة على رأي، والنَّفخ بمعنى الخَلْق، أي: خَلَقَ فيك الرّوح.

ومعنى قوله: «أخرَجْتَنا»: كنتَ سبباً لإخراجِنا، كما تقدَّم تقريره.

وقوله: «أغويتَنا وأهلَكتَنا» من إطلاق الكلّ على البعض، بخِلَاف «أخرَجتَنا»، فهو على عُمُومه.

ومعنى قولِه: «أخطَأتَ» و«عَصَيت» ونحوهما:/ فعَلتَ خِلَاف ما أُمِرتَ به. ٥٠٨/١١

وأمَّا قولُه: «خَيَّبتَنا» بالخاءِ المعجَمة ثمَّ الموحَّدة: من الخَيبة، فالمراد به: الحِرْمان، وقيل: هي كأغويتَنا من إطلاق الكلِّ على البعض، والمراد: مَن يجوز منه وُقوعُ المعصية، ولا مانع من حَملِه على عُمُومه. والمعنى: أنَّه لو استَمرَّ على تَرْكِ الأكل من الشَّجَرة لم يَخرُج منها، ولو استَمرَّ فيها لَوُلِدَ له فيها وكان ولدُه سُكّان الجنَّة على الدَّوام، فلمَّا وَقَعَ الإخراج فاتَ أهلَ الطاعة من ولدِه استمرارُ الدَّوام في الجنَّة وإن كانوا إليها يَنتَقِلونَ، وفاتَ أهلَ المعصية تأخُّرَ الكَونِ في الجنَّة مُدّةَ الدُّنيا وما شاءَ الله من مُدّة العذابِ في الآخرة، إمّا مُؤَقَّتاً في حَقّ الموحِّدينَ وإمّا مُستَمِرّاً في حَقّ الكفَّار، فهو حِرْمانٌ نِسبيٌّ.

**قوله: «فقال له آدم: يا موسى، اصْطَفاك الله بكلامِه، وخَطَّ لك بيَدِه»** في رواية الأعرَج:

«أنتَ موسى الذي أعطاك الله عِلمَ كلّ شيء، واصطَفاك على الناس برسالَتِه؟»، وفي رواية همَّام نحوه لكن بلفظ: «اصطفاه» و«أعطاه»[1].

وزاد في رواية يزيد بن هُرمُز[2]: «وقَرَّبَك نَجيّاً، وأعطاك الألواحَ فيها بيانُ كلِّ شيءٍ؟».

وفي رواية ابن سِيرِين: «اصطَفاك الله برسالَتِه، واصطَفاك لنفسِه، وأنزَلَ عليك التَّوراةَ؟».

وفي رواية أبي سَلَمة: «اصطَفاك الله برسالَتِه وكلامه».

ووَقَعَ في رواية الشَّعبيّ: «فقال: نعم».

وفي حديث عمر: «قال: أنا موسى، قال: نبيُّ بني إسرائيل؟ قال: نعم، قال: أنتَ الذي كَلَّمَك الله من وَرَاء حِجاب ولم يجعل بينَك وبينَه رسولاً من خَلْقِه؟ قال: نعم».

**قوله: «أتلومُني على أمرٍ قَدَّرَ الله عليّ؟»** كذا للسَّرَخْسيِّ والمُستَمْلي بحذفِ المفعول، وللباقينَ: «قَدَّرَه الله عليَّ».

**قوله: «قبل أن يَخلُقَني بأربعينَ سَنةً»** في رواية يحيى بن أبي كثير عن أبي سَلَمة: «فكيف تَلومُني على أمرٍ كَتَبَه الله ـ أو قَدَّرَه الله ـ عليَّ؟» ولم يَذكُر المدّة، وثَبَتَ ذِكْرُها في رواية طاووسٍ، وفي رواية محمَّد بن عَمْرو عن أبي سَلَمة، ولفظه: «فكَم تَجِد في التَّوراة أنَّه كَتَبَ عليَّ العملَ الذي عَمِلتُه قبل أن أُخلَقَ؟ قال: بأربعينَ سنة. قال: فكيف تَلومُني عليه؟».

وفي رواية يزيد بن هُرمُز نحوه وزاد: «فهَل وَجدتَ فيها: وعَصَى آدمُ رَبَّه فغَوى؟ قال: نعم». وكلام ابن عبد البَرِّ قد يُوهِم تَفرُّد ابن عُيَينةَ عن أبي الزِّناد بزيادَتِها، لكنَّه بالنِّسبة لأبي الزِّناد، وإلّا فقد ذكر التَّقييدَ بالأربعينَ غيرُ ابن عُيَينةَ كما تَرَى.

---

(١) كذا وقع التفصيل عند الحافظ رحمه الله، ولكن رواية الأعرج أخرجها الفريابي في «القدر» (١١٠)، والآجري في «الشريعة» (٣٥٥) بلفظ المخاطب كما ذكر الحافظ، وأخرجها مالك ٢/ ٨٩٨، ومسلم (٢٦٥٢) (١٤) وغيرهما بلفظ الغائب «اصطفاه» و«أعطاه»، ورواية همام أخرجها بلفظ المخاطب أحمد (٨١٥٨)، وعبد الرزاق (٢٠٠٦٨)، وبلفظ الغائب البغوي في «شرح السنة» (٦٩).

(٢) عند أبي وهب في «القدر» (١)، ومسلم (٢٦٥٢) (١٥) وقرن في مسلم برواية يزيد بن هرمز رواية عبد الرحمن بن هرمز الأعرج.

وفي رواية الزُّهْريِّ عن أبي سَلَمة عند أحمد: «فهَل وَجدتَ فيها ـ يعني: الألواح أو التَّوراة ـ أنّي أُهبَط؟».

وفي رواية الشَّعبيّ: «أفَليس تَجِد فيما أنزَلَ الله عليك: أنَّه سَيُخرِجُني منها قبل أن يُدخِلَنيها؟ قال: بَلَى».

وفي رواية عمَّار بن أبي عمَّار: «أنا أقدَمُ أم الذِّكْر؟ قال: بل الذِّكْر».

وفي رواية عَمْرو بن أبي عَمْرو عن الأعرَج: «ألم تَعلَم أنَّ الله قَدَّرَ هذا عليَّ قبل أن يَخلُقَني؟».

وفي رواية ابن سِيرِين: «فوجدتَه كُتِبَ عليَّ قبل أن يَخلُقَني؟ قال: نعم».

وفي رواية أبي صالح: «فتَلومُني في شيءٍ كَتبَه الله عليَّ قبل خَلْقِي؟»[1].

وفي حديث عمر قال: «فلِمَ تَلومُني على شيءٍ سَبَقَ من الله تعالى فيه القضاء؟».

ووَقَعَ في حديث أبي سعيد الخُدْريِّ: «أتلومُني على أمرٍ قَدَّرَه عليَّ قبل أن يَخلُق السَّماوات والأرض؟»[2].

والجمع بينه وبين الرِّواية المقَيَّدة بأربعينَ سنة: حَملُها على ما يَتَعلَّق بالكتابة، وحَملُ الأُخرى على ما يَتَعلَّق بالعِلْم. وقال ابن التِّين: يحتمل أن يكون المراد بالأربعينَ سنة ما بين قوله تعالى: ﴿إِنِّي جَاعِلٌ فِي ٱلْأَرْضِ خَلِيفَةً﴾ [البقرة:٣٠] إلى نَفخ الرّوح في آدم. وأجابَ غيره: أنَّ ابتداء المدّة وقت الكتابة في الألواح، وآخرها ابتداء خَلْق آدم.

وقال ابن الجَوْزيّ: المعلومات كلّها قد أحاطَ بها عِلمُ الله القديم قبل وجود المخلوقات كلّها، ولكنَّ كتابتَها وَقَعَت في أوقاتٍ مُتَفاوِتةٍ، وقد ثَبَتَ في الصَّحيح ـ يعني «صحيح مسلم» (٢٦٥٣)ـ: «أنَّ الله قَدَّرَ المقاديرَ قبلَ أن يَخلُقَ السَّماوات والأرضَ بخَمسِين ألفَ سنةٍ» فيجوز أن تكون قصَّة آدم بخُصوصِها كُتِبَت قبل خَلْقِه بأربعينَ سنة، ويجوز أن يكون

---

(١) كما في رواية النسائي (ك١٠٩١٩).

(٢) وهي رواية أبي صالح عن أبي هريرة أيضاً كما في الترمذي (٢١٣٤) والنسائي (١١٠٦٥) و(١١٣٧٩).

ذلك القَدْر مُدّة لُبثِه طيناً إلى أن نُفِخَت فيه الرّوح، فقد ثَبَتَ في «صحيح مسلم»[١]: أنَّ بين تَصْويره طيناً ونَفْخ الرّوح فيه كان مُدّةَ أربعينَ سنة، ولا يُخالف ذلك كتابة المقادير/ عُموماً قبل خلق السَّماوات والأرض بخمسين ألفَ سنةٍ. ٥٠٩/١١

وقال المازَرِيُّ: الأظهَر أنَّ المراد أنَّه كَتَبَه قبل خلق آدم بأربعينَ عاماً، ويحتمل أن يكون المراد: أظهَرَه للملائكة أو فعل فعلاً ما أضافَ إليه هذا التاريخ، وإلّا فمَشيئة الله وتقديرُه قديم، والأشبَه أنَّه أراد بقولِه: «قَدَّرَه الله عليَّ قبلَ أن أُخلَقَ» أي: كَتَبَه في التَّوراة؛ لقولِه في الرِّواية المشار إليها قبلُ: «فكَم وجدتَه كَتَبَ في التَّوراة قبل أن أُخلَقَ؟».

وقال النَّوويّ: المراد بتقديرها: كَتبُه في اللَّوح المحفوظ أو في التَّوراة أو في الألواح، ولا يجوز أن يُرادَ أصل القَدَر، لأنَّه أزَليٌّ، ولم يزل الله سبحانه تعالى مُريداً لما يقع من خَلْقه، وكان بعض شيوخنا يَزعُم أنَّ المراد: إظهارُ ذلك عند تَصْوير آدم طيناً، فإنَّ آدم أقامَ في طِينَته أربعينَ سنة، والمرادُ على هذا بخَلْقِه: نَفخُ الرُّوح فيه. قلت: وقد يُعكِّر على هذا روايةُ الأعمَش عن أبي صالح: «كَتَبَه الله عليَّ قبل أن يَخلُق السَّماوات والأرض» لكنَّه يُحمَل قوله فيه: «كَتَبَه الله عليَّ»: قَدَّرَه، أو على تعدُّد الكتابة لتعدُّدِ المكتوب، والعلم عند الله تعالى.

**قوله: «فحَجَّ آدم موسى، فحَجَّ آدم موسى، ثلاثاً»** كذا في هذه الطُّرق، ولم يُكَرَّر في أكثر الطُّرق عن أبي هريرة.

ففي رواية أيوب بن النَّجّار كالذي هنا، لكن بدون قوله: ثلاثاً، وكذا لمسلمٍ من رواية ابن سِيرِين[٢]، وكذا في حديث جُندَبٍ عند أبي عَوَانة.

وثَبَتَ في حديث عمر بلفظ: «فاحتَجّا إلى الله، فحَجَّ آدم موسى» قالها ثلاث مرَّات[٣].

---

(١) لم نقع على شيء من ذلك في «صحيح مسلم» وإنما أخرجه الطبري في «تفسيره» ١/ ٢٠٣-٢٠٤، وفي «تاريخه» ١/ ٩٣، والبيهقي في «الأسماء والصفات» (٧٧٣)، وابن عساكر في «تاريخه» ٧/ ٣٧٧-٣٧٨.

(٢) مسلم لم يسق لفظها (٢٦٥٣) (١٥)، وقد سلفت عند البخاري برقم (٤٧٣٦) ولم يذكرها هناك إلا مرة واحدة دون تكرار.

(٣) عند اللالكائي (١٠٣٧)، والبيهقي في «القدر» (١٨٦)، أما في رواية ابن منده (١١) فكررها مرتين، وفي (١٢)، والبزار (١٧١) فلم يذكرها إلا مرة واحدة، وأما أبو داود وأبو عوانة فلم يذكرا هذه اللفظة أصلاً.

وفي رواية عَمْرو بن أبي عَمْرو عن الأعرَج: «لقد حَجَّ آدم موسى، لقد حَجَّ آدم موسى، لقد حَجَّ آدم موسى».

وفي حديث أبي سعيد عند الحارث: «فحَجَّ آدم موسى» ثلاثاً.

وفي رواية الشَّعبيّ عند النَّسائيِّ (ك١١١٢٢): «فخَصَمَ آدم موسى، فخَصَمَ آدم موسى»[1].

واتَّفَقَ الرُّواة والنَّقَلة والشُّرّاح على أنَّ «آدم» بالرَّفع وهو الفاعل، وشَذَّ بعض الناس فقرأه بالنَّصبِ على أنَّه المفعول، و«موسى» في مَحَلّ الرَّفع على أنَّه الفاعل، نَقَلَه الحافظ أبو بكر بن الخاضِبَة[2] عن مسعود بن ناصر السِّجْزيّ الحافظ قال: سمعته يقرأ: «فحَجَّ آدمَ» بالنَّصب، قال: وكان قَدَريّاً. قلت: هو مَحجُوج بالاتِّفاق قبله على أنَّ «آدم» بالرَّفع على أنَّه الفاعل، وقد أخرجه أحمد (٧٦٣٥) من رواية الزُّهْريِّ عن أبي سَلَمة عن أبي هريرة بلفظ: «فحَجَّه آدمُ» وهذا يَرفَع الإشكال، فإنَّ رواتَه أئمَّةٌ حُفّاظٌ، والزُّهْريُّ من كِبار الفقهاء الحُفّاظ فروايته هي المعتمَدة في ذلك. ومعنى «حَجَّه»: غَلَبَه بالحُجّة، يقال: حاجَجْت فلاناً فحَجَجْته، مِثل: خاصَمْته فخَصَمْته.

قال ابن عبد البَرّ: هذا الحديث أصلٌ جَسيمٌ لأهلِ الحقّ في إثبات القَدَر، وأنَّ الله قَضَى أعمال العباد، فكلُّ أحدٍ يصير لما قُدِّرَ له بما سَبَقَ في عِلم الله، قال: وليس فيه حُجّة للجَبْريَّة، وإن كان في بادِئ الرَّأي يُساعِدهم.

وقال الخطَّابيُّ في «معالم السُّنَن»: يَحسَبُ كثير من الناس أنَّ معنى القضاء والقَدَر يَستَلزِم الجَبْر وقَهْر العَبد، ويتوهَّم أنَّ غَلَبَة آدم كانت من هذا الوجه، وليس كذلك، وإنَّما معناه: الإخبار عن إثبات عِلم الله بما يكونُ من أفعال العباد، وصُدُورها عن تقديرٍ سابِقٍ منه، فإنَّ

---

(١) في المطبوع منه قالها مرة واحدة، وكذا أخرجه ابن أبي عاصم في «السنة» (١٣٩)، واللالكائي في «شرح أصول الاعتقاد» (١٠٣٥) دون تكرار.

(٢) تصحفت في (س) إلى: الخاصية، والصواب ما أثبتنا، وهو محمد بن أحمد بن عبد الباقي أبو بكر البغدادي المعروف بابن الخاضبة، توفي سنة ٤٨٩هـ. له ترجمة في «تاريخ دمشق» ٥١/ ٦٩، و«معجم الأدباء» لياقوت الحموي ٥/ ٢٣٥٦، و«سير أعلام النبلاء» ١٩/ ١٠٩.

القَدَر اسم لما صَدَرَ عن فعل القادِر، وإذا كان كذلك، فقد بَقِي عليهم[1] من وراء عِلم الله أفعالُهم وأكسابُهم ومُباشَرتُهم تلكَ الأُمورَ عن قصدٍ وتَعَمُّدٍ واختيار، فالحُجّة إنَّما تلزمهم بها واللّائمة إنَّما تَتوجَّه عليها، وجِماع القول في ذلك: أنَّهما أمران لا يُبدَّل أحدهما عن الآخر، أحدهما بمَنزِلة الأساس، والآخر بمَنزِلة البناء ونَقضِه، وإنَّما جهة حُجّة آدم أنَّ الله علم منه أنَّه يَتَناول من الشَّجَرة، فكيف يُمكِنُه أن يَرُدَّ عِلمَ الله فيه، وإنَّما خُلِقَ للأرضِ وأنَّه لا يُترَك في الجنَّة، بل يُنقَل منها إلى الأرض، فكان تَناوُله من الشَّجَرة سبباً لإهباطِه واستِخلافِه في الأرض، كما قال تعالى قبل خَلْقه: ﴿إِنِّي جَاعِلٌ فِي ٱلْأَرْضِ خَلِيفَةً﴾ [البقرة:٣٠]... قال: فلمَّا لامَه موسى عن نفسه قال له: أتلومُني على أمرٍ قَدَّرَه الله عليَّ؟ فاللَّومُ عليه من قِبَلِك ساقطٌ عنِّي، إذ ليس لأحدٍ أن يُعيِّرَ أحداً بذَنْبٍ كان منه، لأنَّ الخلق كلَّهم تحت العُبوديَّة/ سواء، وإنَّما يَتَّجِه اللَّوم من قِبَل الله سبحانَه وتعالى إذ كان نَهاه فباشَرَ ما نَهاه عنه... قال: وقول موسى وإن كان في النَّفس منه شُبهةٌ وفي ظاهره تَعلُّق لاحتجاجِه بالسَّبَبِ، لكنَّ تَعلُّق آدم بالقَدَرِ أرجَح، فلهذا غَلَبَه، والغَلَبة تقع مع المعارَضة كما تقع مع البُرهان. انتهى مُلخَّصاً. ٥١٠/١١

وقال في «أعلام الحديث» نحوه مُلخَّصاً، وزادَ: ومعنى قوله: «فحَجَّ آدمُ موسى»: دفع حُجَّتَه التي ألزَمَه اللَّوم بها، قال: ولم يقع من آدم إنكارٌ لما صَدَرَ منه، بل عارَضَه بأمرٍ دَفَعَ به عنه اللَّوْمَ. قلت: ولم يَتَلخَّص من كلامه مع تَطويلِه في الموضعينِ دفعٌ للشُّبهة، إلّا في دَعواهُ أنَّه ليس للآدميِّ أن يَلوم آخَرَ مِثلَه على فعلِ ما قَدَّرَه الله عليه، وإنَّما يكون ذلك لله تعالى، لأنَّه هو الذي أمَرَه ونَهاه. ولِلمُعتَرِضِ أن يقول: وما المانع إذا كان ذلك لله أن يُباشِرَه مَن تَلَقَّى عن الله مِن رُسُله، ومَن تَلَقَّى عن رُسُله ممَّن أُمِرَ بالتَّبليغِ عنهم؟

وقال القُرطُبيّ: إنَّما غَلَبَه بالحُجّة، لأنَّه عَلِم من التَّوراة أنَّ الله تابَ عليه، فكان لَومُه له على ذلك نوعَ جَفاءٍ، كما يقال: ذِكْرُ الجَفاء بعد حصول الصَّفاء جَفاء، ولأنَّ أثر المخالَفة

---

(١) تحرفت في (س) إلى: نفى عنهم.

بعد الصَّفح يَنمَحي حتَّى كأنَّه لم يكن، فلا يُصادِف اللَّوم من اللّائم حينئذٍ محَلًّا. انتهى، وهو مُحصَّل ما أجابَ به المازَرِيُّ وغيره من المحَقِّقينَ، وهو المعتمَد.

وقد أنكَرَ القَدَريَّة هذا الحديث لأنَّه صريح في إثبات القَدَر السابِق، وتقريرِ النبيّ ﷺ لآدمَ على الاحتجاج به وشهادتِه بأنَّه غَلَبَ موسى، فقالوا: لا يَصِحّ، لأنَّ موسى لا يَلُوم على أمرٍ قد تابَ منه صاحبه، وقد قتل هو نفساً لم يُؤمَر بقتلها، ثمَّ قال: رَبِّ اغفِر لي، فغَفَرَ له، فكيف يَلومُ آدم على أمرٍ قد غُفِرَ له؟ ثانيها: لو ساغَ اللَّوم على الذَّنب بالقَدَرِ الذي فُرِغَ من كتابته على العَبد، [و] لا يَصِحّ هذا، لكان مَن عُوتِبَ على معصيةٍ قد ارتَكَبَها فيَحتَجّ[1] بالقَدَرِ السابِق، ولو ساغَ ذلك لانسَدَّ باب القِصاص والحدود، ولاحتَجَّ به كلُّ أحدٍ على ما يَرتَكِبه من الفواحش، وهذا يُفضي إلى لوازمَ فظيعة[2]، فدَلَّ ذلك على أنَّ هذا الحديث لا أصل له.

والجوابُ من أوجُهٍ:

**أحدها**: أنَّ آدم إنَّما احتَجَّ بالقَدَرِ على المعصية لا المخالَفة، فإنَّ مُحصَّل لَومِ موسى إنَّما هو على الإخراج، فكأنَّه قال: أنا لم أُخرِجْكم وإنَّما أخرجكم الذي رَتَّبَ الإخراج على الأكل من الشَّجَرة، والذي رَتَّبَ ذلك قَدَّرَه قبل أن أُخلَقَ، فكيفَ تَلومُني على أمرٍ ليس لي فيه نِسبةٌ إلّا الأكل من الشَّجَرة؟ والإخراج المرتَّب عليها ليس من فِعْلي. قلت: وهذا الجوابُ لا يَدفَعُ شُبهةَ الجَبْريَّة.

**ثانيها**: إنَّما حَكَمَ النبيّ ﷺ لآدم بالحُجّة في معنىً خاصّ، وذلك لأنَّه لو كانت في المعنى العامّ لَمَا تقدَّم من الله تعالى لَومُه بقولِه: ﴿أَلَمْ أَنْهَكُمَا عَن تِلْكُمَا الشَّجَرَةِ﴾ [الأعراف:٢٢]، ولا واخَذَه بذلك حتَّى أخرجه من الجنَّة وأهبَطَه إلى الأرض، ولكن لمَّا أخَذَ موسى في لَومِه وقَدَّمَ قوله له: أنتَ الذي خَلَقَك الله بيَدِه، وأنتَ وأنتَ، لِمَ فعَلت كذا؟ عارَضَه آدم بقولِه: أنتَ الذي اصطَفاك الله، وأنتَ وأنتَ. وحاصل جوابه: إذا كنت بهذه المنزلة، كيف يخفى عليك أنَّه لا مَحيدَ من القَدَر؟

---

(١) في (ع): يحتجّ، والمثبت من (أ) و(س)، وكلاهما صحيح.

(٢) تحرفت في (س) إلى: قطعية.

وإنَّما وَقَعَتِ الغَلَبَةُ لآدمَ من وجهَين: أحدهما: أنَّه ليس لمخلوقٍ أن يَلوم مخلوقاً في وقوع ما قُدِّرَ عليه إلّا بإذنٍ من الله تعالى، فيكون الشّارع هو اللّائمَ، فلمَّا أخَذَ موسى في لَومِه من غير أن يُؤذَنَ له في ذلك عارَضَه بالقَدَرِ فأسكَتَه. والثّاني: أنَّ الذي فعَلَه آدم اجتَمَعَ فيه القَدَر والكَسْب، والتَّوبةُ تَمحو أثرَ الكَسْب، وقد كان الله تابَ عليه فلم يَبقَ إلّا القَدَر، والقَدَر لا يَتوجَّه عليه لَومٌ لأنَّه فِعْل الله ولا يُسأل عمَّا يفعل.

**ثالثها**: قال ابن عبد البَرّ: هذا عندي مخصوصٌ بآدم، لأنَّ المناظَرة بينهما وَقَعَت بعد أن تابَ الله على آدم قطعاً، كما قال تعالى: ﴿فَتَلَقَّىٰٓ ءَادَمُ مِن رَّبِّهِۦ كَلِمَٰتٍ فَتَابَ عَلَيۡهِ﴾[البقرة:٣٧]، فحَسُنَ منه أن يُنكِر على موسى لَومَه على الأكل من الشَّجَرة، لأنَّه كان قد تيبَ عليه من ذلك، وإلّا فلا يجوز لأحدٍ أن يقول لمن لامَه على ارتكاب معصيةٍ كما لو قَتَل أو زَنَى أو سَرَقَ: هذا سَبَقَ في عِلْم الله وقَدَرِه عليَّ قبلَ أن يَخلُقَني، فليس لك أن تَلومَني عليه، فإنَّ/ ٥١١/١١ الأُمّة أجمَعَت على جواز لَوم مَن وَقَعَ منه ذلك بل على استِحباب ذلك، كما أجمَعوا على استحباب مَحمَدة مَن واظَبَ على الطاعة. قال: وقد حكى ابن وهب في كتاب «القَدَر» عن مالك عن يحيى بن سعيد: أنَّ ذلك كان من آدم بعدَ أن تيبَ عليه.

**رابعها**: إنَّما تَوجَّهَتِ الحُجّة لآدم لأنَّ موسى لامَه بعد أن ماتَ، واللَّوم إنَّما يُتوجَّه على المكلَّف ما دامَ في دار التكليف، فإنَّ الأحكام حينئذٍ جاريةٌ عليهم، فيُلام العاصي ويُقام عليه الحدُّ والقِصاصُ وغير ذلك، وأمَّا بعد أن يموت فقد ثَبَتَ النَّهي عن سَبِّ الأموات[1]، «ولا تَذكُروا موتاكم إلّا بخيرٍ»[2] لأنَّ مَرجِعَ أمرهم إلى الله، وقد ثَبَتَ أنَّه لا تُثنَّى العُقوبة على مَن أُقيم عليه الحدّ[3]، بل وَرَدَ النَّهي عن التَّثريب على الأمة إذا زَنَت وأُقيم عليها

---

(١) سلف ذلك برقم (١٣٩٣).

(٢) أخرجه الطيالسي (١٥٩٧)، وعبد الرزاق (٦٠٤٢)، وابن أبي شيبة ٣/ ٣٦٧ من حديث عائشة أم المؤمنين رضي الله عنها.

(٣) ثبت ذلك في «مسند أحمد» (٧٧٥)، و«سنن ابن ماجه» (٢٦٠٤)، والترمذي (٢٦٢٦) وغيرهم من حديث علي رضي الله عنه قال: قال رسول الله ﷺ: «من أذنب في الدنيا ذنباً فعوقب به، فالله أعدل من أن يثني عقوبته على عبده».

الحدُّ[1]، وإذا كان كذلك فلَومُ موسى لآدم إنَّما وَقَعَ بعد انتقاله عن دار التكليف، وثَبَتَ أنَّ الله تابَ عليه فسَقَطَ عنه اللَّوم، فلذلك عَدَلَ إلى الاحتجاج بالقَدَرِ السابِق، وأخبر النبيُّ ﷺ بأنَّه غَلَبَ موسى بالحُجّة.

قال المازَرِيُّ: لمَّا تابَ الله على آدم صارَ ذِكْر ما صَدَرَ منه إنَّما هو كالبحثِ عن السَّبَب الذي دَعاه إلى ذلك، فأخبر هو أنَّ الأصل في ذلك القضاءُ السابِقُ، فلذلك غَلَبَ بالحُجّة.

قال الدَّاوُوديُّ فيما نَقَلَه ابن التِّين: إنَّما قامَت حُجّةُ آدم لأنَّ الله خَلَقَه ليجعلَه في الأرض خليفةً، فلم يَحتَجَّ آدم في أكله من الشَّجَرة بسابِقِ العِلم، لأنَّه كان عن اختيارٍ منه، وإنَّما احتَجَّ بالقَدَرِ لخروجِه، لأنَّه لم يكن بُدٌّ من ذلك.

وقيل: إنَّ آدم أبٌ وموسى ابنٌ وليس للابنِ أن يَلومَ أباه، حكاه القُرطُبيّ وغيره، ومنهم مَن عَبَّرَ عنه بأنَّ آدم أكبرُ منه، وتَعقَّبَه بأنَّه بعيد من معنى الحديث، ثمَّ هو ليس على عُمُومِه، بل يجوز للابنِ أن يَلومَ أباه في عِدّة مَواطِنَ.

وقيل: إنَّما غَلَبَه لأنَّهما في شريعتَينِ مُتَغايِرتَين، وتُعقِّبَ بأنَّها دعوى لا دليل عليها، ومن أين يُعلَمُ أنَّه كان في شَريعَة آدم أنَّ المخالف يَحتَجُّ بسابِقِ القَدَر، وفي شَريعَة موسى أنَّه لا يَحتَجُّ، أو أنَّه يُتوجَّه له اللَّوم على المخالف.

وفي الجملة فأصحُّ الأجوبة: الثّاني والثّالث، ولا تَنافيَ بينهما، فيُمكِن أن يَمتَزِجَ منهما جوابٌ واحدٌ، وهو أنَّ التائب لا يُلامُ على ما تِيبَ عليه منه، ولا سيَّما إذا انتَقَلَ عن دار التكليف. وقد سَلَكَ النَّوويّ هذا المسلَك فقال: معنى كلام آدم: أنَّك يا موسى تعلم أنَّ هذا كُتِبَ عليَّ قبل أن أُخلَقَ، فلا بُدَّ من وقوعه، ولو حَرَصتُ أنا والخلقُ أجمَعونَ على رَدِّ مِثقال ذَرّةٍ منه لم نَقدِر، فلا تَلُمني، فإنَّ اللَّوم على المخالَفة شَرعيٌّ لا عقليٌّ، وإذا تابَ الله عليَّ وغَفَرَ لي زالَ اللَّوم، فمَن لامَني كان مَحجوجاً بالشَّرع. فإن قيل: فالعاصي اليوم لو قال: هذه المعصية قُدِّرَت عليَّ فينبغي أن يَسقُط عنِّي اللَّوم. قلنا: الفَرق أنَّ هذا العاصي باقٍ

(١) سلف برقم (٢١٥٢).

في دار التكليف جاريةٌ عليه الأحكام من العُقوبة واللَّوم، وفي ذلك له ولغيره زَجرٌ وعِظَة، فأمَّا آدم فميِّت خارجٌ عن دار التكليف مُستَغنٍ عن الزَّجْر، فلم يكن للَومِه فائدة بل فيه إيذاء وتخجيل، فلذلك كان الغَلَبة له.

وقال التّورِبِشتيُّ: ليس معنى قوله: «كَتبَه الله عليَّ»: ألزَمَني به، وإنَّما معناه: أثبَتَه في أمِّ الكتابِ قبلَ أن يَخلُقَ آدم وحَكَمَ أنَّ ذلك كائن، ثمَّ إنَّ هذه المحاجَجة إنَّما وَقَعَت في العالم العُلويِّ عند مُلتَقَى الأرواح ولم تقع في عالم الأسباب، والفَرقُ بينهما أنَّ عالم الأسباب لا يجوز قَطعُ النَّظَر فيه عن الوسائط والاكتِساب، بخِلَاف العالم العُلويّ بعد انقطاع موجِب الكَسْب[1] وارتفاع الأحكام التكليفيَّة، فلذلك احتَجَّ آدمُ بالقَدَرِ السابِق. قلت: وهو مُحصَّل بعض الأجوبة المتقدِّم ذِكرُها.

وفيه استعمال التَّعريض بصيغة المدح، يُؤخَذ ذلك من قول آدم لموسى: «أنتَ الذي اصطَفاك الله برسالَتِه» إلى آخر ما خاطَبَه به، وذلك أنَّه أشارَ بذلك إلى أنَّه اطَّلَعَ على عُذْره وعَرَفَه بالوحي، فلو استَحضَرَ ذلك ما لامَه مع وُضُوح عُذْره.

وأيضاً ففيه إشارة إلى شيءٍ آخرَ أعَمّ من ذلك، وإن كان لموسى فيه اختصاصٌ، فكأنَّه قال: لو لم يَقَعْ إخراجي الذي رُتِّبَ على أكلي من الشَّجَرة ما حَصَلَت لكَ هذه المناقبُ، لأنّي لو بَقيتُ في الجنَّة واستَمرَّ نَسْلي فيها/ ما وُجِدَ مَن تَجاهَرَ بالكفرِ الشَّنيع كما جاهَرَ به ٥١٢/١١
فِرعَون، حتَّى أُرسِلتَ أنتَ إليه وأُعطيتَ ما أُعطيت، فإذا كنتُ أنا السَّبَبَ في حصول هذه الفضائل لك، فكيفَ يَسُوغُ لك أن تَلومَني؟

قال الطِّيبيُّ: مذهب الجَبريَّة إثبات القُدْرة لله ونفيُها عن العَبد أصلاً، ومذهب المعتَزِلة بخِلَافه، وكلاهما من الإفراط والتَّفريط على شَفا جُرُفٍ هارٍ، والطَّريق المستَقيمُ القَصْد، فلمَّا كان سِياقُ كلام موسى يَؤولُ إلى الثّاني؛ بأن صَدَّرَ الجملة بحرفِ الإنكار والتَّعَجُّب، وصَرَّحَ باسم آدم، ووَصَفَه بالصِّفات التي كلّ واحدة منها مُستَقِلّة في عِلّيَّة عَدَم ارتكابه

(١) في (ع): موجب التكليف والكسب.

المخالَفةَ، ثمَّ أسنَدَ الإهباطَ إليه، ونفسُ الإهباط مَنزِلة دون، فكأنَّه قال: ما أبعَدَ هذا الانحِطاطَ من تلكَ المناصب العاليَة! فأجابَ آدمُ بما يُقابِلُها، بل أبلَغَ فصَدَّرَ الجملة بهمزة الإنكار أيضاً، وصَرَّحَ باسم موسى ووَصَفَه بصفاتٍ كلُّ واحدة مُستَقِلّة في عِلّيَّة عَدَم الإنكار عليه، ثمَّ رَتَّبَ العِلمَ الأزَليَّ على ذلك، ثمَّ أتى بهمزة الإنكار بدلَ كلمة الاستبعاد، فكأنَّه قال: تَجِد في التَّوراة هذا ثمَّ تَلومُني؟! قال: وفي هذا التَّقرير تنبيه على تَحرّي قصد الأُمور. قال: وخَتَمَ النبيُّ ﷺ الحديث بقولِه: «فحَجَّ آدمُ موسى» تنبيهاً على أنَّ بعض أمَّتِه كالمعتَزِلة يُنكِرونَ القَدَر، فاهتَمَّ لذلك وبالَغَ في الإرشاد.

قلت: ويَقرُب من هذا ما تقدَّم في كتاب الإيمان (٤٨) في الردّ على المرجِئة بحديثِ ابن مسعود رَفَعَه: «سِبابُ المسلم فُسوقٌ وقتاله كُفْر»، فلمَّا كان المقام مقامَ الردِّ على المرجِئة اكتَفَى به، مُعرِضاً عمَّا يقتضيه ظاهره من تَقْويةِ مذهب الخوارج المكَفِّرينَ بالذَّنبِ اعتماداً على ما تَقرَّرَ من دفعِه في مكانه، فكذلك هنا لمَّا كان المراد به الردَّ على القَدَريَّة الذينَ يُنكِرونَ سَبْق القَدَر، اكتَفَى به مُعرِضاً عمَّا يوهمُه ظاهرُه من تَقويةِ مذهب الجَبريَّة لما تَقرَّرَ من دفعِه في مكانه، والله أعلم.

وفي هذا الحديث عِدّةٌ من الفوائدِ غير ما تقدَّمَ:

قال القاضي عِيَاضٌ: ففيه حُجّةٌ لأهلِ السُّنّة في أنَّ الجنَّة التي أُخرِجَ منها آدم هي جَنّة الخُلد التي وُعِدَ المتَّقونَ ويَدخُلونَها في الآخرة، خِلَافاً لمن قال من المعتَزِلة وغيرهم: إنَّها جَنّةٌ أُخرى، ومنهم مَن زاد على ذلك فزَعَمَ أنَّها كانت في الأرض، وقد سَبَقَ الكلام على ذلك في أواخر كتاب الرِّقاق (٦٥٦٦).

وفيه إطلاق العُمُوم وإرادةُ الخُصُوص في قوله: «أعطاكَ عِلمَ كلِّ شيءٍ»، والمراد به كتابُه المنزَلُ عليه وكلّ شيء يَتعلَّق به، وليس المراد عُمومَه، لأنَّه قد أقَرَّ الخَضِر على قوله: «وإنّي على عِلمٍ من عِلم الله عَلَّمَنيه الله لا تَعلَمُه أنتَ»، وقد مضى واضحاً في تفسير سورة الكهف.

وفيه مشروعيَّة الحُجَج في المناظَرة لإظهار طلب الحقّ، وإباحةُ التَّوبيخ والتَّعريضِ في أثناء الحِجاجِ ليُتوصَّل إلى ظُهور الحُجّة، وأنَّ اللَّوم على مَن أيقَنَ وعَلِمَ أشدُّ من اللَّوم على مَن لم يَحصُل له ذلك.

وفيه مُناظَرةُ العالِمِ مَن هو أكبرُ منه، والابنِ أباه، ومحلُّ مشروعيَّة ذلك: إذا كان لإظهار الحقّ، أو الازدياد من العِلم والوقوفِ على حقائق الأُمور.

وفيه حُجّة لأهلِ السُّنّة في إثبات القَدَر وخَلْق أفعال العباد.

وفيه أنَّه يُغتَفَر للشَّخصِ في بعض الأحوال ما لا يُغتَفَر في بعضٍ، كحالة الغَضَب والأسَف، وخُصُوصاً ممَّن طُبِعَ على حِدّة الخُلُق وشِدّة الغَضَب، فإنَّ موسى عليه السلام لمَّا غَلَبَت عليه حالةُ الإنكار في المناظَرة، خاطَبَ آدمَ مع كَونِه والدَه باسمِه مُجرَّداً، وخاطَبَه بأشياءَ لم يكن ليُخاطِبَ بها في غير تلكَ الحالة، ومع ذلك فأقَرَّه على ذلك وعَدَلَ إلى مُعارَضَتِه فيما أبداه من الحُجّة في دفع شُبهَتِه.

## ١٢- بابٌ لا مانع لما أعطى الله

**٦٦١٥- حدَّثنا مُحَمَّدُ بنُ سِنانٍ، حدَّثنا فُلَيحٌ، حدَّثنا عَبْدةُ بنُ أبي لُبَابَةَ، عن ورّادٍ مولى المغِيرةِ بنِ شُعْبَةَ، قال: كَتَبَ مُعاوِيةُ إلى المغِيرةِ: اكْتُب إليَّ ما سمعتَ النبيَّ ﷺ يقول خَلْفَ الصلاةِ. فأملَى عليَّ المغِيرةُ، قال:/ سمعتُ النبيَّ ﷺ يقول خَلْفَ الصلاةِ: «لا إلهَ إلّا الله وحدَه لا شَرِيكَ له، اللهمَّ لا مانعَ لما أعطَيتَ، ولا مُعْطِيَ لما مَنَعْتَ، ولا يَنْفَعُ ذا الجَدِّ منكَ الجَدّ».** ٥١٣/١١

**وقال ابنُ جُرَيج: أخبرني عبدةُ: أنَّ ورّاداً أخبَره بهذا، ثمَّ وفَدْتُ بَعْدُ إلى مُعاوِيةَ، فسمعتُه يأمرُ الناسَ بذلك القولِ.**

**قوله: «بابٌ لا مانِعَ لما أعْطَى الله»** هذا اللَّفظ مُنتَزَعٌ من معنى الحديث الذي أورَدَه.

وأما لفظه فهو طَرَف من حديث معاوية أخرجه مالك (٢/ ٩٠٠-٩٠١)، ولَمَّح المصنِّف بذلك إلى أنَّه بعضُ حديثِ البابِ، كما قَدَّمته عند شرحه في آخر صِفَة الصلاة (٨٤٤)، وأنَّ معاوية استَثبَتَ المغيرة في ذلك، وقد تقدَّم شرح الحديث مُستَوفًى هناك.

وقوله: «ولا مُعْطيَ لما مَنَعْت» زاد فيه مِسعَرٌ عن عبد الملِك بن عُمَير عن ورّاد: «ولا رادَّ لما قَضَيْت» أخرجه الطبرانيُّ[١] بسندٍ صحيحٍ عنه، وذكرت لهذه الزّيادة طريقاً أُخرى هناك[٢]، وكذا رُوِّيناها في «فوائد أبي سعدٍ الكَنجَروذيّ[٣]».

قوله: «وقال ابن جُرَيج» وَصَلَه أحمد (١٨١٣٩) ومسلم (٥٩٣/ ١٣٧) من طريق ابن جُرَيج، والغرضُ التَّصريحُ بأنَّ ورّاداً أخبر به عَبدَة، لأنَّه وَقَعَ في الرِّواية الأولى بالعَنعَنة.

## ١٣ - باب مَن تعوّذ بالله مِن دَرَك الشّقاء وسوء القضاء

وقولِه تعالى: ﴿قُلْ أَعُوذُ بِرَبِّ ٱلْفَلَقِ ۝١ مِن شَرِّ مَا خَلَقَ﴾ [الفلق:١ - ٢]

**٦٦١٦- حدَّثنا مُسدَّدٌ، حدَّثنا سفيانُ، عن سُميٍّ، عن أبي صالحٍ، عن أبي هريرةَ، عن النبيِّ ﷺ، قال: «تَعوَّذوا بالله من جَهْدِ البلاءِ، ودَرَكِ الشَّقاءِ، وسوءِ القضاءِ، وشَماتةِ الأعداءِ».**

قوله: «باب مِن تَعوَّذَ بالله من دَرَكِ الشَّقاءِ وسُوءِ القضاءِ» تقدَّم شرح ذلك في أوائلِ الدَّعَوات (٦٣٤٧).

قوله: «وقوله تعالى: ﴿قُلْ أَعُوذُ بِرَبِّ ٱلْفَلَقِ ۝١ مِن شَرِّ مَا خَلَقَ﴾» يشير بذِكْر الآية إلى الردّ على مَن زَعَمَ أنَّ العَبد يَخلُق فِعْل نفسه، لأنَّه لو كان السُّوء المأمور بالاستعاذة بالله منه مُختَرَعاً لفاعلِه لمَا كان للاستعاذة بالله منه معنًى، لأنَّه لا يَصِحّ التَّعَوُّذ إلّا بمَن قَدَرَ على إزالة ما استُعيذَ به منه. والحديث يَتَضَمَّن أنَّ الله تعالى فاعلُ جميع ما ذُكِرَ.

والمراد بسُوءِ القضاءِ: سوءُ المقضيِّ، كما تقدَّم تقريرُه مع شرحِ الحديث مُستَوفًى في أوائل الدَّعَوات.

---

(١) في «الدعاء» (٦٨٦).

(٢) يعني في «الصلاة» (٨٤٤).

(٣) الكنجروذي، بفتح الكاف وسكون النون وفتح الجيم وضم الراء بعدها الواو، وفي آخرها الذال المعجمة، نسبة إلى كنجروذ، وهي قرية على باب نيسابور في ربضها. قاله السمعاني في «الأنساب» ١٠/ ٤٧٩.

## ١٤ - بابٌ ﴿يَحُولُ بَيْنَ ٱلْمَرْءِ وَقَلْبِهِۦ﴾ [الأنفال:٢٤]

**٦٦١٧- حدَّثنا محمَّدُ بنُ مُقاتِلٍ أبو الحسنِ، أخبرنا عبدُ الله، أخبرنا موسى بنُ عُقْبَةَ، عن سالمٍ، عن عبدِ الله، قال: كثيراً ممَّا كان النبيُّ ﷺ يَحْلِفُ: «لا ومُقَلِّبِ القلوبِ».**

[طرفاه في: ٦٦٢٨، ٧٣٩١]

**٦٦١٨- حدَّثنا عليُّ بنُ حَفْصٍ وبِشْرُ بنُ محمَّدٍ، قالا: أخبرنا عبدُ الله، أخبرنا مَعْمَرٌ، عن الزُّهْريِّ، عن سالمٍ، عن ابنِ عمرَ رضي الله عنهما، قال: قال النبيُّ ﷺ لابنِ صَيّادٍ: «خَبَأْتُ لكَ خَبِيئاً» قال: الدُّخُّ، قال: «اخسَأ/ فلن تَعْدُوَ قَدْرَكَ». قال عمرُ: ائْذَن لي فأضْرِبَ عُنُقَه، قال: «دَعْه، إن يَكُنْهُ فلا تُطِيقُه، وإن لم يَكُنْهُ فلا خيرَ لكَ في قَتْلِه».**

٥١٤/١١

قوله: «بابٌ ﴿يَحُولُ بَيْنَ ٱلْمَرْءِ وَقَلْبِهِۦ﴾» كأنَّه أشارَ إلى تفسير الحَيلُولة التي في الآية بالتَّقلُّبِ الذي في الخبر، أشارَ إلى ذلك الرَّاغِب وقال: المراد: أنَّه يُلقِي في قلب الإنسان ما يَصرِفُه عن مُرادِه، لِحكمةٍ تقتضي ذلك.

وورَدَ في تفسير الآية ما أخرجه ابن مَرْدويه بسندٍ ضعيفٍ عن ابن عبَّاس مرفوعاً: «يَحولُ بين المؤمنِ وبين الكفرِ ويَحول بين الكافر وبين الهُدَى»[1]، والحديث الأول سيأتي شرحه في كتاب الأيمان والنُّذور قريباً (٦٦٢٨).

وقوله في السَّنَد: «عن سالمٍ» هو المحفوظ، وكذا قال سفيان الثَّوْريُّ عن موسى بن عُقْبة، وشَذَّ النُّفَيليّ فقال: عن ابن المبارَك عن موسى عن نافع، بَدَل سالم، أخرجه أبو داود (٣٢٦٣) من رواية ابن داسة.

والحديث الثاني مضى في أواخر الجنائز (١٣٥٤) ويأتي مُستَوعَباً في الفتنِ[2].

وقوله: «عبد الله» في حديثَي الباب: هو ابن المبارَك، وقد ذكرتُ ترجمة عليّ بن حَفْص في أوائل كتاب الجهاد (٢٨٥٣).

---

(١) وأخرجه بنحوه الطبري في «تفسيره» ٩/ ٢١٥ و٢١٦، وابن أبي حاتم في «تفسيره» (٥/ ١٦٨٠)، والحاكم ٢/ ٣٢٩، والبيهقي في «القدر» (٣٢٦) و(٣٢٧).

(٢) انظر كلامه على الحديث رقم (٧١٢٧).

وقوله: «وإن يَكُنْه» بهاءِ ضميرٍ للأكثَر، وكذا في: «إن لم يَكُنْه»، ووَقَعَ فيهما للكُشْمِيهنيِّ بلفظ: «إن لم يكن هو» بالفَصلِ، وهو المختار عند أهل العربيَّة، وبالَغَ بعضُهم فمَنَعَ الأوَّل.

قال ابن بَطّال ما حاصله: مُناسَبةُ حديث ابن عمر للتَّرجمة أنَّ الآية نَصٌّ في أنَّ الله خَلَقَ الكفر والإيمان، وأنَّه يَحولُ بين قلب الكافر وبين الإيمان الذي أمَرَه به؛ فلا يَكسِبُه إن لم يُقدِّره عليه، بل أقدَرَه على ضِدِّه وهو الكفر، وكذا في المؤمن بعكسِه، فتَضَمَّنَتِ الآية أنَّه خالق جميع أفعال العباد خيرها وشَرّها، وهو معنى قوله: «مُقَلِّب القلوب»، لأنَّ معناه: تَقليبُ قلب عبدِه عن إيثار الإيمان إلى إيثار الكُفر، وعكسُه، قال: وكلّ فِعْل الله عَدْلٌ فيمَن أضَلَّه وخَذَلَه، لأنَّه لم يَمنَعهم حَقّاً وجَبَ لهم عليه. قال: ومُناسَبةُ الثّاني للتَّرجمة قولُه: «إن يكن هو فلا تُطيقُه» يريد أنَّه إن كان سَبَقَ في عِلمِ الله أنَّه يَخرُج ويفعل، فإنَّه لا يُقدِرُك على قتل مَن سَبَقَ في عِلمِه أنَّه سَيَجيءُ إلى أن يفعل ما يفعل، إذ لو أقدَرَك على ذلك لكان فيه انقلابُ عِلمِه، والله سبحانَه مُنزَّهٌ عن ذلك.

**١٥ - بابٌ ﴿قُل لَّن يُصِيبَنَآ إِلَّا مَا كَتَبَ ٱللَّهُ لَنَا﴾ [التوبة:٥١]: قضى**

**قال مجاهدٌ: ﴿بِفَٰتِنِينَ﴾ [الصافات:١٦٢]: بمُضِلِّينَ، إلّا مَن كَتَبَ الله أنَّه يَصْلَى الجَحِيمَ.**

**﴿قَدَّرَ فَهَدَىٰ﴾ [الأعلى: ٣]: قَدَّرَ الشَّقاءَ والسَّعادةَ، وهَدَى الأنْعامَ لمراتعِها.**

**٦٦١٩- حدَّثني إسحاقُ بنُ إبراهيمَ الحَنْظَليُّ، أخبرنا النَّضْرُ، حدَّثنا داودُ بنُ أبي الفُرات، عن عبدِ الله بنِ بُرَيدةَ، عن يحيى بنِ يَعمَرَ، أنَّ عائشةَ رضي الله عنها أخبَرَتْه: أنَّها سألَت رسولَ الله ﷺ عن الطّاعونِ، فقال: «كان عذاباً يَبْعَثُه الله على مَن يَشاءُ، فجعله الله رحمةً للمؤْمنينَ، ما من عبدٍ يكونُ في بلَدٍ يكونُ فيه، ويَمْكُثُ فيه لا يَخرُجُ منَ البلَدِ صابراً مُحْتَسِباً، يَعْلَمُ أنَّه لا يُصِيبُه إلّا ما كَتَبَ الله له، إلّا كان له مِثلُ أجْرِ شَهِيد».**

قوله: «بابٌ ﴿قُل لَّن يُصِيبَنَآ إِلَّا مَا كَتَبَ ٱللَّهُ لَنَا﴾: قَضَى» فَسَّرَ كَتَبَ بقَضَى، وهو أحد معانيها، وبه جَزَمَ الطَّبَريُّ في تفسيرها. وقال الرَّاغِب: ويُعبَّر بالكتابة عن القضاء المُمْضَى، كقوله: ﴿لَّوْلَا كِتَٰبٌ مِّنَ ٱللَّهِ سَبَقَ﴾ [الأنفال:٦٨]، أي: فيما قَدَّرَه، ومنه: ﴿كَتَبَ رَبُّكُمْ عَلَىٰ

نَفْسِهِ ٱلرَّحْمَةَ ﴾ [الأنعام:٥٤]، وقوله: ﴿ قُل لَّن يُصِيبَنَآ إِلَّا مَا كَتَبَ ٱللَّهُ لَنَا ﴾ يعني: ما قَدَّرَه وقَضاه،/ قال: وعَبَّرَ بقولِه: ﴿ لَنَا ﴾ ولم يُعبِّر بقولِه: «علينا» تنبيهاً على أنَّ الذي يُصيبُنا نَعُدُّه نِعمةً لا نِقمةً. قلت: ويُؤيِّد هذا الآيةُ التي تليها حيثُ قال: ﴿ قُلْ هَلْ تَرَبَّصُونَ بِنَآ إِلَّآ إِحْدَى ٱلْحُسْنَيَيْنِ ﴾ [التوبة:٥٢]، وقد تقدَّم في تفسيره أنَّ المراد: الفتح أو الشَّهادة، وكلٌّ منهما نِعمةٌ. ٥١٥/١١

قال ابن بَطّال: وقد قيل: إنَّ هذه الآية ورَدَت فيما أصاب العِبادَ من أفعال الله التي اختَصَّ بها دونَ خَلْقه، ولم يُقدِرهم على كَسْبها دونَ ما أصابوه مُكتَسِبين له مُختارينَ. قلت: والصَّواب التَّعميم، وأنَّ ما يُصيبُهم باكتِسابِهم واختيارهم هو مَقدُورٌ لله تعالى، وعن إرادَته وَقَعَ، والله أعلم.

قوله: «**قال مجاهد ﴿بِفَٰتِنِينَ﴾: بمُضِلّينَ، إلّا مَن كَتَبَ الله أنَّه يَصلَى الجَحيم**» وَصَلَه عبد ابن حُميدٍ بمعناه من طريق إسرائيل عن منصور في قوله تعالى: ﴿مَآ أَنتُمْ عَلَيْهِ بِفَٰتِنِينَ ﴿١٦٢﴾ إِلَّا مَنْ هُوَ صَالِ ٱلْجَحِيمِ﴾ [الصافات:١٦٢ - ١٦٣] قال: لا يُفتَنونَ إلّا مَن كُتِبَ عليه الضَّلالة. ووَصَلَه أيضاً من طريق شِبْل عن ابن أبي نَجِيح عن مجاهد بلفظه.

وأخرجه الطَّبَريُّ (٢٣/ ١٠٩) من تفسير ابن عبَّاس من رواية عليّ بن أبي طَلْحة عنه بلفظ: لا تَضِلّونَ أنتم، ولا أُضِلُّ منكم إلّا مَن قَضَيتُ عليه أنَّه صال الجَحيم. ومن طريق حُميدٍ، سألتُ الحسن، فقال: ما أنتم عليه بمُضِلّينَ إلّا مَن كان في عِلم الله أنَّه سَيَصلَى الجَحِيم. و(٢٣/ ١١٠) من طريق عُمَر بن عبد العزيز قال في تفسير هذه الآية: إنَّكم والآلِهة التي تَعبُدونَها لستُم بالذي تُفتَنونَ عليها، إلّا مَن قَضَيتُ عليه أنَّه سَيَصلَى الجَحيم.

**قولُه: «﴿قَدَّرَ فَهَدَىٰ﴾: قَدَّرَ الشَّقاء والسَّعادة، وهَدَى الأنعامَ لمراتعِها»** وَصَلَه الفِرْيابيّ[1] عن وَرْقاء عن ابن أبي نَجِيح عن مجاهد في قوله تعالى: ﴿وَٱلَّذِى قَدَّرَ فَهَدَىٰ﴾ [الأعلى:٣]: قَدَّرَ للإنسان الشِّقوةَ والسَّعادة، وهَدَى الأنعامَ لمراتعِها.

---

(١) في «تفسيره»، ذكر ذلك الحافظ في «التغليق» ٥/ ١٩٣.

وتفسير مجاهد هذا للمعنى لا للَّفظِ، وهو كقوله تعالى: ﴿قَالَ رَبُّنَا ٱلَّذِىٓ أَعْطَىٰ كُلَّ شَىْءٍ خَلْقَهُۥ ثُمَّ هَدَىٰ﴾ [طه:٥٠].

قال الرَّاغِب: هِدايةُ الله للخَلْقِ على أربعة أضرُبٍ: الأوَّل: العامّة لكلِّ أحد بحَسَبِ احتماله، وإليها أشارَ بقولِه: ﴿ٱلَّذِىٓ أَعْطَىٰ كُلَّ شَىْءٍ خَلْقَهُۥ ثُمَّ هَدَىٰ﴾ [طه:٥٠]، والثّاني: الدُّعاء على ألسِنة الأنبياء، وإليها أشارَ بقولِه: ﴿وَجَعَلْنَٰهُمْ أَئِمَّةً يَهْدُونَ بِأَمْرِنَا﴾ [الأنبياء:٧٣] والثّالث: التَّوفيق الذي يَختَصّ به مَن اهتَدَى، وإليها أشارَ بقولِه: ﴿وَمَن يُؤْمِنۢ بِٱللَّهِ يَهْدِ قَلْبَهُۥ﴾ [التغابن:١١]، وقوله: ﴿وَٱلَّذِينَ ٱهْتَدَوْا۟ زَادَهُمْ هُدًى﴾ [محمد:١٧]، والرَّابع: الهِداية في الآخرة إلى الجنَّة، وإليها أشارَ بقولِه: ﴿وَمَا كُنَّا لِنَهْتَدِىَ لَوْلَآ أَنْ هَدَىٰنَا ٱللَّهُ﴾ [الأعراف:٤٣]، قال: وهذه الهِدايات الأربع مُرتَّبة، فإنَّه مَن لا يَحصُل له الأولى لا تَحصُل له الثّانية، ومَن لم تَحصُل له الثّانية لا تَحصُل له الثّالثة والرَّابِعة، ولا تَحصُل الرَّابِعة إلّا لمن حَصَلَت له الثلاثة، ولا تَحصُل الثالثة إلّا لمن حَصَلَت له اللَّتان قبلها، وقد تَحصُل الأولى دونَ الثّانية، والثّانية دونَ الثّالثة، والإنسان لا يَهدي أحداً إلّا بالدُّعاءِ وتعريف الطُّرق، دونَ بقيَّة الأنواع المذكورة، وإلى ذلك أشارَ بقولِه تعالى: ﴿وَإِنَّكَ لَتَهْدِىٓ إِلَىٰ صِرَٰطٍ مُّسْتَقِيمٍ﴾ [الشورى:٥٢]، وإلى بقيَّة الهِدايات أشارَ بقولِه: ﴿إِنَّكَ لَا تَهْدِى مَنْ أَحْبَبْتَ﴾ [القصص:٥٦].

ثم ذكر حديث عائشة في الطاعون، وقد تقدَّم شرحه مُستوفًى في كتاب الطِّبّ (٥٧٣٤)، والغَرَض منه قوله فيه: «يعلم أنَّه لا يُصيبُه إلّا ما كَتَبَ الله له».

تنبيه: سند حديث عائشة هذا من ابتدائه إلى يحيى بن يَعمَر مَراوِزَة، وقد سَكَنَ يحيى المذكور مَرْو مُدّةً، فلم يَبقَ من رجال السَّنَد مَن ليس مَروزيّاً إلّا طَرَفاه: البخاريُّ وعائشة.

## ١٦- بابٌ ﴿وَمَا كُنَّا لِنَهْتَدِىَ لَوْلَآ أَنْ هَدَىٰنَا ٱللَّهُ﴾ [الأعراف:٤٣]

﴿لَوْ أَنَّ ٱللَّهَ هَدَىٰنِى لَكُنتُ مِنَ ٱلْمُتَّقِينَ﴾ [الزمر:٥٧].

**٦٦٢٠- حدَّثنا أبو النُّعْمان، أخبرنا جَرِيرٌ - هو ابنُ حازمٍ - عن أبي إسحاقَ، عن البراءِ بنِ عازِبٍ، قال: رأيتُ النبيَّ ﷺ يومَ الخندَقِ يَنقُلُ مَعَنا التُّرابَ وهو يقول:**

٥١٦/١١

«والله لـــولا اللهُ مـــا اهْتَـــدَينا ولا صُـــمْنا ولا صَـــلَّينا
فَأَنْزِلَـــن سَـــكِينةً علينـــا وثَبِّـــتِ الأقـــدامَ إن لاقَينـــا
والمـــشْرِكونَ قـــد بَغَـــوْا علينـــا إذا أرادوا فِتْنـــةً أبَينـــا»

قوله: «بابٌ ﴿وَمَا كُنَّا لِنَهْتَدِيَ لَوْلَآ أَنْ هَدَىٰنَا ٱللَّهُ﴾، ﴿لَوْ أَنَّ ٱللَّهَ هَدَىٰنِي لَكُنتُ مِنَ ٱلْمُتَّقِينَ﴾» كذا ذكر بعضَ كلٍّ من الآيتَين، والهداية المذكورة أوَّلاً هي الرَّابِعة على ما ذَكَر الرَّاغِب، والمذكورةُ ثانياً هي الثّالثة.

ثم ذَكَر حديث البراء في قوله: «والله لولا اللهُ ما اهتَدَينا» الأبيات، وقد تقدَّم شرحُها في غزوة الخندق (٤٢٠٤).

وقوله هنا: «ولا صُمْنا ولا صَلَّينا» كذا وَقَعَ مَزحوفاً، وتقدَّم هناك من طريق شُعْبَةَ عن أبي إسحاق بلفظ: «ولا تَصَدَّقنا» بدلَ «ولا صُمْنا» وبه يَحصُل الوزن وهو المحفوظ، والله أعلم.

**خاتمة:** اشتَمَلَ كتاب القَدَر من الأحاديث المرفوعة على تِسعة وعشرينَ حديثاً، المعلَّق منها ثلاثة، والبقيَّة موصولة، المكَرَّر منها فيه وفيما مضى اثنان وعِشرونَ، والخالص سبعة.

وافَقَه مسلمٌ على تخريجها سوى حديث أبي سعيد: «ما استُخلِفَ من خليفةٍ»، وحديثِ ابن عمر: «لا، ومُقَلِّبِ القلوبِ».

وفيه من الآثار عن الصحابة والتابعين خمسةُ آثارٍ، والله أعلم.

# كتاب الأَيمان والنُّذور

قوله: «كتاب الأيمان والنُّذور» الأيمان، بفتحِ الهمزة: جمع يَمِين، وأصل اليمين في اللُّغة: اليد، وأُطلِقَت على الحَلِف؛ لأنَّهم كانوا إذا تَحالَفوا أخَذَ كلٌّ بيمين صاحبه، وقيل: لأنَّ اليدَ اليُمنَى من شأنها حِفظُ الشَّيء، فسُمّيَ الحَلِفُ بذلك لِحفظِ المحلوف عليه، وسُمّيَ المحلوف عليه يميناً لِتَلَبُّسِه بها. ويُجمَع اليمين أيضاً على أيمُن كَرَغيفٍ وأرْغُف.

وعُرِّفَت شَرعاً: بأنَّها تَوكيدُ الشَّيء بذِكْر اسمٍ أو صِفَة لله، وهذا أخصَرُ التَّعاريف وأقرَبُها.

والنُّذور: جمع نَذْر، وأصله الإنذار بمعنى التَّخويف. وعَرَّفَه الرَّاغِب: بأنَّه إيجابُ ما ليس بواجبٍ لِحُدوثِ أمرٍ.

## ١ - قولُ الله تعالى:

﴿ لَا يُؤَاخِذُكُمُ ٱللَّهُ بِٱللَّغْوِ فِىٓ أَيْمَـٰنِكُمْ ﴾ الآية [المائدة: ٨٩]

**٦٦٢١- حدَّثنا محمَّدُ بنُ مُقاتلٍ أبو الحسنِ، أخبرنا عبدُ الله، أخبرنا هشامُ بنُ عُرْوةَ، عن أبيه، عن عائشة: أنَّ أبا بَكْر الصِّديقِ رضي الله عنه لم يكن يَحْنَثُ في يَمِينٍ قَطُّ حتَّى أنزَلَ الله كفَّارةَ اليَمِينِ، وقال: لا أحلِفُ على يَمِينٍ فرأيتُ غيرَها خيراً منها إلّا أتيتُ الذي هو خيرٌ، وكَفَّرْتُ عن يَمِيني.**

**٦٦٢٢- حدَّثنا أبو النُّعْمان محمَّدُ بنُ الفَضْلِ، حدَّثنا جَرِيرُ بنُ حازِمٍ، حدَّثنا الحسنُ، حدَّثنا عبدُ الرَّحمنِ/ بنُ سَمُرةَ، قال: قال النبيُّ ﷺ: «يا عبدَ الرَّحمنِ بنَ سَمُرةَ، لا تَسألِ الإمارةَ، فإنَّكَ إن أوتِيتَها عن مَسْألةٍ وُكِلْتَ إليها، وإن أوتِيتَها من غيرِ مَسْألةٍ أُعِنْتَ عليها، وإذا حَلَفْتَ على يَمِينٍ، فرأيتَ غيرَها خيراً منها، فكَفِّر عن يَمِينِكَ، وأتِ الذي هو خيرٌ».** ٥١٧/١١

[أطرافه في: ٦٧٧٧، ٧١٤٦، ٧١٤٧]

٦٦٢٣- حدَّثنا أبو النُّعْمان، حدَّثنا حمَّادُ بنُ زيدٍ، عن غَيْلانَ، عن أبي بُرْدةَ، عن أبيه، قال: أتيتُ النبيَّ ﷺ في رَهْطٍ منَ الأشعَرِيِّينَ أستَحمِلُه، فقال: «والله لا أحمِلُكم، وما عِندِي ما أحمِلُكم عليه» قال: ثمَّ لَبِثْنا ما شاءَ الله أن نَلْبَثَ، ثمَّ أُتِيَ بثلاثِ ذَوْدٍ غُرِّ الذُّرَى، فحَمَلَنا عليها، فلمَّا انطَلَقْنا قُلْنا ـ أو قال بعضُنا ـ: والله لا يُبارَكُ لنا، أتينا النبيَّ ﷺ نَسْتَحمِلُه فحَلَفَ أن لا يَحْمِلَنا، ثمَّ حَمَلَنا، فارجِعوا بنا إلى النبيِّ ﷺ فنُذَكِّرُه، فأتيناه فقال: «ما أنا حَمَلْتُكم، بَلِ اللهُ حَمَلَكم، وإنِّي والله ـ إن شاء الله ـ لا أحلِفُ على يَمِينٍ، فأرَى غيرَها خيراً منها، إلّا كَفَّرْتُ عن يَمِيني، وأتيتُ الذي هو خيرٌ، أو أتيتُ الذي هو خيرٌ، وكَفَّرْتُ عن يَمِيني».

٦٦٢٤- حدَّثنا إسحاقُ بنُ إبراهيمَ، أخبرنا عبدُ الرَّزّاق، أخبرنا مَعْمَرٌ، عن همَّامِ بنِ مُنبِّه، قال: هذا ما حدَّثنا به أبو هريرةَ، عن النبيِّ ﷺ قال: «نحنُ الآخِرونَ السّابِقونَ يومَ القيامةِ».

٦٦٢٥- وقال رسولُ الله ﷺ: «والله لَأن يَلِجَّ أحدُكم بيَمِينِه في أهلِه، آثَمُ له عندَ الله من أن يُعْطِيَ كفَّارَتَه التي افترَضَ اللهُ عليه».

[طرفه في: ٦٦٢٦]

٦٦٢٦- حدَّثنا إسحاقُ، حدَّثنا يحيى بنُ صالح، حدَّثنا مُعاوِيةُ، عن يحيى، عن عِكْرِمةَ، عن أبي هريرةَ، قال: قال رسولُ الله ﷺ: «مَنِ استَلَجَّ في أهلِه بيَمِينٍ، فهو أعظَمُ إثْماً، لِيَبَرَّ» يعني: الكفَّارةَ.

قوله: «قولُ الله تعالى» كذا لِلجَميع بغير لفظ «باب»، وهو مُقدَّر، وثَبَتَ لِبعضِهم كالإسماعيليِّ.

قوله: ﴿لَّا يُؤَاخِذُكُمُ ٱللَّهُ بِٱللَّغْوِ الآية﴾ وفي نُسْخة بَدَل الآية: إلى قوله: ﴿تَشْكُرُونَ﴾، وساقَ في رواية كَرِيمة الآيةَ كلّها، والأوَّل أَولى، فإنَّ المذكور من الآية هنا إلى قوله: ﴿بِمَا عَقَّدتُّمُ ٱلْأَيْمَٰنَ﴾[1] وأمَّا بقيَّة الآية فقد تَرجَمَ به في أوَّل كفَّارات الأيمان فقال: «لقولِه: ﴿فَكَفَّٰرَتُهُۥٓ

(١) كذا قال، ولكن المذكور هنا من الآية فقط إلى قوله: ﴿فِيٓ أَيْمَٰنِكُمْ﴾، كما ذكر هو رحمه الله، وكذا قال القسطلاني ٩/ ٣٦٣.

إِطْعَامُ عَشَرَةِ مَسَٰكِينَ﴾ فكفَّارَتُه إطعامُ عشرة مَساكينَ» نعم يحتمل أن يكون ساقَ الآية كلّها أوّلاً، ثمَّ ساقَ بعضها حيثُ احتاجَ إليه.

**قوله: «باللَّغْوِ»** قال الرَّاغِبُ: هو في الأصل: ما لا يُعتَدُّ به من الكلام، والمرادُ به في الأيمان: ما يُورَد عن غير رَوِيَّةٍ، فيَجري مجرَى اللَّغا وهو صوتُ العصافير، وقد سَبَقَ الكلامُ عليه في بابٍ مُفرَدٍ في تفسير المائدة.

**قوله: «﴿عَقَّدتُّمُ﴾»** قُرِئَ بتشديد القاف وتخفيفها، وأصله العَقدُ، وهو الجمع بين أطراف الشَّيء، ويُستَعمَل في الأجسام ويُستَعار لِلمعاني، نحو: عَقْدِ البيعِ والمعاهَدة، قال عطاء:/ معنى قولِه: ﴿عَقَّدتُّمُ ٱلْأَيْمَٰنَ﴾: أكَّدتُم. ٥١٨/١١

ثم ذكر في الباب أربعة أحاديث:

**الحديث الأول: قوله: «عبد الله»** هو ابن المبارك.

**قوله: «أن أبا بكر الصدِّيق»** في رواية عبد الله بن نُمَير عن هشام بسندِه: عن أبي بكر الصِّدّيق أنَّه كان، أخرجه أبو نُعَيم، وهذا يقتضي أنَّه من رواية عائشة عن أبيها، وقد تقدَّم في تفسير المائدة (٤٦١٤) ذِكْر مَن رواه مرفوعاً، وقد ذَكَره التِّرمِذيّ في «العِلَل المفرَد» وقال: سألتُ محمَّداً ـ يعني: البخاريَّ ـ عنه، فقال: هذا خطأٌ، والصَّحيحُ: كان أبو بكر، وكذلك رواه سفيان ووكيع عن هشام بن عُرْوةَ.

**قوله: «لم يكن يَحْنَثُ في يمينٍ قَطُّ حتَّى أنزَلَ الله كفَّارةَ اليمين...»** إلى آخره، قيلَ: إنَّ قول أبي بكر ذلك وَقَعَ مِنه عند حَلِفِه أن لا يَنْفَع[1] مِسطَحاً بشيءٍ، فنزلت: ﴿وَلَا يَأْتَلِ أُوْلُواْ ٱلْفَضْلِ مِنكُمْ وَٱلسَّعَةِ﴾ الآيةَ [النور:٢٢]، فعادَ إلى مِسطَح ما كان يَنفَعُه به، وقد تقدَّم بيان ذلك في شرح حديث الإفك في تفسير النّور(٤٧٥٠)، ولم أقِفْ على النَّقل المذكور مُسنَداً[2]، ثمَّ

---

(١) في (س): يصل، والمثبت من الأصلين.

(٢) لم نتبين ماذا يقصد الحافظ رحمه الله بالنقل المذكور الذي لم يقف عليه، فالنقل الذي أورده من «تفسير الثعلبي» عن ابن جريج إنما هو مسند في حديث الإفك من غير ما طريق عن عائشة!

وجدتُه في «تفسير الثَّعلَبيِّ» (٢/ ١٦٣) نَقلاً عن ابن جُرَيج قال: حُدِّثت أنَّها نزلت في أبي بكر الصِّدّيق حين حَلَفَ أن لا يُنفِقَ على مِسطَح لخوضِه في الإفك.

**قوله: «إلّا أتيتُ الذي هو خَيْر، وكَفَّرْت»** وافقَه وكيع، وقال ابن نُمَير في روايته: «إلّا كَفَّرتُ عن يَمِيني، وأتيت» ووافَقَه سفيان. وسيأتي البحث في ذلك في «باب الكفَّارة قبل الحِنث» من كتاب كفَّارات الأيمان (٦٧٢١).

**الحديث الثاني: قوله: «الحسن»** هو ابن أبي الحسن البَصْريّ، وعبد الرَّحمن بن سَمُرة يعني: ابن حَبِيب بن عبد شَمْس بن عبد مَنافٍ، وقيل: بين حَبِيب وعبد شَمْس رَبيعة، وكُنيةُ عبد الرَّحمن: أبو سعيد، وهو من مُسْلِمة الفتح، وقيل: كان اسمه قبل الإسلام عبد كُلالٍ بضمِّ أوَّله والتَّخفيف، وقد شَهِدَ فتوحَ العراق، وكان فتْحُ سِجِستانَ على يَدَيه، أرسَلَه عبد الله بنُ عامر أميرُ البصرة لِعثمان على السَّريَّة ففَتَحَها وفَتَحَ غيرها. وقال ابنُ سعد: ماتَ سنة خمسين، وقيل: بعدها بسنةٍ، وليس له في البخاريّ سوى هذا الحديث.

**قوله: «يا عبدَ الرَّحمنِ بنَ سَمُرةَ لا تَسألِ الإمارة»** بكسر الهمزة، أي: الوِلايةَ، وسيأتي شرح ذلك مُستَوفًى في كتاب الأحكام (٧١٤٦ و٧١٤٧).

**قوله: «وإذا حَلَفْت على يَمِين»** يأتي شرحه أيضاً في «باب الكفَّارة قبل الحِنْثِ» (٦٧٢٢).

**الحديث الثالث: قوله: «غَيْلان»** بِغَينٍ مُعجَمةٍ ثمَّ تحتانيَّةٍ ساكنةٍ: هو ابن جَرِير الأزْديُّ الكوفيُّ من صِغار التابِعينَ، وأبو بُرْدة: هو ابنُ أبي موسى الأشعَريّ، وسيأتي شرحُه أيضاً في «باب الكفَّارة قبلَ الحِنثِ» (٦٧٢١).

**الحديث الرابع: قولُه: «حدَّثنا إسحاق بنُ إبراهيم»** هو ابن راهويه، كما جَزَمَ به أبو نُعَيم في «المستخرَج» وقد روى البخاريُّ عن إسحاقَ بن إبراهيم بن نَصْر عن عبد الرَّزّاق عِدّةَ أحاديث.

**قولُه: «هذا ما حدَّثنا به أبو هريرة، عن النبيّ ﷺ قال: نحنُ الآخِرونَ السابِقونَ يوم القيامة، وقال رسولُ الله ﷺ: والله لَأن يَلِجَّ»** هكذا في رواية الكُشْمِيهنيّ، ولغيره: فقال، بالفاءِ والأوَّل أوجَه.

وقوله: «نحنُ الآخِرونَ السابِقونَ يوم القيامة» طَرَف من حديثٍ تقدَّم بتمامه في أوَّل كتاب الجمعة (٨٧٦)، لكن من وَجْهٍ آخر عن أبي هريرة، وقد كَرَّرَ البخاريّ منه هذا القَدْر في بعض الأحاديث التي أخرجها من صحيفة همَّام من رواية مَعمَر عنه، والسَّبَب فيه: أنَّ حديث «نحنُ الآخِرونَ» هو أوَّل حديث في النُّسخة، وكان همَّام يَعطِفُ عليه بقيَّة الأحاديث بقولِه: وقال رسول الله ﷺ، فسَلَكَ في ذلك البخاريُّ ومسلمٌ مَسلَكَينِ: أحدهما هذا، والثّاني: مَسلَك مسلم؛ فإنَّه بعد قول همَّام: هذا ما حدَّثنا به أبو هريرة عن النبيّ ﷺ، يقول: فذكر عِدّة أحاديث، منها: وقال رسولُ الله ﷺ، ثمَّ استمرَّ على ذلك في جميع ما أخرجه من هذه النُّسخة، وهو مَسلَكٌ واضحٌ، وأمَّا البخاريّ فلم يَطَّرِد له في ذلك عَمَلٌ، فإنَّه أخرج من هذه النُّسخة في الطَّهارة، وفي البُيوع، وفي النَّفَقات، وفي الشَّهادات، وفي الصُّلح، وقصَّة موسى، والتَّفسير، وخلق آدم، والاستئذان، وفي الجهاد في مواضعَ، وفي الطِّبّ، واللِّباس/ وغيرهما، فلم يُصدِّر شيئاً من الأحاديث المذكورة بقولِه: «نحنُ الآخِرونَ السابِقونَ» وإنَّما ذكر ذلك في بعضٍ دونَ بعضٍ، وكأنَّه أراد أن يُبيِّنَ جوازَ كلٍّ من الأمرَين، ويحتمل أن يكون ذلك من صَنِيع شيخ البخاريّ. ٥١٩/١١

وقال ابن بَطّال: يُحتمَل أن يكون أبو هريرة سَمِعَ ذلك من النبيّ ﷺ في نَسَقٍ واحدٍ، فحدَّث بهما جميعاً كما سَمِعَهما، ويُحتمَل أن يكون الراوي فَعَل ذلك لأنَّه سمعَ من أبي هريرة أحاديثَ في أوائلها ذكرها على التَّرتيب الذي سَمِعَه. قلت: ويُعكِّر عليه ما تقدَّم في أواخر الوضوء (٢٣٨)، وفي أوائل الجمعة (٨٧٦) وغيرها.

**قوله: «والله لَأن يَلِجَّ»** بفتحِ اللّام وهي اللّام المؤكِّدة لِلقَسَم، ويَلِجَّ بكسر اللّام، ويجوز فتحها، بعدها جيمٌ: من اللَّجاجِ، وهو أن يَتمادَى في الأمر ولو تَبيَّن له خَطَؤُه، وأصلُ اللَّجاجِ

في اللُّغة: هو الإصْرارُ على الشَّيء مُطلَقاً، يقال: لَجِجتُ أَلَجُّ، بكسر الجيم في الماضي، وفَتْحِها في المضارع[1]، ويجوز العكس.

**قوله: «أحدُكم بيَمِينه في أهله»** سَقَطَ قوله: «في أهله» من رواية محمَّد بن حُميدٍ الـمَعمَريّ عن مَعمَر عند ابن ماجَهْ (٢١١٤).

**قوله: «آثَم»** بالمدّ، أي: أشدُّ إثماً.

**قوله: «من أن يُعْطيَ كفَّارَتَه التي افترَضَ اللهُ عليه»** في رواية أحمد (٨٢٠٨) عن عبد الرَّزّاق: «مِن أن يُعطيَ كفَّارتَه التي فرَضَ الله».

قال النَّوويّ: معنى الحديث: أنَّ مَن حَلَفَ يميناً تتعلَّق بأهلِه، بحيثُ يَتَضَرَّرونَ بعَدَمِ حِنثِه فيه، فينبغي له أن يَحنَثَ فيفعلَ ذلك الشَّيء ويُكفِّرَ عن يمينه، فإن قال: لا أحنَثُ، بل أتورَّعُ عن ارتكاب الحِنث خَشْيةَ الإثم، فهو مُخطِئٌ بهذا القول، بل استمرارُه على عَدَم الحِنث، وإقامةُ الضَّرَر لأهلِه أكثرُ إثماً من الحِنث، ولا بُدّ من تنزيله على ما إذا كان الحِنث لا مَعصِية فيه. . وأمَّا قوله: «آثَم» بصيغة أفعَل التَّفضيل، فهو لِقَصدِ مُقابَلة اللَّفظ على زَعمِ الحالف أو تَوهُّمِه، فإنَّه يُتوهَّم أنَّ عليه إثماً في الحِنْث مع أنَّه لا إثم عليه، فيقال له: الإثم في اللَّجاج أكثرُ من الإثم في الحِنْث.

وقال البَيْضاويّ: المراد أنَّ الرَّجل إذا حَلَفَ على شيء يَتعلَّق بأهلِه وأصَرَّ عليه كان أدخَلَ في الوِزْر، وأفضَى إلى الإثم من الحِنث، لأنَّه جَعَلَ الله عُرضةً ليَمينِه، وقد نُهي عن ذلك، قال: و«آثَم» اسم تفضيل، وأصله أن يُطلَق لِلّاجِّ في الإثم، فأُطلِقَ لمن يَلِجُّ في موجِب

---

(١) الأَولى أن يقول: بكسر الجيم في الماضي وفتح اللام في المضارع. وكأن الحافظ قد أخذ قول القاضي عياض فيما نقله عنه علي القاري في «مرقاة المفاتيح» ٣/ ٥٥٨ حيث قال: لَجِجْتُ أَلَجُّ بكسر الماضي وفتح المضارع وبالعكس. وهذه عبارة لا إشكال فيها، فهو يقصد كسر الجيم في الماضي وفتح اللام في المضارع وبالعكس، ولكن الحافظ سبق قلمه فقال: بكسر الجيم في الماضي وفتحها في المضارع. والأوضح من ذلك قول الزين العراقي في «طرح التثريب» ٧/ ١٦٤: يقال لَجِجْتُ في الأمر بكسر الجيم الأولى، أَلَجُّ بفتح اللام، ولَجَجْتُ بفتح الجيم، أَلِجُّ بكسر اللام.

الإثم اتِّساعاً، قال: وقيل: معناه أنَّه إن كان يَتحرَّج من الحِنث خَشْية الإثم ويَرَى ذلك، فاللَّجاج أيضاً إثم على زَعمِه وحُسبانه.

وقال الطِّيبيُّ: لا يَبعُدُ أن تَخرُج أفعَل عن بابها، كقولهم: الصَّيفُ أحَرُّ من الشِّتاء، ويصير المعنى: أنَّ الإثم في اللَّجاج في بابه أبلَغُ من ثواب إعطاء الكفَّارة في بابه، قال: وفائدة ذِكْر الأهل في هذا المقام لِلمُبالَغة، وهي مزيد الشَّناعة[1] لاستهجان اللَّجاج فيما يَتعلَّق بالأهلِ، لأنَّه إذا كان في غيرهم مُستَهجَناً، ففي حَقّهم أشدّ.

وقال القاضي عِيَاض: في الحديث أنَّ الكفَّارةَ على الحانث فرضٌ، قال: ومعنى يَلِجّ: أن يُقيمَ على تَرْك الكفَّارة.

كذا قال، والصَّواب: على تَرْك الحِنْث؛ لأنَّه بذلك يقع التَّمادي على حُكْم اليمين، وبِه يقع الضَّرَر على المحلوف عليه.

**قوله في الطريق الأخرى: «حدثنا إسحاق»** جزم أبوعلي الغَسّاني: بأنه ابن منصور، وصنيعُ أبي نُعيم في «المستخرج» يقتضي أنه إسحق بن إبراهيم المذكور قبله، ويحيى بن صالح: هو الوُحاظي، بتخفيف الحاء المهملة، بعد الألف ظاءٌ مشالة معجمة، وقد حدَّثَ عنه البخاريُّ بلا واسطة في كتاب الصلاة (٣٦١)، وبواسطة في الحج (١٨٠٩)، وشيخُه معاوية: هو ابن سلَّام بتشديد اللام، ويحيى: هو ابن أبي كثير، وعِكْرمة: هو مولى ابن عباس.

**قوله: «عن أبي هريرة»** كذا أسندَه معاويةُ بن سَلَّام، وخالَفَه مَعمَر فرواه عن يحيى بن أبي كَثِير، فأرسله، ولم يَذكُر فيه أبا هريرة، أخرجه الإسماعيليّ من طريق ابن المبارك عن مَعمَر، لكنّه ساقه بلفظ رواية هَمّام عن أبي هريرة، وهو خطأٌ من مَعمَر، وإذا كان لم يَضبطِ المتنَ، فلا يُتعجَّبُ من كونه لم يَضبطِ الإسناد.

**قوله: «مَن استلَجَّ»** استَفعَلَ من اللَّجاج، وذَكَر ابنُ الأثير أنه وقع في روايةٍ: «استَلْجَجَ» بإظهار الإدغام، وهي لغة قريش./ ٥٢٠/١١

---

(١) تحرفت في (س) إلى: الشفاعة.

قوله: «فهو أعظمُ إثماً، لِيَبَرَّ. يعني: الكفَّارة» وكذا وقع في رواية ابن السَّكن، وكذا لأبي ذرٍّ عن الكُشمِيهَني: بلام مكسورة، بعدها تحتانية مفتوحة، ثمّ موحدة[1]، ثم راء مشددة، واللام لامُ الأمر بلفظ أمر الغائب، من البِرِّ أو الإبرار. و«يعني» بفتح التحتانية، وسكون المهملة، وكسر النون: تفسير البِرّ، والتقدير: ليَتْرُكِ اللَّجاج ويَبَرَّ، ثم فَسَّرَ البِرَّ بالكفّارة، والمراد أنه يتركُ اللَّجاج فيما حَلَف، ويفعلُ المحلوفَ عليه، ويحصلُ له البِرُّ بأداء الكفَّارة عن اليمين الذي حلفه إذا حَنَث.

ومعنى قوله: «في أهله»: ما تقدَّم في الطريق التي قبلها مِن تَصويرِه بأن يَحلِفَ أن يَضُرَّ أهلَه مثلاً، فيَلَجَّ في ذلك اليمين، ويَقصِدَ إيقاعَ الإضْرار بهم لتَنحلَّ يمينُه، فكأنه قيل له: دَعِ اللَّجاجَ في ذلك، واحنَثْ في هذا اليمين، واترك إضْرارَهم، ويحصلُ لك البِرّ، فإنك إن أصرَرتَ على الإضرار بهم، كان ذلك أعظمَ إثماً من حِنْثك في اليمين.

ووقع في رواية النَّسَفي والأَصِيلي: «ليس تُغنِي الكَفَّارةُ» بفتح اللام وسكون التحتانية، بعدها سين مهملة، و«تُغنِي» بضم المثناة الفوقانية، وسكون الغَين المعجَمَة، وكسر النون، و«الكَفّارةُ» بالرفع، والمعنى: أن الكفَّارة لا تُغنِي عن ذلك، وهو خلافُ المراد، والروايةُ الأُولى أوضَح. ومنهم من وَجَّهَ الثانيةَ: بأن المفضَّلَ عليه محذوفٌ، والمعنى: أن الاسْتِلْجاجَ[2] أعظمُ إثماً من الحِنْث، والجملةُ استئناف، والمراد: أن ذلك الإثم لا تُغنِي عنه كفَّارةٌ.

وقال ابن الأثير في «النهاية»: وفيه: «إذا استَلَجَّ أحدُكم بيَمينِه، فإنه آثَمُ له عند الله من الكفَّارة»، وهو استَفعَل من اللَّجاج، ومعناه: أنَّ من حَلَف على شيءٍ ويرى أن غيرَه خيرٌ منه فيُقِيمُ على يَمينِه، ولا يَحنَثُ فيُكفِّرَ، فذلك آثَمُ له، وقيل: هو أن يرى أنه صادقٌ فيها مُصيبٌ، فيَلَجَّ ولا يُكفِّرها. انتهى، وانتزَعَ ذلك كلَّه من كلام الخَطّابي.

وقد قُيِّد في رواية «الصحيح» بالأهل، ولذلك قال النَّوَوي في معناه ما تقدَّمَ في الطريق الأُولى، وهو مُنتزَعٌ أيضاً من كلام عِيَاض.

---

(١) عبارة «ثم موحدة» سقطت من (س).

(٢) في (س): الاستيلاج، والمثبت من الأصلين.

وذكر القُرطُبي في «مختصر البخاري» أنه ضُبِط في بعض الأمهات «تُغنِي» بالتاء المضمومة، والغين المعجمة، وليس بشيءٍ، وفي الأصل المعتمَد عليه: بالتاء الفوقانية المفتوحة والعين المهملة، وعليه علامةُ الأَصِيلي، وفيه بعدٌ، ووَجَدْناه بالياء المثناة من تحت، وهو أقرَب، وعند ابن السَّكَن: «يعني ليس الكفَّارةَ» وهو عندي أشبَهُها، إذا كانت «ليس» استثناءً بمعنى إلا، أي: إذا لَجَّ في يمينه، كان أعظمَ إثماً إلّا أن يُكفِّرَ. قلت: وهذا أحسن لو ساعَدَته الرِّواية، إنما الذي في النُّسَخ كلِّها بتقديم «ليس» على «يعني»، وقد أخرجه الإسماعيليّ من طريق إبراهيم بن سعيد الجَوهَري، عن يحيى بن صالح بحذف الجملة الأخيرة، وآخِرُ الحديث عنده: «فهو أعظمُ إثماً».

وقال ابن حزم: لا جائزٌ أن يُحمل على اليمين الغَمُوس، لأن الحالفَ بها لا يُسمَّى مُستلِجّاً في أهله، بل صُورتُه: أن يَحلِفَ أن يُحسِنَ إلى أهلِه، ولا يَضُرَّهم، ثم يريد أن يَحنَثَ، ويَلجَّ في ذلك، فَيَضُرَّهم ولا يُحسنَ إليهم، ويُكفِّرَ عن يمينه، فهذا مُستلِجٌّ بيمينه في أهله، آثِمٌ، ومعنى قوله: « لا تُغنِي الكفَّارة»: أن الكفَّارة لا تَحُطُّ عنه إثمَ إساءته إلى أهله، ولو كانت واجبةً عليه، وإنما هي مُتعلِّقة باليمين التي حَلَفها.

وقال ابن الجَوْزي: قوله: «ليس تُغنِي الكفَّارة» كأنه أشار إلى أن إثْمَه في قَصْده أن لا يَبَرَّ ولا يفعلَ الخير، فلو كَفَّرَ لم تَرفَع الكفارةُ سبقَ ذلك القَصْد، وبعضُهم ضَبَطه بفتح نون «تغنَى»، وهو بمعنى يترك، إي: إن الكفَّارة لا ينبغي أن تُترَك.

وقال ابن التِّين: قوله: «ليس تُغنِي الكفَّارة» بالمعجمة، يعني: مع تعمُّد الكذب في الأيمان، قال: وهذا على رواية أبي ذرٍّ ـ كذا قال ـ وفي رواية الشيخ أبي الحسن ـ يعني: القابِسي ـ: «ليس يعني الكفارة» بالعين المهملة، قال: وهذا موافقٌ لتأويل الخطَّابي أنه يستديمُ على لجاجه، ويمتنعُ من الكفَّارة، إذا كانت خيراً من التّمادي.

وفي الحديث أن الحِنثَ في اليمين أفضلُ من التّمادي، إذا كان في الحِنث مصلحةٌ، ويَختلِفُ باختلاف حُكْم المحلوف عليه، فإن حَلَف على فعلِ واجبٍ أو تركِ حرامٍ فيمينُه/ طاعةٌ، ١١/٥٢١

والتمادي واجب، والحِنثُ معصيةٌ، وعكسُه بالعكس، وإن حلف على فعلِ نَفْلٍ فيمينُه أيضاً طاعةٌ، والتمادي مستحَبٌّ، والحِنثُ مكروهٌ، وإن حلف على تَركِ مندوبٍ، فبعكس الذي قبله، وإن حلف على فعلِ مُباحٍ، فإن كان يَتجاذبُه رُجْحانُ الفعل أو الترك، كما لو حَلَفَ لا يأكلُ طيِّباً، ولا يَلبَسُ ناعماً، ففيه عند الشافعية خلافٌ، وقال ابن الصَّبّاغ ـ وصَوَّبه المتأخرون ـ: إن ذلك يَختلِفُ باختلاف الأحوال، وإن كان مستويَ الطَّرفين، فالأصحُّ أنَّ التماديَ أولى، والله أعلم.

ويُستنبطُ من معنى الحديث: أن ذِكْرَ الأهل خرج مَخرجَ الغالب، وإلا فالحكمُ يتناول غيرَ الأهل إذا وُجِدَت العِلَّة، والله أعلم.

وإذا تقرَّرَ هذا، وعُرِف معنى الحديث، فمطابقتُه بعد تمهيد تقسيم أحوال الحالف: أنه إن لم يَقصِد به اليمينَ، كأن لا يقصِدَها، أو يَقصِدَها لكن ينسى، أو غير ذلك، كما تقدم بيانُه في لَغْو اليمين، فلا كفَّارةَ عليه ولا إثمَ، وإن قَصَدها، وانعَقَدت، ثم رأى أن المحلوفَ عليه أولى من الاستمرار على اليمين، فلَيحنَث، وتجبُ عليه الكفَّارة، فإن تَخيَّلَ أن الكفَّارةَ لا تَرفعُ عنه إثم الحِنْث، فهو تخييلٌ مردود، سَلَّمنا، لكن الحِنث أقلُّ[1] إثماً من اللَّجاج في ترك فعل ذلك الخير كما تقدم، فللآية المذكورة التفاتٌ إلى التي قبلها؛ فإنها تضمَّنَت المرادَ من هذا الحديث، حيث جاء فيها: ﴿وَلَا تَجْعَلُوا اللَّهَ عُرْضَةً لِأَيْمَانِكُمْ أَن تَبَرُّوا﴾ [البقرة:٢٢٤]، والمراد: لا تجعَلِ اليمينَ الذي حلفتَ أن لا تفعلَ خيراً، سواءً كان ذلك من عملٍ أو تركٍ، سبباً يُعتذَرُ به عن الرُّجوع عما حَلفتَ عليه، خشيةً من الإثم المرتَّب على الحِنث، لأنه لو كان إثماً حقيقةً، لكان عملُ ذلك الخير رافعاً له بالكفّارة المشروعة، ثم يبقى ثوابُ البرِّ زائداً على ذلك، وحديثُ عبد الرحمن بن سَمُرة الذي قبله يُؤكِّدُ ذلك، لورود الأمر فيه بفعل الخير، وكذا الكفَّارة.

---

(١) في (أ) و(س): «أكثر» بدل «أقل»، وسقطت الفقرة كلها من (ع)، وهو خطأ لعله سبق قلم من الحافظ رحمه الله، إذ السياق يقتضي ما أثبتنا، والله أعلم.

## ٢- باب قولِ النبيِّ ﷺ: «وايمُ الله»

**٦٦٢٧- حدَّثنا قُتَيبةُ بنُ سعيدٍ، عن إسماعيلَ بنِ جعفرٍ، عن عبدِ الله بنِ دِينارٍ، عن ابنِ عُمرَ رضي الله عنهما، قال: بَعَثَ رسولُ الله ﷺ بَعْثاً، وأَمَّرَ عليهم أُسامةَ بنَ زيدٍ، فطَعن بعضُ الناسِ في إمْرَتِه، فقامَ رسولُ الله ﷺ فقال: «إن كنتُم تَطْعَنونَ في إمْرَتِه فقد كنتُم تَطْعَنونَ في إمْرةِ أبيه من قبلُ، وايمُ الله إن كان لَخَليقاً لِلإمارةِ، وإن كان لَمِن أحبِّ الناسِ إليَّ، وإنَّ هذا لَمِن أحبِّ الناسِ إليَّ بعدَه».**

قوله: «باب قول النبيّ ﷺ: وايْمُ الله» بكسر الهمزة وبفتحِها والميم مضمومة، وحكى الأخفَش كسرَها مع كسر الهمزة، وهو اسمٌ عند الجمهور وحرفٌ عند الزَّجّاج، وهمزَتُه همزة وَصْلٍ عند الأكثر، وهمزة قَطْعٍ عند الكوفيّينَ ومَن وافَقَهم، لأنَّه عندهم جمعُ يَمِين، وعند سيبَويه ومَن وافَقَه أنَّه اسمٌ مُفرَدٌ، واحتَجّوا بجوازِ كسر همزتِه وفتحِ مِيمِه. قال ابن مالكٍ: فلو كان جمعاً لم تُحذَف همزَتُه، واحتَجَّ بقولِ عُرْوة بن الزُّبَير لمَّا أُصيبَ بولدِه ورِجله: لَيْمُنُك لَئِن ابتَلَيْت لقد عافَيْت. قال: فلو كان جمعاً لم يَتَصَرَّف فيه بحذفِ بعضه، قال: وفيه اثنتا عشْرةَ لُغةً جمعتُها في بيتَينِ وهما:

همزَ ايْمُ وايْمُنُ فافتَحْ واكسِرَ أوْ إمُ قُلْ ... أو قل: مُ أو مُنُ بالتَّثليثِ قد شُكِلا

وايمنُ اختِمْ به، واللهَ كلًّا أضِفْ ... إليه في قَسَمٍ تَسْتَوفِ ما نُقِلا

قال ابن أبي الفتح تِلميذ ابن مالك: فاتَه «أَمُ» بفتحِ الهمزة و«هَيْمُ» بالهاءِ بدلَ الهمزة، وقد حكاها القاسم بن أحمد المعلِّم/ الأندَلُسيّ في «شرح المفصَّل»، وقد قَدَّمت في أوائل هذا الشَّرح ٥٢٢/١١ في آخر التيمُّم لُغاتٍ في هذا فبَلَغَت عشرينَ[1]، وإذا حُصِرَ ما ذُكِرَ هنا زادَت على ذلك.

وقال غيرُه: أصله: يمينُ الله، ويُجمَعُ أيمُناً، فيقال: وأيمُنُ الله. حكاه أبو عُبيد، وأنشَدَ لِزُهَير بن أبي سُلمَى:

فتُجمَعُ أيمُنٌ مِنّا ومِنْكمْ ... بمُقسَمةٍ تمورُ بها الدِّماءُ

---

(١) قال في أواخر التيمم في شرحه على الحديث (٣٤٤): وفيها لغات جمع منها النووي في «تهذيبه» سبع عشرة، وبلغ بها غيره عشرين، وسيكون لنا إليها عودة لبيانها في كتاب الأيمان إن شاء الله تعالى.

وقالوا عند القَسَم: وأَيمُنُ الله، ثمَّ كَثُرَ فحَذَفوا النُّون، كما حَذَفوها من: «لم يكن»، فقالوا: «لم يَكُ»، ثمَّ حَذَفوا الياء، فقالوا: أمُ الله، ثمَّ حَذَفوا الألف فاقتَصَروا على الميم مفتوحةً ومضمومةً ومكسورةً، وقالوا أيضاً: مُنُ الله بكسر الميم وضمِّها، وأجازوا في أيمُنُ فتحَ الميم وضمَّها، وكذا في أيْمُ، ومنهم مَن وصَلَ الألف وجَعَل الهمزة زائدةً أو مُسَهَّلةً، وعلى هذا تَبلُغ لُغاتُها عشرينَ.

وقال الجَوْهريُّ: قالوا: أيْمُ الله، ورُبَّما حَذَفوا الياء، فقالوا: أمُ الله، ورُبَّما أبقَوا الميم وحدَها مضمومةً فقالوا: مُ الله، ورُبَّما كَسَروها لأنَّها صارت حرفاً واحداً فشَبَّهوها بالباءِ، قالوا: وألِفُها ألِفُ وصلٍ عند أكثر النَّحويّينَ، ولم يَجِئ ألِفُ وصلٍ مفتوحة غيرها، وقد تَدخُل اللّام لِلتَّأكيدِ فيقال: لَيْمُنُ الله، قال الشّاعر:

فقال فريقُ القومِ لمَّا نَشَدتُهم: نَعمْ، وفَريقٌ: لَيْمُنُ الله ما نَدري

وذهب ابن كَيْسان وابن درستَويه إلى أنَّ ألِفَها ألِفُ قطعٍ، وإنَّما خُفِّفَت همزَتُها وطُرِحَت في الوصل لِكَثْرة الاستعمال.

وحكى ابن التِّين عن الدَّاوُوديِّ قال: ايْمُ الله معناه: اسم الله، أُبدِلَ السّين ياء، وهو غَلَطٌ فاحشٌ؛ لأنَّ السّين لا تُبدَلُ ياءً.

وذهب المبرِّدُ إلى أنَّها عِوضٌ من واوِ القَسَمِ، وأنَّ معنى قوله: وايْمُ الله: والله لَأفعَلَن.

ونُقِلَ عن ابن عبَّاس أنَّ يمين الله من أسماء الله. ومِنه قول امرِئِ القَيْسِ:

فقلتُ يمينُ الله أبرَحُ قاعِداً ولو قَطَعوا رأسي لَديكِ وأوصالي

ومن ثَمَّ قال المالكيَّة والحنفيَّة: إنَّه يمينٌ، وعند الشافعيَّة: إن نَوى اليمين انعَقَدَت، وإن نَوى غير اليمين لم يَنعَقِد يميناً، وإن أطلقَ فوجهان: أصحُّهما: لا يَنعَقِدُ إلّا إن نَوى، وعن أحمد روايتان: أصحُّهما الانعِقاد، وحكى الغَزاليّ في معناه وجهَينِ: أحدهما: أنَّه كقوله: تالله، والثّاني: كقوله: أحلِفُ بالله وهو الرَّاجح، ومنهم مَن سوَّى بينه وبين لَعَمرُ الله، وفَرَّقَ

الماوَرْديُّ بأنَّ «لَعَمرُ الله» شاعَ في استعمالهم عُرفاً، بخِلَاف «أيْمُ الله». واحتَجَّ بعض مَن قال منهم بالانعِقادِ مُطلَقاً بأنَّ معناه: يمين الله، ويمينُ الله مِن صفاتِه، وصفاتُه قديمةٌ. وجَزَمَ النَّوويُّ في «التَّهذيب»: أنَّ قول: وايْمُ الله، كقوله: وحَقِّ الله، وقال: إنَّه تَنعَقِدُ به اليمينُ عند الإطلاق، وقد استَغرَبوه.

ووَقَعَ في الباب الذي بعدَه ما يُقوِّيه، وهو قولُه في حديث أبي هريرة(٦٦٣٩) في قصَّة سليمان بن داود عليهما السَّلام: «وايْمُ الذي نفسُ محمَّدٍ بيَدِه، لو قال: إن شاء الله لَجاهَدوا»، والله أعلم.

واستَدَلَّ مَن قال بالانعِقادِ مُطلَقاً بهذا الحديث، ولا حُجّةَ فيه، إلّا على التَّقدير المتقدِّم وأنَّ معناه: وحَقِّ الله.

ثم ذَكرَ حديثَ ابن عمر في بَعْث أُسامةَ، وقد تقدَّم شرحُه مُستوفًى في آخر المغازي (٤٤٦٨ و٤٤٦٩)، وفي المناقب (٣٧٣٠)، وضُبِطَ قوله فيه: «وايْمُ الله» بالهمز وتَركِه، والله أعلم.

## ٣- بابٌ كيف كانت يمين النبيّ ﷺ؟

**وقال سَعْدٌ: قال النبيُّ ﷺ: «والذي نفسي بيَدِهِ».**

**وقال أبو قَتَادةَ: قال أبو بكرٍ عندَ النبيِّ ﷺ: لا ها الله، إذاً.**

**يقال: والله، وبالله، وتالله./** ٥٢٣/١١

**قوله: «بابٌ كيف كانت يَمِينُ النبيِّ ﷺ؟»** أي: التي كان يُواظِب على القَسَم بها أو يُكثِر، وجُملة ما ذُكِرَ في الباب أربعةُ ألفاظٍ: أحدها: «والذي نفسي بيَدِه»، وكذا «نفس محمَّد بيَدِه»، فبعضها مُصَدَّرٌ بلفظ «لا»، وبعضُها بلفظ «أما»، وبعضها بلفظ «أيْم». ثانيها: «لا ومُقَلِّبِ القُلوب»، ثالثها: «والله»، رابِعها: «ورَبِّ الكعبة». وأمَّا قوله: «لاها الله إذاً» فيُؤخَذ مِنه مشروعيَّته من تقريره لا من لفظه، والأوَّل أكثرها وُرُوداً، وفي سياق الثّاني إشعار بكَثرَتِه أيضاً، وقد وَقَعَ في حديث رِفاعة بن عَرَابةَ عند ابن ماجَهْ (٢٠٩٠)، والطبرانيِّ (٤٥٥٦): كان النبيّ ﷺ

إذا حَلَفَ قال: «والذي نفسي بيَدِه». ولابنِ أبي شَيْبة[1] من طريق عاصم بن شُمَيخ عن أبي سعيد: كان النبيّ ﷺ إذا اجتَهَدَ في اليمين قال: « لا والذي نفسُ أبي القاسم بيَدِه». ولابنِ ماجَهْ (٢٠٩١) من وجهٍ آخر في هذا الحديث: كانت يَمينُ رسول الله ﷺ التي يَحلِف بها : «أشهَدُ عند الله، والذي نفسي بيَدِه».

ودَلَّ ما سوى الثّالث من الأربعة على أنَّ النَّهي عن الحَلِفِ بغير الله لا يُرادُ به اختِصاصُ لفظ الجَلالة بذلك، بل يَتَناول كلّ اسم أو صِفَة تَختَصّ به سبحانَه وتعالى، وقد جَزَمَ ابن حَزْم ـ وهو ظاهرُ كلام المالكيَّة والحنفيَّة ـ بأنَّ جميع الأسماء الواردة في القرآن والسُّنّة الصَّحيحة، وكذا الصِّفات، صريحٌ في اليمين تَنعَقِد به، وتجب لمخالفَتِه الكفَّارة، وهو وجهٌ غريبٌ عند الشافعيَّة، وعندهم وجهٌ أغرَبُ مِنه: أنَّه ليس في شيءٍ من ذلك صريح إلّا لفظ الجَلالة، وأحاديث الباب تَرُدُّه.

والمشهور عندهم وعند الحَنابِلة أنَّها ثلاثةُ أقسامٍ: أحدها: ما يَختَصّ به، كالرَّحمنِ ورَبّ العالمينَ وخالق الخَلْق، فهو صريح تَنعَقِد به اليمين، سواء قَصَدَ اللهَ أو أطلقَ. ثانيها: ما يُطلَق عليه وقد يقال لغيره لكن بقَيدٍ، كالرَّبِّ والحقّ، فتَنعَقِد به اليمين إلّا إن قَصَدَ به غيرَ الله. ثالثها: ما يُطلَق على السَّواء، كالحيِّ والموجود والمؤمن، فإن نَوى غير الله أو أطلقَ فليس بيمينٍ، وإن نَوى به الله انعَقَدَ على الصَّحيح.

وإذا تَقرَّرَ هذا فمِثل: «والذي نفسي بيَدِه» يَنصَرِف عند الإطلاق لله جَزْماً، فإن نَوى به غيره كمَلَكِ الموت مثلاً، لم يَخرُج عن الصَّراحة على الصَّحيح، وفيه وجهٌ عن بعض الشافعيَّة وغيرهم، ويلتَحق به: «والذي فلَقَ الحَبّةَ، ومُقَلِّب القلوب»، وأمَّا مِثل: «والذي أعبُدُه، أو أسجُدُ له، أو أُصَلّي له» فصريحٌ جَزماً.

وجُملة الأحاديث المذكورة في هذا الباب عِشرونَ حديثاً:

**الحديث الأول: قوله: «وقال سَعْد»** هو ابن أبي وقّاصٍ، وقد مضى الحديث المشارُ إليه

---

(١) برقم (١٢٦٠٢) طبعة الجمعة واللحيدان.

موصولاً في مناقب عمر (٣٦٨٣) في حديثٍ أوَّلُه: استأذَنَ عمر على النبيّ ﷺ وعنده نِسوةٌ... الحديث، وفيه: «إيهاً يا ابن الخطَّاب، والذي نفسي بيَدِه ما لَقيَك الشَّيطانُ سالكاً فجّاً قَطُّ، إلّا سَلَكَ فجّاً غيرَ فجِّك» وقد مضى شرحُه مُستوفًى هناك.

**الحديث الثاني: قوله: «وقال أبو قَتَادةَ: قال أبو بكرٍ عند النبيّ ﷺ: لاها الله إذاً»** وهو طَرَف من حديث موصول في غزوة حُنَينٍ (٤٣٢١)، وقد بَسَطتُ الكلام على هذه الكلمة هناك.

**قوله: «يقال: والله، وبالله، وتالله»** يعني: أنَّ هذه الثلاثة حُروفُ القَسَم، ففي القرآن القَسَمُ بالواو وبالموحَّدة في عِدّة أشياءَ، وبالمثنّاة في قوله: ﴿تَـٱللَّهِ لَقَدۡ ءَاثَرَكَ ٱللَّهُ عَلَيۡنَا﴾ [يوسف:٩١] ﴿وَتَٱللَّهِ لَأَكِيدَنَّ أَصۡنَٰمَكُم﴾ [الأنبياء:٥٧] وغير ذلك، وهذا قول الجمهور، وهو المشهور عن الشافعيّ، ونُقِلَ عن الشافعيّ قول: إنَّ القَسَم بالمثنّاة ليس صريحاً، لأنَّ أكثرَ الناس لا يَعرِفونَ معناها، والأيمان مُختَصّةٌ بالعُرف، وتأوَّلَ ذلك أصحابه وأجابوا عنه بأجوبةٍ. نعم تَفترِقُ الثلاثةُ بأنَّ الأوَّلَينِ يَدخُلان على اسم الله وغيره من أسمائه، ولا تَدخُلُ المثنّاةُ إلّا على الله وحدَه.

وكأنَّ المصنِّف أشارَ بإيرادِ هذا الكلام هنا عَقِب حديث أبي قَتَادة إلى أنَّ أصل «لاها الله»: لا والله، فالهاء عِوَض عن الواو، وقد صَرَّحَ بذلك جمعٌ من أهل اللُّغة. وقيل: الهاء نفسها أيضاً حرف قَسَمٍ بالأصالة. ونَقَلَ الماورديُّ: أنَّ أصل أحرُف القَسَم الواو ثمَّ الموحَّدة ثمَّ المثنّاة. ونَقَلَ ابن الصَّبّاغ عن أهل اللُّغة: أنَّ الموحَّدة هي الأصل، وأنَّ الواو بَدَل منها، وأنَّ المثنّاة بَدَل/ من الواو، وقوّاه ابن الرِّفْعة، واستَدَلَّ بأنَّ الباء تَعمَل في الضَّمير بخِلَاف الواو. ٥٢٧/١١

**الحديث الثالث:**

**٦٦٢٨- حدَّثنا محمَّدُ بنُ يوسُفَ، عن سفيانَ، عن موسى بنِ عُقْبَةَ، عن سالمٍ، عن ابنِ عمرَ، قال: كانت يَمِينُ النبيِّ ﷺ: «لا، ومُقَلِّبِ القُلوبِ».**

**قوله: «حدَّثنا محمَّد بن يوسُف»** هو الفِرْيابيّ، وسفيان: هو الثَّوريّ، وقد أخرج البخاريّ عن محمَّد بن يوسف وهو البِيْكَنْديّ، عن سفيان وهو ابن عُيَينةَ، وليس هو المرادَ هنا. وقد

أخرج أبو نُعَيم في «المستخرَج» هذا الحديث من طريق محمَّد بن يوسف الفِرْيابيّ، قال: حدَّثنا سفيان وهو الثَّوريّ.

وأخرجه الإسماعيليُّ وابن ماجَهْ[1] من رواية وكيع، والنَّسائيُّ (٣٧٦١) من رواية محمَّد ابن بشر كلاهما عن سفيان الثَّوريِّ أيضاً.

**قوله: «كانت يَمينُ النبيّ ﷺ»** زاد الإسماعيليّ من رواية وكيع: التي يَحلِفُ عليها، وفي أُخرى له: يَحلِفُ بها.

**قوله: «لا، ومُقَلِّبِ القُلوب»** تقدَّم في أواخر كتاب القَدَر (٦٦١٧) من رواية ابن المبارَك عن موسى بن عُقْبة بلفظ: كثيراً ما كان، ويأتي في التَّوحيد (٧٣٩١) من طريقه بلفظ: أكثر ما كان النبيّ ﷺ يَحلِف، فذكره.

وأخرجه ابن ماجَهْ (٢٠٩٢) من وجه آخر عن الزُّهْريِّ بلفظ: كانت أكثرُ أيمان رسول الله ﷺ: «لا، ومُصرِّفِ القلوبِ».

وقوله: «لا» نفيٌ لِلكلام السابِق، و«مُقَلِّب القلوب» هو المقسَمُ به، والمراد بتَقليبِ القلوب: تَقليبُ أعراضها وأحوالها، لا تَقليبُ ذات القلب.

وفي الحديث دلالة على أنَّ أعمال القَلب مِن الإرادات والدَّواعي وسائرِ الأعراض بخَلقِ الله تعالى.

وفيه جواز تَسمِية الله تعالى بما ثَبَتَ من صفاته على الوجه الذي يَلِيقُ به.

وفي هذا الحديث حُجّة لمن أوجَبَ الكفَّارة على مَن حَلَفَ بصِفَةٍ من صفات الله فحَنِثَ، ولا نزاعَ في أصل ذلك، وإنَّما الخِلَاف في أيِّ صِفَةٍ تَنعَقِد بها اليمين، والتَّحقيق أنَّها مُختَصّةٌ بالتي لا يُشاركُه فيها غيره، كَمُقَلِّبِ القلوب.

قال القاضي أبو بكر بن العربيّ: في الحديث جواز الحَلِف بأفعال الله إذا وُصِفَ بها، ولم يُذكَر

---

(١) في الكفارات كما في «تحفة الأشراف» ٥/ ٤١٣، ولم يرد هذا الإسناد في شيء من نسخنا الخطية، وقال المزي: لم يذكره أبو القاسم ـ يعني ابن عساكر ـ وهو في عدة نسخ من عدة طرق.

اسمُه، قال: وفرَّق الحنفيَّة بين القُدْرة والعِلم، فقالوا: إن حَلَفَ بقُدْرة الله انعقَدَت يمينه، وإن حَلَفَ بعِلمِ الله لم تَنعقِد، لأنَّ العلم يُعبَّر به عن المعلوم، كقوله تعالى: ﴿قُلْ هَلْ عِندَكُم مِّنْ عِلْمٍ فَتُخْرِجُوهُ لَنَآ﴾ [الأنعام:١٤٨]. والجواب: أنَّه هنا مجاز إن سُلِّمَ أنَّ المراد به المعلوم، والكلام إنَّما هو في الحقيقة.

قال الرَّاغِب: تَقليبُ الله القلوبَ والأبصار: صَرْفُها عن رأيٍ إلى رأيٍ، والتَّقلُّب: التَّصرُّف، قال تعالى: ﴿أَوْ يَأْخُذَهُمْ فِي تَقَلُّبِهِمْ﴾ [النحل:٤٦]، قال: وسُمّيَ قلب الإنسان لِكَثْرة تَقلُّبه، ويُعبَّر بالقلبِ عن المعاني التي يَختَصّ بها؛ من الرّوح والعلم والشُّجاعة، ومنه قوله: ﴿وَبَلَغَتِ ٱلْقُلُوبُ ٱلْحَنَاجِرَ﴾ [الأحزاب:١٠]، أي: الأرواح، وقوله: ﴿لِمَن كَانَ لَهُۥ قَلْبٌ﴾ [ق:٣٧]، أي: عِلمٌ وفَهمٌ، وقوله: ﴿وَلِتَطْمَئِنَّ بِهِۦ قُلُوبُكُمْ﴾ [الأنفال:١٠]، أي: تثبت به شُجاعَتُكم.

وقال القاضي أبو بكر بن العربيّ: القلب جُزءٌ من البَدَن، خَلَقَه الله وجعله لِلإنسان مَحَلّ العلم والكلام، وغير ذلك من الصِّفات الباطِنة، وجَعَلَ ظاهر البَدَن مَحَلَّ التَّصرُّفات الفِعليَّة والقوليَّة، ووكَّلَ بها مَلَكاً يأمر بالخير وشيطاناً يأمر بالشرّ، فالعقلُ بنُورِه يَهديه، والهوى بظُلْمَتِه يُغويه، والقضاء والقَدَر مُسَيطِرٌ على الكلِّ، والقلبُ يَنقَلِبُ بين الخواطِر الحسنة والسَّيِّئة، واللَّمّة من المَلَك تارةً ومن الشَّيطان أُخرى، والمحفوظ مَن حَفِظَه الله تعالى.

**٦٦٢٩- حدَّثنا موسى، حدَّثنا أبو عَوَانةَ، عن عبدِ المَلِكِ، عن جابرِ بنِ سَمُرةَ، عن النبيِّ ﷺ قال: «إذا هَلَكَ قَيصَرُ، فلا قَيصَرَ بعدَه، وإذا هَلَكَ كِسْرَى، فلا كِسْرَى بعدَه، والذي نفسي بيَدِه، لَتُنْفَقَنَّ كُنوزُهما في سَبيلِ الله».**

**٦٦٣٠- حدَّثنا أبو اليَمَان، أخبرنا شُعَيبٌ، عن الزُّهْريِّ، أخبرني سعيدُ بنُ المسيّبِ: أنَّ أبا هريرةَ قال: قال رسولُ الله ﷺ: «إذا هَلَكَ كِسْرَى، فلا كِسْرَى بعدَه، وإذا هَلَكَ قَيصَرُ فلا قَيصَرَ بعدَه، والذي نفسُ محمَّدٍ بيَدِه لَتُنْفَقَنَّ كُنوزُهما في سبيلِ الله».**

**٦٦٣١- حدَّثني محمَّدٌ، أخبرنا عَبْدةُ، عن هشامِ بنِ عُرْوةَ، عن أبيه، عن عائشةَ رضي الله عنها، عن النبيِّ ﷺ أنَّه قال: «يا أمّةَ محمَّدٍ، والله لو تعلمونَ ما أعلمُ لَبَكَيتُم كثيراً، ولَضَحِكْتُم قَليلاً».**

**٦٦٣٢- حدَّثنا يحيى بنُ سليمانَ، قال: حدَّثني ابنُ وَهْب، قال: أخبرني حَيْوةُ، قال: حدَّثني أبو عَقِيلٍ زُهْرةُ بنُ مَعْبَدٍ، أنَّه سمعَ جَدَّه عبد الله بنَ هشامٍ، قال: كنَّا معَ النبيِّ ﷺ وهو آخِذٌ بيَدِ عمرَ بنِ الخطَّاب، فقال له عمرُ: يا رسولَ الله، لَأنتَ أحبُّ إليَّ من كلِّ شيءٍ، إلّا من نَفْسي، فقال النبيُّ ﷺ: «لا والذي نَفْسي بيَدِه، حتَّى أكونَ أحبَّ إليكَ من نَفْسِكَ» فقال له عمرُ: فإنَّه الآنَ، والله لأنتَ أحبُّ إليَّ من نَفْسي، فقال النبيُّ ﷺ: «الآنَ يا عمر».**

**الحديث الرابع والخامس**: حديث جابر بن سَمُرة وأبي هريرة: «إذا هَلَكَ كِسرَى»، وقد تقدَّم شرحهما في أواخر علامات النُّبوّة (٣٦١٨ و٣٦١٩)، والغرض منهما: قوله: «والذي نفسي بيَدِه».

**الحديث السادس**: حديث عائشة، وهو طَرَف من حديث طويل، تقدَّم في صلاة الكُسوف (١٠٤٤)، واقتَصَرَ هنا على آخره لقولِه: «والله لو تَعلَمونَ».

ومحمَّد في أوَّل هذا السَّنَد: هو ابن سَلَام، وعَبْدة: هو ابن سليمان.

وفي قوله ﷺ: «لو تَعلَمونَ ما أعلم، لَضَحِكتُم قليلاً ولَبَكَيتُم كثيراً» دلالة على اختصاصه بمَعارفَ بَصَريَّةٍ وقلبيَّةٍ، وقد يُطلِعُ الله عليها غيره من المخلَصينَ من أمَّتِه لكن بطريق الإجمال، وأمَّا تفاصيلها فاختَصَّ بها النبيُّ ﷺ، فقد جَمَعَ الله له بين عِلم اليقين وعين اليقين، مع الخَشْية القلبيَّة واستحضار العَظَمة الإلهيَّة على وجه لم يجتمع لغيره، ويشير إلى ذلك قوله في الحديث الماضي في/ كتاب الإيمان (٢٠) من حديث عائشة: «إنَّ أتقاكم وأعلمَكم بالله لَأنا». ٥٢٨/١١

**الحديث السابع**: حديث عبد الله بن هشام، أي: ابن زُهْرة بن عثمان التَّيْميِّ، من رَهْط الصِّدّيق.

**قوله: «كنَّا مع النبيّ ﷺ وهو آخِذٌ بيَدِ عمر بن الخطَّاب»** تقدَّم هذا القَدْر من هذا الحديث بهذا السَّنَد في آخر مناقب عمر (٣٦٩٤)، فذكرتُ هناك نَسَبَ عبد الله بن هشام وبعض حاله، وتقدَّم له ذِكْر في الشَّرِكة (٢٥٠١) والدَّعَوات (٦٣٥٣).

**قوله: «فقال له عمر: يا رسول الله، لَأنتَ أحبُّ إليَّ من كلّ شيءٍ إلّا نفسي»** اللّام لِتأكيدِ القَسَم المقدَّر، كأنَّه قال: والله لَأنتَ... إلى آخره.

**قوله: «لا والذي نفسي بيَدِه، حتَّى أكون أحبَّ إليك من نفسك»** أي: لا يكفي ذلك لِبلوغِ الرُّتبة العُليا حتَّى يُضافَ إليه ما ذُكِرَ. وعن بعض الزُّهّاد: تقدير الكلام: لا تَصدُقُ في حُبّي حتَّى تُؤثِر رِضايَ على هَواكَ وإن كان فيه الهلاك. وقد قَدَّمتُ تقرير هذا في أوائل كتاب الإيمان (١٤).

**قوله: «فقال له عمر: فإنَّه الآن يا رسول الله لَأنتَ أحبُّ إليَّ من نفسي، فقال النبيّ ﷺ: الآن يا عمر»** قال الدَّاوُوديُّ: وقوف عمر أوَّلَ مرَّةٍ واستثناؤُه نفسَه إنَّما اتَّفَقَ حتَّى لا يَبلُغ ذلك مِنه، فيَحلِف بالله كاذِباً، فلمَّا قال له ما قال، تَقرَّرَ في نفسه أنَّه أحبُّ إليه من نفسه فحَلَفَ. كذا قال. وقال الخطَّابيُّ: حُبُّ الإنسان نفسَه طَبعٌ، وحُبّ غيره اختيار بتَوسُّطِ الأسباب، وإنَّما أراد عليه الصلاة والسَّلام حُبَّ الاختيار، إذ لا سبيل إلى قلب الطِّباع وتغييرها عمَّا جُبِلَت عليه. قلت: فعلى هذا، فجواب عمر أوَّلاً كان بحَسَبِ الطَّبع، ثمَّ تأمَّلَ، فعَرَفَ بالاستدلال أنَّ النبيَّ ﷺ أحبُّ إليه من نفسه، لِكَونِه السَّبَبَ في نَجاتِها من المهلِكات في الدُّنيا والأُخرى، فأخبر بما اقتَضاه الاختيار، ولذلك حَصَلَ الجواب بقولِه: «الآن يا عمر» أي: الآن عَرَفت فنَطَقت بما يَجِب.

وأمَّا تقرير بعض الشُّرّاح: الآن صارَ إيمانُك مُعتَدّاً به، إذ المرءُ لا يُعتَدُّ بإيمانه حتَّى يقتضيَ عقلُه ترجيحَ جانبِ الرَّسول، ففيه سوء أدب في العِبارة، وما أكثرَ ما يقع مِثلُ هذا في كلام الكِبار عند عَدَمِ التَّأمُّلِ والتَّحرُّزِ، لاستغراق الفِكر في المعنى الأصليّ، فلا ينبغي التَّشديد في الإنكار على مَن وَقَعَ ذلك مِنه، بل يُكتَفَى بالإشارة إلى الردّ والتَّحذير من الاغترار به، لئلّا يقع المنكَر في نحوٍ ممَّا أنكَرَه.

**٦٦٣٣، ٦٦٣٤- حدَّثنا إسماعيلُ، قال: حدَّثني مالكٌ، عن ابنِ شِهابٍ، عن عُبيدِ الله بنِ عبدِ الله بنِ عُتْبَةَ بنِ مسعودٍ، عن أبي هريرةَ وزيدِ بنِ خالدٍ، أنَّهما أخبَراه: أنَّ رجلَينِ اختَصَما إلى**

رسولِ الله ﷺ، فقال أحدُهما: اقضِ بينَنا بكتاب الله، وقال الآخَرُ وهو أفقَهُهما: أجَل يا رسولَ الله فاقضِ بينَنا بكتاب الله، وأذَنْ لي أن أتكلَّمَ. قال: «تَكلَّم». قال: إنَّ ابنِي كان عَسِيفاً على هذا ـ قال مالكٌ: والعَسِيفُ: الأجِيرُ ـ زَنَى بامرأتِه، فأخبَروني أنَّ على ابنِي الرَّجْمَ، فافتَدَيتُ منه بمئةِ شاةٍ وجاريةٍ لي، ثمَّ إنِّي سألتُ أهلَ العلْمِ، فأخبَروني أنَّ ما على ابنِي جَلْدُ مئةٍ وتَغرِيبُ عامٍ، وإنَّما الرَّجْمُ على امرأتِه، فقال رسولُ الله ﷺ: «أما والذي نَفْسي بيَدِه لأقضِيَنَّ بينَكما بكتاب الله، أمَّا غَنَمُكَ وجاريَتُكَ فرَدٌّ عليكَ». وجَلَدَ ابنَه مئةً، وغَرَّبَه عاماً، وأُمِرَ أُنيسٌ الأسلَمِيُّ أن يأتِيَ امرأةَ الآخَرِ، فإن اعْتَرَفَت رَجَمَها، فاعْتَرَفَت فرَجَمَها./ ٥٢٤/١١

٦٦٣٥- حدَّثني عبدُ الله بنُ محمَّدٍ، حدَّثنا وَهْبٌ، حدَّثنا شُعْبَةُ، عن محمَّدِ بنِ أبي يعقوبَ، عن عبدِ الرَّحمنِ بنِ أبي بَكْرةَ، عن أبيه، عن النبيِّ ﷺ قال: «أرأيتُم إن كان أسلَمُ وغِفَارُ ومُزَينةُ وجُهَينةُ خيراً من تَمِيمٍ وعامرِ بنِ صَعْصَعةَ وغَطَفانَ وأسَدٍ، خابُوا وخَسِروا؟» قالوا: نعم، فقال: «والذي نفسي بيَدِه، إنَّهم خيرٌ منهم».

٦٦٣٦- حدَّثنا أبو اليَمَان، أخبرنا شُعَيبٌ، عن الزُّهْريِّ، قال: أخبرني عُرْوةُ، عن أبي حُميدٍ الساعدِيِّ أنَّه أخبَره: أنَّ رسولَ الله ﷺ استعمَلَ عامِلاً، فجاءه العامِلُ حينَ فَرَغَ من عَمَلِه، فقال: يا رسولَ الله، هذا لكم وهذا أُهْدِيَ لي، فقال له: « أفَلا قَعَدْتَ في بيتِ أبِيكَ وأُمِّكَ، فنَظَرْتَ أيُهْدَى لكَ أم لا؟» ثمَّ قامَ رسولُ الله ﷺ عَشِيَّةً بعدَ الصلاةِ، فتَشَهَّدَ وأثْنَى على الله بما هو أهلُه، ثمَّ قال: «أمَّا بَعْدُ، فما بالُ العامِلِ نَسْتَعْمِلُه، فيأتينا فيقول: هذا من عَمَلِكم، وهذا أُهْدِيَ لي، أفَلا قَعَدَ في بيتِ أبيه وأُمِّه فنَظَرَ هل يُهْدَى له أم لا؟ فوالذي نفسُ محمَّدٍ بيَدِه، لا يَغُلُّ أحدُكم منها شيئاً، إلّا جاء به يومَ القيامةِ يَحْمِلُه على عُنُقِه؛ إن كان بَعِيراً جاء به له رُغاءٌ، وإن كانت بقرةً جاء بها لها خوارٌ، وإن كانت شاةً جاء بها تَيعَرُ، فقد بَلَّغْت».

فقال أبو حُميدٍ: ثمَّ رَفَعَ رسولُ الله ﷺ يدَه، حتَّى إنّا لَننظُرُ إلى عُفْرةِ إبْطَيه.

قال أبو حُميدٍ: وقد سمعَ ذلك معي زيدُ بنُ ثابتٍ منَ النبيِّ ﷺ، فسَلُوه.

٦٦٣٧- حدَّثني إبراهيمُ بنُ موسى، أخبرنا هشامٌ، هو ابنُ يوسُفَ، عن مَعْمَرٍ، عن همَّامٍ، عن

أبي هريرةَ، قال: قال أبو القاسمِ ﷺ: «والذي نفسُ محمَّدٍ بيَدِه، لو تعلمونَ ما أعلمُ لَبَكَيتُم كثيراً ولَضَحِكْتُم قَلِيلاً».

٦٦٣٨- حدَّثنا عمرُ بنُ حفصٍ، حدَّثنا أبي، حدَّثنا الأعمَشُ، عن المعرُورِ، عن أبي ذرٍّ قال: انتَهَيتُ إليه وهو يقول في ظِلِّ الكَعْبةِ: «همُ الأخسَرونَ ورَبِّ الكَعْبةِ، همُ الأخسَرونَ ورَبِّ الكَعْبةِ» قلتُ: ما شأني أيُرَى فيَّ شيءٌ، ما شأني؟ فجَلَسْتُ إليه وهو يقول، فما استَطَعْتُ أن أسكُتَ، وتَغَشّاني ما شاءَ الله، فقلتُ: مَن هم بأبي أنتَ وأُمّي يا رسولَ الله؟ قال: «الأكثرونَ أموالاً، إلّا مَن قال هكذا وهكذا وهكذا».

**الحديث الثامن، والتاسع:** حديث أبي هريرة وزيد بن خالد في قصَّة العَسِيف، وسيأتي شرحه مُستَوفًى في الحدود (٦٨٢٧)، والغرض مِنه قوله ﷺ: «أما والذي نفسي بيَدِه لَأقضيَنّ»، وسَقَطَت «أما» وهي بتخفيفِ الميم لِلافتِتاح من بعض الرِّوايات.

**الحديث العاشر: قوله: «عبد الله بن محمَّد»** هو الجُعْفيّ، وفي شيوخ البخاريّ عبدُ الله ابن محمَّد، وهو أبو بكر بن أبي شَيْبَةَ، لكنَّه لم يُسمِّ أباه في شيءٍ من الأحاديث التي أخرجها، إمّا يُكَنّيه ويُكَنّي أباه أو يُسَمّيه ويُكَنّي أباه، بخِلَاف الجُعْفيِّ فإنَّه يَنسُبُه تارةً وأُخرى لا يَنسُبُه كهذا الموضع، ووَهْب: هو ابن جَرِير بن حازِم، ومحمَّد بن أبي يعقوب نَسَبَه إلى جَدِّه، وهو محمَّد بن عبد الله بن أبي يعقوب الضَّبّي، وأبو بَكرة: هو الثَّقفيّ، والإسناد من وَهْب فصاعِداً بَصْرِيّونَ.

**قوله: «أرأيتُم إن كان أسلَمُ»** أي: أخبِروني، والمراد بأسلم ومَن ذُكِرَ معها: قَبائلُ مشهورةٌ، وقد تقدَّم شرح الحديث المذكور في أوائل المبعَث النبويّ (٣٥١٥)، والمراد مِنه قولُه فيه: فقال: « والذي نفسي بيَدِه، إنّهم[1] خيرٌ منهم»، والمراد: خيريَّةُ المجموع على المجموع، وإن جازَ أن يكون في المفضولينَ فردٌ أفضلَ من فردٍ من الأفضَلينَ.

**الحديث الحادي عشر: قوله: «استَعمَلَ عامِلاً»** هو ابن اللُّتْبيَّة بضمِّ اللّام وسكون المثنّاة وكسر الموحَّدة ثمَّ ياءِ النَّسَبِ، واسمه عبد الله كما تقدَّمَتِ الإشارة إليه في كتاب الزكاة (١٥٠٠)،

---

(١) تحرفت في (س) إلى: أنتم.

وشيء من شرحه في الهِبة (٢٥٩٧)، ويأتي شرحه مُستَوفًى في كتاب الأحكام (٧١٧٤) إن شاء الله تعالى.

**قوله في آخره: «قال أبو حُميدٍ: وقد سمعَ ذلك معي زيدُ بن ثابت من النبيّ ﷺ، فسَلوه»** قد فتَّشتُ مُسنَدَ زيد بن ثابت، فلم أجِد لِهذه القصَّة فيه ذِكْراً.

٥٢٩/١١ **الحديث الثاني عشر**: حديث أبي هريرة: «لو تَعلَمونَ ما أعلم» الحديثَ مختصراً،/ وقد تقدَّمَتِ الإشارةُ إليه في الحديث السادس.

**الحديث الثالث عشر**: حديث أبي ذرٍّ، أورَدَه مختصراً. وقد تقدَّم شرحه مُستَوفًى في الرِّقاق (٦٤٤٤)، وساقَ بهذا السَّنَد في كتاب الزكاة المتنَ بتمامه[1].

**٦٦٣٩- حدَّثنا أبو اليَمَان، أخبرنا شُعَيبٌ، حدَّثنا أبو الزِّنادِ، عن عبدِ الرَّحمنِ الأعرَجِ، عن أبي هريرةَ، قال رسولُ الله ﷺ: «قال سليمانُ: لَأطوفَنّ اللَّيلةَ على تسعينَ امرأةً، كلُّهُنَّ تَأتي بفارسٍ يُجاهدُ في سبيلِ الله، فقال له صاحبُه: إن شاء الله، فلم يَقُل: إن شاء الله، فطافَ عليهِنَّ جميعاً، فلم يَحْمِل منهنَّ إلا امرأةٌ واحدةٌ جاءت بشِقِّ رجلٍ، وايمُ الذي نفسُ محمَّدٍ بيَدِه لو قال: إن شاء الله، لَجاهَدوا في سبيلِ الله فُرْساناً أجمَعونَ».**

**٦٦٤٠- حدَّثنا محمَّدٌ، حدَّثنا أبو الأحوَصِ، عن أبي إسحاقَ، عن البراءِ بنِ عازِبٍ، قال:**
٥٢٥/١١ **أُهْدِيَ إلى/ النبيِّ ﷺ سَرَقةٌ من حَرِيرٍ، فجَعَلَ الناسُ يَتداوَلونَها بينَهم، ويَعْجَبونَ من حُسْنِها ولِينِها، فقال رسولُ الله ﷺ: «أتعْجَبونَ مِنْها؟» قالوا: نعم يا رسولَ الله، قال: «والذي نَفْسي بيَدِه، لَمَنادِيلُ سعدٍ في الجنَّةِ خيرٌ مِنْها».**

**لم يَقُل شُعْبةُ وإسرائيلُ، عن أبي إسحاقَ: «والذي نفسي بيَدِه».**

**٦٦٤١- حدَّثنا يحيى بنُ بُكَير، حدَّثنا اللَّيثُ، عن يونُسَ، عن ابنِ شِهابٍ، حدَّثني عُرْوةُ ابنُ الزُّبَيرِ، أنَّ عائشةَ رضي الله عنها قالت: إنَّ هِنْدَ بنتَ عُتْبةَ بنِ رَبيعةَ قالت: يا رسولَ الله، ما**

---

(١) ساق المتن بتمامه في الرقائق من وجه آخر، أما الذي في الزكاة بهذا الإسناد، فهو قطعة أخرى من غير هذه (١٤٦٠) كما أشار إلى ذلك المزي في «التحفة» ٩/ ١٨٥.

كان مما على ظَهْرِ الأرضِ أهلُ أخباءٍ ـ أو خِباءٍ ـ أحبَّ إليَّ أن يَذِلّوا من أهلِ أخبائكَ ـ أو خِبائكَ شَكَّ يحيى ـ ثمَّ ما أصبَحَ اليومَ أهلُ أخباءٍ ـ أو خِباءٍ ـ أحبَّ إليَّ من أن يَعِزّوا من أهلِ أخبائكَ، أو خِبائكَ. قال رسولُ الله ﷺ: «وأيضاً والذي نفسُ محمَّدٍ بيَدِه». قالت: يا رسولَ الله، إنَّ أبا سفيانَ رجلٌ مِسِّيكٌ، فهل عليَّ حَرَجٌ أن أُطْعِمَ مِنَ الذي له؟ قال: «لا، بالمعروفِ».

٦٦٤٢- حدَّثنا أحمدُ بنُ عُثْمانَ، حدَّثنا شُرَيحُ بنُ مَسْلَمةَ، حدَّثنا إبراهيمُ بن يوسف، عن أبيه، عن أبي إسحاقَ، سمعتُ عَمْرَو بنَ مَيمُونٍ، قال: حدَّثني عبدُ الله بنُ مسعودٍ رضي الله عنه، قال: بينَما رسولُ الله ﷺ مُضِيفٌ ظَهْرَه إلى قُبّةٍ من أدَمٍ يَمانيٍّ، إذ قال لأصحابه: «ألا ترْضَوْنَ أن تكونوا رُبُعَ أهلِ الجنَّةِ؟». قالوا: بَلَى، قال: «أفلم تَرْضَوا أن تكونوا ثُلُثَ أهلِ الجنَّةِ؟» قالوا: بلى، قال: «فوالذي نفسُ محمَّدٍ بيَدِه، إنّي لأرجو أن تكونوا نِصْفَ أهلِ الجنَّةِ».

٦٦٤٣- حدَّثنا عبدُ الله بنُ مَسْلَمةَ، عن مالكٍ، عن عبدِ الرَّحمنِ بنِ عبدِ الله بنِ عبدِ الرَّحمنِ، عن أبيه، عن أبي سعيدٍ: أنَّ رجلاً سمعَ رجلاً يَقرأُ: ﴿قُلْ هُوَ ٱللَّهُ أَحَدٌ﴾ [الإخلاص:١] يُرَدِّدُها، فلمَّا أصبَحَ جاء إلى رسولِ الله ﷺ فذكر ذلك له، وكأنَّ الرجلَ يَتَقالُّها، فقال رسولُ الله ﷺ: «والذي نفسي بيَدِه، إنَّها لَتَعْدِلُ ثُلُثَ القرآنِ».

٦٦٤٤- حدَّثنا إسحاقُ، أخبرنا حَبّانُ، حدَّثنا همَّامٌ، حدَّثنا قَتادةُ، حدَّثنا أنسُ بنُ مالكٍ رضي الله عنه، أنَّه سمعَ النبيَّ ﷺ يقول: «أتِمُّوا الرُّكوعَ والسُّجودَ، فوالذي نفسي بيَدِه إنّي لأراكم من بَعْدِ ظَهْري؛ إذا ما رَكَعْتُم وإذا ما سَجَدْتُم».

٦٦٤٥- حدَّثنا إسحاقُ، حدَّثنا وَهْبُ بنُ جَرِير، أخبرنا شُعْبةُ، عن هشامِ بنِ زيدٍ، عن أنسِ بنِ مالكٍ: أنَّ امرأةً منَ الأنصار أتتِ النبيَّ ﷺ معها أوْلادُها، فقال النبيُّ ﷺ: «والذي نفسي بيَدِه إنَّكم لأحَبُّ الناسِ إليَّ» قالها ثلاثَ مِرارٍ./ ٥٢٦/١١

الحديث الرابع عشر: قوله: «قال سليمان» أي: ابن داود نبيُّ الله ﷺ، وقد تقدَّم منسوباً في أوائل الجهاد (٢٨١٩)، وتقدَّم شرحه مُستَوفًى في ترجمة سليمان من أحاديث الأنبياء (٣٤٢٤)، ويأتي ما يَتعلَّق بقولِه: «إنَّ شاء الله تعالى» في باب الاستثناء في الأيمان من كتاب كفَّارة الأيمان

(٦٧٢٠)، وأورَدَه هنا لقولِه فيه: «وايْمُ الذي نفس محمَّدٍ بيَدِه، لو قال: إن شاء الله...» الحديث، هكذا وَقَعَ في هذه الرِّواية، وفي سائر الطُّرق ـ كما تقدَّم في ترجمة سليمان ـ بغير يمينٍ.

واستُدِلَّ بما وَقَعَ في هذا الموضع على جواز إضافة «ايم» إلى غير لفظ الجَلالة، وأُجيبَ بأنَّه نادِر، ومِنه قول عُرْوة بن الزُّبَير في قِصَّته المتقدِّمة: لَيْمُنُكَ لَئِن ابتَلَيتَ فقد عافَيتَ. فأضافَها إلى الضَّمير.

**الحديث الخامس عشر**: حديث البراء بن عازِب في ذِكْر مَنادِيل سعد، تقدَّم شرحه في المناقب (٣٨٠٢) وفي اللِّباس (٥٨٣٦).

**وقوله في آخره: «لم يَقُل شُعْبة وإسرائيل عن أبي إسحاق: والذي نفسي بيَدِه»** يعني: أنَّهما رَوياه عن أبي إسحاق عن البراء كما رواه أبو الأحوص، وأنَّ أبا الأحوص انفَرَدَ عنهما بهذه الزِّيادة، وقد تقدَّم حديث شُعْبة في المناقب، وحديث إسرائيل في اللِّباس موصولاً.

قال الإسماعيليّ: وكذا رواه الحسين بن واقد عن أبي إسحاق، وكذا قال أبو عاصم أحمد بن جَوّاسٍ ـ بفتحِ الجيم وتشديد الواو ثمَّ المهمَلة ـ عن أبي الأحوص. أخرجه الإسماعيليّ من طريقه، وقال: هو من المتخَصِّصينَ بأبي الأحوص.

قلت: وشيخ البخاريّ الذي زادَها عن أبي الأحوص: هو محمَّد بن سَلَام، وقد وافَقَه هَنّاد بن السَّرِيّ عن أبي الأحوص، أخرجه ابن ماجَهْ (١٥٧).

**الحديث السادس عشر**: **قوله: «يونس»** هو ابنُ يزيدَ.

**قوله: «ما كان ممَّا على ظَهْر الأرض أهل أخباءٍ، أو خِباءٍ»** كذا فيه بالشكِّ هل هو بصيغة الجمع أو الإفراد؟ وبيَّن أنَّ الشكَّ من يحيى ـ وهو ابن عبد الله بن بُكَير ـ شيخ البخاريّ فيه، وقد تقدَّم في النَّفَقات[1] من رواية ابن المبارَك عن يونس بن يزيد بلفظ: «أهل خِباء» بالإفرادِ ولم يَشُكّ، وكذا لِلإسماعيليِّ من طريق عَنبَسةَ عن يونس، وتقدَّم شرح الحديث في أواخر المناقب.

---

(١) بل في المناقب (٣٨٢٥)، أما التي في النفقات (٥٣٥٩) فهي مختصرة ليس فيها ما ذكره.

وقوله: «**إنَّ أبا سفيان**» هو ابن حَرْب والد معاوية.

وقوله: «**رجل مسيك**» بكسر الميم، وتشديد السّين وبفتحِ الميم وتخفيف السّين، وتقدَّم ذلك واضحاً في كتاب النَّفَقات.

وقوله: «**لا، بالمعروفِ**» الباء مُتعلِّقة بالإنفاق لا بالنَّفي، وقد مضى في المناقب بلفظ: فقال: «لا، إلّا بالمعروفِ» وهي أوضَحُ، والله أعلم.

**الحديث السابع عشر: قوله: «حدَّثنا أحمد بن عُثْمان»** هو الأوْديُّ، وشُرَيح بالشّينِ المعجَمة والحاء المهمَلة، وإبراهيم بن يوسف، أي: ابن إسحاق بن أبي إسحاق السَّبيعيّ، فأبو إسحاق جَدُّ يوسف، والسَّنَد كلُّه كوفيّونَ، ومضى شرح الحديث مُستَوفًى في كتاب الرِّقاق (٦٥٢٨).

**الحديث الثامن عشر**: حديث أبي سعيد في ﴿قُلْ هُوَ ٱللَّهُ أَحَدٌ﴾ تَعدِل ثُلُث القرآن، تقدَّم مشروحاً في فضائل القرآن (٥٠١٣).

**الحديث التاسع عشر: قوله: «حدَّثنا إسحاق»** هو ابن راهويه، وحَبّان بفتحِ أوَّله ثمَّ الموحَّدة، وتقدَّم شرح الحديث المذكور فيه في صِفَة الصلاة (٤١٩).

**الحديث العشرون: قوله: «حدَّثنا إسحاقُ»** هو ابنُ راهويه أيضاً.

**قوله: «أنَّ امرأة من الأنصار»** لم أقِفْ على اسمِها ولا على أسماء أولادها.

**قوله: «معها أوْلادُها»** في رواية الكُشْمِيهنيِّ: أولادٌ لها.

**قوله: «إنَّكم لَأحَبُّ الناس إليَّ»** تقدَّم الكلام عليه في مناقب الأنصار (٣٧٨٦).

وفي هذه الأحاديث جواز الحَلِف بالله تعالى، وقال قوم: يُكرَه؛ لقولِه تعالى: ﴿وَلَا تَجْعَلُوا ٱللَّهَ عُرْضَةً لِّأَيْمَٰنِكُمْ﴾ [البقرة:٢٢٤]، ولأنَّه رُبَّما عَجَزَ عن الوفاء بها، ويُحمَل ما وَرَدَ من ذلك على ما إذا كان في طاعةٍ أو دَعَت إليها حاجة؛ كَتأكيدِ أمرٍ أو تعظيمِ مَن يَستَحِقّ التَّعظيم، أو كان في دَعوى عند الحاكم، وكان صادِقاً./ ٥٣٠/١١

## ٤- بابٌ لا تحلفوا بآبائكم

**٦٦٤٦- حدَّثنا عبدُ الله بنُ مَسْلَمةَ، عن مالكٍ، عن نافعٍ، عن عبدِ الله بنِ عمرَ رضي الله عنهما: أنَّ رسولَ الله ﷺ أدْرَكَ عمرَ بنَ الخطَّاب وهو يَسِيرُ في رَكْبٍ يَحْلِفُ بأبيه، فقال: «ألا إنَّ اللهَ يَنْهاكم أن تَحْلِفوا بآبائكم، مَن كان حالفاً، فلْيَحْلِف بالله، أو ليَصْمُت».**

**قوله:** «**بابٌ**» بالتَّنْوينِ «**لا تَحْلِفوا بآبائكم**» هذه التَّرجمة لفظ رواية ابن دينار عن ابن عمر في الباب، لكنَّها مختصرة على ما سأُبيِّنُه، وقد أخرج النَّسائيُّ (ك٤٦٩٢)، وأبو داود في رواية ابن داسة عنه (٣٢٤٨) من حديث أبي هريرة مِثله بزيادةٍ، ولفظُه: «لا تَحلِفوا بآبائكم ولا بأُمَّهاتكم ولا بالأندادِ، ولا تَحلِفوا إلّا بالله» الحديثَ.

٥٣١/١١ **قوله:** «**أنَّ رسول الله ﷺ/ أدْرَكَ عمر بن الخطَّاب وهو يسير**» هذا السّياق يقتضي أنَّ الخبر من مُسنَد ابن عمر، وكذا وَقَعَ في رواية عبد الله بن دينار: عن ابن عمر، ولم أرَ عن نافع في ذلك اختلافاً إلّا ما حَكَى يعقوبُ بن شَيْبة: أنَّ عبد الله بن عمر العُمَريَّ الضَّعيف المكَبَّر رواه عن نافع، فقال: عن ابن عمر عن عمر، قال: ورواه عُبيد الله بن عمر العُمَريّ المصغَّر الثِّقة عن نافع فلم يَقُل فيه: عن عمر، وهكذا رواه الثِّقات عن نافع، لكن وَقَعَ في رواية أيوب عن نافع: أنَّ عمر؛ لم يَقُل فيه: عن ابن عمر.

قلت: قد أخرجه مسلمٌ من طريق أيوب فذَكَره، وأخرجه أيضاً عن جَماعةٍ من أصحاب نافع بموافَقة مالك[1]. ووَقَعَ لِلمِزِّيِّ في «الأطراف» أنَّه وَقَعَ في رواية عبد الكريم: عن نافع عن ابن عمر، في مُسنَد عمر، وهو مُعتَرَض، فإنَّ مسلماً ساقَ أسانيده فيه إلى سبعة أنفُسٍ من أصحاب نافع منهم عبد الكريم، ثمَّ قال: سَبعَتُهم عن نافع عن ابن عمر، بِمِثلِ هذه القصَّة، وقد أورَدَ المِزِّيُّ طرق السِّتّة الآخَرينَ في مُسنَد ابن عمر على الصَّواب.

ووَقَعَ الاختلاف في رواية سالم بن عبد الله بن عمر عن أبيه كما أشارَ المصنِّف إليه، كما سأذكره.

---

(١) رواية أيوب مقرونة بروايتهم عند مسلم (١٦٤٦) (٤).

قوله: «في رَكْبٍ» في «مُسنَد يعقوب بن شَيْبة» من طريق ابن عبَّاس عن عمر: بَيْنا أنا في رَكْبٍ أسِيرُ في غَزاةٍ مع رسول الله ﷺ.

قوله: «يَحْلِف بأبيه» في رواية سفيان بن عُيَينَةَ عن ابن شِهاب: أنَّ رسول الله ﷺ سمعَ عمر وهو يَحلِف بأبيه وهو يقول: وأبي وأبي[1]. وفي رواية إسماعيل بن جعفر عن عبد الله ابن دينار عن ابن عمر من الزّيادة: وكانت قُرَيشٌ تَحلِفُ بآبائها[2].

قوله: «فقال: ألا إنَّ الله يَنْهاكم أن تَحْلِفوا بآبائكم» في رواية اللَّيث عن نافع: فناداهم رسولُ الله ﷺ[3].

ووَقَعَ في «مُصنَّف ابن أبي شَيْبة»[4] من طريق عِكْرمة قال: قال عمر: حَدَّثت قوماً حديثاً فقلت: لا وأبي، فقال رجلٌ من خَلْفي: لا تَحلِفوا بآبائكم، فالتَفَتُّ فإذا رسول الله ﷺ يقول: «لو أنَّ أحدكم حَلَفَ بالمسيحِ، هَلَكَ، والمسيحُ خيرٌ من آبائكم» وهذا مُرسَلٌ يَتَقَوَّى بشواهِدِه.

وقد أخرج التِّرمِذيّ (١٥٣٥) من وجهٍ آخر عن ابن عمر: أنَّه سمعَ رجلاً يقول: لا والكعبة، فقال: لا تَحلِف بغير الله، فإنّي سمعتُ رسول الله ﷺ يقول: «مَن حَلَفَ بغير الله فقد كفرَ، أو أشرَكَ». قال التِّرمِذيّ: حسنٌ، وصَحَّحَه الحاكم (٤/ ٢٩٧)، والتَّعبير بقولِه: «فقد كفرَ أو أشرَكَ» لِلمُبالَغة في الزَّجر والتَّغليظ في ذلك، وقد تَمَسَّكَ به مَن قال بتحريمِ ذلك.

قوله: «مَن كان حالفاً فلْيَحْلِف بالله، أو ليَصْمُت» قال العلماء: السِّرّ في النَّهي عن الحَلِف بغير الله: أنَّ الحَلِفَ بالشَّيءِ يقتضي تعظيمَه، والعَظَمَةُ في الحقيقة إنَّما هي لله وحدَه.

وظاهر الحديث تخصيص الحَلِف بالله خاصّة، لكن قد اتَّفَقَ الفقهاء على أنَّ اليمينَ تَنعَقِد بالله وذاته وصفاته العَلِيَّة، واختَلَفوا في انعِقادها ببعضِ الصِّفات كما سَبَقَ، وكأنَّ المراد بقولِه: «بالله»: الذّات، لا خُصوصُ لفظ الله، وأمَّا اليمين بغير ذلك فقد ثَبَتَ المنع فيها.

---

(١) أخرجها مسلم (١٦٤٦) (٢)، والترمذي (١٥٣٣)، والنسائي (٣٧٦٦).

(٢) سلفت برقم (٣٨٣٦).

(٣) سلفت برقم (٦١٠٨).

(٤) برقم (١٢٣٩٨) ـ طبعة الجمعة واللحيدان.

وهل المنع لِلتَّحريمِ؟ قولان عند المالكيَّة، كذا قال ابن دَقيق العِيد، والمشهور عندهم الكراهة، والخِلَاف أيضاً عند الحَنابِلة، لكن المشهور عندهم التَّحريم، وبِه جَزَمَ الظّاهريَّة.

وقال ابن عبد البَرِّ: لا يجوز الحَلِف بغير الله بالإجماع. ومُرادُه بنفي الجواز الكراهة أعَمّ من التَّحريم والتَّنزيه، فإنَّه قال في موضعٍ آخرَ: أجمَعَ العلماء على أنَّ اليمين بغير الله مَكروهةٌ مَنهيٌّ عنها، لا يجوز لأحدٍ الحَلِفُ بها.

والخِلَاف موجود عند الشافعيَّة من أجل قول الشافعيّ: أخشَى أن يكون الحَلِف بغير الله معصية، فأشعَرَ بالتردُّد، وجُمهورُ أصحابه على أنَّه لِلتَّنزيه.

وقال إمام الحرمَينِ: المذهب القَطْع بالكراهة، وجَزَمَ غيرُه بالتَّفصيل، فإن اعتَقَدَ في المحلوف به من التَّعظيم ما يَعتَقِده في الله حَرُمَ الحَلِف به، وكان بذلك الاعتقاد كافراً، وعليه يتنزَّلُ الحديثُ المذكور، وأمَّا إذا حَلَفَ بغير الله لاعتقادِه تعظيمَ المحلوف به على ما يَلِيقُ به من التَّعظيم، فلا يَكفُرُ بذلك ولا تَنعَقِدُ يمينُه./ ٥٣٢/١١

قال الماورديُّ: لا يجوز لأحدٍ أن يُحَلِّفَ أحداً بغير الله لا بطلاقٍ ولا عَتاقٍ ولا نَذرٍ، وإذا حَلَّفَ الحاكمُ أحداً بشيءٍ من ذلك وجَبَ عَزلُه لِجهلِه.

**٦٦٤٧- حدَّثنا سعيدُ بنُ عُفَيرٍ، حدَّثنا ابنُ وَهْب، عن يونُسَ، عن ابنِ شِهابٍ، قال: قال سالمٌ: قال ابنُ عمرَ: سمعتُ عمرَ يقول: قال لي رسولُ الله ﷺ: «إنَّ الله يَنْهاكم أن تَحْلِفوا بآبائكم» قال عمرُ: فوالله ما حَلَفتُ بها منذُ سمعتُ النبيَّ ﷺ، ذاكراً ولا آثِراً.**

**قال مجاهدٌ: ﴿أَوْ أَثَـٰرَةٍ مِّنْ عِلْمٍ﴾ [الأحقاف:٤]: يأْثُرُ عِلْماً.**

**تابَعَه عُقَيلٌ والزُّبَيدِيُّ وإسحاقُ الكَلْبيُّ، عن الزُّهْريِّ.**

**وقال ابنُ عُيَينةَ ومَعْمَرٌ، عن الزُّهْريِّ، عن سالمٍ، عن ابنِ عمرَ: سمعَ النبيُّ ﷺ عمرَ.**

**٦٦٤٨- حدَّثنا موسى بنُ إسماعيلَ، حدَّثنا عبدُ العزيزِ بنُ مسلمٍ، حدَّثنا عبدُ الله بنُ دِينارٍ، قال: سمعتُ عبد الله بنَ عمرَ رضي الله عنهما يقول: قال رسولُ الله ﷺ: «لا تَحْلِفوا بآبائكم».**

**قوله: «عن يونس»** هو ابن يزيد الأيليّ، في رواية مسلم (١٦٤٦/ ١) عن حَرمَلة عن ابن وَهْب: أخبرني يونس.

**قوله: «قال لي رسولُ الله ﷺ: إنَّ الله يَنْهاكم»** في رواية مَعمَر عن ابن شِهاب بهذا السَّنَد: عن عمر: سَمِعَني رسول الله ﷺ وأنا أحلِف بأبي فقال: «إنَّ الله...» فذكر الحديث، أخرجه أحمد (٤٥٢٣) عنه هكذا.

**قوله: «فوالله ما حَلَفْتُ بها منذُ سَمِعتُ النبيّ ﷺ»** زاد مسلمٌ في روايتِه: «يَنهَى عنها».

**قولُه: «ذاكراً»** أي: عامداً.

**قوله: «ولا آثِراً»** بالمدِّ وكسر المثلَّثة، أي: حاكياً عن الغير، أي: ما حَلَفتُ بها ولا حَكَيتُ ذلك عن غيري، ويدلُّ عليه ما وَقَعَ في رواية عُقَيل عن ابن شِهاب عند مسلم (١٦٤٦/ ٢): ما حَلَفت بها مُنذُ سمعتُ رسول الله ﷺ يَنهَى عنها، ولا تَكلَّمتُ بها.

وقد استُشكِلَ هذا التَّفسير لِتصدير الكلام بـ«حَلَفْتُ»، والحاكي عن غيره لا يُسَمَّى حالفاً. وأُجيبَ باحتمال أن يكون العامل فيه محذوفاً، أي: ولا ذكرتها آثِراً عن غيري، أو يكون ضَمَّنَ حَلَفتُ معنى تَكلَّمت، ويُقوِّيه روايةُ عُقَيل.

وجَوَّزَ شيخُنا في «شرح التِّرمِذيّ» لقولِه: «آثِراً» معنًى آخر، أي: مُختاراً، يقال: آثَرَ الشَّيء: إذا اختارَه، فكأنَّه قال: ولا حَلَفت بها مُؤثِراً لها على غيرها، قال شيخنا: ويحتمل أن يَرجِع قوله: «آثِراً» إلى معنى التَّفاخُر بالآباءِ في الإكرام لهم، ومِنه قولهم: مأثُرة ومَآثِر، وهو ما يُروى من المفاخر، فكأنَّه قال: ما حَلَفت بآبائي ذاكراً لَمَآثِرهم. وجَوَّزَ في قوله: «ذاكراً» أن يكون من الذُّكر بضمِّ المعجَمة، كأنَّه احتَرَزَ عن أن يكون يَنطِق بها ناسياً، وهو يناسب تفسير آثِراً بالاختيار، كأنَّه قال: لا عامداً ولا مُختاراً.

وجَزَمَ ابن التِّين في «شرحه» بأنَّه من الذِّكر بالكسر لا بالضَّمّ، قال: وإنَّما هو: لم أقُلْه من قِبَل نفسي ولا حَدَّثتُ به عن غيري أنَّه حَلَفَ به، قال: وقال الدَّاوُوديُّ: يريد ما حَلَفتُ بها ولا ذكرتُ حَلِفَ غيري بها، كقوله: إنَّ فلاناً قال: وحَقِّ أبي مثلاً. واستُشكِلَ أيضاً أنَّ كلام عمر

المذكور يقتضي أنَّه تورَّعَ عن النُّطق بذلك مُطلَقاً، فكيف نَطَقَ به في هذه القصَّة؟ وأُجيبَ بأنَّه اغتُفِرَ ذلك لِضَرُورة التَّبليغِ.

قوله: «قال مجاهد: ﴿أَوْ أَثَـٰرَةٍ مِّنْ عِلْمٍ﴾: يأثُر عِلْماً» كذا في جميع النُّسَخ: يأثُر، بضمِّ المثلَّثة، وهذا الأثر وَصَلَه الفِرْيابيّ في «تفسيره» عن وَرْقاء عن ابن أبي نَجِيح عن مجاهد في قوله تعالى: ﴿ٱئْتُونِى بِكِتَـٰبٍ مِّن قَبْلِ هَـٰذَآ أَوْ أَثَـٰرَةٍ مِّنْ عِلْمٍ﴾ [الأحقاف:٤] قال: أحدٌ يأثُر عِلماً، فكأنَّه سَقَطَ لفظ «أحد» من أصل البخاريّ، وقد تقدَّم في تفسير الأحقاف[1] النَّقل عن أبي عُبيدة وغيره في بيان هذه اللَّفظة والاختلاف في قراءتها ومعناها.

وذكر الصَّغَانيُّ وغيره أنَّه قُرِئَ أيضاً: «إثارة» بكسر أوَّله، و«أَثرة» بفتحَتَينِ، وسكون ثانيه مع فتح أوَّله ومع كسره.

وحديث ابن عبَّاس المذكور هناك أخرجه أحمد (١٩٩٢) وشَكَّ في رفعه، وأخرجه الحاكم (٢/ ٤٥٤) موقوفاً وهو الرَّاجح، وفي رواية: جَودة الخَطّ.

وقال الرَّاغِب في قوله سبحانه وتعالى: ﴿أَوْ أَثَـٰرَةٍ مِّنْ عِلْمٍ﴾: وقُرِئَ «أو أثرة» يعني: بفتحَتَين، وهو ما يُروى، أي: يُكتَبُ فيَبقَى له أثر، تقول: أثرت العلم: رَوَيته، آثُرُه أثراً وأثارةً وأُثْرةً، والأصل في أثر الشَّيء: حصول ما يدلّ على وجوده.

ومُحصَّل ما ذَكَروه ثلاثة أقوال: أحدها: البقيَّة، وأصله: أَثَرتُ الشَّيء آثُرُه[2] أثارةً، كأنَّها بقيَّة تُستَخرَج فتُثار، الثّاني: من الأثر وهو الرِّواية، الثّالث: من الأثر وهي العلامة.

قوله: «تابَعَه عُقَيل والزُّبَيديّ وإسحاق الكَلْبيّ، عن الزُّهْريِّ» أمَّا مُتابَعة عُقَيل فوصَلَها مسلم (١٦٤٦/ ٢) من طريق اللَّيث بن سعد عنه، وقد بيَّنتُ ما فيها، ولِلّيثِ فيه سند آخر رواه عن نافع عن ابن عمر، فجعله من مُسنَدِه، وقد مضى في الأدب (٦١٠٨).

وأمَّا مُتابَعة الزُّبَيديِّ فوصَلَها النَّسائيُّ (٣٧٦٨) مختصرة من طريق محمَّد بن حَرْب عن

---

(١) بعد الحديث رقم (٤٨٢٦).

(٢) في (س): أُثيره، والمثبت من الأصلين و«شرح القسطلاني».

محمَّد بن الوليد الزُّبَيديِّ عن الزُّهْريِّ عن سالم عن أبيه أنَّه أخبَره: عن عمر: أنَّ رسول الله ﷺ قال: «إنَّ الله يَنهاكم أن/ تَحلِفوا بآبائكم» قال عمر: فوالله ما حَلَفتُ بها ذاكراً ولا آثِراً. ٥٣٣/١١

وأمَّا مُتابَعة إسحاق الكَلْبيّ وهو ابن يحيى الحِمصيّ، فوَقَعَت لنا موصولةً في نسخته المرويَّة من طريق أبي بكر أحمد بن إبراهيم بن شاذان عن عبد القُدّوس بن موسى الحِمصيِّ عن سُلَيمِ بن عبد الحميد عن يحيى بن صالح الوُحاظيّ عن إسحاق، ولفظه: عن الزُّهْريِّ أخبرني سالم بنُ عبد الله بن عمر عن أبيه أنَّه أخبره، أنَّ عمر بن الخطَّاب قال: سمعت رسول الله ﷺ يقول... فذكر مِثل رواية يونس عند مسلم، لكن قال بعد قوله: «يَنهَى عنها»: ولا تَكلَّمتُ بها ذاكراً ولا آثِراً، فجَمَعَ بين لفظ يونس ولفظ عُقَيل. وقد صَرَّحَ مسلم بأنَّ عُقَيلاً لم يَقُل في روايته: ذاكراً ولا آثِراً.

**قوله: «وقال ابن عُيَينةَ ومَعْمَر، عن الزُّهْريِّ، عن سالم، عن ابن عمر: سمعَ النبيُّ ﷺ عمرَ»** أمَّا رواية ابن عُيَينةَ فوصَلَها الحُميديُّ في «مُسنَده» (٦٢٤) عنه بهذا السّياق، وكذا قال أبو بكر بن أبي شَيْبة[1] وجُمهور أصحاب ابن عُيَينةَ عنه، منهم الإمام أحمد (٤٥٤٨)، وقال محمَّد بن يحيى بن أبي عمر العَدَنيّ ومحمَّد بن عبد الله بن يزيد المقرِئ وسعيد بن عبد الرَّحمن المخزوميّ بهذا السَّنَد: عن ابن عمر عن عمر: سَمِعَني رسول الله ﷺ، وقد بيَّن ذلك الإسماعيليّ فقال: اختُلِفَ فيه على سفيان بن عُيَينةَ وعلى مَعمَر، ثمَّ ساقَه من طريق ابن أبي عمر عن سفيان، فقال في روايته: عن عمر: أنَّ النبيَّ ﷺ سمعَه يَحلِف بأبيه، قال: وقال عَمْرو الناقد وغيرُ واحد عن سفيان بسندِه إلى ابن عمر: أنَّ النبيَّ ﷺ سمعَ عمر.

وأمَّا رواية مَعمَر فوصَلَها الإمام أحمد (٢٤١) عن عبد الرَّزّاق (١٥٩٢٢) عنه. وأخرجها أبو داود (٣٢٥٠) عن أحمد. قلت: وصنيع مسلم (١٦٤٦) يقتضي أنَّ رواية مَعمَر كذلك، فإنَّه صَدَّرَ برواية يونس ثمَّ ساقَه إلى عُقَيل، ثمَّ قال بعدها: وحدَّثنا إسحاق بن إبراهيم وعبد بن حُميدٍ قالا: أنبَأنا عبد الرَّزّاق أنبَأنا مَعمَر، ثمَّ قال: كلاهما عن الزُّهْريِّ بهذا الإسناد

---

(١) برقم (١٢٣٩٥) ـ طبعة الجمعة واللحيدان.

ـ أي: الإسناد الذي ساقَه ليونس ـ مِثله. أي: مِثل المتن الذي ساقَه له. قال: غيرَ أنَّ في حديث عُقَيل: ولا تَكلَّمتُ بها.

لكن حكى الإسماعيليّ أنَّ إسحاق بن إبراهيم رواه عن عبد الرَّزّاق كرواية أحمد عنه، وأخرجه الإسماعيليّ من طريق ابن أبي عمر عن عبد الرَّزّاق، فقال في روايته: عن عمر: سَمِعَني النبيّ ﷺ أحلِف، وهكذا قال محمَّد بن أبي السَّرِيّ عن عبد الرَّزّاق، وذكر الإسماعيليُّ أنَّ عبد الأعلى رواه عن مَعمَر فلم يَقُل في السَّنَد: عن عمر، كرواية أحمد. قلت: وكذا أخرجه أحمد في «مُسنَده» (٤٥٢٣) من رواية عبد الأعلى.

قال يعقوب بن شَيْبة: رواه إسحاق بن يحيى [عن الزهري][1] عن سالم عن أبيه ولم يَقُل: عن عمر. قلت: فكان الاختلافُ فيه على الزُّهْريِّ[2]، وهو مُتقِن صاحب حديث، ويُشبِه أن يكون ابن عمر سمعَ المتن من النبيّ ﷺ والقصَّة التي وَقَعَت لِعمرَ مِنه، فحدَّث به على الوجهَينِ.

وفي هذا الحديث من الفوائد: الزَّجرُ عن الحَلِف بغير الله، وإنَّما خُصَّ في حديث عمر بالآباءِ لِوُرودِه على سببه المذكور، أو خُصَّ لِكَونِه كان غالباً عليه، لقولِه في الرِّواية الأُخرى: وكانت قُرَيشٌ تَحلِف بآبائها. ويدلّ على التَّعميم قوله: «مَن كان حالفاً فلا يَحلِف إلّا بالله».

وأمَّا ما وَرَدَ في القرآن من القَسَم بغير الله ففيه جوابان، أحدهما: أنَّ فيه حذفاً، والتَّقدير: ورَبِّ الشمس ونحوه، والثّاني: أنَّ ذلك يَختَصّ بالله، فإذا أراد تَعظيمَ شيءٍ من مخلوقاته أقسَمَ به، وليس لغيره ذلك.

وأمَّا ما وَقَعَ ممَّا يُخالف ذلك، كقوله ﷺ لِلأعرابيِّ: «أفلَحَ وأبيه إن صَدَقَ» فقد تقدَّم في أوائل هذا الشَّرح في «باب الزكاة من الإسلام» في كتاب الإيمان (٤٦) الجوابُ عن ذلك،

---

(١) ما بين معقوفين سقط من الأصلين و(س)، وهي زيادة لا بد منها، فإن إسحاق بن يحيى لم يرو عن سالم وإنما عن الزهري، ثم إن سياق الكلام عن رواية الزهري.

(٢) زاد بعد هذا في (س): «رواه إسحاق بن يحيى»، ولم ترد هذه العبارة في الأصلين، ولا معنى لها هنا.

وأنَّ فيهم مَن طَعَنَ في صِحّة هذه اللَّفظة، قال ابن عبد البَرِّ: هذه اللَّفظة غير محفوظة، وقد جاءت عن راويها وهو إسماعيل بنُ جعفر بلفظ: «أفلَحَ والله إن صَدَقَ»، قال: وهذا أولى من رواية مَن روى عنه بلفظ: «أفلَحَ وأبيه» لأنَّها لفظةٌ مُنكَرةٌ تَرُدُّها الآثارُ الصِّحاح. ولم تقع في رواية مالك أصلاً، وزَعَمَ بعضهم أنَّ بعض الرُّواة عنه صَحَّفَ قوله:/ «وأبيه» من ٥٣٤/١١ قوله: «والله» وهو مُحتَمَل، ولكنَّ مِثل ذلك لا يَثبُت بالاحتمال، وقد ثَبَتَ مِثل ذلك من لفظ أبي بكر الصِّدّيق في قصَّة السارق الذي سَرَقَ حُليَّ ابنتِه، فقال في حَقِّه: وأبيكَ ما ليلُكَ بليلِ سارقٍ، أخرجه في «الموطَّأ» (٢/ ٨٣٥-٨٣٦) وغيرُه[1].

قال السُّهَيليُّ: وقد وَرَدَ نحوه في حديثٍ آخرَ مرفوعٍ قاله لِلَّذي سألَ: أيُّ الصَّدَقة أفضل؟ فقال: «وأبيك لَتُنبَّأنَّ» أخرجه مسلم (١٠٣٢/ ٩٣ و٢٥٤٨/ ٣).

فإذا ثَبَتَ ذلك فيُجاب بأجوبةٍ:

الأوَّل: أنَّ هذا اللَّفظ كان يَجري على ألسِنَتِهم من غير أن يَقصِدوا به القَسَم، والنَّهي إنَّما وَرَدَ في حَقّ مَن قَصَدَ حقيقةَ الحَلِف، وإلى هذا جَنَحَ البيهقيّ، وقال النَّوويّ: إنَّه الجواب المرضيّ.

الثّاني: أنَّه كان يقع في كلامهم على وجهَينِ: أحدهما لِلتَّعظِيم، والآخر لِلتَّأكيد، والنَّهي إنَّما وَقَعَ عن الأوَّل، فمِن أمثلة ما وَقَعَ في كلامهم لِلتَّأكيدِ لا لِلتَّعظيمِ قول الشّاعر:

لَعَمْـــرُ أبي الواشِـــينَ إنّي أُحِبُّهـــا

وقول الآخر:

فـإن تَـكُ لـيلى اسـتَودَعَتني أمانـةً فـلا وأبي أَعـــدائِها لا أُذيعُهـــا

فلا يُظنُّ أنَّ قائل ذلك قَصَدَ تعظيمَ والد أعدائها، كما لم يَقصِد الآخرُ تعظيمَ والد مَن وشَى به، فدَلَّ على أنَّ القصد بذلك تأكيدُ الكلام لا التَّعظيم.

---

(١) أخرجه الشافعي في «مسنده» ٢/ ٨٥، والدارقطني (٣٤٠١)، والبيهقي ٨/ ٢٧٣ من طريق مالك.

وقال البَيْضاويّ: هذا اللَّفظ من جُملة ما يُزاد في الكلام لمُجرَّدِ التَّقرير والتَّأكيد، ولا يُراد به القَسَم، كما تُزاد صيغة النِّداء لمُجرَّدِ الاختصاص دونَ القصد إلى النِّداء.

وقد تُعقِّبَ الجواب بأنَّ ظاهر سياق حديث عمر يدلّ على أنَّه كان يَحلِفُ؛ لأنَّ في بعض طرقه أنَّه كان يقول: لا وأبي لا وأبي، فقيلَ له: «لا تَحلِفوا»، فلولا أنَّه أتى بصيغة الحَلِف ما صادَفَ النَّهيُ مَحَلًّا، ومن ثَمَّ قال بعضهم ـ وهو الجواب الثّالث ـ: إنَّ هذا كان جائزاً ثمَّ نُسِخَ، قاله الماوَرْديُّ وحكاه البيهقيّ. وقال السُّهَيليُّ[1]: أكثر الشُّرّاح عليه، حتَّى قال ابن العربيّ: ورُويَ أنَّه ﷺ كان يَحلِف بأبيه حتَّى نُهي عن ذلك. قال: وترجمة أبي داود تَدُلّ على ذلك، يعني قوله: «باب الحَلِف بالآباءِ» ثمَّ أورَدَ الحديث المرفوع الذي فيه: «أفلَحَ وأبيه إن صَدَقَ» (٣٢٥٢). قال السُّهَيليُّ: ولا يَصِحّ، لأنَّه لا يُظنُّ بالنبيِّ ﷺ أنَّه كان يَحلِف بغير الله، ولا يُقسِمُ بكافرٍ، تالله إنَّ ذلك لَبعيدٌ من شِيمَتِه. وقال المنذِريُّ: دَعوى النَّسخ ضعيفة؛ لِإمكان الجمع ولِعَدَمِ تَحقُّقِ التاريخ.

والجواب الرَّابع: أنَّ في الجواب حذفاً تقديره: أفلَحَ ورَبِّ أبيه، قاله البيهقيّ، وقد تقدَّمَ.

الخامس: أنَّه لِلتَّعَجُّب، قاله السُّهَيليّ، قال: ويدلّ عليه أنَّه لم يَرِد بلفظ: «وأبي» وإنَّما وَرَدَ بلفظ: «وأبيه» أو «وأبيك» بالإضافة إلى ضمير المخاطَب حاضراً أو غائباً.

السادس: أنَّ ذلك خاصّ بالشّارع دونَ غيره من أمَّته، وتُعقِّبَ بأنَّ الخصائص لا تَثبُتُ بالاحتمال.

وفيه أنَّ مَن حَلَفَ بغير الله مُطلَقاً لم تَنعَقِد يمينُه، سواء كان المحلوف به يَستَحِقّ التَّعظيم لمعنًى غير العبادة، كالأنبياءِ والملائكة والعلماء والصُّلَحاء والملوك والآباء والكعبة، أو كان لا يَستَحِقّ التَّعظيم كالآحاد، أو يَستَحِقّ التَّحقير والإذلال كالشَّياطينِ والأصنام وسائر مَن عُبِدَ من دونَ الله.

---

(١) تحرفت في (س) إلى: السبكي، والمثبت من الأصلين.

واستَثنَى بعض الحَنابِلة من ذلك الحَلِف بنبيِّنا محمَّدٍ ﷺ، فقال: تَنعَقِد به اليمين وتجب الكفَّارة بالحِنث، فاعتَلَّ بكَونِه أحدَ رُكنَي الشَّهادة التي لا تَتِمُّ إلّا به. وأطلقَ ابن العربيّ نِسبَتَه لمذهبِ أحمد، وتَعقَّبَه بأنَّ الإيمان عند أحمد لا يَتمّ إلّا بفِعلِ الصلاة، فيَلزَمه أنَّ مَن حَلَفَ بالصلاة أن تَنعَقِد يمينُه ويَلزَمه الكفَّارة إذا حَنِثَ. ويُمكِن الجواب عن إيراده والانفِصال عمَّا ألزَمَهم به.

وفيه الردّ على مَن قال: إن فعَلتُ كذا فهو يهوديٌّ أو نَصرانيٌّ أو كافرٌ، أنَّه يَنعَقِد يميناً، ومَتَى فعل تجب عليه الكفَّارة، وقد نُقِلَ ذلك عن الحنفيَّة والحَنابِلة، ووجه الدّلالة من الخبر أنَّه لم يَحلِف بالله ولا بما يقوم مقام ذلك، وسيأتي مزيدٌ لذلك بعد.

وفيه أنَّ مَن قال: أقسَمتُ لَأفعَلَن كذا، لا يكون يميناً، وعند الحنفيَّة يكون يميناً، وكذا قال مالك وأحمد، لكن بشرطِ أن يَنويَ بذلك الحَلِف بالله، وهو مُتَّجِهٌ، وقد قال الشافعيَّة: مَن قال: عليَّ/ أمانةُ الله لَأفعَلَن كذا، وأراد اليمين، أنَّه يمين، وإلّا فلا. ٥٣٥/١١

وقال ابن المنذِر: اختَلَفَ أهل العلم في معنى النَّهي عن الحَلِف بغير الله، فقالت طائفة: هو خاصٌّ بالأيمان التي كان أهل الجاهليَّة يَحلِفونَ بها تعظيماً لغير الله تعالى، كاللّات والعُزَّى والآباء، فهذه يأثَم الحالفُ بها ولا كفَّارة فيها، وأمَّا ما كان يَؤولُ إلى تعظيم الله كقوله: وحَقِّ النبيّ والإسلامِ والحجّ والعمرةِ والهدي والصَّدَقة والعِتق، ونحوها ممَّا يُراد به تعظيم الله والقُربة إليه فليس داخلاً في النَّهي، وممَّن قال بذلك أبو عُبيد وطائفة ممَّن لَقِيناه، واحتَجّوا بما جاء عن الصَّحابة من إيجابِهم على الحالف بالعِتقِ والهدي والصَّدَقة ما أوجَبوه، مع كَونِهم رأوا النَّهي المذكور، فدَلَّ على أنَّ ذلك عندهم ليس على عُمُومه، إذ لو كان عامّاً لَنُهوا عن ذلك ولم يُوجِبوا فيه شيئاً، انتهى. وتَعقَّبَه ابن عبد البَرِّ بأنَّ ذِكْر هذه الأشياء، وإن كانت بصورة الحَلِف فليست يميناً في الحقيقة، وإنَّما خَرَجَ على الاتِّساع، ولا يمين في الحقيقة إلّا بالله.

وقال المهلَّب: كانت العرب تَحلِف بأبائها وآلهتِها، فأراد الله نَسْخ ذلك من قلوبهم ليُنسِيَهم

ذِكْر كلّ شيءٍ سواه ويَبقَى ذِكْره، لأنَّه الحقّ المعبود، فلا يكون اليمين إلّا به، والحَلِف بالمخلوقات في حُكم الحَلِف بالآباءِ.

وقال الطَّبَريُّ: في حديث عمر ـ يعني: حديثَ الباب ـ: أنَّ اليمين لا تَنعَقِد إلّا بالله، وأنَّ مَن حَلَفَ بالكعبة أو آدم أو جِبْريل ونحو ذلك لم تَنعَقِد يمينُه، ولَزِمَه الاستغفار لِإقدامه على ما نُهي عنه، ولا كفَّارة في ذلك، وأمَّا ما وَقَعَ في القرآن من القَسَم بشيءٍ من المخلوقات فقال الشَّعبيّ: الخالق يُقسِم بما شاءَ من خَلْقِه، والمخلوقُ لا يُقسِم إلّا بالخالق، قال: ولَأنْ أُقسِمَ بالله فأحنَثَ أحبُّ إليَّ من أن أُقسِمَ بغيره فأبَرَّ. وجاء مِثله عن ابن عبَّاس وابن مسعود وابن عمر. ثمَّ أسنَدَ عن مُطرِّف بن[1] عبد الله أنَّه قال: إنَّما أقسَمَ الله بهذه الأشياء ليُعجِب بها المخلوقينَ ويُعرِّفهم قُدرتَه، لِعِظَمِ شأنها عندهم ولِدلالتِها على خالقها، وقد أجمَعَ العلماء على أنَّ مَن وَجَبَت له يمينٌ على آخر في حَقٍّ عليه أنَّه لا يَحلِف له إلّا بالله، فلو حَلَفَ له بغيره وقال: نَويتُ رَبَّ المحلوفِ به، لم يكن ذلك يميناً.

وقال ابن هُبَيرة في كتاب «الإجماع»: أجمَعوا على أنَّ اليمين مُنعَقِدة بالله، وبِجميع أسمائه الحُسنَى، وبِجميع صفات ذاته؛ كَعِزَّتِه وجَلاله وعِلمِه وقوَّتِه وقُدرَتِه، واستَثنَى أبو حنيفة عِلمَ الله فلم يَرَه يميناً، وكذا حَقّ الله، واتَّفَقوا على أنَّه لا يُحلَفُ بمُعَظَّمٍ غير الله كالنبيّ، وانفَرَدَ أحمد في رواية فقال: تَنعَقِد.

وقال عِيَاض: لا خِلَاف بين فقهاء الأمصار أنَّ الحَلِف بأسماءِ الله وصفاته لازِمٌ إلّا ما جاء عن الشافعيّ من اشتِراط نيَّة اليمين في الحَلِف بالصِّفات، وإلّا فلا كفَّارة.

وتُعقِّبَ إطلاقُه ذلك عن الشافعيّ، وإنَّما يحتاج إلى النّيَّة عنده ما يَصِحّ إطلاقُه عليه سبحانَه وتعالى وعلى غيره، وأمَّا ما لا يُطلَق في مَعرِض التَّعظيم شَرعاً إلّا عليه فتنعقد اليمينُ به وتجب الكفَّارة إذا حَنِثَ، كَمُقَلِّبِ القلوب وخالق الخَلْق ورازِق كلّ حَيّ، ورَبّ العالمينَ وفالق الحَبّ وبارئ النَّسَمة، وهذا في حُكْم الصَّريح كقوله: والله، وفي وجهٍ لِبعضِ الشافعيَّة: أنَّ الصَّريح: «الله» فقط.

---

(١) تحرَّفت في (س) إلى: عن.

ويظهر أثر الخِلَاف فيما لو قال: قَصَدتُ غير الله، هل يَنفَعه في عَدَم الحِنث؟ وسيأتي زيادةُ تفصيلٍ فيما يَتعلَّق بالصِّفات في «باب الحَلِف بعِزّة الله وصفاته» (٦٦٦١)، والمشهور عن المالكيَّة: التَّعميم، وعن أشهَب: التَّفصيل في مِثل: وعِزّة الله، إن أراد التي جعلها بين عبادِه فليست بيمينٍ، وقياسُه أن يَطَّرِد في كلّ ما يَصِحّ إطلاقُه عليه وعلى غيره، وقال به ابن سَحْنونٍ منهم في عِزّة الله. وفي «العُتبيَّة»: أنَّ مَن حَلَفَ بالمصحَفِ لا تَنعقِد، واستنكرها بعضُهم، ثمَّ أوَّلَها على أنَّ المراد: إذا أراد جِسم المصحَف، والتَّعميمُ عند الحَنابِلة حتَّى لو أراد بالعلمِ والقُدرة: المعلوم والمقدور، انعَقَدَت، والله أعلم.

تنبيه: وَقَعَ في رواية محمَّد بن عَجْلان عن نافع عن ابن عمر في آخر هذا الحديث زيادةٌ أخرجها ابن ماجَهْ (٢١٠١) من طريقه بلفظ: سمعَ النبيُّ ﷺ رجلاً يَحلِف بأبيه، فقال:/ «لا ٥٣٦/١١ تَحلِفوا بآبائكم، مَن حَلَفَ بالله فليَصدُق، ومَن حُلِفَ له بالله فليَرضَ، ومَن لم يَرضَ بالله فليس من الله» وسندُه حسنٌ.

**٦٦٤٩- حدَّثنا قُتَيبةُ، حدَّثنا عبدُ الوهَّاب، عن أيوبَ، عن أبي قِلابةَ والقاسمِ التَّمِيمِيِّ، عن زَهْدَم بن الحارِث، قال: كان بينَ هذا الحيِّ من جَرْمٍ وبينَ الأشعَرِيِّينَ وُدٌّ وإخاءٌ، فكنَّا عندَ أبي موسى الأشعَرِيِّ، فقُرِّبَ إليه طعامٌ فيه لحمُ دَجاجٍ، وعندَه رجلٌ من بني تَيمِ الله أحمرُ كأنَّه منَ المَوالي، فدَعاه إلى الطَّعامِ، فقال: إنّي رأيتُه يأكلُ شيئاً فقَذِرْتُه، فحَلَفتُ أن لا آكُلَه، فقال: قُم فلأُحدِّثْكَ عن ذاكَ، إنّي أتيتُ رسولَ الله ﷺ في نَفَرٍ منَ الأشعَرِيِّينَ نَسْتَحمِلُه، فقال: «والله لا أحمِلُكم، وما عندي ما أحمِلُكم» فأُتِيَ رسولُ الله ﷺ بنَهْبِ إبلٍ، فسأَلَ عَنّا فقال: «أينَ النَّفَرُ الأشعَرِيّونَ؟» فأمَرَ لنا بخمسِ ذَوْدٍ غُرِّ الذُّرَى، فلمَّا انطَلَقْنا قُلْنا: ما صَنَعْنا؟ حَلَفَ رسولُ الله ﷺ لا يَحمِلُنا، وما عندَه ما يَحمِلُنا، ثمَّ حَمَلَنا، تَغَفَّلْنا رسولَ الله ﷺ يَمِينَه، والله لا نُفْلِحُ أبداً! فرَجَعْنا إليه، فقُلْنا له: إنّا أتيناكَ لِتَحمِلَنا، فحَلَفْتَ أن لا تَحمِلَنا، وما عندَكَ ما تَحمِلُنا، فقال: «إنّي لَسْتُ أنا حَمَلْتُكم، ولكنَّ الله حَمَلَكم، والله لا أحلِفُ على يَمِينٍ فأرَى غيرَها خيراً منها، إلّا أتيتُ الذي هو خيرٌ، وتَحلَّلْتُها».**

ثم ذكر حديث أبي موسى في قصَّة الذي حَلَفَ أن لا يأكلَ الدَّجاجَ، وفيه قصَّة أبي موسى مع النبيّ ﷺ لمَّا استَحمَلَ النبيَّ ﷺ لِلأشعَريّينَ، وفيه: «لا أحلِف على يمين فأرَى غيرَها خيراً منها إلّا كَفَّرت» الحديث، وقد تقدَّم شرح ما يَتعلَّق بالدَّجاج، وبِما وَقَعَ في صَدر الحديث من قصَّة الرجل الجَرميّ وتسميتِه في كتاب الذَّبائح (٥٥١٧ و٥٥١٨)، ويأتي شرح قِصَّته في كفَّارات الأيمان (٦٧١٨).

وقوله في السَّنَد: «عبد الوهّاب» هو ابن عبد المجيد الثَّقفيّ، وأيوب: هو السَّختِيانيّ، والقاسم التَّيْميُّ: هو ابن عاصم، بصريٌّ تابِعيٌّ، وهو من صِغار شيوخ أيوب.

قال ابن المنيِّر: أحاديث الباب مُطابِقةٌ لِلتَّرجمة إلّا حديث أبي موسى، لكن يُمكِن أن يقال: إنَّ النبيّ ﷺ أخبر عن أيمانه أنَّها تقتضي الكفَّارة، والذي يُشرَع تكفيرَه ما كان الحَلِف فيه بالله تعالى، فدَلَّ على أنَّه لم يكن يَحلِف إلّا بالله تعالى.

## ٥- بابٌ لا يُحلَف باللات والعزّى، ولا بالطّواغيت

**٦٦٥٠- حدَّثني عبدُ الله بنُ محمَّدٍ، حدَّثنا هشامُ بنُ يوسُفَ، أخبرنا مَعْمَرٌ، عن الزُّهْريِّ، عن حُميدِ بنِ عبدِ الرَّحمنِ، عن أبي هريرةَ ﷺ، عن النبيِّ ﷺ، قال: «مَن حَلَفَ فقال في حَلِفِه: باللَّات والعُزَّى، فلْيَقُل: لا إلهَ إلا الله، ومَن قال لِصاحبِه: تَعالَ أُقامِرْكَ، فلْيَتَصَدَّق».**

قوله: «**بابٌ لا يُحلَف باللّات والعُزَّى، ولا بالطَّواغيتِ**» أمَّا الحَلِف باللّات والعُزَّى فذُكِرَ في حديث الباب، وقد تقدَّم شرحه في تفسير سورة النَّجم (٤٨٦٠).

وأمَّا الطَّواغيت فوَقَعَ في حديثٍ أخرجه مسلم (١٦٤٨) والنَّسائيُّ (٣٧٧٤) وابن ماجَهْ (٢٠٩٥) من طريق هشام بن حسَّان عن الحسن البصريّ عن عبد الرَّحمن بن سَمُرة مرفوعاً: «لا تَحلِفوا بالطَّواغيتِ ولا بآبائكم»، وفي رواية مسلم وابن ماجَهْ: «بالطَّواغي» وهو جمع طاغية، والمراد: الصَّنَم، ومِنه الحديث الآخر: «طاغية دَوْس»[1]، أي: صَنَمهم، سُمّيَ باسم

(١) سيأتي برقم (٧١١٦).

المصدَر لِطُغيان الكفَّار بعبادَتِه لِكَونِه السَّبَبَ في طُغيانِهم، وكلّ مَن جاوزَ الحدّ في تعظيم أو غيره فقد طَغَى، ومِنه قوله تعالى: ﴿إِنَّا لَمَّا طَغَا ٱلْمَآءُ﴾ [الحاقة:١١].

وأمَّا الطَّواغيت فهو جمع طاغوت، وقد تقدَّم بيانه في تفسير سورة النِّساء[1]، ويجوز أن يكون الطَّواغي مُرَخَّماً من الطَّواغيت بدون حرف النِّداء على أحد الآراء، ويدلّ عليه مَجيء أحد اللَّفظَينِ موضعَ الآخر في حديثٍ واحد، ولذلك اقتَصَرَ المصنِّف على لفظ الطَّواغيت لِكَونِه الأصل، وعَطَفَه على اللّات والعُزَّى لاشتِراكِ الكلِّ في المعنى، وإنَّما أُمِرَ الحالف بذلك بقولِ: لا إله إلّا الله، لِكَونِه تَعاطَى صُورةَ تعظيم الصَّنَم حيثُ حَلَفَ به.

قال جُمهور العلماء: من حَلَفَ باللّات والعُزَّى أو غيرهما من الأصنام، أو قال: إن فعَلتُ كذا فأنا يهوديٌّ أو نَصرانيٌّ أو بَريءٌ من الإسلام أو من النبيّ ﷺ، لم تَنعَقِد يمينُه، وعليه أن يَستَغفِر الله، ولا كفَّارة عليه، ويُستَحَبّ أن يقول: لا إلهَ إلّا الله.

وعن الحنفيَّة: تجب الكفَّارة إلّا في مِثل قوله: أنا مُبتَدِعٌ أو بَريءٌ من النبيّ ﷺ، واحتُجَّ بإيجابِ الكفَّارة على المُظاهِر، مع أنَّ الظِّهار مُنكَرٌ من القول وزورٌ كما قال الله تعالى، والحَلِف بهذه الأشياء مُنكَر.

وتُعقِّبَ بهذا الخبر، لأنَّه لم يُذكَر فيه إلّا الأمرُ بلا إله إلّا الله ولم يُذكَر فيه كفَّارة، والأصل عَدَمُها حتَّى يُقام الدَّليل، وأمَّا القياس على الظِّهار فلا يَصِحّ؛ لأنَّهم لم يوجِبوا فيه كفَّارة الظِّهار، واستَثنَوا أشياء لم يُوجِبوا فيها كفَّارةً أصلاً مع أنَّه مُنكَر من القول.

وقال النَّوويّ في «الأذكار»: الحَلِف بما ذُكِرَ حَرام تجب التَّوبة مِنه. وسَبَقَه إلى ذلك الماوَرْديُّ وغيره، ولم يَتعرَّضوا لِوجوبِ قول: لا إله إلّا الله، وهو ظاهر الخبر،/ وبِه جَزَمَ ابن ٥٣٧/١١
دِرْباس في «شرح المهذَّب».

وقال البَغَويُّ في «شرح السُّنّة» تَبَعاً لِلخَطّابيِّ: في هذا الحديث دليلٌ على أن لا كفَّارةَ على مَن حَلَفَ بغير الإسلام وإن أثِمَ به، لكن تَلزَمه التَّوبة، لأنَّه ﷺ أمَرَه بكلمة التَّوحيد،

(١) بين يدي الحديث رقم (٤٥٨٣).

فأشارَ إلى أنَّ عُقوبَته تَختَصُّ بذَنبِه، ولم يوجِب عليه في ماله شيئاً، وإنَّما أمَرَه بالتَّوحيدِ؛لأنَّ الحَلِف باللّات والعُزَّى يُضاهِي الكفَّار، فأمَرَه أن يَتَدارَك بالتَّوحيد.

وقال الطِّيبيُّ: الحكمة في ذِكْر القِمار بعد الحَلِف باللّات: أنَّ مَن حَلَفَ باللّات وافَقَ الكفَّار في حَلِفهم، فأُمِرَ بالتَّوحيد، ومَن دَعَا إلى المقامَرة وافَقَهم في لَعِبهم فأُمِرَ بكفَّارة ذلك بالتَّصَدُّقِ. قال: وفي الحديث أنَّ مَن دَعَا إلى اللَّعِب فكفَّارَتُه أن يَتَصَدَّق، ويَتأكَّد ذلك في حَقّ مَن لَعِبَ بطريق الأَوْلى.

وقال النَّوويّ: فيه أنَّ مَن عَزَمَ على المعصية حتَّى استَقرَّ ذلك في قلبه أو تَكلَّمَ بلسانه، أنَّه تَكتُبُه عليه الحَفَظة.

كذا قال، وفي أخذ هذا الحُكم من هذا الدَّليل وَقْفةٌ.

## ٦- باب مَن حَلَف على الشّيء وإن لم يُحلَّف

**٦٦٥١- حدَّثنا قُتَيبةُ، حدَّثنا اللَّيثُ، عن نافعٍ، عن ابنِ عمرَ رضي الله عنهما: أنَّ رسولَ الله ﷺ اصْطَنَعَ خاتَماً من ذهبٍ وكان يَلْبَسُه، فيَجعلُ فَصَّهُ في باطِنِ كَفِّه، فصَنَعَ الناسُ، ثمَّ إنَّه جَلَسَ على المِنْبرِ فنَزَعَه، فقال: «إنّي كنتُ ألبَسُ هذا الخاتَمَ وأجْعَلُ فَصَّه من داخلٍ» فرَمَى به، ثمَّ قال: «والله لا ألبَسُه أبداً» فنَبَذَ الناسُ خَواتِيمَهم.**

**قوله: «بابُ مَن حَلَفَ على الشَّيء وإن لم يُحَلَّف»** بضمِّ أوَّله وتشديد اللّام، تقدَّم قريباً في «باب كيف كانت يمين النبيّ ﷺ؟» أمثلةٌ كثيرة لذلك وهي ظاهرةٌ في ذلك.

وأورد هنا حديث ابن عمر في لُبْس النبيّ ﷺ خاتَم الذَّهَب، وفيه: فرَمَى به ثمَّ قال: «والله لا ألبَسُه أبداً» وقد تقدَّم شرحه مُستَوفًى في أواخر كتاب اللِّباس (٥٨٦٥).

وقد أطلقَ بعض الشافعيَّة أنَّ اليمين بغير استحلافٍ تُكرَه فيما لم يكن طاعة، ونُوزِع[1]، والأَولى أن يُعبَّر بما فيه مَصلَحة.

---

(١) لفظة «ونوزع» سقطت من (س)، وأثبتناها من (أ).

قال ابن المنيِّر: مقصود التَّرجمة أن يَخْرُج مِثْلُ هذا من قوله تعالى: ﴿وَلَا تَجْعَلُوا اللَّهَ عُرْضَةً لِأَيْمَانِكُمْ﴾ [البقرة:٢٢٤] يعني: على أحد التَّأويلات فيها، لئلّا يُتَخَيَّل أنَّ الحالف قبل أن يُستَحلَفَ يرتَكِبُ النَّهيَ، فأشارَ إلى أنَّ النَّهي يَختَصّ بما ليس فيه قصدٌ صحيح، كَتأكيدِ الحُكم، كالذي وَرَدَ في حديث الباب من مَنْع لُبْس خاتَمِ الذَّهَبِ.

## ٧- باب مَن حَلَف بملّةٍ سوى الإسلام

**وقال النبيُّ ﷺ: «مَن حَلَفَ باللات والعُزَّى فلْيَقُل: لا إلهَ إلّا الله»، ولم يَنْسُبْه إلى الكُفْرِ.**

**٦٦٥٢- حدَّثنا مُعلَّى بنُ أَسَدٍ، حدَّثنا وُهَيبٌ، عن أيوبَ، عن أبي قِلابةَ، عن ثابت بنِ الضَّحّاكِ، قال: قال النبيُّ ﷺ: «مَن حَلَفَ بغيرِ مِلّةِ الإسلامِ فهو كما قال» قال: «ومَن قَتَلَ نفسَه بشيءٍ عُذِّبَ به في نار جَهَنَّمَ، ولَعْنُ المؤمنِ كَقَتْلِه، ومَن رَمَى مُؤْمِناً بكُفْرٍ فهو كَقَتْلِهِ».**

قوله: «**بابُ مَن حَلَفَ بمِلّةٍ سوى الإسلام**» المِلّة بكسر الميم وتشديد اللّام: الدِّين والشَّريعة، وهي نَكِرة في سياق الشَّرط؛ فتَعُمّ جميع المِلَل من أهل الكتاب، كاليهوديَّة والنَّصرانيَّة ومَن لَحِقَ بهم من المجوسيَّة والصّابِئة وأهل الأوثان،/ والدَّهريَّة والمعَطِّلة وعَبَدة الشَّياطين ٥٣٨/١١
والملائكة وغيرهم.

ولم يَجزِم المصنِّفُ بالحُكمِ هل يَكفُر الحالفُ بذلك أو لا؟ لكنَّ تَصَرُّفَه يقتضي أن لا يَكفُر بذلك لأنَّه عَلَّقَ [على][1] حديث: «مَن حَلَفَ باللّات والعُزَّى فليَقُل: لا إلهَ إلّا الله»: ولم يَنسُبه إلى الكفر. وتمام الاحتجاج أن يقول: لِكَونِه اقتَصَرَ على الأمر بقولِ: لا إله إلّا الله، ولو كان ذلك يقتضي الكفر لَأمَرَه بتمام الشَّهادتَين، والتَّحقيق في المسألة التَّفصيل الآتي.

وقد وصَلَ الحديثَ المذكور في الباب الذي قبله، وأورَدَه في كتاب الأدب في «باب مَن لم يَرَ إكفار مَن قال ذلك مُتأوِّلاً أو جاهلاً» (٦١٠٧)، وقَدَّمتُ الكلام عليه هناك.

---

(١) لفظة «على» لم ترد في الأصلين و(س)، وهي زيادة لا بد منها، لأن الحافظ لم يُرد تعليق المصنِّف للحديث، وإنما تعليقه على الحديث بقوله إثْرَه: ولم ينسبه إلى الكفر.

قال ابن المنذِر: اختُلِفَ فيمَن قال: أكفُرُ بالله ونحو ذلك إن فعَلتُ، ثمَّ فعل، فقال ابن عبَّاس وأبو هريرة وعطاء وقَتَادةُ وجُمهورُ فقهاء الأمصار: لا كفَّارة عليه ولا يكون كافراً إلّا إن أضمَرَ ذلك بقلبِه.

وقال الأوزاعيُّ والثَّوريُّ والحنفيَّة وأحمد وإسحاق: هو يمين، وعليه الكفَّارة، قال ابن المنذِر: والأوَّل أصحّ؛ لقولِه: «مَن حَلَفَ باللّات والعُزَّى فليَقُل: لا إله إلّا الله» ولم يَذكُر كفَّارة. زاد غيرُه: ولذا قال: «مَن حَلَفَ بمِلّة غير الإسلام فهو كما قال»[1] فأراد التَّغليظ في ذلك حتَّى لا يَجتَرِئَ أحد عليه.

ونَقَلَ أبو الحسن بن القَصّار من المالكيَّة عن الحنفيَّة: أنَّهم احتَجّوا لِإيجابِ الكفَّارة بأنَّ في اليمين الامتناعَ من الفِعل، وتَضَمَّنَ كلامه بما ذَكَرَ تعظيماً لِلإسلام، وتُعقِّبَ ذلك بأنَّهم قالوا فيمَن قال: وحَقِّ الإسلام، إذا حَنِثَ: لا تجب عليه كفَّارة، فأسقَطوا الكفَّارة إذا صَرَّحَ بتعظيمِ الإسلام وأثبَتوها إذا لم يُصرِّح.

**قوله: «حدَّثنا مُعلَّى بن أسَد، حدَّثنا وُهَيب»** تقدَّم في «باب مَن أكفَرَ أخاه» (٦١٠٥) عن موسى بن إسماعيل عن وُهَيب كالذي هنا، وقبل ذلك في «باب ما يُنهَى من السِّباب واللَّعن» من كتاب الأدب أيضاً (٦٠٤٧) من طريق عليِّ بن المبارَك عن يحيى بن أبي كثير بسندِه بزيادة: «وليس على ابن آدم نَذرٌ فيما لا يَملِك» وسياقه أتـمُّ من سياق غيره، فإنَّ مَدارَه في الكتب السِّتّة وغيرها على أبي قِلابةَ عن ثابت بن الضَّحّاك، ورواه عن أبي قِلابةَ خالد الحَذّاء ويحيى بنُ أبي كثير وأيوب، فأخرجه المصنِّف في الجنائز (١٣٦٣) من رواية يزيد بن زُرَيعٍ عن خالد الحَذّاء فاقتَصَرَ على خَصلَتينِ، الأولى: مَن قتل نفسَه بحديدةٍ، وأخرجه مسلم (١١٠/ ١٧٦) من طريق الثَّوريِّ عن خالد ومن طريق شُعْبة عن أيوب كذلك، وأشرتُ إلى رواية علي بن المبارَك عن يحيى وأنَّه ذكر فيه خمس خِصال، الأربع المذكورات في الباب والخامسة التي أشرتُ إليها، وأخرجه مسلم (١١٠/ ١٧٦) من طريق هشام الدَّستُوائيِّ عن

---

(١) زاد هنا في (ع): «قال مغلطاي»، ولم ترد هذه العبارة في (أ) و(س).

يحيى، فذكر خَصْلة النَّذر، ولَعْن المؤمن كَقتله، ومَن قتل نفسه بشيءٍ عُذِّبَ به يوم القيامة، ولم يَذكُر الخَصلَتينِ الباقيتَينِ، وزاد بدلَهما: ومَن حَلَفَ على يَمِين صَبْرٍ فاجِرة، ومَن ادَّعَى دَعوى كاذِبةً ليَتكَثَّر بها لم يَزِده الله إلّا قِلّة.

فإذا ضُمَّ بعضُ هذه الخِصال إلى بعض اجتَمَعَ منها تِسعة، وتقدَّم الكلام على قوله: «ولَعْنُ المؤمن كَقتلِه» هناك، والكلام على قوله: «ومَن رَمَى مُؤمِناً بكفرٍ فهو كَقتلِه» في «باب مَن أكفَرَ أخاه»، ووَقَعَ في رواية عليّ بن المبارَك: «ومَن قَذَفَ» بَدَل «رَمَى» وهو بمعناه.

وأمَّا قوله: «ومَن حَلَفَ بغير مِلّة الإسلام» فوَقَعَ في رواية عليّ بن المبارَك: « مَن حَلَفَ على مِلّة غير الإسلام»، وفي رواية مسلم: «مَن حَلَفَ على يمينٍ بمِلّة غير الإسلام كاذِباً مُتَعَمِّداً فهو كما قال».

قال ابن دَقيق العيد: الحَلِف بالشَّيءِ حقيقةً هو القَسَم به، وإدخالُ بعض حروف القَسَم عليه كقوله: والله والرَّحمن، وقد يُطلَق على التَّعليق بالشَّيءِ يمينٌ، كقولهم: مَن حَلَفَ بالطَّلاق، فالمراد تعليق الطَّلاق، وأُطلِقَ عليه الحَلِف لمُشابَهَتِه باليمين في اقتضاء الحَثِّ والمنع، وإذا تَقرَّرَ ذلك فيحتمل أن يكون المراد المعنى الثّاني، لقولِه: «كاذِباً مُتَعَمِّداً»، والكذِب يَدخُل القضيَّة الإخباريَّة التي يقع مُقتَضاها تارةً، ولا يقع أُخرى، وهذا بخِلَاف قولنا: والله، وما أشبهه، فليس الإخبار بها عن أمرٍ/ خارجيّ، بل هي لِإنشاءِ القَسَم، فتكون صورة الحَلِف ٥٣٩/١١
هنا على وجهَينِ: أحدهما: أن يَتعلَّق بالمستَقبَلِ، كقوله: إن فعل كذا فهو يهوديٌّ، والثّاني: يَتعلَّق بالماضي، كقوله: إن كان فعل كذا فهو يهوديٌّ، وقد يَتعلَّق بهذا مَن لم يَرَ فيه الكفَّارة لِكَونِه لم يَذكُر فيه كفَّارةً، بل جَعَلَ المرتَّب على كذِبِه قوله: «فهو كما قال». قال ابن دَقيق العيد: ولا يَكفُرُ في صورة الماضي إلّا إن قَصَدَ التَّعظيم، وفيه خِلَافٌ عند الحنفيَّة، لِكَونِه يَتَخَيَّر معنًى، فصارَ كما لو قال: هو يهوديّ، ومنهم مَن قال: إن كان يعلم[1] أنَّه يمين لم يَكفُر، وإن كان يعلم أنَّه يَكفُر بالحِنثِ به كفرَ، لِكَونِه رَضيَ بالكفرِ حين أقدَمَ على الفِعل، وقال بعض الشافعيَّة: ظاهرُ

(١) في (س): «لا يعلم»، وهو خطأ، والمثبت من الأصلين و«إحكام الأحكام» لابن دقيق العيد ٢/ ٢٦١.

الحديث أنَّه يُحكَم عليه بالكفرِ إذا كان كاذِباً، والتَّحقيق التَّفصيل: فإن اعتَقَدَ تعظيم ما ذَكَر كفرَ، وإن قَصَدَ حقيقة التَّعليق فيُنظَرُ، فإن كان أراد أن يكون مُتَّصِفاً بذلك كفرَ، لأنَّ إرادة الكفرِ كفرٌ، وإن أراد البُعدَ عن ذلك لم يَكفُر، لكن هل يَحرُم عليه ذلك أو يُكرَه تنزيهاً؟ الثّاني هو المشهور.

وقوله: «كاذِباً مُتَعَمِّداً» قال عِيَاض: تفرَّد بزيادَتِها سفيان الثَّوريُّ، وهي زيادةٌ حَسنةٌ يُستَفاد منها أنَّ الحالف المتعَمِّدَ إن كان مُطمَئِنَّ القلب بالإيمان، وهو كاذِبٌ في تعظيم ما لا يَعتَقِد تعظيمَه: لم يَكفُر، وإن قاله مُعتَقِداً لِليمين بتلكَ المِلّة لِكَونِها حَقّاً: كفرَ، وإن قالها لمُجرَّدِ التَّعظيم لها: احتَمَلَ.

قلت: ويَنقَدِح بأن يقال: إن أراد تعظيمَها باعتبار ما كانت قبل النَّسخ لم يَكفُر أيضاً. ودَعواه أنَّ سفيان تفرَّد بها، إن أراد بالنِّسبة لِرواية مسلمٍ فعَسَى؛ فإنَّه أخرجه من طريق شُعْبة عن أيوب وسفيان عن خالد الحَذّاء جميعاً عن أبي قِلابةَ، وبيَّن أنَّ لفظ: «مُتَعَمِّداً» لِسفيان، ولم يَنفَرِد بها سفيان؛ فقد تقدَّم في كتاب الجنائز من طريق يزيد بن زُرَيع عن خالد، وكذا أخرجها النَّسائيُّ (٣٧٧٠) من طريق محمَّد بن أبي عَديّ عن خالد. ولِهذه الخَصْلة في حديث ثابت بن الضَّحّاك شاهدٌ من حديث بُرَيدة، أخرجه النَّسائيُّ (٣٧٧٢) وصَحَّحَه[1] من طريق الحسين بن واقد عن عبد الله بن بُرَيدة عن أبيه رَفَعَه: «مَن قال: إنّي بَريءٌ من الإسلام، فإن كان كاذِباً فهو كما قال، وإن كان صادِقاً لم يَعُد إلى الإسلام سالماً» يعني: إذا حَلَفَ بذلك، وهو يُؤيِّد التَّفصيلَ الماضيَ، ويُخصِّص بهذا عُمومُ الحديث الماضي، ويحتمل أن يكون المراد بهذا الكلام: التَّهديدَ والمبالَغةَ في الوعيد لا الحُكم، وكأنَّه قال: فهو مُستَحِقٌّ مِثلَ عذاب مَن اعتَقَدَ ما قال، ونَظيره: «مَن تَرَكَ الصلاة فقد كفرَ» أي: استَوجَبَ عُقوبةَ مَن كفرَ.

---

(١) قوله: «وصحَّحه» لعله يعني الحاكم، فقد صحَّحه في «المستدرك» ٤/ ٢٩٨ من الطريق المذكورة، فيحتمل أن يكون قد ذهل الحافظ عن ذكره لسبق قلمه، ويحتمل أن يكون سقط من نسخنا وثبت في غيرها، والله أعلم، أما النسائي فلم يذكر له تصحيحاً ولا تضعيفاً، وقد أخرجه أيضاً في «الكبرى» (٤٦٩٥).

وقال ابن المنذِر: قوله: «فهو كما قال» ليس على إطلاقه في نِسبَتِه إلى الكفر، بل المراد: أنَّه كاذِب كَكذِبِ المعَظِّمِ لِتلكَ الجهة.

**قوله: «ومَن قَتَلَ نفسَه بشيءٍ عُذِّبَ به في نار جَهَنَّمَ»** في رواية عليِّ بن المبارَكِ: «ومَن قتل نفسَه بشيءٍ في الدُّنيا عُذِّبَ به يوم القيامة». وقوله: «بشيءٍ» أعَمّ ممَّا وَقَعَ في رواية مسلم: «بحديدةٍ»، ولمسلمٍ (١٠٩) من حديث أبي هريرة: «ومَن تَحسَّى سُمّاً». قال ابن دَقيق العيد: هذا من باب مُجانَسة العُقوبات الأُخرَويَّة لِلجِنايات الدُّنيَويَّة، ويُؤخَذ مِنه أنَّ جِناية الإنسان على نفسه كجِنايتِه على غيره في الإثم، لأنَّ نفسه ليست مُلكاً له مُطلَقاً بل هي لله تعالى، فلا يَتَصَرَّف فيها إلّا بما أُذِنَ له فيه.

قيلَ: وفيه حُجّةٌ لمن أوجَبَ المماثَلة في القِصاص، خِلَافاً لمن خَصَّصَه بالمحدّد، ورَدَّه ابن دَقيق العيد بأنَّ أحكام الله لا تُقاسُ بأفعاله، فليس كلّ ما ذُكِرَ أنَّه يفعله في الآخِرة يُشرَعُ لِعبادِه في الدُّنيا، كالتَّحريق بالنار مثلاً، وسَقْي الحَميم الذي يُقَطِّع به الأمعاء، وحاصله أنَّه يُستَدَلّ لِلمُماثِلة في القِصاص بغير هذا الحديث، وقد استَدَلّوا بقولِه تعالى: ﴿وَجَزَٰٓؤُاْ سَيِّئَةٖ سَيِّئَةٞ مِّثۡلُهَا﴾ [الشورى:٤٠]، ويأتي بيان ذلك في كتاب القِصاص والدّيات (٦٨٧٨ و٦٨٩٤) إن شاء الله تعالى.

## ٨- بابٌ لا يقول: ما شاء الله وشئت وهل يقول: أنا بالله ثمّ بك؟/ ١١/٥٤٠

**٦٦٥٣- وقال عَمْرو بنُ عاصم: حدَّثنا همَّامٌ، حدَّثنا إسحاقُ بنُ عبدِ الله، حدَّثنا عبدُ الرَّحمنِ بنُ أبي عَمْرةَ، أنَّ أبا هريرةَ حدَّثه، أنَّه سمعَ النبيَّ ﷺ يقول: «إنَّ ثلاثةً في بني إسرائيلَ أرادَ الله أن يَبْتَليَهم، فبَعَثَ مَلَكاً فأتى الأبرَصَ، فقال: تَقَطَّعَت بيَ الحِبالُ، فلا بَلاغَ لي إلا بالله ثمَّ بكَ...» فذَكَر الحديث.**

**قوله: «باب لا يقول: ما شاءَ الله وشئت، وهل يقول: أنا بالله ثمَّ بك؟»** هكذا بَتَّ الحُكمَ في الصّورة الأولى وتَوقَّفَ في الصّورة الثّانية، وسببُه أنَّها وإن كانت وَقَعَت في حديث الباب

الذي أورَدَه مختصراً وساقَه مُطوَّلاً فيما مضى (٣٤٦٤)، لكن إنَّما وَقَعَ ذلك من كلام المَلَك على سبيل الامتحان لِلمَقُولِ له، فتَطرَّقَ إليه الاحتمال.

**قوله: «وقال عَمْرو بن عاصم...»** إلى آخره، وَصَلَه في ذِكْر بني إسرائيل فقال: حدَّثنا أحمد بن إسحاق حدَّثنا عَمْرو بن عاصم، وساقَه بطولِه. وقد يَتَمسَّك به مَن يقول: إنَّه قد يُطلِقُ «قال» لِبعضِ شيوخه فيما لم يسمعه مِنه، ويكون بينهما واسطة.

وكأنَّه أشارَ بالصّورة الأولى إلى ما أخرجه النَّسائيُّ (٣٧٧٣) في كتاب الأيمان والنُّذور وصَحَّحَه[1] من طريق عبد الله بن يَسار ـ بتحتانيَّةٍ ومُهمَلةٍ ـ عن قُتَيلة ـ بقافٍ ومُثنّاةٍ فوقانيَّةٍ والتَّصغير ـ امرأةٌ من جُهَينةَ: أنَّ يهوديّاً أتى النبيَّ ﷺ فقال: إنَّكم تُشرِكونَ تقولون: ما شاءَ الله وشِئتَ، وتقولون: والكعبة. فأمَرَهم النبيُّ ﷺ إذا أرادوا أن يَحلِفوا أن يقولوا: ورَبِّ الكعبة، وأن يقولوا: ما شاءَ الله ثمَّ شِئت.

وأخرج النَّسائيُّ أيضاً (ك١٠٧٥٩)، وابن ماجَهْ (٢١١٧)، وأحمَد (١٨٣٩) من رواية يزيد بن الأصَمّ عن ابن عبَّاس رَفَعَه: «إذا حَلَفَ أحدكم فلا يَقُل: ما شاءَ الله وشِئت، ولكن ليَقُل: ما شاءَ الله ثمَّ شِئت»، وفي أوَّل حديث النَّسائيِّ قصَّةٌ وهي عند أحمد ولفظه: أنَّ رجلاً قال لِلنبيِّ ﷺ: ما شاءَ الله وشِئت، فقال له: « أجَعَلَتني واللهَ عَدْلاً؟! لا، بل ما شاءَ الله وحدَه».

وأخرج أحمد (٢٣٣٣٩) والنَّسائيُّ (ك١٠٧٥٤) وابن ماجَهْ أيضاً (٢١١٨) عن حُذَيفة: أنَّ رجلاً من المسلمينَ رأى رجلاً من أهل الكتاب في المنام، فقال: نِعْمَ القومُ أنتم لولا أنَّكم تُشرِكونَ تقولون: ما شاءَ الله وشاءَ محمَّد، فذكر ذلك لِلنبيِّ ﷺ فقال: «قولوا: ما شاءَ الله ثمَّ شاءَ محمَّد»، وفي رواية النَّسائيِّ: أنَّ الرائي[2] لذلك هو حُذَيفةُ الراوي. هذه رواية ابن عُيَينةَ عن عبد المِلك بن عُمَير عن رِبعيٍّ عن حُذَيفة، وقال أبو عَوَانة عن عبد المِلك عن رِبعيٍّ عن

---

(١) لعله أراد بقوله: «وصححه»: الحاكم، فقد صححه في «المستدرك» ٤/ ٢٩٧، كما أشرنا إلى ذلك في الباب السابق.

(٢) تحرفت في (س) إلى: الراوي.

الطُّفَيل بن سَخبَرَةَ أخي عائشة بنحوِه، أخرجه ابن ماجَهْ أيضاً[١]، وهكذا قال حمَّاد بن سَلَمة عند أحمد (٢٠٦٩٤) وشُعْبة[٢] وعبد الله بن إدريس عن عبد الملِك، وهو الذي رَجَّحَه الحُفّاظ وقالوا: إنَّ ابن عُيَينةَ وهِمَ في قوله: عن حُذَيفة، والله أعلم[٣].

وحكى ابن التِّين عن أبي جعفر الدَّاوُوديِّ قال: ليس في الحديث الذي ذكره نَهيٌ عن القول المذكور في التَّرجمة، وقد قال الله تعالى: ﴿وَمَا نَقَمُوٓاْ إِلَّآ أَنۡ أَغۡنَىٰهُمُ ٱللَّهُ وَرَسُولُهُۥ مِن فَضۡلِهِۦ﴾ [التوبة:٧٤]، وقال تعالى: ﴿وَإِذۡ تَقُولُ لِلَّذِيٓ أَنۡعَمَ ٱللَّهُ عَلَيۡهِ وَأَنۡعَمۡتَ عَلَيۡهِ﴾ [الأحزاب:٣٧]، وغير ذلك، وتَعقَّبَه بأنَّ الذي قاله أبو جعفر ليس بظاهرٍ، لأنَّ قوله: ما شاءَ الله وشِئت، تشريكٌ في مَشِيئة الله تعالى، وأمَّا الآية فإنَّما أخبر الله تعالى أنَّه أغناهم وأنَّ رسوله أغناهم، وهو من الله حقيقةً، لأنَّه الذي قَدَّرَ ذلك، ومن الرَّسول حقيقةً باعتبار تَعاطِي الفِعل، وكذا الإنعام؛ أنعَمَ الله على زيد بالإسلام وأنعَمَ عليه النبيّ ﷺ بالعِتق، وهذا بخِلَاف المشارَكة في المشيئة، فإنَّها مُنفَردةٌ[٤] لله تعالى بالحقيقة، وإذا نُسِبَت لغيره فبِطريق المجاز.

وقال المهلَّب: إنَّما أراد البخاريُّ أنَّ قوله: «ما شاءَ الله ثمَّ شِئت» جائزٌ، مُستَدِلًّا بقولِه: أنا بالله ثمَّ بك، وقد جاء هذا المعنى عن النبيّ ﷺ، وإنَّما جازَ بدخولِ: «ثمَّ» لأنَّ مَشيئةَ الله سابِقةٌ على مَشيئةِ خَلْقه، ولمَّا لم يكن الحديث المذكور على شرطه استَنبَطَ من الحديث الصَّحيح الذي على شرطه ما يوافقه.

وأخرج عبد الرَّزّاق عن إبراهيم/ النَّخَعيِّ: أنَّه كان لا يرى بأساً أن يقول: ما شاءَ الله ثمَّ ٥٤١/١١
شِئْت، وكان يَكرَه: أعوذ بالله وبِك، ويُجيز: أعوذ بالله ثمَّ بك، وهو مُطابِقٌ لحديثِ ابن عبَّاس وغيره ممَّا أشرتُ إليه.

---

(١) أخرجه ابن ماجه برقم (٢١١٨م) من طريق أبي عوانة، بهذا الإسناد، لكنه ليس في المطبوع من «مستخرج» أبي عوانة، ولا عزاه له الحافظ في «إتحاف المهرة» ٦/ ٣٤٩.

(٢) رواية شعبة أخرجها أحمد (٢٣٣٨٢)، والدارمي (٢٦٩٩).

(٣) وانظر تخريجه والكلام عليه في تعليقنا عليه في «المسند».

(٤) في (س): منصرفة، والمثبت من الأصلين.

تنبيه: مُناسَبة إدخال هذه التَّرجمة في كتاب الأيمان من جهة ذِكْر الحَلِف في بعض طرق حديث ابن عبَّاس كما ذكرت، ومن جهة أنَّه قد يُتَخَيَّل جوازُ اليمين بالله ثمَّ بغيره، على وِزان ما وَقَعَ في قوله: أنا بالله ثمَّ بك، فأشارَ إلى أنَّ النَّهي ثَبَتَ عن التَّشريك ووَرَدَ بصورة التَّرتيب على لسان الملَك وذلك فيما عَدا الأيمان، أمَّا اليمين بغير ذلك فثَبَتَ النَّهي عنها صريحاً، فلا يُلحَق بها ما وَرَدَ في غيرها، والله أعلم.

## ٩- باب قول الله تعالى:

﴿ وَأَقْسَمُوا بِاللَّهِ جَهْدَ أَيْمَانِهِمْ ﴾ [الأنعام:١٠٩]

**وقال ابنُ عبَّاسٍ: قال أبو بكرٍ: فوالله يا رسولَ الله لَتُحَدِّثَنّي بالذي أخطَأتُ في الرُّؤْيا، قال: «لا تُقْسِم».**

**قوله: «باب قول الله تعالى:** ﴿ وَأَقْسَمُوا بِاللَّهِ جَهْدَ أَيْمَانِهِمْ ﴾» قال الرَّاغِب وغيره: القَسَم بفتحَتَينِ: الحَلِف، وأصله من القَسَامة، وهي الأيمان التي على أولياء المقتول، ثمَّ استُعمِلَ في كلّ حَلِف. قال الرَّاغِب: ومعنى ﴿ جَهْدَ أَيْمَانِهِمْ ﴾: أنَّهم اجتَهَدوا في حَلِفِهم، فأتوا به على أبلَغِ ما في وُسعِهم. انتهى، وهذا يَدفَع ما فهِمَه المهلَّب فيما حكاه ابن بَطّال عنه/ من هذه ٥٤٢/١١
الآية: أنَّها تَدُلّ على أنَّ الحَلِف بالله أكبر الأيمان، لأنَّ الجَهد أكبر المشَقّة، ففَهِمَ من قوله: ﴿ جَهْدَ أَيْمَانِهِمْ ﴾ أنَّ اليمين بالله غاية الجَهد، والذي قاله الرَّاغِب أظهَر. وقد قال أهل اللُّغة: إنَّ القَسَامة مأخوذة من القِسْمة، لأنَّ الأيمان تُقسَمُ على أولياء القتيل، وسيأتي مزيدٌ لذلك في موضعه (٦٨٩٨) إن شاء الله تعالى.

**قوله: «وقال ابن عبَّاس: قال أبو بَكْر: فوالله يا رسول الله لَتُحَدِّثَنّي بالذي أخطَأتُ في الرُّؤْيا، قال: لا تُقْسِم»** هذا طَرَفٌ مختصرٌ من الحديث الطَّويل الآتي في كتاب التَّعبير (٧٠٤٦) من طريق الزُّهْريِّ عن عُبيد الله بن عبد الله بن عُتبةَ عن ابن عبَّاس: أنَّ رجلاً أتى النبيَّ ﷺ فقال: إنّي رأيتُ اللَّيلة في المنام ظُلّة تَنطُفُ من السَّمن والعَسَل... الحديث، وفيه تعبير أبي بكرٍ لها وقولُه لِلنبيِّ ﷺ: فأخبِرني يا رسولَ الله؛ أصَبتُ أم أخطَأت؟ قال: «أصَبتَ بعضاً

وأخطأتَ بعضاً» قال: فوالله... إلى آخره. فقوله هنا: «في الرُّؤيا» من كلام المصنِّف إشارة إلى ما اختَصَرَه من الحديث، وتقديره: في قصَّة الرُّؤيا التي رآها الرجل وقَصَّها على النبيّ ﷺ فعَبَّرَها أبو بكر... إلى آخره، وسيأتي شرحُه هناك.

والغرض مِنه هنا قوله: «لا تُقسِم» موضع قوله: لا تَحلِف، فأشارَ إلى الردّ على مَن قال: إنَّ مَن قال: أقسَمت، انعَقَدَت يميناً، ولأنَّه لو قال بَدَل أقسَمت: حَلَفت لم تَنعَقِد اتِّفاقاً، إلّا إن نَوى اليمين أو قَصَدَ الإخبار بأنَّه سَبَقَ مِنه حَلِفٌ، وأيضاً فقد أمَرَ ﷺ بإبرار المُقسِم، فلو كان أقسَمت يميناً لَأَبَرَّ أبا بكر حين قالها، ومن ثَمَّ أورَدَ حديث البراء عَقِبَه، ولهذا أورَدَ حديثَ حارثة آخرَ الباب: «لو أقسَمَ على الله لَأَبَرَّه» إشارة إلى أنَّها لو كانت يميناً لكان أبو بكر أحقّ بأن يَبَرّ قَسَمَه، لأنَّه رأس أهل الجنَّة من هذه الأُمّة، وأمَّا حديث أُسامة في قصَّة بنت النبيّ ﷺ، فالظّاهر أنَّها أقسَمَت حقيقةً، فقد تقدَّم في الجنائز (١٢٨٤) بلفظ: تُقسِم عليه لَيأتِيَنّها، والله أعلم.

قال ابن المنذِر: اختُلِفَ فيمَن قال: أقسَمتُ بالله، أو أقسَمتُ، مُجرَّدةً، فقال قوم: هي يمينٌ وإن لم يَقصِد، وممَّن روي ذلك عنه ابن عمر وابن عبَّاس، وبِه قال النَّخَعيُّ والثَّوريُّ والكوفيّونَ، وقال الأكثرونَ: لا تكون يميناً إلّا أن يَنويَ. وقال مالك: أقسَمت بالله يميناً، وأقسَمت مُجرَّدةً لا تكون يميناً إلّا إن نَوى. وقال الإمام الشافعيّ: المجَرَّدة لا تكون يميناً أصلاً ولو نَوى، وأقسَمتُ بالله إن نَوى تكون يميناً. وقال إسحاق: لا تكون يميناً أصلاً. وعن أحمد كالأوَّل، وعنه كالثّاني، وعنه: إن قال: قَسَماً بالله فيمينٌ جَزماً، لأنَّ التَّقدير: أقسَمتُ بالله قَسَماً، وكذا لو قال: أليَّةً بالله.

قال ابن المنيِّر في«الحاشية»: مقصود البخاريّ: الردُّ على مَن لم يجعل القَسَم بصيغة أقسَمتُ: يميناً، قال: فذكر الآية وقد قَرَنَ فيها القَسَم بالله، ثمَّ بيَّن أنَّ هذا الاقتران ليس شرطاً بالأحاديثِ، فإنَّ فيها أنَّ هذه الصّيغة بمُجرَّدِها تكون يميناً /تَتَّصِف بالبِرِّ وبالنَّدبِ إلى إبرارها من غير الحالف. ثمَّ ذكر من فُروع هذه المسألة: لو قال: أُقسِم بالله عليك لَتَفعَلَنَّ

فقال: نعم، هل يَلزَمه يمينٌ بقولِه: نعم، وتجب الكفَّارة إن لم يفعل؟ انتهى. وفيما قاله نظرٌ، والذي يظهر أنَّ مُراد البخاريّ أن يُقيِّدَ ما أُطلِقَ في الأحاديث بما قُيِّدَ به في الآية، والعلمُ عندَ الله تعالى.

ثم ذكر بعد هذا الحديث المعلَّق أربعة أحاديث:

**٦٦٥٤- حدَّثنا قَبِيصةُ، حدَّثنا سفيانُ، عن أشعَثَ، عن مُعاوِيةَ بنِ سُوَيدِ بنِ مُقَرِّنٍ، عن البراءِ، عن النبيِّ ﷺ.**

**وحدَّثني محمَّدُ بنُ بشَّارٍ، حدَّثنا غُندَرٌ، حدَّثنا شُعْبةُ، عن أشعَثَ، عن مُعاوِيةَ بنِ سُوَيدِ بنِ مُقَرِّنٍ، عن البراءِ ﷺ، قال: أمَرَنا النبيُّ ﷺ بإبرار المُقْسِم.**

**٦٦٥٥- حدَّثنا حفصُ بنُ عمرَ، حدَّثنا شُعْبةُ، أخبرنا عاصمٌ الأحوَلُ، سمعتُ أبا عُثْمانَ يُحدِّثُ، عن أُسامةَ: أنَّ ابنَةً لِرسولِ الله ﷺ أرسَلَت إليه، ومَعَ رسولِ الله ﷺ أُسامةُ وسَعْدٌ وأَبي أو أُبيٌّ: أنَّ ابني قد احتُضِرَ فاشهَدْنا، فأرسَلَ يَقرأُ السَّلامَ، ويقول: «إنَّ لله ما أخَذَ وما أعطَى، وكلُّ شيءٍ عندَه مُسَمًّى، فلْتَصْبِر وتحتَسِب».**

**فَأرسَلَت إليه تُقْسِمُ عليه، فقامَ وقُمْنا معه، فلمَّا قَعَدَ رُفِعَ إليه فأقعَدَه في حَجْرِه، ونفسُ الصَّبيِّ تَقَعْقَع، ففاضَت عينا رسولِ الله ﷺ، فقال سَعْدٌ: ما هذا يا رسولَ الله؟ قال: «هذا رحمةٌ يَضَعُها الله في قلوبِ مَن يَشاءُ من عبادِه، وإنَّما يرحمُ اللهُ من عبادِه الرُّحَماءَ».**

**٦٦٥٦- حدَّثنا إسماعيلُ، قال: حدَّثني مالكٌ، عن ابنِ شِهابٍ، عن ابنِ المسيّبِ، عن أبي هريرةَ، أنَّ رسولَ الله ﷺ قال: «لا يموتُ لأحدٍ منَ المسلمينَ ثلاثةٌ منَ الولدِ تَمسُّه النارُ، إلا تَحِلّةَ القَسَمِ».**

**٦٦٥٧- حدَّثنا محمَّدُ بنُ المثنَّى، حدَّثني غُندَرٌ، حدَّثنا شُعْبةُ، عن مَعْبَدِ بنِ خالدٍ، سمعتُ حارثةَ ابنَ وَهْبٍ، قال: سمعتُ النبيَّ ﷺ، يقول: «ألا أدُلُّكم على أهلِ الجنَّةِ؟ كلُّ ضَعِيفٍ مُتَضَعَّفٍ، لو أقسَمَ على الله لأبَرَّه، وأهلِ النار؟ كلُّ جَوّاظٍ عُتُلٍّ مُسْتَكْبِرٍ».**

**أحدها**: حديث البراء.

**قوله**: «**بإبرار المُقْسِم**» أي: بفِعلِ ما أرادَه الحالفُ ليصيرَ بذلك بارّاً، وهذا أيضاً طَرَف من حديث أورَدَه المصنِّف مُطوَّلاً ومختصراً في مواضع بيَّنتُها، وذكرت كيفيَّة ما أخرجها في كتاب اللِّباس (٥٨٣٨ و٥٨٤٩ و٥٨٦٣)، وفي أوَّل كتاب الاستئذان (٦٢٣٥).

واختُلِفَ في ضبط السّين، فالمشهور أنَّها بالكسر وضمّ أوَّله على أنَّه اسم فاعل، وقيل: بفتحِها، أي: الإقسام، والمصدَر قد يأتي لِلمفعولِ، مِثل أدخَلته مُدخَلاً بمعنى الإدخال، وكذا أخرَجته.

وأشعَثُ المذكور في السَّنَد: هو ابن أبي الشَّعثاء، وسفيان في الطَّريق الأُولى: هو الثَّوريّ.

**ثانيها**: حديث أُسامة، وهو ابن زيد بن حارثةَ، الصحابيُّ ابن الصحابيّ مولى النبيّ ﷺ، وأبو عثمان/ الراوي عنه: هو عبد الرَّحمن بن ملٍّ النَّهْديّ. ٥٤٣/١١

**قوله**: «**أنَّ ابنة**» في رواية الكُشْمِيهنيِّ: أنَّ بنتاً، وقد تقدَّم اسمُها في كتابِ الجنائزِ.

**قوله**: «**ومع رسول الله ﷺ أُسامة**» فيه تجريدٌ، لأنَّ الظّاهر أن يقول: وأنا معه، وقد تقدَّم في الطِّبّ (٥٦٥٥) بلفظ: أرسَلَت إليه وهو معه.

**قوله**: «**وسَعْد**» هو معطوفٌ على أُسامةَ، ومضى في الجنائز بلفظ: ومعه سعدُ بنُ عُبادَة.

**قوله**: «**وأَبي، أو أُبيّ**» قال الكِرْمانيُّ: أحدهما: بلفظ المضاف إلى المتكلِّم، والآخر: بضمِّ أوَّله وفتح الموحَّدة وتشديد الياء، يريد: ابنَ كعب، قال: ويحتمل أن يكون بلفظ المضاف مُكرَّراً، كأنَّه قال: ومعه سعدٌ وأبي أو أبي فقط. قلت: والأوَّل هو المعتمَد، والثّاني وإن احتُمِلَ لكنَّه خِلَاف الواقع؛ فقد تقدَّم في الجنائز بلفظ: ومعه سعد بن عُبادة ومعاذ بنُ جبل وأُبيُّ بن كعب وزيدُ بن ثابت ورجال. والذي تَحرَّرَ لي أنَّ الشكَّ في هذا من شُعْبة، فإنَّه لم يقع في رواية غيره ممَّن رواه عن عاصمٍ.

**قوله**: «**تَقَعْقَعُ**» أي: تَضطَرِب وتَتَحرَّك، وقيل: معناه: كلَّما صارَ إلى حالٍ لم يَلبَث أن يصير إلى غيرها، وتلكَ حالةُ المحتَضَرِ.

**قوله: «ما هذا؟»** قيلَ: هو استفهامٌ عن الحُكم، لا لِلإنكار، وقد تقدَّمَت سائر مباحث هذا الحديث في كتاب الجنائزِ.

**الحديث الثالث:** حديث أبي هريرة: «إلّا تَحِلّةَ القَسَمِ» بفتحِ المثناة وكسر المهمَلة وتشديد اللّام، أي: تَحليلَها، والمعنى: أنَّ النار لا تَمَسُّ مَن ماتَ له ثلاثةٌ من الولد فصَبَرَ، إلّا بقَدْرِ الوُرودِ. قال ابن التِّين وغيره: والإشارةُ بذلك إلى قوله تعالى: ﴿وَإِن مِّنكُمْ إِلَّا وَارِدُهَا﴾ [مريم:٧١]، وقد قيلَ: إنَّ القَسَم فيه مُقدَّرٌ، وقيل: بل هو مذكور عَطفاً على ما بعد قوله تعالى: ﴿فَوَرَبِّكَ﴾، وقد تقدَّم شرحُ الحديث أيضاً مُستَوفًى في كتاب الجنائز (١٢٥١).

**الحديث الرابع:** حديث حارثةَ بن وَهْب، وهو بالحاءِ المهمَلة وبالمثلَّثة.

**قوله: «ألا أدُلُّكم على أهل الجنَّة...»** إلى آخره، قال الدَّاوُوديُّ: المراد أنَّ كلًّا من الصِّنفَينِ في مَحَلِّه المذكور، لا أنَّ كلًّا من الدَّارَينِ لا يَدخُلُها إلّا مَن كان من الصِّنفَينِ، فكأنَّه قال: كلُّ ضعيف في الجنَّة، وكلُّ جَوّاظٍ في النار، ولا يَلزَمُ أن لا يَدخُلَها غيرُهما.

**قوله: «كلُّ ضعيفٍ»** قال أبو البَقَاء: كلّ بالرَّفع لا غير، والتَّقدير: هم كلُّ ضعيف... إلى آخره.

والمراد بالضَّعيفِ: الفقير، والمتضعَّف[1]: بفتحِ العين المهمَلة، وغَلِطَ مَن كَسَرَها، لأنَّ المراد أنَّ الناس يَستَضعِفونَه ويَقهَرونَه ويُحَقِّرونَه، وذكر الحاكم في «علوم الحديث»: أنَّ ابن خُزَيمةَ سُئلَ: مَن المراد بالضَّعيفِ هُنا؟ فقال: هو الذي يُبْرِئُ نفسَه من الحول والقوّة في اليوم عشرينَ مرَّة إلى خمسين مرَّة. وقال الكِرْمانيُّ: يجوز الكسر، ويُراد به المتواضع المتذَلِّل. وقد تقدَّم شرح هذا الحديث مُستَوفًى في تفسير سورة نٓ (٤٩١٨).

ونَقَلَ ابن التِّين عن الدَّاوُوديِّ: أنَّ الجَوّاظَ: هو الكثير اللَّحم الغَليظ الرَّقَبة.

**وقوله: «لو أقسَمَ على الله لَأبَرَّه»** أي: لو حَلَفَ يميناً على شيءٍ أن يقع طَمَعاً في كَرَمِ الله بإبراره لَأبَرَّه وأوقَعَه لأجلِه، وقيل: هو كِناية عن إجابة دعائه.

---

(١) تحرفت في (س) إلى: المستضعف.

## ١٠ - بابٌ إذا قال: أشهد بالله، أو شهدتُ بالله

**٦٦٥٨ - حدَّثنا سَعْدُ بنُ حفصٍ، حدَّثنا شَيْبانُ، عن منصورٍ، عن إبراهيمَ، عن عَبِيدةَ، عن عبدِ الله، قال: سُئلَ النبيُّ ﷺ: أيُّ الناسِ خيرٌ؟ قال: «قَرْني، ثمَّ الَّذِينَ يَلُونَهم، ثمَّ الَّذِينَ يَلُونَهم، ثمَّ يَجِيءُ قومٌ تَسْبِقُ شهادةُ أحدِهم يَمِينَه، ويَمِينُه شهادتَه».**

**قال إبراهيمُ: وكان أصحابُنا يَنْهَوْننا ونحنُ غِلْمانٌ أن نَحْلِفَ بالشَّهادةِ والعَهْدِ.**

قوله: «باب إذا قال: أشهَد بالله، أو شَهِدْتُ بالله» أي: هل يكون حالفاً؟ وقد اختُلِفَ في ذلك، فقال الحنفيَّة والحَنابِلة: نعم، وهو قول النَّخَعيِّ والثَّوريّ، والرَّاجح عند الحَنابِلة ولو لم يَقُل بالله: أنَّه يمين، وهو قول رَبيعة/ والأوزاعيّ، وعند الشافعيَّة: لا يكون يميناً إلّا إن ٥٤٤/١١ أضافَ إليه بالله، ومع ذلك فالرَّاجح أنَّه كِناية فيحتاج إلى القَصْد، وهو نَصُّ الشافعيّ في «المختصر» لأنَّها تحتمِل: أشهَد بأمرِ الله أو بوحدانيَّة الله، وهذا قول الجمهور، وعن مالك كالرِّوايات الثلاث.

واحتَجَّ مَن أطلقَ بأنَّه ثَبَتَ في العُرْف والشَّرع في الأيمان، قال الله تعالى: ﴿إِذَا جَآءَكَ ٱلْمُنَٰفِقُونَ قَالُوا۟ نَشْهَدُ إِنَّكَ لَرَسُولُ ٱللَّهِ﴾ ثمَّ قال: ﴿ٱتَّخَذُوٓا۟ أَيْمَٰنَهُمْ جُنَّةً﴾ [المنافقون:١-٢]، فدَلَّ على أنَّهم استعملوا ذلك في اليمين، وكذا ثَبَتَ في اللِّعان. والجواب أنَّ هذا خاصٌّ باللِّعان فلا يُقاسُ عليه، والأوَّل ليس صريحاً لاحتمال أن يكونوا حَلَفوا مع ذلك.

واحتَجَّ بعضهم بما أخرجه ابن ماجَهْ (٢٠٩١) من حديث رِفاعة بن عَرَابة[1]: كانت يمين رسول الله ﷺ التي يَحلِف بها: «أشهَد عند الله، والذي نفسي بيَدِه». وأُجيبَ بأنَّ في سنده ضعيفاً، وهو عبد المَلِك بن محمَّد الصَّنعانيّ، وعلى تقدير ثُبوتِه فسياقه يقتضي أنَّ مجموع ذلك يمينٌ لا يمينان، والله أعلم.

وقال أبو عُبيد: الشّاهد يمينُ الحالف، فمَن قال: أشهَدُ فليس بيمينٍ، ومَن قال: أشهَدُ بالله فهو يمين، وقد قرأ الضَّحّاك: «اتَّخَذُوا إِيمانَهم» بكسر الهمزة، وهي تَدفَع قول مَن حَمَلَ الشَّهادة

---

(١) تحرَّفت في (س) إلى: عوانة.

على اليمين، وإلى ذلك أشارَ البخاريّ حيثُ أورَدَ حديث الباب: «تَسبِق شَهادةُ أحدِهم يمينَه، ويمينُه شَهادتَه» فإنَّه ظاهرٌ في المغايرة بين الشَّهادة والحَلِفِ. وقد تقدَّم شرح هذا الحديث مُستَوفًى في كتاب الشَّهادات (٢٦٥٢).

وشَيْبان في السَّنَد: هو ابن عبد الرَّحمن، ومنصور: هو ابن المعتمِر، وإبراهيم: هو النَّخَعيُّ، وعَبيدَة بفتحِ أوَّله: هو ابن عَمرٍو، وعبدُ الله: هو ابن مسعودٍ.

**قوله: «تَسْبِق شهادةُ أحدِهم يَمينَه»** قال الطَّحاويُّ: أي: يُكثِرونَ الأيمانَ في كلِّ شيءٍ حتَّى يصير لهم عادةً، فيَحلِف أحدهم حيثُ لا يُراد مِنه اليمين ومن قَبلِ أن يُستَحلَف.

وقال غيره: المراد: يَحلِف على تصديق شهادته قبل أدائها أو بعده، وهذا إذا صَدَرَ من الشّاهد قبلَ الحُكم سَقَطَت شهادتُه.

وقيل: المراد: التَّسَرُّعُ إلى الشَّهادة واليمين والحِرصُ على ذلك، حتَّى لا يَدري بأيِّهما يَبدَأ لِقِلّة مُبالاته.

**قوله: «قال إبراهيم»** هو النَّخَعيّ، وهو موصولٌ بالسَّنَدِ المتقدِّمِ.

**قوله: «وكان أصحابنا»** يعني: مشايخه ومَن يَصلُح مِنه اتِّباع قوله، وتقدَّم في الشَّهادات بلفظ: يَضرِبونَنا بَدَل يَنْهَوننا.

**قوله: «أن نَحْلِف بالشَّهادةِ والعَهْد»** أي: أن يقول أحدُنا: أشهَدُ بالله، أو عَلَيَّ عهدُ الله، قاله ابن عبد البَرِّ، وتقدَّم البحث فيه في كتاب الشَّهادات.

## ١١ - باب عَهْدِ الله عزّ وجلّ

**٦٦٥٩- حدَّثني محمَّدُ بنُ بشَّارٍ، حدَّثنا ابنُ أبي عَدِيٍّ، عن شُعْبَةَ، عن سليمانَ ومنصورٍ، عن أبي وائلٍ، عن عبدِ الله ﷺ، عن النبيِّ ﷺ، قال: «مَن حَلَفَ على يَمِينٍ كاذِبةٍ لِيَقْتَطِعَ بها مالَ رجلٍ مسلمٍ ـ أو قال: أخِيه ـ لَقِيَ الله وهو عليه غَضْبان» فأنزَلَ الله تَصْدِيقَه: ﴿إِنَّ ٱلَّذِينَ يَشۡتَرُونَ بِعَهۡدِ ٱللَّهِ﴾ [آل عمران:٧٧].**

**٦٦٦٠- قال سليمانُ في حديثِه: فَمرَّ الأشعَثُ بنُ قيسٍ، فقال: ما يُحدِّثُكم عبدُ الله؟ قالوا له، فقال الأشعَثُ: نزلت فيَّ وفي صاحبٍ لي في بئْرٍ كانت بَينَنا.**

**قوله: «باب عَهْد الله عزَّ وجلَّ»** أي: قول القائل: عليَّ عهدُ الله لَأفعَلَنَّ كذا.

قال الرَّاغِب: العهد: حِفظ[1] الشَّيء ومُراعاته، ومن ثَمَّ قيل لِلوثيقة: عُهْدة. ويُطلَق **عهد الله** على ما فطَرَ عليه عبادَه من الإيمان به عند أخذ الميثاق، ويُراد به أيضاً ما أمَرَ به في الكتاب والسُّنّة مُؤكَّداً، وما التَزَمَه المرء من قِبَلِ نفسِه كالنَّذرِ. قلت: ولِلعهدِ مَعانٍ/ أُخرى غير ٥٤٥/١١
هذه، كالأمان والوفاء والوصيَّة واليمين ورِعاية الحُرْمة والمعرِفة واللِّقاء عن قُرب والزَّمان والذِّمّة، وبعضُها قد يَتَداخَل، والله أعلم.

وقال ابن المنذِر: مَن حَلَفَ بالعهدِ فحَنِثَ لَزِمتْهُ الكفَّارة، سواء نَوى أم لا عند مالك والأوزاعيِّ والكوفيّينَ، وبِه قال الحسن والشَّعبيّ وطاووسٌ وغيرهم. قلت: وبِه قال أحمد. وقال عطاء والشافعيّ وإسحاق وأبو عُبيد: لا تكون يميناً إلّا إن نَوى.

وقد تقدَّم في أوائل كتاب الأيمان (٦٦٤٧) النَّقل عن الشافعيّ فيمَن قال: أمانة الله، مِثله، وأغرَبَ إمام الحرمَينِ فادَّعَى اتِّفاق العلماء على ذلك، ولعلَّه أراد: من الشافعيَّة، ومع ذلك فالخِلَاف ثابت عندهم كما حكاه الماورديُّ وغيره عن أبي إسحاق المروَزيُّ، واحتَجَّ لِلمذهبِ بأنَّ عهد الله يُستَعمَل في وصيَّتِه لِعبادِه باتِّباع أوامره وغير ذلك كما ذُكِر، فلا يُحمَل على اليمين إلّا بالقصدِ.

وقال الشافعيّ: إذا قال: عليَّ عهدُ الله، احتَمَلَ أن يريد مَعهودَه وهو وصيَّته، فيصير كقوله: عليَّ فرضُ الله، أي: مفروضه، فلا يكون يميناً، لأنَّ اليمين لا تَنعَقِد بمُحدَث، فإن نَوى بقولِه: عهد الله اليمين، انعَقَدَت.

وقال ابن المنذِر: قد قال الله تعالى: ﴿أَلَمْ أَعْهَدْ إِلَيْكُمْ يَٰبَنِىٓ ءَادَمَ أَن لَّا تَعْبُدُوا۟ ٱلشَّيْطَٰنَ﴾ [يس: ٦٠] فمَن قال: عليَّ عهد الله، صَدَقَ، لأنَّ الله أخبر أنَّه أخَذَ علينا العهد، فلا يكون ذلك

---

(١) تحرَّفت في (س) إلى: حظ.

يميناً إلّا إن نَواه، واحتَجَّ الأوَّلونَ بأنَّ العُرفَ قد صارَ جارياً به، فحُمِلَ على اليمين.

وقال ابن التِّين: هذا لفظٌ يُستَعمَل على خمسة أوجُه: الأوَّل: عليَّ عهد الله، والثّاني: وعهدِ الله، الثّالث: عهدُ الله، الرَّابع: أُعاهد الله، الخامس: عليَّ العهد. وقد طَرَدَ بعضهم ذلك في الجميع، وفَصَّلَ بعضُهم فقال: لا شيء في ذلك إلّا إن قال: عليَّ عهد الله ونحوها، وإلّا فليست بيمينٍ نَوى أو لم يَنوِ.

ثم ذكر حديث عبد الله ـ وهو ابن مسعود ـ والأشعَثِ بن قيس في نزول قوله تعالى: ﴿إِنَّ ٱلَّذِينَ يَشۡتَرُونَ بِعَهۡدِ ٱللَّهِ وَأَيۡمَٰنِهِمۡ ثَمَنٗا قَلِيلًا﴾ [آل عمران:٧٧].

وسليمان في السَّنَد: هو الأعمَش، ومنصور: هو ابن المعتمِر، وسيأتي شرحُه مُستَوفًى بعد خمسة أبواب (٦٦٧٦)، والله أعلم.

## ١٢- باب الحَلِف بعزّة الله وصفاته وكلامه

**وقال ابنُ عبَّاسٍ: كان النبيُّ ﷺ يقول: «أعوذُ بعِزَّتِكَ».**

**وقال أبو هريرةَ، عن النبيِّ ﷺ: «يَبْقَى رجلٌ بينَ الجنَّةِ والنار، فيقول: يا رَبِّ اصْرِف وَجْهي عن النار، لا وعِزَّتِكَ لا أسألُكَ غيرَها».**

**وقال أبو سعيدٍ: قال النبيُّ ﷺ: «قال الله: لكَ ذلك وعَشَرةُ أمثالِهِ».**

**وقال أيوب: «وعِزَّتِكَ لا غِنَى بي عن بَرَكَتِكَ».**

**٦٦٦١- حدَّثنا آدمُ، حدَّثنا شَيْبانُ، حدَّثنا قَتَادةُ، عن أنسِ بنِ مالكٍ، قال النبيُّ ﷺ: «لا تَزالُ جَهَنَّمُ تقولُ: هَلْ مِن مَزِيدٍ؟ حتَّى يَضَعَ رَبُّ العِزَّةِ فيها قَدَمَه، فتقولُ: قَط قَط، وعِزَّتِكَ، ويُزْوَى بعضُها إلى بعضٍ».**

**رواه شُعْبةُ، عن قَتَادةَ.**

قوله: «**باب الحَلِف بعِزّةِ الله وصفاته وكلامه**» كذا لأبي ذرٍّ، ولغيره: «وكلماته»، وفي هذه التَّرجمة عَطف العامّ على الخاصّ، والخاصّ على العامّ، لأنَّ الصِّفات أعَمُّ من العِزّة والكلام،

وقد تقدَّمَتِ الإشارة إليه في آخر «باب لا تَحلِفوا بآبائكم» (٦٦٤٩) إلى أنَّ الأيمان تَنقَسِمُ إلى صريح وكِناية ومُتَرَدِّد بينهما وهو الصِّفات، وأنَّه اختُلِفَ هل يَلتَحِق بالصَّريحِ فلا يحتاج إلى قَصْدٍ، أو لا فيحتاج؟ والرَّاجح أنَّ صفات الذّات منها يَلتَحِق بالصَّريحِ فلا تَنفَع معها التَّورية/ إذا تَعلَّقَ به حَقّ آدميٍّ، وصفات الفِعل تَلتَحِق بالكناية، فعِزّةُ الله من صفات الذّات وكذا جَلالُه وعَظَمَتُه. ٥٤٦/١١

قال الشافعيّ فيما أخرجه البيهقيُّ في« المعرِفة»: مَن قال: وحَقِّ الله، وعَظَمة الله، وجَلال الله، وقُدرة الله، يريد اليمين أو لا يريده فهي يمين، انتهى.

وقال غيره: والقُدرة تحتمِل صفات الذّات فتكون اليمين بها صريحة، وتحتمِل إرادة المقدور فتكون كِناية، كقولِ مَن يَتَعَجَّب من الشَّيء: انظُر إلى قُدْرة الله، وكذا العلم كقوله: اللهمَّ اغفِر لنا عِلمَك فينا، أي: معلومَك.

**قوله: «وقال ابن عبَّاس: كان النبيّ ﷺ يقول: أعوذ بعِزَّتِك»** هذا طَرَف من حديثٍ وَصَلَه المؤلِّف في التَّوحيد (٧٣٨٣) من طريق يحيى بن يَعمَر عن ابن عبَّاس، وسيأتي شرحه هناك، ووَجْهُ الاستدلال به على الحَلِف بعِزّة الله: أنَّه وإن كان بلفظ الدُّعاء، لكنَّه لا يُستَعاذ إلّا بالله أو بصِفَةٍ من صفات ذاته، وخَفيَ هذا على ابن التِّين فقال: ليس فيه جواز الحَلِف بالصِّفة، كما بَوَّبَ عليه.

ثمَّ وجدتُ في «حاشية ابن المنيِّر» ما نَصُّه: قوله: «أعوذ بعِزَّتِك» دعاء وليس بقَسَمٍ، ولكنَّه لمَّا كان المقرَّر أنَّه لا يُستَعاذ إلّا بالقديمِ، ثَبَتَ بهذا أنَّ العِزّة من الصِّفات القديمة لا من صِفَة الفِعل، فتَنعَقِدُ اليمينُ بها.

**قوله: «وقال أبو هريرة...»** إلى آخره، وفيه: وقال أبو سعيد: قال النبيّ ﷺ: «قال الله: لك ذلك وعشَرَة أمثاله» وهو مختصر من الحديث الطَّويل في صِفَة الحَشر، وقد تقدَّم شرحه مُستَوفًى في أواخر الرِّقاق (٦٥٧٣)، والغرض منه قول الرجل: لا وعِزَّتِك لا أسألُك غيرَها، فإنَّ النبيّ ﷺ ذكر ذلك مُقَرِّراً له فيكون حُجّةً في ذلك.

قولُه: «وقال أيوب» عليه السلام «وعِزَّتِك لا غِنَى بي عن بَرَكَتِك» كذا لِلأكثر، ووَقَعَ لأبي ذرٍّ عن غير الكُشْمِيهنيِّ: «لا غَناءَ» بفتحِ أوَّلِه والمدّ، والأوَّل أولى، فإنَّ معنى الغَناء بالمدِّ: الكِفاية، يقال: ما عند فلان غَناء، أي: لا يُغتَنَى به، وهو أيضاً طَرَف من حديث تقدَّم في كتاب الطَّهارة (٢٧٩) من رواية أبي هريرة، وأوَّلُه: «أنَّ أيوب كان يَغتَسِل عُرْياناً[1] فخَرَّ عليه جَرادٌ من ذهبٍ» الحديث، ووجه الدّلالة مِنه: أنَّ أيوب عليه السلام لا يَحلِف إلّا بالله، وقد ذكر النبيُّ ﷺ ذلك عنه وأقَرَّه.

قوله: «شَيْبان» هو ابن عبد الرَّحمن.

قوله: «فتقولُ: قَطْ قَطْ وعِزَّتِك» تقدَّم شرحُه مُستَوفًى في تفسير سورة قٓ (٤٨٤٨) والقول فيه ما تقدَّمَ، وحكى الدَّاوُوديُّ عن بعض المفسِّرينَ أنَّه قال في قول جَهَنَّم: ﴿هَلۡ مِن مَّزِيدٖ﴾ [ق:٣٠] معناه: ليس فيَّ مَزيدٌ، قال ابن التِّين: وحديث الباب يَرُدُّ عليه.

قوله: «رواه شُعْبةُ، عن قَتَادةَ» وصَلَ روايته في تفسير سورة قٓ، وأشارَ بذلك إلى أنَّ الرِّواية الموصولة عن أنس بالعَنعَنة، لكنَّ شُعْبةَ ما كان يأخُذ عن شيوخه الذينَ ذُكر عنهم التَّدليس إلّا ما صَرَّحوا فيه بالتَّحديثِ.

تنبيه: لـمَّحَ المصنِّف بهذه التَّرجمة إلى رَدِّ ما جاء عن ابن مسعود من الزَّجْر عن الحَلِف بعِزّة الله، ففي ترجمة عَوْن بن عبد الله بن عُتبة من «الحِلية» لأبي نُعَيم (٤/ ٢٥١) من طريق عبد الله بن رَجاء عن المسعوديّ عن عَوْن قال: قال عبد الله: لا تَحلِفوا بحَلِفِ الشَّيطان؛ أن يقول أحدكم: وعِزّة الله، ولكن قولوا كما قال الله تعالى: ﴿رَبِّ ٱلۡعِزَّةِ﴾ [الصافات: ١٨٠]، انتهى.

وفي المسعوديّ ضعفٌ، وعَوْن عن عبد الله مُنقَطِع، وسيأتي الكلام على العِزّة في بابٍ مُفرَدٍ من كتاب التَّوحيدِ (٧٣٨٣) إن شاء الله تعالى.

---

(١) لفظة «عرياناً» من (ع) فقط، ولم ترد في (أ) و(س).

## ١٣- باب قول الرّجل: لعَمْرُ الله

قال ابنُ عبَّاسٍ: ﴿ لَعَمْرُكَ ﴾ [الحجر:٧٢]: لَعَيشُكَ.

٦٦٦٢- حدَّثنا الأُوَيسِيُّ، حدَّثنا إبراهيمُ، عن صالحٍ، عن ابنِ شِهابٍ (ح) وحدَّثنا حَجّاجٌ، حدَّثنا عبدُ الله بنُ عمرَ النُّمَيرِيُّ، حدَّثنا يونسُ، قال: سمعتُ الزُّهْريَّ، قال: سمعتُ عُرْوةَ بنَ الزُّبَيرِ وسعيدَ بنَ المسيّبِ وعَلْقمةَ بنَ وَقّاصٍ وعُبيد الله بنَ عبدِ الله، عن حديثِ عائشةَ زَوْجِ النبيِّ ﷺ حينَ قال لها أهلُ الإفْكِ ما قالوا، فبَرَّأها الله.../ وكلٌّ حدَّثني طائفةً منَ الحديثِ: فَقامَ النبيُّ ﷺ، فاستَعْذَرَ من عبدِ الله بنِ أُبيٍّ، فقامَ أُسَيدُ بنُ حُضَيرٍ، فقال لِسَعْدِ بنِ عُبادةَ: لَعَمْرُ الله لَنَقْتُلَنَّه. ٥٤٧/١١

قوله: «بابُ قولِ الرجل: لَعَمْرُ الله» أي: هل يكون يميناً؟ وهو مَبنيٌّ على تفسير «لَعَمرُ» ولذلك ذَكَر أثر ابن عبَّاس، وقد تقدَّم في تفسير سورة الحِجْر، وأنَّ ابن أبي حاتم وصَلَه[1].

وأخرج أيضاً عن أبي الجَوزاء عن ابن عبَّاس في قوله تعالى: ﴿ لَعَمْرُكَ ﴾ [الحجر:٧٢]، أي: حياتك.

قال الرَّاغِب: العمر بالضَّمِّ وبالفتح واحدٌ، ولكن خُصَّ الحَلِف بالثّاني، قال الشّاعر:

عَمْـــرَكَ اللهَ كيـــف يَلتَقيـــان

أي: سألت اللهَ أن يُطيل عُمُرَك.

وقال أبو القاسم الزَّجّاج: العَمْر: الحياة، فمَن قال: لَعَمْرُ الله، كأنَّه حَلَفَ ببَقاءِ الله، واللّام لِلتَّوكيدِ، والخبر محذوف، أي: ما أُقسِم به.

ومن ثَمَّ قال المالكيَّة والحنفيَّة: تَنعَقِد بها اليمين، لأنَّ بَقاء الله من صِفَة ذاته. وعن مالك: لا يُعجِبُني الحَلِفُ بذلك. وقد أخرج إسحاق بن راهويه في «مُصنَّفه» عن عبد الرَّحمن ابن أبي بَكْرة قال: كانت يمين عثمان بن أبي العاص: لَعَمْري. وقال الشافعيّ وإسحاق: لا تكون يميناً إلّا بالنيَّة، لأنَّه يُطلَق على العِلْم وعلى الحقّ، وقد يُراد بالعِلمِ: المعلوم، وبالحقِّ:

---

(١) بين يدي الحديث رقم (٤٧٠١).

ما أوجَبَه الله. وعن أحمد كالمذهبين، والرَّاجح عنه كالشافعيِّ. وأجابوا عن الآية بأنَّ لله أن يُقسِم من خلقِه بما شاءَ، وليس ذلك لهم، لِثُبوتِ النَّهي عن الحَلِف بغير الله، وقد عَدَّ الأئمَّة ذلك في فضائل النبيّ ﷺ. وأيضاً فإنَّ اللّام ليست من أدَوات القَسَمِ، لأنَّها مَحصُورة في الواو والباء والتاء كما تقدَّم بيانه في «باب كيف كانت يَمينُ النبيّ ﷺ؟» (٦٦٢٨).

ثم ذكر طرفاً من حديث الإفك، والغرض مِنه قولُ أُسَيد بن حُضَير لِسعدِ بن عُبادة: لَعَمرُ الله لنَقتُلَنَّه، وقد مضى شرح الحديث مُستَوفًى في تفسير النّور (٤٧٥٠)، وتقدَّم في أواخر الرِّقاق[1] في الحديث الطَّويل من رواية لَقِيط بن عامر أنَّ النبيَّ ﷺ قال: «لَعَمرُ إلهك» وكَرَّرَها، وهو عند عبد الله بن أحمد في زيادات «المسنَد» وعند غيره.

## ١٤- بابٌ: ﴿لَّا يُؤَاخِذُكُمُ ٱللَّهُ بِٱللَّغْوِ فِىٓ أَيْمَـٰنِكُمْ﴾ الآية [البقرة:٢٥٥]

**٦٦٦٣- حدَّثني محمَّدُ بنُ المثنَّى، حدَّثنا يحيى، عن هشام، قال: أخبرني أبي، عن عائشةَ رضي الله عنها: ﴿لَّا يُؤَاخِذُكُمُ ٱللَّهُ بِٱللَّغْوِ فِىٓ أَيْمَـٰنِكُمْ﴾ قال: قالت: أُنزِلَت في قولِه: لا والله، وبلى والله.**

قوله: «بابٌ ﴿لَّا يُؤَاخِذُكُمُ ٱللَّهُ بِٱللَّغْوِ فِىٓ أَيْمَـٰنِكُمْ﴾ الآية» كذا لأبي ذرٍّ، ولغيره بَدَل قوله: الآية: ﴿وَلَـٰكِن يُؤَاخِذُكُم بِمَا كَسَبَتْ قُلُوبُكُمْ﴾، ويُستَفاد مِنه أنَّ المراد في هذه التَّرجمة آية البقرة، فإنَّ آية المائدة ذكرها في أوَّل كتاب الأيمان[2] كما تقدَّمَ، ومضى هناك تفسير اللَّغو، وتَمَسَّكَ الشافعيّ فيه بحديثِ عائشة المذكور في الباب لِكَونِها شَهِدَتِ التَّنزيل، فهي أعلم مِن غيرها بالمراد، وقد جَزَمَت بأنَّها نزلت في قوله: لا والله، وبَلَى والله. ويُؤيِّدُه ما أخرجه الطَّبَريُّ (٢/ ٤١٢) من طريق الحسن البصريِّ مرفوعاً في قصَّة الرُّماة، وكان أحدهم إذا رَمَى حَلَفَ أنَّه أصاب، فيَظهرُ أنَّه أخطأ، فقال النبيّ ﷺ: «أيمانُ الرُّماة لَغوٌ لا كفَّارةَ لها ولا عُقوبةَ»، وهذا لا يَثبُت لأنَّهم كانوا لا يَعتَمِدونَ مَراسيلَ الحسن، لأنَّه كان يأخُذُ عن كلِّ أحدٍ.

---

(١) في أوائل شرحه على «باب في الحوض» قبل الحديث (٦٥٧٥)، وسلف تخريجه هناك.

(٢) قبل الحديث رقم (٦٦٢١).

وعن أبي حنيفة وأصحابه وجماعةٍ: لَغوُ اليمين: أن يَحلِف على الشَّيء يَظُنُّه، ثمَّ يَظهَر خِلَافُه، فيَختَصّ بالماضي، وقيل: يَدخُل أيضاً في المستَقبَل بأن يَحلِف على شيءٍ ظنّاً مِنه، ثمَّ يَظهَر بخِلَاف ما حَلَفَ، وبِه قال/ رَبيعةُ ومالكٌ ومكحول والأوزاعيُّ واللَّيث، وعن أحمد ٥٤٨/١١ روايتان.

ونَقَلَ ابنُ المنذِر وغيره عن ابن عمر وابن عبَّاس وغيرهما من الصحابة، وعن القاسم وعطاء والشَّعبيّ وطاووسٍ والحسن نحوَ ما دَلَّ عليه حديثُ عائشة، وعن أبي قِلابةَ: لا والله، وبَلَى والله، لُغةٌ من لُغات العرب لا يُراد بها اليمين، وهي من صِلة الكلام.

ونَقَلَ إسماعيل القاضي، عن طاووسٍ: لَغوُ اليمين: أن يَحلِف وهو غَضبان، وذكر أقوالاً أُخرى عن بعض التابِعينَ.

وجُملة ما يَتَحَصَّل من ذلك ثمانيةُ أقوال، من جُملَتها: قول إبراهيم النَّخَعيِّ: إنَّه يَحلِف على الشَّيء لا يفعلُه ثمَّ يَنسَى فيفعلُه، أخرجه الطَّبَريّ (٢/ ٤١٣). وأخرجه عبد الرَّزّاق (١٥٩٥٥) عن الحسن مِثله. وعنه: هو كقولِ الرجل: والله إنَّه لكذا، وهو يَظُنّ أنَّه صادِق، ولا يكون كذلك.

وأخرج (٢/ ٤٠٩) الطَّبَريُّ من طريق طاووسٍ عن ابن عبَّاس: أن يَحلِف وهو غَضبان.

ومن طريق سعيد بن جُبَير عن ابن عبَّاس: أن يُحرِّم ما أحَلَّ الله له. وهذا يعارضُه الخبرُ الثّابِتُ عن ابن عبَّاس، كما تقدَّم في موضعِه: أنَّه تجبُ فيه كفَّارةُ يمينٍ.

وقيل: هو أن يَدعُو على نفسه إن فعل كذا، ثمَّ يفعلُه، وهذا هو يمينُ المعصية، وسيأتي البحث فيه بعد ثلاثة أبواب.

قال ابن العربيّ: القول بأنَّ لَغو اليمين هو المعصية باطِل، لأنَّ الحالف على تَرْك المعصية تَنعَقِد يمينُه عبادةً، والحالف على فِعل المعصية تَنعَقِد يمينه، ويقال له: لا تَفعَل وكَفِّر عن يمينك، فإن خالَفَ وأقدَمَ على الفِعل أثِمَ وبَرَّ في يمينه. قلت: الذي قال ذلك قال: إنَّها في الثّانية لا تَنعَقِد أصلاً، فلذلك قال: إنَّها لَغوٌ.

قال ابن العربيّ: ومَن قال: إنَّها يمين المعصية[١]، يَرُدُّه ما ثَبَتَ في الأحاديث، يعني ممَّا ذُكِرَ في الباب وغيرها، ومَن قال: دعاء الإنسان على نفسه إن فَعَلَ كذا أو لم يفعل، فاللَّغو إنَّما هو في طريق الكفَّارة، وهي تَنعَقِد، وقد يُؤاخَذ بها لِثُبوتِ النَّهي عن دعاء الإنسان على نفسه[٢]، ومَن قال: إنَّها اليمين التي تُكَفَّر، فلا متعلّق له؛ فإنَّ الله رَفَعَ المؤاخَذة عن اللَّغو مُطلَقاً، فلا إثم فيه ولا كفَّارة، فكيف يُفَسَّر اللَّغو بما فيه الكفَّارة؟ وثُبوتُ الكفَّارة يقتضي وجود المؤاخَذة، حتَّى إنَّ مَن وجَبَ عليه الكفَّارة فخالَفَ عوقِبَ.

**قوله:** «يحيى» هو القَطّان، قال ابن عبد البَرِّ: تفرَّد يحيى القَطّان عن هشام بذِكْر السَّبَب في نزول الآية.

قلت: قد صَرَّحَ بعضهم برفعِه عن عائشة، أخرجه أبو داود (٣٢٥٤) من رواية إبراهيم الصّائغ عن عطاء عنها: أنَّ رسول الله ﷺ قال: «لَغْو اليمين، هو كلام الرجل في بَيتِه: كَلّا والله، وبَلَى والله»، وأشارَ أبو داود إلى أنَّه اختُلِفَ على عطاء وعلى إبراهيم في رفعه ووقفه.

وقد أخرج ابنُ أبي عاصم من طريق الزُّبَيديِّ، وابنُ وَهْب في «جامعِه» عن يونس، وعبدُ الرَّزّاق في «مُصنَّفه» (١٥٩٥٢) عن مَعمَر، كلّهم عن الزُّهْريِّ عن عُرْوة عن عائشة: لَغو اليمين: ما كان في المِراء والهزْل والمراجَعة[٣] في الحديث الذي لا[٤] يَعْقِدُ عليه القلب. وهذا موقوف، ورواية يونس تُقارب الزُّبَيديّ، ولفظ مَعمَر: أنَّه القوم يتدارؤون يقول أحدهم: لا والله، وبَلَى والله، وكَلّا والله، ولا يَقصِد الحَلِفَ. وليس مخالفاً لِلأوَّل وهو المعتمَد.

---

(١) تحرفت في (س) إلى: يمين الغضب.

(٢) ثبت عند مسلم من حديث أم سلمة (٩٢٠)، ومن حديث جابر (٣٠٠٦).

(٣) كذا وقعت هذه الكلمة في (أ) و(س): «والمراجعة»، وكذا في «نيل الأوطار»، ويبدو أن الشوكاني نقل هذه الفقرة عن الفتح، وقد سقطت الفقرة كلها من (ع). وقد أخرج هذا الحديث البيهقي ١٠/ ٤٨، وأبو الشيخ كما في «الدر المنثور» ٣/ ١٥١، وأورده ابن عبد البر في «التمهيد» ٢١/ ٢٥١، و«الاستذكار» (٢٠٩٨٦) ونسبه إلى «جامع ابن وهب»، ووقعت الكلمة عند جميعهم: «المِزّاحَة»، وهو الصواب، والله أعلم.

(٤) تحرَّفت في (س) إلى: كان.

وأخرج ابن وَهْب عن الثِّقة عن الزُّهْريِّ بهذا السَّنَد: هو الذي يَحلِف على الشَّيء لا يريد به إلّا الصِّدقَ، فيكون على غير ما حَلَفَ عليه. وهذا يوافق القول الثّاني، لكنَّه ضعيف من أجلِ هذا المبهَم، شاذٌّ لمخالَفة مَن هو أوثَقُ مِنه وأكثرُ عَدَداً.

## ١٥ - بابٌ إذا حَنِث ناسياً في الأيمان

وقولِ الله تعالى: ﴿ليس عَلَيْكُمْ جُنَاحٌ فِيمَآ أَخْطَأْتُم بِهِۦ﴾ [الأحزاب:٥]، وقال: ﴿لَا تُؤَاخِذْنِي بِمَا نَسِيتُ﴾ [الكهف:٧٣].

٦٦٦٤- حدَّثنا خَلّادُ بنُ يحيى، حدَّثنا مِسعَرٌ، حدَّثنا قَتَادةُ، حدَّثنا زُرارةُ بنُ أَوْفَى، عن أبي هريرةَ يرفعُه،/ قال: «إنَّ اللهَ تَجاوَزَ لأُمَّتي عمَّا وسْوَسَت ـ أو حدَّثت ـ به أنفُسَها، ما لم تَعمَل به أو تَكلَّم». ١١/٥٤٩

٦٦٦٥- حدَّثنا عُثْمانُ بنُ الهيثم ـ أو محمَّدٌ عنه ـ عن ابنِ جُرَيج، قال: سمعتُ ابنَ شِهابٍ يقول: حدَّثني عيسى بنُ طَلْحةَ، أنَّ عبد الله بنَ عَمْرِو بنِ العاص حدَّثه: أنَّ النبيَّ ﷺ بينَما هو يَخْطُبُ يومَ النَّحْرِ، إذ قامَ إليه رجلٌ فقال: كنتُ أحسِبُ يا رسولَ الله كذا وكذا قبلَ كذا وكذا، ثمَّ قامَ آخَرُ، فقال: يا رسولَ الله، كنتُ أحسِبُ كذا وكذا لِهَؤُلاءِ الثَّلاثِ، فقال النبيُّ ﷺ: «افعَل ولا حَرَجَ» لهنَّ كلِّهِنَّ يومَئذٍ، فما سُئلَ يومَئذٍ عن شيءٍ إلا قال: «افعَل ولا حَرَجَ».

٦٦٦٦- حدَّثنا أحمدُ بنُ يونُسَ، حدَّثنا أبو بَكْر، عن عبدِ العزيزِ بنِ رُفَيعٍ، عن عطاءٍ، عن ابنِ عبَّاسٍ رضي الله عنهما، قال: قال رجلٌ لِلنبيِّ ﷺ: زُرْتُ قبلَ أن أرمِيَ؟ قال: «لا حَرَجَ»، قال آخَرُ: حَلَقْتُ قبلَ أن أذْبَحَ؟ قال: «لا حَرَجَ»، قال آخَرُ: ذَبَحْتُ قبلَ أن أرمِيَ؟ قال: «لا حَرَجَ».

٦٦٦٧- حدَّثني إسحاقُ بنُ منصورٍ، حدَّثنا أبو أُسامةَ، حدَّثنا عُبيدُ الله بنُ عمرَ، عن سعيدِ بنِ أبي سعيدٍ، عن أبي هريرةَ: أنَّ رجلاً دَخَلَ المسجدَ يُصَلّي، ورسولُ الله ﷺ في ناحيةِ المسجد، فجاء فسَلَّمَ عليه، فقال له: «ارجِع فصَلِّ فإنَّكَ لم تُصَلِّ» فرَجَعَ فصَلَّى، ثمَّ سَلَّمَ، فقال: «وعليكَ، ارجِع فصَلِّ، فإنَّكَ لم تُصَلِّ» قال في الثّالثةِ: فأعلِمْني، قال: «إذا قُمْتَ إلى

الصلاةِ فأسبغِ الوضوءَ، ثمَّ استقبلِ القِبْلةَ فكبِّر، واقرأ بما تيسَّر مَعَكَ منَ القرآنِ، ثمَّ اركَع حتَّى تَطْمَئِنَّ راكِعاً، ثمَّ ارفَع رأسَكَ حتَّى تَعْتَدِلَ قائماً، ثمَّ اسجُد حتَّى تَطْمَئِنَّ ساجِداً، ثمَّ ارفَع حتَّى تَسْتَوِيَ وتَطْمَئِنَّ جالساً، ثمَّ اسجُد حتَّى تَطْمَئِنَّ ساجِداً، ثمَّ ارفَع حتَّى تَسْتَوِيَ قائماً، ثمَّ افعَل ذلك في صلاتكَ كلِّها».

٦٦٦٨- حدَّثنا فرْوةُ بنُ أبي المَغْراءِ، حدَّثنا عليُّ بنُ مُسْهِرٍ، عن هشام بنِ عُرْوةَ، عن أبيه، عن عائشةَ رضي الله عنها، قالت: هُزِمَ المشركونَ يومَ أُحُدٍ هَزيمةً تُعْرَفُ فيهم، فصَرَخَ إبليسُ: أي عبادَ الله! أُخْراكمْ! فرَجَعَت أُولاهم فاجْتَلَدَت هي وأُخْراهم، فنَظَرَ حُذَيفةُ بنُ اليَمَان فإذا هو بأبيه، فقال: أبي! أبي! قالت: فوالله ما انحَجَزوا حتَّى قَتَلوه، فقال حُذَيفةُ: غَفَرَ الله لكم.

قال عُرْوةُ: فوالله ما زالَت في حُذَيفةَ منها بقيَّةُ خَيرٍ حتَّى لَقِيَ الله.

٦٦٦٩- حدَّثني يوسُفُ بنُ موسى، حدَّثنا أبو أُسامةَ، قال: حدَّثني عَوْفٌ، عن خِلَاسٍ ومحمَّدٍ، عن أبي هريرةَ ﷺ، قال: قال النبيُّ ﷺ: «مَن أكَلَ ناسِياً وهو صائمٌ فليُتِمَّ صَومَه، فإنَّما أطْعَمَه الله وسَقاه».

٦٦٧٠- حدَّثنا آدمُ بنُ أبي إياسٍ، حدَّثنا ابنُ أبي ذِئْبٍ، عن الزُّهْريِّ، عن الأعرَجِ، عن عبدِ الله ابنِ بُحَينةَ، قال: صَلَّى بنا النبيُّ ﷺ، فقامَ في الرَّكْعَتَينِ الأُولَيَينِ قبلَ أن يَجْلِسَ، فمَضَى في صَلاتِه، فلمَّا قَضَى صلاتَه انتَظَرَ الناسُ/ تَسْلِيمَه، فكَبَّرَ وسَجَدَ قبلَ أن يُسَلِّمَ، ثمَّ رَفَعَ رأسَه، ثمَّ كَبَّرَ وسَجَدَ، ثمَّ رَفَعَ رأسَه وسَلَّمَ. ١١/٥٥٠

٦٦٧١- حدَّثني إسحاقُ بنُ إبراهيمَ، سمعَ عبدَ العزيزِ بنَ عبدِ الصَّمَد، حدَّثنا منصورٌ، عن إبراهيمَ، عن عَلْقمةَ، عن ابنِ مسعودٍ ﷺ: أنَّ نبيَّ الله ﷺ صَلَّى بهم صَلاةَ الظُّهْرِ فزادَ أو نَقَصَ منها ـ قال منصورٌ: لا أدْري إبراهيمُ وهِمَ أم عَلْقمةُ ـ قال: قيلَ: يا رسولَ الله، أقَصُرَتِ الصلاةُ أم نَسِيتَ؟ قال: «وما ذاكَ؟» قالوا: صَلَّيتَ كذا وكذا، قال: فسَجَدَ بهم سَجْدتَينِ، ثمَّ قال: «هاتان السَّجْدَتان لمن لا يَدْري زادَ في صلاته أم نَقَصَ، فيَتَحرَّى الصَّوابَ فيُتِمُّ ما بَقِيَ، ثمَّ يَسجُدُ سَجْدتَينِ».

٦٦٧٢- حدَّثنا الحُمَيديُّ، حدَّثنا سفيانُ، حدَّثنا عَمْرو بنُ دِينارٍ، أخبرني سعيدُ بنُ جُبَيرٍ، قال: قلتُ لابنِ عبَّاسٍ، فقال: حدَّثنا أُبيُّ بنُ كَعْبٍ، أنَّه سمعَ رسولَ الله ﷺ يقول: ﴿لَا تُؤَاخِذْنِي بِمَا نَسِيتُ وَلَا تُرْهِقْنِي مِنْ أَمْرِي عُسْرًا﴾ [الكهف:٧٣] قال: «كانت الأُولى من موسى نِسْياناً».

٦٦٧٣- قال أبو عبد الله: كَتَبَ إليَّ محمَّدُ بنُ بشَّارٍ، حدَّثنا معاذُ بنُ معاذٍ، حدَّثنا ابنُ عَوْنٍ، عن الشَّعْبيِّ، قال: قال البراءُ بنُ عازِبٍ: وكان عندَهم ضَيْفٌ لهم، فأمَرَ أهلَه أن يَذْبَحوا قبلَ أن يَرجِعَ ليأكلَ ضَيفُهم، فذَبَحوا قبلَ الصلاةِ، فذَكَروا ذلك لِلنبيِّ ﷺ، فأمَرَه أن يُعِيدَ الذِّبحَ، فقال: يا رسولَ الله، عندي عَناقٌ جَذَعٌ، عَناقُ لَبَنٍ هي خيرٌ من شاتَي لحمٍ.

فكان ابنُ عَوْنٍ يَقِفُ في هذا المكان عن حديثِ الشَّعْبيِّ، ويُحدِّثُ عن محمَّدِ بنِ سِيرِينَ بمِثْلِ هذا الحديثِ، ويَقِفُ في هذا المكان ويقول: لا أدْري أبَلَغَتِ الرُّخْصةُ غيرَه أم لا؟

رواه أيوبُ، عن ابنِ سِيرِينَ، عن أنسٍ، عن النبيِّ ﷺ.

٦٦٧٤- حدَّثنا سليمانُ بنُ حَرْبٍ، حدَّثنا شُعْبةُ، عن الأسوَدِ بنِ قيسٍ، قال: سمعتُ جُنْدَباً، قال: شَهِدْتُ النبيَّ ﷺ صَلَّى يومَ عِيدٍ، ثمَّ خَطَبَ، ثمَّ قال: «مَن ذَبَحَ فلْيُبدِّل مكانها، ومَن لم يكن ذَبَحَ فلْيَذْبَح باسم الله».

قوله: «باب إذا حَنِثَ ناسياً في الأيمان» أي: هل تجبُ عليه الكفَّارةُ أو لا؟

قوله: «وقولِ الله تعالى: ﴿لَيْسَ عَلَيْكُمْ جُنَاحٌ فِيمَا أَخْطَأْتُمْ بِهِ﴾» كذا لأبي ذرٍّ، ولغيره: «وليس» بثُبوتِ الواو في أوَّلِه، وقد تَمسَّكَ بهذه الآية مَن قال بعَدَمِ حِنثِ مَن لم يَتعَمَّد وفَعَلَ المحلوفَ عليه ناسياً أو مُكرَهاً، ووَجْهُه بأنَّه لا يُنسَب فِعلُه إليه شَرعاً؛ لِرفع حُكمِه عنه بهذه الآية، فكأنَّه لم يفعله.

قوله: «﴿لَا تُؤَاخِذْنِي بِمَا نَسِيتُ﴾» قال المهلَّب: حاولَ البخاريُّ إثباتَ العُذر بالجهلِ والنِّسيان ليُسقِط الكفَّارة، والذي يُلائم مقصودَه من أحاديث الباب: الأوَّل، وحديث: «مَن أكل ناسياً»، وحديث نِسْيان التَّشَهُّد الأوَّل، وقصَّة موسى، فإنَّ الخَضِر عَذَرَه بالنِّسيان وهو عبدٌ من عباد الله، فالله أحقُّ بالمسامحة، قال: وأمَّا/ بقيَّة الأحاديث ففي مُساعَدَتِها على مُراده ١١/٥٥١

نظرٌ. قلت: ويُساعِدُه أيضاً حديثُ عبد الله بن عَمرٍو، وحديث ابن عبَّاس في تقديم بعض النُّسُك على بعض، فإنَّه لم يأمر فيه بالإعادة بل عَذَرَ فاعلَه بجهلِ الحُكم.

وقال غيره: بل أورَدَ البخاريُّ أحاديث الباب على الاختلاف إشارةً إلى أنَّها أُصول أدلّة الفريقَينِ، ليَستَنبِطَ كلُّ أحدٍ منها ما يوافق مَذهبَه، كما صَنَعَ في حديث جابرٍ في قصَّة جَمَلِه، فإنَّه أورَدَ الطُّرق على اختلافها، وإن كان قد بيَّن في الآخِر (٢٧١٨) أنَّ إسناد الاشتِراط أصحّ، وكذا قول الشَّعبيِّ في قَدْرِ الثَّمَن، وبهذا جَزَمَ ابن المنيِّر في «الحاشية» فقال: أورَدَ الأحاديثَ المتجاذِبةَ ليفيدَ الناظرَ مَظانَّ النَّظَر، ومن ثَمَّ لم يَذكُر الحُكمَ في التَّرجمة، بل أفادَ مَوادَّ[1] الحُكم والأُصول التي تَصلُح أن يُقاسَ عليها، وهو أكثرُ إفادةً من قول المجتَهِد: في المسألة قولان، وإن كان لذلك فائدة أيضاً، انتهى مُلخَّصاً.

والذي يظهر لي أنَّ البخاريّ يقول بعَدَمِ الكفَّارة مُطلَقاً، وتوجيهُ الدّلالة من الأحاديث التي ساقَها مُمكِن. وأمَّا ما يُخالف ظاهره ذلك فالجواب عنه مُمكِن:

فمِنها: الدّية في قتل الخطأ، ولولا أنَّ حُذَيفة أسقَطَها لكانت له المطالَبةُ بها، والجواب: أنَّها من خِطاب الوَضْع، وليس الكلام فيه.

ومنها: إبدال الأُضحيَّة التي ذُبِحَت قبل الوقت، والجواب: أنَّها من جِنس الذي قبله.

ومنها: حديث المسيءِ صَلاتَه، فإنَّه لو لم يَعذِرْه بالجهلِ لمَا أقَرَّه على إتمام الصلاة المختَلّة، لكنَّه لمَّا رَجا أنَّه يَتَفَطَّنُ لِما عابَه عليه، أمَرَه بالإعادة، فلمَّا علم أنَّه فَعَل ذلك عن جهلٍ بالحُكمِ عَلَّمَه، وليس في ذلك مُتَمسَّكٌ لمن قال بوجوبِ الكفَّارة في صورة النِّسيان، وأيضاً فالصلاة إنَّما تَتَقَوَّمُ بالأركان، فكلُّ رُكنٍ اختَلَّ منها اختَلَت به ما لم يُتَدارَك، وإنَّما الذي يناسِبُ ما لو فعل ما يُبطِل الصلاة بعَمده[2] أو تَكلَّمَ به، فإنَّها لا تَبطُل عند الجمهور كما دَلَّ عليه حديث أبي هريرة في الباب في مَن أكَلَ أو شَرِبَ ناسياً.

---

(١) تحرَّفت في (س) إلى: مراد.

(٢) تحرَّفت في (س) إلى: بعده.

قال ابن التِّين: أجرَى البخاريّ قوله تعالى: ﴿وَلَيْسَ عَلَيْكُمْ جُنَاحٌ فِيمَآ أَخْطَأْتُم بِهِۦ﴾ في كلِّ شيء.

وقال غيره: هي في قصَّةٍ مخصوصةٍ، وهي ما إذا قال الرجل: يا بُنيَّ، وليس هو ابنَه، وقيل: إذا أتى امرأتَه حائضاً وهو لا يَعلَم، قال: والدَّليل على عَدَم التَّعميم أنَّ الرجل إذا قتل خطأً تَلزَمُه الدّية، وإذا أتلَفَ مالَ غيره خطأً فإنَّه يَغرَمُه[1]، انتهى. وانفَصَلَ غيرُه بأنَّ المتلَفات من خِطاب الوَضْع، والذي يَتعلَّق بالآية ما يَدخُل في خِطاب التكليف، ولو سُلِّمَ أنَّ الآية نزلت فيما ذُكِرَ لم يَمنَع ذلك من الاستدلال بعُمومِها، وقد أجمَعوا على العَمَل بعُمومِها في سُقوط الإثم.

وقد اختَلَفَ السَّلَف في ذلك على مذاهب، ثالثها: التَّفرِقة بين الطَّلاق والعَتاق، فتجب فيه الكفَّارة مع الجهل والنِّسيان، بخِلَاف غيرهما من الأيمان فلا تجب، وهذا قولٌ عن الشافعيّ ورواية عن أحمد، والرَّاجح عند الشافعيَّة: التَّسوية بين الجميع في عَدَم الوجوب، وعن الحَنابِلة عكسُه، وهو قول المالكيَّة والحنفيَّة، وقال ابن المنذِر: كان أحمد يوقِع الحِنث في النِّسيان في الطَّلاق حَسبُ، ويَقِف عمَّا سوى ذلك.

والمذكور في الباب اثنا عشر حديثاً:

**الحديث الأول: قوله: «زُرارةَ بن أوْفَى»** هو قاضي البصرة، ماتَ وهو ساجِدٌ، أورَدَه التِّرمِذيُّ، وكان ذلك سنة ثلاثٍ وتسعينَ.

**قوله: «عن أبي هريرة يرفعُه»** سَبَقَ في العِتق (٢٥٢٨) من رواية سفيان عن مِسعَرٍ بلفظ: عن النبيّ ﷺ، بَدَل قوله هنا: يَرفَعُه، وكذا لمسلمٍ (١٢٧/ ٢٠٢) من طريق وكيعٍ. ولِلنَّسائيِّ (٣٤٣٤) والإسماعيليِّ من طريق عبدِ الله بن إدريس كلاهما عن مِسعَرٍ بلفظ: قال رسول الله ﷺ. وقال الكِرْمانيُّ: إنَّما قال: يَرفَعُه، ليكونَ أعَمَّ من أن يكون سمعَه مِنه أو من صحابيٍّ آخرَ سمعَه مِنه. قلت: ولا اختصاصَ لذلك بهذه الصِّيغة، بل مِثله في قوله: قال، وعن، وإنَّما يَرتَفِع الاحتمال إذا قال: سمعتُ ونحوها.

---

(١) في (ع) و(س): يلزمه، والمثبت من (أ).

وذكر الإسماعيليّ أنَّ وكيعاً رواه عن مِسعَرٍ فلم يَرفَعه، قال: والذي رَفَعَه ثقةٌ فيَجِبُ المصير إليه.

**قوله: «عن أبي هريرة»** لم أقِفْ على التَّصريح بسماع زُرارةَ لهذا الحديث من أبي هريرة، لكنَّه لم/ يوصَف بالتَّدليسِ فيُحمَلُ على السَّماع. وذكر الإسماعيليّ أنَّ الفُرات بن خالد أدخَلَ بين ٥٥٢/١١ زُرارةَ وبين أبي هريرة في هذا الإسناد رجلاً من بني عامر، وهو خطأٌ؛ فإنَّ زُرارةَ من بني عامر، فكأنَّه كان فيه: عن زُرارةَ رجل من بني عامرٍ، فظنَّه آخرَ أُبهِمَ وليس كذلك.

**قولُه: «لأُمَّتي»** في رواية هشام عن قَتَادة: «تَجاوزَ عن أمَّتي»[1].

**قوله: «عمَّا وسْوسَت ـ أو حدَّثت ـ به أنفُسَها»** في رواية هشام: «ما حدَّثت به أنفُسَها» ولم يَتَرَدَّد، وكذا في رواية سعيد عن أبي عَوَانة[2] عند مسلم (١٢٧/ ٢٠١)، وفي رواية ابن عُيَينةَ: «ما وَسْوَسَت بها صُدورُها»[3] ولم يَتَرَدَّد أيضاً، وضُبط: أنفُسها بالنَّصبِ لِلأكثرِ، ولِبعضِهم بالرَّفع، وقال الطَّحاويُّ بالثّاني، وبِه جَزَمَ أهل اللُّغة يريدونَ بغير اختيارها، كقوله تعالى: ﴿وَنَعْلَمُ مَا تُوَسْوِسُ بِهِۦ نَفْسُهُۥ﴾ [ق:١٦].

**قوله: «ما لم تَعمَل به أو تَكلَّم»** في رواية عبد الله بن إدريس: «أو تَتَكلَّم به».

قال الإسماعيليّ: ليس في هذا الحديث ذِكْر النِّسيان، وإنَّما فيه ذِكْر ما خَطَرَ على قلب الإنسان. قلت: مُراد البخاريّ إلحاق ما يَتَرَتَّب على النِّسيان بالتَّجاوُز، لأنَّ النِّسيان من مُتعلَّقات عَمَل القلب.

وقال الكِرْمانيُّ: قاسَ الخطأ والنِّسيان على الوَسْوَسة، فكما أنَّها لا اعتبارَ لها عند عَدَم التَّوطُّنِ، فكذا الناسي والمخطِئُ لا تَوطينَ لهما.

وقد وَقَعَ في رواية هشام بن عمَّار عن ابن عُيَينةَ عن مِسعَرٍ في هذا الحديث بعد قولِه: «أو تَكلَّم به»: «وما استُكرِهوا عليه» وهذه الزِّيادة مُنكَرةٌ من هذا الوجه، وإنَّما تُعرَفُ من

---

(١) سلفت برقم (٥٢٦٩).

(٢) في (أ) و(س): رواية سعيد وأبي عوانة، وهو خطأ، والصواب ما أثبتنا. وقد سقطت العبارة كلها من (ع).

(٣) سلفت برقم (٢٥٢٨).

رواية الأوزاعيِّ عن عطاء عن ابن عبَّاس بلفظ: «إنَّ الله وضَعَ عن أمَّتي الخطأ والنِّسيانَ وما استُكرِهوا عليه» وقد أخرجه ابن ماجَهْ (٢٠٤٥) عَقِبَ حديث أبي هريرة من رواية الوليد بن مسلم عن الأوزاعيّ، والحديث عند هشام بن عمَّار عن الوليد، فلعلَّه دَخَلَ له بعضُ حديثٍ في حديث، وقد رواه عن ابن عُيَينةَ الحُميديُّ، وهو أعرَفُ أصحابِ ابنِ عُيَينةَ بحديثِه، وتقدَّم في العِتق (٢٥٢٨) عنه بدون هذه الزّيادة. وكذا أخرجه الإسماعيليُّ من رواية زيادِ بن أيوب وابنِ المقرِئ وسعيدِ بن عبد الرَّحمن المخزوميِّ، كلّهم عن سفيان بدون هذه الزّيادة.

قال الكِرْمانيُّ: فيه أنَّ الوجود الذِّهنيّ لا أثر له، وإنَّما الاعتبار بالوجودِ القوليّ في القوليّات والعَمَليّ في العَمَليّات، وقد احتَجَّ به مَن لا يرى المؤاخَذةَ بما وَقَعَ في النَّفس ولو عَزَمَ عليه، وانفَصَلَ مَن قال: يُؤاخَذ بالعَزمِ بأنَّه نوعٌ من العَمَل، يعني: عَمَلَ القلب. قلت: وظاهر الحديث أنَّ المراد بالعَمَلِ: عَمَل الجَوارح؛ لأنَّ المفهوم من لفظ: «ما لَـمْ يَعْمَل» يُشعِرُ بأنَّ كلَّ شيءٍ في الصَّدر لا يُؤاخَذُ به، سواءٌ تَوطَّنَ به أم لم يَتَوطَّن، وقد تقدَّم البحثُ في ذلك في أواخر الرِّقاق في الكلام على حديث: «مَن هَمَّ بسَيِّئةٍ لا تُكتَب عليه» (٦٤٩١).

وفي الحديث إشارة إلى عِظَم قَدْر الأُمَّة المحمَّديَّة لأجلِ نبيّها ﷺ؛ لقولِه: «تَجاوزَ لي»، وفيه إشعارٌ باختِصاصِها بذلك، بل صَرَّحَ بعضهم بأنَّه كان حُكمُ الناسي كالعامدِ في الإثم، وأنَّ ذلك من الإصْرِ الذي كان على مَن قبلنا، ويُؤيِّدُه ما أخرجه مسلم (١٢٥) عن أبي هريرة قال: لمَّا نزلت ﴿وَإِن تُبْدُواْ مَا فِيٓ أَنفُسِكُمْ أَوْ تُخْفُوهُ يُحَاسِبْكُم بِهِ ٱللَّهُ﴾ [البقرة:٢٨٤] اشتَدَّ ذلك على الصحابة، فذكر الحديث في شَكواهم ذلك وقولِه ﷺ لهم: «تُريدونَ أن تقولوا مِثلَ ما قال أهلُ الكتاب: سمِعنا وعَصَينا؟! بل قولوا: سمِعنا وأطَعنا» فقالوها، فنزلت: ﴿ءَامَنَ ٱلرَّسُولُ﴾ إلى آخر السّورة. وفيه في قوله: ﴿لَا تُؤَاخِذْنَآ إِن نَّسِينَآ أَوْ أَخْطَأْنَا﴾ [البقرة:٢٨٦] قال: نعم. وأخرجه من حديث ابن عبَّاس (١٢٦) بنحوِه، وفيه قال: قد فعَلت.

**الحديث الثاني: قوله: «حدَّثنا عُثْمان بن الهَيثَم، أو محمَّد عنه»** وَقَعَ مِثل هذا في «باب الذَّرِيرة» في أواخر كتاب اللِّباس (٥٩٣٠)، وتقدَّم الكلام عليه هناك. وقد أخرجه الإسماعيليُّ من طريق محمَّد بن يحيى عن عثمان بن الهيثم به.

**قوله: «كنت أحْسِبُ يا رسولَ الله كذا وكذا، قبلَ كذا وكذا»** في رواية الإسماعيليّ: إنّي كنت أحسِبُ أنَّ كذا قبلَ كذا.

٥٥٣/١١ **قوله: «هؤُلاءِ الثَّلاث»** قد كنت أظنُّ ذلك خاصّاً بهذه الرِّواية، وأنَّ/ البخاريّ أشارَ بذلك إلى ما في الحديث الذي يليه، فإنَّه فيه الحَلقُ والنَّحرُ والرَّمي، لكن وجدتُه في رواية الإسماعيليّ بالإبهام كما أشرتُ إليه، وكذا أخرجه مسلم (١٣٠٦/ ٣٢٩ و٣٣٠) من رواية عيسى بن يونس ومحمَّد بن بَكر، كلاهما عن ابن جُرَيج مِثل رواية عثمان بن الهَيثَم سواء، إلّا أنَّ ابن بَكر لم يَقُل: «لِهؤلاءِ الثلاث»، ومن رواية يحيى بن سعيد الأُمَويّ عن ابن جُرَيج بلفظ: حَلَقتُ قبل أن أنحَرَ، ونَحَرتُ قبلَ أن أرميَ، فالظّاهر أنَّ الإشارة المذكورة من ابن جُرَيج، وقد أخرجه الشَّيخان من رواية مالكٍ عن ابن شِهاب شيخ ابن جُرَيج فيه مُفَسَّراً، كما تقدَّم في كتاب الحجّ مع شرحِه (١٧٣٦).

**الحديث الثالث**: حديث ابن عبَّاس في ذلك، وقد تقدَّم بسندِه ومتنِه مشروحاً في كتابِ الحجِّ (١٧٢١).

**الحديث الرابع**: حديث أبي هريرة في قصَّة المُسيءِ صَلاتَه، وقد تقدَّم شرحُه في كتابِ الصلاة (٧٩٣).

**قوله: «حدَّثني إسحاقُ بن منصورٍ، حدَّثنا أبو أُسامةَ، حدَّثنا عُبيدَ الله بن عمر»** هو العُمَريّ، وسعيد: هو المقبُريّ، وقد تقدَّم في كتاب الاستئذان (٦٢٥١) بهذا السَّنَد سواء، لكن فيه: عبد الله بن نُمَير بَدَل أبي أُسامة، وفي بعض سياقهما اختلافٌ بيَّنتُه هناك، فكأنَّ لِإسحاق بن منصورٍ فيه شيخَينِ.

وقد أخرجه التِّرمِذيّ (٢٦٩٢) عن إسحاق بن منصور عن عبد الله بن نُمَير وحده. وأخرجه مسلم (٣٩٧/ ٤٦) عن أبي بكر بن أبي شَيْبة عن أبي أُسامة وعبد الله بن نُمَير جميعاً. وله طرُقٌ عن هذَينِ عند مسلم وغيره.

**الحديث الخامس**: حديث حُذَيفة في قصَّة قتل أبيه اليَمَان يوم أُحُد، وقد تقدَّم شرحُه مُستَوفًى في أواخر المناقب (٣٨٢٤) وفي غزوة أُحُد (٤٠٦٥).

وقوله في آخره: «بقيَّةُ خيرٍ» بالإضافة لِلأكثر، أي: استَمرَّ الخيرُ فيه، ووَقَعَ في رواية الكُشْمِيهنيِّ: «بقيَّةٌ» بالتَّنوين، وسَقَطَ عنده لفظ: «خير»، وعليها شرح الكِرْمانيُّ فقال: أي: بقيَّة حُزنٍ وتَحَسُّرٍ مِن قَتْل أبيه بذلك الوجه. وهو وهمٌ سَبَقَهُ غيرُه إليه، والصَّواب أنَّ المراد: أنَّه حَصَلَ له خيرٌ بقولِه لِلمسلمينَ الذينَ قَتَلوا أباه خطأً: عَفا الله عنكم، واستَمرَّ ذلك الخيرُ فيه إلى أن ماتَ.

**الحديث السادس**: حديث أبي هريرة: «مَن أكَلَ ناسياً وهو صائم، فليُتِمَّ صَومَه...» الحديث، وقد تقدَّم شرحه في «باب الصّائم إذا أكَلَ أو شَرِبَ ناسياً» من كتاب الصيام (١٩٣٣).

وعَوف في السَّنَد: هو الأعرابيّ، وخِلَاس ـ بكسر المعجَمة وتخفيف اللّام بعدها مُهمَلة: ـ هو ابن عَمْرو، ومحمَّد: هو ابن سِيرِين، والبخاريّ لا يُخرِّج لِخِلَاسٍ إلّا مقروناً.

وممَّا يُنبِّه عليه هنا أنَّ المِزِّيَّ في «الأطراف» ذكر هذا الحديث في ترجمة خِلَاس عن أبي هريرة فقال: خ في الصيام عن يوسف بن موسى. فوهِمَ في ذلك، وإنَّما هو في الأيمان والنُّذور، ولم يُورِده في الصيام من طريق خِلَاس أصلاً.

وقال ابن المنيِّر في «الحاشية»: أوجَبَ مالكٌ الحِنثَ على الناسي، ولم يُخالف ذلك في ظاهر الأمر إلّا في مسألةٍ واحدةٍ، وهي مَن حَلَفَ بالطَّلاق لَيصومَنّ غَداً، فأكَلَ ناسياً بعد أن بيَّتَ الصيام من اللَّيل، فقال مالك: لا شيء عليه، فاختُلِفَ عنه فقيلَ: لا قضاءَ عليه، وقيل: لا حِنثَ ولا قضاء وهو الرَّاجح، أمَّا عَدَم القضاء فلأنَّه لم يَتَعَمَّد إبطال العبادة، وأمَّا عَدَم الحِنث فهو على تقدير صِحّة الصوم، لأنَّه المحلوف عليه، وقد صَحَّحَ الشّارع صومه، فإذا صَحَّ صومه لم يقع عليه حِنثٌ.

**الحديث السابع**: حديث عبد الله ابن بُحَينةَ في سُجود السَّهو قبل السَّلام لِتَركِ التَّشَهُّدِ الأوَّل، وقد تقدَّم في أبواب سُجودِ السَّهو من أواخر كتاب الصلاة مع شرحِه (١٢٢٤).

**الحديث الثامن**: حديث ابن مسعودٍ في سُجود السَّهو بعد السَّلام لِزيادة ركعةٍ في الصلاة، وقد تقدَّم شرحُه أيضاً هناك عَقِب حديث ابن بُحَينةَ (١٢٢٦).

وقوله هنا: «حدَّثنا إسحاق بن إبراهيم» هو المعروف بابنِ راهويه، وقد أخرجه أبو نُعَيم في «مُستَخرَجه» من «مُسنَده».

وقوله: «سمعَ عبد العزيز» أي: أنَّه سمعَ، ولفظة: «أنَّه» يُسقِطونَها في الخَطّ أحياناً، وعبد العزيز المذكور: هو العَمِّيُّ، بفتحِ المهمَلة والثَّقيل، ومنصور: هو ابن المعتَمِر، وإبراهيم: هو النَّخَعيّ، وعَلْقمة: هو/ ابن قيس. ٥٥٤/١١

وقوله فيه: «فزادَ أو نَقَصَ ـ قال منصور: لا أدري إبراهيم وهِمَ أم عَلْقمة ـ» كذا أطلقَ «وهِمَ» مَوضعَ «شَكَّ»، وتوجيهه أنَّ الشكَّ يَنشَأ عن النِّسيان، إذ لو كان ذاكراً لأحدِ الأمرَينِ لمَا وَقَعَ له التردُّد، يقال: وهِمَ في كذا: إذا غَلِطَ فيه، ووهمَ إلى كذا: إذا ذهب وهمُه إليه، وقد تقدَّم في أبواب القِبْلة (٤٠١) من رواية جَرِير عن منصور قال: قال إبراهيم: لا أدري زاد أو نَقَصَ، فجَزَمَ بأنَّ إبراهيم هو الذي تَرَدَّدَ، وهذا يدلُّ على أنَّ منصوراً حين حدَّث عبدَ العزيز كان مُتَرَدِّداً هل عَلْقمة قال ذلك أم إبراهيم؟ وحين حدَّث جَرِيراً كان جازِماً بإبراهيم.

وقال الكِرْمانيُّ: لفظ: «أقَصُرَت» صريح في أنَّه نقصٌ، ولكنَّه وهمٌ من الراوي، والصَّواب ما تقدَّم في الصلاة بلفظ: «أحدَثَ في الصلاة شيءٌ؟».

وقد تقدَّمَت مباحث هذا الحديث هناك أيضاً، ولله الحمد.

**الحديث التاسع**: ذكر فيه طَرَفاً يسيراً من حديث أُبيّ بن كعب في قصَّة موسى والخَضِر.

وقوله: «قلت لابنِ عبَّاس، فقال: حدَّثنا أُبيّ بن كعب» هكذا حَذَفَ مَقُول سعيد بن جُبَير، وقد ذكره في تفسير الكهف بلفظ: قلت لابنِ عبَّاس: إنَّ نَوفاً البِكَاليّ[1]، فذكر قصَّة، فقال ابن عبَّاس رادّاً عليه: حدَّثنا أُبيّ بن كعب... إلى آخره، فحَذَفَها البخاريّ هنا كما حَذَفَ أكثر الحديث، إلى أن قال: «لا تُؤاخذني».

---

(١) بفتح الباب وكسرها، وتخفيف الكاف، نسبة إلى بَكَال؛ بطن من حِمْيَر. قاله الحافظ ابن حجر عند شرح الحديث رقم (١٢٢).

قوله: «أنَّه سمعَ رسول الله يقول: ﴿لَا تُؤَاخِذْنِي بِمَا نَسِيتُ﴾» فيه حذفٌ تقديرُه: يقول في تفسير قولِه تعالى: ﴿قَالَ لَا تُؤَاخِذْنِي ...﴾ إلى آخره.

قوله: «كانت الأولى من موسى نِسْياناً» يعني: أنَّه كان عند إنكاره خَرْقَ السَّفينة كان ناسياً لِما شَرَطَ عليه الخَضِرُ في قوله: ﴿فَلَا تَسْأَلْنِي عَن شَيْءٍ حَتَّىٰ أُحْدِثَ لَكَ مِنْهُ ذِكْرًا﴾ [الكهف:٧٠].

فإن قيل: تَركُ مُؤاخَذَتِه بالنِّسيان مُتَّجِهٌ فكيف واخَذَه؟ قلنا: عَمَلاً بعُمومِ شرطه الذي التَزَمَه موسى، فلمَّا اعتَذَرَ له بالنِّسيان علم أنَّه خارجٌ بحُكمِ الشَّرع من عُموم الشَّرط، وبهذا التَّقرير يَتَّجِه إيرادُ هذا الحديث في هذه التَّرجمة.

فإن قيلَ: فالقصَّة الثّانية لم تكن إلّا عَمداً، فما الحاملُ له على خُلْفِ الشَّرطِ؟ قلنا: لأنَّه في الأُولى كان يَتوقَّعُ هلاكَ أهلِ السَّفينة فبادَرَ لِلإنكار، فكان ما كان، واعتَذَرَ بالنِّسيان، وقَدَّرَ الله سَلامَتَهم، وفي الثّانية كان قتلُ الغلام فيها مُحقَّقاً فلم يَصبِر على الإنكار، فأنكَرَ ذاكراً لِلشَّرطِ عامداً لِإخلافِه؛ تقديماً لِحُكمِ الشَّرع، ولذلك لم يَعتَذِر بالنِّسيان، وإنَّما أراد أن يُجَرِّبَ نفسَه في الثّالثة، لأنَّها الحدُّ المبيِّنُ غالباً لما يخفى من الأُمور.

فإن قيلَ: فهل كانت الثّالثة عَمداً أو نِسْياناً؟ قلنا: يظهرُ أنَّها كانت نِسْياناً، وإنَّما واخَذَه صاحبُه بشرطِه الذي شَرَطَه على نفسِه من المفارَقة في الثّالثة، وبذلك جَزَمَ ابن التِّين، وإنَّما لم يَقُل: إنَّها كانت عَمداً، استبعاداً لأن يقع من موسى عليه السلام إنكارُ أمرٍ مشروعٍ، وهو الإحسانُ لمن أساءَ، والله أعلم.

**الحديث العاشر، والحادي عشر**: حديثُ البراء وحديثُ أنس في تقديم صلاة العيد على الذَّبح، وقد سَبَقَ شرحُهما مُستَوفًى في كتابِ الأضاحيِّ (٥٥٥٦).

قوله: «كَتَبَ إليَّ محمَّد بن بشَّار» لم تقع هذه الصّيغة لِلبخاريِّ في «صحيحه» عن أحدٍ من مَشايخِه إلّا في هذا الموضع، وقد أخرج بصيغة المكاتَبة فيه أشياءَ كثيرةً لكن من رواية التابِعيِّ عن الصحابيِّ، أو من رواية غير التابِعيِّ عن التابِعيِّ ونحو ذلك. ومحمَّد بن بشَّار هذا هو المعروف ببُندارٍ، وقد أكثرَ عنه البخاريّ، وكأنَّه لم يسمع مِنه هذا الحديث فرواه عنه

بالمكاتَبة. وقد أخرج أصلَ الحديث من عِدّة طرقٍ أُخرى موصولةٍ، كما تقدَّم في العيدَينِ (٩٥١) وغيره.

وقد أخرجه الإسماعيليّ عن عبد الله بن محمَّد بن سِنان قال: قرأتُ على بُندارٍ... فذكره، وأخرجه أبو نُعَيم من رواية حُسَين بن محمَّد بن حمَّاد قال: حدَّثنا محمَّدُ بنُ بشَّارٍ بُندارٌ.

**قولُه: «قال: قال البراء بن عازِبٍ: وكان عندهم ضَيف»** في رواية الإسماعيليّ: «كان عندهم ضَيف» بغير واوٍ، وظاهر السّياق أنَّ القصَّة وَقَعَت لِلبراء، لكنَّ المشهورَ أنَّها وَقَعَت لِخاله أبي بُرْدة بن نِيارٍ كما تقدَّم في كتاب الأضاحيّ (٥٥٤٥) من طريق/ زُبَيدٍ عن الشَّعبيِّ عن البراء، فذكر الحديث وفيه: فقامَ أبو بُرْدة بن نِيارٍ وقد ذَبَحَ فقال: إنَّ عندي جَذَعةً... الحديث، و(٥٥٥٦) من طريق مُطرِّفٍ عن الشَّعبيِّ عن البراء: ضَحَّى خالٌ لي يقال له: أبو بُرْدة قبلَ الصلاة. ١١/٥٥٥

**قوله: «قبل أن يَرجِع»** في رواية السَّرَخْسيِّ والمُستَمْلي: قبلَ أن يَرجِعَهم، والمراد: قبلَ أن يَرجِعَ إليهم.

**قوله: «فأمَرَه أن يُعيد الذِّبْحَ»** قال ابن التِّين: رُوِّيناه بكسر الذّال: وهو ما يُذبَحُ، وبالفتح: وهو مصدَرُ ذَبَحتُ.

**قوله: «فقال: يا رسول الله»** في رواية الإسماعيليّ: «قال البراء: يا رسول الله»، وهذا صريح في أنَّ القصَّة وَقَعَت لِلبراء، فلولا اتِّحادُ المخرَجِ لَأمكَنَ التعدُّد، لكنَّ القصَّة مُتَّحِدةٌ والسَّنَد مُتَّحِدٌ من رواية الشَّعبيّ عن البراء، والاختلاف من الرُّواة عن الشَّعبيّ، فكأنَّه وَقَعَ في هذه الرِّواية اختصارٌ وحَذْف، ويحتمل أن يكون البراء شارَكَ خالَه في سؤال النبيّ ﷺ عن القصَّة فنُسِبَت كلّها إليه تَجوُّزاً.

قال الكِرْمانيُّ: كان البراء وخالُه أبو بُرْدة أهلَ بيتٍ واحدٍ، فنَسَبَ القصَّةَ تارةً لِخاله وتارةً لنفسِه. انتهى، والمتكلِّمُ في القصَّة الواحدة أحدُهما، فتكون نِسبةُ القولِ للآخَرِ مجازيَّة، والله أعلم.

**قوله: «خيرٌ من شاتَي لحمٍ»** تقدَّم البحث فيه هناك أيضاً.

**قوله: «وكان ابنُ عَوْن»** هو عبدُ الله راوي الحديث عن الشَّعبيّ، وهو موصولٌ بالسَّنَدِ المذكور.

**قوله: «يَقِف في هذا المكان عن حديث الشَّعْبيِّ»** أي: يَترُك تَكمِلَتَه.

**قوله: «ويُحدِّثُ عن محمَّدِ بنِ سِيرِينَ»** أي: عن أنسٍ.

**قوله: «بمِثْلِ هذا الحديث»** أي: حديثِ الشَّعبيِّ عن البراءِ.

**قوله: «ويَقِف في هذا المكان»** أي: في حديث ابن سِيرِين أيضاً.

**قوله: «ويقول: لا أدْري...»** إلى آخره، يأتي بيانُه في الذي بعدَه.

**قوله: «رواه أيوب، عن ابن سِيرِينَ، عن أنس»** وَصَلَه المصنِّف في أوائل الأضاحيّ (٥٥٤٩) من رواية إسماعيل ـ وهو المعروف بابنِ عُليَّة ـ عن أيوب، بهذا السَّنَد، ولفظه: «مَن ذَبَحَ قبل الصلاة فليُعِد» فقامَ رجل فقال: يا رسولَ الله، إنَّ هذا يومٌ يُشتَهَى فيه اللَّحم ـ وذكر جيرانَه ـ وعندي جَذَعةٌ خيرٌ من شاتَي لحم، فرَخَّصَ له في ذلك، فلا أدري أبلَغَتِ الرُّخصةُ مَن سواه أم لا؟ وهذا ظاهرُه في أنَّ الكلّ من رواية ابن سِيرِين عن أنس، وقد أوضَحتُ ذلك أيضاً في كتابِ الأضاحيِّ.

**الحديث الثاني عشر**: حديث جُندَبٍ، وهو ابن عبد الله البَجَليّ.

**قوله: «خَطَبَ ثمَّ قال: مَن ذَبَحَ فلْيُبدِّل مكانها»** تقدَّم في الأضاحيّ (٥٥٦٢) عن آدم عن شُعْبة بهذا السَّنَد، بلفظ: «مَن ذَبَحَ قبل أن يُصَلِّيَ فليُعِدْ...» الحديث، وتقدَّم شرحه هناك أيضاً.

قال الكِرْمانيُّ: ومُناسَبةُ حديثَي البراء وجُندَبٍ لِلتَّرجمة: الإشارةُ إلى التَّسوية بين الجاهلِ بالحُكمِ والناسي.

## ١٦- باب اليَمينِ الغَمُوس

﴿وَلَا تَتَّخِذُوٓاْ أَيۡمَٰنَكُمۡ دَخَلَۢا بَيۡنَكُمۡ فَتَزِلَّ قَدَمُۢ بَعۡدَ ثُبُوتِهَا﴾ الآية [النحل:٩٤]

﴿دَخَلَۢا﴾: مَكْراً وخِيانةً.

**٦٦٧٥- حدَّثنا محمَّدُ بنُ مُقاتلٍ، أخبرنا النَّضْرُ، أخبرنا شُعْبةُ، حدَّثنا فِراسٌ، قال: سمعتُ الشَّعْبيَّ، عن عبدِ الله بنِ عَمرٍو، عن النبيِّ ﷺ قال: «الكبائرُ: الإشْراكُ بالله، وعُقوقُ الوالِدَينِ، وقَتْلُ النَّفْسِ، واليَمِينُ الغَمُوس».**

[طرفاه في: ٦٨٧٠ و٦٩٢٠]

قوله: «بابُ اليَمينِ الغَمُوس» بفتح المعجمة، وضم الميم الخفيفة، وآخره مهملة، قيل: سُمِّيَت بذلك لأنها تَغمِسُ صاحبَها في الإثم، ثم في النار، فهي فَعولٌ بمعنى فاعل، وقيل: الأصلُ في ذلك أنهم كانوا إذا أرادوا أن يَتعاهَدو/ أحضروا جَفْنةً، فجعلوا فيها طِيباً أو دماً ٥٥٦/١١
أو رَماداً، ثم يَحلِفون عندما يُدخِلون أيديَهم فيها ليَتمَّ لهم بذلك المرادُ من تأكيد ما أرادوا، فسُمِّيت تلك اليمين إذا غَدَر حالفُها[1] غَمُوساً، لكونه بالغ في نَقضِ العهد، وكأنها على هذا مأخوذةٌ من اليدِ المغموسة، فيكون فعول بمعنى مفعولة.

وقال ابن التِّين: اليمين الغَمُوس: التي يَنغمِسُ صاحبُها في الإثم، ولذلك قال مالكٌ: لا كفَّارةَ فيها، واحتَجَّ أيضاً بقوله تعالى: ﴿وَلَٰكِن يُؤَاخِذُكُم بِمَا عَقَّدتُّمُ ٱلۡأَيۡمَٰنَ﴾ [المائدة:٨٩]، وهذه يمينٌ غير مُنعقدةٍ، لأن الـمنعقِدَ ما يمكن حَلُّه، ولا يَتأتَّى في اليمين الغَمُوس البِرُّ أصلاً.

قوله: «﴿وَلَا تَتَّخِذُوٓاْ أَيۡمَٰنَكُمۡ دَخَلَۢا بَيۡنَكُمۡ فَتَزِلَّ قَدَمُۢ بَعۡدَ ثُبُوتِهَا﴾ الآية» كذا لأبي ذرٍّ، وساق في رواية كريمة إلى: ﴿عَظِيمٌ﴾.

قوله: «﴿دَخَلَۢا﴾: مَكراً وخيانةً» هو من تفسير قَتَادة وسعيد بن جُبَير، أخرجه عبد الرزاق[2] عن مَعمَر عن قَتَادة قال: خِيانة وغَدراً.

---

(١) في (س): صاحبها، والمثبت من الأصلين.

(٢) في «التفسير» ١/ ٣٥٩ عن معمر عن قتادة في قوله تعالى: ﴿دَخَلَۢا بَيۡنَكُمۡ﴾ قال: خيانةً بينكم.

وأخرجه ابن أبي حاتم من طريق سعيد بن جُبَير قال: يعني: مَكْراً وخديعة.

وقال الفَرّاء: يعني: خيانة.

وقال أبوعُبيدة[1]: الدَّخَلُ: كلُّ أمرٍ كان على فساد.

وقال الطَّبَري: معنى الآية: لا تجعلوا أيمانَكم التي تَحلِفون بها على أنكم تُوفُون بالعهد لمن عاهَدتُموه دَخلاً ـ أي: خديعةً وغَدراً ـ ليَطمئِنّوا إليكم وأنتم تُضمِرون لهم الغَدر، انتهى.

ومناسبة ذكر هذه الآية لليمين الغَموس: ورودُ الوَعِيد على مَن حلَفَ كاذباً مُتَعمِّداً.

**قوله:** «**النَّضْر**» بفتحِ النُّون وسكون المعجَمة: هو ابن شُمَيلٍ بالمعجَمة مُصغَّرٌ، ووَقَعَ منسوباً في رواية النَّسائيِّ (٤٠١١ و٤٨٦٧).

وأخرجه أبو نُعَيم في «المستخرَج» من رواية جعفر بن إسماعيل عن محمَّد بن مُقاتِل شيخ البخاريّ فيه، فقال: عن عبد الله بن المبارَك عن شُعْبة، وكأنَّ لابنِ مُقاتِل فيه شيخَينِ إن كان حَفِظَه.

وفِراسٌ بكسر الفاءِ وتخفيفِ الرَّاءِ وآخِرَه سينٌ مُهمَلةٌ.

**قوله:** «**عن عبدِ الله بنِ عَمرٍو**» أي: ابن العاص.

**قوله:** «**الكبائرَ: الإشْراكُ بالله**» زاد في رواية شَيْبانَ عن فِراس في أوَّله: جاء أعرابيٌّ إلى النبيّ ﷺ فقال: يا رسولَ الله، ما الكبائر؟ فذكره[2]، ولم أقِفْ على اسم هذا الأعرابيِّ.

**قوله:** «**الكبائر الإشْراك بالله...**» إلى آخره، ذَكَر هنا ثلاثة أشياءَ بعد الشِّرك: وهو العُقوق وقتلُ النَّفسِ واليَمينُ الغَمُوس، ورواه غُندَرٌ عن شُعْبة بلفظ: «الكبائر: الإشراكُ بالله وعُقوق

---

(١) تحرفت في «الأصلين» إلى: «أبو عبيد»، وكذا وقع في «عمدة القاري» ٢٣/ ١٩٣، والمثبت من (س)، وهو الصواب، فقد قال أبو عبيدة في «مجاز القرآن» ١/ ٣٦٧ في قوله تعال: ﴿دَخَلًا بَيْنَكُمْ﴾ قال: كل شيء وأمر لم يصح فهو دخل.

(٢) سيأتي برقم (٦٩٢٠).

الوالدَينِ ـ أو قال ـ: اليمين الغَموس» شَكَّ شُعْبة، أخرجه أحمد (٦٨٨٤) عنه هكذا. وكذا أخرجه المصنِّف في أوائل الدّيات (٦٨٧٠)، والتِّرمِذيّ (٣٠٢١)، جميعاً عن بُندارٍ عن غُندَرٍ[١].

وعَلَّقَه البخاريّ هناك، ووَصَلَه الإسماعيليّ من رواية معاذ بن معاذ عن شُعْبة بلفظ: «الكبائر: الإشراكُ بالله واليمينُ الغَموس وعُقوق الوالدَينِ ـ أو قال ـ: قتل النَّفس».

ووَقَعَ في رواية شَيْبانَ التي أشرتُ إليها: «الإشراك بالله» قال: ثمَّ ماذا؟ قال: «ثمَّ عُقوق الوالدَين» قال: ثمَّ ماذا؟ قال: «اليمينُ الغَموس»، ولم يَذكُر قتل النَّفس، وزاد في رواية شَيْبانَ: قلت: وما اليمينُ الغَموس؟ قال: «التي يَقتطِع مالَ امرِئٍ مسلمٍ هو فيها كاذبٌ». والقائل: «قلتُ» هو عبد الله بن عَمْرٍو راوي الخبر، والمجيبُ: النبيُّ ﷺ، ويحتمل أن يكون السائل مَن دونَ عبد الله بن عَمْرو، والمجيبُ هو عبد الله أو مَن دونَه، ويُؤيِّد كَونَه مرفوعاً حديثُ ابن مسعودٍ والأشعَث المذكورُ في الباب الذي بعده، ثمَّ وقَفتُ على تعيين القائل: قلت: وما اليمين الغَموس؟ وعلى تعيين المسؤول، فوجدتُ الحديث في النَّوع الثّالث من القسم الثّاني من «صحيح ابن حِبّان» (٥٥٦٢) وهو قسم النَّواهي.

وأخرجه عن النَّضر بن محمَّد عن محمَّد بن عثمان العِجليّ عن عُبيد الله بن موسى بالسَّنَدِ المذكور الذي أخرجه به البخاريّ، فقال في آخره بعد قوله: «ثمَّ اليمين الغَموس»: قلت لِعامرٍ: ما اليمينُ الغَموس؟... إلى آخره، فظَهَرَ أنَّ السائل عن ذلك فِراسٌ، والمسؤول الشَّعبيُّ، وهو عامرٌ، فللَّه الحمدُ على ما أنعَمَ، ثمَّ لله الحمد ثمَّ لله الحمد، فإنّي لم أرَ مَن تَحرَّرَ له ذلك من الشُّرّاح، حتَّى إنَّ الإسماعيليَّ وأبا نُعَيم لم يُخرِجاه في هذا الباب من رواية شَيْبانَ، بل اقتصَرا على رواية شُعْبة.

١١/٥٥٧ وسيأتي عَدُّ الكبائر وبيانُ الاختلاف في ذلك في كتاب/ الحدود في شرح حديث أبي هريرة: «اجتَنِبوا السَّبع الموبِقات» (٦٨٥٧) إن شاء الله تعالى، وقد بيَّنت ضابِط الكبيرة والخِلَاف

(١) الرواية التي أوردها هي رواية البخاري والترمذي، أما رواية أحمد فلفظها: «وعقوق الوالدين، أو قتل النفس ـ شعبة الشاك ـ واليمين الغموس».

في ذلك، وأنَّ في الذُّنوب صغيراً وكبيراً وأكبَرَ، في أوائل كتاب الأدب (٥٩٧٦)، وذكرتُ ما يدلُّ على أنَّ المراد بالكبائرِ في حديث الباب: أكبرُ الكبائر، وأنَّه وَرَدَ من وجهٍ آخرَ عند أحمد (٧٠٢٩) عن عبد الله بن عَمْرٍو بلفظ: «مِن أكبر الكبائر»، وأنَّ له شاهداً عند التِّرمذيّ (٣٠٢٠) عن عبد الله بن أُنيس، وذكر فيه اليمين الغَمُوس أيضاً.

واستُدِلَّ به للجمهور على أنَّ اليمين الغَموس لا كفَّارةَ فيها، للاتِّفاق على أنَّ الشِّرك والعُقوق والقتل لا كفَّارة فيه، وإنَّما كفَّارَتُها التَّوبة منها والتَّمكين من القِصاص في القتل العَمْد، فكذلك اليمين الغَموس حُكمُها حُكمُ ما ذُكِرَت معه. وأُجيبَ بأنَّ الاستدلال بذلك ضعيف، لأنَّ الجمع بين مُختَلِفِ الأحكام جائزٌ، كقوله تعالى: ﴿كُلُوا۟ مِن ثَمَرِهِۦٓ إِذَآ أَثْمَرَ وَءَاتُوا۟ حَقَّهُۥ يَوْمَ حَصَادِهِۦ﴾ [الأنعام:١٤١]، والإيتاء واجبٌ والأكلُ غير واجب.

وقد أخرج ابن الجَوْزيِّ في «التَّحقيق» (٢٠٢٨) من طريق ابن شاهين بسندِه إلى خالد ابن مَعْدان عن أبي المتوكِّل عن أبي هريرة: أنَّه سمعَ رسول الله ﷺ يقول: «ليس فيها كفَّارةٌ: يمينُ صَبْرٍ يَقتَطِع بها مالاً بغير حَقّ» وظاهر سندِه الصِّحّة، لكنَّه معلولٌ، لأنَّ فيه عَنعَنَةَ بقيَّة، فقد أخرجه أحمد (٨٧٣٧) من هذا الوجه فقال في هذا السَّنَد: عن المتوكِّل أو أبي المتوكِّل، فظَهَرَ أنَّه ليس هو الناجيَ الثِّقةَ بل آخَرُ مجهول، وأيضاً فالمتن مختصرٌ، ولفظه عند أحمد: «مَن لَقِيَ الله لا يُشرِكُ به شيئاً دَخَلَ الجنَّة» الحديث، وفيه: «وخمسٌ ليس لها كفَّارةٌ: الشِّركُ بالله»، وذكر في آخرها: «ويمينٌ صابرةٌ يَقتَطِع بها مالاً بغير حَقّ».

ونَقَلَ محمَّد بن نَصْرٍ في «اختلاف العلماء» ثمَّ ابنُ المنذِر ثمَّ ابنُ عبد البَرِّ اتِّفاقَ الصحابة على أن لا كفَّارةَ في اليمين الغَموس.

وروى آدمُ بن أبي إياسٍ في «مُسنَد شُعْبة» وإسماعيلُ القاضي في «الأحكام» عن ابن مسعود: كنَّا نَعُدّ الذَّنبَ الذي لا كفَّارةَ له: اليمينَ الغَموس؛ أن يَحلِف الرجلُ على مال أخيه كاذِباً ليَقتَطِعَه. قال: ولا مخالفَ له من الصحابة.

واحتَجّوا بأنَّها أعظَمُ من أن تُكَفَّر.

وأجابَ مَن قال بالكفَّارة كالحَكَمِ وعطاءٍ والأوزاعيِّ ومَعمَرٍ والشافعيِّ: بأنَّه أحوجُ لِلكفَّارة من غيره، وبِأنَّ الكفَّارة لا تَزيدُه إلّا خيراً، والذي يجب عليه: الرُّجوعُ إلى الحقّ ورَدُّ المظلمة، فإن لم يفعل وكَفَّرَ، فالكفَّارة لا تَرفَعُ عنه حُكمَ التعدّي، بل تَنفَعه في الجملة.

وقد طَعَنَ ابن حَزْمٍ في صِحّة الأثر عن ابن مسعود، واحتَجَّ بإيجابِ الكفَّارة فيمَن تَعَمَّدَ الجِماع في صوم رمضان، وفيمَن أفسَدَ حَجَّه، قال: ولعلَّهما أعظَم إثماً من بعض مَن حَلَفَ اليمين الغَموس، ثمَّ قال: وقد أوجَبَ المالكيَّة الكفَّارة على مَن حَلَفَ أن لا يَزنيَ، ثمَّ زَنَى، ونحو ذلك.

ومن حُجّة الشافعيِّ: قولُه في الحديث الماضي في أوَّل كتاب الأيمان (٦٦٢٢): «فليأتِ الذي هو خيرٌ، وليُكفِّر عن يمينِهِ» فأمَرَ مَن تَعَمَّدَ الحِنث أن يُكفِّرَ، فيُؤخَذ مِنه مشروعيَّة الكفَّارة لمن حَلَفَ حانثاً.

## ١٧ - باب قولِ الله تعالى:

﴿ إِنَّ ٱلَّذِينَ يَشۡتَرُونَ بِعَهۡدِ ٱللَّهِ وَأَيۡمَٰنِهِمۡ ﴾ الآية [آل عمران:٧٧]

وقولِ الله تعالى: ﴿ وَلَا تَجۡعَلُواْ ٱللَّهَ عُرۡضَةٗ لِّأَيۡمَٰنِكُمۡ ﴾ [البقرة:٢٢٤].

وقولِه جلَّ ذِكرُه: ﴿ وَلَا تَشۡتَرُواْ بِعَهۡدِ ٱللَّهِ ثَمَنٗا قَلِيلًا ﴾ [النحل:٩٥] إلى قوله: ﴿ وَلَا تَنقُضُواْ ٱلۡأَيۡمَٰنَ بَعۡدَ تَوۡكِيدِهَا وَقَدۡ جَعَلۡتُمُ ٱللَّهَ عَلَيۡكُمۡ كَفِيلًا ﴾ [النحل:٩١]./ ٥٥٨/١١

٦٦٧٦- حدَّثنا موسى بنُ إسماعيلَ، حدَّثنا أبو عَوَانة، عن الأعمَشِ، عن أبي وائلٍ، عن عبدِ الله ﷺ، قال: قال رسولُ الله ﷺ: «مَن حَلَفَ على يَمِينِ صَبْرٍ يَقْتَطِعُ بها مالَ امرِئٍ مسلمٍ، لَقِيَ الله وهو عليه غَضْبان» فأنزَلَ الله تَصْدِيقَ ذلك: ﴿ إِنَّ ٱلَّذِينَ يَشۡتَرُونَ بِعَهۡدِ ٱللَّهِ وَأَيۡمَٰنِهِمۡ ثَمَنٗا قَلِيلًا ﴾ [آل عمران:٧٧] إلى آخِرِ الآيةِ.

٦٦٧٧- فدَخَلَ الأشعَثُ بنُ قيسٍ، فقال: ما حدَّثكم أبو عبدِ الرَّحمنِ؟ فقالوا: كذا وكذا، قال: فيَّ أُنزِلَت، كان لي بئْرٌ في أرضِ ابنِ عَمٍّ لي، فأتيتُ رسولَ الله ﷺ فقال: «بيِّنَتُكَ أو يَمِينُه»

**قلتُ: إذاً يَحْلِفَ عليها يا رسولَ الله، فقال رسولُ الله ﷺ: «مَن حَلَفَ على يَمِينِ صَبْرٍ وهو فيها فاجِرٌ يَقْتَطِعُ بها مالَ امرِئٍ مسلمٍ، لَقِيَ الله يومَ القيامةِ وهو عليه غَضْبان».**

**قوله: «باب قول الله تعالى: ﴿إِنَّ ٱلَّذِينَ يَشْتَرُونَ بِعَهْدِ ٱللَّهِ وَأَيْمَٰنِهِمْ﴾ الآية»** كذا لأبي ذرٍّ، وساقَ في رواية كَرِيمة إلى قوله: ﴿عَذَابٌ أَلِيمٌ﴾، وقد سَبَقَ تفسير العهد قبل خمسة أبواب (٦٦٥٩).

ويُستَفاد من الآية: أنَّ العهد غيرُ اليمين؛ لِعَطفِ اليمين عليه، ففيه حُجّة على مَن احتَجَّ بها بأنَّ العهد يمين، واحتَجَّ بعض المالكيَّة بأنَّ العُرْف جَرَى على أنَّ العهد والميثاق والكَفالة والأمانة أيمانٌ، لأنَّها من صفات الذّات، ولا يخفى ما فيه.

قال ابن بَطّال: وجه الدّلالة أنَّ الله خَصَّ العهد بالتَّقدِمة على سائر الأيمان، فدَلَّ على تأكُّد الحَلِفِ به، لأنَّ عهد الله: ما أخَذَه على عباده، وما أعطاه عبادُه، كما قال تعالى: ﴿وَمِنْهُم مَّنْ عَٰهَدَ ٱللَّهَ﴾ الآية [التوبة:٧٥]، فَذَمَّ[1] على تَركِ الوفاءِ به.

**قوله: «وقول الله تعالى: ﴿وَلَا تَجْعَلُوا۟ ٱللَّهَ عُرْضَةً لِّأَيْمَٰنِكُمْ﴾»** كذا لأبي ذرٍّ، وفي رواية غيره: وقولِه جلَّ ذِكرُه.

قال ابن التِّين وغيره: اختُلِفَ في معناه؛ فعن زيد بن أسلَمَ: لا تُكثِروا الحَلِف بالله وإن كنتُم بَرَرةً، وفائدةُ ذلك إثباتُ الهَيبة في القلوب، ويشير إليه قولُه: ﴿وَلَا تُطِعْ كُلَّ حَلَّافٍ مَّهِينٍ﴾ [القلم:١٠]، وعن سعيد بن جُبَير: هو أن يَحلِفَ أن لا يَصِلَ رَحِمَه مثلاً، فيقال له: صِلْ، فيقول: قد حَلَفت، وعلى هذا فمعنى قوله: ﴿أَن تَبَرُّوا۟﴾: كراهةَ أن تَبَرُّوا، فينبغي أن يأتي الذي هو خير ويُكفِّر، انتهى.

وقد أخرجه الطَّبَريُّ (٢/ ٤٠٠) من طريق عليّ بن أبي طلحة عن ابن عبَّاس، ولفظُه: لا تجعل اللهَ عُرضةً ليَمينِك أن لا تَصنَعَ الخيرَ، ولكن كَفِّرْ واصنَع الخير.

وقيل: هو أن يَحلِفَ أن يفعل نوعاً من الخير تأكيداً له بيمينه، فنُهي عن ذلك، حكاه الماوَرْديّ، وهو شبيه النَّهي عن النَّذر كما سيأتي نَظيره، وعلى هذا فلا يحتاج إلى تقدير «لا».

---

(١) تحرَّفت في (س) إلى: «لأنه قدم»، والتصويب من الأصلين و«شرح ابن بطال» ٦/ ١١٥.

قال الرَّاغِب وغيره: العُرْضة: ما يُجعَل مُعرَّضاً لشيءٍ آخرَ، كما قالوا: بعيرٌ عُرْضةٌ لِلسَّفَر، ومِنه قول الشّاعر:

ولا تَجْعَلَنِّـــي عُرْضـــةً لِلَّـــوائمِ

ويقولون: فلانٌ عُرضةٌ لِلنّاس، أي: يقعونَ فيه، وفلانةٌ عُرضةٌ لِلنِّكاح: إذا صَلُحَت له وقَوِيَت عليه، وجَعَلتُ فلاناً عُرضةً في كذا، أي: أقَمتُه فيه، وتُطلَق العُرضة أيضاً على الهِمّة، كقولِ حسَّان:

هـي[1] الأنـصارُ عُرضَـتُها اللِّقـاءُ[2]

قوله: «﴿ وَلَا تَشْتَرُواْ بِعَهْدِ ٱللَّهِ ثَمَنًا قَلِيلًا ﴾ إلى قوله: ﴿وَلَا تَنقُضُواْ ٱلْأَيْمَٰنَ بَعْدَ تَوْكِيدِهَا وَقَدْ جَعَلْتُمُ ٱللَّهَ عَلَيْكُمْ كَفِيلًا ﴾» هكذا وَقَعَ في رواية أبي ذرٍّ، وسَقَطَ ذلك لِجميعِهم، ووَقَعَ فيه تقديم وتأخير، والصَّواب: وقوله: ﴿وَلَا تَنقُضُواْ ٱلْأَيْمَٰنَ بَعْدَ تَوْكِيدِهَا وَقَدْ جَعَلْتُمُ ٱللَّهَ عَلَيْكُمْ كَفِيلًا ﴾ إلى قوله: ﴿ وَلَا تَشْتَرُواْ بِعَهْدِ ٱللَّهِ ثَمَنًا قَلِيلًا ﴾. وقد وَقَعَ في رواية النَّسَفيِّ بعد قوله: ﴿عُرْضَةً لِّأَيْمَٰنِكُمْ ﴾ ما نَصُّه: وقوله: ﴿ وَلَا تَشْتَرُواْ بِعَهْدِ ٱللَّهِ ثَمَنًا قَلِيلًا ﴾ الآية وقوله: ﴿ وَأَوْفُواْ بِعَهْدِ ٱللَّهِ إِذَا عَٰهَدتُّمْ ﴾ الآية [النحل: ٩١].

وقد مَشَى شرح ابن بَطّال على ما وَقَعَ عند أبي ذرٍّ فقال: في هذا دليل على تأكيد الوفاء بالعهد، لأنَّ الله تعالى قال: ﴿وَلَا تَنقُضُواْ ٱلْأَيْمَٰنَ/ بَعْدَ تَوْكِيدِهَا ﴾، ولم يَتقدَّم غير ذلك العهد، فعُلِمَ أنَّه يمين. ٥٥٩/١١

ثمَّ ظَهَرَ لي أنَّه أراد ما وَقَعَ قبل قوله: ﴿وَلَا تَنقُضُواْ ﴾، وهو قولُه: ﴿ وَأَوْفُواْ بِعَهْدِ ٱللَّهِ إِذَا عَٰهَدتُّمْ ﴾، لكن لا يَلزَم من عَطْف الأَيمان على العهد أن يكون العهدُ يميناً، بل هو كالآية السابقة: ﴿ إِنَّ ٱلَّذِينَ يَشْتَرُونَ بِعَهْدِ ٱللَّهِ وَأَيْمَٰنِهِمْ ﴾، فالآيات كلُّها دالّاتٌ على تأكيد الوفاء

---

(١) كذا وقعت هذه اللفظة للحافظ هنا، والذي في «ديوان حسان» وسائر كتب اللغة والأدب: «هم».

(٢) البيت من الوافر، وصدره:

وقـال الله: قـد يسَّـرتُ جنـداً

انظر: «ديوانه» ص٦٢.

بالعهد، وأمَّا كَونُه يميناً فشيءٌ آخر، ولعلَّ البخاريّ أشارَ إلى ذلك، وقد تقدَّم كلام الشافعيّ: في مَن حَلَفَ بعهدِ الله، قبل خمسة أبواب.

**وقوله:** «﴿ وَقَدْ جَعَلْتُمُ ٱللَّهَ عَلَيْكُمْ كَفِيلًا ﴾» أي: شهيداً في العهد، أخرجه ابن أبي حاتم عن سعيد بن جُبَير. وأخرج عن مجاهدٍ قال: يعني: وكيلاً. واستَدَلَّ بقولِه تعالى: ﴿ وَلَا تَجْعَلُوا ٱللَّهَ عُرْضَةً لِّأَيْمَٰنِكُمْ ﴾ على أنَّ اليمين الغَمُوس لا كفَّارةَ فيها، لأنَّ ابن عبَّاس فَسَّرَها بأنَّ الرجلَ يَحلِفُ أن لا يَصِل قَرابَتَه، فجَعَلَ الله له مَخرَجاً في التكفير وأمَرَه أن يَصِلَ قَرابَتَه، ويُكفِّرَ عن يَمينِه، ولم يجعل لِحالفِ الغَمُوس مَخرَجاً. كذا قال، وتَعقَّبَه الخطَّابيُّ بأنَّه لا يدلّ على تَركِ الكفَّارة في اليمين الغَمُوس، بل قد يدلُّ لمشروعيَّتِها.

**قوله:** «**حدَّثنا موسى بنُ إسماعيلَ**» هو التَّبوذَكيّ.

**قوله:** «**حدَّثنا أبو عَوَانة**» هو الوضّاح، وقد تقدَّم عن موسى هذا بعضُ هذا الحديث بدون قصَّة الأشعَث في الشَّهادات (٢٦٧٣) لكن عن عبد الواحد ـ وهو ابن زياد ـ بَدَل أبي عَوَانة، فالحديث عند موسى المذكور عنهما جميعاً.

**قوله:** «**عن أبي وائل**» هو شَقِيقُ بنُ سَلَمةَ، وقد تقدَّم في الشِّرب (٢٣٥٦) من رواية أبي حمزة ـ وهو السُّكَّريّ ـ وفي الإشخاص (٢٤١٦) من رواية أبي معاوية، كلاهما عن الأعمَش عن شَقِيق، وقد تقدَّم قريباً (٦٦٥٩) من رواية شُعْبة عن سليمان، وهو الأعمَش، ويُستَفاد مِنه أنَّه ممَّا لم يُدَلِّس فيه الأعمَش، فلا يَضُرُّ مَجيئُه عنه بالعَنعَنة.

**قوله:** «**عن عبد الله**» في تفسير آل عِمرانَ (٤٥٤٩) عن حَجّاج بن مِنهالٍ عن أبي عَوَانة بهذا السَّنَد: عن عبد الله بن مسعود.

**قوله:** «**قال رسول الله ﷺ**» كذا وَقَعَ التَّصريح بالرَّفع في رواية الأعمَش، ولم يقع ذلك في رواية منصورٍ الماضية في الشَّهادات (٢٦٦٩) وفي الرَّهن (٢٥١٥)، ووَقَعَ مرفوعاً في رواية شُعْبة الماضية قريباً عن منصورٍ والأعمَش جميعاً.

**قوله:** «**مَن حَلَفَ على يمينِ صَبْرٍ**» بفتحِ الصّاد وسكون الموحَّدة، ويمين الصَّبر: هي التي تَلزَمُ ويُجبَرُ عليها حالفُها، يقال: أصبَرَه اليمين: أحلَفَه بها في مَقاطِع الحقّ.

زاد أبو حمزة عن الأعمَش: «هو بها فاجِرٌ» وكذا لِلأكثر، وفي رواية أبي معاوية: «هو عليها فاجِر ليَقتَطِع»[1] وكأنَّ فيها حذفاً تقديره: هو في الإقدام عليها، والمراد بالفُجورِ: لازِمُه وهو الكذِب، وقد وَقَعَ في رواية شُعْبة: «على يمينٍ كاذِبةٍ[2]».

**قوله: «يَقْتَطِعُ بها مالَ امْرِئٍ مسلمٍ»** في رواية حَجّاج بن مِنهال: «ليَقتَطِعَ بها» بزيادة لام التعليل، و«يَقتَطِع» يَفتَعِل من القطع، كأنَّه قَطَعَه عن صاحبه، أو أخذ قِطعةً من ماله بالحَلِفِ المذكورِ.

**قوله: «لَقِيَ الله وهو عليه غَضْبانُ»** في حديث وائل بن حُجْرٍ عند مسلم (١٣٩): «وهو عنه مُعرِضٌ». وفي رواية كُردوسٍ عن الأشعَث عند أبي داود (٣٢٤٤): «إلّا لَقِيَ اللهَ وهو أجذَم». وفي حديث أبي أُمامةَ بن ثَعْلبة عند مسلمٍ (١٣٧) والنَّسائيِّ (٥٤١٩) نحوه في هذا الحديث: «فقد أوجَبَ اللهُ له النار وحَرَّمَ عليه الجنَّة». وفي حديث عِمْران عند أبي داود (٣٢٤٢): «فليَتبَوَّأ مَقعَدَه من النار».

**قوله: «فأنزَلَ الله تَصْديقَ ذلك: ﴿ إِنَّ ٱلَّذِينَ يَشْتَرُونَ بِعَهْدِ ٱللَّهِ وَأَيْمَٰنِهِمْ ثَمَنًا قَلِيلًا ﴾»** كذا في رواية الأعمَش ومنصور، ووَقَعَ في رواية جامع بن أبي راشد وعبد الملِك بن أعيَن عند مسلم (١٣٨/ ٢٢٢) والتِّرمِذيّ (٣٠١٢) وغيرهما جميعاً عن أبي وائل عن عبد الله: سمعتُ رسول الله ﷺ يقول: «مَن حَلَفَ على مال امرِئٍ مسلمٍ بغير حَقّه...» الحديث، ثمَّ قرأ علينا رسولُ الله ﷺ مِصداقَه من كتابِ الله: ﴿ إِنَّ ٱلَّذِينَ يَشْتَرُونَ بِعَهْدِ ٱللَّهِ ﴾ فذكر هذه الآية، ولولا التَّصريحُ في رواية الباب بأنَّها نزلت في ذلك، لكان ظاهرُ هذه الرِّواية أنَّها نزلت قبل ذلك، وقد تقدَّم في تفسير آل عِمْران (٤٥٥١): أنَّها نزلت فيمَن أقامَ سِلعَتَه بعد العصر[3] فحَلَفَ كاذِباً، وتقدَّم أنَّه يجوز/ أنَّها نزلت في الأمرَينِ معاً. ٥٦٠/١١

(١) لفظ رواية أبي حمزة: «هو عليها فاجر»، ولفظ رواية أبي معاوية: «هو فيها فاجر».

(٢) في الأصلين: كاذباً، والمثبت من (س)، وهو الموافق لرواية شعبة (٦٦٥٩).

(٣) لفظ حديث ابن أبي أوفى في تفسير آل عمران: «أقام سلعةً في السوق»، ليس فيه: «بعد العصر»، وهذه اللفظة إنما وردت في حديث أبي هريرة (٢٣٥٨) من كتاب المساقاة.

وقال الكِرْمانيُّ: لعلَّ الآية لم تَبلُغ إلى ابن أبي أوفَى إلّا عند إقامَةِ السِّلعةَ، فظنَّ أنَّها نزلت في ذلك، أو أنَّ القِصَّتَينِ وَقَعَتا في وقتٍ واحدٍ فنزلتِ الآية، واللَّفظ عامٌّ مُتَناوِلٌ لهما ولغيرهما.

**قوله: «فدَخَلَ الأشعَث بن قيس فقال: ما حدَّثكم أبو عبد الرَّحمن؟»** كذا وَقَعَ عند مسلم (١٣٨/ ٢٢٠) من رواية وكيعٍ عن الأعمَش، وأبو عبد الرَّحمن هي كُنيةُ ابن مسعود.

وفي رواية جَرِير في الرَّهن (٢٥١٥): ثمَّ إنَّ الأشعَث بنَ قيس خَرَجَ إلينا فقال: ما يُحدِّثُكم أبو عبد الرَّحمن؟ والجمع بينهما أنَّه خَرَجَ عليهم من مكانٍ كان فيه، فدَخَلَ المكان الذي كانوا فيه.

وفي رواية الثَّوريّ عن الأعمَش ومنصور جميعاً ـ كما سيأتي في الأحكام (٧١٨٤) ـ: فجاء الأشعَثُ وعبد الله يُحدِّثهم، ويُجمَعُ بأنَّ خروجه من مكانه الذي كان فيه إلى المكان الذي كان فيه عبدُ الله وَقَعَ وعبدُ الله يُحدِّثُهم، فلعلَّ الأشعَث تَشاغَلَ بشيءٍ فلم يُدرِك تحديث عبد الله، فسألَ أصحابه عمَّا حدَّثهم به.

**قوله: «فقالوا: كذا وكذا»** في رواية جَرِير: فحدَّثْناه. وبيَّن شُعْبةُ في روايته أنَّ الذي حدَّثه بما حدَّثهم به ابنُ مسعود: هو أبو وائلٍ الراوي، ولفظه في الإشخاص[1]: قال: فلَقِيَني الأشعَثُ فقال: ما حدَّثكم عبدُ الله اليوم؟ قلت: كذا وكذا. وليس بين قوله: فلَقِيَني، وبين قوله في الرِّواية: خَرَجَ إلينا فقال: ما يُحدِّثُكم؟ مُنافاةٌ، وإنَّما أفرَدَ[2] في هذه الرِّواية لِكَونِه المجيبَ.

**قوله: «قال: فيَّ أُنزِلَت»** في رواية جَرِير قال: فقال: صَدَقَ، لَفِيَّ والله أُنزِلَت. واللّام لِتأكيدِ القَسَم دَخَلت على «في»، ومُراده: أنَّ الآية نزلت[3] بسببِ خصومَته التي يَذكُرها، وفي رواية أبي معاوية: فيَّ والله كان ذلك، وزاد جَرِير عن منصور: فقال: صَدَقَ.

---

(١) بل في الشهادات (٢٦٧٧).

(٢) تحرَّفت في (س) إلى: انفرد.

(٣) تحرَّفت في (س) إلى: ليست.

قال ابن مالك: قوله: «لَفيَّ والله نزلَتْ»، شاهدٌ على جواز تَوسُّط القَسَمِ بين جُزءي الجواب، وعلى أنَّ اللّام يجب وصلُها بمعمول الفِعل الجوابيِّ المتقدِّمِ، لا بالفِعلِ.

**قوله: «كان لي»** في رواية الكُشْمِيهنيِّ: كانت.

**قوله: «بئْر»** في رواية أبي معاوية: أرض، وادَّعَى الإسماعيليّ في الشِّرب أنَّ أبا حمزة تفرَّد بقولِه: في بئر. وليس كما قال؛ فقد وافَقَه أبو عَوَانة كما تَرَى، وكذا يأتي في الأحكام من رواية الثَّوريِّ عن الأعمَش ومنصور جميعاً، ومثلُه في رواية شُعْبة الماضية قريباً عنهم (٦٦٦٠)، لكن بيَّن أنَّ ذلك في حديث الأعمَش وحده، ووَقَعَ في رواية جَرِير عن منصور: في شيء، ولِبعضِهم: في بئر، ووَقَعَ عند أحمد (٢١٨٤٨) من طريق عاصم عن شَقِيق أيضاً: في بئر.

**قوله: «في أرض ابن عمٍّ لي»** كذا لِلأكثرِ؛ أنَّ الخصومة كانت في بئرٍ يَدَّعيها الأشعَث في أرض لِخَصْمِه، وفي رواية أبي معاوية: كان بيني وبين رجلٍ من اليهود أرضٌ فجَحَدَني. ويُجمَع بأنَّ المراد: أرضُ البئر لا جميع الأرض التي هي أرض البئر، والبئر من جُملَتها، ولا مُنافاة بين قوله: ابن عمٍّ لي وبين قوله: من اليهود، لأنَّ جماعةً من أهل اليمن كانوا تَهوَّدوا لمَّا غَلَبَ يوسفُ ذو نُواسٍ على اليمن فطَرَدَ عنها الحَبَشةَ، فجاء الإسلامُ وهم على ذلك، وقد ذكر ذلك ابنُ إسحاق في أوائل «السِّيرة النبويَّة» مبسوطاً، وقد تقدَّم في الشِّرب (٢٣٥٦): أنَّ اسم ابن عمّه المذكور الـجَفْشِيش بن مَعدان بن مَعْدِي كَرِب، وبيَّنت الخِلَاف في ضبط الـجَفْشِيش، وأنَّه لَقَبٌ، واسمه جَرِير، وقيل: مَعْدان، حكاه ابن طاهر، والمعروف أنَّه اسمٌ، وكُنيَتُه: أبو الخير.

وأخرج الطبرانيّ (٦٣٨) من طريق الشَّعبيّ عن الأشعَث قال: خاصَمَ رجل من الحَضرَميِّينَ رجلاً مِنّا ـ يقال له: الـجَفْشِيش ـ إلى النبيّ ﷺ في أرضٍ له، فقال النبيّ ﷺ لِلحَضرَميِّ: «جِئ بشُهودِك على حَقّك وإلّا حَلَفَ لك» الحديث. قلت: وهذا يُخالف السّياق الذي في «الصَّحيح»، فإن كان ثابتاً حُمِلَ على تعدُّد القصَّة.

وقد أخرج أحمد (١٧٧١٦) والنَّسائيُّ (ك٥٩٤٦) من حديث عَديّ بن عَميرةَ الكِنْديِّ قال: خاصَمَ رجلٌ من كِندةَ يقال له: امرُؤُ القيس بن عابِس الكِنْديّ رجلاً من حَضْرَموتَ في أرضٍ... فذَكَر نحو قصَّة الأشعَث، وفيه: إن مَكَّنته من اليمين ذهبَت أرضي، وقال: «مَن حَلَفَ» فذكر الحديث وتلا الآية. ومَعْدي كَرِبَ جَدُّ الجَفْشِيش، وهو جَدُّ/ الأشعَث بن قيس ٥٦١/١١ ابن مَعْدي كَرِبَ بن معاوية بن جَبَلَةَ بن عَديّ بن رَبيعَة بن معاوية، فهو ابن عمّه حقيقة.

ووَقَعَ في روايةٍ لأبي داود (٣٢٤٤) من طريق كُردُوس عن الأشعَث: أنَّ رجلاً من كِندة ورجلاً من حَضْرَموتَ اختَصَما إلى النبيّ ﷺ في أرضٍ من اليمن، فذكر قصَّةً تُشبِه قصَّة الباب، إلّا أنَّ بينهما اختلافاً في السّياق، وأظنُّها قصَّةً أُخرى؛ فإنَّ مسلماً (١٣٩) أخرج من طريق عَلْقمة بن وائل عن أبيه قال: جاء رجلٌ من حَضرَموتَ ورجلٌ من كِندة إلى رسول الله ﷺ، فقال الحَضرَميُّ: إنَّ هذا غَلَبني على أرضٍ كانت لأبي. وإنَّما جَوَّزتُ التعدُّد لأنَّ الحَضرَميَّ يُغايِر الكنديَّ، لأنَّ المدَّعي في حديث الباب هو الأشعَث وهو الكنديُّ جَزماً، والمدَّعي في حديث وائل هو الحَضرَميُّ، فافتَرَقا، ويجوز أن يكون الحَضرَميُّ نُسِبَ إلى البَلَد لا إلى القبيلة، فإنَّ أصل نِسبة القبيلة كانت إلى البَلَد ثمَّ اشتُهِرَتِ النِّسبة إلى القبيلة، فلعلَّ الكنديّ في هذه القصَّة كان يَسكُن حَضرَموتَ فنُسِبَ إليها، والكنديّ لم يَسكُنها فاستَمرَّ على نِسبَتِه.

وقد ذَكَروا الجَفْشِيش في الصحابة، واستَشكَلَه بعض مشايخنا، لقولِه في الطَّريق المذكورة قريباً: إنَّه يهوديّ، ثمَّ قال: يحتمل أنَّه أسلَمَ. قلت: وتمامه أن يقال: إنَّما وَصَفَه الأشعَث بذلك باعتبار ما كان عليه أوَّلاً، ويُؤيِّد إسلامَه أنَّه وَقَعَ في رواية كُردُوس عن الأشعَث في آخر القصَّة أنَّه لمَّا سمعَ الوعيدَ المذكورَ قال: هي أرضُه، فتَرَكَ اليمين تَورُّعاً، ففيه إشعارٌ بإسلامه، ويُؤيِّده أنَّه لو كان يهوديّاً ما بالَى بذلك لأنَّهم يَستَحِلّونَ أموالَ المسلمينَ، وإلى ذلك وَقَعَتِ الإشارة بقولِه تعالى حكايةً عنهم: ﴿لَيْسَ عَلَيْنَا فِي الْأُمِّيِّينَ سَبِيلٌ﴾ [آل عمران:٧٥]، أي: حَرَجٌ، ويُؤيِّدُ كَونَه مسلماً أيضاً روايةُ الشَّعبيِّ الآتية قريباً.

قوله: «فأتيتُ رسولَ الله ﷺ» في رواية الثَّوريِّ (٧١٨٤): خاصَمتُه، وفي رواية جَرِير عن منصور (٢٥١٦): فاختَصَما إلى رسول الله ﷺ، وفي رواية أبي معاوية: فجَحَدَني فقَدَّمتُه إلى رسول الله ﷺ.

قوله: «فقال: بيِّنَتُك أو يمينُه» في رواية أبي معاوية: فقال: « ألَك بيِّنةٌ؟» فقلت: لا، فقال لِليهوديِّ: « احلِف»، وفي رواية أبي حمزة: فقال لي: « شُهودُك» قلت: ما لي شُهُود، قال: «فيَمينُه»، وفي رواية وكيع عند مسلم: «ألَك عليه بيِّنةٌ؟»، وفي رواية جَرِير عن منصور: «شاهداك أو يَمينُه»، وتقدَّم في الشَّهادات توجيه الرَّفع وأنَّه يجوز النَّصب، ويأتي نَظيرُه في لفظ رواية الباب، ويجوز أن يكون توجيه الرَّفع: لك إقامةُ شاهدَيك أو طلبُ يمينِه، فحُذِفَ فيهما المضاف وأُقيم المضاف إليه مقامه فرُفِعَ، والأصل في هذا التَّقدير قولُ سِيبويه: المثبَت لك ما يَدَّعيه شاهداك، وتأويلُه: المثبِتُ لك هو شهادةُ شاهدَيك... إلى آخره.

قوله: «قلت: إذاً يَحْلِفَ عليها يا رسولَ الله» لم يقع في رواية أبي حمزة ما بعد قوله: يَحلِف، وتقدَّم في الشِّرب أنَّ «يَحلِف» بالنصب لِوجودِ شَرائطه من الاستقبال وغيره، وأنَّه يجوز الرَّفع، وذُكِر فيه توجيهُ ذلك.

وزاد في رواية أبي معاوية: إذاً يَحلِف ويذهبَ بمالي.

ووَقَعَ في حديث وائل من الزِّيادة بعد قوله: « ألَك بيِّنةٌ؟»: قال: لا، قال: «فلَكَ يمينُه»، قال: إنَّه فاجِرٌ ليس يُبالي ما حَلَفَ عليه وليس يَتَورَّعُ من شيءٍ، قال: « ليس لك مِنه إلّا ذلك».

ووَقَعَ في رواية الشَّعبيِّ عن الأشعَث قال: أرْضي أعظَمُ شأناً مِن أن يَحلِفَ عليها، فقال: «إنَّ يمين المسلم يُدرأُ بها أعظَمُ من ذلك».

قوله: «فقال رسول الله ﷺ: مَن حَلَفَ» فَذكر مِثلَ حديث ابنِ مسعودٍ سواء، وزاد: «وهو فيها فاجِرٌ» وقد بيَّنتُ أنَّ هذه الزِّيادة وَقَعَت في حديث ابنِ مسعودٍ عند أبي حمزة وغيره، وزاد أبو حمزة: فأنزَلَ الله ذلك تصديقاً له، أي: لحديثِ النبيِّ ﷺ. ولم يقع في رواية منصور حديث: «مَن حَلَفَ» من رواية الأشعَث، بل اقتَصَرَ على قوله: فأنزَلَ الله، وساقَ الآية.

ووَقَعَ في رواية كُردُوس عن الأشعَث: فتَهيَّأ الكنديُّ لِليمين.

وفي حديث وائلٍ: فانطَلَقَ ليَحلِفَ، فلمَّا أدبَرَ قال رسولُ الله ﷺ... الحديث.

ووَقَعَ في رواية/ الشَّعبيّ عن الأشعَث: فقال النبيّ ﷺ: «إن هو حَلَفَ كاذِباً أدخَلَه الله النارَ»، فذهب الأشعَث فأخبَره القصَّة، فقال: أصلِح بيني وبينه، قال: فأصلَحَ بينهما. ٥٦٢/١١

وفي حديث عَديّ بن عَمِيرةَ: فقال له امرُؤُ القيس: ما لمن تَرَكَها يا رسولَ الله؟ قال: «الجنَّة»، قال: أشهَدُ أنّي قد تَرَكتها له كلَّها. وهذا يُؤيِّدُ ما أشرتُ إليه من تعدُّد القصَّة.

وفي الحديث سماعُ الحاكم الدَّعوى فيما لم يَرَه إذا وُصِفَ وحُدِّدَ وعَرَفَه المتداعيان، لكن لم يقع في الحديث تصريحٌ بوصفٍ ولا تحديدٍ، فاستَدَلَّ به القُرطُبيّ على أنَّ الوصف والتَّحديد ليس بلازِمٍ لِذاته، بل يكفي في صِحّة الدَّعوى تمييز المدَّعَى به تمييزاً يَنضَبِط به. قلت: ولا يَلزَم من تَرْك ذِكْر التَّحديد والوصف في الحديث أن لا يكون ذلك وَقَعَ، ولا يُستَدَلُّ بسُكوتِ الراوي عنه بأنَّه لم يقع، بل يُطالَب مَن جَعَلَ ذلك شرطاً بدليلِه، فإذا ثَبَتَ حُمِلَ على أنَّه ذُكِرَ في الحديث، ولم يَنقُله الراوي.

وفيه أنَّ الحاكم يسأل المدَّعي: هل له بيِّنة؟ وقد تَرجَمَ بذلك في الشَّهادات (٢٦٦٨): «وأنَّ البيِّنة على المدَّعي في الأموال كلِّها».

واستُدِلَّ به لمالكٍ في قوله: إنَّ مَن رَضيَ بيمين غريمه ثمَّ أراد إقامة البيِّنة بعد حَلِفِه أنَّها لا تُسمَع، إلّا إن أتى بعُذرٍ يَتوجَّه له في تَركِ إقامَتها قبل استحلافه. قال ابنُ دَقيق العيد: ووجهه: أنَّ «أو» تقتضي أحدَ الشَّيئين، فلو جازَ إقامة البيِّنة بعد الاستحلاف لكان له الأمران معاً، والحديث يقتضي أنَّه ليس له إلّا أحدُهما، قال: وقد يُجابُ بأنَّ المقصود من هذا الكلام نفيُ طريقٍ أُخرى لِإثبات الحقّ، فيعود المعنى إلى حَصْر الحُجّة في البيِّنة واليمين. ثمَّ أشارَ إلى أنَّ النَّظَر إلى اعتبار مقاصد الكلام، وفَهمُه يُضعِف هذا الجواب. قال: وقد يَستَدِلُّ الحنفيَّةُ به في تَرْك العَمَل بالشّاهدِ واليمين في الأموال. قلت: والجواب عنه بعد ثُبوت دليل العَمَل بالشّاهدِ واليمين أنَّها زيادةٌ صحيحةٌ يَجِبُ المصير إليها، لِثُبوتِ ذلك بالمنطوق، وإنَّما يُستَفاد نفيُه من حديث الباب بالمفهوم.

واستُدِلَّ به على توجيه اليمين في الدَّعاوَى كلِّها على مَن ليست له بيِّنةٌ.

وفيه بناءُ الأحكام على الظّاهر، وإن كان المحكومُ له في نفسِ الأمر مُبطِلاً.

وفيه دليلٌ لِلجُمهورِ أنَّ حُكم الحاكم لا يُبيح لِلإنسان ما لم يكن حلالاً له، خِلَافاً لأبي حنيفة، كذا أطلقَه النَّوويّ. وتُعقِّبَ بأنَّ ابنِ عبد البَرّ نَقَلَ الإجماعَ على أنَّ الحُكم لا يُحِلُّ حَراماً في الباطِن في الأموال. قال: واختَلَفوا في حِلِّ عِصْمة نِكاحِ مَن عُقِدَ عليها بظاهرِ الحُكم، وهي في الباطِن بخِلَافه، فقال الجمهور: الفُروج كالأموال، وقال أبو حنيفة وأبو يوسف وبعض المالكيَّة: إنَّ ذلك إنَّما هو في الأموال دونَ الفُروج، وحُجَّتُهم في ذلك: اللِّعان. انتهى، وقد طَرَدَ ذلك بعضُ الحنفيَّة في بعض المسائل في الأموال، والله أعلم.

وفيه التَّشديد على مَن حَلَفَ باطِلاً ليأخُذَ حَقَّ مسلمٍ، وهو عند الجميع محمولٌ على مَن ماتَ على غير تَوبةٍ صحيحةٍ، وعند أهل السُّنّة محمولٌ على مَن شاءَ الله أن يُعذِّبَه، كما تقدَّم تقريره مِراراً، مِن أواخِرِها في الكلام على حديث أبي ذرٍّ في كتاب الرِّقاق (٦٤٤٣).

وقوله: «ولا يَنظُرُ الله إليه»[1] قال في «الكَشّاف»: هو كِناية عن عَدَمِ الإحسان إليه عند مَن يُجوِّز عليه النَّظَرَ، مَجازٌ عند مَن لا يُجوِّزه، والمراد بتَركِ التَّزكية: تَركُ الثَّناء عليه، وبالغضبِ: إيصالُ الشرّ إليه.

وقال المازَرِيّ: ذَكَر بعض أصحابنا أنَّ فيه دلالةً على أنَّ صاحبَ اليَدِ أولى بالمدَّعَى فيه. وفيه التَّنبيه على صورة الحُكم في هذه الأشياء، لأنَّه بَدَأ بالطالبِ فقال: ليس لك إلّا يمينُ الآخَر، ولم يَحكم بها لِلمُدَّعَى عليه إذا حَلَفَ، بل إنَّما جَعَلَ اليمين تَصرِفُ دَعوى المدَّعِي لا غير، ولذلك ينبغي لِلحاكمِ إذا حَلَّفَ المدَّعَى عليه أن لا يَحكُم له بمِلكِ المدَّعَى فيه ولا بحيازَتِه، بل يُقِرُّه على حُكم يَمينِه.

---

(١) هذه العبارة لم يشر إليها الحافظ رحمه الله من بين روايات حديثي ابن مسعود والأشعث وزياداتها التي أوردها، وإنما هي من حديث أبي موسى الأشعري في القصة نفسها، أخرجها عبد بن حميد (٥٣٨)، والخطيب البغدادي في «الأسماء المبهمة» ص٤٢٧. إلا أنها وردت في آخر شرح هذا الباب ضمن حديث أبي ذر: «ثلاثة لا يكلمهم الله ولا ينظر إليهم...» الحديث، والله أعلم.

واستُدِلَّ به على أنَّه لا يُشتَرَط في المتداعِيَينِ أن يكونَ بينهما اختلاط، أو يكون ممَّن يُتَّهَم بذلك ويَليق به، لأنَّ النبيَّ ﷺ أمَرَ المدَّعَى عليه هنا بالحَلِفِ بعد أن سمعَ الدَّعوى، ولم يَسأل عن حالهما. وتُعقِّبَ بأنَّه ليس فيه التَّصريح بخِلَاف ما ذهب إليه مَن قال به من المالكيَّة،/ لاحتمال أن يكونَ النبيُّ ﷺ عَلِم من حاله ما أغناه عن السُّؤال فيه، وقد قال ٥٦٣/١١ خَصْمُه عنه: إنَّه فاجِرٌ لا يُبالي ولا يَتورَّع عن شيء، ولم يُنكِر عليه ذلك، ولو كان بَريئاً ممَّا قال لَبادَرَ لِلإنكار عليه، بل في بعض طرق الحديث ما يدلُّ على أنَّ الغَصْب المدَّعَى به وَقَعَ في الجاهليَّة، ومثل ذلك تُسمَع الدَّعوى بيمينه فيه عندهم.

وفي الحديث أيضاً أنَّ يمينَ الفاجِرِ تُسقِط عنه الدَّعوى، وأنَّ فُجورَه في دِينه لا يوجِب الحَجْر عليه، ولا إبطالَ إقراره، ولولا ذلك لم يكن لِليمين معنًى، وأنَّ المدَّعَى عليه إن أقَرَّ أنَّ أصلَ المدَّعَى لغيره، لا يُكلَّف لِبيان وجه مَصِيره إليه ما لم يُعلَم إنكارُه لذلك، يعني: تسليم المطلوب له ما قال.

قال: وفيه أنَّ مَن جاء بالبيِّنة قُضيَ له بحَقِّه من غير يمينٍ، لأنَّه مُحالٌ أن يسألَه عن البيِّنة دونَ ما يَجِبُ له الحُكم به، ولو كانت اليمين من تمام الحُكم له لَقال له: بيِّنتُك ويمينك على صِدْقها. وتُعقِّبَ بأنَّه لا يَلزَم من كَونه لا يَحلِف مع بيِّنَتِه على صِدقها فيما شَهِدَت، أنَّ الحُكم له لا يَتوقَّف بعد البيِّنة على حَلِفه بأنَّه ما خَرَجَ عن مِلكِه ولا وهَبَه مثلاً، وأنَّه يَستَحِقّ قَبضَه، فهذا وإن كان لم يُذكَر في الحديث فليس في الحديث ما يَنفيه، بل فيه ما يُشعِر بالاستغناءِ عن ذِكْر ذلك، لأنَّ في بعض طُرُقه: أنَّ الخَصم اعتَرَفَ وسَلَّمَ المدَّعَى به لِلمُدَّعي، فأغنى ذلك عن طلبِه يمينَه، والغرض أنَّ المدَّعي ذكر أنَّه لا بيِّنةَ له، فلم تكن اليمين إلّا في جانبِ المدَّعَى عليه فقط.

وقال القاضي عِيَاض: وفي هذا الحديث من الفوائد أيضاً: البِداءة بالسَّماع من الطالب، ثمَّ من المطلوب؛ هل يُقِرّ أو يُنكِر؟ ثمَّ طلب البيِّنة من الطالب إن أنكَرَ المطلوب، ثمَّ توجيه اليمين على المطلوب إذا لم يَجِد الطالب البيِّنة، وأنَّ الطالب إذا ادَّعَى أنَّ المدَّعَى به في يد المطلوب فاعتَرَفَ، استَغنى عن إقامة البيِّنة بأنَّ يدَ المطلوب عليه.

قال: وذهب بعضُ العلماء إلى أنَّ كلّ ما يَجري بين المتداعيَينِ من تَسابٍّ بخيانةٍ وفُجورٍ هَدَرٌ؛ لهذا الحديث. وفيه نظرٌ، لأنَّه إنَّما نَسَبَه إلى الغَضَب في الجاهليَّة، وإلى الفُجور وعَدَم التَّوقّي في الأيمان في حال اليهوديَّة، فلا يَطَّرِدُ ذلك في حَقِّ كلّ أحد.

وفيه مَوعِظةُ الحاكمِ المطلوبَ إذا أراد أن يَحلِفَ، خَوفاً من أن يَحلِف باطِلاً، فيَرجِعُ إلى الحقّ بالموعِظة.

واستَدَلَّ به القاضي أبو بكر بن الطيِّب في سؤال أحدِ المتناظرَين صاحبَه عن مذهبه، فيقول له: ألَك دليلٌ على ذلك؟ فإن قال: نعم، سألَه عنه، ولا يقول له ابتداءً: ما دليلُك على ذلك؟ ووجه الدّلالة أنَّه ﷺ قال لِلطّالبِ: «ألَك بيِّنةٌ؟» ولم يَقُل له: قَرِّب بيِّنَتَك.

وفيه إشارةٌ إلى أنَّ لِليمين مكاناً يَختَصُّ به، لقولِه في بعض طرقِه: فانطَلَقَ ليَحلِفَ، وقد عُهِدَ في عَهْده ﷺ الحَلِفُ عند مِنبَره، وبذلك احتَجَّ الخطَّابيُّ فقال: كانت المحاكَمة والنبيُّ ﷺ في المسجد، فانطَلَقَ المطلوب ليَحلِف، فلم يكن انطِلاقُه إلّا إلى المِنبَر؛ لأنَّه كان في المسجد فلا بُدَّ أن يكونَ انطِلاقُه إلى موضعٍ أخصَّ مِنه.

وفيه أنَّ الحالف يَحلِف قائماً، لقولِه: فلمَّا قامَ ليَحلِفَ. وفيه نظرٌ، لأنَّ المراد بقولِه: قامَ: ما تقدَّم من قوله: انطَلَقَ ليَحلِفَ.

واستَدَلَّ به الشافعيّ: أنَّ مَن أسلَمَ وبيَدِه مالٌ لغيره أنَّه يَرجِع إلى مالكه إذا أثبَتَه، وعن المالكيَّة: اختصاصه بما إذا كان المال لِكافرٍ، وأمَّا إذا كان لمسلمٍ وأسلَمَ عليه الذي هو بيَدِه، فإنَّه يُقَرُّ بيَدِه. والحديث حُجّة عليهم.

وقال ابن المنيِّر في «الحاشية»: يُستَفاد مِنه أنَّ الآية المذكورة في هذا الحديث نزلت في نَقضِ العهد، وأنَّ اليمين الغَمُوس لا كفَّارةَ فيها، لأنَّ نَقضَ العهد لا كفَّارة فيه. كذا قال، وغايتُه أنَّها دلالةُ اقترانٍ.

وقال النَّوويّ: يَدخُل في قوله: «مَن اقتَطَعَ حَقَّ امرِئٍ مسلمٍ»: مَن حَلَفَ على غير مال، كجِلدِ الميتة والسِّرجينِ وغيرهما ممَّا يُنتَفَع به، وكذا سائرُ الحقوق كَنصيبِ الزَّوجة بالقَسْم،

وأمَّا التَّقييد بالمسلم وبأخيه[1] فلا يدلّ على عَدَم تحريم حَقِّ الذِّمّيّ، بل هو حَرامٌ أيضاً، لكن لا يَلزَم أن يكونَ فيه هذه العُقوبة العظيمة، وهو تأويلٌ حسنٌ لكن ليس في الحديث المذكور دلالةٌ على تحريم حَقِّ الذِّمّيّ، بل ثَبَتَ بدليلٍ آخرَ، والحاصل أنَّ المسلم والذِّمّيّ/ لا ٥٦٤/١١ يَفتَرِقُ الحُكم في الأمر فيهما في اليمين الغَمُوس والوعيد عليها، وفي أخذِ حَقِّهما باطِلاً، وإنَّما يَفتَرِق قَدرُ العُقوبة بالنِّسبة إليهما.

قال: وفيه غِلَظ تحريم حقوق المسلمينَ، وأنَّه لا فرق بين قليل الحقّ وكثيره في ذلك، وكأنَّ مُرادَه عَدَم الفَرق في غِلَظ التَّحريم، لا في مراتب الغِلَظ، وقد صَرَّحَ ابنُ عبد السَّلام في «القواعد» بالفَرقِ بين القليل والكثير، وكذا بين ما يَترَتَّب عليه كثير المفسَدة وحقيرها.

وقد وَرَدَ الوعيد في الحالف الكاذِب في حَقِّ الغير مُطلَقاً في حديث أبي ذرٍّ: «ثلاثةٌ لا يُكلِّمُهم الله ولا يَنظُرُ إليهم...» الحديث، وفيه: «والمنفِّق سِلعَتَه بالحَلِفِ الكاذِب» أخرجه مسلم (١٠٦)، وله شاهدٌ عند أحمد (١٠٢٢٦) وأبي داود (٣٤٧٤) والتِّرمِذيّ[2] من حديث أبي هريرة بلفظ: «ورجلٌ حَلَفَ على سِلعَته بعد العصر كاذِباً».

## ١٨- باب اليمينِ فيما لا يَملِك، وفي المعصية، والغضب

**٦٦٧٨- حدَّثني محمَّدُ بنُ العلاءِ، حدَّثنا أبو أُسامةَ، عن بُرَيدٍ، عن أبي بُرْدةَ، عن أبي موسى، قال: أرسَلَني أصحابي إلى النبيِّ ﷺ أسألُه الحُمْلانَ، فقال: « لا أحمِلُكم على شيءٍ» ووافَقْتُه وهو غَضْبانُ، فلمَّا أتيتُه قال: «انطَلِق إلى أصحابِكَ فقُل: إنَّ الله ـ أو إنَّ رسولَ الله ﷺ ـ يَحمِلُكم».**

**٦٦٧٩- حدَّثنا عبدُ العزيزِ، حدَّثنا إبراهيمُ، عن صالحٍ، عن ابنِ شِهابٍ (ح) وحدَّثنا الحجّاجُ، حدَّثنا عبدُ الله بنُ عمرَ النُّمَيرِيُّ، حدَّثنا يونسُ بنُ يزيدَ الأيليُّ، قال: سمعتُ الزُّهْريَّ، قال: سمعتُ عُرْوةَ بنَ الزُّبَيرِ وسعيدَ بنَ المسيّبِ وعَلْقمةَ بنَ وَقّاصٍ وعُبيدَ الله بنَ عبدِ الله بنِ عُتْبةَ،**

---

(١) لفظة «وبأخيه» سقطت من (س).

(٢) رواية الترمذي (١٥٩٥) مختصرة ليس فيها ما ذكره. ثم إن الحديث أخرجه البخاري في غير ما موضع، انظر ما سلف برقم (٢٣٥٨)، وهو عند مسلم (١٠٨)، والنسائي (٤٤٦٢)، وابن ماجه (٢٨٧٠).

عن حديثِ عائشةَ زَوْجِ النبيِّ ﷺ حينَ قال لها أهلُ الإفْكِ ما قالوا، فبَرَّأها الله ممَّا قالوا، كلٌّ حدَّثني طائفةً منَ الحديثِ، فأنزَلَ الله: ﴿إِنَّ ٱلَّذِينَ جَآءُو بِٱلْإِفْكِ...﴾ [النور:١١] العَشْرَ الآيات كلَّها في براءَتي، فقال أبو بكرٍ الصِّدِّيقُ ـ وكان يُنفِقُ على مِسْطَحٍ لِقَرابَتِه منه ـ: والله لا أُنفِقُ على مِسْطَحٍ شيئاً أبداً بعدَ الذي قال لِعائشةَ، فأنزَلَ الله: ﴿وَلَا يَأْتَلِ أُوْلُواْ ٱلْفَضْلِ مِنكُمْ وَٱلسَّعَةِ أَن يُؤْتُوٓاْ أُوْلِي ٱلْقُرْبَىٰ﴾ الآيةَ [النور:٢٢]، قال أبو بكرٍ: بلى والله، إنّي لأُحِبُّ أن يَغفِرَ اللهُ لي، فرَجَعَ إلى مِسْطَحٍ النَّفَقَةَ التي كان يُنفِقُ عليه، وقال: والله لا أَنْزِعُها عنه أبداً.

٦٦٨٠- حدَّثنا أبو مَعْمَرٍ، حدَّثنا عبدُ الوارثِ، حدَّثنا أيوبُ، عن القاسمِ، عن زَهْدَمٍ، قال: كنَّا عندَ أبي موسى الأشعَرِيِّ، قال: أتيتُ رسولَ الله ﷺ في نَفَرٍ منَ الأشعَرِيِّينَ، فوافَقْتُه وهو غَضْبانُ، فاستَحْمَلْناه، فحَلَفَ أن لا يَحْمِلَنا، ثمَّ قال: «والله إن شاء اللهُ لا أحلِفُ على يَمِينٍ فأرَى غيرَها خيراً منها، إلا أتيتُ الذي هو خيرٌ، وتَحَلَّلْتُها».

قوله: «باب اليمينِ فيما لا يَمْلِك، وفي المعصية، والغَضَب» ذكر فيه ثلاثة أحاديث، يُؤخَذ منها حُكمُ ما في التَّرجمة على التَّرتيب، وقد تُؤخَذُ الأحكام الثلاثة من كلٍّ منها، ولو بضربٍ من التَّأويل.

٥٦٥/١١ وقد وَرَدَ في الأُمور الثلاثة على غير/ شرطِه: حديثُ عَمْرو بن شُعَيب عن أبيه عن جَدِّه مرفوعاً: «لا نَذْرَ ولا يمينَ فيما لا يَملِك ابنُ آدم» أخرجه أبو داود (٣٢٧٤) والنَّسائيُّ (٣٧٩٢) ورواته لا بَأسَ بهم، لكنِ اختُلِفَ في سندِه على عَمْرو، وفي بعض طرقِه عند أبي داود: «ولا في معصية»، ولِلطَّبَرانيِّ في «الأوسط» (٢٠٢٩) عن ابن عبَّاس رَفَعَه: «لا يمين في غَضَبٍ...» الحديث، وسندُه ضعيفٌ.

**الحديث الأول**: حديث أبي موسى في قصَّة طلبِهم الحُملان في غزوة تَبُوك، اقتَصَرَ مِنه على بعضه، وفيه: «فقال: لا أحمِلُكم»[1]، وقد ساقَه تامّاً في غزوة تَبُوك (٤٤١٥) بالسَّنَدِ المذكور هنا، وفيه: «فقال: والله لا أحمِلُكم» وهو الموافق لِلتَّرجمة.

---

(١) كذا قال. قلنا: والذي وقع في اليونينية وشروح ابن بطال والقسطلاني والعيني: «والله لا أحملكم» بإثبات لفظ الجلالة، دون الإشارة إلى خلاف بين ورايات «الصحيح».

وأشارَ بقولِه: «فيما لا يَملِك» إلى ما وَقَعَ في بعض طرقِه كما سيأتي في «باب الكفَّارة قبل الحِنث» (٦٧٢١): فقال: «والله لا أحمِلُكم، وما عندي ما أحمِلُكم»، وقد أحلتُ بشرحِ الحديث على الباب المذكور.

قال ابن المنيِّر: فهمَ ابنُ بَطّال عن البخاريّ أنَّه نَحا بهذه التَّرجمة لِجهة تعليق الطَّلاق قبل مِلك العِصْمة، أو الحُرِّيَّة قبل مِلك الرَّقَبة، فنَقَلَ الاختلاف في ذلك وبَسَطَ القول فيه والحُجَج، والذي يظهر أنَّ البخاريّ قَصَدَ غير هذا، وهو أنَّ النبيَّ ﷺ حَلَفَ أن لا يَحمِلهم، فلمَّا حَمَلهم راجَعوه في يمينه، فقال: «ما أنا حَمَلتُكم ولكنَّ اللهَ حَمَلَكم»، فبيَّن أنَّ يمينَه إنَّما انعَقَدَت فيما يَملِك، فلو حَمَلهم على ما يَملِكُ لَحَنِثَ وكَفَّرَ، ولكنَّه حَمَلهم على ما لا يَملِكه مِلكاً خاصّاً وهو مال الله، وبهذا لا يكون قد حَنِثَ في يمينه. وأمَّا قوله عَقِبَ ذلك: «لا أحلِفُ على يمينٍ فأرَى غيرها خيراً منها» فهو تأسيسُ قاعِدةٍ مُبتَدَأةٍ، كأنَّه يقول: ولو كنت حَلَفتُ ثمَّ رأيت تَرْك ما حَلَفت عليه خيراً مِنه لَأحنَثتُ نفسي وكَفَّرت عن يميني، قال: وهم إنَّما سألوه ظنّاً أنَّه يَملِك حُملاناً، فحَلَفَ لا يَحمِلُهم على شيءٍ يَملِكُه، لِكَونِه كان حينئذٍ لا يَملِك شيئاً من ذلك، قال: ولا خِلَافَ أنَّ مَن حَلَفَ على شيءٍ وليس في مِلكِه أنَّه لا يفعلُ فِعلاً مُعلَّقاً بذلك الشَّيء، مِثل قوله: والله لَئِن رَكِبت مثلاً هذا البعير لَأفعَلَن كذا، لِبعيرٍ لا يَملِكُه أنَّه لو مَلَكَه ورَكِبَه حَنِثَ، وليس هذا من تعليق اليمين على المِلْك.

قلت: وما قاله مُحتَمَل، وليس ما قاله ابن بَطّال أيضاً ببعيدٍ بل هو أظهَر، وذلك أنَّ الصحابة الذينَ سألوا الحُملان فهموا أنَّه حَلَفَ، وأنَّه فعل خِلَافَ ما حَلَفَ أنَّه لا يفعله، فلذلك لمَّا أمَرَ لهم بالحُملان بعدُ، قالوا: تَغَفَّلْنا رسولَ الله ﷺ يمينَه، وظنّوا أنَّه نَسِيَ حَلِفَه الماضيَ، فأجابَهم أنَّه لم يَنسَ ولكنَّ الذي فعَلَه خيرٌ ممَّا حَلَفَ عليه، وأنَّه إذا حَلَفَ فرأى خيراً من يمينه فعَلَ الذي حَلَفَ أن لا يفعله، وكَفَّرَ عن يمينه، وسيأتي واضحاً في «باب الكفَّارة قبل الحِنْث»، ويأتي مزيدٌ لمسألة اليمين فيما لا يَملِك في «باب النَّذر فيما لا يَملِك» (٦٧٠٠) إن شاء الله تعالى.

**الحديث الثاني**: ذكر طَرَفاً من حديث الإفك. وعبدُ العزيز شيخُه: هو ابن عبد الله الأويسيّ، وإبراهيم: هو ابن سعد، وصالح: هو ابن كَيْسانَ، وحَجّاجٌ شيخُه في السَّنَد الثّاني: هو ابن المِنهال.

وقد أورَدَه عن عبد العزيز بطولِه في المغازي (٤١٤١)، وأورَدَ عن حَجّاجٍ بهذا السَّنَد أيضاً مِنه قِطعةً في الشَّهادات (٢٦٣٧) تتعلَّق بقولِ بَريرة: ما علمتُ إلّا خيراً، وقِطعةً في الجهاد (٢٨٧٩) فيمَن أراد سَفَراً فأقرَعَ بين نسائه، وقِطعةً في تفسير سورة يوسف (٤٦٩٠) مقروناً أيضاً برواية عبد العزيز في قول يعقوب: ﴿فَصَبْرٌ جَمِيلٌ﴾[يوسف: ١٨]، وقِطعةً في غزوة بدر (٤٠٢٥) في قصَّة أمّ مِسطَح وقولِ عائشةَ لها: تَسُبِّينَ رجلاً شَهِدَ بدراً! وقِطعةً في التَّوحيد (٧٥٠٠) في قول عائشة: ما كنت أظنُّ أنَّ اللهَ يُنزِلُ في شأني وحياً يُتلَى. ومجموع ما أورَدَه عنه لا يَجيء قَدرَ عُشْر الحديث.

والغرض مِنه قوله فيه: قال أبو بكر الصِّدّيق ـ وكان يُنفِق على مِسطَح ـ: والله لا أُنفِقُ على مِسطَح. وهو موافقٌ لِتَركِ اليمين في المعصية، لأنَّه حَلَفَ أن لا يَنفَعَ مِسطَحاً، لِكلامه في عائشة، فكان حالفاً على تَرْك طاعة، فنُهي عن الاستمرار على ما حَلَفَ عليه، فيكون النَّهي عن الحَلِف على فِعل المعصية بطريق الأولى، والظّاهر من حاله عند الحَلِف أن يكون قد غَضِبَ على مِسطَحٍ من أجل قوله الذي قاله./ ٥٦٦/١١

وقال الكِرْمانيُّ: لا مُناسَبة لهذا الحديث بالجزءَين الأوَّلينَ إلّا أن يكون قاسَهُما على الغَضَب، أو المراد بقولِه: وفي المعصية: وفي شأن المعصية، لأنَّ الصِّدّيق حَلَفَ بسببِ إفك مِسطَح، والإفك من المعصية، وكذا كلّ ما لا يَملِك الشَّخص، فالحَلِف عليه موجِبٌ لِلتَّصَرُّفِ فيما لا يملك فِعْلَ[1] ذلك، أي: ليس له أن يفعله شَرعاً، انتهى.

ولا يخفى تكلُّفُه، والأَولى أنَّه لا يَلزَم أن يكون كلّ خَبَرٍ في الباب يُطابِق جميع ما في التَّرجمة.

---

(١) تحرَّفت في (س) إلى: لا يملكه قبل.

ثمَّ قال الكِرْمانيُّ: الظّاهر أنَّه من تَصَرُّفات النَّقَلة من أصل البخاريّ، فإنَّه ماتَ وفيه مواضعُ مُبيَّضةٌ من تَراجِمَ بلا حديثٍ، وأحاديثُ بلا ترجمةٍ، فأضافوا بعضاً إلى بعض.

قلت: وهذا إنَّما يُصار إليه إذا لم تَتَّجِه المناسَبة، وقد بيَّنّا توجيهَها، والله أعلم.

**الحديث الثالث:**

**قوله: «حدَّثنا أبو مَعْمَر»** هو عبد الله بن عَمْرو، وعبدُ الوارث: هو ابن سعيد، وأيوب: هو السَّختيانيّ، والقاسم: هو ابن عاصم، وزَهدَم: هو ابن مُضَرِّب الجَرْميّ، والجميع بَصْريّونَ.

**وقوله: «فوافَقْتُه وهو غَضْبان»** مُطابِق لِبعضِ التَّرجمة، وفي القصَّة نحو ما في قصَّة أبي بكرٍ من الحَلِف على تَرْك طاعة، لكن بينهما فرقٌ، وهو أنَّ حَلِفَ النبيّ ﷺ وافَقَ أن لا شيءَ عنده ممَّا حَلَفَ عليه، بخِلَاف حَلِف أبي بكرٍ، فإنَّه حَلَفَ وهو قادِرٌ على فِعل ما حَلَفَ على تَركِه.

قال ابن المنيِّر: لم يَذكُر البخاريّ في الباب ما يناسب ترجمة اليمين على المعصية، إلّا أن يُريدَ بيمين أبي بكر على قَطيعة مِسطَح، وليست بقَطيعةٍ، بل هي عُقوبةٌ له على ما ارتَكَبَ من المعصية بالقَذف، ولكن يُمكِن أن يكون أبو بكرٍ حَلَفَ على خِلَاف الأَوْلى، فإذا نُهي عن ذلك حتَّى أحنَثَ نفسه، وفعل ما حَلَفَ على تَركه، فمَن حَلَفَ على فِعل المعصية يكون أولى. قال: وكذلك قوله: «فأرَى خيراً منها» يقتضي أنَّ الحِنث لِفعلِ ما هو الأَوْلى يقتضي الحِنثَ لِتَركِ ما هو معصية بطريق الأَوْلى، قال: ولهذا يُقضَى بحِنثِ مَن حَلَفَ على معصية من قبل أن يفعلها. انتهى، والقضاء المذكور عند المالكيَّة كما سيأتي بَسطُه في «باب النَّذر في المعصية» (٦٧٠٠).

قال ابن بَطّال: في حديث أبي موسى الردّ على مَن قال: إنَّ يمينَ الغَضبان لَغوٌ.

## ١٩ - بابٌ إذا قال: والله لا أتكلّم اليوم، فصلّى أو قرأ أو سبّح أو كبّر أو حمد أو هلّل، فهو على نيّته

**وقال النبيُّ ﷺ: «أفضلُ الكلامِ أربعٌ: سُبْحانَ الله، والحمدُ لله، ولا إلهَ إلّا الله، واللهُ أكبر».**

**قال أبو سفيانَ: كَتَبَ النبيُّ ﷺ إلى هِرَقْلَ: ﴿تَعَالَوْاْ إِلَىٰ كَلِمَةٍ سَوَآءٍ بَيْنَنَا وَبَيْنَكُمْ﴾** [آل عمران: ٦٤].

وقال مجاهدٌ: كَلِمةُ التَّقوى: لا إلهَ إلّا الله.

٦٦٨١- حدَّثنا أبو اليَمَان، أخبرنا شُعَيبٌ، عن الزُّهْريِّ، قال: أخبرني سعيدُ بنُ المسيّبِ، عن أبيه، قال: لمَّا حَضَرَت أبا طالبٍ الوفاةُ، جاءه رسولُ الله ﷺ، فقال: «قُل: لا إلهَ إلّا الله، كلمةً أُحاجُّ لكَ بها عندَ الله».

٦٦٨٢- حدَّثنا قُتَيبةُ بنُ سعيدٍ، حدَّثنا محمَّدُ بنُ فُضَيلٍ، حدَّثنا عُمارةُ بنُ القَعْقاع، عن أبي زُرْعةَ، عن أبي هريرةَ، قال: قال رسولُ الله ﷺ: «كَلِمَتان خَفِيفَتان على اللِّسان، ثَقِيلَتان في المِيزان، حَبيبَتانِ إلى الرَّحمن: سُبْحانَ الله وبِحَمْدِه، سُبْحانَ الله العظيمِ».

٦٦٨٣- حدَّثنا موسى بنُ إسماعيلَ، حدَّثنا عبدُ الواحدِ، حدَّثنا الأعمَشُ، عن شَقِيقٍ، عن عبدِ الله/ رضي الله عنه، قال: قال رسولُ الله ﷺ كلمةً وقلتُ أُخرى: «مَن ماتَ يجعلُ لله نِدّاً أُدْخِلَ النارَ»، وَقلتُ أُخرى: مَن ماتَ لا يجعلُ لله نِدّاً أُدْخِلَ الجنَّة. ٥٦٧/١١

قوله: «بابٌ إذا قال: والله لا أتكلَّمُ اليومَ، فصَلَّى أو قرأ أو سَبَّحَ - إلى أن قال - فهو على نيَّتِه» أي: إن أراد إدخال القراءة والذِّكر، حَنِثَ إذا قرأ أو ذَكَر، وإن أراد أن لا يُدخِلَهما لم يَحنَث، ولم يَتعرَّض لما إذا أطلقَ، والجمهور على أنَّه لا يَحنَث، وعن الحنفيَّة: يَحنَث، وفرَّقَ بعضُ الشافعيَّة بين القرآن، فلا يَحنَثُ به ويَحنَثُ بالذِّكر، وحُجّة الجمهور: أنَّ الكلام في العُرف يَنصَرِف إلى كلام الآدميّينَ، وأنَّه لا يَحنَثُ بالقراءة والذِّكر داخل الصلاة، فليكن كذلك خارجها، ومن الحُجّة في ذلك الحديث الذي عند مسلم (٥٣٧): «إنَّ صلاتنا هذه لا يَصلُح فيها شيءٌ من كلام الناس، إنَّما هو التَّسبيح والتكبير وقراءة القرآن» فحَكَمَ لِلذِّكرِ والقراءة بغير حُكم كلام الناس.

وقال ابن المنيِّر: معنى قول البخاريّ: هو على نيَّته، أي: العُرفيَّة، قال: ويحتمل أن يكون مُرادُه أنَّه لا يَحنَث بذلك إلّا إن نَوى إدخاله في نيَّته، فيُؤخَذ مِنه حُكمُ الإطلاق، قال: ومن فُروع المسألة: لو حَلَفَ: لا كَلَّمتُ زيداً ولا سَلَّمت عليه، فصَلَّى خَلفَه، فسَلَّمَ الإمام وسَلَّمَ المأموم التَّسليمةَ التي يَخرُج بها من الصلاة، فلا يَحنَث بها جَزماً، بخِلَاف التَّسليمة التي يَرُدُّ

بها على الإمام، فلا يَحنَث أيضاً، لأنَّها ليست ممَّا يَنويه الناس عُرفاً، وفيه الخِلَاف. انتهى، وهو على مذهبهم، ويأتي نَظيرُه عندَنا في التَّسليمة الثّانية، إذا كان مَن حَلَفَ لا يُكلِّمه، عن يَساره، فلا يَحنَث إلّا إن قَصَدَ الردّ عليه.

**قوله: «وقال النبيّ ﷺ: أفضلُ الكلامِ أربعٌ: سُبْحان الله...»** إلى آخره، هذا من الأحاديث التي لم يَصِلها البخاريّ في موضعٍ آخرَ، وقد وَصَلَه النَّسائيُّ (ك١٠٦٠٨) من طريق ضِرار ابن مُرّة عن أبي صالحٍ عن أبي سعيدٍ وأبي هريرةَ مرفوعاً بلفظه.

وأخرجه مسلم (٢١٣٧) من حديث سَمُرة بن جُندَبٍ لكن بلفظ: «أحبُّ» بَدَل «أفضلُ»، وأخرجه ابن حِبّان (٨٣٩) من هذا الطَّريق بلفظ: «أفضل».

ولِحديثِ أبي هريرة طريق أُخرى أخرجها النَّسائيُّ (ك١٠٦٠٩)، وصَحَّحَها ابن حِبّان (٨٣٦ و١٨١٢) من طريق أبي حمزة السُّكَّريّ عن الأعمَش عن أبي صالح عنه، بلفظ: «خير الكلامِ أربعٌ لا يَضُرّك بأيِّهِنَّ بَدَأت» فذكره.

وأخرجه أحمد (١٦٤١٢) عن وكيعٍ عن الأعمَش، فأبهَمَ الصحابيّ.

وأخرجه النَّسائيُّ (ك١٠٦١١) من طريق سُهَيل بن أبي صالحٍ عن أبيه عن السَّلوليِّ عن كعب الأحبار من قوله.

وقد بيَّنتُ معاني هذه الألفاظ الأربعة في «باب فضل التَّسبيح» من كتاب الدَّعَوات (٦٤٠٥).

**قوله: «وقال أبو سُفْيان: كَتَبَ النبيُّ ﷺ إلى هِرَقْل: ﴿تَعَالَوْاْ إِلَىٰ كَلِمَةٍ سَوَآءٍ بَيْنَنَا وَبَيْنَكُمْ﴾»** هذا طَرَفٌ ذكره بالمعنى من الحديث الطَّويل، وقد شَرَحتُه بطولِه في أوَّل «الصَّحيح» (٧)، وفي تفسير آلَ عِمرانَ (٤٥٥٣)، والغرض منه ومن جميع ما ذُكِرَ في الباب: أنَّ ذِكْر الله من جُملةِ الكلام، وإطلاقُ: «كلمةٍ» على مِثل: سبحانَ الله وبِحَمدِه، من إطلاق البعض على الكلّ.

قوله: «وقال مجاهد: كَلِمةُ التَّقوى[١]: لا إلهَ إلّا الله» وَصَلَه عبدُ بنُ حُميدٍ من طريق منصور ابن المعتمِر عن مجاهد بهذا، موقوفاً على مجاهد[٢].

وقد جاء مرفوعاً من أحاديث جماعةٍ من الصحابة، منهم: أُبيُّ بن كعب وأبو هريرة وابن عبَّاسٍ وسَلَمة بن الأكوع وابن عمر، أخرجها كلَّها أبو بكر بن مَرْدويه في «تفسيره».

وحديث أُبيّ عند التِّرمِذيّ (٣٢٦٥)، وذكر أنَّه سألَ أبا زُرْعة عنه فلم يَعرِفه مرفوعاً إلّا من هذا الوجه، وأخرجه العبَّاس التَّرقُفي[٣] في «جُزئِه» المشهور موقوفاً على جماعةٍ من الصحابة والتابِعين.

ثم ذَكَرَ في الباب ثلاثة أحاديث:

حديث سعيد بن المسيّب عن أبيه: لمَّا حَضَرَت أبا طالبٍ الوفاةُ، الحديث مختصر، وقد تقدَّم بتمامه وشرحه في السِّيرة النبويَّة (٣٨٨٤)، والغرض منه قوله ﷺ: «قُل: لا إلهَ إلّا الله كلمةً أُحاجُّ» بضمِّ أوَّله وتشديد آخره، وأصله:/ أُحاجِج، والمراد: أُظهِرُ لك بها الحُجّة. ٥٦٨/١١

وحديث أبي هريرة: «كَلِمَتان خفيفَتان على اللِّسان...» الحديث، وقد تقدَّم في الدَّعَوات (٦٤٠٦)، ويأتي شرحه مُستَوفًى في آخِرِ الكتابِ (٧٥٦٣).

وحديث عبد الله ـ وهو ابن مسعود ـ قال: قال رسول الله ﷺ كلمةً وقلتُ أُخرى... الحديث، وقد مضى الكلام عليه في أوائل كتاب الجنائز (١٢٣٨)، وذكرت ما وَقَعَ لِلنَّوويِّ فيه، ووَقَعَ في تفسير البقرة (٤٤٩٧) بيانُ الكلمة المرفوعة من الكلمة الموقوفة[٤]، قال الكِرْمانيُّ:

---

(١) يعني في قوله تعالى: ﴿وَأَلْزَمَهُمْ كَلِمَةَ ٱلتَّقْوَىٰ﴾ [الفتح: ٢٦].

(٢) وأخرجه من طريق منصور عن مجاهد أيضاً: الطبري في «تفسيره» ٢٦/ ١٠٥، وأخرجه الطبراني في «الدعاء» (١٦٢٠) من طريق شريك، عن ليث، عن مجاهد، قوله.

(٣) التَّرقُفي بفتح التاء المثناة ثالث الحروف وضم القاف، نسبة إلى ترقف من أعمال واسط، حسب ظن السمعاني في «الأنساب» ٣/ ٤١، وهو أبو محمد العباس بن عبد الله بن أبي عيسى الترقفي، توفي سنة ٢٦٧هـ. وتحرفت الترقفي في (ع) إلى: الريفي، وفي (س) إلى: أبو العباس البربقي.

(٤) وتكلم على ذلك في الجنائز أيضاً.

المتَّجِه أن يقول: مَن ماتَ لا يجعل لله نِدّاً لا يَدخُل النار، لكن لمَّا كان دخول الجنَّة مُحقَّقاً لِلموحِّدِ جَزَمَ به، ولو كان آخِراً.

## ٢٠- باب مَن حَلَف أن لا يدخُل على أهله شهراً، وكان الشّهر تسعاً وعشرين

**٦٦٨٤- حدَّثنا عبدُ العزيزِ بنُ عبدِ الله، حدَّثنا سليمانُ بنُ بلالٍ، عن حُميدٍ، عن أنسٍ، قال: آلَى رسولُ الله ﷺ من نسائه، وكانت انفكَّت رِجْلُه، فأقامَ في مَشْرُبةٍ تسعاً وعِشْرِينَ ليلةً، ثمَّ نزلَ، فقالوا: يا رسولَ الله، آلَيتَ شَهْراً؟ فقال: «إنَّ الشَّهْرَ يكونُ تسعاً وعِشْرِينَ».**

قوله: «**بابُ مَن حَلَفَ أن لا يَدخُل على أهله شَهْراً، وكان الشَّهْر تسعاً وعِشْرينَ**» أي: ثمَّ دَخَلَ فإنَّه لا يَحنَث، هذا يُتصوَّر إذا وَقَعَ الحَلِف أوَّل جُزءٍ من الشَّهر اتِّفاقاً، فإن وَقَعَ في أثناء الشَّهر ونَقَصَ، هل يَتعيَّن أن يُلَفِّق ثلاثينَ أو يَكتَفيَ بتِسعٍ وعشرينَ؟ فالأوَّل قول الجمهور، وقالت طائفة منهم ابنُ عبد الحَكَم من المالكيَّة بالثّاني، وقد تقدَّم بيان ذلك في آخر شرح حديث عمر الطَّويل في آخر النِّكاح (٥١٩١)، ومضى الكلام على تفسير الإيلاء وعلى حديث أنس المذكور في هذا الباب في باب الإيلاء (٥٢٨٩).

واحتَجَّ الطَّحاويُّ لِلجُمهورِ بالحديث الصَّحيح الماضي في الصيام (١٩٠٧) بلفظ: «الشَّهر تِسعٌ وعِشرونَ، فإذا رأيتُموه فصوموا وإذا رأيتُموه فأفطِروا، فإذا غُمَّ عليكم فأكمِلوا ثلاثينَ»، قال: فأوجَبَ عليهم إذا أُغميَ ثلاثينَ، وجعله على الكمال حتَّى يَرَوا الهلال قبل ذلك. قلت: وهذا إنَّما يُحتَجّ به على مَن زَعَمَ أنَّه إذا وَقَعَت يمينُه في أثناء الشَّهر أن يَكتَفيَ بتِسعٍ وعشرينَ، سواء كان ذلك الشَّهر الذي حَلَفَ فيه تِسعاً وعشرينَ أو ثلاثينَ، وقد نَقَلَ هو هذا المذهب عن قوم.

وأمَّا قول ابن عبد الحَكَم، فإنَّما يَصلُح تَعقُّبُه بحديثِ عائشة، قالت: لا والله ما قال رسول الله ﷺ: إنَّ الشَّهر تِسعٌ وعِشرونَ، وإنَّما[1] ـ والله ـ أعلمُ بما قال في ذلك، إنَّه قال

(١) كذا في الأصلين و(س)، والذي في «شرح معاني الآثار»: «أنا» وهي أوجه.

حين هَجَرَنا: «لَأهجُرَنَّكُنَّ شهراً» ثمَّ جاء لِتسعٍ وعشرين، فسألتُه فقال: «إنَّ شهرَنا هذا كان تِسعاً وعشرين». قال الطَّحاويُّ بعد تخريجه (٣/ ١٢٤): يُعرَف بذلك أنَّ يمينه كانت مع رُؤية الهلال. كذا قال، وليس ذلك صريحاً في الحديث، والله أعلم.

## ٢١- بابٌ إن حلف أن لا يشرب نبيذاً، فشرب طِلاءً أو سَكَراً أو عصيراً، لم يحنث في قول بعض الناس، وليست هذه بأنبذةٍ عنده

**٦٦٨٥- حدَّثني عليٌّ، سمعَ عبدَ العزيزِ بنَ أبي حازِمٍ، أخبرني أبي، عن سَهْلِ بنِ سعدٍ: أنَّ أبا أُسَيدٍ صاحبَ النبيِّ ﷺ أعرَسَ، فدَعَا النبيَّ ﷺ لِعُرْسِه، فكانت العروسُ خادِمَهم، فقال سَهْلٌ لِلْقومِ: هل تَدْرونَ ما سَقَتْه؟ قال: أنْقَعَت له تَمْراً في تَوْرٍ منَ اللَّيلِ، حتَّى أصبَحَ عليه، فسَقَتْه إيّاه.** /

٥٦٩/١١

**٦٦٨٦- حدَّثنا محمَّدُ بنُ مُقاتلٍ، أخبرنا عبدُ الله، أخبرنا إسماعيلُ بنُ أبي خالدٍ، عن الشَّعْبيِّ، عن عِكْرِمةَ، عن ابنِ عبَّاسٍ رضي الله عنهما، عن سوْدةَ زَوْجِ النبيِّ ﷺ، قالت: ماتت لنا شاةٌ، فدَبَغْنا مَسْكَها، ثمَّ ما زِلْنا نَنْبِذُ فيه حتَّى صارَ شَنّاً.**

**قوله:** «**بابٌ إن حَلَفَ أن لا يَشْرَب نبيذاً فشَرِبَ طِلاءً**» في روايةٍ: الطِّلاءَ، بزيادة اللام.

**قوله:** «**أو سَكَراً**» بفتحِ المهمَلة وتخفيفِ الكاف.

**قوله:** «**أو عَصيراً، لم يَحْنَث في قول بعض الناس، وليست هذه بأنْبِذةٍ عنده**» في رواية الكُشْمِيهنيِّ: وليس، وقد تقدَّم تفسير الطِّلاء والسَّكَر والنبيذ في كتاب الأشربة[1].

قال المهلَّب: الذي عليه الجمهور: أنَّ مَن حَلَفَ أن لا يَشرَب النبيذ بعينِه لا يَحنَث بشُربِ غيره، ومَن حَلَفَ لا يَشرَب نبيذاً لما يَخشَى من السُّكْر به، فإنَّه يَحنَث بكلِّ ما يَشرَبُه ممَّا يكون فيه المعنى المذكور، فإنَّ سائر الأشربة من الطَّبيخ والعَصِير تُسمَّى نبيذاً لمُشابَهتِها له في المعنى، فهو كمَن حَلَفَ لا يَشرَب شراباً، وأطلقَ، فإنَّه يَحنَث بكلِّ ما يقع عليه اسم شراب.

قال ابن بَطّال: ومُرادُ البخاريّ ببعضِ الناس: أبو حنيفة ومَن تَبِعَه، فإنَّهم قالوا: إنَّ الطِّلاء والعَصير ليسا بنبيذٍ، لأنَّ النبيذ في الحقيقة: ما نُبِذَ في الماء ونُقِعَ فيه، ومِنه سُمِّيَ المنبوذ مَنبوذاً،

---

(١) عند الأحاديث ذات الأرقام (٥٥٩٠)، و(٥٥٩٨) و(٥٦١٤).

لأنَّه نُبِذَ، أي: طُرِحَ، فأراد البخاريّ الردّ عليهم، وتوجيهه من حديثَي الباب: أنَّ حديث سَهلٍ يقتضي تسميةَ ما قَرُبَ عَهْده بالانتباذِ نبيذاً، وإن حَلَّ شُربُه، وقد تقدَّم في الأشرِبة (٥٥٩٠)[1] من حديث عائشة: أنَّه ﷺ كان يُنبَذ له ليلاً فيَشرَبُه غُدوةً، ويُنبَذ له غُدوةً فيَشرَبه عَشيَّة، وحديثُ سودة يُؤيِّد ذلك، فإنَّها ذكرت أنَّهم صاروا يَنتَبِذونَ في جِلد الشّاة التي ماتت، وما كانوا يَنبِذونَ إلّا ما يَحِلّ شُربُه. ومع ذلك كان يُطلَق عليه اسمُ نبيذ، فالنَّقيع في حُكْم النبيذ الذي لم يَبلُغ حَدّ السَّكَر، والعَصير من العِنَب الذي بَلَغَ حَدّ السَّكَر في معنى النبيذ من التَّمر الذي بَلَغَ حَدّ السَّكَر.

وزَعَمَ ابن المنيِّر في« الحاشية»: أنَّ الشّارح بمَعزِلٍ عن مقصود البخاريّ هنا، قال: وإنَّما أراد تَصويب قول الحنفيَّة، ومن ثَمَّ قال: لم يَحنَث، ولا يَضُرُّه قوله بعده: في قول بعض الناس، فإنَّه لو أراد خِلَافه لَتَرجَمَ على أنَّه يَحنَث، وكيف يُتَرجِم على وفق مذهبٍ ثمَّ يُخالفُه؟ انتهى. والذي فهمَه ابن بَطّال أوجَه وأقرَب إلى مُرادِ البخاريّ.

والحاصل أنَّ كلّ شيء يُسَمَّى في العُرف نبيذاً يَحنَث به، إلّا إن نَوى شيئاً بعينِه فيَختَصّ به، والطِّلاء يُطلَق على المطبوخ من عَصِير العِنَب، وهذا قد يَنعَقِد فيكون دِبساً ورُبّاً فلا يُسَمَّى نبيذاً أصلاً، وقد يَستَمِرُّ مائعاً ويُسكِر كثيرُه، فيُسَمَّى في العُرف نبيذاً، بل نَقَلَ ذلك ابن التِّين عن أهل اللُّغة: أنَّ الطِّلاء جِنسٌ من الشَّراب، وعن ابن فارس: أنَّه من أسماء الخمر، وكذلك السَّكَر يُطلَق على العَصِير قبل أن يَتَخَمَّر، وقيل: هو ما أسكَرَ مِنه ومن غيره، ونَقَلَ الجَوْهريّ: أنَّه نبيذُ التَّمر، والعَصِير: ما يُعصَر من العِنَب فيُسَمَّى بذلك، ولو تَخمَّرَ.

وقد مضى شرحُ حديث سهلٍ في الوليمة من كتابِ النِّكاح (٥١٨٢). وعليٌّ شيخُه: هو ابنُ المدينيِّ.

وأما حديث سَوْدَة، فهي بنت زَمعةَ بن قيس بن عبد شَمْسٍ العامريَّةُ، من بني عامر ابن لُؤَيٍّ القُرَشيَّة، زوجُ النبيّ ﷺ، تزوَّجَها النبيّ ﷺ بعد موت خديجة وهو بمَكّة، ودَخَلَ بها قبل الهجرة.

---

(١) وهو عند مسلم (٢٠٠٥).

قوله: «أخبرَنا عبد الله» هو ابن المبارَكِ.

قوله: «فدَبَغْنا مَسْكَها» بفتحِ الميم وبالمهمَلة، أي: جِلدَها.

قوله: «حتَّى صارَ شَنّاً» بفتح المعجَمة وتشديد النُّون، أي: بالياً، والشَّنّة: القِرْبة العَتيقة.

وقد أخرج النَّسائيُّ (٤٢٣٩) من طريق مُغيرةَ بن مِقسَمٍ عن الشَّعبيّ عن ابن عبَّاسٍ عن النبيّ ﷺ حديثاً في دِباغ جِلد الشّاة الميتة غير هذا، وأشارَ المِزّيُّ في «الأطراف» إلى أنَّ ذلك عِلّة لِرواية إسماعيل بن أبي خالد عن الشَّعبيّ التي في الباب، وليس كذلك، بل هما حديثان مُتَغايِران في السّياق، وإن كان كلٌّ مِنهما من رواية الشَّعبيّ عن ابن عبَّاس. وروايةُ مُغيرةَ هذه توافق لفظ/ رواية عطاءٍ عن ابن عبَّاس عن ميمونة، وهي عند مسلم (٣٦٥)، وأخرجها البخاريّ (١٤٩٢) من رواية عُبيد الله بن عبد الله عن ابن عبَّاس بغير ذِكْر ميمونة ولا ذِكْر الدِّباغ فيه[1]، ومضى الكلام على ذلك مُستوفًى في أواخر كتاب الأطعمة[2]. ٥٧٠/١١

قال ابن أبي جَمْرة: في حديث سَوْدَة الردُّ على مَن زَعَمَ أنَّ الزُّهد لا يَتِمُّ إلّا بالخروجِ عن جميع ما يَتَمَلَّك، لأنَّ موت الشّاة يَتَضَمَّن سَبْق مِلكها واقتنائها، وفيه جواز تَنمية المال، لأنَّهم أخَذوا جِلد الميتة فدَبَغوه فانتَفَعوا به بعد أن كان مطروحاً، وفيه جواز تَناوُل ما يَهضِمُ الطَّعام لما دَلَّ عليه الانتباذ، وفيه إضافة الفِعل إلى المالك وإن باشَرَه غيره كالخادِمِ. انتهى مُلخَّصاً.

## ٢٢- بابٌ إذا حلف أن لا يأتدِم فأكل تمراً بخبزٍ، وما يكون من الأُدْم

**٦٦٨٧- حدَّثنا محمَّدُ بنُ يوسُفَ، حدَّثنا سفيانُ، عن عبدِ الرَّحمنِ بنِ عابسٍ، عن أبيه، عن عائشةَ رضي الله عنها، قالت: ما شَبِعَ آلُ محمَّدٍ ﷺ من خُبْزِ بُرٍّ مأدومٍ ثلاثةَ أيامٍ، حتَّى لَحِقَ بالله.**

**وقال ابنُ كَثير: أخبرنا سفيانُ، حدَّثنا عبدُ الرَّحمنِ، عن أبيه: أنَّه قال لعائشةَ... بهذا.**

---

(١) ذُكِرت فيه ميمونة في الزكاة (١٤٩٢) وهو الموضع الأول الذي أورده فيه البخاري، ولم تذكر في غيره.

(٢) بل في الذبائح (٥٥٣١).

٦٦٨٨- حدَّثنا قُتَيبةُ، عن مالكٍ، عن إسحاقَ بنِ عبدِ الله بنِ أبي طَلْحةَ، أنَّه سمعَ أنسَ ابنَ مالكٍ، قال: قال أبو طَلْحةَ لأُمِّ سُلَيم: لقد سمعتُ صوتَ رسولِ الله ﷺ ضَعِيفاً أعرِفُ فيه الجوعَ، فهل عندَكِ من شيءٍ؟ فقالت: نعم، فأخرَجَت أقراصاً من شَعيرٍ، ثمَّ أخَذَت خِماراً لها فلَفَّتِ الخبزَ ببعضِه، ثمَّ أرسَلَتْني إلى رسولِ الله ﷺ، فذهبتُ، فوَجَدْتُ رسولَ الله ﷺ في المسجدِ ومعه الناسُ، فقُمْتُ عليهم، فقال رسولُ الله ﷺ: «أرسَلَكَ أبو طَلْحةَ؟» فقلتُ: نعم، فقال رسولُ الله ﷺ لمن معه: «قوموا»، فانطَلَقوا، وانطَلَقْتُ بينَ أيدِيهم حتَّى جِئْتُ أبا طَلْحةَ، فأخبَرْتُه، فقال أبو طَلْحةَ: يا أمَّ سُلَيم، قد جاء رسولُ الله ﷺ وليس عندَنا منَ الطَّعامِ ما نُطْعِمُهم، فقالت: اللهُ ورسولُه أعلمُ، فانطَلَقَ أبو طَلْحةَ حتَّى لَقِيَ رسولَ الله ﷺ، فأقبَلَ رسولُ الله ﷺ وأبو طَلْحةَ حتَّى دَخَلا، فقال رسولُ الله ﷺ: «هَلُمّي يا أمَّ سُلَيم، ما عندَكِ؟» فأتت بذلك الخبزِ، قال: فأمَرَ رسولُ الله ﷺ بذلك الخبزِ ففُتَّ، وعَصَرَت أمُّ سُلَيم عُكَّةً لها فأدَمَتْه، ثمَّ قال فيه رسولُ الله ﷺ ما شاءَ اللهُ أن يقولَ، ثمَّ قال: «ائْذَن لِعَشَرةٍ»، فأذِنَ لهم فأكَلوا حتَّى شَبِعوا، ثمَّ خَرَجوا، ثمَّ قال: «ائْذَن لِعَشَرةٍ»، فأذِنَ فأكَلَ القومُ كلُّهم وشَبِعوا، والقومُ سبعونَ أو ثمانونَ رجلاً.

قوله: «بابٌ إذا حَلَفَ أن لا يأتدِمَ، فأكَلَ تَمْراً بخُبْزٍ» أي: هل يكون مُؤتَدِماً فيَحنَث أم لا؟

قوله: «وما يكون منه الأُدْم» هي جُملةٌ معطوفةٌ على جُملة الشَّرطِ والجزاء، أي: وبابُ بيانِ ما يَحصُل به الائتِدام.

ذَكَر فيه حديثين:

حديث عائشة: ما شَبِعَ آلُ محمَّدٍ من خُبزِ بُرٍّ مأدومٍ، وهو طَرَفٌ من حديثٍ مضى في الأطعمة بتمامه (٥٤٢٣)، وكذا التَّعليق المذكور بعدَه عن محمَّدِ بن كثيرٍ، ومضى ذِكْرُ مَن وَصَلَه عنه. وعابِسٌ بمُهمَلةٍ وبعد الألف موحَّدة ثمَّ مُهمَلة.

وقوله/ في آخره: «قال لعائشة...، بهذا» قال الكِرْمانيُّ: أي: روى عنها أو قال لها مُستَفهِماً: ما شَبِعَ آلُ محمَّد؟ فقالت: نعم. قلت: والواقع خِلافُ هذا التَّقدير، وهو بيِّنٌ فيما أخرجه الطبرانيُّ ٥٧١/١١

والبيهقيُّ (٩/ ٢٩٣) من وجهَينِ آخرَينِ[١]، وهو أنَّ عابِساً قال لعائشة: أنهَى النبيُّ ﷺ عن أكل لُحوم الأضاحيّ؟ فذكر الحديث، وفي آخره: ما شَبِعَ... إلى آخره.

والنُّكتة في إيراده طريق محمَّد بن كثير: الإشارة إلى أنَّ عابِساً لَقِيَ عائشة وسألَها، لِرفع ما يُتوهَّم في العَنعَنة في الطَّريق التي قبلها من الانقطاع، وقد تقدَّم شرح الحديث في كتاب الرِّقاق (٦٤٥٤).

**الثاني**: حديث أنس في قصَّة أقراص الشَّعير، وأكْلِ القوم وهم سبعونَ أو ثمانونَ رجلاً حتَّى شَبِعوا، وقد مضى شرحه في علامات النُّبوّة (٣٥٧٨).

والقصدُ مِنه قوله: فأمَرَ بالخبزِ ففُتَّ، وعَصَرَت أمّ سُلَيم عُكّةً لها فأدَمَته، أي: خَلَطَت ما حَصَلَ من السَّمن بالخبزِ المفتوت.

قال ابن المنيِّر وغيره: مقصود البخاريّ الردُّ على مَن زَعَمَ أنَّه لا يقال: ائتَدَمَ، إلّا إذا أكَلَ بما اصطَبَغَ به، قال: ومُناسَبتُه لحديثِ عائشة: أنَّ المعلوم أنَّها أرادت نفيَ الإدام مُطلَقاً بقَرِينة ما هو معروف من شَظَفِ عَيشِهم، فدَخَلَ فيه التَّمرُ وغيرُه.

وقال الكِرْمانيُّ: وجه المناسَبة: أنَّ التَّمر لمَّا كان موجوداً عندهم وهو غالب أقواتهم وكانوا شَباعَى مِنه، عُلِمَ أنَّ أكل الخبز به ليس ائتِداماً. قال: ويُحتمل أن يكون ذَكَر هذا الحديث في هذا الباب لأدنَى مُلابَسةٍ، وهو لفظ المأدوم، لِكَونِه لم يَجِد شيئاً على شرطه. قال: ويحتمل أن يكون إيرادُ هذا الحديث في هذه التَّرجمة من تَصَرُّف النَّقَلة. قلت: والأوَّل مُبايِنٌ لمُرادِ البخاريّ، والثّاني هو المراد، لكن بأن يَنضَمَّ إليه ما ذكره ابن المنيِّر، والثّالث بعيد جدّاً.

قال ابن المنيِّر: وأمَّا قصَّة أمّ سُلَيم فظاهرةُ المناسَبة، لأنَّ السَّمن اليسير الذي فضَلَ في قَعْر العُكّة لا يُصطَبَغ به الأقراص التي فتَّتها، وإنَّما غايته أن يصير في الخبز من طَعم السَّمن، فأشبَهَ ما إذا خالَطَ التَّمر عند الأكل.

---

(١) وأخرجه أيضاً أحمد (٢٤٩٦٢)، والنسائي (٤٤٣٢) وغيرهما.

ويُؤخَذ مِنه أنَّ كلّ شيءٍ يُسَمَّى عند الإطلاق إداماً، فإنَّ الحالف أن لا يأتدِم يَحنَث إذا أكَلَه مع الخبز، وهذا قول الجمهور، سواء كان يُصطَبَغ به أم لا. وقال أبو حنيفة وأبو يوسف: لا يَحنَث إذا ائتَدَمَ بالجُبن والبيض، وخالَفَهما محمَّد بن الحسن فقال: كلُّ شيءٍ يُؤكَل مع الخبز ممَّا الغالب عليه ذلك كاللَّحمِ المشويّ والجُبن أُدْمٌ، وعن المالكيَّة: يَحنَث بكلِّ ما هو عند الحالف أُدْمٌ، ولِكلِّ قومٍ عادة، ومنهم مَن استَثنَى المِلحَ جَريشاً كان أو مُطَيَّباً.

تنبيه: من حُجّة الجمهور حديث عائشة في قصَّة بَرِيرة: فدَعا بالغَداءِ، فأُتِيَ بخُبزٍ وأُدْمٍ من أُدْم البيت... الحديث، وقد مضى شرحه مُستَوفًى في مكانه، وتَرجَمَ له المصنِّف في الأطعمة «باب الأُدم» (٥٤٣٠).

قال ابن بَطّال: دَلَّ هذا الحديث على أنَّ كلّ شيءٍ في البيت ممَّا جَرَتِ العادةُ بالائتِدام به يُسَمَّى أُدْماً، مائعاً كان أو جامداً. وكذا حديث: «تكون الأرضُ يوم القيامة خُبزةً واحدة، وإدامُهم زائدة كَبِد الحوت»، وقد تقدَّم شرحه في كتاب الرِّقاق (٦٥٢٠).

وفي خُصُوص اليمين المذكورة في التَّرجمة حديث يوسف بن عبد الله بن سَلام: رأيت النبيَّ ﷺ أخَذَ كِسرةً من خُبزِ شَعيرٍ فوضَعَ عليها تمرة، وقال: « هذه إدامُ هذه» أخرجه أبو داود (٣٢٥٩ و٣٢٦٠ و٣٨٣٠) والتِّرمِذيُّ[1] بسندٍ حسنٍ.

قال ابن القَصّار: لا خِلَاف بين أهل اللِّسان أنَّ مَن أكَلَ خُبزاً بلحمٍ مَشويٍّ أنَّه ائتَدَمَ به، فلو قال: أكَلتُ خُبزاً بلا إدامٍ كذَبَ، وإن قال: أكَلتُ خُبزاً بإدامٍ صَدَقَ، وأمَّا قول الكوفيّينَ: الإدام: اسمٌ لِلجمع بين الشَّيئينِ، فدَلَّ على أنَّ المراد أن يُستَهلَك الخبز فيه، بحيثُ يكون تابِعاً له بأن تَتَداخَل أجزاؤُه في أجزائه، وهذا لا يَحصُلُ إلّا بما يُصطَبَغُ به، فقد أجابَ مَن خالَفَهم بأنَّ الكلام الأوَّل مُسَلَّمٌ، لكنَّ دَعوى التَّداخُل لا دليلَ عليه قبل التَّناوُل، وإنَّما المراد: الجمع ثمَّ الاستهلاك بالأكلِ، فيَتَداخَلان حينئذٍ.

---

(١) الترمذي في «الشمائل» (١٨٣).

٥٧٢/١١

## ٢٣- باب النّيَّة في الأيمان/

**٦٦٨٩- حدَّثنا قُتَيبةُ بنُ سعيدٍ، حدَّثنا عبدُ الوهَّاب، قال: سمعتُ يحيى بنَ سعيدٍ يقول: أخبرني محمَّدُ بنُ إبراهيم، أنَّه سمعَ عَلْقمةَ بنَ وَقّاصٍ اللَّيثيَّ يقول: سمعتُ عمرَ بنَ الخطَّاب ﷺ يقول: سمعتُ رسولَ الله ﷺ يقول: «إنَّما الأعمالُ بالنِّيَّةِ، وإنَّما لامرِئٍ ما نَوَى، فمَن كانت هِجْرتُه إلى الله ورسولِه، فهِجْرتُه إلى الله ورسولِه، ومَن كانت هِجْرتُه إلى دُنْيا يُصِيبُها، أو امرأةٍ يَتزوَّجُها، فهِجْرتُه إلى ما هاجَرَ إليه».**

قوله: «**باب النّيَّة في الأيمان**» بفتحِ الهمزة لِلجميع، وحكى الكِرْمانيُّ أنَّ في بعض النُّسَخ بكسر الهمزة، ووجَّهَه بأنَّ مذهب البخاريّ أنَّ الأعمال داخلة في الإيمان. قلت: وقَرِينة ترجمة كتاب الأيمان والنُّذور كافية في تَوهينِ الكسر.

وعبدُ الوهّاب المذكور في السَّنَد: هو ابن عبد المجيد الثَّقفيّ، ومحمَّد بن إبراهيم: هو التَّيْميّ. وقد تقدَّم شرح حديث الأعمال في أوَّل بَدْء الوحي (١).

ومُناسَبتُه لِلتَّرجمة أنَّ اليمين من جُملة الأعمال، فيُستَدَلُّ به على تخصيص الألفاظ بالنّيَّة زماناً ومكاناً، وإن لم يكن في اللَّفظ ما يقتضي ذلك، كمَن حَلَفَ أن لا يَدخُل دار زيد، وأراد: في شهرٍ أو سنةٍ مثلاً، أو حَلَفَ أن لا يُكلِّم زيداً مثلاً، وأراد: في مَنزِله دونَ غيره، فلا يَحنَث إذا دَخَلَ بعد شهرٍ أو سنةٍ في الأولى، ولا إذا كَلَّمَه في دارٍ أُخرى في الثّانية.

واستَدَلَّ به الشافعيّ ومَن تَبِعَه فيمَن قال: إن فعَلتِ كذا فأنتِ طالقٌ، ونَوى عَدَداً، أنَّه يُعتبَر العَدَد المذكور وإن لم يَلفِظ به، وكذا مَن قال: إن فعَلتِ كذا فأنتِ بائنٌ، إن نَوى ثلاثاً بانَت، وإن نَوى ما دونها وَقَعَ ما نَوى رَجعيّاً، وخالَفَ الحنفيَّةُ في الصّورتَينِ.

واستُدِلَّ به على أنَّ اليمين على نيَّة الحالِف، لكن فيما عَدا حقوق الآدميّينَ فهي على نيَّة المستَحلِف، ولا يَنتَفِع بالتَّورية في ذلك إذا اقتَطَعَ بها حَقّاً لغيره، وهذا إذا تَحاكما، وأمّا في غير المحاكَمة، فقال الأكثر: نيَّة الحالف، وقال مالك وطائفة: نيَّة المحلوف له، وقال النَّوويّ: مَن ادَّعَى حَقّاً على رجل، فأحلَفَه الحاكم، انعَقَدَت يمينُه على ما نَواه الحاكم ولا تَنفَعُه التَّوريةُ اتِّفاقاً، فإن حَلَفَ بغير استحلاف الحاكم نَفَعَتِ التَّورية، إلّا أنَّه إن أبطَلَ بها حَقّاً أثِمَ وإن لم

يَحنَث، وهذا كلُّه إذا حَلَفَ بالله، فإن حَلَفَ بالطَّلاق أو العَتاق نَفَعَته التَّورية، ولو حَلَّفَه الحاكم، لأنَّ الحاكم ليس له أن يُحلِّفَه بذلك. كذا أطلقَ، وينبغي فيما إذا كان الحاكم يرى جواز التَّحليف بذلك أن لا تَنفَعَه التَّورية.

## ٢٤- بابٌ إذا أهْدى مالَه على وجه النّذر والتّوبة

**٦٦٩٠- حدَّثنا أحمدُ بنُ صالحٍ، حدَّثنا ابنُ وَهْبٍ، أخبرني يونسُ، عن ابنِ شِهابٍ، أخبرني عبدُ الرَّحمنِ بنُ عبدِ الله، عن عبد الله بنِ كَعْبِ بنِ مالكٍ ـ وكان قائدَ كَعْبٍ من بَنِيه حينَ عَمِيَ ـ قال: سمعتُ كَعْبَ بنَ مالكٍ يقول في حديثِه: ﴿وَعَلَى ٱلثَّلَٰثَةِ ٱلَّذِينَ خُلِّفُواْ﴾ [التوبة: ١١٨]، فقال في آخِرِ حديثِه: إنَّ من تَوْبَتي أن أنْخَلِعَ من مالي صَدَقةً إلى الله ورسولِه، فقال النبيُّ ﷺ: «أمسِك عليكَ بعضَ مالِكَ، فهو خيرٌ لكَ».**

قولُه: «**بابٌ إذا أهدى مالَه على وجه النَّذرِ والتَّوبة**» كذا للجميع إلا الكُشْمِيهني، فعنده: والقُربة بدل التَّوبة، وكذا رأيتُه في «مُستخرَج الإسماعيلي».

قال الكِرْماني: وقوله: أهدى، أي: تصدَّقَ بماله، أو جعله هديَّةً للمسلمين.

وهذا الباب هو أولُ أبواب النُّذور، والنَّذْر في اللُّغة: التزامُ خيرٍ أو شرٍّ. وفي الشَّرع: التزامُ المكلَّف شيئاً لم يمكن عليه/ منجَّزاً، أو معلَّقاً. وهو قسمان: نذر تَبرُّر، ونذر لَجاجٍ. ٥٧٣/١١

ونذْرُ التبرُّر قسمان: أحدهما: ما يُتقرَّبُ به ابتداءً، كـ: لله عليَّ أن أصومَ كذا، ويلتحقُ به ما إذا قال: لله عليَّ أن أصوم كذا شُكراً على ما أنعَمَ به عليَّ من شِفاء مريضي مثلاً، وقد نقل بعضُهم الاتفاقَ على صِحَّتِه واستحبابه. وفي وجهٍ شاذٍّ لبعض الشافعية: أنه لا يَنعقِد.

والثاني: ما يُتقرَّبُ به معلَّقاً بشيءٍ يَنتفِعُ به إذا حصَلَ له، كإن قَدِمَ غائبي، أو كفاني شَرَّ عدوِّي، فعليَّ صومُ كذا مثلاً. والمعلَّقُ لازمٌ اتفاقاً، وكذا المنجَّزُ في الراجح.

ونذْرَ اللَّجاج قسمان: أحدهما: ما يُعلِّقُه على فعلِ حَرام، أو تركِ واجبٍ، فلا ينعقدُ في الراجح إلّا إن كان فرْضَ كِفايةٍ، أو كان في فعله مَشقَّةٌ، فيلزمُه، ويلتحقُ به ما يُعلِّقُه على فعلِ مكروه.

والثاني: ما يُعلِّقُه على فعل خِلَاف الأَوْلى، أو مُباحٍ، أو ترك مستحَبٍّ، وفيه ثلاثةُ أقوال للعلماء: الوَفاء، أو كفَّارةُ يمين، أو التخييرُ بينهما، واختُلف الترجيحُ عند الشافعية، وكذا عند الحنابلة، وجزم الحنفيةُ: بكفَّارة اليمين في الجميع، والمالكيةُ: بأنه لا ينعقدُ أصلاً.

**قوله: «أخبَرَني يونس»** هو ابنُ يزيدَ الأيليّ.

**قوله: «عن عبد الله بن كَعْب»** هو والد عبد الرَّحمن الراوي عنه، وقد مضى في تفسير سورة براءة (٤٦٧٦) عن أحمد بن صالح: حدَّثني ابن وهب أخبرني يونس، قال أحمد[1]: وحدَّثنا عَنبَسة حدَّثنا يونس عن ابن شِهاب أخبرني عبد الرَّحمن بن كعبٍ أخبرني عبد الله بن كعب، ثمَّ أخرجه (٤٦٧٧) من طريق إسحاق بن راشد عن ابن شِهاب: أخبرني عبد الرَّحمن بن عبد الله بن كعب بن مالكٍ عن أبيه.

**قوله: «سمعت كَعْب بن مالك يقول في حديثه: ﴿وَعَلَى ٱلثَّلَٰثَةِ ٱلَّذِينَ خُلِّفُواْ﴾»** أي: الحديث الطَّويل في قصَّة تَخلُّفه في غزوة تَبُوك، ونَهي النبيّ ﷺ عن كلامه وكلام رَفيقَيه، وقد تقدَّم بطولِه مع شرحه في المغازي (٤٤١٨)، لكن من وَجْهٍ آخرَ عن ابن شِهابٍ.

**قوله: «فقال في آخر حديثه: إنَّ من تَوْبَتي أن أنْخَلِعَ»** بنونٍ وخاءٍ مُعجَمةٍ، أي: أعرَى من مالي كما يَعرَى الإنسان إذا خَلَعَ ثوبَه.

**قوله: «أمسِك عليك بعضَ مالِك، فهو خيرٌ لك»** زاد أبو داود (٣٣١٧) عن أحمد بن صالح بهذا السَّنَد[2]: فقلت: إنّي أُمسِك سهمي الذي بخَيْبر، وهو عند المصنِّف (٤٤١٨) من وجه آخر عن ابن شِهاب.

ووَقَعَ في رواية ابن إسحاق عن الزُّهْريِّ بهذا السَّنَد عند أبي داود (٣٣٢١) بلفظ: إنَّ من

---

(١) يعني أحمد بن صالح أيضاً، وقد سلف في المناقب برقم (٣٨٨٩).

(٢) بل هو عنده عن أحمد بن عمرو بن السرح وسليمان بن داود، عن ابن وهب، به. أما رواية أحمد بن صالح عنده (٣٣١٨) فهي تالية للرواية السابقة، وقال في آخره: فذكر نحوه إلى: «خير لك». يعني أنه لم يذكر في رواية أحمد ابن صالح: «فقلت: إني أمسك سهمي الذي بخيبر»، وبذلك تكون رواية أبي داود عن أحمد ابن صالح مثل رواية البخاري في الباب عن أحمد بن صالح.

تَوبَتي أن أخرُجَ من مالي كلِّه لله ورسولِه صَدَقةً، قال: « لا»، قلت: فنصفه؟ قال: «لا»، قلت: فثُلُثه؟ قال : «نعم»، قلت: فإنّي أُمسِك سهمي الذي بخَيْبر.

وأخرج (٣٣١٩) من طريق ابن عُيَينةَ عن الزُّهْريِّ عن ابن كعب بن مالك عن أبيه: أنَّه قال لِلنبيِّ ﷺ، فذكر الحديث، وفيه: وإنّي أنخَلِعُ من مالي كلِّه صَدَقة، قال: «يجزئ عنك الثُّلث».

وفي حديث أبي لُبَابة[1] عند أحمد (١٥٧٥٠) وأبي داود (٣٣٢٠) نحوه.

وقد اختَلَفَ السَّلَف فيمَن نَذَرَ أن يَتَصَدَّق بجميع ماله على عشرة مذاهب:

فقال مالك: يَلزَمه الثُّلث بهذا الحديث. ونوزِعَ في أنَّ كعب بن مالك لم يُصرِّح بلفظ النَّذر ولا بمعناه، بل يحتمل أنَّه نَجَّزَ النَّذر، ويحتمل أن يكون أرادَه فاستأذَنَ، والانخِلاع الذي ذكره ليس بظاهرٍ في صُدُور النَّذر مِنه، وإنَّما الظّاهر أنَّه أراد أن يُؤَكِّدَ أمرَ تَوبَتِه بالتَّصَدُّقِ بجميع ماله شُكراً لله تعالى على ما أنعَمَ به عليه.

وقال الفاكهانيّ في «شرح العُمدة»: كان الأَوْلى بكعبٍ أن يَستَشيرَ ولا يَستَبِدَّ برأيِه، لكن كأنَّه قامَت عنده حالٌ لِفَرَحِه بتَوبَتِه ظَهَرَ له فيها أنَّ التَّصَدُّق بجميع ماله مُستَحقٌّ عليه في الشُّكر، فأورَدَ الاستشارة بصيغة الجزم. انتهى، وكأنَّه أراد أنَّه استَبَدَّ برأيِه في كَونه جَزَمَ بأنَّ من تَوبَته أن يَنخَلِعَ من جميع ماله، إلّا أنَّه نَجَّزَ ذلك.

وقال ابن المنيِّر: لم يَبُتَّ كعبٌ الانخِلاع، بل استَشارَ هل يفعل أو لا؟

قلت: ويحتمل أن يكون استَفهَمَ وحُذِفَت أداة الاستفهام، ومن ثَمَّ كان الرَّاجح عند الكثير من العلماء وجوب الوفاء لمن التَزَمَ أن يَتَصَدَّق بجميع ماله، إلّا إذا كان على سبيل القُربة.

وقيل: إن كان مَليئاً لَزِمَه، وإن كان فقيراً فعليه كفَّارة يمين، وهذا قول اللَّيث ووافَقَه ابن وهب،/ وزادَ: وإن كان مُتَوسِّطاً يُخرِج قَدْر زكاة ماله. والأخير عن أبي حنيفة بغير تفصيل، ٥٧٤/١١
وهو قول رَبيعة.

---

(١) تحرف في الأصلين إلى: «أبي أمامة»، والمثبت من (س) على الصواب.

وعن الشَّعبيّ وابن أبي ليلى[١]: لا يَلزَم شيءٌ أصلاً.

وعن قَتَادة: يَلزَم الغنِيَّ العُشُرُ، والمتوسِّطَ السُّبُع، والمملِقَ الخُمُس.

وقيل: يَلزَم الكلَّ إلّا في نَذْر اللَّجاج، فكفَّارَتُه يمين.

وعن سَحْنونٍ: يَلزَمه أن يُخرِج ما لا يَضُرُّ به.

وعن الثَّوريِّ والأوزاعيِّ وجماعة: يَلزَمه كفَّارة يمينٍ بغير تفصيل.

وعن النَّخَعيِّ: يَلزَمه الكلّ بغير تفصيل.

وإذا تَقرَّرَ ذلك، فمُناسَبة حديث كعب لِلتَّرجمة أنَّ معنى التَّرجمة: أنَّ مَن أهدَى أو تَصَدَّقَ بجميع ماله إذا تابَ من ذَنبٍ أو إذا نَذَرَ، هل يَنفُذُ ذلك إذا نَجَّزَه أو عَلَّقَه؟ وقصَّة كعب مُنطَبِقة على الأوَّل، وهو التَّنجيز، لكن لم يَصدُر مِنه تنجيزٌ كما تَقرَّرَ، وإنَّما استَشارَ فأُشيرَ عليه بإمساكِ البعض، فيكون الأَولى لمن أراد أن يُنَجِّزَ التَّصَدُّق بجميع ماله، أو يُعلِّقه أن يُمسِك بعضه، ولا يَلزَم من ذلك أنَّه لو نَجَّزَه لم يَنفُذ.

وقد تقدَّمَتِ الإشارة في كتاب الزكاة[٢] إلى أنَّ التَّصَدُّق بجميع المال يختلف باختلاف الأحوال، فمَن كان قويّاً على ذلك يَعلَم من نفسه الصَّبر لم يُمنَع، وعليه يتنزَّلُ فِعلُ أبي بكر الصِّدّيق، وإيثار الأنصار على أنفُسهم المهاجِرينَ ولو كان بهم خَصَاصةٌ، ومَن لم يكن كذلك فلا، وعليه يتنزَّل: «لا صَدَقةَ إلّا عن ظَهر غِنًى»، وفي لفظ: «أفضلُ الصَّدَقة ما كان عن ظَهر غِنًى»[٣].

---

(١) تحرفت في (س) إلى: لبابة. وابن أبي ليلى هذا هو أبو عبد الرحمن محمد بن عبد الرحمن الأنصاري الكوفي، مفتي الكوفة وقاضيها، توفي سنة ١٤٨هـ. انظر: «سير أعلام النبلاء» ٦/ ٣١٠.

(٢) في شرحه على «باب لا صدقة إلا عن ظهر غنى» انظر الحديث (١٤٢٦).

(٣) سلف عند البخاري (١٤٢٦) من حديث أبي هريرة بلفظ: «خير الصدقة ما كان عن ظهر غنى»، وكذلك (١٤٢٧) من حديث حكيم بن حزام.

أما قوله: «لا صدقة إلا عن ظهر غنى» فقد علقه البخاري قبل الحديث (٢٧٥٠)، ووصله أحمد (٧١٥٥)، والنسائي في «الكبرى» (٢٣٢٦) من حديث أبي هريرة.

وأما لفظة «أفضل الصدقة...» فهو عند النسائي في «المجتبى» (٢٥٤٣) من حديث حكيم بن حزام.

قال ابن دَقيق العِيد: في حديث كعبٍ أنَّ لِلصَّدَقة أثراً في مَحوِ الذُّنوب، ومن ثَمَّ شُرِعَتِ الكفَّارة الماليَّة.

ونازَعَه الفاكهانيّ فقال: التَّوبة تَجُبُّ ما قبلها، وظاهر حال كعب أنَّه أراد فِعلَ ذلك على جهة الشُّكر. قلت: مُراد الشَّيخ: أنَّه يُؤخَذ من قول كعب: إنَّ من تَوبَتي... إلى آخره، أنَّ لِلصَّدَقة أثراً في قَبُول التَّوبة التي يُتَحقَّق بحصولِها مَحو الذُّنوب، والحُجّة فيه تقريرُ النبيِّ ﷺ له على القول المذكور.

## ٢٥- بابٌ إذا حرَّم طعاماً

وقولُه تعالى: ﴿يَٰٓأَيُّهَا ٱلنَّبِيُّ لِمَ تُحَرِّمُ مَآ أَحَلَّ ٱللَّهُ لَكَ ۖ تَبۡتَغِي مَرۡضَاتَ أَزۡوَٰجِكَ﴾ [التحريم: ١]، وقولُه: ﴿لَا تُحَرِّمُواْ طَيِّبَٰتِ مَآ أَحَلَّ ٱللَّهُ لَكُمۡ﴾ [المائدة:٨٧].

٦٦٩١- حدَّثنا الحسنُ بنُ محمَّدٍ، حدَّثنا الحجّاجُ بنُ محمَّد، عن ابنِ جُرَيج، قال: زَعَمَ عطاءٌ أنَّه سمعَ عُبيدَ بنَ عُمَيرٍ يقول: سمعتُ عائشةَ تَزْعُمُ: أنَّ النبيَّ ﷺ كان يَمْكُثُ عندَ زينبَ بنت جَحْشٍ، ويَشْرَبُ عندَها عَسَلاً، فتواصَيتُ أنا وحفصةُ: أنَّ أيَّتنا دَخَلَ عليها النبيُّ ﷺ فلْتَقُلْ: إنّي أجِدُ منكَ رِيحَ مَغافيرَ؟ أكَلْتَ مَغافيرَ؟ فدَخَلَ على إحداهما فقالت ذلك له، فقال: «لا، بلْ شَرِبتُ عَسَلاً عندَ زينبَ بنت جَحْشٍ، ولن أعودَ له»، فنزلت: ﴿يَٰٓأَيُّهَا ٱلنَّبِيُّ لِمَ تُحَرِّمُ مَآ أَحَلَّ ٱللَّهُ لَكَ﴾ [التحريم:١]، ﴿إِن تَتُوبَآ إِلَى ٱللَّهِ﴾ [التحريم:٤] لعائشةَ وحفصةَ، ﴿وَإِذۡ أَسَرَّ ٱلنَّبِيُّ إِلَىٰ بَعۡضِ أَزۡوَٰجِهِۦ حَدِيثٗا﴾ [التحريم:٣] لقولِه: «بل شَرِبتُ عَسَلاً».

وقال إبراهيمُ بنُ موسى، عن هشامٍ: «ولن أعودَ له وقد حَلَفتُ، فلا تُخْبِري بذلكِ أحداً».

قوله: «باب إذا حَرَّمَ طعاماً» في رواية غير أبي ذرٍّ: طعامه، وهذا من أمثلة نَذْر اللَّجاج، وهو أن يقول مثلاً: طعامُ كذا أو شرابُ كذا عليَّ حَرام، أو نَذَرتُ أو لله عليَّ أن لا آكُلَ كذا أو لا أشرَبَ كذا، والرَّاجح من أقوال العلماء: أنَّ ذلك لا يَنعَقِد إلّا إن قَرَنَه بحَلِفٍ، فيَلزَمُه كفَّارةُ يمينٍ.

قوله: «وقولُه تعالى: ﴿يَٰٓأَيُّهَا ٱلنَّبِيُّ لِمَ تُحَرِّمُ مَآ أَحَلَّ / ٱللَّهُ لَكَ ۖ تَبۡتَغِي مَرۡضَاتَ أَزۡوَٰجِكَ﴾» وزاد غير ٥٧٥/١١

أبي ذرٍّ إلى قوله: ﴿تَحِلَّةَ أَيْمَٰنِكُمْ﴾، وقد تقدَّم بيان الاختلاف في ذلك في كتاب الطَّلاق (٥٢٦٧). وهل نزلتِ الآية في تحريم ماريةَ أو في تحريم شُربِ العَسَل؟ وإلى الثّاني أشارَ المصنِّف حيثُ ساقَه في الباب. ويُؤخَذ حُكم الطَّعام من حُكم الشَّراب.

قال ابن المنذِر: اختُلِفَ فيمَن حَرَّمَ على نفسه طعاماً أو شراباً يَحِلُّ، فقالت طائفة: لا يَحرُم عليه وتَلزَمه كفَّارة يمين، وبهذا قال أهل العراق. وقالت طائفة: لا تَلزَمه الكفَّارة إلّا إن حَلَفَ، وإلى ترجيح هذا القول أشارَ المصنِّف بإيرادِ الحديث لقولِه: «وقد حَلَفتُ»، وهو قول مَسْروقٍ والشافعيّ ومالكٍ، لكنِ استَثنَى مالكٌ المرأة فقال: تَطلُق. قال إسماعيل القاضي: الفَرق بين المرأة والأمة أنَّه لو قال: امرأتي عليَّ حَرامٌ، فهو فِراقٌ التَزَمَه فتَطلُق، ولو قال لأمَتِه من غير أن يَحلِفَ، فإنَّه ألزَمَ نفسَه ما لم يَلزَمه فلا تَحرُمُ عليه أمَتُه. قال الشافعيّ: لا يقع عليه شيءٌ إذا لم يَحلِف، إلّا إذا نَوى الطَّلاق فتَطلُق أو العِتقَ فتَعتِق. وعنه: يَلزَمه كفَّارة يمين.

**قوله: «وقولُه تعالى: ﴿لَا تُحَرِّمُوا۟ طَيِّبَٰتِ مَآ أَحَلَّ ٱللَّهُ لَكُمْ﴾»** كأنَّه يشير إلى ما أخرجه الثَّوريُّ في «جامعِه» وابنُ المنذِر من طريقه بسندٍ صحيح عن ابن مسعود: أنَّه جيءَ عنده بطعامٍ، فتَنَحَّى رجلٌ، فقال: إنّي حَرَّمته أن لا آكُلَه، فقال: ادْنُ[1] فكُل وكَفِّر عن يمينك. ثمَّ تلا هذه الآية إلى قوله: ﴿وَلَا تَعْتَدُوٓا۟﴾.

قال ابن المنذِر: وقد تَمسَّكَ بعض مَن أوجَبَ الكفَّارة ولو لم يَحلِف بما وَقَعَ في حديث أبي موسى في قصَّة الرجل الجَرْميّ والدَّجاج، وتلكَ روايةٌ مختصرة، وقد ثَبَتَ في بعض طرقه الصَّحيحة: أنَّ الرجل قال: حَلَفتُ أن لا آكُلَه. قلت: وقد أخرجه الشَّيخان في «الصحيحين»[2] كذلك.

**قوله: «حدَّثنا الحسن بن محمَّد»** هو الزَّعفَرانيّ، والحجّاج بن محمَّد: هو المِصِّيصيّ.

**قولُه «زَعَمَ عطاء»** وَقَعَ في رواية الإسماعيليّ من وجهٍ آخرَ عن حَجّاج قال: قال ابن جُرَيج عن عطاء، وكذا في رواية هشام بن يوسف المذكورة في آخر الباب.

---

(١) تصحفت في (س) إلى: إذن.

(٢) البخاري برقم (٣١٣٣)، ومسلم برقم (١٦٤٩) (٩).

قوله في آخر الباب: «فنزلت: ﴿يَٰٓأَيُّهَا ٱلنَّبِيُّ لِمَ تُحَرِّمُ مَآ أَحَلَّ ٱللَّهُ لَكَ﴾، ﴿إِن تَتُوبَآ إِلَى ٱللَّهِ﴾ لعائشة وحفصة، ﴿وَإِذْ أَسَرَّ ٱلنَّبِيُّ إِلَىٰ بَعْضِ أَزْوَٰجِهِۦ حَدِيثًا﴾ لقوله: بل شَرِبتُ عَسَلاً» قلت: أشكَلَ هذا السّياق على بعض مَن لم يُمارِس طريقة البخاريّ في الاختصار، وذلك أنَّ الحديث في الأصل عنده بتمامه كما تقدَّم[1]، فلمَّا أراد اختصاره هنا اقتَصَرَ مِنه على الكلمات التي تتعلَّق باليمين من الآيات، مُضيفاً لها تسمية مَن أُبهِمَ فيها من آدميّ وغيره، فلمَّا ذكر: ﴿إِن تَتُوبَآ﴾ فَسَّرَهما بعائشة وحفصة، ولمَّا ذكر «أسَرَّ حديثاً» فَسَّرَه بقولِه: «لا، بل شَرِبت عَسَلاً»[2].

قوله: «وقال إبراهيم بن موسى» كذا لأبي ذرٍّ، ولغيره: قال لي إبراهيم بن موسى، وقد تقدَّم في التَّفسير (٤٩١٢) بلفظ: حدَّثنا إبراهيمُ بنُ موسى.

قوله: «عن هشام» هو ابن يوسف، وصَرَّحَ به في التَّفسير، وقد اختَصَرَ هنا بعض السَّنَد، ومُراده: أنَّ هشاماً رواه عن ابن جُرَيج بالسَّنَدِ المذكور والمتن إلى قوله: «ولن أعود له»، فزاد: «وقد حَلَفت؛ فلا تُخبِري بذلكِ أحداً».

## ٢٦- باب الوفاءِ بالنّذر وقولِ الله تعالى: ﴿يُوفُونَ بِٱلنَّذْرِ﴾ [الإنسان:٧]

**٦٦٩٢- حدَّثنا يحيى بنُ صالحٍ، حدَّثنا فُلَيحُ بنُ سليمانَ، حدَّثنا سعيدُ بنُ الحارثِ: أنَّه سمعَ ابنَ عُمرَ رضي الله عنهما يقول: أوَلم يُنْهَوْا عن النَّذْرِ؟ إنَّ النبيَّ ﷺ قال: «إنَّ النَّذْرَ لا يُقدِّمُ شيئاً ولا يُؤَخِّرُ، وإنَّما يُسْتَخْرَجُ بالنَّذْرِ منَ البَخِيلِ».**/ ٥٧٦/١١

---

(١) وقع هنا بياض في أصول «الفتح» التي بين أيدينا.

(٢) تقدم هذا الحديث بإسناده ومتنه في كتاب الطلاق (٥٢٦٧)، وكلام الحافظ رحمه الله على الحديث هناك ينقض ما قاله هنا، فكلامه هنا يُفهم منه أن قوله: «لعائشة وحفصة» بعد قوله تعالى: ﴿إِن تَتُوبَآ إِلَى ٱللَّهِ﴾، وقوله «لقوله: بل شربت عسلاً» بعد قوله تعالى: ﴿وَإِذْ أَسَرَّ ٱلنَّبِيُّ ...﴾ الآية، إنما هو من صنع البخاري على طريقته في الاختصار، ولكنه هناك في الطلاق قرر أن هذه زيادات من أصل الحديث، وردَّ ما توهمه أولاً أن ذلك من ترجمة البخاري، لأنه وجده مذكوراً في آخر الحديث عند مسلم (١٤٧٤) (٢٠)، وقال: الصواب أنَّ ذلك من بقية حديث ابن عمير، يعني عن عائشة. قلنا: والذي يظهر أنه حرر المسألة فيما سبق في الطلاق ونسي أن يصوبها هنا، والله أعلم.

٦٦٩٣- حدَّثنا خَلّادُ بنُ يحيى، حدَّثنا سفيانُ، عن منصورٍ، أخبرنا عبدُ الله بنُ مُرّةَ، عن عبدِ الله ابنِ عُمرَ: نَهَى النبيُّ ﷺ عن النَّذْرِ، وقال: «إنَّه لا يَرُدُّ شيئاً، ولكنَّه يُسْتَخْرَجُ به منَ البَخِيلِ».

٦٦٩٤- حدَّثنا أبو اليَمَان، أخبرنا شُعَيبٌ، حدَّثنا أبو الزِّنادِ، عن الأعرَجِ، عن أبي هريرة، قال: قال النبيُّ ﷺ: «لا يأتي ابنَ آدمَ النَّذْرُ بشيءٍ لم أكُن قَدَّرتُه، ولكن يُلْقِيه النَّذْرُ إلى القَدَرِ قد قَدَّرتُه له، فيَستَخْرِجُ الله به منَ البَخِيلِ، فيُؤْتيني عليه ما لم يكن يُؤْتيني عليه من قبل».

قوله: «باب الوَفاء بالنَّذْرِ» أي: حُكمُه أو فضلُه.

قوله: «وقولِ الله تعالى: ﴿يُوفُونَ بِٱلنَّذْرِ﴾» يُؤخَذ مِنه أنَّ الوفاء به قُربةٌ؛ لِلثَّناءِ على فاعله، لكنَّ ذلك مخصوصٌ بنَذرِ الطاعة، وقد أخرج الطَّبَريُّ[1] من طريق مجاهد في قوله تعالى: ﴿يُوفُونَ بِٱلنَّذْرِ﴾ قال: إذا نَذَروا في طاعة الله.

قال القُرطُبيّ: النَّذر من العُقود المأمورِ بالوفاءِ بها، المَثنِيِّ على فاعلها، وأعلى أنواعِه: ما كان غيرَ مُعلَّقٍ على شيءٍ، كمَن يُعافَى من مرضٍ فقال: لله عليَّ أن أصومَ كذا أو أتصَدَّقَ بكذا شُكراً لله تعالى، ويليه المعلَّقُ على فِعل طاعة، كإن شَفَى الله مريضي صُمتُ كذا، أو صَلَّيت كذا، وما عَدا هذا من أنواعِه، كنَذرِ اللَّجاج، كمَن يَستَثقِلُ عبدَه فيَنذِرُ أن يُعتِقَه ليَتَخلَّص من صُحبتِه، فلا يَقصِدُ القُربة بذلك، أو يَحمِلُ على نفسه، فيَنذِر صلاةً كثيرة أو صوماً ممَّا يَشُقّ عليه فِعلُه ويَتَضَرَّر بفِعلِه، فإنَّ ذلك يُكرَه، وقد يَبلُغ بعضه التَّحريمَ.

قوله: «حدَّثنا يحيى بن صالح» هو الوُحاظِيّ، بضمِّ الواو، وتخفيف الحاء المهمَلة، وبعد الألف ظاء مُعجَمة.

قوله: «سعيد بن الحارث» هو الأنصاريّ.

قوله: «سمعت ابن عمر يقول: أوَلم يُنْهَوْا عن النَّذْر؟» كذا فيه، وكأنَّه اختَصَرَ السُّؤال فاقتَصَرَ على الجواب، وقد بيَّنه الحاكم في «المستدرَك» (٤/ ٣٠٤) من طريق المُعافَى بن سليمان،

---

(١) أخرج الطبري في «تفسيره» ٢٩/ ٢٠٨ بإسناده إلى مجاهد قال فيها: إذا نذروا في حق الله. وأخرج عن قتادة قال: ينذرون طاعة الله. وفي رواية أخرى عنه: بطاعة الله.

والإسماعيليُّ من طريق أبي عامر العَقَديِّ، ومن طريق أبي داود واللَّفظ له، قالا: حدَّثنا فُلَيحٌ عن سعيد بن الحارث قال: كنتُ عند ابن عمر، فأتاه مسعود بن عَمْرٍو أحدُ بني عَمْرو بن كعب، فقال: يا أبا عبد الرَّحمن، إنَّ ابني كان مع عمر بن عُبيد الله بن مَعمَر بأرضِ فارس، فوَقَعَ فيها وباءٌ وطاعونٌ شديدٌ، فجَعَلت على نفسي لَئِن سَلَّمَ الله ابني لَيَمشيَنَّ إلى بيتِ الله تعالى، فقَدِمَ علينا وهو مريضٌ، ثمَّ ماتَ، فما تقول؟ فقال ابن عمر: أوَلم تُنهَوا عن النَّذر؟ إنَّ النبيّ ﷺ... فذكر الحديث المرفوع، وزادَ: أوفِ بنَذرِك، وقال أبو عامر: فقلت: يا أبا عبد الرَّحمن إنَّما نَذَرتُ أن يَمشي ابني. فقال: أوفِ بنَذرِك، قال سعيد ابنُ الحارث: فقلت له: أتعرِفُ سعيد بنَ المسيّب؟ قال: نعم. قلت له: اذهَب إليه ثمَّ أخبِرني ما قال لك، قال: فأخبَرني أنَّه قال له: امشِ عن ابنك، قلت: يا أبا محمَّد وتَرَى ذلك مقبولاً؟ قال: نعم، أرأيتَ لو كان على ابنك دَينٌ لا قضاء له فقَضَيتَه، أكان ذلك مقبولاً؟ قال: نعم. قال: فهذا مِثل هذا. انتهى، وأبو عبد الرَّحمن كُنيةُ عبد الله بن عمر، وأبو محمَّد كُنيةُ سعيد ابن المسيّب.

وأخرجه ابن حِبّان (٤٣٧٨) في النَّوع السادس والسِّتّينَ من القسم الثّالث، من طريق زيد بن أبي أُنيسةَ مُتابِعاً لِفُلَيح بن سليمان عن سعيد بن الحارث، فذكر نحوه بتمامه، ولكن لم يُسمِّ الرجلَ، وفيه: أنَّ ابن عمر لمَّا قال له: أوفِ بنَذرِك، قال له الرجل: إنَّما نَذَرتُ أن يَمشيَ ابني وإنَّ ابني قد ماتَ. فقال له: أوفِ بنَذرِك، كَرَّرَ ذلك عليه ثلاثاً، فغَضِبَ عبد الله فقال: أوَلم تُنهَوا عن النَّذر؟ سمعتُ رسول الله ﷺ...، فذكر الحديث المرفوع، قال سعيد: فلمَّا رأيتُ ذلك قلت له: انطَلِق إلى سعيد بن المسيّب. وسياق الحاكم نحوه وأخصَرُ مِنه،/ ٥٧٧/١١ وقد وهمَ الحاكم في «المستدرَك»، فإنَّ البخاريّ أخرجه كما تَرَى لكنِ اختَصَرَ القصَّة لِكَونِها موقوفةً.

وهذا الفَرع غريب، وهو أن يَنذِر عن غيره فيَلزَمَ الغيرَ الوفاءُ بذلك، ثمَّ إذا تَعذَّرَ لَزِمَ الناذِر! وقد كنتُ أستَشكِلُ ذلك، ثمَّ ظَهَرَ لي أنَّ الابن أقَرَّ بذلك والتَزَمَ به، ثمَّ لمَّا ماتَ

أمَرَه ابنُ عمر وسعيدٌ أن يفعل ذلك عن ابنه كما يفعل سائرَ القُرَب عنه، كالصومِ والحجّ والصَّدَقة، ويُحتمل أن يكون ذلك مُختَصّاً عندهما بما يقع من الوالد في حَقّ ولده، فيَنعَقِدُ لِوجوبِ برّ الوالِد على الولد، بخِلَاف الأجنبيّ.

وفي قول ابن عمر في هذه الرِّواية: أوَلم تُنهَوا عن النَّذرِ، نظرٌ، لأنَّ المرفوع الذي ذَكَره ليس فيه تصريحٌ بالنَّهي، لكن جاء عن ابنِ عمر التَّصريح، ففي الرِّواية التي بعدها من طريق عبد الله بن مُرّة ـ وهو الهَمْدانيُّ بسكونِ الميم ـ عن ابن عمر قال: نَهَى النبيُّ ﷺ عن النَّذر. وفي لفظ لمسلمٍ (١٦٣٩/ ٢) من هذا الوجه: أخَذَ رسول الله ﷺ يَنهَى[1] عن النَّذر. وجاء بصيغة النَّهي الصَّريحة في رواية العلاء بن عبد الرَّحمن عن أبيه عن أبي هريرة عند مسلم (١٦٤٠/ ٥) بلفظ: «لا تَنذِروا».

**قوله: «لا يُقدِّم شيئاً ولا يُؤَخِّر»** في رواية عبد الله بن مُرّة: «لا يَرُدّ شيئاً» وهي أعَمّ، ونحوها في حديث أبي هريرة: «لا يأتي ابنَ آدم النَّذرُ بشيءٍ لم يكن قُدِّرَ له»، وفي رواية العلاء المشار إليها: «فإنَّ النَّذر لا يُغني من القَدَر شيئاً»، وفي لفظ عنه (١٦٤٠/ ٦): «لا يَرُدُّ القَدَر»، وفي حديث أبي هريرة عنده (١٦٤٠/ ٧): «لا يُقرِّبُ من ابن آدم شيئاً لم يكن الله قَدَّرَه له». ومعاني هذه الألفاظ المختَلِفة مُتَقاربة، وفيها إشارة إلى تعليل النَّهي عن النَّذر.

وقد اختَلَفَ العلماء في هذا النَّهي: فمنهم مَن حَمَلَه على ظاهره، ومنهم مَن تأوَّلَه؛ قال ابن الأثير في «النِّهاية»: تَكَرَّرَ النَّهي عن النَّذر في الحديث، وهو تأكيدٌ لأمره وتَحذيرٌ عن التَّهاوُن به بعد إيجابه، ولو كان معناه الزَّجرَ عنه حتَّى لا يُفعلَ، لكان في ذلك إبطال حُكمِه وإسقاط لُزوم الوفاء به، إذ كان بالنَّهي يصيرُ معصيةً فلا يَلزَم، وإنَّما وجه الحديث أنَّه قد أعلمَهم أنَّ ذلك أمرٌ لا يَجُرّ لهم في العاجل نَفعاً، ولا يَصرِف عنهم ضُرّاً، ولا يُغيِّر قضاءً، فقال: لا تَنذِروا على أنَّكم تُدرِكونَ بالنَّذرِ شيئاً لم يُقدِّره الله لكم، أو تَصرِفوا به عنكم ما قَدَّرَه عليكم، فإذا نَذَرتُم فاخرُجوا بالوفاءِ، فإنَّ الذي نَذَرتُموه لازِمٌ لكم، انتهى كلامه.

---

(١) في المطبوع من «صحيح مسلم»: ينهانا.

ونَسَبَه بعض شُرّاح «المصابيح» لِلخَطّابيِّ، وأصلُه من كلام أبي عُبيدٍ فيما نَقَلَه ابن المنذِر في كتابه «الكبير»، فقال: كان أبو عُبيدٍ يقول: وجهُ النَّهي عن النَّذر والتَّشديد فيه ليس هو أن يكون مأثَماً، ولو كان كذلك ما أمَرَ الله أن يوفَّى به ولا حَمِدَ فاعلَه، ولكنَّ وجهَه عندي تعظيمُ شأن النَّذر وتغليظُ أمره؛ لئلّا يُستَهانَ به، فيُفرَّط في الوفاء به ويُترَك القيام به. ثمَّ استَدَلَّ بما وَرَدَ من الحَثّ على الوفاء به في الكتاب والسُّنّة. وإلى ذلك أشارَ المازَرِيُّ بقولِه: ذهب بعض عُلَمائنا إلى أنَّ الغرض بهذا الحديث التَّحَفُّظ في النَّذر والحضُّ على الوفاء به. قال: وهذا عندي بعيدٌ من ظاهر الحديث، ويحتمل عندي أن يكون وجه الحديث أنَّ الناذِر يأتي بالقُربة مُستَثقِلاً لها، لمَّا صارت عليه ضربةَ لازِبٍ، وكلُّ مَلزومٍ فإنَّه لا يَنشَطُ لِلفِعلِ نَشاطَ مُطلَق الاختيار، ويُحتمل أن يكون سببه أنَّ الناذِر لمَّا لم يَنذِر القُربة إلّا بشرطِ أن يُفعَل له ما يريد، صارَ كالمعاوَضة التي تَقدَحُ في نيَّة المتقرِّب. قال: ويُشير إلى هذا التَّأويل قولُه: «إنَّه لا يأتي بخيرٍ»[1]، وقولُه: «إنَّه لا يُقرِّبُ من ابن آدم شيئاً لم يكن الله قَدَّرَه له»[2] وهذا كالنَّصِّ على هذا التَّعليل، انتهى. والاحتمال الأوَّل يَعُمّ أنواع النَّذر، والثّاني يَخُصّ نوع المجازاة.

وزاد القاضي عِيَاض: ويقال: إنَّ الإخبار بذلك وَقَعَ على سبيل الإعلام من أنَّه لا يُغالبُ القَدَرَ، ولا يأتي الخيرُ بسببِه، والنَّهي عن اعتقاد خِلَاف ذلك خَشْية أن يقع ذلك في ظنِّ بعضِ الجَهَلة. قال: ومُحصَّل مذهبِ مالكٍ: أنَّه مُباحٌ إلّا إذا كان مُؤَبَّداً؛ لِتَكَرُّره عليه في أوقات، فقد يَثقُل عليه فِعلُه فيفعله بالتكلُّفِ من غير طِيب نفس،/ وغير خالصِ النِّيَّة، فحينئذٍ يُكرَه. قال: ٥٧٨/١١
وهذا أحد مُحتَمَلات قوله: «لا يأتي بخيرٍ» أي: إنَّ عُقباه لا تُحمَدُ وقد يَتعذَّرُ الوفاءُ به، وقد يكون معناه: لا يكون سبباً لِخيرٍ لم يُقدَّر، كما في الحديث.

وبهذا الاحتمالِ الأخير صَدَّرَ ابنُ دَقيق العيد كلامَه، فقال: يُحتمل أن تكون الباء لِلسَّبَبيَّة، كأنَّه قال: لا يأتي بسببِ خير في نفس الناذِر وطَبْعِه[3] في طلبِ القُربة والطاعة من غير عِوضٍ

---

(١) كما في حديث ابن عمر في رواية له عند مسلم (١٦٣٩) (٤).

(٢) هي لفظة رواية مسلم (١٦٤٠) (٧) من حديث أبي هريرة.

(٣) في (أ): «وطمعه»، والمثبت من (س) وشرح ابن دقيق العيد على «عمدة الأحكام» ٢/ ٢٦٧.

يَحصُل له، وإن كان يَترتَّب عليه خيرٌ، وهو فِعلُ الطاعة التي نَذَرَها، لكن سبب ذلك الخير: حصولُ غَرَضِه.

وقال النَّوويّ: معنى قوله: «لا يأتي بخيرٍ»: أنَّه لا يَرُدُّ شيئاً من القَدَرِ، كما بيَّنته الرِّواياتُ الأُخرى.

تنبيه: قوله: «لا يأتي» كذا لِلأكثر، ووَقَعَ في بعض النُّسَخ: «لا يأتِ» بغير ياء وليس بلَحنٍ، لأنَّه قد سُمِعَ نَظيره من كلام العرب.

وقال الخطَّابيُّ في «الأعلام»: هذا بابٌ من العلم غريبٌ، وهو أن يُنهَى عن فِعل شيءٍ حتَّى إذا فُعِلَ كان واجباً.

وقد ذهب أكثر الشافعيَّة، ونَقَلَه أبو عليّ السِّنجيّ عن نَصِّ الشافعيّ: أنَّ النَّذر مَكروه؛ لِثُبوتِ النَّهي عنه. وكذا نُقِلَ عن المالكيَّة، وجَزَمَ به عنهم ابنُ دَقيق العيد، وأشارَ ابن العربيّ إلى الخِلَاف عنهم والجزمِ عن الشافعيَّة بالكراهة، قال: واحتَجّوا بأنَّه ليس طاعةً مَحضَة، لأنَّه لم يُقصَد به خالص القُربة، وإنَّما قَصَدَ أن يَنفَعَ نفسه أو يَدفَعَ عنها ضَرَراً بما التَزَمَه. وجَزَمَ الحَنابِلة بالكراهة، وعندهم روايةٌ في أنَّها كراهةُ تحريمٍ، وتَوقَّفَ بعضهم في صِحَّتها.

وقال التِّرمِذيّ ـ بعد أن تَرجَمَ كراهة النَّذر، وأورَدَ حديث أبي هريرة (١٥٣٨) ثمَّ قال: وفي الباب عن ابن عمر ـ: العَمَلُ على هذا عند بعض أهل العلم من أصحاب النبيّ ﷺ وغيرهم، كَرِهوا النَّذر، وقال ابن المبارَك: معنى الكراهة في النَّذر: في الطاعة وفي المعصية، فإن نَذَرَ الرجل في الطاعة فوفَّى به فله فيه أجرٌ، ويُكرَه له النَّذر.

قال ابن دَقيق العيد: وفيه إشكالٌ على القواعد، فإنَّها تقتضي أنَّ الوسيلة إلى الطاعة طاعةٌ، كما أنَّ الوسيلة إلى المعصية معصيةٌ، والنَّذرُ وسيلةٌ إلى التِزام القُربة، فيَلزَم أن يكون قُربةً، إلّا أنَّ الحديث دَلَّ على الكراهة. ثمَّ أشارَ إلى التَّفرِقة بين نَذر المجازاة فحَمَلَ النَّهي عليه، وبين نَذرِ الابتداء فهو قُربةٌ مَحضة.

وقال ابن أبي الدَّم[١] في «شرح الوسيط»: القياسُ استحبابه، والمختارُ أنَّه خِلَاف الأولى وليس بمَكروهٍ.

كذا قال، ونوزِعَ بأنَّ خِلَاف الأولى: ما اندَرَجَ في عُموم نَهيٍ، والمكروه: ما نُهي عنه بخُصوصِه، وقد ثَبَتَ النَّهي عن النَّذر بخُصوصِه فيكون مَكروهاً، وإنّي لَأتعجَّبُ ممَّن انطَلَقَ لسانُه بأنَّه ليس بمَكروهٍ مع ثُبوتِ النهي[٢] الصَّريح عنه، فأقلُّ دَرَجاته أن يكون مَكروهاً كراهةَ تنزيه.

وممَّن بَنَى على استحبابه: النَّوويُّ في «شرح المهذَّب» فقال: إنَّ الأصحّ أنَّ التلفُّظ بالنَّذرِ في الصلاة لا يُبطِلها، لأنَّها مُناجاةٌ لله فأشبَهَ الدُّعاء. انتهى، وإذا ثَبَتَ النَّهي عن الشَّيء مُطلَقاً، فتركُ فِعله داخلَ الصلاة أولى، فكيف يكون مُستَحَبّاً؟ وأحسنُ ما يُحمَل عليه كلام هؤلاءِ نَذر التَّبرُّر المحض، بأن يقول: لله عليَّ أن أفعَل كذا، لا يُعلِّقهُ[٣] على المجازاة.

وقد حَمَلَ بعضُهم النَّهي على مَن عُلمَ من حاله عَدَم القيام بما التَزَمَه، حكاه شيخنا في «شرح التِّرمِذيّ»، ولمّا نَقَلَ ابنُ الرِّفعة عن أكثر الشافعيَّة كراهةَ النَّذر، وعن القاضي حُسَين والمتولّي بعده والغَزاليّ أنَّه مُستَحَبّ، لأنَّ الله أثنَى على مَن وفَّى به، ولأنَّه وسيلةٌ إلى القُربة فيكون قُربةً، قال: يُمكِن أن يُتوسَّط، فيقال: الذي دَلَّ الخبر على كَراهَته نَذرُ المجازاة، وأمَّا نَذر التَّبرُّر فهو قُربةٌ مَحضة، لأنَّ لِلنّاذِرِ فيه غَرَضاً صحيحاً، وهو أن يُثاب عليه ثواب الواجب، وهو فوق ثواب التطوُّع، انتهى.

وجَزَمَ القُرطُبيّ في «المفهم» بحَملِ ما وَرَدَ في الأحاديث من النَّهي على نَذر المجازاة، فقال: هذا النَّهي محلُّه أن يقول مثلاً: إن شَفَى الله مريضي فعليَّ صَدَقةُ كذا، ووجهُ الكراهة

---

(١) هو إبراهيم بن عبد الله بن عبد المنعم بن علي بن أبي الدم الهمداني الحموي الشافعي، كان إماماً في المذهب الشافعي، عالماً بالتاريخ، توفي سنة ٦٤٢هـ. انظر «سير أعلام النبلاء» ٢٣/ ١٢٥، و«طبقات الشافعية» لابن قاضي شهبة ٢/ ٩٩.

(٢) لفظة «النهي» سقطت من (س).

(٣) تحرفت في (س) إلى: أو لأفعلنه.

أنَّه لمَّا وقَفَ فِعلَ القُربة المذكور على حصول الغرض المذكور، ظَهَرَ أنَّه لم يَتَمَحَّض له نيَّة التَّقرُّب إلى الله تعالى بما صَدَرَ مِنه، بل سَلَكَ فيها مَسلَكَ المعارَضة، ويوضِّحه أنَّه لو لم يَشفِ مريضَه، لم يَتَصَدَّق بما عَلَّقَه/ على شِفائه، وهذه حالة البخيل؛ فإنَّه لا يُخرِج من ماله شيئاً إلّا ٥٧٩/١١
بعِوضٍ عاجلٍ يزيد على ما أخرج غالباً. وهذا المعنى هو المشار إليه في الحديث بقولِه: «وإنَّما يُستَخرَج به من البخيل ما لم يكن البخيلُ يُخرِجه»[1] قال: وقد يَنضَمُّ إلى هذا اعتقاد جاهلٍ يَظُنّ أنَّ النَّذر يوجِب حصول ذلك الغرض، أو أنَّ الله يفعل معه ذلك الغرض لأجلِ ذلك النَّذر، وإليهما الإشارةُ بقولِه في الحديث أيضاً: «فإنَّ النَّذر لا يَرُدّ من قَدَر الله شيئاً»، والحالة الأولى تُقارِب الكفر، والثّانية خطأٌ صريح. قلت: بل تَقرُب من الكفر أيضاً، ثمَّ نَقَلَ القُرطُبيّ عن العلماء حَمَلَ النَّهي الوارد في الخبر على الكراهة، وقال: الذي يظهر لي أنَّه على التَّحريم في حَقّ مَن يُخافُ عليه ذلك الاعتقادُ الفاسد، فيكون إقدامه على ذلك مُحَرَّماً، والكراهةُ في حَقّ مَن لم يَعتَقِد ذلك. انتهى، وهو تفصيلٌ حسنٌ، ويُؤيِّده قصَّة ابن عمر راوي الحديث في النَّهي عن النَّذر، فإنَّها في نَذر المجازاة.

وقد أخرج الطَّبَريُّ (٢٩/٢٠٨) بسندٍ صحيحٍ عن قَتَادة في قوله تعالى: ﴿يُوفُونَ بِالنَّذْرِ﴾ قال: كانوا يَنذِرونَ طاعةَ الله من الصلاة والصيام والزكاة والحجّ والعمرة، وما افتُرِضَ عليهم، فسَمّاهم الله أبراراً. وهذا صريحٌ في أنَّ الثَّناء وَقَعَ في غير نَذر المجازاة، وكأنَّ البخاريّ رَمَزَ في التَّرجمة إلى الجمع بين الآية والحديث بذلك.

وقد يُشعِر التَّعبير بالبخيلِ: أنَّ المنهيّ عنه من النَّذر ما فيه مالٌ، فيكون أخصَّ من المجازاة، لكن قد يوصَف بالبُخلِ مَن تَكاسَلَ عن الطاعة، كما في الحديث المشهور: «البخيل مَن ذُكِرتُ عنده فلم يُصَلِّ عليَّ» أخرجه النَّسائيُّ (ك٨٠٤٦ و٩٨٠٠-٩٨٠٢) وصَحَّحَه ابن حِبّان (٩٠٩)، أشارَ إلى ذلك شيخنا في «شرح التِّرمِذيّ».

ثمَّ نَقَلَ القُرطُبيّ الاتِّفاق على وجوب الوفاء بنَذرِ المجازاة، لقولِه ﷺ: «مَن نَذَرَ أن يُطيع الله

(١) هذا نحو لفظ رواية مسلم (١٦٤٠) (٧).

تعالى، فليُطِعه»، ولم يُفرِّق بين المعلَّق وغيره. انتهى، والاتِّفاق الذي ذكره مسلَّم، لكن في الاستدلال بالحديث المذكور لِوجوبِ الوفاء بالنَّذرِ المعلَّق نظرٌ، وسيأتي شرحُه بعدَ بابٍ (٦٦٩٦).

**قوله: «وإنَّما يُسْتَخْرَج بالنَّذْرِ من البخيل»** يأتي في حديث أبي هريرة الذي بعد بيانُ المرادِ بالاستخراجِ المذكورِ.

**قوله: «من البخيل»** كذا في أكثر الرِّوايات، ووَقَعَ في رواية مسلم (١٦٣٩/ ٢) في حديث ابن عمر: «من الشَّحيح» وكذا لِلنَّسائيّ (٣٨٠٢، ٣٨٠٣)، وفي رواية ابن ماجَهْ (٢١٢٢): «من اللَّئيم»، ومَدار الجميع على منصور بن المعتمِر عن عبد الله بن مُرّة، فالاختلاف في اللَّفظ المذكور من الرُّواة عن منصور، والمعاني مُتَقاربة، لأنَّ الشُّحّ أخصُّ، واللُّؤم أعَمّ، قال الرَّاغِب: البُخل: إمساك ما يُقتَنَى عمَّن يَستَحِقّ، والشُّحّ: بُخلٌ مع حِرصٍ، واللُّؤم: فِعلُ ما يُلام عليه[1].

**قولُه في حديث أبي هريرة: «لا يأتي ابنَ آدمَ النَّذْرُ بشيءٍ»** ابن آدم بالنَّصبِ مفعولٌ مُقدَّمٌ، والنَّذرُ، بالرَّفع هو الفاعل.

**قوله: «لم أكُن قَدَّرْته»** هذا من الأحاديث القُدسيَّة لكن سَقَطَ مِنه التَّصريح بنِسبَتِه إلى الله عزَّ وجلَّ، وقد أخرجه أبو داود (٣٢٨٨) في رواية ابن العَبد عنه من رواية مالك، والنَّسائيُّ (٣٨٠٤) وابن ماجَهْ (٢١٢٣) من رواية سفيان الثَّوريِّ، كلاهما عن أبي الزِّناد، وأخرجه مسلم (١٦٤٠/ ٧) من رواية عَمْرو بن أبي عمرو عن الأعرَج، وتقدَّم في أواخر كتاب القَدَر (٦٦٠٩) من طريق همَّام عن أبي هريرة ولفظه: «لم يكن قَدَّرته»، وفي رواية النَّسائيّ: «لم أُقَدِّره عليه»، وفي رواية ابن ماجَهْ: « إلّا ما قُدِّرَ له، ولكن يَغلِبُه النَّذرُ فأُقَدِّر له»، وفي رواية مالك: «بشيءٍ لم يكن قُدِّرَ له، ولكن يُلقيه النَّذر إلى القَدَر قَدَّرته»، وفي

---

(١) كذا نقل الحافظ رحمه الله عن الراغب في «مفرداته» في تعريف اللُّؤم، وهو ذهول وخلط منه، فإن ما نقله إنما هو في اللَّوم ـ بفتح اللام، وسكون الواو بغير همز ـ كما هو ظاهر، ولم يتعرض الراغب لبيان اللُّؤم ـ بضم اللام والهمز ـ، ويمكن أن يقال فيه: هو أن يجتمع في الإنسان الشُّح ومهانةُ النفس ودناءة الآباء.

رواية مسلم: «لم يكن الله قَدَّرَه له».

وكذا وَقَعَ الاختلافُ في قوله: «فيَستَخرِج الله به من البخيل»، ففي رواية مالك: «فيُستَخرَجُ به» على البناء لما لم يُسَمَّ فاعلُه، وكذا في رواية ابن ماجَهْ والنَّسائيِّ، وعنده[1]: «ولكنَّه شيء يُستَخرَج به من البخيل»، وفي رواية همَّام: «ولكن يُلقيه النَّذر[2] وقد قَدَّرته له، أستَخرِج به من البخيل»، وفي رواية مسلم: «ولكنَّ النَّذر يوافق القَدَر، فيُخرَج بذلك من البخيل ما لم يكن البخيل يريد أن يُخرِج».

**قوله: «ولكن يُلْقيه النَّذْرُ إلى القَدَر»** تقدَّم البحث فيه في «باب إلقاء العبد النَّذر إلى القَدَر» (٦٦٠٩)، وأنَّ هذه الرِّواية/ مُطابِقة لِلتَّرجمة المشار إليها. قال الكِرْمانيُّ: فإن قيل: القَدَر هو الذي يُلقيه إلى النَّذر، قلنا: تقدير النَّذر غير تقدير الإلقاء، فالأوَّل يُلجِئُه إلى النَّذر، والنَّذر[3] يُلجِئُه إلى الإعطاء. ١١/٥٨٠

**قوله: «فيَستَخْرِج الله»** فيه التِفاتٌ، ونَسَقُ الكلام أن يقال: فأستَخرِج، ليوافقَ قولَه أوَّلاً: «قَدَّرته» وثانياً: «فيُؤتيني».

**قوله: «فيُؤْتيني عليه ما لم يكن يؤتيني عليه من قبلُ»** كذا لِلأكثر، أي: يُعطيني، ووَقَعَ في رواية الكُشْمِيهنيِّ: «يُؤتِني» بالجزمِ، ووُجِّهَت بأنَّها بَدَلٌ من قوله: «يكن» فجُزِمَت بـ«لم»، ووَقَعَ في رواية مالك: «يُؤتي» في الموضعين، وفي رواية ابن ماجَهْ: «فيُيَسَّر عليه ما لم يكن يُيسَّر عليه من قبلِ ذلك»، وفي رواية مسلم: «فيُخرَج بذلك من البخيل ما لم يكن البخيلُ يريد أن يُخرِج» وهذه أوضَحُ الرِّوايات.

قال البَيْضاويّ: عادة الناس تعليق النَّذر على تحصيل مَنفَعةٍ أو دفع مَضَرّةٍ، فنُهي عنه لأنَّه فِعلُ البُخَلاء، إذ السَّخيُّ إذا أراد أن يَتَقرَّب بادَرَ إليه، والبخيل لا تُطاوِعُه نفسه بإخراجِ

---

(١) تصحفت في (س) إلى: «وعبدة»، ومعنى وعنده، أي: عند النسائي.

(٢) ذكر الحافظ هناك أن هذه رواية الكشميهني، أما رواية الأكثر فهي «القدر» بدل «النذر».

(٣) في الأصلين: والقدر، والمثبت من (س) وشرح الكرماني، وهو الوجه والله أعلم.

شيءٍ من يده إلّا في مُقابَلة عِوضٍ يَستوفيهِ أوّلاً، فيَلتَزِمُه في مُقابَلة ما يَحصُل له، وذلك لا يُغني من القَدَر شيئاً، فلا يَسوق إليه خيراً لم يُقدَّر له، ولا يَرُدّ عنه شَرّاً قُضيَ عليه، لكنَّ النَّذر قد يوافق القَدَر فيُخرِج من البخيل ما لولاه لم يكن ليُخرِجَه.

قال ابن العربيّ: فيه حُجّةٌ على وجوب الوفاء بما التَزَمَه الناذِر، لأنَّ الحديث نَصَّ على ذلك بقولِه: «يُستَخرَج به»، فإنَّه لو لم يَلزَمه إخراجه لمَا تَمَّ المراد من وصفِه بالبُخلِ من صُدُور النَّذر عنه، إذ لو كان مُخيَّراً في الوفاء به لاستَمرَّ ـ لِبُخلِه ـ على عَدَم الإخراج.

وفي الحديث الردّ على القَدَريَّة، كما تقدَّم تقريره في الباب المشار إليه.

وأمَّا ما أخرجه التِّرمِذيّ (٦٦٤) من حديث أنس: «إنَّ الصَّدَقة تَدفَعُ مِيتةَ السُّوءِ» فظاهرُه يعارضُ قوله: «إنَّ النَّذر لا يَرُدُّ القَدَرَ»، ويُجمَع بينهما بأنَّ الصَّدَقة تكون سبباً لِدفع مِيتةِ السُّوء، والأسباب مُقدَّرة كالمسبَّبات، وقد قال ﷺ لمن سألَه عن الرُّقَى: هل تَرُدّ من قَدَرِ الله شيئاً؟ قال: «هي من قَدَر الله» أخرجه أبو داود والحاكم[1]، ونحوه قول عمر: نَفِرُّ من قَدَر الله إلى قَدَر الله، كما تقدَّم تقريره في كتاب الطِّبّ (٥٧٢٩)، ومثل ذلك مشروعيَّةُ الطِّبّ والتَّداوي.

وقال ابن العربيّ: النَّذر شبيهٌ بالدُّعاءِ؛ فإنَّه لا يَرُدّ القَدَر ولكنَّه من القَدَر أيضاً، ومع ذلك فقد نُهي عن النَّذر ونُدِبَ إلى الدُّعاء، والسَّبَب فيه أنَّ الدُّعاء عبادةٌ عاجلةٌ، ويظهر به التَّوجُّه إلى الله والتَّضَرُّع له والخُضوع، وهذا بخِلَاف النَّذر، فإنَّ فيه تأخيرَ العبادة إلى حين الحصول، وتَركَ العَمَلِ إلى حين الضَّرورة، والله أعلم.

---

(١) لم يخرجه أبو داود حسب النسخ والروايات التي بين أيدينا، أما الحاكم فقد أخرجه ١/ ٣٢ و٤/ ١٩٩ و٤٠٢ من حديث حيكم بن حزام، وصححه.

وأخرجه أحمد (١٥٤٧٢)، وابن ماجه (٣٤٣٧)، والترمذي (٢٠٦٥)، و(٢١٤٨)، والحاكم ١/ ٣٢ من حديث أبي خزامة، وإسناده ضعيف، كما بينا ذلك في هذه الكتب.

وفي الحديث أنَّ كلّ شيءٍ يَبتَدئُه المكلَّف من وجوه البِرّ أفضلُ ممَّا يَلتَزِمُه بالنَّذرِ، قاله الماوَرْديّ.

وفيه الحَثُّ على الإخلاص في عَمَل الخير، وذَمُّ البُخل، وأنَّ مَن اتَّبَعَ المأمورات واجتَنَبَ المنهيّات لا يُعَدُّ بخيلاً.

تنبيه: قال ابن المنيِّر: مُناسَبة أحاديث الباب لِترجمة الوفاء بالنَّذرِ قوله: «يُستَخرَج به من البخيل»، وإنَّما يُخرِج البخيل ما تَعيَّنَ عليه، إذ لو أخرج ما يَتبرَّع به لكان جَواداً.

وقال الكِرْمانيُّ: يُؤخَذ معنى التَّرجمة من لفظ: «يُستَخرَج».

قلت: ويحتمل أن يكون البخاريُّ أشارَ إلى تخصيص النَّذر المنهيُّ عنه بنَذرِ المعاوضَة واللَّجاج، بدليلِ الآية؛ فإنَّ الثَّناء الذي تَضَمَّنَته محمولٌ على نَذر القُربة، كما تقدَّم أوَّلَ الباب، فيُجمَع بين الآية والحديث بتخصيصِ كلٍّ مِنهما بصورةٍ من صُوَر النَّذر، والله أعلم.

## ٢٧- باب إثمِ من لا يفي بالنَّذر

**٦٦٩٥- حدَّثنا مُسدَّدٌ، عن يحيى بنِ سعيدٍ، عن شُعْبَةَ، قال: حدَّثني أبو جَمْرَةَ، حدَّثنا زَهْدَمُ بنُ مُضرِّبٍ، قال: سمعتُ عِمْرانَ بنَ حُصَينٍ يُحدِّثُ، عن النبيِّ ﷺ، قال: «خيرُكم قَرْني، ثمَّ الَّذِينَ يَلُونَهم، ثمَّ الَّذِينَ يَلُونَهم» ـ قال عِمْرانُ:/ لا أدْري ذكر ثِنتَينِ أو ثلاثاً بعدَ قَرْنِه ـ: «ثمَّ يَجِيءُ قومٌ يَنْذِرونَ ولا يَفُونَ، ويَخونونَ ولا يُؤْتَمَنونَ، ويَشهَدونَ ولا يُسْتَشْهَدونَ، ويَظْهَرُ فيهمُ السِّمَن».** ٥٨١/١١

**قوله: «بابُ إثْمِ مَن لا يَفي بالنَّذْرِ»** كذا لأبي ذرٍّ، وسَقَطَ لغيره لفظ: إثم.

ذكر فيه حديث عِمران بن حُصَين في «خير القُرون»، وفي سنده أبو جَمرة ـ وهو بالجيم والرَّاء ـ واسمه نَصْر بن عِمران، وزَهدَم- بمُعجَمةٍ أوَّلَه وزن جعفر- ابن مُضرِّبٍ، بضمِّ الميم وفتح المعجَمة وتشديد الرَّاء المكسورة بعدها موحَّدة، وقد تقدَّم شرحه مُستوفًى في الشَّهادات (٢٦٥١) وفي فضائل الصحابة (٣٦٥٠)، والغرض مِنه هنا قوله: «يَنْذرونَ»

بكسر الذّال، وبضمِّها، لُغَتان.

**قوله:** «**ولا يَفُونَ**» في رواية الكُشْمِيهنيِّ: «ولا يُوفونَ» وهي رواية مسلم (٢٥٣٥/ ٢١٤)، وفي أُخرى له كالأولى، وهما لُغَتان أيضاً.

**قوله:** «**ولا يُؤْتَمَنونَ**» أي: إنَّها خيانة ظاهرة بحيثُ لا يأمَنُهم أحدٌ بعد ذلك.

قال ابن بَطّال ما مُلخَّصُه: سوَّى بين مَن يَخون أمانَته ومَن لا يَفي بنَذره، والخيانة مذمومةٌ، فيكون تَرك الوفاء بالنَّذرِ مذموماً، وبهذا تظهر المناسَبة لِلتَّرجمة.

وقال الباجيّ: ساقَ ما وَصَفَهم به مَساقَ العَيْب، والجائزُ لا يُعابُ، فدَلَّ على أنَّه غيرُ جائزٍ.

## ٢٨- باب النّذرِ في الطّاعة

﴿وَمَآ أَنفَقۡتُم مِّن نَّفَقَةٍ أَوۡ نَذَرۡتُم مِّن نَّذۡرٖ﴾ [البقرة: ٢٧٠].

**٦٦٩٦- حدَّثنا أبو نُعَيم، حدَّثنا مالكٌ، عن طَلْحةَ بنِ عبدِ الملِكِ، عن القاسمِ، عن عائشةَ رضي الله عنها، عن النبيِّ ﷺ، قال: «مَن نَذَرَ أن يُطِيعَ الله فلْيُطِعْه، ومَن نَذَرَ أن يَعْصِيَه فلا يَعْصِهِ».**

[طرفه في: ٦٧٠٠]

**قوله:** «**بابُ النَّذْرِ في الطّاعة**» أي: حُكمه. ويحتمل أن يكون «باب» بالتَّنوين، ويريد بقولِه: «النَّذر في الطاعة»: حَصْرَ المبتَدَأ في الخبر، فلا يكون نَذرُ المعصية نَذراً شَرعيّاً.

**قوله:** «﴿وَمَآ أَنفَقۡتُم مِّن نَّفَقَةٍ أَوۡ نَذَرۡتُم مِّن نَّذۡرٖ﴾» ساقَ غير أبي ذرٍّ إلى قوله: ﴿مِنۡ أَنصَارٖ﴾، وذَكَر هذه الآية مُشيراً إلى أنَّ الذي وَقَعَ الثَّناءُ على فاعله نَذرُ الطاعة، وهو يُؤيِّدُ ما تقدَّم قريباً.

**قوله:** «**عن طَلْحة بن عبد المَلِك**» هو الأَيليُّ ـ بفتحِ الهمزة وسكون المثنّاة من تحتُ ـ نَزيلُ المدينة، ثقةٌ عندهم، من طبقة ابن جُرَيج، والقاسم: هو ابن محمَّد بنُ أبي بكر الصِّدّيق.

وذكر ابنُ عبد البَرِّ عن قومٍ من أهل الحديث: أنَّ طلحة تفرَّد برواية هذا الحديث عن

القاسم، وليس كذلك، فقد تابَعَه أيوب ويحيى بن أبي كثير عند ابن حِبّان (٤٣٨٨) ـ وأشارَ التِّرمِذيّ إلى رواية يحيى ـ، ومحمَّد بنُ أبانَ عند ابن عبد البَرِّ[١]، وعُبيد الله بنُ عمر عند الطَّحاويِّ (٣/ ١٣٣)، ولكن أخرجه التِّرمِذيّ (١٥٢٦) من رواية عُبيد الله بن عمر عن طلحة عن القاسم، وأخرجه البزَّار[٢] من رواية يحيى بن أبي كثير عن محمَّد بن أبانَ، فرَجَعَت رواية عُبيد الله إلى طلحة، ورواية يحيى إلى محمَّد بن أبانَ، وسَلِمَت رواية أيوب من الاختلاف، وهي كافية في رَدِّ دَعوى انفِراد طلحة به، وقد رواه أيضاً عبد الرَّحمن بن المجَبَّر ـ بضمِّ الميم وفتح الجيم وتشديد الموحَّدة[٣] ـ عن القاسم، أخرجه الطَّحاويّ.

قوله: «**مَن نَذَرَ أن يُطيع الله فلْيُطِعْه...**» إلى آخره، الطاعة أعَمُّ من أن تكون في واجبٍ أو مُستَحَبّ، ويُتصوَّر النَّذر في فِعل الواجب بأن يُؤَقِّتَه[٤]، كمَن يَنذِر أن يُصَلِّيَ الصلاةَ في أوَّل وقتها فيجب عليه ذلك بقَدرِ ما أقَّتَه، وأمَّا المستَحَبُّ من جميع العبادات الماليَّة والبَدَنيَّة فيَنقَلِب بالنَّذرِ واجباً، ويَتَقَيَّد بما قَيَّدَه به/ الناذِر. ٥٨٢/١١

والخبر صريحٌ في الأمر بوفاءِ النَّذر إذا كان في طاعة، وفي النَّهي عن تَرك الوفاء[٥] به إذا كان في معصية، وهل يجب في الثّاني كفَّارةُ يمينٍ أو لا؟ قولان لِلعلماءِ سيأتي بيانُهما بعد بابين، ويأتي

---

(١) كذا قال، ولعله سبق قلم من الحافظ رحمه الله، والصواب: عند ابن حبان (٤٣٩٠)، فقد أخرجه من طريق الأوزاعي عن محمد بن أبان، أما ابن عبد البر فقد أخرجه في «التمهيد» ٦/ ٩٤-٩٥ من رواية يحيى بن أبي كثير عن محمد بن أبان، كما سيشير الحافظ بعد قليل وينسبه ـ وهماً أيضاً ـ إلى البزار، فلم يروه البزار من هذه الطريق، وإنما رواه (٥٦٠٦) من طريق أبي أسامة عن عبيد الله عن نافع عن ابن عمر، رفعه، ثم قال البزار: أخاف أن يكون وهم فيه أبو أسامة، لأن ابن إدريس يرويه عن عبيد الله، عن طلحة، عن القاسم، عن عائشة، وهو الصواب عندي. انتهى. قلنا: وأخرجه أيضاً من طريق يحيى بن أبي كثير عن محمد بن أبان غير ابن عبد البر: البخاري في «التاريخ الكبير» ١/ ٣٣ و٣٣-٣٤، والطحاوي في «شرح المعاني» ٣/ ١٣٣، وأبو يعلى (٤٨٦٣). والله أعلم.

(٢) كذا قال، وهو خطأ، انظر التعليق السابق.

(٣) يعني: تشديد الموحدة المفتوحة، انظر «توضيح المشتبه» ٨/ ٤٦ لابن ناصر الدين.

(٤) في (ع): يوفيه، والمثبت من (أ) و(س).

(٥) كذا في الأصلين و(س)، ولعله سبق قلم، والصواب: وفي النهي عن الوفاء به إذا كان في معصية. وهكذا استظهرها في هامش (ع).

أيضاً بيانُ الحُكم فيما سَكَتَ عنه الحديث، وهو نَذر المباح.

وقد قَسَمَ بعض الشافعيَّة الطاعة إلى قسمَينِ: واجبٌ عيْناً فلا يَنعَقِدُ به النَّذر، كصلاة الظُّهر مثلاً، وصِفَةٌ فيه فيَنعَقِد، كَإيقاعِها أوَّلَ الوقت، وواجبٌ على الكِفاية كالجهاد فيَنعَقِد. ومندوبُ عبادةٍ، عيناً كان أو كِفايةً فيَنعَقِد، ومندوبٌ لا يُسَمَّى عبادةً كعيادة المريض وزيارةِ القادِم، ففي انعِقاده وجهان، والأرجَح انعِقاده، وهو قول الجمهور، والحديث يَتَناولُه، فلا يُخصُّ من عُمُوم الخبر إلّا القسمُ الأوَّلُ، لأنَّه تحصيل الحاصل.

## ٢٩- بابٌ إذا نذر أو حلف أن لا يكلِّم إنساناً في الجاهليَّة، ثمّ أسلَم

**٦٦٩٧- حدَّثنا محمَّدُ بنُ مُقاتلٍ أبو الحسنِ، أخبرنا عبدُ الله، أخبرنا عُبيدُ الله بنُ عمرَ، عن نافعٍ، عن ابنِ عمرَ، أنَّ عمرَ قال: يا رسولَ الله، إنّي نَذَرْتُ في الجاهليَّةِ أن أعتَكِفَ ليلةً في المسجدِ الحرامِ، قال: «أوْفِ بنَذْرِكَ».**

**قوله: «بابٌ إذا نَذَرَ أو حَلَفَ أن لا يُكلِّمَ إنساناً في الجاهليَّة، ثمَّ أسلَمَ»** أي: هل يجب عليه الوفاء أو لا؟[1]

وذَكَر فيه حديثَ ابن عمر في نَذْر عمر في الجاهليَّة أنَّه يَعتَكِف، فقال له النبيُّ ﷺ: «أوفِ بنَذرِك».

قال ابن بَطّال: قاسَ البخاريُّ اليمينَ على النَّذر وتَرَكَ الكلام على الاعتكاف، فمَن نَذَرَ أو حَلَفَ قبل أن يُسلِم على شيءٍ يجب الوفاء به لو كان مسلماً، فإنَّه إذا أسلَمَ يجب عليه على ظاهر قصَّة عمر، قال: وبِه يقول الشافعيُّ وأبو ثَور.

كذا قال، وكذا نَقَلَه ابن حَزْم عن الإمام الشافعي، والمشهور عند الشافعيَّة: أنَّه وجهٌ

---

(١) أقحم بعد هذا في (س) ما نصه: «والمراد بالجاهليَّة: جاهليَّةُ المذكورِ، وهو حالُه قبل إسلامه، وأصل الجاهليَّة: ما قبل البِعْثة، وقد تَرجَمَ الطَّحاويُّ لِهذه المسألة: مَن نَذَرَ وهو مُشرِكٌ ثمَّ أسلَمَ، فأوضَحَ المراد»، وليس هذا من «الفتح»، فلم ترد هذه الفقرة في الأصلين، ثم إنه سيأتي التنبيه من الحافظ في آخر الباب على المراد بالجاهلية هنا، والله أعلم.

لِبعضِهم، وأنَّ الشافعيَّ وجُلَّ أصحابه على أنَّه لا يجب بل يُستَحَبّ، وكذا قال المالكيَّة والحنفيَّة، وعن أحمد في رواية: يَجِب، وبِه جَزَمَ الطَّبَريُّ والمغيرة بنُ عبد الرَّحمن من المالكيَّة، والبخاريُّ وداودُ وأتباعه.

قلت: إن وُجِدَ عن البخاريّ التَّصريحُ بالوجوبِ قُبِلَ، وإلّا فمُجرَّد ترجمته لا تدلُّ على أنَّه يقول بوجوبِه، لأنَّه مُحتَمَل لأن يقول بالنَّدبِ، فيكون تقدير جواب الاستفهام: يُندَب له ذلك.

قال القابِسيُّ: لم يأمر عمرَ على جهة الإيجاب، بل على جهة المشورة. كذا قال، وقيل: أراد أن يُعلِّمَهم أنَّ الوفاء بالنَّذرِ من آكَدِ الأُمور، فغَلَّظَ أمره بأن أمَرَ عمر بالوفاءِ.

واحتَجَّ الطَّحاويُّ بأنَّ الذي يجب الوفاء به ما يُتَقرَّب به إلى الله، والكافرُ لا يَصِحُّ مِنه التَّقرُّب بالعبادة، وأجابَ عن قصَّة عمر باحتمال أنَّه ﷺ فهمَ من عمر أنَّه سَمَحَ بأن يفعل ما كان نَذَرَه فأمَرَه به، لأنَّ فِعله حينئذٍ طاعةٌ لله تعالى، فكان ذلك خِلَاف ما أوجَبَه على نفسه، لأنَّ الإسلام يَهدِم أمر الجاهليَّة.

قال ابن دَقيق العيد: ظاهر الحديث يُخالف هذا، فإن دَلَّ دليلٌ أقوى مِنه على أنَّه لا يَصِحُّ من الكافر قَوِي هذا التَّأويل، وإلّا فلا.

**قوله**: «**عبد الله**» هو ابن المبارَكِ.

**قوله**: «**عُبيدُ الله بن عمر**» هو العُمَريّ، ولعبد الله بن المبارَك فيه شيخٌ آخر تقدَّم في غزوة حُنَينٍ (٤٣٢٠)، فأخرجه عن محمَّد بن مُقاتل عن عبد الله بن المبارَك عن مَعمَر عن أيوب عن نافع، وأوَّلُ حديثه: لمَّا قَفَلنا من حُنَينٍ سألَ عمر... فذكر الحديث، فأفادَ تعيينَ زمان السُّؤال المذكور، وقد بيَّنتُ الاختلاف على نافع ثمَّ على أيوب في وصلِه وإرساله هناك، وكذا ذكرتُ فيه فوائدَ زَوائدَ تتعلَّق بسياقه، وكذلك في فرض الخُمُس (٣١٤٤)، وتقدَّم في أبواب الاعتكاف (٢٠٣٢) ما يَتعلَّق به،/ وذكرتُ هناك ما يَرُدُّ على مَن زَعَمَ أنَّ عمر إنَّما نَذَرَ ٨٣/١١
بعد أن أسلَمَ، وعلى مَن زَعَمَ أنَّ اعتكاف عمر كان قبل النَّهي عن الصيام في اللَّيل، وبَقِيَ هنا

ما يَتعلَّق بالنَّذرِ إذا صَدَرَ من شَخصٍ قبل أن يُسلم ثمَّ أسلَمَ: هل يَلزَمه؟ وقد ذكرتُ ما فيه.

**وقوله: «أوفِ بنَذرِك»** لم يَذكُر في هذه الرِّواية متى اعتَكَفَ، وقد تقدَّم في غزوة حُنَينٍ التَّصريح بأنَّ سؤاله كان بعد قَسْم النبيّ ﷺ غَنائم حُنَينٍ بالطائف، وتقدَّم في فرض الخُمُس أنَّ في رواية سفيان بن عُيَينةَ عن أيوب من الزِّيادة: قال عمر: فلم أعتَكِف حتَّى كان بعد حُنَينٍ، وكان النبيُّ ﷺ أعطاني جاريةً من السَّبي، فبينا أنا مُعتَكِفٌ إذ سمعت تكبيراً... فذكر الحديث في مَنِّ النبيّ ﷺ على هَوازِنَ بإطلاق سَبيِهم.

وفي الحديث لُزومُ النَّذر لِلقُربة من كلِّ أحدٍ حتَّى قبلَ الإسلام، وقد تقدَّمَتِ الإشارة إليه.

وأجابَ ابن العربيّ بأنَّ عمر لمَّا نَذَرَ في الجاهليَّة ثمَّ أسلَمَ، أراد أن يُكفِّر ذلك بمِثلِه في الإسلام، فلمَّا أرادَه ونَواه سألَ النبيَّ ﷺ فأعلمَه أنَّه لَزِمَه، قال: وكلُّ عبادة يَنفَرِد بها العَبد عن غيره تَنعَقِد بمُجرَّدِ النِّيَّة العازِمة الدَّائمة، كالنَّذرِ في العبادة، والطَّلاق في الأحكام، وإن لم يَتَلَفَّظ بشيءٍ من ذلك. كذا قال، ولم يوافَق على ذلك، بل نَقَلَ بعضُ المالكيَّة الاتِّفاق على أنَّ العبادة لا تَلزَم إلّا بالنِّيَّة مع القول أو الشُّروع، وعلى التنزُّل، فظاهر كلام عمر مُجرَّدُ الإخبار بما وَقَعَ مع الاستخبار عن حُكمِه: هل لَزِمَ أو لا؟ وليس فيه ما يدلُّ على ما ادَّعاه من تجديد نيَّةٍ مِنه في الإسلام.

وقال الباجيّ: قصَّة عمر هي كمَن نَذَرَ أن يَتَصَدَّق بكذا إن قَدِمَ فلانٌ بعد شهر، فماتَ فلان قبل قُدومِه، فإنَّه لا يَلزَم النادِرَ قَضاؤُه، فإن فعَلَه فحسنٌ، فلمَّا نَذَرَ عمر قبل أن يُسلم وسألَ النبيَّ ﷺ، أمَرَه بوفائه استحباباً، وإن كان لا يَلزَمه لأنَّه التَزَمَه في حالةٍ لا يَنعَقِد فيها.

ونَقَلَ شيخنا في «شرح التِّرمِذيّ»: أنَّه استُدِلَّ به على أنَّ الكفَّار مُخاطَبونَ بفُروع الشَّريعة، وإن كان لا يَصِحُّ منهم إلّا بعد أن يُسلِموا، لأمرِ عمر بوفاءِ ما التَزَمَه في الشِّرك، ونَقَلَ أنَّه لا يَصِحُّ الاستدلال به، لأنَّ الواجب بأصلِ الشَّرع كالصلاة لا يجب عليهم قَضاؤُها، فكيف يُكلَّفونَ بقضاءِ ما ليس واجباً بأصلِ الشَّرع؟ قال: ويُمكِن أن يُجاب بأنَّ الواجب

بأصلِ الشَّرع مُؤَقَّتٌ بوقتٍ، وقد خَرَجَ قبل أن يُسلِم الكافر، ففاتَ وقتُ أدائه فلم يُؤمَر بقَضائه، لأنَّ الإسلام يَجُبُّ ما قبلَه، فأمَّا إذا لم يُؤَقِّت نَذرَه فلم يَتَعيَّن له وقتٌ حتَّى أسلَمَ، فإيقاعه له بعد الإسلام يكون أداءً لاتِّساع ذلك باتِّساع العُمُرِ.

قلت: وهذا البحث يُقوِّي ما ذهب إليه أبو ثَورٍ ومَن قال بقولِه، وإن ثَبَتَ النَّقل عن الشافعيِّ بذلك، فلعلَّه كان يقوله أوَّلاً فأخَذَه عنه أبو ثَور، ويُمكِن أن يُؤخَذ من الفَرْق المذكور وجوب الحجّ على مَن أسلَمَ، لاتِّساع وقته، بخِلَاف ما فاتَ وقته، والله أعلم.

تنبيه: المراد بقولِ عمر: في الجاهليَّة: قبل إسلامه، لأنَّ جاهليَّة كلِّ أحدٍ بحَسَبِه، ووهمَ مَن قال: الجاهليَّة في كلامه: زَمَنُ فترة النُّبوّة، والمراد بها هنا: ما قبل بِعثة نبيّنا ﷺ، فإنَّ هذا يَتوقَّف على نَقلٍ، وقد تقدَّم أنَّه نَذَرَ قبل أن يُسلم، وبين البِعْثة وإسلامه مُدّةٌ.

## ٣٠- باب من مات وعليه نذرٌ

**وأمَرَ ابنُ عمرَ امرأةً جَعَلَت أمُّها على نفسِها صلاةً بقُباءٍ، فقال: صَلّي عنها.**

**وقال ابنُ عبَّاسٍ نحوَه.**

**٦٦٩٨- حدَّثنا أبو اليَمَان، أخبرنا شُعَيبٌ، عن الزُّهْريِّ، قال: أخبرني عُبيدُ الله بنُ عبدِ الله، أنَّ عبد الله بنَ عبَّاسٍ أخبَره: أنَّ سَعْدَ بنَ عُبادةَ الأنصاريَّ استَفْتَى النبيَّ ﷺ في نَذْرٍ كان على أُمِّه، فتوُفِّيَت قبلَ أن تَقْضِيَه، فأفتاه أن يَقْضِيَه عنها، فكانت سُنّةً بَعْدُ./** ٥٨٤/١١

**٦٦٩٩- حدَّثنا آدمُ، حدَّثنا شُعْبةُ، عن أبي بِشْرٍ، قال: سمعتُ سعيدَ بنَ جُبَيرٍ، عن ابنِ عبَّاسٍ رضي الله عنهما، قال: أتى رجلٌ النبيَّ ﷺ فقال له: إنَّ أُخْتي نَذَرَت أن تَحُجَّ، وإنَّها ماتت، فقال النبيُّ ﷺ: «لو كان عليها دَينٌ أكنتَ قاضِيَهُ؟» قال: نعم، قال: «فاقضِ الله، فهو أحقُّ بالقضاءِ».**

قوله: «بابُ مَن ماتَ وعليه نَذْر» أي: هل يُقضَى عنه أو لا؟ والذي ذكره في الباب يقتضي الأوَّل، لكن هل هو على سبيل الوجوب أو النَّدب؟ خِلَافٌ يأتي بيانُه.

قوله: «وأَمَرَ ابنُ عمر امرأةً جَعَلَت أمُّها على نفسِها صلاةً بقُباءٍ» يعني: فماتت «فقال: صَلِّي عنها. وقال ابنُ عبَّاسٍ نحوَه» وَصَلَه مالك (٢/ ٤٧٢) عن عبد الله بن أبي بَكر ـ أي: ابن محمَّد بن عَمْرو ابن حَزْم ـ عن عَمَّته أنَّها حدَّثته عن جَدَّتِه: أنَّها كانت جَعَلَت على نفسها مَشياً إلى مسجد قُباءٍ، فماتت ولم تَقضِه، فأفتَى عبدُ الله بن عبَّاس ابنَتها أن تمشيَ عنها.

وأخرجه ابن أبي شَيْبة[1] بسندٍ صحيحٍ عن سعيد بن جُبَير ـ قال مرَّة: عن ابن عبَّاس ـ قال: إذا ماتَ وعليه نَذرٌ قَضَى عنه وليُّه. ومن طريق عَوْن بن عبد الله بن عُتبةَ[2]: أنَّ امرأة نَذَرَت أن تَعتَكِفَ عشرة أيام، فماتت ولم تَعتَكِف، فقال ابن عبَّاس: اعتَكِف عن أمّك.

وجاء عن ابن عمر وابن عبَّاس خِلَاف ذلك، فقال مالك في «الموطَّأ» (١/ ٣٠٣): إنَّه بَلَغَه أنَّ عبد الله بن عمر كان يقول: لا يُصَلّي أحدٌ عن أحدٍ، ولا يصومُ أحدٌ عن أحد. وأخرج النَّسائيُّ (ك٢٩٣٠) من طريق أيوب بنِ موسى عن عطاءِ بن أبي رَباحٍ عن ابن عبَّاسٍ قال: لا يُصَلّي أحدٌ عن أحد، ولا يصومُ أحدٌ عن أحد. أورَدَه ابن عبد البَرِّ (٩/ ٢٦-٢٧) من طريقه موقوفاً، ثمَّ قال: والنَّقلُ في هذا عن ابن عبَّاس مُضطَرِب[3]. قلت: ويُمكِن الجمع بحَملِ الإثبات في حَقّ مَن ماتَ، والنَّفي في حَقّ الحيّ، ثمَّ وجدتُ عنه ما يدلّ على تخصيصه في حَقّ الميِّت بما إذا ماتَ وعليه شيءٌ واجب، فعند ابن أبي شَيْبة[4] بسندٍ صحيحٍ: سُئِلَ ابن

---

(١) برقم (١٢٧٢٦) طبعة الجمعة واللحيدان.

(٢) كذا قال: عون بن عبد الله بن عتبة، وكذا قال في «تغليق التعليق» ٥/ ٢٠٤، وقد ورد الأثر في «مصنف ابن أبي شيبة» في موضعين، الأول ٣/ ٩٤ من الطبعة الهندية، والثاني برقم (١٢٦٨٧) طبعة الجمعة واللحيدان، وفيهما: عبيد الله بن عبد الله بن عتبة، وهو الصواب، بدليل ما أخرج عبد الرزاق (٨٠٣٢) من طريق عبد الكريم بن أبي أمية، قال: سمعت عبيد الله بن عبد الله يذكر أن أمه ماتت، وقد كان عليها اعتكاف، قال فبادرتُ إخوتي إلى ابن عباس فسألته... فذكره. قلنا: فكان هو المبادر من بين إخوته، علماً بأنَّ عوناً هو أخوه، والله أعلم.

(٣) انظر «التمهيد» أيضاً ٢٠/ ٢٧ فقد نقل أنَّ الصحيح عن ابن عباس أن يصوم وليُّ الميّت عنه في النذر دون صيام رمضان.

(٤) برقم (١٢٧٢٥) طبعة الجمعة واللحيدان.

عبَّاسٍ عن رجلٍ ماتَ وعليه نَذرٌ فقال: يُصام عنه النَّذر.

وقال ابن المنيِّر: يحتمل أن يكون ابن عمر أراد بقولِه: صَلِّي عنها، العَمَلَ بقولِه ﷺ: «إذا ماتَ ابنُ آدم انقَطَعَ عَمَله إلّا من ثلاث»[1] فعَدَّ منها الولد لأنَّ الولد من كَسبه، فأعماله الصالحة مكتوبة لِلوالدِ من غير أن يَنقُصَ من أجره، فمعنى صَلِّي عنها: أنَّ صلاتَك مُكتتَبَةٌ لها ولو كنت إنَّما تنوي عن نفسك.

كذا قال، ولا يخفى تكلُّفُه، وحاصلُ كلامه تخصيصُ الجواز بالولد، وإلى ذلك جَنَحَ ابن وهب وأبو مُصعَب من أصحاب الإمام مالك، وفيه تَعقُّبٌ على ابن بَطّال حيثُ نَقَلَ الإجماع أنَّه لا يُصَلّي أحدٌ عن أحد، لا فرضاً ولا سُنّة، لا عن حَيٍّ ولا عن ميِّت، ونُقِلَ عن المهلَّب: أنَّ ذلك لو جازَ لَجازَ في جميع العبادات البَدَنيَّة، ولَكان الشّارع أحقَّ بذلك أن يفعله عن أبَويه، ولمَا نُهي عن الاستغفار لِعَمِّه، ولَبَطَلَ معنى قوله: ﴿وَلَا تَكْسِبُ كُلُّ نَفْسٍ إِلَّا عَلَيْهَا﴾ [الأنعام:١٦٤]. انتهى، وجميع ما قال لا يخفى وجه تَعقُّبه، خُصوصاً ما ذكره في حَقّ الشّارع، وأمَّا الآية فعُمومُها مخصوصٌ اتِّفاقاً، والله أعلم.

تنبيه: ذكر الكِرْمانيُّ أنَّه وَقَعَ في بعض النُّسَخ: «قال: صَلّي عليها»، ووُجِّهَ بأنَّ «على» بمعنى «عن» على رأيٍ، قال: أو الضَّميرُ راجِعٌ إلى قُباءٍ.

ثم ذكر المصنف حديث ابن عبَّاس: أنَّ سعد بن عُبادة استَفتَى في نَذرٍ كان على أمِّه، وقد تقدَّم شرحُه في كتاب الوصايا (٢٧٦١) وذكرتُ مَن قال فيه: عن سعد بن عُبادة، فجعله من مُسنَدِه.

**قوله في آخر الحديث في قصَّة سَعْد بن عُبادةَ: «فكانت سُنّةً بَعْدُ»** أي: صارَ قضاء الوارث ما على المورِّث طريقةً شَرعيَّةً أعَمّ من أن يكون وجوباً أو نَدباً، ولم أرَ هذه الزّيادة في غير رواية شُعَيب عن الزُّهْريّ، فقد أخرج الحديث الشَّيخان من رواية مالك واللَّيث[2]، وأخرجه

---

(١) أخرجه مسلم (١٦٣١) من حديث أبي هريرة.

(٢) رواية مالك سلفت عند البخاري برقم (٢٧٦١)، ورواية الليث سلفت برقم (٦٩٥٩)، وهما عند مسلم (١٦٣٨).

مسلم (١٦٣٨) أيضاً من رواية ابن عُيَينةَ ويونس ومَعمَر وبَكر بن وائل[١]، والنَّسائيُّ (٣٦٥٩) من رواية الأوزاعيّ، والإسماعيليُّ من رواية/ موسى بن عُقْبة وابن أبي عَتيق ٥٨٥/١١ وصالح بن كَيْسانَ، كلُّهم عن الزُّهْريِّ بدونِها، وأظنُّها من كلام الزُّهْريّ، ويحتمل من شيخه.

وفيها تَعقُّبٌ على ما نُقِلَ عن مالك: لا يَحُجّ أحدٌ عن أحد، واحتَجَّ بأنَّه لم يَبلُغه عن أحدٍ من أهل دار الهجرة مُنذُ زمن رسول الله ﷺ أنَّه حَجَّ عن أحد، ولا أمَرَ به، ولا أذِنَ فيه، فيقال لمن قَلَّده: قد بَلَغَ ذلك غيرَه، وهذا الزُّهْريُّ مَعدودٌ في فقهاء أهل المدينة، وكذا[٢] شيخُه في هذا الحديث.

وقد استَدَلَّ بهذه الزّيادة ابنُ حَزْم لِلظّاهريَّة ومَن وافَقَهم في أنَّ الوارث يَلزَمه قضاءُ النَّذر عن مورِّثه في جميع الحالات، قال: وقد وَقَعَ نَظير ذلك في حديث الزُّهْريِّ عن سَهلٍ[٣] في اللِّعان لمَّا فارَقَها الرجل قبل أن يأمرَه النبيّ ﷺ بفِراقها، قال: فكانت سُنّة. واختُلِفَ في تعيين نَذر أمّ سعد، فقيلَ: كان صوماً، لما رواه مسلمٌ البَطين عن سعيد بن جُبَير عن ابن عبَّاس: جاء رجلٌ فقال: يا رسول الله، إنَّ أمّي ماتت وعليها صومُ شهرٍ، أفأقضيه عنها؟ قال: «نعم» الحديث[٤]. وتُعقِّبَ بأنَّه لم يَتَعيَّن أنَّ الرجل المذكور هو سعد بن عُبادَة. وقيل: كان عِتقاً، قاله ابن عبد البَرّ، واستَدَلَّ بما أخرجه[٥] من طريق القاسم بن محمَّد: أنَّ سعد بن عُبادة قال: يا رسولَ الله، إنَّ أمّي هَلَكَت، فهل يَنفَعُها أن أُعتِقَ عنها؟ قال: «نعم». وتُعقِّبَ بأنَّه مع إرساله ليس فيه التَّصريح بأنَّها كانت نَذَرَت ذلك. وقيل: كان

---

(١) لكنّ مسلماً لم يسق لفظ أي منهم، وقال: بإسناد الليث ومعنى حديثه.

(٢) تحرَّفت في (س) إلى: وكان.

(٣) تحرَّفت في (أ) و(س) إلى: سهيل، والحديث سلف عند البخاري برقم (٥٣٠٨).

(٤) سلف عند البخاري برقم (١٩٥٣).

(٥) لعله يريد أن يقول: بما أخرجه مالك، فسقطت لفظة «مالك» سهواً، فالحديث لم يخرجه ابن عبد البر، وإنما هو في «الموطأ» ٢/ ٧٧٩، ومن طريق مالك أخرجه البيهقي في «السنن الكبرى» ٦/ ٢٧٩، والبغوي في «شرح السنة» (٢٤٢٤).

نَذرُها صَدَقة، وقد ذكرت دليله من «الموطَّأ» (٢/ ٧٦٠) وغيره[١] من وجهٍ آخر عن سعد بن عُبادة: أنَّ سعداً خَرَجَ مع النبيّ ﷺ، فقيلَ لأُمِّه: أَوصِي، قالت: المالُ مالُ سعدٍ، فتُوُفِّيت قبل أن يَقدَمَ، فقال: يا رسولَ الله هل يَنفَعُها أن أتصَدَّقَ عنها؟ قال: «نعم». وعند أبي داود (١٦٨١) من وجهٍ آخر نحوه، وزاد: فأيُّ الصَّدَقة أفضل؟ قال: «الماء» الحديث. وليس في شيء من ذلك التَّصريح بأنَّها نَذَرَت ذلك. قال عِيَاض: والذي يظهر أنَّه كان نَذرُها في المال أو مُبهَماً. قلت: بل ظاهرُ حديث الباب أنَّه كان مُعيَّناً عند سعد، والله أعلم.

وفي الحديث قضاءُ الحقوق الواجبة عن الميِّت، وقد ذهبَ الجمهور إلى أنَّ مَن ماتَ وعليه نَذرٌ ماليّ، أنَّه يجب قَضاؤُه من رأس ماله وإن لم يوصِ، إلّا إن وَقَعَ النَّذرُ في مرض الموت فيكون من الثُّلث، وشَرَطَ المالكيَّة والحنفيَّة أن يوصيَ بذلك مُطلَقاً، واستُدِلَّ لِلجُمهورِ بقصَّة أمّ سعد هذه، وقولِ الزُّهْريِّ: إنَّها صارت سُنّةً بعدُ، ولكن يُمكِن أن يكون سعدٌ قَضاه من تَرِكَتِها، أو تَبرَّعَ به.

وفيه استفتاءُ الأعلم. وفيه فضلُ بِرّ الوالدَينِ بعد الوفاة، والتَّوصُّل إلى براءة ما في ذِمَّتهم.

وقد اختَلَفَ أهل الأُصول في الأمرِ بعدَ الاستئذان، هل يكون كالأمرِ بعدَ الحَظْر أو لا؟ فرَجَّحَ صاحب «المحصول» أنَّه مِثله، والرَّاجحُ عند غيره: أنَّه لِلإباحة، كما رَجَّحَ جماعةٌ في الأمر بعد الحَظر: أنَّه لِلاستحبابِ.

ثم ذَكَر حديث ابن عبَّاس: أتى رجلٌ النبيَّ ﷺ فقال: إنَّ أُختي نَذَرَت أن تَحُجَّ وإنَّها ماتت... الحديث، وفيه: «فاقضِ الله[٢] فهو أحقّ بالقضاءِ»، وقد تقدَّم شرحهُ في أواخر كتاب الحجّ (١٨٥٢)، وذكرتُ الاختلاف في السائل؛ أهو رجلٌ كما وَقَعَ هنا، أو امرأةٌ كما وَقَعَ هناك؟ وأنَّه الرَّاجح، وذكرتُ ما قيل في اسمها وأنَّها حَمنة، وبيَّنتُ أنَّها هي السائلة عن الصيام أيضاً، وبالله التَّوفيق.

---

(١) وأخرجه النسائي (٣٦٥٠)، وابن خزيمة (٢٥٠٠)، وابن حبان (٣٣٥٤)، والحاكم ١/ ٤٢٠، والبيهقي ٦/ ٢٧٨، كلهم من طريق مالك.

(٢) في (س): «فاقض دين الله»، وهو خطأ.

## ٣١- باب النّذرِ فيما لا يَملِك، وفي معصيةٍ

**٦٧٠٠- حدَّثنا أبو عاصمٍ، عن مالكٍ، عن طَلْحةَ بنِ عبدِ الملِكِ، عن القاسمِ، عن عائشةَ رضي الله عنها، قالت: قال النبيُّ ﷺ: «مَن نَذَرَ أن يُطِيعَ الله فلْيُطِعْه، ومَن نَذَرَ أن يَعْصِيَه فلا يَعْصِهِ».**

قوله: «بابُ النَّذْرِ فيما لا يَمْلِك، وفي مَعْصية» وَقَعَ في «شرح ابن بَطّال»: ولا نَذرَ في معصية، وقال: ذَكرَ فيه حديث عائشة: «مَن نَذَرَ أن يُطيع الله فليُطِعه» الحديث، وحديثَ أنسٍ في الذي رآه يَمشي بين ابنَيه فنَهاه، وحديثَ ابن عبَّاسٍ في الذي طافَ وفي أنفه خِزامةٌ فنَهاه، وحديثَه في الذي نَذَرَ أن يقوم ولا يَستَظِلَّ فنَهاه، قال: ولا مَدخَلَ لِهذه الأحاديث في النَّذر فيما لا يَملِك، وإنَّما تَدخُل في نَذْر المعصية.

وأجابَ ابن المنيِّر بأنَّ الصَّواب مع البخاريّ؛ فإنَّه تَلَقَّى عَدَم لُزوم النَّذر فيما لا يَملِك من عَدَم لُزومِه في المعصية، لأنَّ نَذره في مِلك غيره تَصَرُّفٌ في مِلك الغير بغير إذنه وهي معصية، ثمَّ قال: ولهذا لم يَقُل: باب النَّذر فيما لا يَملِك وفي المعصية، بل قال: النَّذر فيما لا يَملِك، ولا نَذرَ في معصية. فأشارَ إلى اندِراج نَذر مال الغير في نَذر المعصية فتأمَّله. انتهى، وما نَفاه ثابتٌ في مُعظَم الرِّوايات عن البخاريّ، لكن بغير لامٍ، وهو لا يَخرُج عن التَّقرير الذي قَرَّرَه، لأنَّ التَّقدير: باب النَّذر فيما لا يَملِك وحُكمُ النَّذر في معصية، فإذا ثَبَتَ نفيُ النَّذر في المعصية التَحَقَ به النَّذر فيما لا يَملِك، لأنَّه يَستَلزِم المعصية لِكَونِه تَصَرُّفاً في مِلك الغير.

وقال الكِرْمانيُّ: الدّلالة على التَّرجمة من جهة أنَّ الشَّخص لا يَملِك تعذيبَ نفسه، ولا التِزامَ المشَقّة التي لا تَلزَمه حيثُ لا قُربة فيها، ثمَّ استَشكَلَه بأنَّ الجمهور فَسَّروا ما لا يَملِك بمِثلِ النَّذر بإعتاق عبد فلان، انتهى.

وما وجَّهَه به ابن المنيِّر أقرَب، لكن يَلزَم عليه تخصيص ما لا يَملِك بما إذا نَذَرَ شيئاً مُعيَّناً، كَعِتقِ عبدِ فلان إذا مَلَكَه، مع أنَّ اللَّفظ عامٌّ، فيَدخُل فيه ما إذا نَذَرَ عِتقَ عبدٍ غيرِ مُعيَّن فإنَّه يَصِحّ، ويُجاب بأنَّ دليل التَّخصيص الاتِّفاق على انعِقاد النَّذر في المبهَم، وإنَّما وَقَعَ الاختلاف في المعيَّن.

وقد تقدَّم التَّنبيه في «باب مَن حَلَفَ بمِلّةٍ سوى الإسلام» (٦٦٥٢) على الموضع الذي أخرج البخاريُّ فيه التَّصريح بما يُطابِق التَّرجمة، وهو في حديث ثابت بن الضَّحّاك (٦٠٤٧) بلفظ: «وليس على/ ابن آدم نَذرٌ فيما لا يَملِك». ٥٨٧/١١

وقد أخرجه التِّرمِذيّ (١٥٢٧) مُقتَصِراً على هذا القَدْر من الحديث.

وأخرج أبو داود (٣٣١٣) سببَ هذا الحديث مُقتَصِراً عليه أيضاً، ولفظه: نَذَرَ رجلٌ على عهد النبيِّ ﷺ أن يَنحَر ببَوانةَ ـ يعني: موضعاً، وهو بفتحِ الموحَّدة وتخفيف الواو وبنونٍ ـ فذكر الحديث.

وأخرجه مسلم (١٦٤١) من حديث عِمران بن حُصَينٍ في قصَّة المرأة التي كانت أسيرةً فهَرَبَت على ناقةٍ لِلنبيِّ ﷺ كان الذينَ أسَروا المرأة انتَهَبوها[1]، فنَذَرَت إن سَلِمَت أن تَنحَرَها، فقال النبيّ ﷺ: «لا نَذرَ في معصيةِ الله ولا فيما لا يَملِك ابنُ آدم».

وأخرج ابن أبي شَيْبة من حديث أبي ثَعْلبة الحديثَ دونَ القصَّة بنحوِه[2].

ووَقَعَت مُطابَقةُ جميعِ التَّرجمة في حديث عِمرانَ بن حُصَينٍ المذكور.

وأخرجه النَّسائيُّ (٣٨٥٠) من حديث عبد الرَّحمن بن سَمُرة[3] مِثله.

وأخرجه أبو داود (٣٢٧٢) من حديث عمر بلفظ: «لا يمينَ عليك ولا نَذرَ في معصيةِ الرَّبّ، ولا في قَطيعة رَحِم، ولا فيما لا تملك».

وأخرجه أبو داود (٣٢٧٣) والنَّسائيُّ (٣٧٩٢) من رواية عَمْرو بن شُعَيب عن أبيه عن جَدّه مِثله.

واختُلِفَ فيمَن وَقَعَ مِنه النَّذرُ في ذلك، هل تجب فيه كفَّارة؟ فقال الجمهور: لا، وعن أحمد والثَّوريِّ وإسحاق وبعض الشافعيَّة والحنفيَّة: نعم، ونَقَلَ التِّرمِذيُّ اختلاف الصحابة

---

(١) يعني: انتهبوا الناقة.

(٢) برقم (١٢٢٧٥) طبعة الجمعة واللحيدان.

(٣) تحرَّفت في (س) إلى: سلمة.

في ذلك كالقولَينِ. واتَّفَقوا على تحريم النَّذر في المعصية، واختلافُهم إنَّما هو في وجوب الكفَّارة، واحتَجَّ مَن أوجَبَها بحديثِ عائشة: «لا نَذرَ في معصيةٍ وكفَّارَتُه كفَّارة يمين» أخرجه أصحاب «السُّنَن» ورواته ثقات[1]، لكنَّه معلولٌ، فإنَّ الزُّهْريَّ رواه عن أبي سَلَمة، ثمَّ بيَّن أنَّه حَمَلَه عن سليمانَ بن أرقَم عن يحيى بنِ أبي كثيرٍ عن أبي سَلَمة، فدَلَّسَه بإسقاطِ اثنَين، وحَسَّنَ الظَّنّ بسليمانَ وهو عند غيره ضعيف باتِّفاقهم، وحكى التِّرمِذيّ عن البخاريّ أنَّه قال: لا يَصِحّ.

ولكن له شاهدٌ من حديث عِمرانَ بن حُصَين أخرجه النَّسائيُّ وضَعَّفَه[2]، وشواهد أُخرى ذكرتها آنِفاً.

وأخرج الدَّارَقُطنيُّ (٤٣١٧) من حديث عَديّ بن حاتمٍ نحوه.

وفي الباب أيضاً عُمومُ حديث عُقْبة بن عامر: «كفَّارةُ النَّذر كفَّارةُ اليمين» أخرجه مسلم (١٦٤٥).

وقد حَمَلَه الجمهور على نَذر اللَّجاج والغَضَب، وبعضُهم على النَّذر المطلَق، لكن أخرج التِّرمِذيُّ (١٥٢٨) وابن ماجَهْ (٢١٢٧) حديث عُقْبة بلفظ: «كفَّارةُ النَّذر إذا لم يُسمَّ كفَّارةُ يمين»، ولفظ ابن ماجَهْ: «مَن نَذَرَ نَذْراً لم يُسمِّه...» الحديث.

وفي الباب حديثُ ابن عبَّاس رَفَعَه: «مَن نَذَرَ نَذْراً لم يُسمِّه فكفَّارَته كفَّارة يمين» أخرجه أبو داود (٣٣٢٢)، وفيه: «ومَن نَذَرَ في معصيةٍ فكفَّارَته كفَّارة يمين، ومَن نَذَرَ نَذْراً لا يُطيقُه فكفَّارَته كفَّارة يمين» ورواته ثقات، لكن أخرجه ابن أبي شَيْبة[3] موقوفاً، وهو أشبَه.

وأخرجه الدَّارَقُطنيُّ (٤٣٢٠) من حديث عائشة[4].

---

(١) أخرجه أبوداود (٣٢٩٠-٣٢٩٢)، والترمذي (١٥٢٤) و(١٥٢٥)، وابن ماجه (٢١٢٥)، والنسائي (٣٨٣٦ و٣٨٣٧).

(٢) انظر: «المجتبى من سنن النسائي» (٣٨٤٠-٣٨٤٩).

(٣) برقم (١٢٢٩٤) طبعة الجمعة واللحيدان.

(٤) وفي إسناده غالب بن عبيد الله العقيلي، قال الدارقطني: ضعيف الحديث.

وحَمَلَه أكثر فقهاء أصحاب الحديث على عُمومِه، لكن قالوا: إنَّ الناذِر مُخيَّرٌ بين الوفاء بما التَزَمَه وكفَّارةِ اليمين.

وقد تقدَّم حديثُ عائشةَ المذكور أوَّل الباب قريباً (٦٦٩٦)، وهو بمعنى حديث: «لا نَذر في معصية»، ولو ثَبَتَتِ الزّيادة لكانت مُبيِّنة لما أُجمِلَ فيه.

واحتَجَّ بعض الحَنابِلة بأنَّه ثَبَتَ عن جماعةٍ من الصحابة، ولا يُحفَظ عن صحابيٍّ خِلَافه، قال: والقياس يقتضيه، لأنَّ النَّذر يمينٌ، كما وَقَعَ في حديث عُقْبة لمَّا نَذَرَت أُخته أن تَحُجَّ ماشيةً: «لِتُكَفِّر عن يمينها» فسَمَّى النَّذر يميناً، ومن حيثُ النَّظَر: هو عُقدةٌ لله تعالى بالتِزام شيء، والحالف عَقَدَ يمينَه بالله مُلتَزِماً بشيءٍ، ثمَّ بيَّن أنَّ النَّذر آكَدُ من اليمين، ورَتَّبَ عليه أنَّه لو نَذَرَ معصيةً ففعَلَها لم تَسقُط عنه الكفَّارة بخِلَاف الحالف، وهو وجهٌ لِلحَنابِلة، واحتَجَّ له بأنَّ الشّارع نَهَى عن المعصية وأمَرَ بالكفَّارة فتَعيَّنَتْ، واستَدَلَّ بحديثِ: «لا نَذر في معصية» لِصِحّة النَّذر في المباح، لأنَّ فيه نفيَ النَّذر في المعصية، فبَقِيَ ما عَداه ثابتاً.

واحتَجَّ من قال: إنَّه يُشرَع في المباح بما أخرجه أبو داود (٣٣١٢) من طريق عَمْرو بن شُعَيب عن أبيه عن جَدِّه، وأخرجه أحمد (٢٢٩٨٩) والتِّرمِذيّ (٣٦٩٠) من حديث بُرَيدة: أنَّ امرأةً قالت: يا رسولَ الله، إنّي نَذَرتُ أن أضرِبَ على رأسِك بالدُّفّ، فقال:/ ٥٨٨/١١ «أوفِ بنَذرِك»، وزاد في حديث بُرَيدة: أنَّ ذلك وقتَ خروجه في غزوة، فنَذَرَت إن رَدَّه الله تعالى صالحاً[1]. قال البيهقيّ: يُشبِه أن يكون أذِنَ لها في ذلك لما فيه من إظهار الفَرَح بالسَّلامة، ولا يَلزَم من ذلك القولُ بانعِقادِ النَّذر به.

ويدلُّ على أنَّ النَّذر لا يَنعَقِد في المباح حديثُ ابن عبَّاس ثالثُ أحاديث الباب، فإنَّه أمَرَ الناذِرَ بأن يقومَ ولا يَقعُدَ ولا يتكلَّمَ ولا يَستَظِلَّ ويصومَ ولا يُفطِر بأن يُتِمَّ صومَه ويتكلَّم ويَستَظِلَّ ويَقعُد، فأمَرَه بفِعلِ الطاعة وأسقَط عنه المباح.

وأصرَحُ من ذلك ما أخرجه أحمد (٦٧١٤) من طريق عَمْرو بن شُعَيب عن أبيه عن جَدّه أيضاً: «إنَّما النَّذرُ ما يُبتَغَى به وجهُ الله».

---

(١) في (س): سالماً، والمثبت من الأصلين، وكلاهما وردت فيه رواية.

والجواب عن قصَّة التي نَذَرَتِ الضَّربَ بالدُّفِّ ما أشارَ إليه البيهقيُّ، ويُمكِن أن يقال: إنَّ مِن قِسْمِ المباح ما قد يصير بالقَصدِ مندوباً، كالنَّومِ في القائلة لِلتَّقوِّي على قيام اللَّيل، وأكلَةِ السَّحَر لِلتَّقوِّي على صيام النَّهار، فيُمكِن أن يقال: إنَّ إظهار الفَرَح بعَودِ النبيّ ﷺ سالماً معنًى مقصودٌ يَحصُلُ به الثَّواب.

وقد اختُلِفَ في جواز الضَّرب بالدُّفِّ في غير النِّكاح والخِتان، ورَجَّحَ الرَّافعيُّ في «المحرَّر» وتَبِعَه في «المِنهاج»: الإباحة، والحديث حُجّة في ذلك، وقد حَمَلَ بعضهم إذنَه لها في الضَّرب بالدُّفِّ على أصل الإباحة، لا على خُصُوص الوفاء بالنَّذرِ كما تقدَّمَ، ويُشكِل عليه أنَّ في رواية أحمد في حديث بُرَيدة: «إن كنتِ نَذَرتِ فاضرِبي، وإلّا فلا»، وزَعَمَ بعضُهم أنَّ معنى قولِها: نَذَرتُ: حَلَفتُ، والإذن فيه لِلبِرِّ بِفعلِ المباح، ويُؤيِّد ذلك أنَّ في آخِر الحديث: أنَّ عمر دَخَلَ فتَرَكَتْ، فقال النبيُّ ﷺ: «إنَّ الشَّيطان لَيَخافُ مِنكَ يا عمر»، فلو كان ذلك ممَّا يُتَقرَّب به ما قال ذلك، لكن هذا بعينِه يُشكِل على أنَّه مُباحٌ لِكَونِه نَسَبَه إلى الشَّيطان. ويُجاب بأنَّ النبيَّ ﷺ اطَّلَعَ على أنَّ الشَّيطان حَضَرَ لمَحبَّتِه في سماع ذلك، لما يرجوه من تمكُّنِه من الفتنة به، فلمَّا حَضَرَ عمرُ فرَّ مِنه لِعِلمِه بمُبادَرَتِه إلى إنكار مِثل ذلك، أو أنَّ الشَّيطان لم يَحضُر أصلاً وإنَّما ذُكر مِثالاً لِصورةِ ما صَدَرَ من المرأة المذكورة، وهي إنَّما شَرَعَت في شيءٍ أصلُه من اللّهو، فلمَّا دَخَلَ عمر خَشِيَت من مُبادَرَته، لِكَونِه لم يعلم بخُصوصِ النَّذر أو اليمين الذي صَدَرَ منها، فشَبَّهَ النبيُّ ﷺ حالها بحالة الشَّيطان الذي يَخاف من حضور عمر.

والشَّيءُ بالشَّيءِ يُذكَر، وقريبٌ من قِصَّتها قصَّةُ القَيْنَتَينِ اللَّتَينِ كانتا تُغَنِّيان عند النبيِّ ﷺ في يوم عيد، فأنكَرَ أبو بكر عليهما وقال: أبِمَزمورِ الشَّيطان عند النبيّ ﷺ؟ فأعلمَه النبيُّ ﷺ بإباحة مِثل ذلك في يوم العيد[1].

فهذا ما يَتَعلَّق بحديثِ عائشة.

---

(١) سلف برقم (٩٤٩).

**٦٧٠١- حدَّثنا مُسدَّدٌ، حدَّثنا يحيى، عن حُميدٍ، عن ثابتٍ، عن أنسٍ، عن النبيِّ ﷺ، قال:**
٥٨٦/١١ **«إنَّ الله لَغَنيٌّ عن/ تَعْذِيبِ هذا نفسَه» ورآه يَمْشي بينَ ابنَيه.**

**وقال الفَزَاريُّ، عن حُميدٍ: حدَّثني ثابتٌ، عن أنسٍ.**

وأما حديث أنس ـ وهو الثّاني من أحاديث الباب ـ فذكره هنا مختصراً، وتقدَّم في أواخر الحجّ (١٨٦٥) قُبَيل فضائل المدينة بتمامه، وأوَّلُه: رأى شيخاً يُهادَى بين ابنَيه، قال: «ما بالُ هذا؟» قالوا: نَذَرَ أن يَمشيَ، فذكر الحديث، وفيه: وأمَرَه أن يَركَب.

وقوله: «**قال الفَزَاريُّ**» يعني: مروان بن معاوية «**عن حُميدٍ، حدَّثني ثابتٌ، عن أنس**» كأنَّه أراد بهذا التَّعليق تصريح حُميدٍ بالتَّحديث، وقد وَصَلَه في الباب المشارِ إليه في الحجّ عن محمَّد بن سَلَام عن الفَزَاريّ، وبيَّنتُ هناك مَن رواه عن حُميدٍ موافقاً لِلفَزاريِّ، ومَن رواه عن حُميدٍ بدون ذِكْر ثابتٍ فيه.

وذكر المصنِّف هناك (١٨٦٦) حديثَ عُقْبة بن عامر قال: نَذَرَتْ أُختي أن تمشيَ إلى بيت الله... الحديث، وفيه: «لِتمشي ولتَركَب»، وتقدَّم بعضُ الكلام عليه ثَمَّ. ووَقَعَ لِلمِزِّيِّ في «الأطراف» فيه وهمٌ، فإنَّه ذكر أنَّ البخاريّ أخرجه في الحجّ عن إبراهيم بن موسى، وفي النُّذور عن أبي عاصم، والموجودُ في نُسَخ البخاريّ أنَّ الطَّريقَينِ معاً في الباب المذكور من الحجّ، وليس لِحديثِ عُقْبة في النُّذور ذِكْرٌ أصلاً.

وإنَّما أمَرَ الناذِر في حديث أنس أن يَركَب جَزماً، وأمَرَ أُخت عُقْبة أن تمشي وأن تَركَب، لأنَّ الناذِرَ في حديث أنس كان شيخاً ظاهرَ العجز، وأُختُ عُقْبة لم توصَف بالعجْزِ، فكأنَّه أمَرَها أن تمشي إن قَدَرَت وتَركَبَ إن عَجَزَت، وبهذا تَرجَمَ البيهقيُّ لِلحديثِ (١٠/ ٧٨-٧٩)،
٥٨٩/١١ وأورَدَ في بعض/ طرقه من رواية عِكْرمة عن ابن عبَّاسٍ: أنَّ أُخت عُقْبة نَذَرَت أن تَحُجّ ماشية، فقال: «إنَّ الله غَنيٌّ عن مَشي أُختِك، فلتَركَب ولتُهدِ بَدَنةً». وأصله عند أبي داود (٣٢٩٦) بلفظ: «ولتُهدِ هَدياً»، ووَهِمَ مَن نَسَبَ إليه أنَّه أخرج هذا الحديث بلفظ: «ولتُهدِ بَدَنةً». وأورَدَه من طريق أُخرى (٣٢٩٧) عن عِكْرمة بغير ذِكْر الهَدْي.

وأخرجه الحاكم (٤/ ٣٠٢) من حديث ابن عبَّاسٍ بلفظ: جاء رجلٌ فقال: إنَّ أُختي حَلَفَت أن تمشيَ إلى البيت، وإنَّه يَشُقُّ عليها المشي، فقال: « مُرْها فلتَركَب إذا لم تَستَطِع أن تمشي، فما أغنَى اللهَ أن يَشُقّ على أُختك». ومن طريق كُرَيبٍ عن ابن عبَّاس: جاء رجلٌ فقال: يا رسولَ الله، إنَّ أُختي نَذَرَت أن تَحُجّ ماشيةً، فقال: «إنَّ الله لا يصنع بشَقاءِ أُختك شيئاً، لِتَحُجَّ راكِبةً ثمَّ لِتُكَفِّر يمينَها».

وأخرجه أصحاب «السُّنَن»[1] من طريق عبد الله بن مالك عن عُقْبة بن عامر قال: نَذَرَت أُختي أن تَحُجّ ماشيةً غير مُختَمِرة، فذكرتُ ذلك لِرسولِ الله ﷺ فقال: «مُر أُختَك فلتَختَمِر ولتَركَب، ولتَصُم ثلاثة أيام» ونَقَلَ التِّرمِذيّ عن البخاريّ: أنَّه لا يَصِحُّ فيه الهَدْي.

وقد أخرج الطبرانيُّ (١٧/ ٨٩٦) من طريق أبي تَميم الجيَشانيّ عن عُقْبة بن عامرٍ في هذه القصَّة: نَذَرَتْ أن تمشيَ إلى الكعبة حافيةً حاسرةً، وفيه: «لِتَركَبْ ولتَلبَس ولتَصُم».

ولِلطَّحاويِّ (٣/ ١٣٠) من طريق أبي عبد الرَّحمن الحُبُليّ عن عُقْبة بن عامرٍ نحوه.

وأخرج البيهقيُّ (١٠/ ٨٠) بسندٍ ضعيف عن أبي هريرة: بينَما رسولُ الله ﷺ يسير في جَوفِ اللَّيل، إذ بَصُرَ بخَيالٍ نَفَرَت مِنه الإبل، فإذا امرأة عُريانةٌ نافضةٌ شَعرَها، فقالت: نَذَرتُ أن أحُجَّ ماشيةً عُريانةً نافضةً شَعري، فقال: «مُرْها فلتَلبَس ثيابَها ولتُهرِق دَماً».

وأورَدَ (١٠/ ٨٠) من طريق الحسن عن عِمران رَفَعَه: «إذا نَذَرَ أحدُكم أن يَحُجّ ماشياً فليُهدِ هَدْياً وليَركَب» وفي سنده انقطاع.

وفي الحديث صِحّةُ النَّذر بإتيان البيت الحرام، وعن أبي حنيفة: إذا لم يَنوِ حَجّاً ولا عمرةً لا يَنعَقِد، ثمَّ إن نَذَرَه راكِباً لَزِمَه، فلو مَشَى لَزِمَه دَمٌ لِتَرَفُّهِه بتوفُّرِ مُؤنة الرُّكوب، وإن نَذَرَه ماشياً لَزِمَه من حيثُ أحرَمَ إلى أن تنتهي العمرةُ أو الحجّ، وهو قول صاحبَيْ أبي حنيفة، فإن رَكِبَ لعُذرٍ أجزأه ولَزِمَه دَمٌ في أحد القولَينِ عن الشافعيّ، واختُلِفَ هل يَلزَمُه بَدَنةٌ أو شاة؟ وإن رَكِبَ بلا عُذر لَزِمَه الدَّم، وعن المالكيَّة في العاجِز: يَرجِع من قابِلٍ فيَمشي ما رَكِبَ إلّا إن عَجَزَ مُطلَقاً

---

(١) أخرجه أبوداود (٣٢٩٣)، وابن ماجه (٢١٣٤)، والترمذي (١٥٤٤)، والنسائي (٣٨١٥).

فيَلزَمُه الـهَدْي. وليس في طرق حديث عُقْبة ما يقتضي الرُّجوع، فهو حُجّة لِلشّافعيِّ ومَن تَبِعَه. وعن عبد الله بن الزُّبَير: لا يَلزَمه شيءٌ مُطلَقاً.

قال القُرطُبيّ: زيادةُ الأمر بالـهَدْي رواتها ثقاتٌ ولا تُرَدّ، وليس سُكوت مَن سَكَتَ عنها بحُجّةٍ على مَن حَفِظَها وذكرها، قال: والتَّمَسُّك بالحديث في عَدَم إيجاب الرُّجوع ظاهر، ولكنَّ عُمْدة مالك عَمَلُ أهلِ المدينة.

تنبيه: يقال: إنَّ الرجل المذكور في حديث أنسٍ هو أبو إسرائيلَ المذكورُ في حديث ابن عبَّاسٍ الذي بعد الباب، كذا نَقَلَه مُغَلْطاي عن الخطيب، وهو تركيبٌ مِنه، وإنَّما ذكر الخطيبُ ذلك في الرجلِ المذكور في حديثِ ابن عبَّاس آخرَ الباب، وتَغايُر القِصَّتَينِ أوضَح من أن يُتَكلَّفَ لِبيانه.

**٦٧٠٢- حدَّثنا أبو عاصمٍ، عن ابنِ جُرَيجٍ، عن سليمانَ الأحوَلِ، عن طاووسٍ، عن ابنِ عبَّاسٍ: أنَّ النبيَّ ﷺ رَأى رجلاً يَطوفُ بالكَعْبةِ بزِمامٍ أو غيرِه، فقطَعَه.**

**٦٧٠٣- حدَّثنا إبراهيمُ بنُ موسى، أخبرنا هشامٌ، أنَّ ابنَ جُرَيجٍ أخبَرهم، قال: أخبرني سليمانُ الأحوَلُ، أنَّ طاووساً أخبَره، عن ابنِ عبَّاسٍ رضي الله عنهما: أنَّ النبيَّ ﷺ مرَّ وهو يَطوفُ بالكَعْبةِ بإنسانٍ يقودُ إنساناً بخِزامةٍ في أنفِه، فقطَعَها النبيُّ ﷺ بيَدِه، ثُمّ أمَرَه أن يقودَه بيَدِه.**

وأما حديث ابن عبَّاس في الذي طافَ بزِمامٍ، وهو الحديثُ الثّالث، فأورَدَه بعُلوٍّ عن أبي عاصمٍ عن ابن جُرَيج، ولفظُه: رأى رجلاً يَطوفُ بالكعبة بزِمامٍ أو غيره، فقطَعَه. ثمَّ أورَدَه بنزولٍ عن إبراهيم بن موسى عن هشام بن يوسف عن ابن جُرَيجٍ بلفظ: مرَّ وهو يَطوفُ بالكعبة بإنسانٍ يقود إنساناً بخِزامةٍ في أنفِه، فقطَعَها ثمَّ أمَرَه أن يقودَه بيَدِه.

والخِزامةُ بكسر المعجَمة وتخفيف الزّاي: حَلْقةٌ من شَعر أو وَبَر، تُجعَل في الحاجِز الذي بين مَنخِرَي البعير يُشَدُّ فيها الزِّمام ليَسهُل انقيادُه إذا كان صَعباً.

وقد تقدَّم في «باب الكلام في الطَّواف» من كتاب الحجّ (١٦٢٠) من هذَينِ الوجهَينِ عن ابن جُرَيج، وذكرتُ ما قيل في اسم القائد والمقود، ووجهَ إدخاله في أبواب النَّذر، وأنَّه عند

النَّسائيِّ (٢٩٢٠-٢٩٢١) من وجهٍ آخر عن ابن جُرَيج، وفيه التَّصريح بأنَّه نَذَرَ ذلك،/ وأنَّ ٥٩٠/١١
الدَّاوُوديَّ استَدَلَّ به على أنَّ مَن نَذَرَ ما لا طاعةَ لله فيه لا يَنعَقِد نَذره، وتَعقُّبَ ابنِ التِّينِ له والجوابَ عن الدَّاوُوديِّ وتَصويبَه في ذلك.

**٦٧٠٤- حدَّثنا موسى بنُ إسماعيلَ، حدَّثنا وُهَيبٌ، حدَّثنا أيوبُ، عن عِكْرمةَ، عن ابنِ عبَّاسٍ، قال: بَيْنا النبيُّ ﷺ يَخْطُبُ إذا هو برجلٍ قائمٍ، فسألَ عنه، فقالوا: أبو إسرائيلَ، نَذَرَ أن يقومَ ولا يَقْعُدَ، ولا يَستَظِلَّ، ولا يتكلَّمَ، ويصومَ، فقال النبيُّ ﷺ: «مُرْهُ فلْيتكلَّم، ولْيَستَظِلَّ، ولْيَقْعُد، ولْيُتِمَّ صَومَه».**

**قال عبدُ الوهَّاب: حدَّثنا أيوبُ، عن عِكْرمةَ، عن النبيِّ ﷺ.**

وأما حديث ابن عباس أيضاً، وهو الحديث الرابع، فوُهَيبٌ في سنده: هو ابن خالد، وعبدُ الوهّاب الذي عَلَّقَ عنه البخاريُّ آخرَ الباب: هو ابن عبد المجيد الثَّقفيّ. وقد يَتَمسَّك بهذا مَن يرى أنَّ الثِّقات إذا اختَلَفوا في الوصل والإرسال، يُرجَّحُ قول مَن وصَلَ لما معه من زيادة العلم، لأنَّ وُهَيباً وعبد الوهّاب ثِقَتان، وقد وَصَلَه وُهَيبٌ وأرسَلَه عبد الوهّاب، وصَحَّحَه البخاريُّ مع ذلك، والذي عَرَفناه بالاستقراءِ من صَنيعِ البخاريّ أنَّه لا يَعمَل في هذه الصُّورة بقاعِدةٍ مُطَّرِدةٍ، بل يدور مع التَّرجيح إلّا إن استَوَوْا فيُقدِّم الوصل، والواقع هنا أنَّ مَن وَصَلَه أكثر ممَّن أرسَلَه، قال الإسماعيليّ: وَصَلَه مع وُهَيبٍ عاصمُ بنُ هلال والحسنُ بن أبي جعفر، وأرسَلَه مع عبدِ الوهّاب خالدٌ الواسطيُّ. قلت: وخالدٌ مُتقِنٌ، وفي عاصمٍ والحسن مقالٌ، فيَستَوي الطَّرَفان فيَترجَّح الوصل، وقد جاء الحديث المذكور من وجهٍ آخر فازدادَ قوّة، أخرجه عبد الرَّزّاق (١٥٨١٨) عن ابن طاووسٍ عن أبيه عن أبي إسرائيل[1].

**قوله: «بَيْنا النبيُّ ﷺ يَخْطُب»** زاد الخطيب في «المبهَمات» من وجهٍ آخر: يومَ الجمعة.

---

(١) هكذا أخرجه أحمد (١٧٥٣٢) عن عبد الرزاق بصورة الموصول، ولكن الذي في «مصنف عبد الرزاق»: عن ابن جريج، عن ابن طاووس، عن أبيه قال: دخل النبي ﷺ... فذكره مرسلاً.

**قوله: «إذا هو برجلٍ»** في رواية أبي يَعْلى عن إبراهيم بن الحجّاج عن وُهَيب: إذ التَفَتَ فإذا هو برجلٍ[1].

**قوله: «قائم»** زاد أبو داود (٣٣٠٠) عن موسى بن إسماعيل شيخ البخاريّ فيه: في الشمس، وكذا في رواية أبي يَعْلى. وفي رواية طاووسٍ: وأبو إسرائيلَ يُصَلّي.

**قوله: «فسألَ عنه، فقالوا: أبو إسرائيل»** في رواية أبي داود: فقالوا: هو أبو إسرائيل، زاد الخطيبُ: رجلٌ من قُرَيشٍ.

**قوله: «نَذَرَ أن يقوم»** قال البَيْضاويّ: ظاهر اللَّفظ: السُّؤالُ عن اسمه، فلذلك ذَكَروه، وزادوا فِعلَه، قال: ويحتمل أن يكون سألَ عن حاله، فذَكَروه وزادوا التَّعريف به، ثمَّ قال: ولعلَّه لمَّا كان السُّؤال مُحتَمِلاً ذَكَروا الأمرَينِ جميعاً.

**قوله: «ولا يَستَظِلَّ»** في رواية الخطيب: ويقومَ في الشمس.

**قوله: «مُرْه»** في رواية أبي داود: «مُروه» بصيغة الجمع، وفي رواية طاووسٍ: «ليَقعُد وليتكلَّم».

وأبو إسرائيلَ المذكورُ لا يُشاركُه أحدٌ في كُنْيته من الصحابة، واختُلِفَ في اسمه، فقيلَ: قُشَيرٌ بقافٍ وشينٍ مُعجَمةٍ مُصغَّرٌ، وقيل: يُسَير بتحتانيَّة ثمَّ مُهمَلة مُصغَّر أيضاً، وقيل: قَيصَر باسم مَلِك الرُّوم، وقيل: بالسِّين المهمَلة بدلَ الصّاد، وقيل: بغير راءٍ في آخره، وهو قُرَشيٌّ ثمَّ عامِريٌّ، وتَرجَمَ له ابن الأثير في «الصحابة» تَبَعاً لغيره، فقال: أبو إسرائيل الأنصاريّ. واغتَرَّ بذلك الكِرْمانيُّ فجَزَمَ بأنَّه من الأنصار، والأوَّل أولى.

وفي حديثه أنَّ السُّكوتَ عن المباح ليس مِن طاعةِ الله، وقد أخرج أبو داود (٢٨٧٣) من حديث عليٍّ: ولا صَمْتَ يومٍ إلى اللَّيل، وتقدَّم في السِّيرة النبويَّة (٣٨٣٤) قولُ أبي بكرٍ الصِّدّيق لِلمرأة: إنَّ هذا ـ يعني: الصَّمت ـ من فِعل الجاهليَّة.

---

(١) أخرجه ابن حبان (٤٣٨٥) عن أبي يعلى والحسن بن سفيان، عن إبراهيم بن الحجاج، عن وهيب، ولفظه: إذا رأى رجلاً قائماً. ولكن يحتمل أن يكون هذا لفظ الحسن بن سفيان وليس لفظ أبي يعلى.
وأخرج من وجه ثالث عن إبراهيم بن الحجاج، الطحاوي في «شرح شكل الآثار» (٢١٦٨) ولم يذكر لفظه.

وفيه أنَّ كلَّ شيء يَتأذَّى به الإنسان ولو مَآلاً، ممَّا لم يَرِد بمشروعيَّتِه كتابٌ أو سُنّة، كالمشي حافياً والجلوسِ في الشمس ليس هو من طاعة الله، فلا يَنعَقِد به النَّذر، فإنَّه ﷺ أمَرَ أبا إسرائيل بإتمام الصوم دونَ غيره، وهو محمولٌ على أنَّه عَلِمَ أنَّه لا يَشُقّ عليه، وأمَرَه أن يَقعُد ويتكلَّمَ ويَستَظِلَّ.

قال القُرطُبيُّ: في قصَّة أبي إسرائيل هذه أوضَحُ الحُجَج لِلجُمهورِ في عَدَم وجوب الكفَّارة على مَن نَذَرَ معصيةً، أو ما لا طاعة فيه، فقد قال مالك لمَّا ذكره: ولم أسمَع أنَّ رسول الله ﷺ أمَرَه بالكفَّارة.

## ٣٢- باب مَن نذر أن يصوم أياماً، فوافق النّحرَ أو الفطر

**٦٧٠٥- حدَّثنا محمَّدُ بنُ أبي بكرٍ المقدَّمِيُّ، حدَّثنا فُضَيلُ بنُ سليمانَ، حدَّثنا موسى بنُ عُقْبَةَ، حدَّثنا حَكِيمُ بنُ/ أبي حُرّةَ الأسلَمِيُّ: أنَّه سَمِعَ عبد الله بنَ عمرَ رضي الله عنهما سُئِلَ عن** ٥٩١/١١ **رجلٍ نَذَرَ أن لا يأتيَ عليه يومٌ إلا صامَ، فوافَقَ يومَ أضْحَى أو فِطْرٍ؟ فقال: ﴿لَّقَدْ كَانَ لَكُمْ فِي رَسُولِ ٱللَّهِ أُسْوَةٌ حَسَنَةٌ﴾ [الأحزاب: ٢١] لم يكن يصومُ يومَ الأضْحَى والفِطْرِ، ولا يَرَى صِيامَهما.**

**٦٧٠٦- حدَّثنا عبدُ الله بنُ مَسْلَمَةَ، حدَّثنا يزيدُ بنُ زُرَيعٍ، عن يونُسَ، عن زيادِ بنِ جُبَيرٍ، قال: كنتُ معَ ابنِ عمرَ فسألَه رجلٌ، فقال: نَذَرْتُ أن أصومَ كلَّ يومِ ثلاثاءَ أو أربِعاءَ ما عِشْتُ، فوافَقْتُ هذا اليومَ يومَ النَّحْرِ؟ فقال: أمَرَ اللهُ بوَفاءِ النَّذْرِ، ونُهِينا أن نصومَ يومَ النَّحْرِ، فأعادَ عليه، فقال مِثلَه، لا يزيدُ عليه.**

قوله: «**بابُ مَن نَذَرَ أن يصوم أياماً**» أي: مُعيَّنةً «**فوافَقَ النَّحرَ أو الفِطْرَ**» أي: هل يجوز له الصيام أو البَدَل أو الكفَّارة؟ انعَقَدَ الإجماع على أنَّه لا يجوز له أن يصومَ يوم الفِطْر ولا يومَ النَّحر لا تَطَوُّعاً ولا عن نَذْر، سواء عَيَّنَهما أو أحدَهما بالنَّذرِ، أو وقَعا معاً أو أحدُهما اتِّفاقاً، فلو نَذَرَ لم يَنعَقِد نَذرُه عند الجمهور، وعند الحَنابِلة روايتان في وجوب القضاء، وخالَفَ أبو حنيفة فقال: لو أقدَمَ وصامَ وَقَعَ ذلك عن نَذره.

وقد تقدَّم بَسطُ ذلك في أواخر الصيام (١٩٩٤)، وذكرتُ هناك الاختلاف في تعيين اليوم الذي نَذَرَه الرجل، وهل وافَقَ يومَ عيد الفِطْر أو النَّحر، وأنّي لم أقِفْ على اسمه مع بيان الكثير من طرقه، ثمَّ وجدتُ في «ثقات ابن حِبّان» (٥/ ٣٤٣) من طريق كَرِيمة بنت سِيرِين: أنَّها سألت ابنَ عمر فقالت: جَعَلتُ على نفسي أن أصوم كلَّ أربِعاء، واليومُ يومُ أربِعاء وهو يوم النَّحر، فقال: أمَرَ اللهُ بوفاءِ النَّذر ونَهَى رسولُ الله ﷺ عن صوم يوم النَّحر. ورواتُه ثقاتٌ، فلولا تَوارُد الرُّواة بأنَّ السائل رجلٌ لَفَسَّرتُ المبهَمَ بكَرِيمة، ولا سيَّما في السَّنَد الأوَّل، فإنَّ قوله: سُئلَ ـ بضمِّ أوَّله ـ يَشمَل ما إذا كان السائل رجلاً أو امرأة، وقد ظَهَرَ من رواية ابن حِبّان أنَّها امرأة، فيُفَسَّر بها المبهَم في رواية حَكيم، بخِلَاف رواية زياد بن جُبَير حيثُ قال: فسألَه رجل، ثمَّ وجدتُ الخبر في كتاب «الصيام» ليوسف ابن يعقوب القاضي، أخرجه عن محمَّد بن أبي بكر المقدَّميّ شيخ البخاريّ فيه، وأخرجه أبو نُعَيم من طريقه، وكذا أخرجه الإسماعيليُّ من وجهٍ آخر عن محمَّد بن أبي بكر المقدَّميّ ولفظه: أنَّه سَمعَ رجلاً يسأل عبدَ الله بنَ عمر عن رجل نَذَرَ... فذكر الحديث.

وفُضَيل في السَّنَد الأوَّل بالتَّصغير، وحَكِيم بفتحِ أوَّله، وأبو حُرّة أبوه بضمِّ المهمَلة والتَّشديد لا يُعرَف اسمُه، وليس له في البخاريّ سوى هذا الحديث الواحد، وقد أورَدَه مُتابِعاً لِرواية زياد بن جُبَير عن ابن عمر.

وفي سياق الرِّواية الأولى إشعارٌ برُجْحان المنع عند ابن عمر، فإنَّ لفظه: فقال: ﴿ لَّقَدْ كَانَ لَكُمْ فِي رَسُولِ ٱللَّهِ أُسْوَةٌ حَسَنَةٌ ﴾ لم يكن يصوم يومَ الأضحَى والفِطْر، ولا يرى صيامَهما. ووَقَعَ عند الإسماعيليّ من الزّيادة في آخره: قال يونس بن عُبيد: فذكرتُ ذلك لِلحَسن، فقال: يصوم يوماً مكانه. أخرجه من طريق محمَّد بن المِنهال عن يزيد بن زُرَيعٍ الذي أخرجه البخاريُّ من طريقه.

قال الكِرْمانيُّ: قوله: لم يكن، أي: رسولُ الله ﷺ، وقوله: ولا نَرَى، بلفظ المتكلِّم، فيكون من جُملة مَقُول عبدِ الله بنِ عمر، وفي بعضها بلفظ الغائب، وفاعله عبدُ الله وقائلُه

حَكيم. قلت: وَقَعَ في رواية يوسف بن يعقوب المذكورة بلفظ: لم يكن رسولُ الله ﷺ يصوم يوم الأضحَى ولا يوم الفِطْر ولا يأمُر بصيامهما، ومثله في رواية الإسماعيليّ. وجَوَّزَ الكِرْمانيُّ ـ بناءً على تعدُّد القصَّة ـ أنَّ ابن عمر تَغيَّرَ اجتهادُه، فجَزَمَ بالمنع بعد أن كان يَتَرَدَّد./ انتهى، وليس فيما أجابَ به ابنُ عمر أوَّلاً وآخِراً ما يُصرِّح بالمنع في خُصُوص هذه القصَّة، وقد بَسَطتُ القول في ذلك في «باب صوم يوم النَّحر» (١٩٩٤) وبالله التَّوفيق. ٥٩٢/١١

**قوله: «يونُس»** هو ابن عُبيد، وصَرَّحَ به الإسماعيليُّ من طريق محمَّد بن المِنهال عن يزيد ابن زُرَيعٍ.

**قوله: «فأعادَ عليه»** زاد ابن المِنهال في روايته: فخُيِّلَ إلى الرجل أنَّه لم يَفهَم، فأعادَ عليه الكلام ثانية.

## ٣٣- بابٌ هل يدخل في الأَيمان والنُّذور الأرضُ والغَنمُ والزَّرعُ والأمتعة؟

**وقال ابنُ عمرَ: قال عمرُ لِلنبيِّ ﷺ: أَصَبتُ أرضاً لم أُصِب مالاً قَطُّ أنفَسَ منه، قال: «إنْ شئتَ حَبَّسْتَ أصلَها، وتَصَدَّقْتَ بها».**

**وقال أبو طَلْحةَ لِلنبيِّ ﷺ: أَحَبُّ أموالي إليَّ بَيرُحاءَ، لِحائطٍ له مُسْتَقبِلةِ المسجدِ.**

**٦٧٠٧- حدَّثنا إسماعيلُ، قال: حدَّثني مالكٌ، عن ثَوْرِ بنِ زيدٍ الدِّيلِيِّ، عن أبي الغَيثِ مولى ابنِ مُطِيعٍ، عن أبي هريرةَ، قال: خَرَجْنا معَ رسولِ الله ﷺ يومَ خَيبرَ، فلم نَغْنَم ذهباً ولا فِضّةً، إلا الأموالَ: المتاع والثِّيابَ، فأهدَى رجلٌ من بني الضُّبَيبِ ـ يقالُ له: رِفاعةُ بنُ زيدٍ ـ لِرسولِ الله ﷺ غلاماً، يقال له: مِدْعَمٌ، فوَجَّهَ رسولُ الله ﷺ إلى وادي القُرَى، حتَّى إذا كان بوادي القُرَى بينَما مِدْعَمٌ يَحُطُّ رَحْلاً لِرسولِ الله ﷺ إذا سَهْمٌ عايرٌ فقتَلَه، فقال الناسُ: هَنِيئاً له الجنَّةُ! فقال رسولُ الله ﷺ: «كَلّا والذي نفسي بيَدِه، إنَّ الشَّمْلةَ التي أخَذَها يومَ خَيبرَ مِنَ المغانمِ لم تُصِبْها المقاسِمُ لَتَشْتَعِلُ عليه ناراً»، فلمَّا سمعَ ذلك الناسُ جاء رجلٌ بشِراكٍ، أو شِراكَينِ إلى النبيِّ ﷺ، فقال: «شِراكٌ من نارٍ، أو شِراكان من نارٍ».**

قوله: «بابٌ هل يَدخُل في الأَيمانِ والنُّذور الأرضُ والغنمُ والزَّرْعُ والأمتِعةُ؟» قال ابن عبد البَرِّ وتَبِعَه جماعة: المالُ في لُغة دَوسٍ قبيلةِ أبي هريرة غيرُ العَيْن كالعُروضِ والثِّياب. وعند جماعة: المالُ: هو العين كالذَّهَبِ والفِضّة، والمعروف من كلام العرب: أنَّ كلَّ ما يُتَمَوَّل ويُملَك فهو مال.

فأشارَ البخاريّ في التَّرجمة إلى رُجْحان ذلك بما ذَكَره من الأحاديث، كقولِ عمر: أصَبتُ أرضاً لم أُصِب مالاً قَطُّ أنفَسَ مِنه، وقولِ أبي طلحة: أحَبُّ أموالي إليَّ بَيرُحاء، وقولِ أبي هريرة: لم نَغنَم ذهباً ولا ورِقاً، ويُؤيِّده قوله تعالى: ﴿وَلَا تُؤْتُوا۟ ٱلسُّفَهَآءَ أَمْوَٰلَكُمُ﴾ [النساء:٥] فإنَّه يَتَناول كلَّ ما يَملِكه الإنسان.

وأمَّا قول أهل اللُّغة: العرب لا تُوقِع اسم المال عند الإطلاق إلّا على الإبل لِشَرَفِها عندَهم، فلا يَدفَع إطلاقَهم المالَ على غير الإبل، فقد أطلقوه أيضاً على غير الإبل من المواشي، ووَقَعَ في السِّيرة: «فسَلَكَ في الأموال»[1] يعني: الحوائطُ «ونَهَى عن إضاعة المال»[2]، وهو يَتَناول كلّ ما يُتَمَوَّل، وقيل: المراد به هنا: الأرِقّاء، وقيل: الحيوان كلّه، وفي الحديث أيضاً: «ما جاءك من الرِّزق وأنتَ غيرُ مُشرِفٍ، فخُذه وتَمَوَّله»[3] وهو يَتَناول كلّ ما يُتَمَوَّل، والأحاديث الثلاثة مُخَرَّجةٌ في «الصحيحين» و«الموطَّأ»[4]، وحُكيَ عن ثَعلَب: المال: كلُّ ما تجب فيه الزكاة قَلَّ أو كَثُرَ، فما نَقَصَ عن ذلك فليس بمالٍ، وبِه جَزَمَ ابن الأنباريّ. وقال غيره: المال في الأصل العَيْن، ثمَّ أُطلِقَ على كلّ ما يُتَمَلَّك.

---

(١) هي لفظ رواية مسلم (٢٤٠٣) (٢٩) من حديث أبي موسى الأشعري في قصته مع رسول الله ﷺ عندما دخل حائطاً من حيطان المدينة، والحديث عند البخاري (٣٦٧٤) بطوله دون هذه اللفظة.

(٢) سلف عند البخاري (١٤٧٧) من حديث المغيرة بن شعبة، وهو عند مسلم أيضاً من حديثه (١٧١٥) (١٢) وأخرجه مسلم (١٧١٥) (١٠) و(١١) من حديث أبي هريرة.

(٣) سلف من حديث عمر بن الخطاب برقم (١٤٧٣)، وأخرجه كذلك مسلم (١٠٤٥) (١١٠)، وأخرجه مسلم (١٠٤٥) (١١١) من حديث عبد الله بن عمر.

(٤) أما من «الصحيحين» فقد خرجنا كلًّا على حده، وأما من «الموطأ» فقد أخرج مالك الحديث الثاني من حديث أبي هريرة ٢/ ٩٠٠، والثالث ٢/ ٩٨٨ عن عطاء مرسلاً، وأما الأول فلم نجده فيه، والله أعلم.

واختَلَفَ السَّلَف فيمَن حَلَفَ أو نَذَرَ أنَّه يَتَصَدَّق بماله على مذاهب، تقدَّم نَقلُها في «باب إذا أهدَى مالَه» (٦٦٩٠)، ومَن قال كأبي حنيفة: لا يقع نَذرُه إلّا على ما فيه الزكاة، ومَن قال كمالك: يَتَناول جميعَ ما يقعُ عليه اسم مال.

قال ابن/ بَطّال: وأحاديث هذا الباب تَشهَد لقولِ مالك ومَن تابَعَه. ٥٩٣/١١

وقال الكِرْمانيُّ: معنى قول البخاريّ: «هل يَدخُل» أي: هل يَصِحّ اليمين أو النَّذر على الأعيان، مِثل: والذي نفسي بيَدِه إنَّ هذه الشَّملة لَتشتَعِل عليه ناراً، ومثل أن يقول: هذه الأرضُ لله، ونحوه. قلت: والذي فهمَه ابن بَطّال أولى، فإنَّه أشارَ إلى أنَّ مُراد البخاريِّ الردُّ على مَن قال: إذا حَلَفَ أو نَذَرَ أن يَتَصَدَّق بماله كلِّه اختُصَّ ذلك بما فيه الزكاة، دونَ ما يَملِكه ممَّا سوى ذلك.

ونَقَلَ محمَّد بن نَصرٍ المروزيُّ في كتاب «الاختلاف» عن أبي حنيفة وأصحابه فيمَن نَذَرَ أن يَتَصَدَّق بماله كلِّه: يَتَصَدَّقُ بما تجب فيه الزكاة من الذَّهَب والفِضّة والمواشي، لا فيما مَلَكَه ممَّا لا زكاةَ فيه من الأرَضينَ والدُّور ومَتاع البيت والرَّقيق والحَمير ونحو ذلك، فلا يجب عليه فيها شيءٌ، ثمَّ نَقَلَ بقيَّة المذاهب على نحو ما قَدَّمتُه في «باب مَن أهدَى ماله»، فعلى هذا فمُراد البخاريّ موافَقة الجمهور، وأنَّ المال يُطلَق على كلِّ ما يُتَمَوَّل، ونَصَّ أحمد على أنَّ مَن قال: مالي في المساكين، إنَّما يُحمَل ذلك على ما نَوى أو على ما غَلَبَ على عُرفِه، كما لو قال ذلك أعرابيّ، فإنَّه لا يُحمَل ذلك إلّا على الإبل.

وحديثُ ابن عمر في قولِ عمر تقدَّم موصولاً مشروحاً في كتاب الوصايا (٢٧٧٢ و٢٧٧٣).

وقوله: «**وقال أبو طَلْحة**» هو زيد بن سَهلٍ الأنصاريّ، وقد تقدَّم موصولاً أيضاً هناك من حديث أنسٍ في أبواب الوقف (٢٧٥٢ و٢٧٦٩)، وتقدَّم شيءٌ من شرحه في كتاب الزكاة (١٤٦١).

وحديثُ أبي هريرة تقدَّم شرحُه في «غزوة خَيْبر» من كتاب المغازي (٤٢٣٤).

وقوله فيه: «فلم نَغْنَم ذهباً ولا فِضّةً، إلّا الأموالَ:المَتاعَ والثّياب» كذا لِلأكثرِ، ولابنِ القاسم والقَعنبيِّ: والمتاع بالعطفِ، قال بعضهم: وفي تنزيل ذلك على لُغة دَوس نظرٌ، لأنَّه استَثنَى الأموال من الذَّهَب والفِضّة، فدَلَّ على أنَّه منها، إلّا أن يكون ذلك مُنقَطِعاً، فتكون «إلّا» بمعنى لكن. كذا قال، والذي يظهر أنَّ الاستثناء من الغَنيمة التي في قوله: فلم نَغنَم، فنَفَى أن يكونوا غَنِموا العين وأثبَتَ أنَّهم غَنِموا المال، فدَلَّ على أنَّ المال عندَه غيرُ العين، وهو المطلوب.

وقوله: «الضُّبَيب» بِضادٍ مُعجَمةٍ وموحَّدةٍ مُكرَّرة بصيغة التَّصغير، ومِدْعَم بكسر الميم وسكون الدَّالّ وفتح العين المهمَلتَين.

وقوله: «سَهمٌ عاير» بِعينٍ مُهمَلة وبعد الألف تحتانيَّةٌ: لا يُدرَى مَن رَمَى به.

والشِّراك، بكسر المعجَمة وتخفيف الرَّاء وآخره كافٌ: من سُيور النَّعل، وقد تقدَّم جميعُ ذلك بإعانة الله تعالى، وله الحمدُ على كلِّ حال.

بِسْمِ ٱللَّهِ ٱلرَّحْمَٰنِ ٱلرَّحِيمِ

# كتاب كفّارات الأيمان

١ - وقولِ الله تعالى: ﴿فَكَفَّـٰرَتُهُۥٓ إِطْعَامُ عَشَرَةِ مَسَـٰكِينَ﴾ [المائدة: ٨٩]

وما أمَرَ النبيُّ ﷺ حينَ نزلت: ﴿فَفِدْيَةٌ مِّن صِيَامٍ أَوْ صَدَقَةٍ أَوْ نُسُكٍ﴾ [البقرة: ١٩٦]

ويُذكَرُ عن ابنِ عبَّاسٍ وعطاءٍ وعِكْرمةَ: ما كان في القرآنِ: أَوْ أَوْ، فصاحبُه بالخِيار.

وَقد خَيَّرَ النبيُّ ﷺ كَعْباً في الفِدْيةِ.

٦٧٠٨- حدَّثنا أحمدُ بنُ يونُسَ، حدَّثنا أبو شِهابٍ، عن ابنِ عَوْنٍ، عن مجاهدٍ، عن عبدِ الرَّحمنِ ابنِ أبي ليلى، عن كَعْبِ بنِ عُجْرةَ، قال: أتيتُه - يعني النبيَّ ﷺ - فقال: «ادْنُ» فدَنَوْتُ، فقال: «أَيُؤْذِيكَ هَوامُّكَ؟»/ قلتُ: نعم، قال: «فِدْيةٌ من صيامٍ، أو صَدَقةٍ، أو نُسُكٍ». ٥٩٤/١١

وأخبرني ابنُ عَوْنٍ، عن أيوبَ، قال: صيامُ ثلاثةِ أيامٍ، والنُّسُكُ: شاةٌ، والمساكِينُ: سِتَّةٌ.

قوله: «بسمِ الله الرَّحمنِ الرحيمِ. كتابُ كفَّارات الأيمان» في رواية غير أبي ذرٍّ: «باب»، وله عن المُستَمْلي: «كتاب الكفَّارات».

وسُمِّيَت كفَّارة لأنَّها تُكَفِّر الذَّنب، أي: تَستُرُه، ومِنه قيل لِلزّارع: كافِر، لأنَّه يُغَطّي البَذْرَ.

وقال الرَّاغِب: الكَفَّارة: ما يُغَطِّي[1] الحانثُ في اليمينِ، واستُعمِلَ في كفَّارة القتل والظِّهار، وهو من التكفير: وهو سَتْر الفِعل وتَغطيَتُه فيصير بمَنزِلة ما لم يُعمَل، قال: ويَصِحّ أن يكون أصلُه: إزالةَ الكُفْرِ، نحو التَّمريض في إزالة المَرَض، وقد قال الله تعالى: ﴿وَلَوْ أَنَّ أَهْلَ ٱلْكِتَـٰبِ ءَامَنُوا۟ وَٱتَّقَوْا۟ لَكَفَّرْنَا عَنْهُمْ سَيِّـَٔاتِهِمْ﴾ [المائدة: ٦٥]، أي: أزَلناها،

(١) تصحفت في (س) إلى «يعطي» بالعين المهملة، وفي «المفردات» للراغب ص٧١٧: والكفّارة: ما يُغطِّي الإثم. وفي «اللسان» مادة (كفر): قال بعضهم: كأنه غُطِّي عليه بالكفّارة.

وأصل الكُفر السَّترُ، يقال: كَفرَتِ الشمسُ النُّجومَ: سَتَرَتها، ويُسَمَّى السَّحاب الذي يَستُر الشمسَ كافراً، ويُسَمَّى اللَّيل كافراً، لأنَّه يَستُر الأشياء عن العُيون، وتَكَفَّرَ الرَّجل بالسِّلاح: إذا تَسَتَّرَ به.

**قوله: «وقول الله تعالى: ﴿فَكَفَّـٰرَتُهُۥٓ إِطْعَامُ عَشَرَةِ مَسَـٰكِينَ﴾»** يريد إلى آخر الآية، وقد تَمَسَّكَ به مَن قال بتَعيُّنِ العَدَد المذكور، وهو قول الجمهور، خِلَافاً لمن قال: لو أعطَى ما يَجِبُ لِلعشرة واحداً كَفَى، وهو مَرويٌّ عن الحسن أخرجه ابن أبي شَيْبة، ولـمَن قال كذلك لكن قال: عشرة أيام مُتَوالية، وهو مَرويٌّ عن الأوزاعيِّ حكاه ابن المنذِر، وعن الثَّوريِّ مِثله لكن قال: إن لم يَجِد العشرةَ.

**قوله: «وما أمَرَ النبيُّ ﷺ حين نزلت: ﴿فَفِدْيَةٌ مِّن صِيَامٍ أَوْ صَدَقَةٍ أَوْ نُسُكٍ﴾»** يشير إلى حديث كعب بن عُجْرةَ الموصولِ في البابِ.

**قوله: «وقد خَيَّرَ النبيُّ ﷺ كَعْباً في الفِدْية»** يعني: كعبَ بن عُجْرةَ كما ذكره في الباب.

**قوله: «ويُذكَر عن ابن عبَّاس وعطاء وعِكْرمة: ما كان في القرآن :أَوْ أَوْ، فصاحبُه بالخِيار»** أمَّا أثر ابن عبَّاس فوَصَلَه سفيان الثَّوريُّ في «تفسيره»[1] عن ليث بن أبي سُلَيم عن مجاهد عن ابن عبَّاس قال: كلُّ شيءٍ في القرآن «أو» نحو قوله تعالى: ﴿فَفِدْيَةٌ مِّن صِيَامٍ أَوْ صَدَقَةٍ أَوْ نُسُكٍ﴾ فهو فيه مُخَيَّرٌ، وما كان ﴿فَمَن لَّمْ يَجِدْ﴾ فهو على الوَلاء، أي: على التَّرتيب. وليثٌ ضعيفٌ، ولذلك لم يَجزِم به المصنِّف.

وقد جاء عن مجاهد من قوله بسندٍ صحيح عند الطَّبَريّ (٢/ ٢٣٦) وغيره.

وأمَّا أثر عطاء فوَصَلَه الطَّبَريُّ (٢/ ٢٣٧) من طريق ابن جُرَيج قال: قال عطاءٌ: ما كان في القرآن «أَوْ أَوْ» فلِصاحبِه أن يختارَ أيَّه شاءَ. قال ابن جُرَيج: وقال لي عَمْرو بن دينار نحوه، وسندُه صحيحٌ. وقد أخرجه ابن عُيَينةَ في «تفسيره» عن ابن جُرَيج عن عطاء بلفظ الأصل، وسندُه صحيحٌ أيضاً.

---

(١) «تفسير سفيان» ص٦١، وعنه أخرجه عبد الرزاق في «المصنف» برقم (٨١٩٢).

وأمَّا أثر عِكْرمة فوَصَلَه الطَّبَريُّ من طريق داود بن أبي هند عنه، قال: كلّ شيء في القرآن «أَوْ أَوْ» فليَتَخَيَّر أيَّ الكفَّارات شاءَ، فإذا كان ﴿فَمَن لَّمْ يَجِدْ﴾ فالأوَّلَ الأوَّلَ.

قال ابن بَطّال: هذا مُتَّفَقٌ عليه بين العلماء، وإنَّما اختَلَفوا في قَدر الإطعام، فقال الجمهور: لِكلِّ إنسان مُدٌّ من طعام بمُدِّ الشّارع ﷺ، وفَرَّقَ مالكٌ في جِنس الطَّعام بين أهل المدينة فاعتُبِرَ ذلك في حَقّهم، لأنَّه وسَط من عَيْشَتِهم بخِلَاف سائر الأمصار، فالمعتبَر في حَقّ كلٍّ منهم ما هو وسَط من عَيشه، وخالَفَه ابن القاسم فوافَقَ الجمهور.

وذهب الكوفيّونَ إلى أنَّ الواجب إطعامُ نصفِ صاعٍ، والحُجّة لِلأوَّل أنَّه ﷺ أمَرَ في كفَّارة المُواقِع في رمضان بإطعام مُدٍّ لِكلِّ مِسْكينٍ[1]، قال: وإنَّما ذكر البخاريّ حديث كعبٍ هنا من أجل آية التَّخيير، فإنَّها ورَدَت في كفَّارة اليمين كما ورَدَت في كفَّارة الأذَى.

وتَعقَّبَه ابن المنيِّر فقال: يحتمل أن يكون البخاريُّ وافَقَ الكوفيّينَ في هذه المسألة، فأورَدَ حديث كعب بن عُجرة لأنَّه وَقَعَ التَّنصيص في خَبَر كعبٍ على نصف صاع، ولم يَثبُت في قَدْر طعام الكفَّارة فحَمَلَ المطلَق على المقَيَّد.

قلت:/ ويُؤيِّده أنَّ كفَّارة المواقِع كَكفَّارة الظِّهار، وكفَّارة الظِّهار وَرَدَ النَّصّ فيها بالتَّرتيبِ ٥٩٥/١١ بخِلَاف كفَّارة الأذَى، فإنَّ النَّصّ وَرَدَ فيها بالتَّخيير، وأيضاً فإنَّهما مُتَّفِقان في قَدْر الصيام بخِلَاف الظِّهار، فكان حَمل كفَّارة اليمين عليها لموافَقَتِها لها في التَّخيير أَولى من حَمْلها على كفَّارة المُواقِع مع مُخالَفَتِها، وإلى هذا أشارَ ابن المنيِّر.

وقد يُستَدَلّ لذلك بما أخرجه ابن ماجَهْ (٢١١٢) عن ابن عبَّاس قال: كَفَّرَ النبيّ ﷺ بصاعٍ من تمر وأمَرَ الناس بذلك، فمَن لم يَجِد فنِصْفُ صاعٍ من بُرٍّ. وهذا لو ثَبَتَ لم يكن حُجّة، لأنَّه لا قائلَ به، وهو من رواية عمر بن عبد الله بن يَعْلى بن مُرّة، وهو ضعيفٌ جدّاً.

والذي يظهر لي أنَّ البخاريّ أراد الردّ على مَن أجازَ في كفَّارة اليمين أن تُبَعَّض الخَصْلةُ من الثلاثة المخَيَّر فيها كمَن أطعَمَ خمسةً وكَساهُم، أو كَسا خمسةً غيرَهم، أو أعتَقَ نصفَ رَقَبة وأطعَمَ خمسةً أو كَساهُم، وقد نُقِلَ ذلك عن بعض الحنفيَّة والمالكيَّة.

---

(١) استوفى الحافظ الكلام على هذه المسألة في سياق شرحه لحديث أبي هريرة السالف برقم (١٩٣٦).

وقد احتَجَّ مَن ألحَقَها بكفَّارة الظِّهار بأنَّ شرطَ حَمل المطلَق على المقَيَّد: أن لا يُعارضَه مُقيَّدٌ آخَر، فلمَّا عارَضَه هنا، والأصلُ براءة الذِّمّة أُخِذَ بالأقلّ، وأيَّدَه الماورديُّ من حيثُ النَّظَرُ بأنَّه في كفَّارة اليمين وُصِفَ بالأوسطِ، وهو محمولٌ على الجِنس، وأوسَط ما يُشبع الشَّخص رِطْلان من الخُبز، والمدُّ رِطلٌ وثُلُثٌ من الحَبّ، فإذا خُبِزَ كان قَدْرَ رِطْلَين.

وأيضاً فكفَّارة اليمين وإن وافَقَت كفَّارة الأذَى في التَّخيير، لكنَّها زادَت عليها بأنَّ فيها ترتيباً، لأنَّ التَّخيير وَقَعَ بين الإطعام والكِسْوة والعِتق، والتَّرتيبُ وَقَعَ بين الثلاثة وصيامِ ثلاثةِ أيام، وكفَّارةُ الأذَى وَقَعَ التَّخيير فيها بين الصيامِ والإطعامِ والذَّبحِ حَسْبُ، قال ابن الصَّبّاغ: ليس في الكفَّارات ما فيه تخييرٌ وترتيبٌ إلّا كفَّارة اليمين وما أُلحِقَ بها.

**قوله: «أحمد بن يونس»** هو ابن عبد الله بن يونس نُسِبَ لجَدِّه، وأبو شِهاب: هو الأصغَر واسمه عبد رَبِّه بن نافع، وابن عَوْن: هو عبدُ الله.

**قوله: «أتيتُه، يعني: النبيَّ ﷺ»** كذا في الأصل، وقد أخرجه أبو نُعَيم في «المستخرَج» من طريق بِشْر بن المفضَّل عن ابن عَوْن بهذا السَّنَد عن كعب بن عُجْرة قال: فيَّ نزلت هذه الآية، فأتيت النبيَّ ﷺ، فذَكَره.

وفي رواية مُعتَمِر بن سليمان عن ابن عَوْن عند الإسماعيليّ: نزلت فيَّ هذه الآية: ﴿فَفِدْيَةٌ مِّن صِيَامٍ أَوْ صَدَقَةٍ أَوْ نُسُكٍ﴾ قال: فرآني النبيُّ ﷺ فقال: «ادْنُ».

**قوله: «قال: وأخبَرَني ابن عَوْن»** هو مَقُول أبي شِهاب، وهو موصولٌ بالأوَّل، وقد أخرجه النَّسائيُّ (ك ٤٠٩٦) والإسماعيليّ من طريق أزهَر بن سعد عن ابن عَوْن به، وقال في آخره: فَسَّرَه لي مجاهدٌ فلم أحفَظْهُ، فسألت أيوبَ فقال: الصيامُ: ثلاثةُ أيامٍ، والصَّدَقةُ: على ستّة مَساكين، والنُّسُك: ما استَيسَرَ من الهَدْي.

قلت: وقد تقدَّم في الحجّ، وفي التَّفسير[1] من طرق أُخرى عن مجاهد، وفي الطِّبّ (٥٦٦٥

---

(١) سلف في الحج بالأرقام التالية: (١٨١٤) و(١٨١٥) و(١٨١٧) و(١٨١٨) من طرق عن مجاهد، وأما الرواية التي في التفسير برقم (٤٥١٧) فهي عن عبد الرحمن بن الأصبهاني، عن عبد الله بن معقل، عن كعب بن عجرة.

و٥٧٠٣) والمغازي (٤١٩٠) من طريق أيوب عن مجاهد به[1]، وسِياقُها أتـمُّ، وتقدَّم شرحه مُستوفًى في كتاب الحجّ.

## ٢- باب قوله تعالى: ﴿قَدْ فَرَضَ ٱللَّهُ لَكُمْ تَحِلَّةَ أَيْمَٰنِكُمْ ۚ وَٱللَّهُ مَوْلَىٰكُمْ ۖ وَهُوَ ٱلْعَلِيمُ ٱلْحَكِيمُ﴾ [التحريم: ٢] متى تجب الكفّارة على الغنيّ والفقير؟

٦٧٠٩- حدَّثنا عليُّ بنُ عبدِ الله، حدَّثنا سفيانُ، عن الزُّهْريِّ، قال: سمعتُه مِن فِيْهِ، عن حُميدِ بنِ عبدِ الرَّحمنِ، عن أبي هريرةَ، قال: جاء رجلٌ إلى النبيِّ ﷺ، فقال: هَلَكْتُ، قال: «ما شأنُكَ؟» قال: وقَعْتُ على امرأتي في رمضانَ، قال: «تَسْتَطِيعُ تُعْتِقُ رَقَبةً»؟» قال: لا، قال: «فهَل تَسْتَطِيعُ أن تَصومَ شَهْرَينِ مُتَتابعينِ؟» قال: لا، قال: «فهَل تَسْتَطِيعُ أن تُطْعِمَ سِتِّينَ مِسْكيناً؟» قال: لا، قال: «اجْلِس» فجَلَسَ، فأُتِيَ النبيُّ ﷺ بعَرَقٍ فيه تَمْرٌ، والعَرَقُ:/ المِكْتَلُ الضَّخْمُ، قال: «خُذْ هذا فتَصَدَّق به» قال: أَعَلى أفقَرَ مِنّا؟ فضَحِكَ النبيُّ ﷺ حتَّى بَدَت نَواجِذُه، قال: «أَطْعِمْهُ عِيالَكَ». ٥٩٦/١١

قوله: «باب متى تَجِب الكفَّارة على الغَنيّ والفَقير؟ وقول الله تعالى: ﴿قَدْ فَرَضَ ٱللَّهُ لَكُمْ تَحِلَّةَ أَيْمَٰنِكُمْ﴾ إلى قوله: ﴿ٱلْعَلِيمُ ٱلْحَكِيمُ﴾» كذا لأبي ذرٍّ، ولغيره: باب قول الله تعالى: ﴿قَدْ فَرَضَ ٱللَّهُ لَكُمْ﴾ وساقوا الآيةَ، وبعدها: مَتَى تجبُ الكفَّارة على الغني والفقير؟ وسَقَطَ لِبعضِهم ذِكْر الآية، وأشارَ الكِرْمانيُّ إلى تَصويبه فقال: قوله: ﴿تَحِلَّةَ أَيْمَٰنِكُمْ﴾ تَحِلّة أيمانكم، أي: تَحليلها بالكفَّارة، والمناسب أن يَذكُر هذه الآية في الباب الذي قبلَه.

ذكر فيه حديث أبي هريرة في قصَّة المجامِع في نَهار رمضان، وقد تقدَّم شرحه مُستوفًى في كتاب الصيام (١٩٣٦).

وقوله فيه: «سُفْيان، عن الزُّهْريِّ» وَقَعَ في رواية الحُميديِّ: عن سفيان حدَّثنا الزُّهْريّ، وتقدَّم أيضاً بيان الاختلاف فيمَن لا يَجِد ما يُكفِّر به ولا يَقدِر على الصيام، هل يَسقُط عنه أو يَبقَى في ذِمَّته؟

---

(١) وسلف كذلك في كتاب المرضى برقم (٥٦٦٥) من هذه الطريق عن مجاهد، بسياق مختصر.

قال ابن المنيِّر: مقصودُه أن يُنبِّه على أنَّ الكفَّارة إنَّما تجب بالحِنثِ، كما أنَّ كفَّارةَ المُواقِعِ إنَّما كانت تَجِبُ باقتحام الذَّنب، وأشارَ إلى أنَّ الفقير لا يَسقُط عنه إيجاب الكفَّارة، لأنَّ النبيَّ ﷺ عَلِمَ فقرَه وأعطاه مع ذلك ما يُكفِّرُ به، كما لو أعطَى الفقيرَ ما يقضي به دَينَه، قال: ولعلَّه كما نَبَّهَ على احتجاج الكوفيّينَ بالفِدْية نَبَّهَ هنا على ما احتَجَّ به مَن خالَفَهم من إلحاقها بكفَّارة المُواقِعِ وأنَّه مُدٌّ لِكلِّ مِسْكينٍ.

## ٣- باب من أعان المُعسِر في الكفّارة

**٦٧١٠- حدَّثنا محمَّدُ بنُ محبوبٍ، حدَّثنا عبدُ الواحدِ، حدَّثنا مَعْمَرٌ، عن الزُّهْريِّ، عن حُميدِ بنِ عبدِ الرَّحمنِ، عن أبي هريرةَ ﷺ، قال: جاء رجلٌ إلى رسولِ الله ﷺ، فقال: هَلَكْتُ! فقال: «وما ذاكَ» قال: وقَعْتُ بأهلي في رمضانَ، قال: «تَجِدُ رَقَبةً؟» قال: لا، قال: «هل تَسْتَطِيعُ أن تصومَ شَهْرَينِ مُتَتابعينِ؟» قال: لا، قال: «فتَسْتَطِيعُ أن/ تُطْعِمَ سِتِّينَ مِسْكيناً؟» قال: لا، قال: فجاء رجلٌ منَ الأنصار، بعَرَقٍ، والعَرَقُ: المِكْتَلُ فيه تَمْرٌ، فقال: «اذهبْ بهذا فتَصَدَّقْ به» قال: على أَحوَجَ مِنّا يا رسولَ الله؟ والذي بَعَثَكَ بالحقِّ، ما بينَ لابَتَيها أهلُ بيتٍ أحوَجُ مِنّا، ثمَّ قال: «اذهَبْ فأطْعِمْهُ أهلَكَ».** ٥٩٧/١١

قوله: «باب مَن أعانَ المُعْسِر في الكفَّارة» ذكر فيه حديث أبي هريرة المذكور قبلُ، وهو ظاهرٌ فيما تَرجَمَ له، فكما جازَ إعانة المُعسِر بالكفَّارة عن وِقاعِه في رمضان، كذلك تَجوز إعانة المعسِر بالكفَّارة عن يَمينه إذا حَنِثَ فيه.

## ٤- باب يُعطي في الكفّارة عشرةَ مساكين، قريباً كان أو بعيداً

**٦٧١١- حدَّثنا عبدُ الله بنُ مَسْلَمةَ، حدَّثنا سفيانُ، عن الزُّهْريِّ، عن حُميدٍ، عن أبي هريرةَ، قال: جاء رجلٌ إلى النبيِّ ﷺ، فقال: هَلَكْتُ! قال: «وما شأنُكَ؟» قال: وقَعْتُ على امرأتي في رمضانَ، قال: «هل تَجِدُ ما تُعْتِقُ رَقَبةً؟» قال: لا، قال: «فهَل تَسْتَطِيعُ أن تصومَ شَهْرَينِ مُتَتابعينِ؟»**

قال: لا، قال: «فهَل تَسْتَطِيعُ أن تُطْعِمَ سِتِّينَ مِسْكيناً؟» قال: لا أجِدُ، فأُتِيَ النبيُّ ﷺ بعَرَقٍ فيه تَمْرٌ، فقال: «خُذْ هذا فتَصَدَّقْ به» فقال: أَعَلى أفقَرَ مِنّا؟ ما بينَ لابَتَيها أفقَرُ مِنّا، ثمَّ قال: «خُذْه فأطْعِمْهُ أهلَكَ».

قوله: «باب يُعْطي في الكفَّارة عَشَرة مَساكين، قريباً كان» أي: المِسْكينُ «أو بعيداً» أمَّا العَدَد فبِنَصِّ القرآن في كفَّارة اليمين، وقد ذكرت الخِلَاف فيه قريباً.

وأمَّا التَّسوية بين القريب والبعيد فقال ابن المنيِّر: ذَكر فيه حديثَ أبي هريرة المذكورَ قبلَه، وليس فيه إلّا قوله: «أطعِمْهُ أهلَك» لكن إذا جازَ إعطاء الأقرِباء فالبُعَداء أجوزُ، وقاسَ كفَّارة اليمين على كفَّارة الجِماع في الصيام في إجازة الصَّرف إلى الأقرِباء.

قلت: وهو على رأي مَن حَمَلَ قوله: «أطعِمْهُ أهلَك» على أنَّه في الكفَّارة، وأمَّا مَن حَمَلَه على أنَّه أعطاه التَّمر المذكور في الحديث ليُنفِقَه عليهم وتَستَمِرُّ الكفَّارةُ في ذِمَّته إلى أن يَحصُلَ له يُسْرةٌ، فلا يَتَّجِه الإلحاق، وكذا على قول مَن يقول: تَسقُط عن المعسِر مُطلَقاً، وقد تقدَّم البحث في ذلك وبيان الاختلاف فيه في كتاب الصيام (١٩٣٦)، ومذهب الشافعيّ جوازُ إعطاء الأقرِباء، إلّا مَن تَلزَمُه نَفَقَتُه.

ومن فُروع المسألة اشتِراطُ الإيمان فيمَن يُعطيه، وهو قول الجمهور، وأجازَ أصحاب الرَّأي إعطاءَ أهل الذِّمّة مِنه، ووافَقَهم أبو ثَور، وقال الثَّوريُّ: يُجزِئُ إن لم يَجِدِ المسلمينَ، وأخرج ابن أبي شَيْبة عن النَّخَعيِّ والشَّعبيِّ مِثله، وعن الحَكَمِ كالجمهور.

## ٥- باب صاع المدينة ومُدّ النبيِّ ﷺ وبَركته، وما توارَث أهلُ المدينة من ذلك قَرْناً بعد قَرْنٍ

٦٧١٢- حدَّثنا عُثْمانُ بنُ أبي شَيْبَةَ، حدَّثنا القاسمُ بنُ مالكٍ المُزَنِيُّ، حدَّثنا الجُعَيدُ بنُ عبدِ الرَّحمنِ، عن السائبِ بنِ يزيدَ، قال: كان الصّاعُ على عَهْدِ النبيِّ ﷺ مُدّاً وثُلُثاً بمُدِّكمُ اليومَ، فزِيدَ فيه في زَمَنِ عمرَ بنِ عبدِ العزيزِ.

٦٧١٣- حدَّثنا مُنْذِرُ بنُ الوليدِ الجارودِيُّ، حدَّثنا أبو قُتَيبةَ، وهو سَلْمٌ، حدَّثنا مالكٌ، عن نافعٍ، قال: كان ابنُ عمرَ يُعْطي زَكاةَ رمضانَ بمُدِّ النبيِّ ﷺ المدِّ الأوَّلِ، وفي كفَّارةِ اليَمِينِ بمُدِّ النبيِّ ﷺ.

قال أبو قُتَيبةَ: قال لنا مالكٌ: مُدُّنا أعظَمُ من مُدِّكم، ولا نَرى الفَضْلَ إلا في مُدِّ النبيِّ ﷺ.

وقال لي مالكٌ: لو جاءكم أمِيرٌ فضَرَبَ مُدّاً أصغرَ من مُدِّ النبيِّ ﷺ، بأيِّ شيءٍ كنتُم تُعْطونَ؟ قلتُ: كنَّا نُعْطي بمُدِّ النبيِّ ﷺ، قال: أفَلا تَرى أنَّ الأمرَ إنَّما يعودُ إلى مُدِّ النبيِّ ﷺ؟

٦٧١٤- حدَّثنا عبدُ الله بنُ يوسُفَ، أخبرنا مالكٌ، عن إسحاقَ بنِ عبدِ الله بنِ أبي طَلْحةَ، عن أنسِ بنِ مالكٍ، أنَّ رسولَ الله ﷺ قال: «اللهمَّ بارِكْ لهم في مِكْيالهم وصاعِهم ومُدِّهِم».

قوله: «باب صاع المدينة ومُدّ النبيِّ ﷺ وبَرَكَتُه» أشارَ في التَّرجمة إلى وُجوب الإخراج في الواجبات بصاع/ هل المدينة، لأنَّ التَّشريعَ وَقَعَ على ذلك أوَّلاً، وأكَّدَ ذلك بدعاءِ النبيِّ ﷺ لهم بالبَرَكة في ذلك. ٥٩٨/١١

قوله: «وما تَوارَثَ أهلُ المدينة من ذلك قَرْناً بَعْد قَرْن» أشارَ بذلك إلى أنَّ مِقدار المدِّ والصّاع في المدينة لم يَتغيَّر، لِتَواتُره عندهم إلى زَمَنِه، وبهذا احتَجَّ مالكٌ على أبي يوسف في القصَّة المشهورة بينهما، فرَجَعَ أبو يوسف عن قول الكوفيّينَ في قَدْرِ الصّاع إلى قولِ أهلِ المدينة.

ثم ذكر في الباب ثلاثة أحاديث:

**الأول**: حديث السائب بن يزيد.

قوله: «كان الصّاع على عَهْد النبيّ ﷺ مُدّاً وثُلُثاً بمُدِّكم اليوم، فزِيدَ فيه في زمن عمر ابن عبد العزيز» قال ابن بَطّال: هذا يدلُّ على أنَّ مُدَّهم حينَ حدَّث به السائب كان أربعةَ أرطال، فإذا زِيدَ عليه ثُلُثُه، وهو رِطلٌ وثُلُثٌ، قامَ مِنه خمسة أرطال وثُلُث وهو الصّاع، بدليلِ أنَّ مُدَّه ﷺ رِطلٌ وثُلُثٌ، وصاعُه أربعةُ أمدادٍ، ثمَّ قال: مِقدار ما زِيدَ فيه في زمن عمر بن عبد العزيز لا نَعلَمُه، وإنَّما الحديث يدلّ على أنَّ مُدَّهم ثلاثةُ أمدادٍ بمُدِّه، انتهى.

ومِنْ لازِم ما قال أن يكون صاعُهم ستّةَ عشرَ رِطلاً، لكن لعلَّه لم يعلم مِقدار الرِّطل عندهم إذ ذاكَ، وقد تقدَّم في «باب الوضوء بالمدِّ» من كتاب الطَّهارة (٢٠٢) بيان الاختلاف في مِقدار المدِّ والصّاع، ومَن فرَّقَ بين الماء وغيره من المَكِيلات فخَصَّ صاع الماء بكَونِه ثمانية أرطال ومُدّه برِطلَينِ، فقَصَرَ الخِلَاف على غير الماء من المَكِيلات.

**الحديث الثاني:**

**قوله: «حدَّثنا أبو قُتَيبةَ، وهو سَلْم»** بفتحِ المهمَلة وسكون اللّام، وفي رواية الدَّارَقُطنيِّ من وجه آخر عن المنذِر[1]: حدَّثنا أبو قُتَيبة سَلمُ بنُ قُتَيبة.

قلت: وهو الشَّعيريّ بفتحِ الشّين المعجَمة وكسر المهمَلة، بصريٌّ أصلُه من خُراسان، أدرَكَه البخاريّ بالسِّنِّ وماتَ قبل أن يَلقاه، وهو غيرُ سَلْمِ بن قُتَيبة الباهليّ ولدِ أمير خُراسانَ قُتَيبةَ بنِ مسلم، وقد وَلِيَ هو إمرةَ البصرة وهو أكبر من الشَّعيريّ، وماتَ قبله بأكثرَ من خمسين سنةً.

**قوله: «المدِّ الأوَّلِ»** هو نعتُ مُدِّ النبيِّ ﷺ وهي صِفَةٌ لازِمةٌ له، وأراد نافع بذلك أنَّه كان لا يُعطي بالمدِّ الذي أحدَثَه هشامٌ.

قال ابن بَطّال: وهو أكبر من مُدِّ النبيِّ ﷺ بثُلُثَي رِطلٍ، وهو كما قال، فإنَّ المدَّ الهشاميّ رِطلان والصّاعُ مِنه ثمانيةُ أرطالٍ.

**قوله: «قال لنا مالكٌ»** هو مَقُولُ أبي قُتَيبةَ وهو موصول.

**قوله: «مُدُّنا أعْظَم من مُدِّكم»** يعني: في البَرَكة، أي: مُدّ المدينة، وإن كان دونَ مُدِّ هشام في القَدر، لكنَّ مُدَّ المدينة مخصوصٌ بالبَرَكة الحاصلة بدعاءِ النبيِّ ﷺ لها، فهو أعظَم من مُدِّ هشام، ثمَّ فَسَّرَ مالكٌ مُرادَه بقولِه: ولا نرَى الفضلَ إلّا في مُدِّ النبيِّ ﷺ.

---

(١) كذا في (ع) و(س)، ووقع في (أ): «ابن المنذر» وهو خطأ. والمنذر هذا: هو ابن الوليد بن عبد الرحمن بن حبيب العبدي الجارودي، أبو الحسن البصري يروي عن أبي قتيبة سَلْم بن قتيبة، وهو شيخ البخاري في حديث هذا الباب.

**قوله: «وقال لي مالكٌ: لو جاءكم أمير...»** إلى آخره، أراد مالكٌ بذلك إلزام مخالِفه، إذ لا فرقَ بين الزّيادة والنُّقصان في مُطلَق المخالَفة، فلو احتَجَّ الذي تَمَسَّكَ بالمدِّ الهشاميّ في إخراج زكاة الفِطْر وغيرها ممَّا شُرِعَ إخراجُه بالمدِّ، كَإطعام المساكين في كفَّارة اليمين بأنَّ الأخذ بالزّائدِ أَولى، قيلَ: كَفَى باتِّباع ما قَدَّرَه الشّارع بَرَكةً، فلو جازَتِ المخالَفة بالزّيادة لَجازَت مُخالَفَتُه بالنَّقص، فلمَّا امتَنَعَ المخالف من الأخذ بالناقصِ قال له: أفَلا تَرَى أنَّ الأمر إنَّما يَرجِع إلى مُدِّ النبيِّ ﷺ؟ لأنَّه إذا تَعارَضَتِ الأمدادُ الثلاثةُ: الأوَّلُ، والحادثُ، وهو الهشامي وهو زائدٌ عليه، والثّالثُ المفروض وقوعُه، وإن لم يقع وهو دونَ الأوَّل كان الرُّجوع إلى الأوَّل أَولى، لأنَّه الذي تَحقَّقَت شَرعيَّتُه.

قال ابن بَطّال: والحُجّة فيه نقلُ أهل المدينة له قَرناً بعد قَرن وجيلاً بعد جيلٍ، قال: وقد رَجَعَ أبو يوسف بمِثلِ هذا في تقدير المدّ والصّاع إلى مالك، وأخَذَ بقولِه.

**تنبيه:** هذا الحديث غريب لم يَروِه عن مالك إلّا أبو قُتَيبة ولا عنه إلّا المنذِرُ، وقد ضاقَ مَخرَجُه على الإسماعيليّ وعلى أبي نُعَيم فلم يَستَخرِجاه، بل ذَكَراه من طريق البخاريّ، وقد أخرجه الدَّارَقُطنيُّ في «غرائب مالك» من طريق البخاريّ، وأخرجه أيضاً عن ابن عُقدة عن الحسين بن القاسم البَجَليِّ عن المنذِر، به. دونَ كلام مالكٍ، وقال: صحيح أخرجه البخاريّ عن المنذِر به.

٥٩٩/١١ **الحديث الثالث:** حديث أنس في/ دعاء النبيّ ﷺ: «اللهمَّ بارِكْ لهم في مِكيالهم وصاعِهم ومُدِّهم» وقد تقدَّم في البُيوع (٢١٣٠) عن القَعْنبيِّ عن مالكٍ وزاد في آخره: يعني أهل المدينة، وكذا عند رواة «الموطَّأ» (٢/ ٨٨٤-٨٨٥) عن مالكٍ، قال ابن المنيِّر: يحتمل أن تَختَصّ هذه الدَّعوة بالمدِّ الذي كان حينئذٍ حتَّى لا يَدخُل المُدُّ الحادثُ بعدَه، ويحتمل أن تَعُمّ كلَّ مِكيال لأهلِ المدينة إلى الأبد، قال: والظّاهر الثّاني.

كذا قال، وكلام مالكٍ المذكور في الذي قبله يَجنَح إلى الأوَّل، وهو المعتمَد. وقد تَغيَّرَتِ المكاييل في المدينة بعد عَصر مالك، وإلى هذا الزَّمان، وقد وُجِدَ مِصداق الدَّعوة بأن بُورِكَ

في مُدِّهم وصاعِهم، بحيثُ اعتَبَرَ قَدرَهما أكثرُ فقهاءِ الأمصار ومُقَلِّدوهم إلى اليوم في غالب الكفَّارات، وإلى هذا أشارَ المهلَّب، والله أعلم.

## ٦- باب قول الله تعالى: ﴿أَوْ تَحْرِيرُ رَقَبَةٍ﴾ [المائدة: ٨٩] وأيُّ الرِّقاب أزكى؟

**٦٧١٥- حدَّثنا محمَّدُ بنُ عبدِ الرَّحِيمِ، حدَّثنا داودُ بنُ رُشَيدٍ، حدَّثنا الوليدُ بنُ مسلمٍ، عن أبي غَسّانَ محمَّدِ بنِ مُطرِّفٍ، عن زيدِ بنِ أسلَمَ، عن عليِّ بنِ حُسَينٍ، عن سعيدِ ابنِ مَرْجانةَ، عن أبي هريرةَ، عن النبيِّ ﷺ، قال: «مَن أعتَقَ رَقَبةً مُسلِمةً أعتَقَ اللهُ بكلِّ عُضْوٍ منه عُضْواً منَ النار، حتَّى فَرْجَه بفَرْجِهِ».**

قوله: «باب قول الله تعالى: ﴿أَوْ تَحْرِيرُ رَقَبَةٍ﴾» يشير إلى أنَّ الرَّقَبة في آية كفَّارة اليمين مُطلَقةٌ، بخِلَاف آية كفَّارة القتل فإنَّها قُيِّدَت بالإيمان.

قال ابن بَطّال: حَمَلَ الجمهور، ومنهم الأوزاعيُّ ومالكٌ والشافعيُّ وأحمدُ وإسحاقُ المطلَقَ على المقَيَّد، كما حَمَلوا المطلَق في قوله تعالى: ﴿وَأَشْهِدُوٓاْ إِذَا تَبَايَعْتُمْ﴾[البقرة: ٢٨٢] على المقَيَّد في قوله: ﴿وَأَشْهِدُواْ ذَوَىْ عَدْلٍ مِّنكُمْ﴾ [الطلاق: ٢]، وخالَفَ الكوفيّونَ فقالوا: يجوز إعتاق الكافر، ووافَقَهم أبو ثَور وابن المنذِر، واحتَجَّ له في كتابه الكبير بأنَّ كفَّارة القتل مُغَلَّظةٌ بخِلَاف كفَّارة اليمين، ومن ثَمَّ اشتُرِطَ التَّتابُعُ في صيام القتل دونَ اليمين.

قوله: «وأيُّ الرِّقابِ أزْكَى؟» يشير إلى الحديث الماضي في أوائل العِتق (٢٥١٨) عن أبي ذرٍّ، وفيه: قلت: فأيُّ الرِّقابِ أفضلُ؟ قال: « أعلاها ثَمَناً وأنفَسُها عند أهلها» وقد تقدَّم شرحُه مُستوفًى هناك، وكأنَّ البخاريّ رَمَزَ بذلك إلى موافَقة الكوفيّينَ، لأنَّ أفعَلَ التَّفضيل يقتضي الاشتِراك في أصل الحُكم.

وقال ابن المنيِّر: لم يَبُتَّ البخاريّ الحُكم في ذلك، ولكنَّه ذكر الفضل في عِتق المؤمنة ليُنبِّهَ على مَجال النَّظَر، فلِقائلٍ أن يقول: إذا وجَبَ عِتق الرَّقَبة في كفَّارة اليمين كان الأخذ بالأفضلِ أحوطَ، وإلّا كان المكَفِّر بغير المؤمنة على شَكٍّ في براءة الذِّمّة. قال: وهذا أقوى من

الاستشهاد بحَمْلِ المطلَق على المقيَّد لِظُهورِ الفَرقِ بينهما.

ثم ذكر البخاري حديث أبي هريرة: «مَن أعتَقَ رَقَبَةً مسلمةً»، وقد تقدَّم أيضاً في أوائل العِتق (٢٥١٧) من وجه آخر عن سعيد ابن مُرجانةَ عن أبي هريرة، وذكر فيه قصَّةً لِسعيدِ ابن مُرجانةَ مع عليّ بن حُسَين، أي: ابن عليّ بن أبي طالب الملَقَّب زَين العابِدينَ، وهو المذكور هنا أيضاً، وكأنَّه بعد أن سمعَه من سعيد ابن مُرجانةَ وعَمِلَ به حدَّث به عن سعيد، فسمعَه مِنه زيد بن أسلَمَ.

وفي رواية الباب زيادة في آخره، وهي قوله: «حتَّى فَرْجَه بفَرجِه»، و«حتَّى» هنا عاطِفة لِوجودِ شَرائط العطف فيها فيكون فرجه بالنَّصب، وقد تقدَّمَت فوائد هذا الحديث وبيان ما وَرَدَ فيه من الزّيادة هناك.

وأخرج مسلم (١٥٠٩/ ٢٢) حديث الباب عن داود بن رُشَيد شيخ شيخ البخاريّ فيه، وقد نزلَ البخاريّ في هذا الإسناد دَرَجَتَينِ، فإنَّ بينه وبين أبي غَسّان محمَّد بن مُطرِّف في عِدّة أحاديث في كتابه راوياً واحداً،كَسعيدِ بن أبي مريم في الصيام (١٩١٧) والنِّكاح (٥١٢١ و٥١٨٢) والأشرِبة (٥٦٣٧) وغيرها، وكَعليِّ بن عيَّاش في البُيوع/ (٢٠٧٥) والأدب (٦٠٢١). ٦٠٠/١١

ومحمَّد بن عبد الرحيم شيخه فيه: هو المعروف بصاعِقةَ وهو من أقرانه، وداود بن رُشَيد بشينٍ ومُعجَمة مُصغَّر من طبقة شيوخه الوُسطَى، وفي السَّنَد ثلاثة من التابِعينَ في نَسَقٍ: زيدٌ وعليٌّ وسعيدٌ، والثلاثة مَدَنيّونَ، وزيدٌ وعليٌّ قَرينان.

## ٧- باب عِتْق المدبَّر وأمِّ الولد والمكاتَب في الكفّارة، وعِتق ولد الزّنى

**وقال طاووسٌ: يُجْزِئُ المدَبَّرُ وأُمُّ الولدِ.**

**٦٧١٦- حدَّثنا أبو النُّعْمان، أخبرنا حمَّادُ بنُ زيدٍ، عن عَمرٍو، عن جابرٍ: أنَّ رجلاً منَ الأنصار دَبَّرَ مَمْلوكاً له، ولم يكن له مالٌ غيرُه، فبَلَغَ النبيَّ ﷺ، فقال: «مَن يَشْتَرِيهِ مِنِّي؟» فاشتَراه نُعَيمُ بنُ النَّحّامِ بثمان مئةِ دِرْهَمٍ.**

فسمعتُ جابرَ بنَ عبدِ الله يقول: عبداً قِبْطِيّاً ماتَ عامَ أوَّلَ.

قوله: «باب عِتْق المدَبَّر وأُمِّ الولد والمكاتَب في الكفَّارة، وعِتْق ولد الزِّنى» ذكر فيه حديث جابر في عِتق المدَبَّر، وعَمْرٌو في السَّنَد: هو ابن دينار، وقد تقدَّم شرحُه مُستَوفًى في كتاب العِتق (٢٥٣٤)، وبيانُ الاختلاف فيه والاحتجاجُ لـمَن قال بصِحّة بيعِه، وقضيَّة ذلك صِحّة عِتقه في الكفَّارة، لأنَّ صِحّة بيعه فرعُ بَقاءِ المِلكِ فيه، فيَصِحّ تنجيز عِتقه.

وأمَّا أمّ الولد فحُكمها حُكم الرَّقيق في أكثر الأحكام، كالجِناية والحدود واستِمتاعِ السَّيِّد، وذهب كثيرٌ من العلماء إلى جواز بيعها، ولكنِ استَقرَّ الأمر على عَدَم صِحَّته، وأجمَعوا على جواز تَنجيز عِتقها، فتُجزِئُ في الكفَّارة.

وأمَّا عِتقُ المكاتَب فأجازَه مالكٌ والشافعيُّ والثَّوريُّ، كذا حكاه ابن المنذِر، وعن مالك أيضاً: لا يُجزِئُ أصلاً، وقال أصحاب الرَّأي: إن كان أدَّى بعض الكتابة لم يُجزِئ، لأنَّه يكون أعتَقَ بعض الرَّقَبة، وبِه قال الأوزاعيُّ واللَّيث، وعن أحمد وإسحاق: إن أدَّى الثُّلث فصاعِداً لم يُجزِئ.

قوله: «وقال طاووسٌ: يُجْزِئ المدَبَّر وأُمّ الولد» وَصَلَه ابن أبي شَيْبة (٣/ ٤١٣) من طريقه بلفظ: يُجزِئ عِتق المدَبَّر في الكفَّارة. «وأُمِّ الولد» في الظِّهار.

وقد اختَلَفَ السَّلَف: فوافَقَ طاووساً الحسنُ في المدَبَّر والنَّخَعيُّ في أمّ الولد، وخالَفَه فيهما الزُّهْريُّ والشَّعبيّ[1]، وقال مالكٌ والأوزاعيُّ: لا يُجزِئُ في الكفَّارة مُدبَّرٌ ولا أمُّ ولد ولا مُعلَّقٌ عِتقُه. وهو قول الكوفيّين.

وقال الشافعيّ: يُجزِئ عِتق المكاتَبِ[2]، وقال أبو ثَور: يُجزِئ عِتق المكاتَب ما دامَ عليه شيء من كتابته، واحتُجَّ لمالكٍ بأنَّ هؤلاءِ ثَبَتَ لهم عَقد الحُرِّيَّة لا سبيل إلى رفعها، والواجب في الكفَّارة تحرير رَقَبة، وأجابَ الشافعيّ بأنَّه لو كانت في المدَبَّر شُعْبة من حُرِّيَّة ما جازَ بيعُه.

---

(١) أخرج هذه الآثار عنهم ابن أبي شيبة في «المصنف» ٣/ ٤١٣.

(٢) كذا في الأصلين، ووقع في (س): الـمُدبَّر.

وأمَّا عِتقُ ولد الزِّنى فقال ابن المنيِّر: لا أعلم مُناسَبة بين عِتق ولد الزِّنى وبين ما أدخَلَه في الباب إلّا أن يكون المخالف في عِتقه خالَفَ في عِتق ما تقدَّم ذِكرُه، فاستَدَلَّ عليه بأنَّه لا قائلٌ بالفَرقِ، ثمَّ قال: ويظهر أنَّه لمَّا جَوَّز عِتق المدَبَّر استَدَلَّ له ولم يأتِ في أمّ الولد إلّا بقولِ طاووسٍ، ولا في ولد الزِّنى بشيءٍ أشارَ إلى أنَّه قد تقدَّم الحَثُّ على عِتق الرَّقَبة المؤمنة، فيَدخُل ما ذُكِرَ بعدَه في العُموم بل في الخُصوص، لأنَّ ولد الزِّنى مع إيمانه أفضلُ من الكافر.

قلت: جاء المنع من ذلك في الحديث الذي أخرجه البيهقيُّ (١٠/ ٥٩) بسندٍ صحيح عن الزُّهْريِّ أخبرني أبو حسن مولى عبد الله بن الحارث ـ وكان من أهل العلم والصَّلاح ـ أنَّه سمعَ امرأة تقول لعبد الله بن نَوفَل تَستَفتيه في غلام لها ابنُ زَنْيةٍ تُعتِقُه في رَقَبة كانت عليها فقال: لا أراه يُجزِئُك، سمعت عمر يقول: لَأن أُحمَلَ على نَعلَينِ في سبيلِ الله أحبُّ إليَّ من أن أُعتِقَ ابنَ زَنْيةٍ.

٦٠١/١١ وصَحَّ عن/ أبي هريرة قال: لَأن أُمَتِّعَ[1] بسَوطٍ في سبيل الله أحبُّ إليَّ من أن أُعتِقَ ولدَ زَنْية، أخرجه ابن أبي شَيْبة[2].

نعم في «الموطَّأ» (٢/ ٧٧٧) عن أبي هريرة: أنَّه أفتَى بعِتقِ ولد الزِّنى، وعن ابن عمر (٢/ ٧٨٠) أنَّه أعتَقَ ابن زِنًى.

وأخرجه ابن أبي شَيْبة (٣/ ٤٥٤) والبيهقيُّ (١٠/ ٥٩) بسندٍ صحيح عنه وزادَ: قد أمَرَنا الله أن نَمُنَّ على مَن هو شَرٌّ مِنه، قال الله تعالى: ﴿فَإِمَّا مَنًّا بَعْدُ وَإِمَّا فِدَآءً﴾ [محمد: ٤].

وقال الجمهور: يُجزِئ عِتقُه.

---

(١) تحرف في (س) إلى: أتبع. ومعنى «أُمتِّع» أي: أتصدَّق بشيء يُستمتَع أو يُنتَفع به، انظر: «فيض القدير» ٥/ ٢٥٦.

(٢) الذي في «المصنف» له ٣/ ٤٥٥ عن عائشة رضي الله عنها، وأخرجه عن أبي هريرة أبو داود في «سننه» بإثر الحديث (٣٩٦٣).

وكَرِهَه عليٌّ وابن عبَّاس وابن عَمْرو بن العاص أخرجه ابن أبي شَيْبة عنهم بأسانيدَ لَيِّنةٍ، ومَنَعَ الشَّعبيُّ والنَّخَعيّ والأوزاعيّ، وأخرج ابن أبي شَيْبة ذلك بسندٍ صحيحٍ عن الأوَّلِين[1].

والحُجّة لِلجُمهورِ قولُه تعالى: ﴿أَوْ تَحْرِيرُ رَقَبَةٍ﴾ [المائدة: ٨٩]، وقد صَحَّ مِلكُ الحالفِ له فيَصِحُّ إعتاقُه له، وقد أخرج ابن المنذِر بسندٍ صحيحٍ عن أبي الخير عن عُقْبة بن عامر أنَّه سُئلَ عن ذلك فمَنَعَ، قال أبو الخير: فسألنا فَضالةَ بنَ عُبيد فقال: يَغفِر الله لِعُقْبةَ، وهل هو إلّا نَسَمة من النَّسَم؟

وذكر المصنِّف حديث جابر في بيع المدَبَّر، فأشارَ في التَّرجمة إلى أنَّه إذا جازَ بيعه جازَ ما ذُكِرَ معه بطريق الأَولى.

## ٧م- باب إذا أعتق عَبداً بينه وبين آخَر

**قوله: «باب إذا أعتَقَ عَبداً بينَه وبينَ آخَر»** أي: في الكفَّارة، ثبتَت هذه الترجمةُ للمُسْتَمْلي وحدَه بغير حديث، فكأنَّ المصنفَ أراد أن يُثبِتَ فيها حديثَ الباب الذي بعدَه من وجه آخر، فلم يَتَّفِق، أو تَردَّدَ في التَّرجمتين، فاقتَصَر الأكثرُ على الترجمة التي تلي هذه. وكتب المُستَمْلي التَّرجمتين احتياطاً، والحديث في الباب الذي يليه صالحٌ لهما بضَرْبٍ من التأويل، وجمع أبونُعيم التَّرجمتينِ في باب واحد.

## ٨- باب إذا أعتَق في الكَفّارة لمن يكون وَلاؤُه

**٦٧١٧- حدَّثنا سليمانُ بنُ حَرْبٍ، حدَّثنا شُعْبةُ، عن الحَكَم، عن إبراهيمَ، عن الأسوَدِ، عن عائشةَ: أنَّها أرادت أن تَشْتَرِيَ بَرِيرةَ، فاشتَرَطوا عليها الولاءَ، فذَكَرت ذلك لِلنبيِّ ﷺ، فقال: «اشتَرِيها، إنَّما الولاءُ لمن أعتَقَ».**

**قوله: «باب إذا أَعْتَقَ في الكفَّارة لمن يكون ولاؤُه»** أي: العَتيق.

---

(١) انظر «المصنف» لابن أبي شيبة ٥/ ٧٩-٨٢ (طبعة الجمعة واللحيدان) ففيه عن بعض من ذكرهم.

ذَكَر فيه حديث عائشة في قصَّة بَريرةَ مختصراً وفي آخره: «فإنَّما الولاء لمن أعتَقَ» وقضيَّتُه أنَّ كلّ مَن أعتَقَ فصَحَّ عِتقُه كان الولاء له، فيَدخُل في ذلك ما لو أعتَقَ العَبدَ المشتَرَكَ، فإنَّه إن كان موسِراً صَحَّ وضَمِنَ لِشَرِيكِه حِصَّتَه، ولا فرقَ بين أن يُعتِقَه مجّاناً، أو عن الكفَّارة، وهذا قول الجمهور، ومنهم صاحبا أبي حنيفة.

وعن أبي حنيفةَ: لا يُجزِئه عِتقُ العبد المشتَرَك عن الكفَّارة، لأنَّه يكون أعتَقَ بعضَ عبدٍ لا جميعَه، لأنَّ الشَّريك عنده يُخيَّر بين أن يُقوَّم عليه نَصيبُه، وبين أن يُعتِقَه هو، وبين أن يَستَسعِيَ العَبدُ في نصيبِ الشَّريك.

## ٩- باب الاستثناء في الأيمان

٦٠٢/١١ **قوله: «باب الاستِثْناء في الأيمان»** وَقَعَ في بعض الرِّوايات: «اليمين»[1] وعليها شرح ابن بَطّال، والاستثناء استفعال من الثُّنيا بضمِّ المثلَّثة وسكون النُّون بعدها تحتانيَّةٌ ويقال لها: الثَّنوى أيضاً بواوٍ بدلَ الياء مع فتح أوَّله، وهي من ثَنَيتُ الشَّيءَ: إذا عَطَفته، كأنَّ المستَثنيَ عَطَفَ بعضَ ما ذَكَره، لأنَّها في الاصطِلاح إخراج بعض ما يَتَناولُه اللَّفظ. وأداتها «إلّا» وأخَواتها، وتُطلَق أيضاً على التَّعاليق، ومنها التَّعليق على المشيئة، وهو المراد في هذه التَّرجمة، فإذا قال: لَأفعَلَنَّ كذا إن شاء الله تعالى استَثنَى، وكذا إذا قال: لا أفعَل كذا إن شاء الله، ومثلُه في الحُكم أن يقول: إلّا أن يَشاء الله، أو إلّا إن شاء الله، ولو أتى بالإرادة والاختيار بَدَل المشيئة جازَ، فلو لم يَفعل إذا أثبَتَ، أو فَعَل إذا نَفَى لم يَحنَث، فلو قال: إلّا إنْ غَيَّرَ الله نيَّتي أو بَدَّلَ، أو إلّا أن يَبدُوَ لي أو يظهرَ، أو إلّا أن أشاءَ، أو أُريدَ، أو أختار فهو استثناءٌ أيضاً، لكن يُشتَرَط وجودُ المشروطِ.

واتَّفَقَ العلماء كما حكاه ابن المنذِر على أنَّ شَرطَ الحُكم بالاستثناءِ أن يَتَلَفَّظَ المستَثنَى به، وأنَّه لا يكفي القصدُ إليه بغير لفظٍ.

---

(١) كذا ذكر الحافظ هنا عن ابن بطال، ولكن الذي في المطبوع من شرحه ٦/ ١٨٠: «الأيمان»، وليس في اليونينية ذكر أيِّ خلاف في هذا اللفظ!

وذَكَر عِيَاضٌ أنَّ بعض المتأخِّرينَ منهم خَرَّجَ من قول مالكٍ: إنَّ اليمينَ تَنعَقِدُ بالنِّيَّة: أنَّ الاستثناءَ يُجزِئ بالنِّيَّة، لكن نُقِلَ في «التَّهذيب»: أنَّ مالكاً نَصَّ على اشتراطِ التلفُّظِ باليمين.

وأجابَ الباجيّ بالفَرْقِ أنَّ اليمين عَقدٌ والاستثناءَ حَلٌّ، والعَقد أبلَغ من الحَلّ، فلا يُلتَحَق باليمين.

قال ابن المنذِر: واختَلَفوا في وقته: فالأكثر على أنَّه يُشتَرَط أن يَتَّصِل بالحَلِف، قال مالكٌ: إذا سَكَتَ أو قَطَعَ كلامَه فلا ثُنْيا.

وقال الشافعيّ: يُشتَرَط وَصْلُ الاستثناء بالكلام الأوَّل، ووصلُه أن يكون نَسَقاً، فإن كان بينهما سُكوتٌ انقَطَعَ إلّا إن كانت سَكْتَةَ تَذكُّرٍ، أو تنفُّسٍ، أو عِيٍّ[1]، أو انقطاعِ صوتٍ، وكذا يَقطَعُه الأخذ في كلامٍ آخرَ.

ولَخَّصَه ابن الحاجب فقال: شَرطُه الاتِّصالُ لفظاً أو ما في حُكمه كَقطعِه لِتَنَفُّسٍ أو سُعالٍ ونحوِه، ممَّا لا يَمنَع الاتِّصال عُرفاً.

واختُلِفَ هل يَقطَعُه ما يَقْطَعُ القَبُولَ عن الإيجاب؟ على وجهَينِ لِلشّافعيَّة، أصحّهما: أنَّه يَنقَطِع بالكلام اليسير الأجنبيّ، وإن لم يَنقَطِع به الإيجابُ والقَبُولُ، وفي وجهٍ: لو تَخلَّلَ أستَغفِر اللهُ لم يَنقَطِع، وتَوقَّفَ فيه النَّوويّ، ونَصُّ/ الشافعيّ يُؤيِّده حيثُ قال: «تَذكُّر» ٦٠٣/١١
فإنَّه من صور التَّذَكُّر عُرفاً، ويَلتَحِق به لا إلهَ إلّا الله ونحوُها، وعن طاووسٍ والحسن: له أن يَستَثنيَ[2] ما دامَ في المجلِس، وعن أحمد نحوه وقال: ما دامَ في ذلك الأمرِ، وعن إسحاق مِثله وقال: إلّا أن يقع السُّكوت، وعن قَتَادة: إذا استَثنَى قبل أن يقوم أو يتكلَّم، وعن عطاء: قَدْرَ حَلبِ ناقة، وعن سعيد بن جُبَير: إلى أربعة أشهُر، وعن مجاهد: بعد سنتَين، وعن ابن عبَّاس أقوال منها. له ولو بعدَ حينٍ، وعنه: كقولِ سعيد،

---

(١) العِيُّ: عجزٌ يلحق مَن تولّى الأمرَ والكلام، قاله الراغب في «المفردات في غريب القرآن».

(٢) تحرف في (س) إلى: يقطعه.

وعنه: شهر، وعنه: سنة، وعنه: أبداً.

قال أبو عُبيد: وهذا لا يُؤخَذ على ظاهره، لأنَّه يَلزَم مِنه أن لا يَحنَث أحدٌ في يَمينه، وأن لا تُتَصَوَّر الكفَّارة التي أوجَبَها الله تعالى على الحالف، قال: ولكنَّ وجه الخبر سُقوط الإثم عن الحالف لِتَركِه الاستثناءَ، لأنَّه مأمور به في قوله تعالى: ﴿وَلَا تَقُولَنَّ لِشَاْىْءٍ إِنِّي فَاعِلٌ ذَٰلِكَ غَدًا ﴿٢٣﴾ إِلَّآ أَن يَشَآءَ ٱللَّهُ﴾ [الكهف: ٢٣ - ٢٤] فقال ابن عبَّاس: إذا نَسيَ أن يقولَ: إن شاء الله يَستَدرِكُه، ولم يَرِد أنَّ الحالف إذا قال ذلك بعد أن انقَضَى كلامُه: أنَّ ما عَقَدَه باليمين يَنحَلُّ.

وحاصلُه حَملُ الاستثناءِ المنقولِ عنه على لفظ «إن شاء الله» فقط، وحَملُ «إن شاء الله» على التَّبرُّك. وعلى ذلك حُمِلَ الحديث المرفوع الذي أخرجه أبو داود (٣٢٨٥-٣٢٨٦) وغيره موصولاً ومُرسَلاً[1]، أنَّ النبيَّ ﷺ قال: «والله لَأغزُوَنَّ قُرَيشاً» ثلاثاً ثمَّ سَكَتَ، ثمَّ قال: «إن شاء الله»، أو على السُّكوت لِتَنَفُّسٍ أو نحوه.

وكذا ما أخرجه ابن إسحاق في سؤال مَن سألَ النبيَّ ﷺ عن قصَّة أصحاب الكهف: غَداً أُجيبُكم، فتأخَّرَ الوحي فنزلت: ﴿وَلَا تَقُولَنَّ لِشَاْىْءٍ إِنِّي فَاعِلٌ ذَٰلِكَ غَدًا ﴿٢٣﴾ إِلَّآ أَن يَشَآءَ ٱللَّهُ﴾ فقال: «إن شاء الله» مع أنَّ هذا لم يَرِد هكذا من وجهٍ ثابتٍ.

ومن الأدلّة على اشتِراط اتِّصال الاستثناء بالكلام قوله في حديث الباب: «فليُكفِّر عن يَمينه» فإنَّه لو كان الاستثناء يفيد بعد قَطْعَ الكلام لَقال: فليَستَثنِ، لأنَّه أسهَلُ من التكفير، وكذا قوله تعالى لأيوبَ: ﴿وَخُذْ بِيَدِكَ ضِغْثًا فَٱضْرِب بِّهِۦ وَلَا تَحْنَثْ﴾ [ص: ٤٤] فإنَّ قوله: استَثنِ أسهَلُ من التَّحَيُّلِ لِحَلِّ اليمين بالضَّرب، ولَلَزِمَ مِنه بُطْلان الإقرارات والطَّلاق والعِتق فيُستَثنَى مَن أقَرَّ أو طَلَّقَ أو أعتَقَ بعد زمان ويَرتَفِع حُكم ذلك، فالأَولى تأويل ما نُقِلَ عن ابن عبَّاس وغيره من السَّلَف في ذلك.

---

(١) ومدار هذا الحديث على سماك بن حرب، وقد اختلف عليه في وصله وإرساله، وفي رواية سماك عن عكرمة اضطراب. وقد نقل ابن أبي حاتم في «العلل» ٤/ ١٤٥ عن أبيه: أن الأشبه إرساله.

وإذا تَقرَّرَ ذلك فقد اختُلِفَ هل يُشتَرَط قَصْد الاستثناء من أوَّل الكلام أو لا، حكى الرَّافعيّ فيه وجهَين، ونَقَلَ عن أبي بكر الفارسيّ أنَّه نَقَلَ الإجماع على اشتِراط وُقوعه قبلَ فراغ الكلام، وعَلَّلَه بأنَّ الاستثناء بعد الانقضاءِ[1] يَنشَأ بعد وقوع الطَّلاق مثلاً وهو واضح.

ونَقلُه مُعارَضٌ بما نَقَلَه ابن حَزْم أنَّه لو وَقَعَ مُتَّصِلاً به كَفَى، واستَدَلَّ بحديثِ ابن عمر رَفَعَه: «مَن حَلَفَ فقال: إن شاء الله لم يَحنَث»[2]، واحتَجَّ بأنَّه عَقَّبَ الحَلِفَ بالاستثناءِ باللَّفظ، وحينئذٍ يَتَحَصَّل ثلاثُ صُوَر: أن يَقصِد من أوَّله، أو من أثنائه ولو قبلَ فَراغِه، أو بعد تمامه، فيَختَصّ نقل الإجماع بأنَّه لا يفيد في الثّالث، وأبعَدَ مَن فهمَ أنَّه لا يفيد في الثّاني أيضاً، والمراد بالإجماع المذكور إجماع مَن قال: يُشتَرَط الاتِّصال، وإلّا فالخِلَاف ثابت كما تقدَّم، والله أعلم.

وقال ابن العربيّ: قال بعض عُلَمائنا: يُشتَرَط الاستثناء قبلَ تَمام اليمين، قال: والذي أقول: إنَّه لو نَوى الاستثناء مع اليمين لم يكن يميناً ولا استثناء، وإنَّما حقيقة الاستثناء: أن يقعَ بعد عَقد اليمين فيَحُلُّها الاستثناءُ المتَّصِلُ باليمين.

واتَّفَقوا على أنَّ مَن قال: لا أفعَل كذا إن شاء الله، إذا قَصَدَ به التَّبَرُّك فقط ففعَلَ: يَحنَثُ، وإن قَصَدَ الاستثناء: فلا حِنثَ عليه.

واختَلَفوا إذا أطلقَ أو قَدَّمَ الاستثناء على الحَلِف أو أخَّرَه، هل يَفتَرِق الحُكم؟ وقد تقدَّم في كتاب الطَّلاق.

واتَّفَقوا على دخول الاستثناء في كلِّ ما يُحلَفُ به إلّا الأوزاعيّ فقال: لا يَدخُل في الطَّلاق والعِتق والمشي إلى بيت الله، وكذا جاء عن طاووسٍ وعن مالكٍ مِثلُه، وعنه: إلّا المشي، وقال الحسن وقَتَادةُ وابن أبي ليلى واللَّيث: يَدخُل في الجميع إلّا الطَّلاق، وعن

---

(١) في (س): «الانفصال»، والمثبت من الأصلين.

(٢) سيأتي تخريجه وكلام الحافظ عليه في سياق شرحه لهذا الباب.

٦٠٤/١١ أحمد: يَدخُل الجميع إلّا العِتق،/ واحتَجَّ بتَشَوُّفِ الشّارع له، وورَدَ فيه حديث عن معاذ رَفَعَه: «إذا قال لامرأتِه: أنتِ طالق إن شاء الله لم تَطلُق، وإن قال لعبده: أنتَ حُرٌّ إن شاء الله، فإنَّه حُرّ»[1]، قال البيهقيُّ: تفرَّد به حُميدُ بن مالك وهو مجهول، واختُلِفَ عليه في إسناده.

واحتَجَّ مَن قال: لا يَدخُل في الطَّلاق بأنَّه لا تَحِلُّه الكفَّارة، وهي أغلَظُ على الحالف من النُّطق بالاستثناءِ. فلمَّا لم يَحُلَّه الأقوى لم يَحُلَّه الأضعَفُ.

وقال ابن العربيّ: الاستثناء أخو الكفَّارة وقد قال الله تعالى: ﴿ذَٰلِكَ كَفَّٰرَةُ أَيۡمَٰنِكُمۡ إِذَا حَلَفۡتُمۡ﴾ [المائدة: ٨٩] فلا يَدخُل في ذلك إلّا اليمينُ الشَّرعيَّةُ وهي الحَلِفُ بالله.

**٦٧١٨- حدَّثنا قُتَيبةُ بنُ سعيدٍ، حدَّثنا حمَّادٌ، عن غَيْلانَ بنِ جَرِير، عن أبي بُرْدةَ بنِ أبي موسى، عن أبي موسى الأشعَرِيِّ، قال: أتيتُ رسولَ الله ﷺ في رَهْطٍ منَ الأشعَرِيِّينَ أستَحمِلُه، فقال: «والله لا أحمِلُكم، ما عندي ما أحمِلُكم» ثمَّ لَبِثْنا ما شاءَ الله، فأُتِيَ بإبلٍ فأمَرَ لنا بثَلاثِ ذَوْدٍ، فلمَّا انطَلَقْنا قال بعضُنا لبعضٍ: لا يُباركُ الله لَنا! أتَينا رسولَ الله ﷺ نَسْتَحمِلُه، فحَلَفَ أن لا يَحْمِلَنا فحَمَلَنا، فقال أبو موسى: فأتَينا النبيَّ ﷺ فذَكَرْنا ذلك له، فقال: «ما أنا حَمَلْتُكم، بَلِ اللهُ حَمَلَكم، إنّي والله إن شاء الله لا أحلِفُ على يَمِينٍ فأرَى غيرَها خيراً منها، إلّا كَفَّرْتُ عن يَمِيني، وأتيتُ الذي هو خيرٌ وكَفَّرتُ».**

**٦٧١٩- حدَّثنا أبو النُّعْمان، حدَّثنا حمَّادٌ، وقال: «إلا كَفَّرْتُ عن يَمِيني، وأتيتُ الذي هو خيرٌ، أو أتيتُ الذي هو خيرٌ وكَفَّرْت».**

**قوله: «حمَّاد»** هو ابن زيدٍ، لأنَّ قُتَيبةَ لم يُدرِك حمَّاد بن سَلَمة، وغَيْلانُ بفتحِ المعجَمة وسكون التَّحتانيَّة.

---

(١) أخرجه عبد الرزاق في «المصنف» برقم (١١٣٣١)، وابن عدي في «الكامل» في ترجمة حميد بن مالك اللخمي ٣/ ٨٦ و٨٧، والدارقطني في «السنن» برقم (٣٩٨٤)، والبيهقي في «السنن» ٧/ ٣٦١ و١٠/ ٤٧.

**قوله:** «**فأُتِيَ بإبلٍ**» كذا للأكثرِ، ووَقَعَ هنا في رواية الأَصِيليّ، وكذا لأبي ذرٍّ عن السَّرَخْسيِّ والمُستَمْلي: «بشائلٍ» بعد الموحَّدة شينٌ مُعجَمةٌ، وبعد الألف تحتانيَّة مهموزة ثمَّ لامٌ.

قال ابن بَطّال: إن صَحَّت فأظنُّها شوائلَ، كأنَّه ظنَّ أنَّ لفظ شائل خاصّ بالمفرَد، وليس كذلك بل هو اسم جِنس.

وقال ابن التِّين: جاء هكذا بلفظ الواحد، والمراد به: الجمع كالسامرِ.

وقال صاحب «العين»: ناقةٌ شائلةٌ، ونوقٌ شائلٌ: التي جَفَّ لَبَنُها، وشَوَّلَتِ الإبلُ بالتَّشديدِ: لَصِقَت بُطونها بظُهورها.

وقال الخطَّابيُّ: ناقةٌ شائلٌ: قَلَّ لَبَنُها، وأصله من: شال الشَّيء: إذا ارتَفَعَ كالميزان، والجمع شَوْلٌ كَصاحبٍ وصَحْبٍ، وجاء شَوائلُ جمع شائلٍ.

وفيما نُقِلَ من خَطّ الدِّمياطيّ الحافظ: الشّائل الناقة التي تَشُول بذَنَبها اللِّقاح، وليس لها لَبَن، والجمع شُوَّلٌ بالتَّشديدِ كَراكِعٍ ورُكَّعٍ.

وحكى قاسم بن ثابت في «الدَّلائل» عن الأصمعيّ: إذا أتى على الناقة من يوم حَملها سبعة أشهُر جَفَّ لبنُها، فهي شائلة، والجمع شَوْلٌ بالتَّخفيف، وإذا شالَت بذَنَبها بعد اللِّقاح فهي شائل والجمع شُوَّل بالتَّشديدِ[1].

وهذا تحقيق بالغ. وأمَّا ما وَقَعَ في «المطالع» أنَّ شائل جمع شائلة فليس بجيِّدٍ.

**قوله:** «**فأمَرَ لَنا**» أي: أمَرَ أنّا نُعطَى ذلك.

**قوله:** «**بثلاثِ ذَوْدٍ**» كذا لأبي ذرٍّ، ولغيره: بثلاثة ذَودٍ، وقيل: الصَّواب الأوَّل؛ لأنَّ الذَّود

---

(١) وهذا نقله الأزهري في «تهذيب اللغة» ١١/ ٢٨٢ وردَّه فقال: وهو غلط لا أدري أهو من أبي عبيد أو الأصمعي، والصواب: إذا أتى عليها من يوم نتاجها سبعة أشهر، لا من يوم حَمْلها، اللهم إلّا أن تحمل الناقة كِشافاً، وهو أن يضربها الفحل بعد نتاجها بأيام قلائل، وهي كَشُوفٌ حينئذٍ، وهو أردأ نتاج عند العرب.

مؤنَّثٌ، وقد وَقَعَ في رواية أبي السَّليل عن زَهدَم كذلك، أخرجه البيهقيُّ (١٠/ ٣١)، وأخرجه مسلم بسندِه (١٦٤٩/ ١٠)، وتوجيه الأُخرى أنَّه ذُكِرَ باعتبار لفظ الذَّود، أو أنَّه يُطلَق على الذُّكور والإناث، أو الرِّواية بالتَّنوين، وذَود إمّا بَدَل فيكون مجروراً وإمّا مُستأنَفٌ فيكون مرفوعاً.

والذَّوْدُ بفتحِ المعجَمة وسكون الواو بعدها مُهمَلة من الثلاث إلى العشر، وقيل: إلى السَّبع، وقيل: من الاثنَينِ إلى التِّسع من النُّوق، قال في «الصِّحاح»: لا واحدَ له من لفظه، والكثير أذوادٌ والأكثر على أنَّه خاصٌّ بالإناثِ وقد يُطلَق على الذُّكور أو على أعَمَّ من ذلك كما في قوله: «وليس فيما دونَ خمسِ ذَوْدٍ من الإبل صَدَقةٌ»[1]، ويُؤخَذ من هذا الحديث أيضاً أنَّ الذَّود يُطلَق على الواحد بخِلَاف ما أطلقَ الجَوْهريّ.

وتقدَّم في المغازي (٤٣٨٥) بلفظ: «خَمس ذَوْد» وقال ابن التِّين: الله أعلم أيّهما يَصِحّ.

قلت: لعلَّ الجمع بينهما يَحصُل من الرِّواية التي تقدَّمَت في غزوة تَبُوك بلفظ: «خُذ هذَينِ القَرِينَينِ» فلعلَّ رواية الثلاث باعتبار ثلاثة أزواج، ورواية الخمس باعتبار أنَّ أحد الأزواج كان قَرِينَه تَبَعاً فاعتَدَّ به تارةً ولم يَعتَدّ به أُخرى، ويُمكِن أن يُجمَع بأنَّه أمَرَ لهم بثلاثِ ذَود أوَّلاً، ثمَّ زادَهم اثنَينِ فإنَّ لفظ زَهدَم: ثمَّ أُتِيَ بنَهبِ ذَودٍ غُرِّ الذُّرَى فأعطانا خمس ذَود[2]، فوَقَعَت في رواية زَهدَم جُملةُ ما أعطاهم، وفي رواية غَيْلان عن أبي بُرْدة مَبدَأُ ما أمَرَ لهم به ولم يَذكُر الزِّيادة، وأمَّا رواية: «خُذ هذَينِ القَرِينَينِ» ثلاث مِرار، وقد مضى في المغازي (٤٤١٥) بلفظٍ أصرَحَ منه، وهو قوله: «ستّة أبعِرة» فعلى ما تقدَّم أن تكون السادسة كانت تَبَعاً، ولم تكن ذُروتها موصوفة بذلك.

**قوله: «إنّي والله إن شاء الله»** قال أبو موسى المدينيُّ في كتابه «الثَّمين في استثناء اليمين» لم يقع قوله: «إن شاء الله» في أكثر الطُّرق لحديثِ أبي موسى.

---

(١) سلف عند البخاري برقم (١٤٠٥) من حديث أبي سعيد الخدري رضي الله عنه.

(٢) هذا لفظ البيهقي ١٠/ ٥٠، وقد سلفت رواية زهدم عند البخاري برقم (٥٥١٨) ولفظها: ثم أتي رسول الله ﷺ بنهب من إبل فأعطانا خمس ذود غُرّ الذُّرى.

وسَقَطَ لفظ: «والله» من نُسخة ابن المنيِّر فاعتُرِضَ بأنَّه ليس/ في حديث أبي موسى يمينٌ، ٦٠٥/١١
وليس كما ظنَّ بل هي ثابتة في الأُصول.

وإنَّما أراد البخاريّ بإيرادِه بيان صيغة الاستثناء بالمشيئة، وأشارَ أبو موسى المدينيّ في الكتاب المذكور إلى أنَّه ﷺ قالها لِلتَّبرُّكِ لا لِلاستثناءِ وهو خِلَاف الظّاهر.

**قوله: «إلّا كَفَّرْت عن يميني وأتيتُ الذي خير وكَفَّرْت»** كذا وَقَعَ لفظ: «وكَفَّرت» مُكرَّراً في رواية السَّرَخْسيِّ.

**قوله: «حدَّثنا أبو النُّعْمان»** هو محمَّد بن الفضل، وحمَّادٌ أيضاً: هو ابن زيدٍ.

**قوله: «وقال: إلّا كَفَّرْت»** يعني: ساقَ الحديث كلّه بالإسناد المذكور، ولكنَّه قال: «كَفَّرت عن يميني وأتيت الذي هو خير، أو أتيت الذي هو خير وكَفَّرت» فزاد فيه التردُّدَ في تقديم الكفَّارة وتأخيرها، وكذا أخرجه أبو داود (٣٢٧٦) عن سليمان بن حَرْب عن حمَّاد بن زيد بالتَّرديدِ فيه أيضاً.

**٦٧٢٠- حدَّثنا عليُّ بنُ عبدِ الله، حدَّثنا سفيانُ، عن هشامِ بنِ حُجَيرٍ، عن طاووسٍ، سمعَ أبا هريرةَ، قال: قال سليمانُ: لأطوفَنَّ اللَّيلةَ على تسعينَ امرأةً، كلٌّ تَلِدُ غلاماً يقاتلُ في سبيلِ الله، فقال له صاحبُه ـ قال سفيانُ، يعني: المَلَكَ ـ قلْ: إن شاء اللهُ، فنَسِيَ، فطافَ بهِنَّ فلم تَأتِ امرأةٌ منهنَّ بوَلَدٍ، إلا واحدةٌ بشِقِّ غلامٍ» فقال أبو هريرةَ يَرْوِيهِ: «قال: لو قال: إن شاء اللهُ لم يَحْنَث، وكان دَرَكاً في حاجَتِهِ».**

**وقال مرَّةً: قال رسولُ الله ﷺ: «لَوِ استَثْنى».**

**وحدَّثنا أبو الزِّنادِ، عن الأعرَجِ، مِثلَ حديثِ أبي هريرةَ.**

ثمَّ ذكر البخاريّ حديث أبي هريرة في قصَّة سليمان وفيه: «فقال له صاحبه: قل إن شاء الله فنَسِيَ» وفيه: قال رسول الله ﷺ: «لو قال: إن شاء الله» قال: وقال مرَّةً: «لو استَثنَى».

وقد استَدَلَّ به مَن جَوَّزَ الاستثناء بعد انفِصال اليمين بزَمَنٍ يسيرٍ كما تقدَّم تفصيلُه.

وأجابَ القُرطُبيّ عن ذلك بأنَّ يمين سليمان طالَت كلماتُها، فيجوز أن يكون قول صاحبه

له: «قُل إن شاء الله» وَقَعَ في أثنائه فلا يَبقَى فيه حُجّة، ولو عَقَّبَه بالرِّواية بالفاءِ فلا يَبقَى الاحتمال.

وقال ابن التِّين: ليس الاستثناء في قصَّة سليمان الذي يَرفَع حُكم اليمين ويَحُلّ عَقْده، وإنَّما هو بمعنى الإقرار لله بالمشيئة والتَّسليم لِحُكمِه، فهو نحو قوله: ﴿وَلَا تَقُولَنَّ لِشَاْىْءٍ إِنِّي فَاعِلٌ ذَٰلِكَ غَدًا ﴿٢٣﴾ إِلَّآ أَن يَشَآءَ ٱللَّهُ﴾ [الكهف: ٢٣-٢٤]، وقال أبو موسى في كتابه المذكور نحوَ ذلك، ثمَّ قال بعد ذلك: وإنَّما أخرج مسلم من رواية عبد الرَّزّاق عن مَعمَر عن عبد الله بن طاووسٍ عن أبيه عن أبي هريرة أنَّ رسول الله ﷺ قال: «مَن حَلَفَ فقال: إن شاء الله لم يَحنَث».

كذا قال: وليس هو عند مسلم بهذا اللَّفظ، وإنَّما أخرج قصَّة سليمان (١٦٥٤/ ٢٣) وفي آخره: «لو قال: إن شاء الله لم يَحنَث»، نعم أخرجه التِّرمِذيّ (١٥٣٢) والنَّسائيُّ (٣٨٥٦) من هذا الوجه بلفظ «مَن قال...» إلى آخره، قال التِّرمِذيّ: سألت محمَّداً عنه فقال: هذا خطأٌ، أخطَأ فيه عبد الرَّزّاق فاختَصَرَه من حديث مَعمَر بهذا الإسناد في قصَّة سليمانَ بنِ داود[1].

قلت: وقد أخرجه البخاريّ في كتاب النِّكاح (٥٢٤٢) عن محمود بن غَيْلان عن عبد الرَّزّاق بتمامه، وأشرتُ إلى ما فيه من فائدة[2]، وكذا أخرجه مسلم (١٦٥٤/ ٢٤).

---

(١) وهذا يردُّه أوّلاً: ما وقع في «مسند أحمد» (٨٠٨٨)، فقد أخرجه عن عبد الرزاق عن معمر بإسناد حديث الترمذي (١٥٣٢) ومتنه مختصراً، وفي آخره: «قال عبد الرزاق: هو اختصره؛ يعني: معمراً» وهذا ينفي قول البخاري من أن عبد الرزاق اختصره من حديث معمر. وثانياً: إن البخاري أخرجه فيما سلف في النكاح (٥٢٤٢) عن محمود ـ وهو ابن غيلان ـ عند عبد الرزاق عن معمر تامّاً، وهذا ينفي قول عبد الرزاق أيضاً من أنَّ معمراً اختصره. وفي هذا قال الشيخ العلّامة أحمد شاكر في تعليقه على حديث الترمذي (١٥٣٢): وقد أخطأ عبد الرزاق وأخطأ البخاري تبعاً له في تعليل هذا الحديث، والزعم بأنه اختصار من قصة سليمان، لأن الحديثين مختلفا المعنى تماماً وإن تشابهت بعض الألفاظ فيهما.

(٢) إنما تعرّض له في الموضع المذكور باختصار، وليس فيه ما ذكر، وأحال بقيّة شرحه إلى ما سلف في أحاديث الأنبياء (٣٤٢٤)، وإلى هذا الموضع!

وقد اعتَرَض ابن العربيّ بأنَّ ما جاء به عبد الرَّزّاق في هذه الرِّواية لا يُناقض غيرها، لأنَّ ألفاظ الحديث تختلف باختلاف أقوال النبيِّ ﷺ في التَّعبير عنها لِتَبَيُّنِ الأحكام بألفاظٍ، أي: فيُخاطِب كلّ قوم بما يكون أوصَلَ لأفهامهم، وإمّا بنَقلِ الحديث على المعنى على أحد القولَين.

وأجابَ شيخنا في «شرح التِّرمِذيّ»: بأنَّ الذي جاء به عبد الرَّزّاق في هذه الرِّواية ليس وافياً بالمعنى الذي تَضَمَّنَته الرِّواية التي اختَصَرَه منها، فإنَّه لا يَلزَم من قوله ﷺ: «لو قال سليمان إن شاء الله لم يَحنَث» أن يكون الحُكم كذلك في حَقّ كلّ أحد غير سليمان، وشرط الرِّواية بالمعنى عَدَم التَّخالُف، وهُنا تَخالُف بالخُصوصِ والعُموم.

قلت: وإذا كان مَخرَج الحديث واحداً فالأصل عَدَم التعدُّد، لكن قد جاء لِرواية عبد الرَّزّاق المختصرة شاهد من حديث ابن عمر أخرجه أصحاب «السُّنَن» الأربعة[1]، وحَسَّنَه التِّرمِذيّ وصَحَّحَه الحاكم (٤/ ٣٠٣) من طريق عبد الوارث عن أيوب ـ وهو السَّختيانيّ ـ عن نافع عن ابن عمر مرفوعاً: «مَن حَلَفَ على يمين فقال: إن شاء الله فلا حِنْثَ عليه» قال التِّرمِذيّ: رواه غير واحد عن نافع موقوفاً، وكذا رواه سالم بن عبد الله بن عمر عن أبيه، ولا نعلم أحداً رَفَعَه غير أيوب. وقال إسماعيل بن إبراهيم: كان أيوب أحياناً يَرفَعُه وأحياناً لا يَرفَعُه.

وذكر في «العِلَل» أنَّه سألَ محمَّداً عنه فقال: أصحاب نافع رَووه موقوفاً إلّا أيوبَ، ويقولون: إنَّ أيوبَ في آخر الأمر وقَفَه.

وأسنَدَ البيهقيُّ (١١/ ٦٠٦) عن حمَّاد بن زيد قال: كان أيوب يَرفَعه ثمَّ تَرَكَه. وذكر البيهقيُّ أنَّه جاء من رواية/ أيوب بن موسى وكثير بن فَرقَد وموسى بن عُقْبة وعبد الله العُمَريّ المكبَّر ٦٠٦/١١
وأبي عَمْرو بن العلاء وحسَّان بن عَطيَّة كلّهم عن نافع مرفوعاً، انتهى.

ورواية أيوب بن موسى أخرجها ابن حِبّان في «صحيحه» (٤٣٣٩و٤٣٤٠و٤٣٤٢)،

---

(١) أبو داود (٣٢٦١) و(٣٢٦٢)، والترمذي (١٥٣١)، وابن ماجه (٢١٠٥)، والنسائي (٣٨٢٨).

ورواية كثير أخرجها النَّسائيُّ (٣٧٩٣) والحاكم في «مُستَدرَكه» (٤/ ٣٠٣).

ورواية موسى بن عُقْبة أخرجها ابن عَديّ (٣/ ٨٦) في ترجمة داود بن عطاء أحد الضُّعَفاء عنه، وكذا أخرج رواية أبي عَمْرو بن العلاء.

وأخرج البيهقيُّ رواية حسَّان بن عَطيَّة ورواية العمريّ.

وأخرجه ابن أبي شَيْبة وسعيد بن منصور والبيهقيُّ (١٠/ ٤٦) من طريق مالك وغيره عن نافع موقوفاً.

وكذا أخرج سعيد والبيهقيُّ من طريقه رواية سالم، والله أعلم.

وتَعقَّبَ بعض الشُّرّاح كلام التِّرمِذيّ في قوله: «لم يَرفَعه غيرَ أيوبَ» وكذا: رواه سالم عن أبيه موقوفاً، قال شيخنا: قلت: قد رواه هو من طريق موسى بن عُقْبة مرفوعاً ولفظه: «مَن حَلَفَ على يمين فاستَثنَى على أثره، ثمَّ لم يفعل ما قال لم يَحنَث» انتهى، ولم أرَ هذا في التِّرمِذيّ، ولا ذكره المِزِّيُّ في ترجمة موسى بن عُقْبة عن نافع في «الأطراف».

وقد جَزَمَ جماعة أنَّ سليمان عليه السلام كان قد حَلَفَ كما سأُبيِّنُه، والحقّ أنَّ مُراد البخاريِّ من إيراد قصَّة سليمان في هذا الباب أن يُبيِّنَ أنَّ الاستثناء في اليمين يقع بصيغة «إن شاء الله» فذكر حديث أبي موسى المصرِّح بذِكْرها مع اليمين، ثمَّ ذكر قصَّة سليمان لـمَجيءِ قوله ﷺ فيها تارةً بلفظ: «لو قال إن شاء الله»، وتارةً بلفظ: «لو استَثنَى»، فأطلقَ على لفظ: «إن شاء الله» أنَّه استثناء، فلا يُعتَرَض عليه بأنَّه ليس في قصَّة سليمان يمينٌ.

وقال ابن المنيِّر في «الحاشية»: وكأنَّ البخاريّ يقول: إذا استُثنيَ من الأخبار فكيف لا يُستَثنَى من الأخبار المؤَكَّد بالقَسَمِ، وهو أحوج في التَّفويض إلى المشيئة.

**قوله**: «**عن هشام بن حُجَير**» بمُهمَلةٍ ثمَّ جيمٍ مُصغَّرٌ: هو المكِّيّ، ووَقَعَ في رواية الحُميديِّ (١١٧٥) عن سفيان بن عُيَينةَ: حدَّثنا هشام بن حُجَير.

**قوله**: «**لَأطُوفَنَّ**» اللّام جواب القَسَم كأنَّه قال مثلاً: والله لَأطُوفَنَّ، ويُرشِد إليه ذِكْر الحِنث في قوله: «لم يَحنَث» لأنَّ ثُبوته ونفيَه يدلُّ على سَبْق اليمين.

وقال بعضهم: اللّام ابتدائيَّة، والمراد بعَدَمِ الحِنثِ: وُقوعُ ما أرادَ، وقد مَشَى ابن المنذِر على هذا في كتابه الكبير فقال: «باب استحباب الاستثناء في غير اليمين لمن قال: سَأفعَلُ كذا» وساقَ هذا الحديث، وجَزَمَ النَّوويّ بأنَّ الذي جَرَى مِنه ليس بيمينٍ، لأنَّه ليس في الحديث تصريحٌ بيمينٍ، كذا قال، وقد ثَبَتَ ذلك في بعض طرق الحديث[1].

واختُلِفَ في الذي حَلَفَ عليه هل هو جميع ما ذُكِرَ أو دَورانُه على النِّساء فقط دونَ ما بعدَه من الحَمل والوضع وغيرهما، والثّاني أوجَه، لأنَّه الذي يَقدِر عليه، بخِلَاف ما بعده فإنَّه ليس إليه، وإنَّما هو مُجرَّد تَمنّي حُصولِ ما يَستَلزِم جَلْبَ الخيرِ له، وإلّا فلو كان حَلَفَ على جميع ذلك لم يكن إلّا بوحيٍ، ولو كان بوحيٍ لم يَتَخلَّف، ولو كان بغير وحيٍ لَزِمَ أنَّه حَلَفَ على غير مَقدور له وذلك لا يَلِيق بجَنابِه.

قلت: وما المانع من جواز ذلك ويكون لِشِدّة وُثوقِه بحُصُولِ مقصودِه وجَزَمَ بذلك وأكَّدَهُ بالحَلِف، فقد ثَبَتَ في الحديث الصَّحيح: «إنَّ من عباد الله مَن لو أقسَمَ على الله لَأبَرَّه» وقد مضى شرحُه في غزوة أُحُدٍ[2].

**قوله**: «تسعينَ» تقدَّم بيان الاختلاف في العَدَد المذكور في ترجمة سليمان عليه السلام من أحاديث الأنبياء (٣٤٢٤)، وذكر أبو موسى المدينيّ في كتابه المذكور أنَّ في بعض نُسَخ مسلم عَقِبَ قصَّة سليمان هذا الاختلاف في هذا العَدَد، وليس هو من قول النبيّ ﷺ وإنَّما هو من الناقلينَ.

ونَقَلَ الكِرْمانيُّ أنَّه ليس في «الصَّحيح» أكثر اختلافاً في العَدَد من هذه القصَّة.

قلت: وغابَ عن هذا القائل حديث جابر في قَدر ثَمَن الجَمَل وقد مضى بيان الاختلاف فيه في الشُّروط (٢٧١٨).

---

(١) كما في طريقي الأعرج وطاووس عن أبي هريرة، أخرجهما الحميدي في «مسنده» (١٢٠٨) و(١٢٠٩)، وأبو عوانة (٥٩٩٩) و(٦٠٠٠)، وابن حبان (٤٣٣٨) بلفظ: «حلف سليمان بن داود ليطوفنَّ...» الحديث.

(٢) بل مضى شرحه في الأيمان والنذور (٦٦٥٧)، والله أعلم.

وتقدَّم جواب النَّوويّ ومَن وافَقَه في الجواب عن اختلاف العَدَد في قصَّة سليمان بأنَّ مفهوم العَدَد ليس بحُجّة عند الجمهور، فذِكْر القليل لا يَنفي ذِكْر/ الكثير. ٦٠٧/١١

وقد تُعقِّبَ بأنَّ الشافعيّ نَصَّ على أنَّ مفهوم العَدَد حُجّة، وجَزَمَ بنَقلِه عنه الشَّيخ أبو حامد والماورديّ وغيرهما، ولكنَّ شرطه أن لا يُخالفَه المنطوقُ.

قلت: والذي يظهر مع كَون مَخرَج الحديث عن أبي هريرة واختلاف الرُّواة عنه أنَّ الحُكم لِلزّائدِ لأنَّ الجميع ثقاتٌ، وتقدَّم هناك توجيهٌ آخر.

**قوله**: «تَلِد» فيه حذفٌ تقديره: فتَعلَق فتَحمِل فتَلِد، وكذا في قوله: «يقاتل» تقديره: فيَنشَأ فيَتَعلَّم الفُروسيَّة فيقاتل، وساغَ الحذف لأنَّ كلّ فِعل منها مُسَبَّب عن الذي قبله، وسببُ السَّبَبِ سببٌ.

**قوله**: «**فقال له صاحبه ـ قال سُفْيان: يعني المَلَك ـ**» هكذا فَسَّرَ سفيان بن عُيَينةَ في هذه الرِّواية أنَّ صاحب سليمانَ المَلَكُ، وتقدَّم في النِّكاح (٥٢٤٢) من وجه آخر الجزم بأنَّه المَلَك.

**قوله**: «فنَسِيَ» زاد في النِّكاح: «فلم يَقُل»[1]، قيل: الحكمة في ذلك أنَّه صُرِفَ عن الاستثناء لِسَابِقِ القَدَرِ، وأبعَدَ مَن قال: في الكلام تقديمٌ وتأخيرٌ، والتَّقدير: فلم يَقُل: إن شاء الله، فقيلَ له قل: إن شاء الله، وهذا إن كان سَببُه أنَّ قوله: «فنَسِيَ» يُغني عن قوله: فلم يَقُل، فكذا يقال: إنَّ قوله: «فقال له صاحبه: قل إن شاء الله» فيَستَلزِم أنَّه كان لم يَقُلها، فالأَولى عَدَم ادِّعاء التَّقديم والتَّأخير، ومن هنا يَتَبيَّن أنَّ تجويز مَنِ ادَّعَى أنَّه تَعَمَّدَ الحِنث مع كَونه معصيةً لِكَونِها صغيرةً لا يُؤاخَذُ بها، لم يُصِبْ دَعوًى ولا دليلاً.

وقال القُرطُبيّ: قوله «فلم يَقُل» أي: لم يَنطِق بلفظ: إن شاء الله بلسانه، وليس المراد أنَّه غَفَلَ عن التَّفويض إلى الله بقلبِه، والتَّحقيق أنَّ اعتقاد التَّفويض مُستَمِرٌّ له، لكنَّ المراد بقولِه: «فنَسِيَ» أنَّه نَسِيَ أن يَقصِد الاستثناءَ الذي يَرفَع حُكمَ اليمين، ففيه تَعقُّبٌ على مَن استَدَلَّ به لاشتِراطِ النُّطق في الاستثناء.

---

(١) أي: قبل هذا القول، يعني: فلم يَقُل ونسي.

**قوله: «فقال أبو هريرة»** هو موصولٌ بالسَّنَدِ المذكور أوَّلاً.

**قوله: «يَرْويهِ»** هو كِنايةٌ عن رفع الحديث، وهو كما لو قال مثلاً: قال رسول الله ﷺ، وقد وَقَعَ في رواية الحُميديِّ التَّصريح بذلك ولفظه: قال رسول الله ﷺ، وكذا أخرجه مسلم (١٦٥٤/ ٢٣) عن ابن أبي عمر عن سفيان.

**قوله: «لو قال: إن شاء الله، لم يَحْنَث»** تقدَّم المراد بمعنى الحِنْث، وقد قيل: هو خاصٌّ بسليمانَ عليه السلام، وأنَّه لو قال في هذه الواقعة: إن شاء الله حَصَلَ مقصودُه، وليس المراد أنَّ كلّ مَن قالها وَقَعَ ما أرادَ، ويُؤيِّد ذلك أنَّ موسى عليه السلام قالها عندَما وعَدَ الخَضِرَ أنَّه يَصبِر عمَّا يراه مِنه، ولا يسأله عنه، ومع ذلك فلم يَصبِر كما أشارَ إلى ذلك في الحديث الصَّحيح: «رَحِمَ الله موسى، لَودِدنا لو صَبَرَ حتَّى يَقُصَّ الله علينا من أمرهما» وقد مضى ذلك مبسوطاً في تفسير سورة الكَهْف[1]، وقد قالها الذَّبيحُ، فوَقَعَ ما ذُكِرَ في قوله عليه السلام: ﴿سَتَجِدُنِيٓ إِن شَآءَ ٱللَّهُ مِنَ ٱلصَّٰبِرِينَ﴾ [الصافات: ١٠٢] فصَبَرَ حتَّى فداه الله بالذِّبح، وقد سُئلَ بعضهم عن الفَرق بين الكَليم والذَّبيح في ذلك، فأشارَ إلى أنَّ الذَّبيح بالَغَ في التَّواضُع في قوله: ﴿مِنَ ٱلصَّٰبِرِينَ﴾ حيثُ جَعَلَ نفسَه واحداً من جماعةٍ، فرَزَقَه الله الصَّبرَ.

قلت: وقد وَقَعَ لموسى عليه السلام أيضاً نَظيرُ ذلك مع شُعَيب حيثُ قال له: ﴿سَتَجِدُنِيٓ إِن شَآءَ ٱللَّهُ مِنَ ٱلصَّٰلِحِينَ﴾ [القصص: ٢٧] فرَزَقَه الله ذلك.

**قوله: «وكان دَرَكاً»** بفتحِ المهمَلة والرَّاء[2]، أي: لَحاقاً، يقال: أدرَكَه إدراكاً ودَرَكاً، وهو تأكيد لقولِه: «لم يَحنَث».

**قوله: «قال: وحدَّثنا أبو الزِّناد»** القائل هو سفيان بن عُيَينةَ، وقد أفصَحَ به مسلم في روايته

---

(١) تحرَّف في (س) إلى: طه.

(٢) ويقال بتسكين الراء أيضاً، ومنه قوله ﷺ: «أعوذ بك من دَرْك الشَّقاء» أخرجه البخاري (٦٣٤٧) وقال الحافظ في شرحه له: بفتح الدال والراء المهملتين ويجوز سكون الراء: وهو الإدراك واللَّحاق. وانظر «عمدة القاري» ٢٣/ ٢٢٥، و«النهاية في غريب الحديث» و«اللسان» (درك).

(١٦٥٤/ ٢٣)، وهو موصول بالسَّنَدِ الأوَّل أيضاً، وفَرَّقَه أبو نُعَيم في «المستخرَج» من طريق الحُميديِّ عن سفيان بهما.

**قوله: «مِثْل حديث أبي هريرة»** أي: الذي ساقَه من طريق طاووسٍ عنه. والحاصل أنَّ لِسفيانَ فيه سندَينِ إلى أبي هريرة: هشام عن طاووسٍ، وأبو الزِّناد عن الأعرَج.

ووَقَعَ في رواية مسلم (١٦٥٤) بَدَل قوله:مِثل حديث أبي هريرة، بلفظ:عن الأعرَج عن أبي هريرة عن النبيّ ﷺ مِثلَه أو نحوَه. ويُستَفاد مِنه نَفيُ احتمال الإرسال في سياق البخاريّ لِكَونِه اقتَصَرَ على قوله:عن الأعرَج مِثلَ حديث أبي هريرة، ويُستَفاد مِنه أيضاً احتمال المغايرة بين الرِّوايتَينِ في/ السِّياق لقولِه: مِثلَه أو نحوَه. وهو كذلك، فبين الرِّوايتَينِ مُغايرةٌ في مواضع تقدَّم بيانُها عند شرحه في أحاديث الأنبياء (٣٤٢٤)، وبالله التَّوفيق. ٦٠٨/١١

## ١٠ - باب الكفّارة قبل الحِنْث وبعدَه

**٦٧٢١- حدَّثنا عليُّ بنُ حُجْرٍ، حدَّثنا إسماعيلُ بنُ إبراهيمَ، عن أيوبَ، عن القاسمِ التَّميمِيِّ، عن زَهْدَمٍ الجَرْمِيِّ، قال: كنَّا عندَ أبي موسى، وكان بينَنا وبينَ هذا الحيِّ من جَرْمٍ إخاءٌ ومَعْروفٌ، قال: فقُدِّمَ طَعامُه، قال: وقُدِّمَ في طعامِه لحمُ دَجاجٍ، قال: وفي القومِ رجلٌ من بني تَيمِ الله أحمرُ كأنَّه مَوْلًى، قال: فلم يَدْنُ، فقال له أبو موسى: ادْنُ، فإنّي قد رأيتُ رسولَ الله ﷺ يأكلُ منه، قال: إنّي رأيتُه يأكلُ شيئاً قَذِرْتُه، فحَلَفتُ أن لا أطْعَمَه أبداً، فقال: ادْنُ، أُخْبِرْكَ عن ذلك، أتينا رسولَ الله ﷺ في رَهْطٍ منَ الأشعَرِيِّينَ أستَحمِلُه وهو يَقْسِمُ نَعَماً من نَعَمِ الصَّدَقةِ ـ قال أيوبُ: أحسِبُه قال: وهو غَضْبانُ ـ قال: «والله لا أَحمِلُكُم، وما عندي ما أحمِلُكم» قال: فانطَلَقْنا.**

**فأُتِيَ رسولُ الله ﷺ بنَهْبِ إبلٍ، فقِيلَ: «أينَ هؤُلاءِ الأشعَرِيّونَ؟» فأتينا فأمَرَ لنا بخمسِ ذَوْدٍ غُرِّ الذُّرَى، قال: فاندَفَعْنا، فقلتُ لأصحابي: أتينا رسولَ الله ﷺ نَسْتَحمِلُه فحَلَفَ أن لا يَحْمِلَنا، ثمَّ أرسَلَ إلينا فحَمَلَنا، نَسِيَ رسولُ الله ﷺ يَمِينَه، والله لَئِن تَغَفَّلْنا رسولَ الله ﷺ يَمِينَه لا نُفْلِحُ أبداً! ارجِعوا بنا إلى رسولِ الله ﷺ فلْنُذَكِّرْهُ يَمِينَه، فرَجَعْنا فقُلْنا: يا رسولَ الله، أتيناكَ**

نَسْتَحمِلُكَ فَحَلَفْتَ أن لا تَحمِلَنا، ثمَّ حَمَلْتَنا، فظَنَنّا أو فعَرَفْنا أنَّكَ نَسِيتَ يَمِينَكَ، قال: «انطَلِقوا، فإنَّما حَمَلَكمُ اللهُ، إنّي والله، إن شاء اللهُ لا أحلِفُ على يَمِينٍ فأرَى غيرَها خيراً منها، إلا أتيتُ الذي هو خيرٌ، وتَحلَّلْتُها».

تابَعَه حمَّادُ بنُ زيدٍ، عن أيوبَ، عن أبي قِلابةَ والقاسمِ بنِ عاصمٍ الكُلَيبِيِّ.

حدَّثنا قُتَيبةُ، حدَّثنا عبدُ الوهَّاب، عن أيوبَ، عن أبي قِلابةَ والقاسمِ التَّمِيمِيِّ، عن زَهْدَمٍ، بهذا.

حدَّثنا أبو مَعْمَرٍ، حدَّثنا عبدُ الوارثِ، حدَّثنا أيوبُ، عن القاسمِ، عن زَهْدَمٍ، بهذا.

٦٧٢٢- حدَّثَني محمَّدُ بنُ عبدِ الله، حدَّثنا عُثْمانُ بنُ عمرَ بنِ فارسٍ، أخبرنا ابنُ عَوْنٍ، عن الحسنِ، عن عبدِ الرَّحمنِ بنِ سَمُرةَ، قال: قال رسولُ الله ﷺ: «لا تسألِ الإمارةَ، فإنَّكَ إن أُعْطِيتَها من غيرِ مَسْألةٍ أُعِنْتَ عليها، وإن أُعْطِيتَها عن مَسْألةٍ وُكِلْتَ إليها، وإذا حَلَفْتَ على يَمِينٍ فرأيتَ غيرَها خيراً منها فأْتِ الذي هو خيرٌ، وكَفِّر عن يَمِينِكَ».

تابَعَه أشهَلُ، عن ابنِ عَوْنٍ.

وتابَعَه يونسُ، وسِماكُ بنُ عَطِيَّةَ، وسِماكُ بنُ حَرْبٍ، وحُميدٌ، وقَتادةُ، ومنصورٌ، وهشامٌ والرَّبيع.

قوله: «باب الكفَّارة قبل الحِنْث وبَعْده» ذكر فيه حديث أبي موسى في قصَّة سؤالهم الحُمْلانَ، ٦٠٩/١١
وفيه: «إلّا أتيتُ الذي هو خيرٌ وتَحلَّلتها»، وقد مضى في الباب الذي قبله بلفظ: «إلّا كَفَّرت عن يميني وأتيتُ الذي هو خير».

وحديث عبد الرَّحمن بن سَمُرة في النَّهي عن سؤال الإمارة، وفيه: «وإذا حَلَفت على يمينٍ فرأيت غيرها خيراً منها، فأتِ الذي هو خير وكَفِّر عن يمينك».

قال ابن المنذِر: رأى رَبيعةُ والأوزاعيُّ ومالكٌ واللَّيثُ وسائرُ فقهاء الأمصار غير أهل الرَّأي: أنَّ الكفَّارة تُجزِئُ قبل الحِنث، إلّا أنَّ الشافعيَّ استَثنَى الصيام فقال: لا يُجزِئ إلّا بعد الحِنث، وقال أصحاب الرَّأي: لا تُجزِئ الكفَّارة قبل الحِنث.

قلت: ونَقَلَ الباجيّ عن مالكٍ وغيره روايتَين، واستَثنَى بعضُهم عن مالكٍ الصَّدَقةَ والعِتقَ، ووافَقَ الحنفيَّةَ أشهَبُ من المالكيَّة وداودُ الظّاهريّ، وخالَفَه ابن حَزْم.

واحتَجَّ لهم الطَّحاويُّ بقولِه تعالى: ﴿ ذَٰلِكَ كَفَّٰرَةُ أَيۡمَٰنِكُمۡ إِذَا حَلَفۡتُمۡ ﴾ [المائدة: ٨٩]، فإنَّ المراد: إذا حَلَفتُم فحَنِثتُم، ورَدَّه مخالفوه، فقالوا: بل التَّقدير: فأردتُم الحِنث، وأولَى من ذلك أن يقال: التَّقدير أعَمّ من ذلك، فليس أحد التَّقديرَينِ بأولَى من الآخر.

واحتَجّوا أيضاً بأنَّ ظاهر الآية أنَّ الكفَّارة وَجَبَت بنفسِ اليمين، ورَدَّه مَن أجازَ بأنَّها لو كانت بنفسِ اليمين لم تَسقُط عمَّن لم يَحنَث اتِّفاقاً. واحتَجّوا أيضاً بأنَّ الكفَّارة بعد الحِنث فرضٌ، وإخراجَها قبلَه تَطَوُّعٌ، فلا يقوم التطوُّع مقامَ الفَرض. وانفَصَلَ عنه مَن أجازَ بأنَّه يُشتَرَط إرادة الحِنث، وإلّا فلا يُجزِئُ كما في تقديم الزكاة[1].

قال عِيَاض: ومَنَعَ بعض المالكيَّة تقديم كفَّارة حِنث المعصية، لأنَّ فيه إعانة على المعصية، ورَدَّه الجمهور.

قال ابن المنذِر: واحتُجَّ لِلجُمهورِ بأنَّ اختلاف ألفاظ حديثَي أبي موسى وعبد الرَّحمن لا يدلّ على تعيين أحد الأمرَين، وإنَّما أمَرَ الحالف بأمرَينِ فإذا أتى بهما جميعاً فقد فعل ما أُمِرَ به، وإذا لم يدلّ الخبر على المنع فلم يَبقَ إلّا طريق النَّظَر. فاحتُجَّ لِلجُمهورِ بأنَّ عَقد اليمين لمَّا كان يَحُلُّه الاستثناء، وهو كلامٌ، فلأن تَحُلَّه الكفَّارة وهو فِعلٌ ماليٌّ أو بَدَنيٌّ أَولى.

ويُرجِّح قولهم أيضاً بالكَثْرة، وذكر أبو الحسن بن القَصّار وتَبِعَه عِيَاضٌ وجماعة: أنَّ عِدّة مَن قال بجوازِ تقديم الكفَّارة أربعةَ عشرَ صحابيّاً، وتَبِعَهم فقهاء الأمصار إلّا أبا حنيفة، مع أنَّه قال فيمَن أخرج ظَبيةً من الحَرَم إلى الحِلّ فولدَت أولاداً، ثمَّ ماتت في يدِه هي وأولادُها: أنَّ عليه جزاءَها وجزاءَ أولادِها، لكن إن كان حين إخراجِها أدَّى جزاءَها لم يكن عليه في أولادِها شيءٌ، مع أنَّ الجزاء الذي أخرجه عنها كان قبلَ أن تَلِد أولادَها، فيُحتاج

---

(١) زاد بعد هذا في (س) عبارة: «وقال عياض: اتفقوا على أن الكفارة لا تجب إلا بالحنث، وأنه يجوز تأخيرها بعد الحنث، واستحب مالك والشافعي والأوزاعي والثوري تأخيرها بعد الحنث»، وهذه العبارة لم ترد في الأصلين.

إلى الفَرق، بل الجواز في كفَّارة اليمين أَولى.

وقال ابن حَزْم: أجازَ الحنفيَّة تعجيلَ الزكاة قبلَ الحَوْلِ، وتقديمَ زكاة الزَّرع، وأجازوا تقديم كفَّارة القتل قبلَ موت المجنيِّ عليه.

واحتُجَّ لِلشّافعيِّ بأنَّ الصيامَ من حُقوق الأبدانِ، ولا يجوز تقديمُها قبلَ وقتها كالصَّلاة والصِّيام، بخِلَاف العِتق والكِسوة والإطعام، فإنَّها من حقوق الأموال، فيجوز تقديمُها كالزكاة.

ولفظ الشافعيّ في «الأُمّ» (٧/ ٦٦): إن كَفَّرَ بالإطعام قبل الحِنث رَجَوت أن يُجزِئ عنه، وأمَّا الصَّوم فلا، لأنَّ حُقوقَ المال يجوز تقديمها بخِلَاف العبادات، فإنَّها لا تُقَدَّمُ على وقتها كالصلاة والصوم، وكذا لو حَجَّ الصَّغير والعَبد لا يُجزِئ عنهما إذا بَلَغَ أو عَتَقَ.

وقال في موضع آخر: مَن حَلَفَ فأراد أن يَحنَث فأحبُّ إليَّ أن لا يُكفِّرَ حتَّى يَحنَث، فإن كَفَّرَ قبل الحِنث أجزأ، وساقَ نحوه مبسوطاً[1].

وادَّعَى الطَّحاويُّ أنَّ إلحاق الكفَّارة بالكفَّارة أَوْلى من إلحاق الإطعام بالزَّكاة، وأُجيبَ بالمنعِ. وأيضاً فالفَرقُ الذي أشارَ إليه الشافعيّ بين حَقّ المال وحَقّ البَدَن ظاهرٌ جدّاً، وإنَّما خَصَّ مِنه الشافعيُّ الصيامَ بالدَّليلِ المذكور.

ويُؤخَذ من نَصِّ الشافعيِّ أنَّ الأَوْلى تقديمُ الحِنث على الكفَّارة، وفي مذهبِه وجهٌ اختَلَفَ فيه ٦١٠/١١
التَّرجيحُ: أنَّ كفَّارة المعصية يُستَحَبّ تقديمُها.

قال القاضي عِيَاض: الخِلَاف في جواز تقديم الكفَّارة مَبنيٌّ على أنَّ الكفَّارة رُخصة لِحَلِّ اليمينِ، أو لِتكفير مأثَمِها بالحِنث، فعند الجمهور أنَّها رُخصة شَرَعَها الله لِحَلِّ ما عُقِدَ من اليمين، فلذلك تُجزِئ قبلُ وبعدُ.

قال المازَرِيُّ: لِلكفَّارة ثلاثُ حالاتٍ: أحدها: قبل الحَلِف فلا تُجزِئ اتِّفاقاً. ثانيها: بعدَ الحَلِف والحِنث فتُجزِئ اتِّفاقاً. ثالثها: بعد الحَلِف وقبلَ الحِنث ففيها الخِلَافُ. وقد اختَلَفَ لفظ

---

(١) «الأُمّ» ٧/ ٦٦.

الحديث فقَدَّمَ الكفَّارةَ مرَّةً وأخَّرَها أُخرى، لكن بحرفِ الواو الذي لا يوجِب رُتبةً، ومَن مَنع رأى أنَّها لم تَجِبْ[1] فصارت كالتطوُّع، والتطوُّع لا يُجزِئ عن الواجب.

وقال الباجيّ وابن التِّين وجماعة: الرِّوايتان دالَّتان على الجواز لأنَّ الواوَ لا تُرَتِّب.

قال ابن التِّين: فلو كان تقديم الكفَّارة لا يُجزِئ لَأبانَه ولَقال: فليأتِ ثمَّ ليُكفِّر، لأنَّ تأخيرَ البيان عن الحاجة لا يجوز، فلمَّا تَرَكَهم على مُقتَضَى اللِّسان دَلَّ على الجواز. قال: وأمَّا الفاءُ في قوله: «فأتِ الذي هو خيرٌ وكَفِّر عن يَمينك» فهي كالفاءِ الذي في قوله: «فكَفِّر عن يَمينك وأْتِ الذي هو خيرٌ»، ولو لم تأتِ الثّانيةُ لَمَا دَلَّتِ الفاءُ على التَّرتيب، لأنَّها أبانَت ما يفعله بعد الحَلِف، وهما شيئان: كفَّارةٌ وحِنثٌ، ولا ترتيبَ فيهما، وهو كمَن قال: إذا دَخَلتَ الدَّارَ فكُلْ واشرَبْ.

قلت: قد وَرَدَ في بعض الطُّرق بلفظ: «ثمَّ» التي تقتضي التَّرتيب عند أبي داود (٣٢٧٨) والنَّسائيِّ (٣٧٨٣) في حديث الباب، ولفظ أبي داود من طريق سعيد بن أبي عَرُوبةَ عن قَتَادة عن الحسن به: «كَفِّر عن يمينك، ثمَّ ائتِ الذي هو خيرٌ».

وقد أخرجه مسلم (١٦٥٢) من هذا الوجه، لكن أحالَ بلفظ المتن على ما قبلَه.

وأخرجه أبو عَوَانة (٥٩١٨) في «صحيحه» من طريق سعيد كأبي داود.

وأخرجه النَّسائيُّ من رواية جَرِير بن حازِم عن الحسن مِثله.

لكن أخرجه البخاريّ (٦٦٢٢) ومسلم من رواية جَرِير بالواو.

وهو في حديث عائشة عند الحاكم أيضاً (٤/ ٣٠١) بلفظ: «ثمَّ».

وفي حديث أمّ سَلَمة عند الطبرانيِّ (٢٣/ ٦٩٤) نحوه، ولفظُه: «فليُكفِّر عن يمينه ثمَّ لِيَفعلِ الذي هو خيرٌ».

**قوله: «حدَّثنا إسماعيل بن إبراهيم»** هو المعروف بابنِ عُلَيَّةَ، وأيوب: هو السَّختيانيّ، والقاسم التَّميميُّ: هو ابن عاصم.

---

(١) تحرَّف في (س) إلى: تجز.

وقد تقدَّم في «باب اليمين فيما لا يَملِك» (٦٦٨٠) من طريق عبد الوارث عن أيوبَ عن القاسم وحده أيضاً، واقتَصَرَ على بعضه، ومضى في «باب لا تَحلِفوا بآبائكم» (٦٦٤٩) من طريق عبد الوهّاب الثَّقفيّ عن أيوب عن أبي قِلابةَ والقاسم التَّميميّ جميعاً عن زَهدَم، وتقدَّم في المغازي (٤٣٨٥) من طريق عبد السَّلام بن حَرْب عن أيوبَ عن أبي قِلابةَ وحدَه، وقد تقدَّم في فرض الخُمُس (٣١٣٣) عن عبد الله بن عبد الوهّاب عن حمَّاد: وهو ابن زيد، وكذا أخرجه مسلم (١٦٤٩/ ٩) عن أبي الرَّبيع العَتَكيّ عن حمَّاد قال: وحدَّثني القاسم بن عاصم الكُلَيبيّ، بموحَّدةٍ مُصغَّر نِسبة إلى بني كُلَيبِ بن يَربوع بن حَنظَلة بن مالك بن زيد مَناةَ بن تَميم، وهو القاسم التَّميميّ المذكور قبلُ، قال: وأنا لحديثِ القاسم أحفَظُ عن زَهدَم، وفي رواية العَتَكيّ وعن القاسم بن عاصم كلاهما عن زَهدَم، قال أيوب: وأنا لحديثِ القاسم أحفَظُ.

**قوله: «كنَّا عند أبي موسى»** أي: الأشعَريّ، ونُسِبَ كذلك في رواية عبد الوارث (٥٥١٨).

**قوله: «وكان بينَنا وبين هذا الحيّ من جَرْمٍ إخاءٌ ومَعْروفٌ»** في رواية الكُشْمِيهنيِّ: وكان بينَنا وبينهم هذا الحيّ... إلى آخره، وهو كالأوَّل لكن زاد الضَّميرَ وقَدَّمَه على ما يعود عليه.

قال الكِرْمانيُّ: كان حَقّ العِبارة أن يقول: بينَنا وبينَه، أي: أبي موسى، يعني: لأنَّ زَهْدَماً من جَرْم، فلو كان من الأشعَريّينَ لاستَقامَ الكلام، قال: وقد تقدَّم على الصَّواب في «باب لا تَحلِفوا بآبائكم» (٦٦٤٩) حيثُ قال: كان بين هذا الحيّ من جَرم وبين الأشعَريّينَ. ثمَّ حَمَلَ ما وَقَعَ هنا على أنَّه جَعَلَ نفسَه من قوم أبي موسى لِكَونِه من أتباعه، فصارَ كَواحدٍ من الأشعَريّينَ، فأراد/ بقولِه: «بينَنا»: أبا موسى وأتباعَه، وأنَّ بينهم وبين الجَرميّينَ ما ذُكِرَ ٦١١/١١
من الإخاء وغيرِه، وتقدَّم بيان ذلك أيضاً في كتاب الذَّبائح.

قلت: وقد تقدَّم في رواية عبد الوارث في الذَّبائح (٥٥١٨) بلفظ هذا الباب إلى قوله: «إخاءٌ»، وقد أخرجه أحمد وإسحاق في «مُسنَدَيهما» عن إسماعيل ابن عُلَيَّةَ الذي أخرجه

البخاريّ من طريقه، ولم يَذكُر هذا الكلام بل اقتَصَرَ على قوله: كنَّا عند أبي موسى فقُدِّمَ طعامُه[1]. نعم أخرجه النَّسائيُّ (٤٣٤٧) عن عليّ بن حُجْرٍ شيخِ البخاري فيه بقصَّة الدَّجاج وقولِ الرَّجلِ، ولم يَسُق بَقيَّتَه.

**وقوله: «إخاءٌ»** بكسر أوَّله وبالخاءِ المعجَمة والمدّ، أي: صَداقة.

**وقوله: «ومعروفٌ»** أي: إحسانٌ. ووَقَعَ في رواية عبد الوهّاب الثَّقفيّ الماضية قريباً: «وُدٌّ وإخاءٌ»، وقد ذكر بيانَ سببِ ذلك في «باب قُدوم الأشعَريّينَ» من أواخر المغازي (٤٣٨٥) من طريق عبد السَّلام بن حَرْب عن أيوب، وأوَّلُ الحديث عنده: لمَّا قَدِمَ أبو موسى الكوفة[2] أكرَم هذا الحيّ من جَرمٍ، وذكرت هناك نَسَبَ جَرمٍ إلى قُضاعة.

**قوله: «فقُدِّمَ طعامُه»** أي: وُضِعَ بين يَدَيه، في رواية الكُشْمِيهنيِّ: طعام، بغير ضميرٍ، ومضى في «باب قُدوم الأشعَريّينَ» (٤٣٨٥) بلفظ: وهو يَتَغَدَّى لحم دَجاج.

ويُستَفاد من الحديث: جوازُ أكل الطيِّبات على الموائد، واستخدامُ الكبير مَن يُباشر له نَقلَ طعامِه ووضعَه بين يَدَيه.

قال القُرطُبيّ: ولا يُناقض ذلك الزُّهد ولا يُنقِصُه، خِلَافاً لِبعضِ المتقَشِّفة.

قلت: والجواز ظاهرٌ، وأمَّا كَونُه لا يُنقِصُ الزُّهدَ ففيه وقفةٌ.

**قوله: «وقُدِّمَ في طعامه لحم دَجاج»** ذُكِرَ ضبطه في «باب لحم الدَّجاج» من كتاب الذَّبائح وأنَّه اسم جِنس، وكلام الحَرْبيّ في ذلك، ووَقَعَ في فرض الخُمُس (٣١٣٣) بلفظ: دَجاجة، وزَعَمَ الدَّاوُوديُّ أنَّه يقال لِلذَّكَرِ والأُنثَى، واستَغرَبَه ابن التِّين.

---

(١) إنما وقع هذا في رواية من إحدى الروايتين اللتين أخرجهما الإمام أحمد عن إسماعيل ابن عُلَيّة، الأولى: برقم (١٩٥٩١) بإسناد حديث الباب ومتنه، وفيها ما في حديث عليّ بن حُجر بقصّة الدَّجاج وقول الرَّجل، وساق بقيَّته؛ على خلاف ما ذكر الحافظ. والثانية: برقم (١٩٦٣٧) وهي التي اقتصر فيها على قوله: «كنّا عند أبي موسى فقدَّم طعامه» فحسب؛ وعلى هذا يظهر أن الحافظ رحمه الله وقف عليها وعناها ولم يقف على الرواية الأولى المذكورة.

(٢) لفظة «الكوفة» ليست من أصل الحديث، بل هي تفسيرية، فتقدير الكلام: أي: إلى الكوفة، والله أعلم.

**قوله: «وفي القوم رجلٌ من بني تَيمِ الله»** هو اسم قبيلةٍ يقال لهم أيضاً: تَيْم اللّات وهم من قُضاعة، وقد تقدَّم الكلام على ما قيل في تسمية هذا الرجل مُستَوفًى في كتاب الذَّبائح.

**قوله: «أحْمَر كأنَّه مَوْلًى»** تقدَّم في فرض الخُمُس: كأنَّه من الموالي.

قال الدَّاوُوديُّ: يعني أنَّه من سَبْي الرُّوم، كذا قال، فإن كان اطَّلَعَ على نَقلٍ في ذلك، وإلّا فلا اختصاصَ لذلك بالرّومِ دونَ الفُرس أو النَّبط أو الدَّيلَم.

**قوله: «فلم يَدْنُ»** أي: لم يَقرَب من الطَّعام فيأكل مِنه، زاد عبد الوارث في روايته في الذَّبائح: فلم يَدنُ من طعامه.

**قوله: «ادْنُ»** بِصيغة فِعل الأمر، وفي رواية عبد السَّلام (٤٣٨٥): هَلُمَّ، في الموضعين، وهو يَرجِع إلى معنى ادْنُ، كذا في رواية حمَّاد عن أيوب (٣١٣٣)، ولمسلم (١٦٤٩/ ٩) من هذا الوجه: فقال له: هَلُمَّ فتَلَكَّأ، بمُثنّاةٍ ولامٍ مفتوحَتَينِ وتشديدٍ، أي: تَمَنَّعَ وتَوقَّفَ وزنُه ومعناه.

**قوله: «يأكل شيئاً قَذِرْتُه»** بكسر الذّال المعجَمة، وقد تقدَّم بيان ذلك، وحُكم أكْلِ لحم الجَلّالة والخِلَاف فيه في كتاب الذَّبائح (٥٥١٨) مُستَوفًى.

**قوله: «أُخْبِرُك عن ذلك»** أي: عن الطَّريق في حَلِّ اليمين، فقَصَّ قصَّةَ طلبِهم الحُمْلانَ، والمراد مِنه ما في آخره من قوله ﷺ: «لا أحلِفُ على يمين فأرَى غيرها خيراً منها، إلّا أتيتُ الذي هو خيرٌ وتَحلَّلتُها».

ومعنى تَحلَّلتُها: فَعَلت ما يَنقُل المنعَ الذي يقتضيه إلى الإذن فيصير حلالاً، وإنَّما يَحصُل ذلك بالكفَّارة، وأمَّا ما زَعَمَ بعضُهم أنَّ اليمين تَتَحلَّل بأحدِ أمرَينِ: إمّا الاستثناء وإمّا الكفَّارة، فهو بالنِّسبة إلى مُطلَق اليمين، لكنَّ الاستثناء إنَّما يُعتبَر في أثناء اليمين قبل كمالها وانعِقادها، والكفَّارة تَحصُل بعد ذلك، ويُؤيِّد أنَّ المراد بقولِه: تَحلَّلتُها: كَفَّرت عن يميني، وقوعُ التَّصريح به في رواية حمَّاد بن زيد (٣١٣٣) وعبد السَّلام[1] وعبد الوارث (٥٥١٨) وغيرِهم.

---

(١) رواية عبد السلام سلفت برقم (٤٣٨٥) ليس فيها التصريح بقوله: «تحللتها» وإنما وقع ذلك ـ بالإضافة إلى روايتي حماد وعبد الوارث ـ في رواية عبد الوهاب الثقفي (٦٦٤٩) و(٧٥٥٥)، فلعله سبق قلمٍ من الحافظ رحمه الله، والله أعلم.

**قوله: «أتينا رسولَ الله ﷺ في رَهْطٍ من الأشعَرِيّينَ»** ووَقَعَ في رواية عبد السَّلام بن حَرْب عن أيوب بلفظ: إنّا أتينا النبيّ ﷺ نَفَرٌ من الأشعَرِيّينَ، فاستَدَلَّ به ابن مالك لِصِحّة قول الأخفَش: يجوز أن يُبدَل من ضمير الحاضر بدلَ كلٍّ من كلٍّ، وحَمَلَ عليه قوله تعالى: ﴿لَيَجْمَعَنَّكُمْ إِلَىٰ يَوْمِ ٱلْقِيَٰمَةِ لَا رَيْبَ فِيهِ ۚ ٱلَّذِينَ خَسِرُوٓا۟ أَنفُسَهُمْ﴾[1] [الأنعام: ١٢]. قال ابن مالك: واحتَرَزت بقولي: بدلَ كلٍّ من كلٍّ عن البعض والاشتِمال، فذلك جائز/ اتِّفاقاً، ولَمّا حكاه الطِّيبيُّ أقَرَّه وقال: هو عند عُلَماء البَديع يُسَمَّى التَّجريد. ٦١٢/١١

قلت: وهذا لا يَحسُنُ الاستشهادُ به إلّا لو اتَّفَقَتِ الرُّواة، والواقع أنَّه بهذا اللَّفظ انفَرَدَ به عبدُ السَّلام، وقد أخرجه البخاريّ في مواضعَ أُخرى بإثبات «في» فقال في مُعظَمِها: «في رَهْطٍ» كما هي رواية ابن عُلَيَّةَ عن أيوب هنا، وفي بعضها: «في نَفَر» كما هي رواية حمَّاد عن أيوب في فرض الخُمُس.

**قوله: «يَستَحمِلُه»** أي: يَطلُبُ مِنه ما يَركَبُه، ووَقَعَ عند مسلم (١٦٤٩/ ١٠) من طريق أبي السَّليل ـ بفتحِ المهمَلة ولامَينِ الأولى مكسورةٌ ـ عن زَهْدَمٍ عن أبي موسى: كنَّا مُشاةً فأَتَينا رسولَ الله ﷺ نَستَحمِلُه. وكان ذلك في غزوة تَبُوك كما تقدَّم في أواخر المغازي.

**قوله: «وهو يَقْسِم نَعَماً»** بفتحِ النّونِ والمهمَلة.

**قوله: «قال أيوبُ: أحْسَبُه قال: وهو غَضْبانُ»** هو موصول بالسَّنَدِ المذكور، ووَقَعَ في رواية عبد الوارث عن أيوب (٥٥١٨): فوافَقتُه وهو غَضبانُ وهو يَقسِم نَعَماً من نَعَمِ الصَّدَقةِ، وفي رواية وُهَيب عن أيوب عند أبي عَوَانة في «صحيحه» (٥٩٢٨): وهو يَقسِم ذَوْداً من إبل الصَّدَقة، وفي رواية بُرَيد بن أبي بُرْدة الماضية قريباً في «باب اليمين فيما لا

---

(١) حيث جعل قوله: «الذين» في موضع نصبٍ على البَدَل من الكاف والميم في قوله: «ليجمعنَّكم» على معنى: ليجمَعَنَّ هؤلاء المشركين الذين خسروا أنفسهم إلى هذا اليوم الذي يجحدونه ويكفرونه، وذهب الزّجاج إلى أن قوله: ﴿ٱلَّذِينَ خَسِرُوٓا۟﴾ في موضع رفع على الابتداء، وخبرُه ﴿فَهُمْ لَا يُؤْمِنُونَ﴾. انظر: «معاني القرآن» للأخفش ١/ ٢٩٣، و«معاني القرآن وإعرابه» للزّجاج ٢/ ٢٣٢.

يَملِك» (٦٦٧٨) عن أبي موسى: أرسَلَني أصحابي إلى النبيّ ﷺ أسألُه الحُمْلانَ فقال: « لا أحمِلُكم على شيءٍ» فوافَقتُه وهو غَضبانُ. ويُجمَعُ بأنَّ أبا موسى حَضَرَ هو والرَّهط، فباشَرَ الكلامَ بنفسِه عنهم.

**قوله: «والله لا أحمِلُكم»** قال القُرطُبيُّ: فيه جواز اليمين عند المنعِ، ورَدُّ السائل المُلْحِف[1] عند تَعذُّر الإسعاف، وتأديبُه بنوعٍ من الإغلاظِ بالقولِ.

قوله: «**فأُتِيَ رسولُ الله ﷺ بنَهْبِ إبل**» بفتحِ النُّون وسكون الهاء بعدها موحَّدة، أي: غَنيمة، وأصلُه ما يُؤخَذ اختطافاً بحَسَبِ السَّبْق إليه على غير تسويةٍ بين الآخِذينَ، وتقدَّم في الباب الذي قبله (٦٧١٨) من طريق غَيْلان بن جَرِير عن أبي بُرْدة عن أبي موسى بلفظ: فأُتِيَ بإبلٍ، وفي رواية: بشائلٍ، وتقدَّم الكلام عليها، وفي رواية بُرَيد عن أبي بُرْدة (٤٤١٥): أنَّه ﷺ ابتاعَ الإبل التي حَمَلَ عليها الأشعَريّينَ من سعد. وفي الجمع بينها وبين رواية الباب عُسرٌ، لكن يحتمل أن تكون الغَنيمة لمَّا حَصَلَت حَصَلَ لِسعدٍ منها القَدرُ المذكورُ، فابتاعَ النبيُّ ﷺ مِنه نَصيبَه فحَمَلهم عليه.

**قوله: «فقيلَ: أينَ هؤلاءِ الأشعَريّونَ؟ فأتَينا فأمَرَ لَنا»** في رواية عبد السَّلام عن أيوبَ: ثمَّ لم نَلبَث أن أُتِيَ النبيُّ ﷺ بنَهبِ إبلٍ فأمَرَ لَنا، وفي رواية حمَّاد: وأُتِيَ بنَهبِ إبلٍ فسألَ عَنّا فقال: « أين النَّفَر الأشعَريّونَ؟» فأمَرَ لَنا، ومثله في رواية عبد الوهّاب الثَّقفيّ، وفي رواية غَيْلان بن جَرِير عن أبي بُرْدة: ثمَّ لَبِثنا ما شاءَ الله فأتى، وفي رواية بُرَيد[2]: فلم ألبَث إلّا سُوَيعةً إذ سمعت بلالاً ينادي: أين عبدُ الله بن قيس؟ فأجَبته، فقال: أجِب رسولَ الله ﷺ يَدعوك، فلمَّا أتيتُه قال: «خُذ...».

**قوله: «فأمَرَ لنا بخَمسِ ذَوْدٍ»** تقدَّم بيانُ الاختلاف في الباب الذي قبله، وطريقُ الجمع بين مُختَلِف الرِّوايات في ذلك.

---

(١) المُلْحِف: المُلِحُّ، ألحَفَ في المسألة: أَلَحَّ وهو مُستَغْنٍ عنها. قاله الزجاج في «معاني القرآن» ١/ ٣٥٧.

(٢) تصحف في (س) إلى: يزيد.

**قوله: «فاندَفَعْنا»** أي: سِرْنا مُسرِعينَ، والدَّفع: السَّير بسُرعةٍ، وفي رواية عبد الوارث (٥٥١٨): فلَبِثنا غيرَ بعيدٍ، وفي رواية عبد الوهّاب (٦٦٤٩و٧٥٥٥): ثمَّ انطَلَقنا.

**قوله: «فقلت لأصحابي»** في رواية حمَّاد (٣١٣٣) وعبد الوهّاب: قلنا: ما صَنَعنا؟ وفي رواية غَيْلان عن أبي بُرْدة: فلمَّا انطَلَقنا قال بعضُنا لبعضٍ، وقد عُرِفَ من رواية البابِ البادِئُ بالمقالة المذكورة.

**قوله: «نَسيَ رسولُ الله ﷺ يمينَه، والله لَئِن تَغَفَّلْنا رسولَ الله ﷺ يمينَه لا نُفْلِحُ أبداً»** في رواية عبد السَّلام (٤٣٨٥): فلمَّا قَبَضناها قلنا: تَغَفَّلنا رسولَ الله ﷺ يمينَه لا نُفلِحُ أبداً، ونحوه في رواية عبد الوهّاب، ومعنى تَغَفَّلْنا: أخَذنا مِنه ما أعطانا في حال غَفلَتِه عن يَمينه من غير أن نُذكِّرَه بها، ولذلك خَشَوا، وفي رواية حمَّاد: فلمَّا انطَلَقنا قلنا: ما صَنَعنا؟ لا يُبارَك لَنا. ولم يَذكُر النِّسيانَ أيضاً. وفي رواية غَيْلان: لا يُبارك الله لَنا، وخَلَت رواية بُرَيد[1] (٤٤١٥) عن هذه الزِّيادة كما خَلَت عمَّا بعدها إلى آخر الحديث، ووَقَعَ في روايته من الزِّيادة قول أبي موسى لأصحابه: لا أدَعُكم حتَّى يَنطَلِقَ معي بعضُكم/ إلى مَن سمعَ مقالةَ رسولِ الله ﷺ، يعني: في مَنعِهم أوَّلاً وإعطائهم ثانياً إلى آخر القصَّة المذكورة، ولم يَذكُر حديثَ: «لا أحلِفُ على يمين ...» إلى آخره. ٦١٣/١١

قال القُرطُبيُّ: فيه استدراكُ جَبرِ خاطِرِ السائلِ الذي يُؤَدَّب على الحاجة بمطلوبِه إذا تيسَّر، وأنَّ مَن أخذ شيئاً يعلم أنَّ المعطيَ لم يكن راضياً بإعطائه لا يُبارَك له فيه.

**قوله: «فظَنَنّا أو فعَرَفْنا أنَّك نسيتَ يمينَك، قال: انطَلِقوا فإنَّما حَمَلَكمُ اللهُ»** في رواية حمَّاد: أفَنسِيتَ؟ قال: «لست أنا أحمِلُكم ولكنَّ الله حَمَلَكم»، وفي رواية عبد السَّلام (٤٣٨٥): فأتيتُه فقلت: يا رسولَ الله، إنَّك حَلَفت أن لا تَحمِلَنا وقد حَمَلتَنا، قال: «أجَل» ولم يَذكُر: «ما أنا حَمَلتكم...» إلى آخره، وفي رواية غَيْلان (٦٦٢٣و٦٧١٨): «ما أنا حَمَلتكم بل الله حَمَلَكم»، ولأبي يَعْلى من طريق مَطَر[2] عن زَهدَم: فكَرِهْنا أن

---

(١) تحرّف في (س) إلى: يزيد.

(٢) تحرَّف في (أ) و(س) إلى: فطر، وفي (ع) إلى: قطر، والصواب ما أثبتنا، ومطر: هو ابن طَهمان الورّاق، =

نُنسِّيكَها[1]، فقال: «إنّي والله ما نَسِيتها»، وأخرجه مسلم (١٦٤٩/ ٩) عن الشَّيخ الذي أخرجه عنه أبو يَعْلى ولم يَسُق منه إلّا قوله: قال: « والله ما نَسِيتُها».

**قوله: «إنّي والله إن شاء الله...»** إلى آخره، تقدَّم بيانُه في البابِ الذي قبلَه.

**قوله: «لا أحْلِفُ على يمينٍ»** أي: محلوف يمينٍ، فأطلقَ عليه لفظَ يمينٍ لِلمُلابَسة، والمراد ما شأنه أن يكون محلوفاً عليه، فهو من مجاز الاستعارة، ويجوز أن يكون فيه تَضمين فقد وَقَعَ في روايةٍ لمسلم: «على أمر»[2]، ويحتمل أن تكون «على» بمعنى الباء، فقد وَقَعَ في رواية النَّسائيِّ[3]: «إذا حَلَفتَ بيمينٍ»، ورُجِّحَ الأوَّل بقولِه: «فرأيتَ غيرَها خيراً منها»، لأنَّ الضَّمير في «غيرها» لا يَصِحّ عَودُه على اليمين، وأُجيبَ بأنَّه يعود على معناها المجازيِّ للمُلابَسة أيضاً.

وقال ابن الأثير في «النِّهاية»: الحَلِف هو اليمين، فقوله: أحلِف، أي: أعقِد شيئاً بالعَزمِ والنِّيَّة، وقوله: «على يمين» تأكيدٌ لِعَقدِه وإعلام بأنَّه ليست لَغواً.

قال الطِّيبيُّ: ويُؤيِّده رواية النَّسائيِّ (٣٧٧٩) بلفظ: «ما على الأرض يمين أحلِف عليها» الحديث، قال: فقوله: «أحلِف عليها» صِفَةٌ مُؤكِّدة لِليمين، قال: والمعنى لا أحلِف يميناً جَزماً لا لَغوَ فيها ثمَّ يظهر لي أمرٌ آخرُ، يكون فِعلُه أفضلَ من المضيِّ في اليمين المذكورة إلّا فعَلته وكَفَّرت عن يَميني، قال: فعلى هذا يكون قوله: «على يمينٍ» مصدَراً مُؤكِّداً لقولِه: أحلِف.

**تكملة:** اختُلِفَ هل كَفَّرَ النبيُّ ﷺ عن يمينه المذكور، كما اختُلِفَ هل كَفَّرَ في قصَّة حَلِفِه على

---

= أبو رجاء الخراساني يروي عن زهدم: وهو الجَرْميّ. ورواية أبي يعلى هذه في «مسنده» الكبير.

(١) تحرف في (س) إلى: نمسكها.

(٢) لم نقف عليها في المطبوع من «صحيحه»، وقد ذكرها القسطلّاني وعزاها لمسلم في ثلاثة مواضع متفرقة من شرحه ٥/ ٢١٦ و٩/ ٣٦٣ و١٠/ ٤٧٦، فلعلها في إحدى روايات مسلم، والله أعلم.

(٣) يعني في حديث عبد الرحمن بن سمرة، والذي في روايات النسائي كما في المطبوع من «سننه» (٣٧٨٣-٣٧٨٤) و(٣٧٩٠-٣٧٩١): «على يمين».

شُرب العَسَل أو على غِشيان ماريةَ[1]، فرويَ عن الحسن البصريّ أنَّه قال: لم يُكفِّر أصلاً، لأنَّه مَغفورٌ له، وإنَّما نزلت كفَّارة اليمين تعليماً لِلأُمّة.

وتُعقِّبَ بما أخرجه التِّرمِذيّ (٣٣١٨) من حديث عمرَ في قصَّة حَلِفِه على العَسَل أو ماريّةَ، فعاتَبَه الله وجَعَلَ له كفَّارة يمين، وهذا ظاهر في أنَّه كَفَّرَ، وإن كان ليس نَصّاً في رَدِّ ما ادَّعاه الحسن، وظاهرٌ أيضاً في حديثِ البابِ: «وكَفَّرت عن يَميني» أنَّه لا يَترُك ذلك، ودَعوى أنَّ ذلك كلَّه لِلتَّشريع بعيدٌ.

**قوله: «وتَحلَّلْتُها»** كذا في رواية حمَّاد وعبد الوارث وعبد الوهّاب كلّهم عن أيوب، ولم يَذكُر في رواية عبد السَّلام: «وتَحلَّلتها» وكذا لم يَذكُرها أبو السَّليل عن زَهدَم عند مسلم (١٦٤٩).

ووَقَعَ في رواية غَيْلان عن أبي بُرْدة (٦٦٢٣): «إلّا كَفَّرت عن يميني» بَدَل: «وتَحلَّلتها» وهو يُرجِّح أحد احتمالَينِ أبداهما ابن دَقيق العيد، ثانيهما: إتيان ما يقتضي الحِنثَ، فإنَّ التَّحَلُّل يقتضي سَبْقَ العَقدِ، والعَقدُ: هو ما دَلَّت عليه اليمين من موافَقة مُقتَضاها، فيكون التَّحَلُّل الإتيان بخِلَاف مُقتَضاها، لكن يَلزَم على هذا أن يكون فيه تَكرارٌ لِوجودِ قوله: «أتيت الذي هو خيرٌ» فإنَّ إتيانَ الذي هو خيرٌ تَحصُلُ به مُخالَفةُ اليمين والتَّحَلُّل منها، لكن يُمكِن أن تكون فائدتُه التَّصريحَ بالتَّحَلُّل، وذكره بلفظٍ يناسبُ الجواز صريحاً ليكونَ أبلَغَ ممَّا لو ذَكَرَه بالاستلزام، وقد يقال: إنَّ الثّاني أقوى لأنَّ التَّأسيسَ أَولى من التَّأكيد.

وقيل: معنى «تَحلَّلتها»: خَرَجت من حُرمَتِها إلى ما يَحِلُّ منها وذلك يكون بالكفَّارة، وقد يكون بالاستثناءِ بشرطِه السابق، لكن لا يَتَّجِه في هذه القصَّة إلّا إن كان وَقَعَ مِنه استثناءٌ لم يَشعُروا به، كأن يكون قال: إن شاء الله مثلاً، أو قال: والله لا أحمِلُكم إلّا إن حَصَلَ/ شيءٌ، ولذلك قال: «وما عندي ما أحمِلُكم». ٦١٤/١١

(١) قصة حلفه ﷺ على شُرب العسل سلفت برقم (٥٢٦٧) و(٦٦٩١)، وأما قصة تحريمه مارية على نفسه فأخرجها النسائي (٣٩٥٩) من حديث أنس.

قال العلماء: في قوله: «ما أنا حَمَلتُكم ولكنَّ اللهَ حَمَلَكم» المعنى بذلك: إزالة المِنّة عنهم وإضافةُ النِّعمة لمالكِها الأصليّ، ولم يَرِد أنَّه لا صُنعَ له أصلاً في حَملهم، لأنَّه لو أراد ذلك ما قال بعد ذلك: «لا أحلِفُ على يمينٍ فأرَى غيرَها خيراً منها، إلّا أتيتُ الذي هو خيرٌ وكَفَّرتُ».

وقال المازَرِيُّ: معنى قوله: «إنَّ اللهَ حَمَلَكم»: إنَّ الله أعطاني ما حَمَلتُكم عليه، ولولا ذلك لم يكن عندي ما حَمَلتُكم عليه.

وقيل: يحتمل أنَّه كان نَسيَ يمينَه والناسي لا يُضاف إليه الفِعل، ويَرُدُّه التَّصريحُ بقولِه: «والله ما نَسيتُها» وهي عند مسلم (١٦٤٩/ ٣) كما بيَّنته.

وقيل: المراد بالنَّفي عنه والإثباتِ لله الإشارةُ إلى ما تَفَضَّلَ الله به من الغَنيمة المذكورة، لأنَّها لم تكن بتَسَبُّبٍ من النبيِّ ﷺ ولا كان مُتَطَلِّعاً إليها، ولا مُنتَظِراً لها، فكان المعنى: ما أنا حَمَلتُكم لِعَدَمِ ذلك أوَّلاً، ولكنَّ الله حَمَلَكم بما ساقَه إلينا من هذه الغَنيمةِ.

**قوله: «تابَعَه حمَّاد بن زيد، عن أيوبَ، عن أبي قِلابةَ والقاسم بن عاصم الكُلَيبيّ»** قال الكِرْمانيُّ: إنَّما أتى بلفظ تابَعَه أوَّلاً وبِـ«حدَّثنا» ثانياً وثالثاً، إشارةً إلى أنَّ الأخيرَينِ حَدَّثاه بالاستقلال والأوَّل مع غيره، قال: والأوَّل يحتمل التَّعليق بخِلَافهما.

قلت: لم يظهر لي معنى قوله: مع غيره، وقوله: يحتمل التَّعليق، يَستَلزِم أنَّه يحتمل عَدَم التَّعليق، وليس كذلك، بل هو في حُكم التَّعليق لأنَّ البخاريّ لم يُدرِك حمَّاداً، وقد وصَلَ المصنِّف مُتابَعة حمَّاد بن زيد في فرض الخُمُس (٣١٣٣)، ثمَّ إنَّ هذه المتابَعة وَقَعَت في الرِّواية عن القاسم فقط، ولكن زاد حمَّادٌ ذِكْرَ أبي قِلابةَ مضموماً إلى القاسم.

**قوله: «حدَّثنا قُتَيبة حدَّثنا عبد الوهّاب»** هو ابنُ عبد المجيدِ الثَّقفيّ.

**قوله: «بهذا»** أي: بجميع الحديث، وقد أشرت إلى أنَّ رواية حمَّاد وعبد الوهّاب مُتَّفِقَتان في السّياق، وقد ساقَ رواية قُتَيبة هذه في «باب لا تَحلِفوا بآبائكم» (٦٦٤٩) تامّةً، وقد ساقَها أيضاً في أواخر كتاب التَّوحيد (٧٥٥٥) عن عبد الله بن عبد الوهّاب الحَجَبيِّ عن الثَّقفيّ،

وليس بعد الباب الذي ساقَها فيه من البخاريّ سوى بابينِ فقط.

**قوله: «حدَّثنا أبو مَعْمَر»** تقدَّم سياق روايته في كتاب الذَّبائح (٥٥١٨)، وقد بيَّنت ما في هذه الرِّوايات من التَّخالُف مُفَصَّلاً.

وفي الحديث غير ما تقدَّم: ترجيحُ الحِنث في اليمين إذا كان خيراً من التَّمادي، وأنَّ تَعَمُّد الحِنث في مِثل ذلك يكون طاعةً لا معصيةً، وجواز الحَلِف من غير استحلاف لِتأكيدِ الخبر ولو كان مُستَقبَلاً، وهو يقتضي المبالَغة في ترجيح الحِنث بشرطِه المذكور.

وفيه تَطييبُ قلوبِ الأتباعِ، وفيه الاستثناءُ بـ«إن شاء الله» تَبَرُّكاً، فإن قَصَدَ بها حِلَّ اليمين صَحَّ بشرطِه المتقدِّم.

**قوله: «حدَّثنا محمَّد بن عبد الله»** هو محمَّد بن يحيى بن عبد الله بن خالد بن فارس بن ذُؤَيب الذُّهْليُّ، الحافظ المشهور فيما جَزَمَ به المِزِّيُّ، وقال: نَسَبَه إلى جَدِّه[1].

وقال أبو عليّ الجيَّانيّ: لم أرَه منسوباً في شيء من الرِّوايات[2].

قلت: وقد روى البخاريّ في بَدْء الخلق عن محمَّد بن عبد الله المخرَميّ عن محمَّد بن عبد الله بن أبي الثَّلج وهما من هذه الطَّبقة، وروى أيضاً في عِدّة مواضع عن محمَّد بن عبد الله بن حَوشَبٍ ومحمَّد بن عبد الله بن نُمَير ومحمَّد بن عبد الله الرَّقاشيِّ، وهم أعلى من طبقة المَخرَميّ ومَن معه، ورَوى أيضاً بواسطةٍ تارةً وبغير واسطةٍ أُخرى عن محمَّد بن عبد الله الأنصاريّ، وهو أعلى من طبقة ابن نُمَير ومَن ذُكِرَ معه، فقد ثَبَتَ هذا الحديث بعينِه من روايته عن ابن عَوْن شيخ عثمانَ بنِ عمرَ شيخِ محمَّد بن عبد الله المذكورِ في هذا الباب،

---

(١) قال المِزِّيُّ في ترجمته من «تهذيب الكمال»: روى عنه البخاريُّ في مواضع من «الصحيح» فتارةً يقول: حدّثنا محمد، فلا ينسبه، وتارةً يقول: حدّثنا محمد بن عبد الله، فينسبه إلى جدِّه، وتارةً يقول: حدثنا محمد ابن خالد، فينسبه إلى جدِّ أبيه، ولم يقل في موضع منها: حدّثنا محمد بن يحيى.

(٢) والسبب في ذلك كما ذكر الصَّفدي في «الوافي بالوفيات» ٥/ ١٢٣ وغيرُه: أنَّ البخاريَّ لمّا دخل نيسابور شغب عليه محمد الذُّهلي في مسألة خلق اللفظ، وكان قد سمع منه، ولم يُمكنه تركُ الرِّواية عنه، وروى عنه في غير موضع في قريب من ثلاثين موضعاً ولم يُصرِّح باسمه فيقول: حدّثنا محمد ولا يزيد عليه، ويقول: محمد بن عبد الله فينسبه إلى جدِّه، وينسبه أيضاً إلى جدِّ أبيه.

فعلى هذا لم يَتعيَّن مَن هو شيخ البخاريّ في هذا الحديث.

وابن عَوْن: هو عبد الله البصريّ المشهور.

**وقوله في آخر الحديث: «تابَعَه أشهَل»** بالمعجَمة وزن أحمر **«عن ابن عَون»** وَقَعَت روايته موصولة عند أبي عَوَانة (٥٩٤١) والحاكم[1] والبيهقيِّ (١٠/ ٣٦و١٠٠) من طريق أبي قِلابةَ الرَّقاشيِّ: حدَّثنا محمَّد بن عبد الله الأنصاريّ وأشهَل بن حاتم قالا: أنبأنا ابن عَوْن به.

**قولُه: «وتابَعَه يونس وسِماك بن عَطيَّة وسِماك بن حَرْب وحُميدٌ/ وقَتَادةُ ومنصور وهشام والرَّبيع»** يريد أنَّ الثَّمانية تابَعوا ابن عَوْن فرَووه عن الحسن، فالضَّمير في قوله أوَّلاً: تابَعَه أشهَلُ لِعثمان بن عمر، والضَّمير في قوله ثانياً: وتابَعَه يونس، وما بعده لعبد الله بن عَوْن شيخ عثمان بن عمر. ٦١٥/١١

ووَقَعَ في نُسخة من رواية أبي ذرٍّ: وحُميد عن قَتَادة، وهو خطأ والصَّواب: وحُميد وقَتَادة، بالواو، وكذا وَقَعَ في رواية النَّسَفيِّ عن البخاريّ، وكذا في رواية مَن وصَلَ هذه المتابَعات.

فأمَّا رواية يونس وهو ابن عُبيد فستأتي موصولة في كتاب الأحكام (٧١٤٧).

وأمَّا مُتابَعةُ سِماكِ بن عَطيَّة فوصَلَها مسلم (١٦٥٢و١٨٢٣/ ١٣) من طريق حمَّاد بن زيد عنه، وعن يونس جميعاً عن الحسن، وقال البزَّار: ما رواه عن سِماك بن عَطيَّة إلّا حمَّاد، ولا روى سِماك هذا عن الحسن إلّا هذا.

وأمَّا مُتابَعة سِماك بن حَرْب فوَصَلَها عبد الله بن أحمد في «زياداته» والطبرانيُّ في «الكبير» من طريق حمَّاد بن زيد عنه عن الحسن[2].

---

(١) لم نقف عليه في مطبوع «المستدرك» من هذا الوجه، ولا عزاه له الحافظ في «إتحاف المهرة» ١٠/ ٦٠٥، لكن رواية البيهقي المذكورة أخرجها عن الحاكم.

(٢) رواية عبد الله بن أحمد في «المسند» برقم (٢٠٦٢٣) من طريق سماك بن عطية وليست من طريق سماك ابن حرب. وهي كذلك عند الطبراني في «الأوسط» (٨٠٤٧) ولم نقف عليه في «معاجمه» من طريق سماك بن حرب، وهو في «مسند البزار» (٢٢٧٩) من رواية سماك بن حرب عن الحسن.

وأمَّا مُتابَعة حُميدٍ وهو الطَّويل، ومنصور:هو ابن زاذانَ، فوصَلَها مسلم (١٦٥٢) من طريق هُشَيمٍ عنهما، قال البزَّار وتَبِعَه الطبرانيُّ في «الأوسط»: لم يَروِه عن منصور بن زاذانَ إلّا هُشَيمٌ، ولا روى منصور هذا عن الحسن إلّا هذا الحديث.

قلت: ويحتمل أن يكون مُراد البخاريّ بمنصورٍ: منصور بن المعتمِر، وقد أخرجه النَّسائيُّ (٣٧٩١) من طريقه من رواية جَرِير بن عبد الحميد عن منصور بن المعتمِر عن الحسن، قال البزَّار أيضاً: لم يَروِ منصور بن المعتمِر عن الحسن إلّا هذا.

وأمَّا مُتابَعة قَتَادة فوصَلَها مسلم (١٦٥٢) وأبو داود (٣٢٧٨) والنَّسائيُّ (٣٧٨٤) من طريق سعيد بن أبي عَرُوبة عنه.

وأمَّا رواية هشام وهو ابن حسَّان فأخرجها أبو نُعَيم في «المستخرَج على مسلم» من طريق حمَّاد بن زيد عن هشام عن الحسن[1].

ووَقَعَ لنا في «الغَيْلانيّات» من وجه آخر عن هشام ومَطَر الورّاق جميعاً عن الحسن.

وهو عند أبي عَوَانة في «صحيحه» (٥٩٤٧) من هذا الوجه.

وأمَّا حديث الرَّبيع فقد جَزَمَ الدِّمياطيّ في «حاشيَته» بأنَّه ابن مسلم، والذي يَغلِب على ظنّي أنَّه ابن صُبَيح، فقد وَقَعَ لنا في «الشرّانيّات» من رواية شَبَابَةَ عن الرَّبيع بن صَبيحٍ بوزنِ عظيم عن الحسن.

وأخرجه أبو عَوَانة (٥٩١٦) من طريق الأسود بن عامر عن الرَّبيع بن صَبيح.

وأخرجه الطبرانيُّ من رواية مسلم بن إبراهيم حدَّثنا قُرّة بن خالد والمبارَك بن فضالة والرَّبيع بن صَبيح قالوا: حدَّثنا الحسن به.

ووَقَعَ لنا من رواية الرَّبيع غير منسوب عن الحسن، أخرجه الحافظ يوسف بن خليل في الجزء الذي جَمَعَ فيه طرق هذا الحديث من طريق وكيع عن الرَّبيع عن الحسن. وهذا يحتمل أن

---

(١) وهي عند مسلم (١٦٥٢) قرنها بيونس بن عبيد وسماك بن عطية في آخرين.

يكون هو الرَّبيع بن صَبيح المذكور، ويحتمل أن يكون الرَّبيع بن مسلم.

وقد روى هذا الحديث عن الحسن غيرُ مَن ذَكَرتُ جَرِيرُ بنُ حازِمٍ، وتقدَّمَت روايته في أوَّل كتاب الأيمان والنُّذور (٦٦٢٢).

وأخرجه مسلم (١٦٥٢) من رواية مُعتَمِر بن سليمان التَّيْميِّ عن أبيه عن الحسن.

ولمَّا أخرج طريق سِماك بن عَطيَّة قَرَنَها بيونُسَ بن عُبيد وهشام بن حسَّان، وقال: في آخرينَ.

وأخرجه أبو عَوَانة من طريق عليّ بن زيد بن جُدْعان (٥٩٤٣) ومن طريق إسماعيل ابن مسلم (٥٩٤٤) ومن طريق إسماعيل بن أبي خالد (٥٩٤٨) كلّهم عن الحسن.

وأخرجه الطبرانيُّ في «المعجَم الكبير» عن نحو الأربعينَ من أصحاب الحسن، منهم مَن لم يَتقدَّم ذِكرُه: يزيد بن إبراهيم، وأبو الأشهَب واسمه جعفر بن حَيّان، وثابتٌ البُنانيُّ، وحبيب بن الشَّهيد، وخُلَيد بن دَعلَج، وأبو عَمْرو بن العلاء، ومحمَّد بن نوحٍ، وعبد الرَّحمن السَّرّاج، وعُرْفُطة، والمعلَّى بن زياد، وصَفوان بن سُلَيم، ومعاوية بن عبد الكريم، وزياد مولى مُصعَب، وسَهل السَّرّاج، وشَبِيبُ بن شَيْبَةَ، وعَمْرو بن عُبيد، وواصل بن عطاء، ومحمَّد بن عُقْبة، والأشعَث بن سَوّار، والأشعَث بن عبد الملِك، والحسن بن دينار، والحسن بن ذَكْوان، وسفيان بن حُسَين، والسَّرِيُّ بن يحيى، وأبو عَقيل الدَّورَقيّ، وعَبّاد بن راشد، وعَبّاد بن كثير، فهؤلاءِ الأربعة وأربعونَ نفساً.

وقد خَرَّجَ طُرقَه الحافظ عبد القادِر الرُّهاويُّ في «الأربعينَ/ البلدانيَّة» له عن سبعة ٦١٦/١١
وعشرينَ نفساً من الرُّواة عن الحسن، فيهم ممَّن لم يَتقدَّم ذِكرُه: يحيى بن أبي كثير، وجَرِير ابن حازِم، وإسرائيل أبو موسى، ووائل بن داود، وعبد الله بن عَوْن، وقُرّة بن خالد، وأبو عامر الخَزّاز[1]، وأبو عُبيدة الباجي، وخالد الحَذّاء، وعوف الأعرابيّ، وحمَّاد بن يحيى[2]،

---

(١) تحرَّف في (س) إلى: «أبو خالد الجزار»، وأبو عامر الخزاز: هو صالح بن رُسْتم المُزني.

(٢) كذا في الأصلين، ووقع في (س): حماد بن نجيح.

ويونس بن يزيد، ومَطَر الورّاق، وعليّ بن رِفاعة، ومسلم بن أبي الذَّيّال، والعَوّام بن جويريةَ، وعُقَيل بن صبيح، وكثير بن زياد، وسَوَادةُ[1] بن أبي العاليَة، ثمَّ قال: رواه عن الحسن العَدَد الكثير من أهل مَكّة والمدينة والبصرة والكوفة والشّام، ولعلَّهم يزيدونَ على الخمسينَ.

ثمَّ خَرَّجَ طرقَه الحافظُ يوسف بن خليل عن أكثر من ستّينَ نفساً عن الحسن عن عبد الرَّحمن بن سَمُرة، وسَرَدَ الحافظ أبو القاسم عبد الرَّحمن بن الحافظ أبي عبد الله بن مَندَهْ في «تَذكِرَتِه» أسماء مَن رواه عن الحسن فبَلَغوا مئةً وثمانينَ نفساً وزيادة، ثمَّ قال: رواه عن النبيّ ﷺ مع عبد الرَّحمن بن سَمُرة: عبد الله بن عَمْرو، وأبو موسى، وأبو الدَّرداء، وأبو هريرة، وأنس، وعَديّ بن حاتم، وعائشة، وأُمّ سَلَمة، وعبد الله بن مسعود، وعبد الله ابن عبَّاس، وعبد الله بن عمر، وأبو سعيد الخُدْريُّ، وعِمران بن حُصَين، انتهى.

ولمَّا أخرج التِّرمِذيّ (١٥٢٩) حديث عبد الرَّحمن بن سَمُرة قال: وفي الباب، فذكر الثَّمانيَّة المذكورينَ أوَّلاً وأهمَلَ خمسة، واستَدرَكَهم شيخنا في «شرح التِّرمِذيّ» إلّا ابن مسعود وابن عمر، وزاد معاويةَ بن الحَكَم، وعَوفَ بن مالك الجُشَميَّ والد أبي الأحوص[2]، وأُذَينة والد عبد الرَّحمن، فكَمَّلوا ستّةَ عشرَ نفساً.

قلت: وأحاديث المذكورينَ كلّها فيما يَتَعلَّق باليمين، وليس في حديث أحد منهم: «لا تسأل الإمارةَ»، لكن سأذكر مَن روى معنى ذلك عن النبيّ ﷺ في كتاب الأحكام (٧١٤٦) إن شاء الله تعالى.

ولم يَذكُر ابن مَندَهْ أنَّ أحداً رواه عن عبد الرَّحمن بن سَمُرة غير الحسن، لكن ذكر عبدُ القادِر أنَّ محمَّد بن سِيرِين رواه عن عبد الرَّحمن، ثمَّ أسنَدَ من طريق أبي عامر الخَزّاز عن

---

(١) تحرف في (س) إلى: سودة.

(٢) كذا وقع للحافظ هنا، وهو ذهول، فعوف بن مالك هو أبو الأحوص نفسه، وهو تابعي، والحديث إنما هو لأبيه مالك بن نَضْلة، فصواب العبارة: ومالك بن نضلة الجشمي والد أبي الأحوص. وحديثه هذا مخرَّج عند النسائي (٣٧٨٨) من رواية ابنه عوف عنه.

الحسن وابن سِيرِين أنَّ النبيَّ ﷺ قال لعبد الرَّحمن بن سَمُرة: «لا تسأل الإمارةَ» الحديث، وقال: غريبٌ ما كتبتُه إلّا من هذا الوجه، والمحفوظ رواية الحسن عن عبد الرَّحمن. انتهى، وهذا مع ما في سنده من ضعف ليس فيه التَّصريح برواية ابن سِيرِين عن عبد الرَّحمن.

وأخرجه يوسف بن خليل الحافظ من رواية عِكْرمة مولى ابن عبَّاس عن عبد الرَّحمن ابن سَمُرة أورَدَه من «المعجَم الأوسط» للطَّبَرانيّ، وهو في ترجمة محمَّد بن عليّ المروزيِّ بسندِه إلى عِكْرمة قال: كان اسم عبد الرَّحمن بن سَمُرة عبد كلوب فسَمّاه رسول الله ﷺ عبد الرَّحمن، فمرَّ به وهو يَتَوضَّأ فقال: «تَعالَ يا عبد الرَّحمن لا تَطلُب الإمارةَ» الحديث، وهذا لم يُصرِّح فيه عِكْرمة بأنَّه حَمَلَه عن عبد الرَّحمن لكنَّه مُحتَمَل، قال الطبرانيُّ: لم يَروِه عن عِكْرمة إلّا عبد الرَّحمن بن كَيْسانَ، ولا عنه إلّا ابنه إسحاق، تفرَّد به أبو الدَّرداء عبد العزيز ابن مُنيب.

قلت: عبد الله بن كَيْسانَ ضَعَّفَه أبو حاتم الرَّازيّ، وابنه إسحاق ليَّنه أبو أحمد الحاكم.

**قوله: «عن عبد الرَّحمن بن سَمُرة»** في رواية إبراهيم بن صَدَقةَ عن يونس بن عُبيد عن الحسن: عن عبد الرَّحمن بن سَمُرة وكان غَزَا معه كابُلَ شَتْوةً أو شَتْوتَينِ[1]، أخرجه أبو عَوَانة في «صحيحه» (٥٩٣٨).

وكذا لِلطَّبَرانيِّ من طريق أبي حمزة إسحاق بن الرَّبيع عن الحسن لكن بلفظ: غَزَونا مع عبد الرَّحمن بن سَمُرة، وأخرجه أيضاً من طريق عليّ بن زيد عن الحسن: حدَّثني عبد الرَّحمن ابن سَمُرة، ومن طريق المبارَك بن فضالة عن الحسن: حدَّثنا عبد الرَّحمن.

**قوله: «لا تسأل الإمارةَ»** سيأتي شرحُه في الأحكام إن شاءَ الله تعالى.

**قوله: «وإذا حَلَفْت على يمينٍ»** تقدَّم توجيهُه في الكلام على حديث أبي موسى قريباً في قوله: «لا أحلِفُ على يمين» وقد اختُلِفَ فيما تَضَمَّنَه حديث عبد الرَّحمن بن سَمُرة: هل لأحدِ الحُكمَينِ تَعلُّقٌ بالآخرِ أو لا؟ فقيل: له به تَعلُّقٌ، وذلك أنَّ أحد الشِّقَّينِ/ أن يُعطَى ٦١٧/١١

(١) تحرَّف في (س) إلى: «كإبل شنوءة أو شنوءتين».

الإمارة من غير مسألة، فقد لا يكون له فيها أَرَبٌ فيَمتَنِع، فيَلزَم فيَحلِف فأُمِرَ أن يَنظُر ثمَّ يفعل الذي هو أَوْلى، فإن كان في الجانب الذي حَلَفَ على تَركِه فيَحنَثُ ويُكفِّر، ويأتي مِثلَه في الشِّقِّ الآخَرِ.

**قوله: «فرأيت غيرَها»** أي: غيرَ المحلوفِ عليه، وظاهر الكلام عَودُ الضَّمير على اليمين، ولا يَصِحُّ عَودُه على اليمين بمعناها الحقيقيّ، بل بمعناها المجازيِّ كما تقدَّمَ، والمراد بالرُّؤية هنا الاعتقاديَّة لا البَصريَّة.

قال عِيَاض: معناه: إذا ظَهَرَ له أنَّ الفِعلَ أو التَّركَ خيرٌ له في دُنياه أو آخِرَتِه، أو أوفَقُ لمُرادِه وشَهوته ما لم يكن إثماً.

قلت: وقد وَقَعَ عند مسلم (١٦٥١/ ١٥) في حديث عَديِّ بن حاتم: «فرأى غيرَها أتقَى لله فليأتِ التَّقوى» وهو يُشعِر بقَصْرِ ذلك على ما فيه طاعةٌ.

ويَنقَسِمُ المأمورُ به أربعةَ أقسامٍ: إن كان المحلوف عليه فِعلاً فكان التَّرك أوْلى، أو كان المحلوف عليه تَركاً فكان الفِعل أوْلى، أو كان كلٌّ مِنهما فِعلاً وتَركاً لكن يَدخُل القسمانِ الأخيرانِ في القسمَينِ الأوَّلَين، لأنَّ من لازِم فِعل أحد الشَّيئينِ أو تَركِه تَركُ الآخَرِ، أو فِعلُه.

**قوله: «فائْتِ الذي هو خيرٌ، وكَفِّر عن يَمينك»** هكذا وَقَعَ لِلأكثر، ولِلكثير منهم: «فكَفِّر عن يَمينك وائتِ الذي هو خيرٌ»، وقد ذُكِرَ قبلُ مَن رواه بلفظ: «ثمَّ ائتِ الذي هو خير».

ووَقَعَ في رواية عَمْرو بن شُعَيب عن أبيه عن جَدّه عند أبي داود: «فرأى غيرَها خيراً منها فليَدَعْها، وليأتِ الذي هو خير، فإنَّ كفَّارتَها تَركُها»، فأشارَ أبو داود إلى ضعفه وقال: الأحاديث كلّها: «فليُكفِّر عن يمينه» إلّا شيئاً لا يُعبَأُ به. كأنَّه يشير إلى حديث يحيى بن عُبيد الله عن أبيه عن أبي هريرة رَفَعَه: «مَن حَلَفَ فرأى غيرَها خيراً منها فليأتِ الذي هو خيرٌ، فهو كفَّارَتُه»[1]، ويحيى ضعيفٌ جدّاً.

---

(١) أخرجه البيهقي ١٠/ ٣٤ وضعَّفه.

وقد وَقَعَ في حديث عَديّ بن حاتم عند مسلم (١٦٥١/١٦) ما يُوهم ذلك، وأنَّه أخرجه بلفظ: «مَن حَلَفَ على يمينٍ فرأى غيرها خيراً منها، فليأتِ الذي هو خيرٌ وليَترُك يمينَه» هكذا أخرجه من وجهَينِ ولم يَذكُر الكفَّارة. ولكن أخرجه من وجه آخرَ (١٦٥١/ ١٧) بلفظ: «فرأى خيراً منها فليُكفِّرها، وليأتِ الذي هو خير»، ومَداره في الطُّرق كلّها على عبد العزيز بن رُفَيع عن تَميم بن طَرَفة[1] عن عَديّ، والذي زاد ذلك حافظٌ فهو المعتمَد.

قال الشافعيّ: في الأمر بالكفَّارة مع تَعَمُّد الحِنث دلالة على مشروعيَّة الكفَّارة في اليمين الغَموس، لأنَّها يمين حانثة.

واستَدَلَّ به على أنَّ الحالف يجب عليه فِعل أيّ الأمرَينِ كان، أوْلى من المضيّ في حَلِفه أو الحِنث والكفَّارة، وانفَصَلَ عنه مَن قال: إنَّ الأمر فيه لِلنَّدْبِ بما مضى في قصَّة الأعرابيّ الذي قال: والله لا أزيدُ على هذا ولا أنقُص، فقال: «أفلَحَ إن صَدَقَ»[2]. فلم يأمره بالحِنثِ والكفَّارة مع أنَّ حَلِفَه على تَرك الزّيادة مَرجوح بالنِّسبة إلى فِعلِها.

**خاتمة:** اشتَمَلَ كتاب الأيمان والنُّذور والكفَّارة والملحَقة به من الأحاديث المرفوعة على مئة وسبعة وعشرينَ حديثاً، المعلَّق منها فيه وفيما مضى ستّة وعِشرونَ، والبقيَّة موصولة، والمكرَّر منها فيه وفيما مضى مئةٌ وخمسةَ عشرَ،والخالص اثنا عشرَ.

وافَقَه مسلم على تخريجها سوى حديث عائشة عن أبي بَكر، وحديثها: «مَن نَذَرَ أن يُطيع الله فليُطِعه»، وحديث ابن عبَّاس في قصَّة أبي إسرائيل، وحديثه: «أعوذ بعِزَّتِك»، وحديث عبد الله ابن عَمْرو في اليمين الغَموس، وحديث ابن عمر في نَذرٍ وافَقَ يوم عيد.

وفيه من الآثار عن الصحابة فمَن بعدَهم عشرةُ آثار. والله المستعان.

---

(١) تحرَّف في (س) إلى: طريفة.

(٢) سلف برقم (٤٦)، وهو عند مسلم (١١) من حديث طلحة بن عبيد الله ﷺ.

بِسْمِ ٱللَّهِ ٱلرَّحْمَٰنِ ٱلرَّحِيمِ

# كتاب الفرائض

٣/١٢

## ١ - باب قول الله تعالى:

﴿ يُوصِيكُمُ ٱللَّهُ فِىٓ أَوْلَٰدِكُمْ ﴾ إلى قوله:

﴿وَصِيَّةً مِّنَ ٱللَّهِ ۗ وَٱللَّهُ عَلِيمٌ حَلِيمٌ﴾ [النساء: ١١ - ١٢]

**٦٧٢٣- حدَّثنا قُتَيبةُ بنُ سعيدٍ، حدَّثنا سفيانُ، عن محمَّدِ بنِ المنكَدِرِ، سمعَ جابرَ بنَ عبدِ الله رضي الله عنهما، يقول: مَرِضْتُ، فعادَني رسولُ الله ﷺ وأبو بكرٍ وهما ماشيانِ، فأتاني وقد أُغْمِيَ عليَّ، فتوضَّأ رسولُ الله ﷺ فصَبَّ عليَّ وَضُوءَه، فأفَقْتُ فقلتُ: يا رسولَ الله، كيفَ أصنَعُ في مالي؟ كيفَ أقضي في مالي؟ فلم يُجِبْني بشيءٍ، حتَّى نَزلتْ آيةُ المَواريثِ.**

قوله: «**كتابُ الفرائضِ**» جمعُ فريضةٍ كحديقةٍ وحدائقَ، والفريضةُ فَعِيلةٌ بمعنى مفروضةٍ، مأخوذةٌ من الفَرْض: وهو القَطْعُ، يقال: فَرَضتُ لِفلانٍ كذا، أي: قَطَعت له شيئاً من المال، قاله الخطَّابيّ.

وقيل: هو من فَرْضِ القَوس: وهو الحَزّ الذي في طَرَفَيه حيثُ يُوضَع الوَتَرُ ليَثبُتَ فيه ويَلزَمه ولا يَزول، وقيل: الثّاني خاصٌّ بفرائض الله: وهي ما ألزَمَ به عباده. وقال الرَّاغِب: الفَرض: قطع الشَّيء الصُّلْب والتَّأثير فيه، وخُصَّتِ المواريث باسم الفرائض من قوله تعالى: ﴿نَصِيبًا مَّفْرُوضًا ﴾ [النساء: ٧]، أي: مُقدَّراً أو معلوماً أو مقطوعاً عن غيرهم[1].

قوله: «**وقول الله: ﴿ يُوصِيكُمُ ٱللَّهُ فِىٓ أَوْلَٰدِكُمْ ﴾**» أفادَ السُّهَيليُّ أنَّ الحكمة في التَّعبير بلفظ الفِعل المضارع لا بلفظ الفِعل الماضي كما في قوله تعالى: ﴿ذَٰلِكُمْ وَصَّىٰكُم بِهِۦ ﴾

(١) كذا في الأصلين و(س)، وفي «المفردات في غريب القرآن» للراغب ص٦٣٠: «مقطوعاً عنهم» بدل: عن غيرهم.

[الأنعام: ١٥٣] و﴿سُورَةٌ أَنزَلْنَاهَا وَفَرَضْنَاهَا﴾ [النور: ١] الإشارة إلى أنَّ هذه الآية ناسخة لِلوصيَّة المكتوبة عليهم كما سيأتي بيانه قريباً في «باب ميراث الزَّوج» (٦٧٣٩).

قال: وأضافَ الفِعلَ إلى الاسم[1] المظهَر تنويهاً بالحُكمِ وتعظيماً له وقال: ﴿فِيٓ أَوۡلَٰدِكُمۡ﴾ ولم يَقُل: بأولادِكم إشارةً إلى الأمر بالعَدلِ فيهم، ولذلك لم يَخُصَّ الوصيَّة بالميراثِ، بل أتى باللَّفظِ عامّاً وهو كقوله:/ «لا أشهَد على جَوْر»[2]، وأضافَ الأولاد إليهم مع أنَّه الذي أوصَى بهم إشارة إلى أنَّه أرحَمُ بهم من آبائهم. ٤/١٢

قولُه: «إلى قوله: ﴿وَصِيَّةً مِّنَ ٱللَّهِۗ وَٱللَّهُ عَلِيمٌ حَلِيمٌ﴾» كذا لأبي ذرٍّ، وأمَّا غيره فساقَ الآية الأُولى وقال بعد قوله: ﴿عَلِيمًا حَكِيمًا﴾ إلى قوله: ﴿وَٱللَّهُ عَلِيمٌ حَلِيمٌ﴾.

وذَكَر فيه حديث جابر: «مَرِضتُ فعادَني النبيُّ ﷺ فقلت: يا رسولَ الله، كيف أصنَع في مالي؟ فلم يُجِبْني بشيءٍ حتَّى نزلت آيةُ الميراث» هكذا وَقَعَ في رواية قُتَيبةَ، وقد تقدَّم في تفسير سورة النِّساء (٤٥٧٧) أنَّ مسلماً (١٦١٦/ ١٥) أخرجه عن عَمْرٍو الناقد عن سفيان ـ وهو ابن عُيَينةَ شيخ قُتَيبة فيه ـ وزاد في آخره: ﴿يَسۡتَفۡتُونَكَ قُلِ ٱللَّهُ يُفۡتِيكُمۡ فِي ٱلۡكَلَٰلَةِ﴾ [النساء:١٧٦]، وبيَّنت هناك أنَّ هذه الزِّيادة مُدرَجةٌ، وأنَّ الصَّواب ما أخرجه التِّرمِذيّ (٣٠١٥) من طريق يحيى ابن آدم عن ابن عُيَينةَ: حتَّى نزلت: ﴿يُوصِيكُمُ ٱللَّهُ فِيٓ أَوۡلَٰدِكُمۡ﴾.

وأمَّا قول البخاريّ في التَّرجمة: إلى ﴿وَٱللَّهُ عَلِيمٌ حَلِيمٌ﴾ فأشارَ به إلى أنَّ مُراد جابر من آية الميراث قوله: ﴿وَإِن كَانَ رَجُلٌ يُورَثُ كَلَٰلَةً أَوِ ٱمۡرَأَةٌ﴾ [النساء: ١٢]، وقد سَبَقَ في آخر تفسير النِّساء (٤٦٠٥) ما أخرجه النَّسائيُّ (ك٦٢٩١و٧٤٧١) من وجه آخر عن جابر: أنَّ ﴿يَسۡتَفۡتُونَكَ قُلِ ٱللَّهُ يُفۡتِيكُمۡ فِي ٱلۡكَلَٰلَةِ﴾ نزلت فيه[3]، وقد أشكَلَ ذلك قديماً. قال ابن العربيّ بعد أن ذكر الرِّوايتَينِ في إحداهما: فنزلت ﴿يَسۡتَفۡتُونَكَ﴾ وفي أُخرى آية

---

(١) في (س): «اسم» بالتنكير، ولا يصحُّ في هذا السياق.

(٢) سلف برقم (٢٦٥٠) من حديث النعمان بن بشير.

(٣) وأخرجه بهذا السياق الإمام أحمد في «المسند» برقم (١٤٩٩٨)، وأبو داود برقم (٢٨٨٧) وهو حديث صحيح.

المواريث: هذا تَعارُض لم يَتَّفِق بيانُه إلى الآن. ثمَّ أشارَ إلى ترجيح آية المواريث وتَوهيم ﴿يَسْتَفْتُونَكَ﴾، ويظهر أن يقال: إنَّ كلًّا من الآيتَينِ لمَّا كان فيها ذِكْر الكَلالة نزلت في ذلك، لكنَّ الآية الأُولى لمَّا كانت الكَلالة فيها خاصّة بميراثِ الإخوة من الأُمّ ـ كما كان ابن مسعود يقرأ: «وله أخٌ أو أُختٌ من أمٍّ»، وكذا قرأ سعد بن أبي وقّاصٍ أخرجه البيهقيُّ (٦/ ٢٢٣) بسندٍ صحيحٍ ـ استَفتَوْا عن ميراث غيرهم من الإخوة فنزلتِ الأخيرة، فيَصِحّ أنَّ كلًّا من الآيتَينِ نزلَ في قصَّة جابر، لكنَّ المتعلِّق به من الآية الأُولى ما يَتَعلَّق بالكَلَالة.

وأمَّا سبب نزول أوَّلِها فورَدَ من حديث جابر أيضاً في قصَّة ابنتَي سعدِ بن الرَّبيع ومَنع عَمِّهما أن يَرِثا من أبيهما فنزلت: ﴿يُوصِيكُمُ ٱللَّهُ﴾ الآيةَ، فقال لِلعَمِّ: «أعطِ ابنتَي سعد الثُّلثَين»[1]، وقد بيَّنت سياقه من وجه آخَر هناك، وبالله التَّوفيق.

قد وَقَعَ في بعض طرق حديث جابر المذكور في «الصحيحين»: فقلت: يا رسول الله، إنَّما يَرِثُني كَلالةً[2].

**وقوله: «فلم يُجِبني بشيءٍ»** استُدِلَّ به على أنَّه ﷺ كان لا يَجتَهِد، ورُدَّ بأنَّه لا يَلزَم من انتظاره الوحيَ في هذه القصَّة الخاصّة عُمومُ ذلك في كلّ قصَّة، ولا سيَّما وهي في مسألة المواريث التي غالبها لا مَجالَ لِلرَّأي فيه، سَلَّمنا أنَّه كان يُمكِنُه أن يَجتَهِد فيها، لكن لعلَّه كان يَنتَظِر الوحيَ أوَّلاً فإن لم يَنزِل اجتَهَدَ، فلا يدلّ على نفي الاجتهاد مُطلَقاً.

## ٢- باب تعليم الفرائض

**وقال عُقْبةُ بنُ عامرٍ: تَعلَّموا قبلَ الظّانِّينَ، يعني: الَّذِينَ يتكلَّمونَ بالظَّنِّ.**

**٦٧٢٤- حدَّثنا موسى بنُ إسماعيلَ، حدَّثنا وُهَيبٌ، حدَّثنا ابنُ طاووسٍ، عن أبيه، عن أبي**

---

(١) أخرجه الإمام أحمد في «المسند» (١٤٧٩٨)، وأبو داود (٢٨٩١)، والترمذي (٢٠٩٢)، وابن ماجه (٢٧٢٠).

(٢) سلف برقم (١٩٤)، وأخرجه مسلم برقم (١٦١٦) (٨).

هريرةَ، قال: قال رسولُ الله ﷺ: «إيّاكم والظَّنَّ، فإنَّ الظَّنَّ أكذَبُ الحديثِ، ولا تَحَسَّسُوا، ولا تَجَسَّسُوا، ولا تَباغَضوا، ولا تَدابَرُوا، وكُونوا عبادَ الله إخْواناً».

قوله: «باب تعليم الفرائض. وقال عُقْبة بن عامر: تَعلَّموا قبلَ الظّانِّينَ، يعني: الذينَ يتكلَّمونَ بالظَّنِّ» هذا الأثر لم أظفَر به موصولاً[1]، وقوله: «قبل الظّانّينَ» فيه إشعار بأنَّ أهل ذلك العصر كانوا يَقِفونَ عند النُّصوص ولا يَتَجاوزونَها، وإن نُقِلَ عن بعضهم الفَتوى بالرَّأي فهو قليل بالنِّسبة، وفيه إنذارٌ بوقوع ما حَصَلَ من كَثْرة القائلينَ بالرَّأيِ.

وقيل: مُراده قبل اندِراس العلم وحُدوث مَن يتكلَّم بمُقتَضَى ظنِّه غير مُستَنِد إلى عِلم.

قال ابن المنيِّر: وإنَّما خَصَّ البخاريُّ قولَ عُقْبة بالفرائضِ لأنَّها أدخَلُ فيه من غيرها، لأنَّ الفرائض الغالبُ عليها التَّعَبُّد،/ وانحِسامُ[2] وجوه الرَّأي والخوض فيها بالظَّنِّ لا انضِباطَ له، بخِلَاف غيرها من أبواب العلم، فإنَّ للرَّأي فيها مَجالاً والانضباط فيها مُمكِن غالباً. ويُؤخَذ من هذا التَّقرير مُناسَبة الحديث المرفوع للتَّرجمة. ٥/١٢

وقيل: وجه المناسَبة أنَّ فيه إشارةً إلى أنَّ النَّهيَ عن العَمَل بالظَّنِّ يَتَضَمَّن الحَثّ على العَمَل بالعلمِ وذلك فَرْعُ تَعلُّمِه، وعِلمُ الفرائض يُؤخَذ غالباً بطريق العلم كما تقدَّم تقريرُه.

وقال الكِرْمانيُّ: يحتمل أن يقال: لمَّا كان في الحديث: «وكونوا عبادَ الله إخواناً»[3] يُؤخَذ مِنه تَعلُّم الفرائض ليُعلَمَ الأخُ الوارثُ من غيره، وقد وَرَدَ في الحثّ على تَعلُّم

---

(١) وكذا فعل في «تغليق التعليق» ٥/ ٢١٣ ذكره دون أن يذكر مَن وصله، وهذا الأثر وقفنا عليه موصولاً في الثامن من «مسند عبد الله بن وهب» برقم (١٩٦) قال: أخبرني سعيد بن أيوب، عن شرحبيل ابن شريك، عن أبي عبد الرحمن الحُبلي، عن عقبة بن عامر الجُهني قال؛ فذكره.

(٢) أي: قبل القَطْع والبَتّ فيه، وانحَسَم مطاوع حَسَم: بَتَّ وقطع.

(٣) جزء من حديث سلف برقم (٦٠٦٤) و(٦٠٦٥) من حديث أبي هريرة وأنس رضي الله عنهما.

الفرائض حديث ليس على شرط المصنِّف أخرجه أحمد[١] والتِّرمِذيّ (٢٠٩١) والنَّسائيُّ (٦٣٠٦) وصَحَّحَه الحاكم (٤/ ٣٣٣) من حديث ابن مسعود رَفَعَه: «تَعلَّموا الفرائض وعَلِّموها الناس فإنّي امرُؤٌ مقبوضٌ، وإنَّ العلم سَيُقبَضُ حتَّى يختلف الاثنان في الفريضةِ، فلا يَجِدان مَن يَفصِلُ بينهما» ورواته موثَّقونَ، إلّا أنَّه اختُلِفَ فيه على عَوْف الأعرابيِّ اختلافاً كثيراً، فقال التِّرمِذيّ: إنَّه مُضطَرِبٌ والاختلاف عليه أنَّه جاء عنه من طريق ابن[٢] مسعود، وجاء عنه من طريق أبي هريرة، وفي أسانيدها عنه أيضاً اختلاف، ولفظُه عند التِّرمِذيّ من حديث أبي هريرة (٢٠٩١): «تَعلَّموا الفرائض فإنَّها نصفُ العلم، وإنَّه أوَّل ما يُنزَع من أمَّتي»[٣] وفي الباب عن أبي بَكْرة أخرجه الطبرانيُّ في «الأوسط» (٤٠٨٧) من طريق راشدٍ الحِمّانيِّ عن عبد الرَّحمن بن أبي بكر عن أبيه رَفَعَه: «تَعلَّموا القرآن والفرائض وعَلِّموه الناسَ، أوشَكَ أن يأتيَ على الناس زمانٌ يَختَصِمُ الرَّجلانِ في الفَريضة فلا يَجِدان مَن يَفصِلُ بينَهما»، وراشدٌ مقبولٌ لكنَّ الراويَ عنه مجهول.

وعن أبي سعيد الخُدْريِّ بلفظ: «تَعلَّموا الفرائضَ وعَلِّموها الناسَ» أخرجه الدَّارَقُطنيُّ (٤١٠٤) من طريق عَطيَّة وهو ضعيف، وأخرج الدَّارِميُّ (٢٨٩٢) عن عمر موقوفاً: «تَعلَموا الفرائض كما تَعلَّمونَ القرآن» وفي لفظ عنه (٢٨٩٣): «تَعلَّموا الفرائض فإنَّها من دينكُم» وعن ابن مسعود موقوفاً أيضاً (٢٩٠٠) «مَن قرأ القرآن فليَتَعلَّمِ الفرائضَ» ورجالها ثقات إلّا أنَّ في أسانيدها انقطاعاً.

قال ابن الصَّلاح: لفظ النِّصف في هذا الحديث بمعنى أحد القسمَينِ وإن لم يَتَساويا، وقد قال ابن عُيَينةَ إذ سُئلَ عن ذلك: إنَّه يُبتَلَى به كلُّ الناس. وقال غيرُه: لأنَّ لهم حالتَينِ؛

---

(١) لم نقف عليه في «المسند»، وعزاه الهيثمي في «المجمع» ٤/ ٢٢٣ لأبي يعلى (٥٠٢٨) والبزار، وقال: وفي إسناده من لم أعرفه.

(٢) تحرَّف في (س) إلى: أبي.

(٣) هذا اللفظ وقع عند ابن ماجه (٢٧١٩)، وأمّا لفظُه عند الترمذيّ فهو: «تعلَّموا القرآنَ والفرائضَ وعلِّموا الناسَ، فإنِّي مقبوضٌ».

حالةَ حياةٍ، وحالةَ موتٍ، والفرائضُ تتعلَّق بأحكام الموت، وقيل: لأنَّ الأحكام تُتَلقَّى من النُّصوص ومن القياس، والفرائضُ لا تُتَلقَّى إلّا من النُّصوص كما تقدَّم.

**ثم ذكر حديث أبي هريرة: «إيّاكم والظَّنَّ»** الحديثَ، وقد تقدَّم من وجهٍ آخَر عن أبي هريرة في «باب ما يُنهَى عن التَّحاسُد» (٦٠٦٤) في أوائل كتاب الأدب، وتقدَّم شرحُه مُستَوفًى، وفيه بيان المراد بالظَّنِّ هنا وأنَّه الذي لا يَستَنِدُ إلى أصلٍ، ويَدخُلُ فيه ظنُّ السّوءِ بالمسلم.

وابنُ طاووسٍ المذكورُ في السَّنَدِ: هو عبدُ الله.

## ٣- باب قول النبيِّ ﷺ: «لا نُورَث ما تَركْنا صدقةٌ»

**٦٧٢٥- حدَّثنا عبدُ الله بنُ محمَّدٍ، حدَّثنا هشامٌ، أخبرنا مَعْمَرٌ، عن الزُّهْريِّ، عن عُرْوةَ، عن عائشةَ: أنَّ فاطمةَ والعبَّاسَ عليهما السَّلام أتيا أبا بَكْرٍ يَلْتَمِسان مِيراثَهما من رسولِ الله ﷺ، وهما حينَئذٍ يَطْلُبان أرضَيهما من فَدَكَ وسَهْمَهُما من خَيبرَ.**

**٦٧٢٦- فقال لهما أبو بكرٍ: سمعتُ رسولَ الله ﷺ يقول: «لا نُورَثُ، ما تَرَكْنا صَدَقةٌ، إنَّما يأكلُ آلُ محمَّدٍ من هذا المال» قال أبو بكرٍ: والله لا أدَعُ أمراً رأيتُ رسولَ الله ﷺ يَصنَعُه فيه إلّا صَنَعتُه، قال: فهَجَرَتْه/ فاطمةُ، فلمْ تُكلِّمْهُ حتَّى ماتت.** ٦/١٢

**٦٧٢٧- حدَّثنا إسماعيلُ بن أبانَ، أخبَرنا ابنُ المبارَك عن يونُسَ، عن الزُّهْرِيِّ، عن عروةَ، عن عائشةَ، أنَّ النبيَّ ﷺ قال: «لا نوْرَثُ، ما تَرَكْنا صَدَقةٌ».**

**٦٧٢٨- حدَّثنا يحيى بنُ بُكَير، حدَّثنا اللَّيثُ، عن عُقَيل، عن ابنِ شِهابٍ، قال: أخبرني مالكُ بنُ أوْسِ بنِ الحَدَثان، وكان محمَّدُ بنُ جُبَيرِ بنِ مُطْعِمٍ ذَكَر لي من حديثِه ذلك، فانطَلَقْتُ حتَّى دَخَلْتُ عليه فسألتُه، فقال: انطَلَقْتُ حتَّى أدْخُلَ على عمرَ، فأتاه حاجبُه يَرْفَأُ فقال: هل لكَ في عُثْمانَ وعبدِ الرَّحمنِ والزُّبَيرِ وسعدٍ؟ قال: نعم، فأذِنَ لهم، ثمَّ قال: هل لكَ في عليٍّ وعبَّاسٍ؟ قال: نعم.**

قال عبَّاسٌ: يا أمِيرَ المؤمنينَ، اقضِ بيني وبينَ هذا، قال: أنشُدُكم بالله الذي بإذْنِه تقومُ السماءُ والأرضُ، هل تعلمونَ أنَّ رسولَ الله ﷺ قال: «لا نُورَثُ، ما تَرَكْنا صَدَقةٌ؟» يُرِيدُ رسولُ الله ﷺ نفسَه، فقال الرَّهْطُ: قد قال ذلك، فأقبَلَ على عليٍّ وعبَّاسٍ، فقال: هل تعلمانِ أنَّ رسولَ الله ﷺ قال ذلك؟ قالا: قد قال ذلك، قال عمرُ: فإنّي أُحدِّثُكم عن هذا الأمرِ، إنَّ الله قد كان خَصَّ رسولَه ﷺ في هذا الفَيءِ بشيءٍ لم يُعْطِه أحداً غيرَه، فقال عزَّ وجلَّ: ﴿مَآ أَفَآءَ ٱللَّهُ عَلَىٰ رَسُولِهِۦ﴾ إلى قولِه: ﴿قَدِيرٌ﴾ [الحشر: ٧] فكانت خالصةً لِرسولِ الله ﷺ، والله ما احتازَها دونَكم ولا استأثَرَ بها عليكم، لقد أعطاكموه وبَثَّها فيكم، حتَّى بَقِيَ منها هذا المالُ، فكان النبيُّ ﷺ يُنفِقُ على أهلِه من هذا المال نَفَقةَ سَنَتِه، ثمَّ يأخُذُ ما بَقِيَ فيجعلُه مَجْعَلَ مال الله، فعَمِلَ بذاكَ رسولُ الله ﷺ حياتَه، أنشُدُكم بالله هل تعلمونَ ذلك؟ قالوا: نعم. ثمَّ قال لِعليٍّ وعبَّاسٍ: أنشُدُكما بالله، هل تَعلمانِ ذلك؟ قالا: نعم، فتَوَفَّى الله نبيَّه ﷺ، فقال أبو بكرٍ: أنا وليُّ رسولِ الله ﷺ، فقَبَضَها فعَمِلَ بما عَمِلَ به رسولُ الله ﷺ، ثمَّ تَوَفَّى الله أبا بَكْرٍ، فقلتُ: أنا وليُّ وليِّ رسولِ الله ﷺ، فقَبَضْتُها سنتَينِ، أعمَلُ فيها ما عَمِلَ رسولُ الله ﷺ وأبو بكرٍ، ثمَّ جِئْتُماني وكَلِمَتُكما واحدةٌ وأمرُكما جميعٌ، جِئْتَني تسألُني نَصِيبَكَ مِنِ ابنِ أخِيكَ، وأتاني هذا يَسْألُني نَصِيبَ امرأتِه من أبِيها، فقلتُ: إن شئتُما دَفَعْتُها إليكما بذلك، فتَلْتَمِسان منّي قضاءً غيرَ ذلك! فوالله الذي بإذْنِه تقومُ السماءُ والأرضُ، لا أقضي فيها قضاءً غيرَ ذلك حتَّى تقومَ الساعةُ، فإن عَجَزْتُما فادْفَعاها إليَّ، فأنا أكْفِيكُماها.

٦٧٢٩- حدَّثنا إسماعيلُ، قال: حدَّثني مالكٌ، عن أبي الزِّنادِ، عن الأعرَجِ، عن أبي هريرةَ، أنَّ رسولَ الله ﷺ قال: «لا يَقْتَسِمُ ورَثَتي دِيناراً، ما تَرَكْتُ بعدَ نَفَقةِ نسائي ومُؤْنَةِ عامِلي فهو صَدَقةٌ».

٦٧٣٠- حدَّثنا عبدُ الله بنُ مَسْلَمةَ، عن مالكٍ، عن ابنِ شِهابٍ، عن عُرْوةَ، عن عائشةَ رضي الله عنها: أنَّ أزْواجَ النبيِّ ﷺ حينَ تُوفِّيَ رسولُ الله ﷺ أرَدْنَ أن يَبْعَثْنَ عُثْمانَ إلى أبي بكرٍ يَسْألنَه مِيراثَهُنَّ، فقالت عائشةُ: أليس قال رسولُ الله ﷺ: «لا نُورَثُ، ما تَرَكْنا صَدَقةٌ»؟ ٧/١٢

قوله: «باب قول النبيّ ﷺ لا نُورَث ما تَرَكْنا صَدَقةٌ» هو بالرَّفع، أي: المتروك عَنّا صَدَقة. وادَّعَى الشّيعةُ أنَّه بالنَّصبِ على أنَّ «ما» نافيةٌ، ورُدَّ عليهم بأنَّ الرِّواية ثابتة بالرَّفع، وعلى التنزُّلِ فيجوزُ النَّصبُ على تقدير حذفٍ تقديرُه: ما تَرَكنا مَبذولٌ صَدَقةً، قاله ابنُ مالكٍ، وينبغي الإضرابُ عنه والوقوفُ مع ما ثَبَتَت به الرِّواية.

وذَكَر فيه أربعةَ أحاديثَ:

**أحدها**: حديث أبي بكر في ذلك وقِصَّته مع فاطمة، وقد مضى في فَرْض الخُمُس مشروحاً (٣٠٩٢) وسياقه أتـمُّ ممَّا هنا.

وقوله فيه: «**إنَّما يأكل آلُ محمَّدٍ من هذا المال**» كذا وَقَعَ وظاهرُه الحَصْرُ وأنَّهم لا يأكلونَ إلّا من هذا المال، وليس ذلك مُراداً، وإنَّما المراد العكسُ، وتوجيهُه أنَّ «مِنْ» لِلتَّبعيضِ والتَّقدير: إنَّما يأكل آلُ محمَّدٍ بعضَ هذا المال، يعني: بقَدرِ حاجتهم وبَقيَّتُه لِلمصالحِ.

**ثانيها**: حديث عائشةَ بلفظ الترجمة، وأورده آخرَ الباب بزيادة فيه.

**ثالثها**: حديث عمر في قصَّة عليّ والعبَّاس مع عمر في مُنازَعَتِهما في صَدَقة رسول الله ﷺ، وفيه قولُ عمرَ لِعثمان وعبد الرَّحمن بن عَوْف وسعد بي أبي وقّاصٍ والزُّبَير بن العَوّام: هل تَعلَمونَ أنَّ رسول الله ﷺ قال: «لا نُورَث ما تَرَكْنا صَدَقةٌ» يريد نفسَه؟ فقالوا: قد قال ذلك. وفيه أنَّه قال مِثلَه لِعليٍّ ولِلعبَّاس فقالا كذلك، الحديثَ بطُولِه، وقد مضى مُطوَّلاً في فَرْض الخُمُس (٣٠٩٤) وذِكرُ شرحِه هناك.

تنبيهات: الرَّاءُ من قوله: «لا نُورَث» بالفتح في الرِّواية، ولو رويَ بالكسر لَصَحَّ المعنى أيضاً.

وقوله: «**فكانت خالصةً لِرسولِ الله ﷺ**» كذا لِلأكثر، وفي رواية أبي ذرٍّ عن المُستَمْلي والكُشْمِيهنيِّ خاصّةً.

وقوله: «**لقد أعطاكموه**» أي: المال. في رواية الكُشْمِيهنيِّ: «أعطاكموها» أي: الخالصةَ له.

وقوله: «فوالله الذي بإذنِه» في رواية الكُشْمِيهنيِّ بحذفِ الجَلالة.

رابعها: حديث أبي هريرة.

و«إسماعيل» شيخه: هو ابن أبي أُوَيسٍ المدنيُّ ابن أُخت مالكٍ وقد أكثرَ عنه، وأمَّا إسماعيل ابن أبانَ شيخه في الحديث الذي قبله بحديثٍ، فلا روايةَ له عن مالكٍ.

قوله: «لا يَقْتَسِمُ» كذا لأبي ذرٍّ عن غير الكُشْمِيهنيِّ ولِلباقينَ: «لا يَقْسِمُ» بحذفِ التاء الثّانية، قال ابن التِّين: الرِّواية في «الموطَّأ» (٢/ ٩٩٣) وكذا قرأته في البخاريّ برفع الميم على أنَّه خَبَر، والمعنى: ليس يَقْسِمُ، ورواه بعضُهم بالجزمِ كأنَّه نَهاهم إن خَلَّفَ شيئاً لا يُقسَم بعده، فلا تَعارُضَ بين هذا وما تقدَّم في الوصايا (٢٧٣٩) من حديث عَمْرو بن الحارث الخُزَاعيِّ: «ما تَرَكَ رسول الله ﷺ ديناراً ولا دِرْهماً» ويحتمل أن يكون الخبر بمعنى النَّهي فيَتَّحِد معنى الرِّوايتَين.

ويُستَفاد من رواية الرَّفع أنَّه أخبر أنَّه لا يُخلِّفُ شيئاً ممَّا جَرَتِ العادةُ بقسمَتِه كالذَّهَبِ والفِضّة، وأنَّ الذي يُخلِّفُه من غيرهما لا يُقسَم أيضاً بطريق الإرث بل تُقسَم منافعُه لِمَن ذُكِرَ.

قوله: «ورَثَتي» أي: بالقوّة، لو كنت ممَّن يورَث، أو المراد لا يُقسَم مالٌ تَرَكَه لِجهة الإرث فأتى بلفظ: «ورَثَتي» ليكونَ الحُكم مُعلَّلاً بما به الاشتِقاق، وهو الإرث، فالمنفيُّ اقتِسامُهم بالإرثِ عنه، قاله السُّبكيُّ الكبير.

قوله: «ما تَرَكْت بَعْد نَفَقة نسائي ومُؤْنة عامِلي فهو صَدَقةٌ» تقدَّم الكلام على المراد بقولِه: «عاملي» في أوائل فرض الخُمُس (٣٠٩٦) مع شرح الحديث، وحَكَيتُ فيه ثلاثة أقوال، ثمَّ وجدتُ في «الخصائص» لابنِ دِحيةَ حكايةَ قولٍ رابعٍ: أنَّ المراد خادِمُه، وعَبَّرَ عن العامل على الصَّدَقة بالعاملِ على النَّخل وزاد أيضاً، وقيل: الأجير.

ويَتَحَصَّل من المجموع خمسةُ أقوال: الخليفة والصّانع والناظر والخادِم وحافِر قَبْرِه عليه ٨/١٢
الصلاة والسَّلام، وهذا إن كان المراد بالخادِمِ الجِنسَ، وإلّا فإن كان الضَّمير لِلنَّخلِ فيَتَّحِد

مع الصّانع أو الناظر، وقد تَرجَمَ المصنِّف عليه في أواخر الوصايا «باب نَفَقة قَيِّم الوَقْف» (٢٧٧٦) وفيه إشارة إلى ترجيح حَمْلِ العامِلِ على الناظر.

وممَّا يُسأل عنه تخصيص النِّساء بالنَّفَقة والمؤنة بالعاملِ، وهل بينهما مُغايرة؟ وقد أجابَ عنه السُّبكيُّ الكبير بأنَّ المؤنة في اللُّغة: القيامُ بالكِفاية، والإنفاقُ: بَذْلُ القُوتِ، قال: وهذا يقتضي أنَّ النَّفَقة دونَ المؤنة، والسِّرُّ في التَّخصيص المذكور الإشارة إلى أنَّ أزواجه ﷺ لمَّا اختَرنَ اللهَ ورسولَه والدَّارَ الآخِرةَ كان لا بدَّ لهنَّ من القُوت فاقتَصَرَ على ما يدلّ عليه، والعامل لمَّا كان في صُورة الأجير فيحتاج إلى ما يَكفيه اقتَصَرَ على ما يدلّ عليه، انتهى مُلخَّصاً.

ويُؤيِّده قولُ أبي بكر الصِّدّيق: إنَّ حِرفَتي كانت تكفي عائلَتي فاشتَغَلت عن ذلك بأمرِ المسلمينَ، فجَعَلوا له قَدْر كِفايتِه[1].

ثمَّ قال السُّبكيُّ: لا يُعتَرَض بأنَّ عمرَ كان فضَّلَ عائشةَ في العطاء، لأنَّه عَلَّلَ ذلك بمزيدِ حُبِّ رسولِ الله ﷺ لها. قلت: وهذا ليس ممَّا بَدَأ به لأنَّ قسمةَ عمرَ كانت من الفُتوح.

وأمَّا ما يَتعلَّق بحديثِ الباب ففيما يَتعلَّق بما خَلَّفَه النبيُّ ﷺ وأنَّه يَبدَأ مِنه بما ذُكِرَ، وأفادَ رَحِمَه الله أنَّه يَدخُل في لفظ: «نَفَقة نسائي»: كِسوتُهنَّ وسائرُ اللَّوازِم، وهو كما قال، ومن ثَمَّ استَمرَّتِ المساكن التي كُنَّ فيها قبلَ وفاته ﷺ كلّ واحدةٍ باسم التي كانت فيه، وقد تقدَّم تقريرُ ذلك في أوَّل فَرْض الخُمُس (٣٠٩٦)، وإذا انضَمَّ قولُه: «إنَّ الذي نُخَلِّفُه صَدَقةٌ» إلى أنَّ آلَه تَحرُمُ عليهم الصَّدَقةُ تَحقَّقَ قولُه: «لا نورَث».

وفي قول عمر: «يريد نفسَه» إشارة إلى أنَّ النُّون في قوله: «نورَث» للمُتكلِّم خاصّةً لا للجمع، وأمَّا ما اشتَهَرَ في كُتُبِ أهلِ الأُصولِ وغيرهم بلفظ: «نحنُ مُعاشرَ الأنبياءِ لا نورَث»، فقد أنكَرَه جماعة من الأئمَّة[2]، وهو كذلك بالنِّسبة لخصوصِ لفظ «نحن».

---

(١) سلف برقم (٢٠٧٠).

(٢) ومنهم ابن عديّ كما في «الكامل في ضعفاء الرجال» له ٢/ ٨٦.

لكن أخرجه النَّسائيُّ من طريق ابن عُيَينةَ عن أبي الزِّناد بلفظ: «إنّا مُعاشرَ الأنبياءِ لا نُورَثُ» الحديث أخرجه عن محمَّد بن منصور عن ابن عُيَينةَ عنه[1]، وهو كذلك في مُسنَد الحُميديِّ[2] عن ابن عُيَينةَ وهو من أتقَنِ أصحاب ابن عُيَينةَ فيه. وأورَدَه الهَيثَم بن كُلَيب في «مُسنَده» من حديث أبي بكر الصِّدّيق باللَّفظِ المذكور، وأخرجه الطبرانيُّ في «الأوسط» (٤٥٧٥) بنحوِ اللَّفظ المذكور، وأخرجه الدَّارَقُطنيُّ في «العِلَل» من رواية أمّ هانئٍ عن فاطمة عليها السَّلام عن أبي بكر الصِّدّيق بلفظ: «إنَّ الأنبياء لا يورَثونَ»[3].

قال ابن بَطّال وغيره: ووجْهُ ذلك ـ والله أعلمُ ـ أنَّ الله بَعَثَهم مُبلِّغينَ رسالتَه وأمَرَهم أن لا يأخُذوا على ذلك أجراً كما قال: ﴿قُل لَّآ أَسۡـَٔلُكُمۡ عَلَيۡهِ أَجۡرًا﴾[الأنعام: ٩٠] وقال نوحٌ وهودٌ وغيرُهما نحو ذلك، فكانت الحكمة في أن لا يورَثوا لئلّا يُظنَّ أنَّهم جَمَعوا المالَ لِوارثِهم، قال: وقوله تعالى: ﴿وَوَرِثَ سُلَيۡمَٰنُ دَاوُۥدَ﴾[النمل: ١٦] حَمَلَه أهلُ العلمِ بالتَّأويلِ على العلمِ والحكمة، وكذا قول زكريّا: ﴿فَهَبۡ لِي مِن لَّدُنكَ وَلِيّٗا ۝٥ يَرِثُنِي﴾[مريم: ٥-٦].

وقد حكى ابن عبد البَرِّ: أنَّ لِلعلماءِ في ذلك قولَين، وأنَّ الأكثر على أنَّ الأنبياء لا يورَثونَ، وذكر أنَّ ممَّن قال بذلك من الفقهاء إبراهيم بن إسماعيل ابن عُليَّةَ، ونَقَلَه عن الحسن البصريِّ عِيَاضٌ في «شرحِ مسلمٍ»، وأخرج الطَّبَريُّ (١٦/ ٤٦) من طريق إسماعيل ابن أبي خالد عن أبي صالح في قوله تعالى حكاية عن زكريّا: ﴿وَإِنِّي خِفۡتُ ٱلۡمَوَٰلِيَ﴾[مريم: ٥] قال: العَصَبة، وفي قوله: ﴿فَهَبۡ لِي مِن لَّدُنكَ وَلِيّٗا ۝٥ يَرِثُنِي﴾ قال: يَرِث مالي ويَرِث من

---

(١) إنما هو في «السنن الكبرى» برقم (٦٢٧٥) عن محمد بن منصور عن سفيان ـ يعني ابن عيينة ـ عن عمرو ابن دينار عن الزُّهريّ عن مالك بن أوس بن الحَدَثان، وليس من حديث أبي هريرة، ولم يعزه المزي في «تحفة الأشراف» ١٠/ ١٧٢ للنسائي من هذا الطريق، وإنما هو في «صحيح مسلم» (١٧٦٠) من طريق ابن عيينة بهذا الإسناد، ولم يذكر لفظه.

(٢) برقم (١١٣٤)، لكن بلفظ: «لا تقتسم ورثتي ديناراً، ما تركتُ بعد نفقة أهلي ومؤنة عاملي، فهو صدقة، ولا تقتسم ورثتي ديناراً»، أما اللفظ الذي ذكره الحافظ فقد أخرجه ابن عبد البر في «التمهيد» ٨/ ١٧٥ من طريق الحميدي قال: حدّثنا سفيان عن أبي الزِّناد عن الأعرج عن أبي هريرة، فذكره.

(٣) «العلل» برقم (٣٤) من رواية الكلبي عن أبي صالح عنها، وذَكَر أنه اختُلف فيه على الكلبي.

آلِ يعقوب النُّبوّةَ، ومن طريق قَتَادة عن الحسن نحوه، لكن لم يَذكُر المالَ، ومن طريق مُبارَك بن فَضَالةَ عن الحسن رَفَعَه مُرسَلاً (١٦/ ٤٨): «رَحِمَ الله أخي زكريّا ما كان عليه مَن يَرِثُ مالَه».

قلت: وعلى تقدير تسليم القول المذكورِ فلا مُعارضَ من القرآن لقولِ نبيِّنا عليه الصلاة والسَّلام: «لا نورَث ما تَرَكنا صَدَقةٌ» فيكون ذلك من/ خصائصه التي أُكرِمَ بها، بل قول ٩/١٢
عمرَ: «يريد نفسَه» يُؤيِّد اختصاصَه بذلك، وأمَّا عُموم قوله تعالى: ﴿يُوصِيكُمُ ٱللَّهُ فِيٓ أَوۡلَٰدِكُمۡ﴾ إلى آخره [النساء: ١١]، فأُجيبَ عنها بأنَّها عامّةٌ فيمَن تَرَكَ شيئاً كان يَملِكُه، وإذا ثَبَتَ أنَّه وقَفَه قبلَ موتِه فلم يُخلِّف ما يورَث عنه فلم يورَث، وعلى تقدير أنَّه خَلَّفَ شيئاً ممَّا كان يَملِكُه فدخولُه في الخِطاب قابِلٌ لِلتَّخصيصِ لما عُرِفَ من كَثْرة خصائصِه، وقد اشتُهِرَ عنه أنَّه لا يورَث فظَهَرَ تخصيصُه بذلك دونَ الناس.

وقيل: الحكمة في كَونه لا يورَثُ حَسمُ المادّة في تَمَنّي الوارث موتَ المورِّثِ من أجلِ المال، وقيل: لِكَونِ النبيِّ كالأبِ لأُمَّتِه فيكون ميراثه لِلجميع، وهذا معنى الصَّدَقة العامّة.

وقال ابن المنيِّر في «الحاشية»: يُستَفاد من الحديث أنَّ مَن قال: داري صَدَقةٌ لا تورَثُ: أنَّها تكون حَبساً ولا يحتاج إلى التَّصريح بالوقفِ أو الحَبس، وهو حسنٌ لكن هل يكون ذلك صريحاً أو كِناية؟ يحتاج إلى نيَّة، وفي حديث أبي هريرة دلالة على صِحّة وَقْفِ المَنْقولاتِ، وأنَّ الوَقْفَ لا يَختَصّ بالعَقار لِعُمومِ قوله: «ما تَرَكت بعدَ نَفَقة نسائي...» إلى آخره.

ثم ذَكَر حديثَ عائشة أنَّ أزواج النبيِّ ﷺ حين تُوُفِّي أرَدنَ أن يَبعَثنَ عثمان إلى أبي بكر يسألنَه ميراثَهُنَّ، فقالت عائشة: أليس قد قال رسول الله ﷺ «لا نُورَث ما تَرَكنا صَدَقةٌ» أورَدَه من رواية مالك عن ابن شِهاب عن عُرْوةَ، وهذا الحديث في «الموطَّأ» (٢/ ٩٩٣) ووَقَعَ في رواية ابن وهب عن مالك حدَّثني ابن شِهاب، وفي «الموطَّأ» لِلدّارَقُطنيِّ من طريق القَعنبيِّ: يسألنَه ثَمَنَهُنَّ، وكذا أخرجه من طريق جويريةَ بن أسماء عن مالك. وفي «الموطَّأ» أيضاً (٢/ ٩٩٣) أرسَلنَ عثمان بن عَفّان إلى أبي بكر الصِّدّيق، وفيه: فقالت لهنَّ عائشة،

وفيه: «ما تَرَكنا فهو صَدَقةٌ» وظاهر سياقه أنَّه من مُسنَد عائشة، وقد رواه إسحَق ابن محمَّد الفَرويّ عن مالك بهذا السَّنَد عن عائشة عن أبي بكر الصِّدّيق، أورَدَه الدَّارَقُطنيُّ في «الغرائب» وأشارَ إلى أنَّه تفرَّد بزيادة أبي بكر في سنده، وهذا يوافق رواية مَعمَر عن ابن شِهاب المذكورة في أوَّل هذا الباب فإنَّ فيه عن عائشةَ أنَّ أبا بكرٍ قال: سمعت رسول الله ﷺ يقول فذكره، فيحتمل أن تكون عائشة سمعَته من النبيِّ ﷺ كما سمعَه أبوها، ويحتمل أن تكون إنَّما سمعَته من أبيها عن النبيِّ ﷺ فأرسَلَته عن النبيّ ﷺ لمَّا طالَبَ الأزواجُ ذلك، والله أعلم.

## ٤ - باب قول النبيِّ ﷺ: «مَن تَرَكَ مالاً فلأهْلِه»

**٦٧٣١ - حدَّثنا عَبْدانُ، أخبرنا عبدُ الله، أخبرنا يونسُ، عن ابنِ شِهابٍ، حدَّثني أبو سَلَمةَ، عن أبي هريرةَ ﷺ، عن النبيِّ ﷺ، قال: «أنا أوْلَى بالمؤمنينَ من أنفُسِهم، فمَن ماتَ وعليه دَينٌ ولم يَترُكْ وفاءً فعلينا قَضاؤُه، ومَن تَرَكَ مالاً فلِوَرَثَتِهِ».**

**قوله: «بابٌ قولُ النبيِّ ﷺ: مَن تَرَكَ مالاً فلأهلِه»** هذه التَّرجمة لفظ الحديث المذكور في الباب من طريقٍ أُخرى عن أبي سَلَمة، وأخرجه التِّرمِذيّ (٢٠٩٠) في أوَّل كتاب الفرائض من طريق محمَّد بن عَمْرو بن عَلْقمة عن أبي سَلَمة عن أبي هريرة بهذا اللَّفظ[1]، وبعده: «ومَن تَرَكَ ضياعاً فإليَّ» وقال بعدَه: رواه الزُّهْريُّ عن أبي سَلَمة عن أبي هريرة أطولَ من هذا[2].

**قوله في السَّنَد: «عبد الله»** هو ابن المبارَك، ويونس: هو ابن يزيد، وقد بيَّنت في الكَفالة (٢٢٩٨) الاختلاف على الزُّهْريِّ في صحابيِّه، وأنَّ مَعمَراً انفَرَدَ عنه بقولِه: عن جابرٍ بدلَ أبي هريرة.

---

(١) هو هكذا في بعض النسخ بهذا اللفظ، كما ذكر المباركفوري في «تحفة الأحوذي» ٦/ ٢٢١، وفي النسخ المطبوعة: «من ترك مالاً فلورثته» بدل «أهله»، وهو عند أحمد في «المسند» (٧٨٦١) بلفظ: «فلأهله» من الطريق المذكورة، وهو حديث صحيح.

(٢) هي رواية هذا الباب، ولكنها سلفت عند البخاري برقم (٢٢٩٨) بأتمَّ وأطول مما هنا. وهي عند مسلم برقم (١٦١٩).

قوله: «أنا أَوْلَى بالمؤمنينَ من أنفُسِهم» هكذا أورَدَه مختصراً، وتقدَّم في الكَفالة (٢٢٩٨) من طريق عُقَيل عن ابن شِهاب بذِكْر سببِه في أوَّله، ولفظُه:/ إنَّ رسول الله ﷺ كان يُؤتَى بالرجلِ المتوفَّى عليه الدَّين فيقول: «هل تَرَكَ لدَينِه قضاء؟» فإن قيلَ: نعم، صَلَّى عليه، وإلّا قال: «صَلّوا على صاحبكُم». فلمَّا فتَحَ الله عليه الفُتوح قال: «أنا أَوْلى بالمؤمنينَ من أنفُسِهم» الحديث. ١٠/١٢

وتقدَّم في الفَرض (٢٣٩٩) وفي تفسير الأحزاب (٤٧٨١) من رواية عبد الرَّحمن بن أبي عَمْرةَ عن أبي هريرة بلفظ: «ما من مُؤمِن إلّا وأنا أَوْلى به في الدُّنيا والآخرة، اقرؤوا إن شِئتُم: ﴿ٱلنَّبِيُّ أَوْلَىٰ بِٱلْمُؤْمِنِينَ مِنْ أَنفُسِهِمْ﴾» [الأحزاب: ٦] الحديث.

وفي حديث جابر عند أبي داود (٢٩٥٤): أنَّ النبيَّ ﷺ كان يقول: «أنا أَوْلى بكلِّ مُؤمِنٍ من نفسِه»(١).

وقوله هنا: «فمَن ماتَ وعليه دَين، ولم يَترُك وفاءً فعلينا قَضاؤُه» يَخُصُّ ما أُطلِقَ في رواية عُقَيل (٢٢٩٨) بلفظ: «فمَن تُوُفِّي من المؤمنينَ وتَرَكَ دَيناً فعليَّ قَضاؤُه»، وكذا قوله في الرِّواية الأُخرى في تفسير الأحزاب (٤٧٨١): «فإن تركَ دَيناً أو ضياعاً فليأتِني، فأنا مولاه» أو «وليُّه»، فعُرِفَ أنَّه مخصوصٌ بمن لم يَترُك وفاءً.

وقوله: «فليأتِني» أي: مَن يقوم مقامَه في السَّعي في وفاء دَينه، أو المراد: صاحب الدَّين، وأمَّا الضَّمير في قوله: «مولاه» فهو للميِّتِ المذكور، وسيأتي بعد قليل (٦٧٤٥) من رواية أبي صالح عن أبي هريرة بلفظ: «فأنا وليّه فلِأُدْعَى له»، وقد تقدَّم شرح ما يَتعلَّق بهذا الشِّقّ في الكَفالة (٢٢٩٨)، وبيان الحكمة في تَرْكِه الصلاةَ على مَن ماتَ وعليه دَينٌ بلا وفاء، وأنَّه كان إذا وجَدَ مَن يَتكَفَّل بوفائه صَلَّى عليه، وأنَّ ذلك كان قبل أن يَفتَحَ الفُتوحَ كما في رواية عُقَيل، وهل كان ذلك من خصائصه أو يجب على وُلاة الأمرِ بعده؟ والرَّاجح الاستمرارُ، لكنَّ وجوبَ الوفاء إنَّما هو من مال المصالح.

---

(١) وأخرجه كذلك من حديث جابرٍ مسلمٌ (٨٦٧)، والنسائي في «المجتبى» (١٩٦٢).

ونَقَلَ ابن بَطّال وغيرُه: أنَّه كان ﷺ يَتَبَرَّع بذلك، وعلى هذا لا يجب على مَن بعدَه، على الأوَّل قال ابن بَطّال: فإن لم يُعطِ الإمامُ عنه من بيت المال لم يُحبَس عن دخول الجنَّة، لأنَّه يَستَحِقُّ القَدْرَ الذي عليه في بيت المال، إلّا إن كان دَينُه أكثر من القَدرِ الذي له في بيت المال مثلاً.

قلت: والذي يظهرُ أنَّ ذلك يَدخُل في المقاصّة، وهو كمَن له حَقٌّ وعليه حَقٌّ، وقد مضى أنَّهم إذا خَلَصوا من الصِّراط حُبِسوا عند قَنطَرة بين الجنَّة والنار، يَتَقاصُّونَ المظالمَ «حتَّى إذا هُذِّبوا ونُقُّوا أُذِنَ لهم في دخول الجنَّة»[1]، فيُحمَل قوله: لا يُحبَس، أي: مُعَذَّباً مثلاً، والله أعلم.

**قوله: «ومَن تَرَكَ مالاً فلِورَثَتِه»** أي: فهو لورَثَتِه، وثَبَتَت كذلك هنا في رواية الكُشْمِيهنيِّ، وكذا لمسلمٍ (١٦١٩/ ١٤)، وفي رواية عبد الرَّحمن بن أبي عَمْرَةَ (٢٣٩٩و٤٧٨١): «فليَرِثه عَصَبَتُه مَن كانوا»، ولمسلمٍ (١٦١٩/ ١٥) من طريق الأعرَج عن أبي هريرة: «فإلى العَصَبة مَن كان»، وسيأتي بعد قليل (٦٧٤٥) من رواية أبي صالح عن أبي هريرة بلفظ: «فمالُه لمَوالي العَصَبة» أي: أولياء العَصَبة.

قال الدَّاوُوديُّ: المراد بالعَصَبة هنا: الورَثة لا مَن يَرِثُ بالتَّعصيب، لأنَّ العاصبَ في الاصطِلاح: مَن ليس[2] له سَهمٌ مُقدَّر من المُجمَع على تَوريثهم، ويَرِث كلَّ المال إذا انفَرَدَ، ويَرِث ما فضَلَ بعد الفُروض بالتَّعصيب.

وقيل: المراد بالعَصَبة هنا: قَرَابة الرجل، وهم مَن يَلتَقي مع الميِّت في أبٍ ولو عَلَا، سُمُّوا بذلك لأنَّهم يُحيطونَ به، يقال: عَصَبَ الرجلُ بفلانٍ: أحاطَ به، ومن ثَمَّ قيلَ: تَعَصَّبَ لفلانٍ، أي: أحاطَ به.

وقال الكِرْمانيُّ: المراد: العَصَبةُ بعد أصحاب الفُروض، قال: ويُؤخَذ حُكم أصحاب

---

(١) سلف برقم (٦٥٣٥) من حديث أبي سعيد الخدري.

(٢) لفظة «ليس» سقطت من (س).

الفُروض من ذِكْر العَصَبة بطريق الأوْلى، ويشير إلى ذلك قوله: «مَن كانوا»، فإنَّه يَتَناول أنواع المنتَسِبين إليه بالنَّفسِ أو بالغير، قال: ويحتمل أن تكون «مَنْ» شرطيَّةً.

## ٥- باب ميراث الولد من أبيه وأمّه

**وقال زيدُ بنُ ثابتٍ: إذا تَرَكَ رجلٌ أو امرأةٌ بنتاً فلَها النِّصْفُ، وإن كانتا اثْنَتَينِ أو أكثرَ فلَهُنَّ الثُّلثان، وإن كان معهُنَّ ذَكَرٌ بُدِئَ بمَن شَرِكَهم، فيُؤْتَى فَرِيضَتَه، فما بَقِيَ فلِلذَّكَرِ مِثلُ حَظِّ الأُنثَيَينِ.**

١١/١٢ **٦٧٣٢- حدَّثنا موسى بنُ إسماعيلَ، حدَّثنا وُهَيبٌ، حدَّثنا ابنُ طاووسٍ، عن أبيه، عن ابنِ عبَّاسٍ رضي الله عنهما، عن النبيِّ ﷺ، قال: «أَلْحِقُوا الفرائضَ بأهلِها، فما بَقِيَ فهو لأوْلَى رجلٍ ذَكَرٍ».**

[أطرافه في: ٦٧٣٥، ٦٧٢٧، ٦٧٤٦]

**قوله: «باب ميراثِ الوَلدِ من أبيه وأُمِّه»** لفظ الولد أعَمُّ من الذَّكَر والأُنثَى، ويُطلَق على الولد للصُّلبِ، وعلى ولد الولد وإن سَفَلَ.

قال ابن عبد البَرّ: أصل ما بَنَى عليه مالكٌ والشافعيُّ وأهلُ الحِجاز ومَن وافَقَهم في الفرائض قولُ زيد بن ثابِت، وأصلُ ما بَنَى عليه أهلُ العراق ومَن وافَقَهم فيها قولُ عليِّ ابن أبي طالب، وكلٌّ من الفريقَينِ لا يُخالف قولَ صاحبه إلّا في اليسير النادِر[1].

**قوله: «وقال زيد بن ثابِت...»** إلى آخره، وَصَلَه سعيد بن منصور (٥) عن عبد الرَّحمن ابن أبي الزِّناد عن أبيه عن خارجة بن زيد بن ثابِت عن أبيه فذكر مِثلَه سواءً، إلّا أنَّه قال بعد قوله: وإن كان معهُنَّ ذَكَرٌ: فلا فريضةَ لأحدٍ منهُنَّ، ويُبدَأ بمَن شَرِكَهم فيُعطَى فريضَتَه، فما بَقِيَ بعد ذلك فللذَّكَرِ مِثل حَظّ الأُنثَيَين[2].

---

(١) زاد هنا في (س) عبارة: إذا ظَهَرَ له ممَّا يجب عليه الانقياد إليه، ولم ترد هذه العبارة في الأصلين.

(٢) ووصله بهذا اللفظ وبالزيادة المذكورة الحاكم في «المستدرك» ٤/ ٣٣٤ من طريق عبد الرحمن بن أبي الزناد بالإسناد المذكور.

قال ابن بَطّال: قوله: «وإن كان معهُنَّ ذَكَرٌ» يُريد: إن كان مع البناتِ أخٌ من أبيهِنَّ، وكان معه غيرُهُنَّ مِمّن له فَرْضٌ مُسمًّى كالأب مثلاً، قال: ولذلك قال: شَرِكَهم، ولم يَقُل: شَرِكَهُنَّ، فيُعطَى الأب مثلاً فرضَه، ويُقسَم ما بَقِيَ بين الابن والبنات للذَّكَرِ مِثل حَظّ الأُنثَيَين، قال: وهذا تأويل حديث الباب، وهو قوله: «أَلْحِقُوا الفرائضَ بأهلِها».

**قوله: «ابن طاووس»** هو عبد الله.

**قوله: «عن ابن عباس»** قيل: تفرَّد وُهَيبٌ بوصْلِه، ورواه الثوريُّ عن ابن طاووس لم يذكر ابنَ عبّاس، بل أرسلَه، أخرَجه النسائيُّ (ك ٦٢٩٨)، والطحاوي (٤/ ٣٩٠)، وأشار النسائيُّ إلى ترجيح الإرسال، ورُجِّح عند صاحِبَي «الصحيح» الموصولُ؛ لمتابعة رَوْح بن القاسم وُهَيْباً عندهما[1]، ويحيى بن أيوب عند مسلم (١٦١٥/ ٤)، وزياد بن سعد (٤٠٧٢) وصالح[2] عند الدارقطني.

واختُلف على مَعمر: فرواه عبد الرزاق عنه موصولاً (١٩٠٠٤)، أخرجه مسلم (١٦١٥/ ٤) وأبو داود (٢٨٩٨) والترمذي (٢٠٩٨) وابن ماجه (٢٧٤٠) ورواه عبد الله بن المبارك عن مَعمر والثوريِّ جميعاً مرسلاً، أخرجه الطحاوي (٤/ ٣٩٠)، ويحتمل أن يكون حَمَلَ روايةَ مَعمرٍ على رواية الثوريِّ، وإنّما صَحّحاه لأن الثوريَّ، وإن كان أحفظَ منهم، لكن العدد الكثير يُقاومه، وإذا تعارض الوَصْلُ والإرسالُ ولم يرجَّح أحد الطريقين قدِّم الوصلُ، والله أعلم.

**قوله: «أَلحِقُوا الفرائضَ بأهلها»** المراد بالفرائض هنا: الأنصباء المقدَّرة في كتاب الله تعالى، وهي النِّصفُ ونِصفُه، ونصفُ نِصْفِه، والثُّلثان ونِصفُهما، ونصفُ نِصْفِهما، والمراد بأهلها: مَنْ يَستحقُّها بنصِّ القرآن، ووقع في رواية رَوْح بن القاسم عن ابن طاووس[3]:

---

(١) سيأتي عند البخاري برقم (٦٧٤٦)، وأخرجه مسلم برقم (١٦١٥) (٣).

(٢) كذا وقع في الأصلين و(س): «وصالح» وليس في الرواة عن عبد الله بن طاووس مَنْ اسمه صالح، ويغلب على ظنِّنا أنه زمعة بن صالح، وروايته عند الدارقطني (٤٠٦٨) عن ابن طاووس بإسناد حديث الباب ولفظه.

(٣) إنما وقع هذا من رواية معمر عن ابن طاووس كما عند مسلم (١٦١٥) (٤) وغيره.

«اقسِمُوا المالَ بين أهل الفرائض على كتاب الله»، أي: على وَفْق ما أَنزل في كتابه.

قوله: «فما بَقِيَ» في رواية روح بن القاسم «فما تَركَت» أي: أبقت.

قوله: «فهو لأَوْلى» في رواية الكُشْمِيهني: «فلأَوْلى»، بفتح الهمزة واللام بينهما واو ساكنة: أفعَل تفضيلٍ من الوَلْي بسكون اللام.. وهو القُرْب، أي: لمن يكون أقربَ في النَّسب إلى المورِّث، وليس المراد هنا الأحقَّ، وقد حكى عياضٌ: أنّ في رواية ابن الحَذّاء عن ابن ماهانَ في مسلم: «فهو لأدنى»[1] بدالٍ ونُونٍ، وهي بمعنى: الأقربَ.

قال الخطابي: المعنى: أقرب رجل من العَصبَة، وقال ابن بطّال: المراد «بأوْلى رجل»: أن الرجال من العَصَبة بعد أهل الفروض، إذا كان فيهم من هو أقربُ إلى الميِّت استحقَّ دون من هو أبعدُ، فإنِ استَووا اشتَركوا، قال: ولم يقصِدْ في هذا الحديث مَن يُدْلى بالآباء والأمَّهات مثلاً، لأنه ليس فيهم من هو أوْلى من غيره إذا استَوَوا في المنزلة، كذا قال[2].

١٢/١٢ وقال ابن التين: انما المراد به العمَّةُ مع العمِّ، وبنت الأخ مع ابنِ الأخِ، وبنتُ العَمِّ مع/ ابن العَمِّ، وخرج من ذلك الأخ والأخت لأبوين أو لأب، فإنهم يَرِثون بنصِّ قوله تعالى: ﴿وَإِن كَانُوٓاْ إِخۡوَةٗ رِّجَالٗا وَنِسَآءٗ فَلِلذَّكَرِ مِثۡلُ حَظِّ ٱلۡأُنثَيَيۡنِ﴾[النساء: ١٧٦]، ويستثنى من ذلك من يَحجُب كالأخِ للأبِ مع البنتِ، والأختِ الشَّقيقةِ، وكذا يخرج الأخُ والأختُ لأُمٍّ لقوله: تعالى: ﴿فَلِكُلِّ وَٰحِدٖ مِّنۡهُمَا ٱلسُّدُسُ﴾ [النساء:١٢]، وقد نُقل الإجماعُ على أن المراد بها: الأخوةُ من الأُمِّ، وسيأتي مزيدٌ في هذا في «باب ابني عَمٍّ: أحدهما: أخٌ لأُمٍّ والآخَرُ زوجٌ».

قوله: «رجلٍ ذَكَرٍ» هكذا في جميع الروايات، ووقع في كتب الفقهاء كصاحب «النهاية» وتلميذه الغزالي: فلأَوْلى عَصَبة ذَكَرٍ، قال ابن الجوزيِّ والمنذريُّ: هذه اللفظةُ ليست

---

(١) ابن الحذّاء المذكور: هو أبو عبد الله محمد بن يحيى بن الحذّاء التَّميمي القرطبي، سمع «صحيح مسلم» من أبي العلاء عبد الوهاب بن عيسى بن ماهان البغدادي، أحد رواة «صحيح مسلم»، والرواية المذكورة ذكرها القرطبي في «المفهم» ٤/ ٤٣٤ قال: «لأوْلى» هي الرواية المشهورة، وقد رواها ابن الحذّاء عن ابن ماهان: «لأدنى» وهو تفسير لأَوْلى؛ ويعني به الأقربَ.

(٢) كذا في (ع)، وجاء بعده في (أ): وقال ابن المنير، وفي (س): ابن المنير.

محفوظةً، وقال ابن الصَّلاح: فيها بعدٌ عن الصِّحة من حيث اللغةُ فَضْلاً عن الرِّواية، فإنّ العَصَبةَ في اللغة: اسمٌ للجَمع لا للواحد، كذا قال. والذي يظهر أنه اسمُ جنسٍ، ويدلُّ عليه ما وقع في بعض طُرق حديث أبي هريرةَ الذي في الباب قبلَه: «فليَرِثْهُ عَصَبتُهُ مَن كانوا». قال ابن دقيق العيد: قد استُشكِلَ بأنَّ الأخواتِ عَصَباتُ البناتِ، والحديثُ يقتضي اشتراطَ الذُّكورةِ في العَصَبة المستَحِقِّ للباقي بعدَ الفُروضِ. والجواب أنه من طريق المفهوم.

وقد اختُلف: هل له عمومٌ؟ وعلى التنزُّل فيُخَصُّ بالخبر الدالِّ على أن الأخواتِ عَصَباتُ البناتِ؟ وقد استُشكِلَ التعبيرُ بذَكَرٍ بعدَ التَّعبير برَجُلٍ، فقال الخطابيُّ: إنّما كُرِّر للبيان في نَعته بالذُّكورة ليُعلَمَ أنّ العَصَبةَ إذا كان عمًّا أو ابنَ عمٍّ مثلاً، وكان معه أختٌ له: أنَّ الأختَ لا تَرِثُ، ولا يكون المال بينهما للذَّكَر مثلُ حظِّ الأُنثيينِ.

وتعقِّب بأنّ هذا ظاهرٌ من التعبير بقوله: «رجل»، والإشكالُ باقٍ إلا أنّ كلامَه ينحَلُّ إلى أنه للتأكيد، وبه جزم غيرُه كابن التِّين، قال: ومثلُه ابن لَبُونٍ ذَكَرٍ، وزَيَّفَه القرطبيُّ فقال: قيل: إنه للتأكيد اللَّفظيِّ، ورُدَّ بأنّ العربَ إنما تؤكِّد حيث يفيد فائدةً، إمّا تعيُّن المعنى في النَّفس، وإمَّا رفعُ توهُّم المجازِ، وليس ذلك موجوداً هنا.

وقال غيرُه: هذا التَّوكيد لمتعلَّق الحُكم وهو الذُّكورة؛ لأنّ الرَّجلَ قد يُراد به معنى النَّجدةِ والقوَّة في الأمر، فقد حكى سِيبويه: مررتُ برَجُلٍ رَجُلٍ أبوه[1]، فلهذا احتاج الكلامُ إلى زيادة التوكيد بذَكَرٍ، حتى لا يُظَنَّ أن المراد به خصوصُ البالغ، وقيل: خشيةَ أن يُظنَّ بلفظ «رجُل» الشَّخصُ، وهو أعمُّ من الذَّكَر والأنثى.

وقال ابن العربيِّ في قوله: «ذَكَر»: الإحاطةُ بالميراثِ إنّما تكون للذَّكَر دونَ الأنثى، ولا يَردُ قولُ مَن قال: إن البنتَ تأخذُ جميعَ المالِ، لأنها إنما تأخذُه بسَببينِ متغايرَينِ، والإحاطة

---

(١) وجرُّ «رجل» الثاني على الصِّفة، يعني به الشِّدة والكمال، وقد يُراد به على غير هذا المعنى فيُقال: مررت برجلٍ رجلٌ أبوه؛ بالرفع تريد رجلاً واحداً لا أكثر من ذلك. انظر «الكتاب» لسيبويه ٢/ ٢٩، و«المخصص» لابن سِيدَه ١/ ٦٠.

مختصةٌ بالسبَّب الواحِد، وليس إلا الذَّكَر[1]؛ فلهذا نبَّه عليه بذِكْر الذُّكوريةِ قال: وهذا لا يَتفطَّن له كلُّ مدَّعٍ.

وقيل: إنه احترازٌ عن الخُنْثى في الموضعين، فلا تؤخذ الخُنْثى في الزَّكاة، ولا يَحُوز الخنثى المالَ إذا انفرد، وقيل: للاعتناء بالجنس. وقيل: للإشارة إلى الكمال في ذلك، كما يقال: امرأةٌ أُنثى. وقيل: لنَفْي توهُّم اشتراك الأنثى معه، لئلّا يُحمل على التَّغليب.

وقيل: ذُكِرَ تنبيهاً على سبب الاستحقاق بالعُصوبة، وسببِ التَّرجيح في الإرث، ولهذا جُعل للذَّكَر مثلُ حظِّ الأُنثَيَينِ، وحِكمتُه: أنَّ الرِّجال تَلحقُهم المُؤَنُ، كالقيام بالعِيال والضِّيفان، وإرفاد القاصِدينَ، ومواساةِ السائلينَ، وتحمُّل الغَراماتِ، وغيرِ ذلك، هكذا قال النووي.

وسبقه القاضي عياضٌ، فقال: قيل: هو على معنى اختصاص الرِّجالِ بالتعَّصيب بالذُّكُوريَّةِ التي بها القيامُ على الإناث، وأصلُه للمازريِّ فإنه قال بعد أن ذكر استِشكالَ ما وَرد في هذا، وهو رَجلٌ ذَكَرٌ، وفي الزَّكاة ابن لَبُونٍ ذَكَرٍ، قال: والذي يظهر لي أنّ قاعدةَ الشَّرع في الزَّكاة الانتقالُ من سِنٍّ إلى أعلى منها، ومن عَددٍ إلى أكثرَ منه، وقد جعل في خمسةٍ وعشرينَ بنتَ مَخاضٍ وسِنًّا أعلى منها، وهو ابنُ لَبُونٍ، فقد يتخيَّل أنه على خلاف القاعدِة، وأن السِّنينَ كالسِّنِّ الواحد، لأنّ ابنَ اللَّبُونِ أعلى سِنًّا لكنه أدنى قَدْراً، فنبَّه بقوله: «ذَكَر» على أنّ الذُّكوريَّةِ تُبخِّسه حتى يصيرَ مساوياً لبنت مَخاضٍ، مع كونها أصغرَ سِنًّا منه، وأما في الفرائض/ فلمّا عُلم ١٣/١٢
أن الرِّجال هم القائمون بالأمور، وفيهم معنى التَّعصيبِ، وتَرَى لهمُ العربُ ما لا ترَى للنِّساء فعبَّر بلفظ «ذَكَر» إشارةً إلى العِلَّة التي لأجْلها اختُصَّ بذلك، فهما وإن اشْتَركا في أن السَّبب في وَصْف كلٍّ منهما بذَكَر التَّنبيهُ على ذلك، لكن متعلَّق التَّنبيه فيهما مختلفٌ، فإنه في ابن اللَّبُون إشارةٌ إلى النَّقص، وفي الرَّجل إشارةٌ إلى الفَضْل، وهذا قد لخَّصَه القرطبيُّ وارتضاهُ.

وقيل: إنه وصفٌ لـ«أَوْلى» لا لـ«رَجَل»، قاله السُّهيلي وأطال في تقريره وتبجَّح به،

---

(١) كذا في (أ) و(س)، ووقع في (ع): ولهذا ليس إلّا الذكر، ووقع في مطبوع «عارضة الأحوذي» لابن العربيّ ٨/ ٢٤٧: وليس للذَّكر.

فقال: هذا الحديث أصلٌ في الفرائض، وفيه إشكالٌ، وقد تلقّاه الناسُ أو أكثَرُهم على وجهٍ لا تصحُّ إضافتُه إلى من أُوتيَ جوامعَ الكَلِمِ، واختُصر له الكلامُ اختصاراً، فقالوا: هو نعتٌ لـ«رَجَل» وهذا لا يصحُّ، لعدم الفائدة لأنه لا يتصوَّر أن يكونَ الرَّجل إلا ذَكَراً، وكلامُه أجلُّ من أن يشتملَ على حَشْوٍ لا فائدةَ فيه، ولا يتعلَّق به حُكمٌ، ولو كان كما زعموا لنقصَ فقهُ الحديثِ، لأنه لا يكون فيه بيانُ حُكم الطِّفل الذي لم يَبلغْ سِنَّ الرُّجوليّة، وقد اتَّفقوا على أن الميراثَ يجبُ له ولو كان ابنَ ساعةٍ، فلا فائدَة في تَخصيصه بالبالغ دون الصَّغير.

قال: والحديثُ إنّما سِيْقَ لبيان مَن يَستحقُّ الميراثَ من القرابة بعد أصحاب السِّهامِ، ولو كان كما زعموا لم يكن فيه تفرقةٌ بين قرابة الأبِ وقرابةِ الأُمِّ.

قال: فإذا ثَبت هذا فقوله: «أَوْلى رجُلٍ ذَكَرٍ»، يريد القَريبَ في النَّسبِ الذي قرابتُه من قِبَل رجلٍ وصُلْبٍ، لا من قبل بَطْن ورَحِمٍ، فالأَوْلى هنا هو وليُّ الميِّت، فهو مضافٌ إليه في المعنى دون اللَّفظِ، وهو في اللفظ مضافٌ إلى النَّسَب وهو الصُّلْبُ، فعبَّر عن الصُّلب بقوله: «أَوْلى رجلٍ»، لأنّ الصُّلبَ لا يكون إلا رجلاً، فأفاد بقوله: «لأَوْلى رجل»: نفيَ الميراث عن الأَوْلى الذي هو من قِبَل الأُمِّ كالخال، وأفاد بقوله: «ذَكَر»: نفيَ الميراثِ عن النساءِ، وان كنَّ من الـمُدْلِينَ إلى الميِّت من قِبَلِ صُلْبٍ لأنهنَّ إناثٌ.

قال: وسببُ الإشكال من وجهينِ: أحدهما: أنه لمَا كان مخفوضاً ظُنَّ نعتاً لـ«رجلٍ»، ولو كان مرفوعاً لم يُشكِلْ، كأن يُقال: فوارثُه أَوْلى رجُلٍ ذَكَرٍ. والثاني: أنه جاء بلفظ أفعَل، وهذا الوزنُ إذا أُريدَ به التَّفضيلُ كان بعضَ ما يُضاف إليه، كفلانٍ أعلَمُ إنسانٍ، فمعناه: أعلمُ الناسِ، فيُوهِمُ أن المرادَ بقوله: «أَوْلى رجلٍ»: أَوْلى الرِّجال وليس كذلك، وإنّما هو أَوْلى الميِّت، بإضافة النَّسب، وأَوْلى صُلْب بإضافتِه، كما تقول: هو أخوك أخو الرَّخاء لا أخو البلاءِ.

قال: فالأَوْلى في الحديث كالوليِّ، فإن قيل: كيف يُضاف للواحد وليس بجُزءٍ منه؟ فالجوابُ: إذا كان معناه الأقربَ في النَّسب جازتْ إضافتُه، وإن لم يكن جزءاً منه، كقوله

ﷺ في البِرِّ: «بِرَّ أُمَّكَ، ثم أباك، ثم أدناك»[1]، قال: وعلى هذا فيكون في هذا الكلام الموجَز من المتانةِ وكثرةِ المعاني ما ليس في غيره، فالحمدُ لله الذي وفَّق وأعانَ. انتهى كلامه، ولا يخلو من استغلاقٍ.

وقد لخَّصه الكرمانيُّ فقال: «ذَكَرٍ» صفةٌ لـ«أوْلى» لا لرجُلٍ، والأوْلى بمعنى القريبِ الأقربِ، فكأنه قال: فهو لقريب الميِّت ذَكَر من جهة رجل وصُلْب، لا من جهة بَطْن ورَحِم، فالأوْلى من حيث المعنى مضافٌ إلى الميت، وأُشير بذِكْر الرَّجل إلى الأَوْلويَّة، فأفاد بذلك نفيَ الميراثِ عن الأَوْلى الذي من جهة الأُمِّ كالخال، وبقوله: «ذَكَرٍ» نفيَهُ عن النساء بالعُصُوبةِ، وإن كُنَّ من المُدْلِينَ للميِّت من جهة الصُّلْب. انتهى، وقد أوردتُه كما وجدتُه ولم أحذفْ منه إلا أمثلةً أطال بها، وكلماتٍ طويلةً تبجَّح بها بسَبَب ما ظهر له من ذلك، والعلمُ عند الله تعالى.

قال النووي: أجمعوا على أنَّ الذي يبقى بعد الفُروض للعَصَبة يقدَّم الأقربُ فالأقربُ، فلا يرثُ عاصِبٌ بعيدٌ مع عاصبٍ قريبٍ، والعَصَبةُ: كلُّ ذَكَرٍ يُدْلي بنفسِه بالقَرابة ليس بينه وبين الميِّت أُنثى، فمتى انفَرَد أخذَ جميعَ المال، وإن كان مع ذَوي فُروضٍ غيرِ مُستغرقينَ أخَذَ ما بَقِيَ، وإن كان مع مُستَغرِقينَ فلا شيءَ له.

قال القرطبي: وأما تسميةُ الفقهاء الأُختَ مع البنتِ عَصَبةً، فعَلى سبيل التجوُّزِ، لأنها لمّا كانت في هذه المسألة تأخذُ ما فَضَل عن البنت أشْبَهَتِ/ العاصِبَ. قلت: وقد تَرجم البخاريُّ ١٤/١٢ بذلك كما سيأتي قريباً.

قال الطحاويُّ (٤/ ٣٩٢-٣٩٣): استدلَّ قومٌ ـ يعني ابنَ عبّاس ومَن تَبِعَه ـ بحديث ابن عبّاس على أنَّ من خلَّف بنتاً وأخاً شقيقاً وأختاً شقيقةً، كان لابنتِهِ النِّصفُ، وما بَقِيَ لأخيه ولا شيءَ لأُختِه ولو كانت شقيقةً، وطَردوا ذلك فيما لو كان مع الأختِ الشَّقيقةِ عَصَبةٌ فقالوا: لا شيءَ لها مع البنتِ، بل الذي يبقى بعد البنتِ للعَصَبة ولو بَعُدوا، واحتجُّوا أيضاً بقوله تعالى: ﴿إِنِ ٱمْرُؤٌا۟ هَلَكَ لَيْسَ لَهُۥ وَلَدٌ وَلَهُۥٓ أُخْتٌ فَلَهَا نِصْفُ مَا تَرَكَ﴾

(١) أخرجه الحاكم ٤/ ١٥١ من حديث أبي رِمثة، وأصله عند أحمد (٧١٠٦) بلفظٍ مقارِب، وانظر تمام تخريجه وشواهده هناك.

[النساء: ١٧٦]، قالوا: فمَن أعطى الأختَ مع البنتِ خالَفَ ظاهرَ القرآنِ، قال: واستُدِلَّ عليهم بالاتفاق على أنّ مَن تَرك بنتاً وابنَ ابنٍ وبنتَ ابنٍ متساويَينِ أن للبنتِ النِّصفَ، وما بَقِيَ بين ابنِ الابنِ وبنتِ الابنِ، ولم يَخُصُّوا ابنَ الابنِ بما بَقِيَ، لكونه ذَكَراً، بل وَرَّثوا معه شقيقتَه وهي أُنثى.

قال: فعُلم بذلك أن حديثَ ابن عباسٍ ليس على عُمومِه، بل هو في شيء خاصٍّ وهو ما إذا ترك بنتاً وعَمًّا وعمّةً، فإنّ للبنت النِّصفَ وما بَقِيَ للعَمِّ دون العَمَّةِ إجماعاً.

قال: فاقتضى النَّظرُ تَرجيحَ إلحاقِ الأختِ مع الأخِ بالابنِ والبنتِ، لا بالعَمِّ والعَمَّةِ، لأنَّ الميِّتَ لو لم يَترك إلّا أخاً وأختاً شقيقتَينِ فالمالُ بينهما، فكذلك لو تَرك ابنَ ابنٍ وبنتَ ابنٍ، بخلاف ما لو تَركَ عمًّا وعَمّةً، فإنّ المالَ كلَّه للعَمِّ دون العمَّةِ باتِّفاقهم.

قال: وأمّا الجوابُ عمّا احتَجُّوا به من الآية فهو أنهم أجمعوا على أنّ الميِّت لو تَرك بنتاً وأخاً لأبٍ: كان للبنت النِّصفُ وما بقيَ للأخ، وأنّ معنى قوله تعالى: ﴿لَيْسَ لَهُۥ وَلَدٌ﴾ [النساء: ١٧٦] إنّما هو ولدٌ يَحُوز المالَ كلَّه، لا الولدُ الذي لا يَحوزُ.

وأقربُ العَصَباتِ البَنُونَ ثم بَنُوهم وإن سَفَلُوا، ثم الأبُ ثم الجَدُّ والأخُ إذا انفردَ واحدٌ منهما، فإن اجتَمعا فسيأتي حكمُه، ثم بنو الإخوةِ ثم بَنُوهم وإن سَفَلُوا، ثمَّ الأعمامُ، ثم بَنُوهم وإن سَفَلُوا، ومَن أدْلَى بأبويْنِ يقدَّم على مَن أدْلَى بأبٍ، لكن يقدَّم الأخُ منَ الأبِ على ابنِ الأخِ من الأبوَيْنِ، ويقدَّم ابنُ أخٍ لأبٍ على عَمٍّ لأبويْنِ، ويقدَّم عَمٌّ لأبٍ على ابنِ عمٍّ لأبوَيْنِ، واستَدلَّ به البخاريُّ على أنَّ ابنَ الابنِ يحوزُ المالَ إذا لم يكن دونه ابنٌ، وعلى أنّ الجدَّ يرثُ جميعَ المال إذا لم يكن دُونه أبٌ، وعلى أنّ الأخَ من الأُمِّ إذا كان ابنَ عمٍّ يرثُ بالفَرْض والتَّعصيبِ، وسيأتي جميعُ ذلك والبحثُ فيه.

## ٦- بابُ ميراثِ البناتِ

**٦٧٣٣- حدَّثنا الحُمَيديُّ، حدَّثنا سفيانُ، حدَّثنا الزُّهْريُّ، قال: أخبرني عامرُ بنُ سَعْدِ بنِ أبي وَقّاصٍ، عن أبيه، قال: مَرِضْتُ بمَكّةَ مرضاً، فأشفَيتُ منه على الموتِ، فأتاني النبيُّ ﷺ**

يَعُودُني، فقلتُ: يا رسولَ الله، إنَّ لي مالاً كثيراً، وليس يَرِثُني إلا ابنَتي، أفأتصَدَّقُ بثُلُثَي مالي؟ قال: «لا». قال: قلتُ: فالشَّطْرُ؟ قال: «لا». قلتُ: الثُّلثُ؟ قال: «الثُّلثُ كبيرٌ، إنَّكَ إن تَرَكْتَ ولدَكَ أغنِياءَ خيرٌ من أن تَتْرُكَهم عالةً يَتكَفَّفونَ الناسَ، وإنَّكَ لن تُنْفِقَ نَفَقةً إلا أُجِرْتَ عليها، حتَّى اللُّقْمةَ تَرْفَعُها إلى في امرأتِكَ». فقلتُ: يا رسولَ الله، آأُخَلَّفُ عن هِجْرتي؟ فقال: «لن تُخلَّفَ بَعْدي فتَعمَلَ عملاً تريدُ به وجهَ الله إلا ازْدَدْتَ به رِفْعةً ودرجةً، ولَعلَّ أن تُخلَّفَ بَعْدي حتَّى يَنتَفِعَ بكَ أقوامٌ، ويُضَرَّ بكَ آخَرونَ، ولكنِ البائسُ سَعْدُ ابنُ خَوْلَةَ» يَرْثي له رسولُ الله ﷺ أن ماتَ بمَكَّةَ.

قال سفيانُ: وسَعْدُ ابنُ خَوْلَةَ رجلٌ من بني عامرِ بنِ لُؤَيٍّ.

١٥/١٢ ٦٧٣٤- حدَّثني محمودُ بنُ غَيْلانَ، حدَّثنا أبو النَّضْرِ، حدَّثنا أبو مُعاوِيةَ شَيْبانُ، عن أشعَثَ، عن الأسوَدِ بنِ يزيدَ، قال: أتانا معاذُ بنُ جبلٍ باليَمَنِ مُعلِّماً وأمِيراً، فسألناهُ عن رجلٍ تُوفِّيَ وتَرَكَ ابنَتَه وأُخْتَه؟ فأعطَى الابنةَ النِّصْفَ، والأُخْتَ النِّصْفَ.

[طرفه في: ٦٧٤١]

قوله: «بابُ ميراثِ البناتِ» الأصل فيه كما تقدَّم في أوَّل كتاب الفرائض قوله تعالى: ﴿يُوصِيكُمُ ٱللَّهُ فِىٓ أَوْلَٰدِكُمْ لِلذَّكَرِ مِثْلُ حَظِّ ٱلْأُنثَيَيْنِ﴾ [النساء: ١١]، وقد تقدَّمَتِ الإشارة إليه وإلى سبب نُزولها، وأنَّ أهل الجاهليَّة كانوا لا يورِّثونَ البناتِ كما حكاه أبو جعفر بن حَبيب في كتاب «المحَبَّر»، وحكى أنَّ بعض عُقَلاء الجاهليَّة ورَّثَ البنتَ، لكن سوَّى بينها وبين الذَّكَر[1]، وهو عامر بن جُشَمٍ بضمِّ الجيم وفتح المعجَمة، وقد تَمَسَّكَ بالسَّبَبِ المذكور مَن أجابَ عن السُّؤال المشهور في قوله تعالى: ﴿فَإِن كُنَّ نِسَآءً فَوْقَ ٱثْنَتَيْنِ﴾ [النساء:١١]

(١) كذا ذكر هنا، ولكن المذكور في «المحبَّر» ص٢٣٦: «فورَّث ذو المجاسد وهو عامر بن جُشَم مالَه لولده في الجاهليّة: للذَّكَر مثلُ حظِّ الأُنثيين، فوافق حكمَ الإسلام، وفي ص٣٢٤: فأعطى البنتَ سهماً والابنَ سهمينِ، وكذا ذكر الدارقطني في «المؤتلف والمختلف» ٢/ ٨٢٨، قال: كان أوَّلَ عربيٍّ قسَمَ للذَّكر مثل حظِّ الأنثيين، فنزل القرآن بذلك، فهي مأثرة لا مثلها. وانظر «توضيح المشتبه» لابن ناصر الدين ٣/ ١٠٠.

حيثُ قيل: ذُكِر في الآية حُكم البنتَينِ في حال اجتماعِهما مع الابن دونَ الانفِراد، وذُكِر حُكم البنتِ الواحدةِ في الحالَينِ، وكذا حُكم ما زاد على البنتَين.

وقد انفرَدَ ابن عبَّاس بأنَّ حُكمَهما حُكمُ الواحدة وأبَى ذلك الجمهورُ، واختُلِفَ في مأخَذِهم، فقيلَ: حُكمُهما حُكمُ الثلاثِ فما زادَ، ودليلُه بيان السُّنّة، فإنَّ الآية لمَّا كانت مُحتَمِلةً بيَّنتِ السُّنّة أنَّ حُكمَهما حُكمُ ما زاد عليهما، وذلك واضحٌ في سبب النُّزول، فإنَّ العَمّ لمَّا مَنَعَ البنتَينِ من الإرث وشَكَت ذلك أمُّهما، قال ﷺ لها: «يقضي الله في ذلك»، فنزلَت آيةُ الميراثِ، فأرسَلَ إلى العَمّ فقال: «أعطِ بنتَي سَعْدٍ الثُّلثَينِ»[1] فلا يَرِد على ذلك أنَّه يَلزَم منه نَسخُ الكتابِ بالسُّنّة، فإنَّه بيانٌ لا نَسخٌ، وقيل: بالقياس على الأُختَين، وهما أوْلى لما يَختَصّ بهما من أنَّهما أمَسُّ رَحِماً بالميِّتِ من أُختَيه، فلا يُقصَرُ بهما عنهما، وقيل: إنَّ لفظ «فَوْق» في الآية مُقحَمٌ، وهو غَلَطٌ.

وقال المبرِّد: يُؤخَذ من جهةٍ أنَّ أقلَّ عَدَدٍ يجتمع فيه الصِّنفان ذَكَرٌ وأُنثَى، فإن كان للواحدة الثُّلثُ كان للبنتَينِ الثُّلثان.

وقال إسماعيل القاضي في «أحكام القرآن»: يُؤخَذ ذلك من قوله تعالى: ﴿لِلذَّكَرِ مِثْلُ حَظِّ ٱلْأُنثَيَيْنِ﴾ [النساء: ١١]، لأنَّه يقتضي أنَّه إذا كان ذَكَرٌ وأُنثَى فلِلذَّكَرِ الثُّلثان وللأُنثَى الثُّلث، فإذا استَحقَّتِ الثُّلثَ مع الذَّكَر فاستِحقاقُها الثُّلُثَ مع أُنثَى مِثلِها بطريق الأوْلى.

وقال السُّهَيليُّ: يُؤخَذ ذلك من المجيء بلام التَّعريف التي للجِنسِ في قوله: ﴿حَظِّ ٱلْأُنثَيَيْنِ﴾ فإنَّه يدلّ على أنَّهما استَحقّا الثُّلثَينِ، وأنَّ الواحدة لها مع الذَّكَر الثُّلُثُ، وكان ظاهر ذلك أنَّهُنَّ لو كُنَّ ثلاثاً لاستوعَبنَ المالَ، فلذلك ذَكَر حُكمَ الثَّلاث فما زاد واستَغنى عن إعادة حُكم الأُنثَيين، لأنَّه قد تقدَّم بدلالة اللَّفظ.

وقال صاحب «الكَشّاف»: وجهُه أنَّ الذَّكَر كما يَحوزُ الثُّلثَينِ مع الواحدة فالأُنثَيانِ كذلك

---

(١) أخرجه أحمد في «المسند» (١٤٧٩٨)، وأبو داود (٢٨٩١) و(٢٨٩٢)، وابن ماجه (٢٧٢٠)، والترمذي (٢٠٩٢) من حديث جابر عبد الله رضي الله عنهما.

يَجوزان الثُّلثَين، فلمَّا ذَكَر ما دَلَّ على حُكم الأُنثَيَينِ ذكر بعده حُكم ما فوق الثِّنتَين. وهو مُنتَزَع من كلام القاضي.

وقَرَّره الطِّيبيُّ فقال: اعتبرَ القاضي الفاءَ في قوله تعالى: ﴿فَإِن كُنَّ نِسَآءً﴾ لأنَّ مفهوم ترتيب الفاء ومفهوم الوصف في قوله: ﴿فَوْقَ ٱثْنَتَيْنِ﴾ مُشعِران بذلك، فكأنَّه لمَّا قال: ﴿لِلذَّكَرِ مِثْلُ حَظِّ ٱلْأُنثَيَيْنِ﴾ عُلمَ بحَسَبِ الظّاهر من عِبارة النَّصّ حُكم الذَّكَر مع الأُنثى إذا اجتَمَعا، وفُهِمَ منه بحَسَبِ إشارة النَّصّ حُكم الثِّنتَينِ، لأنَّ الذَّكَر كما يَجوز الثُّلثَينِ مع الواحدة فالثِّنتان يَجوزان الثُّلثَين، ثمَّ أراد أن يُعلمَ حُكم ما زاد على الثِّنتَينِ فقال: ﴿فَإِن كُنَّ نِسَآءً فَوْقَ ٱثْنَتَيْنِ﴾ فمَن نظرَ إلى عِبارة النَّصّ قال: أُريدَ حالة الاجتماع دونَ الانفِراد، ومَن نظرَ إلى إشارة النَّصّ قال: إنَّ حُكم الثِّنتَينِ حُكم الذَّكَر مُطلَقاً.

١٦/١٢ واعتُرِضَ على هذا التَّقرير بأنَّه ثَبَتَ بما ذُكِرَ أنَّ لهما الثُّلثَينِ في صورةٍ/ ما، وليست هي صورة الاجتماع دائماً، إذ ليس للبنتَينِ مع الابن الثُّلثان، والجواب عنه عَسِرٌ إلّا إن انضَمَّ إليه أنَّ الحديث بيَّن ذلك، ويُعتَذَر عن ابن عبَّاسٍ بأنَّه لم يَبلُغْهُ فوقَفَ مع ظاهر الآية، وفُهِمَ أنَّ قولَه: ﴿فَوْقَ ٱثْنَتَيْنِ﴾ لانتفاءِ الزّيادة على الثُّلثَينِ، لا لإثبات ذلك للثِّنتَين، وكذا يَرِد على جواب السُّهَيليِّ: أنَّ الاثنتَينِ لا يَستَمِرّ الثُّلثان حَظُّهما في كلّ صورةٍ، والله أعلم.

ثم ذكر المصنِّف في الباب حديث سعد بن أبي وقّاصٍ في الوصيَّة بالثُّلث، وقد مضى شرحُه مُستَوفًى في الوصايا (٢٧٤٢).

والغرضُ منه قولُه: «وليس يَرِثُني إلّا ابنَتي»، وقد تقدَّم أنَّ الذي نَفاه سعدٌ أولادُه، وإلّا فقد كان له من العَصَبات مَن يَرِثُه.

وحديثُ معاذٍ في تَوريث البنت والأُخت سيأتي شرحُه قريباً في «باب ميراث الأخَوات مع البنات» (٦٧٤١) من وجه آخرَ عن الأسود.

وأبو النَّضر المذكور في سَنَده: هو هاشمُ ابن القاسم، وشَيْبان: هو ابن عبد الرَّحمن، والأشعَث: هو ابن أبي الشَّعثاء سُلَيم المُحَاربيّ، وقد أخرجه يزيد بن هارون في كتاب

«الفرائض» له عن سفيان الثَّوْريِّ عن أشعَث بن أبي الشَّعثاء عن الأسود بن يزيد قال: قَضَى ابن الزُّبَير في ابنةٍ وأُختٍ، فأعطَى الابنة النِّصفَ، وأعطَى العَصَبةَ بقيَّةَ المال، فقلت له: إنَّ معاذاً قَضَى فيها باليَمَن، فذَكَره، قال: فقال له: أنتَ رسولي إلى عبد الله بن عُتبةَ، وكان قاضي الكوفة فحدِّثه بهذا الحديث، وأخرجه الدَّارِميُّ (٢٨٨٠) والطَّحاويُّ (٤/ ٣٩٣) من طريق الثَّوْريِّ نحوه.

## ٧- باب ميراث ابن الابن إذا لم يكن ابنٌ

**وقال زيدٌ: ولدُ الأبناءِ بمَنْزِلةِ الولدِ إذا لم يكن دونَهم ولدٌ ذَكَرٌ، ذَكَرُهم كَذَكَرِهم، وأُنثاهُم كأُنثاهُم، يَرِثونَ كما يَرِثونَ، ويَحْجُبونَ كما يَحْجُبونَ، ولا يَرِثُ ولدُ الابنِ معَ الابنِ.**

**٦٧٣٥- حدَّثنا مسلمُ بنُ إبراهيمَ، حدَّثنا وُهَيبٌ، حدَّثنا ابنُ طاووسٍ، عن أبيه، عن ابنِ عبَّاسٍ، قال: قال رسولُ الله ﷺ: «أَلْحِقُوا الفرائضَ بأهلِها، فما بَقِيَ فهو لأَوْلَى رجُلٍ ذَكَرٍ».**

**قوله: «ميراث ابنِ الابنِ إذا لم يكنْ ابنٌ»** أي: للميِّتِ لصُلبِه سواءٌ كان أباه أو عَمَّه.

**قوله: «وقال زيد بن ثابِت...»** إلى آخره، وَصَلَه سعيد بن منصور (٥) عن عبد الرَّحمن ابن أبي الزِّناد عن أبيه عن خارجة بن زيد عن أبيه.

**وقوله: «بمَنزِلة الولد»** أي: للصُّلبِ.

**وقوله: «إذا لم يكنْ دُونَهم»** أي: بينَهم وبينَ الميِّت.

**وقوله: «ولدٌ ذَكَرٌ»** احتَرَزَ به عن الأُنثَى، وسَقَطَ لفظ: «ذَكَر» من رواية الأكثر، وثَبَتَ للكُشْمِيهنيِّ، وهي في رواية سعيد بن منصور المذكورة.

**وقوله: «يَرِثونَ كما يَرِثونَ، ويَحجُبونَ كما يَحجُبونَ»** أي: يَرِثونَ جميع المال إذا انفَرَدوا، ويَحجُبونَ مَن دونَهم في الطَّبقة ممَّن بينَه وبين الميِّتِ مثلاً اثنان فصاعِداً، ولم يُرِد تشبيهَهم بهم من كلِّ جهةٍ.

**وقوله في آخره: «ولا يَرِث ولدُ الابنِ معَ الابنِ»** تأكيدٌ لما تقدَّم، فإنَّ حَجْبَ أولادِ الابن

بالابنِ إنَّما يُؤخَذ من قوله: «إذا لم يكن دونَهم... » إلى آخره بطريق المفهوم.

ثم ذَكَر حديثَ ابن عبَّاس: «أَلْحِقُوا الفرائضَ بأهلِها» قد مضى شرحه قريباً (٦٧٣٢).

قال ابن بَطّال: قال أكثرُ الفقهاءِ فيمَن خَلَّفَت زوجاً وأباً وبنتاً وابنَ ابنٍ وبنتَ ابنٍ: تُقَدّم الفُروض، فلِلزَّوجِ الرُّبُعُ، وللأبِ السُّدُسُ، وللبنتِ النِّصفُ، وما بَقِيَ بين ولدَي الابن للذَّكَرِ مِثلُ حَظِّ الأُنثَيَين، فإن كانت البنت أسفَلَ من الابنِ فالباقي له دونَها، وقيل: الباقي له مُطلَقاً لقولِه: «فما بَقِيَ فلأولَى رجلٍ ذَكَرٍ».

وتَمَسَّكَ زيد بن ثابِت والجمهور بقولِه تعالى: ﴿فِيٓ أَوۡلَٰدِكُمۡۖ لِلذَّكَرِ مِثۡلُ حَظِّ ٱلۡأُنثَيَيۡنِ﴾ [النساء: ١١]، وقد أجمَعوا أنَّ بَني البنينَ ذُكوراً وإناثاً كالبنينَ عند فَقْدِ البنينَ إذا استَووا في القُعْدُدِ[1]، فعلى هذا تُخَصّ هذه الصّورةُ من عُموم: «فلِأَوْلَى رجُلٍ ذَكَرٍ».

١٧/١٢

## ٨- باب ميراث ابنةِ ابنٍ مع ابنةٍ

**٦٧٣٦- حدَّثنا آدمُ، حدَّثنا شُعْبةُ، حدَّثنا أبو قَيسٍ، سمعتُ هُزَيلَ بنَ شُرَحْبِيلَ، قال: سُئِلَ أبو موسى عن ابنةٍ وابنةِ ابنٍ وأُخْتٍ، فقال: للابنةِ النِّصْفُ، وللأُخْتِ النِّصْفُ، وأْتِ ابنَ مسعودٍ فسَيُتابِعُني، فسُئِلَ ابنُ مسعودٍ وأُخْبِرَ بقولِ أبي موسى، فقال: لقد ضَلَلْتُ إذاً وما أنا منَ المُهْتَدِينَ! أقضي فيها بما قَضَى النبيُّ ﷺ: للابنةِ النِّصْفُ، ولابنةِ ابنٍ السُّدُسُ تَكْمِلةَ الثُّلُثَينِ، وما بَقِيَ فلِلأُخْتِ، فأتَينا أبا موسى فأخبَرْناه بقولِ ابنِ مسعودٍ، فقال: لا تسألوني ما دامَ هذا الحَبْرُ فيكم.**

[طرفه في: ٦٧٤٢]

**قوله: «باب ميراث ابنةِ ابنٍ مع ابنةٍ»** في رواية الكُشْمِيهنيِّ: مع بنتٍ.

**قوله: «حدَّثنا أبو قَيس»** هو عبد الرَّحمن بن ثَرْوانَ، بفتح المثلَّثة وسكون الرَّاء، وهُزَيل

---

(١) تحرف في (ع) و(س) إلى: «التعدد» بالتاء بدل القاف. والقُعْدُد، بضمِّ الدال وفتحها أيضاً: أقربُ القرابة إلى الجدِّ الأكبر، يقال: مات فلانٌ فورثه فلانٌ بالقُعْدُد؛ أي: كان أقربَ أهل بيته نَسَباً إلى الجدِّ الأعلى. وقال ابن فارس في «مقاييس اللغة»: وقياسُه صحيحٌ لأنه قاعدٌ مع الأب الأكبر.

ـ بالزّاي مُصغَّر، ووَقَعَ في كتب كثيرٍ من الفقهاء: هُذَيل بالذّال المعجَمة، وهو تحريفٌ ـ هو ابن شُرَحبيل، وهو والراوي عنه كوفيّان أَوْديّانِ، ووَقَعَ في رواية النَّسائيِّ (ك٦٢٩٤) من طريق وكيع عن سفيانَ، عن أبي قَيسٍ: واسمه عبدُ الرَّحمن.

**قوله: «سُئلَ أبو موسى»** في رواية غُندَر عن شُعْبة عند النَّسائيّ (ك ٦٢٩٦): جاء رجل إلى أبي موسى الأشعَريّ، وهو الأمير، وإلى سلمان بن رَبيعة الباهليّ فسألَهما[1]، وكذا أخرجه أبو داود (٢٨٩٠) من طريق الأعمَش عن أبي قيس، لكن لم يَقُل: وهو الأمير، وكذا للتِّرمِذيِّ (٢٠٩٣) وابن ماجَهْ (٢٧٢١) والطَّحاويّ (٤/ ٣٩٢) والدَّارِميّ (٢٨٩٠) من طرق عن سفيان الثَّوْريّ بزيادة سلمان بن رَبيعة مع أبي موسى، وقد ذَكَروا أنَّ سلمان المذكور كان على قضاءِ الكوفة[2].

**قوله: «وائْتِ ابنَ مسعود، فسَيُتابعُني»** في رواية الأعمَش والثَّوْريِّ المشار إليهما: فقال له أبو موسى وسلمان بن رَبيعة، وفيها أيضاً: «فسَيُتابعُنا»، وهذا قاله أبو موسى على سبيل الظَّنّ، لأنَّه اجتَهَدَ في المسألة ووافَقَه سلمانُ، فظنَّ أنَّ ابن مسعود يوافقُهما، ويحتمل أن يكون سَببُ قوله: «ائتِ ابنَ مسعودٍ»، الاستثباتَ.

**قوله: «فقال: لقد ضَلَلْتُ إذاً»** قاله جواباً عن قول أبي موسى: إنَّه سَيُتابعُه، وأشارَ إلى أنَّه لو تابَعَه لَخالَفَ صريحَ السُّنّة التي عندَه، وأنَّه لو خالَفَها عامداً لَضَلَّ.

**قوله: «أقضي فيها بما قَضَى النبيُّ ﷺ»** في رواية الدّارَقُطنيِّ (٤١٠٠) من طريق حَجّاج بن أَرْطاةَ عن عبد الرَّحمن بن ثَرْوانَ[3]: فقال ابن مسعود: كيف أقول ـ يعني: مِثلَ قولِ أبي موسى ـ وقد سمعتُ رسولَ اللهِ ﷺ يقول؛ فذَكَره.

**قوله: «فأتينا أبا موسى فأخبَرناه بقولِ ابن مسعود»** فيه إشارةٌ إلى أنَّ هُزَيلاً الراويَ توجَّهَ

---

(١) إنما وقع هذا في رواية وكيع عن سفيان برقم (٦٢٩٤)، وتحرف في المطبوع منه سليمان بن ربيعة إلى: سفيان بن ربيعة. أما لفظ رواية غندر عن شعبة (٦٢٩٦) فليس فيها ذكر الأمير.

(٢) ذكر ذلك البخاري في «التاريخ الكبير» في ترجمته ٤/ ١٣٦، وابن سعد في «الطبقات» ٦/ ١٣١.

(٣) تحرَّف في الأصلين و(س) إلى: مروان، بالميم بدل الثاء، وما أثبتناه هو الصواب كما في «سنن الدارقطني».

مع السائل إلى ابن مسعود، فسمعَ جوابَه فعادَ إلى أبي موسى معهم فأخبَروه.

**قوله: «لا تسألوني ما دامَ هذا الحَبْر»** بفتح المهمَلة وبكسرها أيضاً وسكون الموحَّدة، حكاه الجَوْهريّ، ورَجَّحَ الكسر، وجَزَمَ الفَرّاء بأنَّه بالكسر وقال: سُمّيَ باسم الحِبر الذي يُكتَب به، وقال أبو عُبيد الهَرَويُّ: هو العالِم بتحبير الكلام وتحسينِه، وهو بالفتح في رواية جميع المحدِّثينَ، وأنكَرَ أبو الهَيثَم[1] الكسرَ، وقال الرَّاغِب: سُمّيَ العالِم حَبْراً لما يَبقَى من أثرِ علومِه.

وكانت هذه القصَّة في زمن عثمان، هو الذي أمَّرَ أبا موسى على الكوفة، وكان ابن مسعود قبل ذلك أميرَها، ثمَّ عُزِلَ قبل وِلاية أبي موسى عليها بمُدّةٍ.

قال ابن بَطّال: فيه أنَّ العالم يَجتَهِد إذا ظنَّ أن لا نَصَّ في المسألة، ولا يَتولَّى الجواب إلى أن يَبحَث عن ذلك. وفيه أنَّ الحُجّة عند التَّنازُع سُنّةُ النبيِّ ﷺ فيجب الرُّجوع إليها. وفيه ما كانوا عليه من الإنصاف/ والاعتراف بالحقِّ والرُّجوع إليه، وشهادةُ بعضِهم لبعضٍ ١٨/١٢
بالعلمِ والفضل، وكَثْرةُ اطِّلاع ابن مسعود على السُّنّة، وتَثبُّت أبي موسى في الفُتيا حيثُ دَلَّ على مَن ظنَّ أنَّه أعلمُ منه، قال: ولا خِلَاف بين الفقهاء فيما رواه ابن مسعود، وفي جواب أبي موسى إشعارٌ بأنَّه رَجَعَ عمَّا قاله.

وقال ابن عبد البَرّ: لم يُخالِفْ في ذلك إلّا أبو موسى الأشعَريّ وسلمانُ بنُ رَبيعةَ الباهليُّ، وقد رَجَعَ أبو موسى عن ذلك، ولعلَّ سلمانَ أيضاً رَجَعَ كأبي موسى، وسلمانُ المذكور مُختَلَف في صُحبَتِه، وله أثرٌ في فتوحِ العراق أيامَ عمرَ وعثمانَ، واستُشهِدَ في زمن عثمان، وكان يقال له: سلمان الخَيل لمعرِفَتِه بها.

---

(١) أبو الهيثم الرازيّ، هكذا يُعرف بكنيته ولا يُعرف اسمه، معدود في النُّحاة اللغويِّين، يُستَشهد بأقواله في كتب اللغة، وخصوصاً المعاجم بذكر كنيته دون اسمه. قال السيوطي في «بغية الوعاة» ٢/ ٣٢٩: كان إماماً لغويّاً، أدرك العلماء وأخذ منهم، وتصدَّر بالريّ للإفادة. انتهى، له كتاب «الشامل في اللغة» و«الفاخر في اللغة» و«زيادات معاني القرآن للفرّاء». انظر «إنباه الرواة» للقفطي ٤/ ١٨٨.

واستَدَلَّ الطَّحاويُّ بحديثِ ابن مسعود هذا على أنَّ المراد بحديثِ ابن عبَّاس: «فما أبقَتِ الفرائض فلأَوْلَى رجلٍ ذَكَرٍ»[1] مَن يكون أقرَبَ العَصَبات إلى الميِّت، فلو كان هناك عَصَبة أقرَب إلى الميِّت، ولو كانت أُنثَى كان المال الباقي لها، ووجه الدّلالة منه أنَّ النبيَّ ﷺ جَعَلَ الأخَوات من قِبَلِ الأبِ مع البنت عَصَبةً، فصِرنَ مع البنات في حُكم الذُّكور من قِبَل الإرث.

وقال غيرُه: وجهُ كَون الولد المذكور في قوله تعالى: ﴿إِنِ ٱمْرُؤٌا۟ هَلَكَ لَيْسَ لَهُۥ وَلَدٌ﴾ [النساء:١٧٦] ذَكَراً: أنَّه الذي يَسبِق إلى الوَهْم من قول القائل: قال ولدُ فلانٍ كذا، فأوَّل ما يقع في نفس السامع أنَّ المراد الذَّكَرُ، وإن كان الإناث أيضاً أولاداً بالحقيقة ولكن هو أمرٌ شائعٌ، وقد قال الله تعالى: ﴿إِنَّمَآ أَمْوَٰلُكُمْ وَأَوْلَٰدُكُمْ فِتْنَةٌ﴾ [التغابن:١٥]، وقال: ﴿لَن تَنفَعَكُمْ أَرْحَامُكُمْ وَلَآ أَوْلَٰدُكُمْ﴾ [الممتحنة: ٣]، وقال حكايةً عن الكافر الذي قال: ﴿لَأُوتَيَنَّ مَالًا وَوَلَدًا﴾ [مريم: ٧٧]، والمراد بالأولادِ والولد في هذه الآي: الذُّكور دونَ الإناث، لأنَّ العرب ما كانت تَتَكاثَر بالبنات، فإذا حُمِلَ قوله تعالى: ﴿إِنِ ٱمْرُؤٌا۟ هَلَكَ لَيْسَ لَهُۥ وَلَدٌ﴾ على الولد الذَّكَرِ لم يَمنَع الأُختَ الميراثَ مع البنت، وعلى تقدير أن يكون الولدُ في الآية أعَمَّ، فإنَّه مُحتَمِلٌ لأن يُرادَ به العُمومُ على ظاهره، وأن يُراد به خُصوصُ الذَّكَر، فبيَّنتِ السُّنّة الصَّحيحة أنَّ المراد به الذُّكورُ دونَ الإناث.

قال ابن العربيّ: يُؤخَذ من قصَّة أبي موسى وابن مسعود جوازُ العمل بالقياس قبلَ مَعرِفة الخبر، والرُّجوع إلى الخبر بعد مَعرِفَته، ونَقضُ الحُكمِ إذا خالَفَ النَّصَّ. قلت: ويُؤخَذ من صَنيع أبي موسى أنَّه كان يرى العمل بالاجتهادِ قبل البحث عن النَّصّ، وهو لائقٌ بمَن يعمل بالعامِّ قبل البحث عن المخَصِّص، وقد نَقَلَ ابن الحاجب الإجماعَ على مَنع العمل بالعُمومِ قبل البحث عن المخَصِّص، وتُعقِّبَ بأنَّ أبَوَيْ إسحاقَ الإسفَراييني والشّيرازيّ حَكَيا الخِلَاف، وقال أبو بكر الصَّيرَفيُّ وطائفةٌ: وهو المشهور،

---

(١) سلف (٦٧٣٢) و(٦٧٣٥).

وعن الحنفيَّة: يجب الانقياد للعُمومِ في الحال، وقال ابن سُرَيجٍ[١] وابن خَيْرانَ والقَفّال[٢]: يجب البحث، قال أبو حامد: وكذا الخِلَاف في الأمر والنَّهي المطلَق.

## ٩- باب ميراث الجَدّ مع الأب والإخوة

**وقال أبو بكرٍ وابنُ عبَّاسٍ وابنُ الزُّبَيرِ: الجَدُّ أبٌ.**

**وقرأ ابنُ عبَّاسٍ: ﴿يَٰبَنِيٓ ءَادَمَ﴾ [الأعراف: ٢٦] ﴿وَٱتَّبَعۡتُ مِلَّةَ ءَابَآءِيٓ إِبۡرَٰهِيمَ وَإِسۡحَٰقَ وَيَعۡقُوبَ﴾ [يوسف: ٣٨].**

**وَلم يُذكَر أنَّ أحداً خالَفَ أبا بَكْرٍ في زمانه، وأصحابُ النبيِّ ﷺ مُتَوافرونَ.**

**وقال ابنُ عبَّاسٍ: يَرِثُني ابنُ ابني دونَ إخْوَتي، ولا أرِثُ أنا ابنَ ابني.**

**وَيُذكَرُ عن عمرَ وعليٍّ وابنِ مسعودٍ وزيدٍ أقاوِيلُ مُخْتَلِفةٌ.**

**٦٧٣٧- حدَّثنا سليمانُ بنُ حَرْبٍ، حدَّثنا وُهَيبٌ، عن ابنِ طاووسٍ، عن أبيه، عن ابنِ عبَّاسٍ رضي الله عنهما، عن النبيِّ ﷺ، قال: «ألحِقُوا الفرائضَ بأهلِها، فما بَقِيَ فلأَوْلَى رجلٍ ذَكَرٍ».**

١٩/١٢ **٦٧٣٨- حدَّثنا أبو مَعْمَرٍ، حدَّثنا عبدُ الوارثِ، حدَّثنا أيوبُ، عن عِكْرِمةَ، عن ابنِ عبَّاسٍ، قال: أمَّا الذي قال رسولُ الله ﷺ: «لو كنتُ مُتَّخِذاً من هذه الأُمّةِ خليلاً، لاتَّخَذْتُه، ولكن خُلّةُ الإسلامِ أفضلُ ـ أو قال: خيرٌ ـ» فإنَّه أنزَلَه أباً، أو قال: قَضاه أباً.**

قولُه: «**باب ميراث الجَدّ مع الأب والإخْوة**» المراد بالـجَدِّ هنا: مَن يكون من قِبَلِ الأب، والمراد بالإخوة: الأشِقّاء ومِنَ الأبِ، وقد انعَقَدَ الإجماع على أنَّ الجدّ لا يَرِث مع وجود الأبِ.

---

(١) تصحفت في (س) إلى: «شريح» بالشين في أوله والحاء في آخره، وابن سُريج: هو أبو العباس أحمد بن عمر بن سُريج البغدادي القاضي الشافعي، به انتشر المذهب الشافعيّ في العراق، وكان من أصحاب ابن خيران المذكور: وهو أبو عليّ الحسين بن صالح بن خيران البغدادي الشافعي، قال الذهبيَّ: كان أبو عليّ ابن خيران يُعاتب ابن سُريج على القضاء. هذا الأمر لم يكن في أصحابنا، إنما كان في أصحاب أبي حنيفة. توفي ابن سريج سنة ستّ وثلاث مئة. انظر: «سير أعلام النبلاء» ١٤/ ٢٠١ و١٥/ ٥٨.

(٢) تحرَّف في (س) إلى: الفضال. والقَفّال: هو أبو بكر محمد بن إسماعيل الشاشيّ الشافعي، توفي سنة خمس وستين وثلاث مئة. انظر «سير أعلام النبلاء» ١٦/ ٢٨٣.

**قوله: «وقال أبو بكر وابن عبَّاس وابن الزُّبَير: الجَدُّ أبٌ»** أي: هو أبٌ حقيقةً، لكن تَتَفاوت مراتبُه بحَسَبِ القُرب والبُعد، وقيل: المعنى: أنَّه يُنزَّلُ مَنزِلةَ الأبِ في الحُرْمة ووُجوهِ البِرّ، والمعروفُ عن المذكورينَ الأوَّلُ.

قال يزيد بن هارون في كتاب «الفرائض» له: أخبرنا محمَّد بن سالم عن الشَّعبيّ: أنَّ أبا بكر وابن عبَّاس وابنَ الزُّبَير كانوا يجعلونَ الجدَّ أباً يَرِث ما يَرِث، ويَحجُب ما يَحجُب. ومحمَّد بن سالم ضعيفٌ، والشَّعبيُّ عن أبي بكر مُنقَطِع، وقد جاء من طُرقٍ أُخرى[1]، وإذا حُمِلَ ما نَقَلَه الشَّعبيُّ على العُموم لَزِمَ منه خِلَاف ما أجمَعوا عليه في صورةٍ، وهي أمّ الأب إذا عَلَت تَسقُط بالأبِ ولا تَسقُط بالجدّ، واختُلِفَ في صورتَينِ: إحداهما: أنَّ بني العَلّات والأعيان[2] يَسقُطونَ بالأبِ، ولا يَسقُطونَ بالجدِّ إلّا عند أبي حنيفةَ ومَن تابَعَه، والأُمّ مع الأب وأحدِ الزَّوجَينِ تأخُذ ثُلُثَ ما بَقِيَ، ومع الجدّ تأخُذ ثُلُثَ الجميع، إلّا عند أبي يوسف فقال: هو كالأب، وفي الإرث بالولاءِ صورة ثالثة فيها اختلاف أيضاً.

فأمَّا قول أبي بكر وهو الصِّدّيق فوَصَلَه الدَّارِميُّ (٢٩٠٣) بسندٍ على شرطِ مسلمٍ عن أبي سعيد الخُدْريِّ: أنَّ أبا بكر الصِّدّيق جَعَلَ الجدّ أباً. وبسندٍ صحيحٍ إلى أبي موسى أنَّ أبا بكر مِثله (٢٩٠٤و٢٩٠٥).

وبِسندٍ صحيحٍ أيضاً إلى عثمان بن عَفّان: أنَّ أبا بكر كان يجعل الجدّ أباً (٢٩٠٦)، وفي لفظٍ له (٢٩٠٨): أنَّه جَعَلَ الجدّ أباً إذا لم يكن دُونه أبٌ. وبسندٍ صحيحٍ عن ابن عبَّاس (٢٩٠٩): أنَّ أبا بكر كان يجعل الجدَّ أباً.

وقد أسنَدَهُ المصنِّف في آخر الباب عن ابن عبَّاس: أنَّ أبا بكر أنزَلَه أباً. وكذا مضى في

---

(١) انظر في ذلك: «المصنف» لعبد الرزاق (١٩٠٤٩-١٩٠٥٧)، وابن أبي شيبة ١١/ ٢٨٨-٢٩٠.

(٢) وبنو العَلّات: هم بنو رجلٍ واحد من أُمّهاتٍ شتّى. مأخوذٌ من العَلَل: وهو الشُّرْب بعد الشُّرْبِ، لأنّ الأب لمّا تزوَّج مرَّةً بعد أخرى صار كأنه شرب مرَّةً بعد أخرى. وبنو الأعيان: الإخوة يكونون لأبٍ وأُمٍّ ولهم إخوة لعلّات. وهذه الأُخوَّة تسمّى المُعايَنة. انظر «الصحاح» (عين)، و«اللسان» (علل).

المناقب (٣٦٥٨) موصولاً عن ابن الزُّبَير: أنَّ أبا بكر أنزَلَه أباً.

وأمَّا قول ابن عبَّاس فأخرجه محمَّد بن نَصر المروزيُّ في كتاب الفرائض من طريق عَمْرو بن دينار عن عطاء عن ابن عبَّاس قال: الجدّ أبٌ.

وأخرج الدَّارِميُّ بسندٍ صحيحٍ عن طاووسٍ عنه أنَّه جَعَلَ الجدّ أباً.

وأخرج يزيد بن هارون من طريق ليث عن طاووسٍ: أنَّ عثمان وابن عبَّاس كانا يجعلان الجدّ أباً.

وأمَّا قول ابن الزُّبَير فتقدَّم في المناقب (٣٦٥٨) موصولاً من طريق ابنِ أبي مُلَيكةَ قال: كَتَبَ أهل الكوفة إلى ابن الزُّبَير في الجدّ فقال: إنَّ أبا بكر أنزَلَه أباً. وفيه دلالة على أنَّه أفتاهم بمِثلِ قول أبي بكر. وأخرج يزيد بن هارون من طريق سعيد بن جُبَير قال: كنت كاتباً لعبد الله بن عُتبةَ فأتاه كتابُ ابن الزُّبَير أنَّ أبا بكر جَعَلَ الجدّ أباً[1].

**قوله: «وقرأ ابن عبَّاس: يا بني آدمَ ـ واتَّبَعْت مِلّةَ آبائي إبراهيمَ وإسحاقَ ويعقوبَ»** أمَّا احتجاج ابن عبَّاس بقولِه تعالى: ﴿يَٰبَنِيٓ ءَادَمَ﴾ فوَصَلَه محمَّد بن نَصر[2] من طريق عبد الرَّحمن ابن مَعقِل قال: جاء رجل إلى ابن عبَّاس فقال له: كيف تقول في الـجَدّ؟ قال: أيُّ أبٍ لك أكبرُ؟ فسَكَتَ، وكأنَّه عَيِيَ عن جوابه، فقلت أنا: آدمُ، فقال: أفَلا تَسمَع إلى قوله تعالى: ﴿يَٰبَنِيٓ ءَادَمَ﴾، أخرجه الدَّارِميُّ (٢٩٢٤) من هذا الوجه.

وأمَّا احتجاجُه بقولِه تعالى: ﴿وَٱتَّبَعْتُ مِلَّةَ ءَابَآءِيٓ﴾ [يوسف: ٣٨] فوَصَلَه سعيد بن منصور (٥٠) من طريق عطاء عن ابن عبَّاس قال: الجدّ أبٌ، وقرأ ﴿وَٱتَّبَعْتُ مِلَّةَ ءَابَآءِيٓ﴾ الآيةَ، واحتَجَّ بعض مَن قال بذلك بقولِه ﷺ: «أنا ابنُ عبدِ المطَّلِب»[3] وإنَّما هو ابنُ ابنِه.

**قوله: «ولم يُذكَر»** هو بضمِّ أوَّلِه على البناءِ للمجهول.

---

(١) وأثر سعيد بن جبير هذا أخرجه ابن أبي شيبة في «المصنف» ٦/ ٢٨٥، وأحمد في «المسند» (١٦١٠٧) من طريق فرات بن عبد الله القزّاز عنه به.

(٢) ووصله من طريقه البيهقي في «الكبرى» ٦/ ٢٤٦.

(٣) سلف برقم (٢٨٦٤).

**قوله: «إنَّ أحداً خالَفَ أبا بَكْر في زمانه وأصحابُ النبيِّ ﷺ مُتَوافرونَ»** كأنَّه يريد بذلك ٢٠/١٢
تَقويةَ حُجّة القول المذكور، فإنَّ الإجماع السُّكوتيَّ حُجّةٌ، وهو حاصلٌ في هذا، وممَّن جاء عنه التَّصريحُ بأنَّ الجدّ يَرِث ما كان يَرِث الأبُ عند عَدَم الأب غيرَ مَن سَمّاه المصنِّف: معاذٌ وأبو الدَّرداء وأبو موسى وأُبيُّ بن كعب وعائشة وأبو هريرة.

ونُقِلَ ذلك أيضاً عن عمرَ وعثمانَ وعليٍّ وابن مسعود على اختلافٍ عنهم كما سيأتي، ومن التابعين عطاءٌ وطاووسٌ وعُبيد الله بن عبد الله بن عُتبةَ وأبو الشَّعثاء وشُرَيح والشَّعبيّ.

ومن فقهاء الأمصارِ: عثمان البَتِّي[1] وأبو حَنيفةَ وإسحاقُ بن راهويه وداود وأبو ثَور والمُزَنيّ وابن سُرَيج.

وذَهَب عمرُ وعليّ وزيد بن ثابِت وابن مسعود إلى تَوريث الإخوة مع الجدّ لكنِ اختَلَفوا في كيفيَّة ذلك كما سيأتي بيانُه.

**قوله: «وقال ابن عبَّاس: يَرِثُني ابنُ ابني دونَ إخْوتي، ولا أرِثُ أنا ابنَ ابني»** وَصَلَه سعيد ابن منصور (٤٦) من طريق عطاء عنه قال، فذَكَره.

قال ابن عبد البَرّ: وجهُ قياس ابن عبَّاس أنَّ ابنَ الابن لمَّا كان كالابنِ عند عَدَم الابن كان أبو الأب عند عَدَم الأب كالأب، وقد ذكر مَن وافَقَ ابنَ عبَّاس في هذا توجيهَ قياسِه المذكور من جهة أنَّهم أجمَعوا على أنَّه كالأبِ في الشَّهادة له وفي العِتق عليه، وأنَّه لا يُقتَصّ منه، وأنَّه ذو فَرْضٍ أو عاصِبٍ، وعلى أنَّ مَن تَرَكَ ابناً وأباً أنَّ للأبِ السُّدُسَ والباقي للابنِ، وكذا لو تَرَكَ جَدّة لأبيه وابناً، وعلى أنَّ الجدّ يَضرِب مع أصحاب الفُروض بالسُّدُسِ كما يَضرِب الأب سواء قيل بالعَوْلِ أم لا.

واتَّفَقوا على أنَّ ابن الابن بمَنزِلة الابن في حَجْب الزَّوج عن النِّصف والمرأةِ عن الرُّبُع والأُمِّ

---

(١) تحرَّف في (س) إلى: التيمي. وعثمان بن مسلم البَتّي، أبو عمرو البصري، من فقهاء البصرة. «تهذيب الكمال» ١٩/ ٤٩٢.

عن الثُّلث كالابنِ سواء، فلو أنَّ رجلاً تَرَكَ أبَويه وابنَ ابنِه كان لكلٍّ من أبويه السُّدُسُ، وأنَّ مَن تَرَكَ أبا جَدِّه وعَمَّه: أنَّ المال لأبي جَدِّه دونَ عَمِّه، فينبغي أن يكون لوالدِ أبيه دونَ إخوته، فيكون الجدّ أوْلى من أولاد أبيه كما أنَّ أباه أوْلى من أولاد أبيه.

وعلى أنَّ الإخوة من الأُمّ لا يَرِثونَ مع الجدّ كما لا يَرِثونَ مع الأب، فحَجَبَهم الجدُّ كما حَجَبَهم الأبُ، فينبغي أن يكون الجدّ كالأبِ في حَجْب الإخوة. وكذا القول في بني الإخوة، ولو كانوا أشِقّاءَ.

وقال السُّهَيليُّ: لم يَرَ زيد بن ثابت لاحتجاجِ ابن عبَّاس بقولِه تعالى: ﴿يَٰبَنِيٓ ءَادَمَ﴾ ونحوِها ممَّا ذُكِرَ عنه حُجّة؛ لأنَّ ذلك ذُكِرَ في مقام النِّسبة والتَّعريف، فعَبَّرَ بالبُنوّة ولو عَبَّرَ بالوِلادة لكان فيه مُتعلَّق، ولكن بين التَّعبير بالولدِ والابن فرقٌ، ولذلك قال تعالى: ﴿يُوصِيكُمُ ٱللَّهُ فِيٓ أَوۡلَٰدِكُمۡ﴾ ولم يَقُل: في أبنائكُم، ولفظ الولد يقع على الذَّكَر والأُنثى والواحد والجمع بخِلَاف الابن، وأيضاً فلفظ الولد يَلِيق بالميراثِ بخِلَاف الابن تقول: ابن فلان من الرَّضاعة، ولا تقول: ولده، وكذا كان مَن يَتَبَنَّى ولدَ غيرِه قال له: ابني وتَبَنّاه ولا يقول: ولدي ولا ولده، ومن ثَمَّ قال في آية التَّحريم: ﴿وَحَلَٰٓئِلُ أَبۡنَآئِكُمُ﴾ إذ لو قال: وحَلائلُ أولادِكم لم يَحتَج إلى أن يقول: من ﴿مِنۡ أَصۡلَٰبِكُمۡ﴾ لأنَّ الولد لا يكون إلّا من صُلْبٍ أو بطنٍ.

قوله: «ويُذكَر عن عمر وعليّ وابن مسعود وزيدٍ أقاويلُ مُختَلِفةٌ» سَقَطَ ذِكْر «زيدٍ» من شرح ابن بَطّال فلعلَّه من النُّسخة، وقد أخَذَ بقولِه جُمهور العلماء وتَمَسَّكوا بحديثِ: «أفرَضُكم زيدٌ» وهو حديثٌ حسنٌ أخرجه أحمد (١٢٩٠٤) وأصحاب «السُّنَن»[1] وصَحَّحَه التِّرمِذيّ (٣٧٩٠و٣٧٩١) وابن حِبّان (٧١٣١و٧١٣٧و٧٢٥٢) والحاكم (٣/ ٤٢٢و٤/ ٣٣٥) من رواية أبي قِلابةَ عن أنس وأعَلَّه بالإرسال، ورَجَّحَه الدّارَقُطنيُّ والخطيب وغيرهما، وله مُتابَعاتٌ

(١) أخرجه ابن ماجه (١٥٤) و(١٥٥)، والترمذي (٣٧٩٠) و(٣٧٩١)، والنسائي في «الكبرى» (٨١٨٥) و(٨٢٢٩).

وشواهدُ ذكرتُها في تخريج أحاديث الرَّافعيّ.

فأمَّا عمرُ فأخرج الدَّارِميُّ (٢٩١٤) بسندٍ صحيحٍ عن الشَّعبيِّ قال: أوَّل جَدّ ورِثَ في الإسلام عمر فأخَذَ مالَه، فأتاه عليٌّ وزيدٌ ـ يعني: ابن ثابِت ـ فقالا: ليس لك ذلك إنَّما أنتَ كأحدِ الأخَوينِ. وأخرج ابن أبي شَيْبة (١٤/ ٨١) من طريق عبد الرَّحمن بن غَنْمٍ مِثلَه دونَ قوله: «فأتاه...» إلى آخره، لكن قال: فأراد عمر أن يَحتازَ المالَ فقلت له: يا أميرَ المؤمنينَ، إنَّهم شَجَرةٌ دونَك، يعني: بني أبيه.

وأخرج الدّارَقُطنيُّ/ (٤١٤٠) بسندٍ قويٍّ عن زيد بن ثابِت: أنَّ عمر أتاه؛ فذَكَر قصَّةً ٢١/١٢
فيها: أنَّ مَثَل الجدّ كمَثَلِ شجرة نَبَتَت على ساقٍ واحدٍ، فخَرَجَ منها غُصن ثمَّ خَرَجَ من الغُصن غُصن، فإن قَطَعت الغُصْنَ [الأوَّلَ] رَجَعَ الماء إلى الساق[1]، وإن قَطَعت الثّانيَ رَجَعَ الماء إلى الأوَّل، فخَطَبَ عمر الناس فقال: إنَّ زيداً قال في الجدّ قولاً وقد أمضَيتُه.

وأخرج الدَّارِميُّ (٢٩٣٠) من طريق إسماعيل بن أبي خالد قال: قال عمر[2]: خُذ من الجدّ ما اجتَمَعَ عليه الناس. وهذا مُنقَطِع.

وأخرج الدَّارِميُّ (٢٩١٥) من طريق عيسى الحَنّاط[3] عن الشَّعبيّ قال: كان عمر يُقاسِم الجدّ مع الأخ والأخَوينِ، فإذا زادوا أعطاه الثُّلث، وكان يُعطيه مع الولد السُّدُس.

---

(١) كذا في الأصلين و(س)، ولعله تحريف، وصوابه «الغُصْن» كما في «سنن الدارقطني»، و«سنن البيهقي» ٦/ ٢٤٧، ووقع فيه: «يعني الثاني»، وجاء كذلك في «تغليق التعليق» للحافظ ٥/ ٢١٦، والحديث في «مسند ابن وهب» (١٧٦) الذي أخرجه الدارقطني من طريقه، وفيه: «وإن قطعت الغصنَ الأوّل رجع الماءُ إلى الغصن الثاني».

(٢) كذا وقع في الأصلين و(س)، ومثله في «تغليق التعليق» للحافظ ٥/ ٢١٥، وهو تحريف قديم وقع في بعض نسخ الدارمي، كما أشار إلى ذلك محقق الكتاب حسين أسد في طبعته برقم (٢٩٧٢)، وصوابه «عامر»: وهو الشعبيّ، وإسماعيل بن أبي خالد: هو أبو عبد الله الكوفي البَجَليّ معروف بالرواية عن عامرٍ الشَّعبيّ، كما في «الصحيحين» وغيرهما. وعلى هذا فالخبرُ إسنادُه إلى عامر الشعبيّ صحيح.

(٣) تحرّف في الأصلين و(س) وبعض مطبوعات الدارمي إلى: «الخيّاط» بالخاء والياء، وعيسى الحنّاط: وهو ابن أبي عيسى الحناط الغفاريّ يروي عن الشعبيّ، وأحاديثه لا يُتابع عليها متناً ولا إسناداً، كما ذكر ابن عديّ، وقال الدارقطني: متروك الحديث. انظر «تهذيب الكمال» ٢٣/ ١٨.

وأخرج البيهقيُّ (٦/ ٢٤٨) بسندٍ صحيحٍ عن يونسَ بنِ يزيدَ عن الزُّهْريِّ :حدَّثني سعيد بن المسيّب وعُبيد الله بن عبد الله بن عُتبةَ وقَبيصة بن ذُؤَيب: أنَّ عمر قَضَى أنَّ الجَدَّ يُقاسم الإخوةَ للأبِ والأُمِّ، والإخوةَ للأبِ ما كانت المقاسَمة خيراً له من الثُّلث، فإن كَثُرَ الإخوة أُعطيَ الجدّ الثُّلثَ.

وأخرج يزيد بن هارون[1] في كتاب «الفرائض» عن هشام بن حسَّان عن محمَّد بن سِيرِين عن عُبيدة بن عَمْرو قال: إنّي لَأحفَظُ عن عمر في الجدّ مئة قضيَّةٍ كلّها يَنقُضُ بعضُها بعضاً.

وروّينا في الجزء الحادي عشرَ من «فوائد أبي جعفر الرّزاز[2]»بسندٍ صحيحٍ إلى ابن عَوْن عن محمَّد بن سِيرِين:سألت عَبيدةَ عن الجَدِّ فقال: قد حَفِظت عن عمرَ في الجدّ مئةَ قضيَّةٍ مُختَلِفة[3]. وقد استبعَدَ بعضُهم هذا عن عمرَ، وتأوَّلَ البزَّار صاحب «المسنَد» قوله: «قَضايا مُختَلِفة» على اختلاف حال مَن يَرِثُ مع الجدّ كأن يكونَ أخٌ واحدٌ أو أكثرُ، أو أُخت واحدةٌ أو أكثرُ، ويَدفَع هذا التَّأويل ما تقدَّم من قول عَبيدة بن عَمْرو: يَنقُضُ بعضُها بعضاً، وسيأتي عن عمرَ أقوالٌ أُخرى.

وأمَّا عليٌّ فأخرج ابن أبي شَيْبة (١١/ ٢٩٣) ومحمَّد بن نَصر بسندٍ صحيحٍ عن الشَّعبيّ: كَتَبَ ابن عبَّاس إلى عليٍّ يسألُه عن ستّة إخوةٍ وجَدٍّ، فكَتَبَ إليه أن اجعَلْهُ كأحدِهم وامحُ كتابي.

وأخرج الدَّارِميُّ (٢٩١٧) بسندٍ قويٍّ عن الشَّعبيِّ قال: كَتَبَ ابن عبَّاس إلى عليّ ـ وابن

---

(١) ومن طريقه أخرجه البيهقي في «الكبرى» ٦/ ٢٤٥، وقال الحافظ في «تغليق التعليق» ٥/ ٢١٩ بعد أن أورده: إسناد صحيح غريب جدًّا.

(٢) تحرّف في (س) إلى: الرازي. وأبو جعفر الرزاز: هو محمد ابن عمرو النجدّي، سمع من عباس بن محمد الدُّوري ومَن في طبقته، وكان ثقة ثبتاً، توفي سنة ثلاث وثلاثين ومئة. انظر «تاريخ بغداد» للخطيب البغدادي ٤/ ٢٢٢.

(٣) وأخرجه البيهقي ٦/ ٢٤٥ من طريق ابن عون عن ابن سيرين، وأخرجه ابن أبي شيبة في «المصنف» ١١/ ٣١٨ من طريق أيوب ـ وهو ابن أبي تميمة السختياني ـ عن ابن سيرين به.

عبَّاسٍ بالبصرة ـ إنّي أُتيت بجَدٍّ وستّة إخوة، فكَتَبَ إليه عليٌّ: أنْ أعطِ الجَدَّ سُبُعاً ولا تُعطِه أحداً بعدَه. وبسندٍ صحيحٍ إلى عبد الله بن سَلَمة: أنَّ عليّاً كان يجعل الجدّ أخاً حتَّى يكون سادساً (٢٩١٩). ومن طريق الحسن البصريِّ (٢٩٢٠): أنَّ عليّاً كان يُشرِكُ الجدَّ مع الإخوة إلى السُّدُس. ومن طريق إبراهيم النَّخَعيِّ عن عليّ نحوه (٢٩٢٣).

وأخرج ابن أبي شَيْبة (١١/ ٢٩٣) من وجهٍ آخرَ عن الشَّعبيّ عن عليّ: أنَّه أُتي في جَدٍّ وستّة إخوة، فأعطَى الجدَّ السُّدُس. وأخرج يزيد بن هارون في «الفرائض» له عن محمَّد بن سالم عن الشَّعبيّ عن عليّ نحوَه، ومحمَّد بن سالم هذا فيه ضعفٌ، وسيأتي عن عليّ أقوالٌ أُخرى.

وأخرج الطَّحاويُّ من طريق إسماعيل بن أبي خالد عن الشَّعبيّ قال: حُدِّثت أنَّ عليّاً كان يُنزِلُ بني الإخوة مع الجدّ مَنزِلة آبائهم، ولم يكن أحد من الصحابة يفعلُه غيرُه، ومن طريق السَّرِيِّ بن يحيى عن الشَّعبيّ عن عليّ كقولِ الجماعة.

وأمَّا عبد الله بن مسعود فأخرج الدَّارِميُّ (٢٩٢٧) بسندٍ صحيحٍ إلى أبي إسحاق السَّبيعيِّ قال: دَخلت على شُرَيحٍ وعنده عامر ـ يعني: الشَّعبيَّ ـ وعبد الرَّحمن بن عبد الله، أي: ابن مسعود في فريضة امرأةٍ مِنّا تُسمَّى العاليَةَ تَرَكَت زوجَها وأُمَّها وأخاها لأبيها وجَدَّها، فذكر قصَّةً، فيها: فأتيت عَبيدة بن عَمْرو ـ وكان يقال: ليس بالكوفة أعلمُ بفَريضةٍ من عَبيدة والحارث الأعور ـ فسألته فقال: إن شِئتُم نبَّأتُكم بفَريضة عبد الله بن مسعود في هذا، فجَعَلَ للزَّوجِ ثلاثةَ أسهُمٍ النِّصفَ، وللأُمِّ ثُلُثَ ما بَقِيَ وهو السُّدُسُ من رأس المال، وللأخِ سَهمٌ، وللجدِّ سَهمٌ.

وروّينا في كتاب «الفرائض» (٢٦) لسفيانَ الثَّوْريِّ من طريق النَّخَعيِّ قال: كان عمر وعبد الله يَكرَهان أن يُفضِّلا أمّاً على جَدٍّ. وأخرج سعيد بن منصور (٥٩) وأبو بكر بن أبي شَيْبة (١١/ ٢٩٢) بسندٍ واحدٍ صحيحٍ إلى عُبيد بن نَضلةَ، قال: كان عمر وابن مسعود يُقاسمان الجدّ مع/ الإخوة ما بينه وبين أن يكون السُّدُسُ خيراً له من مُقاسَمة الإخوة. وأخرجه ٢٢/١٢

محمَّد ابن نَصر مِثله سواء، وزادَ: ثمَّ إنَّ عمر كَتَبَ إلى عبد الله: ما أرانا إلّا قد أجحَفنا بالجدّ، فإذا جاءك كتابي هذا فقاسم به مع الإخوة ما بينه وبين أن يكون الثُّلثُ خيراً له من مُقاسَمَتِهم، فأخَذَ بذلك عبد الله[1].

وأخرج محمَّد بن نصر بسندٍ صحيحٍ إلى عَبيدة بن عَمْرو قال: كان عليٌّ[2] يُعطَى الجدّ مع الإخوة الثُّلث، وكان عمر يُعطيه السُّدُس، ثمَّ كَتَبَ عمر إلى عبد الله: إنّا نَخاف أن نكون قد أجحَفنا بالجدِّ فأعطِه الثُّلث، ثمَّ قَدِمَ عليٌّ هاهُنا، يعني: الكوفةَ، فأعطاه السُّدُسَ، قال عَبيدة: فرأيُهما في الجماعة أحبُّ إليَّ من رأى أحدِهما في الفُرقة.

ومن طريق عُبيد بن نُضَيلةَ: أنَّ عليّاً كان يُعطي الجَدَّ الثُّلثَ، ثمَّ تَحوَّلَ إلى السُّدُس، وأنَّ عبدَ الله كان يُعطيه السُّدُسَ، ثمَّ تَحوَّلَ إلى الثُّلث.

وأمَّا زيد بن ثابِت فأخرَج الدَّارِميُّ (٢٩٢٨) من طريق الحسن البصريّ قال: كان زيدٌ يُشرِك الجَدَّ مع الإخوة إلى الثُّلث. وأخرج البيهقيُّ (٦/ ٢٤٧) من طريق ابن وهب أخبرني عبد الرَّحمن بن أبي الزِّناد قال: أخَذَ أبو الزِّناد هذه الرِّسالة من خارجة بن زيد بن ثابِت، ومن كُبراء آلِ زيدِ بن ثابِتٍ، فذَكَر قصَّةً فيها: قال زيد بن ثابِت: وكان رأيي أنَّ الإخوة أولى بميراثِ أخيهم من الجدّ، وكان عمر يرى أنَّ الجدَّ أولى بميراثِ ابنِ ابنِه من إخوته.

وأخرجه ابن حَزْم[3] من طريق إسماعيل القاضي عن إسماعيل بن أبي أُوَيسٍ عن ابن أبي الزِّناد عن أبيه عن خارجة بن زيد عن أبيه قال: كان رأيي أنَّ الإخوة أحقّ بميراثِ أخيهم من الجدّ، وكان أمير المؤمنينَ، يعني: عمر يُعطِيهم بالوجه الذي يراه على قَدر كَثْرة الإخوة وقِلَّتِهم.

قلت: فاختَلَفَ النَّقل عن زيد، وأخرج عبد الرَّزّاق (١٩٠٦٣) من طريق إبراهيم قال: كان

---

(١) وهو بهذه الزيادة عند سعيد بن منصور في «سننه» (٥٩)، وابن أبي شيبة في «مصنفه» ١١/ ٢٩٢، ومن طريق محمد بن نصر أخرجه البيهقي في «الكبرى» ٦/ ٢٤٩.

(٢) قوله: «عليٌّ» سقط من (س)، ومن طريق محمد بن نصر أخرجه البيهقي في «الكبرى» ٦/ ٢٤٩.

(٣) في «المحلّى» ٩/ ٢٨٣.

زيد بن ثابت يُشرِك الجدَّ مع الإخوة إلى الثُّلث، فإذا بَلَغَ الثُّلثَ أعطاه إيّاه، والإخوة ما بَقِيَ، ويُقاسم الأخ للأبِ ثمَّ يَرُدُّ على أخيه ويُقاسم بالإخوة من الأب مع الإخوة الأشِقّاء ولا يُورِّث الإخوة للأبِ شيئاً، ولا يُعطي أخاً لأُمٍّ مع الجدّ شيئاً.

قال ابن عبد البَرّ: تفرَّد زيدٌ من بين الصحابة في مُعادَلَتِه الجَدَّ بالإخوة للأبِ مع الإخوة الأشِقّاء، وخالَفَه كثير من الفقهاء القائلينَ بقولِه في الفرائض في ذلك، لأنَّ الإخوة من الأب لا يَرِثونَ مع الأشِقّاء فلا معنى لإدخالهم معهم، لأنَّه حَيفٌ على الجدّ في المقاسَمة، وقد سألَ ابن عبَّاس زيداً عن ذلك فقال: إنَّما أقول في ذلك برأيي كما تقول أنتَ برأيِك.

وقال الطَّحاويُّ: ذهب مالكٌ والشافعيُّ وأبو يوسف إلى قول زيد بن ثابت في الجدّ: إن كان معه إخوةٌ أشِقّاءُ قاسَمَهم ما دامَتِ المقاسَمة خيراً له من الثُّلث، وإن كان الثُّلث خيراً له أعطاه إيّاه، ولا تَرِث الإخوةُ من الأب مع الجدّ شيئاً، ولا بنو الإخوة ولو كانوا أشِقّاءَ، وإذا كان مع الجدّ والإخوة أحد من أصحاب الفُروض بَدَأ بهم ثمَّ أعطَى الجدّ خيرَ الثلاثة من المقاسَمة ومن ثُلُث ما بَقِيَ ومن السُّدُس ولا يَنقُصُه من السُّدُسِ إلّا في الأكدَريَّة.

قال: وروى هشام عن محمَّد بن الحسن أنَّه وقَفَ في الجدّ، قال أبو يوسف: وكان ابن أبي ليلى يأخُذ في الجدّ بقولِ عليّ[1].

ومذهبُ أحمدَ: أنَّه كَواحدِ الإخوة، فإن كان الثُّلث أحَظَّ له أخَذَه وله مع ذي فَرْضٍ بعده الأحَظُّ من مُقاسَمةٍ، كأخٍ، أو ثُلُثُ الباقي، أو سُدُس الجميع.

والأكدَريَّةُ المشار إليها تُسمَّى مُربَّعة الجماعة؛ لأنَّهم أجمَعوا على أنَّها أربعةٌ، ولكنِ اختَلَفوا في قَسْمِها: وهي زوجٌ، وأُمٌّ، وأُختٌ، وجَدٌّ، فلِلزَّوجِ النِّصفُ، وللأُمِّ الثُّلثُ، وللجدِّ السُّدُس، وللأُختِ النِّصفُ، وتَصِحُّ من سبعةٍ وعشرينَ: للزَّوجِ تِسعةٌ، وللأُمِّ ستّةٌ، وللأُختِ أربعةٌ، وللجَدِّ ثمانيةٌ، وقد نَظَمَها بعضُهم:

---

(١) إلى هنا ينتهي كلام الإمام الطحاوي، نقله عنه الحافظ من «مختصر اختلاف العلماء» ٤/ ٤٦١-٤٦٢ بتصرف.

مـا فـرضُ أربعـةٍ يـوزَّعُ بيـنهم مـيراثُ ميِّـتِهم بفَـرضٍ واقـعِ
فلِواحـدٍ ثُلُـثُ الجميـع وثُلُـثُ مـا يَبقَـى لثـانيهم بحُكـمٍ جـامعِ
ولِثالـثٍ مـن بعـدِ ذا ثُلُـثُ الـذي يَبقَـى ومـا يَبقَـى نَـصيبُ الرَّابـعِ

٢٣/١٢ ثم ذكر المصنِّف حديث ابن عبَّاس: «ألْحِقُوا الفرائضَ» وقد تقدَّم شرحُه (٦٧٣٢)، ووجه تَعلُّقه بالمسألة أنَّه دَلَّ على أنَّ الذي يَبقَى بعد الفَرض يُصرَفُ لأقرَب الناس للميِّتِ فكان الجدّ أقرَبَ فيُقدَّم.

قال ابن بَطّال: وقد احتَجَّ به مَن شَرِكَ بين الجدّ والأخ فإنَّه أقرَب إلى الميِّت بدليلِ أنَّه يَنفَرِد بالولاء، ولأنَّه يقوم مقامَ الولد في حَجب الأُمّ من الثُّلث إلى السُّدُس، ولأنَّ الجدّ إنَّما يُدْلي بالميِّتِ وهو ولد ابنه، والأخُ يُدلي بالميِّتِ وهو ولد أبيه، والابنُ أقوى من الأب، لأنَّ الابن يَنفَرِد بالمال ويَرُدّ الأب إلى السُّدُس، ولا كذلك الأبُ، فتَعصيب الأخ تَعصيبُ بُنوّةٍ، وتَعصيب الجدّ تَعصيبُ أُبوّةٍ، والبُنوّة أقوى من الأُبوّة في الإرث، ولأنَّ الأُخت فرضُها النِّصف إذا انفَرَدَت فلم يُسقِطْها الجَدُّ كالبنت، ولأنَّ الأخ يُعَصِّبُ أُختَه بخِلَاف الجدّ فامتَنَعَ من قوّة تَعصيبِه عليه أن يَسقُطَ به.

وقال السُّهَيليُّ: الجدُّ أصلٌ ولكنَّ الأخ في الميراث أقوى سبباً منه، لأنَّه يُدلي بوِلادة[1] الأب، فالوِلادةُ أقوى الأسباب في الميراث، فإن قال الجدّ: وأنا أيضاً وَلَدَتُ الميِّتَ، قيل له: إنَّما وَلدتَ والدَه، وأبوه ولدَ الإخوةَ فصارَ سَببُهم قويّاً، وولدُ الولد ليس ولداً إلّا بواسطةٍ، وإن شارَكَه في مُطلَق الولديَّة.

ثم ذَكَر حديثَ ابن عبَّاس أيضاً في فَضْل أبي بكر، وقد تقدَّم شرحُه مُستَوفًى في المناقب (٣٦٥٦).

**وقوله: «أفضلُ أو قال: خيرٌ»** شَكٌّ من الراوي، وكذا قوله: «أنزَلَه أباً، أو قال: قَضاهُ أباً».

---

(١) تحرَّف في (س) إلى: بولاية.

## ١٠- بابٌ ميراثُ الزَّوج مع الولد وغيرِه

**٦٧٣٩- حدَّثنا محمَّدُ بنُ يوسُفَ، عن وَرْقاءَ، عن ابنِ أبي نَجِيح، عن عطاءٍ، عن ابنِ عبَّاسٍ رضي الله عنهما، قال: كان المالُ للوَلَدِ، وكانت الوَصِيَّةُ للوالدَينِ، فنَسَخَ اللهُ من ذلك ما أحبَّ، فجَعَلَ للذَّكَرِ مِثلَ حَظِّ الأُنثَيَينِ، وجَعَلَ للأبَوَينِ لكلِّ واحدٍ منهما السُّدُسُ، وجَعَلَ للْمَرْأةِ الثُّمُنَ والرُّبُعَ، وللزَّوْجِ الشَّطْرَ والرُّبُعَ.**

**قوله: «بابٌ ميراثُ الزَّوْجِ مع الولدِ وغيرِه»** أي: من الوارثينَ فلا يَسقُط الزَّوجُ بحالٍ، وإنَّما يَحُطُّه الولدُ عن النِّصفِ إلى الرُّبع.

ذكر فيه حديث ابن عبَّاس: «**كان المال** ـ أي: المخلَّفُ عن الميِّت ـ **للولدِ والوصيَّة للوالدَينِ**» الحديثَ، قد تقدَّم في الوصايا (٢٧٤٧) وذكرت شرحَه هناك مُستَوفًى سنداً ومَتناً، ولله الحمد.

قال ابن المنيِّر: استشهادُ البخاريِّ بحديثِ ابن عبَّاس هذا مع أنَّ الدَّليل من الآية واضحٌ، إشارةٌ منه إلى تقرير سبب نزول الآية، وأنَّها على ظاهرها غير مُؤَوَّلة ولا منسوخةٍ.

وأفادَ السُّهَيليُّ أنَّ في الآية التي نَسَخَتْها وهي: ﴿يُوصِيكُمُ ٱللَّهُ﴾ [النساء: ١١] إشارةً إلى استمرارها، فلذلك عَبَّرَ بالفعلِ الدّالّ على الدَّوام، بخِلَاف غيرِها من الآيات، حيثُ قال في الآية المنسوخةِ الحُكمِ: ﴿كُتِبَ عَلَيْكُمْ إِذَا حَضَرَ أَحَدَكُمُ ٱلْمَوْتُ إِن تَرَكَ خَيْرًا﴾ الآيةَ [البقرة: ١٨٠].

**قوله: «وجَعَلَ للأبَوينِ لكلِّ واحدٍ منهما السُّدُسَ»** أفادَ السُّهَيليُّ أنَّ الحكمة في إعطاء الوالدَينِ ذلك والتَّسويةِ بينهما: ليَستَمِرّا فيه، فلا يُجحِفُ بهما إن كَثُرَتِ الأولاد مثلاً، وسوَّى بينَهما في ذلك مع وجود الولد أو الإخوة: لِمَا يَستَحِقّه كلٌّ منهما على الميِّت من التَّربية ونحوِها، وفضَّل الأبَ على الأُمّ عند عَدَم الولدِ والإخوةِ، لِمَا للأبِ من الامتياز بالإنفاق والنُّصرة ونحوِ ذلك، وعُوِّضَت الأمُّ عن ذلك بأمرِ الولد بتفضيلِها على الأب في البِرّ في حال حياة الولد، انتهى مُلخَّصاً.

وأخرج عبدُ بنُ حُميدٍ من طريق قَتَادة عن بعض أهل العلم: أنَّ الأبَ حَجَبَ الإخوةَ وأخَذَ سِهامَهم، لأنَّه يَتولَّى إنكاحَهم والإنفاقَ عليهم دونَ الأُمِّ.

## ١١ - باب ميراث المرأة والزّوج مع الولد وغيره ٢٤/١٢

**٦٧٤٠ - حدَّثنا قُتَيبةُ، حدَّثنا اللَّيثُ، عن ابنِ شِهابٍ، عن ابنِ المسيّبِ، عن أبي هريرةَ أنَّه قال: قَضَى رسولُ الله ﷺ في جَنِينِ امرأةٍ من بني لَحْيانَ سَقَطَ ميِّتاً بغُرَّةٍ: عَبدٍ أو أَمَةٍ، ثمَّ إنَّ المرأةَ التي قَضَى عليها بالغُرَّةِ توُفِّيَت، فقَضَى رسولُ الله ﷺ بأنَّ مِيراثَها لبَنِيها وزَوْجِها، وأنَّ العَقْلَ على عَصَبَتِها.**

**قوله: «باب ميراث المرأة والزَّوْج مع الوالِد وغيرِه»** أي: من الوارثينَ فلا يَسقُط إرثُ واحدٍ منهما بحالٍ، بل يَحُطُّ الولدُ الزَّوجَ من النِّصفِ إلى الرُّبُع، ويَحُطُّ المرأةَ من الرُّبُع إلى الثُّمُن.

ذَكَر فيه حديث أبي هريرة في قصَّة المرأة التي ضَرَبَتِ الأُخرى فأسقَطَت جَنيناً، ثمَّ ماتتِ الضّاربةُ، فقَضَى النبيُّ ﷺ في الجَنين بغُرّةٍ، وأنَّ العَقْلَ على عَصَبة القاتلة، وأنَّ ميراثَ الضّاربة لِبَنيها وزوجِها، وسيأتي شرحُه مُستَوفًى في كتاب الدّيات (٦٩٠٤) إن شاء الله تعالى.

ووجهُ الدّلالة منه على التَّرجمة ظاهرةٌ، لأنَّ ميراثَ الضّاربة لِبَنيها وزوجِها، لا لعَصَبَتِها الذينَ عَقَلوا عنها، فورِثَ الزَّوج مع ولدِه، وكذا لو كان الأب هو الميِّتَ لَورِثَتِ الأُمّ مع الأولاد، أشارَ إلى ذلك ابن المنيِّر[1]، وكذا لو كانت هناك عَصَبةٌ بغير ولدٍ.

## ١٢ - باب ميراث الأخوات مع البنات عَصَبةٌ

**٦٧٤١ - حدَّثنا بِشرُ بنُ خالدٍ، حدَّثنا محمَّدُ بنُ جعفرٍ، عن شُعْبَةَ، عن سليمانَ عن إبراهيمَ، عن الأسوَدِ، قال: قَضَى فينا معاذُ بنُ جبلٍ على عَهْدِ رسولِ الله ﷺ: النِّصْفُ للابنةِ، والنِّصْفُ للأُخْتِ.**

**ثُمَّ قال سليمانُ: قَضَى فينا، ولم يَذكُر على عَهْدِ رسولِ الله ﷺ.**

---

(١) تحرَّف في (س) إلى: ابن التين.

**٦٧٤٢- حدَّثني عَمْرو بنُ عبَّاسٍ، حدَّثنا عبدُ الرَّحمنِ، حدَّثنا سفيانُ، عن أبي قَيسٍ، عن هُزَيلٍ، قال: قال عبدُ الله: لَأقضِيَنَّ فيها بقضاءِ النبيِّ ﷺ - أو قال: قال النبيُّ ﷺ: «للابنةِ النِّصْفُ، ولابنةِ الابنِ السُّدُسُ، وما بَقِيَ فللأُخْتِ».**

**قوله: «باب ميراث الأخَوات مع البنات عَصَبة»** قال ابن بَطّال: أجمَعوا على أنَّ الأخَوات عَصَبةُ البنات، فيَرِثنَ ما فَضَلَ عن البنات، فمَن لم يُخلِّف إلّا بنتاً وأُختاً: فلِلبنتِ النِّصفُ، وللأُختِ النِّصفُ الباقي على ما في حديث معاذ.

وإن خَلَّفَ بنتَينِ وأُختاً فلَهما الثُّلثان، وللأُختِ ما بَقِيَ، وإن خَلَّفَ بنتاً وأُختاً وبنتَ ابنٍ: فلِلبنتِ النِّصفُ، ولبنتِ الابن تكملةُ الثُّلثَينِ، وللأُختِ ما بَقِيَ على ما في حديث ابن مسعود، لأنَّ البنات لا يَرِثنَ أكثر من الثُّلثَين، ولم يُخالف في شيء من ذلك إلّا ابن عبَّاس، فإنَّه كان يقول: للبنتِ النِّصفُ وما بَقِيَ للعَصَبة، وليس للأُختِ شيءٌ، وكذا للبنتَينِ الثُّلثان، وللبنتِ وبنتِ الابن كما مضى والباقي للعَصَبة، فإذا لم تكن عَصَبةٌ رُدَّ الفَضْلُ على البنت أو البنات.

وقد تقدَّم البحث في ذلك (٦٧٣٤). قال: ولم يوافق ابنَ عبَّاسٍ على ذلك أحدٌ إلّا أهل الظّاهر. قال: وحُجّة الجماعة من جهة النَّظَر أنَّ عَدَم الولد في قوله تعالى: ﴿إِنِ ٱمْرُؤٌا۟ هَلَكَ لَيْسَ لَهُۥ وَلَدٌ وَلَهُۥٓ أُخْتٌ﴾ [النساء: ١٧٦] إنَّما جُعِلَ شرطاً في فَرضِها الذي تَقاسَمَ به الورَثة، لا في توريثها مُطلَقاً، فإذا عُدِمَ الشَّرط سَقَطَ الفَرضُ، ولم يَمنَع ذلك أن تَرِثَ بمعنًى/ آخر، كما ٢٥/١٢
شُرِطَ في ميراث الأخ من أُخته عند عَدَم الولد، بقوله تعالى: ﴿وَهُوَ يَرِثُهَآ إِن لَّمْ يَكُن لَّهَا وَلَدٌ﴾ [النساء: ١٧٦]، وقد أجمَعوا على أنَّه يَرِثها مع البنت، وهو كما جُعِلَ النِّصف في ميراث الزَّوج شرطاً إذا لم يكن ولد، ولم يَمنَع ذلك أن يأخُذ النِّصف مع البنت، فيأخُذ نصفَ النِّصفِ بالفَرضِ والنِّصفَ الآخَر بالتَّعصيبِ إن كان ابن عمّ مثلاً، فكذلك الأُختُ، والله أعلم.

**قوله: «عن سليمان»** هو الأعمَشُ، وإبراهيمُ: هو النَّخَعيُّ، والأسود: هو ابن يزيد، وهو خال إبراهيم الراوي عنه.

قوله: «ثمَّ قال سليمان: قَضَى فينا ولم يَذكُر على عَهْد رسول الله ﷺ» القائل ذلك: هو شُعْبة، وسليمان: هو الأعمَش، وهو موصولٌ بالسَّنَدِ المذكور.

وحاصلُه أنَّ الأعمَش روى الحديث أوَّلاً بإثبات قوله: «على عهدِ رسولِ الله ﷺ» فيكون مرفوعاً على الرَّاجح في المسألة، ومرَّةً بدونِها فيكون موقوفاً، وقد أخرجه الإسماعيليّ عن القاسم بن زكريّا عن بشر بن خالد شيخ البخاريّ فيه مِثله، لكن قال: قال سليمان ـ بعدَ: قال القاسم ـ: وحدَّثنا محمَّد بن عبد الأعلى حدَّثنا خالد بسندِه بلفظ: قَضَى بذلك معاذٌ فينا.

قلت: وقد مضى في «باب ميراث البنات» (٦٧٣٤) من وجه آخر عن الأسود بن يزيد قال: أتانا معاذ بن جبل باليمن مُعلِّماً وأميراً، فسألناه عن رجل فذَكَره، وسياقهُ مُشعِرٌ بأنَّ ذلك كان في عهد النبيِّ ﷺ، لأنَّ النبيَّ ﷺ هو الذي أمَّرَه على اليمن، كما مضى صريحاً في كتاب الزكاة (١٣٩٥) وغيره[1]، وأخرجه أبو داود (٢٨٩٣) والدّارَقُطنيّ (٤١٠٨) من وجهٍ ثالثٍ عن الأسود: أنَّ معاذاً ورِثَ فذكره، وزاد: وهو باليمن ونبيّ الله ﷺ يومَئذٍ حَيّ. وللدّارَقُطنيِّ (٤١٠٦) من وجه آخر عن الأسود: قَدِمَ علينا معاذ حين بَعَثَه رسول الله ﷺ، فذَكَره باختصارٍ. وهذا أصرَحُ ما وجدت في ذلك.

قولُه: «عبد الرَّحمن» هو ابن مَهديٍّ، وسفيان: هو الثَّوْريُّ، وأبو قيس: هو عبد الرَّحمن، وقد مضى ذِكرُه وشرحُ حديثِه قبلَ هذا بأربعة أبوابٍ (٦٧٣٦) من طريق شُعْبة عن أبي قيس، وفيه قصَّة أبي موسى، وجَزَمَ فيه بقولِه: لَأقضيَنَّ فيها بقضاءِ النبيّ ﷺ.

وأمَّا قولُه هنا: «أو قال: قال النبيّ ﷺ» فهو شَكٌّ من بعض رُواته، وأكثر الرُّواة أثبَتوا الزّيادة، ففي رواية وكيع وغيره عن سفيان عند النَّسائيِّ وغيره[2]: سأقضي فيها بما قَضَى

---

(١) انظر جميع أطرافه عند الرقم (١٣٩٥).

(٢) أخرجه من رواية وكيع عن سفيان أحمد في «المسند» (٣٦٩١)، وابن ماجه (٢٧٢١)، والنسائي في «الكبرى» (٦٢٩٤)، وهو عند أحمد (٤١٩٥)، وأبي داود (٢٨٩٠)، والترمذيّ (٢٠٩٣)، والنسائيّ في «الكبرى» (٦٢٩٥) من طرق عن أبي قيس الأوديّ بالزِّيادة المذكورة.

رسولُ الله ﷺ، ومُراده بالقضاءِ بالنِّسبة إليه الفُتيا، فإنَّ ابنَ مسعود يومَئذٍ لم يكن قاضياً ولا أميراً.

## ١٣- بابُ ميراثِ الأخواتِ والإخوةِ

**٦٧٤٣- حدَّثنا عبدُ الله بنُ عُثْمانَ، أخبرنا عبدُ الله، أخبرنا شُعْبةُ، عن محمَّدِ بنِ المنكَدِرِ، قال: سمعتُ جابراً ﷺ، قال: دَخَلَ عليَّ النبيُّ ﷺ وأنا مَريضٌ، فدَعَا بوَضُوءٍ فتوَضَّأ، ثمَّ نَضَحَ عليَّ من وَضُوئِه، فأفَقْتُ، فقلتُ: يا رسولَ الله، إنَّما لي أخَواتٌ، فنَزلَتْ آيةُ الفَرائضِ.**

قوله: «بابُ ميراثُ الأخَواتِ والإخْوةِ» ذَكَر فيه حديثَ جابرٍ المذكورَ في أوَّل كتاب الفرائض (٦٧٢٣). والغرَضُ منه قوله: «إنَّما لي أخَواتٌ» فإنَّه يقتضي أنَّه لم يكن له ولدٌ، واستَنبَطَ المصنِّف الإخوةَ بطريق الأوْلى، وقَدَّمَ الأخَواتِ في الذِّكرِ للتَّصريحِ بهِنَّ في الحديث. وعبدُ الله المذكور في السَّند: هو ابن المبارَك.

قال ابن بطّال: أجمَعوا على أنّ الإخوةَ الأشقّاءَ، أو منَ الأبِ لا يَرِثُون مع الابنِ وإن سَفَل، ولا مع الأبِ. واختَلفوا فيهم مع الجدِّ على ما مَضتِ الإشارةُ إليه[1]، وما عدا ذلك: فللواحدةُ من الأخوات النِّصفُ، وللبنتَينِ فصاعداً الثُّلثانِ، وللأخ الجميعُ، فما زاد، فبالقِسْمة السَّوِيَّةِ، وإن كانوا إخوةً رجالاً ونساءً فللذَّكَر مثلُ حظِّ الأُنثَيَينِ كما نصَّ عليه القرآنُ، ولم يقع/ في كلِّ ذلك اختلافٌ إلا في زوجٍ وأمٍّ، وأُختَينِ لأمٍّ وأخٍ شَقيقٍ، فقال الجمهور: يُشرِّكُ بينَهم، وكان علي وأبي وأبو موسى لا يُشرِّكُون الإخوةَ ولو كانوا أشقّاءَ مع الإخوةِ للأُمِّ، لأنهم عَصَبةٌ، وقد استَغرقَتِ الفرائضُ المالَ، وبذلك قال جمعٌ من الكُوفيِّينَ. ٢٦/١٢

## ١٤- باب ﴿يَسْتَفْتُونَكَ قُلِ ٱللَّهُ يُفْتِيكُمْ فِى ٱلْكَلَٰلَةِ﴾ [النساء: ١٧٦]

**٦٧٤٤- حدَّثنا عُبيدُ الله بنُ موسى، عن إسرائيلَ، عن أبي إسحاقَ، عن البراءِ ﷺ، قال: آخِرُ آيةٍ نزلت خاتمةُ سورةِ النِّساءِ: ﴿يَسْتَفْتُونَكَ قُلِ ٱللَّهُ يُفْتِيكُمْ فِى ٱلْكَلَٰلَةِ﴾.**

قوله: «باب ﴿يَسْتَفْتُونَكَ قُلِ ٱللَّهُ يُفْتِيكُمْ فِى ٱلْكَلَٰلَةِ﴾» ذَكَر فيه حديث البراء من

---

(١) في «باب ميراث الجدِّ مع الأب والإخوة» بين يدي الحديث (٦٧٣٧).

طريق أبي إسحاقَ عنه: آخِرُ آيةٍ نزَلتْ خاتمةُ سُورةِ النِّساء: ﴿يَسْتَفْتُونَكَ قُلِ ٱللَّهُ يُفْتِيكُمْ فِي ٱلْكَلَٰلَةِ﴾، وأراد بذلك ما فيها من التَّنصيص على ميراثِ الإخوة، وقد أخرج أبو داود في «المراسيل» (٣٧١) من وجهٍ آخرَ عن أبي إسحاق عن أبي سَلَمة بن عبد الرَّحمن: جاء رجل فقال: يا رسولَ الله ما الكَلالة؟ قال: «مَن لم يَترُك ولداً ولا والداً فورَثتُه كَلالةٌ». ووَقَعَ في «صحيح مسلم» (٥٦٧/ ٧٨و١٦١٧/ ٩) عن عمرَ: أنَّه خطَبَ ثمَّ قال: إنّي لا أدَعُ بعدي شيئاً أهمَّ عندي من الكَلالة، وما راجَعت رسولَ الله ﷺ ما راجَعته في الكَلالة حتَّى طَعَنَ بأُصبُعِه في صَدري فقال: «ألا يَكفيكَ آيةُ الصَّيفِ[1] التي في آخر سُورة النِّساءِ؟».

وقد اختُلِفَ في تفسير الكَلالة، والجمهور على أنَّه مَن لا ولدَ له ولا والدَ، واختُلِفَ في بنتٍ وأُختٍ: هل تَرِثُ الأُختُ مع البنت؟ وكذا في الجَدِّ، هل يتنزَّلُ مَنزِلةَ الأبِ فلا تَرِثُ معه الإخوةُ؟

قال السُّهَيليُّ: الكَلالة: مِنَ الإكليل المحيط بالرَّأس، لأنَّ الكَلالةَ وِراثة تَكلَّلَتِ العَصَبةَ، أي: أحاطَت بالميِّتِ من الطَّرَفَين، وهي مصدَرٌ كالقَرابة، وسُمّيَ أقرِباءُ الميِّتِ كَلالةً بالمصدَرِ، كما يقال: هم قَرابَتُه، أي: ذَوُو قَرابة، وإن عَنَيت المصدَر قلت: وَرِثُوه عن كَلالة، وتُطلَق الكَلالة على الورَثة مجازاً[2]. قال: ولا يَصِحّ قول مَن قال: الكَلالة: المال ولا الميِّت، إلّا على إرادة تفسيره معنًى من غير نظرٍ إلى حقيقة اللَّفظ. ثمَّ قال: ومن العَجَب أنَّ الكَلالة في الآية الأُولى من النِّساءِ لا يَرِثُ فيها الإخوةُ مع البنت، مع أنَّه لم يقع فيها التَّقييد

---

(١) حيث أنزل الله في الكلالة آيتين في سورة النساء، إحداهما في الشتاء وفيها إجمال وإبهام لا يكاد يتبيَّن هذا المعنى في ظاهرها، ثم أنزل الآية الأخرى في الصيف وهي في آخر سورة النساء وفيها من زيادة البيان ما ليس في آية الشتاء. فأحال السائل عليها ليستَبين المراد بالكلالة المذكورة فيها. قاله الخطابي في «معالم السنن» ٤/ ٩٣.

(٢) ما نقله الحافظ هنا عن السُّهيلي هو أحد وجهين ذُكرا فيما أُخذت منه الكلالة، والوجه الآخر ذكره القرطبي في «المفهم» ٢/ ١٧٨ فقال: إنها مأخوذة من الكلال: وهو الإعياء، فكأنه يصل الميراث إلى الوارث بها عن بُعدٍ وإعياء. وقيل: كأنّ الرَّحِم كلَّت عن وارث قريب، وانظر «المحيط في اللغة» للصاحب بن عبّاد ٢/ ٢١.

بقولِه: ﴿لَيْسَ لَهُۥ وَلَدٌ﴾، وقُيِّدَ به في الآية الثّانية مع أنَّ الأُخت فيها ورِثَت مع البنت، والحكمة فيها أنَّ الأُولى عُبِّرَ فيها بقولِه تعالى: ﴿وَإِن كَانَ رَجُلٌ يُورَثُ﴾ [النساء: ١٢] فإنَّ مُقتَضاه الإحاطةُ بجميع المال، فأَغْنى لفظُ يورَث عن القَيد، ومثلُه قولُه تعالى: ﴿وَهُوَ يَرِثُهَآ إِن لَّمْ يَكُن لَّهَا وَلَدٌ﴾ [النساء: ١٧٦]، أي: يُحيط بميراثِها. وأمَّا الآية الثّانية: فالمراد بالولدِ فيها الذَّكَرُ كما تقدَّم تقريرُه، ولم يُعبَّر فيها بلفظ: «يُورَث»؛ فلذلك ورِثَتِ الأُختُ معَ البنتِ.

وقال ابن المنيِّر: الاستدلال بآية الكَلالة على أنَّ الأخَوات عَصَبة لطيفٌ جدّاً، وهو أنَّ العُرف في آيات الفرائض قد اطَّرَدَ على أنَّ الشَّرط المذكورَ فيها هو لِمقدار الفَرْضِ لا لأصلِ الميراث، فيُفهَم أنَّه إذا لم يُوجَد الشَّرطُ أن يَتغيَّرَ قَدرُ الميراث، فمن ذلك قوله: ﴿وَلِأَبَوَيْهِ لِكُلِّ وَٰحِدٍ مِّنْهُمَا ٱلسُّدُسُ مِمَّا تَرَكَ إِن كَانَ لَهُۥ وَلَدٌ ۚ فَإِن لَّمْ يَكُن لَّهُۥ وَلَدٌ وَوَرِثَهُۥٓ أَبَوَاهُ فَلِأُمِّهِ ٱلثُّلُثُ﴾ [النساء:١١]، فتَغيَّرَ القَدر ولم يَتغيَّر أصلُ الميراث، وكذا في الزَّوج وفي الزَّوجة، فقياس ذلك أن يَطَّرِد في الأُخت: فلَها النِّصف إن لم/ يكن ولد، فإن كان ولد تَغيَّرَ القَدْرُ ولم يَتغيَّر أصلُ الإرث، وليس هناك قَدْر يَتغيَّر إليه إلّا التَّعصيب، ولا يَلزَم من ذلك أن تَرِثَ الأُخت مع الابن، لأنَّه خَرَجَ بالإجماع فيَبقَى ما عَداه على الأصل، والله أعلم. ٢٧/١٢

وقد تقدَّم الكلام في آخر ما نزلَ من القرآن في آخر تفسير سورة البقرة (٤٥٤٤).

وقال الكِرْمانيُّ: اختُلِفَ في تعيين آخر ما نزلَ؛ فقال البراء هُنا: خاتمةُ سورة النِّساء. وقال ابن عبَّاس كما تقدَّم في آخر سورة البقرة (٤٥٤٤): آية الرِّبا، وهذا اختلافٌ بين الصحابيَّينِ، ولم يَنقُل واحدٌ منهما ذلك عن النبيِّ ﷺ، فيُحمَل على أنَّ كلًّا منهما قال بظَنِّه، وتُعقِّبَ بأنَّ الجمعَ أوْلى كما تقدَّم بيانُه هُناكَ.

## ١٥- باب ابنَي عمٍّ: أحدُهما أخٌ للأمّ، والآخَرُ زوجٌ

**وقال عليٌّ: للزَّوْجِ النِّصْفُ، وللأخِ منَ الأُمِّ السُّدُسُ، وما بَقِيَ بينَهما نِصْفانِ.**

**٦٧٤٥- حدَّثنا محمودٌ، أخبرنا عُبيدُ الله، عن إسرائيلَ، عن أبي حَصِينٍ، عن أبي صالحٍ،**

عن أبي هريرةَ ﷺ، قال: قال رسولُ الله ﷺ: «أنا أَوْلَى بالمؤمنينَ من أنفُسِهم، فمَن ماتَ وتَرَكَ مالاً فمالُه لِمَوالي العَصَبةِ، ومَن تَرَكَ كَلًّا أو ضَيَاعاً فأنا وَلِيُّه، فلأُدْعَى له».

الكَلُّ: العِيَالُ.

٦٧٤٦- حدَّثنا أُميَّةُ بنُ بسْطامٍ، حدَّثنا يزيدُ بنُ زُرَيعٍ، عن رَوْحٍ، عن عبدِ الله بنِ طاووسٍ، عن أبيه، عن ابنِ عبَّاسٍ، عن النبيِّ ﷺ، قال: «أَلْحِقوا الفَرائضَ بأهلِها، فما تَرَكَتِ الفرائضُ فلِأَوْلَى رجُلٍ ذَكَرٍ».

قوله: «باب ابنَي عَمٍّ: أحدُهما أخٌ للأُمِّ، والآخَر زَوْجٌ» صورتُها أنَّ رجلاً تزوَّجَ امرأةً فأتَتْ منه بابنٍ، ثمَّ تزوَّجَ أُخرى فأتَتْ منه بآخرَ، ثمَّ فارَقَ الثّانيةَ فتزوَّجَها أخوه فأتَتْ منه ببنتٍ، فهي أُختُ الثّاني لأُمِّه وابنةُ عَمِّه، فتزوَّجَت هذه البنتُ الابنَ الأوَّلَ وهو ابنُ عَمِّها، ثمَّ ماتتْ عن ابنَي عَمِّها.

قوله: «وقال عليٌّ: للزَّوْجِ النِّصْفُ، وللأخِ من الأُمِّ السُّدُسُ، وما بَقِيَ بينهما نِصْفان» وحاصلُه: أنَّ الزَّوجَ يُعطَى النِّصفَ لكَونِه زَوْجاً، ويُعطَى الآخَرُ السُّدُسَ لكَونِه أخاً من أمٍّ، فيَبقَى الثُّلثُ فيُقسَم بينهما بطريق العُصُوبةِ، فيَصِحُّ للأوَّل الثُّلثان بالفَرْضِ والتَّعصيبِ، وللآخرِ الثُّلث بالفَرضِ والتَّعصيب، وهذا الأثر وَصَلَه عن عليّ ﷺ سعيد بن منصور من طريق حَكيم بن عِقَال[1]، قال: أُتِيَ شُرَيحٌ في امرأةٍ تَرَكَت ابنَي عَمِّها أحدُهما زوجُها، والآخرُ أخوها لأُمِّها، فجَعَلَ للزَّوجِ النِّصفَ والباقيَ للأخِ من الأُمِّ، فأتَوْا عليّاً فذَكَروا له ذلك، فأرسَلَ إلى شُرَيحٍ فقال: ما قَضَيت أبِكتابِ الله أو بسُنّةٍ من رسولِ الله؟ فقال: بكتابِ الله، قال: أينَ؟ قال: ﴿وَأُوْلُواْ ٱلْأَرْحَامِ بَعْضُهُمْ أَوْلَىٰ بِبَعْضٍ فِي كِتَٰبِ ٱللَّهِ﴾[الأنفال: ٧٥]، قال: فهل قال: للزَّوجِ النِّصف وللأخِ ما بَقِيَ؟ ثمَّ أعطَى الزَّوج النِّصف وللأخِ من الأُمِّ

(١) تصحف في (ع) إلى: عفال، بالعين المهملة والفاء، وفي (س) إلى: غفال، بالغين والفاء. وحكيم بن عقال: هو القرشيّ، مكّيّ، ذكره ابن أبي حاتم في «الجرح والتعديل» ٣/ ٢٠٦ وقال: روى عن عائشة وابن عمر، روى عنه عطاء بن أبي رباح وحُميد بن هلال وقتادة. وذكره ابن حبان في «الثقات» ٤/ ١٦١.

السُّدُس، ثمَّ قَسَمَ ما بَقِيَ بينهما[1].

وأخرج يزيدُ بن هارونَ[2] والدَّارِميُّ (٢٨٨٩) من طريق الحارث قال: أُتِيَ عليٌّ في ابنَي عَمٍّ أحدُهما أخٌ لأُمٍّ، فقيلَ له: إنَّ عبد الله كان يُعطي الأخَ للأُمِّ المالَ كلَّه، فقال: يرحمُه الله إن كان لَفقيهاً، ولو كنت أنا لَأعطَيت الأخَ من الأُمِّ السُّدُسَ، ثمَّ قَسَمت ما بَقِيَ بينهما.

قال ابن بَطّال: وافَقَ عليّاً زيدُ بنُ ثابتٍ والجمهور. وقال عمر وابن مسعود: جميع المال ـ يعني الذي يَبقَى بعد نَصيب الزَّوجِ ـ للَّذي جَمَعَ القَرابَتَينِ: فلَه السُّدُسُ بالفَرض، والثُّلثُ الباقي بالتَّعصيب، وهو قولُ الحسنَ وأبي ثَور وأهلِ الظّاهر،/ واحتَجُّوا بالإجماع ٢٨/١٢
في أخَوينِ: أحدُهما شَقِيق والآخَرُ لأبٍ أنَّ الشَّقيق يَستَوعِب المال لكَونِه أقرَبَ بأُمٍّ، وحُجّة الجمهور ما أشارَ إليه البخاريّ في حديث أبي هريرة الذي أورَدَه في الباب بلفظ: «فمَن ماتَ وتَرَكَ مالاً فمالُه لَموالي العَصَبة» والمراد بمَوالي العَصَبة بنو العَمّ، فسوَّى بينهم ولم يُفضِّل أحداً على أحدٍ، وكذا قال أهل التَّفسير في قوله: ﴿ وَإِنِّي خِفْتُ ٱلْمَوَٰلِيَ مِن وَرَآءِى ﴾ [مريم: ٥]، أي: بني العَمّ. فإن احتَجّوا بالحديث الآخر المذكور في الباب أيضاً من حديث ابن عبَّاس: «فما تَرَكَتِ الفرائضُ فلِأَولَى رجلٍ ذَكَرٍ» فالجواب أنَّها من جهة التَّعصيب سواء، والتَّقدير: أَلْحِقوا الفرائضَ بأهلِها؛ أي: أعطُوا أصحابَ الفُروض حَقَّهم، فإن بَقِيَ شيء فهو للأقرَب، فلمَّا أخَذَ الزَّوج فرضَه والأخَ من الأُمّ فرضَه، صارَ ما بَقِيَ مَوروثاً بالتَّعصيب، وهما في ذلك سواء، وقد أجمَعوا في ثلاثة إخوة للأُمِّ، أحدُهم ابنُ عمّ: أنَّ للثلاثة الثُّلثَ والباقي لابنِ العَمّ.

قال المازَرِيُّ: مراتب التَّعصيب: البُنوَّة، ثمَّ الأُبوّةُ، ثمَّ الجُدودةُ، فالابن أَوْلى من الأب

---

(١) أخرجه سعيد بن منصور في «سننه» برقم (١٩٠) من طريق هُشَيم عن أوس بن ثابت الأنصاري عن حكيم بن عِقَال بأخصَرَ مما ساقه الحافظ هنا وبحوارٍ آخر بينهما، والسياق المذكور أخرجه البيهقي في «الكبرى» ٦/ ٣٩٣ من طريق حمّاد بن سلمة عن أوس بن ثابت، به. وقال: ورواه أيضاً شعبةُ عن أوسٍ الأنصاري.

(٢) ومن طريقه أخرجه البيهقي في «السنن الكبرى» ٦/ ٢٤٠ واللفظ المذكور لفظه.

وإن فُرِضَ له معه السُّدُسُ، وهو أوْلى من الإخوة وبَنِيهم، لأنَّهم يَنتَسِبونَ بالمشارَكة في الأُبوّة والجُدودة، والأبُ أوْلى من الإخوة ومن الجدّ، لأنَّهم به يَنتَسِبونَ فيَسقُطونَ مع وُجُودِه، والجدُّ أوْلى من بني الإخوة لأنَّه كالأبِ معهم، ومن العُمومة لأنَّهم به يَنتَسِبونَ، والإخوة وبَنوهم أوْلى من العُمومة وبَنِيهم، لأنَّ تَعصيبَ الإخوة بالأُبوَّة، والعُمومةَ بالجُدُودةِ، هذا تَرتيبُهم وهم مُختَلفون في القُرب، فالأقرَبُ أوْلى كالإخوة مع بنيهم والعُمومة مع بنيهم، فإن تَساووا في الطَّبقة والقُرب ولأحدِهما زيادةُ ترجيح[1] كالشَّقيق مع الأخِ لأبٍ قُدِّمَ، وكذا الحال في بَنِيهم وفي العُمومة وبَنيهم، فإن كانت زيادة التَّرجيح بمعنى غير ما هما فيه كابنَي عَمٍّ أحدُهما أخٌ لأُمٍّ، فقيلَ: يَستَمِرُّ التَّرجيحُ فيأخُذُ ابنُ العَمِّ الذي هو أخٌ لأُمٍّ جميعَ ما بَقِيَ بعدَ فَرْضِ الزَّوج، وهو قولُ عمرَ وابنِ مسعود وشُرَيحٍ والحسَنِ وابنِ سِيرِين والنَّخَعيِّ وأبي ثَور والطَّبَريّ وداودَ، ونُقِلَ عن أشهَبَ.

وأبَى ذلك الجمهور فقالوا: بل يأخُذ الأخ من الأُمّ فَرْضَه ويَقسِم الباقي بينهما، والفَرقُ بين هذه الصّورة وبين تَقَدُّمِ الشَّقيق على الأخ لأبٍ طريق التَّرجيح، لأنَّ الشَّرط فيها أن يكون فيه معنًى مُناسبٌ لجهة التَّعصيب، لأنَّ الشَّقيق شارَكَ شَقِيقه في جهة القُرب المتعلِّقة بالتَّعصيبِ، بخِلَاف الصّورة المذكورة، والله أعلم.

**قوله: «حدَّثنا محمود»** هو ابن غَيْلان، وعُبيدُ الله شيخُه: هو ابن موسى، وقد حدَّث البخاريّ عنه كثيراً بغير واسطة، وإسرائيلُ: هو ابن يُونسَ بنُ أبي إسحاق، وأبو حَصين بفتح أوَّله: هو عثمان بن عاصم، وأبو صالح: هو ذَكْوانُ السَّمّان.

**قوله: «أنا أوْلَى بالمؤمنينَ من أنفُسهم»** زاد في رواية الأَصِيليّ هنا: «أزواجُه أُمَّهاتُهم». قال عياض: وهي زيادة في الحديث لا معنى لها هنا.

**قوله: «فلأُدْعَى له»** قال ابن بَطّال: هي لامُ الأمر، أصلُها الكسرُ وقد تُسكَّنُ مع الفاء والواو غالباً فيهما، وإثبات الألف بعد العين جائز كقوله:

أَلَـمْ يأتِيكَ والأخبارُ تَنْمي

---

(١) قوله: «ترجيح» من (أ)، وسقط من (ع) و(س).

والأصل عَدَم الإشباع للجَزم، والمعنى: فادعوني له أقوم بكَلِّه وضياعِه.

قوله: «**والكَلُّ العيالُ**» ثَبَتَ هذا التَّفسير في آخر الحديث في رواية المُستَمْلي والكُشْمِيهنيّ. وأصل الكَلِّ: الثِّقَلُ، ثمَّ استُعمِلَ في كلِّ أمرٍ يَصعُب، والعيالُ: فَردٌ من أفرادِه، وقال صاحبُ «الأساس»[1]: كَلَّ بَصَرُه فهو كَليلٌ، وكَلَّ عن الأمرِ: لم تَنبَعِث نفسُه له، وكَلَّ كَلالةً، أي: قَصُرَ عن بلوغِ القَرابة.

وقد مضى شرح حديث ابن عبَّاس في أوائل الفرائض (٦٧٣٢).

ورَوْحٌ شيخ يزيد بن زُرَيعٍ فيه: هو ابن القاسم العَنْبَريُّ.

## ١٦- باب ذَوِي الأرحامِ

٦٧٤٧- حدَّثني إسحاقُ بنُ إبراهيمَ، قال: قلتُ لأبي أُسامةَ: حدَّثكم إدْرِيسُ، حدَّثنا طَلْحةُ، عن سعيدِ بنِ جُبَيرٍ، عن ابنِ عبَّاسٍ: ﴿وَلِكُلٍّ جَعَلْنَا مَوَالِيَ﴾، ﴿وَالَّذِينَ عَقَدَتْ أَيْمَانُكُمْ﴾ [النساء: ٣٣]، قال: كان المهاجِرونَ حينَ قَدِموا المدينةَ يَرِثُ الأنصاريُّ المهاجِرِيَّ دونَ ذَوي رَحِمِه، للأُخوّةِ التي آخَى النبيُّ ﷺ بينَهم، فلمَّا نزلت: ﴿وَلِكُلٍّ جَعَلْنَا مَوَالِيَ﴾ قال: نَسَخَتْها: ﴿وَالَّذِينَ عاقَدَتْ أَيْمَانُكُمْ﴾. ٢٩/١٢

قوله: «**باب ذَوي الأرحام**» أي: بيان حُكمِهم وهل يَرِثونَ أو لا؟ وهم عشرةُ أصنافٍ: الخالُ والخالةُ، والجَدُّ للأُمّ، ووَلدُ البنتِ، ووَلدُ الأُختِ، وبنتُ الأخِ، وبنتُ العَمِّ، والعَمّةُ، والعَمُّ للأُمِّ، وابنُ الأخِ للأُمّ، ومَن أدلَى بأَحَدٍ منهم، فمَن ورَّثَهم قال: أوْلاهُم: أولادُ البنتِ، ثمَّ أولادُ الأُختِ وبناتُ الأخ، ثمَّ العَمُّ والعَمّةُ، والخالُ والخالةُ، وإذا استَوى اثنان قُدِّمَ الأقرَبُ إلى صاحب فَرْضٍ أو عَصَبةٍ.

قوله: «**إسحاق بن إبراهيم**» هو الإمامُ المعروفُ بابنِ راهَوَيه.

قوله: «**قلت لأبي أُسامة: حدَّثكم إدْريسُ**» أي: ابن يزيدَ بنُ عبد الرَّحمن الأَوْدِيُّ والد

---

(١) «أساس البلاغة» للزمخشري ٢/ ١٤٥ (كلل).

عبد الله، وطلحةُ شيخُه: هو ابن مُصرِّف، وقد نَسَبَه المصنِّف في التَّفسير (٤٥٨٠) من رواية الصَّلت بن محمَّد عن أبي أُسامة، وقال في آخِره: سمعَ إدريسُ من طلحة وأبو أُسامة من إدريسَ، وقد صَرَّحَ هنا بالثّاني.

ووَقَعَ في رواية أبي داود (٢٩٢٢) عن هارونَ بنِ عبد الله عن أبي أُسامةَ: حدَّثني إدريسُ بنُ يزيدَ حدَّثنا طَلحةُ بن مُصرِّفٍ. وكذا أخرجه الإسماعيليّ عن الهِسِنْجانيِّ[1] عن أبي كُرَيب عن أبي أُسامة، وكذا عند الطَّبَريّ (٥/ ٥٠) عن أبي كُرَيب.

**قوله: «﴿ وَلِكُلٍّ جَعَلْنَا مَوَالِيَ ﴾، ﴿وَالَّذِينَ عاقَدَتْ[2] أَيْمَانُكُمْ ﴾ قال: كان المهاجِرونَ حين قَدِموا المدينة يَرِث الأنصاريُّ المهاجِريّ دونَ ذَوي رَحِمِه، للأُخوّة التي آخَى النبيُّ ﷺ بينهم، فلمَّا نزلت: ﴿ وَلِكُلٍّ جَعَلْنَا مَوَالِيَ ﴾ قال: نَسَخَتها ﴿وَالَّذِينَ عاقَدَتْ أَيْمَانُكُمْ ﴾»** قال ابن بَطّال: كذا وَقَعَ في جميع النُّسَخ: نَسَخَتها: ﴿وَالَّذِينَ عاقَدَتْ أَيْمَانُكُمْ ﴾، والصَّواب أنَّ المنسوخة: ﴿وَالَّذِينَ عاقَدَتْ أَيْمَانُكُمْ ﴾ والناسخة: ﴿ وَلِكُلٍّ جَعَلْنَا مَوَالِيَ ﴾، قال: ووَقَعَ في رواية الطَّبَريّ (٥/ ٥٢) بيان ذلك ولفظُه: فلمَّا نزلت هذه الآيةُ: ﴿ وَلِكُلٍّ جَعَلْنَا مَوَالِيَ ﴾ نُسِخَت.

قلت: وقد تقدَّم في الكَفالة (٢٢٩٢) والتَّفسير (٤٥٨٠) من رواية الصَّلت بن محمَّد عن أبي أُسامة مِثل ما عَزاه للطَّبَريِّ، فكان عَزوُه إلى ما في البخاريّ أَوْلى، مع أنَّ في سياقه فائدةً أُخرى وهو أنَّه قال: ﴿ وَلِكُلٍّ جَعَلْنَا مَوَالِيَ ﴾: وَرَثةً، فأفادَ تفسيرَ الموالي بالورَثة، وأشارَ إلى أنَّ قوله: ﴿وَالَّذِينَ عاقَدَتْ أَيْمَانُكُمْ ﴾ ابتداءُ شيءٍ يريد أن يُفسِّرَه أيضاً، ويُؤيِّدُه أنَّه وَقَعَ في رواية الصَّلت: ثمَّ قال: ﴿وَالَّذِينَ عاقَدَتْ﴾، وبَقِيَ قوله: «نَسَخَتها» مُشكِلاً كما قال ابن بَطّال.

---

(١) تحرَّف في (ع) و(س) إلى: الهنجاني. والهِسِنجاني: هو إبراهيم بن يوسف بن خالد، أبو إسحاق الرازي، الحافظ المشهور، روى عنه الحافظ أبو بكر الإسماعيلي. انظر «الإكمال» لابن ماكولا ٧/ ٣٢٢.

(٢) هي قراءة ابن كثير ونافع وأبي عمرو وابن عامر، وقرأ عاصم وحمزة والكسائي: «عَقَدَت» بغير ألف. «السبعة» لابن مجاهد ص٢٣٣

وقد أجابَ ابن المنيِّر في «الحاشية» فقال: الضَّمير في «نَسَخَتها» عائدٌ على المؤاخاة لا على الآية، والضَّمير في «نَسَخَتها» وهو الفاعل المستتِر يعود على قوله: ﴿وَلِكُلٍّ جَعَلْنَا مَوَالِيَ﴾ وقوله: ﴿وَالَّذِينَ عاقَدَتْ أَيْمَانُكُمْ﴾ بَدَلٌ من الضَّمير، وأصل الكلام: لمَّا نزلت: ﴿وَلِكُلٍّ جَعَلْنَا مَوَالِيَ﴾ نَسَخَت: ﴿وَالَّذِينَ عاقَدَتْ أَيْمَانُكُمْ﴾.

وقال الكِرْمانيُّ: فاعلُ «نَسَخَتها» آيةُ ﴿جَعَلْنَا﴾، «والذينَ عاقَدَتْ» منصوبٌ بإضمارِ: أَعْنِي.

قلت: ووَقَعَ في سياقه هنا أيضاً موضعٌ آخَرُ وهو أنَّه عَبَّرَ بقولِه: «يَرِث الأنصاريّ المهاجِريَّ»، وتقدَّم في رواية الصَّلت بالعكس، وأجابَ عنه الكِرْمانيُّ بأنَّ المقصود إثبات الوِراثة بينهما في الجملة. قلت: والأَوْلى أن يُقرأ «الأنصاريَّ» بالنَّصبِ على أنَّه مفعولٌ مُقدَّمٌ فتتَّحِد الرِّوايتان.

ووَقَعَ في رواية الصَّلت موضع ثالث مُشكِل، وهو قوله: ﴿وَالَّذِينَ عاقَدَتْ أَيْمَانُكُمْ﴾ من النَّصر... إلى آخره، وظاهر الكلام أنَّ قوله: «من النَّصر» يَتعلَّق ـ بـ«عاقَدَتْ أيمانُكُم»، وليس كذلك، وإنَّما يَتعلَّق بقولِه: ﴿فَآتُوهُمْ نَصِيبَهُمْ﴾ [النساء:٣٣]، وقد بيَّن ذلك أبو كُرَيب في روايته،/ وكذلك أخرجه أبو داود (٢٩٢٢) عن هارون بن عبد الله عن أبي ٣٠/١٢
أُسامة، وقد تقدَّمَت في تفسير النِّساء (٤٥٨٠) عِدّةُ طُرقٍ لذلك مع إعراب الآية، والكلام على حُكم المعاقَدة المذكورة ونَسْخِها بما يُغني عن إعادته، والمراد بإيرادِ الحديث هنا أنَّ قوله تعالى: ﴿وَلِكُلٍّ جَعَلْنَا مَوَالِيَ﴾ نَسَخَ حُكم الميراث الذي دَلَّ عليه: ﴿وَالَّذِينَ عاقَدَتْ أَيْمَانُكُمْ﴾.

قال ابن بَطّال: أكثرُ المفسِّرينَ على أنَّ الناسخ لقولِه تعالى: ﴿وَالَّذِينَ عاقَدَتْ أَيْمَانُكُمْ﴾ قوله تعالى في الأنفال: ﴿وَأُوْلُواْ الْأَرْحَامِ بَعْضُهُمْ أَوْلَى بِبَعْضٍ فِي كِتَابِ اللَّهِ﴾[الأنفال: ٧٥] وبذلك جَزَمَ أبو عُبيد في «الناسخ والمنسوخ».

قلت: كذا أخرجه أبو داود (٢٩٢١) بسندٍ حسنٍ عن ابن عبَّاس.

قال ابن الجَوْزيّ: كان جماعة من المحدِّثينَ يَروونَ الحديث من حِفظِهم فتَقصُر عِباراتُهم، خُصوصاً العَجَم، فلا يبينُ للكلام رَونَقُ مِثلِ هذه الألفاظِ في هذا الحديث، وبيان ذلك أنَّ مُراد الحديث المذكور: أنَّ النبيَّ ﷺ كان آخَى بين المهاجِرينَ والأنصار، فكانوا يَتوارَثونَ بتلكَ الأُخوّة ويَروونَها داخلة في قوله تعالى: ﴿وَٱلَّذِينَ عاقَدَتْ أَيْمَٰنُكُمْ﴾، فلمَّا نزلَ قوله تعالى: ﴿وَأُوْلُواْ ٱلْأَرْحَامِ بَعْضُهُمْ أَوْلَىٰ بِبَعْضٍ فِي كِتَٰبِ ٱللَّهِ﴾ نُسِخَ الميراثُ بين المتعاقدَينِ، وبَقِيَ النَّصرُ والرِّفادةُ وجواز الوصيَّة لهم، وقد وَقَعَ في رواية العَوْفيِّ عن ابن عبَّاس[1] بيان السَّبَب في إرثِهم قال: كان الرجل في الجاهليَّة يَلحَق به الرجل فيكون تابِعَه، فإذا ماتَ الرجل صارَ لأقاربِه الميراث، وبَقِيَ تابعُه ليس له شيءٌ، فنزلت ﴿وَٱلَّذِينَ عاقَدَتْ أَيْمَٰنُكُمْ فَـَٔاتُوهُمْ نَصِيبَهُمْ﴾ فكانوا يُعطونَه من ميراثِه، ثمَّ نزلت: ﴿وَأُوْلُواْ ٱلْأَرْحَامِ بَعْضُهُمْ أَوْلَىٰ بِبَعْضٍ فِي كِتَٰبِ ٱللَّهِ﴾ فنُسِخَ ذلك.

قلت: والعَوْفيّ ضعيفٌ، والذي في البخاريِّ هو الصَّحيح المعتمَدُ، وتَصحيحُ السِّياقِ قد ظَهَرَ من نفس الرِّواية، وأنَّ بعض الرُّواة قَدَّمَ بعضَ الألفاظ على بعض، وحَذَفَ منها شيئاً، وأنَّ بعضَهم ساقَها على الاستقامة، وذلك هو المعتمَد.

قال ابن بَطّال: اختَلَفَ الفقهاء في تَوريث ذَوي الأرحام: وهُمْ مَن لا سَهمَ له، وليس بعَصَبةٍ: فذَهَب أهلُ الحِجاز والشّام إلى مَنعِهم الميراثَ.

وذهب الكوفيّونَ وأحمدُ وإسحاقُ إلى تَوريثهم، واحتَجّوا بقولِه تعالى: ﴿وَأُوْلُواْ ٱلْأَرْحَامِ بَعْضُهُمْ أَوْلَىٰ بِبَعْضٍ﴾، واحتَجَّ الآخَرونَ بأنَّ المراد بها مَن له سَهمٌ في كتاب الله، لأنَّ آيةَ الأنفال مُجمَلةٌ وآيةَ المواريث مُفسِّرة، وبقولِه ﷺ: «مَن تَرَكَ مالاً فلِعَصَبَتِه»[2]، وأنَّهم أجمَعوا على تَرْك القول بظاهِرِها، فجَعَلوا ما يَخلُفُه المعتوقُ إرثاً لعَصَبَتِه دونَ مَواليه، فإن فُقِدوا فلِمَواليهِ دونَ ذَوِي رَحِمِه، واختَلَفوا في توريثِهم.

---

(١) أخرجها ابن جرير الطبري في «جامع البيان» ٥/ ٥٣.

(٢) أخرجه بهذا اللفظ الدارمي (٢٥٩٤)، وأحمد (١٠٨١٦) من حديث أبي هريرة، وسلف عند البخاري برقم (٢٢٩٨)، وأخرجه مسلم برقم (١٦١٩) بلفظ: «فلورثته».

فقال أبو عُبيد: رأى أهلُ العراق رَدَّ ما بَقِيَ من ذَوي الفُروض إذا لم تكن عَصَبةٌ على ذَوي الفُروض، وإلّا فعَلَيهم وعلى العَصَبة، فإن فُقِدوا أَعْطَوْا ذَوي الأرحام، وكان ابن مسعود يُنزِّل كلَّ ذي رَحِمٍ مَنزِلةَ مَن يَجُرّ إليه، وأخرج بسندٍ صحيحٍ عن ابن مسعود: أنَّه جَعَلَ العَمّةَ كالأبِ والخالةَ كالأُمِّ، فقَسَمَ المالَ بينَهما أثلاثاً[1]. وعن عليّ: أنَّه كان لا يَرُدّ على البنت دونَ الأُمّ، ومن أدلَّتِهم حديث: «الخال وارث مَن لا وارثَ له»، وهو حديثٌ حسنٌ أخرجه التِّرمِذيّ وغيره[2].

وأُجيبَ عنه بأنَّه يحتمل أن يُرادَ به إذا كان عَصَبةٌ، ويَحتمِل أن يُريدَ بالحديث المذكورِ السَّلْبَ، كقولهم: الصَّبر حِيلةُ مَن لا حِيلةَ له، ويَحتمل أن يكون المرادُ به السُّلطانَ، لأنَّه خال المسلمينَ، حكى هذه الاحتمالات ابنُ العربيّ.

## ١٧ - بابُ مِيراثِ المُلاعَنةِ

**٦٧٤٨- حدَّثني يحيى بنُ قَزَعةَ، حدَّثنا مالكٌ، عن نافعٍ، عن ابنِ عمرَ رضي الله عنهما: أنَّ رجلاً لاعَنَ امرأتَه في زَمَنِ النبيِّ ﷺ، وانتَفَى من وَلدِها، ففَرَّقَ النبيُّ ﷺ بينَهما، وألحَقَ الولدَ بالمرأةِ.**

**قوله: «باب ميراث الملاعَنة»** بفتح العين المهمَلة ويجوز كسرُها، والمراد بيان ما تَرِثُه من وَلَدِها الذي لاعَنَت عليه. ٣١/١٢

ذكَرَ فيه حديث ابن عمرَ المختصرَ في الملاعَنة، وقد مضى شرحُه في كتابِ اللِّعان (٥٣٠٦)، ومن وجهٍ آخر مُطوَّلٍ (٥٣١٢) عن ابن عمر، ومن حديث سهل بن سعد (٥٣٠٨).

والغَرَضُ منه هنا قولُه: «وأَلحَقَ الولدَ بالمرأة» وقد اختَلَفَ السَّلَف في معنى إلحاقه بأُمِّه

---

(١) أخرجه عبد الرزاق (١٩١١٥)، وابن أبي شيبة ١١/ ٢٦١، وسعيد بن منصور في «سننه» (١٥٥) من طرق عنه.

(٢) في «جامعه» برقم (٢١٠٣) من حديث عمر بن الخطاب، وبرقم (٢١٠٤) من حديث عائشة، وحديث عمر أخرجه أيضاً أحمد (١٨٩) و(٣٢٣)، وابن ماجه (٢٧٣٣)، والنسائي في «الكبرى» (٦٣١٧)، ويُروى من حديث المقدام بن معدي كرب أخرجه أحمد (١٧١٧٥)، وأبو داود (٢٩٠١)، وابن ماجه (٢٧٣٨)، والنسائي (٦٣٢٠)، وهو حديث صحيح.

مع اتِّفاقهم على أنَّه لا ميراثَ بينَه وبينَ الذي نَفاهُ، فجاء عن عليٍّ وابن مسعود: أنَّهما قالا في ابن المُلاعَنة: عَصَبَته عَصَبةُ أُمِّه، يَرِثهم ويَرِثونَه. أخرجه ابن أبي شَيْبة (١١/ ٣٣٩)، وبه قال النَّخَعيُّ والشَّعبيُّ.

وجاء عن عليّ وابن مسعود: أنَّهما كانا يَجعلانِ أُمَّه عَصَبةً وحدَها[١]، فتُعطَى المالَ كلَّه، فإن ماتت أمُّه قبلَه فمالُه لعَصَبَتِها. وبه قال جماعةٌ منهم الحسَنُ وابن سِيرِين ومَكحولٌ والثَّوْريُّ وأحمدُ في روايةٍ. وجاء عن عليّ: أنَّ ابنَ المُلاعَنة تَرِثُه أمُّه وإخوتُه منها، فإن فضَلَ شيءٌ فهو لبيتِ المال، وهذا قول زيد بن ثابِت وجُمهور العلماء وأكثر فقهاء الأمصار[٢]. قال مالك: وعلى هذا أدرَكتُ أهلَ العلم، وأخرج عن الشَّعبيّ قال: بَعَثَ أهل الكوفة إلى الحِجاز في زمن عثمان يسألون عن ميراث ابن الملاعَنة، فأخبَروهم أنَّه لأُمّه وعَصَبَتِها[٣]، وجاء عن ابن عبَّاس عن عليٍّ: أنَّه أعطَى الملاعَنة الميراثَ وجعلها عَصَبةً، قال ابن عبد البَرّ: الرِّواية الأولى أشهَرُ عند أهل الفرائض.

قال ابن بَطّال: هذا الخِلَاف إنَّما نَشَأ من حديث الباب حيثُ جاء فيه: «وألحَقَ الولد بالمرأة»، لأنَّه لمَّا أُلحِقَ بها قُطِعَ نَسَبُ أبيه، فصارَ كمَن لا أبَ له من أولاد البَغيّ، وتَمسَّكَ الآخرونَ بأنَّ معناه: إقامَتها مقام أبيه فجَعَلوا عَصَبة أمِّه عَصَبةَ أبيه.

قلت: وقد جاء في المرفوع ما يُقوِّي القول الأوَّل، فأخرج أبو داود (٢٩٠٧) من رواية مكحول مُرسَلاً، ومن رواية عَمْرو بن شُعَيب عن أبيه عن جَدِّه (٢٩٠٨) قال: جَعَلَ النبيّ ﷺ ميراث ابن الملاعَنة لأُمِّه ولورَثَتِها من بعدها. ولأصحابِ «السُّنَن» الأربعة عن واثِلة رَفَعَه: «تَحُوز المرأة ثلاثةَ مواريث: عَتيقَها، ولَقِيطَها، ووَلدَها الذي لاعَنَت

---

(١) أخرجه عبد الرزاق (١٢٤٨٢)، وعنه الطبراني في «الكبير» (٩٦٦٣) عن صاحب له عن ابن أبي ليلى عن الشعبي عنهما، قال الهيثمي في «المجمع» ٤/ ٢٢٥: وفيه راوٍ لم يسمَّ ومحمد بن أبي ليلى.

(٢) «المصنف» لعبد الرزاق (١٢٤٨١) عن علي، وبرقم (١٢٤٨٥) عن زيد بن ثابت، وانظر «الأوسط» لابن المنذر ٧/ ٤٥٧-٤٦١.

(٣) «الموطأ» ١/ ٦٢٦، وانظر «التمهيد» لابن عبد البر ١٥/ ٤٧.

عليه»[١] قال البيهقيُّ (٦/ ٢٤٠): ليس بثابت. قلت: وحَسَّنَه التِّرمِذيّ (٢١١٥) وصَحَّحَه الحاكم (٤/ ٣٤٠)، وليس فيه سوى عمر ابن رُؤبة ـ بضمِّ الرَّاء وسكون الواو بعدها موحَّدة ـ مُختَلَف فيه، قال البخاريّ: فيه نظرٌ، ووثَّقه جماعة، وله شاهدٌ من حديث ابن عمر عند ابن المنذِر، ومن طريق داود بن أبي هند عن عبد الله بن عُبيد بن عُمَير عن رجلٍ من أهلِ الشّام: أنَّ النبيَّ ﷺ قَضَى به لأمّه، هي بمَنزِلة أبيه وأُمِّه، وفي رواية: أنَّ عبد الله بن عُبيد كَتَبَ إلى صِدّيق له من أهل المدينة يسألُه عن ولد الملاعَنة، فكَتَبَ إليه: إنّي سألت فأُخبِرت أنَّ النبيَّ ﷺ قَضَى به لأُمّه[٢]، وهذه طرق يقوى بعضها ببعضٍ.

قال ابن بَطّال: تَمَسَّكَ بعضهم بالحديث الذي جاء أنَّ الملاعَنة بمَنزِلة أبيه وأُمّه، وليس فيه حُجّة، لأنَّ المراد أنَّها بمَنزِلة أبيه وأُمّه في تَربيَته وتأديبه، وغير ذلك ممَّا يَتولّاه أبوه، فأمَّا الميراث فقد أجمَعوا أنَّ ابن الملاعَنة لو لم تُلاعن أمُّه وتَرَكَ أمَّه وأباه كان لأُمِّه السُّدُس، فلو كانت بمَنزِلة أبيه وأُمِّه لَورِثَت سُدُسَينِ فقط، سُدُسٍ بالأُمومة وسُدُسٍ بالأُبوّة، كذا قال، وفيه نظرٌ تصويراً واستدلالاً، وحُجّة الجمهور ما تقدَّم في اللِّعان[٣]: أنَّ في رواية فُلَيح عن الزُّهْريِّ عن سهل في آخره: فكانت السُّنّة في الميراث أن يَرِثها وتَرِثَ منه ما فُرِضَ لها، أخرجه أبو داود[٤] (٢٢٥٢)، وحديث ابن عبَّاس: «فهو لأولَى رجلٍ ذَكَرٍ»[٥] فإنَّه جُعِلَ ما فضَلَ عن أهل الفرائض لعَصَبة الميِّت دونَ عَصَبة أمِّه، وإذا لم يكن لولدِ الملاعَنة عَصَبةٌ من قِبَلِ أبيه فالمسلمونَ عَصَبَتُه، وقد تقدَّم من حديث أبي هريرة:

---

(١) أخرجه أبو داود (٢٩٠٦)، وابن ماجه (٢٧٤٢)، والترمذي (٢١١٥)، والنسائي في «الكبرى» (٦٣٢٦).

(٢) أخرجه عبد الرزاق (١٢٤٧٦)، وابن أبي شيبة ١٠/ ١٧٠، والبيهقي «معرفة السنن والآثار» ٩/ ١٥٣ (١٢٦٨٥) من طرق عن داود بن أبي هند، به. وقال البيهقي: منقطع، ولفظه مختلف، ولو ثبت ذلك لوجب المصير إليه.

(٣) يعني: في آية اللعان من كتاب التفسير برقم (٤٧٤٦).

(٤) وهو عند مسلم (١٤٩٢) (٢) من رواية ابن وهب ـ وهو عبد الله ـ عن يونس بن يزيد، عن الزهريّ، فيه قول سهل المذكور.

(٥) سلف برقم (٦٧٣٢).

«ومَن تَرَكَ مالاً، فليَرِثه عَصَبَتُه مَن كانوا»[١].

## ١٨- باب الولدُ للفِراش، حرّةً كانت أو أَمَةً

٣٢/١٢ ٦٧٤٩- حدَّثنا عبدُ الله بنُ يوسُفَ، أخبرنا مالكٌ، عن ابنِ شِهابٍ، عن عُرْوةَ، عن عائشةَ رضي الله عنها، قالت: كان عُتْبةُ عَهِدَ إلى أخِيه سعدٍ:أنَّ ابنَ وَليدةِ زَمْعةَ منّي، فاقبِضْهُ إليكَ، فلمَّا كان عامَ الفَتْحِ أخَذَه سَعْدٌ، فقال: ابنُ أخي عَهِدَ إليَّ فيه، فقامَ عبدُ بنُ زَمْعةَ، فقال: أخي وابنُ وَليدةِ أبي، وُلِدَ على فِراشه، فتَسَاوَقا إلى النبيِّ ﷺ، فقال سَعْدٌ: يا رسولَ الله، ابنُ أخي قد كان عَهِدَ إليَّ فيه، فقال عبدُ بنُ زَمْعةَ: أخي وابنُ وَليدةِ أبي، وُلِدَ على فِراشه، فقال النبيُّ ﷺ: «هو لكَ يا عبدُ بنَ زَمْعةَ، الولدُ للْفِراش، وللْعاهِرِ الحَجَرُ» ثمَّ قال لِسَوْدةَ بنتِ زَمْعةَ: «احتَجِبي منه» لِمَا رَأى من شَبَهِه بعُتْبةَ، فما رآها حتَّى لَقِيَ اللهَ.

٦٧٥٠- حَدّثنا مُسدَّدٌ، عن يحيى، عن شُعْبةَ، عن محمَّدِ بنِ زيادٍ: أنَّه سمعَ أبا هريرةَ، عن النبيِّ ﷺ، قال: «الولدُ لصاحبِ الفِراشِ».

[طرفه في: ٦٨١٨]

قوله: «باب الولد للفِراش، حُرّةً كانت» أي: المستَفرَشة «أو أَمَةً».

قوله: «عن عُرْوة» في رواية شُعَيب عن الزُّهْريِّ في العِتق (٢٥٣٣): حدَّثني عُرْوة، وكذا وَقَعَ في رواية عبد الله بن مَسلَمةَ عن مالك في المغازي (٤٣٠٣)، لكن أخرجه في الوصايا (٢٧٤٥) بلفظ: عن عُرْوة.

قوله: «كان عُتْبةُ عَهِدَ إلى أخيه» في رواية يحيى بن قَزَعة عن مالك في أوائل البُيوع (٢٠٥٣): «ابن أبي وقّاصٍ» في الموضعينِ، وكذا في رواية شُعَيب (٢٥٣٣) واللَّيث (٢٢١٨) وغيرهما عن الزُّهْريّ، وفي رواية ابن عُيَينةَ (٢٤٢١) عن الزُّهْريِّ الماضية في الإشخاص: أوصاني أخي إذا قَدِمت ـ يعني مَكّةَ ـ أنِ اقبِضْ إليك ابنَ أَمةِ زَمْعةَ، فإنَّه ابني.

---

(١) سلف برقم (٢٣٩٩) و(٤٧٨١).

**قوله: «أنَّ ابن وليدة زَمْعةَ»** في رواية ابن عُيَينةَ عن ابن شِهاب الماضية في المظالم (٢٤٢١): ابن أمة زَمعةَ. والوليدةُ في الأصل: المولودة، وتُطلَق على الأَمَة، وهذه الوَليدةُ لم أقِفْ على اسمها، لكن ذكر مُصعَبٌ الزُّبَيريُّ وابن أخيه الزُّبَير في «نَسَبِ قُرَيشٍ»: أنَّها كانت أَمةً يَمانيَّةً.

والوليدةُ فَعِيلةٌ من الوِلادة بمعنى مَفْعولة، قال الجَوْهريُّ: هي الصَّبيةُ والأَمَة، والجمع وَلائد، وقيل: إنَّها اسمٌ لغير أمّ الولد.

وزَمْعةُ: بفتح الزّاي وسكون الميم وقد تُحرَّك، قال النَّوويّ: التَّسكين أشهَر، وقال أبو الوليد الوَقَّشِيّ[1]: التَّحريكُ هو الصَّواب.

قلت: والجاري على ألسِنة المحدِّثينَ التَّسكين في الاسم والتَّحريك في النِّسبة، وهو ابن قيس بن عبد شَمس القُرَشيّ العامريّ، والد سَودة زوجِ النبيِّ ﷺ. وعبدُ بن زَمعةَ بغير إضافة، ووَقَعَ في «مختصر ابن الحاجب»: عبد الله، وهو غَلَط، نعم عبد الله بن زَمعةَ آخر، وفي بعض الطُّرق من غير رواية عائشة عند الطَّحاويِّ[2] في هذا الحديث: عبد الله بن زَمعةَ، ونَبَّهَ على أنَّه غَلَط، وأنَّ عبد الله بن زَمعةَ: هو ابن الأسود بن المطَّلِب بن أسَد بن عبد العُزَّى آخر.

قلت: وهو الذي مضى حديثه في تفسير: ﴿وَٱلشَّمۡسِ وَضُحَىٰهَا﴾ [الشمس: ١] (٢٩٤٢)، وقد وَقَعَ لابنِ مَندَه خَبطٌ في ترجمة عبد الرَّحمن بن زَمعةَ، فإنَّه زَعَمَ أنَّ عبد الرَّحمن وعبد الله وعبداً إخوة ثلاثة أولاد زَمعةَ بن الأسود، وليس كذلك، بل عبدٌ بغير إضافة وعبد الرَّحمن أخَوان عامريّان من قُرَيش، وعبد الله بن زَمعةَ قُرَشيٌّ أسَديّ من قُرَيش أيضاً، وقد أوضَحت ذلك في «الإصابة في تمييز الصحابة»، والابن المذكور اسمه عبد الرَّحمن، وذَكَره ابن عبد البَرِّ في «الصحابة» وغيره، وقد أعقَبَ بالمدينة.

---

(١) نسبة إلى «وَقَّش» بالفتح وتشديد القاف، مدينة بالأندلس، منها أبو الوليد هشام بن أحمد بن هشام الكناني، الحافظ المعروف بالوَقَّشيّ. انظر «معجم البلدان» ٥/ ٣٨١.

(٢) في «شرح مشكل الآثار» (٤٢٤٩).

٣٣/١٢ وعُتبة بن أبي وقّاصٍ أخو سعد مُختَلَف/ في صُحبتِه، فذكره في الصحابة العسكريُّ، وذكر ما نَقَلَه الزُّبَير بن بَكّار في «النَّسَب»: أنَّه كان أصاب دَماً بمَكّة في قُرَيش، فانتَقَلَ إلى المدينة، ولمَّا ماتَ أوصَى إلى سعد. وذكره ابن مَندَه في «الصحابة» ولم يَذكُر مُستَنَداً إلّا قول سعد: عَهِدَ إليَّ أخي أنَّه وَلدُه. واستَنكَرَ أبو نُعَيم ذلك، وذكر أنَّه الذي شَجَّ وجهَ رسول الله ﷺ بأُحُدٍ، قال: وما علمت له إسلاماً، بل قد روى عبد الرَّزّاق (٩٦٤٩) من طريق عثمان الجَزَريِّ عن مِقسَمٍ: أنَّ النبيَّ ﷺ دَعَا بأن لا يَحول على عُتبةَ الحول حتَّى يموت كافراً، فماتَ قبل الحول، وهذا مُرسَل، وأخرجه من وجه آخر عن سعيد بن المسيّب بنحوِه، وأخرج الحاكم في «المستدرَك» (٣/ ٣٠٠-٣٠١) من طريق صفوان بن سُلَيم عن أنس: أنَّه سمعَ حاطِب بن أبي بَلتَعةَ يقول: إنَّ عُتبةَ لمَّا فعل بالنبيِّ ﷺ ما فعل تَبِعتُه فقَتَلتُه. كذا قال، وجَزَمَ ابن التِّين والدِّمياطيّ بأنَّه ماتَ كافراً.

قلت: وأُمّ عُتبةَ: هند بنتُ وَهْب بن الحارث بنِ زُهْرة، وأُمّ أخيه سعدٍ: حَمنةُ بنتُ سفيانَ بن أمَيَّةَ.

**قوله: «فلمَّا كان عام الفَتْح أخَذَه سَعْد، فقال: ابن أخي»** في رواية يونس عن الزُّهْريِّ في المغازي (٤٣٠٣):فلمَّا قَدِمَ رسول الله ﷺ مَكّة في الفتح. وفي رواية مَعمَر عن الزُّهْريِّ عند أحمد (٢٥٨٩٤)، وهي لمسلمٍ (١٤٥٧/ ٣٦) لكن لم يَسُق لفظها: فلمَّا كان يومُ الفتح رأى سعدٌ الغلامَ، فعَرَفَه بالشَّبَه فاحتَضَنَه إليه وقال: ابنُ أخي ورَبِّ الكعبة، وفي رواية اللَّيث (٢٢١٨): فقال سعدٌ: يا رسولَ الله، هذا ابن أخي عُتبةَ بن أبي وقّاصٍ عَهِدَ إليَّ أنَّه ابنُه. وعُتبةُ بالجرِّ بَدَلٌ من لفظ «أخي» أو عطفُ بيانٍ، والضَّمير في «أخي» لسعدٍ لا لعُتبةَ.

**قوله: «فقامَ عبد بن زَمْعة فقال: أخي وابنُ وَليدَةِ أبي، وُلِدَ على فِراشه»** في رواية مَعمَر: فجاء عبد بن زَمعة فقال: بل هو أخي وُلِدَ على فِراش أبي من جاريَته. وفي رواية يونس: يا رسولَ الله، هذا أخي، هذا ابنُ زَمعة وُلِدَ على فِراشه. زاد في رواية اللَّيث: انظُر إلى شَبَهِه يا رسول الله. وفي رواية يونس: فنَظَرَ رسول الله ﷺ فإذا هو أشبَه الناس بعُتبة بن أبي وقاصّ، وفي

رواية اللَّيث: فرأى شَبَهاً بيِّناً بعُتبة، وكذا لابنِ عُيَينة عند أبي داود (٢٢٧٣) وغيره[١].

قال الخطَّابيُّ وتَبِعَه عياض والقُرطُبيّ وغيرهما: كان أهل الجاهليَّة يَقتَنونَ الولائدَ ويَضْرِبون[٢] عليهنَّ الضَّرائب، فيَكتَسِبنَ بالفُجور، وكانوا يُلحِقونَ النَّسَب بالزُّناة إذا ادَّعَوا الولدَ كما في النِّكاح، وكانت لزَمعةَ أَمةٌ وكان يُلِمُّ بها، فظَهَرَ بها حَمْلٌ زَعَمَ عُتبة بن أبي وقاصّ أنَّه منه، وعَهِدَ إلى أخيه سعد أن يَستَلحِقَه، فخاصَمَ فيه عبدَ بنَ زَمعة، فقال لي سعد: هو ابن أخي على ما كان عليه الأمر في الجاهليَّة، وقال عبدٌ: هو أخي على ما استَقرَّ عليه الحُكْمُ في الإسلام، فأبطَلَ النبيّ ﷺ حُكم الجاهليَّة وألحَقَه بزَمعة.

وأبطَلَ عياض قوله: إذا ادَّعَوا الولد، بقولِه: إذا اعتَرَفَت به الأُمّ. وبَنَى عليهما القُرطُبيّ فقال: ولم يكن حَصَلَ إلحاقه بعُتبة في الجاهليَّة إمّا لعَدَمِ الدَّعوى، وإمّا لكَونِ الأَمَةِ لم تَعتَرِف به لعُتبة.

قلت: وقد مضى في النِّكاح (٥١٢٧) من حديث عائشة ما يُؤيِّد أنَّهم كانوا يَعتَبِرونَ استلحاق الأُمّ في صُورةٍ، وإلحاقَ القائف في صُورةٍ، ولفظُها: إنَّ النِّكاح في الجاهليَّة كان على أربعة أنحاء، الحديث، وفيه: يجتمع الرَّهطُ ما دونَ العشر فيَدخُلونَ على المرأة كلّهم يُصيبها، فإذا حَمَلَت ووضَعَت ومَضَت لَيالٍ أرسَلَت إليهم، فاجتَمَعوا عندها، فقالت: قد ولدَت فهو ابنُك يا فلان، فيُلحَق به ولدُها ولا يستطيع أن يمتنعَ، إلى أن قالت: ونِكاح البَغايا كُنَّ يَنصِبنَ على أبوابهنَّ راياتٍ، فمَن أرادَهُنَّ دَخَلَ عليهنَّ، فإذا حَمَلَت إحداهُنَّ فوضَعَت جَمَعوا لها القافةَ، ثمَّ ألحَقوا ولدَها بالذي يرَى القائفُ لا يَمتنعُ من ذلك، انتهى.

واللّائق بقصَّة أَمَةِ زَمعةَ الأخيرُ، فلعلَّ جمعَ القافةِ لهذا الولد تَعذَّرَ بوجهٍ من الوجوه، أو أنَّها لم تكن بصِفَة البَغايا، بل أصابها عُتبةُ سِرّاً من زِنًى وهما كافرانِ، فحَمَلَت وولدَت ولداً يُشبِهُه، فغَلَبَ على ظنِّه أنَّه منه، فبَغَتَه الموتُ قبلَ استلحاقِه، فأوصَى أخاه أن يَستَلحِقَه،

---

(١) عند أحمد في «المسند» (٢٤٠٨٦)، والنسائي (٣٤٨٧).

(٢) كذا في (ع) كما في «معالم السنن» للخطابي ٣/ ٢٧٨، ووقع في (أ) و(س): «يقررون».

فعَمِلَ سعدٌ بعدَ ذلك تَمسُّكاً بالبراءة الأصليَّة.

١٢/٣٤ قال القُرطُبيّ: وكأنَّ عبدَ بنَ زَمعة سمعَ أنَّ الشَّرع وَرَدَ بأنَّ الولدَ للفِراش، وإلّا فلم تكن عادتُهم الإلحاقَ به.

كذا قاله، وما أدري من أين له هذا الجزم بالنَّفي؟ وكأنَّه بناهُ على ما قال الخطَّابيُّ: أنَّ أَمةَ زَمعة كانت من البَغايا اللّاتي عليهنَّ من الضَّرائب، فكان الإلحاق مُختَصّاً باستلحاقها على ما ذُكِرَ، أو بإلحاق القائف على ما في حديث عائشة، لكن لم يَذكُر الخطَّابيُّ مُستَنَداً لذلك، والذي يظهر من سياق القصَّة ما قَدَّمتُه أنَّها كانت أَمةً مُستَفرَشةً لزَمعةَ، فاتَّفَقَ أنَّ عُتبة زَنَى بها كما تقدَّمَ، وكانت طريقة الجاهليَّة في مِثل ذلك أنَّ السَّيِّد إنَّ استَلحَقَه لَحِقَه وإن نَفاه انتَفَى عنه، وإذا ادَّعاه غيرُه كان مَرَدّ ذلك إلى السَّيِّد أو القافة، وقد وَقَعَ في حديث ابن الزُّبَير الذي أسوقُه بعد هذا ما يُؤيِّد ما قلته.

وأمَّا قوله: إنَّ عبد بن زَمعة سمعَ أنَّ الشَّرع... إلى آخره، ففيه نظرٌ، لأنَّه يَبعُد أن يسمع ذلك عبد بن زَمعة وهو بمَكّة لم يُسلم بعدُ ولا يسمعُه سعد بن أبي وقاصّ، وهو من السابِقينَ الأوَّلينَ الملازِمينَ لرسولِ الله ﷺ من حين إسلامِه إلى حينِ فتحِ مَكّةَ نحو العشرينَ سُنّة، حتَّى ولو قلنا: إنَّ الشَّرع لم يَرِد بذلك إلّا في زمن الفتح، فبلوغُه لعَبدٍ قبلَ سعدٍ بعيدٌ أيضاً، والذي يظهر لي أنَّ شَرعيَّة ذلك إنَّما عُرِفَت من قوله ﷺ في هذه القصَّة: «الولد للفِراش»، وإلّا فما كان سعد لو سَبَقَ عِلمُه بذلك لِيَدَّعيَه، بل الذي يظهر أنَّ كلًّا من سعدٍ وعُتبةَ بَنَى على البراءة الأصليَّة، وأنَّ مِثل هذا الولدِ يقبلُ النِّزاع، وقد أخرج أبو داود (٢٢٧٤) تِلْو حديث الباب بسندٍ حسن إلى عَمْرو بن شُعَيب عن أبيه عن جَدّه قال: قامَ رجل فقال: يا رسول الله، إنَّ فلاناً ابني عاهَرتُ بأُمِّه في الجاهليَّة، فقال رسول الله ﷺ: «لا دَعوةَ في الإسلام، ذَهَب أمرُ الجاهليَّة، الولدُ للفِراش وللعاهرِ الحَجَرُ»، وقد وَقَعَ في بعض طُرقِه[1]: أنَّ ذلك وَقَعَ في زمن الفتح، وهو يُؤيِّد ما قلته.

---

(١) عند أحمد في «المسند» برقم (٦٦٩٢) و(٦٩٣٣) من طريقين عن عمرو بن شعيب، به، وفيه: «لمّا دخل رسول الله ﷺ مكّة عام الفتح...».

واستُدِلَّ بهذه القصَّة على أنَّ الاستلحاق لا يَختَصّ بالأبِ، بل للأخِ أن يَستَلحِقَ، وهو قول الشافعيَّة وجماعة، بشرطِ أن يكون الأخ حائزاً أو يوافقه باقي الورَثة، وإمكان كَونه من المذكور، وأن يوافق على ذلك إن كان بالغاً عاقلاً، وأن لا يكون معروفَ الأب، وتُعقِّبَ بأنَّ زَمعة كان له ورَثةٌ غيرُ عبدٍ، وأُجيب بأنَّه لم يُخلِّف وارثاً غيرَه إلّا سَودةَ، فإن كان زَمعة ماتَ كافراً فلم يَرِثه إلّا عبدٌ وحدَه، وعلى تقدير أن يكون أسلَمَ وورِثَتْهُ سوَدةُ، فيحتمل أن تكون وكَّلَت أخاها في ذلك أو ادَّعَت أيضاً.

وخَصَّ مالكٌ وطائفة الاستلِحاقَ بالأب، وأجابوا بأنَّ الإلحاق لم يَنحَصِر في استِلْحاق عبدٍ لاحتمال أن يكون النبيّ ﷺ اطَّلَعَ على ذلك بوجهٍ من الوجوه، كاعتراف زَمعة بالوَطْء، ولأنَّه إنَّما حَكَمَ بالفِراش، لأنَّه قال بعد قوله: «هو لك»: «الولد للفِراش» لأنَّه لمَّا أبطَلَ الشَّرعُ إلحاقَ هذا الولد بالزّاني لم يَبقَ إلّا[1] صاحب الفِراشِ.

وجَرَى المُزَنيّ على القول بأنَّ الإلحاق يَختَصّ بالأبِ، فقال: أجمَعوا على أنَّه لا يُقبل إقرارُ أحدٍ على غيره، والذي عندي في قصَّة عبد بن زَمعة أنَّه ﷺ أجابَ عن المسألة، فأعلمَهم أنَّ الحُكم كذا بشرطِ أن يَدَّعيَ صاحب الفِراش، لا أنَّه قَبِلَ دَعوى سعدٍ عن أخيه عُتبة، ولا دَعوى عبد بن زَمعة عن زَمعة، بل عَرَّفَهم أنَّ الحَكَم في مِثلها يكون كذلك. قال: ولذلك قال: «احتَجبي منه يا سَودةُ».

وتُعقِّبَ بأنَّ قولَه لعبد بن زَمعة: «هو أخوك» يَدفَع هذا التَّأويل.

واستُدلَّ به على أنَّ الوصيَّ يجوز له أن يَستَلحِقَ ولدَ مُوصِيهِ إذا أوصَى إليه بأن يَستَلحِقَه، ويكون كالوكيلِ عنه في ذلك، وقد مضى التَّبويب بذلك في كتاب الإشخاص، وعلى أنَّ الأَمةَ تَصير فِراشاً بالوَطْء، فإذا اعتَرَفَ السَّيِّد بوَطْءِ أمَتِه، أو ثَبَتَ ذلك بأيِّ طريق كان، ثمَّ أتت بولدٍ لـمُدّة الإمكانِ بعدَ الوطء لَحِقَه من غير استِلحاقٍ كما في الزَّوجة، لكنَّ الزَّوجة تَصير فِراشاً بمُجرَّدِ العَقد، فلا يُشتَرَط في الاستِلْحاق إلّا الإمكانُ، لأنَّها تُراد

(١) لفظة «إلّا» سقطت من (س).

للوطء، فجُعِلَ العَقد عليها كالوطء، بخِلَاف الأَمَةِ فإنَّها تُراد لمنافعَ أُخرى، فاشتُرِطَ في حَقّها الوَطْءُ،/ ومن ثَمَّ يجوز الجمع بين الأُختَينِ بالمِلكِ دونَ الوطء، وهذا قول الجمهور. ٣٥/١٢

وعن الحنفيَّة: لا تَصير الأَمَةُ فِراشاً إلّا إذا ولدَت من السَّيِّد ولداً ولَحِقَ به، فمهما ولدَت بعد ذلك لَحِقَه إلّا أن يَنفيَه.

وعن الحَنابِلة: مَن اعتَرَفَ بالوطءِ فأَتتْ منه لـمُدّةِ الإمكانِ لَحِقَه، وإن ولدَت منه أوَّلاً فاستَلحَقَه لم يَلحَقْهُ ما بعدَه إلّا بإقرارٍ مُستأنَفٍ على الرَّاجح عندهم. وترجيحُ المذهب الأوَّل ظاهرٌ، لأنَّه لم يُنقَل أنَّه كان لزَمعةَ من هذه الأَمةِ ولدٌ آخَر، والكلّ مُتَّفِقونَ على أنَّها لا تَصير فِراشاً إلّا بالوَطْء.

قال النَّوويّ: وَطْءُ زَمعةَ أمَتَه المذكورةَ عُلمَ إمّا ببيِّنةٍ وإمّا باطِّلاع النبيِّ ﷺ على ذلك. قلت: وفي حديث ابن الزُّبَير ما يُشعِر بأنَّ ذلك كان أمراً مشهوراً، وسأذكر لفظه قريباً.

واستُدلَّ به على أنَّ السَّبَب لا يَخرُج ولو قلنا: إنَّ العِبرة بعُمومِ اللَّفظ.

ونَقَلَ الغَزاليّ ـ تَبَعاً لشيخِه ـ والآمِديُّ ومَن تَبِعَه عن الشافعيّ قولاً بخُصوصِ السَّبَب، تَمسُّكاً بما نُقِلَ عن الشافعيّ: أنَّه ناظَرَ بعض الحنفيَّة لمَّا قال: إنَّ أبا حَنيفةَ خَصَّ الفِراشَ بالزَّوجة، وأخرج الأَمة من عُموم: «الولد للفِراش»، فرَدَّ عليه الشافعيّ بأنَّ هذا وَرَدَ على سببٍ خاصّ، ورَدَّ ذلك الفخرُ الرَّازيُّ على مَن قاله: بأنَّ مُراد الشافعيّ: أنَّ خُصوص السَّبَب لا يُخرِج، والخبر إنَّما وَرَدَ في حَقّ الأَمةِ فلا يجوز إخراجُه، ثمَّ وقَعَ الاتِّفاق على تَعْميمِه في الزَّوجات، لكن شَرَطَ الشافعيّ والجمهور الإمكان زماناً ومكاناً.

وعن الحنفيَّة: يكفي مُجرَّد العَقد فتَصير فِراشاً، ويَلحَق الزَّوج الولدُ، وحُجَّتهم عُموم قوله: «الولد للفِراش»، لأنَّه لا يحتاج إلى تقدير، وهو الولد لصاحبِ الفِراش، لأنَّ المرادَ بالفِراش: الـمَوْطُوءةُ، ورَدَّه القُرطُبيّ بأنَّ الفِراش كِناية عن الـمَوْطوءةِ لكَونِ الواطِئ يَستَفرِشُها، أي: يُصَيِّرُها بوَطْئِه لها فِراشاً له، يعني فلا بُدَّ من اعتبار الوَطْء حتَّى تُسمَّى فِراشاً.

وأُلـحِقَ به إمكانُ الوَطْء، فمع عَدَم إمكان الوَطْء لا تُسمَّى فِراشاً.

وفَهِمَ بعض الشُّرّاح عن القُرطُبيّ خِلَاف مُراده، فقال: كلامه يقتضي حُصولَ مقصودِ الجمهور بمُجرَّدِ كَون الفِراش هو الموطوءة، وليس هو المراد، فعُلِمَ أنَّه لا بدَّ من تقدير محذوف، لأنَّه قال: إنَّ الفِراش هو الموطوءة، والمراد به أنَّ الولد لا يَلحَق بالواطِئ، قال المعتَرِض: وهذا لا يَستَقيم إلّا مع تقدير الـحَذْفِ.

قلت: وقد بيَّنت وَجْهَ استقامَته بحَمدِ الله، ويُؤيِّد ذلك أيضاً أنَّ ابن الأعرابيّ اللُّغَويّ نَقَلَ: أنَّ الفِراش عند العرب يُعبَّر به عن الزَّوج وعن المرأة، والأكثرُ إطلاقُه على المرأة، وممَّا وَرَدَ في التَّعبير به عن الرجل: قول جَرِير فيمَن تزوَّجَت بعدَ قَتْل زوجِها أو سَيِّدها:

باتَت تُعانِقُه وباتَ فِراشُها خَلَقَ العَباءة بالبلاءِ ثَقِيلا[1]

وقد يُعبَّر به عن حالة الافتِراش، ويُمكِن حَمل الخبر عليها فلا يَتَعيَّن الحذفُ، نعم لا يُمكِن حَملُ الخبر على كلّ واطِئٍ، بل المراد مَن له الاختصاصُ بالوطءِ كالزَّوجِ والسَّيِّد، ومن ثَمَّ قال ابن دَقيق العيد: معنى «الولد للفِراش»: تابعٌ للفِراش أو محكومٌ به للفِراش، أو ما يُقارب هذا، وقد شَنَّعَ بعضُهم على الحنفيَّة: بأنَّ مِنْ لازِمِ مذهبِهم إخراجُ السَّبَب مع المبالَغة في العمل بالعُمومِ في الأحوال، وأجابَ بعضهم: بأنَّه خَصَّصَ الظّاهرَ القويَّ بالقياس، وقد عُرِفَ من قاعِدَته تقديمُ القياس في مواضعَ على خَبَرِ الواحد، وهذا منها.

واستُدِلَّ به على أنَّ القائفَ إنَّما يُعتَمَد في الشَّبَه إذا لم يُعارِضْهُ ما هو أقوى منه، لأنَّ الشّارع لم يَلتَفِت هنا إلى الشَّبَه، والتَفَتَ إليه في قصَّة زيد بن حارثة[2]، وكذا لم يَحكم بالشَّبَه في قصَّة الملاعَنة[3]، لأنَّه عارَضَه حُكمٌ أقوى منه، وهو مشروعيَّةُ اللِّعان، وفيه تخصيصُ عُموم: «الولدُ للفِراش»، وقد تَمسَّكَ بالعُمومِ الشَّعبيُّ وبعض المالكيَّة وهو شاذٌّ، ونُقِلَ عن

---

(١) كذا وقع في الأصلين و(س)، ويُروى في كافّة الشروح و«مقاييس اللغة» لابن فارس «في الدماء قتيلا». والشاهدُ فيه قوله: «وبات فراشها» أي: صاحب فراشها؛ يعني: زوجها.

(٢) سلفت قصتها برقم (٣٥٥٥) من حديث عائشة رضي الله عنها، وفيه قول المُدلجيّ لزيد وأسامة ورأى أقدامَهما: إن بعض هذه الأقدامِ من بعضٍ.

(٣) سلفت برقم (٥٣٠٩) من حديث سهل بن سعد ﷺ.

الشافعيّ أنَّه قال: لقولِه: «الولد للفِراش» مَعنَيان:

أحدهما: هو له ما لم يَنفِه، فإذا نَفاه بما شُرِعَ له كاللِّعان انتَفَى عنه.

٣٦/١٢ والثّاني: إذا تَنازَعَ رَبُّ الفِراش/ والعاهرُ: فالولد لرَبِّ الفِراش. قلت: والثّاني مُنطَبِق على خُصوص الواقعة، والأوَّل أعَمّ.

**قوله: «فتَساوقا»** أي: تَلازَما في الذَّهاب بحيثُ أنَّ كلًّا منهما كان كالذي يَسوق الآخَر.

**قوله: «هو لك يا عبدُ بنَ زَمْعةَ»** كذا للأكثر، وقد تقدَّم ضبطُ «عبد» وأنَّه يجوز فيه الضَّمّ والفتح، وأمَّا «ابن» فهو منصوبٌ على الحالَين، ووَقَعَ في روايةٍ للنَّسائيِّ: «هو لك عبدُ بنَ زَمعةَ»[1] بحذفِ حرف النِّداء، وقرأه بعض المخالفينَ بالتَّنوين، وهو مردودٌ، فقد وَقَعَ في رواية يونس المعلَّقة في المغازي (٤٣٠٣): «هو لك، هو أخوك يا عبد»، ووَقَعَ لـمُسدَّدٍ عن ابن عُيَينةَ عند أبي داود (٢٢٧٣): «هو أخوك يا عبد».

قال ابن عبد البَرّ: تَثبُت الأَمةُ فِراشاً عند أهل الحِجاز إن أقَرَّ سَيِّدُها أنَّه كان يُلمُّ بها، وعند أهل العراق إن أقَرَّ سَيِّدُها بالولد.

وقال المازَرِيُّ: يَتعلَّق بهذا الحديث استِلْحاقُ الأخ لأخيه، وهو صحيح عند الشافعيّ إذا لم يكن له وارث سِواه. وقد تَعلَّقَ أصحابه بهذا الحديث لأنَّه لم يَرِد أنَّ زَمعةَ ادَّعاه ولداً، ولا اعتَرَفَ بوطءِ أُمِّه، فكان المعوَّل في هذه القصَّة على استِلْحاق عبد بن زَمعةَ، قال: وعندَنا لا يَصِحُّ استِلْحاقُ الأخ، ولا حُجّة في هذا الحديث، لأنَّه يُمكِنُ أن يكون ثَبَتَ عند النبيّ ﷺ أنَّ زَمعةَ كان يَطَأُ أمَتَه، فألحَقَ الولدَ به لأنَّ مَن ثَبَتَ وطؤُه لا يحتاج إلى الاعتراف بالوَطْء، وإنَّما يَصعُب هذا على العراقيّينَ، ويَعسُر عليهم الانفِصال عمَّا قاله الشافعيّ، لما قَرَّرناه أنَّه لم يكن لزَمعةَ ولدٌ من الأَمةِ المذكورة سابِقٌ، ومُجَرَّد الوَطْء لا عِبرةَ به عندَهم، فيَلزَمُهم تسليمُ ما قال الشافعيّ.

قال: ولمَّا ضاقَ عليهم الأمرُ قالوا: الرِّواية في هذا الحديث: «هو لك عبدُ بنَ زَمعةَ»

---

(١) في المطبوع من «المجتبى» برقم (٣٤٨٤)، و«الكبرى» (٥٦٤٨) بلفظ: «هو لك يا عبدُ، الولد للفراش...».

وحَذَفَ حرف النِّداء بين «عبد» و«ابن زَمعةَ»، والأصل: يا ابنَ زَمعةَ، قالوا: والمراد أنَّ الولد لا يُلحَق بزَمعةَ بل هو عبدٌ لولدِه، لأنَّه وارثه، ولذلك أمَرَ سَودةَ بالاحتجابِ منه، لأنَّها لم تَرِث زَمعةَ، لأنَّه ماتَ كافراً وهي مسلمةٌ، قال: وهذه الرِّواية التي ذَكَروها غير صحيحة، ولو ورَدَت لَرَدَدناها إلى الرِّواية المشهورة، وقلنا: بل المحذوف حرف النِّداء بين «لك» و«عبد»، كقوله تعالى حكايةً عن صاحب يوسف حيثُ قال: ﴿يُوسُفُ أَعْرِضْ عَنْ هَٰذَا﴾ [يوسف: ٢٩] انتهى.

وقد سَلَكَ الطَّحاويُّ[1] فيه مَسلَكاً آخر فقال: معنى قوله: «هو لك» أي: يَدُك عليه، لا أنَّك تَملِكُه، ولكن تَمنَعُ غيرك منه إلى أن يَتَبيَّن أمرُه، كما قال لصاحبِ اللُّقَطة: «هي لك»، وقال له: «إذا جاء صاحبها فأدِّها إليه»[2]، قال: ولمَّا كانت سَودة شَرِيكة لعَبد في ذلك، لكن لم يُعلم منها تصديقُ ذلك ولا الدَّعوى به، ألزَمَ عبداً بما أقَرَّ به على نفسه، ولم يجعل ذلك حُجّة عليها فأمَرَها بالاحتجاب. وكلامه كلّه مُتَعقَّبٌ بالرِّواية الثّانية المصَرَّح فيها بقولِه: «هو أخوك» فإنَّها رَفَعَتِ الإشكال، وكأنَّه لم يَقِف عليها، ولا على حديث ابن الزُّبَير وسَودة الدّالّ على أنَّ سَودة وافَقَت أخاها عبداً في الدَّعوى بذلك.

قوله: «**الولد للفِراش، وللعاهرِ الحَجَرُ**» تقدَّم في غزوة الفتح تعليقاً (٤٣٠٣بإثره) من رواية يونس عن ابن شِهاب: قالت عائشة: قال رسول الله ﷺ:« الولد...» إلى آخره، وهذا مُنقَطِع، وقد وَصَلَه غيره عن ابن شِهاب، ووَقَعَ في رواية يونس أيضاً: قال ابن شِهاب: وكان أبو هريرة يصيحُ بذلك، وقد قَدَّمت هناك أنَّ مسلماً أخرجه (١٤٥٨) موصولاً من رواية ابن شِهاب عن سعيد بن المسيّب وأبي سَلَمة عن أبي هريرة.

وقوله: «ولِلعاهرِ الحجر» أي: للزّاني الخَيبةُ والحِرمان، والعَهَر بفتحَتَينِ: الزِّنى، وقيل: يَختَصُّ باللَّيل، ومعنى الخَيبة هنا: حِرمان الولد الذي يَدَّعيه، وجَرَت عادة العرب أن تقول

---

(١) «شرح معاني الآثار» ٣/ ١١٥-١١٦ بمعناه، والسياق المذكور منتزع من كلام ابن عبد البر في «التمهيد» ٨/ ١٩٠ فيما نقله عن الطحاوي.

(٢) سلف برقم (٢٤٣٦).

لمن خابَ: له الحَجَر وبِفِيهِ الحَجَرُ والتُّرابُ، ونحو ذلك، وقيل: المراد بالحجرِ هنا أنَّه يُرجَم، قال النَّوويّ: وهو ضعيفٌ، لأنَّ الرَّجم مُختَصٌّ بالمُحصَن، ولأنَّه لا يَلزَم من رَجمِه نفيُ الولد، والخبر إنَّما سِيقَ لنفي الولدِ. وقال السُّبكيُّ: والأوَّل أشبَه بمَساق الحديث لتَعُمَّ الخَيبةُ كلَّ زانٍ، ودليل الرَّجم، مأخوذٌ من موضع آخرَ، فلا حاجةَ للتَّخصيصِ من غير دليل.

٣٧/١٢ قلت: ويُؤيِّد/ الأوَّل أيضاً ما أخرجه أبو أحمد الحاكم من حديث زيد بن أرقَم رَفَعَه: «الولد للفِراش، وفي فَمِ العاهِرِ الحَجَرُ»، وفي حديث ابن عمر عند ابن حِبّان (٥٩٩٦): «الولد للفِراش، وبِفِي العاهِرِ الإثْلَبُ» بمُثلَّثةٍ ثمَّ موحَّدة بينهما لامٌ وبفتح أوَّله وثالثه ويُكسَران، قيل: هو الحجر، وقيل: دِقاقُه، وقيل: التُّراب.

**قوله: «ثمَّ قال لسوْدةَ: احتَجِبي منه»** في رواية اللَّيث (٢٢١٨): «واحتجبي منه يا سودةُ بنتَ زَمعةَ».

**قوله: «فما رآها حتَّى لَقِيَ اللهَ»** في رواية مَعمَر: قالت عائشة: فوالله ما رآها حتَّى ماتت، وفي رواية اللَّيث: فلم تَرَه سودةُ قَطُّ؛ يعني: في المدّة التي بين هذا القول وبين موت أحدِهما، وكذا لمسلمٍ (١٤٥٧) (٣٦) من طريقه، وفي رواية ابن جُرَيج في «صحيح أبي عَوَانة» (٤٤٤٩) مِثله، وفي رواية الكُشْمِيهنيِّ الآتية في حديث اللَّيث أيضاً (٦٧٦٥): فلم تَرَه سودةُ بعدُ، وهذه إذا ضُمَّت إلى رواية مالك[1] ومَعمَر استُفيدَ منها أنَّها امتَثَلَتِ الأمرَ، وبالَغَت في الاحتجاب منه، حتَّى إنَّها لم تَرَه فضلاً عن أن يراها، لأنَّه ليس في الأمر المذكور دلالةٌ على مَنعِها من رُؤيَتِه.

وقد استَدَلَّ به الحنفيَّة على أنَّه لم يُلحِقه بزَمعةَ، لأنَّه لو ألحَقه به لكان أخا سَودةَ، والأخُ لا يُؤمَر بالاحتجابِ منه، وأجابَ الجمهور بأنَّ الأمر بذلك كان للاحتياطِ، لأنَّه وإن حَكَمَ بأنَّه أخوها لقولِه في الطُّرق الصَّحيحة: «هو أخوك يا عبد»، وإذا ثَبَتَ أنَّه أخو عبد لأبيه فهو أخو سَودةَ لأبيها، لكن لمَّا رأى الشَّبَه بيِّناً بعُتبةَ أمَرَها بالاحتجاب منه احتياطاً.

---

(١) رواية مالك سلفت برقم (٢٠٥٣) وفي مواضع أخرى.

وأشارَ الخطَّابيُّ إلى أنَّ في ذلك مَزيَّةً لأُمَّهات المؤمنينَ، لأنَّ لهنَّ في ذلك ما ليس لغيرهِنَّ. قال: والشَّبَه يُعتبَر في بعض المواطِن، لكن لا يُقضَى به إذا وُجِدَ ما هو أقوى منه، وهو كما يُحكَمُ في الحادثة بالقياس، ثمَّ يُوجَد فيها نَصٌّ فيُترَكُ القياس، قال: وقد جاء في بعض طرق هذا الحديث وليس بالثّابِتِ: «احتَجِبي منه يا سَودةُ، فإنَّه ليس لك بأخٍ».

وتَبِعَه النَّوويّ فقال: هذه الزّيادة باطِلة مردودة، وتُعقِّبَ بأنَّها وَقَعَت في حديث عبد الله بن الزُّبَير عند النَّسائيِّ (٣٤٨٥) بسندٍ حسنٍ ولفظه: كانت لزَمعةَ جاريةٌ يَطَؤُها وكان يُظنُّ بآخَر أنَّه يقع عليها، فجاءت بولدٍ يُشبِه الذي كان يُظنُّ به فماتَ زَمعةُ، فذكرت ذلك سودةُ للنبيِّ ﷺ فقال: «الولد للفِراش، واحتَجبي منه يا سَودةُ فليس لك بأخٍ»، ورجال سنده رجال الصَّحيح، إلّا شيخ مجاهد وهو يوسف مولى آلِ الزُّبَير، وقد طَعَنَ البيهقيُّ في سنده فقال: فيه جَرير، وقد نُسِبَ في آخر عُمُره إلى سوءِ الحِفظ، وفيه يوسف وهو غير معروفٍ، وعلى تقدير ثُبوته، فلا يعارضُ حديثَ عائشةَ المتَّفَق على صِحَّتِه، وتُعقِّبَ بأنَّ جَريراً هذا لم يُنسَب إلى سوءِ حِفظٍ، وكأنَّه اشتَبَهَ عليه بجَرير بن حازم، وبأنَّ الجمعَ بينهما مُمكِنٌ فلا ترجيحَ، وبأنَّ يوسف معروفٌ في مَوالي آلِ الزُّبَير[1]، وعلى هذا فيَتَعيَّن تأويلُه، وإذا ثَبَتَت هذه الزّيادة تَعيَّنَ تأويلُ نفي الأُخوّة عن سَودةَ على نحوِ ما تقدَّم من أمرها بالاحتجاب منه.

ونَقَلَ ابن العربيّ في «القوانين» عن الشافعيّ نحوَ ما تقدَّم، وزادَ: ولو كان أخاها بنَسَبٍ مُحقَّقٍ لمَا مَنَعَها، كما أمَرَ عائشة أن لا تحتجِبَ من عَمِّها من الرَّضاعة.

وقال البيهقيُّ[2]: معنى قوله: «ليس لكِ بأخٍ» إن ثَبَتَ: ليس لك بأخٍ شَبَهاً، فلا يُخالف قوله لعَبدٍ: «هو أخوك».

قلت: أو معنى قوله: «ليس لكِ بأخٍ»: بالنِّسبة للميراثِ من زَمعةَ، لأنَّ زَمعةَ ماتَ كافراً، وخَلَّفَ عبد بن زَمعةَ والولدَ المذكورَ وسَودةَ، فلا حَقّ لسَودةَ في إرثه، بل حازَه عبدٌ

---

(١) يوسف مولى آل الزبير، وهو يوسف بن الزبير، روى عنه اثنان، ولم يؤثر توثيقه عن غير ابن حبان، وقد انفرد بهذه اللفظة، ولا يحتمل تفرده. وانظر لزاماً تعليقنا على «مسند أحمد» (١٦١٢٧).

(٢) «السنن الكبرى» ٦/ ٨٧.

قبلَ الاستِلحاق، فإذا استُلحِقَ الابن المذكور شارَكَه في الإرث دونَ سودة، فلهذا قال لعَبدٍ: «هو أخوك» وقال لسودة: «ليس لكِ بأخٍ».

وقال القُرطُبيّ بعد أن قَرَّرَ أنَّ أمرَ سَودةَ بالاحتجابِ للاحتياطِ وتَوقّي الشُّبُهات: ويحتمل أن يكون ذلك لتغليظِ أمر الحِجاب في حَقّ أمَّهات المؤمنينَ، كما قال: «أفَعَمياوانِ أنتما؟»[1]، فنَهاهما عن رُؤية الأعمَى مع قوله لفاطمةَ بنت قيس: «اعتَدّي عند ابن أمّ مكتوم فإنَّه أعمَى»[2]، فغَلَّظَ الحِجاب في حَقّهنَّ دونَ غيرهنَّ، وقد/ تقدَّم في تفسير الحِجاب ٣٨/١٢ قول مَن قال: إنَّه كان يَحرُم عليهنَّ بعد الحِجاب إبرازُ أشخاصِهنَّ ولو كُنَّ مُستَتِراتٍ، إلّا لضَرُورةٍ، بخِلَاف غيرهنَّ فلا يُشتَرَط، وأيضاً فإنَّ للزَّوجِ أن يَمنَع زوجتَه من الاجتماع بمَحارِمِها، فلعلَّ المراد بالاحتجابِ عَدَمُ الاجتماع به في الخَلوة.

وقال ابن حَزْم: لا يجب على المرأة أن يراها أخوها بل الواجبُ عليها صِلةُ رَحِمِه[3]، ورَدَّ على مَن زَعَمَ: أنَّ معنى قوله: «هو لك» أي: عبدٌ، بأنَّه لو قَضَى بأنَّه عبدٌ لمَا أمَرَ سَودةَ بالاحتجابِ منه، إمّا لأنَّ لها فيه حِصّةً، وإمّا لأنَّ مَن في الرِّقّ لا يُحتَجَبُ منه على القول بذلك. وقد تقدَّم جواب المُزَنيِّ عن ذلك قريباً.

واستَدَلَّ به بعض المالكيَّة على مشروعيَّة الحُكم بين حُكمَين، وهو أن يأخُذ الفَرْعُ شَبَهاً من أكثرَ من أصلٍ، فيُعطَى أحكاماً بعَدَدِ ذلك، وذلك أنَّ الفِراش يقتضي إلحاقَه بزَمعةَ في النَّسَب، والشَّبَه يقتضي إلحاقَه بعُتبةَ، فأُعطي الفَرع حُكماً بين حُكمَينِ، فُروعيَ الفِراش في النَّسَب والشَّبَه البيِّن في الاحتجاب، قال: وإلحاقه بهما ولو كان من وجهٍ أوْلى من إلغاء أحدِهما من كلّ وجهٍ.

---

(١) أخرجه أحمد (٦١٩٧)، وأبو داود (٤١١٢)، والترمذي (٢٧٧٨) والنسائي في «الكبرى» (٩١٩٧) من حديث أم سلمة رضي الله عنها، وهو ضعيف لجهالة نَبْهان الراوي عنها.

(٢) أخرجه أحمد (٢٧٣٢٧)، ومسلم (١٤٨٠)، وأبو داود (٢٢٨٤)، وابن ماجه (١٨٦٩)، والترمذي (١١٣٥)، والنسائي (٣٢٢٢) من حديث فاطمة بنت قيس رضي الله عنها.

(٣) كذا في الأصلين على الصواب موافقاً لما في «المحلّى» لابن حزم ١٠/ ٣٢١، ووقع في (س) «رحمها» ولا يصحُّ.

قال ابن دَقيق العيد: ويُعتَرَض على هذا بأنَّ صورة المسألة: ما إذا دارَ الفَرع بين أصلَينِ شَرعيَّينِ، وهُنا الإلحاقُ شَرعيٌّ للتَّصريحِ بقولِه:«الولد للفِراش»، فبَقِيَ الأمر بالاحتجابِ مُشكِلاً، لأنَّه يُناقض الإلحاق فتَعيَّنَ أنَّه للاحتياطِ لا لوجوبِ حُكمٍ شَرعيٍّ، وليس فيه إلّا تَركُ مُباحٍ مع ثُبوت المحرَميَّة.

واستُدِلَّ به على أنَّ حُكم الحاكم لا يُحِلُّ الأمرَ في الباطِن، كما لو حَكَمَ بشهادةٍ فظَهَرَ أنَّها زُورٌ، لأنَّه حَكَمَ بأنَّه أخو عبدٍ وأمَرَ سَودةَ بالاحتجابِ بسببِ الشَّبَه بعُتبةَ، فلو كان الحُكم يُحِلُّ الأمرَ في الباطِن لمَا أمَرَها بالاحتجاب.

واستُدِلَّ به على أنَّ لوطءِ الزِّنى حُكم وَطْء الحلال في حُرْمة المصاهَرة، وهو قول الجمهور، ووجه الدّلالة أمْرُ سودةَ بالاحتجابِ بعد الحُكم بأنَّه أخوها لأجلِ الشَّبَه بالزّاني.

وقال مالكٌ في المشهور عنه والشافعيّ: لا أثر لوطءِ الزِّنى، بل للزّاني أن يَتزوَّجَ أمَّ التي زَنَى بها وبنتَها، وزاد الشافعيّ ووافَقَه ابن الماجِشُون: والبنت التي تَلِدُها المزنيُّ بها، ولو عَرَفَت أنَّها منه.

قال النَّوويّ: وهذا احتجاجٌ باطِلٌ، لأنَّه على تقدير أن يكون من الزِّنى فهو أجنبيٌّ من سَودة، لا يَحِلُّ لها أن تظهر له، سواءٌ أُلحِقَ بالزّاني أم لا، فلا تَعلُّقَ له بمسألة البنت المخلوقة من الزِّنى. كذا قال، وهو رَدٌّ للفَرع برَدِّ الأصل، وإلّا فالبناءُ الذي بَنَوه صحيحٌ، وقد أجابَ الشافعيَّة عنه بما تقدَّم: أنَّ الأمر بالاحتجابِ للاحتياط، ويُحمَلُ الأمرُ في ذلك إمّا على النَّدب، وإمّا على تخصيص أمَّهات المؤمنينَ بذلك، فعلى تقدير النَّدْب فالشافعيُّ قائلٌ به في المخلوقة من الزِّنى، وعلى التَّخصيص فلا إشكالَ، والله أعلم.

ويَلزَم مَن قال بالوجوبِ أن يقول به في تَزويج البنت المخلوقة من ماء الزِّنى، فيُجيز عند فَقْدِ الشَّبَهِ ويَمنَع عند وُجودِه، واستُدِلَّ به على صِحّة مِلكِ الكافرِ الوثَنيِّ الأَمةَ الكافرةَ، وأنَّ حُكمَها بعد أن تَلِد من سَيِّدها حُكم القِنّ، لأنَّ عبداً وسعداً أطلقا عليها: أَمَةً ووَلِيدةً،

ولم يُنكِر ذلك النبيّ ﷺ، كذا أشارَ إليه البخاريّ في كتاب العِتق عَقِبَ هذا الحديث[١] بعدَ أن تَرجَمَ له: «أُمّ الولد»، ولكنَّه ليس في أكثر النُّسَخ.

وأُجيبَ بأنَّ عِتق أمّ الولد بموتِ السَّيِّد ثَبَتَ بأدلّةٍ أُخرى، وقيل: إنَّ غَرَضَ البخاريِّ بإيرادِه أنَّ بعض الحنفيَّة لمَّا أُلزِمَ أنَّ أمّ الولد المتنازَع فيه كانت حُرّةً رَدّ ذلك، وقال: بل كانت عَتَقَت، وكأنَّه قد وَرَدَ في بعض طُرقه أنَّها أَمةٌ، فمَن ادَّعَى أنَّها عَتَقَت فعَلَيه البيانُ.

**قوله: «عن يحيى»** هو ابن سعيدٍ القَطّانُ ومحمَّدُ بنُ زيادٍ: هو الجُمَحيّ.

**قوله: «الولد لصاحبِ الفِراش»** كذا في هذه الرِّواية، وزاد آدم عن شُعْبة: «ولِلعاهرِ الحجر»[٢]، وكذا أخرجه الإسماعيليّ من طريق معاذ عن شُعْبة، ولهذا الحديث سببٌ غير قصَّة ابن زَمعةَ، فقد أخرجه أبو داود (٢٢٧٤) وغيره[٣] من رواية حُسَينٍ المعلِّم عن عَمْرو ابن شُعَيب عن أبيه عن جَدّه قال: قامَ رجل فقال لمَّا فُتِحَت مَكّةُ: إنَّ فلاناً ابني، فقال النبيّ ﷺ: «لا دَعوةَ في/ الإسلام، ذَهَب أمرُ الجاهليَّة، الولدُ للفِراش وللعاهرِ الأَثْلَبُ». ٣٩/١٢
قيلَ: ما الأَثْلَبُ؟ قال: «الحَجَرُ».

**تكملة:** حديث: «الولد للفِراش» قال ابن عبد البَرِّ: هو من أصحِّ ما يُروى عن النبيّ ﷺ، جاء عن بضعةٍ وعشرينَ نفساً من الصحابة، فذكره البخاريّ في هذا الباب عن أبي هريرة وعائشة، وقال التِّرمذيّ عَقِبَ حديث أبي هريرة (١١٥٧): وفي الباب عن عمر «ق» (٢٥٠٠)، وعثمان «د» (٢٢٧٥)، وعبد الله بن مسعود «س» (٣٤٨٦)، وعبد الله بن الزُّبَير «س» (٣٤٨٥)، وعبد الله بن عَمْرو «د» (٢٢٧٤)، وأبي أُمامةَ «د»[٤]، «ق» (٢٠٠٧)، وعَمْرو بن خارجةَ[٥]،

---

(١) برقم (٢٥٣٣).

(٢) رواية آدم عن شعبة ستأتي برقم (٦٨١٨).

(٣) أخرجه أحمد برقم (٦٦٨١) من رواية حسين المعلِّم، به، وإسناده حسنٌ.

(٤) أخرج أبو داود (٢٨٧٠)، و(٣٥٦٥) أصل حديث أبي أمامة، لكن ليس فيه عبارة «الولد للفراش وللعاهر الحجر».

(٥) أخرجه أحمد (١٧٦٦٣)، وابن ماجه (٢٧١٢)، والترمذي (٢١٢١).

والبراء وزيد بن أرقَم[١]، وزاد شيخنا عليه: معاوية «ص» (٧٣٩٠)، وابن عمر[٢]، وزاد أبو القاسم بن مَندَهْ في «تذكرتِه»: معاذ بن جبل[٣]، وعُبادة بن الصّامت «طب»[٤]، وأنسَ بن مالك «تم» (٦٦)، وعليّ بن أبي طالب «بز»[٥] (٨١٦)، والحسين بن عليّ «طس» (٥٦١٧)، وعبد الله ابن حُذافةَ «طب»[٦]، وسعد بن أبي وقّاص «بز» (١١٢١)، وسَوْدة بنتَ زَمْعة[٧].

ووَقَعَ لي من حديث: ابن عبَّاس «طب» (١٠٥٩٠ و١١٤٣٤)، وأبي مسعود البدريّ «طب» (١٧/ ٢٦١)، وواثِلة بن الأسقَع «تم» (١٢٠٤)[٨]، وزينب بنت جَحْش[٩]، وقد رَقَمت عليها علامات مَن أخرجها من الأئمَّة: فـ«طب» علامةُ الطبرانيِّ في «الكبير» و«طس» علامَته في «الأوسط»، و«بز» علامة البزَّار، و«ص» علامة أبي يَعْلى الموصِليّ، و«تم» علامة تمَّام في «فوائده»، وجميع هؤلاءِ وَقَعَ عندهم: «الولد للفِراش، وللعاهرِ الحَجَر».

ومنهم مَن اقتَصَرَ على الجملة الأولى، وفي حديث عثمان قصَّة، وكذا عليّ، وفي حديث معاوية قصَّة أُخرى له مع نَصْر بن حَجّاج وعبد الرَّحمن بن خالد بن الوليد، فقال له نصر: فأين قَضاؤُك في زياد؟ فقال: قضاء رسول الله ﷺ خيرٌ من قضاء معاوية.

---

(١) حديث البراء وزيد بن أرقم معاً أخرجه الطبراني في «الكبير» (٥٠٥٧)، قال الترمذي في «العلل الكبير» (٢٩٥): سألت محمداً عن حديث البراء وزيد بن أرقم... الحديث، قال: إنما روي هذا الحديث عن أبي إسحاق موسى بن عثمان الحضرمي، وهو ذاهب الحديث.

(٢) لم نقع عليه بهذا اللفظ من حديث ابن عمر.

(٣) أخرجه الطبراني في «مسند الشاميين» (٤١٧).

(٤) أخرجه الطبراني في «الكبير» كما في «مجمع الزوائد» ٥/ ١٥، وأحمد في «المسند» (٢٢٧٧٨)، وإسناده ضعيف لضعف أحد رواته وجهالة الآخر ولانقطاعه.

(٥) وأخرجه أيضاً أحمد (٨٢٠)، وإسناده ضعيف.

(٦) أخرجه الطبراني في «الكبير» كما في «المجمع» ٥/ ١٥، وقال الهيثمي: وهو مرسل ورجاله ثقات. قلنا: وأخرجه ابن سعد في «الطبقات» ٤/ ١٨٩.

(٧) أخرجه أحمد في «المسند» (٢٧٤١٩) ليس فيه عبارة «الولد للفراش وللعاهر الحجر»، وفي إسناده مولى لآل الزبير، سلف عليه الكلام قريباً.

(٨) وأخرجه أيضاً الطبراني في «الكبير» (٢٢/ ٢٠١) قال الهيثمي ٥/ ١٥: فيه جناح مولى الوليد وهو ضعيف.

(٩) أخرجه الطبراني في «الكبير» ٢٤/ ٧٣٤.

وفي حديث أبي أُمامةَ وابن مسعود وعُبادة أحكامٌ أُخرى، وفي حديث عبد الله بن حُذافةَ قصَّةٌ له في سؤاله عن اسم أبيه، وفي حديث ابن الزُّبَير قصَّة نحو قصَّة عائشة باختصارٍ، وقد أشرت إليه، وفي حديث سودة نحوُه، ولم تُسمَّ في رواية أحمد، بل قال: عن بنتِ زَمعةَ، وفي حديث زينب قصَّة ولم يُسَمَّ أبوها، بل فيه: عن زينب الأَسَديَّة، وبالله التَّوفيق.

وجاء من مُرسَل عُبيد بن عُمَير ـ وهو أحد كِبار التابعين ـ أخرجه ابن عبد البَرِّ بسندٍ صحيحٍ إليه.

## ١٩- بابٌ إنّما الولاء لِمَن أعتَقَ، وميراثُ اللَّقيطِ

**وقال عمرُ: اللَّقِيطُ حُرٌّ.**

**٦٧٥١- حدَّثنا حفصُ بنُ عمرَ، حدَّثنا شُعْبةُ، عن الحَكَم، عن إبراهيمَ، عن الأسوَدِ، عن عائشةَ، قالت: اشتَرَيتُ بَرِيرةَ، فقال النبيُّ ﷺ: «اشتَرِيها، فإنَّ الولاءَ لِمَن أعتَقَ»، وأُهْدِيَ لها شاةٌ، فقال: «هو لها صَدَقةٌ، ولَنا هَدِيَّةٌ».**

**قال الحَكَمُ: وكان زَوْجُها حُرّاً. وقولُ الحَكَم مُرسَلٌ.**

**وقال ابنُ عبَّاسٍ: رأيتُه عبداً.**

**٦٧٥٢- حدَّثنا إسماعيلُ بنُ عبدِ الله، قال: حدَّثني مالكٌ، عن نافعٍ، عن ابنِ عمرَ، عن النبيِّ ﷺ، قال: «إنَّما الولاءُ لِمَن أعتَقَ».**

قوله: «**باب إنَّما الولاء لِمَن أعْتَقَ، وميراثُ اللَّقيطِ، وقال عمرُ: اللَّقيطُ حُرٌّ**» هذه التَّرجمة معقودةٌ لميراثِ اللَّقيط، فأشارَ إلى ترجيحِ قولِ الجمهور: إنَّ اللَّقيطَ حُرٌّ وولاؤُه في بيت المال، وإلى ما جاء عن النَّخَعيِّ: أنَّ ولاءَه للَّذي التَقَطَه، واحتَجَّ بقولِ عمر لأبي جميلةَ في الذي التَقَطَه: اذهَب فهو حُرٌّ، وعلينا نَفَقَتُه ولَك ولاؤُه. وتقدَّم هذا الأثر مُعلَّقاً بتمامه في أوائل الشَّهادات[1] وذكرت هناك مَن وصَلَه.

وأُجِيبَ[2] عنه بأنَّ معنى قول عمرَ: لَك ولاؤُه، أي: أنتَ الذي تَتَولَّى تَربيَتَه والقيامَ بأمره،

---

(١) قبل الحديث رقم (٢٦٦٢).

(٢) كذا في الأصلين، ووقع في (س): وأجبت.

فهي وِلايةُ الإسلام لا وِلايةُ العِتق، والحُجّة لذلك صريحُ الحديث المرفوع: «إنَّما الولاء لـمَن أعتَقَ»، فاقتَضَى أنَّ مَن لم يَعتِق لا ولاءَ له، لأنَّ العِتق يستدعي سَبْقَ مِلكٍ واللَّقيطُ من دار الإسلام لا يَملِكه الملتَقِطُ،/ لأنَّ الأصلَ في الناس الحُرِّيَّةُ، إذ لا يَخلو المنبوذُ أن يكون ابنَ حُرّةٍ ١٢/٤٠ فلا يُستَرَقُّ، أو ابن أَمَة قَومٍ، فميراثُه لهم، فإذا جُهِلَ وُضِعَ في بيت المال، ولا رِقَّ عليه للَّذي التَقَطَه.

وجاء عن عليّ: أنَّ اللَّقيط مولى مَن شاءَ، وبه قال الحنفيَّة إلى أن يُعقَل عنه، فلا يُنتَقَل بعد ذلك عمَّن عَقَلَ عنه، وقد خَفِيَ كلّ هذا على الإسماعيليّ فقال: ذَكَر ميراثَ اللَّقيط في ترجمة الباب، وليس له في الحديث ذِكْرٌ، ولا عليه دلالة. يريد أنَّ حديثَي عائشة وابن عمرَ مُطابِقٌ لترجمة: «إنَّما الولاء لمن أعتَقَ» وليس في حديثِهما ذِكْر ميراث اللَّقيط، وقد جَرَى الكِرْمانيُّ على ذلك فقال: فإن قلت: فأين ذِكْر ميراث اللَّقيط؟ قلت: هو ما تَرجَمَ به، ولم يَتَّفِق له إيرادُ الحديث فيه.

قلت: وهذا كلّه إنَّما هو بحَسَبِ الظّاهر، وأمَّا بحَسَبِ تدقيق النَّظَر ومُناسَبة إيراده في أبواب المواريث فبيانُه ما قَدَّمت، والله أعلم.

قال ابن المنذِر: أجمَعوا على أنَّ اللَّقيط حُرّ إلّا روايةً عن النَّخَعيّ، وعنه كالجماعة، وعنه كالمنقولِ عن الحنفيَّة، وقد جاء عن شُرَيحٍ نحوُ الأوَّل، وبه قال إسحاقُ بن راهويه.

**قوله: «الحَكَم»** هو ابن عُتَيبة، بمُثنّاةٍ ثمَّ موحَّدة مُصغَّر، وإبراهيم: هو النَّخَعيّ، والأسود: هو ابن يزيد، والثلاثة تابعيّونَ كوفيّونَ.

**قوله: «قال الحَكَم: وكان زَوْجها حُرّاً»** هو موصولٌ إلى الحَكَم بالإسناد المذكور، ووَقَعَ في رواية الإسماعيليّ من رواية أبي الوليد عن شُعْبة مُدرَجاً في الحديث، ولم يَقُل ذلك الحَكَم من قِبَل نفسِه، فسيأتي في الباب الذي يَليه من طريق منصور عن إبراهيم: أنَّ الأسود قاله أيضاً، فهو سَلَفُ الـحَكَمِ فيه.

**قوله: «وقولُ الحَكَم مُرسَلٌ»** أي: ليس بمُسنَدٍ إلى عائشةَ راوية الخبر، فيكون في حُكم المتَّصِلِ المرفوع.

قوله: «وقال ابن عبَّاس: رأيته عبداً» زاد في الباب الذي يليه: وقول الأسود مُنقَطِعٌ ـ أي: لم يَصِله بذِكْر عائشة فيه ـ وقول ابن عبَّاس أصحّ، لأنَّه ذكر أنَّه رآه، وقد صَحَّ أنَّه حَضَرَ القصَّة وشاهَدَها، فيَترجَّح قوله على قول مَن لم يَشهَدها، فإنَّ الأسود لم يَدخُل المدينةَ في عهد رسول الله ﷺ، وأمَّا الحَكَم فوُلِدَ بعد ذلك بدَهرٍ طويلٍ.

ويُستَفاد من تعبير البخاريّ: قولُ الأسودِ مُنقَطِعٌ، جوازُ إطلاق المنقَطِع في موضع المرسَل، خِلَافاً لما اشتُهِرَ في الاستعمال من تخصيص المنقَطِع بما يَسقُط منه من أثناء السَّنَد واحدٌ، إلّا في صُورة سُقوط الصحابيِّ بين التابعيِّ والنبيِّ ﷺ، فإنَّ ذلك يُسَمَّى عندَهم المرسَلَ، ومنهم مَن خَصَّه بالتابعيِّ الكبير فيُستَفاد من قول البخاريّ أيضاً: «وقول الحَكَم مُرسَل»: أنَّه يُستَعمَل في التابعيّ الصَّغير أيضاً، لأنَّ الحَكَم من صِغار التابعين، واستُدِلَّ به لإحدَى الرِّوايتَينِ عن أحمدَ: أنَّ مَن أعتَقَ عن غيره فالولاء للمُعتِقِ والأجرُ للمُعتَقِ عنه، وسيأتي البحث فيه في «باب ما يَرِث النِّساءُ من الولاء» (٦٧٥٩).

## ٢٠- باب ميراث السائبة

**٦٧٥٣- حدَّثنا قَبِيصةُ بنُ عُقْبَةَ، حدَّثنا سفيانُ، عن أبي قَيسٍ، عن هُزَيلٍ، عن عبدِ الله، قال: إنَّ أهلَ الإسلامِ لا يُسَيِّبونَ، وإنَّ أهلَ الجاهليَّةِ كانوا يُسَيِّبونَ.**

**٦٧٥٤- حدَّثنا موسى، حدَّثنا أبو عَوَانَةَ، عن منصورٍ، عن إبراهيمَ، عن الأسوَدِ: أنَّ عائشةَ رضي الله عنها اشترَت بَرِيرةَ لتُعْتِقَها، واشترَطَ أهلُها وَلاءَها، فقالت: يا رسولَ الله، إنّي اشتَرَيتُ بَرِيرةَ لأُعْتِقَها، وإنَّ أهلَها يَشْتَرِطونَ وَلاءَها، فقال: «أَعتِقِيها، فإنَّما الولاءُ لمَن أعتَقَ»**
٤١/١٢ **أو قال: «أعطَى الثَّمَنَ» قال: فاشترَتْها فأعتَقَتْها، قال: وخُيِّرَت/ فاختارَت نفسَها، وقالت: لو أُعْطِيتُ كذا وكذا ما كنتُ معه.**

**قال الأسوَدُ: وكان زَوْجُها حُرّاً.**

**قولُ الأسوَدِ مُنْقَطِعٌ، وقولُ ابنِ عبَّاسٍ: رأيتُه عبداً، أصحُّ.**

قوله: «**بابٌ ميراثُ السائبةِ**» بِمُهمَلةٍ وموحَّدة بوزنِ فاعلة، وتقدَّم بيانها في تفسير المائدة (٤٦٢٣)، والمراد بها في التَّرجمة: العبد الذي يقول له سَيِّدُه: لا ولاءَ لأحدٍ عليك، أو أنتَ سائبةٌ، يريد بذلك عِتقَه، وأنْ لا ولاءَ لأحدٍ عليه، وقد يقول له: أعتَقتُك سائبةً، أو أنتَ حُرٌّ سائبةً، ففي الصِّيغَتَينِ الأُولَيَينِ يُفتَقَر في عِتقه إلى نيَّة، وفي الأُخرَيَينِ يُعتَق.

واختُلِفَ في الشَّرط، فالجمهورُ على كراهيَته، وشَذَّ مَن قال بإباحَتِه، واختُلِفَ في وَلائه، وسأُبيِّنُه في الباب الذي بعدَه إن شاء الله تعالى.

قوله: «**عن هُزَيل**» في رواية يزيد بن أبي حَكيم العَدَنيِّ عن سفيان عند الإسماعيليّ: حدَّثني هُزَيل بن شُرَحبيلَ،وهو بالزّاي مُصغَّرٌ، ووهمَ مَن قاله بالذّال المعجَمة، وقد تقدَّم ذلك قريباً (٦٧٣٦). وأنَّ سفيان في السَّنَد: هو الثَّوْريُّ، وأنَّ أبا قَيس: هو عبد الرَّحمن.

قوله: «**عن عبد الله**» هو ابن مسعودٍ.

قوله: «**إنَّ أهل الإسلام لا يُسَيِّبونَ، وإنَّ أهل الجاهليَّة كانوا يُسَيِّبونَ**» هذا طَرَفٌ من حديث أخرجه الإسماعيليّ بتمامه من طريق عبد الرَّحمن بن مَهديٍّ عن سفيان بسندِه هذا إلى هُزَيل قال: جاء رجل إلى عبد الله فقال: إنّي أعتَقَت عبداً لي سائبة، فماتَ فتَرَكَ مالاً ولم يَدَع وارثاً، فقال عبد الله، فذَكَر حديثَ الباب، وزادَ: وأنتَ وليُّ نِعمَتِه فلَك ميراثُه، فإن تأثَّمت أو تَحرَّجت في شيءٍ فنحنُ نَقبَلُه ونَجعَلُه في بيت المال.

وفي رواية العَدَنيِّ: فإنَّ تَحرَّجت، ولم يَشُكَّ، وقال: فأرِنا نَجعَلُه في بيت المال. ومعنى «تأثَّمت» بالمثلَّثة قبل الميم: خَشيت أن تقع في الإثم، وتَحرَّجت بالحاءِ المهمَلة ثمَّ الجيم بمعناه، وبهذا الحُكم في السائبة قال الحسن البصريّ وابن سِيرِين والشافعيّ[1].

وأخرج عبد الرَّزّاق (١٦٢٣٢) بسندٍ صحيحٍ عن ابن سِيرِين:أنَّ سالماً مولى أبي حُذَيفة الصحابيّ المشهور أعتَقَته امرأة من الأنصار سائبة وقالت له: وال مَن شِئت، فوالَى أبا حُذَيفة، فلمَّا استُشهِدَ باليَمامة دُفِعَ ميراثُه للأنصاريَّة أو لابنِها.

---

(١) نقله عنهم ابن المنذر في «الأوسط» ٧/ ٥٣١.

وأخرج ابن المنذِر[1] من طريق بَكر بن عبد الله المُزَنيِّ :أنَّ ابن عمر أُتي بمال مَولًى له ماتَ فقال: إنّا كنَّا أعتَقناه سائبة، فأمَرَ أن يُشتَرَى بثَمَنِه رِقاباً فتُعتَق. وهذا يحتمل أن يكون فَعَله على سبيل الوُجوبِ أو على سبيل النَّدْب.

وقد أخَذَ بظاهره عطاءٌ فقال: إذا لم يُخلِّف السائبةُ وارثاً دُعيَ الذي أعتَقَه، فإن قَبِلَ مالَه وإلّا ابتيعَت به رِقابٌ فأُعتِقَت. وفيه مذهبٌ آخرُ: أنَّ ولاءَه للمسلمينَ يَرِثونَه ويَعقِلونَ عنه، قاله عمر بن عبد العزيز والزُّهْريّ، وهو قول مالك، وعن الشَّعبيّ والنَّخَعيّ والكوفيّينَ: لا بأس ببيع ولاء السائبة وهِبَتِه.

قال ابن المنذِر: واتِّباع ظاهر قوله: «الولاء لمن أعتَقَ» أوْلى.

قلت: وإلى ذلك أشارَ البخاريّ بإيرادِ حديث عائشة في قصَّة بَريرة، وفيه: «فإنَّما الولاء لِمَن أعتَقَ»، وفيه: قول الأسود: إنَّ زوج بَريرة كان حُرّاً، وقد تقدَّم الكلام على ذلك في الباب الذي قبلَه.

## ٢١- باب إثم من تَبرّأ من مَواليهِ

**٦٧٥٥- حدَّثنا قُتَيبةُ بنُ سعيدٍ، حدَّثنا جَريرٌ، عن الأعمَشِ، عن إبراهيمَ التَّيْميِّ، عن أبيه، قال: قال عليٌّ ﷺ: ما عندَنا كتابٌ نَقْرَؤُه إلا كتابُ الله، غيرَ هذه الصَّحِيفةِ، قال: فأخرَجَها، فإذا فيها أشياءُ منَ الجِراحات/ وأسنان الإبلِ، قال: وفِيها: «المدينةُ حَرَمٌ ما بينَ عَيرٍ إلى ثَوْرٍ، فمَن أحدَثَ فيها حَدَثاً، أو آوَى مُحْدِثاً، فعليه لَعْنةُ الله والملائكةِ والناسِ أجْمَعِينَ، لا يُقْبَلُ منه يومَ القيامةِ صَرْفٌ ولا عَدْلٌ، ومَن والَى قوماً بغيرِ إذْنِ مَواليهِ، فعَلَيه لَعْنةُ الله والملائكةِ والناسِ أجْمَعِينَ، لا يُقْبَلُ منه يومَ القيامةِ صَرْفٌ ولا عَدْلٌ، وذِمّةُ المسلمينَ واحدةٌ، يَسْعَى بها أدْناهُم، فمَن أخفَرَ مسلماً، فَعَليه لَعْنةُ الله والملائكةِ والناسِ أجْمَعِينَ، لا يُقْبَلُ منه يومَ القيامةِ صَرْفٌ ولا عَدْلٌ».** ٤٢/١٢

**٦٧٥٦- حدَّثنا أبو نُعَيم، حدَّثنا سفيانُ، عن عبدِ الله بنِ دِينارٍ، عن ابنِ عمرَ رضي الله عنهما، قال: نَهَى النبيُّ ﷺ عن بيعِ الولاءِ، وعن هِبَتِه.**

---

(١) في «الأوسط» برقم (٦٩٤٨).

قوله: «باب إثْم مَن تَبَرَّأ من مَواليه» هذه التَّرجمة لفظ حديث أخرجه أحمد (١٥٦٣٦) والطبرانيُّ (٢٠/ ٢٤٣٧) من طريق سهل بن معاذ بن أنس عن أبيه عن النبيّ ﷺ قال: «إنَّ لله عباداً لا يُكلِّمُهم الله تعالى» الحديث، وفيه: «ورجلٌ أنعَمَ عليه قومٌ فكَفرَ نِعمَتَهم، وتَبَرَّأ منهم»[1]، وفي حديث عَمْرو بن شُعَيب عن أبيه عن جَدِّه رَفَعَه عند أحمد (٧٠١٩): «كفرٌ بالله تَبَرُّؤٌ من نَسَبٍ وإن دَقَّ»[2] وله شاهدٌ عن أبي بكر الصِّدّيق[3].

وأما حديث الباب فلفظه: «مَن والَى قوماً بغير إذن مَواليه، فعليه لَعنةُ الله والملائكة والناس أجمعينَ»، ومثله لأحمد (٢٩٢١) وابن ماجَهْ (٢٦٠٩)، وصَحَّحَه ابن حِبّان (٤١٧) عن ابن عبَّاس، ولأبي داود (٥١١٥) من حديث أنس: «فعَليه لَعنةُ الله الـمُتَتابِعة إلى يوم القيامة».

وقد مضى شرح حديث الباب في فضل المدينة (١٨٧٠)، وفي الجِزية (٣١٧٢)، ويأتي في الدّيات (٦٩٠٣)، وفي معنى حديث عليّ في هذا حديث عائشة مرفوعاً: «مَن تَولَّى إلى غير مَواليه فليَتَبَوَّأ مَقعَدَه من النار» صَحَّحَه ابن حِبّان (٤٣٢٧)، ووالد إبراهيم التَّيْميِّ الراوي له عن عليّ: اسمه يزيد بن شَرِيك، وقد رواه عن عليّ جماعةٌ منهم أبو جُحَيفةَ وهب ابن عبد الله السَّوائيُّ، ومضى في كتاب العلم (١١١)، وذكرت هناك وفي فضائل المدينة اختلاف الرُّواة عن عليّ فيما في الصَّحيفة، وأنَّ جميع ما رَووه من ذلك كان فيها، وكان فيها أيضاً ما مضى في الـخُمس من حديث محمَّد ابن الحنفيَّة: أنَّ أباه عليّ بن أبي طالب أرسَلَه إلى عثمان بصحيفةٍ فيها فرائض الصَّدَقة، فإنَّ رواية طارق بن شِهاب عن عليّ في نحو حديث الباب عند أحمد (٧٨٢): أنَّه كان في صَحِيفته فرائض الصَّدَقة.

---

(١) وفي إسناده عندهما زبّان بن فائد، ضعّفه أحمد وابن معين.

(٢) وأخرجه ابن ماجه برقم (٢٧٤٤)، وإسناده حسن، وصحَّح إسناده البوصيري في «إتحاف الخيرة» ٥/ ٤٥٣، ولكن ذكر الدارقطني في «العلل» ١/ ٢٥٤ أن الموقوف أشبه بالصواب. يعني: على أبي بكر الصديق ﷺ، وهو الحديث الآتي ذكره.

(٣) أخرجه الدارمي (٢٨٦١)، والبزار (٩١)، والمروزي في «مسند أبي بكر» (٩٠).

وذكرتُ في العلم سببَ تحديث عليّ بن أبي طالب بهذا الحديث وإعرابَ قولِه: «إلّا كتاب الله» وتفسير الصَّحيفة وتفسير العَقْل، وممَّا وَقَعَ فيه في العلم: «لا يُقتَلُ مسلمٌ بكافرٍ» وأَحلْتُ بشرحِه على كتاب الدّيات، والذي تَضَمَّنَه حديث الباب ممَّا في الصَّحيفة المذكورة أربعة أشياء:

أحدها: الجِراحات وأسنان الإبل، وسيأتي شرحُه في الدّيات، وهل المراد بأسنان الإبل المتعلِّقة بالخَراجِ أو المتعلِّقة بالزكاة أو أعَمُّ من ذلك؟.

ثانيها: «المدينة حَرَمٌ» وقد مضى شرحه مُستَوفًى في مكانه في فضل المدينة في أواخر الحجّ (١٨٦٧)، وذكرت فيه ما يَتعلَّق بالسَّنَد، وبيان الاختلاف في تفسير الصَّرف والعَدل.

ثالثها: «ومَن والَى قوماً» هو المقصود هنا.

وقوله فيه: «بغير إذن مَواليه» قد تقدَّم هناك أنَّ الخطَّابيّ زَعَمَ أنَّ له مفهوماً، وهو أنَّه إذا استأذَنَ مَواليَه مَنَعوه، ثمَّ راجَعت كلامَ الخطَّابيّ، وهو: ليس إذنُ الموالي شرطاً في ادِّعاء نَسَبٍ وولاءٍ ليس هو منه وإليه، وإنَّما ذُكِرَ تأكيداً للتَّحريمِ، ولأنَّه إذا استأذَنهم مَنَعوه، وحالوا بينه وبين ما يفعل من ذلك. انتهى، وهذا لا يَطَّرِد، لأنَّهم قد يَتواطؤونَ معه على ذلك لغَرَضٍ ما، والأوْلى ما قال/ غيره: أنَّ التَّعبير بالإذنِ ليس لتقييدِ الحُكم بعَدَمِ الإذن وقَصْرِه عليه، وإنَّما وَرَدَ الكلام بذلك على أنَّه الغالبُ، انتهى. ٤٣/١٢

ويحتمل أن يكون قول: «مَن تَولَّى» شاملاً للمعنى الأعَمّ من الموالاة، وأنَّ منها مُطلَق النُّصرة والإعانة والإرث، ويكون قوله: «بغير إذن مَواليه» يَتعلَّق بمفهومِه بما عَدا الميراث، ودليلُ إخراجه حديث: «إنَّما الولاء لمن أعتَقَ»[1]، والعلمُ عند الله تعالى.

وكأنَّ البخاريّ لَحَظَ هذا فعَقَّبَ الحديثَ بحديثِ ابن عمر في النَّهي عن بيع الولاء وعن هِبَتِه، فإنَّه يُؤخَذ منه عَدَمُ اعتبار الإذن في ذلك بطريق الأوْلى، لأنَّه إذا مُنِعَ السَّيِّد من بيع الولاء مع ما تَحَصَّل له من العِوَض، ومِن هِبَتِه مع ما يَحصُلُ له من المانّة بذلك، فمَنعُه

(١) سلف قريباً برقم (٦٧٥٤).

من الإذن بغير عِوضٍ ولا مانّة أوْلى، وهو مُندَرِجٌ في الهِبة.

وفي الحديث: أنَّ انتماءَ المولَى من أسفَل إلى غير مولاه من فوق حَرام، لما فيه من كفر النِّعمة وتضييع حَقّ الإرث بالولاءِ والعقل وغير ذلك، وبه استَدَلَّ مالكٌ على ما ذكره عنه ابن وَهْب في «موطَّئِه» قال: سُئلَ عن عبد يَبتاع نفسه من سَيِّده على أنَّه يوالي مَن شاءَ، فقال: لا يجوز ذلك، واحتَجَّ بحديثِ ابن عمر، ثمَّ قال: فتلكَ الهِبة المنهيُّ عنها، وقد شَذَّ عطاء بن أبي رَباح بالأخذِ بمفهومِ هذا الحديث، فقال فيما أخرجه عبد الرَّزّاق (١٦١٥٢) عن ابن جُرَيج عنه: إن أذِنَ الرجل لمولاه أن يواليَ مَن شاءَ جازَ، واستدلَّ بهذا الحديث.

قال ابن بَطّالٍ: وجماعةُ الفقهاءِ على خِلَاف ما قال عطاء، قال: ويُحمَل حديث عليّ على أنَّه جَرَى على الغالب مِثل قوله تعالى: ﴿ وَلَا تَقْتُلُوٓاْ أَوْلَٰدَكُمْ خَشْيَةَ إِمْلَٰقٍ ﴾[الإسراء:٣١]، وقد أجمَعوا على أنَّ قتل الولدِ حَرامٌ، سواء خَشيَ الإملاقَ أم لا، وهو منسوخٌ بحديثِ النَّهي عن بيع الولاء وعن هِبَته.

قلت: قد سَبَقَ عطاءً إلى القول بذلك عثمانُ، فروى ابن المنذِر[1]: أنَّ عثمانَ اختَصَموا إليه في نحو ذلك فقال للعَتيق: والِ مَن شِئت، وأنَّ ميمونةَ وهَبَت ولاءَ مَواليها للعبَّاس وولدِه. والحديثُ الصَّحيحُ مُقدَّمٌ على جميع ذلك، فلعلَّه لم يَبلُغ هؤلاءِ أو بَلَغَهم وتأوَّلوه، وانعَقَدَ الإجماع على خِلَاف قولهم.

قال ابن بَطّال: وفي الحديث أنَّه لا يجوز للعَتيق أن يَكتُب: فلان ابن فلان، ويُسَمّي نفسَه ومولاه الذي أعتَقَه، بل يقول: فلان مولى فلان، ولكن يجوز له أن يَنتَسِب إلى نَسَبِه كالقُرَشيِّ وغيره. قال غيرُه[2]: والأَوْلى أن يُفصِحَ بذلك أيضاً، كأن يقول: القُرَشيّ بالولاءِ أو مولاهم. قال: وفيه أنَّ مَن علم ذلك وفَعَلَه سَقَطَت شهادتُه لما تَرَتَّبَ عليه من الوعيد ويجب عليه التَّوبةُ والاستغفار. وفيه جواز لَعْن أهل الفِسقِ عُموماً، ولو كانوا مسلمين.

---

(١) في «الأوسط» برقم (٦٩٤٤).

(٢) لفظة «غيره» سقطت من (س).

رابِعُها: «وذِمّةُ المسلمينَ واحدةٌ يَسعَى بها أدناهُم»، وقد تقدَّم شرحه مُستَوفًى في كتاب الجِزية (٣١٧٢).

وأمَّا حديث الباب الثّاني فقد مضى في كتاب العِتق (٢٥٣٥)، وأَحَلْتُ بشرحِه على ما هنا.

**قوله: «حدَّثنا سُفْيان»** هو الثَّوْريّ.

**قوله: «عن عبد الله بن دينار»** هكذا قال الحُفّاظ من أصحاب سفيان الثَّوْريِّ عنه، منهم: عبد الرَّحمن بن مَهديٍّ، ووكيعٌ، وعبدُ الله بنُ نُمَير، وغيرُهم.

**قوله: «عن ابن عمر»** في رواية الإسماعيليّ من طريق أحمد بن سِنان عن عبد الرَّحمن بن مَهديٍّ عن شُعْبة وسفيان عن ابن دينار: سمعت ابن عمر، وقد اشتُهِرَ هذا الحديث عن عبد الله بن دينار، حتَّى قال مسلم لمَّا أخرجه في «صحيحه» (١٥٠٦/ ١٦): الناس في هذا الحديث عيالٌ عليه.

وقال التِّرمِذيّ بعد تخريجه: حسنٌ صحيحٌ لا نعرفُه إلّا من حديث عبد الله بن دينار، رواه عنه شُعبة[1] وسفيانُ ومالكٌ، ويُروى عن شُعْبة أنَّه قال: ودِدت أنَّ عبد الله بن دينار لمَّا حدَّث بهذا الحديث أذِنَ لي حتَّى كنتُ أقوم إليه فأُقبِّل رأسَه. قال التِّرمِذيّ: وروى يحيى بن سُلَيم عن عُبيد الله بن عمر عن نافع عن ابن عمرَ ـ يعني هذا الحديث ـ قال: وهو وَهْمٌ، وإنّما الصَّحيحُ: عن عُبيد الله بن عمرَ عن عبد الله بن دينارٍ[2].

قلت: وَصَلَ روايةَ يحيى بن سُليم ابنُ ماجَهْ (٢٧٤٨)، ولم يَنفَرِد به يحيى بن سُلَيم، فقد تابَعَه أبو ضَمرة أنسُ بن عِياض ويحيى بن سعيد الأُمَويّ كلاهما عن عُبيد الله بن عمر، أخرجه أبو عَوَانة في «صحيحه» (٤٨٠٧ و٤٨٠٩) من طريقِهما، لكن قَرَنَ كلٌّ منهما نافعاً بعبد الله بن دينار،/ وأخرجه ابن حِبّان في «الثِّقات» (٨/ ٤) في ترجمة أحمد بن أبي أوفَى، وساقَه من طريقه عن شُعْبة عن عبد الله بن دينار وعَمْرو بن دينار جميعاً عن ابن عمر، وقال: عَمْرو بن دينار غريب. ١٢/٤٤

(١) تحرَّف في (س) إلى: سعيد.

(٢) من قوله: «عن ابن عمر ـ يعني ـ...». إلى هنا، وسقط من (س).

وقد اعتَنَى أبو نُعَيم الأصبَهانيّ بجمع طرقه عن عبد الله بن دينار، فأورَدَه عن خمسة وثلاثينَ نفساً ممَّن حدَّث به عن عبد الله بن دينار، منهم من الأكابر: يحيى بن سعيد الأنصاريُّ وموسى بن عُقْبة ويزيد بن الهاد وعُبيد الله العمريّ، وهؤلاءِ من صِغار التابعين، وممَّن دُونَهم: مِسعَرٌ والحسنُ بن صالح بن حَيّ ووَرْقاء وأيوب بن موسى وعبد الرَّحمن بن عبد الله بن دينار وعبد العزيز بن مسلم وأبو أويس، وممَّن لم يقع له: ابن جُرَيج وهو عند أبي عَوَانة (٤٨٠٨)، وسليمان بن بلال وهو عند مسلم (١٥٠٦/١٦)، وأحمد بن حازم المعافريّ في «جُزء الهَرَويِّ» من طريق الطبرانيّ.

**قوله: «عن ابن عمر»** في رواية أبي داود الـحَفَريّ عن سفيان عند الإسماعيليّ: سمعت ابن عمر، وكذا مضى في العِتق (٢٥٣٥) من رواية شُعْبة، وفي «مُسنَد الطَّيالسيِّ» (١٩٩٧) عن شُعْبة: قلت لعبد الله بن دينار: أنتَ سمعت هذا من ابن عمر؟ قال: نعم، سألَه ابنه عنه، وذَكَره أبو عَوَانة (٤٨٠٩م) عن بَهز بن أسَد عن شُعْبة: قلت لابنِ دينار: أنتَ سمعتَه من ابنِ عمرَ؟ قال: نعم، وسألَه ابنه حمزةُ عنه، وكذا وَقَعَ في رواية عَفّان عن شُعْبة عند أبي نُعَيم، وأخرجه من وجه آخر: أنَّ شُعْبة قال: قلت لابنِ دينار: آلله لقد سمعتَ ابنَ عمر يقول هذا؟ فيَحلِف له.

وقيل لابنِ عُيَينةَ: إنَّ شُعْبة يَستَحلِف عبد الله بن دينار، قال: لكنّا لم نَستَحلِفه سمعته منه مِراراً، رُوِّيناه في «مُسنَد الحُميديِّ» (٦٣٩) عن سفيان، وأخرجه الدّارَقُطنيُّ في «غرائب مالك» من طريق الحسن بن زيادٍ اللُّؤْلُؤيِّ عن مالك عن ابن دينار عن حمزة بن عبد الله بن عمر: أنَّه سألَ أباه عن شِراء الولاء، فذَكَر الحديث، فهذا ظاهرُه أنَّ ابنَ دينار لم يَسمعْهُ من ابن عمر، وليس كذلك.

وقال ابن العربيّ في «شرح التِّرمِذيّ»: تفرَّد بهذا الحديث عبد الله بن دينار، وهو من الدَّرَجة الثّانية من الخبر، لأنَّه لم يَذكُر لفظ النبيِّ ﷺ، وكأنَّه نَقَلَ معنى قول النبيِّ ﷺ: «إنَّما الولاء لمن أعتَقَ».

قلت: ويُؤيِّده أنَّ ابن عمر روى هذا الحديث عن عائشة في قصَّة بَريرة كما مضى في العِتق[١]، لكن جاءت عنه صيغة الحديث من وجه آخر، أخرجه النَّسائيُّ[٢] وأبو عَوَانة (٤٨٠١) من طريق اللَّيث عن يحيى بن أيوب عن مالك، ولفظه: سمعت النبيَّ ﷺ يَنهَى عن بيع الولاء وعن هِبَتِه. ووَقَعَ في رواية محمَّد بن سليمان[٣] التي أشرت إليها بلفظ: «الولاء لا يُباع ولا يوهَب»، وفي رواية غسّان[٤] بن عُبيد عن شُعْبة مِثله، ذكره أبو نُعَيم، وزاد محمَّد بن سليمان الحَرّاني[٥] في السَّنَد عن ابن عمر: عن عمر، فوهمَ، أخرجه الدّارَقُطنيُّ أيضاً وضَعَّفَه.

واتَّفَقَ جميع مَن ذَكَرنا على هذا اللَّفظ، وخالَفَهم أبو يوسف القاضي فرواه عن عبد الله بن دينار عن ابن عمر بلفظ: «الولاء لُحمةٌ كَلُحمة النَّسَب» أخرجه الشافعيّ (٢/ ٧٣٦٧٢)، ومن طريقه الحاكم (٤/ ٣٤١) ثمَّ البيهقيُّ (١٠/ ٢٩٢)، وأدخَلَ بشرُ بنُ الوليد بين أبي يوسف وبين ابن دينار: عُبيدَ الله بن عمر، أخرجه أبو يَعْلى في «مُسنَده» عنه. وأخرجه ابن حِبّان في «صحيحه» (٤٩٥٠) عن أبي يَعْلى، وأخرجه أبو نُعَيم من طريق عبد الله بن جعفر بن أعيَنَ عن بشر، فزاد في المتن: «لا يُباع ولا يوهَب»، ومن طريق عبد الله بن نافع عن عبد الله بن دينار: «إنَّما الولاء نَسَبٌ، لا يَصْلُحُ بيعُه ولا هِبَتُه»، والمحفوظ في هذا ما أخرجه عبد الرَّزّاق (١٦١٤٩)

---

(١) عند شرح الحديث (٢٥٦٢).

(٢) رواية النسائي (٤٦٥٨) عن قتيبة بن سعيد عن مالك، به، ولفظها: أنَّ رسول الله ﷺ نهى عن بيع الولاء وعن هبته. أما الطريق التي ذكرها الحافظ فهي عند أبي عوانة كما ذكر، والله أعلم.

(٣) في (أ) و(س) «محمد بن أبي سليمان» وسقطت من (ع) والصواب ما أثبتنا، فهو محمد بن سليمان بن أبي داود الحرّاني، أبو عبد الله. وروايته هذه أخرجها الدولابي في «الكنى» (١٤٥٥)، وذكرها ابن عبد البر في «التمهيد» ١٦/ ٣٣٣ وقال: ولم يُتابعه أحدٌ على ذلك. ولم يَسْبِق للحافظ أن أشار إلى هذه الرواية كما ذكر. وإنما ذكر رواية أبي داود الحَفَري وعزاها للإسماعيلي.

(٤) تحرَّف في (ع) إلى: «عتاب»، وفي (س) إلى «عتبان»، وهو غسان بن عُبيد الموصلي ولم نقف على روايته فيما بين أيدينا من مصنفات أبي نعيم، ذكره ابن حبّان في «الثقات» (١٤٨٤٣) وقال: يروي عن شعبة نسخةً مستقيمة.

(٥) تحرَّف في الأصلين إلى: الخزار، وفي (س) إلى: الخراز، وما أثبتناه هو الصواب، وروايته سلف تخريجها عند الدولابي، وذكرها الدارقطني في «العلل» ١٣/ ٦٢ كما أشار إلى ذلك الحافظ.

عن الثَّوْريِّ عن داود بن أبي هند عن سعيد بن المسيّب موقوفاً عليه: الولاءُ لُحمةٌ كَلُحْمةِ النَّسَبِ، وكذا ما أخرجه البزَّار (٥٢٤٥) والطبرانيُّ (١٠/ ١٠٦٨٤) من طريق سليمان بن عليّ بن عبد الله بن عبَّاس عن أبيه عن جَدِّه رَفَعَه: «الولاء ليس بمُنتَقِلٍ ولا مُتَحوِّلٍ»، وفي سنده المغيرة بن جميل وهو مجهول، نعم عن ابن عبَّاس من قوله: «الولاءُ لمن أعتَقَ» لا يجوز بيعُه ولا هِبَتُه.

وقال ابن بَطّال: أجمَعَ العلماء على أنَّه لا يجوز تحويل النَّسَب، فإذا كان حُكمُ الولاء حُكمَ النَّسَب، فكما لا يَنتَقِل النَّسَبُ لا يَنتَقِل الولاءُ، وكانوا في/ الجاهليَّة يَنقُلونَ الولاء بالبيع وغيره، ١٢/٤٥ فنَهَى الشَّرع عن ذلك.

وقال ابن عبد البَرّ: اتَّفَقَ الجماعة على العمل بهذا الحديث، إلّا ما رويَ عن ميمونة: أنَّها وهَبَت ولاءَ سليمان بن يَسار لابنِ عبَّاس[1]، وروى عبد الرَّزّاق (١٦١٥٢) عن ابن جُرَيج عن عطاء: يجوز للسَّيِّدِ أن يأذَن لعبده أن يواليَ مَن شاءَ. قلت: وقد تقدَّم البحث فيه في الباب الذي قبلَه.

وقال ابن بَطّال وغيرُه: جاء عن عثمان جواز بيع الولاء وكذا عن عُرْوة، وجاء عن ميمونةَ جوازُ هِبَة الولاء، وكذا عن ابن عبَّاس، ولعلَّهم لم يَبلُغهم الحديثُ.

قلت: قد أنكَرَ ذلك ابن مسعود في زمن عثمان، فأخرج عبد الرَّزّاق (١٦١٤٢) عنه: أنَّه كان يقول: أيبيعُ أحدُكم نَسَبَه؟ ومن طريق عليّ (١٦١٤١): الولاء شُعْبَةٌ من النَّسَب، ومن طريق جابر (١٦١٤٣): أنَّه أنكَرَ بيع الولاء وهِبَتَه، ومن طريق عطاء: أنَّ ابن عمر كان يُنكِرُه[2]، ومن طريق عطاء عن ابن عبَّاس (١٦١٤٤): لا يجوز، وسنده صحيح، ومن ثَمَّ فصَّلوا في النَّقل عن ابن عبَّاس بينَ البيعِ والهِبةِ.

---

(١) أخرجه ابن أبي شيبة في «المصنف» ١١/ ٤٢٠ عن ابن عيينة عن عمرو ـ وهو ابن دينار ـ فذكره. وانظر «الأم» للشافعي ٤/ ٨٢.

(٢) في المطبوع من «المصنف» (١٦١٥٥): من طريق نافع عن ابن عمر رضي الله عنهما.

وقال ابن العربيّ: معنى «الولاء لُحمةٌ كلُحْمةِ النَّسَبِ»: أنَّ الله أخرجه بالحرية[١] إلى النَّسَب حُكماً، كما أنَّ الأبَ أخرجَه بالنُّطفة إلى الوجود حِسّاً، لأنَّ العَبد كان كالمعدوم في حَقّ الأحكام، لا يقضي ولا يَلي ولا يَشهَد، فأخرجه سَيِّده بالحُرّيَّة إلى وجود هذه الأحكام من عَدَمِها، فلمَّا شابَهَ حُكم النَّسَب أُنيطَ بالمعتَقِ، فلذلك جاء: «إنَّما الولاء لمن أعتَقَ»، وأُلحِقَ برُتبة النَّسَب فنُهيَ عن بيعه وهِبَته.

وقال القُرطُبيّ: استُدِلَّ للجُمهورِ بحديثِ الباب، ووجْهُ الدّلالة أنَّه أمرٌ وجوديٌّ لا يَتأتَّى الانفِكاكُ عنه كالنَّسَب، فكما لا تَنتَقِل الأُبوّة والجُدودة، فكذلك لا يَنتَقِل الولاءُ، إلّا أنَّه يَصِحّ في الولاء جَرُّ ما يَترَتَّب عليه من الميراث، كما لو تزوَّجَ عبدٌ مُعتَقَةَ آخرَ فوُلِدَ له منها ولد، فإنَّه يَنعَقِد حُرّاً لحُرّيَّة أمّه، فيكون ولاؤُه لمَواليها لو ماتَ في تلكَ الحالة، ولو أعتَقَ السَّيِّد أباه قبل موت الولد، فإنَّ ولاءَه يَنتَقِل إذا ماتَ لمُعتِقِ أبيه اتِّفاقاً. انتهى، وهذا لا يَقدَح في الأصل المذكور: أنَّ الولاء لُحمةٌ كَلُحْمةِ النَّسَبِ، لأنَّ التَّشبيه لا يَستَلزِمُ التَّسويةَ من كلّ وجهٍ، واختُلِفَ فيمَن اشتَرَى نفسَه من سَيِّدِه كالمكاتَبِ، فالجمهورُ على أنَّ ولاءَه لسَيِّدِه، وقيل: لا ولاءَ عليه، وفي ولاءِ مَن أعتَقَ سائبةً[٢]، وقد تقدَّم قريباً (٦٧٥٣).

## ٢٢- باب إذا أسلمَ على يَدَيهِ

**وكان الحسنُ لا يَرَى له وِلايةً.**

**وقال النبيُّ ﷺ: «الولاءُ لِمَن أعتَقَ».**

**ويُذكَرُ عن تَمِيمٍ الدّاريِّ رَفَعَه قال: «هو أوْلَى الناسِ بمَحْياهُ ومَماتِه»، واختَلَفوا في صِحّةِ هذا الخَبَرِ.**

---

(١) كذا في (ع)، ووقع في (أ) و(س): «بالحُرْمة» وهو تحريف.

(٢) إعتاقُ العبد سائبةً: أن يعتقه ولا ولاءَ له عليه كفعل الجاهلية، فالعتق على هذا ماضٍ بالإجماع، وإنما اختُلف في ولائه وفي كراهة هذا الشرط وإباحته على كراهته، وعلى أنّ ولاءه للمسلمين كافّةً، لأنه قَصَد إعتاقه عنهم. انظر «المطلع على ألفاظ المقنع» للبعلي ص٣٧٩.

**٦٧٥٧- حدَّثنا قُتَيبةُ بنُ سعيدٍ، عن مالكٍ، عن نافعٍ، عن ابنِ عمرَ: أنَّ عائشةَ أمَّ المؤمنينَ أرادت أن تَشْتَرِيَ جاريةً تُعْتِقُها، فقال أهلُها: نَبِيعُكِها على أنَّ ولاءَها لنا، فذَكَرتْ لرسولِ الله ﷺ، فقال: «لا يَمْنَعُكِ ذلكِ، فإنَّما الولاءُ لِمَن أعتَقَ».**

**٦٧٥٨- حدَّثنا محمَّدٌ، أخبرنا جَرِيرٌ، عن منصورٍ، عن إبراهيمَ، عن الأسوَدِ، عن عائشةَ رضي الله عنها، قالت: اشتَرَيتُ بَرِيرةَ فاشتَرَطَ أهلُها ولاءَها، فذَكَرتْ ذلك للنبيِّ ﷺ، فقال: «أَعتِقِيها، فإنَّ الولاءَ لِمَن أعطَى الوَرِقَ». قالت: فأعتَقْتُها، قالت: فدَعاها رسولُ الله ﷺ، فخَيَّرَها من زَوْجِها، فقالت: لو أعطاني كذا وكذا ما بِتُّ عندَه، فاختارَت نفسَها.**

قوله: «**باب إذا أسلَمَ على يَدَيه**» كذا للنَّسَفيّ، وزاد الفَرَبريّ والأكثر: رجل، ووَقَعَ في رواية الكُشْمِيهنيّ:/ الرجل، وبالتَّنكير أوْلى. ٤٦/١٢

قوله: «**وكان الحسن لا يَرَى له وِلاية**» كذا للأكثر، وفي رواية الكُشْمِيهنيّ: «ولاءً» بالهمز بَدَل الياء، من الوَلاءِ، وهو المراد بالوِلاية، وأثر الحسن هذا ـ وهو البصريّ ـ وَصَلَه سفيان الثَّوْريُّ في «جامعه» عن مُطرِّفٍ عن الشَّعبيّ، وعن يونس ـ وهو ابن عُبيد ـ عن الحسن في الرجل يُوالي الرَّجلَ، قالا: هو بين المسلمينَ، وقال سفيان: وبذلك أقول. وأخرجه أبو بكر بن أبي شَيْبة (١١/ ٤١١) عن وكيع عن سفيان، وكذا رواه الدَّارِميُّ (٣٠٣٢) عن أبي نُعَيم عن سفيان، وأخرجه ابن أبي شَيْبة أيضاً (١١/ ٤١٢) من طريق يونس عن الحسن: لا يَرِثُه، إلّا إن شاءَ أوصَى له بماله.

قوله: «**ويُذكَر عن تَميمٍ الدّاريّ رَفَعَه: هو أوْلَى الناس بمَحْياهُ ومَماتِه**» هذا الحديث أغفَلَه مَن صَنَّفَ في «الأطراف» وكذا مَن صَنَّفَ في رجال البخاريّ، لم يَذكُروا تَميماً الدّاريّ فيمَن أخرج له، وهو ثابِت في جميع النُّسَخ هنا. وذكر البخاريّ من روايته حديثاً في الإيمان لكن جعله ترجمةَ بابٍ، وهو: «الدّينُ النَّصيحة»[1]، وقد أخرجه مسلم (٥٥) من حديثه وليس له عنده غيره، وقد تَكلَّمت عليه هُناكَ، وذكرتُه من حديث أبي هريرة وغيره أيضاً، فلم يَتَعيَّن

(١) ورقم الباب فيه (٤٢).

المرادُ في تَميم، وهو ابن أوس بن خارجة بن سواد اللَّخميّ ثمَّ الدّاريّ، نُسِبَ إلى بَني الدّار ابن لَخْمٍ، وكان من أهلِ الشّام ويَتَعاطَى التِّجارةَ في الجاهليَّة، وكان يُهدي للنبيِّ ﷺ فيقبلُ منه، وكان إسلامه سنةَ تِسعٍ من الهجرة، وقد حدَّث النبيّ ﷺ أصحابَه وهو على المِنبَر عن تَميمٍ بقصَّة الجَسّاسة والدَّجّال[1]، وعُدَّ ذلك في مناقبه، وفي رواية الأكابر عن الأصاغِر.

وقد وجدتُ روايةَ النبيّ ﷺ عن غير تَميمٍ، وذلك فيما أخرجه أبو عبد الله بن مَندَه في «مَعرِفة الصحابة» في ترجمة زُرْعة بن سيف بن ذي يَزَن، فساقَ بسندِه إلى زُرْعة: أنَّ النبيَّ ﷺ كَتَبَ إليه كتاباً، وفيه: «وأنَّ مالك بن مُزَرِّد[2] الرُّهاويَّ قد حدَّثني: أنَّك أسلَمت وقاتَلت المشرِكينَ فأبشِر بخيرٍ» الحديثَ.

وكان تَميمٌ الدّاريّ من أفاضلِ الصحابة وله مناقب، وهو أوَّل مَن أسرَجَ المساجدَ وأوَّلُ مَن قَصَّ[3] على الناس، أخرجهما الطبرانيّ[4]، وسَكَنَ تَميم بيت المقدِس، وكان سألَ النبيّ ﷺ أن يُقطِعَه عَيْنون وغيرها إذا فُتِحَت ففَعَلَ، فتَسَلَّمَها بذلك لمَّا فُتِحَت في زمن عمر، ذكر ذلك ابن سعد وغيره، وماتَ تَميم سنة أربعينَ.

**وقوله: «رَفَعَه»** هو في معنى قوله: قال رسول الله ﷺ ونحوها، وقد وَصَلَه البخاريّ في

---

(١) أخرجه مسلم (٢٩٤٢) (١١٩)، وأبو داود (٤٣٢٦) و(٤٣٢٧)، وابن ماجه (٤٠٧٤)، والترمذي (٢٢٥٣) من حديث فاطمة بنت قيس رضي الله عنها.

(٢) كذا في الأصلين و(س) كما في «الإصابة» ٥/ ٧٤٨، و«أسد الغابة» ٥/ ٢٤٥ ووقع في الكثير من كتب التراجم «ابن مرَّة»، وقد ذكر الحافظ التعدُّد في اسمه فقال: ابن مرارة، ويقال: ابن مرّة، ويقال: ابن مزرد.

(٣) تحرَّفت في (س) إلى: قضى.

(٤) الأثر الأول أخرجه الطبراني في «الكبير» (١٢٤٧) من حديث أبي هريرة، وإسناده ضعيف جداً، فيه خالد بن إياس وهو متروك، وقد اضطرب خالد هذا في اسم صحابيه، فقد أخرجه ابن ماجه (٧٦٠) من طريقه فجعله من حديث أبي سعيد الخدري.

أما الأثر الثاني فقد أخرجه الطبراني (٦٦٥٦) من طريق بقية بن الوليد عن الزبيدي عن الزهري عن السائب بن يزيد، وهو من هذا الطريق في «مسند أحمد» (١٥٧١٥)، وإسناده ضعيف أيضاً من أجل بقية ابن الوليد فهو مدلس تدليس التسوية.

«تاريخه» (٥/ ١٩٨-١٩٩) وأبو داود (٢٩١٨)، وابن أبي عاصم[١]، والطبرانيُّ (٢/ ١٢٧٣) والباغَنديّ في «مُسنَد عمر بن عبد العزيز» (٨٦) بالعَنعَنة، كلّهم من طريق عبد العزيز بن عمر بن عبد العزيز قال: سمعت عبد الله[٢] بن مَوهَب يُحدِّث عمرَ بنَ عبد العزيز عن قَبِيصةَ ابن ذُؤَيب عن تَميم الدّاريّ قال: قلت: يا رسول الله، ما السُّنّة في الرَّجل يُسلم على يَدَي رجل من المسلمينَ؟ قال: « هو أوْلى الناسِ بمَحْياهُ ومَماتِه»، قال البخاريّ: قال بعضهم: عن ابن مَوهَب سمعَ تَميماً، ولا يَصِحّ؛ لقولِ النبيّ ﷺ: «الولاء لمن أعتَق»، وقال الشافعيّ: هذا الحديث ليس بثابِتٍ إنَّما يَرويه عبد العزيز بن عمر عن ابن مَوهَب، وابن مَوهَب ليس بالمعروفِ، ولا نَعلَمه لَقِيَ تَميماً، ومثل هذا لا يَثبُت، وقال الخطَّابيُّ: ضَعَّفَ أحمد هذا الحديث.

وأخرجه أحمد (١٦٩٤٨) والدَّارِميُّ (٣٠٢٣) والتِّرمِذيّ (٢١١٢) والنَّسائيُّ (ك ٦٣٨٠) من رواية وكيع وغيره عن عبد العزيز عن ابن مَوهَب عن تَميم. وصَرَّحَ بعضهم بسماع ابن مَوهَب من تَميم[٣]. وأمَّا التِّرمِذيّ فقال: ليس إسناده بمُتَّصِلٍ. قال: وأدخَلَ بعضهم بين ابن مَوهَب وبين تَميم قَبيصة، رواه يحيى بن حمزة. قلت: ومن طريقه أخرجه مَن بَدَأت بذِكْره، وقال بعضهم: إنَّه تفرَّد فيه بذِكْر قَبيصةَ، وقد رواه أبو إسحاق السَّبيعيُّ عن ابن مَوهَب بدون ذِكْر تَميم، أخرجه النَّسائيُّ أيضاً[٤].

وقال ابن المنذِر: هذا الحديث مُضطَرِبٌ: هل هو عن ابن مَوهَب عن تَميم، أو بينهما قَبيصة؟ وقال بعض الرُّواة فيه: عن عبد الله بن مَوهَب، وبعضهم: ابن مَوهَب، وعبد العزيز راوِيه ليس بالحافظ.

قلت: هو من رجال البخاريّ كما تقدَّم/ في الأشرِبة ولكنَّه ليس بالمكثِر، وأمَّا ابن مَوهَب ٤٧/١٢
فلم يُدرِك تَميماً، وقد أشارَ النَّسائيُّ إلى أنَّ الرِّواية التي وَقَعَ التَّصريح فيها بسماعِه من تَميم

(١) في «الآحاد والمثاني» (٢٥٤٦).

(٢) تحرَّفت في الأصلين و(س) إلى: عبيد الله مصغراً.

(٣) كما عند أحمد في «المسند» برقم (١٦٩٤٨) و(١٦٩٥٣) وابن ماجه (٢٧٥٢).

(٤) جميع ما في مطبوع النسائي «الكبرى» فيه ذكر تميم الداري.

خطأ، ولكن وثَّقه بعضهم، وكان عمر بن عبد العزيز ولّاه القضاء.

ونَقَلَ أبو زُرْعة الدِّمَشقيّ في «تاريخه» (١/ ٥٧١) بسندٍ له صحيحٍ عن الأوزاعيِّ: أنَّه كان يَدفَع هذا الحديث، ولا يرى له وجهاً، وصَحَّحَ هذا الحديثَ أبو زُرْعة الدِّمَشقيّ (١/ ٥٧١) وقال: هو حديث حسن المخرَج مُتَّصِل. وإلى ذلك أشارَ البخاريّ بقولِه: واختَلَفوا في صِحّة هذا الخبر، وجَزَمَ في «التاريخ» (٥/ ١٩٨-١٩٩) بأنَّه لا يَصِحّ لمُعارَضَتِه حديث: «إنَّما الولاء لمن أعتَقَ».

ويُؤخَذ منه أنَّه لو صَحَّ سندُه لمَا قاومَ هذا الحديث، وعلى التنزُّلِ فتُرُدِّدَ في الجمع: هل يُخَصُّ عُموم الحديث المتَّفَق على صِحَّته بهذا، فيُستَثنَى منه مَن أسلَمَ، أو تُؤَوَّل الأولَويَّة في قوله: «أوْلَى الناس» بمعنى النُّصرة والمعاونة وما أشبَهَ ذلك، لا بالميراثِ، ويَبقَى الحديث المتَّفَق على صِحَّته على عُمومه؟ جَنَحَ الجمهور إلى الثّاني، ورُجْحانُه ظاهرٌ، وبه جَزَمَ ابن القَصّار فيما حكاه ابن بَطّال فقال: لو صَحَّ الحديث لكان تأويلُه أنَّه أحقّ بموالاته في النَّصر والإعانة، والصلاة عليه إذا ماتَ ونحو ذلك، ولو جاء الحديث بلفظِ: أحقُّ بميراثِه، لَوجَبَ تخصيصُ الأوَّل، والله أعلم.

قال ابن المنذِر: قال الجمهور بقولِ الحسن في ذلك، وقال حمَّاد وأبو حَنيفةَ وأصحابُه، ورويَ عن النَّخَعيِّ: أنَّه يَستَمِرّ إن عُقلَ عنه، وإن لم يُعقَل عنه فله أن يَتَحوَّل لغيره، واستَحقَّ الثّاني، وهَلُمَّ جَرّاً، وعن النَّخَعيِّ قولٌ آخر: ليس له أن يَتَحوَّل، وعنه: إن استَمرَّ إلى أن ماتَ تَحوَّلَ عنه، وبه قال إسحاقُ وعمرُ بن عبد العزيز، ووَقَعَ ذلك في طريق الباغَنديّ التي أسلَفتها، وفي غيرها: أنَّه أعطَى رجلاً أسلَمَ على يَدَيه رجلٌ، فماتَ وتَرَكَ مالاً وبنتاً، نصفَ المال الذي بَقِيَ بعد نَصيبِ البنت.

ثم ذكر المصنِّف حديث ابن عمر في قصَّة بَريرة من أجل قوله فيه: «فإنَّ الولاء لِمَن أعتَقَ» لأنَّ اللّامَ فيه للاختصاص، أي: الولاء مُختَصٌّ بمَن أعتَقَ، وقد تقدَّم توجيهُه.

**وقوله فيه: «لا يَمنَعُك»** وَقَعَ في رواية الكُشْمِيهنيّ: «لا يَمنَعَنَّكَ» بالتَّأكيد.

ثمَّ ذكر حديث عائشة في ذلك مختصراً، وقال في آخره: قال: وكان زوجُها حُرّاً. وقد تقدَّم قبل باب (٦٧٥٤) من وجه آخر عن منصور: أنَّ قائل ذلك: هو الأسود راوِيه عن عائشة، وفي الباب الذي قبله (٦٧٥١) من طريق الحَكَم عن إبراهيم: أنَّه الحَكَم، ومضى الكلام على ذلك مُستوفًى بحَمدِ الله تعالى.

ومحمَّدٌ المذكور في أوَّل السَّنَد الثّاني، قال أبو عليّ الغَسّانيّ: هو ابن سَلام إن شاء الله، وجَرِير: هو ابن عبد الحميد.

قلت: وقد وَقَعَ في الاستقراض (٢٣٨٥): حدَّثنا محمَّد حدَّثنا جَرِير، كذا عند الأكثر غير منسوب، ووَقَعَ في رواية أبي عليّ بن شَبُّويه عن الفِرَبريّ: محمَّد بن سَلام، وفي رواية أبي ذرٍّ عن الكُشْمِيهنيِّ: محمَّد بن يوسف، يعني البيكَنديّ، وليس في الكتاب «محمَّد عن جَرِير» سوى هذَينِ الموضعينِ، والمرجَّح أنَّه ابن سَلام، وقد أغرَبَ أبو نُعَيم فأخرج الحديث من طريق عثمان بن أبي شَيْبة عن جَرِير، ثمَّ قال: أخرجه البخاريّ عن عثمان، كذا وجدته، وما أظنّه إلّا ذُهولاً.

## ٢٣- باب ما يَرِثُ النّساءُ من الوَلاء

**٦٧٥٩- حدَّثنا حفصُ بنُ عمرَ، حدَّثنا همَّامٌ، عن نافعٍ، عن ابنِ عمرَ رضي الله عنهما، قال: أرادت عائشةُ أن تَشْتَرِيَ بَرِيرةَ، فقالت للنبيِّ ﷺ: إنَّهم يَشْتَرِطونَ الولاءَ، فقال النبيُّ ﷺ: «اشتَرِيها، فإنَّما الولاءُ لِمَن أعتَقَ».**

**٦٧٦٠- حدَّثنا ابنُ سَلام، أخبرنا وكِيعٌ، عن سفيانَ، عن منصورٍ، عن إبراهيمَ، عن الأسوَدِ، عن عائشةَ، قالت: قال رسولُ الله ﷺ: «الولاءُ لمن أعطَى الوَرِقَ، ووَلِيَ النِّعْمةَ».**

قوله: «باب ما يَرِثُ النِّساءُ منَ الولاء» ذكر فيه حديث ابن عمر المذكور في الباب قبلَه ٤٨/١٢ من وجهٍ آخَر عن نافع، وحديث عائشة من وجه آخَر عن منصور مُقتَصِراً على قوله: «الولاء لِمَن أعطَى الوَرِقَ، ووليَ النِّعمةَ»، وهذا اللَّفظ لوكيعٍ عن سفيان الثَّوْريِّ عن منصور، وقد أخرجه التِّرمِذيّ (١٢٥٦و٢١٢٥) من رواية عبد الرَّحمن بن مَهديّ عن سفيان بلفظ: أنَّها أرادت أن تَشتَرِيَ بَريرةَ فاشتَرَطوا الولاءَ، فقال النبيُّ ﷺ، فذَكَره.

وقد أخرجه الإسماعيليّ من طريق وكيع أيضاً، ومن طريق عبد الرَّحمن بن مَهديّ جميعاً عن سفيان تامّاً، وقال: لفظهما واحد، فعُرِفَ أنَّ وكيعاً كان رُبَّما اختَصَرَه، وعُرِفَ أنَّه في قصَّة بَريرة، وقد ذكره أصحاب منصور كأبي عَوَانة بلفظ: «إنَّما الولاء لمن أعتَقَ»، وكذلك ذكره أصحاب إبراهيم كالحكم والأعمَش، وأصحاب الأسود وأصحاب عائشة وكلّها في الكتب السِّتّة، وتفرَّد الثَّوْريُّ وتابَعَه جَرِير عن منصور بهذا اللَّفظ، فيحتمل أن يكون منصور رواه لهما بالمعنى. وقد تفرَّد الثَّوْريُّ بزيادة قوله: «ووليَ النِّعمة».

ومعنى قوله: «أعطَى الوَرِقَ» أي: الثَّمَنَ، وإنَّما عَبَّرَ بالورِقِ لأنَّه الغالبُ. ومعنى قولِه: «ووليَ النِّعمة»: أعتَقَ.

ومُطابَقَته لقولِه: «الولاء لِمَن أعتَقَ»: أنَّ صِحّة العِتق تَستَدعي سَبْقَ مِلْكٍ، والمِلكُ يستدعي ثُبوت العِوض.

قال ابن بَطّال: هذا الحديث يقتضي أنَّ الولاء لكلِّ مُعتِق ذَكَراً كان أو أُنثَى، وهو مُجمَعٌ عليه، وأمَّا جَرّ الولاء فقال الأبهَريّ: ليس بين الفقهاء اختلاف أنَّه ليس للنِّساءِ من الولاء إلّا ما أعتَقنَ أو أولاد مَن أعتَقنَ، إلّا ما جاء عن مسروقٍ أنَّه قال: لا يَختَصّ الذُّكور بولاءِ مَن أعتَقَ آباؤُهم، بل الذُّكور والإناث فيه سواءٌ كالميراث. ونَقَلَ ابن المنذِر عن طاووسٍ مِثله[1]، وعليه اقتَصَرَ سَحنون فيما نَقَلَه ابن التِّين.

وتعقَّبَ الحَصر الذي ذكره الأبهَريّ تَبَعاً لسَحنونٍ وغيره بأنَّه يَرِد عليه ولدُ الإناث من وَلد مَن أعتَقنَ، قال: والعِبارة السالمة أن يقال: إلّا ما أعتَقنَ أو جَرَّه إليهنَّ مَن أعتَقنَ بوِلادةٍ أو عِتقٍ، احترازاً ممَّن لها ولد من زنًى أو كانت مُلاعِنةً، أو كان زوجها عبداً، فإنَّ ولاءَ ولدِ هؤلاءِ كلِّهنَّ لمُعتِقِ الأُمّ.

والحُجّة للجُمهورِ: اتِّفاقُ الصحابة، ومن حيثُ النَّظَرُ أنَّ المرأة لا تَستَوعِب المال بالفَرضِ الذي هو آكَدُ من التَّعصيب، فاختَصَّ بالولاءِ مَن يَستَوعِب المالَ وهو الذَّكَرُ، وإنَّما ورِثنَ مَن

(١) في «الأوسط» ٧/ ٥٤٠ قال: يرثُ النساءُ من الولاء. وكان يُورِّث البنتَ من ولاء موالي الأب.

أعتَقنَ، لأنَّه عن مُباشَرةٍ لا عن جَرِّ الإرث.

واستُدِلَّ بقولِه: «الولاء لمن أعطَى الوَرِقَ» على مَن قال فيمَن أعتَقَ عن غيره بوصيَّةٍ من المعتَق عنه: إنَّ الولاء للمُعتِق، عملاً بعُمومِ قوله: «الولاء لمن أعتَقَ»، وموضع الدّلالة منه قوله: «الولاء لمن أعطَى الورِقَ»، فدَلَّ على أنَّ المراد بقولِه: «لِمَن أعتَقَ»: لمن كان مَن عَتَقَ[1] في مِلكِه حين العِتق، لا لمن باشَرَ العِتقَ فقط.

## ٢٤- بابٌ مَوْلى القوم من أنفسهم، وابنُ الأختِ منهم

**٦٧٦١- حدَّثنا آدمُ، حدَّثنا شُعْبةُ، حدَّثنا مُعاوِيةُ بنُ قُرَّةَ وقَتَادةُ، عن أنسِ بنِ مالكٍ ﷺ، عن النبيِّ ﷺ، قال: «مَوْلَى القومِ من أنفُسِهم» أو كما قال.**

**٦٧٦٢- حدَّثنا أبو الوليدِ، حدَّثنا شُعْبةُ، عن قَتَادةَ، عن أنسٍ، عن النبيِّ ﷺ، قال: «ابنُ أُخْتِ القومِ منهم ـ أو من أنفُسِهم ـ».**

**قوله: «بابٌ»** بالتَّنوين **«مَوْلَى القوم من أنفُسهم»** أي: عَتيقهم يُنسَب نِسبَتهم ويَرِثونَه.

**قوله: «وابن الأُخْت منهم»** أي: لأنَّه يَنتَسِب إلى بعضهم وهي أُمّه.

**قوله: «حدَّثنا شُعْبة، حدَّثنا معاوية بن قُرّة وقَتادة، عن أنس»** هكذا/ وَقَعَ في رواية آدم عن ٤٩/١٢
شُعْبة مقروناً، وأكثرُ الرُّواة قالوا: عن شُعْبة عن قَتَادة وحدَه عن أنس، وقد تقدَّم بيان ذلك في مناقب قُرَيش (٣٥٢٨) وأورَدَه من وجهٍ مختصراً، ومن وجهٍ آخرَ عن شُعْبةَ عن قَتَادة مُطوَّلاً في غزوة حُنَينٍ (٤٣٣٤)، وتقدَّمَت فوائدُه هناك وفي كتاب الجِزية (٣١٦٣).

وأخرجه الإسماعيليّ من طرق عن شُعْبة عن قَتَادة، وقال: المعروف عن شُعْبة في: «مولى القوم ـ منهم أو من أنفُسهم ـ»: روايته عن قَتَادة وعن معاوية بن قُرّة، والمعروف عنه في: «ابن أُخت القوم منهم ـ أو من أنفُسهم ـ»: روايته عن قَتَادة وحده، وانفَرَدَ عليّ بن الجَعْد عن شُعْبة به عن معاوية بن قُرّة أيضاً.

---

(١) كذا في (أ) و(س)، ووقع في (ع): «لمن كان المعتَق في ملكه»، وهما بمعنًى.

قلت: وليس كما قال، بل تابَعَه أبو النَّضر[١] عن شُعْبة عن معاوية بن قُرّة أيضاً، أخرجه أحمد في «مُسنَده» (١٣٣٢١) عنه، وأفادَ فيه أنَّ المعنيَّ بذلك النُّعمانُ بنُ مُقَرِّنٍ المُزَنيُّ وكانت أمّه أنصاريَّة، والله أعلم.

واستَدَلَّ بقولِه: «ابن أُخت القوم منهم» مَن قال: بأنَّ ذَوي الأرحام يَرِثونَ كما يَرِثُ العَصَباتُ، وحَمَلَه مَن لم يَقُل بذلك على ما تقدَّمَ، وكأنَّ البخاريّ رَمَزَ إلى الجواب بإيرادِ هذا الحديث، لأنَّه لو صَحَّ الاستدلال بقولِه: «ابن أُخت القوم منهم» على إرادة الميراث، لَصَحَّ الاستدلال به على أنَّ العَتيق يَرِث ممَّن أعتَقَه، لوُرودِ مِثله في حَقِّه، فدَلَّ على أنَّ المراد بقولِه: «من أنفُسهم»، وكذا «منهم» في المعاونة والانتصار والبِرّ والشَّفَقة، ونحو ذلك، لا في الميراث.

وقال ابن أبي جَمْرة: الحكمةُ في ذِكر ذلك إبطالُ ما كانوا عليه في الجاهليَّة من عَدَم الالتِفات إلى أولاد البنات، فَضْلاً عن أولاد الأخَوات، حتَّى قال قائلُهم:

بَنونـــا بنـــو أبنائِنـــا وبناتُنـــا بَنـوهُنَّ أبنـاءُ الرِّجـال الأباعِـدِ[٢]

فأراد بهذا الكلام التَّحريض على الأُلفة بين الأقارب.

قلت: وأمَّا القول في الموالي فالحكمة فيه: ما تقدَّم ذِكرُه من جواز نِسبة العَبد إلى مولاه، لا بلفظ البُنوّة، لما سيأتي قريباً (٦٧٦٦) من الوعيد الثّابِت لمن انتَسَبَ إلى غير أبيه، وجواز نِسبَته إلى نَسَب مولاه بلفظ النِّسبة، وفي ذلك جمعٌ بين الأدلّة، وبالله التَّوفيق.

## ٢٥- باب ميراث الأسير

**قال: وكان شُرَيحٌ يوَرِّثُ الأسِيرَ في أيدي العدوِّ، ويقول: هو أحوَجُ إليه.**

**وقال عمرُ بنُ عبدِ العزيزِ: أَجِزْ وصِيَّةَ الأسِيرِ وعَتَاقَتَه، وما صَنَعَ في ماله، ما لم يَتغيَّرْ عن دِينِه، فإنَّما هو مالُه يَصْنَعُ فيه ما يَشاءُ.**

---

(١) تصحف في (س) إلى «النصر». بالصاد المهملة، وأبو النضر: هو هاشم بن القاسم الليثي شيخ الإمام أحمد في هذا الحديث.

(٢) البيت في «الفروق اللغوية» لأبي هلال العسكري ص٢٨٣، وشرح ديوان الحماسة للمرزوقي ص٣٦٩ دون عزوٍ لقائل معيّن.

**٦٧٦٣- حدَّثَنا أبو الوليدِ، حدَّثَنا شُعْبةُ، عن عَدِيٍّ، عن أبي حازمٍ، عن أبي هريرةَ، عن النبيِّ ﷺ، قال: «مَن تَرَكَ مالاً فلِوَرَثَتِه، ومَن تَرَكَ كَلًّا فإلينا».**

**قوله: «باب ميراث الأسير»** أي: سواء عُرِفَ خَبَرُه أم جُهِلَ.

**قوله: «وكان شُرَيح»** بمُعجَمةٍ أوَّلُه ومُهمَلةٍ آخِرُه، وهو ابن الحارث القاضي الكِنديّ الكوفيّ المشهور.

**قوله: «يورِّث الأسيرَ في أيدي العدوّ ويقول: هو أحْوجُ إليه»** وَصَلَه ابن أبي شَيْبة (١١/ ٣٨٠ و١٢/ ٢٩٣) والدَّارِميُّ (٣٠٩٢) من طريق داود بن أبي هند عن الشَّعبيّ عن شُرَيح قال: يورَّث الأسير إذا كان في أرض العدوّ، وزاد ابن أبي شَيْبة[1]: قال شُرَيح: أحوج ما يكون إلى ميراثه وهو أسيرٌ.

**قوله: «وقال عمر بنُ عبدِ العزيزِ: أَجِزْ وصيَّةَ الأسيرِ وعَتاقَتَه، وما صَنَعَ في ماله ما لم يَتغيَّر عن دِيْنِهِ، فإنَّما هو ماله يَصْنَع فيه ما يَشاء»** في رواية الكُشْمِيهنيّ: «ما شاءَ» وهذا وَصَلَه عبد الرَّزّاق (١٠١٥٠) عن مَعمَر عن إسحاق بن راشد: أنَّ عمرَ كَتَبَ إليه: أن أَجِزْ وصيَّةَ الأسير. وأخرجه الدَّارِميُّ (٣٠٩١) من طريق ابن المبارَك عن مَعمَر عن إسحاق بن راشد عن عمرَ بن عبد/ العزيز في الأسير يوصي قال: أَجِزْ لي وصِيَّته ما دامَ على الإسلام لم يَتغيَّر ٥٠/١٢
عن دِيْنِهِ.

قال ابن بَطّال: ذهب الجمهور إلى أنَّ الأسير إذا وجَبَ له ميراثٌ أنَّه يوقَف له، وعن سعيد بن المسيّب: أنَّه لم يورِّث الأسيرَ في أيدي العدوّ، قال: وقول الجماعة أَوْلى، لأنَّه إذا كان مسلماً دَخَلَ تحت عُموم قوله ﷺ: «مَن تَرَكَ مالاً فلِوَرَثَتِه»، وإلى هذا أشارَ البخاريّ بإيرادِ حديث أبي هريرة، وقد تقدَّم شرحه قريباً (٦٧٤٥).

وأيضاً فهو مُسلِمٌ تجري عليه أحكامُ المسلمينَ، فلا يَخرُج عن ذلك إلّا بحُجّةٍ كما أشارَ إليه عمرُ بن عبد العزيز، ولا يكفي أن يَثبُتَ أنَّه ارتَدَّ حتَّى يَثبُتَ أنَّ ذلك وَقَعَ منه طَوعاً،

---

(١) رواية ابن أبي شيبة مقتصرة على هذه الزيادة دون الشطر الأول.

فلا يُحكَمُ بخروجِ ماله عنه حتَّى يَثبُتَ أنَّه ارتَدَّ طائعاً لا مُكرَهاً، وما ذكره ابن بَطّال عن سعيد ابن المسيّب أخرجه ابن أبي شَيْبة (١١/ ٣٨١)، وأخرج عنه أيضاً رواية أُخرى: أنَّه يَرِثُ (١١/ ٣٨٠)، وعن الزُّهْريّ روايتَينِ أيضاً (١١/ ٣٨٠ و٣٨١)[1]، وعن النَّخَعيِّ: لا يَرِث.

تنبيه: تقدَّم في أواخر النِّكاح في «باب حُكم المفقود في أهله وماله»[2] أشياءُ تتعلَّق بالأسير في حُكم زوجته وماله، وأنَّ زوجته لا تَتزوَّج وماله لا يُقسَم، ما تَحقَّقَت حياته وعُلِمَ مكانه، فإذا انقَطَعَ خَبَرُه فهو مَفقودٌ، وتقدَّم بيان الاختلاف في حُكمه هُناكَ.

## ٢٦- باب لا يرث المسلم الكافر، ولا الكافر المسلم، وإذا أسلَمَ قبلَ أن يُقْسَمَ المِيراثُ، فلا مِيراثَ له

**٦٧٦٤- حدَّثنا أبو عاصمٍ، عن ابنِ جُرَيج، عن ابنِ شِهابٍ، عن عليِّ بنِ حُسَينٍ، عن عَمْرِو ابنِ عُثْمانَ، عن أُسامةَ بنِ زيدٍ رضي الله عنهما، أنَّ النبيَّ ﷺ قال: «لا يَرِثُ المسلمُ الكافرَ، ولا الكافرُ المسلمَ».**

**قوله: «باب لا يَرِث المسلمُ الكافرَ، ولا الكافرُ المسلمَ»** هكذا تَرجَمَ بلفظ الحديث، ثمَّ قال: وإذا أسلَمَ قبل أن يُقسَم الميراثُ، فلا ميراث له، فأشارَ إلى أنَّ عُمومَه يَتَناول هذه الصّورة، فمَن قَيَّدَ عَدَم التَّوارُث بالقِسْمة احتاجَ إلى دليل، وحُجّة الجماعة أنَّ الميراثَ يُستَحقُّ بالموت، فإذا انتَقَلَ عن مِلك الميِّت بموتِه لم يُنتَظَر قسمَته، لأنَّه استُحِقَّ الذي انتَقَلَ عنه ولو لم يُقسَمِ المالُ.

قال ابن المنيِّر: صورة المسألة إذا ماتَ مسلمٌ وله ولدانِ مثلاً: مسلمٌ وكافرٌ، فأسلَمَ الكافر قبلَ قِسْمة المال، قال ابن المنذِر: ذهب الجمهور إلى الأخذ بما دَلَّ عليه عُموم حديث أُسامة ـ يعني المذكورَ في هذا الباب ـ إلّا ما جاء عن مَعاذ قال: يَرِث المسلم من الكافر من

---

(١) الرواية الثانية في «المصنف» ١١/ ٣٨١ بلفظ: يورَّث مالُ الأسير وامرأتُه. وفي رواية عنه (١٢/ ٢٩٢) قال: يُوقَف مالُ الأسير وامرأتُه حتى يُسلِما، أو يموتا.

(٢) هذا الباب وقع في كتاب الطلاق، قبل الحديث (٥٢٩٢).

غير عكس، واحتَجَّ بأنَّه سمعَ رسول الله ﷺ يقول: «الإسلام يزيدُ ولا يَنقُص»، وهو حديث أخرجه أبو داود (٢٩١٢ و٢٩١٣) وصَحَّحَه الحاكم (٤/ ٣٤٥) من طريق يحيى بن يَعمُر عن أبي الأسود الدُّؤَليّ عنه، قال الحاكم: صحيح الإسناد، وتُعقِّبَ بالانقطاع بين أبي الأسود ومعاذ، ولكنَّ سماعه منه مُمكِنٌ، وقد زَعَمَ الجَوزَقانيّ: أنَّه باطِل، وهي مُجازَفة، وقال القُرطُبيّ في «المفهم»: هو كلام مَحْكيٌّ ولا يُروى، كذا قال، وقد رواه مَن قَدَّمت ذِكْرَه، فكأنَّه ما وقَفَ على ذلك[1].

وأخرج أحمد بن مَنيع[2] بسندٍ قويٍّ عن مَعاذ: أنَّه كان يورِّثُ المسلمَ من الكافرِ بغير عكس، وأخرج مُسدَّد[3] عنه: أنَّ أخَوينِ اختَصَما إليه: مسلمٌ ويهوديٌّ ماتَ أبوهما يهوديّاً، فحازَ ابنُه اليهوديُّ مالَه، فنازَعَه المسلم فورَّثَ مَعاذٌ المسلمَ. وأخرج ابن أبي شَيْبة (١١/ ٣٧٤) من طريق عبد الله بن مَعقِل قال: ما رأيت قضاءً أحسنَ من قضاءٍ قَضَى به معاويةُ: نَرِث أهل الكتاب ولا يَرِثونا، كما يَحِلّ النِّكاح فيهم ولا يَحِلّ لهم، وبه قال مسروق وسعيد بن المسيّب وإبراهيم النَّخَعيُّ وإسحاق، وحُجّة الجمهور أنَّه قياسٌ في مُعارَضة النَّصّ، وهو صريحٌ في المراد ولا قياسَ مع وُجودِه، وأمَّا الحديث فليس نَصّاً في المراد، بل هو محمولٌ على أنَّه يَفضُل غيرَه من الأديان ولا تَعلُّقَ له بالإرث.

وقد عارَضَه قياسٌ آخرُ: وهو أنَّ التَّوارُث يَتعلَّق بالوِلاية، ولا وِلاية بين المسلم والكافر، لقولِه/ تعالى: ﴿لَا تَتَّخِذُوا۟ ٱلْيَهُودَ وَٱلنَّصَـٰرَىٰٓ أَوْلِيَآءَ ۘ بَعْضُهُمْ أَوْلِيَآءُ بَعْضٍ﴾ [المائدة:٥١]، وبأنَّ الذِّمّيّ ٥١/١٢
يَتزوَّج الحَرْبيَّة ولا يَرِثها، وأيضاً فإنَّ الدَّليل يَنقَلِب فيما لو قال الذِّمّيّ: أرِثُ المسلمَ لأنَّه

(١) هذا ذهولٌ من الحافظ رحمه الله، لأن القرطبي (٤/ ٥٦٧) إنما أطلق هذا الحكم على حديث آخر، ساق جزءاً منه وهو: «إن الإسلام يعلو ولا يُعلى عليه»، وأما حديث «الإسلام يزيد وينقص» فقد عزاه القرطبي نفسه إلى أبي داود بقوله: «وقد احتُجَّ للقول الثاني بما خرّجه أبو داود من حديث يحيى بن يعمر، فذكره، بل قد حكم عليه بالضعف فقال: إنَّ فيه مجهولاً. وحديث «الإسلام يعلو» الذي عناه القرطبي أخرجه الدارقطني في «السنن» (٣٦٢٠) بإسناد ضعيف من حديث عائذ بن عمرو المزني.

(٢) كما في «إتحاف الخيرة» للبوصيري (٣٠٣٤/ ٣) و«المطالب العالية» للحافظ نفسه (١٥٤٥).

(٣) وأيضاً ذكراه في «إتحاف الخيرة» (٣٠٣٤/ ١)، و«المطالب العالية» (١٥٤٦).

يَتزوَّج إلينا، وفيه قول ثالث: وهو الاعتبار بقسمة الميراث، جاء ذلك عن عمر وعثمان ضَعيفاً[1] وعن عِكْرمة والحسن وجابر بن زيد، وهو رواية عن أحمد. قلت: ثَبَتَ عن عمر خِلَافُه كما مضى في «باب تَوريث دور مَكّة» (١٥٨٨) من كتاب الحجّ، فإنَّ فيه بعد ذِكْر حديث الباب مُطوَّلاً في ذِكْر عَقيل بن أبي طالب: فكان عمر يقول، فذَكَر المتنَ المذكورَ هنا سواءً.

**قوله: «عن ابن شِهاب»** هو الزُّهْريّ، وكذا وَقَعَ في رواية للإسماعيليِّ من وجه آخر عن أبي عاصم.

**قوله: «عن عليّ بن حُسَين»** هو المعروف بزَينِ العابِدينَ.

و**«عَمْرو بن عثمان»** أي: ابن عَفّان، وقد تقدَّم في الحجِّ (١٥٨٨) من هذا الشَّرح بيانُ مَن رواه عن الزُّهْريّ مُصرِّحاً بالإخبار بينه وبين عليّ، وكذا بين عليّ وعَمْرو، واتَّفَقَ الرُّواة عن الزُّهْريّ: أنَّ عَمْرو بن عثمان بفتح أوَّله وسُكون الميم، إلّا أنَّ مالكاً وحده قال: عُمَر، بضمِّ أوَّله وفتح الميم، وشَذَّت رواياتٌ عن غير مالك على وَفْقِه، ورواياتٌ عن مالك على وَفْقِ الجمهور، وقد بيَّن ذلك ابن عبد البَرِّ وغيرُه، ولم يُخرِّج البخاريُّ روايةَ مالك، وقد عَدَّ ذلك ابن الصَّلاح في «علوم الحديث» له في أمثِلة المنكَر، وفيه نظرٌ أوضَحَه شيخُنا في «النُّكَت»، وزِدت عليه في «الإفصاح».

**قوله: «لا يَرِث المسلمُ الكافرَ...»** إلى آخره، تقدَّم في المغازي (٤٢٨٣) بلفظ: «المؤمن» في الموضعينِ، وأخرجه النَّسائيُّ (ك ٦٣٤٨) من رواية هُشَيم عن الزُّهْريّ بلفظ: «لا يَتوارَث أهل مِلَّتَينِ»، وجاءت رواية شاذّة عن ابن عُيَينةَ عن الزُّهْريّ مِثلها، وله شاهد عند التِّرمِذيّ (٢١٠٨) من حديث جابر، وآخر من حديث عائشة عند أبي يَعْلى، وثالث من حديث عَمْرو ابن شُعَيب عن أبيه عن جَدّه في «السُّنَن» الأربعة[2]، وسند أبي داودَ فيه إلى عَمْرو صحيحٌ.

---

(١) قوله: «ضعيفاً» سقط من (س).

(٢) أخرجه أبو داود (٢٩١١)، وابن ماجه (٢٧٣١)، والنسائي في «الكبرى» (٦٣٥٠)، وأخرجه الترمذي (٢١١٤) لكن لفظه: «يرث الولاء من يرث المال»، وهو في «مسند أحمد» برقم (٦٦٦٤).

وتَمسَّكَ بها مَن قال: لا يَرِث أهلُ مِلّةٍ كافرةٍ من أهل مِلّةٍ أُخرى كافرةٍ، وحَمَلَها الجمهور على أنَّ المراد بإحدَى المِلَّتَينِ الإسلام وبالأُخرى الكفرَ، فيكون مُساوياً للرِّواية التي بلفظ حديث الباب، وهو أوْلى من حَملِها على ظاهر عُمومها، حتَّى يمتنعَ على اليهوديُّ مثلاً أن يَرِثَ من النَّصرانيّ، والأصحُّ عند الشافعيَّة: أنَّ الكافر يَرِث الكافر، وهو قول الحنفيَّة والأكثر، ومُقابِلُه عن مالكٍ وأحمدَ، وعنه: التَّفرِقة بين الذِّمّيّ والحَرْبيّ، وكذا عند الشافعيَّة، وعن أبي حنيفة: لا يَتَوارَث حَربيٌّ من ذِمّيٌّ، فإن كانا حَربيَّينِ شُرِطَ أن يكونا من دار واحدة، وعند الشافعيَّة: لا فَرْقَ، وعندهم وجهٍ كالحنفيَّة، وعن الثَّوْريّ ورَبيعة وطائفةٍ: الكفُر ثلاثُ مِلَل: يهوديَّة ونَصرانيَّة وغيرهم، فلا تَرِث مِلّةٌ من هذه من مِلّةٍ من المِلَّتَين، وعن طائفة من أهل المدينة والبصرة: كلّ فريق من الكفَّار مِلّةٌ، فلم يورِّثوا مَجوسيّاً من وثَنيٍّ، ولا يهوديّاً من نَصرانيّ، وهو قول الأوزاعيّ، وبالَغَ فقال: ولا يَرِث أهلُ نِحْلةٍ من دينٍ واحدٍ أهلَ نِحْلةٍ أُخرى منه كاليعقوبيَّة والمَلْكانيةَ من النَّصارَى.

واختُلِفَ في المرتَدّ، فقال الشافعيّ وأحمدُ: يصير ماله إذا ماتَ فَيئاً للمسلمينَ، وقال مالكٌ: يكون فَيئاً إلّا إن قَصَدَ بِردَّتِه أن يَحرِمَ ورَثَتَه المسلمينَ فيكون لهم، وكذا قال في الزِّنديق، وعن أبي يوسف ومحمَّد: لورَثَتِه المسلمينَ، وعن أبي حنيفة: ما كَسَبَه قبل الرِّدّة لورَثَتِه المسلمينَ وبعد الرِّدّة لبيتِ المال، وعن بعض التابعين كَعَلْقمةَ: يَستَحِقُّه أهلُ الدّين الذي انتَقَلَ إليه، وعن داودَ: يَختَصّ بورَثَتِه من أهل الدّين الذي انتَقَلَ إليه، ولم يُفَصِّل، فالحاصلُ من ذلك ستّةُ مذاهبَ حَرَّرَها الماورديّ.

واحتَجَّ القُرطُبيّ في «المفهم» لمذهبِه بقولِه تعالى: ﴿لِكُلٍّ جَعَلْنَا مِنكُمْ شِرْعَةً وَمِنْهَاجًا﴾ [المائدة: ٤٨]، فهي مِلَلٌ متعدِّدةٌ وشَرائعُ مُختَلِفةٌ، قال: وأمَّا ما احتَجّوا به من قوله تعالى: ﴿وَلَن تَرْضَىٰ عَنكَ ٱلْيَهُودُ وَلَا ٱلنَّصَٰرَىٰ حَتَّىٰ تَتَّبِعَ مِلَّتَهُمْ﴾ [البقرة: ١٢٠] فوحَّدَ المِلّة، فلا حُجّة فيه، لأنَّ الوحدة في اللَّفظ/ وفي المعنى الكَثْرة، لأنَّه أضافَه إلى مُفيد[1] الكَثْرة، كقولِ القائل: أخَذَ عن ٥٢/١٢

(١) أي إلى ما يفيد الكثرة، وهو ضمير الجمع، ووقع في المطبوع من «المفهم» ٤/ ٥٦٩: «ضمير الكثرة»، وهو أوضح.

عُلَماء الدّين عِلمَهم، يريد: عِلمَ كلٍّ منهم، قال: واحتَجّوا بقولِه: ﴿قُلْ يَٰٓأَيُّهَا ٱلْكَٰفِرُونَ﴾ [الكافرون:١] إلى آخرها، والجواب: أنَّ الخِطاب بذلك وَقَعَ لكفَّار قُرَيش وهم أهلُ وثَنٍ، وأمَّا ما أجابوا به عن حديث: «لا يَتَوارَث أهل مِلَّتَينِ» بأنَّ المراد: مِلّة الكُفر ومِلّة الإسلام، فالجواب عنه بأنَّه إذا صَحَّ في حديث أُسامة فمردودٌ في حديث غيره.

واستُدِلَّ بقولِه: «لا يَرِث الكافرُ المسلمَ» على جواز تخصيص عُموم الكتاب بالآحادِ، لأنَّ قوله تعالى: ﴿يُوصِيكُمُ ٱللَّهُ فِىٓ أَوْلَٰدِكُمْ﴾ [النساء: ١١] عامٌّ في الأولاد، فخَصَّ منه الولد الكافر فلا يَرِث من المسلم بالحديث المذكور، وأُجيبَ بأنَّ المنعَ حَصَلَ بالإجماع، وخَبَرُ الواحد إذا حَصَلَ الإجماعُ على وَفْقه، كان التَّخصيص بالإجماع لا بالخبرِ فقط.

قلت: لكن يحتاج مَن احتَجَّ في الشِّقّ الثّاني به إلى جواب، وقد قال بعض الحُذّاق: طريق العامّ هنا قطعيٌّ ودلالته على كلّ فردٍ ظنّيَّةٌ، وطريقُ الخاصِّ هنا ظنّيَّةٌ ودلالتُه عليه قطعيَّةٌ، فيَتَعادَلان، ثمَّ يَترجَّح الخاصُّ بأنَّ العمل به يَستَلزِم الجمعَ بين الدَّليلَينِ المذكورَينِ، بخِلَاف عكسِه.

## ٢٧- باب ميراث العَبد النَّصرانيّ والمكاتَبِ النَّصرانيّ، وإثمُ مَنِ انتَفَى من وَلدِه

## ٢٨- بابُ منِ ادّعى أخاً أو ابن أخٍ

**٦٧٦٥- حدَّثنا قُتَيبةُ بنُ سعيدٍ، حدَّثنا اللَّيثُ، عن ابنِ شِهابٍ، عن عُرْوةَ، عن عائشةَ رضي الله عنها، أنَّها قالت: اختَصَمَ سَعْدُ بنُ أبي وَقّاصٍ وعبدُ بنُ زَمْعةَ في غلامٍ، فقال سَعْدٌ: هذا يا رسولَ الله ابنُ أخي عُتْبَةَ بنِ أبي وَقّاصٍ، عَهِدَ إليَّ أنَّه ابنُه، انظُر إلى شَبَهِه، وقال عبدُ بنُ زَمْعةَ: هذا أخي يا رسولَ الله، وُلِدَ على فِراش أبي من وَليدَتِه، فنَظَرَ رسولُ الله ﷺ إلى شَبَهِه، فرَأى شَبَهاً بيِّناً بعُتْبَةَ، فقال: «هو لكَ يا عبدُ، الولدُ للْفِراش، وللْعاهرِ الحجَرُ، واحتَجِبي منه يا سَوْدةُ بنتَ زَمْعة» قالت: فلم يَرَ سَوْدةَ بَعْدُ.**

**قوله: «باب ميراث العبد النَّصْرانيّ، والمكاتَب النَّصْرانيّ»** كذا للأكثرِ بغير حديث، ولأبي ذرٍّ عن المُستَمْلي والكُشْمِيهنيّ: «باب مَن ادَّعَى أخاً أو ابنَ أخٍ» ولم يَذكُر فيه حديثاً، ثمَّ قال

عن الثلاثة: باب ميراث العبد النَّصرانيّ والمكاتَب النَّصرانيّ،ولم يَذكُر أيضاً فيه حديثاً، ثمَّ قال عنهم: باب إثم مَن انتَفَى من ولده، وذكر قصَّة سعد وعبد بن زَمعةَ، فجَرَى ابن بَطّال وابن التِّين على حذف: «باب مَن انتَفَى من ولده»، وجَعَلَ قصَّة ابن زَمعةَ لبابِ «مَن ادَّعَى أخاً»، ولم يَذكُروا في «باب ميراث العَبد» حديثاً على ما وَقَعَ عند الأكثر.

وأمَّا الإسماعيليّ فلم يقع عنده: «باب ميراث العبد النَّصرانيّ»، بَل وَقَعَ عنده: «باب إثم مَن انتَفَى من ولده»، وقال: ذَكَره بلا حديثٍ، ثمَّ قال: «باب مَن ادَّعَى أخاً أو ابن أخٍ»، وذكر قصَّةَ عبدِ بن زَمعةَ، ووَقَعَ عند أبي نُعَيم: «باب ميراث النَّصرانيّ ومَن انتَفَى من ولده ومَن ادَّعَى أخاً أو ابن أخٍ»، وهذا كلّه راجِع إلى رواية الفِرَبريّ عن البخاريّ، وأمَّا النَّسَفيّ فوَقَعَ عنده: «باب ميراث العبد النَّصرانيّ والمكاتَب النَّصرانيّ»، وقال: لم يَكتُب فيه حديثاً، وفي عَقِبِه: «باب مَن انتَفَى من وَلده ومَنِ ادَّعَى أخاً أو ابن أخٍ»، وذَكَر فيه قصَّة ابن زَمعةَ، فتَلخَّصَ لنا من هذا كلّه: أنَّ الأكثرَ جَعَلوا قصَّة ابن زَمعةَ/ لترجمة: «مَن ادَّعَى أخاً أو ابن أخٍ»، ولا إشكالَ فيه، وأمَّا التَّرجمَتان فسَقَطَت إحداهما عند بعض وثَبَتَت عند بعض. ٥٣/١٢

قال ابن بَطّال: لم يُدخِل البخاريُّ تحتَ هذا الرَّسم حديثاً، ومذهب العلماء أنَّ العبدَ النَّصرانيَّ إذا ماتَ فمالُه لسَيِّدِه بالرِّقِّ، لأنَّ مِلكَ العبد غيرُ صحيحٍ ولا مُستَقِرّ، فهو مال السَّيِّد يَستَحِقّه، لا بطَريقِ الميراث وإنَّما يَستَحِقّ بطَريق الميراث ما يكون مِلكاً مُستَقِرّاً لمَن يورَث عنه. وعن ابن سِيرين: مالُه لبيتِ المال وليس للسَّيِّدِ فيه شيءٌ لاختلاف دِينِهما، وأمَّا المكاتَبُ فإن ماتَ قبل أداء كتابته وكان في ماله وفاءٌ لباقي كتابته، أُخِذَ ذلك في كتابته فما فضَلَ فهو لبيتِ المال.

قلت: وفي مسألة المكاتَب خِلَافٌ يَنشَأ من الخِلَاف فيمَن أدَّى بعض كتابته: هل يُعتَقُ منه بقَدرِ ما أدَّى، أو يَستَمِرّ على الرِّقّ ما بَقِيَ عليه شيء؟ وقد مضى الكلام على ذلك في كتاب العِتق (٢٥٢٦).

وقال ابن المنيِّر: يحتمل أن يكون البخاريّ أراد أن يُدرِجَ هذه التَّرجمةَ تحتَ الحديث الذي

قبلَها، لأنَّ النَّظَر فيه مُحتَمَل، كأن يقال: يأخُذ المال لأنَّ العَبد مِلكه وله انتزاعه منه حَيّاً، فكيف لا يأخُذه ميِّتاً؟ ويحتمل أن يقال: لا يأخُذه لعُمومِ: «لا يَرِث المسلمُ الكافرَ» والأوَّل أوجَه.

قلت: وتَوجيهُه ما تقدَّمَ، وجَرَى الكِرْمانيُّ على ما وَقَعَ عند أبي نُعَيم فقال: هاهُنا ثلاث تَراجِم مُتَوالية، والحديث ظاهر للثّالثة، وهي: «مَن ادَّعَى أخاً أو ابنَ أخٍ»، قال: وهذا يُؤيِّد ما ذَكَروا أنَّ البخاريّ تَرجَمَ لأبوابٍ وأراد أن يُلحِقَ بها الأحاديثَ، فلم يَتَّفِق له إتمامُ ذلك، وكان أخلَى بين كلّ ترجمتَينِ بياضاً، فضَمَّ النَّقَلةُ بعضَ ذلك إلى بعضٍ.

قلت: ويَحتمل أن يكون في الأصل «ميراثُ العبدِ النَّصرانيّ والمكاتَب النَّصرانيّ» كان مضموماً إلى «لا يَرِث المسلمُ الكافرَ...» إلى آخره، وليس بعد ذلك ما يُشكِل، إلّا ترجمة «مَن انتَفَى من ولده»، ولا سيَّما على سياق أبي ذرٍّ، وسأذكره في الباب الذي يليه.

**تكميل**: لم يَذكُر البخاريّ ميراث النَّصرانيّ إذا أعتَقَه المسلمُ، وقد حكى فيه ابن التِّين ثمانية أقوال: فقال عمر بن عبد العزيز واللَّيث والشافعيّ: هو كالمولَى المسلم إذا كانت له ورَثة وإلّا فمالُه لسَيِّدِه، وقيل: يَرِثه الولد خاصّةً، وقيل: الولد والوالد خاصّة، وقيل: هما والإخوة، وقيل: هم والعَصَبة، وقيل: ميراثه لذَوي رَحِمِه، وقيل: لبيتِ المال فَيئاً، وقيل: يوقَف فمَن ادَّعاه من النَّصارَى كان له. انتهى مُلخَّصاً، وما نَقَلَه عن الشافعيّ لا يَعرِفه أصحابُه.

واختُلِفَ في عكسِه، فالجمهور أنَّ الكافر إذا أعتَقَ مسلماً لا يَرِثه بالولاء، وعن أحمد روايةً: أنه يَرِثه، ونُقِلَ مِثلُه عن عليّ، وأمَّا ما أخرج النَّسائيُّ (٦٣٥٦) والحاكم (٤/ ٣٤٥) من طريق أبي الزُّبَير عن جابر مرفوعاً: «لا يَرِث المسلمُ النَّصرانيَّ، إلّا أن يكون عبده أو أمَتَه» وأعَلَّه ابن حَزْم بتَدليسِ أبي الزُّبَير، وهو مردودٌ، فقد أخرجه عبد الرَّزّاق (٩٨٦٥) عن ابن جُرَيج عن أبي الزُّبَير: أنَّه سمعَ جابراً. فلا حُجّة فيه لكلٍّ من المسألَتَينِ، لأنَّه ظاهرٌ في الموقوف.

**قوله: «باب إثْم مَن انتَفَى من وَلدِه»** أورَدَ فيه حديث عائشة في قصَّة مُخاصَمة سعد بن أبي وقّاص وعبدِ بن زَمعةَ، وقد مضى شرحُه مُستَوفًى في «باب الولد للفِراش» (٦٧٤٩)، وقد

خَفِيَ توجيهُ هذه التَّرجمة لهذا الحديث، ويحتمل أن يُخَرَّج على أنَّ عُتبةَ بن أبي وقّاص ماتَ مسلماً، وأنَّ الذي حَمَلَه على أن يُوصيَ أخاه بأخذِ وَلَدِ وَلِيدةِ زَمعةَ خَشْيةَ أن يكون سُكوتُه عن ذلك مع اعتقاده أنَّه وَلدُه، يتنزَّل مَنزِلةَ النَّفي، وكان سمعَ ما وَرَدَ في حَقِّ مَن انتَفَى من وَلدِه من الوعيد، فعَهِدَ إلى أخيه أنَّه ابنُه وأمَرَه باستِلْحاقِه، وعلى تقدير أن يكون عُتبة ماتَ كافراً، فيحتمل أن يكون ذلك هو الحامل لسعدٍ على استِلْحاق ابنِ أخيه، ويلحَقُ انتفاءُ ولدِ الأخِ بالانتفاءِ من الولدِ، لأنَّه قد يَرِث من عَمِّه كما يَرِثُ من أبيه.

وقد وَرَدَ الوعيد في حَقِّ مَن انتَفَى من ولده من رواية مجاهد عن ابن عمر رَفَعَه: «مَن انتَفَى من وَلَدِه/ ليَفضَحَه في الدُّنيا فضَحَه الله يوم القيامة» الحديثَ[1]، وفي سنده الجرَّاح ٥٤/١٢ والد وكيع مُختَلَف فيه، وله طريق أُخرى عن ابن عمر أخرجه ابنُ عَديٍّ (١/ ٨٣ و٧/ ٤٢٧) بلفظ: «مَن انتَفَى من ولدِه فليَتَبَوَّأ مَقعَدَه من النار» وفي سنده محمَّدُ بنُ أبي الزُّعَيزِعة راويه عن نافعٍ، قال أبو حاتم: مُنكَر الحديث، وله شاهد من حديث أبي هريرة، أخرجه أبو داود (٢٢٦٣) والنَّسائيُّ (٣٤٨١) وصَحَّحَه ابنُ حِبّان (٤١٠٨) والحاكم (٢/ ٢٠٢-٢٠٣) بلفظ: «وأيّما رجلٍ جَحَدَ ولدَه وهو يَنظُر إليه، احتَجَبَ الله منه» الحديث، وفي سنده عبد الله بن يُونسَ[2]، حِجازيّ، ما روى عنه سِوى يزيدِ بنِ الهاد.

## ٢٩- باب مَن ادّعى إلى غير أبيه

**٦٧٦٦- حدَّثنا مُسدَّدٌ، حدَّثنا خالدٌ ـ هو ابنُ عبدِ الله ـ، حدَّثنا خالدٌ، عن أبي عثمانَ، عن سعدٍ ﷺ، قال: سمعتُ النبيَّ ﷺ، يقول: «مَنِ ادَّعَى إلى غيرِ أبيه، وهو يَعْلَمُ أنَّه غيرُ أبيه، فالجنَّةُ عليه حَرامٌ».**

---

(١) أخرجه أحمد في «مسنده» (٤٧٩٥)، والطبراني في «الكبير» (١٣٤٧٨) ومن طريقه أبو نعيم في «الحلية» ٩/ ٢٢٣.

(٢) تحرَّف في (س) إلى: «عبيد الله بن يوسف»، وعبد الله بن يونس حجازي، مجهول الحال. كذا ترجم له الحافظ في «التقريب»، وقال المزّي في «تهذيب الكمال» ١٦/ ٢٣٧: روى له أبو داود والنسائي حديثاً واحداً، وساق له هذا الحديث.

٦٧٦٧- فذَكَرْتُه لأبي بَكْرةَ، فقال: وأنا سمعَتْهُ أُذُنايَ ووَعاهُ قَلْبي من رسولِ الله ﷺ.

٦٧٦٨- حدَّثنا أصبَغُ بنُ الفَرَجِ، حدَّثنا ابنُ وَهْب، أخبرني عَمْرٌو، عن جعفرِ بنِ رَبيعةَ، عن عِراكٍ، عن أبي هريرةَ، عن النبيِّ ﷺ، قال: «لا تَرْغَبوا عن آبائكُم، فمَن رَغِبَ عن أبيه فهو كُفْرٌ».

قوله: «باب مَن ادَّعى إلى غير أبيه» لعلَّ المراد: إثم مَن ادَّعى كما صَرَّحَ به في الذي قبله، أَو أَطلَقَ لِوُقوعِ الوعيدِ فيه بالكفرِ وبتحريمِ الجنَّةِ، فوكَلَ ذلك إلى نَظَرِ مَن يَسعَى في تأويلِه.

قوله: «خالد: هو ابن عبد الله» يعني: الواسطيّ الطَّحّان، وخالدٌ شيخُه: هو ابنُ مِهرانَ الحَذّاء، وأبو عثمان: هو النَّهْديّ، وسعدٌ: هو ابن أبي وقّاص، والسَّنَد إلى سعد كلّه بَصْريُّونَ، والقائل: فذكرتُه لأبي بَكرة: هو أبو عثمان، وقد وَقَعَ في رواية هُشَيم عن خالد الحَذّاء عند مسلم (٦٣/ ١١٤) في أوَّله قصَّة، ولفظُه: عن أبي عثمان قال: لمَّا ادُّعيَ زيادٌ لَقيتُ أبا بَكرةَ فقلت: ما هذا الذي صَنَعتُم؟ إنّي سمعتُ سعدَ بنَ أبي وقّاص يقول، فذَكَر الحديثَ مرفوعاً، فقال أبو بَكرةَ: وأنا سمعتُه من رسول الله ﷺ.

والمراد بزيادٍ الذي ادُّعيَ: زيادُ ابن سُميَّة وهي أمُّه، كانت أَمَةً للحارثِ بن كَلَدةَ زَوَّجَها لمولى عُبيدٍ، فأتتْ بزيادٍ على فِراشه وهُم بالطائفِ قبلَ أن يُسلمَ أهلُ الطائف، فلمَّا كان في خِلَافة عمرَ سمعَ أبو سفيانَ بنُ حَربٍ كلامَ زيادٍ عند عمرَ وكان بليغاً، فأعجَبَه فقال: إنّي لَأعرِفُ مَن وضَعَه في أمِّه ولو شِئت لَسَمَّيتُه، ولكن أخافُ من عمرَ، فلمَّا وليَ معاويةُ الخِلَافةَ كان زيادٌ على فارسَ من قِبَل عليٍّ، فأراد مُداراتَه فأَطْمَعَه[1] في أنَّه يُلحِقُه بأبي سفيانَ، فأصغَى زيادٌ إلى ذلك فجَرَت في ذلك خُطوبٌ، إلى أن ادَّعاه معاويةُ، وأمَّرَه على البَصْرة ثمَّ على الكوفة وأكرَمَه، وسارَ زيادٌ سيرتَه المشهورةَ وسياسَتَه المذكورةَ، فكان كثيرٌ من أصحابِه والتابعين يُنكِرونَ ذلك على معاويةَ مُحتَجّينَ بحديثِ: «الولدُ للفِراش»[2]، وقد مضى قريباً شيءٌ من ذلك، وإنَّما خَصَّ أبو عثمانَ أبا بَكرةَ بالإنكار لأنَّ زياداً كان أخاه من

(١) تحرَّفت في الأصلين إلى: فأطعمه، والمثبت من (س) وهامش (ع).

(٢) سلف برقم (٦٧٤٩).

أمِّه، ولأبي بَكرةَ مع زيادٍ قصَّةٌ تقدَّمَتِ الإشارةُ إليها في كتاب الشَّهادات، وقد تقدَّم الحديث في غزوة حُنَيْنٍ (٤٣٢٦و٤٣٢٧) من رواية عاصم الأحول عن أبي عثمان قال: سمعتُ سعداً وأبا بَكرةَ، وتقدَّم هناك ما يَتعلَّقُ بأبي بَكرةَ.

**قوله: «مَنِ ادَّعى إلى غيرِ أبيه وهو يَعْلَمُ أنَّه غيرُ أبيه، فالجنَّةُ عليه حَرامٌ»** وفي رواية عاصم المشار إليها عند مسلم (٦٣/ ١١٤): «مَن ادَّعَى أباً في الإسلام غيرَ أبيه»، والثاني مِثله، وقد تقدَّم شرحُه في مناقبِ قُرَيش (٣٥٠٨) في الكلام على حديث أبي ذرٍّ، وفيه:/ «ومَنِ ادَّعى لغير أبيه وهو يَعلَمُه إلّا كفرَ»، ووَقَعَ هناك: «إلّا كفرَ بالله»، وتقدَّم القولُ فيه، وقد وَرَدَ في حديث أبي بكر الصِّدّيق: «كفرٌ بالله انتفَاءٌ من نَسَبٍ وإن دَقَّ» أخرجه الطبرانيُّ[1]. ٥٥/١٢

**قوله: «أخبَرَني عَمْرو»** هو ابن الحارث، وعِراكٌ بكسر المهمَلة وتخفيفِ الرَّاءِ وآخره كافٌ: هو ابن مالك.

**قوله: «عن أبي هريرة»** في رواية مسلم (٦٢/ ١١٣) عن هارون بن سعيد عن ابن وَهْب بسنده إلى عِراك: أنَّه سمعَ أبا هريرة.

**قوله: «لا تَرْغَبوا عن آبائكم، فمَن رَغِبَ عن أبيه فهو كُفْر»** كذا للأكثرِ، وكذا لمسلمٍ، ووَقَعَ للكُشْمِيهنيّ: «فقد كفرَ»، وسيأتي في «باب رَجم الحُبلَى من الزِّنى» (٦٨٣٠) في حديث عمرَ الطَّويل: «لا تَرغَبوا عن آبائكم، فهو كفرٌ بكم[2]».

قال ابنُ بَطّالٍ: ليس معنى هذَينِ الحديثَينِ أنَّ مَن اشتَهَرَ بالنِّسبة إلى غير أبيه أن يَدخُلَ في الوعيدِ كالمِقدادِ بن الأسود، وإنَّما المراد به مَن تَحوَّلَ عن نِسبَتِه لأبيه إلى غير أبيه عالماً عامداً مُختاراً، وكانوا في الجاهليَّة لا يَستَنكِرونَ أن يَتبَنَّى الرجلُ ولدَ غيره، ويصيرَ الولدُ يُنسَب إلى الذي تَبَنّاه

---

(١) في «الأوسط» برقم (٢٨١٨) و(٨٥٧٥) من حديث أبي بكر مرفوعاً، بإسنادين ضعيفين، وكذا أخرجه الدارمي (٢٨٦٣).

وأخرجه الدارمي (٢٨٦١) من حديث أبي بكر قوله، وإسناده صحيح. قال الدارقطني في «العلل» ١/ ٢٥٤: والموقوف أشبه بالصواب، وانظر تعليقنا على «مسند أحمد» (٧٠١٩).

(٢) تحرَّفت في (س) إلى: «بربكم».

حتَّى نزلَ قولُه تعالى: ﴿ ٱدْعُوهُمْ لِآبَآئِهِمْ هُوَ أَقْسَطُ عِندَ ٱللَّهِ ﴾[الأحزاب: ٥]، وقولُه سبحانه وتعالى: ﴿وَمَا جَعَلَ أَدْعِيَآءَكُمْ أَبْنَآءَكُمْ ﴾[الأحزاب: ٤]، فنُسِبَ كلُّ واحدٍ منهم إلى أبيه الحقيقيِّ، وتُركَ الانتسابَ إلى مَن تَبَنّاه، لكن بَقِيَ بعضُهم مشهوراً بمَن تَبَنّاه، فيُذكَرُ به لِقَصْدِ التَّعريفِ لا لقصدِ النَّسَبِ الحقيقيِّ كالمِقدادِ بن الأسود، وليس الأسودُ أباه، وإنَّما كان تَبَنّاه، واسم أبيه الحقيقيّ: عَمْرو بن ثَعْلبة بن مالك بن رَبيعة البَهرانيّ، وكان أبوه حَليف كِندة، فقيلَ له: الكنديّ، ثمَّ حالَفَ هو الأسود بن عبد يَغُوث الزُّهْريّ فتَبنَّى المِقدادَ، فقيلَ له: ابن الأسود. انتهى مُلخَّصاً موضَّحاً.

قال: وليس المراد بالكُفرِ حقيقةُ الكُفرِ التي يَخلُدُ صاحبُها في النار، وبَسَطَ القول في ذلك، وقد تقدَّم توجيهُه في مناقبِ قُرَيش (٣٥٠٨)، وفي كتاب الإيمان في أوائل الكتاب (٤٨). وقال بعض الشُّرّاح: سَببُ إطلاق الكُفر هنا أنَّه كذَبَ على الله، كأنَّه يقول: خَلَقَني الله من ماء فلانٍ، وليس كذلك، لأنَّه إنَّما خَلَقَه من غيره.

واستُدِلَّ به على أنَّ قوله في الحديث الماضي قريباً: «ابنُ أُختِ القومِ من أنفُسِهم» (٦٧٦٢) و«مولى القومِ من أنفُسِهم» (٦٧٦١) ليس على عُمومه، إذ لو كان على عُمومِه لَجازَ أن يُنسَبَ إلى خاله مثلاً، وكان مُعارِضاً لحديثِ الباب المصَرِّح بالوعيدِ الشَّديد لِمَن فعل ذلك، فعُرِفَ أنَّه خاصٌّ، والمراد به أنَّه منهم في الشَّفَقة والبِرِّ والمُعاونة، ونحوِ ذلك.

## ٣٠- باب إذا ادّعتِ المرأةُ ابناً

**٦٧٦٩- حدَّثنا أبو اليَمَان، أخبرنا شُعَيبٌ، قال: حدَّثنا أبو الزِّنادِ، عن عبدِ الرَّحمنِ، عن أبي هريرةَ ﷺ، أنَّ رسولَ الله ﷺ قال: «كانتِ امرأتانِ معَهما ابناهُما، جاء الذِّئْبُ فذَهَب بابنِ إحداهُما، فقالت لصاحبَتِها: إنَّما ذَهَب بابنِكِ، وقالت الأُخرى: إنَّما ذَهَب بابنِكِ، فتَحاكَمَتا إلى داودَ عليه السلام، فقَضَى به للْكُبْرى، فخَرَجَتا على سليمانَ بنِ داودَ عليهما السَّلام فأخبَرَتاهُ، فقال: ائْتوني بالسِّكِّينِ أشُقُّه بينَهما، فقالتِ الصُّغْرَى: لا تَفْعَل يَرحمُكَ الله، هو ابنُها، فقَضَى به للصُّغْرَى».**

قال أبو هريرةَ: والله إنْ سمعتُ بالسِّكِّينِ قَطُّ إلّا يومَئذٍ، وما كنَّا نقولُ إلّا: المُدْيَةَ.

قوله: «باب إذا ادَّعَتِ المرأةُ ابناً» ذَكَر قصَّة المرأتينِ اللَّتَينِ كان مع كلٍّ منهما ابنٌ فأخَذَ الذِّئبُ أحدَهما،/ فاختَلَفَتا في أيِّهما الذّاهبُ، فتَحاكَمَتا إلى داودَ، وفيه حُكم سليمانَ، وقد ٥٦/١٢ مضى شرحُه مُستَوفًى في ترجمة سليمان من أحاديث الأنبياء (٣٤٢٧).

قال ابن بَطّال: أجمَعوا على أنَّ الأُمَّ لا تَستَلحِقُ بالزَّوجِ ما يُنكِرُه، فإن أقامَتِ البيِّنَةَ قُبِلَت حيثُ تكون في عِصمَتِه، فلو لم تكن ذاتَ زوجٍ وقالت لِمَن لا يُعرَفُ له أبٌ: هذا ابني، ولم يُنازِعْها فيه أحدٌ فإنَّه يُعمَلُ بقولِها، وتَرِثُه ويَرِثُها ويَرِثُه إخوتُه لأُمِّه، ونازَعَه ابن التِّين فحكى عن ابن القاسم: لا يُقبَلُ قولُها إذا ادَّعَتِ اللَّقيطَ.

وقد استَنبَطَ النَّسائيُّ في «السُّنَن الكُبرَى» من هذا الحديث أشياءَ نفيسةً، فتَرجَمَ: «نَقضُ الحاكمِ ما حَكَمَ به غيرُه ممَّن هو مِثلُه أو أجَلُّ، إذا اقتَضَى الأمرُ ذلك» ثمَّ ساقَ الحديث (٥٩٢١) من طريق عليّ بن عيَّاش عن شُعَيب بسندِه المذكور هنا، وصَرَّحَ فيه بالتَّحديثِ بين أبي الزِّناد وبين الأعرَج وأبي هريرة، وساقَ الحديث نحوَ أبي اليَمَان.

وتَرجَمَ أيضاً: «الحُكْمُ بخِلَاف ما يَعتَرِف به المحكومُ له إذا تَبيَّن للحاكمِ أنَّ الحقّ غيرُ ما اعتَرَفَ به»، وساقَ الحديث (٥٩٢٠) من طريق مِسْكين بن بُكَير عن شُعَيب وفيه: «فقال: اقطَعوه نصفَينِ: لهذه نصيبٌ ولهذه نصيب[1]، فقالت الكُبرَى: نعم اقطَعوه، فقالت الصُّغرَى: لا تَقطَعوه هو ولدُها، فقَضَى به للَّتي أبت أن تَقطَعَه» فأشارَ إلى قول الصُّغرَى: «هو ولدُها»، ولم يعمل سليمانُ بهذا الإقرار، بل قَضَى به لها مع إقرارها بأنَّه لصاحبَتِها، وتَرجَمَ له: «التَّوسِعةُ للحاكمِ أن يقول للشَّيءِ الذي لا يفعله: أَفعَل، ليَستَبين له الحقّ» (٥٩١٩)، وساقَه من طريق محمَّد بن عَجْلان عن أبي الزِّناد وفيه: «فقال: ائتوني بالسِّكّينِ أشُقُّ الغلامَ بينهما، فقالت الصُّغرَى: أتشُقُّه؟ فقال: نعم، فقالت: لا تَفعَل، حَظّي منه لها»، وقد أخرجه مسلمٌ (١٧٢٠/ ٢٠) من طريق أبي الزِّناد ولم يَسُقْ لفظَه، بل أحالَ به على رواية وَرْقاءَ عن أبي

---

(١) كذا في الأصلين، ووقع في (س) و«السنن الكبرى»: «لهذه نصف ولهذه نصف».

الزِّناد، وقد ذكرت ما فيها في ترجمة سليمان (٣٤٢٧). ثمَّ تَرجَمَ: «الفَهم في القضاء والتدبُّر فيه، والحُكم بالاستدلال» (٥٩١٨) ثمَّ ساقَه من طريق بَشير بن نَهِيك عن أبي هريرة، وذكر الحديث مختصراً،وقال في آخره: «فقال سليمان ـ يعني للكُبرَى ـ: لو كان ابنَك لم تَرضَيْ أن يُقطَعَ».

## ٣١- باب القائف

**٦٧٧٠- حدَّثنا قُتَيبةُ بنُ سعيدٍ، حدَّثنا اللَّيثُ، عن ابنِ شِهابٍ، عن عُرْوةَ، عن عائشةَ رضي الله عنها، قالت: إنَّ رسولَ الله ﷺ دَخَلَ عليَّ مَسروراً تَبْرُقُ أساريرُ وَجْهِه، فقال: «أَلَمْ تَرَيْ أنَّ مُجَزِّزاً نَظَرَ آنِفاً إلى زيدِ بنِ حارثةَ وأُسامةَ بنِ زيدٍ، فقال: إنَّ هذه الأقدامَ بعضُها من بعضٍ؟».**

**٦٧٧١- حدَّثنا قُتَيبةُ بنُ سعيدٍ، حدَّثنا سفيانُ، عن الزُّهْريِّ، عن عُرْوةَ، عن عائشةَ، قالت: دَخَلَ عليَّ رسولُ الله ﷺ ذاتَ يومٍ وهو مسرورٌ، فقال: «يا عائشةُ، ألم تَرَيْ أنَّ مُجَزِّزاً المدْلِجيَّ دَخَلَ عَلَيَّ فرَأى أُسامةَ وزيداً وعليهما قَطِيفةٌ قد غَطَّيا رؤوسَهُما، وبَدَت أقدامُهما، فقال: إنَّ هذه الأقدامَ بعضُها من بعضٍ!».**

قوله: «بابُ القائفِ» هو الذي يَعرِف الشَّبَهَ ويُميِّزُ الأثرَ، سُمّيَ بذلك لأنَّه يَقْفُو الأشياءَ، أي: يَتبَعُها، فكأنَّه مقلوبٌ من القافي، قال الأصمعيّ: هو الذي يَقْفُو الأثرَ، ويَقْتافُه قَفْواً وقِيافةً، والجمع: القافَةُ، كذا وَقَعَ في «الغريبينِ» و«النِّهاية».

قوله في الطريق الثانية: «عن الزُّهْريّ» في رواية الحُميديّ (٢٣٩) عن سفيان: حدَّثنا الزُّهْريّ، أخرجه أبو نُعَيم.

قوله: «دَخَلَ عليَّ مسروراً تَبرُقُ أساريرُ وَجْهِه» تقدَّم شرحُه في صِفَة النبيِّ ﷺ (٣٥٥٥).

٥٧/١٢ قوله: «فقال: أَلَمْ تَرَيْ إلى مُجَزِّز»/ في الرِّواية التي بعدها: «ألم تَرَي أنَّ مُجَزِّزاً»، والمراد من الرُّؤية هنا: الإخبارُ أو العلم، ومضى في مناقب زيد[1] من طريق ابن عُيَينةَ عن الزُّهْريّ:

(١) بل في باب صفة النبي ﷺ (٣٥٥٥) من طريق ابن جريج عن ابن شهاب.

«ألم تَسمعي ما قال المُدْلِجيّ؟»، ومضى في صِفَة النبيّ ﷺ[1] من طريق إبراهيم بن محمَّد عن الزُّهْريّ بلفظ: «دَخَلَ عليَّ قائفٌ» الحديث، وفيه: فسُرَّ بذلك النبيُّ ﷺ وأعجَبَه وأخبرَ به عائشةَ، ولمسلمٍ (١٤٥٩/ ٤٠) من طريق مَعمَر وابن جُرَيج عن الزُّهْريّ: وكان مُجَزِّز قائفاً.

ومُجَزِّز بضمِّ الميم وكسر الزّاي الثَّقيلة، وحُكيَ فتحُها، وبعدها زايٌ أُخرى، هذا هو المشهور، ومنهم مَن قال: بسكونِ الحاء المهمَلة وكسر الرَّاءِ ثمَّ زايٌ، وهو ابن الأعور بن جَعدة المُدْلِجيّ، نِسبةً إلى مُدْلِج بن مُرّة بن عبد مَناف بن كِنانة، وكانت القِيافة فيهم وفي بني أَسَد، والعربُ تَعترِف لهم بذلك، وليس ذلك خاصّاً بهم على الصَّحيح، وقد أخرج يزيد بن هارون في «الفرائض» بسندٍ صحيحٍ إلى سعيد بن المسيّب: أنَّ عمر كان قائفاً، أورَدَه في قِصَّة، وعمرُ قُرَشيٌّ ليس مُدلِجيّاً ولا أَسَديّاً، لا أَسَد قُرَيش ولا أَسَد خُزَيمةَ.

ومُجَزِّز المذكور هو والد عَلْقمة بن مُجَزِّز الماضي ذِكرُه في «باب سَريَّة عبد الله بن حُذافة» من المغازي (٤٣٤٠)، وذكر مُصعَب الزُّبَيريّ والواقديّ: أنَّه سُمّيَ مُجَزِّزاً لأنَّه كان إذا أَخَذَ أسيراً في الجاهليَّة جَزَّ ناصيتَه وأطلقَه، وهذا يَدفَعُ فتحَ الزّاي الأُولى من اسمِه، وعلى هذا فكان له اسمٌ غير مُجَزِّز. لكنّي لم أرَ مَن ذَكَره. وكان مُجَزِّز عارفاً بالقِيافَة، وذَكَره ابن يُونس فيمَن شَهِدَ فتحَ مِصرَ، وقال: لا أعلمُ له روايةً.

**قوله: «نَظَرَ آنِفاً»** بالمدِّ ويجوز القَصْرُ، أي: قريباً، أو أقرَبَ وقتٍ.

**قوله: «إلى زيد بن حارثة وأُسامةَ بنِ زيد»** في الرِّواية التي بعدها: دَخَلَ عليَّ فرأى أُسامةَ بن زيدٍ وزيداً وعليهما قَطيفةٌ، قد غَطَّيا رُؤوسَهما وبَدَت أقدامُهما، وفي رواية إبراهيم بن سعد[2]: وأُسامة وزيد مُضطَجِعان، وفي هذه الزّيادة دفعُ تَوهُّمِ مَن يقول: لعلَّه حاباهما بذلك لما عَرَفَ من كَونِهم كانوا يَطعَنونَ في أُسامةَ.

**قوله: «بعضُها من بعض»** في رواية الكُشْمِيهنيّ: «لَمِن بعضٍ». قال أبو داود: نَقَلَ أحمد

---

(١) بل في باب مناقب زيد بن حارثة (٣٧٣١).

(٢) سلفت برقم (٣٧٣١).

ابن صالح عن أهل النَّسَب: أنَّهم كانوا في الجاهليَّة يَقدَحونَ في نَسَبِ أُسامةَ لأنَّه كان أسودَ شديدَ السَّوادِ وكان أبوه زيدٌ أبيضَ من القُطن، فلمَّا قال القائفُ ما قال مع اختلاف اللَّون سُرَّ النبيُّ ﷺ بذلك، لكَونِه كافّاً لهم عن الطَّعنِ فيه لاعتقادِهم ذلك.

وقد أخرج عبد الرَّزّاق من طريق ابن سِيرين، أنَّ أمّ أُسامة ـ وهي أمّ أيمَنَ مولاة النبيِّ ﷺ ـ كانت سوداءَ، فلهذا جاء أُسامةُ أسودَ، وقد وَقَعَ في «الصَّحيحِ» عن ابن شِهابٍ: أنَّ أمَّ أيمَنَ كانت حَبَشيَّةً وَصِيفةً لعبد الله والد النبيِّ ﷺ[1]. ويقال: كانت من سَبْي الحَبَشة الذينَ قَدِموا زَمَنَ الفيل، فصارت لعبد المطَّلِبِ فوهَبَها لعبد الله، وتزوَّجَت قبلَ زيدٍ عُبيداً الحَبَشيّ فولدَت له أيمَنَ، فكُنِّيت به واشتَهَرَت بذلك، وكان يقال لها: أمّ الظِّباء[2]، وقد تقدَّم لها ذِكْرٌ في أواخرِ الهِبَة (٢٦٣٠).

قال عياض: لو صَحَّ أنَّ أمَّ أيمَنَ كانت سوداءَ لم يُنكِروا سواد ابنِها أُسامةَ، لأنَّ السَّوداء قد تَلِد من الأبيض أسودَ. قلت: يحتمل أنَّها كانت صافيةً فجاء أُسامةُ شديدَ السَّوادِ، فوَقَعَ الإنكار لذلك.

وفي الحديث: جوازُ الشَّهادة على المُنتَقِبة، والاكتِفاء بمَعرِفَتِها من غير رُؤية الوَجْهِ، وجوازُ اضطِجاع الرَّجل مع ولده في شِعارٍ واحدٍ، وقَبُول شهادة مَن يَشهَد قبلَ أن يُستَشهَدَ عند عَدَم التُّهمة، وسُرور الحاكم لظُهورِ الحقّ لأحدِ الخَصمَينِ عند السَّلامة من الهوى، وتقدَّم في «باب إذا عَرَّض بنَفْي الولدِ» من كتاب اللِّعان (٥٣٠٥) حديثُ أبي هريرة في قصَّة الذي قال: إنَّ امرأتي ولدَت غلاماً أسودَ، وفيه قول النبيِّ ﷺ: «لعلَّه نَزَعَه عِرقٌ» ومضى شرحُه هناك، وبالله التَّوفيق.

تنبيه: وجهُ إدخال هذا الحديث في كتاب الفرائض: الردُّ على مَن زَعَمَ أنَّ القائفَ لا يُعتَبَر قوله، فإنَّ مَن اعتَبَرَ قولَه فعَمِلَ به، لَزِمَ منه حصولُ التَّوارُث بين المُلحَقِ والمُلحَقِ به.

---

(١) «صحيح مسلم» (١٧٧١) (٧٠).

(٢) انظر ترجمتها في «الاستيعاب» لابن عبد البر (٣٢٢٥).

خاتمة: اشتَمَلَ كتاب الفرائض من الأحاديث المرفوعة على ثلاثة وأربعينَ حديثاً، المعلَّق ٥٨/١٢
منها: حديث تَميم الدّاريّ فيمَن أسلَمَ على يَدَيه رجلٌ، والبقيَّة موصولة، والمكَرَّر منها فيه وفيما مضى: سبعةٌ وثلاثونَ حديثاً، والبقيَّة خالصة، لم يُخَرِّج مسلمٌ منها سوى حديث أبي هريرة :«في الجَنين غُرّة»، وحديث ابن عبَّاس: «ألحِقوا الفرائضَ بأهلِها»، وأمَّا حديث مَعاذ في تَوريث الأُخت والبنت، وحديث ابن مسعود في تَوريث بنت الابن، وحديثه في السائبة، وحديث تَميم الدّاريّ المعلَّق، فانفَرَدَ البخاريّ بتخريجِها.

وفيه من الآثار عن الصحابة فمَن بعدهم: أربعةٌ وعِشرونَ أثراً، والله سبحانه وتعالى أعلم.

بِسْمِ ٱللَّهِ ٱلرَّحْمَٰنِ ٱلرَّحِيمِ

# كتاب الحُدود

قوله: «بسم الله الرَّحمن الرحيم. كتاب الحدود» جمعُ حَدٍّ، والمذكورُ فيه هنا: حَدّ الزِّنى والخمر والسَّرِقة، وقد حَصَرَ بعض العلماء ما قيلَ بوُجوبِ الحدّ به في سبعةَ عشرَ شيئاً:

فمِنَ المتَّفَقِ عليه: الرِّدّةُ، والحِرَابةُ ما لم يَتُب قبلَ القُدرة، والزِّنى، والقَذف به، وشُرب الخمر سواء أسَكِرَ أم لا، والسَّرِقة.

ومن المختلَف فيه: جَحْدُ العاريَّةِ، وشُرب ما يُسكِر كثيرُه من غير الخمرِ، والقَذف بغير الزِّنى، والتَّعريض بالقَذفِ، واللِّواط ولو بمَن يَحِلّ له نِكاحُها، وإتيان البَهيمة، والسِّحاق، وتمكينُ المرأة القِرْدَ وغيرَه من الدَّوابِّ من وطئِها، والسِّحر، وتَركُ الصلاة تَكاسُلاً، والفِطْرُ في رمضانَ، وهذا كلُّه خارجٌ عمَّا تُشرَعُ فيه المقاتَلةُ، كما لو تَرَكَ قومٌ الزكاةَ ونَصَبوا لذلك الحربَ.

وأصلُ الحدِّ: ما يَحجِز بين شيئينِ فيَمنَع اختلاطَهما، وحَدُّ الدّار: ما يُميِّزُها، وحَدُّ الشَّيءِ: وَصْفُه المحيطُ به المميِّز له عن غيره.

وسُمّيَت عُقوبةُ الزّاني ونحوِه حَدّاً لكَونِها تَمنَعُه المعاوَدةَ، أو لكَونِها مُقدَّرةً من الشّارع، وللإشارة إلى المنع سُمّيَ البوَّابُ حَدّاداً.

قال الرَّاغِب: وتُطلَقُ الحدودُ ويُرادُ بها نفسُ المعاصي، كقوله تعالى: ﴿تِلْكَ حُدُودُ ٱللَّهِ فَلَا تَقْرَبُوهَا﴾ [البقرة: ١٨٧]، وعلى فعلٍ فيه شيءٌ مُقدَّرٌ، ومنه: ﴿وَمَن يَتَعَدَّ حُدُودَ ٱللَّهِ فَقَدْ ظَلَمَ نَفْسَهُۥ﴾ [الطلاق: ١]، وكأنَّها لمَّا فصَلَت بين الحلال والحرام سُمّيَت حُدوداً. فمنها ما زُجِرَ عن فِعْلِه ومنها ما زُجِرَ من الزّيادة عليه والنُّقصان منه، وأمَّا قولُه تعالى: ﴿إِنَّ ٱلَّذِينَ يُحَآدُّونَ ٱللَّهَ وَرَسُولَهُۥٓ﴾ [المجادلة: ٥] فهو من المُمانَعة، ويحتمل أن يُراد استعمالُ الحديدِ إشارةً إلى المقاتَلة.

وذُكِرَتِ البسملةُ في رواية أبي ذرٍّ سابِقةً على «كتاب».

## ١- باب ما يُحذَر من الحُدود

قوله: «باب ما يُحذَرُ من الحُدودِ» كذا للمُستَمْلي، ولم يَذكُر فيه حديثاً، ولغيره: «وما يُحذَر»، عطفاً على الحدود. وفي رواية النَّسَفيّ جَعَلَ البسملةَ بين الكتاب والباب، ثمَّ قال: لا يُشرَب الخمرُ. وقال ابن عبَّاس...إلى آخره.

## ٢- باب الزِّنى وشُرب الخمرِ

**وقال ابنُ عبَّاسٍ: يُنزَعُ منه نورُ الإيمان في الزِّنى.**

**٦٧٧٢- حدَّثني يحيى بنُ بُكَير، حدَّثنا اللَّيثُ، عن عُقَيل، عن ابنِ شِهابٍ، عن أبي بكرِ بنِ عبدِ الرَّحمنِ، عن أبي هريرةَ، أنَّ رسولَ الله ﷺ قال: «لا يَزْني الزّاني حينَ يَزْني وهو مُؤْمِنٌ، ولا يَشْرَبُ الخمرَ حينَ يَشْرَبُ/ وهو مُؤْمِنٌ، ولا يَسْرِقُ حينَ يَسْرِقُ وهو مُؤْمِنٌ، ولا يَنتَهِبُ نُهْبةً يَرفعُ الناسُ إليه فيها أبصارَهم وهو مُؤْمِنٌ».** ٥٩/١٢

**وعن ابنِ شِهابٍ، عن سعيدِ بنِ المسيّبِ وأبي سَلَمةَ، عن أبي هريرةَ، عن النبيِّ ﷺ... بمِثْلِه، إلّا النُّهْبةَ.**

قوله: «باب الزِّنى وشُرْب الخمر» أي: التَّحذير من تَعاطِيهما. ثَبَتَ هذا للمُستَمْلي وحدَه.

قوله: «وقال ابن عبَّاس: يُنزَع منه نورُ الإيمان في الزِّنى» وَصَلَه أبو بكر بن أبي شَيْبة في كتاب «الإيمان» (٧٢) من طريق عثمان بن أبي صَفيَّة قال: كان ابنُ عبَّاسٍ يَدعُو لِغِلْمانِه غلاماً غلاماً فيقول: ألا أُزَوِّجك؟ ما من عبدٍ يَزني إلّا نَزَعَ الله منه نُورَ الإيمانِ. وقد رويَ مرفوعاً، أخرجه أبو جعفر الطَّبَريُّ من طريق مجاهد عن ابن عبَّاس: سمعت النبيَّ ﷺ يقول:«مَن زَنَى نَزَعَ الله نُورَ الإيمان من قَلبه، فإن شاءَ أن يَرُدَّه إليه رَدَّه»، وله شاهدٌ من حديث أبي هريرة عند أبي داود (٤٦٩٠).

قوله: «عن أبي بكر بن عبد الرَّحمن» أي: ابن الحارث بن هشام المخزوميّ، ووَقَعَ في رواية مسلم (٥٧/ ١٠١) من طريق شُعَيب بن اللَّيث عن أبيه: حدَّثني عُقَيل بن خالد قال: قال ابن شِهاب: أخبرني أبو بكر بن عبد الرَّحمن بن الحارث بن هشام.

قوله: «لا يَزْني الزّاني حين يَزْني وهو مُؤْمِن» قيَّدَ نفيَ الإيمانِ بحالة ارتكابِه لها، ومُقتَضاه أنَّه لا يَستَمِرُّ بعد فراغه، وهذا هو الظّاهر، ويحتمل أن يكونَ المعنى: أنَّ زَوالَ ذلك إنَّما هو إذا أقلَعَ الإقلاعَ الكُلِّيَّ، وأمَّا لو فَرَغَ وهو مُصِرٌّ على تلكَ المعصية فهو كالمرتَكِبِ، فيَتَّجِه أنَّ نفيَ الإيمان عنه يَستَمِرّ، ويُؤيِّدُه ما وَقَعَ في بعضِ طُرقِه كما سيأتي في المحاربين (٦٨٠٩) من قول ابن عبَّاسٍ: «فإن تابَ عادَ إليه»، ولكن أخرج الطَّبَريُّ من طريق نافع بن جُبَير بن مُطعِم عن ابن عبَّاس قال: لا يَزني حين يَزني وهو مُؤمِنٌ، فإذا زالَ رَجَعَ إليه الإيمان، ليس إذا تابَ منه ولكن إذا تأخَّرَ عن العملِ به. ويُؤيِّده أنَّ المُصِرَّ وإن كان إثمُه مُستَمِرّاً لكن ليس إثمُه كمَن باشَرَ الفعلَ، كالسَّرِقة مثلاً.

قوله: «ولا يَشْرَب الخمر حين يَشْرَب وهو مُؤْمِنٌ» في الرِّواية الماضية في الأشرِبة (٥٥٧٨): «ولا يَشرَبها» ولم يَذكُر اسمَ الفاعل من الشُّرب كما ذكره في الزِّنى والسَّرِقة، وقد تقدَّم الكلام على ذلك في كتاب الأشرِبة.

قال ابن مالك: فيه جوازُ حذف الفاعل لدلالة الكلام عليه، والتَّقدير: ولا يَشرَب الشّارب الخمر...إلى آخره، ولا يَرجِع الضَّمير إلى الزّاني لئلّا يَختَصَّ به، بل هو عامٌّ في حَقِّ كلِّ مَن شَرِبَ، وكذا القول في: لا يَسرِق، ولا يقتل، وفي لا يَغُلّ، ونَظير حذف الفاعل بعد النَّفي قراءة هشام: ﴿وَلَا يَحْسَبَنَّ ٱلَّذِينَ قُتِلُوا۟ فِى سَبِيلِ ٱللَّهِ﴾ [آل عمران: ١٦٩] بفتح الياء التَّحتانيَّة أوَّلَه، أي: لا يَحسَبَنَّ حاسبٌ.

قوله: «ولا يَنتَهِب نُهْبة» بضمِّ النُّون: هو المال المَنْهوبُ، والمراد به: المأخوذ جَهراً قَهراً، ووَقَعَ في رواية همَّام عند أحمد (٨٢٠٢): «والذي نفسُ محمَّدٍ بيَدِه، لا يَنتَهِبَنَّ أحدُكم نُهْبَةً» الحديثَ. وأشارَ برَفْع البَصَر إلى حالة المَنْهوبينَ، فإنَّهم يَنظُرونَ إلى مَن يَنهَبُهم ولا يَقدِرونَ على دَفْعِه ولو تَضَرَّعوا إليه، ويحتمل أن يكون كِنايةً عن عَدَمِ التَّستُّرِ بذلك، فيكون صِفَةً لازِمةً للنَّهب، بخِلَاف السَّرِقة والاختلاس فإنَّه يكون في خُفْيةٍ، والانتهابُ أشدُّ؛ لِمَا فيه من مزيدِ الجَراءة وعَدَمِ المبالاة، وزاد في رواية يونس بن يزيد عن ابن شِهاب التي يأتي

التَّنبيهُ عليها (٥٥٧٨) عَقِبَها: «ذاتَ شَرَف»، أي: ذاتَ قَدْرٍ حيثُ يُشرِفُ الناسُ لها ناظرينَ إليها، ولهذا وَصَفَها بقولِه: «يَرفَعُ الناسُ إليه فيها أبصارَهم»، ولفظ: «شَرَفٍ»[1] وَقَعَ في مُعظَمِ الرِّوايات في «الصحيحين» وغيرهما[2] بالشّينِ المعجَمة، وقَيَّدَها بعضُ رواة مسلمٍ بالمهمَلة، وكذا نُقِلَ عن إبراهيمَ الحَرْبيّ، وهي تَرجِع إلى التَّفسير الأوَّل، قاله ابن الصَّلاح.

**قوله: «يرفع الناس...»** إلى آخره، هكذا وَقَعَ تقييدُه بذلك في النُّهْبة دونَ السَّرِقة.

**قوله: «وعن ابن شِهاب، عن سعيد بن المسيّبِ وأبي سَلَمة، عن أبي هريرة، عن النبيّ ﷺ بمِثْلِه، إلّا النُّهْبَةَ»** هو موصولٌ بالسَّنَدِ المذكور، وقد/ أخرجه مسلمٌ (٥٧/ ١٠١) من طريق شُعَيبِ بن اللَّيث بلفظ: قال ابن شِهاب: وحدَّثني سعيد بن المسيّب وأبو سَلَمة بن عبد الرَّحمن عن أبي هريرة عن رسول الله ﷺ بمِثلِ حديث أبي بكر هذا إلّا النُّهبة، وتقدَّم في الأشرِبة (٥٥٧٨) من طريق يونس بن يزيد عن ابن شِهاب: سمعت أبا سَلَمة بن عبد الرَّحمن وابنَ المسيّب يقولان: قال أبو هريرة، فذَكَره مرفوعاً، وقال بعدَه: قال ابن شِهاب: وأخبرني عبد الملِك بن أبي بكر بن عبد الرَّحمن بن الحارث بن هشام أنَّ أبا بكر ـ يعني أباه ـ كان يُحدِّثه عن أبي هريرة ثمَّ يقول: كان أبو بكر يُلحِق معهُنَّ: «ولا يَنتَهِب نُهبةً ذاتَ شَرَفٍ» والباقي نحو الذي هنا. ٦٠/١٢

وتقدَّم في كتاب الأشرِبة[3] أنَّ مسلماً (٥٧/ ١٠٢) أخرجه من رواية الأوزاعيِّ عن ابن شِهاب عن ابن المسيّب وأبي سَلَمة وأبي بكر بن عبد الرَّحمن ثلاثتهم عن أبي هريرة، وساقَه مَساقاً واحداً من غير تفصيل. قال ابن الصَّلاح في كلامه على «مسلم»: قوله: وكان أبو هريرة يُلحِق معهُنَّ: «ولا يَنتَهِب» يُوهم أنَّه موقوفٌ على أبي هريرة، وقد رواه أبو نُعَيم في

---

(١) تحرَّف في (س) إلى: «يشرف».

(٢) البخاري برقم (٥٥٧٨)، ومسلم برقم (٥٧)، و«مسند أحمد» (٨٢٠٢).

(٣) الحديث سلف في كتاب الأشربة برقم (٥٥٧٨) ولم يتطرَّق في شرحه هناك إلى ما وقع في رواية مسلم، وإنما كان منه ذلك في سياق شرحه له في كتاب المظالم عند الحديث (٢٤٧٥) ثم أحال المزيد في بيانه إلى ما سيأتي في كتاب الحدود، وهو حديث هذا الباب.

«مُستَخرَجِه على مسلم» من طريق همَّام عن أبي هريرة عن النبيّ ﷺ قال: «والذي نفسُ محمَّدٍ بيَدِه، لا يَنتَهِب أحدُكم نُهبةً» الحديثَ، فصَرَّحَ برَفْعِه. انتهى.

وقد أخرجه مسلم (٥٧/ ١٠٣) من هذا الوجه، لكن لم يَسُق لفظَه، بل قال: مِثلَ حديثِ الزُّهْريّ، لكن قال: «يَرفَع إليه المؤمنونَ أعيُنهم فيها» الحديثَ، قال: وزاد «ولا يَغُلُّ أحدُكم حين يَغُلُّ وهو مُؤمِن، فإيّاكم إيّاكُم»، وسيأتي في الـمُحارِبينَ (٦٨٠٩) من حديث ابن عبَّاس هذا فيه من الزّيادة: «ولا يقتل»، وتقدَّمَتِ الإشارة إلى بعض ما قيل في تأويله في أوَّل كتاب الأشرِبة[1]، وأستَوعِبه هنا إن شاء الله تعالى، قال الطَّبَريُّ: اختَلَفَ الرُّواة في أداء لَفْظِ هذا الحديثِ، وأنكَرَ بعضُهم أن يكون ﷺ قالَه، ثمَّ ذَكَر الاختلافَ في تأويله.

ومن أقوى ما يَحمِل على صَرفه عن ظاهره إيجابُ الحدّ في الزِّنى على أنحاءَ مُختَلِفةٍ في حَقّ الحُرّ الـمُحصَن والحُرّ البِكْر وفي حَقّ العَبد، فلو كان المراد بنَفْي الإيمان ثُبوتُ الكُفر لاستَوْوا في العُقوبة، لأنَّ المكلَّفينَ فيما يَتَعلَّق بالإيمان والكُفر سواءٌ، فلمَّا كان الواجب فيه من العُقوبة مُختَلِفاً، دَلَّ على أنَّ مُرتَكِب ذلك ليس بكافرٍ حقيقةً.

وقال النَّوويّ: اختَلَفَ العلماء في معنى هذا الحديث، والصَّحيح الذي قاله المحَقِّقونَ: أنَّ معناه: لا يفعل هذه المعاصيَ وهو كاملُ الإيمان، هذا من الألفاظ التي تُطلَقُ على نَفْي الشَّيء والمراد نفيُ كَمالِه، كما يقال: لا عِلمَ إلّا ما نَفَعَ، ولا مالَ إلّا ما يُغَلُّ[2]، ولا عَيشَ إلّا عَيشُ الآخرة، وإنَّما تأوَّلناه لحديثِ أبي ذرٍّ: «مَن قال: لا إله إلّا الله دَخَلَ الجنَّة، وإن زَنَى وإن سَرَقَ»[3]، وحديثِ عُبادةَ الصَّحيحِ المشهورِ: أنَّهم بايعوا رسول الله ﷺ على أن لا يَسرِقوا ولا يَزنوا، الحديث[4]، وفي آخره: «ومَن فعل شيئاً من ذلك، فعُوقِبَ به في الدُّنيا فهو كفَّارةٌ، ومَن

---

(١) عند الحديث (٥٥٧٨).

(٢) كذا وقع في الأصلين و(س) «يغل» ووقع في «شرح مسلم» للنووي ٢/ ٤١ «ولا مالَ إلّا الإبل، وكذا وقع في عامّة الشروح التي ورد فيها هذا القول.

(٣) سلف برقم (١٢٣٧).

(٤) سلف برقم (١٨).

لم يُعاقَب فهو إلى الله، إن شاءَ عَفا عنه وإن شاءَ عَذَّبَه»، فهذا مع قول الله عزَّ وجلَّ: ﴿إِنَّ ٱللَّهَ لَا يَغْفِرُ أَن يُشْرَكَ بِهِۦ وَيَغْفِرُ مَا دُونَ ذَٰلِكَ لِمَن يَشَآءُ﴾ [النساء: ٤٨] مع إجماع أهل السُّنّة على أنَّ مُرتَكِب الكبائر لا يَكفُر إلّا بالشِّركِ، يَضطَرُّنا إلى تأويل الحديث ونظائره، وهو تأويل ظاهر سائغٌ في اللُّغة مُستَعمَل فيها كثيراً، قال: وتأوَّلَه بعض العلماء على مَن فعَلَه مُستَحِلًّا مع عِلمِه بتحريمِه.

وقال الحسن البصريّ ومحمَّد بن جَرِير الطَّبَريُّ: معناه: يُنزَع عنه اسمُ المدحِ الذي سَمَّى الله به أولياءَه، فلا يُقال في حَقِّه: مُؤمِن، ويَستَحِقّ اسمَ الذَّمّ، فيقال: سارقٌ وزانٍ وفاجِرٌ وفاسقٌ، وعن ابن عبَّاس: يُنزَع منه نور الإيمان، وفيه حديث مرفوع[1].

وعن المهلَّب: تُنزَعُ منه بصيرَته في طاعة الله، وعن الزُّهْريّ: أنَّه من المشكِل الذي يُؤمَنُ به ويُمَرُّ كما جاء ولا يُتعرَّضُ لتأويلِه، قال: وهذه الأقوال مُحتَمَلة والصَّحيح ما قَدَّمته، قال: وقيل في معناه غير ما ذكرتُه ممَّا ليس بظاهرٍ، بل بعضُها غَلَطٌ/ فتَرَكتُها. انتهى مُلخَّصاً. ٦١/١٢

وقد وَرَدَ في تأويله بالمُستَحِلِّ حديث مرفوع عن عليٍّ عند الطبرانيّ في «الصَّغير» (٩٠٦) لكن في سندِه راوٍ كذَّبوه، فمِنَ الأقوالِ التي لم يَذكُرها: ما أخرجه الطَّبَريُّ[2] من طريق محمَّد بن زيد بن واقد بن عبد الله بن عمر[3]: أنَّه خَبَرٌ بمعنى النَّهي، والمعنى: لا يَزنِيَنَّ مُؤمِن ولا يَسرِقَنَّ مُؤمِن، وقال الخطَّابيُّ: كان بعضهم يَرويه: و«لا يَشرَبِ» بكسر الباءِ على معنى النَّهي، والمعنى: المؤمن لا ينبغي له أن يفعل ذلك، ورَدَّ بعضُهم هذا القول بأنَّه لا يَبقَى للتَّقييدِ بالظَّرفِ فائدةٌ، فإنَّ الزِّنى مَنهيٌّ عنه في جميع المِلَل وليس مُختَصّاً بالمؤمنينَ. قلت: وفي هذا الردّ نظرٌ واضحٌ لِمَن تأمَّلَه.

---

(١) سلف تخريج حديث ابن عباس رضي الله عنهما والمرفوعِ بعده في أوّل هذا الباب.

(٢) في مسند ابن عباس من «تهذيب الآثار» (٩٢٨).

(٣) كذا سماه الحافظ هنا: محمد بن زيد بن واقد بن عبد الله بن عمر، وهو وهمٌ لعله تبع فيه ما وقع خطأ في «شرح ابن بطال» ٨/ ٣٨٩، وتبع ابنَ بطال: القاضي عياض في «إكمال المعلم» والعيني في «عمدة القاري» ٢٣/ ٢٦٥، صوابه: محمد بن زيد بن عبد الله بن عمر، ليس فيه واقد، وواقد هذا هو ابن محمد ابن زيد المذكور، والله أعلم.

ثانيها: أن يكون بذلك مُنافقاً نِفاقَ معصيةٍ لا نِفاقَ كُفرٍ، حكاه ابنُ بَطّال عن الأوزاعيِّ، وقد مضى تقريرُه في كتابِ الإيمان أوَّلَ الكتاب.

ثالثها: أنَّ معنى نَفْي كَونِه مُؤمِناً: أنَّه شابَهَ الكافرَ في عملِه، ومَوقِع التَّشبيه أنَّه مِثلُه في جواز قتالِه في تلكَ الحالة لِيَكُفَّ عن المعصية، ولو أدَّى إلى قَتْله، فإنَّه لو قُتِلَ في تلكَ الحالة كان دَمُه هَدْراً، فانتَفَت فائدةُ الإيمان في حَقِّه بالنِّسبة إلى زَوال عِصمَتِه في تلكَ الحالة، وهذا يُقوِّي ما تقدَّم من التَّقييد بحالة التَّلبُّس بالمعصية.

رابعها: معنى قوله: «ليس بمُؤمِنٍ» أي: ليس بمُستَحضِرٍ في حالة تَلبُّسِه بالكبيرة جَلالَ مَن آمَنَ به، فهو كِنايةٌ عن الغَفلة التي جَلَبَتها له غَلَبةُ الشَّهوةِ، وعَبَّرَ عن هذا ابن الجَوْزيّ بقولِه: فإنَّ المعصية تُذهِلُه عن مُراعاة الإيمان وهو تصديقُ القلب، فكأنَّه نَسيَ مَن صَدَّقَ به، قال ذلك في تفسير نَزع نُورِ الإيمان[1]، ولعلَّ هذا هو مُراد المهلَّب.

خامسها: معنى نَفْي الإيمان: نفيُ الأمان من عذابِ الله، لأنَّ الإيمانَ مُشتَقٌّ من الأمْنِ.

سادسُها: أنَّ المرادَ به الزَّجْرُ والتَّنفيرُ، ولا يُراد ظاهرُه، وقد أشارَ إلى ذلك الطِّيبيُّ فقال: يجوز أن يكونَ من باب التَّغليظ والتَّشديدِ[2]، كقوله تعالى: ﴿وَمَن كَفَرَ فَإِنَّ ٱللَّهَ غَنِيٌّ عَنِ ٱلْعَٰلَمِينَ﴾ [آل عمران: ٩٧]، يعني أنَّ هذه الخِصال ليست من صفات المؤمن لأنَّها مُنافيةٌ لحالِه، فلا ينبغي أن يَتَّصِفَ بها.

سابِعها: أنَّه يُسلَب الإيمانُ حالةَ تَلَبُّسه بالكبيرة، فإذا فارَقَها عادَ إليه، وهو ظاهرُ ما أسنَدَه البخاريُّ عن ابن عبَّاس، كما سيأتي في «باب إثم الزِّنى» (٦٨٠٩) من كتاب المحاربينَ عن عِكْرمة عنه بنحوِ حديث الباب، قال عِكْرمة: قلت لابنِ عبَّاس: كيف يُنزَعُ منه الإيمان؟ قال: هكذا، وشَبَّكَ بين أصابِعه ثمَّ أخرجها، فإذا تابَ عادَ إليه هكذا، وشَبَّكَ بينَ أصابِعه.

---

(١) «كشف المشكل من حديث الصحيحين» لابن الجوزي ٢/ ٤٣٦.

(٢) كذا في الأصلين، ومثله في بعض الشروح، ووقع في (س): «والتهديد».

وجاء مِثلُ هذا مرفوعاً، أخرجه أبو داود (٤٦٩٠) والحاكم (١/ ٢٢) بسندٍ صحيح من طريق سعيد المقبُريِّ أنَّه سمعَ أبا هريرة رَفَعَه: «إذا زَنَى الرجل خَرَجَ منه الإيمان فكان عليه كالظُّلَّة، فإذا أقلَعَ رَجَعَ إليه الإيمان»، وأخرج الحاكم (١/ ٢٢) من طريق ابن حُجَيرة أنَّه سمعَ أبا هريرة رَفعَه[1]: «مَن زَنَى أو شَرِبَ الخمرَ نَزَعَ الله منه الإيمان كما يَخلَعُ الإنسانُ القَميصَ من رأسِه».

وأخرج الطبرانيُّ (٧٢٢٤) بسندٍ جيِّد من رواية رجل من الصحابة لم يُسَمَّ رَفَعَه: «مَن زَنَى خَرَجَ منه الإيمانُ، فإن تابَ تابَ الله عليه»، وأخرج الطَّبَريُّ[2] من طريق عبد الله ابن رواحة: مَثَلُ الإيمان مَثَلُ قَميصٍ، بينَما أنتَ مُدبِرٌ عنه[3] إذ لَبِسْتَه، وبينَما أنتَ قد لَبِستَه إذ نَزَعتَه.

قال ابن بَطّال: وبيان ذلك أنَّ الإيمان هو التَّصديق، غير أنَّ للتَّصديق مَعنَيَينِ: أحدُهما قولٌ، والآخرُ: عملٌ، فإذا رَكِبَ المصَدِّق كبيرةً فارَقَه اسمُ الإيمان، فإذا كَفَّ عنها عادَ له الاسمُ، لأنَّه في حال كَفِّه عن الكبيرة مُجتَنِب بلسانه، ولسانُه مُصَدِّقٌ عَقدَ قلبِه، وذلك معنى الإيمان.

قلت: وهذا القول قد يُلاقي ما أشارَ إليه النَّوويّ فيما نَقَلَه عن ابن عبَّاس: يُنزَع منه نورُ الإيمان، لأنَّه يُحمَل منه على أنَّ المراد في هذه الأحاديث نورُ الإيمان، وهو عِبارة عن فائدة التَّصديق وثَمَرَته وهو العمل بمُقتَضاه، ويُمكِنُ رَدُّ هذا القولِ إلى القول الذي رَجَّحَه النَّوويّ، فقد قال ابن بَطّال في آخِرِ كلامه ـ تَبَعاً للطَّبَريّ ـ: الصَّوابُ عندَنا: قولُ مَن قال: يَزول عنه اسمُ الإيمان الذي هو بمعنى المدحِ إلى الاسم الذي بمعنى الذَّمِّ، فيقال/ له: فاسقٌ مثلاً، ولا خِلَافَ أنَّه يُسَمَّى بذلك ما لم تظهر منه التَّوبةُ، فالزّائل عنه حينئذٍ اسمُ الإيمان ٦٢/١٢

(١) لفظة «رفعه» تحرَّفت في (س) إلى: يقول.

(٢) في مسند ابن عباس من «تهذيب الآثار» (٩٦٦).

(٣) كذا وقعت العبارة هنا: «مدبر عنه» ووقع في «تهذيب الآثار» بدلاً منها: وقد نزعته، وكذلك وقعت في «نوادر الأصول» للحكيم الترمذي (٣١٤)، و«شرح ابن بطال» ٨/ ٣٩١.

بالإطلاق، والثّابِت له اسم الإيمان بالتَّقييدِ، فيقال: هو مُصَدِّقٌ بالله ورسولِه لفظاً واعتقاداً لا عملاً، ومن ذلك الكَفُّ عن المحرَّمات.

وأَظُنّ ابنَ بَطّال تَلَقَّى ذلك من ابن حَزْم، فإنَّه قال: المعتمَد عليه عند أهل السُّنّة: أنَّ الإيمانَ اعتقادٌ بالقلبِ، ونُطقٌ باللِّسان، وعَمَلٌ بالجَوارح، وهو يَشمَل عملَ الطاعة والكَفَّ عن المعصية، فالمرتَكِب لبعضِ ما ذُكِرَ لم يَختَلَّ اعتقادُه ولا نُطقُه، بل تَختَلُّ طاعَتُه فقط، فليس بمُؤمِنٍ بمعنى أنَّه ليس بمُطيعٍ، فمعنى نَفْي الإيمان: محمولٌ على الإنذار بزَواله ممَّن اعتادَ ذلك، لأنَّه يُخشَى عليه أن يُفضيَ به إلى الكُفر، وهو كقوله: «ومَن يَرتَعْ حولَ الحِمَى» الحديث[1]، أشارَ إليه الخطَّابيّ، وقد أشارَ المازَرِيّ إلى أنَّ القول المصَحَّح هنا مَبنيٌّ على قول مَن يرى أنَّ الطاعات تُسمَّى إيماناً، والعَجَبُ من النَّوويّ كيفَ جَزَمَ بأنَّ في التَّأويل المنقول عن ابن عبَّاس حديثاً مرفوعاً، ثمَّ صَحَّحَ غيرَه؟ فلعلَّه لم يَطَّلِع على صِحَّتِه، وقد قَدَّمت أنَّه يُمكِنُ رَدُّه إلى القولِ الذي صَحَّحَه.

قال الطِّيبيُّ: يَحتمل أن يكون الذي نَقَصَ من إيمان المذكور الحياءُ، وهو المعَبَّرُ عنه في الحديث الآخر بالنُّور، وقد مضى أنَّ الحياءَ من الإيمان، فيكون التَّقدير: لا يَزني حين يَزني وهو يَسْتَحيِي من الله، لأنَّه لو استَحْيا منه وهو يَعرِف أنَّه مُشاهدٌ حالَه لم يَرتَكِب ذلك، وإلى ذلك تَصِحّ إشارةُ ابن عبَّاس بتَّشبيكِ أصابِعه، ثمَّ إخراجها منها ثمَّ إعادتها إليها، ويَعضُدُه حديثُ: «مَن استَحْيا من الله حَقَّ الحياءِ فلْيَحفظِ الرَّأسَ وما وعَى، والبطنَ وما حَوى»[2] انتهى.

وحاصلُ ما اجتَمَعَ لنا من الأقوال في معنى هذا الحديث ثلاثةَ عشرَ قولاً خارجاً عن قول الخوارج وعن قول المعتَزِلة، وقد أشرت إلى أنَّ بعض الأقوال المنسوبةِ لأهلِ السُّنّة يُمكِنُ رَدُّ بعضِها إلى بعضٍ.

---

(١) سلف بهذا اللفظ برقم (٢٠٥١).

(٢) أخرجه أحمد في «مسنده» (٣٦٧١)، والترمذي برقم (٢٤٥٨) من حديث ابن مسعود ﷺ، وفي الإسناد عندهما الصّباح بن محمد ـ وهو الأحمسي ـ ضعيف.

قال المازَرِيّ: هذه التَّأويلات تَدفَع قولَ الخوارج ومَن وافَقَهم من الرَّافضة: إنَّ مُرتَكِبَ الكبيرة كافرٌ مُخلَّد في النار إذا ماتَ من غير تَوبة، وكذا قولُ المعتَزِلة: إنَّه فاسق مُخلَّد في النار، فإنَّ الطَّوائف المذكورينَ تَعلَّقوا بهذا الحديث وشِبْهِه، وإذا احتَمَلَ ما قلناهُ اندَفَعَت حُجَّتُهم.

قال القاضي عياض: أشارَ بعض العلماء إلى أنَّ في هذا الحديث تنبيهاً على جميع أنواع المعاصي والتَّحذير منها، فنَبَّهَ بالزِّنى على جميع الشَّهَوات، وبالسَّرِقة على الرَّغبة في الدُّنيا والحِرصِ على الحرام، وبالخمرِ على جميع ما يَصُدُّ عن الله تعالى، ويُوجِب الغَفلةَ عن حقوقِه، وبالانتهابِ الموصوفِ على الاستخفاف بعبادِ الله، وتَرك تَوقيرهم والحياء منهم، وعلى جَمْعِ الدُّنيا من غير وجهها.

وقال القُرطُبيّ بعد أن ذكره مُلخَّصاً: وهذا لا يَتَمَشَّى إلّا مع المسامَحة، والأوْلى أن يقال: إنَّ الحديث يَتَضَمَّن التحرِّي[1] من ثلاثة أُمورٍ هي من أعظَمِ أُصولِ المفاسد، وأضدادُها من أُصول المصالح: وهي استباحةُ الفُروج المحرَّمة وما يُؤَدّي إلى اختلال العقل، وخُصَّ الخمرُ بالذِّكرِ لكَونِها أغلَبَ الوُجوهِ في ذلك، والسَّرِقةُ بالذِّكرِ لكَونِها أغلَبَ الوُجوهِ التي يُؤخَذ بها مالُ الغيرِ بغير حَقٍّ.

قلت: وأشارَ بذلك إلى أنَّ عُمومَ ما ذَكَره الأوَّلُ يَشمَلُ الكبائرَ والصَّغائرَ، وليستِ الصَّغائرُ مُرادةً هنا؛ لأنَّها تُكَفَّرُ باجتنابِ الكبائرِ، فلا يقعُ الوعيدُ عليها بمِثلِ التَّشديد الذي في هذا الحديث.

وفي الحديث من الفوائد: أنَّ مَن زَنَى دَخَلَ في هذا الوعيد سواءٌ كان بكراً أو مُحصَناً، وسواءٌ كانت المَزْنيُّ بها أجنبيَّةً أو محرَماً، ولا شَكَّ أنَّه في حَقِّ المَحرَمِ أفحَشُ، ومن المتزوِّج أعظَم، ولا يَدخُل فيه ما يُطلَق عليه اسمُ الزِّنى من اللَّمسِ المحرَّمِ، وكذا التَّقبيلُ والنَّظَرُ، لأنَّها وإن سُمّيَت في عُرفِ الشَّرع زِنًى فلا تَدخُلُ في ذلك، لأنَّها من الصَّغائرِ كما تقدَّم تقريرُه في تفسير اللَّمَم.

---

(١) كذا في الأصلين، ووقع في (س): التحرز، وفي مطبوع «المفهم» ١/ ٢٤٦: التحذير، وكلٌّ بمعنى.

وفيه أنَّ مَن سَرَقَ قليلاً أو كثيراً، وكذا مَن انتَهَبَ أنَّه يَدخُلُ في الوعيد، وفيه نظرٌ، فقد شَرَطَ بعضُ العلماءِ ـ وهو لبعضِ الشافعيَّة أيضاً ـ في كَونِ الغَصْبِ كبيرةً: أن يكونَ/ المغصوب نِصاباً ٦٣/١٢ وكذا في السَّرِقة، وإن كان بعضُهم أطلقَ فيها فهو محمولٌ على ما اشتَهَرَ أنَّ وُجوبَ القَطْعِ فيها مُتَوقِّفٌ على وُجودِ النِّصابِ، وإن كان سَرِقةً ما دونَ النِّصاب حَراماً.

وفي الحديث: تعظيمُ شأنِ أخْذِ حَقِّ الغير بغير حَقٍّ، لأنَّه ﷺ أقسَمَ عليه، ولا يُقسِمُ إلّا على إرادة تأكيدِ المقسَمِ عليه.

وفيه أنَّ مَن شَرِبَ الخمرَ دَخَلَ في الوعيدِ المذكور، سواء كان المشروبُ كثيراً أم قليلاً، لأنَّ شُربَ القليلِ من الخمرِ مَعدودٌ من الكبائر، وإن كان ما يَترَتَّبُ على الشُّربِ من المحذور من اختلال العقل أفحَشُ من شُربِ ما لا يَتغيَّر معه العقلُ، وعلى القول الذي رَجَّحَه النَّوويُّ لا إشكالَ في شيءٍ من ذلك؛ لأنَّ لبعض الكَمال مراتبَ بعضُها أقوى من بعضٍ.

واستَدَلَّ به مَن قال: إنَّ الانتهابَ كلَّه حَرامٌ حتَّى فيما أذِنَ مالكُه كالنُّثار[1] في العُرْس، ولكن صَرَّحَ الحسنُ والنَّخَعيّ وقَتَادة فيما أخرجه ابن المنذِر عنهم بأنَّ شرطَ التَّحريمِ أن يكون بغير إذن المالك، وقال أبو عُبَيد[2]: هو كما قالوا، وأمَّا النُّهبةُ المختلَفُ فيها فهو ما أذِنَ فيه صاحبُه وأباحَه، وغَرَضه تساويهم أو مُقارَبةُ التَّساوي، فإذا كان القويّ منهم يَغلِب الضَّعيفَ ولم تَطِب نفسُ صاحبِه بذلك فهو مَكروهٌ، وقد يَنتَهي إلى التَّحريم، وقد صَرَّحَ المالكيَّة والشافعيَّة والجمهور بكَراهَتِه، وممَّن كَرِهَه من الصحابة: أبو مسعود البدريّ، ومن التابعين: النَّخَعيُّ وعِكْرِمةُ.

قال ابن المنذِر: ولم يَكرَهوه من الجهة المذكورة، بل لكَونِ الأخذِ في مِثلِ ذلك إنَّما يَحصُل لمَن فيه فضلُ قوّةٍ أو قِلّةُ حياءٍ، واحتَجَّ الحنفيَّة ومَن وافَقَهم بأنَّه ﷺ قال في الحديث الذي

---

(١) النُّثارُ، بالضم: ما تناثَرَ من الشيء، وقيل: ما ينتثر من المائدة فيؤكل فيُرجى فيه الثواب. «اللسان» (نثر).

(٢) تحرَّفت في (س) إلى: «عُبيدة».

أخرجه أبو داود (١٧٦٥) من حديث عبد الله بن قُرْطٍ أنَّ النبيَّ ﷺ قال في البُدن التي نَحَرَها: «مَن شاءَ اقتَطَعَ»، واحتَجُّوا أيضاً بحديثِ مُعاذٍ رَفَعَه: «إنَّما نَهَيتُكم عن نُهبَى العساكرِ، فأمَّا العُرُساتِ فلا» الحديث[1] وهو حديث ضعيفٌ في سندِه ضعفٌ وانقطاع.

قال ابن المنذِر: هي حُجّة قويَّة في جواز أخذِ ما يُنثَر في العُرس ونحوِه؛ لأنَّ المُبيحَ لهم قد عَلِم اختلافَ حالهم في الأخْذِ، كما عَلِمَ النبيُّ ﷺ ذلك، وأذِنَ فيه في أخْذِ البُدْن التي نَحَرَها، وليس فيها معنًى إلّا وهو موجودٌ في النِّثار.

قلت: بل فيها معنًى ليس في غيرها بالنِّسبة إلى المأذون لهم، فإنَّهم كانوا الغاية في الورَع والإنصاف، وليس غيرُهم في ذلك مِثلَهم.

## ٢م ـ باب ما جاء في ضَرْب شارِبِ الخَمرِ

**٦٧٧٣ - حدَّثنا حفصُ بنُ عمرَ، حدَّثنا هشامٌ، عن قَتَادةَ، عن أنسٍ: أنَّ النبيَّ ﷺ.ح**

**٦٧٧٣م ـ حدَّثنا آدمُ، حدَّثنا شُعْبةُ، حدَّثنا قَتَادةُ، عن أنسِ بنِ مالكٍ ﷺ: أنَّ النبيَّ ﷺ ضَرَبَ في الخمرِ بالجَرِيدِ والنِّعال، وجَلَدَ أبو بكرٍ أربعين.**

[طرفه في: ٦٧٧٦]

**قوله: «باب ما جاء في ضَرْب شارِبِ الخَمرِ»** أي: خِلَافاً لِمَن قال: يَتَعيَّنُ الجَلدُ وبيانُ الاختلاف في كَمّيَّتِه، وقد تقدَّم الكلام على تحريم الخمر ووَقتِه وسببِ نُزولِه وحقيقَتِها، وهل هي مُشتَقّه، وهل يجوز تَذكِيرُها؟ في أوَّل كتاب الأشرِبة (٥٥٧٥).

**قوله: «عن قتادةَ عن أنس»** في رواية لمسلم (١٧٠٦/ ٣٥)، والنسائي (ك ٥٢٥٥): سمعت أنساً، أخرجاها من طريق خالد بن الحارث عن شُعبةَ، وهو يَدلُّ على أنّ روايةَ شَبابةَ عن شعبةَ بزيادة الحسَن بينَ قتادةَ وأنسٍ التي أخرجَها النسائيُّ (ك٥٢٥٤) من المزيد في متصل الأسانيد.

---

(١) أخرجه الطحاوي في «شرح معاني الآثار» ٣/ ٥٠، والطبراني في «الكبير» ٢٠/ (١٩١)، وأبو نعيم في «الحلية» ٥/ ٢٥١، والبيهقي في «الكبرى» ٧/ ٢٨٨ وقال: ولا يثبت في هذا الباب شيء، والله أعلم.

**قوله:** «أنَّ النبيَّ ﷺ» كذا ذَكَر طريقَ شُعبةَ، عن قتادةَ ولم يَسُقِ المتنَ وتَحوَّل إلى طريق هشام عن قتادة، فساق المتنَ على لفظِهِ، وقد ذَكَره في الباب الآتي بعد بابٍ عن شيخ آخر عن هشام بهذا اللفظ/ (٦٧٧٦).

٦٤/١٢

وأما لفظُ شعبةَ، فأخرجه البيهقيُّ في «الخلافيَّات»[1] من طريق جعفرِ بن محمّدٍ القَلانِسِيُّ عن آدمَ شيخِ البخاريِّ فيه بلفظ: أنّ النبيَّ ﷺ أُتي برجُلٍ شَرب الخمرَ، فضَرَبه بجَرِيدتَينِ نحواً من أربعينَ، ثم صَنع أبو بكر مثلَ ذلك، فلما كن عمرُ استشار الناسَ، فقال له عبدُ الرحمن بنُ عوفٍ: أخفُّ الحُدودِ ثمانونَ، ففَعلَه عمرُ. ولفظُ رواية خالدٍ التي ذَكرتُها إلى قوله: «نحواً من أربعين».

وأخرجَه مسلمٌ (١٧٠٦/ ٣٥) والنسائيُّ أيضاً (ك ٥٢٥٦) من طريق محمّد بن جَعفرٍ عن شُعبةَ مثلَ رواية آدمَ إلّا أنه قال: وفَعلَه أبو بكر، فلمّا كان عمرُ ـ أي: في خلافتِه ـ استشار الناسَ، فقال عبدُ الرَّحمن ـ يعني ابنَ عوفٍ ـ: أَخفُّ الحُدودِ ثمانونَ، فأمرَ به عمرُ. ووقع لبعض رُواة مسلمٍ (١٧٠٦/ ٣٥): أخفَّ الحدودِ ثمانينَ.

قال ابنُ دَقيق العيدِ: فيه حذفُ عامل النَّصبِ، والتقديرُ: جعلَه، وتعقَّبه الفاكهيُّ فقال: هذا بعيدٌ أو باطلٌ، وكأنّه صَدر عن غير تأمُّلٍ لقواعد العربيّةِ ولا لمراد المتكلِّم، إذ لا يجوز: أجود الناس الزيدين، على تقدير: اجعَلْهم، لأن مرادَ عبدَ الرَّحمنِ الإخبارُ بأخفِّ الحُدودِ، لا الأمرُ بذلك، فالذي يَظهر أنّ راوي النَّصْبَ وَهِمَ، واحتمال تَوهيمِه أوْلى من ارتكاب ما لا يجوزُ لفظاً ولا معنًى، ورَدَّ عليه تلميذُه ابن مَرزوقٍ: بأنَّ عبدَ الرّحمن مُستَشارٌ، والمستشارُ مسؤولٌ، والمُستَشيرُ سائلٌ، ولا يَبعُد أن يكونَ المستشارُ آمِراً، قال: والمثالُ الذي مثَّل به غيرُ مطابقٍ.

قلت: بل هو مطابقٌ لمَا ادّعاه أنّ عبدَ الرحمن قَصَد الإخبارَ فقط، والحقُّ أنه أخبر برأيه مستنداً إلى القياس، وأقربُ التقادير: أخفُّ الحدودِ أجدُه ثمانينَ، أو أجدُ أخفَّ الحدودِ ثمانينَ، فنصبهما.

---

(١) وهو في «السنن الكبرى» له ٨/ ٣١٩، و«الصغرى» (٢٧٠٩).

وأغرب ابنُ العَطّار صاحبُ النَّووي في «شرح العُمدة»، فنَقل عن بعض العلماء أنه ذَكَره بلفظ: أخفُّ الحدودِ ثمانونَ، بالرَّفع، وأعربه مبتدأً وخبراً، قال: ولا أعلمُه منقولاً روايةً، كذا قال، والرواية بذلك ثابتةٌ، والأوْلى في تَوجِيهها ما أخرجَه مسلمٌ أيضاً (١٧٠٦/ ٣٥) من طريق معاذ بن هشام عن أبيه: ثمَّ جَلَد أبو بكر أربعينَ، فلما كان عمرُ ودَنا الناسُ من الرِّيف والقُرى قال: ما تَروْنَ في جَلْد الخمرِ؟ فقال عبدُ الرَّحمن بنُ عوفٍ: أرى أن تجعلَها كأخفِّ الحُدودِ، قال: فجَلَد عمرُ ثمانينَ، فيكون المحذوفُ من هذه الرِّواية المختَصَرة: أرى أن تَجعلَها، وأداةَ التَّشبيهِ.

وأخرج النسائي (ك ٥٢٥٧) من طريق يزيدَ بن هارونَ عن شُعبةَ: فضَربَه بالنِّعال نَحواً من أربعينَ، ثم أُتيَ به أبو بكر فصَنَع به مثلَ ذلك، ورواه همّام عن قتادة بلفظ: فأمر قَريباً من عشرين رجلاً فجَلَده كلُّ رجلٍ جَلدتَينِ بالجَريدِ والنِّعالِ، أخرجَه أحمدُ (١٣٥٨٣) والبيهقيُّ (٨/ ٣١٩).

وهذا يَجمع بَين ما اختُلف فيه على شُعبةَ، وأنَّ جملةَ الضَّرَبات كانت نحوَ أربعين، لا أنه جَلَده بجَريدتَينِ أربعينَ، فتكونُ الجملةُ ثمانينَ كما أجابَ به بعضُ الناس، ورواه سعيد بن أبي عَروبةَ عن قتادةَ بلفظ: جلَد بالجَريد والنِّعال أربعين، علَّقه أبو داودَ بسندٍ صَحيح[1]، ووَصلَه البيهقيُّ[2]. وكذا أخرجه مسلم (١٧٠٦/ ٣٧) من طريق وكَيعٍ عن هشامٍ بلفظ: كان يضَربُ في الخَمر مثلَه، وقد نَسب صاحبُ «العُمدة» قصّةَ عبدِ الرحمن هذه إلى تخريج «الصَّحيحينِ» ولم يَسُقِ[3] البخاريُّ منها شيئاً، وبذلك جزم عبد الحقِّ في «الجمع» ثم المنذريُّ، نَعم ذَكَر معنى صَنِيع عمرَ فقط في حديث السائبِ في الباب الثالث (٦٧٧٩)، وسيأتي بَسطُ ذلك فيه.

---

(١) بإثر الحديث (٤٤٧٩).

(٢) لم نقف على رواية ابن أبي عروبة موصولةً في «سننه الكبرى» وإنما ذكرها معلقةً ٨/ ٣١٩ كما عند أبي داود، والله أعلم.

(٣) في (س): «يخرِّج».

تنبيه: الرَّجل المذكور لم أقفْ على اسمِه صريحاً، لكن سأذكُر في «باب ما يُكره من لَعْنِ الشاربِ» (٦٧٨٠) ما يؤخذ منه: أنه النُّعَيمانُ.

## ٣- باب مَن أمرَ بضَرْب الحدِّ في البيت

**٦٧٧٤- حدَّثنا قُتَيبةُ، حدَّثنا عبدُ الوهَّاب، عن أيوبَ، عن ابنِ أبي مُلَيكةَ، عن عُقْبةَ بنِ الحارثِ، قال: جِيءَ بالنُّعَيمان ـ أو بابنِ النُّعَيمانِ ـ شارباً، فأمَرَ النبيُّ ﷺ مَن كان بالبيتِ أن يَضْرِبُوه، قال: فضَرَبُوه،/ فكنتُ أنا فيمَن ضَرَبَه بالنِّعالِ.** ٦٥/١٢

قوله: «**باب مَن أمَرَ بضَرْبِ الحدِّ في البيت**» يعني: خِلَافاً لِمَن قال: لا يُضرَبُ الحدُّ سِرّاً، وقد وَرَدَ عن عمرَ في قصَّة وَلدِه أبي شَحْمةَ لمَّا شَرِبَ بمِصرَ، فحَدَّه عَمرو بنُ العاص في البيت: أنَّ عمرَ أنكَرَ عليه وأحضَرَه إلى المدينة وضَرَبَه الحدَّ جَهراً، روى ذلك ابنُ سعدٍ وأشارَ إليه الزُّبَير، وأخرجَه عبد الرَّزّاق بسندٍ صحيح عن ابن عمرَ مُطوَّلاً، وجُمهور أهل العلم على الاكتِفاء، وحَمَلوا صنيعَ عمر على المبالَغة في تأديب ولدِه، لا أنَّ إقامةَ الحدِّ لا تَصِحُّ إلّا جَهراً.

قوله: «**عبد الوهّاب**» هو ابن عبد المجيد الثَّقفيّ، و«**أيوبُ**» هو السِّختيانيّ، و«**ابن أبي مُلَيكة**» هو عبد الله بنُ عُبيد الله، وقد سُمّيَ في الباب الذي بعدَه من رواية وُهَيب بن خالد عن أيوبَ.

قوله: «**عن عُقْبة بن الحارث**» أي: ابن عامر بن نَوفَل بن عبد مَناف، ووَقَعَ في رواية عبد الوارث عن أيوب عند أحمد (١٦١٥٠): حدَّثني عُقْبة بن الحارث، وقد اتَّفَقَ هؤلاءِ على وَصْلِه، وخالَفَهم إسماعيلُ ابن عُلَيَّةَ فقال: عن أيوبَ عن ابن أبي مُلَيكة مُرسَلاً، أخرجه مُسدَّدٌ عنه.

قوله: «**جيءَ**» كذا لهم على البناء للمجهول، وقد ذكرتُ في الوكالة (٢٣١٦) تسميةَ الذي أتى به، ولم يُنبِّه عليه أحدٌ ممَّن صَنَّفَ في المبهَمات.

قوله: «**بالنُّعَيمان، أو بابنِ النُّعَيمان**» في رواية الكُشْمِيهنيّ في الباب الذي يليه: نُعَيمان،

بغير ألِفٍ ولام في الموضعينِ، وقد تقدَّم التَّنبيهُ على ذلك في كتاب الوكالة، وأنَّه وَقَعَ عند الإسماعيليّ: النُّعَيمان، بغير شَكٍّ، فإنَّ الزُّبَير بن بَكّار وابن مَندَهْ أخرَجا الحديث من وجهَينِ فيهما: النُّعَيمان، بغير شَكٍّ وذكرت نَسَبَه هُناكَ، وفي رواية الزُّبَير: كان النُّعَيمانُ يُصيب الشَّرابَ.

وهذا يُعكِّرُ على قولِ ابنِ عبد البَرّ: إنَّ الذي كان أُتِيَ به قد شَرِبَ الخمرَ هو ابنُ النُّعَيمان، فإنَّه قيل في ترجمة النُّعَيمان: كان رجلاً صالحاً وكان له ابنٌ انهَمَكَ في شُربِ الخمرِ فجَلَدَه النبيُّ ﷺ[1].

وقال في موضعٍ آخرَ: أظنُّ ابنَ النُّعَيمان جُلِدَ في الخمرِ أكثرَ من خمسين مرَّةً، وذكر الزُّبَير بن بَكّار أيضاً: أنَّه كان مَزّاحاً، وله في ذلك قصَّةٌ مع سويبِط بن حَرمَلة ومع مَخرَمةَ بن نَوفَل والد المِسور مع أمير المؤمنينَ عثمانَ ذكرها الزُّبَير مع نظائرَ لها في كتاب «الفُكاهة والمِزاح»، وذكر محمَّدُ ابنُ سعدٍ: أنَّه عاشَ إلى خِلَافة معاويةَ.

**قوله: «شارباً»** في رواية وُهَيب (٦٧٧٥): وهو سَكرانُ، وزاد :فشَقَّ عليه، أي: على النبيّ ﷺ، ووَقَعَ في رواية مُعلَّى بن أسَد عن وُهَيب عند النَّسائيِّ (ك ٥٢٧٦): فشَقَّ على النبيّ ﷺ مَشَقَّةً شديدةً. وسيأتي بقيَّةُ ما يَتعلَّق بقصَّة النُّعَيمان في الباب الذي يَليه إن شاء الله تعالى.

واستُدِلَّ به على جوازِ إقامة الحدِّ على السَّكران في حال سُكره، وبه قال بعض الظّاهريَّة، والجمهور على خِلَافه، وأوَّلوا الحديثَ بأنَّ المرادَ ذِكرُ سببِ الضَّربِ، وأنَّ ذلك الوصفَ استَمرَّ في حال ضَرْبِه، وأيَّدوا ذلك بالمعنى، وهو أنَّ المقصود بالضَّربِ في الحدِّ الإيلامُ ليَحصُلَ به الرَّدعُ.

وفي الحديث تحريمُ الخمرِ ووُجوبُ الحدّ على شاربها، سواء كان شَرِبَ كثيراً أم قليلاً، وسواء أسَكِرَ أم لا.

---

(١) ذكر ذلك كله في «الاستيعاب» في سياق ترجمته له.

## ٤- باب الضَّرْب بالجَريد والنِّعال

٦٧٧٥- حدَّثنا سليمانُ بنُ حَرْبٍ، حدَّثنا وُهَيبُ بنُ خالدٍ، عن أيوبَ، عن عبدِ الله بنِ أبي مُلَيكةَ، عن عُقْبةَ بنِ الحارثِ: أنَّ النبيَّ ﷺ أُتِيَ بنُعَيمانَ - أو بابنِ نُعَيمانَ - وهو سَكْرانُ، فشَقَّ عليه، وأمَرَ مَن في البيتِ أن يَضْرِبُوه، فضَرَبُوه بالجَرِيدِ والنِّعال، وكنت فيمَن ضَرَبَه.

٦٧٧٦- حدَّثنا مسلمٌ، حدَّثنا هشامٌ، حدَّثنا قَتادةُ، عن أنسٍ، قال: جَلَدَ النبيُّ ﷺ في الخمرِ ٦٦/١٢ بالجَرِيدِ والنِّعال، وجَلَدَ أبو بكرٍ أربعينَ.

قوله: «باب الضَّرْب بالجَريدِ والنِّعال» أي: في شُرب الخمر، وأشارَ بذلك إلى أنَّه لا يُشتَرَط الجَلدُ.

وقد اختُلِفَ في ذلك على ثلاثة أقوال وهي أوجُهٌ عندَ الشافعيَّة: أصحُّها: يجوزُ الجَلدُ بالسَّوطِ، ويجوز الاقتصارُ على الضَّرب بالأيدي والنِّعال والثِّياب، ثانيها: يَتَعيَّن الجَلدُ، ثالثُها: يَتَعيَّن الضَّربُ. وحُجّةُ الرَّاجحِ أنَّه فُعِلَ في عهد النبيّ ﷺ، ولم يَثبُت نَسخُه، والجَلدُ في عهد الصحابة فدَلَّ على جوازه، وحُجّةُ الأخيرِ أنَّ الشافعيَّ قال في «الأُمِّ»: لو أقامَ عليه الحدَّ بالسَّوطِ فماتَ وَجَبَتِ الدِّيةُ، فسوَّى بينه وبين ما إذا زاد، فدَلَّ على أنَّ الأصلَ الضَّربُ بغير السَّوط، وصَرَّحَ أبو الطيِّب ومَن تَبِعَه بأنَّه لا يجوز بالسَّوط، وصَرَّحَ القاضي حُسَين بتعيينِ السَّوطِ، واحتَجَّ بأنَّه إجماع الصحابة، ونَقَلَ عن النَّصِّ في القضاءِ ما يوافقُه.

ولكن في الاستدلال بإجماع الصحابة نظرٌ، فقد قال النَّوويّ في «شرح مسلم»: أجمَعوا على الاكتِفاءِ بالجَريدِ والنِّعال وأطراف الثِّياب، ثمَّ قال: والأصحُّ جوازُه بالسَّوط، وشَذَّ مَن قال: هو شرطٌ، وهو غَلَطٌ مُنابِذٌ للأحاديثِ الصَّحيحة.

قلت: وتَوسَّطَ بعض المتأخِّرينَ فعَيَّنَ السَّوطَ للمُتَمرِّدينَ، وأطرافَ الثِّيابِ والنِّعالَ للضُّعَفاءِ، ومَن عَداهم بحَسَبِ ما يَليقُ بهم، وهو مُتَّجِهٌ.

ونَقَلَ ابن دَقيق العيد عن بعضهم: أنَّ معنى قوله: «نحواً من أربعينَ»: تقديرُ أربعينَ ضربةً بعَصاً مثلاً، لا أنَّ المراد عَدَدٌ مُعيَّنٌ، ولذلك وَقَعَ في بعض طرق عبد الرَّحمن بن أزهَر: أنَّ أبا بكرٍ

سألَ مَن حَضَرَ ذلك الضَّربَ، فقَوَّمَه أربعينَ، فضَرَبَ أبو بكرٍ أربعينَ[١]، قال: وهذا عندي خِلَافُ الظّاهر، ويُبعِدُه قولُه في الرِّواية الأُخرى: جَلَدَ في الخمرِ أربعينَ[٢]، قلت: ويُبعِدُ التَّأويلَ المذكورَ ما تقدَّمَ[٣] من/ رواية همَّام في حديث أنسٍ: فأمَرَ عشرينَ رجلاً فجَلَدَه كلُّ رجلٍ جَلدتَينِ بالجَريدِ والنِّعال. ٦٧/١٢

وذكر المصنِّفُ فيه خمسةَ أحاديثَ:

**الأول**: حديث عُقْبة بن الحارث، وقد تقدَّم في الباب الذي قبله (٦٧٧٤) وهو ظاهرٌ فيما تُرجَم له.

**الثاني**: حديث أنسٍ، وقد تقدَّم أيضاً في الباب الأوَّل.

**وقوله فيه**: «جَلَدَ» تقدَّم في الباب الأوَّل (٦٧٧٣) بلفظ: «ضَرَبَ»، ولا مُنافاةَ بينَهما، لأنَّ معنى جَلَدَ هنا: ضَرَبَه فأصاب جِلدَه، وليس المرادُ به ضربَه بالجِلْد.

**الثالث: حديث أبي هريرة:**

**٦٧٧٧- حدَّثنا قُتَيبةُ، حدَّثنا أبو ضَمْرةَ أنسٌ، عن يزيدَ بنِ الهادِ، عن محمَّدِ بنِ إبراهيمَ، عن أبي سَلَمةَ، عن أبي هريرةَ ﷺ: أُتِيَ النبيُّ ﷺ برجلٍ قد شَرِبَ، قال: «اضْرِبُوه» قال أبو هريرةَ رضي الله عنه: فمِنّا الضّاربُ بيَدِه، والضّاربُ بنَعْلِه، والضّاربُ بثَوبِه، فلمَّا انصَرَفَ قال بعضُ القومِ: أخزاكَ اللهُ! قال: «لا تقولوا هكذا، لا تُعِينوا عليه الشَّيطانَ».**

[طرفه في: ٦٧٨١]

**قوله**: «**أبو ضَمْرة أنس**» يعني: ابنَ عِياض.

**قوله**: «**عن يزيدَ بن الهادِ**» هو يزيد بن عبد الله بن أُسامة بن عبد الله بن شدَّاد بن الهاد، فنُسِبَ إلى جَدِّه الأعلى، وهو وشيخُه وشيخُ شيخِه مَدَنيّونَ تابعيّونَ، ووَقَعَ في آخِرِ الباب

---

(١) أخرجه الشافعي في «الأم» ٦/ ١٩٥، ومن طريقه البيهقي في «الكبرى» ٨/ ٣١٩، وبنحوه النسائي في «الكبرى» (٥٢٦٢).

(٢) كما في لفظ حديث هذا الباب.

(٣) قريباً تحت شرح حديث رقم (٦٧٧٣).

الذي يليه (٦٧٨١): أنس بن عياض حدَّثنا ابن الهاد.

**قوله: «عن محمَّد بن إبراهيم»** أي: ابن الحارث بن خالد التَّيْميّ، زاد في رواية الطَّحاويّ (٣/ ١٥٦) من طريق نافع بن يزيد عن ابن الهاد عن محمَّد بن إبراهيم: أنَّه حدَّثه عن أبي سَلَمة.

**قوله: «عن أبي سَلَمة»** هو ابن عبد الرَّحمن بن عَوْف، وصَرَّحَ به في رواية الطَّحاويِّ.

**قوله: «أُتيَ النبيُّ ﷺ برجلٍ قد شَرِبَ»** في الرِّواية التي في الباب الذي يليه (٦٧٨١): «بسَكْرانَ»، وهذا الرَّجل يَحتمل أن يُفَسَّرَ بعبد الله الذي كان يُلقَّب حِماراً المذكور في الباب الذي بعدَه من حديث عمرَ، ويحتمل أن يُفَسَّرَ بابنِ النُّعَيمان، والأوَّل أقرَبُ لأنَّ في قِصَّتِه: فقال رجلٌ من القوم: اللهمَّ الْعَنْهُ، ونحوه في قصَّة المذكور في حديث أبي هريرة، لكنَّ لفظَه: قال بعضُ القومِ: أخزاك اللهُ، ويحتمل أن يكونَ ثالثاً، فإنَّ الجوابَ في حديثَي عمرَ وأبي هريرة مُختَلِف.

وأخرج النَّسائيُّ (ك ٥٢٧٣) بسندٍ صحيحٍ عن أبي سعيدٍ: أُتيَ النبيُّ ﷺ بنَشْوان فأُمِرَ به فبُهِزَ[1] بالأيدي وخُفِقَ بالنِّعال، الحديثَ. ولعبد الرَّزّاق بسندٍ صحيح (١٣٥٤١) عن عُبيد ابن عُمَير ـ أحد كِبار التابعين ـ: كان الذي يَشرَبُ الخمرَ في عهدِ رسول الله ﷺ وأبي بكر وبعضِ إمارةِ عمرَ، يَضرِبونَه بأيديهم ونِعالهم ويَصُكُّونَه.

**قوله: «قال: اضْرِبوه»** هذا يُفسِّرُ الرِّوايةَ الآتيةَ بلفظ: فأمَرَ بضَرْبِه، ولكن لم يَذكُر فيهما عَدَداً.

**قوله: «قال بعض القوم»** في الرِّواية الآتية (٦٧٨٧): «فقال رجلٌ»، وهذا الرجلُ هو عمرُ بن الخطَّاب إن كانت هذه القصَّةُ مُتَّحِدةً مع حديث عمرَ في قصَّة حِمارٍ كما سأُبيِّنُه.

**قوله: «لا تقولوا هكذا، لا تُعينوا عليه الشَّيطانَ»** في الرِّواية الأُخرى (٦٧٨١): «لا تكونوا عَونَ الشَّيطان على أخيكُم»، ووَجهُ عَونِهم الشَّيطانَ بذلك: أنَّ الشَّيطان يريدُ بتَزيينِه له المعصيةَ أن يَحصُلَ له الخِزيُ، فإذا دَعَوا عليه بالخِزي فكأنَّهم قد حَصَّلوا مقصودَ الشَّيطان.

---

(١) البَهْز: الدَّفْع العنيف، انظر: «غريب الحديث» للخطابي ١/ ٣٦٦، و«غريب الحديث» لابن الجوزي ١/ ٩٣، و«النهاية» لابن الأثير ١/ ١٦٦ مادة (بهز).

ووَقَعَ عند أبي داود (٤٤٧٨) من طريق ابن وَهْبٍ عن حَيْوةَ بن شُرَيح ويحيى بن أيوب وابنِ لَـهِيعةَ، ثلاثتُهم عن يزيدَ بن الهادِ نحوَه، وزاد في آخره: «ولكن قولوا: اللهمَّ اغفِر له، اللهمَّ ارحَمه» زاد فيه أيضاً بعد الضَّرب:ثمَّ قال رسول الله ﷺ لأصحابِه: «بَكِّتُوه» وهو أمرٌ بالتَّبكيتِ: وهو مواجَهَتُه بقَبيحِ فِعْلِه، وقد فَسَّرَه في الخبر بقولِه: فأقبَلوا عليه يقولون له: ما اتَّقَيت اللهَ عزَّ وجلَّ، ما خَشيت اللهَ جلَّ ثَناؤُه، ما استَحيَيتَ من رسول الله ﷺ، ثمَّ أرسَلُوه.

وفي حديث عبد الرَّحمن بن أزهَر عند الشافعيّ (٦/ ١٩٥) بعد ذِكْر الضَّرب: ثمَّ قال عليه الصلاة والسَّلام: « بَكِّتُوه» فبَكَّتُوه، ثمَّ أرسَلَه. ويُستَفادُ من ذلك مَنعُ الدُّعاءِ على العاصي بالإبعادِ عن رحمة الله كاللَّعن، وسيأتي مزيدٌ لذلك في البابِ الذي يَليه إن شاء الله تعالى.

الحديث الرابع:

**٦٧٧٨- حدَّثنا عبدُ الله بنُ عبدِ الوهَّاب، حدَّثنا خالدُ بنُ الحارثِ، حدَّثنا سفيانُ، حدَّثنا أبو حَصِينٍ، سمعتُ عُمَيرَ بنَ سَعيدٍ النَّخَعِيَّ، قال: سمعتُ عليَّ بنَ أبي طالبٍ ﷺ، قال: ما كنتُ لأُقِيمَ حدًّا على أحدٍ فيموتَ، فأجِدَ في نفسي، إلا صاحبَ الخمرِ، فإنَّه لو ماتَ وَدَيتُه، وذلك أنَّ رسولَ الله ﷺ لم يَسُنَّه.**

**قوله**: «سُفْيان» هو: الثَّوْريّ، وصَرَّحَ به في رواية مسلمٍ (١٧٠٧)، وأبو حَصَينٍ، بمُهمَلَتَينِ مفتوح أوَّله، وعُمَير بن سَعيد بالتَّصغير، وأبوه بفتح أوَّلِه وكسر ثانيهِ: تابعيٌّ كبيرٌ ثقةٌ، قال النَّوويّ: هو في جميع النُّسَخ من «الصحيحين» هكذا، ووَقَعَ في «الجمع» للحُميديّ (١٣٥): سعد، بسُكونِ العين وهو غَلَطٌ، ووَقَعَ في «المهذَّبِ» وغيره: عمرُ بن سعد، بحذفِ الياء فيهما وهو غَلَطٌ فاحش.

قلت: وَقَعَ في بعض النُّسَخ من البخاريِّ كما ذكر الحُميديّ، ثمَّ رأيته في «تقييد» أبي عليّ الجيَّانيّ منسوباً لأبي زيد/ المروزيِّ قال: والصَّوابُ سعيدٌ. وجَزَمَ بذلك ابن حَزْم، وأنَّه في البخاريِّ: سعدٌ بسكونِ العين، فلعلَّه سَلَف الحُميديّ. ٦٨/١٢

ووَقَعَ للنَّسائيِّ (ك ٥٢٥٢) والطَّحاويّ (٣/ ١٥٣): عُمَر[١]، بضمِّ العين وفتحِ الميم كما في «المهذَّبِ»، لكنَّ الذي عندَهما في أبيه: سعيد، ووَقَعَ عند ابن حَزْم في النَّسائيِّ: عمرو، بفتح أوَّلِه وسكونِ الميم، والمحفوظُ كما قال النَّوويّ، وقد أعَلَّ ابنُ حَزمٍ الخبرَ بالاختلاف في اسم عُمَير واسم أبيه، وليست بعِلّةٍ تَقدَحُ في روايتِه، وقد عَرَفَه ووثَّقه مَن صَحَّحَ حديثَه، وقد عَمَّرَ عُمَيرٌ المذكورُ وعاشَ إلى سنة خمسَ عشرةَ ومئةٍ.

**قوله: «ما كنت لأُقيمَ»** اللّامُ لتأكيدِ النَّفي، كما في قوله تعالى: ﴿وَمَا كَانَ ٱللَّهُ لِيُضِيعَ إِيمَـٰنَكُمْ﴾ [البقرة: ١٤٣].

**قوله: «فيموتَ، فأجِدَ»** بالنَّصبِ فيهما، ومعنى أجِدَ: من الوجد، وله مَعانٍ اللّائقُ منها هنا. الحزن، وقوله: «فيموت» مُسَبَّبٌ عن «أُقيم»، وقوله: «فأجِد» مُسَبَّب عن السَّبَب والمسبَّب معاً.

**قوله: «إلّا صاحبَ الخمرِ»** أي: شاربَها، وهو بالنَّصب، ويجوزُ الرَّفع، والاستثناء مُنقَطِعٌ، أي: لكن أجِد من حَدِّ شاربِ الخمرِ إذا ماتَ، ويحتمل أن يكون التَّقدير: ما أجِد من موت أحد يُقام عليه الحدُّ شيئاً إلّا من موتِ شاربِ الخمرِ، فيكون الاستثناء على هذا مُتَّصِلاً، قاله الطِّيبيّ.

**قوله: «فإنَّه لو ماتَ وَدَيتُه»** أي: أعطَيت دِيَتَه لِمَن يَستَحِقّ قَبضَها، وقد جاء مُفَسَّراً من طريق أُخرى أخرجها النَّسائيُّ (ك ٥٢٥٣) وابن ماجَه[٢] من رواية الشَّعبيِّ عن عُمَير بن سعيد قال: سمعتُ عليّاً يقول: مَن أقَمنا عليه حَدّاً فماتَ فلا ديةَ له، إلّا مَن ضَرَبناه في الخمرِ.

**قوله: «لم يَسُنَّه»** أي: لم يَسُنَّ فيه عَدَداً مُعيَّناً، في رواية شَرِيك[٣]: فإنَّ رسول الله ﷺ لم يَسُنَّ فيها شيئاً، ووَقَعَ في رواية الشَّعبيّ: فإنَّما هو شيءٌ صَنَعناه.

---

(١) في المطبوع من النسائي والطحاوي: عُمَير مصغر.

(٢) هو عند ابن ماجه برقم (٢٥٦٩) من طريق أبي حصين ومطرف كلاهما عن عمير بن سعيد، لم يذكر الشعبيَّ بينهما.

(٣) رواية شريك أخرجها الطحاوي في «شرح مشكل الآثار» (٢٤٤٩)، و«شرح معاني الآثار» ٣/ ١٥٣.

تَكْمِلة: اتَّفَقوا على أنَّ مَن ماتَ من الضَّربِ في الحدِّ لا ضَمانَ على قاتلِه إلّا في حَدِّ الخمر، فعن عليٍّ ما تقدَّمَ، وقال الشافعيّ: إن ضُرِبَ بغير السَّوطِ فلا ضَمانَ، وإن جُلِدَ بالسَّوطِ ضَمِنَ، قيل: الدِّيةِ، وقيل: قَدرَ تَفاوُتِ ما بين الجَلد بالسَّوطِ وبغيره، والدّيةُ في ذلك على عاقلة الإمام، وكذلك لو ماتَ فيما زاد على الأربعينَ.

الحديث الخامس:

**٦٧٧٩- حدَّثنا مَكِّيُّ بنُ إبراهيمَ، عن الجُعَيدِ، عن يزيدَ بنِ خُصَيفةَ، عن السائبِ بنِ يزيدَ، قال: كنَّا نُؤْتَى بالشّاربِ على عَهْدِ رسولِ الله ﷺ، وإمْرةِ أبي بكرٍ، فصَدْراً من خِلَافةِ عمرَ، فنَقومُ إليه بأيدِينا ونِعالِنا وأردِيَتِنا، حتَّى كان آخِرُ إمْرةِ عمرَ، فجَلَدَ أربعينَ، حتَّى إذا عَتَوْا وفَسَقُوا جَلَدَ ثمانين.**

قوله: «عن الجُعَيدِ» بالجيم والتَّصغير، ويقال: الجَعْد بفتح أوَّله ثمَّ سكونٍ، وهو تابعيّ صغير، تقدَّمَت روايتُه عن السائب بن يزيدَ في كتاب الطَّهارة، وروىَ عنه هنا بواسطةٍ، وهذا السَّنَد للبخاريِّ في غاية العُلوّ، لأنَّ بينَه وبينَ التابعيِّ فيه واحداً فكان في حُكم الثُّلاثيّات، وإن كان التابعيّ رواه عن تابعيٍّ آخرَ وله عندَه نظائرُ.

ومثلُه ما أخرجه في العلم (١٢٧) عن عُبيد الله بن موسى عن معروف عن أبي الطُّفَيل عن عليٍّ، فإنَّ أبا الطُّفَيل صحابيٌّ فيكون في حُكمِ الثُّلاثيّات لأنَّ بينه وبين الصحابيِّ فيه اثنَينِ، وإن كان صحابيُّه إنَّما رواه عن صحابيٍّ آخرَ، وقد أخرجه النَّسائيُّ (ك ٥٢٥٩) من رواية حاتم ابن إسماعيل عن الجُعَيدِ: سمعتُ السائب، فعلى هذا فإدخالُ يزيدَ بنَ خُصَيفة بينهما إمّا من المزيدِ في مُتَّصِل الأسانيد، وإمّا أن يكون الجُعَيد سمعَه من السائب، وثَبَّتَه فيه يزيدُ.

ثمَّ ظَهَرَ لي السَّبَبُ في ذلك: وهو أنَّ رواية الجُعَيدِ المذكورةَ عن السائبِ مختصرةٌ، فكأنَّه سمعَ الحديثَ تامّاً من يزيدَ عن السائبِ، فحدَّث بما سمعَه من السائب عنه من غير ذِكْر يزيدَ، وحدَّث أيضاً بالتامِّ فذَكَر الواسطةَ.

ويزيدُ بن خُصَيفة المذكورُ: هو ابن عبد الله بن خُصَيفة نُسِبَ لجَدِّه، وقيل: هو يزيد بن عبد الله بن يزيد بن خُصَيفة، فيكون نُسِبَ إلى جَدِّ أبيه، وخُصَيفةُ: هو ابن يزيدَ بن ثُمامة، أخو السائب بن يزيد صحابيُّ هذا الحديث، فتكون رواية يزيدَ بنِ خُصَيفة لهذا الحديث عن عَمِّ أبيه أو عَمِّ جَدِّه.

**قوله: «كنَّا نُؤْتَى بالشّاربِ»** فيه إسنادُ القائل الفعلَ بصيغة الجمع التي يَدخُل هو فيها مَجازاً، لكَونِه مُستَوياً معهم في أمرٍ ما، وإن لم يُباشر هو ذلك الفعلَ الخاصَّ، لأنَّ السائبَ كان صغيراً جدّاً في عهدِ النبيِّ ﷺ، فقد تقدَّم في التَّرجمة النبويَّة: أنَّه كان ابنَ ستِّ سنين، فيَبعُدُ أن يكونَ شارَكَ مَن كان يُجالسُ النبيَّ ﷺ فيما ذَكَر من ضَرْبِ الشّارب، فكأنَّ مُرادَه بقولِه: «كُنّا» أي:/ الصحابة، لكن يحتمل أن يَحضُر مع أبيه أو عَمِّه، فيُشاركهم في ذلك، ٦٩/١٢
فيكون الإسناد على حقيقَتِه.

**قوله: «وإمْرَةِ أبي بكرٍ»** بكسر الهمزة وسكون الميم، أي: خِلَافَته، وفي رواية حاتم: في زمن النبيِّ ﷺ وأبي بكر، وبعضِ زمانِ عمرَ.

**قوله: «وصَدْراً من خِلَافة عمر»** أي: جانباً أوَّليّاً.

**قوله: «فنَقومُ إليه بأيدينا ونِعالنا وأرديَتِنا»** أي: فنَضرِبُه بها.

**قوله: «حتَّى كان آخِرُ إمْرَةِ عمرَ، فجَلَدَ أربعين»** ظاهرُه أنَّ التَّحديد بأربعينَ إنَّما وَقَعَ في آخر خِلَافة عمرَ، وليس كذلك، لما في قصَّة خالد بن الوليد وكتابته إلى عمرَ، فإنَّه يدلّ على أنَّ أمْرَ عمرَ بجَلدِ ثمانينَ كان في وسَط إمارَته، لأنَّ خالداً ماتَ في وسَط خِلَافة عمر، وإنَّما المراد بالغاية المذكورة أوَّلاً استمرارُ الأربعينَ، فليستِ الفاءُ مُعَقِّبةً لآخِرِ الإمرةِ، بل لزمان أبي بكرٍ وبيانِ ما وَقَعَ في زمن عمرَ، فالتَّقدير: فاستَمرَّ جَلدُ أربعينَ، والمراد بالغاية الأُخرى في قوله: حتَّى إذا عَتَوا: تأكيدُ الغايةِ[1] الأُولى، وبيان ما صَنَعَ عمرُ بعدَ الغايةِ الأُولى. وقد أخرجه النَّسائيُّ (ك ٥٢٦٠) من رواية المغيرة بن عبد الرَّحمن عن الجُعَيد بلفظ: حتَّى كان وسَطَ إمارةِ عمرَ فجَلَدَ فيها أربعينَ حتَّى إذا عَتَوا. وهذه لا إشكالَ فيها.

---

(١) في (س): «تأكيداً لغاية» وهو خطأ.

قوله: «حتَّى إذا عَتَوْا» بِمُهمَلةٍ ثمَّ مُثنّاة: من العُتُوِّ وهو التَّجبُّر، والمراد هنا: انهماكُهم في الطُّغيان والمبالَغةُ في الفساد في شُرب الخمر، لأنَّه يَنشأ عنه الفسادُ.

قوله: «وفَسَقُوا» أي: خَرَجوا عن الطاعة، ووَقَعَ في رواية للنَّسائيِّ (ك ٥٢٥٩): فلم يَنْكُلوا، أي: يَدَعُوا.

قوله: «جَلَدَ ثمانينَ» وَقَعَ في مُرسَل عُبيد بن عُمَير ـ أحدِ كِبار التابعين ـ فيما أخرجه عبد الرَّزّاق (١٣٥٤١) بسندٍ صحيح عنه نحوُ حديث السائب، وفيه: أنَّ عمرَ جعلَه أربعينَ سَوطاً، فلمَّا رآهم لا يَتَناهَونَ جعله ستّينَ سَوطاً، فلمَّا رآهم لا يَتَناهَونَ جعله ثمانينَ سَوطاً وقال: هذا أدنَى الحدود.

وهذا يدلُّ على أنَّه وافَقَ عبدَ الرَّحمن بن عَوْف في أنَّ الثَّمانينَ أدنَى الحدود، وأراد بذلك الحدودَ المذكورةَ في القرآن، وهي حَدُّ الزِّنى وحَدُّ السَّرِقة للقطع وحَدُّ القَذْفِ، وهو أخَفُّها عُقوبةً وأدناها عَدَداً، وقد مضى (٦٧٧٣) من حديث أنسٍ في رواية شُعْبَةَ وغيرِه سببُ ذلك، وكلامُ عبد الرَّحمن فيه حيثُ قال: أخَفُّ الحدود ثمانونَ، فأمَرَ به عمرُ.

وأخرج مالك في «الموطَّأ» (٢/ ٨٤٢) عن ثَور بن زيد: أنَّ عمر استَشارَ في الخمر فقال له عليُّ بنُ أبي طالبٍ: نَرَى أن تَجْلِدَهُ[1] ثمانينَ، فإنَّه إذا شَرِبَ سَكِرَ، وإذا سَكِرَ هَذَى، واذا هَذَى افتَرَى، فجَلَدَ عمرُ في الخمر ثمانينَ. وهذا مُعضِلٌ، وقد وَصَلَه النَّسائيُّ (ك ٥٢٦٩) والطَّحاويّ[2] من طريق يحيى بن فُلَيح عن ثَور عن عِكْرمة عن ابن عبَّاس مُطوَّلاً، ولفظه: إنَّ الشُّرّابَ كانوا يُضرَبونَ على عهدِ رسول الله ﷺ بالأيدي والنِّعال والعِصِيِّ حتَّى تُوُفِّيَ، فكانوا في خِلَافة أبي بكر أكثرَ منهم، فقال أبو بكرٍ: لو فرَضنا لهم حَدّاً، فتَوخَّى نحوَ ما كانوا يُضرَبونَ في عهد النبيِّ ﷺ فجَلَدَهم أربعينَ حتَّى تُوُفِّيَ، ثمَّ كان عمرُ فجَلَدَهم كذلك حتَّى أُتِيَ برجلٍ، فذَكَر قصَّةً، وأنَّه تأوَّلَ قوله تعالى: ﴿لَيْسَ عَلَى ٱلَّذِينَ ءَامَنُوا۟ وَعَمِلُوا۟ ٱلصَّٰلِحَٰتِ جُنَاحٌ فِيمَا طَعِمُوٓا۟﴾ [المائدة: ٩٣]، وأنَّ ابن عبَّاس ناظَرَه في ذلك، واحتَجَّ ببقيَّة الآية

---

(١) تحرَّف في (س) إلى: تجعله.

(٢) في «شرح مشكل الآثار» (٤٤٤١)، وهو عند الدارقطني في «السنن» (٣٣٤٤).

وهو قوله تعالى: ﴿إِذَا مَا ٱتَّقَوا۟﴾ [المائدة: ٩٣]، والذي يَرتَكِبُ ما حَرَّمَه الله ليس بمُتَّقٍ، فقال عمر: ما تَرَونَ؟ فقال عليٌّ، فذَكَره وزاد بعد قوله: وإذا هَذَى افتَرَى: وعلى المفتَري ثمانونَ جَلدةً، فأمَرَ به عمرُ فجَلَدَه ثمانينَ.

ولهذا الأثر عن عليٍّ طرقٌ أُخرى، منها ما أخرجها الطبرانيّ والطَّحاويّ (٣/ ١٥٣) والبيهقيُّ (٨/ ٣٢٠) من طريق أُسامة بن زيد عن الزُّهْريّ عن حُميدِ بن عبد الرَّحمنِ: أنَّ رجلاً من بني كَلب يقال له: ابن وَبْرَة[1]، أخبَرَه: أنَّ أبا بكر كان يَجلِد في الخمر أربعينَ، وكان عمر يَجلِد فيها أربعينَ، قال: فبَعَثَني خالدُ بنُ الوليد إلى عمرَ فقلت: إنَّ الناسَ قد انهَمَكوا في الخمر، واستَخَفُّوا العُقوبةَ، فقال عمرُ لمَن حولَه: ما تَرَونَ؟ قال: ووَجدتُ عندَه عليّاً وطلحةَ والزُّبَيرَ وعبدَ الرَّحمنِ بنَ عَوْف في المسجد،/ فقال عليّ، فذَكَر مِثلَ روايةِ ثَور الموصولةِ. ٧٠/١٢

ومنها ما أخرجه عبد الرَّزّاق (١٣٥٤٢) عن مَعمَر عن أيوب عن عِكْرمة: أنَّ عمرَ شاورَ الناسَ في الخمر، فقال له عليٌّ: إنَّ السَّكْرانَ إذا سَكِرَ هَذَى، الحديثَ.

ومنها ما أخرجه ابن أبي شَيْبة (٩/ ٥٤٦) من رواية أبي عبد الرَّحمن السُّلَميّ عن عليٍّ قال: شَرِبَ نَفَرٌ من أهل الشّام الخمرَ، وتأوَّلوا الآيةَ المذكورةَ، فاستَشارَ عمرُ فيهم فقلت: أرَى أن تَستَتيبَهم فإن تابوا ضَرَبتَهُم ثمانينَ ثمانينَ، وإلّا ضَرَبت أعناقَهم، لأنَّهم استَحلُّوا ما حَرَّمَ اللهُ، فاستَتابَهم فتابوا، فضَرَبَهم ثمانينَ ثمانينَ.

وأخرج أبو داود (٤٤٨٩) والنَّسائيُّ (ك ٥٢٦٢ و٥٢٦٤) من حديث عبد الرَّحمن بن أزهَر في قصَّة الشّارب الذي ضَرَبَه النبيُّ ﷺ بحُنَينٍ، وفيه: فلمَّا كان عمرُ كَتَبَ إليه خالدُ ابنُ الوليد: أنَّ الناسَ قد انهَمَكوا في الشُّرب وتَحاقَروا العُقوبةَ، قال: وعنده المهاجِرونَ والأنصارُ، فسألهم واجتَمَعوا على أن يَضرِبَه ثمانينَ، وقال عليٌّ، فذكَر مِثلَه.

وأخرج عبد الرَّزّاق (١٣٥٤٠) عن ابن جُرَيج ومَعمَر عن ابن شِهاب قال: فرَضَ أبو بَكرٍ في الخمر أربعينَ سوطاً وفَرَضَ فيها عمرُ ثمانينَ، قال الطَّحاويُّ (٣/ ١٥٥): جاءتِ الأخبار

---

(١) تحرَّف في (س) إلى: «ابن دبرة».

مُتواترةً عن عليٍّ: أنَّ النبيَّ ﷺ لم يَسُنَّ في الخمرِ شيئاً، ويُؤيِّده ـ فذَكَر الأحاديثَ التي ليس فيها تقييدٌ بعَدَدٍ ـ حديثُ أبي هريرة وحديث عُقْبة بن الحارث المتقدِّمَين، وحديث عبد الرَّحمن بن أزهَر: أنَّ النبيَّ ﷺ أُتِيَ برجلٍ قد شَرِبَ الخمر فقال للنّاس: «اضرِبُوه»، فمنهم مَن ضَرَبَه بالنِّعال ومنهم مَن ضَرَبَه بالعصا ومنهم مَن ضَرَبَه بالجَريد، ثمَّ أخَذَ رسولُ الله ﷺ تراباً فرَمَى به في وَجْهِه[1].

وتُعقِّبَ بأنَّه قد وَرَدَ في بعض طُرقه ما يُخالفُ قولَه، وهو ما عند أبي داود (٤٤٨٩) والنَّسائيِّ (ك ٥٢٦٢) في هذا الحديث: ثمَّ أُتِيَ أبو بكرٍ بسكرانَ فتوخَّى الذي كان من ضَرْبِهم عندَ رسولِ الله ﷺ فضَرَبَه أربعينَ، ثمَّ أُتِيَ عمرُ بسكرانَ فضَرَبَه أربعينَ، فإنَّه يدلّ على أنَّه وإن لم يكن في الخبر تَنصيصٌ على عَدَدٍ مُعيَّن، ففيما اعتَمَدَه أبو بكرٍ حُجّةٌ على ذلك. ويُؤيِّده ما أخرجه مسلم (١٧٠٧) من طريق حُضَين[2] ـ بمُهمَلةٍ وضادٍ مُعجَمةٍ مُصغَّر ـ ابن المنذِر: أنَّ عثمان أمر عليّاً بجَلدِ الوليد بن عُقْبة في الخمر، فقال لعبد الله بنِ جَعفرٍ: اجلِدْهُ فجَلَدَه، فلمَّا بَلَغَ أربعينَ قال: أَمسِكْ، جَلَدَ رسولُ الله ﷺ أربعينَ وجَلَدَ أبو بكرٍ أربعينَ وجَلَدَ عمرُ ثمانينَ، وكلٌّ سُنّةٌ، وهذا أحبُّ إليَّ. فإنَّ فيه الجزمَ بأنَّ النبيَّ ﷺ جَلَدَ أربعينَ، وسائر الأخبار ليس فيها عَدَد إلّا بعض الرِّوايات الماضية عن أنسٍ، ففيها: نحو الأربعينَ، والجمع بينها أنَّ عليّاً أطلقَ الأربعينَ، فهو حُجّةٌ على مَن ذَكَرها بلفظ التَّقريبِ.

وادَّعَى الطَّحاويُّ (٣/ ١٥٤) أنَّ رواية أبي ساسانَ[3] هذه ضعيفةٌ، لمُخالَفَتِها الآثارَ المذكورةَ، ولأنَّ راويَها عبدَ الله بنَ فَيروز المعروف بالدّاناج ـ بنونٍ وجيمٍ ـ ضعيفٌ، وتَعقَّبَه البيهقيُّ بأنَّه حديث صحيح مُخرَّج في المسانيد والسُّنَن[4]، وأنَّ التِّرمِذيّ سألَ البخاريّ عنه

---

(١) وأخرجه أيضاً أبو داود (٤٤٨٧).

(٢) تحرّف في (س) إلى: «حضير» بالراء.

(٣) أبو ساسان هو: حُضَين بن المنذر المذكور قريباً.

(٤) أخرجه أبو داود (٤٤٨٠) و(٤٤٨١)، وابن ماجه (٢٥٧١)، والنسائي في «الكبرى» برقم (٥٢٥٠) و(٥٢٥١)، وهو في «مسند أحمد» برقم (٦٢٤) وإسناده صحيح.

فقوّاه، وقد صَحَّحَه مسلمٌ (١٧٠٧/ ٣٨) وتَلَقّاه الناسُ بالقَبُول.

وقال ابن عبد البَرّ: إنَّه أثبَتُ شيءٍ في هذا الباب، قال البيهقيُّ: وصِحّة الحديث إنَّما تُعرَفُ بثقة رجالِه، وقد عَرَفَهم حُفّاظُ الحديث وقَبِلُوهم، وتضعيفُه الدّاناجَ لا يُقبَلُ، لأنَّ الجَرحَ بعدَ ثُبوت التَّعديل لا يُقبَلُ إلّا مُفَسَّراً، ومُخالَفةُ الراوي غيرَه في بعض ألفاظ الحديثِ لا تقتضي تَضعيفَه، ولا سيَّما مع ظُهور الجمعِ.

قلت: وثَّق الدّاناجَ المذكورَ أبو زُرْعةَ والنَّسائيُّ، وقد ثَبَتَ عن عليٍّ في هذه القصَّة من وجهٍ آخرَ: أنَّه جَلَدَ الوليد أربعينَ، ثمَّ ساقَه من طريق هشام بن يوسف عن مَعمَر وقال: أخرجه البخاريّ، وهو كما قال، وقد تقدَّم في مناقب عثمان (٣٦٩٦)، وأنَّ بعض الرُّواة قال فيه: إنَّه جَلَدَ ثمانينَ، وذَكَرتُ ما قيل في ذلك هُناكَ. وطَعَنَ الطَّحاويُّ ومَن تَبِعَه في رواية أبي ساسانَ أيضاً بأنَّ عليّاً قال: وهذا أحبُّ إليَّ، أي: جَلدُ أربعينَ، مع أنَّ عليّاً جَلَدَ النَّجاشيَّ الشّاعرَ في خِلَافَتِه ثمانينَ، وبأنَّ ابن أبي شَيْبة (٩/ ٥٤٣) أخرج من وجه آخرَ عن عليٍّ: أنَّ حَدَّ النبيذِ ثمانونَ.

والجواب عن ذلك من وجهَين: أحدهما: أنَّه لا تَصِحّ أسانيدُ شيءٍ من ذلك عن عليٍّ، والثّاني: على/ تقدير ثُبوته فإنَّه يجوز أنَّ ذلك يختلف بحالِ الشّارب، وأنَّ حَدَّ الخمرِ لا يُنقَصُ ٧١/١٢
عن الأربعينَ ولا يُزادُ على الثَّمانينَ، والحُجّةُ إنَّما هي في جَزْمِه بأنَّه ﷺ جَلَدَ أربعينَ.

وقد جَمَعَ الطَّحاويُّ بينهما بما أخرجه هو (٣/ ١٥٤) والطَّبَريّ من طريق أبي جعفر محمَّد بن عليّ بن الحسين: أنَّ عليّاً جَلَدَ الوليد بسَوطٍ له طَرَفانِ، وأخرج الطَّحاويُّ أيضاً (٣/ ١٥٥) من طريق عُرْوة مِثلَه، لكن قال: له ذَنَبان، أربعينَ جَلدةً في الخمر في زمن عثمان، قال الطَّحاويُّ: ففي هذا الحديث أنَّ عليّاً جَلَدَه ثمانينَ لأنَّ كلّ سَوْطٍ سوَطانِ، وتُعقِّبَ بأنَّ السَّنَد الأوَّل مُنقَطِعٌ، فإنَّ أبا جعفر وُلِدَ بعد موت عليٍّ بأكثرَ من عشرينَ سنةً، وبأنَّ الثّانيَ في سندِه ابنُ لَهيعةَ وهو ضعيفٌ، وعُرْوةُ لم يكن في الوقت المذكورِ مُميِّزاً، وعلى تقدير ثُبوته فليس في الطَّريقَينِ أنَّ الطَّرَفَينِ أصاباه في كلِّ ضربةٍ.

وقال البيهقيُّ: يحتمل أن يكونَ ضَرَبَه بالطَّرَفَينِ عشرينَ، فأراد بالأربعينَ ما اجتَمَعَ من عشرينَ وعشرينَ، ويوضِّحُ ذلك قولُه في بقيَّة الخبر:وكلٌّ سُنّةٌ وهذا أحبُّ إليَّ، لأنَّه لا يقتضي التَّغايُرَ، والتَّأويلُ المذكورُ يقتضي أن يكون كلٌّ من الفريقَينِ جَلَدَ ثمانينَ فلا يَبقَى هناك عَدَدٌ يقع التَّفاضُل فيه.

وأمَّا دَعوى مَن زَعَمَ أنَّ المراد بقولِه هذا: الإشارةُ إلى الثَّمانينَ، فيَلزَم من ذلك أن يكون عليٌّ رَجَّحَ ما فعل عمرُ على ما فَعل النبيُّ ﷺ وأبو بكر، وهذا لا يُظنُّ به، قاله البيهقيّ.

واستَدَلَّ الطَّحاويُّ لضَعْفِ حديث أبي ساسانَ بما تقدَّم ذِكرُه من قول عليٍّ: إنَّه إذا سَكِرَ هَذَى... إلى آخره، قال: فلمَّا اعتَمَدَ عليٌّ في ذلك على ضَرْب المثَلِ، واستَخرَجَ الحدّ بطريق الاستنباط، دَلَّ على أنَّه لا تَوقيفَ عنده من الشّارع في ذلك، فيكون جَزمُه بأنَّ النبيَّ ﷺ جَلَدَ أربعينَ غَلَطاً من الراوي، إذ لو كان عندَه الحديثُ المرفوعُ لم يَعدِل عنه إلى القياس، ولو كان عند مَن بحَضرَتِه من الصَّحابة كَعمرَ وسائرِ مَن ذُكِرَ في ذلك شيءٌ مرفوعٌ لَأنكَروا عليه.

وتُعقِّبَ بأنَّه إنَّما يَتَّجِهُ الإنكارُ لو كان المنزَعُ واحداً، فأمَّا مع الاختلاف فلا يَتَّجِهُ الإنكارُ، وبيانُ ذلك أنَّ في سياق القصَّة ما يقتضي أنَّهم كانوا يَعرِفونَ أنَّ الحدّ أربعونَ، وإنَّما تَشاوروا في أمرٍ يَحصُل به الارتداعُ يزيد على ما كان مُقرَّراً، ويشير إلى ذلك ما وَقَعَ من التَّصريح في بعض طرقُه أنَّهم احتَقَروا العُقوبة وانهَمَكوا، فاقتَضَى رأيهم أن يُضيفوا إلى الحدِّ المذكورِ قَدرُه، إمّا اجتهاداً بناءً على جواز دُخول القياسِ في الحدود، فيكون الكلُّ حَدّاً، أو استَنبَطوا من النَّصّ معنًى يقتضي الزّيادةَ في الحدّ لا النُّقصانَ منه، أو القَدْرَ الذي زادوه كان على سبيل التَّعزير تَحذيراً وتَخويفاً، لأنَّ مَن احتَقَرَ العُقوبةَ إذا عَرَفَ أنَّها غُلِّظَت في حَقِّه كان أقرَبَ إلى ارتداعِه، فيَحتمل أن يكونوا ارتَدَعوا بذلك، ورَجَعَ الأمرُ إلى ما كان عليه قبلَ ذلك، فرأى عليٌّ الرُّجوعَ إلى الحدّ المنصوصِ، وأعرَضَ عن الزّيادة لانتفاءِ سببها، ويحتمل أن يكون القَدْرَ الزّائدَ كان عندَهم خاصّاً بمَن تَمَرَّدَ وظَهَرَت منه أماراتُ الاشتِهار بالفُجور، ويدلّ على ذلك أنَّ في بعض طُرق حديث الزُّهْريِّ عن حُميدِ بن عبد الرَّحمنِ عند

الدّارَقُطنيِّ (٣٣٢١) وغيره: فكان عمر إذا أُتِيَ بالرجلِ الضَّعيف تكون منه الزَّلّة [١] جَلَدَه أربعينَ، قال: وكذلك عثمان جَلَدَ أربعينَ وثمانين.

وقال المازَرِيّ: لو فَهِمَ الصحابةُ أنَّ النبيَّ ﷺ حَدَّ في الخمر حَدّاً مُعيَّناً لمَا قالوا فيه بالرَّأي، كما لم يقولوا بالرَّأي في غيره، فلعلَّهم فهِمُوا أنَّه ضَرَبَ فيه باجتهادِه في حَقِّ مَن ضَرَبَه. انتهى، وقد وَقَعَ التَّصريح بالحدِّ المعلوم فوجَبَ المصير إليه، ورُجِّحَ القولُ بأنَّ الذي اجتَهَدوا فيه زيادةً على الحدِّ إنَّما هو التَّعزيرُ، على القول بأنَّهم اجتَهَدوا في الحدّ المعَيَّنِ، لما يَلزَمُ منه من المخالَفة التي ذكرها كما سَبَقَ في تقريره.

وقد أخرج عبد الرَّزّاق (١٣٥٤١) عن ابن جُرَيج أنبأنا عطاء أنَّه سمعَ عُبيد بن عُمَير يقول: كان الذي يَشرَب الخمرَ يَضرِبونَه بأيديهم ونِعالهم، فلمَّا كان عمرُ فَعَل ذلك حتَّى خَشيَ فجَعلَه أربعينَ سَوْطاً، فلمَّا رآهم لا يَتَناهَونَ جعلَه ثمانينَ سَوْطاً وقال: هذا أخَفُّ الحُدودِ.

والجمعُ/ بينَ حديثِ عليٍّ المصَرِّحِ بأنَّ النبيَّ ﷺ جَلَدَ أربعينَ وأنَّه سُنّةٌ، وبين حديثِه المذكور ٧٢/١٢
في هذا الباب أنَّ النبيَّ ﷺ لم يَسُنَّه: بأن يُحمَلَ النَّفيُ على أنَّه لم يَحُدَّ الثَّمانينَ، أي: لم يَسُنَّ شيئاً زائداً على الأربعينَ، يُؤيِّدُه قولُه: وإنَّما هو شيءٌ صَنَعناه نحن، يشير إلى ما أشارَ به على عمرَ، وعلى هذا فقوله: لو ماتَ لَوَدَيتُه، أي: في الأربعينَ الزّائدة، وبذلك جَزَمَ البيهقيُّ وابن حَزْم، ويحتمل أن يكون قوله: لم يَسُنَّه، أي: الثَّمانينَ، لقولِه في الرِّواية الأُخرى: وإنَّما هو شيء صَنَعناه، فكأنَّه خافَ من الذي صَنَعوُه باجتهادِهم أن لا يكون مُطابِقاً، واختُصَّ هو بذلك لكَونِه الذي كان أشارَ بذلك واستَدَلَّ له، ثمَّ ظَهَرَ له أنَّ الوقوفَ عند ما كان الأمرُ عليه أوَّلاً أَوْلى، فرَجَعَ إلى ترجيحه، وأخبر بأنَّه لو أقامَ الحدَّ ثمانينَ فماتَ المضروبُ وَدَاهُ للعِلّة المذكورة، ويحتمل أن يكون الضَّمير في قوله: لم يَسُنَّه، لصِفَة الضَّرب وكَونِها بسَوطِ الجَلْدِ، أي: لم يَسُنَّ الجَلْدَ بالسَّوطِ، وإنَّما كان يَضرِب فيه بالنِّعال وغيرها ممَّا تقدَّم ذِكرُه، أشارَ إلى ذلك البيهقيُّ [٢].

---

(١) في المطبوع من «سنن الدارقطني» «الذِّلَّة» بالذال بدل الزاي. وهي بالزاي كما هنا في سائر مصادر التخريج.

(٢) في «السنن الكبرى» ٨/ ٣٢١.

وقال ابن حَزْم أيضاً: لو جاء عن غير عليٍّ من الصحابة في حُكم واحد أنَّه مَسْنونٌ وأنَّه غير مَسْنونٍ، لوجَبَ حَمْلُ أحدِهما على غير ما حُمِلَ عليه الآخرُ، فَضْلاً عن عليٍّ مع سَعة عِلمِه وقوّة فَهمِه، وإذا تَعارَضَ خَبَرُ عُمَير بن سعيد وخَبَرُ أبي ساسانَ، فخَبَرُ أبي ساسانَ أَوْلى بالقَبُولِ، لأنَّه مُصرِّحٌ فيه برفَعْ الحديثِ عن عليٍّ، وخَبَرَ عُمَير موقوفٌ على عليٍّ، وإذا تَعارَضَ المرفوع والموقوف قُدِّمَ المرفوعُ.

وأمَّا دَعوى ضَعْفِ سَنَد أبي ساسانَ فمردودةٌ، والجمعُ أَولى مهما أمكَنَ من تَوهينِ الأخبار الصَّحيحة، وعلى تقدير أن تكون إحدَى الرِّوايتَينِ وَهْماً، فروايةُ الإثباتِ مُقدَّمةٌ على رواية النَّفي، وقد ساعَدَتها روايةُ أنسٍ على اختلاف ألفاظ النَّقَلةِ عن قَتَادة، وعلى تقدير أن يكون بينهما تمام التَّعارُض، فحديثُ أنسٍ سالمٌ من ذلك.

واستَدَلَّ بصَنيع عمرَ في جَلد شاربِ الخمر ثمانينَ على أنَّ حَدَّ الخمر ثمانونَ، و هو قول الأئمَّة الثلاثة، وأحد القولَينِ للشّافعيِّ، واختارَه ابن المنذِر، والقول الآخر للشّافعيِّ ـ وهو الصَّحيح ـ: أنَّه أربعونَ. قلت: جاء عن أحمدَ كالمذْهَبينِ.

قال القاضي عياض: أجمَعوا على وجُوبَ الحدّ في الخمر واختَلَفوا في تقديرِه، فذَهَب الجمهور إلى الثَّمانينَ، وقال الشافعيّ في المشهور عنه وأحمدُ في روايةٍ وأبو ثَور وداودُ: أربعينَ، وتَبِعَه على نَقلِ الإجماع ابن دَقيق العيد والنَّوويّ ومَن تَبِعَهما، وتُعقِّبَ بأنَّ الطَّبَريّ وابنُ المنذِر وغيرهما حَكَوا عن طائفة من أهل العلم: أنَّ الخمر لا حَدَّ فيها، وإنَّما فيها التَّعزير، واستَدَلّوا بأحاديث الباب، فإنَّها ساكِتة عن تَعيين عَدَد الضَّرب، وأصرَحُها حديث أنسٍ، ولم يَجزِم فيه بالأربعينَ في أرجَحِ الطُّرقِ عنه.

وقد قال عبد الرَّزّاق (١٣٥٤٠): أنبَأنا ابن جُرَيج ومَعمَر: سُئلَ ابن شِهاب: كم جَلَدَ رسولُ الله ﷺ في الخمر؟ فقال: لم يكن فرَضَ فيها حَدّاً، كان يأمر مَن حَضَرَه أن يَضرِبوه بأيديهم ونِعالهم حتَّى يقول لهم: ارفَعوا، ووَرَدَ أنَّه لم يَضرِبه أصلاً، وذلك فيما أخرجه أبو داود (٤٤٧٦) والنَّسائيُّ (ك ٥٢٧١) بسندٍ قويٍّ عن ابن عبَّاس: أنَّ رسولَ الله ﷺ لم يُوقِّت في الخمرِ

حَدّاً، قال ابن عبَّاس: وشَرِبَ رجل فسَكِرَ، فانطُلِقَ به إلى النبيِّ ﷺ، فلمَّا حاذَى دار العبَّاسِ انفلَتَ، فدَخَلَ على العبَّاس فالتَزَمَه، فذُكِرَ ذلك للنبيِّ ﷺ، فضَحِكَ ولم يأمر فيه بشيءٍ.

وأخرج الطَّبَريّ من وجه آخر عن ابن عبَّاس: ما ضَرَبَ رسول الله ﷺ في الخمرِ إلّا أخيراً، ولقد غزَا تَبُوك فغَشيَ حُجرتَه من اللَّيل سَكرانُ، فقال: «ليَقُم إليه رجلٌ، فيأخُذ بيَدِه حتَّى يَرُدَّه إلى رَحْلِه»[1].

والجواب أنَّ الإجماع انعَقَدَ بعد ذلك على وُجوبِ الحدِّ، لأنَّ أبا بكر تَحرَّى ما كان النبيُّ ﷺ ضَرَبَ السَّكرانَ، فصَيَّرَه حَدّاً واستَمرَّ عليه، وكذا استَمرَّ مَن بعدَه وإن اختَلَفوا في العَدَد، وجَمَعَ القُرطُبيّ بين الأخبار بأنَّه لم يكن أوَّلاً في شُربِ الخمرِ حَدٌّ، وعلى ذلك يُحمَلُ حديثُ ابن عبَّاس في الذي استَجارَ بالعبَّاس، ثمَّ شُرِعَ فيه التَّعزِيرُ على ما في سائر الأحاديث التي لا تقديرَ فيها، ثمَّ شُرِعَ الحدُّ،/ ولم يَطَّلِع أكثرُهم على تعيينِه صريحاً، مع اعتقادهم أنَّ فيه ٧٣/١٢
الحدَّ المعَيَّنَ، ومن ثَمَّ توخَّى أبو بكرٍ ما فُعِلَ بحَضرة النبيِّ ﷺ فاستَقرَّ عليه الأمرُ، ثمَّ رأى عمرُ ومَن وافَقَه الزِّيادةَ على الأربعينَ، إمّا حَدّاً بطريق الاستنباط وإمّا تَعزيراً.

قلت: وبَقِيَ ما وَرَدَ في الحديث: أنَّه إن شَرِبَ فحُدَّ ثلاث مرَّات ثمَّ شَرِبَ قُتِلَ في الرَّابِعة، وفي رواية: في الخامسة، وهو حديثٌ مُخرَّجٌ في «السُّنَن»[2] من عِدّة طرق أسانيدُها قويَّةٌ، ونَقَلَ التِّرمِذيّ الإجماع على تَركِ القتل[3]، وهو محمولٌ على مَن بَعدَ مَن نَقَلَ غيرُه عنه القولَ به، كعبد الله بن عَمْرو ـ فيما أخرجه أحمدُ ـ والحسنِ البصريِّ وبعضِ أهلِ الظّاهر، وبالَغَ النَّوويُّ

---

(١) وكذا عزاه المتَّقي الهندي في «كنز العمال» ٥/ ٤٩٠ لابن جرير الطبري، ولم نقف عليه في المطبوع من مصنفاته، وهو عند أبي نعيم في «معرفة الصحابة» (٥٤٦٥)، والبيهقي في «الكبرى» ٨/ ٣١٥، وفيه عندهما: أنَّ مَن كان سكرانَ هو علقمة بن الأعور السُّلمي.

(٢) روي ذلك في «السنن» عن غير واحد من الصحابة، منهم: معاوية بن أبي سفيان، عند أبي داود (٤٤٨٢)، وابن ماجه (٢٥٧٣)، والترمذي (١٤٤٤)، والنسائي في «الكبرى» (٥٢٨٠).

ومنهم: أبو هريرة، عند أبي داود (٤٤٨٤)، وابن ماجه (٢٥٧٢)، والنسائي في «المجتبى» (٥٦٦٢).

وانظر لتتمة أحاديث الباب تعليقنا على «مسند أحمد» (٦٥٥٣).

(٣) تحت الحديث (١٤٤٤) من «جامعه».

فقال: هو قولٌ باطِلٌ مخالفٌ لإجماع الصحابة فمَن بعدَهم، والحديث الوارد فيه منسوخٌ إمّا بحديث: «لا يَحِلّ دمُ امرِئٍ مسلمٍ إلّا بإحدَى ثلاث»[1]، وإمّا بأنَّ الإجماعَ دَلَّ على نَسخِه.

قلت: بل دليل النَّسخ منصوصٌ، وهو ما أخرجه أبو داود (٤٤٨٥) من طريق الزُّهْريّ عن قَبيصةَ في هذه القصَّة قال: فأُتيَ برجلٍ قد شَرِبَ فجَلَدَه، ثمَّ أُتيَ به قد شَرِبَ فجَلَدَه، ثمَّ أُتيَ به فجَلَدَه، ثمَّ أُتيَ به فجَلَدَه، فرُفعَ القتلُ وكانت رُخصةً. وسيأتي بَسطُ ذلك في الباب الذي يَليه.

واحتَجَّ مَن قال: إنَّ حَدَّه ثمانونَ بالإجماع في عهد عمرَ، حيثُ وافَقَه على ذلك كِبارُ الصحابة، وتُعقِّبَ بأنَّ عليّاً أشارَ على عمرَ بذلك، ثمَّ رَجَعَ عليٌّ عن ذلك واقتَصَرَ على الأربعينَ، لأنَّها القَدْرُ الذي اتَّفَقوا عليه في زَمَنِ أبي بكرٍ مُستَنِدينَ إلى تقدير ما فُعِلَ بحَضرة النبيِّ ﷺ، وأمَّا الذي أشارَ به فقد تَبيَّن من سياق قِصَّته أنَّه أشارَ بذلك رَدعاً للَّذينَ انهَمَكوا، لأنَّ في بعض طُرق القصَّة كما تقدَّم: أنَّهم احتَقَروا العُقوبةَ.

وبهذا تَمسَّكَ الشافعيَّة فقالوا: أقلُّ ما في حَدِّ الخمرِ للخَبَرِ أربعونَ، وتَجوز الزِّيادةُ فيه إلى الثَّمانينَ على سبيلِ التَّعزير، ولا يُجاوِز الثَّمانينَ، واستَنَدوا إلى أنَّ التَّعزيرَ إلى رأي الإمام، فرأى عمرُ فِعلَه بموافَقة عليٍّ، ثمَّ رَجَعَ عليٌّ ووقَفَ عند ما فعَلَه النبيُّ ﷺ وأبو بكر، ووافَقَه عثمانُ على ذلك، وأمَّا قول عليٍّ:وكلُّ سُنّةٌ، فمعناه أنَّ الاقتصارَ على الأربعينَ سُنّةُ النبيّ ﷺ فصارَ إليه أبو بَكر، والوصول إلى الثَّمانينَ سُنّةُ عمرَ رَدعاً للشّاربين الذينَ احتَقَروا العُقوبةَ الأُولى، ووافَقَه مَن ذُكِرَ في زمانه للمعنى الذي تقدَّم، وسوَّغَ لهم ذلك إمّا اعتقادُهم جوازَ القياس في الحدود على رأي مَن يجعل الجميع حَدًّا، وإمّا أنَّهم جَعَلوا الزّيادة تَعزيراً بناءً على جواز أن يَبلُغ بالتَّعزير قَدْرَ الحدِّ، ولعلَّهم لم يَبلُغْهُم الخبرُ الآتي في باب التَّعزير[2]، وقد تَمسَّكَ بذلك مَن قال بجوازِ القياس في الحدود وادَّعَى إجماعَ الصحابة، وهي دَعوى ضعيفةٌ لقيام الاحتمال.

---

(١) سيأتي عند البخاري برقم (٦٨٧٨).

(٢) برقم (٦٨٤٨).

وقد شَنَّعَ ابن حَزْم على الحنفيَّة في قولهم: إنَّ القياس لا يَدخُل في الحدود والكفَّارات، مع جَزمِ الطَّحاويِّ ومَن وافقَه منهم بأنَّ حَدَّ الخمر وَقَعَ بالقياس على حَدِّ القَذف، وبه تَمسَّكَ مَن قال بالجوازِ من المالكيَّة والشافعيَّة، واحتَجَّ مَن مَنَعَ ذلك بأنَّ الحدودَ والكفَّاراتِ شُرِعَت بحَسَب المصالح، وقد تَشتَرِك أشياء مُختَلِفة وتختلف أشياء مُتَساوية، فلا سبيل إلى عِلم ذلك إلّا بالنَّصّ، وأجابوا عمَّا وَقَعَ في زمن عمرَ بأنَّه لا يَلزَم من كَونِه جَلَدَ قَدْرَ حَدِّ القَذفِ أن يكون جَعَلَ الجميعَ حَدّاً، بل الذي فعَلوه محمولٌ على أنَّهم لم يَبلُغهم أنَّ النبيَّ ﷺ حَدَّ فيه أربعينَ، إذ لو بَلَغَهم لمَا جاوَزُوه كما لم يُجاوِزوا غيرَه من الحدود المنصوصة، وقد اتَّفَقوا على أنَّه لا يجوز أن يُستَنبَط من النَّصّ معنًى يعود عليه بالإبطال، فرُجِّحَ أنَّ الزّيادة كانت تَعزيراً.

ويُؤيِّده ما أخرجه أبو عُبيد في «غريب الحديث» (٣/ ٣٠٦) بسندٍ صحيحٍ عن أبي رافع عن عمر: أنَّه أُتِيَ بشاربٍ فقال لمُطيع بن الأسود: إذا أصبَحت غَداً فاضرِبْهُ، فجاء عمرُ فوجَدَه يَضرِبُه ضرباً شديداً فقال: كم ضَرَبْتَه؟ قال: ستّينَ، قال: اقتَصَّ عنه بعشرينَ، قال أبو عُبيد: يعني: اجعَل شِدّةَ ضربِك له قِصاصاً بالعشرينَ التي بَقِيَت من الثَّمانينَ، قال أبو عُبيد: فيُؤخَذ من هذا الحديث أنَّ ضربَ الشّارب لا يكون شديداً، وأن لا يُضرَبَ في حال السُّكر لقولِه: إذا/ أصبَحْتَ فاضْرِبْهُ. ٧٤/١٢

قال البيهقيُّ: ويُؤخَذ منه أنَّ الزّيادة على الأربعينَ ليست بحَدٍّ، إذ لو كانت حَدّاً لمَا جازَ النَّقصُ منه بشِدّة الضَّرب إذ لا قائلَ به. وقال صاحب «المفهم» ما مُلخَّصُه، بعد أن ساقَ الأحاديثَ الماضيةَ: هذا كلُّه يدلُّ على أنَّ الذي وَقَعَ في عهدِ النبيِّ ﷺ كان أدَباً وتَعزيراً، ولذلك قال عليٌّ: فإنَّ النبيّ ﷺ لم يَسُنَّه، فلذلك ساغَ للصحابة الاجتهادُ فيه فألحَقُوه بأخَفِّ الحدود، وهذا قولُ طائفةٍ من عُلَمائنا.

ويَرِدُ عليهم قولُ عليٍّ: جَلَدَ النبيُّ ﷺ أربعينَ[1]، وكذا وقوع الأربعينَ في عهد أبي بكر وفي

(١) أخرجه مسلم (١٧٠٧)، وأبو داود (٤٤٨٠)، وقد سلف في غير ما موضع في هذا الباب.

خِلَافة عمر أوَّلاً أيضاً، ثمَّ في خِلَافة عثمان، فلولا أنَّه حَدٌّ لاختَلَفَ التَّقديرُ، ويُؤيِّدُه قيامُ الإجماع على أنَّ في الخمر الحدَّ، وإن وَقَعَ الاختلافُ في الأربعينَ والثَّمانينَ، قال: والجواب أنَّ النَّقلَ عن الصحابة اختَلَفَ في التَّحديد والتَّقدير، ولا بُدَّ من الجَمْع بين مُختَلِفِ أقوالِهم، وطريقُه أنَّهم فَهِمُوا أنَّ الذي وَقَعَ في زَمَنِه ﷺ كان أدَباً من أجْلِ[1] ما شاهَدوه من اختلاف الحالِ، فلمَّا كَثُرَ الإقدامُ على الشُّربِ ألحَقوه بأخَفِّ الحدودِ المذكورةِ في القرآن، وقَوَّى ذلك عندَهم وجودُ الافتِراءِ من السُّكرِ، فأثبَتوها حَدّاً، ولهذا أطلقَ عليٌّ أنَّ عمرَ جَلَدَ ثمانينَ وهي سُنّةٌ، ثمَّ ظَهَرَ لعليٍّ أنَّ الاقتصارَ على الأربعينَ أوْلى مَخافةَ أن يموتَ فتَجِبُ فيه الدِّيةُ، ومُراده بذلك الثَّمانونَ، وبهذا يُجمَعُ بين قوله: لم يَسُنَّه، وبين تصريحِه بأنَّه ﷺ جَلَدَ أربعينَ.

قال: وغاية هذا البحث أنَّ الضَّربَ في الخمر تَعزيرٌ يُمنَعُ من الزّيادة على غايتِه، وهي مُختَلَفٌ فيها، قال: وحاصلُ ما وَقَعَ من استنباط الصَّحابة أنَّهم أقاموا السُّكرَ مَقامَ القَذفِ، لأنَّه لا يَخلو عنه غالباً فأعطَوه حُكمَه، وهو من أقوى حُجَج القائلينَ بالقياس، فقد اشتَهَرَت هذه القصَّةُ ولم يُنكِرْها في ذلك الزَّمان مُنكِرٌ. قال: وقد اعتَرَضَ بعض أهل النَّظَر بأنَّه إن ساغَ إلحاقُ حَدِّ السُّكرِ بحَدِّ القَذفِ، فليُحكَم له بحُكمِ الزِّنى والقتلِ، لأنَّهما مَظِنَّه[2]، وليَقتَصِروا في الثَّمانينَ على مَن سَكِرَ، لا على مَن اقتَصَرَ على الشُّربِ ولم يَسكَر.

قال: وجوابُه أنَّ المظِنّةَ موجودةٌ غالباً في القَذفِ نادِرةٌ في الزِّنى والقتل، والوجود يُحقِّقُ ذلك، وإنَّما أقاموا الحدَّ على الشّارب وإن لم يَسكَر مُبالَغةً في الرَّدع، لأنَّ القليل يَدعُو إلى الكثير، والكثيرُ يُسكِرُ غالباً وهو المَظِنَّة، ويُؤيِّده أنَّهم اتَّفقوا على إقامة الحدّ في الزِّنى بمُجرَّدِ الإيلاج، وإن لم يَتَلَذَّذ ولا أنزَلَ ولا أكمَلَ.

قلت: والذي تَحَصَّلَ لنا من الآراءِ في حَدِّ الخمرِ ستّةُ أقوالٍ:

---

(١) في (س): «أصل».

(٢) كذا في الأصلين، وفي (س): «مظنته»، وهما بمعنًى.

**الأوَّل**: أنَّ النبيَّ ﷺ لم يجعل فيها حَدّاً معلوماً، بل كان يَقتَصِر في ضَرْبِ الشّاربِ على ما يَلِيق به، قال ابن المنذِر: قال بعض أهل العلم: أُتِيَ النبيُّ ﷺ بسَكْرانَ فأمَرَهم بضَرْبِه وتَبْكِيتِه، فدَلَّ على أن لا حَدَّ في السُّكرِ، بل فيه التَّنكيلُ والتَّبكيتُ، ولو كان ذلك على سبيل الحدّ لَبيَّنه بياناً واضحاً. قال: فلمَّا كَثُرَ الشُّرّابُ في عهد عمرَ استَشارَ الصَّحابةَ، ولو كان عندهم عن النبيّ ﷺ شيءٌ محدودٌ لمَا تَجاوَزُوه، كما لم يَتَجاوَزُوا حَدَّ القَذفِ، ولو كَثُرَ القاذِفونَ وبالَغوا في الفُحْش، فلمَّا اقتَضَى رأيُهم أن يجعلوه كَحَدِّ القَذف، واستَدَلَّ عليٌّ بما ذُكِرَ من أنَّ في تعاطيه ما يُؤَدّي إلى وجود القَذف غالباً أو إلى ما يُشبِه القَذف، ثمَّ رَجَعَ إلى الوقوف عندَ تقديرِ ما وَقَعَ في زمن النبيِّ ﷺ، دَلَّ على صِحّة ما قلناه، لأنَّ الرِّوايات في التَّحديد بأربعينَ اختَلَفَت عن أنس وكذا عن عليّ، فالأولى أن لا يَتَجاوزوا أقلَّ ما وَرَدَ أنَّ النبيَّ ﷺ ضَرَبَه، لأنَّه المحقَّقُ سواء كان ذلك حَدّاً أو تَعزيراً.

**الثّاني**: أنَّ الحدّ فيه أربعونَ ولا تَجوز الزّيادةُ عليها.

**الثّالث**: مِثلُه، لكن للإمام أن يَبلُغ به ثمانينَ، وهل تكون الزّيادة من تَمام الحدِّ أو تَعزيراً؟ قولان.

**الرَّابع**: أنَّه ثمانونَ ولا تَجوز الزّيادةُ عليها.

**الخامس**: كذلك، وتَجوز الزّيادةُ تَعزيراً. وعلى الأقوال كلِّها: هل يَتَعيَّن الجَلدُ بالسَّوطِ أو يَتَعيَّن بما عَداه، أو يجوز بكلٍّ من ذلك؟ أقوالٌ.

**السادسُ**: إن شَرِبَ فجُلِدَ ثلاثَ مرَّاتٍ فعادَ الرَّابعةَ وجَبَ قتلُه، وقيل: إن شَرِبَ أربعاً فعادَ الخامسةَ وجَبَ قتلُه، وهذا السادس في الطَّرَف الأبعَد من/ القول الأوَّل وكلاهما شاذٌّ، ٧٥/١٢ وأظنُّ الأوَّلَ رأيَ البخاريِّ، فإنَّه لم يُترجِم بالعَدَدِ أصلاً، ولا أخرج هنا في العَدَد الصَّريح شيئاً مرفوعاً، وتَمسَّكَ مَن قال: لا يُزاد على الأربعينَ بأنَّ أبا بكرٍ تَحرَّى ما كان في زَمَنِ النبيِّ ﷺ، فوجَدَه أربعينَ فعَمِلَ به، ولا يُعلَمُ له في زَمَنِه مخالفٌ، فإن كان السُّكوت إجماعاً فهذا الإجماع سابِقٌ على ما وَقَعَ في عهدِ عمرَ، والتَّمَسُّكُ به أوْلى لأنَّ مُستَنَدَه فعلُ النبيِّ ﷺ، ومن ثَمَّ رَجَعَ

إليه عليٌّ ففعَلَه في زمن عثمانَ بحَضرَتِه وبحَضرة مَن كان عندَه من الصحابة، منهم عبدُ الله ابنُ جعفر الذي باشَرَ ذلك والحسنُ بنُ عليّ، فإن كان السُّكوت إجماعاً فهذا هو الأخير فينبغي تَرجيحُه، وتَمسَّكَ مَن قال بجوازِ الزّيادة بما صُنِعَ في عهد عمرَ من الزّيادة.

ومنهم مَن أجابَ عن الأربعينَ بأنَّ المضروبَ كان عبداً ـ وهو بعيدٌ ـ فاحتَمَلَ الأمرَين: أن يكون حَدّاً أو تَعزيراً، وتَمسَّكَ مَن قال بجوازِ الزّيادة على الثَّمانينَ تَعزيراً بما تقدَّم في الصيام: أنَّ عمر حَدَّ الشّارب في رمضان ثمَّ نَفاه إلى الشّام[1]، وبما أخرجه ابن أبي شَيْبة[2]: أنَّ عليّاً جَلَدَ النَّجاشيَّ الشّاعرَ ثمانينَ، ثمَّ أصبَحَ فجَلَدَه عشرينَ بجَراءَتِه بالشُّربِ في رمضانَ، وسيأتي الكلامُ في جوازِ الجمع بين الحدِّ والتَّعزيرِ في الكلام على تَغريب الزّاني إن شاء الله تعالى[3].

وتَمسَّكَ مَن قال: يُقتَلُ في الرَّابِعة أو الخامسة بما سأذكرُه في الباب الذي بعدَه إن شاء الله تعالى.

وقد استَقرَّ الإجماعُ على ثُبوت حَدِّ الخمر، وأن لا قتلَ فيه، واستَمرَّ الاختلافُ في الأربعينَ والثَّمانينَ، وذلك خاصٌّ بالحُرِّ المسلم، وأمَّا الذِّمّيُّ فلا يُحدُّ فيه، وعن أحمدَ روايةٌ: أنَّه يُحدُّ، وعنه: إن سَكِرَ، والصَّحيح عندهم كالجمهور، وأمَّا مَن هو في الرِّقّ فهو على النِّصفِ من ذلك، إلّا عند أبي ثَور وأكثرِ أهلِ الظّاهرِ فقالوا: الحُرُّ والعَبدُ في ذلك سواءٌ لا يَنقُصُ عن الأربعينَ، نَقَلَه ابنُ عبد البَرِّ وغيرُه عنهم، وخالَفَهم ابن حَزْم فوافَقَ الجمهورَ.

## ٥- باب ما يُكره من لَعْن شاربِ الخَمرِ وإنّه ليس بخارجٍ من الملّة

**٦٧٨٠- حدَّثنا يحيى بنُ بُكَير، حدَّثني اللَّيثُ، قال: حدَّثني خالدُ بنُ يزيدَ، عن سعيدِ بنِ أبي هلالٍ، عن زيدِ بنِ أسلَمَ، عن أبيه، عن عمرَ بنِ الخطَّاب: أنَّ رجلاً كان على عَهْدِ النبيِّ ﷺ كان**

---

(١) سلف في «باب صوم الصبيان» معلّقاً قبل الحديث (١٩٦٠)، ووصله عبد الرزاق في «مصنفه» (١٣٥٥٧)، والبيهقي في «الكبرى» ٨/ ٣٢١ عن عبد الله بن أبي الهذيل.

(٢) في «المصنف» (٥/ ٥٢٤) وهو في «مصنف عبد الرزاق» (١٣٥٥٦) و(١٧٠٤٢).

(٣) في سياق شرحه للحديث (٦٨٣١).

اسمُه عبدَ الله، وكان يُلقَّبُ حِماراً، وكان يُضْحِكُ رسولَ الله ﷺ، وكان النبيُّ ﷺ قد جَلَدَه في الشَّراب، فأُتِيَ به يوماً، فأمَرَ به فجُلِدَ، فقال رجلٌ منَ القومِ: اللهمَّ الْعَنْهُ، ما أكثرَ ما يُؤْتَى به! فقال النبيُّ ﷺ: «لا تَلْعَنوه، فوَالله ما علمْتُ إنَّه يُحِبُّ الله ورسولَه».

٦٧٨١- حدَّثنا عليُّ بنُ عبدِ الله بنِ جعفرٍ، حدَّثنا أنسُ بنُ عِياضٍ، حدَّثنا ابنُ الهادِ، عن محمَّدِ ابن إبراهيمَ، عن أبي سَلَمةَ، عن أبي هريرةَ، قال: أُتِيَ النبيُّ ﷺ بسَكْرانَ، فأمَرَ بضَرْبِه، فمِنّا مَن يَضْرِبُه بيَدِه، ومِنّا مَن يَضْرِبُه بنَعْلِه، ومِنّا مَن يَضْرِبُه بثوبِه، فلمَّا انصَرَفَ قال رجلٌ: ما له أخزاه الله؟! فقال رسولُ الله ﷺ: «لا تكونوا عَوْنَ الشَّيطان على أخِيكُم».

قوله: «باب ما يُكْرَه من لَعْنِ شاربِ الخمرِ، وأنَّه ليس بخارجٍ من المِلَّة» يشير إلى طريق الجمع بين ما تَضَمَّنَه حديث الباب من النَّهي عن لَعْنِه، وما تَضَمَّنَه حديثُ الباب الأوَّل (٦٧٧٢): «لا يَشرَب الخمرَ وهو مُؤمِنٌ»، وأنَّ المراد به نفيُ/ كمال الإيمان ٧٦/١٢ لا أنَّه يَخرُجُ عن الإيمان جُملةً، وعَبَّرَ بالكراهة هنا إشارةً إلى أنَّ النَّهيَ للتَّنزيه في حَقِّ مَن يَستَحِقّ اللَّعنَ إذا قَصَدَ به اللّاعِنُ مَحْضَ السَّبِّ، لا إذا قَصَدَ معناه الأصليَّ، وهو الإبعادُ عن رحمة الله، فأمَّا إذا قَصَدَه فيَحرُمُ، ولا سيَّما في حَقِّ مَن لا يَستَحِقّ اللَّعنَ كَهذا الذي يُحِبُّ اللهَ ورسولَه، ولا سيَّما مع إقامة الحدّ عليه، بل يُندَبُ الدُّعاءُ له بالتَّوبة والمغفِرة، كما تقدَّم تقريرُه في الباب الذي قبلَه في الكلام على حديث أبي هريرة ثاني حديثَي الباب، وبسَببِ هذا التَّفصيل عَدَلَ عن قوله في التَّرجمة: كراهية لَعن شارب الخمر، إلى قوله: ما يُكرَه من، فأشارَ بذلك إلى التَّفصيل، وعلى هذا التَّقرير فلا حُجّة فيه لمَنع لَعْنِ الفاسِقِ المعَيَّنِ مُطلَقاً.

وقيل: إنَّ المنعَ خاصٌّ بما يقعُ في حَضرة النبيِّ ﷺ، لئلّا يَتوهَّمَ الشّاربُ عند عَدَم الإنكار أنَّه مُستَحِقٌّ لذلك، فرُبَّما أوقَعَ الشَّيطانُ في قلبِه ما يتمكَّنُ به من فَتْنِه، وإلى ذلك الإشارةُ بقولِه في حديث أبي هريرة: «لا تكونوا عَونَ الشَّيطان على أخيكُم»، وقيل: المنع مُطلَقاً في حَقِّ مَن أُقيم عليه الحدّ، لأنَّ الحدَّ قد كَفَّرَ عنه الذَّنبَ المذكورَ، وقيل: المنعُ مُطلَقاً في حَقِّ ذي الزَّلّة، والجوازُ مُطلَقاً في حَقِّ المجاهرينَ.

وصَوَّبَ ابن المنيِّر أنَّ المنعَ مُطلَقاً في حَقِّ المعَيَّن، والجواز في حَقِّ غير المعَيَّنِ، لأنَّه في حَقِّ غير المعَيَّنِ زَجرٌ عن تعاطي ذلك الفعلِ، وفي حَقِّ المعَيَّنِ أذًى له وسَبٌّ، وقد ثَبَتَ النَّهيُ عن أذَى المسلم، واحتَجَّ مَن أجازَ لَعنَ المعَيَّن بأنَّ النبيَّ ﷺ إنَّما لَعَنَ مَن يَستَحِقّ اللَّعنَ فيَستَوي المعَيَّنُ وغيرُه، وتُعقِّبَ بأنَّه إنَّما يَستَحِقّ اللَّعنَ بوصفِ الإبهام، ولو كان لَعَنَه قبلَ الحدِّ جائزاً لاستَمرَّ بعد الحدّ، كما لا يَسقُط التَّغريب بالجَلد، وأيضاً فنَصيبُ غير المعَيَّن من ذلك يسيرٌ جدّاً، والله أعلم.

قال النَّوويّ في «الأذكار»: وأمَّا الدُّعاء على إنسان بعَينِه ممَّن اتَّصَفَ بشيءٍ من المعاصي فظاهرُ الحديثِ أنَّه لا يَحرُم، وأشارَ الغَزاليّ إلى تَحريمه، وقال في «باب الدُّعاء على الظَّلَمة» بعد أن أورَدَ أحاديثَ صحيحةً في الجواز، قال الغَزاليّ: وفي معنى اللَّعن الدُّعاءُ على الإنسان بالسُّوءِ، حتَّى على الظّالم، مِثل: لا أصحَّ الله جِسْمَه، وكلُّ ذلك مذمومٌ. انتهى.

والأَولى حَملُ كلام الغَزاليِّ على الأوَّل، وأمَّا الأحاديث فتَدُلّ على الجواز، كما ذَكَره النَّوويّ في قوله ﷺ للَّذي قال له: «كُل بيمينك» فقال: لا أستَطيع فقال: «لا استَطَعت»[1]، فيه دليلٌ على جوازِ الدُّعاءِ على مَن خالَفَ الحُكمَ الشَّرعيَّ، ومالَ هنا إلى الجواز قبل إقامة الحدّ، والمنع بعد إقامَته، وصَنيعُ البخاريِّ يقتضي لَعنَ المتَّصِفِ بذلك من غير أن يُعيَّنَ باسمِه، فيَجمَع بين المصلَحَتَين، لأنَّ لَعنَ المعَيَّنِ والدُّعاء عليه قد يَحمِله على التَّمادي أو يُقَنِّطُه من قَبُول التَّوبة، بخِلَاف ما إذا صُرِفَ ذلك إلى المتَّصِف، فإنَّ فيه زَجراً ورَدعاً عن ارتكاب ذلك، وباعِثاً لفاعلِه على الإقلاع عنه، ويُقوِّيه النَّهيُ عن التَّثريب على الأَمةِ إذا جُلِدَت على الزِّنى كما سيأتي قريباً.

واحتَجَّ شيخُنا الإمام البُلْقِينيّ على جواز لَعْنِ المعَيَّن بالحديث الوارد في المرأة إذا دَعاها زوجها إلى فِراشه فأبَتْ، لَعَنَتها الملائكةُ حتَّى تُصبِح، وهو في «الصَّحيح»[2]، وقد تَوقَّفَ فيه

---

(١) أخرجه مسلم (٢٠٢١) (١٠٧) من حديث سلمة بن الأكوع ﷺ.

(٢) سلف برقم (٥١٩٣)، وأخرجه مسلم برقم (١٤٣٦) من حديث أبي هريرة ﷺ.

بعضُ مَن لَقيناه بأنَّ اللّاعِنَ لها الملائكةُ، فيَتوقَّف الاستدلالُ به على جواز التَّأسّي بهم، وعلى التَّسليم فليس في الخبر تَسميتُها، والذي قاله شيخُنا أقوى، فإنَّ المَلَكَ معصومٌ والتَّأسّي بالمعصومِ مشروع، والبحثُ في جوازُ لَعنِ المعَيَّن وهو الموجود.

**قوله: «أنَّ رجلاً كان على عَهْد النبيِّ ﷺ كان اسمُه عبدَ الله، وكان يُلقَّب حِماراً»** ذَكَر الواقديُّ في غزوة خَيْبر من «مغازيه» عن عبد الحميد بن جعفر عن أبيه قال: ووُجِدَ في حِصْنِ الصَّعْبِ بن مُعاذٍ، فذَكَر ما وُجِدَ من الثّيابِ وغيرها، إلى أن قال: وزِقاق خَمر فأُريقَت، وشَرِبَ يومئذٍ من تلكَ الخمرِ رجلٌ يقال له: عبدُ الله الحِمارُ. وهو باسم الحيوان المشهور، وقد وَقَعَ في حديث الباب أنَّ الأوَّلَ اسمُه والثّاني لَقَبُه.

وجَوَّزَ ابنُ عبد البَرّ أنَّه ابنُ النُّعَيمان المبهَم في حديث عُقْبة بن الحارث، فقال في ترجمة النُّعَيمان: كان رجلاً صالحاً وكان له ابنٌ انهمَكَ في الشَّرابِ/ فجَلَدَه النبيُّ ﷺ، فعلى هذا يكون ٧٧/١٢ كلٌّ من النُّعَيمان وولدِه عبدِ الله جُلِدَ في الشُّرب، وقوَّى هذا عنده بما أخرجه الزُّبَير بن بَكّار في «الفُكَاهَةِ[1]» من حديث محمَّد بن عَمْرو بن حَزْم قال: كان بالمدينة رجل يُصيب الشَّرابَ، فكان يُؤتَى به النبيُّ ﷺ فيَضرِبُه بنَعلِه، ويأمر أصحابَه فيَضرِبونَه بنِعالهم ويَحثُونَ عليه التُّرابَ، فلمَّا كَثُرَ ذلك منه قال له رجلٌ: لَعَنَك الله، فقال له رسول الله ﷺ: «لا تَفعَل، فإنَّه يُحِبُّ اللهَ ورسولَه».

وحديث عُقْبة[2] اختَلَفَ ألفاظُ ناقِليه: هل الشّارب النُّعَيمانُ أو ابنُ النُّعَيمان؟ والرَّاجح النُّعَيمانُ فهو غير المذكور هنا، لأنَّ قصَّة عبد الله كانت في خَيْبرَ فهي سابِقةٌ على قصَّة النُّعَيمان، فإنَّ عُقْبة بن الحارث من مُسلِمَةِ الفتح، والفتحُ كان بعد خَيْبر بنحوٍ من عشرينَ شهراً، والأشبَهُ أنَّه المذكور في حديث عبد الرَّحمن بن أزهَر[3] لأنَّ عُقْبة بن الحارث ممَّن شَهِدَها

---

(١) كتاب «الفكاهة والمزاح»، وتحرَّف في (س) إلى: «الفاكهة»، ومن طريقه أخرجه ابن عساكر في «تاريخ دمشق» ٦٢/ ١٤٥ وفيه اللفظ المذكور، ولكن وقع عنده كما عند ابن عبد البر في «الاستيعاب»: محمد بن عمرو بن حزم عن أبيه.

(٢) السالف برقم (٦٧٧٤).

(٣) أخرجه أحمد في «المسند» (١٦٨١٠)، وأبو داود (٤٤٨٩)، والنسائي في «الكبرى» (٥٢٦٢).

من مُسلِمَة الفتحِ، لكن في حديثه؛ أنَّ النُّعَيمانَ ضُرِبَ في البيت، وفي حديث عبد الرَّحمن بن أزهَر: أنَّه أُتِيَ به والنبيُّ ﷺ عند رَحْلِ خالدِ بن الوليد، ويُمكِنُ الجمعُ بأنَّه أطلقَ على رَحْلِ خالدٍ بيتاً، فكأنَّه كان بيتاً من شَعَرٍ، فإن كان كذلك فهو الذي في حديث أبي هريرة (٦٧٧٧)، لأنَّ في كلٍّ منهما: أنَّ النبيَّ ﷺ قال لأصحابِه: «بَكِّتُوه» كما تقدَّمَ[١].

**قوله: «وكان يُضْحِكُ رسولَ الله ﷺ»** أي: يقول بحَضرَتِه أو يفعلُ ما يَضحَكُ منه، وقد أخرج أبو يَعْلى (١٧٦و١٧٧) من طريق هشام بن سعد عن زيد بن أسلَمَ بسندِ الباب: أنَّ رجلاً كان يُلقَّب حِماراً، وكان يُهدي لرسولِ الله ﷺ العُكَّةَ من السَّمِنِ والعَسَلِ، فإذا جاء صاحبُه يَتَقاضاه جاء به إلى النبيِّ ﷺ فقال: أَعْطِ هذا مَتاعَه، فما يزيدُ النبيُّ ﷺ أن يتبسَّم ويأمرَ به فيُعطَى.

ووَقَعَ في حديث محمَّد بن عَمْرو بن حَزْم بعدَ قولِه: «يُحِبُّ اللهَ ورسولَه» قال: وكان لا يَدخُلُ إلى المدينة طُرْفةٌ[٢] إلّا اشتَرَى منها، ثمَّ جاء فقال: يا رسولَ الله، هذا أَهْدَيتُه لك، فإذا جاء صاحبُه يَطلُبُ ثَمَنَه، جاء به فقال: أَعْطِ هذا الثَّمَنَ، فيقول: «أَلَمْ تُهدِه إليَّ؟» فيقول: ليس عندي، فيَضحَك ويأمر لصاحبِه بثَمَنِه. وهذا ممَّا يُقوِّي أنَّ صاحبَ التَّرجمةِ والنُّعَيمانَ واحدٌ، والله أعلم.

**قوله: «قد جَلَدَه في الشَّراب»** أي: بسَببِ شُربِه الشَّرابَ المُسكِرَ، و«كان» فيه مُضمَرةٌ، أي: كان قد جَلَدَه، ووَقَعَ في رواية مَعمَر عن زيد بن أسلَمَ بسَنَدِه هذا عند عبد الرَّزّاق: أُتِيَ برجلٍ قد شَرِبَ الخمرَ فحُدَّ، ثمَّ أُتِيَ به فحُدَّ، ثمَّ أُتِيَ به فحُدَّ، ثمَّ أُتِيَ به فحُدَّ أربعَ مرَّاتٍ[٣].

---

(١) سلف وأن ذكره عند شرحه للحديث رقم (٦٧٧٧)، وعزاه هناك للشافعي، وهو في «الأم» ٦/ ١٩٥، وأخرجه أبو داود (٤٤٧٨).

(٢) والطُّرْفة: كلُّ ما يُستَطرف؛ أي: يُستَملح. «المصباح المنير» (طرف).

(٣) لفظه في «المصنف» (١٣٥٥٢): أُتِيَ بابن النُّعمان إلى النبيِّ ﷺ مِراراً، أكثر من أربع مرات...، وبرقم (١٧٠٨٢): «مراراً أربعاً أو خمساً».

**قوله: «فأُتِيَ به يوماً»** فذَكَر سفيان اليوم الذي أُتِيَ به فيه، والشَّراب الذي شَرِبَه من عند الواقديّ، ووَقَعَ في روايته: وكان قد أُتِيَ به في الخمر مِراراً.

**قوله: «فأمَرَ به فجُلِدَ»** في رواية الواقديّ: فأمَرَ به فخُفِقَ بالنِّعال، وعلى هذا فقوله: فجُلِدَ، أي: ضُرِبَ ضرباً أصاب جِلْدَه، وقد يُؤخَذ منه أنَّه المذكورَ في حديث أنسٍ في الباب الأوَّل.

**قوله: «قال رجلٌ من القوم»** لم أرَ هذا الرجل مُسمًّى، وقد وَقَعَ في رواية مَعمَر المذكورة[1]: فقال رجل عند النبيّ ﷺ، ثمَّ رأيته مُسمًّى في رواية الواقديِّ، فعنده: فقال عمرُ.

**قوله: «ما أكثرَ ما يُؤْتَى به!»** في رواية الواقديّ: ما يُضرَب، وفي رواية مَعمَر: ما أكثرَ ما يَشرَب! وما أكثرَ ما يُجلَد.

**قوله: «لا تَلْعَنوه»** في رواية الواقديّ: «لا تَفعَل يا عمرُ»، وهذا قد يَتمسَّك به مَن يَدَّعي اتِّحادَ القِصَّتَين، وهو بعيدٌ لما بيَّنته من اختلاف الوقتَين، ويُمكِنُ الجمعُ بأنَّ ذلك وَقَعَ للنُّعَيمان ولابنِ النُّعَيمان، وأنَّه اسمُه عبدُ الله ولَقَبه حِمار، والله أعلم.

**قوله: «فوالله ما علمْتُ إنَّه يُحِبُّ اللهَ ورسولَه»** كذا للأكثرِ بكسر الهمزة ويجوز على رواية ابن السَّكَن الفتحُ والكسرُ، وقال بعضهم: الرِّواية بفتح الهمزة، على أنَّ «ما» نافيةٌ يُحيل المعنى إلى ضِدِّه، وأغرَبَ بعضُ شُرّاح «المصابيح» فقال: «ما» موصولةٌ و«أنَّ» مع اسمِها وخَبَرِها سَدَّت مَسَدَّ مفعولَي «علمتُ»، لكَونِه مُشتَمِلاً على المنسوبِ والمنسوب إليه، والضَّمير في «أنَّه» يعود إلى الموصول، والموصولُ مع صِلَتِه خَبَرُ مُبتَدَأٍ محذوفٍ، تقديرُه: هو الذي علمتُ، والجملة في/ جوابِ القَسَم، قال الطِّيبيُّ: وفيه تَعَسُّفٌ. ٧٨/١٢

وقال صاحب «المطالع»: «ما» موصولةٌ و«إنَّه» بكسر الهمزة مُبتَدَأٌ، وقيل: بفتحِها وهو مفعولُ «علمتُ». قال الطِّيبيُّ: فعلى هذا «علمت» بمعنى عَرَفت، و«إنَّه» خبر الموصول. وقال أبو البَقَاء في «إعراب الجمع»: «ما» زائدةٌ، أي: فوالله علمتُ أنَّه، والهمزةُ على هذا مفتوحةٌ. قال: ويحتمل أن يكون المفعول محذوفاً، أي: ما علمتُ عليه أو فيه سوءاً، ثمَّ استأنَفَ فقال:

---

(١) عند عبد الرزاق في «مصنفه» (١٣٥٥٢).

«إنَّه يُحِبُّ اللهَ ورسولَه». ونُقِلَ عن رواية ابن السَّكَن: أنَّ التاء بالفتح للخِطابِ تقريراً، ويَصِحُّ على هذا كسرُ الهمزة وفتحُها، والكسرُ على جوابِ القَسَمِ، والفتحُ معمولُ «علمتُ»، وقيل: «ما» زائدةٌ للتَّأكيدِ، والتَّقدير: لقد علمتُ.

قلت: وقد حكى في «المطالع»: أنَّ في بعض الرِّوايات: «فوالله لقد علمتُ»، وعلى هذا فالهمزةُ مفتوحةٌ، ويحتمل أن تكون «ما» مصدَريَّةً، وكُسِرَت «إنَّ» لأنَّها جوابُ القَسَم.

قال الطِّيبيُّ: وجَعلُ «ما» نافيةً أظهَرُ لاقتضاءِ القَسَمِ أن يَلتَقيَ بحرفِ النَّفي وبإنَّ وباللّام، بخلاف الموصولة، ولأنَّ الجملة القَسَميَّة جيءَ بها مُؤكِّدةً لمعنى النَّهْي[1] مُقرِّرةً للإنكار، ويُؤيِّده أنَّه وَقَعَ في «شرح السُّنّة» (٢٦٠٦): «فوَالله ما علمتُ إلّا أنَّه». قال: فمعنى الحَصر في هذه الرِّواية بمَنزِلة تاء الخِطاب في الرِّواية الأُخرى، لإرادة مزيدِ الإنكار على المخاطَب.

قلت: وقد وَقَعَ في رواية أبي ذرٍّ عن الكُشْمِيهنيّ مِثل ما عَزاه لشرحِ السُّنّة، ووَقَعَ في رواية الإسماعيليّ من طريق أبي زُرْعة الرَّازيِّ عن يحيى بن بُكَير شيخ البخاريّ فيه: «فوالله ما علمتُ إنَّه لَيُحِبّ اللهَ ورسوله»، ويَصِحّ معه أن تكون «ما» زائدة وأن تكون ظَرفيَّة، أي: مُدّة عِلمي، ووَقَعَ في رواية مَعمَر والواقديّ: «فإنَّه يُحِبّ اللهَ ورسولَه»، وكذا في رواية محمَّد بن عَمْرو بن حَزْم، ولا إشكالَ فيها، لأنَّها جاءت تعليلاً لقولِه: «لا تَفعَل يا عمرُ»، والله أعلم.

وفي هذا الحديث من الفوائد: جواز التَّلقيب، وقد تقدَّم القولُ فيه في كتاب الأدب (٦٠٥١)، وهو محمولٌ هنا على أنَّه كان لا يَكرَهه، أو أنَّه ذُكِرَ به على سبيل التَّعريف، لكَثْرة مَن كان يُسَمَّى بعبد الله، أو أنَّه لمَّا تَكَرَّرَ منه الإقدامُ على الفعل المذكور نُسِبَ إلى البَلادة، فأُطلِقَ عليه اسمُ مَن يَتَّصِفُ بها ليَرتَدِعَ بذلك. وفيه الردُّ على مَن زَعَمَ أنَّ مُرتَكِبَ الكبيرة كافرٌ، لثُبوتِ النَّهي عن لَعنِه والأمرِ بالدُّعاءِ له.

وفيه أن لا تَنافيَ بين ارتكاب النَّهي وثُبوت محبّة الله ورسولِه في قلب المرتَكِب، لأنَّه ﷺ أخبر بأنَّ المذكورَ يُحِبُّ اللهَ ورسولَه مع وُجود ما صَدَرَ منه. وأنَّ مَن تَكَرَّرَت منه المعصيةُ

---

(١) تحرَّفت في (س) إلى: «النفي».

لا تُنزَعُ منه محبّةُ الله ورسوله، ويُؤخَذ منه تأكيدُ ما تقدَّم أنَّ نفيَ الإيمانِ عن شارب الخمرِ لا يُراد به زَوالُه بالكلّيَّة، بل نفيُ كمالِه كما تقدَّمَ، ويَحتمل أن يكونَ استمرارُ ثُبوت محبّة الله ورسوله في قلب العاصي مُقيَّداً بما إذا نَدِمَ على وقوع المعصيةِ، وأُقيمَ عليه الحدّ فكَفَّرَ عنه الذَّنبَ المذكورَ، بخِلَاف مَن لم يقع منه ذلك، فإنَّه يُخشَى عليه بتَكرار الذَّنبِ أن يُطبَع على قلبِه شيءٌ حتَّى يُسلَبَ منه ذلك، نسألُ اللهَ العفوَ والعافيةَ.

وفيه ما يدلُّ على نَسخِ الأمرِ الواردِ بقتل شارب الخمرِ إذا تَكَرَّرَ منه إلى الرَّابِعة أو الخامسة، فقد ذَكَر ابنُ عبد البَرِّ: أنَّه أُتِيَ به أكثرَ من خمسين مرَّة، والأمرُ المنسوخُ أخرجَه الشافعيُّ في رواية حَرمَلة عنه، وأبو داود (٤٤٨٤) وأحمدُ (٧٩١١) والنَّسائيُّ (٥٦٦٢) والدَّارِميُّ (٢١٠٥)، وابن المنذِر[1]، وصَحَّحَه ابن حِبّان (٤٤٤٧)، كلُّهم من طريق أبي سَلَمة ابن عبد الرَّحمن عن أبي هريرة رَفَعَه: «إذا سَكِرَ فاجْلِدُوه، ثمَّ إذا سَكِرَ فاجلِدُوه، ثمَّ إذا سَكِرَ فاجلِدُه، ثمَّ إذا سَكِرَ فاقتُلوه» ولبعضِهم: «فاضرِبوا عُنُقَه».

وله من طريق أُخرى عن أبي هريرة أخرجها عبد الرَّزّاق (١٣٥٤٩و١٧٠٨١) وأحمدُ (٧٧٦٢) والتِّرمِذيّ تعليقاً[2] والنَّسائيُّ (ك ٥٢٧٧) كلُّهم من رواية سُهَيل بن أبي صالح عن أبيه عنه بلفظ: «إذا شَرِبوا فاجلِدُوهم ثلاثاً، فإذا شَرِبوا الرَّابِعةَ فاقتُلوهم»، ورويَ عن عاصمِ بن بَهدَلَةَ عن أبي صالح: فقال أبو بكر بن عيَّاش عنه: عن أبي صالح/ عن أبي سعيد، كذا أخرجه ٧٩/١٢
ابنُ حِبّان (٤٤٤٥) من رواية عثمان بن أبي شَيْبة عن أبي بَكر.

وأخرجه التِّرمِذيّ (١٤٤٤) عن أبي كُرَيب عنه فقال: عن معاوية بَدَل: أبي سعيد، وهو المحفوظ.

وكذا أخرجه أبو داودَ (٤٤٨٢) من رواية أبان العَطّار عنه، وتابَعَه الثَّوْريّ وشَيْبان بن عبد الرَّحمن وغيرهما عن عاصم، ولفظ الثَّوْريّ عن عاصم: «ثمَّ إن شَرِبَ الرَّابِعة فاضرِبوا

---

(١) في «الأوسط» برقم (٩٢٦٣).

(٢) بإثر الحديث رقم (١٤٤٤) من «جامعه».

عُنُقه»[١]، ووَقَعَ في رواية أبان عند أبي داود (٤٤٨٢): «ثمَّ إن شَرِبوا فاجلِدوهم» ثلاث مرَّات بعد الأولى، ثمَّ قال: «إن شَرِبوا فاقتُلوهم»، ثمَّ ساقَه أبو داود (٤٤٨٣) من طريق حُميدِ بن يزيد عن نافع عن ابن عمر قال: وأحسَبُه قال في الخامسة: « ثمَّ إن شَرِبَها فاقتُلوه» قال: وكذا في حديث غُطَيف: في الخامسة، قال أبو داود: وفي رواية عمر بن أبي سَلَمة عن أبيه وسُهَيل بن أبي صالح عن أبيه كلاهما عن أبي هريرة: في الرَّابِعة، وكذا في رواية ابن أبي نُعم عن ابن عمر[٢]، وكذا في رواية عبد الله بن عَمْرو بن العاص والشَّريد، وفي رواية معاوية: «فإن عادَ في الثّالثة ـ أو الرَّابِعة ـ فاقتُلوه».

وقال التِّرمِذيّ بعد تخريجه: وفي الباب عن أبي هريرة والشَّريد وشُرَحبيل بن أوس وأبي الرَّمْداء وجَرِير وعبدِ الله بن عَمْرو.

قلت: وقد ذكرتُ حديثَ أبي هريرةَ، وأمَّا حديث الشَّريد ـ وهو ابن أوس الثَّقفيّ ـ فأخرجه أحمد (١٩٤٦٠) والدَّارِميُّ (٢٣١٣) والطبرانيُّ (١٧/ ٧٢٤٤) وصَحَّحَه الحاكم (٤/ ٣٧٢) بلفظ: «إذا شَرِبَ فاضرِبوه» وقال في آخره: «ثمَّ إن عادَ الرَّابِعةَ فاقتُلوه».

وأمَّا حديث شُرَحبيل ـ وهو الكنديّ ـ فأخرجه أحمدُ (١٨٠٥٣) والحاكم (٤/ ٣٧٣) والطبرانيُّ (٧/ ٧٢١٢) وابن مَندَهْ في «المعرِفة»، ورواتُه ثقاتٌ نحوَ رواية الذي قبلَه، وصَحَّحَه الحاكمُ (٤/ ٣٧٢) من وجهٍ آخر.

وأمَّا حديث أبي الرَّمْداء، وهو بفتح الرَّاءِ وسكونِ الميم بعدَها دالٌ مُهمَلةٌ وبالمدِّ، وقيل: بموحَّدةٍ ثمَّ ذال مُعجَمة، وهو بَلَوِيٌّ[٣] نزلَ مِصر، فأخرجه الطبرانيُّ (٢٢/ ٨٩٣) وابن مَندَهْ،

---

(١) روايتا سفيان الثوريّ وشيبان بن عبد الرّحمن عن عاصم بن أبي النَّجود أخرجهما أحمد في «المسند»، الأولى برقم (١٦٨٦٩)، والثانية برقم (١٦٩٢٦) وهي بلفظ: «فإن عاد فاقتلوه».

(٢) رواية عمر بن أبي سلمة عن أبي عن أبيه أخرجها أحمد بن «المسند» برقم (١٠٧٢٩)، ورواية ابن أبي نُعم عن ابن عمر فهي عند النسائي برقم (٥٦٦١). وقد تحرَّف في (س) إلى: «نعيم» واسمه عبد الرحمن البَجَليّ الكوفي؛ يكنى أبا الحكم. وأمّا الروايات المذكورة بعدها فسيأتي تخريجها في سياق شرح الحافظ هنا قريباً.

(٣) تحرَّفت في (س) إلى: «بدريّ».

وفي سنده ابن لَهِيعة وفي سياق حديثه: أنَّ النبيَّ ﷺ أمَرَ بالذي شَرِبَ الخمر في الرَّابِعة أن تُضرَبَ عُنُقُه فضُرِبَت، فأفادَ أنَّ ذلك عُمِلَ به قبلَ النَّسخ، فإن ثَبَتَ كان فيه رَدٌّ على مَن زَعَمَ أنَّه لم يُعمَل به.

وأمَّا حديث جَرِير فأخرجه الطبرانيُّ (٢/ ٢٣٩٧و٢٣٩٨) والحاكم (٤/ ٣٧١) ولفظُه: «مَن شَرِبَ الخمرَ فاجلِدُوه» وقال فيه: «فإن عادَ في الرَّابِعة فاقتُلوه».

وأمَّا حديث عبد الله بن عَمْرو بن العاص فأخرجه أحمدُ (٦٥٥٣) والحاكمُ (٤/ ٣٧٢) من وجهَينِ عنه، وفي كلٍّ منهما مقالٌ[1]، ففي رواية شَهْر بن حَوشَبٍ عنه: «فإن شَرِبَها الرَّابِعةَ فاقتُلوه».

قلت: ورُوِّيناه عن أبي سعيد أيضاً كما تقدَّم، وعن ابن عمر، وأخرجه النَّسائيُّ (٥٦٦١) والحاكم (٤/ ٣٧١) من رواية عبد الرَّحمن بن أبي نُعْم[2] عن ابن عمر ونَفَرٍ من الصَّحابة بنحوِه، وأخرجه الطبرانيُّ (١٨/ ٦٦٢) موصولاً من طريق عياض بن غُطَيف عن أبيه، وفيه: في الخامسة، كما أشارَ إليه أبو داود، وأخرجه التِّرمِذيُّ تعليقاً[3]، والبزَّار (٥٩٦٥)، والشافعيّ، والنَّسائيُّ (ك ٥٢٨٣ و٥٢٨٤) والحاكم (٤/ ٣٧٣) موصولاً من رواية محمَّد بن المنكَدِر عن جابر، وأخرجه البيهقيُّ (٨/ ٣١٤) والخطيب في «المبهَمات» (ص٣٠٧) من وجهين آخرَينِ عن ابن المنكَدِر، وفي رواية الخطيب: «جُلدَ».

وللحاكمِ (٤/ ٣٧٢-٣٧٣) من طريق يزيد بن أبي كَبْشة سمعت رجلاً من الصحابة يُحدِّثُ عبد الملِك بن مروان رَفَعَه بنحوِه: «ثمَّ إن عادَ في الرَّابِعة فاقتُلوه»، وأخرجه عبد الرَّزّاق (١٧٠٨١) عن مَعمَر عن ابن المنكَدِر مُرسَلاً، وفيه: أُتيَ بابنِ النُّعَيمان بعد الرَّابِعة فجَلَدَه، وأخرجه الطَّحاويُّ (٣/ ١٦١) من رواية عَمْرو بن الحارث عن ابن المنكَدِر أنَّه بَلَغَه، وأخرجه

---

(١) وله طريق أخرى، أخرجها أحمد في «المسند» برقم (٦٧٩١) من رواية قُرَّة بن خالد عن الحسن ـ وهو البصري ـ عن ابن عمرو. وفي آخره: «فإنْ عاد فاقتلوه» والحسن لم يسمع من ابن عمرو.

(٢) تحرَّف في (س) إلى: «نعيم»، وسلف تصويبه والتعريف باسمه قريباً.

(٣) بإثر الحديث (١٤٤٤) من «جامعه».

الشافعيّ (٢/ ٨٩) وعبد الرَّزّاق (١٣٥٥٣) وأبو داود (٤٤٨٥) من رواية الزُّهْريِّ عن قَبيصةَ بن ذُؤَيب قال: قال رسول الله ﷺ: «مَن شَرِبَ الخمر فاجلِدوه» إلى أن قال: «ثمَّ إذا شَرِبَ في الرَّابِعة فاقتُلوه» قال: فأُتِيَ برجلٍ قد شَرِبَ فجَلَدَه، ثمَّ أُتِيَ به قد شَرِبَ فجَلَدَه، ثمَّ أُتِيَ به وقد شَرِبَ فجَلَدَه، ثمَّ أُتِيَ به في الرَّابِعة قد شَرِبَ فجَلَدَه، فَرُفِعَ القتلُ عن الناس وكانت رُخصةً. وعَلَّقَه التِّرمِذيّ فقال: روى الزُّهْريّ.

وأخرجه الخطيب في «المبهَمات» (ص٣٠٦) من طريق محمَّد بن إسحاق عن الزُّهْريّ، وقال فيه: فأُتِيَ برجلٍ من الأنصار يقال له: نُعَيمانُ فضَرَبَه أربعَ مرَّاتٍ،/ فرأى المسلمونَ أنَّ القتلَ قد أُخِّرَ وأنَّ الضَّربَ قد وجَبَ، وقَبيصة بن ذُؤَيب من أولاد الصحابة، ووُلِدَ في عهد النبيِّ ﷺ ولم يَسمعْ منه، ورجالُ هذا الحديث ثقاتٌ مع إرساله، لكنَّه أُعِلَّ بما أخرجه الطَّحاويُّ من طريق الأوزاعيِّ عن الزُّهْريِّ قال: بَلَغَني عن قَبيصةَ. ٨٠/١٢

ويعارض ذلك روايةَ ابن وهب عن يونس عن الزُّهْريّ[1]: أنَّ قَبيصةَ حدَّثه أنَّه بَلَغَه عن النبيّ ﷺ. وهذا أصحُّ لأنَّ يونسَ أحفَظُ لرواية الزُّهْريّ من الأوزاعيّ، والظّاهر أنَّ الذي بَلَّغَ قبيصةَ ذلك صحابيٌّ، فيكون الحديث على شرط الصَّحيح لأنَّ إبهامَ الصحابيِّ لا يَضُرّ، وله شاهدٌ أخرجه عبد الرَّزّاق (١٧٠٨١) عن مَعمَر قال: حَدَّثت به ابن المنكَدِر فقال: تُرِكَ ذلك، قد أُتِيَ رسولُ الله ﷺ بابنِ نُعَيمانَ فجَلَدَه ثلاثاً، ثمَّ أُتِيَ به في الرَّابِعة فجَلَدَه ولم يَزِده.

ووَقَعَ عند النَّسائيِّ (ك ٥٢٨٣) من طريق محمَّد بن إسحاق عن ابن المنكَدِر: عن جابر: فأُتِيَ رسولُ الله ﷺ برجلٍ مِنّا قد شَرِبَ في الرَّابِعة فلمْ يَقتلْهُ. وأخرجه (ك ٥٢٨٤) من وجهٍ آخرَ عن محمَّد بن إسحاق بلفظ: «فإن عادَ الرَّابِعةَ فاضرِبوا عُنُقَه» فضَرَبَه رسول الله ﷺ أربع مرَّات، فرأى المسلمونَ أنَّ الحدَّ قد وَقَعَ، وأنَّ القتلَ قد رُفِعَ.

قال الشافعيّ بعد تَخريجِه: هذا ما لا اختلافَ فيه بين أهل العلم عَلِمتُه. وذكره أيضاً عن أبي الزُّبَير مُرسَلاً، وقال: أحاديثُ القتلِ منسوخةٌ.

---

(١) عند الطحاوي في «شرح معاني الآثار» ٣/ ١٦١.

وأخرجه أيضاً من رواية ابن أبي ذِئْب حدَّثني ابن شِهاب: أُتِيَ النبيُّ ﷺ بشاربٍ فجَلَدَه ولم يَضرِب عُنُقَه، وقال التِّرمِذيّ: لا نعلم بينَ أهلِ العلمِ في هذا اختلافاً في القديم والحديث. قال: وسمعت محمَّداً يقول: حديثُ معاويةَ في هذا أصحُّ، وإنَّما كان هذا في أوَّل الأمر ثمَّ نُسِخَ بعدُ.

وقال في «العِلَل» آخِرَ الكتاب: جميع ما في هذا الكتاب قد عَمِلَ به أهلُ العلمِ، إلّا هذا الحديث، وحديث الجمع بين الصَّلاتَينِ في الحَضَر.

وتَعقَّبَه النَّوويّ فسَلَّمَ قوله في حديث الباب دونَ الآخر، ومالَ الخطَّابيُّ إلى تأويل الحديث في الأمر بالقتل، فقال: قد يَرِدُ الأمر بالوعيدِ ولا يُراد به وقوع الفعل، وإنَّما قُصِدَ به الرَّدعُ والتَّحذيرُ، ثمَّ قال: ويحتمل أن يكون القتل في الخامسة كان واجباً، ثمَّ نُسِخَ بحصولِ الإجماع من الأُمّة على أنَّه لا يُقتَل.

وأمَّا ابن المنذِر فقال: كان العمل فيمَن شَرِبَ الخمر أن يُضرَب ويُنَكَّل به، ثمَّ نُسِخَ بالأمرِ بجَلدِه، فإن تَكَرَّرَ ذلك أربعاً قُتِلَ، ثمَّ نُسِخَ ذلك بالأخبار الثّابِتة وبإجماع أهل العلم، إلّا مَن شَذَّ ممَّن لا يُعَدُّ خِلَافاً.

قلت: وكأنَّه أشارَ إلى بعض أهل الظّاهر، فقد نُقِلَ عن بعضهم، واستَمرَّ عليه ابن حَزْم منهم، واحتَجَّ له وادَّعَى أنْ لا إجماعَ، وأورَدَ من «مُسنَدِ الحارثِ بن أبي أُسامة» ما أخرجه هو (١١/ ٣٦٦) والإمام أحمدُ (٦٧٩١) من طريق الحسن البصريّ عن عبد الله بن عَمْرو أنَّه قال: ائتوني برجلٍ أُقيمَ عليه الحدُّ ـ يعني ثلاثاً ـ ثمَّ سَكِرَ فإن لم أقتُله فأنا كذّابٌ. وهذا مُنقَطِعٌ، لأنَّ الحسن لم يسمع من عبد الله بن عَمْرو كما جَزَمَ به ابن المَدِينيّ وغيرُه، فلا حُجّةَ فيه، وإذا لم يَصِحَّ هذا عن عبد الله بنِ عَمْرو، لم يَبقَ لمن رَدَّ الإجماعَ على تَرك القتل مُتَمسَّكٌ، حتَّى ولو ثَبَتَ عن عبد الله بن عَمْرو لكان عُذرُه أنَّه لم يَبلُغْهُ النَّسخُ، وعُدَّ ذلك من نُزْرَةِ المخالفِ، وقد جاء عن عبد الله بن عَمْرو أشدُّ من الأوَّل، فأخرج سعيدُ بنُ منصورٍ[1] عنه بسندٍ لَيِّنٍ قال: لو رأيت أحداً يَشرَبُ الخمرَ واستَطَعت أن أقتُلَه لَقَتَلته.

---

(١) في «تفسيره» (٨٢٠)، وهو عند ابن سعد في «الطبقات» ٤/ ٢٦٨، والطبراني في «الكبير» ١٣/ (١٤١٦١).

وأمَّا قول بعض مَن انتَصَرَ لابنِ حَزم فطَعَنَ في النَّسخِ: بأنَّ معاوية إنَّما أسلَمَ بعدَ الفتح، وليس في شيءٍ من أحاديثِ غيرِه الدّالَّةِ على نَسخِه التَّصريحُ بأنَّ ذلك مُتأخِّرٌ عنه، فجوابُه أنَّ معاوية أسلَمَ قبلَ الفتحِ، وقيل: في الفتح، وقصَّةُ ابن النُّعَيمان كانت بعد ذلك، لأنَّ عُقْبة بن الحارث حَضَرَها إمّا بحُنَينٍ وإمّا بالمدينة، وهو إنَّما أسلَمَ في الفتح وحُنَين، وحضورُ عُقْبةَ إلى المدينة كان بعدَ الفتح جَزماً، فثَبَتَ ما نَفاه هذا القائل.

وقد عَمِلَ بالناسخِ بعضُ الصحابة، فأخرج عبد الرَّزّاق في «مُصنَّفِه» (١٣٥٥٤) بسندٍ لَيِّنٍ عن عمر بن الخطَّاب: أنَّه جَلَدَ أبا مِحْجَن الثَّقفيَّ في الخمرِ ثماني مِرارٍ، وأورَدَ نحو ذلك عن/ سعد بن أبي وقّاص، وأخرج حمَّاد بن سَلَمة في «مُصنَّفِه» من طريق أُخرى رجالها ثقات: ٨١/١٢ أنَّ عمر جَلَدَ أبا مِحْجَن في الخمرِ أربعَ مِرارٍ، ثمَّ قال له: أنتَ خَليعٌ، فقال: أمَّا إذ خَلعتَني فلا أشرَبُها أبداً.

**قوله: «حدَّثنا عليّ بن عبد الله بن جعفر»** هو المعروف بابنِ المدينيّ.

**قوله: «أُتِيَ النبيُّ ﷺ بسَكْرانَ، فأمَرَ بضَرْبِه»** وَقَعَ في رواية المُستَمْلي: «فقامَ ليَضرِبَه» وهو تَصحيفٌ، فقد تقدَّم الحديث في الباب الذي قبله (٦٧٧٧) من وجه آخرَ عن أبي ضَمرةَ على الصَّواب بلفظ:فقال:« اضْرِبُوه». قال القُرطُبيّ: ظاهرُه يقتضي أنَّ السُّكرَ بمُجرَّدِه موجِبٌ للحَدِّ، لأنَّ الفاءَ للتَّعليلِ، كقوله: سَهى فسَجَدَ، ولم يُفَصِّل هل سَكِرَ من ماء عِنَبٍ أو غيرِه؟ ولا هل شَرِبَ قليلاً أو كثيراً؟ ففيه حُجّةٌ للجُمهورِ على الكوفيّينَ في التَّفرِقة، وقد مضى بيانُ ذلك في الأشرِبة (٥٥٧٩).

## ٦- باب السارقِ حِينَ يَسْرقُ

**٦٧٨٢- حدَّثني عَمْرو بنُ عليٍّ، حدَّثنا عبدُ الله بنُ داودَ، حدَّثنا فُضَيلُ بنُ غَزْوانَ، عن عِكْرمةَ، عن ابنِ عبَّاسٍ رضي الله عنهما، عن النبيِّ ﷺ، قال: «لا يَزْني الزّاني حينَ يَزْني وهو مُؤْمِنٌ، ولا يَسْرِقُ حينَ يَسْرِقُ وهو مُؤْمِنٌ».**

[طرفه في: ٦٨٠٩]

قوله: «باب السارق حِينَ يَسْرِقُ» ذكر فيه حديث ابن عبَّاس نحوَ حديث أبي هريرة الماضي في أوَّل الحدود (٦٧٧٢) مُقتَصِراً فيه على الزِّنى والسَّرِقة، ولأبي ذَرٍّ: «ولا يَسرِق السارقُ»، وسَقَطَ لفظ: «السارق» من رواية غيره، وكذا أخرجه الإسماعيليّ من رواية عَمْرو بن عليّ شيخ البخاريّ فيه، وأخرجه أيضاً من طريق إسحاقَ بنِ يوسفَ الأزرَقَ عن الفُضَيل بن غَزوانَ بسندِه فيه: «ولا يَشرَب الخمر حين يَشرَبها وهو مُؤمِنٌ، ولا يقتل وهو مُؤمِن»[1]. قال عِكْرمة: قلت لابنِ عبَّاس: كيف يُنْزَعُ منه الإيمانُ؟ قال: هكذا، فإن تابَ راجَعَه الإيمان. وقد تقدَّم بَسطُ هذا في أوَّل كتاب الحدود[2].

## ٧- باب لَعْن السارِقِ إذا لم يُسمَّ

**٦٧٨٣- حدَّثنا عمرُ بنُ حَفصِ بنِ غِياثٍ، حدَّثني أبي، حدَّثنا الأعمَشُ، قال: سمعتُ أبا صالحٍ، عن أبي هريرةَ، عن النبيِّ ﷺ قال: «لَعنَ اللهُ السارقَ، يَسْرِقُ البَيضةَ فتُقْطَعُ يَدُه، ويَسْرِقُ الحَبْلَ، فتُقْطَعُ يَدُه».**

**قال الأعمَشُ: كانوا يَرَوْنَ أنَّه بَيْضُ الحديدِ، والحَبْلُ كانوا يَرَوْنَ أنَّه منها ما يُساوِي دَراهمَ.**

[طرفه في: ٦٧٩٩].

قوله: «باب لَعْن السارق إذا لم يُسَمَّ» أي: إذا لم يُعيَّن، إشارةً إلى الجمع بين النَّهي عن لَعنِ الشّاربِ المعَيَّن كما مضى تقريرُه (٦٧٨٠) وبين حديثِ الباب.

قال ابن بَطّال: معناه: لا ينبغي تعيينُ أهلِ المعاصي ومواجَهَتُهم باللَّعنِ، وإنَّما ينبغي أن يُلعَن في الجملة مَن فعل ذلك، ليكونَ رَدعاً لهم وزَجراً عن انتهاك شيءٍ منها، ولا يكون لـمُعيَّنٍ لئلّا يَقنَط، قال: فإن كان هذا مُرادَ البخاريِّ فهو غير صحيح، لأنَّه إنَّما نَهَى عن لَعنِ الشّاربِ وقال: «لا تُعينوا عليه الشَّيطانَ» بعد إقامة الحدّ عليه. قلت: وقد تقدَّم تقرير ذلك قريباً.

---

(١) طريق إسحاق بن يوسف هذه ستأتي برقم (٦٨٠٩) بهذا اللفظ.

(٢) عند شرحه للحديث (٦٧٧٢).

وقال الدَّاوُوديّ: قوله في هذا الحديث: «لَعَنَ الله السارق» يحتمل أن يكون خَبَراً ليَرتَدِعَ مَن سمعَه عن السَّرِقة، ويَحتملُ أن يكونَ دعاءً، قلت: ويحتمل أن لا يُرادَ/ به حقيقةُ اللَّعنِ، بل التَّنفير فقط. ٨٢/١٢

وقال الطِّيبيُّ: لعلَّ هنا المرادَ باللَّعنِ الإهانةُ والخِذلانُ، كأنَّه قيل: لمَّا استعملَ أعَزَّ شيءٍ في أحقَرِ شيءٍ خَذَلَه الله حتَّى قُطِعَ.

وقال عياضٌ: جَوَّزَ بعضُهم لَعنَ المعيَّنِ ما لم يُحَدَّ لأنَّ الحدّ كفَّارةٌ، قال: وليس هذا بسَديدٍ لثُبوتِ النَّهي عن اللَّعن في الجملة، فحَملُه على المعيَّنِ أولى، وقد قيلَ: إنَّ لَعنَ النبيِّ ﷺ لأهلِ المعاصي كان تَحذيراً لهم عنها قبلَ وُقوعِها، فإذا فعَلوها استَغفَرَ لهم ودَعا لهم بالتَّوبة، وأمَّا مَن أغلَظَ له ولَعَنَه تأديباً على فعلٍ فعَلَه، فقد دَخَلَ في عُموم شرطِه حيثُ قال: «سألتُ رَبّي أن يجعل لَعْني له كفَّارةً ورحمةً»[1].

قلت: وقد تقدَّم الكلام عليه فيما مَضَى[2]، وبيَّنت هناك أنَّه مُقيَّد بما إذا صَدَرَ في حَقّ مَن ليس لها بأهلٍ، كما قُيِّدَ بذلك في «صحيح مسلم» (٢٦٠٣/ ٩٥).

**قوله: «عن أبي هريرة»** في رواية محمَّد بن الحسين بن[3] أبي الحُنَينِ عن عمرَ بنِ حفصٍ شيخ البخاريّ فيه: سمعت أبا هريرة، وكذا في رواية عبد الواحد بن زياد عن الأعمَش عن أبي صالح: سمعت أبا هريرة، وسيأتي بعد سبعة أبوابٍ في «باب تَوبة السارق»[4]، وقال ابن حَزْم: وقد سَلمَ من تَدليسِ الأعمَشِ. قلت: ولم يَنفَرِد به الأعمَش، أخرجه أبو عَوَانة في «صحيحه» (٦٢٣٦) من رواية أبي بكر بن عيَّاش عن أبي حَصينٍ عن أبي صالح.

---

(١) يُروى نحو هذا اللفظ من حديث عائشة رضي الله عنها أخرجه ابن راهويه في «مسنده» (٧٩٣)، وهو في «صحيح مسلم» (٢٦٠١) من حديث أبي هريرة ﷺ بلفظ: «فأيُّما رجلٍ من المسلمين سَبَبْتُه أو لعنتُه أو جلدتُه فاجعلها له زكاة ورحمة».

(٢) في سياق شرحه للحديث رقم (٦٣٦١).

(٣) تحرف في (س) إلى: «عن»، وهو أبو جعفر الخزّاز المعروف بالحنيني، قال الخطيب: صنّف مسنداً وحدَّث به. كان ثقة صدوقاً. انظر «تاريخ بغداد» له ٢/ ٢٢٢.

(٤) قبل باب توب السارق برقم (٦٧٩٩).

**قوله: «لَعَنَ الله السارق، يَسْرِق البيضةَ، فتُقْطَع يَدُه»** في رواية عيسى بن يونس عن الأعمَش عند مسلم (١٦٨٧) والإسماعيليّ: «إن سَرَقَ بيضةً قُطِعَت يَدُه، وإن سَرَقَ حَبلاً قُطِعَت يَدُه».

**قوله: «قال الأعْمَش»** هو موصولٌ بالإسناد المذكور.

**قوله: «كانوا يَرَوْنَ»** بفتح أوَّله: من الرَّأي، وبضمِّه: من الظَّنّ.

**قوله: «أنَّه بيضُ الحديد»** في رواية الكُشْمِيهنيّ: بَيضَةُ الحديد.

**قوله: «والحَبْل كانوا يَرَوْنَ أنَّه منها ما يُساوي دَراهمَ»** وَقَعَ لغير أبي ذرٍّ: يَسْوَى، وقد أنكَرَ بعضُهم صِحَّتَها، والحقُّ أنَّها جائزةٌ لكن بقِلّةٍ.

قال الخطَّابيُّ: تأويل الأعمَشِ هذا غيرُ مُطابِقٍ لمذهبِ الحديث ومَخرَج الكلام فيه، وذلك أنَّه ليس بالشّائع في الكلام أن يقال في مِثل ما وَرَدَ فيه الحديث من اللَّوم والتَّثريب: أخزَى الله فلاناً، عَرَّضَ نفسَه للتَّلَفِ في مالٍ له قَدرٌ ومَزيَّةٌ، وفي عَرَضٍ له قيمةٌ، إنَّما يُضرَبُ المثَلُ في مِثله بالشَّيءِ الذي لا وزنَ له ولا قيمةَ، هذا حُكمُ العُرفِ الجاري في مِثله.

وإنَّما وَجْهُ الحديثِ وتأويلُه ذَمُّ السَّرِقة وتَهجينُ أمرِها، وتَحذيرُ سُوءِ مَغَبَّتِها فيما قَلَّ وكَثُرَ من المال، كأنَّه يقول: إنَّ سَرِقةَ الشَّيءِ اليسير الذي لا قيمةَ له كالبيضة المَذِرَةِ والحَبْلِ الخَلَقِ الذي لا قيمةَ له إذا تَعاطاه، فاستَمرَّت به العادةُ لم يَنْشب[1] أن يُؤَدّيهُ ذلك إلى سَرِقة ما فوقَها، حتَّى يَبلُغ قَدْرَ ما تُقطَعُ فيه اليَدُ فتُقطَعُ يَدُه، كأنَّه يقول: فليَحذَرْ هذا الفعلَ وليَتوقَّهُ قبلَ أن تَملِكه العادةُ ويَمرُنَ عليها، ليَسلَمَ من سُوءِ مَغَبَّتِه ووَخيمِ عاقبَتِه.

قلت: وسَبَقَ الخطَّابيَّ إلى ذلك أبو محمَّد بن قُتَيبة ـ فيما حكاه ابن بَطّال ـ فقال: احتَجَّ الخوارجُ بهذا الحديث على أنَّ القَطْعَ يَجبُ في قليل الأشياءِ وكثيرِها، ولا حُجّة لهم فيه، وذلك أنَّ الآية لمَّا نزلت قال عليه الصَّلاة والسَّلام ذلك على ظاهرِ ما نزلَ، ثمَّ أعلمَه اللهُ أنَّ القَطْعَ لا

---

(١) أي لم يلبث، وتحرّف في (س) إلى: «ييأس».

يكون إلّا في رُبع دينارٍ، فكان بياناً لما أُجمِلَ فوجَبَ المصيرُ إليه.

قال: وأمَّا قولُ الأعمَشِ: إنَّ البيضةَ في هذا الحديث بَيضةُ الحديدِ التي تُجعَلُ في الرَّأسِ في الحربِ، وأنَّ الحَبْلَ من حِبال السُّفُنِ، فهذا تأويلٌ بعيدٌ لا يجوزُ عند مَن يَعرِفُ صحيحَ كلام العربِ، لأنَّ كلَّ واحدٍ من هذَينِ يَبلُغُ دَنانيرَ كثيرةً، وهذا ليس موضعَ تكثيرٍ لِمَا سَرَقَه السارقُ، ولأنَّ من عادة العَربِ والعَجَمِ أن يقولوا: قَبَّحَ الله فلاناً عَرَّضَ نفسَه للضَّربِ في عِقْدِ جَوهرٍ، وتَعرَّضَ للعُقوبة بالغُلولِ في جِرابِ مِسْكٍ، وإنَّما العادة في مِثل هذا أن يقال: لَعَنَه الله، تَعرَّضَ لقطع اليَدِ في حَبْلٍ رَثٍّ أو في كُبَّة شَعرٍ أو رِداءٍ خَلَقٍ، وكلُّ ما كان نحوَ ذلك كان أبلَغَ، انتهى.

ورأيته في «غريب الحديث» لابنِ قُتَيبة، وفيه: حَضَرت يحيى بن أكثَمَ بمَكّة، قال: فرأيته يذهب إلى هذا التَّأويلِ، ويُعجَبُ به ويُبدِئ ويُعيد، قال: وهذا لا يجوزُ، فذكره، وقد تَعقَّبَه/ أبو بكر بن الأنباريّ فقال: ليس الذي طَعَنَ به ابن قُتَيبة على تأويل الخبر بشيءٍ، لأنَّ البيضةَ من السِّلاح ليست عَلَماً في كَثْرة الثَّمَن ونِهايةً في غُلوّ القيمة، فتجري مَجرَى العِقدِ من الجوهرِ، والجِرابِ من المِسكِ، اللَّذَينِ رُبَّما يُساويان الأُلوفَ من الدَّنانير، بل البيضةُ من الحديد رُبَّما اشتُرِيَت بأقلَّ ممَّا يَجِبُ فيه القَطعُ، وإنَّما مُراد الحديث أنَّ السارقَ يُعرِّضُ قطعَ يَدِه بما لا غِنَى له به، لأنَّ البيضةَ من السِّلاح لا يَستَغني بها أحدٌ، وحاصلُه أنَّ المراد بالخبرِ أنَّ السارق يَسرِق الجَليلَ فتُقطَعُ يَدُه، ويَسرِقُ الحَقيرَ فتُقطَع يَدُه، فكأنَّه تعجيزٌ له وتضعيفٌ لاختياره، لكَونِه باعَ يدَه بقليلِ الثَّمَن وكثيره.

٨٣/١٢

وقال المازَرِيّ: تأوَّلَ بعضُ الناس البيضةَ في الحديث بيضةَ الحديدِ، لأنَّه يُساوي نِصاب القَطْعِ، وحَمَلَه بعضُهم على المبالَغة في التَّنبيه على عِظَمِ ما خَسِرَ وحَقْرِ ما حَصّلَ، وأراد من جِنس البَيضةِ والحَبْلِ ما يَبلُغ النِّصابَ.

قال القُرطُبيّ: ونَظير حَمله على المبالَغة ما حُمِلَ عليه قولُه ﷺ: «مَن بَنَى لله مسجداً ولو كَمَفحَصِ قَطاةٍ»[1] فإنَّ أحدَ ما قيل فيه: إنَّه أراد المبالَغةَ في ذلك، وإلّا فمِنَ المعلومِ أنَّ مَفْحَصَ

(١) أخرجه ابن ماجه (٧٣٨) من حديث جابر بن عبد الله.

القَطاة ـ وهو قَدرُ ما تَحضُنُ فيه بيضَها ـ لا يُتصوَّرُ أن يكونَ مسجداً، قال: ومنه «تَصَدَّقنَ ولو بظِلفٍ مُحرَّق»[1] وهو ممَّا لا يُتَصَدَّقُ به، ومثلُه كثيرٌ في كلامِهم.

وقال عياضٌ: لا ينبغي أن يُلتَفَت لِمَا وَرَدَ أنَّ البيضةَ بيضةُ الحديد والحَبْلَ حَبلُ السُّفُن، لأنَّ مِثل ذلك له قيمةٌ وقَدْرٌ، فإنَّ سياقَ الكلام يقتضي ذَمَّ مَن أخَذَ القليلَ لا الكثيرَ، والخبرُ إنَّما وَرَدَ لتعظيمِ ما جَنَى على نفسه بما تَقِلُّ به قيمتُه لا بأكثرَ، والصَّواب تأويلُه على ما تقدَّم من تَقليل أمرِه وتَهجين فعلِه، وأنَّه إن لم يُقطَع في هذا القَدرِ جَرَّته عادتُه إلى ما هو أكثرُ منه. وأجابَ بعضُ مَن انتَصَرَ لتأويلِ الأعمَش: أنَّ النبيَّ ﷺ قاله عند نزول الآية مُجمَلةً قبلَ بيان نِصاب القَطْعِ، انتهى.

وقد أخرج ابن أبي شَيْبة (٩/ ٤٧٠) عن حاتم بن إسماعيل عن جعفر بن محمَّد عن أبيه عن عليّ: أنَّه قَطَعَ يد سارق في بيضة حديد ثَمَنُها رُبعُ دينارٍ، ورجاله ثقات مع انقطاعه، ولعلَّ هذا مُستَنَدُ التَّأويلِ الذي أشارَ إليه الأعمَش.

وقال بعضُهم: البيضةُ في اللُّغة تُستَعمَلُ في المبالَغة في المدح وفي المبالَغة في الذَّمّ، فمِنَ الأوَّل قولُهم: فلانٌ بيضةُ البلدِ: إذا كان فرداً في العَظَمة، وكذا في الاحتقار، ومنه قولُ أُختِ عَمرِو بن عبدِ وُدٍّ لمَّا قَتَل عليٌّ أخاها يومَ الخندق في مَرثيَتِها له:

لكنَّ قاتلَه مَن لا يُعابُ به ... مَن كان يُدعَى قديماً بَيْضةَ البَلَدِ

ومن الثّاني: قولُ الآخرِ يَهجو قوماً:

تأبَى قُضاعةُ أن تُبدِي لكم نَسَباً ... وابنا نِزارٍ فأنتُم بَيضَةُ البَلَدِ[2]

ويقال في المدح أيضاً: بيضةُ القومِ، أي: وَسَطهم، وبيضةُ السَّنام، أي: شَحْمته، فلما كانت

---

(١) أخرجه أحمد في «المسند» برقم (٢٧٤٥٠)، والنسائي (٢٥٦٥) من حديث حوّاء جدَّة عمرو بن معاذ الأنصاري بلفظ: «ردُّوا السائلَ ولو بظِلْفٍ مُحرَّقٍ».

(٢) البيت للشاعر الأموي عُبيد بن حصين بن معاوية بن جندل النميري، المعروف بالراعي النُّميري، وهو في «ديوانه» ص٧٩.

البيضةُ تُستَعمَلُ في كلٍّ من الأمرَينِ حَسُنَ التَّمثيل بها، كأنَّه قال: يَسرِق الجَليلَ والحَقيرَ فيُقطَعُ، فرُبَّ أنَّه عُذِرَ بالجَليلِ، فلا عُذرَ له بالحَقير.

وأمَّا الحَبْلُ فأكثرُ ما يُستَعمَل في التَّحقير، كقولهم: ما تَرَكَ فلانٌ عِقالاً ولا ذَهَب من فلانٍ عِقالٌ، فكأنَّ المراد أنَّه إذا اعتادَ السَّرِقةَ لم يَتمالَك مع غَلَبة العادة التَّمييزَ بين الجَليل والحَقير، وأيضاً فالعارُ الذي يَلزَمه بالقطع لا يُساوي ما حَصَلَ له ولو كان جَليلاً، وإلى هذا أشارَ القاضي عبد الوهّاب بقولِه:

صيانةُ العُضوِ أغلاها وأرخَصَها ... صيانةُ المال فافهَمْ حِكمةَ الباري[1]

ورَدَّ بذلك على قولِ المعَرّيّ:

يَدٌ بخمسِ مِئينَ عَسْجَدٍ وُدِيَتْ ... ما بالُها قُطِعَت في رُبعِ دينارِ

وسيأتي مزيدٌ لهذا في «باب السَّرِقة» (٦٧٨٩) إن شاء الله تعالى.

## ٨- بابٌ الحدودُ كفّارةٌ

٨٤/١٢

**٦٧٨٤- حدَّثنا محمَّدُ بنُ يوسُفَ، حدَّثنا ابنُ عُيَينةَ، عن الزُّهْريِّ، عن أبي إدْرِيسَ الخَوْلانيِّ، عن عُبادةَ بنِ الصّامِتِ ﷺ، قال: كنَّا عندَ النبيِّ ﷺ في مَجْلِسٍ، فقال: «بايِعُوني على أن لا تُشرِكوا بالله شيئاً، ولا تَسْرِقُوا، ولا تَزْنُوا ـ وقرأَ هذه الآيةَ كلَّها ـ فمَن وفَى منكم فأجْرُه على الله، ومَن أصاب من ذلك شيئاً فعُوقِبَ به، فهو كفَّارَتُه، ومَن أصاب من ذلك شيئاً فسَتَرَه اللهُ عليه، إن شاءَ غَفَرَ له، وإن شاءَ عَذَّبَه».**

**قوله: «بابٌ الحدود كفَّارة».**

**قوله: «حدَّثنا محمَّد بن يوسُف»** لم أرَه منسوباً، ويحتمل أن يكون: هو البِيكَنديّ، ويحتمل أن

---

(١) ويُروى عنه بيتٌ آخر وهو:

عِزُّ الأمانةِ أغلاها وأرخَصَها ... ذُلُّ الخيانةِ فافهَمْ حِكمةَ الباري

وقوله: «وأرخَصَها» فعلٌ ماضٍ، وفاعله «صيانة»، و«ذُلُّ» في البيت الآخر، وليس معطوفاً على «أغلاها». انظر «منح الجليل شرح مختصر خليل» لمحمد بن أحمد عليش المالكي ٩/ ٣٠٠.

يكون الفِرْيابيّ، وبه جَزَمَ أبو نُعَيم في «المستخرَج»، وابن عُيَينةَ: هو سفيان.

قوله: «عن الزُّهْريّ» في رواية الحُميديّ عن سفيان بن عُيَينةَ: سمعت الزُّهْريّ، أخرجه أبو نُعَيم.

وذَكَر حديث عُبادة بن الصّامت وفيه: «ومَن أصاب من ذلك شيئاً فعُوقِبَ به، فهو كفَّارةٌ»، وقد تقدَّم (١٨) أنَّ عندَ مسلمٍ (١٧٠٩/ ٤٣) من وجهٍ آخرَ: «ومَن أتى منكم حَدّاً»، ولأحمدَ (٢١٨٦٦ و٢١٨٧٦) من حديث خُزَيمةَ بن ثابِت رَفَعَه: «مَن أصاب ذَنباً أُقيمَ عليه حَدُّ ذلك الذَّنبِ، فهو كفَّارَتُه» وسندُه حسنٌ. وفي الباب عن جَرِير بن عبد الله نحوُه عند أبي الشَّيخ، وفي حديث عَمْرو في شُعَيب عن أبيه عن جَدِّه عنده بسندٍ صحيحٍ إليه نحو حديث عُبادة، وفيه: «فمَن فعل من ذلك شيئاً فأُقيمَ عليه الحدُّ، فهو كفَّارَتُه»، وعن ثابِت ابن الضَّحّاك نحوه عند أبي الشَّيخ، وقد ذكرت شرحَ حديث الباب مُستَوفًى في الباب العاشر من كتاب الإيمان (١٨) في أوَّل «الصَّحيح».

وقد استَشكَلَ ابن بَطّال قوله: «الحدود كفَّارة»، مع قوله في الحديث الآخر: «ما أدري الحدود كفَّارة لأهلِها أو لا؟»[1] وأجابَ بأنَّ سندَ حديثِ عُبادة أصحّ، وأُجيبَ بأنَّ الثّانيَ كان قبلَ أن يُعلم بأنَّ الحدودَ كفَّارةٌ، ثمَّ أُعلمَ، فقال الحديث الثّاني، وبهذا جَزَمَ ابن التِّين وهو المعتمَد. وقد أُجيبَ مَن تَوقَّفَ في ذلك لأجلِ أنَّ الأوَّل ـ وهو التردُّد[2] ـ من حديث أبي هريرة، وهو مُتأخِّر الإسلام عن بيعة العَقَبة، والثّاني من حديث عُبادة بن الصّامت، وقد ذُكر في الخبر أنَّه ممَّن بايعَ ليلةَ العَقَبة، وبيعةُ العَقَبة كانت قبلَ إسلام أبي هريرةَ بستِّ سنين.

---

(١) أخرجه البزار في «مسنده» (٨٥٤١)، والحاكم في «المستدرك» (٢/ ٤٥١)، بإسناد ضعيف من حديث أبي هريرة ﷺ. قال البخاري في «التاريخ الكبير» ١/ ١٥٣: والأول أصحّ ـ يعني حديث عبادة ـ ولا يثبت هذا عن النبيِّ ﷺ، لأنَّ النبي ﷺ قال: «الحدود كفّارة».

(٢) عبارة «وهو التردد» وقعت في (س) بعد قوله: «والثاني»، وهو خطأ، فالتردد إنما هو في حديث أبي هريرة وليس في حديث عبادة، أما في الأصلين فالجملة مطموسة في (أ) وساقطة من (ع)، والله أعلم.

وحاصل الجواب أنَّ البيعةَ المذكورةَ في حديث الباب كانت مُتأخِّرة عن إسلام أبي هريرة، بدليلِ أنَّ الآية المشار إليها في قوله: «وقرأ الآية كلَّها» هي قوله تعالى: ﴿يَٰٓأَيُّهَا ٱلنَّبِيُّ إِذَا جَآءَكَ ٱلْمُؤْمِنَٰتُ يُبَايِعْنَكَ عَلَىٰٓ أَن لَّا يُشْرِكْنَ بِٱللَّهِ شَيْـًٔا﴾ [الممتحنة: ١٢] إلى آخرها، وكان نزولها في فتح مَكّة وذلك بعد إسلام أبي هريرة بنحوِ سنتَين، وقَرَّرت ذلك تقريراً بيِّناً. وإنَّما وَقَعَ الإشكالُ من قوله هناك: إنَّ عُبادة بن الصّامت ـ وكان أحد النُّقَباء ليلة العَقَبة ـ قال: إنَّ النبيَّ ﷺ قال: «بايِعُوني على أن لا تُشرِكوا» فإنَّه يُوهِم أنَّ ذلك كان ليلةَ العَقَبة، وليس كذلك، بل البيعةُ التي وَقَعَت في ليلة العَقَبة كانت على السَّمع والطاعة في العُسر واليُسر، والمنشَطِ والمكرَه... إلى آخره، وهو من حديث عُبادة أيضاً كما أوضَحته هُناكَ.

قال ابن العربيّ: دَخَلَ في عُموم قوله المشرِكُ، أو هو مُستَثنًى، فإنَّ المشرِك إذا عُوقِبَ على شِرْكه لم يكن ذلك كفَّارة له، بل زيادة في نَكاله، قلت: وهذا لا خِلَافَ فيه. قال: وأمَّا القتل فهو كفَّارة بالنِّسبة إلى الوليّ المستَوفي للقِصاص في حَقِّ المقتول، لأنَّ القِصاص ليس بحَقٍّ له، بل يَبقَى حَقُّ المقتولِ، فيُطالبُه به في الآخرة كَسائرِ الحقوق.

٨٥/١٢ قلت: والذي قاله في مقامُ المَنْعِ، وقد نَقَلت في الكلام على قوله/ تعالى: ﴿وَمَن يَقْتُلْ مُؤْمِنًا مُّتَعَمِّدًا﴾ [النساء:٩٣] قولَ مَن قال: يَبقَى للمقتولِ حَقُّ التَّشَفّي، وهو أقرَبُ من إطلاق ابن العربيّ هنا.

قال: وأمَّا السَّرِقة فتَتَوقَّف براءةُ السارقِ فيها على رَدِّ المسروقِ لمُستَحِقِّه، وأمَّا الزِّنى فأطلقَ الجمهور أنَّه حَقُّ الله، وهي غَفلةٌ، لأنَّ لآلِ المَزْنيِّ بها في ذلك حَقّاً لما يَلزَم منه من دُخول العارِ على أبيها وزوجِها وغيرِهما. ومُحَصَّلُ ذلك أنَّ الكفَّارة تَختَصّ بحَقِّ الله تعالى دونَ حَقِّ الآدميِّ في جميع ذلك.

## ٩- بابٌ ظهر المؤمن حِمًى إلّا في حدٍّ أو حقٍّ

**٦٧٨٥- حدَّثني محمَّدُ بنُ عبدِ الله، حدَّثنا عاصمُ بنُ عليٍّ، حدَّثنا عاصمُ بنُ محمَّدٍ، عن واقدِ بنِ محمَّدٍ، سمعتُ أبي، قال عبدُ الله: قال رسولُ الله ﷺ في حَجّةِ الوَداع: «ألا أيُّ شهرٍ تَعلَمُونَه أعظَمُ**

**حُرْمةً؟» قالوا: ألا شَهْرُنا هذا، قال: «ألا أيُّ بلدٍ تَعلَمُونَه أعظَمُ حُرْمةً؟» قالوا: ألا بلدُنا هذا، قال: «ألا أيُّ يومٍ تَعلَمُونَه أعظَمُ حُرْمةً؟» قالوا: ألا يومُنا هذا، قال: «فإنَّ الله تَبارَكَ وتعالى قد حَرَّمَ عليكمُ دِماءَكم وأموالَكم وأعراضَكم إلا بحَقِّها، كَحُرْمةِ يومِكم هذا، في بلدِكم هذا، في شَهْرِكم هذا، ألا هل بَلَّغْت ـ ثلاثاً ـ؟» كلُّ ذلك يُجِيبونَه: ألا نعم، قال: «وَيْحَكُم، أو وَيْلَكُم، لا تَرْجِعُنَّ بَعْدي كفَّاراً، يَضْرِبُ بعضُكم رِقابَ بعضٍ».**

**قوله: «بابٌ ظَهْر المؤمِن حِمًى»** أي: مَحمِيٌّ مَعصومٌ من الإيذاء.

**قوله: «إلّا في حَدٍّ، أو في حَقٍّ»** أي: لا يُضرَب ولا يُذَلُّ إلّا على سبيل الحدِّ والتَّعزيرِ تأديباً، وهذه التَّرجمة لفظُ حديثٍ أخرجه أبو الشَّيخِ في كتاب «السَّرِقة» من طريق محمَّد بن عبد العزيز بن عمر الزُّهْريّ عن هشام بن عُرْوة عن أبيه عن عائشة قالت: قال رسول الله ﷺ: «ظُهور المسلمينَ حِمًى إلّا في حُدود الله» وفي محمَّد بن عبد العزيز ضعفٌ، وأخرجه الطبرانيُّ (١٧/ ٤٧٦) من حديث عِصْمة بن مالك الخَطميّ بلفظ: «ظَهرُ المؤمنِ حِمًى إلّا بحَقِّه» وفي سندِه الفَضْل بنُ المختارِ وهو ضعيفٌ، ومن حديث أبي أُمامةَ (٨/ ٧٥٣٦): «مَن جَرَّدَ ظَهرَ مسلمٍ بغير حَقٍّ لَقِيَ اللهَ وهو عليه غَضبانُ» وفي سندِه أيضاً مقالٌ.

**قوله: «حدَّثنا محمَّد بن عبد الله»** في رواية غير أبي ذرٍّ: حدَّثني. قال الحاكم: محمَّد بن عبد الله هذا: هو الذُّهْليّ، وقال أبو عليّ الجيَّانيّ: لم أرَه منسوباً في شيءٍ من الرِّوايات.

قلت: وعلى قول الحاكم فيكون نُسِبَ لجَدِّه، لأنَّه محمَّد بن يحيى بن عبد الله بن خالد بن فارس، وقد حدَّث البخاريّ في «الصَّحيح» عن محمَّد بن عبد الله بن المبارَك المُخَرِّميِّ[1] وعن محمَّد بن عبد الله بن أبي الثَّلج ـ بالمثلَّثة والجيم ـ وعن غيرهما، وقد بيَّنت ذلك موضَّحاً في آخر حديثٍ في كتاب كفّارة[2] الأيمان والنُّذور (٦٧٢٢)، وقد سَقَطَ محمَّد بن عبد الله من رواية أبي أحمد الجُرجانيّ عن الفِرَبريّ، واعتَمَدَ أبو نُعَيم في «مُستَخرَجِه» على ذلك، فقال:

---

(١) تحرَّف في (ع) و(س) إلى: المخزوميّ.

(٢) قوله: «كفّارة» من (أ)، وسقط من (ع) و(س).

رواه البخاريّ عن عاصم بن عليّ.

وعاصمٌ المذكور: هو ابنُ عاصمٍ الواسطيّ، وشيخه عاصم بن محمَّد، أي: ابن زيد بن عبد الله بن عمر، وشيخه واقد هو: أخوه.

قوله: «قال عبد الله» هو ابن عمر جَدُّ الراوي عنه.

قوله: «ألا أيُّ شهرٍ تعلمونَه؟» هو بفتح الهمزة وتخفيف اللّام حرف افتِتاح للتَّنبيه لما يقال، وقد كُرِّرَت في هذه الرِّواية سؤالاً وجواباً.

وقوله في هذه الرِّواية: «أيُّ يومٍ تَعلَمونَه أعظَمُ حُرْمةً؟ قالوا: يومُنا هذا» يعارضُه أنَّ يومَ عَرَفةَ أعظَمُ الأيام، وأجابَ الكِرْمانيُّ بأنَّ المراد باليومِ: الوقتُ الذي تُؤَدَّى فيه المناسكُ، ويَحتمل أن يَختَصّ يومُ النَّحر بمزيدِ الحُرْمة، ولا يَلزَم من ذلك حصولُ المَزيَّةِ التي اختُصَّ بها يومُ عَرَفةَ، وقد تقدَّم بعض الكلام على هذا الحديث في كتاب العلم[1]،/ وتقدَّم ما يَتعلَّق بالسُّؤال والجواب ٨٦/١٢ مبسوطاً في «باب الخُطبة أيام مِنًى» (١٧٤٢) من كتاب الحجّ، ومضى ما يَتعلَّق بقولِه: «وَيْلَكُم، أو وَيْحَكُم» في كتاب الأدب (٦١٦٦)، ويأتي ما يَتعلَّق بقولِه: «لا تَرجِعوا بعدي كُفَاراً» مُستَوفًى في كتاب الفتن (٧٠٧٧) إن شاء الله تعالى.

## ١٠ - باب إقامة الحُدودِ، والانتقام لِحُرُماتِ الله

**٦٧٨٦ - حدَّثنا يحيى بنُ بُكَير، حدَّثنا اللَّيثُ، عن عُقَيل، عن ابنِ شِهابٍ، عن عُرْوةَ، عن عائشةَ رضي الله عنها، قالت: ما خُيِّرَ النبيُّ ﷺ بينَ أمرَينِ إلا اختارَ أيسَرَهُما، ما لم يأثَمْ، فإذا كان الإثْمُ كان أبعَدَهُما منه، والله ما انتَقَمَ لنفسِه في شيءٍ يُؤْتَى إليه قَطُّ، حتَّى تُنْتَهَكَ حُرُماتُ الله، فيَنتَقِمُ لله.**

قوله: «باب إقامة الحدود والانتقام لحُرُمات الله» ذكر فيه حديثَ عائشةَ: ما خُيِّرَ رسولُ الله ﷺ بين أمرَينِ إلّا اختارَ أيسَرَهُما، وقد تقدَّم شرحُه مُستَوفًى في «باب صِفَة النبيِّ ﷺ» (٣٥٦٠) من كتاب المناقب.

---

(١) في سياق شرحه للحديث (٦٧) من الكتاب المذكور.

**وقوله هنا :«ما لم يأثَمْ»** في رواية المُستَمْلي: ما لم يكن إثمٌ.

قال ابن بَطّال: هذا التَّخيير ليس من الله، لأنَّ اللهَ لا يُخيِّر رسولَه بين أمرَينِ أحدُهما إثمٌ، إلّا إن كان في الدِّين، وأحدهما يَؤُولُ إلى الإثم، كالغُلوِّ فإنَّه مذمومٌ، كما لو أوجَبَ الإنسانُ على نفسه شيئاً شاقّاً من العبادة فعَجَزَ عنه، ومن ثَمَّ نَهَى النبيُّ ﷺ أصحابَه عن التَّرَهُّب.

قال ابن التِّين: المراد التَّخييرُ في أمر الدُّنيا، وأمَّا أمرُ الآخرة فكلَّما صَعُبَ كان أعظَمَ ثواباً، كذا قال، وما أشارَ إليه ابنُ بَطّالٍ أَوْلى، وأَوْلَى منهما أنَّ ذلك في أُمور الدُّنيا، لأنَّ بعضَ أُمورها قد يُفضي إلى الإثم كثيراً، والأقرَبُ أنَّ فاعل التَّخيير الآدميُّ، وهو ظاهرٌ، وأمثِلَتُه كثيرةٌ ولا سيَّما إذا صَدَرَ من الكافر.

## ١١ - بابُ إقامةِ الحُدودِ على الشَّريفِ والوَضِيعِ

**٦٧٨٧ - حدَّثنا أبو الوليدِ، حدَّثنا اللَّيثُ، عن ابنِ شِهابٍ، عن عُرْوةَ، عن عائشةَ: أنَّ أُسامةَ كَلَّمَ النبيَّ ﷺ في امرأةٍ، فقال: «إنَّما هَلَكَ مَن كان قبلَكم أنَّهم كانوا يُقِيمونَ الحدَّ على الوَضِيعِ، ويَترُكونَ على الشَّرِيفَ، والذي نفسي بيَدِه، لو فاطمةُ فعَلَت ذلك لَقَطَعْتُ يَدَها».**

**قوله: «بابُ إقامةِ الحُدودِ على الشَّريفِ والوَضيعِ»** هو من الوَضْع: وهو النَّقصُ، ووَقَعَ هنا بلفظ: «الوضيع»، وفي الطَّريق التي تليه بلفظ: «الضَّعيف»، وهي رواية الأكثرِ في هذا الحديث، وقد رواه بلفظ: «الوضيع» أيضاً النَّسائيُّ (٤٩٠٠) من طريق إسماعيل بن أُميَّة عن الزُّهْريّ. والشَّريف يُقابِل الاثنَينِ، لِمَا يَستَلزِم الشَّرَفُ من الرِّفعة والقوّة، ووَقَعَ للنَّسائيِّ أيضاً (ك ٧٣٤٣) في رواية لسفيان بلفظ: «الدُّونُ الضَّعيفُ».

**قوله: «حدَّثنا أبو الوليد»** هو الطَّيالسيّ.

**قوله: «حدَّثنا اللَّيث، عن ابن شِهاب»** في رواية أبي النَّضر هاشم بن القاسم عن اللَّيث عند أحمد[1]: حدَّثنا ابن شِهاب، ولا يعارضُ ذلك روايةَ أبي صالح عن اللَّيث عن يونس عن ابن شِهاب فيما أخرجه أبو داود (٤٣٩٦)، لأنَّ لفظَ السّياقَينِ مُختَلِفٌ فيُحمَل على أنَّه عند

(١) لم نقف على رواية أبي النضر هذه في «مسند أحمد»، ولا في غيره، والله أعلم.

اللَّيث بلا واسطةٍ باللَّفظِ الأوَّل، وعنده باللَّفظِ الثّاني بواسطةٍ، وسَأوضِّحُ ذلك.

قوله: «عن عُرْوة» في رواية ابن وهب عن يونس عن ابن شِهاب: أخبرني عُرْوة بن الزُّبَير، وقد مضى سياقه في غزوة الفتح (٤٣٠٤).

٨٧/١٢ قوله: «أنَّ أُسامةَ» هو/ ابن زيد بن حارثة.

قوله: «كَلَّمَ النبيَّ ﷺ في امرأة» هكذا رواه أبو الوليد مختصراً، ورواه غيره عن اللَّيث مُطوَّلاً كما في الباب بعدَه.

قوله: «ويَترُكونَ على الشَّريف» كذا لأبي ذرٍّ عن الكُشْمِيهنيّ، وفيه حذفٌ تقديرُه: ويَترُكونَ إقامةَ الحدِّ على الشَّريفِ، وسَقطَ لَفظُ «على» من رواية غيره، وتقديرُه: ويتركُونَ الشَّريفَ[1] فلا يُقيمونَ عليه الحدَّ.

قوله: «لو فاطمة» كذا للأكثر، قال ابن التِّين: التَّقديرُ: لو فعَلَتْ فاطمةُ ذلك، لأنَّ «لَو» يليها الفعلُ دونَ الاسم. قلت: الأوْلى التَّقديرُ بما جاء في الطَّريق الأُخرى: «لو أنَّ فاطمةَ» كذا في رواية الكُشْمِيهنيّ هنا، وهي ثابِتة في سائر طُرق هذا الحديثِ في غير هذا الموضع، و«لو» هنا شرطيَّةٌ وحذفُ «أنَّ» وَرَدَ معها كثيراً، كقوله ﷺ في الحديث الذي عند مسلم (٢٥٤٤): «لو أهلُ عُمانَ أتاهُم رسولي»، فالتَّقدير: لو أنَّ أهلَ عُمان.

وقد أنكَرَ بعض الشُّرّاح من شيوخنا على ابن التِّين إيرادَه هنا بحذفِ «أنَّ»، ولا إنكارَ عليه، فإنَّ ذلك ثابِتٌ هنا في رواية أبي ذرٍّ عن غير الكُشْمِيهنيّ، وكذا هو في رواية النَّسَفيّ، ووَقَعَ في رواية إسحاق بن راشد عن ابن شِهاب عند النَّسائيِّ (٤٩٠١): «لو سَرَقَت فاطمة»، وهو يُساعِدُ تقديرَ ابنِ التّين.

## ١٢- باب كراهيةِ الشّفاعةِ في الحدّ إذا رُفع إلى السُّلطان

**٦٧٨٨- حدَّثنا سعيدُ بنُ سليمانَ، حدَّثنا اللَّيثُ، عن ابنِ شِهابٍ، عن عُرْوةَ، عن عائشةَ رضي الله عنها: أنَّ قُرَيشاً أهَمَّتْهمُ المرأةُ المَخْزومِيَّةُ التي سَرَقَت، فقالوا: مَن يُكلِّمُ رسولَ الله ﷺ ومَن يَجْتَرِئُ عليه إلّا أُسامةُ؛ حِبُّ رسولِ الله ﷺ؟ فكَلَّمَ رسولَ الله ﷺ، فقال: «أتشْفَعُ في حَدٍّ**

(١) من قوله: «وسقط لفظ» إلى هنا سقط من (س).

**من حُدودِ الله؟» ثمَّ قامَ فخَطَبَ، قال: «يا أيُّها الناسُ، إنَّما ضَلَّ مَن كان قبلَكم أنَّهم كانوا إذا سَرَقَ الشَّرِيفُ تَرَكوه، وإذا سَرَقَ الضَّعِيفُ فيهم أقاموا عليه الحدَّ، وايمُ الله! لو أنَّ فاطمةَ بنتَ محمَّدٍ سَرَقَت لَقَطَعَ محمَّدٌ يدَها».**

قوله: «**باب كراهية الشَّفاعة في الحدّ إذا رُفِعَ إلى السُّلْطان**» كذا قَيَّدَ ما أطلقَه في حديث الباب: «أتشفَعُ في حَدٍّ من حُدود الله؟» وليس القَيدُ صريحاً فيه، وكأنَّه أشارَ إلى ما وَرَدَ في بعض طُرقه صريحاً، وهو في مُرسَل حبيب بن أبي ثابِت الذي أشرت إليه[1]، وفيه: أنَّ النبيَّ ﷺ قال لأُسامة لمَّا شَفَعَ فيها: «لا تَشفَع في حَدٍّ، فإنَّ الحدودَ إذا انتَهَت إليَّ فليس لها مَترَكٌ»، وله شاهد من حديث عَمْرو بن شُعَيب عن أبيه عن جَدِّه رَفَعَه: «تَعافَوُا الحدودَ فيما بينَكم، فما بَلَغَني من حَدٍّ فقد وَجَبَ»، تَرجَمَ له أبو داود (٤٣٧٦) :«العفوُ عن الحدِّ ما لم يَبلُغ السُّلطانَ»، وصَحَّحَه الحاكم (٤/ ٣٨٢) وسندُه إلى عَمرِو بن شُعَيبٍ صحيحٌ.

وأخرج أبو داود أيضاً (٣٥٩٧)، وأحمدُ (٥٣٨٥)، وصَحَّحَه الحاكم (٢/ ٢٧ و٤/ ٣٨٣) من طريق يحيى بن راشد قال: خَرَجَ علينا ابنُ عمرَ فقال: سمعت رسولَ الله ﷺ يقول: «مَن حالَت شَفاعَتُه دونَ حَدٍّ من حُدودِ الله، فقد ضادَّ اللهَ في أمره»، وأخرجه ابن أبي شَيْبة (٩/ ٤٦٥-٤٦٦) من وجه آخرَ أصحَّ منه عن ابن عمرَ موقوفاً، وللمرفوع شاهد من حديث أبي هريرة في «الأوسط» للطَّبَرانيِّ (٨٥٥٢) وقال: «فقد ضادَّ اللهَ في مُلكِه»، وأخرج أبو يَعْلى (٣٢٨) من طريق أبي المُحَيّاةِ عن أبي مَطَرٍ: رأيت عليّاً أُتِيَ بسارقٍ فذكر قصَّة فيها: أنَّ رسول الله ﷺ أُتِيَ بسارقٍ، فذكر قصَّة فيها: قالوا: يا رسولَ الله أفَلا عَفَوتَ؟ قال: «ذلك سُلطانُ سوءٍ الذي يَعفو عن الحدودِ بينَكُم»[2]، وأخرج الطبرانيُّ[3] عن عُرْوة ابن الزُّبَير قال: لَقِيَ الزُّبَير سارقاً فشَفَعَ فيه،

---

(١) بل ستأتي الإشارة إليه قريباً في هذا الباب، وهو في «الطبقات» لابن سعد ٨/ ٢٦٣.

(٢) وفي إسناده أبو مطر الراوي عن عليٍّ ﷺ، قال الهيثمي في «المجمع» ٦/ ٢٦٠: لم أعرفه. وقال البوصيري في «إتحاف الخيرة» ٤/ ٢٦٦: هذا إسناد ضعيف لجهالة بعض رواته.

(٣) في «الأوسط» (٢٢٨٤)، وفي «الصغير» (١٥٨)، وهو عند الدارقطني في «السنن» (٣٤٦٧) وفي الإسناد عندهم أبو غزية محمد بن موسى الأنصاري ضعّفه أبو حاتم وغيره، وشيخه عبد الرحمن بن أبي الزناد ضعّفه ابن معين وأحمد وابن المديني.

فقيلَ له: حتَّى يَبلُغَ الإمامَ فقال: إذا بَلَغَ الإمامَ فلَعَنَ الله الشافعَ والمُشَفَّعَ.

وأخرج «الموطَّأ» (٢/ ٨٣٥) عن رَبيعة عن الزُّبَير نحوَه، وهو مُنقَطِع مع وَقْفِه، وهو عند ابن أبي شَيْبة (٩/ ٤٦٤/ ٤٦٥) بسندٍ حسنٍ عن الزُّبَير/ موقوفاً، وبسندٍ آخرَ حسنٍ (٩/ ٤٦٥) عن عليٍّ نحوه كذلك، وبسندٍ صحيح عن عِكْرمة (٩/ ٤٦٨): أنَّ ابن عبَّاس وعمَّاراً والزُّبَير أخَذوا سارقاً فخَلَّوا سبيلَه، فقلت لابنِ عبَّاسٍ: بئسَما صَنَعتُم حين خَلَّيتُم سبيلَه، فقال: لا أمَّ لك! أما لو كنتَ أنتَ لَسَرَّك أن يُخلَّى سبيلُك. وأخرجه الدّارَقُطنيُّ (٣٤٦٧) من حديث الزُّبَير موصولاً مرفوعاً بلفظ: «اشفَعوا ما لم يَصِل إلى الوالي، فإذا وصَلَ الواليَ فعَفا، فلا عَفا الله عنه»[1] والموقوف هو المعتمَد. ٨٨/١٢

وفي الباب غيرَ ذلك حديثُ صفوانَ بنِ أُميَّةَ عند أحمد (١٥٣١٠) وأبي داود (٤٣٩٤) والنَّسائيِّ (٨٣٣)، وابن ماجَهْ (٢٥٩٥) والحاكم (٤/ ٣٨٠) في قصَّة الذي سَرِقَ رِداءَه، ثمَّ أراد أن لا يُقطَعَ فقال له النبيُّ ﷺ: «هلَّا قبلَ أن تأتيَني به؟» وحديث ابن مسعود في قصَّة الذي سَرَقَ فأمَرَ النبيُّ ﷺ بقطعِه، فرأوا منه أسَفاً عليه فقالوا: يا رسولَ الله كأنَّك كَرِهت قطعَه، فقال: «وما يَمنَعُني؟ لا تكونوا أعواناً للشَّيطان على أخيكُم، إنَّه ينبغي للإمام إذا أُنهيَ إليه حَدٌّ أن يُقيمَه، واللهُ عَفوٌّ يُحِبُّ العفوَ» وفي الحديث قصَّةٌ مرفوعةٌ، وأُخرِجَ موقوفاً أخرجه أحمد (٣٧١١ و٣٩٧٧) وصَحَّحَه الحاكم (٤/ ٣٨٢-٣٨٣).

وحديث عائشة مرفوعاً: «أقيلوا ذَوي الهَيئات زَلّاتهم، إلّا في الحدود» أخرجه أبو داود (٤٣٧٥).

ويُستَفاد منه: جواز الشَّفاعة فيما يقتضي التَّعزير.

وقد نَقَلَ ابن عبد البَرِّ وغيرُه فيه الاتِّفاقَ، ويَدخُل فيه سائر الأحاديث الواردة في نَدْب السَّتر على المسلم، وهي محمولةٌ على ما لم يَبلُغ الإمامَ.

---

(١) بل المرفوع بلفظ: «إذا بلغ الإمام فلعن الله الشافع والمشفع» أما اللفظ الذي ذكره الحافظ فهو عند الدارقطني (٣٤٦٦) من حديث عمرو بن شعيب عن أبيه عن جدِّه مرفوعاً، ومن حديث ابن الزُّبير (٣٤٦٨) موقوفاً عليه بلفظ: نعم، لا بأس به ما لم يؤت به الإمام، فإذا أُتيَ به الإمام فلا عفا الله عنه إن عفا.

قوله: «عن عائشة» كذا قال الحُفّاظ من أصحاب ابن شِهاب عن عُرْوة، وشَذَّ عمرُ ابن قَيسٍ الماصِرِ ـ بكسر المهمَلة ـ فقال: ابن شِهاب عن عُرْوة عن أمّ سَلَمةَ، فذَكَر حديث الباب سواءً، أخرجه أبو الشَّيخ في كتاب «السَّرِقة»، والطبرانيُّ[1] وقال: تفرَّد به عمر بن قيس، يعني من حديث أمّ سَلَمة. قال الدّارَقُطنيُّ في «العِلَل»: الصَّواب رواية الجماعة.

قوله: «أنَّ قُرَيشاً» أي: القبيلة المشهورة، وقد تقدَّم بيان المراد بقُرَيشٍ الذي انتَسَبوا إليه في المناقب (٣٧٣٢)، وأنَّ الأكثرَ أنَّه فِهْرُ بنُ مالكٍ، والمراد بهم هنا مَن أدرَكَ القصَّةَ منهم التي تُذكَرُ بمَكّةَ.

قوله: «أهمَّتهم المرأةُ» أي: أجَلَبَت إليهم هَمّاً، أو صَيَّرَتهم ذَوي هَمٍّ بسببِ ما وَقَعَ منها، يقال: أهمَّني الأمرُ، أي: أقلَقَني، ومضى في المناقبِ من رواية قُتَيبة (٣٧٣٢) عن اللَّيث بهذا السَّنَد: أهمَّهم شأنُ المرأة، أي: أمرُها المتعلِّقُ بالسَّرِقة، وقد وَقَعَ في رواية مسعود بن الأسود الآتي التَّنبيه عليها: لمَّا سَرَقَت تلكَ المرأةُ أعظَمْنا ذلك، فأتينا رسولَ الله ﷺ، ومسعودٌ المذكور من بَطْنٍ آخَرَ من قُرَيش، وهو من بني عَديّ بن كعب رَهْطِ عمرَ.

وسببُ إعظامِهم ذلك خَشْيةُ أن تُقطَعَ يَدُها، لعِلمِهم أنَّ النبيَّ ﷺ لا يُرَخِّص في الحدود، وكان قطعُ السارق معلوماً عندهم قبلَ الإسلام، ونزلَ القرآنُ بقطع السارق فاستَمرَّ الحال فيه، وقد عَقَدَ ابنُ الكَلْبيِّ باباً لِمَن قُطِعَ في الجاهليَّة بسببِ السَّرِقة، فذكر قصَّةَ الذينَ سَرَقوا غَزالَ الكعبة[2] فقُطِعوا في عهدِ عبد المطَّلِبِ جَدِّ النبيِّ ﷺ، وذكر مِمّن قُطِعَ

---

(١) في «الأوسط» برقم (٧٤٧٩).

(٢) وكان ما شأنه ما ذكره أصحاب السِّير أن بابك بن ساسان كان يغش البيتَ، وآخر ما زاره دفن فيه غزالاً من ذهب عيناه ياقوتتان، وكان من جملة من سرقه أبو لهب حين نفذ شرابهم فسرقوه وقطعوا مَوْلَيين لخزاعة ولم يقودا على أبي لهب لمكان بني هاشم. «التذكرة الحمدونية» لمحمد بن الحسن البغدادي ٣/ ٢٥.

في السَّرِقة: عَوف بن عُبيد بن عمر[١] بن مَخزوم، ومِقْيَس بن قيس بن عَديّ بن سعد بن سَهْم، وغيرهما، وأنَّ عَوفاً السابِقُ لذلك.

قوله: «المَخْزوميَّة» نِسبة إلى مَخزوم بن يَقَظة ـ بفتح التَّحتانيَّة والقاف بعدها ظاءٌ مُعجَمةٌ مُشالةٌ ـ ابن مُرّة بن كعب بن لُؤَيّ بن غالب، ومَخزوم أخو كِلاب بن مُرّة الذي نُسِبَ إليه بنو عبد مَناف. ووَقَعَ في رواية إسماعيل بن أُميَّة عن محمَّد بن مسلم وهو الذي عند النَّسائيِّ (٤٩٠٠): سَرَقَت امرأة من قُرَيش من بني مَخزوم. واسمُ المرأةِ على الصَّحيح فاطمة بنت الأسود بن عبد الأسَد بن عبد الله بن عَمْرو ابن مَخزوم، وهي بنت أخي أبي سَلَمة بن عبد الأسَد الصحابيّ الجَليل الذي كان زوجَ أمِّ سَلَمةَ قبلَ النبيِّ ﷺ، قُتِلَ أبوها كافراً يومَ بدر، قتله حمزةُ بن عبد المطَّلِب، ووهمَ مَن زَعَمَ أنَّ له صُحْبةً. وقيل: هي أمّ عَمْرو بنت سفيان بن عبد الأسَد وهي بنتُ عَمِّ المذكورة، أخرجه عبد الرَّزّاق عن ابن جُرَيج قال: أخبرني بشر بن تَيم: أنَّها أمّ عَمْرو بنت[٢] سفيانَ بن عبد الأسَد، وهذا مُعضَلٌ، ووَقَعَ مع ذلك في سِياقه: أنَّه قاله عن ظنٍّ/ وحُسبانٍ، وهو غَلَطٌ ممَّن قاله، لأنَّ قِصَّتَها مُغايِرةٌ للقصَّة المذكورة في هذا الحديث كما سَأوضِّحُه. ٨٩/١٢

قال ابن عبد البَرِّ في «الاستيعاب»: فاطمة بنت الأسود بن عبد الأسَد هي التي قَطَعَ رسول الله ﷺ يدَها لأنَّها سَرَقَت حُلِيّاً، فكَلَّمَت قُرَيشٌ أُسامةَ، فشَفَعَ فيها وهو غلامٌ، الحديث. قلت: وقد ساقَ ذلك ابن سعد في ترجمتِها في «الطَّبقات» (٨/ ٢٦٣) من طريق الأجلَح بن عبد الله الكنديّ عن حبيب بن أبي ثابِت رَفَعَه[٣]: أنَّ فاطمة بنت الأسود بن عبد الأسَد سَرَقَت حُليّاً على عهد رسول الله ﷺ، فاستَشفَعوا، الحديث.

وأورَدَ عبد الغني بن سعيد المِصريّ في «المبهَمات» (٢٦) من طريق يحيى بن سَلَمة بن كُهَيل

---

(١) تحرَّف في (س) إلى: «عبد بن عمرو».

(٢) تحرَّف في الأصلين و(س) إلى: «بن».

(٣) طريق حبيب المرسلة هذه هي التي أشار إليها الحافظ في أول هذا الباب.

عن عمَّار الدُّهنيّ عن شَقِيق قال: سَرَقَت فاطمة بنت أبي أَسَد بنت أخي أبي سَلَمة، فأشفَقَت قُرَيش أن يَقطَعَها النبيُّ ﷺ، الحديثَ. والطَّريق الأُولى أقوى.

ويُمكِنُ أن يقال: لا مُنافاةَ بين قوله: بنت الأسود وبنت أبي الأَسَدِ[1] لاحتمال أن تكونَ كُنيةُ الأسود أبا الأسد[2]، وأمَّا قصَّةُ أمِّ عَمرٍو فذكرها ابن سعد أيضاً (٨/ ٢٦٣) وابن الكَلْبيّ في «المثالب» وتَبِعَه الهَيثَمُ بن عَديّ، فذَكَروا: أنَّها خَرَجَت ليلاً فوَقَعَت بركْبٍ نُزولٍ، فأخَذَت عَيْبةً[3] لهم فأخَذَها القوم فأوثَقوها، فلمَّا أصبَحوا أتَوْا بها النبيَّ ﷺ، فعاذَت بحَقْوَي أمِّ سَلَمة[4]، فأمَرَ بها النبيُّ ﷺ فقُطِعَت، وأنشَدوا في ذلك شِعراً قاله خُنَيس بن يَعْلى بن أُميَّة. وفي رواية ابن سعد: أنَّ ذلك كان في حَجّة الوداع.

وقد تقدَّم في الشَّهادات (٢٦٤٨)، وفي غزوة الفتح (٤٣٠٤): أنَّ قصَّة فاطمة بنت الأسود كانت عامَ الفتح، فظَهَرَ تَغايُر القِصَّتَينِ وأنَّ بينَهما أكثرَ من سنتَين، ويظهرُ من ذلك خطأُ مَن اقتَصَرَ على أنَّها أمُّ عَمرٍو كابنِ الجَوْزيّ، ومَن رَدَّدَها بين فاطمة وأُمّ عَمْرو كابنِ طاهرٍ وابن بَشكَوال ومَن تَبِعَهما، فللّه الحمدُ. وقد تَقَلَّدَ ابنُ حَزمٍ ما قاله بِشْرُ بن تَيم، لكنَّه جَعَلَ قصَّةَ أمِّ عَمْرو بنت سفيان في جَحْد العارِيَّةِ، وقصَّةَ فاطمةَ في السَّرِقة، وهو غَلَطٌ أيضاً لوقوع التَّصريح في قصَّة أمّ عَمْرو بأنَّها سَرَقَت.

**قوله: «التي سَرَقَت»** زاد يونسُ في روايته: في عهد رسول الله ﷺ في غزوة الفتح[5]، ووَقَعَ بيانُ المسروقِ في حديث مسعود بن الأسود المعروفِ بابنِ العَجْماء؛ فأخرج ابنُ ماجَهْ (٢٥٤٨)، وصَحَّحَه الحاكم (٤/ ٣٨٠) من طريق محمَّد بن إسحاق عن محمَّد بن طلحة بن رُكانة عن أمّه عائشةَ بنتِ مسعود بن الأسود عن أبيها قال: لمَّا سَرَقَتِ المرأةُ تلكَ القَطيفةَ من بيت

---

(١) تحرَّفت في (س) إلى: الأسود.

(٢) تحرَّفت في (س) إلى: الأسد.

(٣) والعَيْبة: زَبيل من أدَم يُجعل فيه الثياب. «القاموس المحيط» مادة (عيب).

(٤) يعني: بمَعْقِدَي إزارها.

(٥) سلفت برقم (٤٣٠٤).

رسول الله ﷺ أعظَمنا ذلك، فجِئنا إلى رسول الله ﷺ نُكَلِّمُه. وسندُه حسنٌ، وقد صَرَّحَ فيه ابن إسحاق بالتَّحديثِ في رواية الحاكم[1].

وكذا عَلَّقَه أبو داود فقال: روى مسعود بن الأسود، وقال التِّرمِذيّ بعد حديث عائشة المذكور هنا: وفي الباب عن مسعود بن العَجماء، وقد أخرجه أبو الشَّيخ في كتاب «السَّرِقة» من طريق يزيد ابن أبي حَبيب عن محمَّد بن طلحة فقال: عن خالَته بنت مسعود بن العَجماء عن أبيها، فيحتمل أن يكون محمَّد بن طلحة سمعَه من أمّه ومن خالَتِه.

ووَقَعَ في مُرسَل حبيب بن أبي ثابِت الذي أشرت إليه[2]: أنَّها سَرَقَت حُليّاً، ويُمكِنُ الجمعُ بأنَّ الحُليَّ كان في القَطيفة، فالذي ذَكَر القَطيفةَ أراد بها فيها، والذي ذكر الحُليّ ذَكَر المظروفَ دونَ الظَّرف. ثمَّ رَجَح عندي أنَّ ذِكْرَ الحُليّ في قصَّة هذه المرأة وَهْمٌ كما سأُبيِّنُه، ووَقَعَ في مُرسَل الحسن بن محمَّد بن عليّ بن أبي طالب فيما أخرجه عبد الرَّزّاق (١٨٨٣١) عن ابن جُرَيج: أخبرني عَمْرو بن دينار، أنَّ الحسن أخبَرَه قال: سَرَقَت امرأةٌ ـ قال عَمْرو: وحَسِبت أنَّه قال: من ثياب الكعبة ـ الحديثَ، وسندُه إلى الحسن صحيحٌ، فإن أمكَنَ الجمع وإلّا فالأوَّل أقوى.

وقد وَقَعَ في رواية مَعمَر عن الزُّهْريّ في هذا الحديث: أنَّ المرأة المذكورة كانت تستعيرُ المتاعَ وتَجحَدُه، أخرجه مسلمٌ (١٦٨٨/ ١٠) وأبو داود (٤٣٧٤ و٤٣٩٧)، وأخرجه النَّسائيُّ (٤٨٨٧) من رواية شُعَيب بن أبي حمزة عن الزُّهْريّ بلفظ: استَعارَت امرأةٌ على أَلْسِنةِ ناسٍ يُعرَفونَ، وهي لا تُعرَفُ حُلِيّاً فباعَتْهُ وأخَذَت ثَمَنَه، الحديث.

---

(١) لم يصرِّح ابن إسحاق بالتحديث في رواية الحاكم ولا في رواية غيره ممن روى هذا الخبر، فكلهم رووه عنه بالعنعنة، ثم إنَّ في الحديث علَّة أخرى تتمثَّل في كون الحديث في رواية مسعود ـ على أنه ابن الأسود، والعجماءُ أمُّه، حيث ذكر أصحاب السِّير والتراجم ومنهم ابن إسحاق كما في «سيرة ابن هشام» ٢/ ٣٨٨، فقد ذكره فيمن استُشهد بمؤته، وقصَّة المخزومية إنما كانت في فتح مكة كما في رواية يونس في «الصحيح» وقد سلفت برقم (٤٣٠٤) وهي التي أشار إليها الحافظ قريباً. وانظر تعليقنا على الحديث في «سنن ابن ماجه».

(٢) في أول هذا الباب.

وقد بيَّنه أبو بكر بن عبد الرَّحمن بن الحارث بن هشام/ فيما أخرجه عبد الرَّزّاق (١٨٨٣٢) ٩٠/١٢ بسندٍ صحيحٍ إليه: أنَّ امرأةً جاءت امرأةً فقالت: إنَّ فلانةَ تستعيرُك حُليّاً فأعارَتها إيّاه، فمَكَثَت لا تَراه، فجاءت إلى التي استَعارَت لها فسألَتها فقالت: ما استَعَرتُك شيئاً، فرَجَعَت إلى الأُخرى فأنكَرَت، فجاءت إلى النبيِّ ﷺ فدَعاها فسألَها فقالت: والذي بَعَثَك بالحقِّ ما استَعَرتُ منها شيئاً فقال: «اذهَبوا إلى بيتِها تَجِدوه تحت فِراشها»، فأَتوه فأخَذُوه، وأمَرَ بها فقُطِعَت، الحديثَ، فيَحتمل أن تكونَ سَرَقَتِ القَطيفةَ وجَحَدَتِ الحُليَّ، وأُطلِقَ عليها في جَحدِ الحُليِّ في رواية حبيب بن أبي ثابِت: سَرَقَت مَجازاً.

قال شيخُنا في «شرحِ التِّرمِذيّ»: اختُلِفَ على الزُّهْريّ: فقال اللَّيثُ ويونسُ وإسماعيلُ ابن أُميَّة وإسحاقُ بنُ راشد: سَرَقَت، وقال مَعمَر وشُعَيب: إنَّها استَعارَت وجَحَدَت، قال: ورواه سفيان بن عُيَينةَ عن أيوبَ بن موسى عن الزُّهْريّ، فاختُلِفَ عليه سنداً ومتناً: فرواه البخاريُّ ـ يعني كما تقدَّم في الشَّهادات[1] ـ عن عليّ بن المَدِينيّ عن ابن عُيَينةَ قال: ذهبت أسألُ الزُّهْريَّ عن حديث المخزوميَّة فصاحَ عليَّ، فقلت لسفيان: فلمْ تَحفَظْه عن أحدٍ؟ قال: وجدتُ في كتابٍ كَتَبَه أيوبُ بن موسى عن الزُّهْريّ، وقال فيه: إنَّها سَرَقَت.

وهكذا قال محمَّدُ بنُ منصورٍ عن ابن عُيَينةَ: إنَّها سَرَقَت، أخرجه النَّسائيُّ (٤٨٩٥) عنه، وعن رِزق الله بن موسى عن سفيان كذلك (٤٨٩٦) لكن قال: أُتيَ النبيُّ ﷺ بسارقٍ فقطَعَه. فذَكَره مختصراً، ومثله لأبي يَعْلى (٤٥٤٩) عن محمَّد بن عَبّاد عن سفيان، وأخرجه أحمد (٢٤١٣٨) عن سفيان كذلك لكن في آخره: قال سفيان: لا أدري ما هو؟ وأخرجه النَّسائيُّ أيضاً (٤٨٩٤) عن إسحاق بن راهويه عن سفيان عن الزُّهْريّ بلفظ: كانت مَخزوميَّة تستعيرُ المتاعَ وتَجحَدُه، الحديثُ، وقال في آخره: قيلَ لسفيان: مَن ذكره؟ قال: أيوب بن موسى، فذَكَره بسندِه المذكور، وأخرجه (٤٨٩٧) من طريق ابن أبي زائدة عن ابن عُيَينةَ عن الزُّهْريّ بغير واسطةٍ، وقال فيه: سَرَقَت.

---

(١) بل في فضائل الصحابة برقم (٣٧٣٣).

قال شيخُنا: وابنُ عُيَينةَ لم يَسمَعْهُ من الزُّهْريِّ ولا ممَّن سمعَه من الزُّهْريِّ، إنَّما وَجَدَه في كتاب أيوبَ بن موسى ولم يُصرِّح بسماعِه من أيوب بن موسى، ولهذا قال في رواية أحمد: لا أدري كيف هو؟ كما تقدَّمَ، وجَزَمَ جماعة بأنَّ مَعْمَراً تفرَّد عن الزُّهْريّ بقولِه: استَعارَت وجَحَدَت، وليس كذلك، بل تابَعَه شُعَيب كما ذكره شيخُنا عند النَّسائيِّ (٤٨٩٨)، ويونس كما أخرجه أبو داود (٤٣٩٦) من رواية أبي صالح كاتب اللَّيث عن اللَّيث عنه، وعَلَّقَه البخاريّ للَّيثِ عن يونس، لكن لم يَسُق لفظَه كما نَبَّهت عليه، وكذا ذكر البيهقيُّ (٨/ ٢٨٠) أنَّ شَبيب بن سعيد رواه عن يونس، وكذلك رواه ابن أخي الزُّهْريّ عن الزُّهْريّ، أخرجه ابن أيمَنَ في «مُصنَّفه» عن إسماعيل القاضي بسندِه إليه، وأخرج أصلَه أبو عَوَانة في «صحيحه» (٦٢٤).

والذي اتَّضَحَ لي أنَّ الحديثَينِ محفوظان عن الزُّهْريّ، وأنَّه كان يُحدِّثُ تارةً بهذا وتارةً بهذا، فحدَّث يونس عنه بالحديثَين، واقتَصَرَت كلُّ طائفةٍ من أصحابِ الزُّهْريّ غير يونس على أحد الحديثَين، فقد أخرج أبو داود (٤٣٩٥) والنَّسائيُّ (٤٨٨٨) وأبو عَوَانة في «صحيحه» (٦٢٤٣) من طريق أيوبَ عن نافعٍ عن ابن عمر: أنَّ امرأةً مَخزوميَّةً كانت تستعيرُ المتاعَ وتَجحَده، فأمَرَ النبيّ ﷺ بقطع يَدها.

وأخرجه النَّسائيُّ (٤٨٩٠) وأبو عَوَانة أيضاً (٦٢٤٤) من وجهٍ آخَر عن عُبيد الله بن عمرَ عن نافعٍ بلفظ: استَعارَت حُلِيّاً.

وقد اختَلَفَ نظرُ العلماء في ذلك، فأخَذَ بظاهره أحمدُ في أشهَرِ الرِّوايتَينِ عنه وإسحاقُ، وانتَصَرَ له ابن حَزْم من الظّاهريَّة، وذَهب الجمهورُ إلى أنَّه لا يُقطَعُ في جَحْدِ العاريَّةِ، وهي روايةٌ عن أحمدَ أيضاً، وأجابوا عن الحديث بأنَّ رواية مَن روى: سَرَقَت أرجَحُ، وبالجمع بين الرِّوايتَينِ بضَرْبٍ من التَّأويل، فأمَّا التَّرجيح فنَقَلَ النَّوويّ: أنَّ رواية مَعمَر شاذَّةٌ مخالفةٌ لجَماهير الرُّواة، قال: والشّاذّة لا يُعمَل بها.

وقال ابن المنيِّر[1] في «الحاشية» ـ وتَبِعَه المحِبُّ الطَّبَريّ ـ: قيل: إنَّ مَعمَراً انفَرَدَ بها.

(١) تحرَّف في (أ) و(س) إلى: «ابن المنذر»، وسقط من (ع).

وقال القُرطُبيّ: رواية أنَّها سَرَقَت أكثرُ وأشهَرُ من رواية الجَحْدِ، فقد انفَرَدَ بها مَعمَرٌ وحدَه من بين الأئمَّة الحُفّاظ، وتابَعَه على/ ذلك مَن لا يُقتَدَى بحِفظِه كابنِ أخي الزُّهْريّ ونَمَطِه. هذا قول المحدِّثينَ. ٩١/١٢

قلت: سَبَقَه لبعضِه القاضي عياض، وهو يُشعِرُ بأنَّه لم يَقِف على رواية شُعَيب ويونس بموافَقة مَعمَرٍ، إذ لو وقَفَ عليها لم يَجزِم بتَفرُّدِ مَعمَر وأنَّ مَن وافَقَه كابنِ أخي الزُّهْريّ ونَمَطِه، ولا زاد القُرطُبيّ نِسبةَ ذلك للمُحَدِّثينَ، إذ لا يُعرَفُ عن أحدٍ من المحدِّثينَ أنَّه قَرَنَ شُعَيبَ بنَ أبي حمزة ويونسَ بنَ يزيد وأيوبَ بن موسى بابنِ أخي الزُّهْريّ، بل هم مُتَّفِقونَ على أنَّ شُعَيباً ويونُسَ أرفَعُ درجةً في حديث الزُّهْريّ من ابن أخيه، ومع ذلك فليس في هذا الاختلاف عن الزُّهْريّ ترجيحٌ بالنِّسبة إلى اختلاف الرُّواة عنه، إلّا لكَونِ رواية: سَرَقَت مُتَّفَقاً عليها، ورواية: جَحَدَت انفَرَدَ بها مسلم، وهذا لا يَدفَع تقديم الجمعِ إذا أمكَنَ بين الرِّوايتَين.

وقد جاء عن بعض المحدِّثينَ عكسُ كلام القُرطُبيّ، فقال: لم يُختَلَف على مَعمَر ولا على شُعَيب، وهما في غاية الجَلالة في الزُّهْريّ، وقد وافَقَهما ابن أخي الزُّهْريّ، وأمَّا اللَّيثُ ويونسُ ـ وإن كانا في الزُّهْريّ كذلك ـ فقد اختُلِفَ عليهما فيه، وأمَّا إسماعيل بن أُميَّة وإسحاقُ بن راشد فدُونَ مَعمَرٍ وشُعَيبٍ في الحِفظ.

قلت: وكذا اختُلِفَ على أيوبَ بن موسى كما تقدَّمَ، وعلى هذا فيَتَعادَلُ الطَّريقان ويَتَعيَّنُ الجمعُ، فهو أوْلى من اطِّراح أحدِ الطَّريقَين، فقال بعضُهم ـ كما تقدَّم عن ابن حَزْم وغيره ـ: هما قِصَّتان مُختَلِفَتان لامرأتينِ مُختَلِفَتَين، وتُعقِّبَ بأنَّ في كلٍّ من الطَّريقَينِ: أنَّهم استَشفَعوا بأُسامةَ، وأنَّه شَفَعَ وأنَّه قيل له: «لا تَشفَع في حَدٍّ من حُدود الله»، فيَبعُدُ أنَّ أُسامةَ يسمعُ النَّهيَ المؤَكَّدَ عن ذلك ثمَّ يعود إلى ذلك مرَّةً أُخرى، ولا سيَّما إن اتَّحدَ زَمَنُ القِصَّتَين، وأجابَ ابن حَزْم بأنَّه يجوزُ أن يَنسَى، ويجوز أن يكون الزَّجْرُ عن الشَّفاعة في حَدّ السَّرِقة تقدَّم، فظنَّ أنَّ الشَّفاعة في جَحْد العاريَّةِ جائزٌ، وأن لا حَدَّ فيه فشَفَعَ، فأُجيبَ بأنَّ فيه الحدَّ أيضاً، ولا يخفى ضعفُ الاحتمالَين.

وحكى ابن المنذِر عن بعض العلماء: أنَّ القصَّة لامرأةٍ واحدةٍ استَعارَت وجَحَدَت وسَرَقَت، فقُطِعَت للسَّرِقة لا للعاريَّة، قال: وبذلك نقول. وقال الخطَّابيُّ في «مَعالِم السُّنَنِ» بعد أن حكى الخِلَاف، وأشارَ إلى ما حكاه ابن المنذِر: وإنَّما ذُكِرَتِ العاريَّةُ والجَحدُ في هذه القصَّة تعريفاً لها بخاصِّ صِفَتِها، إذ كانت تُكثِرُ ذلك كما عُرِفَت بأنَّها مَخزوميَّةٌ، وكأنَّها لمَّا كَثُرَ منها ذلك تَرَقَّت إلى السَّرِقة وتَجرَّأت عليها. وتَلَقَّفَ هذا الجوابَ من الخطَّابيِّ جماعةٌ منهم البيهقيُّ، فقال: تُحمَل رواية مَن ذكر جَحدَ العاريَّة[1] على تعريفِها بذلك، والقطعَ على السَّرِقة. وقال المنذِريُّ نحوه، ونَقَلَه المازَرِيّ ثمَّ النَّوويّ عن العلماء.

وقال القُرطُبيّ: يَترجَّح أنَّ يدَها قُطِعَت على السَّرِقة، لا لأجْلِ جَحْدِ العاريّة من أوجُهٍ:

**أحدُها**: قولُه في آخِرِ الحديث الذي ذُكِرَت فيه العاريّةُ: «لو أنَّ فاطمةَ سَرَقَت»، فإنَّ فيه دلالةً قاطِعةً على أنَّ المرأةَ قُطِعَت في السَّرِقة، إذ لو كان قَطعُها لأجْلِ الجَحْدِ لكان ذِكرُ السَّرِقة لاغياً، ولَقال: لو أنَّ فاطمة جَحَدَتِ العاريَّةَ. قلت: وهذا قد أشارَ إليه الخطَّابيُّ أيضاً.

**ثانيها**: لو كانت قُطِعَت في جَحْدِ العاريَّة، لَوجَبَ قطعُ كلِّ مَن جَحَدَ شيئاً إذا ثَبَتَ عليه، ولو لم يكن بطريق العاريَّة.

**ثالثها**: أنَّه عارَضَ ذلك حديثُ: «ليس على خائنٍ ولا مُختَلِسٍ ولا مُنتَهِبٍ قَطْعٌ»، وهو حديثٌ قويٌّ. قلت: أخرجه الأربعة[2]، وصَحَّحَه أبو عَوَانة والتِّرمِذيّ من طريق ابن جُرَيج عن أبي الزُّبَير عن جابر رَفَعَه، وصَرَّحَ ابن جُرَيج في رواية للنَّسائيِّ (ك٧٤٢١) بقولِه: أخبرني أبو الزُّبَير، ووهَّمَ بعضُهم هذه الرِّوايةَ، فقد صَرَّحَ أبو داود بأنَّ ابن جُرَيج لم يسمعه من أبي الزُّبَير، قال: وبَلَغَني عن أحمدَ: إنما سمعَه ابن جُرَيج من ياسينَ الزَّيّات، ونَقَلَ ابن عَديّ في «الكامل» عن أهل المدينة أنَّهم قالوا: لم يسمع ابنُ جُرَيج من أبي الزُّبَير، وقال النَّسائيُّ: رواه الحُفّاظ من أصحاب ابن جُرَيج عنه عن أبي الزُّبَير، فلم يَقُل أحدٌ منهم: أخبرني، ولا أحسَبُه سمعَه.

---

(١) تحرَّفت في (س) إلى: الجارية.

(٢) أبو داود (٤٣٩١-٤٣٩٣)، وابن ماجه (٢٥٩١)، والترمذي (١٤٤٨)، والنسائي (٤٩٧١).

قلت: لكن وُجِدَ له مُتابعٌ عن/ أبي الزُّبَير، أخرجه النَّسائيُّ أيضاً (٤٩٧٥) من طريق ٩٢/١٢
المغيرة بن مسلم عن أبي الزُّبَير، لكنْ أبو الزُّبَير مُدلِّسٌ أيضاً وقد عَنعَنَه عن جابرٍ، لكن أخرجه ابن حِبّان (٤٤٥٦ و٤٤٥٧) من وجهٍ آخرَ عن جابرٍ بمُتابَعة أبي الزُّبَير، فقَويَ الحديث، وقد أجمَعوا على العمل به إلّا مَن شَذَّ، فنَقَلَ ابن المنذِر[1] عن إياس بن معاوية أنَّه قال: المختَلِسُ يُقطَع. كأنَّه ألحَقَه بالسارقِ لاشتِراكهما في الأخذِ خُفْيةً، ولكنَّه خِلَاف ما صُرِّحَ به في الخبر، وإلّا ما ذكر مَن قَطَعَ جاحدَ العاريَّةِ، وأجمَعوا على أن لا قَطْعَ على الخائن في غير ذلك ولا على المُنتَهِب، إلّا إن كان قاطِعَ طريقٍ، والله أعلم.

وعارَضَه غيرُه ممَّن خالَفَ، فقال ابن القَيِّم الحنبليّ: لا تَنافيَ بين جَحْد العاريَّةِ وبين السَّرِقة، فإنَّ الجَحد داخل في اسم السَّرِقة، فيُجمَع بين الرِّوايتَينِ بأنَّ الذينَ قالوا: سرقَت أطلقوا على الجَحد سَرِقةً، كذا قال ولا يخفى بُعدُه. قال: والذي أجابَ به الخطَّابيُّ مردودٌ، لأنَّ الحُكمَ المرتَّبَ على الوصف معمولٌ به، ويُقوِّيه أنَّ لفظَ الحديث وتَرتيبَه في إحدَى الرِّوايتَينِ القَطْعَ على السَّرِقة، وفي الأُخرى على الجَحد على حَدٍّ سواء، وترتيب الحُكم على الوصف يُشعِرُ بالعِلِّيَّة، فكلٌّ من الرِّوايتَينِ دالٌّ على أنَّ عِلّة القَطْعِ كلٌّ من السَّرِقة وجَحدِ العاريَّةِ على انفِرادِه، ويُؤيِّد ذلك أنَّ سياقَ حديث ابنِ عُمَر ليس فيه ذِكْرٌ للسَّرِقة ولا للشَّفاعة من أُسامةَ، وفيه التَّصريحُ بأنَّها قُطِعَت في ذلك.

وأبسَطُ ما وجدت من طُرقِه ما أخرجه النَّسائيُّ في رواية له: أنَّ امرأة كانت تستعيرُ الحُليَّ في زمن رسول الله ﷺ، فاستَعارَت من ذلك حُليّاً، فجَمَعَته ثمَّ أمسَكَته، فقامَ رسول الله ﷺ فقال: «لتَتُب امرأةٌ إلى الله تعالى وتُؤَدِّ ما عندَها» مِراراً، فلم تَفعَل، فأمَرَ بها فقُطِعَت. وأخرج النَّسائيُّ (ك ٧٣٣٦) بسندٍ صحيحٍ من مُرسَل سعيد بن المسيّب: أنَّ امرأةً من بني مَخزوم استَعارَت حُليّاً على لسان أُناس، فجَحَدَت، فأمَرَ بها النبيّ ﷺ فقُطِعَت. وأخرجه عبد الرَّزّاق (١٨٨٣٣) بسندٍ صحيحٍ أيضاً إلى سعيد قال: أُتيَ النبيُّ ﷺ بامرأةٍ في بيت عظيم من بُيوت قُرَيش، قد أتت أُناساً

(١) في «الأوسط» ١٢/ ٣٢٢.

فقالت: إنَّ آلَ فلانٍ يَستعيرونَكم كذا، فأعاروها، ثمَّ أتوا أولئكَ فأنكَروا، ثمَّ أنكَرَت هي، فقطَعَها النبيّ ﷺ.

وقال ابن دَقيق العيد: صَنيع صاحب «العُمدة» حيثُ أورَدَ الحديثَ بلفظ اللَّيث ثمَّ قال: وفي لفظٍ، فذِكْر لفظِ مَعمَر، يقتضي أنَّها قصَّةٌ واحدةٌ، واختُلِفَ فيها هل كانت سارقةً أو جاحدةً؟ يعني لأنَّه أورَدَ حديثَ عائشةَ باللَّفظِ الذي أخرَجاه من طريق اللَّيث، ثمَّ قال: وفي لفظ: كانت امرأةٌ تَستعيرُ المتاعَ وتَجحَدُه فأمَرَ النبيُّ ﷺ بقَطْع يَدِها، وهذه رواية مَعمَر في مسلم (١٦٨٨/ ١٠) فقط، قال: وعلى هذا فالحُجّة في هذا الخبرِ في قَطْع المستَعير ضعيفةٌ، لأنَّه اختلافٌ في واقعةٍ واحدةٍ، فلا يُبَتُّ الحُكمُ فيه بترجيحِ مَن روى أنَّها جاحدةٌ على الرِّواية الأُخرى، يعني وكذا عكسُه، فيَصِحُّ أنَّها قُطِعَت بسببِ الأمرَين، والقطع في السَّرِقة مُتَّفَقٌ عليه، فيَترجَّح على القطع في الجَحد المختلَف فيه.

قلت: وهذه أقوى الطُّرق في نظري، وقد تقدَّم الردُّ على مَن زَعَمَ أنَّ القصَّةَ وَقَعَت لامرأتينِ فقُطِعَتا، في أوائلِ الكلام على هذا الحديث، والإلزامُ الذي ذكره القُرطُبيّ ـ في أنَّه لو ثَبَتَ القطعُ في جَحدِ العاريّة لَلَزِمَ القطعُ في جَحدِ غير العاريَّة ـ قويٌّ أيضاً، فإنَّ مَن يقول بالقَطْع في جَحدِ العاريّة لا يقول به في جَحدِ غير العاريّة، فيُقاس المختلَفُ فيه على المتَّفَقِ عليه، إذ لم يَقُل أحدٌ بالقطع في الجَحدِ على الإطلاق.

وأجابَ ابن القَيِّم بأنَّ الفَرقَ بين جَحدِ العاريَّة وجَحدِ غيرها أنَّ السارقَ لا يُمكِنُ الاحترازُ منه، وكذلك جاحدُ العاريّة، بخِلَاف المختَلِس من غير حِرزٍ والمنتَهِب، قال: ولا شَكَّ أنَّ الحاجة ماسّةٌ بين الناس إلى العاريّة، فلو عَلِم المعيرُ أنَّ المستَعيرَ إذا جَحَدَ لا شيءَ عليه، لَجَرَّ ذلك إلى سَدِّ بابِ العاريّة، وهو خِلَاف ما تَدُلّ عليه حِكمة الشَّريعة، بخِلَاف ما إذا عَلِم أنَّه يُقطَعُ، فإنَّ ذلك يكون أدعَى إلى استمرار العاريّة.

١٢/٩٣ وهي مُناسَبةٌ لا تقوم بمُجرَّدِها حُجّةٌ إذا ثَبَتَ حديثُ جابرٍ في أن لا قَطْعَ على خائنٍ،/ وقد فَرَّ من هذا بعضُ مَن قال بذلك، فخَصَّ القَطْعَ بمَن استَعارَ على لسان غيره مُخادِعاً للمُستَعار

منه، ثمَّ تَصَرَّفَ في العارية وأنكَرَها لمَّا طُولِبَ بها، فإنَّ هذا لا يُقطَعُ بمُجرَّدِ الخيانة، بل لمُشارَكَتِه السارقَ في أخذِ المال خُفيةً.

تنبيه: قول سفيان المتقدِّم[1]: «ذهبتُ أسأل الزُّهْريّ عن حديث المخزوميَّة التي سَرَقَت فصاحَ عليَّ» ممَّا يَكثُرُ السُّؤالُ عنه وعن سَبَبِه، وقد أوضَحَ ذلك بعضُ الرُّواة عن سفيان، فرُوِّينا[2] في كتاب «المحدِّث الفاضل» لأبي محمَّد الرَّامَهُرمُزيّ من طريق سليمان بن عبد العزيز أخبرني محمَّد بن إدريسَ، قال: قلت لسفيانَ بن عُيَينةَ: كم سمعتَ من الزُّهْريّ؟ قال: أمَّا مع الناس فما أُحصي، وأمَّا وحدي فحديثٌ واحدٌ، دَخَلت يوماً من باب بني شَيْبة، فإذا أنا به جالسٌ إلى عَمود فقلت: يا أبا بكرٍ حَدِّثني حديث المخزوميَّة التي قَطَعَ رسولُ الله ﷺ يَدَها، قال: فضَرَبَ وَجْهي بالحَصَى ثمَّ قال: قُم، فما يزال عبدٌ يُقدِمُ علينا بما نَكرَه، قال: فقُمت مُنكَسِراً، فمرَّ رجلٌ فدَعاه، فلم يَسمعْ فرَماه بالحَصَى فلم يَبلُغْهُ، فاضطُرَّ إليَّ فقال: ادعُهُ لي، فدَعَوته له، فأتاه فقَضَى حاجتَه، فنَظَرَ إليَّ فقال: تَعالَ، فجِئت فقال: أخبرَني سعيد بن المسيّب وأبو سَلَمة عن أبي هريرة: أنَّ رسول الله ﷺ قال: «العَجماءُ جُبارٌ» الحديث، ثمَّ قال لي: هذا خيرٌ لك من الذي أردت.

قلت: وهذا الحديثُ الأخيرُ أخرجه مسلمٌ (١٧١٠) والأربعةُ[3] من طريق سفيان بدون القصَّة.

قوله: «**فقالوا: مَن يُكلِّم فيها رسولَ الله ﷺ**» أي: يَشفَع عنده فيها أن لا تُقطَعَ إمّا عَفواً وإمّا بفِداءٍ، وقد وَقَعَ ما يدلُّ على الثّاني في حديث مسعود بن الأسود[4] ولفظُه بعد قوله: أعظَمنا ذلك: فجِئنا إلى النبيّ ﷺ فقلنا: نحنُ نَفديها بأربعينَ أوقيَّة، فقال: «تُطَهَّرُ خيرٌ لها»

---

(١) قريباً في سياق في شرحه لهذا الباب.

(٢) في (س): «ورأينا»، والمثبت من (أ).

(٣) أبوداود (٣٠٨٥) و(٤٥٩٣)، وابن ماجه (٢٥٠٩) و(٢٦٧٣)، والترمذي (١٣٧٧)، والنسائي في «المجتبى» (٢٤٩٥)، وفي «الكبرى» (٢٢٨٦)، ولم يذكر بعضهم في إسناده أبا أسامة.

(٤) سلف تخريجه والتعليق عليه قريباً في هذا الباب.

وكأنَّهم ظنُّوا أنَّ الحدَّ يَسقُطُ بالفِدْية، كما ظنَّ ذلك مَن أفتَى والدَ العَسيف الذي زَنَى بأنَّه يَفتَدي منه بمئة شاةٍ ووليدةٍ[١]. ووجدت لحديثِ مسعود هذا شاهداً عند أحمد (٦٦٥٧) من حديث عبد الله بن عَمْرو: أنَّ امرأة سَرَقَت على عهد رسول الله ﷺ فقال قومُها: نحنُ نَفديها[٢].

قوله: «ومَن يَجْتَرِئُ عليه» بسكونِ الجيم وكسر الرَّاء: «يَفتَعِلُ» من الجُرأة بضمِّ الجيم وسكون الرَّاء وفتحِ الهمزة، ويجوز فتحُ الجيم والرَّاء مع المدّ. ووَقَعَ في رواية قُتَيبة[٣]: فقالوا: ومَن يَجتَرِئ عليه. وهو أوضَحُ، لأنَّ الذي استَفهَمَ بقولِه: مَن يُكلِّم، غيرُ الذي أجابَ بقولِه: ومَن يَجتَرِئ. والجُرأة: هي الإقدامُ بإدلالٍ، والمعنى: ما يَجتَرِئ عليه إلّا أُسامة، وقال الطِّيبيُّ: الواو عاطِفة على محذوف تقديره: لا يَجتَرِئ عليه أحدٌ لمَهابَتِه، لكنَّ أُسامةَ له عليه إدلالٌ، فهو يَجسُرُ على ذلك.

ووَقَعَ في حديث مسعود بن الأسود بعد قوله: «تُطَهِّرُ خيرٌ لها»: فلمَّا سمعنا لِيْنَ قول رسول الله ﷺ أَتينا أُسامةَ، ووَقَعَ في رواية يونس الماضية في الفتح (٤٣٠٤): ففَزِعَ قومُها إلى أُسامة، أي: لَجَؤوا، وفي رواية أيوب بن موسى في الشَّهادات[٤]: فلم يَجتَرِئ أحد أن يُكلِّمه إلّا أُسامة.

وكأنّ السَّبَب في اختصاص أُسامةَ بذلك ما أخرجه ابن سعد (٤/ ٦٩) من طريق جعفر بن محمَّد بن عليّ بن الحسين عن أبيه: أنَّ النبيَّ ﷺ قال لأُسامة: «لا تَشفَعْ في حَدٍّ» وكان إذا شَفَعَ شَفَّعَه، وهو بتشديد الفاء، أي: قَبِلَ شَفاعَتَه. وكذا وَقَعَ في مُرسَل حبيب ابن أبي ثابِت: وكان رسول الله ﷺ يُشفِّعُه[٥].

---

(١) سلف برقم (٢٦٩٥) من حديث أبي هريرة وزيد بن خالد الجهني رضي الله عنهما.

(٢) وفي إسناده عبد الله بن لهيعة، وحيي بن عبد الله ـ وهو المعافري ـ ضعيفان.

(٣) سلفت الإشارة إليها، وأنها في البخاري برقم (٣٤٧٥) و(٣٧٣٢).

(٤) بل في فضائل أصحاب النبي ﷺ برقم (٣٧٣٣).

(٥) سلفت الإشارة إليه غير مرة.

قوله: «حِبُّ رسولِ الله ﷺ» بكسر المهمَلة بمعنى مَحبوب، مِثل: قِسْم بمعنى مَقْسُومٍ، وفي ذلك تَلميح بقولِ النبيِّ ﷺ: «اللهمَّ إنّي أُحِبُّه فأحِبَّه» وقد تقدَّم في المناقب (٣٧٤٩).

قوله: «فكَلَّمَ رسولَ الله ﷺ» بالنَّصب، وفي رواية قُتَيبة (٣٤٧٥): فكَلَّمَه أُسامة، وفي الكلام شيءٌ مَطويٌّ تقديرُه: فجاؤوا إلى أُسامة فكَلَّموه في ذلك، فجاء أُسامة إلى النبيّ ﷺ فكَلَّمَه، ووَقَعَ في رواية يونس[1]: فأُتِيَ بها رسولُ الله ﷺ فكَلَّمَه فيها. فأفادَت هذه الرِّوايةُ أنَّ الشافع يَشفَع بحَضرة المشفوع له ليكونَ أعذَرَ له عنده إذا لم تُقبَل شَفاعَتُه.

وعند النَّسائيِّ (٤٩٠٠) من رواية إسماعيل بن أُميَّة: فكَلَّمَه فزَبَرَه، بفتح الزّاي والموحَّدة، أي:/ أغلَظَ له في النَّهي حتَّى نَسَبَه إلى الجهل، لأنَّ الزَّبْرَ بفتحٍ ثمَّ سكونٍ: هو العَقْلُ، وفي ٩٤/١٢
رواية يونس (٤٣٠٤): فكَلَّمَه فتَلَوَّنَ وجهُ رسولِ الله ﷺ. زاد شُعَيب عند النَّسائيِّ (٤٨٩٨): وهو يُكلِّمه. وفي مُرسَل حبيب بن أبي ثابِت: فلمَّا أقبَلَ أُسامةُ ورآه النبيّ ﷺ قال: «لا تُكلِّمني يا أُسامة».

قوله: «فقال: أتشْفَعُ في حَدٍّ من حُدود الله؟» بهمزة الاستفهام الإنكاريّ لأنَّه كان سَبَقَ له مَنعُ الشَّفاعة في الحدّ قبل ذلك، زاد يونس وشُعَيب: فقال أُسامة: استَغفِر لي يا رسول الله. ووَقَعَ في حديث جابر عند مسلم (١٦٨٩) والنَّسائيِّ (٤٨٩١): أنَّ امرأةً من بني مَخزوم سَرَقَت، فأُتِيَ بها النبيُّ ﷺ فعاذَت بأُمِّ سَلَمة، بذالٍ مُعجَمة، أي: استَجارَت، أخرَجاه من طريق مَعقِل بن عُبيد الله[2] عن عُبيد الله عن أبي الزُّبَير عن جابر، وذكره أبو داود تعليقاً[3]، والحاكم موصولاً (٤/ ٣٧٩) من طريق موسى بن عُقْبة عن أبي الزُّبَير عن جابر: فعاذَت بزينبَ بنتِ رسولِ الله ﷺ[4].

---

(١) عند مسلم (١٦٨٨) (٩).

(٢) تحرفت في (س) إلى: معقل بن يسار.

(٣) تحت الحديث رقم (٤٣٧٤).

(٤) الذي في «المستدرك» بلفظ: فعاذت بربيب رسول الله ﷺ، كما في «مسند أحمد» برقم (١٥٢٤٧)، وسيشير الحافظ إلى اختلاف الروايات في ذلك.

قال المنذِريُّ: يجوز أن تكون عاذَت بكلٍّ منهما، وتَعقَّبَه شيخنا في «شرحِ التِّرمِذيّ» بأنَّ زينبَ بنتَ رسول الله ﷺ كانت ماتت قبلَ هذه القصَّة، لأنَّ هذه القصَّةَ كما تقدَّم كانت في غزوة الفتح وهي في رمضان سنة ثمانٍ، وكان موت زينبَ قبلَ ذلك في جُمادَى الأُولى من السَّنة، فلعلَّ المرادَ أنَّها عاذَت بزينبَ رَبيبةِ النبيِّ ﷺ وهي بنت أمّ سَلَمة، فتَصَحَّفَت على بعض الرُّواة.

قلت: أو نُسِبَت زينبُ بنت أمّ سَلَمة إلى النبيّ ﷺ مَجازاً لكَونِها رَبيبَتَه، فلا يكون فيه تصحيفٌ.

ثمَّ قال شيخنا: وقد أخرج أحمد (١٥٢٤٧) هذا الحديث من طريق ابن أبي الزِّناد عن موسى بن عُقْبة، وقال فيه: فعاذَت برَبيبِ النبيِّ ﷺ، براءٍ وموحَّدة مكسورة وحذفِ لفظ: بنت، وقال في آخره: قال ابن أبي الزِّناد: وكان رَبيبُ النبيِّ ﷺ سَلَمةَ بنَ أبي سَلَمة وعمرَ بنَ أبي سَلَمة، فعاذَت بأحدِهما.

قلت: وقد ظَفِرت بما يدلُّ على أنَّه عمرُ بنُ أبي سَلَمة، فأخرج عبد الرَّزّاق (١٨٨٣١) من مُرسَل الحسن بن محمَّد بن عليّ: قال: سَرَقَت امرأةٌ ـ فذَكَر الحديثَ، وفيه ـ: فجاء عمرُ ابن أبي سَلَمة فقال للنبيِّ ﷺ: أيْ أبَهْ، إنَّها عَمَّتي، فقال: «لو كانت فاطمةُ بنتُ محمَّدٍ لَقَطَعت يَدَها» قال عَمْرو بن دينار الراوي عن الحسن: فلم أشُكَّ أنَّها بنتُ الأسودِ بن عبد الأسَد. قلت: ولا مُنافاةَ بين الرِّوايتَينِ عن جابر، فإنَّه يُحمَلُ على أنَّها استَجارَت بأُمِّ سَلَمة وبأولادِها، واختصَّتْها بذلك لأنَّها قريبَتُها وزوجُها عَمُّها، وإنَّما قال عمر بن أبي سَلَمة: «عَمَّتي» من جهة السِّنّ، وإلّا فهي بنت عَمِّه أخي أبيه، وهو كما قالت خديجة لوَرَقةَ في قصَّة المبعَث: أي عَمِّ، اسمَع من ابنِ أخيك[1]، وهو ابن عمِّها أخي أبيها أيضاً.

ووَقَعَ عند أبي الشَّيخ[2] من طريق أشعَثَ عن أبي الزُّبَير عن جابر: أنَّ امرأة من بني مَخزوم

---

(١) سلف في كتاب بدء الوحي برقم (٣).

(٢) في «كتاب السرقة» له كما ذكر الحافظ غير مرَّة في أثناء هذا الشرح، والحديث بهذا اللفظ أخرجه أحمد في «المسند» برقم (١٥١٤٩) من طريق ابن لهيعة عن أبي الزبير عن جابر.

سَرَقَت، فعاذَت بأُسامة. وكأنَّها جاءت معَ قومِها فكَلَّموا أُسامةَ بعدَ أن استَجارَت بأُمِّ سَلَمة، ووَقَعَ في مُرسَل حبيب بن أبي ثابِت: فاستَشفَعوا على النبيّ ﷺ بغير واحد، فكَلَّموا أُسامة.

**قوله: «ثمَّ قامَ فخَطَبَ»** في رواية قُتَيبة: فاختَطَبَ، وفي رواية يونس: فلمَّا كان العَشيُّ قامَ رسول الله ﷺ خطيباً.

**قوله: «فقال: يا أيّها الناسُ»** في رواية قُتَيبة بحذفِ «يا» من أوَّله[1]، وفي رواية يونس: فقامَ خطيباً فأثنَى على الله بما هو أهلُه ثمَّ قال: «أمَّا بعد».

**قوله: «إنَّما ضَلَّ مَن كان قبلَكُم»** في رواية أبي الوليد[2]: «هَلَكَ»، وكذا لمحمَّدِ بن رُمح عند مسلم (٨/١٦٨٨)، وفي رواية سفيان عند النَّسائيِّ (٤٨٩٥): «إنَّما هَلَكَ بنو إسرائيل»، وفي رواية قُتَيبة: «أهلَكَ مَن كان قبلكُم».

قال ابن دَقيق العيد: الظّاهر أنَّ هذا الحَصر ليس عامّاً، فإنَّ بني إسرائيل كانت فيهم أُمورٌ كثيرة تقتضي الإهلاك، فيُحمَلُ ذلك على حَصرٍ مخصوص وهو الإهلاكُ بسببِ المحاباة في الحدود، فلا يَنحَصِرُ ذلك في حَدِّ السَّرِقة.

قلت: يُؤيِّد هذا الاحتمالَ ما أخرجه أبو الشَّيخِ في كتاب «السَّرِقة» من طريق زاذان عن عائشة مرفوعاً: «أنَّهم عَطَّلوا الحدودَ عن الأغنياء وأقاموها على الضُّعَفاء»، والأُمور التي أشارَ إليها الشَّيخ[3] سَبَقَ منها في ذِكْر/ بني إسرائيل حديث ابن عمر في قصَّة اليهوديَّينِ اللَّذَينِ ٩٥/١٢
زَنَيا[4]، وسيأتي شرحُه بعدَ هذا[5]، وفي التَّفسير حديثُ ابن عبَّاس[6] في أخذ الدّية من الشَّريف

---

(١) رواية قتيبة بحذف جملة «يا أيها الناس» كلها.

(٢) رواية أبي الوليد وهو الطيالسي، سلفت في الباب قبل هذا (٦٧٨٧).

(٣) يعني: ابن دقيق العيد.

(٤) عند باب ﴿قُلْ فَأْتُوا۟ بِٱلتَّوْرَىٰةِ فَٱتْلُوهَآ إِن كُنتُمْ صَٰدِقِينَ﴾. الحديث رقم (٤٥٥٦).

(٥) بل عند الحديث الآتي برقم (٦٨٤٠) تحت «باب أحكام أهل الذِّمَّة إذا زنوا» من هذا الكتاب.

(٦) سلف في الموضع المذكور برقم (٤٤٩٨) بلفظ: «كان في بني إسرائيل القصاص ولم تكن فيهم الدية...» دون ذكر الشريف والوضيع.

إذا قتل عَمداً والقِصاص من الضَّعيف، وغير ذلك.

**قوله: «إنَّهم كانوا إذا سَرَقَ الشَّريف تَرَكُوه»** في رواية قُتَيبة: «إذا سَرَقَ فيهم الشَّريف»، وفي رواية سفيان عند النَّسائيّ (٤٨٩٥): «حين كانوا إذا أصاب فيهم الشَّريف الحدّ تَرَكُوه، ولم يُقيموه عليه»، وفي رواية إسماعيل بن أُميَّة[١]: «وإذا سَرَقَ فيهم الوضيع قَطَعوه».

**قوله: «وايْمُ الله»** تقدَّم ضبطُها في كتاب الأيمان والنُّذور[٢]، ووَقَعَ مِثله في رواية إسحاق ابن راشد[٣]، ووَقَعَ في رواية أبي الوليد: «والذي نَفْسي بيَدِه»، وفي رواية يونس :«والذي نفسُ محمَّدٍ بيَدِه».

**قوله: «لو أنَّ فاطمةَ بنتَ محمَّد سَرَقَت»** هذا من الأمثِلة التي صَحَّ فيها أنَّ «لَو» حرفُ امتناعٍ لامتناعٍ، وقد أتقَنَ القولَ في ذلك صاحبُ «المغني»، وسيأتي بَسطُ ذلك في كتاب التَّمَنّي إن شاء الله تعالى[٤].

وقد ذكر ابن ماجه (٢٥٤٧) عن محمَّد بن رُمح شيخِه في هذا الحديث: سمعت اللَّيث يقول عَقِبَ هذا الحديث: قد أعاذَها الله من أن تَسرِق، وكلّ مسلم ينبغي له أن يقول هذا. ووَقَعَ للشّافعيِّ أنَّه لمَّا ذكر هذا الحديث قال: فذَكَر عُضواً شريفاً من امرأة شَريفة، واستَحسَنوا ذلك منه لِمَا فيه من الأدب البالغ، وإنَّما خَصَّ ﷺ فاطمةَ ابنتَه بالذِّكرِ لأنَّها أعَزُّ أهلِه عنده، ولأنَّه لم يَبقَ من بناته حينئذٍ غيرُها، فأراد المبالَغةَ في تَثبيتِ إقامة الحدِّ على كلِّ مُكلَّفٍ وتَركِ المحاباة في ذلك، ولأنَّ اسمَ السارقة وافَقَ اسمَها عليها السَّلام، فناسَبَ أن يَضرِبَ المثَلَ بها.

**قوله: «لَقَطَعَ محمَّدٌ يدَها»** في رواية أبي الوليد (٦٧٨٧) والأكثر: «لَقَطَعت يدَها»، وفي الأوَّل تجريدٌ. زاد يونسُ في روايتِه من رواية ابن المبارَك عنه كما مضى في غزوة الفتح (٤٣٠٤):

---

(١) عند النسائي أيضاً برقم (٤٩٠٠).

(٢) عند «باب قول النبي ﷺ: وايْمُ الله» الحديث رقم (٦٦٢٧) باختصار، ولكنه استوفى الكلام عليها في المناقب في سياق شرحه للحديث (٣٥٨١).

(٣) عند النسائي برقم (٤٩٠١).

(٤) عند الحديث (٧٢٣٦).

ثمَّ أمَرَ بتلكَ المرأة التي سَرَقَت فقُطِعَت يَدُها. ووَقَعَ في حديث ابن عمر في رواية للنَّسائيّ (٤٨٨٩): «قُم يا بلال فخُذ بيَدِها فاقطَعْها»، وفي أُخرى له (٤٨٩٠): فأمَرَ بها فقُطِعَت، وفي حديث جابر عند الحاكم (٤/ ٣٧٩): فقَطَعَها.

وذكر أبو داود تعليقاً[1] عن محمَّد بن عبد الرَّحمن بن غَنَج عن نافع عن صَفيَّة بنت أبي عُبيد نحوَ حديث المخزوميَّة، وزاد فيه: قال: فشَهِدَ عليها. وزاد يونس أيضاً في روايته: (٤٣٠٤) قالت عائشة: فحَسُنَت تَوبَتُها بعدُ وتزوَّجَت، وكانت تأتيني بعدَ ذلك فأرفَعُ حاجتَها إلى رسول الله ﷺ، وأخرجه الإسماعيليّ من طريق نُعَيم بن حمَّاد عن ابن المبارَك وفيه: قال عُرْوة: قالت عائشة.

ووَقَعَ في رواية شُعَيب عند الإسماعيليّ في الشَّهادات وفي رواية ابن أخي الزُّهْريّ عند أبي عَوَانة (٦٢٣٩) كلاهما عن الزُّهْريّ قال: وأخبرني القاسم بن محمَّد أنَّ عائشة قالت: فنَكَحَت تلكَ المرأةُ رجلاً من بني سُلَيم وتابَت، وكانت حَسنةَ التَّلَبُّسِ وكانت تأتيني فأرفَعُ حاجتَها، الحديث. وكأنَّ هذه الزّيادة كانت عند الزُّهْريّ عن عُرْوة وعن القاسم جميعاً عن عائشة، وعند أحدهما[2] زيادة على الآخَرِ، وفي آخِرِ حديث مسعود بن الحَكَم عند الحاكم (٤/ ٣٨٠): قال ابن إسحاق: وحدَّثني عبد الله بن أبي بكر: أنَّ النبيَّ ﷺ كان بعد ذلك يرحمُها ويَصِلُها. وفي حديث عبد الله بن عَمْرو عند أحمد (٦٦٥٧) أنَّها قالت: هل لي من تَوبة يا رسولَ الله؟ فقال: «أنتِ اليومَ من خَطيئتِك كَيومِ ولدَتك أمُّكِ».

وفي هذا الحديث من الفوائد: مَنع الشَّفاعة في الحدود، وقد تقدَّمَت في التَّرجمة الدّلالةُ على تقييدِ المنع بما إذا انتهى ذلك إلى أُولي الأمرِ، واختَلَفَ العلماء في ذلك: فقال أبو عمر بن عبد البَرِّ: لا أعلمُ خِلَافاً أنَّ الشَّفاعة في ذَوي الذُّنوب حَسنةٌ جميلةٌ ما لم تَبلُغ السُّلطانَ، وأنَّ على السُّلطان أن يُقيمَها إذا بَلَغَته. وذَكَر الخطَّابيُّ وغيره عن مالك: أنَّه فرَّقَ بين مَن عُرِفَ بأذَى الناس ومَن لم يُعرَف، فقال: لا يُشفَعُ للأوَّل مُطلَقاً سواء بَلَغَ الإمامَ أم لا، وأمَّا

(١) بإثر الحديث رقم (٤٣٩٥).

(٢) عبارة: «وعند أحدهما» تحرَّفت في (س) إلى: وعندهما.

مَن لم يُعرَف بذلك فلا بَأسَ أن يُشفَع له ما لم يَبلُغ الإمامَ.

وتَمَسَّكَ بحديثِ الباب مَن أوجَبَ إقامةَ الحدِّ على القاذِفِ إذا بَلَغَ الإمامَ ولو عَفا المقذوفُ، وهو قولُ الحنفيَّة والثَّوْريِّ والأوزاعيّ، وقال مالكٌ والشافعيُّ وأبو يوسفَ: يجوز العفوُ مُطلَقاً ويُدرأُ بذلك الحدُّ، لأنَّ الإمامَ لو وَجَدَه بعد عَفو المقذوف،/ لَجازَ أن يُقيم البيِّنةَ بصِدقِ القاذِف، فكانت تلكَ شُبهةً قويَّةً. ٩٦/١٢

وفيه دخول النِّساء مع الرِّجال في حَدِّ السَّرِقة. وفيه قَبُول تَوبة السارق، ومَنقَبة لأُسامة.

وفيه ما يدلُّ على أنَّ فاطمة عليها السَّلامُ عند أبيها ﷺ في أعظَمِ المنازِلِ، فإنَّ في القصَّة إشارةً إلى أنَّها الغاية في ذلك عنده، ذكره ابن هُبَيرة، وقد تقدَّمَت مُناسَبة اختصاصِها بالذِّكرِ دونَ غيرها من رجال أهله، ولا يُؤخَذُ منه أنَّها أفضلُ من عائشة، لأنَّ من جُملة ما تقدَّم من المناسَبة كَونَ اسمِ صاحبة القصَّة وافَقَ اسمَها، ولا تَنتَفي المساواةُ.

وفيه تَركُ المُحاباة في إقامة الحدّ على مَن وجَبَ عليه، ولو كان ولداً أو قريباً أو كبيرَ القَدْرِ، والتَّشديد في ذلك والإنكار على مَن رَخَّصَ فيه، أو تَعرَّضَ للشَّفاعة فيمَن وجَبَ عليه.

وفيه جواز ضَرْبِ المَثَل بالكبير القَدْرِ للمُبالَغة في الزَّجرِ عن الفعل، ومراتبُ ذلك مُختَلِفةٌ، ولا يَخْفى[1] نَدْبُ الاحترازِ من ذلك حيثُ لا يَترجَّح التَّصريحُ بحَسَب المَقام، كما تقدَّم نَقلُه عن اللَّيث والشافعيّ. ويُؤخَذ منه جوازُ الإخبار عن أمر مُقدَّر يفيد القَطْعَ بأمرٍ مُحقَّقٍ.

وفيه أنَّ مَن حَلَفَ على أمرٍ لا يَتَحقَّق أنَّه يفعلُه أو لا يفعلُه لا يَحنَثُ، كمَن قال لمن خاصَمَ أخاه: والله لو كنت حاضراً لَهَشَمْتُ أنفَك، خلافاً لمن قال: يَحنَث مُطلَقاً.

وفيه جواز التَّوجُّع لمن أُقيم عليه الحدُّ بعد إقامَته عليه، وقد حكى ابن الكَلْبيّ في قصَّة أمّ عَمْرو بنت سفيان: أنَّ امرأة أُسَيد بن حُضَير أوَتْها بعد أن قُطِعَت وصَنَعَت لها طعاماً، وأنَّ أُسَيداً ذكر ذلك للنبيِّ ﷺ كالمُنكِر على امرأتِه فقال: رَحِمَتْها رَحِمَها الله.

وفيه الاعتبارُ بأحوال مَن مضى من الأُمَم ولا سيَّما مَن خالَفَ أمرَ الشَّرع، وتَمَسَّكَ به بعضُ

---

(١) تحرَّفت في (س) إلى: ولا يَحِقّ.

مَن قال: إنَّ شَرعَ مَن قبلَنا شَرعٌ لنا، لأنَّ فيه إشارة إلى تَحْذيرنا من فعلِ الشَّيءِ الذي جَرَّ الهلاكَ إلى الذينَ من قبلِنا، لئلّا نَهلِكَ كما هَلَكوا، وفيه نظرٌ، وإنَّما يَتِمّ أن لو لم يَرِدْ قَطعُ السارقِ في شَرعِنا، وأمَّا اللَّفظُ العامُّ فلا دلالةَ فيه على المدَّعَى أصلاً.

## ١٣ - باب قول الله تعالى:

﴿ وَٱلسَّارِقُ وَٱلسَّارِقَةُ فَٱقْطَعُوٓاْ أَيْدِيَهُمَا ﴾ [المائدة: ٣٨] وفي كم يُقْطَع؟

وَقَطَعَ عليٌّ منَ الكَفِّ.

وقال قَتَادةُ في امرأةٍ سَرَقَت فقُطِعَت شِمالُها: ليس إلّا ذلك.

قوله: «باب قول الله تعالى: ﴿ وَٱلسَّارِقُ وَٱلسَّارِقَةُ فَٱقْطَعُوٓاْ أَيْدِيَهُمَا ﴾» [المائدة: ٣٨] كذا أطلقَ في الآية اليَدَ، وأجمَعوا على أنَّ المراد اليُمنَى إن كانت موجودةً، واختَلَفوا فيما لو قُطِعَتِ الشِّمالُ عَمْداً أو خطأً هل يُجزِئ؟

وقُدِّمَ السارقُ على السارقة، وقُدِّمَتِ الزّانيةُ على الزّاني لِوُجودِ السَّرِقة غالباً في الذُّكوريَّة، ولأنَّ داعيةَ الزِّنى في الإناثِ أكثرُ، ولأنَّ الأُنثَى سببٌ/ في وقوع الزِّنى إذ لا يَتأتَّى غالباً إلّا ٩٨/١٢ بطَواعيَتِها. وقولُه بصيغة الجمع ثمَّ التَّثنية، إشارة إلى أنَّ المراد جِنس السارق فلُوحِظَ فيه المعنى فجُمِعَ، والتَّثنية بالنَّظَرِ إلى الجِنسَينِ المتلَفَّظ بهما.

والسَّرِقة بفتح السّين وكسر الرَّاءِ ويجوز إسكانُها، ويجوزُ كسرُ أوَّلِه وسكونُ ثانيه: الأخذُ خُفْيةً، وعُرِّفَت في الشَّرع: بأخذِ شيءٍ خُفْيةً ليس للآخِذِ أخْذُه، ومَن اشتَرَطَ الحِرْزَ ـ وهم الجمهورُ ـ زاد فيه: من حِرْزِ مِثلِه.

قال ابن بَطّال: الحِرزُ مُستَفادٌ من معنى السَّرِقَةِ، يعني: في اللُّغة، ويقال لسارقِ الإبل: الخارِبُ بخاءٍ مُعجَمةٍ، وللسارقِ في المِكيال: مُطَفِّفٌ، وللسارقِ في الميزان: مُخسِرٌ، في أشياء أُخرى ذكرها ابن خالَويه في كتابِ «لَيْسَ».

قال المازَرِيّ ومَن تَبِعَه: صانَ الله الأموالَ بإيجابِ قَطْع سارِقِها، وخَصَّ السَّرِقةَ لقِلّة ما عَداها بالنِّسبة إليها من الانتهاب والغَصْب، ولسُهولة إقامة البيِّنة على ما عَدا السَّرِقةَ بخِلَافها،

وشَدَّدَ العُقوبةَ فيها ليكونَ أبلَغَ في الزَّجرِ، ولم يجعل دِيَةَ الجِناية على العُضوِ المقطوع منها بقَدْرِ ما يُقطَعُ فيه حِمايةً لليَد، ثمَّ لمَّا خانَتْ هانَتْ، وفي ذلك إشارةٌ إلى الشُّبهة التي نُسِبَت إلى أبي العلاء المعَرّيّ في قولِه:

يَـدٌ بخَمـسِ مِئـينَ عَـسْجَدٍ وُدِيَـتْ ... مـا بالُهـا قُطِعَـتْ في رُبـعِ دينـارِ؟

فأجابَه القاضي عبدُ الوهّاب المالكيُّ بقولِه:

صِيانةُ العُـضْوِ أغلاهـا، وأرخَـصَها ... صِيانةُ المالِ، فافهَمْ حِكمةَ البـاري

وشرحُ ذلك أنَّ الدِّيةَ لو كانت رُبعَ دينارٍ لكَثُرَتِ الجِناياتُ على الأيدي، ولو كان نِصابُ القَطْع خمسَ مئةِ دينارٍ لكَثُرَتِ الجِناياتُ على الأموال، فظَهَرَتِ الحكمةُ في الجانبين، وكان في ذلك صِيانةٌ من الطَّرَفَين.

وقد عَسُرَ فهمُ المعنى المقدَّمِ ذِكرُه في الفَرقِ بين السَّرِقة وبين النَّهْب ونحوِه على بعض مُنكِري القياس، فقال: القطع في السَّرِقة دونَ الغَصْب وغيره غير معقول المعنى، فإنَّ الغَصبَ أكثرُ هَتكاً للحُرْمة من السَّرِقة، فدَلَّ على عَدَمِ اعتبار القياس، لأنَّه إذا لم يُعمَل به في الأعلى فلا يُعمَلُ به في المساوي، وجوابهُ أنَّ الأدلّة على العمل بالقياس أشهَرُ من أن يُتَكلَّفَ لإيرادِها، وستأتي الإشارةُ إلى شيءٍ من ذلك في كتاب الأحكام إن شاء الله تعالى[1].

**قوله: «وقَطَعَ عليٌّ من الكَفّ»** أشارَ بهذا الأثر إلى الاختلاف في مَحَلِّ القَطْع، وقد اختُلِفَ في حقيقة اليَدِ: فقيلَ: أوَّلُها من المَنكِب، وقيل: من المَرفِق، وقيل: من الكُوع، وقيل: من أُصول الأصابع. فحُجّةُ الأوَّل: أنَّ العرب تُطلِقُ اليَدَ على ذلك، ومن الثّاني: آية الوضوء ففيها: ﴿وَأَيْدِيَكُمْ إِلَى ٱلْمَرَافِقِ﴾ [المائدة: ٦]، ومن الثّالث: آية التيمُّم، ففي القرآن: ﴿فَٱمْسَحُواْ بِوُجُوهِكُمْ وَأَيْدِيكُم مِّنْهُ﴾ [المائدة: ٦]. وبيَّنتِ السُّنّةُ كما تقدَّم في بابه أنَّه عليه الصلاة والسَّلام مَسَحَ على كَفَّيه فقط.

وأخَذَ بظاهرِ الأوَّل بعضُ الخوارجِ، ونُقِلَ عن سعيد بن المسيّب، واستَنكَرَه جماعةٌ، والثّاني

(١) بل في كتاب الاعتصام، عند الحديثين (٧٢٦٨) و(٧٣١٤).

لا نعلم مَن قال به في السَّرِقة، والثّالث قول الجمهور، ونَقَلَ بعضُهم فيه الإجماعَ، والرَّابعُ نُقِلَ عن عليٍّ واستَحسَنَه أبو ثَور، ورُدَّ بأنَّه لا يُسَمَّى مقطوعَ اليَدِ لُغةً ولا عُرفاً، بل مقطوع الأصابع، وبحَسَبِ هذا الاختلاف وَقَعَ الخُلْفُ في مَحَلِّ القطع.

فقال بالأوَّل الخوارجُ وهم مَحجوجونَ بإجماع السَّلَف على خِلَاف قولهم.

وألزَمَ ابنُ حَزمٍ الحنفيَّةَ بأن يقولوا بالقَطْع من المِرْفِق قياساً على الوضوء، وكذا التيمُّم عندهم، قال: وهو أوْلى من قياسهم قَدْرَ المهرِ على نِصابِ السَّرِقة، ونَقَلَه عياض قولاً شاذّاً.

وحُجّةُ الجمهورِ: الأخْذُ بأقلِّ ما يَنطَلِقُ عليه الاسمُ، لأنَّ اليدَ قبلَ السَّرِقة كانت مُحتَرَمةً، فلمَّا جاء النَّصُّ بقَطْع اليدِ وكانت تُطلَقُ على هذه المعاني، وجَبَ أن لا يُترَكَ المتيَقَّنُ ـ وهو تَحريمُها ـ إلّا بمُتَيَقَّنٍ وهو القَطْعُ من الكَفّ.

وأمَّا الأثرُ عن/ عليٍّ فوَصَلَه الدّارَقُطنيُّ (٣٤٩١) من طريق حُجَيَّةَ بن عَديّ: أنَّ عليّاً ٩٩/١٢
قَطَعَ من المَفصِل، وأخرج ابن أبي شَيْبة (١٠/ ٢٩-٣٠) من مُرسَل رَجاء بن حَيْوةَ: أنَّ النبيَّ ﷺ قَطَعَ من المفصِل، وأورَدَه أبو الشَّيخ في كتاب «حَدِّ السَّرِقة» من وجه آخر عن رَجاء عن عَديّ رَفَعَه مِثلَه، ومن طريق وَكِيع عن سفيانَ عن أبي الزُّبَير عن جابر رَفَعَه مِثلَه، وأخرج سعيد بن منصور عن حمَّاد بن زيد عن عَمْرو بن دينار قال: كان عمر يَقطَع من المَفْصِل، وعليّ يَقطَعُ من مُشط القَدَم.

وأخرج ابن أبي شَيْبة من طريق أبي خَيْرةَ[1]: أنَّ عليّاً قَطَعَه من المفصِل، وجاء عن عليّ: أنَّه قَطَعَ اليد من الأصابع والرِّجل من مُشط القَدَم، أخرجه عبد الرَّزّاق (١٨٧٦٠) عن مَعمَر

---

(١) تحرَّف في (س) إلى: حيوة، وهذا الأثر ذكره الحافظ في «تغليق التعليق» ٥/ ٢٣٠ من طريق ابن أبي شيبة عن وكيع عن عزة بن معبد أبي عبد الرحمن قال: رأيت أبا خيرة مقطوعاً من المفصل، فقلت: من قطعك؟ فقال: الرجل الصالح علي: أما إنه لم يظلمني.

قلنا: والذي في «مصنف ابن أبي شيبة» ١٠/ ٣٠ عن وكيع عن سمرة أبي عبد الرحمن قال: رأيت بالحيرة مقطوعاً من المفصل، فقلت: من قطعك؟ قال: قطعني الرجل الصالح عليٌّ، أما إنه لم يظلمني! هكذا جاء هذان الإسنادان، ولم نتبين وجههما، والله أعلم.

عن قَتَادة عنه، وهو مُنقَطِع وإن كان رجال السَّنَد من رجال «الصَّحيح»، وقد أخرج عبد الرَّزّاق من وجه آخر (١٨٧٦٢): أنَّ عليّاً كان يَقطَع الرِّجلَ من الكَعْب.

وذكر الشافعيّ في كتاب «اختلاف عليّ وابن مسعود»: أنَّ عليّاً كان يَقطَع من يَدِ السارق الخِنصِرَ والبِنْصِرَ والوُسطَى خاصّةً، ويقول: أستَحيي من الله أن أترُكَه بلا عملٍ، وهذا يحتمل أن يكون بَقِيَ الإبهامُ والسَّبّابةُ وقَطَعَ الكَفَّ والأصابعَ الثلاثةَ، ويحتمل أن يكون بَقِيَ الكَفُّ أيضاً، والأوَّلُ أليَقُ،لأنَّه موافقٌ لما نَقَلَ البخاريّ: أنَّه قَطَعَ من الكَفّ، وقد وَقَعَ في بعض النُّسَخ بحذفِ «من» بلفظ: وقَطَعَ عليٌّ الكَفَّ.

**قوله: «وقال قَتَادةُ في امرأة سَرَقَت فقُطِعَت شِمالُها: ليس إلّا ذلك»** وَصَلَه أحمدُ في «تاريخِه» عن محمَّد بن الحسين الواسطيِّ عن عَوف الأعرابيّ عنه، هكذا قرأت بخَطِّ مُغَلْطاي في «شرحِه» ولم يَسُق لفظَه، وقد أخرجه عبد الرَّزّاق (١٨٧٧٨) عن مَعمَر عن قَتَادة فذَكَر مِثلَ قول الشَّعبيّ: لا يُزاد على ذلك قد أُقيمَ عليه الحدُّ. وكان ساقَ بسندِه عن الشَّعبيّ: أنَّه سُئلَ عن سارق قُدِّمَ ليُقطَعَ فقَدَّمَ شِمالَه فقُطِعَت فقال: لا يُزادُ على ذلك، وأشارَ المصنِّف بذِكْره إلى أنَّ الأصل أنَّ أوَّل شيءٍ يُقطَعُ من السارقِ اليَدُ اليُمنَى، وهو قولُ الجمهور، وقد قرأ ابن مسعود: «فاقطَعُوا أيمانَهُما»[1].

وأخرج سعيد بن منصور بسندٍ صحيحٍ عن إبراهيم قال: هي قراءتنا، يعني أصحاب ابن مسعود. ونَقَلَ فيه عياضُ الإجماع، وتُعقِّبَ، نعم قد شَذَّ مَن قال: إذا قُطِعَ الشِّمالُ أجزأت مُطلَقاً، كما هو ظاهر النَّقل عن قَتَادة، وقال مالكٌ: إن كان عَمداً وجَبَ القِصاصُ على القاطِع، ووجَبَ قطعُ اليمين، وإن كان خطأً وَجَبَتِ الدِّيةُ ويُجزِئُ عن السارق، وكذا قال أبو حنيفةَ، وعن الشافعيِّ وأحمدَ قولان في السارق.

---

(١) ذكرها الفرّاء في «معاني القرآن» ١/ ٢٥٨ و٣٠٦، وأخرج ابن جرير الطبري في «تفسيره» ١٠/ ٢٩٤ من طريق إبراهيم النخعي قال: في قراءتنا، وربما قال: في قراءة عبد الله «والسارقون والسارقات فاقطعوا أيمانهما» وهي من القراءات الشاذّة.

واختَلَفَ السَّلَف فيمَن سَرَقَ فقُطِعَ ثمَّ سَرَقَ ثانياً، فقال الجمهور: تُقطَعُ رِجلُه اليُسرَى، ثمَّ إن سَرَقَ فاليد اليُسرَى، ثمَّ إن سَرَقَ فالرِّجلُ اليُمنَى، واحتُجَّ لهم بآية المحارَبة[1] وبفعلِ الصحابة، وبأنَّهم فَهِمُوا من الآية أنَّها في المرّة الواحدة، فإذا عادَ السارقُ وجَبَ عليه القطعُ ثانياً إلى أن لا يَبقَى له ما يُقطَع، ثمَّ إن سَرَقَ عُزِّرَ وسُجِنَ.

وقيل: يُقتَل في الخامسة، قاله أبو مُصعَب الزُّهْريّ المدنيّ صاحب مالك، وحُجَّتُه ما أخرجه أبو داود (٤٤١٠) والنَّسائيُّ (٤٩٧٨) من حديث جابر قال: جيءَ بسارقٍ إلى النبيِّ ﷺ فقال: «اقتُلوه» فقالوا: يا رسول الله إنَّما سَرَقَ، قال: «اقطَعوه» ثمَّ جيءَ به الثّانيةَ فقال: «اقتُلوه» فذكر مِثلَه إلى أن قال: فأُتِيَ به الخامسةَ فقال: «اقتُلوه». قال جابرٌ: فانطَلَقنا به فقَتلناه ورَمَيناه في بئرٍ.

قال النَّسائيُّ: هذا حديث مُنكَر، ومُصعَب بن ثابِت راويه ليس بالقويّ. وقد قال بعض أهل العلم كابنِ المنكَدِر والشافعيّ: إنَّ هذا منسوخٌ، وقال بعضُهم: هو خاصٌّ بالرجلِ المذكور، فكأنَّ النبيَّ ﷺ اطَّلَعَ على أنَّه واجبُ القتل، ولذلك أمَرَ بقتله من أوَّل مرَّةٍ، ويَحتمل أنَّه كان من المفسِدينَ في الأرض.

قلت: وللحديثِ شاهدٌ من حديث الحارث بن حاطِب أخرجه النَّسائيُّ (٤٩٧٧) ولفظُه: أنَّ النبيَّ ﷺ أُتِيَ بلِصٍّ فقال: «اقتُلوه» فقالوا: إنَّما سَرَقَ، فذَكَر نحوَ حديث جابرٍ في قَطْع قوائمِه[2] الأربع، إلّا أنَّه قال في آخره: ثمَّ سَرَقَ الخامسةَ في عهدِ أبي بكرٍ فقال أبو بَكر: كان رسول الله ﷺ أعلمَ بهذا حينَ قال: «اقتُلوه» ثمَّ دَفَعَه إلى فِتيةٍ من قُرَيشٍ فقَتَلوه. قال/ النَّسائيُّ: لا أعلمُ في هذا البابِ حديثاً صحيحاً. ١٠٠/١٢

قلت: نَقَلَ المنذِريُّ تَبَعاً لغيره فيه الإجماعَ، ولعلَّهم أرادوا أنَّه استقرَّ على ذلك، وإلّا فقد

---

(١) وهي قوله تعالى: ﴿إِنَّمَا جَزَٰٓؤُاْ ٱلَّذِينَ يُحَارِبُونَ ٱللَّهَ وَرَسُولَهُۥ وَيَسۡعَوۡنَ فِي ٱلۡأَرۡضِ فَسَادًا أَن يُقَتَّلُوٓاْ أَوۡ يُصَلَّبُوٓاْ أَوۡ تُقَطَّعَ أَيۡدِيهِمۡ وَأَرۡجُلُهُم مِّنۡ خِلَٰفٍ أَوۡ يُنفَوۡاْ مِنَ ٱلۡأَرۡضِ﴾ [المائدة: ٣٣].

(٢) في (س): أطرافه.

جَزَمَ السّاجيّ[١] في «اختلاف العلماء»: أنَّه قول مالك، ثمَّ قال: وله قول آخر: لا يُقتَل.

وقال عياض: لا أعلمُ أحداً من أهلِ العلمِ قال به، إلّا ما ذكره أبو مُصعَب صاحب مالك في «مختصره» عن مالكٍ وغيرِه من أهل المدينة، فقال: ومَن سَرَقَ ممَّن بَلَغَ الحُلُمَ قُطِعَ يَمينُه، ثمَّ إن عادَ فرِجلُه اليُسرَى، ثمَّ إن عادَ فيَدُه اليُسرَى، ثمَّ إن عادَ فرِجْلُه اليُمنَى، فإن سَرَقَ في الخامسة قُتِلَ كما قال رسول الله ﷺ وعمر بن عبد العزيز. انتهى.

وفيه قولٌ ثالثٌ بقَطْع اليَدِ بعدَ اليدِ، ثمَّ الرِّجل بعدَ الرِّجل، نُقِلَ عن أبي بكر وعمرَ ولا يَصِحّ[٢]، وأخرج عبد الرَّزّاق (١٨٧٦٩) بسندٍ صحيح عن القاسم بن محمَّد: أنَّ أبا بكر قَطَعَ يد سارق في الثّالثة، ومن طريق سالم (١٨٧٧٠) بن عبد الله: أنَّ أبا بكر إنَّما قَطَعَ رِجْلَه وكان مَقْطوعَ اليَدِ. ورجال السَّنَدَينِ ثقاتٌ مع انقطاعِهما.

وفيه قول رابع: تُقطَعُ الرِّجلُ اليُسرَى بعد اليُمنَى ثمَّ لا قَطْعَ، أخرجه عبد الرَّزّاق (١٨٧٦٤) من طريق الشَّعبيّ عن عليّ، وسندُه ضعيفٌ، ومن طريق أبي الضُّحَى: أنَّ عليّاً نحوَه، ورجاله ثقات مع انقطاعه، وبسندٍ صحيح عن إبراهيم النَّخَعيِّ (١٨٧٦٥): كانوا يقولون: لا يُترَكُ ابنُ آدمَ مِثل البَهيمة ليس له يَدٌ يأكل بها ويَستنجي بها. وبسندٍ حسن عن عبد الرَّحمن بن عائذ: أنَّ عمر أراد أن يَقطَع في الثّالثة فقال له عليٌّ: اضرِبْهُ واحبِسْهُ، ففعَلَ[٣]. وهذا قول النَّخَعيِّ والشَّعبيِّ والأوزاعيِّ والثَّوْريِّ وأبي حنيفة.

---

(١) تحرَّف في (س) إلى: «الباجيّ»، وما أثبتناه من الأصلين، وهو الصواب، والساجيُّ: هو زكريّا بن يحيى بن عبد الرحمن، محدّث البصرة ومفتيها، أخذ عن الرّبيع والمُزني، وله كتاب «اختلاف العلماء» قاله الذهبي في «سير أعلام النبلاء» ١٤/ ١٩٧.

(٢) ولكن قال ابن المنذر في «الأوسط» ١٢/ ٣٣٦: وقد ثبت عن أبي بكر وعمر أنهما قطعا اليدَ بعد اليد، ثم أخرج عنهما (٩٠٤٠-٩٠٤٢) عدّة روايات في ذلك.

(٣) لفظه في «مصنف عبد الرزاق» (١٨٧٦٦): لا تَفعلْ، إنّما عليه يَدٌ ورِجْلٌ، ولكنْ احبِسْهُ»، واللفظ المذكور عند ابن المنذر في «الأوسط» (٩٠٤٣).

وفيه قول خامس قاله عطاء: لا يُقطَعُ شيءٌ من الرِّجلَينِ أصلاً على ظاهر الآية، وهو قول الظّاهريَّة[١].

قال ابن عبد البَرّ: حديثُ القَتْل في الخامسة مُنكَر، وقد ثَبَتَ: «لا يَحِلُّ دَمُ امرِئٍ مسلمٍ إلّا بإحدَى ثلاث»[٢]، وثَبَتَ: السَّرِقةُ فاحشةٌ وفيها عُقوبة[٣]، وثَبَتَ عن الصحابة قطعُ الرِّجلِ بعد اليد وهم يقرؤونَ: ﴿وَٱلسَّارِقُ وَٱلسَّارِقَةُ فَٱقْطَعُوٓاْ أَيْدِيَهُمَا﴾ [المائدة: ٣٨] كما اتَّفَقوا على الجزاء في الصَّيد وإن قُتِلَ خطأً وهم يقرؤونَ: ﴿وَمَن قَتَلَهُۥ مِنكُم مُّتَعَمِّدًا فَجَزَآءٌ مِّثْلُ مَا قَتَلَ مِنَ ٱلنَّعَمِ﴾ [المائدة: ٩٥]، ويَمسَحونَ على الخُفَّينِ وهم يقرؤونَ غَسل الرِّجلَين، وإنَّما قالوا جميع ذلك بالسُّنّة.

ثمَّ ذكر المصنِّف في الباب ثلاثة أحاديث:

**أحدها:** حديث عائشة من طريقَينِ: الأولى:

**٦٧٨٩- حدَّثنا عبدُ الله بنُ مَسْلَمةَ، حدَّثنا إبراهيمُ بنُ سعدٍ، عن ابنِ شِهابٍ، عن عَمْرةَ، عن عائشةَ، قال النبيُّ ﷺ: «تُقْطَعُ اليَدُ في رُبُعِ دِينارٍ فصاعداً».**

**تابَعَه عبدُ الرَّحمنِ بنُ خالدٍ وابنُ أخي الزُّهْريِّ ومَعْمَرٌ، عن الزُّهْريِّ.**

[طرفاه في: ٦٧٩٠، ٦٧٩١]

**٦٧٩٠- حدَّثنا إسماعيلُ بنُ أبي أُوَيسٍ، عن ابنِ وَهْب، عن يُونُسَ، عن ابنِ شِهابٍ، عن عُرْوةَ بنِ الزُّبَيرِ وعَمْرةَ، عن عائشةَ، عن النبيِّ ﷺ، قال: «تُقْطَعُ يَدُ السارقِ في رُبُعِ دِينارٍ».**

**٦٧٩١- حدَّثنا عِمْرانُ بنُ مَيسَرةَ، حدَّثنا عبدُ الوارثِ، حدَّثنا الحسينُ، عن يحيى بن أبي كَثيرٍ، عن محمَّدِ بنِ عبدِ الرَّحمنِ الأنصاريِّ، عن عَمْرةَ بنت عبدِ الرَّحمنِ حدَّثتْه: أنَّ عائشةَ رضي الله عنها حدَّثتْهم، عن النبيِّ ﷺ، قال: «يُقْطَعُ في رُبُعِ دِينارٍ».**

---

(١) وفي هذا قال ابن حزم في «المحلّى» ١٢/ ٣٥٤: إنّما جاء القرآن والسُّنة بقَطْع يَدِ السارق لا بقَطْع رِجْلِه، فلا يجوز قَطْعُ رِجْلِهِ أصلاً.

(٢) سيأتي برقم (٦٨٧٨)، من حديث عبد الله بن مسعود ﷺ.

(٣) انظر «الاستذكار» ٧/ ٥٤٩.

قوله: «عن عَمْرةَ» قال الدّارَقُطنيُّ في «العِلَل»: اقتَصَرَ إبراهيم بن سعد وسائر مَن رواه عن ابن شِهاب على عَمْرة، ورواه يونس عنه، فزاد مع عَمْرة: عُرْوةَ.

قلت: وحكى ابن عبد البَرِّ: أنَّ بعض الضُّعَفاء وهو إسحاق الحُنَينيُّ ـ بمُهمَلةٍ ونونَينِ مُصغَّر ـ رواه عن مالك عن الزُّهْريّ عن عُرْوة عن عَمْرة عن عائشةَ، وكذا روى عن الأوزاعيِّ عن الزُّهْريّ. قال ابن عبد البَرّ: وهذان الإسنادان لَيسا صحيحَينِ، وقول إبراهيم ومَن تابَعَه هو المعتمَد، وكذا أخرجه الإسماعيليّ من رواية زكريّا بن يحيى وحَمُّويه عن إبراهيم بن سعد، ورواية يونسَ بجَمْعِهما صحيحةٌ.

قلت: وقد صَرَّحَ ابن أخي ابنِ شِهاب عن عَمِّه بسماعِه له من عَمْرة، وبسماع عَمْرة له من عائشة، أخرجه أبو عَوَانة (٦٢١٠)، وكذا عند مسلم (١٦٨٤/ ٣) من وجهٍ آخَر عن عَمْرة: أنَّها سمعَت عائشةَ.

قوله: «**تُقْطَعُ اليَدُ في رُبْع دينار**» في رواية يونسَ: «تُقطَع يد السارق»، وفي رواية حَرمَلة عن ابن وهب عند مسلم (١٦٨٤/ ٢): «لا تُقطَعُ يَدُ السارقِ إلّا في رُبع دينارٍ» وكذا عنده (١٦٨٤/ ٣) من طريق سليمانَ بنِ يَسارٍ عن عَمْرةَ.

قوله: «**فصاعِداً**» قال صاحب «المحكَم»: يَختَصُّ هذا بالفاءِ، ويجوزُ «ثُمَّ» بَدَلَها ولا تَجوز الواو، وقال ابن جِنّيٍّ: هو منصوبٌ على الحال المؤَكِّدة، أي: ولو زاد، ومن المعلوم أنَّه إذا زاد لم يكن إلّا صاعِداً[1]. قلت: ووَقَعَ في رواية سليمان بن يَسار عن عَمْرةَ عند مسلم: «فما فَوقَه» بدلَ: «فصاعِداً» وهو بمعناه.

قوله: «**وتابَعَه عبد الرَّحمن بن خالد وابن أخي الزُّهْريّ ومَعْمَرٌ، عن الزُّهْريّ**» أي: في الاقتصار على عَمْرة، ثمَّ ساقَ رواية يونس وليس في آخره: «فصاعِداً»، وقد أخرجه مسلم (١٦٨٤/ ٢)

---

(١) ويوضِّح هذا كله قول سيبويه: قولك: أخذتُه بدرهم فصاعداً؛ يعني: أخذتُه بدرهم فزائداً، حذفوا الفعل لكثرة استعمالهم إيّاه، ولأنهم أَمِنُوا أن يكون على الباء، لو قلتَ: أخذته بصاعدٍ، كان قبيحاً، لأنه صفة ولا تكون في موضع الاسم. انظر «الكتاب» له ١/ ٢٩٠، و«المحكم» لابن سيده ١/ ٤٢٣.

عن حَرمَلة والإسماعيليّ من طريق همَّام كلاهما عن ابن وهب بإثباتها.

وأمَّا/ مُتابَعة عبد الرَّحمن بن خالد ـ وهو ابن مُسافر ـ فوصَلَها الذُّهْليُّ في «الزُّهْريّات» ١٠١/١٢
عن عبد الله بن صالح عن اللَّيث عنه نحوَ روايةِ إبراهيمَ بنِ سعدٍ، وقرأت بخَطِّ مُغَلْطاي وقَلَّدَه شيخنا ابن الملقِّن: أنَّ الذُّهْليَّ أخرجه في «عِلَل حديث الزُّهْريّ» عن محمَّد بن بَكر ورَوْح ابن عُبادة جميعاً عن عبد الرَّحمن، وهذا الذي قاله لا وجودَ له، بل ليس لرَوْحٍ ولا لمحمَّدِ بن بَكر عن عبد الرَّحمن هذا رواية أصلاً.

وأمَّا مُتابَعة ابن أخي الزُّهْريّ ـ وهو محمَّد بن عبد الله بن مسلم ـ فوصَلَها أبو عَوَانة في «صحيحه» (٦٢٢١٠) من طريق يعقوب بن إبراهيم بن سعد عن ابن أخي ابن شِهاب عن عَمّه، وقرأت بخَطِّ مُغَلْطاي وقَلَّدَه شيخنا أيضاً: أنَّ الذُّهْليَّ أخرجه عن رَوْح بن عُبادة عنه. قلت: ولا وجودَ له أيضاً، وإنَّما أخرجه عن يعقوب بن إبراهيم بن سعد.

وأمَّا مُتابَعة مَعمَر فوصَلَها أحمدُ (٢٥٣٠٤) عن عبد الرَّزّاق عنه، وأخرجه مسلم (١٦٨٤/ ١) من رواية عبد الرَّزّاق لكن لم يَسُق لفظَه، وساقَه النَّسائيُّ (٤٩١٨) ولفظُه: «تُقطَع يد السارق في رُبع دينار فصاعِداً»، ووصَلَها أيضاً هو (٤٩١٩) وأبو عَوَانة (بإثر ٦٢٠٨) من طريق سعيد بن أبي عَرُوبة عن مَعمَر، وقال أبو عَوَانة في آخره: قال سعيدٌ: نَبَّلْنا مَعمَراً، رَويناه عنه وهو شابٌّ ـ وهو بنونٍ وموحَّدة ثقيلة ـ أي: صَيَّرناه نَبيلاً. قلت: وسعيدٌ أكبرُ من مَعمَر وقد شارَكَه مَعْمرٌ[1] في كثير من شيوخه.

ورواه ابن المبارَك عن مَعمَرٍ لكن لم يَرفَعْهُ، أخرجه النَّسائيُّ (٤٩٢٠)، وقد رواه عن الزُّهْريّ أيضاً سليمان بن كثير أخرجه مسلم (١٦٨٤/ ١) من رواية يزيد بن هارون عنه مقروناً برواية إبراهيمَ بنِ سعدٍ.

**قوله: «عن يونسَ»** في رواية مسلم (١٦٨٤/ ٢) عن حَرمَلة، وأبي داود (٤٣٨٤) عن أحمد بن صالح كلاهما عن ابن وهب.

---

(١) قوله: «معمر» سقط من (س).

قوله: «حدَّثنا الحسين» هو ابن ذَكْوانَ المعلِّم، وهو بصريٌّ ثقةٌ، وفي طَبَقَتِه حُسَين بن واقد قاضي مَرْو، وهو دونه في الإتقان.

قوله: «عن محمَّد بن عبد الرَّحمن الأنصاريّ» في رواية الإسماعيليّ من طريق عبد الصَّمَد ابن عبد الوارث: سمعت أبي يقول: حدَّثنا الحسين المعلِّم عن يحيى، حدَّثني محمَّد بن عبد الرَّحمن الأنصاريّ، قال الإسماعيليّ: رواه حرب بن شدَّاد عن يحيى بن أبي كثير كذلك، وقال همَّام بن يحيى: عن يحيى بن أبي كثير عن محمَّد بن عبد الرَّحمن بن زُرارة، قلت: نَسَبَ عبدَ الرَّحمن إلى جَدِّه: وهو عبد الرَّحمن بن سعد بن زُرارة.

قال الإسماعيليّ: ورواه إبراهيم القَنّاد عن يحيى عن محمَّد بن عبد الرَّحمن بن ثوبان، كذا حدَّثناه ابن صاعِد عن لُوَيْنٍ عن القَنّاد، والذي قبله أصحُّ، وبه جَزَمَ البيهقيُّ، وأنَّ مَن قال فيه: ابن ثوبان فقد غَلِطَ.

قلت: وأخرجه النَّسائيُّ (٤٩٣١) من رواية عبد الرَّحمن بن أبي الرِّجال عن محمَّد بن عبد الرَّحمن عن أبيه عن عَمْرة عن عائشة مرفوعاً، ولفظُه: «تُقطَعُ يد السارق في ثَمَن المِجَنّ، وثَمَن المِجَنّ رُبع دينار»، وأخرجه (٤٩٣٥) من طريق سليمان بن يَسار عن عَمْرةَ بلفظ: «لا تُقطَعُ يد السارق فيما دونَ ثَمَن المِجَنّ» قيل لعائشة: ما ثَمَن المِجَنّ؟ قالت: رُبع دينار، وقد تُوبِعَ حُسَين المعلِّم عن يحيى، أخرجه أبو نُعَيم في «المستخرَج» من طريق هِقْلِ بن زيادٍ عنه بلفظِه.

قوله: «عن عَمْرةَ بنتِ عبد الرَّحمن حدَّثتْه» أي: أنَّها حدَّثَتْهُ، وكذا في قوله: «عن عائشة حدَّثتهم» وقد جَرَت عادتُهم بحذْفِها في مِثل هذا، كما أكثروا من حذفِ «قال» في مِثل: حدَّثنا عثمان حدَّثنا عَبْدَةُ، وفي مِثل: سمعت أبي حدَّثنا فلان، وذكر ابن الصَّلاح أنَّه لا بدَّ من النُّطق بقال، وفيه بحثٌ، ولم يُنبِّه على حذفِ «أنَّ» التي أشرت إليها. وفي رواية عبد الصَّمَد المذكورة: أنَّ عَمْرةَ حدَّثته أنَّ عائشة أمَّ المؤمنينَ حدَّثتها.

قوله: «تُقْطَع اليدُ في رُبْع دينارٍ» كذا في هذه الرِّواية مختصراً، وكذا في رواية مسلم[1]،

---

(١) لفظ رواية مسلم (١٦٨٤) (١): كان رسول الله ﷺ يقطع في ربع دينار فصاعداً.

وأخرجه أبو داود (٤٣٨٤) عن أحمد بن صالح عن ابن وهب بلفظ: «القطع في رُبع دينار فصاعِداً»، وعن وهب بن بيان (٤٣٨٤) عن ابن وهب بلفظ: «تُقطَع يد السارق في رُبع دينار فصاعِداً»، وأخرجه النَّسائيُّ (٤٩١٦) من طريق عبد الله بن المبارَك/ عن يونس بلفظ: ١٠٢/١٢
«تُقطَع يد السارق في رُبع دينار فصاعِداً»، ورواه مالك في «الموطَّأ» (٢/ ٨٣٢) عن يحيى بن سعيد عن عَمْرة عن عائشة: ما طالَ عليَّ ولا نَسيتُ، القطعُ في رُبع دينارٍ فصاعِداً، وهو إن لم يكن رفعُه صريحاً لكنَّه في معنى المرفوع.

وأخرجه الطَّحاويُّ (٣/ ١٦٥) من رواية ابن عُيَينةَ عن يحيى كذلك، ومن رواية جماعة عن عَمْرة موقوفاً على عائشة، قال ابن عُيَينةَ: ورواية يحيى مُشعِرةٌ بالرَّفع، ورواية الزُّهْريّ صريحةٌ فيه، وهو أحفَظُهم.

وقد أخرجه مسلمٌ (١٦٨٤/ ٤) من طريق أبي بكر بن محمَّد بن عَمْرو بن حَزْم عن عَمْرة مِثلَ رواية سليمانَ بنِ يَسار عنها التي أشرتُ إليها آنِفاً[1]. وكذا أخرجه النَّسائيُّ (٤٩٢٨) من طريق ابن الهاد بلفظ: «لا تُقطَعُ يد السارق إلّا في رُبع دينار فصاعِداً»، وأخرجه (٤٩٣٠) من طريق مالك عن عبد الله بن أبي بكر بن محمَّد بن عَمْرو بن حَزْم عن عَمْرة عن عائشة موقوفاً، وحاولَ الطَّحاويُّ تعليل رواية أبي بكر المرفوعة برواية ولده الموقوفةِ، وأبو بكر أتقَنُ وأعلمُ من ولده، على أنَّ الموقوف في مِثل هذا لا يُخالف المرفوعَ، لأنَّ الموقوف محمولٌ على طريق الفَتوى.

والعَجَب أنَّ الطَّحاويّ ضَعَّفَ عبد الله بن أبي بكر في موضع آخَر، ورامَ هنا تضعيفَ الطَّريقَ القَويمةَ بروايتِه[2]، وكأنَّ البخاريَّ أراد الاستظهارَ لرواية الزُّهْريّ عن عَمْرة بموافَقة

---

(١) رواية سليمان بن يسار التي أشار إليها الحافظ آنفاً وعزاها للنسائي بلفظ: «لا تقطع يد السارق فيما دون ثمن المجن»، وهي عنده أيضاً (٤٩٣٦) بلفظ: «لا تقطع يد السارق إلّا في ربع دينار فصاعداً»، وهي بنحو الرواية الثانية عند مسلم (١٦٨٤) (٣) من رواية سليمان بن يسار أيضاً، وبنحوهما رواية أبي بكر ابن محمد عند مسلم.

(٢) انظر «شرح معاني الآثار» ٣/ ١٦٦.

محمَّد بن عبد الرَّحمن الأنصاريّ عنها، لما وَقَعَ في رواية ابن عُيَينةَ عن الزُّهْريّ من الاختلاف في لفظ المتن: هل هو من قول النبيِّ ﷺ أو من فعلِه؟ وكذا رواه ابن عُيَينةَ عن غير الزُّهْريّ فيما أخرجه النَّسائيُّ (٤٩٢٦) عن قُتَيبة عنه عن يحيى بن سعيد وعبد رَبِّه بن سعيد وزُرَيقٍ[1] صاحبِ أيلةَ أنَّهم سمعوا عَمْرة عن عائشة قالت: القطع في رُبع دينار فصاعِداً.

ثمَّ أخرجه النَّسائيُّ من طرقٍ عن يحيى بن سعيد به مرفوعاً وموقوفاً[2]، وقال: الصَّواب ما وَقَعَ في رواية مالك عن يحيى بن سعيد عن عَمْرة عن عائشة: «ما طالَ عليَّ العهدُ ولا نَسيت، القطعُ في رُبع دينار فصاعِداً» وفي هذا إشارة إلى الرَّفع، والله أعلم.

وقد تَعلَّقَ بذلك بعض مَن لم يأخُذ بهذا الحديث، فذَكَره يحيى بن يحيى وجماعة عن ابن عُيَينة بلفظ: كان رسول الله ﷺ يَقطَع السارقَ في رُبع دينار فصاعِداً. ورواه الشافعيّ (٢/ ٨٣) والحُميديّ (٢٨٠) وجماعة عن ابن عُيَينة بلفظ: قال رسول الله ﷺ: «تُقطَع اليَد» الحديث.

وعلى هذا التَّعليل عَوَّلَ الطَّحاويّ (٣/ ١٦٣) فأخرج الحديث عن يونسَ بن عبد الأعلى عن ابن عُيَينة بلفظ: كان يَقطَع، وقال: هذا الحديث لا حُجّة فيه؛ لأنَّ عائشة إنَّما أخبَرَت عمَّا قَطَعَ فيه، فيَحتملُ أن يكون ذلك لكَونِها قَوَّمَت ما وَقَعَ القَطْعُ فيه إذ ذاكَ، فكان عندها رُبع دينار فقالت: كان النبيّ ﷺ يَقطَع في رُبع دينار، مع احتمال أن تكون القيمةُ يومئذٍ أكثرَ.

وتُعقِّبَ باستبعادِ أن تَجزِمَ عائشةُ بذلك مُستَنِدةً إلى ظنِّها المجَرَّد، وأيضاً فاختلاف التَّقويم وإن كان مُمكِناً، لكن مُحالٌ في العادة أن يَتَفاوت هذا التَّفاوُتَ الفاحشَ بحيثُ يكون عند قومٍ أربعةَ أضعافِ قيمتِه عندَ آخرينَ، وإنَّما يَتَفاوت بزيادةٍ قليلة أو نقصٍ قليلٍ، ولا يَبلُغ المِثلَ غالباً.

---

(١) كذا في أصولنا، ويقال في اسمه: رزيق، بتقديم الراء، ويقال: زريق، بتقديم الزاي، كما قال الحافظ في «التقريب».

(٢) انظر «المجتبى» الأحاديث (٤٩٢٢-٤٩٢٧).

وادَّعَى الطَّحاويّ اضطِرابَ الزُّهْريِّ في هذا الحديث لاختلاف الرُّواة عنه في لفظه، ورُدَّ بأنَّ من شرطِ الاضطِرابِ أن تَتَساوى وجُوهُه، فأمَّا إذا رُجِّحَ بعضُها فلا، ويَتَعيَّن الأخذُ بالرَّاجح، وهو هنا كذلك، لأنَّ جُلَّ الرُّواة عن الزُّهْريّ ذَكَروه عن لفظ النبيِّ ﷺ على تقرير قاعِدة شَرعيَّة في النِّصاب، وخالَفَهم ابن عُيَينة تارةً ووافَقَهم تارةً، فالأخْذُ بروايتِه الموافقةِ للجماعة أَوْلى، وعلى تقدير أن يكون ابن عُيَينة اضطَرَبَ فيه فلا يَقدَح ذلك في رواية مَن ضَبَطَه.

وأمَّا نقل الطَّحاويّ عن المحدِّثينَ: أنَّهم يُقدِّمونَ ابن عُيَينة في الزُّهْريّ على يونسَ فليس مُتَّفَقاً عليه عندهم، بل أكثرُهم على العكس، وممَّن جَزَمَ بتقديم يونسَ على سفيانَ في الزُّهْريّ يحيى بنُ مَعِين وأحمدُ بن صالح المِصريّ، وذكر أنَّ يونس صَحِبَ الزُّهْريّ أربعَ عشرةَ سنةً وكان يُزامِلُه في السَّفَر، ويَنزِل عليه الزُّهْريّ إذا قَدِمَ أيلةَ، وكان يَذكُر أنَّه كان يسمع الحديثَ الواحد من/ الزُّهْريّ مِراراً. ١٠٣/١٢

وأمَّا ابن عُيَينة فإنَّما سمعَ منه سنةَ ثلاثٍ وعشرينَ ومئةٍ، ورَجَعَ الزُّهْريّ فماتَ في التي بعدها، ولو سُلِّمَ أنَّ ابن عُيَينةَ أرجَحُ في الزُّهْريّ من يونس، فلا مُعارَضةَ بين روايتَيهما، فتكون عائشة أخبَرَت بالفعلِ والقول معاً، وقد وافَقَ الزُّهْريَّ في الرِّواية عن عَمْرة جماعةٌ كما سَبَقَ.

وقد وَقَعَ الطَّحاويّ (٣/ ١٦٣) فيما عابَه على مَن احتَجَّ بحديثِ الزُّهْريّ مع اضطِرابه على رأيه، فاحتَجَّ بحديثِ محمَّد بن إسحاق عن أيوب بن موسى عن عطاء عن ابن عبَّاس قال: قَطَعَ رسول الله ﷺ رَجُلاً في مِجَنّ قيمته دينار، أو عشرة دَراهم، أخرجه أبو داود (٤٣٨٧) واللَّفظ له، وأحمد[1]، والنَّسائيُّ (٤٩٥١) والحاكم (٤/ ٣٧٨-٣٧٩)، ولفظ الطَّحاويّ: كان قيمة المِجَنّ الذي قَطَعَ فيه رسولُ الله ﷺ عشرةَ دَراهمَ. وهو أشدُّ في الاضطِراب من

(١) لكن الذي عند أحمد (٦٦٨٧) من رواية ابن إسحاق عن عمرو بن شعيب عن أبيه عن جده، وهو أحد أوجه الاضطراب التي سيذكرها الحافظ بعد قليل.

حديث الزُّهْريّ، فقيلَ: عنه هكذا، وقيل: عنه عن عَمْرو بن شُعَيب عن عطاء عن ابن عبَّاس[١]، وقيل: عنه عن عَمْرو بن شُعَيب عن أبيه عن جَدِّه، ولفظه: كانت قيمة المِجَنّ على عهد رسول الله ﷺ عشرة دَراهم وقيل: عنه عن عَمْرو عن عطاء مُرسَلاً[٢]، وقيل: عن عطاء عن أيمَنَ: أنَّ النبيَّ ﷺ قَطَعَ في مِجَنٍّ قيمتُه دينارٌ. كذا قال منصور والحَكَم بن عُتَيبة عن عطاء، وقيل: عن منصور عن مجاهد وعطاء جميعاً عن أيمَنَ، وقيل: عن مجاهد عن أيمَنَ ابن أمِّ أيمَنَ عن أمِّ أيمَنَ قالت: لم يُقطَع في عهد رسول الله ﷺ إلّا في ثَمَن المِجَنّ وثَمَنه يومئذٍ دينار، أخرجه النَّسائيُّ (٤٩٤٣-٤٩٤٩)، ولفظ الطَّحاويّ (٣/ ١٦٣): «لا تُقطَعُ يد السارق إلّا في حَجَفة» وقوِّمَت يومئذٍ على عهد رسول الله ﷺ ديناراً أو عشرة دَراهم، وفي لفظ له (٣/ ١٦٣): «أدنَى ما يُقطَع فيه السارق ثَمَن المِجَنّ» وكان يُقَوَّم يومئذٍ بدينارٍ.

واختُلِفَ في لفظه أيضاً على عَمْرو بن شُعَيب عن أبيه عن جَدّه، فقال حَجّاج بن أَرطاةَ عنه بلفظ: «لا قَطْعَ فيما دونَ عشرةِ دَراهمَ»[٣]، وهذه الرِّواية لو ثَبَتَت لكانت نَصّاً في تحديد النِّصاب، إلّا أنَّ حَجّاج بن أرطاة ضعيف ومُدلِّس، حتَّى ولو ثَبَتَت روايته لم تكن مخالفةً لرواية الزُّهْريّ، بل يُجمَع بينهما بأنَّه كان أوَّلاً لا قَطْعَ فيما دونَ العشرةِ، ثمَّ شُرِعَ القطع في الثلاثة فما فوقَها، فزِيدَ في تغليظ الحدّ كما زِيدَ في تغليظ حَدِّ الخمر كما تقدَّمَ.

وأمَّا سائر الرِّوايات فليس فيها إلّا إخبار عن فعلٍ وَقَعَ في عَهْده ﷺ، وليس فيه تحديد النِّصاب، فلا يُنافي رواية ابن عمر الآتية (٦٧٩٥): أنَّه قَطَعَ في مِجَنّ قيمتُه ثلاثةُ دَراهمَ، وهو مع كَونه حكايةَ فعلٍ، فلا يُخالف حديثَ عائشةَ من رواية الزُّهْريِّ، فإنَّ رُبُعَ دينارٍ صَرْفُه ثلاثةُ دَراهم.

وقد أخرج البيهقيُّ (٨/ ٢٥٦) من طريق ابن إسحاقَ عن يزيدَ بن أبي حَبيبٍ [أن بُكَيرَ

---

(١) أخرجه النسائي برقم (٤٩٥٠).

(٢) أخرجه النسائي برقم (٤٩٥٢).

(٣) أخرجه أحمد في «مسنده» (٦٩٠٠). وإسناده ضعيف أيضاً على ما سيبيِّنه الحافظ.

ابنَ عبدالله بن الأَشَجِّ حدَّثه](١) عن سليمان بن يَسار عن عَمْرة قالت: قيلَ لعائشة: ما ثَمَنُ المِجَنّ؟ قالت: رُبُع دينار. وأخرج أيضاً (٨/ ٢٥٥) من طريق ابن إسحاق عن أبي بكر بن محمَّد بن عَمْرو بن حَزْم قال: أُتيت بنَبَطيٍّ قد سَرَقَ فبَعَثتُ إلى عَمْرة فقالت: أي بُنيَّ، إن لم يكن بَلَغَ ما سَرَقَ رُبعَ دينار فلا تَقطَعْهُ، فإنَّ رسول الله ﷺ حدَّثتني عائشة أنَّه قال: «لا قَطْعَ إلّا في رُبُع دينارٍ فصاعِداً».

فهذا يُعارض حديثَ ابن إسحاق الذي اعتَمَدَه الطَّحاويّ، وهو من رواية ابن إسحاق أيضاً. وجَمَعَ البيهقيُّ بين ما اختُلِفَ في ذلك عن عائشة: بأنَّها كانت تُحدِّث به تارةً، وتارةً تُستَفتَى فتُفتي، واستَنَدَ إلى ما أخرجه من طريق عبد الله بن أبي بكر بن محمَّد بن عَمْرو بن حَزْم عن عَمْرة: أنَّ جارية سَرَقَت، فسُئلَت عائشة فقالت: القطع في رُبع دينار فصاعِداً.

**الطريق الثاني لحديث عائشة:**

**٦٧٩٢- حدَّثنا عُثْمانُ بنُ أبي شَيْبَةَ، حدَّثنا عَبْدَةُ، عن هشامٍ، عن أبيه، قال: أخبَرَتْني عائشةُ: أنَّ يدَ السارقِ لم تُقْطَع على عَهْدِ رسول الله ﷺ إلّا في ثَمَنِ مِجَنٍّ؛ حَجَفةٍ أو تُرْسٍ.**

**حدَّثنا عُثْمانُ، حدَّثنا حُميدُ بنُ عبدِ الرَّحمنِ، حدَّثنا هشامٌ، عن أبيه، عن عائشةَ، مِثلَه.**

[طرفاه في: ٦٧٩٣، ٦٧٩٤]

**٦٧٩٣- حدَّثنا محمَّدُ بنُ مُقاتلٍ، أخبرنا عبدُ الله، أخبرنا هشامُ بنُ عُرْوةَ، عن أبيه، عن عائشةَ، قالت: لم تَكُنْ تُقْطَعُ يَدُ السارقِ في أدْنَى من حَجَفةٍ أو تُرْسٍ، كلُّ واحدٍ منهما ذو ثَمَنٍ.**

**رواه وكيعٌ وابنُ إدْرِيسَ، عن هشامٍ، عن أبيه مُرسَلاً.**

**٦٧٩٤- حدَّثني يوسُفُ بنُ موسى، حدَّثنا أبو أُسامةَ، قال: هشامُ بنُ عُرْوةَ أخبرنا، عن أبيه، عن عائشةَ رضي الله عنها، قالت: لم تُقْطَع يَدُ سارقٍ على عَهْدِ النبيِّ ﷺ في أدْنَى من ثَمَنِ المِجَنِّ: تُرْسٍ أو حَجَفةٍ، وكان كلُّ واحدٍ منهما ذا ثَمَنٍ.**

---

(١) ما بين المعقوفين زيادة من «السنن الكبرى»، وسقط من الأصلين و(س).

قوله: «حدَّثنا عُثْمان بن أبي شَيْبة، حدَّثنا عَبْدَةُ» هو ابن سليمان.

ثمَّ قال: «حدَّثنا عُثْمان، حدَّثنا حُميدُ بن عبد الرَّحمن» وقد أخرجه مسلم (١٦٨٥/ ٥) عن عثمان هذا قال: حدَّثنا عَبْدةُ بن سليمان وحُميدُ بن عبد الرَّحمن، جمعهما وضمَّهما إلى غيرهما فقال: كلّهم عن هشام. وحُميدُ بن عبد الرَّحمن هذا: هو الرُّؤاسيّ، بضمِّ الرَّاء ثمَّ همزة خفيفة ثمَّ سين مُهمَلة، وقد أخرجه مسلم (١٦٨٥/ ٥) عن محمَّد بن عبد الله بن نُمَير عنه، ونَسَبَه كذلك.

قوله: «عن أبيه، أخبَرَتْني عائشةُ: أنَّ يَدَ السارقِ لم تُقْطَع...» إلى آخره، وَقَعَ عند الإسماعيليّ[1] ١٠٤/١٢ من طريق هارون بن إسحاقَ عن عَبْدةَ/ بن سليمان فيه زيادة قصَّة في السَّنَد، ولفظُه عن هشام بن عُرْوة: أنَّ رجلاً سَرَقَ قَدَحاً، فأُتِيَ به عمر بن عبد العزيز، فقال هشام بن عُرْوة: قال أبي: إنَّ اليد لا تُقطَع في الشَّيء التافه، ثمَّ قال: حدَّثتني عائشة، وهكذا أخرجه إسحاق بن راهويه في «مُسنَده» (١٩٥) عن عَبْدةَ بن سليمان، وهكذا رواه وكيع وغيره عن هشام، لكن أرسَلَه كلّه.

قوله: «لم تُقطَع على عَهْد رسول الله ﷺ إلّا في ثَمَن مِجَنٍّ؛ حَجَفة، أو تُرْس» المِجَنّ بكسر الميم وفَتْح الجيم: مِفعَل من الاجْتِنان، وهو الاستِتَار ممَّا يُحاذِره المُستَتِر، وكُسِرَت مِيْمُه لأنَّه آلةٌ في ذلك، والحَجَفة بفتح المهمَلة والجيم ثمَّ فاء: هي الدَّرَقة، وقد تكون من خَشَب أو عَظم، وتُغَلَّف بالجِلدِ أو غيره، والتُّرس مِثلُه، لكن يُطارَق فيه بين جِلدَينِ، وقيل: هما بمعنًى واحدٍ. وعلى الأوَّل «أو» في الخبر للشَّكِّ وهو المعتمَد، ويُؤيِّده رواية عبد الله بن المبارَك عن هشام التي تَلي رواية حُميد بن عبد الرَّحمن (٦٧٩٣) بلفظ: في أدنَى مِنْ[2] حَجَفة أو تُرْسٍ كلّ واحد منهما ذو ثَمَن. والتَّنوين في قوله: «ثَمَن» للتَّكثير، والمراد أنَّه ثَمَنٌ يُرغَب فيه، فأُخرِجَ الشَّيءُ التافِهُ كما فَهِمَه عُرْوة راوي الخبر، وليس المراد تُرساً بعينِه ولا حَجَفةً بعينِها، وإنَّما المراد الجِنس، وأنَّ القطع كان يقع في كلّ شيء يَبلُغ قَدر ثَمَن المِجَنّ، سواء كان ثَمَنُ المِجَنّ كثيراً أو قليلاً، والاعتماد إنَّما هو على الأقلّ فيكون نِصاباً ولا يُقطَع فيما دُونَه.

---

(١) ومن طريق الإسماعيلي أخرجه البيهقي في «الكبرى» ٨/ ٢٥٦ بالإسناد المذكور.

(٢) تحرَّفت في (أ) و(س) إلى: «ثمن»، والمثبت من (ع)، والنسخة اليونينية دون خلاف بين رواياتها.

ورواية أبي أُسامة عن هشام جامعةٌ بين الرِّوايتَينِ المذكورتَينِ أوَّلاً، وقوله فيها[1]: «كان كلُّ واحدٍ منهما ذا ثَمَن» كذا ثَبَتَ في الأُصول، وأفادَ الكِرْمانيُّ أنَّه وَقَعَ في بعض النُّسَخ: «وكان كلُّ واحد منهما ذو ثَمَن» بالرَّفع، وخَرَّجَه على تقدير ضمير الشَّأن في «كان».

**قوله: «رواه وكيعٌ وابن إدْريسَ، عن هشام، عن أبيه مُرسَلاً»** أمَّا رواية وكيع فأخرجها ابن أبي شَيْبة في «مُصنَّفه» (٩/ ٤٧٥) عنه ولفظه: عن هشام بن عُرْوة عن أبيه قال: كان السارق في عهد النبيِّ ﷺ يُقطَع في ثَمَن المِجَنّ، وكان المِجَنُّ يومئذٍ له ثَمَنٌ، ولم يكن يُقطَع في الشَّيء التافه، وأمَّا رواية ابن إدريس ـ وهو عبد الله الأوديّ الكوفيّ ـ فأخرجها الدّارَقُطنيُّ في «العِلَل» (١٤/ ٢٠٢)[2] والبيهقيُّ (٨/ ٢٥٥) من طريق يوسف بن موسى عن جَرِير وعبد الله بن إدريس ووكيع ثلاثتهم عن هشام عن أبيه: أنَّ يد السارق لم تُقطَع، فذكر مِثل سياق أبي أُسامة سواء، وزاد: ولم يكن يُقطَع في الشَّيء التافِهِ.

وقرأت بخَطِّ مُغَلْطاي وتَبِعَه شيخُنا ابن الملقِّن: أنَّ رواية ابن إدريس عند عبد الرَّزّاق عنه، فيما ذكره الطبرانيُّ في «الأوسط» كذا قال الإسماعيليّ، ووَصَلَه أيضاً عن هشامٍ: عمرُ ابنُ عليٍّ المقدَّميّ وعثمان الغَطَفانيّ وعبد الله بن قبيصة الفَزَاريّ، وأرسَلَه أيضاً عبد الرحيم ابن سليمان وحاتم بن إسماعيل وجَرِير. قلت: وقد ذكرت رواية جَرِير، وأمَّا عبد الرحيم فاختُلِفَ عليه، فقيلَ: عنه مُرسَلاً، ووَصَلَه عنه أبو بكر بن أبي شَيْبة أخرجه مسلم (١٦٨٥/ ٥).

تنبيه: لم تختلف الرُّواة عن هشام بن عُرْوة عن أبيه في هذا المتن، وأمَّا الزُّهْريّ فاختُلِفَ عليه في سنده، ولم يُختَلَف عليه في المتن أيضاً كما تقدَّم وهو حافظٌ، فيحتمل أن يكون عُرْوة حدَّثه به على الوجهَينِ كما تقدَّمَ، ويحتمل أن يكون لفظ عُرْوة هو الذي حَفِظَه هشامٌ عنه، وحَمَلَ يونسُ حديثَ عُرْوة على حديث عَمْرة فساقَه على لفظ عَمْرة، وهذا يقع لهم كثيراً.

---

(١) يعني في رواية أبي أسامة وليس في رواية ابن المبارك كما توهَّم العيني في «عمدة القاري» ٢٣/ ٢٨١ وخطَّأ الحافظ ابنَ حجر والكِرمانيَّ، فظنَّ أنهما أقحما فيها لفظة «كان»، وأنَّ هذا الإقحام من النساخ الجهلة! وقد ردَّ القسطلّاني في «إرشاد الساري» ٩/ ٤٦٠ على العيني قائلاً: هذا ذهول، لأنَّ الحافظ ابن حجر إنما قال ذلك في رواية أبي أسامة لا في رواية عبده. انتهى، وقلنا: كذا قال «في رواية عبدة» والصواب: في رواية ابن المبارك، والله أعلم.

(٢) وقال: حديث عائشة صحيح، ويُشبه أن يكون هشام وصله مرةً، وأرسله أخرى.

ويَشهَد للأوَّل أنَّ النَّسائيَّ (٤٩١٤) أخرجه من طريق حفص بن حسَّان عن يونس[١] عن الزُّهْريّ عن عُرْوة وحده عن عائشة بلفظ رواية ابن عُيَينةَ[٢]، ورواه أيضاً (٤٩١٥) من رواية القاسم بن مَبرور عن يونس بهذا السَّنَد، لكنَّ لفظ المتن: أو نصف دينار فصاعِداً، وهي رواية شاذّة.

الحديث الثاني:

**٦٧٩٥- حدَّثنا إسماعيلُ، حدَّثني مالكُ بنُ أنسٍ، عن نافعٍ مولى عبدِ الله بنِ عمرَ، عن عبدِ الله بنِ عمرَ رضي الله عنهما: أنَّ رسولَ الله ﷺ قَطَعَ في مِجَنٍّ ثَمَنُه ثلاثةُ دَراهم.**

**تابَعَه محمَّدُ بنُ إسحاقَ، وقال اللَّيثُ: حدَّثَني نافعٌ: «قِيمتُه».**

[أطرافه في: ٦٧٩٦، ٦٧٩٧، ٦٧٩٨]

**٦٧٩٦- حدَّثنا موسى بنُ إسماعيلَ، حدَّثنا جُوَيرِيةُ، عن نافعٍ، عن ابنِ عمرَ، قال: قَطَعَ النبيُّ ﷺ في مِجَنٍّ ثَمَنُه ثلاثةُ دَراهم.**

**٦٧٩٧- حدَّثنا مُسدَّدٌ، حدَّثنا يَحيى، عن عُبيدِ الله، قال: حدَّثني نافعٌ، عن عبدِ الله قال: قَطَعَ النبيُّ ﷺ في مِجَنٍّ ثَمَنُه ثلاثةُ دَراهمَ.**

**٦٧٩٨- حدَّثني إبراهيمُ بنُ المنذِرِ، حدَّثنا أبو ضَمْرةَ، حدَّثنا موسى بنُ عُقْبةَ، عن نافعٍ، أنَّ عبدَ الله بنَ عمرَ رضي الله عنهما قال: قَطَعَ النبيُّ ﷺ يَدَ سارقٍ في مِجَنٍّ ثَمَنُه ثلاثةُ دَراهمَ.**

حديثُ ابنِ عُمرَ: أنَّ رسولَ الله ﷺ قَطَعَ في مِجَنٍّ قيمتُه ثلاثةُ دَراهمَ.

أورَدَه من حديث مالك، قال ابن حَزْم: لم يَروِه عن ابن عمرَ إلّا نافعٌ، وقال ابن عبد البَرِّ: هو أصحُّ حديث رُويَ في ذلك.

---

(١) كذا ذكر الحافظ هنا يونس بين حفص والزهري، وليس هو في إسناد النسائي، وإنما يرويه حفص بن حسان عن الزهري مباشرة.

(٢) عنده ـ يعني النسائي ـ برقم (٤٩٢٦) بلفظ: القطع في ربع دينار فصاعداً.

قوله: «تابَعَه محمَّد بن إسحاق» يعني عن نافع، أي: في قوله: «ثَمَنُه»، وروايتُه موصولةٌ عند الإسماعيليّ من/ طريق عبد الله بن المبارَك عن مالك ومحمَّد بن إسحاق وعُبيد الله بن عمرَ، ثلاثتُهم عن نافع عن النبيّ ﷺ أنَّه قَطَعَ في مِجَنٍّ ثَمَنُه ثلاثةُ دَراهمَ. وقد أخرجه المؤلِّف رَحِمَه الله من رواية جُوَيريةَ ـ وهو ابن أسماء ـ مِثل هذا السّياق سواء، ومن رواية عُبيد الله ـ وهو ابن عمر، أي: العمريّ ـ مِثلُه، ومن رواية موسى بن عُقْبة عن نافع بلفظ: قَطَعَ النبيُّ ﷺ يَدَ سارقٍ، مِثلَه. ١٢/١٠٥

قوله: «وقال اللَّيث: حدَّثني نافع: قِيَمتُه» يعني أنَّ اللَّيث رواه عن نافع كالجماعة، لكن قال: «قِيمَتُه» بَدَل قولهم: «ثَمَنُه»، ورواية اللَّيث وَصَلَها مسلم (٦/١٦٨٦) عن قُتَيبة ومحمَّد بن رُمح عن اللَّيث عن نافع عن ابن عمر: أنَّ النبيَّ ﷺ قَطَعَ سارقاً في مِجَنّ قيمَتُه ثلاثةُ دَراهمَ، وأخرجه مسلم أيضاً (٦/١٦٨٦) من رواية سفيانَ الثَّوْريِّ عن أيوبَ السَّختيانيِّ وأيوبَ بن موسى وإسماعيلَ بن أُميَّة، ومن رواية ابن وهب عن حَنظَلة بن أبي سفيان ومالك وأُسامة بن زيد، كلُّهم عن نافع، قال بعضُهم: «ثَمَنُه»، وقال بعضهم: «قِيمَتُه» هذا لفظُ مسلم، ولم يُميِّز.

وقد أخرجه أبو داود (٤٣٨٦) من رواية ابن جُرَيج أخبرني إسماعيل بن أُميَّة عن نافع ولفظُه: أنَّ النبيَّ ﷺ قَطَعَ يَدَ رجُلٍ سَرَقَ تُرساً من صُفّةِ[1] النِّساءِ ثَمَنه ثلاثة دَراهم، وأخرجه النَّسائيُّ (٤٩٠٧) من رواية ابن وَهْبٍ عن حَنظَلة وحدَه بلفظ: «ثَمَنُه»، ومن طريق مَخلَد ابن يزيد (٤٩٠٦) عن حَنظَلة بلفظ: «قيمتُه»، فوافَقَ اللَّيثَ في قوله: «قيمتُه»، لكن خالَفَ الجميع فقال: «خمسةُ دَراهم»، وقول الجماعة: «ثلاثةُ دَراهم» هو المحفوظ، وقد أخرجه الطَّحاويّ (٣/ ١٦٢) من طريق عُبيد الله بن عمر بلفظ: قَطَعَ في مِجَنّ قيمتُه. ومن رواية أيوبَ، ومن رواية مالك قال: مِثله (٣/ ١٦٢)، ومن رواية ابن إسحاق (٣/ ١٦٢-١٦٣) بلفظ: أُتيَ برجلٍ سَرَقَ حَجَفةً قيمتُها ثلاثةُ دَراهم فقطَعَه.

---

(١) تحرَّفت في (س) إلى: «صيغة». وصُفَّةُ النساء: هو الموضع المختصّ بهنَّ في المسجد. انظر «عون المعبود» ١٢/ ٣٥.

تنبيه: قوله: «قَطَعَ» معناه أمَرَ، لأنَّه ﷺ لم يكن يُباشر القطعَ بنفسِه، وقد تقدَّم في الباب قبلَه أنَّ بلالاً هو الذي باشَرَ قَطْعَ يَدِ المخزوميَّة، فيَحتمل أن يكون هو الذي كان موكَّلاً بذلك ويَحتملُ غيرَه.

وقولُه: «قيمته»: قيمةُ الشَّيء: ما تنتهي إليه الرَّغبةُ فيه، وأصله: قِوْمَةٌ، فأُبدِلَتِ الواوُ ياءً لوقوعِها بعدَ كسرةٍ، والثَّمَنُ: ما يُقابَل به المَبيعُ عند البيع، والذي يظهر أنَّ المراد هنا: القِيمةُ، وأنَّ مَن رواه بلفظ الثَّمَن إمّا تَجوُّزاً، وإمّا أنَّ القيمةَ والثَّمَنَ كانا حينئذٍ مُستَوِيَين.

قال ابن دَقيق العيد: القيمة والثَّمَن قد يختلفان والمعتبَر إنَّما هو القيمةُ، ولعلَّ التَّعبير بالثَّمَنِ لكَونِه صادَفَ القيمةَ في ذلك الوقتِ في ظنِّ الراوي، أو باعتبار الغَلَبة.

وقد تَمسَّكَ مالكٌ بحديثِ ابن عمرَ في اعتبار النِّصاب بالفِضّة، وأجابَ الشافعيَّة وسائرُ مَن خالَفَه بأنَّه ليس في طُرقه أنَّه لا يُقطَع في أقلَّ من ذلك، وأورَدَ الطَّحاويّ (٣/ ١٦٣) حديثَ سعدٍ الذي أخرجه مالكٌ أيضاً وسندُه ضعيفٌ، ولفظه: «لا يُقطَع السارق إلّا في ثَمَنِ[1] المِجَنّ» قال: فعلمنا أنَّه لا يُقطَع في أقلَّ من ثَمَن المِجَنّ، ولكنِ اختُلِفَ في ثَمَن المِجَنّ، ثمَّ ساقَ (٣/ ١٦٣) حديث ابن عبَّاس قال: كان قيمة المِجَنّ الذي قَطَعَ فيه رسولُ الله ﷺ عشرةَ دَراهم، قال: فالاحتياط أن لا يُقطَع إلّا فيما اجتَمَعَت فيه هذه الآثار وهو عشرةٌ، ولا يُقطَع فيما دُونَها لوجودِ الاختلاف فيه، وتُعقِّبَ بأنَّه لو سُلِّمَ في الدَّراهم لم يُسَلَّم في النَّصّ الصَّريح في رُبع دينار كما تقدَّم إيضاحه، ودُفِعَ ما أعَلَّه به.

والجمعُ بين ما اختَلَفَتِ الرِّوايات في ثَمَن المِجَنّ مُمكِنٌ بالحَملِ على اختلاف الثَّمَن والقيمة، أو على تعدُّد المَجَانّ التي قَطَعَ فيها، وهو أَوْلى.

وقال ابن دَقيق العيد: الاستدلال بقولِه: «قَطَعَ في مِجَنّ» على اعتبار النِّصاب ضعيف لأنَّه حكايةُ فعلٍ، ولا يَلزَم من القطع في هذا المِقدار عَدَمُ القَطعِ فيما دونَه، بخِلَاف قوله: «يُقطَع في رُبع دينار فصاعِداً»، فإنَّه بمَنطوقِه يدلّ على أنَّه يُقطَع فيما إذا بَلَغَه، وكذا فيما زاد

(١) لفظة «ثمن» سقطت من (س).

عليه، وبمفهومِه على أنَّه لا قطعَ فيما دونَ ذلك، قال: واعتماد الشافعيِّ على حديث عائشةَ ـ وهو قول ـ أقوى في الاستدلال من الفعل المجرَّد، وهو قويّ في الدّلالة على الحنفيَّة، لأنَّه صريح في القطع في/ دونَ القَدْرِ الذي يقولون بجوازِ القَطْع فيه، ويدلّ على القَطْع فيما يقولون به ١٠٦/١٢ بطريق الفَحوى، وأمَّا دلالتُه على عَدَم القَطْعِ في دونَ رُبع دينارٍ فليس هو من حيثُ مَنطوقُه، بل من حيثُ مفهومُه، فلا يكون حُجّةً على مَن لا يقول بالمفهوم.

قلت: وقَرَّرَ الباجيُّ طريقَ الأخْذِ بالمفهومِ هنا، فقال: دَلَّ التَّقويم على أنَّ القَطْعَ يَتعلَّق بقَدرٍ معلوم، وإلّا فلا يكون لِذِكْره فائدةٌ، وحينئذٍ فالمعتمَد ما وَرَدَ به النَّصّ صريحاً مرفوعاً في اعتبار رُبع دينار، وقد خالَفَ من المالكيَّة في ذلك من القُدَماء: ابن عبد الحَكَم، وممَّن بعدَهم ابنُ العربيّ، فقال: ذهب سفيانُ الثَّوْريُّ مع جَلالَته في الحديث إلى أنَّ القَطْعَ لا يكون إلّا في عشرة دَراهمَ[1]، وحُجَّته أنَّ اليد مُحتَرَمة بالإجماع، فلا تُستَباح إلّا بما أُجمِعَ عليه، والعشرة مُتَّفَقٌ على القَطْع فيها عند الجميع، فيُتَمسَّك به ما لم يقع الاتِّفاقُ على ما دونَ ذلك، وتُعقِّبَ بأنَّ الآية دَلَّت على القَطْع في كلّ قليلٍ وكثيرٍ، وإذا اختَلَفَتِ الرِّوايات في النِّصاب، أُخِذَ بأصحِّ ما وَرَدَ في الأقلّ، ولم يَصِحَّ أقلُّ من رُبع دينارٍ أو ثلاثةِ دَراهمَ، فكان اعتبار رُبع دينارٍ أقوى من وجهَين:

**أحدهما**: أنَّه صريحٌ في الحَصْر، حيثُ وَرَدَ بلفظ: «لا تُقطَع اليد إلّا في رُبع دينار فصاعِداً»، وسائر الأخبار الصَّحيحة الواردة حكايةُ فعلٍ لا عُمومَ فيها.

**والثّاني**: أنَّ المعوَّل عليه في القيمة الذَّهَبُ، لأنَّه الأصلُ في جواهر الأرض كلِّها، ويُؤيِّده ما نَقَلَ الخطَّابيُّ استدلالاً على أنَّ أصل النَّقد في ذلك الزَّمان الدَّنانيرُ بأنَّ الصِّكاكَ القديمة كان يُكتَب فيها: عَشرةُ دَراهمَ وَزْنُ سبعةِ مَثاقيلَ، فعُرِفَتِ الدَّراهمُ بالدَّنانير، وحُصِرَت بها، والله أعلم.

---

(١) لما روي عن ابن مسعود ﷺ مرفوعاً: «لا قَطْعَ إلا في عشرة دراهم» أخرجه الطبراني في «الأوسط» (٧١٤٢) وإسناده ضعيف، لانقطاعه. وقد أشار إليه الترمذي تحت الحديث (١٤٤٦) وضعَّفه، وقال: وهو قول سفيان الثوريّ وأهل الكوفة.

وحاصل المذاهب في القَدْر الذي يُقطَع السارق فيه يَقرُب من عشرينَ مذهباً:

**الأوَّل**: يُقطَع في كلّ قليلٍ وكثيرٍ، تافهاً كان أو غيرَ تافهٍ، نُقِلَ عن أهل الظّاهر والخوارج، ونُقِلَ عن الحسن البصريّ، وبه قال أبو عبد الرَّحمن ابن بنت الشافعيّ.

ومُقابِل هذا القول في الشُّذوذ ما نَقَلَه عياضٌ ومَن تَبِعَه عن إبراهيمَ النَّخَعيِّ: أنَّ القطع لا يجب إلّا في أربعينَ دِرْهماً أو أربعة دَنانير، وهذا هو **القول الثّاني**.

**الثّالث**: مِثل الأوَّل إلّا إن كان المسروق شيئاً تافهاً، لحديثِ عُرْوةَ الماضي[1]: لم يكن القطع في شيء من التافه، ولأنَّ عثمان قَطَعَ في فُخّارة خَسيسة، وقال لمن يَسرِق السِّياط: لَئِن عُدتُم لَأقطَعَنَّ فيه، وقَطَعَ ابن الزُّبَير في نَعلَينِ، أخرجهما ابن أبي شَيْبة (٩/ ٤٧٢-٤٧٣)، وعن عمر بن عبد العزيز: أنَّه قَطَعَ في مُدٍّ أو مُدَّين.

**الرَّابع**: تُقطَع في دِرْهم فصاعِداً، وهو قول عثمانَ البَتِّيِّ ـ بفتح الموحَّدة وتشديد المثنّاة ـ من فقهاء البصرة، ورَبيعة من فقهاء المدينة، ونَسَبَه القُرطُبيُّ إلى عثمان فأطلقَ؛ ظنّاً منه أنَّه الخليفةُ، وليس كذلك.

**الخامس**: في دِرْهمَينِ، وهو قول الحسَن البصريّ، جَزَمَ به ابن المنذِر عنه[2].

**السادس**: فيما زاد على دِرْهمَينِ ولو لم يَبلُغ الثلاثة، أخرجه ابن أبي شَيْبة (٩/ ٤٧٠) بسندٍ قويٍّ عن أنسٍ: أنَّ أبا بكر قَطَعَ في شيءٍ ما يُساوي دِرْهمَينِ، وفي لفظ: لا يُساوي ثلاثة دَراهم.

**السابع**: في ثلاثةِ دَراهمَ، ويُقَوَّم ما عَداها بها ولو كان ذَهَباً، وهي روايةٌ عن أحمدَ، وحكاه الخطَّابيُّ عن مالكٍ.

**الثّامن**: مِثله، لكن إن كان المسروق ذهباً فنِصابُه رُبع دينار، وإن كان غيرَهما فإن بَلَغَت قيمتُه ثلاثةُ دَراهمَ قُطِعَ به، وإن لم تَبلُغ لم يُقطَع ولو كان نصفَ دينارٍ، وهذا قول مالكٍ المعروفُ عند

---

(١) في أثناء شرحه لأحاديث عائشة رضي الله عنها الواردة في أوّل هذا الباب.

(٢) قال ابن المنذر: روِّينا عن الحسن البصريّ في هذا الباب ثلاث روايات، الأولى: عن الأشعث عنه قوله: ما كنت لأقطعه في أقلّ من خمسة. والثانية: عن منصور عنه: أنه كان لا يوقِّت في السرقة شيئاً. والثالثة: عن قتادة عنه: في درهمين. انظر «الأوسط» ١٢/ ٢٨٣.

أتباعِه، وهي روايةٌ عن أحمدَ، واحتُجَّ له بما أخرجه أحمدُ (٢٤٥١٥) من طريق محمَّد بن راشد عن يحيى بن يحيى الغَسّانيّ عن أبي بكر بن محمَّد بن عَمْرو بن حَزْم عن عَمْرة عن عائشة مرفوعاً: «اقطَعوا في رُبع دينار، ولا تَقطَعوا في أدنَى من ذلك» قالت: وكان رُبع الدّينار قيمتُه يومئذٍ ثلاثةُ دَراهم. والمرفوع من هذه الرِّواية نَصٌّ في أنَّ المعتمَد والمعتبَر في ذلك الذَّهَبُ، والموقوف منه يقتضي أنَّ الذَّهَب يُقَوَّم بالفِضّة، وهذا يُمكِنُ تأويلُه، فلا يَرتَفِع به النَّصُّ الصَّريحُ.

**التاسع**: مِثلُه، إلّا إن كان المسروقُ غيرَهما، قُطِعَ به إذا بَلَغَت قيمتُه أحدَهما، وهو المشهور عن أحمدَ، وروايةٌ عن إسحاقَ.

**العاشر**: مِثلُه/ ، لكن لا يُكتَفَى بأحدِهما إلّا إذا كانا غالبينِ، فإن كان أحدُهما غالباً فهو المعوَّل عليه، وهو قولُ جماعةٍ من المالكيَّة، وهو **الحاديَ عشرَ**. ١٠٧/١٢

**الثّانيَ عشرَ**: رُبع دينار أو ما يَبلُغ قيمتُه من فِضّة أو عَرَض، وهو مذهب الشافعيِّ وقد تقدَّم تقريرُه، وهو قولُ عائشة وعَمْرة وأبي بكر بن حَزْم وعمر بن عبد العزيز والأوزاعيِّ واللَّيث، ورواية عن إسحاقَ وعن داودَ، ونَقَلَه الخطَّابيُّ وغيرُه عن عمرَ وعثمانَ وعليٍّ، وقد أخرجه ابن المنذِر عن عمر بسندٍ مُنقَطِع[1] أنَّه قال: إذا أخَذَ السارق رُبع دينار قُطِعَ، ومن طريق عَمْرة (٩٠٢٣): أُتِيَ عثمان بسارقٍ سَرَقَ أُتْرُجّة قوِّمَت بثلاثة دَراهم من حِساب الدّينار باثنَي عشرَ فقُطِعَ[2]. ومن طريق جعفر بن محمَّد عن أبيه (٩٠١٢): أنَّ عليّاً قَطَعَ في رُبع دينار كانت قيمته دِرْهمَينِ ونصفاً.

**الثّالثَ عشرَ**: أربعة دَراهم، نَقَلَه عياضٌ عن بعض الصحابة، ونَقَلَه ابن المنذِر (٩٠١٨) عن أبي هريرة وأبي سعيد.

**الرَّابعَ عشرَ**: ثُلُث دينار، حكاه ابن المنذِر (١٢/ ٢٨٢) عن أبي جعفر الباقر.

**الخامسَ عشرَ**: خمسة دَراهم، وهو قول ابن شُبْرُمةَ وابن أبي ليلى من فقهاء الكوفة، ونُقِلَ عن الحسن البصريّ وعن سليمان بن يَسار، أخرجه النَّسائيُّ (ك ٧٣٨٦) وجاء عن عمر بن

---

(١) أخرجه عبد الرزاق في «المصنف» (١٨٩٦٢)، ومن طريقه ابن المنذر في «الأوسط» (٩٠١٠).

(٢) أخرجه الشافعي في «الأم» ٦/ ١٤٠ و١٥٩، ومن طريقه ابن المنذر (٩٠٢٣).

الخطَّاب: لا تُقطَع الخمس إلّا في خمس، أخرجه ابن المنذِر (٩٠١٤) من طريق منصور عن مجاهد عن سعيد بن المسيّب عنه، وأخرج ابن أبي شَيْبة (٩/ ٤٧١) عن أبي هريرة وأبي سعيد مِثله[1]، ونَقَلَه أبو زيد الدَّبوسيّ عن مالكٍ، وشَذَّ بذلك.

**السادس عشر**: عشرة دَراهم أو ما بَلَغَ قيمتَها من ذَهَبٍ أو عَرَضٍ، وهو قول أبي حنيفة والثَّوْريِّ وأصحابِهما.

**السابع عشر**: دينار أو ما بَلَغَ قيمتَه من فِضّة أو عَرْضٍ. حكاه ابن حَزْم عن طائفة، وجَزَمَ ابن المنذِر (١٢/ ٢٨٢) بأنَّه قول النَّخَعيّ.

**الثّامن عشر**: دينارٌ أو عشرةُ دَراهم، أو ما يُساوي أحدَهما، حكاه ابن حَزْم أيضاً، وأخرجه ابن المنذِر عن عليٍّ (٩٠١٦) بسندٍ ضعيف، وعن ابن مسعود (٩٠١٧) بسندٍ مُنقَطِع، قال: وبه قال عطاء.

**التاسع عشر**: رُبع دينار فصاعِداً من الذَّهَب، على ما دَلَّ عليه حديثُ عائشة، ويُقطَع في القليل والكثير من الفِضّة والعُروض، وهو قول ابن حَزْم، ونَقَلَ ابنُ عبد البَرِّ نحوَه عن داود، واحتَجَّ بأنَّ التَّحديد في الذَّهَب ثَبَتَ صريحاً في حديث عائشة، ولم يَثبُت التَّحديد صريحاً في غيره، فبَقِيَ عُموم الآية على حاله، فيُقطَع فيما قَلَّ أو كَثُرَ إلّا إذا كان الشَّيء تافهاً، وهو موافقٌ للشّافعيِّ إلّا في قياس أحد النَّقدَينِ على الآخر، وقد أيَّدَه الشافعيّ بأنَّ الصَّرف يومئذٍ كان موافقاً لذلك، واستَدَلَّ بأنَّ الدّية على أهل الذَّهَب ألف دينار، وعلى أهل الفِضّة اثنا عشرَ ألفِ دِرْهمٍ، وتقدَّم في قصَّة الأُترُجّة قريباً ما يُؤيِّده.

ويُخرَّج من تفصيل جماعة من المالكيَّة أنَّ التَّقويم يكون بغالبِ نَقد البلد، إن ذهباً فبالذَّهَبِ وإن فِضّةً فبالفِضّة، تمام العشرينَ مذهباً.

وقد ثَبَتَ في حديث ابن عمر: أنَّه ﷺ قَطَعَ في مِجَنٍّ قيمتُه ثلاثة دَراهم. وثَبَتَ: لا قَطْعَ في أقلَّ من ثَمَن المِجَنّ، وأقلُّ ما وَرَدَ في ثَمَن المِجَنّ ثلاثة دَراهم، وهي موافقة للنَّصِّ الصَّريح

---

(١) ولفظه عنده عنهما: لا تقطع اليد إلّا في أربعة دراهم فصاعداً.

في القَطْع في رُبع دينار، وإنَّما تُرِكَ القول بأنَّ الثلاثة دَراهم نِصاب يُقطَع فيه مُطلَقاً، لأنَّ قيمة الفِضّة بالذَّهَبِ تختلف، فبَقِيَ الاعتبار بالذَّهَبِ كما تقدَّم، والله أعلم.

واستُدِلَّ به على وُجوبِ قَطْع السارق ولو لم يَسرِق من حِرْزٍ، وهو قول الظّاهريَّة، وأبي عبدِ الله[1] البصريّ من المعتَزِلة، وخالَفَهم الجمهور فقالوا: العامُّ إذا خُصَّ منه شيءٌ بدليلٍ بَقِيَ ما عَداه على عُمومه وحُجِّيَّته، سواء كان لفظُه يُنبِئ عمَّا ثَبَتَ في ذلك الحُكم بعدَ التَّخصيص أم لا، لأنَّ آية السَّرِقة عامّةٌ في كلّ مَن سَرَقَ، فخَصَّ الجمهور منها مَن سَرَقَ من غير حِرْزٍ فقالوا: لا يُقطَع، وليس في الآية ما يُنبِئ عن اشتِراط الحِرْزِ، وطَرَدَ البصريّ أصلَه في الاشتِراط المذكور، فلمْ يَشتَرِطِ الحِرْزَ ليَستَمِرَّ الاحتجاج بالآية، نعم وزَعَمَ ابن بَطّال: أنَّ شَرْطَ الحِرْزِ مأخوذٌ من معنى السَّرِقة، فإن صَحَّ ما قال سَقَطَت حُجّة البصريِّ أصلاً.

واستُدِلَّ به على أنَّ العِبرةَ بعُمومِ اللَّفظ لا بخُصوصِ السَّبَب، لأنَّ آية السَّرِقة نزلت في سارق رِداء صفوانَ[2]، أو سارق المِجَنّ[3]، وعَمِلَ بها الصحابة في غيرهما من السارقينَ، واستُدِلَّ/ بإطلاق رُبع دينار على أنَّ القَطْعَ يجبُ بما صَدَقَ عليه ذلك من الذَّهَب، سواء كان ١٠٨/١٢
مَضروباً أو غير مَضروبٍ، جيِّداً كان أو رَديئاً، وقد اختَلَفَ فيه التَّرجيح عند الشافعيَّة، ونَصَّ الشافعيُّ في الزكاة على ذلك، وأطلقَ في السَّرِقة، فجَزَمَ الشَّيخ أبو حامد وأتباعُه بالتَّعميمِ هنا، وقال الإصطَخْريّ: لا يقع إلّا في المَضْروب، ورَجَّحَه الرَّافعيّ، وقَيَّدَ الشَّيخ أبو حامد النَّقلَ عن الإصطَخريّ بالقَدرِ الذي يَنقُص بالطَّبع.

واستُدِلَّ بالقَطْع في المِجَنّ على مشروعيَّة القَطْع في كلّ ما يُتَمَوَّل قياساً، واستَثنَى الحنفيَّة ما

---

(١) تحرَّف في (س) إلى: «عبيد الله» بالتصغير، وصوابه ما أثبتناه من الأصلين، له ترجمة في «تاريخ بغداد» ٨/ ٧٣، ذكر الخطيب البغدادي أنه كان ينتحل في الفروع مذهب أهل العراق.

(٢) وقصته أخرجها أحمد في «المسند» (١٥٣٠٣)، وأبو داود (٤٣٩٤)، وابن ماجه (٥٢٩٥)، والنسائي (٤٨٧٩)، وهو صحيح بمجموع طرقه.

(٣) سلف تخريجه في أثناء شرح هذا الباب.

يُسرِع إليه الفسادُ وما أصلُه الإباحةُ، كالحجارة واللَّبَن والخَشَب والمِلح والتُّراب والكَلَأ والطَّير، وفيه روايةٌ عن الحَنابِلة، والرَّاجح عندهم في مِثل السِّرجِين[1] القطعُ تفريعاً على جواز بَيْعِه، وفي هذا تَفاريعُ أُخرى مَحَلُّ بَسطها كُتُبُ الفقه، وبالله التَّوفيق.

**الحديث الثالث**: حديث أبي هريرة في لَعن السارقِ يَسرِق البيضة فيُقطَع.

**٦٧٩٩- حدَّثنا موسى بنُ إسماعيلَ، حدَّثنا عبدُ الواحدِ، حدَّثنا الأعمَشُ، قال: سمعتُ أبا صالحٍ، قال: سمعتُ أبا هريرةَ، قال: قال رسولُ الله ﷺ: «لَعنَ اللهُ السارقَ، يَسْرِقُ البيضةَ فتُقْطَعُ يَدُه، ويَسْرِقُ الحَبْلَ فتُقْطَعُ يَدُه».**

خَتَمَ به الباب إشارةً إلى أنَّ طريق الجمع بين الأخبار أن يُجعَل حديث عَمْرة عن عائشة أصلاً، فيُقطَع في رُبع دينار فصاعِداً وكذا فيما بَلَغَت قيمتُه ذلك، فكأنَّه قال: المراد بالبَيضَة ما يَبلُغ قيمتُها رُبع دينار فصاعِداً، وكذا الحَبْلُ، ففيه إيماءٌ إلى تَرْجيحِه ما سَبَقَ من التَّأويل الذي نَقَلَه الأعمَش، وقد تقدَّم البحث فيه.

## ١٤- باب توبةِ السارقِ

**٦٨٠٠- حدَّثنا إسماعيلُ بنُ عبدِ الله، قال: حدَّثني ابنُ وَهْب، عن يونُسَ، عن ابنِ شِهابٍ، عن عُرْوةَ، عن عائشةَ: أنَّ النبيَّ ﷺ قَطَعَ يَدَ امرأةٍ، قالت عائشةُ: وكانت تَأتي بعدَ ذلك فأرفَعُ حاجَتَها إلى النبيِّ ﷺ، فتابَتْ وحَسُنَت تَوْبَتُها.**

**٦٨٠١- حدَّثنا عبدُ الله بنُ محمَّدٍ الجُعْفيُّ، حدَّثنا هشامُ بنُ يوسُفَ، أخبرنا مَعْمَرٌ، عن الزُّهْريِّ، عن أبي إدْرِيسَ، عن عُبادةَ بنِ الصّامِتِ ﷺ، قال: بايعتُ رسولَ الله ﷺ في رَهْطٍ، فقال: «أُبايِعُكم على أن لا تُشرِكوا بالله شيئاً، ولا تَسْرِقوا، ولا تَقْتُلوا أوْلادَكُم، ولا تَأتوا ببُهْتانٍ تَفْتَرونَه بينَ أيدِيكم وأرجُلِكُم، ولا تَعْصُوني في مَعْروفٍ، فمَن وفَى منكم فأجْرُه على الله، ومَن أصاب من ذلك شيئاً، فأُخِذَ به في الدُّنْيا فهو كفَّارةٌ له وطَهورٌ، ومَن سَتَرَه اللهُ فذلك إلى الله، إن شاءَ عَذَّبَه، وإن شاءَ غَفَرَ لَه».**

---

(١) والسِّرجين: كلمة أعجمية أصلها سِرْكين فعُرِّبت إلى الجيم: وهو رَوْث الدواب أو الزِّبْل «المصباح المنير» (سرج).

**قال أبو عبد الله: إذا تابَ السارقُ وقُطِعَتْ يَدُه قُبِلَت شهادتُه، وكذلك كلُّ الحُدودِ إذا تابَ أصحابُها قُبِلَت شهادتُهم.**

**قوله: «باب تَوْبة السارق»** أي: هل تُفيدُه في رَفْع اسمِ الفِسْق عنه حتَّى تُقبَلَ شهادتُه أو لا؟

وقد وَقَعَ في آخر هذا الباب: قال أبو عبد الله: إذا تابَ السارق وقُطِعَت يَدُه قُبِلَت شهادتُه، وكذلك كلّ الحدود إذا تابَ أصحابُها قُبِلَت شهادتُهم، وهو في رواية أبي ذرٍّ عن الكُشْمِيهنيّ وحدَه.

وأبو عبد الله: هو البخاريّ المصنِّف، وقد تقدَّمَت هذه المسألة في الشَّهادات[1] فيما يَتعلَّق بالقاذِفِ والسارق في شهادتِهما.

ونَقَلَ البيهقيُّ[2] عن الشافعيّ أنَّه قال: يحتمل أن يَسقُط كلُّ حَقٍّ لله بالتَّوبة، قال: وجَزَمَ به في كتاب الحُدودِ، وروى الرَّبيع عنه: أنَّ حَدَّ الزِّنى لا يَسقُط، وعن اللَّيث والحسن: لا يَسقُط شيء من الحدود أبداً، قال: وهو قول مالكٍ، وعن الحنفيَّة: يَسقُط إلّا الشُّرب، وقال/ الطَّحاويّ: ولا يَسقُط إلّا قطع الطَّريق لوُرودِ النَّصّ فيه، والله أعلم[3]. ١٠٩/١٢

وذكر في الباب حديث عائشة في قصَّة التي سَرَقَت مختصراً.

ووَقَعَ في آخره: «وتابَت وحَسُنَت تَوبَتُها» وقد تقدَّم شرحه مُستَوفًى قُبَيلَ هذا (٦٧٨٨)، ووجه مُناسَبته للتَّرجمة وصف التَّوبة بالحُسنِ، فإنَّ ذلك يقتضي أنَّ هذا الوصفَ يَثبُت للتّائبِ المذكور، فيعود لحالَتِه التي كان عليها.

وحديث عُبادة بن الصّامت في البيعة، وفيه ذِكْر السَّرِقة، وفي آخره: «فمَن أصاب من ذلك شيئاً فأُخِذَ به في الدُّنيا، فهو كفَّارةٌ له وطَهُورٌ» ووجه الدّلالة منه أنَّ الذي أُقيمَ عليه الحدُّ وُصِفَ بالتطهُّرِ، فإذا انضَمَّ إلى ذلك أنَّه تابَ، فإنَّه يعود إلى ما كان عليه قبلَ ذلك، فتَضَمَّنَ ذلك قَبُولَ شهادتِه أيضاً، والله أعلم.

---

(١) عند «باب شهادة القاذف والسارق والزاني» قبل الحديث (٢٦٤٨) من كتاب الشهادات.

(٢) في «السنن الصغرى» ٢/ ٣٢٢.

(٣) وانظر «الأوسط» لابن المنذر ١٢/ ٤٥٦.

## ١٥ - كتاب المحارِبين مِن أهل الكُفْر والرِّدّة[1]

وقولِ الله تعالى: ﴿ إِنَّمَا جَزَٰٓؤُاْ ٱلَّذِينَ يُحَارِبُونَ ٱللَّهَ وَرَسُولَهُۥ ﴾ [المائدة: ٣٣].

**٦٨٠٢ - حدَّثنا عليُّ بنُ عبدِ الله، حدَّثنا الوليدُ بنُ مسلمٍ، حدَّثنا الأَوْزاعيُّ، حدَّثني يحيى ابنُ أبي كَثير، قال: حدَّثني أبو قِلابةَ الجَرْمِيُّ، عن أنسٍ ﷺ، قال: قَدِمَ على النبيِّ ﷺ نَفَرٌ من عُكْلٍ، فأسلَموا، فاجْتَوَوُا المدينةَ، فأمَرَهم أن يأتوا إبلَ الصَّدَقةِ، فيَشْرَبوا من أبوالِها وألبانِها، ففَعَلوا فصَحُّوا، فارتَدّوا، وقَتَلوا رُعاتَها، واستَاقُوا الإبِلَ، فبَعَثَ في آثارِهِم، فأُتِيَ بهم، فقطَعَ أيدِيَهم وأرجُلَهم، وسَمَلَ أعيُنَهم، ثمَّ لم يَحْسِمْهم حتَّى ماتوا.**

قوله: «**كتاب المحاربين من أهل الكُفْر والرِّدّة**» كذا هذه التَّرجمة ثَبَتَت للجميع هنا، وفي كَونها في هذا الموضع إشكالٌ، وأظنُّها ممَّا انقَلَبَ على الذينَ نَسَخوا كتاب البخاريِّ من المُسَوَّدَةِ، والذي يظهر لي أنَّ مَحَلَّها بين كتاب الدِّيات وبين استِتابَةِ المرتدِّينَ، وذلك أنَّها تَخَلَّلَت بين أبواب الحدود، فإنَّ المصنِّف تَرجَمَ «كتاب الحدود» وصَدَّرَه بحديث: «لا يَزني الزّاني وهو مُؤمِن» (٦٧٧٢) وفيه ذِكْرُ السَّرِقة وشُربِ الخمرِ، ثمَّ بَدَأ بما يَتعلَّق بحَدِّ الخمر في أبوابٍ، ثمَّ بالسَّرِقة كذلك، فالذي يَلِيق أن يُثَلِّثَ بأبوابِ الزِّنى على وَفْقِ ما جاء في الحديث الذي صَدَّرَ به، ثمَّ بعد ذلك إمّا أن يُقدِّم كتاب المحاربينَ وإمّا أن يُؤَخِّرَه، والأَوْلى أن يُؤَخِّرَه ليَعقُبَه «بابُ استتابة المرتدِّينَ»، فإنَّه يَلِيق أن يكون من جُملة أبوابه، ولم أرَ مَن نَبَّهَ على ذلك إلّا الكِرْمانيّ فإنَّه تَعرَّضَ لشيءٍ من ذلك في «باب إثم الزُّناة» (٦٨٠٨) ولم يَستَوفِه كما سأُنبِّه عليه.

ووَقَعَ في رواية النَّسَفيّ زيادةٌ قد يَرتَفِعُ بها الإشكال، وذلك أنَّه قال بعد قوله: «من أهل الكُفر والرِّدّة» فزاد: «ومَن يَجِبُ عليه الحدُّ في الزِّنى» فإن كان محفوظاً فكأنَّه ضَمَّ حَدَّ الزِّنى إلى المحاربين، لإفضائه إلى القتل في بعض صُوَرِه بخِلَاف الشُّرب والسَّرِقة، وعلى هذا

---

(١) ذُكرت البسملة قبل هذا العنوان في اليونينية دون الإشارة إلى سقوطها من شيء من روايات «الصحيح» إلّا أنها لم ترد عندنا في الأصلين و(س)، ولم يشر إليها الحافظ هنا مما يعني عدم وجودها في نسخه، والله أعلم.

فالأَوْلى أن يُبدَل لفظ: «كتاب» ببابٍ، وتكون الأبواب كلّها داخلة في كتاب الحدود.

**قوله: «وقول الله: ﴿إِنَّمَا جَزَٰٓؤُاْ ٱلَّذِينَ يُحَارِبُونَ ٱللَّهَ وَرَسُولَهُۥ﴾ الآية»** كذا لأبي ذرٍّ، وساقَ في رواية كَرِيمة وغيرها إلى: ﴿أَوۡ يُنفَوۡاْ مِنَ ٱلۡأَرۡضِ﴾ [المائدة: ٣٣].

قال ابن بَطّال: ذهب البخاريّ إلى أنَّ آية المحارَبة نزلت في أهل الكُفر والرِّدّة، وساقَ حديث العُرَنيِّينَ وليس فيه تصريحٌ بذلك، ولكن أخرج عبد الرَّزّاق (١٨٥٣٨) عن مَعمَر عن قَتَادة حديث العُرَنيِّينَ، وفي آخره: قال: بَلَغَنا أنَّ هذه الآية نزلت فيهم: ﴿إِنَّمَا جَزَٰٓؤُاْ ٱلَّذِينَ يُحَارِبُونَ ٱللَّهَ وَرَسُولَهُۥ﴾ الآية، ووَقَعَ مِثله في حديث أبي هريرة (١٨٥٤١)، وممَّن قال ذلك الحسن وعطاء والضَّحّاك والزُّهريّ.

قال: وذهب/ جُمهور الفقهاء إلى أنَّها نزلت فيمَن خَرَجَ من المسلمينَ يَسعَى في الأرض ١١٠/١٢
بالفسادِ ويَقطَع الطَّريق، وهو قول مالكٍ والشافعيِّ والكوفيّينَ، ثمَّ قال: ليس هذا مُنافياً للقولِ الأوَّل، لأنَّها وإن نزلت في العُرَنيّينَ بأعيانِهم، لكنَّ لفظها عامٌّ، يَدخُل في معناه كلُّ مَن فعل مِثل فِعْلِهم من المحارَبة والفساد.

قلت: بل هما مُتَغايِران، والمرجِع إلى تفسير المراد بالمحارَبة: فمَن حَمَلَها على الكُفر خَصَّ الآية بأهلِ الكفر، ومَن حَمَلَها على المعصية عَمَّمَ، ثمَّ نَقَلَ ابن بَطّال عن إسماعيل القاضي: أنَّ ظاهر القرآن وما مضى عليه عملُ المسلمينَ يدلّ على أنَّ الحدود المذكورة في هذه الآية نزلت في المسلمينَ، وأمَّا الكفَّار فقد نزلَ فيهم: ﴿فَإِذَا لَقِيتُمُ ٱلَّذِينَ كَفَرُواْ فَضَرۡبَ ٱلرِّقَابِ﴾ إلى آخر الآية [محمد: ٤]، فكان حُكمُهم خارجاً عن ذلك، وقال تعالى في آية المحارَبة: ﴿إِلَّا ٱلَّذِينَ تَابُواْ مِن قَبۡلِ أَن تَقۡدِرُواْ عَلَيۡهِمۡ﴾ [المائدة: ٣٤]، وهي دالّةٌ على أنَّ مَن تابَ من المُحارَبَةِ[1] يَسقُط عنه الطَّلَب بما ذُكِرَ بما جَناه فيها، ولو كانت الآية في الكافر لَنَفَعَتْهُ المحارَبةُ، ولَكان إذا أحدَثَ الحِرابةَ مع كُفرِه اكتَفَينا بما ذُكِرَ في الآية وسَلمَ من القتل، فتكون الحِرابة خَفَّفَت عنه القتل.

---

(١) في (س): المحاربين.

وأُجيبَ عن هذا الإشكال بأنَّه لا يَلزَم من إقامة هذه الحدود على المحارب المرتَدّ مثلاً أن تَسقُط عنه المطالَبةُ بالعَودِ إلى الإسلام أو القتل، وقد تقدَّم في تفسير المائدة (٤٦١٠) ما نَقَلَه المصنِّف عن سعيد بن جُبَير: أنَّ معنى المحارَبة لله: الكفرُ به. وأخرج الطَّبَريُّ (٦/ ٢٠٦) من طريق رَوْح بن عُبادة عن سعيد بن أبي عَرُوبة عن قَتَادة عن أنس في آخر قصَّة العُرَنيّينَ قال: فذكر لنا أنَّ هذه الآية نزلت فيهم: ﴿إِنَّمَا جَزَٰٓؤُاْ ٱلَّذِينَ يُحَارِبُونَ ٱللَّهَ وَرَسُولَهُۥ﴾.

وأخرج نحوَه (٦/ ٢٠٧) من وجهٍ آخَر عن أنسٍ. وأخرج الإسماعيليّ هناك من طريق مروان بن معاوية عن معاوية بن أبي العبَّاس عن أيوب عن أبي قِلابةَ عن أنس عن النبيّ ﷺ في قوله تعالى: ﴿إِنَّمَا جَزَٰٓؤُاْ ٱلَّذِينَ يُحَارِبُونَ ٱللَّهَ وَرَسُولَهُۥ﴾ قال: «هم من عُكْلٍ»[1].

قلت: قد ثَبَتَ في «الصحيحين»[2]: أنَّهم كانوا من عُكْلٍ وعُرَينةَ، فقد وُجِدَ التَّصريح الذي نَفاه ابن بَطّال، والمعتمَد أنَّ الآية نزلت أوَّلاً فيهم، وهي تَتَناول بعُمومِها مَن حارَبَ من المسلمينَ بقَطْع الطَّريق، لكنَّ عُقوبةَ الفريقَينِ مُختَلِفةٌ: فإن كانوا كفَّاراً يُخيَّر الإمامُ فيهم إذا ظَفِرَ بهم، وإن كانوا مسلمينَ فعلى قولَين:

أحدهما ـ وهو قول الشافعيِّ والكوفيّينَ ـ: يُنظَر في الجِناية. فمَن قَتَل قُتِلَ، ومَن أخَذَ المال قُطِعَ، ومَن لم يقتل ولم يأخُذ مالاً نُفِيَ، وجَعَلوا «أو» للتَّنويع، وقال مالك: بل هي للتَّخيير، فيَتَخَيَّر الإمام في المحارب المسلم بين الأُمور الثلاثة، ورَجَّحَ الطَّبَريُّ الأوَّلَ.

واختَلَفوا في المراد بالنَّفي في الآية: فقال مالكٌ والشافعيُّ: يُخرَج من بلد الجِناية إلى بَلدة أُخرى، زاد مالكٌ: فيُحبَس فيها. وعن أبي حنيفة: بل يُحبَس في بَلده.

وتُعقِّبَ بأنَّ الاستمرارَ في البلد ولو كان مع الحَبس إقامةٌ، فهو ضِدُّ النَّفي، فإنَّ حقيقةَ النَّفي الإخراجُ من البلد، وقد قُرِنَت مُفارَقة الوَطَنِ بالقتلِ، قال تعالى: ﴿وَلَوْ أَنَّا كَتَبْنَا عَلَيْهِمْ أَنِ ٱقْتُلُوٓاْ أَنفُسَكُمْ أَوِ ٱخْرُجُواْ مِن دِيَٰرِكُم﴾ [النساء: ٦٦]، وحُجّة أبي حنيفة: أنَّه لا يُؤمَنُ منه

(١) وأخرجه من الطريق المذكورة الطبراني في «الأوسط» (٥٧٣).

(٢) البخاري، وقد سلف برقم (٤١٩٢)، ومسلم (١٦٧١) (١١) من حديث أنس ﷺ.

استمرارُ المحارَبة في البَلدة الأُخرى، فانفَصَلَ عنه مالكٌ بأنَّه يُحبَس بها، وقال الشافعيّ: يكفيه مُفارَقة الوطن والعَشيرة خِذلاناً وذُلًّا.

ثم ذكر المصنِّف حديثَ أنسٍ في قصَّة العُرَنيّينَ، أورَدَه من طريق الوليد بن مسلم عن الأوزاعيِّ عن يحيى بن أبي كثير عن أبي قِلابةَ مُصرِّحاً فيه بالتَّحديثِ في جميعه، فأُمِنَ فيه من التَّدليس والتَّسوية، وقد تقدَّم شرحُه في «باب أبوال الإبل» (٢٣٣) من كتاب الطَّهارة. ووَقَعَ في هذا الموضع: ففَعَلوا فصَحُّوا فارتَدُّوا وقَتَلوا رُعاتِها واستاقوا الإبلَ.

## ١٦- باب لم يَحْسِمِ النبيُّ ﷺ المحارِبينَ من أهلِ الرِّدَّة حتّى هَلَكوا

**٦٨٠٣- حدَّثنا محمَّدُ بنُ الصَّلْتِ أبو يَعْلَى، حدَّثنا الوليدُ، حدَّثني الأوْزاعيُّ، عن يحيى، عن أبي قِلابةَ، عن/ أنسٍ: أنَّ النبيَّ ﷺ قَطَعَ العُرَنِيِّينَ، ولم يَحْسِمْهُم حتَّى ماتوا.** ١١١/١٢

قوله: «باب لم يَحْسِم النبيُّ ﷺ المحارِبينَ...» إلى آخره، الحَسْم بفتح الحاء وسكون السّين المهمَلتَينِ: الكَيُّ بالنار لقَطْعِ الدَّم، حَسَمْتُه فانحَسَمَ كَقَطَعتُه فانقَطَعَ، وحَسَمْتُ العِرْقَ معناه: حَبَست دَم العِرق فمَنَعتُه أن يَسيلَ.

وقال الدَّاوُوديّ: الحَسْمُ هنا: أن تُوضَع اليدُ بعد القَطْعِ في زَيتٍ حارٍّ. قلت: وهذا من صُور الحَسْم، وليس مَحصوراً فيه.

وأورَدَ فيه طُرَفاً من قصَّة العُرَنيّينَ مُقتَصِراً على قوله: قَطَعَ العُرَنيّينَ ولم يَحسِمْهُم.

قال ابن بَطّال: إنَّما تَرَكَ حَسْمَهُم لأنَّه أراد إهلاكَهم، فأمَّا مَن قُطِعَ في سَرِقة مثلاً فإنَّه يجب حَسْمُه، لأنَّه لا يُؤمَن معه التَّلَفُ غالباً بنَزفِ الدَّم.

## ١٧- باب لم يُسْقَ المرتدُّون المحارِبونَ حتّى ماتوا

**٦٨٠٤- حدَّثنا موسى بنُ إسماعيلَ، عن وُهَيبٍ، عن أيوبَ، عن أبي قِلابةَ، عن أنسٍ ﷺ: قال: قَدِمَ رَهْطٌ من عُكْلٍ على النبيِّ ﷺ كانوا في الصُّفّةِ، فاجْتَوَوُا المدينةَ، فقالوا: يا رسولَ الله، أَبْغِنا رِسْلاً، فقال: «ما أجِدُ لكم إلا أن تَلْحَقوا بإبلِ رسولِ الله» فأتَوْها، فشَرِبُوا من ألبانِها**

**وأبوالِها حتَّى صَحُّوا وسَمِنُوا، وقَتَلوا الرَّاعيَ واستاقُوا الذَوْدَ، فأتى النبيَّ ﷺ الصَّرِيخُ، فبَعَثَ الطَّلَبَ في آثارهم، فما تَرَجَّلَ النَّهارُ حتَّى أُتِيَ بهم، فأمَرَ بمَسامِيرَ فأُحْمِيَت فكَحَلَهُم، وقَطَعَ أيدِيَهم وأرجُلَهم، وما حَسَمَهُم، ثمَّ أُلْقُوا في الحَرّةِ يَستَسْقونَ فما سُقوا، حتَّى ماتوا.**

**قال أبو قِلابةَ: سَرَقوا، وقَتَلوا، وحارَبوا اللهَ ورسولَه.**

**قوله: «باب لم يُسْقَ»** كذا لهم بضمٍّ أوَّله على البناء للمجهول، ولو كان بفتحِه لَنَصَبَ المحاربينَ، وكان راجِعاً إلى فاعل «يَحسِم» في الباب الذي قبلَه. وأورَدَ فيه قصَّة العُرَنيّينَ من وجه آخَر عن أبي قِلابةَ عن أنس تامّاً.

**قوله: «حتَّى صَحُّوا وسَمِنُوا، وقَتَلوا الرَّاعيَ»** في رواية الكُشْمِيهنيّ: فقَتَلوا الرَّاعيَ، بالفاءِ وهي أوجَهُ.

وحكى ابن بَطّال عن المهلَّب: أنَّ الحكمة في تَرك سَقْيِهم كُفْرُهم نِعمةَ السَّقي التي أنعَشَتهم من المرض الذي كان بهم، قال: وفيه وجهٌ آخر يُؤخَذ ممَّا أخرجه ابن وَهْبٍ[1] من مُرسَل سعيد بن المسيّب: أنَّ النبيَّ ﷺ قال لمَّا بَلَغَه ما صَنَعوا: «عَطَّشَ الله مَن عَطَّشَ آلَ محمَّدٍ اللَّيلةَ» قال: فكان تَركُ سَقْيِهم إجابةً لدَعوتِه ﷺ.

قلت: وهذا لا يُنافي أنَّه عاقَبَهم بذلك، كما ثَبَتَ أنَّه سَمَلهم لكَونِهم سَمَلوا أعيُنَ الرُّعاة، وإنَّما تَرَكَهم حتَّى ماتوا لأنَّه أراد إهلاكَهم كما مضى في الحَسْم.

وأبعَدَ مَن قال: إنَّ تَرْكَهم بلا سَقْي لم يكن بعِلمِ النبيِّ ﷺ.

**وقوله في هذه الطَّريق: «قالوا أَبْغِنا»** بهمزة قطعٍ ثمَّ موحَّدة ثمَّ مُعجَمة، أي: اطلُب لنا، يقال: أبغاهُ كذا: طَلَبَه له.

**وقوله: «رِسْلاً»** بكسر الرَّاء وسكون المهمَلة، أي: لَبناً.

**وقوله: «ما أجِدُ لكم إلّا أن تَلحَقوا بإبلِ رسول الله ﷺ»** فيه تجريدٌ، وسياقُ الكلام يقتضي أن يقول: بإبلي، ولكنَّه كقولِ كَبيرِ القومِ: يقول لكم الأميرُ، مثلاً، ومنه قول الخليفة: يقول لكم

---

(١) أخرجه أيضاً ابن سعد في «الطبقات» ١/ ٤٩٥.

أمير المؤمنينَ، وتقدَّم في غير هذه الطَّريق، وهو في الباب الأوَّل أيضاً (٦٨٠٢) بلفظ: فأمَرَهم أن يأتوا إبلَ الصَّدَقة، فجَمَعَ بعضُهم بين الرِّوايتَينِ بأنَّه ﷺ كانت له إبلٌ تَرعَى وإبلُ الصَّدَقةِ في جهةٍ واحدةٍ، فدَلَّ كلٌّ من الصِّنفَينِ على الصِّنف الآخر، وقيل: بل الكلُّ إبلُ الصَّدَقة، وإضافَتُها إليه إضافة التَّبعيَّة لِكَونِها تحت حُكْمه، ويُؤيِّد الأوَّلَ ما ذُكِرَ قريباً من تَعطيش آلِ محمَّد؛ لأنَّهم كانوا لا يَتَناولونَ الصَّدَقةَ.

## ١٨ - بابٌ سَمَر النبيُّ ﷺ أعيُنَ المحارِبينَ ١١٢/١٢

**٦٨٠٥- حدَّثنا قُتَيبةُ بنُ سعيدٍ، حدَّثنا حمَّادٌ، عن أيوبَ، عن أبي قِلابةَ، عن أنسِ بنِ مالكٍ: أنَّ رَهْطاً من عُكْلٍ ـ أو قال: عُرَينةَ، ولا أعلمُه إلا قال: من عُكْلٍ ـ قَدِموا المدينةَ فأمَرَ لهمُ النبيُّ ﷺ بلِقاحٍ، وأمَرَهم أن يَخرُجوا، فيَشْرَبوا من أبوالِها وألبانها، فشَرِبوا حتَّى إذا بَرِئوا قَتَلوا الرَّاعيَ، واستاقوا النَّعَمَ، فبَلَغَ النبيَّ ﷺ غُدْوةً، فبَعَثَ الطَّلَبَ في إثْرِهم، فما ارتَفَعَ النَّهارُ حتَّى جِيءَ بهم، فأمَرَ بهم فقَطَعَ أيدِيَهم وأرجُلَهم، وسَمَرَ أعيُنَهم، فأُلْقوا بالحَرّةِ يَستَسْقُونَ فلا يُسْقَوْنَ.**

**قال أبو قِلابةَ: هَؤُلاءِ قومٌ سَرَقوا، وقَتَلوا، وكَفَروا بعدَ إيمانِهم، وحارَبوا اللهَ ورسولَه.**

**قوله:** «**بابٌ**» بالتَّنوين «**سَمَرَ النبيُّ ﷺ**» بفتح السّين المهمَلة والميم بالفعلِ الماضي، ويجوز مُضافاً بغير تنوينٍ مع سُكون الميم، وأورَدَ فيه حديث العُرَنيِّينَ من وجهٍ آخَر عن أيوبَ.

**وقوله فيه:** «**حتَّى جيءَ بهم**» في رواية الكُشْمِيهنيّ: أُتيَ بهم.

**وقوله:** «**وسَمَرَ أعيُنَهم**» وَقَعَ في رواية الأوزاعيّ في أوَّل المحاربين (٦٨٠٢): وسَمَلَ، باللّام وهما بمعنًى، قالَه ابنُ التِّين وغيرُه، وفيه نظرٌ.

قال عياضٌ: سَمَرَ العينَ بالتَّخفيفِ: كَحَلَها بالمِسْمار المُحمَّى فيُطابِق السَّمْلَ، فإنَّه فُسِّرَ بأن يُدنَى من العين حديدةٌ مُحمّاةٌ حتَّى يذهبَ نظرُها، فيُطابِقُ الأوَّلَ بأن تكون الحديدةُ مِسماراً، قال: وضَبطناه بالتَّشديدِ في بعض النُّسَخ والأوَّل أوجَه، وفَسَّروا السَّمْلَ أيضاً بأنَّه فَقْءُ العَينِ بالشَّوكِ، وليس هو المراد هنا.

تنبيه: أشكَلَ قولُه في آية المحاربينَ: ﴿ذَٰلِكَ لَهُمْ خِزْيٌ فِي ٱلدُّنْيَا ۖ وَلَهُمْ فِي ٱلْآخِرَةِ عَذَابٌ عَظِيمٌ﴾ [المائدة: ٣٣] مع حديث عُبادة الدّالّ على أنَّ مَن أُقيمَ عليه الحدُّ في الدُّنيا كان له كفَّارة[1] فإنَّ ظاهر الآية أنَّ المحاربَ يُجمَع له الأمرانِ، والجوابُ: أنَّ حديث عُبادة مخصوصٌ بالمسلمينَ، بدليلِ أنَّ فيه ذِكْر الشِّرك مع ما انضَمَّ إليه من المعاصي، فلمَّا حَصَلَ الإجماعُ على أنَّ الكافر إذا قُتِلَ على شِركه فماتَ مُشرِكاً: أنَّ ذلك القتلَ لا يكون كفَّارةً له، قامَ إجماع أهل السُّنّة على أنَّ مَن أُقيمَ عليه الحدُّ من أهل المعاصي، كان ذلك كفَّارة لإثمِ معصيَتِهِ، والذي يَضبِط ذلك قولُه تعالى: ﴿إِنَّ ٱللَّهَ لَا يَغْفِرُ أَن يُشْرَكَ بِهِۦ وَيَغْفِرُ مَا دُونَ ذَٰلِكَ لِمَن يَشَآءُ﴾ [النساء: ٤٨]، والله أعلم.

## ١٩- بابُ فَضلِ من تَرَكَ الفواحِشَ

**٦٨٠٦- حدَّثنا محمَّدٌ، أخبرنا عبدُ الله، عن عُبيدِ الله بنِ عمرَ، عن خُبَيبِ بنِ عبدِ الرَّحمنِ، عن حفصِ بنِ عاصمٍ، عن أبي هريرةَ، عن النبيِّ ﷺ، قال: «سَبْعةٌ يُظِلُّهمُ الله يومَ القيامةِ في ظِلِّه، يومَ لا ظِلَّ إلا ظِلُّه: إمامٌ عادِلٌ، وشابٌّ نَشَأ في عبادةِ الله، ورجلٌ ذَكَر اللهَ في خَلاءٍ ففاضَت عَيناهُ، ورجلٌ قَلْبُه مُعلَّقٌ في المسجدِ، ورَجُلانِ تَحابّا في الله، ورجلٌ دَعَتْهُ امرأةٌ ذاتُ مَنْصِبٍ وجَمالٍ إلى نفسِها، قال: إنّي أخافُ اللهَ، ورجلٌ تَصَدَّقَ بصَدَقةٍ فأخفاها، حتَّى لا تعلمَ شِمالُه ما صَنَعَت يَمينُه».**

١١٣/١٢ **٦٨٠٧- حدَّثنا محمَّدُ بنُ أبي بكرٍ، حدَّثنا عمرُ بنُ عليٍّ. وحدَّثني خَلِيفةُ، حدَّثنا عمرُ بنُ عليٍّ، حدَّثنا أبو حازمٍ، عن سَهْلِ بنِ سعدٍ الساعِديِّ، قال النبيُّ ﷺ: «مَن تَوَكَّلَ لي ما بينَ رِجْلَيهِ وما بينَ لِحْيَيْهِ، تَوَكَّلْتُ له بالجنَّة».**

قوله: «**بابُ فَضْلِ مَن تَرَكَ الفواحشَ**» جمعُ فاحشةٍ، وهي كلُّ ما اشتَدَّ قُبحُه من الذُّنوب فعلاً أو قولاً، وكذا الفَحشاء والفُحش، ومنه الكلام الفاحِشُ، ويُطلَق غالباً على الزِّنى فاحشةً، ومنه قولُه تعالى: ﴿وَلَا تَقْرَبُوا۟ ٱلزِّنَىٰٓ ۖ إِنَّهُۥ كَانَ فَٰحِشَةً﴾ [الإسراء: ٣٢]، وأُطلِقَت على اللِّواط باللّام

---

(١) سلف برقم (٦٧٨٤).

العَهْديَّة في قول لُوطٍ عليه السلام لقومِه: ﴿أَتَأْتُونَ ٱلْفَٰحِشَةَ﴾ [الأعراف: ٨٠] ومن ثَمَّ كان حَدُّه حَدَّ الزّاني عند الأكثر، وزَعَمَ الحَلِيميّ: أنَّ الفاحشة أشدُّ من الكبيرة، وفيه نَظَرٌ.

ثم ذكر فيه حديثين:

**أحدهما**: حديث أبي هريرة في السَّبعة الذينَ يُظِلّهم الله تعالى في ظِلِّه، والمقصود منه قولُه فيه: «ورجلٌ دَعَتْهُ امرأةٌ ذاتُ مَنصِبٍ وجَمالٍ إلى نفسِها، فقال: إنّي أخاف اللهَ تعالى»، وقد تقدَّم شرحُه مُستوفًى في كتاب الزكاة (١٤٢٣)، ويَلتَحِق بهذه الخَصْلة مَن وَقَعَ له نحوُها، كالذي دَعَا شابّاً جميلاً لأن يُزوِّجَه ابنةً له جميلةً كثيرةَ الجِهاز جدّاً لينالَ منه الفاحشةَ، فعَفَّ[1] الشّابُّ عن ذلك وتَرَكَ المالَ والجَمالَ، وقد شاهَدت ذلك.

**وقوله في أوَّل السَّنَد**: «**حدَّثنا محمَّد**» غير منسوب، فقال أبو عليّ الغَسّانيّ: وَقَعَ في رواية الأَصِيليّ: محمَّد بن مُقاتل، وفي رواية القابِسيّ: محمَّد بن سَلَام، والأوَّل هو الصَّواب؛ لأنَّ عبد الله: هو ابن المبارَك، وابن مُقاتل معروفٌ بالرِّواية عنه.

قلت: ولا يَلزَم من ذلك أن لا يكون هذا الحديث الخاصّ عند ابن سَلَام، والذي أشارَ إليه الجَيّانيُّ[2] قاعِدة في تفسير مَن أُبهِمَ واستَمرَّ إبهامُه، فيكون كَثْرةُ أخذِه ومُلازَمَته قَرِينةً في تَعيينِه، أمَّا إذا أورِدَ التَّنصيصَ عليه فلا.

وقد صَرَّحَ أيضاً بأنَّه محمَّد بن سَلَام أبو ذَرٍّ في روايته عن شيوخه الثلاثة، وكذا هو في بعض النُّسَخ من رواية كَرِيمة وأبي الوَقْت.

**الحديث الثاني**:

**قوله**: «**عمر بن عليّ**» هو المقدَّميّ، نِسبةً إلى جَدِّه مُقدَّم بوزنِ محمَّد، وهو عَمّ محمَّد بن أبي بكر

---

(١) كذا في الأصلين، ومعناه: فكَفَّ، وتحرَّف في (س) إلى: «فعفى».

(٢) وقع في (س): «الغساني»، والمثبت من الأصلين، وكلاهما صحيح، فهو أبو عليّ الحسين بن محمد بن أحمد الغسّاني الجيّاني صاحب كتاب «تقييد المهمل» ضبط فيه كلَّ لفظٍ يقع فيه اللبس من رجال «الصحيحين» الذي ينقل منه الحافظ وغيره، فيسمّيه مرة الجيّاني ومرة الغسّاني. وجيّان مدينة بالأندلس. انظر «وفيات الأعيان» ٢/ ١٨٠.

الراوي عنه، وهو موصوف بالتَّدليسِ، لكنَّه صَرَّحَ بالتَّحديثِ في هذه الرِّواية، وقد أورَدَه في الرِّقاق (٦٤٧٤) عن محمَّد بن أبي بكر وحده وقَرَنَه هنا بخليفةَ، وساقَه على لفظ خليفة.

**قوله: «مَن تَوكَّلَ لي»** أي: تَكَفَّلَ، وقد ذكرت في الرِّقاق[1] مَن رواه بلفظ: تَكَفَّلَ، وبلفظ: «حَفِظَ»، وهو هناك بلفظ: «يَضْمَنْ»[2]، وأصل التَّوكُّل: الاعتماد على الشَّيء والوُثوق به.

**وقوله: «تَوكَّلت له»** من باب المقابَلة.

**وقوله: «ما بين رِجلَيه»** أي: فَرْجه، **«ولَحْيَيْهِ»** بفتح اللّام، وهو مَنبَت اللِّحية والأسنان، ويجوز كسر اللّام، وثُنِّيَ لأنَّ له أعلى وأسفَلُ، والمراد به: اللِّسانُ، وقيل: النُّطقُ، وقد تَرجَمَ له في الرِّقاق: «حِفظ اللِّسان» وتقدَّم شرحُه مُستوفًى هُناكَ.

**وقوله في آخره: «له بالجنَّة»** كذا للأكثر، وفي رواية أبي ذرٍّ عن المُستَمْلي والسَّرَخْسيّ بحذفِ الباء، ويُقرأ بالنَّصبِ على نَزع الخافضِ، أو كأنَّه ضَمَّنَ «تَوكَّلت» معنى: ضَمِنتُ.

## ٢٠- باب إثم الزُّناة وقولِ الله تعالى: ﴿وَلَا يَزْنُونَ﴾ [الفرقان: ٦٨]

## ﴿وَلَا تَقْرَبُوا۟ ٱلزِّنَىٰٓ ۖ إِنَّهُۥ كَانَ فَٰحِشَةً وَسَآءَ سَبِيلًا﴾ [الإسراء: ٣٢]

**قوله: «باب إثْم الزُّناة»** بضمِّ أوَّله: جمع زانٍ كَرُماة ورامٍ.

**قوله: «وقول الله تعالى: ﴿وَلَا يَزْنُونَ﴾»** يشير إلى الآية التي في الفُرقان، وأوَّلها: ﴿وَٱلَّذِينَ لَا يَدْعُونَ مَعَ ٱللَّهِ إِلَٰهًا ءَاخَرَ﴾، والمراد قوله في الآية التي بعدها[3]: ﴿وَمَن يَفْعَلْ ذَٰلِكَ يَلْقَ أَثَامًا﴾ [الفرقان: ٦٨]، وكأنَّه أشارَ بذلك إلى ما وَرَدَ في بعض طُرقه، وهو في آخر طريقِ مُسدَّدٍ عن يحيى القَطّان (٤٧٦١) فقال مُتَّصِلاً بقولِه: «حَليلة جارك»: قال: فنزلت هذه الآية تصديقاً لقولِ رسول الله ﷺ: ﴿وَٱلَّذِينَ لَا يَدْعُونَ مَعَ ٱللَّهِ إِلَٰهًا ءَاخَرَ﴾ إلى قوله: ﴿وَلَا يَزْنُونَ﴾.

---

(١) في سياق شرحه للحديث (٦٤٧٤).

(٢) كذا ضبطها هناك، فقال: بفتح أوّله وسكون الضاد المعجمة والجزم، من الضمان، بمعنى الوفاء بترك المعصية، فأطلق الضَّمانَ وأراد لازِمَه.

(٣) بل في الآية نفسها.

ووَقَعَت في الأدب[1] من طريق جَرِير عن الأعمَش، وساقَ إلى قوله: ﴿يَلْقَ أَثَامًا﴾، ولم يقع ذلك في رواية جَرِير عن منصور كما بيَّنه مسلم (٨٦/ ١٤١)، وأخرجه التِّرمِذيّ (٣١٨٣) من طريق شُعْبة، والنَّسائيُّ (ك ٧٠٨٧) من طريق مالك بن مِغْوَلٍ، كلاهما عن واصلٍ الأحدَبِ، وساقَه إلى قوله تعالى: ﴿وَيَخْلُدْ فِيهِۦ مُهَانًا﴾[2] [الفرقان: ٦٩].

ووَقَعَ لغير أبي ذرٍّ بحذفِ الواو في قوله: «وقول الله».

**قوله:** ﴿وَلَا تَقْرَبُوا۟ ٱلزِّنَىٰٓ ۖ إِنَّهُۥ كَانَ فَٰحِشَةً﴾ زاد في رواية النَّسَفيّ: إلى آخر الآية، والمشهور في الزِّنى القَصْرُ، وجاء المدُّ في بعض اللُّغات.

وذَكَر في الباب أربعةَ أحاديث:

**الحديث الأول:**

**٦٨٠٨- حدَّثَنا داودُ بنُ شَبِيبٍ، حدَّثنا همَّامٌ، عن قَتَادةَ، أخبرنا أنسٌ، قال: لأُحدِّثَنَّكم حديثاً لا يُحدِّثُكُموهُ أحدٌ بَعْدي، سمعتُه منَ النبيِّ ﷺ، سمعتُ النبيَّ ﷺ يقول: «لا تقومُ الساعةُ ـ وإمّا قال: من أشراطِ الساعةِ ـ أن/ يُرْفَعَ العِلْمُ، ويَظْهَرَ الجَهْلُ، ويُشْرَبَ الخمرُ، ويَظْهَرَ الزِّنى، ويَقِلَّ الرِّجالُ، ويَكْثُرَ النِّساءُ، حتَّى يكونَ للْخمسينَ امرأةً القَيِّمُ الواحدُ».** ١١٤/١٢

**قوله:** «حدَّثنا» في رواية غير أبي ذرٍّ والنَّسَفيّ: أخبرَنا.

**قوله:** «داودَ بن شَبيب» بِمُعجَمةٍ وموحَّدة وزن عَظيم: هو الباهليّ، يُكْنى أبا سليمان، بصريٌّ صَدوقٌ، قاله أبو حاتم، وقال البخاريّ: ماتَ سنة اثنتَينِ وعشرينَ.

قلت: ولم يُخرِّج/ عنه إلّا في هذا الحديث هنا فقط، وقد تقدَّم في العلم (٨١) من طريق شُعْبة عن قَتَادة بزيادةٍ في أوَّله، وتقدَّم شرحه في كتاب العلم (٨٠). ١١٥/١٢

والغَرَضُ منه قولُه فيه: «ويظهر الزِّنى» أي: يَشيع ويَشتَهِر بحيثُ لا يُتَكاتَم به لكَثْرة مَن يَتَعاطاه، وقد تقدَّم سَبَبُ قول أنسٍ: لا يُحدِّثُكُموه أحدٌ بعدي.

---

(١) بل في الديات (٦٨٦١)، وفي التوحيد (٧٥٣٢).

(٢) كذا ساقه الترمذي، أما النسائي فساقه إلى قوله: ﴿يَلْقَ أَثَامًا﴾.

**الحديث الثاني**: حديث ابن عبَّاس: «لا يَزني الزّاني».

**٦٨٠٩- حدَّثنا محمَّدُ بنُ المثنَّى، أخبرنا إسحاقُ بنُ يوسُفَ، أخبرنا الفُضَيلُ بنُ غَزْوانَ، عن عِكْرمةَ، عن ابنِ عبَّاسٍ رضي الله عنهما، قال: قال رسولُ الله ﷺ: «لا يَزْني العبدُ حينَ يَزْني وهو مُؤْمِنٌ، ولا يَسْرِقُ حينَ يَسْرِقُ وهو مُؤْمِنٌ، ولا يَشْرَبُ حينَ يَشْرَبُ وهو مُؤْمِنٌ، ولا يقتلُ وهو مُؤْمِنٌ».**

**قال عِكْرمةُ: قلتُ لابنِ عبَّاسٍ: كيفَ يُنزَعُ الإيمانُ مِنْه؟ قال: هكذا ـ وشَبَّكَ بينَ أصابعِه، ثمَّ أخرَجَها فإن تابَ عادَ إليه هكذا، وشَبَّكَ بينَ أصابعِه.**

وقد تقدَّم شرحُه مُستَوفًى في شرح حديث أبي هريرة في أوَّل الحدود (٦٧٧٢)، وقولُ ابن جَرِير: إنَّ بعضهم رواه بصيغة النَّهي: «لا يَزنيَنَّ مُؤمِن»، وإنَّ بعضَهم حَمَلَه على المستَحِلّ، وساقَه بسندِه عن ابن عبَّاس.

**وإسحاق بن يوسف** المذكور في السَّنَد: هو الواسطيُّ المعروف بالأزرَق، والفُضَيلُ بفاءٍ ومُعجَمةٍ مُصغَّر، وأبوه غَزْوان بغَينٍ مُعجَمة ثمَّ زاي ساكنةٍ بوزنِ شعبان.

**وقوله فيه**: «**قال عِكْرمة...**» إلى آخره، هو موصول بالسَّنَدِ المذكور.

**وقوله**: «**وشَبَّكَ بين أصابِعه**» في رواية الإسماعيليّ من طريق إسماعيل بن هُودٍ الواسطيّ عن خالد الذي أخرجه البخاريّ من طريقه وقال: هكذا، فوَصَفَ صِفَةً لا أحفَظها.

وقد قَدَّمت الكلام على الصِّفة المذكورة هُناكَ. قال التِّرمِذيّ بعد تخريج حديث أبي هريرةَ، وحكايةِ تأويل «لا يَزني الزّاني وهو مُؤمِن»: لا نعلم أحداً كَفَّرَ أحداً بالزِّنى والسَّرِقة والشُّرب. يعني: ممَّن يُعتَدُّ بخِلَافه، قال: «وقد رُويَ عن أبي جعفر ـ يعني: الباقر ـ أنَّه قال في هذا: خَرَجَ من الإيمان إلى الإسلام[1]. يعني: أنَّه جَعَلَ الإيمانَ أخصَّ من الإسلام، فإذا خَرَجَ من الإيمان بَقِيَ في الإسلام وهذا يوافق قول الجمهور: إنَّ المراد بالإيمان هنا كمالُه لا أصلُه، والله أعلم.

---

(١) قوله هذا بعد الحديثين (٢٦٢٥) و(٢٦٢٦).

**الحديث الثالث**: حديث أبي هريرة في ذلك.

**٦٨١٠- حدَّثنا آدمُ، حدَّثنا شُعْبةُ، عن الأعمَشِ، عن ذَكْوانَ، عن أبي هريرةَ، قال: قال النبيُّ ﷺ: «لا يَزْني الزّاني حينَ يَزْني وهو مُؤْمِنٌ، ولا يَسْرِقُ حينَ يَسْرِقُ وهو مُؤْمِنٌ، ولا يَشْرَبُ حينَ يَشْرَبُها وهو مُؤْمِنٌ، والتَّوْبةُ مَعْروضةٌ بَعْدُ».**

قد مَضَى الكلام عليه (٦٧٧٢)، وعلى قوله في آخره: «والتَّوبةُ معروضةٌ بعدُ».

**الحديث الرابع**: حديث عبد الله: هو ابن مسعود.

**٦٨١١- حدَّثنا عَمْرو بنُ عليٍّ، حدَّثنا يحيى، حدَّثنا سفيانُ، قال: حدَّثني منصورٌ وسليمانُ، عن أبي وائلٍ، عن أبي مَيسَرةَ، عن عبدِ الله ﷺ، قال: قلتُ: يا رسولَ الله، أيُّ الذَّنْبِ أعظَمُ؟ قال: «أن تَجْعَلَ لله نِدّاً وهو خَلَقَكَ» قلتُ: ثمَّ أيٌّ؟ قال: «أن تَقْتُلَ ولدَكَ أَجْلَ أن يَطْعَمَ مَعَكَ» قلتُ: ثمَّ أيٌّ؟ قال: «أن تُزانيَ حَلِيلةَ جارِكَ».**

**قال يحيى: وحدَّثنا سفيانُ، حدَّثني واصلٌ، عن أبي وائلٍ، عن عبدِ الله، قلتُ: يا رسولَ الله، مِثلَه.**

**قال عَمْرٌو: فذَكَرْتُه لعبدِ الرَّحمنِ، وكان حدَّثنا، عن سفيانَ، عن الأعمَشِ ومنصورٍ وواصلٍ، عن أبي وائلٍ، عن أبي مَيسَرةَ، قال: دَعْهُ دَعْهُ.**

**قوله**: «**عَمْرو بن عليّ**» هو الفَلّاس، ويحيى هو: ابن سعيد القَطّان، وسفيان: هو الثَّوْريّ، ومنصور: هو ابن المعتمِر، وسليمان: هو الأعمَش، وأبو وائل: هو شَقِيق، وأبو مَيسَرة: هو عَمْرو بن شُرَحبيل، وواصلٌ المذكور في السَّنَد الثّاني: هو ابن حَيّان بمُهمَلةٍ وتحتانيَّة ثقيلة، هو المعروف بالأحدَب، ورجال السَّنَد من سفيان فصاعِداً كوفيّونَ.

**وقوله**: «**قال عَمْرٌو**» هو ابن عليٍّ المذكور «**فذَكَرْتُه لعبدِ الرَّحمن**» يعني: ابن مَهديّ «**وكان حدَّثنا**» هكذا ذكره البخاريّ عن عَمْرو بن عليّ، قَدَّمَ رواية يحيى على رواية عبد الرَّحمن وعَقَّبَها بالفاءِ، وقال الهَيثَم بن خَلَف فيما أخرجه الإسماعيليّ عنه: عن عَمْرو بن عليّ حدَّثنا عبد الرَّحمن بن مَهديّ، فساقَ روايتَه وحَذَفَ ذِكْرَ واصلٍ من السَّنَد، ثمَّ قال: وقال عبد الرَّحمن

مرَّةً: عن سفيانَ عن منصورٍ والأعمَش وواصلٍ، قال: فقلت لعبد الرَّحمن: حدَّثنا يحيى بن سعيد، فذَكَره مُفَصَّلاً، فقال عبد الرَّحمن: دَعْهُ.

والحاصل أنَّ الثَّوْريَّ حدَّث بهذا الحديث عن ثلاثة أنفُسٍ حَدَّثوه به عن أبي وائل، فأمَّا الأعمَش ومنصورٌ فأدخَلا بين أبي وائل وبين ابن مسعود أبا مَيسَرة، وأمَّا واصِلٌ فحَذَفَه، فضَبَطَه يحيى القَطّان عن سفيان هكذا مُفَصَّلاً، وأمَّا عبد الرَّحمن فحدَّث به أوَّلاً بغير تفصيلٍ، فحَمَلَ رواية واصلٍ على رواية منصورٍ والأعمَشِ، فجَمَعَ الثلاثةَ وأدخَلَ أبا مَيسَرة في السَّنَد، فلمَّا ذكر له عَمْرو بن عليّ: أنَّ يحيى فصَّلَه كأنَّه تَرَدَّدَ فيه، فاقتَصَرَ على التَّحديث به عن سفيان عن منصور والأعمَش حَسْبُ، وتَرَكَ طريقَ واصلٍ، وهذا معنى قوله: «فقال: دَعْهُ دَعْهُ» أي: اترُكْهُ، والضَّميرُ للطَّريق التي اختُلِفَ فيها وهي رواية واصلٍ، وقد زاد الهَيثَم بن خَلَف في روايته بعد قوله: دَعْهُ: فلم يَذكُر فيه واصلاً بعد ذلك، فعُرِفَ أنَّ معنى قوله: دَعْهُ، أي: اترُكِ السَّنَد الذي ليس فيه ذِكْرُ أبي مَيسَرة.

وقال الكِرْمانيُّ: حاصلُه أنَّ أبا وائل ـ وإن كان قد روى كثيراً عن عبد الله ـ فإنَّ هذا الحديث لم يَروِه عنه، قال: وليس المراد بذلك الطَّعنُ عليه، لكن ظَهَرَ له ترجيحُ الرِّواية بإسقاطِ الواسطة لموافَقة الأكثرينَ، كذا قال، والذي يظهر/ ما قَدَّمته أنَّه تَرَكَه ١١٦/١٢
من أجل التردُّد فيه، لأنَّ ذِكْر أبي مَيسَرة إن كان في أصل رواية واصلٍ، فتَحديثُه به بدُونِه يَستَلزِم أنَّه طَعنٌ فيه بالتَّدليسِ أو بقِلّة الضَّبط، وإن لم يكن في روايته في الأصل، فيكون زاد في السَّنَد ما لم يَسمعْهُ، فاكتَفَى برواية الحديث عمَّن لا تَرَدُّدَ عنده فيه، وسَكَتَ عن غيره، وقد كان عبد الرَّحمن حدَّث به مرَّةً عن سفيانَ عن واصلٍ وحدَه بزيادة أبي مَيسَرة.

كذلك أخرجه التِّرمِذيّ (٣١٨٢) والنَّسائيُّ (٤٠١٣) لكنَّ التِّرمِذيّ بعد أن ساقَه بلفظ واصلٍ عَطَفَ عليه بالسَّنَدِ المذكور طريق سفيان عن الأعمَش ومنصور (٣١٨٢) قال: بمِثلِه، وكأنَّ ذلك كان في أوَّل الأمر.

وذَكَر الخطيبُ هذا السَّنَد مِثالاً لنوعٍ من أنواع مُدرَج الإسناد، وذكر فيه أنَّ محمَّد بن كثير وافَقَ عبد الرَّحمن على روايته الأولى عن سفيان، فيصير الحديث عن الثلاثة بغير تفصيل[١].

قلت: وقد أخرجه البخاريّ في الأدب (٦٠٠١) عن محمَّد بن كثير لكنِ اقتَصَرَ مِنَ السَّنَد على منصور، وأخرجه أبو داود (٢٣١٠) عن محمَّد بن كثير فضَمَّ الأعمَش إلى منصور[٢]، وأخرجه الخطيب[٣] من طريق الطبرانيّ عن أبي مسلم الكَشِّي[٤] عن مَعاذ بن المثنَّى ويوسف القاضي، ومن طريق أبي العبَّاس البِرْتي[٥]، ثلاثتهم عن محمَّد بن كثير عن سفيان عن الثلاثة، وكذا أخرجه أبو نُعَيم في «المستخرَج» عن الطبرانيّ، وفيه ما تقدَّمَ، وذكر الخطيب الاختلاف فيه على منصور وعلى الأعمَش في ذِكْر أبي مَيسَرة وحذفه، ولم يُختَلَف فيه على واصلٍ في إسقاطِه من غيرِ روايةِ سفيان.

قلت: وقد أخرجه التِّرمِذيّ (٣١٨٣) والنَّسائيُّ من رواية شُعْبة عن واصل بحذفِ أبي مَيسَرة[٦]، لكن قال التِّرمِذيّ: رواية منصور أصحُّ، يعني بإثبات أبي مَيسَرة، وذكر الدّارَقُطنيُّ[٧] الاختلاف فيه وقال: رواه الحسن بن عُبيد الله عن أبي وائل عن عبد الله كقولِ واصلٍ، ونُقِلَ عن الحافظ أبي بكر النَّيسابوريّ أنَّه قال: يُشبِه أن يكون الثَّوْريُّ جَمَعَ بين الثلاثةِ لمَّا حدَّث به ابنَ مَهديّ ومحمَّدَ بنَ كثيرٍ، وفَصَّلَه لمَّا حدَّث به غيرَهما، يعني فيكون الإدراجُ من سفيانَ لا من عبد الرَّحمن، والعلمُ عند الله تعالى. وقد تقدَّم الكلام على شيءٍ من

---

(١) انظر «الفصل للوصل المدرَج في النقل» للخطيب البغدادي ٢/ ٨٤٠.

(٢) بل اقتصر عند أبي داود على منصور وحده كالبخاري.

(٣) في «الفصل للوصل» ٢/ ٢٨٠.

(٤) كذا في (أ) كما في «الفصل للوصل»، وتحرف في (ع) و(س) إلى: الليثي، وهو ابن إبراهيم بن عبد الله بن مسلم أبو مسلم الكشي ويقال: الكجي، روى عنه سليمان بن أحمد الطبراني، له ترجمة في «تاريخ بغداد» ٦/ ١٢٠، و«التقييد» لابن نقطة (٢١٤)، و«سير أعلام النبلاء» ١٣/ ٤٢٣.

(٥) أبو العبّاس البِرْتي: هو أحمد بن محمد بن عيسى البِرْتي، وقد تحرَّف في (س) إلى: البرقي.

(٦) رواية شعبة عند النسائي (٤٠١٥) إنما هي عن عاصم وليست عن واصل، وقال بإثره: هذا خطأ، والصواب هو واصل. انظر «تحفة الأشراف» (٩٣١١) و(٩٤٨٠).

(٧) في «العلل» ٥/ ٢٢٠-٢٢٣.

هذا في تفسير سورة الفُرقان (٤٧٦١).

**قوله: «أيُّ الذَّنْب أعْظَمُ؟»** هذه رواية الأكثر، ووَقَعَ في رواية عاصم عن أبي وائل عن عبد الله: «أعظَمُ الذُّنوب عند الله» أخرجها الحارث[1]، وفي رواية مُسدَّد الماضية في كتاب الأدب[2]: «أيّ الذَّنب عند الله أكبرُ؟»، وفي رواية أبي عُبيدة بن مَعْن عن الأعمَش: «أيّ الذُّنوب أكبرُ عند الله؟»[3]، وفي رواية الأعمَش عند أحمدَ (٣٦١٢) وغيره: «أيُّ الذَّنب أكبر؟»، وفي رواية الحسن بن عُبيد الله عن أبي وائل: «أكبرُ الكَبائر»[4].

قال ابن بَطّال عن المهلَّب: يجوز أن يكون بعض الذُّنوب أعظَمَ من بعض من الذَّنبينِ المذكورَينِ في هذا الحديث بعد الشِّرك، لأنَّه لا خِلَاف بين الأُمّة أنَّ اللِّواطَ أعظَمُ إثماً من الزِّنى، فكأنَّه ﷺ إنَّما قَصَدَ بالأعظَمِ هنا ما تَكثُرُ مواقَعَتُه، ويظهر الاحتياجُ إلى بيانه في الوقت، كما وَقَعَ في حَقِّ وَفْدِ عبد القَيس، حيثُ اقتَصَرَ في مَنهيّاتهم على ما يَتَعلَّق بالأشرِبة لِفُشُوِّها في بلادهم.

قلت: وفيما قاله نَظَرٌ من أوجُهٍ:

أحدُها: ما نَقَلَه من الإجماع، ولعلَّه لا يَقدِر أن يأتيَ بنَقلٍ صحيحٍ صريحٍ بما ادَّعاه عن إمام واحدٍ، بل المنقول عن جماعة عكسُه فإنَّ الحدّ عند الجمهور، والرَّاجحُ من الأقوال إنَّما

---

(١) ومن طريقه أخرجه الخطيب في «الفصل للوصل» ٢/ ٨٣٧.

(٢) بل في التفسير برقم (٤٧٦١).

(٣) أخرجها الخطيب في «الفصل للوصل» ٢/ ٢٨٦، لكن لفظه في المطبوع منه: «أي الذنب أكبر عند الله؟»، أما لفظ «أي الذنوب أكبر» فأخرجه الطحاوي في «شرح المشكل» (٨٣٣٨) من طريق سفيان عن الأعمش بإسناد الخطيب، وأخرجه ابن المنذر في «الأوسط» (٩١١٥)، والشاشي في «مسنده» (٤٨٦) من طريقين عن الأعمش عن أبي وائل، عن ابن مسعود، ليس فيه عمرو بن شرحبيل، وهو موجود في إسناد الخطيب.

(٤) أخرجها أبو بكر القاسم بن زكريا المعروف بالمطرِّز في «فوائده» ص٢١١، ومن طريقه أخرجها الخطيب في «الفصل للوصل» ٢/ ٨٣٢، وذكرها الدارقطني في «أطراف الغرائب» ٤/ ١٦١ وقال: تفرّد به أبو خالد الأحمر عن الحسن بن عبيد الله عن أبي وائل.

ثَبَتَ فيه بالقياس على الزِّنى، والمَقِيسُ عليه أعظَمُ من المَقِيس أو مُساوِيهِ، والخبرُ الوارد في قتل الفاعل والمفعول به أو رَجمِهما ضعيفٌ[1].

وأمَّا ثانياً: فما من مَفسَدة فيه إلّا ويُوجَد مِثلُها في الزِّنى وأشدُّ، ولو لم يكن إلّا ما قُيِّد به في الحديث المذكور، فإنَّ المفسَدة فيه شديدةٌ جدّاً، ولا يَتأتَّى مِثلها في الذَّنب الآخر، وعلى التنزُّل فلا يزيدُ.

وأمَّا ثالثاً: ففيه مُصادَمةٌ للنَّصِّ الصَّريح على الأعظَميَّة من غير ضَرُورة إلى ذلك.

وأمَّا رابِعاً: فالذي مَثَّلَ به من قصَّة الأشرِبة ليس فيه إلّا أنَّه اقتَصَرَ لهم على بعض المناهي، وليس فيه تصريحٌ ولا إشارةٌ بالحَصرِ في الذي اقتَصَرَ عليه، والذي يظهر أنَّ كلًّا من الثلاثة على/ ترتيبها في العِظَم، ولو جازَ أن يكون فيما لم يَذكُره شيءٌ يَتَّصِف ١١٧/١٢
بكَونِه أعظَمَ منها، لَمَا طابَقَ الجوابُ السُّؤالَ، نعم يجوز أن يكون فيما لم يَذكُر شيءٌ يُساوي ما ذُكِرَ، فيكون التَّقدير في المرتَبة الثّانية مثلاً بعد القتل الموصوف ما يكون في الفُحش مِثلَه أو نحوَه، لكن يَستَلزِم أن يكون فيما لم يُذكَر في المرتَبة الثّانية شيءٌ هو أعظَمُ ممَّا ذُكِرَ في المرتَبة الثّالثة، ولا محذورَ في ذلك، وأمَّا ما مَضَى في كتاب الأدب (٥٩٧٦) من عَدِّ عُقوق الوالدَينِ في أكبرِ الكَبائر، لكنَّها ذُكِرَت بالواو فيجوز أن تكون رُتبةً رابِعةً، وهي أكبرُ ممَّا دونَها.

**قوله**: «**حَليلةَ جارِك**» بفتح الحاء المهمَلة وزن عَظيمة، أي: التي يَحِلُّ له وَطؤُها، وقيل: التي تَحُلُّ معه في فِراش واحد.

**وقوله**: «**أَجْلَ أن يَطعَم مَعَك**» بفتح اللّام، أي: من أَجْلِ، فحَذَفَ الجارَّ فانتَصَب، وذكرَ الأكل لأنَّه كان الأغلَبَ من حال العرب، وسيأتي الكلام على بقيَّة شرح هذا الحديث في كتاب التَّوحيد (٧٥٣٢) إن شاء الله تعالى.

---

(١) أخرجه أحمد في «المسند» برقم (٢٧٣٢)، وأبو داود (٤٤٦٢)؛ والترمذي (١٤٥٦)، وابن ماجه (٢٥٦١) بإسناد ضعيف من حديث ابن عباس رضي الله عنهما.

## ٢١- باب رَجْمِ المُحْصَنِ

وقال الحسنُ: مَن زَنَى بأُخْتِه فحَدُّهُ حَدُّ الزّاني.

قوله: «باب رَجْمِ المُحْصَن» هو بفتح الصّاد المهمَلة: من الإحصان، ويأتي بمعنى العِفّة والتَّزويج والإسلام والحُرّيَّة، لأنَّ كلًّا منها يَمنَع المكلَّفَ من عمل الفاحشةِ.

قال ابن القَطّاع: رجل مُحصِنٌ بكسر الصّاد على القياس وبفتحِها على غير قياس[1].

قلت: يُمكِن تخريجه على القياس، وهو أنَّ المراد هنا: مَن له زوجة عَقَدَ عليها ودَخَلَ بها وأصابها، فكأنَّ الذي زَوَّجَها له أو حَمَلَه على التَّزويج بها ولو كانت نفسَه، أحصَنَه، أي: جعله في حِصن من العِفّة أو مَنَعَه من عمل الفاحشة. وقال الرَّاغِب: يقال للمُتزوِّجة: مُحصَنة، أي: أنَّ زوجَها أحصَنَها، ويقال: امرأة مُحصِن بالكسر: إذا تُصوِّرَ حِصنُها من نفسها، وبالفتح: إذا تُصوِّرَ حِصنُها من غيرها[2].

ووَقَعَ هنا قبلَ الباب عند ابن بَطّال: «كتاب الرَّجم» ولم يقع في الرِّوايات المعتمَدة. قال ابن المنذِر: أجمَعوا على أنَّه لا يكون الإحصان بالنِّكاح الفاسِدِ ولا الشُّبهةِ، وخالَفَهم أبو ثَور فقال: يكون مُحصَناً، واحتَجَّ بأنَّ النِّكاح الفاسدَ يُعطَى أحكامَ الصَّحيحِ في تقدير المَهْرِ ووجوبِ العِدّة ولُحُوقِ الولدِ وتحريم الرَّبيبة، وأُجيبَ بعُمومِ: «ادرَؤوا الحدود»[3].

قال: وأجمَعوا على أنَّه لا يكون بمُجرَّدِ العَقد مُحصَناً، واختَلَفوا إذا دَخَلَ بها وادَّعَى أنَّه لم يُصِبها، قال: حتَّى تقومَ البيِّنةُ، أو يُوجَد منه إقرارٌ، أو يُعلم له منها وَلدٌ، وعن بعض المالكيَّة:

---

(١) تحرَّف في (أ) إلى: ولم يفتحها على غير القياس.

(٢) لكن نقل الجوهريّ وغيره عن ثعلب: كلُّ امرأةٍ عفيفةٍ مُحصَنَة ومُحْصِنة، وكلُّ امرأةٍ متزوِّجة مُحصَنة لا غير. انظر «الصحاح» و«لسان العرب» و«المفردات» للراغب (حصن).

(٣) يعني حديث: «ادرؤوا الحدودَ عن المسلمين ما استَطعتُم» أخرجه من حديث عائشة رضي الله عنها الترمذي برقم (١٤٢٤)، وضعَّف إسناده الحافظ في «التلخيص الحبير» ٤/٥٦. ونقل فيه قول الترمذي: أصحُّ ما فيه الموقوف عن ابن مسعود ﷺ، وقال: رواه ابن حزم في كتاب «الإيصال» عن عمر موقوفاً عليه بإسناد صحيح. قلنا: ورواية ابن مسعود أخرجها مُسدَّد في «مسنده» كما في «المطالب العالية» (١٨٥٧).

إذا زَنَى أحد الزَّوجَينِ واختَلَفا في الوطء، لم يُصدَّق الزّاني، ولو لم يَمضِ لهما إلّا ليلة،/ وأمَّا ١١٨/١٢
قبل الزِّنى فلا يكون مُحصَناً، ولو أقامَ معها ما أقامَ.

واختَلَفُوا إذا تزوَّجَ الحُرّ أمةً هل تُحصِنُه؟ فقال الأكثَرُ: نعم، وعن عطاءٍ والحسنِ وقَتَادةَ والثَّوْريِّ والكوفيّينَ وأحمدَ وإسحاقَ: لا.

واختَلَفوا إذا تزوَّجَ كتابيَّة، فقال إبراهيمُ وطاووسٌ والشَّعْبيّ: لا تُحصِنُه، وعن الحسَن: لا تُحصِنُه حتَّى يَطَأها في الإسلام، أخرجهما ابن أبي شَيْبة. وعن جابر بن زيد وابن المسيّب: تُحصِنه، وبه قال عطاء وسعيد بن جُبَير.

وقال ابن بَطّال: أجمَعَ الصحابة وأئمَّة الأمصار على أنَّ المحصَن إذا زَنَى عامداً عالماً مُختاراً فعَلَيه الرَّجمُ، ودَفَعَ ذلك الخوارجُ وبعضُ المعتَزِلة، واعتَلّوا بأنَّ الرَّجم لم يُذكَر في القرآن، وحكاه ابن العربيّ عن طائفة من أهل المغرب لَقِيَهم وهم من بقايا الخوارج.

واحتَجَّ الجمهور بأنَّ النبيَّ ﷺ رَجَمَ، وكذلك الأئمَّة بعدَه، ولذلك أشارَ عليّ ﷺ بقولِه في أوَّل أحاديث الباب: ورَجَمْتُها بسُنّة رسول الله ﷺ، وثَبَتَ في «صحيح مسلم» عن عُبادة: أنَّ النبيَّ ﷺ قال: «خُذوا عنِّي، قد جَعَلَ الله لهنَّ سبيلاً: الثَّيِّب بالثَّيِّبِ الرَّجم»[1]، وسيأتي في «باب رَجم الحُبلَى من الزِّنى» (٦٨٣٠) من حديث عمر: أنَّه خَطَبَ فقال: إنَّ الله بَعَثَ محمَّداً بالحقِّ، وأنزَلَ عليه القرآن، فكان ممَّا أنزَلَ آيةُ الرَّجم، ويأتي الكلام عليه هناك مُستَوفًى إن شاء الله تعالى.

**قوله: «وقال الحسَنُ»** هو البصريُّ، كذا للأكثر، و للكُشْمِيهنيّ وحده: وقال منصورٌ، بَدَل الحسَنِ، وزَيَّفوه.

**قوله: «مَن زَنَى بأُخْتِه فحَدُّه حَدُّ الزّاني»** في رواية الكُشْمِيهنيّ: الزِّنى، وَصَلَه ابن أبي شَيْبة (١٠/ ١٠٤) عن حفص بن غياث قال: سألَت عَمراً: ما كان الحسَنُ يقول فيمَن تزوَّجَ ذات مَحرَم وهو يَعلَم؟ قال: عليه الحَدُّ. وأخرج ابن أبي شَيْبة (١٠/ ١٠٥) من طريق

(١) لفظه في «صحيح مسلم» (١٦٩٠): «الثيِّبُ بالثَّيِّب جَلْدُ مئةٍ، والرَّجمُ».

جابر بن زيد ـ وهو أبو الشَّعثاء التابعيّ المشهور ـ فيمَن أتى ذات مَحرَم منه، قال: تُضرَب عُنُقُه. ووجه الدّلالة من حديث عليٍّ أنَّه قال: رَجَمتُها بسُنّة رسول الله، فإنَّه لم يُفرِّق بين ما إذا كان الزِّنى بمَحرَمٍ أو بغير مَحرَمٍ.

وأشارَ البخاريّ إلى ضَعْف الخبرِ الذي وَرَدَ في قَتْل مَن زَنَى بذات مَحرَم، وهو ما رواه صالحُ بنُ راشدٍ قال: أُتِيَ الحجّاجُ برجلٍ قد اغتَصَبَ أُختَه على نفسها، فقال: سَلُوا مَن هنا من أصحاب رسولِ الله ﷺ، فقال عبد الله بن المطَرِّف: سمعت رسول الله ﷺ يقول: «مَن تَخَطَّى الحُرمَتَينِ فخُطّوا وسَطَه بالسَّيفِ» قال: فكَتَبوا إلى ابن عبَّاس فكَتَبَ إليهم بمِثلِه، ذَكَره ابن أبي حاتم في «العِلَل»، (٤/ ٢٠٦) ونَقَلَ عن أبيه: أنَّه رُويَ عن مُطَرِّف بن عبد الله ابن الشِّخّير من قوله، قال: ولا أدري أهو هذا أو لا؟ يشير إلى تجويز أن يكون الراوي غَلِطَ في قوله: عبد الله بن مُطَرِّف، وفي قوله: سَمِعتُ. وإنَّما هو مُطَرِّف بن عبد الله ولا صُحْبَةَ له، وقال ابن عبد البَرّ: يقولون: إنَّ الراوي غَلِطَ فيه.

وأثرُ مُطَرِّف الذي أشارَ إليه أبو حاتم أخرجه ابن أبي شَيْبة[1] من طريق بَكر بن عبد الله المُزَني[2] قال: أُتِيَ الحجّاجُ برجلٍ قد وَقَعَ على ابنَتِه، وعنده مُطَرِّف بن عبد الله بن الشِّخّير وأبو بُرْدة، فقال أحدهما: اضرِب عُنُقَه، فضُرِبَت عُنُقُه.

قلت: والراوي عن صالح بن راشد ضعيفٌ[3]، وهو رِفْدَةُ بكسر الرَّاء وسُكون الفاءِ. ويوضِّحُ ضَعْفَه قولُه: فكَتَبوا إلى ابن عبَّاس، وابنُ عبَّاس ماتَ قبل أن يَلِيَ الحجّاجُ الإمارةَ

---

(١) كذا عزاهُ الحافظُ بهذا اللفظ لابن أبي شيبة، وكذلك عزاه إليه في «الإصابة» ٤/ ٢٣٨، ولم نقف عليه في «المصنف» ولا في «مسنده» بهذا اللفظ، وإنما جاء في «المصنف» ١٠/ ١٠٥ بلفظ: فقال له عبد الله بن مطرِّف ـ لا مطرِّف بن عبد الله بن الشخير، كما وقع هنا ـ وأبو بردة: ستر الله هذه الأمة، أحب البلاء ما ستر الإسلام. اقتله، قال: صدقتها، فأمر به فقُتِل. وقد جاء باللفظ الذي ذكره الحافظ بذكر عبد الله بن مطرِّف على الصواب عند ابن قانع في «معجم الصحابة» ٢/ ١٠٨.

(٢) تحرَّف في (س) إلى: «الـمِزّي».

(٣) يعني في الأثر عند ابن أبي حاتم في «العلل» ٤/ ٢٠٥، ٢٠٦.

بأكثرَ من خمس سنين، ولكن له طريق أُخرى إلى ابن عبَّاس، أخرجها الطَّحاويُّ وضَعَّفَ راويَها، وأشهَرُ حديث في الباب حديث البراء: لَقيت خالي ومعه الرَّاية فقال: بَعَثَني رسول الله ﷺ إلى رجل تزوَّجَ امرأةَ أبيه: أن أَضرِبَ عُنُقَه، أخرجه أحمدُ (١٨٥٥٧) وأصحاب «السُّنَن»[1]، وفي سَنَده اختلافٌ كثيرٌ. وله شاهدٌ من طريق معاوية بن قُرَّةَ[2] عن أبيه، أخرجه ابن ماجَهْ (٢٦٠٨) والدّارَقُطنيّ (٣٤٥٣)، وقد قال بظاهره أحمدُ. وحَمَلَه الجمهور على مَن استَحلَّ ذلك بعد العلم بتحريمِه بقَرِينة الأمر بأخذِ مالِه وقسمَتِه.

ثمَّ ذكر في الباب ثلاثة أحاديث:

**الحديث الأول:**

**٦٨١٢- حدَّثنا آدمُ، حدَّثنا شُعْبةُ، حدَّثنا سَلَمةُ بنُ كُهَيلٍ، قال: سمعتُ الشَّعْبيَّ، عن عليٍّ ﷺ حينَ رَجَمَ المرأةَ يومَ الجمُعةِ، وقال: قد رَجَمْتُها بسُنّةِ رسولِ الله ﷺ.**

**قوله: «حدَّثنا سَلَمة بن كُهَيل»** في رواية عليّ بن الجَعْد عن شُعْبة: عن سَلَمة ومُجالد، أخرجه الإسماعيليّ. وذكر الدّارَقُطنيُّ/ أنَّ قَعنَب بن مُحَرَّر[3] رواه عن وَهْب بن جَرِير عن ١١٩/١٢
شُعْبة: عن سَلَمة عن مُجالد، وهو غَلَط، والصَّواب: سَلَمة ومُجالد.

**قوله: «سمعت الشَّعْبيّ، عن عليّ»** أي: يُحدِّث عن عليّ، قد طَعَنَ بعضهم كالحازميّ في هذا الإسناد بأنَّ الشَّعبيَّ لم يَسمعْهُ من عليٍّ، قال الإسماعيليّ: رواه عِصام بن يوسف عن شُعْبة فقال: عن سَلَمة عن الشَّعبيِّ عن عبد الرَّحمن بن أبي ليلى عن عليّ، وكذا ذكر الدّارَقُطنيُّ عن حُسَين بن محمَّد عن شُعْبة، ووَقَعَ في رواية قَعنَب المذكورة: عن الشَّعبيّ عن أبيه عن عليّ، وجَزَمَ الدّارَقُطنيُّ بأنَّ الزّيادة في الإسنادَينِ وَهْمٌ، وبأنَّ الشَّعبيَّ سمعَ هذا الحديث من عليّ، قال: ولم يَسمعْ عنه غيرَه.

---

(١) الترمذي (١٣٦٢)، وابن ماجه (٢٦٠٧)، والنسائي (٣٣٣١).

(٢) تحرَّف في (أ) و(ع) و(س) إلى: «مرّة» بالميم.

(٣) تصحَّف في (س) إلى: «محرز» بالزاي في آخره بدل الراء.

قوله: «حين رَجَمَ المرأة يومَ الجمُعة» في رواية عليّ بن الجَعْد: أنَّ عليّاً أُتيَ بامرأةٍ زَنَت فضَرَبَها يوم الخَميس ورَجَمَها يومَ الجمعة. وكذا عند النَّسائيِّ (ك ٧١٠٢) من طريق بَهز بن أسَد عن شُعْبة، والدّارَقُطنيّ (٣٢٣٣) من طريق أبي حَصينٍ ـ بفتح أوَّله ـ عن الشَّعبيّ قال: أُتيَ عليٌّ بشُراحةَ ـ وهي بضمِّ الشّين المعجَمة وتخفيف الرَّاء ثمَّ حاءٌ مُهمَلة ـ الهَمدانيَّة ـ بسكونِ الميم ـ وقد فجَرَت، فرَدَّها حتَّى وَلَدَت وقال: ائتوني بأقرَبِ النِّساء منها، فأعطاها الولدَ ثمَّ رَجَمَها. ومن طريق حُصَينٍ ـ بالتَّصغير ـ (٣٢٣٢) عن الشَّعبيّ قال: أُتيَ عليٌّ بمَولاةٍ لسعيدِ بن قيس فجَرَت. وفي لفظ: وهي حُبلَى ـ فضَرَبَها مئة ثمَّ رَجَمَها.

وذكر ابن عبد البَرِّ: أنَّ في «تفسير سُنَيدِ بن داود» من طريق أُخرى إلى الشَّعبيّ قال: أُتيَ عليّ بشُراحةَ فقال لها: لعلَّ رجلاً استكرَهَك؟ قالت: لا، قال: فلعلَّه أتاك وأنتِ نائمة؟ قالت: لا. قال: لعلَّ زوجَكِ من عدوِّنا؟ قالت: لا. فأمَرَ بها فحُبِسَت، فلمَّا وضَعَت أخرجها يوم الخَميس فجَلَدَها مئة ثمَّ رَدَّها إلى الحَبس، فلمَّا كان يومُ الجمعة حَفَرَ لها ورَجَمَها[1]. ولعبد الرَّزّاق (١٣٣٥٠) من وجهٍ آخَرَ عن الشَّعبيِّ: أنَّ عليّاً لمَّا وضَعَت أمَرَ لها بحُفرةٍ في السُّوق ثمَّ قال: إنَّ أَوْلى الناس أن يَرجُم الإمامُ إذا كان الاعترافُ، فإن كان بالشُّهود[2] فالشُّهود، ثمَّ رَماها.

قوله: «رَجَمْتها بسُنّةِ رسولِ الله» زاد عليّ بن الجَعْد: وجَلَدتها بكتابِ الله، زاد إسماعيل ابن سالم في أوَّله عن الشَّعبيّ: قيلَ لعليٍّ: جمعتَ حَدَّينِ، فذَكَره[3]. وفي رواية عبد الرَّزّاق (١٣٣٥٦): أجلِدُها بالقرآن وأرجُمُها بالسُّنّة، قال الشَّعبيّ: وقال أُبيّ بن كعب مِثل ذلك.

قال الحازميّ: ذهب أحمدُ وإسحاق وداودُ وابن المنذِر إلى أنَّ الزّانيَ المحصَن يُجلَد ثمَّ يُرجَم، وقال الجمهور ـ وهي رواية عن أحمدَ أيضاً ـ: لا يُجمَع بينهما، وذَكَروا أنَّ حديث عُبادة منسوخ ـ

---

(١) وبالسياق المذكور وزيادة أخرجه البيهقي في «الكبرى» ٨/ ٢٢٠ من طريق الأجلح عن الشعبي، به.

(٢) في (ع) و(س): الشهود.

(٣) رواية إسماعيل بن سالم أخرجها أحمد في «المسند» برقم (٩٤١)، وأبو يعلى في «مسنده» (٢٩٠)، والدارقطني في «السنن» (٣٢٢٩)، وروايته في قصة رجل لا امرأة، وفيه: جمعتَ عليه حدَّين. وإسناده صحيح.

يعني الذي أخرجه مسلم (١٦٩٠) بلفظ: «الثَّيِّب بالثَّيِّبِ جَلدُ مئةٍ والرَّجمُ، والبِكْرُ بالبِكْرِ جَلدُ مئةٍ والنَّفيُ» ـ والناسخ له ما ثَبَتَ في قصَّة ماعِز: أنَّ النبيَّ ﷺ رَجَمَه[1]، ولم يُذكَر الجَلد.

قال الشافعيّ: فدَلَّتِ السُّنّة على أنَّ الجَلد ثابِتٌ على البِكْر وساقطٌ عن الثَّيِّب.

والدَّليل على أنَّ قصَّة ماعِز مُتَراخيةٌ عن حديث عُبادة: أنَّ حديثَ عُبادة ناسخٌ لما شُرِعَ أوَّلاً من حَبس الزّاني في البيوت، فنُسِخَ الحَبسُ بالجَلدِ وزِيْدَ الثَّيِّبُ الرَّجمَ، وذلك صريحٌ في حديث عُبادة، ثمَّ نُسِخَ الجَلد في حَقّ الثَّيِّب، وذلك مأخوذٌ من الاقتصار في قصَّة ماعِز على الرَّجم، وكذا[2] في قصَّة الغامديَّة والجُهَنيَّة واليهوديَّينِ لم يُذكَر الجَلد مع الرَّجم.

وقال ابن المنذِر: عارَضَ بعضُهم الشافعيَّ، فقال: الجَلد ثابِتٌ في كتاب الله، والرَّجمُ ثابِتٌ بسُنّة رسول الله كما قال عليٌّ، وقد ثَبَتَ الجمع بينهما في حديث عُبادة، وعَمِلَ به عليٌّ ووافَقَه أُبيٌّ، وليس في قصَّة ماعِز ومَن ذُكِرَ معه تصريحٌ بسُقوطِ الجَلد عن المرجوم، لاحتمال أن يكون تُرِكَ ذِكْره لوُضوحِه، ولكَونِه الأصلَ فلا يُردُّ ما وَقَعَ التَّصريحُ به بالاحتمال، وقد احتَجَّ الشافعيّ بنَظير هذا حين عُورِضَ في إيجابِه العمرةَ بأنَّ النبيَّ ﷺ أمَرَ مَن سألَه أن يَحُجّ على أبيه، ولم يَذكُر العمرة، فأجابَ الشافعيّ بأنَّ السُّكوت عن ذلك لا يدلّ على سُقوطه، قال: فكذا ينبغي أن يُجاب هنا.

قلت: وبهذا ألزَمَ الطَّحاويُّ أيضاً الشافعيَّةَ، ولهم أن يَنفَصِلوا بأنَّ[3] في بعض طُرقه: «حُجَّ عن أبيك واعتَمِر» كما تقدَّم بيانه في كتاب الحجّ/ (١٥١٣)، فالتَّقصير في تَرك ذِكْر ١٢٠/١٢
العمرة من بعض الرُّواة، وأمَّا قصَّة ماعِز فجاءت من طرق مُتَنَوِّعة بأسانيد مُختَلِفة، لم يُذكَر في شيءٍ منها أنَّه جَلَدَ، وكذلك الغامديَّة والجُهَنيَّة وغيرهما، وقال في ماعِز: «اذهَبوا فارجُموه»، وكذا في حَقِّ غيره ولم يَذكُر الجَلد، فدَلَّ تَركُ ذِكْره على عَدَمِ وُقوعِه، ودَلَّ عَدَمُ وُقوعِه على عَدَمِ وجوبِه.

---

(١) ستأتي قصّة ماعز قريباً برقم (٦٨١٥).

(٢) في (س): «وذلك» وهو تحريف.

(٣) تحرَّف في (أ) و(س) إلى: «لكن»، والمثبت من (ع) هو الصواب.

ومن المذاهب المستَغرَبة ما حكاه ابن المنذِر وابن حَزْم عن أُبيّ بن كعب، زاد ابنُ حَزم: وأبي ذرٍّ، وابن عبد البَرِّ عن مسروق: أنَّ الجمع بين الجَلد والرَّجم خاصٌّ بالشَّيخِ والشَّيخة، وأمَّا الشّابّ فيُجلَد إن لم يُحصَن ويُرجَم إن أُحصِنَ فقط، وحُجَّتُهم في ذلك حديث: «الشَّيخ والشَّيخة إذا زَنَيا فارجُموهما البَتّةَ» كما سيأتي بيانه في الكلام على حديث عمر في «باب رَجم الحُبلَى من الزِّنى» (٦٨٣٠).

وقال عياض: شَذَّت فِرقةٌ من أهل الحديث فقالت: الجمع على الشَّيخ الثَّيِّب دونَ الشّابّ، ولا أصلَ له، وقال النَّوويّ: هو مذهبٌ باطِلٌ، كذا قالا[1]، ونَفْيُ أصلِه ووصفُه بالبُطْلان إن كان المراد به طريقَه فليس بجيِّدٍ لأنَّه ثابِتٌ، كما سأُبيِّنُه في «باب البِكْران يُجلَدان» (٦٨٣١)، وإن كان المرادُ دليلَه ففيه نَظَرٌ أيضاً، لأنَّ الآية ورَدَت بلفظ: «الشَّيخ»، ففَهمَ هؤلاءِ من تخصيص الشَّيخ بذلك أنَّ الشّابّ أعذَرُ منه في الجملة، فهو معنًى مُناسب، وفيه جمعٌ بين الأدلّة، فكيف يُوصَف بالبُطْلان؟

واستُدِلَّ به على جواز نَسخ التِّلاوة دونَ الحُكم. وخالَفَ في ذلك بعض المعتَزِلة، واعتَلَّ بأنَّ التِّلاوة مع حُكمِها كالعِلْمِ مع العالِمِيَّةِ فلا يَنفَكّان.

وأُجيبَ بالمنع فإنَّ العالِمِيَّةِ لا تُنافي قيام العلم بالذّات، سَلَّمنا، لكنَّ التِّلاوة أمارةُ الحُكم فيدلّ وجودها على ثُبوته، ولا دلالة من مُجرَّدها على وجوب الدَّوام، فلا يَلزَم من انتفاء الأمارة في طَرَفِ الدَّوام انتفاءُ ما دَلَّت عليه، فإذا نُسِخَتِ التِّلاوةُ لم يَنتَفِ المدلولُ، وكذلك بالعكس.

**الحديث الثاني:**

**٦٨١٣- حدَّثني إسحاقُ، حدَّثنا خالدٌ، عن الشَّيبانيِّ: سألتُ عبدَ الله بنَ أبي أوْفَى: هل رَجَمَ رسولُ الله ﷺ؟ قال: نعم، قلتُ: قبلَ سُورةِ النُّورِ أَمْ بَعْدُ؟ قال: لا أدْرِي.**

[طرفه في: ٦٨٤٠]

---

(١) تحرَّف في (س) إلى: قاله. وإنما هو بضمير التثنية لعياض والنووي.

**قوله:** «**حدَّثني**» في رواية أبي ذرٍّ: حدَّثنا إسحاق، وهو ابن شاهين الواسطيّ، و«**خالدٌ**» هو ابن عبد الله الطَّحّان، و«**الشَّيبانيّ**» هو أبو إسحاق سليمان مشهور بكُنْيتِه.

**قوله:** «**قبلَ سُورةِ النُّور أم بَعْدُ؟**» في رواية الكُشْمِيهنيّ: أم بعدَها؟ وفائدة هذا السُّؤال أنَّ الرَّجمَ إن كان وَقَعَ قَبْلَ سُورةِ النُّورِ، فيُمكِن أن يُدَّعَى نَسخُه بالتَّنصيصِ فيها على أنَّ حَدَّ الزّاني الجَلد، وإن كان وَقَعَ بعدها، فيُمكِن أن يُستَدَلّ به على نَسخ الجَلد في حَقّ المحصَن، لكن يَرِد عليه أنَّه من نَسخ الكتاب بالسُّنّة، وفيه خِلَافٌ.

وأُجيبَ بأنَّ الممنوع نَسْخُ الكتابِ بالسُّنّةِ إذا جاءت من طريق الآحاد، وأمَّا السُّنّة المشهورة فلا، وأيضاً فلا نَسْخَ وإنَّما هو مُخَصَّصٌ بغير المحصَن.

**قوله:** «**لا أدْري**» يأتي بيانُه بعد أبوابٍ (٦٨٤٠)، وقد قامَ الدَّليل على أنَّ الرَّجمَ وَقَعَ بعد سورة النّور؛ لأنَّ نزولها كان في قصَّة الإفك.

واختُلِفَ هل كان سنةَ أربع أو خمس أو ستّ؟ على ما تقدَّم بيانه، والرَّجمُ كان بعد ذلك فقد حَضَرَه أبو هريرة، وإنَّما أسلَمَ سنةَ سبعٍ، وابن عبَّاس إنَّما جاء مع أمّه إلى المدينة سنةَ تِسعٍ.

**الحديث الثالث:**

**٦٨١٤- حدَّثنا محمَّدُ بنُ مُقاتلٍ، أخبرنا عبدُ الله، أخبرنا يونسُ، عن ابنِ شِهابٍ، قال: حدَّثني أبو سَلَمةَ بنُ عبدِ الرَّحمنِ، عن جابرِ بنِ عبدِ الله الأنصاريِّ: أنَّ رجلاً من أسْلَمَ أتى رسولَ الله ﷺ، فحدَّثه أنَّه قد زَنَى، فشَهِدَ على نفسِه أربعَ شهاداتٍ، فأمَرَ به رسولُ الله ﷺ فرُجِمَ، وكان قد أُحْصِنَ.**

**قوله:** «**حدَّثنا**» في رواية أبي ذرٍّ :أخبرنا، و«**عبد الله**» هو ابن المبارَك، و«**يونس**» هو ابن يزيد.

**قوله:** «**حدَّثني أبو سَلَمة**» في رواية أبي ذرٍّ :أخبرني.

**قوله:** «**أنَّ رجلاً من أسلَمَ**» أي: من بني أسلَمَ القبيلة المشهورة، واسم هذا الرجل ماعِز ابن مالك كما سيأتي مُسَمًّى عن ابن عبَّاس بعد سبعة أبواب (٦٨٢٤).

## ٢٢- باب لا يُرجَم المجنونُ والمجنونةُ

وقال عليٌّ ﷺ لعمرَ ﷺ: أما علمْتَ أنَّ القَلَمَ رُفِعَ عن المَجْنونِ حتَّى يُفِيقَ، وعن الصَّبِيِّ حتَّى يُدْرِكَ، وعن النائمِ حتَّى يَستَيقِظَ؟

٦٨١٥- حدَّثنا يحيى بنُ بُكَير، حدَّثنا اللَّيثُ، عن عُقَيل، عن ابنِ شِهابٍ، عن أبي سَلَمةَ وسعيدِ بنِ المسيّبِ، عن أبي هريرةَ ﷺ، قال: أتى رجلٌ رسولَ الله ﷺ وهو في المسجدِ، فناداهُ فقال: يا رسولَ الله، إنّي/ زَنَيتُ، فأعرَضَ عنه حتَّى رَدَّدَ عليه أربعَ مرَّاتٍ، فلمَّا شَهِدَ على نفسِه أربعَ شهاداتٍ، دَعاه النبيُّ ﷺ، فقال: «أبِكَ جنونٌ؟» قال: لا، قال: «فهَل أحصَنْتَ؟» قال: نعم، فقال النبيُّ ﷺ: «اذهَبُوا به فارجُموهُ». ١٢١/١٢

٦٨١٦- قال ابنُ شِهابٍ: فأخبرني مَن سمعَ جابرَ بنَ عبدِ الله، قال: فكنتُ فيمَن رَجَمَه، فرَجَمْناه بالمُصَلَّى، فلمَّا أذْلَقَتْه الحجارةُ هَرَبَ، فأدْرَكْناه بالحَرّةِ فرَجَمْناهُ.

قوله: «باب لا يُرْجَم المَجْنونُ والمَجْنونةُ» أي: إذا وَقَعَ في الزِّنى في حال الجنون، وهو إجماعٌ، واختُلِفَ فيما إذا وَقَعَ في حال الصِّحّة، ثمَّ طَرأ الجنونُ، هل يُؤَخَّر إلى الإفاقة؟ قال الجمهور: لا، لأنَّه يُراد به التَّلَف فلا معنى للتَّأخير، بخِلَاف مَن يُجلَد فإنَّه يُقصَد به الإيلامُ، فيُؤَخَّر حتَّى يُفِيقَ.

قوله: «وقال عليٌّ ﷺ لعُمرَ ﷺ: أمَّا علمْت...» إلى آخره، تقدَّم بيان مَن وَصَلَه في «باب الطَّلاق في الإغلاق»[1]، وأنَّ أبا داودَ وابن حِبّان والنَّسائيَّ أخرَجوه مرفوعاً، ورَجَّحَ النَّسائيُّ الموقوف، ومع ذلك فهو مرفوعٌ حُكماً.

وفي أوَّل الأثر المذكور قصَّةٌ تُناسب هذه التَّرجمةَ، وهو عن ابن عبَّاس: أُتِيَ عمرُ ـ أي: بمَجنونةٍ ـ قد زَنَت وهي حُبلَى فأراد أن يَرجُمَها، فقال له عليٌّ: أما بَلَغَك أنَّ القَلم قد رُفِعَ عن ثلاثة؟ فذَكَره، هذا لفظ عليّ بن الجَعْد الموقوف في «الفوائد الجَعْديّات» (٧٦٣)، ولفظ الحديث المرفوع: عن ابن عبَّاس: مرَّ عليُّ بن أبي طالب بمجنونة بني فلان قد زَنَت، فأمَرَ عمر

(١) هو الباب رقم (١١) من هذا الكتاب.

برَجمِها، فرَدَّها عليّ وقال لعمرَ: أما تَذكُر أنَّ رسول الله ﷺ قال: «رُفِعَ القَلَمُ عن ثلاثةٍ: عن المجنون المغلوب على عَقْلِه، وعن الصَّبيِّ حتَّى يَحتَلِمَ، وعن النائم حتَّى يَستَيقِظَ»؟ قال: صَدَقت، فخَلَّى عنها. هذه رواية جَرِير بن حازم عن الأعمَش عن أبي ظَبْيانَ عن ابن عباس عند[1] أبي داود (٤٤٠١)، وسندها مُتَّصِل، لكن أعَلَّه النَّسائيُّ (ك٧٣٠٣) بأنَّ جَرِير بن حازم حدَّث بمِصرَ بأحاديثَ غَلِطَ فيها.

وفي رواية جَرِير بن عبد الحميد عن الأعمَش (٤٣٩٩) بسندِه: أُتِيَ عمر بمجنونةٍ قد زَنَت، فاستَشارَ فيها الناس فأمَرَ بها عمر أن تُرجَم، فمرَّ بها عليّ بن أبي طالب فقال: ارجِعوا بها، ثمَّ أتاه فقال: أما علمت أنَّ القَلم قد رُفِعَ، فذَكَر الحديثَ، وفي آخره: قال: بلى، قال: فما بالُ هذه تُرجَم؟ فأرسَلَها، فجَعَلَ يُكبِّر. ومن طريق وكيع عن الأعمَش (٤٤٠٠) نحوه أخرجها أبو داود موقوفاً من الطَّريقَينِ ورَجَّحَه النَّسائيّ[2].

ورواه عطاء بن السائب عن أبي ظَبْيانَ عن عليّ بدون ذِكْر ابن عبَّاس، وفي آخره: فجَعَلَ عمر يُكبِّر[3]، أخرجه أبو داود (٤٤٠٢) والنَّسائيُّ (ك٧٣٠٤) بلفظ قال: أُتِيَ عمر بامرأةٍ، فذكر نحوه وفيه: فخَلَّى عليٌّ سبيلها، فقال عمر: ادعُ لي عليّاً، فأتاه فقال: يا أمير المؤمنينَ إنَّ رسول الله ﷺ قال: «رُفِعَ القَلم» فذكره لكن بلفظ: «وعن المَعْتُوهِ حتَّى يَبرأ»، وهذه مَعتوهة بني فلان لعلَّ الذي أتاها وهي في بَلائها.

ولأبي داود (٤٤٠٣) من طريق أبي الضُّحَى عن عليّ مرفوعاً نحوه، لكن قال: «وعن الخَرِف» بفتح الخاء المعجَمة وكسر الرَّاء بعدها فاءٌ، ومن طريق حمَّاد بن أبي سليمان عن إبراهيم النَّخَعيِّ عن الأسود عن عائشة (٤٣٩٨) مرفوعاً: «رُفِعَ القَلم عن ثلاثة» فذكره بلفظ: «وعن

---

(١) قوله: «عباس عند» سقط من (س).

(٢) بإثر الحديث (٧٣٠٥) من «السنن الكبرى».

(٣) قوله: «فجعل عمر يكبّر» إنما وقع في رواية وكيع عن الأعمش عند أبي داود (٤٤٠٠) وليس في رواية عطاء.

المبتَلَى حتَّى يَبرأ» وهذه طرق يَقْوى بعضُها ببعضٍ، وقد أطنَبَ النَّسائيُّ في تخريجها، ثمَّ قال: لا يَصِحّ منها شيء، والموقوف[1] أوْلى بالصَّواب.

قلت: وللمرفوع شاهدٌ من حديث أبي إدريس الخَولانيّ: أخبرني غير واحد من الصحابة منهم شدَّاد بن أوس وثوبان أنَّ رسول الله ﷺ قال: «رُفِعَ القَلم في الحدّ عن الصَّغير حتَّى يَكبُرَ، وعن النائم حتَّى يَستَيقِظَ، وعن المجنون حتَّى يُفيقَ، وعن المَعْتُوهِ الهالِكِ» أخرجه الطبرانيّ (٧١٥٦).

وقد أخَذَ الفقهاء بمُقتَضَى هذه الأحاديث، لكن ذكر ابن حِبّان أنَّ المرادَ برَفْعِ القَلم تَرْكُ كتابة الشرّ عنهم دونَ الخير.

وقال شيخنا في «شرح التِّرمِذيّ»: هو ظاهرٌ في الصبيّ دونَ المجنونِ والنائمِ، لأنَّهما في حَيِّز مَن/ ليس قابِلاً لصِحّة العبادة منه لزَوال الشُّعور. ١٢٢/١٢

وحكى ابن العربيّ أنَّ بعض الفقهاء سُئلَ عن إسلام الصبيِّ، فقال: لا يَصِحُّ، واستَدَلَّ بهذا الحديث، فعُورِضَ بأنَّ الذي ارتَفَعَ عنه قَلم المؤاخَذة، وأمَّا قَلَمُ الثَّوابِ فلا، لقولِه للمرأة لمَّا سألَته: ألهذا حَجٌّ؟ قال: «نعم»[2]، ولقولِه: «مُروهم بالصلاة»[3] فإذا جَرَى له قَلم الثَّواب فكلمة الإسلام أجَلُّ أنواع الثَّواب، فكيف يقال: إنَّها تقع لَغواً ويُعتَدُّ بحَجِّه وصلاتِه؟

واستُدِلَّ بقولِه: «حتَّى يَحتَلم» على أنَّه لا يُؤاخَذ قبلَ ذلك، واحتَجَّ مَن قال: يُؤاخَذ قبل ذلك بالرِّدّة، وكذا مَن قال من المالكيَّة: يُقام الحدّ على المُراهِقِ، ويُعتبَر طلاقُه لقولِه في

---

(١) تحرَّف في (أ) إلى: والمعروف، وفي (س) إلى: المرفوع.

(٢) أخرجه أحمد في «المسند» (٢١٨٦)، ومسلم (١٣٣٦) وأبو داود (١٧٣٦)، والنسائي (٢٦٤٥) من حديث ابن عباس رضي الله عنهما.

(٣) أخرجه أحمد في «المسند» (٦٦٨٩)، وأبو داود (٤٩٥) من حديث عبد الله بن عمرو رضي الله عنهما بلفظ «مروا صبيانكم بالصلاة إذا بلغوا سبعاً، واضربوهم عليها إذا بلغوا عشراً، وفرِّقوا بينهم في المضاجع». وأخرجه بنحوه أحمد (١٥٣٣٩)، وأبو داود (٤٩٤)، والترمذي (٤٠٧) من حديث سَبْرة بن معبد الجُهني.

الطَّريق الأُخرى: «حتَّى يَكبُرَ» والأُخرى: «حتَّى يَشِبَّ»[١].

وتَعقَّبَه ابن العربيّ بأنَّ الرِّواية بلفظ: «حتَّى يَحتَلِمَ» هي العلامة المحقَّقة، فيَتَعيَّن اعتبارُها وحَملُ باقي الرِّوايات عليها.

**قوله: «عن عُقَيل»** هو ابن خالد.

**قوله: «عن أبي سَلَمة وسعيد بن المسيّب»** هذه رواية يحيى بن بُكَير عن اللَّيث، ووافَقَه شُعَيب بن اللَّيث عن أبيه عند مسلم (١٦٩١/ ١٦)، وسيأتي بعد ستّة أبواب (٦٨٢٥) من رواية سعيد بن عُفَير عن اللَّيث عن عبد الرَّحمن بن خالد عن ابن شِهاب، وجَمَعَهُما[٢] مسلم (١٦٩١/ ١٦) فوصَلَ رواية عُقَيل وعَلَّقَ رواية عبد الرَّحمن، فقال بعد رواية اللَّيث عن عُقَيل: ورواه اللَّيث أيضاً عن عبد الرَّحمن بن خالد.

قلت: ورواه مَعمَر ويونس وابن جُرَيج عن ابن شِهاب عن أبي سَلَمة وحده عن جابر، وجَمَعَ مسلم هذه الطُّرق، وأحالَ بلفظها على رواية عُقَيل، وسيأتي للبخاريِّ بعد بابينِ (٦٨٢٠) من رواية مَعمَر، وعَلَّقَ طَرَفاً منه ليونسَ وابن جُرَيج، ووصَلَ رواية يونس قبل هذا، وأمَّا رواية ابن جُرَيج فوصَلَها مسلم (١٦٩١/ ١٦) عن إسحاقَ بن راهَوَيه عن عبد الرَّزّاق عن مَعمَر وابن جُرَيج معاً، ووَقَعَت لنا بعُلوٍّ في «مُستَخرَج أبي نُعَيم» من رواية الطبرانيّ عن الدَّبَرِي[٣] عن عبد الرَّزّاق عن ابن جُرَيج وحده.

**قوله: «أتى رجلٌ»** زاد ابن مُسافرٍ[٤] في روايته: منَ الناسِ، وفي رواية شُعَيب بن اللَّيث: من المسلمينَ، وفي رواية يونس (٥٢٧٠) ومَعمَر (٦٨٢٠): أنَّ رجلاً من أسلَمَ، وفي حديث

---

(١) الرواية الأولى أخرجها أبو داود (٤٣٩٨)، وابن ماجه (٢٠٤١)، والنسائي (٣٤٣٢) من حديث عائشة، وخرَّجها الحافظُ قريباً من حديث شداد بن أوس وثوبان من عِند الطبراني، والثانية أخرجها أحمد في «المسند» (٩٥٦)، والترمذي (١٤٢٣)، والنسائي في «الكبرى» (٧٣٠٦) من طريق همّام عن قتادة عن الحسن عن عليٍّ ﷺ، ورجاله ثقات إلا أن الحسن لم يسمع من عليّ.

(٢) تحرَّف في (س) إلى: «وجمعها» بالإفراد.

(٣) تحرَّف في الأصلين و(س) إلى: الفربري.

(٤) وهو عبد الرحمن بن خالد بن مسافر، وروايته ستأتي برقم (٦٨٢٥).

جابر بن سَمُرة عند مسلم (١٦٩٢/ ١٧): رأيت ماعِز بن مالك الأسلَميّ حين جيءَ به رسول الله ﷺ، الحديثَ، وفيه: رجلٌ قَصيرٌ أعضَلُ، ليس عليه رِداءٌ، وفي لفظٍ: ذو عَضَلاتٍ[1]، بفتح المهمَلة ثمَّ المعجَمة.

قال أبو عُبيدة: العَضَلة: ما اجتَمَعَ من اللَّحم في أعلى باطِن الساق، وقال الأصمعيّ: كلّ عَصَبة مع لحم فهي عَضَلة، وقال ابن القَطّاع: العَضَلة: لحم الساق والذِّراع وكلّ لَحمةٍ مُستَديرة في البَدَن، والأعضَل: الشَّديدُ الخَلْقِ، ومنه: أعضَلَ الأمرُ: إذا اشتَدَّ، لكن دَلَّتِ الرِّواية الأُخرى على أنَّ المراد به هنا: كثيرُ العَضَلاتِ.

**قوله: «فأعْرَضَ عنه»** زاد ابن مُسافِرٍ: فتَنَحَّى لشِقِّ وَجْهِ رسول الله ﷺ الذي أعرَضَ قِبَلَه، بكسر القاف وفتحِ الموحَّدة، وفي رواية شُعَيب: فتَنَحَّى تِلقاءَ وجْهِه، أي: انتَقَلَ من الناحية التي كان فيها إلى الناحية التي يَستَقبِل بها وجهَ النبيِّ ﷺ. وتِلقاءَ منصوبٌ على الظَّرفيَّة، وأصلُه مصدَرٌ أُقيمَ مقامَ الظَّرفِ، أي: مكانَ تِلقاء، فحُذِفَ مكان قِبَلَ، وليس من المصادِر تِفعال ـ بكسر أوَّله ـ إلّا هذا وتِبْيان، وسائرها بفتح أوَّله، وأمَّا الأسماء بهذا الوزن فكثيرة.

**قوله: «حتَّى رَدَّدَ»** في رواية الكُشْمِيهنيّ: حتَّى رَدَّ، بدالٍ واحدة، وفي رواية شُعَيب بن اللَّيث :حتَّى ثَنَى ذلك عليه، وهو بمُثلَّثةٍ بعدها نون خفيفة، أي: كَرَّرَ، وفي حديث بُرَيدة عند مسلم (١٦٩٥/ ٢٢): قال: «وَيْحَكَ، ارجِعْ فاستَغفِرِ اللهَ وتُبْ إليه»، فرَجَعَ غيرَ بعيدٍ ثمَّ جاء فقال: يا رسول الله طَهِّرني، وفي لفظٍ (١٦٩٥/ ٢٣): فلمَّا كان من الغَد أتاه.

ووَقَعَ في مُرسَل سعيد بن المسيّب عند مالك (٢/ ٨٢٠) والنَّسائيِّ (ك٧١٤١) من رواية يحيى ابن سعيد الأنصاريّ عن سعيد: أنَّ رجلاً من أسلَمَ قال لأبي بكر الصِّدّيق: إنَّ الأَخِرَ[2] زَنَى، قال: فتُب إلى الله واستَتِر بِسترِ الله. ثمَّ أتى عمر كذلك فأتى رسول الله ﷺ فأعرَضَ عنه ثلاث مرَّات، حتَّى إذا أكثرَ عليه بَعَثَ إلى أهله.

---

(١) عند مسلم (١٦٩٢) (١٧)، ووقع في رواية عند أحمد في «المسند» (٢٠٩٨٣)، ومسلم (١٦٩٢) (١٨) بلفظ: «برجُلٍ قصيرٍ، أشعث، ذي عضلات».

(٢) يعني: الأبعَد المتأخِّر عن الخير. وانظر ما سلف برقم (٥٢٧١).

قوله: «فلمَّا شَهِدَ على نَفْسِه أربعَ/ شهاداتٍ» في رواية أبي ذرٍّ: «أربع مرَّات»، وفي رواية ١٢٣/١٢
بُرَيدةَ المذكورةِ: حتَّى إذا كانت الرَّابِعة قال: «فبِمَ أُطَهِّرُك؟»، وفي حديث جابر بن سَمُرة من طريق أبي عَوَانة عن سِماك: فشَهِدَ على نفسه أربع شهادات، أخرجه مسلم، وأخرجه (١٦٩٢/ ١٨) من طريق شُعْبة عن سِماك قال: فرَدَّه مرَّتَينِ، وفي أُخرى (١٦٩٢): مرَّتَينِ أو ثلاثاً. قال شُعْبة: قال سِماك: فذكرته لسعيدِ بن جُبَير فقال: إنَّه رَدَّه أربع مرَّات.

ووَقَعَ في حديث أبي سعيد عند مسلم أيضاً (١٦٩٤): فاعتَرَفَ بالزِّنى ثلاث مرَّات.

والجمع بينهما: أمَّا رواية مرَّتَينِ، فتُحمَل على أنَّه اعتَرَفَ مرَّتَينِ في يوم، ومرَّتَينِ في يومٍ آخَر، لما يُشعِر به قولُ بُرَيدة: فلمَّا كان من الغَد. فاقتَصَرَ الراوي على إحداهُما، أو مُراده اعتَرَفَ مرَّتَينِ في يومينِ، فيكون من ضرب اثنَينِ في اثنَين.

وقد وَقَعَ عند أبي داود (٤٤٢٦) من طريق إسرائيل عن سِماك عن سعيد بن جُبَير عن ابن عبَّاس: جاء ماعِز بن مالك إلى النبيّ ﷺ فاعتَرَفَ بالزِّنى مرَّتَينِ فطَرَدَه، ثمَّ جاء فاعتَرَفَ بالزِّنى مرَّتَينِ. وأمَّا رواية الثلاث فكأنَّ المرادَ الاقتصارُ على المرّات التي رَدَّه فيها، وأمَّا الرَّابِعة فإنَّه لم يَرُدَّه، بل استَثبَتَ فيه وسألَ عن عَقْله.

لكن وَقَعَ في حديث أبي هريرة عند أبي داود (٤٤٢٨) من طريق عبد الرَّحمن بن الصّامت ما يدلّ على أنَّ الاستثبات فيه إنَّما وَقَعَ بعد الرَّابِعة، ولفظه: جاء الأسلَميُّ فشَهِدَ على نفسه أنَّه أصاب امرأة حَراماً أربع مرَّات، كلُّ ذلك يُعرِض عنه رسولُ الله ﷺ، فأقبَلَ في الخامسة فقال: «تَدري ما الزِّنى»[1] إلى آخره، والمراد بالخامسة: الصِّفةُ التي وَقَعَت منه عند السُّؤالِ والاستثباتِ، لأنَّ صِفَة الإعراض وَقَعَت أربعَ مرَّات، وصِفَةُ الإقبال عليه للسُّؤال وَقَعَت بعدَها.

قوله: «فقال: أبِكَ جنونٌ؟ قال: لا» في رواية شُعَيب في الطَّلاق (٥٢٧١): «وهل بك جُنونٌ»، وفي حديث بُرَيدة: فسألَ: «أبِه جُنونٌ؟» فأُخبِرَ بأنَّه ليس بمَجنونٍ. وفي لفظ: فأرسَلَ إلى قومه

(١) تحرَّف في (س) إلى: الزاني.

فقالوا: ما نَعلَمُه إلّا وَفِيَّ العقلِ من صالحينا. وفي حديث أبي سعيد: ثمَّ سألَ قومه فقالوا: ما نعلم به بأساً، إلّا أنَّه أصاب شيئاً يرى أنَّه لا يَخرُج منه إلّا أن يُقام فيه الحدُّ لله. وفي مُرسَل سعيد: بَعَثَ إلى أهله فقال: «أشتَكَى، أبِهِ جِنّة؟» فقالوا: يا رسول الله إنَّه لَصحيح، ويُجمَع بينهما بأنَّه سألَه ثمَّ سألَ عنه احتياطاً، فإنَّ فائدة سؤاله أنَّه لو ادَّعَى الجنونَ، لَكان في ذلك دَفْعٌ لإقامة الحدّ عليه حتَّى يظهرَ خِلَافُ دَعواهُ، فلمَّا أجابَ بأنَّه لا جنونَ به، سألَ عنه لاحتمال أن يكون كذلك، ولا يُعتَدّ بقولِه.

وعند أبي داود (٤٤١٩) من طريق نُعَيم بن هَزّال قال: كان ماعِز بن مالك يتيماً في حِجْر أبي، فأصاب جاريةً من الحيّ، فقال له أبي: ائْتِ رسولَ الله ﷺ فأخبِرْهُ بما صَنَعتَ لعلَّه يَستَغفِر لك، ورَجاء أن يكون له مَخرَجٌ. فذَكَر الحديثَ.

فقال عياض: فائدة سؤاله: «أبِكَ جنون؟» استبراءً[1] لحالِه واستبعادَ أن يُلِحّ عاقلٌ بالاعتراف بما يقتضي إهلاكه، أو لعلَّه يَرجِع عن قوله، أو لأنَّه سمعَه وحدَه، أو ليُتِمّ إقرارَه أربعاً عند مَن يَشتَرِطُه، وأمَّا سؤالُه قومَه عنه بعد ذلك فمُبالَغةٌ في الاستثبات، وتَعقَّبَ بعضُ الشُّرّاح قولَه: أو لأنَّه سمعَه وحده، بأنَّه كلامٌ ساقطٌ، لأنَّه وَقَعَ في نفس الخبر أنَّ ذلك كان بمَحضَرِ الصحابة في المسجد.

قلت: ويُردّ بوجهٍ آخر: وهو أنَّ انفِرادَه ﷺ بسماع إقرار المُقِرِّ كافٍ في الحُكم عليه بعِلمِه اتِّفاقاً، إذ لا يَنطِق عن الهوى، بخِلَاف غيرِه ففيه احتمال.

**قوله: «قال: فهل أَحْصَنْتَ؟»** أي: تزوَّجت، هذا معناه جَزماً هنا، لافتِراق الحُكم في حَدِّ مَن تزوَّجَ ومَن لم يَتزوَّج.

**قوله: «قال: نعم»** زاد في حديث بُرَيدةَ قبلَ هذا: «أشَرِبت خَمراً؟» قال: لا[2]، وفيه: فقامَ رجل فاستَنكَهَه فلم يَجِد منه ريحاً. وزاد في حديث ابن عبَّاس الآتي قريباً (٦٨٢٤): «لعلَّك

---

(١) المثبت من الأصلين، ووقع في (س): ستراً.

(٢) ليس في حديث بريدة جوابُ ماعِزٍ للنبي ﷺ بقوله: لا، وإنما فيه بعد سؤال النبي ﷺ مباشرة: فقام رجلٌ فاستَنْكَهَه.

قَبَّلت أو غَمَزت ـ بمُعجَمةٍ وزاي ـ أو نَظَرْتَ» ـ أي: فأطلَقْتَ على كلّ ذلك زِنًى ولكنَّه لا حَدَّ في ذلك ـ قال: لا.

وفي حديث نُعَيم: فقال: «هل ضاجَعتَها؟» قال: نعم، قال: «فهل باشَرتَها؟» قال: نعم، قال: «هل جامَعتَها؟» قال: نعم.

وفي حديث ابن عبَّاس/ المذكور: فقال: «أنِكْتَها؟» لا يَكْني، بفتح التَّحتانيَّة وسكون الكاف ١٢٤/١٢
من الكناية، أي: أنَّه ذكر هذا اللَّفظ صريحاً، ولم يَكْنِ عنه بلفظٍ آخَر كالجِماع، ويحتمل أن يُجمَع بأنَّه ذُكِرَ بعد ذِكْر الجِماع: بأنَّ الجِماع قد يُحمَل على مُجرَّد الاجتماع.

وفي حديث أبي هريرة المذكورِ: «أنِكْتَها؟» قال: نعم. قال: «حتَّى دَخَلَ ذلك مِنك في ذلك منها؟» قال: نعم، قال: «كما يَغيبُ المِرْوَدُ في الـمُكْحُلَةِ والرِّشاءُ في البئرِ؟» قال: نعم. قال: «تَدري ما الزِّنى» قال: نعم؟ أتيت منها حَراماً ما يأتي الرجلُ من امرأته حلالاً، قال: «فما تُريدُ بهذا القولِ؟» قال: تُطَهِّرني، فأمَرَ به فرُجِمَ، وقبلَه عند النَّسائيِّ (ك٧١٦٢) هنا: «هل أدخَلتَه وأخرَجته؟» قال: نعم.

**قوله: «قال ابن شِهاب»** هو موصولٌ بالسَّنَدِ المذكور.

**قوله: «فأخبَرني مَن سمعَ جابرَ بنَ عبدِ الله»** صَرَّحَ يونس (٥٢٧٠) ومَعمَر (٦٨٢٠) في روايتهما بأنَّه أبو سَلَمة بن عبد الرَّحمن، فكأنَّ الحديث كان عند أبي سَلَمة عن أبي هريرة كما عند سعيد بن المسيّب، وعنده زيادةٌ عليه: عن جابر.

**قوله: «فكُنتُ فيمَن رَجَمَه، فرَجَمْناه بالمُصَلَّى»** في رواية مَعمَر (٦٨٢٠): فأمَرَ به فرُجِمَ بالمصَلَّى. وفي حديث أبي سعيد[1]: فما أوثَقْناه ولا حَفَرنا له، قال: فرَمَيناه بالعِظام والمدَرِ والخَزَفِ. بفتح المعجَمة والزّاي وبالفاءِ: وهي الآنية التي تُتَّخَذ من الطِّين المَشْويّ، وكأنَّ المرادَ: ما تَكَسَّرَ منها.

**قوله: «فلمَّا أذْلَقَتْهُ»** بِذالٍ مُعجَمة وفتح اللّام بعدها قافٌ، أي: أقلَقَتْهُ وزنُه ومعناه.

---

(١) عند مسلم برقم (١٦٩٤) (٢٠).

قال أهل اللُّغة: الذَّلَق ـ بالتَّحريكِ ـ: القَلَق، وممَّن ذَكَره الجَوْهريّ، وقال في «النِّهاية»: أذلَقَتْهُ: بَلَغَت منه الجَهْدَ حتَّى قَلِقَ، يقال: أذلَقَه الشَّيءُ: أجهَدَه.

وقال النَّوويّ: معنى أذلَقَتْهُ الحجارةُ: أصابتْهُ بحَدِّها. ومنه: انذَلَقَ: صارَ له حَدٌّ يَقطَع.

**قوله:** «هَرَبَ» في رواية ابن مُسافر(٦٨٢٥)[١]: جَمَزَ، بجيمٍ وميمٍ مفتوحَتَينِ ثمَّ زايٍ، أي: وَثَبَ مُسرِعاً وليس بالشَّديدِ العَدْوِ، بل كالقَفْز. ووَقَعَ في حديث أبي سعيد: فاشتَدَّ واشْتَدَدْنا[٢] خَلفَه.

**قوله:** «**فأدْرَكْناه بالحَرّةِ، فرَجَمْناهُ**» زاد مَعمَرٌ في روايته: حتَّى ماتَ[٣]. وفي حديث أبي سعيد: حتَّى أتى عُرْضَ ـ بضمِّ أوَّله، أي: جانبَ ـ الحَرّةِ، فرَمَيناه بجَلاميد الحَرّة حتَّى سَكَتَ.

وعند التِّرمِذيّ (١٤٢٨) من طريق محمَّد بن عَمْرو عن أبي سَلَمة عن أبي هريرة في قصَّة ماعِز: فلمَّا وجَدَ مَسَّ الحجارة فرَّ يَشتَدّ، حتَّى مرَّ برجلٍ معه لَحْيُ جَمَلٍ فضَرَبَه بهِ[٤] وضَرَبَه الناس حتَّى ماتَ. وعند أبي داود (٤٤١٩) والنَّسائيِّ (ك ٧٢٣٤) من رواية يزيد بن نُعَيم بن هَزّال عن أبيه في هذه القصَّة: فوجَدَ مَسَّ الحجارة فخَرَجَ يَشتَدّ، فلَقيَه عبد الله بن أُنيس وقد عَجَزَ أصحابه، فنَزَعَ له بوَظِيفِ بعير فرَماه فقَتَلَه.

وهذا ظاهره يُخالف ظاهر رواية أبي هريرة: أنَّهم ضَرَبوه معه، لكن يُجمَع بأنَّ قوله في هذا :فقَتَلَه، أي: كان سبباً في قتله، وقد وَقَعَ في رواية للطَّبَرانيِّ (٢٢/ ٥٣١) في هذه القصَّة: فضَرَبَ ساقَه فصَرَعَه، ورَجَموه حتَّى قَتَلوه.

والوَظِيفُ بمُعجَمةٍ وزن عَظيم: خُفُّ البعيرِ، وقيل: مُستَدَقّ الذِّراع والساق من الإبل

---

(١) وكذا وقع في رواية يونس بن يزيد في حديث جابر (٥٢٧٠)، وفي رواية شعيب بن أبي حمزة في حديث أبي هريرة (٥٢٧٢).

(٢) تحرَّف في (س) إلى: «وأسند لنا».

(٣) وكذلك جاء في رواية شعيب بن أبي حمزة السالفة برقم (٥٢٧٢).

(٤) لفظة «به» أثبتناها من (أ) وسقطت من (ع) و(س).

وغيرها، وفي حديث أبي هريرة عند النَّسائيِّ (ك ٧١٦٢): فانتهى إلى أصل شَجَرة فتَوسَّدَ يمينَه حتَّى قُتِلَ. وللنَّسائيِّ من طريق أبي مالك عن رجل من أصحاب رسول الله ﷺ: فذهبوا به إلى حائط يَبلُغ صَدرَه[1] فذهب يَثِب، فرَماه رجل فأصاب أصلَ أُذُنه، فصُرِعَ فقَتَلَه.

وفي هذا الحديث من الفوائد: مَنقَبةٌ عظيمةٌ لماعِزِ بن مالك المذكورِ؛ لأنَّه استَمرَّ على طلب إقامة الحدّ عليه مع تَوبَته ليَتِمَّ تطهيرُه، ولم يَرجِع عن إقراره مع أنَّ الطَّبع البشريّ يقتضي أنَّه لا يَستَمِرّ على الإقرار بما يقتضي إزهاقَ نفسِه، فجاهَدَ نفسَه على ذلك وقَوِيَ عليها، وأقَرَّ من غير اضطِرار إلى إقامة ذلك عليه بالشَّهادة، مع وُضوح الطَّريق إلى سَلامَته من القتل بالتَّوبة، ولا يقال: لعلَّه لم يعلم أنَّ الحدّ بعد أن يُرفَع للإمام يَرتَفِع بالرُّجوع، لأنّا نقول: كان له طريقٌ أن يُبرِزَ أمرَه في صُورة الاستفتاء، فيَعلمَ ما يخفى عليه من أحكام المسألة، ويبني على ما يُجاب به، ويَعدِلَ عن الإقرار إلى ذلك.

ويُؤخَذ من قِصّتِه: أنَّه يُستَحَبّ لِمَن وَقَعَ في مِثل قِصَّتِه/ أن يَتوب إلى الله تعالى، ويَستُر نفسَه ١٢٥/١٢
ولا يَذكُر ذلك لأحدٍ، كما أشارَ به أبو بكر وعمر على ماعِز، وأنَّ مَن اطَّلَعَ على ذلك يَستُر عليه بما ذَكَرنا ولا يَفضَحه، ولا يَرفَعه إلى الإمام كما قال ﷺ في هذه القصَّة: «لو سَتَرته بثوبِك لكان خيراً لك»، وبهذا جَزَمَ الشافعيّ رضي الله عنه فقال: أُحِبُّ لمن أصاب ذَنباً فسَتَرَه الله عليه أن يَستُره على نفسه ويَتوب، واحتَجَّ بقصَّة ماعِز مع أبي بكر وعمر.

وقال ابن العربيّ: هذا كلّه في غير المجاهر، فأمَّا إذا كان مُتَظاهراً بالفاحشة مُجاهراً، فإنّي أُحِبّ مُكاشَفَته والتَّبريح به ليَنزَجِر هو وغيرُه.

وقد استُشكِلَ استحبابُ السَّتر مع ما وَقَعَ من الثَّناء على ماعِز والغامديَّة، وأجابَ شيخنا «في شرح التِّرمِذيّ» بأنَّ الغامديَّة كان ظَهَرَ بها الحَبَلُ مع كَونها غيرَ ذاتِ زوجٍ، فتَعذَّرَ الاستتار للاطِّلاع على ما يُشعِر بالفاحشة، ومن ثَمَّ قَيَّدَ بعضُهم ترجيحَ الاستتار حيثُ لا يكون هناك ما يُشعِر بضِدِّه، وإن وُجِدَ فالرَّفعُ إلى الإمام ليُقيمَ عليه الحدَّ أفضلُ.

---

(١) كذا وقع هنا، ولفظُه في «الكبرى» للنسائي (٧١٦٣): فذهبوا به إلى مكانٍ يبلُغ صدرَه إلى حائط.

انتهى، والذي يظهر أنَّ السَّتر مُستَحَبٌّ والرَّفعَ لقصدِ المبالَغة في التطهير أحَبُّ، والعلم عند الله تعالى.

وفيه التثبُّت في إزهاق نَفْسٍ المسلم، والمبالَغة في صيانَته لِمَا وَقَعَ في هذه القصَّة من ترديده والإيماء إليه بالرُّجوع، والإشارة إلى قَبُول دَعواه إن ادَّعَى إكراهاً أو خطأً في معنى الزِّنى، أو مُباشَرة دونَ الفَرج مثلاً، أو غير ذلك.

وفيه مشروعيَّة الإقرار بفعلِ الفاحشة عند الإمام وفي المسجد، والتَّصريحُ فيه بما يُستَحيَى من التلفُّظ به من أنواع الرَّفَث في القول، من أجْل الحاجة الملجِئة لذلك.

وفيه نِداءُ الكبير بالصَّوتِ العاليَ وإعراضُ الإمام عمَّن أقَرَّ بأمرٍ مُحتَمَل لإقامة الحدّ، لاحتمال أن يُفسِّرَه بما لا يُوجِب حَدّاً أو يَرجِعَ، واستفسارُه عن شُروط ذلك، ليُرتِّبَ عليه مُقتَضاه، وأنَّ إقرارَ المجنون لاغٍ، والتَّعريضَ للمُقِرِّ بأن يَرجِعَ، وأنَّه إذا رَجَعَ قُبِلَ، قال ابن العربيّ: وجاء عن مالكٍ روايةٌ: أنَّه لا أثرَ لرُجوعِه، وحديث النبيِّ ﷺ أحقُّ أن يُتَّبَع.

وفيه أنَّه يُستَحَبّ لِمَن وَقَعَ في معصية ونَدِمَ أن يُبادِر إلى التَّوبة منها، ولا يُخبِرَ بها أحداً، ويَستَتِر بسِترِ الله، وإن اتَّفَقَ أنَّه يُخبِر أحداً، فيُستَحَبّ أن يأمره بالتَّوبة وسَترِ ذلك عن الناس، كما جَرَى لماعِزٍ مع أبي بكر ثمَّ عمر.

وقد أخرج قِصَّته معهما في «الموطَّأ» (٢/ ٢٨٠) عن يحيى بن سعيد عن سعيد بن المسيّب مُرسَلة، ووَصَلَه أبو داود (٤٤١٩) وغيرُه[1] من رواية يزيد بن نُعَيم بن هَزّال عن أبيه. وفي القصَّة: أنَّ النبيَّ ﷺ قال لهَزّالٍ: «لو سَتَرتَه بثوبِك لكان خيراً لك»، وفي «الموطَّأ» (٢/ ٨٢١) عن يحيى بن سعيد: ذكرت هذا الحديثَ في مَجلِس فيه يزيد بن نُعَيم فقال: هَزّالٌ جَدّي[2] وهذا الحديث حَقٌّ.

---

(١) كأحمد (٢١٨٩٠)، والنسائي في «الكبرى» (٧٢٣٤ و٧٢٣٥).

(٢) في (س): «جدّي جدّي» مكرّراً، والذي في الأصلين هو الموافق لروايات «الموطأ».

قال الباجيّ: المعنى: خيراً لك ممَّا أمَرته به من إظهار أمره، وكان سَترُه بأن يأمرَه بالتَّوبة والكِتمان كما أمَرَه أبو بكر وعمرُ، وذِكْرُ الثَّوبِ مُبالَغةً، أي: لو لم تَجِد السَّبيل إلى سَتره إلّا بِردائك ممَّن عَلِمَ أمرَه، كان أفضلَ ممَّا أشرتَ به عليه من الإظهار.

واستُدِلَّ به على اشتِراط تَكرير الإقرار بالزِّنى أربعاً، لظاهرِ قوله: فلمَّا شَهِدَ على نفسه أربع شهادات. فإنَّ فيه إشعاراً بأنَّ العَدَد هو العِلّة في تأخير إقامة الحدّ عليه، وإلّا لَأمَرَ برَجمِه في أوَّل مرَّة، ولأنَّ في حديث ابن عبَّاس: قال لماعِزٍ: «قد شَهِدت على نفسك أربع شهادات، اذهَبوا به فارجُموه»[1]، وقد تقدَّم ما يُؤيِّده ويُؤيِّد القياسَ على عَدَد شُهود الزِّنى دونَ غيره من الحدود، وهو قول الكوفيّينَ والرَّاجح عند الحَنابِلة، وزاد ابن أبي ليلى فاشترطَ أن تَتَعَدَّد مَجالسُ الإقرار، وهي روايةٌ عن الحنفيَّة، وتَمَسَّكوا بصورة الواقعة، لكنَّ الرِّوايات فيها اختَلَفَت.

والذي يظهر أنَّ المجالس تَعَدَّدَت لكن لا بعَدَدِ الإقرار، فأكثرُ ما نُقِلَ في ذلك أنَّه أقَرَّ مرَّتَينِ، ثمَّ عادَ من الغَد فأقَرَّ مرَّتَينِ كما تقدَّم بيانُه من عند مسلم، وتأوَّلَ الجمهور بأنَّ ذلك وَقَعَ في قصَّة ماعِز، وهي واقعةُ حالٍ، فجازَ أن يكون لزيادة الاستثبات، ويُؤيِّد هذا الجوابَ ما تقدَّم في سياق حديث أبي هريرة،/ وما وَقَعَ عند مسلم (١٦٩٥/ ٢٢) في قصَّة ١٢٦/١٢
الغامديَّة حيثُ قالت لمَّا جاءت: طَهِّرني، فقال: «وَيْحَكِ، ارجِعي فاستَغفِري» قالت: أراكَ تريد أن تُرَدِّدَني كما رَدَّدت ماعِزاً، إنَّها حُبلَى من الزِّنى. فلم يُؤَخِّر إقامة الحدّ عليها إلّا لكَونِها حُبلَى، فلمَّا وضَعَت أمَرَ برَجمِها ولم يَستَفسِرها مرَّةً أُخرى، ولا اعتَبَرَ تَكريرَ إقرارِها ولا تعدُّد المجالسِ.

وكذا وَقَعَ في قصَّة العَسيفِ حيثُ قال: «واغدُ يا أُنيس إلى امرأة هذا، فإن اعتَرَفَت فارجُمها» وفيه: فغَدا عليها فاعتَرَفَت فرَجَمَها، ولم يَذكُر تعدُّد الاعترافِ ولا المجالسِ، وسيأتي قريباً مع شرحه مُستَوفًى (٦٨٢٧و٦٨٢٨).

---

(١) هذه رواية حديث ابن عباس رضي الله عنهما عند أبي داود (٤٤٢٦)، ونحوه عند النسائي في «الكبرى» (٧١٤٠).

وأجابوا عن القياس المذكور بأنَّ القتلَ لا يُقبَل فيه إلّا شاهدان بخِلَاف سائر الأموال، فيُقبَل فيها شاهدٌ وامرأتان، فكان قياس ذلك أن يُشتَرَط الإقرارُ بالقتل مرَّتَين، وقد اتَّفقوا أنَّه يكفيَ فيه مرَّةً.

فإن قلت: والاستدلال بمُجرَّدِ عَدَم الذِّكر في قصَّة العَسيف وغيرِه فيه نظرٌ، فإنَّ عَدَمَ الذِّكر لا يدلّ على عَدَمِ الوقوع، فإذا ثَبَتَ كَون العَدَد شرطاً، فالسُّكوت عن ذِكْره يحتمل أن يكون لعِلمِ المأمور به.

وأمَّا قول الغامديَّة: تريد أن تُرَدِّدَني كما رَدَّدت ماعِزاً، فيُمكِن التَّمَسُّك به، لكن أجابَ الطِّيبيُّ بأنَّ قولها: إنَّها حُبلَى من الزِّنى فيه إشارة إلى أنَّ حالَها مُغايِرةٌ لحال ماعِزٍ، لأنَّهما ـ وإن اشتَرَكا في الزِّنى ـ لكنَّ العِلّة غيرُ جامعةٍ؛ لأنَّ ماعِزاً كان مُتمكِّناً من الرُّجوع عن إقراره بخِلَافها، فكأنَّها قالت: أنا غيرُ مُتمكِّنةٍ من الإنكار بعد الإقرار لظُهورِ الحَمل بها بخِلَافه. وتُعقِّبَ بأنَّه كان يُمكِنها أن تَدَّعيَ إكراهاً أو خطأً أو شُبهةً.

وفيه: أنَّ الإمام لا يُشتَرَط أن يَبدَأ بالرَّجمِ فيمَن أقَرَّ وإن كان ذلك مُستَحَبّاً؛ لأنَّ الإمام إذا بَدَأ مع كَونِه مأموراً بالتثبُّتِ والاحتياطِ فيه، كان ذلك أدعَى إلى الزَّجر عن التَّساهُل في الحُكم، وإلى الحَضّ على التثبُّت في الحُكم، ولهذا يَبدَأ الشُّهود إذا ثَبَتَ الرَّجمُ بالبيِّنة.

وفيه: جوازُ تَفويض الإمام إقامةَ الحدّ لغيره، واستُدِلَّ به على أنَّه لا يُشتَرَط الحَفْرُ للمَرجومِ؛ لأنَّه لم يُذكَر في حديث الباب، بل وَقَعَ التَّصريح في حديث أبي سعيد عند مسلم (١٦٩٤) فقال: فما حَفَرنا له ولا أوثَقناه، ولكن وَقَعَ في حديث بُرَيدة عنده (١٦٩٥): فحَفَرَ له حَفيرة. ويُمكِن الجمع بأنَّ المنفيَّ حَفيرةٌ لا يُمكِنه الوُثوبُ منها والمثبَتُ عكسُه، أو أنَّهم في أوَّل الأمر لم يَحفِروا له، ثمَّ لمَّا فرَّ فأدرَكوه حَفَروا له حَفيرةً، فانتَصَبَ لهم فيها حتَّى فرَغوا منه.

وعند الشافعيَّة: لا يُحفَر للرجلِ، وفي وجه: يَتَخَيَّرُ الإمامُ، وهو أرجَحُ لثُبوتِه في قصَّة ماعِزٍ، فالمثبِتُ مُقدَّمٌ على النافي، وقد جُمِعَ بينهما بما دَلَّ على وجود حَفْرٍ في الجملة، وفي المرأة أوجُهٌ، ثالثها: الأصحّ: إن ثَبَتَ زِناها بالبيِّنة استُحِبَّ لا بالإقرار، وعن الأئمَّة الثلاثة في المشهور عنهم: لا يُحفَر، وقال أبو يوسف وأبو ثَور: يُحفَر للرجلِ وللمرأة.

وفيه: جوازُ تَلقين المُقِرِّ بما يُوجِب الحدَّ ما يَدفَع به عنه الحدَّ، وأنَّ الحدّ لا يَجِبُ إلّا بالإقرار الصَّريح، ومن ثَمَّ شُرِطَ على مَن شَهِدَ بالزِّنى أن يقول: رأيتُه أولَجَ ذَكَرَه في فَرْجِها، أو ما أشبَهَ ذلك، ولا يكفي أن يقول: أشهَد أنَّه زَنَى، وثَبَتَ عن جماعةٍ من الصَّحابة تَلقينُ المُقِرِّ بالحدِّ كما أخرجه مالك (٢/ ٨٢٣) عن عُمر، وابن أبي شَيْبة (١٠/ ٢٣) عن أبي الدَّرداء، وعن عليّ في قصَّة شُراحةَ[1]، ومنهم مَن خَصَّ التَّلقين بمَن يُظنّ به أنَّه يَجهَل حُكم الزِّنى، وهو قول أبي ثَور، وعند المالكيَّة: يُستَثنَى تَلقين المشتَهِر بانتهاكِ الحُرُمات، ويجوز تَلقين مَن عَداه، وليس ذلك بشرطٍ.

وفيه تَرك سَجْنِ مَن اعتَرَفَ بالزِّنى في مُدّة الاستثبات، وفي الحامل حتَّى تَضَعَ، وقيل: إنَّ المدينة لم يكن بها حينئذٍ سِجنٌ، وإنَّما كان يُسَلَّمُ كلُّ جانٍ لوليِّه، وقال ابن العربيّ: إنَّما لم يأمر بسَجنِه ولا التَّوكيل به؛ لأنَّ رُجوعه مقبول، فلا فائدة في ذلك مع جواز الإعراض عنه إذا رَجَعَ.

ويُؤخَذ من قوله: «هل أحصَنت؟» وجوب الاستفسار عن الحال التي تختلف الأحكام باختلافها.

وفيه أنَّ إقرار السَّكران لا أثرَ له، يُؤخَذ من قوله: «استَنكِهُوه» والذينَ اعتَبَروه قالوا: إنَّ عَقْلَه زالَ بمعصيَتِه، ولا دلالة/ في قصَّة ماعِزٍ لاحتمال تَقَدُّمها على تحريم الخمر، أو أنَّ سُكره ١٢٧/١٢
وَقَعَ عن غير معصية.

وفيه أنَّ المقِرّ بالزِّنى إذا أقَرَّ يُترَك، فإن صَرَّحَ بالرُّجوع فذاكَ، وإلّا اتُّبِعَ ورُجِمَ، وهو قول الشافعيّ وأحمدَ، ودلالتُه من قصَّة ماعِزٍ ظاهرةٌ، وقد وَقَعَ في حديث نُعَيم بن هَزّال: «هَلّا تَرَكتُموه لعلَّه يَتوب، فيَتوب الله عليه» أخرجه أبو داود (٤٤١٩)، وصَحَّحَه الحاكم وحَسَّنَه (٤/ ٣٦٣)، وللتِّرمِذيِّ (١٤٢٨) نحوه من حديث أبي هريرة، وصَحَّحَه الحاكم أيضاً (٤/ ٣٦٣)، وعند أبي داود (٤٤٣٤) من حديث بُرَيدة قال: كنَّا أصحاب رسول الله ﷺ نَتَحدَّث أنَّ ماعِزاً والغامديَّةَ لو رَجَعا لم يَطلُبهما.

---

(١) تقدَّم تخريجها عند شرح الحديث (٦٨١٢).

وعند المالكيَّة في المشهور: لا يُترَكُ إذا هَرَبَ، وقيل: يُشتَرَط أن يُؤخَذ على الفَور فإن لم يُؤخَذ تُرِكَ. وعن ابن عُيَينَةَ: إن أُخِذَ في الحال كُمِّلَ عليه الحدُّ وإن أُخِذَ بعد أيام تُرِكَ. وعن أشهَبَ: إن ذَكَر عُذراً يُقبَل تُرِكَ وإلّا فلا، ونَقَلَه القَعنبيُّ عن مالكٍ، وحكى اللَّخْميُّ[1] عنه قولَينِ فيمَن رَجَعَ إلى شُبهةٍ، ومنهم مَن قَيَّدَه بما بعد إقراره عند الحاكم، واحتَجّوا بأنَّ الذينَ رَجَموه حتَّى ماتَ بعد أن هَرَبَ لم يُلزَموا بديَتِه، فلو شُرِعَ تَرْكُه لَوَجَبَت عليهم الدِّيةُ، والجواب أنَّه لم يُصرِّح بالرُّجوع، ولم يَقُل أحدٌ: إنَّ حَدَّ الرَّجم يَسقُط بمُجرَّدِ الهَرَب، وقد عَبَّرَ في حديث بُرَيدة بقولِه: «لعلَّه يَتوبُ».

واستُدِلَّ به على الاكتِفاء بالرَّجمِ في حَدِّ مَن أُحصِنَ من غير جَلد، وقد تقدَّم البحث فيه، وأنَّ المصَلَّى إذا لم يكن وقفاً لا يَثبُت له حُكم المسجد، وسيأتي البحث فيه بعد بابينِ (٦٨٢٠).

وأنَّ المرجوم في الحدّ لا تُشرَع الصلاة عليه إذا ماتَ بالحدِّ، ويأتي البحث فيه أيضاً قريباً (٦٨٢٠).

وأنَّ مَن وُجِدَ منه ريحُ الخمر وجَبَ عليه الحدّ من جهة استِنْكاهِ ماعِزٍ بعد أن قال له: «أشَرِبتَ خَمراً؟».

قال القُرطُبيّ: وهو قول مالكٍ والشافعيِّ، كذا قال، وقال المازَرِيّ: استَدَلَّ به بعضهم على أنَّ طلاق السَّكران لا يقع، وتَعقَّبَه عياض بأنَّه لا يَلزَم من دَرء الحدّ به أنَّه لا يقع طلاقُه، لوجودِ تُهمَته على ما يُظهِره من عَدَمِ العقل، قال: ولم يُختَلَف في غير الطافح أنَّ طلاقه لازِمٌ، قال: ومذهبنا التِزامُه بجميع أحكام الصَّحيح، لأنَّه أدخَلَ ذلك على نفسه، وهو حقيقة مذهب الشافعيِّ، واستَثنَى مَن أُكرِهَ ومَن شَرِبَ ما ظنَّ أنَّه غير مُسكِر، ووافَقَه بعض مُتأخِّري المالكيَّة.

---

(١) تحرَّف في (س) إلى: الكجي، واللخميّ هو أبو الحسن علي بن محمد الرَّبَعيّ، له تعليق كبير على «المدونة» سماهُ «التبصرة». انظر ترجمته في «ترتيب المدارك» للقاضي عياض ٨/ ١٠٩.

وقال النَّوويّ: الصَّحيح عندنا صِحّة إقرار السَّكران ونُفوذ أقواله فيما له وعليه، قال: والسُّؤال عن شُربِه الخمرَ محمولٌ عندنا على أنَّه لو كان سكراناً لم يُقَم عليه الحدُّ، كذا أطلقَ فألزَمَ التَّناقُضَ، وليس كذلك، فإنَّ مُراده لم يُقَم عليه الحدّ لوجودِ الشُّبهة كما تقدَّم من كلام عياض. قلت: وقد مَضَى ما يَتعلَّق بذلك في كتاب الطَّلاق[1]، ومن المذاهب الظَّريفة فيه قول اللَّيث: يُعمَل بأفعاله ولا يُعمَل بأقواله، لأنَّه يَلتَذّ بفعلِه ويَشفي غَيظه ولا يَفقَه أكثرَ ما يقول، وقد قال تعالى: ﴿لَا تَقْرَبُوا۟ ٱلصَّلَوٰةَ وَأَنتُمْ سُكَٰرَىٰ حَتَّىٰ تَعْلَمُوا۟ مَا تَقُولُونَ﴾ [النساء: ٤٣].

## ٢٣- باب للعاهِرِ الحَجَرُ

**٦٨١٧- حدَّثنا أبو الوليدِ، حدَّثنا اللَّيثُ، عن ابنِ شِهابٍ، عن عُرْوةَ، عن عائشةَ رضي الله عنها، قالت: اختَصَمَ سَعْدٌ وابنُ زَمْعةَ، فقال النبيُّ ﷺ: «هو لكَ يا عبدُ بنَ زَمْعةَ، الولدُ للْفِراش، واحتَجِبي منه يا سَوْدةُ».**

**زادَ لنا قُتَيبةُ، عن اللَّيثِ: «ولِلْعاهرِ الحَجَرُ».**

**٦٨١٨- حدَّثنا آدمُ، حدَّثنا شُعْبةُ، حدَّثنا محمَّدُ بنُ زيادٍ، قال: سمعتُ أبا هريرةَ، قال النبيُّ ﷺ: «الولدُ للْفِراش، وللْعاهرِ الحَجَرُ».** /

١٢٨/١٢

**قوله: «باب للعاهرِ الحَجَرُ»** ذَكَر فيه حديث عائشة في قصَّة ابنِ وَليدةِ زَمعةَ، وقد تقدَّم شرحه مُستَوفًى في أواخر الفرائض (٦٧٤٩و٦٧٦٥).

أورَدَه عن أبي الوليد عن اللَّيث، وفيه: «الولدُ للفِراش»، وقال بعدَه: زاد قُتَيبة عن اللَّيث: «ولِلعاهرِ الحَجَرُ»، وفي رواية أبي ذرٍّ: زادَنا، وقال في البُيوع (٢٢١٨): حدَّثنا قُتَيبة، فذَكَره بتَمامِه.

وذكر هنا حديث أبي هريرة بالجملَتَينِ المذكورتَين، وقد أورَدَه في كتاب القَدَر[2] من وَجْهٍ آخرَ مُقتَصِراً على الجملة الأُولى، وفي ترجمته هنا إشارةٌ إلى أنَّه يُرجِّح قولَ مَن أوَّلَ

---

(١) تحت باب «الطلاق في الإغلاق والكره والسكران والمجنون» ورقمه (١١).

(٢) بل في الفرائض (٦٧٥٠).

الحَجَرَ هنا بأنَّه الحَجَرُ الذي يُرجَم به الزّاني، وقد تقدَّم ما فيه، والمراد منه أنَّ الرَّجم مشروعٌ للزّاني بشَرطِه، لا أنَّ على كلِّ مَن زَنَى الرَّجمَ.

## ٢٤- باب الرّجم في البَلاط

**٦٨١٩- حدَّثنا محمَّدُ بنُ عُثْمانَ، حدَّثنا خالدُ بنُ مَخلَدٍ، عن سليمانَ، حدَّثني عبدُ الله بنُ دِينارٍ، عن ابنِ عمرَ رضي الله عنهما، قال: أُتِيَ رسولُ الله ﷺ بيهوديٍّ ويهوديَّةٍ قد أحدَثا جميعاً، فقال لهم: «ما تَجِدونَ في كتابكُم؟» قالوا: إنَّ أحبارَنا أحدَثوا تَحمِيمَ الوَجْه والتَّجْبِيةَ، قال عبدُ الله بنُ سَلَامٍ: ادْعُهم يا رسولَ الله بالتَّوْراةِ، فأُتِيَ بها، فوَضَعَ أحدُهم يَدِه على آيةِ الرَّجْمِ، وجَعَلَ يَقْرأُ ما قبلَها وما بعدَها، فقال له ابنُ سَلامٍ: ارفَع يدَكَ، فإذا آيةُ الرَّجْمِ تحتَ يَدَه، فأمَرَ بهما رسولُ الله ﷺ فرُجِما، قال ابنُ عمرَ: فرُجِما عندَ البَلاطِ، فرأيتُ اليهوديَّ أحنَى عليها.**

قوله: «**باب الرَّجْم في البَلاط**» في رواية المُستَمْلي: بالبَلاطِ، بالموحَّدة بَدَل: في، ففَهِمَ منه بعضُهم أنَّه يريد أنَّ الآلة التي يُرجَم بها تجوز بكلِّ شيء حتَّى بالبَلاطِ، وهو بفتح الموحَّدة وتخفيف[1] اللّام: ما تُفرَش به الدُّور من حجارة وآجُرٍّ وغير ذلك، وفيه بُعدٌ، والأوْلى أنَّ الباءَ ظَرفيَّة ودَلَّ على ذلك رواية غير المُستَمْلي.

والمراد بالبَلاطِ هنا: موضعٌ معروفٌ عند باب المسجد النبويّ كان مَفروشاً بالبَلاط، ويُؤيِّد ذلك قولُه في هذا المتن: فرُجِما عند البَلاط، وقيل: المراد بالبَلاطِ: الأرضُ الصُّلبة سواءٌ كانت مَفروشةً أم لا، ورَجَّحَه بعضُهم والرَّاجح خِلَافه.

قال أبو عُبيد البَكريّ: البَلاط بالمدينة: ما بين المسجد والسُّوق، وفي «الموطَّأ» (١/ ٨١) عن عَمِّه أبي سُهَيل بن مالك بن أبي عامر عن أبيه: كنَّا نَسمَع قراءة عمر بن الخطَّاب ونحنُ عند دار أبي جَهْم بالبَلاطِ.

وقد استَشكَلَ ابن بَطّال هذه التَّرجمةَ فقال: البَلاط وغيرُه[2] في ذلك سواءٌ.

---

(١) تحرَّف في (س) إلى: وفتح.

(٢) يعني: وغيره من الأمكنة، كما وقع في «شرح ابن بطّال» ٨/ ٤٣٧.

وأجابَ ابن المنيِّر بأنَّه أراد أن يُنبِّه على أنَّ الرَّجم لا يَختَصّ بمكانٍ مُعيَّن، للأمرِ بالرَّجمِ بالمصَلَّى تارةً وبالبَلاطِ أُخرى، قال: ويحتمل أنَّه أراد أن يُنبِّه على أنَّه لا يُشتَرَط الحَفرُ للمَرجُومِ لأنَّ البَلاط لا يَتأتَّى الحَفرُ فيه، وبهذا جَزَمَ ابن القَيِّم وقال: أراد رَدَّ رواية بَشير بن المهاجِر عن ابن[1] بُرَيدة عن أبيه: أنَّ النبيَّ ﷺ أمَرَ فحُفِرَت لماعِزِ بن مالك حُفرة فرُجِمَ فيها، أخرجه مسلم (١٦٩٥/ ٢٣) قال: وهو وهمٌ سَرَى من قصَّة الغامديَّة إلى قصَّة ماعِز.

قلت: ويحتمل أن يكون أراد أن يُنبِّه على أنَّ المكان الذي يُجاوِر المسجد لا يُعطَى حُكم المسجد في الاحترام، لأنَّ البَلاط المشار إليه موضعٌ كان مُجاوِراً للمسجدِ النبويّ كما تقدَّم، ومع ذلك أمَرَ بالرَّجمِ عنده، وقد وَقَعَ في حديث ابن عبَّاس عند أحمدَ (٢٣٦٨) والحاكم (٤/ ٣٦٥): أمَرَ رسول الله ﷺ برَجمِ اليهوديَّينِ عند بابِ المسجدِ.

**قوله: «حدَّثنا محمَّد بن عُثْمان»**/ زاد أبو ذَرٍّ: ابن كَرامةَ. ١٢٩/١٢

**قوله: «عن سليمان»** هو ابن بلال، وهو غريبٌ عنه[2]، ضاقَ على الإسماعيليّ مَخرَجُه، فأخرجه عن عبد الله بن جعفر المدينيّ أحد الضُّعَفاء، ولو وَقَعَ له[3] عن سليمان بن بلال لم يَعدِل عنه، وكذا ضاقَ على أبي نُعَيم فلم يَستَخرِجه بل أورَدَه بسندِه عن البخاريّ، وخالد ابن مَخلَد أكثرَ البخاريّ عنه بواسطةٍ وبغير واسطة، وقد تقدَّم له في الرِّقاق (٦٥٠٢) عن محمَّد بن عثمان بن كَرامة عن خالد بن مَخلَد حديث، وتقدَّم في العلم (٦٢) والهِبة (١٦١٩) والمناقب (٣٧١٧) وغيرها عِدّة أحاديث، وكذا يأتي في التَّعبير والاعتصام[4] عن خالد بن مَخلَد بغير واسطة.

**وقوله في المتن: «قد أحدَثا»** أي: فعَلا أمراً فاحشاً.

**وقوله: «أحدَثوا»** أي: ابتَكَروا.

---

(١) تحرَّف في (س) إلى: أبي.

(٢) قوله: «عنه» سقط من (س).

(٣) قوله: «له» سقط من (س).

(٤) بل في التمنّي (٧٢٣١)، وفي التوحيد (٧٣٧٩).

وقوله: «تَحميم الوجه» أي: يُصَبّ عليه ماء حارّ مخلوط بالرَّمادِ، والمراد تَسخيم[١] الوجه بالحُمَمِ[٢] وهو الفَحْم.

وقوله: «والتَّجبيه» بفتح المثنّاة وسكون الجيم وكسر الموحَّدة، بعدها ياءٌ آخِرُ الحروف ساكنةٌ، ثمَّ هاءٌ أصليَّةٌ: من جَبَهت الرَّجُلَ: إذا قابَلتَه بما يَكرَه من الإغلاظ في القول أو الفعل، قاله ثابِتٌ في «الدَّلائل» وسَبَقَه الحَرْبيّ، وقال غيره: هو بوزنِ تَذكِرة، ومعناه: الإركاب معكوساً[٣]، وقال عياض: فُسِّرَ التَّجبيه في الحديث بأنَّهما يُجلَدان، وتُحَمَّم وُجُوههما ويُحمَلان على دابّة مُخالَفاً بين وجوههما، قال الحَرْبيّ: كذا فَسَّرَه الزُّهْريّ.

قلت: غَلِطَ مَن ضَبَطَه هنا بالنّونِ بَدَل الموحَّدة، ثمَّ فَسَّرَه بأن يُحمَل الزّانيان على بعير أو حِمار ويُخالَف بين وجوههما، والمعتمَد ما قال أبو عُبيد[٤]: التَّجبيه: أن يَضَع اليَدَينِ على الرُّكبَتَينِ وهو قائمٌ فيصير كالرَّاكِع، وكذا أن يَنكَبّ على وجهه باركاً كالساجد، وقال الفارابيّ: جَبّى بفتح الجيم وتشديد الموحَّدة: قامَ قيام الرَّاكِع وهو عُرْيانٌ. والذي بالنّونِ بعد الجيم إنَّما جاء في قوله: فرأيت اليهوديَّ يُجاني عليها، وسيأتي، ووقع هنا[٥]: فرأيتُ اليهوديّ أحَنَى عليها. وقد ضُبِطَت بالحاءِ المهمَلة ثمَّ نونٍ بلفظ الفعل الماضي، أي: أكَبَّ عليها، يقال: أحنَتِ المرأةُ على ولدِها حُنُوّاً وحَنَت بمعنًى، وضُبِطَت بالجيم والنُّون، فعند

---

(١) وقع في «عمدة القاري» ٢٣/ ٢٩٤: «وهو تسجيمه» بالجيم، أي: تسويده بالفحم. وقوله «بالجيم» لعله سهوٌ منه، فلم يُنقل ذلك عن أحد من أهل اللغة، ولا ذكره أصحاب الشروح، والصواب ما وقع عند الحافظ هنا.

(٢) كذا في الأصلين، ومثله في «عمدة القاري» ٢٣/ ٢٩٤ وقال: «بضمِّ الحاء المهملة وفتح الميم المخفّفة» وتحرّف في (س) إلى: «بالحميم»، والحميم: الماء الحارّ، ولا يصحُّ هنا.

(٣) كذا في (أ)، ومثله في «عمدة القاري» ٢٣/ ٣٩٤، و«إرشاد الساري» ١٠/ ٢١٢، وسقط من (ع)، وتحرَّف في (س) إلى «منكوساً».

(٤) تحرَّف في (أ) و(س) إلى: أبو عبيدة وإنما هو كلام أبي عبيد القاسم بن سلام في «الغريب» ٤/ ٧٦. وجاء على الصواب في (ع).

(٥) قوله «يُجاني عليها، وسيأتي، ووقع هنا» سقط من (س).

الأَصِيليّ بالهمز وعند أبي ذرٍّ بلا همز[1]، وهو بمعنى الذي بالمهمَلة.

قال ابن القَطّاع: جَنأ على الشَّيء: حَنَى ظَهرَه عليه. وقال الأصمعيّ: أجنأ التُّرسَ: جعله مُجنأً، أي: مُحْدَوْدِباً، وقال عياض: الصَّحيح في هذا ما قاله أبو عُبيد، يعني بالجيم والهمز، والله أعلم.

وسيأتي مزيد لهذا في شرح حديث رَجْمِ[2] اليهوديَّينِ في «باب أحكام الذِّمّة» (٦٨٤١).

## ٢٥- باب الرَّجْم بالمُصلّى

**٦٨٢٠- حدَّثَنا محمودٌ، حدَّثنا عبدُ الرَّزّاق، أخبرنا مَعْمَرٌ، عن الزُّهْريِّ، عن أبي سَلَمةَ، عن جابر: أنَّ رجلاً من أسلَمَ جاء النبيَّ ﷺ فاعْتَرَفَ بالزِّنى، فأعرَضَ عنه النبيُّ ﷺ حتَّى شَهِدَ على نفسِه أربعَ مرَّاتٍ، قال له النبيُّ ﷺ: «أبِكَ جنونٌ؟» قال: لا قال: «آحْصَنْتَ؟» قال: نعم، فأمَرَ به فرُجِمَ بالمصَلَّى، فلمَّا أذْلَقَتْه الحجارةُ فرَّ، فأُدْرِكَ فرُجِمَ حتَّى ماتَ، فقال له النبيُّ ﷺ خيراً، وصَلّى عليه.**

**لم يَقُل يونسُ وابنُ جُرَيج، عن الزُّهْريِّ: فصَلَّى عليه.**

**سُئل أبو عبد الله: فصلّى عليه، يصحُّ؟ قال: رواه مَعمرٌ، قيلَ له: رواهُ غير مَعمرٍ؟ قال: لا.**

قوله: «باب الرَّجْم بالمصَلَّى» أي: عنده، والمراد المكان الذي كان يُصَلّى عنده العيد والجنائز، وهو من ناحية بَقيع الغَرْقَد، وقد وَقَعَ في حديث أبي سعيد عند مسلم (١٦٩٤/ ٢٠): فأمَرَنا أن نَرجُمَه، فانطَلَقنا به إلى بَقيع الغَرقَد. وفَهِمَ بعضهم كَعياضٍ من قوله: «بالمصَلَّى» أنَّ الرَّجم وَقَعَ داخلَه، وقال: يُستَفاد منه أنَّ المصَلَّى لا يَثبُت له حُكمُ/ المسجد، إذ لو ثَبَتَ له ١٣٠/١٢
ذلك لاجتُنِبَ الرَّجمُ فيه لأنَّه لا يُؤمَن التَّلويثُ من المرجُوم، خِلَافاً لما حكاه الدَّارِميُّ: أنَّ المصَلَّى يَثبُت له حُكم المسجد ولو لم يوقَف.

---

(١) هذا مخالفٌ لما وقع في اليونينية، ففي هامشها أن رواية أبي ذرّ «أحنى» بالهمز وبالحاء المهملة، وقال القسطلاني في «إرشاد الساري» ١٠/ ١٢: ولأبي ذرّ: «أحنى» بالحاء المهملة مقصوراً!

(٢) قوله: «رجم» سقط من (س).

وتُعقِّبَ بأنَّ المراد أنَّ الرَّجم وَقَعَ عنده لا فيه كما تقدَّم في البَلاط، وأنَّ في حديث ابن عبَّاس: أنَّ النبيَّ ﷺ رَجَمَ اليهوديَّينِ عند باب المسجد[1]، وفي رواية موسى بن عُقْبة: أنَّهما رُجِما قريباً من موضع الجنائز قُرب المسجد[2]، وبأنَّه ثَبَتَ في حديث أمّ عَطيَّة[3] الأمرُ بخروجِ النِّساء حتَّى الحُيَّض في العيد إلى المصَلَّى، وهو ظاهرٌ في المراد، والله أعلم.

وقال النَّوويّ: ذكر الدَّارِميُّ من أصحابنا أنَّ مُصَلَّى العيد وغيرِه إذا لم يكن مسجداً يكون في ثُبوت حُكم المسجد له وجهان: أصحُّهما: لا، وقال البخاريّ وغيره: في رَجم هذا بالمصَلَّى دليلٌ على أنَّ مُصَلَّى الجنائز والأعياد إذا لم يُوقَف مسجداً لا يَثبُت له حُكم المسجد، إذ لو كان له حُكم المسجد لاجتُنِبَ فيه ما يُجتَنَب في المسجد. قلت: وهو كلام عياض بعَينِه، وليس للبخاريِّ منه سوى التَّرجمة.

**قوله: «حدَّثنا محمود»** في رواية غير أبي ذرٍّ: **حدَّثني**، وللنَّسَفيِّ: محمود بن غَيْلان، وهو المروزيُّ، وقد أكثرَ البخاريّ عنه.

**قوله: «أخبَرنا مَعْمَر»** في رواية إسحاق بن راهويه في «مُسنَده» عن عبد الرَّزّاق: أخبرنا مَعمَر وابن جُرَيج، وكذا أخرجه مسلم (١٦٩١/ ١٦) عن إسحاقَ.

**قوله: «فاعْتَرَفَ بالزِّنى»** زاد في رواية إسحاق: فأعرَضَ عنه، أعادَها مرَّتَين.

**قوله: «فأمَرَ به فرُجِمَ بالمصَلَّى»** ليس في رواية يونس: بالمصَلَّى، وقد تقدَّمَت في «باب رَجم المحصَن» (٦٨١٤)[4]، وسيأتي (٦٨٢٥) في رواية عبد الرَّحمن بن خالد بلفظ: كنت فيمَن رَجَمَه فرَجَمناه بالمصَلَّى.

---

(١) أخرجه أحمد في «مسنده» (٢٣٦٨)، والطبراني في «الكبير» (١٠٨٢٠)، والحاكم ٤/ ٣٦٥.

(٢) سلف برقم (١٣٢٩).

(٣) سلف برقم (٣٢٤)، وأخرجه مسلم (٨٩٠).

(٤) لكن سلفت ليونس رواية في الطلاق فيها: «فأمر به أن يُرجم بالمصلّى» كما في رواية معمر هنا، وكذلك في رواية عقيل المتقدمة برقم (٦٨١٦)، وهذا يعني أن ذِكْر «المصلّى» لم ينفرد به معمر وعبد الرحمن بن خالد عن الزهريّ كما يُوهم كلامُ الحافظ هنا، وإنما وقع عند كل مَن رواه عنه.

**قوله: «فقال له النبيّ ﷺ خيراً»** أي: ذَكَره بجَميلٍ. ووَقَعَ في حديث أبي سعيد عند مسلم (١٦٩٤/ ٢٠): فما استَغفَرَ له ولا سَبَّه. وفي حديث بُرَيدة عنده (١٦٩٥/ ٢٢): فكان الناس فيه فِرقَتَين: قائلٌ يقول: لقد هَلَكَ لقد أحاطَت به خطيئتُه، وقائلٌ يقول: ما تَوبةٌ أفضلَ من تَوبة ماعِزٍ، فلَبِثوا ثلاثاً[1]، ثمَّ جاء رسول الله ﷺ فقال: « استَغفِروا لماعِزِ بن مالك»، وفي حديث بُرَيدة أيضاً: «لقد تابَ تَوبةً لو قُسِمَت على أُمَّةٍ لَوسِعَتهم»، وفي حديث أبي هريرة عند النَّسائيِّ (ك ٧١٦٢): «لقد رأيتُه بين أنهار الجنَّة يَنغَمِسُ، قال: يعني يَتَنَعَّم» كذا في الأصل، وفي حديث جابر عند أبي عَوَانة (٦٢٦٧): «لقد[2] رأيته يَتَخَضخَض في أنهار الجنَّة»، وفي حديث اللَّجْلاج عند أبي داود (٤٤٣٥) والنَّسائيِّ (ك ٧١٤٦ و٧١٤٧): «ولا تَقُل له: خَبيثٌ، لهو عند الله أطيَبُ من ريح المِسك»، وفي حديث أبي الفِيْل[3] عند التِّرمِذيّ: «لا تَشتُمْهُ»، وفي حديث أبي ذرٍّ عند أحمدَ (٢١٥٥٤): «قد غُفِرَ له وأُدخِلَ الجنَّة».

**قوله: «وصَلَّى عليه»** هكذا وَقَعَ هنا عن محمود بن غَيْلان عن عبد الرَّزّاق، وخالَفَه محمَّد ابن يحيى الذُّهْليُّ وجماعة عن عبد الرَّزّاق، فقالوا في آخره: ولم يُصَلِّ عليه. قال المنذِريُّ في حاشية «السُّنَن»: رواه ثمانية أنفُس عن عبد الرَّزّاق فلم يَذكُروا قوله: «وصَلَّى عليه».

قلت: قد أخرجه أحمدُ في «مُسنَده» (١٤٤٦٢) عن عبد الرَّزّاق، ومسلم (١٦٩١/ ١٦) عن إسحاق بن راهويه، وأبو داود (٤٤٣٠) عن محمَّد بن المتوكِّل العَسقَلانيّ، وابن حِبّان (٣٠٩٤) من طريقه، زاد أبو داود: والحسن بن عليّ الخَلّال، والتِّرمِذيّ (١٤٢٩) عن الحسن بن عليّ المذكور، والنَّسائيُّ (١٩٥٦) وابن الجارود (٨١٣) عن محمَّد بن يحيى الذُّهْليّ، زاد النَّسائيُّ:

---

(١) لفظ الرواية عند مسلم: «فلبثوا بذلك يومين أو ثلاثة» على الشَّكِّ.

(٢) تحرَّف في (س): إلى «فقد».

(٣) تحرَّف في (س) إلى: «الفيض»، وأبو الفيل هذا: هو الخزاعيّ، لا يُعرف إلا بهذه الكنية، ذكره ابن أبي حاتم في «الجرح والتعديل» ٩/ ٤٢٥ وذكر له هذا الحديث، ونقل ابن عديّ في «الكامل» ٥/ ٣٧٠ عن البخاري قوله: لا يعرف أبو الفيل إلّا بحديث الرَّجم. قلنا: وحديثه هذا أخرجه الترمذي في «العلل الكبير» (٤١٢) وقال: سألت محمّداً عن هذا الحديث فقال: لا أعلم أحداً رواه عن سماك بن حرب غير الوليد بن أبي ثور، قلت له: أبو الفيل، له صحبة؟ قال: لا أدري، ولا أعرف له غير هذا الحديث الواحد.

محمَّد[1] بن رافع (ك٧١٣٨) ونوح بن حبيب (١٩٥٦)، والإسماعيليّ والدّارَقُطنيّ (٣٢٤٠) من طريق أحمد بن منصور الرَّماديّ. زاد الإسماعيليّ: ومحمَّد بن عبد الملك بن زَنجَويه، وأخرجه أبو عَوَانة (٦٢٦٥) عن الدَّبَريّ ومحمَّد بن مُهِلٍّ الصَّنعانيِّ[2]، فهؤلاءِ أكثرُ من عشرة أنفُس خالَفوا محموداً، منهم مَن سَكَتَ عن الزّيادة ومنهم مَن صَرَّحَ بنَفْيِها.

**قوله: «ولم يَقُلْ يونسُ وابنُ جُرَيج عن الزُّهْريِّ: وصَلَّى عليه»** أمَّا رواية يونس فوصَلَها المؤلِّف رَحِمَه الله كما تقدَّم في «باب رَجم المحصَن» (٦٨١٤)، ولفظُه: فأمَرَ به فرُجِمَ وكان قد أَحصَنَ.

وأمَّا رواية ابن جُرَيج فوصَلَها مسلم (١٦٩١/ ١٦) مقرونةً برواية مَعمَر، ولم يَسُق المَتْنَ، وساقَه إسحاقُ شيخُ مسلمٍ في «مُسنَده»، وأبو نُعَيم من طريقه، فلم يَذكُر فيه: وصَلَّى عليه.

١٣١/١٢ **قوله: «سُئلَ أبو عبد الله:/ فصَلَّى عليه، يَصِحّ؟ قال: رواه مَعْمَر، قيل له: رواه غيرُ مَعْمَر؟ قال: لا»** وَقَعَ هذا الكلام في رواية المُستَمْلي وحده عن الفِرَبريّ. وأبو عبد الله: هو البخاريّ، وقد اعتُرِضَ عليه في جَزمِه بأنَّ مَعمَراً روى هذه الزّيادة، مع أنَّ المنفرِد بها إنَّما هو محمود ابن غَيْلان عن عبد الرَّزّاق، وقد خالَفَه العَدَدُ الكثيرُ من الحُفّاظ فصَرَّحوا بأنَّه لم يُصَلِّ عليه، لكن ظَهَرَ لي أنَّ البخاريّ قَوِيَت عنده رواية محمود بالشَّواهد، فقد أخرج عبد الرَّزّاق أيضاً (١٣٣٣٩) وهو في «السُّنَن» لأبي قُرّة من وجهٍ آخر عن أبي أُمامةَ بن سهل بن حُنَيف في قصَّة ماعِز قال: فقيلَ: يا رسول الله، أتُصَلّي عليه؟ قال: «لا». قال: فلمَّا كان من الغَد قال: «صَلُّوا على صاحِبِكُم»، فصَلَّى عليه رسول الله ﷺ والناسُ. فهذا الخبر يجمع الاختلافَ، فتُحمَل رواية النَّفي على أنَّه لم يُصَلِّ عليه حين رُجِمَ، ورواية الإثبات على أنَّه ﷺ صَلَّى عليه في اليوم الثّاني، وكذا طريق الجمع لما أخرجه أبو داود (٣١٨٦) عن بُريدة[3]: أنَّ النبيَّ ﷺ لم يأمرْ

---

(١) في (س): «ومحمد» بالواو معطوفاً على النسائي، ولا يصحُّ.

(٢) تحرَّف في (س) إلى: «الصغاني»، وإنما هو الصنعاني نسبة إلى صنعاء.

(٣) هذا سبق قلم من الحافظ رحمه الله، لأنَّ الحديث لأبي بَرْزة الأسلمي، لا لبُريدة، ومنشأ الوهم أنَّ بريدة روى أيضاً حديث رجم ماعِز، عند مسلم وغيره، وهو أسلميٌّ كذلك.

بالصَّلاة على ماعِزٍ ولم يَنهَ عن الصَّلاة عليه.

ويَتأيَّد بما أخرجه مسلم (١٦٩٦) من حديث عِمران بن حُصَينٍ في قصَّة الجُهَنيَّة التي زَنَت ورُجِمَت: أنَّ النبيَّ ﷺ صَلَّى عليها، فقال له عمرُ: أتُصَلّي عليها وقد زَنَت؟ فقال: «لقد تابَت تَوبة لو قُسِمَت بين سبعينَ لَوسِعَتهم».

وحكى المنذِريُّ قولَ مَن حَمَلَ الصلاة في الخبر على الدُّعاء، ثمَّ قال: في قصَّة الجُهَنيَّة دلالةٌ على تَوهين هذا الاحتمال، قال: وكذا أجابَ النَّوويُّ فقال: إنَّه فاسدٌ، لأنَّ التَّأويل لا يُصار إليه إلّا عند الاضطِرار إليه ولا اضطِرارَ هنا.

وقال ابن العربيّ: لم يَثبُت أنَّ النبيَّ ﷺ صَلَّى على ماعِزٍ، قال: وأجابَ مَن مَنَعَ عن صلاته على الغامديَّة لكَونِها عَرَفَت حُكمَ الحدّ وماعِزٌ إنَّما جاء مُستَفهماً، قال: وهو جوابٌ واهٍ، وقيل: لأنَّه قَتَله غَضَباً لله، وصلاتُه رحمةٌ فتَنافَيا، قال: وهذا فاسدٌ لأنَّ الغضب انتهى، قال: ومحلّ الرَّحمة باقٍ، قال: والجوابُ المرضيُّ أنَّ الإمام حيثُ تَرَكَ الصَّلاةَ على المحدود كان رَدعاً لغيره. قلت: وتمامُه أن يقال: وحيثُ صَلَّى عليه يكون هناك قَرِينةٌ لا يُحتاج معها إلى الرَّدْع، فيَختلف حينئذٍ باختلاف الأشخاص.

وقد اختَلَفَ أهل العلم في هذه المسألة: فقال مالكٌ: يأمر الإمام بالرَّجمِ ولا يَتولّاه بنفسِه ولا يُرفَع عنه حتَّى يموتَ، ويُخلَّى بينه وبين أهله يُغَسِّلونَه ويُصَلّونَ عليه ولا يُصَلّي عليه الإمامُ، رَدْعاً لأهلِ المعاصي إذا عَلموا أنَّه ممَّن لا يُصَلَّى عليه، ولئلّا يَجتَرِئ الناس على مِثل فِعْله.

وعن بعض المالكيَّة: يجوز للإمام أن يُصَلّيَ عليه، وبه قال الجمهور، والمعروفُ عن مالكٍ: أنَّه يَكرَه للإمام وأهلِ الفَضْلِ الصلاةُ على المرجُوم، وهو قول أحمدَ.

وعن الشافعيِّ: لا يُكرَه، وهو قولُ الجمهور.

وعن الزُّهْريِّ: لا يُصَلَّى على المَرْجُوم ولا على قاتلِ نفسِه، وعن قَتَادة: لا يُصَلَّى على المولود من الزِّنى.

وأطلقَ عياض فقال: لم يختلف العلماء في الصلاة على أهل الفِسْقِ والمعاصي والمقتولينَ في الحدود، وإن كَرِهَ بعضُهم ذلك لأهلِ الفضل إلّا ما ذهب إليه أبو حنيفة في المحاربينَ، وما ذهب إليه الحسنُ في الميِّتة من نِفاس الزِّنى، وما ذهب إليه الزُّهْريّ وقَتَادة، قال: وحديثُ الباب في قصَّة الغامديَّة حُجّةٌ للجُمهور، والله أعلم.

## ٢٦- باب من أصاب ذَنْباً دُون الحدِّ فأخبرَ الإمامَ، فلا عقوبةَ عليه بعدَ التّوبة، إذا جاء مُستَفتياً

**قال عطاءٌ: لم يُعاقبْهُ النبيُّ ﷺ.**

**وقال ابنُ جُرَيج: لم يُعاقبِ الذي جامَعَ في رمضانَ.**

**وَلم يُعاقب عمرُ صاحبَ الظَّبْي.**

**وفِيه: عن أبي عثمانَ، عن ابن مسعودٍ، عن النبيِّ ﷺ.**

**٦٨٢١- حدَّثنا قُتَيبةُ، حدَّثنا اللَّيثُ، عن ابنِ شِهابٍ، عن حُميدِ بنِ عبدِ الرَّحمنِ، عن أبي** ١٣٢/١٢ **هريرةَ/ رضي الله عنه: أنَّ رجلاً وقَعَ بامرأتِه في رمضانَ، فاستَفْتَى رسولَ الله ﷺ، فقال: «هل تَجِدُ رَقَبةً؟» قال: لا، قال: «هل تَستطيعُ صيامَ شَهْرَينِ؟» قال: لا، قال: «فأطْعِم سِتِّينَ مِسْكيناً».**

**٦٨٢٢- وقال اللَّيثُ: عن عَمْرِو بنِ الحارثِ، عن عبدِ الرَّحمنِ بنِ القاسمِ، عن محمَّدِ بنِ جعفرِ بنِ الزُّبَيرِ، عن عَبّادِ بنِ عبدِ الله بنِ الزُّبَيرِ، عن عائشةَ: أتى رجلٌ النبيَّ ﷺ في المسجدِ قال: احترَقْتُ! قال: «مِمَّ ذاكَ؟» قال: وقَعْتُ بامرأتي في رمضانَ، قال له: «تَصَدَّق» قال: ما عندي شيءٌ، فجَلَسَ وأتاهُ إنسانٌ يَسُوقُ حِماراً ومعه طعامٌ ـ فقال عبدُ الرَّحمنِ: ما أدْري ما هو؟ـ إلى النبيِّ ﷺ فقال: «أينَ المحْتَرِقُ؟» فقال: ها أنا ذا، قال: «خُذْ هذا فتَصَدَّقْ به» قال: على أحوَجَ منّي؟ ما لأهلي طعامٌ، قال: «فكُلوهُ».**

**قال أبو عبدِ الله: الحديثُ الأوَّلُ أبيَنُ، قولُه: «أطْعِمْ أهلَكَ».**

**قوله: «باب مَن أصاب ذَنْباً دونَ الحدِّ فأخبر الإمامَ، فلا عُقوبةَ عليه بَعْد التَّوْبة، إذا جاء مُسْتَفْتياً»** كذا للأكثرِ بفاءٍ ساكنة بعدها مُثنّاةٌ مكسورةٌ، ثمَّ ياءٌ آخِر الحروفِ: من الاستفتاء،

ويُؤيِّده قوله في حديث الباب: فاستَفتَى رسولَ الله ﷺ، وفي رواية الكُشْمِيهنيّ: مُستَعيناً، وضُبِطَت بالمهمَلة وبالنّونِ قبل الألف، وبالمعجَمة ثمَّ المثلَّثة[1]. والتَّقييدُ بدون الحدِّ يقتضي أنَّ مَن كان ذَنبه يوجِب الحدّ أنَّ عليه العُقوبةَ ولو تابَ، وقد مَضَى الاختلاف في ذلك في أوائل الحدود، وأمَّا التَّقييد الأخير فلا مفهومَ له، بل الذي يظهر أنَّه ذُكِرَ لدلالتِه على تَوبَته.

**قوله: «قال عطاء: لم يُعاقِبْهُ النبيُّ ﷺ»** يعني: الذي أخبر أنَّه وَقَعَ في معصية، بل أمهَلَه[2] حتَّى صَلَّى معه، ثمَّ أخبَرَه[3] بأنَّ صلاته كَفَّرَت ذَنبه.

**قوله: «وقال ابن جُرَيج: لم يُعاقِبِ النبيُّ ﷺ الذي جامَعَ في رمضانَ»** تقدَّم شرحُه مُستَوفًى في كتاب الصيام (١٩٣٦)، وليس في شيءٍ من طُرقه أنَّه عاقَبَه.

**قوله: «ولم يُعاقِب عمرُ صاحبَ الظَّبْي»** كأنَّه أشارَ بذلك إلى ما ذكره مالكٌ مُنقَطِعاً، ووَصَلَه سعيد بن منصور بسندٍ صحيح عن قبيصةَ بن جابرٍ قال: خَرَجنا حُجّاجاً فسَنَحَ لي ظَبْيٌ فرَمَيته بحَجَرٍ فماتَ، فلمَّا قَدِمنا مَكّة سألنا عمرَ فسألَ عبد الرَّحمن بن عَوْف فحَكَما فيه بعَنزٍ، فقلت: إنَّ أمير المؤمنينَ لم يَدرِ ما يقول حتَّى سألَ غيرَه، قال: فعَلاني بالدِّرّة فقال: أتقتُلُ الصَّيد في الحَرَم وتُسَفِّه الحَكَم؟ قال الله تعالى: ﴿يَحْكُمُ بِهِۦ ذَوَا عَدْلٍ مِّنكُمْ﴾ [المائدة: ٩٥] وهذا عبد الرَّحمن بن عَوْف وأنا عمرُ[4]. ولا يعارض هذا المنفيَّ الذي في التَّرجمة لأنَّ عمر إنَّما عَلاه بالدِّرّة لمَّا طَعَنَ في الحَكَم، وإلّا لو وَجَبَت عنده عُقوبَتُه[5] بمُجرَّدِ الفعل المذكور لمَا أخَّرَها.

---

(١) يعني من الاستغاثة والاستعانة، وقال العيني في «عمدة القاري» ٢٣/ ٢٩٦: ويروى: مُستعتباً، من الاستعتاب: وهو طلب الرضا وطلب إزالة العتب، وفي بعض النسخ: مستقيلاً، من طلب الإقالة.

(٢) في (س): «بلا مهلة» وهو تحريف.

(٣) في (س): فأخبره.

(٤) وأخرجه أيضاً عبد الرزاق في «المصنف» (٨٢٤٠)، والبيهقي في «الكبرى» ٥/ ١٨١.

(٥) في (س): «عليه عقوبة».

قوله: «وفيه عن أبي عثمانَ، عن ابن مسعود [عن النبيِّ ﷺ][1]» أي: في معنى الحُكم المذكور في التَّرجمة حديث مَرويٌّ عن أبي عثمان عن ابن مسعود، وزاد الكُشْمِيهنيّ «مِثلُه». وهي زيادة لا حاجة إليها، لأنَّه يصير ظاهره أنَّ النبيَّ ﷺ لم يُعاقب صاحبَ الظَّبي، ووَقَعَ في بعض النُّسَخ: عن «أبي مسعود»، وهو غَلَط والصَّواب: ابن مسعود، وقد وَصَلَه المؤلِّف رَحِمَه الله في أوائل كتاب الصلاة في «باب الصلاة كفَّارة» (٥٢٦) من رواية سليمان التَّيْميِّ عن أبي عثمان به، وأوَّلُه: أنَّ رجلاً أصاب من امرأة قُبلة فأتى النبيَّ ﷺ فأخبَرَه، فنزلت: ﴿وَأَقِمِ ٱلصَّلَوٰةَ طَرَفَيِ ٱلنَّهَارِ﴾ [هود: ١١٤] الآية. وقد ذكرت شرحه في تفسير سورة هود (٤٦٨٧)، وأنَّ الأصحّ في تسمية هذا الرجل أنَّه أبو اليَسَرِ كعبُ بن عَمْرو الأنصاريّ، وأنَّ نحوَ ذلك وَقَعَ لجماعةٍ غيرِه.

١٣٣/١٢ قوله: «عن حُميد بن عبد الرَّحمن» هو ابن عَوْف الزُّهْريّ، وقد/ تقدَّم شرحُ حديثه مُستوفًى في كتاب الصيام (١٩٣٦).

قوله: «وقال اللَّيث...» إلى آخره، وَصَلَه المصنِّف في «التاريخ الصَّغير»[2] قال: حدَّثني عبد الله بن صالح حدَّثني اللَّيث به، ورُوِّيناه موصولاً أيضاً في «الأوسط» للطَّبَرانيِّ (٨٦٥٥)، «والمستخرَج» للإسماعيليّ.

قوله: «عن عَمْرو بن الحارث» للَّيث فيه سندٌ آخرُ، أخرجه مسلم (١١١٢/ ٨٥) عن قُتَيبة ومحمَّد بن رُمح[3] كلاهما عن اللَّيث عن يحيى بن سعيد الأنصاريّ [عن عبد الرّحمن ابن القاسم][4] عن محمَّد بن جعفر بن الزُّبَير، وقد مَضَى في الصيام (١٩٣٥) من وجهٍ آخَر عن يحيى

---

(١) ما بين المعقوفين سقط من الأصلين و(س)، وهو ثابت في اليونينية، دون حكاية خلاف في ثبوته لجميع رواة البخاري، وسياق كلام الحافظ يقتضيه.

(٢) وهو في «تاريخه الأوسط» أيضاً برقم (٩٧٤)، و«تاريخه الكبير» ١/ ٥٤.

(٣) بل عن محمد بن رمح دون قتيبة.

(٤) ما بين المعقوفين سقط من الأصلين و(س)، وأثبتناه من مسلم، والنسائي في «الكبرى» (٣٠٩٨) و(٣٠٩٩)، وابن حبان (٣٥٢٨) وغيرهم.

ابن سعيد موصولاً، وأخرجه مسلم (١١١٢/ ٨٧) من طريق عبد الله بن وهب عن عَمْرو ابن الحارث.

**قوله: «عن عبد الرَّحمن بن القاسم»** أي: ابن **محمَّد** بن أبي بكر الصِّدّيق **«عن محمَّد بن جعفر بن الزُّبَير»** أي: ابن العَوّام **«عن عَبّاد»** وهو ابن عمِّه. ووَقَعَ في رواية ابن وهب: عن عَمْرو بن الحارث أنَّ عبد الرَّحمن بن القاسم حدَّثه أنَّ محمَّد بن جعفر بن الزُّبَير حدَّثه أنَّ عَبّاد بن عبد الله حدَّثه.

**قوله: «عن عائشة»** في رواية ابن وهب: أنَّه سمعَ عائشة.

**قوله: «أتى رجلٌ النبيَّ ﷺ في المسجد»** زاد في رواية ابن وهب: في رمضان.

**قوله: «فقال: احترَقْت»** كَرَّرَها ابن وهب.

**قوله: «قال: مِمَّ ذاكَ؟»** في رواية ابن وهب: فسألَه عن شأنه.

**قوله: «قال: ما عندي شيء»** في رواية ابن وهب: فقال: يا نبيَّ الله، ما لي شيءٌ وما أقدِر عليه.

**قوله: «فجَلَسَ، فأتاه إنسان»** في رواية ابن وهب: قال: «اجلِس» فجَلَسَ فبينَما هو على ذلك أقبَلَ رجلٌ.

**قوله: «ومعه طعامٌ، فقال عبد الرَّحمن»** هو ابن القاسم راوي الحديث **«ما أدْري ما هو؟»** مَقُولُ عبد الرَّحمن، وفي رواية الكُشْمِيهنيّ: قال، بغير فاءٍ، ولم يقع هذا في رواية اللَّيث[1]، ووَقَعَ فيها عند الإسماعيليّ: عَرَقان فيهما طعام[2]، وقال: قال أبو صالح عن اللَّيث[3]: عَرَقٌ. وكذا قال عبد الوهّاب ـ يعني الثَّقفيّ ـ ويزيدُ بن هارون[4] عن يحيى بن سعيد، قال الإسماعيليّ: وعَرَقانِ ليس بمحفوظٍ.

---

(١) يعني روايته عن يحيى بن سعيد عند مسلم وغيره.

(٢) وكذا وقع في رواية الليث عن يحيى بن سعيد.

(٣) يعني في روايته عن يحيى بن سعيد الأنصاري، وقد أخرجه من طريقه البخاري في «التاريخ الكبير» ١/ ٥٥.

(٤) أما رواية عبد الوهاب فأخرجها مسلم (١١١٢) (٨٦)، وأبو نعيم في «مستخرجه على مسلم» (٢٥١٧)، وأما رواية يزيد بن هارون فهي عند أبي نعيم (٢٥١٧).

قوله: «أينَ المحْتَرِق؟» زاد ابن وَهْبٍ: «آنِفاً».

قوله: «على أحْوجَ منِّي؟» هو استفهام حُذِفَت أداته، ووَقَعَ في رواية ابن وهب: أغيَرنا؟أي: أعلى غيرنا.

قوله: «ما لأهلي طعام» في رواية ابن وهب: إنّا لَـجِياعٌ[1] ما لنا شيءٌ.

قوله: «قال: فكُلوا» في رواية ابن وهب: قال: «فكُلوهُ» وقد مَضَى شرحه في الصيام (١٩٣٥).

## ٢٧- باب إذا أقرَّ بالحدِّ ولم يُبيّن، هل للإمام أن يَستُرَ عليه؟

**٦٨٢٣- حدَّثنا عبدُ القُدّوسِ بنُ محمَّدٍ، حدَّثني عَمْرو بنُ عاصمٍ الكِلابيُّ، حدَّثنا همَّامُ بنُ يحيى، حدَّثنا إسحاقُ بنُ عبدِ الله بنِ أبي طَلْحةَ، عن أنسِ بنِ مالكٍ ﷺ، قال: كنتُ عندَ النبيِّ ﷺ فجاءَهُ رجلٌ، فقال: يا رسولَ الله، إنّي أصَبتُ حَدّاً فأقِمْهُ عليَّ، قال: ولم يَسْألْهُ عنه، قال: وحَضَرَتِ الصَّلاةُ فَصَلَّى معَ النبيِّ ﷺ، فلمَّا قَضَى النبيُّ ﷺ الصَّلاةَ قامَ إليه الرَّجلُ، فقال: يا رسولَ الله، إنّي أصَبتُ حَدّاً فأقِم فيَّ كتابَ الله، قال: «أَليسَ قد صَلَّيتَ مَعَنا؟» قال: نعم، قال: «فإنَّ اللهَ قد غَفَرَ لكَ ذَنْبَكَ» أو قال: «حَدَّكَ».**

قوله: «باب إذا أقَرَّ بالحدِّ ولم يُبيِّن» أي: لم يُفسِّرهُ«هل للإمامِ أن يَستُرَ عليه؟» تقدَّم في الباب الذي قبلَه التَّنبيه على حديث أبي أُمامةَ في ذلك[2] وهو يَدخُل في هذا المعنى.

قوله: «حدَّثنا عبد القُدّوس بن محمَّد» أي: ابن عبد الكبير بن شُعَيب بن الحَبحاب، بمُهمَلَتَينِ مفتوحَتَينِ بينهما موحَّدةٌ ساكنةٌ وآخِرُه موحَّدةٌ، وهو بصريّ صَدوق وما له في البخاريّ إلّا هذا الحديثَ الواحدَ. وعَمْرو بن عاصم: هو الكِلابيّ وهو من شيوخ البخاريّ

---

(١) في (س): «الجياع» معرَّفاً، وهو تحريف.

(٢) لم يُنبِّه الحافظ على حديث أبي أمامة قبل ذلك، وإنما نبّه قبل بابٍ على حديث أبي أمامة بن سهل بن حنيف في قصة رجم ماعز الأسلمي، وحديث أبي أمامة صُديّ بن عجلان الذي بنحو حديث الباب هنا وأخرجه مسلم (٢٧٦٥) وغيره.

أخرج عنه بغير واسطة في الأدب (٦١٦٧) وغيره، وقد طَعَنَ الحافظ أبو بكر البَرْدِيجي[١] في صِحّة هذا الخبر مع كَون الشَّيخَينِ اتَّفَقا عليه، فقال: هو مُنكَر وَهِمَ فيه/ عَمْرو بن ١٢/١٣٤
عاصم مع أنَّ همَّاماً كان يحيى بن سعيد لا يَرضاه ويقول: أبانُ العَطّار أمثَلُ منه.

قلت: لم يُبيِّن وجْهَ الوَهْمِ، وأمَّا إطلاقه كَونَه مُنكَراً فهو على[٢] طريقَته في تَسميتِهِ ما يَنفَرِد به الراوي مُنكَراً إذا لم يكن له مُتابع، لكن يُجاب بأنَّه وإن لم يُوجَد لهمَّامٍ ولا لعَمرِو بن عاصم فيه مُتابع فشاهدُه حديث أبي أُمامةَ الذي أشرتُ إليه، ومن ثَمَّ أخرجه مسلم (٢٧٦٥) عَقِبَه، والله أعلم.

**قوله: «فجاءَهُ رجلٌ فقال: إنّي أصَبْت حَدّاً فأقِمْه عليَّ»** لم أقِفْ على اسمه، ولكن مَن وحَّدَ بينَ[٣] هذه القصَّة والتي في حديث ابن مسعود[٤] فَسَّرَه به، وليس بجيِّدٍ لاختلاف القِصَّتَين، وعلى التعدُّد جَرَى البخاريّ في هاتَينِ التَّرجمَتَينِ، فحَمَلَ الأولى على مَن أقَرَّ بذَنبٍ دونَ الحدّ للتَّصريحِ بقولِه: غير أنّي لم أُجامِعْها ، وحَمَلَ الثّانية على ما يوجِب الحدَّ لأنَّه ظاهر قول الرَّجل، وأمَّا مَن وحَّدَ بين القِصَّتَينِ فقال: لعلَّه ظنَّ ما ليس بحَدٍّ حَدّاً، أو استَعظَمَ الذي فعَلَه فظنَّ أنَّه يجب فيه الحدُّ. ولحديثِ أنسٍ شاهدٌ أيضاً من رواية الأوزاعيِّ عن شدَّاد أبي عمَّار عن واثلة[٥].

**قوله: «ولم يَسْأَلْهُ عنه»** أي: لم يَستَفسِرْهُ، وفي حديث أبي أُمامةَ عند مسلم (٢٧٦٥): فسَكَتَ عنه ثمَّ عادَ.

---

(١) تحرَّف في (س) إلى: البرزَنجي.

(٢) في (س): فعلى طريقته.

(٣) قوله: «بين» سقط من (س).

(٤) سلف برقم (٥٢٦).

(٥) المحفوظ في هذا الحديث ذكر أبي أمامة لا واثلة، فقد انفرد الوليد بن مسلم من بين سائر أصحاب الأوزاعي بذكر واثلة، وغيره يذكر أبا أمامة، وكذلك يرويه عكرمة بن عمار عن شداد، وروايته عند مسلم (٢٧٦٥)، وانظر تمام تخريجه والكلام عليه في «مسند أحمد» (١٦٠١٤) و(٢٢١٦٣).

قوله: «وحَضَرَتِ الصَّلاةُ» في حديث أبي أُمامةَ: وأُقيمَتْ.

قوله: «أليس قد صَلَّيت مَعَنا؟» في حديث أبي أُمامةَ: «أليس حيثُ خَرَجت من بيتك تَوضَّأت فأحسَنْتَ الوُضوءَ؟» قال: بَلَى. قال: «ثمَّ شَهِدت مَعَنا الصَّلاة؟» قال: نعم.

قوله: «ذَنْبَكَ أو قال حَدَّكَ» في رواية مسلم (٢٧٦٤) عن الحسن بن عليّ الحُلوانيّ عن عَمْرو بن عاصم بسندِه فيه: «قد غَفَرَ لك» وفي حديث أبي أُمامةَ بالشكِّ ولفظه: «فإنَّ الله قد غَفَرَ لك ذَنبك، أو قال: حَدّك».

وقد اختَلَفَ نظر العلماء في هذا الحُكم، فظاهر ترجمة البخاريّ حَملُه على مَن أقَرَّ بحَدٍّ ولم يُفسِّره، فإنَّه لا يجب على الإمام أن يُقيمَه عليه إذا تابَ، وحَمَلَه الخطَّابيُّ على أنَّه يجوز أن يكون النبيّ ﷺ اطَّلَعَ بالوحي على أنَّ اللهَ قد غَفَرَ له لكَونِها واقعةُ عينٍ، وإلّا لكان يَستَفسِره عن الحدّ ويُقيمه عليه، وقال أيضاً في هذا الحديث: إنَّه لا يَكشِف عن الحدود بل يَدفَع مهما أمكَنَ، وهذا الرجل لم يُفصِح بأمرٍ يَلزَمُه به إقامةُ الحدّ عليه، فلعلَّه أصاب صغيرة ظنَّها كبيرةً تُوجِب الحدَّ فلم يَكشِفْهُ النبيُّ ﷺ عن ذلك؛ لأنَّ مُوجِبَ الحدِّ لا يَثبُت بالاحتمال، وإنَّما لم يَستَفسِره إمّا لأنَّ ذلك قد يَدخُل في التَّجَسُّسِ[1] المنهيّ عنه، وإمّا إيثاراً للسَّترِ، ورأى أنَّ في تَعرُّضه لإقامة الحدّ عليه نَدَماً ورُجوعاً.

وقد استَحَبَّ العلماء تَلقينَ مَن أقَرَّ بمُوجِبِ الحدّ بالرُّجوع عنه إمّا بالتَّعريضِ وإمّا بأوضَحَ منه ليَدرأ عنه الحدَّ، وجَزَمَ النَّوويّ وجماعة أنَّ الذَّنْبَ الذي فعَلَه كان من الصَّغائر بدليلِ أنَّ في بقيَّة الخبر أنَّه كَفَّرَته الصلاةُ بناءً على أنَّ الذي تُكَفِّرُه الصَّلاةُ من الذُّنوبِ الصَّغائر لا الكَبائر، وهذا هو الأكثرُ الأغلَب، وقد تُكَفِّرُ الصلاةُ بعضَ الكَبائرِ كمَن كَثُرَ تَطَوُّعُه مثلاً بحيثُ صَلَحَ لأن يُكَفِّر عَدَداً كثيراً من الصَّغائر ولم يكن عليه من الصَّغائر شيءٌ أصلاً أو شيءٌ يسيرٌ وعليه كبيرةٌ واحدةٌ مثلاً، فإنَّها تُكَفِّر عنه ذلك لأنَّ الله لا يُضيع أجْرَ مَن أحسَنَ عملاً.

---

(١) في (س): التَّجسيس.

قلت: وقد وَقَعَ في رواية أبي بكر البَرْدِيجِيِّ[1] عن محمَّد بن عبد المِلك الواسطيّ عن عَمْرو بن عاصم بسندِ حديثِ الباب بلفظ: أنَّ رجلاً أتى النبيَّ ﷺ فقال: يا رسولُ الله، إنّي زَنَيتُ فأقِمْ عليَّ الحدَّ، الحديثَ فحَمَلَه بعض العلماء على أنَّه ظنَّ ما ليس زِنًى زِنًى فلذلك كَفَّرَتْ ذَنبَه الصَّلاةُ، وقد يَتَمسَّك به مَن قال: إنَّه إذا جاء تائباً سَقَطَ عنه الحدُّ، ويَحتمل أن يكون الراوي عَبَّرَ بالزِّنى من قوله: أصَبتُ حَدّاً، فرواه بالمعنى الذي ظنَّه والأصلُ ما في «الصَّحيح»، فهو الذي اتَّفَقَ عليه الحُفّاظ عن عَمْرو بن عاصم بسندِه المذكور.

ويحتمل أن يُختَصّ ذلك بالمذكورِ لإخبار النبيّ ﷺ: أنَّ الله قد كَفَّرَ عنه حَدَّه بصلاته، فإنَّ ذلك لا يُعرَف إلّا بطريق الوحي، فلا يَستَمِرّ الحُكم في غيره إلّا فيمَن عَلِمَ أنَّه مِثلُه في ذلك وقد انقَطَعَ عِلمُ ذلك بانقطاع الوحي بعد النبيِّ ﷺ، وقد تَمَسَّكَ بظاهره صاحبُ/ ١٣٥/١٢ «الـهَدْي» فقال للنّاس في حديث أبي أُمامةَ ـ يعني: المذكورَ قبلُ ـ ثلاثُ مَسالكَ: أحدها: أنَّ الحدّ لا يجبُ إلّا بعدَ تَعيينِه والإصرارِ عليه من الـمُقِرّ به، والثّاني: أنَّ ذلك يَختَصّ بالرجلِ المذكور في القصَّة، والثّالث: أنَّ الحدّ يَسقُط بالتَّوبة، قال: وهذا أصحُّ المسالك، وقوّاه بأنَّ الحسَنةَ التي جاء بها من اعترافه طَوعاً بخَشْية الله وحده تُـقاوِم السَّيِّئةَ التي عَمِلَها، لأنَّ حِكمةَ الـحُدود الرَّدعُ عن العَوْدِ، وصَنيعُه ذلك دالٌّ على ارتداعِه، فناسَبَ دَرْءَ[2] الحدّ عنه لذلك، والله أعلم.

## ٢٨- باب هل يقول الإمام للمُقرّ: لعلّك لَمسْتَ أو غَمزْتَ

**٦٨٢٤- حدَّثني عبدُ الله بنُ محمَّدٍ الجُعْفيُّ، حدَّثنا وَهْبُ بنُ جَرِير، حدَّثنا أبي، قال: سمعتُ يَعْلَى بنَ حَكِيمٍ، عن عِكْرمةَ، عن ابنِ عبَّاسٍ رضي الله عنهما، قال: لمَّا أتى ماعزُ بنُ مالكٍ النبيَّ ﷺ قال له: «لعلَّكَ قَبَّلْتَ، أو غَمَزْتَ، أو نَظَرْتَ؟» قال: لا يا رسولَ الله، قال: «أنِكْتَها؟» لا يَكْني، قال: فعندَ ذلك أمَرَ برَجْمِه.**

---

(١) تحرَّف في (س) إلى: «البرزنجيّ».

(٢) في (س): «رفع».

**قوله: «باب هل يقول الإمام للمُقِرِّ»** أي: بالزِّنى **«لعلَّك لَمَسْتَ أو غَمَزْت»** هذه التَّرجمة معقودةٌ لجوازِ تَلقين الإمام المقِرَّ بالحدِّ ما يَدفَعُه عنه، وقد خَصَّه بعضُهم بمَن يُظنّ به أنَّه أخطَأ أو جَهِلَ.

**قوله: «سمعتُ يَعْلَى بن حَكيم»** في رواية موسى بن إسماعيل عند أبي داود (٤٤٢٧) عن جَرِير بن حازم: حدَّثنا يَعْلى، ولم يُسمِّ أباه في روايته، فظنَّ بعضُهم أنَّه ابنُ مسلمٍ، وليس كذلك للتَّصريحِ في إسناد هذا الباب بأنَّه ابنُ حَكيم.

**قوله: «عن ابن عبَّاس»** لم يَذكُره موسى في روايته بل أرسَلَه وأشارَ إلى ذلك أبو داود، وكأنَّ البخاريَّ لم يَعتَبِر هذه العِلّة؛ لأنَّ وهب بن جَرِير وَصَلَه وهو أخبَرُ بحديثِ أبيه من غيره، ولأنَّه ليس دونَ موسى في الحِفظ، ولأنَّ أصل الحديث معروفٌ عن ابن عبَّاس فقد أخرجه أحمدُ[1] وأبو داود (٤٤٢١) من رواية خالد الحَذّاء عن عِكْرمة عن ابن عبَّاس، وأخرجه مسلم (١٦٩٣) من وجه آخر عن سعيد بن جُبَير عن ابن عبَّاس.

**قوله: «لمَّا أتى ماعِزُ بنُ مالكٍ»** في رواية خالد الحَذّاء: أنَّ ماعِز بن مالك أتى النبيّ ﷺ فقال: إنَّه زَنَى فأعرَضَ عنه، فأعادَ عليه مِراراً، فسألَ قومَه: «أمَجنونٌ هو؟» قالوا: ليس به بَأسٌ. وسندُه على شرط البخاريّ، وذكر الطبرانيُّ في «الأوسط» (٤٥٥٣) أنَّ يزيد بن زُرَيع تفرَّد به عن خالد الحَذّاء.

**قوله: «قال له: لعلَّك قَبَّلْتَ»** حَذَفَ المفعول للعِلمِ به، أي: المرأةَ المذكورةَ، ولم يُعيِّن مَحَلّ التَّقبيل.

**وقوله: «أو غَمَزْتَ»** بالغَينِ المعجَمة والزّاي، أي: بعَينِك أو يَدك، أي: أشَرتَ، أو المراد بغَمَزتَ بيَدِك: الجَسُّ، أو وَضَعها على عُضو الغيرِ، وإلى ذلك الإشارة بقولِه: «لَمَسْتَ» بَدَل

---

(١) هو في «المسند» (٢١٢٩) و(٢٤٣٣) من طريق جرير بن حازم بإسناد حديث هذا الباب، ولم يقع عنده من الطريق المذكورة، ولم يذكره الحافظ في «أطراف المسند» في ترجمة خالد الحذاء عن عكرمة عن ابن عباس.

«غَمَزت» وقد وَقَعَ في رواية يزيد بن هارون عن جَرِير بن حازم عند الإسماعيليّ[١] بلفظ: «لعلَّك قَبَّلت أو لَمَسْتَ».

**قوله: «أو نَظَرْتَ»** أي: فأطلقت على أيِّ واحدةٍ فَعَلْتَ من الثلاثِ زِنًى، ففيه إشارةٌ إلى الحديث الآخر المخرَّج في «الصَّحيحينِ» من حديث أبي هريرة: «العين تَزني وزِناها النَّظَرُ»[٢] وفي بعض طُرقه عندهما أو عند أحدِهما ذِكْرُ اللِّسانِ واليَدِ والرِّجلِ والأُذُن[٣]، زادَ أبو داود (٢١٥٣): والفَم، وعندهم: «والفَرج يَصدُق ذلك أو يُكذِّبه»، وفي التِّرمِذيّ (٢٧٨٦) وغيرُه[٤] عن أبي موسى الأشعَريّ رَفَعَه: «كلُّ عَينٍ زانيةٌ».

**قوله: «أنِكْتَها»** بالنّونِ والكافِ **«لا يَكْني»** أي: تَلَفَّظَ بالكلمة المذكورة ولم يَكْنِ عنها بلفظٍ آخَر، وقد وَقَعَ في رواية خالد بلفظ: «أفَعَلت بها؟»[٥] وكأنَّ هذه الكناية صَدَرت منه أو من شيخه للتَّصريحِ في رواية الباب بأنَّه لم يَكن، وقد تقدَّم في حديث أبي هريرة الذي/ تقدَّمَتِ الإشارة إليه «باب لا يُرجَم المجنون» (٦٨١٥) أنَّ أبا داود أخرجه في ١٣٦/١٢
زيادات في هذه الألفاظ.

**قوله: «فعند ذلك أمَرَ برَجْمِه»** زاد خالدٌ الحَذّاء في روايته: «فانطُلِقَ به فرُجِمَ ولم يُصَلِّ عليه».

## ٢٩- باب سؤال الإمامِ المُقِرَّ: هل أَحْصَنْتَ؟

**٦٨٢٥- حدَّثنا سعيدُ بنُ عُفَيرٍ، قال: حدَّثني اللَّيثُ، حدَّثني عبدُ الرَّحمنِ بنُ خالدٍ، عن ابنِ شِهابٍ، عن ابنِ المسيّبِ وأبي سَلَمةَ، أنَّ أبا هريرةَ قال: أتى رسولَ الله ﷺ رجلٌ منَ الناسِ**

---

(١) وهي أيضاً في «مسند أحمد» (٢١٢٩).

(٢) سلف برقم (٦٢٤٣) و(٦٦١٢)، وأخرجه مسلم (٢٦٥٧) (٢٠) و(٢١).

(٣) وقع ذكر اللسان عند البخاري (٦٢٤٣)و(٦٦١٢)، وعند مسلم (٢٦٥٧) (٢٠) و(٢١)، وأمّا ذكر الثلاثة مجتمعةً فوقع عند مسلم (٢٦٥٧) (٢١).

(٤) أخرجه أحمد في «المسند» (١٩٥١٣)، والترمذي (٢٧٨٦)، والدارمي في «السنن» (٢٦٨٨)، والبزار في «مسنده» (٣٠٣٤)، وإسناده جيّد.

(٥) ورواية خالدٍ الحَذّاء عند أبي داود (٤٤٢١).

وهو في المسجدِ فناداه: يا رسولَ الله، إنّي زَنَيتُ، يُرِيدُ نفسَه، فأعرَضَ عنه النبيُّ ﷺ، فتَنَحَّى لشِقِّ وَجْهِه الذي أعرَضَ قِبَلَه، فقال: يا رسولَ الله، إنّي زَنَيتُ، فأعرَضَ عنه فجاء لشِقِّ وَجْهِ النبيِّ ﷺ الذي أعرَضَ عنه، فلمَّا شَهِدَ على نفسِه أربعَ شهاداتٍ دَعاه النبيُّ ﷺ، فقال: «أبِكَ جُنونٌ؟» قال: لا يا رسولَ الله، فقال: «أحصَنْتَ؟» قال: نعم يا رسولَ الله، قال: «اذهَبُوا فارجُموهُ».

٦٨٢٦- قال ابنُ شِهابٍ: أخبرني مَن سمعَ جابراً، قال: فَكنتُ فيمَن رَجَمَه، فرَجَمْناه بالمصَلَّى، فلمَّا أذْلَقَتْهُ الحجارةُ جَمَزَ، حتَّى أدْرَكْناهُ بالحَرّةِ فرَجَمْناهُ.

قوله: «باب سؤال الإمام المِقُرَّ هل أحْصَنْتَ؟» أي: تزوَّجت ودَخَلت بها وأصَبْتَها؟

قوله: «رجلٌ من الناس» أي: ليس من أكابِرِ الناس ولا بالمشهورِ فيهم.

قوله: «زَنَيتَ، يريدُ نفسَه» أي: أنَّه لم يَجِئ مُستَفتياً لنفسِه ولا لغيره، وإنَّما جاء مُقِرّاً بالزِّنى ليفعلَ معه ما يَجِبُ عليه شَرعاً، وقد تقدَّمَت فوائدُ الحديث المذكور فيه في «باب لا يُرجَم المجنون» (٦٨١٥).

قال ابن التِّين: محَلّ مشروعيَّة سؤال المُقِرِّ بالزِّنى عن ذلك إذا كان لم يُعلَمْ أنَّه تزوَّجَ تَزويجاً صحيحاً ودَخَلَ بها، فأمَّا إذا عُلِمَ إحصانُه فلا يسأل عن ذلك.

ثمَّ حكى عن المالكيَّة تفصيلاً فيما إذا عَلِمَ أنَّه تزوَّجَ ولم يَسمعْ منه إقراراً بالدُّخولِ فقيلَ: مَن أقامَ مع الزَّوجة ليلةً واحدةً لم يُقبَل إنكارُه، وقيل: أكثرَ من ذلك. وهل يُحدّ حَدَّ الثَّيِّب أو البِكْرِ؟ الثّاني أرجَحُ، وكذا إذا اعتَرَفَ الزَّوج بالإصابة. ثمَّ قال: إنَّما اعتَرَفتُ بذلك لأملِكَ الرَّجعةَ، أو اعتَرَفَتِ المرأةُ ثمَّ قالت: إنَّما فعَلتُ ذلك لأستَكمِلَ الصَّداقَ، فإنَّ كلًّا منهما يُحدّ حَدَّ البِكر. انتهى، وعند غيرهم يُرفَع الحدُّ أصلاً.

ونَقَلَ الطَّحاويُّ[1] عن أصحابهم: أنَّ مَن قال لآخرَ: يا زاني فصَدَّقَه أنَّه يُجلَدُ القائلُ ولا يُحَدُّ المصَدِّقُ، وقال زُفَرُ: بل يُحدّ، قلت: وهو قول الجمهور، ورَجَّحَ الطَّحاويُّ قول زُفَرَ واستَدَلَّ بحديثِ الباب، وأنَّ النبيَّ ﷺ قال لماعِزٍ «أحقٌّ ما بَلَغَني عنك أنَّك زَنَيت؟ قال:

(١) في «شرح مشكل الآثار» بإثر الحديث (٤٩٤٢).

نعم، فحَدَّه»[1] قال: وباتِّفاقهم على أنَّ مَن قال لآخرَ: لي عليك ألفٌ، فقال: صَدَقتَ: أنَّه يَلزَمُه المالُ.

## ٣٠- باب الاعتراف بالزِّنى

**٦٨٢٧، ٦٨٢٨- حدَّثنا عليُّ بنُ عبدِ الله، حدَّثنا سفيانُ قال: حَفِظْناه مِنْ في الزُّهْريِّ، قال: أخبرني عُبيدُ الله، أنَّه سمعَ أبا هريرةَ وزيدَ بنَ خالدٍ، قالا: كنَّا عندَ النبيِّ ﷺ فقامَ رجلٌ فقال: أنشُدُكَ اللهَ إلّا قَضَيتَ بينَنا/ بكتاب الله، فقامَ خَصْمُه وكان أفقهَ منه، فقال: اقضِ بينَنا بكتاب الله، ١٣٧/١٢ وائذن لي، قال: «قُل» قال: إنَّ ابني هذا كان عَسِيفاً على هذا فزَنَى بامرأتِه، فافتَدَيتُ منه بمئةِ شاةٍ وخادِمٍ، ثمَّ سألتُ رجالاً من أهلِ العِلْمِ، فأخبَروني أنَّ على ابني جَلْدَ مئةٍ، وتَغريبَ عامٍ، وعلى امرأتِه الرَّجْمَ، فقال النبيُّ ﷺ: «والذي نفسي بيَدِه لأقضِيَنَّ بينكُما بكتاب الله جلَّ ذِكرُه، المئةُ شاةٍ والخادِمُ رَدٌّ، وعلى ابنِكَ جَلْدُ مئةٍ وتَغريبُ عامٍ، واغدُ يا أُنيسُ على امرأةِ هذا، فإنِ اعْتَرَفَت فارجُمْها» فغَدا عليها فاعْتَرَفَت فرَجَمَها.**

**قلتُ لسفيانَ: لم يَقُل: فأخبَروني أنَّ على ابني الرَّجْمَ؟ فقال: أشكُّ فيها منَ الزُّهْريِّ، فرُبَّما قلتُها، ورُبَّما سَكَتُّ.**

**قوله: «باب الاعْتِراف بالزِّنى»** هكذا عَبَّرَ بالاعتراف لوُقوعِه في حديثَي البابِ، وقد تقدَّم في شرح قصَّة ماعِز البحثُ في أنَّه هل يُشتَرَطُ في الإقرار بالزِّنى التكريرُ أو لا؟ واحتَجَّ مَن اكتَفَى بالمرّة بإطلاق الاعتراف في الحديث، ولا يُعارِضُ ما وَقَعَ في قصَّة ماعِزٍ من تَكرار الاعترافِ، لأنَّها واقعة حالٍ كما تقدَّمَ.

**قوله: «حدَّثنا سُفْيان»** هو ابن عُيَينةَ.

**قوله: «حَفِظْناهُ من في الزُّهْريِّ»** في رواية الحُميديّ[2] عن سفيان: حدَّثنا الزُّهْريّ، وفي رواية عبد الجبّار بن العلاء عن سفيان عند الإسماعيليّ: سَمعتُ الزُّهْريَّ.

---

(١) أخرجه مسلم (١٦٩٣)، وأحمد في «المسند» (٢٢٠٢)، وأبو داود (٤٤٢٥)، والترمذي (١٤٢٧)، والنسائي في «الكبرى» (٧١٣٣).

(٢) في «مسنده» برقم (٨١١).

قوله: «أخبَرني عُبيدُ الله» زاد الحُميديّ: ابن عبد الله بن عُتبةَ.

قوله: «أنَّه سمعَ أبا هريرةَ وزيدَ بنَ خالدٍ» في رواية الحُميديّ: عن زيد بن خالد الجُهَنيّ وأبي هريرة وشِبْل، وكذا قال أحمدُ (١٧٠٤٢) وقُتَيبةُ عند النَّسائيِّ (٥٤١١) وهشام بن عمَّار وأبو بكر بن أبي شَيْبة ومحمَّد بن الصَّبّاح عند ابن ماجَهْ (٢٥٤٩) وعَمْرو بن عليّ وعبد الجبّار ابن العلاء والوليد بن شُجاع وأبو خَيْثمةَ ويعقوب الدَّورَقيّ وإبراهيم بن سعيد الجَوْهريّ عند الإسماعيليّ وآخرونَ عن سفيانَ.

وأخرجه التِّرمِذيّ (١٤٣٣) عن نَصر بن عليّ وغيرِ واحدٍ عن سفيانَ، ولفظُه: سَمِعَه[١] من أبي هريرةَ وزيدِ بن خالدٍ وشِبْلٍ: أنَّهم[٢] كانوا عند النبيِّ ﷺ، قال التِّرمِذيّ: هذا وَهْمٌ من سفيانَ، وإنَّما روى عن الزُّهْريّ بهذا السَّنَدِ حديثَ: «إذا زَنَتِ الأَمَةُ» فذكر فيه شِبْلاً، وروى حديثَ البابِ بهذا السَّنَدِ ليس فيه شِبْلٌ، فوَهِمَ سفيانُ في تَسويتِه بين الحديثَين.

١٣٨/١٢ قلت: وسَقَطَ ذِكْر شِبْلٍ من رواية «الصَّحيحينِ» من طريقه لهذا الحديثِ[٣]، وكذا أخرَجاه طُرقٍ من عن الزُّهْريّ: منها عن مالك واللَّيث وصالح بن كَيْسانَ[٤].

وللبخاريِّ[٥] من رواية ابن أبي ذِئْب (٢٦٩٥و٢٦٩٦و٦٨٣٥و٦٨٣٦و٧١٩٣و٧١٩٤) وشُعَيب ابن أبي حمزة (٧٢٦٠)[٦]، ولمسلمٍ (١٦٩٧و١٦٩٨/ ٢٥) من رواية يونس بن يزيد

---

(١) تحرَّف في (س) إلى: «سمعت».

(٢) تحرَّف في (س) إلى: «لأنهم».

(٣) يعني حديث: «إذا زنت الأمة» ورواية سفيان لهذا الحديث تقدمت عند البخاري برقم (٢٥٥٥)، ولم يخرجه مسلم من طريقه.

(٤) أما رواية مالك فتقدمت عند البخاري برقم (٢١٥٣)، وهي عند مسلم برقم (١٧٠٤)، وأما رواية صالح بن كيسان فتقدمت عند البخاري برقم (٢٢٣٢)، وعند مسلم برقم (١٧٠٤)، وأما رواية الليث ـ وهو ابن سعد ـ فليست عن الزهري، وإنما هي عن سعيد المقبري عن أبيه عن أبي هريرة وحدَه، وهي عند البخاري برقم (٢١٥٢)، ومسلم برقم (١٧٠٣).

(٥) رجع الحافظ هنا للكلام على حديث الباب في قصة العسيف.

(٦) لكن ليس فيه ذكر لزيد بن خالد.

ومَعمَر كلّهم عن الزُّهْريّ ليس فيه شِبْلٌ، قال التِّرمِذيّ: وشِبْل لا صُحْبَةَ له، والصَّحيحُ ما روى الزُّبَيديّ ويونسُ وابنُ أخي الزُّهْريّ فقالوا: عن الزُّهْريّ عن عُبيد الله عن شِبْل بن خالد عن عبد الله بن مالك الأوسيّ عن النبيّ ﷺ في الأَمَة إذا زَنَت. قلت: ورواية الزُّبَيديّ عند النَّسائيِّ (ك ٧٢٢٣)، وكذا أخرجه من رواية يونس عن الزُّهْريّ (٧٢٢١)[١]، وليس هو في الكتب السِّتّة من هذا الوجه إلّا عند النَّسائيّ[٢].

**قوله: «كنَّا عند النبيّ ﷺ»** في رواية شُعَيب (٧٢٦٠): بينَما نحنُ عند النبيِّ ﷺ، وفي رواية ابن أبي ذِئْب: وهو جالس في المسجد[٣].

**قوله: «فقامَ رجل»** في رواية ابن أبي ذِئْب الآتية قريباً (٦٨٣٥و٦٨٣٦) وصالحِ بن كَيْسانَ الآتية في الأحكام[٤]، واللَّيث الماضية في الشُّروط (٢٧٢٤ و٢٧٢٥): أنَّ رجلاً من الأعراب جاء إلى النبيّ ﷺ وهو جالس، وفي رواية شُعَيب في الأحكام (٧٢٦٠): إذ قامَ رجل من الأعراب، وفي رواية مالك الآتية قريباً (٦٨٤٢و٦٨٤٣): أنَّ رجلَينِ اختَصَما.

**قوله: «أنشُدُك اللهَ»** في رواية اللَّيث: فقال: يا رسول الله، أنشُدُك الله[٥]، بفتح أوَّله ونونٍ ساكنة وضمِّ الشّين المعجَمة، أي: أسأَلُك بالله، وضمَّنَ «أنشُدك» معنى: أُذكِّرك، فحَذَفَ الباءَ، أي: أُذكِّرك رافعاً نَشِيدَتي، أي: صَوْتي، هذا أصلُه ثمَّ استُعمِلَ في كلّ مطلوبٍ مُؤكَّدٍ ولو لم يكن هناك رفعُ صوتٍ، وبهذا التَّقرير يَندَفِع إيرادُ مَن استَشكَلَ رَفْعَ الرَّجل صوتَه عند النبيِّ ﷺ مع النَّهي عنه، ثمَّ أجابَ عنه بأنَّه لم يَبلُغْهُ النَّهيُ لكَونِه أعرابيّاً، أو النَّهي لمن يَرفَعه حيثُ يتكلَّم النبيّ ﷺ على ظاهر الآية. وذكر أبو عليّ الفارسيّ أنَّ بعضَهم رواه بضمِّ الهمزة وكَسْرِ المعجَمة وغَلَّطَه.

---

(١) وكذا رواية ابن أخي الزهري، عند النسائي أيضاً في «الكبرى» برقم (٧٢٢٢).

(٢) أُقحم في (س) بعد هذا عبارة: وليس فيه: كنت عند النبي ﷺ. ولا معنى لذكرها.

(٣) رواية ابن أبي ذئب ستأتي برقم (٦٨٣٥)، وفيها «جاء إلى النبيِّ ﷺ وهو جالس» دون ذكر المسجد، وسيذكر الحافظ لفظها على الصواب بعد سطرين.

(٤) إنما وقع اللفظ المذكور في الأحكام في رواية شعيب بن أبي حمزة عن الزهري. وأما ما سيأتي من طريق صالح بن كيسان (٧٢٥٨) و(٧٢٥٩) فهو بلفظ: «أن رجلين اختصما إلى النبي ﷺ».

(٥) عند مسلم (١٦٩٧) و(١٦٩٨) (٢٥).

**قوله: «إلّا قَضَيت بينَنا بكتابِ الله»** في رواية اللَّيث: إلّا قَضَيت لي بكتابِ الله، قيلَ: فيه استعمال الفعل بعد الاستثناء بتأويلِ المصدَر، وإن لم يكن فيه حرفٌ مصدَريٌّ لضَرُورة افتقار المعنى إليه، وهو من المواضع التي يقع فيها الفعلُ مَوقِعَ الاسم ويُراد به النَّفيُ المحصورُ فيه المفعولُ، والمعنى هنا: لا أسألك إلّا القضاءَ بكتابِ الله، ويحتمل أن تكون «إلّا» جوابَ القَسَمِ لِمَا فيها من معنى الحَصْرِ، وتقديرُه: أسألك بالله لا تَفعَلْ شيئاً إلّا القضاءَ، فالتَّأكيد إنَّما وَقَعَ لعَدَمِ التَّشاغُل بغيره لا لأنَّ لقولِه: «بكتابِ الله» مفهوماً.

وبهذا يَندَفِع إيرادُ مَن استَشكَلَ فقال: لم يكن النبيّ ﷺ يَحكم إلّا بكتابِ الله، فما فائدة السُّؤال والتَّأكيد في ذلك؟ ثمَّ أجابَ بأنَّ ذلك من جُفاة الأعراب والمراد بكتابِ الله: ما حَكَمَ به وكَتَبَ على عباده، وقيل: المراد القرآنُ وهو المتبادَرُ.

وقال ابن دَقيق العيد: الأوَّل أوْلى؛ لأنَّ الرَّجم والتَّغريب لَيسا مذكورَينِ في القرآن إلّا بواسطة أمْرِ الله باتِّباع رسوله، قيل: وفيما قال نَظَرٌ لاحتمال أن يكون المراد ما تَضَمَّنَه قوله تعالى: ﴿أَوْ يَجْعَلَ ٱللَّهُ لَهُنَّ سَبِيلًا﴾ [النساء: ١٥] فبيَّن النبيّ ﷺ أنَّ السَّبيل جَلْدُ البِكر وَنَفْيُه ورَجْمُ الثَّيِّبِ.

قلت: وهذا أيضاً بواسطة التَّبيين، ويحتمل أن يُرادَ بكتابِ الله الآيةُ التي نُسِخَت تِلاوتُها وهي «الشَّيخُ والشَّيخةُ إذا زَنَيا فارجُموهما» وسيأتي بيانُه في الحديث الذي يليه، وبهذا أجابَ البَيْضاويّ ويَبقَى عليه التَّغريبُ، وقيل: المراد بكتابِ الله ما فيه من النَّهي عن أكل المال بالباطِلِ؛ لأنَّ خَصمَه كان أخَذَ منه الغنم والوليدة بغير حَقّ، فلذلك قال: «الغَنَمُ والوليدةُ رَدٌّ عليكَ»[1]. والذي يَتَرَجَّح أنَّ المراد بكتابِ الله ما يَتَعلَّق بجميع أفراد القصَّة ممَّا وَقَعَ به الجوابُ الآتي ذِكرُه، والعلمُ عند الله تعالى.

**قوله: «فقامَ خَصْمُه، وكان أفقَهَ منه»** في رواية مالك: فقال الآخَرُ، وهو أفقَهُهما.

قال شيخنا في «شرح التِّرمِذيّ»: يحتمل أن يكون الراوي كان عارفاً بهما قبلَ أن يَتَحاكما

---

(١) سيأتي بهذا اللفظ برقم (٦٨٣٥)، وأما لفظ حديث الباب فهو «المئةُ شاةٍ والخادم ردٌّ».

فوَصَفَ الثّانيَ بأنَّه أفقهُ من الأوَّل، إمّا مُطلَقاً وإمّا في هذه القصَّة الخاصّة، أو استَدَلَّ بحُسنِ أدَبه في استئذانه وتَرْك رَفْعِ صوتِه إن كان الأوَّل رَفَعَه وتأكيده السُّؤال على فِقْهِه، وقد وَرَدَ أنَّ حُسْنَ السُّؤالِ نصفُ العلمِ، وأورَدَه ابن السُّنّيّ في «كتاب رياضة المتعلِّمينَ» حديثاً مرفوعاً بسندٍ ضعيف.

**قوله: «فقال: اقضِ بينَنا بكتابِ الله وائذن لي»** في رواية مالك: فقال: أجَل. وفي رواية اللَّيث: فقال: نعم فاقضِ. وفي رواية ابن أبي ذِئْب (٦٨٣٥) وشُعَيب (٧٢٦٠): فقال: صَدَقَ اقضِ له يا رسول الله بكتابِ الله.

**قوله: «وائذن لي»** زاد ابن أبي شَيْبة[1] عن سفيان: حتَّى أقولَ. وفي رواية مالك: أن أتكلَّم.

**قوله: «قُلْ»** في رواية محمَّد بن يوسف (٦٨٥٩): فقال النبيّ ﷺ: «قُل»، وفي رواية مالك: (٦٦٣٣): قال: «تَكلَّم».

**قوله: «قال»** ظاهر السّياق/ أنَّ القائل هو الثّاني، وجَزَمَ الكِرْمانيُّ بأنَّ القائل هو الأوَّل، ١٢/١٣٩
واستَنَدَ في ذلك لما وَقَعَ في كتاب الصُّلح (٢٦٩٥و٢٦٩٦) عن آدم عن ابن أبي ذِئْب هنا: فقال الأعرابيّ: إنَّ ابني، بعد قوله في أوَّل الحديث: جاء أعرابيٌّ، وفيه: فقال خَصمُه، وهذه الزّيادة شاذّةٌ، والمحفوظ ما في سائر الطُّرق كما في رواية سفيان في هذا الباب، وكذا وَقَعَ في الشُّروط[2] عن عاصم بن عليّ عن ابن أبي ذِئْب موافقاً للجماعة، ولفظُه: فقال صَدَقَ، اقضِ له يا رسول الله بكتابِ الله، إنَّ ابني... إلى آخره. فالاختلاف فيه على ابن أبي ذِئْب، وقد وافَقَ آدمَ أبو بكرٍ الحنفيُّ عند أبي نُعَيم في «المستخرَج»، ووافَقَ عاصماً يزيدُ بنُ هارونَ عند الإسماعيليّ.

**قوله: «إنَّ ابني هذا»** فيه أنَّ الابنَ كان حاضراً فأشارَ إليه، وخَلا مُعظَمُ الرِّوايات عن هذه الإشارة.

---

(١) في «المصنف» (١٠/ ٨٠-٨١)، وعنه أخرجه ابن ماجه (٢٥٤٩).

(٢) بل في الحدود (٦٨٣٥) و(٦٨٣٦).

**قوله: «كان عَسِيفاً على هذا»** هذه الإشارة الثّانية لخَصمِ المتكلِّم وهو زوج المرأة، زاد شُعَيب (٧٢٦٠) في روايته: والعَسِيفُ: الأجيرُ، وهذا التَّفسير مُدرَج في الخبر، وكأنَّه من قول الزُّهْريّ لما عُرِفَ من عادته أنَّه كان يُدخِل كثيراً من التَّفسير في أثناء الحديث كما بيَّنته في مُقدِّمة كتابي في المدرَج.

وقد فصَّلَه مالك فوَقَعَ في سياقه:كان عَسيفاً على هذا. قال مالك: والعَسيف الأجير، وحَذَفَها سائرُ الرُّواة، والعَسيف بمُهمَلَتَينِ الأجيرُ وزنُه ومعناه، والجمع عُسَفاءُ كأُجَراءَ، ويُطلَق أيضاً على الخادِم وعلى العَبد وعلى السائل، وقيل: يُطلَق على مَن يُستَهان به، وفَسَّرَه عبدُ الملِك بن حَبيبٍ بالغلام الذي لم يَحتَلم، وإن ثَبَتَ ذلك فإطلاقُه على صاحب هذه القصَّة باعتبار حالِه في ابتداء الاستئجار.

ووَقَعَ في رواية للنَّسائيِّ (ك ٧١٥٥) تعيين كَونه أجيراً، ولفظه من طريق عَمْرو بن شُعَيب عن ابن شِهاب: كان ابني أجيراً لامرأتِه. وسُمّيَ الأجير عَسيفاً؛ لأنَّ المستأجِر يَعسِفُه في العمل والعَسْفُ: الجَوْرُ، أو هو بمعنى الفاعل لكَونِه يَعسِفُ الأرضَ بالتردُّدِ فيها، يقال: عَسَفَ اللَّيلَ عَسْفاً: إذا أكثرَ السَّير فيه، ويُطلَق العَسْفُ أيضاً على الكِفاية، والأجيرُ يكفي المستأجِرَ الأمرَ الذي أقامَه فيه.

**قوله: «على هذا»** ضَمَّنَ «على» معنى: عند، بدليلِ رواية عَمْرو بن شُعَيب، وفي رواية محمَّد بن يُوسفَ: عَسيفاً في أهل هذا. وكأنَّ الرَّجلَ استَخدَمَه فيما تحتاج إليه امرأتُه من الأُمور، فكان ذلك سبباً لما وَقَعَ له معها.

**قوله: «فزَنَى بامرأتِه فافتَدَيتُ»** زاد الحُميديّ[1] عن سفيان: فزَنَى بامرأتِه فأخبَروني أنَّ على ابني الرَّجمَ فافتَدَيت. وقد ذكر عليّ بن المَدِينيّ راويهِ في آخره هنا: أنَّ سفيان كان يَشُكّ في هذه الزّيادة فرُبَّما تَرَكَها، وغالب الرُّواة عنه كأحمدَ ومحمَّد بن يوسف وابن أبي شَيْبة لم يَذكُروها، وثَبَتَت عند مالك واللَّيث وابن أبي ذِئْب وشُعَيب وعَمْرو بن شُعَيب.

---

(١) في «مسنده» برقم (٨١١)، وكذلك زادها ليث عن ابن شهاب برقم (٢٧٢٤)، ومالك برقم (٦٦٣٣).

ووَقَعَ في رواية آدم: فقالوا لي: على ابنك الرَّجم، وفي رواية الحُميديّ: فأُخبِرت، بضمِّ الهمزة على البناء للمجهول، وفي رواية أبي بكر الحنفيّ: فقال لي، بالإفراد، وكذا عند أبي عَوَانة من رواية ابن وهب عن يونس عن ابن شِهاب، فإن ثَبَتَت فالضَّمير في قوله: «فافتَدَيت منه» لخَصمِه، وكأنَّهم ظنّوا أنَّ ذلك حَقٌّ له يَستَحِقّ أن يَعْفوَ عنه على مال يأخُذه، وهذا ظنٌّ باطِلٌ، ووَقَعَ في رواية عَمْرو بن شُعَيب: فسألت مَن لا يعلم، فأخبَروني أنَّ على ابني الرَّجم، فافتَدَيت منه.

**قوله: «بمائةِ شاةٍ وخادِمٍ»** المراد بالخادِمِ: الجاريةُ المعَدّةُ للخِدمة، بدليلِ رواية مالك (٦٦٣٣) بلفظ: وجاريةٍ لي. وفي رواية ابن أبي ذِئْب (٢٦٩٥) وشُعَيب (٧٢٦٠): بمئةٍ من الغَنَم ووليدةٍ. وقد تقدَّم تفسيرُ الوليدة في أواخر الفرائض (٦٧٦٥).

**قوله: «ثمَّ سألت رجالاً من أهل العِلْم فأخبَروني»** لم أقِفْ على أسمائهم ولا على عَدَدهم ولا على اسم الخَصمَينِ ولا الابنِ، ولا المرأة، وفي رواية مالك وصالح بن كَيْسانَ[1] وشُعَيب: ثمَّ إنّي سألت أهل العلم فأخبَروني. ومثله لابنِ أبي ذِئْب (٦٨٣٥) لكن قال: فزَعَموا. وفي رواية مَعمَر: ثمَّ أخبرني أهل العلم، وفي رواية عَمْرو بن شُعَيب: ثمَّ سألت مَن يَعلَم.

**قوله: «أنَّ على ابني»** في رواية مالك: إنَّما على ابني.

**قوله: «جَلْدُ مئةٍ»** بالإضافة للأكثر، وقرأه بعضُهم:/ بتنوينِ «جَلد» مرفوع وتنوين «مئة» منصوبٌ على التَّمييز، ولم يَثبُت روايةً. ١٢/١٤٠

**قوله: «وعلى امرأة هذا الرَّجْمَ»**[2] في رواية مالك والأكثر: وإنَّما الرَّجم على امرأته. وفي رواية

---

(١) رواية صالح بن كيسان ستأتي عند البخاري برقم (٧٢٥٩)، وكذا هي عند مسلم (١٦٩٨)، ولكنهما لم يسوقا لفظها، وإنما يُنبِّه الحافظ رحمه الله على لفظها من عند مَن أفصح عنها، كأبي عوانة (٦٣٠٣)، والطبراني (٥١٩٦) وغيرهما، وهذا من بديع صنعه رحمه الله، وكذلك الحالُ في رواية معمر التي سيذكرها الحافظ قريباً، فإنَّ مسلماً أخرجها (١٦٩٨)، ولم يسُق لفظها، وبيَّنها عبد الرزاق (١٣٣٠٩)، وأحمد (١٧٠٣٨) وغيرهما.

(٢) هذا لفظ رواية سفيان عند أحمد (١٧٠٤٢)، وأما لفظ روايته هنا فهو: وعلى امرأته الرجمَ. كذا في اليونينية دون حكاية خلاف بين رواة البخاري في ذلك.

عَمْرو بن شُعَيب: فأخبَروني أن ليس على ابني الرَّجمُ.

**قوله: «والذي نفسي بيَدِه»** في رواية مالكٍ: «أما والذي».

**قوله: «لَأقضِيَنَّ»** بتشديد النُّون للتَّأكيد.

**قوله: «بكتابِ الله»** في رواية عَمْرو بن شُعَيب: «بالحقِّ» وهي تُرَجِّح أوَّلَ الاحتمالات الماضي ذِكرُها.

**قوله: «المئةُ شاةٍ والخادِم رَدٌّ»** في رواية الكُشْمِيهنيّ: «عليك»، وكذا في رواية مالك ولفظُه: «أمَّا غَنَمك وجاريَتك فرَدٌّ عليك» أي: مردودٌ من إطلاق لفظ المصدَر على اسم المفعول، كقولهم: ثوبٌ نَسْجٌ، أي: مَنْسُوجٌ.

ووَقَعَ في رواية صالح بن كَيْسانَ: «أمَّا الوليدة والغنم فرُدُّوها»[1]، وفي رواية عَمْرو بن شُعَيب: «أمَّا ما أعطَيته فرَدٌّ عليك» فإن كان الضَّمير في «أعطَيته» لخَصمِه تأيَّدَتِ الرِّواية الماضية، وإن كان للعطاءِ فلا.

**قوله: «وعلى ابنك جَلْدُ مئةٍ وتَغْريبُ عامٍ»** قال النَّوويّ: هو محمولٌ على أنَّه ﷺ علم أنَّ الابنَ كان بِكْراً وأنَّه اعتَرَفَ بالزِّنى، ويحتمل أن يكون أضمَرَ اعترافَه، والتَّقدير: وعلى ابنك إن اعتَرَفَ، والأوَّل أليَقُ فإنَّه كان في مقام الحُكم، فلو كان في مقام الإفتاء لم يكن فيه إشكالٌ؛ لأنَّ التَّقدير: إن كان زَنَى وهو بِكْرٌ، وقَرِينةُ اعترافه حضورُه مع أبيه وسُكوته على ما نَسَبَه[2] إليه، وأمَّا العلم بكَونِه بِكْراً، فوَقَعَ صريحاً من كلام أبيه في رواية عَمْرو بن شُعَيب ولفظه: كان ابني أجيراً لامرأة هذا وابني لم يُحصَن.

**قوله: «وعلى ابنك جَلْدُ مئة وتَغْريبُ عامٍ»** وافَقَه الأكثر، ووَقَعَ في رواية عَمْرو بن شُعَيب: «وأمَّا ابنك فنَجلِدُه مئةً ونُغَرِّبه سنةً»، وفي رواية مالك وصالح بن كَيْسانَ: «وجَلَدَ ابنَه مئةً

---

(١) هذا اللفظ وقع في رواية شعيب عند البخاري (٧٢٦٠)، وأما لفظ رواية صالح بن كيسان فهو كلفظ رواية مالك الذي أشار إليه الحافظ.

(٢) وقع في (س): عمّا نَسَبه.

وغَرَّبَه عاماً» وهذا ظاهرٌ في أنَّ الذي صَدَرَ حينئذٍ كان حُكماً لا فتوى، بخِلَاف رواية سفيان ومَن وافَقَه.

قوله: «واغدُ يا أُنيسُ» بنونٍ ومُهمَلة مُصغَّر «على امرأة هذا» زاد محمَّد بن يوسف: فسَلْهَا[1]، قال ابن السَّكَن في «كتاب الصحابة»: لا أدري مَن هو ولا وجَدت له رواية ولا ذِكْراً إلّا في هذا الحديث.

وقال ابن عبد البَرّ: هو ابن الضَّحّاك الأسلَميّ، وقيل: ابن مَرثَد، وقيل: ابن أبي مَرثَد، وزَيَّفوا الأخيرَ بأنَّ أُنيسَ بن أبي مَرثَد صحابيّ مشهور، وهو غَنَويّ بالغَينِ المعجَمة والنُّون لا أسلَميّ وهو بفتحَتَينِ لا التَّصغير.

وغَلِطَ أيضاً مَن زَعَمَ أيضاً أنَّه أنس بن مالك، وصُغِّرَ كما صُغِّرَ في رواية أُخرى عند مسلم[2] لأنَّه أنصاريّ لا أسلَميّ، ووَقَعَ في رواية شُعَيب وابن أبي ذِئْب: «وأمَّا أنتَ يا أُنيسُ ـ لرجلٍ من أسلَمَ ـ فاغْدُ»، وفي رواية مالك ويونس[3] وصالح بن كَيْسانَ: وأمَرَ أُنيساً الأسلَميّ أن يأتيَ امرأة الآخر، وفي رواية مَعمَر: ثمَّ قال لرجلٍ من أسلَمَ يقال له أُنيس: «قُم يا أُنيس فسَل امرأة هذا» وهذا يدلُّ على أنَّ المراد بالغُدوِّ الذَّهابُ والتَّوجُّه كما يُطلَق الرَّواح على ذلك، وليس المراد حقيقة الغُدوّ وهو التَّأخير إلى أوَّل النَّهار، كما لا يُراد بالرَّواح التَّوجُّه نصفَ النَّهار، وقد حكى عياضٌ أنَّ بعضَهم استَدَلَّ به على جواز تأخيرِ إقامة الحدّ عند ضِيْق الوقت واستَضعَفَه بأنَّه ليس في الخبر أنَّ ذلك كان في آخر النَّهار.

---

(١) في (س): «فاسألها» مهموزاً.

(٢) وقع اسم أنس بن مالك ﷺ مصغّراً عند مسلم في روايتين، الأولى برقم (٢٣١٠) في قصّة إرساله ﷺ لأنسٍ في حاجة، وفي آخره قوله ﷺ له: «يا أُنيسُ أذَهَبْتَ حيث أمرتُكَ؟»، والثانية برقم (٢٤٨١) وفيها قول أمّه: يا رسول الله، هذا أُنيسٌ ابني أتيتك به يخدمُك، فادعُ الله له.

(٣) رواية يونس ـ وهو ابن يزيد ـ أخرجها مسلم (١٦٩٨)، لكنه لم يسق لفظها، وينبه الحافظ على لفظها من المصادر التي خرجت روايته وبيَّنتها كالنسائي في «الكبرى» (٥٩٣٢). وكذلك الحالُ في رواية صالح بن كيسان كما قدَّمنا التنبيه عليه.

قوله: «فإن اعْتَرَفَت فارجُمْها» في رواية يُونس[١]: وأمَرَ أُنيساً الأسلَميّ أن يَرجُمَ امرأةَ الآخر إذا اعتَرَفَت.

قوله: «فغَدا عليها، فاعْتَرَفَت فرَجَمَها» كذا للأكثر، ووَقَعَ في رواية اللَّيث: فاعتَرَفَت فأمَرَ بها رسول الله ﷺ فرُجِمَت. واختَصَرَه ابن أبي ذِئْب فقال: فغَدا عليها فرَجَمَها. ونحوُه في رواية صالح بن كَيْسانَ، وفي رواية عَمْرو بن شُعَيب: «وأمَّا امرأة هذا فتُرجَم» ورواية اللَّيث أتمُّها ؛لأنَّها تُشعِر بأنَّ أُنيساً أعادَ جوابَها على النبيِّ ﷺ، فأمَرَ حينئذٍ برَجمِها، ويحتمل أن يكون المراد أمرَه الأوَّلَ المعلَّقَ على اعترافها، فيَتَّحِد مع رواية الأكثر وهو أوْلى.

وفي هذا الحديث من الفوائد غير ما تقدَّم: الرُّجوعُ إلى كتاب الله نَصّاً أو استنباطاً، وجواز القَسَم على الأمر لتأكيدِه، والحَلِف فيه[٢] بغير استحلاف، وحُسن خُلُق/ النبيّ ﷺ وحِلمه على مَن يُخاطِبه بما الأوْلى خلافُه، وأنَّ مَن تأسَّى به من الحُكّام في ذلك يُحمَد كمَن لا يَنزَعِج لقولِ الخَصم مثلاً: احكمْ بيننا بالحقّ. ١٤١/١٢

وقال البَيْضاويّ: إنَّما تَوارَدا على سؤال الحُكم بكتابِ الله مع أنَّهما يَعلَمان أنَّه لا يَحكم إلّا بحُكمِ الله لِيَفْصِلَ[٣] بينهما بالحقِّ الصِّرف، لا بالمصالَحة ولا الأخْذِ بالأرفَق، لأنَّ للحاكمِ أن يفعل ذلك برِضا الخَصمَين.

وفيه أنَّ حُسْنَ الأدب في مُخاطَبة الكبير يقتضي التَّقديمَ في الخُصومة، ولو كان المذكور مَسبوقاً، وأنَّ للإمام أن يأذَن لمن شاءَ من الخَصمَينِ في الدَّعوى إذا جاءا معاً وأمكَنَ أن كلًّا منهما يَدَّعي، واستحبابُ استئذان المدَّعي والمستَفتي الحاكمَ والعالمَ في الكلام، ويَتأكَّد ذلك إذا ظنَّ أنَّ له عُذراً.

وفيه أنَّ مَن أقَرَّ بالحدِّ وجَبَ على الإمام إقامَتُه عليه، ولو لم يَعتَرِف مَنْ شارَكَهُ[٤] في

---

(١) وكذلك هي رواية مالك عند البخاري (٦٦٣٣) وغيره.

(٢) قوله: «فيه» سقط من (س).

(٣) وقع في (س) «ليحكم».

(٤) في (س): «ولو لم يعترف مُشارِكُه».

ذلك، وأنَّ مَن قَذَفَ غيرَه لا يُقام عليه الحدّ إلّا إن طلبَه المقذوفُ، خِلَافاً لابنِ أبي ليلى فإنَّه قال: يجب ولو لم يَطلُبِ المقذوفُ.

قلت: وفي الاستدلال به نَظَرٌ، لأنَّ مَحَلّ الخِلَاف إذا كان المقذوفُ حاضراً، وأمَّا إذا كان غائباً كَهذِه[1]، فالظّاهر أنَّ التَّأخير لاستكشاف الحال. فإن ثَبَتَ في حَقّ المقذوف فلا حَدَّ على القاذِف كما في هذه القصَّة، وقد قال النَّوويّ تَبَعاً لغيره: إنَّ سببَ بَعْثِ النبيِّ ﷺ أُنيساً للمرأة ليُعلمَها بالقَذفِ المذكور لتُطالبَ بحَدِّ قاذِفها إن أنكَرَت، قال: هكذا أوَّلَه العلماء من أصحابنا وغيرهم، ولا بُدّ منه لأنَّ ظاهره أنَّه بَعَثَ يَطلُب إقامة حَدّ الزِّنى وهو غير مُراد، لأنَّ حَدّ الزِّنى لا يُحتاط له بالتَّجَسُّسِ والتَّنقيب عنه، بل يُستَحَبّ تَلقين الـمُقِرّ به ليَرجِعَ كما تقدَّم في قصَّة ماعِز، وكأنَّ لقولِه: «فإن اعتَرَفَت» مُقابِلاً، أي: وإن أنكَرَت فأعْلِمْها أنَّ لها طَلَبَ حَدِّ القَذف، فحُذِفَ لوجُودِ الاحتمال. فلو أنكَرَت وطلبَت لَأُجيبَت.

وقد أخرج أبو داود (٤٤٦٧) والنَّسائيُّ (ك ٧٣٠٨) من طريق سعيد بن المسيّب عن ابن عبَّاس: أنَّ رجلاً أقَرَّ بأنَّه زَنَى بامرأةٍ ،فجَلَدَه النبيّ ﷺ مئةً، ثمَّ سألَ المرأة فقالت: كذَبَ، فجَلَدَه حَدَّ الفِرية ثمانينَ. وقد سَكَتَ عليه أبو داود وصَحَّحَه الحاكم (٤/ ٣٧٠) واستَنكَرَه النَّسائيّ.

وفيه أنَّ المخَدَّرة التي لا تَعتاد البُروزَ لا تُكلَّف الحضورَ لـمَجلِسِ الحُكم، بل يجوز أن يُرسَلَ إليها مَن يَحكم لها وعليها، وقد تَرجَمَ النَّسائيُّ لذلك.

وفيه أنَّ السائل يَذكُر كلَّ ما وَقَعَ في القصَّة لاحتمال أن يفهم المفتي أو الحاكمُ من ذلك ما يَستَدِلّ به على خُصوص الحُكم في المسألة لقولِ السائل: إنَّ ابني كان عَسيفاً على هذا، وهو إنَّما جاء يسأل عن حُكم الزِّنى، والسِّرُّ في ذلك أنَّه أراد أن يُقيم لابنِه مَعذِرةً ما، وأنَّه لم يكن مشهوراً بالعَهْرِ ولم يَهجُم على المرأة مثلاً ولا استَكرَهَها، وإنَّما وَقَعَ له ذلك لطُولِ الملازَمة المقتَضية لمزيدِ التَّأنيس والإدلال، فيُستَفاد منه الحثّ على إبعاد الأجنبيّ من الأجنبيَّة

---

(١) تحرَّف في (س) إلى: كهذا، وإنما الذي كان غائباً المرأة لا الرجل.

مهما أمكَنَ، لأنَّ العِشْرةَ قد تُفضي إلى الفساد ويَتَسوَّر بها الشَّيطانُ إلى الإفساد.

وفيه جواز استفتاء الـمَفْضُولِ مع وجود الفاضِلِ، والرَّدُّ على مَن مَنَعَ التابعيَّ أن يُفتيَ مع وجود الصحابيّ مثلاً.

وفيه جواز الاكتِفاء في الحُكم بالأمرِ الناشئ عن الظَّنّ مع القُدرة على اليقين، لكن إذا اختَلَفوا على المستَفتي يَرجِع إلى ما يفيد القَطْعَ وإن كان في ذلك العصر الشَّريف مَن يُفتي بالظَّنِّ الذي لم يَنشَأ عن أصلٍ، ويَحتمل أن يكون وَقَعَ ذلك من المنافقينَ، أو مَن قَرُبَ عهدُه بالجاهليَّة فأقدَمَ على ذلك.

وفيه أنَّ الصحابة كانوا يُفتونَ في عهد النبيِّ ﷺ وفي بلده، وقد عَقَدَ محمَّد بن سعد في «الطَّبقات» باباً لذلك، وأخرج بأسانيد فيها الواقديّ أنَّ منهم: أبا بكر وعُمرَ وعثمانَ وعليّاً وعبدَ الرَّحمن بن عَوْف وأُبيَّ بن كعب ومَعاذَ بن جبل وزيدَ بن ثابِت.

وفيه أنَّ الحُكم المبنيَّ على الظَّنّ يُنقَض بما يُفيد القَطْعَ.

وفيه أنَّ الحدّ لا يَقبلُ الفِداءَ، وهو مُجمَعٌ عليه في الزِّنى والسَّرِقة والحِرابة وشُرب الـمُسكِر، واختُلِفَ في القَذف، والصَّحيح أنَّه كغيره، وإنَّما يَجري الفِداءُ في البَدَن كالقِصاص في النَّفس والأطراف. وأنَّ الصُّلح المبنيَّ على غير الشَّرع يُردّ ويُعاد المالُ المأخوذ فيه.

١٤٢/١٢ قال ابن دَقيق العيد: وبذلك يَتبيَّن ضَعْفُ عُذرِ مَنِ اعتَذَرَ من الفقهاء عن بعض العُقود الفاسدة بأنَّ المتعاوِضَينِ تَراضَيا وأذِنَ كلٌّ منهما للآخرِ في التَّصَرُّف، والحقُّ أنَّ الإذن في التَّصَرُّف مُقيَّدٌ بالعُقودِ الصَّحيحة.

وفيه جواز الاستنابة في إقامة الحدّ، واستُدِلَّ به على وجُوب الإعذار والاكتِفاء فيه بواحدٍ، وأجابَ عياضٌ باحتمال أن يكون ذلك ثَبَتَ عند النبيّ ﷺ بشهادة هذَينِ الرَّجلينِ، كذا قال، والذي تُقبَل شهادتُه من الثلاثة والدُ العَسيفِ فقط، وأمَّا العَسِيفُ والزَّوج فلا.

وغَفَلَ بعض مَن تَبِعَ القاضي فقال: لا بدَّ من هذا الحَمل، وإلّا لَزِمَ الاكتِفاءُ بشهادة واحدٍ في الإقرار بالزِّنى ولا قائلَ به، ويُمكِن الانفِصال عن هذا بأنَّ أُنيساً بُعِثَ حاكماً فاستَوفَى شُروط

الحَكَم، ثمَّ استأذَنَ في رَجْمِها فأذِنَ له في رَجْمها، وكيف يُتصوَّر من الصُّورة المذكورة إقامةُ الشَّهادة عليها من غير تَقَدُّمِ دَعْوى عليها ولا على وكيلها مع حُضورها في البلد غيرَ مُتَواريةٍ، إلّا أن يُقال: إنَّها شهادة حِسْبَةٍ[1]، ويُجاب بأنَّه لم يقع هناك صيغة الشَّهادة المشروطة في ذلك.

واستُدِلَّ به على جواز الحُكم بإقرار الجاني من غير ضَبْطِه[2] بشهادةٍ عليه، ولكنَّها واقعةُ عينٍ، فيَحتمل أن يكون أُنيسٌ أشهَدَ قبل رَجمها.

قال عياض: احتَجَّ به قوم بجوازِ حُكم الحاكم في الحدود وغيرها بما أقَرَّ به الخَصمُ عنده، وهو أحدُ قولَي الشافعيِّ، وبه قال أبو ثَور، وأبَى ذلك الجمهور، والخِلَاف في غير الحدود أقوى، قال: وقصَّة أُنيسٍ يَطرُقها احتمالُ معنى الإعذار كما مَضَى، وأنَّ قوله: «فارجُمها» أي: بعد إعلامي، أو أنَّه فوَّضَ الأمر إليه، فإذا اعتَرَفَت بحَضرة مَن يَثبُت ذلك بقولهم تَحْكَمُ، وقد دَلَّ قوله: «فأمَرَ بها رسولُ الله ﷺ فرُجِمَت» أنَّ النبيَّ ﷺ هو الذي حَكَمَ فيها بعد أن أعلمَه أُنيسٌ باعترافها، كذا قال، والذي يظهر أنَّ أُنيساً لمَّا اعتَرَفَت أعلمَ النبيَّ ﷺ مُبالَغةً في الاستثبات، مع كَونه كان عَلَّقَ له رَجمَها على اعترافها.

واستُدِلَّ به على أنَّ حضورَ الإمام الرَّجمَ ليس شرطاً، وفيه نظرٌ لاحتمال أنَّ أُنيساً كان حاكماً وقد حَضَرَ ـ بل باشَرَ ـ الرَّجْمَ لظاهرِ قوله: «فرَجَمَها».

وفيه تَرْكُ الجَمْعِ بين الجَلدِ والتَّغريبِ، وسيأتي في «باب البِكْران يُجلَدان ويُنفَيان»[3]. وفيه الاكتِفاءُ بالاعتراف بالمرّة الواحدة؛ لأنَّه لم يُنقَل أنَّ المرأة تَكَرَّرَ اعترافُها، والاكتِفاءُ بالرَّجمِ من غير جَلدٍ؛ لأنَّه لم يُنقَل في قِصَّتها أيضاً، وفيه نظرٌ لأنَّ الفعل لا عُمومَ له فالتَّرك أوْلى.

وفيه جوازُ استئجار الحُرّ، وجوازُ إجارة الأب ولدَه الصَّغيرَ لمَن يَستَخدِمه إذا احتاجَ لذلك. واستُدِلَّ به على صِحّة دَعوى الأب لمَحْجُوره، ولو كان بالغاً لكَونِ الولد كان

---

(١) شهادةُ الحسبة: هي الشهادة المتعلِّقة بحقوق الله تعالى، فيأتي القاضي ويشهد بها، ولا تتعلَّق بحقوق الآدميِّين المختصّة بهم. انظر «شرح النووي على مسلم» ١٦/ ٨٧.

(٢) في (س): «ضبط» بالتنكير.

(٣) بعد باب، عند الحديث (٦٨٣١).

حاضراً ولم يتكلَّم إلّا أبوه، وتُعقِّبَ باحتمال أن يكون وكيلَه، أو لأنَّ التَّداعيَ لم يقعْ إلّا بسببِ المال الذي وَقَعَ به الفِداءُ، فكأنَّ والد العَسيفِ ادَّعَى على زوج المرأة بما أخَذَه منه، إمّا لنفسِه، وإمّا لامرأتِه بسببِ ذلك، حين أعلمَه أهلُ العلم بأنَّ ذلك الصُّلحَ فاسدٌ ليستعيدَه منه، سواءٌ كان من ماله أو من مال وَلدِه، فأمَرَه النبيُّ ﷺ بردِّ ذلك إليه. وأمَّا ما وَقَعَ في القصَّة من الحدّ فباعتراف العَسيف ثمَّ المرأة.

وفيه أنَّ حالَ الزّانيَينِ إذا اختَلَفا أُقيمَ على كلّ واحدٍ حَدَّه؛ لأنَّ العَسيف جُلِدَ والمرأةَ رُجِمَت، فكذا لو كان أحدهما حُرّاً والآخَرُ رَقيقاً، وكذا لو زَنَى بالغٌ بصبيَّةٍ، أو عاقلٌ بمَجنونةٍ: حُدَّ البالغُ والعاقلُ دونَهما، وكذا عكسُه.

وفيه أنَّ مَن قَذَفَ ولدَه لا يُحدُّ له؛ لأنَّ الرَّجلَ قال: إنَّ ابني زَنَى. ولم يَثبُت عليه حَدُّ القَذف.

**الحديث الثاني:**

**٦٨٢٩- حدَّثنا عليُّ بنُ عبدِ الله، حدَّثنا سفيانُ، عن الزُّهْريِّ، عن عُبيدِ الله، عن ابنِ عبَّاسٍ رضي الله عنهما، قال: قال عمرُ: لقد خَشِيتُ أن يَطولَ بالناسِ زمانٌ، حتَّى يقولَ قائلٌ: لا نَجِدُ الرَّجْمَ في كتاب الله، فيَضِلُّوا بتَرْكِ فريضةٍ أنزَلَها الله، ألا وإنَّ الرَّجْمَ حَقٌّ على مَن زَنَى وقد أحصَنَ إذا قامَتِ البيِّنةُ، أو كان الحَملُ، أو الاعْتِرافُ ـ قال سفيانُ: كذا حَفِظْتُ ـ ألَا وقد رَجَمَ رسولُ الله ﷺ، ورَجَمْنا بعدَه.**

**قوله: «عن الزُّهْريّ»** صَرَّحَ الحُميديُّ (٢٦) فيه بالتَّحديثِ عن سفيان قال: أتينا يعني: الزُّهْريّ، فقال: إن شِئتُم حَدَّثتُكم بعشرينَ حديثاً أو حَدَّثتُكم بحديثِ السَّقيفة، فقالوا: حَدِّثنا بحديثِ السَّقيفة، فحدَّثهم به بطُولِه، فحَفِظت منه أشياءَ[1] ثمَّ حدَّثني ببَقيَّتِه بعد ذلك مَعمَرٌ.

**قوله: «عن عُبيد الله»** بالتَّصغير: هو المذكور في الحديث قبلَه. ووَقَعَ عند أبي عَوَانة (٦٢٥٥) في رواية يونس عن الزُّهْريّ: أخبرني عُبيد الله.

---

(١) تحرَّف في (س) إلى: شيئاً.

قوله: «عن ابن عبَّاس قال: قال عمرُ» في/ رواية محمَّد بن منصور عن سفيان عند ١٤٣/١٢
النَّسائيِّ (ك ٧١١٨): سمعتُ عمرَ.

قوله: «لقد خَشيتُ...» إلى آخره، هو طَرَفٌ من الحديث، ويأتي بتمامه في الباب الذي يليه، والغرضُ منه هنا قوله: «ألا وإنَّ الرَّجم حَقٌّ»، إلى آخره.

قوله: «قال سُفْيان» هو موصول بالسَّنَدِ المذكور.

قوله: «كذا حَفِظْت» هذه جُملة مُعتَرِضةٌ بين قوله: «أو الاعتراف» وبين قوله: «وقد رَجَمَ» وقد أخرجه الإسماعيليّ من رواية جعفر الفِرْيابيّ عن عليّ بن عبد الله شيخ البخاريّ فيه، فقال بعد قوله: أو الاعتراف: وقد قرأناها: «الشَّيخُ والشَّيخةُ إذا زَنَيا فارجُموهما البَتّةَ» وقد رَجَمَ رسول الله ﷺ ورَجَمنا بعدَه. فسَقَطَ من رواية البخاريِّ من قوله: «وقرأ» إلى قوله: «البَتّةَ» ولعلَّ البخاريَّ هو الذي حَذَفَ ذلك عَمداً، فقد أخرجه النَّسائيُّ (ك ٧١١٨) عن محمَّد بن منصور عن سفيان كرواية جعفر ثمَّ قال: لا أعلم أحداً ذكر في هذا الحديث: «الشَّيخُ والشَّيخةُ» غيرَ سفيانَ، وينبغي أن يكون وَهِمَ في ذلك.

قلت: وقد أخرج الأئمَّة هذا الحديث من رواية مالكٍ ويونسَ ومَعمَرٍ وصالح بن كَيْسانَ وعُقَيل وغيرهم من الحُفّاظ عن الزُّهْريّ فلَمْ يَذكُروها[1]، وقد وَقَعَت هذه الزّيادة في هذا الحديث من رواية «الموطَّأ» (٢/ ٨٢٤) عن يحيى بن سعيد عن سعيد بن المسيّب قال: لمَّا صَدَرَ عمر من الحجّ وقَدِمَ المدينة خَطَبَ الناس فقال: أيّها الناس قد سُنَّت لكم السُّنَن، وفُرِضَت لكم الفرائضُ، وتُرِكتُم على الواضِحَة، ثمَّ قال: إيّاكم أن تَهلِكوا عن آية الرَّجم أن يقولَ قائلٌ: لا نَجِد حَدَّينِ في كتاب الله، فقد رَجَمَ رسول الله ﷺ ورَجَمنا، والذي نفسي بيَدِه لولا أن يقولَ الناسُ: زاد عمرُ في كتاب الله لكَتَبتُها بيَدي: «الشَّيخ والشَّيخةُ إذا زَنَيا

---

(١) رواية مالك في «موطئه» ٢/ ٨٢٣، ومن طريقه أخرجه أحمد (٣٩١) ورواية مالك عند أحمد مطولة بذكر قصة آخر حجة حجَّها عمر بن الخطاب، وفيها ذكر الرجم دون الزيادة المذكورة، كرواية صالح بن كيسان عند البخاري الآتية برقم (٦٨٣٠)، وأما رواية معمر فهي عند البخاري برقم (٧٣٢٣)، وأما رواية يونس فأخرجها مسلم (١٦٩١)، ورواية عُقيل عند النسائي في «الكبرى» (٧١٢٢)، ورواية يونس ومالك عند البخاري أيضاً (٢٤٦٢) لكن بذكر بعض قصة حجة عمر دون ذكر الرجم برُمَّته.

فارجُموهما البَتّةَ». قال مالك: الشَّيخُ والشَّيخةُ: الثَّيِّبُ والثَّيِّبةُ.

ووَقَعَ في «الحِلية» (٣/ ٩٥) في ترجمة داود بن أبي هند عن سعيد بن المسيّب عن عمرَ: لَكَتَبتها في آخر القرآن. ووَقَعَت أيضاً في هذا الحديث في رواية أبي مَعشَر الآتي التَّنبيه عليها في الباب الذي يَليه[1]، فقال مُتَّصِلاً بقولِه: قد رَجَمَ رسول الله ﷺ ورَجَمنا بعده: ولولا أن يقولوا: كَتَبَ عمرُ ما ليس في كتاب الله لكَتَبتُه، قد قرأناها: الشَّيخُ والشَّيخةُ إذا زَنَيا فارجُموهما البَتّةَ، نَكالاً من الله واللهُ عَزيز حَكيم.

وأخرج هذه الجملة النَّسائيُّ (ك ٧١١٢) وصَحَّحَه الحاكم (٤/ ٣٥٩) من حديث أُبيّ بن كعب قال: ولقد كان فيها، أي: سورة الأحزاب آية الرَّجم: الشَّيخ، فذَكَر مِثلَه.

ومن حديث زيد بن ثابِت (ك٧١٠٧): سمعتُ رسول الله ﷺ يقول: «الشَّيخ والشَّيخة» مِثله إلى قوله: «البَتّةَ».

ومن رواية أبي أُمامةَ[2] بن سهل (ك٧١٠٨)، أنَّ خالَته أخبَرَته قالت: لقد أقرأَناها[3] رسول الله ﷺ آية الرَّجم. فذَكَره إلى قوله: «البَتّةَ»، وزاد: «بما قَضَيا من اللَّذّة».

وأخرج النَّسائيُّ أيضاً (ك ٧١١٠): أنَّ مروان بن الحَكَم قال لزيدِ بن ثابِت: ألا تَكتُبها في المصحَف؟ قال: لا، ألا تَرَى أنَّ الشّابَّينِ الثَّيِّبينِ يُرجَمان؟ ولقد ذَكَرنا ذلك، فقال عمرُ: أنا أكْفِيكُم، فقال: يا رسول الله أكتِبني آيةَ الرَّجم، قال: «لا أستَطيعُ».

ورُوِّينا في «فضائل القرآن» لابنِ الضُّرَيْسِ من طريق يَعْلى ـ وهو ابن حَكيم ـ عن زيد بن أسلَمَ: أنَّ عمر خَطَبَ الناس فقال: لا تَشُكّوا في الرَّجم فإنَّه حَقّ، ولقد هَمَمت أن أكتُبه في المصحَف، فسألت أُبيَّ بن كعب فقال: أليس أَتيتَني[4] وأنا أستَقرِئُها رسولَ الله ﷺ فدَفَعتَ في

---

(١) وهي عند البزار (٢٨٦).

(٢) تحرَّف في (س) إلى: «أسامة».

(٣) في (س) «أقرأنا».

(٤) تحرَّف في (س) إلى: أنني.

صَدري وقلت: أَتَسْتَقْرِئُه[1] آيةَ الرَّجم وهم يَتَسافَدونَ تَسافُدَ الحُمُرِ! ورجاله ثقات.

وفيه إشارةٌ إلى بيان السَّبَب في رفع تِلاوتها وهو الاختلافُ، وأخرج الحاكم (٤/ ٣٦٠) من طريق كثير بن الصَّلت قال: كان زيد بن ثابت وسعيد بن العاص يَكتُبانِ[2] المصحَف فمَرّا على هذه الآية فقال زيد: سمعت رسول الله ﷺ يقول: الشَّيخ والشَّيخة فارجُموهما البَتّةَ، فقال عمر: لمَّا نزلت أتيت النبيَّ ﷺ فقلت: أكتُبها؟ فكأنَّه كَرِهَ ذلك، فقال عمر: ألا تَرَى أنَّ الشَّيخ إذا زَنَى ولم يُحصَن جُلِدَ، وأنَّ الشّابَّ إذا زَنَى وقد أُحصِنَ رُجِمَ[3]. فيُستَفاد من هذا الحديث السَّبَبُ في نَسخ تِلاوتها لكَونِ العملِ على غير الظّاهر من عُمومها.

## ٣١- باب رَجْم الحُبْلى من الزّنا إذا أَحصَنَت ١٤٤/١٢

**٦٨٣٠- حدَّثنا عبدُ العزيزِ بنُ عبدِ الله، حدَّثني إبراهيمُ بنُ سعدٍ، عن صالحٍ، عن الزُّهْريِّ، عن عُبيدِ الله بنِ عبدِ الله بنِ عُتْبَةَ بنِ مسعودٍ، عن ابنِ عبَّاسٍ قال: كنتُ أُقْرِئُ رجالاً منَ المهاجِرينَ، منهم عبدُ الرَّحمنِ بنُ عَوْفٍ، فبينَما أنا في مَنْزِلِه بمِنًى وهو عندَ عمرَ بنِ الخطَّاب في آخِرِ حَجّةٍ حَجَّها، إذ رَجَعَ إليَّ عبدُ الرَّحمنِ فقال: لو رأيتَ رجلاً أتى أَمِيرَ المؤمنينَ اليومَ فقال: يا أَمِيرَ المؤمنينَ، هل لكَ في فلانٍ يقول: لو قد ماتَ عمرُ لقد بايعتُ فلاناً، فوالله ما كانت بيعةُ أبي بكرٍ إلّا فَلْتةً فتَمَّت، فغَضِبَ عمرُ ثمَّ قال: إنّي إن شاء الله لَقائمٌ العَشِيَّةَ في الناسِ، فمُحَذِّرُهم هَؤُلاءِ الَّذينَ يُريدونَ أن يَغْصِبُوهم أُمورَهم، قال عبدُ الرَّحمنِ: فقلتُ: يا أَمِيرَ المؤمنينَ لا تَفْعَلْ، فإنَّ المَوْسِمَ يَجمَعُ رَعاعَ الناسِ وغَوْغاءَهم، فإنَّهم هُمُ الَّذينَ يَغْلِبونَ على قُرْبِكَ حينَ تقومُ في الناسِ، وأنا أخشَى أن تقومَ فتقولَ مقالةً يُطَيِّرُها عنكَ كلُّ مُطَيِّرٍ، وأن لا يَعُوها، وأن لا يَضَعُوها على مَواضعِها، فأَمْهِلْ حتَّى تَقْدَمَ المدينةَ فإنَّها دارُ الهِجْرةِ والسُّنّةِ، فتَخْلُصَ بأهلِ الفِقْه وأشرافِ الناسِ، فتقولَ ما قلتَ مُتَمَكِّناً، فيَعي أهلُ العِلْمِ مقالتَكَ، ويَضَعونَها على مَواضِعِها، فقال عمرُ: أما والله إن شاء اللهُ لأَقُومَنَّ بذلك أوَّلَ مقامٍ أقومُه بالمدينةِ.**

---

(١) تحرَّف في (س) إلى «أستقرئه».

(٢) في (س) «يكتبان في» بإقحام «في».

(٣) والحديث في «مسند أحمد» (٢١٥٩٦) وقد فات الحافظ عزوه إليه، ورجاله ثقات.

قال ابنُ عبَّاسٍ: فقَدِمْنا المدينةَ في عَقِبِ ذي الحجّةِ، فلمَّا كان يومُ الجمُعةِ عَجَّلْتُ الرَّواحَ حينَ زاغَتِ الشمسُ، حتَّى أجِدَ سعيدَ بنَ زيدِ بنِ عَمْرِو بنِ نُفَيلٍ جالساً إلى رُكْنِ المِنْبرِ، فجَلَسْتُ حَوْلَه تَمَسُّ رُكْبَتي رُكْبَتَه، فلمْ أنشَبْ أن خَرَجَ عمرُ بنُ الخطَّاب، فلمَّا رأيتُه مُقبِلاً قلتُ لسعيدِ بنِ زيدِ بنِ عَمْرِو بنِ نُفَيلٍ: لَيقولَنَّ العَشِيَّةَ مقالةً لم يَقُلْها منذُ استُخْلِفَ، فأنكَرَ عليَّ وقال: ما عَسَيتَ أن يقولَ ما لم يَقُل قبلَه! فجَلَسَ عمرُ على المِنْبرِ فلمَّا سَكَتَ المؤَذِّنونَ قامَ، فأثْنَى على الله بما هو أهلُه، ثمَّ قال: أمَّا بَعْدُ، فإنّي قائلٌ لكم مقالةً قد قُدِّرَ لي أن أقولَها، لا أدْري لعلَّها بينَ يَدَي أجَلي، فمَن عَقَلَها ووَعاها فلْيُحدِّثْ بها حَيثُ انتَهَت به راحلتُه، ومَن خَشِيَ أن لا يَعْقِلَها فلا أُحِلُّ لأحدٍ أن يَكذِبَ عليَّ، إنَّ الله بَعَثَ محمَّداً ﷺ بالحقِّ، وأنزَلَ عليه الكتابَ، فكان ممَّا أنزَلَ اللهُ آيةُ الرَّجْمِ فقرَأْناها وعَقَلْناها ووَعَيناها، رَجَمَ رسولُ الله ﷺ ورَجَمْنا بعدَه، فأخشَى إن طالَ بالناسِ زمانٌ أن يقولَ قائلٌ: والله ما نَجِدُ آيةَ الرَّجْمِ في كتاب الله، فيَضِلُّوا بتَرْكِ فريضةٍ أنزَلَها الله، والرَّجْمُ في كتاب الله حَقٌّ على مَن زَنَى إذا أُحْصِنَ منَ الرِّجال والنِّساءِ إذا قامَتِ البيِّنةُ، أو كان الحَبَلُ أو الاعْتِرافُ، ثمَّ إنّا كنَّا نَقْرَأُ فيما نَقْرَأُ من كتاب الله: أن لا تَرْغَبوا عن آبائكُم، فإنَّه كُفْرٌ بكم أن تَرْغَبوا عن آبائكُم، أو إنَّ كُفْراً بكم أن تَرْغَبوا عن آبائكُم، ألا ثمَّ إنَّ رسولَ الله ﷺ قال: «لا تُطْرُوني كما أُطْرِيَ عيسى ابنُ مريمَ، وقولوا: عبدُ الله ورسولُه».

ثمَّ إنَّه بَلَغَني أنَّ قائلاً منكم يقول والله لو قد ماتَ عمرُ بايعتُ فلاناً، فلا يَغتَرَّنَّ امرُؤٌ أن يقولَ: إنَّما كانت بيعةُ أبي بكرٍ فلْتةً/ وتَمَّت، ألا وإنَّها قد كانت كذلك، ولكنَّ الله وقَى شَرَّها، ١٤٥/١٢ وليس فيكم مَن تُقْطَعُ الأعناقُ إليه مِثلُ أبي بكرٍ، مَن بايعَ رجلاً مِن غيرِ مَشورةٍ منَ المسلمينَ فلا يُبايَعُ هو ولا الذي تابَعَه تَغِرّةً أن يُقْتَلا.

وإنَّه قد كان من خَبَرِنا حينَ تَوَفَّى الله نبيَّه ﷺ أنَّ الأنصارَ خالَفونا، واجْتَمَعوا بأسرِهم في سَقِيفةِ بني ساعدةَ، وخالَفَ عَنّا عليٌّ والزُّبَيرُ ومَن معهما، واجْتَمَعَ المهاجِرونَ إلى أبي بكرٍ، فقلتُ لأبي بكرٍ: يا أبا بَكْرٍ انطَلِق بنا إلى إخْواننا هَؤُلاءِ منَ الأنصار، فانطَلَقْنا نُريدُهم، فلمَّا دَنَوْنا منهم لَقِيَنا منهم رَجُلانِ صالحان، فذَكَرا ما تَمالأَ عليه القومُ، فقالا: أينَ تريدونَ يا مَعْشَرَ

المهاجِرينَ؟ فقُلْنا: نُرِيدُ إخْوانَنا هَؤُلاءِ منَ الأنصار، فقالا: لا عليكم أن لا تَقْرَبوهمُ اقضُوا أمرَكُم، فقلتُ: والله لَنأتيَنَّهم، فانطَلَقْنا حتَّى أتيناهم في سَقِيفةِ بني ساعدةَ، فإذا رجلٌ مُزَمَّلٌ بينَ ظَهْرانَيهِم، فقلتُ: مَن هذا؟ فقالوا: هذا سَعْدُ بنُ عُبادةَ، فقلتُ: ما له؟ قالوا: يوعَكُ، فلمَّا جَلسنا قَلِيلاً تَشَهَّدَ خَطِيبُهم فأثْنَى على الله بما هو أهلُه، ثمَّ قال: أمَّا بَعْدُ، فنحنُ أنصارُ الله، وكَتِيبةُ الإسلامِ: وأنتم مَعْشَرَ المهاجِرينَ رَهْطٌ، وقد دَفَّت دافّةٌ من قومِكُم، فإذا هم يُرِيدونَ أن يَخْتَزِلُونا من أصلِنا، وأن يَحْضُنُونا منَ الأمرِ.

فلمَّا سَكَتَ أرَدْتُ أن أتكلَّمَ، وكنتُ قد زَوَّرْتُ مقالةً أعجَبَتْني أُرِيدُ أن أُقَدِّمَها بينَ يَدَي أبي بكرٍ، وكنتُ أُداري منه بعضَ الحدِّ، فلمَّا أرَدْتُ أن أتكلَّمَ قال أبو بكرٍ: على رِسْلِكَ، فكَرِهْتُ أن أُغْضِبَه فتكلَّمَ أبو بكرٍ، فكان هو أحلَمَ منّي وأوْقَرَ، والله ما تَرَكَ من كلمةٍ أعجَبَتْني في تَزْوِيري إلّا قال في بَدِيهَتِه مِثلَها، أو أفضلَ منها حتَّى سَكَتَ، فقال: ما ذَكَرْتُم فيكم من خيرٍ فأنتم له أهلٌ، ولن يُعرَفَ هذا الأمرُ إلّا لهذا الحيِّ من قُرَيشٍ، هم أوْسَطُ العربِ نَسَباً وداراً، وقد رَضِيتُ لكم أحدَ هذَينِ الرجلينِ، فبايِعوا أيَّهما شئتُم، فأخَذَ بيَدي وبيَدِ أبي عُبيدةَ بنِ الجرَّاح وهو جالسٌ بينَنا، فلم أكرَه ممَّا قال غيرَها، كان والله أن أُقَدَّمَ فتُضْرَبَ عُنُقي لا يُقرِّبُني ذلك من إثْمٍ، أحَبَّ إليَّ من أن أتأمَّرَ على قومٍ فيهم أبو بكرٍ، اللّهمَّ إلّا أن تُسوِّلَ إليَّ نفسي عندَ الموتِ شيئاً لا أجِدُه الآنَ، فقال قائلُ الأنصارِ: أنا جُذَيلُها المحَكَّكُ، وعُذَيقُها المرجَّبُ، مِنّا أمِيرٌ ومِنْكم أمِيرٌ يا مَعْشَرَ قُرَيشٍ، فكَثُرَ اللَّغَطُ، وارتَفَعَتِ الأصواتُ حتَّى فَرِقْتُ منَ الاختِلاف، فقلتُ: ابْسُط يدَكَ يا أبا بَكْرٍ فبَسَطَ يدَه فبايعتُه، وبايعَه المهاجِرونَ، ثمَّ بايعَتْهُ الأنصارُ، ونَزَوْنا على سَعْدِ بنِ عُبادةَ، فقال قائلٌ منهم: قَتَلْتُم سَعْدَ بنَ عُبادةَ، فقلتُ: قَتَلَ الله سَعْدَ بنَ عُبادةَ.

قال عمرُ: وإنّا والله ما وَجَدْنا فيما حَضَرْنا من أمرٍ أقوى من مُبايعةِ أبي بكرٍ، خَشِينا إن فارَقْنا القومَ ولم تكن بيعةٌ أن يُبايِعوا رجلاً منهم بعدَنا، فإمّا بايعْناهم على ما نَرْضَى، وإمّا نُخالفُهم فيكونُ فساداً، فمَن بايعَ رجلاً مِنْ غيرِ مَشورةٍ منَ المسلمينَ، فلا يُتابَعُ هو ولا الذي بايعَه تَغِرّةً أن يُقْتَلا.

قوله: «باب رَجْم الحُبْلَى في الزِّنى» في رواية غير أبي ذرٍّ: «من الزِّنى».

١٤٦/١٢ قوله: «إذا أحْصَنَت» أي: تزوَّجَت، قال/ الإسماعيليّ: يريد إذا حَبِلَت من زِنًى على الإحصان ثمَّ وضَعَت، فأمَّا وهي حُبلَى فلا تُرجَم حتَّى تَضَعَ.

وقال ابن بَطّال: معنى التَّرجمة: هل يجبُ على الحُبلَى رَجمٌ أو لا؟ وقد استقرَّ الإجماع على أنَّها لا تُرجَم حتَّى تَضَعَ.

قال النَّوويّ: كذا لو كان حَدُّها الجَلدَ لا تُجلَد حتَّى تَضَعَ، وكذا مَن وجَبَ عليها قِصاصٌ وهي حامل لا يُقتَصُّ منها حتَّى تَضَع بالإجماع في كلّ ذلك، انتهى.

وقد كان عمر أراد أن يَرجُم الحُبلَى فقال له مَعاذٌ: لا سبيلَ لك عليها حتَّى تَضَع ما في بطنها، أخرجه ابن أبي شَيْبة (١٠/ ٨٨) ورجاله ثقات، واختُلِفَ بعد الوضع فقال مالك: إذا وضَعَت رُجِمَت ولا يُنتَظَر أن يُكفَل ولدُها، وقال الكوفيّونَ: لا تُرجَم حين تَضَعَ حتَّى تَجِدَ مَن يَكفُل ولدَها، وهو قولُ الشافعيِّ وروايةٌ عن مالكٍ، وزاد الشافعيّ: لا تُرجَم حتَّى تُرضِع اللِّبَأَ[1].

وقد أخرج مسلم (١٦٩٦) من حديث عِمران بن حُصَينٍ: أنَّ امرأة مِنْ جُهَينةَ أتتِ النبيَّ ﷺ وهي حُبلَى من الزِّنى، فذكرت أنَّها زَنَت فأمَرَها أن تَقعُد حتَّى تَضَع، فلمَّا وضَعَت أتته فأمَرَ بها فرُجِمَت. وعنده (١٦٩٥/ ٢٢) من حديث بُرَيدة: أنَّ امرأةً من غامِدٍ قالت: يا رسول الله، طَهِّرني، فقالت: إنَّها حُبْلَى من الزِّنى، فقال لها: «حتَّى تَضَعي». فلمَّا وضَعَت قال: «لا نَرجُمها ونَدَعَ[2] ولدَها صغيراً ليس له مَن يُرضِعُه» فقامَ رجل فقال: إليَّ رَضاعُه يا رسول الله، فرَجَمَها. وفي رواية له (١٦٩٥/ ٢٣): فأرضَعَته حتَّى فطَمَته، فدَفَعتْه إلى رجل من المسلمينَ ورَجَمَها. وجُمِعَ بين روايتَي بُرَيدة بأنَّ في الثّانية زيادةً، فتُحمَل الأولى على أنَّ المراد بقولِه: «إليَّ إرضاعهُ» أي: تَربيَتُه. وجُمِعَ بين حديثَي عِمران وبُرَيدة بأنَّ الجُهَنيَّةَ كان لولدِها مَن يُرضِعُه بخِلَاف الغامديَّة.

---

(١) واللِّبأُ: أوَّل اللَّبن عند الولادة.

(٢) تحرَّف في (س) إلى: «وتضع».

**قوله: «عن صالح»** هو ابن كَيْسانَ، ووَقَعَ كذلك عند يعقوب بن سفيان في «تاريخه» عن عبد العزيز شيخ البخاريّ فيه بسندِه، وأخرجه الإسماعيليّ من طريقه.

**قوله: «عن الزُّهْريّ عن عُبيد الله بن عبد الله»** في رواية مالك: عن الزُّهْريّ أنَّ عُبيد الله ابن عبد الله بن عُتبة أخبَرَه[1]، أخرجه أحمدُ (٣٩١) والدّارَقُطنيّ في «الغرائب» وصَحَّحَه ابن حِبّان (٤١٤).

**قوله: «عن ابن عبَّاس»** في رواية مالك: أنَّ عبد الله بن عبَّاس أخبَرَه.

**قوله: «كنت أُقرِئ رجالاً من المهاجِرينَ منهم عبد الرَّحمن بن عَوْف»** لم أقِفْ على اسم أحد منهم غيره، زاد مالكٌ في روايته[2]: في خِلَافة عمر، فلم أرَ رجلاً يَجِد من الإقْشَعْرِيرة[3] ما يَجِد عبد الرَّحمن عند القراءةِ.

قال الدَّاوُوديّ فيما نَقَلَه ابن التِّين: معنى قوله: «كنت أُقرِئ رجالاً» أي: أتعَلَّم منهم القرآن، لأنَّ ابن عبَّاس كان عند وفاة النبيِّ ﷺ إنَّما حَفِظَ المفصَّلَ من المهاجِرينَ والأنصار، قال: وهذا الذي قاله خروجٌ عن الظّاهر بل عن النَّصّ، لأنَّ قوله: أُقرِئ مَعناهُ: أُعَلِّم.

قلت: ويُؤيِّد التَّعَقُّبَ ما وَقَعَ في رواية ابن إسحاق عن عبد الله بن أبي بكر عن الزُّهْريّ: كنت أختَلِف إلى عبد الرَّحمن بن عَوْف ونحنُ بمِنًى مع عمر بن الخطَّاب أُعَلِّم عبدَ الرَّحمن بنَ عَوْف القرآنَ، أخرجه ابن أبي شَيْبة (١٤/ ٥٦٣-٥٦٧)[4]. وكان ابنُ عبَّاس ذَكيّاً سريع الحِفظ، وكان كثيرٌ من الصحابة لاشتغالهم بالجهاد لم يَستَوعِبوا القرآن حِفظاً، وكان مَن اتَّفَقَ له ذلك يَستَدرِكه بعد الوفاة النبويَّة وإقامَتهم بالمدينة، فكانوا يَعتَمِدونَ على نُجَباء الأبناء فيُقرِئونَهم تَلقيناً للحِفظ.

---

(١) رواية مالك سلفت مختصرة برقم (٢٤٦٢) و(٣٩٢٨)، ولفظها: حدثني ابن وهب قال: حدثني مالك وأخبرني يونس بن يزيد عن ابن شهاب أخبرني عبيد الله بن عبد الله بن عتبة. وانظر «التمهيد» لابن عبد البر ٢٣/ ٩٥-٩٦.

(٢) عند ابن حبان (٤١٤).

(٣) يقال: اقشَعَرَّ الجِلْدُ اقشِعْراراً: أخذتْهُ رِعْدة. «اللسان» (قشعر).

(٤) وهو أيضاً في «السيرة النبوية» لابن هشام ٢/ ٦٥٧ من طريق ابن إسحاق.

**قوله: «فبينَما أنا بمَنْزِلِه بمِنًى وهو عند عمرَ»** في رواية ابن إسحاق: فأتيته في المنزل فلم أجِدْهُ فانتَظَرْتُه حتَّى جاء.

**قوله: «في آخر حَجّة حَجَّها»** يعني: عمرَ، كان ذلك سنةَ ثلاثٍ وعشرينَ.

**قوله: «لو رأيت رجلاً أتى أميرَ المؤمنينَ اليومَ»** لم أقِفْ على اسمه.

**قوله: «هل لك في فلان»** لم أقِفْ على اسمه أيضاً، ووَقَعَ في رواية ابن إسحاق أنَّ مَن قال ذلك كان أكثرَ من واحدٍ، ولفظُه: أنَّ رجلَينِ من الأنصار ذَكَرا بيعة أبي بَكر.

**قوله: «لقد بايعتُ فلاناً»** هو طلحةُ بن عُبيد الله، أخرجه البزَّار (٢٨٦) من طريق أبي مَعشَر عن زيد بن أسلَمَ عن أبيه، وعن عُمر[1] مولى غُفْرةَ ـ بضمِّ المعجَمة وسكون الفاء ـ قالا: قَدِمَ على أبي بكر مالٌ ـ فذكر قصَّة طويلة في قَسم الفَيء ثمَّ قال ـ: حتَّى إذا كان من آخر السَّنة/ التي حَجَّ فيها عمرُ قال بعض الناس: لو قد ماتَ أمير المؤمنينَ أقَمنا فلاناً، يَعنونَ طلحةَ بنَ عُبيد الله. ونَقَلَ ابن بَطّال عن المهلَّب: أنَّ الذينَ عَنَوا أنَّهم يُبايِعونَه رجلاً من الأنصار، ولم يَذكُر مُستَنَده في ذلك. ١٤٧/١٢

**قوله: «فوالله ما كانت بيعةُ أبي بكرٍ إلّا فَلْتةً»**، بفتح الفاء وسكون اللّام بعدها مُثنّاة ثمَّ تاء تأنيث، أي: فجأةً وزنُه ومعناه، وجاء عن سُحنون عن أشهَبَ أنَّه كان يقولها بضمِّ الفاء ويُفسِّرها بانفِلات الشَّيء من الشَّيء ويقول: إنَّ الفتح غَلَطٌ، وإنَّه إنَّما يقال: فيما يُندَم عليه، وبيعة أبي بكر ممَّا لا يَندَم عليه أحد، وتُعقِّبَ بثُبوتِ الرِّواية بفتح الفاء، ولا يَلزَم من وقوع الشَّيء بَغتةً أن يَندَم عليه كلُّ أحدٍ، بل يُمكِن النَّدَمُ عليه من بعضٍ دونَ بعضٍ، وإنَّما أطلقوا على بيعة أبي بكر ذلك بالنِّسبة لمن لم يَحضُرْها في الحال الأوَّلِ، ووَقَعَ في رواية ابن إسحاق بعد قولِه: فَلْتةً: فما يَمنَع امرأً إن هَلَكَ هذا أن يقوم إلى مَن يريدُ[2] فيَضرِب على يده فتكون، ـ أي: البيعة ـ كما كانت، أي: في قصَّة أبي بَكر، وسيأتي مزيدٌ في معنى الفَلْتَةِ بعدُ.

---

(١) تحرَّف في (أ) و(س) إلى: عمير، والتصويب من مصادر ترجمته: «التاريخ الكبير» للبخاري ٦/ ١٦٩، و«الجرح والتعديل» لابن أبي حاتم ٦/ ١١٩ وغيرهما.

(٢) في المطبوع من «المصنف» لابن أبي شيبة ١٤/ ٥٦٤: «إلى مَن يُحِبُّ».

قوله: «فغَضِبَ عمرُ» زاد ابنُ إسحاق: غَضَباً ما رأيته غَضِبَ مِثله مُنذُ كان.

قوله: «أن يَغْصِبوهم أُمورَهُم» كذا في رواية الجميع بغَينٍ مُعجَمة وصادٍ مُهمَلةٍ، وفي رواية مالك: يَغتَصِبوهم[1] بزيادة مُثنّاة بعد الغَين المعجَمة.

وحكى ابن التِّين أنَّه رويَ بالعين المهمَلة وضمِّ أوَّله من أعضَبَ، أي: صارَ لا ناصِرَ له، والـمَعْضُوبُ: الضَّعيفُ، وهو من عَضِبَتِ الشّاةُ: إذا انكَسَرَ أحدُ قَرنَيها أو قَرنُها الدّاخل وهو الـمُشاشُ، والمعنى: أنَّهم يَغلِبونَ على الأمر فيَضعُف لضعفِهم، والأوَّل أوْلى، والمراد أنَّهم يَثبُتونَ على الأمر بغير عهدٍ ولا مُشاورةٍ، وقد وَقَعَ ذلك بعد عليٍّ وَفْقَ ما حَذَّرَه عمرُ ﷺ.

قوله: «يَجمَع رَعاعَ الناس وغَوْغاءَهم» الرَّعاع بفتح الرَّاء وبمُهمَلَتَينِ: الجَهَلةُ الرُّذَلاءُ، وقيل: الشَّباب منهم. والغَوْغاءُ بمُعجَمَتَينِ بينهما واو ساكنةٌ، أصلُه صِغار الجَراد حين يَبدَأ في الطَّيَران، ويُطلَق على السَّفِلَةِ الـمُتَسَرِّعينَ[2] إلى الشرّ.

قوله: «يَغْلِبونَ على قُرْبِكَ» بضمِّ القاف وسكون الرَّاء ثمَّ موحَّدة، أي: المكان الذي يَقرُب مِنك، ووَقَعَ في رواية الكُشْمِيهنيّ وأبي زيد المروزيِّ بكسر القاف وبالنّونِ[3]، وهو خطأ، وفي رواية ابن وهب عن مالك: على مَجلِسك إذا قُمتَ في الناس[4].

قوله: «يُطَيِّرُها» بضمِّ أوَّله، من: أطارَ الشَّيءَ: إذا أطلقَه، وللسَّرَخسيِّ: يَطِيرُ بها، بفتح أوَّله، أي: يَحمِلونَها على غير وَجْهها، ومثله لابنِ وهب وقال: يَطِيرُ بها أولئكَ ولا يعونَها، أي: لا يَعرِفونَ المراد بها.

قوله: «فتَخْلُص» بضمِّ اللّام بعدها مُهمَلة، أي: تَصِلُ.

---

(١) عند ابن حبان (٤١٤)، ولفظه: «هؤلاء الذين يغتصبون الأمّةَ أمرَهم»

(٢) كذا في (أ) ومثله في «عمدة القاري» ٢٤/ ٨، ووقع في (س): «المسرعين».

(٣) يعني «قِرْنِكَ»، وقال القاضي عياض في «المشارق» ٢/ ١٨٢: والأوَّلُ الصحيح. يعني رواية الباء.

(٤) رواية ابن وهب عن مالك تقدمت عند البخاري مختصرة برقم (٢٤٦٢) و(٣٩٢٨)، فلذلك لم يظهر هذا الحرفُ فيها، وهو ثابت باللفظ المذكور في رواية إسحاق بن عيسى عن مالك عند أحمد (٣٩١).

قوله: «لَأُقومَنَّ» في رواية مالكٍ: فقال: لَئِن قَدِمت المدينة صالحاً لَأُكلِّمَنَّ الناس بها [١].

قوله: «أقومه» في رواية الـمُستمْلي [٢] والسَّرَخْسيّ: أقوم، بحذفِ الضَّمير.

قوله: «في عَقِبِ ذي الحِجّة» بضمِّ المهمَلة وسكون القاف وبفتحِها وكَسْر القافِ وهو أوْلى، فإنَّ الأوَّل يقال لما بعد التكمِلة، والثّاني لما قَرُبَ منها، يقال: جاء عَقِبَ الشَّهر بالوجهَين، والواقع الثّاني؛ لأنَّ قُدومَ عُمرَ كان قبلَ أن يَنسَلِخ ذو الحِجّة في يوم الأربِعاء.

قوله: «عَجَّلْت الرَّواحَ» في رواية الكُشْمِيهنيّ: بالرَّواح، زاد سفيان عند البزَّار (١٩٤): وجاءتِ الجمعةُ وذكرت ما حدَّثني عبد الرَّحمن بن عَوْف فهَجَّرت إلى المسجد. وفي رواية جويريةَ عن مالك عند ابن حِبّان (٤١٤) والدّارَقُطنيّ: لِمَا أخبرني.

قوله: «حين زاغَتِ الشَّمسُ» في رواية مالك: حين كانت صَكّة عُمَيٍّ بفتح الصّاد وتشديد الكاف، وعُمَيّ بضمِّ أوَّله وفتح الميم وتشديد التَّحتانيَّة، وقيل: بتشديد الميم وزن حُبلَى، زاد أحمدُ (٣٩١) عن إسحاقَ بن عيسى: قلت لمالكٍ: ما صَكّة عُمَيٍّ؟ قال: الأعمَى قال: لا يُبالي أيَّ ساعةٍ خَرَجَ لا يَعرِف الحَرّ من البَرد أو نحو هذا.

قلت: وهو تفسير معنًى، وقال أبو هلال العسكريّ: المراد به اشتِداد الهاجِرة، والأصل فيه أنَّه اسمُ رجلٍ من العَمالقة يقال له: عُمَيّ غَزَا قوماً في قائم الظَّهيرة فأوقَعَ بهم فصارَ مثلاً لكلِّ مَن جاء في ذلك الوقت، وقيل: هو/ رجلٌ من عَدْوانَ كان يُفيض بالحاجِّ عند الهاجِرة فضُرِبَ به المثَلُ، وقيل: المعنى: أنَّ الشَّخص في هذا الوقت يكون كالأعمَى لا يَقدِر على مُباشَرة الشَّمسِ بعَينِه، وقيل: أصلُه أنَّ الظَّبْيَ يَسْدَرُ [٣]، أي: يَدُوخ من شِدّة الحَرّ فيَصُكّ برأسِه ما واجَهَه. وللدّارَقُطنيِّ من طريق سعيد بن داود عن مالكٍ: صَكّة عُميّ ساعة من النَّهار تُسمّيها العرب، وهو نصف النَّهار أو قريباً منه. ١٢/١٤٨

---

(١) عند أحمد (٣٩١)، وابن حبان (٤١٤)، ولفظ عقيل أيضاً عند النسائي في «الكبرى» (٧١٢٢).

(٢) وقع في (س): الكُشميهني، وهو خطأ.

(٣) تحرَّف في (س) إلى: يدور.

قوله: «فجَلَسْت حَوْلَه» في رواية الإسماعيليّ: حَذْوَهُ، وكذا لمالكٍ، وفي رواية إسحاق الفَرْويِّ[١] عن مالك: حِذاءَه، وفي رواية مَعمَر: فجَلَسْت إلى جَنْبه تَمسُّ رُكْبَتي رُكْبَته[٢].

قوله: «فلم أنشَبْ» بنونٍ ومُعجَمة وموحَّدة، أي: لم أتعَلَّق بشيءٍ غير ما كنت فيه والمراد: سُرعةُ خروجِ عمرَ.

قوله: «أن خَرَجَ» أي: من مكانه إلى جهة المِنبَر، وفي رواية مالك[٣]: أن طَلَعَ عمر ـ أي: ظَهَرَ ـ يَؤُمّ المِنبَر، أي: يَقصِده.

قوله: «لَيقولَنَّ العَشيَّةَ مقالةً» أي: عمرُ.

قوله: «لم يَقُلْها منذُ استُخْلِفَ» في رواية مالك: لم يَقُلها أحد قَطُّ قبلَه.

قوله: «ما عَسَيتَ» في رواية الإسماعيليّ: ما عَسَى.

قوله: «أن يقول ما لم يَقُل قبلَه» زاد سفيان[٤]: فغَضِبَ سعيد وقال: ما عَسَيتَ، قيل: أراد ابن عبَّاس أن يُنبِّهَ سعيداً مُعتَمِداً على ما أخبَرَه به عبدُ الرَّحمن ليكونَ على يَقَظةٍ فيُلقيَ بالَه لما يقوله عمرُ، فلم يقع ذلك من سعيد مَوقِعاً بل أنكَرَه، لأنَّه لم يَعلمْ بما سَبَقَ لعمرَ، وبناءً على أنَّ الأُمور استقرَّت.

قوله: «لا أدْري لعلَّها بين يَدَي أجَلي» أي: بقُربِ موتي، وهو من الأُمور التي جَرَت على لسان عمرَ فوَقَعَت كما قال، ووَقَعَ في رواية أبي مَعشَر المشار إليها قبلُ ما يُؤخَذ منه سَبَبُ ذلك، وأنَّ عمرَ قال في خُطبَته هذه : رأيت رُؤيايَ وما ذاكَ إلّا عند اقتِرابِ أجَلي، رأيت كأنَّ

---

(١) تحرَّف في (س) إلى: «الغروي» بالغين، وأخرجه من روايته ابن عبد البر في «التمهيد» ٢٣/ ٩٥-٩٦ لكن لم يسق لفظ الحديث بتمامه، فيكون الحافظ وقف على روايته بطولها في بعض المصادر التي توفرت لديه، وقد وقع هذا اللفظ أيضاً عند أحمد في «المسند» (٣٩١) من رواية إسحاق بن عيسى عن مالك.

(٢) رواية معمر بهذا اللفظ عند عبد الرزاق في «المصنف» (٩٧٥٨)، وأصله عند البخاري برقم (٧٣٢٣)، لكنه لم يسق لفظه بتمامه.

(٣) عند ابن حبّان في «صحيحه» (٤١٤).

(٤) رواية سفيان عند البزار برقم (١٩٤)، وابن عساكر ٣٠/ ٢٨٣، وأصله عند البخاري (٦٨٢٩) لكنه لم يسق لفظه بتمامه.

ديكاً نَقَرَني. وفي مُرسَل سعيد بن المسيّب في «الموطَّأ» (٢/ ٨٢٤): أنَّ عمر لمَّا صَدَرَ من الحجّ دَعَا اللهَ أن يَقبِضَه إليه غير مُضَيِّعٍ ولا مُفرِّطٍ، وقال في آخر القصَّة:فما انسَلَخَ ذو الحِجّة حتَّى قُتِلَ عمرُ.

**قوله: «إنَّ الله بَعَثَ محمَّداً ﷺ بالحقِّ»** قال الطِّيبيُّ: قَدَّمَ عمر هذا الكلام قبلَ ما أراد أن يقوله تَوطِئَةً له ليَتَيَقَّظَ السامعُ لِمَا يقول.

**قوله: «فكان مِمَّا»** في رواية الكُشْمِيهنيّ: فيما.

**قوله: «آيةُ الرَّجْمِ»** تقدَّم القول فيها في الباب الذي قبله. قال الطِّيبيُّ: آية الرَّجم بالرَّفع اسمُ «كان» وخَبَرُها «مِنْ» التَّبعيضيَّة في قوله: «ممَّا أنزَلَ اللهُ» ففيه تقديمُ الخبر على الاسم وهو كثير.

**قوله: «ووَعَيْناها، رَجَمَ رسولُ الله ﷺ»** في رواية الإسماعيليّ: «ورَجَمَ» بزيادة واوٍ، وكذا لمالكٍ[1].

**قوله: «فأخشَى»** في رواية مَعمَر: وإنّي خائفٌ.

**قوله: «فيَضِلُّوا بتَرْكِ فَريضةٍ أنزَلَها اللهُ»** أي: في الآية المذكورة التي نُسِخَت تِلاوتها وبَقِيَ حُكمُها، وقد وَقَعَ ما خَشيَه عمرُ أيضاً، فأنكَرَ الرَّجم طائفةٌ من الخوارج أو مُعظَمُهم وبعضُ المعتَزِلة، ويحتمل أن يكون استَنَدَ في ذلك إلى توقيفٍ، وقد أخرج عبد الرَّزّاق (١٣٣٦٤) والطَّبَريّ من وجهٍ آخَر عن ابن عبَّاس أنَّ عمرَ قال: سَيَجيءُ قوم يُكذِّبونَ بالرَّجمِ» الحديثَ.

ووَقَعَ في رواية سَعْد[2] بن إبراهيم عن عُبيد الله بن عبد الله بن عُتبة في حديث عمر عند النَّسائيِّ (ك ٧١١٦): وإنَّ ناساً يقولون: ما بالُ الرَّجمِ وإنَّما في كتاب الله الجَلدُ؟ ألا قد

---

(١) عند أحمد في «المسند» (٣٩١)، والنسائي في «الكبرى» (٧١١٩)، وابن حبّان في «صحيحه» (٤١٣)، وكذا وقع في رواية هشيم عن الزهري عند أبي داود (٤٤١٨).

(٢) تحرَّف في الأصلين و(س) إلى: سعيد. وإنما هو سَعْد بن إبراهيم بن عبد الرحمن بن عوف الزهري.

رَجَمَ رسول الله ﷺ[١]. وفيه إشارةٌ إلى أنَّ عمرَ استَحضَرَ أنَّ ناساً قالوا ذلك فرَدَّ عليهم. وفي «الموطَّأ» عن يحيى بن سعيد عن سعيد بن المسيّب عن عمر: إيّاكم أن تَهلِكُوا عن آية الرَّجم أن يقولَ قائلٌ: لا أجِدُ حَدَّينِ في كتاب الله، فقد رَجَمَ [رسولُ الله ﷺ ورَجَمْنا][٢].

**قوله: «والرَّجْم في كتاب الله حَقّ»** أي: في قوله تعالى: ﴿أَوْ يَجْعَلَ ٱللَّهُ لَهُنَّ سَبِيلًا﴾ [النساء:١٥] فبيَّن النبيُّ ﷺ أنَّ المرادَ به رَجمُ الثَّيِّب وجَلدُ البِكْرِ كما تقدَّم التَّنبيه عليه في قصَّة العَسِيف قريباً[٣].

**قوله: «إذا قامَتِ البيِّنةُ»** أي: بشرطِها.

**قوله: «إذا أُحصِنَ»** أي: كان بالغاً عاقلاً، قد تزوَّجَ حُرّةً تَزويجاً صحيحاً وجامَعَها.

**قوله: «أو كان الحَبَلُ»** بفتح المهمَلة والموحَّدة، في رواية مَعمَر: الحَمْلُ، أي: وُجِدَتِ المرأة الخَلِيَّة من زوج أو سَيِّد حُبلَى ولم تَذكُر شُبهةً ولا إكراهاً[٤].

**قوله: «أو الاعْتِرافُ»** أي: الإقرارُ بالزِّنى والاستمرارُ عليه، وفي رواية سفيان: أو كان حَملاً أو ١٤٩/١٢
اعترافاً، ونُصِبَ على نَزع الخافض، أي: كان الزِّنى عن حَملٍ أو عن اعترافٍ.

**قوله: «ثمَّ إنّا كنَّا نَقْرَأ فيما نَقْرَأ من كتاب الله»** أي: ممَّا نُسِخَت تِلاوتُه.

**قوله: «لا تَرْغَبوا عن آبائكُم»** أي: لا تَنتَسِبُوا إلى غيرهم.

**قوله: «فإنَّه كُفْرٌ بكَم أن تَرْغَبوا عن آبائكُم، أو إنَّ كُفْراً بكُم»** كذا هو بالشكّ، وكذا في رواية مَعمَر بالشكِّ لكن قال: لا تَرغَبوا عن آبائكم فإنَّه كفرٌ بكَم، أو إنَّ كفراً بكُم أن تَرغَبوا عن آبائكُم. ووَقَعَ في رواية جُويريةَ عن مالكٍ[٥]: فإنَّ كفراً بكُم أن تَرغَبوا عن آبائكُم.

---

(١) وهو في «مسند أحمد» (٣٥٢) من الطريق وباللفظ المذكورين.

(٢) «الموطأ» ٢/ ٨٢٤، وما بين المعقوفين منه.

(٣) عند الحديث (٦٨٢٧).

(٤) وقع في (س): «إكراه»، ويصحُّ على أن يكون الفعل مبنياً للمجهول.

(٥) عند ابن حبان (٤١٤).

قوله: «ألا ثمَّ إنَّ رسول الله ﷺ» في رواية مالكٍ: ألا وإنَّ، بالواو بَدَل: ثمَّ، وألَا بالتَّخفيفِ حرف افتِتاح كلامٍ غيرِ الذي قبلَه.

قوله: «لا تُطْرُوني» هذا القَدر ممَّا سمعَه سفيان من الزُّهْريّ أفرَدَه الحُميديّ في «مُسنَده» (٢٧) عن ابن عُيَينةَ سمعت الزُّهْريّ به. وقد تقدَّم مُفرَداً في ترجمة عيسى عليه السلام من أحاديث الأنبياء (٣٤٤٥) عن الحُميديّ بسندِه هذا وتقدَّم شرح الإطراءِ.

قوله: «كما أُطْرِيَ عيسى» في رواية سفيان: «كما أطرَتِ النَّصارَى عيسى».

قوله: «وقولوا عبد الله» في رواية مالكٍ: «فإنَّما أنا عبدُ الله فقُولوا» قال ابن الجَوْزيّ: لا يَلزَم من النَّهي عن الشَّيء وقوعُه؛ لأنَّا لا نعلمُ أحداً ادَّعَى في نبيِّنا ما ادَّعَته النَّصارَى في عيسى، وإنَّما سبب النَّهي فيما يظهر ما وَقَعَ في حديث مَعاذ بن جبل لمَّا استأذَنَ في السُّجود له فامتَنَعَ ونَهاهُ، فكأنَّه خَشيَ أن يُبالغَ غيرُه بما هو فوقَ ذلك، فبادَرَ إلى النَّهي تأكيداً للأمر.

وقال ابن التِّين: معنى قوله: «لا تُطْرُوني» لا تَمدَحُوني كَمَدحِ النَّصارَى، حتَّى غَلا بعضُهم في عيسى فجعلَه إلهاً مع الله، وبعضُهم ادَّعَى أنَّه هو الله، وبعضُهم ابنُ الله. ثمَّ أردَفَ النَّهيَ بقولِه: «أنا عبدُ الله» قال: والنُّكتة في إيراد عمرَ هذه القصَّةَ هنا أنَّه خَشيَ عليهم الغُلوَّ، يعني: خَشيَ على مَن لا قوّةَ له في الفَهم أن يَظُنّ بشَخصٍ استحقاقَه الخِلَافةَ فيقوم في ذلك مع أنَّ المذكور لا يَستَحِقّ، فيُطْرِيه بما ليس فيه فيَدخُل في النَّهي.

ويحتمل أن تكون المناسَبة أنَّ الذي وَقَعَ منه في مَدح أبي بكر ليس من الإطراء المنهيِّ عنه ومن ثَمَّ قال: وليس فيكم مِثل أبي بَكر، ومُناسَبة إيراد عمرَ قصَّة الرَّجْمِ والزَّجْرِ عن الرَّغبة عن الآباء للقصَّة التي خَطَبَ بسببها وهي قولُ القائل: لو ماتَ عمر لَبايعتُ فلاناً، أنَّه أشارَ بقصَّة الرَّجم إلى زَجْر مَن يقول: لا أعمَل في الأحكام الشَّرعيَّة إلّا بما وجَدتُه في القرآن وليس في القرآن تصريحٌ باشتِراطِ التَّشاوُر إذا ماتَ الخليفة، بل إنَّما يُؤخَذ ذلك من جهة السُّنّة كما أنَّ الرَّجم ليس فيما يُتلَى من القرآن وهو مأخوذٌ من طريق السُّنّة، وأمَّا الزَّجر عن الرَّغبة عن الآباء، فكأنَّه أشارَ إلى أنَّ الخليفة يتنزَّل للرَّعيَّة مَنزِلةَ الأب فلا يجوز

لهم أن يَرغَبوا عنه[1] إلى غيره، بل يجب عليهم طاعَتُه بشرطِها كما تجب طاعة الأب، هذا الذي ظَهَرَ لي من المناسَبة والعلم عند الله تعالى.

**قوله: «ألا وإنَّها»** أي: بيعة أبي بَكر.

**قوله: «قد كانت كذلك»** أي: فَلْتةً، وصَرَّحَ بذلك في رواية إسحاق بن عيسى عن مالكٍ، حكى ثَعلَب عن ابن الأعرابيّ، وأخرجه سيفٌ في «الفُتوح» بسَنِدِه عن سالم بن عبد الله بن عمر نحوَه قال: الفَلْتةُ: اللَّيلة التي يُشَكّ فيها هل هي من رَجَبٍ أو شَعبان؟وهل هي[2] من المحرَّم أو صَفَرٍ، كان العرب لا يُشهِرونَ السِّلاح في الأشهُر الحُرُم، فكان مَن له ثَأْرٌ تَرَبَّصَ، فإذا جاءت تلكَ اللَّيلة انتَهَزَ الفُرصة من قبلِ أن يَتَحقَّق انسِلاخ الشَّهر فيتمكَّن ممَّن يريد إيقاع الشرّ به وهو آمِنٌ، فيَترَتَّب على ذلك الشرُّ الكثيرُ، فشَبَّهَ عمرُ الحياةَ النبويَّة بالشَّهرِ الحرام، والفَلْتةَ بما وَقَعَ من أهل الرِّدّة ووقَى اللهُ شَرَّ ذلك ببيعة أبي بكر لما وَقَعَ منه من النُّهوض في قتالهم وإخماد شَوكَتهم، كذا قال والأَوْلى أن يقال: الجامعُ بينهما انتهازُ الفُرصة، لكن كان يَنشَأ عن أَخْذِ الثَّأر الشرُّ الكثيرُ، فوقَى الله المسلمينَ شَرَّ ذلك، فلم يَنشَأ عن بيعة أبي بكر شَرٌّ، بل أطاعَه/ الناس كلُّهم مَن حَضَرَ ١٥٠/١٢ البيعة ومَن غابَ عنها.

وفي قوله: «وقَى اللهُ شَرَّها» إيماءٌ إلى التَّحذير من الوقوع في مِثل ذلك حيثُ لا يُؤمَن من وُقوع الشرِّ والاختلاف.

**قوله: «ولكنَّ اللهَ وقَى شَرّها»** أي: وقاهُم ما في العَجَلة غالباً من الشرّ، لأنَّ من العادة أنَّ مَن لم يَطَّلِع على الحكمة في الشَّيء الذي يُفعل بَغتةً لا يَرضاه، وقد بيَّن عمرُ سبَبَ إسراعِهم ببيعة أبي بكر لما خَشوا أن يُبايع الأنصارُ سعدَ بنَ عُبادة، قال أبو عُبيدة: عاجَلوا ببيعة أبي بكر خِيفةَ انتشار الأمر وأن يَتَعلَّق به مَن لا يَستَحِقّه فيقع الشرُّ.

وقال الدَّاوُوديّ: معنى قوله: «كانت فَلْتةً» أنَّها وَقَعَت من غير مَشورة مع جميع مَن كان

---

(١) قوله: «عنه» سقط من (س).

(٢) قوله: «هي» سقط من (س).

ينبغي أن يُشاوَرَ، وأنكَرَ هذه الكَرابيسيّ صاحبُ الشافعيّ وقال: بل المراد أنَّ أبا بكر ومَن معه تَفَلَّتوا في ذهَابهم إلى الأنصار، فبايعوا أبا بكر بحَضرَتِهم، وفيهم مَن لا يَعرِف ما يجب عليه من بيعَته فقال: مِنّا أميرٌ ومِنكم أميرٌ، فالمراد بالفَلْتةِ: ما وَقَعَ من مُخالَفة الأنصار، وما أرادوه من مُبايعة سعدِ بن عُبادة.

وقال ابن حِبّان: معنى قوله: «كانت فَلْتةً» أنَّ ابتداءَها كان عن غير مَلَأ كثيرٍ، والشَّيءُ إذا كان كذلك يقال له: الفَلتةُ فيُتوقَّع فيه ما لعلَّه يَحدُث من الشرّ بمُخالَفة مَن يُخالف في ذلك عادةً، فكَفَى الله المسلمينَ الشرَّ المتوقَّعَ في ذلك عادةً، لا أنَّ بيعة أبي بكر كان فيها شَرٌّ.

**قوله: «وليس فيكم مَن تُقْطَع الأعْناقُ إليه مِثْلُ أبي بَكْر»** قال الخطَّابيُّ: يريد أنَّ السابِق منكم الذي لا يُلحَق في الفضل لا يَصِل إلى مَنزِلة أبي بَكر، فلا يَطمَع أحدٌ أن يقع له مِثل ما وَقَعَ لأبي بكر من المبايعة له أوَّلاً في الملَأ اليسير، ثمَّ اجتماع الناس عليه وعَدَم اختلافِهم عليه لما تَحقَّقوا من استحقاقه، فلم يحتاجوا في أمره إلى نَظَرٍ ولا إلى مُشاورةٍ أُخرى، وليس غيره في ذلك مِثله. انتهى مُلخَّصاً.

وفيه إشارةٌ إلى التَّحذير من المسارَعة إلى مِثل ذلك حيثُ لا يكون هناك مِثل أبي بكر لِمَا اجتَمَعَ فيه من الصِّفات المحمودة من قُوَّتِه[1] في أمر الله، ولِين جانبِه للمسلمينَ، وحُسن خُلُقِه، ومَعرِفَته بالسّياسة، وورَعه التامّ، فمن لا يُوجَد فيه مِثل صفاته لا يُؤمَن من مُبايعَته عن غير مَشورة الاختلافُ الذي يَنشَأ عنه الشَّرُّ.

وعَبَّرَ بقولِه: «تُقطَع الأعناق» لكَونِ الناظر إلى السابِق يُمُدُّ[2] عُنُقَه لينظُرَ، فإذا لم يَحصُل مَقصودُه مِنْ سَبْقِ مَن يريد سَبْقَه قيل: انقَطَعَت عُنُقُه، أو لأنَّ المتسابِقَينِ تَمتَدّ إلى رُؤيَتهما الأعناقُ حتَّى يَغيبَ السابِقُ عن النَّظَر، فعَبَّرَ عن امتناع نَظَرِه بانقطاع عُنُقِه.

---

(١) في (س): قيامه.

(٢) تحرَّف في (س) إلى: تمتد.

وقال ابن التِّين: هو مَثَلٌ، يقال للفَرَسِ الجَواد: تَقَطَّعَت أعناق الخيل دونَ لَحَاقِه. ووَقَعَ في رواية أبي مَعشَر[١] المذكورة: ومن أين لنا مِثل أبي بكر نَمُدُّ أعناقَنا إليه.

**قوله: «من غير»** في رواية الكُشْمِيهنيّ: عن غير **«مَشورة»**، بضمِّ المعجَمة وسكون الواو وبسكونِ المعجَمة وفتح الواو **«فلا يُبايع»** بالموحَّدة، وجاء بالمثنّاة وهو أوْلى[٢]، لقولِه: هو والذي تابَعَه.

**قوله: «تَغِرّةً أن يُقْتَلا»** بِمُثنّاةٍ مفتوحة وغَين مُعجَمةٍ مكسورةٍ وراءٍ ثقيلةٍ بعدها هاءُ تأنيثٍ، أي: حَذَراً من القتل، وهو مصدَرٌ من: أغَرَرته تَغريراً أو تَغِرّةً، والمعنى: أنَّ مَن فعل ذلك، فقد غَرَّرَ بنفسِه وبصاحبِه وعَرَّضَهما للقتل.

**قوله: «وإنَّه قد كان من خَبَرِنا»** كذا للأكثرِ من الخبر بفتح الموحَّدة، ووَقَعَ للمُستَمْلي بسكونِ التَّحتانيَّة[٣] والضَّمير لأبي بَكر، وعلى هذا فيُقرأ: إنَّ الأنصار، بالكسر على أنَّه ابتداء كلامٍ آخرَ، وعلى رواية الأكثر بفتح همزة «أنَّ» على أنَّه خَبَرُ «كان».

**قوله: «خالَفونا»** أي: لم يَجتَمِعوا مَعَنا في مَنزِل رسول الله ﷺ.

**قوله: «وخالَفَ عَنّا عليٌّ والزُّبَيرُ ومَن معَهما»** في رواية مالكٍ ومَعمَرٍ[٤]: وأنَّ عليّاً والزُّبَير ومَن كان معهما تَخلَّفوا في بيت فاطمة بنت رسول الله ﷺ. وكذا في رواية سفيان[٥] لكن قال: «العبَّاس» بَدَل «الزُّبَير».

**قوله: «يا أبا بَكْر انطَلِق بنا إلى إخْواننا»** زاد في رواية جُويريةَ عن مالك[٦]: «فبينَما نحنُ

---

(١) رواية أبي معشر عند البزار في «مسنده» (٢٨٦). وقوله: «نَمُدُّ» جاء في (س): تمدُّ، بالتاء على البناء للمفعول.

(٢) كذا قال الحافظ والعيني في «العمدة» ٢٤/ ١٠، بناءً على ما وقع لهما من قوله بعد ذلك: والذي تابعه، يعني من المتابعة، مع أنَّ الذي في اليونينية دون حكاية خلاف بين رواة البخاري أنها: والذي بايعه، من البيعة.

(٣) يعني: خيرنا.

(٤) رواية مالك عند أحمد في «المسند» (٣٩١)، وابن حبان (٤١٤)، ورواية معمر بهذا اللفظ عند عبد الرزاق في «المصنف» (٩٧٥٨).

(٥) عند البزّار في «مسنده» برقم (١٩٤).

(٦) رواية جويرية بن أسماء عند ابن حبان برقم (٤١٤).

١٥١/١٢ في مَنزِل رسول الله ﷺ إذا برجلٍ ينادي من وراء الجِدار: اخرُج إليَّ يا ابن الخطَّاب،/ فقلت: إليك عنِّي فإنِّي مَشغولٌ، قال: اخرُج إليَّ فإنَّه قد حَدَثَ أمرٌ، إنَّ الأنصار اجتَمَعوا فأدرِكوهم قبل أن يُحدِثوا أمراً يكون بينكم فيه حَربٌ، فقلت لأبي بَكر: انطَلِق.

قوله: «فانطَلَقْنا نُريدُهم» زاد جُويريةُ: فلَقيَنا أبو عُبيدة بن الجرَّاح فأخَذَ أبو بكر بيَدِه يَمشي بيني وبينه.

قوله: «لَقيَنا رَجُلانِ صالحانِ» في رواية مَعمَر عن ابن شِهاب: شَهِدا بدراً، كما تقدَّم في غزوة بدر (٤٠٢١)، وفي رواية ابن إسحاق[١]: رجلا صِدق عُوَيمُ بن ساعِدة ومَعن بن عَديّ. كذا أدرَجَ تسميتَهما، وبيَّن مالك[٢] أنَّه قول عُرْوة، ولفظُه: قال ابن شِهاب: أخبرني عُرْوة أنَّهما مَعْن بن عَديّ وعُوَيم بن ساعِدة. وفي رواية سفيان: قال الزُّهْريّ: هما، ولم يَذكُر عُرْوة، ثمَّ وجَدته من رواية صالح بن كَيْسانَ راوِيهِ[٣] في هذا الباب بزيادةٍ، فأخرجه الإسماعيليّ من طريقه وقال فيه: قال ابن شِهاب: وأخبرني عُرْوة أنَّ الرَّجلينِ فسَّاهما، وزادَ: فأمَّا عُوَيمَ فهو الذي بَلَغَنا أنَّه قيل: يا رسول الله، مَن الذينَ قال الله فيهم: ﴿رِجَالٌ يُحِبُّونَ أَن يَتَطَهَّرُوا﴾ [التوبة: ١٠٨] قال: «نِعمَ المرءُ منهم عُوَيمُ بنُ ساعِدَة» وأمَّا مَعْنٌ فبَلَغَنا أنَّ الناس بَكَوا على رسول الله ﷺ حين تَوفّاه الله، وقالوا: وَدِدْنا أنّا مُتنا قبلَه لئلّا نُفتَتَن بعده، فقال مَعْن بن عَديّ: والله ما أُحِبُّ أن لو مُتّ قبلَه حتَّى أُصَدِّقَه ميِّتاً كما صَدَّقته حَيّاً، واستُشهِدَ باليَمامة[٤].

قوله: «ما تَمالَأَ» بفتح اللّام والهمز، أي: اتَّفَقَ، وفي رواية مالك: الذي صَنَعَ القومُ، أي: من اتِّفاقهم على أن يُبايِعوا لسعدِ بن عُبادة.

---

(١) عند ابن أبي شيبة ١٤/ ٥٦٣-٥٦٧.

(٢) عند ابن حبان (٤١٤).

(٣) تحرَّف في (س) إلى: رواية.

(٤) هو بتمامه في «السيرة النبوية» لابن هشام ٢/ ٦٦٠ من طريق ابن إسحاق عن الزهري عن عروة، وفي «تاريخ الطبري» ٢/ ٢٠٣ من طريق عبّاد بن راشد عن الزُّهريّ، به. وهو في «الطبقات الكبرى» لابن سعد ٣/ ٤٢٦ من طريق صالح بن كيسان عن الزهريّ، به. مقتصراً على ذكر قصَّة عويم بن ساعدة دون قصّة معن.

قوله: «لا عليكم أن لا تَقْرَبُوهم» لا بعد أن زائدةٌ.

قوله: «اقضُوا أمرَكُم» في رواية سفيان: امهَلوا حتَّى تَقضُوا أمرَكُم. ويُؤخَذ من هذا أنَّ الأنصار كلّها لم تَجتَمِع على سعد بن عُبادة.

قوله: «مُزَمَّلٌ» بِزايٍ وتشديد الميم المفتوحة، أي: مُلَفَّفٌ.

قوله: «بين ظَهْرانَيهِم» بفتح المعجَمة والنُّون، أي: في وسَطهم.

قوله: «يُوعَك» بضمِّ أوَّله وفتح المهمَلة، أي: يَحصُل له الوَعْكُ ـ وهو الحُمَّى بنافِضٍ ـ ولذلك زُمِّلَ. وفي رواية سفيان: وُعِكَ بصيغة الفعل الماضي، وزَعَمَ بعض الشُّرّاح أنَّ ذلك وَقَعَ لسعدٍ من هَول ذلك المقام، وفيه نَظَرٌ؛ لأنَّ سعداً كان من الشُّجعان والذينَ كانوا عنده أعوانُه وأنصارُه وقد اتَّفَقوا على تأميره، وسياقُ عمرَ يقتضي أنَّه جاء فوجَدَه مَوعوكاً، فلو كان ذلك حَصَلَ له بعد كلام أبي بكر وعمر، لكان له بعضُ اتِّجاهٍ لأنَّ مِثلَه قد يكون من الغَيْظ، وأمَّا قبلَ ذلك فلا.

وقد وَقَعَ في رواية الإسماعيليّ: قالوا: سعدٌ وُجِعَ يُوعَك. وكأنَّ سعداً كان مَوعوكاً، فلمَّا اجتَمَعوا إليه في سَقيفة بني ساعِدة ـ وهو منسوبةٌ إليه لأنَّه كان كبيرَ بني ساعِدة خَرَجَ إليهم من مَنزِله وهو بتلكَ الحالة، فطَرَقَهم أبو بكر وعمر في تلكَ الحالة.

قوله: «تَشَهَّدَ خَطيبُهم» لم أَقِفْ على اسمه، وكان ثابِتَ بن قيسِ بن شِماس يُدعَى خطيبَ الأنصار، فالذي يظهر أنَّه هو.

قوله: «وكَتيبةُ الإسلام» الكَتيبةُ بمُثنّاةٍ ثمَّ موحَّدة وزنُ عَظِيمة، وجمعُها كتائبُ: هي الجيش المجتَمِع الذي لا يَنْتَشِرُ[1]، وأُطلقَ عليهم ذلك مُبالَغة كأنَّه قال لهم: أنتم مُجتَمَع الإسلام.

قوله: «وأنتم مَعْشَرَ» في رواية الكُشْمِيهنيّ: «مَعاشِرَ»[2].

---

(١) تحرَّف في (س) إلى: «يتقشر».

(٢) ومثل ذلك قال العيني في «عمدة القاري» ٢٤/ ١١، ولكن ذكر القسطلاني في «إرشاد الساري» ١٠/ ٢٣ أنَّ رواية «معاشر» لأبي ذرّ عن الحمُّوي والمستملي، ومثل ذلك وقع في هامش اليونينية!

قوله: «رَهْطٌ» أي: قليلٌ، وقد تقدَّم أنَّه يقال للعشرة فما دُونها، زاد ابنُ وهبٍ في روايته: مِنّا، وكذا لمَعمَر، وهو يَرفَع الإشكال فإنَّه لم يُرِد حقيقةَ الرَّهط، وإنَّما أطلقَه عليهم بالنِّسبة إليهم، أي: أنتم بالنِّسبة إلينا قليل، لأنَّ عَدَد الأنصار في المواطِن النبويَّة التي ضُبِطَت كانوا دائماً أكثرَ من عَدَد المهاجِرينَ، وهو بناءً على أنَّ المراد بالمهاجِرينَ: مَن كان مسلماً قبلَ فَتْحِ مَكّة وهو المعتمَد، وإلّا فلو أُريدَ عُموم مَن كان من غير الأنصار لكانوا أضعافَ أضعافِ الأنصارِ.

قوله: «وقد دَفَّتْ دافّةٌ من قومِكُم» بالدّال المهمَلة والفاء، أي: عَدَدٌ قليلٌ، وأصلُه من الدَّفِّ: وهو السَّيرُ البَطيء في جماعةٍ.

قوله: «يَخْتَزِلونا» بِخاءٍ مُعجَمةٍ وزاي، أي: يَقتَطِعونا عن الأمر ويَنفَرِدوا به دُوننا، وقال أبو زيد:/ خَزَلته عن حاجته: عَوَّقته، والمراد هنا بالأصلِ ما يَستَحِقّونَه من الأمر. ١٥٢/١٢

قوله: «وأن يَحْضُنُونا» بحاءٍ مُهمَلةٍ وضادٍ مُعجَمةٍ. ووَقَعَ في رواية المُستَمْلي: «أي يُخرِجونا، قاله أبو عُبيد» وهو كما قال[1] يقال: حَضَنَه واحتَضَنَه عن الأمر: أخرجَه في ناحيةٍ عنه واستَبَدَّ به، أو حَبَسَه عنه؟

ووَقَعَ في رواية أبي عليّ بن السَّكَن: «يَحتَصّونا»[2] بمُثنّاةٍ قبل الصّاد المهمَلة وتشديدها، ومثله للكُشْمِيهنيّ لكن بضمِّ الحاء بغير تاءٍ[3] وهي بمعنى الاقتطاع والاستئصال، وفي رواية سفيان عند البزّار: وتَختَصّونَ[4] بالأمرِ أو تَستأثِرونَ بالأمرِ دوننا. وفي رواية أبي بكر الحنفيّ عن مالك عند الدّارَقُطنيّ: ويَخطَفونَ، بخاءٍ مُعجَمة ثمَّ طاءٍ مُهمَلة ثمَّ فاء. والرِّواياتُ كلُّها مُتَّفِقة على أنَّ قوله: فإذا هم... إلى آخره، بقيَّة كلام خطيب الأنصار، لكن وَقَعَ عند ابن حبان[5] بعد قوله: وقد دَفَّت دافّة من قومكُم: قال عمر: فإذا هم يريدونَ... إلى آخره، وزيادة

---

(١) قوله: «قال» سقط من (س).

(٢) كذا في (أ) ومثله في «عمدة القاري» ٢٤/ ١١ على مقتضى معنى الاقتطاع والاستئصال المذكور عند الحافظ هنا، ووقع في (س) و(ع) «يختصونا» بالخاء المعجمة، وهو تصحيف.

(٣) تصحّف قوله: «الحاء» في (ع) و(س) إلى: «الخاء» معجمة.

(٤) تحرَّف في المطبوع من «مسند البزار» (١٩٤) إلى: «تختصمون» بزيادة ميم بعد الصاد.

(٥) في (س): ابن ماجه، وهو خطأ، والمثبت على الصواب من الأصلين.

قوله هنا: قال عمر: خطأ، والصَّواب أنَّه كلّه كلام الأنصار، ويدلّ له قولُ عمرَ: فلمَّا سَكَتَ، وعلى ذلك شَرَحَه الخطَّابيُّ فقال: قوله: «رَهْطٌ» أي: أنَّ عَدَدكم قليل بالإضافة للأنصار، وقوله: «دَفَّتْ دافّةٌ من قومِكُم» يريد أنَّكم قومٌ طُرأَةٌ غُرَباءُ أقبَلتُم من مَكّة إلينا، ثمَّ أنتم تريدونَ أن تَستأثِروا علينا.

**قوله: «فلمَّا سَكَتَ»** أي: خطيبُ الأنصار، وحاصلُ ما تقدَّم من كلامه أنَّه أخبر أنَّ طائفة من المهاجِرينَ أرادوا أن يَمنَعوا الأنصار من أمرٍ تَعتَقِد الأنصار أنَّهم يَستَحِقّونَه، وإنَّما عَرَّض بذلك بأبي بكر وعمرَ ومَن حَضَرَ معهما.

**قوله: «أرَدْتُ أن أتكلَّمَ وكنتُ قد زَوَّرْتُ»** بِزايٍ ثمَّ راءٍ، أي: هَيَّأتُ وحَسَّنتُ، وفي رواية مالكٍ[1]: رَوَّيت، براءٍ ثمَّ واوٍ ثقيلة ثمَّ تحتانيَّة ساكنة من الرَّوِيَّة، ضِدّ البَديهة، ويُؤيِّده قولُ عمرَ بعدُ: فما تَرَكَ كلمةً ـ وفي رواية مالك: ما تَرَكَ من كلمة ـ أعجَبَتني في رَوِيَّتي إلّا قالها في بَديهته. وفي حديث عائشة (٣٦٦٨): وكان عمرُ يقول: والله ما أردت بذلك[2] إلّا أنّي قد هَيَّأت كلاماً قد أعجَبني خَشيت أن لا يَبلُغَه أبو بَكر.

**قوله: «على رِسْلِكَ»** بكسر الرَّاء وسكون المهمَلة ويجوز الفتح، أي: على مَهَلِك بفتحَتَينِ، وقد تقدَّم بيانه في الاعتكاف، وفي حديث عائشة الماضي في مناقب أبي بكر: فأسكَتَه أبو بَكر.

**قوله: «أن أُغْضِبَه»** بِغَينٍ ثمَّ ضادٍ مُعجَمَتَينِ ثمَّ موحَّدةٍ، وفي رواية الكُشْمِيهنيّ بمُهمَلَتَينِ ثمَّ ياءٍ آخر الحروف.

**قوله: «فكان هو أحْلَمَ منِّي وأوْقَرَ»** في حديث عائشة: فتَكلَّمَ أبلَغَ الناس.

**قوله: «ما ذَكَرْتُم فيكم من خير فأنتم له أهلٌ»** زاد ابن إسحاق في روايته عن الزُّهْريّ[3]:

---

(١) الذي في المطبوع من «مسند أحمد» (٣٩١) وابن حبّان (٤١٤) بلفظ حديث الباب بالزاي ثم الراء، ولعل ذلك وقع عند الدارقطني في «غرائب مالك»، والله أعلم، وقد جاء باللفظ المذكور في رواية معمر عند عبد الرزاق (٩٧٥٨).

(٢) تحرَّف في (س) إلى: لذلك

(٣) في «مصنف ابن أبي شيبة» ١٤/ ٥٦٣ ولكن عن ابن إسحاق عن عبد الله بن أبي بكر عن الزهريّ.

إنّا والله يا مَعشَر الأنصار، ما نُنكِر فضلَكُم ولا بلاءَكُم في الإسلام، ولا حَقَّكم الواجبَ علينا.

**قوله: «ولن يُعرَفَ»** بضمِّ أوَّله على البناء للمجهول. وفي رواية مالك[1]: ولم تَعرِف العربُ هذا الأمرَ إلّا لهذا الحيّ من قُرَيش. وكذا في رواية سفيان[2]. وفي رواية ابن إسحاق: قد عَرَفتُم أنَّ هذا الحيّ من قُرَيش بمَنزِلةٍ من العرب ليس بها غيرُهم وأنَّ العرب لن تَجتَمِع إلّا على رجل منهم، فاتَّقوا اللهَ لا تُصَدِّعوا الإسلامَ، ولا تكونوا أوَّل مَن أحدَثَ في الإسلام.

**قوله: «هم أوْسَطُ العربِ»** في رواية الكُشْمِيهنيّ: «هو» بَدَل «هم» والأوَّل أوجَهُ، وقد بيَّنت في مناقب أبي بكر[3] أنَّ أحمدَ (١٨) أخرج من طريق حُميد بن عبد الرَّحمن عن أبي بكر الصِّدّيق أنَّه قال يومَئذٍ: قال رسول الله ﷺ: «الأئمَّة من قُرَيش» وسُقْتُ الكلام على ذلك هُناكَ، وسيأتي القول في حُكمه في كتاب الأحكام (٧١٣٩) إن شاء الله تعالى.

**قوله: «وقد رَضِيتُ لكم أحدَ هذَينِ الرَّجلينِ»** زاد عَمْرو بن مرزوق عن مالك عند الدّارَقُطنيِّ هنا: فأخَذَ بيَدي وبيَدِ أبي عُبيدة بن الجرَّاح[4]، وقد ذكرت في هذا الحديث مَفاخرَه. وتقدَّم ما يَتعلَّق بذلك في مناقب أبي بَكر.

**قوله: «فقال قائلُ الأنصارِ»** في رواية الكُشْمِيهنيّ: من الأنصار،وكذا في رواية مالك، وقد سَمّاه سفيان في روايته عند البزّار (١٩٤) فقال: حُبَاب بن المنذِر، لكنَّه من هذه الطَّريق مُدرَج فقد بيَّن مالك[5] في روايته عن الزُّهْريّ أنَّ/ الذي سَمّاه سعيد بن المسيّب فقال: قال ابن شِهاب فأخبرني سعيد بن المسيّب أنَّ الحُبَاب بن المنذِر هو الذي قال: أنا جُذَيلُها المحَكَّك. ١٥٣/١٢

(١) وقع هذا اللفظ في رواية مالك عند أحمد في «المسند» (٣٩١)، وابن حبّان (٤١٤).

(٢) رواية سفيان عند البزار (١٩٤)، ورواية ابن إسحاق المذكورة بعدها عند ابن أبي شيبة في «المصنف» ١٤/ ٥٦٣، وكذا وقع في رواية معمر عند عبد الرزاق (٩٧٥٨).

(٣) في سياق شرحه للحديث (٣٦٦٨).

(٤) رحم الله الحافظ كيف فاتَه أن هذه الزيادة هي في حديث هذا الباب أيضاً.

(٥) عند أحمد (٣٩١)، ابن حبان (٤١٤).

وتقدَّم موصولاً في حديث عائشة (٣٦٦٧و٣٦٦٨): فقال أبو بَكر: نحنُ الأُمَراء وأنتم الوُزَراء. فقال الحُبَاب بن المنذِر: لا والله لا نفعل، مِنّا أميرٌ ومِنكم أميرٌ. وتقدَّم تفسير المرجَّب والمحَكَّك هُناكَ، وهكذا سائر ما يَتعلَّق ببيعة أبي بكر المذكورة مشروحاً، وزاد إسحاق ابن الطَّبّاع هُناكَ: فقلت لمالكٍ: ما معناه؟ قال: كأنَّه يقول: أنا داهيَتُها. وهو تفسير معنًى، زاد سفيان في روايته هنا: «وإلّا أعَدْنا الحَرْبَ بيننا وبينكم خَدْعةً، فقلت: إنَّه لا يَصْلُح سيفان في غِمْدٍ واحدٍ» ووَقَعَ عند مَعمَر أنَّ راوي ذلك قَتَادة، فقال: قال قَتَادةُ: قال عمر: لا يَصلُح سيفان في غِمدٍ واحدٍ، ولكن مِنّا الأُمَراءُ ومِنكم الوُزَراءُ.

ووَقَعَ عند ابن سعد (٣/ ١٨٢) بسندٍ صحيح من مُرسَل القاسم بن محمَّد قال: اجتَمَعَتِ الأنصار إلى سعد بن عُبادة، فأتاهم أبو بكر وعمر وأبو عُبيدة، فقامَ الحُبَاب بن المنذِر وكان بدريّاً فقال: مِنّا أميرٌ ومِنكم أميرٌ، فإنّا والله ما نَنفَس عليكم هذا الأمرَ، ولكنّا نَخاف أن يَليَها أقوامٌ قتلنا آباءَهم وإخوتَهم. فقال عمرُ: إذا كان ذلك فمُت إن استَطَعت.

قال الخطَّابيُّ: الحامل للقائلِ: مِنّا أمير ومِنكم أمير، أنَّ العرب لم تكن تَعرِف السّيادة على قوم إلّا لمن يكونِ منهم، وكأنَّه لم يكن يَبلُغه حُكمُ الإمارة في الإسلام واختصاصُ ذلك بقُرَيشٍ، فلمَّا بَلَغَه أمسَكَ عن قوله، وبايعَ هو وقومُه أبا بكرٍ.

**قوله: «حتَّى فَرِقْتُ»** بفتح الفاء وكسر الرَّاء ثمَّ قافٍ، من الفَرَق بفتحَتَينِ، وهو الخوفُ، وفي رواية مالكٍ: حتَّى خِفتُ، وفي رواية جُويريةَ: حتَّى أشفَقنا الاختلاف[1].

ووَقَعَ في رواية ابنِ إسحاقَ المذكورةَ فيما أخرجه الذُّهْليُّ[2] في «الزُّهْريّات» بسندٍ صحيح عنه: حدَّثني عبدُ الله بن أبي بكر عن الزُّهْريّ عن عُبيد الله عن ابن عبَّاس عن عمر قال: قلت: يا مَعشَر الأنصار، إنَّ أوْلى الناس بنبيِّ الله ثانيَ اثنَينِ إذ هما في الغار، ثمَّ أخذتُ بيَدِه.

---

(١) عند ابن حبان (٤١٤).

(٢) ومن طريقه أخرجه الضياء المقدسي في «المختارة» (١٧٨)، والخبر أيضاً في رواية ابن أبي شيبة ١٤/ ٥٦٦.

ووَقَعَ في حديث ابن مسعود عند أحمدَ (٣٧٦٥) والنَّسائيِّ (٧٧٧) من طريق عاصم عن زِرِّ بن حُبَيش عنه أنَّ عمر قال: يا مَعشَر الأنصار، ألستُم تَعلَمونَ أنَّ رسول الله ﷺ أمَرَ أبا بكر أن يَؤُمّ بالناس، فأيُّكم تَطيب نفسُه أن يَتقدَّم أبا بَكر؟ فقالوا: نعوذ بالله أن نَتقدَّم أبا بكر. وسنده حسنٌ، وله شاهدٌ من حديث سالم بن عُبيد[1]، عن عمر أخرجه النَّسائيُّ أيضاً (ك ٧٠٨١ و٨٠٥٥)، وآخر من طريق رافع بن عَمْرو الطائيّ أخرجه الإسماعيليّ في «مُسنَد عمر» بلفظ: فأيُّكم يَجتَرِئ أن يَتقدَّم أبا بَكر؟ فقالوا: لا أيُّنا، وأصله عند أحمدَ (١٣٣) وسنده جيِّد، وأخرج التِّرمِذيّ (٣٦٦٧) وحَسَّنَه وابن حِبّان في «صحيحه» (٦٨٦٣) من حديث أبي سعيد قال: قال أبو بَكر: أَلَستُ أحقَّ الناسِ بهذا الأمر؟ ألستُ أوَّلَ مَن أسلَمَ؟ ألستَ صاحبَ كذا.

**قوله: «فبايعتُه وبايعَه المهاجِرونَ»** فيه رَدٌّ على قول الدَّاوُوديّ فيما نَقَلَه ابن التِّين عنه حيثُ أطلقَ أنَّه لم يكن مع أبي بكر حينئذٍ من المهاجِرينَ إلّا عمرُ وأبو عُبيدة، وكأنَّه استصحَبَ الحالَ المنقولةَ في تَوجُّهِهم، لكن ظَهَرَ من قول عمرَ: وبايعَه المهاجِرونَ، بعدَ قولِه: بايعتُه، أنَّه حَضَرَ معهم جمعٌ من المهاجِرينَ، فكأنَّهم تَلاحَقوا بهم لمَّا بَلَغَهم أنَّهم تَوجَّهوا إلى الأنصار، فلمَّا بايعَ عمرُ أبا بكر وبايعَه مَن حَضَرَ من المهاجِرينَ على ذلك بايعَه الأنصار حين قامَتِ الحُجّة عليهم بما ذكره أبو بكر وغيره.

**قوله: «ثمَّ بايعَتْهُ الأنصارُ»** في رواية ابن إسحاقَ المذكورةِ قريباً: ثمَّ أخذت بيَدِه وبَدَرَني رجل من الأنصار فضَرَبَ على يده قبل أن أضرِبَ على يَدِه، ثمَّ ضَرَبت على يَدِه فتَتابَعَ الناسُ. والرَّجلُ المذكورُ بَشير بن سعد والد النُّعمان.

**قوله: «ونَزَوْنا»** بنونٍ وزاي مفتوحة، أي: وَثَبنا.

**قوله: «فقلت: قَتَلَ الله سَعْدَ بنَ عُبادةَ»** تقدَّم بيانه في شرح حديث عائشة في مناقب أبي بكر (٣٦٦٧ و٣٦٦٨)، وسيأتي في الأحكام (٧٢١٩) من وجه آخر عن الزُّهْريّ قال: أخبرني

---

(١) في (أ) و(س): «عبيد الله»، والمثبت على الصواب من (ع)، وسالم بن عُبيد: هو الأشجعي، له صحبة، وكان من أهل الصُّفّة، كما ذكر المزِّي في «تهذيب الكمال» ١٠/ ١٦٢.

أنسٌ أنَّه سمعَ خُطبة عمرَ الآخِرَةَ من الغَد من يوم تُوُفِّيَ/ رسول الله ﷺ وأبو بكر صامتٌ ١٥٤/١٢
لا يتكلَّم، فقَصَّ قصَّة البيعة العامّة، ويأتي شرحُها هُناكَ.

**قوله: «وإنّا والله ما وَجَدْنا فيما حَضَرْنا»** بِصيغة الفعل الماضي.

**قوله: «من أمرٍ»** في موضع المفعول، أي: حَضَرنا في تلكَ الحالة أُموراً فما وجَدنا فيها «أقوى من مُبايَعَهِ[1] أبي بَكر» والأُمور التي حُضِرَت حينئذٍ الاشتغال بالمشاورة واستيعاب مَن يكون أهلاً لذلك، وجَعَلَ بعض الشُّرّاح منها الاشتغالَ بتَجهيزِ النبيّ ﷺ بدَفْنِه[2]، وهو مُحتَمَل لكن ليس في سياق القصَّة إشعارٌ به، بل تعليلُ عمرَ يُرشِد إلى الحَصْر فيما يَتعلَّق بالاستخلاف.

**قوله: «فإمّا بايعْناهُم»** في رواية الكُشْمِيهنيّ بمُثنّاةٍ وبعد الألف موحَّدةٌ[3].

**قوله: «على ما نَرْضَى»** في رواية مالكٍ: على ما لا نَرضَى. وهو الوجه[4]، وبقيَّة الكلام تُرشِد إلى ذلك.

**قوله: «فمَن بايعَ رجلاً»** في رواية مالك: فمَن تابَعَ رجلاً.

**قوله: «فلا يُتابَع هو ولا الذي بايعَه»** في رواية مَعمَر من وجهٍ آخَرَ عن عمر: مَن دَعَا إلى إمارة عن غير مَشورة فلا يَحِلّ إلّا أن يُقتَلَ[5].

وفي هذا الحديث من الفوائد غير ما تقدَّم: أَخْذُ العلمِ عن أهله وإن صَغُرَت سِنُّ المأخوذِ عنه عن الآخِذ، وكذا لو نَقَصَ قَدرُه عن قَدْرِه.

وفيه التَّنبيهُ على أنَّ العلمَ لا يُودَع عند غير أهلِه، ولا يُحدَّث به إلّا مَن يَعقِلُه، ولا يُحدَّث القليلُ الفَهمِ بما لا يَحتملُه.

---

(١) في (س): «سابقة» وهو تحريف.

(٢) في (س): «ودفنه».

(٣) يعني: «تابعناهم» وهي رواية الأصيليّ أيضاً كما في اليونينية.

(٤) وهو الذي وقع في اليونينية دون حكاية خلاف بين رواة البخاري في ذلك.

(٥) تحرفت العبارة في (س) إلى: فلا يحلُّ له أن يقبل، ورواية معمر عند عبد الرزاق (٩٧٥٩) لكن بلفظ: «فلا يَحِلُّ لكم إلّا أن تقتلوه».

وفيه جواز إخبار السُّلطان بكلام مَن يُخشَى منه وقوعُ أمرٍ فيه إفسادٌ للجماعة، ولا يُعَدّ ذلك من النَّميمة المذمومة، لكنَّ محَلّ ذلك أن يُبهمه صَوناً له وجمعاً له بين المصلَحَتَين، ولعلَّ الواقع في هذه القصَّة كان كذلك، واكتَفَى عمر بالتَّحذير من ذلك ولم يُعاقب الذي قال ذلك ولا مَن قيلَ عنه، وبَنَى المهلَّب على ما زَعَمَ أنَّ المراد مُبايعة شَخص من الأنصار فقال: إنَّ في ذلك مُخالَفة لقولِ أبي بكر: إنَّ العرب لا تَعرِف هذا الأمر إلّا لهذا الحيّ من قُرَيش، فإنَّ المعروف هو الشَّيء الذي لا يجوز خِلَافُه.

قلت: والذي ظَهَرَ من سياق القصَّة أنَّ إنكار عمرَ إنَّما هو على مَن أراد مُتابَعَةَ[1] شَخصٍ على غير مَشورة من المسلمينَ، ولم يَتعرَّض لكَونِه قُرَشيّاً أو لا.

وفيه أنَّ العظيمَ يحتمل في حَقّه من الأُمور المباحة ما لا يحتمل في حَقّ غيره، لقولِ عمرَ: وليس فيكم مَن تُمَدّ إليه الأعناقُ مِثلُ أبي بَكر، أي: فلا يَلزَم من احتمال المبادَرة إلى بيعَته عن غير تَشاوُرٍ عامٍّ أن يُباحَ ذلك لكلِّ أحدٍ من الناس لا يَتَّصِف بمِثلِ صِفَة أبي بَكر.

قال المهلَّب: وفيه أنَّ الخِلَافة لا تكون إلّا في قُرَيش، وأدلّةُ ذلك كثيرةٌ.

ومنها أنَّه ﷺ أوصَى مَن وليَ أمرَ المسلمينَ بالأنصار، وفيه دليلٌ واضحٌ على أنْ لا حَقَّ لهم في الخِلَافة، كذا قال، وفيه نظرٌ سيأتي بيانه عند شرح باب الأُمَراء من قُرَيش من كتاب الأحكام[2].

وفيه أنَّ المرأة إذا وُجِدَت حاملاً ولا زوجَ لها ولا سَيِّد وجَبَ عليها الحدُّ إلّا أن تُقيم بيِّنَةً على الحِلِّ[3]، أو الاستِكْراهِ.

وقال ابن العربيّ: إقامةُ الحَمْل عِلَّةٌ[4] إذا ظَهَرَ ولدٌ لم يَسبِقْهُ سببٌ جائزٌ يُعلم قطعاً أنَّه من حَرام، ويُسَمَّى قياسَ الدّلالة كالدُّخان على النار. ويُعكِّر عليه احتمالُ أن يكون الوَطْءُ

---

(١) في (س): «مبايعة»، ولكل وجْهٌ.

(٢) عند الحديث (٧١٣٩).

(٣) يعني: من وَطْءٍ حلال، ووقع في (س): «الحمل» وهو تحريف.

(٤) تحرَّف في (س) إلى: عليه.

من شُبهةٍ، وقال ابن القاسم: إن ادَّعَتِ الاستكراه وكانت غريبةً فلا حَدَّ عليها، وقال الشافعيّ والكوفيّونَ: لا حَدَّ عليها إلّا ببيِّنةٍ أو إقرار.

وحُجّةُ مالكٍ: قولُ عمرَ في خُطبَته ولم يُنكِرها أحدٌ، وكذا لو قامَتِ القَرِينة على الإكراه أو الخطأ.

قال المازَرِيّ: في تصديق المرأة الخَلِيَّة إذا ظَهَرَ بها حَمْلٌ فادَّعَتِ الإكراهَ خِلَافٌ، هل يكون ذلك شُبهة أم يجب عليها الحدّ لحديثِ عمر؟ قال ابن عبد البَرّ: قد جاء عن عمرَ في عِدّة قَضَايا: أنَّه دَرأ الحدّ بدَعوى الإكراه ونحوه. ثمَّ ساقَ من طريق شُعْبة عن عبد الملِك ابن مَيسَرة عن النَّزّال بن سَبْرَةَ قال: إنّا لمعَ عمر[1] بمِنًى فإذا بامرأةٍ حُبلَى ضَخمة تَبكي، فسألَها فقالت: إنّي ثقيلة الرَّأس فقُمت باللَّيلِ أُصَلّي ثمَّ نِمت فما استَيقَظت إلّا ورجلٌ قد رَكِبني ومَضَى فما أدري مَن هو، قال: فدَرأ عنها الحدّ.

وجَمَعَ بعضهم بأنَّ مَن عُرِفَ منها مَخايِلُ الصِّدق في دَعوى الإكراه قُبِلَ منها، وأمَّا المعروفة/ في البلد التي لا تُعرَف بالدّينِ ولا الصِّدق، ولا قَرِينةَ معها على الإكراه فلا، ولا ١٢/١٥٥ سيَّما إن كانت مُتَّهَمةً، وعلى الثّاني يدلّ قوله: أو كان الحَبَل. واستَنبَطَ منه الباجيّ أنَّ مَن وطِئَ في غير الفَرج فدَخَلَ ماؤُه فيه فادَّعَتِ المرأة أنَّ الولد منه لا يُقبَل ولا يَلحَق به إذا لم يَعترِف به، لأنَّه لو لَحِقَ به لمَا وجَبَ الرَّجم على حُبلَى لجوازِ مِثل ذلك، وعَكَسَه غيرُه فقال: هذا يقتضي أن لا يَجِبَ على الحُبلَى بمُجرَّدِ الحَبَل حَدٌّ لاحتمال مِثل هذه الشُّبهة وهو قول الجمهور.

وأجابَ الطَّحاويُّ أنَّ المستَفاد من قول عمرَ: الرَّجمُ حَقٌّ على مَن زَنَى، أنَّ الحَبَل إذا كان من زِنًى وجَبَ فيه الرَّجم وهو كذلك، ولكن لا بدَّ من ثُبوت كَونه من زِنًى، ولا تُرجَم بمُجرَّدِ الحَبَل مع قيام الاحتمال فيه، لأنَّ عمرَ لمَّا أُتِيَ بالمرأة الحُبلَى وقالوا: إنَّها زَنَت وهي تَبكي فسألَها: ما يُبكيك؟ فأخبَرَت أنَّ رجلاً رَكِبَها وهي نائمة فدَرأَ عنها الحدَّ بذلك.

---

(١) «الاستذكار» لابن عبد البر (٣٥٤٠٩)، وفي أوّله: «إنّي لَمعَ عمر» بدل: إنّا.

قلت: ولا يخفى تكلُّفُه، فإنَّ عمرَ قابَلَ الحَبَل بالاعتراف، وقَسيمُ الشَّيء لا يكون قِسْمَه، وإنَّما اعتَمَدَ مَن لا يرى الحدّ بمُجرَّدِ الحَبَل قيامَ الاحتمال بأنَّه ليس عن زِنًى مُحقَّقٍ، وأنَّ الحدّ يُدفَع بالشُّبهة، والله أعلم.

وفيه أنَّ مَن اطَّلَعَ على أمر يريد الإمامُ أن يُحدِثَه فلَه أن يُنبِّهَ غيرَه عليه إجمالاً ليكونَ إذا سمعَه على بَصيرةٍ، كما وَقَعَ لابنِ عبَّاس مع سعيد بن زيد. وإنَّما أنكَرَ سعيدٌ على ابن عبَّاس لأنَّ الأصل عنده أنَّ أُمور الشَّرع قد استَقرَّت، فمهما أُحدِثَ بعد ذلك إنَّما يكون تفريعاً عليها، وإنَّما سَكَتَ ابن عبَّاس عن بيان ذلك له لعِلمِه بأنَّه سَيسمعُ ذلك من عمرَ على الفَوْر.

وفيه جوازُ الاعتراض على الإمام في الرَّأي إذا خَشيَ أمراً، وكان فيما أشارَ به رُجْحانٌ على ما أرادَه الإمام.

واستُدِلَّ به على أنَّ أهل المدينة مخصوصونَ بالعلمِ والفَهم لاتِّفاق عبد الرَّحمن بن عَوْف وعمرَ على ذلك، كذا قال المهلَّب فيما حكاه ابن بَطّال وأقَرَّه، وهو صحيح في حَقّ أهل ذلك العصر، ويَلتَحِق بهم مَن ضاهاهُم في ذلك، ولا يَلزَم من ذلك أن يَستَمِرّ ذلك في كلّ عَصرٍ بل ولا في كلّ فردٍ فردٍ.

وفيه الحثُّ على تبليغ العلم ممَّن حَفِظَه وفَهِمَه، وحَثُّ مَن لا يَفْهم على عَدَمِ التَّبليغ إلّا إن كان يُورِده بلَفْظه ولا يَتَصَرَّف فيه.

وأشارَ المهلَّب إلى أنَّ مُناسَبة إيرادِ عمرَ حديثَ: «لا تَرغَبوا عن آبائكُم» وحديث الرَّجم من جهة أنَّه أشارَ إلى أنَّه لا ينبغي لأحدٍ أن يَتَنطَّعَ[1] فيما لا نَصَّ فيه من القرآن أو السُّنّة، ولا يَتَسوَّر برأيِه فيه فيقول أو يعمل بما تُزيِّن له نفسُه، كما تَنَطَّعَ[2] الذي قال: لو ماتَ عمر بايعت فلاناً، لمَّا لم يَجِد شرطَ مَن يَصلُح للإمامة منصوصاً عليه في الكتاب، فقاسَ ما أراد أن يقع له بما وَقَعَ في قصَّة أبي بكر فأخطأَ القياس لوجودِ الفارق، وكان الواجب

(١) تحرَّف في (س) إلى: يقطع.
(٢) تحرَّف في (س) إلى: يقطع.

عليه أن يسأل أهل العلم بالكتابِ والسُّنّة عنه، ويعملَ بما يدلُّونَه عليه، فقَدَّمَ عمرُ قصَّة الرَّجم وقصَّة النَّهي عن الرَّغبة عن الآباء وليسا منصوصَين في الكتاب المتلُوِّ، وإن كانا ممَّا أنزَلَ الله واستَمرَّ حُكمُهما وإن نُسِخَتْ[1] تِلاوتُهما، لكنَّ ذلك مخصوصٌ بأهلِ العلم ممَّن اطَّلَعَ على ذلك، وإلّا فالأصل أنَّ كلّ شيء نُسِخَت تلاوتُه نُسِخَ حُكمُه.

وفي قوله: أخشَى إن طالَ بالناس زمانٌ: إشارةٌ إلى دُروس العلم مع مُرور الزَّمَن فيَجِد الجُهّالُ السَّبيلَ إلى التَّأويل بغير عِلم، وأمَّا الحديث الآخر وهو: «لا تُطْروني» ففيه إشارة إلى تعليمهم ما خَشِيَ[2] عليهم جهلَه.

قال: وفيه اهتمام الصحابة وأهل القَرن الأوَّل بالقرآن والمنع من الزّيادة في المصحَف، وكذا مَنع النَّقص بطريق الأوْلى، لأنَّ الزّيادة إنَّما تُمنَع لئلّا يُضاف إلى القرآن ما ليس منه فاطِّراحُ بعضِهِ أشدُّ، قال: وهذا يُشعِر بأنَّ كلّ ما نُقِلَ عن السَّلَف كأُبيّ بن كعب وابن مسعود من زيادة ليست في الإمام إنَّما هي على سبيل التَّفسير ونحوه، قال: ويحتمل أن يكون ذلك كان في أوَّل الأمر ثمَّ استقرَّ الإجماع على ما في الإمام، وبَقِيَت تلكَ الرِّوايات تُنقَل لا على أنَّها ثَبَتَت في المصحَف.

وفيه دليلٌ على/ أنَّ مَن خَشيَ من قوم فتنةً وأن لا يُجيبوا إلى امتثال الأمر الحقِّ أن يَتوجَّه إليهم ١٥٦/١٢
ويُناظرَهم ويُقيمَ عليهمُ الحُجّةَ، وقد أخرج النَّسائيُّ من حديث سالم بن عُبيد[3] قال: اجتَمَعَ المهاجِرونَ يَتَشاورونَ فقالوا: انطَلِقوا بنا إلى إخواننا الأنصار، فقالوا: مِنّا أميرٌ ومِنكم أميرٌ، فقال عمرُ: فسيفان في غِمد إذاً لا يَصلُحان، ثمَّ أخَذَ بيَدِ أبي بكر فقال: مَن له هذه الثلاثُ[4] ﴿إِذْ يَقُولُ لِصَٰحِبِهِۦ لَا تَحْزَنْ إِنَّ ٱللَّهَ مَعَنَا﴾ [التوبة: ٤٠]؟ مَن صاحبُه: ﴿إِذْ هُمَا فِى ٱلْغَارِ﴾ [التوبة: ٤٠] مَن هما[5]؟ فبايعَه وبايعَه الناس أحسنَ بيعةٍ وأجمَلَها.

---

(١) في (س): «ونسخت».

(٢) في (س): «يُخشى».

(٣) وهو الأشجعيّ، ووقع في (س): «عبيد الله» وهو خطأ.

(٤) يعني: الخصال، ووقع في (س): «الثلاثة».

(٥) ذكر اثنتين وبقيت واحدة، وهي كما عند النسائي (٧٠٨١): ﴿لَا تَحْزَنْ إِنَّ ٱللَّهَ مَعَنَا﴾ [التوبة: ٤٠] مع مَن؟

وفيه أنَّ للكبير القَدْرِ أن يَتَواضَع ويُفضِّل مَن هو دونَه على نفسه أدَباً وفِراراً من تزكية نفسِه، ويدلّ عليه أنَّ عمرَ لمَّا قال له: ابسُطْ يدَك، لم يمتنع. وفيه أنَّه لا يكون للمسلمينَ أكثرُ من إمام.

وفيه جواز الدُّعاء على مَن يُخشَى في بقائه فتنةٌ، واستُدِلَّ به على أنَّ مَن قَذَفَ غيره عند الإمام لم يَجِبْ على الإمام أن يُقيمَ عليه الحدّ حتَّى يَطلُبه المقذوفُ؛ لأنَّ له أن يَعفُوَ عن قاذِفه أو يريد السَّتْرَ.

وفيه أنَّ على الإمام إن خَشِيَ من قومٍ الوقوعَ في محذور أن يأتيَهم فيَعِظَهم ويُحَذِّرَهم قبلَ الإيقاع بهم، وتَمسَّكَ بعض الشّيعة بقولِ أبي بكر: قد رَضِيتُ لكم أحدَ هذَينِ الرجلينِ، بأنَّه لم يكن يَعتَقِد وجُوبَ إمامَته ولا استحقاقَه للخِلَافة، والجوابُ من أوجُهٍ: أحدهما: أنَّ ذلك كان تَواضُعاً منه، والثّاني: لتجويزِه إمامةَ المفضول مع وُجود الفاضِل، وإن كان مِن الحقّ، فله أن يَتبَرَّع لغيره. الثّالث: أنَّه علم أنَّ كلًّا منهما لا يَرضَى أن يَتقدَّمه، فأراد بذلك الإشارة إلى أنَّه لو قُدِّرَ أنَّه لا يَدخُل في ذلك لكَانَ الأمر مُنحَصِراً فيهما، ومن ثَمَّ لمَّا حَضَرَه الموتُ استَخلَفَ عمرَ لكَونِ أبي عُبيدة كان إذ ذاكَ غائباً في جهاد أهل الشّام مُتَشاغِلاً بفتحِها.

وقد دَلَّ قولُ عمرَ: لَأنْ أُقَدَّمَ فتُضرَب عُنُقي... إلى آخره، على صِحّة الاحتمال المذكور.

وفيه إشارة ذي الرَّأي على الإمام بالمصلَحة العامّة بما يَنفَع عُموماً أو خُصوصاً وإن لم يَستَشِره، ورُجوعه إليه عند وُضوح الصَّواب.

واستُدِلَّ بقولِ أبي بَكر: أحد هذَينِ الرَّجلينِ، أنَّ شرط الإمام أن يكون واحداً، وقد ثَبَتَ النَّصّ الصَّريح في حديث مسلم: «إذا بُويِعَ[1] لخليفَتَينِ فاقتُلوا الآخِرَ منهما» وإن كان بعضُهم أوَّلَه بالخَلْع والإعراض عنه فيصير كمَن قُتِلَ. وكذا قال الخطَّابيُّ في قول عمرَ في حَقّ سعدٍ: اقتُلوه، أي: اجعَلوه كمَن قُتِلَ[2].

---

(١) تحرَّف في (س) إلى «بايعوا».

(٢) وذلك بأنْ لا تقبلوا له قولاً ولا تُقيموا له دعوةً، قاله الخطابيّ في «غريب الحديث» ٢/ ١٢٩.

## ٣٢- باب البِكْرانِ يُجلدانِ ويُنفَيانِ

﴿ ٱلزَّانِيَةُ وَٱلزَّانِي فَٱجْلِدُواْ كُلَّ وَٰحِدٍ مِّنْهُمَا مِاْئَةَ جَلْدَةٍ وَلَا تَأْخُذْكُم بِهِمَا رَأْفَةٌ فِي دِينِ ٱللَّهِ ﴾ [النور: ٢].

قال ابنُ عُيينةَ: رَأفةٌ في إقامةِ الحَدِّ.

٦٨٣١- حدَّثنا مالكُ بنُ إسماعيلَ، حدَّثنا عبدُ العزيزِ، أخبرنا ابنُ شِهابٍ، عن عُبيدِ الله ابنِ عبدِ الله بنِ عُتْبةَ، عن زيدِ بنِ خالدٍ الجُهَنيِّ، قال: سمعتُ النبيَّ ﷺ يأمرُ فيمَن زَنَى ولم يُحصَن: جَلْدَ مئةٍ وتَغريبَ عامٍ.

٦٨٣٢- قال ابنُ شِهابٍ: وأخبرني عُرْوةُ بنُ الزُّبَيرِ: أنَّ عمرَ بنَ الخطَّاب غَرَّبَ، ثمَّ لم تَزَلْ تلكَ السُّنَّةَ.

٦٨٣٣- حدَّثنا يحيى بنُ بُكَير، حدَّثنا اللَّيثُ، عن عُقَيل، عن ابنِ شِهابٍ، عن سعيدِ بنِ المسيّبِ، عن أبي هريرةَ ﷺ:/ أنَّ رسولَ الله ﷺ قَضَى فيمَن زَنَى ولم يُحصَن بنَفْيِ عامٍ وبإقامةِ الحدِّ عليه. ١٥٧/١٢

قوله: «باب البِكْران يُجْلَدانِ ويُنفَيانِ» هذه التَّرجمة لفظُ خَبَرٍ أخرجه ابن أبي شَيْبة[١] (١٠/ ٨١) من طريق الشَّعبيِّ عن مسروق عن أُبيّ بن كعب مِثله وزاد: «والثَّيِّبانِ يُجلَدانِ ويُرجَمانِ» وأخرج ابن المنذِر[٢] الزّيادة بلفظ: «والثَّيِّبان يُرجَمان واللَّذان بَلَغا سِنّاً يُجلَدان ثمَّ يُرجَمان»، وأخرج عبد الرَّزّاق (١٣٣٦١) عن الثَّوْريّ عن الأعمَش عن مسروق: «البِكران يُجلَدان ويُنفَيان، والثَّيِّبان يُرجَمان ولا يُجلَدان، والشَّيخان يُجلَدان ثمَّ يُرجَمان» ورجاله رجال الصَّحيح.

وقد تقدَّمَتِ الإشارة إلى هذه الزّيادة في «باب رَجم المحصَن»[٣].

ونَقَلَ محمَّد بن نَصر في «كتاب الإجماع» الاتِّفاقَ على نَفْي الزّاني إلّا عن الكوفيّينَ، ووافَقَ

---

(١) موقوفاً على أُبيّ بن كعب ﷺ.

(٢) في «الأوسط» (٩١٧٩) طبعة دار الفلاح.

(٣) في سياق شرحه للحديث رقم (٦٨١٢).

الجمهورَ منهم ابنُ أبي ليلى وأبو يوسف، وادَّعَى الطَّحاويُّ أنَّه منسوخٌ، وسأذكره في «باب لا يُثَرَّبُ[1] على الأمة ولا تُنفَى»[2].

واختَلَفَ القائلونَ بالتَّغريبِ فقال الشافعيّ والثَّوْريُّ وداودُ والطَّبَريّ بالتَّعميم، وفي قول للشّافعيِّ، لا يُنفَى الرَّقيقُ، وخَصَّ الأوزاعيُّ النَّفيَ بالذَّكَر[3]، وبه قال مالكٌ وقَيَّدَه بالحُرِّ، وبه قال إسحاقُ. وعن أحمدَ روايتان. واحتَجَّ مَن شَرَطَ الحُرّيَّة بأنَّ في نفي العَبد عُقوبة لمالكِه لمَنعِه مَنفَعَتَه مُدّةَ نفيه، وتَصَرُّف الشَّرع يقتضي أن لا يُعاقَب إلّا الجاني، ومن ثَمَّ سَقَطَ فرضُ الحجّ والجهاد عن العَبد.

وقال ابن المنذِر: أقسَمَ النبيُّ ﷺ في قصَّة العَسيف (٦٨٢٧و٦٨٢٨) أنَّه يقضي فيه بكتابِ الله ثمَّ قال: إنَّ عليه جَلدَ مئةٍ وتَغريبَ عام، وهو المبيِّن لكتابِ الله. وخَطَبَ عمر بذلك على رُؤوس الناس، وعَمِلَ به الخلفاء الرَّاشدونَ فلم يُنكِرْهُ أحدٌ فكان إجماعاً.

واختُلِفَ في المسافة التي يُنفَى إليها: فقيلَ: هو إلى رأي الإمام، وقيل: يُشتَرَط مَسافة القَصْرِ، وقيل: إلى ثلاثة أيام، وقيل: إلى يومين، وقيل: يوم وليلة، وقيل: من عملٍ إلى عملٍ، وقيل: إلى ميلٍ، وقيل: إلى ما يَنطَلِق عليه اسم نفي. وشَرَطَ المالكيَّة الحَبسَ في المكان الذي يُنفَى إليه، وسيأتي البحث فيه في باب «لا يُثَرَّب على الأَمة ولا نفي» ومن عَجيب الاستدلال احتجاجُ الطَّحاويّ لسُقوطِ النَّفي أصلاً بأنَّ نفي الأَمَةِ ساقطٌ بقولِه: «بيعوها» كما سيأتي تقريرُه قال: وإذا سَقَطَ عن الأَمة سَقَطَ عن الحُرّة لأنَّها في معناها، ويَتأكَّد بحديثِ: «لا تُسافرِ المرأةُ إلّا مع ذي مَحرَمٍ»[4] قال: وإذا انتَفَى أن يكون على النِّساء نفيٌ انتَفَى أن يكون على الرِّجال، كذا قال وهو مَبنيٌّ على أنَّ العُموم إذا خُصَّ سقط الاستدلالُ به، وهو مذهبٌ ضعيفٌ جدّاً.

---

(١) تحرَّف في (س) إلى: «تغريب».

(٢) عند شرح الحديث (٦٨٣٩).

(٣) كذا في (أ)، ووقع في (ع) و(س): «بالذُّكوريّة»، وكذا قوله بعده: «بالحُرِّ» فوقع في (س) فقط: «بالحُرِّية».

(٤) سلف برقم (١٨٦٢)، وأخرجه مسلم برقم (١٣٤١).

قوله: ﴿ٱلزَّانِيَةُ وَٱلزَّانِي فَٱجْلِدُواْ كُلَّ وَٰحِدٍ مِّنْهُمَا مِاْئَةَ جَلْدَةٍ وَلَا تَأْخُذْكُم بِهِمَا رَأْفَةٌ فِي دِينِ ٱللَّهِ﴾ [النور: ٢] الآية» كذا لأبي ذرٍّ، وساقَ في رواية كَريمة إلى قوله: ﴿ٱلْمُؤْمِنِينَ﴾ والمراد بذِكْر هذه الآية أنَّ الجَلد ثابِتٌ بكتابِ الله، وقامَ الإجماع ممَّن يُعتَدّ به على اختصاصه بالبِكرِ وهو غير المحصَن، وقد تقدَّم بيانُ المحصَن في «باب رَجم المحصَن» (٦٨١٣).

واختَلَفوا في كيفيَّة الجَلْدِ، فعن مالكٍ يَختَصّ بالظَّهرِ لقولِه في حديث اللِّعان: «البيِّنَة وإلّا جَلدٌ في ظَهرِك»[1]. وقال غيرُه: يُفرَّقُ على الأعضاءِ ويُتَّقَى الوجه والرَّأس، ويُجلَد في الزِّنى والشُّرب والتَّعزير قائماً مُجرَّداً، والمرأة قاعِدةً، وفي القَذف وعليه ثيابُه.

وقال أحمدُ وإسحاق وأبو ثَور: لا يُجرَّد أحد في الحدّ، وليس في الآية للنَّفي ذِكْر فتَمسَّكَ به الحنفيَّة فقالوا: لا يُزاد على القرآن بخَبَرِ الواحد، والجواب أنَّه مشهور لكَثْرة طرقه ومَن عَمِلَ به من الصحابة، وقد عَمِلوا بمِثلِه بل بدونِه كَنَقضِ الوضوء بالقَهقَهة وجوازِ الوضوء بالنبيذِ وغير ذلك ممَّا ليس في القرآن، وقد أخرج مسلم (١٦٩٠) من حديث عُبادة بن الصّامت مرفوعاً: «خُذوا عنِّي، قد جَعَلَ الله لهنَّ سبيلاً: البِكْرُ بالبِكْرِ جَلدُ مئةٍ وتَغريبُ عامٍ، والثَّيِّبُ بالثَّيِّبِ جَلْدُ مئةٍ والرَّجمُ».

وأخرج الطبرانيُّ (١١/ ١١١٣٤) من حديث ابن عبَّاس قال: كُنَّ يُحبَسنَ في البيوت إن ماتَتْ ماتَتْ، وإن عاشَت عاشَت: لمَّا نزلَ: ﴿وَٱلَّٰتِي يَأْتِينَ / ٱلْفَٰحِشَةَ مِن نِّسَآئِكُمْ فَٱسْتَشْهِدُواْ عَلَيْهِنَّ أَرْبَعَةً مِّنكُمْ فَإِن شَهِدُواْ فَأَمْسِكُوهُنَّ فِي ٱلْبُيُوتِ حَتَّىٰ يَتَوَفَّىٰهُنَّ ٱلْمَوْتُ أَوْ يَجْعَلَ ٱللَّهُ لَهُنَّ سَبِيلًا﴾ [النساء:١٥] حتَّى نزلت: ﴿ٱلزَّانِيَةُ وَٱلزَّانِي فَٱجْلِدُواْ كُلَّ وَٰحِدٍ مِّنْهُمَا مِاْئَةَ جَلْدَةٍ﴾ [النور:٢]. ١٥٨/١٢

قوله: «قال ابن عُيَينَة: رَأفةٌ في إقامة الحدِّ» كذا للأكثرِ وسَقَطَ «في» لبعضِهم، ولبعضِهم: ابن عُليَّة، بلامٍ وتحتانيَّة ثقيلة وعليه جَرَى ابن بَطّال والأوَّلُ المعتمَدُ، وقد ذكر مُغَلْطاي في «شرحه» أنَّه رآه في «تفسير سفيان بن عُيَينَة».

---

(١) سلف برقم (٢٦٧١) و (٤٧٤٧) بلفظ: «وإلا حدٌّ» بدل «إلّا جلد».

قلت: ووَقَعَ نَظيرُه عند ابن أبي شَيْبة (١٠/ ٦٤) عن مجاهد بسندٍ صحيح إليه، وزاد بعد قوله في إقامة الحدّ: «يُقام ولا يُعَطَّل» والمراد بتَعطيلِ الحدّ: تَركُه أصلاً، أو نقصُه عَدَداً أو[1] معنًى، وقولُه تعالى ﴿وَلْيَشْهَدْ عَذَابَهُمَا طَآئِفَةٌ﴾ [النور: ٢] نَقَلَ ابن المنذِر عن أحمدَ الاجتزاء بواحدٍ، وعن إسحاقَ اثنَين، وعن الزُّهْريّ ثلاثة، وعن مالكٍ والشافعيّ: أربعة، وعن رَبيعة: ما زاد عليها، وعن الحَسَن: عشرة.

ونَقَلَ ابن أبي شَيْبة (١٠٦٠) بأسانيدِه عن مجاهد: أدناها رجلٌ، وعن محمَّد بن كعب (١٠/ ٦١) في قوله: ﴿إِن نَّعْفُ عَن طَآئِفَةٍ مِّنكُمْ﴾ [التوبة: ٦٦] قال: هو رجلٌ واحد، وعن عطاء: اثنان، وعن الزُّهْريّ: ثلاثة، وسيأتي في أوَّل خَبَر الواحد[2] ما جاء في قوله: ﴿وَإِن طَآئِفَتَانِ مِنَ ٱلْمُؤْمِنِينَ ٱقْتَتَلُوا۟﴾ [الحجرات: ٩].

**قوله: «عبد العزيز»** هو ابن أبي سَلَمة الماجِشون.

**قوله: «عن زيد بن خالد»** هكذا اختَصَرَ عبدُ العزيز من السَّنَد ذِكْرَ أبي هريرة ومن المتنِ سياقَ قصَّة العَسيف كلّها، واقتَصَرَ منها على قوله: «يأمر فيمَن زَنَى ولم يُحصَن جَلدَ مئةٍ وتَغريبَ عام» ويحتمل أن يكون ابن شِهاب اختَصَرَه لمَّا حدَّث به عبد العزيز.

**وقوله: «جَلد مئةٍ»** بالنَّصبِ على نَزع الخافض. ووَقَعَ في رواية النَّسائيِّ (ك ٧١٩٦) من طريق عبد الرَّحمن بن مَهديّ عن عبد العزيز بلفظ: سمعت رسول الله ﷺ يأمر فيمَن زَنَى ولم يُحصَن بجَلدِ مئةٍ وتَغريب عامٍ.

**وقوله: «قال ابن شِهاب»** هو موصولٌ بالسَّنَدِ المذكور.

**قوله: «أنَّ عمر بن الخطَّاب»** هو مُنقَطِع لأنَّ عُرْوة لم يسمع من عمر، لكنَّه ثَبَتَ عن عمر من وجه آخر أخرجه التِّرمِذيّ (١٤٣٨) والنَّسائيُّ (ك ٧٣٠٢) وصَحَّحَه ابن خُزَيمةَ والحاكم (٤/ ٣٦٩) من رواية عُبيد الله بن عمر عن نافع عن ابن عمر رضي الله عنهما: أنَّ النبيَّ ﷺ

---

(١) في (س): «ومعنى» بواو العطف، والمثبت من الأصلين هو الوجه.

(٢) في أول باب منه، قبل حديث رقم (٧٢٤٦).

ضَرَبَ وغَرَّبَ، وأنَّ أبا بكر ضَرَبَ وغَرَّبَ، وأنَّ عمر ضَرَبَ وغَرَّبَ، أخرَجوه من رواية عبد الله بن إدريس عنه. وذكر التِّرمِذيّ أنَّ أكثرَ أصحاب عُبيد الله بن عمر رَووه عنه موقوفاً على أبي بكر وعمر.

**قوله: «غَرَّبَ ثمَّ لم تَزَل تلكَ السُّنّةَ»** زاد عبد الرَّزّاق في روايته عن مالك: ثُمَّ لم تَزَلْ تلك السُّنةَ[1] حتَّى غَرَّبَ مروان، ثمَّ تَرَكَ الناسُ ذلك يعني: أهلَ المدينة.

**قوله في رواية اللَّيث: «عن عُقَيل»** ووَقَعَ عند الإسماعيليّ في رواية حَجّاج بن محمَّد عن اللَّيث: حدَّثني عُقَيل.

**قوله: «عن سعيد بن المسيّب»** هكذا خالَفَ عُقَيلٌ عبدَ العزيز بن أبي سَلَمة في شيخ الزُّهْريّ، فإن كان هذا المتن مختصراً من قصَّة العَسيف فقد وافَقَ عبدَ العزيز جميعُ أصحاب الزُّهْريّ، فإنَّ شيخه عندهم عُبيد الله بن عبد الله بن عُتبةَ لا سعيدُ بن المسيّب، وإن كان حديثاً آخر فالرَّاجح قول عُقَيل؛ لأنَّه أحفَظُ لحديثِ الزُّهْريّ من عبد العزيز، لكن قد روى عُقَيل عن الزُّهْريّ الحديث الآخر موافقاً لعبد العزيز أخرجهما النَّسائيُّ من طريق حُجَين بمُهمَلةٍ ثمَّ جيم ـ مُصغّراً ـ ابن المثنَّى عن اللَّيث عن عُقَيل عن ابن شِهاب، فذكر الحديثَينِ على الوِلاء حديث زيد بن خالد من رواية عُبيد الله عنه (ك ٧١٩٧) وحديث أبي هريرة من رواية سعيد بن المسيّب عنه (٧١٩٩)، وابن شِهاب صاحب حديث لا يُستَنكَرُ منه حَمْلُه الحديثَ عن جماعة بألفاظٍ مُختَلِفة.

**قوله: «بنَفْيِ عام وبإقامةِ الحدّ عليه»** وَقَعَ في رواية النَّسائيِّ (ك ٧١٩٩): أن يُنفَى عاماً مع إقامة الحدّ عليه. وكذا أخرجه الإسماعيليّ من طريق حَجّاج بن محمَّد عن اللَّيث، وعُرِفَ أنَّ الباء في رواية يحيى بن بُكَير بمعنى مع، والمراد بإقامة الحدّ: ما ذُكِرَ في رواية عبد العزيز جَلد المئةِ،

---

(١) قوله: «ثمَّ لم تَزَلْ تلك السُّنةَ» سقط من (س)، وهذه الزيادة ذكرها ابن حزم في «المحلّى» ١١/ ١٨٤ ولكن قال: قال ابن وهب قال ابن شهاب: ثم لم يزل ذلك... إلى آخره، ولم نقف عليها من رواية عبد الرزاق عن مالك.

وأَطلقَ عليها الحدَّ[1] لكَونِها بنَصِّ القرآن، وقد تَمسَّكَ بهذه الرِّواية مَن زَعَمَ أنَّ النَّفي تَعزيرٌ وأنَّه ليس جُزءاً من الحدّ،/ وأُجيبَ بأنَّ الحديث يُفسِّر بعضُه بعضاً. ١٥٩/١٢

وقد وَقَعَ التَّصريح في قصَّة العَسيف (٦٨٢٧و٦٨٢٨) من لفظ النبيّ ﷺ أنَّ عليه جَلد مئةٍ وتَغريبَ عامٍ، وهو ظاهر في كَون الكلّ حَدَّه، ولم يُختَلَف على راويهِ في لفظه، فهو أرجَحُ من حكاية الصحابيّ مع الاختلاف.

وممَّا يُؤيِّد كَونَ حديثَي الباب واحداً مع أنَّه اختُلِفَ على ابن شِهاب في تابعيِّه وصحابيِّه أنَّ الزِّيادة التي عن عمر عند عبد العزيز في حديث زيد بن خالد وَقَعَت عند عُقَيل في حديث أبي هريرة، ففي آخر رواية حَجّاج بن محمَّد التي أشرت إليها عند الإسماعيليّ: قال ابن شِهاب: وكان عمر يَنفي من المدينة إلى البصرة وإلى خَيبَر. وفيه إشارةٌ إلى بُعد المسافة وقُربها في النَّفي بحَسَبِ ما يراه الإمام، وأنَّ ذلك لا يَتقيَّد.

والذي تَحرَّرَ لي من هذا الاختلاف أنَّ في حديثَي الباب اختصاراً من قصَّة العَسيف، وأنَّ أصل الحديث كان عند عُبيد الله بن عبد الله بن[2] عُتبةَ عن أبي هريرة وزيد بن خالد جميعاً فكان يُحدِّث به عنهما بتمامه، ورُبَّما حدَّث به[3] عن زيد بن خالد باختصارٍ، وكان عند سعيد بن المسيّب عن أبي هريرة وحده باختصارٍ، والله أعلم.

وفي الحديث: جوازُ الجمع بين الحدّ والتَّعزير خِلَافاً للحَنفيَّة إن أُخِذَ بظاهرِ قوله: «مع إقامة الحدّ». وجوازُ الجمع بين الجَلد والنَّفي في حَقّ الزّاني الذي لم يُحصَن، خِلَافاً لهم أيضاً إن قلنا: إنَّ الجميع حَدٌّ.

واحتَجَّ بعضهم بأنَّ حديث عُبادةَ الذي فيه النَّفيُ منسوخ بآية النُّور[4]؛ لأنَّ فيها الجَلد بغير

---

(١) تحرَّف في (س) إلى: الجلد.

(٢) قوله: «عبد الله بن» سقط من (س).

(٣) تحرَّف في (س) إلى: عنه.

(٤) وهي قوله تعالى: ﴿ٱلزَّانِيَةُ وَٱلزَّانِي فَٱجۡلِدُواْ كُلَّ وَٰحِدٖ مِّنۡهُمَا مِاْئَةَ جَلۡدَةٖ﴾ [النور:٢]، وحديث عبادة المذكور أخرجه مسلم برقم (١٦٩٠)، وفيه قوله ﷺ: «البِكْرُ بالبِكْرِ جلدُ مئةٍ ونفيُ سنةٍ».

نَفْي، وتُعقِّبَ بأنَّه يُحتاج إلى ثُبوت التاريخ، وبأنَّ العكس أقرَبُ فإنَّ آية الجَلد مُطلَقةٌ في حَقّ كلّ زانٍ، فخُصَّ منها في حديث عُبادة الثَّيِّب[1]، ولا يَلزَم من خُلوّ آية النّور عن النَّفي عَدَمُ مشروعيَّته كما لم يَلزَم من خُلوِّها من الرَّجم ذلك، ومن الحُجَج القويَّة أنَّ قصَّة العَسيف كانت بعد آية النّور لأنَّها كانت في قصَّة الإفكِ، وهي مُتَقَدِّمة على قصَّة العَسيف، لأنَّ أبا هريرة حَضَرَها، وإنَّما هاجَرَ بعد قصَّة الإفك بزمانٍ.

## ٣٣- باب نَفْي أهل المعاصي والمخنَّثينَ

**٦٨٣٤- حدَّثنا مسلمُ بنُ إبراهيمَ، حدَّثنا هشامٌ، حدَّثنا يحيى، عن عِكْرمةَ، عن ابنِ عبَّاسٍ رضي الله عنهما، قال: لَعن النبيُّ ﷺ المخَنَّثِينَ منَ الرِّجال، والمترَجِّلات منَ النِّساءِ، وقال: «أخرِجوهم من بُيوتِكُم» وأخرَجَ فلاناً، وأخرَجَ عُمَرُ فلاناً.**

قوله: «**باب نَفْي أهل المعاصي والمخَنَّثينَ**» كأنَّه أراد الردَّ على مَن أنكَرَ النَّفيَ على غير المحارِبِ، فبيَّن أنَّه ثابِتٌ من فعل النبيّ ﷺ ومَن بعده في حَقّ غير المحارب، وإذا ثَبَتَ في حَقِّ مَن لم تقع منه كبيرةٌ، فوقوعُه فيمَن أتى كبيرة بطريق الأوْلى، وقد تقدَّم ضبط المخَنَّث في «باب ما يَنهَى من دخول المتشَبِّهينَ بالنِّساءِ على المرأة» في أواخر النِّكاح[2].

قوله: «**هشام**» هو الدَّستوائيّ، ويحيى: هو ابن أبي كثير، وقد تقدَّم بيان الاختلاف على هشام في سَنَده في كتاب اللِّباس في «باب إخراج المتشَبِّهينَ بالنِّساءِ من البيوت» مع بقيَّة شَرْحِه[3].

قوله: «**وأخرج عمرُ فلاناً**» سَقَطَ لفظ «عمرَ» من رواية غير أبي ذرٍّ، وقد أخرج أبو داود (٤٩٣٠) الحديث عن مسلم بن إبراهيم شيخ البخاريّ، فيه بعد قوله: «وقال: أخرِجوهم من بُيوتكم، وأخرِجوا فلاناً وفلاناً: يعني: المخَنَّثينَ»، وتقدَّم في اللِّباس (٥٨٨٦) عن مُعاذ بن فضالة عن هشام كرواية أبي ذرٍّ هنا، وكذا عند أحمدَ (٢١٢٣) عن يزيدَ بن هارون وغيره عن هشام، وذكرت هناك اسمَ مَن نَفاه النبيُّ ﷺ من المدينة، ولَم أذكُر اسم الذي نَفاه عمر.

---

(١) يعني قوله ﷺ: «والثَّيِّبُ بالثَّيِّبِ: جَلْدُ مئةٍ والرَّجمُ».

(٢) في سياق شرحه للحديث رقم (٥٢٣٥).

(٣) في شرحه للحديث رقم (٥٨٨٦).

ثمَّ وقَفت في «كتاب الـمُغَرَّبِينَ» لأبي الحسن المدائني من طريق الوليد بن سعيد قال: سمعَ عمرُ قوماً يقولون: أبو ذُؤَيب أحسنُ أهل المدينة، فدَعَا به فقال: أنتَ لَعَمري، فاخرُج عن المدينة فقال:/ إن كنت مُخرِجِي[1] فإلى البصرة حيثُ أخرَجت ابنَ عَمِّي[2] ١٦٠/١٢ نَصرَ بنَ حَجّاجٍ، وذكر قصَّة نَصر بن حَجّاج وهي مشهورة، وساقَ قصَّة جَعدة السُّلَميّ، وأنَّه كان يَخرُج مع النِّساء إلى البَقيع ويَتحدَّث إليهنَّ حتَّى كَتَبَ بعضُ الغُزاة إلى عمرَ يَشكو ذلك فأخرجه. وعن مَسلَمةَ بن مُحارب عن إسماعيل بن مسلم: أنَّ أُميَّة بن يزيد الأسَديَّ ومولى مُزَينة كانا يَحتَكِران الطَّعام بالمدينة فأخرجهما عمر، ثمَّ ذكر عِدّة قِصَص لـمُبهَمٍ ومُعيَّنٍ، فيُمكِن التَّفسير في هذه القصَّة ببعضِ هؤلاء.

قال ابن بَطّال: أشارَ البخاريّ بإيرادِ هذه التَّرجمة عَقِب ترجمة الزّاني إلى أنَّ النَّفي إذا شُرِعَ في حَقِّ مَن أتى معصيةً لا حَدَّ فيها، فلأن يُشرَع في حَقِّ مَن أتى ما فيه حَدٌّ أوْلى، فتتأكَّد السُّنّة الثّابِتة بالقياس فيُرَدُّ[3] به على مَن عارَضَ السُّنّة بالقياس، فإذا تَعارَضَ القياسان بَقِيَتِ السُّنّة بلا مُعارضٍ.

واستُدِلَّ به على أنَّ المراد بالمخَنَّثِينَ المتشَبِّهونَ بالنِّساءِ لا مَن يُؤتَى، فإنَّ ذلك حَدُّه الرَّجمُ، ومَن وجَبَ رَجمُه لا يُنفَى، وتُعقِّبَ بأنَّ حَدَّه مُختَلَفٌ فيه، والأكثر أنَّ حُكمه حُكم الزّاني، فإن ثَبَتَ عليه جُلِدَ ونُفيَ، لأنَّه لا يُتصوَّر فيه الإحصانُ، وإن كان يَتَشَبَّه فقط نُفيَ فقط.

وقيل: إنَّ في التَّرجمة إشارةً إلى ضعف القول الصّائر إلى رَجْم الفاعل والمفعول به، وأنَّ هذا الحديث الصَّحيح لم يأتِ فيه إلّا النَّفيُ، وفي هذا نظر لأنَّه لم يَثبُت عن أحد ممَّن أخرجهم النبيّ ﷺ أنَّه كان يُؤتَى، وقد أخرج أبو داود (٤٩٢٨) من طريق أبي هاشم عن أبي هريرة: أنَّ رسول الله ﷺ أُتيَ بمُخَنَّثٍ قد خَضَّبَ يَدَيه ورِجلَيه فقال: «ما بالُ هذا؟» قيل: يَتَشَبَّه

---

(١) في (س): «تخرجني».

(٢) في (س): «يا عمر» بدل «ابن عمّي» وهو تحريف، والمثبت من الأصلين، ومثله وقع في «الطبقات الكبرى» لابن سعد ٣/ ٢٨٥، وعنده «أبو ذئب» بدل «أبو ذؤيب».

(٣) في (س): «ليُرَدّ».

بالنِّساء، فأمَرَ به فنُفيَ إلى النَّقيع[1]، يعني: بالنُّون، والله أعلم.

## ٣٤- باب مَنْ أمرَ غيرَ الإمام بإقامة الحدّ غائباً عنه

**٦٨٣٥، و٦٨٣٦- حدَّثنا عاصمُ بنُ عليٍّ، حدَّثنا ابنُ أبي ذِئْبٍ، عن الزُّهْريِّ، عن عُبيدِ الله، عن أبي هريرةَ وزيدِ بنِ خالدٍ: أنَّ رجلاً منَ الأعراب جاء إلى النبيِّ ﷺ وهو جالسٌ، فقال: يا رسولَ الله، اقضِ بكتاب الله، فقامَ خَصْمُه، فقال: صَدَقَ، اقضِ له يا رسولَ الله بكتاب الله، إنَّ ابني كان عَسِيفاً على هذا فزَنَى بامرأتِه، فأخبَروني أنَّ على ابني الرَّجْمَ، فافتَدَيتُ بمئةٍ منَ الغنمِ ووَلِيدةٍ ثمَّ سألتُ أهلَ العِلْمِ، فزَعَموا أنَّ ما على ابني جَلْدُ مئةٍ وتَغريبُ عامٍ، فقال: «والذي نفسي بيَدِه لأقضِيَنَّ بينكُما بكتاب الله، أمَّا الغنمُ والوليدةُ فرَدٌّ عليكَ، وعلى ابنِكَ جَلْدُ مئةٍ وتَغريبُ عامٍ، وأمَّا أنتَ يا أُنيسُ فاغدُ على امرأةِ هذا فارجُمْها» فغَدا أُنيسٌ فرَجَمَها.**

قوله: «باب مَن أمَرَ غيرَ الإمام بإقامةِ الحدّ غائباً عنه» قال الكِرْمانيُّ: في هذا التَّركيب قَلَقٌ، وكان الأوْلى أن يُبدِلَ لفظَ: «غيرَ» بالضَّمير فيقول: مَن أمَرَه الإمام، إلى آخره.

وقال ابن بَطّال: قد تَرجَمَ بعدُ، يعني: في آخر أبواب الحدود «هل يأمرُ الإمام رجلاً فيَضرِب الحدّ غائباً عنه»[2]، ومعنى التَّرجمَتَينِ واحدٌ، كذا قال، ويظهر لي أنَّ بينهما تَغايُراً من جهة أنَّ قوله في الأوَّل: غائباً عنه حالٌ من المأمور وهو الذي يُقيم الحدّ، وفي الآخر حالٌ من الذي يُقام عليه الحدّ.

ثم ذكر حديث أبي هريرة وزيد بن خالد في قصَّة العَسيف، وقد مَضَى شرحُه مُستَوفًى قريباً (٦٨٢٧و٦٨٢٨).

وقوله في هذه الرِّواية: «فقامَ خَصمه فقال: صَدَقَ، اقضِ له يا رسول الله بكتابِ الله، إنَّ ابني» قال الكِرْمانيُّ: القائل هو الأعرابيّ لا خَصمُه، لأنَّه وَقَعَ في كتاب الصُّلح (٢٦٩٥ و٢٦٩٦): جاء أعرابيّ فقال: يا رسول الله، اقضِ بيننا بكتابِ الله، فقامَ خَصمُه وقال: صَدَقَ

---

(١) في إسناده مجهولان وقال المنذري في «الترغيب والترهيب» ٣/ ١٠٦: وفي متنه نكارة.

(٢) هو الباب رقم (٤٦) قبل الحديث رقم (٦٨٥٩).

اقضِ بيننا بكتابِ الله، فقال الأعرابيّ: إنَّ ابني كان عَسيفاً. قلت: بل الذي قال: اقضِ بيننا: هو والد/ العَسيف، ففي الرِّواية الماضية قريباً في باب الاعتراف بالزِّنى (٦٨٢٧ و٦٨٢٨): فقامَ خَصمه وكان أفقَهَ منه فقال: اقضِ بيننا بكتابِ الله وأذَن لي... إلى آخره، هذه رواية سفيان بن عُيَينةَ ووافقَه الجمهور، فتقدَّمَت رواية مالكٍ في الأيمان والنُّذور (٦٦٣٣ و٦٦٣٤) ورواية اللَّيث في الشُّروط (٢٣١٤و٢٣١٥)، وتأتي رواية صالح بن كَيْسانَ (٧٢٥٨ و٧٢٥٩)، وشُعَيب ابن أبي حمزة في خَبَر الواحد (٧٢٦٠)[1]، وكذا أخرجه مسلم (١٦٩٧ و١٦٩٨) من رواية اللَّيث وصالح بن كَيْسانَ ومَعمَر وساقَه على لفظ اللَّيث. ١٦١/١٢

ومع ذلك فالاختلاف في هذا على ابن أبي ذِئْب، فإنَّه رواه عن الزُّهْريّ هنا وفي الصُّلح (٢٦٩٥و٢٦٩٦)، فالراوي له في الصُّلح عن ابن أبي ذِئْب آدمُ بن أبي إياس، وهُنا عاصم ابن عليّ، وقد أخرجه الإسماعيليّ من طريق يزيد بن هارون عن ابن أبي ذِئْب فوافَقَ عاصمَ ابن عليّ وهذا هو المعتمَد، وإنَّ قوله في رواية آدم: فقال الأعرابيّ، زيادةٌ إلّا إن كان كلٌّ من الخَصمَينِ مُتَّصِفاً بهذا الوصف، وليس ذلك ببعيدٍ، والله أعلم.

## ٣٥- باب قول الله تعالى

﴿وَمَن لَّمْ يَسْتَطِعْ مِنكُمْ طَوْلًا أَن يَنكِحَ الْمُحْصَنَاتِ الْمُؤْمِنَاتِ﴾ [النساء: ٢٥].

﴿غَيْرَ مُسَافِحَاتٍ﴾: زَوَاني، ﴿وَلَا مُتَّخِذَاتِ أَخْدَانٍ﴾: أخِلّاء.

قوله: «باب قول الله تعالى: ﴿وَمَن لَّمْ يَسْتَطِعْ مِنكُمْ طَوْلًا أَن يَنكِحَ الْمُحْصَنَاتِ الْمُؤْمِنَاتِ﴾ الآية» كذا لأبي ذرٍّ وساقَ في رواية كَرِيمة إلى قوله: ﴿وَاللَّهُ غَفُورٌ رَّحِيمٌ﴾، قال الواحديّ قُرِئَ: ﴿الْمُحْصَنَاتِ﴾ في القرآن بكسر الصّاد وفتحِها إلّا في قوله تعالى: ﴿وَالْمُحْصَنَاتُ مِنَ النِّسَاءِ إِلَّا مَا مَلَكَتْ أَيْمَانُكُمْ﴾ [النساء:٢٤] فبالفتح جَزماً، وقُرِئَ ﴿فَإِذَا أُحْصِنَّ﴾ بالضَّمِّ وبالفتح، فبالضَّمِّ معناه: التَّزويج، وبالفتح معناه: الإسلام.

وقال غيره: اختُلِفَ في إحصان الأَمة، فقال الأكثر: إحصانُها التَّزويج، وقيل: العِتقُ، وعن

---

(١) من رواية أبي هريرة ﷺ وحده دون ذكر زيد بن خالد.

ابن عبَّاس وطائفة: إحصانها التَّزويج، ونَصَرَه أبو عُبيد وإسماعيل القاضي واحتَجَّ له بأنَّه تقدَّم في الآية قولُه تعالى: ﴿مِّن فَتَيَٰتِكُمُ ٱلْمُؤْمِنَٰتِ﴾ فيَبعُد أن يقول بعده: فإذا أسلَمنَ، قال: فإن كان المراد التَّزويجَ كان مفهومه أنَّها قبل أن تَتزوَّج لا يجب عليها الحدّ إذا زَنَت، وقد أخَذَ به ابن عبَّاس فقال: لا حَدَّ على الأَمة إذا زَنَت قبل أن تَتزوَّج، وبه قال جماعة من التابعين، وهو قول أبي عُبيد القاسم بن سَلّام، وهو وجهٌ للشّافعيَّة، واحتَجَّ بما أخرجه الطبرانيُّ[1] من حديث ابن عبَّاس: «ليس على الأَمة حَدٌّ حتَّى تُحصَن» وسنده حَسَنٌ، لكنِ اختُلِفَ في رَفْعه ووَقْفه والأرجَح وقفُه، وبذلك جَزَمَ ابن خُزَيمةَ وغيرُه.

وادَّعَى ابن شاهين في «الناسخ والمنسوخ» أنَّه منسوخ بحديثِ الباب، وتُعقِّبَ بأنَّ النَّسخ يحتاج إلى التاريخ وهو لم يُعلَم، وقد عارَضَه حديث عليٍّ: «أقيمُوا الحدودَ على أرِقّائكم مَن أُحصِنَ منهم ومَن لم يُحصَن»[2] واختُلِفَ أيضاً في رَفْعِه ووَقْفِه، والرَّاجح أنَّه موقوف، لكنَّ سياقه في مسلم (١٧٠٥) يدلّ على رفعه فالتَّمَسُّك به أقوى، وإذا حُمِلَ الإحصان في الحديث على التَّزويج، وفي الآية على الإسلام حَصَلَ الجمع، وقد بيَّنتِ السُّنّة أنَّها إذا زَنَت قبلَ الإحصان تُجلَد.

وقال غيره: التَّقييد بالإحصان يفيد أنَّ الحُكم في حَقِّها الجَلد لا الرَّجم، فأُخِذَ حُكم زِناها بعد الإحصان من الكتاب، وحُكم زِناها قبل الإحصان من السُّنّة، والحكمةُ فيه أنَّ الرَّجم لا يَتَنَصَّف فاستَمرَّ حُكم الجَلد في حَقِّها.

قال البيهقيُّ: ويحتمل أن يكون نُصَّ على الجَلد في أكمَلِ حالَيها ليُستَدَلَّ به على سُقوط الرَّجم عنها لا على إرادة إسقاط الجَلد عنها إذا لم تَتزوَّج، وقد بيَّنتِ السُّنّة أنَّ عليها الجَلد وإن/ لم تُحصَن. ١٦٢/١٢

**قوله:** «﴿غَيْرَ مُسَٰفِحَٰتٍ﴾: زَوَاني، ﴿وَلَا مُتَّخِذَٰتِ أَخْدَانٍ﴾: أخِلّاء» بفتح الهمزة وكسر

---

(١) وهو في «الأوسط» (٤٧٨) و(٣٨٣٤).

(٢) أخرجه أحمد في «مسنده» (١٣٤١) ومسلم (١٧٠٥) والترمذي (١٤٤١).

المعجَمة والتَّشديد جمعُ خَليلٍ، وهذا التَّفسير ثَبَتَ في رواية المُستَمْلي وحده، وقد أخرجه ابن أبي حاتم من طريق عليّ بن أبي طلحة عن ابن عبَّاس مِثلَه.

والمسافحاتُ: جمع مُسافِحَةٍ، مأخوذٌ من السِّفاح، وهو من أسماء الزِّنى. والأخدانُ: جمعُ خِدْنٍ بكسر أوَّله وسكون ثانيه وهو الخَدِيْنُ، والمراد به الصّاحب، قال الرَّاغِب: وأكثرُ ما يُستَعمَل فيمَن يُصاحب غيرَه بشَهوةٍ، وأمَّا قول الشّاعر في المدح: خَدين المعالي[1]، فهو استعارة.

قلت: والنُّكتة فيه أنَّه جعله يَشتَهي مَعاليَ الأُمورِ كما يَشتَهي غيرُه الصّورةَ الجميلةَ فجعله خَديناً لها. وقال غيرُه: الخَدِينُ: الخليلُ في السِّرّ.

## ٣٥م- باب إذا زَنَتِ الأَمَةُ

**٦٨٣٧، ٦٨٣٨- حدَّثنا عبدُ الله بنُ يوسُفَ، أخبرنا مالكٌ، عن ابنِ شِهابٍ، عن عُبيدِ الله بنِ عبدِ الله، عن أبي هريرةَ وزيدِ بنِ خالدٍ رضي الله عنهما: أنَّ رسولَ الله ﷺ سُئلَ عن الأَمةِ إذا زَنَت ولَم تُحْصَنْ؟ قال: «إذا زَنَت فاجْلِدُوها، ثمَّ إن زَنَت فاجْلِدُوها، ثمَّ إن زَنَت فاجْلِدُوها، ثمَّ بِيعُوها ولو بضَفِيرٍ».**

**قال ابنُ شِهابٍ: لا أدْري بعدَ الثّالثةِ، أو الرَّابعةِ.**

**قوله: «باب إذا زَنَتِ الأَمةُ»** أي: ما يكون حُكمها؟ وسَقَطَت هذه التَّرجمة للأَصِيليّ، وجَرَى على ذلك ابن بَطّال وصارَ الحديث المذكور فيها حديثَ الباب المذكور قبلها، ولكنْ صَرَّحَ الإسماعيليّ بأنَّ الباب الذي قبلها لا حديثَ فيه، وقد تقدَّم الجواب عن نَظيره وأنَّه إمّا أن يكون أخلَى بياضاً في المسوَّدة فسَدَّه النُّسّاخ بعده، وإمّا أن يكون اكتَفَى بالآية وتأويلها عنِ الحديثِ المرفوع، وهذا هو الأقرَب؛ لكَثْرة وجود مِثلِه في الكتاب.

**قوله: «عن أبي هريرة وزيدِ بن خالد»** سَبَقَ التَّنبيهُ في شرح قصَّة العَسيف (٦٨٢٧و٦٨٢٨)

---

(١) كذا وقع في الأصلين و(س)، مع أنَّ الذي في مطبوع «المفردات» للراغب: «خَدِينُ العُلى»، وهو الظاهر، فقد جاء في بيتٍ لأبي تمّام، كما في «ديوانه» ص٢٦:

خَدِينُ العُلى أبقى له البَذْلُ والنُّهى ... عَواقِبَ من عُرفٍ كَفَتْهُ العَواقبا

على أنَّ الزُّبَيديّ ويونس زادا معاً في روايتهما لهذا الحديث عن الزُّهْريّ شِبْلَ بن خُلَيدٍ[١] أو ابنَ حامد، وتقدَّم بيانه مُفَصَّلاً.

**قوله: «سُئلَ عن الأَمةِ»** في رواية حُميد بن عبد الرَّحمن عن أبي هريرة[٢]: أتى رجلٌ النبيَّ ﷺ فقال: إنَّ جاريَتي زَنَت فتَبيَّن زِناها، قال: « اجلِدْها» ولم أقِفْ على اسم هذا الرجل.

**قوله: «إذا زَنَت ولَم تُحْصَن»** تقدَّم القول في المراد بهذا الإحصان، قال ابن بَطّال: زَعَمَ مَن قال: لا جَلْدَ عليها قبل التَّزويج بأنَّه لم يَقُل في هذا الحديث: ولَم تُحصَن، غيرَ مالكٍ، وليس كما زَعَموا فقد رواه يحيى بن سعيد الأنصاريّ عن ابن شِهاب كما قال مالك، وكذا رواه طائفة عن ابن عُيَينةَ عنه.

قلت: رواية يحيى بن سعيد أخرجها النَّسائيُّ (ك ٧٢١٧) ورواية ابن عُيَينةَ تقدَّمَت في البُيوع (٢٥٥٥ و٢٥٥٦) ليس فيها: «ولَم تُحصَن» وزادَها النَّسائيُّ (ك ٧٢٢٠) في روايته عن الحارث بن مِسْكين عن ابن عُيَينةَ بلفظ: سُئلَ عن الأَمة تَزني قبل أن تُحصَن، وكذا عند ابن ماجَهْ (٢٥٦٥) عن أبي بكر بن أبي شَيْبة ومحمَّد بن الصَّبّاح كلاهما عن ابن عُيَينةَ، وقد رواه عن ابن شِهاب أيضاً صالح بن كَيْسانَ كما قال مالكٌ، وتقدَّمَت روايته في كتاب البُيوع (٢٢٣٢ و٢٢٣٣) في «باب بيع المدَبَّر» وكذا أخرجها[٣] مسلم (٣٣/ ١٧٠٤) والنَّسائيُّ (ك ٧٢١٨)، ووَقَعَ في رواية سعيد المقبُريِّ عن أبيه عن أبي هريرة هناك (٢٢٣٤) بدونِها، وسيأتي قريباً أيضاً (٦٨٣٩)، وعلى تقدير أنَّ مالكاً تفرَّد بها فهو من الحُفّاظ وزيادَته مقبولة، وقد سَبَقَ الجواب عن مفهومها.

**قوله: «قال: إن زَنَت فاجْلِدُوها»** قيل: أعادَ الزِّنى في الجواب غير مُقيَّد بالإحصان للتَّنبيه على أنَّه لا أثرَ له، وأنَّ موجِبَ الحدّ في الأَمة مُطلَق الزِّنى، ومعنى: «اجلِدوها» الحدّ اللّائقَ بها المبيَّن

---

(١) تحرَّف في (س) إلى: خليل.

(٢) رواية حُميد بن عبد الرحمن عن أبي هريرة ﷺ أخرجها النسائي في «الكبرى» (٧٢١٥) و(٧٢١٦).

(٣) تحرّف في (س) إلى: «أخرجهما».

في الآية وهو نصف ما على الحُرّة، وقد وَقَعَ في رواية أُخرى عن أبي هريرة (٢٢٣٤): «فليَجلِدها الحدّ» والخِطابُ/ في «اجلِدوها» لمن يَملِك الأَمة، فاستُدِلَّ به على أنَّ السَّيِّد يُقيم الحدّ على مَن يَملِكُه من جارية وعبد، أمَّا الجارية فبالنَّصِّ، وأمَّا العَبد فبالإلحاق. ١٦٣/١٢

وقد اختَلَفَ السَّلَف فيمَن يُقيم الحدود على الأرِقّاء: فقالت طائفة: لا يُقيمها إلّا الإمام أو مَن يأذَن له وهو قول الحنفيَّة، وعن الأوزاعيِّ والثَّوْريِّ: لا يُقيم السَّيِّد إلّا حَدّ الزِّنى، واحتَجَّ الطَّحاويُّ بما أورَدَه من طريق مسلم بن يَسار قال: كان أبو عبد الله رجل من الصحابة يقول: الزكاة والحدود والفَيء والجمعة إلى السُّلطان.

قال الطَّحاويُّ: لا نَعلَم له مخالفاً من الصحابة. وتَعقَّبَه ابن حَزْم فقال: بل خالَفَه اثنا عشرَ نفساً من الصحابة، وقال آخرونَ يُقيمها السَّيِّد ولو لم يأذَن له الإمام وهو قول الشافعيّ، وأخرج عبد الرَّزّاق (١٣٦١٠) بسندٍ صحيح عن ابن عمرَ: في الأَمة إذا زَنَت ولا زوجَ لها يَحُدُّها سَيِّدُها، فإن كانت ذات زوج فأمرُها إلى الإمام. وبه قال مالكٌ، إلّا إن كان زوجها عبداً لسَيِّدِها فأمرُها إلى السَّيِّد، واستَثنَى مالكٌ القطع في السَّرِقة، وهو وجهٌ للشّافعيَّة وفي آخر يُستَثنَى حَدُّ الشُّرب.

واحتُجَّ للمالكيَّة بأنَّ في القَطْع مُثلَةً فلا يُؤمَنُ السَّيِّد أن يريد أن يُمَثِّل بعبده، فيُخشَى أن يَتَّصِل الأمر بمَن يَعتَقِد أنَّه يَعتِق بذلك فيَدَّعي عليه السَّرِقة لئلّا يَعتِق فيُمنَع من مُباشَرَته القطعَ سَدّاً للذَّريعة، وأخَذَ بعض المالكيَّة من هذا التَّعليل اختصاصَ ذلك بما إذا كان مُستَنَدُ السَّرِقة عِلمَ السَّيِّد أو الإقرار، بخِلَاف ما لو ثَبَتَت بالبيِّنة فإنَّه يجوز للسَّيِّدِ لفَقدِ العِلّة المذكورة، وحُجّة الجمهور حديث عليٍّ المشار إليه قبل وهو عند مسلم (١٧٠٥) والثلاثة[1]، وعند الشافعيَّة خِلَاف في اشتِراط أهليَّة السَّيِّد لذلك، وتَمَسَّكَ مَن لم يَشتَرِط بأنَّ سبيلَه سبيلُ الاستصلاح فلا يَفتَقِر للأهليَّة.

وقال ابن حَزْم: يُقيمه السَّيِّد إلّا إن كان كافراً، واحتَجَّ بأنَّهم لا يُقرّونَ إلّا بالصَّغار[2]

---

(١) أخرجه أبو داود (٤٤٧٣)، والترمذي (١٤٤١)، والنسائي في «الكبرى» (٧٢٢٨).

(٢) تحرَّف في الأصلين إلى: بالصغائر، وجاء على الصواب في (س)، وكذا نقل الصنعاني في «سبل السلام»

وفي تسليطه على إقامة الحدّ مُنافاةٌ لذلك.

وقال ابن العربيّ: في قول مالكٍ إن كانت الأَمة ذاتَ زوج لم يَحُدّها الإمام من أجل أنَّ للزَّوجِ تَعلُّقاً بالفَرجِ في حِفظه عن النَّسَب الباطِل والماء الفاسد، لكنَّ حديث النبيّ ﷺ أوْلى أن يُتَّبَع، يعني: حديث عليّ المذكور الدّالّ على التَّعميم في ذات الزَّوج وغيرها. وقد وَقَعَ في بعض طرقه: «مَن أُحصِنَ منهم ومَن لم يُحصَن»[1].

**قوله: «ثمَّ بيعُوها ولو بضَفيرٍ»** بفتح الضّاد المعجَمة غير المُشالَة ثمَّ فاء، أي: المَضْفور فَعِيل بمعنى مفعول، زاد يونس وابن أخي الزُّهْريّ والزُّبَيديّ ويحيى بن سعيد كلّهم عن ابن شِهاب عند النَّسائيّ[2]: «والضَّفيرُ: الحَبْلُ» وهكذا أخرجه عن قُتَيبة عن مالك (ك ٧٢١٩) وزادَها عمَّار بن أبي فَرْوة عن محمَّد بن مسلم وهو ابن شِهاب الزُّهْريّ عند النَّسائيِّ (ك ٧٢٢٥) وابن ماجَهْ (٢٥٦٦)، لكن خالَفَ في الإسناد فقال: إنَّ محمَّد بن مسلم حدَّثه أنَّ عُرْوة وعَمْرة حَدَّثاه[3] أنَّ عائشة حدَّثته أنَّ رسول الله ﷺ قال: «إذا زَنَتِ الأَمة فاجلِدُوها» وقال في آخره: «ولو بضَفيرٍ، والضَّفيرُ: الحَبْلُ» وقوله: «والضَّفيرُ: الحبل» مُدرَج في هذا الحديث من قول الزُّهْريّ على ما بيَّن في رواية القَعنبيّ عن مالك عند مسلم (١٧٠٣/ ٣٢) وأبي داود (٤٤٦٩) فقال في آخره: قال ابن شِهاب: والضَّفيرُ: الحَبْلُ، وكذلك ذكره الدّارَقُطنيُّ في «الموطَّآت» منسوباً لجميع مَن روى الموطَّأ إلّا ابن مَهديّ فإنَّ ظاهر سياقه أنَّه أدرَجه أيضاً، ومنهم مَن لم يَذكُر قوله: والضَّفيرُ: الحَبْل كما في رواية الباب.

**قوله: «قال ابن شِهاب»** هو موصول بالسَّنَدِ المذكور.

**قوله: «لا أدْري بَعْد الثّالثة أو الرَّابِعة»** لم يُختَلَف في رواية مالك في هذا، وكذا في رواية صالح بن كَيْسانَ وابن عُيَينةَ، وكذا في رواية يونس والزُّبَيديِّ (ك ٧٢٢١ و٧٢٢٣) عن الزُّهْريِّ

---

٢/ ٤١٥ هذه العبارة على الصواب.

(١) عند مسلم (١٧٠٥) وغيره.

(٢) في «السنن الكبرى» بالأرقام التالية على الترتيب المذكور (٧٢٢١) و(٧٢٢٢) و(٧٢٢٣) و(٧٢١٧).

(٣) وفي رواية أخرى عنده لعمار بن أبي فروة (٧٢٢٤) قال فيها: عن محمد بن مسلم الزهري، عن عروة، عن عمرة، عن عائشة.

عند النَّسائيّ، وكذا في رواية مَعمَر عند مسلم (١٧٠٤/ ٣٣) وأدرَجَه في رواية يحيى بن سعيد عند النَّسائيِّ ولفظه: «ثمَّ إن زَنَت فاجلِدوها، ثمَّ بيعوها ولو بضَفيرٍ بعد الثّالثة أو الرَّابِعة» ولَم يَقُل: قال ابن شِهاب، وعن قُتَيبة عن مالك كذلك، وأُدرِجَ أيضاً في رواية عمار بن أبي فَرْوة عن الزُّهْريّ في حديث عائشة عند النَّسائيِّ[1]، والصَّواب التَّفصيل.

١٦٤/١٢ وأمَّا الشكّ/ في الثّالثة أو الرَّابِعة فوَقَعَ في روايةِ أبي صالح عن أبي هريرة عند التِّرمِذيّ (١٤٤٠): «فليَجلِدها ثلاثاً، فإن عادت فليَبِعها» ونحوه في مُرسَل عِكْرمة عند أبي قُرّة بلفظ: «وإذا زَنَتِ الرَّابِعة فبيعوها»، ووَقَعَ في رواية سعيد المقبُريِّ المذكورة في الباب الذي يليه: «ثمَّ إن زَنَتِ الثّالثة فليَبِعْها».

ومُحصَّل الاختلاف هل يَجلِدها في الرَّابِعة قبل البيع أو يبيعها بلا جَلدٍ؟ والرَّاجح الأوَّل، ويكون سُكوت مَن سَكَتَ عنه للعِلمِ بأنَّ الحَدَّ[2] لا يُترَك ولا يقوم البيع مقامه، ويُمكِن الجمع بأنَّ البيع يقع بعد المرّة الثّالثة في الجَلد لأنَّه المحقَّق فيُلغَى الشكّ، والاعتماد على الثلاث في كثير من الأُمور المشروعة.

**وقوله: «ولو بضَفيرٍ»** أي: حَبل مَضْفورٍ، ووَقَعَ في رواية المقبُريِّ[3]: «ولو بحَبلٍ من شَعَرٍ» وأصلُ الضَّفر: نَسج الشَّعر وإدخال بعضه في بعض، ومنه ضَفائر شَعر الرَّأس للمرأة وللرجل، قيل: لا يكون مَضفوراً إلّا إن كان من ثلاث، وقيل: شرطُه أن يكون عَريضاً وفيه نظرٌ.

وفي الحديث: أنَّ الزِّنى عَيب يُردُّ به الرَّقيقُ للأمرِ بالحَطِّ من قيمة المرقوق إذا وُجِدَ منه الزِّنى، كذا جَزَمَ به النَّوويّ تَبَعاً لغيره، وتَوقَّفَ فيه ابن دَقيق العيد لجوازِ أن يكون المقصود الأمرَ بالبيع، ولو انحَطَّتِ القيمة فيكون ذلك مُتعلِّقاً بأمرٍ وجوديّ لا إخباراً عن حُكم شَرعيّ، إذ ليس في الخبر تصريحٌ بالأمرِ من حَطِّ القيمة.

---

(١) لم يقع ذلك مُدرجاً في رواية عمار بن أبي فروة! وإنما المدرج تفسير الضفير بالحبْل كما قدَّمه الحافظ قريباً.

(٢) في (س): «الجلد» بدل «الحد».

(٣) سلفت برقم (٢١٥٢) و(٢٢٣٤)، وستأتي في الباب التالي برقم (٦٨٣٩)، وهي عند مسلم برقم (١٧٠٣).

وفيه أنَّ مَن زَنَى فأُقيم عليه الحدّ ثمَّ عادَ أُعيدَ عليه، بخِلَاف مَن زَنَى مِراراً، فإنَّه يُكتَفَى فيه بإقامة الحدّ عليه مرَّة واحدة على الرَّاجح.

وفيه الزَّجر عن مُخالَطة الفُسّاق ومُعاشَرتهم ولو كانوا من الألزام إذا تَكَرَّرَ زَجْرُهم ولَم يَرتَدِعوا، ويقع الزَّجر بإقامة الحدّ فيما شُرِعَ فيه الحدّ وبالتَّعزير فيما لا حَدَّ فيه.

وفيه جواز عطف الأمر المقتَضي للنَّدبِ على الأمر المقتَضي للوجوبِ؛ لأنَّ الأمر بالجَلدِ واجبٌ والأمر بالبيع مندوبٌ عند الجمهور خِلَافاً لأبي ثَور وأهل الظّاهر، وادَّعَى بعض الشافعيَّة أنَّ سبب صَرف الأمر عن الوجوب أنَّه منسوخ، وممَّن حكاه ابن الرِّفعة في المطلَب ويحتاج إلى ثُبوت.

وقال ابن بَطّال: حَمَلَ الفقهاء الأمر بالبيع على الحَضّ على مُبَاعَدَةِ[1] مَن تَكَرَّرَ منه الزِّنى لئلّا يُظنّ بالسَّيِّدِ الرِّضا بذلك، ولما في ذلك من الوسيلة إلى تكثير أولاد الزِّنى، قال: وحَمَلَه بعضهم على الوجوب، ولا سَلَفَ له من الأُمّة، فلا يُشتَغَلُ[2] به، وقد ثَبَتَ النَّهي عن إضاعة المال فكيف يجب بيع الأَمة ذات القيمة بحَبلٍ من شَعر لا قيمة له؟ فدَلَّ على أنَّ المراد الزَّجر عن مُعاشَرة مَن تَكَرَّرَ منه ذلك.

وتُعقِّبَ بأنَّه لا دلالة فيه على بيع الثَّمين بالحَقير، وإن كان بعضُهم قد استَدَلَّ به على جواز بيع المطلَقِ التَّصَرُّفِ مالَه بدون قيمتِه ولو كان بما يُتَغابَن بمِثلِه إلّا أنَّ قوله: «ولو بحَبلٍ من شَعر» لا يُراد به ظاهره، وإنَّما ذُكِرَ للمُبالَغة كما وَقَعَ في حديث: «مَن بَنَى لله مسجداً ولو كَمَفحَصِ قَطاة»[3] على أحد الأجوبة، لأنَّ قَدْرَ المَفْحَص لا يَسَع أن يكون مسجداً حقيقة، فلو وَقَعَ ذلك في عين مملوكة لِمَحجورٍ فلا يبيعها وليُّه إلّا بالقيمة، ويحتمل أن يَطَّرِد لأنَّ عَيب الزِّنى تَنقُص به القيمة عند كلّ أحد، فيكون بيعها بالنُّقصان بيعاً بثَمَنِ المِثل؛ نَبَّهَ عليه القاضي عياض ومَن تَبِعَه.

---

(١) تحرَّف في (س) إلى: «مساعدة».

(٢) يعني: لا يُلتفت إليه لشُذوذه، وتحرَّف في (س) إلى: «يُستقل».

(٣) أخرجه ابن ماجه (٧٣٨) من حديث جابر بن عبد الله بسند صحيح.

وقال ابن العربيّ: المراد من الحديث الإسراعُ بالبيع وإمضاؤُه ولا يُتَرَبَّصُ به طلبُ الرَّاغِب في الزّيادة، وليس المراد بيعه بقيمة الحبل حقيقة.

وفيه أنَّه يجب على البائع أن يُعلم المشتَريَ بعَيبِ السِّلعة، لأنَّ قيمتها إنَّما تَنقُص مع العلم بالعَيبِ، حكاه ابن دَقيق العيد، وتَعقَّبَه بأنَّ العَيب لو لم يُعلَم لـمْ تَنقُصِ القيمةُ، فلا يَتوقَّف على الإعلام.

واستُشكِلَ الأمر ببيع الرَّقيق إذا زَنَى مع أنَّ كلّ مُؤمِن مأمور أن يرى لأخيه ما يرى لنفسِه، ومن لازِم البيع أن يوافق أخاه المؤمن على أن يَقتَنيَ ما لا يَرضَى اقتناءَه لنفسِه.

وأُجيبَ بأنَّ السَّبَب الذي باعَه لأجلِه ليس مُحقَّق الوقوع عند المشتَري لجوازِ أن يَرتَدِع الرَّقيق إذا علم أنَّه متى عادَ أُخرِجَ، فإنَّ الإخراج من الوطن المألوف شاقّ، ولجوازِ أن يقعَ الإعفاف عند المشتَري بنفسِه أو بغيره، قال/ ابن العربيّ: يُرجَى عند تَبديل المحَلّ تَبديل الحال، ومن المعلوم أنَّ للمُجاورة تأثيراً في الطاعة وفي المعصية. ١٦٥/١٢

قال النَّوويّ: وفيه أنَّ الزّاني إذا حُدَّ ثمَّ زَنَى لَزِمَه حَدٌّ آخر ثمَّ كذلك أبداً، فإذا زَنَى مرَّات ولَـم يُحدّ فلا يَلزَمه إلّا حَدٌّ واحدٌ.

قلت: من قوله: فإذا زَنَى، ابتداءُ كلام قاله لتَكميلِ الفائدة، وإلّا فليس في الحديث ما يدلّ عليه إثباتاً ولا نفياً بخِلَاف الشِّقّ الأوَّل فإنَّه ظاهر.

وفيه إشارة إلى أنَّ العُقوبة في التَّعزيرات إذا لم يُفِد مقصودُها من الزَّجر لا يُفعَل لأنَّ إقامة الحدّ واجبة، فلمَّا تَكَرَّرَ ذلك ولَـم يُفِد عَدَلَ إلى تَرك شرط إقامَته على السَّيِّد وهو الـمِلك، ولذلك قال: «بيعوها» ولَـم يَقُل: اجلِدوها كلَّما زَنَت، ذكره ابن دَقيق العيد، وقال: قد تَعرَّضَ إمام الحرمَينِ لشيءٍ من ذلك فقال: إذا علم المعَزِّر في أنَّ التَّأديب لا يَحصُل إلّا بالضَّربِ المبرِّح فليَترُكه لأنَّ المبرِّح يُهلِك وليس له الإهلاك، وغير المبرِّح لا يفيد.

قال الرَّافعيّ: وهو مَبنيّ على أنَّ الإمام لا يجب عليه تَعزير مَن يَستَحِقّ التَّعزيرَ، فإن قلنا:

يجبُ؛ التَحَقَ بالحدِّ، فليُعزِّره بغير المبرِّح وإن لم يَنزَجِر.

وفيه أنَّ السَّيِّد يُقيم الحدّ على عبده وإن لم يَستأذِن السُّلطانَ، وسيأتي البحث فيه بعد ثلاثة أبواب[1].

## ٣٦- باب لا يُثرَّب على الأَمة إذا زَنَت ولا تُنفى

**٦٨٣٩- حدَّثنا عبدُ الله بنُ يوسُفَ، حدَّثنا اللَّيثُ، عن سعيدٍ المقبُريِّ، عن أبيه، عن أبي هريرةَ، أنَّه سمعَه يقول: قال النبيُّ ﷺ: «إذا زَنَتِ الأَمةُ فتَبيَّن زِناها فلْيَجْلِدْها ولا يُثَرِّب، ثمَّ إن زَنَت فلْيَجْلِدْها ولا يُثَرِّب، ثمَّ إن زَنَتِ الثّالثةَ فلْيَبِعْها ولو بحَبْلٍ من شَعَرٍ».**

**تابَعَه إسماعيلُ بنُ أُميَّةَ، عن سعيدٍ، عن أبي هريرةَ، عن النبيِّ ﷺ.**

**قوله: «باب لا يُثَرَّب على الأَمة إذا زَنَت ولا تُنْفَى»** أمَّا التَّثريب بمُثنّاةٍ ثمَّ مُثلَّثة ثمَّ موحَّدة: فهو التَّعنيف وَزْنَه ومعناه. وقد جاء بلفظ: «ولا يُعَنِّفها» في رواية عُبيد الله العمريِّ عن سعيد المقبُريِّ عند النَّسائيِّ (ك ٧٢٠٨)، وأمَّا النَّفي فاستَنبَطوه من قوله: «فليَبِعْهَا» لأنَّ المقصود من النَّفي الإبعاد عن الوطن الذي وَقَعَت فيه المعصية وهو حاصلٌ بالبيع.

وقال ابن بَطّال: وجه الدّلالة أنَّه قال: «فليَجلِدْها» وقال: «فليَبِعْها» فدَلَّ على سُقوط النَّفي لأنَّ الذي يُنفَى لا يُقدَر على تسليمه إلّا بعد مُدّة فأشبَهَ الآبِقَ. قلت: وفيه نظرٌ لجوازِ أن يَتَسَلَّمه المشتَري مَسلوب المنفَعة مُدّة النَّفي، أو يَتَّفِق بيعُه لمن يَتوجَّه إلى المكان الذي يَصدُق عليه وجود النَّفي.

وقال ابن العربيّ: تُستَثنَى الأَمة لثُبوتِ حَقّ السَّيِّد فيُقدَّم على حَقِّ الله، وإنَّما لم يَسقُط الحدّ لأنَّه الأصلُ والنَّفيُ فرعٌ. قلت: وتمامُه أن يقال: رُوعيَ حَقّ السَّيِّد فيه أيضاً بتَركِ الرَّجم لأنَّه فوَّتَ المنفَعةَ من أصلِها بخِلَاف الجَلد، واستَمرَّ نفي العَبد إذ لا حَقَّ للسَّيِّدِ في الاستمتاع به، واستَدَلَّ مَن استَثنَى نفي الرَّقيق بأنَّه لا وطنَ له، وفي نفيه قطعُ حَقّ السَّيِّد

(١) في شرحه للحديث (٦٨٤٤).

لأنَّ عُموم الأمر بنفي الزّاني عارَضَه عُموم نَهي المرأة عن السَّفَر بغير المحرَم، وهذا خاصّ بالإماءِ من الرَّقيق دونَ الذُّكور، وبه احتَجَّ مَن قال: لا يُشرَع نفي النِّساء مُطلَقاً كما تقدَّم في «باب البِكران يُجلَدان ويُنفَيان» (٦٨٣١). واختَلَفَ مَن قال بنفي الرَّقيق، فالصَّحيح نصف سنة، وفي وجهٍ ضعيفٍ عند الشافعيَّة: سنة كاملة، وفي ثالث: لا نفيَ على رَقيق، وهو قول الأئمَّة الثلاثة والأكثر.

**قوله: «إذا زَنَتِ الأَمة فتبيَّن زِناها»** أي: ظَهَرَ، وشَرَطَ بعضهم أن يظهر بالبيِّنة مُراعاة للفظ تَبيَّن، وقيل: يُكتَفَى في ذلك بعِلمِ السَّيِّد.

**قوله: «فلْيَجْلِدْها»** أي: الحدّ الواجب عليها المعروف من صريح الآية: ﴿فَعَلَيْهِنَّ نِصْفُ مَا عَلَى ٱلْمُحْصَنَٰتِ مِنَ ٱلْعَذَابِ﴾ [النساء:٢٥] ووَقَعَ في رواية النَّسائيِّ (ك ٧٢٠٥) من طريق الأعمَش عن أبي صالح عن أبي هريرة: «فليَجلِدها بكتابِ الله».

١٦٦/١٢ **قوله: «ولا يُثرِّب»**/ أي: لا يجمع عليها العقوبة بالجلدِ وبالتَّعيير، وقيل: المراد لا يَقتَنِع بالتَّوبيخِ دونَ الجلد، وفي رواية سعيد عن أبي هريرة عند عبد الرَّزّاق (١٣٥٩٧): «ولا يُعيِّرها ولا يُفنِّدها».

قال ابن بَطّال: يُؤخَذ منه أنَّ كلّ مَن أُقيم عليه الحدّ لا يُعزَّر بالتَّعنيفِ واللَّوم، وإنَّما يَلِيق ذلك بمَن صَدَرَ منه قبل أن يُرفَع إلى الإمام للتَّحذير والتَّخويف، فإذا رُفِعَ وأُقيم عليه الحدّ كَفاه.

قلت: وقد تقدَّم قريباً نَهيُه ﷺ عن سَبِّ الذي أُقيم عليه حَدُّ الخمر وقال: «لا تكونوا أعواناً للشَّيطان على أخيكُم»[1].

**قوله: «تابَعَه إسماعيل بن أُميَّة عن سعيد عن أبي هريرة»** يريد في المتن لا في السَّنَد، لأنَّه نَقَصَ منه قوله: عن أبيه، ورواية إسماعيل وَصَلَها النَّسائيُّ (ك ٧٢١٤) من طريق بِشْر ابن المفضَّل عن إسماعيل بن أُميَّة ولفظه مِثل اللَّيث، إلّا أنَّه قال: «فإن عادت فزَنَت

(١) سلف برقم (٦٧٨١) بلفظ: «لا تكونوا عون الشيطان على أخيكم» من حديث أبي هريرة ﷺ.

فليَبِعْها» والباقي سواء، ووافَقَ اللَّيثَ على زيادة قوله: «عن أبيه» محمَّدُ بن إسحاق أخرجه مسلم (١٧٠٣/ ٣١) وأبو داود (٤٤٧١) والنَّسائيُّ (ك٧٢٠٦)، ووافَقَ إسماعيلَ على حذفه عُبيدُ الله بن عمر العُمَريُّ عندهم[1] وأيوبُ بن موسى عند مسلم (١٧٠٣/ ٣١) والنَّسائيِّ (ك٧٢٠٩) ومحمَّدُ بن عَجْلان (ك٧٢١١) وعبدُ الرَّحمن بن إسحاق عند النَّسائيّ (ك٧٢١٣)، ووَقَعَ في رواية عبد الرَّحمن المذكور عن سعيد: سمعتُ أبا هريرة، ولإسماعيل فيه شيخ آخر رواه محمَّد بن عبد الرَّحمن بن أبي ليلى عنه عن الزُّهْريّ عن حُميد عن أبي هريرة، أخرجه النَّسائيُّ (ك٧٢١٥) وقال: إنَّه خطأٌ والصَّواب الأوَّل، ووَقَعَ في رواية حُميد هذه بلفظٍ آخر قال: أتى النبيَّ ﷺ رجلٌ فقال: جاريَتي زَنَت فتَبيَّن زِناها، قال: «اجلِدْها خمسين» الحديث.

## ٣٧- باب أحكام أهل الذِّمّة وإحصانِهم إذا زَنَوا ورُفعوا إلى الإمام

**٦٨٤٠- حدَّثنا موسى بنُ إسماعيلَ، حدَّثنا عبدُ الواحدِ، حدَّثنا الشَّيبانيُّ: سألتُ عبد الله ابنَ أبي أوْفَى عن الرَّجْمِ؟ فقال: رَجَمَ النبيُّ ﷺ، فقلتُ: أقبلَ النُّورِ أم بعدَه؟ قال: لا أدْرِي.**

**تابَعَه عليُّ بنُ مُسْهِرٍ وخالدُ بنُ عبدِ الله والمحاربيُّ وعَبِيدةُ بنُ حُميدٍ، عن الشَّيبانيِّ.**

**وقال بعضُهمُ: المائدةِ، والأوَّلُ أصحّ.**

**قوله: «باب أحْكام أهل الذِّمّة»** أي: اليهود والنَّصارَى وسائر مَن تُؤخَذ منه الجِزية.

**قوله: «وإحصانهم إذا زَنَوْا»** يعني: خِلَافاً لمن قال: إنَّ من شُروط الإحصان الإسلام.

**قوله: «ورُفِعوا إلى الإمام»** أي: سواء جاؤوا إلى حاكم المسلمينَ ليُحكِّموه أو رَفَعَهم إليه غيرُهم مُستَعدِياً[2] عليهم خِلَافاً لمن قَيَّدَ ذلك بالشِّقِّ الأوَّل، كالحنفيَّة، وسأذكر ذلك مبسوطاً.

---

(١) عند مسلم (١٧٠٣) (٣١)، وأبي داود (٤٤٧٠)، والنسائي في «الكبرى» (٧٢٠٨).

(٢) تحرَّف في (س) إلى: متعدياً.

وذكر فيه حديثَين:

**الحديث الأوّل: قوله: «عبد الواحد»** هو ابن زياد، والشَّيبانيّ: هو أبو إسحاق سليمان.

**قوله: «عن الرَّجْم»** أي: رَجم مَن ثَبَتَ أنَّه زَنَى وهو مُحصَن.

١٦٧/١٢ **قوله: «فقال: رَجَمَ النبيُّ ﷺ»** كذا أطلقَ، فقال/ الكِرْمانيُّ: مُطابَقَته للتَّرجمة من حيثُ الإطلاق. قلت: والذي ظَهَرَ لي أنَّه جَرَى على عادته في الإشارة إلى ما وَرَدَ في بعض طرق الحديث، وهو ما أخرجه أحمدُ (١٩١٢٦) والإسماعيليّ والطبرانيُّ من طريق هُشَيم عن الشَّيبانيِّ قال: قلت [لعبد الله بن أبي أوفى][1] هل رَجَمَ النبيّ ﷺ؟ فقال: نعم رَجَمَ يهوديّاً ويهوديَّة، وسياق أحمدَ مختصر.

**قوله: «أقبلَ النّور؟»** أي: سورة النّور، والمراد بالقبليَّة: النُّزول.

**«قوله أم بَعْد»؟** في رواية الكُشْمِيهنيّ: أم بعده.

**قوله: «لا أدْري»** فيه أنَّ الصحابيّ الجليل قد تَخفَى عليه بعض الأُمور الواضحة، وأنَّ الجواب من الفاضل بلا أدري لا عيبَ عليه فيه، بل يدلّ على تَحرِّيه وتَثبُّته فيُمدَح به.

**قوله: «تابَعَه عليُّ بنُ مُسْهِرٍ»** قلت: وَصَلَها ابن أبي شَيْبة (١٠/ ٧٥) عنه عن الشَّيبانيِّ قال: قلت لعبد الله بن أبي أوفَى، فذكر مِثلَه بلفظ: قلت: بعد سورة النّور[2].

**قوله: «وخالد بن عبد الله»** أي: الطَّحّان وهي عند المؤلِّف في «باب رَجْم المحصَن» (٦٨١٣) وقد تقدَّم لفظُه.

**قوله: «والمُحَاربيّ»** يعني: عبد الرَّحمن بن محمَّد الكوفيّ.

**قوله: «وعَبيدة»** بفتح أوَّله، وأبوه حُميد بالتَّصغير، ومُتابَعَته وَصَلَها الإسماعيليّ من

---

(١) ما بين المعقوفين سقط من الأصلين و(س)، وأثبتناهُ من الرواية، وبدونه لا يستقيم الكلام، لأنه يُوهِم عَوْدَ الضمير في «قلت» على هشيم وأن المسؤول هو الشَّيباني، وقد أورده الحافظ موضحاً في «التغليق» ٥/ ٢٤٠.

(٢) فات الحافظَ رحمه الله أنَّ هذه المتابعة وصلها أيضاً مسلم (١٧٠٢) (٢٩).

رواية أبي ثور وأحمد بن مَنيع قالا: حدَّثنا عَبِيدة بن حُميد، وجَرِير: هو ابن عبد الله عن الشَّيبانيِّ ولفظه: قلت: قبل النّور أو بعدها؟

قوله: «وقال بعضُهم» أي: بعض المُسمَّينَ[1] وهو عَبيدة، فإنَّ لفظه في «مُسنَد أحمدَ بن مَنيع» ومن طريقه الإسماعيليّ: فقلت: بعد سورة المائدة أو قبلها؟ كذا وَقَعَ في رواية هُشَيم التي أشرت إليها قبلُ.

قوله: «والأوَّل أصحُّ» أي: في ذِكْر النّور. قلت: ولعلَّ مَن ذكره تَوهَّمَ من ذِكْر اليهوديّ واليهوديَّة أنَّ المراد سورة المائدة؛ لأنَّ فيها الآية التي نزلت بسببِ سؤال اليهود عن حُكم اللَّذَينِ زَنَيا منهم.

الحديث الثاني:

**٦٨٤١- حدَّثنا إسماعيلُ بنُ عبدِ الله، حدَّثني مالكٌ، عن نافعٍ، عن عبدِ الله بنِ عمرَ رضي الله عنهما، أنَّه قال: إنَّ اليهودَ جاؤوا إلى رسولِ الله ﷺ، فذَكَروا له أنَّ رجلاً منهم وامرأةً زَنَيا، فقال لهم رسولُ الله ﷺ: «ما تَجِدونَ في التَّوراةِ في شأنِ الرَّجْمِ؟» فقالوا: نَفْضَحُهم ويُجْلَدونَ، قال عبدُ الله بنُ سَلَامٍ: كَذَبتُم، إنَّ فيها الرَّجْمَ، فأَتَوْا بالتَّوْراةِ فنَشَروها، فوَضَعَ أحدُهم يدَه على آيةِ الرَّجْمِ، فقرأ ما قبلَها وما بعدَها، فقال له عبدُ الله بنُ سَلَامٍ: ارفَعْ يدَكَ، فرَفَعَ يدَه فإذا فيها آيةُ الرَّجْمِ، قالوا: صَدَقَ يا محمَّدُ فيها آيةُ الرَّجْمِ، فأمَرَ بهما رسولُ الله ﷺ فرُجِما، فرأيتُ الرجلَ يَحْني على المرأةِ يَقِيها الحجارةَ.**

قوله: «عن نافع» في «موطَّأ» محمَّد بن الحسن (٦٩٤) وحده: حدَّثنا نافع، قاله الدّارَقُطنيُّ في «الموطَّآت».

قوله: «إنَّ اليهود جاؤوا إلى رسول الله ﷺ فذَكَروا له أنَّ رجلاً منهم وامرأة زَنَيا» ذكر السُّهَيليّ عن ابن العربيّ أنَّ اسم المرأة بُسْرةَ بضمِّ الموحَّدة وسكون المهمَلة ولم يُسمِّ الرجل، وذكر أبو داود (٤٤٥٠) السَّبَب في ذلك من طريق الزُّهْريّ: سمعت رجلاً من مُزَينة ممَّن يَتَّبِعُ[2] العلم، وكان

---

(١) في (س): «المسلمين» وهو تحريف.

(٢) في (س): «تبع».

عند سعيد بن المسيّب يُحدِّث عن أبي هريرة قال: زَنَى رجل من اليهود بامرأةٍ، فقال بعضهم لبعضٍ: اذهَبوا بنا إلى هذا النبيّ فإنَّه بُعِثَ بالتَّخفيفِ، فإن أفتانا بفُتيا دونَ الرَّجم قَبِلناها واحتَجَجنا بها عند الله، وقلنا: فُتيا نبيٍّ من أنبيائك. قال فأتوا النبيَّ ﷺ وهو جالس في المسجد في أصحابه فقالوا: يا أبا القاسم، ما تَرَى في رجل وامرأة زَنَيا منهم.

ونَقَلَ ابن العربيّ عن الطَّبَريّ والثَّعلَبيّ عن المفسِّرينَ قالوا: انطَلَقَ قوم من قُرَيظة والنَّضير، منهم كعب بن الأشرَف وكعب بن أَسَد وسعيد بن عَمْرو ومالك بن الصَّيف وكِنانة ابن أبي الحُقَيق وشاس بن قيس ويوسف بن عازورا، فسألوا النبيّ ﷺ، وكان رجل وامرأة من أشراف أهل خَيبَر زَنَيا واسمُ المرأة بُسْرةَ، وكانت خَيبَر حينئذٍ حَرباً، فقال لهم: اسألوه، فنزلَ جِبْريل على النبيّ ﷺ فقال: اجعَل بينك وبينهم ابن صُوريّا، فذكر القصَّة مُطوَّلة، ولفظ الطَّبَريّ (٦/ ٢٣٢) من طريق الزُّهْريّ المذكورة: إنَّ أحبار اليهود اجتَمَعوا في بيت المِدراس، وقد زَنَى رجل منهم بعد إحصانه بامرأةٍ منهم قد أُحصِنَت، فذكر القصَّة وفيها: فقال: اخرُجوا إلى عبد الله بن صوريّا الأعور. قال ابنُ إسحاق: ويقال: إنَّهم أخرَجوا معه أبا ياسر بن أحطَبَ ووَهْبَ بن يهودا، فخَلا النبيّ ﷺ، بابنِ صُوريّا، فذكر الحديث.

ووَقَعَ عند مسلم (١٧٠٠) من حديث البراء: مُرَّ على النبيّ ﷺ بيهوديٍّ مُحَمَّماً مجلوداً. فدَعاهم فقال: «هكذا تَجِدونَ حَدَّ الزّاني في كتابكُم؟» قالوا: نعم، وهذا يُخالف الأوَّل من حيثُ إنَّ فيه أنَّهم ابتَدَؤوا السُّؤال قبل إقامة الحدّ، وفي هذا أنَّهم أقاموا الحدّ قبل السُّؤال، ويُمكِن/ الجمع بالتعدُّدِ بأن يكون الذينَ سألوا عنهما غيرَ الذي جَلَدوه، ويحتمل أن يكون بادَروا فجَلَدوه، ثمَّ بَدَا لهم فسألوا، فاتَّفَقَ المرور بالمجلودِ في حال سؤالهم عن ذلك، فأمَرَهم بإحضارهما فوَقَعَ ما وَقَعَ والعلم عند الله. ١٦٨/١٢

ويُؤيِّد الجمعَ ما وَقَعَ عند الطبرانيّ (١١/ ١١٨٧٥) من حديث ابن عبَّاس: أنَّ رَهطاً من اليهود أتوا النبيّ ﷺ ومعهم امرأة فقالوا: يا محمَّد ما أُنزِلَ عليك في الزِّنى؟ فيُتَّجه أنَّهم جَلَدوا الرجل، ثمَّ بَدا لهم أن يسألوا عن الحُكم، فأحضَروا المرأة وذَكَروا القصَّة والسُّؤال،

ووَقَعَ في رواية عُبيد الله العمريِّ عن نافع عن ابن عمر: أنَّ النبيَّ ﷺ أُتيَ بيهوديٍّ ويهوديَّة زَنَيا[1] ونحوُه في رواية عبد الله بن دينار عن ابن عمر الماضية قريباً (٦٨١٩) ولفظُه: أحدَثا. وفي حديث عبد الله بن الحارث عند البزَّار (٣٧٨٨): أنَّ اليهود أتوا بيهوديَّينِ زَنَيا وقد أُحصِنا.

**قوله: «ما تَجِدونَ في التَّوْراة في شأن الرَّجْم؟»** قال الباجيّ: يحتمل أن يكون علم بالوحي أنَّ حُكم الرَّجم فيها ثابِت على ما شُرِعَ لم يَلحَقه تَبديلٌ، ويحتمل أن يكون علم ذلك بإخبار عبد الله ابن سَلام وغيره ممَّن أسلَمَ منهم على وجه حَصَلَ له به العلم بصِحّة نَقلهم، ويحتمل أن يكون إنَّما سألهم عن ذلك ليَعلَم ما عندهم فيه، ثمَّ يَسْتَعْلِمُ[2] صِحّة ذلك من قِبَل الله تعالى.

**قوله: «فقالوا: نَفْضَحهم»** بفتح أوَّله وثالثه من الفضيحة.

**قوله: «ويُجلَدونَ»** وَقَعَ بيان الفضيحة في رواية أيوب عن نافع الآتية في التَّوحيد (٧٥٤٣) بلفظ: قالوا: نُسَخِّم وجوههما، ونُخزيهما. وفي رواية عُبيد الله[3] بن عمر: قالوا نُسوِّد وجوههما ونُحَمِّمهما، ونُخالف بين وجوههما. ويُطاف بهما. وفي رواية عبد الله بن دينار: أنَّ أحبارَنا أحدَثوا تحميمَ الوجه والتَّجبيهَ[4]، وفي حديث أبي هريرة: يُحَمَّم ويُجَبَّه ويُجلَد[5].

والتَّجبيه: أن يُحمَل الزّانيان على حِمار وتُقابَل أقفيَتُهما ويُطاف بهما، وقد تقدَّم في «باب الرَّجم بالبَلاطِ» (٦٨١٩) النَّقل عن إبراهيم الحَرْبيّ: أنَّه جَزَمَ بأنَّ تفسير التَّجبيه من قول الزُّهْريّ، فكأنَّه أُدرِجَ في الخبر، لأنَّ أصل الحديث من روايته.

وقال المنذِريُّ: يُشبِه أن يكون أصله الهمز، وأنَّه التَّجبِئة: وهي الرَّدع والزَّجر، يقال: جَبَّأته تجبيئاً، أي: رَدَعتُه، والتَّجبية: أن يُنكِّس رأسَه، فيحتمل أن يكون مَن فُعِلَ به ذلك يُنكِّس رأسه استحياءً فسُمّيَ ذلك الفعل تَجبيةً.

---

(١) مسلم (١٦٩٩) (٢٦).

(٢) تحرَّف في (س) إلى: يتعلم.

(٣) تحرَّف في (ع) و(س) إلى: «عبد الله» مكبّراً، ورواية عُبيد الله عند مسلم برقم (١٦٩٩).

(٤) سلفت (٦٨١٩).

(٥) أخرجه أبو داود (٤٤٥٠) كما أشار الحافظ ابن حجر.

ويحتمل أن يكون من الجَبْهِ: وهو الاستقبال بالمكروه، وأصله من إصابة الجَبهة، تقول: جَبَهتُه: إذا أصبتَ جَبْهتَه، كرأَسْتُه: إذا أصبتَ رأسَه. وقال الباجيّ: ظاهر الأمر أنَّهم قَصَدوا في جوابهم تحريف حُكْم التَّوراة والكذب على النبيِّ، إمّا رجاءَ أن يَحكُم بينهم بغير ما أنزَلَ الله، وإمّا لأنَّهم قَصَدوا بتحكيمِه التَّخفيفَ عن الزّانيَينِ واعتَقَدوا أنَّ ذلك يُخرِجُهم عمَّا وَجَبَ عليهم، أو قَصَدوا اختبار أمره، لأنَّه من المقرَّر أنَّ مَن كان نبيّاً لا يُقِرّ على باطل، فظَهَرَ بتوفيق الله نبيَّه كَذِبُهم وصِدقُه ولله الحمد.

**قوله: «قال عبد الله بن سَلَام: كَذَبتُم، إنَّ فيها الرَّجْم»** في رواية أيوب وعُبيد الله بن عمر[1]: قال: « فأَتوا بالتَّوراة، فاتلوها إن كنتُم صادِقينَ».

**قوله: «فأَتَوا»** بِصيغة الفعل الماضي، وفي رواية أيوب: فجاؤوا، وزاد عُبيد الله[2] بن عمر: بها فقَرَؤوها، وفي رواية زيد بن أسلَمَ[3]: فأتى بها فنَزَعَ الوِسادة من تحته، فوضَعَ التَّوراة عليها ثمَّ قال: آمَنت بك وبمَن أنزَلَك. وفي حديث البراء عند مسلم (١٧٠٠): فدَعا رجلاً من عُلَمائهم فقال: «أنشُدُك بالله»[4]، وفي حديث جابر عند أبي داود (٤٤٥٢): فقال: «ائتوني بأعلمِ رجلَينِ منكم» فأُتيَ بابنَي[5] صُوريّا.

زاد الطَّبراني[6](١١٨٧٥) في حديث ابن عبَّاس: «ائتوني برجلَينِ من عُلَماء بني إسرائيل» فأتوه برجلَينِ أحدهما شابّ، والآخر شيخ قد سَقَطَ حاجباه على عينَيه من الكِبَر. ولابنِ أبي حاتم (٤/ ١١٣٦) من طريق مجاهد: أنَّ اليهود استَفتَوا رسول الله ﷺ في الزّانيَينِ فأفتاهم بالرَّجم، فأنكَروه، فأمَرَهم أن يأتوا بأحبارهم فناشَدَهم، فكَتَموه إلّا رجلاً من أصاغِرهم

---

(١) رواية أيوب عند أحمد (٤٤٩٨)، ورواية عبيد الله عند مسلم (١٦٩٩).

(٢) تحرَّف في (س) إلى: عبد الله، مكبراً.

(٣) أخرجها أبو داود برقم (٤٤٤٩).

(٤) زاد بعده في (س) «وبمن أنزله»، ولم تَرِدْ في الأصلين، فهي مقحمة، ولفظ الحديث عند مسلم: «أنشدك بالله الذي أنزل التوراة على موسى».

(٥) تحرَّف في الأصلين و(س) إلى: بابن، بالإفراد، وسياق الرواية يقتضي التثنية.

(٦) تحرف في (س) إلى: «الطبري».

أعورَ فقال: كذَبوك يا رسول الله إنّه[1] في التَّوراة.

**قوله: «فأتوْا بالتَّوْراةِ فنَشَروها، فوضَعَ أحدُهم يده على آية الرَّجْم، فقرأ ما قبلها وما/ بَعْدها»** ١٦٩/١٢ ونحوه في رواية عبد الله بن دينار. وفي رواية عُبيد الله بن عمر: فوضَعَ الفَتَى الذي يقرأ يده على آية الرَّجم فقرأ ما بين يَدَيها وما وراءَها. وفي رواية أيوب: فقالوا لرجلٍ ممَّن يَرضَونَ: يا أعورُ اقرأ. فقرأ، حتَّى انتهى إلى موضع منها فوضَعَ يده عليه، واسم هذا الرجل عبد الله بن صُوريّا كما تقدَّمَ. وقد وَقَعَ عند النَّقّاش في «تفسيره»: أنَّه أسلَمَ، لكن ذكر مَكّيٌّ في «تفسيره»: أنَّه ارتَدَّ بعد أن أسلَمَ، كذا ذكر القُرطُبيّ، ثمَّ وجَدته عند الطَّبَريّ (٦/ ٢٣٢) بالسَّنَدِ المتقدِّم في الحديث الماضي أنَّ النبيَّ ﷺ لمَّا ناشَدَه قال: يا رسول الله، إنَّهم لَيعلمونَ أنَّك نبيّ مُرسَل ولكنَّهم يَحسُدونَك، وقال في آخر الحديث: ثمَّ كفرَ بعد ذلك ابن صُوريّا ونزلت فيه: ﴿يَٰٓأَيُّهَا ٱلرَّسُولُ لَا يَحۡزُنكَ ٱلَّذِينَ يُسَٰرِعُونَ فِي ٱلۡكُفۡرِ﴾ [المائدة: ٤١] الآية.

**قوله: «فقال له عبد الله بن سَلام: ارفَع يَدك، فرَفَعَ يَدَه، فإذا فيها آيةُ الرَّجْم»** في رواية عبد الله بن دينار: فإذا آية الرَّجم تحت يَده. ووَقَعَ في حديث البراء: فحَدُّه الرَّجم، ولكنَّه كَثُرَ في أشرافنا فكنَّا إذا أخَذنا الشَّريف تَرَكناه وإذا أخَذنا الضَّعيفَ[2] أقَمنا عليه الحدّ، فقلنا: تَعالَوا فلنَجتَمِع على شيء نُقيمه على الشَّريف والوضيع، فجَعَلنا التَّحميم والجَلد مكان الرَّجم.

ووَقَعَ بيان ما في التَّوراة من آية الرَّجم في رواية أبي هريرة: المحصَن والمحصَنة إذا زَنَيا فقامَت عليهما البيِّنة رُجِما، وإن كانت المرأة حُبلَى تُرُبِّصَ بها حتَّى تَضَع ما في بطنها[3]. وفي حديث جابر عند أبي داود (٤٤٥٢): قالا: نَجِد في التَّوراة إذا شَهِدَ أربعة أنَّهم رأوا ذكره في فرجها مِثل المِيْل في المُكْحُلة رُجِما، زاد البزَّار[4] من هذا الوجه: فإن وجَدوا الرجل مع المرأة في بيت أو في ثوبها أو على بطنها فهي رِيْبةٌ وفيها عُقوبة، قال: « فما مَنَعَكُما أن

---

(١) قوله: «إنه» سقط من (س).

(٢) في (س): «الوضيع»، وما أثبتناه من (أ) و(ع) كما في «صحيح مسلم» (١٧٠٠).

(٣) لم نقف عليه بهذا اللفظ في شيء من المصادر، والظاهر أنَّ الحافظ كان وقف عليه ثم ذهل عنه فبيَّض له.

(٤) كما في «كشف الأستار» (١٥٥٨).

تَرجُموهما؟» قالا: ذهب سُلطاننا فكَرهنا القتل. وفي حديث أبي هريرة: «فما أوَّل ما ارتَخَصتُم أمرَ الله؟» قال: زَنَى ذو قَرابة من المِلك فأخَّرَ عنه الرَّجم، ثمَّ زَنَى رجل شريف فأرادوا رَجمه فحالَ قومُه دونَه وقالوا: ابدَأ بصاحبِك، فاصطَلَحوا على هذه العُقوبة. وفي حديث ابن عبَّاس عند الطبرانيّ (١١٨٧٥): إنّا كنَّا شَبَبَةً وكان في نسائنا حُسنُ وجهٍ، فكَثُرَ فينا، فلم نَقُم له فصِرْنا نَجلِد، والله أعلم.

**قوله: «فأمَرَ بهما رسولُ الله ﷺ، فرُجِما»** زاد في حديث أبي هريرة[1]: فقال النبيّ ﷺ: «فإنّي أحكم بما في التَّوراة» وفي حديث البراء[2]: «اللهمَّ إنّي أوَّل مَن أُحيي أمرَك إذ أماتُوه». ووَقَعَ في حديث جابر[3] من الزّيادة أيضاً: فدَعا رسول الله ﷺ بالشُّهود، فجاء أربعة فشَهِدوا أنَّهم رأوا ذَكَره في فَرْجِها مِثل المِيْل في المُكْحُلة، فأمَرَ بهما فرُجِما.

**قوله: «فرأيت الرجل يَحْني»** كذا في رواية أبي ذرٍّ عن السَّرَخْسيّ بالحاءِ المهمَلة بعدها نونٌ مكسورة ثمَّ تحتانيَّة ساكنة، وعن المُستَمْلي والكُشْمِيهنيّ: بجيمٍ ونون مفتوحة ثمَّ همزة، وهو الذي قال ابن دَقيق العيد: إنَّه الرَّاجح في الرِّواية، وفي رواية أيوب: «يُجانئ»[4] بضمِّ أوَّله وجيم مَهموز. وقال ابن عبد البَرّ: وَقَعَ في رواية يحيى بن يحيى كالسَّرَخْسيِّ والصَّواب: «يَحني» أي: يَميلُ.

وجُملة ما حَصَلَ لنا من الاختلاف في ضبط هذه اللَّفظة عشرة أوجُه: الأوَّلان والثّالث: بضمِّ أوَّله والجيم وكسر النُّون وبالهمزة، الرَّابع: كالأوَّل إلّا أنَّه بالموحَّدة بَدَل النّون، الخامس: كالثّاني إلّا أنَّه بواوٍ بَدَل التَّحتانيَّة، السادس: كالأوَّل إلّا أنَّه بالجيم، السابع: بضمِّ أوَّله وفتح المهمَلة وتشديد النّون، الثّامن: «يُجاني» بالنّونِ، التاسع: مِثله لكن بالحاء، العاشر: مِثله لكنَّه بالفاءِ بَدَل النُّون وبالجيم أيضاً. ورأيت في «الزُّهْريّات» للذُّهليِّ بخَطِّ الضّياء في هذا الحديث من طريق

---

(١) عند أبي داود (٤٤٥٠).

(٢) عند مسلم (١٧٠٠).

(٣) عند أبي داود (٤٤٥٢).

(٤) ستأتي برقم (٧٥٤٣).

مَعمَر عن الزُّهْريّ: «يُجافي» بجيمٍ وفاءٍ بغير همزٍ وعلى الفاء صَحَّ صحَّ.

**قوله**: «يَقِيها» بفتح أوَّله ثمَّ قاف تفسيرٌ لقولِه: «يَحني»، وفي رواية عُبيد الله بن عمر[1]: فلقد رأيته يَقيها من الحجارة بنفسِه، ولابنِ ماجَهْ (٢٥٥٦) من هذا الوجه: «يَستُرها». وفي حديث ابن عبَّاس عند الطبرانيّ[2]: فلمَّا وجَدَ مَسَّ الحجارة قامَ على صاحبَته يَحني عليها يَقيها الحجارة/ حتَّى قُتِلا جميعاً، فكان ذلك ممَّا صَنَعَ الله لرسولِه في تحقيق الزِّنى منهما. ١٧٠/١٢

وفي هذا الحديث من الفوائد وجوب الحدّ على الكافر الذِّمّيّ إذا زَنَى، وهو قول الجمهور، وفيه خِلَاف عند الشافعيَّة، وقد ذَهِلَ ابن عبد البَرِّ فنَقَلَ الاتِّفاق على أنَّ شرط الإحصان الموجِب للرَّجمِ الإسلامُ، ورُدَّ عليه بأنَّ الشافعيَّة وأحمدَ لا يَشترِطان ذلك، ويُؤيِّد مذهبَهما وقوعُ التَّصريح بأنَّ اليهوديَّينِ اللَّذَينِ رُجِما كانا قد أُحصِنا كما تقدَّم نَقله، وقال المالكيَّة ومُعظَم الحنفيَّة ورَبيعة شيخ مالك: شرط الإحصان الإسلامُ، وأجابوا عن حديث الباب بأنَّه ﷺ إنَّما رَجَمهما بحُكمِ التَّوراة وليس هو من حُكم الإسلام في شيء، وإنَّما هو من باب تنفيذ الحُكم عليهم بما في كتابهم، فإنَّ في التَّوراة الرَّجم على المحصَن وغير المحصَن، قالوا: وكان ذلك أوَّل دخول النبيّ ﷺ المدينةَ، وكان مأموراً باتِّباع حُكم التَّوراة والعمل بها حتَّى يُنسَخ ذلك في شَرعه، فرَجَمَ اليهوديَّينِ على ذلك الحُكم، ثمَّ نُسِخَ ذلك بقولِه تعالى: ﴿وَٱلَّٰتِي يَأۡتِينَ ٱلۡفَٰحِشَةَ مِن نِّسَآئِكُمۡ فَٱسۡتَشۡهِدُواْ عَلَيۡهِنَّ أَرۡبَعَةٗ مِّنكُمۡ﴾[النساء: ١٥] إلى قوله: ﴿أَوۡ يَجۡعَلَ ٱللَّهُ لَهُنَّ سَبِيلٗا﴾ [النساء: ١٥] ، ثمَّ نُسِخَ ذلك بالتَّفرِقة بين مَن أُحصِنَ ومَن لم يُحصَن كما تقدَّم. انتهى.

وفي دَعوى الرَّجم على مَن لم يُحصَن نَظَرٌ، لما تقدَّم من رواية الطَّبَريّ وغيره، وقال مالك: إنَّما رَجَمَ اليهوديَّينِ لأنَّ اليهود يومئذٍ لم يكن لهم ذِمّة فتَحاكَموا إليه، وتَعقَّبَه الطَّحاويّ بأنَّه لو لم يكن واجباً ما فعلَه، قال: وإذا أقامَ الحدّ على مَن لا ذِمّة له فلأنْ يُقيمَه على مَن له ذِمّة أَولى.

---

(١) عند مسلم (١٦٩٩) (٢٦).

(٢) وكذا عزاه الهيثمي في «المجمع» ٦/ ٢٧١ لأحمد والطبراني، وهو عند أحمد في «المسند» (٢٣٦٨)، ولم نقف عليه عند الطبراني.

وقال المازَرِيّ: يُعتَرَض على جواب مالك بكَونِه رَجَمَ المرأة وهو يقول: لا تُقتَل المرأة إلّا إن أجابَ أنَّ ذلك كان قبل النَّهي عن قتل النِّساء. وأيَّدَ القُرطُبيّ أنَّهما كانا حَربيَّينِ بما أخرجه الطَّبَريُّ كما تقدَّمَ، ولا حُجّة فيه لأنَّه مُنقَطِع، قال القُرطُبيّ: ويُعكِّر عليه أن مَجيئهم سائلينَ يوجِب لهم عهداً كما لو دخلوا لغَرَضٍ كَتجارةٍ أو رسالة أو نحو ذلك، فإنَّهم في أمان إلى أن يُردّوا إلى مأمَنهم. قلت: ولَم يَنفَصِل عن هذا إلّا أن يقول: إنَّ السائل عن ذلك ليس هو صاحبَ الواقعة.

وقال النَّوويّ: دَعوى أنَّهما كان حَربيَّينِ باطِلةٌ بل كانا من أهل العهد، كذا قال، وسَلَّمَ بعض المالكيَّة أنَّهما كانا من أهل العهد، واعتَذَر[1] بأنَّ الحاكم مُخيَّر إذا تَحاكَمَ إليه أهل الذِّمّة بين أن يَحكم فيهم بحُكمِ الله، وبين أن يُعرِض عنهم على ظاهر الآية، فاختارَ ﷺ في هذه الواقعة أن يَحكم بينهم، وتُعقِّبَ بأنَّ ذلك لا يَستَقيم على مذهب مالك، لأنَّ شرط الإحصان عنده الإسلامُ وهما كانا كافرَين.

وانفَصَلَ ابن العربيّ عن ذلك بأنَّهما كانا مُحكِّمَينِ له في الظّاهر، ومُختَبِرَينِ ما عنده في الباطِن: هل هو نبيٌّ حَقّ أو مُسامحٌ في الحقّ؟ وهذا لا يَرفَع الإشكالَ ولا يَخلُص عن الإيراد.

ثمَّ قال ابن العربيّ: في الحديث أنَّ الإسلام ليس شرطاً في الإحصان، والجواب بأنَّه إنَّما رَجَمهما لإقامة الحُجّة على اليهود فيما حَكَّموه فيه من حُكم التَّوراة فيه نظرٌ، لأنَّه كيف يُقيم الحُجّة عليهم بما لا يراه في شَرعه مع قوله: ﴿وَأَنِ ٱحۡكُم بَيۡنَهُم بِمَآ أَنزَلَ ٱللَّهُ﴾ [المائدة: ٤٩]، قال: وأُجيبَ بأنَّ سياق القصَّة يقتضي ما قلناه، ومن ثَمَّ استَدعَى شُهودَهم ليُقيم الحُجّة عليهم منهم، إلى أن قال: والحقّ أحقُّ أن يُتَّبَع ولو جاؤوني لَحَكَمت عليهم بالرَّجمِ ولَم أعتَبِر الإسلام في الإحصان.

وقال ابن عبد البَرّ: حَدّ الزّاني حَقٌّ من حقوق الله وعلى الحاكم إقامَته، وقد كان لليهودِ حاكم وهو الذي حَكَمَ رسول الله ﷺ فيهما. وقولُ بعضِهم: إنَّ الزّانيَينِ حَكَّماه دَعوى مردودةٌ،

---

(١) في (س): «واحتجَّ».

واعتُرِض بأنَّ التَّحكيم لا يكون إلّا لغير الحاكم، وأمَّا النبيّ ﷺ فحُكمه بطريق الوِلاية لا بطريق التَّحكيم، وأجابَ الحنفيَّة عن رَجم اليهوديَّينِ بأنَّه وَقَعَ بحُكمِ التَّوراة، ورَدَّه الخطَّابيُّ لأنَّ الله قال: ﴿وَأَنِ ٱحۡكُم بَيۡنَهُم بِمَآ أَنزَلَ ٱللَّهُ﴾ وإنَّما جاءه القوم سائلينَ عن الحُكم عنده كما دَلَّت عليه الرِّواية المذكورة، فأشارَ عليهم بما كَتَموه من حُكم التَّوراة، ولا جائز أن يكون حُكم الإسلام عنده مخالفاً لذلك، لأنَّه لا يجوز الحُكم بالمنسوخ، فدَلَّ على أنَّه/ إنَّما ١٧١/١٢
حَكَمَ بالناسخ.

وأمَّا قوله في حديث أبي هريرة: «فإنّي أحكم بما في التَّوراة»[1] ففي سنده رجل مُبهَم، ومع ذلك فلو ثَبَتَ لكان معناه: لإقامة الحُجّة عليهم، وهو موافقٌ لشريعتي[2]، قلت: ويُؤيِّده أنَّ الرَّجم جاء ناسخاً للجَلدِ كما تقدَّم تقريره، ولَم يَقُل أحد: إنَّ الرَّجم شُرِعَ ثمَّ نُسِخَ بالجَلدِ ثمَّ نُسِخَ الجَلد بالرَّجم، وإذا كان حُكم الرَّجم باقياً مُنذُ شُرِعَ فما حَكَمَ عليهما بالرَّجمِ بمُجرَّدِ حُكم التَّوراة، بل بشَرعِه الذي استَمرَّ حُكم التَّوراة عليه ولَم يُقدَّر أنَّهم بَدَّلوه فيما بَدَّلوا، وأمَّا ما تقدَّم من أنَّ النبيَّ ﷺ رَجَمهما أوَّل ما قَدِمَ المدينة لقولِه في بعض طرق القصَّة: لمَّا قَدِمَ النبيّ ﷺ المدينة أتاه اليهود، فالجواب أنَّه لا يَلزَم من ذلك الفَور، ففي بعض طرقه الصَّحيحة كما تقدَّم: أنَّهم تَحاكَموا إليه وهو في المسجد بين أصحابه، والمسجد لم يَكمُل بناؤُه إلّا بعد مُدّة من دخوله ﷺ المدينة فبَطَلَ الفَور، وأيضاً ففي حديث عبد الله بن الحارث بن جَزء[3]: أنَّه حَضَرَ ذلك، وعبد الله إنَّما قَدِمَ مع أبيه مسلماً بعد فتح مَكّة، وقد تقدَّم حديث ابن عبَّاس وفيه ما يُشعِر بأنَّه شاهَدَ ذلك.

وفيه أنَّ المرأة إذا أُقيم عليها الحدّ تكون قاعِدةً، هكذا استَدَلَّ به الطَّحاويّ، وقد تقدَّم أنَّهم اختَلَفوا في الحَفر للمَرجومة، فمَن يرى أنَّه يُحفَر لها تكون في الغالب قاعِدةً في الحُفرة واختلافهم في إقامة الحدّ عليها قاعِدةً أو قائمةً إنَّما هو في الجَلد، ففي الاستدلال بصورة الجَلد

---

(١) عند أبي داود برقم (٤٤٥٠).

(٢) في (س): «لشريعته».

(٣) عند البزار (٣٧٨٨).

على صورة الرَّجم[1] نظرٌ لا يَخفَى.

وفيه قَبُول شهادة أهل الذِّمّة بعضهم على بعض، وزَعَمَ ابن العربيّ أنَّ معنى قوله في حديث جابر: فدَعا بالشُّهودِ، أي: شُهود الإسلام على اعترافهما، وقوله: فرَجَمهما بشهادة الشُّهود، أي: البيِّنة على اعترافهما، ورُدَّ هذا التَّأويل بقولِه في نفس الحديث: إنَّهم رأوا ذكره في فرجها كالمِيْلِ في المُكْحُلة، وهو صريح في أنَّ الشَّهادة بالمشاهَدة لا بالاعتراف.

وقال القُرطُبيّ: الجمهور على أنَّ الكافر لا تُقبَل شهادته على مسلم ولا على كافر لا في حَدّ ولا في غيره، ولا فرق بين السَّفَر والحَضَر في ذلك، وقَبِلَ شهادتَهم جماعةٌ من التابعين وبعض الفقهاء إذا لم يُوجَد مسلم، واستَثنَى أحمدُ حالةَ السَّفَر إذا لم يُوجَد مسلمٌ.

وأجابَ القُرطُبيّ عن الجمهور عن واقعة اليهود بأنَّه ﷺ نَفَّذَ عليهم ما علم أنَّه حُكم التَّوراة، وألزَمَهم العملَ به إظهاراً لتحريفِهم كتابَهم وتغييرهم حُكمَه، أو كان ذلك خاصّاً بهذه الواقعة كذا قال، والثّاني مردودٌ، وقال النَّوويّ: الظّاهر أنَّه رَجَمهما بالاعتراف، فإن ثَبَتَ حديثُ جابر فلعلَّ الشُّهود كانوا مسلمينَ وإلّا فلا عِبرة بشهادتِهم، ويَتَعيَّن أنَّهما أقَرّا بالزِّنى.

قلت: لم يَثبُت أنَّهم كانوا مسلمينَ، ويحتمل أن يكون الشُّهود أخبَروا بذلك لسؤال بقيَّة اليهود لهم، فسمعَ النبيّ ﷺ كلامهم ولَم يَحكم فيهم إلّا مُستَنِداً لما أطلَعَه الله تعالى، فحَكَمَ في ذلك بالوحي وألزَمَهم الحُجّة بينهم، كما قال تعالى: ﴿وَشَهِدَ شَاهِدٌ مِّنْ أَهْلِهَآ﴾ [يوسف: ٢٦] أو[2] أنَّ شُهودهم شَهِدوا عليهم عند أحبارهم بما ذُكِرَ، فلمَّا رَفَعوا الأمر إلى النبيّ ﷺ استَعلَمَ القصَّة على وجهها، فذكر كلُّ مَن حَضَرَه من الرُّواة ما حَفِظَه في ذلك، ولَم يكن مُستَنَد حُكم النبيّ ﷺ إلّا ما أطلَعَه الله عليه.

واستَدَلَّ به بعض المالكيَّة على أنَّ المجلود يُجلَد قائماً إن كان رجلاً والمرأة قاعِدةً، لقولِ

---

(١) في (أ) و(ع): «ففي الاستدلال بصورة الرَّجم على صورة الجلد» بتقديم الرَّجم على الجلد، والمثبت من (س) وهو الصواب.

(٢) وقع في (س): «وأنّ»، والمثبت من الأصلين هو الصحيح، لتغاير ما بين الاحتمالين.

ابن عمر: رأيت الرجل يَقيها الحجارة، فدَلَّ على أنَّه كان قائماً وهي قاعِدة، وتُعقِّبَ بأنّها[1] واقعة عَين فلا دلالة فيه على أنَّ قيام الرجل كان بطريق الحُكم عليه بذلك، واستُدِلَّ به على رَجم المحصَن، وقد تقدَّم البحث فيه مُستَوفًى (٦٨١٢)، وعلى الاقتصار على الرَّجم ولا يُضَمّ إليه الجَلد، وقد تقدَّم الخِلَاف فيه في باب مُفرَد، وكذا احتَجَّ به بعضهم، ولو احتُجَّ به لِعَكْسِه لكَانَ أقرَبَ، لأنَّ في حديث البراء عند مسلم أنَّ الزّاني جُلِدَ أوَّلاً ثمَّ رُجِمَ كما تقدَّمَ، لكن يُمكِن الانفِصال بأنَّ الجَلد الذي وَقَعَ له لم يكن بحُكمِ حاكم.

وفيه أنَّ أنكِحة الكفَّار صحيحة لأنَّ ثُبوت الإحصان فرع ثُبوت صِحّة النِّكاح.

وفيه أنَّ الكفَّار مُخاطَبونَ بفُروع الشَّريعة، وفي أخذه من هذه القصَّة بُعدٌ./ ١٧٢/١٢

وفيه أنَّ اليهود كانوا يَنسُبونَ إلى التَّوراة ما ليس فيها، ولو لم يكن ممَّا أقدَموا على تَبديله وإلّا لكان في الجواب حَيدة عن السُّؤال، لأنَّه سأَلَهُم[2] عمَّا يَجِدونَ في التَّوراة فعَدَلوا عن ذلك لما يفعلونَه، وأوهَموا أنَّ فعلهم موافقٌ لما في التَّوراة فأكذَبَهم عبد الله بن سَلام. وقد استَدَلَّ به بعضهم على أنَّهم لم يُسقِطوا شيئاً من ألفاظها كما يأتي تقريره في كتاب التَّوحيد (٧٥٤٣)، والاستدلالُ به لذلك غيرُ واضحٍ، لاحتمال خُصوص ذلك بهذه الواقعة فلا يدلّ على التَّعميم، وكذا مَن استَدَلَّ به على أنَّ التَّوراة التي أُحضِرَت حينئذٍ كانت كلّها صحيحة سالمة من التَّبديل، لأنَّه يَطرُقه هذا الاحتمال بعينِه ولا يَرُدّه قولُه: «آمَنت بك وبمَن أنزَلَكِ»[3]، لأنَّ المراد أصل التَّوراة.

وفيه اكتِفاء الحاكم بتَرجُمانٍ واحد موثوقٍ به، وسيأتي بَسطه في كتاب الأحكام (٧١٩٥).

واستُدِلَّ به على أنَّ شَرع مَن قبلنا شَرعٌ لنا، إذا ثَبَتَ ذلك لنا بدليلِ قرآن أو حديث صحيح، ما لم يَثبُت نَسخه بشَريعة نبيِّنا أو نبيّهم أو شريعتهم، وعلى هذا فيُحمَل ما وَقَعَ في هذه القصَّة

---

(١) في (س): «بأنه».

(٢) في (س): «سأل».

(٣) وقع هذا من قوله ﷺ في سياق حديث أخرجه أبو داود (٤٤٤٩) بإسناد حسن من حديث ابن عمر رضي الله عنهما.

على أنَّ النبيَّ ﷺ علم أنَّ هذا الحُكم لم يُنسَخ من التَّوراة أصلاً.

## ٣٨- باب إذا رمى امرأته أو امرأة غيره بالزّنى عند الحاكم والناس، هل على الحاكم أن يبعث إليها فيسألها عمّا رُميتْ به؟

**٦٨٤٢، ٦٨٤٣- حدَّثنا عبدُ الله بنُ يوسُفَ، أخبرنا مالكٌ، عن ابنِ شِهابٍ، عن عُبيدِ الله ابنِ عبدِ الله بنِ عُتْبَةَ بنِ مسعودٍ، عن أبي هريرةَ وزيدِ بنِ خالدٍ أنَّهما أخبَراه: أنَّ رجلَينِ اختَصَما إلى رسولِ الله ﷺ، فقال أحدُهما: اقضِ بينَنا بكتاب الله، وقال الآخَرُ ـ وهو أفقَهُهما ـ: أجَل يا رسولَ الله، فاقضِ بينَنا بكتاب الله، وأذَن لي أن أتكلَّمَ، قال: «تَكلَّم» قال: إنَّ ابني كان عَسِيفاً على هذا ـ قال مالكٌ: والعَسِيفُ الأجِيرُ ـ فزَنَى بامرأتِه، فأخبَروني أنَّ على ابني الرَّجْمَ، فافتَدَيتُ منه بمئةِ شاةٍ وبجاريةٍ لي، ثمَّ إنّي سألتُ أهلَ العِلْمِ، فأخبَروني أنَّ ما على ابني جَلْدُ مئةٍ وتَغرِيبُ عامٍ، وإنَّما الرَّجْمُ على امرأتِه، فقال رسولُ الله ﷺ: «أما والذي نفسي بيَدِه، لأقضِيَنَّ بينكُما بكتاب الله، أمَّا غَنَمُكَ وجاريَتُكَ فرَدٌّ عليكَ». وَجَلَدَ ابنَه مئةً وغَرَّبَه عاماً، وأمَرَ أُنيساً الأسلَمِيَّ أن يأتيَ امرأةَ الآخَرِ: «فإنِ اعْتَرَفَت فارجُمْها» فاعْتَرَفَت فرَجَمَها.**

قوله: «باب إذا رَمَى امرأتَه أو امرأةَ غيرِه بالزِّنى عند الحاكم والناسِ، هل على الحاكم أن يَبْعَث إليها فيَسْألها عمَّا رُميَت به؟» ذكر فيه قصَّة العَسيف، وقد تقدَّم شرحه مُستَوفًى (٦٨٢٧ و٦٨٢٨)، والحُكم المذكور ظاهر فيمَن قَذَفَ امرأةَ غيره، وأمَّا مَن قَذَفَ امرأته، فكأنَّه أخَذَه من كَون زوج المرأة كان حاضراً ولَم يُنكِر ذلك، وأشارَ بقولِه: هل على الإمام؟ إلى الخِلَاف في ذلك، والجمهور على أنَّ ذلك بحَسَبِ ما يراه الإمام.

قال النَّوويّ: الأصحّ عندنا وجوبُه والحُجّة فيه بَعْثُ أُنيسٍ إلى المرأة، وتُعقِّبَ بأنَّه فعلٌ وَقَعَ في واقعة حالٍ لا دلالة فيه على الوجوب، لاحتمال أن يكون سببَ البَعث ما وَقَعَ بين زوجها وبين والد العَسيف من الخِصام والمصالَحَة على الحدّ، واشتِهار القصَّة حتَّى صَرَّحَ والد العَسيف بما صَرَّحَ به ولَم يُنكِر عليه زوجُها، فالإرسال إلى هذه يَختَصّ بمَن كان على مِثل حالها من التُّهمة القويَّة بالفُجور، وإنَّما عُلِّقَ على اعترافها، لأنَّ حَدّ الزِّنى لا يَثبُت في

مِثلها إلّا بالإقرار لتَعذُّرِ إقامة البيِّنة على ذلك، وقد/ تقدَّم شرحُ الحديثِ مُستوفًى، وذكرت ١٢/١٧٣
ما قيلَ من الحكمة في إرسال أُنيس إلى المرأة المذكورة.

وفي «الموطَّأ» (٢/ ٨٢٣): أنَّ عمر أتاه رجل فأخبَرَه أنَّه وجَدَ مع امرأته رجلاً فبَعَثَ إليها أبا واقدٍ فسألَها عمَّا قال زوجُها وأعلمَها أنَّه لا يُؤخَذ بقولِه فاعتَرَفَت، فأمَرَ بها عمر فرُجِمَت.

قال ابن بَطّال: أجمَعَ العلماء على أنَّ مَن قَذَفَ امرأته أو امرأة غيره بالزِّنى فلم يأتِ على ذلك ببيِّنةٍ أنَّ عليه الحدّ، إلّا إن أقَرَّ المقذوفُ، فلهذا يجب على الإمام أن يَبعَث إلى المرأة يسألها عن ذلك، ولو لم تَعترِف المرأة في قصَّة العَسيف لَوجَبَ على والد العَسيف حَدّ القَذف.

وممَّا يَتفرَّع عن ذلك لو اعتَرَفَ رجل بأنَّه زَنَى بامرأةٍ مُعيَّنة فأنكَرَتْ، هل يجب عليه حَدّ الزِّنى وحَدّ القَذف أو حَدّ القَذف فقط؟ قال بالأوَّل مالك، وبالثاني أبو حنيفة. وقال الشافعيّ وصاحبا أبي حنيفة: مَن أقَرَّ منهما فإنَّما عليه حَدُّ الزِّنى فقط، والحُجّة فيه أنَّه إن كان صَدَقَ في نفس الأمر فلا حَدَّ عليه لقَذفِها، وإن كان كذَبَ فليس بزانٍ، وإنَّما يجب عليه حَدّ الزِّنى، لأنَّ كلّ مَن أقَرَّ على نفسه وعلى غيره لَزِمَه ما أقَرَّ به على نفسه، وهو مُدَّعٍ فيما أقَرَّ به على غيره، فيُؤاخَذ بإقراره على نفسِه دونَ غيره.

## ٣٩- باب من أدّب أهلَه أو غيرَه دون السّلطانِ

**وقال أبو سعيدٍ: عن النبيِّ ﷺ: «إذا صَلَّى فأرادَ أحدٌ أن يَمُرَّ بينَ يَدَيه فلْيَدْفَعْه، فإن أبَى فلْيقاتلْهُ» وفَعَلَه أبو سعيدٍ.**

**٦٨٤٤- حدَّثنا إسماعيلُ، حدَّثني مالكٌ، عن عبدِ الرَّحمنِ بنِ القاسمِ، عن أبيه، عن عائشةَ، قالت: جاء أبو بكرٍ ﷺ ورسولُ الله ﷺ واضعٌ رأسَه على فَخِذي، فقال: حَبَسْتِ رسولَ الله ﷺ والناسَ وليسوا على ماءٍ، فعاتَبَني وجَعَلَ يَطْعُنُ بيَدِه في خاصرَتي، ولا يَمْنَعُني منَ التَّحَرُّكِ إلّا مكانُ رسولِ الله ﷺ، فأنزَلَ الله آيةَ التيمُّمِ.**

**٦٨٤٥- حدَّثنا يحيى بنُ سليمانَ، حدَّثني ابنُ وَهْب، أخبرني عَمْرٌو: أنَّ عبد الرَّحمنِ بنَ القاسمِ حدَّثه، عن أبيه، عن عائشةَ، قالت: أقبَلَ أبو بكرٍ فلَكَزَني لَكْزةً شديدةً، وقال: حَبَسْتِ الناسَ في**

قِلادةٍ! فبي الموتُ لِمكانِ رسولِ الله ﷺ وقد أَوْجَعَني، نحوَه.

لَكَزَ ووَكَزَ واحدٌ.

قوله: «باب مَن أدَّبَ أهلَه أو غيرَه دونَ السُّلْطانِ» أي: دونَ إذنه له في ذلك. هذه التَّرجمة معقودة لبيان الخِلَاف: هل يحتاج مَن وجَبَ عليه الحدُّ من الأرِقّاء إلى أن يَستأذِن سَيِّدُه الإمامَ في إقامة الحدّ عليه، أو له أن يُقيم ذلك بغير مَشورة؟ وقد تقدَّم بيانُه في «باب إذا زَنَتِ الأَمة»[1] (٦٨٣٧و٦٨٣٨).

قوله: «وقال أبو سعيد عن النبيّ ﷺ: إذا صَلَّى فأرادَ أحد أن يَمُرّ بين يَدَيه فلْيَدْفَعْه، فإن أَبَى فلْيقاتلْه، وفَعَلَه أبو سعيد» هذا مختصر من الحديث الذي تقدَّم موصولاً في «باب يَرُدُّ المصَلّي مَنْ مَرَّ بينَ يَدَيه»[2] ولفظه: «فإن أراد أحَدٌ[3] أن يَجتاز بين يَدَيه فليَدفَعْهُ، فإن أَبَى فليقاتِلْهُ فإنَّما هو شيطان»، أخرجه من طريق أبي صالح عن أبي سعيد.

وأمَّا قوله: «وفَعَلَه أبو سعيد» فهو في الباب المذكور بلفظ: رأيت أبا سعيد يُصَلّي فأراد شابٌّ أن يَجتاز بين يَدَيه فدَفَع أبو سعيد في صَدره، القِصَّةَ، وقد تقدَّم شرحه مُستَوفًى هناك، والغرض منه أنَّ الخبر وَرَدَ بالإذنِ للمُصَلّي أن يُؤَدِّب المجتاز بالدَّفع، ولا يحتاج في ذلك إلى إذن الحاكم، وفَعَلَه أبو سعيد/ الخُدْريُّ ولَم يُنكِر عليه مروانُ، بل استَفهَمَه عن السَّبَب، فلمَّا ذَكَره له أقَرَّه على ذلك. ١٢/١٧٤

ثمَّ ذكر حديث عائشة في سبب نزول آية التيمُّم من وجهَينِ: عن عبد الرَّحمن بن القاسم عن أبيه عنها، وقد تقدَّمَت طريق مالكٍ في تفسير سورة المائدة (٤٦٠٧)، وطريق عَمْرو بن الحارث عَقِبها (٤٦٠٨).

قوله: «لَكَزَ ووكَزَ واحدٌ» أي: بمعنًى واحد، ثَبَتَ هذا في رواية المُستَمْلي، وهو من كلام أبي عُبيدة قال: الوَكْزُ في الصَّدر بجُمْع الكَفّ، ولَهَزَهُ مِثلُه، وهو اللَّكز.

---

(١) عند الحديثين (٦٨٣٧) و(٦٨٣٨).

(٢) الحديث رقم (٥٠٩).

(٣) قوله: «أحد» سقط من (س).

قال ابن بَطّال: في هذَينِ الحديثَينِ دلالة على جواز تأديب الرجل أهلَه وغيرَ أهله بحَضرة السُّلطان، ولو لم يأذَن له إذا كان ذلك في حَقّ. وفي معنى تأديبُ الأهل تأديب الرَّقيق، وقد تقدَّمَتِ الإشارة إليه في «باب لا تَثريب على الأَمة» (٦٨٣٩).

## ٤٠- باب من رأى مع امرأتِه رجلاً فقتَله

**٦٨٤٦- حدَّثنا موسى، حدَّثنا أبو عَوَانةَ، حدَّثنا عبدُ المِلك، عن ورّادٍ كاتبِ المغِيرةِ، عن المغِيرةِ، قال: قال سَعْدُ بنُ عُبادةَ: لو رأيتُ رجلاً معَ امرأتي لَضَرَبتُه بالسَّيفِ غيرَ مُصْفَحٍ، فبَلَغَ ذلك النبيَّ ﷺ، فقال: «أتعْجَبونَ من غيرةِ سعدٍ! لَأنا أغيَرُ منه، واللهُ أغيَرُ مِنِّي».**

[طرفه في: ٧٤١٦]

قوله: «باب مَن رَأى مع امرأتِه رجلاً فقتَلَه» كذا أطلقَ ولَم يُبيِّن الحُكمَ، وقد اختُلِفَ فيه: فقال الجمهور: عليه القَوَدُ، وقال أحمدُ وإسحاقُ: إن أقامَ بيِّنة أنَّه وَجَدَه مع امرأته هُدِرَ دَمُه. وقال الشافعيّ: يَسَعه فيما بينه وبين الله قَتْلُ الرجل إن كان ثَيِّباً وعلمَ أنَّه نالَ منها ما يوجِبُ الغُسلَ، ولكن لا يَسقُط عنه القَوَدُ في ظاهر الحُكم.

وقد أخرج عبد الرَّزّاق (١٧٩٢١) بسندٍ صحيح إلى هانئ بن حِزَام: أنَّ رجلاً وجَدَ مع امرأته رجلاً فقتَلَهما، فكَتَبَ عمرُ كتاباً في العَلانية أن يُقيِدُوه به، وكتاباً في السِّرِّ أن يُعطوه الدِّيةَ.

وقال ابن المنذِر: جاءتِ الأخبار عن عمر في ذلك مُختلِفةً، وعامّةُ أسانيدها مُنقَطِعة، وقد ثَبَتَ عن عليٍّ أنَّه سُئلَ عن رجل قتل رجلاً وَجَدَه مع امرأته فقال: إن لم يأتِ بأربعة شُهَداء وإلّا فليُعْطَ[1] بِرُمَّتِه، قال الشافعيّ: وبهذا نأخذ، ولا نعلمُ لعليٍّ مخالفاً في ذلك.

قوله: «حدَّثنا موسى» هو ابن إسماعيل، وعبد المِلك: هو ابن عُمَير، ووَرّاد: هو كاتب المغيرة بن شُعْبة، وثَبَتَ كذلك لغير أبي ذرٍّ.

---

(١) في (س): «فليغط» بالغين المعجمة، وهو تصحيف، وهذا الأثر أخرجه مالك في «الموطأ» ٢/ ٧٣٧، وعبد الرزاق في «المصنف» (١٧٩١٥)، وابن المنذر في «الأوسط» (٩٣٤٩).

قوله: «قال سَعْد بن عُبادةَ» هو الأنصاريّ سَيِّد الخَزرَج.

قوله: «لو رأيتُ رجلاً مع امرأتي لَضَرَبْته بالسَّيفِ» كذا في هذه الرِّواية بالجزم، وفي حديث أبي هريرة عند مسلم (١٤٩٨/ ١٥): أنَّ سعد بن عُبادة قال: يا رسول الله، أرأيت إن وجَدت مع امرأتي رجلاً أُمهِلُ حتَّى آتيَ بأربعة شُهَداء، الحديث، وله من وجه آخر (١٤٩٨/ ١٦): فقال سعد: كَلّا والذي بَعَثَك بالحقّ، إن كنت لأُعاجِلُه بالسَّيفِ قبل ذلك، ولأبي داود (٤٥٣٢) من هذا الوجه: أنَّ سعد بن عُبادة قال: يا رسول الله، الرجل يَجِد مع أهله رجلاً فيقتله؟ قال: «لا» قال: بلى والذي أكرَمَك بالحقِّ.

وأخرج الطبرانيّ[1] من حديث عُبادة بن الصّامت: لمَّا نزلت آية الرَّجم قال النبيّ ﷺ: «إنَّ الله قد جَعَلَ لهنَّ سبيلاً» الحديث، وفيه: فقال أُناس لسعدِ بن عُبادة: يا أبا ثابِت قد نزلتِ الحدود، أرأيت لو وجَدت مع امرأتك رجلاً كيف كنت صانعاً؟ قال: كنت ضاربَه بالسَّيفِ حتَّى يَسكُنا، فأنا أذهَب وأجمَع أربعة؟ فإلى ذلك قد قَضَى الخائبُ حاجتَه فأنطَلِق، وأقولُ: رأيت فلاناً فيَجلِدوني ولا يقبلونَ لي شهادة أبداً، فذَكَروا ذلك لرسولِ الله ﷺ فقال: «كَفَى بالسَّيفِ شاهداً» ثمَّ قال: «لولا أنّي أخاف أن يتتابع فيها السَّكران والغَيْرانُ» وقد تقدَّم شرح هذا الحديث في «باب الغَيرة» في أواخر كتاب النِّكاح[2]، ويأتي الكلام على قوله: «والله أغيَرُ منِّي» في كتاب التَّوحيد (٧٤١٦). وفي الحديث أنَّ الأحكام الشَّرعيَّة لا تُعارَض بالرَّأي.

١٧٥/١٢

## ٤١ - باب ما جاء في التَّعريض

**٦٨٤٧ - حدَّثنا إسماعيلُ، حدَّثني مالكٌ، عن ابنِ شِهابٍ، عن سعيدِ بنِ المسيّبِ، عن أبي هريرةَ ﷺ: أنَّ رسولَ الله ﷺ جاءه أعرابيٌّ، فقال: يا رسولَ الله، إنَّ امرأتي ولدَت غلاماً أسوَدَ، فقال: «هل لكَ من إبلٍ؟» قال: نعم، قال: «ما ألوانُها؟» قال: حُمْرٌ، قال: «فيها من أوْرَقَ؟»**

---

(١) مسند عُبادة سقط برُمّته من مطبوع «معجم الطبراني الكبير» لفقدان كثير من أصوله، والحديث أيضاً عند ابن ماجه (٢٦٠٦)، وكذا عند أبي داود (٤٤١٧) في رواية ابن الأعرابي، كما بيناه في طبعتنا.

(٢) قبل الحديث رقم (٥٢٢٠).

**قال: نعم، قال: «فأنَّى كان ذلك؟» قال: أُراه عِرْقٌ نَزَعَه، قال: «فلعلَّ ابنَكَ هذا نَزَعَه عِرْقٌ».**

**قوله: «باب ما جاء في التَّعْريض»** بعينٍ مُهمَلة وضاد مُعجَمة، قال الرَّاغِب: هو كلام له وجهان ظاهرٌ وباطِنٌ، فيَقصِد قائله الباطِن ويُظهِر إرادة الظّاهر، وتقدَّم شيء من الكلام فيه في «باب التَّعريض بنفي الولد» من كتاب اللِّعان (٥٣٠٥) في شرح حديث أبي هريرة في قصَّة الأعرابيّ الذي قال: إنَّ امرأتي ولدَت غلاماً أسودَ، الحديث، وذكرت هناك ما قيل في اسمه وبيان الاختلاف في حُكم التَّعريض، وأنَّ الشافعيّ استَدَلَّ بهذا الحديث على أنَّ التَّعريض بالقَذفِ لا يُعطَى حُكم التَّصريح، فتَبِعَه البخاريّ حيثُ أورَدَ هذا الحديث في الموضعَينِ، وقد وَقَعَ في آخر رواية مَعمَر[1] التي أشرت إليها هناك: ولَم يُرَخِّص له في الانتفاء منه، وقول الزُّهْريّ: إنَّما تكون الملاعَنة إذا قال: رأيت الفاحشة.

قال ابن بَطّال: احتَجَّ الشافعيّ بأنَّ التَّعريض في خِطْبة المعتَدَّة جائز مع تحريم التَّصريح بخِطبَتِها، فدَلَّ على افتِراق حُكمها، قال: وأجابَ القاضي إسماعيل بأنَّ التَّعريض بالخِطبة جائز، لأنَّ النِّكاح لا يكون إلّا بين اثنَين، فإذا صَرَّحَ بالخِطبة وَقَعَ عليه الجواب بالإيجابِ أو الوعد فمُنِعَ، وإذا عَرَّضَ فأفهَمَ أنَّ المرأة من حاجته لم يَحتَجْ إلى جواب، والتَّعريضُ بالقَذفِ يقع من الواحد ولا يَفتَقِر إلى جواب، فهو قاذِفٌ من غير أن يُخفيَه عن أحدٍ فقامَ مقام الصَّريح، كذا فُرِّقَ.

ويُعكِّر عليه أنَّ الحدّ يُدفَع بالشُّبهة والتَّعريض يحتمل الأمرَين، بل عَدَم القَذف فيه هو الظّاهر وإلّا لمَا كان تعريضاً، ومَن لم يَقُل بالحدِّ في التَّعريض يقول بالتَّأديبِ فيه، لأنَّ في التَّعريض أذَى المسلم، وقد أجمَعوا على تأديب مَن وُجِدَ مع امرأة أجنبيَّة في بيت والباب مُقْفَلٌ[2] عليهما، وقد ثَبَتَ عن إبراهيم النَّخَعيِّ أنَّه قال: في التَّعريض عُقوبة.

وقال عبد الرَّزّاق (١٣٧٠٢): أخبرنا ابن جُرَيج قلت لعطاءٍ: فالتَّعريضُ؟ قال: ليس فيه حَدّ، قال عطاء وعَمْرو بن دينار: فيه نَكالٌ.

---

(١) أخرجها مسلم (١٥٠٠) (١٩).

(٢) وقع في (س): «مُغلَق» وهما بمعنًى.

ونَقَلَ ابن التِّين عن الدَّاوُوديّ أنَّه قال: تبويب البخاريّ غير مُعتَدِل، قال: ولو قال: ما جاء في ذِكْر ما يقع في النُّفوس عندَما يرى ما يُنكِره لكان صواباً. قلت: ولو سَكَتَ عن هذا لكان هو الصَّواب، قال ابن التِّين: وقد انفَصَلَ المالكيَّة عن حديث الباب بأنَّ الأعرابيّ إنَّما جاء مُستَفتياً، ولم يُرِد بتَعريضِه قَذْفاً. وحاصلُه أنَّ القَذْف في التَّعريض إنَّما يَثبُت على مَن عُرِفَ من إرادته القَذْفُ، وهذا يُقوِّي أن لا حَدَّ في التَّعريض لتَعذُّرِ الاطِّلاع على الإرادة، والله سبحانه وتعالى أعلم.

## ٤٢- بابٌ كم التّعزير والأدب

**٦٨٤٨- حدَّثنا عبدُ الله بنُ يوسُفَ، حدَّثنا اللَّيثُ، حدَّثني يزيدُ بنُ أبي حبيبٍ، عن بُكَيرِ ابنِ عبدِ الله، عن سليمانَ بنِ يَسارٍ، عن عبدِ الرَّحمنِ بنِ جابرِ بنِ عبدِ الله، عن أبي بُرْدةَ ﷺ، قال: كان النبيُّ ﷺ يقول:/ «لا يُجلَدُ فوقَ عَشْرِ جَلَداتٍ، إلّا في حَدٍّ من حُدودِ الله».** ١٢/١٧٦

[طرفاه في: ٦٨٤٩، ٦٨٥٠]

**٦٨٤٩- حدَّثنا عَمْرو بنُ عليٍّ، حدَّثنا فُضَيلُ بنُ سليمانَ، حدَّثنا مسلمُ بنُ أبي مريمَ، حدَّثني عبدُ الرَّحمنِ بنُ جابرٍ، عمَّن سمعَ النبيَّ ﷺ، قال: «لا عُقوبةَ فوقَ عَشْرِ ضَرَباتٍ، إلا في حَدٍّ من حُدودِ الله».**

**٦٨٥٠- حدَّثنا يحيى بنُ سليمانَ، حدَّثني ابنُ وَهْب، أخبرني عَمْرٌو، أنَّ بُكَيراً حدَّثه قال: بينَما أنا جالسٌ عندَ سليمانَ بنِ يَسارٍ، إذ جاء عبدُ الرَّحمنِ بنُ جابرٍ، فحدَّث سليمانَ بنَ يَسارٍ، ثمَّ أقبَلَ علينا سليمانُ بنُ يَسارٍ، فقال: حدَّثني عبدُ الرَّحمنِ بنُ جابرٍ: أنَّ أباه حدَّثه، أنَّه سمعَ أبا بُرْدةَ الأنصاريَّ، قال: سمعتُ النبيَّ ﷺ، يقول: «لا تَجْلِدوا فوقَ عَشَرةِ أسواطٍ، إلا في حَدٍّ من حُدودِ الله».**

**قوله: «بابٌ» بالتَّنوين «كم التَّعْزيرُ والأدبُ»** التَّعزيرُ مصدَر عَزَّرَه، وهو مأخوذ من العَزْر: وهو الردُّ والـمَنْعُ، واستُعمِلَ في الدَّفع عن الشَّخص كَدفْعِ أعدائه عنه ومَنْعِهم من إضراره، ومنه: ﴿وَءَامَنتُم بِرُسُلِي وَعَزَّرْتُمُوهُمْ﴾ [المائدة: ١٢]، وكَدفعِه عن إتيان القبيح، ومنه عَزَّرَه القاضي، أي: أدَّبَه لئلّا يعود إلى القبيح. ويكون بالقولِ وبالفعلِ بحَسَبِ ما يَلِيق به، والمراد

بالأدبِ في التَّرجمة: التَّأديب، وعَطَفَه على التَّعزير، لأنَّ التَّعزير يكون بسببِ المعصية، والتَّأديب أعَمُّ منه، ومنه: تأديبُ الولدِ وتأديبُ المعلِّم، وأورَدَ الكَمِّيَّة بلفظ الاستفهام إشارةً إلى الاختلاف فيها كما سأذكره، وقد ذكر في الباب أربعة أحاديث.

**الأول:**

**قوله: «عن بُكَير بن عبد الله»** يعني: ابن الأشَجّ.

**قوله: «عن سليمان بن يَسار، عن عبد الرَّحمن»** في رواية عَمْرو بن الحارث الآتية في الباب، أنَّ بُكَيراً حدَّثه قال: بينَما أنا جالس عند سليمان بن يَسار إذ جاء عبد الرَّحمن بن جابر فحدَّث سليمانَ ابن يَسار، ثمَّ أقبَلَ علينا سليمانُ فقال: حدَّثني عبد الرَّحمن./ ١٧٧/١٢

**قوله: «عن عبد الرَّحمن بن جابر بن عبد الله»** في رواية الأَصِيليّ عن أبي أحمدَ الجُرجانيّ: عن عبد الرَّحمن عن جابر، ثمَّ خَطَّ على قولِه: «عن جابرٍ» فصارَ عن عبد الرَّحمنِ عن أبي بُرْدة وهو صواب، وأصوبُ منه رواية الجمهور بلفظ: «ابن» بَدَل «عن».

**قوله: «عن أبي بُرْدة»** في رواية عليّ بن إسماعيل بن حمَّاد عن عَمْرو بن عليّ شيخ البخاريّ فيه بسندِه إلى عبد الرَّحمن بن جابر قال: حدَّثني رجل من الأنصار، قال أبو حفص ـ يعني عَمْرو بن عليّ المذكور ـ: هو أبو بُرْدة بن نيار، أخرجه أبو نُعَيم، وفي رواية عَمْرو بن الحارث حدَّثني عبد الرَّحمن بن جابر: أنَّ أباه حدَّثه أنَّه سمعَ أبا بُرْدة الأنصاريّ، ووَقَعَ في الطَّريق الثّانية من رواية فُضَيلِ بن سليمان عن مسلم بن أبي مريم: حدَّثني عبد الرَّحمن بن جابر عمَّن سمعَ النبيّ ﷺ، وقد سَمّاه حفصُ بن مَيسَرَة، وهو أوثَقُ من فُضَيلِ بن سليمان، فقال فيه: عن مسلم بن أبي مريم عن عبد الرَّحمن بن جابر عن أبيه، أخرجه الإسماعيليّ.

قلت: قد رواه يحيى بن أيوب عن مسلم بن أبي مريم مِثل رواية فُضَيلٍ، أخرجه أبو نُعَيم في «المستخرَج»، قال الإسماعيليّ: ورواه إسحاق بن راهويه عن عبد الرَّزّاق عن ابن جُرَيج عن مسلم بن أبي مريم عن عبد الرَّحمن بن جابر عن رجلٍ من الأنصار.

قلت: وهذا لا يُعيِّن أحدَ التَّفسيرَين، فإنَّ كلًّا من جابر وأبي بُرْدة أنصاريّ، قال

الإسماعيليّ: لم يُدخِل اللَّيثُ عن يزيدَ بين عبد الرَّحمن وأبي بُرْدة أحداً، وقد وافَقَه سعيد بن أبي[1] أيوب عن يزيد ثمَّ ساقَه من روايته كذلك.

وحاصل الاختلاف هل هو عن صحابيّ مُبهَم أو مُسَمًّى؟ الرَّاجح الثّاني، ثمَّ الرَّاجح أنَّه أبو بُرْدة بن نِيار، وهل بين عبد الرَّحمن وأبي بُرْدة واسطة وهو جابر أو لا؟ الرَّاجح الثّاني أيضاً.

وقد ذكر الدّارَقُطنيُّ في «العِلَل» الاختلاف فيه ثمَّ قال: القول قول اللَّيث ومَن تابَعَه، وخالَفَ ذلك في كتابِ «التتبُّع» فقال: القول قول عَمْرو بن الحارث وقد تابَعَه أُسامة بن زيد. قلت: ولَم يَقدَح هذا الاختلاف عند[2] الشَّيخَينِ في صِحّة الحديث، فإنَّه كيفَما دار يدور على ثقة، ويحتمل أن يكون عبد الرَّحمن وَقَعَ له فيه ما وَقَعَ لبُكَير بن الأشَجّ في تحديث عبد الرَّحمن بن جابر لسليمان بحَضرة بُكَير، ثمَّ تحديث سليمان بُكَيراً به عن عبد الرَّحمن، أو أنَّ عبد الرَّحمن سمعَ أبا بُرْدة لمَّا حدَّث به أباه وثَبَّتَه فيه أبوه فحدَّث به تارةً بواسطة أبيه وتارةً بغير واسطة.

وادَّعَى الأَصِيليّ أنَّ الحديث مُضطَرِبٌ فلا يُحتَجّ به لاضطِرابِه، وتُعقِّبَ بأنَّ عبد الرَّحمن ثقة وقد صَرَّحَ بسماعِه، وإبهام الصحابيّ لا يَضُرّ، وقد اتَّفَقَ الشَّيخان على تصحيحه وهما العُمدة في التَّصحيح، وقد وجَدت له شاهداً بسندٍ قويّ، لكنَّه مُرسَل أخرجه الحارث بن أبي أُسامة من رواية عبد الله بن أبي بكر بن الحارث بن هشام رَفَعَه: «لا يَحِلّ أن يُجلَد فوق عشرة أسواط إلّا في حَدّ»، وله شاهد آخر عن أبي هريرة عند ابن ماجَهْ (٢٦٠٢) ستأتي الإشارة إليه.

**قوله**: «**لا يُجْلَد**» بضمِّ أوَّله بصيغة النَّفي، ولبعضِهم بالجزم، ويُؤيِّده ما وَقَعَ في الرِّواية التي بعدها بصيغة النَّهي: «لا تَجلِدوا».

**قوله**: «**فوق عَشَرة أسواطٍ**» في رواية يحيى بن أيوبَ وحفص بن مَيسَرة: «فوقَ عشرِ جَلَدات»، وفي رواية عليّ بن إسماعيل بن حمَّاد المشار إليها: «لا عُقوبة فوق عشر ضَرَبات».

---

(١) لفظة «أبي» سقطت من (س).

(٢) تحرَّف في (س) إلى: عن.

قوله: «إلّا في حَدّ من حُدود الله» ظاهره أنَّ المراد بالحدِّ: ما وَرَدَ فيه من الشّارع عَدَد من الجَلد أو الضَّرب مخصوصٌ أو عُقوبة مخصوصةٌ، والمتَّفَق عليه من ذلك: أصْلُ الزِّنى، والسَّرِقة، وشُرب المسكِر، والحِرابة، والقَذف بالزِّنى، والقتل، والقِصاص في النَّفس والأطراف، والقتل في الارتداد، واختُلِفَ في تسمية الأخيرَينِ حَدّاً، واختُلِفَ في أشياء كثيرة يَستَحِقّ مُرتَكِبها العُقوبةَ، هل تُسمَّى عُقوبَتُه حَدّاً أو لا؟ وهي: جَحْد العاريةِ، واللِّواط، وإتيان البَهيمة، وتَحميلُ المرأةِ الفَحْلَ من البَهائم عليها، والسِّحاق، وأكل الدَّم والميتة في حال الاختيار ولحم الخِنزير، وكذا/ السِّحر، والقَذف بشُربِ الخمر، وتَرك الصلاة ١٢/١٧٨ تَكاسُلاً، والفِطْر في رمضان، والتَّعريض بالزِّنى.

وذهب بعضهم إلى أنَّ المراد بالحدِّ في حديث الباب: حَقُّ الله، قال ابن دَقيق العيد: بَلَغَني أنَّ بعض العَصْريّينَ قَرَّرَ هذا المعنى بأنَّ تخصيص الحدّ بالمقدَّرات المقدَّم ذِكرُها أمرٌ اصطِلاحيّ من الفقهاء، وأنَّ عُرف الشَّرع أوَّلَ الأمر كان يُطلِق الحدَّ على كلّ معصية كَبُرَت أو صَغُرَت، وتَعقَّبَه ابن دَقيق العيد: بأنَّه خروج عن الظّاهر ويحتاج إلى نَقل، والأصل عَدمُه، قال: ويَرِدُ عليه أنّا إذا أجَزنا في كلّ حَقّ من حقوق الله أن يُزاد على العشر لم يَبقَ لنا شيء يَختَصّ المنعُ به، لأنَّ ما عَدا المُحرَّماتِ[1] التي لا يجوز فيها الزّيادة هو ما ليس بمُحرَّمٍ، وأصل التَّعزير أنَّه لا يُشرَع فيما ليس بمُحرَّمٍ فلا يَبقَى لخُصوصِ الزّيادة معنًى.

قلت: والعَصْريُّ المشار إليه أظنّه ابن تَيميَّةَ، وقد تَقَلَّدَ صاحبه ابن القَيِّم المقالة المذكورة، فقال: الصَّواب في الجواب أنَّ المراد بالحدودِ هنا: الحقوق التي هي أوامر الله ونَواهيه، وهي المراد بقولِه: ﴿وَمَن يَتَعَدَّ حُدُودَ ٱللَّهِ فَأُوْلَٰٓئِكَ هُمُ ٱلظَّٰلِمُونَ﴾ [البقرة:٢٢٩]، وفي أُخرى: ﴿فَقَدْ ظَلَمَ نَفْسَهُۥ﴾ [الطلاق: ١]، وقال: ﴿تِلْكَ حُدُودُ ٱللَّهِ فَلَا تَقْرَبُوهَا﴾ [البقرة: ١٨٧]، وقال: ﴿وَمَن يَعْصِ ٱللَّهَ وَرَسُولَهُۥ وَيَتَعَدَّ حُدُودَهُۥ يُدْخِلْهُ نَارًا﴾ [النساء: ١٤]، قال: فلا يُزاد على العشر في التَّأديبات التي لا تتعلَّق بمعصيةٍ كَتأديبِ الأب ولدَه الصَّغير.

---

(١) كذا في (أ) و(ع) ووقع في (س): «الحرمات» وسياق الكلام يدلُّ على صحّة ما أثبتنا.

قلت: ويحتمل أن يُفرَّق بين مراتب المعاصي، فما وَرَدَ فيه تقديرٌ لا يُزاد عليه وهو المستَثنَى في الأصل، وما لم يَرِد فيه تقدير فإن كان كبيرة جازَتِ الزّيادة فيه، وأُطلِقَ عليه اسم الحدّ كما في الآيات المشار إليها والتَحَقَ بالمستَثنَى، وإن كان صغيرةً فهو المقصود بمَنع الزّيادة، فهذا يَدفَع إيراد الشَّيخ تَقيّ الدّين على العَصْريّ المذكور إن كان ذلك مُراده، وقد أخرج ابن ماجَهْ (٢٦٠٢) من حديث أبي هريرة بالتَّعزير بلفظ: «لا تُعَزِّروا فوقَ عشرة أسواط»[1] وقد اختَلَفَ السَّلَف في مَدلول هذا الحديث فأخَذَ بظاهره اللَّيث وأحمدُ في المشهور عنه وإسحاق وبعض الشافعيَّة.

وقال مالكٌ والشافعيّ وصاحبا أبي حنيفة: تَجوز الزّيادة على العشر، ثمَّ اختَلَفوا، فقال الشافعيّ: لا يَبلُغ أدنَى الحدود، وهل الاعتبار بحَدِّ الحُرّ أو العَبد؟ قولان، وفي قول أو وجهٍ: يُستَنبَط كلُّ تَعزير من جِنس حَدِّه ولا يُجاوِزه، وهو مُقتَضَى قول الأوزاعيِّ: لا يَبلُغ به الحدّ، ولَم يُفَصِّل، وقال الباقونَ: هو إلى رأي الإمام بالغاً ما بَلَغَ وهو اختيار أبي ثَور، وعن عمر أنَّه كَتَبَ إلى أبي موسى: لا تَجلِد في التَّعزير أكثرَ من عشرينَ، وعن عثمان: ثلاثينَ، وعن عمر: أنَّه بَلَغَ بالسَّوطِ مئة وكذا عن ابن مسعود، وعن مالك وأبي ثَور وعطاء: لا يُعزَّر إلّا مَن تَكَرَّرَ بَغْيُه[2]، ومَن وَقَعَ منه مرَّة واحدة معصيةٌ لا حَدَّ فيها فلا يُعزَّر، وعن أبي حنيفة: لا يَبلُغ أربعينَ، وعن ابن أبي ليلى وأبي يوسف: لا يُزاد على خمس وتسعينَ جَلدة، وفي رواية عن مالك وأبي يوسف: لا يَبلُغ ثمانينَ.

وأجابوا عن الحديث بأجوبةٍ منها ما تقدَّمَ، ومنها: قَصْرُه على الجَلد، وأمَّا الضَّرب بالعصا مثلاً وباليَدِ فتَجوز الزّيادة، لكن لا يُجاوِز أدنَى الحدود، وهذا رأي الإصطَخريّ من الشافعيَّة، وكأنَّه لم يَقِف على الرِّواية الواردة بلفظ الضَّرب.

ومنها: أنَّه منسوخ دَلَّ على نَسخه إجماع الصحابة، ورُدَّ بأنَّه قال به بعض التابعين، وهو قول اللَّيث بن سعد أحد فقهاء الأمصار.

---

(١) إسناده ضعيف جدّاً، في إسناده عباد بن كثير الثقفي، وهو متروك الحديث.

(٢) تحرَّف في (س) إلى: منه.

ومنها: مُعارَضة الحديث بما هو أقوى منه، وهو الإجماع على أنَّ التَّعزير يُخالف الحَدَّ، وحديث الباب يقتضي تحديدَه بالعشرِ فما دونها، فيصير مِثلَ الحدّ، وبالإجماع على أنَّ التَّعزير مَوكولٌ إلى رأي الإمام فيما يَرجِع إلى التَّشديد والتَّخفيف، لا من حيثُ العَدَدُ؛ لأنَّ التَّعزير شُرِعَ للرَّدع ففي الناس مَن يَردَعُه الكلامُ، ومنهم مَن لا يَردَعُه الضَّربُ الشَّديد، فلذلك كان تَعزير كلّ أحد بحَسَبِه.

وتُعقِّبَ بأنَّ الحدّ لا يُزاد فيه، ولا يُنقَص فاختَلَفا، وبأنَّ التَّخفيف والتَّشديد مُسَلَّمٌ لكن مع مُراعاة العَدَد المذكور، وبأنَّ الرَّدع لا يُراعَى في الأفراد بدليلِ أنَّ من الناس مَن لا يَردَعُه الحدُّ، ومع ذلك لا يُجمَع عندهم/ بين الحدّ والتَّعزير، فلو نُظِرَ إلى كلِّ فردٍ لَقيلَ بالزّيادة على الحدّ ١٧٩/١٢
أو الجمع بين الحدّ والتَّعزير، ونَقَلَ القُرطُبيّ أنَّ الجمهور قالوا بما دَلَّ عليه حديث الباب، وعَكَسَه النَّوويّ وهو المعتمَد، فإنَّه لا يُعرَف القول به عن أحد من الصحابة، واعتَذَرَ الدَّاوُوديّ فقال: لم يَبلُغ مالكاً هذا الحديثُ فكان يرى العُقوبة بقَدرِ الذَّنب، وهو يقتضي أنَّه لو بَلَغَه ما عَدَلَ عنه فيجب على مَن بَلَغَه أن يأخُذ به.

**الحَديثُ الثاني:**

**٦٨٥١- حدَّثنا يحيى بنُ بُكَير، حدَّثنا اللَّيثُ، عن عُقَيل، عن ابنِ شِهابٍ، حدَّثنا أبو سَلَمةَ، أنَّ أبا هريرةَ ﷺ قال: نَهَى رسولُ الله ﷺ عن الوِصال، فقال له رجالٌ منَ المسلمينَ: فإنَّكَ يا رسولَ الله تواصل؟ فقال رسولُ الله ﷺ: «أيُّكم مِثْلي؟ إنّي أبيتُ يُطْعِمُني رَبّي ويَسْقِينِ» فلمَّا أبَوْا أن يَنتَهوا عن الوِصال واصَلَ بهم يوماً، ثمَّ يوماً، ثمَّ رَأَوُا الهلالَ، فقال: «لو تَأَخَّرَ لَزِدْتُكُم» كالمنكِّل بهم حينَ أبَوْا.**

**تابَعَه شُعَيبٌ ويحيى بنُ سعيدٍ ويونسُ، عن الزُّهْريِّ.**

**وقال عبدُ الرَّحمنِ بنُ خالدٍ: عن ابنِ شِهابٍ، عن سعيدِ بن المسيِّب، عن أبي هريرةَ، عن النبيِّ ﷺ.**

حديث النَّهي عن الوِصال، والغرض منه قوله: فواصَلَ بهم كالمنكِّلِ بهم، قال ابن بَطّال عن المهلَّب: فيه أنَّ التَّعزير مَوكولٌ إلى رأي الإمام لقولِه: «لو امتَدَّ الشَّهرُ لَزِدتُ»، فدَلَّ على

أنَّ للإمام أن يزيد في التَّعزير ما يراه، وهو كما قال، لكن لا يعارض الحديثَ المذكورَ، لأنَّه وَرَدَ في عَدَد من الضَّرب أو الجَلد فيَتَعلَّق بشيءٍ محسوس، وهذا يَتَعلَّق بشيءٍ متروك وهو الإمساك عن المفطِرات، والألَـمُ فيه يَرجِع إلى التَّجويع والتَّعطيش، وتأثيرهما في الأشخاص مُتَفاوِتٌ جدّاً.

والظّاهر أنَّ الذينَ واصَلَ بهم كان لهم اقتدارٌ على ذلك في الجملة، فأشارَ إلى أنَّ ذلك لو تَمادَى حتَّى يَنتَهيَ إلى عَجزهم عنه لكان هو المؤَثِّر في زَجرهم، ويُستَفاد منه أنَّ المراد من التَّعزير ما يَحصُل به الرَّدع، وذلك مُمكِن في العَشْر بأن يختلف الحالُ في صِفَة الجَلد أو الضَّرب تخفيفاً وتشديداً، والله أعلم. نعم يُستَفاد منه جواز التَّعزير بالتَّجويع ونحوه من الأُمور المعنَويَّة.

**قوله: «تابَعَه شُعَيب ويحيى بن سعيد ويونس عن الزُّهْريّ، وقال عبد الرَّحمن بن خالد بن مُسافر عن ابن شِهاب: عن سعيد بن المسيّب»** أي: تابَعوا عُقَيلاً في قوله: عن أبي سَلَمة، وخالَفَهم عبد الرَّحمن بن خالد فقال: سعيد بن المسيّب.

قلت: فأمَّا مُتابَعة شُعَيب فوصَلَها المؤلِّف في كتاب الصيام (١٩٦٥)، وأمَّا مُتابَعة يحيى ابن سعيد وهو الأنصاريّ فوصَلَها الذُّهْليُّ في «الزُّهْريّات» وأمَّا مُتابَعة يونس وهو ابن يزيد فوصَلَها مسلم (١١٠٣/ ٥٧) من طريق ابن وهب عنه، وأمَّا رواية عبد الرَّحمن بنِ خالد فسيأتي الكلام عليها في كتاب الأحكام[1].

وذكر الإسماعيليّ أنَّ أبا صالح رواه عن اللَّيث عن عبد الرَّحمن المذكور، فجَمَعَ فيه بين سعيد وأبي سَلَمة، قال: وكذا رواه عبد الرَّحمن بن نَمِر عن الزُّهْريّ بسندِه إليه كذلك. انتهى، وقد تقدَّم شَرح هذا الحديث في كتاب الصيام[2].

**الحديث الثالث:**

**٦٨٥٢- حدَّثني عيَّاشُ بنُ الوليدِ، حدَّثنا عبدُ الأعلى، حدَّثنا مَعْمَرٌ، عن الزُّهْريِّ، عن سالمٍ،**

---

(١) عند الحديث رقم (٧٢٤٢).

(٢) في شرحه للحديث رقم (١٩٦٥).

**عن عبدِ الله بنِ عمرَ: أنَّهم كانوا يُضْرَبونَ على عَهْدِ رسولِ الله ﷺ إذا اشترَوْا طعاماً جِزافاً أن يَبِيعُوه في مكانِهم، حتَّى يُؤْوُوه إلى رِحالِهم.**

**قوله: «حدَّثني عيَّاش»** بِتحتانيَّةٍ ثمَّ مُعجَمة، **وعبدُ الأعلى:** هو ابن عبد الأعلى البصريّ.

**قوله: «عن سالم»** هو ابن عبد الله بن عمر.

**قوله: «عن عبد الله بن عمر: أنَّهم كانوا يَضْرِبونَ على عَهْد رسول ﷺ إذا اشترَوْا طعاماً جِزافاً أن يَبيعُوه في مكانهم»** في رواية أبي أحمدَ الجُرجانيّ عن الفِرَبريّ: سالم بن عبد الله بن عمر أنَّهم كانوا... إلى آخره، فصارت صورة الإسناد الإرسال، والصَّوابُ: عن سالم عن عبد الله، فتَصَحَّفَت «عن» فصارت «ابن».

وقد وَقَعَ في رواية مسلم (١٥٢٧/ ٣٧) عن أبي بكر بن أبي شَيْبة عن عبد الأعلى بهذا الإسناد: عن سالم عن ابن عمر، به. وتقدَّم في البُيوع (٢١٣٧) من طريق يونس عن الزُّهْريّ: أخبرني سالم بن عبد الله أنّ[1] ابنَ عمر قال، فذكر نحوه، وتقدَّم شرح هذا الحَدَث في كتاب البُيوع مُستَوفًى (٢١٣٧). ويُستَفاد منه: جواز تأديب مَن خالَفَ الأمر الشَّرعيّ فتَعاطَى العُقود الفاسدة بالضَّرب، ومشروعيَّة إقامة المحتَسِب في الأسواق، والضَّرب المذكور محمولٌ على مَن خالَفَ الأمر بعد أن عَلِمَ به.

**الحديث الرابع:**

**٦٨٥٣- حدَّثنا عَبْدانُ، أخبرنا عبدُ الله، أخبرنا يونسُ، عن الزُّهْريِّ، أخبرني عُرْوةُ، عن عائشةَ رضي الله عنها، قالت: ما انتقَمَ رسولُ الله ﷺ لنفسِه في شيءٍ يُؤْتَى إليه، حتَّى يُنْتَهَكَ من حُرُمات الله فيَنتَقِمَ لله.**

**قوله: «عَبْدانُ»** هو عبد الله بن عثمان، **وعبد الله:** هو ابن المبارَك، **ويونس:** هو ابن يزيد.

**قوله: «ما انتقَمَ»** هذا طَرَفٌ من حديث أوَّله: ما خُيِّرَ رسول الله ﷺ بين أمرَينِ إلّا اختارَ

---

(١) لفظة «أنَّ» سقطت من (س).

أيسَرَهما،أخرجه مسلم (٢٣٢٧/ ٧٧) بتمامه من رواية يونس، وقد تقدَّم شرحه مُستَوفًى في «باب صِفَة النبيّ ﷺ» من طريق مالك عن الزُّهْريّ[1]، وقد تقدَّم قريباً في أوائل الحدود (٦٧٨٦) من طريق عُقَيل عن ابن شِهاب.

١٢/١٨٠

## ٤٣- باب من أظهَرَ الفاحشةَ واللَّطخ والتُّهمةَ بغير بيّنةٍ

**٦٨٥٤- حدَّثنا عليُّ بنُ عبدِ الله، حدَّثنا سفيانُ، قال الزُّهْريُّ: عن سَهْلِ بنِ سعدٍ، قال: شَهِدْتُ المتلاعنَينِ وأنا ابنُ خمسَ عَشْرةَ، فرَّقَ بينَهما، فقال زَوْجُها: كَذَبتُ عليها إن أمسَكْتُها.**

**قال: فحَفِظْتُ ذاكَ منَ الزُّهْريِّ: إن جاءتْ به كذا وكذا فهوَ، وإن جاءت به كذا وكذا كأنَّه وحَرةٌ فهوَ، وسمعتُ الزُّهْريَّ يقول: جاءت به للَّذي يُكْرَه.**

**٦٨٥٥- حدَّثنا عليُّ بنُ عبدِ الله، حدَّثنا سفيانُ، حدَّثنا أبو الزِّنادِ، عن القاسمِ بنِ محمَّدٍ قال: ذكر ابنُ عبَّاسٍ المتلاعنَينِ، فقال عبدُ الله بنُ شدَّادٍ: هي التي قال رسولُ الله ﷺ: «لو كنتُ راجِماً امرأةً عن غيرِ بيِّنةٍ»؟. قال: لا تلكَ امرأةٌ أعلَنَتْ.**

**٦٨٥٦- حدَّثنا عبدُ الله بنُ يوسُفَ، حدَّثنا اللَّيثُ، حدَّثنا يحيى بنُ سعيدٍ، عن عبدِ الرَّحمنِ ابنِ القاسمِ، عن القاسمِ بنِ محمَّدٍ، عن ابنِ عبَّاسٍ رضي الله عنهما قال: ذُكِرَ التَّلاعُنُ عندَ النبيِّ ﷺ، فقال عاصمُ بنُ عَدِيٍّ في ذلك قولاً، ثمَّ انصَرَفَ وأتاه رجلٌ من قومِه يَشْكو أنَّه وجَدَ معَ أهلِه.**

**فقال عاصمٌ: ما ابتُلِيتُ بهذا إلّا لقولي، فذهب به إلى النبيِّ ﷺ فأخبَره بالذي وجَدَ عليه امرأتَه، وكان ذلك الرجلُ مُصْفَرّاً قَلِيلَ اللَّحْمِ، سَبِطَ الشَّعَرِ، وكان الذي ادَّعَى عليه أنَّه وَجَدَه عندَ أهلِه آدمَ خَدْلاً، كَثيرَ اللَّحْمِ، فقال النبيُّ ﷺ: «اللهمَّ بيِّن».**

**فَوَضَعَت شَبِيهاً بالرجلِ الذي ذكر زَوْجُها أنَّه وَجَدَه عندَها، فلاعَنَ النبيُّ ﷺ بينَهما، فقال رجلٌ لابنِ عبَّاسٍ في المَجْلِسِ: هي التي قال النبيُّ ﷺ: «لو رَجَمْتُ أحداً بغيرِ بيِّنةٍ رَجَمْتُ هذه»؟.**

**فقال: لا، تلكَ امرأةٌ كانت تُظْهِرُ في الإسلامِ السُّوءَ.**

---

(١) في شرحه للحديث رقم (٣٥٦٠).

**قوله: «باب مَن أظْهَرَ الفاحشةَ واللَّطْخَ والتُّهمةَ بغيرِ بيِّنة»** أي: ما حُكمه؟ والمراد بإظهار الفاحشة أن يَتَعاطَى ما يدلّ عليها عادةً من غير أن يَثبُت ذلك ببيِّنةٍ أو إقرار.

واللَّطخُ هو بفتح اللّام والطاء المهمَلة بعدها خاء مُعجَمة: الرَّميُ بالشرّ، يقال: لُطِخَ فلانٌ بكذا، أي: رُميَ بشَرٍّ، ولَطَخَه بكذا مُخفَّفاً ومُثقَّلاً: لَوَّثَه به.

وبالتُّهَمة بضمِّ المثنّاة وفتح الهاء: مَن يُتَّهَمُ بذلك من غير أن يُتَحقَّق فيه ولو عادةً.

وذكر فيه حديثَين:

**أحدهما**: حديث سهل بن سعد في قصَّة المتلاعِنَينِ أورَدَه مختصراً، وفي آخره تصريح سفيان حيثُ قال: حَفِظْتُه من الزُّهْريّ[1]، وقد تقدَّم شرحه في كتاب اللِّعان مُستَوفًى[2].

**وقوله: «إن جاءت به كذا فهو، وإن جاءت به كذا فهو»** كذا وَقَعَ بالكناية وبالاكتِفاءِ في الموضعين، وتقدَّم في اللِّعان (٥٣٠٩) بيانه من طريق ابن جُرَيج عن ابن شِهاب ولفظه: «إن جاءت به أحمرَ قصيراً كأنَّه وَحَرةٌ، فلا أراها إلّا قد صَدَقَت وكذَبَ عليها، وإن جاءت به أسودَ أعيَنَ ذا أليَتَينِ، فلا أراه إلّا قد صَدَقَ عليها وكَذَبَت عليه». انتهى، وعلى هذا فتقدير الكلام: فهو كاذِب في الأولى فهو صادِق في الثّانية، وعُرِفَ منه أنَّ الضَّمير للزَّوجِ كأنَّه قال: إن جاءت به أحمرَ فزوجُها كاذب فيما رَمَاها به، وإن جاءت به أسودَ فزوجُها صادِق.

**ثانيهما**: حديث ابن عبَّاس في اللِّعان أيضاً، أورَدَه من طريقَينِ مختصرة ثمَّ مُطوَّلة، كلاهما ١٨١/١٢
من طريق القاسم بن محمَّد عنه، ووَقَعَ لبعضِهم بإسقاطِ القاسم بن محمَّد من السَّنَد وهو غَلَط، وقد تقدَّم شرحه مُستَوفًى أيضاً في كتاب اللِّعان (٥٣١٠ و٥٣١٦).

**وقوله: «من غير بيِّنة»** في رواية الكُشْمِيهنيّ: «عن» بدلَ «من».

**وقوله في الطَّريق الأُخرى: «ذُكِرَ المتلاعِنان»** في رواية الكُشْمِيهنيّ: «ذُكِرَ التَّلاعُن».

---

(١) وقع في (س): «حفظت من الزهري».

(٢) في شرحه للحديثين (٥٣٠٨) و(٥٣٠٩).

قوله: «فقال رجل لابنِ عبَّاس في المَجْلِس» هو عبد الله بن شدَّاد بن الهادِ كما صَرَّحَ به في الرِّواية التي قبلها.

قوله: «تلكَ امرأة كانت تُظْهِر في الإسلام السُّوءَ» في رواية عُرْوة عن ابن عبَّاس بسندٍ صحيح عند ابن ماجه (٢٥٥٩و٢٥٦٠): «لو كنت راجِماً أحداً بغير بيِّنة لَرَجَمت فلانة، فقد ظَهَرَ منها[1] الرِّيبة في مَنطِقها وهيئتها ومَن يَدخُل عليها» ولَم أقِف على اسم المرأة المذكورة، فكأنَّهم تَعَمَّدوا إبهامها سَتراً عليها، قال المهلَّب: فيه أنَّ الحدّ لا يجب على أحد بغير بيِّنة أو إقرار ولو كان مُتَّهَماً بالفاحشة.

وقال النَّوويّ: معنى تُظهِر السُّوء: أي أنَّه اشتَهَرَ عنها وشاعَ، ولكن لم تَقُم البيِّنة عليها بذلك ولا اعتَرَفَت، فدَلَّ على أنَّ الحدّ لا يجب بالاستفاضة. وقد أخرج الحاكم (٢/ ٢١٥-٢١٦و٤/ ٣٦٨) من طريق ابن عبَّاس عن عمر أنَّه قال لرجلٍ أقعَدَ جاريَتَه ـ وقد اتَّهَمَها بالفاحشة ـ على النار حتَّى احتَرَقَ فرجُها :هل رأيتَ ذلك عليها؟ قال: لا، قال: فاعتَرَفَت لك؟ قال: لا، قال: فضَرَبَه وقال: لولا أنّي سمعت رسولَ الله ﷺ يقول: لا يُقادُ مملوكٌ من مالكه لَأَقَدتها مِنك، قال الحاكم: صحيح الإسناد، وتَعقَّبَه الذَّهَبيّ بأنَّ في إسناده عُمرُ ابن عيسى شيخ اللَّيث فيه، وهو[2] مُنكَر الحديث، كذا قال فأوهَمَ أنَّ لغيره كلاماً، وليس كذلك، فإنَّه ذكره في «الميزان» فقال: لا يُعرَف، لم يَزِد على ذلك، ولا يَلزَم من ذلك القَدحُ فيما رواه، بل يُتوقَّف فيه.

## ٤٤- باب رَمْي المُحصَنات

﴿وَٱلَّذِينَ يَرْمُونَ ٱلْمُحْصَنَٰتِ ثُمَّ لَمْ يَأْتُوا۟ بِأَرْبَعَةِ شُهَدَآءَ فَٱجْلِدُوهُمْ﴾ [النور: ٤] ﴿إِنَّ ٱلَّذِينَ يَرْمُونَ ٱلْمُحْصَنَٰتِ ٱلْغَٰفِلَٰتِ ٱلْمُؤْمِنَٰتِ لُعِنُوا۟﴾ [النور: ٢٣].

---

**٦٨٥٧- حدَّثنا عبدُ العزيزِ بنُ عبدِ الله، حدَّثني سليمانُ، عن ثَوْرِ بنِ زيدٍ، عن أبي الغَيثِ، عن**

---

(١) تحرَّف في (س) إلى: «فيها».

(٢) في (س): «وفيه» وهو خطأ.

أبي هريرةَ، عن النبيِّ ﷺ قال: «اجْتَنِبوا السَّبْعَ الموبِقاتِ» قالوا: يا رسولَ الله، وما هُنَّ؟ قال: الشِّرْكُ بالله، والسِّحْرُ، وقَتْلُ النَّفْسِ التي حَرَّمَ الله إلّا بالحقِّ، وأكلُ الرِّبا، وأكلُ مال اليَتيمِ، والتَّوَلِّي يومَ الزَّحْفِ، وقَذْفُ المحْصَنات المؤمناتِ الغافلاتِ».

قوله: «باب رَمْي المحْصَنات» أي: قَذفهنَّ، والمراد: الحرائر العَفيفات، ولا يَختَصّ بالمزَوَّجات، بل حُكم البِكر كذلك بالإجماع.

قوله: ﴿وَٱلَّذِينَ يَرْمُونَ ٱلْمُحْصَنَٰتِ ثُمَّ لَمْ يَأْتُوا۟ بِأَرْبَعَةِ شُهَدَآءَ فَٱجْلِدُوهُمْ﴾ الآية، كذا لأبي ذرٍّ والنَّسَفيّ، وأمَّا غيرهما فساقوا الآية إلى قوله: ﴿غَفُورٌ رَّحِيمٌ﴾.

قوله: ﴿إِنَّ ٱلَّذِينَ يَرْمُونَ ٱلْمُحْصَنَٰتِ ٱلْغَٰفِلَٰتِ ٱلْمُؤْمِنَٰتِ لُعِنُوا۟﴾ كذا لأبي ذرٍّ، ولغيره إلى قوله: ﴿عَظِيمٌ﴾، واقتَصَرَ، النَّسَفيّ على ﴿إِنَّ ٱلَّذِينَ يَرْمُونَ﴾ الآية، وتَضَمَّنَتِ الآية الأُولى بيان حَدِّ القَذف، والثّانية بيان كَونه من الكَبائر، بناء على أنَّ كلّ ما توُعِّدَ عليه باللَّعنِ أو العذاب أو شُرِعَ فيه حَدٌّ فهو كبيرة، وهو المعتمَد، وبذلك يُطابِق حديثُ الباب الآيتَينِ المذكورتَين، وقد انعَقَدَ الإجماع على أنَّ حُكمَ قَذف المحصَن من الرِّجال حُكمُ قَذف المحصَنة من النِّساء، واختُلِفَ في حُكم قَذف الأرِقّاء كما سأذكره في الباب الذي بعده.

قوله: ﴿وَٱلَّذِينَ يَرْمُونَ ٱلْمُحْصَنَٰتِ ثُمَّ لَمْ يَأْتُوا۟﴾ الآية [النور:٤] كذا لأبي ذرٍّ وحده، ونَبَّهَ على أنَّه وَقَعَ فيه وَهْمٌ، لأنَّ التِّلاوة ﴿وَلَمْ يَكُن لَّهُمْ شُهَدَآءُ﴾ [النور: ٦] وهو كذلك، لكن في إيرادها هنا تَكرار، لأنَّها تتعلَّق باللِّعان، وقد تقدَّم قريباً «باب مَن رَمَى امرأته»[1]. ١٢/١٨٢

قوله: «حدَّثني سليمان» هو ابن بلال، ولغير أبي ذرٍّ: حدَّثنا، وأبو الغَيث: هو سالم.

قوله: «اجْتَنِبوا السَّبْع الموبِقات» بموحَّدةٍ وقاف، أي: المهلِكات.

قال المهلَّب: سُمّيَت بذلك، لأنَّها سبب لإهلاكِ مُرتَكِبها. قلت: والمراد بالموبِقة هنا: الكبيرة كما ثَبَتَ في حديث أبي هريرة من وجه آخر أخرجه البزَّار (٨٦٩٠) وابن المنذِر[2] من طريق

(١) عند الحديث (٦٨٤٢، ٦٨٤٣).

(٢) في «الأوسط» (٨٠١٤).

عمر بن أبي سَلَمة بن عبد الرَّحمن عن أبيه عن أبي هريرة رَفَعَه: «الكَبائر الشِّرك بالله وقتل النَّفس» الحديث مِثل رواية أبي الغَيث، إلّا أنَّه ذكر بَدَل السِّحر الانتقال إلى الأعرابيَّة بعد الهجرة، وأخرج النَّسائيُّ (٢٤٣٨) والطبرانيُّ وصَحَّحَه ابن حِبّان (١٧٤٨) والحاكم (١/ ٢٠٠) من طريق صُهَيب مولى العُتواريّينَ عن أبي هريرة وأبي سعيد قالا: قال رسول الله ﷺ: «ما من عبد يُصَلّي الخمس ويَجتَنِب الكَبائر السَّبع إلّا فُتِحَت له أبواب الجنَّة» الحديث، ولكن لم يُفسِّرها، والمعتمَد في تفسيرها ما وَقَعَ في رواية سالم، وقد وافَقَه كتاب عَمْرو بن حَزْم الذي أخرجه النَّسائيُّ (٤٨٥٣) وابن حِبّان في «صحيحه» (٦٥٥٩) والطبرانيُّ من طريق سليمان بن داود عن الزُّهْريّ عن أبي بكر بن محمَّد بن عَمْرو بن حَزْم عن أبيه عن جَدّه قال: كَتَبَ رسول الله ﷺ كتاب الفرائض والدِّيات والسُّنَن وبَعَثَ به مع عَمْرو بن حَزْم إلى اليمن، الحديث بطولِه، وفيه: وكان في الكتاب: «وإنَّ أكبَرَ الكَبائر الشِّرك» فذكر مِثلَ حديث سالم سواء.

وللطَّبَرانيِّ (٥٦٣٦) من حديث سهل بن أبي حَثْمة[1] عن عليّ رَفَعَه: «اجتَنِبِ الكَبائر السَّبع» فذكرها، لكن ذكر التَّعَرُّب بعد الهجرة بَدَل السِّحر، وله في «الأوسط» (٥٧٠٩) من حديث أبي سعيد مِثله وقال: «الرُّجوع إلى الأعراب[2] بعد الهجرة» ولإسماعيل القاضي[3] من طريق المطَّلِب بن عبد الله بن حَنطَب عن عبد الله بن عَمْرو قال: صَعِدَ النبيّ ﷺ المِنبَر ثمَّ قال: «أبشِروا مَن صَلَّى الخمس واجتَنَبَ الكَبائر السَّبع نوديَ من أبواب الجنَّة» فقيلَ له: أسمعتَ النبيَّ ﷺ يَذكُرهُنَّ؟ قال: نعم، فذكر مِثل حديث عليّ سواء.

وقال عبد الرَّزّاق (١٩٧٠٤): أخبرنا مَعمَر عن الحسن قال: « الكبائر الإشراك بالله» فذكر مِثلَ الأُصول سواء إلّا أنَّه قال: «اليمين الفاجرة» بَدَل: السِّحر، ولابنِ عُمَرَ[4] فيما أخرجه

---

(١) تحرَّف في (س) إلى: خيثمة.

(٢) في المطبوع من «الأوسط»: «والرُّجوع إلى الأعرابيّة»، وكذلك جاء لفظه عند جميع من خرَّج الحديث منه، كالعراقي في «تخريج أحاديث الإحياء»، والهيثمي في «مجمع الزوائد»، والسيوطي في «الجامع الصغير» وغيرهم.

(٣) في «أحكام القرآن» (٢٣).

(٤) تحرّف في (س) إلى: «عمرو».

البخاريّ في «الأدب المفرَد» (٨) والطَّبَريّ في «التَّفسير» (٥/ ٣٩) وعبد الرَّزّاق (١٩٧٠٥) والخَرائطيّ في «مَساوِئ الأخلاق» (٢٣٧) وإسماعيل القاضي في «أحكام القرآن» (٣٥) مرفوعاً وموقوفاً قال: «الكَبائر تِسع» فذكر السَّبعة المذكورة وزاد[١] «الإلحاد في الحَرَم وعُقوق الوالدَينِ» ولأبي داود (٢٨٧٥) والطبرانيِّ (١٧/ ١٠١) من رواية عُبيد بن عُمَير بن قَتَادة اللَّيثيّ عن أبيه رَفَعَه: «إنَّ أولياء الله المصَلّونَ، ومَن يَجتَنِب الكَبائر» قالوا: وما الكَبائر؟ قال: «هُنَّ تِسع، أعظَمُهُنَّ الإشراك بالله» فذكر مِثل حديث ابن عمرَ سواء، إلّا أنَّه عَبَّرَ عن الإلحاد في الحَرَم باستحلال البيت الحرام.

وأخرج إسماعيل القاضي (٦٢) بسندٍ صحيح إلى سعيد بن المسيّب قال: هُنَّ عشر، فذكر السَّبعة التي في الأصل وزاد: «وعُقوق الوالدَينِ واليمين الغَموس وشُرب الخمر» ولابنِ أبي حاتم (٣/ ٩٣٣) من طريق مالك بن جُوَين[٢] عن عليّ قال: «الكَبائر» فذكر السَّبعةَ[٣] إلّا مال اليتيم[٤]، وزاد العُقوق والتَّغَرُّب بعد الهجرة، وفِراق الجماعة، ونكث الصَّفقة. وللطَّبَرانيِّ[٥] عن أبي أُمامةَ: أنَّهم تَذاكَروا الكَبائر فقالوا: الشِّرك ومال اليتيم، والفِرار من الزَّحف والسِّحر، والعُقوق وقول الزّور، والغُلول والرِّبا[٦]. فقال رسول الله ﷺ: «فأين تجعلونَ الذينَ يَشتَرونَ بعهدِ الله ثَمَناً قليلاً؟»».

قلت: وقد تقدَّم في كتاب الأدب (٥٩٧٦) عَدُّ اليمين الغَموس وكذا شهادة الزّور وعُقوق الوالدَينِ. وعند عبد الرَّزّاق (١٩٧٠١)/ والطبرانيِّ (٨٧٨٢ و٨٧٨٤ و٨٧٨٥) عن ابن مسعود: ١٨٣/١٢

---

(١) زيادة الإلحاد في الحرم عند بعضهم وليس عند جميعهم.

(٢) تحرَّف في (ع) إلى: جرير، وفي (س) إلى: حريث، والمثبت على الصواب من (أ).

(٣) تحرَّف في (س) إلى: التسعة.

(٤) كذا قال الحافظ رحمه الله، وهو ذهول منه، لأنَّ أكل مال اليتيم ثابت في رواية علي المذكورة، بل أسندها الدولابي في «الكنى» (١٨٥٥) مفردةً في حديث علي بلفظ: أكل مال اليتيم من الكبائر. وكذا ابن أبي حاتم نفسه في موضع آخر ٥/ ١٦٦٩.

(٥) كذا في الأصلين و(س)، ويغلب على الظنّ أنه تحريف عن «الطبري» فالحديث عنده ٥/ ٤٣ وإليه عزاه ابن كثير في «تفسيره» ٣/ ٤٦٨، والسيوطي في «الدر المنثور» ٢/ ٣٠٥، وقال ابن كثير: وفي إسناده ضعف وهو حسن.

(٦) كذا في (أ) كما عند ابن جرير وابن كثير، وتصحّف في (ع) و(س) إلى: «الزّنى».

«أكبرُ الكبائر الإشراك بالله، والأمن من مَكر الله، والقُنوط من رحمة الله، واليأس من رَوْح الله» وهو موقوف، وروى إسماعيل بسندٍ صحيح من طريق ابن سِيرِين عن عبد الله بن عَمْرو[1] مِثل حديث الأصل، لكن قال: «البُهتان» بَدَل: السِّحر والقَذف، فسُئلَ[2] عن ذلك فقال: البُهتان يَجمعُ. وفي «الموطَّأ» (١/ ١٦٧) عن النُّعمان بن مُرّة مُرسَلاً: «الزِّنى والسَّرِقة وشُرب الخمر فواحشُ» وله شاهد من حديث عِمران بن حُصَينٍ عند البخاريّ في «الأدب المفرَد» (٣٠) والطبرانيِّ (١٨/ ٢٩٣) والبيهقيّ (٨/ ٢٠٩) وسنده حسن. وتقدَّم حديث ابن عبَّاس (٢١٨) في النَّميمة ومَن رواه بلفظ الغيبة وتَركِ التنزُّه من البَول كلّ ذلك في الطَّهارة.

ولإسماعيل القاضي (٥٧) من مُرسَل الحسن ذكر «الزِّنى والسَّرِقة»، وله عن أبي إسحاق السَّبيعيّ: «شَتم أبي بكر وعمر»، وهو لابنِ أبي حاتم من قول مُغيرة بن مِقسَم. وأخرج الطَّبَريُّ عنه[3] بسندٍ صحيح «الإضرار في الوصيَّة من الكَبائر»، وعنه «الجمع بين الصَّلاتَينِ من غير عُذر» رَفَعَه. وله شاهد أخرجه ابن أبي حاتم (٣/ ٩٣٢) عن عمر قوله، وعند إسماعيل من قول ابن عمر[4] ذكر النُّهبة، ومن حديث بُرَيدة عند البزَّار (٤٤٣٧) مَنعُ فضلِ الماءِ ومَنعُ طُروقِ الفَحل، ومن حديث أبي هريرة عند الحاكم (١/ ٢٠٠): «الصَّلَوات كفَّارات إلّا من ثلاث:

---

(١) كذا قال الحافظ، وهو ذهول منه رحمه الله، لأنَّ الرواية لابن سيرين عن عَبيدة السَّلْماني، وليس عن عبد الله ابن عمرو، كذا في «أحكام القرآن» للقاضي إسماعيل (٦١)، وكذلك أخرجه الطبري في «تفسيره» ٥/ ٣٨. وعزاه ابن كثير في «التفسير» ٣/ ٤٧٤ لهذا الأخير.

(٢) السائل هو ابن عون والمسؤول هو ابن سيرين، كما توضحه رواية الطبري، وسقط هذا من مطبوع «أحكام القرآن» لإسماعيل القاضي.

(٣) الضمير هنا يعود على ابن عباس، فإنَّ هذا الأثر من روايته، وكذا الأثر الذي بعده، فأما الأول فهو عند النسائي في «الكبرى» (١١٠٢٦)، والطبري ٤/ ٢٨٨ و٢٨٩ وغيرهما، والثاني عند الترمذي (١٨٨)، فكان حق هذين الأثرين أن يُذكرا قبل مرسل الحسن السابق، ولعلَّ إيرادهما هنا خطأ من فعل النساخ، والله أعلم.

(٤) كذا وقع في الأصلين و(س)، والظاهر أنَّ لفظة «ابن» إقحام من بعض النُّساخ، لأنَّ المروي عنه أنه عدَّ النهبة من الكبائر أبوه عمر بن الخطاب، أخرجه عنه أبو إسحاق الفزاري في «السير» (٣١٠)، ومحمد بن الحسن الشيباني في «الحجة» ١/ ١٦٥، وابن أبي حاتم في «التفسير» ٣/ ٩٣٣، ولم نقف عليه عند إسماعيل الجهضمي في «أحكام القرآن»، والظاهر أنه في جملة ما سقط منه.

الإشراك بالله، ونَكث الصَّفقة، وتَرك السُّنّة» ثمَّ فَسَّرَ نَكثَ الصَّفقة: بالخروجِ على الإمام، وتَرك السُّنّة: بالخروجِ عن الجماعة، أخرجه الحاكم[1]. ومن حديث ابن عمر عند ابن مردويه: «أكبرُ الكَبائر سُوء الظَّنّ بالله».

ومن الضَّعيف في ذلك: نِسْيان القرآن، أخرجه أبو داود (٤٦١) والتِّرمِذيّ (٢٩١٦) عن أنس رَفَعَه: «نَظَرت في الذُّنوب فلم أرَ أعظَمَ من سورة من القرآن أُوتيَها رجل فنَسِيَها»، وحديث: «مَن أتى حائضاً أو كاهناً فقد كفرَ» أخرجه التِّرمِذيّ[2] (١٣٥).

فهذا جميع ما وقَفت عليه ممَّا وَرَدَ التَّصريح بأنَّه من الكَبائر، أو من أكبرِ الكَبائر صحيحاً وضعيفاً مرفوعاً وموقوفاً، وقد تَتَبَّعْتُه غايةَ التتبُّع، وفي بعضه ما وَرَدَ خاصّاً، ويَدخُل في عُموم غيره كالتَّسَبُّبِ في لَعن الوالدَينِ وهو داخل في العُقوق، وقتل الولد وهو داخل في قتل النَّفس، والزِّنى بحَليلة الجار، وهو داخل في الزِّنى، والنُّهبة والغُلول واسم الخيانة يَشمَله، ويَدخُل الجميع في السَّرِقة، وتَعلُّم السِّحر وهو داخل في السِّحر، وشهادة الزّور وهي داخلة في قول الزّور، ويمين الغَموس وهي داخلة في اليمين الفاجِرة، والقُنوط من رحمة الله كاليأسِ من رَوْح الله.

والمعتمَد من كلّ ذلك ما وَرَدَ مرفوعاً بغير تَداخُل من وجه صحيح وهي السَّبعة المذكورة في حديث الباب، والانتقال عن الهجرة، والزِّنى والسَّرِقة، والعُقوق، واليمين الغَموس، والإلحاد في الحَرَم، وشُرب الخمر، وشهادة الزّور، والنَّميمة، وتَرك التنزُّه من البَول والغُلول ونَكث الصَّفقة، وفِراق الجماعة، فتلكَ عِشرونَ خَصْلة وتَتَفاوت مراتبُها، والمجمَع على عَدِّه من ذلك أقوى من المختلَف فيه إلّا ما عَضَّدَه القرآن أو الإجماع، فيَلتَحِق بما فوقه، ويَجتَمِع من المرفوع ومن الموقوف ما يُقاربها، ويُحتاج عند هذا إلى الجواب عن الحكمة في الاقتصار على سبع، ويُجاب بأنَّ مفهوم العَدَد ليس بحُجّةٍ وهو جواب ضعيف،

---

(١) في «المستدرك» (١/ ٢٠٠) وقَرنَ فيه مع أبي هريرة أبا سعيد الخدري رضي الله عنهما.

(٢) وهو أيضاً عند الإمام أحمد في «المسند» (٩٢٩٠)، وأبي داود (٣٩٠٤)، والنسائي في «الكبرى» (٨٩٦٧) وهو في عداد الحسن.

وبأنَّه أعلمَ أوَّلاً بالمذكورات، ثمَّ أعلمَ بما زاد فيجب الأخذ بالزّائد، أو أنَّ الاقتصار وَقَعَ بحَسَبِ المقام بالنِّسبة للسائلِ أو مَن وَقَعَت له واقعةٌ ونحو ذلك.

وقد أخرج الطَّبَريُّ (٥/ ٤١) وإسماعيل القاضي (٤٠) عن ابن عبَّاس، أنَّه قيل له: الكَبائر سبعٌ؟ فقال: هُنَّ أكثرُ من سبع وسبع، وفي رواية عنه: هي إلى السَّبعينَ أقرَب، وفي رواية: إلى السبع مئة، ويُحمَلُ كلامُه على المبالَغة بالنِّسبة إلى مَن اقتَصَرَ على سبع، وكأنَّ المقتَصِر عليها اعتَمَدَ على حديث الباب المذكور.

وإذا تَقرَّرَ ذلك عُرِفَ فسادُ مَن عَرَّفَ الكبيرةَ: بأنَّها ما وجَبَ فيها الحدّ، لأنَّ أكثرَ المذكورات لا يجب فيها الحدّ، قال الرَّافعيّ في «الشَّرح الكبير»: الكبيرة هي الموجِبة للحَدّ، وقيل: ما يَلحَقُ الوعيدُ بصاحبِه بنَصِّ كتابٍ أو سُنّةٍ، هذا أكثرُ ما يُوجَد للأصحابِ وهم إلى ترجيح الأوَّل أميَلُ، لكنَّ الثّاني/ أوفَقُ لما ذَكَروه عند تفصيل الكَبائر، وقد أقَرَّه في «الرَّوضة» وهو يُشعِر بأنَّه لا يُوجَد عن أحد من الشافعيَّة الجمع بين التَّعريفَين، وليس كذلك. ١٨٤/١٢

فقد قال الماورديّ في «الحاوي»: هي ما يوجِب الحدّ أو تَوجَّهَ إليها الوعيد، و«أو» في كلامه للتَّنويع لا للشَّكّ، وكيف يقول عالم: إنَّ الكبيرة ما وَرَدَ فيه الحدّ مع التَّصريح في «الصحيحين» بالعُقوقِ واليمين الغَموس وشهادة الزّور وغير ذلك، والأصل فيها ذكره الرَّافعيّ قول البَغَويِّ في «التَّهذيب»: مَن ارتَكَبَ كبيرة من زنًى أو لواط أو شُرب خَمر أو غَصب أو سَرِقة أو قتل بغير حَقّ: تُرَدُّ شهادته وإن فعَلَه مرَّةً واحدةً، ثمَّ قال: فكلّ ما يوجِب الحدّ من المعاصي فهو كبيرة، وقيل: ما يَلحَق الوعيد بصاحبِه بنَصِّ كتاب أو سُنّة. انتهى، والكلام الأوَّل لا يقتضي الحَصر، والثّاني هو المعتمَد.

وقال ابن عبد السَّلام: لم أقِفْ على ضابِط الكبيرة، يعني: يَسلَم من الاعتراض، قال: والأوْلى ضبطُها بما يُشعِرُ بتَهاوُنِ مُرتَكِبها إشعارَ أصغَرِ الكَبائرِ المنصوصِ عليها، قال: وضَبَطَها بعضهم بكلِّ ذَنب قُرِنَ به وعيد أو لَعن. قلت: وهذا أشمَلُ من غيره، ولا يَرِدُ عليه إخلالُه بما فيه حَدّ، لأنَّ كلّ ما ثَبَتَ فيه الحدّ لا يَخلو من وُرود الوعيد على فعله، ويَدخُل فيه تَرك الواجبات الفَوريَّة منها مُطلَقاً والمتراخية إذا تَضَيَّقَت.

وقال ابن الصَّلاح: لها أماراتٌ، منها: إيجاب الحدّ، ومنها الإيعاد عليها بالعذابِ بالنار ونحوها في الكتاب أو السُّنّة، ومنها وصف فاعِلِها[1] بالفِسق، ومنها اللَّعن، قلت: وهذا أوسَعُ ممَّا قبله.

وقد أخرج إسماعيل القاضي (٦٦) بسندٍ فيه ابنُ لَهِيعة، عن أبي سعيد مرفوعاً[2]: «الكَبائر كلّ ذَنب أدخَلَ صاحبه النار». وبسندٍ صحيح عن الحسن البصريّ قال: «كلّ ذَنب نَسَبَه الله تعالى إلى النار فهو كبيرة».

ومن أحسنِ التَّعاريفِ قولُ القُرطُبيّ في «المفهم»: كلّ ذَنب أُطلِقَ عليه بنَصٍّ كتابٍ أو سُنّةٍ أو إجماعٍ أنَّه كبيرة أو عظيم، أو أُخبِرَ فيه بشِدّة العِقاب، أو عُلِّقَ عليه الحدّ، أو شُدِّدَ النَّكير عليه فهو كبيرة.

وعلى هذا فينبغي تَتبُّع ما وَرَدَ فيه الوعيد أو اللَّعن أو الفِسق من القرآن أو الأحاديث الصَّحيحة والحسنة، ويُضَمّ إلى ما وَرَدَ فيه التَّنصيص في القرآن والأحاديث الصِّحاح والحِسان على أنَّه كبيرة، فمهما بَلَغَ مجموع ذلك عُرِفَ منه تَحريرُ عَدِّها، وقد شَرَعت في جَمْع ذلك، وأسأل الله الإعانةَ على تحريره بمَنِّه وكَرمِه.

وقال الحَلِيميّ في «المنهاج»: ما من ذَنب إلّا وفيه صغيرة وكبيرة، وقد تَنقَلِب الصَّغيرةُ كبيرةً بقَرِينةٍ تُضَمّ إليها، وتَنقَلِب الكبيرةُ فاحشةً كذلك، إلّا الكفر بالله فإنَّه أفحَشُ الكَبائر وليس من نوعه صغيرة، قلت: ومع ذلك فهو يَنقَسِم إلى فاحش وأفحَش. ثمَّ ذكر الحَلِيميّ أمثِلة لما قال؛ فالثّاني كَقتل النَّفس بغير حَقٍّ فإنَّه كبيرة، فإن قَتَل أصلاً أو فرعاً، أو ذا رَحِمٍ، أو بالحَرَمِ أو بالشَّهرِ الحرام فهو فاحشة. والزِّنى كبيرةٌ، فإن كان بحَليلة الجار أو بذات رَحِم أو في شهر رمضان، أو في الحَرَم فهو فاحشة. وشُرب الخمر كبيرة، فإن كان في شهر رمضان نَهاراً، أو في الحَرَم، أو جاهَرَ به فهو فاحشة. والأوَّل كالمفاخَذة مع الأجنبيَّة صغيرةٌ،

---

(١) كذا في (أ) و(ع)، ووقع في (س) «صاحبها».

(٢) وهو أيضاً في قسم التفسير من «جامع ابن وهب» (٦٧) لكن وقع في مطبوعِهِ نسبة أبي سعيد خُراسانياً، والغالب أنها مقحمة، والله تعالى أعلم.

فإن كان مع امرأة الأب أو حَليلة الابن أو ذات رَحِم فكبيرةٌ. وسَرِقة ما دونَ النِّصاب صغيرة، فإن كان المسروق منه لا يَملِكُ غيرَه، وأفضَى به عَدَمُه إلى الضَّعف فهو كبيرة. وأطالَ في أمثِلة ذلك. وفي الكثير منه ما يُتَعقَّب، لكنَّ هذا عِنوانه، وهو مَنهَج حسن لا بأس باعتباره، ومَداره على شِدّة المفسَدة وخِفَّتها، والله أعلم.

تنبيه: يأتي القول في تعظيم قتل النَّفس في الكتاب الذي بعد هذا، وتقدَّم الكلام على السِّحر في آخر كتاب الطِّبّ (١٥٧٦٣)، وعلى أكل مال اليتيمِ في كتاب الوصايا (٢٧٦٥ و٢٧٦٦)[1]، وعلى أكل الرِّبا في كتاب البُيوع (٢٠٨٤)، وعلى التَّولّي يوم الزَّحف في كتاب الجهاد، وذكر هنا قَذف المحصَنات.

وقد شَرَطَ القاضي أبو سعْد[2] الهَرَويُّ في «أدَب القضاء» أنَّ شرطَ كَونِ غَصبِ المال كبيرةً أن يَبلُغ نِصاباً،/ ويَطَّرِد في السَّرِقة وغيرها، وأطلقَ في ذلك جماعةٌ، ويَطَّرِد في أكل مال اليتيم وجميع أنواع الجِناية، والله أعلم. ١٨٥/١٢

## ٤٥- باب قَذْف العَبيدِ

**٦٨٥٨- حدَّثنا مُسدَّدٌ، حدَّثنا يحيى بنُ سعيدٍ، عن فُضَيلِ بنِ غَزْوانَ، عن ابنِ أبي نُعْمٍ، عن أبي هريرةَ ﷺ، قال: سمعتُ أبا القاسمِ ﷺ، يقول: «مَن قَذَفَ مَملوكَه وهو بَرِيءٌ ممَّا قال، جُلِدَ يومَ القيامةِ، إلا أن يكونَ كما قال».**

**قوله: «باب قَذْف العَبيد»** أي: الأرِقّاء. عَبَّرَ بالعَبيدِ اتِّباعاً للفظ الخبر، وحُكم الأَمَةِ والعَبد في ذلك سواءٌ، والمراد بلفظ التَّرجمة الإضافة للمفعولِ، بدليلِ ما تَضَمَّنَه حديث الباب، ويحتمل إرادة الإضافة للفاعل، والحُكم فيه أنَّ على العَبد إذا قَذَفَ نصفَ ما على الحُرِّ ذَكَراً كان أو أُنثَى، وهذا قول الجمهور. وعن عمر بن عبد العزيز والزُّهريّ وطائفة يسيرة والأوزاعيِّ وأهل

---

(١) وكذا تحدث عنه في كتاب التفسير عند آية النساء: ﴿وَمَن كَانَ فَقِيرًا فَلْيَأْكُلْ بِٱلْمَعْرُوفِ﴾ وشرح الحديث (٤٥٧٥).

(٢) تحرَّف في (س) إلى: أبو سعيد. وإنما هو أبو سعْد محمد بن أحمد بن أبي يوسف الهروي، له ترجمة في «طبقات الشافعية الكبرى» للسبكي الصغير ٥/ ٣٦٥.

الظّاهر: حَدُّه ثمانونَ، وخالَفَهم ابن حَزْم فوافَقَ الجمهور.

**قوله: «عن ابن أبي نُعْمٍ»** هو ابن عبد الرَّحمن.

**قوله: «عن أبي هريرة»** في رواية الإسماعيليّ من طريق محمَّد بن خَلّاد وعليّ بن المَدِينيّ كلاهما عن يحيى بن سعيد وهو القَطّان بهذا السَّنَد: حدَّثنا أبو هريرة[1].

**قوله: «سمعت أبا القاسم»** في رواية الإسماعيليّ: حدَّثنا أبو القاسم نبيّ التَّوبة[2].

**قوله: «مَن قَذَفَ مَمْلوكَه»** في رواية الإسماعيليّ: مَن قَذَفَ عبده بشيءٍ.

**قوله: «وهو بَريء ممَّا قال»** جُملة حاليَّة.

**وقوله: «إلّا أن يكون كما قال»** أي: فلا يُجلَد، وفي رواية النَّسائيِّ (ك٧٣١٢) من هذا الوجه: «أقامَ عليه الحدّ يوم القيامة»[3] وأخرج (ك ٧٣١٣) من حديث ابن عمر: «مَن قَذَفَ مملوكه كان لله في ظَهره حَدٌّ يوم القيامة، إن شاءَ أَخَذَه وإن شاءَ عَفا عنه».

قال المهلَّب: أجمَعوا على أنَّ الحُرّ إذا قَذَفَ عبداً لم يجب عليه الحدّ. ودَلَّ هذا الحديث على ذلك، لأنَّه لو وَجَبَ على السَّيِّد أن يُجلَد في قَذف عبده في الدُّنيا لَذكره كما ذكره في الآخرة، وإنَّما خُصَّ ذلك بالآخرة تمييزاً للأحرار من المملوكينَ، فأمَّا في الآخرة فإنَّ مُلكهم يَزول عنهم ويَتَكافَئونَ في الحدود، ويُقتَصّ لكلٍّ منهم إلّا أن يَعفو، ولا مُفاضَلة حينئذٍ إلّا بالتَّقوى.

قلت: في نَقلِه الإجماعَ نظرٌ، فقد أخرج عبد الرَّزّاق (١٣٧٩٩) عن مَعمَر عن أيوب عن نافع: سُئلَ ابن عمر عمَّن قَذَفَ أمَّ ولدٍ لآخَرَ فقال: يُضرَب الحدَّ صاغِراً، وهذا سندٌ[4] صحيح، وبه قال الحسن وأهل الظّاهر.

وقال ابن المنذِر: اختَلَفوا فيمَن قَذَفَ أمّ ولد فقال مالك وجماعة: يجب فيه الحدّ، وهو قياس قول الشافعيّ بعد موت السَّيِّد، وكذا كلّ مَن يقول: إنَّها عَتَقَت بموتِ السَّيِّد. وعن الحسن

---

(١) وكذا وقع عند مسلم (١٦٦٠)، وأحمد في «المسند» (٩٥٦٧): حدَّثني أبو هريرة، قال: حدثنا أبو القاسم ﷺ.

(٢) وهو بهذا اللفظ أيضاً عند أحمد في «المسند» (٩٥٦٧)، والنسائي في «الكبرى» (٧٣١٢).

(٣) وهو عند مسلم (١٦٦٠) بلفظ: «يُقام عليه الحدُّ يوم القيامة».

(٤) تحرَّف في (أ) و(س) إلى: بسند، والمثبت على الصواب من (ع).

البصريّ: أنَّه كان لا يرى الحدّ على قاذِف أمِّ الولد، وقال مالك والشافعيّ: مَن قَذَفَ حُرّاً يَظُنُّه عبداً وجَبَ عليه الحدّ.

## ٤٦- باب هل يأمر الإمامُ رجلاً فيَضْرِبُ الحدَّ غائباً عنه

**وقد فعَلَه عمرُ.**

**٦٨٥٩، ٦٨٦٠- حدَّثنا محمَّدُ بنُ يوسُفَ، حدَّثنا ابنُ عُيَينةَ، عن الزُّهْريِّ، عن عُبيدِ الله ابنِ عبدِ الله بنِ عُتْبةَ، عن أبي هريرةَ وزيدِ بنِ خالدٍ الجُهَنيِّ، قالا: جاء رجلٌ إلى النبيِّ ﷺ فقال: أنشُدُكَ الله إلّا قَضَيتَ بينَنا بكتاب الله، فقامَ خَصْمُه/ ـ وكان أفقهَ منه ـ فقال: صَدَقَ اقضِ بينَنا** ١٨٦/١٢ **بكتاب الله، وأذَن لي يا رسولَ الله، فقال النبيُّ ﷺ: «قُل» فقال: إنَّ ابني كان عَسِيفاً في أهلِ هذا، فزَنَى بامرأتِه فافتَدَيتُ منه بمئةِ شاةٍ وخادِمٍ، وإنّي سألتُ رجالاً من أهلِ العِلْمِ، فأخبَروني أنَّ على ابني جَلْدَ مئةٍ، وتَغريبَ عامٍ، وأنَّ على امرأةِ هذا الرَّجْمَ، فقال: «والذي نفسي بيَدِه لأقضِيَنَّ بينَكُما بكتاب الله: المئةُ والخادِمُ رَدٌّ عليكَ، وعلى ابنِكَ جَلْدُ مئةٍ وتَغريبُ عامٍ، ويا أُنيسُ اغدُ على امرأةِ هذا فسَلْها، فإنِ اعْتَرَفَت فارجُمْها» فاعْتَرَفَت فرَجَمَها.**

**قوله: «باب هل يأمر الإمام رجلاً فيَضْرِبُ الحدَّ غائباً عنه»** تقدَّم الكلام على هذه التَّرجمة، وهل هي مكرَّرةٌ[1] أو لا قريباً.

**قوله: «وقد فعَلَه عمر»** ثَبَتَ هذا الأثَرُ[2] في رواية الكُشْمِيهنيّ، وقد وَرَدَ ذلك عن عمر في عِدّة آثار، منها: ما أخرجه سعيد بن منصور بسندٍ صحيح عن عمر: أنَّه كَتَبَ إلى عامله: إن عادَ فحُدُّوه. ذكره في قصَّة طويلة، وتقدَّم الكلام على حديث سهل بن سعد المذكور في الباب في قصَّة العَسيف (٦٨٢٧و٦٨٢٨) ولله الحمد.

**ومحمَّد بن يوسف** شيخه فيه: هو الفِرْيابيّ كما جَزَمَ به أبو نُعَيم في «المستخرَج».

---

(١) عند «باب مَن أمرَ غير الإمام بإقامة الحدِّ غائباً عنه» قبل الحديث (٦٨٣٥)، وفي (س) إلى: «وهل هو مكروه أو لا» وهو تحريف.

(٢) وقع في (س): «التعليق».

وقوله في هذه الرِّواية: «حدَّثنا ابن عُيَينةَ عن الزُّهْريّ عن عُبيد الله بن عبد الله»، وَقَعَ عند الإسماعيليّ من طريق العبَّاس بن الوليد النَّرسيّ عن ابن عُيَينةَ: قال الزُّهْريّ: كنت أحسَب أنّي قد أصَبت من العلم، فلمَّا لَقيت عُبيد الله كأنَّما كنت أُفجِّرُ به بحراً، فذكر الحديث، وفيه إيماء إلى أنَّه لم يَحمِل هذا الحديث تامّاً إلّا عن عُبيد الله المذكور، وهو أحد الفقهاء السَّبعة من أهل المدينة.

خاتمة: اشتَمَلَ كتاب الحدود والمحاربين من الأحاديث المرفوعة على مئة حديثٍ وثلاثةِ أحاديث.

الموصول منها تِسعة وسبعونَ، والبقيَّة مُتابَعات وتَعاليق، المكَرَّر منها فيه وفيما مَضَى اثنان وستّونَ حديثاً، والخالص سبعةَ عشرَ حديثاً، وافقَه مسلمٌ على تخريجها سوى ثمانية أحاديث وهي: حديث أبي هريرة: أُتيَ النبيُّ ﷺ برجلٍ قد شَرِبَ الخمر، وفيه: «لا تُعينوا عليه الشَّيطانَ» وحديث السائب بن يزيد في ضرب الشّارب، وحديث عمر في قصَّة الشّارب الملَقَّب حِماراً، وحديث ابن عبَّاس: «لا يَزني الزّاني حين يَزني وهو مُؤمِن»، وحديث عليٍّ في رَجم المرأة وجَلدها، وحديث عليٍّ في «رَفْعِ القَلَم» وحديث أنس في الرجل الذي قال: يا رسول الله، أصَبت حَدّاً فأقِمه عليَّ، وحديث ابن عبَّاس في قصَّة ماعِز، وحديث عمر في قصَّة السَّقيفة المطوَّل بما اشتَمَلَ عليه، وقد اتَّفَقا منه على أوَّله في قصَّة الرَّجم.

وفيه من الآثار عن الصحابة والتابعين عِشرونَ أثراً، بعضُها موصولٌ في ضِمن الأحاديث المرفوعة مِثل قول ابن عبَّاس: «يُنزَع نورُ الإيمان من الزّاني» ومثل إخراج عمر المخَنَّثينَ، ومثل كلام الحُبَاب بن المنذِر.

**تم بحمد الله وتوفيقه الجزء الحادي والعشرون من «فتح الباري»**

**ويليه الجزء الثاني والعشرون وأوله:**

**كتاب الديات**

بِسْمِ ٱللَّهِ ٱلرَّحْمَٰنِ ٱلرَّحِيمِ

# كتاب الدِّيات

١٨٧/١٢

## ١- وقول الله تعالى:

﴿ وَمَن يَقْتُلْ مُؤْمِنًا مُّتَعَمِّدًا فَجَزَآؤُهُۥ جَهَنَّمُ ﴾ [النساء:٩٣]

٦٨٦١- حدَّثنا قُتَيبةُ بنُ سعيدٍ، حدَّثنا جَرِيرٌ، عن الأعمَشِ، عن أبي وائلٍ، عن عَمرِو بنِ شُرَحْبِيلَ، قال: قال عبدُ الله: قال رجلٌ: يا رسولَ الله، أيُّ الذَّنْبِ أكبرُ عندَ الله؟ قال: «أن تَدْعوَ لله نِدّاً وهو خَلَقَكَ» قال: ثمَّ أيٌّ؟ قال: «ثمَّ أن تَقتُلَ ولدَكَ أن يَطْعَمَ معكَ» قال: ثمَّ أيٌّ؟ قال: «ثمَّ أن تُزانيَ حَلِيلَةَ جارِكَ» فأنزَلَ الله عزَّ وجلَّ تَصدِيقَها: ﴿وَٱلَّذِينَ لَا يَدْعُونَ مَعَ ٱللَّهِ إِلَٰهًا ءَاخَرَ وَلَا يَقْتُلُونَ ٱلنَّفْسَ ٱلَّتِى حَرَّمَ ٱللَّهُ إِلَّا بِٱلْحَقِّ وَلَا يَزْنُونَ﴾ الآيةَ [الفرقان:٦٨].

٦٨٦٢- حدَّثنا عليٌّ، حدَّثنا إسحاقُ بنُ سعيدِ بنِ عَمرِو بنِ سعيدِ بنِ العاص، عن أبيه، عن ابنِ عمرَ رضي الله عنهما، قال: قال رسولُ الله ﷺ: «لا يزالُ المؤمنُ في فُسْحةٍ من دِينِه ما لم يُصِبْ دَماً حَراماً».

[طرفه في: ٦٨٦٣]

٦٨٦٣- حدَّثنا أحمدُ بنُ يعقوبَ، أخبرنا إسحاقُ بن سَعيدٍ، سمعتُ أبي يُحدِّثُ، عن عبدِ الله بنِ عمرَ، قال: إنَّ من وَرَطات الأُمورِ التي لا مَخرَجَ لمن أَوْقَعَ نفسَه فيها، سَفْكَ الدَّمِ الحرامِ بغير حِلِّه.

٦٨٦٤- حدَّثنا عُبيدُ الله بنُ موسى، عن الأعمَشِ، عن أبي وائلٍ، عن عبدِ الله، قال: قال النبيُّ ﷺ: «أوَّلُ ما يُقْضَى بينَ الناسِ في الدِّماءِ».

٦٨٦٥- حدَّثنا عَبْدانُ، أخبرنا عبدُ الله، أخبرنا يونسُ، عن الزُّهْريِّ، حدَّثني عطاءُ بنُ يزيدَ، أنَّ عُبيدالله بنَ عَدِيٍّ حدَّثه، أنَّ المِقْدادَ بنَ عَمرٍو الكِنْدِيَّ حَلِيفَ بني زُهْرةَ حدَّثه،

وكان شَهِدَ بَدْراً مع النبيِّ ﷺ، أنَّه قال: يا رسولَ الله، إن لَقِيتُ كافراً فاقتَتَلْنا، فضَرَبَ يَدِي بالسَّيفِ فقطَعَها، ثمَّ لاذَ بشجرةٍ، وقال: أسلَمْتُ لله، آقْتُلُه بعدَ أن قالها؟ قال رسولُ الله ﷺ: «لا تَقتُلْه» قال: يا رسولَ الله، فإنَّه طَرَحَ إحدى يَدَيَّ، ثمَّ قال ذلك بعدَما قَطَعَها، آقْتُلُه؟ قال: «لا تَقتُلْه، فإن قَتَلْتَه فإنَّه بمَنْزِلَتِكَ قبلَ أن تَقتُلَه، وأنتَ بمَنْزِلَتِه قبلَ أن يقولَ كَلمَتَه التي قال».

٦٨٦٦- وقال حبيبُ بنُ أبي عَمْرةَ: عن سعيدٍ، عن ابنِ عبَّاسٍ، قال: قال النبيُّ ﷺ للمِقْدادِ: «إذا كان رجلٌ مُؤْمِنٌ يُخْفي إيمانَه مع قومٍ كفَّارٍ، فأظهَرَ إيمانَه فقَتَلْتَه، فكذلك كنتَ أنتَ تُخْفي إيمانَكَ بمكّةَ من قبلُ».

قوله: «بسم الله الرَّحمن الرحيم. كتاب الدِّيات» بتخفيفِ التَّحتانيَّة: جمع دِيَة، مِثل: عِدات وعِدة، وأصلها وَدْية، بفتح الواو وسكون الدّال، تقول: ودَى القتيلَ يَدِيه: إذا أعطَى وليَّه ديَتَه، وهي ما جُعِلَ في مُقابَلة النَّفْس، وسُمّيَ ديةً تسميةً بالمصدَرِ، وفاؤُها محذوفة والهاء عِوض، وفي الأمر: دِ القتيلَ، بدالٍ مكسورة حَسبُ، فإن وقَفت قلت: دِهْ، وأورَدَ البخاريّ تحت هذه التَّرجمة ما يَتعلَّق بالقِصاص؛ لأنَّ كلّ ما يجب فيه القِصاص يجوز العفوُ عنه على مالٍ، فتكون الدّية أشمَلَ، وتَرجَمَ غيرُه: «كتاب القِصاص»، وأدخَلَ تحته الدّيات، بناء على أنَّ القِصاص هو الأصل في/ العَمْد. ١٢/١٨٨

قوله: «وقول الله تعالى: ﴿وَمَن يَقْتُلْ مُؤْمِنًا مُّتَعَمِّدًا فَجَزَآؤُهُۥ جَهَنَّمُ﴾» كذا للجميع، لكن سَقَطَت الواو الأولى لأبي ذرٍّ[1] والنَّسَفيّ، وفي هذه الآية وعيد شديد لمن قَتَل مُؤمِناً مُتَعَمِّداً بغير حَقٍّ، وقد تقدَّم النَّقل في تفسير سورة الفُرقان (٤٧٦٢-٤٧٦٥) عن ابن عبَّاس وغيره في ذلك، وبيان الاختلاف هل للقاتلِ تَوبة؟ بما يُغني عن إعادته.

وأخرج إسماعيل القاضي في «أحكام القرآن» بسندٍ حسن: أنَّ هذه الآية لمَّا نزلت قال

(١) كذا قال الحافظ وتبعه العينيُّ رحمهما الله! مع أنَّ الذي في اليونينية ثبوت الواو لأبي ذرٍّ، وقال القسطلّاني: الذي في الفرع كأصله علامة أبي ذر على الواو من غير علامة السقوط. قلنا: وهي ثابتة في الأصل الخطي الذي عندنا برواية أبي ذرٍّ.

المهاجِرونَ والأنصار: وَجَبت، حتَّى نزلَ: ﴿ إِنَّ ٱللَّهَ لَا يَغْفِرُ أَن يُشْرَكَ بِهِۦ وَيَغْفِرُ مَا دُونَ ذَٰلِكَ لِمَن يَشَآءُ ﴾ [النساء:٤٨].

قلت: وعلى ذلك عَوَّلَ أهل السُّنّة في أنَّ القاتل في مَشِيئة الله، ويُؤيِّده حديث عُبادة المتَّفق عليه[1] بعد أن ذكر القتل والزِّنى وغيرهما: «ومَن أصاب من ذلك شيئاً فأمرُه إلى الله، إن شاءَ عاقَبَه، وإن شاءَ عَفا عنه»، ويُؤيِّده قصَّة الذي قتل تِسعة وتسعينَ نفساً، ثمَّ قتل المكَمِّل مئةً، وقد مضى في ذِكْر بني إسرائيل من أحاديث الأنبياء (٣٤٧٠).

ثمَّ ذكر فيه خمسة أحاديث مرفوعة:

**الحديث الأول**: حديث ابن مسعود: «أيّ الذَّنب أكبر؟» وقد تقدَّم شرحه مُستوفًى في «باب إثم الزُّناة» (٦٨١١).

**وقوله**: «**أن تَقتُل ولدَك**» قال الكِرْمانيُّ: لا مفهوم له، لأنَّ القتل مُطلَقاً أعظَم. قلت: لا يمتنع أن يكونَ الذَّنبُ أعظَمَ من غيره، وبعضُ أفرادِه أعظَمَ من بعضٍ.

ثمَّ قال الكِرْمانيُّ: وجه كَونه أعظَمَ أنَّه جَمَعَ مع القتل ضعفَ الاعتقاد في أنَّ الله هو الرَّزّاق.

**الحديث الثاني**: حديث ابن عمر.

**قوله**: «**حدَّثنا عليّ**» كذا للجميع غيرَ منسوب، ولم يَذكُره أبو عليّ الجيَّانيّ في «تقييده»، ولا نَبَّهَ عليه الكَلاباذيّ، وقد ذكرت في المقدِّمة أنَّه عليّ بن الجَعْد[2]، لأنَّ عليّ بن المَدِينيّ لم يُدرِك إسحاق بن سعيد.

**قوله**: «**لا**» في رواية الكُشمِيهنيّ: «لن».

**قوله**: «**في فُسْحة**» بضمِّ الفاء وسكون المهمَلة وبحاءٍ مُهمَلة، أي: سَعة.

**قوله**: «**من دِينه**» كذا للأكثر، بكسر المهمَلة من الدِّين، وفي رواية الكُشمِيهنيّ: «من ذَنبه»،

---

(١) تقدم برقم (١٨)، وهو عند مسلم (١٧٠٩).

(٢) لكن قيَّدهُ البيهقيُّ في «السنن الكبرى» ٨/ ٢١ عقب إخراجه هذا الحديث بابن أبي هاشم، وهو ابن طبْراخ البغدادي، فالله تعالى أعلم.

فمفهوم الأوَّل: أنه يَضِيقُ عليه دِينه، ففيه إشعار بالوعيدِ على قتل المؤمن مُتَعَمِّداً بما يُتوعَّد به الكافر، ومفهوم الثّاني: أنَّه يصير في ضيق بسببِ ذَنبه، ففيه إشارة إلى استبعاد العفو عنه لاستمراره في الضّيق المذكور.

وقال ابن العربيّ: الفُسحة في الدّين: سَعة الأعمال الصالحة، حتَّى إذا جاء القتل ضاقَت لأنَّها لا تَفي بوِزْره، والفُسحة في الذَّنب: قَبُوله الغُفرانَ بالتَّوبة، حتَّى إذا جاء القتل ارتَفَعَ القَبُول، وحاصله أنَّه فَسَّرَه على رأي ابن عمر في عَدَم قَبُول تَوبة القاتل.

**قوله: «ما لم يُصِب دَماً حَراماً»** في رواية إسماعيل القاضي من هذا الوجه: «ما لم يَتَنَدَّ بدَمٍ حَرام»، وهو بمُثنّاةٍ ثمَّ نون ثمَّ دال ثقيلة، ومعناه: الإصابة، وهو كِناية عن شِدّة المخالَطة ولو قَلَّت، وقد أخرج الطبرانيُّ في «المعجَم الكبير» (٩٠٧١) عن ابن مسعود بسندٍ رجاله ثقات، إلّا أنَّ فيه انقطاعاً، مِثل حديث ابن عمر موقوفاً أيضاً، وزاد في آخره: «فإذا أصاب دَماً حَراماً نُزِعَ منه الحياء».

ثمَّ أورَدَ عن أحمدَ بن يعقوب ـ وهو المسعوديّ الكوفيّ ـ عن إسحاق بن سعيد ـ وهو المذكور في السَّند الذي قبله ـ بالسَّندِ المذكور إلى ابن عمر.

**قوله: «إنَّ من وَرَطات»** بفتح الواو والرَّاء، وحكى ابن مالك أنَّه قُيِّدَ في الرِّواية بسكونِ الرَّاء، والصَّوابُ التَّحريكُ، وهي جمع وَرْطة، بسكونِ الرَّاء، وهي الهلاك، يقال: وَقَعَ فلان في وَرْطة، أي: في شيء لا يَنجو منه، وقد فَسَّرَها في الخبر بقولِه: التي لا مَخرَج لمن أوقَعَ نفسه فيها.

**قوله: «سَفْك الدَّم»** أي: إراقَته، والمراد به: القتل بأيِّ صِفَة كان، لكن لمَّا كان الأصل إراقة الدَّم عَبَّرَ به.

**قوله: «بغير حِلِّه»** في رواية أبي نُعَيم: بغير حَقِّه، وهو موافق للفظ الآية، وهذا[1] الموقوف على ابن عمر مُنتَزَع من المرفوع، فكأنَّ ابن عمر فهمَ من كَون القاتل لا يكون في فُسحة أنَّه

---

(١) تحرَّف في (س) إلى: وهل.

ورَّطَ نفسه فأهلَكَها؟ لكنَّ التَّعبير بقولِه: من ورَطات الأُمور، يقتضي المشارَكة، بخِلَاف اللَّفظ الأوَّل فهو أشدُّ في الوعيد، وزَعَمَ الإسماعيليّ أنَّ هذه الرِّواية الثّانية غَلَط، ولم يُبيِّن وجه الغَلَط،/ وأظنُّه من جهة انفِراد أحمدَ بن يعقوب بها، فقد رواه عن إسحاقَ بن سعيدٍ ١٨٩/١٢ أبو النَّضر هاشم بن القاسم ومحمَّد بن كُناسة وغيرهما باللَّفظِ الأوَّل.

وقد ثَبَتَ عن ابن عمر أنَّه قال لمن قتَل عامداً بغير حَقٍّ: تزوَّد من الماء البارد فإنَّك لا تَدخُل الجنَّة[1]، وأخرج التِّرمِذيّ (١٣٩٥) من حديث عبد الله بن عمرو[2]: «زَوال الدُّنيا كلّها أهونُ عند الله من قتل رجل مسلم» قال التِّرمِذيّ: حديث حسن[3]. قلت: وأخرجه النَّسائيُّ (٣٩٨٨) بلفظ: «لَقتلُ المؤمن أعظَمُ عند الله من زَوال الدُّنيا»، قال ابن العربيّ: ثَبَتَ النَّهي عن قتل البَهيمة بغير حَقّ والوعيد في ذلك، فكيف بقتل الآدميّ؟ فكيف بالمسلم؟ فكيف بالتَّقيِّ الصالح؟

**الحديث الثالث:**

**قوله: «حدَّثنا عُبيد الله بن موسى، عن الأعمَش»** هذا السَّند يَلتَحِق بالثُّلاثيّات، وهي أعلى ما عند البخاريّ من حيثُ العَدَدُ، وهذا في حُكمه من جهة أنَّ الأعمَش تابعيّ، وإن كان روى هذا عن تابعيّ آخر، فإنَّ ذلك التابعيّ أدرَكَ النبيّ ﷺ، وإن لم تَحصُل له صُحْبة.

**قوله: «عن أبي وائل، عن عبد الله»** تقدَّم في «باب القِصاص يوم القيامة» في أواخر الرِّقاق (٦٥٣٣) من رواية حفص بن غياث عن الأعمَش: حدَّثني شَقِيق ـ وهو أبو وائل المذكور ـ قال: سمعت عبد الله، وهو ابن مسعود.

---

(١) يريد الحديث الذي أخرجه سعيد بن منصور في «سننه» في قسم التفسير منه (٦٧٠) حين قال لرجل قتل رجلاً عمداً: يعمد أحدكم إلى الخشبة، فيضربُ بها رأسَ الرجُلِ المسلم، ثم يقول: إنى لم أُرِدْ قتلَه، كَذَبَ، كُلْ واشربِ ما استطعتَ، أفٍّ قم عني. وإسناده حسن.

(٢) تحرَّف في (س) إلى: عمر.

(٣) كذا نقل الحافظ عن الترمذي أنه حسّن الحديث، مع أنه لم يَرد ذلك في «جامعه»، ولا نقله عنه صاحب «التحفة» (٨٨٨٧)، ولا صاحب «الترغيب والترهيب» ٣/ ٢٩٣، ولا غيرهما.

**قوله: «أوَّل ما يُقْضَى بين الناس في الدِّماء»** زاد مسلم (١٦٧٨/ ٢٨) من طريق آخر عن الأعمَش: «يوم القيامة»، وقد ذكرت شرحه في الباب المذكور، وطريق الجمع بينه وبين حديث أبي هريرة: «أوَّل ما يُحاسَب به المرء صلاته»، ونُنبِّه هنا على أنَّ النَّسائيَّ (٣٩٩١) أخرجهما في حديث واحد أورده من طريق أبي وائل عن ابن مسعود رَفَعَه: «أوَّل ما يُحاسَب به العبد الصلاة، وأوَّل ما يُقضَى بين الناس في الدِّماء».

«وما» في هذا الحديث موصولة، وهو موصول حرفيّ، ويَتَعلَّق الجارُّ بمحذوفٍ، أي: أوَّل القضاء يوم القيامة القضاء في الدِّماء، أي: في الأمر المتعلِّق بالدِّماء.

وفيه عِظَم أمر القتل، لأنَّ الابتداء إنَّما يقع بالأهمّ، وقد استُدِلَّ به على أنَّ القضاء يَختَصّ بالناس، ولا مَدخَل فيه للبَهائم، وهو غَلَط، لأنَّ مَفاده حَصر الأوَّليَّة في القضاء بين الناس، وليس فيه نفي القضاء بين البَهائم مثلاً بعد القضاء بين الناس.

**الحديث الرابع:**

**قوله: «حدَّثنا عبدان»** هو عبد الله بن عثمان، وعبد الله: هو ابن المبارَك، ويونس: هو ابن يزيد، وعطاء بن يزيد: هو اللَّيثيّ، وعُبيد الله ـ بالتَّصغير ـ ابن عَديّ، أي: ابن الخيار، بكسر المعجَمة وتخفيف التَّحتانيَّة، النَّوفَليّ، له إدراك، وقد تقدَّم بيانه في مناقب عثمان (٣٦٩٦)، والمِقداد بن عَمْرو: هو المعروف بابنِ الأسود.

**قوله: «إن لَقيتُ»** كذا للأكثر، بصيغة الشَّرط، وفي رواية أبي ذرٍّ: إنّي لَقيتُ كافراً فاقتَتَلْنا، فضَرَبَ يَدي فقطَعَها. وظاهر سياقه أنَّ ذلك وَقَعَ، والذي في نفس الأمر بخِلَافه، وإنَّما سألَ المِقداد عن الحُكم في ذلك لو وَقَعَ، وقد تقدَّم في غزوة بدر (٤٠١٩) بلفظ: أرأيتَ إن لَقيت رجلاً من الكفَّار؟ الحديث، وهو يُؤيِّد رواية الأكثر.

**قوله: «ثمَّ لاذَ بشجرةٍ»** أي: الْتَجَأ إليها، وفي رواية الكُشمِيهنيّ: ثمَّ لاذَ منِّي بشجرةٍ، والشَّجَرة مِثال.

**قوله: «وقال: أسلَمْتُ لله»** أي: دَخَلتُ في الإسلام.

**قوله: «فإن قَتَلْتَه فإنَّه بمَنْزِلَتِك قبل أن تَقتُله»** قال الكِرْمانيُّ: القتل ليس سبباً لكَونِ كلٍّ منهما بمَنزِلة الآخر، لكنه عند النُّحاة مُؤَوَّل بالإخبار، أي: هو سبب لإخباري لك بذلك، وعند البيانِيّينَ المراد لازِمُه، كقوله: يُباح دَمُك إن عَصَيت.

**قوله: «وأنتَ بمَنْزِلَتِه قبل أن يقول»** قال الخطَّابيُّ: معناه: أنَّ الكافر مُباح الدَّم بحُكمِ الدّين قبل أن يُسلم، فإذا أسلَمَ صارَ مُصانَ الدَّم كالمسلم، فإن قتله المسلم بعد ذلك صارَ دمه مُباحاً بحَقِّ القِصاص كالكافرِ بحَقِّ الدّين، وليس المراد إلحاقه في الكفر كما تَقُولُه الخوارج مِن تكفير المسلم بالكبيرة، وحاصله اتِّحاد المنزلَتَينِ مع اختلاف المأخَذ، فالأوَّل: أنَّه مِثلُك في صَون الدَّم، والثّاني: أنَّك مِثله في الهَدَر.

ونَقَلَ ابن التِّين عن الدَّاوُوديّ قال: معناه أنَّك صِرتَ قاتلاً كما كان هو قاتلاً، قال: وهذا من المعاريض، لأنَّه/ أراد الإغلاظ بظاهرِ اللَّفظ دونَ باطنه، وإنَّما أراد أنَّ كلًّا منهما قاتل، ولم يُرِد أنَّه صارَ كافراً بقتله إيّاه. ١٢/١٩٠

ونَقَلَ ابن بَطّال عن المهلَّب معناه، فقال: أي: أنَّك بقصدِك لقتله عَمداً آثِم، كما كان هو بقصدِه لقتلك آثِماً، فأنتما في حالة واحدة من العِصيان. وقيل: المعنى أنتَ عنده حلال الدَّم قبل أن يُسلم، كما كان عندك حلالَ الدَّم قبل ذلك، وقيل: معناه أنَّه مَغفورٌ له بشهادة التَّوحيد كما أنَّك مَغفورٌ لك بشُهودِ بدر.

ونَقَلَ ابن بَطّال عن ابن القَصّار أنَّ معنى قوله: «وأنتَ بمَنزِلَتِه» أي: في إباحة الدَّم، وإنَّما قَصَدَ بذلك رَدعَه وزَجْرَه عن قتله، لا أنَّ الكافر إذا قال: أسلَمت، حَرُمَ قتله. وتُعقِّبَ بأنَّ الكافر مُباح الدَّم، والمسلم الذي قتله إن لم يَتَعَمَّد قتله ولم يكن عَرَفَ أنَّه مسلم، وإنَّما قتله مُتأوِّلاً فلا يكون بمَنزِلَتِه في إباحة الدم.

وقال القاضي عِيَاض: معناه أنَّه مِثله في مُخالَفة الحقّ وارتكاب الإثم، وإن اختَلَفَ النَّوع في كَون أحدِهما كفراً والآخرِ معصيةً. وقيل: المراد إن قَتَلتَه مُستَحِلًّا لقتله فأنتَ مِثله في الكفر. وقيل: المراد بالمِثليَّة أنَّه مَغفور له بشهادة التَّوحيد، وأنتَ مَغفور لك بشُهودِ بدر.

ونَقَلَ ابن التِّين أيضاً عن الدَّاوُوديّ: أنَّه أوَّلَه على وجه آخر، فقال: يُفسِّره حديث ابن عبَّاس الذي في آخر الباب، ومعناه أنَّه يجوز أن يكون اللّائذُ بالشَّجَرة القاطِعُ لليَدِ مُؤمِناً يَكتُم إيمانه مع قوم كفَّار غَلَبوه على نفسه، فإن قَتَلتَه فأنتَ شاكٌّ في قتلك إيّاه أين يُنزِله الله من العَمد والخطأ؟ كما كان هو مشكوكاً[1] في إيمانه، لجوازِ أن يكون يَكتُم إيمانه. ثمَّ قال: فإن قيل: كيف قَطَعَ يد المؤمن وهو ممَّن يَكتُم إيمانه؟ فالجواب أنَّه دَفَعَ عن نفسه مَن يريد قتله، فجازَ له ذلك كما جازَ للمؤمنِ أن يَدفَع عن نفسه مَن يريد قتله، ولو أفضَى إلى قتل مَن يريد قتله، فإنَّ دمه يكون هَدَراً، فلذلك لم يُقِدِ النبيُّ ﷺ من يد المِقداد، لأنَّه قَطَعَها مُتأوِّلاً.

قلت: وعليه مُؤاخَذات:

منها: الجمع بين القِصَّتَينِ بهذا التكَلُّف مع ظُهور اختلافهما، وإنَّما الذي يَنطَبِق على حديث ابن عبَّاس قصَّةُ أُسامة الآتية في الباب الذي يليه حيثُ حَمَلَ على رجلٍ أراد قتله، فقال: إنّي مسلم، فقَتَلَه ظنّاً أنَّه قال ذلك مُتَعَوِّذاً من القتل، وكان الرجل في الأصل مسلماً، فالذي وَقَعَ للمِقدادِ نحو ذلك كما سأُبيِّنه، وأمَّا قصَّة قطع اليد، فإنَّما قالها مُستَفتياً على تقدير أن لو وَقَعَت كما تقدَّم تقريره، وإنَّما تَضَمَّنَ الجوابُ النَّهيَ عن قتله لكَونِه أظهَرَ الإسلامَ، فحُقِنَ دَمُه، وصارَ ما وَقَعَ منه قبل الإسلام عَفْواً.

ومنها: أنَّ في جوابه عن الاستشكال نظراً، لأنَّه كان يُمكِنه أن يَدفَع بالقولِ بأن يقول له عند إرادة المسلم قتلَه: إنّي مسلم، فيَكُفّ عنه، وليس له أن يُبادر لقطع يده مع القُدرة على القول المذكور ونحوه.

واستُدِلَّ به على صِحّة إسلام مَن قال: أسلَمت لله، ولم يَزِدْ على ذلك، وفيه نظر، لأنَّ ذلك كان[2] في الكَفّ، على أنَّه وَرَدَ في بعض طرقه: أنَّه قال: لا إله إلّا الله، وهو رواية مَعمَر عن الزُّهْريّ عند مسلم (٩٥/ ١٥٦) في هذا الحديث.

---

(١) في الأصلين: مشكوك، بالرفع، وهو والمثبت على الصواب من (س)، وهو الموافق لما في «التوضيح» لابن الملقِّن ٣١/ ٢٩٩.

(٢) في (س): كافٍ. وهو صحيح في المعنى أيضاً.

واستُدِلَّ به على جواز السُّؤال عن النَّوازِل قبل وقوعها بناءً على ما تقدَّم ترجيحُه، وأمَّا ما نُقِلَ عن بعض السَّلَف من كراهة ذلك، فهو محمول على ما يَندُر وقوعه، وأمَّا ما يُمكِن وقوعه عادةً فيُشرَع السُّؤال عنه ليُعلَم.

**الحديث الخامس:**

**قوله: «وقال حبيب بن أبي عَمْرة»** هو القَصّاب الكوفيّ، لا يُعرَف اسمُ أبيه، وهذا التَّعليق وَصَلَه البزَّار (٥١٢٧) والدّارَقُطنيّ في «الأفراد»[1]، والطبرانيُّ في «الكبير» (١٢٣٧٩) من رواية أبي بكر بن عليّ بن عطاء بن مُقدَّم، والد محمَّد بن أبي بكر المقدَّميّ، عن حبيب، وفي أوَّله: بَعَثَ رسول الله ﷺ سَريَّة فيها المِقداد، فلمَّا أتوهم وجَدوهم تَفرَّقوا، وفيهم رجل له مالٌ كثير لم يَبرَح، فقال: أشهَد أن لا إله إلّا الله، فأهوى إليه المِقداد فقتَلَه، الحديث، وفيه: فذَكَروا ذلك لرسولِ الله ﷺ فقال: «يا مِقداد، قَتَلت رجلاً قال: لا إله إلّا الله! فكيف لك بلا إله إلّا الله؟»، فأنزَلَ الله: ﴿يَٰٓأَيُّهَا ٱلَّذِينَ ءَامَنُوٓاْ إِذَا ضَرَبۡتُمۡ فِي سَبِيلِ ٱللَّهِ فَتَبَيَّنُواْ﴾ الآية [النساء:٩٤]، فقال النبيّ ﷺ للمِقداد: «كان رجلاً مُؤمِناً يُخفي إيمانه...» إلى آخره، قال/ ١٩١/١٢ الدّارَقُطنيُّ: تفرَّد به حبيب، وتفرَّد به أبو بكر عنه.

قلت: قد تابَعَ أبا بكر سفيانُ الثَّوْريُّ لكنَّه أرسَلَه، أخرجه ابن أبي شَيْبة (١٠/ ١٢٤-١٢٥و١٢/ ٣٧٧) عن وكيع عنه، وأخرجه الطَّبَريُّ[2] من طريق أبي إسحاق الفَزاريِّ عن الثَّوْريّ كذلك، ولفظ وكيع بسندِه عن سعيد بن جُبَير: خَرَجَ المِقداد بن الأسود في سَريَّة، فذكر الحديث مختصراً إلى قوله: فنزلت، ولم يَذكُر الخبر المعلَّق، وقد تقدَّمَت الإشارة إلى هذه القصَّة في تفسير سورة النِّساء (٤٥٩١)، وبيَّنتُ الاختلاف في سبب نزول الآية المذكورة، وطريق الجمع، ولله الحمد.

---

(١) ومن طريقه أخرجه ابن عساكر في «تاريخ دمشق» ٦٠/ ١٧١-١٧٢.

(٢) كذا وقع في الأصلين و(س) أنَّ الطبري أخرجه من الطريق المذكورة، وهو انتقال نظر من الحافظ رحمه الله حين لخَّصَ كلامه الذي في «تغليق التعليق»، فإنه ذكر هناك رواية وكيع عن الثوري، وعزاها للطبري، ثم عقَّبَها بذكر رواية أبي إسحاق الفزاريّ عن سفيان الثوري، وعزاها للحارث بن أبي أسامة. ثم عاد لرواية وكيع فقال: وكذا رواه ابن أبي شيبة في «مصنفه» عن وكيع، قلنا: والحديث في «زوائد الحارث» للهيثمي (٣).

## ٢- باب: ﴿وَمَنْ أَحْيَاهَا﴾ [المائدة:٣٢]

قال ابنُ عبَّاسٍ: مَن حَرَّمَ قَتْلَها إلّا بحَقٍّ، حَيِيَ الناسُ منه جميعاً.

٦٨٦٧- حدَّثنا قَبِيصةُ، حدَّثنا سفيانُ، عن الأعمَشِ، عن عبدِ الله بنِ مُرّةَ، عن مسروقٍ، عن عبدِ الله ﷺ، عن النبيِّ ﷺ، قال: «لا تُقتَلُ نفسٌ إلّا كان على ابنِ آدمَ الأوَّلِ كِفْلٌ مِنْها».

٦٨٦٨- حدَّثنا أبو الوليدِ، حدَّثنا شُعْبةُ، قال: واقدُ بنُ عبدِ الله أخبرني، عن أبيه، سمعَ عبدَ الله ابنَ عمرَ، عن النبيِّ ﷺ، قال: «لا تَرجِعوا بَعْدي كفَّاراً، يَضرِبُ بعضُكم رِقابَ بعضٍ».

٦٨٦٩- حدَّثنا محمَّدُ بنُ بشَّارٍ، حدَّثنا غُندَرٌ، حدَّثنا شُعْبةُ، عن عليِّ بنِ مُدرِكٍ، قال: سمعتُ أبا زُرْعةَ بنَ عَمرِو بنِ جَرِيرٍ، عن جَرِيرٍ، قال: قال النبيُّ ﷺ في حَجّةِ الوَداعِ: «استَنْصِتِ الناسَ، لا تَرجِعوا بَعْدي كفَّاراً يَضرِبُ بعضُكم رِقابَ بعضٍ».

رواه أبو بَكْرةَ وابنُ عبَّاسٍ، عن النبيِّ ﷺ.

٦٨٧٠- حدَّثنا محمَّدُ بنُ بشَّارٍ، حدَّثنا محمَّدُ بنُ جعفرٍ، حدَّثنا شُعْبةُ، عن فِراسٍ، عن الشَّعْبيِّ، عن عبدِ الله بنِ عَمرٍو، عن رسُولِ الله ﷺ، قال: «الكبائرُ: الإشراكُ بالله، وعُقوقُ الوالدَينِ ـ أو قال: اليَمِينُ الغَموس، شَكَّ شُعْبة ـ».

وقال معاذٌ: حدَّثنا شُعْبةُ، قال: «الكبائرُ: الإشراكُ بالله، واليَمِينُ الغَموسُ، وعُقوقُ الوالدَينِ ـ أو قال: وقَتْلُ النَّفْسِ ـ».

٦٨٧١- حدَّثنا إسحاقُ بنُ منصورٍ، أخبرنا عبدُ الصَّمَد، حدَّثنا شُعْبةُ، حدَّثنا عُبيدُ الله بنُ أبي بكرٍ، سمعَ أنسَ بنَ مالكٍ ﷺ، عن النبيِّ ﷺ، قال: «الكبائر».

حدَّثني عَمْرٌو، وهو ابن مَرزُوقٍ، أخبَرنا شُعْبةُ، عن ابنِ أبي بكرٍ، عن أنسِ بنِ مالكٍ، عن النبيِّ ﷺ قال: «أكبرُ الكبائرِ: الإشراكُ بالله، وقَتْلُ النَّفْسِ، وعُقوقُ الوالِدَينِ، وقولُ الزّورِ ـ أو قال: وشهادةُ الزّورِ ـ».

٦٨٧٢- حدَّثنا عَمْرو بنُ زُرارةَ، حدَّثنا هُشَيمٌ، حدَّثنا حُصَينٌ، حدَّثنا أبو ظَبْيانَ، قال: سمعتُ أُسامةَ بنَ زيدِ بنِ حارثةَ رضي الله عنهما يُحدِّثُ، قال: بَعَثَنا رسولُ الله ﷺ إلى الحُرَقةِ

من جُهَينةَ، قال: فصَبَّحْنا القومَ فهَزَمْناهم، قال: ولَحِقْتُ أنا ورجلٌ منَ الأنصار رجلاً منهم، قال: فلمَّا غَشِيناه قال: لا إلهَ إلّا الله، قال: فكَفَّ عنه الأنصاريُّ وطَعَنتُه برُمْحي حتَّى قَتَلتُه، قال: فلمَّا قَدِمْنا بَلَغَ ذلك النبيَّ ﷺ، قال: فقال لي: «يا أُسامةُ، أقَتَلتَه بعدَما قال: لا إلهَ إلّا الله؟!» قال: قلتُ: يا رسولَ الله، إنَّما كان مُتَعَوِّذاً، قال: «أقَتَلْتَه بَعْدَما قال: لا إلهَ إلّا الله؟» قال:/ قلت: يا ١٩٢/١٢ رسُول الله، والله إنما كان متعوِّذاً[1]، فما زالَ يُكرِّرُها عليَّ، حتَّى تَمَنَّيتُ أنّي لم أكُن أسلَمْتُ قبلَ ذلك اليومِ.

٦٨٧٣- حدَّثنا عبدُ الله بنُ يوسفَ، حدَّثني اللَّيثُ، حدَّثني يزيدُ، عن أبي الخَيرِ، عن الصُّنابِحِيِّ، عن عُبادةَ بنِ الصّامِتِ ﷺ، قال: إنّي منَ النُّقَباءِ الَّذِينَ بايعوا رسولَ الله ﷺ، بايَعْناه على أن لا نُشْرِكَ بالله شيئاً، ولا نَسْرِقَ، ولا نَزْنِيَ، ولا نَقتُلَ النَّفْسَ التي حَرَّمَ اللهُ، ولا نَنْتَهِبَ، ولا نَعْصِيَ، فالجنّةُ إن فعَلْنا ذلك، فإن غَشِينا من ذلك شيئاً كان قضاءُ ذلك إلى الله.

٦٨٧٤- حدَّثنا موسى بنُ إسماعيلَ، حدَّثنا جُوَيرِيةُ، عن نافعٍ، عن ابن عُمَر رضي الله عنهما، عن النبيِّ ﷺ، قال: «مَن حَمَلَ علينا السِّلاحَ فليس مِنّا».

رواه أبو موسى، عن النبيِّ ﷺ.

[طرفه في: ٧٠٧٠]

٦٨٧٥- حدَّثنا عبدُ الرَّحمنِ بنُ المبارَكِ، حدَّثنا حمَّادُ بنُ زيدٍ، حدَّثنا أيوبُ ويونسُ، عن الحسنِ، عن الأحنَفِ بنِ قيسٍ، قال: ذهبتُ لأنصُرَ هذا الرجلَ، فلَقِيَني أبو بَكْرةَ، فقال: أينَ تريد؟ قلتُ: أنصُرُ هذا الرجلَ، قال: ارجِع، فإنّي سمعتُ رسولَ الله ﷺ يقول: «إذا التَقَى المسلمان بسَيفَيْهما، القاتِلُ والمقتولُ في النار» قلتُ: يا رسولَ الله هذا القاتلُ، فما بالُ المقتولِ؟ قال: «إنَّه كان حَرِيصاً على قَتلِ صاحبِهِ».

---

(١) كذا وقع للحافظ رحمه الله تعالى بتكرير الاعتذار، مع أنه لم يَرد في اليونينية دون حكاية خلاف، وكذا لم يَرِدْ في الأصل الخطي الذي بأيدينا برواية أبي ذر الهرويّ، فالظاهر أنه وقع في بعض نسخ «الصحيح»، والله تعالى أعلم.

قوله: «باب ﴿وَمَنْ أَحْيَاهَا﴾» في رواية غير أبي ذرٍّ: باب قوله تعالى: ﴿وَمَنْ أَحْيَاهَا﴾، وزاد المُستَمْلي والأصِيليّ: ﴿فَكَأَنَّمَآ أَحْيَا ٱلنَّاسَ جَمِيعًا﴾ [المائدة:٣٢].

قوله: «**قال ابن عبَّاس: مَن حَرَّمَ قَتْلها إلّا بحقٍّ، حَيِيَ الناسُ منه جميعاً**» وَصَلَه ابن أبي حاتم، ومَضَى بيانه في تفسير سورة المائدة.

وذكره مُغَلْطاي من طريق وكيع عن سفيان عن خُصَيفٍ عن مجاهد عن ابن عبَّاس، واعتُرِضَ بأنَّ خُصَيفاً ضعيف، وهو اعتراض ساقط لوجودِه من غير رواية خُصَيفٍ، والمراد من هذه الآية صَدرُها، وهو قوله تعالى: ﴿مَن قَتَلَ نَفْسًا بِغَيْرِ نَفْسٍ أَوْ فَسَادٍ فِي ٱلْأَرْضِ فَكَأَنَّمَا قَتَلَ ٱلنَّاسَ جَمِيعًا﴾ [المائدة:٣٢]، وعليه يَنطَبِق أوَّل أحاديث الباب وهو قوله: «إلّا كان على ابن آدم الأوَّل كِفْلٌ منها»، وسائرها في تعظيم أمر القتلُ، وهي اثنا عشرَ حديثاً.

قال ابن بَطّال: فيها تغليظُ أمرِ القتل والمبالَغة في الزَّجْر عنه، قال: واختَلَفَ السَّلَف في المراد بقوله: ﴿قَتَلَ ٱلنَّاسَ جَمِيعًا﴾ و﴿أَحْيَا ٱلنَّاسَ جَمِيعًا﴾، فقالت طائفة: معناه تغليظ الوِزر والتَّعظيم في قتل المؤمن، أخرجه الطَّبَريُّ عن الحسن ومجاهد وقَتَادة، ولفظ الحسن: إنَّ قاتل النَّفس الواحدة يصيرُ إلى النار، كما لو قتل الناس جميعاً، وقيل: معناه أنَّ الناس خُصَماؤُه جميعاً، وقيل: يجب عليه مِن القَوَد بقتْله المؤمنَ مِثلُ ما يجب عليه لو قتل الناس جميعاً، لأنَّه لا يكون عليه غير قَتْلة واحدة لجميعِهم، أخرجه الطَّبَريُّ عن زيد بن أسلَمَ. واختارَ الطَّبَريُّ أنَّ المراد بذلك تعظيم العُقوبة وشِدّة الوعيد من حيثُ أنَّ قتْل الواحد وقتل الجميع سواء في استيجاب غَضَب الله وعذابه، وفي مُقابِله أنَّ مَعناهُ أنَّ مَن لم يَقتُل أحداً فقد حَيِيَ الناس منه جميعاً، لسَلامَتِهم منه.

وحكى ابن التِّين أنَّ معناه: أنَّ مَن وَجَبَ له قِصاص فعَفَا عنه أُعطيَ من الأجر مِثلَ ما لو أحيا الناسَ جميعاً، وقيل: وجَبَ شُكره على الناس جميعاً، وكأنَّما مَنَّ عليهم جميعاً.

قال ابن بَطّال: وإنَّما اختارَ[1] هذا لأنَّه لا توجَد نفس يقوم قتلُها في عاجل الضَّرر مقام

---

(١) أي الطبري، كما في «شرح ابن بطال» ٨/ ٤٩٧.

١٩٣/١٢ قتل جميع النُّفوس، ولا/ إحياؤُها في عاجل النَّفع مقام إحياء جميع النُّفوس.

قلت: واختارَ بعض المتأخِّرينَ تخصيص الشِّقّ الأوَّل بابنِ آدم الأوَّل لكَونِه سَنَّ القتل، وهَتَكَ حُرْمة الدِّماء، وجرّأ الناسَ على ذلك، وهو ضعيف، لأنَّ الإشارة بقولِه في أوَّل الآية: ﴿مِنْ أَجْلِ ذَٰلِكَ﴾ لقصة ابنَي آدم، فدَلَّ على أنَّ المذكور بعد ذلك مُتعلِّق بغيرهما، فالحَمْل على ظاهر العموم أولى، والله أعلم.

**الحديث الأول:**

**قوله: «حدَّثنا سُفْيان»** هو الثَّوْريّ، ويحتمل أن يكون ابنَ عُيَينَةَ، فسيأتي في الاعتصام (٧٣٢١) من رواية الحُميديّ عنه: **حدَّثنا الأعمَش**[١].

**قوله: «الأعمَش»** هو سليمان بن مِهْرانَ.

**قوله: «عن عبد الله بن مُرّة»** في رواية حفص بن غياث[٢] عن الأعمَش: **حدَّثني عبد الله** ابن مُرّة وهو الخارفي ـ بمُعجَمةٍ وراء مكسورة وفاء ـ كوفيّ، وفي السَّند ثلاثة من التابعين في نَسَقٍ كوفيّونَ.

**قوله: «لا تُقتَل نفسٌ»** زاد حفص في روايته: «ظُلماً»، وفي الاعتصام: «ليس من نفس تُقتَل ظُلماً».

**قوله: «على ابن آدم الأوَّل»** هو قابيل عند الأكثر، وعَكَسَ القاضي جَمال الدّين بن واصل في «تاريخه» فقال: اسم المقتول قابيل، اشتُقَّ من قَبُول قُربانه، وقيل: اسمه قابِن، بنونٍ بَدَل اللّام بغير ياء، وقيل: قَبِن، مِثله بغير ألِف، وقد تقدَّمَت الإشارة إلى ذلك في «باب خلق آدم» من بَدْء الخلق[٣].

---

(١) أخرج الطبراني الحديث في «الأوائل» (٤٧) من طريق عبد الرزاق عن الثوري، هكذا قيَّده بالثوري، فتأكد كلام الحافظ أن كليهما قد روى الحديث.

(٢) تقدمت روايتُه برقم (٣٣٣٥).

(٣) بل في كتاب أحاديث الأنبياء، في الباب الأول منه.

وأخرج الطَّبَريُّ (٦/ ١٨٧) عن ابن عبَّاس: كان من شأنهما أنَّه لم يكن مِسْكينٌ يُتَصَدَّقُ عليه، إنَّما كان القُربانْ يُقرِّبُه الرجل، فمهما قُبِلَ تَنزِل النارُ فتأكُله وإلّا فلا.

وعن الحسن: لم يكونا ولدَي آدم لصُلبِه، وإنَّما كانا في بني إسرائيل. أخرجه الطَّبَريّ.

ومن طريق ابن أبي نَجِيح عن مجاهد قال: كانا ولدَي آدم لصُلبِه، وهذا هو المشهور، ويُؤيِّده حديث الباب لوصفِه «ابنِ» بأنَّه الأوَّل، أي: أوَّل ما وُلِدَ لآدمَ، ويقال: إنَّه لم يولد في الجنَّة لآدم غيره وغير توأمَته، ومن ثَمَّ فخَرَ على أخيه هابيل، فقال: نحنُ من وِلاد الجنَّة وأنتما من وِلاد الأرض. ذكر ذلك ابن إسحاق في «المبتَدَأ».

وعن الحسن: ذُكر لي أنَّ هابيل قُتِلَ وله عشرونَ سنة ولأخيه القاتل خمس وعشرونَ سنة، وتفسير هابيل: هِبة الله، ولمَّا قُتِلَ هابيل وحَزِنَ عليه آدم وُلِدَ له بعد ذلك شِيْث، ومعناه: عَطيَّة الله، ومنه انتَشَرَت ذُرِّيَّة آدم.

وقال الثَّعلَبيّ: ذكر أهل العلم بالقرآن أنَّ حَوّاء وَلَدَت لآدم أربعينَ نفساً في عشرينَ بطناً، أوَّلهم قابيل وأُخته إقليما، وآخرهم عبد المغيث وأمَةُ المغيث، ثمَّ لم يَمُت حتَّى بَلَغَ ولده وولد ولده أربعينَ ألفاً، وهَلَكوا كلّهم فلم يَبقَ بعد الطُّوفان إلّا ذُرِّيَّة نوح، وهو من نَسل شِيْث، قال الله تعالى: ﴿وَجَعَلْنَا ذُرِّيَّتَهُۥ هُمُ ٱلْبَاقِينَ﴾ [الصافات:٧٧]، وكان معه في السَّفينة ثمانونَ نفساً، وهم المشار إليهم بقولِه تعالى: ﴿وَمَآ ءَامَنَ مَعَهُۥٓ إِلَّا قَلِيلٌ﴾ [هود:٤٠]، ومع ذلك فما بَقِيَ إلّا نَسل نوح، فتَوالَدوا حتَّى ملؤوا الأرض، وقد تقدَّم شيء من ذلك في ترجمة نوح من أحاديث الأنبياء[1].

**قوله**: «**كِفْلٌ مِنْها**» زاد في الاعتصام: ورُبَّما قال سفيان: «من دمها» وزاد في آخره: «لأنَّه أوّل مَن سَنَّ القتل»، وهذا مِثل لفظ حفص بن غياث الماضي في خلق آدم (٣٣٣٥)، والكِفل، بكسر أوَّله وسكون الفاء: النَّصيب، وأكثرُ ما يُطلَق على الأجر والضِّعف، وعلى

(١) بين يدي الحديث (٣٣٣٧).

الإثم، ومنه قوله تعالى: ﴿كِفْلَيْنِ مِن رَّحْمَتِهِۦ﴾ [الحديد:٢٨]، ووَقَعَ على الإثم في قوله تعالى: ﴿وَمَن يَشْفَعْ شَفَٰعَةً سَيِّئَةً يَكُن لَّهُۥ كِفْلٌ مِّنْهَا﴾ [النساء:٨٥].

وقوله: «**لأنَّه أوَّل مَن سَنَّ القتل**» فيه أنَّ مَن سَنَّ شيئاً كُتِبَ له أو عليه، وهو أصلٌ في أنَّ المعونة على ما لا يَحِلّ حَرام، وقد أخرج مسلم (١٠١٧) من حديث جَرِير: «مَن سَنَّ في الإسلام سُنّةً حَسنةً، كان له أجرُها وأجر مَن عَمِلَ بها إلى يوم القيامة، ومَن سَنَّ في الإسلام سُنّةً سَيِّئةً، كان عليه وِزرها ووِزر مَن عَمِلَ بها إلى يوم القيامة»، وهو محمول على مَن لم يَتُب من ذلك الذَّنب.

وعن السُّدِّيّ: شَدَخَ قابيلُ رأس أخيه بحجرٍ فماتَ.

وعن ابن جُرَيج: تَمَثَّلَ له إبليس فأخَذَ بحجرٍ فشَدَخَ به رأس طير، ففَعَلَ ذلك قابيلُ، وكان ذلك على جبل ثَور، وقيل: على عَقَبة حِراء، وقيل: بالهند، وقيل: بموضع المسجد الأعظَم/ بالبصرة، وكان من شأنه في دفنه ما قَصَّه اللهُ في كتابه. ١٩٤/١٢

**الحديث الثاني:**

قوله: «**واقد بن عبد الله أخبَرني**» هو من تقديم الاسم على الصّيغة، وواقد هذا، قال أبو ذَرٍّ في روايته: كذا وَقَعَ هنا: واقد بن عبد الله، والصَّواب: واقد بن محمَّد. قلت: وهو كذلك، لكن لقولِه: واقد بن عبد الله توجيهٌ، وهو أن يكون الراوي نَسَبَه لجَدِّه الأعلى عبد الله بن عمر، فإنَّه واقد بن محمَّد بن زيد بن عبد الله بن عمر، والذي نَسَبَه كذلك أبو الوليد شيخ البخاريّ فيه، فقد أخرجه أبو داود في «السُّنَن» (٤٦٨٦) عن أبي الوليد كذلك، وتقدَّم للمصنِّف في الأدب (٦١٦٦) من رواية خالد بن الحارث عن شُعْبة على الحقيقة، فقال: عن واقد بن محمَّد، ويأتي في الفتن (٧٠٧٧) عن حَجّاج بن مِنْهال عن شُعْبة كذلك، وكذا لمسلمٍ (٦٦/ ١٢٠) والنَّسائيِّ (٤١٢٥) من رواية غُندَر عن شُعْبة، ثمَّ وجَدته في الأوَّل من «فوائد أبي عَمْرو بن السَّمّاك» من طريق عَفّان عن شُعْبة كما قال أبوالوليد، فلعلَّ نِسبَته كذلك من شُعْبة، لكن أخرجه أحمدُ عن عَفّان

وغيره عن شُعْبة كالجادّة[١].

وفي الجملة فقوله: عن أبيه، لا يَنصَرِف لعبد الله بل لمحمَّدِ بن زيد جَزْماً، فمَن تَرجَمَ لعبد الله والد واقد في رجال البخاريّ مُخْطِئٌ، نعم في هذا النَّسَب واقد بن عبد الله بن عمر تابعيّ معروف، وهو أقدَمُ من هذا، فإنَّه عَمّ والدِ واقد المذكور هنا، وله ولد اسمه عبد الله ابن واقد، وقد أخرج له مسلم.

**قوله: «لا تَرجِعوا بَعْدي كفَّاراً»** جملة ما فيه من الأقوال ثمانية: أحدها: قول الخوارج: إنَّه على ظاهره، ثانيها: هو في المستَحِلّين، ثالثها: المعنى كفَّاراً بحُرْمة الدِّماء وحُرْمة المسلمين وحقوق الدّين، رابعها: تَفعَلونَ فعلَ الكفَّار في قتل بعضهم بعضاً، خامسها: لابِسينَ السِّلاح، يقال: كفرَ دِرعَه: إذا لَبِسَ فوقها ثوباً، سادسها: كفَّاراً بنِعمة الله، سابِعها: المراد الزَّجر عن الفعل وليس ظاهره مُراداً، ثامنها: لا يُكفِّر بعضُكم بعضاً، كأن يقول أحدُ الفريقَينِ للآخَر: يا كافر، فيَكفُر أحدهما[٢]، ثمَّ وجَدت تاسعاً وعاشراً ذكرتُهما في كتاب الفتن، وسيأتي شرح الحديث مُستَوفًى في كتاب الفتن (٧٠٧٧) إن شاء الله تعالى.

**الحديث الثالث:** حديث جَرِير: وهو ابن عبد الله البَجَليّ.

**قوله: «استَنْصِتِ الناس»** أي: اطلُب منهم الإنصاتَ ليسمعوا الخُطبة، وقد تقدَّم بيانه أتـمَّ سياقاً من هذا في كتاب الحجّ[٣]، ويأتي شرحه في الفتن (٧٠٨٠) أيضاً.

---

(١) كذا وقع للحافظ رحمه الله، والذي في طبعتنا المحققة من «مسند أحمد» (٥٨٠٩) أنَّ عفان قال في روايته: واقد بن عبد الله، فعلَّق الإمام أحمد قائلاً: كذا قال عفان، وإنما هو واقد بن محمد بن زيد بن عبد الله بن عمر. قلنا: فتأكد قول الحافظ رحمه الله أنَّ تلك التسمية من شعبة، ويؤيد ذلك أيضاً أنَّ ابن حبان قد روى هذا الحديث (١٨٧)، وكذا الرامهرمزي في «المحدّث الفاصل» ص٤٨٦ عن أبي خليفة عن أبي الوليد وابن كثير، كلاهما عن شعبة، فقال في روايته: واقد بن عبد الله.

(٢) يشير إلى حديث: «إذا قال الرجل لأخيه: يا كافر، فقد باءَ به أحدُهما» وقد تقدم عند البخاري برقم (٦١٠٣) من حديث أبي هريرة و(٦١٠٤) من حديث عبد الله بن عُمر.

(٣) لكن من حديث أبي بكرة (١٧٤١).

**الحديث الرابع والخامس:**

**قوله: «رواه أبو بَكْرة وابن عبَّاس»** يريد قوله: «لا تَرجِعوا بعدي كفَّاراً»، وحديث أبي بكرة وَصَلَه المؤلِّف مُطوَّلاً في الحجّ (١٧٤١) وشُرِحَ هناك، ويأتي في الفتن أيضاً (٧٠٧٨)، وكذلك حديث ابن عبَّاس (٧٠٧٩).

**الحديث السادس:** حديث عبد الله بن عَمْرو في الكبائر، تقدَّم شرحه في كتاب الأدب[1].

**قوله: «وعُقوق الوالدَينِ ـ أو قال: اليمين الغَمُوس، شَكَّ شُعْبةُ ـ»** قلت: تقدَّم في الأيمان والنُّذور (٦٦٧٥) من طريق النَّضْر بن شُمَيلٍ عن شُعْبة بالواو بغير شَكٍّ، وزاد مع الثلاثة: «وقتلُ النَّفس»، وهو المراد في هذا الباب.

**قوله: «وقال مُعاذ»** هو ابن مُعاذ العَنْبَريّ، وهو من تَعاليق البخاريّ، وجَوَّزَ الكِرْمانيُّ أن يكون مَقُولَ محمَّد بن بشَّار فيكون موصولاً، وقد وَصَلَه الإسماعيليّ من رواية عُبيد الله ابن مُعاذ عن أبيه، ولفظه: «الكبائر: الإشراك بالله، وعُقوق الوالدَينِ ـ أو قال: قتل النَّفس ـ واليمين الغَمُوس» وهذا مُطابِق لتعليق البخاريّ، إلّا أنَّ فيه تأخيرَ اليمين الغَمُوس، والغرض منه إنَّما هو إثبات قتل النَّفس، وحاصل الاختلاف على شُعْبة أنَّه تارةً ذكرها وتارةً لم يَذكُرها، وأُخرى ذكرها مع الشكِّ.

**الحديث السابع:** حديث أنس في الكبائر أيضاً، تقدَّم شرحه في كتاب الأدب (٥٩٧٧).

**الحديث الثامن:** حديث أُسامة.

**قوله: «حدَّثنا عَمْرو بن زُرارة، حدَّثنا هُشَيم»** تقدَّم في المغازي (٤٢٦٩) عن عَمْرو بن محمَّد عن هُشَيم، وكلاهما من شيوخ البخاريّ.

**قوله: «حدَّثنا هُشَيم»** في رواية الكُشمِيهنيّ[2]: أخبَرنا.

---

(١) يعني شرح متن الحديث، إذ جاء هناك عن أبي بكرة وأنس برقم (٥٩٧٦) و(٥٩٧٧)، وتقدم في الأدب أيضاً عن عبد الله بن عمرو لكن بلفظ: «إنَّ من أكبر الكبائر أن يلعن الرجل والديه»، الحديث.

(٢) نَسَبَ القسطلّاني هذه الرواية لأبي ذرٍّ والأصيلي.

قوله: «حدَّثنا حُصَين» في رواية أبي ذرٍّ والأصِيليّ: أخبرَنا حُصَين، وهو ابن عبد الرَّحمن الواسطيّ من صِغار التابعين، وأبو/ ظَبْيانَ، بظاءٍ مُعجَمة مفتوحة ثمَّ موحَّدة ساكنة ثمَّ ياء آخر الحروف، واسمه أيضاً حُصَين، وهو ابن جُندُبٍ من كِبار التابعين. ١٢/١٩٥

قوله: «بَعَثَنا رسولُ الله ﷺ إلى الحُرَقة» بضمِّ المهمَلة وبالرَّاءِ ثمَّ قاف، وهم بطن من جُهَينة، تقدّمت نِسبَتُهم إليهم في غزوة الفتح[1].

قال ابن الكَلْبيّ: سُمّوا بذلك لوقعةٍ كانت بينهم وبين بني مُرّة بن عَوْف بن سعد بن ذُبيان، فأحرَقوهم بالسِّهام لكَثْرة مَن قَتَلوا منهم، وهذه السَّريَّة يقال لها: سَريَّة غالب بن عُبيد الله اللَّيثيّ، وكانت في رمضان سنة سبع، فيما ذكره ابن سعد (٢/ ١١٩) عن شيخه.

وكذا ذَكَرَ ابن إسحاق في «المغازي»[2]: حدَّثني شيخٌ من أسلَمَ عن رجال من قومه قالوا: بَعَثَ رسول الله ﷺ غالب بن عُبيد الله الكَلْبيّ ثمَّ اللَّيثيّ إلى أرض بني مُرّة، وبها مِرْداس بن نَهِيك حَليف لهم من بني الحُرَقة، فقَتَلَه أُسامة.

فهذا يُبيِّن السَّبب في قول أُسامة: بَعَثنا إلى الحُرَقات من جُهَينة، والذي يظهر أنَّ قصَّة الذي قَتَل ثمَّ ماتَ فدُفِنَ ولَفَظَتْه الأرضُ[3]، غير قصَّة أُسامة، لأنَّ أُسامة عاشَ بعد ذلك دَهراً طويلاً، وتَرجَمَ البخاريّ في المغازي (٤٢٦٩): بَعَثَ النبيّ ﷺ أُسامة بن زيد إلى الحُرُقات من جُهَينة، فجَرَى الدَّاوُوديّ في «شرحه» على ظاهره فقال: فيه تأمير مَن لم يَبلُغ.

وتُعقِّبَ من وجهَين: أحدهما: أنَّه ليس فيه تصريح بأنَّ أُسامة كان الأميرَ، إذ يحتمل أن يكون جَعَلَ التَّرجمة باسمِه لكَونِه وَقَعَت له تلك الواقعة لا لكَونِه كان الأميرَ، والثّاني: أنَّها إن كانت سنة سبع أو سنة ثمانٍ، فما كان أُسامة يومئذٍ إلّا بالغاً، لأنَّهم ذَكَروا أنَّه كان له لمَّا ماتَ النبيّ ﷺ ثمانية عشرَ عاماً.

---

(١) بل في الباب الذي قبل باب غزوة الفتح، حيث ترجم البخاري بقوله: «باب بعث النبي ﷺ أسامة بن زيد إلى الحُرَقات من جُهينة» وهي ترجمة الحديث (٤٢٦٩).

(٢) ومن طريقه أخرجه البيهقي في «دلائل النبوة» ٤/ ٢٩٧.

(٣) روى هذه القصة عبدُ الرزاق في «تفسيره» ١/ ١٦٩، ومن طريقه الطبري ٥/ ٢٢٤.

**قوله: «فصَبَّحْنا القومَ»** أي: هَجَموا عليهم صَباحاً قبل أن يَشعُروا بهم، يقال: صَبَّحتُه: أتيته صَباحاً بَغتة، ومنه قوله: ﴿وَلَقَدْ صَبَّحَهُم بُكْرَةً عَذَابٌ مُّسْتَقِرٌّ﴾ [القمر:٣٨].

**قوله: «ولَحِقْتُ أنا ورجلٌ من الأنصار»** لم أقِفْ على اسم الأنصاريّ المذكور في هذه القصَّة.

**قوله: «رجلاً منهم»** قال ابن عبد البَرّ: اسمه مِرداس بن عَمْرو الفَدَكيّ، ويقال: مِرداس بن نَهِيك الفَزَاريُّ، وهو قول ابن الكَلْبيّ، قتله أُسامة وساقَ القصَّة. وذكر ابن مَندَهْ أنَّ أبا سعيد الخُدْريَّ قال: بَعَثَ رسول الله ﷺ سَريَّة فيها أُسامة إلى بني ضَمْرة، فذكر قتل أُسامة الرجلَ[1].

وقال ابن أبي عاصم في «الدّيات» (ص٣٦-٣٧): حدَّثنا يعقوب بن حُميد حدَّثنا يحيى ابن سُليم عن هشام بن حسَّان عن الحسن: أنَّ رسول الله ﷺ بَعَثَ خَيلاً إلى فَدَك، فأغارُوا عليهم، وكان مِرداس الفَدَكيّ قد خَرَجَ من اللَّيل وقال لأصحابِه: إنّي لاحق بمحمَّدٍ وأصحابِه، فبَصُرَ به رجلٌ فحَمَلَ عليه، فقال: إنّي مُؤمِن فقَتَلَه، فقال النبيّ ﷺ: «هَلّا شَقَقت عن قلبه؟» قال: فقال أنس: إنَّ قاتل مِرداس ماتَ فدَفَنوه، فأصبَحَ فوق القبر فأعادوه، فأصبَحَ فوق القبر مِراراً، فذَكَروا ذلك للنبيِّ ﷺ، فأمَرَ أن يُطرَح في وادٍ بين جبلَين، ثمَّ قال: «إنَّ الأرض لَتَقبَلُ مَن هو شَرٌّ منه، ولكنَّ الله وعَظَكم».

قلت: إن ثَبَتَ هذا فهو مِرداس آخر، وقتيل أُسامة لا يُسمَّى مِرداساً، وقد وَقَعَ مِثل هذا عند الطَّبَريّ (٥/ ٢٢٢) في قتل مُحلِّم بن جَثّامة عامرَ بنَ الأضْبَط، وأنَّ مُحلِّماً لمَّا ماتَ ودُفِنَ لَفَظَتْه الأرضُ، فذكر نحوه.

**قوله: «غَشِيناه»** بفتح أوَّله وكسر ثانيه مُعجَمتَين، أي: لَحِقنا به حتَّى تَغَطَّى بنا، وفي رواية الأعمَش عن أبي ظَبْيانَ عند مسلم (٩٦/ ١٥٨): فأدرَكتُ رجلاً، فطَعَنتُه برُمحي حتَّى قتلته، ووَقَعَ في حديث جُندُبٍ عند مسلم (٩٧/ ١٦٠): فلمَّا رَفَعَ عليه السَّيف قال: لا إله إلّا الله، فقتَلَه. ويُجمَع بأنَّه رَفَعَ عليه السَّيف أوَّلاً، فلمَّا لم يتمكَّن من ضربه بالسَّيفِ طَعَنَه بالرُّمح.

---

(١) أخرجه أبو نعيم في «معرفة الصحابة» (٦١٩٦).

**قوله: «فلمَّا قَدِمْنا»** أي: المدينة **«بَلَغَ ذلك النبيَّ ﷺ»** في رواية الأعمَش: فوَقَعَ في نفسي من ذلك شيءٌ، فذكرتُه للنبيِّ ﷺ. ولا مُنافاةَ بينهما، لأنَّه يُحمَل على أنَّ ذلك بَلَغَ النبيَّ ﷺ من أُسامة لا من غيره، فتقدير الأوَّل: بَلَغَ ذلك النبيَّ ﷺ منِّي.

**قوله: «أقَتَلْتَه بَعْدما قال»** في رواية الكُشمِيهنيّ: «بعد أن قال» قال ابن التِّين: في هذا اللَّوم تعليم وإبلاغ في الموعِظة، حتَّى لا يُقدِم أحدٌ على قتل مَن تَلَفَّظَ بالتَّوحيد، وقال القُرطُبيّ: في/ تَكْرارُه ذلك، والإعراض عن قَبُول العُذر، زَجْرٌ شديد عن الإقدام على مِثل ذلك. ١٩٦/١٢

**قوله: «إنَّما كان مُتَعَوِّذاً»** في رواية الأعمَش: قالها خَوفاً من السِّلاح، وفي رواية ابن أبي عاصم (ص٣٥) من وجه آخر عن أُسامة: إنَّما فعل ذلك ليُحرِزَ دَمَه.

**قوله: «قال: قلت: يا رسول الله، والله إنَّما كان مُتَعَوِّذاً»** كذا أعادَ الاعتذارَ، وأُعيدَ عليه الإنكارُ، وفي رواية الأعمَش: «أفَلا شَقَقتَ عن قلبه حتَّى تَعلم أقالها أم لا!».

قال النَّوويّ: الفاعل في قوله: «أقالها» هو القلب، ومعناه: أنَّك إنَّما كُلِّفت بالعملِ بالظَّاهِر، وما يَنطِق به اللِّسان، وأمَّا القلب فليس لك طريق إلى ما فيه، فأنكَرَ عليه تَرْكَ العمل بما ظَهَرَ من اللِّسان، فقال: أفَلا شَقَقت عن قلبه لتَنظُر هل كانت فيه حين قالها واعتَقَدَها أو لا؟ والمعنى: أنَّك إذا كنت لستَ قادراً على ذلك فاكتَفِ منه باللِّسان. وقال القُرطُبيّ: فيه حُجّة لمن أثبَتَ الكلام النَّفسيّ، وفيه دليل على ترتيب الأحكام على الأسباب الظَّاهرة دونَ الباطنة.

**قوله: «حتَّى تَمَنَّيتُ أنّي لم أكُن أسلَمْتُ قبل ذلك اليوم»** أي: أنَّ إسلامي كان ذلك اليوم، لأنَّ الإسلام يَجُبُّ ما قبله[1]، فتَمنَّى أن يكون ذلك الوقتُ أوَّلَ دخولِه في الإسلام، ليأمَن من جَرِيرة تلك الفَعْلة، ولم يُرِد أنَّه تَمنَّى أن لا يكون مسلماً قبل ذلك.

---

(١) إشارة إلى حديث بهذا اللفظ، أخرجه ابن إسحاق، كما في «سيرة ابن هشام» ٢/ ٢٧٦-٢٧٨، ومن طريقه أخرجه أحمد (١٧٧٧٧) وغيره، ضمن قصة إسلام عمرو بن العاص، والحديث له.

قال القُرطُبيّ: وفيه إشعار بأنَّه كان استَصغَرَ ما سَبَقَ له قبل ذلك من عمل صالح في مُقابَلة هذه الفَعْلة، لما سمعَ من الإنكار الشَّديد.

وإنَّما أورَدَ ذلك على سبيل المبالَغة، ويُبيِّن ذلك أنَّ في بعض طرقه في رواية الأعمَش[1]: حتَّى تَمنَّيت أنّي أسلَمت يومئذ.

ووَقَعَ عند مسلم (٩٧/ ١٦٠) من حديث جُندُب بن عبد الله في هذه القصَّة زياداتٌ، ولفظه: بَعَثَ بَعْثاً من المسلمين إلى قوم من المشرِكينَ، فالتقوا، فأوجَعَ رجلٌ من المشرِكينَ فيهم فأبلَغَ، فقَصَدَ رجلٌ من المسلمين غِيلَتَه، وكنَّا نَتَحدَّث أنَّه أُسامة بن زيد، فلمَّا رَفَعَ عليه السَّيف قال: لا إله إلّا الله، فقَتَلَه، الحديث، وفيه: أنَّ النبيَّ ﷺ قال له: «فكيف تَصنَع بلا إله إلّا الله إذا جاءت[2] يوم القيامة؟» قال: يا رسول الله، استَغفِر لي، قال: «كيف تَصنَع بلا إله إلّا الله؟» فجَعَلَ لا يزيده على ذلك[3].

وقال الخطَّابيُّ: لعلَّ أُسامة تأوَّلَ قوله تعالى: ﴿فَلَمْ يَكُ يَنفَعُهُمْ إِيمَٰنُهُمْ لَمَّا رَأَوْاْ بَأْسَنَا﴾ [غافر:٨٥]، ولذلك عَذَرَه النبيّ ﷺ فلم يُلزِمه ديةً ولا غيرَها. قلت: كأنَّه حَمَلَ نفي النَّفع على عمومه دُنيا وأُخرى، وليس ذلك المراد، والفَرق بين المقامَينِ أنَّه في مِثل تلك الحالة يَنفَعه نَفعاً مُقيَّداً بأن يَجِبَ الكَفُّ عنه حتَّى يُختبَرَ أمرُه، هل قال ذلك خالصاً من قلبه أو خَشْيةً من القتل؟ وهذا بخِلَاف ما لو هَجَمَ عليه الموت، ووَصَلَ خروج الرّوح إلى الغَرْغَرة، وانكَشَفَ الغِطاء فإنَّه إذا قالها لم تنفعه بالنِّسبة لحُكمِ الآخرة، وهو المراد من الآية.

وأمَّا كَونُه لم يُلزِمه ديةً ولا كفَّارةً، فتَوقَّفَ فيه الدَّاوُوديّ، وقال: لعلَّه سَكَتَ عنه لعِلمِ السامع، أو كان ذلك قبل نزول آية الدّية والكفَّارة.

---

(١) عند مسلم أيضاً (٩٦) (١٥٨).

(٢) في (ع): إذا كان، وفي (س): إذا أتتك، والمثبت من (أ) هو الموافق لما في «صحيح مسلم».

(٣) زاد بعد هذا في (ع) وحدها: وفي هذه القصة مخالفة لحديث أسامة في كون قتلِه الرجلَ كان بطعْن الرمح لا بضرْب السيف، ويترجح الأول بأنه من طريق صاحب القصة، أو تكون هذه القصة لغير أسامة، وقوله: وكنا نتحدث أنه أسامة كان على سبيل الظنّ، والأول أولى.

وقال القُرطُبيّ: لا يَلزَم من السُّكوت عنه عَدَمُ الوقوع، لكن فيه بُعدٌ، لأنَّ العادة جَرَت بعَدَمِ السُّكوت عن مِثل ذلك إن وَقَعَ. قال: فيُحتمل أنَّه لم يجب عليه شيءٌ، لأنَّه كان مأذوناً له في أصل القتل[1]، فلا يَضمَن ما أتلَفَ من نفسٍ ولا مالٍ، كالخاتنِ والطَّبيب، أو لأنَّ المقتول كان من العدوّ، ولم يكن له وليٌّ من المسلمين يَستَحِقّ دِيَته. قال: وهذا يَتَمَشَّى على بعض الآراء، أو لأنَّ أُسامة أقَرَّ بذلك ولم تَقُم بذلك بيِّنةٌ، فلم تَلزَم العاقلةَ الدِّيةُ. وفيه نظرٌ.

قال ابن بَطّال: كانت هذه القصَّة سببَ حَلفِ أُسامةَ أن لا يقاتل مسلماً بعد ذلك، ومن ثَمَّ تَخلَّفَ عن عليّ في الجمل وصِفّينَ كما سيأتي بيانه في كتاب الفتن. قلت: وكذا وَقَعَ في رواية الأعمَش المذكورة[2]: أنَّ سعد بن أبي وقّاص كان يقول: لا أُقاتل مسلماً حتَّى يقاتله[3] أُسامة.

واستَدَلَّ به النَّوويّ على رَدِّ الفَرْع الذي ذكره الرَّافعيّ فيمَن رأى كافراً أسلَمَ فأُكرِمَ إكراماً كثيراً، فقال: لَيتَني كنت كافراً فأسلَمت لأُكرَمَ، فقال الرَّافعيّ: يَكفُر بذلك، ورَدَّه النَّوويّ بأنَّه لا يَكفُر لأنَّه جازِم بالإسلام في الحال/ والاستقبال، وإنَّما تَمنَّى ذلك في الحال ١٩٧/١٢
الماضي مُقيِّداً لها بالإيمان ليَتِمَّ له الإكرام، واستَدَلَّ بقصَّة أُسامة. ثمَّ قال: ويُمكِنُ الفَرْق.

**الحديث التاسع**: حديث عُبادة.

**قوله: «حدَّثني يزيد»** هو ابن أبي حَبِيب المِصريّ، وأبو الخير: هو مَرثَد بن عبد الله، والصُّنابِحيّ: هو عبد الرَّحمن بن عُسَيلة، بمُهمَلَتَينِ مُصغَّر.

**قوله: «إنّي من النُّقَباء الذينَ بايعوا رسول الله ﷺ»** يعني: ليلة العَقَبة.

**قوله: «بايعْناه على أن لا نُشْرِك»** ظاهره أنَّ هذه البيعة على هذه الكيفيَّة كانت ليلة العَقَبة،

---

(١) نص عبارة «المفهم»: مأذوناً له في أصل القتال؛ وهو أليقُ بالمقام، ويكون المعنى: مأذوناً له في أصل القتال الذي قد ينتجُ عنه القتل.

(٢) عند مسلم (٩٦) (١٥٨).

(٣) لفظ الرواية عند مسلم وغيره: لا أقتل مسلماً حتى يقتله... .

وليس كذلك كما بيَّنتُه في كتاب الإيمان في أوائل «الصَّحيح»[١]، وإنَّما كانت البيعة ليلة العَقَبة على المنشَط والمكرَه في العُسر واليُسر... إلى آخره، وأمَّا البيعة المذكورة هنا وهي التي تُسمَّى بيعة النِّساء، فكانت بعد ذلك بمُدّةٍ، فإنَّ آية النِّساء[٢] التي فيها البيعة المذكورة نزلت بعد عمرة الحُدَيبية في زمن الهُدْنة وقبل فتح مكّة، فكأنّ البيعة التي وَقَعَت للرِّجال على وَفْقِها كانت عام الفتح، وقد أوضحتُ ذلك والسَّبب في الحَمْل عليه في كتاب الإيمان (١٨)، ومَضَى شرح هذا الحديث هناك.

**الحديث العاشر**: حديث ابن عمر.

**قوله**: «**جويرية**» بالجيم تصغير جارية، وهو ابن أسماء، سمعَ من نافع مولى ابن عمر، وحدَّث عنه بواسطة مالك أيضاً.

**قوله**: «**مَن حَمَلَ علينا السِّلاح فليس مِنّا**» المراد: مَن حَمَلَ عليهم السِّلاح لقتالهم، لما فيه من إدخال الرُّعب عليهم، لا مَن حَمَلَه لحِراسَتِهم مثلاً، فإنَّه يَحمِله لهم لا عليهم.

**وقوله**: «**فليس مِنّا**» أي: على طريقتنا، وأُطلِقَ اللَّفظُ مع احتمال إرادة أنَّه ليس على المِلّة للمُبالَغة في الزَّجر والتَّخويف، وسيأتي بَسطُ ذلك في كتاب الفتن (٧٠٧٠) إن شاء الله تعالى.

**الحديث الحادي عشر**: **قوله**: «**رواه أبو موسى، عن النبيّ ﷺ**» قلت: سيأتي موصولاً مع شرحه في كتاب الفتن (٧٠٧١)، ومعه حديث أبي هريرة (٧٠٧٢) بمعناه، وهو عند مسلم (٩٩) من حديث سَلَمة بلفظ: «مَن حَمَلَ علينا السَّيف»[٣].

**الحديث الثاني عشر**: **قوله**: «**حدَّثنا أيوب**» هو السَّختِيانيّ، ويونس: هو ابن عُبيد البصريّ، والحسن: هو البصريّ.

---

(١) عند شرح الحديث (١٨).

(٢) يعني الآية قبل الأخيرة من سورة الممتحنة.

(٣) لفظ الرواية عند مسلم وغيره: «من سَلَّ علينا السيف فليس منا».

قوله: «عن الأحنَف» هو ابن قيس.

قوله: «لِأنصُرَ هذا الرجلَ» هو عليّ بن أبي طالب، وكان الأحنَف تَخلَّفَ عنه في وقعة الجمل.

قوله: «إذا التَقَى المسلمان بسيفَيهما» بالتَّثنية، وفي رواية الكُشمِيهنيّ بالإفراد[1].

قوله: «في النار» أي: إن أنفَذَ الله عليهما ذلك، لأنَّهما فَعَلا فعْلاً يَستَحِقّان أن يُعذَّبا من أجلِه.

وقوله: «إنَّه كان حَريصاً على قتل صاحبه» احتَجَّ به الباقلّانيّ ومَن تَبِعَه على أنَّ مَن عَزَمَ على المعصية يأثَم ولو لم يفعلها، وأجابَ مَن خالَفَه بأنَّ هذا شَرَعَ في الفعل، والاختلافُ فيمَن هَمَّ مُجَرَّداً ثمَّ صَمَّمَ ولم يفعل شيئاً هل يأثَم؟ وقد تقدَّم شرحه مُستَوفًى في شرح حديث: «مَن هَمَّ بحَسنةٍ، ومَن هَمَّ بسَيِّئةٍ» في كتاب الرِّقاق (٦٤٩١).

وقال الخطَّابيُّ: هذا الوعيد لمن قاتَلَ على عَدَاوة دُنيَويَّة أو طلبِ مُلكٍ مثلاً، فأمَّا مَن قاتَلَ أهلَ البَغي أو دَفَعَ الصّائلَ فقُتِلَ فلا يَدخُل في هذا الوعيد، لأنَّه مأذونٌ له في القتال شَرعاً، وسيأتي شرح هذا الحديث في كتاب الفتن أيضاً (٧٠٨٣) إن شاء الله تعالى.

## ٣- باب قول الله تعالى:

## ﴿ يَٰٓأَيُّهَا ٱلَّذِينَ ءَامَنُواْ كُتِبَ عَلَيۡكُمُ ٱلۡقِصَاصُ فِي ٱلۡقَتۡلَى ﴾ الآيَةَ [البقرة:١٧٨]

قوله: «باب قول الله تعالى: ﴿ يَٰٓأَيُّهَا ٱلَّذِينَ ءَامَنُواْ كُتِبَ عَلَيۡكُمُ ٱلۡقِصَاصُ فِي ٱلۡقَتۡلَى ﴾ الآية» كذا لأبي ذرٍّ، وفي/ رواية الأصِيليّ والنَّسَفيّ وابن عساكر: ﴿ٱلۡقَتۡلَى ٱلۡحُرُّ بِٱلۡحُرِّ﴾ إلى قوله: ﴿عَذَابٌ أَلِيمٌ﴾، وللإسماعيليّ: ﴿ٱلۡقَتۡلَى﴾ إلى قوله: ﴿أَلِيمٌ﴾، وساقَ في رواية كَرِيمة الآية كلّها. ١٢/١٩٨

## ٤- باب سؤال القاتل حتّى يُقِرّ، والإقرار في الحدود

**٦٨٧٦- حدَّثنا حَجّاجُ بنُ مِنْهالٍ، حدَّثنا همَّامٌ، عن قَتَادةَ، عن أنسِ بنِ مالكٍ ﷺ: أنَّ يهوديّاً رَضَّ رأسَ جاريةٍ بينَ حَجرَينِ، فقِيلَ لها: مَن فعل بكِ هذا؟ أفلانٌ أو فلانٌ؟ حتَّى سَمَّى**

---

(١) كذا قال الحافظ وتبعه العيني، وهو عكس ما جاء في اليونينية و«إرشاد الساري» أنَّ رواية الإفراد للحَمُّوِيّ والمستملي، والتثنية للكُشميهني.

اليهوديَّ، فأُتِيَ به النبيُّ ﷺ، فلم يزَل به حتَّى أقَرَّ، فرُضَّ رأسُه بالحجارةِ.

قوله: «باب سؤال القاتل حتَّى يُقِرّ، والإقرار في الحدود» كذا للأكثر، وبعده حديث أنس في قصَّة اليهوديّ والجارية.

ووَقَعَ عند النَّسَفيّ وكَرِيمة وأبي نُعَيم في «المستخرَج» بحذفِ «باب»، وقالوا بعد قوله: ﴿عَذَابٌ أَلِيمٌ﴾: وإذا لم يَزَل[1] يَسأل القاتلَ حتَّى أقَرَّ، والإقرار في الحدود. وصنيعُ الأكثر أشبَه، وقد صَرَّحَ الإسماعيليّ بأنَّ التَّرجمة الأولى بلا حديثٍ.

قلت: والآية المذكورة أصل في اشتراط التكافُؤ في القِصاص، وهو قول الجمهور، وخالَفَهم الكوفيّونَ، فقالوا: يُقتَل الحُرّ بالعبد والمسلم بالكافرِ الذِّمّيّ، وتَمَسَّكوا بقولِه تعالى: ﴿وَكَتَبْنَا عَلَيْهِمْ فِيهَآ أَنَّ ٱلنَّفْسَ بِٱلنَّفْسِ﴾ [المائدة:٤٥].

قال إسماعيل القاضي في «أحكام القرآن»: الجمع بين الآيتَينِ أولى، فتُحمَل النَّفس على المكافِئة، ويُؤيِّده اتِّفاقُهم على أنَّ الحُرّ لو قَذَفَ عبداً لم يجب عليه حَدّ القَذف. قال: ويُؤخَذ الحُكم من الآية نفسها، فإنَّ في آخرها: ﴿فَمَن تَصَدَّقَ بِهِۦ فَهُوَ كَفَّارَةٌ لَّهُۥ﴾[المائدة:٤٥]، والكافر لا يُسمَّى متصدِّقاً ولا مُكَفَّراً عنه، وكذلك العَبد لا يَتصدَّق بجُرحِه لأنَّ الحقّ لسَيِّدِه.

وقال أبو ثَور: لمَّا اتَّفَقوا على أنَّه لا قِصاص بين العَبيد والأحرار فيما دونَ النَّفس كانت النَّفس أولى بذلك.

قال ابن عبد البَرّ: أجمَعوا على أنَّ العَبد يُقتَل بالحُرِّ، وأنَّ الأُنثَى تُقتَل بالذَّكَرِ ويُقتَل بها، إلّا أنَّه وَرَدَ عن بعض الصحابة كَعليٍّ والتابعين كالحسن البصريّ: أنَّ الذَّكَر إذا قتل الأُنثَى فشاءَ أولياؤُها قتلَه وجَبَ عليهم نصف الدّية، وإلّا فلهم الدّية كاملة. قال: ولا يَثبُت عن عليّ، لكن هو قول عثمان البَتّيّ أحد فقهاء البصرة، ويدلّ على التكافُؤ بين الذَّكَر

(١) سقط من (أ) و(ع) قوله: «يزل» فانقلب المعنى، والمثبت على الصواب من (س)، وهو الموافق لما في هامش اليونينية، وهو الموافق أيضاً لنص الحديث المذكور.

والأُنثَى أنَّهم اتَّفَقوا على أنَّ مقطوعَ اليد والأعورَ لو قتله[1] الصَّحيح عَمداً لَوجَبَ عليه القِصاص، ولم يجب له بسببِ عَيْنه أو يده ديةٌ.

**قوله في التَّرجمة: «سؤال القاتل حتَّى يُقِرَّ»** أي: مَن اتُّهِمَ بالقتل ولم تَقُم عليه البيِّنة.

**قوله: «حدَّثنا همَّام»** هو ابن يحيى.

**قوله: «عن أنس»** في رواية حَبّان ـ بفتح المهمَلة وتشديد الموحَّدة ـ عن همَّام الآتية بعد سبعة أبواب (٦٨٨٤): حدَّثنا أنس.

**قوله: «أنَّ يهوديّاً»** لم أقِفْ على اسمه.

**قوله: «رَضَّ رأسَ جارية»** الرَّضُّ ـ بالضّادِ المعجَمة ـ والرَّضخُ بمعنًى، والجارية يحتمل أن تكون أمةً ويحتمل أن تكون حُرّة لكن دونَ البلوغ، وقد وَقَعَ في رواية هشام بن زيد عن أنس في الباب الذي يليه (٦٨٧٧): خَرَجَت جاريةٌ عليها أوضاحٌ بالمدينة، فرَماها يهوديٌّ بحجرٍ، وتقدَّم من هذا الوجه في الطَّلاق (٥٢٩٥) بلفظ: عَدا يهوديّ على جارية، فأخَذَ أوضاحاً كانت عليها، ورَضَخَ رأسَها، وفيه: فأتى أهلُها رسولَ الله ﷺ وهي في آخر رَمَق. وهذا لا يُعيِّنُ كَونَها حُرّةً، لاحتمال أن يُراد بأهلِها مَواليها رَقيقةً كانت أو عَتيقةً، ولم أقِف على اسمها، لكن في بعض طرقه[2]: أنَّها من الأنصار، ولا تَنافيَ بين قوله: رَضَّ رأسها بين حجرَين، وبين قوله: رَماها بحجرٍ، وبين قوله: رَضَخَ رأسها، لأنَّه يُجمَع بينها بأنَّه رَماها/ بحجرٍ فأصاب رأسها فسَقَطَت على حجر آخر. ١٩٩/١٢

وأمَّا قوله: «على أوضاحٍ» فمعناه: بسببِ أوضاح، وهي بالضّادِ المعجَمة والحاء المهمَلة:

---

(١) كذا نقل الحافظ كلام ابن عبد البر مُلخِّصاً له، ولكنه عكس مُراده بأن جعل القاتل هو الصحيح والمقتول هو مقطوع اليد أو الأعور، وذلك أنَّ نص عبارة ابن عبد البر في «الاستذكار» (٣٨٠٢٨) يفيد عكس ما قاله الحافظ هنا، بأنَّ مقطوع اليد أو الأعور إذا قتل رجلاً سالم الأعضاء لا يجتمع عليه مع القصاصِ نصفُ الدية مقابل اليد الأخرى للسليم أو مقابل العين الأخرى للسليم، وبه يستقيم كلام الحافظ هنا لو قال: لو قتل الصحيحَ عمداً....، وكذا لو قال بعد ذلك: ولم يجب عليه بسبب عينه أو يده دية.

(٢) عند مسلم (١٦٧٢) (١٦) من طريق أبي قلابة عن أنس.

جمع وضَحٍ، قال أبو عُبيد: هي حُليّ الفِضّة، ونَقَلَ عِيَاض: أنَّها حُليّ من حجارة. ولعلَّه أراد حجارة الفِضّة، احترازاً من الفِضّة المضروبة أو المنقوشة.

**قوله: «فقيلَ لها: مَن فعل بك هذا؟ أفلانٌ أو فلانٌ؟»** في رواية الكُشمِيهنيّ: «فلان أو فلان؟» بحذفِ الهمزة، وقد تقدَّم في الإشخاص (٢٤١٣) من وجه آخر عن همَّام: «أفلان أفلان؟» بالتكرار بغير واو عطف. وجاء بيان الذي خاطَبَها بذلك في الرِّواية التي تَلي هذه، بلفظ: فقال لها رسول الله ﷺ: «فلانٌ قتلك؟»، وبيَّن في رواية أبي قِلَابةَ عن أنس عند مسلم وأبي داود: فدَخَلَ عليها رسول الله ﷺ، فقال لها: «مَن قتلك؟»[1].

**قوله: «حتَّى سَمّى اليهوديَّ»** زاد في الرِّوايتَينِ اللَّتَينِ في الإشخاص (٢٤١٣) والوصايا (٢٧٤٦): فأومأت برأسِها، ووَقَعَ في رواية هشام بن زيد في الرِّواية التي تَلي هذا بيانُ الإيماء المذكور، وأنَّه كان تارة دالًّا على النَّفي وتارة دالًّا على الإثبات، بلفظ: «فلان قتلك؟» فرَفَعَت رأسها، فأعادَ فقال: «فلان قتلك؟» فرَفَعَت رأسها، فقال لها في الثّالثة: «فلان قتلك؟» فخَفَضَت رأسَها، وهو مُشعِر بأنَّ فلاناً الثّانيَ غيرُ الأوَّل، ووَقَعَ التَّصريح بذلك في الرِّواية التي في الطَّلاق (٥٢٩٥)، وكذا الآتية بعد بابينِ (٦٨٧٩): فأشارَت برأسِها: أن لا، قال: «ففلان؟» لرجلٍ آخر ـ يعني عن رجل آخر ـ فأشارَت: أن لا، قال: «ففلان؟» قاتِلَها، فأشارَت: أن نعم.

**قوله: «فلم يَزَل به حتَّى أقَرَّ»** في الوصايا: فجِيءَ به يَعتَرِف[2]، فلم يَزَل به حتَّى اعتَرَفَ. قال أبو مسعود: لا أعلمُ أحداً قال في هذا الحديث: فاعتَرَفَ، ولا: فأقَرَّ، إلّا همَّام بن يحيى[3].

---

(١) هذا لفظ رواية هشام بن زيد عن أنس عند أبي داود (٤٥٢٩)، وأما رواية أبي قلابة عن أنس عند مسلم (١٦٧٢) (١٦)، وأبي داود (٤٥٢٨) فلم يَرد فيها سؤاله ﷺ للجارية أصلاً.

(٢) لفظة «يعترف» لم تَرِدْ في شيءٍ من روايات البخاري، حسب ما في اليونينية.

(٣) كذا نقل الحافظ كلام أبي مسعود الدمشقي، وأقره عليه، مع أنَّ حماد بن سلمة قد رواه عند أحمد (١٣٠٠٦) وكذا أبان بن يزيد العطار عند ابن الجارود (٨٣٧)، كلاهما عن قتادة، فالأصح هو قول ابن المرابط في آخر شرح الحديث أنَّ التفرد من قتادة.

قال المهلَّب: فيه أنَّه ينبغي للحاكمِ أن يشتدّ[١] على أهل الجِنايات، ثمَّ يَتَلَطَّف بهم حتَّى يُقِرّوا ليُؤخَذوا بإقرارهم، وهذا بخِلَاف ما إذا جاؤوا تائبين، فإنَّه يُعرِض عمَّن لم يُصرِّح بالجِناية، فإنَّه يجب إقامة الحدّ عليه إذا أقَرَّ، وسياق القصَّة يقتضي أنَّ اليهوديّ لم تَقُم عليه بيِّنة، وإنَّما أُخِذَ بإقراره.

وفيه أنَّه تجب المطالَبة بالدَّمِ بمُجرَّدِ الشَّكوى وبالإشارة. قال: وفيه دليل على جواز وصيَّة غير البالغ ودَعواه بالدَّينِ والدَّم. قلت: في هذا نظر، لأنَّه لم يَتَعيَّن كَونُ الجارية دونَ البلوغ.

وقال المازَرِيّ: فيه الردّ على مَن أنكَرَ القِصاصَ بغير السَّيف، وقتْلَ الرجل بالمرأة. قلت: وسيأتي البحث فيهما في بابينِ مُفرَدَين. قال: واستَدَلَّ به بعضهم على التَّدمية[٢]، لأنَّها لو لم تُعتَبَر لم يكن لسؤال الجارية فائدة. قال: ولا يَصِحّ اعتباره مُجَرَّداً لأنَّه خِلَاف الإجماع، فلم يَبقَ إلّا أنَّه يفيد القَسامة.

وقال النَّوويّ: ذهب مالك إلى ثُبوت قتل المتَّهَم بمُجرَّدِ قول المجروح، واستَدَلَّ بهذا الحديث، ولا دلالة فيه، بل هو قول باطل، لأنَّ اليهوديّ اعتَرَفَ كما وَقَعَ التَّصريح به في بعض طرقه، ونازَعَه بعض المالكيَّة فقال: لم يَقُل مالك ولا أحد من أهل مذهبه بثُبوت القتل على المتَّهَم بمُجرَّدِ قول المجروح، وإنَّما قالوا: إنَّ قول المحتَضَر عند موته: فلانٌ قتلني، لَوْثٌ[٣] يوجِب القَسامة، فيُقسِم اثنان فصاعداً من عَصَبَتِه بشرطِ الذُّكوريَّة، وقد وافَقَ بعضُ المالكيَّة الجمهورَ.

واحتَجَّ مَن قال بالتَّدمية أنَّ دَعوى مَن وَصَلَ إلى تلك الحالة، وهي وقت إخلاصه وتَوبَته عند مُعاينة مُفارَقة الدُّنيا، يدلّ على أنَّه لا يقول إلّا حقّاً، قالوا: وهي أقوى من قول

---

(١) تحرف في (ع) إلى: يستدعي، وفي (س) إلى: يستدل.

(٢) التدمية: هي قول المقتول قبل موته: دمي عند فلان، أو قتلني فلان، وهو اصطلاح المالكية، وإن كان غيرهم قد تناول هذه المسألة في باب القسامة، ولم يُسمِّها بالتَّدمية. والقسامة بالفتح: هي الأيمان في الدماء.

(٣) اللَّوث: هي الشبهة القوية التي توجب غَلَبَة الظن بصحة التهمة.

الشافعيَّة: إنَّ الوليّ يُقسِمُ إذا وَجَدَ قُرب وليِّه المقتولِ رجلاً معه سِكّينٌ، لجوازِ أن يكون القاتلُ غيرَ مَن معه السِّكّين.

**قوله: «فرُضَّ رأسُه بالحجارةِ»** أي: دُقَّ، وفي رواية الإشخاص (٢٤١٣): فرضخَ[1] رأسه بين حجرَين، ويأتي في رواية حَبّان (٦٨٨٤) أنَّ همَّاماً قال كلًّا من اللَّفظَين، وفي رواية هشام التي تليها: فقَتَلَه بين حجرَين، ومَضَى في الطَّلاق بلفظ الرِّواية التي في الإشخاص، وفي رواية أبي قِلَابةَ عند مسلم: فأمَرَ به فرُجِمَ حتَّى ماتَ، لكن في رواية أبي داود من هذا الوجه: فقُتِلَ بين حجرَينِ[2]. قال عِيَاض: رَضخُه بين حجرَينِ ورَميُه بالحجارة ورَجمُه بها بمعنًى، والجامعُ أنَّه/ رُميَ بحجرٍ أو أكثرَ ورأسُه على آخرَ. ٢٠٠/١٢

وقال ابن التِّين: أجابَ بعض الحنفيَّة بأنَّ هذا الحديث لا دلالة فيه على المماثَلة في القِصاص، لأنَّ المرأة كانت حَيَّةً والقَوَدُ لا يكون في حَيّ، وتَعقَّبَه بأنَّه إنَّما أمَرَ بقتله بعد موتها، لأنَّ في الحديث: «أفلان قتلك؟»، فدَلَّ على أنَّها ماتت حينئذٍ، لأنَّها كانت تَجُود بنفسِها، فلمَّا ماتت اقتَصَّ منه.

وادَّعَى ابن المُرابِط من المالكيَّة: أنَّ هذا الحُكمَ كان في أوَّل الإسلام، وهو قَبُول قول القتيل، وأمَّا ما جاء أنَّه اعتَرَفَ فهو في رواية قَتَادة، ولم يَقُله غيره، وهذا ممَّا عُدَّ عليه. انتهى، ولا يخفى فساد هذه الدَّعوى، فقَتَادةُ حافظٌ زيادَتُه مقبولة لأنَّ غيره لم يَتعرَّض لنفيِها فلم يَتَعارَضا، والنَّسخ لا يَثبُت بالاحتمال.

واستُدِلَّ به على وجوب القِصاص على الذِّمّيّ، وتُعقِّبَ بأنَّه ليس فيه تصريح بكَونِه ذِمّيّاً، فيحتمل أن يكون مُعاهَداً أو مُستأمَناً، والله أعلم.

---

(١) كذا في الأصلين و(س) مع أنَّ الذي في الرواية هناك دون خلاف بين روايات البخاري حسب ما في اليونينية: فرُضَّ رأسُه. وكذلك جاء في الأصل الخطّي الذي عندنا برواية أبي ذرّ.

(٢) بل هذا لفظ أبي داود (٤٥٢٩) من طريق هشام بن زيد عن أنس، ولو أنَّ عبارة الحافظ هذه كانت قبل ذكر الرواية التي في الطلاق لاستقام الأمر، إذ تعود الإشارة عندئذٍ لرواية هشام، وأما لفظ رواية أبي داود (٤٥٢٨) من طريق أبي قلابة فبنحو لفظ رواية مسلم من طريقه.

## ٥- باب إذا قَتَل بحجرٍ أو عَصاً

**٦٨٧٧- حدَّثنا محمَّدٌ، أخبرنا عبدُ الله بنُ إدرِيسَ، عن شُعْبَةَ، عن هشامِ بنِ زيدِ بنِ أنسٍ، عن جَدِّه أنسِ بنِ مالكٍ، قال: خَرَجَت جاريةٌ عليها أوْضاحٌ بالمدينة، قال: فرَماها يهوديٌّ بحجرٍ، قال: فجِيءَ بها إلى النبيِّ ﷺ وبها رَمَقٌ، فقال لها رسولُ الله ﷺ: «فلانٌ قَتَلَكِ؟» فرَفَعَت رأسَها، فأعادَ عليها، قال: «فلانٌ قَتَلَكِ؟» فرَفَعَت رأسَها، فقال لها في الثّالثة: «فلانٌ قَتَلَكِ؟» فخَفَضَت رأسَها، فدَعَا به رسولُ الله ﷺ، فقَتَلَه بينَ الحَجَرَينِ.**

قوله: «**باب إذا قَتَلَ بحجرٍ أو عَصاً**» كذا أطلقَ ولم يَبُتَّ الحُكمَ، إشارةً إلى الاختلاف في ذلك، ولكنَّ إيرادَه الحديثَ يشير إلى ترجيح قول الجمهور.

وذكر فيه حديث أنس في اليهوديّ والجارية، وهو حُجّة للجُمهورِ أنَّ القاتل يُقتَلُ بما قَتل به، وتَمسَّكوا بقولِه تعالى: ﴿وَإِنْ عَاقَبْتُمْ فَعَاقِبُوا بِمِثْلِ مَا عُوقِبْتُم بِهِۦ﴾ [النحل:١٢٦] وبقولِه تعالى: ﴿فَٱعْتَدُوا عَلَيْهِ بِمِثْلِ مَا ٱعْتَدَىٰ عَلَيْكُمْ﴾ [البقرة:١٩٤]، وخالَفَ الكوفيّونَ فاحتَجّوا بحديث: «لا قَوَد إلّا بالسَّيف»، وهو ضعيف، أخرجه البزَّار (٣٦٦٣) وابن عَديّ (٧/ ٨٢) من حديث أبي بكرة، وذكر البزَّار الاختلاف فيه مع ضعف إسناده.

وقال ابن عَديّ: طرقه كلُّها ضعيفة، وعلى تقدير ثُبوته فإنَّه على خِلَاف قاعدَتهم في أنَّ السُّنّة لا تَنسَخ الكتاب ولا تُخصِّصه، وبالنَّهي عن المثلة[1]، وهو صحيح، لكنَّه محمول عند الجمهور على غير المماثَلة في القِصاص جمعاً بين الدَّليلَين.

قال ابن المنذِر: قال الأكثر: إذا قتله بشيءٍ يقتُل مِثلُه غالباً فهو عَمْد، وقال ابن أبي ليلى: إن قتَل بالحجرِ أو العصا نُظِرَ، إن كَرَّرَ ذلك فهو عَمْد وإلّا فلا، وقال عطاء وطاووسٌ: شرطُ العَمْد أن يكون بسِلاحٍ، وقال الحسن البصريّ والشَّعْبيّ والنَّخَعيّ والحَكَم وأبو حنيفة ومَن تَبِعَهم: شرطه أن يكون بحديدةٍ.

واختُلِفَ فيمَن قَتَل بعَصاً فأُقيدَ بالضَّربِ بالعصا فلم يَمُت، هل يُكرَّر عليه؟ فقيلَ:

---

(١) تقدم من حديث عبد الله بن يزيد الأنصاري برقم (٢٤٧٤).

يُكرَّر[1]، وقيل: إن لم يَمُت قُتِلَ بالسَّيفِ، وكذا فيمَن قُتل بالتَّجويع.

وقال ابن العربيّ: يُستَثنَى من المماثَلة ما كان فيه معصية كالخمرِ واللِّواط والتَّحريق، وفي الثّالثة خِلَاف عند الشافعيَّة، والأوَّلان بالاتِّفاق، لكن قال بعضهم: يُقتَل بما يقوم مقام ذلك. انتهى، ومن أدلَّة المانعينَ حديث المرأة التي رَمَت ضَرَّتها بعَمودِ الفُسطاط فقَتَلَتها، فإنَّ النبيّ ﷺ جَعَلَ فيها الدِّية، وسيأتي البحث فيه في «باب جَنين المرأة» (٦٩٠٤)، وهو بعد باب القَسامة.

ومحمَّد في أوَّل السَّند جَزَمَ الكَلَاباذيّ بأنَّه ابن عبد الله بن نُمَير، وقال أبو عليّ بن السَّكَن: هو ابن سَلَام[2].

٢٠١/١٢

## ٦- باب قول الله تعالى:

﴿أَنَّ ٱلنَّفْسَ بِٱلنَّفْسِ وَٱلْعَيْنَ بِٱلْعَيْنِ وَٱلْأَنفَ بِٱلْأَنفِ وَٱلْأُذُنَ بِٱلْأُذُنِ وَٱلسِّنَّ بِٱلسِّنِّ وَٱلْجُرُوحَ قِصَاصٌ ۚ فَمَن تَصَدَّقَ بِهِۦ فَهُوَ كَفَّارَةٌ لَّهُۥ ۚ وَمَن لَّمْ يَحْكُم بِمَآ أَنزَلَ ٱللَّهُ فَأُو۟لَٰٓئِكَ هُمُ ٱلظَّٰلِمُونَ﴾ [المائدة:٤٥]

**٦٨٧٨- حدَّثنا عمرُ بنُ حفصٍ، حدَّثنا أبي، حدَّثنا الأعمَشُ، عن عبدِ الله بنِ مُرّةَ، عن مسروقٍ، عن عبدِ الله، قال: قال رسولُ الله ﷺ: «لا يَحِلُّ دَمُ امرِئٍ مسلمٍ يَشهَدُ أن لا إلهَ إلّا الله، وأنّي رسولُ الله، إلا بإحدى ثلاثٍ: النَّفْسُ بالنَّفْسِ، والثَّيِّبُ الزّاني، والمفارِقُ لدِينه التاركُ للجَماعةِ».**

قوله: «باب قول الله تعالى: ﴿أَنَّ ٱلنَّفْسَ بِٱلنَّفْسِ وَٱلْعَيْنَ بِٱلْعَيْنِ﴾» كذا لأبي ذرٍّ والأَصِيليّ، وعند النَّسَفيّ بعده: الآيةَ، إلى قوله: ﴿فَأُو۟لَٰٓئِكَ هُمُ ٱلظَّٰلِمُونَ﴾، وساقَ في رواية كَرِيمة إلى قوله: ﴿ٱلظَّٰلِمُونَ﴾. والغرض من ذِكْر هذه الآية مُطابَقَتُها للفظ الحديث، ولعلَّه أراد أن يُبيِّن أنَّها وإن ورَدَت في أهل الكتاب، لكنَّ الحُكم الذي دَلَّت عليه مُستَمِرّ في شَريعة الإسلام. وهو أصل في القِصاص في قتل العَمْد.

قوله: «عن عبد الله» هو ابن مسعود.

---

(١) وقع في (س): لم يكرر، بالنفي، وهو خطأ.

(٢) وبه جزم المزي في «التحفة» (١٦٣١).

**قوله: «قال رسول الله ﷺ: لا يَحِلّ»** وَقَعَ في رواية سفيان الثَّوْريّ عن الأعمَش عند مسلم (١٦٧٦/ ٢٦) والنَّسائيِّ (٤٠١٦) زيادةٌ في أوَّله، وهي: قامَ فينا رسول الله ﷺ[١]، فقال: «والذي لا إله غيره، لا يَحِلّ».

وظاهر قوله: «لا يَحِلّ» إثبات إباحة قتل مَن استُثنيَ، وهو كذلك بالنِّسبة لتحريمِ قتل غيرهم، وإن كان قتلُ مَن أُبيحَ قتلُه منهم واجباً في الحُكم.

**قوله: «دَم امرِئٍ مسلم»** في رواية الثَّوْريّ: «دَم رجل»[٢]، والمراد: لا يَحِلّ إراقة دمه، أي: كلّه، وهو كِناية عن قتله، ولو لم يُرِقْ دمُه.

**قوله: «يَشهَد أن لا إله إلّا الله»** هي صِفَةٌ ثانية ذُكِرَت لبيان أنَّ المراد بالمسلم هو الآتي بالشَّهادتَين، أو هي حالٌ مُقيِّدةٌ للموصوفِ، إشعاراً بأنَّ الشَّهادة هي العُمْدة في حَقْن الدَّم، وهذا رَجَّحَه الطِّيبيُّ، واستَشهَدَ بحديثِ أُسامة: «كيف تَصنَع بلا إله إلّا الله؟»[٣].

**قوله: «إلّا بإحدى ثلاث»** أي: خِصالٍ ثلاثٍ، ووَقَعَ في رواية الثَّوْريّ: «إلّا ثلاثةُ نَفَرٍ».

**قوله: «الثَّيِّب الزّاني»**[٤] أي: فيَحِلّ قتلُه بالرَّجم، وقد وَقَعَ في حديث عثمان عند النَّسائيِّ (٤٠٥٧) بلفظ: «رجلٌ زَنَى بعد إحصانه فعليه الرَّجْمُ»، قال النَّوويّ: الزّاني يجوز فيه إثبات الياء وحذفها، وإثباتها أشهَر.

**قوله: «والنَّفْس بالنَّفْسِ»** أي: مَن قَتل عَمداً بغير حَقّ حَلَّ قتلُه بشَرْطِه، ووَقَعَ في حديث عثمان المذكور: «أو قَتَلَ عَمداً فعليه القَوَد»، وفي حديث جابر عند البزّار[٥]: «ومَن قتل نفساً ظُلماً».

---

(١) لم يقع في رواية النسائي ذكر قيام رسول الله ﷺ فيهم.

(٢) في رواية النسائي: «دم امرئ» كرواية الباب.

(٣) سلف قريباً برقم (٦٨٧٢).

(٤) كذا بدَأ بشرح هذه القطعة من الحديث، وفاقاً لرواية أحمد (٣٦٢١)، ومسلم (١٦٧٦) وغيرهم من طرق عن الأعمش، إذ بدؤوا بها، والّا فرواية البخاري بالابتداء بذكر النفس بالنفس.

(٥) كما في «كشف الأستار» (١٥٣٩).

قوله: «والمفارقُ لدينِه التاركُ للجماعةِ» كذا في رواية أبي ذرٍّ عن الكُشمِيهنيّ، وللباقينَ: «والمارق من الدّين»، لكن عند النَّسَفيّ والسَّرَخْسيّ والمُستَمْلي: «والمارقِ لِدينِه». قال الطِّيبيُّ: المارقِ لدينِه: هو التارك له، من المُروق وهو الخروج، وفي رواية مسلم (١٦٧٦/ ٢٥): «والتارك لِدينِه المفارق للجماعة»، وله في رواية الثَّوْريّ: «المفارق للجماعة»، وزاد: قال الأعمَش: فحَدَّثت بها إبراهيم ـ يعني النَّخَعيَّ ـ فحدَّثني عن الأسود ـ يعني ابن يزيد ـ عن عائشة، بمِثلِه.

قلت: وهذه الطَّريق أغفَلَ المِزِّيّ في «الأطراف» ذِكْرها في مُسنَد عائشة، وأغفَلَ التَّنبيهَ عليها في ترجمة عبد الله بن مُرّة عن مسروق عن ابن مسعود، وقد أخرجه مسلم أيضاً (١٦٧٦/ ٢٦) بعده من طريق شَيْبانَ بن عبد الرَّحمن عن الأعمَش، ولم يَسُق لفظَه، لكن قال: بالإسنادَينِ جميعاً، ولم يَقُل: «والذي لا إله غيره».

وأفرَدَه أبو عَوَانة في «صحيحه» (٦١٦١) من طريق شَيْبانَ[1] باللَّفظِ المذكور سواء.

والمراد بالجماعة: جماعة المسلمين، أي: فارَقَهم أو تَرَكَهم بالارتداد، فهي صِفَة للتّاركِ أو المفارق لا صِفَة/ مُستَقِلّة، وإلّا لكانتِ الخِصال أربعاً، وهو كقوله قبل ذلك: «مسلم يَشهَد أن لا ٢٠٢/١٢ إله إلّا الله» فإنَّها صِفَة مُفسِّرة لقولِه: «مسلم»، وليست قَيداً فيه، إذ لا يكون مسلماً إلّا بذلك.

ويُؤيِّد ما قلته أنَّه وَقَعَ في حديث عثمان: «أو يَكفُر بعد إسلامه» أخرجه النَّسائيُّ (٤٠٥٨) بسندٍ صحيح، وفي لفظ له صحيح أيضاً (٤٠٥٧): «ارتَدَّ بعد إسلامه»، وله من طريق عَمْرو بن غالب عن عائشة: «أو كفرَ بعد ما أسلَمَ»[2]، وفي حديث ابن عبَّاس عند الطبراني[3] (١١٥٣٢): «مُرتَدّ بعد إيمان».

قال ابن دَقيق العيد: الرِّدّة سبب لإباحة دَم المسلم بالإجماع في الرجل، وأمَّا المرأة ففيها خِلَاف. وقد استُدِلَّ بهذا الحديث للجُمهورِ في أنَّ حُكمها حُكم الرجل لاستواءِ حُكمهما

---

(١) تحرف في مطبوع أبي عوانة إلى: سفيان، والتصويب من «إتحاف المهرة» (١٣٢٢٠) ومن كلام الحافظ هنا.

(٢) هذا اللفظ عند أحمد (٢٤٣٠٤)، أما عند النسائي (٤٠١٧) فلفظه: «أو كفر بعد إسلامه».

(٣) في (س): النسائي، بدل: الطبراني، وهو خطأ.

في الزنى، وتُعقِّبَ بأنَّها دلالة اقتران وهي ضعيفة.

وقال البَيضاويّ: «التارك لدينِه» صِفَة مُؤكِّدة للمارق، أي: الذي تَرَكَ جماعة المسلمين وخَرَجَ من جُملَتهم. قال: وفي الحديث دليل لمن زَعَمَ أنَّه لا يُقتَلُ أحدٌ دَخَلَ في الإسلام بشيءٍ غير الذي عُدِّدَ كَتَركِ الصلاة، ولم يَنفَصِل عن ذلك، وتَبِعَه الطِّيبيّ.

وقال ابن دَقيق العيد: قد يُؤخَذ من قوله: «المفارق للجماعة» أنَّ المراد المخالفُ لأهلِ الإجماع، فيكون مُتَمسَّكاً لمن يقول: مخالفُ الإجماع كافرٌ، وقد نُسِبَ ذلك إلى بعض الناس، وليس ذلك بالهَيِّن، فإنَّ المسائل الإجماعيَّة تارة يَصحَبها التَّواتُر بالنَّقلِ عن صاحب الشَّرع كوجوبِ الصلاة مثلاً، وتارة لا يَصحَبها التَّواتُر، فالأوَّل يَكفُر جاحدُه لمُخالَفة التَّواتُر لا لمُخالَفة الإجماع، والثّاني لا يَكفُر به.

وقال شيخنا في «شرح التِّرمِذيّ»: الصَّحيح في تكفير مُنكِر الإجماع تقييدُه بإنكار ما يُعلم وجوبُه من الدّين بالضَّرورة كالصَّلَوات الخمس، ومنهم مَن عَبَّرَ بإنكار ما عُلِمَ بالتَّواتُر، ومنه القول بحُدوثِ العالَم، وقد حكى عِيَاضٌ وغيره الإجماعَ على تكفير مَن يقول بقِدَمِ العالَم.

وقال ابن دَقيق العيد: وَقَعَ هنا مَن يَدَّعي الحِذْق في المعقُولات ويَميل إلى الفَلسَفة، فظنَّ أنَّ المخالف في حُدوث العالم لا يَكفُر لأنَّه من قبيل مُخالَفة الإجماع، وتَمسَّكَ بقولِنا: إنَّ مُنكِر الإجماع لا يَكفُر على الإطلاق حتَّى يَثبُتَ النَّقلُ بذلك مُتَواتراً عن صاحب الشَّرع. قال: وهو تَمسُّكٌ ساقط إمّا عن عَمًى في البصيرة أو تَعامٍ، لأنَّ حُدوث العالم من قبيل ما اجتَمَعَ فيه الإجماعُ والتَّواتُرُ بالنَّقل.

وقال النَّوويّ: قوله: «التارك لدينِه» عامٌّ في كلّ مَن ارتَدَّ بأيِّ رِدّة كانت، فيَجِبُ قتله إن لم يَرجِع إلى الإسلام، وقوله: «المفارِق للجماعة» يَتَناول كلّ خارج عن الجماعة ببِدعةٍ أو نفي إجماع، كالرَّوافضِ والخوارج وغيرهم، كذا قال، وسيأتي البحث فيه.

وقال القُرطُبيّ في «المفهم»: ظاهر قوله: «المفارِق للجماعة» أنَّه نَعت للتّاركِ لدينِه، لأنَّه

إذا ارتَدَّ فارَقَ جماعة المسلمين، غير أنَّه يَلتَحِق به كلُّ مَن خَرَجَ عن جماعة المسلمين وإن لم يَرتَدَّ، كمَن يمتنع من إقامة الحدّ عليه إذا وجَبَ ويقاتَل على ذلك، كأهلِ البَغي وقُطّاع الطَّريق والمحاربين من الخوارج وغيرهم، قال: فيَتَناولهم لفظ المفارِق للجماعة بطريق العموم، ولو لم يكن كذلك لم يَصِحّ الحَصر، لأنَّه يَلزَم أن يَنفيَ مَن ذُكِرَ ودمه حلال فلا يَصِحّ الحَصر، وكلام الشّارع مُنزَّه عن ذلك، فدَلَّ على أنَّ وصفَ المفارَقة للجماعة يَعُمّ جميع هؤلاء.

قال: وتحقيقه أنَّ كلَّ مَن فارَقَ الجماعة تَرَكَ دينَه، غير أنَّ المرتَدّ تَرَكَ كلّه، والمفارق بغير رِدّة تَرَكَ بعضه. انتهى، وفيه مُناقَشة لأنَّ أصل الخَصْلة الثّالثة الارتداد فلا بُدَّ من وجوده، والمفارق بغير رِدّة لا يُسمَّى مُرتَدّاً، فيَلزَم الخُلْف في الحَصْر. والتَّحقيق في جواب ذلك أنَّ الحصرَ فيمن يجب قتلُه عيناً، وأمَّا مَن ذكرهم، فإنَّ قتلَ الواحد منهم إنَّما يُباح إذا وَقَعَ حالَ المحارَبة والمقاتَلة، بدليلِ أنَّه لو أُسِرَ لم يَجُز قتلُه صَبْراً اتِّفاقاً في غير المحاربين، وعلى الرَّاجح في المحاربين أيضاً.

لكن يَرِدُ على ذلك قتلُ تارك الصلاة، وقد تَعرَّضَ له ابن دَقيق العيد، فقال: استُدِلَّ بهذا الحديث أنَّ تارك/ الصلاة لا يُقتَل بتَركِها لكَونِه ليس من الأُمور الثلاثة. وقال: ٢٠٣/١٢
وبذلك استَدَلَّ شيخ والدي الحافظُ أبو الحسن بن المفضَّل المقدِسيُّ في أبياته المشهورة، ثمَّ ساقَها ومنها ـ وهو كافٍ في تحصيل المقصود هُنا ـ:

والـرَّأي عَنْـدي أن يُعـزِّره الإمـا ... مُ بكـلِّ تَعزيـرٍ يَـراهُ صَـوابا
فالأصـلُ عِـصْمَتُه إلى أن يَمتَطِـي ... إحـدى الـثلاثِ إلى الهَـلاكِ رِكابـا

قال: فهذا من المالكيَّة اختارَ خِلَافَ مذهبه.

وكذا استَشكَلَه إمام الحرمَينِ من الشافعيَّة. قلت: تارك الصلاة اختُلِفَ فيه: فذهب أحمدُ وإسحاق، وبعض المالكيَّة، ومن الشافعيَّة ابن خُزَيمةَ وأبو الطيِّب بن سَلَمة وأبو عُبيد بن حَرْبويه[1] ومنصور الفقيه وأبو جعفر التِّرمِذيّ: إلى أنَّه يَكفُر بذلك ولو لم يَجحَد وجوبَها، وذهب الجمهور: إلى أنَّه يُقتَل حَدّاً، وذهب الحنفيَّة ووافَقَهم المُزَنيُّ: إلى أنَّه لا يَكفُر ولا يُقتَل.

---

(١) تحرف في (س) إلى: جويرية.

ومن أقوى ما يُستَدَلّ به على عَدَم كفره حديث عُبادة رَفَعَه: «خمس صَلَوات كَتَبهُنَّ الله على العباد» الحديث، وفيه: «ومَن لم يأتِ بهِنَّ فليس له عند الله عهدٌ، إن شاءَ عَذَّبَه، وإن شاءَ أدخَلَه الجنَّة»، أخرجه مالك (١/ ١٢٣) وأصحاب السُّنَن[1] وصَحَّحَه ابن حِبّان (١٧٣١) وابن السَّكَن وغيرهما.

وتَمَسَّكَ أحمدُ ومَن وافَقَه بظَواهر أحاديثَ ورَدَت بتكفيره[2]، وحَمَلَها مَن خالَفَهم على المستَحِلّ جمعاً بين الأخبار، والله أعلم.

وقال ابن دَقيق العيد: وأراد بعض مَن أدرَكْنا زمانَه أن يُزيل الإشكال، فاستَدَلَّ بحديث: «أُمِرت أن أُقاتل الناس حتَّى يَشهَدوا أن لا إله إلّا الله، ويُقيموا الصلاة، ويُؤتوا الزكاة»، ووجه الدَّليل منه أنَّه وَقَفَ العِصْمة على المجموع، والمرتَّبُ على أشياء لا يَحصُل إلّا بحصولِ مجموعها، ويَنتَفي بانتفاءِ بعضها. قال: وهذا إن قَصَدَ الاستدلالَ بمَنطوقِه، وهو «أُقاتل الناس...» إلى آخره، فإنَّه يقتضي الأمر بالقتال إلى هذه الغاية، فقد ذَهَلَ، للفَرقِ بين المقاتَلة على الشَّيء والقتل عليه، فإنَّ المقاتَلة مُفاعَلةٌ تقتضي الحصول من الجانبين، فلا يَلزَم من إباحة المقاتَلة على الصلاة إباحة قتل الممتَنِع من فعلها إذا لم يقاتل، وليس النِّزاع في أنَّ قوماً لو تَرَكوا الصلاة ونَصَبوا القتال أنَّه يجب قتالهم، وإنَّما النَّظَر فيما إذا تَرَكَها إنسان من غير نَصْب قتال، هل يُقتَل أو لا؟ والفَرق بين المقاتَلة على الشَّيء والقتل عليه ظاهرٌ، وإن كان أخَذَه من آخر الحديث، وهو تَرَتُّبُ العِصْمة على فعل ذلك، فإنَّ مفهومه يدلّ على أنَّها لا تَتَرَتَّب على فعل بعضه، هانَ الأمر، لأنَّها دلالة مفهوم، ومخالفُه في هذه المسألة لا يقول بالمفهوم، وأمَّا مَن يقول به فله أن يَدفَع حُجَّته بأنَّه عارَضَته دلالة المنطوق في حديث الباب، وهي أرجَحُ من دلالة المفهوم فتُقدَّم عليها.

واستَدَلَّ به بعض الشافعيَّة لقتل تارك الصلاة، لأنَّه تاركٌ للدّينِ الذي هو العمل، وإنَّما

---

(١) أخرجه أبو داود (٤٢٥) و(١٤٢٠)، وابن ماجه (١٤٠١)، والنسائي (٤٦١).

(٢) كحديث: «إنَّ بين الرجل وبين الشرك والكفر تركُ الصلاة»، أخرجه مسلم (٨٢) وغيره من حديث جابر بن عبد الله.

لم يقولوا بقتل تارك الزكاة لإمكان انتزاعها منه قَهْراً، ولا يُقتَلُ تاركُ الصيام لإمكان مَنعِه المفطِّراتِ، فيحتاج هو أن يَنوي الصيام لأنَّه يَعتَقِد وجوبه.

واستُدِلَّ به على أنَّ الحُرّ لا يُقتَل بالعبد، لأنَّ العَبد لا يُرجَم إذا زَنَى ولو كان ثَيِّباً، حكاه ابن التِّين. قال: وليس لأحدٍ أن يُفرِّق ما جمعه الله إلّا بدليلٍ من كتاب أو سُنّة، قال: وهذا بخِلَاف الخَصْلة الثّالثة، فإنَّ الإجماع انعَقَدَ على أنَّ العَبد والحُرّ في الرِّدّة سواءٌ، فكأنَّه جَعَلَ أنَّ الأصل العمل بدلالة الاقتران ما لم يأتِ دليل يُخالفه.

وقال شيخنا في «شرح التِّرمِذيّ»: استَثنَى بعضهم من الثلاثة قتل الصّائل، فإنَّه يجوز قتله للدَّفع، وأشارَ بذلك إلى قول النَّوويّ: يُخصّ من عموم الثلاثة الصّائل ونحوه، فيُباح قتله في الدَّفع، وقد يُجاب بأنَّه داخل في المفارق للجماعة، أو يكون المراد لا يَحِلّ تَعَمُّد قتله، بمعنى: أنَّه لا يَحِلّ قتله إلّا مُدافَعةً بخِلَاف الثلاثة، واستَحسَنَه الطِّيبيُّ، وقال: هو أَولى من تقرير البَيضاويّ، لأنَّه فَسَّرَ قوله:/ ﴿ٱلنَّفْسَ بِٱلنَّفْسِ﴾ [المائدة:٤٥] بحِلِّ قتل النَّفس قِصاصاً ٢٠٤/١٢
للنَّفسِ التي قتلها عُدواناً، فاقتَضَى خروج الصّائل ولو لم يَقصِد الدّافع قتلَه.

قلت: والجواب الثّاني هو المعتمَد، وأمَّا الأوَّل فتقدَّم الجواب عنه، وحكى ابن التِّين عن الدَّاوُوديّ: أنَّ هذا الحديث منسوخ بآية المحارَبة: ﴿مَن قَتَلَ نَفْسًۢا بِغَيْرِ نَفْسٍ أَوْ فَسَادٍ فِى ٱلْأَرْضِ﴾ [المائدة:٣٢]، قال: فأباحَ القتل بمُجرَّدِ الفساد في الأرض، قال: وقد وَرَدَ في القتل بغير الثلاث أشياء: منها: قوله تعالى: ﴿فَقَٰتِلُوا۟ ٱلَّتِى تَبْغِى﴾ [الحجرات:٩]، وحديث: «مَن وَجَدتُموه يعملُ عملَ قوم لوط فاقتُلوه»[١]، وحديث: «مَن أتى بَهيمةً فاقتُلوه»[٢]، وحديث: «مَن خَرَجَ وأمرُ الناس جميعٌ يريدُ تَفرُّقَهم فاقتُلوه»[٣]، وقول عمر: تَغِرّةً أن يُقتَلا[٤]، وقول جماعة من

---

(١) أخرجه أبوداود (٤٤٦٢) والترمذي (١٤٥٦) وابن ماجه (٢٥٦١). من حديث ابن عباس.

(٢) أخرجه أبوداود (٤٤٦٤)، والترمذي (١٤٥٥)، وابن ماجه (٢٥٦٤)، والنسائي في «الكبرى» (٧٣٠٠) من حديث ابن عباس.

(٣) أخرجه مسلم من حديث عرفجة (١٨٥٢).

(٤) تقدم عند البخاري برقم (٦٨٣٠).

الأئمَّة: إن تابَ أهلُ القَدَر وإلّا قُتِلوا، وقال جماعة من الأئمَّة: يُضرَب المبتَدِع حتَّى يَرجِع أو يموت، وقول جماعة من الأئمَّة: يُقتَل تارك الصلاة. قال: وهذا كلّه زائد على الثلاث.

قلت: وزاد غيره: قتل مَن طلبَ أخذَ مال إنسان أو حَريمه بغير حَقّ، ومانع الزكاة المفروضة، ومَن ارتَدَّ ولم يُفارق الجماعة، ومَن خالَفَ الإجماع وأظهَرَ الشِّقاق والخِلَاف، والزِّنديق إذا تابَ على رأي، والساحر.

والجواب عن ذلك كلّه أنَّ الأكثر في المحاربة أنَّه إن قَتَل قُتِلَ. وبأنَّ حُكم الآية في الباغي أن يُقاتَل لا أن يُقصَدَ إلى قتله. وبأنَّ الخبرَينِ في اللِّواط وإتيان البَهيمة لم يَصِحّا، وعلى تقدير الصِّحّة فهما داخلان في الزِّنى. وحديث الخارج عن المسلمين تقدَّم تأويله بأنَّ المراد بقتله: حَبْسه ومَنْعه من الخروج، وأثرُ عمرَ من هذا القبيل. والقول في القَدَريَّة وسائر المبتَدِعة مُفرَّعٌ على القول بتكفيرهم. وبأنَّ قتل تارك الصلاة عند مَن لا يُكفِّره مُختَلَف فيه كما تقدَّم إيضاحه. وأمَّا مَن طلبَ المالَ أو الحَريمَ فمِن حُكم دفع الصّائل. ومانع الزكاة تقدَّم جوابه. ومخالف الإجماع داخل في مُفارق الجماعة. وقتل الزِّنديق لاستصحابِ حُكم كُفره، وكذا الساحر، والعلم عند الله تعالى.

وقد حكى ابن العربيّ عن بعض أشياخه: أنَّ أسباب القتل عشرة، قال ابن العربيّ: ولا تَخرُج عن هذه الثلاثة بحالٍ، فإنَّ مَن سَحَرَ أو سَبَّ نبيّ الله كَفَر، فهو داخل في التارك لدينِه، والله أعلم.

واستُدِلَّ بقولِه: ﴿ٱلنَّفْسَ بِٱلنَّفْسِ﴾ على تَساوي النُّفوس في القتل العَمْد، فيُقاد لكلِّ مقتول من قاتله، سواءٌ كان حُرّاً أو عبداً، وتَمَسَّكَ به الحنفيَّة، وادَّعَوا أنَّ آية المائدة المذكورة في التَّرجمة ناسخة لآية البقرة: ﴿كُتِبَ عَلَيْكُمُ ٱلْقِصَاصُ فِى ٱلْقَتْلَى ٱلْحُرُّ بِٱلْحُرِّ وَٱلْعَبْدُ بِٱلْعَبْدِ﴾ [البقرة:١٧٨].

ومنهم مَن فرَّقَ بين عبد الجاني وعبد غيره، فأقادَ من عبد غيره دونَ عبد نفسه، وقال الجمهور: آية البقرة مُفسِّرة لآية المائدة، فيُقتَل العَبد بالحُرِّ ولا يُقتَل الحُرّ بالعبد لنقصِه، وقال

الشافعيّ: ليس بين العَبد والحُرّ قِصاص إلّا أن يَشاء الحُرّ، واحتُجَّ للجُمهورِ بأنَّ العَبد سِلعة، فلا يجب فيه إلّا القيمة لو قُتِلَ خطأً، وسيأتي مزيد لذلك بعد باب.

واستُدِلَّ بعمومِه على جواز قتل المسلم بالكافرِ المستأمَن والمعاهَد، وقد مضى في الباب قبله شرح حديث عليّ: «لا يُقتَل مُؤمِنٌ بكافرٍ».

وفي الحديث جواز وصف الشَّخصِ بما كان عليه ولو انتَقَلَ عنه، لاستثنائه المرتَدَّ من المسلمين، وهو باعتبار ما كان.

## ٧- باب من أقاد بالحَجَر

**٦٨٧٩- حدَّثنا محمَّدُ بنُ بشَّارٍ، حدَّثنا محمَّدُ بنُ جعفرٍ، حدَّثنا شُعْبَةُ، عن هشامِ بنِ زيدٍ، عن أنسٍ ﷺ: أنَّ يهوديّاً قَتَلَ جاريةً على أوْضاحٍ لها، فقتَلَها بحجرٍ، فجِيءَ بها إلى النبيِّ ﷺ وبها رَمَقٌ، فقال: «أقَتَلَكِ فلانٌ؟»/ فأشارَت برأسِها، أن لا، ثمَّ قال في الثّانية، فأشارَت برأسِها: أن لا، ثمَّ سألَها الثّالثةَ، فأشارَت برأسِها: أي نعم، فقتَلَه النبيُّ ﷺ بحجرَينِ.** ٢٠٥/١٢

قوله: «باب مَن أقادَ بالحجرِ» أي: حَكَمَ بالقَوَدِ بفتحَتَين، وهو المماثَلة في القِصاص. ذكر فيه حديث أنس في قصَّة اليهوديّ والجارية، وقد تقدَّم شرحه مُستوفًى قريباً (٦٨٧٦).

وقوله: «فأشارَت برأسِها: أي نعم» في رواية الكُشمِيهنيّ: «أن نعم» بالنّونِ بَدَل التَّحتانيَّة، وكلاهما يَجيء لتفسير ما يَتقدَّمه، والمراد: أنَّها أشارَت إشارةً مُفهمةً، يُستَفاد منها ما يُستَفاد منها لو نَطَقَت، فقالت: نعم.

## ٨- باب «من قُتل له قتيلٌ فهو بخير النّظَرَين»

**٦٨٨٠- حدَّثنا أبو نُعَيم، حدَّثنا شَيْبانُ، عن يحيى، عن أبي سَلَمةَ، عن أبي هريرةَ: أنَّ خُزاعةَ قَتَلوا رجلاً.**

**وقال عبدُ الله بنُ رَجاءٍ: حدَّثنا حَرْبٌ، عن يحيى، حدَّثنا أبو سَلَمةَ، حدَّثنا أبو هريرةَ: أنَّه عامَ فتحِ مكّةَ قَتَلَت خُزاعةُ رجلاً من بني ليثٍ بقَتيلٍ لهم في الجاهليَّةِ، فقامَ رسولُ الله ﷺ فقال: «إنَّ الله**

حَبَسَ عن مكّةَ الفِيلَ، وسَلَّطَ عليهم رسولَه والمؤمنينَ، ألا وإنَّها لم تَحِلَّ لأحدٍ قبلي، ولا تَحِلُّ لأحدٍ بَعْدي، ألا وإنَّما أُحِلَّت لي ساعةً من نهارٍ، ألا وإنَّها ساعَتي هذه حَرامٌ: لا يُختَلَى شَوْكُها، ولا يُعْضَدُ شَجَرُها، ولا تُلتَقَطُ ساقطَتُها إلّا لِمُنْشِدٍ، ومَن قُتِلَ له قَتِيلٌ فهو بخيرِ النَّظَرَينِ، إمّا أن يُودَى وإمّا أن يُقادَ»، فقامَ رجلٌ من أهلِ اليَمَنِ، يقال له: أبو شاهٍ، فقال: اكتُب لي يا رسولَ الله، فقال رسولُ الله ﷺ: «اكتُبوا لأبي شاهٍ»، ثمَّ قامَ رجلٌ من قُرَيشٍ، فقال: يا رسولَ الله، إلّا الإذخِرَ، فإنَّما نَجْعَلُه في بيوتِنا وقُبورِنا، فقال رسولُ الله ﷺ: «إلّا الإذخِرَ».

وتابَعَه عُبيدُ الله، عن شَيْبان، في الفِيلِ.

وقال بعضُهم: عن أبي نُعَيم: القتلَ.

وقال عُبيدُ الله: إمّا أن يُقادَ أهلُ القَتِيلِ.

٦٨٨١- حدَّثنا قُتَيبةُ بنُ سعيدٍ، حدَّثنا سفيانُ، عن عَمرٍو، عن مجاهدٍ، عن ابنِ عبَّاسٍ رضي الله عنهما، قال: كانت في بني إسرائيلَ قِصاصٌ، ولم تكن فيهمُ الدِّيةُ، فقال الله لهَذِه الأُمَّةِ: ﴿كُتِبَ عَلَيْكُمُ ٱلْقِصَاصُ فِى ٱلْقَتْلَى﴾ [البقرة:١٧٨] إلى هذه الآيةِ: ﴿فَمَنْ عُفِىَ لَهُۥ مِنْ أَخِيهِ شَىْءٌ﴾ [البقرة:١٧٨]. قال ابنُ عبَّاسٍ: فالعَفْوُ أن يقبلَ الدِّيةَ في العَمْدِ.

قال: ﴿فَٱتِّبَاعٌۢ بِٱلْمَعْرُوفِ﴾ [البقرة:١٧٨]: أن يُطلَبَ بمعروفٍ، ويُؤَدِّيَ بإحسانٍ.

قوله: «باب مَن قُتِلَ له قتيلٌ فهو بخيرِ النَّظَرَينِ» تَرجَمَ بلفظ الخبر، وظاهره حُجّة لمن قال: إنَّ الاختيار في أخذ الدّية أو الاقتصاص راجع إلى أولياء المقتول، ولا يُشتَرَط في ذلك رِضا القاتل.

وهذا القَدر مقصود التَّرجمة، ومن ثَمَّ عَقَّبَ حديثَ أبي هريرة بحديثِ ابن عبَّاس الذي فيه تفسير قوله تعالى: ﴿فَمَنْ عُفِىَ لَهُۥ مِنْ أَخِيهِ شَىْءٌ﴾ أي: تَرَكَ له دَمَه ورَضيَ منه بالدّية ﴿فَٱتِّبَاعٌۢ بِٱلْمَعْرُوفِ﴾ أي: في المطالَبة بالدّية. وقد فَسَّرَ ابن عبَّاس العفو: بقَبُولِ الدّية في العَمْد، وقَبُول الدّية راجع إلى الأولياء الذينَ لهم طلب القِصاص، وأيضاً فإنَّما لَزِمَت القاتلَ الدّيةُ بغير/ رِضاه لأنَّه مأمور بإحياءِ نفسه، لعمومِ قوله تعالى: ﴿وَلَا تَقْتُلُوٓا۟ أَنفُسَكُمْ﴾ [النساء:٢٩]، ٢٠٦/١٢

فإذا رَضيَ أولياء المقتول بأخذِ الدّية له لم يكن للقاتلِ أن يمتنع من ذلك.

قال ابن بَطّال: معنى قوله تعالى: ﴿ذَٰلِكَ تَخۡفِيفٞ مِّن رَّبِّكُمۡ﴾ [البقرة:١٧٨]: إشارة إلى أنَّ أخذ الدّية لم يكن في بني إسرائيل، بل كان القِصاص مُتَحَتِّماً، فخَفَّفَ الله عن هذه الأُمّة بمشروعيَّة أخذ الدّية إذا رَضيَ أولياء المقتول.

ثمَّ ذكر في الباب حديثَين:

**الأول: قوله: «عن أبي هريرة»** كذا للأكثر ممَّن رواه عن يحيى بن أبي كثير في «الصحيحين» وغيرهما[1]، ووَقَعَ في رواية النَّسائيِّ (٤٧٨٧) مُرسَلاً، وهو من رواية يحيى بن حمزة[2] عن الأوزاعيّ، وهي شاذّة.

**قوله: «أنَّ خُزاعة قَتَلوا رجلاً، وقال عبد الله بن رَجاء»** كذا تَحوَّلَ إلى طريق حرْب بن شدَّاد عن يحيى ـ وهو ابن أبي كثير ـ في الطَّريقَين، وساقَ الحديث هنا على لفظ حَرْب، وقد تقدَّم لفظ شَيْبانَ ـ وهو ابن عبد الرَّحمن ـ في كتاب العلم (١١٢)، وطريق عبد الله بن رَجاء هذه وَصَلَها البيهقيُّ (٨/ ٥٢-٥٣) من طريق هشام بن عليّ السِّيرافيّ عنه، وتقدَّم في اللُّقَطة (٢٤٣٤) من طريق الوليد بن مسلم عن الأوزاعيِّ عن يحيى عن أبي سَلَمة، مُصرِّحاً بالتَّحديث في جميع السَّند.

**قوله: «أنَّه عامَ فتح مكّة»** الهاء في أنَّه ضمير الشَّأن.

**قوله: «قَتَلَت خُزاعة رجلاً من بني ليث بقتيلٍ لهم في الجاهليَّة»** وَقَعَ في رواية ابن أبي ذِئْب عن سعيد المقبُريِّ عن أبي شُرَيح: أنَّ النبيَّ ﷺ قال: «إنَّ الله حَرَّمَ مكّة» فذكر الحديث، وفيه: «ثمَّ إنَّكم مَعشَرَ خُزاعة قَتَلتُم هذا الرجلَ من هُذَيل، وإنّي عاقِلُه»[3] ووقع نحو ذلك في رواية ابن إسحاق عن المقبُريِّ[4] كما أورَدتُه في «باب لا يُعضَد شَجَر الحَرَم» (١٨٣٢)

---

(١) أخرجه مسلم (١٣٥٥)، وأبو داود (٢٠١٧) و(٣٦٤٩) و(٤٥٠٥)، وابن ماجه (٢٦٢٤)، والترمذي (١٤٠٥) و(٢٦٦٧)، والنسائي (٤٧٨٥).

(٢) تحرَّف في الأصلين و(س) إلى: حميد، وإنما هو يحيى بن حمزة الحضرمي الدمشقي.

(٣) أخرجه أبو داود (٤٥٠٤)، والترمذي (١٤٠٦) واللفظ له.

(٤) كما في «سيرة ابن هشام» ٢/ ٤١٥-٤١٦، ومن طريقه أخرجه أحمد (١٦٣٧٧).

من أبواب جزاء الصَّيد من كتاب الحجّ.

فأمَّا خُزاعة فتقدَّم نَسَبُهم في أوَّل مناقب قُرَيش، وأمَّا بنو ليث، فقبيلةٌ مشهورةٌ يُنسَبونَ إلى ليث بن بكر بن كِنانةَ بن خُزَيمةَ بن مُدْرِكة بن إلياس بن مُضَر، وأمَّا هُذَيل فقبيلة كبيرة يُنسَبونَ إلى هُذَيل، وهم بنو مُدرِكة بن إلياس بن مُضَر، وكانت هُذَيل وبَكر من سُكّان مكّة وكانوا في ظَواهرها خارجينَ من الحَرَم، وأمَّا خُزاعة، فكانوا غَلَبوا على مكّة وحَكَموا فيها، ثمَّ أُخرِجوا منها فصاروا في ظاهرها، وكانت بينهم وبين بني بكر عَدَاوة ظاهرة في الجاهليَّة، وكانت خُزاعة حُلَفاءَ بني هاشم بن عبد مَناف إلى عهد النبيّ ﷺ، وكان بنو بكر حُلَفاء قُرَيش كما تقدَّم بيانه في أوَّل فتح مكّة من كتاب المغازي (٤٢٧٤).

وقد ذكرتُ في كتاب العلم (١١٢) أنَّ اسم القاتل من خُزاعة خِراش ـ بمُعجَمتَينِ ـ ابن أُميَّة الخُزَاعيّ، وأنَّ المقتول منهم في الجاهليَّة كان اسمه أحمَر، وأنَّ المقتول من بني ليث لم يُسمَّ وكذا القاتل.

ثمَّ رأيت في «السِّيرة النبويَّة»[1] لابنِ إسحاق: أنَّ الخُزَاعيّ المقتول اسمه مُنبِّه، قال ابن إسحاق في «المغازي»[2]: حدَّثني سعيد بن أبي سَنْدَر الأسلَميّ عن رجل من قومه قال: كان مَعَنا رجلٌ يقال له: أحمرُ، كان شُجاعاً، وكان إذا نامَ غَطَّ، فإذا طَرَقَهم شيءٌ صاحُوا به، فيَثُور مِثل الأسَد، فغَزاهم قوم من هُذَيل في الجاهليَّة، فقال لهم ابن الأثْوَع ـ وهو بالثّاءِ المثلَّثة والعين المهمَلة ـ: لا تَعجَلوا حتَّى أنظُر، فإن كان أحمرُ فيهم فلا سبيل إليهم، فاستَمَعَ فإذا غَطيطُ أحمرَ، فمَشَى إليه حتَّى وضَعَ السَّيف في صَدره فقَتَلَه، وأغاروا على الحيّ، فلمَّا كان عامُ الفتح، وكان الغَدُ من يوم الفتح أتى ابن الأثْوع الهُذَليّ حتَّى دَخَلَ مكّة وهو على شِركه، فرأته خُزاعة فعَرَفوه، فأقبَلَ خِراش بن أُميَّة فقال: أفرِجُوا عن الرجل، فطَعَنَه بالسَّيفِ في بطنه فوَقَعَ قتيلاً، فقال رسول الله ﷺ: «يا مَعشَر خُزاعة، ارفَعوا أيديَكم عن القتل، ولقد قتلتُم قتيلاً لَأدِيَنَّه».

---

(١) كما في «سيرة ابن هشام» ٢/ ٣٩٠.

(٢) كما في «السيرة النبوية» لابن هشام ٢/ ٤١٣.

قال ابن إسحاق: وحدَّثني عبد الرَّحمن بن حَرْمَلة الأسلَميّ عن سعيد بن المسيّب قال: لمَّا بَلَغَ النبيَّ ﷺ ما صَنَعَ خِراش بن أُميَّة قال: «إنَّ خِراشاً لَقَتّالٌ» يَعيبُه بذلك، ثمَّ ذكر حديث أبي شُرَيح الخُزَاعيّ كما تقدَّمَ، فهذه قصَّة الهُذَلي.

وأمَّا قصَّة المقتول من بني ليث فكأنَّها أُخرى، وقد ذكر ابن هشام: أنَّ المقتول من بني ليث اسمه جُندُب[1] بن الأدلَع[2]، وقال: بَلَغَني أنَّ أوَّل قتيل وَدَاه/ رسول الله ﷺ يوم الفتح ٢٠٧/١٢ جُندُب بن الأدلَع، قتله بنو كعب فوَداه بمئة ناقة، لكن ذكر الواقديّ أنَّ اسمه: جُنَيدِب[3] ابن الأدلَع، فرآه جُندُب بن الأعجَب الأسلَميّ، فخَرَجَ يَستَجيش عليه، فجاء خِراش فقتَلَه، فظَهَرَ أنَّ القصَّة واحدة، فلعلَّه كان هُذَليّاً حالَفَ بني ليث أو بالعكس.

ورأيت في آخر الجزء الثّالث من «فوائد أبي عليّ بن خُزَيمةَ» أنَّ اسم الخُزَاعيّ القاتلِ هلال بن أُميَّة[4]، فإن ثَبَتَ، فلعلَّ هلالاً لقبُ خِراش، والله أعلم.

**قوله: «فقامَ رسول الله ﷺ»** في رواية شيبان المشار إليها في العلم (١١٢): فأُخبِرَ النبيّ ﷺ بذلك، فرَكِبَ راحلتَه فخَطَبَ.

**قوله: «إنَّ الله حَبَسَ عن مكّة الفيل»** بالفاء: اسم الحيوان المشهور، وأشارَ بحَبْسِه عن مكّة إلى قصَّة الحَبَشة، وهي مشهورة ساقَها ابن إسحاق مبسوطةً[5]، وحاصل ما ساقَه أنَّ

---

(١) كذا وقعت رواية ابن هشام للحافظ رحمه الله، والذي في مطبوع «السيرة النبوية» لابن هشام: جُنيدب بالتصغير، كرواية الواقدي، وقد ترجم الحافظ في «الإصابة» لجندب مكبراً ١/ ٥٠٦، ثم أعاد ذكره في جنيدب مصغراً ١/ ٥١٨، وأحال على الموضع الأول، وذكر أنَّ الطبري حكاه عن ابن إسحاق بالتصغير.

(٢) كذا في الأصلين و(س)، مع أنَّ الذي في رواية ابن هشام: بن الأكوع، كذا في «سيرته» ٢/ ٤١٦، وكذلك رواه عنه ابن كثير في «البداية والنهاية» ٦/ ٥٨١، وتقي الدين الفاسي في «شفاء الغرام بأخبار البلد الحرام» ٢/ ١٤٤، والقسطلّاني في «إرشاد الساري» ١٠/ ٥٠.

(٣) تحرَّف في (س) إلى: جندب، مكبراً، وإنما أراد الحافظ رحمه الله التمييز بين رواية ابن هشام، وبين رواية الواقدي بأنَّ الأول رواه مكبراً، والثاني مصغراً.

(٤) جاء في «أنساب الأشراف» للبلاذري ١/ ٤٣٤ ما يدل على أنَّ قصة هلال بن أميّة الخزاعي مختلفة عن قصة خراش بن أمية، وأنَّ هلالاً كان المقتول في قصته ولم يكن القاتل.

(٥) كما في «السيرة النبوية» لابن هشام ١/ ٤٣-٥٢.

أبرَهةَ الحَبَشيّ لمَّا غَلَبَ على اليمن وكان نَصرانيّاً، بَنَى كَنيسة، وألزَمَ الناسَ بالحجِّ إليها، فعَمَدَ بعضُ العرب فاستَغفَلَ الحَجَبة وتَغَوَّطَ فهَرَبَ، فغَضِبَ أبرَهة وعَزَمَ على تخريب الكعبة، فتَجهَّزَ في جيش كَثيف، واستصحَبَ معه فيلاً عظيماً، فلمَّا قَرُبَ من مكّة خَرَجَ إليه عبد المطَّلِب، فأعظَمَه وكان جميل الهَيْئة، فطلبَ منه أن يَرُدَّ عليه إبلاً له نُهِبَت، فاستَقصَرَ همَّتَه، وقال: لقد ظَنَنتُ أنَّك لا تسألني إلّا في الأمر الذي جِئتُ فيه، فقال: إنَّ لهذا البيت رَبّاً سَيَحميه، فأعادَ إليه إبلَه، وتقدَّم أبرَهة بجيوشِه فقَدَّموا الفيل فبَرَكَ وعَجَزوا فيه، وأرسَلَ الله عليهم طَيراً مع كلّ واحد ثلاثة أحجار: حجرَينِ في رِجلَيه وحجرٍ في مِنقاره، فألقَوْها عليهم فلم يَبقَ منهم أحدٌ إلّا أُصيبَ.

وأخرج ابن مَرْدويه بسندٍ حسن عن عِكْرمة عن ابن عبَّاس، قال: جاء أصحاب الفيل حتَّى نزلوا الصِّفاحَ ـ وهو بكسر المهمَلة ثمَّ فاء ثمَّ مُهمَلة: موضع خارج مكّة من جهة طريق اليمن ـ فأتاهم عبد المطَّلِب، فقال: إنَّ هذا بيت الله لم يُسَلِّط عليه أحداً، قالوا: لا نَرجِع حتَّى نَهدِمه، فكانوا لا يُقدِّمونَ فِيلَهم إلّا تأخَّرَ، فدَعَا الله الطَّيرَ الأبابيلَ فأعطاها حجارة سوداء فلمَّا حاذَتْهم رَمَتْهم، فما بَقِيَ منهم أحد إلّا أخَذَته الحِكّة، فكان لا يَحُكُّ أحدٌ منهم جِلدَه إلّا تَساقَطَ لحمُه.

قال ابن إسحاق[1]: حدَّثني يعقوب بن عُتبةَ قال: حُدِّثتُ أنَّ أوَّل ما وَقَعَت الحَصباء والجُدَريّ بأرضِ العرب من يومئذٍ. وعند الطَّبَريّ[2] بسندٍ صحيح عن عِكْرمة: أنَّها كانت طَيراً خُضراً خَرَجَت من البحر لها رُؤوس كَرُؤوسِ السِّباع. ولابنِ أبي حاتم[3] من طريق عُبيد بن عُمَير بسندٍ قويّ: بَعَثَ الله عليهم طَيراً أنشَأها من البحر كأمثال الخَطاطيف، فذكر نحو ما تقدَّم.

**قوله: «وإنَّها لم تَحِلّ لأحدٍ قبلي...»** إلى آخره، تقدَّم بيانه مُفصَّلاً في «باب تحريم القتال بمكّة»

---

(١) كما في «سيرة ابن هشام» ١/ ٥٤.

(٢) كما في «تفسيره» ٣٠/ ٢٩٨.

(٣) في «تفسيره» ١٠/ ٣٤٦٦.

(١٨٣٤) من أبواب جزاء الصَّيد، وفيما قبله في «باب لا يُعضَد شَجَر الحَرَم» (١٨٣٢).

**قوله: «ولا تُلتَقَط»** بضمِّ أوَّله على البناء للمجهول، وفي آخره: **«إلّا لمُنْشِدٍ»**، ووَقَعَ للكُشمِيهنيّ هنا بفتح أوَّله، وفي آخره: «إلّا مُنشِد»، وهو واضح.

**قوله: «ومَن قُتِلَ له قتيل»** أي: مَن قُتِلَ له قريبٌ كان حَيّاً، فصارَ قتيلاً بذلك القتل.

**قوله: «فهو بخيرِ النَّظَرَينِ»** تقدَّم في العلم (١١٢) بلفظ: «فمن قُتِلَ فهو بخير النَّظَرَين» وهو مختصر، ولا يُمكِن حَمله على ظاهره، لأنَّ المقتول لا اختيار له، وإنَّما الاختيار لوليِّه، وقد أشارَ إلى نحو ذلك الخطَّابيّ، ووَقَعَ في رواية التِّرمِذيّ (١٤٠٥) من طريق الأوزاعيّ: «فإمّا أن يَعفُوَ وإمّا أن يقتلَ»، والمراد: العفو على الدّية، جمعاً بين الرِّوايتَين، ويُؤيِّده أنَّ عنده (١٤٠٦) في حديث أبي شُرَيح: «فمَن قُتِلَ له قتيل بعد اليوم فأهله بين خِيرَتَين: إمّا أن يقتلوا أو يأخُذوا العَقْلَ»، ولأبي داود (٤٤٩٦) وابن ماجَهْ (٢٦٢٣) وعَلَّقَه التِّرمِذيّ (١٤٠٦) من وجه آخر عن أبي شُرَيح بلفظ: «فإنَّه يَختار إحدى ثلاث: إمّا أن يَقتَصّ، وإمّا أن يَعفُوَ، وإمّا أن يأخُذ الدّية، فإن أراد الرَّابعة فخُذوا على يديه» أي: إن أراد زيادة على القِصاص أو الدّية، وسأذكر الاختلاف فيمَن يَستَحِقّ الخِيار: هل هو القاتل أو وليّ المقتول؟ في شرح الحديث الذي بعده.

وفي الحديث أنَّ وليّ الدَّم يُخيَّر بين القِصاص والدّية،/ واختُلِفَ إذا اختارَ الدّية، هل ٢٠٨/١٢
يجب على القاتل إجابته؟ فذهب الأكثرُ إلى ذلك، وعن مالك: لا يجب إلّا برِضا القاتل، واستَدَلَّ بقولِه: «ومَن قُتِلَ له» بأنَّ الحقّ يَتَعلَّق بورَثة المقتول، فلو كان بعضهم غائباً أو طِفلاً لم يكن للباقينَ القِصاص، حتَّى يَبلُغ الطِّفل ويَقدَم الغائب.

**قوله: «إمّا أن يُودَى»** بسكونِ الواو، أي: يُعطِي القاتلُ أو أولياؤُه لأولياءِ المقتول الدّيةَ **«وإمّا أن يُقاد»** أي: يُقتَل به، ووَقَعَ في العلم (١١٢) بلفظ: «إمّا أن يُعقَل» بَدَل: «إمّا أن يُودَى» وهو بمعناه، والعقل: الدّية. وفي رواية الأوزاعيِّ في اللُّقَطة (٢٤٣٤): «إمَّا أن يُفدَى» بالفاءِ بَدَل الواو، وفي نسخة: «وإمّا أن يُعطَى» أي: الدّية.

ونَقَلَ ابن التِّين عن الدَّاوُوديّ: أنَّ في رواية أُخرى: «إمّا أن يُودَى أو يُفادى»، وتَعقَّبَه بأنَّه غير صحيح، لأنَّه لو كان بالفاءِ لم يكن له فائدة لتَقَدُّمِ ذِكْر الدّية، ولو كان بالقاف واحتَمَلَ أن يكون للمقتولِ وليّانِ فذُكِرا بالتَّثنية، أي: يُقادا بقتيلِهما، والأصل عَدَم التعدُّد. قال: وصحيح الرِّواية: «إمّا أن يُودَى أو يُقاد»، وإنَّما يَصِحّ «يُفادَى» إن تقدَّمَه «أن يُقتَصّ».

وفي الحديث جواز إيقاع القِصاص بالحَرَمِ، لأنَّه ﷺ خَطَبَ بذلك بمكّة، ولم يُقيِّده بغير الحَرَم. وتَمَسَّكَ بعمومِه مَن قال: يُقتَل المسلم بالذِّمّيِّ، وقد سَبَقَ ما فيه.

**قوله: «فقامَ رجل من أهل اليَمَن يقال له: أبو شاهٍ»** تقدَّم ضبطه مع شرحه في العلم، وحكى السِّلَفيّ أنَّ بعضهم نَطَقَ بها بتاءٍ في آخره، وغَلَّطَه، وقال: هو فارسٌ من فُرسان الفُرس الذينَ بَعَثَهم كِسرَى إلى اليمن.

**قوله: «ثمَّ قامَ رجل من قُرَيش فقال: يا رسول الله، إلّا الإذخِر»** تقدَّم بيان اسمه، وأنَّه العبَّاس بن عبد المطَّلِب، وشُرِحَ بقيَّة الحديث المتعلِّق بتحريمِ مكّة وبالإذخِرِ في الأبواب المذكورة من كتاب الحجّ (١٨٣٢و١٨٣٤).

**قوله: «وتابَعَه عُبيد الله»** يعني: ابن موسى **«عن شَيْبانَ: في الفيل»** أي: تابع حرب بن شدَّاد عن يحيى في الفيل، بالفاء، ورواية عُبيد الله المذكورة موصولة في «صحيح مسلم» (١٣٥٥/ ٤٤٨) من طريقه.

**قوله: «وقال بعضهم: عن أبي نُعَيم: القتلَ»** هو محمَّد بن يحيى الذُّهْليُّ، جَزَمَ عن أبي نُعَيم في روايته عنه بهذا الحديث بلفظ: «القتل»، وأمَّا البخاريّ فرواه عنه بالشكِّ كما تقدَّم في كتاب العلم.

**قوله: «وقال عُبيد الله: إمّا أن يُقادَ أهلُ القتيل»** أي: يُؤخَذ لهم بثَأْرهم، وعُبيد الله: هو ابن موسى المذكور، وروايته إيّاه عن شَيْبانَ بن عبد الرَّحمن بالسَّندِ المذكور، وروايته عنه موصولة في «صحيح مسلم» كما بيَّنته، ولفظه: «إمّا أن يُعطَى الدّيةَ، وإمّا أن يُقاد أهلُ القتيل»، وهو بيانٌ لقولِه: «إمّا أن يُقاد».

**الحديث الثاني: قوله: «عن عَمْرو»** هو ابن دينار **«عن مجاهد»** وقد تقدَّم في تفسير البقرة (٤٤٩٨) عن الحُميديّ عن سفيان: حدَّثنا عَمْرو سمعت مجاهداً.

**قوله: «عن ابن عبَّاس رضي الله عنهما»** في رواية الحُميديّ: سمعت ابن عبَّاس. هكذا وَصَلَه ابن عُيَينةَ عن عَمْرو بن دينار، وهو من أثبَت الناس في عَمْرو، ورواه وَرْقاء بن عمر عن عَمْرو فلم يَذكُر فيه ابنَ عبَّاسَ، أخرجه النَّسائيُّ (٤٧٨٢).

**قوله: «كانت في بني إسرائيل قصاصٌ»** كذا هنا من رواية قُتَيبة عن سفيان بن عُيَينةَ، وفي رواية الحُميديّ عن سفيان: كان في بني إسرائيل القِصاصُ، كما تقدَّم في التَّفسير، وهو أوجَه، وكأنَّه أنَّثَ باعتبار معنى القِصاص، وهو المماثَلة والمساواة.

**قوله: «فقال الله لهذه الأُمّة: ﴿كُتِبَ عَلَيْكُمُ ٱلْقِصَاصُ فِى ٱلْقَتْلَى﴾ إلى هذه الآية: ﴿فَمَنْ عُفِىَ لَهُۥ مِنْ أَخِيهِ شَىْءٌ﴾»** قلت: كذا وَقَعَ في رواية قُتَيبة، ووَقَعَ هنا عند أبي ذرٍّ والأكثر، ووَقَعَ هنا في رواية النَّسَفيّ والقابِسيّ: إلى قوله: ﴿فَمَنْ عُفِىَ لَهُۥ مِنْ أَخِيهِ شَىْءٌ﴾، ووَقَعَ في رواية ابن أبي عمر في «مُسنَده» ومن طريقه أبو نُعَيم في «المستخرَج»: إلى قوله في هذه الآية، وبهذا يظهر المراد، وإلّا فالأوَّل يُوهم أنَّ قوله: ﴿فَمَنْ عُفِىَ﴾ [البقرة:١٧٨] في آية تَلي الآية المبتدأ بها، وليس كذلك، وقد أخرجه الإسماعيليّ من رواية أبي كُرَيب وغيره عن سفيان فقال بعد قوله: ﴿فِى ٱلْقَتْلَى﴾ : فقرأ إلى: ﴿وَٱلْأُنثَىٰ بِٱلْأُنثَىٰ فَمَنْ عُفِىَ لَهُۥ﴾.

ووَقَعَ في رواية/ الحُميديّ المذكورة ما حُذِفَ هنا من الآية، وزاد في آخره تفسير قوله: ٢٠٩/١٢
﴿ذَٰلِكَ تَخْفِيفٌ مِّن رَّبِّكُمْ﴾ [البقرة:١٧٨]، وزاد فيه أيضاً تفسير قوله: ﴿فَمَنِ ٱعْتَدَىٰ﴾ أي: قتَل بعد قَبُول الدّية[1].

وقد اختُلِفَ في تفسير العذاب في هذه الآية: فقيلَ: يَتعلَّق بالآخرة، وأمَّا في الدُّنيا فهو لمن قَتَل ابتداءً، وهذا قول الجمهور، وعن عِكْرمة وقَتَادة والسُّدِّيّ: يَتَحَتَّم القتلُ ولا يتمكَّن الوليّ من أخذ الدّية، وفيه حديث جابر رَفَعَه: «لا أعفو عمَّن قَتَل بعد أخذِ الدّية»

---

(١) تحرَّف في (أ) إلى: الآية، وفي (ع) إلى: التوبة.

أخرجه أبو داود (٤٥٠٧)، وفي سنده انقطاع.

قال أبو عُبيد: ذهب ابن عبَّاس إلى أنَّ هذه الآية ليست منسوخةً بآية المائدة ﴿أَنَّ ٱلنَّفْسَ بِٱلنَّفْسِ﴾، بل هما مُحكَمَتان، وكأنَّه رأى أنَّ آية المائدة مُفسِّرة لآية البقرة، وأنَّ المراد بالنَّفس: نفس الأحرار ذُكورِهم وإناثِهم دونَ الأرِقّاء، فإنَّ أنفُسهم مُتَساوية دونَ الأحرار.

وقال إسماعيل: المراد في النَّفس بالنَّفسِ المكافئةُ للأُخرى في الحدود، لأنَّ الحُرّ لو قَذَفَ عبداً لم يُجلَدِ اتِّفاقاً، والقتلُ قِصاصاً من جملة الحدود، قال: وبيَّنه قولُه في الآية: ﴿وَٱلْجُرُوحَ قِصَاصٌ ۚ فَمَن تَصَدَّقَ بِهِۦ فَهُوَ كَفَّارَةٌ لَّهُۥ﴾ [المائدة:٤٥]، فمن هنا يَخرُج العَبد والكافر، لأنَّ العَبد ليس له أن يَتصدَّق بدَمِه ولا بجُرحِه، ولأنَّ الكافر لا يُسمَّى متصدِّقاً ولا مُكَفِّراً عنه.

قلت: مُحصَّل كلام ابن عبَّاس يدلّ على أنَّ قوله تعالى: ﴿وَكَتَبْنَا عَلَيْهِمْ فِيهَآ﴾ أي: على بني إسرائيل في التَّوراة ﴿أَنَّ ٱلنَّفْسَ بِٱلنَّفْسِ﴾ [المائدة:٤٥] مُطلَقاً، فخَفَّفَ عن هذه الأُمّة بمشروعيَّة الدّية بَدَلاً عن القتل لمن عَفا من الأولياء عن القِصاص، وبتخصيصِه بالحُرِّ في الحُرّ، فحينئذٍ لا حُجّة في آية المائدة لمن تَمسَّكَ بها في قتل الحُرّ بالعبد والمسلم بالكافر، لأنَّ شَرْعَ مَن قبلَنا إنَّما يُتَمسَّك منه بما لم يَرِد في شَرعنا ما يُخالفه، وقد قيلَ: إنَّ شَريعة عيسى لم يكن فيها قِصاص وإنَّه كان فيها الدّيةُ فقط، فإن ثَبَتَ ذلك امتازَت شَريعة الإسلام بأنَّها جَمَعَت الأمرَين، فكانت وُسطَى لا إفراطَ ولا تفريطَ.

واستُدِلَّ به على أنَّ المخَيَّر في القَوَد أو أخذ الدّية هو الوليّ، وهو قول الجمهور، وقَرَّرَه الخطَّابيُّ بأنَّ العفو في الآية يحتاج إلى بيان، لأنَّ ظاهر القِصاص أن لا تَبِعةَ لأحدِهما على الآخر، لكنَّ المعنى: أنَّ مَن عُفيَ عنه من القِصاص إلى الدّية، فعلى مُستَحِقّ الدّية الاتِّباعُ بالمعروفِ، وهو المطالَبة، وعلى القاتل الأداءُ، وهو دفع الدّية بإحسانٍ.

وذهب مالك والثَّوْريُّ وأبو حنيفة إلى أنَّ الخيار في القِصاص أو الدّية للقاتل، قال الطَّحَاويُّ: والحُجّة لهم حديث أنس في قصَّة الرُّبَيِّع عَمَّته، فقال النبيّ ﷺ: «كتابُ الله القِصاص»[1]، فإنَّه حَكَمَ بالقِصاص ولم يُخيِّر، ولو كان الخِيار للوليِّ لَأعلمَهم النبيّ ﷺ، إذ

(١) تقدَّم برقم (٢٧٠٣)، وأخرجه مسلم (١٦٧٥).

لا يجوز للحاكمِ أن يحكم لمن ثَبَتَ له أحدُ شيئينِ بأحدِهما مِن قبْلِ أن يُعلِمَه بأنَّ الحقّ له في أحدهما، فلمَّا حَكَمَ بالقِصاص وجَبَ أن يُحمَل عليه قوله: «فهو بخير النَّظَرَينِ» أي: وليّ المقتول مُخيَّرٌ بشرطِ أن يَرضَى الجاني أن يَغرَم الدّية.

وتُعقِّبَ بأنَّ قوله ﷺ: «كتابُ الله القِصاص» إنَّما وَقَعَ عند طلب أولياء المجنيّ عليه في العَمْد القَودَ، فأعلمَ أنَّ كتابَ الله إنما نزلَ على أنَّ المجنيّ عليه إذا طلبَ القَوَد أُجيبَ إليه، وليس فيه ما ادَّعاه من تأخير البيان.

واحتَجَّ الطَّحَاويُّ أيضاً بأنَّهم أجمَعوا على أنَّ الوليّ لو قال للقاتل: رضيتُ أن تُعطيَني كذا على أن لا أقتُلك، أنَّ القاتل لا يُجبَر على ذلك، ولا يُؤخَذ منه كَرْهاً، وإن كان يجب عليه أن يَحقِن دَمَ نفسه.

وقال المهلَّب وغيره: يُستَفاد من قوله: «فهو بخير النَّظَرَينِ» أنَّ الوليّ إذا سُئلَ في العفو على مالٍ إن شاءَ قَبِلَ ذلك وإن شاءَ اقتَصَّ، وعلى الوليّ اتِّباع الأولى في ذلك، وليس فيه ما يدلّ على إكراه القاتل على بَذل الدّية.

واستُدِلَّ بالآية على أنَّ الواجب في قتل العَمْد القَوَدُ، والدِّيةُ بَدَلٌ منه، وقيل: الواجب الخِيار، وهما قولان للعلماء، وكذا في مذهب الشافعيّ، أصحُّهما الأوَّل.

واختُلِفَ في سبب نزول الآية: فقيلَ: نزلت في حَيَّينِ من العرب كان لأحدِهما طَولٌ على الآخر في الشَّرَف، فكانوا يَتزوَّجونَ من نسائهم بغير مَهر، وإذا قُتِلَ منهم/ عبدٌ قتلوا به حُرّاً، أو ٢١٠/١٢
امرأةٌ قتلوا بها رجلاً. أخرجه الطَّبَريُّ (٢/ ١٠٣) عن الشَّعْبيّ[1]، وأخرج أبو داود (٤٤٩٤) من طريق عليّ بن صالح بن حَيّ عن سِماك بن حَرْب عن عِكْرمة عن ابن عبَّاس قال: كان قُرَيظة والنَّضير، وكان النَّضير أشرَفَ من قُرَيظة، فكان إذا قَتل رجلٌ من قُرَيظة رجلاً من النَّضير قُتِلَ به، وإذا قتل رجلٌ من النَّضير رجلاً من قُرَيظة يُودَى بمئة وَسْق من التَّمر، فلمَّا

(١) لفظ رواية الشعبي بنحو اللفظ الذي ذكره الحافظ، وليس فيه ذكر النكاح، ولكن ورد ذكر النكاح في كلام الفراء في «معاني القرآن» ١/ ١٠٨ عند تفسير الآية.

بُعِثَ النبيُّ ﷺ قتل رجل من النَّضير رجلاً من قُرَيظة، فقالوا: ادفَعوه لنا نَقتُله، فقالوا: بيننا وبينكم النبيّ ﷺ، فأتوه، فنزلت: ﴿وَإِنْ حَكَمْتَ فَٱحْكُم بَيْنَهُم بِٱلْقِسْطِ﴾ [المائدة:٤٢]، والقِسط: النَّفسُ بالنَّفس، ثمَّ نزلت: ﴿أَفَحُكْمَ ٱلْجَٰهِلِيَّةِ يَبْغُونَ﴾ [المائدة:٥٠].

واستَدَلَّ به الجمهورُ على جواز أخذ الدّية في قتل العَمْد ولو كان غِيلةً، وهو أن يَخدَع شخصاً حتَّى يصير به إلى موضعٍ خَفيّ فيقتُله، خِلَافاً للمالكيَّة، وألحَقَه مالك بالمحارِب، فإنَّ الأمر فيه إلى السُّلطان، وليس للأولياءِ العفوُ عنه، وهذا على أصله في أنَّ حَدّ المحارب القتلُ إذا رآه الإمامُ، وأنَّ «أو» في الآية للتَّخيير لا للتَّنويع.

وفيه أنَّ مَن قتَل مُتأوِّلاً كان حُكمُه حُكمَ مَن قتَل خطأً في وجوب الدّية، لقولِه ﷺ: «فإنّي عاقِلُه».

واستَدَلَّ به بعضُ المالكيَّة على قتل مَن التَجَأ إلى الحَرَم بعد أن يقتل عَمْداً، خِلَافاً لمن قال: لا يُقتَل في الحَرَم، بل يُلجَأ إلى الخروج منه، ووجه الدّلالة أنَّه ﷺ قاله في قصَّة قتيل خُزاعة المقتول في الحَرَم، وأنَّ القَودَ مشروع فيمَن قتل عَمْداً، ولا يعارضُه ما ذُكِرَ من حُرْمة الحَرَم، فإنَّ المراد به تعظيمه بتحريمِ ما حَرَّمَ الله، وإقامة الحدّ على الجاني به من جملة تعظيم حُرُمات الله، وقد تقدَّم شيء من هذا في الموضع الذي أشرتُ إليه آنِفاً من كتاب الحجّ (١٨٣٢و١٨٣٤).

## ٩- باب من طلب دمَ امرئٍ بغير حقٍّ

**٦٨٨٢- حدَّثنا أبو اليَمَان، أخبرنا شُعَيبٌ، عن عبدِ الله بنِ أبي حُسينٍ، حدَّثنا نافعُ بنُ جُبَيرٍ، عن ابنِ عبَّاسٍ، أنَّ النبيَّ ﷺ قال: «أبغَضُ الناسِ إلى الله ثلاثةٌ: مُلْحِدٌ في الحَرَمِ، ومُبتَغٍ في الإسلامِ سُنّةَ الجاهليَّةِ، ومُطَّلِبُ دَمِ امرِئٍ بغير حَقٍّ ليُهَرِيقَ دَمَه».**

**قوله: «باب مَن طَلَبَ دَم امرِئٍ بغير حَقّ»** أي: بيان حُكمه.

**قوله: «عن عبد الله بن أبي حسين»** هو عبد الله بن عبد الرَّحمن نُسِبَ إلى جَدِّه، وثَبَتَ ذِكْر أبيه في هذا السَّند عند الطبرانيّ في نسخة شُعَيب بن أبي حمزة[1]، وكذا في «مُستَخرَج أبي نُعَيم»، ونافع بن جُبَير، أي: ابن مُطعِم.

---

(١) يعني في «مسند الشاميين» (٢٩٤٠).

قوله: «أبغَضُ» هو أفعَلُ من البُغض، قال: وهو شاذٌّ، ومثلُه أعدَمُ من العَدَم: إذا افتَقَرَ، قال: وإنَّما يقال: أفعَلُ من كذا، للمُفاضَلة في الفعل الثُّلاثيّ، قال المهلَّب وغيره: المراد بهؤلاءِ الثلاثة أنَّهم أبغَضُ أهل المعاصي إلى الله، فهو كقوله: «أكبرُ الكبائر»، وإلّا فالشِّرك أبغَضُ إلى الله من جميع المعاصي.

قوله: «مُلْحِدٌ في الحَرَم» أصل المُلحِد: هو المائلُ عن الحقّ، والإلحادُ: العُدولُ عن القَصْد، واستُشكِلَ بأنَّ مُرتَكِب الصَّغيرة مائلٌ عن الحقّ، والجواب أنَّ هذه الصّيغة في العُرف مُستَعمَلة للخارجِ عن الدّين، فإذا وُصِفَ به مَن ارتَكَبَ معصيةً كان في ذلك إشارةٌ إلى عِظَمِها، وقيل: إيراده بالجملة الاسميَّة مُشعِر بثُبوت الصِّفة، ثمَّ التَّنكير للتَّعظيم، فيكون ذلك إشارة إلى عِظَم الذَّنب، وقد تقدَّم قريباً[1] في عَدِّ الكبائر مُستَحِلّ البيت الحرام.

وأخرج الثَّوْريّ في «تفسيره»[2] عن السُّدِّيّ عن مُرّة عن ابن مسعود، قال: ما من رجل يَهُمّ بسَيِّئةٍ فتُكتَب عليه، إلّا أنَّ رجلاً لو هَمَّ بعَدَنِ أبيَنَ أن يقتلَ رجلاً بالبيت الحرام إلّا أذاقَه الله من عذابٍ أليمٍ. وهذا سند صحيح، وقد ذكر شُعْبة أنَّ السُّدِّيّ رَفَعَه لهم، وكان شُعْبة يَرويه عنه موقوفاً، أخرجه أحمدُ (٤٠٧١و٤٣١٦) عن يزيد بن هارون عن شُعْبة،/ ٢١١/١٢ وأخرجه الطَّبَريُّ (١٧/ ١٤١) من طريق أسباط بن نَصْر عن السُّدِّيّ موقوفاً.

وظاهر سياق الحديث أنَّ فعل الصَّغيرة في الحَرَم أشدُّ من فعل الكبيرة في غيره، وهو مُشكِل، فيَتَعيَّن أنَّ المراد بالإلحاد فعلُ الكبيرة، وقد يُؤخَذ ذلك من سياق الآية، فإنَّ الإتيان بالجملة الاسميَّة في قوله: ﴿وَمَن يُرِدْ فِيهِ بِإِلْحَادٍ بِظُلْمٍ﴾ الآية [الحج:٢٥]، يفيد ثُبوت الإلحاد ودَوامه، والتَّنوين للتَّعظيم، أي: مَن يكون إلحاده عظيماً، والله أعلم.

---

(١) عند شرح الحديث (٦٨٥٧).

(٢) هو في «تفسيره» المطبوع الذي برواية أبي جعفر محمد بن زكريا ـ وله ترجمة في «طبقات المحدثين بأصبهان» ٣/ ٣٤٩ ـ عن أبي حذيفة النَّهدي برقم (٦٦٦) بنحو اللفظ المذكور، و«تفسير الثوري» من مسموعات الحافظ إذ ذكره في «معجمه» (٣٦٧) لكنه عنده من رواية إسحاق بن الحسن الحربي عن أبي حذيفة.

قوله: «ومُبتَغٍ في الإسلام سُنّة الجاهليَّة» أي: يكون له الحقّ عند شخص، فيَطلُبه من غيره ممَّن لا يكون له فيه مُشارَكة، كَوالِدِه أو ولده أو قريبه، وقيل: المراد مَن يريد بَقاء سيرة الجاهليَّة أو إشاعَتها أو تنفيذها. و«سُنّة الجاهليَّة» اسم جِنس يَعُمّ جميع ما كان أهل الجاهليَّة يَعتَمِدونَه من أخذ الجار بجاره والحَليف بحَليفِه ونحو ذلك، ويَلتَحِق بذلك ما كانوا يَعتَقِدونَه، والمراد منه ما جاء الإسلام بتَركِه، كالطِّيَرة والكَهانة وغير ذلك، وقد أخرج الطبرانيُّ[1] (٢٢/ ٤٩٨و٤٩٩) والدّارَقُطنيّ (٣١٤٨) من حديث أبي شُرَيح رَفَعَه: «إنَّ أعتَى الناس على الله مَن قتَل غيرَ قاتله، أو طلبَ بدَمِ الجاهليَّة في الإسلام»، فيُمكِن أن يُفسَّر به سُنّة الجاهليَّة في هذا الحديث.

قوله: «ومُطَّلِب» بالتَّشديد، مُفتَعِل من الطَّلَب، فأُبدِلَت التاءُ طاءً وأُدغِمَت، والمراد: مَن يُبالغ في الطَّلَب. وقال الكِرْمانيُّ: المعنى: المتكلِّف للطَّلَب، والمراد الطَّلَب المترَتِّب عليه المطلوبُ لا مُجَرَّدُ الطَّلَب، أو ذَكَر الطَّلَب ليَلزَم الزَّجرُ في الفعل بطريق الأولى.

وقوله: «بغير حَقّ» احتراز عمَّن يقع له مِثلُ ذلك لكن بحَقٍّ، كَطلبِ القِصاص مثلاً.

وقوله: «ليُهَريقَ» بفتح الهاء ويجوز إسكانها، وقد تَمَسَّكَ به مَن قال: إنَّ العَزم المصَمِّم يُؤاخَذ به، وتقدَّم البحث في ذلك في الكلام على حديث: «مَن هَمَّ بحَسنةٍ» في كتاب الرِّقاق (٦٤٩١).

تنبيه: وقَفتُ لهذا الحديث على سبب، فقرأت في كتاب «مكّة» لعمر بن شَبّة[2] من طريق عَمْرو بن دينار عن الزُّهْريّ عن عطاء بن يزيد قال: قُتِلَ رجلٌ بالمزدَلِفة ـ يعني: في غزوة الفتح ـ فذكر القصَّة، وفيها أنَّ النبيَّ ﷺ قال: «وما أعلمُ أحداً أعتَى على الله من ثلاثة: رجلٍ قَتَل في الحَرَم، أو قَتَل غيرَ قاتِلِه، أو قَتَل بذَحْلٍ في الجاهليَّة». ومن طريق مِسعَر[3] عن عَمْرو بن مُرّة

(١) فات الحافظَ أن يخرجه من «مسند أحمد» (١٦٣٧٦)، على أنه قد روي من غير حديث أبي شُريح، فقد أخرجه أحمد (٦٦٨١) وغيره من حديث عبد الله بن عَمرو، وأخرجه ابن حبان (٥٩٩٦) من حديث ابن عُمر.

(٢) وهو أيضاً في «أخبار مكة» للأزرقي ٢/ ١٢٤، وفي «أخبار مكة» للفاكهي (١٤٥٩). وقد روي موصولاً من حديث عبد الله بن عَمرو عند أحمد (٦٦٨١) وغيره، وإسناده حسن.

(٣) وهو من هذه الطريق أيضاً عند ابن أبي شيبة ١٤/ ٤٩٦.

عن الزُّهْريّ، ولفظه: «إنَّ أجرأ الناس على الله» فذكر نحوه، وقال فيه: «وطلبَ بذُحولِ الجاهليَّة».

## ١٠ - باب العفو في الخطأ بعد الموت

**٦٨٨٣- حدَّثنا فَرْوةُ، حدَّثنا عليُّ بنُ مُسْهِرٍ، عن هشامٍ، عن أبيه، عن عائشةَ: هُزِمَ المشركونَ يومَ أُحُد.**

**وحدَّثني محمَّدُ بنُ حَرْبٍ، حدَّثنا أبو مروانَ يحيى بنُ أبي زكريّا، عن هشامٍ، عن عُرْوةَ، عن عائشةَ رضي الله عنها، قالت: صَرَخَ إبلِيسُ يومَ أُحُدٍ في الناسِ: يا عبادَ الله! أُخراكم، فرَجَعَت أُولاهم على أُخراهم، حتَّى قَتَلُوا اليَمَانَ، فقال حُذَيفةُ: أبي أبي! فقتَلوه، فقال حُذَيفةُ: غَفَرَ الله لكم. قال: وقد كان انهَزَمَ منهم قومٌ حتَّى لَحِقوا بالطّائفِ.**

قوله: «**باب العَفْو في الخطأ بعد الموت**» أي: عَفو الوليّ لا عَفو المقتول، لأنَّه مُحالٌ، ويحتمل أن يَدخُل، وإنَّما قَيَّدَه بما بعد الموت لأنَّه لا يظهر أثرُه إلّا فيه، إذ لو عَفا المقتول ثمَّ ماتَ لم يظهر لعَفوِه أثر، لأنَّه لو عاشَ تَبيَّن أن لا شيء له يَعفو عنه.

وقال ابن بَطّال: أجمَعوا على أنَّ عَفو الوليّ إنَّما يكون بعد موت المقتول، وأمَّا قبل ذلك فالعفو للقتيل، خِلَافاً لأهلِ الظّاهر فإنَّهم أبطَلُوا عَفوَ القتيل.

وحُجّة الجمهور: أنَّ الوليّ لمَّا قامَ مقام المقتول في طلب/ ما يَستَحِقّه، فإذا جُعِلَ له ٢١٢/١٢
العفو كان ذلك للأصيلِ أَولى، وقد أخرج أبو بكر بن أبي شَيْبة (٩/ ٣٢٤) من مُرسَل قَتَادة: أنَّ عُرْوة بن مسعود لمَّا دَعَا قومه إلى الإسلام فرُميَ بسهمٍ فقُتِلَ، عَفا عن قاتلِه قبل أن يموت، فأجازَ النبيّ ﷺ عَفوَه.

قوله: «**حدَّثنا فَرْوة**» بِفاءٍ: هو ابن أبي المَغْراء.

قوله: «**عن أبيه، عن عائشة: هُزِمَ المشركونَ يوم أُحُد**» سَقَطَ هذا القَدرُ لأبي ذرٍّ، وتَحوَّلَ إلى السَّند الآخر، فصارَ ظاهره أنَّ الرِّوايتَينِ سواء، وليس كذلك، ويحيى بن أبي زكريّا في السَّند الثّاني: هو يحيى بن يحيى الغَسّانيّ، وساقَ المتن هنا على لفظه، وأمَّا لفظ عليّ بن مُسهِرٍ فتقدَّم في

«باب مَن حَنِثَ ناسياً» من كتاب الأيمان والنُّذور (٦٦٦٨)، وقد بيَّنت ذلك في الكلام عليه في غزوة أُحُد (٤٠٦٥).

**قوله: «فقال حُذَيفة: غَفَرَ الله لكم»** استَدَلَّ به مَن قال: إنَّ ديَتَه وَجَبَت على مَن حَضَرَ، لأنَّ معنى قوله: غَفَرَ الله لكم: عَفَوتُ عنكم، وهو لا يَعفو إلّا عن شيء استَحقَّ له أن يُطالب به.

وقد أخرج أبو إسحاق الفَزَاريُّ في «السِّيَر»[1] عن الأوزاعيِّ عن الزُّهْريّ قال: أخطَأَ المسلمون بأبي حُذَيفة يوم أُحُد حتَّى قتلوه، فقال حُذَيفة: يَغفِر الله لكم وهو أرحَمُ الرَّاحمين، فبَلَغَت النبيَّ ﷺ فزادَه عنده خيراً، ووَدَاه من عنده.

وهذه الزّيادة تَرُدُّ قولَ مَن حَمَلَ قوله: فلم يزل في حُذَيفة منها بقيَّة خير، على الحزن على أبيه، وقد أوضحتُ الردّ عليه في «باب مَن حَنِثَ ناسياً». ويُؤخَذ منها أيضاً التَّعَقُّب على المحِبّ الطَّبَريّ حيثُ قال: حَمَلَ البخاريّ قول حُذَيفة: غَفَرَ الله لكم، على العفو عن الضَّمان وليس بصريحٍ، فيُجاب بأنَّ البخاريّ أشارَ بهذا الذي هو غير صريح إلى ما وَرَدَ صريحاً، وإن كان ليس على شرطه، فإنَّه يُؤيِّد ما ذهب إليه.

## ١١- باب قول الله تعالى:

## ﴿وَمَا كَانَ لِمُؤْمِنٍ أَن يَقْتُلَ مُؤْمِنًا إِلَّا خَطَـًٔا﴾ الآيَةَ [النساء:٩٢].

**قوله: «باب قول الله تعالى: ﴿وَمَا كَانَ لِمُؤْمِنٍ أَن يَقْتُلَ مُؤْمِنًا إِلَّا خَطَـًٔا﴾»** كذا لأبي ذرٍّ وابن عساكر، وساقَ الباقونَ الآية إلى: ﴿عَلِيمًا حَكِيمًا﴾، ولم يَذكُر مُعظَمُهم في هذا الباب حديثاً.

## ١٢- باب إذا أقرّ بالقتل مرّةً، قُتل به

**٦٨٨٤- حدَّثنا إسحاقُ، حدَّثنا حَبّانُ، حدَّثنا همَّامٌ، حدَّثنا قَتَادةَ، حدَّثنا أنسُ بنُ مالكٍ: أنَّ يهوديّاً رَضَّ رأسَ جاريةٍ بينَ حجرَينِ، فقِيلَ لها: مَن فعل بكِ هذا؟ أفلانٌ؟ أفلانٌ؟ حتَّى سُمِّيَ**

---

(١) تحرَّف في (ع) و(س) إلى: السنن.

**اليهوديُّ، فأَوْمأت برأسِها، فجِيءَ باليهوديِّ فاعترَفَ، فأمَرَ به النبيُّ ﷺ، فرُضَّ رأسُه بالحجارةِ. وقد قال همَّامٌ: بحجرَينِ.**

**قوله: «باب إذا أقَرَّ بالقتلِ مرَّة، قُتِلَ به»** كذا لهم، وأمَّا النَّسَفيّ فعَطَفَ بدون «باب»، فقال بعد قوله: ﴿خَطَـًٔا﴾ الآية: وإذا أقَرَّ... إلى آخره، وذَكَروا كلُّهم حديثَ أنس في قصَّة اليهوديّ والجارية، ويحتاج إلى مُناسَبته للآية، فإنَّه لا يظهر أصلاً، فالصَّواب صنيع الجماعة.

قال ابن المنذِر: حَكَمَ الله في المؤمن يقتلُ المؤمنَ خطأً بالدّية، وأجمَعَ أهل العلم على ذلك، ثمَّ اختلَفوا في قوله: ﴿وَإِن كَانَ مِن قَوْمٍ بَيْنَكُمْ وَبَيْنَهُم مِّيثَـٰقٌ﴾ [النساء:٩٢]، فقيلَ: المراد كافرٌ ولِعاقلَتِه الدّية من أجل العهد، وهذا قول ابن عبَّاس والشَّعْبيّ والنَّخَعيِّ والزُّهريّ، وقيل: مُؤمِن، جاء ذلك عن النَّخَعيِّ وأبي الشَّعْثاء. قال الطَّبَريُّ: والأوَّل أَولى، لأنَّ الله أطلقَ الميثاق، ولم يَقُل في المقتول: وهو مُؤمِن، كما قال في الذي قبله، ويَتَرَجَّح بأنه[1] أيضاً حيثُ ذكر المؤمنَ ذكر الدّيةَ والكفَّارةَ معاً، وحيثُ ذكر الكافرَ ذكر الكفَّارةَ فقط، وهُنا ذكر الدّيةَ والكفَّارةَ معاً.

**قوله: «﴿وَمَا كَانَ لِمُؤْمِنٍ أَن يَقْتُلَ مُؤْمِنًا إِلَّا خَطَـًٔا﴾»** ذكر ابن إسحاق في «السِّيرة»[2] سبب نزولها عن عبد الرَّحمن بن الحارث بن عبد الله بن عيَّاش ـ بتحتانيَّةٍ وشين مُعجَمة ـ أي: ابن أبي[3] رَبيعة المخزوميّ، قال: قال القاسم بن محمَّد بن أبي بكر الصِّدّيق: نزلت هذه الآية في جَدِّك عيَّاش بن أبي رَبيعة والحارث بن يزيد[4] من بني عامر بن لُؤَيّ، وكان يُؤذيهم

---

(١) لفظة «بأنه» سقطت من (س).

(٢) في رواية يونس بن بكير، وقد أخرجه من طريقه أبو نعيم في «معرفة الصحابة» (٢١٣٧)، والبيهقي ٨/ ١٣١، وابن الأثير في «أسد الغابة» ١/ ٣٩٤.

(٣) لفظة «أبي» سقطت من (س).

(٤) كذا وقع للحافظ اسمُ أبي الحارث، فأورده في «الإصابة» ١/ ٦٠٩ بعد اسم الحارث بن وهب، والذي في المصادر التي خرّجت الأثر من طريق يونس بن بكير عن ابن إسحاق: الحارث بن زيد، لكن جاء اسمه الحارث بن يزيد في رواية غير ابن إسحاق، كما رواه الطبري في «تفسيره» ٥/ ٢٠٤ عن عكرمة، وكما رواه ابن أبي حاتم في «تفسيره» ٣/ ١٠٣١ عن سعيد بن جبير، ولهذا كرَّر ذكره ابن الأثير، والله أعلم.

بمكّة وهو كافر، فلمَّا هاجَرَ المسلمون أسلَمَ الحارث وأقبَلَ مُهاجِراً، حتَّى إذا كان بظاهرِ الحرّة لَقيَه عيَّاش بن أبي رَبيعة، فظنَّه على شِركه فَعَلاهُ بالسَّيفِ حتَّى قتله، فنزلت.

وروى هذه القصَّة أبو يَعْلى[1] من طريق حمَّاد بن سَلَمة عن ابن إسحاق عن عبد الرَّحمن ابن الحارث عن عبد الرَّحمن بن القاسم عن أبيه، فذكرها مُرسَلة أيضاً، وزاد في السَّند: عبد الرَّحمن بن القاسم، وأخرج ابن أبي حاتم في «التَّفسير» (٣/ ١٠٣١) من طريق سعيد بن جُبَير: أنَّ عيَّاش بن أبي رَبيعة حَلَفَ لَيقتُلَنَّ الحارث بن يزيد إن ظَفِرَ به، فذكر نحوه، ومن طريق مجاهد نحوه لكن لم يُسمِّ الحارث، وفي سياقه ما يدلّ على أنَّه لَقِيَ النبيَّ ﷺ بعد أن أسلَمَ، ثمَّ خَرَجَ فقَتَلَه عيَّاش بن أبي رَبيعة. وقيل في سبب نزولها غير ذلك ممَّا لا يَثبُت.

**قوله:** ﴿إِلَّا خَطَـًٔا﴾ هو استثناءٌ مُنقَطِعٌ عند الجمهور إن أُريدَ بالنَّفي معناه، فإنَّه لو قُدِّرَ مُتَّصِلاً لكان مفهومُه: فله قتلُه، وانفَصَلَ مَن قال: إنَّه مُتَّصِلٌ، بأنَّ المراد بالنَّفي/ التَّحريمُ، ومعنى ﴿إِلَّا خَطَـًٔا﴾: بأن عَرَفَه بالكفرِ فقَتَلَه، ثمَّ ظَهَرَ أنَّه كان مُؤمِناً، وقيل: نُصِبَ على أنَّه مفعول له، أي: لا يقتلُه لشيءٍ أصلاً إلّا للخطأ، أو حالٌ، أي: إلّا في حال الخطأ، أو هو نَعتُ مصدَرٍ محذوفٍ، أي: إلّا قتلاً خطأً، وقيل: «إلّا» هنا بمعنى الواو، وجَوَّزَه جماعة، وقَيَّدَه الفَرّاء بشرطٍ مَفقود هنا، فلذلك لم يُجِزْه هنا. ٢١٣/١٢

واستُدِلَّ بهذه الآية على أنَّ القِصاص من المسلم مُختَصّ بقتله المسلمَ، فلو قتل كافراً لم يجب عليه شيء، سواء كان حَربيّاً أم غير حَربيّ، لأنَّ الآيات بيَّنت أحكام المقتولينَ عَمداً ثمَّ خطأً، فقال في الحَرْبيّ: ﴿فَإِن تَوَلَّوْاْ فَخُذُوهُمْ وَٱقْتُلُوهُمْ حَيْثُ وَجَدتُّمُوهُمْ﴾ [النساء:٨٩]، ثمَّ قال فيمَن لهم ميثاق: ﴿فَمَا جَعَلَ ٱللَّهُ لَكُمْ عَلَيْهِمْ سَبِيلًا﴾ [النساء:٩٠]، وقال فيمَن عاوَدَ المحارَبة: ﴿فَخُذُوهُمْ وَٱقْتُلُوهُمْ حَيْثُ ثَقِفْتُمُوهُمْ﴾ [النساء:٩١]، وقال في الخطأ: ﴿وَمَا كَانَ لِمُؤْمِنٍ أَن يَقْتُلَ مُؤْمِنًا إِلَّا خَطَـًٔا﴾، فكان مفهومها أنَّ له أن يقتل الكافرَ عَمداً، فخَرَجَ

---

(١) لم نقف عليه في «مسنده» المطبوع الذي برواية ابن حمدان، فلعله في «مسنده الكبير» الذي برواية ابن المقرئ، وهو أيضاً عند البلاذُري في «أنساب الأشراف» ١/ ٢٠٩ و١٠/ ١٩٨، وكذا عند ابن المنذر في «تفسيره» (٢١٠٩)، والبيهقي ٨/ ٧٢.

الذِّمّيّ بما ذُكِرَ قبلها، وجَعَلَ في قتل المؤمنِ خطأً الدّيةَ والكفّارةَ، ولم يَذكُر ذلك في قتل الكافر، فتَمسَّكَ به مَن قال: لا يجب في قتل الكافر ولو كان ذِمّيّاً شيءٌ، وأيَّدَه بقولِه: ﴿وَلَن يَجْعَلَ ٱللَّهُ لِلْكَٰفِرِينَ عَلَى ٱلْمُؤْمِنِينَ سَبِيلًا﴾ [النساء:١٤١].

وإسحاق في أوّل السَّند، قال أبو عليّ الجيَّانيّ: لم أجِده منسوباً، ويُشبِه أن يكون ابنَ منصورٍ. قلت: ولا يَبعُد أن يكونَ ابنَ راهويه، فإنَّه كثيرُ الرِّواية عن حَبّان بن هلالٍ شيخِ إسحاقَ هنا.

**قوله فيه: «فجيءَ باليهوديِّ فاعترَفَ»** في رواية هُدْبة عن همَّام: فأُتيَ به النبيُّ ﷺ، فلم يزَل به حتَّى أقَرَّ، أخرجه الإسماعيليّ[1].

وفي حديث أنس في قصَّة اليهوديّ حُجّة للجُمهورِ في أنَّه لا يُشتَرَطُ في الإقرار بالقتل أن يَتكرَّر، وهو مأخوذ من إطلاق قوله: فأُخِذَ اليهوديُّ فاعتَرَفَ[2]، فإنَّه لم يَذكُر فيه عَدَداً والأصل عَدمُه، وذهب الكوفيّونَ إلى اشتراط تَكرار الإقرار بالقتل مرَّتَين، قياساً على اشتراط تَكرار الإقرار بالزِّنى أربعاً تَبَعاً لعَدَدِ الشُّهود في الموضعين.

## ١٣- باب قتل الرّجل بالمرأة

**٦٨٨٥- حدَّثنا مُسدَّدٌ، حدَّثنا يزيدُ بنُ زُرَيعٍ، حدَّثنا سعيدٌ، عن قَتادةَ، عن أنسِ بنِ مالكٍ رضي الله عنه:/ أنَّ النبيَّ ﷺ قَتَلَ يهوديّاً بجاريةٍ قَتَلَها على أوْضاحٍ لها.** ٢١٤/١٢

**قوله: «باب قَتْل الرجل بالمرأةِ»** ذكر فيه حديث أنس في قصَّة اليهوديّ والجارية باختصارٍ، وقد تقدَّم شرحُه مُستوفًى قريباً (٦٨٧٦). ووجه الدّلالة منه واضح، ولَمَّحَ به إلى الردّ على مَن مَنَعَ، كما سأُبيِّنه في الباب الذي بعده.

## ١٤- باب القصاص بين الرّجال والنّساء في الجِراحات

**وقال أهلُ العِلمِ: يُقتَلُ الرجلُ بالمرأةِ.**

---

(١) فات الحافظ رحمه الله أنه تقدَّم قريباً بهذا اللفظ برقم (٦٨٧٦) من رواية حجاج بن مِنْهال عن همام.

(٢) هذا لفظ الرواية المتقدمة برقم (٢٤١٣).

وَيُذكَرُ عن عمرَ: تُقادُ المرأةُ منَ الرجلِ في كلِّ عَمْدٍ يَبلُغُ نفسَه فما دونَها منَ الجِراح.

وَبِه قال عمرُ بنُ عبدِ العزيزِ، وإبراهيمُ، وأبو الزِّنادِ عن أصحابه.

وَجَرَحَت أُختُ الرُّبَيِّعِ إنساناً، فقال النبيُّ ﷺ: «القِصاصَ».

٦٨٨٦- حدَّثنا عَمْرو بنُ عليٍّ بن بَحْرٍ، حدَّثنا يحيى، حدَّثنا سفيانُ، حدَّثنا موسى بنُ أبي عائشةَ، عن عُبيدِ الله بنِ عبدِ الله، عن عائشةَ رضي الله عنها، قالت: لَدَدْنا النبيَّ ﷺ في مرضه، فقال: «لا تَلُدُّوني» فقلنا: كراهيةَ المريضِ الدَّواءَ، فلمَّا أفاقَ قال: «لا يَبقَى أحدٌ منكم إلّا لُدَّ غيرُ العبَّاسِ، فإنَّه لم يَشهَدْكم».

قوله: «باب القِصاص بين الرِّجال والنِّساء في الجِراحات» قال ابن المنذِر: أجمَعوا على أنَّ الرجلَ يُقتَل بالمرأة والمرأةَ بالرجل، إلّا رواية عن عليّ وعن الحسن وعطاء، وخالَفَ الحنفيَّة فيما دونَ النَّفس، واحتَجَّ بعضهم بأنَّ اليد الصَّحيحة لا تُقطَع باليَدِ الشَّلّاء، بخِلَاف النَّفس، فإنَّ النَّفس الصَّحيحة تُقاد بالمريضة اتِّفاقاً، وأجابَ ابن القَصّار بأنَّ اليد الشَّلّاء في حُكم الميِّتة والحيُّ لا يُقاد بالميِّت، وقال ابن المنذِر: لمَّا أجمَعوا على القِصاص في النَّفس واختَلَفوا فيما دونها، وجَبَ رَدُّ المختلَف إلى المتَّفَق.

قوله: «وقال أهل العِلم: يُقتَل الرجل بالمرأةِ» المراد الجمهور، أو أطلقَ إشارة إلى وَهَاء الطَّريق إلى عليّ، أو إلى أنَّه من نُدرة المخالِف.

قوله: «ويُذكَر عن عمر: تُقاد المرأة من الرجل في كلّ عَمْدٍ يَبلُغ نفسَه فما دونَها من الجِراح» وَصَلَه سعيد بن منصور[1] من طريق النَّخَعيِّ قال: كان فيما جاء به عُرْوة البارِقيّ إلى شُرَيحٍ من عند عمرَ قال: جُرْح الرِّجال والنِّساء سواء، وسندُه صحيحٌ إن كان النَّخَعيُّ سمعَه من شُرَيح، وقد أخرجه ابن أبي شَيْبة (٩/ ٣٠٠) من وجه آخر فقال: عن إبراهيم عن شُرَيح قال: أتاني عُرْوة، فذكره، ومعنى قوله: تُقاد: يُقتَصّ منها إذا قتلت الرجلَ، ويُقطَع عُضوُها الذي تَقطَعه منه، وبالعكس.

---

(١) ومن طريقه أخرجه البيهقي ٨/ ٩٧.

**قوله: «وبِه قال عمر بن عبد العزيز، وإبراهيم، وأبو الزِّناد عن أصحابه»** أخرجه ابن أبي شَيْبة (٩/ ٢٩٧و٢٩٧-٢٩٨) من طريق الثَّوْريّ عن جعفر بن بُرْقان عن عمر بن عبد العزيز، وعن مُغيرة عن إبراهيم النَّخَعيِّ قالا: القِصاص بين الرجل والمرأة في العَمْد سواء، وأخرج الأثْرَم من هذا الوجه عن عمر بن عبد العزيز قال: القِصاص فيما بين المرأة والرجل حتَّى في النَّفس.

وأخرج البيهقيُّ (٨/ ٤٠) من طريق عبد الرَّحمن بن أبي الزِّناد عن أبيه قال: كلّ مَن أدرَكتُ من فُقَهائنا ـ وذكر السَّبعةَ في مَشيَخةٍ سواهم أهلِ فقهٍ وفضلٍ ودينٍ ـ وقال: ورُبَّما اختَلَفوا في الشَّيء، فأخَذنا بقولِ أكثرهم وأفضلِهم رأياً أنَّهم كانوا يقولون: المرأة تُقاد من الرجل عَيناً بعَينٍ وأُذُناً بأُذُنٍ، وكلّ شيء من الجِراح على ذلك، وإنْ قَتَلها قُتِلَ بها.

**قوله: «وجَرَحَت أُخت الرُّبَيِّع إنساناً، فقال النبيّ ﷺ: القِصاصَ»** كذا لهم، ووَقَعَ للنَّسَفيّ: «كتابُ الله القِصاص»، والمعتمَد ما عند الجماعة، وهو بالنَّصبِ على الإغراء.

قال أبو ذَرّ: كذا وَقَعَ هنا، والصَّواب: الرُّبَيِّع بنت النَّضْر عمّة أنس.

وقال الكِرْمانيُّ: قيل: إنَّ/ الصَّواب: وجَرَحَت الرُّبيِّع، بحذفِ لفظة: أُخت، فإنَّه الموافق لما ٢١٥/١٢
تقدَّم في البقرة (٤٥٠٠) من وجه آخر عن أنس: أنَّ الرُّبَيِّع بنت النَّضر عَمَّتَه كَسَرَت ثَنيَّة جارية، فقال رسول الله ﷺ: «كتاب الله القِصاص». قال: إلّا أن يقال: إنَّ هذه امرأة أُخرى، لكنَّه لم يُنقَل عن أحد. كذا قال، وقد ذكر جماعة أنَّهما قِصَّتان.

والمذكور هنا طَرَف من حديث أخرجه مسلم (١٦٧٥) من طريق حمَّاد بن سَلَمة عن ثابت عن أنس: أنَّ أُخت الرُّبَيِّع أمّ حارثة جَرَحَت إنساناً، فاختَصَموا إلى النبيّ ﷺ، فقال: «القِصاص القِصاص»، فقالت أمّ الرَّبيع: يا رسول الله، أيُقتَصُّ من فلانة؟ والله لا يُقتَصُّ منها، فقال: «سبحان الله يا أمّ الربيِّع، القِصاص كتاب الله!» فما زالَت حتَّى قَبِلوا الدّية، فقال: «إنَّ من عباد الله مَن لو أقسَمَ على الله لَأَبَرَّه».

والحَدَث المشار إليه في سورة البقرة مختصر من حديث طويل ساقَه البخاريّ في الصُّلح (٢٧٠٣) بتمامه من طريق حُميد عن أنس، وفيه: فقال أنس بن النَّضر: أتُكسَرُ ثَنيَّةُ الرُّبَيِّع يا

رسول الله؟! لا والذي بَعَثَك بالحقِّ لا تُكسَر ثَنيَّتها، قال: «يا أنس، كتاب الله القِصاص»، فرَضيَ القوم وعَفَوا فقال: «إنَّ من عباد الله مَن لو أقسَمَ على الله لَأَبَرَّه»، وسيأتي بعد أربعة أبواب أيضاً باختصارٍ.

قال النَّوويّ: قال العلماء: المعروف رواية البخاريّ، ويُحتمل أن تكونا قِصَّتَين.

قلت: وجَزَمَ ابن حَزْم بأنَّهما قِصَّتان صحيحَتان وَقَعَتا لامرأةٍ واحدة: إحداهما: أنَّها جَرَحَت إنساناً فقُضيَ عليها بالضَّمان، والأُخرى: أنَّها كَسَرَت ثَنيَّة جارية فقُضيَ عليها بالقِصاص، وحَلَفَت أمُّها في الأولى وأخوها في الثّانية.

وقال البيهقيُّ بعد أن أورَدَ الرِّوايتَين: ظاهر الخبرَينِ يدلّ على أنَّهما قِصَّتان، فإن قُبِلَ هذا الجمعُ، وإلّا فثابتٌ أحفَظُ من حُميد.

قلت: في القِصَّتَينِ مُغايَراتٌ: منها هل الجانيةُ الرُّبَيِّع أو أُختها، وهل الجِناية كسرُ الثَّنيَّة أو الجِراحة، وهل الحالف أمّ الرُّبَيِّع أو أخوها أنس بن النَّضر؟

وأمَّا ما وَقَعَ في أوَّل الجِنايات عند البيهقيِّ[1] من وجه آخر عن حُميد عن أنس قال: لَطَمَت الرُّبَيِّع بنت مُعَوِّذ جاريةً فكَسَرَت ثَنيَّتَها، فهو غَلَطٌ في ذِكْر أبيها، والمحفوظ: أنَّها بنت النَّضر عمّة أنس، كما وَقَعَ التَّصريح به في صحيح البخاريّ.

وفي الحديث أنَّ كلّ مَن وجَبَ له القِصاص في النَّفس أو دونها، فعَفا على مالٍ تَراضَوْا به، جازَ.

**قوله:** «**يحيى**» هو القَطّان، وسفيان: هو الثَّوْريّ.

**قوله:** «**لَدَدْنا النبيَّ ﷺ في مرضه، فقال: لا تَلُدّوني**» تقدَّم شرحه في الوفاة النبويَّة (٤٤٥٨)، والمراد منه هنا: «لا يَبقَى أحدٌ منكم إلّا لُدَّ»، فإنَّ فيه إشارةً إلى مشروعيَّة الاقتصاص

---

(١) أورده البيهقي ولم يُسنده، ولم نقف عليه مسنداً بذكر الربيّع بنت معوِّذ في شيء من المصادر التي بأيدينا. والظاهر أنَّ ما وقع عند البيهقي سبق قلم، لأنه لـمّا أسنده بعد ذلك ٨/ ٦٤ عن حميد عن أنس، قال: الرُّبيِّع بنت النضر.

من المرأة بما جَنَتْه على الرجل، لأنَّ الذينَ لَدّوه كانوا رجالاً ونساء، وقد وَرَدَ التَّصريح في بعض طرقه بأنَّهم لَدّوا ميمونةَ وهي صائمةٌ من أجل عموم الأمر، كما مضى في الوفاة النبويَّة من وجهَين.

**قوله: «إلّا العبَّاس، فإنَّه لم يَشهَدكم»** تقدَّم بيانه أيضاً في الوفاة النبويَّة قبلُ.

وفي الحديث أنَّ صاحب الحقّ يَستَثني من غُرَمائه مَن شاءَ، فيَعفو عنه ويَقتَصّ من الباقين، وفيه نظر، لقولِه: «لم يَشهَدكم»، وفيه أخذُ الجماعة بالواحد.

قال الخطَّابيُّ: وفيه حُجّة لمن رأى القِصاص في اللَّطمة ونحوها، واعتَلَّ مَن لم يَرَ ذلك بأنَّ اللَّطم يَتعذَّر ضبطُه وتقديره، بحيثُ لا يزيد ولا يَنقُص، وأمَّا اللُّدود، فاحتملَ أن يكون قِصاصاً، واحتملَ أن يكون مُعاقَبة على مُخالَفة أمره، فعُوقِبوا من جِنس جِنايتهم.

وفيه أنَّ الشُّرَكاء في الجِناية يُقتَصّ من كلّ واحد منهم إذا كانت أفعالهم لا تَتَميَّز، بخِلَاف الجِناية في المال لأنَّها تَتَبَعَّض، إذ لو اشتَرَكَ جماعة في سَرِقة رُبع دينار لم يُقطَعوا اتِّفاقاً، وسيأتي بيان ذلك بعد ستّة أبواب (٦٨٩٦).

## ١٥- باب مَن أخذَ حقّه أو اقتصّ دون السّلطان

**٦٨٨٧- حدَّثنا أبو اليَمَان، أخبرنا شُعَيبٌ، حدَّثنا أبو الزِّنادِ، أنَّ الأعرَجَ حدَّثه، أنَّه سمعَ أبا هريرةَ يقول:/ إنَّه سمعَ رسولَ الله ﷺ يقول: «نحنُ الآخِرونَ السابقونَ يومَ القيامةِ».** ٢١٦/١٢

**٦٨٨٨- وبإسنادِه: «لَوِ اطَّلَعَ في بيتِكَ أحدٌ، ولم تَأذَن له، حَذَفْتَه بحَصاةٍ، ففَقَأتَ عينَه، ما كان عليكَ من جُناحٍ».**

[طرفه في: ٦٩٠٢]

**٦٨٨٩- حدَّثنا مُسدَّدٌ، حدَّثنا يحيى، عن حُميدٍ: أنَّ رجلاً اطَّلَعَ في بيتِ النبيِّ ﷺ، فسَدَّدَ إليه مِشْقَصاً. فَقلتُ: مَن حدَّثكَ؟ قال: أنسُ بنُ مالكٍ.**

**قوله: «باب مَن أخَذَ حَقّه»** أي: من جهة غريمه بغير حُكمِ حاكمٍ **«أو اقتَصَّ»** أي: إذا وجَبَ

له على أحد قِصاص في نفس أو طَرَف، هل يُشتَرَط أن يَرفَع أمرَه إلى الحاكم أو يجوز أن يَستوفيَه دونَ الحاكم؟ وهو المراد بالسُّلطان في التَّرجمة.

قال ابن بَطّال: اتَّفَقَ أئمَّة الفَتوى على أنَّه لا يجوز لأحدٍ أن يَقتَصّ من حَقّه دونَ السُّلطان. قال: وإنَّما اختَلَفوا فيمَن أقامَ الحدّ على عبده كما تقدَّم تفصيله. قال: وأمَّا أخذ الحقّ، فإنَّه يجوز عندهم أن يأخُذ حَقَّه من المال خاصّةً إذا جَحَدَه إيّاه ولا بيِّنة له عليه، كما سيأتي تقريره قريباً.

ثمَّ أجابَ عن حديث الباب بأنَّه خَرَجَ على التَّغليظ والزَّجر عن الاطِّلاع على عَورات الناس. انتهى.

قلت: فأمَّا نَقْلُ الاتِّفاق، فكأنَّه استَنَدَ فيه إلى ما أخرجه إسماعيل القاضي[1] في «نسخة أبي الزِّناد» عن الفقهاء الذينَ يُنتَهى إلى قولهم، ومنه: لا ينبغي لأحدٍ أن يُقيم شيئاً من الحدود دونَ السُّلطان، إلّا أنَّ للرجلِ أن يُقيم حَدَّ الزِّنى على عبده. وهذا إنَّما هو اتِّفاق أهل المدينة في زمن أبي الزِّناد.

وأمَّا الجواب، فإن أراد أنَّه لا يُعمَل بظاهرِ الخبر فهو مَحَلّ النِّزاع.

**قوله: «أنَّه سمعَ أبا هريرة يقول: إنَّه سمعَ رسول الله ﷺ يقول: نحنُ الآخِرونَ السابقونَ يومَ القيامة»** كذا لأبي ذرٍّ، وسَقَطَ: «يوم القيامة» للباقينَ.

**قوله: «وبِإسنادِه: لو اطَّلَعَ...»** إلى آخره، هو المراد في هذهِ التَّرجمة، والأوَّل ذكره لكَونِه أوَّل حديث في «نسخة شُعَيب عن أبي الزِّناد»، ومن ثَمَّ لم يَسُقِ الحديثَ بتمامه هنا، بل اقتَصَرَ على أوَّله إشارةً إلى ذلك، وساقَه بتمامه في كتاب الجمعة (٨٧٦)، ولم يَطَّرِد للبخاريِّ صنيعٌ في ذلك، واطَّرَدَ صنيعُ مسلم في «نسخة همَّام» بأن يَسوق السَّند ثمَّ يقول: فذكر أحاديث منها، ثمَّ يَذكُر الحديث الذي يُريده، وقد أشرت إلى ذلك في كتاب الرِّقاق[2].

---

(١) ومن طريقه أخرجه البيهقي ٨/ ٢٤٥.

(٢) بل في أحاديث الأنبياء عند شرح الحديث (٣٤٢٦).

وجَوَّزَ الكِرْمانيُّ أنَّ الراوي سمعَ الحديثَينِ في نَسَقٍ واحد فجمعهما، فاستَمرَّ مَن بعده على ذلك. قلت: وهذا يحتاج إلى تكملة، وهو أنَّ البخاريّ اختَصَرَ الأوَّل، لأنَّه لا يحتاج إليه هنا.

**قوله: «لو اطَّلَعَ»** الفاعل مُؤَخَّر، وهو «أحدٌ».

**قوله: «ولم تَأذَن له»** احتراز ممَّن اطَّلَعَ بإذنٍ.

**قوله: «حَذَفْته بحَصاةٍ»** كذا هنا بغير فاء، وأخرجه الطبرانيُّ[1] عن أحمدَ بن عبد الوهّاب ابن نَجْدة عن أبي اليَمَانِ شيخ البخاريّ فيه، بلفظ: «فحَذَفته» وهو الأُولى، والأوَّل جائز، وسيأتي بعد سبعة أبواب (٦٩٠٢) من رواية سفيان بن عُيَينةَ عن أبي الزِّناد بلفظ: «لو أنَّ امرأً اطَّلَعَ عليك بغير إذن، فحَذَفته».

وقوله: «حَذَفته» هنا بالحاءِ المهمَلة عند أبي ذرٍّ والقابِسيّ، وعند غيرهما بالخاءِ المعجَمة، وهو أوجَهُ، لأنه الرَّمي بحَصاةٍ أو نَواة ونحوهما، إمّا بين الإبهام والسَّبّابة وإمّا بين السَّبّابَتَين، وجَزَمَ النَّوويّ بأنَّه في مسلم بالمعجَمة، وسيأتي في رواية سفيان المشار إليها بالمهمَلة.

وقال القُرطُبيّ: الرِّواية بالمهمَلة خطأ، لأنَّ في نفس الخبر أنَّه الرَّمي بالحَصَى، وهو بالمعجَمة جَزْماً.

قلت: ولا مانع من استعمال المهمَلة في ذلك مَجازاً.

**قوله: «ففَقَأتَ عينَه»** بِقافٍ ثمَّ همزة ساكنة، أي: شَقَقتَ عينَه، قال ابن القَطّاع: فقَأ عينَه: أطفَأ ضوءها./ ٢١٧/١٢

**قوله: «جُناح»** أي: إثم أو مُؤاخَذة.

**قوله: «يحيى»** هو القَطّان، وحُميدٌ: هو الطَّويل.

---

(١) ليس في المطبوع من «الكبير» مسند أبي هريرة، وهو عنده في «الأوسط» (٦٢٢٣) عن محمد بن علي بن الصائغ، قال: حدثنا إبراهيم بن المنذر الحزامي، قال: حدثنا عبد الله، عن جده، عن أبي هريرة فذكره.

**قوله**: «**أنَّ رجلاً**» هذا ظاهره الإرسال، لأنَّ حُميداً لم يُدرِكِ القصَّةَ، لكن بيَّن في آخر الحديث أنَّه موصول. وسيأتي بعد سبعة أبواب (٦٩٠٠) من وجه آخر عن أنس، ويُذكَر فيه ما قيل في تسمية الرجل المذكور.

**قوله**: «**فسَدَّدَ إليه**» بِدالَينِ مُهمَلَتَين، الأولى ثقيلة قبلها سين مُهمَلة، أي: صَوَّبَ، وزنه ومعناه، والتَّصويب: توجيه السَّهم إلى المِرْماة، وكذلك التَّسديد، ومنه البيت المشهور:

أُعلِّمُه الرِّماية كلَّ يومٍ فلمَّا استَدَّ ساعدُه رَماني

وقد حُكيَ فيه الإعجام، ويُرجِّحُ كَونَه بالمهمَلة إسنادُه إلى التَّعليم، لأنَّه الذي في قُدرة المعلِّم، بخِلَاف الشِّدّة بمعنى القوّة، فإنَّه لا قُدرةَ للمُعلِّمِ على اجتلابها.

ووَقَعَ في رواية أبي ذرٍّ عن السَّرَخْسيّ، وفي رواية كَرِيمة عن الكُشمِيهنيّ بالشّينِ المعجَمة، والأوَّل أولى، فقد أخرجه أحمدُ (١٢٠٥٥) عن محمَّد بن أبي عَديّ عن حُميد بلفظ: فأهوى إليه، أي: أمالَ إليه.

**قوله**: «**مِشْقَصاً**» تقدَّم ضبطُه وتفسيره في كتاب الاستئذان (٦٢٤٢) في الكلام على رواية عُبيد الله بن أبي بكر بن أنس عن أنس، وسياقُه أتمّ، ووَقَعَ هنا في رواية حُميد مختصراً أيضاً.

وقد أخرجه أحمدُ (١٢٢٥٧) عن يحيى القَطّان شيخ شيخ البخاريّ فيه، فزاد في آخره: حتَّى أَخَّرَ رأسَه، بتشديد الخاء المعجَمة، أي: أخرجها من المكان الذي اطَّلَعَ فيه، وفاعل «أَخَّرَ» هو الرجل، ويُحتمل أن يكون المِشقَص، وأسنَدَ الفعل إليه مَجازاً، ويُحتمل أن يكون النبيَّ ﷺ، لكَونِه السَّبب في ذلك، والأوَّل أظهَر، فقد أخرجه أحمدُ أيضاً (١٢٨٢٩) عن سهل بن يوسف عن حُميد بلفظ: فأخرج الرجلُ رأسه، وعنده في رواية ابن أبي عَديّ التي أشرتُ إليها: فتأخَّرَ الرجل.

**قوله**: «**فقلت: مَن حدَّثك؟**» القائل هو يحيى القَطّان، والمقُول له: هو حُميد، وجوابه بقولِه: أنس بن مالك، يقتضي أنَّه سمعَه منه بغير واسطة، وهذا من المتون التي سمعَها حُميد من أنس، وقد قيل: إنَّه لم يسمع منه سوى خمسة أحاديث، والبقيَّة سمعَها من أصحابه عنه، كثابتٍ

وقَتَادة، فكان يُدَلِّسُها، فيَرويها عن أنس بلا واسطة، والحقّ أنَّه سمعَ منه أضعاف ذلك، وقد أكثرَ البخاريّ من تخريج حديث حُميد عن أنس، بخِلَاف مسلم فلم يُخرِّج منها إلّا القليل لهذه العِلّة، لكنَّ البخاريّ لا يُخرِّج من حديثه إلّا ما صَرَّحَ فيه بالتَّحديث، أو ما قامَ مقام التَّصريح ولو باللُّزوم، كما لو كان من رواية شُعْبة عنه، فإنَّ شُعْبة لا يَحمِل عن شيوخه إلّا ما عَرَفَ أنَّهم سمعوه من شيوخهم، وقد أوضحتُ ذلك في ترجمة حُميد في مُقدِّمة هذا الشَّرح، ولله الحمد.

## ١٦- باب إذا مات في الزِّحام أو قُتل به

**٦٨٩٠- أخبَرنا إسحاقُ بنُ منصورٍ، حدَّثنا أبو أُسامةَ، قال: هشامٌ أخبرنا، عن أبيه، عن عائشةَ، قالت: لمَّا كان يومُ أُحُدٍ هُزِمَ المشركونَ، فصاحَ إبليسُ: أي عبادَ الله، أُخراكم، فرَجَعَت أُولاهُم، فاجتَلَدَت هي وأُخراهم، فنَظَرَ حُذَيفةُ، فإذا هو بأبيه اليَمَان، فقال: أيْ عبادَ الله، أبي أبي! قالت: فوالله ما احتَجَزوا حتَّى قَتَلوه، قال حُذَيفةُ: غَفَرَ الله لكم.**

**٦٨٩٠م- قال عُرْوةُ: فما زالَت في حُذَيفةَ منه بقيَّة خيْرٍ، حتَّى لَحِقَ بالله.**

قوله: «**باب إذا ماتَ في الزِّحام أو قُتِلَ به**» كذا لابنِ بَطّال، وسَقَطَ «به» من رواية الأكثر. وأورَدَ البخاريّ التَّرجمة مَورِدَ الاستفهام، ولم يَجزِم بالحُكمِ كما جَزَمَ به في الذي بعده، لوجودِ الاختلاف في هذا الحُكم، وذكر فيه/ حديث عائشة في قصَّة قتل اليَمَان والد حُذَيفة، وقد ٢١٨/١٢
تقدَّم الكلام عليه قريباً (٦٨٨٣).

قال ابن بَطّال: اختلفَ على عُمر وعلي[1]: هل تجبُ دِيَتُه في بيت المال أو لا؟ وبه قال إسحاق، أي: بالوجوب، وتوجيهه أنَّه مسلم ماتَ بفعلِ قوم من المسلمين، فوَجَبَت دِيَتُه في بيت مال المسلمين.

---

(١) كذا وقعت العبارة في الأصلين مشوشة وغير واضحة المعنى، لعدم معرفة مرجع الضمير في قوله: «وبه»، ولأنَّ ظاهر العبارة يُوهِم أن الاختلاف المذكور كان بين عُمر وعليّ، وليس الأمر كذلك، كما يظهر واضحاً من كلام ابن بطال في «شرحه» ٨/ ٥١٨، إذ يقول: اختلف العلماء فيمن مات في الزحام ولا يُدْرى مَن قتله، فقالت طائفة: ديته في بيت المال، رُوي ذلك عن عمر بن الخطاب وعلي بن أبي طالب، وبه قال إسحاق... فالظاهر أنَّ ما وقع هنا سقط وتقديم وتأخير من صنيع بعض النسّاخ، والله أعلم.

قلت: ولعلَّ حُجَّته ما وَرَدَ في بعض طرق قصَّة حُذَيفة، وهو ما أخرجه أبو العبَّاس السَّرّاج[١] في «تاريخه» من طريق عِكْرمة: أنَّ والد حُذَيفة قُتِلَ يوم أُحُد قتله[٢] بعض المسلمين وهو يَظُنّ أنَّه من المشرِكين، فودَاه رسولُ الله ﷺ، ورجاله ثقات مع إرساله، وقد تقدَّم له شاهد مُرسَل أيضاً في «باب العفو عن الخطأ» (٦٨٨٣).

وروى مُسدَّد في «مُسنَده»[٣] من طريق يزيد بن مَذكُور: أنَّ رجلاً زُحِمَ يوم الجمعة، فماتَ فوداه عليّ من بيت المال.

وفي المسألة مذاهب أُخرى، منها قول الحسن البصريّ: إنَّ ديَته تجب على جميع مَن حَضَرَ، وهو أخصُّ من الذي قبله، وتوجيهُه أنَّه ماتَ بفعلِهم، فلا يَتَعدّاهم إلى غيرهم.

ومنها قول الشافعيّ ومَن تَبِعَه: إنَّه يُقال لوليِّه: ادَّعِ على مَن شِئتَ واحلِف، فإن حَلَفت استَحْقَقْتَ الدّيةَ، وإن نَكَلتَ حَلَفَ المدَّعَى عليه على النَّفي وسَقَطَت المطالَبة، وتوجيهُه أنَّ الدَّمَ لا يجب إلّا بالطَّلَب.

ومنها قول مالك: دمه هَدَر، وتوجيهُه أنَّه إذا لم يُعلم قاتلُه بعينِه استَحالَ أن يُؤخَذ به أحدٌ، وقد تقدَّمَت الإشارة إلى الرَّاجح من هذه المذاهب في «باب العفو عن الخطأ».

**قوله: «قال: هشام أخبَرنا»** من تقديم اسم الراوي على الصّيغة، وهو جائز، وهشام المذكور: هو ابن عُرْوة بن الزُّبَير.

**قوله: «فنَظَرَ حُذَيفة، فإذا هو بأبيه اليَمَان»** تقدَّم شرح قِصَّته في غزوة أُحُد (٤٠٦٥).

**وقوله: «قال عُرْوة»** هو موصول بالسَّندِ المذكور.

**وقوله: «فما زالَت في حُذَيفة منه»** أي: من ذلك الفعل، وهو العفو، و«من» سببيَّةٌ، وتقدَّم القول فيه أيضاً.

---

(١) ومن طريقه أخرجه أبو نعيم في «معرفة الصحابة» (٢٢٩٧).

(٢) لفظة «قتله» سقطت من (س).

(٣) كما في «المطالب العالية» (١٩٠٧)، وأخرجه أيضاً ابن أبي شيبة ٩/ ٣٩٤.

## ١٧ - باب إذا قتل نفسَه خطأً فلا دية له

**٦٨٩١- حدَّثنا المكِّيُّ بنُ إبراهيمَ، حدَّثنا يزيدُ بنُ أبي عُبيدٍ، عن سَلَمةَ، قال: خَرَجْنا مع النبيِّ ﷺ إلى خَيبرَ، فقال رجلٌ منهم: أسمِعْنا يا عامرُ من هُنَيَّاتِك، فحَدَا بهم، فقال النبيُّ ﷺ: «مَنِ السائقُ؟» قالوا: عامرٌ، فقال: «رَحِمَه الله» فقالوا: يا رسولَ الله، هَلّا أمتَعْتَنا به؟ فأُصِيبَ صَبيحةَ ليلتِه، فقال القومُ: حَبِطَ عملُه، قتلَ نفسَه، فلمَّا رَجَعْتُ وهم يَتَحدَّثونَ أنَّ عامراً حَبِطَ عملُه، فجئتُ إلى النبيِّ ﷺ، فقلتُ: يا رَسُولَ الله، فداكَ أبي وأُمّي، زَعَموا أنَّ عامراً حَبِطَ عملُه؟ فقال: «كَذَبَ مَن قالها، إنَّ له لأجرَينِ اثنَينِ، إنَّه لَجاهِدٌ مجاهِدٌ، وأيُّ قَتلٍ يزيدُه عليه؟».**

**قوله: «إذا قتل نفسَه خطأً، فلا دية له»** قال الإسماعيلي: قلت: ولا إذا قتلها عمداً، يعني: أنه لا مفهوم لقوله: «خطأً» والذي يظهر أن البخاري إنما قيَّد بالخطأ، لأنه محلُّ الخلاف.

قال ابن بطال: قال الأوزاعي وأحمد وإسحاق: تجب دِيتُه على عاقلته، فإن عاش فهي له عليهم، وإن مات فهي لِورثته.

وقال الجمهور: لا يجبُ في ذلك شيءٌ، وقصة عامر هذه حجة لهم، إذ لم يُنقل أن النبي ﷺ أوجب في هذه القصة له شيئاً، ولو وجب لَبيَّنها، إذ لا يجوز تأخير البيان عن وقت الحاجة، وقد أجمعوا على أنه لو قَطَعَ طَرَفاً من أطرافه عمداً، أو خطأً، لا يجبُ فيه شيء.

**قوله: «عن سَلَمة»** هو ابن الأكوع.

**قوله: «من هُنَيّاتِكَ»** بضمِّ أوَّله وتشديد التَّحتانيَّة بعد النّون، ووَقَعَ في رواية المُستَمْلي بحذفِ التَّحتانيَّة، وقد تقدَّم ضبطه في كتاب المغازي (٤١٩٦). وعامر: هو ابن الأكوع، فهو أخو سَلَمة، وقيل: عمّه.

قال ابن بَطّال:/ لم يُذكَر في هذه الطَّريق صِفَة قتل عامر نفسَه، وقد تقدَّم بيانه في كتاب ٢١٩/١٢
الأدب (٦١٤٨) ففيه: وكان سيف عامر قصيراً، فتَناولَ به يهوديّاً ليَضرِبَه، فرَجَعَ ذُبابُه، فأصاب رُكبَتَه.

قلت: ونَقَلَ بعض الشُّرّاح عن الإسماعيليّ أنَّه قال: ليس في رواية مَكّيّ شيخ البخاريّ

فيه: أنَّه ارتَدَّ عليه سيفُه فقتَلَه، والباب مُتَرجَم بمَن قتَل نفسه. وظنَّ أنَّ الإسماعيليّ تَعقَّبَ ذلك على البخاريّ وليس كما ظنَّ، وإنَّما ساقَ الحديث بلفظ: فارتَدَّ عليه سيفه، ثمَّ نَبَّهَ على أنَّ هذه اللَّفظة لم تقع في رواية البخاريّ هنا، فأشارَ إلى أنَّه عَدَلَ هنا عن رواية مَكّيّ بن إبراهيم لهذه النُّكتة، فيكون أَولى لوُضوحِه.

ويُجاب بأنَّ البخاريّ يَعتَمِد هذه الطَّريق كثيراً، فيُتَرجِم بالحُكم، ويكون قد أورَدَ ما يدلّ عليه صريحاً في مكان آخر، فلا يجب أن يُعيده فيُورِده من طريق أُخرى ليس فيها دلالة أصلاً، أو فيها دلالة خَفيَّة، كلّ ذلك للفِرار من التكرار لغير فائدة، وليَبعَث الناظرَ فيه على تَتبُّع الطُّرق والاستكثار منها، ليتمكَّن من الاستنباط ومن الجزم بأحدِ المحتَمَلَينِ مثلاً، وقد عُرِفَ ذلك بالاستقراءِ من صنيع البخاريّ، فلا معنى للاعتراض به عليه، وقد ذكرت ذلك مِراراً، وإنَّما أُنبِّه على ذلك إذا بَعُدَ العهدُ به.

وقد تقدَّم في الدَّعَوات (٦٣٢١) من وجه آخر عن يزيد بن أبي عُبيد شيخ مَكّيّ فيه بلفظ: فلمَّا تَصافَّ القومُ أُصيبَ عامر بقائمة سيفِه فماتَ.

وقد اعتَرَضَ عليه الكِرْمانيُّ فقال: قوله في التَّرجمة: فلا دية له، لا وجه له هنا، وإنَّما موضعه اللّائق به التَّرجمة السابقة: إذا ماتَ في الزِّحام فلا دية له على المزاحِمين، لظُهورِ أنَّ قاتل نفسه لا دية له، قال: ولعلَّه من تَصرُّف النَّقَلة بالتَّقديمِ والتَّأخير عن نسخة الأصل. ثمَّ قال: وقال الظّاهريَّة: دية مَن قتل نفسه على عاقلَته، فلعلَّ البخاريّ أراد رَدَّ هذا القول.

قلت: نعم أراد البخاريّ رَدَّ هذا القولِ، لكن على قائله قبلَ الظّاهريَّة، وهو الأوزاعيُّ كما قَدَّمتُه، وما أظنّ مذهب الظّاهريَّة انتَشَرَ عند تَصنيف البخاريّ كتابَه، فإنَّه صَنَّفَ كتابه في حُدود العشرينَ ومئتَين، وكان داودُ بن عليّ الأصبَهانيّ رأسُهم في ذلك الوقت طالباً، وكان سِنُّه يومئذٍ دونَ العشرين.

وأمَّا قول الكِرْمانيّ بأنَّ قول البخاريّ: فلا دية له، يَلِيق بترجمة: مَن ماتَ في الزِّحام، فهو صحيح، لكنَّه في ترجمة مَن قتل نفسه أليَقُ، لأنَّ الخِلَاف فيمَن ماتَ في الزِّحام قويّ، فمن

ثَمَّ لم يَجزِم في التَّرجمة بنفي الدِّية، بخِلَاف مَن قتل نفسه فإنَّ الخِلَاف فيه ضعيف، فجَزَمَ فيه بالنَّفي، وهو من محاسن تَصرُّف البخاريّ، فظَهَرَ أنَّ النَّقَلة لم يُخالفوا تَصرُّفه، وبالله التَّوفيق.

**قوله: «وأيُّ قَتْل يزيدُه عليه؟»** في رواية المُستَمْلي وكذا في رواية النَّسَفيّ: «وأيّ قتيل»، وصَوَّبَها ابن بَطّال وكذا عِيَاض، وليست الرِّواية الأُخرى خطأً مَحْضاً، بل يُمكِن رَدُّها إلى معنى الأُخرى، والله أعلم.

## ١٨- باب إذا عضّ يدَ رجلٍ فوقعت ثَناياهُ

**٦٨٩٢- حدَّثنا آدمُ، حدَّثنا شُعْبةُ، حدَّثنا قَتَادةُ، قال: سمعتُ زُرارةَ بنَ أَوْفَى، عن عِمْرانَ ابنِ حُصَينٍ: أنَّ رجلاً عَضَّ يَدَ رجلٍ، فنَزَعَ يدَه من فِيهِ، فوَقَعَت ثَنِيَّتاه، فاختَصَمُوا إلى النبيِّ ﷺ، فقال: «يَعَضُّ أحدُكم أخاه كما يَعَضُّ الفَحْل؟! لا دِيةَ له».**

**٦٨٩٣- حدَّثنا أبو عاصمٍ، عن ابنِ جُرَيج، عن عطاءٍ، عن صَفْوانَ بنِ يَعْلى، عن أبيه، قال: خَرَجْتُ في غزوةٍ، فعَضَّ رجلٌ، فانتَزَعَ ثَنِيَّتَه، فأبطَلَها النبيُّ ﷺ.**

**قوله: «باب إذا عَضَّ يدَ رجل فوَقَعَت ثَناياه»** أي: هل يَلزَمه فيه شيء أو لا؟

**ذكر فيه حديثَين:**

**الحديث الأول:/ قوله: «عن[1] زُرارة»** بضمِّ الزّاي المعجَمة ثمَّ مُهمَلتَينِ الأولى خفيفة ٢٢٠/١٢ بينهما ألف بغير همز: هو العامريّ، ووَقَعَ عند الإسماعيليّ في رواية عليّ بن الجَعْد عن شُعْبة: أخبرني قَتَادةُ أنَّه سمعَ زُرَارة.

**قوله: «أنَّ رجلاً عَضَّ يدَ رجل»** في رواية محمَّد بن جعفر عن شُعْبة عند مسلم (١٦٧٣/١٨) بهذا السَّند عن عِمران قال: قاتَلَ يَعْلى بن أُميَّة رجلاً فعَضَّ أحدُهما صاحبه، الحديث، قال شُعْبة: وعن قَتَادة عن عطاء ـ هو ابن أبي رَباح ـ عن ابن يَعْلى ـ

(١) كذا وقع للحافظ رحمه الله أنَّ رواية قتادة عن زرارة هنا بالعنعنة! مع أنَّ الذي في اليونينية دون ذكر خلاف أنه قال: سمعت زرارة، وكذلك أخرجه البيهقي ٨/ ٣٣٦ من طريق جعفر بن محمد القَلَانسي عن آدم بن أبي إياس شيخ البخاري هنا، فقال في روايته: سمعت زرارة.

يعني صفوان ـ عن يَعْلى بن أُميَّة قال، مِثله.

وكذا أخرجه النَّسائيُّ (٤٧٧٠) من طريق عبد الله بن المبارَك عن شُعْبة بهذا السَّند، فقال في روايته: بمِثلِ الذي قبله، يعني حديث عِمران بن حُصَين.

قلت: ولشُعْبةَ فيه سند آخر إلى يَعْلى أخرجه النَّسائيُّ (٤٧٦٣ و٤٧٦٤) من طريق ابن أبي عَديّ وعُبيد بن عَقِيل، كلاهما عن شُعْبة عن الحَكَم عن مجاهد عن يَعْلى، ووَقَعَ في رواية عُبيد بن عَقِيل: أنَّ رجلاً من بني تَميم قاتَلَ رجلاً فعَضَّ يَده.

ويُستَفاد من هذه الرِّواية تعيين أحد الرجلينِ المبهَمَينِ وأنَّه يَعْلى بن أُميَّة، وقد روى يَعْلى هذه القصَّة، وهي الحديث الثّاني في الباب، فبيَّن في بعض طرقه أنَّ أحدهما كان أجيراً له، ولفظه في الجهاد (٢٩٧٣): غَزَوت مع رسول الله ﷺ، فذكر الحديث، وفيه: فاستأجَرتُ أجيراً، فقاتَلَ رجلاً فعَضَّ أحدُهما الآخَرَ، فعُرِفَ أنَّ الرجلينِ المبهَمَين: يَعْلى وأجيرُه، وأنَّ يَعْلى أبهَمَ نفسه، لكن عَيَّنَه عِمران بن حُصَين، ولم أقِف على تسمية أجيره.

وأمَّا تمييز العاضِّ من المعضوض فوَقَعَ بيانه في غزوة تَبُوك من المغازي (٤٤١٧) من طريق محمَّد بن بكر عن ابن جُرَيج في حديث يَعْلى: قال عطاء: فلقد أخبرني صفوان بن يَعْلى أيّهما عَضَّ الآخر فنَسيته. فنظُنُّ أنَّه مُستَمِرّ على الإبهام، لكن وَقَعَ عند مسلم (١٦٧٤) والنَّسائيِّ (٤٧٧١) من طريق بُدَيل بن مَيسَرة عن عطاء، بلفظ: أنَّ أجيراً ليَعْلى عَضَّ رجلٌ ذِراعَه، وأخرجه النَّسائيُّ أيضاً (٤٧٦٨) عن إسحاق بن إبراهيم عن سفيان، بلفظ: فقاتَلَ أجيري رجلاً فعَضَّه الآخرُ، ويُؤيِّده ما أخرجه النَّسائيُّ (٤٧٦٥) من طريق صفوان بن عبد الله عن عَمَّيه سَلَمة بن أُميَّة ويَعْلى بن أُميَّة قالا: خرجنا مع رسول الله ﷺ في غزوة تَبُوك ومَعَنا صاحبٌ لنا، فقاتل رجلاً من المسلمين، فعَضَّ الرجلُ ذِراعه.

ويُؤيِّده أيضاً رواية عُبيد بن عَقِيل التي ذكرتها من عند النَّسائيِّ (٤٧٦٤) بلفظ: أنَّ رجلاً من بني تَميم عَضَّ، فإنَّ يَعْلى تَميميّ، وأمَّا أجيره فإنَّه لم يقع التَّصريح بأنَّه تَميميّ، وأخرج النَّسائيُّ أيضاً (٤٧٧٢) من رواية محمَّد بن مسلم الزُّهْريّ عن صفوان بن يَعْلى عن أبيه نحو

رواية سَلَمة، ولفظه: فقاتَلَ رجلاً فعَضَّ الرجلُ ذِراعَه فأوجَعَه، وعُرِفَ بهذا أنَّ العاضَّ هو يَعْلى بن أُميَّة، ولعلَّ هذا هو السِّرُّ في إبهامِه نفسَه.

وقد أنكَرَ القُرطُبيّ أن يكون يَعْلى هو العاضّ، فقال: يظهر من هذه الرِّواية أنَّ يَعْلى هو الذي قاتَلَ الأجير، وفي الرِّواية الأُخرى: أنَّ أجيراً ليَعْلى عَضَّ يد رجل، وهذا هو الأَولى والأليَق، إذ لا يَلِيق ذلك الفعل بيَعْلى مع جَلالَته وفضله.

قلت: لم يقع في شيء من الطُّرق أنَّ الأجير هو العاضّ، وإنَّما التبَسَ عليه أنَّ في بعض طرقه عند مسلم كما بيَّنته: أنَّ أجيراً ليَعْلى عَضَّ رجلٌ ذِراعَه، فجوَّزَ أن يكون العاضّ غير يَعْلى، وأمَّا استبعاده أن يقعَ ذلك من يَعْلى مع جَلالَته، فلا معنى له مع ثُبوت التَّصريح به في الخبر الصَّحيح، فيُحمل على أن يكون ذلك صَدَرَ منه في أوائل إسلامه، فلا استبعاد.

وقال النَّوويّ: وأمَّا قوله ـ يعني في الرِّواية الأولى ـ: إنَّ يَعْلى هو المعضوض، وفي الرِّواية الثَّانية والثَّالثة: أنَّ المعضوض هو أجير يَعْلى لا يَعْلى، فقال الحُفّاظ: الصَّحيح المعروف أنَّ المعضوضَ أجيرُ يَعْلى لا يَعْلى. قال: ويحتمل أنَّهما قضيَّتان جَرَتا ليَعْلى ولأجيره في وقت أو وقتَين، وتَعقَّبَه شيخنا في «شرح التِّرمِذيّ» بأنَّه ليس في رواية مسلم، ولا رواية غيره في الكتب السِّتّة ولا غيرها: أنَّ يَعْلى هو المعضوض لا صريحاً ولا إشارة، وقال شيخنا: فيتَعيَّن على هذا أنَّ يَعْلى هو العاضّ، والله أعلم. قلت: وإنَّما تَرَدَّدَ/ عِيَاض وغيره في العاضّ: هل ٢٢١/١٢
هو يَعْلى أو آخر أجنبيّ؟ كما قَدَّمتُه من كلام القُرطُبيّ، والله أعلم.

**قوله: «فنَزَعَ يده مِن فيه»** في رواية الكُشْمِيْهنيّ، وكذا في حديث يَعْلى الماضي في الجهاد (٢٩٧٣): من فمه، وفي رواية هشام عن قتادة[1] عند مسلم (١٦٧٣/ ١٩): عَضَّ ذِراعَ رجل فجَذَبَه، وفي حديث يَعْلى الماضي في الإجارة (٢٢٦٥): فعَضَّ إصبَع صاحبه، فانتَزَعَ إصبَعه.

وفي الجمع بين الذِّراع والإصبَع عُسْرٌ، ويَبعُد الحَمْل على تعدُّد القصَّة لاتِّحادِ المخرَج، لأنَّ

---

(١) في (س): عروة، وهو خطأ.

مَدارها على عطاء عن صفوان بن يَعْلى عن أبيه، فوَقَعَ في رواية إسماعيل ابن عُلَيَّة عن ابن جُرَيج عنه: إصبَعه، وهذه في البخاريّ (٢٢٦٥)، ولم يَسُق مسلم لفظها (١٦٧٤/ ٢٣)، وفي رواية بُدَيل بن مَيسَرة عن عطاء عند مسلم (١٦٧٤/ ٢٠) وكذا في رواية الزُّهْريّ عن صفوان عند النَّسائيِّ (٤٧٧٢): ذِراعَه، ووافَقَه سفيان بن عُيَينةَ عن ابن جُرَيج في رواية إسحاق بن راهويه عنه، فالذي يَتَرَجَّح الذِّراع، وقد وَقَعَ أيضاً في حديث سَلَمة بن أُميَّة عند النَّسائيِّ (٤٧٦٥) مِثل ذلك، وانفِراد ابن عُليَّة عن ابن جُرَيج بلفظ الإصبَع لا يُقاوِم هذه الرِّوايات المتعاضدة على الذِّراع، والله أعلم.

قوله: «**فوَقَعَت ثَنيَّتاه**» كذا للأكثر بالتَّثنية، وللكُشمِيهنيّ: ثَناياه، بصيغة الجمع، وفي رواية هشام المذكورة: فسَقَطَت ثَنيَّته، بالإفراد، وكذا له[1] في رواية ابن سِيرِين عن عِمران، وكذا في رواية سَلَمة بن أُميَّة بلفظ: فجَذَبَ صاحبُه يدَه فطَرَحَ ثَنيَّته[2].

وقد تَتَرَجَّح رواية التَّثنية لأنَّه يُمكِن حَمْلُ الرِّواية التي بصيغة الجمع عليها على رأي مَن يُجيز في الاثنَينِ صيغة الجمع، ورَدُّ الرِّواية التي بالإفرادِ إليها على إرادة الجِنس، لكن وَقَعَ في رواية محمَّد بن بكر[3]: فانتَزَعَ إحدى ثَنيَّتَيه، فهذه أصرَحُ في الوَحْدة، وقول مَن يقول في هذا بالحَمْلِ على التعدُّد بعيدٌ أيضاً لاتِّحادِ المخرَج، ووَقَعَ في رواية الإسماعيليّ: فنَدَرَت ثَنيَّتُه.

قوله: «**فاختَصَموا إلى النبيّ ﷺ**» كذا في هذا الموضع، والمراد يَعْلى وأجيره ومَن انضَمَّ إليهما ممَّن يَلوذ بهما أو بأحدِهما، وفي رواية هشام: فرُفِعَ إلى النبيّ ﷺ، وفي رواية ابن سِيرِين: فاستَعْدَى عليه، وفي حديث يَعْلى: فانطَلَقَ، هذه رواية ابن عُليَّة، وفي رواية سفيان:

---

(١) أي لمسلم (١٦٧٣) (٢١). لكن الرواية عنده: ثنيَّتُه أو ثناياهُ، على الشكّ. وقد جاء في رواية ابن سيرين بالإفراد جزماً عند أحمد (١٩٨٦٢)، والطبراني ١٨/ (٤٤٤).

(٢) عند النسائي (٤٧٦٥)، لكن بلفظ «فجذبها من فيه فطرح ثنيته».

(٣) يعني عن ابن جُريج، وروايته عند البخاري (٤٤١٧)، وكذا في رواية أبي أسامة عن ابن جُريج عند مسلم (١٦٧٤) (٢٣).

فأتى، وفي رواية محمَّد بن بكر عن ابن جُرَيج في المغازي: فأتَيا.

**قوله: «فقال: يَعَضُّ»** بفتح أوَّله والعين المهمَلة بعدها ضاد مُعجَمة ثقيلة، وفي رواية مسلم: «يَعمِدُ أحدكم إلى أخيه فيَعَضُّه»، وأصل عَضَّ: عَضِضَ بكسر الأولى، يَعضَضُ بفتحِها، فأُدغِمَت.

**قوله: «كما يَعَضُّ الفَحْلُ»** وفي حديث سَلَمة: «كعضاض[1] الفَحل» أي: الذَّكَر من الإبل، ويُطلَق على غيره من ذُكور الدَّوابّ، ووَقَعَ في الرِّواية التي في الجهاد، وكذا في حديث هشام[2]: «ويَقضَمُها»، بسكونِ القاف وفتح الضّاد المعجَمة على الأفصَح «كما يَقضَمُ الفَحلُ» من القَضْم، وهو الأكل بأطراف الأسنان، والخَضْم بالخاءِ المعجَمة بَدَل القاف: الأكل بأقصاها وبأدنَى الأضراس، ويُطلَق على الدَّقّ والكسر، ولا يكون إلّا في الشَّيء الصُّلْب، حكاه صاحب «الواعي[3] في اللُّغة».

**قوله: «لا دِيةَ له»** في رواية الكُشمِيهنيّ: «لا دِيةَ لك»، ووَقَعَ في رواية هشام[4]: فأبطَلَه وقال: «أردت أن تأكُل لحمَه»، وفي حديث سَلَمة: «ثمَّ يأتي يَلتَمِس العَقْلَ، لا عَقلَ لها» فأبطَلَها. وفي رواية ابن سِيرِين: فقال: «ما تأمُرني؟ أتأمُرُني أن آمُره أن يَدَع يدَه في فيك تَقضَمُها قَضْمَ الفَحل، ادفَع يَدك حتَّى يَقضَمَها ثمَّ انزِعها»، كذا لمسلمٍ، وعند أبي نُعَيم في «المستخرَج» من الوجه الذي أخرجه مسلم: «إن شِئت أمَرْناه فعَضَّ يَدك، ثمَّ انتَزِعها أنتَ»، وفي حديث يَعْلى بن أُميَّة[5]: فأهدَرَها، وفي هذا الباب: فأبطَلَها، وهي رواية الإسماعيليّ.

---

(١) هذا لفظه عند ابن ماجه (٢٦٥٦)، وأما عند أحمد (١٧٩٥٣) والنسائي (٤٧٦٥) فلفظه: «عضيض».

(٢) أي: في حديث هشام عن قتادة عن بُديل عن عطاء بن أبي رباح عن صفوان بن يعلى، وهو عند مسلم (١٦٧٤) (٢١) وليس حديث هشام عن قتادة عن زرارة الذي قدَّم الحافظ التنبيه على بعض ألفاظه، وهو عند مسلم (١٦٧٣).

(٣) تحرَّف في (س) إلى: الراعي، وكتاب «الواعي» لعبد الحق الإشبيلي.

(٤) يعني حديثه عن قتادة عن زرارة عند عمران.

(٥) هذا لفظ روايته عند البخاري في الجهاد (٢٩٧٦).

الحديث الثاني: قوله: «حدَّثنا أبو عاصم، عن ابن جُرَيج» كذا وَقَعَ له هنا بعُلوٍّ درجة، وتقدَّم له في الإجارة والجهاد والمغازي من طريق ابن جُرَيج بنزولٍ، لكنَّ سياقه فيها أتـمُّ ممَّا هنا.

قوله: «عن عطاء» هو ابن أبي رَباح «عن صَفْوان بن يَعْلى» وفي رواية ابن عُليَّة في الإجارة: أخبرني عطاء، وفي رواية محمَّد بن بكر في المغازي: سمعت عطاء أخبرني صفوان ابن يَعْلى بن أُميَّة، وكذا لمسلمٍ من طريق أبي/ أُسامة عن ابن جُرَيج. ٢٢٢/١٢

قوله: «عن أبيه» في رواية ابن عُليَّة: عن يَعْلى بن أُميَّة، وفي رواية حَجّاج بن محمَّد عند أبي نُعَيم في «المستخرَج»: أخبرني صفوان بن يَعْلى بن أُميَّة أنَّه سمعَ يَعْلى، وأخرجه مسلم (١٦٧٣/ ١٨) من طريق شُعْبة عن قَتَادة عن عطاء عن ابن يَعْلى عن أبيه، ومن طريق همَّام عن عطاء كذلك (١٦٧٤/ ٢٢)، وهي عند البخاريّ (١٨٤٧ و١٨٤٨) في الحجّ مختصرة مضمومة إلى حديث الذي سألَ عن العمرة.

ومن طريق[1] هشام الدَّستُوائيّ عن قَتَادة، وفيها مُخالَفة لرواية شُعْبة من وجهَين: أحدهما: أنَّه أدخَلَ بين قَتَادة وعطاءٍ: بُدَيل بن مَيسَرة، والآخر: أنَّه أرسَلَه، ولفظه: عن صفوان ابن يَعْلى: أنَّ أجيراً ليَعْلى بن مُنْية عَضَّ رجلٌ ذِراعَه.

وقد اعتَرَضَ الدّارَقُطنيُّ على مسلم في تخريجه هذه الطَّريقَ، وتخريجه طريقَ محمَّد بن سِيرِين عن عِمران، وهو لم يسمع منه، وأجابَ النَّوويّ بما حاصلُه: أنَّ المتابَعات يُغتَفَر فيها ما لا يُغتَفَر في الأُصول، وهو كما قال.

ومُنية التي نُسِبَ إليها يَعْلى هنا: هي أمُّه، وقيل: جَدَّتُه، والأوَّل المعتمَد، وأبوه كما تقدَّم في الرِّوايات الأخرى: أُميَّة بن أبي عبيدة[2] بن همَّام بن الحارث التَّميميّ الحَنظَليّ، أسلَمَ يوم الفتح وشَهِدَ مع النبيّ ﷺ ما بعدها كَحُنَينٍ والطائف وتَبوك.

---

(١) رجع الكلام هنا إلى مسلم، وهذه الطريق عنده برقم (١٦٧٤) (٢٠).

(٢) تحرف في الأصلين إلى: عُبيد، وجاء على الصواب في (س)، إذ هو الموافق لما في مصادر ترجمته، وأورده ابن ماكولا في «الإكمال» ٦/ ٤٦ في باب عُبَيدة وعَبِيدة.

ومُنية أمُّه، بضمِّ الميم وسكون النُّون بعدها تحتانيَّة: هي بنت جابر، عمّة عُتبةَ بن غَزْوانَ، وقيل: أُخته، وذكر عِيَاض أنَّ بعض رواة مسلم صَحَّفَها، فقال: مُنبِّه، بفَتح النُّون وتشديد الموحَّدة، وهو تصحيف، وأغرَبَ ابن وضّاح فقال: مُنية، بسكونِ النُّون: أمُّه، وبفتحِها ثمَّ موحَّدة: أبوه، ولم يوافقه أحدٌ على ذلك.

**قوله: «خَرَجْتُ في غزوة»** في رواية الكُشمِيهنيّ: في غَزاة، وثَبَتَ في رواية سفيان (٢٩٧٣) أنَّها غزوة تَبُوك، ومثله في رواية ابن عُليَّة (٢٢٦٥) بلفظ: جيش العُسرة، وبه جَزَمَ غير واحد من الشُّرّاح، وتَعقَّبَه بعض مَن لَقِيناه بأنَّ في «باب مَن أحرَمَ جاهلاً وعليه قميص» (١٨٤٧ و١٨٤٨) من كتاب الحجّ في البخاريّ من حديث يَعْلى: كنت مع النبيّ ﷺ، فأتاه رجل عليه جُبّة بها أثر صُفْرة، فذكر الحديث، وفيه: فقال: «اصنَع في عُمْرَتك ما تَصنَع في حَجَّتك». وعَضَّ رجلٌ يدَ رجل، فانتَزَعَ ثَنيَّتَه، فأبطَلَه النبيّ ﷺ. فهذا يقتضي أن يكون ذلك في سَفَر كان فيه الإحرام بالعمرة.

قلت: وليس ذلك صريحاً في هذا الحديث، بل هو محمول على أنَّ الراوي سمعَ الحديثَين، فأورَدَهما معاً عاطِفاً لأحدِهما على الآخر بالواو التي لا تقتضي التَّرتيبَ، وعَجَبٌ ممَّن يتكلَّم على[1] الحديث، فيَرُدُّ ما فيه صريحاً بالأمرِ المحتَمَل، وما سبب ذلك إلّا إيثار الرَّاحة بتَركِ تَتبُّع طرق الحديث، فإنَّها طريق تُوصِل إلى الوقوف على المراد غالباً.

**قوله: «فعَضَّ رجلٌ، فانتَزَعَ ثَنيَّته»** كذا وَقَعَ عنده هنا بهذا الاختصار المُجحِف، وقد بيَّنه الإسماعيليّ من طريق يحيى القَطّان عن ابن جُرَيج، ولفظه: قاتَلَ رجلٌ آخرَ، فعَضَّ يدَه، فانتَزَعَ يده، فانتَدَرَت ثَنيَّتُه. وقد بيَّنت اختلاف طرقه في الذي قبله.

وقد أخَذَ بظاهرِ هذه القصَّة الجمهورُ فقالوا: لا يَلزَمُ المعضوضَ قِصاصٌ ولا ديةٌ، لأنَّه في حُكم الصّائل.

واحتَجّوا أيضاً بالإجماع على أنَّ مَن شَهَرَ على آخر سِلاحاً ليقتله، فدَفَعَ عن نفسه فقَتَلَ

---

(١) تحرَّف في (س) إلى: عن.

الشّاهرَ، أنَّه لا شيء عليه، فكذا لا يَضمَن سِنَّه بدفعِه إيّاه عنها. قالوا: ولو جَرَحَه المعضوض في موضع آخر لم يَلزَمه شيء، وشرط الإهدار أن يَتألَّم المعضوض، وأن لا يُمكِنه تخليص يده بغير ذلك من ضربٍ في شِدقَيه أو فكٍّ لِلَحْيَيْهِ[1] ليُرسِلها، ومهما أمكَنَ التَّخليص بدون ذلك فعَدَلَ عنه إلى الأثقَل لم يُهدَر. وعند الشافعيَّة وجه أنَّه يُهدَر على الإطلاق، ووَجْهٌ أنَّه لو دَفَعَه في ذلك ضَمِنَ.

وعن مالك روايتان: أشهَرُهما: يجب الضَّمان، وأجابوا عن هذا الحديث باحتمال أن يكون سبب الإنذار شِدّة العَضّ لا النَّزع، فيكون سُقوط ثَنيَّة العاضّ بفعلِه لا بفعلِ المعضوض، إذ لو كان من فعل صاحب اليد لَأمكَنَه أن يُخلِّص يده من غير قَلْع، ولا يجوز الدَّفْع بالأثقَلِ مع إمكان الأخَفّ.

٢٢٣/١٢ وقال بعض المالكيَّة: العاضّ قَصَدَ العُضوَ نفسَه، والذي/ استُحِقَّ في إتلاف ذلك العُضو غيرُ ما فعل به، فوجَبَ أن يكون كلٌّ منهما ضامناً ما جَنَاه على الآخر، كمَن قَلَعَ عين رجل فقطَعَ الآخرُ يَده.

وتُعقِّبَ بأنَّه قياس في مُقابِل النَّصّ فهو فاسد.

وقال بعضهم: لعلَّ أسنانه كانت تَتحرَّك فسَقَطَت عَقِب النَّزع. وسياق هذا الحديث يَدفَع هذا الاحتمال.

وتَمسَّكَ بعضهم بأنَّها واقعة عَين ولا عموم لها، وتُعقِّبَ بأنَّ البخاريّ أخرج في الإجارة (٢٢٦٦) عَقِب حديث يَعْلى هذا من طريق أبي بكر الصِّدّيق ﷺ أنَّه وَقَعَ عنده مِثلُ ما وَقَعَ عند النبيّ ﷺ، وقَضَى فيه بمِثلِه، وما تقدَّم من التَّقييد[2] ليس في الحديث، وإنَّما أُخِذَ من القواعد الكلّيَّة، وكذا إلحاق عُضو آخرَ غير الفَم به، فإنَّ النَّصّ إنَّما وَرَدَ في صورة مخصوصة. نَبَّهَ على ذلك ابن دَقيق العيد.

---

(١) تصحف في (س) إلى: لحيته. واللحيان، بفتح اللام: عظما الفَكّ.

(٢) يعني إمكان الدفْع بغير هذا الطريق.

وقد قال يحيى بن عمر: لو بَلَغَ مالكاً هذا الحديثُ لمَا خالَفَه، وكذا قال ابن بَطّال: لم يقع هذا الحديث لمالكٍ وإلّا لمَا خالَفَه، وقال الدَّاوُوديّ: لم يَروِه مالك لأنَّه من رواية أهل العراق، وقال أبو عبد الملِك: كأنَّه لم يَصِحّ الحديث عنده لأنَّه أتى من قِبَلِ المشرق.

قلت: وهو مسلَّم في حديث عِمران، وأمَّا طريق يَعْلى بن أُميَّة فرواها أهل الحِجاز، وحَمَلَها عنهم أهل العراق، واعتَذَرَ بعضُ المالكيَّة بفسادِ الزَّمان، ونَقَلَ القُرطُبيّ عن بعض أصحابهم: إسقاطَ الضَّمان، قال: وضمَّنَه الشافعيُّ، وهو مشهور مذهب مالك. وتُعقِّبَ بأنَّ المعروف عن الشافعيّ أنَّه لا ضَمان، وكأنَّه انعَكَسَ على القُرطُبيّ.

تنبيه: لم يتكلَّم النَّوويّ على ما وَقَعَ في رواية ابن سِيرِين عن عِمران، فإنَّ مُقتَضاها إجراء القِصاص في العَضّة، وسيأتي البحث فيه مع القِصاص في اللَّطْمة بعد بابين. وقد يقال: إنَّ العَضّ هنا إنَّما أُذِنَ فيه للتَّوصُّلِ إلى القِصاص في قَلْع السِّنّ، لكنَّ الجواب السَّديد في هذا أنَّه استَفهَمَه استفهام إنكارٍ، لا تقريرِ شَرْعٍ، هذا الذي يظهر لي، والله أعلم.

وفي هذه القصَّة من الفوائد التَّحذير من الغضب، وأنَّ مَن وَقَعَ له ينبغي له أن يَكظِمَه ما استَطاعَ، لأنَّه أدَّى إلى سُقوط ثَنيَّة الغَضبان، لأنَّ يَعْلى غَضِبَ من أجيره فضَرَبَه، فدَفَعَ الأجيرُ عن نفسه، فعَضَّه يَعْلى، فنَزَعَ يدَه فسَقَطَت ثَنيَّة العاضّ، ولولا الاسترسالُ مع الغضب لَسَلِمَ من ذلك.

وفيه استئجار الحُرّ للخِدْمة وكِفاية مُؤنة العمل في الغَزو، لا ليقاتل عنه، كما تقدَّم تقريره في الجهاد (٢٩٧٣).

وفيه رفعُ الجِناية إلى الحاكم من أجل الفَصْل، وأنَّ المرء لا يَقتَصّ لنفسِه. وأنَّ المتعَدّي بالجِناية يَسقُط ما ثَبَتَ له قبلها من جِناية إذا تَرَتَّبَت الثّانية على الأولى. وفيه جواز تشبيه فعل الآدميّ بفعلِ البَهيمة إذا وَقَعَ في مقام التَّنفير عن مِثل ذلك الفعل، وقد حكى الكِرْمانيُّ أنَّه رأى مَن صَحَّفَ قوله: «كما يَقضَم الفُجْل» بالجيم بَدَل الحاء المهمَلة، وحَمَلَه على البَقْل المعروف، وهو تصحيف قبيح.

وفيه دفع الصّائل، وأنَّه إذا لم يُمكِن الخَلاصُ منه إلّا بجِنايةٍ على نفسه أو على بعض أعضائه، فَفُعِلَ به ذلك، كان هَدَراً، وللعلماءِ في ذلك اختلاف وتفصيل معروف.

وفيه أنَّ مَن وَقَعَ له أمرٌ يأنَفُه أو يَحتَشِم من نِسبَته إليه إذا حكاه، كَنَى عن نفسه بأن يقول: فعل رجلٌ أو إنسانٌ أو نحو ذلك كذا وكذا، كما وَقَعَ لِيَعْلى في هذه القصَّة، وكما وَقَعَ لعائشة حيثُ قالت: قَبَّلَ رسولُ الله ﷺ امرأةً من نسائه، فقال لها عُرْوة: هل هي إلّا أنتِ؟ فتبسَّمَت[1].

## ١٩- باب السِّنّ بالسِّنّ

**٦٨٩٤- حدَّثنا الأنصاريُّ، حدَّثنا حُميدٌ، عن أنسٍ ﷺ: أنَّ ابنةَ النَّضْرِ لَطَمَت جاريةً، فكَسَرَت ثَنِيَّتَها، فأتوُا النبيَّ ﷺ، فأمَرَ بالقِصَاص.**

٢٢٤/١٢ قوله: «**باب السِّنّ بالسِّنّ**» قال ابن بَطّال: أجمَعوا على قَلع السِّنّ بالسِّنِّ في العَمْد، واختَلَفوا في سائر عِظام الجسد، فقال مالك: فيها القَوَد إلّا ما كان مُجوَّفاً، أو كان كالمأمومة والمنقَّلة والهاشمَة[2]، ففيها الدِّية، واحتَجَّ بالآية، ووجه الدّلالة منها أنَّ شَرْع مَن قبْلَنا شَرْعٌ لنا إذا وَرَدَ على لسان نبيّنا بغير إنكار، وقد دَلَّ قوله: «السِّنّ بالسِّنِّ» على إجراء القِصاص في العَظم، لأنَّ السِّنّ عَظم، إلّا ما أجمَعوا على أن لا قِصاص فيه، إمّا لخوفِ ذهاب النَّفس، وإمّا لعَدَمِ الاقتدار على المماثَلة فيه.

وقال الشافعيّ واللَّيث والحنفيَّة: لا قِصاص في العَظم غيرَ السِّنّ، لأنَّ دونَ العَظْم حائلاً من جِلد ولحم وعَصَب، يَتعذَّر معه المماثَلة، فلو أمكَنَت لَحَكَمنا بالقِصاص، ولكنَّه لا يَصِل إلى العَظم حتَّى يَنال ما دونه ممَّا لا يُعرَف قَدْرُه.

وقال الطَّحَاويّ: اتَّفَقوا على أنَّه لا قِصاصَ في عَظْم الرَّأس فليَلتَحِق بها سائرُ العِظام.

---

(١) أخرجه أبو داود (١٧٩)، وابن ماجه (٥٠٢)، والترمذي (٨٦) لكن لفظه: فضحكت، وانظر تمام تخريجه والكلام عليه في «مسند أحمد» (٢٥٧٦٦).

(٢) المأمومة: هي الشَّجَّة التي تصل إلى أمّ الدماغ لِشِدَّتها، والمنقَّلة: هي الشجة التي تَتَنقَّل منها فَرَاش العظام، وهي ما رَقَّ منها، والهاشِمة: هي الشجة التي تَهْشِمُ العظم.

وتُعقِّبَ بأنَّه قياس مع وجود النَّصّ، فإنَّ في حديث الباب أنَّها كَسَرَت الثَّنيَّة فأُمِرَت بالقِصاص، مع أنَّ الكسر لا تَطَّرِد فيه المماثَلة.

**قوله: «حدَّثنا الأنصاريّ»** هو محمَّد بن عبد الله، وسَمّاه البخاريّ في روايته عنه هذا الحديثَ في تفسير سورة البقرة (٤٤٩٩).

**قوله: «عن[1] حُميد، عن أنس»** في رواية التَّفسير (٤٤٩٩): حدَّثنا حُميد أنَّ أنساً حدَّثهم.

**قوله: «أنَّ ابنة النَّضْر»** تقدَّم في التَّفسير (٤٥٠٠) بهذا السَّند عن أنس: أنَّ الرُّبَيِّع ـ بضمِّ أوَّله والتَّشديد ـ عَمَّته، وفي تفسير المائدة (٤٦١١) من رواية الفَزَاريِّ عن حُميد عن أنس: كَسَرَت الرُّبَيِّعُ عمّةُ أنس، ولأبي داود (٤٥٩٥) من طريق مُعتَمِر عن حُميد عن أنس: كَسَرَت الرُّبَيِّعُ أُختُ أنس بن النَّضر.

**قوله: «لَطَمَت جاريةً، فكَسَرَت ثَنيَّتها»** وفي رواية الفَزَاريّ: جارية مِن الأنصار، وفي رواية مُعتَمِر: امرأةً، بَدَل: جاريةً، وهو يوضِّح أنَّ المراد بالجارية المرأة الشّابّة لا الأمة الرَّقيقة.

**قوله: «فأتَوا النبيّ ﷺ»** زاد في الصُّلح[2] ومثله لابنِ ماجَهْ (٢٦٤٩) والنَّسائيِّ (٤٧٥٧) من وجه آخر[3] عن أنس: فطلبوا إليهم العفو فأبَوْا، فعَرَضوا عليهم الأرش فأبَوا. أي: طلب أهل الرُّبَيِّع إلى أهل التي كَسَرَت ثَنِيَّتَها أن يَعفوا عن الكسر المذكور مَجّاناً، أو على مال فامتَنَعوا. زاد في الصُّلح[4]: فأبَوْا إلّا القِصاص، وفي رواية الفَزَاريّ: فطلبَ القوم القِصاصَ فأتَوْا النبيَّ ﷺ[5].

**قوله: «فأمَرَ بالقِصاص»** زاد في الصُّلح (٢٧٠٣): فقال أنس بن النَّضر... إلى آخر ما حَكَيته

---

(١) كذا وقع للحافظ بصيغة العنعنة، مع أنَّ الذي في اليونينية دون حكاية خلاف بين رواة البخاري: حدثنا حميد.

(٢) هذا اللفظ المذكور في التفسير (٤٥٠٠)، وأما لفظ الصلح (٢٧٠٣) فهو: فطلبوا الأرش وطلبوا العفو، فأبَوا.

(٣) بل من طريق حميد عن أنس.

(٤) بل في التفسير (٤٥٠٠).

(٥) بل في التفسير (٤٥٠٠).

قريباً في «باب القِصاص بين الرِّجال والنِّساء»[١].

وقوله فيه: فرَضيَ القوم وعَفوا، وَقَعَ في رواية الفَزَاريّ: فرَضيَ القوم فقَبِلوا الأرش، وفي رواية مُعتَمِر: فرَضُوا بأرشٍ أخَذوه، وفي رواية مروان بن معاوية عن حُميد عند الإسماعيليّ: فرَضيَ أهلُ المرأة بأرشٍ أخَذوه فعَفَوْا. فعُرِفَ أنَّ قوله: فعَفَوا، أي: على الدّية، زاد مُعتَمِر: فعَجِبَ النبيّ ﷺ، وقال: «إنَّ من عباد الله مَن لو أقسَمَ على الله لَأبَرَّه» أي: لَأبَرَّ قَسَمَه.

ووَقَعَ في رواية خالد الطَّحّان عن حُميد عن أنس في هذا الحديث عند ابن أبي عاصم[٢]: «كم من رجل لو أقسَمَ على الله لَأبَرَّه».

ووجه تَعَجُّبِه أنَّ أنس بن النَّضر أقسَمَ على نفي فعل غيره، مع إصرار ذلك الغير على إيقاع ذلك الفعل، فكأن قضيَّة ذلك في العادة أن يَحنَث في يمينه، فألهمَ الله الغيرَ العفْوَ فبَرَّ قَسَمُ أنسٍ، وأشارَ بقولِه: «إنَّ من عباد الله» إلى أنَّ هذا الاتِّفاق إنَّما وَقَعَ إكراماً من الله لأنسٍ ليُبِرَّ يمينَه، وأنَّه من جملة عباد الله الذينَ يُجيب دعاءَهم ويُعطيهم أرَبَهم.

واختُلِفَ في ضبط قوله ﷺ: «كتابُ الله القِصاصُ»، فالمشهور أنَّهما مرفوعان على أنَّهما مُبتَدَأ وخَبَر، وقيل: منصوبان على أنَّه ممَّا وُضِعَ فيه المصدَرُ موضعَ الفعل، أي: كَتَبَ الله القِصاص، أو على الإغراء، و«القِصاص» بَدَل منه فيُنصَب، أو يُنصَب بفعلٍ محذوف، ويجوز رفعه بأن يكون خبر مُبتَدَأ محذوف.

واختُلِفَ أيضاً في المعنى، فقيلَ: المراد حُكمُ كتاب الله القِصاصُ، فهو على تقدير حذف مُضاف، وقيل: المراد بالكتاب: الحُكمُ، أي: حُكم الله القِصاصُ، وقيل: أشارَ إلى قوله: ﴿وَٱلْجُرُوحَ / قِصَاصٌ﴾[المائدة: ٤٥] [النحل:١٢٦]، وقيل: إلى قوله: ﴿فَعَاقِبُوا۟ بِمِثْلِ مَا عُوقِبْتُم بِهِۦ﴾، وقيل: إلى قوله: ﴿وَٱلسِّنَّ بِٱلسِّنِّ﴾ [المائدة:٤٥] في قوله: ﴿وَكَتَبْنَا عَلَيْهِمْ فِيهَآ﴾ [المائدة:٤٥]، بناءً على أنَّ شَرْعَ مَن قبلَنا شَرْعٌ لنا ما لم يَرِد في شَرْعِنا ما يَرفَعه. ٢٢٥/١٢

(١) بين يدي الحديث (٦٨٨٦).

(٢) في «الديات» ص ٦٢-٦٣.

وقد استُشكِلَ إنكارُ أنس بن النَّضر كسرَ سِنّ الرُّبَيِّع، مع سماعه من النبيّ ﷺ الأمرَ بالقِصاص، ثمَّ قال: أتُكسَرُ سِنّ الرُّبَيِّع؟ ثمَّ أقسَمَ أنَّها لا تُكسَر، وأُجيبَ بأنَّه أشارَ بذلك إلى التَّأكيد على النبيّ ﷺ في طلب الشَّفاعة إليهم أن يَعفُوا عنها.

وقيل: كان حَلِفه قبل أن يَعلم أنَّ القِصاص حَتْمٌ، فظنَّ أنَّه على التَّخيير بينه وبين الدّية أو العفو.

وقيل: لم يُرِدِ الإنكار المحْض والردَّ، بل قاله تَوقُّعاً ورَجاءً من فضل الله أن يُلْهم الخصومَ الرِّضا حتَّى يَعفُوا، أو يقبلُوا الأرش، وبهذا جَزَمَ الطِّيبيُّ، فقال: لم يَقُله رَدّاً للحُكم، بل نَفَى وقوعَه لما كان له عند الله من اللُّطف به في أُموره والثِّقة بفضلِه أن لا يُخيِّبه فيما حَلَفَ به، ولا يُخيِّب ظنَّه فيما أرادَه بأن يُلْهِمَهم العفوَ، وقد وَقَعَ الأمر على ما أرادَ.

وفيه جواز الحَلِف فيما يُظَنّ وقوعُه، والثَّناء على مَن وَقَعَ له ذلك عند أمْنِ الفتنة بذلك عليه. واستحباب العفو عن القِصاص، والشَّفاعة في العفو، وأنَّ الخِيَرة في القِصاص أو الدّية للمُستَحِقِّ على المستَحَقّ عليه. وإثبات القِصاص بين النِّساء في الجِراحات وفي الأسنان.

وفيه الصُّلح على الدّية. وجَرَيان القِصاص في كسر السِّنّ، ومحلّه فيما إذا أمكَنَ التَّماثُل، بأن يكون المكسور مضبوطاً فيُبرَد من سِنّ الجاني ما يُقابِله بالمِبرَدِ مثلاً، قال أبو داود في «السُّنَن» (بإثر ٤٥٩٥): قلت لأحمدَ: كيف؟ فقال: تَبرَد. ومنهم مَن حَمَلَ الكسرَ في هذا الحديث على القَلْع، وهو بعيدٌ من هذا السّياق.

## ٢٠- باب دِيَة الأصابع

**٦٨٩٥- حدَّثنا آدمُ، حدَّثنا شُعْبةُ، عن قَتَادةَ، عن عِكْرمةَ، عن ابنِ عبَّاسٍ، عن النبيِّ ﷺ، قال: «هَذِه وهذه سواءٌ». يعني: الخِنْصَرَ والإبهام.**

**حدَّثنا محمَّدُ بنُ بشَّارٍ، حدَّثنا ابنُ أبي عَدِيٍّ، عن شُعْبَةَ، عن قَتَادةَ، عن عِكْرمةَ، عن ابنِ عبَّاسٍ، قال: سمعتُ النبيَّ ﷺ، نحوَه.**

**قوله: «باب دية الأصابع»** أي: هل هي[1] مُستَوية أو مُختَلِفة؟

---

(١) لفظة «هي» سقطت من (س).

قوله: «عن ابن عبَّاس، عن النبيّ ﷺ، قال: هذه وهذه سواء. يعني: الخِنْصَرَ والإبهام» في رواية النَّسائيِّ (٤٨٤٨) من طريق يزيد بن زُرَيع عن شُعْبة: الإبهام والخِنصَر، وحَذَفَ لفظة: يعني، وزاد في روايةٍ عنه (٤٨٤٩): عَشْرٌ عَشْرٌ[١]، ولعليِّ بن الجَعْد[٢] عن شُعْبة عند[٣] الإسماعيليّ: وأشارَ إلى الخِنصَر والإبهام، وللإسماعيليِّ من طريق عاصم بن عليّ[٤] عن شُعْبة: دِيَتُهما سواء، ولأبي داود (٤٥٥٩) من طريق عبد الصَّمَد بن عبد الوارث عن شُعْبة: «الأصابع والأسنان سواء، الثَّنيَّة والضِّرس سواء»، ولأبي داود (٤٥٦٠) والتِّرمِذيّ (١٣٩١) من طريق يزيد النَّحْويّ عن عِكْرمة، بلفظ: «الأسنان والأصابع سواء»، وفي لفظ: «أصابع اليَدَينِ والرِّجلَينِ سواء»[٥].

وأخرج ابن أبي عاصم من رواية يحيى القَطّان عن شُعْبة عن قَتَادة عن سعيد بن المسيّب[٦] قال: بعث[٧] مروان إلى ابن عبَّاس يسأله عن الأصابع، فقال: قَضَى النبيُّ ﷺ في اليد خمسين، وكلّ إصبَع عَشْرٌ.

---

(١) هذه الرواية الثانية عن يزيد بن زريع عن سعيد بن أبي عَرُوبة عن قتادة، وليست عن شعبة، ثم إنَّ كِلتا الروايتين المذكورتين ليزيد بن زريع موقوفتان على ابن عباس.

(٢) وهو في «الجعديات» لأبي القاسم البغوي (٩٩٢).

(٣) تحرَّف في (س) إلى: عن.

(٤) وهو أيضاً عند الطبراني في «الكبير» (١١٨٢٤) من هذه الطريق.

(٥) هذا اللفظ الثاني هو لفظ الترمذي، والأول لفظ أبي داود.

(٦) كذا ساق الحافظُ هذا الأثر بالإسناد المذكور إلى سعيد بن المسيب، وسبقه إلى ذلك شيخه ابن المُلقِّن في «التوضيح» ٣١/ ٣٨٧، مع أنَّ الذي في مطبوعتَي «الديات»؛ طبعة الحاشدي ص٧٠، وكذا في طبعة كراتشي ص٣٣ سياق هذا الأثر من طريق ابن لهيعة عن يزيد بن أبي حبيب عن ابن شهاب عن سعيد بن المسيب، وقد جاء قبله في المطبوعتين حديث ابن عباس الذي في هذا الباب من طريق يحيى القطان عن شعبة عن قتادة عن عكرمة عن ابن عباس، فلعلَّ الحافظ أخذه عن شيخه ابن الملقِّن ويكون وقع سقط في نسخة ابن الملقِّن من كتاب «الديات»، أو يكون حصل له انتقال نظر، والله أعلم.

(٧) في (أ) و(س): بعثه، والمثبت من (ع) كالذي في مطبوع «الديات» لابن أبي عاصم. وهو أصح، فقد جاء عند مالك في «الموطأ» ٢/ ٨٦٢ ما يدل على أنَّ المبعوث لسؤال ابن عباس عن بعض مسائل الديات من قِبَل مروان أبو غطفان بن طريف المري، وسيذكره الحافظ قريباً.

وكذا في كتاب عَمْرو بن حَزْم عند مالك: في الأصابع عشر عشر، وسأذكر سنده، ولابنِ ماجَهْ (٢٦٥٣) من حديث عَمْرو بن شُعَيب عن أبيه عن جَدّه رَفَعَه: «الأصابع سواء، كلّهنَّ فيه عَشْر عَشْر من الإبل»، وفرَّقَه أبو داود (٤٥٦٢و٤٥٦٤) حديثَين، وسنده جيِّد.

**قوله: «سمعت النبيّ ﷺ، نحوه»** نزلَ المصنِّف في هذا السَّند درجةً من أجل وقوع/ التَّصريح فيه بالسَّماع، وأمَّا قوله: نحوه، فقد أخرجه ابن ماجَهْ والإسماعيليّ من رواية ابن أبي عَديّ المذكورة بلفظ: «الأصابع سواء»[1]، وأخرَجاه من رواية ابن أبي عَديّ أيضاً، لكن مقروناً به غُندَر والقَطّان بلفظ الرِّواية الأولى، لكن بتقديم الإبهام على الخِنصَر[2]. ٢٢٦/١٢

قال التِّرمِذيّ: العمل على هذا عند أهل العلم، وبه يقول الثَّوْريّ والشافعيّ وأحمدُ وإسحاق.

قلت: وبه قال جميع فقهاء الأمصار، وكان فيه خِلَاف قديم، فأخرج ابن أبي شَيْبة (٩/ ١٩٤) من رواية سعيد بن المسيّب عن عمر: في الإبهام خمسةَ عشرَ، وفي السَّبّابة والوُسطَى عَشْر عَشْر، وفي البِنصِر تِسع، وفي الخِنصَر ستّ، ومثله عن مجاهد (٩/ ١٩٥)، وفي «جامع الثَّوْريّ» عن عمر نحوه، وزاد: قال سعيد بن المسيّب: حتَّى وَجَدَ عمر في كتاب الدِّيات لعَمرِو بن حَزْم: «في كلّ إصبَع عشر» فرَجَعَ إليه.

قلت: وكتاب عَمْرو بن حَزْم أخرجه مالك في «الموطَّأ» (٢/ ٨٤٩) عن عبد الله بن أبي بكر بن محمَّد بن عَمْرو بن حَزْم عن أبيه: أنَّ في الكتاب الذي كَتَبَه رسول الله ﷺ لعَمرِو ابن حَزْم في العُقول: «أنَّ في النَّفسِ مئةً من الإبل»، وفيه: «وفي اليد خمسونَ، وفي الرِّجل خمسونَ، وفي كلّ إصبَع ممَّا هُنالكَ عشرٌ من الإبل».

ووَصَلَه أبو داود في «المراسيل» (٢٥٨و٢٥٩) والنَّسائيُّ (٤٨٥٣) من وجه آخر عن أبي

---

(١) لم يخرجه ابن ماجه باللفظ المذكور من طريق ابن أبي عدي، وإنما أخرجه من طريق ابن أبي عدي (٢٦٥٢) بلفظ رواية البخاري.

(٢) رواية ابن ماجه كرواية البخاري تماماً، بتقديم الخنصر.

بكر بن محمَّد بن عَمْرو بن حَزْم عن أبيه عن جَدِّه مُطوَّلاً، وصَحَّحَه ابن حِبّان (٦٥٥٩)، وأعَلَّه أبو داود والنَّسائيّ.

وأخرج عبد الرَّزّاق (١٧٧٠٧) عن مَعمَر عن هشام بن عُرْوة عن أبيه: في الإبهام والتي تليها نصف دية اليد، وفي كلّ واحدة عَشْر، وأخرج ابن أبي شَيْبة عن مجاهد نحو أثر عمر (٩/ ١٩٥)، إلّا أنَّه قال: في البِنصِر ثمانٍ وفي الخِنصَر سبع.

ومن طريق الشَّعْبيّ: كنت عند شُرَيح فجاءه رجل فسألَه فقال: في كلّ إصبَع عشر، فقال: سبحان الله هذه وهذه سواءٌ: الإبهام والخِنصَر! قال: ويحك! إنَّ السُّنّة مَنَعَت القياس، اتَّبع ولا تَبتَدِع، وأخرجه ابن المنذِر[1] وسنده صحيح.

وأخرج مالك في «الموطَّأ» (٢/ ٨٦٢): أنَّ مروان بَعَثَ أبا غَطَفان المُرِّي إلى ابن عبَّاس: ماذا في الضِّرس؟ فقال: خمسٌ من الإبل، قال: فرَدَّني إليه: أتجعَلُ مُقدَّم الفَم مِثل الأضراس؟ فقال: لو لم تَعتَبِر ذلك إلّا في الأصابع عقلُها سواءٌ. وهذا يقتضي أن لا خِلَاف عند ابن عبَّاس ومروان في الأصابع، وإلّا لكان في القياس المذكور نظر.

قال الخطَّابيُّ: هذا أصل في كلّ جِناية لا تُضبَط كَمّيَّتها، فإذا فات ضبطُها من جهة المعنى اعتُبِرَت من حيثُ الاسم، فتَتَساوى دِيَتُها وإن اختَلَفَ حالها ومَنفَعَتها ومَبلَغ فعلها، فإنَّ للإبهام من القوّة ما ليس للخِنصَرِ، ومع ذلك فديَتُهما سواء، ومثله: في الجنين غُرّة سواء كان ذَكَراً أو أُنثَى، وهكذا القول في المَواضِح[2] ديَتُها سواء ولو اختلفت في المِساحة، وكذلك الأسنانُ نَفعُ بعضها أقوى من بعض وديَتها سواء نظراً للاسم فقط.

وأمّا ما أخرجه مالك في «الموطَّأ» (٢/ ٨٦٠) عن رَبيعة: سألت سعيد بن المسيّب: كم في إصبَع المرأة؟ قال: عشر، قلت: ففي إصبعينِ؟ قال: عشرونَ، قلت: ففي ثلاث؟ قال: ثلاثونَ، قلت: ففي أربع؟ قال: عشرونَ. قلت: حين عَظُمَ جُرحها واشتَدَّت مُصيبَتها نَقَصَ

---

(١) وهو أيضاً عند الدارمي (١٩٨) من طريق أبي بكر الهُذَلي عن الشعبي، فإن كان إسنادُ ابن المنذر غيرَ إسناد الدارمي وإلّا فأبوبكر الهُذَلي متروك الحديث.

(٢) هو جمع المُوضِحة، وهي الشَّجَّة التي تُبدي وضح العِظام في الرأس والوجه.

عقلُها؟! قال: يا ابن أخي هي السُّنّة. فإنَّما قال ذلك لأنَّ دية المرأة نصف دية الرجل، لكنَّها عنده تُساويه فيما كان قَدر ثُلُث الدّية فما دونه، فإذا زاد على ذلك رَجَعَت إلى حُكم النِّصف.

## ٢١- باب إذا أصاب قومٌ من رجلٍ، هل يُعاقَب، أو يُقتَصّ منهم كلِّهم؟

وقال مُطرِّفٌ عن الشَّعْبيِّ في رجلَينِ شَهِدا على رجلٍ أنَّه سَرَقَ، فقطَعَه عليٌّ، ثمَّ جاءا بآخَرَ فقالا: أخطأْنا، فأبطَلَ شهادتَهما، وأُخِذا بدِيَةِ الأوَّلِ، وقال: لو عَلِمتُ أنَّكما تَعَمَّدْتُما لَقَطَعتُكما.

٦٨٩٦- وقال لي ابنُ بشَّارٍ: حدَّثنا يحيى، عن عُبيدِ الله، عن نافعٍ، عن ابنِ عمرَ رضي الله عنهما: أنَّ غلاماً قُتِلَ غِيلةً، فقال عمرُ: لو اشتَرَكَ فيها أهلُ صَنْعاءَ لَقَتَلتُهم. ٢٢٧/١٢

وقال مُغِيرةُ بنُ حَكِيمٍ، عن أبيه: إنَّ أربعةً قتلوا صَبِيّاً، فقال عمر، مِثلَه.

وأقادَ أبو بكرٍ، وابنُ الزُّبَير، وعليٌّ، وسُوَيدُ بنُ مُقَرِّنٍ من لَطْمةٍ.

وأقادَ عمرُ من ضَرْبةٍ بالدِّرّةِ.

وأقادَ عليٌّ من ثلاثةِ أسواطٍ.

واقتَصَّ شُرَيحٌ من سَوْطٍ وخُمُوشٍ.

٦٨٩٧- حدَّثنا مُسدَّدٌ، حدَّثنا يحيى، عن سفيانَ، حدَّثنا موسى بنُ أبي عائشةَ، عن عُبيدِ الله ابن عبدِ الله، قال: قالت عائشةُ: لَدَدْنا رسولَ الله ﷺ في مرضِه، وجَعَلَ يُشِيرُ إلينا: لا تَلُدّوني، قال: فقلنا: كراهيةَ المريضِ بالدَّواءِ، فلمَّا أفاقَ قال: «ألم أنْهَكم أن تَلُدّوني؟» قال: قلنا: كراهيةً للدَّواءِ، فقال رسولُ الله ﷺ: «لا يَبقَى منكم أحدٌ إلا لُدَّ وأنا أنظُرُ إلا العبَّاسَ، فإنَّه لم يَشهَدْكم».

قوله: «باب إذا أصاب قومٌ من رجل هل يُعاقَب» كذا للأكثر، وفي رواية: يُعاقَبونَ، بصيغة الجمع، وفي أُخرى بحذفِ النُّون وهي لُغة ضعيفة.

وقوله: «أو يُقتَصّ منهم كلِّهم» أي: إذا قتل أو جَرَحَ جماعةٌ شخصاً واحداً هل يجب القِصاص على الجميع، أو يَتَعيَّن واحِدٌ[1] ليُقتَصّ منه، ويُؤخَذ من الباقينَ الدّية؟ فالمراد بالمعاقَبة

---

(١) في (س): واحداً، بالنصب، وما في الأصلين بالرفع، وهو الوجه.

هنا المكافَأة، وكأنَّ المصنِّف أشارَ إلى قول ابن سِيرِين فيمَن قتله اثنان: يُقتَل أحدُهما ويُؤخَذ من الآخر الدّية، فإن كانوا أكثرَ وُزِّعَت عليهم بقيَّة الدّية، كما لو قتله عَشَرة، فقُتِلَ واحد، أُخِذَ من كلِّ واحد[1] من التِّسعة تُسع الدّية، وعن الشَّعبي: يقتل الوليُّ مَن شاءَ منهما أو منهم إن كانوا أكثرَ من واحد، ويَعفو عمَّن بَقِيَ، وعن بعض السَّلَف: يَسقُط القَوَد وتَتَعيَّن الدّية، حُكيَ عن رَبيعة وأهل الظّاهر.

وقال ابن بَطّال: جاء عن معاوية وابن الزُّبَير والزُّهريّ مِثل قول ابن سِيرِين، وحُجّة الجمهور أنَّ النَّفس لا تَتَبَعَّض فلا يكون زُهوقُها بفعلِ بعض دونَ بعض، فكان كلٌّ منهم قاتلاً، ومثله لو اشتَرَكوا في دفع[2] حَجَر على رجل فقَتَلَه، فإنَّ كلّ واحدٍ منهم دافع[3]، بخِلَاف ما لو اشتَرَكوا في أكل رَغيف، فإنَّ الرَّغيف يَتبَعَّض حِسّاً ومعنًى.

قوله: «**وقال مُطرِّف عن الشَّعْبيّ في رجلَينِ شَهِدا على رجل...**» إلى آخره، وَصَلَه الشافعيّ (٧/ ١٩١) عن سفيان بن عُيَينةَ عن مُطرِّف بن طَرِيف عن الشَّعْبيّ: أنَّ رجلَينِ أتيا عليّاً فشَهِدا على رجل أنَّه سَرَقَ فقطَعَ يده، ثمَّ أتياه بآخرِ، فقالا: هذا الذي سَرَقَ وأخطَأْنا على الأوَّل، فلم يُجِز شهادتَهما على الآخر، وأغرَمَهما ديةَ الأوَّل، وقال: لو أعلمُ أنَّكما تَعَمَّدتُما لَقَطَعتُكما. ولم أقِف على الشّاهدَينِ ولا على اسم المشهود عليهما.

وعُرِفَ بقولِه: ولم يُجِز شهادتَهما[4] على الآخر، المرادُ بقولِه في رواية البخاريّ: فأبطَلَ شهادتهما، ففيه تَعقُّب على مَن حَمَلَ الإبطال على شهادتِهما معاً، الأُولى لإقرارهما فيها بالخطأ، والثّانية لكَونِهما صارا مُتَّهَمَين، ووجه التَّعَقُّب أنَّ اللَّفظ وإن كان مُحتَمَلاً لكنَّ الرِّواية الأُخرى عَيَّنَت أحد الاحتمالَين.

---

(١) قوله: «من كلِّ واحدٍ» سقط من (س)، وبسقوطه يفسد المعنى.

(٢) تحرَّف في (س) إلى: رفع.

(٣) المثبت من (ع)، وفي (أ): دَفَعَ، وتحرَّف في (س) إلى: رفع.

(٤) تحرَّف في (س) إلى: شهادتيهما.

**قوله: «وقال لي ابن بشَّار»** هو محمَّد المعروف ببُنْدارٍ، ويحيى: هو القَطّان، وعُبيد الله: هو ابن عمر العمريّ.

**قوله: «أنَّ غلاماً قُتِلَ غِيلة»** بكسر الغَين المعجَمة، أي: سِرّاً **«فقال عمر: لو اشتَرَكَ فيها»** في رواية الكُشمِيهنيّ: فيه، وهو أوجَهُ، والتَّأنيث على إرادة النَّفس، وهذا الأثر موصول إلى عمر بأصحِّ إسنادٍ، وقد أخرجه ابن أبي شَيْبة (٩/ ٣٤٧) عن عبد الله بن نُمَير عن يحيى القَطّان من وجه آخر عن نافع، ولفظه: أنَّ عمر قتل/ سبعةً من أهل صنعاء برجلٍ... إلى ٢٢٨/١٢
آخره، وأخرجه «الموطَّأ»[1] (٢/ ٨٧١) بسندٍ آخر قال: عن يحيى بن سعيد عن سعيد بن المسيّب: أنَّ عمر قتل خمسةً ـ أو ستّةً ـ برجلٍ قتلوه غِيلةً، وقال: لو تَمالَأ عليه أهل صنعاء لَقَتَلتهم جميعاً، ورواية نافع أوصَلُ وأوضَح، وقوله: تَمالَأ، بهمزةٍ مفتوحة بعد اللّام، ومعناه: تَوافَقَ، والأثر مع ذلك مختصر من الذي بعده.

**قوله: «وقال مُغيرة بن حَكيم عن أبيه»** إلى آخره، هو مختصر من الأثر الذي وَصَلَه ابن وهب[2] ومن طريقه قاسم بن أصبَغَ والطَّحَاويّ[3] والبيهقيّ (٨/ ٤١)، قال ابن وهب: حدَّثني جَرِير بن حازم أنَّ المغيرة بن حَكيم الصَّنعانيَّ حدَّثه عن أبيه: أنَّ امرأة بصنعاء غابَ عنها زوجُها، وتَرَكَ في حِجرها ابناً له من غيرها غلاماً يقال له: أصِيل، فاتَّخَذَت المرأةُ بعد زوجها خليلاً، فقالت له: إنَّ هذا الغلام يَفضَحُنا فاقتُله فأبَى، فامتَنَعَت منه، فطاوعَها، فاجتَمَعَ على قتل الغلام الرجلُ ورجلٌ آخرُ والمرأةُ وخادِمُها، فقتلوه ثمَّ قَطَّعوه أعضاءً وجَعَلوه في عَيْبة ـ بفتح المهمَلة وسكون التَّحتانيَّة ثمَّ موحَّدة مفتوحة: هي وِعاءٌ من أَدَمٍ ـ فطَرَحوه في رَكِيَّة ـ بفتح الرَّاء وكسر الكاف وتشديد التَّحتانيَّة: هي البئر التي لم تُطْوَ ـ في ناحية القرية ليس فيها ماء، فذكر القصَّة، وفيه: فأُخِذَ خليلُها فاعتَرَفَ، ثمَّ اعتَرَفَ

---

(١) كذا جاء في الأصلين و(س) بنسبة التخريج للموطأ، وهو تعبير شائع، أكثر من استعماله ابنُ الأثير في «جامع الأصول» وهي نسبة مجازية.

(٢) في «جامعه» (٤٨٨).

(٣) لم نقف عليه في شيء من كتب الطحاوي المطبوعة.

الباقونَ فكَتَبَ يَعْلى ـ وهو يومئذٍ أميرٌ ـ بشأنِهم إلى عمر، فكَتَبَ إليه عمرُ بقتلهم جميعاً، وقال: والله لو أنَّ أهل صنعاء اشتَرَكوا في قتله لَقَتَلتهم أجمعينَ.

وأخرجه أبو الشَّيخ في كتاب «التَّرهيب» من وجه آخر عن جَرِير بن حازم، وفيه: فكَتَبَ يَعْلى بن أُميَّة عامل عمر على اليمن إلى عمر فكَتَبَ إليه، نحوه.

وفي أثر ابن عمر هذا تَعقُّبٌ على ابن عبد البَرِّ في قوله: لم يَقُل فيه: أنَّه قُتِلَ غِيلة إلّا مالك.

ورُوِّينا نحو هذه القصَّة من وجه آخر عند الدّارَقُطنيِّ (٣٤٦٤) وفي «فوائد أبي الحسن ابن رزقويه»[1] بسندٍ جيِّد إلى أبي المهاجِر عبد الله بن عُمَيرةَ من بني قيس بن ثَعْلبة قال: كان رجل يُسابق الناس كلَّ سنةٍ بأيامٍ، فلمَّا قَدِمَ وَجَدَ مع وليدَتِه سبعةَ رجالٍ يَشرَبونَ، فأخَذوه فقَتَلوه، فذكر القصَّةَ في اعترافهم، وكتاب الأمير إلى عمرَ، وفي جوابِه: أن اضرِب أعناقهم واقتُلها معهم، فلو أنَّ أهل صنعاء اشتَرَكوا في دمه لَقَتَلْتهم. وهذه القصَّة غير الأولى وسنده جيِّد، فقد تَكَرَّرَ ذلك من عمر، ولم أقِف على اسم واحد ممَّن ذُكِرَ فيها إلّا على اسم الغلام في رواية ابن وهب، وحَكيمٌ والدُ المغيرة صنعانيّ لا أعرِف حاله ولا اسم والده، وقد ذكره ابن حِبّان في ثقات التابعين.

**قوله: «وأقادَ أبو بكر وابن الزُّبَير وعليّ وسويد بن مُقَرِّن من لَطْمة، وأقادَ عمر من ضَرْبة بالدِّرّةِ، وأقادَ عليّ من ثلاثة أسواط، واقتَصَّ شُرَيح من سَوْط وخُمُوش»** أمَّا أثر أبي بكر ـ وهو الصِّدّيق ـ فوَصَلَه ابن أبي شَيْبة (٩/ ٤٤٦) من طريق يحيى بن الحُصَين سمعت طارق بن شِهاب يقول: لَطَمَ أبو بكر يوماً رجلاً لَطْمة، فقيلَ: ما رأَينا كاليومِ قَطُّ مَنَعَه[2] ولَطَمَه! فقال أبو بكر: إنَّ هذا أتاني ليَستَحمِلَني فحَمَلْتُه، فإذا هو يبيعُهم[3]، فحَلَفت أن لا أحمِله ثلاث مرَّات، ثمَّ قال له: اقتَصَّ، فعَفا الرجل.

---

(١) تحرف في (س) إلى: زنجويه.

(٢) تحرف في (س) إلى : هنعة.

(٣) في (ع) و(س): يمنعهم، والمثبت من (أ)، وهو الموافق لما في «المصنف» وغيره ممن خرَّج الخبر، كابن زنجويه في «الأموال» (٩٠٣)، والطحاوي في «شرح المشكل» بإثر الحديث (٣٥٢٧).

وأمَّا أثر ابن الزُّبَير فوَصَلَه ابن أبي شَيْبة (٩/ ٤٤٥-٤٤٦) ومُسدَّد جميعاً عن سفيان بن عُيَينةَ عن عَمْرو بن دينار: أنَّ ابن الزُّبَير أقادَ من لَطمة.

وأمَّا أثر عليّ الأوَّل فأخرجه ابن أبي شَيْبة (٩/ ٤٤٥) من طريق ناجية أبي الحسن عن أبيه: أنَّ عليّاً أُتِيَ في رجل لَطَمَ رجلاً، فقال للمَلطوم: اقتَصَّ.

وأمَّا أثر سويد بن مُقَرِّن فوَصَلَه ابن أبي شَيْبة من طريق الشَّعْبيّ عنه[1].

وأمَّا أثر عمر فأخرجه «الموطَّأ» عن عاصم بن عُبيد الله عن عمر مُنقَطِعاً، ووَصَلَه عبد الرَّزّاق[2] عن مالك عن عاصم عن عبد الله بن عامر بن رَبيعة قال: كنتُ مع عمر بطريق مكّة، فقال[3] تحت شجرة، فناداه رجل، فضَرَبَه بالدِّرّة، فقال: عَجِلتَ عليَّ، فأعطاه المِخفَقة، وقال: اقتَصَّ، فأبَى، فقال: لَتَفعَلَنَّ، قال: فإنّي أغفِرها.

وأمَّا أثر عليّ الثّاني فأخرجه ابن أبي شَيْبة (٩/ ٤٤٧) وسعيد بن منصور من طريق فُضَيلِ بن عَمْرو عن عبد الله بن مَعقِل ـ بكسر القاف ـ قال: كنت عند عليّ فجاءه رجل فسارَّه، فقال: يا

---

(١) لم نقف عليه من هذا الطريق عند ابن أبي شيبة والظاهر أنَّ ذكر ابن أبي شيبة سبق قلم من الحافظ رحمه الله، لأنَّ ابن الملَّقن عزاه في «التوضيح» ٣١/ ٣٩٧ لوكيع، وفاتهما ما رواه مسلم (١٦٥٨) (٣١) من طريق معاوية بن سويد بن مقرّن، قال: لطمتُ مولى لنا فهربتُ ... وفيه: فدعاه ودعاني، ثم قال: امتثِل منه فعفا.

(٢) كذا نسب الحافظ رحمه الله أثر عمر هذا للموطأ ولعبد الرزاق، وسبقه إلى ذلك ابن كثير في «مسند الفاروق» ٢/ ٤٥٢-٤٥٣، فنسبه لأصحاب الموطآت، ولم نقف عليه في شيء من روايات «الموطأ» التي بأيدينا، وفي في «مصنف عبد الرزاق» لكن وقع في «موطأ أبي مصعب» (٢١٦٥) عن مالك عن هشام عن عاصم بن عبيد الله: أنَّ رجلاً أحدَّ شفرة وقد أخذ شاة ليذبحها، فضربه عمر بالدّرّة، وقال: أتعذّب الروح؟! ألا فعلت هذا قبل أن تأخذها. كذا رواه ليس فيه ذكر الاقتصاص، وقد أخرجه البيهقي أيضاً ٩/ ٢٨٠ من طريق ابن بكير عن مالك عن عاصم، دون ذكر هشام، وليس فيه ذكر الاقتصاص أيضاً، وقد جاء ذكر الاقتصاص في رواية أخرجها الطبراني في «الكبير» (٣٠٩)، وعنه أبو نعيم في «تثبيت الإمامة» (١٢١) من طريق سعيد بن المسيب بإسناد صحيح إليه، قال: خرجت جارية لسعد يقال لها: زيرا، وعليها قميص جديد، فكشفتها الريح، فشدَّ عليها عمر ﷺ بالدرة، وجاء سعد ليمنعه، فتناوله بالدِّرّة، فذهب سعد يدعو على عمر، فناوله عمر الدرة، وقال: اقتصَّ، فعفا عن عمر رضي الله عنهما.

(٣) تحرف في (أ) و(س) إلى: فبال. وقالَ من القيلولة، وليس من القول، والمخفقة: ما يُضرب به من سَوط وغيره.

قَنبَرُ، اخرُج فاجلِد هذا، فجاء المجلود، فقال: إنَّه زاد عليَّ ثلاثة أسواط، فقال: صَدَقَ، قال: خُذ السَّوط فاجلِده ثلاثةَ أسواط، ثمَّ قال: يا قَنبَر، إذا جَلَدتَ فلا تَتَعدَّ الحدود.

وأمَّا أثر شُرَيح فوَصَلَه ابن سعد (٦/ ١٣٨) وسعيد بن منصور من طريق إبراهيم النَّخَعيِّ، قال: جاء رجل إلى شُرَيح، فقال: أقِدني من جِلْوازِك، فسألَه، فقال: ازدَحَموا عليك، فضَرَبته سَوطاً، فأقادَه منه.

ومن طريق ابن سِيرِين[1] قال: اختَصَمَ إليه ـ يعني شُرَيحاً ـ عبدٌ جَرَحَ حُرّاً، فقال: إن شاءَ اقتَصَّ منه.

وأخرج ابن أبي شَيْبة (٩/ ٤٤٥) من طريق أبي إسحاق عن شُرَيح: أنَّه أقادَ من لَطْمة.

ومن وجه آخر عن أبي إسحاق عن شُرَيح: أنَّه أقادَ من لَطْمة وخُموش.

والخُموش، بضمِّ المعجَمة: الخُدوش وزنه ومعناه، والخُماشة: ما ليس له أرش معلوم من الجِراحة. والجِلْواز: بكسر الجيم وسكون اللّام وآخره زاي: هو الشُّرْطيّ، سُمّيَ بذلك لأنَّ من شأنه حَمْلَ الجِلاز ـ بكسر الجيم وباللّام الخفيفة ـ وهو السَّير[2] الذي يُشَدّ في السَّوط، وعادة الشُّرْطيّ أن يَربِطه في وَسَطه.

قال ابن بَطّال: جاء عن عثمان وخالد بن الوليد نحو قول أبي بكر، وهو قول الشَّعْبيّ وطائفة من أهل الحديث، وقال اللَّيث وابن القاسم: يُقاد من الضَّرب بالسَّوطِ وغيره إلّا اللَّطمة في العين، ففيها العُقوبة خَشْيةً على العين.

والمشهور عن مالك وهو قول الأكثر: لا قَوَد في اللَّطمة إلّا إن جَرَحَت، ففيها حُكومة، والسَّبب فيه تَعذُّر المماثَلة لافتِراق لَطمَتَي القويّ والضَّعيف، فيجب التَّعزير بما يَلِيق باللّاطم.

وقال ابن القَيِّم: بالَغَ بعض المتأخِّرين، فنَقَلَ الإجماع على عَدَم القَوَد في اللَّطْمة والضَّرْبة، وإنَّما يجب التَّعزير، وذَهَلَ في ذلك، فإنَّ القول بجَرَيان القَوَد في ذلك ثابت عن الخلفاء

---

(١) وأخرجه ابن أبي شيبة ٩/ ٢٤٤.

(٢) هو ما يُقدُّ من الجلد.

الرَّاشدين، فهو أولى بأن يكون إجماعاً، وهو مُقتَضى إطلاق الكتاب والسُّنّة.

ثمَّ ذكر المصنِّف حديث عائشة في اللُّدود، وقد مضى القول فيه في «باب القِصاص بين الرِّجال والنِّساء» (٦٨٨٦)، وأنَّه ليس بظاهرٍ في القِصاص، لكنَّ قوله في آخره: «إلّا العبَّاس، فإنَّه لم يَشهَدكم» قد يَتمسَّك[1] به مَن قال: إنَّه فعَلَه قِصاصاً لا تأديباً.

قال ابن بَطّال: هو حُجّة لمن قال: يُقاد من اللَّطْمة والسَّوط، يعني: ومُناسَبة ذِكْر ذلك في ترجمة القِصاص من الجماعة للواحدِ ليست ظاهرةً.

وأجابَ ابن المنيِّر: بأنَّ ذلك مُستَفاد من إجراء القِصاص في الأُمور الحَقيرة، ولا يُعدَل فيها عن القِصاص إلى التَّأديب، فكذا ينبغي أن يُجرَى القِصاص على المشتَرِكينَ في الجِناية، سواء قَلُّوا أم كَثُروا، فإنَّ نَصيب كلّ منهم عظيم مَعدود من الكبائر، فكيف لا يُجرَى فيه القِصاص، والعلم عند الله تعالى.

## ٢٢- باب القَسَامة

**وقال الأشعَثُ بنُ قيسٍ: قال النبيُّ ﷺ: «شاهِداكَ أو يَمِينُه».**

**وقال ابنُ أبي مُلَيكةَ: لم يُقِدْ بها معاويةُ.**

**وكَتَبَ عمرُ بنُ عبدِ العزيزِ إلى عَدِيِّ بنِ أرْطاةَ - وكان أمَّرَه على البَصْرةِ - في قَتِيلٍ وُجِدَ عندَ بيتٍ من بيوتِ السَّمّانينَ: إن وَجَدَ أصحابُه بيِّنةً، وإلّا فلا تَظْلِمِ الناسَ، فإنَّ هذا لا يُقْضَى فيه إلى يومِ القيامةِ.**

**٦٨٩٨- حدَّثنا أبو نُعَيم، حدَّثنا سعيدُ بنُ عُبيدٍ، عن بُشَيرِ بنِ يَسارٍ، زَعَم أنَّ رجلاً منَ الأنصار يقال له: سَهْلُ بنُ أبي حَثْمةَ أخبَرَه: أنَّ نَفَراً من قومِه انطَلَقوا إلى خَيبرَ فتَفرَّقوا فيها، فوَجَدُوا أحدَهم قَتِيلاً، وقالوا للَّذي وُجِدَ فيهم: قد قَتَلْتُم صاحبَنا، قالوا: ما قَتَلْنا، ولا عَلِمْنا قاتلاً، فانطَلَقوا إلى رسُولِ الله ﷺ، فقالوا: يا رسولَ الله، انطَلَقْنا إلى خَيبرَ فوَجَدْنا أحدَنا قَتِيلاً، فقال: «الكُبْرَ الكُبْرَ»، فقال لهم: «تَأتونَ بالبيِّنةِ على مَن قَتَلَه؟» قالوا: ما لنا/ بيِّنةٌ، قال: «فيَحلِفونَ؟»** ٢٣٠/١٢

(١) تحرَّف في (س) إلى: فقد تمسّك.

**قالوا: لا نَرْضَى بأيْمان اليهودِ، فكَرِهَ رسولُ الله ﷺ أن يُطَلَّ دَمُه، فوَدَاه مئةً من إبلِ الصَّدَقةِ.**

٢٣١/١٢ **قوله: «باب القَسامة»** بفتح القاف وتخفيف المهمَلة: هي مصدَر أقسَمَ قَسَماً وقَسامةً، وهي الأَيْمان تُقسَم على أولياء القتيل إذا ادَّعَوا الدَّم، أو على المُدَّعَى عليهم الدَّمُ، وخُصَّ القَسَمُ على الدَّمِ بلفظ القَسامة، وقال إمام الحرمَين: القَسامة عند أهل اللُّغة: اسم للقومِ الذينَ يُقسِمونَ، وعند الفقهاء: اسم للأيمان. وقال في «المُحكَم»: القَسامة: الجماعة يُقسِمونَ على الشَّيء أو يَشهَدونَ به، ويمين القَسامة منسوب إليهم، ثمَّ أُطلِقَتِ على الأيمان نفسها.

**قوله: «وقال الأشعَث بن قيس: قال النبيّ ﷺ: شاهداك أو يَمينُه»** هو طَرَف من حديث تقدَّم موصولاً تامّاً في كتاب الشَّهادات (٢٦٦٩و٢٦٧٠)، ثمَّ في كتاب الأيمان والنُّذور مع شرحه (٦٦٧٦و٦٦٧٧)، وأشارَ المصنِّف بذِكْره هنا إلى ترجيح رواية سعيد بن عُبيد في حديث الباب: أنَّ الذي يَبدَأ في يمين القَسامة المدَّعَى عليهم، كما سيأتي البحث فيه.

**قوله: «وقال ابن أبي مُلَيكة: لم يُقِد»** بضمِّ أوَّله والقاف: مِن أقادَ: إذا اقتَصَّ، وقد وَصَلَه حمَّاد بن سَلَمة في «مُصنَّفه»، ومن طريقه ابن المنذِر، قال حمَّاد: عن ابن أبي مُلَيكة: سألَني عمر بن عبد العزيز عن القَسامة، فأخبَرته أنَّ عبد الله بن الزُّبَير أقادَ بها، وأنَّ معاوية ـ يعني ابن أبي سفيان ـ لم يُقِد بها، وهذا سند صحيح.

وقد تَوقَّفَ ابن بَطّال في ثُبوته، فقال: قد صَحَّ عن معاوية أنَّه أقادَ بها، ذكر ذلك عنه أبو الزِّناد في احتجاجه على أهل العراق.

قلت: هو في «صحيفة عبد الرَّحمن بن أبي الزِّناد» عن أبيه، ومن طريقه أخرجه البيهقيُّ (٨/ ١٢٧) قال: حدَّثني خارجة بن زيد بن ثابت قال: قتل رجلٌ من الأنصار رجلاً من بني العَجْلان، ولم يكن على ذلك بيِّنةٌ ولا لَطْخ، فأجمَعَ رأي الناس على أن يَحلِف وُلاة المقتول، ثمَّ يُسلم إليهم فيقتلوه، فرَكِبتُ إلى معاوية في ذلك فكَتَبَ إلى سعيد بن العاص: إن كان ما ذكره حقّاً فافعَل ما ذَكَروه، فدَفَعت الكتاب إلى سعيد، فأحلَفَنا خمسين يميناً، ثمَّ أسلَمَه إلينا.

قلت: ويُمكِن الجمع بأنَّ معاوية لم يُقِد بها لمَّا وَقَعَت له وكان الحَكَمَ في ذلك، ولمَّا وَقَعَت لغيره وكَلَ الأمر في ذلك إليه، ونُسِبَ إليه أنَّه أقادَ بها لكَونِه أذِنَ في ذلك.

وقد تَمَسَّكَ مالك بقولِ خارجة المذكور، فأطلقَ أنَّ القَود بها إجماع، ويحتمل أن يكون معاوية كان يرى القَود بها ثمَّ رَجَعَ عن ذلك أو/ بالعكس. ٢٣٢/١٢

وقد أخرج الكَرابيسيّ في «أدب القضاء»[1] بسندٍ صحيح عن الزُّهْريّ عن سعيد بن المسيّب قصَّة أُخرى قَضَى فيها معاوية بالقَسامة، لكن لم يُصرِّح فيها بالقتل، وقصَّة أُخرى لمروان قَضَى فيها بالقتل، قال: وقَضَى عبد الملِك بن مروان بمِثلِ قضاء أبيه.

**قوله: «وكَتَبَ عمر بن عبد العزيز»** إلى آخره، وَصَلَه سعيد بن منصور: حدَّثنا هُشَيم حدَّثنا حُميدٌ الطَّويل، قال: كَتَبَ عَديّ بن أرطاةَ إلى عمر بن عبد العزيز في قتيل وُجِدَ في سُوق البصرة، فكَتَبَ إليه عمر رحمه الله: إنَّ من القَضايا ما لا يُقضَى فيه إلى يوم القيامة وإنَّ هذه القضيَّة لَمَنهُنَّ.

وأخرج ابن المنذِر من وجه آخر عن حُميد قال: وُجِدَ قتيلٌ بين قُشَيرٍ وعايش فكَتَبَ فيه عَديّ بن أَرْطاة إلى عمر بن عبد العزيز، فذكر نحوه، وهذا أثر صحيح.

وعَدِيّ بن أَرْطاةَ بفتح الهمزة وسكون الرَّاء بعدها مُهمَلة، وهو فَزَاريّ من أهل دِمَشق.

**قوله في الأثر المعلَّق: «وكان أَمَّرَه»** بالتَّشديد **«على البَصْرة»**. قلت: كانت وِلاية عمر بن عبد العزيز لعَديٍّ على إمرة البصرة سنة تِسع وتسعين، وذكر خليفةُ: أنَّه قُتِلَ سنة ثِنتَينِ ومئة.

**وقوله: «من بيوت السَّمّانينَ»** بتشديد الميم، أي: الذينَ يبيعونَ السَّمن. وقد اختُلِفَ على عمر بن عبد العزيز في القَوَد بالقَسامة كما اختُلِفَ على معاوية، فذكر ابن بَطّال: أنَّ في «مُصنَّف حمَّاد بن سَلَمة» عن ابن أبي مُلَيكة: أنَّ عمر بن عبد العزيز أقادَ بالقَسامة في إمرَته على المدينة. قلت: ويُجمَع بأنَّه كان يرى بذلك لمَّا كان أميراً على المدينة، ثمَّ رَجَعَ لمَّا وليَ

---

(١) وهو في «مصنف عبد الرزاق» (١٨٢٦١).

الخِلافة، ولعلَّ سبب ذلك ما سيأتي في آخر الباب من قصَّة أبي قِلَابةَ، حيثُ احتَجَّ على عَدَم القَود بها، فكأنَّه وافَقَه على ذلك.

وأخرج ابن المنذِر[1] من طريق الزُّهْريّ قال: قال لي عمر بن عبد العزيز: إنّي أُريدُ أن أدَعَ القَسامة، يأتي رجل من أرض كذا وآخر من أرض كذا، فيَحلِفونَ على ما لا يَرَونَ، فقلت: إنَّك إن تَترُكها يوشِك أنَّ الرجل يُقتَلُ عند بابك فيُطَلُّ دَمُه، وإنَّ للنّاس في القَسامة لَحياةً.

وسَبَقَ عمرَ بنَ عبد العزيزِ إلى إنكار القَسامة سالم بنُ عبد الله بن عمر، فأخرج ابن المنذِر عنه[2]: أنَّه كان يقول: يا لَقومٍ يَحلِفونَ على أمر لم يَرَوه ولم يَحضُروه، ولو كان لي أمر لَعاقَبتهم ولجَعَلتهم نَكالاً، ولم أقبَل لهم شهادة.

وهذا يَقدَح في نقل إجماع أهل المدينة على القَود بالقَسامة، فإنَّ سالماً من أجَلِّ فقهاء المدينة.

وأخرج ابن المنذِر أيضاً عن ابن عبَّاس: أنَّ القَسامة لا يُقاد بها.

وأخرج ابن أبي شَيْبة (٩/ ٣٨٧) من طريق إبراهيم النَّخَعيِّ، قال: القَوَدُ بالقَسامة جَوْرٌ. ومن طريق الحَكَم بن عُتَيبة: أنَّه كان لا يرى القَسامة شيئاً.

ومُحصَّل الاختلاف في القَسامة: هل يُعمَل بها أو لا؟ وعلى الأوَّل فهل توجِب القَوَد أو الدّية؟ وهل يُبدَأ بالمدَّعِينَ أو المدَّعَى عليهم؟ واختَلَفوا أيضاً في شرطها.

**قوله: «سعيد بن عُبيد»** هو الطائيّ الكوفيّ، يُكنَى أبا الهُذَيل، روى عنه الثَّوْريّ وغيره من الأكابِر، وأبو نُعَيم الراوي عنه هنا: هو آخِر مَن روى عنه، وثَّقه أحمدُ وابن مَعِين وآخرونَ، وقال الآجُرّيّ عن أبي داود: كان شُعْبة يَتمنَّى لقاءَه، وفي طبقتِه سعيد بن عُبيد الهُنَائيّ ـ بضمِّ الهاء وتخفيف النُّون وهمز ومَدّ ـ بصريّ صَدُوق، أخرج له التِّرمِذيّ والنَّسائيّ.

---

(١) وهو في «مصنف عبد الرزاق» (١٨٢٧٩).

(٢) وهو في «مصنف ابن أبي شيبة» ٩/ ٣٩٣.

**قوله: «عن بُشَير»** بالموحَّدة والمعجَمة مُصغَّر **«ابن يَسار»** بتحتانيَّةٍ ثمَّ مُهمَلة خفيفة، لا أعرِف اسم جَدِّه، وفي رواية مسلم (١٦٦٩/ ٥) من طريق ابن نُمَير عن سعيد بن عُبيد: حدَّثنا بُشَير بن يَسار الأنصاريّ. قلت: وهو من مَوالي بني حارثة من الأنصار، قال ابن سعد[1]: كان شيخاً كبيراً فقيهاً أدرَكَ عامّة الصحابة. ووثَّقه يحيى بن مَعِين والنَّسائيُّ، وكَناه محمَّدُ بنُ إسحاقَ في روايته: أبا كَيْسانَ.

**قوله: «زَعَمَ أنَّ رجلاً من الأنصار يقال له: سَهْل بن أبي حَثْمة»** بفتح المهمَلة وسكون المثلَّثة، ولم يقع في رواية ابن نُمَير: زَعَمَ، بل عنده: عن سهل بن أبي حَثْمة الأنصاريّ أنَّه أخبَرَه، وكذا لأبي نُعَيم في «المستخرَج» من وجه آخر عن أبي نُعَيم شيخ البخاريّ.

واسم أبي حَثْمة عامر بن ساعدة بن عامر، ويقال:/ اسم أبيه عبد الله، فاشتَهَرَ هو بالنِّسبة ٢٣٣/١٢
إلى جَدّه، وهو من بني حارثة بطنٍ من الأوس.

**قوله: «أنَّ نَفَراً من قومه»** سَمَّى يحيى بنُ سعيد الأنصاريُّ في روايته عن بُشَير بن يَسار منهم اثنَين، فتقدَّم في الجِزية (٣١٧٣) من طريق بشر بن المفضَّل عن يحيى بهذا السَّند: انطَلَقَ عبد الله بن سهل ومُحيِّصة بن مسعود بن زيد، وفي الأدب (٦١٤٢و٦١٤٣) من رواية حمَّاد بن زيد عن يحيى عن بُشَير: عن سهل بن أبي حَثْمة ورافع بن خَدِيج أنَّهما حَدَّثاهُ: أنَّ عبد الله بن سهل ومُحَيِّصة بن مسعود انطَلَقا، وعند مسلم (١٦٦٩/ ١) من رواية اللَّيث عن يحيى عن بُشَير عن سهل ـ قال يحيى: وحَسِبت أنَّه قال: ورافع بن خَديج، أنَّهما قالا ـ: خَرَجَ عبد الله بن سهل بن زيد ومُحيِّصة بن مسعود بن زيد، ونحوه عنده (١٦٦٩/ ٤) من رواية هُشَيم عن يحيى، لكن لم يَذكُر رافعاً، ولفظه: عن بُشَير بن يَسار: أنَّ رجلاً من الأنصار من بني حارثة يقال له: عبد الله بن سهل بن زيد، انطَلَقَ هو وابن عمٍّ له يقال له: مُحَيِّصة بن مسعود بن زيد، وأسنَدَه في آخره عن سهل بن أبي حَثْمة به.

---

(١) في (س): ابن إسحاق، وهو خطأ، وكلام ابن سعد هذا في «الطبقات» ٥/ ٣٠٣.

وثَبَتَ ذِكْر رافع بن خَديج في هذا الحديث غير مُسَمًّى عند أبي داود[١] (٤٥٢١) من طريق أبي ليلى بن عبد الله بن عبد الرَّحمن بن سهل، عن سهل بن أبي حَثْمة أنَّه أخبَرَه هو ورجل[٢] من كُبراء قومه.

وعند ابن أبي عاصم[٣] من طريق إسماعيل بن عيَّاش عن يحيى عن بُشَير: عن سهل ورافع وسويد بن النُّعمان: أنَّ القَسامة كانت فيهم في بني حارثة، فذكر بُشَيرٌ عنهم: أنَّ عبد الله بن سهل خَرَجَ، فذكر الحديث.

ومُحَيِّصة: بضمِّ الميم وفتح المهمَلة وتشديد التَّحتانيَّة مكسورة بعدها صاد مُهمَلة، وكذا ضبط أخيه حُوَيِّصة، وحُكيَ التَّخفيف في الاسمَينِ معاً ورَجَّحَه طائفةٌ.

**قوله: «انطَلَقوا إلى خَيْبر فتَفرَّقوا فيها»** في رواية يحيى بن سعيد: انطَلَقا إلى خَيْبر فتَفرَّقا، وتُحمَل رواية الباب على أنَّه كان معهما تابعٌ لهما، وقد وَقَعَ في رواية محمد بن إسحاق عن بُشَير بن يَسار عند[٤] ابن أبي عاصم: خَرَجَ عبد الله بن سهل في أصحاب له يَمتارونَ تَمراً[٥]، زاد سليمان ابن بلال عند مسلم (١٦٦٩/ ٣) في روايته عن يحيى بن سعيد: في زمن رسول الله ﷺ، وهي يومئذٍ صُلْح وأهلها يهود. وقد تقدَّم بيان ذلك في المغازي، والمراد أنَّ ذلك وَقَعَ بعد فتحها، فإنَّها لمَّا فُتِحَت أقَرَّ النبيّ ﷺ أهلَها فيها على أن يعملوا في المزارع بالشَّطرِ ممَّا يَخرُج منها كما تقدَّم بيانه (٢٣٢٨)، وفي رواية أبي ليلى بن عبد الله: خَرَجَا[٦] إلى خَيْبر.

---

(١) فات الحافظَ رحمه الله أنَّ البخاري أخرجه من هذه الطريق برقم (٧١٩٢)، لكنه بلفظ: ورجال من كبراء قومه بصيغة الجمع.

(٢) كذا في رواية ابن داسَهْ عن أبي داود، كما أشار إليه الحافظ في نسخته من «سنن أبي داود» التي بخطه، وعند غير ابن داسَهْ: ورجال من كبراء قومه.

(٣) في «الديات» ص ٧٧.

(٤) تحرَّف في (س) إلى: عن.

(٥) أخرجه ابن أبي عاصم في «الديات» ص٧٩-٨٠ ، وهو أيضاً عند أحمد في «المسند» (١٦٠٩٦).

(٦) تحرَّف في (س) إلى: خرج.

قوله: «فوَجَدوا أحدَهم قتيلاً» في رواية بشر بن المفضَّل: فأتى مُحَيِّصة إلى عبد الله بن سهل وهو يَتَشَحَّط في دمه قتيلاً ـ أي: يَضطَرِب فيَتَمرَّغ في دمه ـ فدَفَنَه، وفي رواية اللَّيث: ثم إذا[1] مُحَيِّصة يَجِدُ عبد الله بن سهل قتيلاً فدَفَنَه، وفي رواية سليمان بن بلال: فوُجِدَ عبدُ الله بن سهل مقتولاً في شَرَبة[2]، فدَفَنَه صاحبه، وفي رواية أبي ليلى: فأُخبر مُحَيِّصةُ أنَّ عبد الله قُتِلَ وطُرِحَ في فَقير، بفاءٍ مفتوحة ثمَّ قاف مكسورة، أي: حَفِيرة[3].

قوله: «فقالوا للَّذينَ[4] وُجِدَ فيهم: قد قَتَلْتُم صاحبنا، قالوا: ما قَتَلْنا ولا عَلِمْنا قاتلاً» في رواية أبي ليلى: فأتى مُحَيِّصة يهودَ، فقال: أنتم والله قَتَلتُموه، قالوا: ما قتلناه والله.

قوله: «فانطَلَقوا إلى رسول الله ﷺ» في رواية حمَّاد بن زيد: فجاء عبدُ الرَّحمن بن سهل وحُوَيِّصة ومُحَيِّصة ابنا مسعود إلى النبيّ ﷺ، فتَكلَّموا في أمر صاحبهم، وفي رواية سليمان ابن بلال: فأتى[5] أخو المقتول عبدُ الرَّحمن ومُحَيِّصة وحُوَيِّصة، فذَكَروا لرسولِ الله ﷺ شأنَ عبد الله حيثُ قُتِلَ، وفي رواية اللَّيث: ثمَّ أقبَلَ مُحَيِّصة إلى النبيّ ﷺ هو وحُوَيِّصة وعبد الرَّحمن بن سهل، زاد أبو ليلى في روايته: وهو ـ أي: حُوَيِّصة ـ أكبرُ منه، أي: من مُحَيِّصة.

قوله: «فقال: الكُبْرَ الكُبْرَ» بضمِّ الكاف وسكون الموحَّدة وبالنَّصبِ فيهما على الإغراء، زاد في رواية يحيى بن سعيد: فبَدَأ عبدُ الرَّحمن يتكلَّم وكان أصغرَ القوم، زاد حمَّاد بن زيد

---

(١) تحرَّف في (س) إلى: فإذا.

(٢) تصحف في (ع) و(س) إلى: سربه، والشَّرَبة بفتح الراء: حوض يكون في أصل النخلة وحولَها يُملأ ماءً لتشربَه.

(٣) وقع في الأصلين بعدها عبارة: قوله: أوعَين، هو شكٌّ من الراوي، وفي رواية محمد بن إسحاق: فوُجِد في عين قد كُسَرت عنقُه وطُرح فيها. وهذه العبارة ليست في رواية الباب، وإنما هي في رواية أبي ليلى بن عبد الله الآتية برقم (٧١٩٢)، فموضعها اللائق بها ثمة.

(٤) كذا وقع في الأصلين و(س)، مع أنَّ الذي في اليونينية دون حكاية خلاف بين رواة البخاري: «وقالوا للذي»، قال العيني: هذا مثل قوله تعالى: ﴿وَخُضْتُمْ كَٱلَّذِى خَاضُوٓاْ﴾ [التوبة:٦٩]، قاله في «عمدة القارئ» ٢٤/ ٥٩.

(٥) كذا في الأصلين و(س): فأتى، مع أنَّ الرواية عند جميع من خرَّجه من طريق سليمان: فمشى.

عن يحيى عند مسلم (١٦٦٩/ ٢): في أمر أخيه، وفي رواية بِشْر[١]: وهو أحدَثُ القوم، وفي رواية اللَّيث: فذهب عبد الرَّحمن يتكلَّم فقال: «كَبِّر الكُبرَ» الأولى أمرٌ والأُخرى/ كالأوَّل، ٢٣٤/١٢
ومثله في رواية حمَّاد بن زيد وزاد: أو قال: «يَبدَأ الأكبر»[٢]، وفي رواية بشر بن المفضَّل: «كَبِّر كَبِّر» بتَكرار الأمر، وكذا في رواية أبي ليلى، وزاد: يريد السِّنَّ، وفي رواية اللَّيث: فسَكَتَ وتَكلَّمَ صاحباه، وفي رواية بشر: فتكلَّما.

**قوله: «تَأتونَ بالبيِّنةِ على مَن قَتَلَه؟ قالوا: ما لنا بيِّنة»** كذا في رواية سعيد بن عُبيد، ولم يقع في رواية يحيى بن سعيد الأنصاريّ ولا في رواية أبي قِلَابةَ الآتية في الحديث الذي بعده للبيِّنة ذِكْرٌ، وإنَّما قال يحيى في رواية: «أتحلِفونَ وتَستَحِقّونَ قاتلَكم أو صاحبَكُم؟» هذه رواية بشر بن المفضَّل عنه، وفي رواية حمَّاد عنه: «أتستَحِقّونَ قاتلكم ـ أو صاحبكم ـ بأيْمان خمسين منكم؟»، وفي روايته[٣] عند مسلم (١٦٦٩/ ٢): «يُقسِم خمسونَ منكم على رجل منهم فيُدفَع برُمَّتِه؟»، وفي رواية سليمان بن بلال: «تَحلِفونَ خمسين يميناً وتَستَحِقّونَ؟».

وفي رواية ابن عُيَينةَ عن يحيى عند أبي داود[٤]: «تُبرِّئكم يهود بخمسين يميناً يحلفون؟»، فبَدَأ بالمدَّعَى عليهم[٥]، لكن قال أبو داود: إنَّه وهم، كذا جَزَمَ بذلك، وقد قال الشافعيّ: كان ابن عُيَينةَ لا يُثبِتُ أقدَّمَ النبيُّ ﷺ الأنصارَ في الأيمان أو اليهودَ؟ فيقال له: إنَّ في هذا الحديث أنَّه قَدَّمَ الأنصار فيقول: هو ذاكَ، ورُبَّما حدَّث به كذلك ولم يَشُكّ. وفي رواية أبي ليلى: فقال لحويِّصةَ ومُحيِّصة وعبد الرَّحمن: «أتحلِفونَ وتَستَحِقّونَ دَم صاحبكُم؟» فقالوا:

---

(١) تحرَّف في (س) إلى: بشير. وبشر هو ابن المفضّل الذي تقدمت روايته برقم (٣١٧٣).

(٢) كذا في الأصلين و(س): «يبدأ الأكبر» مع أنَّ الرواية عند جميع من خرَّجه من هذه الطريق: «ليبدأ الأكبر» بصيغة الأمر الصريحة.

(٣) تحرَّف في (س) إلى: رواية.

(٤) لم يُسند أبو داود رواية ابن عُيينة، هذه التي قدم فيها ذكر اليهود، وإنما أوردها بإثر الحديث (٤٥٢٠)، وقد أسندها البيهقي ٨/ ١١٩.

(٥) لكن رواه الشافعي في «مسنده» ٢/ ١١٤، وأحمد (١٦٠٩١)، والحميدي في «مسنده» (٤٠٣) وغيرهم، كلهم رووه عن ابن عيينة بالابتداء بالمدَّعِين وهم الأنصار.

لا. وفي رواية أبي قِلَابَةَ: فأرسَلَ إلى اليهود فدَعاهم، فقال: «آنتم قتلتُم هذا؟» فقالوا: لا، فقال: «أترضَونَ نَفْلَ خمسين من اليهود: ما قتلوه؟» ونَفْل بفتح النُّون وسكون الفاء يأتي شرحه. وزاد يحيى بن سعيد: كيف نَحلِف ولم نَشهَد ولم نَرَ؟! وفي رواية حمَّاد عنه: أمرٌ لم نَرَه! وفي رواية سليمان: ما شَهِدنا ولا حَضَرنا!

**قوله: «قال: فيَحلِفونَ، قالوا: لا نَرْضَى بأيْمان اليهود»** وفي رواية أبي ليلى: فقالوا: ليسوا بمسلمين، وفي رواية يحيى بن سعيد: «فتُبرِّئكم يهود بخمسين يميناً؟» ـ أي: يُخلِّصونكم من الأيمان بأن يَحلِفُوا هم، فإذا حَلَفوا انتهت الخصومة فلم يَجِبْ عليهم شيء، وخَلَصتُم أنتم من الأيمان ـ قالوا: كيف نأخُذ بأيمان قوم كفَّار؟ وفي رواية اللَّيث: نَقبَل، بَدَل: نأخُذ، وفي رواية أبي قِلَابَةَ: ما يُبالُونَ أن يقتلونا أجمعينَ ثمَّ يَحلِفونَ، كذا في رواية سعيد بن عُبيد لم يَذكُر عَرْض الأيْمان على المدَّعِين، كما لم يقع في رواية يحيى بن سعيد طلب البيِّنة أوَّلاً.

وطريق الجمع أن يقال: حَفِظَ أحدُهم ما لم يحفظ الآخر، فيُحمَل على أنَّه طلبَ البيِّنة أوَّلاً فلم تكن لهم بيِّنة، فعَرَضَ عليهم الأيْمان فامتَنَعوا، فعَرَضَ عليهم تَحليف المدَّعَى عليهم فأبَوا.

وأمَّا قول بعضهم: إنَّ ذِكْر البيِّنة وهم، لأنَّه ﷺ قد علم أنَّ خَيْبر حينئذٍ لم يكن بها أحد من المسلمين، فدَعوى نفي العلم مردودةٌ، فإنَّه وإن سُلِّمَ أنَّه لم يَسكُن مع اليهود فيها أحدٌ من المسلمين، لكن في نفس القصَّة أنَّ جماعة من المسلمين خَرَجوا يَمتارونَ تَمراً، فيجوز أن تكون طائفةٌ أُخرى خَرَجوا لِمثلِ ذلك، وإن لم يكن في نفس الأمر كذلك.

وقد وجَدنا لطلبِ البيِّنة في هذه القصَّة شاهداً من وجه آخر، أخرجه النَّسائيُّ (٤٧٢٠) من طريق عبيد الله[1] بن الأخنَس عن عَمْرو بن شُعَيب عن أبيه عن جَدّه: أنَّ ابن مُحيِّصة الأصغَر أصبَحَ قتيلاً على أبواب خَيْبر، فقال رسول الله ﷺ: «أقِم شاهدَينِ على مَن قتله، أدفَعْه إليك برُمَّتِه؟» قال: يا رسول الله، أنَّى أُصيبُ شاهدَين، وإنَّما أصبَحَ قتيلاً على أبوابهم؟ قال: «فتَحلِفُ

(١) تحرَّف في (ع) و(س) إلى: عبد الله مكبّراً، وإنما هو عُبيد الله مصغراً.

خمسين قَسَامةً؟» قال: فكيف أحلِف على ما لا أعلم؟ قال: «تَستَحلِفُ خمسين منهم؟» قال: كيف وهم يهودُ؟ وهذا سَنَدٌ حسن[1]، وهو نَصٌّ في الحَمْل الذي ذكرتُه، فتَعيَّنَ المصيرُ إليه.

وقد أخرج أبو داود أيضاً (٤٥٢٤) من طريق عَباية بن رِفاعة عن جَدّه رافع بن خَديج، قال: أصبَحَ رجلٌ من الأنصار بخَيْبر مقتولاً، فانطَلَقَ أولياؤُه إلى النبيّ ﷺ فقال: «شاهدان يَشهَدان على قتل صاحبكم» قال: لم يكن ثَمَّ أحد من المسلمين، وإنَّما هم اليهود، وقد يَجتَرِئونَ على أعظَمَ من هذا.

٢٣٥/١٢ **قوله: «فكَرِهَ رسول الله ﷺ أن يُطَلَّ»** بضمِّ أوَّله وفتح الطاء وتشديد/ اللّام، أي: يُهدَر.

**قوله: «فوداه مئةً»** في رواية الكُشمِيهنيّ: بمئةٍ، ووَقَعَ في رواية أبي ليلى: فوَداه من عنده، وفي رواية يحيى بن سعيد[2]: فعَقَلَه النبيّ ﷺ من عنده، أي: أعطَى ديَته، وفي رواية حمَّاد ابن زيد: مِن قِبَله، بكسر القاف وفتح الموحَّدة، أي: من جِهَته، وفي رواية اللَّيث عنه: فلمَّا رأى ذلك النبيُّ ﷺ أعطَى عَقْلَه.

**قوله: «من إبل الصَّدَقة»** زَعَمَ بعضُهم أنَّه غَلَطٌ من سعيد بن عُبيد، لتصريحِ يحيى بن سعيد بقولِه: من عنده، وجَمَعَ بعضهم بين الرِّوايتَينِ باحتمال أن يكون اشتَراها من إبل الصَّدَقة بمالٍ دَفَعَه من عنده، أو المراد بقولِه: من عنده، أي: مِن بيت المال المُرصَد للمصالح، وأَطْلَقَ عليه صَدَقةً باعتبار الانتفاع به مجّاناً، لما في ذلك من قطع المنازَعة وإصلاح ذات البَين.

وقد حَمَلَه بعضهم على ظاهره، فحكى القاضي عِيَاض عن بعض العلماء جواز صَرف الزكاة في المصالح العامّة، واستَدَلَّ بهذا الحديث وغيره.

---

(١) في (س): وهذا السند صحيح حسن، والمثبت من الأصلين، وهو الذي نقله عن الحافظ الشوكانيُّ في «نيل الأوطار» ٧/ ٤٢، والحسنُ بن أحمد الرباعي في «فتح الغفار» (٤٧٧٤).

(٢) هذه رواية بِشْر بن المفضَّل عنه، وقد تقدمت برقم (٣١٧٣).

قلت: وتقدَّم شيء من ذلك في كتاب الزكاة[١] في الكلام على حديث أبي لاسٍ قال: حَمَلَنا النبيُّ ﷺ على إبلٍ من إبلِ الصَّدَقة في الحجّ، وعلى هذا فالمراد بالعِنديَّة كَونُها تحت أمره وحُكمه، وللاحترازِ مِن جَعْلَ دِيَته على اليهود أو غيرهم.

قال القُرطُبيّ في «المفهم»: فعل ﷺ ذلك على مُقتَضى كَرَمه وحُسن سياسَته، وجَلْباً للمَصلَحة ودَرءاً للمَفسَدة، على سبيل التَّأليف، ولا سيَّما عند تَعذُّر الوصول إلى استيفاء الحقّ، ورواية مَن قال: من عنده، أصحُّ من رواية مَن قال: من إبل الصَّدَقة، وقد قيل: إنَّها غَلَط، والأولى أن لا يُغلَّط الراوي ما أمكَنَ، فيحتمل أوجُهاً، منها... فذكر ما تقدَّم، وزاد: أن يكون تَسَلَّفَ ذلك من إبل الصَّدَقة ليَدفَعه من مال الفَيء، أو أنَّ أولياء القتيل كانوا مُستَحِقّينَ للصَّدَقة فأعطاهم، أو أعطاهم ذلك من سهم المؤلَّفة استئلافاً لهم واستجلاباً لليهودِ. انتهى.

وزاد أبو ليلى في روايته: قال سهل: فرَكَضَتني ناقة، وفي رواية حمَّاد بن زيد عن يحيى: فأدركتُ[٢] ناقةً من تلك الإبل، فدَخَلَت مِرْبَداً لهم، فرَكَضَتني برِجلِها، وفي رواية سليمان[٣] بن بلال[٤]: لقد رَكَضَتني ناقةٌ من تلك الفرائض بالمِربَد، [٥] وفي رواية محمَّد بن إسحاق: فوالله ما أنسَى ناقةٌ بكرةً منها حمراء ضَرَبَتني وأنا أحوزُها.

وفي حديث الباب من الفوائد مشروعيَّة القَسامة، قال القاضي عِيَاض: هذا الحديث أصلٌ من أُصول الشَّرع، وقاعدةٌ من قواعد الأحكام، ورُكنٌ من أركان مصالح العباد، وبه أخَذَ كافّة الأئمَّة والسَّلَف من الصحابة والتابعين وعُلَماء الأُمّة وفقهاء الأمصار، من الحِجازيّينَ والشّاميّينَ والكوفيّينَ، وإن اختَلَفوا في صورة الأخْذ به، ورُوِيَ التَّوقُّف عن

---

(١) بين يدي الحديث (١٤٦٨).

(٢) تحرَّفت في (س) إلى: أدركته.

(٣) تحرَّف في (س) إلى: شيبان.

(٤) بل في رواية هشيم بن بشير عند مسلم برقم (١٦٦٩) (٤).

(٥) إذا أطلق رواية سليمان بن بلال أرادها عند مسلم (١٦٦٩) (٣) كما سلف أول الباب، ولكن هي عنده من غير هذا الطريق برقم (١٦٦٩) (٤) من طريق هشيم عن يحيى بن سعيد.

الأخذ به عن طائفة، فلم يَرْوا القَسامة، ولا أثبَتُوا بها في الشَّرع حُكماً، وهذا مذهب الحَكَم ابن عُتَيبة وأبي قِلَابةَ وسالم بن عبد الله وسليمان بن يَسار وقَتَادة ومسلم بن خالد وإبراهيم ابن عُليَّة، وإليه يَنحو البخاريّ، ورُويَ عن عمر بن عبد العزيز باختلافٍ عنه.

قلت: وهذا يُنافي ما صَدَّرَ به كلامه أنَّ كافّة الأئمَّة أخَذوا بها، وقد تقدَّم النَّقل عمَّن لم يَقُل بمشروعيَّتِها في أوَّل الباب، وفيهم مَن لم يَذكُره القاضي.

قال: واختَلَفَ قولُ مالك في مشروعيَّة القَسامة في قتل الخطأ، واختَلَفَ القائلونَ بها في العَمْد هل يجب بها القَوَد أو الدّية؟ فمذهب مُعظَم الحِجازيّينَ: إيجاب القَوَد إذا كَمَلَت شُروطها، وهو قول الزُّهْريّ ورَبيعة وأبي الزِّناد ومالك واللَّيث والأوزاعيّ، والشافعيّ في أحد قولَيه، وأحمدَ وإسحاق وأبي ثَور وداود، ورويَ ذلك عن بعض الصحابة كابنِ الزُّبَير، واختُلِفَ عن عمر بن عبد العزيز. وقال أبو الزِّناد: قتلنا بالقَسامة والصحابةُ مُتَوافِرونَ، إنّي لَأرَى أنَّهم ألف رجل فما اختَلَفَ منهم اثنان.

قلت: إنَّما نَقَلَ ذلك أبو الزِّناد عن خارجة بن زيد بن ثابت، كما أخرجه سعيد بن منصور والبيهقيُّ (٨/ ١٢٧) من رواية عبد الرَّحمن بن أبي الزِّناد عن أبيه، وإلّا فأبو الزِّناد لا يَثبُت أنَّه رأى عشرينَ من الصحابة فضلاً عن ألف.

٢٣٦/١٢ ثمَّ/ قال القاضي: وحُجَّتهم حديث الباب ـ يعني من رواية يحيى بن سعيد التي أشرت إليها ـ قال: فإنَّ مَجيئه من طرق صِحاح لا تُدفَع، وفيه تبدئة المدَّعِين، ثمَّ رَدُّها حين أبَوْا على المدَّعى عليهم، واحتَجّوا بحديثِ أبي هريرة: «البيِّنة على المدَّعِي، واليمين على المدَّعَى عليه إلّا القَسامة»[1]، وبِقَول مالك: أجمَعَت الأئمَّة في القديم والحديث على أنَّ المدَّعِينَ يَبدَؤونَ في القَسامة. وبأن جَنْبة[2] المدَّعي إذا قويَت بشهادةٍ أو شُبهة صارت اليمينُ له، وهاهُنا الشُّبهة

(١) أخرجه أبو علي الطُّوسي في «مختصر الأحكام» (١٢٤١)، وابن المقرئ في «معجمه» (٦١٦)، وابن عدي ٦/ ٣١٠، والدارقطني (٣١٩١) و(٣١٩٢)، والبيهقي ٨/ ١٢٣، وابن عبد البر في «التمهيد» ٢٣/ ٢٠٤ من حديث عبد الله بن عمرو بن العاص، وأخرجه ابن عدي ٦/ ٣١٠، والدارقطني (٣١٩٠) و(٤٥٠٧) من حديث أبي هريرة، ومدار الحديثين على مسلم بن خالد الزنجي، وهو ضعيف منكر الحديث.

(٢) أي: ناحية.

قويَّة، وقالوا: هذه سُنّة بحِيالها وأصلٌ قائمٌ برأسِه، لحياة الناس ورَدْع المعتَدين، وخالَفَت الدَّعاوى في الأموال فهي على ما وَرَدَ فيها، وكلّ أصل يُتَّبَع ويُستَعمَل، ولا تُطرَح سُنّةٌ لسُنّةٍ، وأجابوا عن رواية سعيد بن عُبيد ـ يعني المذكورة في حديث هذا الباب ـ بقولِ أهل الحديث: إنَّه وهم من راويه، أسقَطَ من السِّياق تبدئة المدَّعينَ باليمين لكَونِه لم يَذكُر فيه رَدَّ اليمين، واشتَمَلَت رواية يحيى بن سعيد على زيادةٍ من ثقةٍ حافظٍ فوجَبَ قَبُولها، وهي تَقضي على مَن لم يَعرِفها. قلت: وسيأتي مزيدُ بيان لذلك.

قال القُرطُبيّ: الأصل في الدَّعاوى أنَّ اليمين على المدَّعَى عليه، وحُكم القَسَامة أصلٌ بنفسِه لتَعذُّرِ إقامة البيِّنة على القتل فيها غالباً، فإنَّ القاصد للقتل يَقصِد الخَلْوة ويَتَرَصَّد الغَفْلة، وتأيَّدَت بذلك الرِّواية الصَّحيحة المتَّفَق عليها، وبَقِيَ ما عَدا القَسامة على الأصل، ثمَّ ليس ذلك خروجاً عن الأصل بالكلّيَّة، بل لأنَّ المدَّعَى عليه إنَّما كان القولُ قولَه لقوّة جانبه، بشهادة الأصل له بالبراءة ممَّا ادُّعيَ عليه، وهو موجود في القَسامة في جانب المدَّعِي لقوّة جانبه باللَّوْثِ[1] الذي يُقوِّي دَعواه.

قال عِيَاض: وذهب مَن قال بالدّية إلى تقديم المدَّعَى عليهم في اليمين، إلّا الشافعيّ وأحمد، فقالا بقولِ الجمهور: يُبدَأ بالمدَّعِين، ورَدُّها إن أبَوْا على المدَّعَى عليهم.

وقال بعكسِه أهل الكوفة وكثير من أهل البصرة وبعض أهل المدينة والأوزاعيُّ، فقال: يُستَحلَف من أهل القرية خمسون رجلاً خمسين يميناً: ما قتلناه ولا علِمْنا مَن قتله، فإن حَلَفوا بَرِئوا، وإن نَقَصَت قَسامَتهم عن عَدَد أو نُكُولٍ، حَلَفَ المدَّعونَ على رجل واحدٍ واستَحقّوا، فإن نَقَصَت قَسامَتهم عادت[2] دِيةً، وقال عثمان البَتّيّ من فقهاء البصرة: ثمَّ يُبدَأ بالمدَّعَى عليهم بالأيْمان، فإن حَلَفوا فلا شيء عليهم، وقال الكوفيّونَ: إذا حَلَفوا وَجَبَت عليهم الدّية، وجاء ذلك عن عمر.

قال: واتَّفَقوا كلّهم على أنَّها لا تجب بمُجرَّدِ دَعوى الأولياء حتَّى يَقتَرِن بها شُبهة يَغلِب على

---

(١) اللَّوْث بفتح اللام وإسكان الواو: هو قرينةٌ تقوّي جانب المدَّعي وتُغلِّب على الظن صِدْقَه.

(٢) تحرَّف في (س) إلى: قاده.

الظَّنّ الحُكم بها، واختَلَفوا في تَصوير الشُّبهة على سبعة أوجُه، فذكرها، وملخَّصُها:

**الأوَّل**: أن يقول المريض: دَمي عند فلان، أو ما أشبَهَ ذلك، ولو لم يكن به أثرٌ أو جُرْح، فإنَّ ذلك يُوجِب القَسامة عند مالك واللَّيث، ولم يَقُل به غيرهما، واشتَرَطَ بعض المالكيَّة الأثر أو الجُرح، واحتُجَّ لمالكٍ بقصَّة بقرة بني إسرائيل، قال: ووجه الدّلالة منها أنَّ الرجل حَيِيَ فأخبر بقاتلِه، وتُعقِّبَ بخَفاءِ الدّلالة منها، وقد بالَغَ ابن حَزْم في رَدِّ ذلك، واحتَجّوا بأنَّ القاتل يَتَطَلَّب حالةَ غَفْلة الناس، فتَتَعذَّر البيِّنة، فلو لم يُعمَل بقولِ المضروب لَأدَّى ذلك إلى إهدار دمه، لأنَّها حالة يُتَحرَّى فيها اجتناب الكذب ويُتزوَّد فيها من البِرّ والتَّقوى، وهذا إنَّما يَتأتَّى في حال المحتَضَر.

**الثّانية**: أن يَشهَد مَن لا يَكمُل النِّصابُ بشهادتِه كالواحدِ أو جماعة غير عُدول، قال بها المذكوران، ووافَقَهما الشافعيّ ومَن تَبِعَه.

**الثّالثة**: أن يَشهَد عَدلان بالضَّربِ ثمَّ يعيش بعده أياماً، ثمَّ يموت منه من غير تَخلُّل إفاقة، فقال المذكوران: تجب فيه القَسامة. وقال الشافعيّ: بل يجب القِصاص بتلكَ الشَّهادة.

**الرَّابعة**: أن يُوجَد مقتول وعنده أو بالقُربِ منه مَن بيَدِه آلة القتل، وعليه أثر الدَّم مثلاً، ولا يُوجَد غيره، فتُشرَع فيه القَسامة عند مالك والشافعيّ، ويَلتَحِق به أن تَفتَرِق جماعة عن قتيل.

٢٣٧/١٢ **الخامسة**: أن يَقتَتِل طائفَتان فيُوجَد بينهما قتيل، ففيه القَسامة عند الجمهور، وفي رواية عن مالك: تَختَصّ القَسامة بالطائفة التي ليس هو منها، إلّا إن كان/ من غيرهما فعلى الطائفتَين.

**السادسة**: المقتول في الزَّحمة، وقد تقدَّم بيان الاختلاف فيه في باب مُفرَد[1].

**السابعة**: أن يُوجَد قتيل في مَحَلّة أو قبيلة، فهذا يوجِب القَسامة عند الثَّوْريّ والأوزاعيِّ وأبي حنيفة وأتباعهم، ولا يوجِب القَسامة عندهم سوى هذه الصّورة، وشرطها عندهم ـ إلّا

(١) عند الحديث (٦٨٩٠).

الحنفيَّة ـ: أن يُوجَد بالقتيلِ أثر، وقال داودُ: لا تُجرَى القَسامة إلّا في العَمد على أهل مَدينة أو قرية كبيرة، وهم أعداء للمقتول.

وذهب الجمهور إلى أنَّه لا قَسامة فيه، بل هو هَدَر لأنَّه قد يُقتَل ويُلقَى في المحَلّة ليُتَّهَموا، وبه قال الشافعيّ، وهو رواية عن أحمدَ، إلّا أن يكون في مِثل القصَّة التي في حديث الباب، فتَتَّجِهُ فيها القَسامة لوجودِ العَدَاوة. ولم تَرَ الحنفيَّة ومَن وافَقَهم لَوْثاً يوجِب القَسامة إلّا هذه الصّورة. وحُجّة الجمهور القياس على هذه الواقعة، والجامع أن يَقتَرِن بالدَّعوى شيء يدلّ على صِدق المدَّعِي فيُقسَم معه ويَستَحِقّ.

وقال ابن قُدامةَ: ذهب الحنفيَّة إلى أنَّ القتيل إذا وُجِدَ في مَحَلَّةٍ فادَّعَى وليّه على خمسين نفساً من مَوضعِ قتلِه، فحَلَفوا خمسين يميناً: ما قتلناه ولا علمنا له قاتلاً، فإن لم يَجِد خمسين كَرَّرَ الأيمان على مَن وُجدَ، وتجب الدّية على بقيَّة أهل الخِطّة، ومَن لم يَحلِف من المدَّعَى عليهم حُبِسَ حتَّى يَحلِف أو يُقِرَّ، واستَدَلّوا بأثرِ عمر: أنَّه أحلَفَ خمسين نفساً خمسين يميناً وقَضَى بالدّية عليهم، وتُعقِّبَ باحتمال أن يكونوا أقَرّوا بالخطأ وأنكَروا العَمد، وبأنَّ الحنفيَّة لا يعملونَ بخَبَرِ الواحد إذا خالَفَ الأُصول ولو كان مرفوعاً، فكيف احتَجّوا بما خالَفَ الأُصول بخَبَرِ واحدٍ موقوف، وأوجَبوا اليمين على غير المدَّعَى عليه؟

واستُدِلَّ به على القَوَد في القَسامة، لقولِه: «فتَستَحِقّونَ قاتلَكم»، وفي الرِّواية الأُخرى: «دَمَ صاحبكم»، قال ابن دَقيق العيد: الاستدلال بالرِّواية التي فيها: «فيُدفَع برُمَّتِه» أقوى من الاستدلال بقولِه: «دَم صاحبكم»، لأنَّ قوله: «يُدفَع برُمَّتِه» لفظ مُستَعمَل في دفع القاتل للأولياءِ للقتل، ولو أنَّ الواجب الدّية لَبَعُدَ استعمال هذا اللَّفظ، وهو في استعماله في تسليم القاتل أظهَر، والاستدلال بقولِه: «دَم صاحبكم» أظهَرُ من الاستدلال بقولِه: «قاتلَكم» أو «صاحبَكم» لأنَّ هذا اللَّفظ لا بدَّ فيه من إضمار، فيحتمل أن يُضمَر: دية صاحبكم احتمالاً ظاهراً، وأمَّا بعد التَّصريح بالدّم[1] فيحتاج إلى تأويل اللَّفظ بإضمار: بَدَل

(١) تحرَّف في (س) إلى: الدية.

دَم صاحبكم، والإضمار على خِلَاف الأصل، ولو احتِيجَ إلى إضمار لكان حَمله على ما يقتضي إراقة الدَّم أقرَب.

وأمَّا مَن قال: يحتمل أن يكون قوله: «دَم صاحبكم» هو القتيل لا القاتل، فيَرُدّه قوله: «دَم صاحبكم أو قاتلكم». وتُعقِّبَ بأنَّ القصَّة واحدة اختَلَفَت ألفاظ الرُّواة فيها على ما تقدَّم بيانه، فلا يَستَقيم الاستدلال بلفظٍ منها لعَدَمِ تَحقُّق أنَّه اللَّفظ الصّادر من النبيّ ﷺ.

واستَدَلَّ مَن قال بالقَوَدِ أيضاً بما أخرجه مسلم (١٦٧٠) والنَّسائيُّ (٤٧٠٨) من طريق الزُّهْريّ عن سليمان بن يَسار وأبي سَلَمة بن عبد الرَّحمن عن أُناس من أصحاب رسول الله ﷺ: أنَّ القَسامة كانت في الجاهليَّة، وأقَرَّها النبيّ ﷺ على ما كانت عليه في[1] الجاهليَّة، وقَضَى بها بين ناس من الأنصار في قتيل ادَّعَوه على يهود خَيْبر. وهذا يَتَوقَّف على ثُبوت أنَّهم كانوا في الجاهليَّة يقتلونَ في القَسامة.

وعند أبي داود (٤٥٢٥) من طريق عبد الرَّحمن بن بُجَيدٍ ـ بموحَّدةٍ وجيم مُصغَّر ـ قال: إنَّ سهلاً ـ يعني: ابن أبي حَثْمة ـ أوهم[2] في الحديث، إنَّ رسول الله كَتَبَ إلى يهود: «إنَّه قد وُجِدَ بين أظهُرِكم قتيل فَدُوه»[3] فكَتَبوا يَحلِفونَ: ما قتلناه ولا علمنا قاتلاً، قال: فوَدَاه من عنده. وهذا رَدَّه الشافعيّ بأنَّه مُرسَل.

ويعارض ذلك ما أخرجه ابن مَندَهْ في «الصحابة»[4] من طريق مكحول حدَّثني عَمْرو ابن أبي خُزاعة: أنَّه قُتِلَ فيهم قتيل على عهد رسول الله ﷺ، فجَعَلَ القَسامة على خُزاعة: بالله ما قتلنا ولا علمنا قاتلاً، فحَلَفَ كلّ منهم عن نفسه وغَرِمَ الدّية. وعَمْرو مُختَلَف في صُحبَته.

---

(١) تحرَّف في (س) إلى: من.

(٢) تحرف في (س) إلى: وهِم، وإنما هو أوهَمَ، ومعناه أسقَطَ، أي: أسقط في الحديث بعض حروفه.

(٣) يعني ادفعوا ديته.

(٤) وعنه أخرجه أبو نعيم في «معرفة الصحابة» (٥١١٧).

وأخرج ابن أبي شَيْبة[1] بسندٍ جيِّد إلى إبراهيم النَّخَعيِّ قال: كانت القَسامة في الجاهليَّة: إذا وُجِدَ القتيل بين/ ظَهرَي قوم أقسَمَ منهم خمسون خمسين يميناً: ما قتلنا ولا علمنا، فإن ٢٣٨/١٢ عَجَزَت الأيمان رُدَّت عليهم، ثمَّ عَقَلوا.

وتَمَسَّكَ مَن قال: لا يجب فيها إلّا الدّية بما أخرجه الثَّوْريّ في «جامعه» وابن أبي شَيْبة (٩/ ٣٨١-٣٨٢) وسعيد بن منصور بسندٍ صحيح إلى الشَّعْبيّ قال: وُجِدَ قتيل بين حَيَّينِ من العرب، فقال عمر: قِيسوا ما بينهما، فأيّهما وجَدتُموه إليه أقرَبَ فأحلِفوهم خمسين يميناً وأغرِموهم الدّية.

وأخرجه الشافعيّ (٧/ ١٤) عن سفيان بن عُيَينةَ عن منصور عن الشَّعْبيّ: أنَّ عمر كَتَبَ في قتيل وُجِدَ بين خَيْوان[2] ووادِعةَ[3]: أن يُقاسَ ما بين القَريَتَين، فإلى أيّهما كان أقرَبَ أُخرِجَ إليه منهم خمسونَ رجلاً، حتَّى يُوافُوه مكّة فأدخَلهم الحِجْرَ فأحلَفَهم، ثمَّ قَضَى عليهم الدّية، فقال: حَقَنَت أيمانُكم دِماءَكم، ولا يُطلُّ دَمُ رجل مسلم. قال الشافعيّ: إنَّما أخَذَه الشَّعْبيّ عن الحارث الأعور، والحارث غير مقبول[4]. انتهى.

---

(١) بل أخرجه بهذا اللفظ ابن حزم في «المحلى» ١١/ ٨٦، وأما ابن أبي شيبة ٩/ ٣٨٠ فلفظ روايته: إذا وُجد قتيل في حيٍّ أُخِذَ منهم خمسون رجلاً فيهم المدّعَى عليه، وإن كانوا أقل من خمسين رُدَّت عليهم الأيمان الأول فالأول. قلنا كذا قاله تفقهاً، ولم يذكر الجاهلية.

(٢) تحرف في (س) إلى: خيران، بالراء بدل الواو.

(٣) في (أ) وحدها: ووداعة، بتقديم الدال، وقد قيل ذلك أيضاً في اسم الحيّ المذكور، ولكنه بتقديم الألف أشهر وأعرف، انظر «الاشتقاق» لابن دريد ص٤٢٥، و«الأنساب» للسمعاني في نسبتي الوادعي والوداعي و«معرفة السنن والآثار» للبيهقي (١٥٦٧٨) و(١٥٦٨٠) و(١٥٦٨١).

(٤) كذا نقل الحافظ كلام الإمام الشافعي، وسكت عنه كالمقرِّ له مع أنَّ الحارث الذي يروي عنه الشعبي هذا الخبر هو الحارث بن الأزمع الوادعي الهَمْداني، وليس الحارث الأعور، كما حققه ابن التركماني في «الجوهر النقي» ٨/ ١٢٤، على أنَّه روي هذا الخبر من غير طريق الشعبي، فقد أخرج محمد بن خلف الملقب بوكيع في «أخبار القضاة» ٢/ ١٩٣-١٩٤ بسند حسن من رواية عبد الله بن شُبْرمة قاضي الكوفة: أنَّ قتيلاً أصيب في وادعة من هَمْدان، ولا يُعلم له قاتل، فكتب فيه شريح بن الحارث إلى عمر بن الخطاب، فكتب عمر: أن خذْ من وادعة خمسين رجلاً، ثم استحلِفهم بالله ما قتلوه ولا يعلمون له قاتلاً، ففعل ذلك، ففعلوا، فكتب إليه شريح: إنهم قد حَلفوا، فكتب إليه عمر: بهذا برئوا من الدم، فما الذي يُخرجهم من العَقْل؟ ضَعْ عليهم عقلَه.

وله شاهد مرفوع من حديث أبي سعيد عند أحمد (١١٣٤١): أنَّ قتيلاً وُجِدَ بين حَيَّينِ، فأمَرَ النبيّ ﷺ أن يُقاسَ إلى أيّهما أقرَبُ، فألقَى دِيَته على الأقرَب، ولكن سنده ضعيف.

وقال عبد الرَّزّاق في «مُصنَّفه» (١٨٢٧٦): قلت لعُبيدِ الله بن عمر العُمَريّ: أعلِمتَ أنَّ رسول الله ﷺ أقادَ بالقَسامة؟ قال: لا، قلت: فأبو بكر؟ قال: لا، قلت: فعمر؟ قال: لا، قلت: فلمَ تَجتَرِئونَ عليها؟ فسَكَتَ.

وأخرج البيهقيُّ (٨/ ١٢٩) من طريق القاسم بن عبد الرَّحمن: أنَّ عمر قال: القَسامة تُوجِب العقل ولا تُسقِط الدَّم[1].

واستُدِلّ به للحنفيةِ على جواز سماع الدَّعوى في القتل على غير مُعيَّن، لأنَّ الأنصار ادَّعَوا على اليهود أنَّهم قتلوا صاحبهم وسمعَ النبيّ ﷺ دَعواهم.

ورُدَّ بأنَّ الذي ذكره الأنصار أوَّلاً ليس على صورة الدَّعوى بين الخَصمَين، لأنَّ مِن شرطها إذا لم يَحضُر المدَّعَى عليه أن يَتعذَّرَ حضورُه، سَلَّمنا، ولكنَّ النبيّ ﷺ قد بيَّن لهم أنَّ الدَّعوى إنَّما تكون على واحد، لقولِه: «تُقسِمونَ على رجل منهم فيُدفَع إليكم برُمَّتِه».

واستُدِلَّ بقولِه: «على رجل منهم» على أنَّ القَسامة إنَّما تكون على رجل واحد، وهو قول أحمدَ ومشهور قول مالك، وقال الجمهور: يُشتَرَط أن تكون على مُعيَّن سواء كان واحداً أو أكثرَ، واختَلَفوا هل يَختَصّ القتل بواحدٍ أو يُقتَل الكلّ؟ وقد تقدَّم البحث فيه، وقال أشهَبُ: لهم أن يَحلِفوا على جماعة، ويختارون واحداً للقتل، ويُسجَن الباقونَ عاماً ويُضرَبونَ مئة مئة، وهو قولٌ لم يُسبَق إليه.

وفيه أنَّ الحَلِف في القَسامة لا يكون إلّا مع الجزم بالقاتل، والطَّريق إلى ذلك المشاهَدة أو إخبار مَن يُوثَق به مع القَرِينة الدّالَّة على ذلك، وفيه أنَّ مَن تَوجَّهَت عليه اليمين فنَكَلَ عنها لا يُقضَى عليه حتَّى يُردَّ اليمينُ على الآخر، وهو المشهور عند الجمهور، وعند أحمدَ والحنفيَّة: يُقضَى عليه دونَ رَدِّ اليمين.

---

(١) قال البيهقي: وهذا منقطع وعنده بدل قوله: ولا تسقط الدم: ولا تشيط الدم.

وفيه أنَّ أيمان القَسامة خمسونَ يميناً، واختُلِفَ في عَدَد الحالفينَ: فقال الشافعيّ: لا يجب الحقّ حتَّى يُقسِم الورَثة خمسين يميناً، سواء قَلّوا أم كَثُروا، فلو كانوا[1] بعَدَدِ الأيمان حَلَفَ كلّ واحد منهم يميناً، وإن كانوا أقلَّ أو نَكَلَ بعضهم رُدَّت الأيمان على الباقين، فإن لم يكن إلّا واحد حَلَفَ خمسين يميناً واستَحقَّ، حتَّى لو كان مَن يَرِث بالفَرْضِ والتَّعصيب أو بالنَّسَبِ والولاء، حَلَفَ واستَحقَّ، وقال مالك: إن كان وليّ الدَّم واحداً ضُمَّ إليه آخرُ من العَصَبة، ولا يُستَعان بغيرهم، وإن كان الأولياء أكثرَ حَلَفَ منهم خمسونَ، وقال اللَّيث: لم أسمَع أحداً يقول: إنَّها تَنزِل عن ثلاثة أنفُس، وقال الزُّهْريّ عن سعيد بن المسيّب: أوَّل مَن نَقَصَ القَسامة عن خمسين معاوية. قال الزُّهْريّ: وقَضَى به عبد الملِك ثمَّ رَدَّه عمر بن عبد العزيز إلى الأمر الأوَّل.

واستُدِلَّ به على تقديم الأسَنّ في الأمر المهِمّ إذا كانت فيه أهليَّة ذلك، لا ما إذا كان عَرِيّاً عن ذلك، وعلى ذلك يُحمَل الأمر بتقديم الأكبر في حديث الباب، إمّا لأنَّ وليّ الدَّم لم يكن مُتأهِّلاً فأقامَ الحاكم قريبَه مقامَه في الدَّعوى، وإمّا لغير ذلك.

وفيه التَّأنيس والتَّسلية لأولياءِ المقتول لا أنَّه حُكْمٌ على الغائبين، لأنَّه لم يَتقدَّم صورة دَعوى على غائب، وإنَّما وَقَعَ الإخبار بما وَقَعَ، فذكر لهم قصَّة الحُكم على التَّقديرَين،/ ومن ٢٣٩/١٢
ثَمَّ كَتَبَ إلى اليهود بعد أن دارَ بينهم الكلام المذكور.

ويُؤخَذ منه أنَّ مُجرَّد الدَّعوى لا توجِب إحضار المدَّعَى عليه، لأنَّ في إحضاره مَشغَلة عن أشغاله، وتضييعاً لماله من غير مُوجِبٍ ثابتٍ لذلك، أمَّا لو ظَهَرَ ما يُقوِّي الدَّعوى من شُبهة ظاهرة، فهل يَسُوغ استحضارُ الخَصم أو لا؟ مَحَلّ نظر، والرَّاجح أنَّ ذلك يختلف بالقُربِ والبُعد وشِدّة الضَّرَر وخِفَّته.

وفيه الاكتِفاء بالمكاتَبة وبخَبَرِ الواحد مع إمكان المشافَهة. وفيه أنَّ اليمين قبل توجيهها من الحاكم لا أثر لها، لقولِ اليهود في جوابهم: والله ما قتلنا. وفي قولهم: لا نَرضَى بأيمان اليهود، استبعاد لصِدقِهم لما عَرَفوه من إقدامهم على الكذب وجَراءَتهم على الأيمان الفاجِرة.

---

(١) تحرَّف في (س) إلى: كان.

واستُدِلَّ به على أنَّ الدَّعوى في القَسامة لا بدَّ فيها من عَدَاوة أو لَوْثٍ، واختُلِفَ في سماع هذه الدَّعوى ولو لم تُوجِب القَسامة: فعن أحمدَ روايتان، وبسماعِها قال الشافعيّ لعمومِ حديث: «اليمين على المدَّعَى عليه» بعد قوله: «لو يُعطَى الناسُ بدَعْواهم لادَّعَى قوم دِماء قومٍ وأموالهم»[1]، ولأنَّها دَعوى في حَقّ آدميّ فتُسمَع ويُستَحلَف، وقد يُقِرّ فيَثبُت الحقّ في قتله ولا يُقبَل رُجوعُه عنه، فلو نَكَلَ رُدَّت على المدَّعِي واستَحقَّ القَوَد في العَمْد، والدّيةَ في الخطأ، وعن الحنفيَّة: لا تُرَدّ اليمين، وهي رواية عن أحمدَ.

واستُدِلَّ به على أنَّ المدَّعينَ والمدَّعَى عليهم إذا نَكَلوا عن اليمين وَجَبَت الدّية في بيت المال، وقد تقدَّم ما فيه قريباً.

واستُدِلَّ به على أنَّ مَن يَحلِف في القَسامة لا يُشتَرَط أن يكون رجلاً ولا بالغاً، لإطلاق قوله: «خمسين منكم»، وبه قال رَبيعة والثَّوْريُّ واللَّيث والأوزاعيُّ وأحمد، وقال مالك: لا مَدخَل للنِّساءِ في القَسامة، لأنَّ المطلوب في القَسامة القتل ولا يُسمَع من النِّساء. وقال الشافعيّ: لا يَحلِف في القَسامة إلّا الوارث البالغ، لأنَّها يمين في دَعوى حُكميَّة، فكانت كَسائرِ الأيمان ولا فرقَ في ذلك بين الرجل والمرأة.

واختُلِفَ في القَسامة: هل هي معقولة المعنى فيُقاسَ عليها أو لا ؟ والتَّحقيق أنَّها معقولة المعنى، لكنَّه خَفيّ، ومع ذلك فلا يُقاس عليها، لأنَّها لا نَظير لها في الأحكام، وإذا قلنا: إنَّ المبدَأ فيها أيمان المدَّعي، فقد خَرَجَت عن سَنَن القياس، وشرط القياس: أن لا يكون مَعدولاً به عن سَنَن القياس، كَشهادة خُزَيمةَ[2].

تنبيه: نَبَّهَ ابن المنيِّر في «الحاشية» على النُّكتة في كَون البخاريّ لم يُورِد في هذا الباب الطَّريقَ الدّالَّة على تَحليف المدَّعي، وهي ممَّا خالَفَت فيه القَسامةُ بقيَّة الحقوق، فقال: مذهب البخاريّ تضعيف القَسامة، فلهذا صَدَّرَ الباب بالأحاديثِ الدّالَّة على أنَّ اليمين في جانب المدَّعَى

---

(١) تقدم عن ابن عباس (٤٥٥٢)، وأخرجه مسلم (١٧١١). واللفظ المذكور هو لفظ أبي عوانة (٦٠٠٦) تماماً.

(٢) يعني إذ جعل النبيُّ ﷺ شهادته شهادة رجلين، كما تقدم برقم (٤٧٨٤) من حديث زيد بن ثابت، وانظر قصته عند أبي داود (٣٦٠٧)، والنسائي (٤٦٤٧).

عليه، وأورَدَ طريق سعيد بن عُبيد، وهو جارٍ على القواعد، وإلزام المدَّعي البيِّنَةَ ليس من خَصوصيَّة القَسامة في شيء، ثمَّ ذكر حديث القَسامة الدّالّ على خروجها عن القواعد بطريق العَرَض في كتاب الموادَعة والجِزية، فِراراً من أن يَذكُرها هنا، فيَغلَطَ المستَدِلّ بها على اعتقاد البخاريّ. قال: وهذا الإخفاء مع صِحّة القصد ليس من قبيل كِتمان العلم.

قلت: الذي يظهر لي أنَّ البخاريّ لا يُضَعِّف القَسامة من حيثُ هي، بل يوافق الشافعيّ في أنَّه لا قَود فيها، ويُخالفه في أنَّ الذي يَحلِف فيها هو المدَّعي، بل يرى أنَّ الرِّوايات اختَلَفَت في ذلك في قصَّة الأنصار ويهود خَيْبر، فيُردّ المختلِف إلى المتَّفَق عليه من أنَّ اليمين على المدَّعَى عليه، فمن ثَمَّ أورَدَ رواية سعيد بن عُبيد في «باب القَسامة»، وطريق يحيى بن سعيد في باب آخر، وليس في شيء من ذلك تضعيف أصل القَسامة، والله أعلم.

وادَّعَى بعضهم أنَّ قوله: «تَحلِفونَ وتَستَحِقّونَ؟» استفهام إنكار واستعظام للجمع بين الأمرَين. وتُعقِّبَ بأنَّهم لم يَبدَؤوا بطلبِ اليمين حتَّى يَصِحَّ الإنكار عليهم، وإنَّما هو استفهام تقرير وتشريع.

**٦٨٩٩- حدَّثنا قُتَيبةُ بنُ سعيدٍ، حدَّثنا أبو بِشْرٍ إسماعيلُ بنُ إبراهيمَ الأسَدِيُّ، حدَّثنا الحجّاجُ بنُ أبي عثمانَ، حدَّثني أبو رَجاءٍ ـ من آلِ أبي قِلَابةَ ـ حدَّثني أبو قِلَابةَ: أنَّ عمرَ بنَ عبدِ العزيزِ أبرَزَ سَرِيرَه يوماً للنّاسِ، ثمَّ أذِنَ لهم فدخلُوا، فقال: ما تقولون في القَسامةِ؟ قال: نقولُ: القَسامةُ القَوَدُ بها حَقٌّ، وقد أقادَت بها الخلفاءُ، قال لي: ما تقولُ يا أبا قِلَابةَ؟ ونَصَبَني للنّاسِ، فقلتُ: يا أميرَ المؤمنينَ، عندَكَ رُؤوسُ الأجنادِ، وأشرافُ العربِ، أرأيتَ لو أنَّ خمسينَ منهم شَهِدوا على رجلٍ مُحْصَنٍ بدمشقَ: أنَّه قد زَنَى ولم يَرَوْه، أكنتَ تَرجُمُه؟ قال: لا، قلتُ: أرأيتَ لو أنَّ خمسينَ منهم شَهِدوا على رجلٍ بحِمْصَ: أنَّه سَرَقَ، أكنتَ تَقْطَعُه ولم يَرَوْه؟ قال: لا، قلتُ: فوالله ما قَتَلَ رسولُ الله ﷺ أحداً قَطُّ، إلّا في إحدى ثلاثِ خِصالٍ: رجلٌ قَتَلَ بجَرِيرةِ نفسِه فقُتِلَ، أو رجلٌ زَنَى بعدَ إحصانٍ، أو رجلٌ حارَبَ اللهَ ورسولَه وارتَدَّ عن الإسلامِ، فقال القومُ: أوَليس قد حدَّث أنسُ بنُ مالكٍ: أنَّ رسولَ الله ﷺ قَطَعَ في السَّرَقِ، وسَمَرَ الأعيُنَ، ثمَّ نَبَذَهم في الشمس؟ فقلتُ: أنا أُحدِّثُكم حديثَ أنسٍ، حدَّثني أنسٌ: أنَّ نَفَراً**

من عُكْلٍ ثمانيةً قَدِموا على رسولِ الله ﷺ فبايَعوه على الإسلامِ، فاستَوْخَمُوا الأرضَ، فسَقِمَت أجسامُهم، فشَكَوْا ذلك إلى رسولِ الله ﷺ، قال: «أفَلا تَخرُجونَ مع راعِينا في إبلِه، فتُصِيبونَ من أبْوالها وألبانها؟» قالوا: بلى، فخَرَجوا، فشَرِبوا من أبْوالها وألبانها، فصَحُّوا فقتلوا راعيَ رسولِ الله ﷺ، وأطرَدُوا النَّعَمَ، فبَلَغَ ذلك رسولَ الله ﷺ، فأرسَلَ في آثارهم فأُدْرِكوا، فجِيءَ بهم، فأمَرَ بهم فقُطِّعَت أيدِيهم وأرجُلُهم، وسَمَرَ أعيُنَهم، ثمَّ نَبَذَهم في الشمس حتَّى ماتوا. قلتُ: وأيُّ شيءٍ أشدُّ ممَّا صَنَعَ هؤلاءِ؟ ارتَدُّوا عن الإسلامِ، وقَتَلوا، وسَرَقوا.

فقال عَنْبَسةُ بنُ سعيدٍ: والله إن سمعتُ كاليومِ قَطُّ! فقلتُ: أتَرُدُّ عليَّ حديثي يا عَنْبَسة؟ قال: لا، ولكن جِئْتَ بالحديثِ على وجهِه، والله لا يزالُ هذا الجُندُ بخيرٍ ما عاشَ هذا الشيخُ بينَ أظهُرِهم.

قلتُ: وقد كان في هذا سُنّةٌ من رسولِ الله ﷺ: دَخَلَ عليه نَفَرٌ منَ الأنصار فتَحدَّثوا عندَه، فخَرَجَ رجلٌ منهم بينَ أيدِيهم فقُتِلَ، فخَرَجوا بعدَه، فإذا هم بصاحِبِهم يَتَشَحَّطُ في الدَّمِ، فرجعوا إلى رسولِ الله ﷺ، فقالوا: يا رسولَ الله، صاحبُنا كان تَحدَّث مَعَنا، فخَرَجَ بينَ أيدِينا، فإذا نحنُ به يَتَشَحَّطُ في الدَّمِ، فخَرَجَ رسولُ الله ﷺ، فقال: «بمَن تَظُنّونَ ـ أو تُرَوْنَ ـ قَتَلَه؟» قالوا: نُرَى أنَّ اليهودَ قتله، فأرسَلَ إلى اليهودِ فدَعاهم، فقال: «آنتُم قَتَلتُم هذا؟» قالوا: لا، قال: «أترْضَوْنَ نَفَلَ خمسينَ منَ اليهودِ: ما قَتَلوه؟» فقالوا: ما يُبالُونَ أن يقتُلونا أجمَعِينَ ثمَّ يُنفِّلُون، قال: «أفَتَستَحِقّونَ الدِّيةَ بأيمان خمسينَ منكم؟» قالوا: ما كنَّا لِنَحْلِفَ، فوَدَاه من عندِه.

قلتُ: وقد كانت هُذَيلٌ خَلَعوا خَلِيعاً لهم في الجاهليَّةِ، فطُرِقَ أهلُ بيتٍ منَ اليَمَنِ بالبَطْحاءِ، فانتبَهَ له رجلٌ منهم فحَذَفَه بالسَّيفِ فقَتَلَه، فجاءت هُذَيلٌ فأخَذُوا اليَمَانيَّ، فرَفَعوه إلى عمرَ بالمَوْسِمِ، وقالوا: قَتَلَ صاحبَنا، فقال: إنَّهم قد خَلَعُوه، فقال: يُقسِمُ خمسونَ من هُذَيلٍ: ما خَلَعوه، قال: فأقسَمَ منهم تسعةٌ وأربعونَ رجلاً، وقَدِمَ رجلٌ منهم منَ الشَّام، فسألوه أن يُقسِمَ، فافتَدَى يَمِينَه منهم بألفِ دِرْهَمٍ، فأدخَلوا مكانه رجلاً آخَرَ، فدَفَعَه إلى أخي المقتولِ، فقُرِنَت يَدُه بيَدِه، قال: فانطَلَقا والخمسونَ الَّذِينَ أقسَمُوا، حتَّى إذا كانوا بِنَخْلَةَ، أخَذَتْهُمُ السماءُ، فدخلوا في غارٍ في الجبلِ، فانهَجَمَ الغارُ على الخمسينَ الَّذِينَ أقسَموا، فماتوا جميعاً، وأُفلِتَ القَرِينان،

**واتَّبَعَهما حجرٌ فكَسَرَ رِجْلَ أخي المقتولِ، فعاشَ حَوْلاً ثمَّ ماتَ.**

**قلتُ: وقد كان عبدُ الملِك بنُ مروانَ أقادَ رجلاً بالقَسامةِ، ثمَّ نَدِمَ بَعْدُ ما صَنَعَ، فأمَرَ بالخمسينَ الَّذِينَ أقسَمُوا، فمُحُوا منَ الدِّيوان، وسَيَّرَهم إلى الشَّامِ.**

**قوله: «أبو بِشْر إسماعيل بن إبراهيم الأَسَديُّ»** بفتح السّين المهمَلة المعروف بابنِ عُلَيَّة، واسم جَدّه مِقسَم وهو الثِّقة المشهور، وهو منسوب إلى بني أَسَد بن خُزَيمةَ لأنَّ أصله من مَواليهم، والحجّاج بن أبي عثمان: هو/ المعروف بالصَّوافّ، واسم أبي عثمان: مَيسَرة، وقيل: ٢٤٠/١٢ سالم، وكُنية الحجّاج: أبو الصَّلت، ويقال غير ذلك، وهو بصريّ أيضاً، وهو مولى بني كِنْدة، وأبو رَجاء: اسمه سليمان، وهو مولى أبي قِلَابةَ عبد الله بن زيد الجَرْميّ، ووَقَعَ هنا: من آل أبي قِلَابةَ، وفيه تَجوُّز فإنَّه منهم باعتبار الولاء لا بالأصالة، وقد أخرجه أحمدُ (١٢٩٣٦) فقال: حدَّثنا إسماعيل بن إبراهيم حدَّثنا حَجّاج عن أبي رَجَاء مولى أبي قِلَابةَ، وكذا عند مسلم (١٦٧١/ ١٠) عن أبي بكر بن أبي شَيْبة ومحمَّد بن الصَّبّاح، وكذا عند الإسماعيليّ من رواية أبي بكر وعثمان ابنَي أبي شَيْبة، كلّهم عن إسماعيل.

**قوله: «أنَّ عمر بن عبد العزيز»** يعني: الخليفة المشهور **«أبرَزَ سريره»** أي: أظهَرَه، وكان ذلك في زمن خِلَافَته وهو بالشّامّ، والمراد بالسَّرير: ما جَرَت عادة الخلفاء بالاختصاص بالجلوسِ عليه، والمراد أنَّه أخرجه إلى ظاهر الدّار لا إلى الشّارع، ولذلك قال: أذِنَ للنّاس، ووَقَعَ عند مسلم (١٦٧١/ ١٢) من طريق عبد الله بن عَوْن عن أبي رَجَاء عن أبي قِلَابةَ: كنتُ خَلْف[1] عمر بن عبد العزيز.

**قوله: «ما تقولون في القَسامة؟»** زاد أحمدُ بن حَرْب عن إسماعيل ابن عُلَيَّة عند أبي نُعَيم في «المستخرَج»: فأضَبَّ الناسُ، أي: سَكَتوا مُطْرِقين، يقال: أضَبّوا: إذا سَكَتوا، وأضَبّوا: إذا تَكلَّموا، وأصل أضَبَّ: أضمَرَ ما في قلبه، ويقال: أضَبَّ على الشَّيء: لَزِمَه، والاسم: الضَّبّ، كالحيوان المشهور، ويحتمل أن يكون المراد أنَّهم علموا رأي عمر بن

---

(١) كذا في الأصلين و(س)، مع أنَّ لفظ الرواية: كنت جالساً خلْف. وفات الحافظ رحمه الله أنه من هذا الطريق عند البخاري أيضاً، وقد تقدم برقم (٤٦١٠).

عبد العزيز في إنكار القَسامة، فلمَّا سألهم سَكَتوا مُضمِرينَ مُخالَفَتَه، ثمَّ تَكلَّمَ بعضُهم بما عنده في ذلك، كما وَقَعَ في هذه الرِّواية: قالوا: نقول: القَسامة القَوَد بها حَقّ وقد أقادَت بها الخلفاء، وأرادوا بذلك ما تقدَّم نَقلُه عن معاوية وعن عبد الله بن الزُّبَير، وكذا جاء عن عبد المِلك بن مروان وعن أبيه مروان[١]، لكنَّ عبد المِلك أقادَ بها ثمَّ نَدِمَ، كما ذكره أبو قِلَابةَ بعد ذلك. وفي رواية حمَّاد بن زيد عن أيوب وحَجّاج الصَّوّاف[٢] عن أبي رَجَاء: أنَّ عمر بن عبد العزيز استَشارَ الناسَ في القَسَامة، فقال قوم: هي حَقّ، قَضَى بها رسول الله ﷺ، وقَضَى بها الخلفاء، أخرجه أبو عَوَانة في «صحيحه» (٦١١٩) وأصله عند الشَّيخَينِ من طريقه[٣].

**قوله: «قال لي: ما تقول؟»**[٤] في رواية أحمدَ بن حَرْب: فقال لي: ما تقول يا أبا قِلَابةَ؟

**قوله: «ونَصَبَني للنّاسِ»** أي: أبرَزَني لمُناظَرَتِهم، أو لكَونِه كان خَلف السَّرير فأمَرَه أن يظهر، وفي رواية أبي عَوَانة: وأبو قِلَابةَ خَلف السَّرير قاعد فالتَفَتَ إليه فقال: ما تقول يا أبا قِلَابةَ؟

**قوله: «عندك رُؤوس الأجناد»** بفتح الهمزة وسكون الجيم بعدها نون: جمع جُند، وهي في الأصل الأنصار والأعوان، ثمَّ اشتَهَرَ في المقاتِلة، وكان عمر قَسَّمَ الشّام بعد موت أبي عُبيدة ومُعاذ على أربعة أُمراء، مع كلّ أمير جُندٌ، فكان كلٌّ من فِلَسطينَ ودِمَشق وحِمص وقِنَّسرينَ يُسمَّى جُنداً باسم الجُند الذي نزلوها، وقيل: كان الرَّابع الأُردُنّ، وإنَّما أُفرِدَت قِنَّسرينُ بعد ذلك، وقد تقدَّم شيء من هذا في الطِّبّ (٥٧٢٩) في شرح حديث الطاعون: لمَّا خَرَجَ عمر إلى الشّام فلَقيَه أُمراء الأجناد.

---

(١) عبارة: «وعن أبيه مروان» أثبتناها من (أ) وحدها، وقد قدَّم الحافظ ذكر الأثر الدال على عمل مروان وابنه بذلك من رواية سعيد بن المسيب قبيل شرح الأول في هذا الباب.

(٢) تحرَّف في مطبوع «أبي عوانة» إلى: أيوب عن حجاج.

(٣) بل هو بهذا اللفظ المذكور بعينه عند البخاري (٤١٩٣) فكان الأولى العزو إليه، وترك ذكر أبي عوانة.

(٤) كذا وقع للحافظ رحمه الله، مع أنَّ الذي في اليونينية دون حكاية خلاف بين رواة البخاري: ما تقول يا أبا قلابة، فلعلَّ قوله: يا أبا قلابة، سقط من نسخة الحافظ، والله أعلم.

ولابنِ ماجَهْ (٤٥٥) وصَحَّحَه ابن خُزَيمةَ[1] (٦٦٥) من طريق أبي صالح الأشعَريّ عن أبي عبد الله الأشعَريّ في غَسل الأعقاب: قال أبو صالح: فقلت لأبي عبد الله: مَن حدَّثك؟ قال: أُمراء الأجناد: خالد بن الوليد ويزيد بن أبي سفيان وشُرَحْبيل ابن حَسَنة وعَمْرو بن العاص.

**قوله: «وأشراف العرب»** في رواية أحمدَ بن حَرْب: وأشراف الناس.

**قوله: «أرأيت لو أنَّ خمسينَ»** إلى آخره، وَقَعَ في رواية حمَّاد: شَهِدَ عندك أربعة من أهل حِمص على رجل من أهل دِمَشق، وزاد بعد قوله: أكنت تَقطَعه؟ قال: لا، قال: يا أمير المؤمنينَ، هذا أعظَمُ من ذلك.

**قوله: «فوالله ما قَتَلَ رسولُ الله ﷺ أحداً قَطُّ»** في رواية حمَّاد: لا والله، لا أعلمُ رسولَ الله ﷺ قتل أحداً من أهل الصلاة. وهو موافق لحديثِ ابن مسعود الماضي مرفوعاً في أوَّل الدّيات (٦٨٧٨): «لا يَحِلّ دَم امرِئٍ مسلم».

**قوله: «إلّا في إحدى»** في رواية أحمد بن حَرْب: إلّا بإحدى.

**قوله: «بجَرِيرةِ نفسه»** أي: بجِنايتِها.

**قوله: «فقال القوم: أوليس قد حدَّث أنسٌ؟»** عند مسلم[2] (١٦٧١/ ١٢) من طريق ابن عَوْن: فقال عَنْبَسة: قد حدَّثنا أنس بكذا، وفي رواية حمَّاد المذكورة: فقال عَنْبَسة بن سعيد: فأين حديثُ أنس بن مالك في العُكْلِيِّينَ؟ كذا في هذه الرِّواية، وتقدَّم في الطَّهارة وغيرها (٢٣٣) بلفظ: العُرَنيّين، وأوضحت أنَّ بعضهم كان من عُكْل وبعضهم كان من عُرَينةَ، وثَبَتَ كذلك في كثير من الطُّرق. ٢٤١/١٢

وعَنْبَسة المذكور، بفتح المهمَلة وسكون النُّون وفتح الموحَّدة بعدها سين مُهمَلة: هو الأُمَويّ أخو عَمْرو بن سعيد المعروف بالأشْدَق، واسم جَدّه: العاص بن سعيد بن العاص

---

(١) وهذا لفظه.

(٢) قدمنا أنه أيضاً عند البخاري (٤٦١٠).

ابن أُميَّة، وكان عَنْبَسة من خِيار أهل بيته، وكان عبد الملِك بن مروان بعد أن قتلَ أخاه عَمْرو ابن سعيد يُكرِمه، وله رواية وأخبار مع الحجّاج بن يوسف، ووثَّقه ابن مَعِين وغيره.

**قوله: «أنا أُحدِّثكم حديث أنس، حدَّثني أنس»** في رواية أحمدَ بن حَرْب: فإيّاي حدث أنسٍ.

**قوله: «فبايَعوا»**[1] في رواية أحمد بن حَرْب: فبايعوه.

**قوله: «أجسامهم»** في رواية أحمدَ بن حَرْب: أجسادهم.

**قوله: «أبوالها وألبانِها»** في رواية أحمدَ بن حَرْب: من رِسْلها، وهو بكسر الرَّاء وسكون المهمَلة: اللَّبَن، وبفتحَتَين: المال من الإبل والغنم، وقيل: بل الإبل خاصّة إذا أُرسِلَت إلى الماء تُسمَّى رَسَلاً.

**قوله: «ثمَّ نَبَذَهم»** بنونٍ وموحَّدة مفتوحَتَينِ ثمَّ ذال مُعجَمة، أي: طَرَحَهم.

**قوله: «قلت: وأيّ شيء أشدُّ ممَّا صَنَعَ هؤلاءِ؟ ارتَدّوا عن الإسلام، وقَتَلوا وسَرَقوا»** في رواية حمَّاد[2]: قال أبو قِلَابةَ: فهؤلاءِ سَرَقوا وقتلوا وكفروا بعد إيمانهم وحارَبوا الله ورسوله.

**قوله: «فقال عَنبَسة»** هو المذكور قبلُ.

**قوله: «إن سمعتُ كاليومِ قَطُّ!»** إن بالتَّخفيفِ وكسر الهمزة بمعنى «ما» النافية، وحُذِفَ مفعول سمعتُ، والتَّقدير: ما سمعتُ قبلَ اليوم مِثلَ ما سمعتُ مِنك اليوم، وفي رواية حمَّاد: فقال عَنْبَسة: يا قوم، ما رأيت كاليومِ قَطّ! ووَقَعَ في رواية ابن عَوْن[3]: قال أبو قِلَابةَ: فلمَّا فرَغت قال عَنبَسة: سبحان الله!

**قوله: «أتَرُدُّ عليَّ حديثي يا عَنبَسة؟»** في رواية ابن عَوْن: فقلت: أتتَّهمُني يا عَنبَسة؟ وكذا في رواية حمَّاد، كأنَّ أبا قِلَابةَ فَهِمَ من كلام عَنْبَسةَ إنكارَ ما حدَّث به.

---

(١) كذا وقع للحافظ، مع أنَّ الذي في اليونينية دون حكاية خلاف: فبايعوه، كرواية أحمد بن حرب.

(٢) عند أبي عوانة (٦١١٩).

(٣) عند مسلم (١٦٧١) (١٢).

**قوله: «لا، ولكن جِئْتَ بالحديثِ على وَجْهه»** في رواية ابن عَوْن: قال: لا، هكذا حدَّثنا أنس. وهذا دالّ على أنَّ عَنْبَسةَ كان سمعَ حديث العُكْليّينَ من أنس. وفيه إشعار بأنَّه كان غيرَ ضابِطٍ له على ما حدَّث به أنس، فكان يَظُنّ أنَّ فيه دلالةً على جواز القتل في المعصية ولو لم يقع الكفر، فلمَّا ساقَ أبو قِلَابةَ الحديثَ تَذَكَّرَ أنَّه هو الذي حدَّثهم به أنس، فاعتَرَفَ لأبي قِلَابةَ بضبْطِه، ثمَّ أثنَى عليه.

**قوله: «والله لا يزال هذا الجُندُ بخيرٍ ما كان هذا الشَّيخ بين أظهُرِهم»** المراد بالجُند: أهل الشّام، ووَقَعَ في رواية ابن عَوْن: يا أهل الشّام لا تزالونَ بخيرٍ ما دامَ فيكم هذا ـ أو مِثْلُ هذا ـ، وفي رواية حمَّاد: والله لا يزال هذا الجُند بخير ما أبقاك الله بين أظهُرهم.

**قوله: «وقد كان في هذا سُنّة»** إلى قوله: **«دَخَلَ عليه نَفَرٌ من الأنصار»** كذا أورَدَ أبو قِلَابةَ هذه القصَّة مُرسَلةً، ويَغلِب على الظَّنّ أنَّها قصَّة عبد الله بن سهل ومُحيِّصة، فإن كان كذلك فلعلَّ عبد الله بن سهل ورُفقَته تَحدَّثوا عند النبيّ ﷺ قبل أن يَتوجَّهوا إلى خَيْبر، ثمَّ تَوجَّهوا فقُتِلَ عبد الله بن سهل كما تقدَّم (٦٨٩٨)، وهو المراد بقولِه هنا: فخَرَجَ رجل منهم بين أيديهم فقُتِلَ.

**قوله: «فخَرَجَ رسول الله ﷺ»** لعلَّه ﷺ لمَّا جاؤوه كان داخِلَ بيته أو المسجد، فكَلَّموه فخَرَجَ إليهم فأجابَهم.

**قوله: «فقال: بمَن تَظُنّونَ ـ أو تُرَوْنَ ـ»** بضمِّ أوَّله، وهما بمعنًى.

**قوله: «قالوا: نُرَى أنَّ اليهود قَتَلَه»**[1] كذا للأكثر بلفظ الفعل الماضي بالإفراد، وفي رواية المُستَمْلي: قَتَلَتْه، بصيغة المسنَد إلى الجمع المستَفاد من لفظ اليهود لأنَّ المراد قتلوه، وقد قَدَّمت بيان ما اختُلِفَ فيه من ألفاظ هذه القصَّة في شرح الحديث الذي قبله.

**قوله: «قلت: وقد كانت هُذَيل»** أي: القبيلة المشهورة، وهم يَنتَسِبونَ إلى هُذَيل بن مُدْرِكة/ ٢٤٢/١٢

---

(١) كذا وقع لفظ الرواية للحافظ رحمه الله، وكذلك هو في النسخة التي بأيدينا برواية أبي ذر الهروي، والذي في اليونينية دون حكاية خلاف بين رواة البخاري: قتلته!

ابن إلياس بن مُضَر، وهذا من قول أبي قِلَابةَ، وهي قصَّة موصولة بالسَّندِ المذكور إلى أبي قِلَابةَ، لكنَّها مُرسَلة لأنَّ أبا قِلَابةَ لم يُدرِك عمر.

قوله: «خَلَعوا خَليعاً» في رواية الكُشمِيهنيّ: «حَليفاً»، بحاءٍ مُهمَلة وفاء بَدَل العين، والخَليع فَعيلٌ بمعنى مفعول، يقال: تَخالَعَ القومُ: إذا نَقَضوا الحِلف، فإذا فعَلوا ذلك لم يُطالَبوا بجِنايتِه، فكأنَّهم خَلَعوا اليمين التي كانوا لَبِسوها معه، ومنه سُمّيَ الأمير إذا عُزِلَ: خَليعاً ومخلوعاً، وقال أبو موسى في «المغيث»[1]: خَلَعَه قومه، أي: حَكَموا بأنَّه مُفسِدٌ فتَبَرَّؤوا منه ولم يكن ذلك في الجاهليَّة يَختَصّ بالحَليف، بل كانوا ربَّما خَلَعوا الواحد من القبيلة ولو كان من صَميمها إذا صَدَرَت منه جِنايةٌ تقتضي ذلك، وهذا ممَّا أبطَلَه الإسلام من حُكم الجاهليَّة، ومن ثَمَّ قَيَّدَه في الخبر بقولِه: في الجاهليَّة. ولم أقِف على اسم الخَليع المذكور ولا على اسم أحد ممَّن ذُكِرَ في القصَّة.

قوله: «فطُرِقَ أهلُ بيت» بضمِّ الطاء المهمَلة، أي: هُجِمَ عليهم ليلاً في خُفية ليُسرَق منهم. وحاصل القصَّة أنَّ القاتل ادَّعَى أنَّ المقتول لصٌّ وأنَّ قومه خَلَعوه، فأنكَروا هم ذلك وحَلَفوا كاذبين، فأهلَكَهم الله بحِنثِ القَسامة، وخَلَّصَ المظلوم وحده.

قوله: «ما خَلَعوا»[2] في رواية أحمدَ بن حَرْب: ما خَلَعوه.

قوله: «حتَّى إذا كانوا بنَخْلَةَ» بِلفظ واحدة النَّخيل، وهو موضع على ليلة من مكّة.

قوله: «فانهَجَمَ عليهم[3] الغار» أي: سَقَطَ عليهم بَغتة.

قوله: «وأُفْلِتَ» بضمِّ أوَّله وسكون الفاء، أي: تَخلَّصَ، والقَرينان: هما أخو المقتول والذي أكمَلَ الخمسينَ.

قوله: «واتَّبَعَهما حجرٌ» بتشديد التاء: وَقَعَ عليهما بعد أن خَرَجا من الغار.

---

(١) تحرَّف في (س) إلى: المعين.

(٢) كذا وقع للحافظ، مع أنَّ الذي في اليونينية دون حكاية خلاف: ما خلعوه، كرواية أحمد بن حرب.

(٣) كذا أثبت الحافظ لفظة «عليهم» هنا، مع أنَّ الذي في اليونينية دون خلاف: فانهجم الغار على الخمسين.

قوله: «وقد كان عبد المَلِك بن مروان» هو مَقُول أبي قِلَابةَ بالسَّندِ أيضاً، وهي موصولة لأنَّ أبا قِلَابةَ أدرَكَها.

قوله: «أقادَ رجلاً» لم أقِفْ على اسمه.

قوله: «ثمَّ نَدِمَ بَعْدُ» بضمِّ الدّال[1].

قوله: «ما صَنَعَ» كأنَّه ضَمَّنَ نَدِمَ معنى كَرِهَ، ووَقَعَ في رواية أحمدَ بن حَرْب: على الذي صَنَعَ.

قوله: «فأمَرَ بالخمسينَ» أي: الذينَ حَلَفوا، ووَقَعَ في رواية أحمدَ بن حَرْب: الذينَ أقسَموا.

قوله: «وسَيَّرَهم إلى الشّام» أي: نَفاهم، وفي رواية أحمدَ بن حَرْب: من الشّام، وهذه أَولى، لأنَّ إقامة عبد المِلك كانت بالشّام، ويحتمل أن يكون ذلك وَقَعَ لمَّا كان عبد المِلك بالعراق عند مُحارَبَته مُصعَبَ بنَ الزُّبَير، ويكونوا من أهل العراق فنَفاهم إلى الشّام.

قال المهلَّب فيما حكاه ابن بَطّال: الذي اعتَرَضَ به أبو قِلَابةَ من قصَّة العُرَنيّينَ لا يفيد مُراده من تَرك القَسامة، لجوازِ قيام البيِّنة والدَّلائل التي لا تُدفَع على تحقيق الجِناية في حَقّ العُرَنيّين، فليس قِصَّتهم من طريق القَسامة في شيء، لأنَّها إنَّما تكون في الاختفاء بالقتل، حيثُ لا بيِّنَةَ ولا دليلَ، وأمَّا العُرَنيّونَ فإنَّهم كَشَفوا وجوهَهم لقطع السَّبيل والخروج على المسلمين، فكان أمرُهم غيرَ أمر مَن ادَّعَى القتل حيثُ لا بيِّنَةَ هناك. قال: وما ذكره هنا من انهِدام الغار عليهم يعارضه ما تقدَّم من السُّنّة، قال: وليس رأيُ أبي قِلَابةَ حُجّةً، ولا تُرَدّ به السُّنَن، وكذا مَحوُ عبد المِلكِ أسماءَ الذينَ أقسَموا من الدّيوان.

قلت: الذي يظهر لي أنَّ مُراد أبي قِلَابة بقصَّة العُرَنيّينَ خِلَاف ما فهمَه عنه المهلَّب: أنَّ

(١) ضُبط هذا الحرف بوجهين، أولهما هذا الذي ضبطه به الحافظ، والثاني بفتح الدال، كذا ضُبط بالوجهين في النسخة التي عندنا برواية أبي ذر، وعلى هذا الثاني فلا حاجة إلى تقدير التضمين الذي ذكره الحافظ رحمه الله، واقتصر في اليونينية على الوجه الثاني.

قِصَّتهم كان يُمكِن فيها القَسامة فلم يفعلها النبيّ ﷺ، وإنَّما أراد الاستدلال بها لما ادَّعاه من الحَصْر الذي ذكره في أنَّ النبيَّ ﷺ لم يقتل أحداً إلّا في إحدى ثلاث، فعُورِضَ بقصَّة العُرَنيّين، وحاولَ المعتَرِض إثبات قِسمٍ رابع فرَدَّ عليه أبو قِلَابةَ بما حاصلُه: أنَّهم إنَّما استَوجَبوا القتلَ بقتلهم الرَّاعيَ وبارتدادِهم عن الدّين، وهذا بيِّنٌ لا خَفاء فيه، وإنَّما استدَلَّ على تَرك القَوَد بالقَسامة بقصَّة القتيل عند اليهود، فليس فيها للقَوَدِ بالقَسامة ذِكْر، بل ولا في أصل القصَّة التي هي عُمدة الباب تصريحٌ بالقَوَدِ كما سأُبيِّنه.

ثمَّ رأيت في آخر «الحاشية» لابنِ المنيِّر نحو ما أجَبتُ به، وحاصله: تَوهَّمَ المهلَّبُ أنَّ أبا قِلَابةَ عارَضَ حديث القَسامة بحديثِ العُرَنيّين، فأنكَرَ عليه فوَهِمَ، وإنَّما اعتَرَضَ أبو قِلَابةَ على القَسامة بالحديث الدّالّ على حَصْر/ القتل في ثلاثة أشياء، فإنَّ الذي عارَضَه ظنَّ أنَّ في قصَّة العُرَنيّينَ حُجّةً في جواز قتل مَن لم يُذكَر في الحديث المذكور، وبه كانَ يَتَمسَّك الحجّاج في قتل مَن لم يَثبُت عليه واحدة من الثلاثة، وكأنَّ عَنْبَسةَ تَلَقَّفَ ذلك عنه، فإنَّه كان صديقَه، فبيَّن أبو قِلَابةَ أنَّه ثَبَتَ عليهم قتلُ الرَّاعي بغير حَقّ والارتداد عن الإسلام، وهو جواب ظاهر، فلم يُورِد أبو قِلَابةَ قصَّة العُرَنيّينَ مُستَدِلًّا بها على تَرك القَسامة، بل رَدَّ على مَن تَمسَّكَ بها للقَوَدِ بالقَسامة. ٢٤٣/١٢

وأمَّا قصَّة الغار، فأشارَ بها إلى أنَّ العادة جَرَت بهلاكِ مَن حَلَفَ في القَسامة من غير عِلم، كما وَقَعَ في حديث ابن عبَّاس في قصَّة القتيل الذي وَقَعَت القَسامة بسببِه قبل البَعْثة، وقد مضى في كتاب المبعَث (٣٨٤٥) وفيه: فما حالَ الحولُ ومن الثَّمانية والأربعينَ الذينَ حَلَفوا عينٌ تَطرِفُ.

وجاء عن ابن عبَّاس حديث آخر في ذلك أخرجه الطبرانيُّ (١٠٧٣٧) من طريق أبي بكر بن أبي الجَهْم[1] عن عُبيد الله بن عبد الله عنه قال: كانت القَسامة في الجاهليَّة حِجازاً بين الناس،

---

(١) كذا قال الحافظ، وهو خطأٌ منه رحمه الله، لأنَّ الراوي عن عبيد الله هذا الخبر هو ابن شهاب الزهري، لكن تقدَّم قبل هذا الخبر مباشرة عند الطبراني خبر آخر عن ابن عباس رواه أبو بكر بن أبي الجهم هذا عن عبيد الله عن ابن عباس، فانتقل نظرُ الحافظ منه إلى الخبر التالي، وقد يكون وقع سقطٌ في نسخة الحافظ، والله أعلم.

فكان مَن حَلَفَ على إثم أُريَ عُقوبةً من الله يُنكَّلُ بها عن الجُرأة على الحرام، فكانوا يَتورَّعونَ عن أيمان الصَّبْر ويَهابُونَها، فلمَّا بَعَثَ الله محمَّداً ﷺ كان المسلمون لها أهْيَبَ.

ثمَّ إنَّه ليس في سِياق قصَّة الهُذَليّينَ تصريحٌ بما صَنَعَ عمر، هل أقادَ بالقَسامة أو حَكَمَ بالدّية؟ فقول المهلَّب: ما تقدَّم من السُّنّة، إن كان أشارَ به إلى صنيع عمر فليس بواضحٍ، وأمَّا قوله: إنَّ رأيَ أبي قِلَابةَ ومَحوَ عبد الملِك من الدّيوان لا تُرَدُّ به السُّنَن، فمقبول، لكن ما هي السُّنّة التي ورَدَت بذلك؟ نعم لم يظهر لي وجه استدلال أبي قِلَابةَ بأنَّ القتل لا يُشرَع إلّا في الثلاثة لرَدِّ القَوَد بالقَسامة، مع أنَّ القَوَد قتل نفس بنفسٍ وهو أحد الثلاثة، وإنَّما وَقَعَ النِّزاع في الطَّريق إلى ثُبوت ذلك.

## ٢٣- باب من اطّلع في بيت قومٍ ففَقَؤُوا عينَه، فلا دِيَة له

**٦٩٠٠- حدَّثنا أبو النُّعْمان، حدَّثنا حَمَّادُ بنُ زيدٍ، عن عُبيدِ الله بنِ أبي بكرِ بنِ أنسٍ، عن أنسٍ ﷺ: أنَّ رجلاً اطَّلَعَ مِن جُحْرٍ في بعضِ حُجَرِ النبيِّ ﷺ، فقامَ إليه بمِشْقَصٍ أو مَشاقِصَ، فَجَعَلَ يَخْتِلُه ليَطْعُنَه.**

**٦٩٠١- حدَّثنا قُتَيبةُ بنُ سعيدٍ، حدَّثنا ليثٌ، عن ابنِ شِهابٍ، أنَّ سَهْلَ بنَ سعدٍ الساعدِيَّ أخبَره: أنَّ رجلاً اطَّلَعَ في جُحْرٍ في باب رسولِ الله ﷺ، ومَعَ رسولِ الله ﷺ مِدْرًى يَحُكُّ به رأسَه، فلمَّا رآه رسولُ الله ﷺ قال: «لو أعلمُ أنَّكَ تَنتَظِرُني لَطَعَنْتُ به في عينَيكَ». قال رسولُ الله ﷺ: «إنَّما جُعِلَ الإذنُ من قِبَلِ البَصَرِ».**

**٦٩٠٢- حدَّثنا عليٌّ، حدَّثنا سفيانُ، حدَّثنا أبو الزِّنادِ، عن الأعرَجِ، عن أبي هريرةَ، قال: قال أبو القاسمِ ﷺ: «لو أنَّ امرَأً اطَّلَعَ عليكَ بغير إذنٍ، فحَذَفْتَه[1] بحَصاةٍ، ففَقَأْتَ عينَه، لم يكن عليكَ جُناحٌ».**

---

(١) كذا ضبطه الحافظُ بالحاء المهملة فيما تقدم عند شرحه الحديثَ (٦٨٨٨)، مع أنه في اليونينية دون حكاية خلاف بالخاء المعجمة، وهو أوجَه وأصح.

قوله: «باب مَن اطَّلَعَ في بيت قوم ففَقَؤوا عَينَه[١]، فلا دية له» كذا جَزَمَ بنفي الدّية، وليس في الخبر الذي ساقَه تصريحٌ بذلك، لكنَّه أشارَ بذلك إلى ما وَرَدَ في بعض طرقه على عادته.

قوله: «أنَّ رجلاً اطَّلَعَ» أي: نظرَ من عُلُوّ، وهذا الرجل لم أعرِفِ اسمَه صريحاً، لكن نَقَلَ ابن بَشْكُوال عن أبي الحسن بن مُغِيث[٢]: أنَّه الحَكَم بن أبي العاص بن أُميَّة والد مروان، ولم يَذكُر مُستَنَداً لذلك[٣].

١٢/٢٤٤ ووجَدت في كتاب «مكّة» للفاكهيِّ من طريق أبي سِنان[٤] عن/ الزُّهْريّ وعطاء الخُراسانيّ: أنَّ أصحابَ رسول الله ﷺ دخلوا عليه وهو يَلعَن الحَكَم بن أبي العاص، وهو يقول: «اطَّلَعَ عليَّ وأنا مع زوجتي فلانة، فكَلَحَ في وجهي» وهذا ليس صريحاً في المقصود هنا.

ووَقَعَ في «سُنَن أبي داود» (٥١٧٤) من طريق هُزيل[٥] بن شُرَحبيل قال: جاء سعد فوقَفَ على باب النبيّ ﷺ، فقامَ يَستأذِن على الباب، فقال: «هكذا عنك، فإنَّما الاستئذان من أجل البَصَر» وهذا أقرَبُ إلى أن يُفسَّر به المبهَم الذي في ثاني أحاديث الباب، ولم يَنسِب سعد هذا في رواية أبي داود، ووَقَعَ في رواية الطبرانيّ (٥٣٨٦): أنَّه سعد بن عُبادة، والله أعلم.

قوله: «من جُحْر في بعض حُجَر» تقدَّم ضبط اللَّفظ في كتاب الاستئذان (٦٢٤٢).

قوله: «بمِشْقَصٍ أو مَشاقِص» هو شَكٌّ من الراوي، وتقدَّم بيانه وأنَّه النَّصل العريض، وقوله في الخبر الذي بعده: «مِدْرًى» قد يُخالفه فيُحمَل على تعدُّد القصَّة، ويحتمل أنَّ رأس

---

(١) تحرف في (س) إلى: عينيه، بصيغة التثنية.

(٢) تحرف في (س) إلى: الغيث، وإنما هو أبو الحسن بن مُغيث، واسمه يونس بن محمد بن مُغيث القرطبي، له ترجمة في «سير أعلام النبلاء» ٢٠/ ١٢٣.

(٣) روى ذلك الطبراني في «الكبير» (١٢٧٢٤) من حديث ابن عباس، وابن عساكر في «تاريخ دمشق» ٥٧/ ٢٧٢ من حديث عائشة، ومدار الحديثين واحد فالراجح أنهما حديث واحد اختلف فيه على بعض رواته على ضعف في بعضهم أيضاً.

(٤) تحرَّف في (س) إلى: أبي سفيان، وأبو سنان هذا هو عيسى بن سنان القَسْمَلي.

(٥) تحرَّف في (س) إلى: هذيل.

المِدْرَى كان مُحَدَّداً فأشبَهَ النَّصل، وتقدَّم ضبطُ المِدْرَى في «باب الامتشاط» من كتاب اللِّباس (٥٩٢٤)، وأنَّ ممَّا قيل في تفسيره: حديدة كالخِلال لها رأس مُحَدَّد، وقيل: لها سِنان من حديد.

**قوله: «فَجَعَلَ يَخْتِله»** بفتح أوَّله وسكون الخاء المعجَمة بعدها مُثنّاة مكسورة ثمَّ لام: من الخَتْل، بفتح أوَّله وسكون ثانيه، وهو الإصابة على غَفْلة.

**قوله: «لِيَطْعُنَه»** بضمِّ العين المهمَلة، بناء على المشهور أنَّ الطَّعن بالفعلِ بضمِّ العين، وبالقولِ بفتحِها، وقد قيل: هما سواء، زاد أبو الرَّبيع الزَّهْرانيّ عن حمَّاد عند مسلم[1]: فذهب أو لَحِقَه، فأخطأ، وفي رواية عاصم بن عليّ عن حمَّاد عند أبي نُعَيم: فما أدري أذهب أو كيف صَنَعَ؟

**الحديث الثاني: قوله: «حدَّثنا ليث»** هو ابن سعد.

**قوله: «أنَّ رجلاً اطَّلَعَ في جُحْر في باب رسول الله ﷺ»** في رواية الكُشمِيهنيّ: من، في الموضعين.

**قوله: «أنَّك»** في رواية الكُشمِيهنيّ: «أن» خفيفة.

**قوله: «في عينَيك»** كذا للمُستَمْلي والسَّرَخْسيّ، وللباقينَ: «في عينك» بالإفراد، وهذا ممَّا يُقوِّي تعدُّد القصَّة لأنَّه في حديث أنس جَزَمَ بأنَّه اطَّلَعَ وأراد أن يَطعُنَه، وفي حديث سهل: عَلَّقَ طَعْنه على نَظَره.

**قوله: «إنَّما جُعِلَ الإذن من قِبَل»** بكسر القاف وفتح الموحَّدة، أي: من جهة.

**قوله: «البَصَر»** في رواية الكُشمِيهنيّ: «النَّظَر»، وقد تقدَّم في الاستئذان (٦٢٤١) من وجه آخر عن الزُّهْريّ بلفظٍ آخر.

**الحديث الثالث: قوله: «حدَّثنا عليّ»** هو ابن المَدِينيّ، وسفيان: هو ابن عُيَينَة.

---

(١) لم نقف عليه من هذه الطريق عند مسلم، ولعلَّ الحافظ أراد أن يكتب: الإسماعيلي، فسبق قلمُه فكتب: مسلم، لأنه ذكر بعده أبا نعيم، فالظاهر أنه أراد «مستخرجيهما»، والله أعلم.

**قوله: «قال أبو القاسم ﷺ»** في رواية مسلم (٢١٥٧/ ٤٤): أنَّ رسول الله ﷺ قال، أخرجه عن ابن أبي عمر عن سفيان.

**قوله: «لو أنَّ امرأً»** تقدَّم ضبطه قبل ستّة أبواب (٦٨٨٨).

**قوله: «لم يكن عليك جُناح»** عند مسلم من هذا الوجه: «ما كان عليك من جُناح» والمراد بالجُناح هنا: الحَرَج، وقد أخرجه ابن أبي عاصم[1] من وجه آخر عن ابن عُيَينَةَ بلفظ: «ما كان عليك من حَرَج»، ومن طريق ابن عَجْلان عن أبيه عن أبي هريرة[2]: «ما كان عليك من ذلك من شيء».

ووَقَعَ عند مسلم (٢١٥٨/ ٤٣) من وجه آخر عن أبي هريرة بلفظ: «مَن اطَّلَعَ في بيت قوم بغير إذنهم فقد حَلَّ لهم أن يفقؤوا عينَه» أخرجه من رواية أبي صالح عنه، وفيه رَدٌّ على مَن حَمَلَ الجُناح هنا على الإثم، ورَتَّبَ على ذلك وجوبُ الدّية، إذ لا يَلزَم من رفع الإثم رفعها، لأنَّ وجوب الدّية من خِطاب الوضع، ووجه الدّلالة أنَّ إثبات الحِلّ يَمنَع ثُبوت القِصاص والدّية.

وورَدَ من وجه آخر عن أبي هريرة أصرَحُ من هذا عند أحمدَ (٨٩٩٧) وابن أبي عاصم (ص٨٣) والنَّسائيِّ (٤٨٦٠) وصَحَّحَه ابن حِبّان (٦٠٠٤) والبيهقيُّ (٨/ ٣٣٨) كلّهم من رواية بَشير بن نَهِيك عنه بلفظ: «مَن اطَّلَعَ في بيت قوم بغير إذنهم ففَقَؤُوا عينَه، فلا دِيَة ولا قِصاص»، وفي رواية من هذا الوجه[3]: «فهو هَدَر».

وفي هذه الأحاديث من الفوائد إبقاء شعر الرَّأس وتَربيَتُه، واتِّخاذ آلة يُزيل بها عنه الهوامّ، ويَحُكّ بها لدفع الوَسَخ أو القَمْل.

---

(١) في «الديات» ص٨٣.

(٢) أُقحم بين عجلان وبين أبي هريرة في (س) ذكرُ الزهري.

(٣) بل من حديث أبي صالح عن أبي هريرة، أخرجه أبو موسى المديني في «اللطائف من علوم المعارف» (٥٤٢)، وروي أيضاً من غير هذا الوجه من حديث أبي أمامة عند الطبراني (٨٠٢٩) و(٨٠٣٠).

وفيه مشروعيَّة الاستئذان على مَن يكون في بيت مُغلَق الباب، ومَنع التطلُّع عليه من خَلَل الباب. وفيه مشروعيَّة الامتشاط. وقد/ تقدَّم كثير من هذا كلِّه في كتاب الاستئذان، وأنَّ ٢٤٥/١٢ الاستئذان لا يَختَصّ بغير المحارم، بل يُشرَع على مَن كان مُنكَشِفاً ولو كان أمّاً أو أُختاً.

واستُدِلَّ به على جواز رَمي مَن يَتَجَسَّس، ولو لم يَندَفِع بالشَّيءِ الخفيف جازَ بالثَّقيل، وأنَّه إن أُصيبَت نفسُه أو بعضُه فهو هَدَر، وذهب المالكيَّة إلى القِصاص، وأنَّه لا يجوز قصد العَين ولا غيرها، واعتَلّوا بأنَّ المعصية لا تُدفَع بالمعصية، وأجابَ الجمهور بأنَّ المأذون فيه إذا ثَبَتَ الإذن لا يُسمَّى معصيةً، وإن كان الفعلُ لو تَجرَّدَ عن هذا السَّبب يُعَدّ معصيةً. وقد اتَّفَقوا على جواز دفع الصّائل ولو أتى على نفس المدفوع، وهو بغير السَّبب المذكور معصية، فهذا مُلحَق به مع ثُبوت النَّصّ فيه، وأجابوا عن الحديث بأنَّه وَرَدَ على سبيل التَّغليظ والإرهاب، ووافَقَ الجمهورَ منهم ابن نافع، وقال يحيى بن عمر منهم: لعلَّ مالكاً لم يَبلُغه الخبر.

وقال القُرطُبيّ في «المفهم»: ما كان عليه الصلاة والسَّلام بالذي يَهُمّ أن يفعل ما لا يجوز، أو يُؤَدّي إلى ما لا يجوز، والحَمْل على رفع الإثم لا يَتِمّ مع وجود النَّصّ برفع الحَرَج[1]، وليس مع النَّصّ قياس، واعتَلَّ بعض المالكيَّة أيضاً بالإجماع على أنَّ مَن قَصَدَ النَّظَر إلى عَورة الآخر ظاهراً أنَّ ذلك لا يُبيح فَقْءَ عينه، ولا سُقوط ضَمانها عمَّن فَقَأَها، فكذا إذا كان المنظورُ في بيته وتَجسَّسَ الناظر إلى ذلك. ونازَعَ القُرطُبيّ في ثُبوت هذا الإجماع وقال: إنَّ الخبر يَتَناول كلَّ مُطَّلِع، قال: وإذا تَناولَ المطَّلِعَ في البيت مع المظِنّة، فتَناوُلُه المحقَّقَ أَولى.

قلت: وفيه نظر، لأنَّ التطلُّع إلى ما في داخل البيت لم يَنحَصِر في النَّظَر إلى شيء مُعيَّن، كعَوْرة الرجل مثلاً، بل يَشمَل استكشاف الحَريم، وما يَقصِد صاحبُ البيت سَتْره من الأُمور التي لا يجب اطِّلاع كلّ أحد عليها، ومن ثَمَّ ثَبَتَ النَّهي عن التجسُّس، والوعيدُ عليه حَسْماً

(١) يعني أن رفع الحرج أو الجُناح يشمل رفع الإثم والدية والقصاص، وليس الإثم وحسب.

لمَوادّ ذلك، فلو ثَبَتَ الإجماع المدَّعَى لم يَستَلزِم رَدَّ هذا الحُكم الخاصّ، ومن المعلوم أنَّ العاقل يَشتَدّ عليه أنَّ الأجنبيّ يرى وجه زوجته وابنَته ونحو ذلك، وكذا في حال مُلاعَبَته أهله أشدَّ ممَّا لو[1] رأى الأجنبيُّ ذَكَرَه مُنكَشِفاً، والذي ألزَمَه القُرطُبيُّ صحيحٌ في حَقّ مَن يَرُوم النَّظَر فيَدفَعه المنظور إليه، وفي وجه للشّافعيَّة: لا يُشرَع في هذه الصّورة.

وهل يُشتَرَط الإنذار قبل الرَّمي؟ وجهان، قيل: يُشتَرَط كدَفْع الصّائل، وأصحُّهما: لا، لقولِه في الحديث: «يَختِله بذلك».

وفي حُكم المتطَلِّع من خَلَل الباب الناظرُ من كُوّة من الدّار، وكذا مَن وَقَفَ في الشّارع، فنَظَرَ إلى حَريم غيره أو إلى شيء في دار غيره، وقيل: المنع مُختَصّ بمَن كان في مِلك المنظور إليه.

وهل يُلحَقُ الاستماعُ بالنَّظَرِ؟ وجهان، الأصحّ: لا، لأنَّ النَّظَر إلى العَوْرة أشدُّ من استماع ذِكْرها، وشرط القياس المساواة، أو أولَويَّة المقيس، وهُنا بالعكس.

واستُدِلَّ به على اعتبار قَدْر ما يُرمَى به بحَصَى الخَذْف المقدَّم بيانها في كتاب الحجّ، لقولِه في حديث الباب: «فخذَفْتَه»، فلو رَمَاه بحجرٍ يقتُل[2] أو سهم مثلاً، تَعلَّقَ به القِصاص، وفي وجه: لا ضَمان مُطلَقاً، ولو لم يَندَفِع إلّا بذلك جازَ، ويُستَثنَى من ذلك مَن له في تلك الدّار زوج أو مَحرَم أو مَتاع، فأراد الاطِّلاع عليه فيمتنع رَميُه للشُّبهة، وقيل: لا فرق، وقيل: يجوز إن لم يكن في الدّار غيرُ حَريمه، فإن كان فيها غيرُهم أُنذِرَ، فإن انتهى وإلّا جازَ، ولو لم يكن في الدّار إلّا رجل واحد، هو مالكها أو ساكنها لم يَجُز الرَّمي قبل الإنذار، إلّا إن كان مَكشوفَ العَورة، وقيل: يجوز مُطلَقاً، لأنَّ من الأحوال ما يُكرَه الاطِّلاع عليه كما تقدَّم.

---

(١) حرف «لو» سقط من (س).

(٢) تصحف في (أ) إلى: ثقيل، وتحرف في (ع) إلى: فقتل، والمثبت من (س): وهو الصواب، والمعنى بحجر يقتُل مثلُه، قال ابن دقيق العيد في «الإحكام» ١/ ٤٤٥: قال الفقهاء: أما إذا زَرَقَه بالنُّشّاب أو رماهُ بحجر يقتلُه، فقتله، فهذا قتلٌ يتعلق بالقصاص أو الدية.

ولو قَصَّرَ صاحب الدّار بأن تَرَكَ الباب مفتوحاً، وكان الناظر مُجتازاً فنَظَرَ غيرَ قاصد لم يَجُز، فإن تَعَمَّدَ النَّظَر فوجهان، أصحُّهما: لا، ويَلتَحِق بهذا مَن نظرَ من سَطح بيته ففيه الخِلَاف. وقد تَوسَّعَ أصحاب الفُروع في نظائر ذلك، قال ابن دَقيق العيد: وبعضُ تَصرُّفاتهم مأخوذة من إطلاق الخبر الوارد في ذلك، وبعضُها من مُقتَضى فهم المقصود، وبعضها بالقياس على ذلك، والله أعلم.

## ٢٤- باب العاقِلة ٢٤٦/١٢

**٦٩٠٣- حدَّثنا صَدَقةُ بنُ الفَضْلِ، أخبرنا ابنُ عُيَينةَ، قال مُطرِّفٌ: سمعتُ الشَّعْبيَّ، قال: سمعتُ أبا جُحَيفةَ، قال: سألتُ عليّاً ﷺ: هل عندَكم شيءٌ مما ليس في القرآنِ؟ ـ وقال مرَّةً: ما ليس عندَ الناسِ؟ ـ فقال: والذي فلَقَ الحبَّةَ وبَرَأ النَّسَمةَ ما عندَنا إلا ما في القرآنِ، إلّا فَهْماً يُعْطَى رجلٌ في كتابه، وما في الصَّحِيفةِ، قلتُ: وما في الصَّحِيفةِ؟ قال: العَقْلُ، وفَكَاكُ الأسِيرِ، وأن لا يُقتَلَ مسلمٌ بكافرٍ.**

**قوله: «باب العاقِلة»** بكسر القاف: جمع عاقِل، وهو دافع الدّية، وسُمّيَت الدّية عَقْلاً تسميةً بالمصدَر، لأنَّ الإبل كانت تُعقَل بِفِناءِ وليّ القتيل، ثمَّ كَثُرَ الاستعمال حتَّى أُطلِقَ العقل على الدّية ولو لم تكن إبلاً، وعاقِلة الرجل: قَراباتُه من قِبَل الأب، وهم عَصَبَتُه، وهم الذينَ كانوا يَعقِلونَ الإبلَ على باب وليّ المقتول.

وتحميلُ العاقلةِ الدّيةَ ثابتٌ بالسُّنّة، وأجمَعَ أهلُ العلم على ذلك، وهو مخالف لظاهرِ قوله: ﴿وَلَا تَزِرُ وَازِرَةٌ وِزْرَ أُخْرَىٰ﴾[الأنعام:١٦٤]، لكنَّه خُصَّ من عمومها ذلك لما فيه من المصلَحة، لأنَّ القاتل لو أُخِذَ بالدّية لَأوشَكَ أن تأتي على جميع ماله، لأنَّ تَتابُع الخطأ منه لا يُؤمَن، ولو تُرِكَ بغير تَغريم لَأُهدِرَ دَم المقتول.

قلت: ويحتمل أن يكون السِّرّ فيه أنَّه لو أُفرِدَ بالتَّغريمِ حتَّى يَفتَقِر لَآلَ الأمرُ إلى الإهْدار بعد الافتقار[1]، فجُعِلَ على عاقلَته، لأنَّ احتمال فقر الواحد أكثرُ من احتمال فقر الجماعة. ولأنَّه

---

(١) في الأصلين: الاقتصار، والمثبت من (س)، وهو أنسَبُ، لأنه يوافق قوله قبل ذلك: حتى يفتقر، وكذلك نقله المباركفوري عن الحافظ في «تحفة الأحوذي» ٤/ ٥٣٦.

إذا تَكَرَّرَ ذلك منه كان تحذيره من العَوْد إلى مِثل ذلك من جماعة أدعَى إلى القَبُول من تحذيره نفسَه والعلم عند الله تعالى.

وعاقلة الرجل: عشيرتُه، فيُبدَأ بفَخِذِه الأدنَى، فإن عَجَزوا ضُمَّ إليهم الأقرَبُ إليهم، وهي على الرِّجال الأحرار البالغينَ أُولي اليَسار منهم.

**قوله: «قال مُطرِّف»** كذا لأبي ذرٍّ[1]، وللباقينَ: حدَّثنا مُطرِّف، ويُؤيِّده أنَّه سيأتي بعد ستّة أبواب (٦٩١٥) بهذا السَّند بعينِه، ولفظه: حدَّثنا مُطرِّف، وكذا هو في رواية الحُميديّ (٤٠) عن ابن عُيَينةَ، ومُطرِّف: هو ابن طَريف، بطاءٍ مُهمَلة ثمَّ فاء، في اسمه واسم أبيه، وهو كوفيّ ثقة معروف، ووَقَعَ مذكوراً باسم أبيه في رواية النَّسائيِّ (٤٧٤٤) عن محمَّد بن منصور عن ابن عُيَينةَ.

**قوله: «هل عندكم شيءٌ مما ليس في القرآن؟»** أي: ممَّا كَتَبتُموه عن النبيّ ﷺ، سواء حَفِظتُموه أم لا، وليس المرادُ تعميمَ كلّ مكتوب ومحفوظ، لكَثْرة الثّابت عن عليّ من مَرويِّه عن النبيّ ﷺ، ممَّا ليس في الصَّحيفة المذكورة، والمراد: ما يُفهَم من فَحْوى لفظ القرآن ويُستَدَلّ به من باطن معانيه، ومُراد عليّ: أنَّ الذي عنده زائدٌ على القرآن، ممَّا كَتَبَ عنه: الصَّحيفةُ المذكورةُ وما استَنْبَطَه من القرآن، كأنَّه كان يَكتُب ما يقع له من ذلك لئلّا ينساه، بخِلَاف ما حَفِظَه عن النبيّ ﷺ من الأحكام، فإنَّه يَتَعاهَدها بالفعلِ والإفتاء بها، فلم يَخشَ عليها من النِّسيان.

**وقوله: «إلّا فَهماً يُعطَى رجلٌ في كتابه»** في رواية الحُميديّ المذكورة: إلّا أن يُعطِيَ اللهُ عبداً فَهْماً في كتابه، وكذا في رواية النَّسائيّ، وقد تقدَّم في كتاب الجهاد (٣٠٤٧) من وجه آخر عن مُطرِّف بلفظ: إلّا فهماً يُعطيه اللهُ رجلاً في القرآن.

## ٢٥- باب جَنينِ المرأة

**٦٩٠٤- حدَّثنا عبدُ الله بنُ يوسفَ، أخبرنا مالكٌ (ح) وحدَّثنا إسماعيلُ، حدَّثنا مالكٌ، عن ابنِ شِهابٍ،/ عن أبي سَلَمةَ بنِ عبدِ الرَّحمنِ، عن أبي هريرةَ ﷺ: أنَّ امرأتينِ من هُذَيلٍ رَمَت** ٢٤٧/١٢

(١) كذا وقع للحافظ وللعيني رحمهما الله، مع أنَّ الذي في اليونينية دون حكاية خلاف: حدثنا مُطرِّف، وكذلك جاء في الأصل الخطي الذي بأيدينا برواية أبي ذر الهروي!

**إحداهما الأُخرى، فطَرَحَت جَنِينَها، فقَضَى فيها رسولُ الله ﷺ بغُرَّةٍ: عبدٍ أو أمةٍ.**

**قوله: «باب جَنين المرأة»** الجَنين، بجيمٍ ونونَين، وزن عظيم: حَمْل المرأة ما دامَ في بطنها، سُمّيَ بذلك لاستتاره، فإن خَرَجَ حَيّاً فهو ولد، أو ميِّتاً فهو سِقْط، وقد يُطلَق عليه جَنين[1]، قال الباجيّ في «شرح الموطَّأ»[2]: الجَنين: ما ألقَته المرأة ممَّا يُعرَف أنَّه ولد، سواء كان ذَكَراً أو أُنثَى، ما لم يَستَهِلَّ صارخاً، كذا قال.

**قوله: «حدَّثنا عبد الله بن يوسف، أخبَرنا مالك (ح) وحدَّثنا إسماعيل»** يعني: ابن أبي أويس **«حدَّثنا مالك»** كذا للأكثر، وسَقَطَ رواية إسماعيل هنا لأبي ذرٍّ.

**قوله: «عن ابن شِهاب، عن أبي سَلَمة بن عبد الرَّحمن»** كذا قال عبد الله بن يوسف عن مالك، وقال كما في الباب الذي يليه: عن اللَّيث عن ابن شِهاب عن سعيد بن المسيّب، وكِلا القولَينِ صواب، إلّا أنَّ مالكاً (٢/ ٨٥٥) كان يَرويه عن ابن شِهاب عن سعيد مُرسَلاً، وعن أبي سَلَمة موصولاً.

وقد مضى في الطِّبّ (٥٧٥٩) عن قُتَيبة عن مالك بالوجهَين، وهو عند اللَّيث من رواية أبي سَلَمة أيضاً لكن بواسطةٍ، كما تقدَّم في الطِّبّ أيضاً (٥٧٥٨) عن سعيد بن عُفَير عن اللَّيث عن عبد الرَّحمن بن خالد عن ابن شِهاب، ورواه يونس بن يزيد عن ابن شِهاب عنهما جميعاً، كما في الباب الذي يليه أيضاً، ورواه مَعمَر عن الزُّهْريّ عن أبي سَلَمة وحده، أخرجه مسلم (١٦٨١/ ٣٦)، وأخرجه أبو داود (٤٥٧٩)، والتِّرمِذيّ (١٤١٠) من طريق محمَّد بن عَمْرو عن أبي سَلَمة.

وذكر فيه حديثَين:

**الحديث الأول: قوله: «أنَّ امرأتينِ من هُذَيل رَمَت إحداهما الأُخرى»** وفي رواية يونس: اقتَتَلَت امرأتان من هُذَيل فرَمَت، وفي رواية حَمَلٍ التي سأُنبِّه عليها: إحداهما لِحْيانِيَّة.

---

(١) وقع في الأصلين: «جنيناً» بالنصب، والمثبت من (س) بالرفع هو الجادَّة، وكذا نقله عن الحافظ على الجادة غيرُ واحد، منهم القَسْطلَّاني في «إرشاد الساري» ٩/ ٤٣٣، والشوكاني في «نيل الأوطار» ٧/ ٨٤.

(٢) سُمي الكتاب في (س) خطأ: «شرح رجال الموطأ».

قلت: ولِحْيان بطن من هُذَيل، وهاتان المرأتان كانتا ضَرَّتَين، وكانتا تحت حَمَل بن النابِغة الهُذَليّ، فأخرج أبو داود (٤٥٧٢) من طريق ابن جُرَيج عن عَمْرو بن دينار عن طاووسٍ عن ابن عبَّاس، عن عمر: أنَّه سألَ عن قضيَّة النبيّ ﷺ، فقامَ حَمَل بن مالك بن النابِغة، فقال: كنت بين امرأتَينِ فضَرَبَت إحداهما الأُخرى. هكذا رواه موصولاً.

٢٤٨/١٢ وأخرجه/ الشافعيّ (٦/ ١١٥) عن سفيان بن عُيَينةَ عن عمرو[١]، فلم يَذكُر ابنَ عبَّاس في السَّند[٢]، ولفظه: أنَّ عمر قال: أُذكِّرُ الله امرءاً سمعَ من النبيّ ﷺ في الجَنين شيئاً، وكذا قال عبد الرَّزّاق (١٨٣٣٩) عن مَعمَر عن ابن طاووسٍ عن أبيه: أنَّ عمر استَشارَ، وأخرج الطبرانيُّ (٥١٤) من طريق أبي المَليح بن أُسامة بن عُمَير الهُذَليّ عن أبيه قال: كان فينا رجل يقال له: حَمَل بن مالك له امرأتان: إحداهما هُذَليَّة والأُخرى عامريَّة، فضَرَبَت الهُذَليَّة بطن العامريَّة.

وأخرجه الحارث[٣] من طريق أبي المَليح فأرسَلَه، لم يَقُل: عن أبيه، ولفظه: أنَّ حَمَل ابن النابِغة كانت له امرأتان: مُلَيكة وأُمّ عَفِيف، وأخرج الطبرانيُّ (١٧/ ٣٥٢) من طريق عمران[٤] بن عويم[٥] قال: كانت أُختي مُلَيكة وامرأة مِنّا يقال لها: أمّ عَفِيف بنت مسروح،

---

(١) تحرَّف في (س) إلى: عمر.

(٢) لكن رواه عبد الرزاق في «مصنفه» (١٨٣٤٣) عن ابن عيينة، فذكر ابن عباس. ومن طريق عبد الرزاق أخرجه الطبراني (٣٤٨٢)، والدارقطني (٣٢٠٩).

(٣) كما في «بغية الباحث» للهيثمي (٥٢٣).

(٤) تحرَّف في (أ) و(س) إلى: عون، وأثبتناه على الصواب من (ع). على أنَّ نسبة الحديث لعمران بن عويم خطأ كما سننبه عليه.

(٥) كذا جعله الحافظ رحمه الله من مسند عمران بن عويم ـ ويقال في اسم عويم: عويمر، بزيادة الراء في آخره، وكأن حذفها على الترخيم ـ وهو خطأ مبني على ما وقع في رواية عبد الغني بن سعيد المصري في «المبهمات» (٤٣)، وكذا في رواية ابن بشكوال في «غوامض الأسماء المبهمة» ص٢٢٠، حيث جاء الحديث عندهما بتقييد مليكة المذكورة فيه ببنت عويمر، فجزما أنَّ أخاها راوي الحديث على ذلك هو عمران بن عويمر. وقد ورد ذكر عمران هذا في حديث أسامة بن عمير الهذلي الماضي ذكره، لكنه هناك كان أخا المرأة الضاربة وليس أخا المضروبة كما في هذا الحديث، فافترق الحديثان واختلفت القصتان، وظهر بذلك أنَّ ما ورد من تقييد مليكة ببنت عمران =

تحت حَمَل بن النابِغة، فضَرَبَت أمُّ عَفِيف مُلَيكة.

ووَقَعَ في رواية عِكْرمة عن ابن عبَّاس في آخر هذه القصَّة: قال ابن عبَّاس: إحداهما مُلَيكة والأُخرى أمّ غُطَيف، أخرجه أبو داود (٤٥٧٤)، وهذا هو الذي وقَفت عليه منقولاً، وبالآخرِ جَزَمَ الخطيب في «المبهَمات» (ص٥١٣)، وزاد بعض شُرّاح «العُمدة»: وقيل: أمّ مكلف[1]، وقيل: أمّ مُلَيكة.

وأمَّا قوله: رَمَتْ، فوَقَعَ في رواية يونس وعبد الرَّحمن بن خالد: فرَمَت إحداهما الأُخرى بحجرٍ، زاد عبد الرَّحمن (٥٧٥٨): فأصاب بطنَها وهي حامل، وكذا في رواية أبي المَليح عند الحارث، لكن قال: قذفت[2]، وقال: فأصابت قُبُلَها.

ووَقَعَ في رواية أبي داود (٤٥٧٢) المذكورة من طريق حَمَل بن مالك: فضَرَبَت إحداهما الأُخرى بمِسطَحٍ، وعند مسلم (١٦٨٢/ ٣٧) من طريق عُبيد بن نُضَيلة ـ بنونٍ وضاد مُعجَمة مُصغَّر ـ عن المغيرة بن شُعْبة قال: ضَرَبَت امرأةٌ ضَرَّتها بعَمودِ فُسطاط وهي حُبلَى فقَتَلَتها، وكذا في حديث أبي المَليح بن أُسامة عن أبيه: فضَرَبَت الهُذَليَّة بطن العامريَّة بعَمودِ فُسطاط أو خِباء، وفي حديث عُويم[3]: بمِسطَحِ بيتها وهي حامل، وكذا عند أبي داود (٤٥٧٢) في حديث حَمَل بن مالك: بمِسطَح، ولأبي داود من حديث بُرَيدة (٤٥٧٨): أنَّ امرأة حَذَفَت امرأةً أُخرى.

---

= خطأ، إذ لم يرد التقييد أصلاً عند غير عبد الغني وابن بشكوال ممن خرَّج الحديث كالطبراني وأبي نعيم في «معرفة الصحابة» (٥٣٢٥)، والخطيب في «الأسماء المبهمة» ص٥١٤ وقد ذكروا الحديث في ترجمة عويم ابن ساعدة الهذلي، وأنَّ أخته مليكة بنت ساعدة، ويدل على صحة ما قالوا ظاهر سياق الإسناد، حيث جاء فيه عندهم جميعاً حتى عبد الغني وابن بشكوال: عمرو بن تميم بن عويمر عن أبيه عن جده، فيبعد أن يكون اسم الجد على هذا عمران بن عويمر، إلّا على تقدير حذف ذكر عمران من النسب، ولا برهان لذلك، وسيذكر الحافظ على الصواب في تنبيهاته على بعض ألفاظ حديثه، فيقول: في حديث عويم كذا.

(١) جاء ذلك في رواية أخرجها الخطيب في «الأسماء المبهمة» ص٥١٣.

(٢) تحرَّف في (س) إلى: فخذفت.

(٣) قدَّمنا تخريج الحديث قريباً.

**قوله: «فطَرَحَت جَنينها»** في رواية عبد الرَّحمن بن خالد: فقَتَلَت ولدها في بطنها، وفي رواية يونس: فقَتَلَتها وما في بطنها، وفي حديث حَمَل بن مالك مِثله، بلفظ: فقَتَلَتها وجَنينَها، ونحوه في رواية عُوَيم، وكذا في رواية أبي المليح عن أبيه.

**قوله: «فقَضَى فيها رسول الله ﷺ بغُرّةٍ: عبد أو أمة»** في رواية عبد الرَّحمن بن خالد ويونس: فاختَصَموا إلى رسول الله ﷺ، فقَضَى أنَّ دية ما في بطنها غُرّة: عبد أو أمة، ونحوه في رواية يونس لكن قال: أو وليدة، وفي رواية مَعمَر من طريق أبي سَلَمة: فقال قائل: كيف نَعقِلُ وفي رواية يونس عند مسلم (١٦٨١/ ٣٦) وأبي داود (٤٥٧٦): وورَّثَها ولدها ومَن معهم، فقال حَمَل بن النابِغة. وفي رواية عبد الرَّحمن بن خالد الماضية في الطِّبّ (٥٧٥٨): فقال وليّ المرأة التي غَرِمَت ـ ثم اتفقا ـ[1]: كيف أغرَم يا رسول الله مَن لا شَرِبَ ولا أكَلَ ولا نَطَقَ ولا استَهَلَّ؟ فمِثل ذلك يُطَلُّ، فقال النبيّ ﷺ: «إنَّما هذا من إخوان الكُهّان».

وفي مُرسَل سعيد بن المسيّب عند مالك: قَضَى في الجَنين يُقتَل في بطن أمّه بغُرّةٍ: عبد أو وليدة، وفي رواية اللَّيث من طريق سعيد الموصولة[2] نحوه عند التِّرمِذيّ، ولكن قال: «إنَّ هذا لَيقول بقولِ شاعر، بل فيه غُرّة»، وفيه: ثمَّ إنَّ المرأة التي قُضيَ عليها بالغُرّة تُوُفِّيت، فقَضَى رسول الله ﷺ بأنَّ ميراثَها لبنيها وزوجها، وأنَّ العقل على عَصَبَتِها[3]. وفي رواية عِكْرمة عن ابن عبَّاس: فقال عمّها: إنَّها قد أسقَطَت غلاماً قد نَبَتَ شَعره، فقال أبو القاتلة: إنَّه كاذب، إنَّه والله ما استَهَلَّ ولا شَرِبَ ولا أكَلَ، فمِثله يُطَلُّ، فقال النبيّ ﷺ: «أسَجْع كسَجْع الجاهليَّة وكَهَانَتها؟».

وفي رواية عُبيد بن نُضَيلة عن المغيرة: فجَعَلَ رسول الله ﷺ دية المقتولة على عَصَبة القاتلة

---

(١) عبارة «ثم اتفقا» سقطت من (س).

(٢) كذا قال الحافظ، وهو ذهول منه رحمه الله، لأنَّ هذا اللفظ الذي عند الترمذي (١٤١٠) من رواية محمد بن عمرو عن أبي سلمة عن أبي هريرة، وليس من رواية الليث من طريق سعيد بن المسيب، ورواية الليث هذه ستأتي عند البخاري في الباب التالي، ولفظها كلفظ حديث الباب هنا.

(٣) هذا لفظ رواية الليث عن ابن شهاب عن سعيد بن المسيب عن أبي هريرة الآتية في الباب التالي.

وغُرّةً لما في بطنها، فقال رجل من عَصَبة القاتلة: أنَغرَمُ مَن[1] لا أكَلَ؟ ـ وفي آخره ـ: «أسَجْعٌ كَسَجْع الأعراب؟» وجَعَلَ عليهم الدّية.

وفي حديث عُويم عند الطبرانيّ: فقال أخوها العلاء بن مَسْروح: يا رسول الله، أنَغرَمُ مَن لا شَرِبَ ولا أكَلَ/ ولا نَطَقَ ولا استَهَلَّ، فمِثل هذا يُطَلّ. فقال: «أسَجْعٌ كَسَجْع الجاهليَّة؟»، ونحوه عند أبي يَعْلى (١٨٢٣) من حديث جابر، لكن قال: فقالت عاقلة القاتلة. ٢٤٩/١٢

وعند البيهقيِّ (٨/١٠٨) من حديث أُسامة بن عُمَير: فقال أبوها: إنَّما يَعقِلها بَنُوها، فاختَصَموا إلى رسول الله ﷺ، فقال: «الدّية على العَصَبة وفي الجَنين غُرّة...» فقال: ما وُضِعَ فحَلَّ ولا صاحَ فاستَهَلَّ، فأبطِلْه، فمِثله يُطَلّ.

وبهذا يُجمَع الاختلاف فيكون كلّ من أبيها وأخيها وزوجها قالوا ذلك، لأنَّهم كلَّهم من عَصَبَتِها بخِلَاف المقتولة، فإنَّ في حديث أُسامة بن عُمَير أنَّ المقتولة عامريَّة والقاتلة هُذَليَّة.

ووَقَعَ في رواية أُسامة: فقال: «دَعني من أراجيز الأعراب»[2]، وفي لفظ: «أسَجاعة بك؟»[3]، وفي آخر: «أسَجع كَسَجع الجاهليَّة؟» قيل: يا رسول الله إنَّه شاعر[4]، وفي لفظ: «لَسنا من أساجيع الجاهليَّة في شيء»[5]، وفيه: فقال: إنَّ لها ولداً هم سادة الحيّ، وهم أحقُّ أن يَعقِلوا عن أمّهم، قال: «بل أنتَ أحقُّ أن تَعقِل عن أُختك من ولدها»، فقال: ما لي شيء،

---

(١) كذا في الأصلين و(س)، مع أنَّ لفظ الرواية عند جميع من خرَّجه من هذه الطريق كمسلم (١٦٨٢) (٣٧)، والنسائي (٤٨٢٢)، والدارقطني (٣٤٤٤) وغيرهم: أنغرمُ دية من...

(٢) هذا لفظه عند الطحاوي في «شرح مشكل الآثار» (٤٥٢٨) و(٤٥٣٢).

(٣) هو عند ابن أبي عاصم في «الآحاد والمثاني» (١٠٦٧)، والطبراني (٥١٣) وغيرهما، لكن بلفظ: «أسجَّاعة أنت؟».

(٤) هذا لفظ رواية البيهقي ٨/١٠٨.

(٥) هذا لفظ رواية أبي المليح بن أسامة المرسلة عند الحارث بن أبي أسامة كما في «بغية الباحث» (٥٢٣) والطحاوي في «شرح المشكل» (٤٥٢٦) وغيرهما.

قال: «يا حَمَل ـ وهو يومئذٍ على صَدَقات هُذَيل وهو زوج المرأة[١] وأبو الجَنين ـ: اقبِضْ من صَدَقات هُذَيل؟» أخرجه البيهقيّ (٨/ ١٠٨)[٢]، وفي رواية ابن أبي عاصم[٣]: ما له عبد ولا أمة، قال: «عشر من الإبل» قالوا: ما له من شيء إلّا أن تُعينه من صَدَقة بني لِحيان، فأعانَه بها، فسَعَى حَمَلٌ عليها حتَّى استَوفاها. وفي حديثه عند الحارث بن أبي أُسامة: فقَضَى أنَّ الدّية على عاقِلة القاتلة وفي الجَنين غُرّة: عبد أو أمة، أو عشر من الإبل، أو مئة شاة[٤].

ووَقَعَ في حديث أبي هريرة من طريق محمَّد بن عَمْرو عن أبي سَلَمة عنه[٥]: قَضَى رسول الله ﷺ في الجَنين بغُرّةٍ: عبدٍ أو أمةٍ أو فرَسٍ أو بَغلٍ. وكذا وَقَعَ عند عبد الرَّزّاق (١٨٣٣٩) في رواية ابن طاووسٍ عن أبيه عن عمر مُرسَلاً: فقال حَمَل بن النابِغة: قَضَى رسول الله ﷺ بالدّية في المرأة، وفي الجَنين غُرّة: عبد أو أمة أو فرَس. وأشارَ البيهقيّ إلى أنَّ ذِكْر الفرس في المرفوع وَهْم، وأنَّ ذلك أُدرِجَ من بعض رواته على سبيل التَّفسير للغُرّة، وذكر (٨/ ١١٥) أنَّه في رواية حمَّاد بن زيد عن عَمْرو بن دينار عن طاووسٍ بلفظ: فقَضَى أنَّ في الجَنين غُرّة، قال طاووسٌ: الفرسُ غُرّةٌ.

قلت: وكذا أخرج الإسماعيليّ من طريق حمَّاد بن زيد عن هشام بن عُرْوة عن أبيه قال: الفرس: غُرّة، وكأنَّهما رأَيا أنَّ الفرس أحقُّ بإطلاق لفظ الغُرّة من الآدميّ. ونَقَلَ ابن المنذِر والخطَّابيّ عن طاووسٍ ومجاهد وعُرْوة بن الزُّبَير: الغُرّة: عبد أو أمة أو فرَس، وتَوسَّعَ داودُ

---

(١) كذا في الأصلين و(س)، مع أنَّ لفظ الرواية التي أمر فيها النبيُّ ﷺ حَمَل بن مالك بقَبض الدية من صدقات هُذَيل: وهو زوج المرأتين.

(٢) كذا اقتصر على عزوه للبيهقي، مع أنه أيضاً عند الطحاوي في «شرح المشكل» (٤٥٣٢)، والطبراني في «الكبير» (٥١٤)، وغيرهما.

(٣) بل في رواية للبيهقي ٨/ ١٠٨.

(٤) وهو أيضاً عند الطحاوي (٤٥٢٦)، والطبراني (٣٤٨٥)، لكن تحرَّف في مطبوع الطبراني قوله: عشر، إلى: عشرين.

(٥) عند أبي داود (٤٥٧٩)، وابن حبان (٦٠٢٢)، وغيرهما. وذكر غير واحد من العلماء أنَّ ذكر البغل انفرد به عيسى بن يونس السبيعي من بين أصحاب محمد بن عمرو.

ومَن تَبِعَه من أهل الظّاهر فقالوا: يُجزِئ كلّ ما وَقَعَ عليه اسم غُرّة، والغُرّة في الأصل: البَياض يكون في جَبهة الفرس، وقد استُعمِلَ للآدميِّ في الحديث المتقدِّم في الوضوء (١٣٦): «إنَّ أمَّتي يُدعَونَ يوم القيامة غُرّاً»، وتُطلَق الغُرّة على الشَّيء النَّفيس آدميّاً كان أو غيره، ذَكَراً كان أو أُنثَى، وقيل: أطلَق على الآدميّ غُرّةً لأنَّه أشرَفُ الحيوان، فإنَّ محَلّ الغُرّة الوجه، والوجه أشرَفُ الأعضاء.

وقوله في الحديث: «غُرّة: عبد أو أمة» قال الإسماعيليّ: قرأه العامّة بالإضافة، وغيرُهم بالتَّنوين، وحكى القاضي عِيَاض الاختلاف، وقال: التَّنوين أوجَهُ، لأنَّه بيان للغُرّة ما هي، وتوجيه الآخر: أنَّ الشَّيء قد يُضاف إلى نفسه لكنَّه نادر.

وقال الباجيّ: يحتمل أن تكون «أو» شَكّاً من الراوي في تلك الواقعة المخصوصة، ويحتمل أن تكون للتَّنويع، وهو الأظهَر، وقيل: المرفوع من الحديث قوله: «بغُرّة» وأمَّا قوله: عبد أو أمة، فشَكّ من الراوي في المراد بها، قال: وقال مالك: الحُمْرانُ أولى من السُّودان في هذا، وعن أبي عَمْرو بن العلاء قال: الغُرّة: عبد أبيض أو أمة بيضاء، قال: فلا يُجزِئ في دية الجَنين سوداء، إذ لو لم يكن في الغُرّة معنًى زائد لمَا ذكرها، ولَقال: عبد أو أمة، ويقال: إنَّه انفَرَدَ بذلك، وسائر الفقهاء على الإجزاء فيما لو أخرج سوداء.

وأجابوا بأنَّ المعنى الزّائد كَونُه نفيساً، فلذلك فَسَّرَه بعَبدٍ أو أمة، لأنَّ الآدميّ أشرَفُ الحيوان، وعلى هذا فالذي وَقَعَ في رواية محمَّد بن عَمْرو عن أبي سَلَمة عن أبي هريرة من زيادة ذِكْر/ الفرس في هذا الحديث وَهْم، ولفظه: «غُرّة: عبد أو أمة أو فرَس أو بَغل»، ويُمكِن إن كان ٢٥٠/١٢ محفوظاً أنَّ الفرس هي الأصل في الغُرّة كما تقدَّمَ[1].

وعلى قول الجمهور فأقلُّ ما يُجزِئ من العَبد والأمة ما سَلِمَ من العُيوب التي يَثبُت بها الردّ في المبيع، لأنَّ المعيب ليس من الخِيار، واستَنبَطَ الشافعيّ من ذلك أن يكون مُنتَفَعاً به، فشَرَطَ أن

(١) جاء بعد هذا في (ع) وحدها زيادة في بيان إدراج لفظة «الفرس» في الخبر، وقد تقدم تقرير الحافظ لذلك قريباً، فلا حاجة بنا إلى ذكرها.

لا يَنقُص عن سبع سنين، لأنَّ مَن لم يَبلُغها لا يَستَقِلّ غالباً بنفسِه، فيحتاج إلى التَّعَهُّد بالتَّربية، فلا يُجبَر المستَحِقّ على أخذه، وأخَذَ بعضُهم من لفظ الغلام أن لا يزيد على خمس عشرة، ولا تَزيد الجارية على عشرين، ومنهم مَن جَعَلَ الحدّ ما بين السَّبع والعشرين، والرَّاجح كما قال ابن دَقيق العيد: أنَّه يُجزِئ ولو بَلَغَ السِّتّين وأكثرَ منها، ما لم يَصِل إلى عَدَم الاستقلال بالهَرَم، والله أعلم.

واستُدِلَّ به على عَدَم وجوب القِصاص في القتل بالمثَقَّل، لأنَّه ﷺ لم يأمر فيه بالقَودِ[1]، وإنَّما أمَرَ بالدّية، وأجابَ مَن قال به: بأنَّ عَمود الفُسطاط يختلف بالكِبَرِ والصِّغَر، بحيثُ يقتل بعضُه غالباً ولا يقتل بعضُه غالباً، وطَرْدُ المماثَلة في القِصاص إنَّما يُشرَع فيما إذا وَقَعَت الجِناية بما يَقتُل غالباً، وفي هذا الجواب نظر، فإنَّ الذي يظهر أنَّه إنَّما لم يوجِب فيه القَود لأنَّها لم تَقصِدُ قتلَها، وشرطُ القَوَد العَمْد، وهذا إنَّما هو شِبه العَمْد، فلا حُجّة فيه للقتل بالمثَقَّل، ولا عكسه.

**٦٩٠٥- حدَّثنا موسى بنُ إسماعيلَ، حدَّثنا وُهَيبٌ، حدَّثنا هشامٌ، عن أبيه، عن المغِيرةِ بنِ شُعْبَةَ، عن عمرَ ﷺ: أنَّه استَشارَهم في إملاص المرأةِ، فقال المغِيرةُ: قَضَى النبيُّ ﷺ بالغُرّةِ: عبدٍ، أو أمةٍ.**

[أطرافه في: ٦٩٠٧، ٦٩٠٨م، ٧٣١٧]

**٦٩٠٦- فشَهِدَ محمَّدُ بنُ مَسْلَمةَ: أنَّه شَهِدَ النبيَّ ﷺ قَضَى به.**

[طرفه في: ٦٩٠٨، ٧٣١٨]

**٦٩٠٧- حدَّثنا عُبيدُ الله بنُ موسى، عن هشامٍ، عن أبيه: أنَّ عمرَ نَشَدَ الناسَ: مَن سمعَ النبيَّ ﷺ قَضَى في السِّقْط؟ فقال المغِيرةُ: أنا سمعتُه قَضَى فيه بغُرّةٍ: عبدٍ، أو أَمةٍ.**

---

(١) قد روي في بعض طرق حديث ابن عباس في قصة المرأتين ذكر القود، كما أخرجه أحمد (٣٤٣٩)، وأبو داود (٤٥٧٢)، وابن ماجه (٢٦٤١)، والنسائي (٤٧٣٩)، وغيرهم، وبينا في «مسند أحمد» أنَّ ذكر القود في هذه الرواية شاذٌّ، فليُرجع إليه.

**٦٩٠٨- قال: ائتِ بمن يَشهَدُ مَعَكَ على هذا، فقال محمَّدُ بنُ مَسْلَمَةَ: أنا أشهَدُ على النبيِّ ﷺ بمِثْلِ هذا.**

**٦٩٠٨م- حدَّثنا محمَّدُ بنُ عبدِ الله، حدَّثنا محمَّدُ بنُ سابقٍ، حدَّثنا زائدةُ، حدَّثنا هشامُ بنُ عُرْوةَ، عن أبيه، أنَّه سمعَ المغِيرةَ بنَ شُعْبةَ يُحدِّثُ عن عمرَ: أنَّه استَشارَهم في إملاص المرأةِ، مِثلَه.**

**الحديث الثاني: قوله: «حدَّثنا وُهَيب»** هو ابن خالد، وصَرَّحَ أبو داود[1] في روايته عن موسى ابن إسماعيل شيخ البخاريّ فيه به.

**قوله: «عن[2] هشام»** هو ابن عُرْوة، وصَرَّحَ به الإسماعيليّ من طريق عَفّان عن وُهَيب به.

**قوله: «عن أبيه، عن المغيرة»** في رواية الإسماعيليّ من طريق ابن جُرَيج: حدَّثني هشام ابن عُرْوة عن أبيه أنَّه حدَّثه، عن المغيرة بن شُعْبة أنَّه حدَّثه.

قال أبو داود عَقِب رواية وُهَيب (٤٥٧١): رواه حمَّاد بن زيد وحمَّاد بن سَلَمة عن هشام عن أبيه: أنَّ عمر، يعني: لم يَذكُر المغيرة في السَّند. قلت: وهي رواية عُبيد الله بن موسى التي تَلي حديث الباب، وساقَ الإسماعيليّ من طريق حمَّاد بن زيد وعبد الله بن المبارَك وعَبْدة[3]، كلّهم عن هشام نحوه.

وخالَفَ الجميعَ وكيعٌ[4] فقال: عن هشام عن أبيه عن المِسور بن مَخرَمةَ: أنَّ عمر استَشارَ الناس في إملاص المرأة فقال المغيرة، أخرجه مسلم (١٦٨٣).

---

(١) لم نقف على تقييد وهيب في شيء من نسخ أبي داود الخطية التي بأيدينا، ولا في النسخة التي بخط الحافظ نفسه!

(٢) كذا وقع في الأصلين و(س) بالعنعنة، مع أنَّ في اليونينية دون حكاية خلاف أنه بصيغة: حدثنا!

(٣) تحرف في (س) إلى: عبيدة.

(٤) ووافقه عَبْدة بن سليمان عند الطبراني ١٩/ (٥٠٩)، وقد ذكره الدارقطني في «العلل» (١٢٦٤) فيمن وافق وكيعاً على ذكر المسور.

**قوله: «عن عمر ﷺ: أنَّه استَشارَهم»** في رواية الإسماعيليّ من طريق سفيان بن عُيَينةَ عن هشام عن أبيه عن المغيرة: أنَّ عمر.

**قوله: «في إملاص المرأة»** في رواية المصنِّف في الاعتصام (٧٣١٧) من طريق أبي معاوية عن هشام عن أبيه عن المغيرة: سألَ عمر بن الخطَّاب عن[1] إملاص المرأة ـ وهي التي يُضرَبُ بطنُها فتُلقي جَنينها[2] ـ فقال: أيّكم سمعَ من النبيّ ﷺ فيه شيئاً؟ وهذا التَّفسير أخصُّ من قول أهل اللُّغة: إنَّ الإملاص: أن تُزلِقه المرأة قبل الوِلادة، أي: قبلَ حينِ الوِلادة، هكذا نَقَلَه أبو داود في «السُّنَن» عن أبي عُبيد، وهو كذلك في «الغريب» له، وقال الخليل: أملَصَت المرأة والناقة: إذا رَمَت ولدها، وقال ابن القَطّاع: أملَصَت الحامل: ألقَتْ ولدها، ووَقَعَ في بعض الرِّوايات: «مِلاص» بغير ألِف، كأنَّه اسم فعل الولد، فحُذِفَ المضاف وأُقيم المضاف إليه مقامه، أو اسم لتلكَ الوِلادة كالخِداج.

ووَقَعَ عند الإسماعيليّ من رواية ابن جُرَيج عن هشام المشار إليها: قال هشام: المِلاص: الجنينُ، وهذا يَتَخَرَّج أيضاً على الحذف. وقال صاحب «البارع»: الإملاص: الإسقاط، وإذا قَبَضتَ على شيء فسَقَطَ من يَدك، تقول: أملَصَ من يَدي إملاصاً ومَلِصَ مَلَصاً، ووَقَعَ في رواية عُبيد الله بن موسى التي تَلي حديث الباب: أنَّ عمر نَشَدَ الناس: مَن سمعَ النبيّ ﷺ قَضَى في السِّقْط؟

**قوله: «فقال المغيرة»** كذا في رواية عُبيد الله بن موسى، وفي رواية ابن عُيَينةَ: فقامَ المغيرة ابن شُعْبة، فقال: أنا يا أميرَ المؤمنين. وفيه تجريد، وكان السّياقُ يقتضي أن يقول: فقلت، وقد وَقَعَ في رواية أبي معاوية المذكورة (٧٣١٧): فقلت: أنا.

٢٥١/١٢ **قوله: «قَضَى النبيّ ﷺ بالغُرَّةِ: عبدٍ أو أمةٍ»** كذا/ في رواية عَفّان عن وُهَيب، باللّام، وهو

---

(١) تحرَّف في (س) إلى: في.

(٢) كذا في الأصلين و(س)، مع أنَّ لفظ الرواية دون حكاية خلاف في اليونينية: جنيناً، وكذلك جاء عندنا في النسخة الخطية التي برواية الهرويّ.

يُؤيِّد رواية التَّنوين، وسائر الرِّوايات: بغُرَّةٍ، ومنها رواية أبي معاوية بلفظ: سمعت النبيّ ﷺ يقول: «فيه[1] غُرّة: عبدٌ أو أمةٌ».

**قوله: «فشَهِدَ محمَّد بن مَسْلَمةَ: أنَّه شَهِدَ النبيَّ ﷺ قَضَى به»** كذا في رواية وُهَيب مختصراً، وفي رواية ابن عُيَينةَ: فقال عمر: مَن يَشهَد مَعَك؟ فقامَ محمَّد بن مسلمة[2] فشَهِدَ بذلك، وفي رواية وكيع: فقال: ائتِني بمَن يَشهَد مَعَك، فجاء محمَّد بن مَسلَمةَ فشَهِدَ له، وفي رواية أبي معاوية: فقال: لا تَبرَح حتَّى تجيء بالمَخرَجِ ممَّا قلتَ، قال: فخَرَجتُ فوجَدتُ محمَّد ابن مَسلَمةَ، فجئتُ به، فشَهِدَ معي: أنَّه سمعَ النبيّ ﷺ قَضَى به.

**قوله: «حدَّثنا عُبيد الله بن موسى، عن هشام»** هو ابن عُرْوة، وهذا في حُكم الثُّلاثيّات، لأنَّ هشاماً تابعيّ كما سَبَقَ تقريره في رواية عُبيد الله بن موسى أيضاً عن الأعمَش في أوَّل الدّيات (٦٨٦٤).

**قوله: «عن أبيه: أنَّ عمر»** هذا صورته الإرسالُ، لكن تَبيَّن من الرِّواية السابقة واللّاحقة أنَّ عُرْوة حَمَلَه عن المغيرة، وإن لم يُصرِّح به في هذه الرِّواية.

وفي عُدول البخاريّ عن رواية وكيع إشارة إلى ترجيح رواية مَن قال فيه: عن عُرْوة عن المغيرة، وهم الأكثر.

**قوله: «فقال المغيرة»** كذا لأبي ذرٍّ، وهو الأوجَهُ، ولغيره: وقال المغيرة، بالواو.

**قوله: «ائتِ بمَن يَشهَد»** كذا للأكثر بصيغة فعل الأمر من الإتيان، وحُذِفَت عند بعضهم الباءُ من قوله: «بمَن»، ووَقَعَ في رواية أبي ذرٍّ عن غير الكُشمِيهنيّ: بألِفٍ ممدودة ثمَّ نون ثمَّ مُثنّاة، بصيغة استفهام المخاطَب على إرادة الاستثبات، أي: آنتَ تَشهَد؟ ثمَّ استَفهَمَه ثانياً: مَن يَشهَد مَعَك؟

**قوله في الطريق الثالثة: «حدَّثنا محمَّد بن عبد الله»** هو محمَّد بن يحيى بن عبد الله الذُّهْليُّ،

---

(١) تحرَّف في (س) إلى: فيها.

(٢) قوله: «بن مسلمة» سقط من (س).

نَسَبَه إلى جَدِّه، وقد أخرجه أبو نُعَيم في «المستخرَج» من طريق ابن خُزَيمةَ عن محمَّد بن يحيى عن محمَّد بن سابق، وكلام الإسماعيليّ يُشعِر بأنَّ البخاريّ أخرجه عن محمَّد بن سابق نفسه بلا واسطة.

**قوله: «أنَّه استَشارَهم في إملاص المرأة، مِثْله»** يعني: مِثل رواية وُهَيب.

قال ابن دَقيق العيد: الحديث أصلٌ في إثبات دية الجَنين، وأنَّ الواجب فيه غُرّة: إمّا عبد وإمّا أمة، وذلك إذا ألقَتْه ميِّتاً بسببِ الجِناية، وتَصرَّفَ الفقهاء بالتَّقييدِ في سِنّ الغُرّة، وليس ذلك من مُقتَضى الحديث كما تقدَّمَ. واستشارةُ عمرَ في ذلك أصلٌ في سؤال الإمام عن الحُكم إذا كان لا يَعلَمه، أو كان عنده شَكٌّ، أو أراد الاستثباتَ.

وفيه أنَّ الوقائع الخاصّة قد تَخفَى على الأكابِر، ويَعلَمها مَن دونَهم، وفي ذلك رَدٌّ على المقَلِّد إذا استُدِلَّ عليه بخَبَرٍ يُخالفه، فيُجيب: لو كان صحيحاً لَعَلِمَه فلان مثلاً، فإنَّ ذلك إذا جازَ خَفاؤُه عن مِثل عمر فخَفاؤُه عمَّن بعده أجوز.

وقد تَعلَّقَ بقولِ عمر: لَتأتيَنَّ بمَن يَشهَد مَعَك، مَن يرى اعتبار العَدَد في الرِّواية، ويَشتَرِط أنَّه لا يُقبَلُ أقلُّ من اثنَينِ كما في غالب الشَّهادات، وهو ضعيف كما قال ابن دَقيق العيد، فإنَّه قد ثَبَتَ قَبُول الفَرد في عِدّة مَواطِن، وطلبُ العَدَد في صورة جُزئيَّة لا يدلّ على اعتباره في كلّ واقعة، لجوازِ المانع الخاصّ بتلكَ الصّورة، أو وجود سبب يقتضي التثبُّت وزيادة الاستظهار، ولا سيَّما إذا قامت قَرِينة، وقريبٌ من هذا قصَّةُ عمر مع أبي موسى في الاستئذان.

قلت: وقد تقدَّم شرحها مُستَوفًى في كتاب الاستئذان (٦٢٤٥)، وبَسطُ هذه المسألة أيضاً هناك، وتأتي أيضاً في باب إجازة خبر الواحد من كتاب الأحكام[1]، وقد صَرَّحَ عمر في قصَّة أبي موسى بأنَّه أراد الاستثبات.

وقوله: في إملاص المرأة، أصرَحُ في وجوب الانفِصال ميِّتاً من قوله في حديث أبي هريرة: قَضَى في الجنين.

---

(١) بل في كتاب التمني، والباب المذكور هو ترجمة الأحاديث (٧٢٤٦-٧٢٦٠).

وقد شَرَطَ الفقهاء في وجوب الغُرّة انفِصال الجَنين ميِّتاً بسببِ الجِناية، فلو انفَصَلَ حَيّاً ثمَّ ماتَ وجَبَ فيه القَوَد أو الدّية كاملة، ولو ماتت الأُمّ ولم يَنفَصِل الجَنين لم يجب شيء عند الشافعيَّة لعَدَمِ تَيقُّنِ وجود الجَنين، وعلى هذا هل المعتبَر نفس الانفِصال أو تَحقُّق حصول الجَنين؟ فيه وجهان: أصحُّهما: الثّاني، ويظهر أثرُه فيما لو قُدَّت نصفَينِ أو شُقَّ بطنُها فشُوهِدَ الجَنين، وما[1] إذا خَرَجَ رأس الجَنين مثلاً بعدَما ضُرِبَ/ وماتت الأُمّ ولم يَنفَصِل، ٢٥٢/١٢ قال ابن دَقيق العيد: ويحتاج مَن قال ذلك إلى تأويل الرِّواية، وحَمْلِها على أنَّه انفَصَلَ وإن لم يكن في اللَّفظ ما يدلّ عليه.

قلت: وَقَعَ في حديث ابن عبَّاس عند أبي داود: فأسقَطَت غلاماً قد نَبَتَ شَعره ميِّتاً، فهذا صريح في الانفِصال، ووَقَعَ مجموع ذلك في حديث الزُّهْريّ، ففي رواية عبد الرَّحمن ابن خالد بن مُسافر الماضية في الطِّبّ (٥٧٥٨): فأصاب بطنها وهي حامل فقتلت ولدَها في بطنها، وفي رواية مالك في هذا الباب: فطَرَحَت جَنينها.

واستُدِلَّ به على أنَّ الحُكم المذكور خاصّ بولدِ الحُرّة، لأنَّ القصَّة ورَدَت في ذلك.

وقوله: في إملاص المرأة، وإن كان فيه عموم لكنَّ الراويَ ذكر أنَّه شَهِدَ واقعة مخصوصة، وقد تَصرَّفَ الفقهاء في ذلك، فقال الشافعيَّة: الواجب في جَنين الأمة عُشر قيمة أُمّه، كما أنَّ الواجب في جَنين الحُرّة عُشر ديَتها، وعلى أنَّ الحُكم المذكور خاصٌّ بمَن يُحكَم بإسلامه، ولا يَتعرَّض لجَنينٍ محكوم بتَهوُّدِه أو تَنَصُّره، ومن الفقهاء مَن قاسَه على الجَنين المحكوم بإسلامه تَبَعاً وليس هذا من الحديث.

وفيه أنَّ القتل المذكور لا يجري مَجرَى العَمْد، والله أعلم.

واستُدِلَّ به على ذَمِّ السَّجع في الكلام، ومحلّ الكراهة إذا كان ظاهرَ التكَلُّف، وكذا لو كان مُنسَجِماً لكنَّه في إبطال حَقّ أو تحقيق باطل، فأمَّا لو كان مُنسَجِماً وهو حَقّ أو في مُباح فلا كراهة، بل ربَّما كان في بعضه ما يُستَحَبّ، مِثل أن يكون فيه إذعانُ مخالفٍ للطّاعة، كما

(١) تحرَّف في (س) إلى: وأما.

وَقَعَ لِمِثْل القاضي الفاضل[1] في بعض رَسائله، أو إقلاع عن معصية كما وَقَعَ لِمِثْل أبي الفَرَج ابن الجَوْزيّ في بعض مَواعِظه، وعلى هذا يُحمَل ما جاء عن النبيّ ﷺ، وكذا عن غيره من السَّلَف الصالح، والذي يظهر لي أنَّ الذي جاء من ذلك عن النبيّ ﷺ لم يكن عن قصدٍ إلى التَّسجيع، وإنَّما جاء اتِّفاقاً لعِظَمِ بَلاغَته، وأمَّا مَن بعده فقد يكون كذلك، وقد يكون عن قصد وهو الغالب، ومراتبهم في ذلك مُتَفاوِتة جدّاً، والله أعلم.

## ٢٦- باب جنين المرأة، وأنّ العقل على الوالد وَعَصَبةِ الوالدِ، لا على الولدِ

**٦٩٠٩- حدَّثنا عبدُ الله بنُ يوسفَ، حدَّثنا اللَّيثُ، عن ابنِ شِهابٍ، عن سعيدِ بنِ المسيّبِ، عن أبي هريرةَ: أنَّ رسولَ الله ﷺ قَضَى في جَنِينِ امرأةٍ من بني لِحْيان بغُرَّةٍ: عبدٍ أو أمةٍ، ثمَّ إنَّ المرأةَ التي قَضَى عليها بالغُرَّةِ تُوُفِّيَت، فقَضَى رسولُ الله ﷺ أنَّ مِيراثَها لبَنِيها وزَوْجِها، وأنَّ العَقْلَ على عَصَبَتِها.**

**٦٩١٠- حدَّثنا أحمدُ بنُ صالحٍ، حدَّثنا ابنُ وَهْب، أخبَرني يونسُ، عن ابنِ شِهابٍ، عن ابنِ المسيّبِ وأبي سَلَمةَ بنِ عبدِ الرَّحمنِ، أنَّ أبا هريرةَ ﷺ قال: اقتَتَلَتِ امرأتان من هُذَيلٍ، فرَمَت إحداهما الأُخرى بحجرٍ فقَتَلَتْها وما في بَطْنِها، فاختَصَموا إلى النبيِّ ﷺ، فقَضَى أنَّ دِيةَ جَنِينِها غُرَّةٌ: عبدٌ أو وليدةٌ، وقَضَى أنَّ دِيةَ المرأةِ على عاقِلَتِها.**

قوله: «**باب جَنين المرأة، وأنَّ العَقْل على الوالد وعَصَبة الوالد، لا على الولد**» ذكر فيه حديث أبي هريرة المذكور في الباب الذي قبله مِن وجهَين، قال الإسماعيليّ: هكذا تَرجَمَ أنَّ العقْل على الوالد وعَصَبة الوالد، وليس في الخبر إيجاب العقل على الوالد، فإن أراد الوالدة التي كانت هي الجانية فقد يكون الحُكم عليها، فإذا ماتت أو عاشَت فالعقل على عَصَبَتها. انتهى، والمعتمَد ما قال ابن بَطّال: مُراده: أنَّ عَقْل المرأة المقتولة على والد القاتِلة وعَصَبَته.

قلت:/ وأبوها وعَصَبة أبيها عَصَبَتُها، فطابَقَ لفظ الخبر الأوَّل في الباب، وأنَّ العقل على عَصَبَتها، وبيَّنه لفظ الخبر الثّاني في الباب أيضاً: وقَضَى أنَّ دية المرأة على عاقِلَتها، وإنَّما ذكره بلفظ ٢٥٣/١٢

(١) هو عبد الرحيم بن علي بن الحَسَن اللَّخْمي البَيْساني، له ترجمة في «سير أعلام النبلاء» ٢١/ ٣٣٨.

الوالد للإشارة إلى ما وَرَدَ في بعض طرق القصَّة.

وقوله: «**لا على الولد**» قال ابن بَطّال: يريد أنَّ ولد المرأة إذا لم يكن من عَصَبَتها لا يَعقِل عنها، لأنَّ العقل على العَصَبة دونَ ذَوي الأرحام، ولذلك لا يَعقِل الإخوةُ من الأُمّ. قال: ومُقتَضى الخبر: أنَّ مَن يَرِثها لا يَعقِل عنها إذا لم يكن من عَصَبَتها، وهو مُتَّفَق عليه بين العلماء كما قاله ابن المنذِر. قلت: وقد ذكرت قبل هذا أنَّ في رواية أُسامة بن عُمَير: فقال أبوها: إنَّما يَعقِلها بَنُوها، فقال النبيّ ﷺ: «الدّيةُ على العَصَبة»[1].

## ٢٧- باب من استعان عبداً أو صبيّاً

**وَيُذكَرُ أنَّ أمَّ سَلَمةَ بَعَثَت إلى مُعلِّمِ الكُتّاب: ابعَث إليَّ غِلْماناً يَنفُشونَ صوفاً، ولا تَبْعَث إليَّ حُرّاً.**

**٦٩١١- حدَّثنا عَمْرو بنُ زُرارةَ، حدَّثنا إسماعيلُ بنُ إبراهيمَ، عن عبدِ العزيزِ، عن أنسٍ، قال: لمَّا قَدِمَ رسولُ الله ﷺ المدينةَ، أخَذَ أبو طَلْحةَ بيَدي، فانطَلَقَ بي إلى رسولِ الله ﷺ، فقال: يا رسولَ الله، إنَّ أنساً غُلامٌ كَيِّسٌ، فلْيَخْدُمْكَ، قال: فخَدَمْتُه في الحَضَرِ والسَّفَرِ، فوالله ما قال لي لشيءٍ صَنَعْتُه: لمَ صَنَعْتَ هذا هكذا؟ ولا لشيءٍ لم أصنَعْه: لمَ لم تَصْنَع هذا هكذا؟**

قوله: «**باب مَن استَعانَ عبداً أو صبيّاً**» كذا للأكثر بالنّون. وللنَّسَفيِّ والإسماعيليّ: استَعارَ، بالرَّاء. قال الكِرْمانيُّ: ومُناسَبة الباب للكتابِ أنَّه لو هَلَكَ وَجَبَت قيمة العَبد أو دية الحُرّ.

قوله: «**ويُذكَر أنَّ أمّ سَلَمة بَعَثَت إلى مُعلِّم الكُتّاب**» في رواية النَّسَفيّ: مُعلِّم كُتّاب، بالتَّنكير.

قوله: «**ابعَثْ إليَّ غِلْماناً يَنفُشونَ**» هو بضمِّ الفاء وبالشّينِ المعجَمة.

قوله: «**صوفاً، ولا تَبعَثْ إليَّ حُرّاً**» كذا للجُمهورِ، بكسر الهمزة وفتح اللّام الخفيفة بعدها ياء ثقيلة، وذكره ابن بَطّال بلفظ: إلّا، بحرفِ الاستثناء وشَرَحَه على ذلك، وهو عكسُ معنى رواية الجماعة.

---

(١) هذا لفظ رواية البيهقي ٨/ ١٠٨.

وهذا الأثر وَصَلَه الثَّوْريّ في «جامعه» وعبد الرَّزّاق في «مُصنَّفه»[١] عنه[٢] عن محمَّد ابن المنكَدِر عن أمّ سَلَمة، وكأنَّه مُنقَطِع بين ابن المنكَدِر وأُمّ سَلَمة، لذلك لم يَجزِم به.

ثمَّ ذكر حديثَ أنس في خِدمَتِه النبيَّ ﷺ في الحَضَر والسَّفَر بالتِماس أبي طلحة من النبيّ ﷺ، وإجابته له، وأبو طلحة كان زوجَ أمّ أنس وعن رأيها فعَلَ ذلك، وقد بيَّنت ذلك في أواخر[٣] كتاب الوصايا (٢٧٦٨). قال ابن بَطّال: إنَّما اشتَرَطَت أمّ سَلَمة الحُرَّ لأنَّ جُمهور العلماء يقولون: مَن استعار حُرّاً لم يَبلُغ أو عبداً بغير إذن مولاه، فهَلَكا من ذلك العمل، فهو ضامن لقيمة العَبد، وأمَّا دية الحُرّ فهي على عاقلَته.

قلت: وفي الفَرق من هذا التَّعليل نظَرٌ، ونَقَلَ ابن التِّين ما قال ابن بَطّال، ثمَّ نَقَلَ عن الدَّاوُوديّ أنَّه قال: يُحمَل فعل أمّ سَلَمة على أنَّها أمُّهم، قال: فعلى هذا لا فرقَ بين حُرّ وعبد، ونَقَلَ عن غيره أنَّها إنَّما اشتَرَطَت أن لا يكون حُرّاً لأنَّها أمٌّ لنا، فمالُنا كمالها وعَبيدُنا كَعَبيدِها، وأمَّا أولادُنا فاجتَبَتهم، وقال الكِرْمانيُّ: لعلَّ غَرَضها من مَنع بَعْث الحُرّ إكرام الحُرّ[٤] وإيصال العِوض، لأنَّه على تقدير هلاكه في ذلك لا تَضمَنُه، بخِلَاف العَبد فإنَّ الضَّمان عليها لو هَلَكَ به.

وفيه دليل على جواز استخدام الأحرار وأولاد الجيران فيما لا كبيرَ مَشَقّةٍ فيه، ولا يُخاف منه التَّلَف، كما في حديث الباب، وقد تقدَّمَت الإشارة إلى ذلك في أواخر الوصايا (٢٧٦٨).

---

(١) كذا عزاه الحافظ هنا لعبد الرزاق، وتقدم ذلك منه في «تغليق التعليق» ٥/ ٢٥٦، ولم نقف عليه في «مصنف عبد الرزاق»، وقد عزاه ابنُ المُلقِّن في «التوضيح» ٣١/ ٤٧١، وتبعه العيني في «عمدة القاري» ٢٤/ ٦٩ إلى وكيع أنه أخرجه عن معمر عن سفيان عن ابن المنكدر عن أم سلمة، ويغلب على الظن أنَّ قول الحافظ هو الصواب، لأنه يبعد أن يروي وكيع عن معمر ـ وهو ابن راشد ـ عن سفيان الثوري، وثلاثتهم في طبقة واحدة، لكن عبد الرزاق يروي عن معمر عن الثوري، وعن الثوري مباشرة أيضاً.

(٢) أورد الحافظ هذا الأثر في «تغليق التعليق» ٥/ ٢٥٥-٢٥٦، ونسبه لعبد الرزاق في «مصنفه» وساق إسناده، فقال: عن معمر عن سفيان عن محمد بن المنكدر عن أم سلمة، فعبد الرزاق لم يروه عن الثوري مباشرة، وإنما بواسطة معمر، وإن كانت روايته عن الثوري مباشرة معروفة.

(٣) في (س): أول، وهو خطأ.

(٤) كذا في الأصلين و(س)، والذي في مطبوع «الكواكب الدراري» للكرماني: التزام الخير، بدل: إكرام الحرّ.

قوله: «عن عبد العزيز» هو ابن صُهَيب، وقد تقدَّم منسوباً في هذا الحديث بعينِه في كتاب الوصايا.

ومُناسَبة أثر أمّ سَلَمة لقصَّة أنس أنَّ في كلّ منهما استخدام الصَّغير بإذنِ وليّه،/ وهو ٢٥٤/١٢ جارٍ على العُرْف السائغ في ذلك، وإنَّما خَصَّت أمُّ سَلَمة العَبيدَ بذلك لأنَّ العُرْف جَرَى برِضا السادة باستخدام عَبيدهم في الأمر اليسير الذي لا مَشَقّة فيه، بخِلَاف الأحرار، فلم تَجرِ العادة بالتَّصَرُّفِ فيهم بالخِدمة كما يُتَصرَّف في العَبيد.

وأمَّا قصَّة أنس فإنَّه كان في كَفالة أمّه، فرأت له من المصلَحة أن يَخدُم النبيّ ﷺ لما في ذلك من تحصيل النَّفع العاجل والآجِل، فأحضَرَتْه وكان زوجُها معها، فنُسبَ الإحضار إليها تارة وإليه أُخرى، وهذا صَدَرَ من أمّ سُلَيم أوَّلَ ما قَدِمَ النبيّ ﷺ المدينة كما سَبَقَ في «باب حُسن الخُلُق» (٦٠٣٨) من كتاب الأدب واضحاً، وكانت لأبي طلحة في إحضار أنس قصَّة أُخرى، وذلك عند إرادة النبيّ ﷺ الخروجَ إلى خَيْبر كما أوضحتُ ذلك هنالك أيضاً، وتقدَّم في كتاب المغازي (٢٨٩٣) قوله ﷺ لأبي طلحة لمَّا أراد الخروج إلى خَيْبر: «التَمِس لي غلاماً يخدُمُني»[1] فأحضَرَ له أنساً، وقد بيَّنتُ وجه الجمع المذكور في كتاب الأدب أيضاً.

قال الكِرْمانيُّ: مُناسَبة الحديث للتَّرجمة أنَّ الخِدمة مُستَلزِمة للاستعانة.

وقوله في آخر الحديث: «**فما قال لي لشيءٍ صَنَعتُه: لمَ صَنَعتَ هذا هكذا؟ ولا لشيءٍ لم أصنَعه: لِمَ لم تَصنَعْ هذا هكذا؟**» كذا وَقَعَ بصيغةٍ واحدة في الإثبات والنَّفي، وهو في الإثبات واضح، وأمَّا النَّفي فقال ابن التِّين: مُراده أنَّه لم يَلُمه في الشِّقّ الأوَّل على شيء فعَلَه ناقصاً عن إرادته، تَجوُّزاً عنه وحِلْماً، ولا لامَه في الشِّقّ الثّاني على تَرك شيء لم يفعله خَشْيةً من أنسٍ أن يُخطِئ فيه لو فعَلَه، وإلى ذلك أشارَ بقولِه: هذا هكذا، لأنَّه كما صَفَحَ عنه فيما فعَلَه ناقصاً عن إرادته، صَفَحَ عنه فيما لم يفعله خَشْيةَ وقوع الخطأ منه، ولو فعَلَه ناقصاً عن

(١) تحرَّف في (أ) و(س) إلى: يخرج معي، وفي (ع) إلى: يحضر معي.

إرادته لَصَفَحَ عنه. انتهى ملخَّصاً، ولا يخفى تكلُّفُه.

وقد أخرجه الإسماعيليّ من طريق ابن جُرَيج قال: أخبرني إسماعيل، وهو ابن إبراهيم المعروف بابنِ عُليَّة راويه في هذا الباب بلفظ: ولا لشيءٍ لم أفعَله، لـمَ لم تَفعَله؟ وهذا من رواية الأكابِر عن الأصاغِر، فإنَّ ابن عُليَّة مشهور بالرِّواية عن ابن جُرَيج، فروى ابن جُرَيج هنا عن تِلميذه.

## ٢٨- باب المعدِنُ جبارٌ، والبِئر جُبارٌ

**٦٩١٢- حدَّثنا عبدُ الله بنُ يوسفَ، حدَّثنا اللَّيثُ، حدَّثني ابنُ شِهابٍ، عن سعيدِ بنِ المسيّبِ وأبي سَلَمةَ بنِ عبدِ الرَّحمنِ، عن أبي هريرةَ، أنَّ رسولَ الله ﷺ قال: «العَجْماءُ جَرْحُها جُبارٌ، والبئرُ جُبارٌ، والمعْدِنُ جُبارٌ، وفي الرِّكازِ الخُمُس».**

قوله: «**باب المعْدِن جُبارٌ، والبئر جُبارٌ**» كذا تَرجَمَ ببعضِ الخبر، وأفرَدَ بعضه بعده، وتَرجَمَ في الزكاة لبَقيَّتِه، وقد تقدَّم في كتاب الشِّرب (٢٣٥٥) من طريق أبي صالح عن أبي هريرة بتمامه، وبَدَأ فيه بالمعدِنِ وثَنَّى بالبئر، وأورَدَه هنا من طريق اللَّيث: حدَّثني ابن شِهاب، وهذا ممَّا سمعَه اللَّيث عن الزُّهْريّ، وهو كثير الرِّواية عنه بواسطةٍ وبغير واسطة.

قوله: «**عن سعيد بن المسيّب وأبي سَلَمة**» كذا جمعهما اللَّيث ووافَقَه الأكثر، واقتَصَرَ بعضهم على أبي سَلَمة، وتقدَّم في الزكاة (١٤٩٩) من رواية مالك عن ابن شِهاب فقال: عن سعيد بن المسيّب وعن أبي سَلَمة بن عبد الرَّحمن، وهذا قد يُظنّ أنَّه عن سعيد مُرسَلٌ وعن أبي سَلَمة موصولٌ.

وقد أخرجه مسلم (١٧١٠/ ٤٥) والنَّسائيُّ (٢٤٩٦) من رواية يونس بن يزيد عن ابن شِهاب عن سعيد بن المسيّب وعُبيد الله بن عبد الله عن أبي هريرة. قال الدّارَقُطنيُّ: المحفوظ عن ابن شِهاب: عن سعيد وأبي سَلَمة، وليس قولُ يونس بمدفوعٍ.

قلت: قد تابَعَه الأوزاعيُّ عن الزُّهْريّ في قوله: عن عُبيد الله، لكن قال: عن ابن عبَّاس،

بَدَل أبي هريرة، وهو وهم من الراوي عنه يوسف بن خالد[١] كما نَبَّهَ عليه ابن عَديّ (١/ ٣٥٨)[٢].

وقد روى سفيان بن حسين عن الزُّهْريّ عن سعيد وحدَه عن أبي هريرة شيئاً منه[٣].

وروى بعض الضُّعَفاء عن/ عبد الرَّزّاق عن مَعمَر عن الزُّهْريّ عن أنس بعضه، ذكره ابن عَديّ (٦/ ٢٨١) وهو غَلَط. ٢٥٥/١٢

وأخرج مسلم (١٧١٠/ ٤٦) الحديث بتمامه من رواية الأسود بن العلاء عن أبي سَلَمة.

وقد رواه عن أبي هريرة جماعةٌ غيرُ مَن ذُكِرَ منهم: محمَّد بن زياد كما في الباب الذي بعده، وهمَّام بن مُنبِّه أخرجه أحمدُ (٨٢٥٢) وأبو داود (٤٥٩٤) والنَّسائيُّ (ك٥٧٨٩).

**قوله:** «**العَجْماء**» بفتح المهمَلة وسكون الجيم وبالمدّ: تأنيث أعجَمَ، وهي البَهيمة، ويقال أيضاً لكلِّ حيوان غير الإنسان، ويُقال لمن لا يُفصِح، والمراد هنا الأوَّل.

**قوله:** «**جُبار**» بضمِّ الجيم وتخفيف الموحَّدة: هو الهَدَر الذي لا شيء فيه، كذا أسنَدَه ابن وهب عن ابن شِهاب، وعن مالك: ما لا دية فيه، أخرجه التِّرمِذيّ[٤]، وأصله أنَّ العرب تُسمّي السَّيل جُباراً، أي: لا شيء فيه، وقال التِّرمِذيّ: فَسَّرَ بعضُ أهل العلم قالوا: العَجماء: الدّابَّة المنفَلِتة من صاحبها، فما أصابت من انفِلاتها فلا غُرْم على صاحبها، وقال أبو داود بعد تخريجه: العَجْماء: التي تكون مُنفَلِتةً لا يكون معها أحدٌ، وقد تكون بالنَّهار ولا تكون باللَّيلِ.

ووَقَعَ عند ابن ماجَهْ (٢٦٧٥) في آخر حديث عُبادة بن الصّامت: والعَجماء: البَهيمة من

---

(١) كذا وقع في الأصلين و(س)، وهو خطأ، والصواب أيوب بن خالد، وهو الحرّاني، ولعلَّ الحافظ أراد أن يذكره، فسبق قلمه فذكر يوسف بن خالد، وهو السَّمْتي، لشهرته، وهو متروك الحديث.

(٢) وهو أيضاً عند أبي عوانة في «مستخرجه» (٦٣٦٢).

(٣) أخرجه أبو داود (٤٥٩٢)، والنسائي في «الكبرى» (٥٧٥٦) بلفظ: «الرِّجل جُبار»، وقال الشافعي فيما نقله عنه البيهقي ٨/ ٣٤٣: هو غَلَطٌ، وقال أبو عوانة (٦٣٧١): لم يَقُلْه غيرُه، يعني سفيان بن حُسين، وقال الدارقطني في «سننه» (٣٣٠٦): لم يتابع سفيان بن حسين عليه.

(٤) بإثر (١٣٧٧)، وهو ثابت في «الموطأ» أيضاً ٢/ ٨٦٨.

الأنعام وغيرها، والجُبار: هو الهَدَر الذي لا يُغرَم. كذا وَقَعَ التَّفسير مُدرَجاً وكأنَّه من رواية موسى بن عُقْبة. وذكر ابن العربيّ أنَّ بناءَ (جَ بَ رَ) للرَّفع والإهدار من باب السَّلْب، وهو كثير، يأتي اسم الفعل والفاعل لسَلْبِ معناه كما يأتي لإثبات معناه. وتَعقَّبَه شيخنا في «شرح التِّرمِذيّ»: بأنَّه للرَّفع على بابه، لأنَّ إتلافات الآدميّ مضمونة مَقهُورٌ مُتلِفُها على ضَمانها، وهذا إتلاف قد ارتَفَعَ عن أن يُؤخَذ به أحدٌ، وسيأتي بقيَّة ما يَتَعلَّق بالعَجماءِ في الباب الذي يليه.

**قوله: «والبئر جُبار»** في رواية الأسود بن العلاء عند مسلم: «والبئر جَرْحُها جُبار»، أمَّا البئر فهي بكسر الموحَّدة ثمَّ ياء ساكنة مَهموزة ويجوز تسهيلها، وهي مؤنَّثة وقد تُذكَّر على معنى القَلِيب والطَّوِيّ، والجمعُ: أبؤُرٌ وآبارٌ بالمدِّ والتَّخفيف، وبهمزَتَينِ بينهما موحَّدة ساكنة.

قال أبو عُبيد: المراد بالبئرِ هنا: العاديةُ القديمة التي لا يُعلم لها مالكٌ، تكون في البادية فيقع فيها إنسانٌ أو دابّةٌ، فلا شيء في ذلك على أحد.

وكذلك لو حَفَرَ بئراً في مِلكه أو في مَوات فوَقَعَ فيها إنسان أو غيره فتَلِفَ، فلا ضَمان إذا لم يكن منه تَسَبُّب إلى ذلك ولا تَغرير، وكذا لو استأجَرَ إنساناً ليَحفِر له البئرَ فانهارَت عليه فلا ضَمان، وأمَّا مَن حَفَرَ بئراً في طريق المسلمين وكذا في مِلك غيره بغير إذن فتَلِفَ بها إنسان، فإنَّه يجب ضَمانه على عاقلة الحافر والكفَّارة في ماله، وإن تَلِفَ بها غير آدميّ وجَبَ ضَمانه في مال الحافر، ويَلتَحِق بالبئرِ كلّ حُفرة على التَّفصيل المذكور.

والمراد بجَرْحِها: وهو بفتح الجيم لا غير، كما نَقَلَه في «النِّهاية» عن الأزهَريّ[1]: ما يَحصُل بالواقع فيها من الجِراحة، وليست الجِراحة مخصوصةً بذلك، بل كلّ الإتلافات مُلحَقة بها، قال عِيَاض وجماعة: إنَّما عَبَّرَ بالجَرْحِ لأنَّه الأغلَب، أو هو مِثال نَبَّهَ به على ما عَداه، والحُكم في جميع الإتلافات بها سواء، سواءٌ كان على نَفْس أو مال، ورواية الأكثر تَتَناول ذلك على بعض

(١) قاله الأزهري في «تهذيب اللغة» باب الحاء والجيم ٤/ ٨٦.

الآراء، ولكنَّ الرَّاجح أنَّ الذي يحتاج لتقديرٍ لا عموم فيه، قال ابن بَطّال: وخالَفَ الحنفيَّة في ذلك فضَمَّنوا حافر البئر مُطلَقاً قياساً على راكب الدّابَّة، ولا قياس مع النَّصّ.

قال ابن العربيّ: اتَّفَقَت الرِّوايات المشهورة على التلفُّظ بالبئر، وجاءت رواية شاذّة بلفظ: «النار جُبار»[1] بنونٍ وألف ساكنة قبل الرَّاء، ومعناه عندهم: أنَّ مَن استوقَدَ ناراً ممَّا يجوز له فتَعدَّت حتَّى أتلَفَت شيئاً فلا ضَمان عليه، قال: وقال بعضهم: صَحَّفَها بعضُهم لأنَّ أهل اليمن يَكتُبونَ النارَ بالياءِ لا بالألف، فظنَّ بعضهم البئرَ ـ بالموحدة ـ النارَ، بالنّونِ، فرواها كذلك.

قلت: هذا التَّأويل نَقَلَه ابن عبد البَرِّ[2] وغيره عن يحيى بن مَعِين، وجَزَمَ بأنَّ مَعمَراً صَحَّفَه حيثُ رواه عن همَّام عن أبي هريرة.

قال ابن عبد البَرّ: ولم يأت ابن مَعِين على قوله بدليلٍ، وليس بهذا تُرَدّ أحاديث الثِّقات.

قلت: ولا يُعتَرَض على الحُفّاظ النُّقّاد بالاحتمالات. ويُؤيِّد/ ما قال ابنُ مَعِين اتِّفاق ٢٥٦/١٢
الحُفّاظ من أصحاب أبي هريرة على ذِكْر البئر دونَ النار[3]، وقد ذكر مسلم أنَّ علامة المنكَر في حديث المحدِّث: أن يَعمِد إلى مشهور بكَثْرة الحديث والأصحاب، فيأتي عنه بما ليس عندهم. وهذا من ذاكَ، ويُؤيِّده أيضاً أنَّه وَقَعَ عند أحمدَ (١٤٥٩٢) من حديث جابر بلفظ: «والجُبُّ جُبارٌ» بجيمٍ مضمومة وموحَّدة ثقيلة، وهي البئر.

وقد اتَّفَقَ الحُفّاظ على تغليط سفيان بن حسين حيثُ روى عن الزُّهْريّ في حديث الباب: «الرِّجل جُبار» بكسر الرَّاء وسكون الجيم، وما ذاكَ إلّا أنَّ الزُّهْريّ مُكثِر من الحديث والأصحاب، فتفرَّد سفيان عنه بهذا اللَّفظ، فعُدَّ مُنكَراً.

---

(١) أخرجها أبو داود (٤٥٩٤)، وابن ماجه (٢٦٧٦)، والنسائي في «الكبرى» (٥٧٥٧).

(٢) انظر «التمهيد» ٧/ ٢٧.

(٣) على أنه لم ينفرد ابنُ معين بذلك، فقد روى الدارقطني في «سننه» الحديث (٣٣٠٧) وقال بإثره: قال الرَّماديُّ: قال عبد الرزاق: قال معمر: لا أُراه إلّا وَهْماً. قلنا: هذا معمر نفسه يحتمل ذلك فماذا بعد ذلك؟! ثم روى الدارقطني بعده (٣٣٠٨) عن أحمد بن حنبل قوله عن هذه الرواية: ليس بشيء، لم يكن في الكتب، باطل ليس هو بصحيح. ثم روى عنه (٣٣٠٩) أنه قال نحو قول ابن معين من أنه مُصَحّفٌ.

وقال الشافعيّ: لا يَصِحّ هذا. وقال الدّارَقُطنيُّ: رواه عن أبي هريرة: سعيد بن المسيّب وأبو سَلَمة وعُبيد الله بن عبد الله والأعرَج وأبو صالح ومحمَّد بن زياد ومحمَّد بن سِيرِين فلم يَذكُروها، وكذلك رواه أصحاب الزُّهْريّ وهو المعروف.

نعم الحُكم الذي نَقَلَه ابن العربيّ صحيح، ويُمكِن أن يُتلقَّى من حيثُ المعنى من الإلحاق بالعَجْماء، ويَلتَحِق به كلّ جَماد، فلو أنَّ شخصاً عَثَرَ فوَقَعَ رأسُه في جِدار فماتَ أو انكَسَرَ، لم يجب على صاحب الجِدار شيء.

قوله: «**والمَعْدِن جُبَار**» وَقَعَ في رواية الأسود بن العلاء عند مسلم (١٧١٠/ ٤٦): «والمعدِن جَرحها جُبار»، والحُكم فيه ما تقدَّم في البئر لكنَّ البئر مؤنَّثة والمعدِن مُذكَّر، فكأنَّه ذكره بالتَّأنيثِ[1] للمُؤاخاة أو لمُلاحَظة أرض المعدِن، فلو حَفَرَ مَعدِناً في مِلكه أو في مَوات فوَقَعَ فيه شخص فماتَ فدمه هَدَر، وكذا لو استأجَرَ أجيراً يعمل له فانهارَ عليه فماتَ، ويَلتَحِق بالبئرِ والمعدِن في ذلك كلّ أجير على عمل، كمَن استُؤجِرَ على صُعود نخلة فسَقَطَ منها فماتَ.

قوله: «**وفي الرِّكاز الخُمُس**» تقدَّم شرحه مُستَوفًى في كتاب الزكاة (١٤٩٩).

## ٢٩- باب العَجْماء جُبارٌ

**وقال ابنُ سِيرِينَ: كانوا لا يُضَمِّنونَ منَ النَّفْحةِ، ويُضَمِّنونَ من رَدِّ العِنان.**

**وقال حمَّادٌ: لا تُضْمَنُ النَّفْحةُ، إلّا أن يَنْخُسَ إنسانٌ الدّابَّةَ.**

**وقال شُرَيحٌ: لا تُضْمَنُ ما عاقَبَت، أن يَضرِبَها فتَضرِبَ برِجْلِها.**

**وقال الحَكَمُ وحمَّادٌ: إذا ساقَ المُكاري حِماراً عليه امرأةٌ فتَخِرُّ، لا شيءَ عليه.**

**وقال الشَّعْبيُّ: إذا ساقَ دابّةً فأتعَبَها فهو ضامِنٌ لما أصابت، وإن كان خَلْفَها مُتَرَسِّلاً لم يَضْمَنْ.**

---

(١) كذا وقع للحافظ رحمه الله: «جَرْحها» بالتأنيث، مع أنَّ الذي في مطبوع «صحيح مسلم»: «جرحه» بالتذكير، وكذلك هو في «الجمع بين الصحيحين» للحُميدي ٣/ ٤٥، وكذا في «جامع الأصول» لابن الأثير (٧٧٩٣)، وعليه فلا حاجة إلى هذا التأويل الذي ذكره الحافظ.

**٦٩١٣- حدَّثنا مسلمٌ، حدَّثنا شُعْبةُ، عن محمَّدِ بنِ زيادٍ، عن أبي هريرةَ ﷺ، عن النبيِّ ﷺ، قال: «العَجْماءُ عَقْلُها جُبارٌ، والبئرُ جُبارٌ، والمعْدِنُ جُبارٌ، وفي الرِّكازِ الخُمُس».**

**قوله: «باب العَجْماء جُبار»** أفرَدَها بترجمةٍ لما فيها من التَّفاريع الزّائدة عن البئر والمعدِن، وتقدَّمَت الإشارة إلى ذلك.

**قوله: «وقال ابن سِيرِينَ: كانوا لا يُضَمِّنونَ»** بالتَّشديد **«من النَّفْحة»** بفتح النُّون وسكون الفاء ثمَّ حاء مُهمَلة، أي: الضَّرْبة بالرِّجل، يقال: نَفَحَت الدّابَّة: إذا ضَرَبَت برِجلِها، ونَفَحَ بالمال: رَمَى به، ونَفَحَ عن فلان ونافَحَ: دَفَعَ ودافَعَ.

**قوله: «ويُضَمِّنونَ من رَدِّ العِنان»** بكسر المهمَلة ثمَّ نون خفيفة: هو ما يوضَع في فم الدّابَّة ليُصرِّفها الرَّاكِب لما يَختار، والمعنى: أنَّ الدّابَّة إذا كانت مَركوبة فَلَفَتَ الرَّاكِب عِنانها فأصابت برِجلِها شيئاً ضَمِنَه الرَّاكِب، وإذا ضَرَبَت برِجلِها من غير أن يكون له في ذلك تَسَبُّب لم يَضمَن. وهذا الأثر وَصَلَه سعيد بن منصور عن هُشَيم: حدَّثنا ابن عَوْن عن محمَّد ابن سِيرِين، وهذا سند صحيح، وأسنَدَه ابن أبي شَيْبة (٩/ ٢٧١) من وجه آخر عن ابن سِيرِين نحوه.

**قوله: «وقال حمَّاد: لا تُضْمَنُ النَّفْحةُ، إلّا أن يَنْخُس»** بنونٍ ومُعجَمة ثمَّ مُهمَلة، أي: يَطعُن.

**قوله: «إنسانٌ الدّابَّةَ»** هو/ أعمُّ من أن يكون صاحبَها أو أجنبيّاً، وهذا الأثر وَصَلَ بعضَه ٢٥٧/١٢
ابن أبي شَيْبة (٩/ ٢٧١) من طريق شُعْبة: سألت الحَكَم عن رجل واقف على دابَّته، فضَرَبَت برِجلِها؟ فقال: يَضمَن، وقال حمَّاد: لا يَضمَن.

**قوله: «وقال شُرَيح»** هو ابن الحارث القاضي المشهور.

**قوله: «لا تُضمَن ما عاقَبَت»** أي: الدّابَّةُ **«أن يَضرِبها فتَضرِبَ برِجْلِها»** وَصَلَه ابن أبي شَيْبة[1] من طريق محمَّد بن سِيرِين عن شُرَيح قال: يَضمَن السائق والرَّاكِب ولا تُضمَن الدّابَّة إذا

---

(١) كذا نسبه الحافظ لابن أبي شيبة، ومن قبل ذلك نسبه إليه في «تغليق التعليق» ٥/ ٢٧٥، وهو وهمٌ منه رحمه الله، لأنَّ لفظ رواية ابن أبي شيبة بالإسناد الذي ساقه في «التغليق» عن شُريح: أنه بَرَّأ من النَّفْحة. وأما اللفظ الذي ذكره هنا فهو لعبد الرزاق في «مصنفه» (١٧٨٧٠) عن الثوري عن أبي حَصِينٍ عن شُريح.

عاقَبَت، قلت: وما عاقَبَت؟ قال: إذا ضَرَبَها رجلٌ فأصابته. وأخرجه سعيد بن منصور من هذا الوجه وزاد: أو رأس إلّا أن يَضرِبها رجل فتُعاقبَه فلا ضَمان[1].

**قوله: «وقال الحَكَم»** أي: ابن عُتَيبة، بمُثنّاةٍ وموحَّدة مُصغَّر، هو الكوفيّ أحد فُقَهائهم **«وحمَّاد»** هو ابن أبي سليمان أحد فقهاء الكوفة أيضاً.

**قوله: «إذا ساقَ المُكارِي»** بكسر الرَّاء وبفتحِها أيضاً.

**قوله: «حِماراً عليه امرأة فتَخِرُّ»** بالخاءِ المعجَمة، أي: تَسقُط.

**قوله: «لا شيء عليه»** أي: لا ضَمان.

**قوله: «وقال الشَّعْبيّ: إذا ساقَ دابّة فأتعَبَها فهو ضامِنٌ لما أصابت، وإن كان خَلْفَها مُتَرَسِّلاً لم يَضْمَنْ»** وَصَلَه سعيد بن منصور وابن أبي شَيْبة (٩/ ٢٥٩) من طريق إسماعيل ابن سالم عن عامر ـ وهو الشَّعْبيّ ـ قال: إذا ساقَ الرجل الدّابَّة وأتعَبَها فأصابت إنساناً فهو ضامن، فإن كان خَلفها مُتَرَسِّلاً ـ أي: يَمشي على هِينَته ـ فليس عليه ضَمان فيما أصابت.

قال ابن بَطّال: فرَّقَ الحنفيَّة فيما أصابت الدّابَّة بيَدِها أو رِجلها، فقالوا: لا يَضمَن ما أصابت برِجلِها وذَنَبها، ولو كان بسببٍ، ويَضمَن ما أصابت بيَدِها وفَمِها، فأشارَ البخاريّ إلى الردّ بما نَقَلَه عن أئمَّة أهل الكوفة ممَّا يُخالف ذلك. وقد احتَجَّ لهم الطَّحَاويُّ بأنَّه لا يُمكِن التَّحَفُّظ من الرِّجل والذَّنَب بخِلَاف اليد والفَم، واحتَجَّ برواية سفيان بن حسين: «الرِّجل جُبار» وقد غَلَّطَه الحُفّاظ، ولو صَحَّ فاليد أيضاً جُبار بالقياس على الرِّجل، وكلّ منهما مُقيَّد بما إذا لم يكن لمن هي معه مُباشَرةٌ ولا تَسَبُّبٌ.

ويحتمل أن يُقال: حديث: «الرِّجْل جُبار» مختصر من حديث: «العَجْماء جُبار»، لأنَّها فرد من أفراد العَجماء، وهم لا يقولون بتخصيصِ العموم بالمفهوم، فلا حُجّة لهم فيه.

---

(١) لفظه كما في «تغليق التعليق» ٥/ ٢٥٧: عن شريح أنه كان يُضمّن السائقَ والقائدَ والراكبَ ما أصابت الدابة بيدٍ أو رجلٍ أو رأسٍ، إلّا أن يضربها رجلٌ فتُعاقبَه فلا ضمان.

وقد وَقَعَ في حديث الباب زيادة: «والرِّجل جُبار» أخرجه الدّارَقُطنيُّ (٣٣١٢) من طريق آدم عن شُعْبة، وقال: تفرَّد آدم عن شُعْبة بهذه الزّيادة، وهي وهم.

وعند الحنفيَّة خِلَاف، فقال أكثرُهم: لا يَضمَن الرَّاكِب والقائد في الرِّجْل والذَّنَب، إلّا إن أوقَفَها في الطَّريق، وأمَّا السائق فقيلَ: ضامن لما أصابت بيَدِها أو رِجلها، لأنَّ النَّفحة بمرأى عينه، فيُمكِنه الاحتراز عنها، والرَّاجح عندهم: لا يَضمَن النَّفحة وإن كان يراها، إذ ليس على رِجلها ما يَمنَعها به، فلا يُمكِنه التَّحَرُّز عنه، بخِلَاف الكَدْم[1] فإنَّه يَمنَعها باللِّجام، وكذا قال الحَنابِلة.

**قوله: «حدَّثنا مسلم»** هو ابن إبراهيم، ومحمَّد بن زيادة[2] هو الجُمَحيُّ، والسَّند بصريّونَ.

**قوله: «عن أبي هريرة»** في رواية الإسماعيليّ من طريق عليّ بن الجَعْد عن شُعْبة عن محمَّد ابن زياد سمعت أبا هريرة.

**قوله: «العَجْماء عَقْلُها جُبار»** في رواية حامد البَلْخيّ[3] عن أبي زيد عن شُعْبة: «جَرْحُ العَجماء جُبار»[4] أخرجه الإسماعيليّ، ووَقَعَ في رواية الأسود بن العلاء عند مسلم (١٧١٠/ ٤٦): «العَجماء جَرْحُها جُبار»، وكذا في حديث كثير بن عبد الله المُزَنيِّ عند ابن ماجَهْ (٢٦٧٤)، وفي حديث عُبادة بن الصّامت[5] عنده (٢٦٧٥)، وقال شيخنا في «شرح

---

(١) في (س): الفم، ولم تظهر الكلمة في (أ)، والمثبت من (ع)، وهو الأنسبُ، لأنه ذكر النفحةَ التي هي فِعْلُ الرِّجْل، فيُناسبها ذكر الكَدْم الذي هو فِعْلُ الفَمِ، وهو العَضُّ بأدنى الفم.

(٢) تحرَّف في (س) هنا بعد سطرين إلى: زيادة.

(٣) كذا في (س)، وفي (أ): خالد البلخي، وسقط من (ع) عدة أسطر، هذا من جُملتها، ويغلب على ظننا صوابُ ما في (س)، لأنَّ في هذه الطبقة حامد بن يحيى البلخي، يروي عن طبقة تلامذة شعبة، وأبو زيد هذا: هو سعيد بن الربيع البصري، مشهور الرواية عن شعبة، والله أعلم.

(٤) وهذا أيضاً هو لفظ رواية مالك عن ابن شهاب عن سعيد بن المسيب وأبي سلمة عن أبي هريرة، وهو في «الموطأ» ٢/ ٨٦٨.

(٥) عجباً للحافظ كيف ذهل عن أنَّ هذا هو لفظ أكثر أصحاب ابن شهاب الزهري عنه عن أبي سلمة وابن المسيب عن أبي هريرة، ومنهم الليث الذي تقدمت روايته برقم (٦٩١٢) وهو أيضاً لفظ همام بن منبه عن أبي هريرة عند أحمد (٨٢٥٢) وغيره.

التِّرمِذيّ»: وليس ذِكْر الجَرح قَيداً، وإنَّما المراد به إتلافها بأيِّ وجه كان، سواء كان بجَرحٍ أو غيره، والمراد بالعقلِ الدّية، أي: لا دية فيما تُتلِفُه.

وقد استَدَلَّ بهذا الإطلاق مَن قال: لا ضَمان فيما أتلَفَت البَهيمة سواء كانت مُنفَرِدة أو معها أحد، سواء كان راكبها أو سائقها أو قائدها، وهو قول الظّاهريَّة، واستَثنَوا ما إذا كان الفعل منسوباً إليه بأن حَمَلَها على ذلك الفعل إذا كان راكباً، كأن يَلوي عِنانها فتُتلِف/ شيئاً برِجلِها مثلاً، ٢٥٨/١٢
أو يَطعُنها، أو يَزجُرها حين يَسوقها، أو يقودها حتَّى تُتلِف ما مرَّت عليه، وأمَّا ما لا يُنسَب إليه فلا ضَمان فيه.

وقال الشافعيَّة: إذا كان مع البَهيمة إنسان فإنَّه يَضمَن ما أتلَفَته من نَفْس أو عُضو أو مال، سواء كان سائقاً أو راكباً أو قائداً، سواء كان مالكاً أو أجيراً أو مُستأجِراً أو مُستَعيراً أو غاصباً، وسواء أتلَفَت بيَدِها أو رِجلها أو ذَنَبها أو رأسها، وسواء كان ذلك ليلاً أو نهاراً، والحُجّة في ذلك أنَّ الإتلاف لا فرق فيه بين العَمد وغيره، ومَن هو مع البَهيمة حاكم عليها، فهي كالآلة بيَدِه ففِعلُها منسوب إليه، سواء حَمَلَها عليه أم لا، سواء عَلِم به أم لا.

وعن مالك كذلك، إلّا إن رَمَحَت بغير أن يفعل بها أحدٌ شيئاً تَرمَح بسببِه، وحكاه ابن عبد البَرِّ عن الجمهور.

وقد وَقَعَ في رواية جابر عند أحمدَ (١٤٥٩٢) والبزَّار[1] بلفظ: «السائمةُ جُبار»، وفيه إشعار بأنَّ المراد بالعَجماء: البَهيمة التي تَرعَى، لا كلّ بهيمة، لكنَّ المراد بالسائمة هنا التي ليس معها أحد، لأنَّه الغالب على السائمة، وليس المراد بها التي لا تُعلَف كما في الزكاة، فإنَّه ليس مقصوداً هنا.

واستُدِلَّ به على أنَّه لا فرق في إتلاف البَهيمة للزُّروع[2] وغيرها في اللَّيل والنَّهار، وهو قول الحنفيَّة والظّاهريَّة، وقال الجمهور: إنَّما يَسقُط الضَّمان إذا كان ذلك نهاراً، وأمَّا باللَّيلِ فإنَّ

---

(١) كما في «كشف الأستار» (٨٩٤).

(٢) في الأصلين: للزرع، والمثبت من (س) هو الصحيح، لقوله بعد ذلك: وغيرها، بتأنيث الضمير، وأما الزرع فمذكّر.

عليه حِفظَها، فإذا أتلَفَت بتقصيرٍ منه وجَبَ عليه ضَمان ما أتلَفَت، ودليل هذا التَّخصيص ما أخرجه الشافعيّ[١] وأبو داود (٣٥٧٠) والنَّسائيُّ (ك٥٧٥٣) وابن ماجَهْ[٢]، كلّهم من رواية الأوزاعيّ، والنَّسائيُّ أيضاً (ك٥٧٥٢) وابنُ ماجَهْ (٢٣٣٢م) من رواية عبد الله بن عيسى، والنَّسائيُّ أيضاً من رواية محمَّد بن مَيسَرة[٣] وإسماعيل بن أُميَّة (ك٥٧٥٢) كلّهم عن الزُّهْريّ عن حَرام بن مُحيِّصة الأنصاريّ عن البراء بن عازِب قال: كانت له ناقةٌ ضاريَةٌ فدَخَلَت حائطاً فأفسَدَت فيه، فقَضَى رسول الله ﷺ: أنَّ حِفظ الحوائط بالنَّهار على أهلها، وأنَّ حِفظ الماشية باللَّيلِ على أهلها، وأنَّ على أهل المواشي ما أصابت ماشيَتُهم باللَّيلِ.

وأخرجه ابن ماجَهْ (٢٣٣٢) أيضاً من رواية اللَّيث عن الزُّهْريّ عن ابن مُحيِّصة: أنَّ ناقة للبراء، ولم يُسمِّ حَراماً، وأخرجه أبو داود (٣٥٦٩) من رواية مَعمَر عن الزُّهْريّ، فزاد فيه رجلاً قال: عن حَرام بن مُحيِّصة عن أبيه، وكذا أخرجه مالك (٢/ ٧٤٧) والشافعيّ[٤] عنه عن الزُّهْريّ عن حَرام بن سعد[٥] بن مُحيِّصة: أنَّ ناقة، وأخرجه الشافعيّ[٦] في رواية المُزَنيِّ في «المختصر» عنه عن سفيان عن الزُّهْريّ، فزاد مع حَرام سعيدَ بنَ المسيّبِ قالا: إنَّ ناقة للبراءِ.

وفيه اختلاف آخر، أخرجه البيهقيُّ[٧] من رواية ابن جُرَيج عن الزُّهْريّ عن أبي أُمامةَ بن سهل، فاختُلِفَ فيه على الزُّهْريّ على ألوان، والمسنَد منها طريق حَرام عن البراء. وحَرام ـ

---

(١) في «مسنده» ٢/ ١٠٧.

(٢) لم يخرجه ابن ماجه من رواية الأوزاعي.

(٣) رواية محمد بن ميسرة أخرجها النسائي في «الكبرى» (٥٥٧٥) لكن قال فيها: عن الزهري عن سعيد بن المسيب عن البراء، فليست هي عن حرام بن مُحيِّصة عن البراء كما قال الحافظ رحمه الله.

(٤) في «مسنده» ٢/ ١٠٧.

(٥) تحرَّف في (س) إلى: سعيد.

(٦) وهو في «السنن المأثورة» للشافعي برواية الطحاوي عن خاله المزني عن الشافعي برقم (٥٢٥)، وهو أيضاً في «مسند أحمد» (٢٣٦٩٤).

(٧) لم نقف عليه في شيء من كتب البيهقي التي بأيدينا مسنداً، لكن ذكره في «معرفة السنن والآثار» (١٧٥٨١)، وقرأ سنده عبد الرزاق في «مصنفه» (١٨٤٣٨) عن ابن جريج.

بمهملتين ـ اختُلِفَ هل هو ابن مُحَيِّصة نفسه أو ابن سعد بن مُحَيِّصة؟ قال ابن حَزْم: وهو مع ذلك مجهول لم يَروِ عنه إلّا الزُّهْريّ ولم يوثِّقه. قلت: وقد وثَّقه ابن سعد وابن حِبّان لكن قال: إنَّه لم يسمع من البراء. انتهى، وعلى هذا فيحتمل أن يكون قول مَن قال فيه: عن البراء، أي: عن قصَّة ناقة البراء، فتجتمع الرِّوايات، ولا يمتنع أن يكون للزُّهريِّ فيه ثلاثة أشياخ.

وقد قال ابن عبد البَرّ: هذا الحديث وإن كان مُرسَلاً فهو مشهور حدَّث به الثِّقات، وتَلَقّاه فقهاء الحِجاز بالقَبُول، وأمَّا إشارة الطَّحَاويّ إلى أنَّه منسوخ بحديثِ الباب، فقد تَعقَّبوه بأنَّ النَّسخ لا يَثبُت بالاحتمال مع الجهل بالتاريخ، وأقوى من ذلك قول الشافعيّ: أخَذنا بحديثِ البراء لثُبوتِه ومَعرِفة رجاله، ولا يُخالفه حديث: «العَجماء جُبار»، لأنَّه من العامّ المراد به الخاصّ، فلمَّا قال: «العَجماء جُبار» وقَضَى فيما أفسَدَت العَجماء بشيءٍ في حال دونَ حال، دَلَّ ذلك على أنَّ ما أصابت العَجماء من جَرح وغيره في حالٍ جُبارٌ، وفي حالٍ غيرُ جُبار.

ثمَّ يُقضَى على الحنفيَّة أنَّهم لم يَستَمِرّوا على الأخذ بعمومِه في تَضمين الرَّاكِب، مُتَمسِّكينَ بحديث: «الرِّجل جُبار» مع ضعف راويه كما تقدَّمَ.

وتَعقَّبَ بعضهم على الشافعيَّة قولهم: إنَّه لو جَرَت عادةُ قومٍ إرسالَ المواشي ليلاً وحَبْسها/ نهاراً انعَكَسَ الحُكم على الأصحّ، وأجابوا بأنَّهم اتَّبَعوا المعنى في ذلك، ونَظيره القَسْم الواجب للمرأة لو كان يَكتَسِب ليلاً ويأوي إلى أهله نهاراً، لانعَكَسَ الحُكم في حَقّه، مع أنَّ عِمادَ القَسْمِ اللَّيل، نعم لو اضطَرَبَت العادة في بعض البلاد فكان بعضهم يُرسِلها ليلاً وبعضهم يُرسِلها نهاراً، فالظّاهر أنَّه يُقضَى بما دَلَّ عليه الحديث. ٢٥٩/١٢

## ٣٠- باب إثمِ مَن قتل ذِمّيّاً بغير جُرمٍ

**٦٩١٤- حدَّثنا قيسُ بنُ حفصٍ، حدَّثنا عبدُ الواحدِ، حدَّثنا الحسنُ، حدَّثنا مجاهدٌ، عن عبدِ الله بنِ عَمرٍو، عن النبيِّ ﷺ قال: «مَن قَتَلَ نفساً مُعاهَدةً، لم يَرَحْ رائحةَ الجنَّةِ، وإنَّ رِيحَها ليُوجَدُ من مَسِيرةِ أربعينَ عاماً».**

**قوله: «باب إثم مَن قَتَلَ ذِمِّيّاً بغير جُرْم»** بضمِّ الجيم وسكون الرَّاء، وقد بيَّنت في الجِزية (٣١٦٦) حِكمة هذا القَيْد، وأنَّه وإن لم يُذكَر في الخبر فقد عُرِفَ من قاعدة الشَّرع. ووَقَعَ نَصّاً في رواية أبي معاوية عن الحسن بن عَمْرو عند الإسماعيليّ بلفظ: «حَقّ».

وللبيهقيّ (٩/ ٢٠٥) من رواية صفوان بن سُلَيم عن ثلاثينَ من أبناء أصحاب رسول الله ﷺ عن آبائهم عن رسول الله ﷺ بلفظ: «مَن قتل مُعاهَداً له ذِمّة الله وذِمّة[١] رسوله»، ولأبي داود (٢٧٦٠) والنَّسائيِّ (٤٧٤٧) من حديث أبي بكْرة: «مَن قتل مُعاهَداً في غير كُنْهِه».

والذِّمّيّ منسوب إلى الذِّمّة: وهي العهد، ومنه: «ذِمّة المسلمين واحدة»[٢].

**قوله: «عبد الواحد»** هو ابن زياد.

**قوله: «حدَّثنا الحسن»** هو ابن عَمْرو الفُقَيميّ، بفاءٍ ثمَّ قاف مُصغَّر، وقد بيَّنت حاله في كتاب الجِزية.

**قوله: «مجاهد، عن عبد الله بن عَمْرو»** هكذا في جميع الطُّرق بالعَنعَنة، وقد وَقَعَ في رواية مروان بن معاوية عن الحسن بن عَمْرو عن مجاهد عن جُنَادة بن أبي أُميَّة عن عبد الله بن عَمْرو، فزاد فيه رجلاً بين مجاهد وعبد الله، أخرجه النَّسائيُّ (٤٧٥٠) وابن أبي عاصم (ص٨٦) من طريقه[٣]، وجَزَمَ أبو بكر البَرْدِيجي[٤] في كتابه في بيان المرسَل: أنَّ مجاهداً لم يسمع من عبد الله بن عَمْرو[٥].

**قوله: «مَن قَتَلَ نفساً مُعاهدةً»** كذا تَرجَمَ بالذِّمّيّ، وأورَدَ الخبر في المعاهَد، وتَرجَمَ في

---

(١) لفظة «ذمة» الثانية سقطت من (أ) و(س)، وأثبتناها من (ع)، وهي ثابتة في الحديث.

(٢) تقدم من حديث علي بن أبي طالب برقم (١٨٧٠).

(٣) الضمير هنا يعود على مروان بن معاوية لا على النسائي، وقد أخرجه الجوزقاني في «الأباطيل والمناكير والصحاح» (٥٨٣) من طريق النسائي.

(٤) تصحف في (س) إلى: البَردنجي، بالنون بعد الدال، بدل الياء.

(٥) سيُعلِّق الحافظ على ذلك قريباً.

الجِزية (٣١٦٦) بلفظ: «مَن قتل مُعاهَداً» كما هو ظاهر الخبر، والمراد به: مَن له عهد مع المسلمين، سواء كان بعَقدِ جِزية أو هُدنة من سُلطان أو أمان من مسلم، وكأنَّه أشارَ بالتَّرجمة هنا إلى رواية مروان بن معاوية المذكورة، فإنَّ لفظه: «مَن قتل قتيلاً من أهل الذِّمّة»، وللتِّرمِذيِّ (١٤٠٣) من حديث أبي هريرة: «مَن قتل نفساً مُعاهَداً له ذِمّة الله وذِمّة رسوله»[1] الحديث.

وقد ذكرت في الجِزية (٣١٦٦) مَن تابَعَ عبد الواحد على إسقاط جُنَادة، ونَقَلت ترجيح الدّارَقُطنيِّ لرواية مروان لأجلِ الزّيادة، وبيَّنت أنَّ مجاهداً ليس مُدلِّساً وسماعه من عبد الله ابن عَمْرو ثابت، فترجحُ رواية عبد الواحد لأنَّه تُوبعَ وانفَرَدَ مروان بالزّيادة.

**وقوله**: «**لم يَرَح**» تقدَّم شرحه في الجِزية، والمراد بهذا النَّفي وإن كان عامّاً التَّخصيصُ بزمانٍ ما، لِما تَعاضَدَت الأدلَّة العقليَّة والنَّقليَّة أنَّ مَن ماتَ مسلماً ولو كان من أهل الكبائر، فهو محكوم بإسلامه غيرُ مُخلَّد في النار، ومَآله إلى الجنَّة، ولو عُذِّبَ قبل ذلك.

**قوله**: «**لَيُوجَد**» كذا للأكثر هنا، وفي رواية الكُشمِيهنيّ بحذفِ اللّام.

**قوله**: «**أربعينَ عاماً**» كذا وَقَعَ للجميع، وخالَفَهم عَمْرو بن عبد الغَفّار عن الحسن بن عَمْرو عند الإسماعيليّ فقال: «سبعينَ عاماً»، ومثله في حديث أبي هريرة عند التِّرمِذيّ (١٤٠٣) من طريق محمَّد بن عَجْلان عن أبيه عنه، ولفظه: «وإنَّ ريحها لَيُوجَد من مَسيرة سبعينَ خَريفاً»، ومثله في رواية صفوان بن سُلَيم المشار إليها. ونحوه/ لأحمدَ (١٦٥٩٠) من طريق هلال ابن يِساف عن رجل[2] عن النبيّ ﷺ: «سيكونُ قومٌ لهم عهدٌ، فمَن قتل منهم رجلاً لم يَرَح رائحة الجنَّة، وإنَّ ريحَها لَيُوجَد من مَسيرة سبعينَ عاماً». ٢٦٠/١٢

وعندَ الطبرانيّ في «الأوسط» (٦٦٣) من طريق محمَّد بن سِيرِين عن أبي هريرة بلفظ: «من مَسيرة مئة عام»، وفي الطبرانيّ[3] عن أبي بكرة: «خمس مئة عام».

---

(١) وهو أيضاً عند ابن ماجه (٢٦٨٧).

(٢) ورواه أحمد أيضاً (١٨٠٧٢)، والنسائي (٤٧٤٩) من طريق هلال بن يِسافٍ عن القاسم بن مُخَيمِرةَ عن رجل من أصحاب النبي ﷺ.

(٣) سقط مسند أبي بكرة من «معجم الطبراني الكبير»، وهو في «معجمه الأوسط» أيضاً (٤٣١)، وفات الحافظَ رحمه الله أنه في «مسند أحمد» (٢٠٥٠٦)، و«صحيح ابن حبان» (٧٣٨٣) وغيرهما.

ووَقَعَ في «الموطَّأ»[١] في حديث آخر: «إنَّ ريحها يُوجَد من مَسيرة خمس مئة عام». وأخرجه الطبرانيُّ في «المعجَم الصَّغير» من حديث أبي هريرة[٢]، وفي حديث لجابرٍ ذكره صاحب «الفِردَوس»[٣]: «إنَّ ريح الجنَّة يُدرَك من مَسيرة ألف عام».

وهذا اختلاف شديد، وقد تَكلَّمَ ابن بَطّال على ذلك فقال: الأربعونَ هي الأشدُّ فمَن بَلَغَها زاد عمله ويقينه ونَدمه، فكأنَّه وَجَدَ ريح الجنَّة التي تَبعَثه على الطاعة، قال: والسَّبعونَ آخر المعتَرَك، ويَعرِضُ عندها النَّدَم وخَشْية هجوم الأجَل، فتَزداد الطاعة بتوفيق الله فيَجِد ريحها من المدّة المذكورة.

وذكر في الخمس مئة كلاماً مُتَكلَّفاً حاصله: أنَّها مُدّة الفَترة التي بين كلّ نبيّ ونبيّ، فمَن جاء في آخرها وآمَنَ بالنبيّينَ يكون أفضلَ من غيره، فيَجِد ريح الجنَّة.

وقال الكِرْمانيُّ: يحتمل أن لا يكون العَدَد بخُصوصِه مقصوداً، بل المقصود المبالَغة في التكثير، ولهذا خَصَّ الأربعينَ والسَّبعينَ، لأنَّ الأربعينَ يَشتَمِل على جميع أنواع العَدَد، لأنَّ فيه الآحاد وآحاده عشرة والمئة عشرات والألف مِئات، والسَّبع عَدَد فوق العَدَد الكامل، وهو ستّة، إذ أجزاؤُه بقَدره، وهي النِّصف والثُّلث والسُّدُس بغير زيادة ولا نُقصان، وأمَّا الخمس مئة فهي بُعْدُ ما بين السماء والأرض.

قلت: والذي يظهر لي في الجمع أن يقال: إنَّ الأربعينَ أقلُّ زمن يُدرِكُ به ريحَ الجنَّة مَن في الموقِف، والسَّبعينَ فوق ذلك، أو ذُكِرَت للمُبالَغة، والخمس مئة ثمَّ الألف أكثرُ من ذلك، ويختلف ذلك باختلاف الأشخاص والأعمال، فمَن أدرَكَه من المسافة البُعدَى أفضلُ

---

(١) يعني حديث أبي هريرة موقوفاً: نساء كاسيات عاريات، مائلات مُميلات، لا يدخلن الجنة ولا يَجِدْن ريحها، وريحُها يوجد من مسيرة خمس مئة سنة، وهو في «الموطأ» ٢/ ٩١٣.

(٢) ولفظه: «تُراح ريحُ الجنة من مسيرة خمس مئة عام، ولا يجد ريحها مَنَّانٌ بعمله، ولا مُدْمِنُ خمرٍ، ولا عاقٌّ»، وهو في «المعجم الصغير» برقم (٤٠٨)، وكذا في «الأوسط» (٤٩٣٨)، وهو أيضاً عند الخرائطي في «مساوئ الأخلاق» (٢٥١).

(٣) وهو أيضاً عند الطبراني في «معجمه الأوسط» (٥٦٦٤)، وعند أبي نعيم في «صفة الجنة» (١٩٥)، وفي إسناده ضعيفان.

ممَّن أدرَكَه من المسافة القُربَى وبين ذلك، وقد أشارَ إلى ذلك شيخنا في «شرح التِّرمِذيّ» فقال: الجمع بين هذه الرِّوايات أنَّ ذلك يختلف باختلاف الأشخاص بتَفاوُتِ منازِلهم ودَرَجاتهم. ثمَّ رأيت نحوه في كلام ابن العربيّ فقال: ريح الجنَّة لا يُدرَك بطَبيعةٍ ولا عادة، وإنَّما يُدرَك بما يَخلُق الله من إدراكه، فتارة يُدرِكه مَن شاءَ اللهُ من مَسيرة سبعين، وتارة من مَسيرة خمس مئة.

ونَقَلَ ابن بَطّال أنَّ المهلَّب احتَجَّ بهذا الحديث على أنَّ المسلم إذا قتل الذِّمّيّ أو المعاهَد لا يُقتَل به، للاقتصار في أمره على الوعيد الأُخرَويّ دونَ الدُّنيَويّ، وسيأتي البحث في هذا الحُكم في الباب الذي بعده.

## ٣١- باب لا يُقتل المسلم بالكافر

**٦٩١٥- حدَّثنا صَدَقةُ بنُ الفَضْلِ، أخبرنا ابنُ عُيَينةَ، حدَّثنا مُطرِّفٌ، سمعتُ الشَّعْبيَّ يُحدِّثُ، قال: سمعتُ أبا جُحَيفةَ قال: سألتُ عليّاً ﷺ: هل عندَكم شيءٌ ممَّا ليس في القرآنِ؟ ـ وقال ابنُ عُيَينةَ مرَّةً: ما ليس عندَ الناسِ؟ ـ فقال: والذي فَلَقَ الحَبّةَ وبَرَأَ النَّسَمةَ، ما عندَنا إلا ما في القرآنِ، إلا فَهْماً يُعْطَى رجلٌ في كتابه، وما في الصَّحِيفةِ، قلتُ: وما في الصَّحِيفةِ؟ قال: العَقْلُ، وفَكاكُ الأسِيرِ، وأن لا يُقتَلَ مسلمٌ بكافرٍ.**

قوله: «**باب لا يُقتَل المسلم بالكافرِ**» عَقَّبَ هذه التَّرجمة بالتي قبلها للإشارة إلى أنَّه لا يَلزَم من الوعيد الشَّديد على قتل الذِّمّيّ أن يُقتَصّ من المسلم إذا قتله عَمداً، وللإشارة إلى أنَّ المسلم إذا كان لا يُقتَل بالكافرِ فليس له قتل كلّ/ كافر، بل يَحرُم عليه قتل الذِّمّيّ والمعاهَد بغير استحقاق. ٢٦١/١٢

قوله: «**حدَّثنا صَدَقة بن الفَضْل**» ثَبَتَ في بعض النُّسَخ هنا[1]: حدَّثنا أحمدُ بن يونس، حدَّثنا زُهَير، حدَّثنا مُطرِّف، أنَّ عامراً حدَّثهم عن أبي جُحَيفةَ (ح) وحدَّثنا صَدَقة بن الفضل...

(١) هذا الذي نسبه الحافظُ لبعض النسخ ثبت لغير أبي ذر الهروي، فقد أشير في اليونينية إلى سقوطه لأبي ذرٍّ الهروي وحدَه.

إلى آخره، والصَّواب ما عند الأكثر[١]، وطريق أحمدَ بن يونس تقدَّمَت في الجِزية (٣٠٤٧).

قوله: «مُطرِّف» بمُهمَلةٍ وتشديد الرَّاء: هو ابن طريفٍ، بوزنِ عظيم، كوفيّ مشهور.

قوله: «سألت عليّاً» تقدَّم في كتاب العلم[٢] بيانُ سبب هذا السُّؤال، وهذا السّياق أخصَرُ من سياقه في كتاب العلم من وجه آخر عن مُطرِّف. قوله...[٣] قال أحمدُ (٥٩٩) عن سفيان بن عُيَينةَ بهذا السَّند: هل عندكم شيءٌ عن رسول الله ﷺ غير القرآن؟ ـ ولم يَتَردَّد ـ فقال: لا والذي فَلَقَ الحبّة وبَرَأ النَّسَمةَ، إلّا فهم يُؤتيه الله رجلاً في القرآن وما في هذه الصَّحيفة، فذكره.

وقد تقدَّم من وجه آخر عن مُطرِّف في العلم (١١١) وغيره مع شرح الحديث، وبيان اختلاف ألفاظ نَقَلته عن عليّ، وبيان المراد بالعقلِ وفَكاك الأسير.

وأمَّا تَرْك قتل المسلم بالكافرِ فأخَذَ به الجمهور، إلّا أنَّه يَلزَم من قول مالك في قاطِع الطَّريق ومَن في معناه إذا قَتَل غيلة أن يُقتَل، ولو كان المقتول ذِمّيّاً، استثناءُ هذه الصّورة من مَنع قتل المسلم بالكافر، وهي لا تُستَثنَى في الحقيقة، لأنَّ فيه معنًى آخر وهو الفساد في الأرض.

وخالَفَ الحنفيَّة فقالوا: يُقتَل المسلم بالذِّمّيِّ إذا قتله بغير استحقاق، ولا يُقتَل بالمستأمَن، وعن الشَّعْبيّ والنَّخَعيّ: يُقتَل باليهوديِّ والنَّصرانيّ دونَ المجوسيّ، واحتَجّوا بما وَقَعَ عند أبي داود (٤٥٣٠) من طريق الحسن عن قيس بن عُبَاد عن عليّ بلفظ: «لا يُقتَل مُؤمِن بكافرٍ، ولا ذو عَهْد في عَهْده»، وأخرجه أيضاً (٤٥٣١) من رواية عَمْرو بن شُعَيب عن أبيه عن جَدّه، وأخرجه ابن ماجَهْ (٢٦٦٠) من حديث ابن عبَّاس، والبيهقيّ (٨/ ٣٠) عن عائشة

---

(١) الذي عند أكثر رواه البخاري هو ثبوت هذا الإسناد الثاني، كما في اليونينية، إلّا إن قصد الحافظ أكثر روايات أبي ذر الهروي، كما جرت عادته غالباً.

(٢) عند شرح الحديث (١١١).

(٣) كذا وقع في الأصلين ذكر القول مطلقاً، والظاهر أنَّ الحافظ رحمه الله أراد أن يُعلِّق على التردد الوارد من ابن عيينة في الرواية، ثم نسي أن يتمه، أو أنه أسقطه من النساخ سهواً، والله أعلم.

ومَعقِل بن يَسار، وطرقه كلّها ضعيفة إلّا الطَّريق الأولى والثّانية، فإنَّ سند كلّ منهما حسن، وعلى تقدير قَبُوله فقالوا: وجه الاستدلال منه أنَّ تقديره: ولا يُقتَل ذو عَهْد في عَهْده بكافرٍ، قالوا: وهو من عطف الخاصّ على العامّ فيقتضي تخصيصه، لأنَّ الكافر الذي لا[1] يُقتَل به ذو العهد هو الحَرْبيّ دونَ المساوي له والأعلى، فلا يَبقَى مَن يُقتَل بالمعاهَدِ إلّا الحَرْبيّ، فيَجِبُ أن يكون الكافر الذي لا يُقتَل به المسلم هو الحَرْبيّ تسوية بين المعطوف والمعطوف عليه.

قال الطَّحَاويُّ: ولو كانت فيه دِلالة على نفي قتل المسلم بالذِّمّيّ، لكان وجه الكلام أن يقول: ولا ذي عهد في عَهْده، وإلّا لكان لَحْناً، والنبيّ ﷺ لا يَلحَن، فلمَّا لم يكن كذلك علمنا أنَّ ذا العهد هو المعنيّ بالقِصاص، فصارَ التَّقدير: لا يُقتَل مُؤمِن ولا ذو عهد في عَهْده بكافرٍ، قال: ومثله في القرآن: ﴿ وَٱلَّٰٓـِٔي يَئِسۡنَ مِنَ ٱلۡمَحِيضِ مِن نِّسَآئِكُمۡ إِنِ ٱرۡتَبۡتُمۡ فَعِدَّتُهُنَّ ثَلَٰثَةُ أَشۡهُرٖ وَٱلَّٰٓـِٔي لَمۡ يَحِضۡنَ ﴾[الطلاق:٤] فإنَّ التَّقدير: واللّائي يَئِسنَ من المحيض واللّائي لم يَحِضنَ. وتُعقِّبَ: بأنَّ الأصل عَدَم التَّقدير، والكلام مُستَقيم بغيره إذا جَعَلنا الجملة مُستأنَفة، ويُؤيِّده اقتصار الحديث الصَّحيح على الجملة الأولى.

ولو سُلِّمَ أنَّها للعطفِ فالمشارَكة في أصل النَّفي لا من كلّ وجه، وهو كقولِ القائل: مَرَرت بزيدٍ مُنطَلِقاً وعَمْرو، فإنَّه لا يوجِب أن يكون مرَّ بعَمرٍو مُنطَلِقاً أيضاً، بل المشارَكة في أصل المرور.

وقال الطَّحَاويُّ أيضاً: لا يَصِحّ حَمله على الجملة المستأنَفة، لأنَّ سياق الحديث فيما يَتَعلَّق بالدِّماءِ التي يَسقُط بعضها ببعضٍ، لأنَّ في بعض طرقه[2]: «المسلمون تَتَكافَأ دِماؤُهم». وتُعقِّبَ: بأنَّ هذا الحَصر مردود، فإنَّ في الحديث أحكاماً كثيرة غير هذه، وقد أبدَى الشافعيّ له مُناسَبة، فقال: يُشبِه أن يكون لمَّا أعلمَهم أن لا قَود بينهم وبين الكفَّار، أعلمَهم أنَّ دِماء أهل العهد مُحرَّمة عليهم بغير حَقّ، فقال: «لا يُقتَل مسلم بكافرٍ، ولا يُقتَل

(١) حرف «لا» سقط من (س).

(٢) عند أبي داود (٤٥٣٠)، والنسائي (٤٧٣٤).

ذو عهد في عَهْده» ومعنى الحديث: لا يُقتَل مسلم بكافرٍ قِصاصاً، ولا يُقتَل مَن له عهد ما دامَ عَهْده باقياً.

وقال ابن السَّمعانيّ: وأمَّا حَمْلهم الحديث على المستأمَن فلا يَصِحّ، لأنَّ العِبرة بعمومِ اللَّفظ حتَّى يقومَ دليل على التَّخصيص، ومن حيثُ/ المعنى أنَّ الحُكم الذي يُبنَى في الشَّرع ٢٦٢/١٢ على الإسلام والكفر إنَّما هو لشَرَفِ الإسلام، أو لنقصِ الكفر، أو لهما جميعاً، فإنَّ الإسلام يَنبُوع الكَرامة، والكفر يَنبُوع الهوان، وأيضاً إباحة دَم الذِّمّيّ شُبهة قائمة لوجودِ الكفر المبيح للدَّم، والذِّمّةُ إنَّما هي عهدٌ عارضٌ مَنَعَ القتلَ مع بَقاء العِلّة، فمن الوفاء بالعهدِ أن لا يقتل المسلمُ ذِمّيّاً، فإن اتَّفَقَ القتل لم يَتَّجِه القول بالقَوَد، لأنَّ الشُّبهة المبيحة لقتله موجودة، ومع قيام الشُّبهة لا يَتَّجِه القَوَد.

قلت: وذكر أبو عُبيد[1] بسندٍ صحيح عن زُفَرَ أنَّه رَجَعَ عن قول أصحابه، فأسنَدَ عن عبد الواحد بن زياد قال: قلت لزُفَرَ: إنَّكم تقولون: تُدرأُ الحدود بالشُّبُهات، فجِئتُم إلى أعظَمِ الشُّبُهات فأقدَمتُم عليها: المسلمُ يُقتَل بالكافر، قال: فاشهَد على أنّي رجَعتُ عن هذا.

وذكر ابن العربيّ أنَّ بعض الحنفيَّة سألَ الشّاشيّ عن دليل تَرك قتل المسلم بالكافر، قال: وأراد أن يَستَدِلّ بالعموم، فيقول: أخُصّه بالحَرْبيّ، فعَدَلَ الشّاشيّ عن ذلك، فقال: وجه دليلي السُّنّة والتَّعليل، لأنَّ ذِكْر الصِّفة في الحُكم يقتضي التَّعليل، فمعنى لا يُقتَل المسلم بالكافرِ تفضيل المسلم بالإسلام. فأسكَتَه.

وممَّا احتَجَّ به الحنفيَّة: ما أخرجه الدّارَقُطنيُّ (٣/ ١٣٤-١٣٥) من طريق عمَّار بن مَطَر عن إبراهيم بن أبي يحيى عن رَبيعة عن ابن البَيلَمانيّ عن ابن عمر، قال: قَتَلَ رسول الله ﷺ مسلماً بكافرٍ، وقال: «أنا أَولى مَن وَفَى بذِمَّتِه»، قال الدّارَقُطنيُّ: إبراهيم ضعيف ولم يَروِه موصولاً غيره، والمحفوظ عن ابن البَيلَمانيّ مُرسَلاً. وقال البيهقيُّ (٨/ ٣٠): أخطأ راويه عمَّار بن

(١) ومن طريقه أخرجه البيهقي في «معرفة السنن والآثار» (١٥٧٤٧).

مَطَر على إبراهيم في سنده، وإنَّما يَرويه إبراهيم عن محمَّد بن المنكَدِر عن عبد الرَّحمن بن البَيلَمانيّ، هذا هو الأصل في هذا الباب، وهو مُنقَطِع وراويه غيرُ ثقة، كذلك أخرجه الشافعيّ (٧/ ٣٣٨) وأبو عُبيد[١] جميعاً عن إبراهيم بن محمَّد بن أبي يحيى.

قلت: لم يَنفَرِدْ به إبراهيم كما يُوهِمه كلامه، فقد أخرجه أبو داود في «المراسيل» (٢٥٠) والطَّحَاويّ (٣/ ١٩٥) من طريق سليمان بن بلال عن رَبيعة عن ابن البَيلَمانيّ، وابن البَيلَمانيّ ضَعَّفَه جماعة ووُثِّقَ، فلا يُحتَجّ بما يَنفَرِد به إذا وصَلَ، فكيف إذا أرسَلَ؟ فكيف إذا خالَفَ؟ قاله الدّارَقُطنيّ.

وقد ذكر أبو عُبيد بعد أن حدَّث به عن إبراهيم: بَلَغَني أنَّ إبراهيم قال: أنا حَدَّثت به رَبيعة عن ابن المنكَدِر عن ابن البَيلَمانيّ، فرَجَعَ الحديثُ على هذا إلى إبراهيم، وإبراهيم ضعيف أيضاً. قال أبو عُبيد: وبمِثلِ هذا السَّند لا تُسفَك دِماء المسلمين.

قلت: وتَبيَّن أنَّ عمَّار بن مَطَر خَبَطَ في سنده، وذكر الشافعيّ في «الأُمّ» كلاماً حاصله أنَّ في حديث ابن البَيلَمانيّ أنَّ ذلك كان في قصَّة المستأمَن الذي قتله عَمْرو بن أُميَّة، قال: فعلى هذا لو ثَبَتَ لكان منسوخاً، لأنَّ حديث: «لا يُقتَل مسلم بكافرٍ» خَطَبَ به النبيّ ﷺ يوم الفتح كما في رواية عَمْرو بن شُعَيب[٢]، وقصَّة عَمْرو بن أُميَّة متقدِّمة على ذلك بزمانٍ.

قلت: ومن هنا يَتَّجِهُ صِحّة التَّأويل الذي تقدَّم عن الشافعيّ، فإنَّ خُطبة يوم الفتح كانت بسببِ القتيل الذي قتلتْه خُزاعة وكان له عهد، فخَطَبَ النبيّ ﷺ، فقال: «لو قتلتُ مُؤمِناً بكافرٍ لَقتلتُه به»، وقال: «لا يُقتَل مُؤمِن بكافرٍ، ولا ذو عهد في عهده»[٣] فأشارَ بحُكمِ الأوَّل إلى

---

(١) ومن طريق أبي عُبيد أخرجه البيهقي ٨/ ٣١، ورواية الشافعي لهذا الخبر ليست عن أبي يحيى مباشرة، وإن كان يروي عنه في العادة مباشرة، وإنما رواه الشافعي عن محمد بن الحسن الشيباني عنه.

(٢) أخرجه أحمد في «مسنده» (٦٦٩٢) و(٧٠١٢)، وهو أيضاً عند أبي داود (٢٧٥١)، وابن ماجه (٢١٥٩)، والترمذي (١٤١٣)، لكن دون ذكر زمن الحديث.

(٣) كذ جمع الحافظ رحمه الله بين الحديثين، وإنما الأول أخرجه البزار (٣٥٩٤)، والطبراني ١٨/ (٢٠٩) من حديث عمران بن حصين، والثاني تقدم تخريج الحافظ له عن علي بن أبي طالب وغيره، وإنما جمعهما الحافظ لاتحاد زمنهما، يعني عند فتح مكة.

تَرك اقتصاصه من الخُزَاعيّ بالمعاهَدِ الذي قتله. وبالحُكمِ الثّاني إلى النَّهي عن الإقدام على ما فعَلَه القاتل المذكور، والله أعلم.

ومن حُجَجِهم: قطع المسلم بسَرِقة مالِ الذِّمّيّ، قالوا: والنَّفس أعظَمُ حُرْمة، وأجابَ ابن بَطّال بأنَّه قياس حسن لولا النَّصّ. وأجابَ غيره: بأنَّ القطع حَقٌّ لله، ومن ثَمَّ لو أُعيدَت السَّرِقة بعينِها لم يَسقُط الحدّ ولو عَفا، والقتل بخِلَاف ذلك. وأيضاً القِصاص يُشعِر بالمساواة ولا مُساواة للكافرِ والمسلم، والقطع لا تُشتَرَط فيه المساواة.

## ٣٢- باب إذا لَطم المسلم يهوديّاً عند الغضب

**رواه أبو هريرةَ، عن النبيِّ ﷺ.**

**٦٩١٦- حدَّثنا أبو نُعَيم، حدَّثنا سفيانُ، عن عَمرِو بنِ يحيى، عن أبيه، عن أبي سعيدٍ، عن النبيِّ ﷺ، قال: «لا تُخيِّروا بينَ الأنبياءِ».** ٢٦٣/١٢

**٦٩١٧- وحدَّثنا محمَّدُ بنُ يوسفَ، حدَّثنا سفيانُ، عن عَمرِو بنِ يحيى المازِنيِّ، عن أبيه، عن أبي سعيدٍ الخُدْريِّ، قال: جاء رجلٌ منَ اليهودِ إلى رَسُولِ الله ﷺ، قد لُطِمَ وجهُه، فقال: يا محمَّدُ، إنَّ رجلاً من أصحابكَ منَ الأنصار لَطَمَ وجهي، فقال: «ادعوه»، فدَعَوْه، قال: «أَلَطَمْتَ وجهَه؟» قال: يا رسولَ الله، إنّي مَرَرْتُ باليهودِ، فسمعتُه يقول: والذي اصطَفَى موسى على البشرِ، قال: فقلتُ: أعَلَى محمَّدٍ! قال: فأخَذَتْني غَضْبةٌ، فلَطَمْتُه، قال: «لا تُخيِّروني من بينِ الأنبياءِ، فإنَّ الناسَ يَصْعَقونَ يومَ القيامةِ، فأكونُ أوَّلَ مَن يُفِيقُ، فإذا أنا بموسى آخِذٌ بقائمةٍ من قوائمِ العَرْشِ، فلا أدري أفاقَ قبلي أم جُوزِيَ بصَعْقةِ الطُّور».**

قوله: «**باب إذا لَطَمَ المسلم يهوديّاً عند الغضب**» أي: لم يجب عليه قِصاص، كما لو كان من أهل الذِّمّة، وكأنَّه رَمَزَ بذلك إلى أنَّ المخالفَ يرى القِصاصَ في اللَّطْمة، فلمَّا لم يَقتَصَّ النبيُّ ﷺ للذِّمّيِّ من المسلم دَلَّ على أنَّه لا يَجري القِصاص، لكن ليس كلّ الكوفيّينَ يرى القِصاص في اللَّطمة، فيَختَصّ الإيراد بمَن يقول منهم بذلك.

قوله: «**رواه أبو هريرة عن النبيّ ﷺ**» تقدَّم موصولاً مع شرحه في قصَّة موسى من أحاديث

الأنبياء (٣٤٠٨)، وفي بعض طرقه كما بيَّنتُه هناك: فقال اليهوديّ: إنَّ لي ذِمّةً وعهداً.

**قوله: «حدَّثنا أبو نُعَيم، حدَّثنا سُفْيان، عن عَمْرو بن يحيى، عن أبيه، عن أبي سعيد، عن النبيّ ﷺ، قال: لا تُخَيِّروا بين الأنبياء. وحدَّثنا محمَّد بن يوسف، حدَّثنا سُفْيان، عن عَمْرو بن يحيى المازِنيّ، عن أبيه، عن أبي سعيد الخُدْريِّ، قال: جاء رجل من اليهود إلى رسول الله ﷺ قد لُطِمَ وَجْهُه»** الحديث، كذا اقتَصَرَ في السَّند الأوَّل على بعض المتن، وساقَه تامّاً بالسَّندِ الثّاني، وكان سفيان ـ وهو الثَّوْريّ ـ يُحدِّث به تامّاً ومختصراً، فقد أخرجه الإسماعيليّ من رواية عبد الرَّحمن بن مَهديّ عن سفيان بلفظ: «لا تُخَيِّروا بين الأنبياء» وزاد: «فإنَّ الله بَعَثَهم كما بَعَثَني» قال الإسماعيليّ: لم يَزِد على ذلك، ورواه يحيى القَطّان عن سفيان تامّاً. قلت: وليس فيه: «فإنَّ الله بَعَثَهم كما بَعَثَني».

**قوله: «جاء رجل»** تقدَّم القول في اسمه وفي اسم الذي لَطَمَه في قصَّة موسى.

**قوله: «لَطَمَ وَجْهي»** في رواية السَّرَخْسيّ: قد لَطَمَ وجهي.

**قوله: «فقال: أَلَطَمْت وَجْهَه؟»** كذا للأكثر بهمزة الاستفهام، وفي رواية الكُشمِيهنيّ: «لِمَ لَطَمت؟».

**قوله: «أم جُوزيَ»** في رواية الكُشمِيهنيّ: «جُزيَ» بغير واو، والأوَّلُ أَولى.

وفي الحديث استِعداء الذِّمّيّ على المسلم، ورفعه إلى الحاكم، وسماع الحاكم دَعواه، وتَعْلِيم[1] مَن لم يَعرِف الحُكم ما خَفِيَ عليه منه، والاكتِفاء بذلك في حَقّ المسلم، وأنَّ الذِّمّيّ إذا أقدَمَ من القول على ما لا عِلم له به جازَ للمسلم المعروف بالعلمِ تَعزيرُه على ذلك، وتقدَّمَت سائر فوائده في قصَّة موسى عليه السلام.

**خاتمة:** اشتَمَلَ كتاب الدّيات والقِصاص من الأحاديث المرفوعة على أربعة وخمسين حديثاً. المعلَّق منها وما في معناها من المتابَعات سبعة أحاديث والباقي موصول. المكَرَّر منها فيه وفيما مضى أربعونَ، والخالص منها أربعة عشرَ حديثاً. وافَقَه مسلم على تخريجها سوى حديث

---

(١) تحرَّف في (س) إلى: وتعلم.

ابن عمر: إنَّ من وَرَطات الأُمور، وحديثِ ابن عبَّاس:/ «أبغَضُ الناس إلى الله ثلاث: مُلحِد ٢٦٤/١٢
في الحَرَم» الحديث، وحديث أنس: «لو اطَّلَعَ عليك»، وحديث ابن عبَّاس: «هذه وهذه سواء»، وحديث أبي قِلَابةَ المرسَل: ما قتَل أحداً قَطُّ إلّا في إحدى ثلاث، وحديثه المرسَل: دَخَلَ عليه نَفَر من الأنصار، الحديث في القَسامة.

وفيه من الآثار عن الصحابة فمَن بعدهم ثمانية وعشرونَ أثراً، بعضها موصول وسائرها مُعلَّق، والله سبحانه وتعالى أعلم.

بِسْمِ ٱللَّهِ ٱلرَّحْمَٰنِ ٱلرَّحِيمِ

# كتاب استتابة المرتدِّين والمعانِدين وقتالهم

قوله: «بسم الله الرَّحمن الرحيم. كتاب استِتابة المرتَدّينَ والمعاندينَ وقتالهم» كذا في رواية الفِرَبْريّ، وسَقَطَ لفظ: «كتاب» من رواية المُستَمْلي، وأمَّا النَّسَفيّ فقال: «كتاب المرتدِّينَ» ثمَّ بسملَ، ثمَّ قال: «باب استتابة المرتدِّينَ والمعاندينَ وقتالهم وإثم مَن أشرَكَ...» إلى آخره.

وقوله: «والمعانِدينَ» كذا للأكثر بالنّون، وفي رواية الجُرجانيّ: بالهاءِ بَدَل النُّون، والأوَّل الصَّواب.

## ١- باب إثم من أشركَ بالله وعقوبته في الدّنيا والآخرة

قال الله عزَّ وجلَّ: ﴿إِنَّ ٱلشِّرْكَ لَظُلْمٌ عَظِيمٌ﴾ [لقمان:١٣]، و﴿لَئِنْ أَشْرَكْتَ لَيَحْبَطَنَّ عَمَلُكَ وَلَتَكُونَنَّ مِنَ ٱلْخَٰسِرِينَ﴾ [الزمر:٦٥].

٦٩١٨- حدَّثنا قُتَيبةُ بنُ سعيدٍ، حدَّثنا جَرِيرٌ، عن الأعمَشِ، عن إبراهيمَ، عن عَلْقمةَ، عن عبدِ الله ﷺ، قال: لَمّا نزلت هذه الآيةُ: ﴿ٱلَّذِينَ ءَامَنُواْ وَلَمْ يَلْبِسُوٓاْ إِيمَٰنَهُم بِظُلْمٍ﴾ [الأنعام: ٨٢] شَقَّ ذلك على أصحاب رسُولِ الله ﷺ وقالوا: أيُّنا لم يَلْبِس إيمانَه بظُلْمٍ؟ فقال رسولُ الله ﷺ: «إنَّه ليس بذاكَ، ألا تَسْمَعونَ إلى قولِ لُقْمانَ: ﴿إِنَّ ٱلشِّرْكَ لَظُلْمٌ عَظِيمٌ﴾».

٦٩١٩- حدَّثنا مُسدَّدٌ، حدَّثنا بِشرُ بنُ المفضَّلِ، حدَّثنا الجُرَيرِيُّ. وحدَّثني قيسُ بنُ حفصٍ، حدَّثنا إسماعيلُ بنُ إبراهيمَ، أخبرنا سعيدٌ الجُرَيرِيُّ، حدَّثنا عبدُ الرَّحمنِ بنُ أبي بَكْرةَ، عن أبيه ﷺ، قال: قال النبيُّ ﷺ: «أكبرُ الكبائرِ: الإشراكُ بالله، وعُقوقُ الوالدَينِ، وشهادةُ الزُّورِ، وشهادةُ الزُّورِ ـ ثلاثاً ـ أو قولُ الزُّورِ» فما زالَ يُكرِّرُها حتَّى قلنا: لَيتَه سَكَتَ.

٦٩٢٠- حدَّثنا محمَّدُ بنُ الحُسينِ بنِ إبراهيمَ، أخبرنا عُبيدُ الله بنُ مُوسى، أخبرنا شَيْبانُ،

عن فِراسٍ، عن الشَّعْبيِّ، عن عبدِ الله بنِ عَمرٍو رضي الله عنهما، قال: جاء أعرابيٌّ إلى النبيِّ ﷺ فقال: يا رسولَ الله، ما الكبائر؟ قال: «الإشراكُ بالله»، قال: ثمَّ ماذا؟ قال: «ثمَّ عُقوقُ الوالدَينِ»، قال: ثمَّ ماذا؟ قال: «اليَمِينُ الغَمُوس»، قلتُ: وما اليَمِينُ الغَمُوس؟ قال: «الذي يَقتَطِعُ مالَ امرِئٍ مسلمٍ هو فيها كاذبٌ».

٢٦٥/١٢ ٦٩٢١- حدَّثنا خَلّادُ بنُ يحيى، حدَّثنا سفيانُ، عن منصورٍ والأعمَشِ، عن أبي وائلٍ، عن ابنِ مسعودٍ ﷺ، قال: قال رجلٌ: يا رسولَ الله، أنُؤاخَذُ بما عَمِلْنا في الجاهليَّةِ؟ قال: «مَن أحسنَ في الإسلامِ لم يُؤاخَذ بما عَمِلَ في الجاهليَّةِ، ومَن أساءَ في الإسلامِ أُخِذَ بالأوَّلِ والآخِرِ».

قوله: «باب إثم مَن أشرَكَ بالله تعالى وعُقوبَته في الدُّنيا والآخرة. قال الله عزَّ وجلَّ: ﴿إِنَّ ٱلشِّرْكَ لَظُلْمٌ عَظِيمٌ﴾ و﴿لَئِنْ أَشْرَكْتَ لَيَحْبَطَنَّ عَمَلُكَ وَلَتَكُونَنَّ مِنَ ٱلْخَٰسِرِينَ﴾» في رواية القابِسيّ بعد قوله: وقتالهم: وإثم مَن أشرَكَ... إلى آخره، وحَذَفَ لفظ: «باب». والواو في قوله: و﴿لَئِنْ أَشْرَكْتَ﴾ لعطفِ آية على آية، والتَّقدير: وقال: ﴿لَئِنْ أَشْرَكْتَ﴾، لأنَّه في التِّلاوة بلا واو.

قال ابن بَطّال: الآية الأولى دالّة على أنَّه لا إثم أعظَمُ من الشِّرك، وأصل الظُّلم وضعُ الشَّيء في غير موضعه، فالمشرِك أصلُ مَن وضعَ الشَّيء في غير موضعه، لأنَّه جَعَلَ لمن أخرجه من العَدَم إلى الوجود مُساوياً، فنَسَبَ النِّعمة إلى غير المنعِم بها، والآية الثّانية خُوطِبَ بها النبيّ ﷺ، والمراد غيره، والإحباط المذكور مُقيَّد بالموتِ على الشِّرك لقولِه تعالى: ﴿فَيَمُتْ وَهُوَ كَافِرٌ فَأُوْلَٰٓئِكَ حَبِطَتْ أَعْمَٰلُهُمْ﴾ [البقرة:٢١٧].

وذكر فيه أربعة أحاديث:

**الحديث الأول**: حديث ابن مسعود في تفسير قوله تعالى: ﴿ٱلَّذِينَ ءَامَنُواْ وَلَمْ يَلْبِسُوٓاْ إِيمَٰنَهُم بِظُلْمٍ﴾، وقد مضى شرحه في كتاب الإيمان في أوائل الكتاب (٣٢)، وأشرتُ هناك إلى ما وَقَعَ في أحاديث الأنبياء (٣٣٦٠) في قصَّة إبراهيم عليه السلام من طريق حفص بن غياث عن الأعمَش بهذا الإسناد والمتن، وفي آخره: «ليس كما تقولون، ﴿لَمْ يَلْبِسُوٓاْ إِيمَٰنَهُم بِظُلْمٍ﴾: بشِركٍ» الحديث.

وقد أرسَلَ التَّفسيرَ المذكورَ بعضُ رواته، فعند ابن مَرْدويه من طريق عيسى بن يونس عن الأعمَش مختصراً، ولفظه: عن النبيّ ﷺ في قوله: ﴿ٱلَّذِينَ ءَامَنُواْ وَلَمْ يَلْبِسُوٓاْ إِيمَٰنَهُم بِظُلْمٍ﴾ قال: بشِركٍ. ومن طريق أبي أحمدَ الزُّبَيريّ عن سفيان الثَّوْريّ عن الأعمَش مِثله سواء[1].

وقد أخرجه الطَّبَريُّ (٧/ ٢٥٦) من طريق منصور عن إبراهيم في قوله: ﴿وَلَمْ يَلْبِسُوٓاْ إِيمَٰنَهُم بِظُلْمٍ﴾ قال: لم يَخلِطوه بشِركٍ. هكذا أورَدَه موقوفاً على إبراهيم، ومن وجه آخر عن عَلْقمة مِثله (٧/ ٢٥٦).

وأخرج (٧/ ٢٥٦) من طريق الأسود بن هلال عن أبي بكر الصِّدّيق مِثله، موقوفاً عليه، وعن عمر (٧/ ٢٥٧): أنَّه قرأ هذه الآية ففَزِعَ، فسألَ أُبيّ بن كعب فقال: إنَّما هو: ولم يَلبِسوا إيمانهم بشِركٍ.

ومن طريق زيد بن صُوحان (٧/ ٢٥٦) أنَّه قال لسلمان: آيةٌ قد بَلَغَت منِّي كلَّ مَبلَغٍ، فذكرها فقال سلمان: هو الشِّرك، فسُرَّ زيد بذلك، وأورَدَ من طريق جماعة من الصحابة ومن التابعين مِثل ذلك.

ثمَّ أورَدَ عن عِكْرمة (٧/ ٢٥٩) قولاً آخر: أنَّها خاصّة بمَن لم يُهاجِر، ومن وجه آخر عن عليّ (٧/ ٢٥٩) أنَّه قال: هذه الآية لإبراهيم خاصّة، ليست لهذه الأُمّة. وسندهما ضعيف. وصَوَّبَ الطَّبَريُّ القولَ الأوَّل، وأنَّها على العموم لجميع المؤمنينَ.

قال الطِّيبيُّ رَدّاً على مَن زَعَمَ أنَّ لفظ اللَّبْس يأبى تفسير الظُّلم هنا بالشِّركِ، مُعتَلًّا بأنَّ اللَّبس الخَلْط، ولا يَصِحّ هنا، لأنَّ الكفر والإيمان لا يَجتَمِعان، فأجابَ: بأنَّ المراد بالذينَ آمنوا أعمُّ من المؤمن الخالص وغيره، واحتَجَّ بأنَّ اسم الإشارة الواقع خَبَراً للموصولِ مع صِلَته

(١) لكن أخرجه ابن أبي حاتم في «تفسيره» ٤/ ١٣٣٣ عن عمر بن شبّة عن أبي أحمد الزبيري موصولاً! وأخرجه الطبري أيضاً ٧/ ٢٥٥ و٢٥٦ من طرق عن الأعمش موصولاً، وكذا أخرجه موصولاً الهيثم بن كُليب الشاشي في «مسنده» (٣٣٧) عن شعبة عن الأعمش. ورواه معمر عند عبد الرزاق في «تفسيره» ١/ ٢١٣، والطبري ٧/ ٢٥٨ عن الأعمش: أنَّ ابن مسعود قال، فأسقط ذكر إبراهيم النخعي وعلقمة بن قيس.

يقتضي أنَّ ما بعده ثابت لمن قبله لاكتِسابِه ما ذُكِرَ من الصِّفة، ولا رَيب أنَّ الأمن المذكور ثانياً هو المذكور أوَّلاً، فيجب أن يكون الظُّلم عَينَ الشِّرك، لأنَّه تقدَّم قوله: ﴿ وَكَيْفَ أَخَافُ مَآ أَشْرَكْتُمْ وَلَا تَخَافُونَ ﴾ إلى قوله: ﴿أَحَقُّ بِٱلْأَمْنِ﴾ [الأنعام:٨١] قال: وأمَّا معنى اللَّبْس، فلَبْسُ الإيمان بالظُّلم: أن يُصدِّقَ بوجودِ الله ويَخلِط به عبادةَ غيره، ويُؤيِّده قوله تعالى: ﴿ وَمَا يُؤْمِنُ أَكْثَرُهُم بِٱللَّهِ إِلَّا وَهُم مُّشْرِكُونَ ﴾ [يوسف:١٠٦] وعُرِفَ بذلك مُناسَبة ذِكْرها في أبواب المرتَدّ، وكذلك الآية التي صَدَّرَ بها، وأمَّا الآية الأُخرى/ فقالوا: هي قضيَّة شرطيَّة، ولا تَستَلزِم الوقوع، وقيل: الخِطاب له والمراد الأُمّة، والله أعلم. ٢٦٦/١٢

**الحديث الثاني**: حديث أبي بَكْرة في أكبرِ الكبائر، وقد مضى شرحه في الشَّهادات (٢٦٥٤)، وفي عُقوق الوالدَينِ من كتاب الأدب (٥٩٧٦).

**الحديث الثالث**: حديث عبد الله بن عَمْرو في ذِكْر الكبائر أيضاً، وقد تقدَّم شرحه في «باب اليمين الغَمُوس» من كتاب الأيمان والنُّذور (٦٦٧٥).

**قوله**: «**جاء أعرابيّ**» لم أقِفْ على اسمه.

**قوله**: «**قلت: وما اليمين الغَمُوس؟**» السائل عن ذلك قد بيَّنتُه عند شرح الحديث المذكور.

ومحمَّد بن الحسين بن إبراهيم في أوَّل السَّند: هو المعروف بابنِ إشْكابَ أخو عليّ، وهو من أقران البخاريّ، ولكنَّه سمعَ قبله قليلاً وماتَ بعده. وعُبيد الله بن موسى شيخه هو من كِبار شيوخ البخاريّ المشهورينَ، وقد أكثرَ عنه بلا واسطة، وأقرَبُ ذلك ما تقدَّم في أواخر الدِّيات في «باب جَنين المرأة» (٦٩٠٧)، ورُبَّما روى عنه بواسطةٍ كَهذا.

**الحديث الرابع**: حديث ابن مسعود.

**قوله**: «**سفيان**» هو الثوري.

**قوله**: «**قال رجل**» لم أقف على اسمه.

**قوله**: «**ومن أساء في الإسلام أُخِذ بالأول والآخِر**» قال الخطابي: ظاهرُه خلاف ما أجمعت

عليه الأمة أن الإسلام يَجُبُّ ما قبله[1]، وقال تعالى: ﴿ قُل لِّلَّذِينَ كَفَرُوٓاْ إِن يَنتَهُواْ يُغْفَرْ لَهُم مَّا قَدْ سَلَفَ ﴾ [الأنفال:٣٨] قال: ووجه هذا الحديث: أن الكافر إذا أسلم لم يؤاخَذ بما مضى، فان أساء في الإسلام غايةَ الإساءةَ ورَكِب أشدَّ المعاصي، وهو مستمر على الإسلام، فإنه إنما يُؤاخَذُ بما جَنَاه من المعصية في الإسلام، ويُبكَّت بما كان منه في الكُفر، كأن يقالَ له: ألستَ فعلتَ كذا وأنت كافر، فهلَّا منعك إسلامُك عن مُعاوَدة مثله؟! انتهى ملخصاً.

وحاصله: أنه أوَّلَ المؤاخذةَ في الأول بالتبكيت، وفي الآخِر بالعقوبة. والأَولى قولُ غيره: إن المراد بالإساءة الكفر، لأنه غاية الإساءة وأشدُّ المعاصي، فإذا ارتدَّ ومات على كفره، كان كمن لم يُسلِم، فيعاقبُ على جميع ما قدَّمه. وإلى ذلك أشار البخاري بإيراد هذا الحديث بعد حديث «أكبر الكبائر الشرك»، وأورد كلًّا في أبواب المرتدين.

ونقل ابن بطّال عن المهلَّب قال: معنى حديث الباب: من أحسن في الإسلام بالتمادي على محافظته، والقيام بشرائطه لم يؤاخذ بما عمل في الجاهلية، ومن أساء في الإسلام، أي: في عقْدِه بترْك التوحيد، أُخِذ بكلِّ ما أسلَفَه، قال ابن بطال: فعرضتُه على جماعة من العلماء فقالوا: لا معنى لهذا الحديث غير هذا، ولا تكون الإساءة هنا إلا الكفر، للإجماع على أن المسلم لا يؤاخَذُ بما عمل في الجاهلية.

قلت: وبه جزم المحِبّ الطَّبري، ونقل ابن التِّين عن الداوودي: معنى «مَن أحسن»: مات على الإسلام، و«من أساء»: مات على غير الإسلام. وعن أبي عبد الملك البُوْنيّ: معنى «من أحسن في الإسلام»: أي أسلم إسلاماً صحيحاً لا نفاق فيه ولا شكَّ، و«من أساء في الإسلام»، أي: أسلم رياءً وسُمْعة. وبهذا جَزَمَ القرطبي.

ولغيره: معنى الإحسان: الإخلاص حين دخل فيه، ودوامه عليه إلى موته، والإساءة بضد ذلك، فإنه قال: إن لم يُخلِص إسلامَه كان منافقاً، فلاينهدِم عنه ما عمِل في الجاهلية، فيُضاف

---

(١) وقد ورد فيه حديث مرفوع أخرجه مسلم (١٢١) من حديث عمرو بن العاص، بلفظ: «الإسلام يَهدِم ما كان قبله».

نِفاقُه المتأخِّر إلى كفره الماضي، فيعاقَب على جميع ذلك.

قلت: وحاصلُه: أنَّ الخطَّابي حمل قوله: في الإسلام على صفةٍ خارجةٍ عن ماهيّة الإسلام، وحَمَله غيرُه على صفةٍ في نفس الإسلام، وهو أوجَهُ.

تنبيه: حديث ابن مسعود هذا يقابِل حديث أبي سعيد الماضي في كتاب الإيمان معلقاً (٤١) عن مالك، فإن ظاهرَ هذا أن مَن ارتكب المعاصيَ بعد أن أسلَمَ يُكتَبُ عليه ما عمِلَه من المعاصي قبل أن يُسلِم، وظاهر ذلك أنَّ من عمل الحسنات بعد أن أسلم يُكتَب له ما عمله من الخيرات قبل أن يُسلِم، وقد مضى القول في توجيه الثاني عند شرحه، ويُحتمل أن يجيء هنا بعضُ ما ذُكر هناك، كقول من قال: إنَّ معنى كتابة ما عمله من الخير في الكفر: أنه كان سبباً لعمله الخيرَ في الإسلام.

٢٦٧/١٢ ثم وجدت في «كتاب السنة» لعبد العزيز بن جعفر ـ وهو من رؤوس/ الحنابلة ـ ما يدفع دعوة الخطابي وابن بطّال الإجماع الذي نقلاه، وهو ما نَقَل عن الميمُونيّ عن أحمد، أنه قال: بلغني أن أبا حنيفة يقول: إنَّ مَن أسلم لا يؤاخَذ بما كان في الجاهلية، ثم ردَّ عليه بحديث ابن مسعود، ففيه أنَّ الذنوب التي كان الكافر يفعلها في جاهليته إذا أصرَّ عليها في الإسلام، فإنه يؤاخذ بها، لأنه بإصراره لا يكون تاب منها، وإنما تاب من الكفر، فلا يسقط عنه ذنب تلك المعصية لإصراره عليها، وإلى هذا ذهب الحَلِيمي من الشافعية، وتأول بعض الحنابلة قوله: ﴿قُل لِّلَّذِينَ كَفَرُوٓاْ إِن يَنتَهُواْ يُغْفَرْ لَهُم مَّا قَدْ سَلَفَ﴾ [الأنفال:٣٨] على أنَّ المراد ما سلف مما انتهَوا عنه.

قال: والاختلافُ في هذه المسألة مبنيٌّ على أن التوبةَ هي النَّدم على الذنْب مع الإقْلاع عنه، والعزْم على عدم العَوْد إليه، والكافر إذا تاب من الكفر، ولم يَعزِم على عدم العَوْد إلى الفاحشة لا يكون تائباً منها، فلا تسقُط عنه المطالَبةُ بها، والجواب عن الجمهور: أنَّ هذا خاصٌّ بالمسلم، وأما الكافر فإنه يكون بإسلامه كيومَ ولَدتْه أمُّه، والأخبار دالَّة على ذلك، كحديث أسامة لمَا أنكر عليه النبيُّ ﷺ قتلَ الذي قال: لا إله إلّا الله، حتى قال في آخره: حتى تمنَّيتُ أنني كنتُ أسلمْتُ يومَئذٍ[1].

---

(١) سلف برقم (٤٢٦٩) و(٦٨٧٢)، وأخرجه مسلم (٩٦).

## ٢- باب حُكم المرتدّ والمرتدّة، واستتابتهم

### وقال ابن عمر والزّهريّ وإبراهيم: تقتل المرتدّة

وقال الله تعالى: ﴿كَيْفَ يَهْدِى ٱللَّهُ قَوْمًا كَفَرُوا۟ بَعْدَ إِيمَـٰنِهِمْ وَشَهِدُوٓا۟ أَنَّ ٱلرَّسُولَ حَقٌّ﴾ إلى قوله: ﴿غَفُورٌ رَّحِيمٌ ﴿٨٩﴾ إِنَّ ٱلَّذِينَ كَفَرُوا۟﴾ إلى آخرها [آل عمران: ٨٦ - ٩٠] وقال: ﴿يَـٰٓأَيُّهَا ٱلَّذِينَ ءَامَنُوٓا۟ إِن تُطِيعُوا۟ فَرِيقًا مِّنَ ٱلَّذِينَ أُوتُوا۟ ٱلْكِتَـٰبَ يَرُدُّوكُم بَعْدَ إِيمَـٰنِكُمْ كَـٰفِرِينَ﴾ [آل عمران: ١٠٠] وقال: ﴿إِنَّ ٱلَّذِينَ ءَامَنُوا۟ ثُمَّ كَفَرُوا۟﴾ إلى ﴿سَبِيلًا﴾ [النساء: ١٣٧] وقال: ﴿مَن يَرْتَدَّ مِنكُمْ عَن دِينِهِۦ فَسَوْفَ يَأْتِى ٱللَّهُ بِقَوْمٍ يُحِبُّهُمْ وَيُحِبُّونَهُۥٓ﴾ [المائدة: ٥٤] وقال: ﴿وَلَـٰكِن مَّن شَرَحَ بِٱلْكُفْرِ صَدْرًا﴾ إلى: ﴿وَأُو۟لَـٰٓئِكَ هُمُ ٱلْغَـٰفِلُونَ﴾، ﴿لَا جَرَمَ﴾ [النحل: ١٠٦-١٠٩] يقول حقاً: ﴿أَنَّهُمْ فِى ٱلْـَٔاخِرَةِ هُمُ ٱلْخَـٰسِرُونَ﴾ إلى: ﴿لَغَفُورٌ رَّحِيمٌ﴾ [١٠٩-١١٠] وقال: ﴿وَلَا يَزَالُونَ يُقَـٰتِلُونَكُمْ حَتَّىٰ يَرُدُّوكُمْ عَن دِينِكُمْ إِنِ ٱسْتَطَٰعُوا۟﴾ إلى قوله: ﴿وَأُو۟لَـٰٓئِكَ أَصْحَـٰبُ ٱلنَّارِ هُمْ فِيهَا خَـٰلِدُونَ﴾ [البقرة: ٢١٧].

٢٦٨/١٢ قوله: «باب حكم المرتَدّ والمُرتَدَّة» أي: هل هما سواء أم لا؟

قوله: «واستِتابتهم» كذا لأبي ذرٍّ، وفي رواية القابِسي: واستتابتها، وحُذِفَ للباقين، لكنهم ذكروها كأبي ذر بعد ذكر الآثار عن ابن عمر وغيره. وتوجيه الأُولى: أنه جمع على إرادة الجنس.

قال ابن المنذر: قال الجمهور: تقتل المرتدَّة، وقال عليّ: تُسترقُّ، وقال عمر بن عبد العزيز: تُباع بأرضٍ أخرى، وقال الثوري: تُحبَس ولا تُقتَل، وأسنده عن ابن عباس[1]، قال: وهو قول عطاء، وقال أبو حنيفة: تحبس الحُرَّة، ويُؤمَر مولى الأمَةِ أن يُجبِرها.

قوله: «وقال ابن عمر والزُّهْري وإبراهيم» يعنى: النَّخعي «تُقتَل المرتَدَّةُ»، أما قول ابن عمر، فنسبه مُغَلْطاي إلى تخريج ابن أبي شيبة[2].

---

(١) سيخرجه الحافظ قريباً.

(٢) أخرج ابنُ أبي شيبة ١٠/ ١٣٥ بإسناد صحيح عن ابن عمر: أنَّ جارية لحفصة سَحَرَتْها، ووَجَدوا سحرها، واعترفت، فأمرت عبد الرحمن بن زيد فقتلها، فبلغ ذلك عثمان فأنكره، واشتدَّ عليه، فأتاهُ ابن عمر =

وأما قول الزُّهري وإبراهيم، فوصله عبد الرزاق (١٨٧٢٥) عن مَعْمر عن الزُّهْري في المرأة تكفُرُ بعد إسلامها، قال: تُستتابُ، فإن تابَتْ وإلّا قُتِلَتْ. وعن معمر عن سعيد بن أبي عروبة عن أبي مَعْشَر عن إبراهيم مثله (١٨٧٢٦). وأخرجه ابن أبي شيبة (١٠/ ١٤١) من وجه آخر عن حماد بن أبي سليمان عن إبراهيم.

وأخرج سعيد بن منصور عن هشيم عن عُبيدة بن مُعتِّبٍ عن إبراهيم، قال: إذا ارتَدَّ الرجلُ أو المرأةُ عن الإسلام استُتِيبا، فإن تابا تُرِكا، وإن أبيا قُتِلا. وأخرج ابن أبي شيبة (١٠/ ١٤٠) عن حفص عن عُبيدة عن إبراهيم: لا تُقتَل، والأول أقوى، فإنَّ عُبيدة ضعيفٌ، وقد اختلف نقلُه عن إبراهيم.

ومقابل قول هؤلاء حديث ابن عباس: لا تُقتَلُ النِّساء إذا هُنَّ ارتَدَدْنَ، رواه أبو حنيفة عن عاصم عن أبي رَزِين عن ابن عباس، أخرجه ابن أبي شيبة (١٠/ ١٣٩-١٤٠) والدارقطني (٣٤٥٥-٣٤٥٩)[1]، وخالفه جماعة من الحفّاظ في لفظ المتن.

وأخرج الدارقطني (٣٢١٥) عن ابن المنكدر عن جابر: أنَّ امرأةً ارتدَّتْ فأمر النبي ﷺ بقتلها، وهو يُعكِّرُ على ما نَقَلَه ابن الطَّلّاع في «الأحكام»: أنه لم يُنقَل عن النبيِّ ﷺ أنه قَتَلَ مُرتَّدةً.

**قوله: «وقال الله تعالى: ﴿كَيْفَ يَهْدِى ٱللَّهُ قَوْمًا كَفَرُوا۟ بَعْدَ إِيمَٰنِهِمْ وَشَهِدُوٓا۟ أَنَّ ٱلرَّسُولَ حَقٌّ﴾ إلى قوله: ﴿غَفُورٌ رَّحِيمٌ إِنَّ ٱلَّذِينَ كَفَرُوا۟﴾ إلى آخرها»** كذا لأبي ذَرٍّ، وساقَ الآيةَ إلى ﴿ٱلضَّآلُّونَ﴾، وفي رواية القابِسيّ بعد قوله: ﴿حَقٌّ﴾: إلى قوله[2]: ﴿لَّن تُقْبَلَ تَوْبَتُهُمْ وَأُو۟لَٰٓئِكَ هُمُ ٱلضَّآلُّونَ﴾ [آل عمران:٩٠]، وفي رواية النَّسَفِيّ: ﴿كَيْفَ يَهْدِى ٱللَّهُ قَوْمًا كَفَرُوا۟ بَعْدَ إِيمَٰنِهِمْ﴾ الآيتين إلى قوله: ﴿كَٰفِرِينَ﴾، كذا عنده، وكأنه وقع عنده خَلْطُ هذه

---

= فأخبره أنها سَحَرَتْها ووجَدوا سِحْرها واعترفت به، فكأنَّ عثمان إنما أنكر ذلك لأنها قتلت بغير إذنه. وقد احتجَّ أحمد بن حنبل بهذا على قتل المرتدة فيما نقله عنه الخلّال في «أحكام أهل الملل» (١٣٥٧).

(١) وأخرجه أيضاً عبد الرزاق (١٨٧٣١)، وأبونعيم في «مسند أبي حنيفة» ص١٩٠، والبيهقي ٨/ ٢٠٣.

(٢) قوله: «﴿حَقٌّ﴾ إلى قوله» سقط من (س).

بالتي بعدها، وساق في رواية كَرِيمةَ والأصِيليّ ما حُذِفَ من الآية لأبي ذرٍّ.

وقد أخرج النسائي (٤٠٦٨) وصححه ابن حبان (٤٤٧٧) عن ابن عباس: كان رجلٌ من/ ٢٦٩/١٢ الأنصار أسلَمَ، ثم ارتَدَّ[1]، ثم نَدِمَ، وأرسلَ إلى قومه، فقالوا: يا رسول الله، هل له من تَوبةٍ، فنزلت: ﴿كَيْفَ يَهْدِى ٱللَّهُ قَوْمًا﴾ إلى قوله: ﴿إِلَّا ٱلَّذِينَ تَابُوا۟﴾ [آل عمران:٨٩] فأسلمَ.

قوله: «وقال: ﴿يَٰٓأَيُّهَا ٱلَّذِينَ ءَامَنُوٓا۟ إِن تُطِيعُوا۟ فَرِيقًا مِّنَ ٱلَّذِينَ أُوتُوا۟ ٱلْكِتَٰبَ يَرُدُّوكُم بَعْدَ إِيمَٰنِكُمْ كَٰفِرِينَ﴾» قال عِكرمةُ: نَزلَت في شأْسِ بن قَيس اليهوديّ دَسَّ على الأنصار مَن ذَكَّرهم بالحُروب التي كانت بينهم، فتَمادُوا يقتتِلون، فأتاهم النبيُّ ﷺ، فذكَّرهُم، فعرفُوا أنها مِن الشيطان، فعانَقَ بعضُهم بعضاً، ثم انصرفوا سامِعينَ مُطيعِين، فنزلت. أخرجه إسحاق[2] في «تفسيره» مطوّلاً. وأخرجه الطبراني (١٢٦٦٦) من حديث ابن عباس موصولاً.

وفي هذه الآية إشارةٌ إلى التحذير عن مُصادَقةِ أهل الكتاب، إذ لا يُؤْمُنون أن يَفتِنُوا مَن صادَقَهم عن دينِه.

قوله: «وقال: ﴿إِنَّ ٱلَّذِينَ ءَامَنُوا۟ ثُمَّ كَفَرُوا۟﴾ إلى ﴿سَبِيلًا﴾» كذا لأبي ذَرٍّ، وللنَّسَفِيّ: ﴿ثُمَّ كَفَرُوا۟ ثُمَّ ٱزْدَادُوا۟ كُفْرًا﴾ الآية، وساقَها كلَّها في رواية كَرِيمةَ، وقد استدلَّ بها مَن قال: لا تُقبَل توبةُ الزِّنْدِيق، كما سيأتي تقريره.

قوله: «﴿مَن يَرْتَدِدْ مِنكُمْ عَن دِينِهِۦ فَسَوْفَ يَأْتِى ٱللَّهُ بِقَوْمٍ يُحِبُّهُمْ وَيُحِبُّونَهُۥٓ﴾» وساقَ في رواية كَرِيمةَ إلى ﴿ٱلْكَٰفِرِينَ﴾، ووقع في رواية أبي ذرٍّ: «مَنْ يَرْتَدِدْ» بدالَين، وهي قراءة ابن عامر ونافع، وللباقين من القُرّاء ورُوَاة «الصحيح»: ﴿مَن يَرْتَدَّ﴾ بتشديد الدال، ويقال: إن الإدغام لغةُ تميم، والإظهار لغة الحجاز، ولهذا قيل: إنه وُجِدَ في مصحف عثمان بدالَين، وقيل: بل وافَقَ كلُّ قارىءٍ مُصحَفَ بلدِه، فعلى هذا فهي في مُصحفَي المدينة والشام بدالَين، وفي البقية بدالٍ واحدةٍ.

---

(١) قوله: «ثم ارتد» سقط من (س).

(٢) هو ابن راهويه، وقد رواه من طريقه الواحِديّ في «أسباب النزول» ص٧٦.

قوله: وقال: «﴿وَلَٰكِن مَّن شَرَحَ بِٱلْكُفْرِ صَدْرًا﴾ إلى ﴿وَأُوْلَٰٓئِكَ هُمُ ٱلْغَٰفِلُونَ﴾» كذا لأبي ذرٍّ، وساق في رواية كَريمة الآيات كلَّها، وهي حُجّة لعدمِ المؤاخذة بما وقع حالةَ الإكراهِ، كما سيأتي تقريره بعد هذا.

قوله: «﴿لَا جَرَمَ﴾ يقول: حقّاً ﴿أَنَّهُمْ فِى ٱلْءَاخِرَةِ هُمُ ٱلْخَٰسِرُونَ﴾ إلى ﴿لَغَفُورٌ رَّحِيمٌ﴾» والمراد أن معنى ﴿لَا جَرَمَ﴾: حقّاً. وهو كلام أبي عُبيدة، وحُذف من رواية النَّسَفيّ، ففيها بعد قوله: ﴿صَدْرًا﴾: الآيتين إلى قوله: ﴿لَغَفُورٌ رَّحِيمٌ﴾.

وفي الآية وعِيدٌ شديدٌ لمن ارتدَّ مختاراً، لقوله تعالى: ﴿وَلَٰكِن مَّن شَرَحَ بِٱلْكُفْرِ صَدْرًا﴾ إلى آخره.

قوله: «وقال: ﴿وَلَا يَزَالُونَ يُقَٰتِلُونَكُمْ حَتَّىٰ يَرُدُّوكُمْ عَن دِينِكُمْ إِنِ ٱسْتَطَٰعُوا۟﴾ إلى قوله: ﴿وَأُوْلَٰٓئِكَ أَصْحَٰبُ ٱلنَّارِ هُمْ فِيهَا خَٰلِدُونَ﴾» كذا لأبي ذَرٍّ، وساقَ في رواية كَريمةَ أيضاً الآياتِ كلَّها، والغرض منها قولُه: ﴿وَمَن يَرْتَدِدْ مِنكُمْ عَن دِينِهِۦ فَيَمُتْ وَهُوَ كَافِرٌ﴾ [البقرة:٢١٧] إلى آخرها، فإنه يُقيِّدُ مُطْلَقَ ما في الآية السابقة: ﴿مَن يَرْتَدَّ مِنكُمْ عَن دِينِهِۦ فَسَوْفَ يَأْتِى ٱللَّهُ بِقَوْمٍ يُحِبُّهُمْ﴾ إلى آخرها.

قال ابن بطّال: اختُلف في استتابة المرتَدّ، فقيل: يُستتابُ فإن تابَ، وإلّا قُتِلَ، وهو قول الجُمهور، وقيل: يجب قتلُه في الحالِ، جاء ذلك عن الحسن وطاووسٍ، وبه قال أهلُ الظاهر.

قلت: ونقله ابن المُنذر عن معاذ وعُبيد بن عُمير، وعليه يدلُّ تصرُّف البخاريّ، فإنه استظهرَ بالآيات التي لا ذِكْرَ فيها للاستتابةِ، والتي فيها أن التوبة لا تَنفَعُ، وبِعُموم قوله: «مَن بَدَّلَ دِينَه فاقتُلُوه»، وبقصة مُعاذٍ التي بعدها، ولم يذكُر غيرَ ذلك.

قال الطَّحَاوي: ذهب هؤلاء إلى أن حُكم مَن ارتَدَّ عن الإسلام حُكمُ الحربي الذي بَلَغتْه الدَّعوة، فإنه يُقاتَل مِن قبل أن يُدعَى، قالوا: وإنما تُشرع الاستتابةُ لمن خَرَج عن الإسلام لا عن بَصيرةٍ، فأما مَن خرج عن بَصِيرة فلا، ثم نقل عن أبي يوسف مُوافقتَهم، لكن قال: إن جاء مُبادراً بالتوبة خَلَّيتُ سبيلَه، ووَكَلتُ أمرَه إلى الله تعالى.

وعن ابن عباس وعطاء: إن كان أصلُه مسلماً لم يُستتب، وإلّا استُتيب.

واستدَلَّ ابن القصّار لقول الجمهور بالإجماع، يعني: السّكوتيَّ، لأنَّ عُمر كتب في أمر المرتدّ: هلّا حَبَستُموه ثلاثةَ أيام، وأطعمْتُموه في كل يوم رغيفاً، لعله يتوبُ فيتوبَ اللهُ عليه[1]. قال: ولم يُنكِرْ ذلك أحدٌ من الصحابة، كأنهم فَهِمُوا من قوله ﷺ: «مَن بَدَّل دِينَه فاقتلُوه» أي: إن لم يَرجِع، وقد قال تعالى: ﴿فَإِن تَابُواْ وَأَقَامُواْ ٱلصَّلَوٰةَ وَءَاتَوُاْ ٱلزَّكَوٰةَ فَخَلُّواْ سَبِيلَهُمْ﴾ [التوبة:٥].

واختلفَ القائلون/ بالاستتابة: هل يُكتفي بالمرَّة أو لا بُدَّ من ثلاث، وهل الثلاث في مجلس أو في يوم، أو في ثلاثة أيام؟ وعن عليّ: يُستتاب شهراً، وعن النخعي: يُستتاب أبداً. كذا نقل عنه مطلقاً، والتحقيق: أنه في حقّ مَن تكرَّرت منه الرِّدة، وسيأتي مزيد لذلك في الحديث الأول عند ذكر الزنادقة. ٢٧٠/١٢

ثم ذكر في الباب حديثين:

**٦٩٢٢- حدَّثنا أبو النُّعْمان محمَّدُ بنُ الفَضْلِ، حدَّثنا حمَّادُ بنُ زيدٍ، عن أيوبَ، عن عِكْرِمةَ، قال: أُتِيَ عليٌّ ﷺ بزَنادِقةٍ فأحرَقَهم، فبَلَغَ ذلك ابنَ عبَّاسٍ، فقال: لو كنتُ أنا لم أُحْرِقْهم، لنَهْيِ رسولِ الله ﷺ: «لا تُعذِّبوا بِعذابِ الله»، ولَقتلتُهم، لقولِ رسولِ الله ﷺ: «مَن بَدَّلَ دِينَه فاقتُلُوه».**

**الأول: قوله: «أيوب»** هو السَّختِيانيّ، وعِكْرِمة: هو مولى ابن عبَّاس.

**قوله: «أُتِيَ عليٌّ»** هو ابن أبي طالب، تقدَّم في «باب لا يُعذَّبُ بعذابِ الله» (٣٠١٧) من كتاب الجهاد من طريق سفيان بن عُيَينةَ عن أيوب بهذا السَّند: أنَّ عليّاً حَرَّقَ قوماً، وذكرتُ هناك أنَّ الحُميديّ (٥٣٣) رواه عن سفيان بلفظ: حَرَّقَ المرتدِّين، ومن وجه آخر عند ابن أبي شَيْبة (١٠/ ١٤٢): كان أُناس يَعبُدونَ الأصنام في السِّرّ، وعند الطبرانيّ في «الأوسط» (٧١٠١) من طريق سُويد بن غَفَلة: أنَّ عليّاً بَلَغَه أنَّ قوماً ارتَدّوا عن الإسلام، فبَعَثَ إليهم فأطعَمَهم، ثمَّ دَعاهم إلى الإسلام فأبَوا، فحَفَرَ حَفِيرةً، ثمَّ أتى بهم، فضَرَبَ أعناقَهم ورَماهُم فيها، ثمَّ ألقَى عليهم الحطبَ فأحرَقَهم، ثمَّ قال: صَدَقَ اللهُ ورسولُه.

---

(١) أخرجه مالك في «الموطأ» ٢/ ٧٣٧.

وزَعَمَ أبو المظَفَّر الإسفرايِيني في «المِلَل والنِّحَل» أنَّ الذينَ أحرَقَهم عليّ طائفة من الرَّوافض ادَّعَوا فيه الإلهيَّة، وهم السَّبئية، وكان كبيرُهم عبدُ الله بن سَبأ يهوديّاً، ثمَّ أظهَرَ الإسلامَ وابتَدَعَ هذه المقالة.

وهذا يُمكِن أن يكون أصلُه ما رُوِّيناه في الجزء الثّالث من «حديث أبي طاهر المخلِّص» (٥٤٦) من طريق عبد الله بن شَرِيك العامريّ عن أبيه قال: قيل لعليٍّ: إنَّ هنا قوماً على باب المسجد يَدَّعونَ أنَّك رَبّهم، فدَعاهم، فقال لهم: وَيْلكم ما تقولون؟! قالوا: أنتَ رَبُّنا وخالقُنا ورازِقُنا. فقال: ويلَكم إنَّما أنا عبدٌ مِثلُكم، آكُلُ الطَّعام كما تأكُلونَ وأشرَبُ كما تشربونَ، إن أطَعتُ اللهَ أثابني إن شاءَ، وإن عَصَيته خَشيت أن يُعذِّبني، فاتَّقوا الله وارجِعوا، فأبَوا، فلمَّا كان الغَد غَدَوْا عليه، فجاء قَنْبَرٌ فقال: قد والله رجعُوا يقولون ذلك الكلام، فقال: أدخِلْهم، فقالوا كذلك، فلمَّا كان الثّالثُ قال: لَئِن قلتُم ذلك لَأقتلنَّكم بأخبَثِ قِتْلةٍ، فأبَوا إلّا ذلك، فقال: يا قَنبَر، ائتِني بفَعَلةٍ معهم مُرورُهم[1]، فخَدَّ لهم أُخدوداً بين باب المسجد والقَصْر، وقال: احفِروا فأبعِدوا في الأرض، وجاء بالحطبِ فطَرَحَه بالنار في الأُخدود، وقال: إنّي طارحُكم فيها أو تَرجِعوا، فأبَوا أن يَرجِعوا فقَذَفَ بهم فيها حتَّى إذا احتَرَقوا قال:

إنّي إذا رأيــــتُ أمــــراً مُنكَــــرا أوقــدتُ نــاري ودَعَــوتُ قَنــبَرا

وهذا سند حسن.

وأمَّا ما أخرجه ابن أبي شَيْبة[2] من طريق قَتَادة: أنَّ عليّاً أُتِيَ بناسٍ من الزُّطّ يَعبُدونَ وثَناً فأحرَقَهم، فسندُه مُنقَطِع، فإن ثَبَتَ حُمِلَ على قصَّة أُخرى، فقد أخرج ابن أبي شَيْبة أيضاً (١٠/ ١٤٢) من طريق أيوب بن النُّعمان: شَهِدتُ عليّاً في الرَّحْبة، فجاءه رجل، فقال: إنَّ هنا أهلَ بيت لهم وَثَن في دار يَعبُدونَه، فقامَ يَمشي إلى الدّار، فأخرَجوا إليه

(١) المُرُور بضم الميم جمع المَرِّ بفتح الميم، وهو المِسحاةُ التي يُعمَلُ بها في الطين.

(٢) لم نقف عليه في شيء من كتب ابن أبي شيبة المطبوعة، لكن أخرجه أحمد (٢٩٦٦)، والنسائي (٤٠٦٥) من طريق قتادة عن أنس بن مالك، موصولاً.

تِمثال[١] رجُلٍ، قال: فألهَبَ عليهم عليٌّ الدّارَ.

**قوله: «بزَنادِقة»** بِزايٍ ونون وقاف: جمع زِنديق، بكسر أوَّله وسكون ثانيه.

قال أبو حاتم السِّجِستانيّ وغيره: الزِّنديق فارسيّ مُعرَّب، أصله «زَنْدَه كِرْدْ» أي: يقول بدَوام الدَّهر لأنَّ «زَنْدَه» الحياةُ، و«كِرْدْ» العمل، ويُطلَق على مَن يكون دَقيق النَّظَر في الأُمور[٢].

وقال ثَعلَب: ليس في كلام العرب زِنديق، وإنَّما قالوا: زَندَقيّ لمن يكون شديد البخل[٣]، وإذا أرادوا ما تريد العامّة قالوا: مُلحِد، ودَهريّ بفتح الدّال، أي: يقول بدَوام الدَّهر، وإذا قالوها بالضَّمّ، أرادوا كِبَر السِّنّ.

وقال الجَوْهريّ: الزِّنديق من الثَّنَويَّة، كذا قال، وفَسَّرَه بعض الشُّرّاح: بأنَّه الذي يَدَّعي أنَّ مع الله إلهاً آخر، وتُعقِّبَ بأنَّه يَلزَم منه أن يُطلَق على كلّ مُشرِك، والتَّحقيق ما ذكره مَن صَنَّف في المِلَل: أنَّ أصل الزَّنادِقة اتِّباع دَيْصان ثمَّ مانّي ثمَّ مَزْدَك، الأوَّل بفتح الدّال وسكون المثنّاة التَّحتانيَّة بعدها صاد مُهمَلة، والثّاني بتشديد النُّون وقد تُخفَّف والياء خفيفة، والثّالث بزايٍ ساكنة ودال/ مُهمَلة مفتوحة ثمَّ كاف، وحاصل مقالتهم: أنَّ النّور والظُّلمة ٢٧١/١٢ قديمان، وأنَّهما امتَزَجا فحَدَثَ العالم كلُّه منهما، فمَن كان من أهل الشرّ فهو من الظُّلمة، ومَن كان من أهل الخير فهو من النّور، وأنَّه يجب السَّعي في تخليص النّور من الظُّلمة، فيَلزَم إزهاق كلّ نفس. وإلى ذلك أشارَ المتنبّي حيثُ قال في قَصيدَته المشهورة:

وكَم لِظَلامِ اللَّيل عندَك مِن يَدٍ ... تُخبِّرُ أنَّ المانَوِيَّة تَكذِبُ

وكان بَهْرامُ جَدُّ كِسرَى تَحيَّلَ على مانّي حتَّى حَضَرَ عنده، وأظهَرَ له أنَّه قَبِلَ مقالته ثمَّ قتله وقتل أصحابه، وبَقِيَت منهم بقايا اتَّبَعوا مَزْدَك المذكور، وقامَ الإسلام والزِّنديق يُطلَق

---

(١) تصحف في (س) إلى: بمثال.

(٢) في «حاشية ابن بَرِّي» ص٩٩، وكذا في «كشف المشكل» لابن الجوزي ٢/ ٤٢٧: رجل زندقي: إذا كان نظّاراً في الأمور، قلنا: فقالا: زندقي، ولم يقولا: زنديق.

(٣) تحرَّف في (أ) إلى: التحيل.

على مَن يَعتَقِد ذلك، وأظهَرَ جماعة منهم الإسلام خَشْيةَ القتل، ومن ثَمَّ أُطلِقَ الاسم على كلّ مَن أسَرَّ الكفر وأظهَرَ الإسلام، حتَّى قال مالك: الزَّندَقة ما كان عليه المنافقونَ، وكذا أطلقَ جماعة من الفقهاء الشافعيَّة وغيرهم: أنَّ الزِّنديق هو الذي يُظهِر الإسلام ويُخفي الكفرَ، فإن أرادوا اشتراكهم في الحُكم فهو كذلك، وإلّا فأصلُهم ما ذكرتُ.

وقد قال النَّوويّ في «لُغات الرَّوضة»: الزِّنديق: الذي لا يَنتَحِل ديناً، وقال محمَّد بن مَعْن في «التَّنقيب على المهذَّب»: الزَّنادِقة من الثَّنَويَّة، يقولون ببَقاءِ الدَّهر وبالتَّناسُخ، قال: ومن الزَّنادِقة الباطنيَّةُ وهم قوم زَعَموا أنَّ الله خَلَقَ شيئاً، ثمَّ خَلَقَ منه شيئاً آخر، فدَبَّرَ العالم بأسره، ويُسمّونَهما العقل والنَّفس، وتارة العقل الأوَّل والعقل الثّاني، وهو من قول الثَّنَويَّة في النّور والظُّلمة إلّا أنَّهم غَيَّروا الاسمَين، قال: ولهم مقالات سَخيفة في النُّبوّات وتحريف الآيات وفرائض العبادات.

وقد قيل: إنَّ سبب تفسير الفقهاء الزِّنديقَ بما يُفسَّر به المنافقُ قولُ الشافعيّ في «المختصر»: وأيُّ كفرٍ ارتَدَّ إليه ممَّا يُظهَر أو يُسَرّ من الزَّندَقة وغيرها، ثمَّ تابَ سَقَطَ عنه القتل. وهذا لا يَلزَم منه اتِّحاد الزِّنديق والمنافق، بل كلّ زِنديق مُنافق من غير عكس، وقد كان مَن أُطلِقَ عليه في الكتاب والسُّنّة المنافقُ يُظهِر الإسلام ويُبطِن عبادة الوثَن أو اليهوديَّة، وأمَّا الثَّنَويَّة فلا يُحفَظ أنَّ أحداً منهم أظهَرَ الإسلام في العهد النبويّ، والله أعلم.

وقد اختَلَفَ النَّقَلة في الذينَ وَقَعَ لهم مع عليّ ما وَقَعَ على ما سأُبيِّنه، واشتَهَرَ في صَدر الإسلام الجَعْد بن دِرْهم، فذَبَحَه خالدٌ القَسْريّ في يوم عيد الأضحَى، ثمَّ كَثُروا في دولة المنصور وأظهَرَ له بعضهم مُعتَقَده، فأبادَهم بالقتل، ثمَّ ابنه المهديّ فأكثرَ من تَتبُّعهم وقتلهم، ثمَّ خَرَجَ في أيام المأمون بابَك ـ بموحَّدتَينِ مفتوحَتَينِ ثمَّ كاف مُخفَّفة ـ الخُرَّميّ، بضمِّ المعجَمة وتشديد الرَّاء، فغَلَبَ على بلاد الجبل[1]، وقتل في المسلمين، وهَزَمَ الجيوش إلى أن ظَفِرَ به المعتَصِم فصَلَبَه، وله أتباع يقال لهم: الخُرَّميَّة، وقِصَصهم في التَّواريخ معروفة.

---

(١) ويقال لها أيضاً بلاد الجبال، بالجمع، وعراق العجم، أهم مدن هذا الإقليم: أصفهان وهَمَذان وقَزْوين، وهو اليوم يقع غرب إيران، انظر «معجم البلدان» لياقوت، رسم (الجبال).

قوله: «فبَلَغَ ذلك ابن عبَّاس» لم أقِفْ على اسم مَن بَلَّغَه، وابن عبَّاس كان حينئذٍ أميراً على البصرة من قِبَل عليّ.

قوله: «لِنَهيِ رسول الله ﷺ: لا تُعَذِّبوا بعذابِ الله» أي: لنَهيِه عن القتل بالنار، لقولِه: «لا تُعَذِّبوا»، وهذا يحتمل أن يكون ممَّا سمعَه ابن عبَّاس من النبيّ ﷺ، ويحتمل أن يكون سمعَه من بعض الصحابة، وقد تقدَّم في «باب لا يُعذَّب بعذابِ الله» من كتاب الجهاد (٣٠١٦) من حديث أبي هريرة: بَعَثَنا رسولُ الله ﷺ فقال: «إن وجَدتُم فلاناً وفلاناً فأحرِقوهما» الحديث، وفيه: «إنَّ النار لا يُعذِّب بها إلّا الله»، وبيَّنتُ هناك اسمَهما، وما يَتعلَّق بشرحِ الحديث، وعند أبي داود (٢٦٧٥) عن ابن مسعود في قصَّة أُخرى: «إنَّه لا ينبغي أن يُعذِّب بالنار إلّا رَبُّ النار».

قوله: «ولَقَتَلْتهم لقولِ رسول الله ﷺ» في رواية إسماعيل ابن عُلَيَّة عند أبي داود (٤٣٥١) في الموضعين[1]: فإنَّ رسول الله ﷺ قال.

قوله: «مَن بَدَّلَ دِينَه فاقتُلوه» زاد إسماعيل ابن عُليَّة في روايته: فبَلَغَ ذلك عليّاً، فقال: وَيْحَ أمِّ ابنِ عبَّاس، كذا عند أبي داود (٤٣٥١)، وعند الدّارَقُطنيِّ (٣١٨٢) بحذفِ «أُمّ» وهو مُحتَمَل أنَّه لم يَرْضَ بما اعتَرَضَ به، ورأى أنَّ النَّهي للتَّنزيه كما تقدَّم بيان الاختلاف فيه، وسيأتي في الحديث الذي/ يليه مذهب مُعاذ في ذلك، وأنَّ الإمام إذا رأى التَّغليظ بذلك ٢٧٢/١٢
فعَلَه، وهذا بناء على تفسير «وَيْح» بأنَّها كلمة رحمة، فتَوجَّعَ له لكَونِه حَمَلَ النَّهي على ظاهره، فاعتَقَدَ التَّحريم مُطلَقاً فأنكَرَ، ويحتمل أن يكون قالها رِضاً بما قال، وأنَّه حَفِظَ ما نَسِيَه بناءً على أحدِ ما قيل في تفسير «ويح» أنَّها تُقال بمعنى المدح والتَّعجُّب، كما حكاه في «النِّهاية»، وكأنَّه أخَذَه من قول الخليل: هي في موضع رأفةٍ واستملاحٍ، كقولِك للصَّبيّ: ويحه ما أحسنَه! حكاه الأزهَريّ.

وقوله: «مَن» هو عامٌّ يُخَصُّ منه مَن بَدَّلَه في الباطن ولم يَثبُت عليه ذلك في الظّاهر، فإنَّه

(١) يعني عند ذكر ابن عباس الحديثين.

تُجرَى عليه أحكام الظّاهر، ويُستَثنَى منه مَن بَدَّلَ دينه في الظّاهر، لكن مع الإكراه كما سيأتي في كتاب الإكراه بعد هذا.

واستُدِلَّ به على قتل المرتَدّة كالمرتَدّ، وخَصَّه الحنفيَّة بالذَّكَر، وتَمَسَّكوا بحديثِ النَّهي عن قتل النِّساء[١].

وحَمَلَ الجمهور النَّهي على الكافرة الأصليَّة إذا لم تُباشر القتالَ ولا القتلَ، لقولِه في بعض طرق حديث النَّهي عن قتل النِّساء لمَّا رأى المرأة مقتولةً: «ما كانت هذه لتُقاتلَ»[٢] ثمَّ نَهَى عن قتل النِّساء.

واحتَجّوا أيضاً بأنَّ «مَن» الشَّرْطيَّةَ لا تَعُمّ المؤنَّث.

وتُعقِّبَ بأنَّ ابن عبَّاس راوي الخبر قد قال: تُقتَل المرتَدّة[٣]، وقتَل أبو بكر في خِلَافَته امرأة ارتَدَّت[٤] والصحابة مُتَوافرونَ فلم يُنكِر ذلك عليه أحد، وقد أخرج ذلك كلّه ابن المنذِر، وأخرج الدّارَقُطنيُّ (٣٢٠٢) أثر أبي بكر من وجه حسن[٥]، وأخرج مِثله مرفوعاً في قتل المرتَدّة، لكنَّ سنده ضعيف[٦].

---

(١) سلف برقم (٣٠١٤) وأخرجه مسلم (١٧٤٤).

(٢) أخرجه أحمد في «مسنده» (١٥٩٩٢)، وابن ماجه (٢٨٤٢)، والنسائي في «الكبرى» (ك٨٥٧٢) من حديث رباح بن الربيع، وإسناده حسن.

(٣) بل روى ابن عباس ذلك في قصة المرأة التي كانت تَشْتِم النبي ﷺ وتقعُ فيه، فنهاها فلم تنتهِ فقتلها، ثم أخبر النبي ﷺ بذلك، فقال ﷺ: «ألا اشهَدُوا أنَّ دَمَها هَدَرٌ»، أخرجه أبو داود (٤٣٦١)، والنسائي (٤٠٧٠). وإسناده قويّ.

(٤) أخرجه أبو عبيد في «الأموال» (٤٨٤)، وابن شاهين في «ناسخ الحديث ومنسوخه» (٥٥٨)، والدارقطني (٣٢٠٢)، والبيهقي ٨/ ٢٠٤ من طريق سعيد بن عبد العزيز التنوخي مرسلاً، وأخرجه أيضاً البيهقي ٨/ ٢٠٤ من طريق خالد بن يزيد بن أبي مالك الدمشقي مرسلاً كذلك، وباجتماع هذين المرسلين يمكن أن يحسن الخبر، والله أعلم.

(٥) بل هو مرسل كما ذكرناه في التعليق الذي قبله.

(٦) إن كان الحافظ قصد حديث عائشة الذي عند الدارقطني (٣٢١٤)، فهو ضعيف كما قال الحافظ، وإن كان قصد حديث جابر بن عبد الله الذي عنده (٣٢١٥) و(٣٢١٦) فهو ضعيف كما قال. لكنه إن قصد حديث ابن عباس في المرأة التي كانت تشتم النبي ﷺ، فغير مُسلَّمٍ له تضعيفه، لأنَّ إسناده قوي كما بيّنّاه قريباً.

واحتَجّوا من حيثُ النَّظَر بأنَّ الأصليَّة تُستَرَقّ، فتكون غَنيمةً للمجاهدين، والمرتَدّة لا تُستَرَقّ عندهم فلا غُنْم فيها فلا يُترَك قتلُها. وقد وَقَعَ في حديث معاذ[1]: أنَّ النبيَّ ﷺ لمَّا أرسَلَه إلى اليمن قال له: «أيّما رجل ارتَدَّ عن الإسلام فادعُه، فإن عادَ وإلّا فاضرِب عُنُقه، وأيّما امرأةٍ ارتَدَّت عن الإسلام فادعُها، فإن عادت وإلّا فاضرِب عُنُقها» وسنده حسن. وهو نَصٌّ في موضع النِّزاع فيجب المصير إليه، ويُؤيِّده اشتراك الرِّجال والنِّساء في الحدود كلّها الزِّنى والسَّرِقة وشُرب الخمر والقَذف، ومن صور الزِّنى رَجمُ المحصَن حتَّى يموت، فاستُثنيَ ذلك من النَّهي عن قتل النِّساء، فكذلك يُستَثنَى قتلُ المرتَدّة.

وتَمَسَّكَ به بعضُ الشافعيَّة في قتل مَن انتَقَلَ من دين كفرٍ إلى دِين كفرٍ، سواء كان ممّن يُقَرّ أهلُه عليه بالجِزية أو لا، وأجابَ بعض الحنفيَّة بأنَّ العموم في الحديث في المبدِّل لا في التَّبديل، فأمَّا التَّبديل فهو مُطلَق لا عموم فيه، وعلى تقدير التَّسليم فهو متروك الظّاهر اتِّفاقاً في الكافر لو أسلَمَ، فإنَّه يَدخُل في عموم الخبر وليس مُراداً. واحتَجّوا أيضاً بأنَّ الكفر مِلّة واحدة، فلو تَنَصَّرَ اليهوديّ لم يَخرُج عن دين الكفر، وكذا لو تَهَوَّدَ الوثَنيّ، فوضَحَ أنَّ المراد مَن بَدَّلَ دين الإسلام بدينٍ غيره، لأنَّ الدّين في الحقيقة هو الإسلام، قال الله تعالى: ﴿ إِنَّ ٱلدِّينَ عِندَ ٱللَّهِ ٱلْإِسْلَٰمُ ﴾[آل عمران:١٩] وما عَداه فهو بزَعمِ المدَّعي.

وأمَّا قوله تعالى: ﴿ وَمَن يَبْتَغِ غَيْرَ ٱلْإِسْلَٰمِ دِينًا فَلَن يُقْبَلَ مِنْهُ ﴾ [آل عمران:٨٥] فقد احتَجَّ به بعض الشافعيَّة فقال: يُؤخَذ منه أنَّه لا يُقَرّ على ذلك، وأُجيبَ بأنَّه ظاهرٌ في أنَّ مَن ارتَدَّ عن الإسلام لا يُقَرّ على ذلك، سَلَّمْنا، لكن لا يَلزَم من كَونه لا يُقبَل منه أن لا يُقَرّ بالجِزية، بل عَدَم القَبُول والخُسران إنَّما هو في الآخرة، سَلَّمنا أنَّ عَدَم القَبُول يُستَفاد منه عَدَم التَّقرير في الدُّنيا، لكنَّ المستَفاد أنَّه لا يُقرّ عليه، فلو رَجَعَ إلى الدّين الذي كان عليه، وكان مُقَرَّراً عليه بالجِزية، فإنَّه يُقتَل إن لم يُسلِم، مع إمكان الامتثال بأنّا لا نَقبَل منه ولا نَقتُله.

---

(١) أخرجه الطبراني في «الكبير» ٢٠/ (٩٣)، وفي «مسند الشاميين» (٣٥٨٦)، وفي إسناده محمد بن عُبيد الله العَرْزمي، وهو مجمع على ضعفه، كما قال الذهبي، فلا يتأتّى معه تحسين إسناده كما قال الحافظ رحمه الله، وأقوى منه حديث ابن عباس الذي قدَّمْنا ذكره.

ويُؤيِّدُ تخصيصَه بالإسلام ما جاء في بعض طرقه: فقد أخرجه الطبرانيُّ (١١٦١٧) من وجه آخر عن عِكْرمة عن ابن عبَّاس[1] رَفَعَه: «مَن خالَفَ دِينَه دينَ الإسلام فاضرِبوا عُنُقَه».

واستُدِلَّ به على قتل الزِّنديق من غير استتابة، وتُعقِّبَ بأنَّ في بعض طرقه كما تقدَّم: أنَّ عليّاً استَتابَهم، وقد نَصَّ الشافعيّ كما تقدَّم على القَبُول مُطلَقاً، وقال: يُستَتاب الزِّنديق كما يُستَتاب المرتَدّ، وعن أحمدَ وأبي حنيفة روايتان: إحداهما: لا يُستَتاب، والأُخرى: إن تَكَرَّرَ منه لم/ تُقبَل تَوبَته، وهو قول اللَّيث وإسحاق، وحُكيَ عن أبي إسحاق المروزيِّ من أئمَّة ٢٧٣/١٢
الشافعيَّة، ولا يَثبُت عنه، بل قيل: إنَّه تحريف من إسحاق بن راهويه، والأوَّل هو المشهور عند المالكيَّة، وحكي عن مالك: إن جاء تائباً يُقبَل منه وإلّا فلا، وبه قال أبو يوسف، واختارَه الأُستاذان: أبو إسحاق الإسفَراييني وأبو منصور البغداديّ.

وعن بَقيَّة الشافعيَّة أوجُه كالمذاهبِ المذكورة، وخامسٌ: يُفْصَلُ بين الدّاعية فلا يُقبَل منه، وتُقبَل تَوبة غير الدّاعية. وأفتَى ابن الصَّلاح: بأنَّ الزِّنديق إذا تابَ تُقبَل تَوبَته ويُعزَّر، فإن عادَ بادَرْناه بضرْبِ عُنُقه ولم يُمْهَل.

واستَدَلَّ مَن مَنَعَ بقولِه تعالى: ﴿ إِلَّا ٱلَّذِينَ تَابُواْ وَأَصْلَحُواْ ﴾ [البقرة:١٦٠]، فقال: الزِّنديق لا يُطَّلَع على إصلاحِهِ؛ لأنَّ الفساد إنَّما أتى ممَّا أسَرَّه، فإذا اطُّلِعَ عليه وأظهَرَ الإقلاع عنه لم يَزِد على ما كان عليه، ولقولِه تعالى: ﴿ إِنَّ ٱلَّذِينَ ءَامَنُواْ ثُمَّ كَفَرُواْ ثُمَّ ءَامَنُواْ ثُمَّ كَفَرُواْ ثُمَّ ٱزْدَادُواْ كُفْرًا لَّمْ يَكُنِ ٱللَّهُ لِيَغْفِرَ لَهُمْ ﴾ [النساء:١٣٧] الآية. وأُجيبَ بأنَّ المراد مَن ماتَ منهم على ذلك، كما فَسَّرَه ابن عبَّاس فيما أخرجه ابن أبي حاتم (٤/ ١٠٩١) وغيره.

واستُدِلَّ لمالك بأنَّ تَوبة الزِّنديق لا تُعرَف، قال: وإنَّما لم يقتلِ النبيُّ ﷺ المنافقينَ للتَّألُّف، ولأنَّه لو قَتَلهم لَقَتَلهم بعِلمِه، فلا يُؤمَن أن يقول قائل: إنَّما قتلهم لمعنًى آخر، ومن حُجّة مَن استَتابَهم قوله تعالى: ﴿ ٱتَّخَذُوٓاْ أَيْمَٰنَهُمْ جُنَّةً ﴾ [المجادلة:١٦]، فدَلَّ على أنَّ إظهارَ الأيمان

---

(١) لكن في إسناده إبراهيم بن الحكم بن أبان، وهو ضعيف. وقد ورد تخصيصه بالإسلام في حديث عثمان بن عفان عند أحمد (٤٣٧)، وأبي داود (٤٥٠٢)، والنسائي (٤٠١٩)، وذلك في قوله: سمعت رسول الله ﷺ يقول: «لا يحل دم امرئ مسلم إلّا بإحدى ثلاث: رجلٌ كَفَر بعد إسلامه...» الحديث. وإسناده صحيح.

يُحصِّن من القتل، وكلّهم أجمَعوا على أنَّ أحكام الدُّنيا على الظّاهر والله يَتولَّى السَّرائر، وقد قال ﷺ لأُسامة: «هَلّا شَقَقْتَ عن قلبه؟»[1]. وقال للَّذي سارَّه في قتل رجل: «أليس يُصَلّي؟» قال: نعم. قال: «أولئكَ الذينَ نُهيت عن قتلهم»[2]، وسيأتي قريباً (٦٩٣٣) أنَّ في بعض طرق حديث أبي سعيد: أنَّ خالد بن الوليد لمَّا استأذَنَ في قتل الذي أنكَرَ القِسْمة، وقال: كم من مُصَلٍّ يقول بلسانه ما ليس في قلبه، فقال ﷺ: «إنّي لم أُومَرْ أن أنقُبَ عن قلوب الناس» أخرجه مسلم (١٠٦٤/ ١٤٤)، والأحاديث في ذلك كثيرة.

**٦٩٢٣- حدَّثنا مُسدَّدٌ، حدَّثنا يحيى، عن قُرّةَ بنِ خالدٍ، حدَّثني حُميدُ بنُ هِلالٍ، حدَّثنا أبو بُرْدةَ، عن أبي موسى، قال: أقبَلْتُ إلى النبيِّ ﷺ ومعي رجلان منَ الأشعَرِيِّينَ، أحدُهما عن يَمِيني، والآخَرُ عن يَساري، ورسُولُ الله ﷺ يَسْتاكُ، فكلاهما سألَ، فقال: «يا أبا موسى ـ أو: يا عبد الله بنَ قيسٍ ـ» قال: قلتُ: والذي بَعَثَكَ بالحقِّ ما أطلَعاني على ما في أنفُسِهما، وما شَعَرْتُ أنَّهما يَطلُبان العملَ، فكأنِّي أنظُرُ إلى سِواكِه تحتَ شَفَتِه قَلَصَتْ، فقال: «لن ـ أو لا ـ نَسْتَعمِلُ على عمَلِنا مَن أرادَه، ولكنِ اذهب أنتَ يا أبا موسى ـ أو يا عبد الله بنَ قيسٍ ـ إلى اليَمَنِ»، ثمَّ أتْبَعَهُ معاذَ بنَ جبلٍ، فلمَّا قَدِمَ عليه، ألقَى له وِسادةً، قال: انزِلْ، فإذا رجلٌ عندَه مُوثَقٌ، قال: ما هذا؟ قال: كان يهوديّاً فأسلَمَ ثمَّ تَهوَّدَ، قال: اجلِسْ، قال: لا أجلِسُ حتَّى يُقتَلَ، قضاءُ الله ورسولِه ـ ثلاثَ مرَّاتٍ ـ فأمَرَ به فقُتِلَ، ثمَّ تَذاكَرا قِيامَ اللَّيلِ، فقال أحدُهما: أمَّا أنا فأقُومُ وأنامُ، وأرجو في نومَتي ما أرجو في قَومَتي.**

**الحديث الثاني**: حديث أبي موسى الأشعَريّ، وهو مُشتَمِل على أربعة أحكام:

الأوَّل: السِّواك، وقد تقدَّم في الطَّهارة (٢٤٤) أتـمَّ ممَّا هنا. الثّاني: ذَمّ طلب الإمارة ومَنع مَن حَرَصَ عليها، وسيأتي بَسطُه في كتاب الأحكام (٧١٤٩). الثّالث: بَعْث أبي موسى على اليمن وإرسال مُعاذ أيضاً، وقد تقدَّم بيانه في كتاب المغازي (٤٣٤١و٤٣٤٢) بعد غزوة

---

(١) تقدم حديثه برقم (٤٢٦٩)، وأخرجه مسلم أيضاً، واللفظ المذكور في رواية مسلم.

(٢) أخرجه عبد الرزاق (١٨٦٨٨) وأحمد في «مسنده» (٢٣٦٧٠)، من حديث عبد الله بن عدي الأنصاري، وإسناده صحيح، وانظر حديث أوس بن أبي أوس الثقفي في «المسند» (١٦١٦٣).

الطائف بثلاثة أبواب. الرَّابع: قصَّة اليهوديّ الذي أسلَمَ ثمَّ ارتَدَّ، وهو المقصود هنا.

**قوله: «يحيى»** هو ابن سعيد القَطّان، والسَّند كلّه بصريّونَ.

**قوله: «عن أبي موسى»** في رواية أحمدَ (١٩٦٦٦) عن يحيى القَطّان بهذا السَّند: قال: قال أبو موسى الأشعَريّ.

**قوله: «ومعي رجلان من الأشعَريّينَ»** هما من قومه، ولم أقِف على اسمهما، وقد وَقَعَ في «الأوسط» للطَّبَرانيِّ (٦٩٩) من طريق عبد الملِك بن عُمَير عن أبي بُرْدة في هذا الحديث: أنَّ أحدهما ابن عمّ أبي موسى، وعند مسلم (١٨٢٣/ ١٤) من طريق بُرَيد[1] بن عبد الله بن أبي بُرْدة عن أبي بُرْدة: رجلان من بني عَمّي.

**قوله: «فكلاهما سألَ»** كذا فيه بحذفِ المسؤول، وبيَّنه أحمدُ في روايته المذكورة فقال فيها: «سألَ العملَ»، وسيأتي بيان ذلك في الأحكام (٧١٤٩) من طريق بُرَيد بن عبد الله، ولفظه: فقال أحدهما: أمِّرْنا يا رسول الله، فقال الآخر مِثلَه، ولمسلمٍ (١٨٢٣/ ١٤) من هذا الوجه: أمِّرنا على بعض ما ولّاك الله، ولأحمدَ (١٩٥٠٨) والنَّسائيِّ (ك٥٨٩٩) من وجه آخر عن أبي بُرْدة: فتَشَهَّدَ أحدهما فقال: جِئناك لتستعينَ بنا على عملك، فقال الآخر مِثله[2]. وعندهما من طريق سعيد بن أبي بُرْدة عن أبيه: أتاني ناسٌ من الأشعَريّينَ فقالوا: انطَلِق مَعَنا إلى رسول الله ﷺ، فإنَّ لنا حاجةً، فقُمت معهم، فقالوا: استَعِن بنا في عملك؟[3] ويُجمَع بأنَّه كان معهما مَن يَتبَعهما، أو أطلقَ صيغة الجمع على الاثنَين.

**قوله: «فقال: يا أبا موسى ـ أو يا عبدَ الله بن قيس ـ»** شَكٌّ من الراوي بأيِّهما خاطَبَه، ولم يَذكُر القول في هذه الرِّواية، وقد ذكره أبو داود (٤٣٥٤) عن أحمدَ بن حَنبَل ومُسدَّد كلاهما عن يحيى القَطّان بسندِه فيه: فقال: ما تقول يا أبا موسى؟ ومثله لمسلمٍ (١٨٢٣/ ١٥) عن محمَّد بن حاتم عن يحيى.

---

(١) تصحف في (س) إلى: يزيد.

(٢) هذا لفظ النسائي، وأما لفظ أحمد فبنحوه، وهو عند أبي داود (٢٩٣٠) كلفظ النسائي.

(٣) عند أحمد (١٩٧٤١)، والنسائي (٥٣٨٢).

**قوله: «قلت: والذي بَعَثَك بالحقِّ/ ما أطلَعاني على ما في أنفُسِهما»** يُفسَّر به رواية أبي العُمَيس[1]: ٢٧٤/١٢ فاعتَذَرتُ إلى رسول الله ﷺ ممَّا قالوا، وقلتُ: لم أدْرِ ما حاجتُهم، فصَدَّقَني وعَذَرَني، وفي لفظ[2]: فقال: لم أعلم لماذا جاءا.

**قوله: «لن ـ أو لا ـ»** شَكّ من الراوي، وفي رواية بُرَيد عند مسلم (١٨٢٣/ ١٤): إنّا والله.

**قوله: «لا نَسْتَعمِل على عملنا مَن أرادَه»** في رواية أبي العُمَيس: «مَن سألَنا» بفتح اللّام، وفي رواية بُرَيد: «أحداً سألَه، ولا أحداً حَرَصَ عليه»، وفي أُخرى: فقال: «إنَّ أخوَنَكم عندنا مَن يَطلُبه» فلم يَستَعِن بهما في شيء حتَّى ماتَ، أخرجه أحمدُ (١٩٦٨٧) من رواية إسماعيل بن أبي خالد عن أخيه عن أبي بُرْدة، وأدخَلَ أبو داود (٢٩٣٠) بينه وبين أبي بُرْدة رجلاً[3].

**قوله: «ثمَّ أتبَعَه»** بِهمزةٍ ثمَّ مُثنّاة ساكنة.

**قوله: «مُعاذَ بنَ جبل»** بالنَّصب، أي: بَعَثَه بعده. وظاهره أنَّه ألحَقَه به بعد أن تَوجَّهَ، ووَقَعَ في بعض النُّسَخ: واتَّبَعَه، بهمزة وصل وتشديد، ومُعاذ بالرَّفع، لكن تقدَّم في المغازي (٤٣٤١و٤٣٤٢) بلفظ: بَعَثَ النبيّ ﷺ أبا موسى ومعاذاً إلى اليمن فقال: «يَسِّرا ولا تُعَسِّرا» الحديث، ويُحمَل على أنَّه أضافَ معاذاً إلى أبي موسى بعد سَبْق وِلايته، لكن قبل تَوجُّهه فوصَّاهما عند التَّوجُّه بذلك، ويُمكِن أن يكون المراد أنَّه وصَّى كلًّا منهما واحداً بعد آخر.

**قوله: «فلمَّا قَدِمَ عليه»** تقدَّم في المغازي (٤٣٤١و٤٣٤٢) أنَّ كلًّا منهما كان على عمل مُستَقِلّ، وأنَّ كلًّا منهما كان إذا سارَ في أرضه فقَرُبَ من صاحبه أحدَثَ به عهداً، وفي أُخرى هناك (٤٣٤٤و٤٣٤٥): فجَعَلا يَتَزاوران فزارَ مُعاذ أبا موسى، وفي أُخرى (٤٣٤٤ و٤٣٤٥): فضَرَبَ فُسطاطاً، ومعنى ألْقَى له وِسادةً: فَرَشَها له ليَجلِس عليها، وقد ذكر

---

(١) يعني عن سعيد بن أبي بردة عن أبيه، وهي التي خرَّجها الحافظ قريباً من أحمد والنسائي.

(٢) هذا لفظ رواية أبي داود (٢٩٣٠).

(٣) وهذا اللفظ الذي ساقه لأبي داود.

الباجيّ والأَصِيليّ[١] فيما نَقَلَه عِيَاض عنهما أنَّ المراد بقولِ ابن عبَّاس: فاضطَجَعت في عَرْض الوِسادةِ[٢]: الفِراش.

ورَدَّه النَّوويّ فقال: هذا ضعيفٌ أو باطل، وإنَّما المراد بالوِسادة: ما يُجعَل تحت رأس النائم، وهو كما قال، قال: وكانت عادتهم أنَّ مَن أرادوا إكرامَه وضَعوا الوِسادة تحته مُبالَغةً في إكرامه. وقد وَقَعَ في حديث عبد الله بن عَمْرو: أنَّ النبيَّ ﷺ دَخَلَ عليه، فألْقَى له وِسادةً، كما تقدَّم في الصيام (١٩٨٠)، وفي حديث ابن عمر: أنَّه دَخَلَ على عبد الله بن مُطيع فطَرَحَ له وِسادةً، فقال له: «ما جِئتُ لأجلِس» أخرجه مسلم (١٨٥١/ ٥٨)، ولم أرَ في شيءٍ من كُتُبِ اللُّغة أنَّ الفِراش يُسمَّى وِسادةً.

**قوله: «قال: انزِل»** أي: فاجلِس على الوِسادة.

**قوله: «فإذا رجلٌ...»** إلى آخره، هي جملة حاليَّة بين الأمر والجواب. ولم أقِف على اسم الرجل المذكور.

**وقوله: «كان يهوديّاً فأسلَمَ ثمَّ تَهَوَّدَ»** في رواية مسلم (١٨٢٣/ ١٥) وأبي داود (٤٣٥٤): ثمَّ راجَعَ دينَه دينَ السّوء. ولأحمدَ (٢٢٠١٥) من طريق أيوب عن حُميد بن هلال عن أبي بُرْدة، قال: قَدِمَ معاذُ بن جبل على أبي موسى، فإذا رجلٌ عنده، فقال: ما هذا؟ ـ فذكر مِثله وزاد ـ: ونحنُ نريده على الإسلام مُنذُ ـ أحسَبه ـ شهرَينِ.

وأخرج الطبرانيُّ (٢٠/ ٦٦) من وجه آخر عن معاذ وأبي موسى: أنَّ النبيَّ ﷺ أمَرَهما أن يُعلِّما الناس، فزارَ معاذٌ أبا موسى فإذا عنده رجل مُوثَقٌ بالحديدِ، فقال: يا أخي أوَبُعِثتَ تُعَذِّبُ الناس؟ إنَّما بُعِثنا نُعَلِّمهم دينَهم ونأمُرهم بما يَنفَعُهم، فقال: إنَّه أسلَمَ ثمَّ كفرَ، فقال: والذي بَعَثَ محمَّداً بالحقِّ لا أبرَحُ حتَّى أُحرِقَه بالنار.

**قوله: «لا أجلِس حتَّى يُقتَل، قضاءُ الله ورسوله»** بالرَّفع خبر مُبتَدَأ محذوف، ويجوز النَّصب.

---

(١) وكذلك قال ابن عبد البر في «التمهيد» ١٣/ ٢٠٧: والوسادة هنا الفِراش وشبهه.

(٢) قال ذلك في حديثه الذي ذكر فيه مَبيتَه ليلةً عند خالته ميمونة، وقد تقدم برقم (١٨٣).

**قوله: «ثلاث مرَّات»** أي: كَرَّرَ هذا الكلام ثلاث مرَّات، وبيَّن أبو داود (٤٣٥٤) في روايته أنَّهما كَرَّرا القول، أبو موسى يقول: اجلِس، ومعاذٌ يقول: لا أجلِس، فعلى هذا فقوله: ثلاث مرَّات من كلام الراوي، لا تَتِمّة كلام معاذ، ووَقَعَ في رواية أيوب بعد قوله: قضاء الله ورسوله: أنَّ مَن رَجَعَ عن دينه ـ أو قال: بَدَّلَ دينه ـ فاقتُلوه.

**قوله: «فأمَرَ به فقُتِلَ»** في رواية أيوب: فقال: والله لا أقعُد حتَّى تَضرِبوا عُنُقَه، فضُربَ عُنُقه. وفي رواية الطبرانيّ التي أشرت إليها: فأُتِيَ بحَطَبٍ فألهَبَ فيه النار، فكَتَّفَه وطَرَحَه فيها. ويُمكِن الجمع بأنَّه ضَرَبَ عُنُقه ثمَّ ألقاه في النار.

ويُؤخَذ منه أنَّ معاذاً وأبا موسى كانا يَرَيان جواز التَّعذيب بالنار،/ وإحراق الميِّت بالنار ٢٧٥/١٢
مُبالَغةً في إهانَته وتَرهيباً عن الاقتداء به.

وأخرج أبو داود (٤٣٥٥) من طريق طلحة بن يحيى وبُريد بن عبد الله كلاهما عن أبي بُرْدة عن أبي موسى قال: قَدِمَ عليَّ معاذ، فذكر قصَّة اليهوديّ وفيه: فقال: لا أَنزِل عن دابَّتي حتَّى يُقتَل، فقُتِلَ، قال أحدهما: وكان قد استُتيبَ قبل ذلك.

وله (٤٣٥٦) من طريق أبي إسحاق الشَّيبانيِّ عن أبي بُرْدة: أُتِيَ أبو موسى برجلٍ قد ارتَدَّ عن الإسلام، فدَعاه عشرينَ[1] ليلةً أو قريباً منها، وجاء معاذٌ فدَعاه فأبَى فضَرَبَ عُنُقَه. قال أبو داود: رواه عبد الملِك بن عُمَير عن أبي بُرْدة، فلم يَذكُر الاستتابة، وكذا ابن فُضَيلٍ عن الشَّيبانيّ. وقال[2] المسعوديّ عن القاسم ـ يعني: ابن عبد الرَّحمن ـ في هذه القصَّة: فلم يَنزِلْ حتَّى ضُربَ عُنُقه وما استَتابَه. وهذا يعارضه الرِّواية المثبِتة، لأنَّ معاذاً استَتابَه، وهي أقوى من هذه، والرِّوايات الساكِتة عنها لا تُعارضها.

وعلى تقدير ترجيح رواية المسعوديّ، فلا حُجّة فيه لمن قال: يُقتَل المرتَدّ بلا استتابة،

---

(١) في (س): فدعاهُ فأبى عشرين...، بزيادة لفظة «فأبى»، وليست في الأصلين، بل ولا في الرواية، فهي مقحمة.

(٢) كذا قال الحافظ، وكلامه هذا يُوهم أنَّ أبا داود أشار إلى رواية المسعودي إشارة فقط بإثر رواية الشيباني لبيان الخلاف، وليس الأمر كذلك، فقد رواهُ أبو داود بسنده (٤٣٥٧).

لأنَّ معاذاً يكون اكتفَى بما تقدَّم من استتابة أبي موسى، وقد ذكرتُ قريباً أنَّ معاذاً روى الأمر باستتابة المرتَدّ والمرتَدّة.

قوله: «**ثمَّ تَذاكَرا قيامَ اللَّيل**» في رواية سعيد بن أبي بُرْدة: فقال: كيف تقرأ القرآن؟[1]، أي: في صلاة اللَّيل.

قوله: «**فقال أحدهما**» هو معاذ، ووَقَعَ في رواية سعيد بن أبي بُرْدة: فقال أبو موسى: أقرؤُه قائماً وقاعداً، وعلى راحلتي، وأتفَوَّقه تَفَوُّقاً[2]، بفاءٍ وقاف بينهما واو ثقيلة، أي: أُلازِم قراءته في جميع الأحوال، وفي أُخرى[3]: فقال أبو موسى: كيف تقرأ أنتَ يا معاذ؟ قال: أنام أوَّلَ اللَّيل فأقوم وقد قَضَيت حاجتي، فأقرأ ما كَتَبَ الله لي.

قوله: «**وأرجو في نومَتي ما أرجو في قَوْمَتي**» في رواية سعيد: وأحتَسِب، في الموضعين كما تقدَّم بيانه في المغازي (٤٣٤٤و٤٣٤٥)، وحاصله أنَّه يرجو الأجر في تَرويح نفسه بالنَّومِ ليكونَ أنشَطَ له عند القيام.

وفي الحديث من الفوائد غير ما تقدَّمَ: تَوْلية أميرَينِ على البلد الواحد، أو قسمة البلد بين أميرَين. وفيه كراهة سؤال الإمارة والحِرص عليها، ومَنْع الحَريص منها كما سيأتي بَسطُه في كتاب الأحكام. وفيه تَزاوُر الإخوان والأُمراء والعلماء، وإكرام الضَّيف. والمبادَرة إلى إنكار المنكَر. وإقامة الحدّ على مَن وَجَبَ عليه. وأنَّ المباحات يُؤجَر عليها بالنِّيَّة إذا صارت وسائلَ للمقاصدِ الواجبة أو المندوبة، أو تَكميلاً لشيءٍ منهما.

## ٣- باب قتل من أبى قَبول الفرائض، وما نُسِبوا إلى الرِّدّة

**٦٩٢٤- حدَّثنا يحيى بنُ بُكَير، حدَّثنا اللَّيثُ، عن عُقَيل، عن ابنِ شِهابٍ، أخبرني عُبيدُ الله ابنُ عبدِ الله بنِ عُتْبَةَ، أنَّ أبا هريرةَ قال: لمَّا تُوفِّيَ نَبيُّ الله ﷺ واستُخلِفَ أبو بكرٍ، وكفرَ مَن**

---

(١) تقدمت (٤٣٤٤و٤٣٤٥).

(٢) لفظة «تفوُّقاً» سقطت من (س)، وتحرفت في (أ) إلى: تفويقاً، وجاءت في (ع) على الصواب.

(٣) هذه رواية عبد الملك بن عمير عن أبي بردة، وقد تقدمت برقم (٤٣٤١، ٤٣٤٢) لكنه قال فيها: جُزئي، بدل: حاجتي.

كفرَ منَ العربِ، قال عمرُ: يا أبا بَكْرٍ كيفَ تُقاتلُ الناسَ، وقد قال النبيُّ ﷺ: «أُمِرْتُ أن أُقاتلَ الناسَ حتَّى يقولوا: لا إلهَ إلا الله، فمَن قال: لا إلهَ إلّا الله، فقد عَصَمَ منّي مالَه ونفسَه إلّا بحَقِّه، وحِسابُه على الله»؟

٦٩٢٥- قال أبو بكرٍ: والله لأُقاتِلَنَّ مَن فرَّقَ بينَ الصلاةِ والزكاةِ، فإنَّ الزكاةَ حَقُّ المال، والله لو مَنَعوني عَناقاً كانوا يُؤَدُّونَها إلى رسولِ الله ﷺ لَقاتَلْتُهم على مَنْعِها، قال عمرُ: فوالله ما هو إلّا أنْ رأيتُ أنْ قد شَرَحَ الله صَدْرَ أبي بكرٍ للقتال، فعَرَفتُ أنَّه الحقّ.

قوله: «باب قَتْل مَن أَبَى قَبُول الفرائض» أي: جَواز قتلِ مَن امتَنَعَ من التِزام الأحكام الواجبة والعمل بها،/ قال المهلَّب: من امتَنَعَ من قَبُول الفرائض نُظِرَ: فإن أَقَرَّ بوجوبِ الزكاة ٢٧٦/١٢ مثلاً أُخِذَت منه قَهراً ولا يُقتَل، فإن أضافَ إلى امتناعه نصْبَ القتال قُوتِلَ إلى أن يَرجِع، قال مالك في «الموطَّأ»: الأمر عندنا فيمَن مَنَعَ فريضةً من فرائض الله تعالى فلم يَستَطِع المسلمون أخذها منه، كان حقّاً عليهم جهاده، قال ابن بَطّال: مُراده إذا أَقَرَّ بوجوبها لا خِلَاف في ذلك.

قوله: «وما نُسِبوا إلى الرِّدّة» أي: أُطلِقَ عليهم اسمُ المرتدِّين، قال الكِرْمانيُّ: «ما» في قوله: «وما نُسِبوا» نافيةٌ، كذا قال، والذي يظهر لي أنَّها مصدَريَّة، أي: ونِسبَتهم إلى الرِّدّة، وأشارَ بذلك إلى ما وَرَدَ في بعض طرق الحديث الذي أورَدَه كما سأُبيِّنه.

قال القاضي عِيَاض وغيره: كان أهلُ الرِّدّة ثلاثة أصناف: صِنف عادُوا إلى عبادة الأوثان. وصِنف تَبِعوا مُسَيلِمة والأسود العَنْسيَّ، وكان كلّ منهما ادَّعَى النُّبوّةَ قبل موت النبيّ ﷺ، فصَدَّقَ مُسَيلِمةَ أهلُ اليَمامة وجماعةٌ غيرهم، وصَدَّقَ الأسودَ أهلُ صنعاء وجماعة غيرهم، فقُتِلَ الأسود قبل موت النبيّ ﷺ بقليلٍ وبَقِيَ بعضُ مَن آمَنَ به، فقاتَلهم عُمّال النبيّ ﷺ في خِلَافة أبي بكر.

وأمَّا مُسَيلِمة فجَهَّزَ إليه أبو بكر الجيشَ وعليهم خالد بن الوليد فقَتَلوه. وصِنْف ثالث استَمرّوا على الإسلام، لكنَّهم جَحَدوا الزكاة وتأوَّلوا بأنَّها خاصّةٌ بزَمَنِ النبيّ ﷺ، وهم الذينَ ناظَرَ عمرُ أبا بكر في قتالهم كما وَقَعَ في حديث الباب.

وقال أبو محمَّد بن حَزْم في «المِلَل والنِّحَل»: انقَسَمَت العربُ بعد موت النبيّ ﷺ على أربعة أقسام: طائفة بَقِيَت على ما كانت عليه في حياته وهم الجمهور، وطائفة بَقِيَت على الإسلام أيضاً إلّا أنَّهم قالوا: نُقيم الشَّرائعَ إلّا الزكاة وهم كثير، لكنَّهم قليل بالنِّسبة إلى الطائفة الأولى، وطائفةٌ ثالثةٌ أعلَنَت بالكفرِ والرِّدّة كأصحابِ طُلَيحة وسَجَاحِ، وهم قليل بالنِّسبة لمن قبلهم، إلّا أنَّه كان في كلّ قبيلة مَن يُقاوِم مَن ارتَدَّ، وطائفة تَوقَّفَت فلم تُطِع أحداً من الطَّوائف الثلاثة، وتَرَبَّصوا لمن تكون الغَلَبة، فأخرج أبو بكر إليهم البُعوث، وكان فَيْروزُ ومَن معه غَلَبوا على بلاد الأسود وقَتَلوه، وقُتِلَ مُسَيلمةُ باليَمامة وعادَ طُلَيحة إلى الإسلام وكذا سَجاحِ، ورَجَعَ غالبُ مَن كان ارتَدَّ إلى الإسلام، فلم يَحُلِ الحَولُ إلّا والجميع قد راجَعوا دينَ الإسلام، ولله الحمد.

**قوله: «أنَّ أبا هريرة قال»** في رواية مسلم (٢٠): عن أبي هريرة، وهكذا رواه الأكثرُ عن الزُّهْريّ بهذا السَّند على أنَّه من رواية أبي هريرة عن عمر وعن أبي بكر، وقال يونس بن يزيد: عن الزُّهْريّ عن سعيد بن المسيّب: أنَّ أبا هريرة أخبَرَه: أنَّ رسول الله ﷺ قال: «أُمِرت أن أُقاتل الناس» الحديث، فساقَه على أنَّه من مُسنَد أبي هريرة، ولم يَذكُر أبا بكر ولا عمر، أخرجه مسلم (٢١/ ٣٣)، وهو محمولٌ على أنَّ أبا هريرة سمعَ أصل الحديث من النبيّ ﷺ، وحَضَرَ مُناظَرة أبي بكر وعمر فقَصَّها كما هي.

ويُؤيِّده أنَّه جاء عن أبي هريرة عن النبيّ ﷺ بلا واسطة من طرق، فأخرجه مسلم (٢١/ ٣٤) من طريق العلاء بن عبد الرَّحمن بن يعقوب عن أبيه، ومن طريق أبي صالح ذَكْوانَ (٢١/ ٣٥) كلاهما عن أبي هريرة، وأخرجه ابن خُزَيمةَ (٢٢٤٨) من طريق أبي العَنبَس سعيد بن كثير بن عُبيد عن أبيه، وأخرجه أحمدُ (٨١٦٣) من طريق همَّام بن مُنبِّه، ورواه مالك خارج «الموطَّأ»[1] عن أبي الزِّناد عن الأعرَج، وذكره ابن مَندَهْ في كتاب «الإيمان»

---

(١) كذا جزم الحافظ هنا بأنَّ مالكاً رواه خارج «الموطأ»، مع أنه ذكر في «إتحاف المهرة» (١٩١٨٩) أنه في «الموطأ» بروايتَي ابن وهب وابن القاسم، قلنا: وقد أخرجه من طريق ابن وهب: الطحاوي في «شرح معاني الآثار» ٣/ ٢١٣ والجوهري في «مسند الموطأ» (٥٤٩)، وابن مَنْدَه في «الإيمان» (١٦٢)، وأبو الحَسَن الخِلَعي في =

(٢٦) من رواية عبد الرَّحمن بن أبي عَمْرة[١] كلّهم عن أبي هريرة.

ورواه عن النبيّ ﷺ أيضاً ابنُ عمر كما تقدَّم في أوائل الكتاب في كتاب الإيمان (٢٥)، وجابر (٢١/ ٣٥) وطارق الأشجَعيّ (٢٣/ ٣٧) عند مسلم، وأخرجه أبو داود (٢٦٤١) والتِّرمِذيّ (٢٦٠٨) من حديث أنس، وأصله عند البخاريّ كما تقدَّم في أوائل الصلاة (٣٩٢)، وأخرجه الطبرانيُّ من وجه آخر عن أنس، وهو عند ابن خُزَيمةَ (٢٢٤٧) من وجه آخر عنه، لكن قال: عن أنس عن أبي بكر، وأخرجه البزَّار (٣٢٢٧)[٢] من حديث النُّعمان ابن بشير، وأخرجه الطبرانيُّ من حديث سهل بن سعد (٥٧٤٦)، وابن عبَّاس (١١٤٨٧)، وجَرِير البَجَليِّ (٢٢٧٦و٢٣٩٢)، وفي «الأوسط» (٦٤٦٥) من حديث سَمُرة، وسأذكر ما في رواياتهم من فائدة زائدة إن شاء الله تعالى.

**قوله: «وكفرَ مَن/ كفرَ من العرب»** في حديث أنس عند ابن خُزَيمةَ: لمَّا تُوُفِّي رسول الله ﷺ ارتَدَّ عامّة العرب. ٢٧٧/١٢

**قوله: «يا أبا بَكْر، كيف تُقاتل الناس؟»** في حديث أنس: أتريدُ أن تُقاتِلَ العرب؟

**قوله: «أُمِرْت أن أُقاتِلَ الناس حتَّى يقولوا: لا إله إلّا الله»** كذا ساقَه الأكثر، وفي رواية طارق عند مسلم (٢٣/ ٣٨): «مَن وحَّدَ اللهَ وكفرَ بما يُعبَد من دونه حَرُمَ دمُه ومالُه»، وأخرجه الطبرانيُّ (٨١٩١) من حديثه كرواية الجمهور، وفي حديث ابن عمر: «حتَّى يَشهَدوا أن لا إله إلّا الله وأنَّ محمَّداً رسول الله، ويُقيموا الصلاة، ويُؤتوا الزكاة»، ونحوه في حديث أبي العَنْبَس، وفي حديث أنس عند أبي داود: «حتَّى يَشهَدوا أن لا إله إلّا الله وأنَّ محمَّداً عبده ورسوله، وأن يَستَقبِلوا قِبلَتنا، ويأكلوا ذَبيحَتنا، ويُصَلّوا صَلاتَنا»[٣]، وفي رواية

---

= «فوائده» (٨٦٤)، وابن الأصبهاني في «الحُجّة في بيان المَحَجَّة» (١٠). وذكر ابن البخاريّ في «مشيخته» ٣/ ١٥٧٤ أنَّ النسائي رواه في «جمعه حديث مالك».

(١) وقد أسنده من طريقه البزار في «مسنده» (٨١٠٤م).

(٢) فات الحافظ رحمه الله أنَّ حديث النعمان عند النسائي (٣٩٧٩).

(٣) وهو أيضاً عند البخاري فيما تقدم برقم (٣٩٢) لكن دون قوله: «وأنَّ محمداً عبدُه ورسوله».

العلاء بن عبد الرَّحمن: «حتَّى يَشهَدوا أن لا إله إلّا الله وأنَّ محمَّداً عبده ورسوله، ويُؤمِنوا بي وبما جِئتُ به» .

قال الخطَّابيّ: زَعَمَ الرَّوافض أنَّ حديث الباب مُتَناقض، لأنَّ في أوَّله أنَّهم كفروا، وفي آخره أنَّهم ثَبَتوا على الإسلام إلّا أنَّهم مَنَعوا الزكاة، فإن كانوا مسلمينَ فكيف استَحلَّ قتالَهم وسَبْيَ ذَرَارِيِّهم، وإن كانوا كفَّاراً فكيف احتَجَّ على عمر بالتَّفرِقة بين الصلاة والزكاة، فإنَّ في جوابه إشارةً إلى أنَّهم كانوا مُقِرّينَ بالصلاة.

قال: والجواب عن ذلك أنَّ الذينَ نُسِبوا إلى الرِّدّة كانوا صِنفَين: صِنفٌ رجعوا إلى عبادة الأوثان، وصِنفٌ مَنَعوا الزكاة وتأوَّلوا قوله تعالى: ﴿خُذْ مِنْ أَمْوَٰلِهِمْ صَدَقَةً تُطَهِّرُهُمْ وَتُزَكِّيهِم بِهَا وَصَلِّ عَلَيْهِمْ إِنَّ صَلَوٰتَكَ سَكَنٌ لَّهُمْ﴾[التوبة:١٠٣] فزَعَموا أنَّ دفع الزكاة خاصّ به ﷺ، لأنَّ غيره لا يُطَهِّرهم ولا يُصَلّي عليهم، فكيف تكون صلاته سَكَناً لهم؟ وإنَّما أراد عمر بقولِه: «تُقاتلُ الناس» الصِّنفَ الثّاني، لأنَّه لا يَتَردَّد في جواز قتل الصِّنف الأوَّل، كما أنَّه لا تَردُّد في قتال غيرهم من عُبّاد الأوثان والنِّيران واليهود والنَّصارَى.

قال: وكأنَّه لم يَستَحضِر من الحديث إلّا القَدْر الذي ذكره، وقد حَفِظَ فيه غيرُه الصلاة والزكاة معاً، وقد رواه عبد الرَّحمن بن يعقوب بلفظٍ يَعُمّ جميع الشَّريعة حيثُ قال فيها: «ويُؤمِنوا بي وبما جِئت به»، فإنَّ مُقتَضى ذلك أنَّ مَن جَحَدَ شيئاً ممَّا جاء به ﷺ، وَدَعا إليه، فامتَنَعَ ونَصَبَ القتال أنَّه يجب قتاله، وقتله إذا أصَرَّ، قال: وإنَّما عَرَضَت الشُّبهة لما دَخَلَه من الاختصار، وكأنَّ راويَه لم يَقصِد سياقَ الحديث على وجهه، وإنَّما أراد سياقَ مُناظَرة أبي بكر وعمر، واعتَمَدَ على مَعرِفة السامعينَ بأصلِ الحديث. انتهى ملخَّصاً، قلت: وفي هذا الجواب نظر، لأنَّه لو كان عند عمر في الحديث: «حتَّى يُقيموا الصلاة ويُؤتوا الزكاة» ما استَشكَلَ قتالَهم، للتَّسوية في كَون غاية القتال تَرْكَ كلّ من التلفُّظ بالشَّهادتَينِ وإقام الصلاة وإيتاء الزكاة.

قال عِيَاض: حديث ابن عمر نَصٌّ في قتال مَن لم يُصَلِّ ولم يُزكّ، كمَن لم يُقِرَّ بالشَّهادتَين، واحتجاج عمر على أبي بكر وجواب أبي بكر، دَالٌّ على أنَّهما لم يسمعا في الحديث الصلاة

والزكاة، إذ لو سمعَه عمر لم يَحتَجَّ على أبي بكر ولو سمعَه أبو بكر لَرَدَّ به على عمر، ولم يَحتَجْ إلى الاحتجاج بعمومِ قوله: «إلّا بحَقِّه».

قلت: إن كان الضَّمير في قوله: «بحَقِّه» للإسلام، فمهما ثَبَتَ أنَّه من حَقّ الإسلام تَناولَه، ولذلك اتَّفَقَ الصحابة على قتال مَن جَحَدَ الزكاة.

**قوله: «لَأُقاتلَنَّ مَن فرَّقَ بين الصلاة والزكاة»** يجوز تشديد «فرَّقَ» وتخفيفه، والمراد بالفَرق: مَن أقَرَّ بالصلاة وأنكَرَ الزكاة جاحداً، أو مانعاً مع الاعتراف، وإنَّما أُطلِقَ في أوَّل القصَّة الكفرُ ليَشمَل الصِّنفَين، فهو في حَقّ مَن جَحَدَ حقيقةٌ، وفي حَقّ الآخرينَ مَجازٌ تغليباً، وإنَّما قاتَلهم الصِّدّيق ولم يَعْذِرهم بالجهلِ لأنَّهم نَصَبوا القتال فجَهَّزَ إليهم مَن دَعاهم إلى الرُّجوع، فلمَّا أصَرّوا قاتَلهم.

قال المازَرِيّ: ظاهر السّياق أنَّ عمر كان موافقاً على قتال مَن جَحَدَ الصلاة، فألزَمَه الصِّدّيق بمِثلِه في الزكاة لوُرودِهما في الكتاب والسُّنّة مَورِداً واحداً.

**قوله: «فإنَّ الزكاة حَقّ المال»** يشيرُ إلى دليل مَنع/ التَّفرِقة التي ذكرها: أنَّ حَقّ النَّفس الصلاة ٢٧٨/١٢
وحَقّ المال الزكاة، فمَن صَلَّى عَصَمَ نفسه، ومَن زَكَّى عَصَمَ ماله، فإن لم يُصَلِّ قُوتِلَ على تَرك الصلاة، ومَن لم يُزكِّ أُخِذَت الزكاة من ماله قَهراً، وإن نَصَبَ الحرب لذلك قوتِلَ، وهذا يوضِّح أنَّه لو كان سمعَ في الحديث: «ويُقيموا الصلاة ويُؤتوا الزكاة» لمَا احتاجَ إلى هذا الاستنباط، لكنَّه يحتمل أن يكون سمعَه واستظهرَ بهذا الدَّليل النَّظَريّ.

**قوله: «والله لو مَنَعوني عَناقاً»** تقدَّم ضبطها في «باب أخذ العَناق في الصَّدَقة» من كتاب الزكاة (١٤٥٦)، ووَقَعَ في رواية قُتَيبة عن اللَّيث عند مسلم (٢١/ ٣٢): «عِقالاً»، وأخرجه البخاريّ في كتاب الاعتصام (٧٢٨٤و٧٢٨٥) عن قُتَيبة، فكَنَى بهذه اللَّفظة فقال: «لو مَنَعوني كذا»[1]، واختُلِفَ في هذه اللَّفظة، فقال قوم: هي وهم، وإلى ذلك أشارَ البخاريّ

---

(١) كذلك جاءت في رواية أبي ذرٍّ الهروي دون غيره من رواة البخاري، كما في اليونينية، وجاءت عند الباقين: عقالاً، كرواية مسلم.

بقولِه في «الاعتصام» عَقِب إيراده: قال لي[١] ابن بُكَير ـ يعني شيخَه فيه هنا ـ وعبد الله ـ يعني ابنَ صالح ـ عن اللَّيث: عَناقاً. وهو أصحّ.

ووَقَعَ في روايةٍ ذكرها أبو عُبيد[٢]: لو مَنَعوني جَدْياً أذْوَطَ، وهو يُؤيِّد أنَّ الرِّواية: عَناقاً، والأذْوَط الصَّغير الفَكّ والذَّقَن، قال عِيَاض: واحتَجَّ بذلك مَن يُجيز أخذَ العَناق في زكاة الغنم إذا كانت كلّها سِخالاً، وهو أحد الأقوال، وقيل: إنَّما ذكر العَناق مُبالَغة في التَّقليل لا العَناق نفسها، قلت: والعَناق، بفتح المهمَلة والنُّون: الأُنثَى من ولد الـمَعْز.

قال النَّوويّ: المراد أنَّها كانت صِغاراً، فماتت أمَّهاتها في بعض الحول، فتُزكَّى بحَولِ الأُمَّهات، ولو لم يَبقَ من الأُمَّهات شيء على الصَّحيح، ويُتصوَّر فيما إذا ماتت مُعظَم الكِبار وحَدَثَت صِغارٌ، فحالَ الحول في الكِبار على بَقيَّتها وعلى الصِّغار.

وقال بعض المالكيَّة: العَناق والجَذَعة تُجزِئ في زكاة الإبل القليلة التي تُزَكَّى بالغنم، وفي الغنم أيضاً إذا كانت جَذَعة، ويُؤيِّده أنَّ في حديث أبي بُرْدة في الأُضحيَّة (٩٥٥): فإنَّ عندي عَناقاً جَذَعة، وقد تقدَّم البحث في ذلك في كتاب الزكاة (١٤٥٦).

وقال قوم: الرِّواية محفوظة، ولها معنًى مُتَّجِه، وجَرَى النَّوويّ على طريقته، فقال: هو محمول على أنَّه قالها مرَّتَين: مرَّة عَناقاً ومرَّة عِقالاً، قلت: وهو بعيد مع اتِّحاد المخرَج والقصَّة.

وقيل: العِقالُ يُطلَق على صَدَقة عامٍ، يقال: أُخِذَ منه عِقال هذا العام، يعني: صَدَقَته، حكاه المازَرِيّ عن الكِسائيّ، واستَشهَدَ بقولِ الشّاعر[٣]:

سَعَى عِقالاً فلم يَترُك لنا سَبَداً فكيف لو قد سَعَى عَمرٌو عِقالَينِ[٤]

---

(١) كذا وقع للحافظ رحمه الله متصلاً، خلافاً للذي جاء في اليونينية دون حكاية اختلاف بين رواة البخاري أنه معلَّق، يعني دون لفظة «لي»، وكذلك جاء في الأصل الخطي الذي عندنا برواية أبي ذر الهرويّ.

(٢) تحرف في (س) إلى: أبو عبيدة. وإنما هو أبو عُبيد أحمد بن محمد الهرويّ صاحب «الغريبين». وكلامه هذا في كتابه ٢/ ٦٨٧، وقد نقله عنه ابن سِيدَه في «المحكم» ٩/ ٢٣١.

(٣) هو عمرو بن العَدّاء الكلبي. انظر «العين» ١/ ١٥٩، وكذا «الفائق» للزمخشري ٣/ ١٤.

(٤) نصب عقالاً على الظرفية، أراد: مدةَ عقالٍ. والسَّبَد، بالتحريك: القليل من الشَّعَر.

وعَمْرو المشار إليه: هو ابن عُتبةَ بن أبي سفيان، وكان عمّه معاوية بعثه ساعياً على الصَّدَقات، فقيلَ فيه ذلك.

ونَقَلَ عِيَاض عن ابن وهب: أنَّه الفريضة من الإبل، ونحوه عن النَّضر بن شُمَيلٍ، وعن أبي سعيد الضَّرير: العِقال: ما يُؤخَذ في الزكاة من أنعام وثِمار، لأنَّه عُقِل عن مالكها. وقال المبرِّد: العِقال: ما أخَذَه العامل من صَدَقة بعَيْنِها، فإن تَعَوَّض عن شيء منها قيل: أخَذَ نَقْداً، وعلى هذا فلا إشكال فيه.

وذهب الأكثر إلى حَمل العِقال على حقيقته، وأنَّ المراد به: الحبل الذي يُعقَل به البعير، نَقَلَه عِيَاض عن الواقديّ عن مالك وابن أبي ذِئْب قالا: العِقال: عِقال الناقة. وقال أبو عُبيد: العِقال: اسمٌ لما يُعقَل به البعير، وقد بَعَثَ النبيّ ﷺ محمَّد بن مَسلَمةَ على الصَّدَقة، فكان يأخُذ مع كلّ فريضة عِقالاً[1]. وقال النَّوويّ: ذهب إلى هذا كثير من المحَقِّقينَ.

وقال ابن التَّيميّ في «التَّحرير»: قولُ مَن فَسَّرَ العِقال بفَريضة العام تَعَسُّف، وهو نحو تأويل مَن حَمَلَ البَيضة والحبل في حديث لَعن السارق على بيضة الحديد وحَبْل السَّفينة ـ قلت: وقد تقدَّم بيان ذلك في «باب حَدّ السَّرِقة»[2] ـ إلى أن قال: وكلّ ما كان في هذا السّياق أحقَرَ كان أبلَغَ، قال: والصَّحيح أنَّ المراد بالعِقال: ما يُعقَل به البعير، قال: والدَّليل على أنَّ المراد به المبالَغة قوله في الرِّواية الأُخرى: «عَناقاً»، وفي الأُخرى: «جَدْياً»، قال: فعلى هذا فالمراد بالعِقال قَدْرُ قيمته، قال النَّوَوي: وهذا هو الصَّحيح الذي/ لا ينبغي غيره. ٢٧٩/١٢

وقال عِيَاض: احتَجَّ به بعضُهم على جواز أخذ الزكاة في عُروض التِّجارة، وفيه بُعْدٌ، والرَّاجح أنَّ العِقال لا يُؤخَذ في الزكاة لوجوبِه بعَينِه، وإنَّما يُؤخَذ تَبَعاً للفَريضة التي تُعقَل

---

(١) حكاه أبوعُبيد في «غريب الحديث» ٣/ ١٢٠ عن شيخه الواقدي، ولم يُسنده، لكن لفظه: أنَّ محمد بن مسلمة كان يعمل على الصدقة في عهد رسول الله ﷺ، فكان يأمر الرجل إذا جاء بفريضتين أن يأتي بعِقالَيهما وقِرانيهما، ويروي أنَّ عمر بن الخطاب كان يأخذ مع كل فريضة عقالاً ورِواءً...

(٢) بل أحال الحافظ في الباب المذكور على بيانه في باب سابق. يعني في باب لعن السارق عند شرح الحديث (٦٧٨٣).

به، أو أنَّه قال ذلك مُبالَغة على تقدير أن لو كانوا يُؤَدّونَه إلى النبيّ ﷺ، وقال النَّوويّ: يَصِحّ قَدْر قيمة العِقال في زكاة النَّقد وفي المعدِن والرِّكاز والمعَشَّرات وزكاة الفِطْر، وفيما لو وَجَبَت سِنٌّ فأخَذَ الساعي دونه، وفيما إذا كانت الغنم سِخالاً، فمَنَعَ واحدةً وقيمتُها عِقالٌ. قال: وقد رأيتُ كثيراً ممَّن يَتَعانَى الفقه يَظُنّ أنَّه لا يُتصوَّر، وإنَّما هو للمُبالَغة، وهو غَلَط منه.

وقد قال الخطَّابيّ: حَمَلَه بعضهم على زكاة العِقال إذا كان من عُروض التِّجارة، وعلى الحَبْل نفسه عند مَن يُجيز أخذ القِيَم، وللشّافعيِّ قول: أنَّه يَتَخَيَّر بين العَرْض والنَّقد، قال: وأظهَرُ من ذلك كلّه قول مَن قال: إنَّه يجب أخذ العِقال مع الفريضة كما جاء عن عائشة[1]: كان من عادة الـمُصَدِّق[2] أن يَعمِد إلى قَرَن ـ بفتح القاف والرَّاء، وهو الحبل ـ فيَقرُن به بين بعيرَينِ لئلّا تَشرُد الإبل، وهكذا جاء عن الزُّهْريّ.

وقال غيره: في قول أبي بكر: لو مَنَعوني عِقالاً كانوا يُؤَدّونَه إلى رسول الله ﷺ، غُنْيَةٌ عن حَمله على المبالَغة. وحاصله أنَّهم متى مَنَعوا شيئاً كانوا يُؤَدّونَه إلى رسول الله ﷺ ولو قَلَّ، فقد مَنَعوا شيئاً واجباً، إذ لا فرق في مَنع الواجب وجَحده بين القليل والكثير، قال: وهذا يُغني عن جميع التَّقادير والتَّأويلات التي لا يَسبِق الفَهْم إليها، ولا يُظنّ بالصِّدّيق أنَّه يَقصِد إلى مِثلها.

قلت: الحامل لمن حَمَلَه على المبالَغة أنَّ الذي تَمَثَّل به في هذا المقام لا بدَّ وأن يكون من جِنس ما يَدخُل في الحُكم المذكور، فلذلك حَمَلوه على المبالَغة، والله أعلم.

**قوله: «فوالله ما هو إلّا أن رأيتُ أنَّ الله قد شَرَحَ صَدْر أبي بكر للقتال، فعَرَفْت أنَّه الحقّ»** أي: ظَهَرَ له من صِحّة احتجاجه، لا أنَّه قَلَّدَه في ذلك.

---

(١) كذا وقع في (أ) و(س)، وسقط من (ع) فلم نتبيّن ما فيها، وهو خطأ، صوابه: ابن عائشة كذلك نقله عنه الخطابي في «معالم السنن» ٢/ ١٢، والبغوي في «شرح السنة» ٥/ ٤٩٤، والنووي في «شرح مسلم» ١/ ٢٠٩ وهو عُبيد الله ابن محمد بن حفص، وسمي بابن عائشة لأنه من ولد عائشة بنت طلحة بن عبيد الله.

(٢) تحرف في (س) إلى: المتصدق، والمصدِّق هو عامل الزكاة الذي يستوفيها من أربابها.

وفي هذا الحديث من الفوائد غير ما تقدَّم في كتاب الإيمان: الاجتهاد في النَّوازِل، ورَدّها إلى الأُصول، والمناظَرة على ذلك، والرُّجوع إلى الرَّاجح، والأدب في المناظَرة بتَركِ التَّصريح بالتَّخطِئة، والعُدول إلى التَّلَطُّف، والأخذ في إقامة الحُجّة إلى أن يظهر للمُناظر، فلو عانَدَ بعد ظُهورها فحينئذٍ يَستَحِقّ الإغلاظ بحَسَبِ حاله.

وفيه الحَلِف على الشَّيء لتأكيدِه. وفيه مَنعُ قتل مَن قال: لا إله إلّا الله ولو لم يَزِد عليها، وهو كذلك، لكن هل يصير بمُجرَّدِ ذلك مسلماً؟ الرَّاجح: لا، بل يجب الكَفّ عن قتله حتَّى يُختبَر، فإن شَهِدَ بالرِّسالة والتَزَمَ أحكام الإسلام حُكِمَ بإسلامه، وإلى ذلك الإشارة بالاستثناءِ به بقولِه: «إلّا بحَقِّ الإسلام»[1].

قال البَغَويُّ: الكافر إذا كان وثَنيّاً أو ثَنَويّاً لا يُقِرّ بالوَحدانيَّة، فإذا قال: لا إله إلّا الله، حُكِمَ بإسلامه، ثمَّ يُجبَر على قَبُول جميع أحكام الإسلام، ويَبْرأ من كلّ دين خالَفَ الإسلام، وأمَّا مَن كان مُقِرّاً بالوحدانيَّة مُنكِراً للنُّبوّة، فإنَّه لا يُحكَم بإسلامه حتَّى يقول: محمَّد رسول الله، فإن كان يَعتَقِد أنَّ الرِّسالة المحمَّديَّة إلى العرب خاصّة، فلا بُدَّ أن يقول: إلى جميع الخلق، فإن كان كفرَ بجُحودِ واجبٍ أو استباحة مُحَرَّمٍ، فيحتاج أن يَرجِع عمَّا اعتَقَدَه.

ومُقتَضى قوله: «يُجبَر» أنَّه إذا لم يَلتَزِم تُجْرَى عليه أحكامُ المرتَدّ، وبه صَرَّحَ القَفّال، واستَدَلَّ بحديثِ الباب، فادَّعَى أنَّه لم يَرِد في خبر من الأخبار: «أُمِرت أن أُقاتل الناس حتَّى يقولوا: لا إله إلّا الله، وأنَّ محمَّداً رسول الله، أو أنّي رسول الله» كذا قال، وهي غَفلة عظيمة، فالحديث في «صحيحَي» البخاريّ (٢٥) ومسلم (٢٢) في كتاب الإيمان من كلّ منهما من رواية ابن عمر بلفظ: «حتَّى يَشهَدوا أن لا إله إلّا الله وأنَّ محمَّداً رسول الله».

ويحتمل أن يكون المراد بقولِه: لا إله إلّا الله هنا: التلفُّظ بالشَّهادتَينِ، لكَونِها صارت عَلَماً على ذلك، ويُؤيِّده وُرودُهما صريحاً في الطُّرق الأُخرى.

واستُدِلَّ به على أنَّ الزكاة لا تَسقُط عن المرتَدّ. وتُعقِّبَ بأنَّ المرتَدّ كافر والكافرَ لا يُطالَب

---

(١) هذا لفظ رواية ابن عمر المتقدمة برقم (٢٥)، وأما لفظ رواية حديث الباب فهي: «إلّا بحقه».

١٢/٢٨٠ بالزكاة، وإنَّما يُطالَب بالإيمان، وليس في فعل/ الصِّدّيق حُجّةٌ لما ذُكِرَ، وإنَّما فيه قتال مَن مَنَعَ الزكاة، والذينَ تَمَسَّكوا بأصلِ الإسلام ومَنَعوا الزكاة بالشُّبهة التي ذَكَروها، لم يُحكَم عليهم بالكفرِ قبل إقامة الحُجّة.

وقد اختَلَفَ الصحابة فيهم بعد الغَلَبة عليهم: هل تُغنَم أموالُهم وتُسبَى ذَرارِيُّهم كالكفَّار، أو لا كالبُغاة؟ فرأى أبو بكر الأوَّل وعَمِلَ به، وناظَرَه عمر في ذلك كما سيأتي بيانه في كتاب الأحكام إن شاء الله تعالى، وذهب إلى الثّاني، ووافَقَه غيره في خِلَافَته على ذلك، واستَقَرَّ الإجماع عليه في حَقّ مَن جَحَدَ شيئاً من الفرائض بشُبهةٍ، فيُطالَب بالرُّجوع، فإن نَصَبَ القتال قُوتِلَ وأُقيمت عليه الحُجّة، فإن رَجَعَ وإلّا عُومِلَ مُعامَلة الكافر حينئذٍ، ويقال: إنَّ أصبَغَ من المالكيَّة استَقَرَّ على القول الأوَّل، فعُدَّ من نُدْرة المخالف.

وقال القاضي عِياض: يُستَفاد من هذه القصَّة أنَّ الحاكم إذا أدّاه اجتهادُه في أمرٍ لا نَصَّ فيه إلى شيءٍ، تجب طاعتُه فيه، ولو اعتَقَدَ بعضُ المجتَهِدينَ خِلَافَه، فإن صارَ ذلك المجتَهِدُ المعتَقِدُ خِلَافَه حاكماً وجَبَ عليه العمل بما أدّاه إليه اجتهادُه، وتَسُوغُ له مُخالَفة الذي قبله في ذلك، لأنَّ عمر أطاعَ أبا بكر فيما رأى من حَقّ مانعي الزكاة مع اعتقاده خِلَافه، ثمَّ عَمِلَ في خِلَافَته بما أدّاه إليه اجتهادُه، ووافَقَه أهلُ عَصرِه من الصحابة وغيرهم، وهذا ممَّا يُنبَّه عليه في الاحتجاج بالإجماع السُّكوتيّ، فيُشتَرَط في الاحتجاج به انتفاءُ مَوانع الإنكار، وهذا منها.

وقال الخطَّابيّ: في الحديث أنَّ مَن أظهَرَ الإسلام أُجرِيَت عليه أحكامُه الظّاهرةُ، ولو أسَرَّ الكفرَ في نفس الأمر. ومحلّ الخِلَاف إنَّما هو فيمَن اطُّلِعَ على مُعتَقَدِه الفاسد، فأظهَرَ الرُّجوعَ، هل يُقبَل منه أو لا؟ وأمَّا مَن جُهِلَ أمرُه فلا خِلَاف في إجراء الأحكام الظّاهرة عليه.

## ٤ - بابٌ إذا عرَّض الذِّمّيُّ وغيرُه بسبّ النبيّ ﷺ ولم يصرّح، نحو قوله: السَّام عليكم

**٦٩٢٦- حدَّثنا محمَّدُ بنُ مُقاتِلٍ أبو الحسنِ، أخبرنا عبدُ الله، أخبرنا شُعْبَةُ، عن هشامِ بنِ زيدِ بنِ أنسِ بنِ مالكٍ، قال: سمعتُ أنسَ بنَ مالكٍ يقول: مرَّ يهوديٌّ برسولِ الله ﷺ، فقال:**

السَّامُ عليكَ، فقال رسولُ الله ﷺ: «وعليكَ»، فقال رسولُ الله ﷺ: «أتدْرُونَ ماذا يقول؟ قال: السَّامُ عليكَ» قالوا: يا رسولَ الله، ألا نَقتُلُه؟ قال: «لا، إذا سَلَّمَ عليكم أهلُ الكتاب، فقولوا: وعليكم».

٦٩٢٧- حدَّثنا أبو نُعَيم، عن ابنِ عُيَينةَ، عن الزُّهْريِّ، عن عُرْوةَ، عن عائشةَ رضي الله عنها، قالت: استَأذَنَ رَهْطٌ منَ اليهودِ على النبيِّ ﷺ، فقالوا: السامُ عَلَيكُم، فقلتُ: بل عليكمُ السامُ واللَّعْنةُ، فقال: «يا عائشةُ، إنَّ الله رَفِيقٌ يُحِبُّ الرِّفْقَ في الأمرِ كلِّه» قلتُ: أوَلم تَسْمَع ما قالوا؟ قال: «قلتُ: وعليكم».

٦٩٢٨- حدَّثنا مُسدَّدٌ، حدَّثنا يحيى بنُ سعيدٍ، عن سفيانَ ومالكِ بنِ أنسٍ، قالا: حدَّثنا عبدُ الله بنُ دِينارٍ، قال: سمعتُ ابنَ عمرَ رضي الله عنهما يقول: قال رسولُ الله ﷺ: «إنَّ اليهودَ إذا سَلَّموا على أحدِكم، إنَّما يقولون: سامٌ عَلَيكُم، فقُل: عَلَيكُم».

قوله: «باب إذا عَرَّضَ الذِّمّيُّ أو غيره» أي: المعاهَد، ومَن يُظهِر الإسلام.

قوله: «بسَبِّ النبيّ ﷺ» أي:/ وتنقيصِه. ٢٨١/١٢

وقوله: «ولم يُصرِّح» تأكيدٌ، فإنَّ التَّعريض خِلَافُ التَّصريح، وقد تقدَّم بيانه في تفسير قوله تعالى: ﴿وَلَا جُنَاحَ عَلَيْكُمْ فِيمَا عَرَّضْتُم بِهِۦ مِنْ خِطْبَةِ ٱلنِّسَآءِ﴾ [البقرة:٢٣٥].

قوله: «نحو قوله: السَّام عليكم» في رواية الكُشمِيهنيّ: «السَّامُ عليك» بالإفراد، وكذا وَقَعَ في حديثَي عائشة وابن عمر في الباب، ولم يُختَلَف في حديث أنس في لفظ: «عليك» بالإفراد، وتقدَّمَت الأحاديث الثلاثة مع شرحها في كتاب الاستئذان (٦٢٥٦-٦٢٥٨). واعتُرِضَ بأنَّ هذا اللَّفظ ليس فيه تعريض بالسَّبّ، والجواب أنَّه أطلقَ التَّعريضَ على ما يُخالف التَّصريحَ، ولم يُرِدِ التَّعريضَ المصطَلَحَ، وهو أن يستعمل لفظاً في حقيقته يُلَوِّحُ به إلى معنًى آخرَ يَقصِده.

وقال ابن المنيِّر: حديث الباب يُطابِق التَّرجمة بطريق الأَولى، لأنَّ الجَرح أشدُّ من السَّبّ، فكأنَّ البخاريّ يَختار مذهب الكوفيّينَ في هذه المسألة. انتهى ملخَّصاً، وفيه نظر، لأنَّه لم يَبُتَّ[1]

---

(١) تحرَّف في (س) إلى: يبيت.

الحُكم، ولا يَلزَم من تَركه قتْلَ مَن قال ذلك لمَصلَحة التَّأليف أن لا يجبَ قتلُه حيثُ لا مَصلَحة في تركه، وقد نَقَلَ ابن المنذِر الاتِّفاقَ على أنَّ مَن سَبَّ النبيّ ﷺ صريحاً وجَبَ قتلُه.

ونَقَلَ أبو بكر الفارسيّ أحد أئمَّة الشافعيَّة في كتاب «الإجماع» أنَّ مَن سَبَّ النبيّ ﷺ ممَّا هو قَذْفٌ صريحٌ كَفرَ باتِّفاق العلماء، فلو تابَ لم يَسقُط عنه القتل، لأنَّ حَدَّ قَذفه القتلُ، وحَدّ القَذف لا يَسقُط بالتَّوبة، وخالَفَه القَفّال فقال: كفرَ بالسَّبّ، فيَسقُط القتلُ بالإسلام.

وقال الصَّيدَلانيّ: يَزول القتل ويجب حَدّ القَذف، وضَعَّفَه الإمام.

فإن عَرَّضَ فقال الخطَّابيّ: لا أعلمُ خِلَافاً في وجوب قتله إذا كان مسلماً.

وقال ابن بَطّال: اختَلَفَ العلماء فيمَن سَبَّ النبيّ ﷺ: فأمَّا أهل العهد والذِّمّة كاليهود، فقال ابن القاسم عن مالك: يُقتَل إلّا أن يُسلم، وأمَّا المسلم فيُقتَل بغير استتابة.

ونَقَلَ ابن المنذِر عن اللَّيث والشافعيّ وأحمدَ وإسحاق مِثله في حَقّ اليهوديّ ونحوه، ومن طريق الوليد بن مسلم عن الأوزاعيِّ ومالك في المسلم: هي رِدّة يُستَتاب منها، وعن الكوفيّينَ: إن كان ذِمّيّاً عُزِّرَ، وإن كان مسلماً فهي رِدّة.

وحكى عِيَاض خِلَافاً: هل كان تَركُ قَتْلِ[1] مَن وَقَعَ منه ذلك لعَدَمِ التَّصريح أو لمَصلَحة التَّأليف؟ ونَقَل عن بعض المالكيَّة: أنَّه إنَّما لم يَقتُل اليهود في هذه القصَّة لأنَّهم لم تَقُم عليهم البيِّنةُ بذلك، ولا أقَرُّوا به فلم يَقضِ فيهم بعِلْمِه، وقيل: إنَّهم لمَّا لم يُظهِروه ولَوَوْه بألسِنَتِهم تَرَكَ قتلَهم. وقيل: إنَّه لم يَحمِل ذلك منهم على السَّبّ، بل على الدُّعاء بالموت الذي لا بدَّ منه، ولذلك قال في الردّ عليهم: «وعليكم» أي: الموتُ نازِلٌ علينا وعليكم، فلا معنى للدُّعاءِ به، أشارَ إلى ذلك القاضي عِيَاض، وتقدَّمَت الإشارة إليه في الاستئذان، وكذا مَن قال: «السَّأم» بالهمز بمعنى السَّآمة، هو دعاء بأن يَمَلُّوا الدِّين، وليس بصريحٍ في السَّبّ، والله أعلم.

---

(١) لفظة «قتل» سقطت من (س).

وعلى القول بوجوبِ قتْل مَن وَقَعَ منه ذلك من ذِمّيّ أو مُعاهَد، فتُرِكَ لمَصلَحة التَّأليف هل يَنتَقِض بذلك عَهْدُه؟ محَلّ تأمُّل. واحتَجَّ الطَّحَاويُّ لأصحابِهم بحديثِ الباب، وأيَّدَه بأنَّ هذا الكلام لو صَدَرَ من مسلم لكان رِدّةً، وأمَّا صُدوره من اليهود، فالذي هم عليه من الكفر أشدُّ منه، فلذلك لم يقتلهم النبيُّ ﷺ.

وتُعقِّبَ بأنَّ دِماءَهم لم تُحقَن إلّا بالعهد، وليس في العهد أنَّهم يَسُبّونَ النبيّ ﷺ، فمَن سَبَّه منهم تَعَدَّى العهدَ فينتَقِض، فيصير كافراً بلا عهْدٍ، فيَهدُر دمُه إلّا أن يُسلم، ويُؤيِّده أنَّه لو كان كلّ ما يَعتَقِدونَه لا يُؤاخَذونَ به، لكانوا لو قتلوا مسلماً لم يُقتَلوا، لأنَّ من مُعتَقَدهم حِلَّ دِماء المسلمين، ومع ذلك لو قَتل أحدٌ منهم مسلماً قُتِلَ، فإن قيل: إنَّما يُقتَل بالمسلم قِصاصاً بدليلِ أنَّه يُقتَل به ولو أسلَمَ، ولو سَبَّ ثمَّ أسلَمَ لم يُقتَل. قلنا: الفَرق بينهما أنَّ قتل المسلم يَتَعلَّق بحَقِّ آدميٍّ فلا يُهدَر، وأمَّا السَّبّ فإنَّ وجوب القتل به يَرجِع إلى حَقّ الدِّين، فيَهدِمه الإسلامُ، والذي يظهر أنَّ تَرك قتل اليهود إنَّما كان لمَصلَحة التَّأليف، أو لكَونِهم لم يُعْلِنوا به، أو لهما جميعاً، وهو أَولى، والله أعلم.

## ٥- باب

**٦٩٢٩- حدَّثنا عمرُ بنُ حَفْصٍ، حدَّثنا أبي، حدَّثنا الأعمَشُ، قال: حدَّثني شَقِيقٌ، قال: قال عبدُ الله: كأنِّي أنظُرُ إلى النبيِّ ﷺ يَحْكي نبيّاً منَ الأنبياءِ ضَرَبَه قومُه، فأدمَوْه، فهو يَمْسَحُ الدَّمَ عن وجهِه، ويقول: «رَبِّ اغفِر لقومي، فإنَّهم لا يَعلَمونَ».** ٢٨٢/١٢

قوله: «باب» كذا للأكثر بغير ترجمة، وحَذَفَه ابن بَطّال فصارَ حديثُ ابن مسعود المذكور فيه من جملة الباب الذي قبله، واعتُرِضَ بأنَّه إنَّما وَرَدَ في قوم كفَّارٍ أهلِ حرْبٍ، والنبيّ ﷺ مأمور بالصَّبرِ على الأذَى منهم، فلذلك امتَثَلَ أمر رَبّه.

قلت: فهذا يقتضي ترجيح صنيع الأكثر مِن جَعله في ترجمة مُستَقِلّة، لكن تقدَّم التَّنبيه على أنَّ مِثل ذلك وَقَعَ كالفَصلِ من الباب الذي قبله، فلا بُدَّ له من تَعلُّق به في الجملة، والذي يظهر أنَّه أشارَ بإيرادِه إلى ترجيح القول: بأنَّ تَرك قتل اليهود لمَصلَحة التَّأليف، لأنَّه إذا لم

يُؤاخِذِ الذي ضَرَبَه حتَّى جَرَحَه بالدُّعاءِ عليه ليَهلِك، بل صَبَرَ على أذاه، وزاد فدَعَا له، فلَأن يَصبِر على الأذَى بالقولِ أَولى، ويُؤخَذ منه تَرك القتل بالتَّعريضِ بطريق الأَولى.

وقد تقدَّم شرحُ حديث ابن مسعود المذكور في غزوة أُحُد من كتاب المغازي[1]، وحفص المذكور في السَّند: هو ابن غياث، وشَقِيق: هو ابن سَلَمة أبو وائل، والسَّند كلّه كوفيّونَ.

**وقوله: «قال عبد الله»** يعني: ابن مسعود، ووَقَعَ في رواية مسلم (١٧٩٢) من طريق وكيع عن الأعمَش عن أبي وائل: عن عبد الله.

**قوله: «يَحْكي نبيّاً من الأنبياء»** تقدَّم في ذِكْر بني إسرائيل من أحاديث الأنبياء (٣٤٧٧) هذا الحديث بهذا السَّند، وذكرت فيه من طريق مُرسَلة ـ وفي سندِها مَن لم يُسمَّ ـ مَن سَمَّى النبيَّ المذكورَ نوحاً عليه السلام، ثمَّ وَقَعَ لي من رواية الأعمَش بسندٍ له مضموماً إلى روايته بسندِ حديث الباب، أخرجه ابن عساكر في ترجمة نوح عليه السلام من «تاريخ دِمَشق» (٦٢/ ٢٤٧)[2] من رواية يعقوب بن عبد الله الأشعَريّ عن الأعمَش عن مجاهد عن عُبيد بن عُمَير قال: إن كان نوحٌ لَيَضرِبُه قومُه حتَّى يُغمَى عليه، ثمَّ يُفيق فيقول: اهدِ قومي فإنَّهم لا يعلمونَ، وبه عن الأعمَش عن شَقِيق عن عبد الله، فذكر نحو حديث الباب، وتقدَّم هناك أيضاً قول القُرطُبيّ: إنَّ النبيّ ﷺ هو الحاكي والمحكيّ عنه، ووجه الردّ عليه.

وتقدَّم في غزوة أُحُد بيان ما وَقَعَ له ﷺ من الجِراحة في وجهه يوم أُحُد، وأنَّه ﷺ قال أوَّلاً: «كيف يُفلِح قومٌ دَمَّوْا وجه نبيّهم؟» فإنه قال أيضاً: «اللهمَّ اغفِرْ لقومي فإنَّهم لا يعلمونَ»، وأنَّ عند أحمدَ (٤٠٥٧) من رواية عاصم عن أبي وائل عن ابن مسعود: أنَّه ﷺ قال نحو ذلك يوم حُنَينٍ لمَّا ازدَحَموا عليه عند قِسْمة الغنائم.

---

(١) يعني الكلام على شجة النبي ﷺ وإصابته يوم أحد، وذلك بين يدي الحديث (٤٠٦٩)، وعند شرح الأحاديث (٤٠٧٣-٤٠٧٦) عن عدة من الصحابة.

(٢) ومن قَبْلِ ابن عساكر أخرجه ابنُ أبي شيبة ١٣/ ٤٤٣، وأحمد بن حنبل في «الزهد» ص٥٠ عن أبي معاوية عن الأعمش، وأحمد ص٥٠ من طريق سفيان الثوري، عن الأعمش.

قوله: «فهو يَمْسَح الدَّم عن وَجْهه» في رواية عبد الله بن نُمَير عن الأعمَش[1] عند مسلم في هذا الحديث: عن جَبينه، وقد تقدَّم في غزوة أُحُد بيانُ أنَّه شُجَّ ﷺ وكُسِرَت رَباعِيَتُه، وشرحُ ما وَقَعَ في ذلك مبسوطاً، ولله الحمد.

## ٦- باب قتلِ الخوارج والملحِدين بعد إقامة الحجّة عليهم

وقولِ الله تعالى: ﴿وَمَا كَانَ ٱللَّهُ لِيُضِلَّ قَوْمًا بَعْدَ إِذْ هَدَىٰهُمْ حَتَّىٰ يُبَيِّنَ لَهُم مَّا يَتَّقُونَ﴾ [التوبة:١١٥].

وكان ابنُ عمرَ يراهم شِرارَ خلقِ الله، وقال: إنَّهمُ انطَلَقوا إلى آياتٍ نزلت في الكفَّار، فجَعَلوها على المؤمنينَ.

قوله: «باب قتلِ الخوارج والملحدين بعد إقامة الحجة عليهم، وقول الله تعالى: ﴿وَمَا كَانَ ٱللَّهُ لِيُضِلَّ قَوْمًا بَعْدَ إِذْ هَدَىٰهُمْ حَتَّىٰ يُبَيِّنَ لَهُم مَّا يَتَّقُونَ﴾» أما الخوارج فهم جمع خارِجة، أي: طائفة، وهم قومٌ مُبتدِعُون، سُمّوا بذلك لخروجهم عن الدِّين، وخُروجِهم على خِيار المسلمين، وأصلُ بِدْعتهم فيما حكاه الرافعي في «الشرح الكبير»: أنهم خرجوا على عليٍّ ﷺ حيث اعتقدوا أنه يعرفُ قَتَلَةَ عثمانَ ﷺ، ويقدِرُ عليهم ولا يَقتصُّ منهم، لِرِضاه بقَتْلِه، أو مُواطأتِه إياهم. ٢٨٣/١٢

كذا قال، وهو خلافُ ما أطبقَ عليه أهلُ الأخبار، فإنه لا نِزَاع عندهم أن الخوارج لم يُطلَبُوا بِدَم عثمانَ، بل كانوا يُنكِرون عليه أشياءَ ويتبرَّؤون منه، وأصلُ ذلك أنَّ بعضَ أهل العراق أنكروا سيرة بعض أقارب عثمان، فطَعَنوا على عثمان بذلك، وكان يقال لهم: القُرَّاء لشدة اجتهادِهم في التِّلاوة والعِبادة، إلا أنهم كانوا يتأوَّلون القرآنَ على غير المراد منه، ويَستبِدُّون برأيهم ويَتنطَّعون في الزُّهد والخشوع وغيرِ ذلك، فلما قُتل عثمان قاتَلُوا مع عليٍّ، واعتقدوا كُفر عثمانَ ومن تابَعه، واعتقدوا إمامة عليٍّ وكفرَ من قاتله من أهل الجمل الذين كان

---

(١) كذا قال الحافظ، وهو وهم منه رحمه الله، لأنَّ مسلماً روى الحديث (١٧٩٢) عن محمد بن عبد الله بن نمير عن وكيع عن الأعمش، وليس هو من رواية عبد الله بن نمير الأب، ورواه مسلم أيضاً عن أبي بكر ابن أبي شيبة عن وكيع ومحمد بن بشر عن الأعمش، ولفظة «جبينه» في رواية ابن أبي شيبة.

رئيسُهم طلحةَ والزبيرَ، فإنهما خرجا إلى مكةَ بعد أن بايعا عليّاً فلقيا عائشةَ، وكانت حجَّتْ تلك السنة، فاتفقوا على طلب قَتَلَة عثمان، وخرجوا إلى البصرة يَدعُون الناسَ إلى ذلك، فبلغ عليّاً فخرجَ إليهم فوقَعتْ بينهم وَقعةُ الجمل المشهورة، وانتصر عليٌّ وقُتل طلحةُ في المعركة، وقُتل الزبير بعد أن انصرَفَ من الوقعة.

فهذه الطائفةُ هي التي كانت تطلبُ بدم عثمان بالاتفاق، ثم قام معاويةُ بالشام في مثل ذلك، وكان أميرَ الشام إذ ذاك، وكان عليٌّ أرسلَ إليه لأنْ/ يُبايِع له أهلُ الشام، فاعتلَّ بأن عُثمان قُتِل مظلوماً، وتجبُ المبادرةُ إلى الاقتصاص من قَتَلَتِه، وأنه أقوى الناس على الطَّلب بذلك، ويلتَمِس من عليٍّ أن يُمكِّنَه منهم ثم يُبايِع له بعد ذلك، وعليٌّ يقول: ادخُلْ فيما دخَلَ فيه الناسُ وحاكمْهم إليَّ، أحكمْ فيهم بالحقّ. ٢٨٤/١٢

فلما طال الأمرُ خرج عليٌّ في أهل العراق طالباً قتالَ أهل الشام، فخرج معاويةُ في أهل الشام قاصداً إلى قتاله، فالْتَقيا بصِفِّين، فدامت الحربُ بينهما أشهراً، وكادَ أهلُ الشام أن يَنكسِروا، فرفعوا المصاحِفَ على الرِّماح، ونادَوْا: ندعُوكم إلى كتاب الله تعالى، وكان ذلك بإشارة عمرو بن العاص وهو مع معاويةَ، فترك جمعٌ كثيرٌ ممن كان مع عليٍّ وخصوصاً القُرَّاء القتالَ بسبب ذلك تديُّناً، واحتجُّوا بقوله تعالى: ﴿أَلَمْ تَرَ إِلَى ٱلَّذِينَ أُوتُواْ نَصِيبًا مِّنَ ٱلْكِتَٰبِ يُدْعَوْنَ إِلَىٰ كِتَٰبِ ٱللَّهِ لِيَحْكُمَ بَيْنَهُمْ﴾ الآية [آل عمران:٢٣]، فراسَلُوا أهلَ الشام في ذلك، فقالوا: ابعثوا حَكَماً منكم وحَكَماً منا، ويحضُرُ معهما من لم يُباشِر القتال، فمن رأوا الحقَّ معه أطاعُوه، فأجاب عليٌّ ومن معه إلى ذلك، وأنكرت ذلك تلك الطائفةُ التي صاروا خوارجَ، وكتب عليٌّ بينه وبين معاوية كتابَ الحكومة بين أهل العراق والشام: هذا ما قاضَى عليه أميرُ المؤمنين عليٌّ معاويةَ.

فامتنع أهلُ الشام من ذلك وقالوا: اكتُبوا اسمَه واسمَ أبيه، فأجاب عليٌّ إلى ذلك فأنكره عليه الخوارج أيضاً، ثم انفصل الفريقان على أن يحضُرَ الحَكَمان ومَن معهما بعد مدةٍ عيَّنوها في مكانٍ وَسَطٍ بين الشام والعراق، ويرجعَ العَسْكران إلى بلادهم إلى أن يقعَ الحكم، فرجع معاويةُ

إلى الشام، ورجع عليٌّ إلى الكوفة، ففارقه الخوارج وهم ثمانية آلاف، وقيل: كانوا أكثرَ من عَشَرة آلاف، وقيل: ستة آلافٍ، ونزلوا مكاناً يقال له: حَرُورَاء ـ بفتح المهملة وراءين الأولى مضمومة ـ ومن ثَمَّ قيل لهم: الحَرُوريَّة، وكان كبيرُهم عبدَ الله بن الكَوَّاء ـ بفتح الكاف وتشديد الواو مع المد ـ اليَشْكُري، وشَبَث ـ بفتح المعجمة والموحدة بعدها مثلثة ـ التَّمِيمي.

فأرسل إليهم عليٌّ ابنَ عباسٍ فناظَرَهم، فرجع كثيرٌ منهم معه، ثم خرج إليهم عليٌّ فأطاعُوه ودخلوا معه الكوفةَ معهم رئيساهم المذكوران، ثم أشاعوا أن عليّاً تابَ من الحُكومة، ولذلك رجعُوا معه فبلغ ذلك عليّاً، فخطب وأنكر ذلك، فتنادَوْا من جوانب المسجد: لا حُكْم إلّا لله، فقال: كلمةُ حقٍّ يُراد بها باطلٌ، فقال لهم: لكم علينا ثلاثة: أن لا نمنعَكم من المساجد، ولا مِن رِزْقِكم من الفَيْء، ولا نبدؤُكم بقتالٍ ما لم تُحدِثوا فساداً، وخرجوا شيئاً بعد شيء إلى أن اجتمعوا بالمدائن، فراسلهم عليٌّ في الرُّجوع، فأصرُّوا على الامتناع حتى يشهَدَ على نفسه بالكفر لِرضاهُ بالتحكيم ويتوبَ، ثم راسَلَهم أيضاً، فأرادُوا قتلَ رسوله.

ثم اجتمعُوا على أن من لا يعتقِدُ معتقَدَهم يَكفُر، ويُباح دمُه ومالُه وأهلُه، وانتقلوا إلى الفعل فاستعْرَضُوا الناسَ، فقتَلُوا من اجتاز بهم من المسلمين، ومرَّ بهم عبدُ الله بن خبَّاب ابن الأرتِّ وكان والياً لعليٍّ على بعض تلك البلاد، ومعه سُرِّية وهي حاملٌ، فقتلوه وبَقَرُوا بطنَ سُرِّيَّته عن ولد، فبلغ عليّاً، فخرج إليهم في الجيش الذي كان هَيَّأه للخروج إلى الشام، فأوقع بهم بالنَّهْرَوان، ولم ينجُ منهم إلَّا دونَ العَشَرة، ولا قُتل ممن معه إلَّا نحوُ العَشَرة، فهذا ملخَّص أولِ أمرهم.

ثم انضمَّ إلى مَن بقي منهم مَن مَال إلى رأيهم، فكانوا مُختَفِين في خلافة عليٍّ، حتى كان منهم عبد الرحمن بن مُلْجِمٍ الذي قتل عليّاً بعد أن دخل عليٌّ في صلاة الصبح.

ثم لمَا وقع صُلح الحسن ومعاوية ثارت منهم طائفةٌ، فأوقع بهم عسكر الشام بمكان يقال له: النُّخَيْلة[1]، ثم كانوا مُنقَمِعِينَ في إمارة زيادٍ وابنه عُبيدِ الله على العراق طولَ مُدَّةِ

(١) النُّخَيْلة: تصغير نخلة، موضع قريب من الكوفة.

معاوية وولدِه يزيد، وظَفِرَ زيادٌ وابنُه منهم بجماعة فأبادهم بين قَتْلٍ وحَبْسٍ طويلٍ، فلما مات يزيد ووقع الافتراق، ووَلِيَ الخلافةَ عبدُ الله بن الزُّبير، وأطاعه أهلُ الأمصارِ إلَّا بعضَ أهل الشام، ثار مروانُ فادَّعى الخلافةَ وغلب على جميع الشام إلى مصر، فظهر الخوارجُ حينئذٍ بالعراق مع نافع بن الأزرق، وباليَمامة مع نَجْدَةَ بنِ عامر،/ وزاد نجدَة على معتقد الخوارج: ٢٨٥/١٢
أن من لم يخرُجْ ويُحارِبِ المسلمين فهو كافرٌ، ولو اعتقد معتقَدَهم.

وعَظُم البلاءُ بهم وتوسَّعوا في معتقدِهم الفاسد، فأبطَلُوا رجمَ المحصَن، وقطعوا يدَ السارق من الإبْط، وأوجبوا الصلاةَ على الحائض في حال حَيْضها، وكَفَّروا من ترك الأمرَ بالمعروف والنهي عن المنكَر إن كان قادراً، وإن لم يكن قادراً فقد ارتكب كبيرةً، وحكمُ مرتكبِ الكبيرة عندهم حُكْم الكافر، وكَفُّوا عن أموال أهل الذِّمة، وعن التعرُّض لهم مطلقاً، وفَتَكُوا فيمن يُنسب إلى الإسلام بالقَتْل والسَّبْي والنَّهْب، فمنهم من يفعلُ ذلك مطلَقاً بغير دعوةٍ منهم، ومنهم من يدعو أولاً ثم يفتِك، ولم يَزلِ البلاءُ بهم يزيدُ إلى أن أُمِّرَ المهلَّب ابنُ أبي صُفْرةَ على قتالهم، فطاولَهم حتى ظفر بهم، وتقلَّل جمعُهم، ثم لم يَزل منهم بقايا في طول الدولة الأُمويَّة وصَدْر الدولة العبَّاسية، ودخلت طائفةٌ منهم المغرب.

وقد صنَّف في أخبارهم أبو مِخنَف ـ بكسر الميم وسكون المعجمة وفتح النون بعدها فاء واسمه: لوط بن يحيى ـ كتاباً لخَّصه الطبري في «تاريخه».

وصنَّف في أخبارهم أيضاً الهيثمُ بن عديٍّ كتاباً، ومحمد بن قُدَامة الجوْهَري أحد شيوخ البخاري خارج «الصحيح» كتاباً كبيراً، وجمع أخبارَهم أبو العباس المبرِّد في كتابه «الكامل»، لكن بغير أسانيد بخلاف المذكورين قبله.

قال القاضي أبو بكر بن العربي: الخوارج صنفان: أحدهما: يزعُم أنَّ عثمانَ وعليّاً وأصحاب الجمل وصِفِّين، وكلّ من رَضِيَ بالتحكيم كُفّار، والآخر: يزعُم أنَّ كلَّ مَن أتى كبيرةً فهو كافر مخلَّد في النار أبداً. وقال غيره: بل الصنف الأول مفرَّع عن الصِّنف الثاني، لأنَّ الحاملَ لهم على تكفير أولئك كونُهم أذنَبوا فيما فعلُوه بزعْمِهم.

وقال ابن حَزْم: ذهب نَجْدة بن عامر من الخوارج إلى أن مَن أتى صغيرةً عُذِّب بغير النار، ومن أدمَن على صغيرة، فهو كمرتكب الكبيرة في التخليد في النار، وذكَرَ أن منهم من غلا في معتقَدِهم الفاسد، فأنكر الصَّلوات الخمس، وقال: الواجب صلاةٌ بالغداة وصلاةٌ بالعَشِيّ، ومنهم من جوَّز نكاحَ بنت الابن، وبنت ابن[1] الأخ والأُخت، ومنهم من أنكر أن تكون سورةُ يوسف من القرآن، وأن من قال: لا إله إلَّا الله، فهو مؤمنٌ عند الله، ولو اعتقد الكفرَ بقلبه.

وقال أبو منصور البغدادي في «المقالات»: عِدَّة فِرقِ الخوارج عشرون فِرقة، وقال ابن حزم: أسوَؤُهم حالاً الغُلاة المذكورون، وأقربُهم إلى قول أهل الحقِّ الإباضِيَّة، وقد بقِيتْ منهم بقيّةٌ بالمغرب.

وقد وَردَت بما ذكرتُه من أصل حالِ الخوارج أخبارٌ جيادٌ: منها ما أخرجه عبد الرزاق عن مَعْمر، وأخرجه الطَبريُّ[2] من طريق يونس، كلاهما عن الزهري قال: لمَا نشَر أهلُ الشام المصاحفَ بمَشورةِ عمرو بن العاص حين كادَ أهلُ العراق أن يَغلِبوهم، هاب أهلُ العراق[3] ذلك إلى أن آلَ الأمرُ إلى التحكيم، ورجع كلٌّ إلى بلده، إلى أن اجتمع الحكمان في العام المقبل بدُومَة الـجَنْدَل، وافترَقا عن غيرِ شيءٍ، فلما رجعوا خالفت الحرُورية عليّاً، وقالوا: لا حُكمَ إلَّا لله.

وأخرج ابنُ أبي شيبة (١٥/ ٣١٢-٣١٣) من طريق أبي رزين قال: لمَا وقع الرِّضا بالتحكيم ورجع عليٌّ إلى الكوفة، اعتزلت الخوارجُ بحَرُورَاءَ، فبعث لهم عليٌّ عبدَ الله بن عباس فناظَرَهم، فلما رجعُوا جاء رجلٌ إلى عليٍّ فقال: إنهم يتحدثون أنك أقرَرْت لهم بالكفر

---

(١) لفظة «ابن» سقطت من (ع) و(س)، والمثبت من (أ)، وعبارة ابن حزم في «الفصل» ٤/ ١٤٥: وقالت الميمونية وهم فرقة من العجاردة، والعجاردة فرقة من الصُّفْرية، بإجازة نكاح بنات البنات وبنات البنين وبنات بني الإخوة والأخوات.

(٢) في «تاريخه» ٥/ ٥٧.

(٣) في (س): أهل الشام، وهو خطأ. وإنما هاب أهلُ العراق من استمرار القتال لما رُفعت المصاحف، كما توضحه رواية الطبري.

لرضاك بالتحكيم، فخطَبَ وأنكَر ذلك، فتنادَوْا من جوانب المسجد: لا حُكْم إلَّا لله. ومن وجه آخر أن رؤوسَهم حينئذٍ الذين اجتمعوا بالنَّهْرَوان: عبدُ الله بن وَهْب الرَاسِبِيّ، وزيد بن حِصْنٍ الطائي، وحُرْقُوص بن زهير السَّعْدي، فاتفقوا على تأمير عبد الله بن وهب، وسيأتي كثيرٌ من أسانيد ما أشرتُ إليه بعدُ في كتاب الفِتَن إن شاء الله تعالى.

وقال الغزالي في «الوسيط» تبعاً لغيره: في حكم الخوارج وجهان:

**أحدهما**: أنه كحُكْم أهلِ الرِّدَّة.

**والثاني**: أنه كحُكْم أهل البَغْي، ورجَّح الرافعيُّ الأولَ.

وليس الذي قاله مطَّرِداً في كلِّ خارجيٍّ، فإنّهم على قسمين: أحدهما: مَن تقدَّم ذِكْره، والثاني: من خرج في طلب الملك/ لا للدعاء إلى معتقَده، وهم على قسمين أيضاً: قسم خرجوا غضباً للدِّين من أجل جَوْر الوُلاة، وتَرْك عملِهم بالسيرة النبوية، فهؤلاء أهل حقّ، ومنهم الحسين[1] بن عليّ، وأهلُ المدينة في الحرّة، والقرَّاء الذين خرجوا على الحجَّاج، وقسمٌ خرجوا لطلب الملك فقط، سواءٌ كانت لهم فيهم شُبهة أم لا، وهم البُغاة، وسيأتي بيان حكمهم في كتاب الفتن، وبالله التوفيق. ٢٨٦/١٢

**قوله**: «**وكان ابن عمر يراهم شِرَار خلقِ الله...**» إلى آخره، وصله الطَّبري في مسند عليّ من «تهذيب الآثار»[2] من طريق بُكير بن عبد الله بن الأشجّ، أنه سأل نافعاً: كيف كان رأيُ ابنِ عُمر في الحَرُورِيَّةِ؟ قال: كان يَراهم شِرارَ خلق الله، انطلَقوا إلى آياتِ الكفّار، فجعلوها في المؤمنين. قلت: وسنده صحيح.

وقد ثبت في الحديث الصحيح المرفوع عند مسلم (١٠٦٧) من حديث أبي ذَرٍّ في وصف الخوارج: «هم شَرُّ الخَلْق والخَلِيقة» وعند أحمد (١٣٣٣٨) بسند جيد عن أنس مرفوعاً مثله.

---

(١) تحرف في (س) إلى: الحسن، والحسنُ بن علي نزل عن الخلافة لمعاوية ولم يخرج عليه، وأما الحسين بن علي فهو الذي لم يَرْض بخلافة يزيد بن معاوية، وقتلَه عاملُه على العراق عُبيد الله بن زياد بن أبيه.

(٢) لم نقف عليه فيما عُثر عليه من «تهذيب الآثار» كما يظهر من خلال ما طُبع منه، وقد أخرجه أيضاً ابن عبد البر في «التمهيد» ٢٣/ ٣٣٤ و٣٣٥ من طريقين عن بكير بن عبد الله بن الأشجّ.

وعند البزار[١] من طريق الشعبي عن مسروق عن عائشة، قالت: ذكَر رسولُ الله ﷺ الخوارجَ، فقال: «هم شِرارُ أمَّتي، يقتلُهم خِيارُ أمَّتي» وسنده حسن. وعند الطبري[٢] من هذا الوجه مرفوعاً: «هم شرُّ الخلقِ والخَلِيقة، يقتلُهم خيرُ الخَلقِ والخَلِيقة». وفي حديث أبي سعيد عند أحمد (١١٠١٨): «هم شَرُّ البَرِيَّة». وفي رواية عبيد الله بن أبي رافع عن عليّ عند مسلم (١٠٦٦/ ١٥٧): «من أبغَض خلقِ الله إليه»، وفي حديث عبد الله بن خَبَّاب، يعنى عن أبيه عند الطبراني[٣]: «شرُّ قَتْلى أظلَّتْهم السماءُ وأقلَّتهم الأرضُ». وفي حديث أبي أمامة (٧٥٥٣) نحوه[٤]، وعند أحمد (١٩٧٨٣) وابن أبي شيبة (١٥/ ٣٢١) من حديث أبي بَرْزة مرفوعاً في ذكر الخوارج: «شرُّ الخَلقِ والخَليقة» يقولها ثلاثاً، وعند ابن أبي شيبة (١٥/ ٣٠٥) من طريق عمير بن إسحاق عن أبي هريرة[٥]: هم شرُّ الخلق. وهذا مما يؤيد قول من قال بكفرهم.

---

(١) وكذلك عزاهُ للبزار ابنُ كثير في «البداية والنهاية» ١٠/ ٦٢٩، وذكر ابن كثير أنَّ البزار رواه أيضاً من طريق أبي الضحى مسلم بن صُبَيح عن مسروق عن عائشة، ولم نقف على كلا الطريقين فيما طبع من «مسند البزار»، وقد ذكر الهيثمي في «كشف الأستار» (١٨٥٧) طريق أبي الضحى، دون طريق الشعبي، فالله تعالى أعلم.

(٢) تحرف في (س) إلى: الطبراني، وهو في القسم الذي لم يُعثر عليه من «تهذيب الآثار» للطبري.

(٣) لم نقف عليه فيما عثر عليه من «المعجم الكبير» للطبراني وقد رواه عنه أبو نعيم في «معرفة الصحابة» (٤٠٩٩)، وقول الحافظ فيه: يعني عن أبيه، كذا جزم به مع أنه ليس في الحديث ذكر خباب، بل ظاهر سياقه أنَّ عبد الله بن خباب سمعه من النبي ﷺ، وإنما قال الحافظ ذلك لأنَّ أحداً من أصحاب التراجم وكتب الصحابة لم يذكر لعبدالله بن خباب رواية عن النبي ﷺ، وقالوا: له رؤية، وذكروا أنه يروي عن أبيه وعن أبيّ بن كعب عن النبي ﷺ، ومما يؤيد أنَّ هذا مما سمعه عبد الله بن خباب عن أبيه حديث آخر لعبد الله بن خباب أخرجه ابن سعد ٥/ ٢٤٥ وغيره من طريق حميد بن هلال عن رجل من عبد القيس، كان مع الخوارج ثم فارقهم ذكر فيه سؤال الخوارج لعبد الله بن خباب عن حديث يحدثه عن أبيه عن رسول الله ﷺ، فحدثهم بحديث في الفتنة، ثم ذبحوه بعد أن حدَّثهم به، كالذي حصل في هذا الحديث تماماً، إذ سأله الخوارج عن حديث سمعه من رسول الله ﷺ فيهم، فقال: أما فيكم بأعيانكم فلا، ولكني سمعت رسول الله ﷺ يقول... فذكره.

(٤) فات الحافظ رحمه الله أنه عند أحمد (٢٢١٥١)، وابن ماجه (١٧٦).

(٥) هو من قول أبي هريرة موقوفاً عليه.

ثم ذكر البخاري في الباب ثلاثة أحاديث:

**٦٩٣٠- حدَّثنا عمرُ بنُ حَفْصِ بنِ غِياثٍ، حدَّثنا أبي، حدَّثنا الأعمَشُ، حدَّثنا خَيْثمةُ، حدَّثنا سُوَيدُ بنُ غَفَلَةَ، قال عليٌّ ﷺ: إذا حَدَّثتُكم عن رسولِ الله ﷺ حديثاً، فوالله لأن أخِرَّ منَ السماءِ أحَبُّ إليَّ من أن أكذِبَ عليه، وإذا حَدَّثتُكم فيما بيني وبينَكم، فإنَّ الحَرْبَ خِدْعةٌ، وإنّي سمعتُ رسولَ الله ﷺ يقول: «سَيَخرُجُ قومٌ في آخِرِ الزَّمان أحداثُ الأسنان، سُفَهاءُ الأحلامِ، يقولون من خيرِ قولِ البَرِيَّةِ، لا يُجاوِزُ إيمانُهم حَناجِرَهم، يَمْرُقونَ منَ الدِّينِ كما يَمْرُقُ السَّهْمُ منَ الرَّمِيَّةِ، فأينَما لَقِيتُموهم فاقتُلوهم، فإنَّ في قَتلِهم أجراً لمن قَتَلهم يومَ القيامةِ».**

الحديث الأول: حديث عليّ.

قوله: «حدَّثنا خَيْثمة» بفتح الخاء المعجَمة والمثلَّثة بينهما تحتانيَّة ساكنة: هو ابن عبد الرَّحمن بن أبي سَبْرة ـ بفتح المهمَلة وسكون الموحَّدة ـ الجُعْفيّ، لأبيه ولجَدِّه صُحْبة، ووَقَعَ في رواية سهل بن بَحْر عن عمر بن حفص بهذا السَّند: حدَّثني بالإفرادِ، أخرجه أبو نُعَيم، ولم يُصرِّح بالتَّحديث فيه إلّا حفص بن غياث، فقد أخرجه مسلم (١٠٦٦) من رواية وكيع وعيسى بن يونس والثَّوْريِّ وجَرِير وأبي معاوية، وتقدَّم في علامات النُّبوّة (٣٦١١) وفضائل القرآن (٥٠٥٧) من رواية سفيان الثَّوْريّ، وهو عند أبي داود (٤٧٦٧) والنَّسائيِّ (٤١٠٢) من رواية الثَّوْريّ أيضاً، وعند أبي عَوَانة (٦٥٣٣) من رواية يَعْلى بن عُبيد، وعند الطَّبَريّ أيضاً[1] من رواية يحيى بن عيسى الرَّمْليّ وعليّ بن هاشم[2]، كلّهم عن الأعمَش بالعَنعَنة.

وذكر الإسماعيليّ أنَّ عيسى بن يونس زاد فيه رجلاً، فقال: عن الأعمَش حدَّثني عَمْرو بن مُرّة عن خَيْثمةَ. قلت: لم أرَ في رواية عيسى عند مسلم ذِكْر عَمْرو بن مُرّة، وهو من المزيد في مُتَّصِل الأسانيد، لأنَّ أبا معاوية هو الميزان في حديث الأعمَش.

---

(١) في «تهذيب الآثار» قسم مسند علي ص ١٢٠، لكن من رواية يحيى بن عيسى الرملي، ولم نقف عليه من رواية علي بن هاشم، وقد أخرجه من طريقه النسائي في «الكبرى» (٨٥١٠).

(٢) تحرَّف في (س) إلى: هشام.

**قوله: «سُويد بن غَفَلة»** بفتح المعجَمة والفاء، مُخضرَم من كِبار التابعين، وقد قيل: إنَّ له صُحْبة، وقد تقدَّم بيان ذلك في أواخر فضائل القرآن.

**قوله: «قال عليّ»** هو على حذف «قال»، وهو كثير في الخطّ، والأَولى أن يُنطَق به، وقد مضى في آخر فضائل القرآن من رواية الثَّوْريّ عن الأعمَش بهذا السَّند: قال: قال عليّ، وعند النَّسائيِّ من هذا الوجه: عن عليّ[1]، قال الدّارَقُطنيُّ: لم يَصِحّ لسُوَيد بن غَفَلة عن عليّ مرفوع إلّا هذا.

قلت: وما له عنه[2] في الكتب السِّتّة ولا عند أحمدَ غيره، وله في «المستدرَك» (٣/ ١٥٨-١٥٩) من طريق الشَّعْبيّ عنه قال: خَطَبَ عليٌّ بنتَ أبي جهل، أخرجه من طريق أحمدَ عن يحيى ابن أبي زائدة عن زكريّا عن الشَّعْبيّ، وسنده جيِّد، لكنَّه مُرسَل لم يَقُل فيه: عن عليّ.

**قوله: «إذا حَدَّثتُكم»** في رواية يحيى بن عيسى سبب لهذا الكلام، فأوَّل الحديث عنده: عن سُوَيد بن غَفَلة قال: كان عليّ يَمُرّ بالنَّهَرِ وبالساقِية، فيقول: صَدَقَ الله ورسوله، فقلنا: يا أمير المؤمنينَ، ما تَزال تقول هذا، قال: إذا حَدَّثتُكم... إلى آخره، وكأنّ عليّاً كان/ في حال ٢٨٧/١٢
المحارَبة يقول ذلك إذا وَقَعَ له أمر يُوهم أنَّ عنده في ذلك أثراً، فخَشيَ في هذه الكائنة أن يَظُنّوا أنَّ قصَّة ذي الثُّدَيَّة من ذلك القبيل، فأوضَحَ أنَّ عنده في أمره نَصّاً صريحاً، وبيَّن لهم أنَّه إذا حدَّث عن النبيّ ﷺ لا يُكنِّي ولا يُعرِّض ولا يُورِّي، وإذا لم يُحدِّث عنه فعل ذلك ليَخدَع بذلك مَن يُحاربه، ولذلك استَدَلَّ بقولِه: «الحرب خَدْعة»[3].

**قوله: «فوالله لَأن أخِرَّ»** بكسر الخاء المعجَمة، أي: أسقُط.

**قوله: «من السماء»** زاد أبو معاوية والثَّوْريُّ في روايتهما: إلى الأرض، أخرجه أحمدُ

---

(١) بل وقع في رواية علي بن هشام عند النسائي في «الكبرى» (٨٥١٠): سمعت علياً.

(٢) لفظة «عنه» سقطت من (س).

(٣) وفَعَلَ ذلك أيضاً لما حرَّق الذين ارتدوا عن الإسلام فيما رواه ابن أبي شيبة في «مصنفه» ١٠/ ١٤١ و١٢/ ٣٩١، وكذا أحمد بن منيع في «مسنده» كما في «المطالب العالية» للحافظ (٢٠٨٧).

عنهما[١]، وسَقَطَت للمصنِّف في علامات النُّبوّة (٣٦١١)، ولم يَسُق مسلم (١٠٦٦/ ١٥٤) لفظهما. ووَقَعَ في رواية يحيى بن عيسى: أَخِرُّ من السماء فتَخْطَفُني الطَّير أو تَهْوي بي الرّيح في مكان سَحِيق.

قوله: «**فيما بيني وبينكم**» في رواية يحيى بن عيسى: عن نفسي، وفي رواية الأعمَش عن زيد بن وهب عن عليّ[٢]: قامَ فينا عليّ عند أصحاب النَّهَر، فقال: ما سمعتُموني أُحدِّثكم عن رسول الله ﷺ فخُذُوني[٣] به، وما سمعتُموني أُحدِّث في غير ذلك. ويُستَفاد من هذه الرِّواية مَعرِفة الوقت الذي حدَّث فيه عليّ بذلك والسَّبب أيضاً.

قوله: «**فإنَّ الحرب خَدْعة**» في رواية يحيى بن عيسى: فإنَّما الحرب خَدْعة، وقد تقدَّم في كتاب الجهاد (٣٠٣٠) أنَّ هذا ـ أعْنِي: «الحرب خَدْعة» ـ حديث مرفوع، وتقدَّم ضبط «خَدْعة» هناك، ومعناها.

قوله: «**سيَخرُجُ قومٌ في آخر الزَّمان**» كذا وَقَعَ في هذه الرِّواية، وفي حديث أبي بَرْزة عند النَّسائيِّ (٤١٠٣): يَخرُج في آخر الزَّمان قومٌ، وهذا قد يُخالف حديثَ أبي سعيد المذكور في الباب بعده، فإنَّ مُقتَضاه أنَّهم خَرَجوا في خِلَافة عليّ، وكذا أكثرُ الأحاديث الواردة في أمرهم، وأجابَ ابن التِّين بأنَّ المراد زمان الصحابة، وفيه نظر، لأنَّ آخر زمان الصحابة كان على رأس المئة، وهم قد خَرَجوا قبل ذلك بأكثرَ من ستّينَ سنة.

ويُمكِن الجمع بأنَّ المراد بآخِرِ الزَّمان زمان خِلَافة النُّبوّة، فإنَّ في حديث سَفِينة المخرَّج في السُّنَن[٤] و«صحيح ابن حِبّان» (٦٦٥٧) وغيره[٥] مرفوعاً: «الخِلافةُ بعدي ثلاثونَ سنة،

---

(١) كذا قال الحافظ رحمه الله، بأنَّ أبا معاوية والثوري زادا في روايتهما عند أحمد: إلى الأرض، وقد أخرج أحمد طريق أبي معاوية برقم (٦١٦) و(٩١٢)، وطريق الثوري برقم (١٠٨٦) دون ذكر الزيادة، لكن أخرجه البيهقي ٨/ ١٧٠ من طريق أبي معاوية بذكرها!

(٢) عند البزار في «مسنده» (٥٧٩).

(٣) تحرف في (س) إلى: فحدثوا.

(٤) أخرجه أبو داود (٤٦٤٦)، والترمذي (٢٢٢٦)، والنسائي في «السنن الكبرى» (٨٠٩٩).

(٥) أخرجه أحمد في «مسنده» (٢١٩١٩).

ثمَّ تصير مُلْكاً»، وكانت قصَّةُ الخوارج وقتلُهم بالنَّهْرَوان في أواخر خِلَافة عليّ سنة ثمانٍ وثلاثين[١]، بعد النبيّ ﷺ بدون الثلاثينَ بنحوِ سنتَين.

**قوله**: «**أحداثُ**» بمُهمَلةٍ ثمَّ مُثلَّثة: جمع حَدَث بفتحَتَين، والحَدَث: هو الصَّغير السِّنّ، هكذا في أكثرِ الرِّوايات، ووَقَعَ هنا للمُستَمْلي والسَّرَخْسيّ: «حُدّاث» بضمِّ أوَّله وتشديد الدّال، قال في «المطالع»: معناه: شَباب، جمع حديث السِّنّ أو جمع حَدَث، قال ابن التِّين: «حُدّاث» جمع حديث، مِثل: كُرَّام جمع كريم، وكُبَّار جمع كبير، والحديث: الجَديد من كلّ شيء، ويُطلَق على الصَّغير بهذا الاعتبار، وتقدَّم في التَّفسير[٢]: «حُدَّاث» مِثل هذا اللَّفظ، لكنَّه هناك جمعٌ على غير قياس، والمراد: سُمّار يَتَحدَّثونَ. قاله في «النِّهاية»، وتقدَّم في علامات النُّبوّة بلفظ: «حُدَثاء» بوزنِ سُفَهاء، وهو جمع حديث كما تقدَّم تقريره، والأسنان: جمع سِنّ، والمراد به العُمر، والمراد أنَّهم شَباب.

**قوله**: «**سُفَهاء الأحلام**» جمع حِلْم بكسر أوَّله، والمراد به العقل، والمعنى: أنَّ عقولَهم رديئة. قال النَّوويّ: يُستَفاد منه أنَّ التثبُّت وقوّة البصيرة تكون عند كمال السِّنّ وكَثْرة التَّجارِب وقوّة العقل. قلت: ولم يظهر لي وجه الأخذ منه، فإنَّ هذا معلومٌ بالعادة، لا من خُصوص كَون هؤلاءِ كانوا بهذه الصِّفة.

**قوله**: «**يقولون من خير قولِ البَرِيَّة**» تقدَّم في علامات النُّبوّة (٣٦١١)، وفي آخر فضائل القرآن (٥٠٥٧) قول مَن قال: إنَّه مقلوب، وأنَّ المراد: من قول خير البَرِيَّة، وهو القرآن. قلت: ويحتمل أن يكون على ظاهره، والمراد القول الحسن في الظّاهر وباطنه على خِلَاف ذلك، كقولهم: لا حُكم إلّا لله، وجوابُ عليّ كما سيأتي.

وقد وَقَعَ في رواية طارق بن زياد عند الطَّبَريّ[٣]: قال: خرجنا مع عليّ، فذكر الحديث

---

(١) في (س): وعشرين، وهو خطأ.

(٢) عند شرح الحديث (٤٥٥٢).

(٣) هو في «تهذيب الآثار» له فيما لم يُعثر عليه منه، وفات الحافظَ رحمه الله أنه عند أحمد (٨٤٨)، والنسائي في «الكبرى» (٨٥١٣).

وفيه: «يَخرُج قوم يتكلَّمونَ كلمة الحقّ لا تَجُوزُ حُلوقهم»، وفي حديث أنس وأبي سعيد[١] عند أبي داود (٤٧٦٥) والطبري[٢]: «يُحسِنونَ القول ويُسيؤونَ الفعل»، ونحوه في حديث عبد الله بن عُمر عند أحمدَ (٥٥٦٢/ ٣) وفي/ حديث مسلم (١٠٦٦/ ١٥٧) عن عليّ: «يقولون الحقّ لا يُجاوِز هذا» وأشارَ إلى حَلْقِه. ٢٨٨/١٢

**قوله: «لا يُجاوِز إيمانُهم حَناجِرَهم»** في رواية الكُشمِيهنيّ: «لا يجُوز»، و«الحَناجِر» بالحاءِ المهمَلة والنُّون ثمَّ الجيم: جمع حَنْجَرة بوزنِ قَسْورة، وهي الحُلقوم والبُلْعوم، وكلّه يُطلَق على مَجرَى النَّفَس، وهو طَرَف المَريء ممَّا يَلي الفم، ووَقَعَ في رواية مسلم (١٠٦٦/ ١٥٦) من رواية زيد بن وهب عن عليّ: «لا تُجاوِز صلاتُهم تَراقيَهم»، فكأنَّه أطلقَ الإيمان على الصلاة، وله (١٠٦٧/ ١٥٨) في حديث أبي ذرٍّ: «لا يُجاوِز إيمانُهم[٣] حَلاقِيمَهم» والمراد: أنَّهم يُؤمِنونَ بالنُّطقِ لا بالقلب، وفي رواية عُبيد الله بن أبي رافع عن عليّ عند مسلم: «يقولون الحقّ بألسِنَتِهم لا يَجُوزُ هذا منهم» وأشارَ إلى حَلْقه. وهذه المجاوزة غيرُ المجاوزة الآتية في حديث أبي سعيد.

**قوله: «يَمْرُقُونَ من الدِّين»** في رواية أبي إسحاق عن سُوَيد بن غَفَلة عند النَّسائيِّ[٤]،

---

(١) وقع في الأصلين و(س): أنس عن أبي سعيد، وهو خطأ، سيتكرر في هذا الباب والذي بعده، صوابه ما أثبتنا، لأنَّ الحديث بروايتهما معاً عن النبي ﷺ، وقد جاء على الصواب في نسخة الحافظ التي بخطه من «سنن أبي داود»، وتكون رواية قتادة عن أنس متصلة، وروايته عن أبي سعيد الخدري منقطعة، لأنه لم يسمع منه كما قال المزيّ، لكن جاء في «مسند أحمد» (١٣٣٣٨) عن أبي المغيرة، عن الأوزاعي، عن قتادة عن أنس بن مالك وأبي سعيد، قال أحمد: وقد حدثناه أبو المغيرة عن أنس عن أبي سعيد، ثم رَجَع. فلعلَّ الحافظ رحمه الله صحَّح ما قال أبو المغيرة أولاً، لأنَّ قتادة لم يسمع من أبي سعيد الخدري، والله أعلم.

(٢) تحرف في (ع) و(س) إلى: الطبراني، والمثبت على الصواب من (أ)، وسيعيد الحافظ تخريج الحديث في الباب التالي من أحمد وأبي داود والطبري وهو في «مسند أحمد» (١٣٣٣٨).

(٣) كذا ذكر الحافظ لفظة «إيمانهم» في حديث أبي ذرٍّ، وهو خطأ منه رحمه الله، إذا لا وجود لهذه اللفظة في حديث أبي ذرٍّ عند أحدٍ ممن خرَّجه كأحمد (٢٠٣٤٢)، وابن ماجه (١٧٠)، وإنما الضمير يعود على القرآن.

(٤) أخرج النسائي هذا الحديث في «السنن الكبرى» (٨٥١١) من الطريق التي ذكرها الحافظ، لكن بلفظ: «يمرقون من الدين» وقد جاء بلفظ «الإسلام» في رواية أحمد في «مسنده» (١٣٤٦) من الطريق المذكورة. وذهل الحافظ رحمه الله عن وجوده في البخاري، بلفظ «الإسلام» في رواية سفيان الثوري عن الأعمش (٣٦١١).

والطَّبَريّ: «يَمرُقونَ من الإسلام»، وكذا في حديث ابن عمر في الباب، وفي رواية زيد بن وَهْب المشار إليها[1]، وحديث أبي بكرة في الطَّبَريّ، وعند النَّسائيِّ (ك٨٥١٣) من رواية طارق بن زياد عن عليّ: «يَمرُقونَ من الحقّ»، وفيه تَعَقُّبٌ على مَن فَسَّرَ «الدِّين» هنا بالطاعة كما تقدَّمَت الإشارة إليه في علامات النُّبوّة.

قوله: «**كما يَمْرُق السَّهْم من الرَّمِيَّة**» بفتح الرَّاء وكسر الميم وتشديد التَّحتانيَّة، أي: الشَّيء الذي يُرمَى به، ويُطلَق على الطَّريدة من الوحش إذا رَماها الرَّامي، وسيأتي في الباب الذي بعده.

قوله: «**فأينَما لَقِيتُموهم فاقتُلُوهم، فإنَّ في قَتْلهم أجراً لمن قَتَلهم يومَ القيامة**» في رواية زيد ابن وَهْب: لو يَعلم الجيش الذينَ يُصيبُونَهم ما قُضيَ لهم على لسان نبيّهم لَنَكَلُوا[2] عن العمل. ولمسلمٍ (١٠٦٦/ ١٥٥) في رواية عَبِيدة بن عَمْرو عن عليّ: لولا أن تَبْطَروا لَحَدَّثتُكم بما وعَدَ اللهُ الذينَ يقتُلونَهم على لسان محمَّد ﷺ، قال عَبِيدة: قلت لعليٍّ: أنتَ سمعته؟ قال: إي ورَبِّ الكعبة، ثلاثاً. وله (١٠٦٦/ ١٥٦) في رواية زيد بن وَهْب في قصَّة قتل الخوارج: أنَّ عليّاً لمَّا قتلهم قال: صَدَقَ اللهُ وبَلَّغَ رسولُه، فقامَ إليه عَبيدة فقال: يا أمير المؤمنينَ، آللّٰهِ الذي لا إله إلّا هو، لقد سمعتَ هذا من رسول الله ﷺ؟ قال: إي والله الذي لا إله إلّا هو، حتَّى استَحلَفَه ثلاثاً.

قال النَّوويّ: إنَّما استَحلَفَه ليُؤكِّد الأمر عند السامعينَ ولتظهر مُعجِزة النبيّ ﷺ، وأنَّ عليّاً ومَن معه على الحقّ.

قلت: وليَطمَئِنَّ قلبُ المستَحلِف، لإزالة تَوهُّم ما أشارَ إليه عليٌّ أنَّ الحرب خَدْعة، فخَشِيَ

---

(١) يعني عند مسلم (١٠٦٦) (١٥٦).

(٢) في (ع): لاتّكَلُوا على العمل، وهي الرواية التي شرح عليها القرطبي في «المفهم» ٣/ ١١٨، حيث قال: كأنه قال: لاتكلوا على ثواب ذلك العمل واعتمدوا عليه في النجاة من النار والفوز بالجنة. قلنا: والمثبت من (أ) هو الرواية التي اعتمدها ابن الأثير في «جامع الأصول» (٧٥٤٩) إذ شرح عليها بقوله: نكلتُ عن العمل أَنكُلُ: إذا فَتَرتَ عنه وجَبُنتَ عن فعله.

أن يكون لم يسمع في ذلك شيئاً منصوصاً، وإلى ذلك يشير قول عائشة لعبد الله بن شدَّاد[١] في روايته المشار إليها حيثُ قالت له: ما قال عليّ حينئذٍ؟ قال: سمعتُه يقول: صَدَقَ الله ورسولُه، قالت: رَحِمَ الله عليّاً إنَّه كان لا يرى شيئاً يُعجِبه، إلّا قال: صَدَقَ اللهُ ورسولُهُ، فيذهب أهلُ العراق فيَكذِبونَ عليه ويزيدونَه. فمن هذا أراد عَبيدةُ بن عَمْرو التثبُّت في هذه القصَّة بخُصوصِها، وأنَّ فيها نَقلاً منصوصاً مرفوعاً.

وأخرج أحمدُ (١٣٤٦) نحو هذا الحديث عن عليّ، وزاد في آخره: «قتالهم حَقّ على كلّ مسلم» ووَقَعَ سبب تحديث عليّ بهذا الحديث في رواية عُبيد الله بن أبي رافع فيما أخرجه مسلم (١٠٦٦/ ١٥٧) من رواية بُسر بن سعيد عنه قال: إنَّ الحَروريَّة لمَّا خَرَجَت وهو مع عليّ، قالوا: لا حُكمَ إلّا لله تعالى، فقال عليّ: كلمة حَقّ أُريدَ بها باطل، إنَّ رسول الله ﷺ وَصَفَ ناساً إنّي لَأعرِفُ صِفَتَهم في هؤلاء، يقولون الحقّ بألسِنَتِهم لا يَجُوزُ هذا منهم ـ وأشارَ إلى حَلْقه ـ من أبغَضِ خلق الله إليه، الحديث.

**٦٩٣١- حدَّثنا محمَّدُ بنُ المثنَّى، حدَّثنا عبدُ الوهَّاب، قال: سمعتُ يحيى بنَ سعيدٍ قال: أخبرني محمَّدُ بنُ إبراهيمَ، عن أبي سَلَمةَ وعطاءِ بنِ يَسارٍ: أنَّهما أتيا أبا سعيدٍ الخُدْريَّ، فسألاه عن الحَروريَّةِ: أسمعتَ النبيَّ ﷺ؟ قال: لا أدري ما الحَرُوريَّةُ؟ سمعتُ رسولَ الله ﷺ يقول: «يَخرُجُ في هذه الأُمَّةِ ـ ولم يَقُل: منها ـ قومٌ تَحقِرونَ صلاتَكم مع صلاتهم، يَقرَؤونَ القرآنَ لا يُجاوِزُ حُلوقَهم ـ أو حَناجِرَهم ـ يَمْرُقونَ منَ الدِّينِ مُروقَ السَّهْمِ منَ الرَّمِيَّةِ، فيَنظُرُ الرَّامي إلى سَهْمِه إلى نَصْلِه إلى رِصَافِه، فيَتَمارَى في الفُوقةِ: هل عَلِقَ بها منَ الدَّمِ شيءٌ؟».**

**الحديث الثاني: حديث أبي سعيد:**

قوله: «**عبد الوهّاب**» هو ابنُ عبد المجيد الثَّقفيّ، ويحيى بن سعيد: هو الأنصاريّ، ومحمَّد ابن إبراهيم: هو التَّيميّ، وأبو سَلَمة: هو ابن عبد الرَّحمن بن عَوْف، وفي السَّند ثلاثة من التابعين في نَسَق، وهذا السّياق كأنَّه لفظُ عطاء بن يَسار، وأمَّا لفظ أبي سَلَمة فتقدَّم مُنفَرِداً في

(١) عند أحمد (٦٥٦).

أواخر فضائل القرآن (٥٠٥٨)، ورواه الزُّهْريّ عن أبي سَلَمة كما في الباب الذي بعده بسياقٍ آخر، فلعلَّ اللَّفظ المذكور هنا على سياق عطاء بن يَسار المقرون به، وقد قَرَنَ الزُّهْريّ مع أبي سَلَمة في/ روايته الماضية في الأدب (٦١٦٣) الضَّحّاك المِشرَقيّ، لكنَّه أفرَدَه هنا عن أبي سَلَمة ٢٨٩/١٢ فامتازَ لفظُه عن لفظ الضَّحّاك.

**قوله: «فسألاه عن الحَرُوريَّة: أسمعتَ النبيَّ ﷺ»** كذا للجميع بحذفِ المسموع، وقد بيَّنه في رواية مسلم (١٠٦٤/ ١٤٧) عن محمَّد بن المثنَّى شيخ البخاريّ فيه، فقال: يَذكُرها. وفي رواية محمَّد بن عَمْرو عن أبي سَلَمة: قلت لأبي سعيد: هل سمعتَ رسولَ الله ﷺ يَذكُر الحَروريَّة، أخرجه ابن ماجَهْ (١٦٩) والطَّبَريّ، وأخرج الطَّبَريُّ[1] من طريق الأسود ابن العلاء عن أبي سَلَمة قال: جِئنا أبا سعيد فقلنا، فذكر مِثله، ومن طريق أبي إسحاق مولى بني هاشم: أنَّه سألَ أبا سعيد عن الحَروريَّة.

**قوله: «قال: لا أدري ما الحَرُوريَّة»** هذا يُغايِر قولَه في أوَّل حديث الباب الذي يليه: وأشهَدُ أنَّ عليّاً قتلهم وأنا معه، فإنَّ مُقتَضى الأوَّل أنَّه لا يَدري هل وَرَدَ الحديثُ الذي ساقَه في الحَروريَّة أو لا، ومُقتَضى الثّاني أنَّه وَرَدَ فيهم، ويُمكِن الجمع بأنَّ مُراده بالنَّفي هنا أنَّه لم يحفظ فيهم نَصّاً بلفظ الحَروريَّة، وإنَّما سمعَ صِفتَهم التي دَلَّ وجودُ علامتهم في الحَروريَّة بأنَّهم هم.

**قوله: «يَخرُج في هذه الأُمّة، ولم يَقُل: مِنْها»** لم تختلف الطُّرق الصَّحيحة على أبي سعيد في ذلك، فعند مسلم (١٠٦٥/ ١٤٩) من رواية أبي نَضْرة عن أبي سعيد: أنَّ النبيَّ ﷺ ذكر قوماً يكونونَ في أمَّته، وله (١٠٦٥/ ١٥٠) من وجه آخر: «تمرقُ مارقةٌ عند فُرْقة من المسلمين»، وله (١٠٦٤/ ١٤٨) من رواية الضَّحّاك المِشرَقيّ عن أبي سعيد نحوه، وأمَّا ما أخرجه الطَّبَريُّ[2] من وجه آخر عن أبي سعيد بلفظ: «من أمَّتي» فسنده ضعيف. لكن وَقَعَ عند مسلم (١٠٦٧/ ١٥٨) من حديث أبي ذرٍّ بلفظ: «سيكونُ بعدي من أمَّتي قوم»، وله (١٠٦٦/ ١٥٦) من طريق

---

(١) وهو أيضاً عند أبي يعلى (١٢٣٣).

(٢) وهو أيضاً عند ابن عبد البر في «التمهيد» ٢٣/ ٣٢٩. وهو كما قال الحافظ إسناده ضعيف.

زيد بن وهب عن عليّ: «يَخرُج قومٌ من أمَّتي». ويُجمَع بينه وبين حديث أبي سعيد بأنَّ المراد بالأُمّة في حديث أبي سعيد أمّةُ الإجابة، وفي رواية غيرِه أمّةُ الدَّعوة، قال النَّوويّ: وفيه دلالة على فقه الصحابة وتحريرهم الألفاظ، وفيه إشارةٌ من أبي سعيد إلى تكفير الخوارج، وأنَّهم من غير هذه الأُمّة.

**قوله**: «**تَحقِرونَ**» بفتح أوَّله، أي: تَستَقِلّونَ.

**قوله**: «**صلاتَكم مع صلاتهم**» زاد في رواية الزُّهْريّ عن أبي سَلَمة كما في الباب بعدَه: «وصِيامَه مع صيامهم»، وفي رواية عاصم بن شَمْخ[1] عن أبي سعيد: «تَحقِرونَ أعمالَكم مع أعمالهم»، ووَصَفَ عاصمٌ أصحاب نَجْدة الحَرُوريّ بأنَّهم: يصومونَ النَّهار ويقومونَ اللَّيل ويأخُذونَ الصَّدَقات على السُّنّة. أخرجه الطَّبَريّ[2]، ومثله عنده من رواية يحيى بن أبي كثير عن أبي سَلَمة.

وفي رواية محمَّد بن عَمْرو عن أبي سَلَمة عنده[3]: «يَتَعَبَّدونَ، يَحقِرُ أحدُكم صلاتَه وصيامَه مع صلاتِهم وصيامِهم»، ومثله من رواية أنس وأبي سعيد[4]، وزاد في رواية الأسود بن العلاء عن أبي سَلَمة: «وأعمالَكم مع أعمالهم»، وفي رواية سَلَمة بن كُهَيل عن زيد بن وهب عن عليّ: «ليست قراءتُكم إلى قراءتهم شيئاً، ولا صلاتُكم إلى صلاتهم شيئاً» أخرجه مسلم (١٠٦٦/ ١٥٦) والطَّبَريّ. وعنده[5] من طريق سليمان التَّيميّ عن أنس: ذُكر

---

(١) كذا وقع في الأصلين، وهو ما ضبطه به الحافظ في الباب الذي يليه بقوله: بفتح المعجمة وسكون الميم بعدها معجمة، وهذا بخلاف ما ضبطه به في «التقريب»، حيث قال: بمعجمتين مصغّر، يعني شُمَيخ، وهو المعروف في كتب التراجم.

(٢) وهو أيضاً عند أحمد (١١٢٨٥)، لكن دون وصف عاصم لأصحاب نجدة.

(٣) وهو أيضاً عند ابن ماجه (١٦٩)، كما قال الحافظ قريباً، وهو عند أحمد أيضاً من هذه الطريق (١١٢٩١) لكن بلفظ: «يتعمقون في الدين».

(٤) جاء في الأصلين و(س) عن أبي سعيد، وذكرنا عند شرح الحديث الأول أنه خطأ، لأنَّ الحديث بروايتها جميعاً، وأنه وقع على الصواب في نسخة «سنن أبي داود» التي كتبها الحافظ بخطه، ومنه أثبتنا الصواب هنا.

(٥) وعند أحمد في «مسنده» (١٢٨٨٦).

لي عن رسول الله ﷺ قال: «إنَّ فيكم قوماً يَدأبونَ ويعملونَ، حتَّى يُعجِبوا الناسَ وتُعجِبُهم أنفُسُهم». ومن طريق حفص ابن أخي أنس عن عمّه[1] بلفظ: «يَتَعَمَّقونَ في الدّين». وفي حديث ابن عبَّاس عند الطبرانيّ (١٠٥٩٨) في قصَّة مُناظَرَته للخَوَارِجِ، قال: فأتيتُهم، فدَخَلت على قوم لم أرَ أشدَّ اجتهاداً منهم، أيديهم كأنَّها ثَفِنُ الإبل[2]، ووجوههم مُعلَّمة[3] من آثار السُّجود، وأخرج ابن أبي شَيْبة (١٥/ ٣١٣) عن ابن عبَّاس: أنَّه ذُكِرَ عنده الخوارج واجتهادهم في العبادة فقال: ليسوا أشدَّ اجتهاداً من الرُّهبان[4].

**قوله: «يَمْرُقونَ من الدّين مُروق السَّهْم من الرَّمِيَّة»** بكسر الميم وتشديد التَّحتانيَّة فَعِيلة بمعنى مفعولة، فأُدخِلَت فيها الهاء، وإن كان فعيل بمعنى مفعول يَستَوي فيه المذَكَّر والمؤنَّث، للإشارة لنَقلِها من الوصفيَّة إلى الاسميَّة، وقيل: إنَّ شرطَ استواء المذَكَّر والمؤنَّث أن يكون الموصوف مذكوراً معه، وقيل: شرطُه سُقوط الهاء من المؤنث قبل وقوع الوصف، تقول: خُذ ذَبيحَتك، أي: الشّاة التي تريد/ ذَبحها، فإذا ذبَحها قيل لها حينئذٍ: ذَبيح. ٢٩٠/١٢

**قوله: «فينظُرُ الرَّامي إلى سَهْمه»** يأتي بيانه في الباب الذي بعده.

**وقوله: «إلى نَصْله»** هو بَدَل من قوله: «سهمه» أي: يَنظُر إليه جملة ثمَّ تفصيلاً، وقد وَقَعَ في رواية أبي ضَمْرة عن يحيى بن سعيد عند الطَّبَريّ: «يَنظُر إلى سهمه فلا يرى شيئاً، ثمَّ يَنظُر إلى نَصْله، ثمَّ إلى رِصافه» وسيأتي بأبسَطَ من هذا في الباب الذي يليه.

---

(١) وهو أيضاً عند سعيد بن منصور (٢٩٠٥).

(٢) الثَّفِنُ جمع ثَفِنة، وهي ما وَلِي الأرضَ من كل ذات أربع إذا بَرَكَتْ، كالرُّكبتين وغيرهما، ويحصُل فيه غِلَظٌ من أثر البُروك.

(٣) كذا جاء في الأصلين و(س): مُعلّمة، من العَلامة، وكذلك وقع في مطبوع «مصنف عبد الرزاق» (١٨٦٧٨)، والذي في مطبوع «معجم الطبراني الكبير»، وكذا في «المختارة» للضياء المقدسي ١٠/ (٤٣٧): مُعلَّبة، من العَلْب وهو الأثر، ومنه قول ابن عمر لرجلٍ قد أثر السجود بأنفه: لا تَعلُبْ صورتَك، أخرجه الطبري في «تهذيب الآثار- مسند ابن عباس» ١/ ١٩٦، وفسَّره بقوله: معناه: لا تؤثِّر فيه أثراً فتقبّحه بذلك.

(٤) لفظه عند ابن أبي شيبة وكذا عند عبد الرزاق (١٨٥٨١) وغيرهما: ليسوا بأشد اجتهاداً من اليهود والنصارى، ولم نجده بلفظ: الرهبان.

وقوله: «فيَتَمارَى» أي: يَتَشَكَّك هل بَقِيَ فيها شيءٌ من الدَّم، والفُوْقة: موضع الوَتَر من السَّهم، قال ابن الأنباريّ: الفُوْق يُذكَّر ويُؤنَّث، وقد يقال: فُوقة، بالهاء.

**٦٩٣٢- حدَّثنا يحيى بنُ سليمانَ، حدَّثنا ابنُ وَهْب، قال: حدَّثنا عمرُ، أنَّ أباه حدَّثه، عن عبدِ الله ابن عمرَ، وذَكر الحَروريَّةَ، فقال: قال النبيُّ ﷺ: «يَمْرُقونَ منَ الإسلامِ مُروقَ السَّهْمِ منَ الرَّمِيَّةِ».**

**الحديث الثالث:** حديث ابن عمر.

**قوله:** «**حدَّثنا عمر**» في رواية غير أبي ذرٍّ: حدَّثني، بالإفراد، كذا للجميع: عمرُ، غير منسوب، لكن ذكر أبو عليّ الجيَّانيّ عن الأصِيليّ قال: قرأه علينا أبو زيد في عَرْضِه ببغداد: عمر بن محمَّد، ونَسَبَه الإسماعيليّ في روايته من طريق أحمدَ بن عيسى عن ابن وهب: أخبرني عمر بن محمَّد بن زيد العُمَريّ.

قلت: وزيد هو ابنُ عبد الله بن عمر، وقد تقدَّم في التَّفسير (٤٧٧٨) بهذا السَّند حديثٌ في تفسير لُقمان: عن يحيى بن سليمان عن ابن وهب حدَّثني عمر بن محمَّد بن زيد ابن عبد الله بن عمر، ووَقَعَ في حديث الباب منسوباً هكذا إلى عمر بن الخطَّاب في رواية الطَّبَريّ عن يونس بن عبد الأعلى عن ابن وهب.

**قوله:** «**عن عبد الله بن عمر، وذكَر الحَروريَّةَ**» هي جملة حاليَّة، والمراد أنَّه حدَّث بالحديث عند ذِكْر الحَروريَّة، وفي إيراد البخاريّ له عَقِبَ حديث أبي سعيد إشارةٌ إلى أنَّ تَوقُّفَ أبي سعيد المذكور محمولٌ على ما أشرتُ إليه من أنَّه لم يُنصَّ في الحديث المرفوع على تسميتهم بخُصوصِ هذا الاسم، لا أنَّ الحديث لم يَرِد فيهم.

## ٧- باب مَن تَرك قتالَ الخوارج للتّألُّف ولئلّا ينفِرَ الناس عنه

**٦٩٣٣- حدَّثنا عبدُ الله بنُ محمَّدٍ، حدَّثنا هشامٌ، أخبرنا مَعمَرٌ، عن الزُّهْريِّ، عن أبي سَلَمةَ، عن أبي سعيدٍ، قال: بينما النبيُّ ﷺ يَقْسِمُ، جاء عبدُ الله بنُ ذي الخُوَيصِرةِ التَّميميُّ، فقال: اعدِل يا رسولَ الله، فقال: «وَيْحَكَ، ومَنْ يَعْدِلُ إذا لم أعدِلْ؟!» قال عمرُ بنُ الخطَّاب: يا**

رسولَ الله، ائْذَنْ لي فأضْرِبَ عُنُقَه، قال: «دَعْهُ، فإنَّ له أصحاباً يَحقِرُ أحدُكم صَلاتَه مع صلاتِه، وصيامَه مع صيامِه، يَمْرُقونَ منَ الدِّينِ كما يَمْرُقُ السَّهْمُ منَ الرَّمِيَّةِ، يُنْظَرُ في قُذَذِه فلا يُوجَدُ فيه شيءٌ، ثمَّ يُنْظَرُ في نَصْلِه فلا يُوجَدُ فيه شيءٌ، ثمَّ في رِصَافِه فلا يُوجَدُ فيه شيءٌ، ثمَّ يُنْظَرُ في نَضِيِّه فلا يُوجَدُ فيه شيءٌ، قد سَبَقَ الفَرْثَ والدَّمَ، آيتُهم رجلٌ إحدى يَدَيه ـ أو قال: ثَدْيَيه ـ مِثْلُ ثَدْيِ المرأةِ ـ أو قال: مِثْلُ البَضْعةِ ـ تَدَرْدَرُ، يَخرُجونَ على حِينِ فُرْقةٍ منَ الناسِ».

قال أبو سعيدٍ: أشهَدُ سمعتُ منَ النبيِّ ﷺ، وأشهَدُ أنَّ علياً قَتَلَهم وأنا معه، جِيءَ بالرجلِ على النَّعْتِ الذي نَعَتَه النبيُّ ﷺ: قال: فنزلت فيه: ﴿ وَمِنْهُم مَّن يَلْمِزُكَ فِي ٱلصَّدَقَٰتِ ﴾[التوبة:٥٨].

قوله: «باب مَن تَرَكَ قتال الخوارج للتَّألُّفِ، ولئلّا يَنْفِرَ الناسُ عنه» أورَدَ فيه حديث أبي سعيد في ذِكْر الذي/ قال للنبيِّ ﷺ: اعدِلْ، فقال عمرُ: ائذَن لي فأضرِبَ عُنُقه، قال: «دَعه»، ٢٩١/١٢
وليس فيه بيان السَّبب في الأمر بتَركِه، ولكنَّه وَرَدَ في بعض طرقه، فأخرج أحمدُ (٢٠٤٣٤) والطَّبَريّ[1] من طريق بلال بن بُقْطُر عن أبي بكرة قال: أُتِيَ النبيّ ﷺ بمُوَيلٍ[2] فقَعَدَ يقسِمُها، فأتاه رجل وهو على تلك الحال»، فذكر الحديث، وفيه: فقال أصحابه: ألا نَضْرَبُ عُنُقه؟ فقال: «لا أُريدُ أن يسمع المشرِكونَ أنّي أقتُل أصحابي»، ولمسلمٍ (١٠٦٣/ ١٤٢) من حديث جابر نحو حديث أبي سعيد، وفيه: فقال عمر: دَعني يا رسول فأقتُلَ هذا المنافق، فقال: «مَعاذَ الله أن يَتَحدَّث الناسُ أنّي أقتُل أصحابي، إنَّ هذا وأصحابه يقرؤونَ القرآن لا يُجاوِز حَناجِرَهم، يَمرُقونَ منه».

لكنَّ القصَّة التي في حديث جابر صَرَّحَ في حديثه بأنَّها كانت مُنصَرَف النبيّ ﷺ من الجِعِرّانة، وكان ذلك في ذي القَعْدة سنة ثمانٍ، وكان الذي قَسَمَه النبيّ ﷺ حينئذٍ فِضّةً، كانت في ثوب بلال، وكان يُعطي كلّ مَن جاء منها، والقصَّةُ التي في حديث أبي سعيد صَرَّحَ في

---

(١) هو عنده في «تهذيب الآثار» كما نص الحافظ على ذكره أثناء شرح هذا الحديث، لكنه فيما لم يُعثر عليه منه.

(٢) كذا جاء في الأصلين و(س)، وهو تصغير مال، وهذا هو لفظ رواية الطبري، كما جاء في «الجامع الكبير» للسيوطي، إذ ذكره ضمن مسند أبي بكرة، بهذا اللفظ، وعزاه لابن جرير الطبري. ولفظه عن غيره ممن خرَّجه من هذه الطريق كأحمد وغيره: بدنانير.

رواية ابن أبي نُعْم (٣٣٤٤) عنه أنَّها كانت بعد بَعْث عليّ إلى اليمن، وكان ذلك في سنة تِسع، وكان المقسوم فيها ذهباً وخَصَّ به أربعة أنفُس، فهما قِصَّتان في وقتَينِ اتَّفَقَ في كلّ منهما إنكارُ القائل، وصُرِّحَ في حديث أبي سعيد أنَّه ذو الخُوَيصِرة التَّميميّ، ولم يُسمَّ القائلُ في حديث جابر، ووهمَ مَن سَمّاه ذا الخُوَيصِرة ظانّاً اتِّحاد القِصَّتَين.

ووجَدت لحديثِ جابر شاهداً من حديث عبد الله بن عَمْرو بن العاص عن النبيّ ﷺ: أنَّه أتاهُ رجلٌ يوم حُنَينٍ وهو يَقسِم شيئاً، فقال: يا محمَّدُ، اعدِل، ولم يُسمَّ الرجلُ أيضاً، وسَمّاه محمَّد بن إسحاق[1] بسندٍ حسن عن عبد الله بن عمرو، أخرجه أحمدُ (٧٠٣٨) والطَّبَريّ أيضاً، ولفظه: أتى ذو الخُوَيصِرة التَّميميّ رسولَ الله ﷺ، وهو يَقسِم الغنائم بحُنَينٍ، فقال: يا محمَّد، فذكر نحو هذا الحديث المذكور، فيُمكِن أن يكون تَكَرَّرَ ذلك منه في الموضعين عند قسمة غَنائم حُنَينٍ، وعند قسمة الذَّهَب الذي بَعَثَه عليٌّ.

قال الإسماعيليّ: التَّرجمة في تَرك قتال الخوارج، والحديث في تَرك القتل للمُنفَرِد، والجميعُ إذا أظهَروا رأيهم ونَصَبوا للنّاس القتالَ وجَبَ قتالهم، وإنَّما تَرَكَ النبيُّ ﷺ قتل المذكور لأنَّه لم يكن أظهَرَ ما يُستدَلُّ به على ما وراءَه، فلو قُتِلَ مَن ظاهرُه الصَّلاحُ عند الناس قبل استحكام أمر الإسلام ورُسوخه في القلوب، لنَفَّرَهم عن الدُّخول في الإسلام، وأمَّا بعده ﷺ فلا يجوز تَرْكُ قتالهم إذا هم أظهَروا رأيَهم، وتَرَكوا الجماعة، وخالَفوا الأئمَّة مع القُدرة على قتالهم.

قلت: وليس في التَّرجمة ما يُخالف ذلك، إلّا أنَّه أشارَ إلى أنَّه لو اتَّفَقَت حالةٌ مِثلُ حالة المذكور، فاعتَقَدَت فِرقةٌ مذهبَ الخوارج مثلاً، ولم يَنصِبوا حَرْباً، أنَّه يجوز للإمام الإعراضُ عنهم إذا رأى المصلَحة في ذلك، كأن يَخشَى أنَّه لو تَعرَّضَ للفِرقة المذكورة لَأظهَرَ مَن يُخفي مِثلَ اعتقادِهم أمرَه وناضَلَ عنهم، فيكون ذلك سبباً لخروجِهم ونصْبِهم القتالَ للمسلمين، مع ما عُرِفَ من شِدّة الخوارج في القتال، وثَباتهم وإقدامهم على الموت، ومَن تأمَّلَ ما ذَكَر أهلُ

(١) كما في «سيرة ابن هشام» ٢/ ٤٩٦.

الأخبار من أُمورهم تَحقَّقَ ذلك.

وقد ذكر ابن بَطّال عن المهلَّب قال: التَّأَلُّف إنَّما كان في أوَّل الإسلام إذ[1] كانت الحاجة ماسّةً لذلك لدفع مَضَرَّتهم، فأمَّا إذ أعلى اللهُ الإسلامَ فلا يجبُ التَّألُّف، إلّا أن تَنزِل بالناس حاجةٌ لذلك فلِإمام الوقت ذلك.

قلت: وأمَّا ترجمة البخاريّ القتالَ، والخبرُ في القتل، فلأنَّ تَرك القتال يُؤخَذ من تَرك القتل من غير عكس.

وذكر فيه حديثَين:

**الأول**: حديث أبي سعيد.

**قوله**: «**حدَّثنا عبد الله**» هو الجُعْفيُّ المسنَديّ، بفتح النّون، ووهمَ مَن زَعَمَ أنَّه أبو بكر ابن أبي شَيْبة، لأنَّه وإن كان أيضاً عبدَ الله بنَ محمَّد، لكنَّه لا رواية له عن هشام المذكور هنا، وهو ابنُ يوسف الصَّنْعانيّ.

**قوله**: «**عن أبي سَلَمة**» في رواية شُعَيب الماضية في علامات النُّبوّة (٣٦١٠) عن الزُّهْريّ: أخبرني أبو سَلَمة بنُ عبد الرَّحمن، وتقدَّم في الأدب (٦١٦٣) من طريق الأوزاعيِّ عن الزُّهْريّ/عن أبي سَلَمة والضَّحّاك، وهو ابن شَرَحبيل[2] أو ابن شَرَاحِيل المِشرَقيّ، ٢٩٢/١٢ بكسر الميم وسكون المعجَمة وفتح الرَّاء بعدها قاف، منسوب إلى مِشرَق، بطن من هَمْدانَ، وتقدَّم بيانُ حاله في فضل سورة الإخلاص (٥٠١٥)، وأنَّ البزَّار حكى أنَّه الضَّحّاك بن مُزاحم، وأنَّ ذلك غَلَط.

ثمَّ وقَفتُ على الرِّواية التي نُسِبَ فيها كذلك أخرجها الطَّبَريُّ من طريق الوليد بن مَزْيد[3] عن الأوزاعيِّ في هذا الحديث، فقال: حدَّثني أبو سَلَمة بن عبد الرَّحمن والضَّحّاك

---

(١) تحرَّف في (س) إلى: إذا.

(٢) تحرَّف في (س) إلى: شراحبيل.

(٣) تحرَّف في (ع) إلى: زيد، وتصحف في (س) إلى: مرثد.

ابن مُزاحم عن أبي سعيد، قال الطَّبَريُّ: وهذا خطأ، وإنَّما هو الضَّحّاك المِشرَقيّ.

قلت: وقد أخرجه أحمدُ (١١٦٢١) عن محمَّد بن مُصعَب، وأبو عَوَانة[١] من طريق بشر ابن بكر[٢] كلاهما عن الأوزاعيِّ، فقال فيه: عن أبي سَلَمة والضَّحّاك المِشرَقيّ ـ وفي رواية بشر: الضحَّاك الهمْدانيِّ[٣] ـ كلاهما عن أبي سعيد.

واللَّفظ الذي ساقَه البخاريّ هو لفظ أبي سَلَمة، وقد أفرَدَ مسلم (١٠٦٥/ ١٥٣) لفظ الضَّحّاك المِشرَقيّ من طريق حبيب بن أبي ثابت عنه، وزاد فيه شيئاً سأذكره بعدُ، وقد شَذَّ أفلَحُ بن عبد الله بن المغيرة[٤] عن الزُّهْريّ، فروى هذا الحديث عنه فقال: عن عُبيد الله بن عبد الله بن عُتبة عن أبي سعيد، أخرجه أبو يَعْلى (١٠٢٢).

**قوله: «بينَما النبيّ ﷺ يَقْسِم»** بفتح أوَّله من القِسمة، كذا هنا بحذفِ المفعول، ووَقَعَ في رواية الأوزاعيِّ: يَقسِم ذات يوم قِسماً، وفي رواية شُعَيب: بينَما نحنُ عند النبيّ ﷺ وهو يَقسِم قِسماً، زاد أفلَحُ بن عبد الله في روايته: يوم حُنَينٍ، وتقدَّم في الأدب[٥] من طريق عبد الرَّحمن بن أبي نُعْمٍ عن أبي سعيد: أنَّ المقسوم كان تِبْراً، بَعَثَه عليّ ابن أبي طالب من اليمن، فقَسَمَه النبيّ ﷺ بين أربعة أنفُس، وذُكِرت أسماؤهم هناك.

**قوله: «جاء عبد الله بن ذي الخُوَيصِرة التَّميميّ»** في رواية عبد الرَّزّاق (١٨٦٤٩) عن مَعمَر بلفظ: بينَما رسول الله ﷺ يَقسِم قِسماً إذ جاءه ابنُ ذي الخُويصِرة التَّميميّ، وكذا أخرجه الإسماعيليّ من رواية عبد الرَّزّاق ومحمَّد بن ثَور وأبي سفيان الحِميَريّ وعبد الله بن معاذ، أربعتهم عن مَعمَر، وأخرجه الثَّعلَبيّ ثُمَّ الواحديّ في «أسباب النُّزول» (٥٠٦) من طريق

---

(١) هو فيما لم يُعثر عليه من «صحيحه» من أبواب الزكاة، انظر «إتحاف المهرة» للحافظ (٥٨٢٠).

(٢) تحرَّف في (س) إلى: بكير.

(٣) وكذلك أخرجه مسلم (١٠٦٤) (١٤٨) من طريق يونس بن يزيد عن الزهري، فقال فيه: الضحاك الهَمْداني.

(٤) ويرويه عن أفلح أبو معشر نَجيح بن عبد الرحمن، وهو ضعيف.

(٥) بل في المغازي (٤٣٥١).

محمَّد بن يحيى الذُّهْليِّ عن عبد الرَّزّاق، فقال: ابنُ ذي الخُوَيصِرة التَّميميّ[1]، وهو حُرقوصُ بن زُهَير أصل الخوارج. وما أدري مَن الذي قال: وهو حُرقوص... إلى آخره.

وقد اعتَمَدَ على ذلك ابن الأثير في الصحابة، فترَجَمَ لذي الخُويصِرة التَّميميّ في الصحابة، وساقَ هذا الحديث من طريق أبي إسحاق الثَّعلَبيّ، وقال بعد فراغه: فقد جَعَلَ في هذه الرِّواية اسمَ ذي الخويصِرة حُرقوصاً، والله أعلم، وقد جاء أنَّ حُرقوصاً اسمُ ذي الثُّدَيَّة كما سيأتي.

قلت: وقد ذكر حُرقوصَ بنَ زُهَير في الصحابة أبو جعفر الطَّبَريُّ، وذكر أنَّه كان له في فُتوح العراق أثرٌ، وأنَّه الذي افتَتَحَ سوقَ الأهواز، ثمَّ كان مع عليٍّ في حُروبه، ثمَّ صارَ مع الخوارج فقُتِلَ معهم، وزَعَمَ بعضُهم أنَّه ذو الثُّدَيَّة الآتي ذِكْره، وليس كذلك، وأكثرُ ما جاء ذِكْر هذا القائل في الأحاديث مُبهَماً، ووُصِفَ في رواية عبد الرَّحمن بن أبي نُعْمٍ المشار إليها بأنَّه مُشرِفُ الوَجْنَتَين، غائرُ العينَين، ناشزُ الجبهة، كَثُّ اللِّحية، محلوقُ الرَّأس، مُشَمِّر الإزار.

وتقدَّم تفسير ذلك في «باب بَعث عليّ» من المغازي (٤٣٥١)، وفي حديث أبي بَكْرة عند أحمدَ[2] والطَّبَريّ: فأتاه رجلٌ أسودُ طويلٌ مُشَمِّر، محلوقُ الرَّأس، بين عينَيه أثر السُّجود، وفي رواية أبي الوَضِيّ[3] عن أبي بَرْزة عند أحمدَ (١٩٧٨٣) والطَّبَريّ والحاكم (٢/ ١٤٦-١٤٧)[4]: أُتِيَ رسول الله ﷺ بدَنانير، فكان يَقسِمها ورجلٌ أسودَ مَطمومُ الشَّعر

---

(١) وقد انفرد معمر بتسميته ابنَ ذي الخُويصرة، وخالفه سائر أصحاب الزهري فسمَّوه ذا الخُويصرة،، كشعيب بن أبي حمزة فيما تقدم برقم (٣٦١٠)، والأوزاعي فيما تقدم أيضاً برقم (٦١٦٣)، ويونس بن يزيد عند مسلم (١٠٦٤) (١٤٨)، وعُقيل بن خالد عند الفريابي في «فضائل القرآن» (١٩١)، ويؤيدهم رواية عبد الله بن عمرو بن العاص التي قدم الحافظ ذكرها، فإنه سماه أيضاً ذا الخويصرة. وقد قال الحافظ في مقدمة شرحه هذا: إنه أصوب.

(٢) لفظ أبي بكرة عند أحمد (٢٠٤٣٤): رجلٌ أسودُ مطمومٌ، عليه ثوبان أبيضان، بين عينيه أثر السجود.

(٣) بل من طريق شريك بن شهاب عن أبي برزة، وليس من رواية أبي الوضيّ عبّاد بن نُسَيب، وفات الحافظ أنه عند النسائي (٤١٠٣).

(٤) فات الحافظ رحمه الله أن يخرجه من «سنن النسائي» (٤١٠٣).

بين عينَيه أثر السُّجود، وفي حديث عبد الله بن عَمْرو عند البزَّار[١] والطَّبَريّ: رجلٌ من أهل البادية، حديثُ عهدٍ بأَعْرابيةٍ[٢].

قوله: «فقال: اعدِل يا رسول الله» في رواية عبد الرَّحمن بن أبي نُعْمٍ: فقال: اتَّقِ الله يا محمَّد. وفي حديث عبد الله بن عَمْرو[٣] فقال: اعدِل يا محمَّد، وفي لفظ له عند البزَّار[٤] والحاكم[٥]: فقال: يا محمَّد، والله لَئِن كان الله أمَرَك أن تَعدِل ما أراك تَعدِل. وفي رواية مِقسَم التي أشرت إليها[٦]: فقال: يا محمَّد، قد رأيتُ الذي صَنَعتَ، قال: «وكيف رأيتَ؟» قال: لم أرَكَ عَدَلتَ. وفي حديث أبي بكرة:/ فقال: يا محمَّد، والله ما تَعدِل[٧]، وفي لفظ: ما أراك عَدَلت في القِسمة[٨]، ونحوه في حديث أبي بَرْزة. ٢٩٣/١٢

قوله: «فقال: ويحك» في رواية الكُشمِيهنيّ: ويلك، وهي رواية شُعَيب والأوزاعيِّ كما تقدَّم الكلام عليها في كتاب الأدب[٩].

قوله: «ومَن يَعْدِل إذا لم أعدِل» في رواية عبد الرَّحمن بن أبي نُعْمٍ: «ومَن يُطِع الله إذا عصيتُه»[١٠]، ولمسلمٍ (١٠٦٤/ ١٤٤) من طريقه: «أولستُ أحقّ أهل الأرض أن يطيع[١١] الله».

---

(١) كما في «كشف الأستار» (١٨٥٠)، دون قوله: حديث عهد بأعرابية، وثبت للطبري وللطبراني أيضاً في «مسند الشاميين» (٢٧٦٥).

(٢) تحرَّف في (س) إلى: بأمر الله، وهو تحريف طريف.

(٣) عند الحاكم ٢/ ١٤٥.

(٤) كما في «كشف الأستار» (١٨٥٠).

(٥) ليس هو عند الحاكم بهذا اللفظ، وإنما هو عند الطبري في «تهذيبه» كما في «الجامع الكبير» للسيوطي في مسند عبد الله ابن عمرو، وكذا هو عند الفريابي في «فضائل القرآن» (١٩٦)، وعند الطبراني في «مسند الشاميين» (٢٧٦٥).

(٦) هي نفسها رواية محمد بن إسحاق عند أحمد (٧٠٣٨) والطبري في «تهذيبه».

(٧) هذا لفظ رواية ابن جرير الطبري، كما ذكره السيوطي في «الجامع الكبير» في مسند أبي بكرة.

(٨) أخرجه أحمد (٢٠٤٣٤).

(٩) بين يدي الحديث (٦١٥٩).

(١٠) المثبت من الأصلين، وفي (س): إذا لم أُطِعْه، والرواية على ما جاء في الأصلين.

(١١) كذا في الأصلين، وفي (س): أطيع. والرواية: «من يتقي الله»، وهي عند البخاري أيضاً (٤٣٥١)، وقد يكون قوله: «يطيع» سبق قلم أو تحريف عن «يتقي»، والله أعلم.

وفي حديث عبد الله بن عَمْرو: «عندَ مَن يُلتَمَس العَدلُ بعدي؟!»، وفي رواية مِقسَم عنه: فغَضِبَ ﷺ وقال: «العَدل إذا لم يكن عندي، فعند مَن يكون؟!»، وفي حديث أبي بكْرة: فغَضِبَ حتَّى احمرَّت وَجْنَتاه. ومن حديث أبي بَرْزة قال: فغَضِبَ غَضَباً شديداً، وقال: «والله لا تَجِدونَ بعدي رجلاً هو أعدَلَ عليكم منِّي».

**قوله: «قال عمر بن الخطَّاب: يا رسول الله[1]، ائذَنْ لي فأضرِبَ عُنُقَه»** في رواية شُعَيب ويونس[2]: فقال، بزيادة فاء، وقال: ائذَن لي فيه فأضرِبَ عُنُقَه، وفي رواية الأوزاعيّ: فلأضرِبَ، بزيادة لام، وفي حديث عبد الله بن عَمْرو من طريق مِقسَم عنه[3]: فقال عمر: يا رسولَ الله، ألا أقومُ إليه[4] فأضرِبَ عُنُقه.

وقد تقدَّم في المغازي[5] من رواية عبد الرَّحمن بن أبي نُعْمٍ عن أبي سعيد في هذا الحديث: فسألَه رجل ـ أظنّه خالد بن الوليد ـ قتْلَه، وفي رواية مسلم[6]: فقال خالد بن الوليد، بالجزم، وقد ذكرت وجه الجمع بينهما في أواخر المغازي وأنَّ كلًّا منهما سألَ، ثمَّ رأيتُ عند مسلم (١٠٦٤/ ١٤٥) من طريق جَرِير عن عُمارة بن القَعْقاع بسندِه فيه: فقامَ عمر بن الخطَّاب فقال: يا رسول الله، ألا أضرِب عُنُقه؟ قال: «لا» ثمَّ أدبَرَ، فقامَ إليه خالدُ بن الوليد سيفُ الله فقال: يا رسول الله ألا[7] أضرِبُ عُنُقه؟ قال: «لا»، فهذا نَصٌّ في أنَّ كلًّا منهما سألَ.

---

(١) قوله: «يا رسول الله» ثبت للحافظ رحمه الله في هذه الرواية، مع أنه لم يرد في اليونينية دون حكاية خلاف في ذلك بين رواة البخاري، وقد ثبت لمعمرٍ عند غير البخاري، كالنسائي في «السنن الكبرى» (١١١٥٦) والطبري في «تفسيره» ١٠/ ١٥٧ وغيرهما.

(٢) رواية يونس عند مسلم (١٠٦٤) (١٤٨).

(٣) كذا في رواية البيهقي في «الدلائل» ٥/ ١٨٦، وأما غيره ممن خرَّجه من طريقه كأحمد (٧٠٣٨) وغيره، فقالوا في روايتهم: ألا نقتله، وفي «سيرة ابن هشام» ٢/ ٤٩٦: ألا أقتله.

(٤) تحرَّف في (س) إلى: عليه.

(٥) بل في أحاديث الأنبياء (٣٣٤٤).

(٦) ذهل الحافظ رحمه الله عن وجوده بالجزم أيضاً عند البخاري في المغازي برقم (٤٣٥١).

(٧) لفظة «ألا» سقطت من (س).

وقد استُشكِلَ سؤال خالد في ذلك، لأنَّ بَعث عليّ إلى اليمن كان عَقِب بَعث خالد بن الوليد إليها، والذَّهَب المقسوم أرسَلَه عليّ من اليمن كما في صَدْر حديث ابن أبي نُعْمٍ عن أبي سعيد، ويُجاب بأنَّ عليّاً لمَّا وَصَلَ إلى اليمن رَجَعَ خالدٌ منها إلى المدينة، فأرسَلَ عليّ الذَّهَب فحَضَرَ خالد قِسمَته[1]، وأمَّا حديث عبد الله بن عَمْرو، فإنَّه في قصَّة قَسْم وَقَعَ بالجِعِرّانة من غَنائم حُنَينٍ، والسائلُ في قتله عمرُ بن الخطَّاب جَزماً، وقد ظَهَرَ لي أنَّ المعتَرِض في الموضعين واحد كما مضى قريباً.

**قوله: «قال: دَعْه»** في رواية شُعَيب: فقال له: «دَعْه» كذا لأبي ذرٍّ، وفي رواية الأوزاعيّ: فقال: «لا» وزاد أفلَحُ بن عبد الله في روايته: فقال: «ما أنا بالذي أقتُل أصحابي».

**قوله: «فإنَّ له أصحاباً»** هذا ظاهره أنَّ تَرْك الأمر بقتله بسببِ أنَّ له أصحاباً بالصِّفة المذكورة، وهذا لا يقتضي تَركَ قتله مع ما أظهَرَه من مواجَهة النبيّ ﷺ بما واجَهَه، فيحتمل أن يكون لمَصلَحة التألُّف كما فهمَه البخاريّ؛ لأنَّه وَصَفَهم بالمبالَغة في العبادة مع إظهار الإسلام، فلو أذِنَ في قتلهم لكان في ذلك تَنْفيرٌ عن دخولِ غيرهم في الإسلام، ويُؤيِّده رواية أفلَحَ ولها شواهد، ووَقَعَ في رواية أفلَحَ: «سَيَخرُجُ أُناس يقولون مِثلَ قوله».

**قوله: «يَحْقِر أحدُكم صلاتَه مع صلاتِه، وصيامَه مع صيامِه»** كذا في هذه الرِّواية بالإفراد، وفي رواية شُعَيب وغيره: «مع صلاتهم» بصيغة الجمع فيه وفي قوله: «مع صيامهم»، وقد تقدَّم بيانه[2] في ثاني أحاديث الباب الذي قبله، وزاد في رواية شُعَيب ويونس: «يقرؤونَ القرآن لا يُجاوِز تَراقيَهم» بمُثنّاةٍ وقاف: جمع تَرْقُوة، بفتح أوَّله وسكون الرَّاء وضمِّ القاف وفتح الواو، وهي العَظْم الذي بين نُقْرة النَّحْر والعاتِق، والمعنى: أنَّ قراءتهم لا يَرفَعُها الله ولا يقبلُها، وقيل: لا يعملونَ بالقرآن، فلا يُثابُونَ على قراءته، فلا يَحصُل لهم إلّا سَرْدُه.

وقال النَّوويّ: المرادُ أنَّهم ليس لهم فيه حَظّ إلّا مُروره على لسانهم، لا يَصِل إلى حُلوقهم، فضْلاً عن أن يَصِل إلى قلوبهم، لأنَّ المطلوب تَعقُّله وتَدَبُّره بوقوعِه في القلب. قلت: وهو

---

(١) يدلّ على صحة هذا الجواب حديثُ البراء السالف برقم (٤٣٤٩)، فانظره.

(٢) لفظة «بيانه» سقطت من (س).

مِثل قوله فيهم أيضاً: «لا يُجاوِز إيمانُهم حَناجِرَهم»[١] أي: يَنطِقونَ بالشَّهادتَينِ ولا يَعُونَها[٢] بقلوبِهم.

ووَقَعَ في رواية لمسلمٍ (١٠٦٤/ ١٤٤و١٤٥): «يقرؤونَ القرآن رَطْباً»، قيل: المرادُ الحَذْق في التِّلاوة، أي:/ يأتونَ به على أحسنِ أحواله، وقيل: المراد أنَّهم يُواظِبونَ على ٢٩٤/١٢ تلاوته، فلا تزال ألسِنتُهم رَطْبةً به، وقيل: هو كِنايةٌ عن حُسْن الصَّوت به، حكاها القُرطُبيّ، ويُرجِّح الأوَّلَ ما وَقَعَ في رواية أبي الودّاك عن أبي سعيد عند مُسدَّد[٣]: «يقرؤونَ القرآن كأحسنِ ما يقرؤُه الناس»، ويُؤيِّد الآخر قولُه في رواية مسلم بن أبي بكرة عن أبيه: «قومٌ أشِدّاءُ أحِدّاء، ذَلِقةٌ ألسِنتُهم بالقرآن» أخرجه الطَّبَريُّ[٤]. وأرجَحُها الثّالث.

**قوله: «يَمْرُقونَ من الدّين كما يَمْرُق السَّهْم»** يأتي تفسيره في الحديث الثّاني، وفي رواية الأوزاعيّ: «كَمُروقِ السَّهم».

**قوله: «من الرَّميَّة»** في رواية مَعبَد بن سِيرِين عن أبي سعيد الآتية في آخر كتاب التَّوحيد (٧٥٦٢): «لا يعودونَ فيه حتَّى يعود السَّهم إلى فُوْقِه» والرَّميَّة فَعِيلة من الرَّمي، والمراد: الغَزَالة المرميَّة مثلاً.

وزاد هنا في رواية عبد الرحمن بن أبي نُعْمٍ عن أبي سعيد: «يَقتُلون أهلَ الإسلام، ويَدَعُون أهلَ الأوثان».

ووَقَعَ في حديث عبد الله بن عَمْرو من رواية مِقسَم عنه: «فإنَّه سيكونُ لهذا شيعةٌ يَتَعَمَّقونَ في الدِّين، يَمرُقونَ منه» الحديث، أي: يَخرُجونَ من الإسلام بَغْتةً، كخروجِ السَّهم إذا رَمَاه رامٍ قويُّ الساعد، فأصاب ما رَمَاه، فنَفَذَ منه بسُرعةٍ بحيثُ لا يَعلَق بالسَّهمِ ولا

---

(١) في حديث عليٍّ المتقدم برقم (٦٩٣٠).

(٢) تحرف في (س) إلى: يعرفونها.

(٣) لكن تقدم تضعيف الحافظ لهذه الرواية، وعزاها للطبري عند شرح الحديث (٦٩٣١) عند قوله: «يخرج في هذا الأمة...».

(٤) وهو أيضاً عند أحمد برقم (٢٠٣٨٢).

بشيءٍ منه من المرميّ شيءٌ، فإذا التَمَسَ الرَّامي سهمَه وَجَدَه، ولم يَجِد الذي رَماه، فيَنظُر في السَّهم ليَعرِف هل أصاب أو أخطَأ، فإذا لم يَرَه عَلِقَ فيه شيءٌ من الدَّم ولا غيره ظنَّ أنَّه لم يُصِبه، والفَرْض أنَّه أصابه، وإلى ذلك أشارَ بقولِه: «سَبَقَ الفَرْثَ والدَّمَ» أي: جاوزَهما ولم يَتعلَّق فيه منهما شيءٌ بل خَرَجا بعده، وقد تقدَّم شرح القُذَذ في علامات النُّبوّة (٣٦١٠).

ووَقَعَ في رواية أبي نَضْرة عن أبي سعيد عند مسلم (١٠٦٥/ ١٤٩): فضَرَبَ النبيُّ ﷺ لهم مثلاً الرجلُ يرمي الرَّميَّة، الحديث، وفي رواية أبي المتوكِّل الناجيّ عن أبي سعيد عند الطبراني[١]: «مَثَلُهم كمَثَلِ رجلٍ رَمَى رَميَّة، فتوخَّى السَّهمَ حيثُ وَقَعَ، فأخَذَه فنَظَرَ إلى فُوْقه فلم يَرَ به دَسَماً ولا دَماً، لم يَتعلَّق به شيء من الدَّسَم والدَّم، كذلك هؤلاءِ لم يَتعلَّقوا بشيءٍ من الإسلام»، وعنده في رواية عاصم بن شَمْخ، بفتح المعجَمة وسكون الميم بعدها مُعجَمة[٢]، بعد قوله: «من الرَّميَّة»: «يذهب السَّهم، فيَنظُر في النَّصل فلا يرى شيئاً من الفَرْث والدَّم» الحديث، وفيه: «يَترُكونَ الإسلامَ وراء ظُهورِهم» وجَعَلَ يَدَيه من[٣] وراء ظَهره، وفي رواية أبي إسحاق مولى بني هاشم عن أبي سعيد في آخر الحديث: «لا يَتعلَّقونَ من الدّين بشيءٍ كما لا يَتعلَّق بذلك السَّهم» أخرجه الطَّبَريّ.

وفي حديث أنس وأبي سعيد[٤] عند أحمدَ (١٣٣٣٨) وأبي داود (٤٧٦٥) والطَّبَريّ: «لا يَرجِعونَ إلى الإسلام حتَّى يَرتَدّ السَّهم إلى فُوْقه». وجاء عن ابن عبَّاس عند الطَّبَريّ ـ وأوَّلُه في ابن ماجَهْ (١٧١) بسياقٍ أوضَحَ من هذا ـ ولفظه: «سيَخرُجُ قومٌ من الإسلام خروجَ السَّهم من الرَّمِيَّة، عَرَضَت للرِّجال فرَمَوها، فانمَرَقَ سهمُ أحدهم منها فخَرَجَ، فأتاه فنَظَرَ إليه، فإذا هو لم يَتعلَّق بنَصْلِه من الدَّم شيء، ثمَّ نظرَ إلى القَدَح[٥]، فلم يَرَه تَعلَّقَ

---

(١) هكذا في (س)، وهو في «الأوسط» له برقم (٤٣٦٩)، وفي (أ) و(ع): الطبري.

(٢) كذا قال هنا، وضبطه في «التقريب» شُمَيخاً على التصغير، وهو الصواب المعروف في اسمه. والحديث أخرجه أحمد (١١٢٨٥) مختصراً.

(٣) لفظة «من» سقطت من (س).

(٤) وقع في الأصلين: أنس عن أبي سعيد، وهو خطأ كما بيّناه عند شرح الحديث (٦٩٣٠).

(٥) تحرَّف في (س) إلى: القذذ.

من الدَّم بشيءٍ، فقال: إن كنتُ أصَبتُ، فإنَّ بالرِّيشِ والفُوق شيئاً من الدَّم، فنَظَرَ فلم يَرَ شيئاً تَعلَّقَ بالرّيشِ والفُوْق». قال: «كذلك يَخرُجونَ من الإسلام»

وفي رواية بلال بن بُقْطُر عن أبي بَكْرة[1]: «يأتيهم الشَّيطانُ من قِبَل دينهم».

ولِلحُميديّ (٥٩) وابن أبي عمر[2] في «مُسنَدَيهما» من طريق أبي كثير[3] مولى الأنصار عن عليّ: «أنَّ ناساً يَخرُجونَ من الدّين كما يَخرُج السَّهم من الرَّميَّة، ثمَّ لا يعودونَ فيه أبداً».

**قوله: «آيتُهم»** أي: علامَتُهم، ووَقَعَ في رواية أبي مريم[4] عن عليّ عند الطَّبَريّ[5]: «علامَتُهم».

**قوله: «رجلٌ إحدى يدَيه، أو قال: ثَدْيَيه»** هكذا للأكثر بالتَّثنية فيهما مع الشكّ، هل هي تثنية يد أو ثَدْي بالمثلَّثة، وفي رواية المُستَمْلي هنا بالمثلَّثة فيهما، فالشكّ عنده هل هو الثَّدي بالإفرادِ أو بالتَّثنية، ووَقَعَ في رواية الأوزاعيّ (٦١٦٣): «إحدى يَدَيه» تثنيةُ يد، ولم يَشُكّ، وهذا هو المعتمَد، فقد وَقَعَ في رواية شُعَيب (٣٦١٠) ويونس[6]: «إحدى عَضُدَيه».

**قوله: «مِثْل ثَدْي المرأة، أو قال: مِثْل البَضْعة»** بفتح الموحَّدة/ وسكون المعجَمة، أي: القِطعة من اللَّحم. ٢٩٥/١٢

**قوله: «تَدَرْدَرُ»** بفتح أوَّله ودالَينِ مُهمَلَتَينِ مفتوحَتَينِ بينهما راء ساكنة وآخره راء، وهو

---

(١) هذه روايته عند الطبري في «تهذيبه»، فقد ساقه السيوطي في «الجامع الكبير» وفيه هذا الحرف، وعزاه لابن جرير الطبري.

(٢) كما وقع في «المطالب العالية» للحافظ (٤٤٣٥).

(٣) وقع في الأصلين و(س): أبي بكر، وجاء على الصواب كما أثبتناه في آخر شرح الحديث (٦٩٣٤)، وكذلك في «المطالب العالية» للحافظ نفسه (٤٤٣٥)، حيث نسبه للحميدي وابن أبي عمر، وذكر إسنادهما، والحديث عند أحمد أيضاً (٦٧٢)، وأبو كثير مترجم في «تاريخ بغداد» ١٤/ ٣٦٢.

(٤) في (س): ابن أبي مريم، بإقحام لفظة «ابن» وإنما هو أبو مريم الثقفي المدائني.

(٥) وهو أيضاً عند أحمد (١٣٠٣).

(٦) عند مسلم (١٠٦٤) (١٤٨).

على حذف إحدى التاءَين، وأصله: تَتَدَرْدَر، ومعناه: تَتَحرَّكُ وتذهبُ وتجيء، وأصله حكايةُ صوت الماء في بطن الوادي إذا تَدافَعَ. وفي رواية عَبيدة بن عَمْرو عن عليّ عند مسلم (١٠٦٦/ ١٥٥): «فيهم رجل مُخْدَجُ[١] اليد، أو مُودَن اليد، أو مَثْدُونُ اليد» والمخدَج، بخاءٍ مُعجَمة وجيم، والمودَن بوزنِه، والمثدونُ بفتح الميم وسكون المثلَّثة، وكلّها بمعنًى، وهو الناقص.

وله (١٠٦٦/ ١٥٦) من رواية زيد بن وَهْب عن عليّ: «وآية[٢] ذلك أنَّ فيهم رجلاً له عَضُدٌ، ليس له ذِراعٌ، على رأس عَضُده مِثلُ حَلَمة الثَّدْي، عليه شَعَرات بِيضٌ». وعند الطَّبَريّ[٣] من وجه آخر: «فيهم رجلٌ مُخْدَجُ[٤] اليد كأنَّها ثَدْي حَبَشيَّة»، وفي رواية أفلَحَ بن عبد الله: «فيها شَعَراتٌ كأنَّها سَبَلةُ[٥] سَبُع»، وفي رواية أبي كثير[٦] مولى الأنصار: «كثَدْي المرأةِ لها حَلَمة كحَلَمة المرأة، حولها سبعُ هُلْبات»، وفي رواية عُبيد الله بن أبي رافع عن عليّ عند مسلم (١٠٦٦/ ١٥٧): «منهم أسودُ، إحدى يَدَيه طُبْيُ شاةٍ، أو حَلَمة ثَدْي». فأمَّا الطُّبيُ: فهو بضمِّ الطاء المهمَلة وسكون الموحَّدة، وهي الثَّدي، وعند الطَّبَريّ[٧] من طريق طارق بن زياد عن عليّ: «في يده شَعَراتٌ سودٌ» والأوَّل أقوى.

وقد ذكر ﷺ للخَوارجِ علامةً أُخرى: ففي رواية مَعبَد بن سِيرِين عن أبي سعيد: قيلَ: ما سِيماهم، قال: «سِيماهم التَّحليقُ»، وفي رواية عاصم بن شَمْخ[٨] عن أبي سعيد: فقامَ

---

(١) تحرَّف في (س) إلى: مخرج، بالراء، في سائر مواضع ذكره.

(٢) تحرَّف في (س) إلى: وغاية.

(٣) وكذا عند عبد الله بن أحمد في زوائد «المسند» (١٣٧٨)، وعند ابن أبي عاصم في «السنة» (٩١٣)، وأبي يعلى (٤٧٢)، وغيرهم.

(٤) تحرَّف في (س) إلى: مجدع.

(٥) تحرَّف في الأصلين و(س) إلى: سخلة، والتصويب من «مسند أبي يعلى» (١٠٢٢) و«مجمع الزوائد» ٦/ ٢٣٤، والسَّبَلة: الشعرات التي تحت اللَّحْي الأسفل، ومقدم اللحية وما أسبل منها على الصدر.

(٦) وقع في الأصلين و(س): أبي بكر، وقد بيّنَّا قريباً أن المثبت هو الصواب.

(٧) تقدم عند شرح الحديث (٦٩٣٠) أنه أيضاً عند أحمد والنسائي.

(٨) سبق قريباً التنبيهُ على أنَّ صوابه شُميخ.

رجل فقال: يا نبيَّ الله، هل في هؤلاءِ القوم علامة؟ قال: «يَحلِقونَ رُؤوسَهم، فيهم ذو ثُدَيَّة»، وفي حديث أنس وأبي سعيد[1]: «هم مِن جِلدَتِنا ويتكلَّمونَ بألسِنَتِنا» قيلَ: يا رسول الله، ما سِيماهُم؟ قال: «التَّحليقُ»، هكذا أخرجه الطَّبَريّ، وعند أبي داود (٤٧٦٥) بعضُه.

**قوله: «يَخرُجونَ على حين[2] فُرْقة من الناس»** كذا للأكثر هنا، وفي علامات النُّبوّة (٣٦١٠) وفي الأدب (٦١٦٣): «حين» بكسر المهمَلة وآخره نون، و«فُرقة» بضمِّ الفاء. ووَقَعَ في رواية عبد الرَّزّاق عند أحمدَ (١١٥٣٧) وغيره: «حِين فترة من الناس» بفتح الفاء وسكون المثنّاة.

ووَقَعَ للكُشمِيهنيّ في هذه المواضع[3]: «على خَيْر» بفتح المعجَمة وآخره راء، و«فِرقة» بكسر الفاء، والأوَّل المعتمَد، وهو الذي عند مسلم وغيره، وإن كان الآخرُ صحيحاً.

ويُؤيِّد الأوَّل أنَّ عند مسلم (١٠٦٥/ ١٥٠) من طريق أبي نَضْرة عن أبي سعيد: «تَمرُقُ مارِقةٌ عند فُرْقة من المسلمين يقتلُهم أَولَى الطائفتَينِ بالحقِّ»، وفي لفظ له (١٠٦٥/ ١٥١): «يكونُ في أمَّتي فِرقَتان، فيَخرُج من بينهما طائفةٌ مارقةٌ يَلي قتلَهم أَولاهم بالحقِّ»، وفي لفظ له (١٠٦٥/ ١٤٩): «يَخرُجونَ في فُرقة من الناس، يقتلُهم أدنَى الطائفتَينِ إلى الحقّ»، وفيه: فقال أبو سعيد: وأنتم قتلتُموهم يا أهل العراق! وفي رواية الضَّحّاك المِشْرَقيّ عن أبي سعيد (١٠٦٥/ ١٥٣): «يَخرُجونَ على فُرقة مُختَلِفة، يقتلُهم أقرَبُ الطائفتَينِ إلى الحقّ»، وفي رواية أنس وأبي سعيد[4] عند أبي داود (٤٧٦٥): «مَن قاتَلَهم كان أَولى بالله منهم».

**قوله: «قال أبو سعيد»** هو مُتَّصِل بالسَّندِ المذكور.

**قوله: «أشهَدُ سمعتُ من النبيّ ﷺ»** كذا هنا باختصارٍ، وفي رواية شُعَيب ويونس: قال

---

(١) وقع في (أ) و(س): أنس عن أبي سعيد، وهو خطأ، كما بيناه عند شرح الحديث (٦٩٣٠).

(٢) تحرَّف في (ع) و(س) إلى: خير.

(٣) إلاّ في هذا الموضع، فوقع بهذا اللفظ للمستملي لا للكُشميهني، كما في اليونينية و«إرشاد الساري».

(٤) وقع في الأصلين و(س): أنس عن أبي سعيد، وهو خطأ كما أوضحناه عند شرح الحديث (٦٩٣٠).

أبو سعيد: فأشهَد أنّي سمعتُ هذا الحديثَ من النبيّ ﷺ، وقد مضى في الباب الذي قبلَه من وجه آخرَ عن أبي سعيد: سمعتُ رسولَ الله ﷺ يقول: «يَخرُج في هذه الأُمّة»، وفي رواية أفلَحَ ابن عبد الله: حَضَرتُ هذا من رسول الله ﷺ.

قوله: «**وأشهَدُ أنَّ عليّاً قَتَلَهم**» في رواية شُعَيب: أنَّ عليّ بن أبي طالب قاتَلَهم، وكذا وَقَعَ في رواية الأوزاعيِّ ويونس: قاتَلهم، ووَقَعَ في رواية أفلَحَ بن عبد الله: وحَضَرتُ مع عليٍّ يوم قَتَلَهم بالنَّهروان، ونِسبة قتلِهم لعليٍّ لكَونِه كان القائمَ في ذلك، وقد مضى في الباب قبله من رواية سُويد بن غَفَلة عن عليّ أمرُ النبيِّ ﷺ بقتْلهم، ولفظه: «فأينَما لَقِيتُموهم فاقتُلُوهم» وقد ذكرتُ شواهدَه.

ومنها حديثُ نَصْر بن عاصم عن أبي بكرة رَفَعَه: «إنَّ في أمَّتي أقواماً يقرؤونَ القرآن لا يُجاوِز تَراقيَهم، فإذا لَقيتُموهم فأنِيموهم» أي: فاقتُلوهم، أخرجه الطَّبَريّ[1]،/ وتقدَّم في ٢٩٦/١٢
أحاديث الأنبياء (٣٣٤٤) وغيرها: «لَئِن أدرَكتُهم لأقتُلنَّهم».

وأخرج الطَّبَريُّ من رواية مسروق قال: قالت لي عائشةُ: مَن قتل المخدَج؟ قلت: عليٌّ، قالت: فأين قتله؟ قلتُ: على نَهر يقال لأسفلِه: النَّهْرَوان. قالت: ائتِني على هذا ببيِّنةٍ، فأتيتُها بخمسين نفساً شَهِدوا أنَّ عليّاً قتله بالنَّهروان، أخرجه أبو يَعْلى والطَّبَريّ[2].

وأخرج الطبرانيُّ في «الأوسط» (٣٦٣٤) من طريق عامر بن سعد قال: قال عمَّارٌ لسعدٍ: أمَّا سمعتَ رسولَ الله ﷺ يقول: «يَخرُجُ أقوامٌ مِن أمَّتي يَمرُقونَ من الدّين مُروقَ السَّهم من الرَّميَّة، يقتلهم عليُّ بن أبي طالب»؟ قال: إي والله.

وأمَّا صِفَة قتالهم وقتلهم، فوَقَعَت عند مسلم (١٠٦٦/ ١٥٦) في رواية زيد بن وَهْب

---

(١) ورواه بلفظ: «فأنِيموهم» أيضاً مسلم بن أبي بكرة عن أبيه عند أحمد (٢٠٣٨٢). وأنس عنده (١٣٠٣٦)، وعند أبي داود (٤٧٦٦).

(٢) لم نقف عليه عند أبي يعلى في «مسنده» المطبوع الذي برواية ابن حمدان، ولا ذكره الحافظ في زوائد «مسند أبي يعلى الكبير» في «المطالب العالية» إذ من شرطه إيراده، وهو عند الطبري في «تهذيبه» في القسم الذي لم يُعثر عليه منه، وقد أخرجه أيضاً ابن الأعرابي في «معجمه» (٨١٢)، والبيهقي في «دلائل النبوة» ٦/ ٤٣٤-٤٣٥.

الجُهَنيّ أنَّه كان في الجيش الذينَ كانوا مع عليّ حين ساروا إلى الخوارج، فقال عليٌّ بعد أن حدَّث بصِفَتِهم عن النبيّ ﷺ: والله إنّي لَأرجو أن يكونوا هؤلاءِ القوم، فإنَّهم قد سَفَكوا الدَّم الحرام وأغارُوا في سَرْح الناس، قال: فلمَّا التَقَينا وعلى الخوارج يومئذٍ عبد الله بن وَهْب الرَّاسِبيّ، فقال لهم: ألقُوا الرِّماح وسُلُّوا سُيوفَكم من جُفُونها، فإنّي أخافُ أن يُناشِدُوكم كما ناشَدوكم يومَ حَرُوراء، قال: فشَجَرَهم الناسُ برِماحهم، قال: فقُتِلَ بعضُهم على بعض، وما أُصيبَ من الناس يومئذٍ إلّا رجلان.

وأخرج يعقوب بن سفيان[1] من طريق عِمران بن حُدَير[2] عن أبي مِجْلَز قال: كان أهلُ النَّهر أربعةَ آلافٍ، فقَتَلهم المسلمون، ولم يُقتَل من المسلمين سوى تِسعة، فإن شِئتَ فاذهَب إلى أبي بَرْزة فاسأله، فإنَّه شَهِدَ ذلك.

وأخرج إسحاقُ بن راهويه في «مُسنَده»[3] من طريق حَبيب بن أبي ثابت قال: أتيتُ أبا وائل فقلت: أخبِرني عن هؤلاءِ القوم الذينَ قَتَلهم عليّ، فيمَ فارَقوه؟ وفيمَ استَحلَّ قتالهم؟ قال: لمَّا كنَّا بصِفّينَ استَحرَّ القتلُ في أهل الشّام، فرَفَعوا المصاحف، فذكر قصَّة التَّحكيم، فقال الخوارج ما قالوا ونزلُوا حَرُوراء، فأرسَلَ إليهم عليٌّ فرجَعوا، ثمَّ قالوا: نكون في ناحيَته، فإن قَبِلَ القضيَّة قاتَلْناه، وإن نَقَضَها قاتَلْنا معه، ثمَّ افتَرَقَت منهم فِرقةٌ يقتلونَ الناس، فحدَّث عليٌّ عن النبيّ ﷺ بأمرهم.

وعند أحمدَ (٦٥٦) والطبرانيِّ والحاكم (٢/ ١٥٣-١٥٤) من طريق عبد الله بن شدَّاد أنَّه دَخَلَ على عائشة مَرجِعَه من العراق لَيالِيَ قُتِلَ عليٌّ، فقالت له عائشة: تُحدِّثني بأمرِ هؤلاءِ القوم الذينَ قتلهم عليٌّ، قال: إنَّ عليّاً لمَّا كاتَبَ معاويةَ وحَكَّما الحَكَمَينِ خَرَجَ عليه ثمانيةُ آلاف من قُرّاء الناس، فنزلوا بأرضٍ يقال لها: حَرُوراءُ من جانب الكوفة، وعَتِبوا

---

(١) وأخرجه من طريقه الخطيب في «تاريخ بغداد» ١/ ١٨٢.

(٢) تحرَّف في (س) إلى: جرير.

(٣) كما في «المطالب العالية» للحافظ (٤٤٣٩)، وفات الحافظ رحمه الله أنه في «مسند أحمد» (١٥٩٧٥)، و«سنن النسائي الكبرى» (١١٤٤٠).

عليه، فقالوا: انسَلَختَ من قميص ألبَسَكَه اللهُ، ومن اسمٍ سَمّاك اللهُ به، ثمَّ حَكَّمت الرِّجال في دين الله، ولا حُكم إلّا لله، فبَلَغَ ذلك عليّاً فجَمَعَ الناسَ، فدَعَا بمُصحَفٍ عظيم، فجَعَلَ يَضرِبُه بيَدِه، ويقول: أيُّها المصحَف حَدِّثِ الناسَ، فقالوا: ماذا تسأل[1]؟ إنَّما هو مِدادٌ ووَرَقٌ، ونحنُ نَتَكلَّم بما رُوِّينا منه، فقال: كتابُ الله بيني وبينَ هؤلاء، يقولُ الله في امرأةِ رجلٍ: ﴿ وَإِنْ خِفْتُمْ شِقَاقَ بَيْنِهِمَا ﴾ [النساء:٣٥] الآية، وأُمّة محمَّد أعظَمُ من امرأةِ رجلٍ، ونَقَمُوا عليَّ أن كاتَبتُ معاويةَ، وقد كاتَبَ رسولُ الله ﷺ سُهَيل بن عَمْرو، ولقد كان لكم في رسول الله أُسوةٌ حَسنةٌ.

ثمَّ بَعَثَ إليهم ابنَ عبَّاس فناظَرَهم، فرَجَعَ منهم أربعةُ آلافٍ فيهم عبدُ الله بنَ الكَوّاء، فبَعَثَ عليٌّ إلى الآخرينَ أن يَرجِعوا فأبَوا، فأرسَلَ إليهم: كونوا حيثُ شِئتُم وبينَنا وبينكم أن لا تَسفِكوا دَماً حَراماً، ولا تَقطَعُوا سبيلاً، ولا تَظلِموا أحداً، فإن فعَلتُم نَبَذتُ إليكم الحربَ. قال عبد الله بن شدَّاد: فوالله ما قتلهم حتَّى قَطَعوا السَّبيل وسَفَكوا الدَّمَ الحرام، الحديث.

وأخرج النَّسائيُّ في الخصائص (ك٨٥٢٢) صِفَة مُناظَرة ابنِ عبَّاس لهم بطولها. وفي «الأوسط» للطَّبَرانيِّ (٤٠٥١) من طريق أبي السابغة[2] عن جُندُب بن عبد الله البَجَليِّ قال: لمَّا فارَقَت الخوارجُ عليّاً خَرَجَ في طلبهم، فانتَهَينا إلى عسكرهم، فإذا لهم دَوِيٌّ كَدَويِّ النَّحل من قراءة القرآن، وإذا فيهم أصحابُ البَرانِس، أي: الذينَ كانوا معروفينَ بالزُّهدِ والعبادة، قال: فدَخَلَني من ذلك شدةٌ، فنزلتُ عن فرسي وقُمتُ أُصَلّي، فقلت: اللهمَّ إن كان في/ قتال هؤلاءِ القومِ لك طاعةٌ فائذَن لي فيه، فمرَّ بي عليٌّ، فقال لمَّا حاذاني: تَعَوَّذ بالله من الشكِّ يا جُندُب، فلمَّا جِئتُه أقبَلَ رجلٌ على بِرذَون يقول: إن كان لك بالقومِ حاجة فإنَّهم قد قَطَعوا النَّهر، قال: ما قَطَعوه، ثمَّ جاء آخرُ كذلك، ثمَّ جاء آخرُ كذلك، قال: لا ٢٩٧/١٢

(١) تحرَّف في (س) إلى: إنسان.

(٢) تصحف في (س) إلى: السائغة، وإنما هو أبو السابغة إسماعيل بن سعيد النَّهْدي، ترجمه البخاري في «تاريخه الكبير»، وابن حبان في «الثقات»، وغيرهما.

ما قَطَعُوه ولا يَقطَعُونَه، ولَيُقتَلُنَّ مِن دونَه، عهدٌ من الله ورسوله، قلتُ: الله أكبر.

ثمَّ رَكِبنا فسايرتُه، فقال لي: سأبعَثُ إليهم رجلاً يقرأُ المصحَف يَدعُوهم إلى كتاب الله وسُنّة نبيّهم، فلا يُقبِل علينا بوجهه حتَّى يَرشُقوه بالنَّبْل، ولا يُقتَل مِنّا عشرةٌ ولا يَنجو منهم عشرةٌ، قال: فانتَهَينا إلى القوم فأرسَلَ إليهم رجلاً فرَمَاه إنسان، فأقبَلَ علينا بوجهه فقَعَدَ، وقال عليّ: دونكم القومَ، فما قُتِلَ مِنّا عشرة ولا نَجَا منهم عشرة.

وأخرج يعقوبُ بن سفيان[1] بسندٍ صحيح عن حُميد بن هلال، قال: حدَّثنا رجلٌ من عبد القيس قال: لَحِقتُ بأهلِ النَّهر، فإنّي مع طائفة منهم أَسيرُ إذ أَتينا على قرية بيننا نَهرٌ، فخَرَجَ رجلٌ من القرية مُروَّعاً، فقالوا له: لا رَوْعَ عليك، وقَطَعوا إليه النَّهر، فقالوا له: أنتَ ابنُ خَبّاب صاحب النبيّ ﷺ؟ قال: نعم، قالوا: فحَدِّثنا عن أبيك، فحدَّثهم بحديث: يكون فتنةٌ، فإن استَطَعت أن تكون عبدَ الله المقتول فكُن، قال: فقَدَّمُوه فضَرَبوا عُنُقه، ثمَّ دَعَوا سُرِّيَّتَه وهي حُبلَى، فبَقَروا عمَّا في بطنها.

ولابنِ أبي شَيْبة (١٥/ ٣٠٨-٣٠٩) من طريق أبي مِجْلَز لاحقِ بن حُميد قال: قال عليّ لأصحابِه: لا تَبدَؤوهم بقتالٍ حتَّى يُحدِثوا حَدَثاً، قال: فمرَّ بهم عبدُ الله بن خَبَّاب، فذكر قصَّة قتلِهم له ولجاريَتِه[2]، وأنَّهم بَقَرُوا بطنَها، وكانوا مَرّوا على ساقيةٍ، فأخَذَ واحدٌ منهم تمرةً فوضَعَها في فيه، فقالوا له: تمرةُ مُعاهَدٍ فيمَ استَحلَلتها؟ فقال لهم عبدُ الله بن خَبّاب: أنا أعظَمُ حُرْمةً من هذه التَّمرة! فأخَذوه فذَبَحوه، فبَلَغَ عليّاً فأرسَلَ إليهم: أَقِيدُونا بقاتلِ عبد الله بن خَبّاب، فقالوا: كلُّنا قتله، فأذِنَ حينئذٍ في قتالهم.

وعند الطَّبَريّ[3] من طريق أبي مريم قال: أخبرني أخي أبو عبد الله أنَّ عليّاً سارَ إليهم حتَّى إذا كان حِذاءَهم على شَطّ النَّهْروان أرسَلَ يُناشِدُهم، فلم تَزَل رُسُلُه تختلف إليهم حتَّى قتلوا رسولَه، فلمَّا رأى ذلك نَهَضَ إليهم فقاتَلَهم، حتَّى فَرَغَ منهم كلِّهم.

---

(١) وهو أيضاً عند أحمد (٢١٠٦٤).

(٢) تحرَّف في (س) إلى: وبجاريته.

(٣) وهو عنده في «تاريخه» ٥/ ٩١-٩٢، وهو أيضاً عند ابن أبي شيبة ١٥/ ٣٢٥-٣٢٦.

**قوله: «جيءَ بالرجلِ على النَّعْت الذي نَعَتَه النبيُّ ﷺ»** في رواية شُعَيب (٣٦١٠): على نَعت النبيِّ ﷺ الذي نَعَتَه، وفي رواية أفلَحَ[1]: فالتَمَسَه عليٌّ فلم يَجِده، ثمَّ وَجَدَه بعد ذلك تحتَ جِدارٍ على هذا النَّعت.

وفي رواية زيد بن وَهْب[2]: فقال عليّ: التَمِسوا فيهم المخدَج، فالتَمَسُوه فلم يَجِدوه، فقامَ عليٌّ بنفسِه حتَّى أتى ناساً قد قُتِلَ بعضُهم على بعض قال: أخِّروهم، فوجَدَه ممَّا يَلي الأرض، فكَبَّرَ ثمَّ قال: صَدَقَ اللهُ وبَلَّغَ رسولُه.

وفي رواية عُبيد الله بن أبي رافع: فلمَّا قتلهم عليٌّ قال: انظُروا، فنَظَروا فلم يَجِدوا شيئاً، فقال: ارجِعوا، فوالله ما كَذَبتُ ولا كُذِبتُ مرَّتَينِ أو ثلاثاً، ثمَّ وجَدُوه في خَرِبةٍ، فأتوا به حتَّى وضَعوه بين يَدَيه، أخرجها مسلم (١٠٦٦/ ١٥٧).

وفي رواية للطَّبَريِّ[3] من طريق زيد بن وهب: فقال عليٌّ: اطلُبوا ذا الثُّدَيَّة، فطلبوه فلم يَجِدوه، فقال: ما كَذَبتُ ولا كُذِبتُ، اطلُبوه فطلَبوه، فوجَدُوه في وَهْدةٍ من الأرض عليه ناسٌ من القتلَى، فإذا رجلٌ على يده مِثلُ سَبَلات السِّنَّور، فكَبَّرَ عليٌّ والناسُ، وأعجَبَه ذلك.

ومن طريق عاصم بن كُلَيب[4] حدَّثنا أبي قال: بَيْنا نحنُ قُعودٌ عند عليّ، فقامَ رجلٌ عليه أثرُ السَّفَر، فقال: إنّي كنتُ في العُمرة، فدَخَلتُ على عائشةَ، فقالت: ما هؤلاءِ القوم الذينَ خَرَجوا فيكم؟ قلتُ: قومٌ خَرَجوا إلى أرضٍ قريبة مِنّا يقال لها: حَرُوراء، فقالت: أما إنَّ ابن أبي طالب لو شاءَ لَحَدَّثكم بأمرهم، قال: فأهَلَّ عليٌّ وكَبَّرَ، فقال: دَخَلتُ على رسولِ الله ﷺ وليس عنده غيرُ عائشة، فقال: كيف أنتَ وقومٌ يَخرُجونَ من قِبَل المشرق، وفيهم رجلٌ كأنَّ يدَه ثَدْيُ حَبَشيَّةٍ، نَشَدتُكم اللهَ هل أخبَرتُكم بأنَّه فيهم؟ قالوا: نعم، فجِئتُموني فقلتُم: ليس فيهم، فحَلَفتُ لكم أنَّه فيهم، ثمَّ أتيتُموني به تَسحَبُونَه كما نُعِتَ لي؟

---

(١) عند أبي يعلى (١٠٢٢).

(٢) عند مسلم (١٠٦٦) (١٥٦).

(٣) وهو أيضاً عند ابن أبي شيبة ١٥/ ٣٢٠.

(٤) وهو أيضاً عند البزار (٨٧٢).

فقالوا: اللهمَّ نعم، قال: فأهَلَّ عليّ وكَبَّرَ.

وفي رواية أبي الوَضِيِّ ـ بفتح الواو وكسر الضّاد المعجَمة الخفيفة/ والتَّشديد ـ عن ٢٩٨/١٢ عليّ: اطلُبوا المخدَج، فذكر الحديث، وفيه: فاستَخرَجُوه من تحت القتلَى في طِين، قال أبو الوَضِيّ: كأنِّي أنظُر إليه حَبَشيٌّ عليه قُرَيْطِقٌ[1] له إحدى يَدَيه مِثلُ ثَدْي المرأة، عليها شُعَيراتٌ مِثلُ شُعَيراتٍ تكون على ذَنَب اليَرْبُوع[2]. ومن طريق أبي مريم قال: إن كان ذلك المخدَج لَمَعَنا في المسجد، وكان فقيراً قد كَسوتُه بُرنُساً لي، ورأيتُه يَشهَد طعام عليّ، وكان يُسمَّى نافعاً ذا الثُّدَيَّة، وكان في يده مِثلُ ثَدْي المرأة على رأسه حَلَمةٌ مِثل حَلَمة الثَّدْي، عليه شُعَيراتٌ مِثلُ سِبال[3] السِّنَّور. أخرجهما أبو داود (٤٧٦٩و٤٧٧٠).

وأخرجه الطَّبَريُّ[4] من طريق أبي مريم مُطوَّلاً وفيه: وكان عليّ يُحدِّثنا قبل ذلك: أنَّ قوماً يَخرُجونَ وعلامَتهم رجل مُخدَج اليد، فسمعتُ ذلك منه مِراراً كثيرة، وسَمِعَه[5] المخدَج حتَّى رأيته يَتكرَّه طعامَه من كَثْرة ما يسمع ذلك منه، وفيه: ثمَّ أمَرَ أصحابه أن يَلتَمِسوا المخدَج، فالتَمَسوه فلم يَجِدُوه، حتَّى جاء رجلٌ فبَشَّرَه فقال: وجَدناه تحت قتيلَينِ في ساقية، فقال: والله ما كَذَبتُ ولا كُذِبتُ.

وفي رواية أفلَحَ: فقال عليٌّ: أيُّكم يَعرِف هذا؟ فقال رجلٌ من القوم: نحنُ نعرفه، هذا حُرقوص وأُمّه هاهُنا، قال: فأرسَلَ عليٌّ إلى أمّه، فقالت: كنتُ أرعَى غَنَماً في الجاهليَّة، فغَشيَني كَهَيْئة الظُّلّة، فحَمَلتُ منه فوَلَدتُ هذا.

---

(١) تحرف في الأصلين و(س) إلى: طريطق، والقُريطق تصغير قُرطَق، وهو شبيه القَبَاء، وهو ثوب يُلبس فوق الثياب أو القميص، وهو فارسي معرب، انظر «المعرَّب» للجواليقي ص٢٦٤.

(٢) هو حيوان من نوع الفأر، طويل الرجلين قصير اليدين جداً، له ذنب طويل ينتهي بخصلة من الشعر. انظر «معجم اللغة العربية المعاصرة» للدكتور أحمد مختار وغيره ٢/ ٨٥٠.

(٣) قدّمنا بيانه أثناء شرح الحديث.

(٤) وهو في «تاريخه» ٥/ ٩١-٩٢، وهو أيضاً عند ابن أبي شيبة ١٥/ ٣٢٥-٣٢٦.

(٥) تحرَّف في (س) إلى: وسمعت.

وفي رواية عاصم بن شَمْخ[١] عن أبي سعيد قال: حدَّثني عشرةٌ من أصحاب النبيّ ﷺ أنَّ عليّاً قال: التَمِسوا لي العلامةَ التي قال رسولُ الله ﷺ، فإنّي لم أَكذِب ولم أُكذَب، فجيءَ به فحَمِدَ الله وأثنَى عليه حين عَرَفَ العلامةَ.

ووَقَعَ في رواية أبي كثير[٢] مولى الأنصار عن عليّ: حولها سبعُ هُلْبات، وهو بضمِّ الهاء وموحَّدة جمع هُلْبة، وفيه: أنَّ الناس وجَدُوا في أنفُسهم بعدَ قتل أهل النَّهر، فقال عليّ: إنّي لا أُراه إلّا منهم، فوجَدوه على شَفير النَّهر تحت القتلَى، فقال عليّ: صَدَقَ اللهُ ورسولُه، وفَرِحَ الناسُ حين رأوه واستَبشَروا، وذهب عنهم ما كانوا يَجِدونَه.

**قوله: «قال: فنزلَتْ فيه»** في رواية السَّرَخْسيّ: فيهم.

**قوله: «﴿ وَمِنْهُم مَّن يَلْمِزُكَ فِي ٱلصَّدَقَٰتِ ﴾»** اللَّمز: العَيب، وقيل: الوقوعُ في الناس، وقيل: بقَيدِ أن يكون مُواجَهةً، والهمز في الغَيبة، أي: يَعيبُك في قَسْم الصَّدَقات، ويُؤيِّد القَيْد[٣] المذكور ما وَقَعَ في قصَّة المذكور حيثُ واجَهَ بقولِه: هذه قِسمةٌ ما أُريدَ بها وجهُ الله. ولم أقِفْ على هذه[٤] الزّيادة إلّا في رواية مَعمَر، وقد أخرجه عبد الرَّزّاق[٥] عن مَعمَر، لكن وَقَعَت مُقدَّمةً بعد[٦] قوله: «حين فُرْقة من الناس»، قال: فنزلت فيهم وذكر كلام أبي سعيد بعد ذلك، وله شاهد من حديث ابن مسعود قال: لمَّا قَسَمَ رسول الله ﷺ غَنائم حُنَينٍ سمعتُ رجلاً يقول: إنَّ هذه القسمة ما أُريدَ بها وجهُ الله، قال: فنزلت: ﴿ وَمِنْهُم مَّن يَلْمِزُكَ فِي ٱلصَّدَقَٰتِ ﴾ أخرجه ابنُ مَرْدويه، وقد تقدَّم في غزوة حُنَينٍ (٤٣٣٥) بدون هذه الزّيادة، ووَقَعَ في رواية عُقبة[٧] بن

---

(١) قدّمنا أنَّ الصواب في اسمه: شميخ، بالتصغير.

(٢) وقع في الأصلين و(س): أبي بكر، وقد قدّمنا أنَّ المثبت هو الصواب.

(٣) تحرَّف في (س) إلى: القيل.

(٤) لفظة «هذه» سقطت من (س).

(٥) أخرجه في «أماليه» (١٢٤)، وهي برواية أحمد بن منصور الرَّمادي عنه، وكذلك أخرجه في «التفسير» ١/ ٢٧٧-٢٧٨.

(٦) تحرف في الأصلين و(س) إلى: على. والمثبت هو الصواب، وهو الذي يدل عليه كلام الحافظ بعدُ.

(٧) تحرَّف في (س) إلى: عتبة.

وسّاج[١] عن عبد الله بن عمرو[٢] ما يُؤيِّد هذه الزّيادة: فجَعَلَ يَقسِم بين أصحابِه ورجلٌ جالسٌ، فلم يُعطِه شيئاً، فقال: يا محمَّد، ما أراكَ تَعدِل، وفي رواية أبي الوَضِيّ[٣] عن أبي بَرْزة نحوه، فدَلَّ على أنَّ الحامل للقائلِ على ما قال مِن الكلام الجافي، وأقدَمَ عليه من الخِطاب السَّيِّئ، كَونُه لم يُعطَ من تلك العَطيَّة، وأنَّه لو أُعطيَ لم يَقُل شيئاً من ذلك.

وأخرج الطبرانيُّ[٤] نحو حديث أبي سعيد، وزاد في آخره: فغَفَلَ عن الرجل، فذهبَ، فسألَ النبيُّ ﷺ عنه، فطُلِبَ فلم يُدرَك، وسنده جيِّد.

تنبيه: جاء عن أبي سعيد الخُدْريِّ قصَّةٌ أُخرى تتعلَّق بالخوارج، فيها ما يُخالف هذه الرِّواية، وذلك فيما أخرجه أحمدُ (١١١١٨) بسندٍ جيِّد عن أبي سعيد قال: جاء أبو بكر إلى رسول الله ﷺ، فقال: يا رسولَ الله، إنّي مَرَرتُ بوادي كذا، فإذا رجلٌ حسنُ الهَيْئة، مُتَخَشِّع يُصَلّي فيه، فقال: «اذهَب إليه فاقتُله»، قال: فذهب إليه أبو بكر، فلمَّا رآه يُصَلّي كَرِهَ أن يقتله فرَجَعَ، فقال النبيّ ﷺ لعمر: «اذهَب فاقتُله»، فذهب فرآه على تلك الحالة فرَجَعَ، فقال: «يا عليّ، اذهَب إليه فاقتُله» فذهب عليّ فلم يَرَه، فقال النبيّ ﷺ: «إنَّ هذا وأصحابَه/ يقرؤونَ القرآن لا يُجاوِز تَراقِيَهم، يَمرُقونَ من الدّين كما يَمرُقُ السَّهم من الرَّميَّة، ثمَّ لا يعودُونَ فيه، فاقتُلوهم هم شَرّ البَرِيَّة». وله شاهد من حديث جابر أخرجه أبو يَعْلى (٢٢١٥) ورجاله ثقات. ٢٩٩/١٢

ويُمكِن الجمع بأن يكون هذا الرجل هو الأوَّل، وكانت قِصَّته هذه الثّانية مُتَراخيةً عن الأولى، وأذِنَ ﷺ في قتله بعد أن مَنَعَ منه لزَوال عِلّة المنع، وهي التَّألُّف، فكأنَّه استَغنى عنه بعد انتشار الإسلام، كما نُهِيَ عن الصلاة على مَن يُنسَب إلى النِّفاق بعد أن كان يُجرَى عليهم

---

(١) هي عند الفريابي في «فضائل القرآن» (١٩٦)، والطبراني في «الشاميين» (٢٧٦٥).

(٢) تحرَّف في (ع) و(س) إلى: عمر.

(٣) قدَّمنا أنه من رواية شريك بن شهاب عن أبي برزة، وليس من رواية أبي الوضيّ عبّاد بن نُسَيب عنه، وقد تقدَّم تخريج الحافظ له أثناء شرح الحديث.

(٤) وأخرجه من طريقه الضياء في «المختارة» ٨/ (٢٧٤).

أحكامُ الإسلام قبل ذلك، وكأنَّ أبا بكر وعمر تَمسَّكا بالنَّهي الأوَّل عن قتل المصَلّين، وحَمَلا الأمرَ هنا على قَيد أن يكون لا يُصَلّي[1]، فلذلك عَلَّلا عَدَم القتل بوجودِ الصلاة، أو غَلَّبا جانبَ النَّهي.

ثمَّ وجَدت في «مغازي الأُمَويّ» من مُرسَل الشَّعْبيّ في نحوِ أصل القصَّة: ثمَّ دَعَا رجالاً فأعطاهم، فقامَ رجلٌ فقال: إنَّك لَتَقسِم وما نَرَى عَدلاً، قال: «إذاً لا يَعدِلَ أحدٌ بعدي» ثمَّ دَعَا أبا بكر فقال: «اذهَب فاقتُله» فذهب فلم يَجِده، فقال: «لو قَتَلتَه لَرَجَوتُ أن يكون أوَّلَهم وآخرَهم»، فهذا يُؤيِّد الجمع الذي ذكرتُه لما يدلّ عليه «ثمَّ» من التَّراخي، والله أعلم.

وفي هذا الحديث من الفوائد غير ما تقدَّم مَنقَبة عظيمة لعليٍّ، وأنَّه كان الإمامَ الحقَّ، وأنَّه كان على الصَّواب في قتال مَن قاتَلَه في حُروبه في الجمل وصِفّينَ وغيرهما، وأنَّ المراد بالحَصرِ في الصَّحيفة في قوله في كتاب الدّيات (٦٩٠٣و٦٩١٥): ما عندنا إلّا القرآن والصَّحيفة، مُقيَّدٌ بالكتابة، لا أنَّه ليس عنده عن النبيّ ﷺ شيءٌ ممَّا أطلَعَه عليه[2] من الأحوال الآتية إلّا ما في الصَّحيفة، فقد اشتَمَلَت طرقُ هذا الحديث على أشياءَ كثيرةٍ كان عنده عن النبيّ ﷺ عِلمٌ بها، ممَّا يَتعلَّق بقتال الخوارج وغير ذلك ممَّا ذُكِرَ.

وقد ثَبَتَ عنه أنَّه كان يُخبِر بأنَّه سَيقتلُه أشقَى القوم[3]، فكان ذلك، في أشياء كثيرة.

ويحتمل أن يكون النَّفي مُقيَّداً باختصاصه بذلك، فلا يَردُ حديثُ الباب، لأنَّه شارَكَه فيه جماعة، وإن كان عنده هو زيادةٌ عليهم لأنَّه كان صاحبَ القصَّة، فكان أشدَّ عِنايةً بها من غيره.

---

(١) كذا في (أ) وفي (ع): أن لا يكون يصلي، وهو بمعناه، وفي (س): أن لا يكون لا يصلي، بتكرار النفي، وهو خطأ.

(٢) وقع في (س): أطلعه الله عليه، بإقحام لفظ الجلالة، والمثبت من الأصلين هو الصواب، لأنَّ المراد: ما أطلع النبيُّ ﷺ عليّاً عليه.

(٣) انظر الأحاديث الدالة على ذلك في «مسند أحمد» عند تعليقنا على الحديث (١٨٣٢١). وانظر حديث عليّ ابن أبي طالب عند أبي يعلى (٤٩١).

وفيه الكَفّ عن قتْل مَن يَعتقِد الخروجَ على الإمام ما لم يَنصِب لذلك حَرْباً أو يَستَعِدّ لذلك، لقولِه: «فإذا خَرَجوا فاقتُلوهم». وحكى الطَّبَريُّ الإجماع على ذلك في حَقّ مَن لا يُكَفَّر باعتقادِه، وأسنَدَ عن عمر بن عبد العزيز أنَّه كَتَبَ في الخوارج بالكَفِّ عنهم ما لم يَسفِكوا دَماً حَراماً أو يأخُذوا مالاً، فإن فعَلوا فقاتِلوهم ولو كانوا ولدي. ومن طريق ابن جُرَيج: قلت لعطاءٍ: ما يَحِلّ في قتال الخوارج؟ قال: إذا قَطَعوا السَّبيل وأخافوا الأمن. وأسنَدَ الطَّبَريُّ عن الحسن: أنَّه سُئلَ عن رجل كان يرى رأيَ الخوارج ولم يَخرُج؟ فقال: العملُ أملَكُ بالناس من الرَّأي.

قال الطَّبَريّ: ويُؤيِّده أنَّ النبيَّ ﷺ وَصَفَ الخوارج بأنَّهم يقولون الحقَّ بألسِنَتِهم، ثمَّ أخبر أنَّ قولهم ذلك وإن كان حقّاً من جهة القول، فإنَّه قولٌ لا يُجاوِزُ حُلوقَهم، ومنه قوله تعالى: ﴿إِلَيْهِ يَصْعَدُ ٱلْكَلِمُ ٱلطَّيِّبُ وَٱلْعَمَلُ ٱلصَّٰلِحُ يَرْفَعُهُۥ﴾[فاطر:١٠] أخبر أنَّ العملَ الصالح الموافق للقولِ الطيِّب هو الذي يَرفَعُ القولَ الطيِّب.

قال: وفيه أنَّه لا يجوزُ قتالُ الخوارج وقتلُهم، إلّا بعد إقامة الحُجّة عليهم بدعائهم إلى الرُّجوع إلى الحقّ والإعذار إليهم، وإلى ذلك أشارَ البخاريّ في التَّرجمة بالآية المذكورة فيها.

واستُدِلَّ به لمن قال بتكفير الخوارج، وهو مُقتَضى صنيع البخاريّ حيثُ قَرَنَهم بالملحِدين، وأفرَدَ عنهم المتأوِّلينَ بترجمةٍ، وبذلك صَرَّحَ القاضي أبو بكر بن العربيّ في «شرح التِّرمِذيّ» فقال: الصَّحيح أنَّهم كفَّار لقولِه ﷺ: «يَمرُقونَ من الإسلام»، ولقولِه: «لَأقتُلَنَّهم قتل عادٍ»[1]، وفي لفظ: «ثَمُود»[2]، وكلّ منهما إنَّما هَلَكَ بالكفر، وبقولِه: «هم شَرُّ الخلق»[3]، ولا يُوصَف بذلك إلّا الكفَّار، ولقولِه: «إنَّهم أبغَضُ الخلق إلى الله تعالى»[4]، ولحُكمِهم على كلّ مَن خالَفَ مُعتَقَدَهم بالكفرِ والتَّخليد في النار، فكانوا هم أحقَّ بالاسم منهم.

---

(١) تقدم بهذا اللفظ برقم (٣٣٤٤) وسيأتي برقم (٧٤٣٢).

(٢) تقدم بهذا اللفظ برقم (٤٣٥١).

(٣) تقدم تخريج الحافظ له بين يدي الحديث (٦٩٣٠).

(٤) أخرجه مسلم (١٠٦٦) (١٥٧).

وممَّن جَنَحَ إلى ذلك من أئمَّة المتأخِّرينَ الشَّيخُ تَقيّ الدّين السُّبْكيّ، فقال في «فتاويه»: احتَجَّ مَن كَفَّرَ الخوارجَ وغُلاةَ الرَّوافض بتكفيرهم/ أعلام الصحابة لتَضَمُّنِه تكذيبَ النبيّ ﷺ في شهادته لهم بالجنَّة، قال: وهو عندي احتجاجٌ صحيح، قال: واحتَجَّ مَن لم يُكفِّرهم بأنَّ الحُكم بتكفيرهم يستدعي تَقَدُّم عِلمهم بالشَّهادة المذكورة عِلماً قطعيّاً، وفيه نظر، لأنّا نَعلم تَزكية مَن كَفَّروه عِلماً قطعيّاً إلى حين موته، وذلك كافٍ في اعتقادنا تكفيرَ مَن كَفَّرَهم، ويُؤيِّده حديث: «مَن قال لأخيه: كافر، فقد باءَ به أحدُهما»[1]، وفي لفظ مسلم: «مَن رَمَى مسلماً بالكفر، أو قال: عدوّ الله [وليس كذلك][2] إلّا حارَ عليه»[3]، قال: وهؤلاءِ قد تَحقَّقَ منهم أنَّهم يَرمُونَ جماعةً بالكفرِ ممَّن حَصَلَ عندنا القطْعُ بإيمانهم، فيجب أن يُحكَم بكفرهم بمُتقَضَى خبر الشّارع، وهو نحو ما قالوه فيمَن سَجَدَ للصَّنَمِ ونحوه ممَّن لا تصريح بالجُحودِ فيه بعد أن فَسَّروا الكفر بالجُحود، فإن احتَجّوا بقيام الإجماع على تكفير فاعل ذلك، قلنا: وهذه الأخبار الواردة في حَقّ هؤلاءِ تقتضي كُفرَهم، ولو لم يَعتَقِدوا تَزكيةَ مَن كَفَّروه عِلماً قطعيّاً، ولا يُنَجّيهم اعتقادُ الإسلام إجمالاً والعمل بالواجبات، عن الحُكم بكفرهم، كما لا يُنَجّي الساجدَ للصَّنَمِ ذلك. ١٢/٣٠٠

قلت: وممَّن جَنَحَ إلى بعض هذا البحث الطَّبَريُّ في «تهذيبه»، فقال بعد أن سَرَدَ أحاديثَ الباب: فيه الردّ على قول مَن قال: لا يَخرُج أحد من الإسلام من أهل القِبْلة بعد استحقاقه حُكمَه إلّا بقصدِ الخروج منه عالماً، فإنَّه مُبطِلٌ لقولِه في الحديث: «يقولون الحقّ، ويقرؤونَ القرآنَ، ويَمرُقونَ من الإسلام، ولا يَتعلَّقونَ منه بشيءٍ»[4]، ومن المعلوم أنَّهم لم يَرتَكِبوا استحلالَ دِماء المسلمين وأموالهم إلّا بخطأٍ منهم فيما تأوَّلوه من آي القرآن على غير المراد منه.

---

(١) تقدم برقم (٦١٠٣) من حديث أبي هريرة، وبرقم (٦١٠٤) من حديث ابن عمر.

(٢) ما بي حاصرتين سقط من الأصلين و(س)، وهو ثابت في الرواية، وذكره السبكي في «فتاويه» ٢/ ٥٧٠.

(٣) أخرجه مسلم من حديث أبي ذر (٦١) (١١٢).

(٤) هذا الذي أورده الطبري لم يُرْوَ مجتمعاً في خبر واحدٍ، وإنما هو من أخبار متفرقة، مما تقدم.

ثمَّ أخرج[1] بسندٍ صحيح عن ابن عبَّاس، وذُكِر عنده الخوارج وما يَلقَونَ عند قراءة القرآن، فقال: يُؤمِنونَ بمُحكَمِه، ويَهلِكونَ عند مُتَشابِهه.

ويُؤيِّد القولَ المذكور الأمرُ بقتلهم مع ما تقدَّم (٦٨٧٨) من حديث ابن مسعود: «لا يَحِلُّ قتلُ امرِئٍ مسلم إلّا بإحدى ثلاث، وفيه: التاركُ لدينِه، المفارق للجماعة».

قال القُرطُبيّ في «المفهم»: يُؤيِّد القولَ بتكفيرهم التَّمثيلُ المذكور في حديث أبي سعيد ـ يعني: الآتي في الباب الذي يليه[2] ـ فإنَّ ظاهرَ مقصوده أنَّهم خَرَجوا من الإسلام، ولم يَتَعلَّقوا منه بشيءٍ، كما خَرَجَ السَّهم من الرَّميَّة لسُرعَتِه وقوّة راميه، بحيثُ لم يَتَعلَّق من الرَّميَّة بشيءٍ، وقد أشارَ إلى ذلك بقولِه: «سَبَقَ الفَرْثَ والدَّمَ»[3].

وقال صاحب «الشِّفاء» فيه: وكذا نَقطَع بكفرِ كلّ مَن قال قولاً يتوصَّل به إلى تَضليل الأُمّة أو تكفير الصحابة. وحكاه صاحبُ «الرَّوضة» في كتاب الرِّدّة عنه وأقَرَّه.

وذهب أكثرُ أهل الأُصول من أهل السُّنّة إلى أنَّ الخوارج فُسّاق، وأنَّ حُكم الإسلام يُجْرَى عليهم لتلفُّظِهم بالشَّهادتَينِ ومواظَبَتِهم على أركان الإسلام، وإنَّما فُسِّقوا بتكفيرهم المسلمين مُستَنِدينَ إلى تأويلٍ فاسد، وجَرَّهم ذلك إلى استباحة دِماء مخالفيهم وأموالهم، والشَّهادة عليهم بالكفرِ والشِّرك.

وقال الخطَّابيّ: أجمَعَ عُلَماء المسلمين على أنَّ الخوارج مع ضلالَتهم فِرقةٌ من فِرَقِ المسلمين، وأجازوا مناكحاتهم وأكلَ ذَبائحهم، وأنَّهم لا يُكَفَّرونَ ما داموا مُتَمسِّكينَ بأصلِ الإسلام.

وقال عِياض: كادَت هذه المسألة تكون أشدَّ إشكالاً عند المتكلِّمينَ من غيرها، حتَّى سألَ الفقيهُ عبدُ الحقّ الإمامَ أبا المعالي عنها، فاعتَذَرَ بأنَّ إدخال كافر في المِلّة وإخراج مسلم منها عظيم في الدّين، قال: وقد تَوقَّفَ قبلَه القاضي أبو بكر الباقِلّانيّ، وقال: لم يُصرِّح القومُ بالكفر، وإنَّما قالوا أقوالاً تُؤَدّي إلى الكفر.

---

(١) هو في «تفسيره» كذلك ٣/ ١٨١، وأخرجه أيضاً ابن أبي شيبة ١٥/ ٣١٣.

(٢) بل الماضي في الباب الذي قبله، وهو الحديث رقم (٦٩٣١).

(٣) تقدم برقم (٣٦١٠).

وقال الغَزاليّ في كتاب «التَّفرِقة بين الإيمان والزَّندَقة»: الذي ينبغي الاحترازُ عن التكفير ما وَجَدَ إليه سبيلاً، فإنَّ استباحة دِماء المصَلِّينَ المقِرّينَ بالتَّوحيدِ خطأ، والخطأ في تَركِ ألفِ كافر في الحياة أهونُ من الخطأ في سَفك دمِ مسلمٍ واحد.

وممَّا احتَجَّ به مَن لم يُكفِّرهم قوله في ثالث أحاديث الباب بعد وصفِهم بالمروقِ من الدّين: «كَمُروقِ السَّهم، فيَنظُر الرَّامي إلى سهمه» إلى أن قال: «فيَتَمارَى في الفُوْقة هل عَلِقَ بها شيء».

٣٠١/١٢ قال ابن بَطّال: ذهب جُمهور/ العلماء إلى أنَّ الخوارج غيرُ خارجينَ عن جملة المسلمين، لقولِه: «يَتَمارَى في الفُوق» لأنَّ التَّماري من الشكّ، وإذ وَقَعَ الشكّ في ذلك لم يُقطَع عليهم بالخروجِ من الإسلام، لأنَّ مَن ثَبَتَ له عَقْد الإسلام بيقينٍ لم يَخرُج منه إلّا بيقينٍ، قال: وقد سُئلَ عليٌّ عن أهل النَّهر هل كفروا؟ فقال: من الكفر فرُّوا.

قلت: وهذا إن ثَبَتَ عن عليّ[1]، حُمِلَ على أنَّه لم يكن اطَّلَعَ على مُعتَقَدهم الذي أوجَبَ تكفيرهم عند مَن كَفَّرَهم.

وفي احتجاجه بقولِه: «يَتَمارَى في الفُوْق» نظر، فإنَّ في بعض طُرق الحديث المذكور كما تقدَّمَت الإشارة إليه[2]، وكما سيأتي: «لم يَعلَق منه بشيءٍ»، وفي بعضها: «سَبَقَ الفَرْثَ والدَّمَ»[3].

---

(١) قد ثبت عنه ﷺ، وذلك فيما أخرجه ابن أبي شيبة ١٥/ ٣٣١ من طريق طارق بن شهاب، قال: كنت عند عليّ، فسئل عن أهل النهر: أمشركون هم؟ قال: من الشرك فرُّوا، قيل: فمنافقون هم؟ قال: إنَّ المنافقين لا يذكرون الله إلّا قليلاً، قيل له: فما هم؟ قال: قوم بَغَوا علينا، ونحوه عن حكيم بن جابر عند محمد بن نصر في «تعظيم قدر الصلاة» (٥٩٣). قلنا: وعليه فلا يتأتى هنا القول بأنَّ علياً لم يكن اطلع على معتقدهم الذي أوجب تكفيرهم، كما قال الحافظ، لأنَّ علياً إنما قال ذلك في وقت متأخر، فيبعد أن لا يكون اطلع على معتقدهم إلى ذلك الوقت، وخصوصاً أنه أرسل ابن عباس لمناظرتهم كما تقدم ذكره في الباب الذي قبل هذا.

(٢) تقدَّم عند شرح قوله: «كما يمرق السهم» من الرَّميَّة» في هذا الحديث.

(٣) كما في حديث الباب.

وطريق الجمع بينهما أنَّه تَرَدَّدَ هل في الفُوق شيء أو لا، ثمَّ تَحقَّقَ أنَّه لم يَعلَق بالسَّهمِ ولا بشيءٍ منه من الرَّمي شيءٌ.

ويُمكِن أن يُحمَل الاختلاف فيه على اختلاف أشخاصٍ منهم، ويكون في قوله: «يَتَمارَى» إشارة إلى أنَّ بعضهم قد يَبقَى معه من الإسلام شيءٌ.

قال القُرطُبيّ في «المفهم»: والقولُ بتكفيرهم أظهَرُ في الحديث، قال: فعلى القول بتكفيرهم يُقاتَلونَ ويُقتَلونَ وتُسبَى أموالُهم، وهو قول طائفةٍ من أهل الحديث في أموال الخوارج، وعلى القول بعَدَمِ تكفيرهم يُسلَك بهم مَسلَك أهلِ البَغي إذا شَقّوا العصا ونَصَبوا الحرب، فأمَّا مَن استَسَرَّ منهم ببدعته، فإذا ظُهِرَ عليه هل يُقتَل بعد الاستتابة أو لا يُقتَل بل يُجتَهَد في رَدِّ بدعَته؟ اختُلِفَ فيه بحَسَبِ الاختلاف في تكفيرهم.

قال: وباب التكفير باب خَطِرٌ ولا نَعدِلُ بالسَّلامة شيئاً. قال: وفي الحديث عَلَمٌ من أعلام النُّبوّة حيثُ أَخبر بما وَقَعَ قبل أن يقع، وذلك أنَّ الخوارج لمَّا حَكَموا بكفرِ مَن خالَفَهم استَباحوا دِماءَهم، وتَرَكوا أهل الذِّمّة فقالوا: نفي لهم بعهدِهم، وتَرَكوا قتالَ المشرِكينَ واشتَغَلوا بقتال المسلمين، وهذا كلّه من آثار عبادة الجُهّال الذينَ لم تَنشَرِح صُدورُهم بنورِ العلم، ولم يَتَمسَّكوا بحَبلٍ وثيقٍ من العلم، وكَفَى أنَّ رأسَهم رَدَّ على رسول الله ﷺ أمرَه، ونَسَبَه إلى الجَور، نسأل الله السَّلامةَ.

قال ابنُ هُبَيرة: وفي الحديث أنَّ قتال الخوارج أولى من قتال المشرِكين، والحكمة فيه أنَّ في قتالهم حِفظَ رأسِ مال الإسلام، وفي قتالِ أهل الشِّرك طلب الرِّبح، وحِفظُ رأس المال أولى.

وفيه الزَّجر عن الأخذ بظَواهر جميع الآيات القابِلة للتَّأويلِ التي يُفضي القول بظاهرها إلى مُخالَفة إجماع السَّلَف.

وفيه التَّحذير من الغُلوّ في الدِّيانة والتَّنَطُّع في العبادة بالحَمْلِ على النَّفس فيما لم يأذَن فيه الشَّرع، وقد وَصَفَ الشّارعُ الشَّريعةَ بأنَّها سَهْلةٌ سَمْحةٌ، وإنَّما نَدَبَ إلى الشِّدّة على الكفَّار، وإلى الرَّأفة بالمؤمنين، فعَكَسَ ذلك الخوارجُ كما تقدَّم بيانه.

وفيه جوازُ قتالِ مَن خَرَجَ عن طاعة الإمام العادِل، ومَن نَصَبَ الحربَ فقاتَلَ على اعتقادٍ فاسد، ومَن خَرَجَ يَقطَع الطُّرقَ ويُخيف السُّبُل، ويَسعَى في الأرض بالفساد، وأمَّا مَن خَرَجَ عن طاعة إمامٍ جائرٍ أراد الغَلَبة على ماله أو نفسه أو أهله، فهو مَعذورٌ ولا يحلُّ قتاله، وله أن يَدفَع عن نفسه وماله وأهله بقَدرِ طاقَته، وسيأتي بيان ذلك في كتاب الفتن.

وقد أخرج الطَّبَريُّ بسندٍ صحيح عن عبد الله بن الحارث عن رجل من بني نَصْر[1] عن عليّ، وذكر الخوارج، فقال: إن خالَفوا إماماً عَدْلاً فقاتِلوهم، وإن خالَفوا إماماً جائراً فلا تُقاتِلوهم، فإنَّ لهم مَقالاً.

قلت: وعلى ذلك يُحمَل ما وَقَعَ للحسينِ بن عليّ، ثمَّ لأهلِ المدينة في الحرّة، ثمَّ لعبد الله بن الزُّبَير، ثمَّ للقُرّاءِ الذينَ خَرَجوا على الحجّاج في قصَّة عبد الرَّحمن بن محمَّد بن الأشعَث، والله أعلم.

وفيه ذَمٌّ استئصال شَعر الرَّأس، وفيه نظرٌ، لاحتمال أن يكون المراد بيان صِفَتهم الواقعة لا لإرادة ذَمّها، وتَرجَمَ أبو عَوَانة في «صحيحه» لهذه الأحاديث «بيان أنَّ سببَ خُروج الخوارج كان بسببِ الأثَرَة في القسمة مع كَونها كانت صواباً، فخَفيَ عنهم ذلك».

وفيه إباحةُ قتالِ الخوارج بالشُّروطِ المتقدِّمة، وقتْلهم في الحرب، وثُبوت الأجر لمن قتلهم.

٣٠٢/١٢ وفيه أنَّ من المسلمين مَن يَخرُج من الدّين من غير أن يَقصِد/ الخروجَ منه، ومن غير أن يختار ديناً على دين الإسلام، وأنَّ الخوارج شَرُّ الفِرَق المبتَدِعة من الأُمّة المحمَّديَّة ومن اليهود والنَّصارَى. قلت: والأخير مَبنيٌّ على القول بتكفيرهم مُطلَقاً.

وفيه مَنقَبة عظيمة لعمرَ لشِدَّتِه في الدّين. وفيه أنَّه لا يُكتَفَى في التَّعديل بظاهرِ الحال، ولو بَلَغَ المشهودُ بتَعديلِه الغايةَ في العبادة والتَّقَشُّف والورَع، حتَّى يُختَبَر باطنُ حاله.

---

(١) تصحف في (أ) و(س) إلى: بني نضر، بالضاد المعجمة، وإنما هو من بني نَصْر، بالمهملة، وهم بنو نصر بن معاوية، كما جاء مقيداً في رواية ابن أبي شيبة للخبر في «مصنفه» ١٥/ ٣٢٠، وهم بطن من هوازن.

**٦٩٣٤- حدَّثنا موسى بنُ إسماعيلَ، حدَّثنا عبدُ الواحدِ، حدَّثنا الشَّيبانيُّ، حدَّثنا يُسَيرُ بنُ عَمرٍو، قال: قلتُ لسَهْلِ بنِ حُنَيفٍ: هل سمعتَ النبيَّ ﷺ يقول في الخوارجِ شيئاً؟ قال: سمعتُه يقول وأهوَى بيَدِه قِبَلَ العراق: «يَخرُجُ منه قومٌ يَقرَؤونَ القرآنَ لا يُجاوِزُ تَراقِيَهم، يَمْرُقونَ منَ الإسلامِ مُروقَ السَّهْمِ منَ الرَّمِيَّةِ».**

الحديث الثاني:

قوله: «**عبد الواحد**» هو ابن زياد، والشَّيبانيّ: هو أبو إسحاق، ويُسَير بن عَمْرو، بتحتانيَّةٍ أوَّلَه بعدها مُهمَلة مُصغَّر، ويقال له أيضاً: أُسَير، ووَقَعَ كذلك في رواية مسلم (١٠٦٨/ ١٥٩) كحديثِ الباب، وليس له في البخاريّ سوى هذا الحديث الواحد، وهو من بني مُحارب بن ثَعْلبة، نزلَ الكوفة، ويقال: إنَّ له صُحْبة، وذكر أبو نُعَيم في «تاريخه»: حدَّثنا قيس بن عَمْرو بن يُسَير بن عمرو، أخبرني أبي عن يُسَير بن عَمْرو قال: تُوُفِّي النبيّ ﷺ وأنا ابنُ عشر سنين. ويقال له: أُسَير بن جابر، كذا وَقَعَ عند مسلم (٢٥٤٢) في رواية أبي نَضْرة عن أُسَير بن جابر عن عمر في فضيلة أويس القَرَنيّ، وقيل: هو أُسَير بن عَمْرو بن جابر نُسِبَ لجَدِّه.

قوله: «**سمعتُه يقول وأهوى بيَدِه قِبَل العراق**» أي: من جِهَته، وفي رواية عليّ بن مُسهِرٍ عن الشَّيبانيِّ عند مسلم (١٠٦٨/ ١٥٩): نحو المشرق.

قوله: «**يَمْرُقونَ**» قال ابنُ بَطّال: المروق: الخروجُ عند أهل اللُّغة، يقال: مَرَقَ السَّهم من الغَرَض: إذا أصابه، ثمَّ نَفَذَ منه، فهو يَمرُق منه مَرْقاً ومُروقاً، وانمَرَقَ منه، وأمرَقَه الرَّامي: إذا فعل ذلك به، ومنه قيل للمَرَقِ: مَرَقٌ، لأنَّه يَخرُج منه، ومنه قيل: مَرَقَ البَرقُ لخروجِه بسُرعةٍ.

قوله: «**مُروق السَّهْم من الرَّميَّة**» زاد أبو عَوَانة في «صحيحه» من طريق محمَّد بن فُضَيلٍ عن الشَّيبانيِّ قال: قال أُسَير: قلت: ما لهم علامة؟ قال: سمعتُ من النبيّ ﷺ، لا أزيدُك عليه، وفي هذا أنَّ سهل بن حُنَيف صَرَّحَ بأنَّ الحَرُوريَّة هم المراد بالقومِ المذكورينَ في أحاديث هذَينِ البابين، فيقوى ما تقدَّم أنَّ أبا سعيد تَوقَّفَ في الاسم والنِّسبة، لا في كَونهم المراد.

قال الطَّبَريُّ: روى هذا الحديث في الخوارج عن عليّ تامّاً ومختصراً عُبيدُ الله بن أبي رافع وسويدُ بن غَفَلة وعَبيدةُ بن عَمْرو وزيدُ بن وهْب وكُلَيبٌ الجَرْميّ وطارقُ بن زياد وأبو مريم.

قلت: وأبو الوَضِيِّ وأبو كثير وأبو موسى[١] هو[٢] وأبو وائل في «مُسنَد إسحاق بن راهويه» والطبرانيِّ[٣]، وأبو جُحَيفةَ عند البزَّار[٤]، وأبو جعفر الفَرّاء مولى عليّ أخرجه الطبرانيُّ في «الأوسط» (٧٦٦٦) وكثير بن نَمِر[٥] وعاصم بن ضَمْرة[٦].

قال الطَّبَريُّ: ورواه عن النبيّ ﷺ مع عليّ بن أبي طالب أو بعضَه: عبدُ الله بنُ مسعودٍ وأبو ذَرٍّ وابنُ عبَّاس وعبدُ الله بن عَمْرو بن العاص وابنُ عمر وأبو سعيد الخُدْريُّ وأنسُ ابن مالك وحُذَيفةُ وأبو بكرة وعائشةُ وجابرٌ وأبو بَرزةَ وأبو أُمامةَ وعبدُ الله بن أبي أوفَى وسهلُ بن حُنَيف وسلمانُ الفارسيّ[٧].

---

(١) هو مالك بن الحارث الهَمْداني، وخبره عن علي عند عبد الرزاق أيضاً (٥٩٦٢).

(٢) لفظة «هو» أثبتناها من (أ)، وسقطت من (ع) و(س).

(٣) لم نقف عليه فيما طبع من «معجم الطبراني الكبير»، وقد أخرج روايةَ أبو موسى من طريق الطبراني: الخطيبُ البغدادي في «تاريخه» ٨/ ٢٠٦.

(٤) لم نقف عليه في مطبوع «مسند البزار»، ولا في زوائده للهيثمي، وهو في «السنة» لعبد الله بن أحمد (١٥٠٣)، وفي «تاريخ بغداد» للخطيب ١/ ١٩٩.

(٥) تحرف في الأصلين و(س) إلى: نمير، وضبطه الأمير في «الإكمال» ٧/ ٢٧٩، وخبره عند أبي عُبيد في «الأموال» (٥٦٧)، وابن أبي شيبة ١٥/ ٣٢٧، وغيرهما.

(٦) أخرج روايته ابن أبي شيبة ١٥/ ٣١٥، والبيهقي ٨/ ١٨٤، وغيرهما.

(٧) انظر حديث عبد الله بن مسعود عند ابن ماجه (١٦٨)، والترمذي (٢١٨٨)، وحديث أبي ذرّ عند مسلم (١٠٦٧)، وحديث ابن عباس عند ابن ماجه (١٧١)، وحديث عبد الله بن عمرو بن العاص عند أحمد (٧٠٣٨)، وحديث ابن عمر عند البخاري (٦٩٣٢)، وحديث أبي سعيد الخدري هو أول حديثي هذا الباب، وحديث أنس عند أحمد (١٢٨٨٦) و(١٣٠٣٦)، وأبي داود (٤٧٦٦)، وحديث حذيفة عند سعيد بن منصور في قسم التفسير من «سننه» (٦٠)، وحديث أبي بكرة عند أحمد (٢٠٣٨٢)، وحديث عائشة عند البزار كما في «كشف الأستار» (١٨٥٧)، وحديث جابر عند مسلم (١٠٦٣)، وحديث أبي بَرْزة عند النسائي (٤١٠٣)، وحديث أبي أمامة عند الترمذي (٣٠٠٠)، وابن ماجه (١٧٦)، وحديث ابن أبي أوفى عند أحمد (١٩٤١٥)، وحديث سهل هو ثاني حديثي هذا الباب، وحديث سلمان الفارسي لعله الذي عند الطبراني في «الكبير» (٦١٨٤).

قلت: ورافعُ بن عَمْرو وسعدُ بن أبي وقّاص وعمّارُ بن ياسر وجُندُبُ بن عبد الله البَجَليُّ وعبدُ الرَّحمن بن عُدَيس[١] وعُقْبة بن عامر وطَلْق بن عليّ وأبو هريرة[٢]، أخرجه الطبرانيُّ في «الأوسط» (٩٠٠) بسندٍ جيِّد من طريق الفَرَزدَق الشّاعر: أنَّه سمعَ أبا هريرة وأبا سعيد وسألَهما فقال: إنّي رجلٌ من أهل المشرق، وإنَّ قوماً يَخرُجونَ علينا يقتلونَ مَن قال: لا إله إلّا الله، ويُؤَمِّنونَ مَن سواهم! فقالا لي: سمعنا النبيّ ﷺ يقول: «مَن قَتَلهم فله أجرُ شهيدٍ، ومَن قَتَلوه فله أجرُ شهيدٍ»[٣]، فهؤلاءِ خمسة وعشرونَ نفساً من الصحابة، والطُّرق إلى أكثرهم[٤] متعدِّدة كَعليٍّ وأبي سعيد وعبد الله بن عمرو[٥] وأبي بَكْرة وأبي بَرْزة وأبي ذرٍّ، فيفيدُ مجموع خبرهم[٦] القطعَ بصِحّة ذلك عن رسول الله ﷺ.

## ٨- باب قول النبيّ ﷺ: «لا تقومُ الساعةُ حتَّى تَقتتلَ فِئَتان دَعواهما واحدةٌ»

**٦٩٣٥- حدَّثنا عليٌّ، حدَّثنا سفيانُ، حدَّثنا أبو الزِّنادِ، عن الأعرَجِ، عن أبي هريرةَ ﷺ قال:/ قال رسولُ الله ﷺ: «لا تقومُ الساعةُ حتَّى تَقتَتِلَ فِئَتان دَعْواهما واحدةٌ».** ٣٠٣/١٢

قوله: «باب قول النبيّ ﷺ: لا تقومُ الساعةُ حتَّى تَقتَتِلَ فِئَتانِ دَعْواهما واحدة» كذا تَرجَمَ بلفظ الخبر، وسيأتي شرحُه مُستَوفًى في كتاب الفتن (٧١٢١) إن شاء الله تعالى. وفي المتن من الزّيادة: «يكون بينهما مَقتَلَةٌ عظيمة»، والمراد بالفِئَتَين: جماعة عليّ وجماعة معاوية، والمراد

---

(١) تحرَّف في (س) إلى: عريس.

(٢) انظر حديث رافع بن عمرو الغفاري عند مسلم (١٠٦٧)، وحديث سعد بن أبي وقاص عند أحمد (١٥٥١)، والطبراني في «الأوسط» (٣٦٣٤)، وحديث عمار بن ياسر عند ابن أبي عاصم في «السنة» (١٣٢٩)، والطبراني في «الأوسط» (٣٦٣٤)، وحديث جندب بن عبدالله إنما هو عن علي بن أبي طالب، وهو عند الطبراني في «الأوسط» (١٥٣٧)، وانظر «المعجم الكبير» للطبراني (١٦٨٥)، وحديث عبد الرحمن بن عُديس عند الطبراني في «الأوسط» (٣٢٨٩)، وحديث عقبة بن عامر عند أحمد (١٧٣٠٨)، وحديث طَلْق بن علي عند الطبراني في «الكبير» (٨٢٦٠).

(٣) لكن أخرجه البخاري في «تاريخه» ١/ ٣٠٩ بلفظ: «من قتلوه فله أجر شهيدين».

(٤) تحرَّف في (س) إلى: كثرتهم.

(٥) تحرَّف في (س) إلى: عمر.

(٦) تحرَّف في (س) إلى: خبرهما.

بالدَّعوى الإسلامُ على الرَّاجح، وقيل: المراد اعتقاد كلّ منهما أنَّه على الحقّ، وأورَدَه هنا للإشارة إلى ما وَقَعَ في بعض طرقه، كما عند الطَّبَريّ[1] من طريق أبي نَضْرة عن أبي سعيد نحو حديث الباب، وزاد في آخره: «فبينَما هم كذلك إذ مَرَقَت مارِقةٌ يقتلُها أولى الطائفتَينِ بالحقِّ»، فبِذلك تظهرُ مُناسَبتُه لما قبله، والله أعلم.

## ٩- باب ما جاء في المتأوِّلين

**٦٩٣٦- وقال اللَّيثُ: حدَّثني يونسُ، عن ابنِ شِهابٍ، أخبرني عُرْوةُ بنُ الزُّبَير: أنَّ المِسْوَرَ ابنَ مَخرَمةَ وعبد الرَّحمنِ بنَ عبدٍ القارِيَّ أخبَراه، أنَّهما سمعا عمرَ بنَ الخطَّاب يقول: سمعتُ هشامَ بنَ حَكِيمٍ يَقْرأُ سورةَ الفُرْقان في حياةِ رسولِ الله ﷺ، فاستَمَعْتُ لقراءتِه، فإذا هو يَقرَؤُها على حُروفٍ كثيرةٍ لم يُقْرِئْنيها رسولُ الله ﷺ كذلك، فكِدْتُ أُساوِرُه في الصلاةِ، فانتَظَرْتُه حتَّى سَلَّمَ، فلما سَلَّم لَبَّبْتُه بِردائه ـ أو بِردائي ـ فقلتُ: مَن أقرَأَكَ هذه السّورةَ؟ قال: أقرَأَنِيها رسولُ الله ﷺ، فقلتُ له: كَذَبْتَ، فوالله إنَّ رسولَ الله ﷺ أقرَأني هذه السّورةَ التي سمعتُكَ تَقْرَؤُها، فانطَلَقْتُ أقُودُه إلى رسولِ الله ﷺ، فقلتُ: يا رسولَ الله، إنّي سمعتُ هذا يَقْرأُ بسورةِ الفُرْقان على حُروفٍ لم تُقْرِئْنِيها، وأنتَ أقرَأْتَني سورةَ الفُرْقان، فقالَ رسولُ الله ﷺ: «أرسِلْه يا عمرُ، اقرَأ يا هشامُ» فقرأ عليه القراءةَ التي سمعتُه يَقرَؤُها، فقال رسولُ الله ﷺ: «هكذا أُنزِلَت» ثمَّ قال رسولُ الله ﷺ: «اقرَأ يا عمرُ» فقرأتُ، فقال: «هكذا أُنزِلَت» ثمَّ قال: «إنَّ هذا القرآنَ أُنزِلَ على سَبعةِ أحرُفٍ، فاقرؤوا ما تيسَّر منه».**

**٦٩٣٧- وحدَّثنا إسحاقُ بنُ إبراهيمَ، أخبرنا وكيعٌ (ح) وحدَّثنا يحيى، حدَّثنا وكيعٌ، عن الأعمَشِ، عن إبراهيمَ، عن عَلْقمةَ، عن عبدِ الله ﷺ، قال: لمَّا نزَلت هذه الآيةُ: ﴿ٱلَّذِينَ ءَامَنُواْ وَلَمۡ يَلۡبِسُوٓاْ إِيمَٰنَهُم بِظُلۡمٍ﴾ [الأنعام:٨٢] شَقَّ ذلك على أصحاب النبيِّ ﷺ، وقالوا: أيُّنا لم يَظلِم نفسَه؟ فقال رسولُ الله ﷺ: «ليس كما تظُنُّونَ، إنَّما هو كما قال لُقْمانُ لابنِه: ﴿يَٰبُنَيَّ لَا تُشۡرِكۡ بِٱللَّهِۖ إِنَّ ٱلشِّرۡكَ لَظُلۡمٌ عَظِيمٞ﴾ [لقمان:١٣]».**

---

(١) وهو أيضاً عند أحمد (١١٩٠٦).

٦٩٣٨- حدَّثنا عَبْدانُ، أخبرنا عبدُ الله، أخبرنا مَعمَرٌ، عن الزُّهْريِّ، أخبرني محمودُ بنُ الرَّبيعِ، قال: سمعتُ عِتْبانَ بنَ مالكٍ يقول: غَدا عليَّ رسولُ الله ﷺ، فقال رجلٌ: أينَ مالكُ ابنُ الدُّخْشُنِ؟ فقال رجلٌ مِنّا: ذاكَ مُنافقٌ/ لا يُحِبُّ اللهَ ورسولَه، فقال النبيُّ ﷺ: «ألا تقولونه: ٣٠٤/١٢ يقول: لا إلهَ إلّا الله، يَبتَغي بذلك وجهَ الله؟» قال: بَلَى، قال: «فإنَّه لا يُوافي عبدٌ يومَ القيامةِ به، إلَّا حَرَّمَ الله عليه النارَ».

قوله: «باب ما جاء في المتأوِّلينَ» تقدَّم في «باب مَن أكفَرَ أخاه بغير تأويل»[1] من كتاب الأدب، وفي الباب الذي يليه «مَن لم يَرَ إكفار مَن قال ذلك مُتأوِّلاً»[2]، وبيان المراد بذلك.

والحاصل أنَّ مَن أكفَرَ المسلم نُظِرَ، فإن كان بغير تأويل استَحقَّ الذَّمَّ، ورُبَّما كان هو الكافر، وإن كان بتأويلٍ نُظِرَ، إن كان غيرَ سائغ استَحقَّ الذَّمّ أيضاً، ولا يَصِل إلى الكفر، بل يُبيَّن له وجهُ خَطَئِه ويُزجَر بما يَلِيقُ به، ولا يَلتَحِق بالأوَّل عند الجمهور، وإن كان بتأويلٍ سائغ لم يَستَحِقَّ الذَّمّ، بل تُقام عليه الحُجّة حتَّى يَرجِع إلى الصَّواب.

قال العلماء: كلُّ مُتأوِّلٍ مَعذورٌ بتأويلِه، ليس بآثِمٍ إذا كان تأويله سائغاً في لسان العرب، وكان له وجهٌ في العلم.

وذكر هنا أربعة أحاديث:

**الحديث الأوَّل**: حديث عمر في قِصَّته مع هشام بن حَكيم بن حِزَام حين سمعَه يقرأ سورة الفُرقان في الصلاة بحُروفٍ تُخالف ما أقرأهُ هو/ رسولُ الله ﷺ، وقد تقدَّم شرحه مُستَوفًى ٣٠٥/١٢ في كتاب فضائل القرآن (٤٩٩٢). ومُناسَبته للتَّرجمة من جهة أنَّ النبيَّ ﷺ لم يُؤاخذ عمر بتكذيبِ هشامٍ، ولا بكَونِه لَبَّبَه بِردائه وأراد الإيقاع به، بل صَدَّقَ هشاماً فيما نَقَلَه، وعَذَرَ عمرَ في إنكاره، ولم يَزِده على بيان الحُجّة في جواز القراءتَين.

وقوله في أوَّل السَّند: «وقال اللَّيث...» إلى آخره، وَصَلَه الإسماعيليّ من طريق عبد الله

---

(١) بين يدي الحديث (٦١٠٣).

(٢) بين يدي الحديث (٦١٠٦)

ابن صالح كاتب اللَّيث عنه، ويونُس شيخ اللَّيث فيه: هو ابنُ يزيد، وقد تقدَّم في فضائل القرآن (٤٩٩٢) وغيره (٧٥٥٠) من رواية اللَّيث أيضاً موصولاً، لكن عن عُقَيل لا عن يونُس، ووهمَ مُغَلْطاي ومَن تَبِعَه في أنَّ البخاريّ وَصَلَه عن سعيد بن عُفَير عن اللَّيث عن يونُس.

**وقوله: «كِدتُ أُساوِرُه»** بسينٍ مُهمَلة، أي: أُواثِبُه، وزنه ومعناه، وقيل: هو من قولهم: سارَ يَسُور: إذا ارتَفَعَ ذِكْرُه[1]، وقد يكون بمعنى البَطْش، لأنَّ السَّوْرة قد تُطلَق على البَطش، لأنَّه يَنشَأ عنها.

**الحديث الثاني**: حديثُ ابن مسعود في نزول قوله تعالى: ﴿**ٱلَّذِينَ ءَامَنُواْ وَلَمْ يَلْبِسُوٓاْ إِيمَٰنَهُم بِظُلْمٍ**﴾ وقد تقدَّم شرحه في أوَّل حديث من كتاب استتابة المرتدِّينَ (٦٩١٨)، وسنده هنا كلّهم كوفيّونَ، ووجه دخوله في التَّرجمة من جهة أنَّه ﷺ لم يُؤاخذ الصحابة بحَمْلِهم الظُّلمَ في الآية على عمومه حتَّى يَتَناول كلَّ معصية، بل عَذَرَهم لأنَّه ظاهرٌ في التَّأويل، ثمَّ بيَّن لهم المراد بما رَفَعَ الإشكالَ.

**الحديث الثالث**: حديثَ عِتْبان بن مالك في قصَّة مالك بن الدُّخْشُم، وهو بضمِّ المهمَلة وسكون المعجَمة ثمَّ شين مُعجَمة مضمومة ثمَّ ميم أو نون، وهو الذي وَقَعَ هنا، وقد يُصَغَّر، وقد تقدَّم شرحه مُستَوفًى في باب المساجد في البيوت من كتاب الصلاة (٤٢٥)، ومُناسَبتُه من جهة أنَّه ﷺ لم يُؤاخذ القائلينَ في حَقّ مالك بن الدُّخْشُم بما قالوا، بل بيَّن لهم أنَّ إجراء أحكام الإسلام على الظّاهر دونَ ما في الباطن.

**وقوله هنا: «ألا تقولونه: يقول لا إله إلّا الله»** كذا في رواية الكُشمِيهنيّ، وفي رواية المُستَمْلي والسَّرَخْسيّ: «لا تقولوه» بصيغة النَّهي. وقال ابن التِّين: «ألا تقولوه» جاءت الرِّواية، والصَّواب: «تقولونه» أي: تَظُنّونَه. قلت: الذي رأيتُه: «لا تقولوه» بغير ألف في

---

(١) كذا قيَّد الحافظُ رحمه الله الارتفاع هنا بالذكر خاصةً، ولم نجد ذلك في كتب اللغة، وإنما الذي فيها أنَّ السَّوْر الارتفاع مطلقاً. وقد جاء في «شرح البخاري» لابن بطال ٨/ ٥٩٩: سار الرجل يسُور سَوْراً: إذا ارتفع. ذكره ابن الأنباري عن ثعلب، فلعلَّ قوله: «ذكره» وقع للحافظ في نسخته من «شرح ابن بطال» منقطعاً عما بعده، فظنه تابعاً لما قبله، والله أعلم.

أوَّله، وهو مُوجَّه، وتفسير القول بالظَّنِّ فيه نظرٌ، والذي يظهر أنَّه بمعنى الرُّؤية أو السَّماع، وجَوَّزَ ابن التِّين أنَّه خِطابٌ للمُفرَدِ، وأصله: ألا تقولُه، فأشبَعَ ضَمّةَ اللّام حتَّى صارت واواً، وأنشَدَ لذلك شاهداً.

**٦٩٣٩- حدَّثنا موسى بنُ إسماعيلَ، حدَّثنا أبو عَوَانةَ، عن حُصَينٍ، عن فُلانٍ، قال: تَنازَعَ أبو عبدِ الرَّحمنِ وحِبّانُ بنُ عَطِيَّةَ، فقال أبو عبدِ الرَّحمنِ لِحِبّانَ: لقد علمْتُ ما الذي جَرَّأ صاحبَكَ على الدِّماءِ ـ يعني عليّاً ـ قال: ما هو لا أبَا لكَ؟ قال: شيءٌ سمعتُه يقولُه، قال: ما هو؟ قال: بَعَثَني رسولُ الله ﷺ والزُّبَيرَ وأبا مَرْثَدٍ، وكلُّنا فارسٌ، قال: «انطَلِقوا حتَّى تَأتوا رَوْضةَ حاجٍ ـ قال أبو سَلَمةَ: هكذا قال أبو عَوَانةَ: حاجٍ ـ فإنَّ فيها امرأةً معها صَحِيفةٌ من حاطِبِ بنِ أبي بَلْتَعةَ إلى المشركينَ، فأْتُوني بها». فانطَلَقْنا على أفراسِنا حتَّى أدرَكْناها حيثُ قال لنا النبيُّ ﷺ، تَسِيرُ على بَعِيرٍ لها، وقد كان كَتَبَ إلى أهلِ مكّةَ بمَسِيرِ رسولِ الله ﷺ إليهم، فقلنا: أينَ الكتابُ الذي مَعَكِ؟ قالت: ما معي كتابٌ، فأنَخْنا بها بَعِيرَها، فابتَغَينا في رَحْلِها فما وَجَدْنا شيئاً، فقال صاحبي[1]: ما نَرَى معها كتاباً، قال: فقلتُ: لقد علمْنا ما كَذَبَ رسولُ الله ﷺ، ثمَّ حَلَفَ عليٌّ: والذي يُحْلَفُ به لَتُخْرِجِنَّ الكتابَ، أو لأُجَرِّدَنَّكِ، فأهوَتْ إلى حُجْزَتِها، وهي مُحتَجِزةٌ بكِساءٍ، فأخرَجَتِ الصَّحِيفةَ.**

**فأتَوْا بها رسولَ الله ﷺ، فقال عمرُ: يا رسولَ الله، قد خانَ الله ورسولَه والمؤمنينَ، دَعْني فأضرِبَ عُنُقَه، فقال رسولُ الله ﷺ: «يا حاطِبُ، ما حَمَلكَ على ما صَنَعْتَ؟» قال: يا رسولَ الله، ما لي أن لا أكونَ مُؤْمِناً بالله ورسولِه، ولكنْ أرَدْتُ أن يكونَ لي عندَ القومِ يَدٌ يُدفَعُ بها عن أهلي ومالي، وليس من أصحابكَ أحدٌ إلا له هُنالكَ من قومِه مَن يَدْفَعُ الله به عن أهلِه وماله، قال: «صَدَقَ، ولا تقولُوا له إلّا خيراً»، قال: فعادَ عمرُ فقال: يا رسولَ الله، قد خانَ الله**

---

(١) ضبطت هذه اللفظة في اليونينية بكسر الباء وتخفيف الياء على صيغة المفرد، وضبطت في الأصل الخطي الذي عندنا برواية أبي ذر الهروي بفتح الباء وتشديد الياء. على صيغة المثنى. قال الكرماني: هو بلفظ المفرد ظاهر، وبالمثنى صحيح على مذهب من يقلب الألف ياءً. قلنا: وضبطها بالمثنى أوفق لما وقع في بعض النسخ الصحيحة كما في هامش اليونينية، حيث جاء فيها: صاحبايَ، بصيغة المثنى على بابه، ويكون المراد أنَّ كلًّا من الزبير وأبي مرثد قد قال القول المذكور.

ورسولَه والمؤمنينَ، دَعْني فلأضرِبَ عُنُقَه، قال: «أوَلَيس من أهلِ بَدْرٍ؟ وما يُدرِيكَ لعلَّ اللهَ اطَّلَعَ عليهم، فقال: اعمَلُوا ما شئتُم فقد أوْجَبتُ لكمُ الجنَّةَ» فاغرَوْرَقَت عيناهُ، فقال: اللهُ ورسولُه أعلمُ.

قال أبو عَبد الله: خاخٍ أصحُّ، ولكن كذا قال أبو عَوانة: حاجٍ، وحاجٍ تصحيفٌ، وهو موضعٌ، وهشيم يقول: خاخٍ.

**الحديث الرابع**: حديث عليّ في قصَّة حاطِب بن أبي بَلْتَعةَ في مُكاتَبَته قُرَيشاً، ونزول قوله تعالى: ﴿يَٰٓأَيُّهَا ٱلَّذِينَ ءَامَنُواْ لَا تَتَّخِذُواْ عَدُوِّى وَعَدُوَّكُمْ أَوْلِيَآءَ﴾ [الممتحنة:١]، وقد تقدَّم في «باب الجاسوس» (٣٠٠٧) من كتاب الجهاد ما يَتعلَّق به، وفي باب النَّظَر في شُعُور أهل الذِّمّة (٣٠٨١) ما يَتعلَّق بذلك، والجمع بين قوله: حُجْزَتها وعَقِيصَتها وضبط ذلك، وتقدَّم في «باب فضل مَن شَهِدَ بدراً» (٣٩٨٣) من كتاب المغازي الكلامُ على قوله: «لعلَّ الله اطَّلَعَ على أهل بدر»، وفي تفسير الممتَحَنة (٤٨٩٠) بأبسَطَ منه، وفيها الجواب عن اعتراض عُمر على حاطِبٍ بعد أن قَبِلَ النبيُّ ﷺ عُذرَه، وفي غزوة الفتح (٤٢٧٤) الجمع بين قوله: بَعَثَني أنا والزُّبَيرَ والمِقدادَ، وقوله: بَعَثَني أنا وأبا مَرثَد، وفيه قصَّة المرأة، وبيانُ ما قيل في اسمِها، وما في الكتاب الذي حَمَلَتْه، وأذكُرُ هنا بَقيَّةَ شرحِه.

**قوله**: «عن حُصَين» بالتَّصغير: هو ابن عبد الرَّحمن الواسطيّ[1].

**قوله**: «عن فلان» كذا وَقَعَ مُبهَماً، وسُمّيَ في رواية هُشَيم في الجهاد (٣٠٨١)، وعبد الله ابن إدريس في الاستئذان (٦٢٥٩): سعد بن عُبيدة، وكذا وَقَعَ في رواية خالد بن عبد الله ومحمَّد بن فُضَيلٍ عند مسلم (٢٤٩٤/ ١٦١).

وأخرجه أحمدُ (٨٢٧) عن عَفّان عن أبي عَوَانة فسَمّاه، ونحوه للإسماعيليِّ من طريق عثمان بن أبي شَيْبة عن عَفّان قالا[2]: حدَّثنا أبو عَوَانة عن حُصَين بن عبد الرَّحمن حدَّثني سعد بن عُبيدة: هو السُّلَميّ الكوفيّ، يُكنَى أبا حمزة، وكان زوجَ بنتِ أبي عبد الرَّحمن

---

(١) المعروف في نسبته أنه كوفيّ، لكنه بأخرة سكن المبارك، وهي قرية على ثلاثة فراسخ من واسط، وله ترجمة واسعة في «تاريخ واسط» لبحشل، فمن هاهنا صحت نسبته لواسط أيضاً.

(٢) الضمير فيه يعود على أحمد وعثمان بن أبي شيبة. وقد رواه كذلك مصرَّحاً باسمه سَهْل بن بكّار عن أبي عوانة عند الطحاوي في «شرح مشكل الآثار» (٤٤٣٨).

السُّلَميّ شيخِه في هذا الحديث[١].

وقد وَقَعَ في نسخة الصَّغَانيّ هنا بعد قوله: عن فلان، ما نَصُّه: هو أبو حمزة سعد بن عُبيدة السُّلَميّ خَتَن أبي عبد الرَّحمن السُّلَميّ. انتهى، ولعلَّ/ القائل هو... إلى آخره، مَن دونَ البخاريّ، ٣٠٦/١٢ وسعدٌ تابعيّ روى عن جماعة من الصحابة، منهم ابن عمر والبراء.

**قوله: «تَنازَعَ أبو عبد الرَّحمن»** هو السُّلَميّ، وصَرَّحَ به في رواية عَفّان[٢].

**قوله: «وحِبّان بن عَطيَّة»** بكسر المهمَلة وتشديد الموحَّدة، وحكى أبو عليّ الجَيَّانيّ وتَبِعَه صاحبا «المشارق» و«المطالع» أنَّ بعض رواة أبي ذرٍّ ضبطَه بفتح أوَّله، وهو وهم. قلت: وحكى المِزِّيّ أنَّ ابن ماكولا ذكره بالكسر، وأنَّ ابن الفَرَضيّ ضَبَطَه بالفتح، قال: وتَبِعَه أبو عليّ الجيَّانيّ، كذا قال، والذي جَزَمَ به أبو عليّ الجيَّانيّ تَوهيمُ مَن ضَبَطَه بالفتح كما نَقَلتُه، وذلك في «تقييد المهمَل»، وصَوَّبَ أنَّه بالكسر حيثُ ذكره مع حِبّان بن موسى، وهو بالكسر إجماعاً، وكان حِبّانُ بن عَطيَّة سُلَميّاً أيضاً ومُؤاخياً لأبي عبد الرَّحمن السُّلَميّ، وإن كانا مُختَلِفَينِ في تفضيل عثمان وعليّ، وقد تقدَّم في أواخر الجهاد (٣٠٨١) من طريق هُشَيم عن حُصَينٍ في هذا الحديث: وكان أبو عبد الرَّحمن عثمانيّاً، أي: يُفَضِّل عثمانَ على عليّ، وحِبّانُ ابنُ عَطيَّةَ عَلَويّاً، أي: يُفَضِّل عليّاً على عثمان.

**قوله: «لقد علمْتُ ما الذي»** كذا الكُشْمِيْهَنيّ، وكذا في أكثرِ الطُّرق، وللحَمُّويّ والمُستَمْلي هنا: مَن الذي، وعلى الرِّواية الأولى ففاعل التَّجرّي هو القول المعَبَّر عنه هنا بقولِه: شيءٌ يقوله، وعلى الثّانية الفاعل هو القائل.

**قوله: «جَرَّأ»** بفتح الجيم وتشديد الرَّاء مع الهمز.

**قوله: «صاحِبَك»** زاد عَفّان[٣]: يعني عليّاً.

**قوله: «على الدِّماء»** أي: إراقة دِماء المسلمين، لأنَّ دِماء المشرِكينَ مندوبٌ إلى إراقَتها اتِّفاقاً.

---

(١) من قوله: هو السُّلَمي... إلى آخره، من بيان الحافظ، وليس ثابتاً لأحمد والإسماعيلي.

(٢) عند أحمد في «مسنده» (٨٢٧)و(١٠٩٠).

(٣) عند أحمد (٨٢٧).

**قوله: «لا أبا لك»** بفتح الهمزة، وهي كلمة تُقال عند الحثّ على الشَّيء، والأصل فيه أنَّ الإنسان إذا وَقَعَ في شِدّةٍ عاونَه أبوه، فإذا قيل: لا أبا لك، فمعناه ليس لك أبٌ، جُدَّ في الأمر جَدَّ مَن ليس له مُعاوِنٌ، ثمَّ أُطلِقَ في الاستعمال في موضع استبعاد ما يَصدُر من المخاطَب من قولٍ أو فعل.

**قوله: «سمعتُه يقولُه»** في رواية المُستَمْلي والكُشمِيهنيّ هنا: سمعته يقول، بحذفِ الضَّمير، والأوَّل أوجَه، لقولِه: قال: ما هو؟

**قوله: «قال: بَعَثَني»** كذا لهم، وكأنَّ «قال» الثّانيةَ سَقَطَت على عادتِهم في إسقاطها خطّاً، والأصل: قال ـ أي: أبو عبد الرَّحمن ـ: قال ـ أي عليّ.

**قوله: «والزُّبَير وأبا مَرْثَد»** تقدَّم في غزوة الفتح (٤٢٧٤) من طريق عبيد الله[١] بن أبي رافع عن عليّ ذِكْرُ المِقداد بَدَل أبي مَرثَد، وجُمِعَ بأنَّ الثلاثة كانوا مع عليّ، ووَقَعَ عند الطَّبَريّ في «تهذيب الآثار»[٢] من طريق أعشَى ثَقيف[٣] عن أبي عبد الرَّحمن السُّلَميّ في هذا الحديث: ومعي الزُّبَير بن العَوّام ورجلٌ من الأنصار. وليس المِقداد ولا أبو مَرثَد من الأنصار، إلّا إن كان بالمعنى الأعمّ.

ووَقَعَ في «الأسباب» للواحديِّ (٨١١) أنَّ عُمر[٤] وعمّاراً وطلحة كانوا معهم، ولم يَذكُر له سَنَداً، وكأنَّه من «تفسير ابن الكَلْبيّ»، فإنّي لم أرَه في «سِيَر الواقديّ» ووجَدتُ ذكر فيه عمر

---

(١) تحرَّف في (س) إلى: عبد الله، مكبّراً.

(٢) لم نقف عليه فيما عثر عليه من «تهذيب الآثار».

(٣) اسمه عثمان بن المغيرة مولى أبا عَقِيل الثقفي.

(٤) لم نقف على ذكر عمر بن الخطاب في طبعتي «أسباب النزول» للواحدي، طبعة زغلول (٨١١)، وطبعة الحميدان ص٤٢١، مع أنه مذكور في بعض كتب التفسير، «كالكشاف» للزمخشري و«مدارك التنزيل» للنسفي وغيرهما، وكذا ذكره الزَّيلعي في «تخريج الكشاف»، وقال ٣/ ٤٤٨: هو كذلك بتمامه في «تفسير الثعلبي» ثم البغوي ثم في «أسباب النزول» للواحدي. وأخرجه ابن حبان (٦٤٩٩) من طريق ابن أبي رافع، بذكر علي والزبير وطلحة والمقداد.

من وجه آخر أخرجه ابن مَرْدويه في «تفسيره»[١] من طريق الحَكَم بن عبد المِلك عن قَتَادة عن أنس في قصَّة المرأة المذكورة، فأخبر جِبْرِيلُ النبيَّ ﷺ بخَبَرها، فبَعَثَ في أثَرها عمر بن الخطَّاب وعليّ بن أبي طالب.

قوله: «رَوْضة حاجٍ» بمُهمَلةٍ ثمَّ جيم.

قوله: «قال أبو سَلَمة» هو موسى بن إسماعيل شيخ البخاريّ فيه.

قوله: «هكذا قال أبو عَوَانة: حاج» فيه إشارة إلى أنَّ موسى كان يَعرِف أنَّ الصَّواب «خاخ» بمُعجَمتَين، ولكنَّ شيخه قالها بالمهمَلة والجيم، وقد أخرجه أبو عَوَانة في «صحيحه» من رواية محمَّد بن إسماعيل الصّائغ عن عَفّان، فذكرها بلفظ: «حاج» بمُهمَلةٍ ثمَّ جيم، قال عَفّان: والناس يقولون: «خاخ» أي: بمُعجَمتَين.

قال النَّوويّ: قال العلماء: هو غَلَط من أبي عَوَانة[٢]، وكأنَّه اشتَبَهَ عليه بمكانٍ آخر يقال له: «ذات حاج» بمُهمَلةٍ ثمَّ جيم، وهو موضع بين المدينة والشّام يَسلُكه الحاجّ، وأمّا «رَوضة خاخ» فإنَّها بين مكّة والمدينة بقُربِ المدينة.

قلت: وذكر الواقديّ أنَّها بالقُربِ من ذي الحُلَيفة على بَرِيدٍ من المدينة، وأخرج سَمّويه في «فوائده» من طريق عبد الرَّحمن بن حاطِب قال:/ وكان حاطِبٌ من أهل اليمن حَليفاً للزُّبَير، ٣٠٧/١٢
فذكر القصَّة، وفيها أنَّ المكان على قريب من اثنَي عشرَ ميلاً من المدينة.

وزَعَمَ السُّهَيليّ أنَّ هُشَيماً كان يقولها أيضاً: «حاج» بمُهمَلةٍ ثمَّ جيم، وهو وهم أيضاً، وسيأتي ذلك في آخر الباب، وقد سَبَقَ في أواخر الجهاد (٣٠٨١) من طريق هُشَيم بلفظ: «حتَّى تأتوا رَوضة كذا» فلعلَّ البخاريّ كَنَى عنها أو شيخَه، إشارةً إلى أنَّ هُشَيماً كان يُصحِّفها، وعلى هذا فلم يَنفَرِد أبو عَوَانة بتصحيفِها، لكنَّ أكثرَ الرُّواة عن حُصَينٍ قالوها على الصَّواب بمُعجَمتَين.

---

(١) وهو أيضاً عند الطبراني في «الأوسط» (٦٥٧٧)، وعبد الغني بن سعيد المصري في «الغوامض والمبهمات» (١٦).

(٢) يريد أبا عوانة الراوي، وهو الوضاح اليشكري، لا أبا عوانة صاحب «الصحيح» وهو يعقوب بن إسحاق الإسفراييني.

**قوله: «فإنَّ فيها امرأةً معها صحيفةٌ من حاطِب بن أبي بَلْتَعةَ إلى المشركينَ فأْتُوني بها»** في رواية عُبيد الله بن أبي رافع: «فإنَّ بها ظَعِينةً معها كتاب».

والظَّعينة، بظاءٍ مُعجَمة وزن عظيمة، فعيلة بمعنى فاعلة، من الظَّعْن: وهو الرَّحيل، وقيل: سُمّيَت ظَعينةً لأنَّها تَركَب الظعائن التي تَظعَن براكبها.

وقال الخطَّابيّ: سُمّيَت ظَعينةً لأنَّها تَظعَن مع زوجها، ولا يقال لها: ظَعينةً، إلّا إذا كانت في الهَودَج، وقيل: إنَّه اسم الهَودَج سُمّيَت المرأة لرُكوبها فيه، ثمَّ تَوسَّعوا فأطلقوه على المرأة ولو لم تكن في هَودَج، وقد تقدَّم في غزوة الفتح (٤٢٧٤) بيان الاختلاف في اسمها.

وذكر الواقديّ أنَّها من مُزَينة، وأنَّها من أهل العَرْج، بفتح الرَّاء بعدها جيم، يعني: قرية بين مكّة والمدينة[١]، وذكر الثَّعلَبيّ ومَن تَبِعَه أنَّها كانت مولاةَ أبي صَيْفيّ بن عَمْرو[٢] بن هاشم بن عبد مَناف، وقيل: عِمران، بَدَل: عَمْرو، وقيل: مولاة بني أَسَد بن عبد العُزَّى، وقيل: كانت من مَوالي العبَّاس، وفي حديث أنسٍ الذي أشرت إليه عند ابن مَرْدويه: أنَّها مولاة لقُرَيشٍ، وفي «تفسير مُقاتل بن حيّان»: أنَّ حاطِباً أعطاها عشرةَ دَنانيرَ وكَساها بُرداً، وعند الواحديّ[٣]: أنَّها قَدِمَت المدينة، فقال لها النبيُّ ﷺ: «جِئت مسلمة؟» قالت: لا، ولكنِ احتَجتُ، قال: «فأين أنتِ عن شَباب قُرَيش؟» وكانت مُغَنّية، قالت: ما طُلِبَ منِّي بعد وَقْعة بدْرٍ شيءٌ من ذلك، فكَساها وحَمَلَها، فأتاها حاطِبٌ، فكَتَبَ معها كتاباً إلى أهل مكّة أنَّ رسول الله ﷺ يريد أن يَغزُو فخُذوا حِذرَكُم.

وفي حديث عبد الرَّحمن بن حاطِب: فكَتَبَ حاطِبٌ إلى كفَّار قُرَيش بكتابٍ يَنتَصِح لهم. وعند أبي يَعْلى (٣٩٧) والطَّبَريّ[٤] من طريق الحارث عن[٥] عليّ: لمَّا أراد النبيّ ﷺ أن

---

(١) هو وادٍ يقع جنوب المدينة على مسافة (١١٣) كيلاً.

(٢) هذا يخالف ما جاء في «نسب قريش» لمصعب الزبيري ص٩١، ولما جاء في «جمهرة أنساب العرب» لابن حزم ص١٤ أنه عمرو بن أبي صيفي، وهذا هو الصحيح، والله أعلم.

(٣) وقع نحو هذا في حديث الحكم بن عبد الملك عن قتادة عن أنس الذي إشار إليه الحافظ قريباً.

(٤) وهو في «تفسيره» أيضاً ٢٨/ ٥٩.

(٥) تحرف في الأصلين و(س) إلى: بن.

يَغزُو مكّة أسَرَّ إلى ناسٍ من أصحابه ذلك، وأفشَى في الناس أنَّه يُريد غير مكّة، فسمعَه حاطِبُ ابن أبي بَلتَعةَ، فكَتَبَ حاطِب إلى أهل مكّة بذلك. وذكر الواقديّ أنَّه كان في كتابه: أنَّ رسول الله ﷺ أذَّنَ في الناس بالغَزوِ ولا أُراه إلّا يُريدكم، وقد أحبَبت أن يكونَ إنذاري لكم بكتابي إليكم، تقدَّم بَقيَّة ما نُقِلَ ممَّا وَقَعَ في الكتاب في غزوة الفتح.

**قوله: «تَسير على بعير لها»** في رواية محمَّد بن فُضَيلٍ[1] عن حُصَينٍ: تَشتَدّ، بشينٍ مُعجَمة ومُثنّاة فوقانيَّة[2].

**قوله: «فابتَغَينا في رَحْلها»** أي: طلبنا، كأنَّها فتَّشا ما معها ظاهراً، وفي رواية محمَّد بن فُضَيلٍ: فأنَخنا بعيرها فابتَغَينا، وفي رواية الحارث: فوضَعنا مَتاعها وفتَّشنا فلم نَجِد.

**قوله: «لقد علمْنا»** في رواية الكُشمِيهنيّ: لقد علمتُما، وهي رواية عَفّان أيضاً.

**قوله: «ثمَّ حَلَفَ عليٌّ: والذي يُحلَفُ به»** أي: قال: والله، وصَرَّحَ به في حديث أنس، وفي حديث عبد الرَّحمن بن حاطِب.

**قوله: «لَتُخْرِجِنَّ الكتاب أو لَأُجَرِّدَنَّكِ»** أي: أنزِع ثيابَك حتَّى تصيري عُرْيانة، وفي رواية ابن فُضَيلٍ: أو لَأقتُلَنَّك، وذكر الإسماعيليّ أنَّ في رواية خالد بن عبد الله مِثله، وعنده من رواية ابن فُضَيلٍ: لَأجزُرَنَّك، بجيمٍ ثمَّ زاي، أي: أُصَيِّرُكِ مِثل الجَزُور إذا ذُبِحَت.

ثمَّ قال الإسماعيليّ: تَرجَمَ البخاريّ «النَّظَر في شُعور أهل الذِّمّة» يعني: التَّرجمة الماضية في كتاب الجهاد، وهذه الرِّواية تُخالفه، أي: رواية: أو لَأقتُلَنَّكِ.

قلت: رواية: لَأُجَرِّدَنَّكِ أشهَرُ، ورواية: لَأجزُرَنَّكِ، كأنَّها مُغيَّرةٌ[3] منها، ورواية: لَأقتُلَنَّكِ، كأنَّها بالمعنى من لَأَجْزُرنَّك[4]، ومع ذلك فلا تُنافي التَّرجمة، لأنَّها إذا قُتِلَت سُلِبَت

---

(١) تقدم تخريج الحافظ هذه الطريق من مسلم، وهي في مسلم، لكنه طَوَى لفظها، وقد أفصح عنه أبويعلى في «مسنده» (٣٩٦). وهو أيضاً عند الإسماعيلي كما سينبه عليه الحافظ قريباً، والظاهر أنه يذكر ألفاظه عند الخلاف.

(٢) تحرَّف في مطبوع «مسند أبي يعلى» إلى: تستند.

(٣) تحرَّف في (س) إلى: مفسرة، وإنما المراد مُغيَّرة، أي: مُحرَّفة.

(٤) تحرَّف في (س) إلى: لأجردنك.

ثيابُها في العادة، فيستَلزم التَّجَرُّدَ الذي تَرجَمَ به.

٣٠٨/١٢ ويُؤيِّد الرِّواية المشهورة ما وَقَعَ في رواية/ عُبيد الله بن أبي رافع بلفظ: لَتُخرِجِنَّ الكتابَ أو لَتُلقيَنَّ الثِّيابَ.

قال ابن التِّين: كذا وَقَعَ بكسر القاف وفتح الياء التَّحتانيَّة وتشديد النُّون، قال: والياء زائدة، وقال الكِرْمانيُّ: هو بكسر الياء وبفتحِها، كذا جاء في الرِّواية بإثبات الياء، والقواعدُ التَّصريفيَّة تقتضي حذفَها، لكن إذا صَحَّت الرِّواية فتُحمَل على أنَّها وَقَعَت على طريق المشاكَلة لتُخرِجِنَّ، وهذا توجيه الكسرة، وأمَّا الفتحة فتُحمَل على خِطاب المؤنَّث الغائب على طريق الالتِفات من الخِطاب إلى الغَيبة، قال: ويجوز فتح القاف على البناء للمجهول، وعلى هذا فتُرفَع الثِّياب.

قلت: ويظهر لي أنَّ صواب الرِّواية: لنُلقِيَنَّ، بالنّونِ بلفظ الجمع[1]، وهو ظاهر جدّاً لا إشكال فيه البَتَّةَ، ولا يَفتَقِر إلى تكلُّفِ تخريجٍ.

ووَقَعَ في حديث أنس[2]: فقالت: ليس معي كتابٌ، فقال: كذَبت، فقال: قد حدَّثنا رسولُ الله ﷺ أنَّ مَعَك كتاباً، والله لَتُعطيَنّي[3] الكتابَ الذي مَعَك، أو لا أترُك عليك ثوباً إلّا التَمَسنا فيه، قالت: أولستُم بناسٍ من مسلمينَ! حتَّى إذا ظنَّت أنَّها يَلتَمِسان في كلّ ثوبٍ معها حَلَّت عِقاصَها[4]، وفيه[5]: فرَجَعا إليها فسَلّا سيفَيهما فقالا: والله لنُذيقَنَّكِ

(١) تقدمت رواية عُبيد الله بن أبي رافع في ثلاثة مواضع (٣٠٠٧) و(٤٢٧٤) و(٤٨٩٠)، ولم يختلف رواة البخاري في الموضعين الثاني والثالث حسب ما جاء في اليونينية أنَّ الرواية بنون الجمع: لَتُلْقِيَنَّ، وأما في الموضع الأول فإنَّ رواية الأصيلي وأبي الوقت: لَتُلْقِنَّ بتاء والخطاب للمؤنّث وحذف الياء التحتانية، على الوجه المعروف في العربية في حالة اجتماع ساكنين.

(٢) كذا قال الحافظ رحمه الله، وهو ذهول منه، لأنَّ اللفظ المذكور لفظ رواية عبد الرحمن بن حاطب بن أبي بلتعة، كما يظهر من سياق السيوطي له في «الدر المنثور» في تفسير الممتحنة.

(٣) كذا جاءت الرواية هنا أيضاً، والكلام في توجيهها كالكلام في توجيه «لتُلقِيَنّ»، وقد تقدم قريباً.

(٤) تصحفت في (س) إلى: عقاصها، بالفاء، وإنما هي بالقاف، وهي الضفائر.

(٥) هذا اللفظ المذكور هو في رواية حديث أنس، وليس في رواية عبد الرحمن بن حاطب، وقد وهم الحافظ رحمه الله بالجمع بين لفظيهما، ونسبتهما جميعاً لحديث أنسٍ.

الموتَ أو لَتَدفَعِنَّ إلينا الكتاب، فأنكَرَت.

ويُجمَع بينهما بأنَّهما هَدَّداها بالقتل أوَّلاً، فلمَّا أصَرَّت على الإنكار، ولم يكن معهما إذنٌ بقتلها هَدَّداها بتجريدِ ثيابها، فلمَّا تَحقَّقَت ذلك خَشيَت أن يقتلاها حقيقةً. وزاد في حديث أنس أيضاً: فقالت: أدفَعُه إليكما على أن لا[1] تَرُدّاني إلى رسول الله ﷺ. وفي رواية أعشَى ثَقيف عن أبي[2] عبد الرَّحمن عند الطَّبَريّ: فلم يَزَلْ عليٌّ بها حتَّى خافَته.

وقد اختُلِفَ هل كانت مسلمةً أو على دين قومها، فالأكثر على الثّاني، فقد عُدَّت فيمَن أهدَرَ النبيُّ ﷺ دمهم يوم الفتح، لأنَّها كانت تُغَنّي بهِجائه وهِجاء أصحابه. وقد وَقَعَ في أوَّل حديث أنس: أمَرَ النبيّ ﷺ يومَ الفتح بقتلِ أربعة، فذكرها فيهم، ثمَّ قال: وأمَّا أم[3] سارّة، فذكر قِصَّتها مع حاطِبٍ.

**قوله: «فأتَوْا بها»** أي: الصَّحيفة، وفي رواية عُبيد الله بن أبي رافع: فأتينا به، أي: الكتاب، ونحوه في رواية ابن عبَّاس عن عمر[4]، وزاد: فقُرِئَ عليه.

**قولُه: «فإذا فيه: من حاطِب إلى ناسٍ من المشرِكينَ من أهل مكّة»**[5] سَمّاهم الواقديّ في روايته: سُهَيل بن عَمْرو العامريّ وعِكْرمة بن أبي جهل المخزوميّ وصفوان بن أُميَّة الجُمَحيَّ.

**قوله: «فقال رسول الله ﷺ: يا حاطِبُ، ما حَمَلَك على ما صَنَعْتَ؟»** في رواية عبد الرَّحمن ابن حاطِب: فدَعا رسولُ الله ﷺ حاطِباً، فقال: «آنتَ كَتَبت هذا الكتاب؟» قال: نعم. قال: «فما حَمَلَك على ذلك؟» وكأنَّ حاطِباً لم يكن حاضراً لمَّا جاء الكتابُ فاستُدعيَ به لذلك، وقد بُيِّنَ ذلك في حديث ابن عبَّاس عن عمر بن الخطَّاب، ولفظه: فأرسَلَ إلى حاطِبٍ، فذكر

---

(١) حرفُ «لا» سقط من (س).

(٢) لفظة «أبي» سقطت من (س). وأبو عبد الرحمن هو السُّلَمي.

(٣) تحرفت في (س) إلى: أمر، وإنما جاء اسمها في حديث أنس أم سارة، وانظر «الإصابة» ٨/ ٢١٤.

(٤) سيخرجه الحافظ قريباً من عند الطبري، يعني في كتابه «تهذيب الآثار» كما صرَّح بذكره في أوائل شرح هذا الحديث.

(٥) هذه القطعة المذكورة ليست في رواية الباب، كما يُوهم إيراد الحافظ لها هنا، وإنما هي في رواية عبيد الله بن أبي رافع المتقدمة برقم (٣٠٠٧).

نحو رواية عبد الرَّحمن، أخرجه الطَّبَريُّ[1] بسندٍ صحيح.

**قوله: «قال: يا رسول الله، ما لي أن لا أكون مُؤْمِناً بالله ورسوله»** وفي رواية المُستَمْلي: ما بي، بالموحَّدة، بَدَل اللّام، وهو أوضَح، وفي رواية عبد الرَّحمن بن حاطِب: أما والله ما ارتَبْتُ مُنذُ أسلَمتُ في الله، وفي رواية ابن عبَّاس: قال: والله إنّي لناصحٌ لله ولرسولِه.

**قوله: «ولكنْ أرَدْتُ أن يكون لي عند القوم يَدٌ»** أي: مِنّة أدفَع بها عن أهلي ومالي، زاد في رواية أعشَى ثَقيف: واللهُ ورسولُهُ أحَبُّ إليَّ من أهلي ومالي، وتقدَّم في تفسير الممتَحَنة (٤٨٩٠) قولُه: كنت مُلْصَقاً، وتفسيره، وفي رواية عبد الرَّحمن بن حاطِب: ولكنّي كنتُ امرأً غريباً فيكم، وكان لي بَنونَ وإخوة بمكّة، فكَتَبت لَعَلِّي أدفَعُ عنهم.

**قوله: «وليس من أصحابِك أحدٌ إلّا له هُنالكَ»** وفي رواية المُستَمْلي: هناك **«من قومه مَن يَدفَعُ الله به عن أهلِه وماله»** وفي حديث أنس: وليس منكم رجل إلّا له بمكّة مَن يحفظُه في عياله غيري.

**قوله: «قال: صَدَقَ، ولا تقولوا له إلّا خيراً»** ويحتمل أن يكون ﷺ عَرَفَ صِدقه ممَّا ذُكِرَ، ويحتمل أن يكون بوحيٍ.

**قوله: «فعادَ عمر»** أي: عادَ إلى الكلام الأوَّل في حاطِب، وفيه تصريح بأنَّه قال ذلك مرَّتَين، فأمَّا المرّة الأولى/ فكان فيها مَعذوراً لأنَّه لم يَتَّضِح له عُذرُه في ذلك، وأمَّا الثّانية فكان اتَّضَحَ عُذرُه وصَدَّقَه النبيُّ ﷺ فيه، ونَهَى أن يقولوا له إلّا خيراً، ففي إعادة عمرَ ذلك الكلامَ إشكالٌ. ٣٠٩/١٢

وأُجيبَ عنه بأنَّه ظنَّ أنَّ صِدقَه في عُذْره لا يَدفَعُ ما وجَبَ عليه من القتل، وتقدَّم إيضاحُه في تفسير الممتَحَنة.

**قوله: «فلأضرِبَ عُنُقَه»** قال الكِرْمانيُّ: هو بكسر اللّام ونصب الباء، وهو في تأويل مصدَرٍ محذوفٍ، وهو خَبَرُ مُبتَدَأ محذوفٍ، أي: اترُكني لأضرِبَ عُنُقَه، فترَكُك لي من أجل الضَّرب،

---

(١) وأخرجه أيضاً البزار في «مسنده» (١٩٧)، والطحاوي في «مشكل الآثار» (٤٤٣٦).

ويجوز سكون الباء، والفاء زائدة على رأي الأخفَش، واللّام للأمر، ويجوز فتحها على لُغة، وأمرُ المتكلِّمِ نفسَه باللّام فصيحٌ قليلُ الاستعمال.

وفي رواية عُبيد الله بن أبي رافع: دَعني أضرِبْ عُنُق هذا المنافق، وفي حديث ابن عبَّاس: قال عمر: فاختَرَطْتُ سيفي، وقلت: يا رسول الله، أمكِنّي منه، فإنَّه قد كفرَ. وقد أنكَرَ القاضي أبو بكر بن الباقِلّانيّ هذه الرِّواية، وقال: ليست بمعروفةٍ، قاله في الردّ على الجاحظ، لأنَّه احتَجَّ بها على تكفير العاصي، وليس لإنكار القاضي معنًى، لأنَّها ورَدَت بسندٍ صحيح.

وذكر البَرْقانيّ في «مُستَخرَجه» أنَّ مسلماً أخرجها، ورَدَّه الحُميديّ، والجمع بينهما أنَّ مسلماً خَرَّجَ سندها ولم يَسُق لفظها[1]، وإذا ثَبَتَ فلعلَّه أطلقَ الكفر وأراد به كفرَ النِّعمة، كما أطلقَ النِّفاق وأراد به نِفاقَ المعصية، وفيه نظر، لأنَّه استأذَنَ في ضرب عُنُقه، فأشعَرَ بأنَّه ظنَّ أنَّه نافَقَ نِفاق كُفر، ولذلك أطلقَ أنَّه كفرٌ، ولكن مع ذلك لا يَلزَم منه أن يكون عمر يرى تكفير مَن ارتَكَبَ معصيةً ولو كَبُرَت كما يقولُه المبتَدِعة، ولكنَّه غَلَبَ على ظنّه ذلك في حَقّ حاطِبٍ، فلمَّا بيَّن له النبيّ ﷺ عُذرَ حاطِبٍ رَجَعَ.

**قوله: «أوَليس من أهل بَدْر؟»** في رواية الحارث: «أوليس قد شَهِدَ بدراً؟» وهو استفهام تقرير، وجَزَمَ في رواية عُبيد الله بن أبي رافع أنَّه قد شَهِدَ بدراً، وزاد الحارث: فقال عمر: بلى، ولكنَّه نَكَثَ، وظاهَرَ أعداءَك عليك.

**قوله: «وما يُدْريك لعلَّ اللهَ اطَّلَعَ»** تقدَّم في فضل مَن شَهِدَ بدراً (٣٩٨٣) روايةُ مَن رواه بالجزمِ، والبحثُ في ذلك، وفي معنى قوله: «اعمَلُوا ما شِئتُم»، وممَّا يُؤيِّد أنَّ المراد أنَّ ذُنوبهم تقع مَغفورةً، حتَّى لو تَرَكوا فرْضاً مثلاً لم يُؤاخَذوا بذلك، ما وَقَعَ في حديث سهل ابن الحَنظَليَّة في قصَّة الذي حَرَسَ ليلة حُنَينٍ، فقال له النبيّ ﷺ: «هل نزلت الليلة[2]؟»

---

(١) يعني أنَّ مسلماً خرَّج بهذا السند عدة أحاديث غير هذا، كما قال الحافظ في «المطالب العالية» (٣٧٥٦).

(٢) لفظة «الليلة» سقطت من (س).

قال: لا، إلّا لقضاءِ حاجة، قال: «لا عليك أن لا تَعمَل بعدها»[١].

وهذا يوافق ما فهمَه أبو عبد الرَّحمن السُّلَميّ، ويُؤيِّده قول عليٍّ فيمَن قتَل الحَرُوريَّة: لو أخبَرتُكم بما قَضَى الله تعالى على لسان نبيّه ﷺ لمن قتلهم لنَكَلْتُم عن العمل، وقد تقدَّم بيانه[٢]. فهذا فيه إشعار بأنَّ مَن باشَرَ بعضَ الأعمال الصالحة يُثاب من جَزيل الثَّواب بما يُقاوِم الآثام الحاصلة من تَرك الفرائض الكثيرة.

وقد تَعقَّبَ ابن بَطّال على أبي عبد الرَّحمن السُّلَميّ فقال: هذا الذي قاله ظنٌّ منه، لأنَّ عليّاً على مكانته من العلم والفضل والدّين لا يقتلُ إلّا مَن وجَبَ عليه القتل.

ووجَّهَ ابنُ الجَوْزيّ والقُرطُبيّ في «المفهم» قول السُّلَميّ كما تقدَّمَ، وقال الكِرْمانيُّ: يحتمل أن يكون مُراده أنَّ عليّاً استَفادَ من هذا الحديث الجزمَ بأنَّه من أهل الجنَّة، فعَرَفَ أنَّه لو وَقَعَ منه خطأ في اجتهاده لم يُؤاخَذ به قطعاً. كذا قال، وفيه نظر، لأنَّ المجتَهِد مَعفوٌّ عنه فيما أخطَأ فيه إذا بَذَلَ فيه وُسعَه، وله مع ذلك أجر، فإن أصاب فله أجران[٣].

والحقّ أنَّ عليّاً كان مُصيباً في حُروبه، فله في كلّ ما اجتَهَدَ فيه من ذلك أجران، فظَهَرَ أنَّ الذي فهمَه السُّلَميّ استَنَدَ فيه إلى ظنّه، كما قال ابن بَطّال، والله أعلم، ولو كان الذي فهمَه السُّلَميّ صحيحاً لكان عليّ يَتَجرَّأ على غير الدِّماء كالأموال، والواقع أنَّه كان في غاية الورَع، وهو القائل: يا صفراءُ ويا بيضاءُ غُرّي غيري[٤]. ولم يُنقَل عنه قَطُّ في أمر المال إلّا التَّحَرّي بالمهمَلة، لا التَّجَرّي بالجيم[٥].

---

(١) أخرجه أبو داود (٢٥٠١)، والنسائي في «الكبرى» (٨٨١٩).

(٢) عند شرح الحديث (٦٩٣٠).

(٣) يُشير إلى حديث عمرو بن العاص عن النبي ﷺ أنه قال: «إذا اجتهد الحاكم فاجتهد، ثم أصاب، فله أجران، وإذا حكم فاجتهد، ثم أخطأ، فله أجرٌ». وسيأتي برقم (٧٣٥٢).

(٤) أخرجه ابن أبي شيبة ١٢/ ٣١٨، وأحمد في «فضائل الصحابة» (٨٨٤).

(٥) روى أبو عبيد في «الأموال» (٦٧٠) وغيره عن عبد الرحمن بن أبي بكرة، قال: لم يَرْزأ عليّ بن أبي طالبٍ من بيت مالِنا حتى فارقنا، غير جُبّةٍ مَحْشُوّةٍ وخَمِيصةٍ دَرَابِجِرْدِيّة، والخميصة: ثوبُ خزٍّ أو صوفٍ مُعلَم، وهي منسوبة هنا إلى دَرَابِجِرْدٍ موضع.

قوله: «فقد أوْجَبْتُ لكم الجنَّة» في رواية عُبيد الله بن أبي رافع: «فقد غَفَرت لكم»، وكذا في حديث عمر، ومثله في/ «مغازي أبي الأسود» عن عُرْوة، وكذا عند ابن عائذٍ[1]. ٣١٠/١٢

قوله: «فاغرَوْرَقَت عيناه» بالغَينِ المعجَمة الساكنة والرَّاء المكَرَّرة بينهما واو ساكنة ثمَّ قاف، أي: امتَلَأت من الدُّموع حتَّى كأنَّها غَرِقَت، فهو افعوعَلَتْ من الغَرَق، ووَقَعَ في رواية الحارث عن عليّ: ففاضَت عينا عمر. ويُجمَع على أنَّها امتَلَأت ثمَّ فاضَت.

قوله: «قال أبو عبد الله» هو المصنِّف.

قوله: «خاخ أصحُّ» يعني: بمُعجَمتَين.

قوله: «ولكن كذا قال أبو عَوَانة: حاج» أي: بمُهمَلةٍ ثمَّ جيم.

قوله: «وحاج تصحيفٌ، وهو موضع». قلت: تقدَّم بيانه.

قوله: «وهُشَيم يقول: خاخ» وَقَعَ للأكثر بمعجمتين، وقيل: بل هو كقولِ أبي عَوَانة، وبه جَزَمَ السُّهَيليّ، ويُؤيِّده أنَّ البخاريّ لمَّا أخرجه من طريقه في الجهاد (٣٠٨١) عَبَّرَ بقولِه: «رَوضة كذا» كما تقدَّم، فلو كان بالمعجَمتَينِ لمَا كَنَى عنه.

ووَقَعَ في «السِّيرة» للقُطبِ الحَلَبيّ: «رَوضة خاخ» بمُعجَمتَين، وكان هُشَيم يَروي الأخيرة منها بالجيم، وكذا ذكره البخاريّ عن أبي عَوَانة. انتهى، وهو يوهم أنَّ المغايرة بينها وبين الرِّواية المشهورة إنَّما هو في الخاء الآخرة فقط، وليس كذلك، بل وَقَعَ كذلك في الأولى، فعند أبي عَوَانة أنَّها بالحاءِ المهمَلة جَزماً، وأمَّا هُشَيم فالرِّواية عنه مُحتَملة.

وفي هذا الحديث من الفوائد غير ما تقدَّم أنَّ المؤمن ولو بَلَغَ في الصَّلاحِ أن يُقطَع له بالجنَّة، لا يُعصَم من الوقوع في الذَّنب، لأنَّ حاطِباً دَخَلَ فيمَن أوجَبَ الله لهم الجنَّة ووَقَعَ منه ما وَقَعَ، وفيه تَعقُّب على مَن تأوَّلَ أنَّ المراد بقولِه: «اعمَلوا ما شِئتُم» أنَّهم حُفِظوا من الوقوع في شيء من الذُّنوب.

---

(١) تحرف في (س) إلى: أبي عائد. وابن عائذ: هو محمد بن عائذٍ القرشي، له «المغازي».

وفيه الردّ على مَن كَفَّرَ المسلم بارتكابِ الذَّنب، وعلى مَن جَزَمَ بتخليدِه في النار، وعلى مَن قَطَعَ بأنَّه لا بدَّ وأن يُعذَّب.

وفيه أنَّ مَن وَقَعَ منه الخطأ لا ينبغي له أن يَجحَده، بل يَعترِفُ ويَعتَذِرُ لئلّا يجمعَ بين ذَنبَين.

وفيه جواز التَّشديد في استخلاص الحقّ، والتَّهديد بما لا يفعلُه المهَدِّد، تَخويفاً لمن يُستَخرَج منه الحقّ.

وفيه هَتْك سِتْر الجاسوس، وقد استَدَلَّ به مَن يرى قتله من المالكيَّة لاستئذان عُمر في قتله، ولم يَرُدَّه النبيّ ﷺ عن ذلك إلّا لكَونِه من أهل بدر، ومنهم مَن قَيَّدَه بأن يَتكرَّر ذلك منه، والمعروف عن مالك يَجتَهِد فيه الإمام، وقد نَقَلَ الطَّحَاويُّ الإجماع على أنَّ الجاسوس المسلم لا يُباح دمُه، وقال الشافعيَّة والأكثرُ: يُعزَّر، وإن كان من أهلِ الهَيئات يُعفَى عنه، وكذا قال الأوزاعيُّ وأبو حنيفة: يُوجَعُ عُقوبةً ويُطال حَبسه. وفيه العفو عن زَلّة ذَوي الهَيْئة.

وأجابَ الطَّبَريُّ عن قصَّة حاطِب واحتجاج مَن احتَجَّ بأنَّه إنَّما صَفَحَ عنه لما أطلَعَه الله عليه من صِدقه في اعتذاره، فلا يكون غيره كذلك، قال الطبري[1]: وهو ظنٌّ خطأٌ، لأنَّ أحكامَ الله في عباده إنَّما تجري على ما ظَهَرَ منهم، وقد أخبر الله تعالى نبيَّه عن المنافقينَ الذينَ كانوا بحَضرَتِه، ولم يُبِح له قتلَهم مع ذلك لإظهارهم الإسلام، وكذلك الحُكم في كلّ مَن أظهَرَ الإسلام، يُجرَى على أحكام الإسلام.

وفيه من أعلام النُّبوّة إطلاعُ الله نبيَّه على قصَّة حاطِبٍ مع المرأة كما تقدَّم بيانه من الرِّوايات في ذلك. وفيه إشارة الكبير على الإمام بما يظهرُ له من الرَّأي العائد نَفعُه على المسلمين ويَتَخَيَّر الإمام في ذلك.

وفيه جواز العفو عن العاصي. وفيه أنَّ العاصي لا حُرْمة له، وقد أجمَعوا على أنَّ الأجنبيَّة يَحرُم النَّظَر إليها مُؤمِنةً كانت أو كافرةً، ولولا أنَّها لعِصيانها سَقَطَت حُرمَتُها ما هَدَّدَها عليٌّ بتجريدِها. قاله ابن بَطّال.

---

(١) في (س): القرطبي، وهو خطأ، وقد نقل كلام الطبري هذا بنصه ابن بطال في «شرحه» ٥/ ١٦٢.

وفيه جواز غُفران جميع الذُّنوب الجائزة الوقوع عمَّن شاءَ الله، خِلَافاً لمن أبَى ذلك من أهل البِدَع.

وقد استُشكِلَت إقامة الحدّ على مِسْطَحٍ بقَذفِ عائشة رضي الله عنها كما تقدَّم، مع أنَّه من أهل بدر، فلم يُسامَح بما ارتَكَبَه من الكبيرة وسُومِحَ حاطِبٌ، وعُلِّلَ بكَونِه من أهل بدر، والجواب ما تقدَّم في «باب فضل مَن شَهِدَ بدراً» (٣٩٨٣) أنَّ مَحَلّ العفو عن البدريّ في الأُمور التي لا حَدّ فيها.

وفيه جواز غُفران ما تأخَّرَ من الذُّنوب، ويدلّ على ذلك الدُّعاء به في عِدّة أخبار، وقد جمعتُ جُزءاً في الأحاديث الواردة في بيان الأعمال الموعود لعاملِها بغُفران ما تقدَّم وما تأخَّرَ، سَمَّيته «الخِصال المكَفِّرة للذُّنوبِ المقدَّمة والمؤَخَّرة» وفيها عِدّة أحاديث بأسانيدَ جيادٍ.

وفيه تأدُّب عمر، وأنَّه لا ينبغي إقامة الحدّ والتَّأديب بحَضرة الإمام إلّا بعد استئذانه. وفيه مَنقَبة لعمر ولأهلِ بدر كلّهم. وفيه البكاء عند السُّرور، ويحتمل أن يكون عمر بَكَى حينئذٍ لما لَحِقَهُ من الخُشوع والنَّدَم على ما قاله في حَقّ حاطِب.

**خاتمة**: اشتَمَلَ كتاب استتابة المرتدِّينَ من الأحاديث المرفوعة على واحدٍ وعشرينَ حديثاً، فيها واحدٌ مُعلَّق والبَقيَّة موصولة، المكرَّر منها فيه وفيما مضى سبعة عشرَ حديثاً، والأربعة خالصة، وافَقَه مسلم على تخريجها جميعها.

وفيه من الآثار عن الصحابة فمَن بعدهم سبعةُ آثار بعضُها موصول، والله أعلم.

# كتاب الإكراه

وقولِ الله تعالى: ﴿إِلَّا مَنْ أُكْرِهَ وَقَلْبُهُۥ مُطْمَئِنٌّۢ بِٱلْإِيمَٰنِ وَلَٰكِن مَّن شَرَحَ بِٱلْكُفْرِ صَدْرًا فَعَلَيْهِمْ غَضَبٌ مِّنَ ٱللَّهِ وَلَهُمْ عَذَابٌ عَظِيمٌ﴾ [النحل: ١٠٦]، وقال: ﴿إِلَّآ أَن تَتَّقُوا۟ مِنْهُمْ تُقَىٰةً﴾ [آل عمران: ٢٨] وهي تَقِيَّةٌ، وقال: ﴿إِنَّ ٱلَّذِينَ تَوَفَّىٰهُمُ ٱلْمَلَٰٓئِكَةُ ظَالِمِىٓ أَنفُسِهِمْ قَالُوا۟ فِيمَ كُنتُمْ قَالُوا۟ كُنَّا مُسْتَضْعَفِينَ فِى ٱلْأَرْضِ﴾ [النساء: ٩٧] إلى قوله: ﴿عَفُوًّا غَفُورًا﴾، وقال: ﴿وَٱلْمُسْتَضْعَفِينَ مِنَ ٱلرِّجَالِ وَٱلنِّسَآءِ وَٱلْوِلْدَٰنِ ٱلَّذِينَ يَقُولُونَ رَبَّنَآ أَخْرِجْنَا مِنْ هَٰذِهِ ٱلْقَرْيَةِ ٱلظَّالِمِ أَهْلُهَا وَٱجْعَل لَّنَا مِن لَّدُنكَ وَلِيًّا وَٱجْعَل لَّنَا مِن لَّدُنكَ نَصِيرًا﴾ [النساء:٧٥] فعَذَرَ اللهُ المستَضعَفِينَ الَّذِينَ لا يَمتَنِعونَ من ترْكِ ما أَمَرَ الله به، والمُكْرَه لا يكونُ إلّا مُستَضْعَفاً غيرَ مُمتَنِعٍ من فِعْلِ ما أُمِرَ به.

وقال الحسن: التَّقيَّةُ إلى يومِ القيامةِ.

وقال ابنُ عبَّاسٍ فيمَن يُكْرِهُه اللُّصوصُ فيُطلِّقُ: ليس بشيءٍ.

وَبِه قال ابنُ عمرَ، وابنُ الزُّبَير، والشَّعْبيُّ، والحسن.

وقال النبيُّ ﷺ: «الأعمالُ بالنِّيَّةِ».

٦٩٤٠- حدَّثنا يحيى بنُ بُكَير، حدَّثنا اللَّيثُ، عن خالدِ بنِ يزيدَ، عن سعيدِ بنِ أبي هِلَالٍ، عن هِلالِ بنِ أُسامةَ، أنَّ أبا سَلَمةَ بنَ عبدِ الرَّحمنِ أخبَره، عن أبي هريرةَ: أنَّ النبيَّ ﷺ كان يَدْعُو في الصلاة: «اللهمَّ أَنجِ عيَّاشَ بنَ أبي رَبيعةَ، وسَلَمةَ بنَ هشامٍ، والوليدَ بنَ الوليدِ، اللهمَّ أَنجِ المستَضعَفِينَ منَ المؤمنينَ، اللهمَّ اشدُدْ وَطْأَتَكَ على مُضَرَ، وابعَثْ عليهم سنينَ كسِنِي يوسفَ».

قوله: «كتاب الإكْراه» هو إلزام الغير بما لا يُريده. وشروط الإكراه أربعة:

الأوَّل: أن يكون فاعلُه قادراً على إيقاع ما يُهدِّد به، والمأمورُ عاجِزاً عن الدَّفْع ولو بالفِرار.

الثّاني: أن يَغلِب على ظنّه أنَّه إذا امتَنَعَ أوقَعَ به ذلك.

**الثّالث**: أن يكون ما هَدَّدَه به فَوريّاً، فلو قال: إن لم تَفعَل كذا ضَرَبتُك غَداً لا يُعَدّ مُكرَهاً، ويُستَثنَى ما إذا ذكر زَمَناً قريباً جدّاً، أو جَرَت العادة بأنَّه لا يُخلِف.

**الرَّابع**: أن لا يظهر من المأمور ما يدلّ على اختياره، كمَن أُكرهَ على الزِّنى، فأولَجَ، وأمكَنَه أن يَنزِع ويقول: أنزَلتُ، فيَتَمادَى حتَّى يُنزِل، وكَمَن قيل له: طَلِّق ثلاثاً، فطَلَّقَ/ واحدةً ٣١٢/١٢
وكذا عكسه، ولا فرق بين الإكراه على القول والفعل عند الجمهور، ويُستَثنَى من الفعل ما هو مُحرَّم على التَّأبيد كَقتل النَّفس بغير حَقّ.

واختُلِفَ في المُكرَه هل يُكلَّف بتَركِ فعلِ ما أُكرهَ عليه أو لا؟ فقال الشَّيخ أبو إسحاق الشِّيرازيّ: انعَقَدَ الإجماع على أنَّ المُكرَه على القتل مأمورٌ باجتنابِ القتل والدَّفع عن نفسه، وأنَّه يأثَم إن قَتَلَ مَن أُكرِهَ على قَتله. وذلك يدلّ أنَّه مُكلَّف حالةَ الإكراه، وكذا وَقَعَ في كلام الغَزاليّ وغيره.

ومُقتَضى كلامهم تخصيصُ الخِلَاف بما إذا وافَقَ داعيةُ الإكراه داعيةَ الشَّرع، كالإكراه على قتل الكافر وإكراهه على الإسلام، أمَّا ما خالَفَ فيه داعيةُ الإكراه داعيةَ الشَّرع، كالإكراه على القتل فلا خِلَاف في جواز التكليف به، وإنَّما جَرَى الخِلَافُ في تكليف المُلجَأ، وهو مَن لا يَجِد مَندُوحةً عن الفعل، كمَن أُلقيَ من شاهِقٍ وعقلُه ثابتٌ، فسَقَطَ على شخص فقَتَله، فإنَّه لا مَندوحة له عن السُّقوط ولا اختيار له في عَدمه، وإنَّما هو آلة مَحْضة، ولا نِزاع في أنَّه غير مُكلَّف، إلّا ما أشارَ إليه الآمِديّ من التَّفريع على تكليف ما لا يُطاق.

وقد جَرَى الخِلَاف في تكليف الغافل كالنائمِ والناسي، وهو أبعَدُ من المُلجَأ، لأنَّه لا شُعور له أصلاً، وإنَّما قال الفقهاء بتكليفِه على معنى ثُبوت الفعل في ذِمَّته، أو مِن جهة رَبْط الأحكام بالأسباب.

وقال القَفّال: إنَّما شُرِعَ سجود السَّهو، ووَجَبَت الكفَّارة على المخطِئ، لكَونِ الفعل في نفسه مُتهيِّأً من حيثُ هو، لا أنَّ الغافِلَ نُهي عنه حالةَ الغَفلة، إذ لا يُمكِنه التَّحَفُّظُ عنه، واختُلِفَ فيما يُهَدَّد به، فاتَّفَقوا على القتل وإتلاف العُضو والضَّرب الشَّديد والحَبس الطَّويل، واختَلَفوا

في يسير الضَّرب والحَبس، كَيومٍ أو يومين.

قوله: «وقول الله تعالى: ﴿إِلَّا مَنْ أُكْرِهَ وَقَلْبُهُۥ مُطْمَئِنٌّۢ بِٱلْإِيمَٰنِ﴾ وساقَ إلى: ﴿عَظِيمٌ﴾» هو وعيدٌ شديد لمن ارتَدَّ مُختاراً، وأمَّا مَن أُكرِهَ على ذلك فهو مَعذُورٌ بالآية، لأنَّ الاستثناء من الإثبات نفيٌ، فيقتضي أن لا يَدخُل الذي أُكرِهَ على الكفر تحت الوعيد، والمشهور أنَّ الآية المذكورة نزلت في عمَّار بن ياسر كما جاء من طريق أبي عُبيدة بن محمَّد بن عمَّار بن ياسر قال: أخَذَ المشرِكونَ عمَّاراً فعذَّبوه حتَّى قارَبَهم في بعض ما أرادوا، فشكا ذلك إلى النبيّ ﷺ، فقال له: «كيف تَجِد قلبك؟» قال: مُطمَئِنّاً بالإيمان، قال: «فإن عادُوا فعُدْ» وهو مُرسَل رجاله ثقات، أخرجه الطَّبَريُّ (١٤/ ١٨٢)، وقبلَه عبدُ الرَّزّاق[1] وعنه عبد بن حُميد.

وأخرجه البيهقيُّ (٨/ ٢٠٨) من هذا الوجه فزاد في السَّند، فقال: عن أبي عُبيدة بن محمَّد بن عمَّار عن أبيه، وهو مُرسَل أيضاً[2].

وأخرج الطَّبَريُّ (١٤/ ١٨١) أيضاً من طريق عَطيَّة العَوْفيّ عن ابن عبَّاس نحوه مُطوَّلاً، وفي سنده ضعف. وفيه[3] أنَّ المشرِكينَ عَذَّبوا عمَّاراً وأباه وأُمّه وصُهَيباً وبلالاً وخَبّاباً وسالماً مولى أبي حُذَيفة، فماتَ ياسر وامرأته في العذاب وصَبَرَ الآخرونَ.

وفي رواية مجاهد عن ابن عبَّاس عند ابن المنذِر: أنَّ الصحابة لمَّا هاجَروا إلى المدينة أخَذَ المشرِكونَ خَبّاباً وبلالاً وعمَّاراً، فأطاعَهم عمَّارٌ وأبَى الآخران فعَذَّبوهما.

وأخرجه الفاكهيّ من مُرسَل زيد بن أسلَمَ، وأنَّ ذلك وَقَعَ من عمَّار عند بيعة الأنصار في

---

(١) في «التفسير» ١/ ٣٦٠.

(٢) قال الحافظ في «الدراية» ٢/ ١٩٧: إسناده صحيح إن كان محمد بن عمار سمعه من أبيه. قلنا: وهو أيضاً عند الحاكم في «المستدرك» ٢/ ٣٥٧.

(٣) كذا قال الحافظ رحمه الله، وكلامه هذا يُوهِم أنَّ الضمير يعود على طريق عطية العوفيّ عن ابن عباس، مع أنَّ الحديث عند الطبري كما عزاه إليه هو دون ذكر هؤلاء الذين ذكرهم مع عمار بن ياسر، وقد ورد ذكرهم في «أسباب النزول» للواحدي (٥٦٧) عن ابن عباس معلَّقاً دون إسناد.

العَقَبة، وأنَّ الكفَّار أخَذوا عمَّاراً فسألوه عن النبيّ ﷺ، فجَحَدَهم خَبَرَه، فأرادوا أن يُعذِّبوه، فقال: هو يَكفُرُ بمحمَّدٍ وبما جاء به، فأعجَبَهم وأطلقُوه، فجاء إلى النبيّ ﷺ فذكر نحوه، وفي سنده ضعف أيضاً.

وأخرج عبد بن حُميد من طريق ابن سِيرِين: أنَّ رسول الله ﷺ لَقِيَ عمَّارَ بن ياسر وهو يبكي، فجَعَلَ يَمسَح الدُّموع عنه ويقول: «أخَذَك المشرِكونَ فغَطُّوك في الماء حتَّى قلتَ لهم كذا، إن عادوا فعُد» ورجاله ثقات مع إرساله أيضاً، وهذه المراسيل يَقْوى بعضُها ببعضٍ، وقد أخرجه ابن أبي حاتم من طريق مسلم الأعور ـ وهو ضعيف ـ عن مجاهد عن ابن عبَّاس قال: عَذَّبَ المشرِكونَ عمَّاراً حتَّى قال لهم كلاماً تَقيَّةً فاشتَدَّ عليه، الحديث.

وقد أخرج الطَّبَريُّ (١٤/ ١٨٢) من طريق عليّ بن أبي طلحة عن ابن عبَّاس في قوله: ﴿إِلَّا مَنْ أُكْرِهَ/ وَقَلْبُهُۥ مُطْمَئِنٌّۢ بِٱلْإِيمَٰنِ﴾ قال: أخبرَ اللهُ أنَّ مَن كفرَ بعد إيمانه فعليه غَضَب من الله، وأمَّا مَن أُكرهَ بلسانه وخالَفَه قلبُه بالإيمان ليَنجُوَ بذلك من عدوّه فلا حَرَج عليه، إن الله إنَّما يأخُذ العباد بما عَقَدَت عليه قلوبُهم. ٣١٣/١٢

قلت: وعلى هذا فالاستثناء مُقدَّم من قوله: ﴿فَعَلَيْهِمْ غَضَبٌ﴾ كأنَّه قيل: فعليهم غَضَبٌ من الله إلّا مَن أُكرِهَ، لأنَّ الكفر يكون بالقولِ والفعلِ من غير اعتقادٍ، وقد يكون باعتقادٍ، فاستَثنَى الأوَّل وهو المكرَه.

قوله: «وقال: ﴿إِلَّآ أَن تَتَّقُواْ مِنْهُمْ تُقَىٰةً﴾ وهي تَقيَّةٌ» أخَذَه من كلام أبي عُبيدة، قال: تُقاة وتَقيَّة واحد. قلت: وقد تقدَّم ذلك في تفسير آل عِمران[1] ومعنى الآية: لا يَتَّخِذ المؤمنُ الكافرَ وليّاً في الباطن ولا في الظّاهر، إلّا للتَّقيَّة في الظّاهر، فيجوز أن يواليَه إذا خافَه ويُعاديه باطناً.

قيل: الحكمة في العُدول عن الخِطاب أنَّ موالاة الكفَّار لمَّا كانت مُستَقبَحةً لم يُواجِه اللهُ

(١) انظر أول تفسير السورة قبل الحديث (٤٥٤٧).

المؤمنينَ بالخِطاب. قلت: ويظهر لي أنَّ الحكمة فيه أنَّه لمَّا تقدَّم الخِطاب[1] في قوله: ﴿لَا تَتَّخِذُوا۟ ٱلْيَهُودَ وَٱلنَّصَـٰرَىٰٓ أَوْلِيَآءَ ۘ بَعْضُهُمْ أَوْلِيَآءُ بَعْضٍ ۚ وَمَن يَتَوَلَّهُم مِّنكُمْ فَإِنَّهُۥ مِنْهُمْ﴾[المائدة:٥١] كأنَّهم أخذوا بعمومِه حتَّى أنكَروا على مَن كان له عُذر في ذلك، فنزلت هذه الآية رُخصةً في ذلك، وهو كالآيات الصَّريحة في الزَّجْر عن الكفر بعد الإيمان، ثمَّ رَخَّصَ فيه لمن أُكرِهَ على ذلك.

قوله: «وقال: ﴿إِنَّ ٱلَّذِينَ تَوَفَّىٰهُمُ ٱلْمَلَـٰٓئِكَةُ ظَالِمِىٓ أَنفُسِهِمْ قَالُوا۟ فِيمَ كُنتُمْ ۖ قَالُوا۟ كُنَّا مُسْتَضْعَفِينَ فِى ٱلْأَرْضِ﴾ إلى قوله: ﴿عَفُوًّا غَفُورًا﴾، وقال: ﴿وَٱلْمُسْتَضْعَفِينَ مِنَ ٱلرِّجَالِ وَٱلنِّسَآءِ وَٱلْوِلْدَٰنِ ٱلَّذِينَ يَقُولُونَ رَبَّنَآ أَخْرِجْنَا مِنْ هَـٰذِهِ ٱلْقَرْيَةِ ٱلظَّالِمِ أَهْلُهَا وَٱجْعَل لَّنَا مِن لَّدُنكَ وَلِيًّا وَٱجْعَل لَّنَا مِن لَّدُنكَ نَصِيرًا﴾» هكذا في رواية أبي ذرٍّ، وهو صواب، وإنَّما أوردتُه بلفظه للتنبيه على ما وَقَعَ من الاختلاف عند الشُّرّاح، ووَقَعَ في رواية كَرِيمة والأصِيليّ والقابِسيّ: ﴿إِنَّ ٱلَّذِينَ تَوَفَّىٰهُمُ﴾ فساقَ إلى قوله: ﴿فِى ٱلْأَرْضِ﴾، وقال بعدها: إلى قوله: ﴿وَٱجْعَل لَّنَا مِن لَّدُنكَ نَصِيرًا﴾، وفيه تغيير.

ووَقَعَ في رواية النَّسَفيّ: ﴿إِنَّ ٱلَّذِينَ تَوَفَّىٰهُمُ ٱلْمَلَـٰٓئِكَةُ ظَالِمِىٓ أَنفُسِهِمْ قَالُوا۟ فِيمَ كُنتُمْ﴾ الآيات، قال: ﴿وَمَا لَكُمْ لَا تُقَـٰتِلُونَ فِى سَبِيلِ ٱللَّهِ﴾ إلى قوله: ﴿نَصِيرًا﴾، وهو صواب، وإن كانت الآيات الأُولى مُتَراخيةً في السّورة عن الآية الأخيرة فليس فيه شيءٌ من التَّغيير، وإنَّما صَدَّرَ

---

(١) كذا جزم الحافظ رحمه الله بأنَّ هذه الآية التي ذكرها وهي من سورة المائدة متقدمة على آية آل عمران التي في الباب، وهو خطأ منه رحمه الله، ولعله أراد أن يذكر الآية الأولى في الممتحنة وهي التي نزلت في حاطب ابن أبي بلتعة، فسبق قلمه فذكر آية المائدة، لأنَّ قصة حاطب كانت عند فتح مكة سنة ثمان، وآية آل عمران كانت ضمن الآيات التي نزلت في وفد نجران سنة تسعٍ، فلا شك بتقدّم آية الممتحنة على آية آل عمران، ويستقيم الكلام، وأما آية المائدة فكان نزول السورة في حجة الوداع كما يشير إليه قول عمر بن الخطاب الآتي عند البخاري برقم (٧٢٦٨) حيث قال عن آية ﴿ٱلْيَوْمَ أَكْمَلْتُ لَكُمْ دِينَكُمْ﴾ [المائدة:٣] بأنها نزلت يوم عرفة في يوم جمعة، ومعلوم أنَّ السورة نزلت جملة واحدة على رسول الله ﷺ حتى لم تستطع ناقته ﷺ أن تحمله كما رواه عبد الله بن عمرو بن العاص عند أحمد (٦٦٤٣) ورواه غيره أيضاً كما بيّنّاه في «المسند».

بالآيات المتراخية للإشارة إلى ما رُويَ عن مجاهد[1]: أنَّها نزلت في ناسٍ من أهلِ مكّة آمَنوا، فكُتِبَ إليهم من المدينة: فإنّا لا نَراكم مِنّا إلّا إن هاجَرتُم، فخَرَجوا فأدرَكَهم أهلُهم بالطَّريق ففَتَنوهم حتَّى كفروا مُكرَهينَ.

واقتَصَرَ ابن بَطّال على هذا الأخير وعزاه للمُفسِّرينَ، وقال ابن بَطّال: ﴿إِنَّ ٱلَّذِينَ تَوَفَّىٰهُمُ ٱلْمَلَٰٓئِكَةُ ظَالِمِىٓ أَنفُسِهِمْ﴾ إلى ﴿يَعْفُوَ عَنْهُمْ﴾، وقال: ﴿إِلَّا ٱلْمُسْتَضْعَفِينَ﴾ إلى ﴿ٱلظَّالِمِ أَهْلُهَا﴾. قلت: وليس فيه تغيير من التِّلاوة، إلّا أنَّ فيه تَصرُّفاً فيما ساقَه المصنِّف.

وقال ابن التِّين بعد أن تَكلَّمَ على قصَّة عمَّار إلى أن قال: ﴿وَلَٰكِن مَّن شَرَحَ بِٱلْكُفْرِ صَدْرًا﴾ [النحل:١٠٦]، أي: مَن فتَحَ صَدرَه لقَبُولِه. وقوله: ﴿ٱلَّذِينَ تَوَفَّىٰهُمُ ٱلْمَلَٰٓئِكَةُ﴾ إلى قوله: ﴿وَٱجْعَل لَّنَا مِن لَّدُنكَ نَصِيرًا﴾ ليس التِّلاوة كذلك، لأنَّ قوله: ﴿وَٱجْعَل لَّنَا مِن لَّدُنكَ نَصِيرًا﴾ قبل هذا، قال: ووَقَعَ في بعض النُّسَخ إلى قوله: ﴿غَفُورًا رَّحِيمًا﴾ [النساء:٩٧] وفي بعضها: ﴿فَأُوْلَٰٓئِكَ عَسَى ٱللَّهُ أَن يَعْفُوَ عَنْهُمْ﴾ [النساء:٩٩]، وقال: ﴿إِلَّا ٱلْمُسْتَضْعَفِينَ مِنَ ٱلرِّجَالِ﴾ [النساء:٩٨] إلى قوله: ﴿مِن لَّدُنكَ نَصِيرًا﴾، وهذا على نَسَق التَّنزيل.

كذا قال فأخطَأ، فالآية التي آخرها ﴿نَصِيرًا﴾ في أوَّلها: ﴿وَٱلْمُسْتَضْعَفِينَ﴾ بالواو، لا بلفظ: «إلّا»، وما نَقَلَه عن بعض النُّسَخ إلى قوله: ﴿غَفُورًا رَّحِيمًا﴾ مُحتَمَل، لأنَّ آخر الآية التي أوَّلُها: ﴿ٱلَّذِينَ تَوَفَّىٰهُمُ ٱلْمَلَٰٓئِكَةُ﴾ [النساء:٩٧] قوله: ﴿وَسَآءَتْ مَصِيرًا﴾ [النساء:٩٧] وآخِرُ التي بعدها ﴿سَبِيلًا﴾ وآخِرُ التي بعدها ﴿عَفُوًّا غَفُورًا﴾ وآخِر التي بعدها ﴿غَفُورًا رَّحِيمًا﴾ فكأنَّه أراد سياق أربع آيات.

قوله: «فعَذَرَ الله المستَضْعَفينَ الذينَ لا يَمتَنِعونَ من ترك ما أمَرَ الله به» يعني: إلّا إذا غَلَبوا. قال: والمُكرَه لا يكون/ إلّا مُستَضعَفاً غير مُمتَنِع من فعل ما أُمِرَ به، أي: ما يأمُرُ به ١٢/٣١٤ مَن له قُدرة على إيقاع الشرّ به، أي: لأنَّه لا يَقدِر على الامتناع من التَّرك كما لا يَقدِر المكرَه على الامتناع من الفعل، فهو في حُكم المُكرَه.

---

(١) أخرجه عنه الطبري ١٤/ ١٨٣.

**قوله: «وقال الحسن»** أي: البصريّ **«التَّقيَّة إلى يوم القيامة»** وَصَلَه عبد بن حُميد وابن أبي شَيْبة (١٢/ ٣٥٩) من رواية عَوف الأعرابيّ عن الحسن البصريّ قال: التَّقيَّة جائزة للمؤمنِ إلى يوم القيامة، إلّا أنَّه كان لا يجعل في القتل تَقيَّة. ولفظ عبد بن حُميد: إلّا في قَتل النَّفس التي حَرَّمَ الله، يعني: لا يُعذَر مَن أُكرِهَ على قَتل غيرِه لكَونِه يُؤثِر نفسَه على نفس غيره.

قلت: ومعنى التَّقيَّة: الحَذَر من إظهار ما في النَّفس من مُعتَقَد وغيره للغير، وأصله وَقْيَة بوزنِ حَمْزَة، فَعْلة من الوِقاية، وأخرج البيهقيُّ (٨/ ٢٠٩) من طريق ابن جُرَيج عن عطاء عن ابن عبَّاس قال: التَّقيَّة باللِّسان والقلب مُطمَئِنّ بالإيمان، ولا يَبسُط يدَه للقتل.

**قوله: «وقال ابن عبَّاس فيمَن يُكْرِهه اللُّصوص فيُطلِّق: ليس بشيءٍ، وبه قال ابن عمر وابن الزُّبَير والشَّعْبي والحَسَن»** أمَّا قول ابن عبَّاس فوَصَلَه ابن أبي شَيْبة[1] من طريق عِكْرمة أنَّه سُئلَ عن رجلٍ أكرهَه اللُّصوص حتَّى طَلَّقَ امرأته، فقال: قال ابن عبَّاس: ليس بشيءٍ. أي: لا يقع عليه الطَّلاق.

وأخرج عبد الرَّزّاق[2] بسندٍ صحيح عن عِكْرمة عن ابن عبَّاس: أنَّه كان لا يرى طَلَاق المكرَه شيئاً.

---

(١) كذا نسبه الحافظ رحمه الله هنا وفي «التغليق» ٥/ ٢٦١ لابن أبي شيبة، ولم نقف عليه في «المصنف» ولا في «المسند»، ولعله يكون في «تفسيره» الذي لم نقف عليه، ووقع للحافظ إذ هو في جملة مسموعاته حيث أورده في «معجمه» (٣٨٢)، وقد عزاه البيهقي بهذا اللفظ ٧/ ٣٥٧ لإسحاق بن راهويه أنه رواه بإسناده عن عكرمة عن ابن عباس.

(٢) لم نقف عليه في «مصنف عبد الرزاق» من طريق عكرمة، وقد أسنده الحافظ في «التغليق» ٤/ ٤٥٥ من طريق محمد بن كثير عن الأوزاعي عن يحيى بن أبي كثير عن عكرمة عن ابن عباس، ثم قال: رواه عبد الرزاق عن ابن المبارك عن الأوزاعي نحوه. قلنا: الذي في «المصنف» (١١٤٠٨) عن ابن المبارك عن الأوزاعي عن يحيى بن أبي كثير عن ابن عباس مرسلاً. وكذلك أخرجه العقيلي في «الضعفاء» ٤/ ٤٢٣، والبيهقي ٧/ ٣٥٧ من طريق يحيى القطان عن الأوزاعي عن يحيى بن أبي كثير عن ابن عباس. فذكر عكرمة في الإسناد وهمٌ، وكذا وقوعه في نسخة الحافظ من «مصنف عبد الرزاق» خطأ، وقد رواه من طريق عبد الرزاق ابنُ حزم في «المحلى» ١٠/ ٢٠٢ فلم يذكر فيه عكرمة، بل نصَّ عمرو الفلاس عند العقيلي أنه مرسلٌ، وانظر «سير أعلام النبلاء» ٦/ ٣٠.

وأمَّا قول ابن عمر وابن الزُّبَير، فأخرجهما الحُميديّ في «جامعه» والبيهقيُّ (٧/ ٣٥٨) من طريقه قال: حدَّثنا سفيان سمعت عَمْراً، يعني: ابن دينار، حدَّثني ثابت الأعرَج قال: تزوَّجتُ أمَّ ولد عبد الرَّحمن بن زيد بن الخطَّاب، فدَعاني ابنُه ودَعا غلامَينِ له فرَبَطوني وضَرَبوني بالسّياط، وقال: لتُطلِّقنَّها أو لَأفعَلَنَّ وأفعَلَنَّ، فطَلَّقتُها، ثمَّ سألت ابنَ عمر وابنَ الزُّبَير فلم يَرَياه شيئاً، وأخرجه عبد الرَّزّاق (١١٤١٣) من وجه آخر عن ثابت الأعرَج نحوه.

وأمَّا قولُ الشَّعْبيّ فوَصَلَه عبد الرَّزّاق (١١٤٢٢) بسندٍ صحيح عنه قال: إن أكرهَه اللُّصوص فليس بطلاقٍ، وإن أكرهَه السُّلطان وَقَعَ، ونَقَلَ عن ابن عُيَينةَ توجيهه، وهو أنَّ اللِّصّ يُقدِم على قَتلِه والسُّلطان لا يقتلُه.

وأمَّا قول الحسن فقال سعيد بن منصور (١١٣٩): حدَّثنا أبو عَوَانة عن قَتَادة عن الحسن: أنَّه كان لا يرى طلاقَ المكرَه شيئاً، وهذا سندٌ صحيح إلى الحسن.

قال ابن بَطّال تَبَعاً لابنِ المنذِر: أجمَعوا على أنَّ مَن أُكرهَ على الكفر حتَّى خَشِيَ على نفسِه القَتلَ فكفرَ وقلبه مُطمَئِنٌ بالإيمان أنَّه لا يُحكَم عليه بالكفر، ولا تَبِينُ منه زوجتُه، إلّا محمَّد ابن الحسن فقال: إذا أظهَرَ الكفرَ صارَ مُرتَدّاً، وبانَت منه امرأته ولو كان في الباطن مسلماً. قال: وهذا قولٌ تُغني حكايتُه عن الردّ عليه لمُخالَفَتِه النُّصوصَ.

وقال قوم: مَحَلّ الرُّخصة في القول دونَ الفعل كأن يَسجُد للصَّنَمِ أو يقتل مُسلماً أو يأكل الخِنزير أو يَزني، وهو قول الأوزاعيِّ وسَحْنون، وأخرج إسماعيل القاضي بسندٍ صحيح عن الحسن أنَّه لا يجعل التَّقيَّة في قتل النَّفس المحرَّمة.

وقالت طائفة: الإكراه في القول والفعلِ سواءٌ. واختُلِفَ في حَدّ الإكراه، فأخرج عبد ابن حُميد بسندٍ صحيح عن عمر قال: ليس الرجل بأمينٍ على نفسِه إذا سُجِنَ أو أُوثِقَ أو عُذِّبَ، ومن طريق شُرَيح نحوه وزيادة، ولفظه: أربعٌ كلّهنَّ كُرْهٌ: السِّجن والضَّرب والوعيد والقَيْد، وعن ابن مسعود قال: ما كلامٌ يَدْرأ عنِّي سَوطَينِ إلّا كنتُ مُتَكلِّماً به، وهو قول الجمهور.

وعند الكوفيّينَ فيه تفصيل، واختَلَفوا في طلاق المُكرَه: فذهب الجمهور إلى أنَّه لا يقع، ونَقَلَ فيه ابن بَطّال إجماع الصحابة، وعن الكوفيّينَ: يقعُ، ونُقِلَ مِثله عن الزُّهْريّ وقَتَادة وأبي قِلَابةَ، وفيه قولٌ ثالث تقدَّم عن الشَّعْبيّ.

**قوله: «وقال النبيّ ﷺ: الأعمال بالنّيَّةِ»** هذا طَرَف من حديث وَصَلَه المصنِّف في كتاب الأيمان ـ بفتح الهمزة[1] ـ ولفظه: «الأعمال بالنّيَّة» هكذا وَقَعَ فيه بدون: «إنَّما» في أوَّله، وإفرادِ النّيَّة، وقد تقدَّم شرحه مُستوفًى في أوَّل حديث في «الصَّحيح»، ويأتي ما يَتعلَّق بالإكراه في أوَّل تَرك الحيَل قريباً (٦٩٥٣)، وكأنَّ البخاريّ أشارَ بإيرادِه هنا إلى الردّ/ على مَن فرَّقَ ٣١٥/١٢
في الإكراه بين القول والفعل، لأنَّ العمل فعل، وإذا كان لا يُعتبَر إلّا بالنّيَّة كما دَلَّ عليه الحديث، فالمكرَه لا نيَّة له، بل نيَّته عَدَم الفعل الذي أُكرهَ عليه.

واحتَجَّ بعضُ المالكيَّة بأنَّ التَّفصيلَ يُشبِه ما نزلَ في القرآن، لأنَّ الذينَ أُكرهوا إنَّما هو على الكلام فيما بينهم وبين رَبّهم، فلمَّا لم يكونوا مُعتقِدينَ له جُعِلَ كأنَّه لم يكن، ولم يُؤَثِّر لا في بَدَن ولا مال، بخِلَاف الفعل فإنَّه يُؤَثِّر في البَدَن والمال، هذا معنى ما حكاه ابن بَطّال عن إسماعيل القاضي.

وتَعقَّبَه ابن المنيِّر: بأنَّهم أُكرهوا على النُّطق بالكفر، وعلى مُخالَطة المشرِكينَ ومُعاونَتهم، وتَرك ما يُخالف ذلك، والتُّروكُ أفعالٌ على الصَّحيح، ولم يُؤاخَذوا بشيءٍ من ذلك. واستَثنَى المعظَمُ قتلَ النَّفس فلا يَسقُط القِصاص عن القاتل، ولو أُكرهَ لأنَّه آثَرَ نفسَه على نفس المقتول، ولا يجوز لأحدٍ أن يُنَجّي نفسَه من القتل بأن يقتُلَ غيره.

ثمَّ ذكر[2] حديث أبي هريرة: أنَّ النبيَّ ﷺ كان يَدعُو في الصلاة، تقدَّم في تفسير سورة النِّساء (٤٥٩٨) من وجه آخر عن أبي سَلَمة بمِثلِ هذا الحديث، وزاد: أنَّها صلاة العِشاء، وفي

---

(١) كذا قال الحافظ رحمه الله، والحديث جاء عند البخاري في كتاب الإيمان، بكسر الهمزة (٥٤)، وفي كتاب الأيمان بفتح الهمزة (٦٦٨٩)، لكنه جاء بحذف «إنما» في كتاب الإيمان ـ بالكسر ـ وليس في كتاب الأيمان، وإن كان بإفراد النية في الكتابين.

(٢) الضمير هنا يعود على البخاري.

كتاب الصلاة (٨٠٣و٨٠٤) من طريق شُعَيب عن الزُّهْريّ عن أبي بكر بن عبد الرَّحمن وأبي سَلَمة: أنَّ أبا هريرة كان يُكبِّر في كلّ صلاة، الحديث، وفيه (٨٠٤): قال أبو هريرة: وكان رسول الله ﷺ حين يَرفَع رأسه يقول: «سمعَ الله لمن حَمِدَه، رَبَّنا ولَك الحمد» يَدعُو لرجالٍ فيُسمّيهم بأسمائهم، فذكر مِثل حديث الباب، وزاد: وأهل المشرق يومئذٍ من مُضَر مخالفونَ له.

وفي الأدب (٦٢٠٠) من طريق سفيان بن عُيَينةَ عن الزُّهْريّ عن سعيد بن المسيّب عن أبي هريرة قال: لمَّا رَفَعَ رسول الله ﷺ رأسَه من الرُّكوع قال، فذكره. وقد تقدَّم بيان المستَضعَفينَ في سورة النِّساء والتَّعريف بالثلاثة المذكورينَ هنا في تفسير آل عِمران (٤٥٦٠) وما يَتعلَّق بمشروعيَّة القُنوت في النازِلة ومحلّه في كتاب الوِتر (١٠٠١) ولله الحمد.

وقوله: «والمستَضعَفينَ»[1] هو من ذِكْر العامّ بعد الخاصّ، وتَعلُّقُ الحديث بالإكراه، لأنَّهم كانوا مُكرَهينَ على الإقامة مع المشرِكين، لأنَّ المستَضعَف لا يكون إلّا مُكرَهاً كما تقدَّمَ. ويُستَفاد منه أنَّ الإكراه على الكفر لو كان كفراً لمَا دَعَا لهم وسَمّاهم مُؤمِنينَ.

## ١ - باب من اختارَ الضّربَ والقتلَ والهوانَ على الكفر

**٦٩٤١- حدَّثنا محمَّدُ بنُ عبدِ الله بنِ حَوْشَبٍ الطّائفِيُّ، حدَّثنا عبدُ الوهَّاب، حدَّثنا أيوبُ، عن أبي قِلَابةَ، عن أنسٍ ﷺ، قال: قال رسولُ الله ﷺ: «ثلاثٌ مَن كُنَّ فيه وَجَدَ حَلاوةَ الإيمان: أن يكونَ اللهُ ورسولُه أحَبَّ إليه ممَّا سواهما، وأن يُحِبَّ المَرْءَ لا يُحِبُّه إلا لله، وأن يَكْرَهَ أن يعُودَ في الكفرِ كما يَكْرَه أن يُقذَفَ في النار».**

**٦٩٤٢- حدَّثنا سعيدُ بنُ سليمانَ، حدَّثنا عبَّادٌ، عن إسماعيلَ، سمعتُ قيساً، سمعتُ سعيدَ بنَ زيدٍ يقول: لقد رأيتُني وإنَّ عُمرَ مُوثِقي على الإسلامِ، ولو انقَضَّ أُحُدٌ ممَّا فَعَلتُم بعُثمانَ، كان مَحقُوقاً أن يَنْقَضَّ.**

---

(١) الرواية هنا دون واو العطف، بل بإعادة الفعل «أنج»، لكن الرواية بواو العطف هي الرواية المتقدمة في الصلاة (٨٠٤)، وكذا المتقدمة في الأدب (٦٢٠٠).

٦٩٤٣- حدَّثنا مُسدَّدٌ، حدَّثنا يحيى، عن إسماعيلَ، حدَّثنا قيسٌ، عن خَبّاب بنِ الأرَتِّ، قال: شَكَوْنا إلى رسولِ الله ﷺ وهو مُتوَسِّدٌ بُرْدةً له في ظِلِّ الكَعْبةِ، فقلنا: ألا تَستَنصِرُ؟ ألا تَدْعو لنا؟ فقال: «قد كان مَن قبلَكم يُؤخَذُ الرجلُ، فيُحفَرُ له في الأرضِ فيُجعَلُ فيها، فيُجاءُ بالمِنْشار فيُوضَعُ على رأسِه، فيُجعَلُ نِصْفَينِ،/ ويُمْشَطُ بأمشاطِ الحديدِ مِن دُونِ لحمِه وعَظْمِه، ٣١٦/١٢ فما يَصُدُّه ذلك عن دِينِه، والله لَيَتِمَّنَّ هذا الأمرُ حتَّى يَسِيرَ الرَّاكِبُ من صَنْعاءَ إلى حَضْرَموتَ لا يَخافُ إلّا اللهَ والذِّئْبَ على غَنَمِه، ولكنَّكم تَستَعجِلونَ».

قوله: «باب مَن اختارَ الضَّرْبَ والقتلَ والهوانَ على الكفر» تقدَّمَت الإشارة إلى ذلك في الباب الذي قبله، وأنَّ بلالاً كان ممَّن اختارَ الضَّربَ والهوانَ على التلفُّظ بالكفر، وكذلك خَبّابٌ المذكور في هذا الباب ومَن ذُكِرَ معه، وأنَّ والدَي عمَّار ماتا تحت العذاب، ولمَّا لم يكن ذلك على شرط الصِّحّة اكتَفَى المصنِّف بما يدلّ عليه.

وذكر فيه ثلاثة أحاديث:

**الحديث الأوَّل**: حديث: «ثلاث مَن كُنَّ فيه وَجَدَ حَلاوة الإيمان» الحديث، وقد تقدَّم شرحه في كتاب الإيمان (١٦) في أوائل «الصَّحيح»، ووجه أَخْذ التَّرجمة منه أنَّه سوَّى بين كراهية الكُفر وكراهية دخول النار، والقتلُ والضَّربُ والهوانُ أسهَلُ عند المؤمن من دُخول النار، فيكون أسهَلَ من الكفر إن اختارَ الأخذ بالشِّدّة. ذكره ابن بَطّال، وقال أيضاً: فيه حُجّة لأصحابِ مالك.

وتَعقَّبَه ابن التِّين بأنَّ العلماء مُتَّفِقونَ على اختيار القتل على الكفر، وإنَّما يكون حُجّةً على مَن يقول: إنَّ التَّلفُّظ بالكفرِ أولى من الصَّبر على القتل.

ونَقَل[1] عن المهلَّب أنَّ قوماً مَنَعُوا من ذلك، واحتَجّوا بقولِه تعالى: ﴿وَلَا تَقْتُلُوٓاْ أَنفُسَكُمْ﴾ الآية [النساء:٢٩]، ولا حُجّة فيه، لأنَّه قال تِلْو الآية المذكورة: ﴿وَمَن يَفْعَلْ ذَٰلِكَ عُدْوَٰنًا وَظُلْمًا﴾ [النساء:٣٠] فقَيَّدَه بذلك، وليس مَن أهلَكَ نفسه في طاعة الله ظالماً ولا مُعتَدياً، وقد

(١) الضمير هنا يعود على ابن بطال، إذ نَقَلَ ذلك عن المهلب في «شرحه» ٨/ ٢٩٦.

أجمَعوا على جواز تَقَحُّم المهالك في الجهاد. انتهى، وهذا يَقدَح في نقْل ابن التِّين الاتِّفاقَ المذكور، وأنَّ ثَمَّ مَن قال بأولَويَّة التلفُّظ على بَذل النَّفس للقتل، وإن كان قائل ذلك يُعَمِّمُ فليس بشيءٍ، وإن قَيَّدَه بما لو عَرَضَ ما يُرجِّح المفضولَ، كما لو عَرَضَ على مَن إذا تَلَفَّظَ به نَفعٌ متعدٍّ ظاهراً فيَتَّجِهُ.

**الحديث الثاني:**

**قوله:** «**عبَّاد**» هو ابن العَوّام، فيما جَزَمَ به أبو مسعود، وإسماعيل: هو ابن أبي خالد، وقيس: هو ابن أبي حازم، وسعيد بن زيد، أي: ابن عَمْرو بن نُفَيل، وهو ابن ابن عمّ عمر ابن الخطَّاب بن نُفَيل، وقد تقدَّم حديثه في «باب إسلام سعيد بن زيد» من السِّيرة النبويَّة (٣٨٦٢)، وهو ظاهر فيما تَرجَمَ له، لأنَّ سعيداً وزوجته أُخت عمر اختارا الهوان على الكُفر، وبهذا تظهر مُناسَبة الحديث للتَّرجمة.

وقال الكِرْمانيُّ: هي مأخوذة من كَون عثمان اختارَ القَتْل على ما يُرضي قاتليه، فيكون اختياره القتلَ على الكفرِ بطريق الأَولى.

واسم زوجته فاطمة بنت الخطَّاب، وهي أوَّل امرأة أسلَمَت بعد خديجة فيما يقال، وقيل: سَبَقَتها أمّ الفضل زوج العبَّاس.

**الحديث الثالث:**

**قوله:** «**يحيى**» هو القَطّان، وإسماعيل: هو ابن أبي خالد، وقيس: هو ابن أبي حازم أيضاً، وخَبّاب بفتح الخاء المعجَمة وموحَّدتَينِ الأولى مُشدَّدة بينهما ألِف، وقد تقدَّم شرحه مُستوفًى في «باب ما لَقِيَ النبيّ ﷺ من المشرِكينَ بمكّة» من السِّيرة النبويَّة (٣٨٥٢)، ودخولُه في التَّرجمة من جهة أنَّ طلبَ خَبّاب الدُّعاءَ من النبيّ ﷺ على الكفَّار دالّ على أنَّهم كانوا قد اعتَدَوا عليهم بالأذَى ظُلماً وعُدواناً.

قال ابن بَطّال: إنَّما لم يُجِب النبيُّ ﷺ سؤالَ خَبّاب ومَن معه بالدُّعاءِ على الكفَّار مع قوله تعالى: ﴿ٱدْعُونِىٓ أَسْتَجِبْ لَكُمْ﴾ [غافر:٦٠]، وقوله: ﴿فَلَوْلَآ إِذْ جَآءَهُم بَأْسُنَا تَضَرَّعُوا۟﴾

[الأنعام:٤٣] لأنَّه علم أنَّه قد سَبَقَ القَدَرُ بما جَرَى عليهم من البَلوى ليُؤجَروا عليها، كما جَرى به عادةُ الله تعالى في أتباع الأنبياء فصَبَروا على الشِّدّة في ذات الله، ثمَّ كانت لهم العاقبة بالنَّصرِ وجَزيل الأجر، قال: فأمَّا غير الأنبياء فواجبٌ عليهم الدُّعاء عند كلّ نازِلة، لأنَّهم لم يَطَّلِعوا على ما اطَّلَعَ عليه النبيّ ﷺ، انتهى ملخَّصاً.

وليس في الحديث تصريح بأنَّه ﷺ لم يَدعُ لهم بل يحتمل أنَّه دَعا، وإنَّما قال: «قد كان مَن قبلكم يُؤخَذ...» إلى آخره، تسليةً لهم وإشارةً إلى الصَّبر حتَّى تَنْقَضِيَ/ المدّة المقدورة، ٣١٧/١٢ وإلى ذلك الإشارةُ بقولِه في آخر الحديث: «ولكنَّكم تَستَعجِلونَ».

**وقوله في الحديث: «بالمِنشار»** بنونٍ ساكنة ثمَّ شين مُعجَمة: معروف، وفي نسخة بياءٍ مُثنّاة من تحت بغير همزة بَدَل النُّون، وهي لُغة فيه.

**وقوله: «مِن دونِ لحمِه وعَظمه»** وللأكثر «ما» بَدَل «من».

**وقوله: «هذا الأمر»** أي: الإسلام، وتقدَّم المراد بصنعاء في شرح الحديث. قال ابن بَطّال: أجمَعوا على أنَّ مَن أُكرهَ على الكفر واختارَ القتل أنَّه أعظَمُ أجراً عند الله ممَّن اختارَ الرُّخصة، وأمَّا غير الكفر، فإن أُكرهَ على أكل الخِنزير وشُرب الخمر مثلاً فالفعل أَولى، وقال بعض المالكيَّة: بل يأثَم إن مُنِعَ من أكل غيرها، فإنَّه يصير كالمضطَرِّ إلى[1] أكل الميتة إذا خافَ على نفسِه الموت فلم يأكل.

## ٢- بابٌ في بيع المُكرَه ونحوه في الحقّ وغيره

**٦٩٤٤- حدَّثنا عبدُ العزيزِ بنُ عبدِ الله، حدَّثني اللَّيثُ، عن سعيدٍ المقبُريِّ، عن أبيه، عن أبي هريرةَ ﷺ، قال: بينَما نحنُ في المسجدِ إذ خَرَجَ علينا النبيُّ ﷺ، فقال: «انطَلِقوا إلى يهودَ» فخَرَجْنا معه حتَّى جِئْنا بيتَ المِدْراسِ، فقامَ النبيُّ ﷺ فناداهم: «يا مَعْشَرَ يهودَ، أسلِمُوا تَسْلَمُوا» فقالوا: قد بَلَّغْتَ يا أبا القاسمِ، فقال: «ذلك أُرِيدُ» ثمَّ قالها الثّانيةَ، فقالوا: قد بَلَّغْتَ يا أبا القاسمِ، ثمَّ قال في الثّالثةِ، فقال: «اعلَمُوا أنَّ الأرضَ لله ورسولِه، وإنّي أُرِيدُ أن أُجْلِيَكم، فمَن وَجَدَ منكم**

---

(١) تحرَّف في (س) إلى: على.

بماله شيئاً فلْيَبِعْه، وإلا فاعلَمُوا أنَّ الأرضَ لله ورسولِهِ».

قوله: «بابٌ في بيعِ المكْرَه ونحوِه في الحقّ وغيره» قال الخطَّابيّ: استَدَلَّ أبو عبد الله ـ يعني البخاريّ ـ بحديثِ أبي هريرة، يعني المذكور في الباب على جواز بيع المُكرَه والحديث ببيع المضطَرّ أشبَه، فإنَّ المكرَه على البيع هو الذي يُحمَل على بيع الشَّيء شاءَ أو أبَى، واليهود لو لم يبيعوا أرضهم لم يُلزَموا بذلك، ولكنَّهم شَحّوا على أموالهم فاختاروا بيعَها، فصاروا كأنَّهم اضطُرّوا إلى بيعها، كمَن رَهِقَه دَينٌ فاضطُرَّ إلى بيعِ ماله، فيكون جائزاً ولو أُكرِهَ عليه لم يَجُز.

قلت: لم يَقتَصِر البخاريّ في التَّرجمة على المكرَه وإنَّما قال: «بيع المكرَه ونحوِه في الحقّ» فدخل في ترجمته المضطَرّ، وكأنَّه أشارَ إلى الردّ على مَن لا يُصحِّح بيع المضطَرّ، وقوله في آخر كلامه: ولو أُكرهَ عليه لم يَجُز، مردود لأنَّه إكراه بحَقٍّ، كذا تَعقَّبَه الكِرْمانيُّ، وتوجيه كلام الخطَّابيّ أنَّه فرَضَ كلامه في المضطَرّ من حيثُ هو ولم يُرِد خُصوص قصَّة اليهود.

وقال ابن المنيِّر: تَرجَمَ بالحقِّ وغيره ولم يَذكُر إلّا الشِّقّ الأوَّل، ويُجاب بأنَّ مُراده «بالحقِّ» الدَّين و«بغيره» ما عَداه ممَّا يكون بيعه لازِماً، لأنَّ اليهودَ أُكرهوا على بيع أموالهم لا لِدَينٍ عليهم، وأجابَ الكِرْمانيُّ: بأنَّ المراد «بالحقِّ» الجَلاء، وبقولِه: «وغيره» الجِنايات، أو المراد بقولِه: «الحقّ» الماليّات، وبقولِه: «غيره» الجَلاء.

قلت: ويحتمل أن يكون المراد بقولِه: «وغيره» الدَّين، فيكون من الخاصِّ بعد العامّ، وإذا صَحَّ البيع في الصّورة المذكورة وهو سببٌ غير ماليّ، فالبيع في الدَّين وهو سببٌ ماليّ أَولَى.

ثم ذكر حديثَ أبي هريرة في إخراج اليهود من المدينة، وقد تقدَّم في الجِزية في «باب إخراج اليهود من جزيرة العرب» (٣١٦٧)، وبيَّنت فيه أنَّ اليهود المذكورينَ لم يُسمَّوا ولم يُنسَبوا، وقد أورَدَ مسلم (١٧٦٦) حديث ابن عمر في إجلاء بني النَّضير، ثمَّ عَقَّبَه بحديثِ أبي هريرة[1] (١٧٦٥) فأوهَمَ أنَّ اليهود المذكورينَ في حديث أبي هريرة هم بنو النَّضير، وفيه

(١) إنما أورد مسلمٌ حديث أبي هريرة أولاً ثم عقَّبه بحديث ابن عمر، وليس العكس.

نَظَرٌ، لأنَّ أبا هريرة إنَّما جاء بعد فتح خَيْبر، وكان/ فتحُها بعد إجلاء بني النَّضير وبني ٣١٨/١٢
قَينُقاع، وقَتْل[١] بني قُرَيظة، وقد تقدَّمَت قصَّة بني النَّضير في المغازي (٤٠٢٨) قبل قصَّة بدر[٢]، وتقدَّم قول ابن إسحاق: أنَّها كانت بعد بئر مَعُونة.

وعلى الحالَينِ فهي قبل مَجيء أبي هريرة، وسياق إخراجهم مخالف لسياق هذه القصَّة، فإنَّهم لم يكونوا داخل المدينة، ولا جاءهم النبيّ ﷺ إلّا ليستعينَ بهم في دية رجلَينِ قَتَلهما عَمْرو بن أُميَّة مِن حُلَفائهم[٣]، فأرادوا الغَدر به فرَجَعَ إلى المدينة، وأرسَلَ إليهم يُخيِّرُهم بين الإسلام وبين الخروج، فأبَوا فحاصَرَهم فرَضُوا بالجَلاء، وفيهم نزلَ أوَّلُ سورة الحَشر، فيحتمل أن يكون مَن ذُكِرَ في حديث أبي هريرة بَقيَّةٌ منهم أو من بني قُرَيظة، كانوا سُكّاناً داخل المدينة، فاستَمرّوا فيها على حُكم أهل الذِّمّة حتَّى أجَلاهم بعد فتح خَيْبر، ويحتمل أن يكونوا من أهل خَيْبر، لأنَّها لمَّا فُتِحَت أقَرَّ أهلَها على أن يَزرَعوا فيها ويعملوا فيها ببعضِ ما يَخرُج منها، فاستَمرّوا بها حتَّى أجَلاهم عُمر من خَيْبر كما تقدَّم بيانه في المغازي (٤٢٤٤-٤٢٤٨)، فيحتمل أن يكون هؤلاءِ طائفة منهم كانوا يَسكُنونَ بالمدينة، فأخرجهم النبيّ ﷺ، وأوصَى عند موته أن يُخرِجوا المشرِكينَ من جَزيرة العرب، ففعَلَ ذلك عمر[٤].

**قوله: «بيت المِدْراس»** بكسر الميم وآخره مُهمَلة: مِفعال من الدَّرس، والمراد به كبير اليهود، ونُسِبَ البيت إليه لأنَّه هو الذي كان صاحب دِراسة كُتُبهم، أي: قراءتها، ووَقَعَ في بعض الطُّرق: حتَّى إذا أتى المِدراس، ففَسَّرَه في «المطالع» بالبيت الذي تُقرأ فيه التَّوراة، ووجَّهَه الكِرْمانيُّ بأنَّ إضافة البيت إليه من إضافة العامّ إلى الخاصّ، مِثل شَجَر الأَرَاكِ، وقال في

---

(١) تصحَّف في (س) إلى: وقيل.

(٢) كذا قال الحافظ، وهو سبْق قلم منه رحمه الله، لأنَّ قصة بني النضير كانت بعد بدرٍ باتفاق.

(٣) كذا جزم الحافظ رحمه الله بهذا السبب لجلاء بني النضير، مع أنه أورد عند حديثه عن بني النضير في المغازي بين يدي الحديث (٤٠٢٨) روايةً من عند ابن مردويه صحَّح إسنادها تدل على سبب آخر غير ما قاله أهل السير والمغازي، ورجّحه، ثم توقف لكون أهل المغازي اتفقوا على السبب المذكور لديهم.

(٤) انظر ما سلف برقم (٢٧٣٠) و(٣١٦٨).

«النِّهاية»: مِفعال غريب في المكان، والمعروف أنَّه من صِيَغ المبالَغة للرجل.

قلت: والصَّواب أنَّه على حذف الموصوف والمراد الرجل، وقد وَقَعَ في الرِّواية الماضية في الجِزية (٣١٦٧): حتَّى جِئنا بيت المُدارِس، بتأخير الرَّاء عن الألف بصيغة المفاعل[١]، وهو مَن يَدرُس الكتاب ويُعلِّمه غيرَه، وفي حديث الرَّجم (٤٥٥٦): فوَضَعَ مُدارسُها[٢] الذي يُدرِّسها يدَه على آية الرَّجم، وفُسِّرَ هناك[٣] بأنَّه ابن صورِيّا، فيُحتمل أن يكون هو المراد هنا.

**قوله: «فقامَ النبيّ ﷺ فناداهم»** في رواية الكُشمِيهنيّ: فنادَى.

**قوله: «ذلك أُريدُ»** أي: بقولي: أسلمُوا، أي: إن اعتَرَفتُم أنَّني بَلَّغتُكم سَقَطَ عنِّي الحَرَج.

**قوله: «اعلَمُوا أنَّ الأرض»** في رواية الكُشمِيهنيّ: «أنَّما الأرضُ» في الموضعين.

**وقوله: «لله ورسوله»** قال الدَّاوُوديّ: لله: افتِتاحُ كلامٍ ولرسولِه حقيقةٌ، لأنَّها ممَّا لم يُوجِف المسلمون عليه بخَيلٍ ولا رِكاب. كذا قال، والظَّاهر ما قال غيره: أنَّ المراد أنَّ الحُكم لله في ذلك ولرسولِه، لكَونِه المبَلِّغَ عنه القائمَ بتنفيذِ أوامره.

**قوله: «أُجْليكم»** بضمِّ أوَّله وسكون الجيم، أي: أُخرِجكم وزنه ومعناه.

**قوله: «فمَن وجَدَ»** كذا هنا بلفظ الفعل الماضي «بماله شيئاً» الباء مُتعلِّقة بشيءٍ محذوف أو ضَمَّنَ «وجَدَ» معنى «بَخِلَ»[٤] فعَدّاه بالباء، أو وَجَدَ من الوِجْدان[٥] والباء سببيَّة، أي: فمَن وَجَدَ بماله شيئاً من المحبّة، وقال الكِرْمانيُّ: الباء هنا للمُقابَلة، فجَعَلَ وَجَدَ من الوِجْدان.

---

(١) كذا ضبطه الحافظ هنا، وخالف ذلك في شرحه على الحديث في الجزية، حيث ضبطه بكسر أوله، يعني كما جاء في هذا الرواية، وهو الصحيح، إذ لم يُشَر هناك في اليونينية إلى وجود خلاف بين رواة البخاري بضبطها على وَفْق ما جاء هنا.

(٢) كذا جاء ضبطها للحمُّويّ والمستَمْلِيْ، وأما الكُشمِيْهنيّ فضبطها بتقديم الراء على الألف، على وَفْق ما جاء هنا ورجح الحافظ هناك ضبط الكُشْمَيْهِنيّ.

(٣) عند شرح الحديث (٦٨٤١).

(٤) تصحَّف في (أ) و(س) إلى: نحل.

(٥) كذا ذكر الحافظ الوجدان مصدراً لِوَجَدَ التي بمعنى أحب، مع أنَّ أحداً من أهل اللغة لم يذكر لوَجَدَ الذي بمعنى أحبَّ مصدراً غير وَجْدٍ، بل نصَّ صاحب «التاج» على سَعَة اطلاعه أنه ليس له إلّا مصدر واحد، وهو الوَجْد.

## ٣- باب لا يجوز نكاحُ المُكرَه

﴿وَلَا تُكْرِهُوا۟ فَتَيَٰتِكُمْ عَلَى ٱلْبِغَآءِ﴾ إلى قوله: ﴿غَفُورٌ رَّحِيمٌ﴾ [النور:٣٣].

٦٩٤٥- حدَّثنا يحيى بنُ قَزَعةَ، حدَّثنا مالكٌ، عن عبدِ الرَّحمنِ بنِ القاسمِ، عن أبيه، عن عبدِ الرَّحمنِ ومُجمِّعٍ ابنَي يزيدَ بنِ جاريةَ الأنصاريِّ، عن خَنْساءَ بنت خِدَام الأنصاريَّةِ: أنَّ أباها زَوَّجَها وهي ثَيِّبٌ، فكَرِهَت ذلك، فأتتِ النبيَّ ﷺ، فرَدَّ نِكاحَها.

٦٩٤٦- حدَّثنا محمَّدُ بنُ يوسفَ، حدَّثنا سفيانُ، عن ابنِ جُرَيج، عن ابنِ أبي مُلَيكةَ، عن أبي عَمرٍو، هو ذَكْوانُ، عن عائشةَ رضي الله عنها، قالت: قلتُ: يا رسولَ الله، يُستأمَرُ النِّساءُ في أبضاعِهِنَّ؟ قال: «نعم»، قلتُ: فإنَّ البِكْرَ تُستأمَرُ فتَستحْيِي، فتَسْكُت. قال: «سُكاتُها إذنُها». ٣١٩/١٢

قوله: «باب لا يجوز نِكاح المُكْرَه» المُكرَه بفتح الرَّاء.

قوله: «﴿وَلَا تُكْرِهُوا۟ فَتَيَٰتِكُمْ عَلَى ٱلْبِغَآءِ﴾ إلى قوله: ﴿غَفُورٌ رَّحِيمٌ﴾» كذا لأبي ذرٍّ والإسماعيليّ، وزاد القابِسيّ لفظ: ﴿إِكْرَٰهِهِنَّ﴾، وعند النَّسَفيّ: الآية، بَدَل قوله: إلى آخره، وكذا للجُرْجانيّ، وساقَ في رواية كَرِيمة الآيةَ كلَّها. والفَتَيات، بفتح الفاء والتاء: جمع فتاة، والمراد بها الأمَةُ، وكذا الخادِم ولو كانت حُرّةً، وحِكمة التَّقييد بقوله: ﴿إِنْ أَرَدْنَ تَحَصُّنًا﴾ [النور:٣٣] أنَّ الإكراه لا يَتأتَّى إلّا مع إرادة التَّحَصُّن، لأنَّ المطيعة لا تُسمَّى مُكرَهة، فالتَّقدير: فتَياتكم اللّاتي جَرَت عادتهنَّ بالبِغاء، وخَفيَ هذا على بعض المفسِّرينَ فجَعَلَ ﴿إِنْ أَرَدْنَ تَحَصُّنًا﴾ مُتعلِّقاً بقولِه فيما قبلَ ذلك: ﴿وَأَنكِحُوا۟ ٱلْأَيَٰمَىٰ مِنكُمْ﴾ [النور:٣٢]، وسيأتي بَقيَّة الكلام على هذه الآية بعد بابين.

وقد استَشكَلَ بعضُهم مُناسَبة الآية للتَّرجمة، وجَوَّزَ أنَّه أشارَ إلى أنَّه يُستَفاد مطلوب التَّرجمة بطريق الأولى، لأنَّه إذا نَهَى عن الإكراه فيما لا يَحِلّ فالنَّهي عن الإكراه فيما يَحِلّ أَولى.

قال ابن بَطّال: ذهب الجمهور إلى بُطْلان نِكاح المُكرَه، وأجازَه الكوفيّونَ، قالوا: فلو أُكرهَ رجلٌ على تَزويج امرأة بعشرة آلاف، وكان صَداق مِثلها ألفاً صَحَّ النِّكاح، ولَزِمَته الألف وبَطَلَ الزّائد، قال: فلمَّا أبطَلوا الزّائد بالإكراه كان أصل النِّكاح بالإكراه أيضاً باطلاً. انتهى،

فلو كان راضياً بالنِّكاح، وأُكرهَ على المهر كانت المسألة اتِّفاقيَّةً، يَصِحّ العَقد، ويَلزَم المسَمَّى بالدُّخول، ولو أُكرهَ على النِّكاح والوطء لم يُحدَّ ولم يَلزَمه شيء، وإن وَطِئَ مُختاراً غير راضٍ بالعَقدِ حُدَّ.

ثم ذكر في الباب حديثين:

**أحدهما**: حديث خَنْساء، بفتح المعجَمة وسكون النُّون بعدها مُهمَلة ومَدّ، بنت خِدام، بكسر المعجَمة وتخفيف المهمَلة[1]، وجارية جَدّ الراويَينِ عنها بجيمٍ وياء مُثنّاة من تحت، وقد تقدَّم شرحه في كتاب النِّكاح (٥١٣٨)، وأنَّها كانت غيرَ بِكْرٍ، وذِكر ما وَرَدَ فيه من الاختلاف.

**ثانيهما**: **قوله**: «**حدَّثنا محمَّد بن يوسف، حدَّثنا سُفْيان**» الظّاهر أنَّه الفِرْيابيّ، وشيخه الثَّوْريّ، ويحتمل أن يكون البِيْكَنْديَّ وشيخُه ابنَ عُيَينةَ، فإنَّ كلًّا من السُّفيانَينِ معروف بالرِّواية عن ابن جُرَيج، لكنَّ هذا الحديث إنَّما هو عن الفِرْيابيّ كما جَزَمَ به أبو نُعَيم، والفِرْيابيّ إذا أطلقَ سفيان أراد الثَّوْريّ وإذا أراد ابن عُيَينةَ نَسَبَه.

**قوله**: «**ذَكْوان**» يعني مولى عائشةَ.

**قوله**: «**قلت: يا رسول الله، يُستَأمَر النِّساء في أبضاعهنَّ؟ قال: نعم**» في رواية حَجّاج بن محمَّد وأبي عاصم عن ابن جُرَيج: سمعت ابن أبي مُلَيكة يقول: قال ذَكْوانُ: سمعتُ عائشةَ، سألَتُ رسولَ الله ﷺ عن الجارية يُنكِحُها أهلُها: هل تُستأمَر أم لا؟ فقال: «نعم تُستأمَر»[2]. وفيه تقوية لمضمونِ الحديث الذي قبله، وإرشاد إلى السَّلامة من إبطال العَقد.

---

(١) كذا ضبطه الحافظ بالدال المهملة، وهو خلاف ما عليه أصحاب كتب المشتبه كالدارقطني وابن ماكولا وابن ناصر الدين، حيث ضبطوه بالذال المعجمة، وكذلك ضبطه النووي في «تهذيب الأسماء واللغات»، وابن الأثير في «جامع الأصول» في قسم التراجم.

(٢) رواية حجاج بن محمد وأبي عاصم عن ابن جريج أخرجها أبو عوانة (٤٢٤٦) و(٤٢٤٧)، والطحاوي في «شرح المشكل» (٥٧٣٨) و(٥٧٣٩)، وفات الحافظ رحمه الله أنه وقع كذلك في روايةٍ عند مسلم (١٤٢٠) (٦٥).

وقوله: «سُكاتها» هو لُغة في السُّكوت، ووَقَعَ عندَ الإسماعيليّ من رواية الذُّهْليِّ وأحمدَ ابن[1] يوسف عن الفِرْيابيّ بلفظ: «سكوتها»، وفي رواية حَجّاج وأبي عاصم: «ذلك إذنها إذا سَكَتَت»، وتقدَّم في النِّكاح (٥١٣٧) من طريق اللَّيث عن ابن أبي مُلَيكة بلفظ: «صَمتُها»، وتقدَّم شرحه أيضاً هناك، وبيان الاختلاف في صِحّة إنكاح الوليّ المُجبِر البِكرَ الكبيرةَ، وأنَّ الصَّغيرةَ لا خِلَاف في صِحّة إجباره لها.

## ٤- باب إذا أُكرِه حتّى وهب عبداً أو باعه، لم يَجُز

**وبِهِ قال بعضُ الناسِ، قال: فإن نَذَرَ المشتَري فيه نَذْراً، فهو جائزٌ بزَعْمِه، وكذلك إذا دَبَّرَه.** ١٢/٣٢٠

**٦٩٤٧- حدَّثنا أبو النُّعْمان، حدَّثنا حَمَّادُ بنُ زيدٍ، عن عَمرِو بنِ دِينارٍ، عن جابرٍ ﷺ: أنَّ رجلاً منَ الأنصار دَبَّرَ مملوكاً ولم يكن له مالٌ غيرُه، فبَلَغَ ذلك النبيَّ ﷺ، فقال: «مَن يَشتَرِيه منّي؟» فاشتَراه نُعَيمُ بنُ النَّحّامِ بثمان مئةِ دِرْهَمٍ. قال: فسمعتُ جابراً يقول: عبداً قِبْطِيّاً، ماتَ عامَ أوَّلَ[2].**

قوله: «باب إذا أُكْرِهَ حتَّى وهَبَ عبداً أو باعَه لم يَجُز» أي: ذلك البيع والهِبة، والعَبد باقٍ على مِلْكه.

قوله: «وبِه قال بعضُ الناس، قال: فإن نَذَرَ المشْتَري فيه نَذْراً فهو جائز» أي: ماضٍ عليه، ويَصِحّ البيعُ الصّادرُ مع الإكراه، وكذلك الهِبة.

قوله: «بزَعْمِه» أي: عنده، والزَّعم يُطلَق على القول كثيراً.

قوله: «وكذلك إذا دَبَّرَه» أي: يَنعَقِد التَّدبير، نَقَلَ ابن بَطّال عن محمَّد بن سَحْنون قال: وافَقَ الكوفيّونَ الجمهور على أنَّ بيع المكرَه باطل، وهذا يقتضي أنَّ البيع مع الإكراه غيرُ ناقلٍ للمِلك، فإن سَلَّموا ذلك بَطَلَ قولهم: إنَّ نَذرَ المشتَري وتَدبيرَه يَمنَع تَصرُّف الأوَّل فيه، وإن قالوا: إنَّه ناقِلٌ، فلِمَ خَصُّوا ذلك بالعِتقِ والهِبة دونَ غيرهما مِن التَّصَرُّفات؟

---

(١) تحرَّف في (س) إلى: عن. وأحمد بن يوسف هو ابن خالد النَّيسابوري.

(٢) هو بالفتح على البناء، وهو من باب إضافة الموصوف إلى صفته وهو جائز عند الكوفيين ممنوع عند البصريين، فيؤولونه على حذف مضاف أي: عام الزمن الأول. قاله القسطلاني في «إرشاد الساري» ١٠/ ٩٩.

قال الكِرْمانيُّ: ذكر المشايخ أنَّ المراد بقولِ البخاريّ في هذه الأبواب: «بعض الناس» الحنفيَّة، وغَرَضه أنَّهم تَناقَضوا، فإنَّ بيع الإكراه إن كان ناقلاً للمِلكِ إلى المشتَري، فإنَّه يَصِحّ منه جميعُ التَّصَرُّفات فلا يَختَصّ بالنَّذرِ والتَّدبير، وإن قالوا: ليس بناقلٍ فلا يَصِحّ النَّذر والتَّدبير أيضاً، وحاصله أنَّهم صَحَّحوا النَّذر والتَّدبير بدون المِلك، وفيه تَحكُّم وتخصيص بغير مُخصِّص.

وقال المهلَّب: أجمَعَ العلماء على أنَّ الإكراه على البيع والهِبة لا يجور معه البيع، وذُكِرَ عن أبي حنيفة: إنْ أعتَقَه المشتَري أو دَبَّرَه جازَ، وكذا الموهوب له، وكأنَّه قاسَه على البيع الفاسد، لأنَّهم قالوا: إنَّ تَصرُّف المشتَري في البيع الفاسد نافذٌ.

ثمَّ ذكر البخاريّ حديث جابر في بيع المدَبَّر، وقد تقدَّم شرحه مُستَوفًى في العِتق (٢٥٣٤).

قال ابن بَطّال: ووجه الردّ به على القول المذكور أنَّ الذي دَبَّرَه لـمَّا لم يكن له مالٌ غيرُه كان تَدبيره سَفَهاً من فِعْله، فرَدَّ عليه النبيّ ﷺ ذلك، وإن كان مِلكه للعبد كان صحيحاً، فكان مَن اشتَراه شِراء فاسداً ولم يَصِحّ له مِلكه إذا دَبَّرَه أو أعتَقَه، أولى أن يُرَدَّ فعلُه مِن أجل أنَّه لم يَصِحَّ له مِلكُه.

## ٥- بابٌ من الإكراه

كَرْهاً وكُرْهاً واحدٌ.

٦٩٤٨- حدَّثنا حسينُ بنُ منصورٍ، حدَّثنا أسباطُ بنُ محمَّدٍ، حدَّثنا الشَّيبانيُّ سليمانُ بنُ فيروزَ، عن عِكْرمةَ، عن ابنِ عبَّاسٍ.

وقال الشَّيبانيُّ: وحدَّثني عطاءٌ أبو الحسنِ السُّوَائيُّ، ولا أظُنُّه إلا ذكره، عن ابنِ عبَّاسٍ رضي الله عنهما: ﴿ يَٰٓأَيُّهَا ٱلَّذِينَ ءَامَنُواْ لَا يَحِلُّ لَكُمۡ أَن تَرِثُواْ ٱلنِّسَآءَ كَرۡهٗا ﴾ [النساء:١٩] الآيةَ، قال: كانوا إذا ماتَ الرجلُ كان أوْلِياؤُه أحقَّ بامرأتِه، إن شاءَ بعضُهم تزوَّجَها، وإن شاؤوا زَوَّجُوها، وإن شاؤوا لم يُزَوِّجُوها، فهم أحقُّ بها مِن أهلِها، فنزلت هذه الآيةُ في ذلك.

قوله: «بابٌ من الإكْراه» أي: من جملة ما وَرَدَ في كراهية الإكراه ما تَضَمَّنَته الآية، وهو المذكور فيه عن ابن عبَّاس في نزول قوله تعالى: ﴿يَٰٓأَيُّهَا ٱلَّذِينَ ءَامَنُواْ لَا يَحِلُّ لَكُمۡ أَن تَرِثُواْ ٱلنِّسَآءَ كَرۡهٗا﴾، وقد تقدَّم شرحه في تفسير سورة النِّساء (٤٥٧٩)، فإنَّه أورَدَه هناك عن محمَّد بن مُقاتل عن أسباط بن محمَّد، وهُنا عن حسين بن منصور عن أسباط، وحسين نَيسابوريّ ما له في البخاريّ إلّا هذا الموضع، كذا جَزَمَ به الكَلَاباذيّ، وقد تقدَّم في صِفَة النبيّ ﷺ (٣٥٥٣):/ حدَّثنا الحسن بن منصور أبو عليّ حدَّثنا حَجّاج بن محمَّد، فذكر حديثاً. ٣٢١/١٢
وذكر الخطيب أنَّ محمَّد بن مَخلَد روى عن أبي عليّ هذا فسَمّاه حسيناً ـ بالتَّصغير ـ فيحتمل أن يكون هو، وذكر المِزّيّ مع حسين بن منصور النَّيسابوريّ ثلاثة، كلّ منهم حسين بن منصور، وكلّهم من طبقة واحدة.

وقوله في التَّرجمة: «كَرْهاً وكُرْهاً واحدٌ» أي: بفتح أوَّله وبضمِّه بمعنًى واحد، وهذا قول الأكثر، وقيل: بالضَّمِّ ما أكرهتَ نفسَك عليه، وبالفتح: ما أكرهَك عليه غيرُك. ووَقَعَ لغير أبي ذرٍّ: «كَرْهٌ وكُرْهٌ» بالرَّفع فيهما، وسَقَطَ للنَّسَفيِّ أصلاً، وقد تقدَّم في تفسير سورة النِّساء. وقال ابن بَطّال عن المهلَّب: يُستَفاد منه أنَّ كلّ مَن أمسَكَ امرأته طَمعاً أن تموت فيَرِثَها لا يَحِلُّ له ذلك بنَصِّ القرآن. كذا قال، ولا يَلزَم من النَّصّ على أنَّ ذلك لا يَحِلّ أن لا يَصِحّ ميراثُه منها في الحُكم الظّاهر.

## ٦- باب إذا استُكرِهَت المرأةُ على الزّنى فلا حدَّ عليها

لقولِه تعالى: ﴿وَمَن يُكۡرِههُّنَّ فَإِنَّ ٱللَّهَ مِنۢ بَعۡدِ إِكۡرَٰهِهِنَّ غَفُورٞ رَّحِيمٞ﴾ [النور:٣٣].

٦٩٤٩- وقال اللَّيثُ: حدَّثني نافعٌ، أنَّ صَفِيَّةَ بنْتَ أبي عُبيدٍ أخبَرَتْه: أنَّ عبداً من رَقِيقِ الإمارةِ وَقَعَ على وَلِيدةٍ منَ الخُمُسِ، فاستَكْرَهَها حتَّى اقتَضَّها، فجَلَدَه عمرُ الحدَّ، ونَفَاه، ولم يَجلِدِ الوَلِيدةَ من أجلِ أنَّه استكْرَهَها.

وقال الزُّهْريُّ، في الأمةِ البِكْرِ يَفتَرِعُها الحُرُّ: يُقِيمُ ذلك الحَكَمُ منَ الأَمَةِ العَذْراءِ بقَدْرِ ثَمَنِها، ويُجلَدُ، وليس في الأَمَةِ الثَّيِّبِ في قضاءِ الأئمّةِ غُرْمٌ، ولكن عليه الحدُّ.

٦٩٥٠- حدَّثنا أبو اليَمَان، حدَّثنا شُعَيبٌ، حدَّثنا أبو الزِّنادِ، عن الأعرَجِ، عن أبي هريرةَ، قال: قال رسولُ الله ﷺ: «هاجَرَ إبراهيمُ بسارةَ، دَخَلَ بها قريةً فيها مَلِكٌ منَ الملوكِ، أو جَبّارٌ منَ الجبابرةِ، فأرسَلَ إليه: أن أرسِلْ إليَّ بها، فأرسَلَ بها، فقامَ إليها، فقامت تَوضَّأُ وتُصَلّي، فقالت: اللهمَّ إن كنتُ آمَنْتُ بكَ وبرسولِكَ فلا تُسَلِّط عليَّ الكافرَ، فغُطَّ حتَّى رَكَضَ برِجْلِهِ».

قوله: «باب إذا استُكْرِهَتِ المرأة على الزِّنى فلا حَدّ عليها، لقولِه تعالى: ﴿وَمَن يُكْرِههُّنَّ فَإِنَّ ٱللَّهَ مِنۢ بَعْدِ إِكْرَٰهِهِنَّ غَفُورٌ رَّحِيمٌ﴾» أي: لهنّ، وقد قُرِئَ في الشّاذّ: «فإنَّ الله من بعد إكراههنَّ لهنَّ غَفور رحيم» وهي قراءة ابن مسعود وجابر وسعيد بن جُبَير، ونُسِبَت أيضاً لابنِ عبَّاس، والمحفوظ عنه تفسيره بذلك، وكذا عن جماعةٍ غيره.

وجَوَّزَ بعض المُعْرِبين أن يكون التَّقدير: لهم، أي: لمن وَقَعَ منه الإكراه لكن إذا تابَ، وضُعِّفَ لكون الأصل عَدَمَ التَّقدير، وأُجيبَ بأنَّه لا بدَّ من التَّقدير لأجلِ الشرط.

واستُشكِلَ تعليق المغفِرة لهنَّ لأنَّ التي تُكرَه ليست آثِمة، وأُجيبَ باحتمال أن يكون الإكراه المذكور كان دونَ ما اعتُبِرَ شَرعاً، فرُبَّما قَصَرَت عن الحدّ الذي تُعذَر به فتأثم، فناسَبَ تعليقُ المغفِرة، وقال البَيضاويّ: الإكراه لا يُنافي المؤاخَذة. قلت: أو ذِكْر المغفِرة والرَّحمة لا يَستَلزِم تَقَدُّمَ الإثم، فهو كقوله: ﴿فَمَنِ ٱضْطُرَّ غَيْرَ بَاغٍ وَلَا عَادٍ فَلَآ إِثْمَ عَلَيْهِ ۚ إِنَّ ٱللَّهَ غَفُورٌ رَّحِيمٌ﴾ [البقرة:١٧٣].

وقال الطِّيبيُّ: يُستَفاد منه الوعيد الشَّديد للمُكرِهينَ لهنَّ، وفي ذِكْر المغفِرة والرَّحمة تعريضٌ، وتقديره: انتَهُوا أيّها المكرِهونَ فإنَّهنَّ مع كَونِهنَّ مُكرَهاتٍ قد يُؤاخَذنَ، لولا رحمةُ الله ومَغفِرَته فكيف بكَم أنتم؟

ومُناسَبتها للتَّرجمة أنَّ في الآية دلالةً على أن لا إثم/ على المُكرَهة على الزِّنى، فيَلزَم أن ٣٢٢/١٢
لا يجب عليها الحدّ، وفي «صحيح مسلم» (٣٠٢٩) عن جابر: أنَّ جاريةً لعبد الله بن أُبيّ يقال لها: مُسَيْكة[1]، وأُخرى يقال لها: أُمَيمة، فكان يُكرِهُهما على الزِّنى، فأنزَلَ الله سبحانه

(١) تحرَّف في (أ) و(س) إلى: مسيلمة.

وتعالى: ﴿ وَلَا تُكْرِهُوا۟ فَتَيَٰتِكُمْ عَلَى ٱلْبِغَآءِ ﴾ الآية [النور:٣٣].

**قوله: «وقال اللَّيث»** هو ابن سعد **«حدَّثني نافع»** هو مولى ابن عمر.

**قوله: «أنَّ صَفيَّة بنت أبي عُبيد أخبَرَتْه»** يعني: الثَّقفيَّة امرأة عبد الله بن عمر.

**قوله: «أنَّ عبداً من رَقيقِ الإمارة»** بكسر الألف، أي: من مالِ الخليفة وهو عمر.

**قوله: «وَقَعَ على وليدةٍ من الخُمُس»** أي: من مال خُمُس الغنيمة الذي يَتعلَّق التَّصرُّف فيه بالإمام، والمراد زَنَى بها.

**قوله: «فاستَكْرَهَها حتَّى اقتَضَّها»** بِقافٍ وضاد مُعجَمة مأخوذ من القِضّة، وهي عُذْرة البِكْر. وهذا يدلُّ على أنَّها كانت بِكْراً.

**قوله: «فجَلَدَه عُمر الحدّ، ونَفاه»** أي: جَلَدَه خمسين جَلدةً ونَفاه نصف سنة، لأنَّ حَدَّه نصفُ حَدِّ الحُرّ، ويُستَفاد منه أنَّ عُمر كان يرى أنَّ الرَّقيق يُنفَى كالحُرّ، وقد تقدَّم البحث فيه في الحدود[1].

**وقوله: «ولم يَجلِد الوليدة لأنَّه[2] استكرَهَها»** لم أقِفْ على اسم واحدٍ منهما. وهذا الأثر وَصَلَه أبو القاسم البَغَويُّ[3] عن العلاء بن موسى عن اللَّيث بمِثلِه سواء، ووَقَعَ لي عالياً جدّاً، بيني وبين صاحب اللَّيث فيه سبعة أنفُس بالسَّماع المتَّصِل في أزيَدَ من ستّ مئة سنة، قرأته على محمَّد بن الحسن بن عبد الرحيم الدَّقّاق عن أحمدَ بن نِعْمة سماعاً أخبرنا أبو المنَجّا بن عمر أخبرنا أبو الوقت أخبرَنا محمَّد بن عبد العزيز أخبرَنا عبد الرَّحمن بن أبي شُرَيح أخبرَنا البَغَويُّ فذكره، وعند ابن أبي شَيْبة (٩/ ٥٥٠)[4] فيه حديث مرفوع عن وائل بن حُجرٍ قال:

---

(١) بين يدي الحديث (٦٨٣١).

(٢) كذا قال الحافظ: لأنه، مع أنَّ الذي في اليونينية دون حكاية خلاف بين رواة البخاري: من أجل أنه.

(٣) في «جزء أبي الجهم العلاء بن موسى» (٥٧). ورواه مالك في «الموطأ» برواية محمد بن الحسن (٧٠٢) وابن جريج عند عبد الرزاق (١٣٤٧٠)، كلاهما عن نافع: أنَّ عبداً، فذكراه مرسلاً، لم يذكرا فيه صفية بنت أبي عبيد.

(٤) وهو أيضاً في «مسند أحمد» (١٨٨٧٢)، وابن ماجه (٢٥٩٨)، والترمذي (١٤٥٣).

استُكرهَت امرأةٌ في الزِّنى فدَرَأَ رسول الله ﷺ عنها الحدّ، وسنده ضعيف.

**قوله: «وقال الزُّهْريّ في الأمة البِكْر يَفتَرِعُها»** بِفاءٍ وبعينٍ مُهمَلة، أي: يَفتَضّها.

**قوله: «يُقيمُ ذلك»** أي: الافتِراع **«الحَكَمُ»** بِفتحَتَين، أي: الحاكم.

**قوله: «بقَدْرِ ثَمَنها»** أي: على الذي افتَضَّها، ويُجلَد، والمعنى: أنَّ الحاكم يأخُذ من المفتَرِع دية الافتِراع بِنِسبةِ قيمتها، أي: أرْش النَّقص، وهو التَّفاوُت بين كَونها بِكراً أو ثيِّباً. وقوله: «يُقيم» بمعنى يُقوِّم، وفائدة قوله: «ويُجلَد» لدفع تَوهُّم مَن يَظُنّ أنَّ العُقرَ[1] يُغني عن الجَلْد.

**قوله: «وليس في الأمة الثَّيِّب في قضاء الأئمّة غُرْم»** بضمِّ المعجَمة، أي: غَرامة، ولكن عليها الحدّ.

ثمَّ ذكر طَرَفاً من حديث أبي هريرة في شأن إبراهيم وسارةَ مع الجَبّار، وقد مضى شرحه مُستَوفًى في أحاديث الأنبياء (٣٣٥٧و٣٣٥٨).

**وقوله هنا: «الظّالم»**[2] تقدَّم هناك بلفظ: «الكافر».

**وقوله: «غُطَّ»** بضمِّ الغَين المعجَمة، أي: غُمَّ، وزنه ومعناه، وقيل: خُنِقَ، ونَقَلَ ابن التِّين أنَّه رويَ بالعين المهمَلة، وأُخِذَ من العَطعَطة، وهي حكاية صوت، وتقدَّم الخِلَاف في تسمية الجَبّار، والمراد بالقرية: حَرّان، وقيل: الأُردُنّ، وقيل: مِصر.

**وقولها: «إن كنتُ»** ليس للشَّكّ، فتقديره: إن كنتُ مقبولة الإيمان عندك.

**وقوله: «رَكَضَ»** أي: حَرَّكَ.

قال ابن المنيِّر: ما كان ينبغي إدخالُ هذا الحديث في هذه التَّرجمة أصلاً، وليس لها مُناسَبة للتَّرجمة إلّا سُقوط الملامة عنها في الخَلوة، لكَونِها كانت مُكرَهة على ذلك، قال الكِرْمانيُّ تَبَعاً

---

(١) العُقْر: بضم العين المهملة وإسكان القاف بعدها راء مهملة، وهو المهر، أو ديةُ فرج المرأة إذا غُصِبتْ فرجَها. انظر «تهذيب اللغة» للأزهري ١/ ١٤٩، و«تهذيب الأسماء واللغات» للنووي مادة (عقر).

(٢) كذا وقعت الرواية للحافظ هنا بلفظ: «الظالم» مع أنَّ الذي في اليونينية دون حكاية خلاف بين رواة البخاري أنَّ لفظ الرواية هنا «الكافر»، وقد تقدم الحديث عن أبي اليمان أيضاً برقم (٢٢١٧) ولم يختلف رواة البخاري هناك أيضاً أنَّ نصَّ الرواية: الكافر، بل لم نقف على الحديث عند أحد ممن خرَّجه بلفظ الظالم، فالله تعالى أعلم.

لابنِ بَطّال: وجه إدخال هذا الحديث في هذا الباب، مع أنَّ سارةَ عليها السَّلام كانت معصومةً من كلّ سوء، أنَّها لا مَلامة عليها في الخَلْوة مُكرَهةً، فكذا غيرها لو زُنيَ بها مُكرَهةً لا حَدَّ عليها.

تكميل: لم يذكُر[1] حُكم إكراه الرجل على الزِّنى، وقد ذهب الجمهور أنَّه لا حَدَّ عليه، وقال مالك وطائفة: عليه الحدّ لأنَّه لا يَنتَشِر إلّا بلَذّةٍ، وسواء أكرهَه سُلطان أم غيره، وعن أبي حنيفة: يُحدّ إن أكرهَه غير السُّلطان، وخالَفَه صاحباه، واحتَجَّ المالكيَّة بأنَّ الانتشار لا يَحصُل إلّا بالطُّمأنينة وسكون النَّفس، والمُكرَه بخِلَافه لأنَّه خائف، وأُجيبَ بالمنع وبأنَّ الوطء يُتصوَّر بغير انتشار، والله أعلم.

## ٧- باب يمينِ الرّجلِ لصاحبِه أنّه أخوه إذا خافَ عليه القتلَ، أو نحوَه ٣٢٣/١٢

**وكذلك كلُّ مُكْرَهٍ يَخافُ، فإنَّه يَذُبُّ عنه الظالِمَ، ويقاتلُ دونَه، ولا يَخْذُلُه، فإن قاتَلَ دونَ المظلومِ فلا قَوَدَ عليه ولا قِصاصَ، وإن قيل له: لَتَشْرَبَنَّ الخمرَ، أو لَتَأكُلَنَّ المَيتةَ، أو لَتَبِيعنَّ عبدَكَ، أو تُقِرُّ بدَينٍ، أو تَهَبُ هِبةً وتَحُلُّ عَقْداً، أو لنَقتُلَنَّ أباكَ أو أخاكَ في الإسلامِ، وما أشبه ذلك، وسِعَه ذلك، لقولِ النبيِّ ﷺ: «المسلمُ أخو المسلمِ».**

**وقال بعضُ الناسِ: لو قيل له: لَتَشْرَبَنَّ الخمرَ، أو لَتَأكُلَنَّ المَيتةَ، أو لنَقتُلَنَّ ابنَكَ، أو أباكَ، أو ذا رَحِمٍ مُحرَّمٍ لم يَسَعْه، لأنَّ هذا ليس بمُضْطرٍّ، ثمَّ ناقَضَ، فقال: إن قيل له: لنَقتُلَنَّ أباكَ أو ابنَكَ أو لَتَبِيعن هذا العبدَ، أو لَتُقِرَّنَّ بدَينٍ، أو تَهَبُ، يَلزَمُه في القِياسِ، ولكنّا نَسْتَحْسِنُ، ونقولُ: البيعُ والهِبةُ وكلُّ عُقْدةٍ في ذلك باطلٌ، فرَّقُوا بينَ كلِّ ذي رَحِمٍ مُحرَّمٍ وغيرِه، بغير كتابٍ ولا سُنّةٍ.**

**وقال النبيُّ ﷺ: «قال إبراهيمُ لامرأتِه: هذه أُختي» وذلك في الله.**

**وقال النَّخَعِيُّ: إذا كان المستَحْلِفُ ظالماً فنِيَّةُ الحالفِ، وإن كان مظلوماً فنِيَّةُ المستَحلِفِ.**

---

(١) تحرف في (س) إلى: يذكروا. وإنما أراد الحافظُ البخاريَّ.

٦٩٥١- حدَّثنا يحيى بنُ بُكَير، حدَّثنا اللَّيثُ، عن عُقَيل، عن ابنِ شِهابٍ، أنَّ سالماً أخبَره، أنَّ عبد الله بنَ عمرَ رضي الله عنهما أخبَره، أنَّ رسولَ الله ﷺ قال: «المسلمُ أخو المسلمِ، لا يَظلِمُه ولا يُسلِمُه، ومَن كان في حاجةِ أخيه كان الله في حاجَتِهِ».

٦٩٥٢- حدَّثنا محمَّدُ بنُ عبدِ الرَّحِيمِ، حدَّثنا سعيدُ بنُ سليمانَ، حدَّثنا هُشَيمٌ، أخبرنا عُبيدُ الله بنُ أبي بكرِ بنِ أنسٍ، عن أنسٍ رضي الله عنه، قال: قال رسولُ الله ﷺ: «انصُر أخاكَ ظالماً أو مظلوماً» فقال رجلٌ: يا رسولَ الله، آنصُرُه مظلوماً، أفَرأيتَ إذا كان ظالماً، كيفَ أنصُرُه؟ قال: «تَحْجُزُه، أو تَمنَعُه منَ الظُّلْمِ، فإنَّ ذَلكَ نَصْرُه».

قوله: «باب يمين الرجل لصاحبِه أنَّه أخوه إذا خافَ عليه القتلَ أو نحوه» جواب الشَّرط يأتي بعده.

قوله: «وكذلك كلّ مُكْرَه يَخاف فإنَّه» أي: المسلم «يَذُبّ» بفتح أوَّله وضمّ الذّال المعجَمة، أي: يَدفَع «عنه الظّالمَ ويُقاتِل دونه» أي: عنه «ولا يَخْذُله» قال ابن بَطّال: ذهب مالك والجمهور إلى أنَّ مَن أُكرهَ على يمين إن لم يَحلِفها قُتِلَ أخوه المسلم أنَّه لا حِنْثَ عليه، وقال الكوفيّونَ: يَحنَث، لأنَّه كان له أن يُوَرّي، فلمَّا تَرَكَ التَّورية صارَ قاصداً لليمين فيَحنَث، وأجابَ الجمهور: بأنَّه إذا أُكرهَ على اليمين فنيَّتُه مخالفةٌ لقولِه، الأعمال بالنّيّات.

قوله: «فإن قاتَلَ دونَ المظلوم فلا قَوَدَ عليه ولا قِصاصَ» قال الدَّاوُوديّ: أراد لا قَود ولا دية، قال: والدّية تُسمَّى أرْشاً. قلت: والأَولى أنَّ قوله: «ولا قِصاص» تأكيد، أو أطلقَ القَوَد على الدّية.

وقال ابن بَطّال: اختَلَفوا فيمَن قاتَلَ عن رجل خَشِيَ عليه أن يُقتَل فقُتِلَ دونه هل يجب على الآخر قِصاص أو دية؟ فقالت طائفة: لا يجب عليه شيء للحديثِ المذكور، ففيه: «ولا يُسلِمُه»، وفي الحديث الذي بعده: «انصُرْ أخاك» وبذلك قال عمر. وقالت طائفة: عليه القَوَد، وهو قول الكوفيّينَ، وهو يُشبِه قول ابن القاسم وطائفة من المالكيَّة[1]، وأجابوا عن الحديث بأنَّ

(١) قوله: «من المالكية» لم يرد في الأصلين، وثبت في (س)، ومن قبلها في طبعة بولاق، وكلام ابن بطال يقتضيه، فلذلك أبقيناه.

فيه/ النَّدبَ إلى النَّصر وليس فيه الإذن بالقتل، والمتَّجِه قولُ ابن بَطّال: أنَّ القادر على تخليص ٣٢٤/١٢
المظلوم تَوجَّهَ عليه دفعُ الظُّلم بكلِّ ما يُمكِنه، فإذا دافَعَ عنه لا يَقصِد قتلَ الظّالم، وإنَّما يَقصِد دَفعَه، فلو أتى الدَّفعُ على الظّالم كان دمُه هَدَراً، وحينئذٍ لا فرق بين دفعه عن نفسه أو عن غيره.

**قوله: «وإن قيل له: لَتَشْرَبَنَّ الخمر، أو لَتَأكُلَنَّ المَيتة، أو لَتَبيعنَّ عبدَك، أو تُقِرَّ بدَينٍ، أو تَهَبُ هِبةً، وتَحُلُّ عَقْداً، أو لنقتلنَّ أباك أو أخاك في الإسلام، وما أشبَهَ ذلك، وَسِعَه ذلك، لقولِ النبيّ ﷺ: المسلم أخو المسلم»** قال الكِرْمانيُّ: المراد بحَلِّ العُقدة فسخُها، وقَيَّد الأخَ بالإسلام ليكونَ أعمّ من القريب، ووسِعَهُ ذلك، أي: جازَ له جميعُ ذلك ليُخلِّص أباه وأخاه.

وقال ابن بَطّال ما ملخَّصُه: مُراد البخاريّ أنَّ مَن هُدِّدَ بقتل والِده أو بقتل أخيه في الإسلام إن لم يفعل شيئاً من المعاصي، أو يُقِرّ على نفسه بدَينٍ ليس عليه، أو يَهَب شيئاً لغيره بغير طِيب نفسٍ منه، أو يَحُلّ عَقداً كالطَّلاق والعِتاق بغير اختياره، أنَّه يفعل جميع ما هُدِّدَ به، ليَنجوَ أبوه من القتل، وكذا أخوه المسلم من الظُّلم، ودليلُه على ذلك ما ذكره في الباب الذي بعده[1] موصولاً ومُعلَّقاً.

ونَبَّهَ ابن التِّين على وَهمٍ وَقَعَ للدَّاوُوديّ الشّارح حاصلُه: أنَّ الدَّاوُوديّ وَهِمَ في إيراد كلام البخاريّ فجَعَلَ قوله: «لَتَقتُلَنَّ» بالتاءِ، وجَعَلَ قولَ البخاريّ: وسِعَه ذلك: لم يَسَعْه ذلك، ثمَّ تَعقَّبَه بأنَّه إن أراد لا يَسَعه في قتل أبيه أو أخيه فصواب، وأمَّا الإقرار بالدَّينِ والهِبة والبيع فلا يَلزَم، واختُلِفَ في الشُّرب والأكل. قال ابن التِّين: قرأ «لَتَقتُلَنَّ» بتاءِ المخاطَبة، وإنَّما هو بالنّون.

**قوله: «وقال بعض الناس: لو قيل له: لَتَشْرَبَنَّ الخمر، أو لَتَأكُلَنَّ المَيْتة، أو لنَقتُلَنَّ ابنك أو أباك أو ذا رَحِم محرَّمٍ لم يَسَعْه، لأنَّ هذا ليس بمُضْطرٍّ، ثمَّ ناقَضَ فقال: إن قيل له: لَنَقتُلَنَّ أباك أو لَتَبيعَنَّ هذا العبدَ أو لَتُقِرَّنَّ بدَينٍ أو بهِبَةٍ يَلزَمُه في القياس، ولكنّا نَستَحْسِنُ ونقول: البيعُ**

---

(١) بل في هذا الباب نفسه.

**والهِبة وكلّ عُقْدة في ذلك باطلٌ»** قال ابن بَطّال: معناه أنَّ ظالماً لو أراد قَتل رجلٍ فقال لولدِ الرجل مثلاً: إن لم تشرب الخمر أو تأكُل الميتة قتلتُ أباك، وكذا لو قال له: قتلتُ ابنَك أو ذا رَحِمٍ لك، ففَعَلَ لم يأثَمْ عند الجمهور.

وقال أبو حنيفة: يأثَم لأنَّه ليس بمُضطَرٍّ، لأنَّ الإكراه إنَّما يكون فيما يَتوجَّه إلى الإنسان في خاصّة نفسِه لا في غيره، وليس له أن يَعصي الله حتَّى يَدفَع عن غيره، بل اللهُ سائلُ الظّالم ولا يُؤاخِذ الابنَ، لأنَّه لم يَقدِر على الدَّفع إلّا بارتكابِ ما لا يَحِلّ له ارتكابُه، قال: ونَظيرُه في القياس ما لو قال: إن لم تَبِعْ عبدك أو تُقِرَّ بدَينٍ أو تَهَب هِبةً، أنَّ كلّ ذلك يَنعَقِد، كما لا يجوز له أن يَرتَكِب المعصية في الدَّفع عن غيره. ثمَّ ناقَضَ هذا المعنى فقال: ولكنّا نَستَحسِن ونقول: البيعُ وغيرُه من العُقود كلُّ ذلك باطلٌ، فخالَفَ قياسَ قوله بالاستحسان الذي ذكره، فلذلك قال البخاريّ بعده: فرَّقوا بين كلّ ذي رَحِمٍ مَحرَّمٍ وغيره بغير كتاب ولا سُنّة، يعني: أنَّ مذهب الحنفيَّة في ذي الرحم بخِلَاف مذهبهم في الأجنبيّ، فلو قيل لرجلٍ: لنَقتُلَنَّ هذا الرجل الأجنبيّ أو لَتبيعَنَّ كذا ففَعَلَ ليُنجِّيَه من القتل لَزِمَه البيع، ولو قيل له ذلك في ذي رَحِمِه لم يَلزَمه ما عَقَدَه.

والحاصل: أنَّ أصل أبي حنيفة اللُّزوم في الجميع قياساً، لكن يُستَثنَى مَن له منه رَحِمٌ استحساناً، ورأى البخاريّ أن لا فرق بين القريب والأجنبيّ في ذلك لحديث: «المسلم أخو المسلم» فإنَّ المراد به أُخوّة الإسلام لا النَّسَب، ولذلك استَشهَدَ بقولِ إبراهيم: «هذه أُختي»، والمراد أُخوّة الإسلام، وإلّا فنِكاحُ الأُخت كان حَراماً في مِلّة إبراهيم، وهذه الأُخوّة توجِب حِماية أخيه المسلم والدَّفع عنه، فلا يَلزَمُه ما عَقَدَه، ولا إثم عليه فيما يأكل ويَشرَبُ للدَّفع عنه، فهو كما لو قيل له: لَتَفعَلَنَّ كذا أو لنقتلنك، فإنه يَسَعه إتيانُها ولا يَلزَمه الحُكم ولا يقع عليه الإثم.

وقال الكِرْمانيُّ: يحتمل أن يُقرَّرَ البحثُ المذكور بأن يقال: إنَّه ليس بمُضطَرٍّ، لأنَّه مُخيَّر في أُمور متعدِّدة، والتَّخيير يُنافي الإكراه، فكما لا إكراه في الصّورة الأولى/ وهي الأكل والشُّرب ٣٢٥/١٢

والقتل، كذلك لا إكراه في الصّورة الثّانية وهو البيع والهِبة والعِتق، فحيثُ قالوا ببُطْلان البيع استحساناً، فقد ناقَضوا إذ يَلزَم منه القولُ بالإكراه، وقد قالوا بعَدَمِ الإكراه.

قلت: ولقائلٍ أن يقول بعَدَمِ الإكراه أصلاً، وإنَّما أثبَتوه بطريق القياس في الجميع، لكنِ استَحسَنوا في أمر المحرَّم لمعنًى قامَ به، وقوله في أوَّل التَّقرير: «في أُمور متعدِّدة» ليس كذلك، بل الذي يظهر أنَّ «أو» فيه للتَّنويع لا للتَّخيير، وأنَّها أمثِلةٌ لا مِثالٌ واحدٌ.

ثمَّ قال الكِرْمانيُّ: وقوله، أي البخاريّ: إنَّ تفريقهم بين المحرَّم وغيره شيءٌ قالوه لا يدلّ عليه كتابٌ ولا سُنّةٌ، أي: ليس فيهما ما يدلّ على الفَرق بينهما في باب الإكراه، هو أيضاً كلام استحسانيّ، قال: وأمثال هذه المباحث غير مُناسبة لوضع هذا الكتاب إذ هو خارج عن فنِّه.

قلت: وهو عَجَبٌ منه، لأنَّ كتاب البخاريّ كما تقدَّم تقريره لم يَقصِد به إيرادَ الأحاديث نَقلاً صِرْفاً، بل ظاهرُ وضعِه أنَّه يَجعَل كتاباً جامعاً للأحكام وغيرها، وفقهُهُ في تَراجِمه، فلذلك يُورِد فيه كثيراً الاختلافَ العالي ويُرجِّح أحياناً ويَسكُت أحياناً تَوقُّفاً عن الجزم بالحُكمِ، ويُورِد كثيراً من التَّفاسير، ويشير فيه إلى كثيرٍ من العِلَل، وترجيحِ بعض الطُّرق على بعض، فإذا أورَدَ فيه شيئاً من المباحث لم تُستَغرَب، وأمَّا رَمزه إلى أنَّ طريقة البحث ليست من فنِّه، فتلكَ شَكاةٌ ظاهرٌ عنك عارُها، فلِلبخاريِّ أُسوة بالأئمَّة الذينَ سَلَكَ طريقهم كالشافعيِّ وأبي ثَور والحُميديّ وأحمدَ وإسحاق، فهذه طريقتُهم في البحث، وهي مُحصِّلة للمقصودِ، وإن لم يُعرِّجوا على اصطِلاح المتأخِّرينَ.

**قوله: «وقال النبيّ ﷺ: قال إبراهيم لامرأتِه»** في رواية الكُشمِيهنيّ: «لِسارةَ».

**قوله: «هذه أُختي، وذلك في الله»** هذا طَرَف من قصَّة إبراهيم وسارةَ مع الجَبّار، وقد وَصَلَه في أحاديث الأنبياء (٣٣٥٨) وليس فيه: «وذلك في الله» بل تقدَّم هناك ثِنتان منهما في ذات الله: قوله: ﴿إِنِّي سَقِيمٌ﴾ [الصافات:٨٩] وقوله: ﴿بَلْ فَعَلَهُۥ كَبِيرُهُمْ هَٰذَا﴾ [الأنبياء:٦٣]، ومفهومه أنَّ الثّالثة وهي قوله: «هذه أُختي» ليست في ذات الله، فعلى هذا فقوله: وذلك في الله،

من كلام البخاريّ، ولا مُخالَفة بينه وبين مفهوم الحديث المذكور، لأنَّ المراد أنَّهما من جِهَة مَحض الأمر الإلٰهيّ، بخِلَاف الثّالثة، فإنَّ فيها شائبةَ نَفْعٍ وحَظٍّ له، ولا يَنفي أن تكون في الله، أي: من أجل تَوصُّله بذلك إلى السَّلامة ممَّا أرادَه الجَبّار منها أو منه.

**قوله: «وقال النَّخَعيُّ: إذا كان المستَحْلِف ظالماً فنيَّةُ الحالف، وإن كان مظلوماً فنيَّة المستَحْلِف»** وَصَلَه محمَّد بن الحسن في كتاب «الآثار» عن أبي حنيفة عن حمَّاد عنه بلفظ: إذا استُحلِفَ الرجلُ وهو مَظلومٌ، فاليمين على ما نَوى وعلى ما ورَّى، وإذا كان ظالماً فاليمين على نيَّة مَن استَحلَفَه، ووَصَلَه ابن أبي شَيْبة من طريق حمَّاد بن سَلَمة عن حمَّاد بن أبي سليمان عن إبراهيم النَّخَعيِّ بلفظ: إذا كان الحالف مَظلوماً فله أن يُورِّي، وإن كان ظالماً فليس له أن يُورِّي.

قال ابن بَطّال: قول النَّخَعيِّ يدلّ على أنَّ النّيَّة عنده نيَّة المظلوم أبداً، وإلى مِثله ذهب مالك والجمهور، وعند أبي حنيفة: النّيَّة نيَّة الحالف أبداً.

قلت: ومذهب الشافعيّ أنَّ الحَلِف إن كان عند الحاكم، فالنّيَّة نيَّة الحاكم وهي راجِعة إلى نيَّة صاحب الحقّ، وإن كان في غير الحُكم فالنّيَّة نيَّة الحالف.

قال ابن بَطّال: ويُتصوَّر كَونُ المستَحلِف مَظلوماً أن يكون له حَقٌّ في قِبَلِ رجلٍ، فيَجحَده ولا بيِّنة له فيَستَحلِفه، فتكون النّيَّة نيَّتَه لا الحالف، فلا تنفعه في ذلك التَّورية.

ثم ذكر البخاريّ حديثَ ابن عمر مرفوعاً: «المسلم أخو المسلم» قد تقدَّم من هذا الوجه بأتمَّ من هذا السّياق في كتاب المظالم مشروحاً (٢٤٤٢).

**قوله: «حدَّثنا محمَّد بن عبد الرحيم»** هو البَزّاز بمُعجَمتَينِ، البغداديّ الملَقَّب صاعِقة، وهو من طبقة البخاريّ في أكثرِ شيوخه، وسعيد بن سليمان من شيوخ البخاريّ فقد روى عنه بغير واسطة في مواضع أقرَبُها في «باب مَن اختارَ الضَّرب» (٦٩٤٢)، وقد أخرج البخاريّ حديث الباب في كتاب المظالم (٢٤٤٣) عن عثمان بن أبي شَيْبة عن هُشَيم،/ فنزلَ فيه هنا دَرجَتَين، لأنَّ سياقه هنا أتمُّ ولمُغايرة الإسناد. ٣٢٦/١٢

**قوله: «فقال رجل»** لم أقِفْ على اسمه، ووَقَعَ في رواية عثمان: قالوا[١].

**قوله: «أنْصُرُه مظلوماً[٢]»** بالمدِّ على الاستفهام، وهو استفهام تقريرٍ، ويجوز تَرك المدّ.

**قوله: «أفَرأيت»** أي: أخبِرني، قال الكِرْمانيُّ: في هذه الصّيغة مَجازان: إطلاق الرُّؤية وإرادة الإخبار، والخبر وإرادة الأمر.

**قوله: «إذا كان ظالماً»** أي: كيف أنصُره على ظُلمه.

**قوله: «تَحْجُزه»** بمُهمَلةٍ ثمَّ جيم ثمَّ زاي للأكثر، ولبعضِهم بالراء بَدَل الزّاي، وكلاهما بمعنى المنع، وفي رواية عثمان: «تأخُذ فوق يَده»[٣]، وهو كِناية عن المنع، وتقدَّم بيان اختلافِ ألفاظه هناك، ومنها أنَّ في رواية عائشة: قال: «إن كان مَظلوماً فخُذ له بحَقِّه، وإن كان ظالماً فخُذ له من نفسه» أخرجه ابن أبي عاصم في كتاب «أدب الحُكماء».

**خاتمة:** اشتَمَلَ كتاب الإكراه من الأحاديث المرفوعة على خمسةَ عشرَ حديثاً، المعلَّق منها ثلاثة وسائرها موصول، وهي مُكرَّرة كلّها فيما مَضَى، وفيه من الآثار عن الصحابة فمَن بعدهم تِسعة آثار، والله أعلم.

---

(١) بل في رواية مسدد برقم (٢٤٤٤).

(٢) كذا وقعت الرواية للحافظ، مع أنَّ الذي في اليونينية دون حكاية خلاف بين رواة البخاري: أنصُرُه إذا كان مظلوماً. وقد أخرج أحمد الحديث (١١٩٤٩) عن هشيم بن بلفظ: هذا أنصره مظلوماً.

(٣) بل في رواية مسدد برقم (٢٤٤٤).

بِسْمِ ٱللَّهِ ٱلرَّحْمَٰنِ ٱلرَّحِيمِ

# كتاب الحِيَل

قوله: «بسم الله الرَّحمن الرحيم. كتاب الحِيَل» جمع حيلة: وهي ما يُتوصَّل به إلى مقصودٍ بطريقٍ خَفيّ. وهي عند العلماء على أقسام بحَسَبِ الحامل عليها، فإن تَوصَّلَ بها بطريقٍ مُباح إلى إبطال حَقّ أو إثبات باطل فهي حَرام، أو إلى إثبات حَقّ أو دفع باطل فهي واجبة أو مُستَحَبّة، وإن تَوصَّلَ بها بطريقٍ مُباحٍ إلى سَلامةٍ من وقوعٍ في مكروهٍ فهي مُستَحَبّة أو مُباحة، أو إلى تَرك مندوبٍ فهي مكروهة.

ووَقَعَ الخِلَاف بين الأئمَّة في القسم الأوَّل: هل يَصِحّ مُطلَقاً ويَنفُذ ظاهراً وباطناً، أو يَبطُل مُطلَقاً، أو يَصِحّ مع الإثم؟ ولمن أجازَها مُطلَقاً أو أبطَلَها مُطلَقاً أدلَّة كثيرة.

فمن الأوَّل: قوله تعالى: ﴿ وَخُذْ بِيَدِكَ ضِغْثًا فَٱضْرِب بِّهِۦ وَلَا تَحْنَثْ ﴾[ص:٤٤] وقد عَمِلَ به النبيُّ ﷺ في حَقّ الضَّعيف الذي زَنَى، وهو من حديث أبي أُمامةَ بن سهل في «السُّنَن»[١]، ومنه قوله تعالى: ﴿ وَمَن يَتَّقِ ٱللَّهَ يَجْعَل لَّهُۥ مَخْرَجًا ﴾ [الطلاق:٢] وفي الحِيَل مَخارجُ من المضايِق، ومنه مشروعيَّة الاستثناء[٢]، فإنَّ فيه تخليصاً من الحِنث، وكذلك الشُّروط كلّها فإنَّ فيها سلامة من الوقوع في الحَرَج. ومنه حديث أبي هريرة وأبي سعيد في قصَّة بلال: «بِع الجَمْعِ بالدَّراهم، ثمَّ ابتَعْ بالدَّراهمِ جَنِيباً»[٣].

ومن الثّاني: قصَّة أصحاب السَّبت، وحديث: «حُرِّمَت عليهم الشُّحوم فجَمَلُوها فباعوها وأكَلوا ثَمَنها»[٤]، وحديث النَّهي عن النَّجش[٥]، وحديث لَعْنِ المحَلِّل والمحَلَّل

---

(١) أخرجه أبو داود (٤٤٧٢)، وابن ماجه (٢٥٧٤)، والنسائي في «الكبرى» (٧٢٦٠).

(٢) يعني في اليمين.

(٣) تقدم برقم (٢٢٠٢)، وأخرجه مسلم (١٥٩٣) (٩٥).

(٤) تقدم برقم (٢٢٣٦)، وأخرجه مسلم (١٥٨١) من حديث جابر.

(٥) تقدم برقم (٢١٤٢)، وأخرجه مسلم (١٥١٦) من حديث ابن عمر، وتقدم أيضاً من حديث أبي هريرة =

له[1]. والأصل في اختلاف العلماء في ذلك اختلافهم: هل المعتبَر في صِيَغ العُقود ألفاظها أو معانيها؟ فمَن قال بالأوَّل أجازَ الحِيَل.

ثمَّ اختَلَفوا: فمنهم مَن جعلها تَنفُذ ظاهراً وباطناً في جميع الصُّور أو في بعضها، ومنهم مَن قال: تَنفُذ ظاهراً لا باطناً، ومَن قال بالثّاني أبطَلَها ولم يُجِز منها إلّا ما وافَقَ فيه اللَّفظُ المعنى الذي تَدُلّ عليه القَرائنُ الحاليَّة.

وقد اشتَهَرَ القولُ بالحيَلِ عن الحنفيَّة لكَونِ أبي يوسف صَنَّفَ فيها كتاباً، لكنَّ المعروف عنه وعن كثيرٍ من أئمَّتهم تقييدُ أعمالها بقصدِ الحقّ، قال صاحب «المحيط»: أصل الحيَل قوله تعالى: ﴿وَخُذْ بِيَدِكَ ضِغْثًا﴾الآية، وضابِطُها إن كانت للفِرار من الحرام والتَّباعُد من الإثم فحَسَن، وإن كانت لإبطال حَقّ مسلمٍ فلا، بل هي إثم وعُدوان.

## ١ - بابُ ترك الحيل، وأنّ لكلّ امرئٍ ما نَوَى، في الأيمان وغيرِها ٣٢٧/١٢

**٦٩٥٣- حدَّثنا أبو النُّعْمان، حدَّثنا حمَّادُ بنُ زيدٍ، عن يحيى بنِ سعيدٍ، حدَّثنا محمَّدُ بنُ إبراهيمَ، عن عَلْقمةَ بنِ وَقّاصٍ، قال: سمعتُ عمرَ بنَ الخطَّاب ﷺ يَخطُبُ، قال: سمعتُ النبيَّ ﷺ، يقول: «يا أيُّها الناسُ، إنَّما الأعمالُ بالنِّيَّةِ، وإنَّما لامرِئٍ ما نَوَى، فمَن كانت هِجْرتُه إلى الله ورسولِه فهِجْرتُه إلى الله ورسولِه، ومَن هاجَرَ إلى دُنْيا يُصِيبُها، أو امرأةٍ يَتزوَّجُها، فهِجْرتُه إلى ما هاجَرَ إليه».**

قوله: «**باب ترك الحيل**» قال ابن المنيِّر: أدخل البخاري التَّركَ في الترجمة لئلا يُتوهَّم أي: من الترجمة الأولى إجازة الحِيَل، قال: وهو بخلاف ما ذكره في «باب بيعة الصغير» (٧٢١٠)، فإنه أورد فيه أنه لم يبايعه، بل دعا له ومسح برأسه، فلم يقل باب ترك بيعة الصغير، وذلك أن بيعتَه

---

= (٢١٤٠)، وأخرجه مسلم (١٤١٣).

(١) أخرجه أبو داود (٢٠٧٦)، وابن ماجه (١٩٣٥)، والترمذي (١١١٩) من حديث علي بن أبي طالب، وابن ماجه (١٩٣٤) من حديث ابن عباس، و(١٩٣٦) من حديث عقبة بن عامر، والترمذي (١١٢٠)، والنسائي (٣٤١٦) من حديث عبد الله بن مسعود.

لو وقَعَت لم يكن فيها إنكار، بخلاف الحِيَل، فإنَّ في القول بجوازها عموماً إبطالُ حقوقٍ وجبت وإثباتُ حقوقٍ لا تجب، فتحَرَّى فيها لذلك.

قلت: وانما أطلق أولاً للإشارة إلى أن من الحِيَل ما يُشرع، فلا يُترك مطلقاً.

**قوله: «وأنَّ لكل امرئ ما نوى، في الأيمان وغيرها»** في رواية الكُشْمِيهَنيّ: وغيره، وجعل الضمير مذكراً على إرادة اليمين المستفاد من صيغة الجمع، وقوله: في الأيمان وغيرها، من تفقُّه المصنِّف لا من الحديث.

قال ابن المنيِّر: اتسع البخاري في الاستنباط، والمشهور عند النُّظّار حملُ الحديث على العِبادات، فحمله البخاري عليها وعلى المعاملات، وتبع مالكاً في القول بسدِّ الذرائع واعتبار المقاصد، فلو فَسَد اللفظُ وصحَّ القصدُ أُلغِي اللفظُ وأُعمِل القصدُ، تصحيحاً وإبطالاً.

قال: والاستدلال بهذا الحديث على سدِّ الذرائعِ وإبطالِ الحِيَل من أقوى الأدلة، ووَجْه التعميم أن المحذوف المقدَّر: الاعتبارُ، فمعنى الاعتبار في العبادات إجزاؤها وبيان مراتبها، وفي المعاملات وكذلك الأيمان الردُّ إلى القَصْد.

وقد تقدم في «باب ما جاء أن الأعمال بالنية» من كتاب الإيمان (٥٤) في أوائل الكتاب تصريحُ البخاري بدُخول الأحكام كلها في هذا الحديث، ونقلتُ هناك كلامَ ابن المنيِّر في ضابط ذلك.

**قوله: «حدثنا محمد بن إبراهيم[1]»** هو التَّيمي، وقد صرَّح بتحديث عَلقمة شيخِه في هذا الحديث له في أول بدء الوحي.

سمعت النبي ﷺ يقول: «يا أيها الناس» فيه إشعارٌ بأنه خَطَب به، وقوله: يخطُب، تقدم في بدء الوحي أن عمر قاله على المِنبَر.

---

(١) كذا وقعت الرواية للحافظ رحمه الله بتصريح يحيى بن سعيد الأنصاري بتحديث محمد بن إبراهيم له، مع أنَّ الذي في اليونينية دون حكاية خلاف بين رواة البخاري أنه بالعنعنة، وكذلك في الأصل الخطي الذي عندنا برواية أبي ذرٍّ الهرويّ، فالله تعالى أعلم.

**قوله: «إنما الأعمال بالنية»** تقدم في بدء الوحي بلفظ: «بالنيات»، وفي كتاب الإيمان بلفظ: «الأعمال بالنية»، كما هنا مع حذف «إنما» من أوله.

**قوله: «وإنما لامرئ ما نوى»** تقدم في بدء الوحي بلفظ: «وإنما لكل امرئ ما نوى» وهو الذي علَّقه في أول الباب، وتقدّم البحثُ في أن مفهومَه أنَّ مَن لم ينْوِ شيئاً لم يحصُل له، وقد أُورِد عليه من نَوى الحجَّ عن غَيرِه، وكان لم يحُجَّ، فإنه يصحُّ عنه[1]، ويسقط عنه الفرضُ بذلك عند الشافعي وأحمد والأوزاعي وإسحاق، وقال الباقون: يصحُّ عن غيرِه، ولا ينقلِب عن نفسِه، لأنه لم ينوِه، واحتُجَّ للأول بحديث ابن عباس في قصة شُبْرمة، فعند أبي داود (١٨١١): «حُجَّ عن نَفسِك، ثم حُجَّ عن شُبْرمة»، وعند ابن ماجه (٢٩٠٣): «فاجعل هذه عن نفسِك، ثم حُجَّ عن شبرمة» وسنده صحيح، وأجابوا أن الحجَّ خرج عن بقية العبادات، وكذلك يُمضَى في فاسِدِه دون غيره.

وقد وافق أبو جعفر الطبَريُّ على ذلك، ولكن حمَلَه على الجاهل بالحُكْم، وأنه إذا عَلِم بأثناء الحال وجَب عليه أن يَنويَه عن نفسِه فحينئذٍ ينقلِب، وإلّا فلا يصحُّ عنه.

ويُستثنى من عموم الخبر ما يحصل من جِهة الفَضل الإلٰهي بالقصد من غير عملٍ، كالأجر/ الحاصل للمريض بسبب مَرَضه على الصواب[2] لثبوت الأخبار بذلك[3] ـ خلافاً ٣٢٨/١٢
لمن قال: إنما يقع الأجر على الصبر ـ وحصول الأجرِ بالوعد الصادق لمن قصد العبادةَ، فعاقَه عنها عائقٌ بغير إرادته، وكمن له أورادٌ فعَجَز عن فعلِها لمرض مثلاً، فإنه يُكتَب له أجرُها كمن عَمِلها.

---

(١) وقع في (س): فإنه لم يصحَّ عنه، بإقحام لفظة «لم».

(٢) تحرَّف في (ع) إلى: الصلوات، والأحاديث الواردة على عموم العبادات وليس على الصلوات فحسب، وتحرَّف في (س) إلى: الصبر.

(٣) كحديث أبي موسى الأشعري المتقدم عند البخاري برقم (٢٩٩٦) مرفوعاً بلفظ: «إذا مرض العبد أو سافر كُتب له مثلُ ما كان يعمل مقيماً صحيحاً». وكحديث عبد الله بن عمرو بن العاص عند أحمد (٦٤٨٢) وغيره، وانظر شواهده عند أحمد.

ومما يُستثنى على خُلْفٍ ما إذا نَوَى صلاةَ فرضٍ، ثم ظَهَر له ما يقتضي بُطلانها فرضاً، هل تنقلب نفلاً؟ وهذا عند العُذر، فأما لو أحرَم بالظهر مثلاً قبلَ الزوال، فلا يصحّ فرضاً، ولا ينقلب نفلاً إذا تعمّد ذلك. ومما اختُلف فيه: هل يُثاب المسبوق ثوابَ الجماعة على ما أدركه[1] أو يعم؟ وهل يُثاب من نوى صيامَ نفلٍ في أثناء النهار على جَميعِه، أو مِن حين نوى؟ وهل تُكْمَلُ الجمعةُ إذا خرج وقتُها في أول الركعة الثانية مثلاً جُمعةً أو ظهراً، وهل تَنقِلبُ بنفسها أو تحتاجُ إلى تجديد نيةٍ؟ والمسبوق إذا أدركَ الاعتدال الثاني مثلاً هل ينوي الجمعةَ أو الظهرَ؟ ومن أحرمَ بالحج في غير أشهره هل ينقلبُ عمرةً أو لا؟

واستَدلَّ به من قال بإبطال الحِيَل ومن قال بإعمالها، لأن مَرجِع كلٍّ مِن الفريقين إلى نية العامِل، وسيأتي في أثناء الأبواب التي ذكرها المصنِّف إشارةٌ إلى بيانِ ذلك، والضابط ما تقدَّمتِ الإشارةُ إليه إن كان فيه خَلاصُ مظلومٍ مثلاً فهو مطلوبٌ، وإن كان فيه فَواتُ حقٍّ فهو مذمُومٌ.

ونصَّ الشافعيُّ على كراهَةِ تعاطي الحِيَل في تَفْوِيت الحقوق، فقال بعض أصحابه: هي كراهة تنْزيهٍ، وقال كثير من مُحقِّقيهم كالغزالي: هي كراهة تَحْريم ويأثم بقَصْده، ويدلُّ عليه قولُه: «وإنما لكلِّ امرئٍ ما نَوى»، فمن نَوى بعقد البيع الرّبا وقع في الرّبا، ولا يُخلِّصه من الإثم صورةُ البيع، ومن نَوى بعقد النكاح التحليلَ كان مُحلِّلاً، ودَخَل في الوَعيد على ذلك باللعْن، ولا يُخلِّصه من ذلك صورةُ النكاح، وكل شيء قُصِد به تحريمُ ما أحلَّ اللهُ أو تحليلُ ما حرَّم اللهُ كان إثماً، ولا فرق في حصولِ الإثم في التحيُّل على الفعلِ المحرَّمِ بين الفعلِ الموضوع له والفعلِ الموضوع لغيره إذا جُعِل ذريعةً له.

واستُدل به على أنه لا تصحُّ العبادةُ من الكافر ولا المجنون، لأنهما ليسا من أهل العبادة، وعلى سقوط القَوَد في شِبْه العَمْد، لأنه لم يَقصِد القتلَ، وعلى عَدم مُؤاخذَة المُخطئ والناسي والمُكرَه في الطلاق والعِتاق ونحوهما، وقد تقدم ذلك في أبوابه (٢٥٢٨و٥٢٦٩).

---

(١) في (س): على ما إذا أدرك ركعةً. وهو صحيح أيضاً، لكن المثبت من الأصلين أعمُّ.

واستُدِلَّ به لمن قال كالمالكية: اليمين على نِيَّة المحلوف له ولا تنفعُه التَّورية، وعَكَسَه غيرُهم، وقد تقدم بيانه في الأيمان (٦٦٨٩)، واستدَلُّوا بما أخرجه مسلم (١٦٥٣/ ٢١) عن أبي هريرة مرفوعاً: «اليمينُ على نِيَّة المستحْلِف»، وفي لفظ له (١٦٥٣/ ٢٠): «يمينُك على ما يُصدِّقُك به صاحبُك» وحَمَلَه الشافعيةُ على ما إذا كان المُحلِّفُ الحاكمَ.

واستُدِلَّ به لمالكٍ على القول بسدِّ الذرائع واعتبارِ المقاصد بالقرائن، كما تقدمتِ الإشارة إليه، وضبَط بعضُهم ذلك بأن الألفاظ بالنسبة إلى مقاصد المتكلِّم ثلاثة أقسام: أحدها: أن تظهر المطابقةُ إما يقيناً وإما ظنّاً غالباً، والثاني: أن يَظهر أنّ المتكلم لم يُرِدْ معناه إما يقيناً وإما ظنّاً، والثالث: أن يَظهر في معناه ويقع التردُّد في إرادة غَيرِه وعدمها على حدٍّ سواء، فإذا ظهر قصدُ المتكلم لمعنَى ما تكلَّم به، أو لم يظهر قصدٌ يخالف كلامَه، وجَبَ حمْلُ كلامِه على ظاهرِه.

وإذا ظهرت إرادتُه بخلاف ذلك، فهل يستمرُّ الحكمُ على الظاهر، ولا عِبرةَ بخلاف ذلك، أو يُعمَل بما ظَهَر من إرادته؟

فاستُدِلَّ للأول بأن البيع لو كان يفسُد بأن يقال: هذه الصيغةُ فيها ذَرِيعةٌ إلى الرِّبا ونيةُ المتعاقدَين فيها فاسدةٌ، لكان إفسادُ البيع بما يتحقَّق تحريمُه أولى أن يَفسُد به البيعُ من هذا الظنّ، كما لو نَوَى رجلٌ بشِراء سيفٍ أنه يقتُل به رجلاً مسلماً بغير حقٍّ، فإنَّ العقد صحيحٌ وإن كانت نيتُه فاسدةً جزماً، فلم يستلزم تحريمُ القَتل بطلانَ البيع، وإن كان العقدُ لا يَفسُد بمثل هذا، فلا يَفسُد بالظنِّ والتوهُّم بطريق الأَولى.

واستُدلَّ للثاني بأنَّ النية تؤثِّر في الفعل فيصير بها تارةً حراماً وتارةً حلالاً، كما يصيرُ العقد بها تارةً صحيحاً وتارةً فاسداً، كالذبْح مثلاً، فإنَّ الحيوانَ يَحِلُّ إذا ذُبح لأجل الأكل، ويحرُم إذا ذُبح لغيرِ الله، والصورةُ/ واحدةٌ، والرجل يشتري الجارية لموكِّلِه[1] فتحرُم عليه، ولنفسِه فتحلّ له، وصورةُ العقد واحدةٌ، وكذلك صورة القَرْض في الذِّمَّة وبيع النقد بمثله إلى أجلٍ[2] صورتُهما واحدةٌ، والأول قُربةٌ صحيحةٌ، والثاني معصيةٌ باطلةٌ. ٣٢٩/١٢

(١) تحرَّف في (س) إلى: لوكيله.

(٢) تحرَّف في (أ) إلى: الرجل.

وفي الجملة فلا يلزم من صحة العقد في الظاهر رفعُ الحَرَج عمَّن يَتَعاطى الحِيلة الباطلةَ في الباطن، والله أعلم.

وقد نَقَل النَّسَفيُّ الحنفي في «الكافي» عن محمد بن الحسن قال: ليس مِن أخلاق المؤمنين الفِرار من أحكامِ الله بالحِيَل المُوصِلة إلى إبطال الحقِّ.

## ٢- باب في الصّلاة

**٦٩٥٤- حدَّثنا إسحاقُ بنُ نَصْرٍ، حدَّثنا عبدُ الرَّزّاق، عن مَعمَرٍ، عن همَّام، عن أبي هريرةَ، عن النبيِّ ﷺ، قال: «لا يَقبلُ اللهُ صلاةَ أحدِكم إذا أحدَثَ حتَّى يَتَوضَّأَ».**

**قوله: «باب في الصلاة»** أي: دخولِ الحِيلة فيها، ذكر فيه حديث أبي هريرة: «لا يقبل الله صلاةَ أحدِكم إذا أحدث حتى يتوضأ» وقد تقدم شرحُه في كتاب الطهارة (١٣٥).

قال ابنُ بطال: فيه ردٌّ على مَن قال: إن مَن أحدَثَ في القَعْدة الأخيرة أن صلاتَه صحيحة، لأنه أتى بما يُضادُّها، وتُعقّب بأن الحَدَث في أثنائها مُفسِدٌ لها، فهو كالجِماع في الحجّ لو طرأ في خلاله لأفسده، وكذا في آخره، وقال ابن حزم في أجوبةٍ له عن مواضع من «صحيح البخاري»: مطابقة الحديث للترجمة أنه لا يخلو أن يكون المرء طاهراً متيقِّناً للطهارة، أو مُحدِثاً متيقِّناً للحَدَث، وعلى الحالين ليس لأحد أن يُدخل في الحقيقة حِيلةً فإنَّ الحقيقة إثباتُ الشيء صِدْقاً أو نفيُه صِدْقاً، فما كان ثابتاً حقيقةً فنافِيه بحيلةٍ مُبطِلٌ، وما كان منتفياً فمثبته بالحيلة مُبطِلٌ.

وقال ابن المنيِّر: أشار البخاري بهذه الترجمة إلى الردِّ على قول من قال بصحةِ صلاةِ مَن أحدَثَ عمْداً في أثناء الجلوس الأخير، ويكون حدثُه كسلامه، بأن ذلك من الحِيَل لتصحيح الصَّلاة مع الحَدَث، وتقرير ذلك أن البخاري بنى على أن التحلُّل من الصلاة ركنٌ منها، فلا تصحُّ مع الحدَث، والقائل بأنها تصحّ يرى أن التحلُّل من الصَّلاة ضدُّها، فتصحُّ مع الحدَث، قال: وإذا تقرَّر ذلك فلا بُدَّ من تحقُّق كون السلام رُكناً داخلاً في الصلاة لا ضدّاً لها.

وقد استدَلَّ من قال برُكنيَّتِه بمقابلته بالتحريم لحديث: «تحريمُها التكبير وتحليلُها التسليم»، فإذا كان أحدُ الطرفين رُكناً كان الطرفُ الآخرُ رُكناً، ويؤيِّده أنَّ السلام مِن جنس العبادات، لأنه ذِكْرٌ لله تعالى ودعاءٌ لعِباده، فلا يقوم الحَدَث الفاحِش مقامَ الذِّكر الحَسَن. وانفصل الحنفية بأن السلام واجبٌ لا رُكن، فإن سبَقَه الحدَث بعد التشهد توضَّأ وسلَّم، وإن تعمَّده فالعَمْدُ قاطعٌ، وإذا وُجد القطْعُ انتهت الصلاة، لكون السلام ليس رُكناً.

وقال ابن بطّال: فيه ردٌّ على أبي حَنيفة في قوله: إنَّ المحدِث في صلاته يتوضأ ويَبْني، ووافقه ابنُ أبي ليلى، وقال مالك والشافعي: يستأنف الصلاةَ، واحتجَّا بهذا الحديث، وفي بعض ألفاظه: «لا صلاة إلّا بطَهُورٍ»[1]، فلا يخلو حالَ انصرافه أن يكون مُصلِّياً، أو غير مصلٍّ، فإن قالوا: هو مصلٍّ رُدَّ، لقوله: «لا صلاة إلّا بطهورٍ»، ومن جهة النظر أنَّ كلَّ حدثٍ مَنع من ابتداء الصلاة مَنَع من البناء عليها، بدليل أنه لو سبقَه المنيُّ لاستأنَف اتفاقاً.

قلت: وللشافعي قولٌ وافَق فيه أبا حنيفة، وقال الكِرْمانيُّ: وجهُ أخذِه من الترجمة أنهم حكموا بصحة الصلاة مع الحدث حيث قالوا: يتوضأ ويبني، وحيث حكَموا بصحَّتها مع عدَم النية في الوُضوء لعلَّة أنَّ الوضوء ليس بعبادة.

ونَقل ابن التِّين عن الداوديّ ما حاصله: أن مناسبة الحديث للترجمة أنه أرادَ أنَّ مَن أحدَثَ وصلَّى ولم يتوضأ وهو يعلم أنه يُخادِع الناسَ بصلاته فهو مُبطِلٌ، كما خَدع مُهاجِرُ أمّ قيسٍ الناسَ بهجرته، وخادعَ الله وهو يعلم أنه مُطَّلع على ضميره.

٣٣٠/١٢ قلت: وقصة مُهاجر أمّ قيسٍ إنما ذكرت في حديث «الأعمال بالنيات»[2]، وهو في/ الباب الذي قبل هذا لا في هذا الباب، وزعم بعض المتأخِّرين أنَّ البخاري أراد الردَّ على من زَعَم أنَّ

---

(١) أخرجه ابن ماجه (٢٧) من حديث أسامة بن عمير الهُذَليّ، بلفظ: «لا يقبل الله صلاة إلّا بطَهُور» ومثله لابن ماجه أيضاً (٢٧٢)، والترمذي (١) من حديث عبد الله بن عُمر.

(٢) ذكرها الحافظ عند شرح الحديث (١)، وخرَّجها من «سنن سعيد بن منصور»، ومن طريقه الطبراني في «الكبير» (٨٥٤٠).

الجنازة إذا حَضَرت وخاف فَوْتَها أنه يتيمم، وكذا من زعَم أنه إذا قام لصلاة الليل، فبَعُدَ عنه الماء وخَشِيَ إذا طلبه أن يَفُوتَه قيام الليل أنه تُباح له الصلاةُ بالتيمم، ولا يخفى تكلُّفه.

## ٣- باب في الزكاة، وأن لا يُفرَّق بين مُجتمِعٍ ولا يُجمَع بين مُتفرّقٍ، خشيةَ الصّدقة

٦٩٥٥- حدَّثنا محمَّدُ بنُ عبدِ الله الأنصاريُّ، حدَّثني أَبي، حدَّثني ثُمامةُ بنُ عبدِ الله بنِ أنسٍ، أنَّ أنساً حدَّثه: أنَّ أبا بَكْرٍ كَتَبَ له فرِيضةَ الصَّدَقةِ التي فرَضَ رسولُ الله ﷺ: «ولا يُجمَعُ بينَ مُتَفرِّقٍ، ولا يُفرَّقُ بينَ مُجتَمِعٍ خَشْيةَ الصَّدَقةِ».

٦٩٥٦- حدَّثنا قُتَيبةُ، حدَّثنا إسماعيلُ بنُ جعفرٍ، عن أبي سُهَيلٍ، عن أبيه، عن طَلْحةَ بنِ عُبيدِ الله: أنَّ أعرابيّاً جاء إلى رسولِ الله ﷺ ثائرَ الرَّأسِ، فقال: يا رسولَ الله، أخبِرْني ماذا فَرَضَ الله عليَّ منَ الصَّلاةِ؟ فقال: «الصَّلَواتِ الخمسَ، إلّا أن تَطَوَّعَ شيئاً» فقال: أخبِرْني بما فَرَضَ اللهُ عليَّ منَ الصِّيامِ؟ قال: «شهرَ رمضانَ، إلّا أن تَطَوَّعَ شيئاً» قال: أخبِرْني بما فَرَضَ اللهُ عليَّ منَ الزكاةِ؟ قال: فأخبَره رسولُ الله ﷺ بشَرائعِ الإسلامِ، قال: والذي أكرَمَكَ لا أتطوَّعُ شيئاً، ولا أنقُصُ ممَّا فَرَضَ الله عليَّ شيئاً، فقال رسولُ الله ﷺ: «أفلَحَ إن صَدَقَ» أو «دَخَلَ الجنَّةَ إن صَدَقَ».

وقال بعضُ الناسِ: في عشرينَ ومئةِ بَعِيرٍ حِقَّتان، فإن أهلَكَها مُتَعَمِّداً أو وهَبَها أو احتالَ فيها فِراراً منَ الزكاةِ، فلا شيءَ عليه.

٦٩٥٧- حدَّثنا إسحاقُ، أخبرَنا عبدُ الرَّزّاق، أخبرَنا مَعمَرٌ، عن همَّامٍ، عن أبي هريرةَ رضي الله عنه، قال: قال رسولُ الله ﷺ: «يكونُ كَنْزُ أحدِكم يومَ القيامةِ شُجاعاً أقرَعَ، يَفِرُّ منه صاحبُه، ويَطْلُبُه ويقول: أنا كَنْزُكَ. قال: والله لن يزالَ يَطلُبُه حتَّى يَبْسُطَ يدَه، فيُلْقِمَها فاهُ».

٦٩٥٨- وقال رسولُ الله ﷺ: «إذا ما رَبُّ النَّعَمِ لم يُعطِ حَقَّها، تُسَلَّطُ عليه يومَ القيامةِ فتَخْبِطُ وجهَه بأخفافها».

وقال بعضُ الناسِ، في رجلٍ له إبلٌ فخافَ أن تَجِبَ عليه الصَّدَقةُ فباعَها بإبلٍ مِثْلِها أو بغَنَمٍ أو ببَقَرٍ أو بدراهمَ فِراراً منَ الصَّدَقةِ بيومٍ احتيالاً، فلا شيءَ عليه، وهو يقول: إن زَكَّى إبلَه قبلَ أن يَحولَ الحَوْلُ بيومٍ أو سَنَةٍ جازَت عنه.

٦٩٥٩- حدَّثنا قُتَيبةُ بنُ سعيدٍ، حدَّثنا ليثٌ، عن ابنِ شِهابٍ، عن عُبيدِ الله بنِ عبدِ الله بنِ عُتْبَةَ، عن ابنِ عبَّاسٍ، أنَّه قال: استَفْتَى سَعْدُ بنُ عُبادةَ الأنصاريُّ رسولَ الله ﷺ في نَذْرٍ كان على أمِّه، توُفِّيَت قبلَ أن تَقْضِيَه، فقال رسولُ الله ﷺ: «اقضِه عنها».

٣٣١/١٢ وقال بعضُ الناسِ: إذا بَلَغَتِ الإبلُ عشرينَ ففِيها أربعُ شِياهٍ،/ فإن وهَبَها قبلَ الحَوْلِ أو باعَها فِراراً أو احتيالاً لإسقاطِ الزكاةِ فلا شيءَ عليه، وكذلك إن أتلَفَها فماتَ، فلا شيءَ عليه في ماله.

قوله: «باب في الزكاة» أي: تَرك الحيَل في إسقاطها.

قوله: «وأن لا يُفرَّق بين مُجتَمِع ولا يَجمَع بين مُتَفرِّق خَشْية الصَّدَقة» هو لفظ الحديث الأوَّل في الباب، وهو طَرَفٌ من حديثٍ طويل أورَدَه في الزكاة بهذا السَّند تامّاً ومُفرَّقاً[1] وتقدَّم شرحه هناك.

الحديث الثاني: حديث طلحة بن عُبيد الله: أنَّ أعرابيّاً جاء إلى رسول الله ﷺ ثائرَ الرَّأس، الحديث، وقد تقدَّم شرحه في كتاب الإيمان (٤٦) أوَّل الصَّحيح.

قوله: «وقال بعض الناس: في عِشْرينَ ومئة بعير حِقَّتان، فإن أهلَكَها مُتَعَمِّداً أو وهَبَها أو احتالَ فيها فِراراً من الزكاة فلا شيءَ عليه» قال ابن بَطّال: أجمَعَ العلماء على أنَّ للمَرءِ قبل الحول التَّصَرُّفَ في ماله بالبيع والهِبة والذَّبح إذا[2] لم يَنوِ الفِرار من الصَّدَقة، وأجمَعوا على أنَّه إذا حالَ الحول أنَّه لا يَحِلّ التَّحَيُّل بأن يُفرِّق بين مُجتَمِع أو يجمع بين مُتَفرِّق.

ثمَّ اختَلَفوا: فقال مالك: مَن فوَّتَ من ماله شيئاً يَنوي به الفِرار من الزكاة قبل الحول

---

(١) انظر الأرقام (١٤٤٨) و(١٤٥٠) و(١٤٥١) و(١٤٥٣-١٤٥٥).

(٢) في (س): وإذا، بإقحام حرف الواو.

بشهرٍ أو نحوه لَزِمَته الزكاة عند الحول لقولِه ﷺ: «خَشْية الصَّدَقة»، وقال أبو حنيفة: إن نَوى بتَفويتِه الفِرارَ من الزكاة قبل الحول بيومٍ لا تَضُرّه النّيَّة، لأنَّ ذلك لا يَلزَمُه إلّا بتمام الحول، ولا يَتوجَّه إليه معنى قوله: «خَشْية الصَّدَقة» إلّا حينئذٍ.

قال: وقال المهلَّب: قَصَدَ البخاريّ أنَّ كلّ حيلةٍ يَتَحيَّل بها أحدٌ في إسقاط الزكاة فإنَّ إثمَ ذلك عليه، لأنَّ النبيَّ ﷺ لمَّا مَنَعَ من جمع الغنم أو تَفرِقَتها خَشْية الصَّدَقة فُهِمَ منه هذا المعنى، وفُهِمَ من حديث طلحة في قوله: «أفلَحَ إن صَدَقَ» أنَّ مَن رامَ أن يَنْقُصَ شيئاً من فرائض الله بحيلةٍ يَحتالها أنَّه لا يُفلِح، قال: وما أجاز[1] الفقهاء من تَصرُّف ذي المال في ماله قُرب حُلول الحول، لَمْ[2] يريد بذلك الفِرارَ من الزكاة، ومَن نَوى ذلك فالإثم عنه غير ساقطٍ، وهو كمَن فرَّ عن صيام رمضان قبل رُؤية الهلال بيومٍ، واستعملَ سَفَراً لا يحتاج إليه ليُفطِر، فالوعيد إليه يتوجَّه.

وقال بعض الحنفيَّة: هذا الذي ذكره البخاريّ يُنسَب لأبي يوسف، وقال محمَّد: يُكرَه لما فيه من القَصد إلى إبطال حَقّ الفُقراء بعد وجود سببه وهو النِّصاب، واحتَجَّ أبو يوسف بأنَّه امتناعٌ من الوجوب لا إسقاطٌ للواجب. واستَدَلَّ بأنَّه لو كان له مئتا دِرْهم، فلمَّا كان قبلَ الحولِ بيومٍ تَصَدَّقَ بدِرْهمٍ منها لم يُكرَه، ولو نَوى بتَصَدُّقِه بالدِّرهَم أن يَتِمّ الحول وليس في مِلكه نِصابٌ، فلا يَلزَمه الزكاةُ. وتُعقِّبَ بأنَّ مِن أصل أبي يوسف أنَّ الحُرْمة تُجامع الفَرضَ كَطواف المحدِث أو العاري، فكيف لا يكون القصدُ مكروهاً في هذه الحالة؟

وقوله: امتناعٌ من الوجوب، مُعتَرَض، فإنَّ الوجوب قد تَقرَّرَ من أوَّل الحَوْل، ولذلك جازَ التَّعجيلُ قبل الحول، وقد اتَّفَقوا على أنَّ الاحتيال لإسقاطِ الشُّفعة بعد وُجوبها مكروهٌ، وإنَّما الخِلَاف فيما قبل الوجوب، فقياسُه أن يكون في الزكاة مكروهاً أيضاً. والأشبَه أن يكون أبو يوسف رَجَعَ عن ذلك، فإنَّه قال في كتاب «الخَراج» بعد إيراد حديث: «لا يُفرّق بين مُجتَمِع»: ولا يَحِلّ لرجلٍ يُؤمِن بالله واليوم الآخِر مَنعُ الصَّدَقة، ولا إخراجُها عن

---

(١) تحرَّف في الأصلين و(س) إلى: أجاب به، والتصويب من شرحَي ابن بطال ٨/ ٣١٥، والكرماني ٢٤/ ٧٧.

(٢) تحرَّف في (س) إلى: ثم.

مِلكه لِملكِ غيره، ليُفرِّقها بذلك، فيُبطِلَ الصَّدَقة عنها، بأن يصير لكلِّ واحد منهما ما لا تجب فيه الزكاة، ولا يُحتال في إبطال الصَّدَقة بوجهٍ، انتهى.

ونَقَلَ أبو حفص الكبير راوي كتاب «الحيَل» عن محمَّد بن الحسن أنَّ محمَّداً قال: ما احتالَ به المسلم حتَّى يَتَخلَّص به من الحرام أو يَتوصَّل به إلى الحلال فلا بأس به، وما احتالَ به حتَّى يُبطِل حقّاً أو يُحِقّ باطلاً أو ليُدخِل به شُبهةً في حَقّ فهو مكروه، والمكروه عنده إلى الحرام أقرَب.

٣٣٢/١٢ وذكر الشافعيّ أنَّه ناظَرَ/ محمَّداً في امرأةٍ كَرِهَت زوجَها، وامتَنَعَ من فِراقها، فمَكَّنَت ابنَ زوجها من نَفسِها، فإنَّها تَحرُم عندهم على زوجها، بناءً على قولهم: إنَّ حُرْمة المصاهَرة تَثبُت بالزِّنى، قال: فقلت لمحمَّدٍ: الزنى لا يُحرِّمُ الحلالَ، لأنَّه ضِدُّه، ولا يُقاس شيءٌ على ضِدّه، فقال: يجمعُهما الجِماع، فقلت: الفَرق بينهما أنَّ الأوَّل حُمِدَت به وحَصَّنَت فرْجَها، والآخر ذُمَّت به ووجَبَ عليها الرَّجم، ويَلزَم أنَّ المطلَّقة ثلاثاً إذا زَنَت حَلَّت لزوجِها، ومَن كان عنده أربع نِسوة فزَنَى بخامسةٍ أن تَحرُم عليه إحدى الأربع، إلى آخر المناظَرة.

وقد أشكَلَ قولُ البخاريّ في التَّرجمة: فإن أهلَكَها، بأنَّ الإهلاك ليس من الحِيَل بل هو من إضاعة المال، فإنَّ الحيلة إنَّما هي لدفع ضَرَرٍ أو جَلب مَنفَعة، وليس كلّ واحد منهما موجوداً في ذلك، ويظهر لي أنَّه يُتصوَّر بأن يَذبَح الحِقَّتَينِ مثلاً ويَنتَفِع بلحمِهما، فتَسقُط الزكاة بالحِقَّتَين، ويَنتَقِل إلى ما دونهما.

**الحديث الثالث:**

**قوله: «حدَّثنا إسحاق»** هو ابن راهويه كما جَزَمَ به أبو نُعَيم في «المستخرَج»[1].

**قوله: «يكون كَنْز أحدكم يوم القيامة شُجاعاً أقرَعَ»** المراد بالكَنزِ المالُ الذي يُحبَّأ من غير أن تُؤدّى زَكاتُه، كما تقدَّم تقريره في كتاب الزكاة (١٤٠٣)، ووَقَعَ هناك في رواية أبي صالح

---

(١) لكن جزم المهلَّبُ الشارح في «المختصر النَّصيح في تهذيب الكتاب الجامع الصحيح» ٢/ ٢٢٣ أنه إسحاق بن نَصْر. قلنا: وقال الحافظ في المقدمة في فضل تبيين الأسماء المهملة التي يكثر اشتراكها: القاعدة أنَّ مثل هذا المهمل إنما يُحمل على الأكثر، وأما الأقل فينسب، فيتعيَّن حمْل ذلك على إسحاق بن نَصْر.

عن أبي هريرة بلفظ: «مَن آتاهُ الله مالاً فلم يُؤَدِّ زَكاته مُثِّلَ له يومَ القيامة شُجاعاً أقرَعَ» فذكر نحوه، وبه تظهر مُناسَبة ذِكْره في هذا الباب.

**قوله: «أنا كنزُك»** هذا زائد في هذه الطَّريق[1].

**قوله: «والله لن يزال»** في رواية الكُشمِيهنيّ: «لا» بَدَل «لَن».

**قوله: «حتَّى يَبْسُط يَده»** أي: صاحب المال.

**قوله: «فيُلْقِمَها فاهُ»** يحتمل أن يكون فاعل يُلقِمها الكانز أو الشُّجاع، ووَقَعَ في رواية أبي صالح: «فيأخُذ بلِهْزِمَتَيه» أي: يأخُذ الشُّجاعُ يدَ الكانز بشِدْقَيه، وهما اللَّهزِمَتان كما أوضحتُه هناك.

**قوله: «وقال رسولُ الله ﷺ»** هو موصول بالسَّندِ المذكور، وهو من نسخة همَّام عن أبي هريرة، وقد أخرجه أحمدُ (٨١٨٤و٨١٨٥) عن عبد الرَّزّاق فقدَّم هذا على الذي قبله.

**قوله: «إذا ما رَبّ النَّعَم»** «ما» زائدةٌ، والرَّبّ: المالك، والنَّعَم بفتحتَين: الإبل والغَنَم والبقر، وقيل: الإبل والغنم فقط، حكاه في «المُحكَم»، وقيل: الإبل فقط، ويُؤيِّد الأوَّل قوله تعالى: ﴿وَمِنَ ٱلْأَنْعَٰمِ حَمُولَةً وَفَرْشًا﴾ [الأنعام:١٤٢]، ثمَّ فَسَّرَه بالإبلِ والبقر والغنم، ويُؤيِّد الثّالثَ اقتصارُه هنا على الأخفاف، فإنَّها للإبلِ خاصّة.

والمراد بقولِه: «حَقّها» زَكاتُها، وصَرَّحَ به في حديث أبي ذرٍّ، كما تقدَّم في الزكاة[2] أتمَّ منه.

**قوله: «وقال بعض الناس: في رجلٍ له إبلٌ فخافَ أن تَجِبَ عليه الصَّدَقةُ فباعَها بإبلٍ مِثْلِها أو بغَنَمٍ أو ببقرٍ أو بدراهم فِراراً من الصَّدَقة بيومٍ، احتيالاً فلا شيءَ عليه، وهو يقول: إن زَكَّى إبِلَهُ قبل أن يَحولَ الحَوْلُ بيومٍ أو سنةٍ جازَت عنه»** في رواية الكُشمِيهنيّ: أجزَأت عنه، ويُعرَف

---

(١) بل هو أيضاً في طريق أبي صالح التي ذكرها الحافظ وأنها تقدمت في كتاب الزكاة، وكذلك هو في طريق عبد الرحمن الحُرَقي عن أبي هريرة عند ابن ماجه (١٧٨٦)، وكذا في طريق الأعرج عن أبي هريرة عند النسائي (٢٤٤٨).

(٢) عند شرح الحديث (١٤٦٠) حيث ذكر الحافظ أنَّ رواية مسلم: «لا يؤدي زكاتها».

تقريرُ مذهب الحنفيَّة ممَّا مَضَى، وقد تأكَّدَ المنعُ بمسألة التَّعجيل قبل توجيه إلزامِهم التَّناقُض: أنَّ مَن أجازَ التَّقديم لم يُراعِ دخول الحول من كلّ جهة، فإذا كان التَّقديم على الحول مُجزِئاً، فليكنِ التَّصرُّف فيها قبل الحول غير مُسقِطٍ.

وأجابَ عنهم ابن بَطّال بأنَّ أبا حنيفة لم يَتَناقَض في ذلك، لأنَّه لا يُوجِب الزكاة إلّا بتمام الحول، ويجعل مَن قَدَّمَها كمَن قَدَّمَ دَيناً مُؤَجَّلاً قبل أن يَحِلَّ، انتهى.

والتَّناقُض لازمٌ لأبي يوسف، لأنَّه يقول: إنَّ الحُرْمة تُجامع الفرضَ كطواف العاري[1]، ولو لم يَتَقرَّرِ الوجوبُ لم يَجُز التَّعجيلُ قبل الحول.

وقد اختَلَفَ العلماء فيمَن باعَ إبلاً بمِثلِها في أثناء الحول: فذهب الجمهور إلى أنَّ البِناء على حَولِ الأُولى لاتِّحادِ الجِنس والنِّصاب والمأخوذ، وعن[2] الشافعيّ قولان، واختَلَفوا في بيعها بغير جِنسها، فقال الجمهور: يَستأنِف لاختلاف النِّصاب، وإذا فعل ذلك فِراراً من الزكاة أثِمَ، ولو قلنا: يَستأنِف.

وعن أحمدَ: إذا مَلَكَها ستّة أشهرٍ، ثمَّ باعَها بنَقدٍ زَكَّى الدَّراهم عن ستّة أشهر من يوم البيع.

ونَقَلَ شيخُنا ابن الملقِّن عن ابن التِّين أنَّه قال: إنَّ البخاريّ إنَّما أتى بقولِه: مانع الزكاة، ليدلّ على أنَّ الفِرار من الزكاة/ لا يَحِلّ، فهو مُطالَب بذلك في الآخرة، قال شيخنا: وهذا لم نَرَه في البخاريّ. قلت: بل هو فيه بالمعنى في قوله: «إذا ما رَبُّ النَّعَم لم يُعطِ حَقَّها» فهذا هو مانع الزكاة. ٣٣٣/١٢

**الحديث الرابع**: حديث ابن عبَّاس قال: استَفتَى سعدُ بن عُبادة... إلى آخره، تقدَّم شرحه قريباً في كتاب الأيمان والنُّذور (٦٦٩٨).

---

(١) يعني أنه مع كونه حراماً يُعتدُّ به عنده.

(٢) وقع في (س): والمأخوذ عن الشافعي، بإسقاط حرف الواو، فأوهم أن تعلُّق الجار والمجرور بالمأخوذ، وإنما هو استئناف يتعلق بقوله: قولان، والمأخوذ معطوف على الجنس والنصاب.

وقال المهلَّب: فيه حُجّةٌ على أنَّ الزكاة لا تَسقُط بالحِيلة ولا بالموت، لأنَّ النَّذر لمَّا لم يَسقُط بالموت، والزكاة أوكَدُ منه، كانت لَأنْ[1] لا تَسقُط بالموتِ أولى، لأنَّه لمَّا ألزَمَ الوليّ بقضاءِ النَّذر عن أمّه كان قضاءُ الزكاة التي فرَضَها الله أشدَّ لُزوماً.

**قوله: «وقال بعضُ الناس: إذا بَلَغَتِ الإبل عِشْرينَ ففيها أربعُ شياه، فإن وَهَبَها قبل الحَوْل أو باعَها فِراراً أو احتيالاً لإسقاطِ الزكاة فلا شيء عليه، وكذلك إن أتلَفَها فماتَ فلا شيء عليه[2] في ماله»** تقدَّمَت المنازَعة في صورة الإتلاف قريباً.

وأجابَ بعض الحنفيَّة بأنَّ المال إنَّما تجب فيه الزكاةُ ما دامَ واجباً في الذِّمّة، أو ما تعلَّق به مِن الحقوق، وهذا الذي ماتَ لم يَبقَ في ذِمَّته شيء يجب على وَرَثته وفاؤُه، والكلام إنَّما هو في حِلّ الحِيلة لا في لُزوم الزكاة إذا فرَّ.

قلت: وحرفُ المسألة أنَّه إذا قَصَدَ ببيعِها الفِرارَ من الزكاة، أو بهِبَتِها الحِيلةَ على إسقاط الزكاة، ومِن قَصدِه أن يَستَرجِعها بعدُ كما تقدَّم، فهو آثِمٌ بهذا القصد، لكن هل يُؤَثِّر هذا القصدُ في إبقاء الزكاة في ذِمَّته أو يُعمَل به مع الإثم؟ هذا مَحَزّ الخِلَاف.

قال الكِرْمانيُّ: ذكر البخاريّ في هذا الباب ثلاثةَ فُروعٍ يجمعها حُكمٌ واحدٌ، وهو أنَّه إذا زالَ مُلكِه عمَّا تجب فيه الزكاة قبل الحول سَقَطَت الزكاة، سواء كان لقصدِ الفِرار من الزكاة أم لا، ثمَّ أراد بتفريقها عَقِب كلّ حديث التَّشنيعَ بأنَّ مَن أجازَ ذلك خالَفَ ثلاثةَ أحاديثَ صحيحةٍ. انتهى.

ومن الحِيَل في إسقاط الزكاة أن يَنوي بعُروضِ التِّجارة القِنيةَ قبل الحول، فإذا دَخَلَ الحول الآخر استأنَفَ التِّجارة حتَّى إذا قَرُبَ الحولُ أبطَلَ التجارة ونوى القِنْيَةَ، وهذا يأثَم جزماً، والذي يَقْوَى أنَّه لا تَسقُط الزكاةُ عنه، والعلم عند الله تعالى.

---

(١) تحرَّفت في (س) إلى: لازمة.

(٢) لفظة «عليه» ثبتت للحافظ رحمه الله، وهي ثابتة في الأصل الخطي الذي عندنا برواية أبي ذر الهروي، ولم ترد في اليونينية.

## ٤- بابُ الحِيلةِ في النكاح

٦٩٦٠- حدَّثنا مُسدَّدٌ، حدَّثنا يحيى بنُ سعيدٍ، عن عُبيدِ الله، قال: حدَّثني نافعٌ، عن عبدِ الله ﷺ: أنَّ رسولَ الله ﷺ نَهَى عن الشِّغار.

قلتُ لنافعٍ: ما الشِّغار؟ قال: يَنكِحُ ابنةَ الرجلِ ويُنكِحُه ابنتَه بغير صَداقٍ، ويَنكِحُ أُختَ الرجلِ ويُنكِحُه أُختَه بغير صَداقٍ.

وقال بعضُ الناسِ: إنِ احتالَ حتَّى تزوَّجَ على الشِّغار فهو جائزٌ، والشَّرْطُ باطلٌ، وقال في المتْعةِ: النِّكاحُ فاسِدٌ، والشَّرْطُ باطلٌ. وقال بعضُهمُ: المتْعةُ والشِّغارُ جائِزانِ، والشَّرْطُ باطلٌ.

٦٩٦١- حدَّثنا مُسدَّدٌ، حدَّثنا يحيى، عن عُبيدِ الله بنِ عمرَ، حدَّثنا الزُّهْريُّ، عن الحسنِ وعبدِ الله ابنَي محمَّدِ بنِ عليٍّ، عن أبيهما: أنَّ عليّاً ﷺ قيل له: إنَّ ابنَ عبَّاسٍ لا يرَى بمُتْعةِ النِّساءِ بأساً! فقال: إنَّ رسولَ الله ﷺ نَهَى عنها يومَ خَيبرَ، وعن لُحومِ الحُمُرِ الإنسِيَّةِ.

وقال بعضُ الناسِ: إنِ احتالَ حتَّى تَمَتَّعَ فالنِّكاحُ فاسِدٌ. وقال بعضُهمُ: النِّكاحُ جائزٌ، والشَّرْطُ باطلٌ.

٣٣٤/١٢ قوله: «باب الحيلة في النِّكاح» ذكر فيه حديثَ ابن عمر في النَّهي عن الشِّغار، وفيه تفسيره عن نافع، وقد تقدَّم شرحُه مُستوفًى في كتاب النِّكاح (٥١١٢)، وتقرير كَون التَّفسير مرفوعاً.

قال ابن المنيِّر: إدخالُ البخاريّ الشِّغارَ في باب الحِيَل مع أنَّ القائل بالجوازِ يُبطِل الشِّغار ويوجِب مَهر المِثْلِ مُشكِلٌ، ويُمكِن أن يقال: إنَّه أخَذَه ممَّا نُقِلَ أنَّ العرب كانت تأنَف من التلفُّظ بالنِّكاح من جانبِ المرأة، فرجعوا إلى التلفُّظ بالشِّغار لوجودِ المساواة التي تَدفَع الأنَفة، فمَحا الشَّرعُ رَسْمَ الجاهليَّة، فحَرَّمَ الشِّغار وشَدَّدَ فيه ما لم يُشَدِّد في النِّكاح الخالي عن ذِكْر الصَّداق، فلو صَحَّحنا النِّكاح بلفظ الشِّغار، وأوجَبنا مَهر المِثل أبقَينا غَرَض الجاهليَّة بهذه الحيلة. انتهى، وفيه نظر، لأنَّ الذي نَقَلَه عن العربِ لا أصلَ له، لأنَّ الشِّغارَ في العرب بالنِّسبة إلى غيرِه قليل، وقضيَّةُ ما ذكره أن تكون أنكِحَتُهم كلُّها

كانت شِغاراً لوجودِ الأَنَفة في جميعهم.

والذي يظهر لي أنَّ الحِيلة في الشِّغار تُتَصَوَّر في مُوسِر أراد تَزويج بنت فقيرٍ فامتَنَعَ أو اشتَطَّ في المهر فخَدَعَه، بأن قال له: زَوِّجنيها وأنا أُزَوِّجُك ابنتي، فرَغِبَ الفقيرُ في ذلك لسُهولة ذلك عليه، فلمَّا وَقَعَ العَقدُ على ذلك وقيل له: إنَّ العَقد يَصِحُّ ويَلزَم لكلٍّ منهما مَهرُ المِثل، فإنَّه يَندَم إذ لا قُدرةَ له على مَهر المِثل لبنت الموسِر، وحَصَلَ للموسِرِ مقصودُه بالتَّزويجِ لسُهولة مَهرِ المِثل عليه، فإذا أُبطِلَ الشِّغارَ مِن أصله بَطَلَت هذه الحيلةُ.

**قوله: «وقال بعض الناس: إن احتالَ حتَّى تزوَّجَ على الشِّغار، فهو جائز والشَّرْطُ باطلٌ، وقال في المتعة: النِّكاحُ فاسدٌ والشَّرطُ باطلٌ»** قلت: وهذا بناءً على قاعدة الحنفيَّة أنَّ ما لم يُشرَع بأصلِه باطلٌ، وما شُرِعَ بأصلِه دونَ وصفِه فاسدٌ، فالنِّكاح مشروعٌ بأصلِه وجَعلُ البُضْعِ صَداقاً وصفٌ فيه، فيَفسُد الصَّداقُ ويَصِحّ النِّكاح، بخِلَاف المتعة فإنَّها لمَّا ثَبَتَ أنَّها منسوخة صارت غير مشروعةٍ بأصلِها.

**قوله: «وقال بعضُهم: المتْعة والشِّغار جائزان[1] والشَّرْطُ باطلٌ»** أي: في كلٍّ منهما، كأنَّه يشير إلى ما نُقِلَ عن زُفَرَ أنَّه أجازَ النِّكاح المؤَقَّت، وألغَى الوقت لأنَّه شرطٌ فاسدٌ، والنِّكاح لا يَبطُل بالشُّروطِ الفاسدة، ورَدّوا عليه بالفَرقِ المذكور.

قال ابن بَطّال: لا يكون البُضْعُ صَداقاً عند أحد من العلماء، وإنَّما قالوا: يَنعَقِد النِّكاح بمَهرِ المِثل إذا اجتَمَعَت شُروطه، والصَّداق ليس برُكنٍ فيه، فهو كما لو عُقِدَ بغير صَداق ثمَّ ذُكِرَ الصَّداق، فصارَ ذِكْر البُضْع كَلا ذِكْرٍ. انتهى.

وهذا مُحصَّل ما قاله أبو زيد وغيرُه من أئمَّة الحنفيَّة، وتَعقَّبَه ابن السَّمعانيّ، فقال: ليس الشِّغار إلّا النِّكاح الذي اختَلَفنا فيه، وقد ثَبَتَ النَّهي عنه، والنَّهي يقتضي فساد المنهيّ عنه، لأنَّ العَقد الشَّرعيّ إنَّما يجوزُ بالشَّرع، وإذا كان مَنهيّاً لم يكن مشروعاً، ومن جهة المعنى أنَّه

---

(١) كذا وقعت الرواية للحافظ بالتثنية، وهو واضح، والذي في اليونينية دون حكاية خلاف: جائز، بالإفراد، أي كلٌّ منهما.

يَمنَع تمامَ الإيجابِ في البُضْعِ للزَّوجِ، والنِّكاحُ لا يَنعَقِد إلّا بإيجابٍ كامل، ووجه قولنا «يَمنَع» أنَّ الذي أوجَبَه للزَّوجِ نِكاحاً هو الذي أوجَبَه للمرأة صَداقاً، وإذا لم يَحصُل كمالُ الإيجاب لا يَصِحُّ، فإنَّه جَعَلَ عينَ ما أوجَبَه للزَّوجِ صَداقاً للمرأة، فهو كمَن جَعَلَ الشَّيء لشخصٍ في عَقد، ثمَّ جَعَلَ عينَه لشخصٍ آخرَ، فإنَّه لا يَكمُل الجَعْل الأوَّل، قال: ولا يعارض هذا ما لو زَوَّجَ أمَتَه آخرَ، فإنَّ الزَّوج يَملِك التَّمَتُّع بالفَرْجِ والسَّيِّدُ يَملِكُ رَقَبَةَ الفَرْج، بدليلِ أنَّها لو وُطِئَت بعدُ بشُبهةٍ يكون المهرُ للسَّيِّد، والفَرق أنَّ الذي جعله السَّيِّدُ للزَّوجِ لم يُبقِه لنفسِه، لأنَّه جعل مِلك التَّمَتُّع بالأمة للزَّوجِ وما عَدَا ذلك باقٍ له، وفي مسألة الشِّغار جَعَلَ مِلك التَّمَتُّع الذي جعله للزَّوجِ بعينِه صَداقاً للمرأة الأُخرى، ورَقَبَةُ البُضع لا تَدخُلُ تحتَ مِلك اليمين، حتَّى يَصِحّ جَعلُه صَداقاً.

**قوله: «يحيى»** هو القَطّان، وعُبيد الله بن عمر: هو العُمَريّ، ومحمَّد بن عليّ: هو المعروف بابنِ الحنفيَّة، وعليّ: هو ابن أبي طالب.

**قوله: «قيلَ له: إنَّ ابن عبَّاس لا يَرَى بمُتْعةِ النِّساءِ بأساً»** لم أقِفْ على اسم القائل، وزاد عَمْرو بن عليّ الفَلّاس في روايته لهذا الحديث عن يحيى القَطّان[1]: فقال له: إنَّك تايهٌ، بمُثنّاةٍ فوقانيَّة وياء/ آخر الحروف، بوزنِ فاعل، من التّيه، وهو الحَيْرة، وإنَّما وَصَفَه بذلك ٣٣٥/١٢
إشارةً إلى أنَّه تَمسَّكَ بالمنسوخِ وغَفَلَ عن الناسخ، وقد تقدَّم بيانُ مذهب ابن عبَّاس في ذلك في كتاب النِّكاح مُستوفًى (٥١١٦).

**قوله: «وقال بعضُ الناس: إن احتالَ حتَّى تَمَتَّعَ فالنِّكاح فاسد»** أي: إن عَقَدَ عَقْدَ نكاح مُتعةٍ، والفساد لا يَستَلزِم البُطْلان، لإمكان إصلاحه بإلغاءِ الشَّرْط، فيُتحيَّل في تصحيحه بذلك، كما قال في رِبا الفضل إن حُذِفَت منه الزّيادة صَحَّ البيع.

**قوله: «وقال بعضهم...»** إلى آخره، تقدَّم أنَّه قول زُفَر، وقيل: إنَّه لم يُجِز إلّا النِّكاح المؤَقَّت وألغَى الشَّرط. وأُجيبَ بأنَّ نَسخ المتعة ثابت والنِّكاح المؤَقَّت في معنى المتعة، والاعتبار عندهم في العُقود بالمعاني.

---

(١) أخرجه من هذه الطريق النسائي (٣٣٦٥)، لكنه أبهم فيه ذكر ابن عباس.

## ٥- باب ما يُكره من الاحتيال في البيوع

## «ولا يُمنعُ فضلُ الماء ليُمنَع به فضلُ الكلأ»

**٦٩٦٢- حدَّثنا إسماعيلُ، حدَّثني مالكٌ، عن أبي الزِّنادِ، عن الأعرَجِ، عن أبي هريرةَ، أنَّ رسولَ الله ﷺ قال: «لا يُمنَعُ فضلُ الماءِ ليُمنَعَ به فضلُ الكَلأ».**

**قوله: «باب ما يُكره من الاحتيال في البيوع، ولا يُمنع فضلُ الماء ليُمنع به فضلُ الكلأ»** ذكر فيه حديث أبي هريرة: «لا يمنع ...» إلى آخره، وإسماعيل شيخه فيه: هو ابن أبي أويس، وقد تقدم شرحُ الحديث مستوفًى في كتاب الشِّرب (٢٣٥٣).

قال المهلب: المرادُ رجلٌ كان له بئرٌ وحَوْلها كلأٌ مباح، وهو بفتح الكاف واللام مهموز: ما يُرعَى، فأراد الاختصاص به، فيَمنع فَضْلَ ماءِ بئره أن ترِدَه نَعَم غيرِه للشرب، وهو لا حاجة به إلى الماء الذي يمنعُه، وإنما حاجتُه إلى الكلأ وهو لا يقدر على منعه لكونه غيرَ مملوك له، فيَمنعُ الماء فيتوفّر له الكلأ، لأن النعم لا تستغني عن الماء، بل إذا رعَتِ الكلأ عطِشت، ويكون ماءُ غيرِ البئر بعيداً عنها، فيرغب صاحبها عن ذلك الكلأ، فيتوفَّر لصاحب البئر بهذه الحيلة. انتهى موضحاً.

قال: وفيه معنى آخر، وهو أنه قد يخُصُّ أحدَ معاني الحديث ويسكت عن البقية، لأنَّ ظاهرَ الحديث اختصاصُ النهي بما إذا أُريد به منعُ الكلأ، فإذا لم يُرَدْ به ذلك فلا نهي عن منعِ الكلأ، والحديث معناه: لا يُمنع فضلُ الماء بوجهٍ من الوُجوه، لأنه إذا لم يُمنع بسببِ غيرِه فأحرى أن لا يُمنع بسببِ نَفسه، وفي تسميته فضلاً إشارةٌ إلى أنه إذا لم تكن زيادةٌ عن حاجة صاحبِ البئر جاز لصاحب البئر مَنعُه، والله أعلم.

وقال ابن المنيِّر: وجه مطابقة الترجمة أن الآبار التي في البوادي لمحتفِرها أن يختصَّ بما عدا فضلها مِن الماء، بخلاف الكلأ المباحِ فلا اختصاصَ له به، فلو تحيَّل صاحبُ البئر فادّعى أنه لا فضلَ في ماء البئر عن حاجَتِه ليتوفّر له الكلأ الذي بقُربه ـ لأن صاحبَ الماشية حينئذٍ يحتاجُ أن يحوِّلها إلى ماءٍ آخر، لأنها لا تستطيع الرعي على الظمأ ـ لدخلَ في النهي. ثم قال: ولا

يلزم من كون دعواه كذباً محضاً أن لا يكون في كلامه تحيُّلٌ على منعِ المباح، فحجتُه ظاهرةٌ فيما له فيه مقال، وهو الماء، تحيُّلاً على ما لا حقَّ له فيه ولا حُجَّةَ، وهو الكلأ.

قلت: وهذا جوابٌ عن أصل التحيُّل لا عن خُصوص التحيُّل في البيع، ومِن ثمَّ قال الكِرْماني: هو مِن قَبيل ما ترجَم به وبَيَّض له، فلم يذكر فيه حديثاً، يريد أنه ترجم بالتحيُّل بالبيع وعَطَف عليه «ولا يمنع فضل الماء»، وذكر الحديث المتعلق بالثاني دون الأول، لكن لا يدفع هذا القدرُ السؤالَ عن حِكمةِ إيراد منع فضلِ الماء في كتاب ترك الحيَل.

ثم قال الكِرماني: يمكن أن يكون المنعُ أعمَّ من أن يكون بطريق عدم البيع أو بغيره، انتهى.

ويظهر أن المناسبة بينهما ما أشار إليه ابن المنيِّر، لكن تمامَه أن يُقال: إن صاحب البئر يدَّعي أنه لا فضلَ في ماء البئر ليحتاج من احتاج إلى الكلأ أن يبتاع منه ماءَ بئرِه ليسقي ماشيَتَه، فيظهر/ حينئذٍ أنه تحيَّل بالجَحدِ على حصولِ البيع ليتم مُرادُه في أخذ ثمن ماءِ البئر، وفي توفير الكلأ عليه. ٣٣٦/١٢

وأما ابن بطَّال فأدخل في هذه الترجمة حديثَ النهي عن النَّجْش، فلو كان كذلك لبَطَل الاعتراض، لكن ترجمة النَّجْش موجودةٌ في جميع الروايات بين الحديثين.

## ٦- باب ما يُكرَهُ من التّناجش

**٦٩٦٣- حدَّثنا قُتَيبةُ بنُ سعيدٍ، عن مالكٍ، عن نافعٍ، عن ابنِ عمرَ: أنَّ رسولَ الله ﷺ نَهَى عن النَّجْشِ.**

**قوله: «باب ما يُكرَه من التَّناجُش»** أشارَ إلى ما وَرَدَ في بعض طرق الحديث المذكور في الباب بلفظ: نَهَى عن النَّجش، من حديث أبي هريرة بلفظ: «لا تَناجَشوا»، وقد تقدَّم شرحه مُستَوفًى في كتاب البُيوع (٢١٤٠)، والمراد بالكراهة في التَّرجمة كراهة التَّحريم.

## ٧- باب ما يُنهى من الخِداع في البيع

**وقال أيوبُ: يُخادِعونَ الله كأنّما يُخادِعونَ آدمِيّاً، لو أتَوُا الأمرَ عِياناً كان أهوَنَ عليَّ.**

**٦٩٦٤- حدَّثنا إسماعيلُ، حدَّثني مالكٌ، عن عبدِ الله بنِ دِينارٍ، عن عبدِ الله بنِ عمرَ رضي الله عنهما: أنَّ رجلاً ذَكَر للنبيِّ ﷺ أنَّه يُخْدَعُ في البُيوعِ، فقال: «إذا بايعتَ فقُل: لا خِلابةَ».**

**قوله: «باب ما يُنْهَى من الخِداع»** في رواية الكُشمِيهنيّ: عن الخِداع، ويقال له: الخدْع بالفتح والكسر، ورجل خادِع، وفي المبالَغة خَدُوع وخَدّاع.

**قوله: «وقال أيوب»** هو السَّختيانيّ **«يُخادِعونَ الله كأنَّما يُخادِعونَ آدميّاً لو أتَوُا الأمرَ عِياناً كان أهونَ عليَّ»** وَصَلَه وكيعٌ في «مُصنَّفه» عن سفيان بن عُيَينةَ عن أيوب وهو السَّختيانيّ.

قال الكِرْمانيُّ: قوله: «عِياناً» أي: لو أعلَنوا بأخذِ الزّائد على الثَّمَن مُعايَنةً بلا تَدليس لكان أسهَلَ، لأنَّه ما جَعَلَ الدِّينَ آلةً للخِداع. انتهى.

ومن ثَمَّ كان سالك المكر والخَديعة حتَّى يفعل المعصية أبغَضَ عند الناس ممَّن يَتَظاهَر بها، وفي قلوبهم أوضَعَ، وهم عنه أشدُّ نُفرةً.

وحديث ابن عمر: «إذا بايعتَ فقل: لا خِلابة» بكسر المعجمة وتخفيف اللام ثم موحدة، تقدم شرحُه مستوفًى في كتاب البيوع (٢١١٧).

قال المهلَّب: معنى قوله: «لا خِلابة» لا تَخلُبوني، أي: لا تَخدَعوني، فإن ذلك لا يَحِلُّ.

قلت: والذي يظهر أنه وارِدٌ مَوردَ الشرط، أي: إن ظهر في العَقد خِداعٌ فهو غير صحيح، كأنه قال: بشرطِ أن لا يكون فيه خديعة، أو قال: لا تلزَمُني خديعتُك.

قال المهلَّب: ولا يدخل في الخِداع المحرّم الثناءُ على السلعةِ والإطناب في مَدحِها، فإنه متجاوَزٌ عنه، ولا يُنقَضُ به البيعُ.

وقال ابن القيم في «الإعلام»: أحدثَ بعض المتأخرين حِيَلاً لم يصحَّ القولُ بها عن أحدٍ من الأئمة، ومن عَرَف سِيرة الشافعي وفضلَه علم أنه لم يكن يأمر بفعل الحِيَل التي تُبنى على الخِداع، وإن كان يُجري العُقودَ على ظاهرها، ولا يَنظُر إلى قصد العاقد إذا خالفَ لفْظَه، فحاشاه أن يُبيح للناس المكرَ والخَديعة، فإن الفرق بين إجراء العقد على ظاهرِه فلا يُعتبر القصدُ في العقد، وبين تجويزِ عَقدٍ قد عُلِم بناؤه على المكر، مع العلم بأن باطنه بخلافِ

ظاهره، ظاهرٌ، ومَن نَسَب حِلَّ الثاني إلى الشافعي فهو خَصمُه عند الله، فإنَّ الذي جوَّزَه بمنزلة الحاكم يُجري/ الحُكم على ظاهرِه في عدالة الشهود، فيحكُم بظاهر عدالتهم، وإن كانوا في الباطن شُهودَ زُورٍ. ١٢/٣٣٧

وكذا في مسألة العِينة إنما جَوَّز أن يبيعَ السلعةَ ممن يشتريها جرْياً منه على أن ظاهر عقود المسلمين سلامَتُها من المكر والخَديعة، ولم يُجوِّز قطُّ أن المتعاقدين يتواطآن على ألفٍ بألفٍ ومئتين، ثم يُحضِران سلعةً تُحلِّل الربا، ولا سيما إن لم يقصد البائعُ بيعَها ولا المشتري شراءها، ويتأكد ذلك إذا كانت ليست مِلْكاً للبائع، كأن يكون عنده سلعةٌ لغيره، فيوقِّع العقد ويدّعي أنها مِلْكُه ويصدِّقُه المشتري، فيوقِّعان العَقدَ على الأكثر، ثم يستعيدها البائعُ بالأقلّ، ويترتب الأكثرُ في ذمة المشتري في الظاهر، ولو عَلِم الذي جوَّزَ ذلك بذلك لَبادَر إلى إنكاره، لأن لازمَ المذهب ليس بمذهبٍ، فقد يذكر العالم الشيءَ ولا يستحضِرُ لازِمَه، حتى إذا عَرَفه أنكره.

وأطال في ذلك جداً، وهذا ملخَّصُه، والتحقيق أنه لا يلزم من الإثم في العقد بطلانُه في ظاهر الحكم، فالشافعية يُجرُونَ العُقودَ على ظاهرها، ويقولون مع ذلك: إنَّ مَن عَمِلَ الحيَلَ بالمكر والخديعة يأثم في الباطن، وبهذا يحصل الانفصال عن إشكاله، وبالله التوفيق.

## ٨- باب ما يُنهى عن الاحتيال للوليّ في اليتيمة المرغوبة، وأن لا يُكمّل لها صَداقها

**٦٩٦٥- حدَّثنا أبو اليَمان، أخبرَنا شُعَيبٌ، عن الزُّهْريِّ، قال: كان عُرْوةُ يُحدِّثُ أنَّه سألَ عائشةَ: ﴿وَإِنْ خِفْتُمْ أَلَّا تُقْسِطُوا فِي الْيَتَامَىٰ فَانكِحُوا مَا طَابَ لَكُم مِّنَ النِّسَاءِ﴾ [النساء: ٣]؟ قالت: هي اليَتِيمةُ في حَجْرِ وليِّها، فيَرغَبُ في مالِها وجَمالها، فيُرِيدُ أن يَتزوَّجَها بأدنَى من سُنَّةِ نسائها، فنُهُوا عن نِكاحِهنَّ إلا أن يُقسِطوا لهنَّ في إكْمال الصَّداق، ثمَّ استَفْتَى الناسُ رسولَ الله ﷺ بَعْدُ، فأنزَلَ الله: ﴿يَسْتَفْتُونَكَ فِي النِّسَاءِ﴾ [النساء: ١٢٧]، فذكر الحديثَ.**

**قوله: «باب ما يُنهَى عن الاحتيال للوليِّ في اليتيمة المرغوبة، وأن لا يُكَمِّل لها صَدَاقَها» ذكر فيه**

حديث عائشة في تفسير قوله تعالى: ﴿وَإِنْ خِفْتُمْ أَلَّا تُقْسِطُوا فِي الْيَتَامَىٰ﴾ ولم يَسُقه بتمامِه، وقد تقدَّم بهذا السَّند في النِّكاح تامّاً[1].

قال ابن بَطّال: فيه أنَّه لا يجوز للوليِّ أن يَتزوَّج يتيمةً بأقلَّ من صَداقها، ولا أن يُعطيها من العُروض في صَداقها ما لا يَفي بقيمة صَداق مِثلها، واختُلِفَ في سبب نزول الآية المذكورة، كما تقدَّم عند شرح الحديث المذكور في تفسير سورة النِّساء (٤٥٧٣).

وفي قوله: ﴿فِي الْيَتَامَىٰ﴾ حذفٌ تقديرُه: في نِكاح اليَتامَى.

وقوله: «﴿مَا طَابَ لَكُم مِّنَ النِّسَاءِ﴾» أي: مِن سواهُنَّ، قال القاضي أبو بكر بن الطَّيِّب: معنى الآية: وإن خِفتُم أن لا تَعدِلوا في اليَتامَى الأطفال، اللّاتي لا أولياء لهنَّ يُطالبونكم بحقوقِهنَّ، ولا تأمَنوا من تَرْك القيام بحقوقِهنَّ لِعَجزِهنَّ عن ذلك، فتزوَّجوا من النِّساء القادرات على تَدبير أُمورهنَّ، أو مَن لهنَّ أولياء يَمنَعونكم من الحَيْف عليهنَّ.

وقوله: «ثمَّ استفتَى الناسُ رسولَ الله ﷺ فأنزَلَ الله: ﴿يَسْتَفْتُونَكَ فِي النِّسَاءِ﴾ فذكر الحديث» كذا في الأصل، وقد تقدَّم سياقه.

## ٩- باب إذا غَصَب جاريةً فزعَم أنّها ماتت، فقُضي بقيمة الجارية الميّتة، ثمّ وجدَها صاحبُها فهي له ويرُدُّ القيمة، ولا تكونُ القِيمةُ ثَمَناً

وقال بعضُ الناسِ: الجاريةُ للغاصبِ، لأخذِه القِيمةَ. وفي هذا احتيالٌ لمنِ اشتَهَى جاريةَ رجلٍ لا يَبِيعُها، فغَصَبَها، واعتَلَّ بأنَّها ماتت حتَّى يأخُذَ رَبُّها قِيمَتَها، فيَطِيبُ للغاصبِ جاريةُ غيرِه.

قال النبيُّ ﷺ: «أموالُكم عليكم حَرامٌ، ولكلِّ غادرٍ لِواءٌ يومَ القيامةِ».

٦٩٦٦- حدَّثنا أبو نُعَيم، حدَّثنا سفيانُ، عن عبدِ الله بنِ دِينارٍ، عن عبدِ الله بنِ عمرَ رضي الله عنهما، عن النبيِّ ﷺ، قال: «لِكلِّ غادرٍ لِواءٌ يومَ القيامةِ يُعرَفُ به». ٣٣٨/١٢

(١) بل في الوصايا (٢٧٦٣).

قوله: «باب إذا غَصَبَ جاريةً، فزَعَمَ أنَّها ماتت، فقُضِيَ» بالضَّمِّ على البناء للمجهول، أي: حُكِمَ، ويجوز بناؤُه للمعلوم، أي: حَكَمَ القاضي على الغاصب.

قوله: «بقيمةِ الجارية الميِّتة، ثمَّ وَجَدَها صاحبُها» أي: اطَّلَعَ على أنَّها لم تمت «فهي له» أي: لصاحبها المغصوبة منهُ «ويَرُدُّ القيمةَ» أي: على الغاصب «ولا تكون القيمة ثَمَناً» أي: لعَدَمِ جَرَيان بيعٍ بينهما، وإنَّما أخَذَ القيمةَ بناء على عَدَم الجارية، فإذا زالَ ذلك وجَبَ الرُّجوع إلى الأصل.

قوله: «وقال بعض الناس: الجاريةُ للغاصبِ لأخذِه القيمةَ» منه، أي: من الغاصب.

قوله: «وفي هذا احتيال لمن اشتَهَى جاريةَ رجلٍ لا يبيعُها، فغَصَبَها، واعتَلَّ» أي: احتَجَّ، أي: وكذلك لو كانت الصّورة في غير الجارية من مأكول أو غَيرِه وادَّعَى فسادَه، وكذا لو غَصَبَ حيواناً مأكولاً فذَبَحَه.

قوله: «فيَطِيبُ للغاصبِ جاريةُ غيره» أي: وكذا مالُ غيره.

قوله: «قال النبيّ ﷺ: أموالُكم عليكم حَرام» هذا طَرَف من حديثٍ وَصَلَه من حديث أبي بَكْرة مُطوَّلاً في أواخر الحجّ (١٧٤١)، وأحلتُ بشرحِه على كتاب الفتن[1].

قال الكِرْمانيُّ: ظاهر قوله: «أموالُكم عليكم» مُقابَلة الجمع بالجمع، فيفيد التَّوزيع، فيَلزَم أن يكون مالُ كلّ شخص على كلّ شخص حَراماً، فيَلزَم أن يكون ماله عليه حَراماً، وليس كذلك، وإنَّما هو مِثل قولهم: قتل بنو فلانٍ أنفُسهم، أي: قتل بعضُهم بعضاً، ففيه مَجازٌ، للقَرِينة الصّارفة عن الظّاهر.

قوله: «ولِكلِّ غادِرٍ لِواءٌ» أي: وقال النبيّ ﷺ: «لِكلِّ غادِرٍ لِواءٌ...» إلى آخره، وقد وَصَلَه في الباب عن ابن عمر، وسفيان في سنده: هو الثَّوْريّ، ومَضَى شرحه مُستَوفًى في الجهاد (٣١٨٦و٣١٨٧)، والاحتجاج به ظاهر، لأنَّ دَعوى الغاصب أنَّها ماتت خِيانةٌ وغَدرٌ في حَقّ أخيه المسلم.

---

(١) لم يتقدم من الحافظ رحمه الله إحالة بشرح الحديث على كتاب الفتن، وإن كان الحديث فيه برقم (٧٠٧٨).

قال ابن بَطّال: خالَفَ أبا حنيفة الجمهورُ في ذلك، فاحتَجَّ هو بأنَّه لا يَجتَمِع الشَّيء وبَدَلُه في مِلك شخص واحد، واحتُجَّ للجُمهورِ بأنَّه لا يَحِلّ مالُ المسلم إلّا عن طيب نَفسِه، ولأنَّ القيمة إنَّما وَجَبَت بناءً على صِدق دَعوى الغاصب أنَّ الجارية ماتت، فلمَّا تَبيَّن أنَّها لم تَمُت فهي باقية على مِلك المغصوبة منه، لأنَّه لم يَجرِ بينهما عَقدٌ صحيحٌ، فوجَبَ أن تُرَدّ إلى صاحبها. قال: وفرَّقوا بين الثَّمَن والقيمة بأنَّ الثَّمَن في مُقابَلة الشَّيء القائم، والقيمة في الشَّيء المستَهلَك، وكذا في البيع الفاسد، والفَرق بين الغَصب والبيع الفاسد أنَّ البائع رَضيَ بأخذِ الثَّمَن عِوضاً عن سِلعَته، وأذِنَ للمُشتَري بالتَّصَرُّفِ فيها، فإصلاح هذا البيع أن يأخُذ قيمة السِّلعة إن فاتَت، والغاصب لم يأذَن له المالك فلا يَحِلّ له أن يَتَملَّكه الغاصب إلّا إن رَضيَ المغصوب منه بقيمتِه.

قلت: ومحلُّ الصّورة المذكورة أوَّلاً عند الحنفيَّة أن يَدَّعي المستَحِقّ على الغاصب بالجارية، فيُجيب بأنَّها ماتت فيُصدِّقه أو يُكذِّبه، فيُقيم الغاصب البيِّنة أو يَستَحلِفه، فيَنكُل عن اليمين، فيكون للمُستحِقِّ حينئذٍ على الغاصب القيمةُ، لرِضا المدَّعي بالمبادَلة بهذا القَدر حيثُ ادَّعاه، أمَّا لو أخَذَ القيمة بقولِ الغاصب مع حَلِفِه أنَّها ماتت، فالمدَّعي حينئذٍ بالخِيار إذا ظَهَرَ كذِب الغاصب، إن شاءَ أمضَى الضَّمان وإن شاءَ استَعادَ الجارية ورَدَّ العِوض، واستَدَلّوا بأنَّ المالك مَلَكَ بَدَل المغصوب رَقَبةً وبَدَناً، فزالَ مِلكه عن المبدَل لكَونِه قابِلاً للنَّقلِ، فلم يقعِ الحُكم للتعدّي مَحضاً، بل للضَّمان المشروط ولو نَشأ منه فَوات الجارية على صاحبها بالحِيلة، ولو تَرَتَّبَ الإثم على الغاصب بذلك، لأنَّه لا يُنافي صِحّة العَقد، والله أعلمُ.

وقال ابن المنيِّر ما ملخَّصه: ألزَمَ بعض الحنفيَّة مالكاً بأنَّه يقول في الآبِق إذا أخَذَ المالكُ قيمتَه ممَّن وَجَدَه فغَصَبَه: أنَّ الغاصب يَملِكه، فلو مَوَّهَ الغاصِب بأنَّه مُستَمِرُّ الإباق أو أوهَمَ موتَه، ثمَّ ظَهَرَ خِلَاف ذلك فلِلمالكِ أخذُه،/ والحديث يَتَناول التَّمويه وغيره، ٣٣٩/١٢
ويقتضي أن يعودَ العَبد للمالك، والقيمة إن كانت ثَمَناً لم يَعُدِ العَبدُ مُطلَقاً، وإن لم تكن ثَمَناً عادَ العَبد مُطلَقاً، وأُجيبَ بأنَّ معنى قوله: «أموالُكم عليكم حَرام» إذا لم يقع التَّراضي، ومع

وجود التَّمويه لم يَحصُل الرِّضا بالعِوض، بخِلَاف ما إذا لم يكن هناك تَمويه، فإنَّه يدلّ على الرِّضا بالعِوض، وتُقَدَّر القيمة ثَمَناً.

## ١٠ - بابٌ

**٦٩٦٧- حدَّثنا محمَّدُ بنُ كَثير، عن سفيانَ، عن هشامٍ، عن عُرْوةَ، عن زينبَ بنتِ أمِّ سَلَمةَ، عن أمِّ سَلَمةَ، عن النبيِّ ﷺ، قال: «إنَّما أنا بَشَرٌ، وإنَّكم تَختَصِمون إليَّ، ولعلَّ بعضَكم أن يكونَ ألْحَنَ بحُجَّتِه من بعضٍ، فأقضيَ له على نحوٍ مِمّا أسمَعُ، فمَن قَضَيتُ له من أخيه شيئاً فلا يأخُذْ، فإنَّما أقطَعُ له قِطْعةً منَ النار».**

قوله: «بابٌ» كذا للأكثر بغير ترجمة، وحَذَفَه ابن بَطّال والنَّسَفيّ والإسماعيليّ، وأضافَ ابن بَطّال حديث أمّ سَلَمة للبابِ الذي قبله، وتَعلُّقُه به ظاهرٌ جدّاً لدلالتِه على أنَّ حُكم الحاكم لا يُحِلُّ ما حَرَّمَه الله ورسوله، ولنَهيِه عن أخذه إذا كان يَعلم أنَّه في نفس الأمر لغريمِه، وعلى الأوَّل هو كالفَصلِ من الباب الذي قبله، وإنَّما أفرَدَه لأنَّه يَشمَل الحُكمَ المذكور وغيره، وسيأتي شرحه مُستَوفًى في كتاب الأحكام (٧١٨١) إن شاء الله تعالى.

وقوله: «سفيان» هو الثَّوْريّ.

وقوله: «عن هشام» هو ابن عُرْوة، ووَقَعَ في رواية أبي داود (٣٥٨٣) عن محمَّد بن كثير شيخ البخاريّ فيه: حدَّثنا سفيان حدَّثنا هشام[1].

وقوله: «عن عُرْوة» وَقَعَ في رواية أبي داود: عن أبيه[2].

وقوله: «عن زينب بنت أبي سَلَمة عن أمّ سَلَمة» هي أمّها، ووَقَعَ في «شرح ابن بَطّال»:

---

(١) كذا ذكر الحافظ رحمه الله أنَّ سفيان الثوري صرّح بتحديث هشام بن عروة له في رواية أبي داود، مع أنَّ الذي في نسخة الحافظ التي بخطه من «سنن أبي داود» أنه بصيغة العنعنة، وكذلك وقع في سائر الأصول الخطية التي عندنا من «السنن» بصيغة العنعنة، فالله أعلم.

(٢) الذي في نسخة الحافظ التي بخطه من «السنن»: عن عروة، لكن وقع في الأصل الخطي الذي عندنا برواية ابن داسَهْ كما قال الحافظ: عن أبيه، وكذلك وقع في رواية مالك عن هشام بن عروة ٢/ ٧١٩. وتقدمت برقم (٢٦٨٠).

حديث زينب، فأوهَمَ أنَّه من مُسنَدها على ما جَرَت به عادتُه من الاقتصار على صحابيّ الحديث.

قوله: «إنَّما أنا بَشَر» أي: كَواحدٍ من البشر في عَدَم عِلم الغيب.

وقوله: «ولعلَّ» هي هنا بمعنى عسى.

وقوله: «ألْحَنَ» تقدَّم في المظالم بلفظ: «أبلَغَ» وهو بمعناه، لأنَّه من لَحَنَ بمعنى فطِنَ، وزنه ومعناه، والمراد أنَّه إذا كان أفطَنَ كان قادراً على أن يكون أبلَغَ في حُجَّتِه من الآخَر.

وقوله: «على نحوٍ مما أسمَع» في رواية الكُشمِيهنيّ: «ما أسمَع» وهي موصولة.

وقوله: «من أخيه» أي: من حَقّ أخيه، وثَبَتَ كذلك في الطَّريق الآتي في الأحكام.

وقوله: «فلا يأخُذ» كذا للأكثر بحذفِ المفعول، و للكُشمِيهنيّ: «فلا يأخُذه».

وقوله: «فإنَّما أقطَعُ له قِطعةً من النار» أي: إن أخَذَها مع عِلمه بأنَّها حَرام عليه، دَخَلَ النارَ.

## ١١- بابٌ في النّكاح

٦٩٦٨- حدَّثنا مسلمُ بنُ إبراهيمَ، حدَّثنا هشامٌ، حدَّثنا يحيى بنُ أبي كَثير، عن أبي سَلَمةَ، عن أبي هريرةَ، عن النبيِّ ﷺ، قال: «لا تُنْكَحُ البِكْرُ حتَّى تُستَأذَنَ، ولا الثَّيِّبُ حتَّى تُستَأمَرَ» فقِيلَ: يا رسولَ الله، كيفَ إذنُها؟ قال: «إذا سَكَتَت».

وقال بعضُ الناسِ: إذا لم تُستَأذَنِ البِكْرُ ولم تُزَوَّج، فاحتالَ رجلٌ فأقامَ شاهِدَينِ زُوراً أنَّه تزوَّجَها برِضاها، فأثبتَ القاضي نِكاحَها، والزَّوْجُ يَعلَمُ أنَّ الشَّهادةَ باطلةٌ، فلا بَأسَ أن يَطَأها، وهو تَزْوِيجٌ صَحِيحٌ.

٦٩٦٩- حدَّثنا عليٌّ، حدَّثنا سفيانُ، حدَّثنا يحيى بنُ سعيدٍ، عن القاسمِ: أنَّ امرأةً من ولدِ/ جعفرٍ تَخوَّفَت أن يُزوِّجَها وليُّها وهي كارهةٌ، فأرسَلَت إلى شيخَينِ منَ الأنصار: عبدِ الرَّحمنِ ومُجمِّعٍ ابنَي جاريةَ، قالا: فلا تَخْشَينَ، فإنَّ خَنْساءَ بنتَ خِدامٍ أنكَحَها أبوها وهي كارهةٌ، فرَدَّ النبيُّ ﷺ ذلك. ١٢/٣٤٠

قال سفيانُ: فأما عبدُ الرَّحمنِ فسمعتُه يقول عن أبيه: أنَّ خَنْساءَ...

٦٩٧٠- حدَّثنا أبو نُعَيم، حدَّثنا شَيْبانُ، عن يحيى، عن أبي سَلَمةَ، عن أبي هريرةَ، قال: قال رسولُ الله ﷺ: «لا تُنْكَحُ الأيِّمُ حتَّى تُستأمَرَ، ولا تُنْكَحُ البِكْرُ حتَّى تُستأذَنَ» قالوا: كيفَ إذنُها؟ قال: «أن تَسْكُتَ».

وقال بعضُ الناسِ: إنِ احتالَ إنسانٌ بشاهدَي زُورٍ على تَزْويجِ امرأةٍ ثَيِّبٍ بأمرِها، فأثبتَ القاضي نِكاحَها إيّاه والزَّوْجُ يَعلَمُ أنَّه لم يَتزوَّجْها قَطُّ، فإنَّه يَسَعُه هذا النِّكاح، ولا بَأسَ بالمُقام له مَعها.

٦٩٧١- حدَّثنا أبو عاصمٍ، عن ابنِ جُرَيج، عن ابنِ أبي مُلَيكةَ، عن ذَكْوانَ، عن عائشةَ رضي الله عنها، قالت: قال رسولُ الله ﷺ: «البِكْرُ تُستأذَنُ» قلتُ: إنَّ البِكْرَ تَستَحْيي؟ قال: «إذنُها صُماتُها».

وقال بعضُ الناسِ: إن هَوِيَ إنسانٌ جاريةً يَتيمةً أو بِكْراً، فأبَت، فاحتالَ فجاء بشاهدَي زُورٍ على أنَّه تزوَّجَها، فأدرَكَت فرَضِيَتِ اليَتيمةُ، فقَبِلَ القاضي بشَهادةِ الزّورِ، والزَّوْجُ يَعلَمُ بُطْلان ذلك، حَلَّ له الوَطْء.

قوله: «باب في النِّكاح» تقدَّم قريباً «باب الحيلة في النِّكاح» وذكر فيه الشِّغار والمتعة، وذكر هنا ما يَتَعلَّق بشهادة الزّور في النِّكاح، وأورَدَ فيه حديث أبي هريرة واستئذان المخطوبة من وجهَين، وقد مضى شرحُه مُستوفًى في كتاب النِّكاح (٥١٣٦)، ثمَّ أورَدَ بعده حديثَ خَنساء بذِكْر البِكر والثَّيِّب جميعاً، وقد تقدَّما في «باب لا يجوز نِكاحُ المكرَه» (٦٩٤٥) قريباً، وحديث عائشة نحو حديث أبي هريرة.

الحديث الأول: قوله: «هشام» هو الدَّستُوائيّ.

قوله: «لا تُنْكَح البِكْر» أي: لا تُزوَّج.

قوله: «وقال بعض الناس: إذا لم تُستأذَن» في رواية الكُشمِيهنيّ: «إن» بَدَل: «إذا».

قوله: «فأقامَ شاهدَينِ زوراً» أي: شَهِدا زوراً، أو زوراً مُتعلِّق بأقام.

قوله: «فأثبتَ القاضي نِكاحها» في رواية الكُشمِيهنيّ: نِكاحه، أي: بشهادتِهما.

قوله: «فلا بأس أن يَطَأها» أي: لا يأثَم بذلك مع عِلمه بأنَّ شاهدَيه كذَبا.

الحديث الثاني:

قوله: «عليّ» هو ابن المَدِينيّ، وسفيان: هو ابن عُيَينَةَ، ويحيى بن سعيد: هو الأنصاريّ.

قوله: «عن القاسم» في رواية محمَّد بن فُضَيلٍ عن يحيى بن سعيد: حدَّثنا القاسم، أخرجه الإسماعيليّ، والقاسم: هو ابن محمَّد بن أبي بكر الصِّدّيق.

قوله: «أنَّ امرأةً من ولدِ جعفرٍ» في رواية ابن أبي عمر عن سفيان: أنَّ امرأةً من آل جعفر، أخرجه الإسماعيليّ، ولم أقِف على اسمها ولا على المراد بجعفرٍ، ويَغلِب على الظَّنّ أنَّه جعفر بن أبي طالب، وتَجاسَرَ الكِرْمانيُّ فقال: المراد به جعفر الصّادِق بن محمَّد الباقر، وكان القاسم بن محمَّد جَدّ جعفر الصّادِق لأُمِّه. انتهى. وخَفيَ عليه أنَّ القصَّة المذكورة وَقَعَت وجعفر الصّادِق صغير، لأنَّ مَولِده سنة ثمانينَ وكانت وفاة عبد الرَّحمن بن يزيد بن جارية في سنة ثلاث وتسعينَ من الهجرة، وقد وَقَعَ في نفس[1] الحديث أنَّه أخبر المرأةَ بحديثِ خَنساء بنت خِدام، فكيف تكون المرأة المذكورة في مِثل تلك الحالة وأبوها ابن ثلاث عشرةَ سنة أو دونها؟

قوله: «فأرسَلَت إلى شيخَينِ من الأنصار» زاد ابن أبي عمر: تُخبِرهما أنَّه ليس لأحدٍ من أمري شيء.

قوله: «ابنَي جارية» كذا نَسَبَهما في هذه/ الرِّواية إلى جَدِّهما، وتقدَّم في النِّكاح (٥١٣٨): ٣٤١/١٢
عن عبد الرَّحمن ومُجمِّع ابنَي يزيد بن جارية، وهو بجيمٍ وراء، ووَقَعَ هنا لبعضِهم بمُهمَلتَينِ ومُثلَّثة، وهو تصحيف.

قوله: «قالا: فلا تَخشَينَ» كذا لهم على أنَّه خِطاب للمرأة ومَن معها، وظنَّ ابن التِّين أنَّه خِطاب للمرأة وحدها، فقال: الصَّواب: فلا تَخشَينَّ بكسر الياء وتشديد النّون، قال: ولو كان بلا تأكيد لَحُذِفَت النّون. قلت: ووَقَعَ في رواية ابن أبي عمر: فأرسَلا إليها أن لا تَخافي، فدَلَّ على أنَّهما خاطَبا مَن كانت أرسَلَته إليهما، أو مَن أرسَلا، وعلى الحالَينِ فكان مَن أُرسِلا في ذلك جماعة نِسوة.

---

(١) تحرَّف في (س) إلى: تفسير.

**قوله: «فإنَّ خَنْساء بنت خِدام»** بكسر المعجَمة ودال مُهمَلة خفيفة[١]، تقدَّم في كتاب النِّكاح بيان نَسَبها وحالها.

**قوله: «قال سُفْيان: فأمَّا عبد الرَّحمن»** يعني: ابن القاسم بن محمَّد بن أبي بكر.

**قوله: «فسمعته يقول عن أبيه: أنَّ خَنْساء»** يعني: أنَّه أرسَلَه، فلم يَذكُر فيه عبد الرَّحمن ابن يزيد ولا أخاه. قلت: وأخرجه ابن أبي عمر في «مُسنَدِه» ومن طريقه الإسماعيليّ فقال: عن سفيان عن يحيى بن سعيد وعبد الرَّحمن بن القاسم: أنَّ خَنساء، فذكره، وقَصَّرَ في سنده، وقد تقدَّم في النِّكاح من رواية مالك عن يحيى موصولاً، وبيان مَن أرسَلَه والاختلاف فيه، وشرحُ الحديث مُستَوفًى، ورواية مَن قال فيه: إنَّها كانت بِكْراً، وبيان الصَّواب من ذلك.

**الحديث الثالث**: تقدم التنبيه عليه.

**قوله: «وقال بعض الناس: إن احتالَ إنسانٌ بشاهدَي زُورٍ على تزويج امرأة ثَيِّب بأمرِها...»** إلى آخره، قال المهلَّب: اتَّفَقَ العلماء على وجوب استئذان الثَّيِّب، والأصل فيه قوله تعالى: ﴿فَلَا تَعْضُلُوهُنَّ أَن يَنكِحْنَ أَزْوَاجَهُنَّ إِذَا تَرَاضَوْا﴾ [البقرة:٢٣٢] فدَلَّ على أنَّ النِّكاح يَتوقَّف على الرِّضا من الزَّوجَين، وأمَرَ النبيّ ﷺ باستئذان الثَّيِّب، ورَدَّ نكاحَ مَن زُوِّجَت وهي كارهة، فقول الحنفيَّة خارج عن هذا كلّه. انتهى ملخَّصاً.

**الحديث الرابع**: **قوله: «البِكْر تُستَأذَن»** تقدَّم في الإكراه (٦٩٤٦) من طريق سفيان عن ابن جُرَيج بهذا الإسناد: قلت: يا رسول الله، البِكر تُستأمَر؟ قال: «نعم»[٢].

**قوله: «وقال بعض الناس: إن هَوِيَ»** بكسر الواو، أي: أحَبَّ **«إنسانٌ»** في رواية الكُشمِيهنيّ: رجلٌ.

---

(١) قدَّمْنا عند شرح الحديث (٦٩٤٥) أنَّ أصحاب كتب المشتبه ضبطوه بالذال المعجمة.

(٢) تقدم بلفظ: قلت: يا رسول الله، يُستأمَرُ النساء في أبْضاعِهن؟ قال: « نعم»، قلت: فإن البكر تُستأمَر فتستَحْيي فتسكت...

**قوله: «جارية يتيمة أو بِكْراً»** في رواية الكُشمِيهنيّ: ثَيِّباً، ووَقَعَ عند ابن بَطّال كذلك، ويُؤيِّد الأوَّل قولُه في بَقيَّة الكلام: فأدرَكَت اليتيمة، فظاهره أنَّها كانت غيرَ بالِغٍ، ويحتمل أنَّ قوله: جاء بشاهدَين، أي: يَشهَدان على أنَّها مُدرِكة ورَضيَت.

**قوله: «فقَبِلَ القاضي بشهادةِ الزّور»** كذا لهم بموحَّدةٍ، وللكُشمِيهنيّ: شهادة، بحذفِ الموحَّدة من أوَّله.

**قوله: «حَلَّ له الوَطْء»** أي: مع عِلمه بكذِبِ الشَّهادة المذكورة، وقال ابن بَطّال: لا يَحِلّ هذا النِّكاح عند أحدٍ من العلماء، وحُكمُ القاضي بما ظَهَرَ له من عَدالة الشّاهدَينِ في الظّاهر لا يُحِلّ للزَّوجِ ما حَرَّمَ الله عليه. وقد اتَّفَقوا على أنَّه لا يَحِلُّ له أكلُ مالِ غيره بمِثلِ هذه الشَّهادة، ولا فرق بين أكلِ مالِ الحرام ووطء الفَرج الحرام.

وقال المهلَّب: قاسَ أبو حنيفة هذه المسألة والتي قبلها على مسألةٍ اتِّفاقيَّة، وهي ما لو حَكَمَ القاضي بشهادة مَن ظنَّ عَدالَتهما أنَّ الزَّوج طَلَّقَ امرأتَه، وكانا شَهِدا في ذلك بالزّورِ، أنَّه يَحِلُّ تَزويجُها لمن لا يَعلم باطنَ تلك الشَّهادة، قال: وكذلك لو علمَ. وتُعقِّبَ بأنَّ الذي يُقدِمُ على الشَّيء جاهلاً ببُطْلانه لا يُقاسُ بمَن يُقدِم عليه مع عِلمه ببُطْلانه، ولا خِلَاف بين الأُمَّة أنَّ رجلاً لو أقامَ شاهدَي زُورٍ على ابنَته أنَّها أمَتُه، وحَكَمَ الحاكِم بذلك ظانّاً عَدالَتَهما أنَّه لا يَحِلُّ له وطؤُها، وكذا لو شَهِد في ابنة غَيرِه من حُرّة أنَّها أمة المشهود له، وهو يَعلم بُطْلان شهادتهما أنَّه لا يَحِلّ له وطؤُها. انتهى ملخَّصاً.

وليس الذي نَسَبَه إلى أبي حنيفة من هذا القياس مُستَقيماً، وإنَّما حُجَّتهم أنَّ الاستئذان ليس بشرطٍ في صِحّة النِّكاح ولو كان واجباً، وإذا كان كذلك فالقاضي أنشأ لهذا الزَّوج عَقداً مُستأنَفاً فيَصِحّ، وهذا قول أبي حنيفة وحده، واحتَجَّ بأثرٍ عن عليّ في نحو هذا قال فيه: شاهِداكِ زَوَّجاكِ[1]، وخالَفَه صاحِباه.

وقال ابن العربيّ:/ اعتَمَدَ الحنفيَّةُ أمرَين: أحدهما: قوله ﷺ للمُتَلاعِنَين: «أحدكما ٣٤٢/١٢

(١) انظر القصة في كتاب الأحكام باب من قَضي له بحق أخيه لا يأخذه... إلى آخره. عند شرح الحديث رقم (٧١٨١).

كاذب»[١]، ففرَّقَ بينهما على قولٍ تحقَّق أنَّه باطلٌ، فكذلك البناءُ على شهادة الزُّور. والثّاني: أنَّ الفَرْج يقبَل إنشاءَ الحِلّ فيه، كتَزويجِ الرجل ابنتَه بمالٍ لظانٍّ مَن لا وليّ لها، والمال إنَّما يُنشِئ الحِلّ فيها بالقَبُولِ من المالك. قال: وحاصل الجواب عن ذلك أنَّ المجتهِد إنَّما يَحمِل الحُكم الذي لا أثر فيه على النَّظير لا على الضِّدّ، فلا يَصِحّ حَملُ شهادة الزّور على اللِّعان، والفَرجُ إنَّما يَنشَأُ الحِلُّ فيه بوجهٍ يَستَوي ظاهرُه وباطنُه، وأمَّا بأمرٍ يظهر باطنُه فلا. انتهى ملخَّصاً.

وقال ابن التِّين: قال أبو حنيفة: إذا شَهِدا بزورٍ على الطَّلاق فحَكَمَ القاضي بها تصير المرأة مُطَلَّقة بحُكمِ الحاكم، ويجوز لها أن تَتزوَّج حتَّى بأحدِ الشّاهدَين، وقال فيما لو أقامَ شاهدَي زور على مَحْرَمٍ أنَّها زوجته: أنَّ الحُكم لا يَنفُذ في الباطن ولا يَحِلُّ له وطؤُها وهو يَعلَم، وكذا لو شَهِدا له بمالٍ. قال: وفَرْقٌ بين الموضعين، فإنَّ كلّ شيءٍ جازَ أن يكون للحاكمِ فيه وِلايةٌ ابتداءً أنَّه يَنفُذ حُكمه فيه ظاهراً وباطناً، وما لا فإنَّه يَنفُذ في الظّاهر دونَ الباطن، فلمَّا أن كان للحاكمِ فيه وِلاية في عَقد النِّكاح، ووِلاية في أنَّه يُطلِّق على غيره نَفَذَ حُكمه ظاهراً وباطناً، ولمَّا لم يكن له وِلاية في تَزويج ذوات المحارم، ولا في نقل الأموال نَفَذَ ظاهراً لا باطناً، قال: والحُجّة للجُمهورِ قوله ﷺ: «فمَن قَضَيتُ له مِن حَقّ أخيه شيئاً فلا يأخُذه»[٢]، وهذا عامّ في الأموال والأبضاع، فلو كان حُكم الحاكم يُحيلُ الأُمورَ عمَّا هي عليه لكان حُكم النبيّ ﷺ أَولى. قلت: وبهذا احتَجَّ الشافعيّ كما سيأتي بيانُه عند شرحه في كتاب الأحكام (٧١٨١) إن شاء الله تعالى.

وقد احتُجَّ لأبي حنيفة أيضاً بأنَّ الفُرقة في اللِّعان تقع بقضاءِ القاضي ولو كان المُلاعِن في الباطن كاذباً، وبأنَّ البيِّعينِ إذا اختَلَفا تَحالَفا وتَرادّا السِّلعة، ولا يَحرُم انتفاعُ بائع السِّلعة بها بعد ذلك، ولو كان في نفس الأمر كاذباً.

وأُجيبَ بأنَّ الأثر المتقدِّم عن عليّ لا يَثبُت، وبأنَّه موقوف، وإذا اختَلَفَ الصحابةُ لم يكن قولُ بعضِهم حُجّةً بغير مُرَجِّح، وبأنَّ الفُرقة في اللِّعان ثَبَتَت بالنَّصّ، والذي حَكَمَ

---

(١) تقدم برقم (٥٣١١).

(٢) تقدم في الباب الذي قبل هذا.

بالملاعَنة لا يَعلم أنَّ الملاعِن حَلَفَ كاذباً، وأمَّا مسألة البَيِّعَينِ فإنَّما كان الحُكم فيها كذلك للتَّعارُض.

تنبيه: ذكر البخاريّ في هذا الباب ثلاثة فُروع مَبنيَّة على اشتراطِ الاستئذان، ويَنظِمُها صِحّةُ النِّكاح بشهادة الزّور، وحُجّة الحنفيَّة فيها ما تقدَّمَ، وعَبَّرَ في الأولى بقولِه: فلا بأس أن يَطَأها، وهو تَزويجٌ صحيح، وفي الثّانية بقولِه: فإنَّه يَسَعه هذا النِّكاح ولا بأس بالمقام معها، وفي الثّالثة بقولِه: حَلَّ له الوطء، وهو تَفَنُّن في العِبارة والمَفاد واحد. ثمَّ يحتمل أن يكون ذلك وَقَعَ في كلامِ مَن نَقَلَ عنه، ويحتمل أن يكون مِن تَصرُّفه، والله أعلم.

وقال الكِرْمانيُّ: صورة الأوَّل في البِكْر، والثّاني في الثَّيِّب، والثّالث في الصَّغيرة إذ لا يُتْمَ بعد احتلام[1]، أو في[2] الأوَّلَينِ ثُبِّتَ الرِّضا بالشَّهادة، أو[3] كان ذلك قبل العَقد، وفي الثّالث ثُبِّتَ بالاعتراف أو أنَّه بعد العَقد وَقَعَ ذلك، فحاصل الفُروع الثلاثة واحدٌ، وهو أنَّ حُكم الحاكم يَنفُذ ظاهراً وباطناً ويُحَلِّل ويُحَرِّم، وفائدة إيرادها[4] المبالَغةَ في التَّشنيع لما فيه من حَمْل الزَّوج في الثلاثة على الإقدام على الإثم العظيم مع العلم بالتَّحريم، والله أعلم.

## ١٢- باب ما يُكرَهُ من احتيالِ المرأة مع الزّوجِ والضَّرائِر، وما نَزَل على النبيّ ﷺ في ذلك

**٦٩٧٢- حدَّثنا عُبيدُ بنُ إسماعيلَ، حدَّثنا أبو أُسامةَ، عن هشامٍ، عن أبيه، عن عائشةَ، قالت: كان رسولُ الله ﷺ يُحِبُّ الحَلْواءَ ويُحِبُّ العَسَلَ، وكان إذا صَلَّى العصرَ أجازَ على نسائِه فيَدْنُو منهنَّ، فدَخَلَ على حفصةَ/ فاحتَبَسَ عندَها أكثرَ ممَّا كان يَحتَبِسُ، فسألتُ عن ذلك، فقيلَ** ٣٤٣/١٢

(١) ورد بهذا اللفظ حديث مرفوع من حديث علي بن أبي طالب عند أبي داود (٢٨٧٣)، ومن حديث حنظلة ابن حِذْيَم عند الطبراني في «الكبير» (٣٥٠٢)، وهو حديث حسن.

(٢) تحرَّف في الأصلين و(س) إلى: وفي. والتصويب من «الكواكب الدَّراري» ٢٤/ ٨٤.

(٣) تحرف في (أ) إلى: إذ، وفي (ع) و(س) إلى: إذا. والتصويب من «الكواكب الدَّراري».

(٤) يعني إيراد الفروع الثلاثة مع أنَّ حاصلها واحد.

لي: أهدَت امرأةٌ من قومِها عُكّةَ عَسَلٍ، فسَقَت رسولَ الله ﷺ منه شَرْبةً، فقلتُ: أمَ والله لنَحْتالَنَّ له، فذكرتُ ذلك لِسوْدةَ، وقُلْتُ: إذا دَخَلَ عليكِ فإنَّه سَيَدْنو مِنْكِ، فقولي له: يا رسولَ الله، أكَلْتَ مَغَافيرَ؟ فإنَّه سيقول: لا، فقولي له: ما هذه الرِّيح؟ وكان رسولُ الله ﷺ يَشتَدُّ عليه أن يُوجَدَ منه الرِّيحُ، فإنَّه سيقول: سَقَتْني حفصةُ شَرْبةَ عَسَلٍ، فقولي له: جَرَسَت نَحْلُه العُرْفُطَ، وسَأقولُ ذلكِ، وقُولِيه أنتِ يا صَفِيَّةُ، فلمَّا دَخَلَ على سَوْدةَ، قالت: تقولُ سوْدةُ: والذي لا إلهَ إلّا هو، لقد كِدْتُ أن أُبادِئَه بالذي قلتِ لي وإنَّه لَعَلى الباب فَرَقاً مِنْكِ، فلمَّا دَنا رسولُ الله ﷺ، قلتُ: يا رسولَ الله، أكَلْتَ مَغافيرَ؟ قال: «لا» قلتُ: فما هذه الرِّيح؟ قال: «سَقَتْني حفصةُ شَرْبةَ عَسَلٍ»، قلتُ: جَرَسَت نَحْلُه العُرْفُطَ، فلمَّا دَخَلَ عليَّ قلتُ له مِثلَ ذلك، ودَخَلَ على صَفِيَّةَ فقالت له مِثلَ ذلك، فلمَّا دَخَلَ على حفصةَ قالت له: يا رسولَ الله، ألا أسقِيكَ منه؟ قال: «لا حاجةَ لي بهِ». قالت: تقولُ سَوْدةُ: سُبْحانَ الله! لقد حَرَمْناه، قالت: قلتُ لها: اسكُتِي.

قوله: «باب ما يُكرَه من احتيال المرأة مع الزَّوْج والضَّرائِر، وما نَزَلَ على النبيّ ﷺ في ذلك» قال ابن التِّين: معنى التَّرجمة ظاهر، إلّا أنَّه لم يُبيِّن ما نَزَلَ على النبيّ ﷺ في ذلك وهو قوله تعالى: ﴿لِمَ تُحَرِّمُ مَآ أَحَلَّ ٱللَّهُ لَكَ﴾ [التحريم:١].

قلت: وقد ذكرت في التَّفسير[1] الخِلَاف في المراد بذلك، وأنَّ الذي في «الصَّحيح» هو العَسَل، وهو الذي وَقَعَ في قصَّة زينب بنت جَحْش، وقيل: في تحريم مارية، وأنَّ الصَّحيح أنَّه نزلَ في كِلا الأمرَين. ثمَّ وجَدت في الطبرانيّ (١١٢٢٦) و«تفسير ابن مَرْدويه» من طريق أبي عامر الخَزّاز عن ابن أبي مُلَيكة عن ابن عبَّاس قال: كان النبيّ ﷺ يَشرَب عَسَلاً عند سودة، فذكر نحو حديث الباب، وفي آخره: فأُنزِلَت: ﴿يَٰٓأَيُّهَا ٱلنَّبِيُّ لِمَ تُحَرِّمُ مَآ أَحَلَّ ٱللَّهُ لَكَ﴾ [التحريم:١] ورواته موثَّقونَ، إلّا أنَّ أبا عامر وهمَ في قوله: سَوْدَة.

ذكر فيه حديث عائشة: كان يُحِبُّ الحَلواء والعَسَل، وكان إذا صَلَّى العصر أجاز[2] على

(١) عند تفسير سورة التحريم، في الباب الأول منه.

(٢) في (س): دخل، والمثبت من الأصلين هو الرواية هنا دون خلاف، كما سيبينه الحافظ قريباً، وأنَّ الرواية الماضية في الطلاق بلفظ: دخل.

نسائه فيَدنو منهُنَّ، الحديث بطولِه، وقد تقدَّم في كتاب الطَّلاق مشروحاً (٥٢٦٨)، وذكر معه (٥٢٦٧) حديث عائشة معه طريق عُبيد بن عُمَير عنها، وفيه أنَّ التي سَقَته العَسَل زينبُ بنت جَحْش، واستُشكِلَت قصَّةُ حفصة بأنَّ في الآية ما يدلّ على أنَّ نزول ذلك كان في حَقّ عائشة وحفصة فقط، لتَكرار التَّثنية في قوله: ﴿إِن تَتُوبَآ﴾، ﴿وَإِن تَظَٰهَرَا﴾ [التحريم:٤]، وهُنا جاء فيه ذِكْر ثلاثة.

وجَمَعَ الكِرْمانيُّ بينهما بأنَّ قصَّة حفصة سابقة، وليس فيها سببُ نزولٍ ولا تثنية، بخِلَاف قصَّة زينب ففيها: تَواطَأَتْ أنا وحفصة، وفيها التَّصريح بأنَّ الآية نزلت في ذلك.

وحكى ابن التِّين عن الدَّاوُوديّ أنَّ قوله في هذا الحديث: أنَّ التي سَقَته العَسَل حفصةُ، غَلَط، لأنَّ صَفيَّة هي التي تَظاهَرَت مع عائشةَ في هذه القصَّة، وإنَّما شَرِبَه عند صَفيَّة، وقيل: عند زينب. كذا قال، وجَزمُه بأنَّ الرِّواية التي فيها حفصة غَلَطٌ، مردودٌ، فإنَّها ليست غَلَطاً بل هي قصَّة أُخرى، والحديث الصَّحيح لا يُرَدُّ بمِثلِ هذا، ويكفي في الردّ عليه أنَّه جَعَلَ قصَّة زينب لصَفيَّةَ، وأشارَ إلى أنَّ نِسبة ذلك لزينبَ ضعيفٌ، والواقع أنَّه صحيحٌ، وكلاهما مُتَّفَق على صِحَّته.

وللدَّاوُوديّ عَجائبُ في «شرحه» ذكرت منها شيئاً كثيراً، ومنها في هذا الحديث أنَّه قال في قوله: جَرَسَت نَحلُه العُرفُطَ: جَرَسَت، معناه: تَغيَّرَ طَعمُ العَسَل لِشيءٍ يأكلُه/ النَّحلُ، والعُرْفُط: موضِعٌ، وتفسير الجَرْس بالتغيُّر، والعُرفُط بالموضِع، مخالفٌ للجميع، وقد تقدَّم بيانه مع شرح الحديث. ١٢/٣٤٤

وقوله في هذه الرِّواية: «أجازَ» ثَبَتَ هكذا لهم، وهو صحيح، يقال: أجَزْتُ الواديَ: إذا قَطَعتَه، والمراد أنَّه يَقطَع المسافة التي بين كلّ واحدةٍ والتي تليها. ووَقَعَ في رواية مسلم[1] والإسماعيليّ هنا: جازَ، وحكى ابن التِّين: جازَ على نسائه، أي: مرَّ أو سَلَكَ. ووَقَعَ في رواية عليّ بن مُسهِر الماضية في الطَّلاق (٥٢٦٨): إذا صَلَّى العصر دَخَلَ.

---

(١) الذي في مطبوع «صحيح مسلم»: دار!

وقوله فيها: «أُبادِئه» بهمزةٍ وموحَّدة، وفيه اختلاف ذكرته فيما مَضَى.

وقوله: «فَرَقاً» بفتح الرَّاء، أي: خَوفاً.

وقال ابن المنيِّر: إنَّما ساغَ لهنَّ أن يَقُلنَ: أكَلْتَ مَغافيرَ، لأنَّهُنَّ أورَدْنَه على طريق الاستفهام، بدليلِ جوابه بقولِه: «لا»، وأرَدْنَ بذلك التَّعريضَ لا صريحَ الكذب، فهذا وجهُ الاحتيال التي قالت عائشة: لنَحتالَنَّ له، ولو كان كذِباً مَحضاً لم يُسمَّ حِيلةً، إذ لا شُبهة لصاحبِه.

## ١٣- باب ما يُكرهُ من الاحتيال في الفرارِ منَ الطّاعون

**٦٩٧٣- حدَّثنا عبدُ الله بنُ مَسْلَمةَ، عن مالكٍ، عن ابنِ شِهابٍ، عن عبدِ الله بنِ عامرِ بنِ رَبيعةَ: أنَّ عمرَ بنَ الخطَّاب ﷺ خَرَجَ إلى الشَّامِ، فلمَّا جاء سَرْغَ بَلَغَه أنَّ الوَباءَ وقَعَ بالشَّامِ، فأخبَرَه عبدُ الرَّحمنِ بنُ عَوْفٍ: أنَّ رسولَ الله ﷺ قال: «إذا سمعتُم بِهِ بأرضٍ فلا تُقْدِمُوا عليه، وإذا وقَعَ بأرضٍ وأنتم بها فلا تَخرُجوا فِراراً منه» فرَجَعَ عمرُ من سَرْغَ.**

**وعن ابنِ شِهابٍ، عن سالمِ بنِ عبدِ الله: أنَّ عمرَ إنَّما انصَرَفَ من حديثِ عبدِ الرَّحمنِ.**

**٦٩٧٤- حدَّثنا أبو اليَمَان، أخبرَنا شُعَيبٌ، عن الزُّهْريِّ، أخبرَني عامرُ بنُ سَعْدِ بنِ أبي وَقّاصٍ، أنَّه سمعَ أُسامةَ بنَ زيدٍ يُحدِّثُ سَعْداً: أنَّ رسولَ الله ﷺ ذكر الوَجَعَ، فقال: «رِجْزٌ - أو عذابٌ - عُذِّبَ به بعضُ الأُمَمِ، ثمَّ بَقِيَ منه بَقيَّةٌ، فيذهبُ المرَّةَ ويأتي الأُخرى، فمَن سمعَ بأرضٍ فلا يُقدِمَنَّ عليه، ومَن كان بأرضٍ وَقَعَ بها فلا يَخرُجُ فِراراً منه».**

قوله: «باب ما يُكرَه من الاحتيال في الفِرار من الطّاعون» ذكر فيه حديثَ عبد الله بن عامر بن رَبيعة: أنَّ عمر خَرَجَ إلى الشّام، فذكر حديث عبد الرَّحمن بن عَوْف في النَّهي عن الخروج من البلد الذي يقع به الطاعونُ، وعن القُدوم على البلد التي وَقَعَ بها، وحديثَ سالم ابن عبد الله - يعني: ابن عمر - أنَّ عمر إنَّما انصَرَفَ من حديث عبد الرَّحمن بن عَوْف، وحديثَ عامر بن سعد بن أبي وقّاص أنَّه سمعَ أُسامةَ بن زيد يُحدِّث سعداً، بمعنى حديث عبد الرَّحمن بن عَوْف، وفيه زيادة في أوَّله، وقد تقدَّم كلُّ ذلك مشروحاً في كتاب الطِّبّ (٥٧٢٨ - ٥٧٣٠).

ووَقَعَ في حديث أُسامة هنا: الوجَع، بَدَل: الطاعون، وقوله: «فيذهب المرّةَ ويأتي الأُخرى» قال المهلَّب: يُتصوَّر التَّحَيُّل في الفِرار من الطاعون بأن يَخرُج في تجارةٍ أو لزيارةٍ مثلاً، وهو يَنوي بذلك الفِرار من الطاعون.

واستَدَلَّ ابنُ الباقلّانيّ بقصَّة عُمر على أنَّ الصحابة كانوا يُقدِّمونَ خبر الواحدِ على القياس، لأنَّهم اتَّفَقوا على الرُّجوع اعتماداً على خبر عبد الرَّحمن بن عَوْف وَحدَه بعد أن رَكِبوا المشَقّة في المسير من المدينة إلى الشّام، ورجعوا ولم يَدخُلوا الشّام.

## ١٤- بابٌ في الهِبةِ والشُّفعة

**وقال بعضُ الناسِ: إن وهَبَ هِبةً ألفَ دِرْهَمٍ أو أكثرَ، حتَّى مَكَثَ عندَه سنينَ، واحتالَ في ذلك، ثمَّ رَجَعَ الواهِبُ فيها، فلا زَكاةَ على واحدٍ منهما، فخالَفَ الرَّسولَ ﷺ في الهِبةِ، وأسقَطَ الزكاةَ.** ٣٤٥/١٢

**٦٩٧٥- حدَّثنا أبو نُعَيم، حدَّثنا سفيانُ، عن أيوبَ السَّخْتِيانيِّ، عن عِكْرِمةَ، عن ابنِ عبَّاسٍ رضي الله عنهما، قال: قال النبيُّ ﷺ: «العائدُ في هِبَتِه كالكَلْبِ يعُودُ في قَيئِه، ليس لنا مَثَلُ السَّوْءِ».**

**٦٩٧٦- حدَّثنا عبدُ الله بنُ محمَّدٍ، حدَّثنا هشامُ بنُ يوسفَ، أخبرنا مَعمَرٌ، عن الزُّهْريِّ، عن أبي سَلَمةَ، عن جابرِ بنِ عبدِ الله، قال: إنَّما جَعَلَ النبيُّ ﷺ الشُّفْعةَ في كلِّ ما لم يُقسَم، فإذا وقَعَتِ الحدودُ، وصُرِّفَتِ الطُّرُقُ، فلا شُفْعةَ.**

**وقال بعضُ الناسِ: الشُّفْعةُ للجِوار، ثمَّ عَمَدَ إلى ما شَدَّدَه فأبطَلَه، وقال: إنِ اشترَى داراً فخافَ أن يأخُذَ الجارُ بالشُّفْعةِ، فاشترَى سَهْماً من مئةِ سَهْمٍ، ثمَّ اشترَى الباقيَ، كان للجارِ الشُّفْعةُ في السَّهْمِ الأوَّلِ، ولا شُفْعةَ له في باقي الدّار، وله أن يحتالَ في ذلك.**

**٦٩٧٧- حدَّثنا عليُّ بنُ عبدِ الله، حدَّثنا سفيانُ، عن إبراهيمَ بنِ مَيسَرةَ، سمعتُ عَمْرَو بنَ الشَّرِيدِ، قال: جاء المِسْوَرُ بنُ مَخرَمةَ، فوَضَعَ يدَه على مَنْكِبِي، فانطَلَقْتُ معهُ إلى سعْدٍ، فقال أبو رافعٍ للمِسْوَرِ: ألا تَأمُرُ هذا أن يَشتَرِيَ منّي بيتي الذي في داري؟ فقال: لا أزِيدُه على أربعِ**

مئةٍ، إمّا مُقَطَّعةٍ، وإمّا مُنَجَّمةٍ، قال: أُعْطِيتُ خمسَ مئةٍ نَقْداً فمَنَعتُه، ولولا أنّي سمعتُ رسُولَ الله ﷺ يقول: «الجارُ أحقُّ بصَقَبِه» ما بِعْتُكَه ـ أو قال: ما أعطَيتُكَه ـ قلتُ لسفيانَ: إنَّ مَعمَراً لم يَقُل هكذا، قال: لكنَّه قالَه لي هكذا.

وقال بعضُ الناسِ: إذا أرادَ أن يَبِيعَ الشُّفْعةَ فلَه أن يحتالَ حتَّى يُبطِلَ الشُّفْعةَ، فيَهَبَ البائعُ للمُشتَري الدّارَ، ويَجُدُّها، ويَدْفَعُها إليه، ويُعوِّضُه المشْتَري ألفَ دِرْهَمٍ، فلا يكونُ للشَّفِيعِ فيها شُفْعةٌ.

٦٩٧٨- حدَّثنا محمَّدُ بنُ يوسفَ، حدَّثنا سفيانُ، عن إبراهيمَ بنِ مَيسَرةَ، عن عَمرِو بنِ الشَّرِيدِ، عن أبي رافعٍ: أنَّ سَعْداً ساوَمَه بيتاً بأربعِ مئةِ مِثْقالٍ، فقال: لولا أنّي سمعتُ رسولَ الله ﷺ يقول: «الجارُ أحقُّ بسَقَبِه» ما أعطَيتُكَ.

وقال بعضُ الناسِ: إنِ اشترَى نَصِيبَ دارٍ، فأرادَ أن يُبطِلَ الشُّفْعةَ، وهَبَ لابنِه الصَّغِيرِ، ولا يكونُ عليه يَمِينٌ.

قوله: «بابٌ في الهِبةِ والشُّفعةِ» أي: كيف تدخلُ الحيلة فيهما معاً، ومُنفرِدَين.

قوله: «وقال بعض الناس: إن وهبَ هبةً ألفَ دِرهمٍ أو أكثر، حتى مكث عندَه سنينَ واحتال في ذلك» أي: بأن تواطأ مع الموهوب له على ذلك،/ وإلّا فالهبة لا تتمُّ إلا بالقَبض، وإذا قَبَض كان بالخِيار في التصرُّف فيها، ولا يتهيّأ للواهب الرجوعُ فيها بعد التصرُّف، فلا بدّ من المواطأة بأن لا يتصرَّف فيها لتَتِمَّ الحِيلةُ. ٣٤٦/١٢

قوله: «ثم رَجَع الواهبُ فيها فلا زكاة على واحدٍ منهما، فخالف الرسولَ ﷺ في الهبة وأسقطَ الزكاة» قال ابن بطّال: إذا قبض الموهوب له هبةً فهو مالكٌ لها، فإذا حال عليها الحولُ عندَه وجبت عليه الزكاةُ فيها عند الجميع، وأما الرجوعُ فلا يكون عند الجمهور إلا فيما يُوهَب للولد، فإن رجع فيها الأبُ بعد الحولِ وجبت فيها الزكاة على الابن.

قلت: فإن رجعَ فيها قبلَ الحَوْلِ صحَّ الرجوعُ ويَستأنف الحَولَ، فإن كان فعَلَ ذلك ليريدَ إسقاطَ الزكاةِ سقطَتْ وهو آثِمٌ مع ذلك، وعلى طريقة من يُبطِل الحِيَل مُطلقاً لا يصحُّ

رُجوعُه، لثُبوت النهيِ عن الرجوع في الهبة، ولا سيما إذا قارن ذلك التحيُّلُ في إسقاط الزكاة.

وقوله: «فخالَف الرسولَ ﷺ» يعني: خالف ظاهرَ حديثِ الرسولِ، وهو النهي عن العَوْدِ في الهبة.

وقال ابن التِّين: مُراده أن مذهب أبي حنيفة أنَّ مَن سِوَى الوالدَين يرجع في هِبته، ولا يرجع الوالد فيما وَهَبَ لوَلدِه، وهو خلافُ قولِه ﷺ: «لا يحلُّ لرجلٍ أن يُعطيَ عَطيَّةً فيرجعَ فيها، إلّا الوالد فيما يُعطي ولَدَه، ومِثلُ الذي يرجِع في عَطيَّته كالكلب يعُود في قَيئه»[1].

قلت: فعلى هذا إنما أخرج البخاري حديث ابن عباس للإشارة إلى ما ورد في بعض طُرُقِ الحديث، وهو مخرَّجٌ عند أبي داود (٣٥٣٩) عن ابن عباس من وجهٍ آخر كما تقدَّم بيانه في كتاب الهبة[2]، وذهب الجُمهور ومنهم الشافعي إلى أن الزكاة تجب على المُتَّهِب مدةَ مُكْث المال عنده.

ثم ذكر في الباب ثلاثة أحاديث:

**الحديث الأول:** قوله: «**سُفْيان**» هو الثَّوْريّ، وقد تقدَّم شرحُ حديث ابن عبَّاس في كتاب الهِبة (٢٥٨٩).

**الحديث الثاني:** حديث جابر في الشُّفعة، وقد تقدَّم شرحه في كتاب الشُّفعة (٢٢٥٧)، وظاهره أنَّه لا شُفعة للجارِ، لأنَّه نَفَى الشُّفعة في كلّ مَقسومٍ كما تقدَّم تقريرُه.

**قوله:** «**وقال بعضُ الناس: الشُّفْعة للجِوار**» بكسر الجيم من المجاورة، أي: تُشرَع الشُّفعة للجار كما تُشرَع للشَّريك.

**قوله:** «**ثمَّ عَمَدَ إلى ما شَدَّدَه**» بالشّينِ المعجَمة ولبعضِهم بالمهمَلة.

**قوله:** «**فأبطَلَه**» أي: حيثُ قال: لا شُفعةَ للجار في هذه الصّورة «**وقال: إنِ اشترَى داراً**»

---

(١) أخرجه أبو داود (٣٥٣٩)، وابن ماجه (٢٣٧٧)، والترمذي (٢١٣٢)، والنسائي (٣٦٩٠) من حديث ابن عمر وابن عباس، والنسائي (٣٦٨٩) بنحوه من حديث عبد الله بن عمرو بن العاص.

(٢) بين يدي الحديث (٢٥٨٦).

**أي: أراد شِراءَها كاملةً «فخافَ أن يأخُذَ الجارُ بالشُّفعة، فاشترَى سهماً من مئة سهمٍ، ثمَّ اشترَى الباقي، كان للجار الشُّفعةُ في السَّهم الأوَّل، ولا شُفْعةَ له في باقي الدّار».**

قال ابن بَطّال: أصلُ هذه المسألة أنَّ رجلاً أراد شِراءَ دارٍ فخافَ أن يأخُذَها جارُه بالشُّفعة، فسألَ أبا حنيفة: كيف الحيلةُ في إسقاط الشُّفعة؟ فقال له: اشترِ منها سهماً واحداً شائعاً من مئةِ سهمٍ، فتصيرُ شَرِيكاً لمالكِها، ثمَّ اشترِ منه الباقي، فتصير أنتَ أحقَّ بالشُّفعة من الجار، لأنَّ الشَّريك في المَشاعِ أحقُّ من الجار، وإنَّما أمَرَه بأن يشتريَ سهماً من مئة سهمٍ لعَدَمِ رَغبة الجار في شِراء السَّهم الواحدِ لحَقارَتِه وقِلّة انتفاعه به.

قال: وهذا ليس فيه شيءٌ مِن خِلَاف السُّنّة، وإنَّما أراد البخاريّ إلزامَهم التَّناقُض، لأنَّهم احتَجّوا في شُفعة الجارِ بحديث: «الجارُ أحقُّ بسَقَبِه»، ثمَّ تَحيَّلوا في إسقاطِها بما يقتضي أن يكونَ غيرُ الجار أحقَّ بالشُّفعة من الجار، انتهى.

والمعروف عند الحنفيَّة أنَّ الحِيلة المذكورة لأبي يوسف، وأمَّا محمَّد بن الحسن فقال: يُكرَه ذلك أشدَّ الكراهية، لأنَّ الشُّفعةَ شُرِعَت لدفعِ الضَّرَرِ عن الشَّفيع، فالذي يَحتال لإسقاطِها بمَنزِلة القاصدِ إلى الإضرار بالغَير، وذلك مكروه، ولا سِيَّما إن كان بين المشتَري وبين الشَّفيع عَدَاوةٌ ويَتَضَرَّر من مُشارَكَته، ثمَّ إنَّ مَحَلّ هذا إنَّما هو فيمَن احتالَ قبل وُجوبِ الشُّفعة، أمَّا بعدَه كمَن قال للشَّفيع: خُذ هذا المال ولا تُطالبني بالشُّفعة، فرَضِيَ وأخَذَ، فإنَّ شُفعَته تَبطُل اتِّفاقاً. انتهى.

**الحديث الثالث: قوله: «سفيان»** هو ابن عُيَينة.

**قوله: «عن إبراهيم بن مَيسَرة»** في رواية الحميدي (٥٥٢) عن سفيان: حدثنا إبراهيم.

٣٤٧/١٢ **قوله: «جاء المِسورُ بن مَخْرَمَة فوَضَع يدَهُ عَلى مَنكِبي»** في رواية/ الحميدي (٥٥٢): أخذ المِسورُ ابن مَخرَمَة بيدي فقال: انطلق بنا إلى سعدِ بن أبي وقّاص، فخرجتُ معه وإن يدَه لعَلَى مَنْكِبي، فانطلقتُ معه إلى سعد بن أبي وَقّاص، وهو خال المِسوَر.

وتقدم في كتاب الشفعة (٢٢٥٨) من طريق ابن جريج عن إبراهيم بن مَيْسرة بسياقٍ

مخالفٍ لهذا، فإنه قال: عن عمرو بن الشَّريد قال: وقفتُ على سعد بن أبي وَقّاص فجاء المسورُ ابن مخرمة، فوضع يده على إحدى مَنكِبيَّ. ويجمع بأن المِسور إنما وضع يَده على مَنكِب عَمرو بعد أن وصَل معه إلى مَنزل سعدٍ، كما هو ظاهرُ في رواية الحُميدي، ويحتمل أن يكون وَضَعها أولاً، ثم اتفق دخولُ عَمرٍو قَبله، ثم دخل المسورُ فأعاد وَضْعَ يدِه على مَنكِبه.

**قوله: «فقال أبو رافع»** زاد في رواية ابن جريج (٢٢٥٨): مولى رسول الله ﷺ.

**قوله: «ألا تأمر هذا»** يعني: سعد بن أبي وقّاص، والمراد أن يسأله أو يشير عليه.

**قوله: «بيتي الذي»** كذا لهم بالإفراد، وللكُشمِيهَنيّ: بيتيَّ اللذين، بالتَّثْنية، ورواية ابن جُريج جازمةٌ بالثاني، فإن عنده فقال سعد: والله ما أبتاعُهما.

**قوله: «إما مُقطّعة وإما مُنَّجمة»** شكٌّ من الراوي، والمراد أنها مُؤجَّلة[1] على نقداتٍ مُفرَّقة، والنَّجْم: الوقت المعين.

**قوله: «قال: أُعطيت»** بضم أوله على البناء للمجهول، والقائل هو أبو رافع.

**قوله: «ما بِعْتُكه»**، أي: الشيء، وفي رواية المستمليْ: ما بعتُ، بحذف المفعول.

**وقوله: «أو قال: ما أعطيتُكَه»** هو شكٌّ من سفيان، وجزم بهذا الثاني في رواية سفيان الثوري المذكورة في آخر الباب، ووقع في رواية غير الكُشمِيهنيّ فيها: أعطيتُك، بحذف الضمير.

**قوله: «قلت لسفيان»** القائل: هو علي بن المَدِينيّ.

**قوله: «إن معمراً لم يقل هكذا»** يشير إلى ما رواه عبد الله بن المبارك عن معمر عن إبراهيم ابن مَيسَرة عن عمرو بن الشَّريد عن أبيه بالحديث دون القصة، أخرجه النسائي[2]، والمراد على هذا بالمخالفة إبدالُ الصحابي بصحابيٍّ آخر، وهذا هو المعتمد.

وقال الكِرْمانيُّ: يريد أن معمراً لم يقل هكذا، أي: بأن الجارَ أحقُّ، بل قال: الشفعة، بزيادة لفظ «الشفعة». انتهى، ولفظ معمر الذي أشرتُ إليه: الجارُ أحقُّ بسَقَبِه، كرواية أبي رافع سواء،

---

(١) تحرَّفت في (س) إلى: منجّمة.

(٢) هو في كتاب الشروط من «سننه الكبرى» كما في «تحفة الأشراف» (٤٨٤٠).

والذي قاله الكِرْماني لا أصلَ له، وما أدري ما مُستَندُه فيه.

**قوله: «قال: لكنه»** يعني: إبراهيم بن ميسرة **«قاله لي هكذا»** وفي رواية الكُشمِيهنيّ: قال، بحذف الهاء، وقد تقدم في كتاب الشفعة ما حكاه الترمذي عن البخاري أن الطريقين صحيحان، وإنما صححهما لأن الثوريَّ وغيره تابعوا سفيانَ بن عُيَينة على هذا الإسناد، ولأنَّ عبد الله بن عبد الرحمن الطائفي وعمرو بن شُعيب روياه عن عَمرو بن الشَّريد عن أبيه.

وتقدم أنَّ ابنَ جُريج رواه عن إبراهيم بن مَيْسرة كما في هذا الباب، ورواه ابنُ جُرَيج أيضاً عن عَمرو بن شُعَيب عن عمرو بن الشَّريد عن أبيه، أخرجه النسائي[1]، ولعلَّ ابن جُريج إنما أخذه عن عمرو بن شُعيب بواسطة إبراهيم بن مَيسرة، فإنه ذكره عن عَمرو بن شُعيب بالعنعنة، ولم يقفِ الكِرْماني على شيءٍ من هذا، فقال ما تقدم.

قال المهلَّبُ: مناسبةُ ذِكر حديثِ أبي رافعٍ أنَّ كلَّ ما جعله النبي ﷺ حقّاً لشخصٍ لا يحِلُّ لأحدٍ إبطالُه بحيلةٍ ولا غيرِها.

**قوله: «وقال بعضُ الناس: إذا أرادَ أن يبيعَ الشُّفعةَ»** كذا للأصِيلي ولأبي ذرٍّ عن غير الكُشمِيهَنيّ، وللآخرين: يمنع[2]، ورجَّح عِيَاضٌ الأول، وقال: هو تغييرٌ مِن الناسخ، وقال الكِرماني: يجوز أن يكون المراد لازمُ المنع، وهو الإزالة عن المِلك.

**قوله: «فيَهبُ البائعُ للمشتري الدارَ ويحُدُّها»** بمهملتَين وتشديد، أي: يصف حُدودَها التي تميِّزها، وقال الكِرْماني في بعض النسخ: ونحوها. وهو أظهر.

**قوله: «ويدفعها إليه ويُعوِّضُه المشتري ألفَ درهم»** يعني: مثلاً **«فلا يكون للشفيعِ فيها شُفعةٌ»** أي: ويُشترط أن لا يكون العِوض المذكور مشروطاً، فلو كان، أخَذَها الشفيعُ بقيمتِه، وإنما سَقطت الشُّفعة في هذه الصورة، لأنَّ الهبة ليست مُعاوضةً مَحضةً، فأشبهتِ الإرثَ.

---

(١) هو في كتاب الشروط أيضاً.

(٢) وللكُشمِيهَنيّ: يقطع. كذا في هامش اليونينية.

قال/ ابن التين: أراد البخاري أن يُبيِّن أن ما جَعَله النبي ﷺ حقّاً للجارِ لا يحلُّ له إبطالُه. ٣٤٨/١٢

ثم ذكر البخاريّ حديث أبي رافعٍ مختصراً من طريق سفيان، وهو الثَّوْريّ، عن إبراهيم ابن مَيسَرة، وساقَه في آخر كتاب الحِيَل (٦٩٨١) أتـمَّ منه، وفيه تصريحُ سفيان بتحديثِ إبراهيمَ له به.

**قوله: «وقال بعض الناس: إن اشترَى نَصيبَ دارٍ، فأرادَ أن يُبطِل الشُّفْعة وهَبَ»** أي: ما اشتَراهُ **«لابنِه الصَّغير، ولا يكون عليه يَمينٌ»** أي: لأنَّ الهِبة لو كانت للكبير وجَبَ عليه اليمينُ، فتَحيَّلَ في إسقاطها بجَعْلِها للصَّغير.

قال ابن بَطّال: إنَّما قال ذلك لأنَّ مَن وهَبَ لابنِه شيئاً فعَلَ ما يُباح له فعْلُه، والهِبة للابنِ الصَّغير يقبلُها الأبُ لولدِه من نفسه، وأشارَ باليمين إلى ما لو وهَبَ لأجنبيٍّ، فإنَّ للشَّفيع أن يُحلِفَ الأجنبيَّ أنَّ الهِبة حقيقيَّةٌ، وأنَّها جَرَت بشُروطِها، والصَّغير لا يَحلِف، لكن عند المالكيَّة أنَّ أباه الذي يَقبَلُ له يَحلِفُ، بخِلَاف ما إذا وهَبَ للقريب[1]، وعن مالك: لا تَدخُل الشُّفعة في الموهوب مُطلَقاً، وهو الذي في «المدَوَّنة».

## ١٥ - باب احتيال العامِل ليُهدَى له

**٦٩٧٩- حدَّثنا عُبيدُ بنُ إسماعيلَ، حدَّثنا أبو أُسامةَ، عن هشامٍ، عن أبيه، عن أبي حُميدٍ الساعِدِيِّ، قال: استَعمَلَ رسولُ الله ﷺ رجلاً على صَدَقات بني سُلَيم يُدْعَى ابنَ اللُّتْبيَّة، فلمَّا جاء حاسَبَه، قال: هذا مالُكم وهذا هديَّةٌ، فقال رسولُ الله ﷺ: «فهَلَّا جَلَسْتَ في بيتِ أبيكَ وأُمِّكَ، حتَّى تأتيَكَ هَدِيَّتُكَ إن كنتَ صادِقاً»، ثمَّ خَطَبنا فحَمِدَ اللهَ وأثنَى عليه، ثمَّ قال: «أمَّا بَعْدُ، فإنِّي أستَعمِلُ الرجلَ منكم على العملِ ممَّا وَلّاني اللهُ، فيأتي فيقول: هذا مالُكم وهذا هَدِيَّةٌ أُهْدِيَت لي، أفَلا جَلَسَ في بيتِ أبيه وأُمِّه حتَّى تأتيَه هَدِيَّتُه! والله لا يأخُذُ أحدٌ منكم شيئاً بغير حَقِّه إلّا لَقِيَ الله يَحمِلُه يومَ القيامةِ، فلَأعرِفَنَّ أحداً منكم لَقِيَ اللهَ يَحمِلُ بَعِيراً له رُغاءٌ، أو بقرةً لها خُوارٌ، أو شاةً تَيْعَرُ» ثمَّ رَفَعَ يدَه حتَّى رِيءَ بياضُ إبْطَيهِ، يقول: «اللهمَّ هل بَلَّغْتُ»، بَصُرَ عَيْني وسَمِعَ أُذُني.**

---

(١) تصحف في (س) إلى: للغريب.

٦٩٨٠- حدَّثنا أبو نُعَيم، حدَّثنا سفيانُ، عن إبراهيمَ بنِ مَيسَرةَ، عن عَمرِو بنِ الشَّرِيدِ، عن أبي رافعٍ، قال: قال لَنا النبيُّ ﷺ: «الجارُ أحقُّ بسَقَبِهِ».

وقال بعضُ الناسِ: إنِ اشترَى داراً بعشرينَ ألفَ دِرْهَمٍ، فلا بَأسَ أن يحتالَ حتَّى يَشتَرِيَ الدّارَ بعشرينَ ألفَ دِرْهَمٍ، ويَنقُدَه تسعةَ آلاف دِرْهَمٍ وتسعَ مئةٍ دِرْهَمٍ وتسعةً وتسعينَ، ويَنقُدَه دِيناراً بما بَقِيَ منَ العشرينَ ألْفَ، فإن طالَبَه الشَّفِيعُ أخَذَها بعشرينَ ألفَ دِرْهَمٍ، وإلا فلا سبيلَ له على الدّار، فإنِ استُحِقَّتِ الدّارُ رَجَعَ المشْتَري على البائعِ بما دَفَعَ إليه، وهو تسعةُ آلاف دِرْهَمٍ وتسعُ مئةٍ وتسعةٌ وتسعونَ دِرْهَماً ودينارٌ، لأنَّ المَبِيع حينَ استُحِقَّ انتَقَضَ الصَّرْفُ في الدَّارِ، فإن وَجَدَ بهذِه الدّار عَيباً ولم تُستَحَقَّ، فإنَّه يَرُدُّها عليه بعشرينَ ألْفاً. قال: فأجازَ هذا الخِداعَ بينَ المسلمين.

٣٤٩/١٢ قال النبيُّ ﷺ: «بيعُ المسلمِ لا داءَ ولا خِبْثَةَ ولا غائلةَ».

٦٩٨١- حدَّثنا مُسدَّدٌ، حدَّثنا يحيى، عن سفيانَ، قال: حدَّثني إبراهيمُ بنُ مَيسَرةَ، عن عَمرِو بنِ الشَّرِيدِ: أنَّ أبا رافعٍ ساوَمَ سَعْدَ بنَ مالكٍ بيتاً بأربعِ مئةِ مِثْقالٍ، قال: وقال: لولا أنّي سمعتُ النبيَّ ﷺ يقول: «الجارُ أحقُّ بِسَقَبِه» ما أعطَيتُكَ.

قوله: «باب احتيال العامِل ليُهْدَى له» ذكر فيه حديث أبي حُميد الساعديّ في قصَّة ابن اللُّتْبِيَّة، وقد تقدَّم بعض شرحه في الهِبة (٢٥٩٧) وتقدَّمَت تسميتُه وضبط اللُّتْبِيَّة في كتاب الزكاة (١٥٠٠)، ويأتي استيفاء شرحه في كتاب الأحكام (٧١٧٤) إن شاء الله تعالى.

ومُطابَقَته للتَّرجمة من جهة أنَّ تَمَلُّكه ما أُهديَ له إنَّما كان لعِلّة كَونه عاملاً، فاعتَقَدَ أنَّ الذي أُهديَ له يَستَبِدّ به دونَ أصحاب الحقوق التي عَمِلَ فيها، فبيَّن له النبيّ ﷺ أنَّ الحقوق التي عَمِلَ لأجلِها هي السَّبب في الإهداء له، وأنَّه لو أقامَ في مَنزِله لم يُهدَ له شيء، فلا ينبغي له أن يَستَحِلّها بمُجرَّدِ كونها وَصَلَت إليه على طريق الهديَّة، فإنَّ ذاكَ إنَّما يكون حيثُ يَتَمَحَّضُ الحقُّ له.

وقوله في آخره: «بَصُرَ عيني وسَمِعَ أُذُني» بفتح الموحَّدة وضمّ الصّاد المهمَلة، وفتح السِّين المهمَلة وكسر الميم.

قال المهلَّب: حيلةُ العامل ليُهدَى له تقع بأن يُسامِح بعضَ مَن عليه الحقّ، فلذلك قال: «هَلّا جَلَسَ في بيت أبيه لينظُر هل يُهدَى له» فأشارَ إلى أنَّه لولا الطَّمَعُ في وَضْعِه من الحقّ ما أُهديَ له، قال: فأوجَبَ النبيّ ﷺ أخْذَ الهديَّة وضَمَّها إلى أموال المسلمين. كذا قال، ولم أقِف على أخْذِ ذلك منه صريحاً.

قال ابن بَطّال: دَلَّ الحديث على أنَّ الهديَّة للعاملِ تكون لشُكرِ معروفه، أو للتَّحَبُّبِ إليه، أو للطَّمَع في وضعِه مِن الحقّ، فأشارَ النبيّ ﷺ إلى أنَّه فيما يُهدَى له من ذلك كأحدِ المسلمين لا فضلَ له عليهم فيه، وأنَّه لا يجوز الاستئثار به، انتهى.

والذي يظهر أنَّ الصّورة الثّالثة إن وَقَعَت لم تَحِلَّ للعاملِ جَزْماً وما قبلها في طَرَف الاحتمال، وسيأتي مزيدٌ لهذا في كتاب الأحكام إن شاء الله تعالى.

**قوله: «حدَّثنا أبو نُعَيم، حدَّثنا سُفْيان...»** إلى آخره، كذا وَقَعَ للأكثر هذا الحديث وما بعده مُتَّصِلاً ببابِ احتيال العامل، وأظنّه وَقَعَ هنا تقديم وتأخير، فإنَّ الحديث وما بعده يَتَعلَّق ببابِ الهِبة والشُّفعة، فلمَّا جَعَلَ التَّرجمة مُشتَرَكةً جَمَعَ مَسائلها، ومن ثَمَّ قال الكِرْمانيُّ: إنَّه من تَصرُّف النَّقَلة، وقد وَقَعَ عند ابن بَطّال هنا «باب» بلا ترجمة، ثمَّ ذكر الحديث وما بعده، ثمَّ ذكر «باب احتيال العامل» وعلى هذا فلا إشكال لأنَّه حينئذٍ كالفَصلِ من الباب، ويُحتمل أن يكون في الأصل بعد قصَّة ابن اللُّتْبِيَّة «باب» بلا ترجمة فسَقَطَت التَّرجمة فقط، أو بيَّض لها في الأصل.

**قوله: «وقال بعض الناس: إن اشترَى داراً»** أي: أراد شِراءَ دار **«بعِشْرينَ ألفَ دِرْهَم فلا بأس أن يحتال»** أي: على إسقاطِ الشُّفعة **«حتَّى يَشتَري الدّار بعِشْرينَ ألفَ دِرْهَم ويَنقُدَه»** أي: يَنقُد البائعَ **«تسعةَ آلاف دِرْهَم وتسعَ مئةٍ وتِسْعةً وتسعينَ، ويَنقُده ديناراً بما بَقِيَ من العِشْرينَ ألفَ»** أي: مُصارَفةً عنه **«فإن طالَبَه الشَّفيعُ أخَذَها[1] بعِشْرينَ ألفَ دِرْهَم»** أي: إن رَضيَ بالثَّمَنِ الذي وَقَعَ عليه العَقْد **«وإلّا فلا سبيلَ له على الدّار»** أي: لسُقوطِ الشُّفعة، لكَونِه امتَنَعَ من بَذل الثَّمَن الذي وَقَّعَ به العقدَ.

---

(١) كذا وقعت الروايةُ للحافظ رحمه الله، والذي في اليونينية دون حكايةخلاف بين رواة البخاري: طلبَ الشفيعُ أخْذَها. فالله تعالى أعلم.

قوله: «فإن استُحِقَّتِ الدّار» بِلفظ المجهول، أي: ظَهَرَت مُستَحَقّةً لغير البائع «رَجَعَ المشْتَري على البائع بما دَفَعَ إليه وهو تسعة آلاف» إلى آخره، أي: لكونه القَدْرَ الذي تَسَلَّمَه منه، ولا يَرجِعُ عليه بما وَقَّعَ عليه العَقدَ «لأنَّ المَبيعَ[1] حين استُحِقَّ» أي: للغيرِ «انتَقَضَ الصَّرْف» أي: الذي وَقَعَ بين البائع والمشتري «في الدّار» المذكورة بالدّينار، ووَقَعَ في رواية الكُشمِيهَنيّ: في الدّينار، وهو أوجَهُ.

قوله: «فإن وَجَدَ بهذه الدّار عَيباً ولم تُستَحقّ» أي: لم تَخرُج مُستَحقّةً.

«فإنَّه يَرُدّها عليه بعِشْرينَ ألفاً» أي: وهذا تَناقُضٌ بيِّنٌ/ ومن ثَمَّ عَقَّبَه قوله: «فأجازَ هذا الخِداعَ بين المسلمين» والفَرق عندهم أنَّ البيع في الأوَّل كان مَبنيّاً على شِراء الدّار، وهو مُنفَسِخ، ويَلزَم عَدَمُ التَّقابُض في المجلِس، فليس له أن يأخُذ إلّا ما أعطاهُ، وهو الدَّراهم والدّينار، بخِلَاف الردّ بالعَيب، فإنَّ البيع صحيح، وإنَّما يَنفَسِخ باختيار المشتَري. وأمَّا بيع الصَّرْف فكان وَقَعَ صحيحاً، فلا يَلزَم من فسخ هذا بُطْلانُ هذا. ١٢/٣٥٠

وقال ابن بَطّال: إنَّما خُصَّ القَدر من الذَّهَب والفِضّة بالمِثال، لأنَّ بيع الفِضّة بالذَّهَبِ مُتَفاضلاً إذا كان يداً بيَدٍ جائزٌ بالإجماع، فبَنَى القائلُ أصلَه على ذلك، فأجازَ صَرف عشرة دراهم ودينار بأحدَ عشرَ دِرْهماً، جَعَلَ العشرة دراهم بعشرة دراهم، وجَعَلَ الدّينار بدِرْهمٍ، ومِن ثَمَّ[2] جَعَلَ في الصّورة المذكورة الدّينارَ بعشرة آلاف، ليَستَعظِم الشَّفيعُ الثَّمَن الذي انعَقَدَت عليه الصّيغة، فيَترُك الأخذَ بالشُّفعة فتَسقُط شُفعَتُه، ولا التِفاتَ إلى ما أنقَدَه، لأنَّ المشتَري تَجاوزَ للبائع عند النَّقد.

وخالَفَ مالكٌ في ذلك، فقال: المراعَى في ذلك النَّقدُ الذي حَصَلَ في يدِ البائع، فبِه يأخُذ الشَّفيعُ بدليلِ الإجماع على أنَّه في الاستحقاق والردّ بالعَيبِ لا يَرجِع إلّا بما نَقَدَه. وإلى ذلك أشارَ البخاريّ إلى تَناقُض الذي احتالَ في إسقاط الشُّفعة حيثُ قال: «فإن استُحِقَّت الدّار»

---

(١) كذا وقعت الرواية للحافظ رحمه الله، والذي في اليونينية دون حكاية خلاف: البيع، وفسَّره العيني بالمبيع.

(٢) لفظة «ثَمَّ» سقطت من (س).

أي: إن ظَهَرَ أنَّها مُستَحقّة لغير البائع إلى آخره، فدَلَّ على أنَّه موافق للجماعة في أنَّ المشتَري[1] عند الاستحقاق لا يَرُدّ إلّا ما قَبَضَه، وكذلك الحكمُ في الردِّ بالعَيبِ، انتهى ملخَّصاً موضَّحاً.

وقال الكِرْمانيُّ: النُّكتة في جَعلِه الدّينار في مُقابَلة عشرة آلافٍ ودِرْهمٍ، ولم يجعله في مُقابَلة العشرة آلاف فقط، لأنَّ الثَّمَن في الحقيقة عشرة آلاف بقَرِينة نَقدِه هذا المِقدارَ، فلو جَعَلَ العشرة والدّينار في مُقابَلة الثَّمَن الحقيقيّ لَلَزِمَ الرِّبا، بخِلَاف ما إذا نَقَصَ دِرْهماً، فإنَّ الدّينار في مُقابَلة ذلك الواحد، والألف إلّا واحداً في مُقابَلة الألف إلّا واحداً بغير تَفاضُل.

وقال المهلَّب: مُناسَبة هذا الحديث لهذه المسألة أنَّ الخبر لمَّا دَلَّ على أنَّ الجار أحقُّ بالمبيع من غيره مُراعاةً لِحَقِّه، لَزِمَ أن يكون أحقَّ أن يُرفَق به في الثَّمَن، ولا يُقام عليه عُروضٌ بأكثرَ من قيمتها، وقد فهمَ الصحابيّ راوي الخبرِ هذا القَدرَ، فقَدَّمَ الجار في العَقد بالثَّمَنِ الذي دَفَعَه إليه، على مَن دَفَعَ إليه أكثرَ منه بقَدرِ رُبعِه، مُراعاةً لحقِّ الجار الذي أمَرَ الشّارع بمُراعاته.

**قوله: «فأجازَ هذا الخِداعَ»** أي: الحيلةَ في إيقاع الشَّريك في الغَبن الشَّديد إن أخَذَ بالشُّفعة، أو إبطال حَقّه إن تَرَكَ خَشْيةً من الغَبن في الثَّمَن بالزّيادة الفاحشة. وإنَّما أورَدَ البخاريّ مسألة الاستحقاق التي مَضَت ليَستَدِلّ بها على أنَّه كان قاصداً للحيلة في إبطال الشُّفعة، وعَقَّبَ بذِكْر مسألة الردّ بالعَيبِ ليُبيِّن أنَّه تَحكُّمٌ، وكان مُقتَضاه أنَّه لا يَرُدُّ إلّا ما قَبَضَه، لا زائداً عليه.

**قوله: «قال النبيّ ﷺ: بيعُ المُسلم لا داءَ لا خِبْثَةَ»** قال ابن التِّين: ضَبطناه بكسر الخاء المعجَمة وسكون الموحَّدة بعدها مُثلَّثة، وقيل: هو بضمِّ أوَّله، لُغَتان. قال أبو عُبيد[2]: هو أن

---

(١) كذا قال الحافظُ، وهو سبقُ قلمٍ منه رحمه الله، لأنَّ المناسب ذكره هنا البائع لا المشتري، وبه تستقيم العبارة، وكذلك هي عبارة ابن بطّال إذ قال ما نصُّه: الأمّة مُجمعة وأبو حنيفة معهم على أنَّ البائع لا يردُّ في الاستحقاق والردِّ بالعيبِ إلّا ما قَبَضَ.

(٢) يعني أبا عُبيد أحمد بن محمد الهَرَويّ صاحب «الغريبين»، وليس أبا عبيد القاسم بن سلّام، كما يسبق إليه الفهم، لما جرت به العادة من إرادته عند إطلاق كنيته، بخلاف صاحب «الغريبين» فإنما يعرف بإطلاق نسبته، وكلامه هذا في «الغريبين» ٢/ ٥٢٧.

يكون البيع غيرَ طيِّب، كأن يكون من قوم لم يَحِلَّ سَبيُهم لعهدٍ تقدَّم لهم، قال ابن التِّين: وهذا في عُهدة الرَّقيق. قلت: إنَّما خَصَّه بذلك لأنَّ الخبر إنَّما وَرَدَ فيه. قال: والغائلة أن يأتي أمراً سِرّاً كالتَّدليسِ ونحوه.

قلت: والحديث المذكور طَرَف تقدَّم بكماله في أوائل كتاب البُيوع[1] من حديث العَدّاء ـ بفتح العين وتشديد الدّال المهمَلتَينِ مهموزاً ـ بن خالد: أنَّه اشتَرَى من النبيّ ﷺ عبداً أو أَمَةً وكَتَبَ له العُهْدة: «هذا ما اشتَرَى العَدّاء من محمَّد رسول الله ﷺ عبداً أو أمةً لا داءَ ولا غائلةَ ولا خِبْثَةَ، بيع المسلم للمسلم». وسنده حسن، وله طرق إلى العَدّاء، وذُكِرَ هناك تفسير الغائلة بالسَّرِقة والإِبَاق ونحوهما من قول قَتَادة.

قال ابن بَطّال: فيُستَفاد من هذا الخبر أنَّه لا يجوز الاحتيال في شيء من بُيوع المسلمين بالصَّرْفِ المذكور ولا غيره. قلت: ووجهه أنَّ الحديث وإن كان لفظه لفظَ الخبر لكنَّ معناه/ ٣٥١/١٢ النَّهي، ويُؤخَذ من عمومه أنَّ الاحتيال في كلّ بيع من بُيوع المسلمين لا يَحِلّ، فيَدخُل فيه صَرْف دينار بأكثرَ من قيمته ونحو ذلك.

**قوله في آخر الباب: «حدَّثنا مُسدَّد حدَّثنا يحيى»** هو القَطّان، وسفيان: هو الثَّوْريّ.

**وقوله: «أنَّ أبا رافع ساومَ سعدَ بنَ مالكٍ»** هو ابن أبي وقّاص، وعند أحمدَ (٢٣٨٧١) عن عبد الرَّحمن بن مَهديّ عن سفيان الثَّوْريّ، بالشكِّ أنَّ سعداً ساوَمَ أبا رافع، أو أبو رافع ساومَ سعداً. ولا أثرَ لهذا الشكّ.

**وقوله: «بيتاً بأربعِ مئة مِثقال»** فيه بيان الثَّمَن المذكور.

**قوله: «قال[2]: وقال: لولا أنّي سمعتُ...»** إلى آخره، القائل الأوَّل عَمْرو بن الشَّريد والثّاني أبو رافع، وقد بَيَّنه عبد الرَّحمن بن مَهديّ في روايته، ولفظه: فقال أبو رافع: لولا أنّي

---

(١) بين يدي (٢٠٧٩).

(٢) كذا وقعت الروايةُ للحافظ بتكرار ذكر القول، مع أنَّ الذي في اليونينية دون حكاية خلاف بين رواة البخاري بذكر القول مرةً، ويعود الضمير فيه على أبي رافع.

سمعت... إلى آخره، وقد تقدَّمَت مباحثه (٢٢٥٨) ولله الحمد.

**خاتمة:** اشتَمَلَ كتاب الحِيَل من الأحاديث المرفوعة على أحدٍ وثلاثينَ حديثاً، المعلَّق منها واحد وسائرها موصولٌ، وكلّها مُكرَّرة فيه وفيما تقدَّمَ.

وفيه أثر واحد عن أيوب، والله سبحانه وتعالى أعلم.

بِسْمِ ٱللَّهِ ٱلرَّحْمَٰنِ ٱلرَّحِيمِ

# كتاب التَّعبير

## ١- بابٌ أوَّلُ ما بُدِئَ به رسولُ الله ﷺ منَ الوَحْيِ الرُّؤْيا الصالحةُ

٦٩٨٢- حدَّثنا يحيى بنُ بُكَير، حدَّثنا اللَّيثُ، عن عُقَيل، عن ابنِ شِهابٍ (ح) وحدَّثني عبدُ الله بنُ محمَّدٍ، حدَّثنا عبدُ الرَّزّاق، أخبرَنا مَعمَرٌ، قال: قال الزُّهْريُّ: فأخبرني عُرْوةُ، عن عائشةَ رضي الله عنها، أنَّها قالت: أوَّلُ ما بُدِئَ به رسولُ الله ﷺ منَ الوَحْيِ الرُّؤْيا الصَّالِحة في النَّوم، فكان لا يَرَى رُؤْيا إلّا جاءتْهُ مِثلَ فَلَقِ الصُّبحِ، فكان يأتي حِراءً فيَتَحَنَّثُ فيه، وهو التَّعَبُّدُ اللَّيالِيَ ذواتِ العَدَدِ، ويَتزوَّدُ لذلك، ثمَّ يَرجعُ إلى خَدِيجةَ فتُزَوِّدُه لِمِثْلِها، حتَّى فجِئَه الحقُّ وهو في غار حِراءٍ، فجاءه الملَكُ فيه، فقال: اقرَأ، فقال له النبيُّ ﷺ: «ما أنا بقارئٍ، فأخَذَني فغَطَّني، حتَّى بَلَغَ منّي الجُهْدُ، ثمَّ أرسَلَني، فقال: اقرَأ، فقلتُ: ما أنا بقارئٍ، فأخَذَني فغَطَّني الثّانيةَ، حتَّى بَلَغَ منّي الجُهْدُ، ثمَّ أرسَلَني، فقال: اقرَأ، فقلتُ: ما أنا بقارئٍ، فأخَذَني فغَطَّني الثّالثةَ، حتَّى بَلَغَ منّي الجُهْدُ، ثمَّ أرسَلَني فقال: ﴿ٱقْرَأْ بِٱسْمِ رَبِّكَ ٱلَّذِى خَلَقَ﴾ حتَّى بَلَغَ: ﴿عَلَّمَ ٱلْإِنسَٰنَ مَا لَمْ يَعْلَمْ﴾ [العلق:١-٥]».

فرَجَعَ بها تَرجُفُ بَوادِرُه، حتَّى دَخَلَ على خَدِيجةَ، فقال: «زَمِّلُوني، زَمِّلُوني» فزَمَّلُوه حتَّى ذهب عنه الرَّوْعُ، فقال: «يا خَدِيجةُ، ما لي؟» وأخبَرها الخَبَرَ، وقال: «قد خَشِيتُ عَلَيَّ» فقالت له: كلّا، أبشِرْ، فوالله لا يُخْزِيكَ الله أبداً، إنَّكَ لَتَصِلُ الرَّحِمَ، وتَصْدُقُ الحديثَ، وتَحمِلُ الكَلَّ، وتَقْري الضَّيفَ، وتُعِينُ على نَوائبِ الحقِّ، ثمَّ انطَلَقَتْ به خَدِيجةُ حتَّى أتت به وَرَقةَ بنَ نَوْفَلِ بنِ أسَدِ بنِ عبدِ العُزَّى بنِ قُصَيٍّ، وهو ابنُ عمِّ خَدِيجةَ أخو أبيها، وكان امرَأً تَنَصَّرَ في/ الجاهليَّةِ، ٣٥٢/١٢
وكان يَكْتُبُ الكتابَ العربيَّ، فيَكْتُبُ بالعربيَّةِ منَ الإنجيلِ ما شاءَ اللهُ أن يَكْتُبَ، وكان شيخاً كبيراً قد عَمِيَ، فقالت له خَدِيجةُ: أيِ ابنَ عمِّ، اسمَع مِنِ ابنِ أخيك، فقال وَرَقةُ: ابنَ أخي، ماذا تَرَى؟ فأخبَره النبيُّ ﷺ ما رَأى، فقال وَرَقةُ: هذا الناموسُ الذي أُنزِلَ على موسى، يا لَيتَني

فيها جَذَعاً أكونُ حَيّاً حينَ يُخرِجُكَ قومُكَ، فقال رسولُ الله ﷺ: «أَوَمُخْرِجِيَّ هم؟!» فقال وَرَقةُ: نعم، لم يأتِ رجلٌ قَطُّ بما جِئْتَ به إلّا عُودِيَ، وإن يُدرِكْني يومُكَ أنصُرْكَ نَصْراً مُؤَزَّراً، ثمَّ لم يَنشَبْ وَرَقةُ أن تُوفِّيَ.

وفَتَرَ الوَحْيُ فَتْرةً، حتَّى حَزِنَ النبيُّ ﷺ فيما بَلَغَنا حُزْناً غَدَا منه مِراراً كَيْ يَتَرَدَّى من رؤوس شَواهِقِ الجبال، فكلَّما أَوْفَى بذِرْوةِ جبلٍ لكَي يُلْقِيَ منه نفسَه، تَبَدَّى له جِبْرِيلُ، فقال: يا محمَّدُ، إنَّكَ رسولُ الله حقّاً، فيَسْكُنُ لذلك جَأْشُه، وتَقِرُّ نفسُه فيَرجِعُ، فإذا طالَت عليه فَتْرةُ الوَحْيِ عَدَا لِمثْلِ ذلك، فإذا أَوْفَى بذِرْوةِ جبلٍ تَبَدَّى له جِبْرِيلُ، فقال له مِثلَ ذلك.

وقال ابنُ عبَّاسٍ: ﴿فَالِقُ ٱلْإِصْبَاحِ﴾ [الأنعام: ٩٦]: ضَوْءُ الشمس بالنَّهار وضَوْءُ القمرِ باللَّيل.

قوله: «بسم الله الرحمن الرحيم. كتاب التعبير. بابٌ» بالتَّنوين «أوَّل ما بُدِئَ به رسولُ الله ﷺ من الوَحْيِ الرُّؤْيا الصالحة» كذا للنَّسَفيِّ والقابِسيّ، ولأبي ذرٍّ مِثله، إلّا أنَّه سَقَطَ له عن غير المُستَمْلي لفظ «باب» ولغيرهم: «باب التَّعبير وأوَّل ما بُدِئَ به» إلى آخره، وللإسماعيليّ: «كتاب التَّعبير» ولم يَزِدْ، وثَبَتَتِ البسملة أوَّلاً للجميع.

والتَّعبير خاصٌّ بتفسير الرُّؤيا، وهو العُبور من ظاهرها إلى باطنها، وقيل: النَّظَر في الشَّيء، فيَعتَبِر بعضَه ببعضٍ حتَّى يَحصُل على فهمه، حكاه الأزهَريّ. وبالأوَّل جَزَمَ الرَّاغِب، وقال: أصله من العَبْر، بفتحٍ ثمَّ سكون: وهو التَّجاوُز من حال إلى حال، وخَصّوا تَجاوُز الماء بسِباحةٍ أو في سَفينة أو غيرها بلفظ العُبور، بضمَّتَين، وعَبَرَ القومُ إذا ماتوا، كأنَّهم جازُوا القَنْطَرة من الدُّنيا إلى الآخرة، قال: والاعتبار والعِبرة: الحالة التي يُتوصَّل بها مِن مَعرِفة المشاهَد إلى ما ليس بمُشاهَدٍ. ويقال: عَبَرتُ الرُّؤيا بالتَّخفيفِ إذا فَسَّرتَها، وعَبَّرتُها بالتَّشديد للمُبالَغة في ذلك. وأمَّا الرُّؤيا: فهي ما يراه الشَّخص في مَنامه، وهي بوزنِ فُعلَى، وقد تُسَهَّل الهمزة، وقال الواحديّ: هي في الأصل مصدَر كالبُشرى، فلمَّا جُعِلَت اسماً لما يَتَخَيَّله النائم أُجرِيَت مُجرَى الأسماء.

قال الرَّاغِب: والرُّؤية بالهاء: إدراك المرء بحاسّة البَصَر، وتُطلَق على ما يُدرَك بالتَّخَيُّلِ نحو

أرَى أنَّ زيداً مُسافر، وعلى التفكُّر النَّظَريّ نحو ﴿إِنِّيٓ أَرَىٰ مَا لَا تَرَوۡنَ﴾ [الأنفال:٤٨]، وعلى الرَّأي وهو اعتقاد أحد النَّقيضَينِ عن غَلَبة الظَّنّ. انتهى.

وقال القُرطُبيّ في «المفهم»: قال بعض العلماء: قد تجيء الرُّؤيا، بمعنى الرُّؤية[1]، كقوله تعالى: ﴿وَمَا جَعَلۡنَا ٱلرُّءۡيَا ٱلَّتِيٓ أَرَيۡنَٰكَ إِلَّا فِتۡنَةٗ لِّلنَّاسِ﴾ [الإسراء:٦٠] فزَعَمَ أنَّ المراد بها ما رآه النبيّ ﷺ ليلة الإسراء من العَجائب، وكان الإسراء جميعُه في اليَقَظة.

قلت: وعَكَسَه بعضهم، فزَعَمَ أنَّه حُجّة لمن قال: إنَّ الإسراء كان مَناماً، والأوَّل المعتمَد، وقد تقدَّم في تفسير الإسراء (٤٧١٦) قول ابن عبَّاس: إنَّها رُؤيا عَينٍ، ويحتمل أن تكون الحكمة في تسمية ذلك رُؤيا لكَونِ أُمور الغيب مخالفةً لرؤية[2] الشَّهادة، فأشبَهَت ما في المنام.

وقال القاضي أبو بكر بن العربيّ: الرُّؤيا إدراكات عَلَّقَها الله تعالى في قلب العَبد على يَدَي مَلَكٍ أو شيطان، إمّا بأسمائها، أي: حقيقتها، وإمّا بكُناها، أي: بعِبارَتِها، وإمّا تخليط، ونَظيرُها في اليَقَظة الخواطِر، فإنَّها قد تأتي على نَسَق في قَصْدٍ[3]، وقد تأتي مُسترَسَلة غير مُحصَّلة،/ هذا حاصل قول الأُستاذ أبي إسحاق. قال: وذهب القاضي أبو بكر بن الطيِّب ٣٥٣/١٢
إلى أنَّها اعتقادات، واحتَجَّ بأنَّ الرَّائي قد يرى نفسه بَهيمةً، أو طائراً، مثلاً، وليس هذا إدراكاً، فوجَبَ أن يكون اعتقاداً لأنَّ الاعتقاد قد يكون على خِلَاف المعتَقَد.

قال ابن العربيّ: والأوَّل أولى، والذي يكون من قبيل ما ذكره ابن الطيِّب من قبيل المثَل، فالإدراك إنَّما يَتعلَّق به لا بأصلِ الذّات. انتهى ملخَّصاً.

وقال المازَرِيّ: كَثُرَ كلام الناس في حقيقة الرُّؤيا، وقال فيها غير الإسلاميّينَ أقاويلَ كثيرةً مُنكَرة، لأنَّهم حاولوا الوقوف على حَقائقَ لا تُدرَك بالعقلِ، ولا يقوم عليها بُرهان، وهم لا يُصدِّقونَ بالسَّمْع، فاضطَرَبَت أقوالهم، فمَن يَنتَمي إلى الطِّبّ يَنسُب جميعَ الرُّؤيا

---

(١) في (س): الرؤية بمعنى الرؤيا. يعني معكوسة، وهو خطأ.

(٢) تحرَّف في (س) إلى: لرؤيا.

(٣) تحرَّف في (س) إلى: قصة.

إلى الأخلاط، فيقول: مَن غَلَبَ عليه البَلغَم رأى أنَّه يَسبَحُ في الماء ونحو ذلك، لمُناسَبة الماء طَبيعةَ البَلغَم، ومَن غَلَبَت عليه الصَّفراء رأى النّيران والصُّعود في الجَوّ، وهكذا إلى آخره، وهذا وإن جَوَّزَه العقل وجازَ أن يُجريَ الله العادةَ به، لكنَّه لم يَقُم عليه دليلٌ. ولا اطَّرَدَت به عادةٌ، والقطع في موضع التَّجويز غَلَطٌ.

ومَن يَنتَمي إلى الفَلسَفة يقول: إنَّ صور ما يَجري في الأرض هي في العالم العُلْويّ، كالنُّقوشِ فما حاذَى بعضَ النُّقوش منها انتَقَشَ فيها. قال: وهذا أشدُّ فساداً من الأوَّل، لكَونِه تَحَكُّماً لا بُرهان عليه، والانتقاش من صفات الأجسام، وأكثرُ ما يَجري في العالم العُلويّ الأعراضُ، والأعراض لا يُنتَقَش فيها.

قال: والصَّحيح ما عليه أهل السُّنّة: أنَّ الله يَخلُق في قلب النائم اعتقاداتٍ، كما يَخلُقها في قلب اليَقظان، فإذا خَلَقَها فكأنَّه جعلها عَلَماً على أُمور أُخرى يَخلُقها في ثاني الحال، ومهما وَقَعَ منها على خِلَاف المعتَقَد فهو كما يقع لليَقظان، ونَظيره أنَّ الله خَلَقَ الغَيم علامةً على المطر وقد يَتَخلَّف، وتلكَ الاعتقادات تقع تارةً بحَضرة الملَك فيقع بعدها ما يَسُرّ، أو بحَضرة الشَّيطان فيقع بعدها ما يَضُرّ، والعلم عند الله تعالى.

وقال القُرطُبيّ: سبب تخليط غير الشَّرعيّينَ إعراضُهم عمَّا جاءت به الأنبياء من الطَّريق المستَقيم، وبيان ذلك أنَّ الرُّؤيا إنَّما هي من إدراكات النَّفس، وقد غُيِّبَ عَنّا عِلمُ حقيقتها، أي: النَّفس، وإذا كان كذلك فأَولى أن لا نَعلم عِلم إدراكاتها، بل كثير ممَّا انكَشَفَ لنا من إدراكات السَّمع والبَصَر إنَّما نَعلم منه أُموراً جُمْليَّة لا تفصيليَّة.

ونَقَلَ القُرطُبيّ في «المفهم» عن بعض أهل العلم: أنَّ لله تعالى مَلَكاً يَعرِض المرئيّات على المحَلّ المدرِك من النائم، فيُمثِّلُ له صُوَراً محسوسةً، فتارةً تكون أمثِلة موافقة لما يقع في الوجود، وتارةً تكون أمثِلة لمَعانٍ معقولة، وتكون في الحالتين مُبشِّرة ومُنذِرة. قال: ويُحتاج فيما نَقَلَه عن الملَك إلى توقيف من الشَّرع، وإلّا فجائز أن يَخلُق الله تلك المِثالات من غير مَلَك، قال: وقيل: إنَّ الرُّؤيا إدراك أمثِلة مُنضَبِطة في التَّخَيُّل جعلها الله أعلاماً على ما كان أو يكون.

وقال القاضي عِياض: اختُلِفَ في النائم المستَغرِق، فقيلَ: لا تَصِحّ رُؤياه ولا ضَربُ المثَل له، لأنَّ هذا لا يُدرِك شيئاً مع استغراق أجزاء قلبه، لأنَّ النَّوم يُخرِج الحيّ عن صفات التَّمييز والظَّنّ والتَّخَيُّل كما يُخرِجه عن صِفَة العلم.

وقال آخرونَ: بل يَصِحّ للنّائمِ مع استغراقِ أجزاء قلبه بالنَّومِ أن يكون ظانّاً ومُتَخَيِّلاً، وأمَّا العلم فلا، لأنَّ النَّوم آفة تَمنَع حصول الاعتقادات الصَّحيحة.

نعم إن كان بعض أجزاء قلبِه لم يَحِلّ فيه النَّوم فيَصِحُّ، وبه يُضرَب له[1] المثَل، وبه يرى ما يَتَخَيَّله، ولا تكليف عليه حينئذٍ، لأنَّ رُؤياه ليست على حقيقة وجود العلم ولا صِحّة المَيْزِ، وإنَّما بَقِيَت فيه بَقيَّة يُدرِك بها ضرب المثَل.

وأيَّدَه القُرطُبيّ بأنَّ النبيَّ ﷺ كان تنام عينُه ولا ينام قلبُه، ومن ثَمَّ احتَرَزَ القائل بقولِه: المدرِك من النائم، ولذا قال: «مُنضبِطة في التَّخَيُّل» لأنَّ الرَّائي لا يرى في مَنامِه إلّا من نوع ما يُدرِكه في اليَقَظة بحِسِّه، إلّا أنَّ التَّخَيُّلات قد تُرَكَّب له في النَّوم تركيباً يَحصُل به صورةٌ لا عهدَ له بها، تكون عَلَماً على أمر نادر، كمَن رأى رأسَ إنسان على جسدِ فرسٍ له جناحان مثلاً، وأشارَ/ بقولِه: «أعلاماً» إلى الرُّؤيا الصَّحيحة المنتظمة الواقعة على شُروطها. ٣٥٤/١٢

وأمَّا الحديث الذي أخرجه الحاكم (٤/ ٣٩٦-٣٩٧) والعُقَيليّ[2] من رواية محمَّد بن عَجْلان عن سالم بن عبد الله بن عمر عن أبيه قال: لَقيَ عمر عليّاً فقال: يا أبا الحسن، الرجل يرى الرُّؤيا فمنها ما يَصدُق ومنها ما يَكذِب، قال: نعم، سمعت رسول الله ﷺ يقول: «ما من عبدٍ ولا أمَةٍ ينام فيَمتَلِئ نَوماً، إلّا عُرج بروحِه إلى العَرش، فالذي لا يَستَيقِظ دونَ العَرش فتلكَ الرُّؤيا التي تَصدُق، والذي يَستَيقِظ دونَ العَرش فتلكَ الرُّؤيا التي تَكذِب». قال الذَّهَبيّ في «تَلخيصه»: هذا حديث مُنكَر ولم يُصحِّحه المؤلِّف، ولعلَّ الآفة من الراوي

---

(١) حرف «له» سقط من (س).

(٢) أخرجه في «الضعفاء الكبير» ١/ ١٣٥ بلفظ: «الأرواح جنود مجنَّدة فما تعارف منها ائتلف وما تناكر منها اختلف»، وهو قطعة من حديث طويل يتضمن أيضاً القطعة التي ذكرها الحافظ هنا، والحديث بتمامه أخرجه الطبراني في «الأوسط» (٥٢٢٠)، وأبو نعيم في «معرفة الصحابة» (٤٩٤٥).

عن ابن عَجْلان. قلت: هو أزهَرُ بن عبد الله الأزديّ الخُراسانيّ، ذكره العُقَيليّ في ترجمته، وقال: إنَّه غير محفوظ، ثمَّ ذكره من طريق أُخرى عن إسرائيل عن أبي إسحاق عن الحارث عن عليّ ببعضِه، وذكر فيه اختلافاً في وَقْفه ورَفْعه.

وذكر ابن القَيِّم حديثاً مرفوعاً غير مَعْزوٍّ: «إنَّ رُؤيا المؤمن كلام يُكلِّم به العَبدَ رَبُّه في المنام»، ووُجِدَ الحديث المذكور في «نَوادر الأُصول» للتِّرمِذيِّ (٤٩٧) من حديث عُبادة بن الصّامت أخرجه في الأصل الثّامن والسَّبعين، وهو من روايته عن شيخه عمر بن أبي عمر[1]، وهو واهٍ، وفي سنده جُنَيد بن ميمون عن حمزة بن الزُّبَير عن عُبادة.

قال الحكيم: قال بعض أهل التَّفسير في قوله تعالى: ﴿وَمَا كَانَ لِبَشَرٍ أَن يُكَلِّمَهُ ٱللَّهُ إِلَّا وَحْيًا أَوْ مِن وَرَآيِٕ حِجَابٍ﴾ [الشورى:٥١] أي: في المنام، ورُؤيا الأنبياء وحيٌ بخِلَاف غيرهم، فالوحي لا يَدخُله خَلَل لأنَّه محروس، بخِلَاف رُؤيا غير الأنبياء فإنَّها قد يَحضُرها الشَّيطان. وقال الحكيم أيضاً: وَكَلَ الله بالرُّؤيا مَلَكاً اطَّلَعَ على أحوال بني آدم من اللَّوح المحفوظ، فيَنسَخ منها ويَضرِب لكلٍّ على قِصَّته مثلاً، فإذا نامَ مَثَّلَ له تلك الأشياءَ على طريق الحكمة، لتكونَ له بُشرَى أو نِذارةً أو مُعاتَبةً.

والآدميّ قد تَسَلَّطَ عليه الشَّيطانُ لشِدّة العَدَاوة بينهما، فهو يَكيده بكلِّ وجهٍ ويريد إفساد أُموره بكلِّ طريق، فيَلبِسُ عليه رُؤياه إمّا بتغليطِه فيها وإمّا بغَفلَتِه عنها. ثمَّ جميع المرائي تَنحَصِر

---

(١) هو العبديّ البَلْخيّ، ذكره الخطيب في «المتفق والمفترق» ٣/ ١٦١٢، وذكر أنه روى عنه الحكم الترمذي و رجل آخر، ولم نقف له على ما يدلُّ أنه واهٍ، كما قال عنه الحافظ، وقد ذكره الجُوزْقاني في «الأباطيل» ٢/ ٦٣ في حديث رواه له، وعقبه بقوله: مجهول، وهو أَليقُ بحاله، ولعلَّ الحافظ ظنَّه عمر بن أبي عمر العبدي البصري مولى ابن طاووس وهذا واهٍ، لكن شيخ الترمذي يَصغُر في الطبقة عنه، ولهذا فرَّق بينهما الخطيب في «المتفق والمفترق» وعلى أي حالٍ فقد تابعه يحيى بن عثمان بن سعيد الحمصي عند أبي بشر الدولابي في «الكنى» (١٥٣٢) إذ رواياه عن نعيم بن حماد عن عثمان بن سعيد الحمصي عن محمد بن مهاجر الشامي عن جُنيد بن ميمون، وقد تابع نعيمَ بن حماد عمرُو بن عثمان بن سعيد الحمصي عند ابن أبي عاصم في «السنة» (٤٨٦)، وغيره، إذ رواه عن أبيه عثمان بن سعيد الحمصي، بالإسناد المذكور. لكن يبقى الشأن في جنيد فإنه مجهول، إذ لا يُعرَف روى عنه غير محمد بن مهاجر.

على قسمَين: الصّادِقة: وهي رُؤيا الأنبياء، ومَن تَبِعَهم من الصالحينَ وقد تَقَعُ لغيرهم بنُدورٍ، وهي التي تقع في اليَقَظة على وَفْق ما وَقَعَت في النَّوم، والأضغاث: وهي لا تُنذِر بشيءٍ، وهي أنواع: الأوَّل: تَلاعُب الشَّيطان ليَحزُن الرَّائي، كأن يرى أنَّه قُطِع رأسُه وهو يَتبَعه، أو رأى أنَّه واقعٌ في هَولٍ ولا يَجِد مَن يُنجِده، ونحو ذلك، الثّاني: أن يرى أنَّ بعض الملائكة تأمُره أن يفعل المحرَّمات مثلاً، ونحوه من المُحالِ عقلاً، الثّالث: أن يرى ما تَتحدَّث به نفسُه في اليَقَظة أو يَتمنّاه، فيراه كما هو في المنام، وكذا رُؤية ما جَرَت به عادتُه في اليَقَظة أو ما يَغلِب على مِزاجه، ويقع عن المستَقبَل غالباً وعن الحال كثيراً وعن الماضي قليلاً.

ثمَّ ساقَ المصنِّف حديث عائشة في بَدْء الوحي، وقد ذكره في أوَّل «الصَّحيح» (٣)، وقد شَرَحتُه هناك، ثمَّ استَدرَكتُ ما فاتَ من شرحه في تفسير ﴿ٱقۡرَأۡ بِٱسۡمِ رَبِّكَ﴾ [العلق:١] (٤٩٥٣)، وسأذكر هنا ما لـم يَتقدَّم ذِكْرُه في الموضعين غالباً ممَّا يُستَفاد من شرحه. ومَداره على الزُّهْريّ عن عُرْوة عن عائشة، وقد ساقَه في المواضع الثلاثة عن يحيى بن بُكَير عن اللَّيث عن عُقَيل عن الزُّهْريّ، ولكنَّه ساقَه على لفظه في أوَّل الكتاب، وقَرَنَه في التَّفسير (٤٩٥٣) بيونس بن يزيد وساقَه على لفظه، ثمَّ قَرَنَه هنا بمَعمَر وساقَه على لفظه.

**وقوله هنا: «أخبرَنا مَعمَر، قال: قال الزُّهْريّ: فأخبرني عُرْوة»** وَقَعَ عند مسلم (١٦٠/ ٢٥٣) عن محمَّد بن رافع عن عبد الرَّزّاق مِثله، لكن فيه: وأخبرني، بالواو لا بالفاء، وهذه الفاء مُعَقِّبة لشيءٍ محذوف، وكذلك الواو عاطِفة عليه، وقد بيَّنه البيهقيُّ في «الدَّلائل» (٢/ ١٣٩-١٤٠) حيثُ أخرج الحديث من وجه آخر عن الزُّهْريّ عن محمَّد بن النُّعمان بن بشير مُرسَلاً، فذكر قصَّة بَدْء الوحي مختصرةً ونزول ﴿ٱقۡرَأۡ بِٱسۡمِ رَبِّكَ﴾ إلى قوله: ﴿خَلَقَ ٱلۡإِنسَٰنَ مِنۡ عَلَقٍ﴾ [العلق:٢]، وقال محمَّد بن النُّعمان: فرَجَعَ رسول الله ﷺ بذلك. قال الزُّهْريّ:/ فسمعتُ عُرْوةَ بن الزُّبَير ٣٥٥/١٢ يقول: قالت عائشة، فذكر الحديث مُطوَّلاً.

**قوله: «الصالحة»** في رواية عُقَيل: «الصّادِقة»[١] وهما بمعنًى واحدٍ بالنِّسبة إلى أُمور الآخرة في حَقّ الأنبياء، وأمَّا بالنِّسبة إلى أُمور الدُّنيا فالصالحة في الأصل أخصّ، فرُؤيا النبيّ كلُّها صادِقة، وقد تكون صالحةً، وهي الأكثر، وغير صالحةٍ بالنِّسبة للدُّنيا كما وَقَعَ في الرُّؤيا يومَ أُحُد[٢]، وأمَّا رُؤيا غير الأنبياء فبينهما عمومٌ وخُصوص، إن فَسَّرنا الصّادِقة بأنَّها التي لا تحتاج إلى تَعبير، وأمَّا إن فَسَّرناها بأنَّها غير الأضغاث، فالصالحة أخصُّ مُطلَقاً.

وقال الإمام نَصر بن يعقوب الدّينَوريّ في «التَّعبير القادريّ»[٣]: الرُّؤية الصّادِقة: ما يقع بعينِه، أو ما يُعبَّر في المنام، أو يُخبِر به مَن[٤] لا يَكذِب، والصالحة: ما يَسُرّ.

**قوله: «إلّا جاءتْه مِثْلَ فَلَق الصُّبح»** في رواية الكُشمِيهنيّ: «جاءت» كرواية عُقَيل، قال ابن أبي جَمْرة: إنَّما شَبَّهَها بفَلَقِ الصُّبح دونَ غيره لأنَّ شَمس النُّبوّة كانت الرُّؤيا مبادئَ أنوارها، فما زالَ ذلك النّور يَتَّسِع حتَّى أشرَقَتِ الشمسُ، فمَن كان باطنُه نُوريّاً كان في التَّصديق بَكْريّاً كأبي بكر، ومَن كان باطنُه مُظلماً كان في التكذيب خُفّاشاً كأبي جهل، وبَقيَّةُ الناس بين هاتَينِ المَنزِلَتَينِ كلّ منهم بقَدرِ ما أُعطيَ من النّور.

**قوله: «يأتي حِراءً»** قال ابن أبي جَمْرة: الحِكمة في تخصيصه بالتَّخَلّي فيه أنَّ المقيم فيه كان يُمكِنه رُؤية الكعبة، فيَجتَمِع لمن يَخلو فيه ثلاثُ عبادات: الخَلوة، والتَّعَبُّد، والنَّظَر إلى البيت. قلت: وكأنَّه ممَّا بَقِيَ عندهم من أُمور الشَّرع على سَبيل[٥] الاعتكاف، وقد تقدَّم أنَّ الزَّمَن

---

(١) كذا قال الحافظ، وهو وهم منه رحمه الله، لأنَّ الصواب أنَّ الرواية هنا: الصادقة، وهي رواية معمر، ورواية عقيل: الصالحة، فلعلَّ الحافظ أراد أن يقول ذلك فسبق قلمُه فعكس الكلام، على أنه تقدم هذا الحرفُ من الحديث منفرداً في التفسير (٤٩٥٥) من طريق عقيل، ووقع للكُشميهني فيه: الصادقة، لكن وقع لصاحبيه: الصالحة، وهو الصواب الموافق لروايته المطولة المتقدمة أول «الصحيح» إذ لم يختلف رواة البخاري في أنَّ رواية عقيل فيها: الصالحة.

(٢) تقدم برقم (٣٦٢٢).

(٣) سماه كذلك لأنه ألّفه للخليفة القادر بالله العباسي.

(٤) تحرَّفت في (س) إلى: ما.

(٥) في (س): سَنَن. وكلاهما صحيح.

الذي كان يَخلو فيه كان شهرَ رمضان، وأنَّ قُرَيشاً كانت تَفعَلُه كما كانت تصومُ عاشُوراء[١]، ويُزاد هنا أنَّهم إنَّما لم يُنازِعوا النبيّ ﷺ في غار حِراء مع مزيد الفَضل فيه على غيرِه، لأنَّ جَدّه عبدَ المطَّلِب أوَّل مَن كان يَخلو فيه من قُرَيش، وكانوا يُعظِّمونَه لجَلالَتِه وكِبَر سِنّه، فتَبِعَه على ذلك مَن كان يَتألَّه، فكان ﷺ يَخلُو بمكان جَدِّه، وسَلَّمَ له ذلك أعمامُه لكَرامَتِه عليهم، وقد تقدَّم (٣) ضبطُ حِراء، وأنَّ الأفصَحَ[٢] فيه بكسر أوَّله وبالمدّ، وحُكيَ تثليثُ أوَّله مع المدّ، والقصرُ وكسر الرَّاء، والصَّرف وعَدَمه، فيَجتَمِع فيه عِدّةُ لُغاتٍ مع قِلّة أحرُفه، ونَظيره قُباء، لكنَّ الخطَّابيَّ جَزَمَ بأنَّ فتح أوَّله لَحن، وكذا ضَمُّه وكذا قَصرُه وكسر الرَّاء، وزاد التيمي[٣]: تَرك الصَّرف، وقال الكِرْمانيُّ: إن كان الذي كَسَرَ الرَّاء أراد الإمالة فهو سائغ.

**قوله: «اللَّيالي ذوات العَدَد»** قال الكِرْمانيُّ: يحتمل الكَثْرة إذ الكثير يحتاج إلى العَدَد، وهو المناسب للمقام. قلت: أمَّا كَونه المناسب فمُسَلَّم، وأمَّا الأوَّل فلا، لأنَّ عادتَهم جَرَت في الكثير أن يُوزَن وفي القليل أن يُعَدّ، وقد جَزَمَ الشَّيخ أبو محمَّد بن أبي جَمْرة بأنَّ المراد به الكَثْرة، لأنَّ العَدَد على قِسمَين، فإذا أُطلِقَ أُريدَ به مجموعُ القِلّة والكَثْرة، فكأنَّها قالت: لَيالي كثيرة، أي: مجموع قِسمَي العَدَد.

وقال الكِرْمانيُّ: اختُلِفَ في تَعَبُّده ﷺ بماذا كان يَتَعَبَّد، بناءً على أنَّه هل كان مُتَعَبِّداً بشَرعٍ سابقٍ أو لا؟ والثّاني قول الجمهور، ومُستَنَدُهم أنَّه لو وُجِدَ لنُقِلَ، ولأنَّه لو وَقَعَ لكان فيه تنفيرٌ عنه. وبماذا كان يَتَعَبَّد؟ قيل: بما يُلقَى إليه من أنوار المعرِفة، وقيل: بما يَحصُل له من الرُّؤيا، وقيل: بالتفكُّر، وقيل: باجتنابِ رُؤية ما كان يقع من قومِه. ورَجَّحَ الآمِديّ

---

(١) كما تقدم برقم (٢٠٠٢) من حديث عائشة.

(٢) في (س): وإن كان الأفصح. بإقحام لفظة «كان».

(٣) تحرف في (س): إلى التميمي، بميمين. وإنما هو أبو عبد الله محمد بن إسماعيل بن محمد بن الفضل التيمي الأصبهاني صاحب كتاب «التحرير في شرح صحيح مسلم»، وقد قدّمنا أنه ولدُ الإمام الحافظ إسماعيل بن محمد المعروف بقِوامُ السُّنَّة.

وجماعةٌ الأوَّلَ[1]، ثمَّ اختَلَفوا في تعيينه على ثمانية أقوال: آدم أو نوح أو إبراهيم أو موسى أو عيسى، أو أيِّ شَريعة، أو كلّ شَريعة، أو الوقف.

**قوله: «فتُزَوِّدُه»** في رواية الكُشمِيهنيّ بحذفِ الضَّمير.

**وقوله: «لمِثلِها»** تقدَّم في بَدْءِ الوحي أنَّ الضَّميرَ للَّيالي، ويحتمل أن يكون للمرَّة أو الفعْلة أو الخَلوة أو العِبادة، ورَجَّحَ شيخُنا البُلْقِينيّ أنَّ الضَّمير للسَّنة، فذكر من رواية ابن إسحاق: كان يَخرُج إلى حِراءٍ في كلّ عامٍ شهراً من السَّنة، يَتَنَسَّك فيه، يُطعِم مَن جاءه من المساكين. قال: وظاهرُه أنَّ التزوُّد لمِثلِها كان في السَّنة التي تليها لا لمُدّةٍ أُخرى من تلك السَّنة، وقد كنتُ قَوَّيتُ هذا في التَّفسير، ثمَّ ظَهَرَ لي بعد ذلك أنَّ مُدّة الخَلوة كانت شهراً كان يَتزوَّد لبعضِ/ لَيالي الشَّهر، فإذا نَفَدَ ذلك الزّاد رَجَعَ إلى أهله، فتزوَّدَ قَدَر ذلك من جهة أنَّهم لم يكونوا في سَعَةٍ بالغةٍ من العَيش، وكان غالبُ زادِهم اللَّبَن واللَّحم، وذلك لا يُدَّخَر منه كِفاية الشهر، لئلّا يُسرِع إليه الفساد، ولا سيَّما وقد وُصِفَ بأنَّه كان يُطعِم مَن يَرِدُ عليه. ٣٥٦/١٢

**قوله: «حتَّى فَجِئَه الحقّ»** حتَّى هنا على بابها من انتهاء الغاية، أي: انتهى تَوجُّهه لغار حِراءٍ بمَجيءِ المَلَكِ، فتَرَكَ ذلك، وقوله: «فجِئَه» بفتح الفاء وكسر الجيم ثمَّ همز، أي: جاءه الوحْيُ بَغتةً، قاله النَّوويّ، قال: فإنَّه ﷺ لم يكن مُتَوقِّعاً للوحي. وفي إطلاق هذا النَّفي نظرٌ، فإنَّ الوحيَ كان جاءَه في النَّوم مِراراً، قاله شيخنا البُلْقِينيّ، واستَنَدَ إلى ما ذكره ابن إسحاق عن عُبيد بن عُمَير: أنَّه وَقَعَ له في المنام نَظيرُ ما وَقَعَ له في اليَقَظة من الغَطّ والأمر بالقراءة وغير ذلك. انتهى، وفي كَون ذلك يَستَلزِم وقوعَه في اليَقَظة حتَّى يَتوقَّعَه نظرٌ، فالأَولى تَركُ الجزْم بأحدِ الأمرَين.

**وقوله: «الحقّ»** قال الطِّيبيُّ: أي: أمر الحقّ، وهو الوحي، أو رسولُ الحقّ، وهو جِبْريل، وقال شيخُنا: أي: الأمر البيِّن الظّاهر، أو المراد المَلَك بالحقّ، أي: الأمر الذي بُعِثَ به.

**قوله: «فجاءه المَلَك»** تقدَّم في بَدْء الوحي الكلامُ على الفاء التي في قوله: «فجاءه المَلَك» وأنَّها

---

(١) يعني أنه كان متعبِّداً بشرع سابق.

التَّفسيريَّة، وقال شيخُنا البُلْقِينيّ: يحتمل أن تكون للتَّعقيب، والمعنى بمَجيءِ الحقّ انكِشافُ الحالِ عن أمرٍ وَقَعَ في القلب، فجاءه الملَك عَقِبه، قال: ويحتمل أن تكون سببيَّة، أي: حتَّى قُضيَ بمَجيءِ الوحي فبِسببِ ذلك جاءَه الملَك. قلت: وهذا أقرَبُ من الذي قبله.

**وقوله**: «فيه» يُؤخَذ منه رفْعُ تَوهُّم مَن يَظُنّ أنَّ الملَك لم يَدخُل إليه الغارَ، بل كَلَّمَه والنبيُّ ﷺ داخل الغارَ والملَك على الباب، وقد عَزَوت هذه الزّيادة في التَّفسير (٤٩٥٣) «لِدلائِل البيهقيِّ» (٢/ ١٣٥-١٣٧) تَبَعاً لشيخِنا البُلْقِينيّ، ثمَّ وجَدتها هنا فكان العَزو إليه أَولى، فألحَقتُ ذلك هناك.

قال شيخنا البُلْقِينيّ: الملَك المذكور هو جِبْريل، كما وَقَعَ شاهده في كلام وَرَقة، وكما مضى في حديث جابر (٤): أنَّه الذي جاءه بحِراءٍ. ووَقَعَ في «شرح القُطْب الحَلَبيّ»: الملَك هنا هو جِبْريل، قاله السُّهَيليّ، فتَعَجَّبَ منه شيخُنا، وقال: هذا لا خِلَاف فيه، فلا يَحسُن عَزوُه للسُّهَيليّ وحده. قال: واللّام في الملَك لتعريفِ الماهِيَّة لا للعهد، إلّا أن يكون المراد به ما عَهِدَه النبيُّ ﷺ قبل ذلك لمَّا كَلَّمَه في صِباه، أو اللَّفظ لعائشة وقَصَدَت به ما يَعْهَدُه مَن تُخاطِبه به. انتهى. وقد قال الإسماعيليّ: هي عِبارة عمَّا عُرِفَ بعدُ أنَّه مَلَك، وإنَّما الذي في الأصل: «فجاءَه جاءٍ» وكان ذلك الجائي مَلَكاً، فأخبَرَ ﷺ عنه يومَ أُخبِر بحقيقةِ جِنسه، وكأنَّ الحاملَ على ذلك أنَّه لم يَتقدَّم له مَعرِفةٌ به. انتهى.

وقد جاء التَّصريح بأنَّه جِبْريل فأخرج أبو داود الطَّيالسيّ في «مُسنَده» (١٦٤٣) من طريق أبي عِمران الجَوْنيّ عن رجلٍ[1] عن عائشة: أنَّ رسول الله ﷺ اعتَكَفَ هو وخديجة، فوافَقَ ذلك رمضان، فخَرَجَ يوماً فسمعَ: السَّلامُ عليكم، قال: «فظننتُ أنَّه من الجِنّ» فقال: أبشِروا فإنَّ السَّلام خير، ثمَّ رأى يوماً آخرَ جِبْريل على الشمس له جناحٌ بالمشرقِ وجناحٌ بالمغربِ، قال: «فهِبْتُ منه»، الحديث، وفيه أنَّه جاءه فكَلَّمَه حتَّى أنِسَ به. وظاهره أنَّ جميع ما وَقَعَ له كان

---

(١) جاء في رواية الحارث بن أبي أسامة كما في «بغية الباحث» (٩٢٨) وعند أبي نعيم في «الدلائل» (١٦٣) مقيَّداً بيزيد ابن بابَنُوس، وهو مقبول الرواية، لكن في الإسناد إليه عندهما داود بن المحبَّر، وهو متروك. وقد يكون أبو عمران طوى ذكره عمداً لكونه ممن قاتل علي بن أبي طالب ﷺ، خشية أن تُرَدَّ روايته، والله أعلم.

وهو في الغار. لكن وَقَعَ في مُرسَل عُبيد بن عُمَير: «فأجلَسَني على دُرْنُوك فيه الياقوتُ واللُّؤلُؤ». وهو بضمِّ الدّال والنُّون بينهما راء ساكنة: نوعٌ من البُسُط له خَمْلٌ. وفي مُرسَل الزُّهْريّ[1]: «فأجلَسَني على مَجلِسٍ كريم مُعجِب».

وأفادَ شيخُنا أنَّ سِنّ النبيّ ﷺ حين جاءَه جِبْريلُ في حِراء كان أربعينَ سنةً على المشهور، ثمَّ حكى أقوالاً أُخرى، قيل: أربعينَ ويوماً، وقيل: وعشرة أيام، وقيل: وشهرين[2]، وقيل: وسنتَين، وقيل: وثلاث، وقيل: وخمس[3]. قال: وكان ذلك يوم الاثنَينِ نهاراً. قال: واختُلِفَ في الشَّهر: فقيلَ: شهر رمضان في سابع عَشرِه، وقيل: سابِعه، وقيل: رابع عشريّه.

قلت: ورمضان هو الرَّاجح لما تقدَّم من أنَّه الشَّهر الذي جاء فيه في حِراء فجاءه الملَك، وعلى هذا يكون سِنُّه حينئذٍ أربعينَ سنة وستّة أشهر، وليس ذلك في الأقوال التي/ حكاها ٣٥٧/١٢
شيخنا. ثمَّ قال: وسيأتي ما يُؤيِّد ذلك من قول مَن قال: إنَّ وحي المنام كان ستّة أشهر. قال شيخُنا. وقيل: في سابع عشريّ شهر رَجَب، وقيل: في أوَّل شهر رَبيع الأوَّل، وقيل: في ثامنه. انتهى.

ووَقَعَ في رواية الطَّيالسيّ التي أشرت إليها: أنَّ مَجيء جِبْريل كان لمَّا أراد النبيُّ ﷺ أن يَرجِعَ إلى أهله، فإذا هو بجِبْريل وميكائيل، فهَبَطَ جِبْريلُ إلى الأرض وبَقِيَ ميكائيلُ بين السماء والأرض.. الحديث. فيُستَفاد من ذلك أن يكون في آخر شهر رمضان، وهو قولٌ آخر يُضاف لما تقدَّم، ولعلَّه أرجَحُها.

**قوله: «فقال: اقرَأ»** قال شيخُنا: ظاهرُه أنَّه لم يَتقدَّم مِن جِبْريل شيء قبل هذه الكلمة ولا السَّلام، فيحتمل أن يكون سَلَّمَ وحُذِفَ ذِكْرُه لأنَّه مُعتادٌ، وقد سَلَّمَ الملائكة على إبراهيم

---

(١) عند البيهقي في «الدلائل» ٢/ ١٤٢.

(٢) في (س): أربعين يوماً، وقيل: عشرة أيام، وقيل: شهرين، بإسقاط الواو من كلٍّ، وهو خطأ جَلِيٌّ، لأنَّ هذه الأرقام مضافة إلى الأربعين سنة.

(٣) في (س): وقيل: ثلاثاً، وقيل: خمساً، والمثبت من الأصلين، وهو صحيح على نية إضافة السنين، يعني: وثلاث سنين، وقيل: وخمس وسنين.

حين دخَلُوا عليه، ويحتمل أن يكون لم يُسَلِّم، لأنَّ المقصود حينئذٍ تفخيمُ الأمر وتَهويلُه، وقد تكون مشروعيَّةُ ابتداءِ السَّلام تتعلَّق بالبشرِ لا من الملائكة، وإن وَقَعَ ذلك منهم في بعض الأحيان.

قلت: والحالةُ التي سَلَّموا فيها على إبراهيم كانوا في صورة البَشَر، فلا تَرِدُ هنا، ولا يَرِدُ سَلامُهم على أهل الجنَّة، لأنَّ أُمورَ الآخرة مُغايِرةٌ لأُمورِ الدُّنيا غالباً، وقد ذكرتُ عن رواية الطَّيالسيّ أنَّ جِبْريل سَلَّمَ أوَّلاً، ولم يُنقَل أنَّه سَلَّمَ عند الأمر بالقراءة، والله أعلم.

**قوله: «فقال له النبيّ ﷺ»** هذا مُناسبٌ لسياق الحديث مِن أوَّله إلى هنا بلفظ الإخبار بطريقِ الإرسال، ووَقَعَ مِثلُه في التَّفسير (٤٩٥٣). وفي رواية بَدْء الوحي (٣) اختلافٌ: هل فيه: قال: «ما أنا بقارئٍ»؟ أو: «قلت: ما أنا بقارئٍ»؟ وجَمَعَ بين اللَّفظَينِ يونسُ عند مسلمٍ (١٦٠/ ٢٥٢): قال: «قلت: ما أنا بقارئٍ». قال شيخنا البُلْقِينيّ: وظاهره أنَّ عائشةَ سمعت ذلك من النبيّ ﷺ، فلا يكون من مُرسَلات الصحابة.

**قوله: «ما أنا بقارئٍ[1]، فأخَذَني فغَطَّني»** استُدِلَّ به على أنَّ «افعَل»[2] تَرِدُ للتنبيه، ولم يَذكُروه قاله شيخنا البُلْقِينيّ، ثمَّ قال: ويُحتمل أن تكون على بابها لطلبِ القراءة على معنى أنَّ الإمكان حاصلٌ.

**قوله: «فقال: اقرَأ»** قال شيخُنا البُلْقِينيّ رحمه الله: دَلَّت القصَّةُ على أنَّ مُراد جِبْريل بهذا أن يقول النبيّ ﷺ نَصَّ ما قاله، وهو قوله: «اقرأ»، وإنَّما لم يَقُل له: قل: «اقرأ» إلى آخره، لئلّا يَظُنَّ أنَّ لفظه: «قُل» أيضاً من القرآن. قلت: ويُحتمل أن يكون السِّرُّ فيه الابتلاء في أوَّل الأمر حتَّى يَترَتَّب عليه ما وَقَعَ من الغَطِّ وغيره، ولو قال له في الأول: قُل: ﴿ٱقْرَأْ بِٱسْمِ رَبِّكَ﴾ إلى آخره، لبادَر إلى ذلك، ولم يقع ما وَقَع، ثمَّ قال شيخُنا: ويحتمل أن يكون جِبْريلُ

---

(١) وقع في الأصلين و(س) هنا: «فقلت: ما أنا بقارئٍ» بزيادة ذكر القول المضاف إلى ضمير المتكلم، وهو ثابت لغير أبي ذر الهروي، لكن كلام الحافظ في الفقرة التي قبل هذه يدل على أنه ليس في نسخته من «الصحيح» وفاقاً لرواية أبي ذر الهروي، ولذلك حذفناه.

(٢) تصحَّف في (س) إلى: أفعل، بقطع الهمزة، وإنما هي بالوصل أمرٌ بالفعل.

أشارَ بقولِه: «اقرأ» إلى ما هو مكتوبٌ في النَّمَط الذي وَقَعَ في رواية ابن إسحاق، فلذلك قال له: «ما أنا بقارئٍ» أي: أمّيٌّ لا أُحسِنُ قراءَةَ الكتب. قال: والأوَّل أظهَرُ، وهو أنَّه أراد بقولِه: «اقرأ» التلفُّظ بها.

قلت: ويُؤيِّده أنَّ رواية عُبيد بن عُمَير أنَّها ذكرها عن مَنامٍ تقدَّمَ، بخِلَاف حديثِ عائشةَ فإنَّه كان في اليَقَظة، ثمَّ تَكلَّمَ شيخُنا على ما كان مكتوباً في ذلك النَّمَط، فقال: «اقرأ» أي: القَدر الذي أقرأه إيّاه، وهي الآيات الأُولى من ﴿ٱقْرَأْ بِٱسْمِ رَبِّكَ﴾، ويُحتمل أن يكون جملةَ القرآن، وعلى هذا يكون القرآن نزلَ جملةً واحدةً باعتبارٍ، ونزلَ مُنَجَّماً باعتبارٍ آخر، قال: وفي إحضارِه له جملةً واحدةً إشارةٌ إلى أنَّ أمره[1] يَكمُل باعتبار الجملة، ثمَّ يكمُل باعتبار التَّفصيل.

قوله: «**حتَّى بَلَغَ منِّي الجُهْدُ**» تقدَّم في بَدْء الوحي (٣) أنَّه رُويَ بنصبِ الدّال ورَفعِها وتوجيههما، وقال التُّورِبِشْتيُّ: لا أرَى الذي قاله بالنَّصبِ إلّا وَهِمَ، فإنَّه يصير المعنى أنَّه غَطَّه حتَّى استفرَغَ الملَك قُوَّته في ضَغطِه بحيثُ لم يَبْقَ فيه مَزيدٌ، وهو قولٌ غيرُ سَديد، فإنَّ البِنية البشريَّة لا تُطيق استيفاءَ القوّة المَلَكيَّة، لا سيَّما في مُبتَدَأ الأمر، وقد صَرَّحَ الحديثُ بأنَّه داخَلَه الرُّعبُ مِن ذلك.

قلت: وما المانع أن يكون قَوّاه اللهُ على ذلك، ويكونَ من جملة مُعجِزاته. وقد أجابَ الطِّيبيُّ بأنَّ جِبْريل لم يكن حينئذٍ على صورته الملَكيَّة، فيكون استفراغ جُهدِه بحَسَبِ صورته التي جاءه بها حين غَطَّه، قال: وإذا صَحَّت الرِّوايةُ اضمَحَلَّ الاستبعاد. قلت: التَّرجيح/ ٣٥٨/١٢
هنا مُتَعيِّن لاتِّحادِ القصَّة، ورواية الرَّفع لا إشكال فيها، وهي التي ثَبَتَت عن الأكثر فتَرَجَّحَت، وإن كان للأُخرى توجيه، وقد رَجَّحَ شيخُنا البُلْقِينيّ بأنَّ فاعل «بَلَغَ» هو الغَطّ، والتَّقدير: بَلَغَ منِّي الغَطُّ جُهدَه، أي: غايتَه، فيَرجِع الرَّفعُ والنَّصبُ إلى معنًى واحدٍ، وهو أولى.

---

(١) تحرف في (س) إلى: آخره.

قال شيخُنا: وكان الذي حَصَلَ له عند تَلَقّي الوحي من الجَهْد مُقدِّمةً لما صارَ يَحصُل له من الكَرْب عند نزولِ القرآن، كما في حديث ابن عبَّاس: كان يُعالِج من التَّنزيل شِدّةً، وكذا في حديث عائشة وعمر ويَعْلى بن أُميَّة وغيرِهم[1]، وهي حالةٌ يُؤخَذ فيها عن حال الدُّنيا مِن غير موت، فهو مقام بَرْزَخيّ يَحصُل له عند تَلَقّي الوحي، ولمَّا كان البَرزَخُ العامّ يَنكَشِف فيه للميِّتِ كثيرٌ مِن الأحوال، خَصَّ اللهُ نبيَّه ببَرزَخٍ في الحياة يُلقي إليه فيه وحيَه المشتَمِل على كثير من الأسرار، وقد يقع لكثيرٍ من الصُّلَحاء عند الغَيْبة بالنَّومِ أو غيرِه اطِّلاعٌ على كثيرٍ من الأسرار، وذلك مُستَمَدّ من المقام النبويّ، ويَشهَد له حديث: «رُؤيا المؤمن جُزءٌ من ستّةٍ وأربعينَ جُزءاً من النُّبوّة» كما سيأتي الإلمام به قريباً.

قال السُّهَيليّ: تأويلُ الغَطّات الثلاث على ما في رواية ابن إسحاق أنَّها كانت في النَّوم أنَّه سيقعُ له ثلاث شَدائد يُبتَلَى بها ثمَّ يأتي الفَرَج، وكذلك كان، فإنَّه لَقِيَ ومَن تَبِعَه شِدّة أولى بالشِّعْبِ لمَّا حَصَرَتهم قُرَيش، وثانية لمَّا خَرَجوا وتَوعَّدوهم بالقتل حتَّى فرّوا إلى الحَبَشة، وثالثة لمَّا هَمّوا بما هَمّوا به من المكر به كما قال تعالى: ﴿ وَإِذْ يَمْكُرُ بِكَ ٱلَّذِينَ كَفَرُواْ لِيُثْبِتُوكَ ﴾ [الأنفال:٣٠] الآية، فكانت له العاقبة في الشَّدائد الثلاث.

وقال شيخُنا البُلْقِينيّ ما ملخَّصه: وهذه المناسَبة حَسنةٌ ولا تَتَعيَّن للنَّوم، بل تكون بطريق الإشارة في اليَقَظة، قال: ويُمكِن أن تكون المناسَبة أنَّ الأمرَ الذي جاءَه به ثقيلٌ مِن حيثُ القولُ والعملُ والنِّيَّة، أو من جهة التَّوحيد والأحكام والإخبار بالغيبِ الماضي والآتي، وأشارَ بالإرسالات الثلاث إلى حصولِ التَّيسير والتَّسهيل والتَّخفيف في الدُّنيا والبَرزَخ والآخرة عليه وعلى أمَّته.

**قوله: «فرَجَعَ بها»** أي: رَجَعَ مُصاحباً للآيات الخمسِ المذكورة.

**قوله: «تَرجُف بَوادرُه»** تقدَّم في بَدْء الوحي (٣) بلفظ: فُؤادُه، قال شيخُنا: الحكمة في العُدول

---

(١) حديث ابن عباس تقدم برقم (٥)، وأخرجه مسلم (٤٤٨)، وحديث عائشة تقدم برقم (٢)، وأخرجه مسلم (٢٣٣٣)، وحديث عمر أخرجه الترمذي (٣١٧٣)، والنسائي في «الكبرى» (١٤٤٣)، وحديث يعلى بن أمية تقدم برقم (١٥٣٦)، وأخرجه مسلم (١١٨٠).

عن القلب إلى الفُؤاد أنَّ الفُؤاد وِعاء القلب على ما قاله بعض أهل اللُّغة، فإذا حَصَلَ للوِعاءِ الرَّجَفان حَصَلَ لما فيه، فيكون في ذِكْره من تعظيم الأمرِ ما ليس في ذِكْر القلب، وأمَّا بَوادرُه فالمرادُ بها: اللَّحمةُ التي بين المَنكِب والعُنُق، جَرَت العادة بأنَّها تَضطَرِب عند الفَزَع، وعلى ذلك جَرَى الجَوْهريّ أنَّ اللَّحمة المذكورة سُمّيَت بلفظ الجمع، وتَعقَّبَه ابن بَرِّيّ، فقال: البَوادِر جمع بادِرة: وهي ما بين المَنكِب والعُنُق، يعني أنَّه لا يَختَصُّ بعُضوٍ واحد، وهو جيِّد، فيكون إسناد الرَّجَفان إلى القلب لكَونِه مَحَلَّه وإلى البَوادر لأنَّها مَظهَرُه، وأمَّا قول الدَّاوُوديّ: البَوادر والفُؤاد واحدٌ، فإن أراد أنَّ مَفادَهما واحد على ما قَرَّرناه، وإلّا فهو مردودٌ.

قوله: «وقال: قد خَشِيتُ عليَّ» بالتَّشديد، وفي رواية الكُشمِيهنيّ: «على نفسي».

قوله: «فقالت له: كلّا أبشِر» قال النَّوويّ تَبَعاً لغيره: كلّا كلمةُ نفي وإبعاد، وقد تأتي بمعنى حقّاً، وبمعنى الاستفتاح، وقال القَزّاز: هي هنا بمعنى الردّ لما خَشِيَ على نفسِه، أي: لا خَشْيةَ عليك، ويُؤيِّده أنَّ في رواية أبي مَيسَرة[1]: فقالت: مَعاذَ الله.

ومن اللَّطائف أنَّ هذه الكلمة التي ابتَدَأت خديجةُ النُّطق بها عَقِب ما ذَكَر لها النبيُّ ﷺ من القصَّة التي وَقَعَت له، هي التي وَقَعَت عَقِب الآيات الخمس من سورة اقرأ في نَسَقِ التِّلاوة، فجَرَت على لسانها اتِّفاقاً لأنَّها لم تكن نزلت بعدُ، وإنَّما نزلت في قصَّة أبي جهل، وهذا هو المشهورُ عند المفسِّرين، وقد ذهب بعضُهم إلى أنَّها تتعلَّق بالإنسان المذكور، قيل: لأنَّ المعرِفة إذا أُعيدَت مَعرِفةً فهي عينُ الأُولى، وقد أُعيدَ الإنسان هنا كذلك، فكان التَّقدير: كلّا لا يَعلَمُ الإنسان أنَّ اللهَ هو خَلَقَه وعَلَّمَه، إنَّ الإنسان لَيَطغَى، وأمَّا قولها هنا: أبشِر، فلم يقع في حديث عائشة تعيينُ/ المبشَّر به، ووَقَعَ في «دلائل البيهقيِّ» من طريق أبي مَيسَرة مُرسَلاً[2]: أنَّه ﷺ قَصَّ على خديجة ما رأى في المنام، فقالت له: أبشِر، فإنَّ الله لن يصنع ١٢/٣٥٩

(١) أخرجها الآجرّي في «الشريعة» ص٤٤٢-٤٤٣، والبيهقي في «الدلائل» ٢/ ١٥٨-١٥٩.

(٢) كذا قال الحافظ، وهو وهم منه رحمه الله، لأنَّ هذه الرواية عند البيهقي في «الدلائل» ٢/ ١٤٣ من مرسل الزهري، وليست من مرسل أبي ميسرة، وجاء مثلها من مرسل عبد الله بن أبي بكر بن محمد بن عمرو بن حزم عند الدولابي في «الذرية الطاهرة» (٢٠).

بك إلّا خيراً، ثمَّ أخبَرَها بما وَقَعَ له مِن شَقِّ البطن وإعادته، فقالت له: أبشِر، إنَّ هذا والله خير، ثمَّ استعلَنَ له جِبْريلُ، فذكر القصَّة، فقال لها: «أرأيتَكِ الذي كنتُ رأيتُ في المنام، فإنَّه جِبْريلُ استعلَنَ لي بأنَّ رَبّي أرسَلَه إليَّ» وأخبَرَها بما جاء به، فقالت: أبشِر، فوالله لا يفعلُ الله بك إلّا خيراً، فاقبَل الذي جاءَك من الله فإنَّه حَقّ، وأبشِر فإنَّك رسولُ الله حقّاً.

قلت: هذا أصرَحُ ما وَرَدَ في أنَّها أوَّلُ الآدميّينَ آمَنَ برسولِ الله ﷺ.

**قوله: «لا يُخْزيك اللهُ أبداً»** في رواية الكُشمِيهنيّ: لا يُحزِنُك، بمُهمَلةٍ ونون.

**قوله: «وهو ابن عمّ خديجة أخو أبيها»** كذا وَقَعَ هنا، وأخو صِفَةٌ للعَمّ، فكان حَقُّه أن يُذكَرَ مجروراً، وكذا وَقَعَ في رواية ابن عساكر: أخي أبيها، وتوجيه رواية الرَّفع أنَّه خبر مُبتَدَأ محذوف.

**قوله: «تَنَصَّرَ»** أي: دَخَلَ في دين النَّصرانيَّة.

**قوله: «في الجاهليَّة»** أي: قبل البَعْثة المحمَّديَّة، وقد تُطلَق الجاهليَّة ويُراد بها ما قبل دخول المحكيّ عنه في الإسلام، وله أمثِلة كثيرة.

**قوله: «أَومُخْرِجيَّ هم؟!»** تقدَّم ضبطُه في أوَّل الكتاب (٣) وتمامه في التَّفسير (٤٩٥٣).

قال السُّهَيليّ: يُؤخَذ منه شِدّةُ مُفارَقة الوطن على النَّفس، فإنَّه ﷺ سمعَ قولَ وَرَقة أنَّهم يُؤذونَه ويُكذِّبونَه، فلم يظهر منه انزِعاجٌ لذلك، فلمَّا ذكر له الإخراج تَحرَّكَت نفسُه لذلك لحُبِّ الوطن وإلْفه، فقال: «أَومُخرِجيَّ هم؟»، قال: ويُؤيِّد ذلك إدخالُ الواو بعد ألف الاستفهام مع اختصاص الإخراج بالسُّؤال عنه، فأشعَرَ بأنَّ الاستفهامَ على سبيلِ الإنكار أو التَّفجُّع، ويُؤَكِّد ذلك أنَّ الوطن المشارَ إليه حَرَمُ الله وجِوارُ بيتِه وبَلدة الآباء من عَهدِ إسماعيل عليه السلام. انتهى ملخَّصاً.

ويحتمل أن يكون انزِعاجُه كان مِن جهةِ خَشْيةِ فواتِ ما أمَّلَه مِن إيمانِ قَومِه بالله، وإنقاذِهم به مِن وَضَرِ الشِّرك وأدناسِ الجاهليَّة، ومن عذاب الآخرة، وليَتِمّ له المرادُ مِن إرساله إليهم، ويحتمل أن يكون انزَعَجَ من الأمرَينِ معاً.

قوله: «لم يأتِ رجل قَطُّ بما جِئْتَ به» في رواية الكُشمِيهنيّ: بمِثلِ ما جِئتَ به، وكذا للباقينَ.

قوله: «نَصْراً مُؤَزَّراً» بالهمز للأكثر وتشديد الزّاي بعدها راء من التَّأزير، أي: التَّقوية، وأصله من الأزْرِ وهو القوّة، وقال القَزّاز: الصَّواب مُوازَراً[1] بغير همز، من وازَرتُه موازَرةً: إذا عاونته، ومنه أُخِذَ وُزَراء المِلك، ويجوز حذفُ الألف فتقول: نَصراً مُوزَراً، ويَرِدُ عليه قول الجَوْهريّ: آزَرتُ فلاناً: عاوَنتُه، والعامّة تقول: وازَرتُه.

قوله: «وفَتَرَ الوَحْيُ» تقدَّم القول في مُدّةِ هذه الفَترة في أوَّل الكتاب.

وقوله هنا: «فَترةً حتَّى حَزِنَ النبيّ ﷺ فيما بَلَغَنا» هذا وما بعده من زيادة مَعمَر على رواية عُقَيل ويونُس، وصنيع المؤلِّف يُوهِم أنَّه داخلٌ في رواية عُقَيل، وقد جَرَى على ذلك الحُميديّ في «جمْعِه» فساقَ الحديث إلى قوله: وفَتَرَ الوحي، ثمَّ قال: انتهى حديثُ عُقَيل المفرَد عن ابن شِهاب إلى حيثُ ذَكَرنا، وزاد عنه البخاريّ في حديثه المقتَرِن بمَعمَر عن الزُّهْريّ فقال: وفَتَرَ الوحيُ فترةً حتَّى حَزِنَ، فساقَه إلى آخره، والذي عندي أنَّ هذه الزّيادة خاصّةٌ برواية مَعمَر، فقد أخرج طريقَ عُقَيل أبو نُعَيم في «مُستَخرَجِه» من طريق أبي زُرْعة الرَّازيّ عن يحيى بن بُكَير شيخ البخاريّ فيه في أوَّل الكتاب بدونِها، وأخرجه مقروناً هنا برواية مَعمَر، وبيَّن أنَّ اللَّفظ لمعمَر، وكذلك صَرَّحَ الإسماعيليّ أنَّ الزّيادة في رواية مَعمَر.

وأخرجه أحمدُ (٢٥٨٦٥) ومسلم (١٦٠/ ٢٥٤) والإسماعيليّ وغيرهم وأبو نُعَيم أيضاً من طريق جَمْعٍ من أصحاب اللَّيث عن اللَّيث بدونِها، ثمَّ إنَّ القائل: فيما بَلَغَنا، هو الزُّهْريّ، ومعنى الكلام: أنَّ في جملة ما وَصَلَ إلينا من خبر رسول الله ﷺ في هذه القصَّة. وهو من بَلاغات الزُّهْريّ وليس موصولاً، وقال الكِرْمانيُّ: هذا هو الظّاهر ويحتمل أن يكون بَلَغَه بالإسناد المذكور، ووَقَعَ عند ابن مَرْدويه في «التَّفسير» من طريق محمَّد بن كثير عن/ مَعمَر بإسقاطِ قوله: ١٢/٣٦٠

(١) تحرَّف في (س) إلى: مُوزراً.

فيما بَلَغَنا، ولفظه: فَترةً حَزِنَ النبيّ ﷺ منها حزناً عدا منه... إلى آخره، فصارَ كلّه مُدرَجاً على رواية الزُّهْريّ عن عُرْوة عن عائشة، والأوَّل هو المعتمَد[1].

وقوله فيها: «**فإذا طالَت عليه فترة الوحي**» قد يَتَمسَّك به مَن يُصحِّح مُرسَل الشَّعْبيّ في أنَّ مُدّة الفَترة كانت سَنتَينِ ونصفاً، كما نَقَلتُه في أوَّل بَدْء الوحي، ولكن يعارضُه ما أخرجه ابن سعد (١/ ١٩٦) من حديث ابن عبَّاس بنحوِ هذا البَلاغ الذي ذكره الزُّهْريّ، وقوله: مَكَثَ أياماً بعد مَجيء الوحي لا يرى جِبْريلَ فحَزِنَ حزناً شديداً، حتَّى كان[2] يَعْدو إلى ثَبِير مرَّةً وإلى حِراءَ أُخرى يريد أن يُلقيَ نفسَه، فبينا هو كذلك عامداً لبعضِ تلك الجبال إذ سمعَ صوتاً، فوقَفَ فزِعاً، ثمَّ رَفَعَ رأسَه، فإذا جِبْريلُ على كُرسيّ بين السماءِ والأرض مُتَرَبِّعاً يقول: يا محمَّد، أنتَ رسول الله حقّاً وأنا جِبْريل، فانصَرَفَ وقد أقَرَّ اللهُ عينَه وانبَسَطَ جَأشُه، ثمَّ تَتابَعَ الوحي. فيُستَفاد من هذه الرِّواية تسميةُ بعض الجبال التي أُبهِمَت في رواية الزُّهْريّ، وتَقليل مُدّة الفَترة، والله أعلم، وقد تقدَّم في تفسير سورة ﴿وَٱلضُّحَىٰ﴾ (٤٩٥٠) شيءٌ يَتعلَّق بفَترة الوَحْي.

قوله: «**فيَسْكُن لذلك جَأشُه**» بجيمٍ وهمزة ساكنة وقد تُسَهَّل، وبعدها شين مُعجَمة، قال الخليل: الجَأشُ: النَّفْس، فعلى هذا فقوله: وتَقَرَّ نفسُه، تأكيدٌ لفظيّ.

قوله: «**عَدَا**» بِعينٍ مُهمَلة من العَدْو، وهو الذَّهاب بسُرعةٍ، ومنهم مَن أعجَمَها من الذَّهاب غُدوةً.

قوله: «**بذِرْوةِ جبل**» قال ابن التِّين: رُوِّيناه بكسر أوَّله وضمّه، وهو في كتب اللُّغة بالكسر لا غير. قلت: بل حُكيَ تَثليثُه، وهو أعلى الجَبَل، وكذا الجمل.

قوله: «**تَبَدَّى له جِبْريل**» في رواية الكُشمِيهنيّ: بَدا له[3]، وهو بمعنى الظُّهور.

---

(١) ويؤيده أنَّ عبد الرزاق أخرجها مفردة في «تفسيره» ٢/ ٣٢٧ عن معمر عن الزهري.

(٢) تحرَّف في الأصلين و(س) إلى: كاد.

(٣) كذا قال الحافظ، وهذا خلاف ما في اليونينية حيث جاء فيها ما يفيد عكس ما قاله الحافظ هنا بأنَّ رواية الكُشميهني: تَبدَّى، ورواية صاحبَيه: بدا، وكذلك قال القسطلّاني، فلعلَّ ما وقع للحافظ سبق قلم، والله أعلم.

قوله: «فقال له مِثْلَ ذلك» زاد في رواية محمَّد بن كثير: حتَّى كَثُرَ الوحي وتَتابَعَ. قال الإسماعيليّ: مَوَّهَ بعضُ الطاعِنينَ على المحدِّثينَ، فقال: كيف يجوز للنبيِّ أن يرتابَ في نُبوَّته حتَّى يَرجِع إلى وَرَقةَ ويَشكو لخديجةَ ما يَخشاهُ، وحتَّى يُوفيَ بذِروةِ جبل ليُلقِيَ منها نفسَه على ما جاء في رواية مَعمَر؟ قال: ولَئِن جازَ أن يرتاب مع مُعايَنة النازِل عليه مِن رَبّه، فكيف يُنكَر على مَن ارتابَ فيما جاءه به مع عَدَم المعايَنة؟

قال: والجواب أنَّ عادةَ الله جَرَت بأنَّ الأمر الجليل إذا قَضى بإيصاله إلى الخلق أن يَتقدّمَه[1] تَرشيحٌ وتأسيسٌ، فكان ما يراهُ النبيُّ ﷺ مِن الرُّؤيا الصّادِقة ومحبّة الخَلْوةِ والتَّعَبُّد مِن ذلك، فلمَّا فَجِئَهُ الملَك فَجْأةً بَغَتَهُ أمرٌ خالَفَ العادةَ والمألوفَ، فنَفَرَ طَبعُه البشريُّ منه وهالَه ذلك، ولم يتمكَّن من التَّأمُّل في تلك الحال، لأنَّ النُّبوّةَ لا تُزيلُ طِباعَ البشريَّة كلَّها، فلا يُتَعَجَّبُ أن يَجزَعَ ممَّا لم يألَفْه ويَنفِرَ طَبعُه منه، حتَّى إذا تَدَرَّجَ عليه وألِفَهُ استَمرَّ عليه، فلذلك رَجَعَ إلى أهله التي ألِفَ تأنيسَها لهُ فأعلمَها بما وَقَعَ له، فهَوَّنَت عليه خَشيَته بما عَرَفَته من أخلاقه الكَرِيمة وطريقتِه الحسنة، فأرادتِ الاستظهارَ بمَسيرِها بِه إلى وَرَقة لمَعرِفَتِها بصِدقِه ومَعرِفَتِه وقِرَاءته الكتبَ القديمةَ، فلمَّا سمعَ كلامَه أيقَنَ بالحقِّ واعتَرَفَ به.

ثمَّ كان من مُقدِّماتِ تأسيسِ النُّبوّة فَتْرةُ الوَحْي، ليَتَدَرَّج فيه ويَمْرُن عليه، فشَقَّ عليه فُتورُه إذ لم يكن خُوطِبَ عن الله بعدُ أنَّك رسولٌ مِن الله ومبعوثٌ إلى عباده، فأشفَقَ أن يكون ذلك أمراً بُدِئَ به، ثمَّ لم يُرَدِ استِتمامُه فحَزِنَ لذلك، حتَّى إذا تَدَرَّجَ على احتمال أعباءِ النُّبوّة، والصَّبرِ على ثِقَلِ ما يَرِدُ عليه، فَتَحَ الله له من أمرِه بما فَتَحَ.

قال: ومِثال ما وَقَعَ له في أوَّل ما خوطِبَ ولم يَتَحقَّق الحالَ على جَليَّتها، مَثَل رجلٍ سمعَ آخر يقول: الحمد لله، فلم يَتَحقَّق أنَّه يقرأ، حتَّى إذا وَصَلَها بما بعدها من الآيات تَحقَّقَ أنَّه يقرأ، وكذا لو سمعَ قائلاً يقول: خَلَت الدّيارُ، لم يَتَحقَّق أنَّه يُنشِد شِعراً حتَّى

(١) تحرَّف في (س) إلى: يقدمه.

يقول: مَحَلُّها ومُقامُها[1] انتهى ملخَّصاً.

ثمَّ أشارَ إلى أنَّ الحكمة في ذِكْره ﷺ ما اتَّفَقَ له في هذه القصَّة أن يكون سبباً في انتشار خبره في بِطانَته ومَن يَستَمِع لقولِه ويُصغي إليه، وطريقاً في مَعرِفَتهم مُبايَنةَ مَن سواه في أحوالِه، ليُنبِّهوا على مَحَلِّه.

قال: وأمَّا إرادتُه إلقاءَ نفسِه من رُؤوس/ الجبال بعدَما نُبِّئَ فلِضَعفِ قوَّته عن تَحمُّل ما حَمَلَه ٣٦١/١٢ من أعباء النُّبوّة، وخَوفاً ممَّا يَحصُل له مِن القِيام بها مِن مُبايَنة الخَلْق جميعاً، كما يَطلُب الرجل الرَّاحةَ من غَمٍّ يَنالُه في العاجل بما يكون فيه زَوالُه عنه، ولو أفضَى إلى إهلاكِ نفسِه عاجلاً، حتَّى إذا تَفكَّرَ فيما في صَبرِه على ذلك من العُقبَى المحمودةِ صَبَرَ واستَقرَّت نفسُه.

قلت: أمَّا الإرادة المذكورة في الزّيادة الأُولى، ففي صريحِ الخَبَر أنَّها كانت حُزناً على ما فاتَه من الأمر الذي بَشَّرَه به وَرَقةُ، وأمَّا الإرادة الثّانية بعد أن تَبَدَّى له جِبْريل وقال له: إنَّك رسولُ الله حقّاً، فتحتمل ما قاله، والذي يظهر لي أنَّه بمعنى الذي قبله، وأمَّا المعنى الذي ذكره الإسماعيليّ فوَقَعَ قبل ذلك في ابتداء مَجيء جِبْريل، ويُمكِن أن يُؤخَذ ممَّا أخرجه الطَّبَريُّ (٣٠/ ٢٥١-٢٥٢) من طريق النُّعمان بن راشد عن ابن شِهاب فذكر نحو حديث الباب، وفيه: «فقال لي: يا محمَّد أنتَ رسولُ الله حقّاً» قال: «فلقد هَمَمتُ أن أطرَحَ نفسي من حالِق جَبَل» أي: من عُلوِّه.

**قوله: «وقال ابن عبَّاس: ﴿فَالِقُ ٱلْإِصْبَاحِ﴾: ضَوْءُ الشمس بالنَّهار وضَوْءُ القمر باللَّيلِ»** ثَبَتَ هذا لأبي ذرٍّ عن المُستَمْلي والكُشمِيهنيّ، وكذا للنَّسَفيِّ ولأبي زيد المروَزيِّ عن الفِرَبْريّ، ووَصَلَه الطَّبَريُّ (٣/ ٢٨٣) من طريق عليّ بن أبي طلحة عن ابن عبَّاس في قوله: ﴿فَالِقُ ٱلْإِصْبَاحِ﴾ يعني بالإصباح ضَوءَ الشمس بالنَّهار، وضَوْءَ القمر باللَّيل. وتَعقَّبَ بعضُهم هذا على البخاريّ فقال: إنَّما فَسَّرَ ابن عبَّاس ﴿ٱلْإِصْبَاحِ﴾ ولفظ: ﴿فَالِقُ﴾ هو المراد هنا، لأنَّ

---

(١) وهو صدر بيت للبيد، عَجُزُه: بمنًى تأبَّدَ غَوْلها فرِجامُها. انظر «مقاييس اللغة» مادة (عفو)، والرواية عند جميع من رواه بلفظ: «عَفَت»، وليس «خلت»، والمعنى: دَرَسَت وانمحت على مرور الأيام.

البخاريّ إنَّما ذكره عَقِب هذا الحديث من أجل ما وَقَعَ في حديث عائشة: فكان لا يرى رُؤيا إلّا جاءت مِثْل فَلَق الصُّبح، فلإيرادِ البخاريّ وجهٌ.

وقد تقدَّم في آخر التَّفسير[1] قولُ مجاهد في تفسير قوله: ﴿قُلْ أَعُوذُ بِرَبِّ ٱلْفَلَقِ﴾ [الفلق:١]: إنَّ الفَلَقَ الصُّبح، وأخرج الطَّبَريُّ (٧/ ٢٨٣) هنا عنه في قوله: ﴿فَالِقُ ٱلْإِصْبَاحِ﴾ [الأنعام:٩٦] قال: إضاءة الصُّبح، وعلى هذا فالمراد بفَلَقِ الصُّبح إضاءَتُه، والفالق اسم فاعل ذلك، وقد أخرج الطَّبَريُّ (٧/ ٢٨٣) من طريق الضَّحّاك: الإصباح: خالق النّور نور النَّهار.

وقال بعضُ أهل اللُّغة: الفَلْق شَقُّ الشَّيء، وقَيَّدَه الرَّاغِب بإبانة بعضِه مِن بعض، ومنه فَلَقَ موسى البحرَ فانفَلَقَ، ونَقَلَ الفَرّاء أنَّ فطَرَ وخَلَقَ وفَلَقَ بمعنًى واحد، وقد قيل في قوله تعالى: ﴿فَالِقُ ٱلْحَبِّ وَٱلنَّوَىٰ﴾[الأنعام:٩٥] أنَّ المراد به الشَّقّ الذي في الحَبّة من الحِنطة وفي النَّواة، وهذا يَرُدّ على تقييد الرَّاغِب، والإصباح في الأصل مصدَر أصبَحَ: إذا دَخَلَ في الصُّبح، سُمّيَ به الصُّبحُ، قال امرُؤُ القيس:

أَلَا أَيُّهـا اللَّيـلُ الطَّويـلُ أَلَا انجَـلِي بـصُبْحٍ ومـا الإصـباحُ فِيـكَ بأمثَـلِ

## ٢- بابُ رُؤيا الصالحين

وقولِ الله تعالى: ﴿لَّقَدْ صَدَقَ ٱللَّهُ رَسُولَهُ ٱلرُّءْيَا بِٱلْحَقِّ لَتَدْخُلُنَّ ٱلْمَسْجِدَ ٱلْحَرَامَ إِن شَآءَ ٱللَّهُ ءَامِنِينَ﴾ إلى قوله: ﴿فَتْحًا قَرِيبًا﴾ [الفتح:٢٧].

**٦٩٨٣- حدَّثنا عبدُ الله بنُ مَسْلَمَةَ، عن مالكٍ، عن إسحاقَ بنِ عبدِ الله بنِ أبي طَلْحةَ، عن أنسِ بنِ مالكٍ، أنَّ رسولَ الله ﷺ قال: «الرُّؤْيا الحسنةُ مِنَ الرجُلِ الصالحِ جُزْءٌ من ستّةٍ وأربعينَ جُزْءاً منَ النُّبوّة».**

[طرفه في: ٦٩٩٤]

---

(١) بين يدي الحديث (٤٩٧٦).

قوله: «باب رُؤْيا الصالحينَ» الإضافة فيه للفاعلِ، لقولِه في حديث الباب: «يرَاها الرجلُ الصالحُ» وكأنَّه جَمَعَ إشارةً إلى أنَّ المراد بالرجلِ الجِنس.

قوله: «وقولِ الله تعالى: ﴿لَّقَدْ صَدَقَ ٱللَّهُ رَسُولَهُ ٱلرُّءْيَا بِٱلْحَقِّ لَتَدْخُلُنَّ ٱلْمَسْجِدَ ٱلْحَرَامَ إِن شَآءَ ٱللَّهُ ءَامِنِينَ﴾ إلى قوله: ﴿فَتْحًا قَرِيبًا﴾» ساقَ في رواية كَرِيمة الآية كلّها، وأخرج الفِرْيابيّ وعبد بن حُميد/ والطَّبَريّ (٢٦/ ١٠٧) من طريق ابن أبي نَجِيح عن مجاهد في تفسير ٣٦٢/١٢
هذه الآية قال: أُرِيَ النبيُّ ﷺ وهو بالحُدَيبية أنَّه دَخَلَ مكّة هو وأصحابُه مُحَلِّقين، قال: فلمَّا نَحَرَ الهدي بالحُدَيبية قال أصحابُه: أين رُؤياك؟ فنزلت. وقوله: ﴿فَجَعَلَ مِن دُونِ ذَٰلِكَ فَتْحًا قَرِيبًا﴾ [الفتح:٢٧]. قال: النَّحرُ بالحُدَيبية، فرجعوا ففَتَحوا خيبر، أي: المراد بقولِه ذلك: النَّحر، والمراد بالفتح: فتحُ خَيْبر. قال: ثمَّ اعتَمَرَ بعد ذلك، فكان تصديقُ رُؤياه في السَّنة المقبِلة.

وقد أخرج ابن مَرْدويه في «التَّفسير» بسندٍ ضعيف عن ابن عبَّاس في هذه الآية، قال: تأويلُ رُؤيا رسول الله ﷺ في عمرة القضاء.

واختُلِفَ في معنى قوله: ﴿إِن شَآءَ ٱللَّهُ﴾ في الآية، فقيلَ: هي إشارة إلى أنَّه لا يقع شيءٌ إلّا بمَشِيئة الله تعالى، وقيل: هي حكايةٌ لما قيل للنبيِّ ﷺ في مَنامه، وقيل: هي على سبيل التَّعليم لمن أراد أن يفعل شيئاً مُستَقبَلاً كقوله تعالى: ﴿وَلَا تَقُولَنَّ لِشَاْىْءٍ إِنِّي فَاعِلٌ ذَٰلِكَ غَدًا ﴿٢٣﴾ إِلَّآ أَن يَشَآءَ ٱللَّهُ﴾ [الكهف:٢٣ - ٢٤]، وقيل: هي على سبيل الاستثناء من عموم المخاطَبين، لأنَّ منهم مَن ماتَ قبل ذلك أو قُتِلَ.

قوله: «عن أنس بن مالك، أنَّ رسول الله ﷺ قال» سيأتي (٦٩٨٧) بعد باب من وجه آخر: عن أنس عن عُبادة بن الصّامت، ويأتي بيانُه هناك.

قوله: «الرُّؤْيا الحسنة مِن الرجل الصالح» هذا يُقيِّد ما أُطلِقَ في غير هذه الرِّواية كقوله: «رُؤيا المؤمن جُزء» ولم يُقيِّدها بكَونِها حَسنة، ولا بأنَّ رائيها صالح، ووَقَعَ في حديث أبي سعيد: «الرُّؤيا الصالحة»[1]، وهو تفسيرُ المراد بالحسنة هنا.

---

(١) سيأتي (٦٩٨٩).

قال المهلَّب: المراد غالب رُؤيا الصالحين، وإلّا فالصالح قد يرى الأضغاثَ، ولكنَّه نادرٌ لِقلّة تمكُّن الشَّيطان منهم، بخِلاف عَكسِهم، فإنَّ الصِّدق فيها نادرٌ، لغَلَبةِ تَسَلُّط الشَّيطانِ عليهم، قال: فالناسُ على هذا ثلاث دَرَجات: الأنبياء، ورُؤياهم كلّها صِدق، وقد يقع فيها ما يَحتاج إلى تَعبير، والصالحونَ، والأغلَب على رُؤياهم الصِّدق، وقد يقع فيها ما لا يَحتاج إلى تَعبير، ومَن عَداهم يقع في رُؤياهم الصِّدقُ والأضغاثُ، وهم على ثلاثة أقسام:

مَستُورونَ: فالغالب استواء الحال في حَقّهم، وفَسَقةٌ: والغالب على رُؤياهم الأضغاث ويَقِلُّ فيها الصِّدق، وكفَّار: ويَندُر في رُؤياهم الصِّدق جِدّاً، ويشير إلى ذلك قولُه ﷺ: «وأصدَقُهم رُؤيا أصدَقُهم حديثاً» أخرجه مسلم (٦/٢٢٦٣) من حديث أبي هريرة، وستأتي الإشارة إليه في «باب القَيد في المنام» (٧٠١٧) إن شاء الله تعالى.

وقد وَقَعَتِ الرُّؤيا الصّادِقة من بعض الكفَّار كما في رُؤيا صاحبَي السِّجن مع يوسف عليه السلام، ورُؤيا مَلِكهما وغير ذلك.

وقال القاضي أبو بكر بن العربيّ: رُؤيا المؤمن الصالح هي التي تُنسَب إلى أجزاء النُّبوّة، ومعنى صلاحِها: استقامتُها وانتظامُها، قال: وعندي أنَّ رُؤيا الفاسق لا تُعَدُّ في أجزاء النُّبوّة، وقيل: تُعَدّ من أقصَى الأجزاء، وأمَّا رُؤيا الكافر فلا تُعَدُّ أصلاً.

وقال القُرطُبيّ: المسلم الصّادِق الصالح هو الذي يناسِب حالُه حالَ الأنبياء، فأُكرِمَ بنوعٍ ممَّا أُكرِمَ به الأنبياء، وهو الاطِّلاع على الغيب، وأمَّا الكافرُ والفاسقُ والمخلِّطُ فلا، ولو صَدَقَت رُؤياهم أحياناً فذاكَ كما قد يَصدُق الكَذوب، وليس كلُّ مَن حدَّث عن غَيبٍ يكون خبره مِن أجزاء النُّبوّة كالكاهنِ والمنَجِّم.

وقوله: «من الرجل» ذِكْرٌ للغالبِ فلا مفهومَ له، فإنَّ المرأة الصالحة كذلك. قاله ابن عبد البَرّ.

قوله: «جُزْء من ستّةٍ وأربعينَ جُزْءاً من النُّبوّة» كذا وَقَعَ في أكثرِ الأحاديث، ولمسلمٍ (٦/٢٢٦٣) من حديث أبي هريرة: «جُزء من خمسةٍ وأربعينَ» أخرجه من طريق أيوب عن محمَّد

ابن سِيرِين عنه، وسيأتي للمصنِّف (٧٠١٧) من طريق عَوف عن محمَّد بلفظ: «ستّة» كالجادّة، ووَقَعَ عند مسلم أيضاً (٢٢٦٥) من حديث ابن عمر: «جُزءٌ مِن سبعينَ جُزءاً»، وكذا أخرجه ابن أبي شَيْبة (١١/ ٥٣) عن ابن مسعود موقوفاً، وأخرجه الطبرانيُّ (١٠٥٣٢) من وجهٍ آخر عنه مرفوعاً، وله (١٠٥٤٠) من وجه آخر عنه: «جُزءٌ من ستّة وسبعينَ» وسندها ضعيف، وأخرجه ابن أبي/شَيْبة أيضاً (١١/ ٥٤) من رواية أبي[1] حَصِين عن أبي ٣٦٣/١٢
صالح عن أبي هريرة، موقوفاً كذلك، وأخرجه أحمدُ (٧١٦٨) مرفوعاً[2]، لكن أخرجه مسلم (٢٢٦٣/ ٨) من رواية الأعمَش عن أبي صالح كالجادّة، ولابنِ ماجَهْ (٣٨٩٥) من حديث أبي سعيد[3] مثل حديث ابن عمر مرفوعاً، وسنده لَيِّن، وعند أحمدَ (٢٨٩٤) والبزَّار (٤٧٦٧) عن ابن عبَّاس بمِثلِه، وسنده جيِّد.

وأخرج ابن عبد البَرِّ[4] من طريق عبد العزيز بن المختار عن ثابت عن أنس مرفوعاً: «جُزء مِن ستّةٍ وعشرينَ»، والمحفوظ من هذا الوجه كالجادّة، وسيأتي للبخاريِّ قريباً (٦٩٩٤)، ومثله لمسلمٍ (٢٢٦٤/ ٧) من رواية شُعْبة عن ثابت.

وأخرج أحمدُ[5] وأبو يَعْلى[6] والطَّبَريّ في «تهذيب الآثار»[7] من طريق الأعرَج عن سليمان ابن عَرِيب ـ بمُهمَلةٍ وزن عظيم ـ عن أبي هريرة كالجادّة، قال سُليمان: فذكرته لابنِ عبَّاس

---

(١) لفظة «أبي» سقطت من (ع) و(س). وأبو حَصِين هذا هو عثمان بن عاصم الكوفي.

(٢) أخرجه من طريق كُليب بن شهاب عن أبي هريرة، وأخرجه ابن حبان مرفوعاً أيضاً (٦٠٤٤) من طريق يزيد بن عبد الرحمن الأَوْدي عن أبي هريرة.

(٣) عبارة: «من حديث أبي سعيد» سقطت من (س).

(٤) في «التمهيد» ١/ ٢٨٢.

(٥) الحديث ليس في «مسند أحمد» من الطريق المذكورة، ولم يذكره الحافظ في «أطراف المسند»، ولا في «إتحاف المهرة»، بل ذكره في «زوائد البزار» (١٥٨٢)، وشرط الحافظ فيه أن يكون من زوائد البزار على الكتب الستّة و«مسند أحمد» فلعلَّ الحافظ أراد ذكر البزار ، فسبق قلمه فذكر أحمد، والله أعلم، والحديث عند البزار (١٢٩٨)، وكذا عند الطحاوي في «شرح المشكل» (٢١٧٦)، وغيرهما.

(٦) الحديث عند أبي يعلى (٦٧٠٦) لكن لفظ أبي هريرة فيه: «جزء من أربعين»، ولفظ العباس: «جزء من ستين».

(٧) لم نقف عليه فيما عُثر عليه من «تهذيب الآثار».

فقال: «جُزءٌ من خمسين» فقلت له: إنّي سمعت أبا هريرة، فقال ابن عبَّاس: فإنّي سمعت العبَّاسَ ابن عبد المطَّلِب يقول: سمعتُ رسول الله ﷺ يقول: «الرُّؤيا الصالحةُ مِن المؤمن جُزءٌ مِن خمسين جُزءاً من النُّبوّة».

وللتِّرمذيِّ (٢٢٧٨) والطَّبَريّ[١] من حديث أبي رَزِين العُقَيليّ: «جُزء من أربعينَ»، وأخرجه التِّرمذيّ (٢٢٧٩) من وجه آخرَ كالجادّة[٢].

وأخرجه الطَّبَريُّ من وجهٍ آخرَ عن ابن عبَّاس: «أربعينَ»، وللطَّبَريِّ[٣] من حديث عُبادة: «جُزءٌ من أربعةٍ وأربعينَ»، والمحفوظ عن عُبادة كالجادّة كما سيأتي بعد باب.

وأخرج الطَّبَريُّ وأحمدُ (٧٠٤٤) من حديث عبد الله بن عَمْرو بن العاص: «جُزءٌ من تِسعةٍ وأربعينَ»، وذكره القُرطُبيّ في «المفهم» بلفظ: «سبعة» بتقديم السّين.

فحَصَلنا من هذه الرِّوايات على عشرةِ أوجُهٍ، أقلُّها جُزء من ستّةٍ وعشرين، وأكثرُها من ستّةٍ وسبعين، وبين ذلك: أربعينَ، أربعةٍ وأربعينَ، خمسةٍ وأربعينَ، ستّةٍ وأربعينَ، سبعةٍ وأربعينَ، تِسعةٍ وأربعينَ، خمسين، سبعين، أصحُّها مُطلَقاً الأوَّل ويليه السَّبعينَ.

ووَقَعَ في «شرح النَّوويّ»: وفي رواية عُبادة: «أربعة وعشرينَ»[٤]، وفي رواية ابن عمر: «ستّةٍ وعشرينَ»، وهاتان الرِّوايتان لا أعرِفُ مَن أخرجهما، إلّا أنَّ بعضهم نَسَبَ رواية ابن عمر هذه لتخريجِ الطَّبَريّ.

ووَقَعَ في كلام ابن أبي جَمْرة أنَّه وَرَدَ بألفاظٍ مُختَلِفة، فذكر بعض ما تقدَّم، وزاد في روايةٍ: اثنَينِ وسبعين، وفي أُخرى: اثنَينِ وأربعين، وفي أُخرى: سبعةٍ وعشرين، وفي أُخرى: خمسةٍ وعشرين. فبَلَغَت على هذا خمسةَ عشرَ لفظاً.

---

(١) وهو أيضاً عند أحمد (١٦١٨٣).

(٢) وهو أيضاً عند ابن ماجه (٣٩١٤) على الجادّة.

(٣) وهو أيضاً في «تفسيره» ١١/ ١٣٥.

(٤) في المطبوع من «شرح النووي»: «من أربعةٍ وأربعين». وهي الرواية التي أشار إليها الحافظ قريباً وعزاها للطبري، فالظاهر أنها تحرفت في نسخة الحافظ من «شرح النووي» والله أعلم.

وقد استُشكِلَ كَون الرُّؤيا جُزءاً من النُّبوّة مع أنَّ النُّبوّة انقطَعَت بموت النبيّ ﷺ، فقيلَ في الجواب: إن وَقَعَتِ الرُّؤيا من النبيّ ﷺ، فهي جُزءٌ من أجزاء النُّبوّة حقيقةً، وإن وَقَعَت من غير النبيّ فهي جُزءٌ من أجزاء النُّبوّة على سبيل المجاز.

وقال الخطَّابيُّ: قيلَ: معناه أنَّ الرُّؤيا تجيء على مُوافَقة النُّبوّة، لا أنَّها جُزءٌ باقٍ من النُّبوّة، وقيل: المعنى أنَّها جُزءٌ مِن عِلم النُّبوّة، لأنَّ النُّبوّة وإن انقطَعَت فعِلمُها باقٍ. وتُعقِّبَ بقولِ مالكٍ فيما حكاه ابن عبد البَرِّ أنَّه سُئلَ: أيَعبُرُ الرُّؤيا كلُّ أحد؟ فقال: أبالنُّبوّة يُلعَب؟ ثمَّ قال: الرُّؤيا جُزء من النُّبوّة فلا يُلعَب بالنُّبوّة. والجواب: أنَّه لم يُرِد أنَّها نُبوّة باقية، وإنَّما أراد أنَّها لمَّا أشبَهَتِ النُّبوّةَ من جهة الاطِّلاع على بعضِ الغيب لا ينبغي أن يُتَكلَّم فيها بغير عِلم.

وقال ابن بَطّال: كَونُ الرُّؤيا جُزءاً من أجزاءِ النُّبوّة ممَّا يُستَعظَم ولو كانت جُزءاً من ألف جُزء، فيُمكِن أن يقال: إنَّ لفظ النُّبوّة مأخوذٌ من الإنباء، وهو الإعلامُ لُغةً، فعلى هذا فالمعنى: أنَّ الرُّؤيا خَبَرٌ صادِقٌ من الله لا كَذِب فيه، كما أنَّ معنى النُّبوّة نَبأٌ صادِقٌ من الله لا يجوز عليه الكَذِب، فشابَهَت الرُّؤيا النُّبوّةَ في صِدقِ الخبر.

وقال المازَرِيّ: يُحتمل أن يُراد بالنُّبوّة في هذا الحديث الخبر بالغيبِ لا غير، وإن كان يَتبَع ذاكَ إنذارٌ أو تبشيرٌ، فالخبر بالغيبِ أحدُ ثَمرات النُّبوّة، وهو غير مقصودٍ لذاته، لأنَّه يَصِحّ أن يُبعَث نبيٌّ يُقرِّر الشَّرعَ، ويُبيِّن الأحكامَ، وإن لم يُخبِر في طول عُمره بغَيبٍ، ولا يكون ذلك قادحاً في نُبوَّته، ولا مُبطِلاً للمقصودِ منها، والخبر بالغيبِ من النبيّ لا يكون إلّا صِدقاً ولا يقع إلّا حقّاً. وأمَّا خُصوص العَدَد فهو ممَّا أطلَعَ اللهُ عليه نبيَّه، لأنَّه يَعلم من حَقائق النُّبوّة ما لا يَعلَمه/ غيرُه. قال: وقد سَبَقَ بهذا الجواب جماعةٌ لكنَّهم لم يَكشِفوه ولم يُحقِّقوه. ٣٦٤/١٢

وقال القاضي أبو بكر بن العربيّ: أجزاء النُّبوّة لا يَعلَمُ حقيقتها إلّا مَلَكٌ أو نبيٌّ، وإنَّما القَدرُ الذي أرادَه النبيّ ﷺ أن يُبيِّن أنَّ الرُّؤيا جُزءٌ مِن أجزاء النُّبوّة في الجملة، لأنَّ فيها اطِّلاعاً على الغيبِ من وجهٍ ما، وأمَّا تفصيلُ النِّسبة فيَختَصُّ بمَعرِفَتِه درجةُ النُّبوّة.

وقال المازَرِيّ: لا يَلزَم العالِم أن يَعرِفَ كلَّ شيءٍ جملةً وتفصيلاً، فقد جَعَلَ اللهُ للعالِمِ حَدّاً يَقِفُ عنده، فمنه ما يَعلم المرادَ به جملة وتفصيلاً، ومنه ما يَعلَمهُ جملةً لا تفصيلاً، وهذا مِن هذا القبيل.

وقد تَكلَّمَ بعضُهم على الرِّواية المشهورة، وأبدَى لها مُناسَبةً، فنَقَلَ ابنُ بَطّال عن أبي سعيد السَّفاقُسيّ[1]: أنَّ بعضَ أهلِ العلم ذكر أنَّ اللهَ أوحَى إلى نبيّه في المنام ستّةَ أشهرٍ، ثمَّ أوحَى إليه بعد ذلك في اليَقَظة بَقيَّةَ مُدّةِ حياتِه، ونِسبَتها من الوحي في المنام جُزءٌ من ستّةٍ وأربعينَ جُزءاً، لأنَّه عاشَ بعد النُّبوّة ثلاثاً وعشرينَ سنةً على الصَّحيح.

قال ابن بَطّال: هذا التَّأويل يَفسُدُ مِن وجهَين: أحدُهما: أنَّه قد اختُلِفَ في قَدر المدّة التي بعد بَعثَة النبيّ ﷺ إلى موتِه، والثّاني: أنَّه يَبقَى حديثُ السَّبعينَ جُزءاً بغير معنًى. قلت: ويُضافُ إليه بَقيَّةُ الأعداد الواقعة.

وقد سَبَقَه الخطَّابيُّ إلى إنكار هذه المناسَبة فقال: كان بعضُ أهلِ العلمِ يقولُ في تأويل هذا العَدَد قولاً لا يَكادُ يَتحقَّق، وذلك أنَّه ﷺ أقامَ بعد الوحي ثلاثاً وعشرينَ سنةً، وكان يُوحَى إليه في مَنامِه ستّةَ أشهرٍ وهي نصفُ سنةٍ، فهي جُزءٌ من ستّة وأربعينَ جزءاً مِن النُّبوّة.

قال الخطَّابيُّ: وهذا وإن كان وجهاً تحتمِلُه قِسمةُ الحِساب والعَدَد، فأوَّل ما يجبُ على مَن قاله أن يُثبِت بما ادَّعاه خَبَراً، ولم نَسمَعْ فيه أثراً، ولا ذكر مُدَّعيه في ذلك خَبَراً، فكأنَّه قاله على سبيلِ الظَّنّ، والظَّنُّ لا يُغني من الحقّ شيئاً، ولَئِن كانتْ هذه المدّة مَحسوبةً من أجزاء النُّبوّة على ما ذهب إليه، فليُلحَق بها سائرُ الأوقات التي كان يوحَى إليه فيها في مَنامِه في طولِ المدّة، كما ثَبَتَ ذلك عنه في أحاديثَ كثيرةٍ جليلة القَدْر[2]، والرُّؤيا في أُحُد،

---

(١) تحرف في مطبوع «شرح البخاري» لابن بطال إلى: السفسقي، وسفاقُس ويقال لها: صفاقُس وأسفاقس، وهي الآن في التقسيم الحديث مدينة تقع على الشاطئ الشرقي في تونس.

(٢) كحديث أنس الذي أخرجه مسلم (٤٠٠) في نزول سورة الكوثر عليه ﷺ في إغفاءة أغفاها.

وفي دخول مكّة، فإنَّه يَتَلَفَّق من ذلك مُدّةُ أُخرى، وتُزاد في الحِساب فتَبطُل القسمة التي ذكرها. قال: فدَلَّ ذلك على ضَعفِ ما تأوَّلَهَ المذكور، وليس كلُّ ما خَفِيَ علينا عِلَّتُه[1] لا يَلزَمُنا حُجَّتُه، كأعدادِ الرَّكَعات وأيامِ الصيامِ ورَمْيِ الجِمار، فإنّا لا نَصِل مِن عِلمها إلى أمرٍ يُوجِبُ حَصرَها تحت أعدادِها، ولم يَقدَح ذلك في مُوجِب اعتقادِنا للُزومِها، وهو كقولِه في حديثٍ آخر: «الهديُ الصالحُ والسَّمْتُ الصالحُ جُزءٌ مِن خمسةٍ وعشرينَ جُزءاً من النُّبوّة»[2]، فإنَّ تفصيلَ هذا العَدَد وحَصرَ النُّبوّة مُتعذِّر، وإنَّما فيه أنَّ هاتَينِ الخَصْلتَينِ مِن جملة هَدي الأنبياء وسَمْتهم، فكذلك معنى حديث الباب المراد به تحقيقُ أمرِ الرُّؤيا، وأنَّها ممَّا كان الأنبياءُ تُثبِتُه[3]، وأنَّها جُزءٌ من أجزاءِ العلمِ الذي كان يأتيهم، والأنباءِ التي كان يَنزِل بها الوحيُ عليهِم.

وقد قَبِلَ جماعةٌ مِن الأئمَّة المناسَبةَ المذكورةَ وأجابوا عمَّا أورَدَه الخطَّابيّ، أمَّا الدَّليلُ على كَونِ الرُّؤيا كانت ستّةَ أشهرٍ، فهو أنَّ ابتداء الوحي كان على رأسِ الأربعينَ من عُمُره ﷺ كما جَزَمَ به ابن إسحاق وغيرُه، وذلك في رَبيع الأوَّل، ونزول جِبْريل إليه وهو بغارِ حِراء كان في رمضان وبينهما ستّةُ أشهرٍ، وفي هذا الجواب نظر، لأنَّه على تقديرِ تسليمه ليس فيه تصريحٌ بالرُّؤيا، وقد قال النَّوويّ: لم يَثبُت أنَّ زمنَ الرُّؤيا للنبيِّ ﷺ كان ستّةَ أشهرٍ، وأمَّا ما ألزَمَه به مِن تَلفيقِ أوقات المرائي وضمّها إلى المدّة، فإنَّ المرادَ وحيُ المنامِ المتتابع، وأمَّا ما وَقَعَ منه في غُضون وَحْي اليَقَظةِ فهو يَسيرٌ بالنِّسبة إلى وحيِ اليَقَظة، فهو مغمورٌ في جانبِ وحْي اليَقَظة، فلم يُعتبَر بمُدَّتِه، وهو نَظيرُ ما اعتَمَدوه في نُزولِ الوحْي، وقد أطبَقوا على تقسيمِ النُّزولِ إلى مَكّيٍّ ومَدَنيّ قطعاً، فالمكّيّ: ما نزلَ قبلَ الهجرة، ولو وَقَعَ بغَيرِها مثلاً

---

(١) تحرف في الأصلين و(س) إلى: علمه. وفرْقٌ بين علم الشيء وعلته. والتصويب من «شرح الخطابي» ٤/ ٢٣١٨.

(٢) أخرجه أحمد (٢٦٩٨)، وأبو داود (٤٧٧٦) من حديث ابن عباس. وسيذكره الحافظ قريباً مُخرِّجاً إياه من الترمذي والطبراني، وأنه من حديث عبد الله بن سَرْجس، وإنما هو باللفظ الذي ذكره الخطابي عند من ذكرنا من حديث ابن عباس.

(٣) وعبارة الخطابي في «شرحه»: كان الأنبياء يُثبِتُونه ويحقِّقونه.

كالطائفِ ونخلةَ، والمدنيّ: ما نَزَلَ بعد الهجرة، ولو وَقَعَ وهو بغيرِها كما في الغَزَوات وسَفَر الحجِّ والعُمرةِ حتَّى مكّة.

٣٦٥/١٢ قلت: وهو/ اعتذارٌ مقبول، ويُمكِن الجوابُ عن اختلاف الأعدادِ أنَّه وَقَعَ بحَسَبِ الوَقت الذي حدَّث فيه النبيُّ ﷺ بذلك، كأن يكون لمَّا أكمَلَ ثلاثَ عَشْرَةَ سنة بعد مَجيءِ الوحْيِ إليه حدَّث بأنَّ الرُّؤيا جُزءٌ من ستّةٍ وعشرينَ إن ثَبَتَ الخبرُ بذلك، وذلك وقتَ الهجرة، ولـمَّا أكمَلَ عِشرين حدَّث بأربعين، ولمَّا أكمَلَ اثنَينِ وعِشرينَ حدَّث بأربعةٍ وأربعين، ثمَّ بعدها بخمسةٍ وأربعين، ثمَّ حدَّث بستّةٍ وأربعينَ في آخر حياته.

وأمَّا ما عَدا ذلك من الروايات[1] بعد الأربعينَ فضعيفٌ، ورواية الخمسينَ يحتمل أن تكون لجَبرِ الكسر، ورواية السَّبعينَ للمُبالَغة، وما عَدا ذلك لم يَثبُت، وهذه مُناسَبة لم أرَ مَن تَعرَّضَ لها.

ووَقَعَ في بعض الشُّروح مُناسَبةٌ للسَّبعينَ ظاهرةُ التكَلُّف، وهي أنَّه ﷺ قال في الحديث الذي أخرجه أحمدُ (٢٢٢٦١) وغيره[2]: «أنا بشارةُ عيسى، ودَعوةُ إبراهيمَ، ورأت أمّي نوراً» فهذه ثلاثة أشياء تُضرَبُ في مُدّة نُبوَّته وهي ثلاثة وعشرونَ سنة تُضافُ إلى أصل الرُّؤيا، فتَبلُغ سبعينَ.

قلت: ويَبقَى في أصل المناسَبة إشكال آخر وهو أنَّ المتبادِر من الحديث إرادةُ تعظيم رُؤيا المؤمن الصالح، والمناسَبة المذكورة تقتضي قَصْرَ الخبر على صورة ما اتَّفَقَ لنبيِّنا ﷺ، كأنَّه قيل: كانت المدّة التي أوحَى الله إلى نبيّنا فيها في المنام جُزءاً من ستّة وأربعينَ جُزءاً من المدّة التي أوحَى الله إليه فيها في اليَقَظة، ولا يَلزَم مِن ذلك أنَّ كلّ رُؤيا لكلِّ صالح تكون كذلك، ويُؤيِّد إرادة التَّعميم الحديثُ الذي ذكره الخطَّابيُّ في الـهَدْي والسَّمْت، فإنَّه ليس خاصّاً بنُبوّة نبيّنا ﷺ أصلاً.

---

(١) تحرَّف في (س) إلى: الرؤيات.

(٢) كأبي داود الطيالسي (١٢٣٦).

وقد أنكرَ الشَّيخ أبو محمَّد بن أبي جَمْرة التَّأويلَ المذكور، فقال: ليس فيه كبيرُ فائدةٍ، ولا ينبغي أن يُحمَل كلام المؤيَّد بالفَصَاحة والبلاغة على هذا المعنى، ولعلَّ قائله أرادَ أن يجعل بين النُّبوّة والرُّؤيا نوعَ مُناسَبةٍ فقط، ويُعكِّر عليه الاختلافُ في عَدَد الأجزاء.

**تنبيه**: حديث الهدي الصالح الذي ذكره الخطَّابيُّ أخرجه التِّرمِذيّ (٢٠١٠) والطبرانيُّ[1] من حديث عبد الله بن سَرْجِس، لكن بلفظ: «أربعة وعشرينَ جُزءاً» وقد ذكره القُرطُبيّ في «المفهم» بلفظ: «من ستّة وعشرين» انتهى.

وقد أبدَى غير الخطَّابيّ المناسَبة باختلاف الرِّوايات في العَدَد المذكور، وقد جَمَعَ بينها جماعة، أوَّلهم الطَّبَريُّ فقال: رواية السَّبعينَ عامّة في كلّ رُؤيا صادِقة من كلّ مسلم، ورواية الأربعينَ خاصّة بالمؤمنِ الصّادِق الصالح، وأمَّا ما بين ذلك فبالنِّسبة لأحوال المؤمنينَ.

وقال ابن بَطّال: أمَّا الاختلاف في العَدَد قِلّةً وكَثْرةً فأصحُّ ما وَرَدَ فيها: «من ستّة وأربعين» و«من سبعين» وما بين ذلك من أحاديث الشُّيوخ.

وقد وجَدنا الرُّؤيا تَنقَسِم قسمَين:

جَليَّة ظاهرة، كمَن رأى في المنام أنَّه يُعطَى تمراً، فأُعطيَ تمراً مِثله في اليَقَظة، فهذا القسم لا إغراب في تأويلها، ولا رَمز في تفسيرها.

ومرموزةٌ بعيدةُ المرام، فهذا القسم لا يقوم به حتَّى يَعبُره إلّا حاذِقٌ لبُعدِ ضربِ المثَل فيه. فيُمكِن أنَّ هذا من السَّبعينَ، والأوَّل من السِّتّة والأربعينَ، لأنَّه إذا قَلَّت الأجزاء كانت الرُّؤيا أقرَبَ إلى الصِّدق وأسلَمَ من وقوع الغَلَط في تأويلها، بخِلَاف ما إذا كَثُرَت.

قال: وقد عَرَضتُ هذا الجواب على جماعةٍ فحَسَّنوه، وزادني بعضهم فيه: أنَّ النُّبوّة على مِثل هذَينِ الوصفَينِ تَلقَّاها الشّارع عن جِبْريل، فقد أَخبر أنَّه كان يأتيه الوحي مرَّةً، فيكلِّمه بكلامٍ فيَعيهِ بغير كُلْفة، ومرَّةً يُلقي إليه جُمَلاً وجَوَامع يَشتَدّ عليه حَمْلُها، حتَّى

---

(١) وهو في «الأوسط» أيضاً (١٠١٧)، وفات الحافظ رحمه الله أنه باللفظ الذي ذكره الخطابي عند أحمد (٢٦٩٨)، وأبي داود (٤٧٧٦) من حديث ابن عباس. ولم نقف عليه باللفظ الذي ذكره القرطبي، ولعلها تحريف.

تأخُذه الرَّحْضاء، ويَتحدَّر منه العَرَق، ثمَّ يُطلِعه الله على بيان ما ألقَى عليه منها.

ولخَّصه المازَرِيّ فقال: قيل: إنَّ المنامات دَلالات، والدَّلالات منها ما هو جَليّ، ومنها ما هو خَفيّ، فالأقلّ في العَدَد هو الجَليّ، والأكثر في العَدَد هو الخَفيّ وما بين ذلك.

وقال الشَّيخ أبو محمَّد بن أبي جَمْرة ما حاصله: إنَّ النُّبوّة جاءت بالأُمورِ الواضحة، وفي بعضها ما يكون فيه إجمالٌ مع كَونه مُبيَّناً في موضع آخر، وكذلك المرائي منها ما هو صريح لا يحتاج إلى تأويل، ومنها ما يحتاج، فالذي يفهمُه العارف من الحقّ الذي يُخَرَّجُ[1] منها جُزء من أجزاء/ النُّبوّة، وذلك الجزء يَكثُر مرَّة ويَقِلّ أُخرى بحَسَبِ فَهمِه، فأعلاهم ٣٦٦/١٢ مَن يكون بينه وبين درجة النُّبوّة أقلُّ ما وَرَدَ من العَدَد، وأدناهم الأكثرُ من العَدَد، ومَن عَداهما ما بين ذلك.

وقال القاضي عِيَاض: يحتمل أن تكون هذه التَّجزِئة في طرق الوحي، إذ منه ما سُمِعَ من الله بلا واسطة، ومنه ما جاء بواسطة الملَك، ومنه ما أُلقيَ في القلب من الإلهام، ومنه ما جاء به الملَك وهو على صُورَته، أو على صورة آدميّ معروفٍ أو غير معروفٍ، ومنه ما أتاه به في النَّوم، ومنه ما أتاه به في صَلصَلة الجَرَس، ومنه ما يُلقيه روح القُدُس في رُوْعِه، إلى غير ذلك ممَّا وقَفنا عليه، وممَّا لم نَقِف عليه، فتكون تلك الحالات إذا عُدِّدَت انتهت إلى العَدَد المذكور.

قال القُرطُبيّ في «المفهم»: ولا يخفى ما فيه من التكَلُّف والتَّساهُل، فإنَّ تلك الأعداد إنَّما هي أجزاء النُّبوّة، وأكثرُ الذي ذكره إنَّما هي أحوالٌ لغير النُّبوّة، لكَونِه يَعرِف الملَك أو لا يَعرِفه، أو يأتيه على صورته أو على صورة آدميّ، ثمَّ مع هذا التكَلُّف لم يَبلُغ عَدَدُ ما ذكَرَ عشرينَ، فضلاً عن سبعينَ.

قلت: والذي نَحاه القاضي سَبَقَه إليه الحَلِيميّ[2]، فقرأت في مختصره للشَّيخ علاء الدّين القُونَويِّ بخَطِّه ما نَصُّه: ثمَّ إنَّ الأنبياء يُخَصُّون بآياتٍ يُؤيَّدونَ بها، ليَتَميَّزوا بها عمَّن ليس

(١) تحرف في (أ) إلى: عرج، وفي (س) إلى: يعرج عليه، بإقحام لفظة «عليه» أيضاً.

(٢) في كتابه «المنهاج في شعب الإيمان».

مِثلهم، كما تَميَّزوا بالعِلمِ الذي أوتُوه، فيكون لهم الخُصوص من وجهَين: فما هو في حَيِّز[١] التَّعليم هو النُّبوّة، وما هو في حَيِّز التأييد هو حُجّة النُّبوّة. قال: وقد قَصَدَ الحَلِيميّ في هذا الموضع بيان كَون الرُّؤيا الصالحة جُزءاً من ستّة وأربعينَ جُزءاً من النُّبوّة، فذكر وجوهاً من الخصائص العلميَّة للأنبياءِ تَكلَّفَ في بعضها حتَّى أنهاها إلى العَدَد المذكور، فتكون الرُّؤيا واحداً من تلك الوجوه:

**فأعلاها**: تكليمُ الله بغير واسطة.

**ثانيها**: الإلهام بلا كلام، بل يَجِد عِلم شيء في نفسه، من غير تَقَدُّم ما يوصِل إليه بحِسٍّ أو استدلال.

**ثالثها**: الوحي على لسان مَلَك يراه فيُكلِّمه[٢].

**رابعها**: نَفْث الملَك في رُوعِه[٣]، وهو الوحي الذي يَخُصّ به القلبَ دونَ السَّمع. قال: وقد يَنفُث الملَك في رُوع بعض أهل الصَّلاح، لكن بنحوِ الإطماع في الظَّفَر بالعدوّ، والتَّرغيب في الشَّيء والتَّرهيب من الشَّيء، فيَزول عنه بذلك وسوسةُ الشَّيطان بحضورِ الملَك، لا بنحوِ نَفْثِه[٤] عِلم الأحكام والوعد والوعيد، فإنَّه من خصائص النُّبوّة.

**خامسها**: إكمال عقله فلا يَعرِض له فيه عارض أصلاً.

**سادسها**: قوّة حِفظه حتَّى يسمعَ السّورة الطَّويلة، فيحفظَها من مرَّة ولا يَنسَى منها حرفاً[٥].

**سابِعها**: عِصمَته من الخطأ في اجتهاده.

---

(١) تصحفت في الأصلين إلى: خبر، في الموضعين.

(٢) تقدم برقم (٢) من حديث عائشة.

(٣) تقدم تخريج الحافظ له عند الكلام على حديث عائشة من حديث ابن مسعود، وروي حديث حذيفة عند البزار (٢٩١٤)، ومن حديث المطلب بن حنطب عند الشافعي في «الأم» ٧/ ٣١٤، وهو مرسل رجاله ثقات.

(٤) تحرَّف في الأصلين إلى: نفه، وفي (س) إلى: نفي.

(٥) تقدم برقم (٤٩٢٩) من حديث ابن عباس.

**ثامنها**: إذكاءُ[١] فهمه حتَّى يَتَّسِعَ لضُروبٍ من الاستنباط.

**تاسعها**: إذكاء بَصَره حتَّى يَكاد يُبصِر الشَّيء من أقصَى الأرض[٢].

**عاشرها**: إذكاء سَمْعه حتَّى يسمعَ من أقصَى الأرض ما لا يسمعُه غيره[٣].

**حادي عشرها**: إذكاء شَمّه كما وَقَعَ ليعقوب في قميص يوسف.

**ثاني عشرها**: تقويةُ جسدِه حتَّى سارَ في ليلةٍ مَسيرةَ ثلاثينَ ليلةً[٤].

**ثالث عشرها**: عُروجُه إلى السماء.

**رابع عشرها**: مَجيء الوحي له في مِثل صَلْصَلة الجَرَس[٥].

**خامس عشرها**: تكليمُ الشّاة[٦].

**سادس عشرها**: إنطاق النَّبات[٧].

**سابع عشرها**: إنطاق الجِذْع[٨].

**ثامن عشرها**: إنطاق الحَجَر[٩].

---

(١) تحرف في (س) إلى المواضع الأربعة إلى: ذكاء.

(٢) أخرج مسلم (٢٨٨٩) من حديث ثوبان رفعه: «إنَّ الله زَوى لي الأرض حتى رأيتُ مشارقَها ومغاربَها».

(٣) كما في حديث أبي ذر الغفاري عند أحمد (٢١٥١٦)، وابن ماجه (٤١٩٠)، والترمذي (٢٣١٢) وحسَّنه.

(٤) كما حصل معه في رحلة الإسراء إلى بيت المقدس.

(٥) كما في حديث عائشة المتقدم برقم (٢).

(٦) كما في حديث أبي هريرة في إخبار الشاة المصليّة المسمومة رسولَ الله ﷺ بذلك في خيبر، أخرجه أبوداود (٤٥١٢).

(٧) كما في حديث ابن أنَّ النبي ﷺ دعا سَمُرةَ فأقبلت تَخُدُّ الأرض حتى كانت بين يديه فشهدت أنه رسول الله، أخرجه ابن حبان (٦٥٠٥) وغيره.

(٨) رُوي عن عدة من الصحابة حنين الجذع إلى رسول الله ﷺ انظر رواياتهم في «مسند أحمد» عند الحديث (١٤١١٩).

(٩) كما في حديث جابر بن سمرة عند مسلم (٢٢٧٧).

**تاسع عشرها:** إفهامُه عُواء الذِّئب أن يَفرِض له رِزقاً[١].

**العشرونَ:** إفهامه رُغاء البعير[٢].

**الحادي والعشرونَ:** أن يسمع الصَّوت ولا يرى المتكلِّم[٣].

**الثّانية والعشرونَ:** تمكينُه من مُشاهَدة الجِنّ[٤].

**الثّالثة والعشرونَ:** تمثيل الأشياء المغَيَّبة له، كما مُثِّلَ له بيت المقدِس صبيحة الإسراء[٥].

**الرَّابعة والعشرونَ:** حُدوث أمر يَعلم به العاقبة، كما قال في الناقة لمَّا بَرَكَت في الحُدَيبية: «حَبَسَها حابِس الفيل»[٦].

**الخامسة والعشرونَ:** استدلالُه باسمٍ على أمر، كما قال لمَّا جاءهم سُهَيل بن عَمْرو: «قد سَهُلَ لكم الأمر»[٧].

**السادسة والعشرونَ:** أن يَنظُر شيئاً عُلويّاً، فيَستَدِلّ به على أمر يقع في الأرض، كما قال: «إنَّ هذه السَّحابة لَتَستَهِلّ بنَصرِ بني كعب»[٨].

**السابِعة والعشرونَ:** رُؤيَته من ورائه[٩].

**الثّامنة والعشرونَ:** اطِّلاعه على أمر وَقَعَ لمن ماتَ قبل أن يموت،/ كما قال في حَنظَلة: «رأيت الملائكة تُغسِّلِه»[١٠]. وكان قُتِلَ وهو جُنُب. ٣٦٧/١٢

---

(١) رواه ابن سعد ١/ ٣٥٩ من حديث المطلب بن عبد الله بن حنطب مرسلاً. وفيه شيخه الواقدي متروك.

(٢) كما في حديث عبد الله بن جعفر بن أبي طالب عند أحمد (١٧٤٥) وغيره.

(٣) هذا حال بعض أنواع الوحي الذي يأتيه ﷺ كما تقدَّم.

(٤) كما في حديث ابن مسعود عند مسلم (٤٥٠).

(٥) رواه جابر بن عبد الله، وقد تقدَّم برقم (٣٨٨٦).

(٦) تقدم برقم (٢٧٣١) من حديث المسور بن مخرمة ومروان بن الحكم.

(٧) تقدم برقم (٢٧٣١) من حديث المسور ومروان بن الحكم.

(٨) كما في حديث المسور ومروان بن الحكم من رواية ابن إسحاق، كما في «سنن البيهقي» ٩/ ٢٣٣، و«معرفة الصحابة» لأبي نعيم (٤٩٠٦).

(٩) كما رواه أنس فيما تقدم برقم (٤١٩)، وأبو هريرة عند مسلم (٤٢٣).

(١٠) أخرجه ابن حبان (٧٠٢٥)، والحاكم ٣/ ٢٠٤-٢٠٥ من حديث عبد الله بن الزبير.

**التاسعة والعشرونَ**: أن يظهر له ما يَستَدِلّ به على فُتوح مُستَقبَل، كما جاء ذلك يوم الخندق[١].

**الثلاثونَ**: اطِّلاعه على الجنَّة والنار في الدُّنيا[٢].

**الحادية والثلاثونَ**: الفِراسة[٣].

**الثّانية والثلاثونَ**: طَواعية الشَّجَرة حتَّى انتَقَلَت بعُروقِها وغُصونها من مكان إلى مكان ثمَّ رَجَعَت[٤].

**الثّالثة والثلاثونَ**: قصَّة الظَّبية وشَكواها له ضَرُورة خِشْفِها الصَّغير[٥].

**الرَّابعة والثلاثونَ**: تأويل الرُّؤيا بحيثُ لا تُخطِئ[٦].

**الخامسة والثلاثونَ**: الحَزْر في الرُّطَب، وهو على النَّخل أنَّه يَجيء كذا وكذا وَسْقاً من التَّمر، فجاء كما قال[٧].

**السادسة والثلاثونَ**: الهداية إلى الأحكام[٨].

**السابعة والثلاثونَ**: الهداية إلى سياسة الدّين والدُّنيا.

**الثّامنة والثلاثونَ**: الهداية إلى هَيْئة العالم وتركيبه.

**التاسعة والثلاثونَ**: الهداية إلى مصالح البَدَن بأنواع الطِّبّ.

---

(١) تقدم تخريج الحافظ له عند شرح الحديث (٤١٠١).

(٢) كما في حديث عمران بن حصين المتقدم برقم (٣٢٤١).

(٣) كما في حديث أبي هريرة لما عرف رسول الله ﷺ ما في وجهه من الجوع، وقد تقدم برقم (٦٤٥٢).

(٤) كما قدمنا تخريجه عند الكلام على إنطاق النبات.

(٥) خرَّج طرفه الحافظ في «موافقة الخبر الخبر» ١/ ٢٤٥-٢٤٧، وضعفها جميعاً.

(٦) كما سيورده البخاري في هذا الكتاب.

(٧) هذه لم نقف عليها في المنهاج «للحليمي» فلعلها مما زاده القونوي، ولعله يعني حديث جابر في قصة سداده دين أبيه وقد تقدَّم برقم (٢٣٩٦).

(٨) هذه الخصيصة وما بعدها من الخصائص العامة وشواهدها كثيرة.

**الأربعونَ**: الهداية إلى وجوه القُرُبات.

**الحادية والأربعونَ**: الهداية إلى الصِّناعات النافعة.

**الثّانية والأربعونَ**: الاطِّلاع على ما سيكون.

**الثّالثة والأربعونَ**: الاطِّلاع على ما كان ممَّا لم يَنقُله أحد قَبلَه.

**الرَّابعة والأربعونَ**: التَّوقيف على أسرارِ الناس ومُخَبَّآتهم.

**الخامسة والأربعونَ**: تعليم طرق الاستدلال.

**السادسة والأربعونَ**: الاطِّلاع على طريق التَّلَطُّف في المعاشَرة.

قال: فقد بَلَغَت خصائص النُّبوّة فيما مَرجِعه العلمُ ستّة وأربعينَ وجهاً ليس منها وجهٌ إلّا وهو يَصلُح أن يكون مُقارباً للرُّؤيا الصالحة التي أخبر أنَّها جُزء من ستّة وأربعينَ جُزءاً من النُّبوّة، والكثير منها وإن كان قد يقع لغير النبيّ، لكنَّه للنبيِّ لا يُخطِئ أصلاً، ولغيره قد يقع فيه الخطأ، والله أعلم.

وقال الغَزاليّ في كتاب الفقر والزُّهد من «الإحياء» لمَّا ذكر حديث «يَدخُل الفقراء الجنَّة قبل الأغنياء بخمسِ مئة عام»[1] وفي رواية: «بأربعينَ سنة»[2]. قال: وهذا يدلُّ على تَفاوُت دَرَجات الفقراء، فكان الفقير الحَريص على درجةٍ من خمسة وعشرينَ جُزءاً من الفقير الزّاهد، لأنَّ هذه نِسبة الأربعينَ إلى الخمس مئة، ولا يُظنّ أنَّ تقديرَ النبيّ ﷺ يجري على لسانه كيف ما اتَّفَق، بل لا يَنطِق إلّا بحقيقة الحقّ، وهذا كقوله: «الرُّؤيا الصالحة من الرجل الصالح جُزء من ستّة وأربعينَ جُزءاً من النُّبوّة» فإنَّه تقديرُ تحقيقٍ، لكن ليس في قُوّة غَيرِه أن يَعرِف عِلّة تلك النِّسبة إلّا بتَخمينٍ، لأنَّ النُّبوّة عِبارة عمَّا يَختَصّ به النبيّ ويُفارِق به غيرَه، وهو يَختَصّ بأنواعٍ من الخواصّ، منها: أنَّه يَعرِف حِقاق الأُمور المتعلِّقة بالله وصفاته

---

(١) أخرجه أحمد (٧٩٤٦) والترمذي (٢٣٥٣) من حديث أبي هريرة وصحَّحه الترمذي، وانظر تمام شواهده في «المسند».

(٢) أخرجها مسلم (٢٩٧٩) من حديث عبد الله بن عمرو بن العاص.

وملائكَته والدّار الآخرة، لا كما يَعلَمُه غيره، بل عنده من كَثْرة المعلومات وزيادة اليقين والتَّحقيق ما ليس عند غيره. وله صِفَة تَتِمّ له بها الأفعال الخارقة للعادات كالصِّفة التي بها تَتِمّ لغيره الحَرَكاتُ الاختياريَّة.

وله صِفَة يُبصِر بها الملائكة، ويُشاهد بها الملَكوتَ، كالصِّفة التي يُفارق بها البصيرُ الأعمى. وله صِفَة بها يُدرِك ما سيكونُ في الغيب، ويُطالع بها ما في اللَّوح المحفوظ، كالصِّفة التي يُفارِق بها الذَّكيُّ البليدَ. فهذه صفاتُ كمالاتٍ ثابتةٌ للنبيِّ يُمكِن انقسام كلّ واحد منها إلى أقسام بحيثُ يُمكِننا أن نَقسِمها إلى أربعينَ وإلى خمسين وإلى أكثرَ، وكذا يُمكِننا أن نَقسِمها إلى ستّة وأربعينَ جُزءاً بحيثُ تقع الرُّؤيا الصَّحيحة جُزءاً من جُملَتها، لكن لا يَرجِع إلّا إلى ظنٍّ وتَخمين، لا أنَّه الذي أرادَه النبيّ ﷺ حقيقةً. انتهى ملخَّصاً. وأظنّه أشارَ إلى كلام الحَلِيميّ، وأنَّه مع تكلُّفه ليس على يقين أنَّ الذي ذكره هو المراد، والله أعلم.

وقال ابن الجَوْزيّ: لمَّا كانت النُّبوّة تَتَضَمَّن اطِّلاعاً على أُمور يظهر تحقيقُها فيما بعدُ وَقَعَ تشبيه رُؤيا المؤمن بها، وقيل: إنَّ جماعةً من الأنبياء كانت نُبوَّتهم وحياً في المنام فقط، وأكثرُهم ابتُدِئَ بالوحي في المنام، ثمَّ رُقُّوا إلى الوحي في اليَقَظة. فهذا بيان مُناسَبة تشبيه المنام الصّادِق بالنُّبوّة، وأمَّا خُصوص العَدَد المذكور، فتَكلَّمَ فيه جماعة، فذكر المناسَبة الأولى، وهي أنَّ مُدّة وحي المنام إلى نبيّنا كانت ستّة أشهر، وقد تقدَّم ما فيه، ثمَّ ذكر أنَّ الأحاديث اختَلَفَت في العَدَد المذكور. قال: فعلى هذا تكون رُؤيا المؤمن مُختَلِفةً، أعلاها ستّة وأربعونَ وأدناها سبعونَ، ثمَّ ذكر المناسَبة التي ذكرها الطَّبَريّ.

٣٦٨/١٢ وقال القُرطُبيّ في «المفهم»: يحتمل أن يكون المراد من هذا الحديث أنَّ المنام الصّادِق خَصْلة من خِصال النُّبوّة كما جاء في الحديث الآخر: «التُّؤَدة والاقتصاد وحُسن السَّمت جُزء من ستّة وعشرينَ[1] جُزءاً من النُّبوّة» أي: النُّبوّة مجموع خِصالٍ مَبلَغ أجزائها ذلك، وهذه الثلاثة جُزء منها، وعلى مُقتَضى ذلك يكون كلّ جُزء من السِّتّة والعشرينَ ثلاثة أشياء، فإذا ضَرَبنا

(١) كذا قال القرطبي، وإنما هو عند الترمذي والطبراني وغيرهما ممّن خرَّجه بلفظ: «أربعة وعشرين» كما بينه الحافظ قريباً.

ثلاثة في ستّة وعشرينَ انتهت إلى ثمانية وسبعين، فيَصِحّ لنا أنَّ عَدَد خِصال النُّبوّة من حيثُ آحادها ثمانية وسبعونَ.

قال: ويَصِحّ أن يُسمَّى كلّ اثنَينِ منها جُزءاً، فيكون العَدَد بهذا الاعتبار تِسعة وثلاثين، ويَصِحّ أن يُسمَّى كلّ أربعة منها جُزءاً، فتكون تِسعة عشرَ جُزءاً ونصف جُزء، فيكون اختلاف الرِّوايات في العَدَد بحَسَب اختلاف اعتبار الأجزاء، ولا يَلزَم منه اضطِراب.

قال: وهذا أشبَه ما وَقَعَ لي في ذلك، مع أنَّه لم يَنشَرِح به الصَّدر ولا اطمأنَّت إليه النَّفس. قلت: وتمامه أن يقول في الثَّمانية والسَّبعينَ بالنِّسبة لرواية السَّبعينَ: أُلغِيَ فيها الكسر، وفي التِّسعة والثلاثينَ بالنِّسبة لرواية الأربعينَ: جُبرَ الكسر، ولا يُحتاجُ إلى العَدَد الأخير لما فيه من ذِكْر النِّصف، وما عَدا ذلك من الأعداد قد أشارَ إلى أنَّه يُعتبَر بحَسَبِ ما يُقدَّرُ من الخِصال.

ثمَّ قال: وقد ظَهَرَ لي وجه آخر، وهو أنَّ النُّبوّة معناها أنَّ الله يُطلِع مَن يَشاء مِن خَلْقه على ما يَشاء من أحكامِه ووحيه، إمّا بالمكالَمَة، وإمّا بواسطة الملَك، وإمّا بإلقاءٍ في القلب بغير واسطة، لكنَّ هذا المعنى المسَمَّى بالنُّبوّة لا يختصُّ الله به إلّا مَن خَصَّه بصفاتِ كمالِ نوعِه من المعارف والعلوم والفضائل والآداب، مع تَنْزيهِهِ عن النَّقائص، فأُطلِقَ على تلك الخِصال نُبوّةٌ، كما في حديث: «التُّؤَدة والاقتصاد» أي: تلك الخِصال من خِصال الأنبياء، والأنبياء مع ذلك مُتَفاضِلونَ فيها، كما قال تعالى: ﴿وَلَقَدْ فَضَّلْنَا بَعْضَ ٱلنَّبِيِّـۧنَ عَلَىٰ بَعْضٍ﴾[الإسراء: ٥٥] ومع ذلك فالصِّدق أعظَمُ أوصافهم يَقَظةً ومَناماً، فمَن تأسَّى بهم في الصِّدق حَصَلَ من رُؤياه على الصِّدق، ثمَّ لمَّا كانوا في مقاماتهم مُتَفاوِتينَ كان أتباعهم من الصالحينَ كذلك، وكان أقلُّ خِصال الأنبياء ما إذا اعتُبِرَ كان ستّةً وعشرينَ جُزءاً، وأكثرُها ما يَبلُغ سبعين، وبين العَدَدَينِ مراتبُ مُختَلِفة بحَسَبِ ما اختَلَفَت ألفاظ الرِّوايات، وعلى هذا فمَن كان مِن غير الأنبياء في صلاحه وصِدقه على رُتبةٍ تناسب حالَ نبيٍّ من الأنبياء، كانت رُؤياه جُزءاً من نُبوّة ذلك النبيّ، ولمَّا كانت كمالاتُهم مُتَفاوِتةً كانت نِسبة أجزاء مَنامات الصّادِقينَ مُتفاوِتة على ما فصَّلناه. قال: وبهذا يَندَفِع الاضطِراب إن شاء الله.

وذكر الشَّيخ أبو محمَّد بن أبي جَمْرة وجهاً آخر ملخَّصُه: أنَّ النُّبوّة لها وجوه من الفوائد الدُّنيَويَّة والأُخرَويَّة خُصوصاً وعموماً، منها ما يُعلم ومنها ما لا يُعلَم، ليس بين النُّبوّة والرُّؤيا نِسبة إلّا في كَونها حقّاً، فيكون مقام النُّبوّة بالنِّسبة لمقام الرُّؤيا بحَسَب تلك الأعداد راجِعة إلى دَرَجات الأنبياء، فنِسبَتها مِن أعلاهُم وهو مَن ضُمَّ له إلى النُّبوّة الرِّسالةُ أكثرُ ما وَرَدَ من العَدَد، ونِسبَتها إلى الأنبياء غير المرسَلينَ أقلُّ ما وَرَدَ من العَدَد وما بين ذلك، ومن ثَمَّ أَطلقَ في الخبر النُّبوّةَ ولم يُقيِّدها بنُبوّة نبيٍّ بعينِه.

ورأيت في بعض الشُّروح أنَّ معنى الحديث: أنَّ للمنام شَبَهاً بما حَصَلَ للنبيِّ وتَميَّزَ به عن غيره بجُزءٍ من ستّة وأربعينَ جُزءاً. فهذه عِدّة مُناسَبات لم أرَ مَن جَمَعها في موضعٍ واحد، فلله الحمد على ما ألهمَ وعَلَّمَ. ولم أقِف في شيء من الأخبار على كَون الإلهام جُزءاً من أجزاء النُّبوّة مع أنَّه من أنواع الوحي، إلّا أنَّ ابن أبي جَمْرة تَعرَّضَ لشيءٍ منه كما سأذكره في «باب مَن رأى النبيّ ﷺ» إن شاء الله تعالى.

## ٣- بابُ الرّؤيا من الله

**٦٩٨٤- حدَّثنا أحمدُ بنُ يونُسَ، حدَّثنا زُهَيرٌ، حدَّثني يَحيى، وهو ابنُ سعيدٍ، قال: سمعتُ أبا سَلَمةَ، قال:/ سمعتُ أبا قَتَادةَ، عن النبيِّ ﷺ، قال: «الرُّؤْيا الصَّادِقةُ منَ الله، والحُلْمُ منَ الشَّيطان».** ٣٦٩/١٢

**٦٩٨٥- حدَّثنا عبدُ الله بنُ يوسفَ، حدَّثنا اللَّيثُ، حدَّثني ابنُ الهادِ، عن عبدِ الله بنِ خَبّابٍ، عن أبي سعيدٍ الخُدْريِّ، أنَّه سمعَ النبيَّ ﷺ يقول: «إذا رَأى أحدُكم رُؤْيا يُحِبُّها فإنَّما هي منَ الله، فلْيَحْمَدِ الله عليها، وليَتَحدَّثْ بها، وإذا رَأى غيرَ ذلك ممَّا يَكْرَه فإنَّما هي منَ الشَّيطان، فلْيَستَعِذ من شَرِّها، ولا يَذكُرْها لأحدٍ، فإنَّها لا تَضُرُّه».**

قوله: «باب» بالتَّنوين «الرُّؤْيا من الله» أي: مُطلَقاً، وإن قُيِّدَت في الحديث بالصالحة، فهو بالنِّسبة إلى ما لا دخول للشَّيطان فيه، وأمَّا ما له فيه دَخلٌ فنُسِبَت إليه نِسبةً مَجازيَّةً، مع أنَّ الكلّ بالنِّسبة إلى الخلق والتَّقدير من قِبَل الله، وإضافة الرُّؤيا إلى الله للتَّشريف، ويحتمل أن

يكون أشارَ إلى ما وَرَدَ في بعض طرقه كما سأُبيِّنه، وظاهر قوله: «الرُّؤيا من الله والحُلُم من الشَّيطان» أنَّ التي تُضاف إلى الله لا يقال لها: حُلُم، والتي تُضاف للشَّيطان لا يقال لها: رُؤيا، وهو تَصرُّف شَرعيّ، وإلّا فالكل يُسمَّى رُؤيا، وقد جاء في حديث آخر «الرُّؤيا ثلاث»، فأطلقَ على كلٍّ رُؤيا، وسيأتي بيانه في «باب القَيد في المنام» (٧٠١٧).

وذكر فيه حديثين:

**الحديثُ الأول**: حديث أبي قَتَادة، وزُهَير في السَّند: هو ابن معاوية أبو خَيْثمة الجُعْفيّ، ويحيى بن سعيد: هو الأنصاريّ، وأبو سَلَمة: هو ابن عبد الرَّحمن.

**قوله**: «**الرُّؤْيا الصّادِقة**» في رواية الكُشمِيهنيّ: «الصالحة»، وهو الذي وَقَعَ في مُعظَم الرِّوايات، وسَقَطَ الوصف من رواية أحمد بن يحيى الحُلوانيّ عن أحمد بن يونس شيخ البخاريّ فيه، أخرجه أبو نُعَيم في «المستخرَج» بلفظ: «الرُّؤيا مِن الله» كالتَّرجمة[1]، وكذا في الطِّبّ (٥٧٤٧) من رواية سليمان بن بلال والإسماعيليّ من رواية الثَّوْريّ وبشر بن المفضَّل ويحيى القَطّان، كلّهم عن يحيى بن سعيد، ولمسلمٍ (٢٢٦١/ ١) من رواية الزُّهْريّ عن أبي سَلَمة، كما سيأتي قريباً، مِثله. ووَقَعَ في رواية عبد رَبّه بن سعيد عن أبي سَلَمة، كما سيأتي في «باب إذا رأى ما يَكرَه» (٧٠٤٤): «الرُّؤيا الحسنة من الله»، ووَقَعَ عند مسلم (٢٢٦١/ ٣و٤) من هذا الوجه: «الصالحة»، زاد في هذه الرِّواية (٢٢٦١/ ٤): «فإذا رأى أحدُكم ما يُحِبّ فلا يُخبِر به إلّا مَن يُحِبّ»، ولمسلمٍ (٢٢٦١/ ٣) في رواية من هذا الوجه: «فإن رأى رُؤيا حَسنة فليَبشُر ولا يُخبِر إلّا مَن يُحِبّ». وقوله: «فليَبشُر» بفتح التَّحتانيَّة وسكون الموحَّدة وضمّ المعجَمة، من البُشرَى، وقيل: بنونٍ بَدَل الموحَّدة، أي: ليُحدِّث بها، وزَعَمَ عِيَاض أنَّها تصحيف، ووَقَعَ في بعض النُّسَخ من مسلم: «فليَستُر» بمُهمَلةٍ ومُثنّاة، من السَّتر.

وفي حديث أبي رَزِين عند التِّرمِذيّ[2]: «ولا يَقُصّها إلّا على وادٍّ» ـ بتشديد الدّال، اسم

---

(١) وكذلك سقط هنا لغير أبي ذرٍّ الهرويّ. وهو المثبت في متن اليونينية.

(٢) بل عند أبي داود (٥٠٢٠)، وابن ماجه (٣٩١٤).

فاعل من الوُدّ ـ أو ذي رأي»، وفي أُخرى[١]: «ولا يُحدِّث بها إلّا لَبيباً أو حبيباً»، وفي أُخرى[٢]: «ولا يَقُصّ الرُّؤيا إلّا على عالم أو ناصح».

قال القاضي أبو بكر بن العربيّ: أمَّا العالم فإنَّه يُؤَوِّلها له على الخير مهما أمكَنَه، وأمَّا الناصِحُ فإنَّه يُرشِد إلى ما يَنفَعه ويُعينه عليه، وأمَّا اللَّبيب وهو العارف بتأويلِها، فإنَّه يُعلِمه بما يُعوَّل عليه في ذلك أو يَسكُت، وأمَّا الحبيب فإن عَرَفَ خيراً قاله، وإن جَهِلَ أو شَكَّ سَكَتَ.

قلت: والأَولى الجمع بين الرِّوايتَين، فإنَّ اللَّبيب عَبَّرَ به عن العالِم، والحبيب عَبَّرَ به عن الناصح. ووَقَعَ عند مسلم[٣] في حديث أبي سعيد ثاني[٤] حديثَي الباب: «فليَحمَد الله عليها وليُحدِّث بها».

قوله: «والحُلُم من الشَّيطان» كذا اختَصَرَه، وسيأتي ضبط الحُلُم ومعناه في «باب الحُلُم من الشَّيطان» (٧٠٠٥) إن شاء الله تعالى.

٣٧٠/١٢ وقد أخرجه أبو نُعَيم في «المستخرَج» من الطَّريق المشار إليها، فزاد: «فإذا رأى أحدُكم/ شيئاً يَكرَهه، فليَنفُث عن شِماله ثلاث مرَّات، ويَتَعَوَّذ بالله من شَرِّها وأذاها، فإنَّها لا تَضُرُّهُ» وكذا مضى في الطِّبّ (٥٧٤٧) من رواية سليمان بن بلال عن يحيى بن سعيد، وسيأتي للمصنِّف في «باب الحُلُم من الشَّيطان» (٧٠٠٥) من طريق ابن شِهاب عن أبي سَلَمة بلفظ: «فإذا حَلَمَ أحدُكم الحُلُمَ يَكرَهه فليَبصُق عن يَساره، وليَستَعِذ بالله منه، فلن يَضُرَّه»، ولمسلمٍ (٢٢٦١/ ١) من هذا الوجه: «عن يَساره حين يَهُبُّ مِن نَومه ثلاث مرَّات»،

---

(١) عند الترمذي (٢٢٧٨).

(٢) عند الترمذي (٢٢٨٠).

(٣) كذا نسب الحافظ هذه الزيادة المذكورة في الحديث لمسلم، وهو ذهول منه رحمه الله، لأنها ثابتة في رواية البخاري في هذا الباب، وفيما سيأتي برقم (٧٠٤٥)، وليست عند مسلم. فجلَّ مَن لا يسهو، ولعله أراد أن يقول: البخاري، فسبق قلمه فقال مسلم، لأنه سيشرح على هذا الحرف من الحديث قريباً.

(٤) تحرف في الأصلين و(س) إلى: في.

وسيأتي في «باب مَن رأى النبيّ ﷺ» (٦٩٩٥) من طريق عُبيد الله بن أبي جعفر عن أبي سَلَمة بلفظ: «فمَن رأى شيئاً يَكرَهُه، فليَنفُث عن شِماله ثلاثاً، وليَتَعَوَّذ من الشَّيطان، فإنَّها لا تَضُرّه»، ومن رواية عبد رَبّه بن سعيد عن أبي سَلَمة الآتية في «باب إذا رأى ما يَكرَه» (٧٠٤٤)، بلفظ: «وإذا رأى ما يَكرَه فليَتَعَوَّذ بالله من شَرِّها ومن شَرّ الشَّيطان، وليَتفُل ثلاثاً، ولا يُحدِّث بها أحداً، فإنَّها لن تَضُرّه» وهذه أتـمُّ الرِّوايات عن أبي سَلَمة لفظاً.

قال المهلَّب: سَمَّى الشّارع الرُّؤيا الخالصةَ من الأضغاث صالحةً وصادِقةً، وأضافَها إلى الله، وسَمَّى الأضغاث حُلُماً وأضافَها إلى الشَّيطان إذ كانت مخلوقةً على شاكِلَتِه، فأعلمَ الناس بكَيدِه وأرشَدَهم إلى دفعه، لئلّا يُبلِغوه أرَبَه في تحزينهم والتَّهويل عليهم.

وقال أبو عبد الملِك: أُضيفَت إلى الشَّيطان لكَونِها على هَواه ومُراده.

وقال ابن الباقلّانيّ يَخلُق الله الرُّؤيا الصالحة بحَضرة الملَك، ويَخلُق الرُّؤيا التي تُقابِلها بحَضرة الشَّيطان، فمن ثَمَّ أُضيفَ إليه، وقيل: أُضيفَت إليه لأنَّه الذي يُخيِّل بها ولا حقيقةَ لها في نفس الأمر.

**الحديث الثاني**: عن أبي سعيد الخُدْريّ.

**قوله: «حدَّثني ابن الهاد»** هو يزيد بن عبد الله بن أُسامة بن عبد الله بن شدَّاد بن الهاد اللَّيثيّ، وسيأتي منسوباً في «باب إذا رأى ما يَكرَه» (٧٠٤٥).

**قوله: «فإنَّما هي من الله»** في الرِّواية المذكورة: «فإنَّها من الله» **«فليَحمَدِ الله عليها، وليتحدَّثْ بها»** في رواية الكُشمِيهنيّ: «وليُحدِّث»[1]، ومثله في الرِّواية المذكورة.

**قوله: «وإذا رَأى غير ذلك ممَّا يَكرَه، فإنَّما هي من الشَّيطان فلْيَستَعِذ»** زاد في نسخة: «بالله»[2].

---

(١) تحرَّف في (س) إلى: فليتحدث.

(٢) وهي رواية بكر بن مضر عن ابن الهاد عند أحمد (١١٠٥٤)، والترمذي (٣٤٥٣)، والنسائي في «الكبرى» (٧٦٠٥).

قوله: «ولا يَذكُرها لأحدٍ، فإنَّها لا تَضُرّه» في رواية الكُشمِيهنيّ في «باب إذا رأى ما يَكرَه»: «فإنَّها لن تَضُرّه».

فحاصل ما ذُكِرَ من أدب الرُّؤيا الصالحة ثلاثةُ أشياء: أن يَحمَد الله عليها، وأن يَستَبشِر بها، وأن يَتحدَّث بها، لكن لمن يُحِبّ دونَ مَن يَكرَه.

وحاصل ما ذُكِرَ من أدب الرُّؤيا المكروهة أربعة أشياء: أن يَتَعَوَّذ بالله من شَرّها، ومن شَرّ الشَّيطان، وأن يَتفُل حين يَهُبّ من نَومه عن يَساره ثلاثاً، ولا يَذكُرها لأحدٍ أصلاً.

ووَقَعَ عند المصنِّف في «باب القَيد في المنام» (٧٠١٧) عن أبي هريرة خامسة، وهي الصلاة، ولفظه: «فمَن رأى شيئاً يَكرَهُه، فلا يَقُصّه على أحدٍ، وليَقُم فليُصَلِّ»، لكن لم يُصرِّح البخاريّ بوصْلِه، وصَرَّحَ به مسلم كما سيأتي بيانه في بابه (٧٠١٧)، وغَفَلَ القاضي أبو بكر بن العربيّ فقال: زاد التِّرمِذيّ (٢٢٨٠) على «الصحيحين» الأمرَ بالصلاة، انتهى.

وزاد مسلم (٢٢٦٢/ ٥) سادسة: وهي التَّحَوُّل عن جنْبه الذي كان عليه، فقال: حدَّثنا قُتَيبة حدَّثنا ليث. وحدَّثنا ابن رُمح أخبرَنا اللَّيث عن أبي الزُّبَير عن جابر، رَفَعَه: «إذا رأى أحدُكم الرُّؤيا يَكرَهها، فليَبصُق على يَساره ثلاثاً، وليَستَعِذ بالله من الشَّيطان ثلاثاً، وليَتَحوَّل عن جنبه الذي كان عليه» وقال قبل ذلك (٢٢٦١/ ٢): حدَّثنا قُتَيبة ومحمَّد بن رُمح عن اللَّيث بن سعد، وحدَّثنا محمَّد بن مُثنَّى حدَّثنا عبد الوهّاب، وحدَّثنا أبو بكر بن أبي شَيْبة حدَّثنا عبد الله بن نُمَير، كلّهم عن يحيى بن سعيد بهذا الإسناد، يعني: عن أبي سَلَمة عن أبي قَتَادة، مِثلَ حديث سليمان بن بلال عن يحيى بن سعيد، وزاد ابنُ رُمْح في هذا الحديث: «وليَتَحوَّلْ عن جنبه الذي كان عليه»، وذكر بعض الحُفّاظ أنَّ هذه الزّيادة إنَّما هي في حديث اللَّيث عن أبي الزُّبَير، كما اتَّفَقَ عليه قُتَيبة وابن رُمح، وأمَّا طريق يحيى بن سعيد في حديث أبي قَتَادة فليست فيه، ولذلك لم يَذكُرها قُتَيبة.

وفي الجملة فتَكمُل الآدابُ ستّةً: الأربعة الماضية والصلاة والتَّحَوُّل، ورأيت في بعض الشُّروح/ ذِكْرَ سابِعةٍ وهي قراءة آية الكُرسيّ، ولم يَذكُر لذلك مُستَنَداً، فإن كان أخَذَه من ٣٧١/١٢

عموم قوله في حديث أبي هريرة: «ولا يَقْرَبُك شيطان»[١] فيَتَّجِهُ، وينبغي أن يقرأها في صلاته المذكورة، وسيأتي ما يَتعلَّق بأدب العابِر[٢].

وقد ذكر العلماء حِكمةَ هذه الأُمور: فأمَّا الاستعاذة بالله من شَرّها فواضح، وهي مشروعة عند كلّ أمر يُكرَه. وأمَّا الاستعاذة من الشَّيطان، فلما وَقَعَ في بعض طُرُق الحديث أنَّها منه، وأنَّه يُخيِّل بها لقصدِ تحزين الآدميّ والتَّهويل عليه كما تقدَّمَ. وأمَّا التَّفْل، فقال عِيَاض: أمَرَ به طَرداً للشَّيطان الذي حَضَرَ الرُّؤيا المكروهة تَحقيراً له واستقذاراً، وخُصَّت به اليَسار لأنَّها مَحَلّ الأقذار ونحوها.

قلت: والتَّثليث للتَّأكيد. وقال القاضي أبو بكر بن العربيّ: فيه إشارةٌ إلى أنَّه في مقام الرُّقية، ليَتَقرَّر عند النَّفس دفعُه عنها. وعَبَّرَ في بعض الرِّوايات بالبُصاق إشارة إلى استقذاره، وقد وَرَدَ بثلاثة ألفاظٍ: النَّفْث والتَّفْل والبَصْق.

قال النَّوويّ في الكلام على النَّفث في الرُّقية تَبَعاً لعِيَاضٍ: اختُلِفَ في النَّفث والتَّفلِ فقيلَ: هما بمعنًى ولا يكونان إلّا بِريقٍ، وقال أبو عُبيد: يُشتَرَط في التَّفل ريقٌ يسيرٌ، ولا يكون في النَّفْث، وقيل: عكسه، وسُئلَت عائشة عن النَّفث في الرُّقية، فقالت: كما يَنفُث آكِلُ الزَّبيب[٣] لا ريقَ معه. قال: ولا اعتبارَ بما يَخرُج معه مِن بِلَّة بغير قصد، قال: وقد جاء في حديث أبي سعيد في الرُّقْية بفاتحة الكتاب: فجَعَلَ يَجمع بُزاقَه[٤].

قال عِيَاض: وفائدة التَّفْل التَّبَرُّك بتلكَ الرُّطوبة والهواء والنَّفَس المباشر للرُّقْية المُقارِنة للذِّكرِ الحسن، كما يُتبَرَّك بغُسَالة ما يُكتَب من الذِّكر والأسماء، وقال النَّوويّ أيضاً: أكثرُ الرِّوايات في الرُّؤيا: «فليَنفُث»: وهو نَفخٌ لطيفٌ بلا رِيق، فيكون التَّفْل والبَصْق محمولَينِ

---

(١) تقدم برقم (٢٣١١).

(٢) في باب من لم يَرَ الرؤيا لأول عابرٍ إذا لم يُصِب، وحديثه (٧٠٤٦).

(٣) قالته عائشة في حديثها عن وفاة النبي ﷺ، أخرجه أحمد (٢٤١٠٣)، وابن ماجه (١٦١٨)، والنسائي في «الكبرى» (٧٠٥١). وقوله: لا ريق معه، بيان من قول أبي عبيد.

(٤) تقدم برقم (٥٧٣٦).

عليه مَجازاً.

قلت: لكنَّ المطلوب في الموضعين مُختَلِف، لأنَّ المطلوب في الرُّقية التَّبَرُّك برُطوبة الذِّكر كما تقدَّمَ، والمطلوب هنا طَرد الشَّيطان وإظهارُ احتقارِه واستقذاره، كما نَقَلَه هو عن عِيَاض كما تقدَّمَ، فالذي يَجمع الثلاثةَ الحَمْلُ على التَّفل، فإنَّه نَفخٌ معه ريقٌ لطيفٌ، فبالنَّظَرِ إلى النَّفخ قيل له: نَفث، وبالنَّظَرِ إلى الرّيق قيل له: بُصاق.

قال النَّوويّ: وأمَّا قوله: «فإنَّها لا تَضُرَّه» فمعناه أنَّ الله جَعَلَ ما ذُكِرَ سبباً للسَّلامة من المكروه المترَتِّب على الرُّؤيا، كما جَعَلَ الصَّدَقةَ وِقايةً للمال[1]، انتهى.

وأمَّا الصلاة فلما فيها من التَّوجُّه إلى الله والمَلْجأ[2] إليه، ولأنَّ في التحرُّم بها عِصْمة من الأسواء، وبها تَكمُل الرَّغبة وتَصِحّ الطَّلِبة لقُربِ المصَلّي من رَبّه عند سجوده[3].

وأمَّا التَّحَوُّل فلِلتَّفاؤُلِ بتَحوُّلِ تلك الحال التي كان عليها.

قال النَّوويّ: وينبغي أن يُجمَع بين هذه الرِّوايات كلِّها ويُعمل بجميع ما تَضَمَّنَته، فإن اقتَصَرَ على بعضِها أجزأه في دفع ضَرَرِها بإذنِ الله تعالى كما صَرَّحَت به الأحاديث.

قلت: لم أرَ في شيءٍ من الأحاديث الاقتصارَ على واحدة، نعم أشارَ المهلَّب إلى أنَّ الاستعاذة كافيةٌ في دفع شَرّها، وكأنَّه أخذَه من قوله تعالى: ﴿ فَإِذَا قَرَأْتَ ٱلْقُرْءَانَ فَٱسْتَعِذْ بِٱللَّهِ مِنَ ٱلشَّيْطَٰنِ ٱلرَّجِيمِ ﴿٩٨﴾ إِنَّهُۥ لَيْسَ لَهُۥ سُلْطَٰنٌ عَلَى ٱلَّذِينَ ءَامَنُوا۟ وَعَلَىٰ رَبِّهِمْ يَتَوَكَّلُونَ ﴾ [النحل: ٩٨-٩٩]، فيحتاج مع الاستعاذة إلى صِحّة التَّوجيهِ، ولا يكفي إمرارُ الاستعاذة باللِّسان.

وقال القُرطُبيّ في «المفهم»: الصلاة تَجمَع ذلك كلّه، لأنَّه إذا قامَ فصَلَّى تَحوَّلَ عن جنبه، وبَصَقَ ونَفَثَ عند المضمضة في الوضوء، واستَعاذَ قبل القراءة، ثمَّ دَعَا الله في أقرَبِ الأحوال إليه، فيكفيه اللهُ شَرَّها بمَنِّه وكَرَمِه.

---

(١) من ذلك قوله ﷺ: «ما نَقَصت صدقةٌ من مال» أخرجه مسلم (٢٥٨٨) من حديث أبي هريرة.

(٢) في (س): واللّجأ. وكلاهما صحيح في المصدرية.

(٣) يشير إلى حديث أبي هريرة الذي أخرجه مسلم (٤٨٢) رفعه: «أقرب ما يكون العبد من ربِّه وهو ساجد، فأكثروا الدعاء».

ووردَ في صِفَة التَّعوُّذ من شَرّ الرُّؤيا أثرٌ صحيحٌ أخرجه سعيد بن منصور وابن أبي شَيْبة (٧/ ٤٢١) وعبد الرَّزّاق (٢٠٣٥٩و٢٠٣٦٦) بأسانيد صحيحة عن إبراهيم النَّخَعيِّ قال: إذا رأى أحدُكم في مَنامه ما يَكرَه فليَقُل إذا استَيقَظَ: أعوذ بما عاذَت به ملائكةُ الله ورُسُلُه من شَرّ رُؤياي هذه أن يُصيبني فيها ما أكره في ديني ودُنياي».

ووردَ في الاستعاذة من التَّهويل في المنام ما أخرجه مالك (٢/ ٩٥٠) قال: بَلَغَني أنَّ خالد بن الوليد قال: يا رسول الله، إنّي أُرَوَّع في المنام، فقال: «قل: أعوذ بكلمات الله التامّاتِ من شَرِّ غَضَبِه وعذابِه، وشَرِّ عبادِه، ومن هَمَزات الشَّياطين وأن يَحضُرونِ»،/ وأخرج النَّسائيُّ ٣٧٢/١٢
(ك١٠٥٣٤) من رواية عَمْرو بن شُعَيب عن أبيه عن جَدّه قال: كان خالدُ بن الوليد يُفزَعُ في مَنامه، فذكر نحوه، وزاد في أوَّله: «إذا اضطَجَعتَ فقُل: باسم الله» فذكره، وأصله عند أبي داود (٣٨٩٣) والتِّرمِذيّ (٣٥٢٨) وحَسَّنَه، والحاكم (١/ ٥٤٨) وصَحَّحَه.

واستَثنَى الدَّاوُوديّ مِن عموم قوله: «إذا رأى ما يَكرَه» ما يكون في الرُّؤيا الصّادِقة، لكَونِها قد تقَعُ إنذاراً كما تقع تبشيراً، وفي الإنذار نوعٌ ما يَكرَهُه الرَّائي، فلا يُشرَع إذا عَرَفَ أنَّها صادِقة ما ذكره من الاستعاذة ونحوها، واستَنَدَ إلى ما وَرَدَ من مَرائي النبيّ ﷺ كالبقرِ التي تُنحَر[1] ونحو ذلك. ويُمكِن أن يقال: لا يَلزَم من تَرك الاستعاذة في الصّادِقة أن لا يَتَحوَّل عن جنْبه، ولا أن لا يُصَلّي، فقد يكون ذلك سبباً لدفع مكروه الإنذار مع حصول مقصود الإنذار. وأيضاً فالـمُنذِرةُ قد تَرجِع إلى معنى المبشِّرة، لأنَّ مَن أُنذِرَ بما سيقعُ له ولو كان لا يَسُرّه أحسنُ حالاً ممَّن هَجَمَ عليه ذلك، فإنَّه يَنزَعِج ما لا يَنزَعِج مَن كان يَعلم بوقوعِه، فيكون ذلك تخفيفاً عنه ورِفقاً به.

قال الحكيم التِّرمِذيّ: الرُّؤيا الصّادِقة أصلها حَقٌّ تُخبِر عن الحقّ، وهي بُشرَى وإنذار ومُعاتَبة، لتكونَ عَوناً لما نُدِبَ إليه، قال: وقد كان غالبُ أُمورِ الأوَّلينَ الرُّؤيا، إلّا أنَّها قَلَّت في هذه الأُمّة لعِظَمِ ما جاء به نبيُّها من الوحي، ولكَثْرة مَن في أمَّته مِن الصِّدّيقينَ مِن المحدَّثينَ -

(١) كما سيأتي برقم (٧٠٣٥).

بفتح الدّال ـ وأهل اليقين، فاكتَفَوا بكَثْرة الإلهام والملهَمِينَ عن كَثْرة الرُّؤيا التي كانت في المتقدِّمينَ.

وقال القاضي عِيَاض: يحتمل قوله: «الرُّؤيا الحسنة والصالحة» أن يَرجِع إلى حُسن ظاهرها أو صِدقها، كما أنَّ قوله: الرُّؤيا المكروهة أو السّوء، يحتمل سوء الظّاهر أو سوء التَّأويل، وأمَّا كَتمُها مع أنَّها قد تكون صادِقة فخَفيَت حِكمَته، ويحتمل أن يكون لمَخافة تعجيلِ اشتغال سِرِّ الرَّائي بمكروه تَفسيرها، لأنَّها قد تُبطِئ، فإذا لم يُخبِر بها زالَ تعجيلُ رَوعها وتَحْزينِها، ويَبقَى إذا لم يَعبُرها له أحدٌ بين الطَّمَع في أنَّ لها تفسيراً حسناً، أو الرَّجاء في أنَّها من الأضغاث، فيكون ذلك أسكَنَ لنفسِه.

واستُدِلَّ بقولِه: «ولا يَذكُرها» على أنَّ الرُّؤيا تقع على ما تُعْبَرُ به، وسيأتي البحث في ذلك في «باب إذا رأى ما يَكرَه» (٧٠٤٤) إن شاء الله تعالى، واستُدِلَّ به على أنَّ للوهمِ تأثيراً في النُّفوس، لأنَّ التَّفْل وما ذُكِرَ معه يَدفَع الوهمَ الذي يقع في النَّفس من الرُّؤيا، فلو لم يكن للوهمِ تأثير لمَا أرشَدَ إلى ما يَدفَعه، وكذا في النَّهي عن التحدُّث بما يَكرَه لمن يَكرَه، والأمر بالتحدُّث بما يُحِبّ لمن يُحِبّ.

**قوله في حديث أبي سعيد: «وإذا رَأى غير ذلك ممَّا يَكْرَه، فإنَّما هي من الشَّيطان»** ظاهر الحَصر أنَّ الرُّؤيا الصالحة لا تَشتَمِل على شيءٍ ممَّا يَكرَهه الرَّائي، ويُؤيِّده مُقابَلة رُؤيا البُشرَى بالحُلُمِ، وإضافة الحُلُم إلى الشَّيطان، وعلى هذا ففي قول أهل التَّعبير ومَن تَبِعَهم: إنَّ الرُّؤيا الصّادِقة قد تكون بُشرَى وقد تكون إنذاراً، نظرٌ، لأنَّ الإنذار غالباً يكون فيما يكرهه الرَّائي، ويُمكِن الجمع بأنَّ الإنذار لا يَستَلزِم وقوع المكروه كما تقدَّم تقريرُه، وبأنَّ المراد بما يَكرَه ما هو أعمُّ من ظاهر الرُّؤيا وممَّا تُعبَر به.

وقال القُرطُبيّ في «المفهم»: ظاهرُ الخَبَر أنَّ هذا النَّوع من الرُّؤيا، يعني: ما كان فيه تَهويلٌ أو تَخويفٌ أو تحزينٌ، هو المأمور بالاستعاذة منه، لأنَّه من تَخْييلات الشَّيطان، فإذا استَعاذَ الرَّائي منه صادِقاً في التِجائه إلى الله، وفَعَلَ ما أُمِرَ به من التَّفل والتَّحوُّل والصلاة، أذهَبَ اللهُ عنه

ما به وما يَخافُه من مكروه ذلك، ولم يُصِبه منه شَيء، وقيل: بل الخَبر على عمومه فيما يَكرَهه الرَّائي، يَتناوَلُ ما يَتَسَبَّب به الشَّيطان وما لا تَسَبُّبَ له فيه، وفعلُ الأُمور المذكورة مانعٌ من وقوع المكروه كما جاء أنَّ الدُّعاء يَدفَعُ البلاء[1]، والصَّدَقة تَدفَعُ مِيتة السّوء[2]، وكلّ ذلك بقضاءِ الله وقَدره، ولكنَّ الأسباب عادات لا مُوجِدات[3]، وأمَّا ما يُرَى أحياناً ممَّا يُعجِب الرَّائيَ، ولكنَّه لا يَجِده في اليَقَظة ولا ما يدلّ عليه، فإنَّه يَدخُل في قسم آخر وهو ما كان الخاطِرُ به مَشغولاً قبل النَّوم، ثمَّ يَحصُل النَّومُ فيراه، فهذا قسم لا يَضُرّ ولا يَنفَع.

## ٤- بابُ الرّؤيا الصالحة جزءٌ من ستّةٍ وأربعين جزءاً من النّبوّة ٣٧٣/١٢

**٦٩٨٦- حدَّثنا مُسدَّدٌ، قال: حدَّثنا عبدُ الله بنُ يحيى بنِ أبي كَثير ـ وأثنَى عليه خيراً، لَقِيتُه باليَمامةِ ـ عن أبيه، حدَّثنا أبو سَلَمةَ، عن أبي قَتَادةَ، عن النبيِّ ﷺ، قال: «الرُّؤْيا الصالحةُ منَ الله، والحُلْمُ منَ الشَّيطان، فإذا حَلَمَ أحدُكم فلْيَتَعَوَّذ منه ولْيَبْصُق عن شِمالِه، فإنَّها لا تَضُرُّه».**

**وعن أبيه، حدَّثنا عبدُ الله بنُ أبي قَتَادةَ، عن أبيه، عن النبيِّ ﷺ، مِثلَه.**

**٦٩٨٧- حدَّثنا محمَّدُ بنُ بشَّارٍ، حدَّثنا غُندَرٌ، حدَّثنا شُعْبةُ، عن قَتَادةَ، عن أنسِ بنِ مالكٍ، عن عُبادةَ بنِ الصّامِتِ، عن النبيِّ ﷺ، قال: «رُؤْيا المؤمنِ جُزْءٌ من ستّةٍ وأربعينَ جُزْءاً منَ النُّبوّة».**

**ورواه ثابتٌ وحُميدٌ وإسحاقُ بنُ عبدِ الله وشُعَيبٌ، عن أنسٍ، عن النبيِّ ﷺ.**

**٦٩٨٨- حدَّثنا يحيى بنُ قَزَعةَ، حدَّثنا إبراهيمُ بنُ سعدٍ، عن الزُّهْريِّ، عن سعيدِ بنِ المسيّبِ، عن أبي هريرةَ رضي الله عنه، أنَّ رسولَ الله ﷺ قال: «رُؤْيا المؤمنِ جُزْءٌ من ستّةٍ وأربعينَ جُزْءاً منَ النُّبوّة».**

[طرفه في: ٧٠١٧]

---

(١) كما في حديث سلمان الفارسي عند الترمذي (٢١٣٩) رفعه: «لا يردُّ القضاءَ إلّا الدعاءُ» وحسَّنه الترمذي، وكما في حديث ثوبان عند أحمد (٢٢٣٨٦)، وابن ماجه (٩٠) و(٤٠٢٢)، وصححه ابن حنبل (٨٧٢).

(٢) كما في حديث أنس بن مالك عند الترمذي (٦٦٤) وحسَّنه: «إنَّ الصدقة لتطفئ غضب الربّ وتدفع مِيْتة السوء».

(٣) تحرَّف في (س) إلى: موجودات.

**٦٩٨٩- حدَّثنا إبراهيمُ بنُ حمزةَ، حدَّثني ابنُ أبي حازمٍ والدَّراوَرْدِيُّ، عن يزيدَ، عن عبدِ الله بنِ خَبّابٍ، عن أبي سعيدٍ الخُدْريِّ، أنَّه سمعَ رسولَ الله ﷺ يقول: «الرُّؤْيا الصالحةُ جُزْءٌ من ستّةٍ وأربعينَ جُزْءاً منَ النُّبوّة».**

**قوله: «بابُ الرُّؤْيا الصالحةُ جُزْءٌ من ستّةٍ وأربعينَ جُزْءاً من النُّبوّة»** هذه التَّرجمة لفظُ آخرِ أحاديث الباب، فكأنَّه حَمَلَ الرِّواية الأُخرى بلفظ: «رُؤيا المؤمن» على هذه المقيَّدة، وسَقَطَت هذه التَّرجمة للنَّسَفيِّ، وذكر أحاديثها في الباب الذي قبله.

وذكر فيه خمسة أحاديث:

**الحديث الأول:**

**قوله: «حدَّثنا مُسدَّد، قال: حدَّثنا عبد الله بن يحيى بن أبي كَثير ـ وأثنَى عليه خيراً، لَقِيتُه باليَمامةِ ـ»** هكذا للأكثر، وفي رواية القابِسيّ بعد قوله: خيراً: قال: لَقيتُه باليَمامة، وفاعل أثنَى هو مُسدَّد، وهي جملة حاليَّة، كأنَّه قال: أثنَى عليه خيراً حال تحديثه عنه، وقد أثنَى عليه أيضاً إسحاق بن أبي إسرائيل فيما أخرجه الإسماعيليّ من طريقه قال: حدَّثنا عبد الله ابن يحيى بن أبي كثير، وكان من خِيار الناس وأهل الورَع والدّين.

**قوله: «وعن أبيه»** هو عطف على السَّند الذي قبله، ففي رواية إسحاق بن أبي إسرائيل المذكورة بعد أن ساقَ طريق أبي سَلَمة، قال: وحدَّثنا عبد الله بن يحيى بن أبي كثير عن أبيه عن عبد الله بن أبي قَتَادة عن أبيه مِثل حديث أبي سَلَمة، وتقدَّم في صِفَة إبليس (٣٢٩٢) من طريق الأوزاعيِّ عن يحيى بن أبي كثير عن أبي سَلَمة[1] وحده عن أبي قَتَادة.

وأخرجه أبو نُعَيم في «المستخرَج» من طريق أبي خليفة عن مُسدَّد كرواية البخاريّ عن مُسدَّد، ومن طريق إبراهيم الحَرْبيّ عن مُسدَّد بهذا السَّند، فقال: عن أبي هريرة، بَدَل أبي قَتَادة، ولعلَّه كان عند أبي سَلَمة عنهما،/ وكان عند مُسدَّد على الوجهَين، فقد أخرجه ابن عَديّ (٤/ ٢١٥) من رواية إسحاق بن أبي إسرائيل بهذا السَّند إلى أبي سَلَمة فقال: عن ٣٧٤/١٢

(١) هذا وهم من الحافظ رحمه الله، لأنَّ الرواية المتقدمة في صفة إبليس لعبد الله بن أبي قتادة وليست لأبي سلمة.

أبي قَتَادة تارة، وعن أبي هريرة أُخرى[١].

وعند[٢] عبد الله[٣] بن يحيى بن أبي كثير عن أبيه عن أبي سَلَمة عن أبي هريرة حديث: «رُؤيا الرجل الصالح جُزء من ستّة وأربعينَ جُزءاً من النُّبوّة» أخرجه مسلم (٢٢٦٣/ ٨).

**قوله: «الرُّؤْيا الصالحة من الله والحُلُم من الشَّيطان، فإذا حَلَمَ أحدُكم»** تقدَّم شرحه في الباب الذي قبلَه مُستَوفًى، وقد اعتَرَضَه الإسماعيليّ، فقال: ليس هذا الحديث من هذا الباب في شيء، وأخَذَه الزَّركَشيّ فقال: إدخالُه في هذا الباب لا وجهَ له، بل هو مُلحَقٌ بالذي قبله.

قلت: وقد وَقَعَ ذلك في رواية النَّسَفيّ كما أشرتُ إليه، ويُجاب عن صنيع الأكثر بأنَّ وجه دخولِه في هذه التَّرجمة الإشارة إلى أنَّ الرُّؤيا الصالحة إنَّما كانت جُزءاً من أجزاء النُّبوّة لكَونِها من الله تعالى، بخِلَاف التي من الشَّيطان، فإنَّها ليست من أجزاء النُّبوّة، وأشارَ البخاريّ مع ذلك إلى ما وَقَعَ في بعض الطُّرق عن أبي سَلَمة عن أبي قَتَادة، فقد ذكرتُ في الباب الذي قبله[٤] أنَّه وَقَعَ في رواية محمَّد بن إبراهيم التَّيميّ عن أبي سَلَمة عن أبي قَتَادة في هذا الحديث من الزّيادة: «ورُؤيا المؤمن جُزء من ستّة وأربعينَ جُزءاً من النُّبوّة».

**الحديث الثاني:**

**قوله: «حدَّثنا غُندَر»** هو محمَّد بن جعفر.

**قوله: «عن أنس»** في رواية أحمدَ (٢٢٦٩٧): عن محمَّد بن جعفر المذكور بسندِه المذكور: سمعت أنس بن مالك يُحدِّث عن عُبادة، وقد خالَفَ قَتَادةَ غيرُه، فلم يَذكُروا عُبادة في

---

(١) هذا يوهم أنَّ حديث أبي هريرة كحديث أبي قتادة سواء، وإنما أخرج ابن عدي من هذه الطريق عن أبي هريرة حديث «رؤيا العبد المؤمن جزء من ستة وأربعين جزءاً من النبوة»، وهو الحديث الذي سيذكره الحافظ ويعزوه لمسلم.

(٢) تحرَّف في (س) إلى: عن.

(٣) تحرَّف في (س) إلى: عبيد الله.

(٤) لم يتقدم للحافظ رحمه الله ذِكرٌ لهذه الطريق، وهي عند النسائي في «الكبرى» (١٠٦٧٩)، ولفظ الزيادة عنده: «رؤيا العبد الصالح...» وهي أيضاً عند إسحاق بن راهويه، كما في «المطالب العالية» (٢٨٤٤) بلفظ: «رؤيا المسلم...».

السَّند، وهو الحديث الثّالث حديث أنس.

**قوله: «ورواه ثابت وحُميدٌ وإسحاق بن عبد الله وشُعَيب، عن أنس، عن النبيّ ﷺ»** أي: بغير واسطة، فأمَّا رواية ثابت فتأتي موصولةً بعد خمسة أبواب (٦٩٩٤) من طريق عبد العزيز ابن المختار عنه تِلْو حديث أوَّلُه: «مَن رآني في المنام فقد رآني»، وقال فيه: «ورُؤيا المؤمن»، ووَصَلَها مسلم (٢٢٦٤/ ٧) من طريق شُعْبة عن ثابت كذلك، وأخرجها البزَّار (٦٨٤٠) وقال: لا نَعلم رواه عن ثابتٍ إلّا شُعْبة. ورواية عبد العزيز تَرُدّ عليه. ووَقَعَ في «أطراف المِزِّيّ» أنَّ البخاريّ أخرجه في التَّعبير مُعلَّقاً فقال: رواه شُعْبة عن ثابت، ولم أرَ ذلك في البخاريّ.

وأمَّا رواية حُميد فوَصَلَها أحمدُ (١٢٠٣٧) عن محمَّد بن أبي عَديّ عنه، ولفظ المتن مِثل رواية قَتَادة. وأمَّا رواية إسحاق ـ وهو ابن عبد الله بن أبي طلحة ـ فتقدَّمَت قريباً (٦٩٨٣)، وأمَّا رواية شُعَيب ـ وهو ابن الحَبْحاب، بمُهمَلَتَينِ مفتوحَتَينِ وموحَّدتَينِ الأولى ساكنة ـ فرُوِّيناها موصولةً في كتاب «الرّوح» لأبي عبد الله ابن مَندَهْ[1] من طريق عبد الوارث بن سعيد، وفي الجزء الرَّابِع من «فوائد أبي جعفر محمَّد بن عَمْرو الرَّزّاز» (١٠٥) من طريق سعيد بن زيد، كلاهما عن شُعَيب، ولفظه مِثل حُميد، وأشارَ الدّارَقُطنيُّ إلى أنَّ الطَّريقَينِ صحيحان.

**الحديث الرَّابع**: حديث أبي هريرة من رواية الزُّهْريّ عن سعيد بن المسيّب عنه، ولفظه مِثل قَتَادة، وقد أخرجه مسلم (٢٢٦٤/ ٨) من هذا الوجه فزاد في أوَّله: «إنَّ» التي للتَّأكيد، وأخرجه (٢٢٦٤/ ٨) من طريق أبي صالح عن أبي هريرة بلفظ أبي سعيد آخر أحاديث الباب، ومن طريق أبي سَلَمة ومن طريق همَّام، كلاهما عن أبي هريرة (٢٢٦٤/ ٨) بلفظ: «رُؤيا الرجل الصالح» بَدَل لفظ: «المؤمن»[2].

**الحديث الخامس**: حديث أبي سعيد من رواية ابن أبي حازم والدَّرَاورديّ، واسم كلّ منهما عبد العزيز، واسم أبي حازم: سَلَمة بن دينار، واسم والد الدَّرَاورديّ: محمَّد بن عُبيد، ويزيد

---

(١) وكذلك أخرجه من الطريق المذكور كمالُ الدين ابن العَديم في «بغية الطلب في تاريخ حلب» ٧/ ٣٤٦٩.

(٢) وأخرجه مسلم أيضاً (٢٢٦٤) (٨) من طريق أبي صالح أيضاً عن أبي هريرة بلفظ: «رؤيا المسلم يراها أو تُرى له...».

شيخهما هو المعروف بابنِ الهاد[1]، والسَّند كلّه مدنيُّونَ، ولفظ المتن مِثل التَّرجمة كما تقدَّم.

**قوله: «من النُّبوّة»** قال بعض الشُّرّاح: كذا هو في جميع الطُّرق، وليس في شيءٍ منها بلفظ: «من الرِّسالة» بَدَل: «من النُّبوّة»، قال: وكأنَّ السِّرّ فيه أنَّ الرِّسالة تَزيد على النُّبوّة بتبليغِ الأحكام للمُكلَّفين، بخِلَاف النُّبوّة المجَرَّدة فإنَّها اطِّلاعٌ على بعض المغَيَّبات، وقد يُقرِّر بعضُ الأنبياء شَريعةَ مَن قبله، ولكن لا يأتي بحُكمٍ جَديدٍ مخالفٍ لمن قبله، فيُؤخَذ من ذلك ترجيح القول بأنَّ مَن رأى النبيّ ﷺ في المنام فأمَرَه بحُكمٍ يُخالف حُكم/ الشَّرع ٣٧٥/١٢ المستَقِرّ في الظّاهر، أنَّه لا يكون مشروعاً في حَقّه ولا في حَقّ غيره حتَّى يجبَ عليه تبليغُه، وسيأتي بَسطُ هذه المسألة في الكلام على حديث: «مَن رآني في المنام فقد رآني» (٦٩٩٣)، إن شاء الله تعالى.

## ٥- باب المبشِّرات

**٦٩٩٠- حدَّثنا أبو اليَمَان، أخبرنا شُعَيبٌ، عن الزُّهْريِّ، حدَّثني سعيدُ بنُ المسيّبِ، أنَّ أبا هريرةَ قال: سمعتُ رسولَ الله ﷺ يقول: «لم يَبْقَ منَ النُّبوّة إلّا المبشِّرات» قالوا: وما المبشِّرات؟ قال: «الرُّؤْيا الصالحة».**

**قوله: «باب المبشِّرات»** بكسر الشّين المعجَمة: جمع مُبشِّرة، وهي البُشرَى.

وقد وَرَدَ في قوله تعالى: ﴿لَهُمُ ٱلْبُشْرَىٰ فِى ٱلْحَيَوٰةِ ٱلدُّنْيَا﴾ [يونس:٦٤]: هي الرُّؤيا الصالحة، أخرجه التِّرمِذيّ[2] وابن ماجَهْ (٣٨٩٨) وصَحَّحَه الحاكم (٢/ ٣٤٠) من رواية أبي سَلَمة

---

(١) تحرف في الأصلين إلى: ابن الهلا.

(٢) كلام الحافظ هنا يُوهم أنَّ الحديث عند الترمذي على وجهين، الأول جاء فيه: عن أبي سلمة عن عبادة، والثاني جاء فيه: عن أبي سلمة قال: نبئتُ عن عبادة، لكن الترمذي أخرجه برقم (٢٢٧٥) من طريق أبي داود الطيالسي عن حرب بن شداد وعمران القطان، كلاهما عن يحيى بن أبي كثير عن أبي سلمة قال: نبئتُ عن عبادة. فكأن الحافظ حكم بكون الترمذي حمل رواية القطان على رواية حرب بن شداد، وساق الإسناد على رواية حرب بن شداد يعني فقال: نبئتُ، لأنَّ أبا داود الطيالسي روى الحديث في «مسنده» (٥٨٤) عن حرب ابن شداد، كرواية الترمذي لكننا لم نقف على ما يدل على أنَّ رواية عمران القطان مغايرة لرواية حرب بن شداد، بل الظاهر من صنيع الترمذي اتفاقهما، والله أعلم.

ابن عبد الرَّحمن عن عُبادة بن الصامت، ورواته ثقات، إلّا أنَّ أبا سَلَمة لم يسمعه من عُبادة، وأخرجه التِّرمذيّ أيضاً من وجهٍ آخر عن أبي سَلَمة قال: نُبِّئت عن عُبادة.

وأخرجه أيضاً هو (٢٢٧٣و٣١٠٦) وأحمدُ (٢٧٥٢٠) وإسحاق[١] وأبو يَعْلى[٢] من طريق عطاء بن يَسار عن رجلٍ من أهل مِصر عن عُبادة[٣]، وذكر ابن أبي حاتم عن أبيه أنَّ هذا الرجل ليس بمعروفٍ.

وأخرجه ابن مَرْدويه من حديث ابن مسعود قال: سألتُ رسولَ الله ﷺ، فذكر مِثله، وفي الباب عن جابر[٤] عند البزَّار، وعن أبي هريرة عند الطَّبَريّ (١١/ ١٣٥)، وعن عبد الله ابن عَمْرو عند أبي يَعْلى[٥].

**قوله: «لم يَبْقَ من النُّبوّة إلّا المبشِّرات»** كذا ذكره باللَّفظِ الدّالّ على المضيّ تحقيقاً لوقوعِه، والمراد الاستقبال، أي: لا يَبقَى، وقيل: هو على ظاهره، لأنَّه قال ذلك في زمانه، واللّام في النُّبوّة للعهدِ، والمراد نُبوَّته، والمعنى: لم يَبقَ بعد النُّبوّة المختَصَّة بي إلّا المبشِّرات، ثمَّ فَسَّرَها بالرُّؤيا، وصَرَّحَ به في حديث عائشة عند أحمدَ (٢٤٩٧٧) بلفظ: «لم يَبقَ[٦] بعدي».

وقد جاء في حديث ابن عبَّاس: أنَّه ﷺ قال ذلك في مرض موته، أخرجه مسلم (٤٧٩) وأبو داود (٨٧٦) والنَّسائيُّ (١٠٤٥) من طريق إبراهيم بن عبد الله بن مَعبَد عن أبيه عن ابن عبَّاس: أنَّ النبيَّ ﷺ كَشَفَ السِّتارة ورأسُه مَعصوبٌ في مرضِه الذي ماتَ فيه والناس صُفوفٌ خَلف أبي بكر، فقال: «يا أيّها الناس، إنَّه لم يَبقَ من مُبشِّرات النُّبوّة إلّا الرُّؤيا الصالحة

---

(١) وأخرجه من طريقه أبو موسى المديني في «اللطائف من علوم المعارف» بإثر (٥١٤).

(٢) لم نقف عليه في «مسنده» المطبوع الذي بروايته ابن حمدان، فلعله في «مسنده الكبير» الذي برواية ابن المقرئ.

(٣) ذكر عبادة هنا سبق قلم، لأنَّ عطاء بن يسار قال في روايته: عن رجل من أهل مصر قال: سألت أبا الدرداء.

(٤) هو جابر بن عبد الله بن رِئاب وليس جابر بن عبد الله بن عمرو بن حرام، كما جاء مقيداً في «كشف الأستار» (٢٢١٨). وفي الإسناد إليه محمد بن السائب الكلبي وهو متهم.

(٥) لعله في «مسنده الكبير» الذي لم يُعثر عليه، إذ لم نقف عليه في «مسنده» المطبوع الذي برواية ابن حمدان، وفات الحافظ أنه عند أحمد (٧٠٤٤).

(٦) في النسخ الخطية التي بأيدينا من «مسند أحمد»: «لا يبقى».

يراها المسلم أو تُرَى له» الحديث، وللنَّسائيِّ (ك٧٥٧٤) من رواية زُفَر بن صَعْصَعة عن أبي هريرة رَفَعَه: «إنَّه ليس يَبقَى بعدي من النُّبوّة إلّا الرُّؤيا الصالحة» وهذا يُؤيِّد التَّأويل الأوَّل.

وظاهر الاستثناء مع ما تقدَّم من أنَّ الرُّؤيا جُزءٌ من أجزاء النُّبوّة، أنَّ الرُّؤيا نُبوّة، وليس كذلك لما تقدَّم أنَّ المرادَ تشبيهُ أمر الرُّؤيا بالنُّبوّة، أو لأنَّ جُزء الشَّيء لا يَستَلزِم ثُبوت وصفه له، كمَن قال: أشهَد أن لا إله إلّا الله، رافعاً صوتَه، لا يُسمَّى مُؤَذِّناً، ولا يقال: إنَّه أذَّنَ، وإن كانت جُزءاً من الأذان، وكذا لو قرأ شيئاً من القرآن وهو قائم لا يُسمَّى مُصَلّياً، وإن كانت القراءةُ جُزءاً من الصلاة.

ويُؤيِّده حديثُ أمّ كُرْز ـ بضمِّ الكاف وسكون الرَّاء بعدها زاي ـ الكعبيَّة قالت: سمعت النبيّ ﷺ يقول: «ذهبَت النُّبوّة وبَقِيَت المبشِّرات» أخرجه أحمدُ (٢٧١٤١) وابن ماجَهْ (٣٨٩٦) وصَحَّحَه ابن خُزَيمةَ[1] وابن حِبّان (٦٠٤٧). ولأحمدَ (٢٤٩٧٧) عن عائشة مرفوعاً: «لم يَبقَ بعدي من المبشِّرات إلّا الرُّؤيا». وله[2] وللطَّبَرانيِّ (٣٠٥١) من حديث حُذَيفة ابن أَسِيد مرفوعاً: «ذهبَتِ النُّبوّة وبَقِيَتِ المبشِّرات». ولأبي يَعْلى[3] من حديث أنسٍ رَفَعَه: «إنَّ الرِّسالة والنُّبوّة قد انقَطَعَت، ولا نبيَّ ولا رسولَ بعدي، ولكن بَقِيَت المبشِّرات» قالوا: وما المبشِّرات؟ قال: «رُؤيا المسلم هي[4] جُزءٌ من أجزاء النُّبوّة».

---

(١) وأورده الحافظ في «إتحاف المهرة» (٢٣٦٦٥)، وأنه عند ابن خزيمة في التوكُّل.

(٢) الذي في «مسند أحمد» (٢٣٧٩٥) حديث أبي الطفيل عامر بن واثلة، قال: قال رسول الله ﷺ: «لا نبوّة بعدي إلّا المبشرات»، وهو نفسه إسناد حديث حذيفة بن أسيد عند الطبراني، لأنَّ الطبراني رواه عن أبي الطفيل عن حذيفة، فجعله من مسند حذيفة لا أبي الطفيل. فلعلَّ الحافظ رحمه الله حمل رواية أحمد على رواية الطبراني، يعني أنَّ أبا الطفيل إنما سمعه من حذيفة بن أسيد وليس من النبي ﷺ.

(٣) لم نقف عليه في «مسنده» المطبوع الذي برواية ابن حمدان، وهو في «مسنده الكبير» الذي برواية ابن المقرئ، فقد أخرجه من طريقه الضياء في «المختارة» (٢٦٤٥)، وفات الحافظ أنه عند أحمد (١٣٨٢٤)، والترمذي (٢٢٧٢).

(٤) تحرَّف في الأصلين و(س) إلى: المسلمين.

٣٧٦/١٢ قال المهلَّب ما حاصله: التَّعبير بالمبشِّرات خَرَجَ للأغلَب، فإنَّ من الرُّؤيا ما تكون/ مُنذِرة، وهي صادِقة يُريها اللهُ للمؤمنِ رِفْقاً به ليَستَعِدّ لما يقع قبل وقوعه. وقال ابن التِّين: معنى الحديث: أنَّ الوحيَ يَنقَطِع بموتي ولا يَبقَى ما يُعلم منه ما سيكونُ إلّا الرُّؤيا. ويَرِدُ عليه الإلهام، فإنَّ فيه إخباراً بما سيكون، وهو للأنبياءِ بالنِّسبة للوحي كالرُّؤيا، ويقعُ لغيرِ الأنبياءِ كما في الحديث الماضي في مناقب عمر (٣٦٨٩): «قد كان فيمَن مضى من الأُمَم مُحدَّثونَ»، وفُسِّرَ المحدَّث بفتح الدّال بالملهَم بالفتح أيضاً. وقد أخبر كثيرٌ من الأولياء عن أُمورٍ مُغيَّبةٍ فكانت كما أخبَروا. والجواب أنَّ الحَصْر في المنام لكَونِه يَشمَل آحاد المؤمنين، بخِلَاف الإلهام فإنَّه مُختَصّ بالبعض، ومع كَونه مُختَصّاً فإنَّه نادر، فإنَّما ذُكِرَ المنام لشُمولِه وكَثْرة وقوعه، ويشير إلى ذلك قوله ﷺ: «فإن يكن»، وكان السِّرّ في نُدور الإلهام في زَمَنه وكَثرَتِه مِن بعدِه غَلَبة الوحي إليه ﷺ في اليَقَظة، وإرادة إظهار المعجِزات منه، فكان المناسِب أن لا يقع لغيرِه منه في زمانه شيءٌ، فلمَّا انقَطَعَ الوحيُ بموتِه وَقَعَ الإلهامُ لمن اختَصَّه اللهُ به للأمنِ من اللَّبس في ذلك، وفي إنكار وُقوع ذلك مع كَثرَتِه واشتهاره مُكابَرةٌ ممَّن أنكَرَه، والله أعلم.

## ٦- باب رؤيا يوسف

وقولِه عزَّ وجلَّ: ﴿ إِذْ قَالَ يُوسُفُ لِأَبِيهِ يَٰٓأَبَتِ إِنِّي رَأَيْتُ أَحَدَ عَشَرَ كَوْكَبًا وَٱلشَّمْسَ وَٱلْقَمَرَ رَأَيْتُهُمْ لِي سَٰجِدِينَ ﴾ إلى قوله: ﴿عَلِيمٌ حَكِيمٌ﴾ [يوسف: ٤ - ٦].

وقولِه تعالى: ﴿يَٰٓأَبَتِ هَٰذَا تَأْوِيلُ رُءْيَٰيَ مِن قَبْلُ قَدْ جَعَلَهَا رَبِّي حَقًّا ﴾ إلى قوله: ﴿وَأَلْحِقْنِي بِٱلصَّٰلِحِينَ ﴾ [يوسف: ١٠٠ - ١٠١].

فاطِرٌ والبَدِيعُ والمُبْدِعُ والبارئُ والخالقُ واحدٌ، قال أبو عبدِ الله: منَ البِدْءِ وبادِئِه.

قوله: «باب رُؤْيا يوسف» كذا لهم، ووَقَعَ للنَّسَفيّ: «يوسف بن يعقوب بن إسحاق بن إبراهيم خليل الرَّحمن».

قوله: «وقوله عزَّ وجلَّ: ﴿ إِذْ قَالَ يُوسُفُ لِأَبِيهِ ﴾فساقَ إلى ﴿سَٰجِدِينَ ﴾ ثمَّ قال: إلى قوله: ﴿عَلِيمٌ حَكِيمٌ﴾»، كذا لأبي ذرٍّ والنَّسَفيّ، وساقَ في رواية كَرِيمة الآيات كلّها.

قوله: «وقوله تعالى: وقال ﴿وَقَالَ يَٰٓأَبَتِ هَٰذَا تَأۡوِيلُ رُءۡيَٰيَ مِن قَبۡلُ قَدۡ جَعَلَهَا رَبِّي حَقّٗا﴾ إلى قوله: ﴿وَأَلۡحِقۡنِي بِٱلصَّٰلِحِينَ﴾» كذا لأبي ذرٍّ والنَّسَفيّ أيضاً، وساقَ في رواية كَرِيمة الآيتَين، والمراد أنَّ معنى قوله: ﴿تَأۡوِيلُ رُءۡيَٰيَ﴾ أي: التي تقدَّم ذِكْرُها، وهي رُؤية الكَواكِب والشَّمس والقَمَر ساجِدِينَ له، فلمَّا وَصَلَ أبواه وإخوتُه إلى مِصر ودخلوا عليه وهو في مَرتَبة المَلِك سَجَدوا له، وكان ذلك مُباحاً في شريعَتهم، فكان التَّأويل في الساجِدينَ وكَونِها حقّاً في السُّجود، وقيل: التَّأويل وَقَعَ أيضاً في السُّجود، ولم يقعْ منهم السُّجود حقيقةً، وإنَّما هو كِنايةٌ عن الخُضوع. والأوَّل هو المعتمَد.

وقد أخرجه ابن جَرِير بسندٍ صحيح عن قَتَادة في قوله: ﴿وَخَرُّواْ لَهُۥ سُجَّدٗا﴾[يوسف:١٠٠] قال: كانت تَحيَّةَ مَن قبلَكم، فأعطَى الله هذه الأُمَّةَ السَّلامَ تَحيَّةَ أهل الجنَّة، وفي لفظ: وكانت تَحيَّةُ الناسِ يومئذٍ أن يَسجُد بعضُهم لبعضٍ، ومن طريق ابن إسحاق والثَّوْريِّ وابن جُرَيج وغيرهم نحو ذلك، قال الطَّبَريُّ: أرادوا أنَّ ذلك كان بينهم لا على وجه العبادة بل الإكرام.

واختُلِفَ في المدّة التي كانت بين/ الرُّؤيا وتفسيرها، فأخرج الطَّبَريُّ (١٣/ ٦٩) والحاكم ٣٧٧/١٢
(٤/ ٣٩٦) والبيهقيُّ في «الشُّعَبِ» (٤٧٨٠) بسندٍ صحيحٍ عن سلمان الفارسيّ، قال: كان بين رُؤيا يوسف وعِبارَتها أربعونَ عاماً، وذكر البيهقيُّ (٤٧٨١) له شاهداً عن عبد الله بن شدَّاد وزاد: وإليها يَنتَهي أمَدُ الرُّؤيا، وأخرج الطَّبَريُّ (١٣/ ٧٠) من طريق الحسن البصريّ قال: كانت مُدّة المفارَقة بين يعقوب ويوسف ثمانينَ سنةً، وفي لفظ ثلاثاً وثمانينَ سنةً، ومن طريق قَتَادة: خمساً وثلاثينَ سنةً.

ونَقَلَ الثَّعلَبيّ عن ابن مسعودٍ: تسعينَ سنةً، وعن الكَلْبيّ: اثنتَينِ وعشرينَ سنةً، قال: وقيل: سبعاً وسبعين، ونَقَلَ ابن إسحاق قولاً: أنَّها كانت ثمانية عشرَ عاماً، والأوَّل أقوى والعلم عند الله.

قوله: «قال أبو عبد الله» هو المصنِّف، وسَقَطَ هذا وما بعده إلى آخر الباب للنَّسَفيّ.

**قوله: «فاطِرٌ والبَديع والمُبْدِع والبارِئ والخالقُ واحدٌ»** كذا لبعضِهم: البارئ، بالرَّاء، ولأبي ذرٍّ والأكثر: البادِئ، بالدّال بَدَل الرَّاء، والهمز ثابت فيهما، وزَعَمَ بعض الشُّرّاح أنَّ الصَّواب بالرَّاءِ وأنَّ رواية الدّال وهم، وليس كما قال، فقد وَرَدَت في بعض طرق الأسماء الحُسنَى كما تقدَّم في الدَّعَوات (٦٤١٠)، وفي الأسماء الحُسنَى أيضاً المُبدِئ.

وقد وَقَعَ في العنكبوت ما يَشهَد لكلٍّ منهما في قوله: ﴿أَوَلَمْ يَرَوْا كَيْفَ يُبْدِئُ اللَّهُ الْخَلْقَ ثُمَّ يُعِيدُهُ﴾ [العنكبوت: ١٩] ـ ثمَّ قال ـ ﴿فَانْظُرُوا كَيْفَ بَدَأَ الْخَلْقَ﴾ [العنكبوت:٢٠]، فالأوَّل من الرُّباعيّ، واسم الفاعل منه: مُبدِئ، والثّاني من الثُّلاثيّ، واسم الفاعل منه: بادِئ، وهما لُغَتان مشهورتان، وإنَّما ذكر البخاريّ هذا استطراداً من قوله في الآيتَينِ المذكورتَين: ﴿فَاطِرَ السَّمَاوَاتِ وَالْأَرْضِ﴾ [يوسف:١٠١] فأراد تفسير الفاطر.

وزَعَمَ بعضُ الشُّرّاح أنَّ دَعوى البخاريِّ في ذلك الوحدةَ ممنوعةٌ عند المحَقِّقين. كذا قال، ولم يُرِد البخاريّ بذلك أنَّ حَقائق معانيها مُتَوحِّدة، وإنَّما أراد أنَّها تَرجِع إلى معنًى واحدٍ، وهو إيجاد الشَّيء بعد أن لم يكن، وقد ذكرت قول الفَرّاء: أنَّ فطَرَ وخَلَقَ وفَلَقَ بمعنًى واحدٍ، قبل «باب رُؤيا الصالحينَ» (٦٩٨٣).

**قوله: «قال أبو عبد الله: من البَدْء وبادِئِه»** كذا وَجَدتُه مضبوطاً في الأصل بالهمز في الموضعين، وبواو العطف[1] لأبي ذرٍّ، فإن كان محفوظاً تَرَجَّحَت رواية الدّال من قوله: «والبادِئ»، ولغير أبي ذرٍّ[2]: «من البَدْو بادية»، بالواو بَدَل الهمز وبغير همز في «بادية» وبهاءِ تأنيث، وهو أَولى لأنَّه يريد تفسير قوله في الآية المذكورة ﴿وَجَاءَ بِكُمْ مِنَ الْبَدْوِ﴾ [يوسف: ١٠٠] ففَسَّرَها بقولِه: بادية، أي: جاء بكَم من البادية، وذكره الكِرْمانيُّ فقال: قوله: «من البَدو» أي: قوله: ﴿وَجَاءَ بِكُمْ مِنَ الْبَدْوِ﴾، أي: من البادية، ويحتمل أن يكون مقصودُه أنَّ

---

(١) كذا قال الحافظ، مع أنَّ الذي في اليونينية وغيرها من الأصول الخطية التي بأيدينا من البخاري سقوط الواو لجميع رواة البخاري، فالله أعلم.

(٢) كذا نسب الحافظ رحمه الله هذه الرواية لغير أبي ذرٍّ، مع أنَّ الذي في هامش اليونينية أنها لأبي ذرٍّ، وكذلك جاء في الأصل الخطي الذي بأيدينا بروايته!

فاطِر معناه: البادِئ من البَدْء، أي: الابتداء، أي: بادِئ الخَلق، فمعنى فاطِرٍ بادِئٌ، والله أعلم.

## ٧- باب رؤيا إبراهيم عليه السلام

وقوله عزَّ وجلَّ: ﴿ فَلَمَّا بَلَغَ مَعَهُ ٱلسَّعْىَ ﴾ إلى قوله: ﴿نَجْزِى ٱلْمُحْسِنِينَ﴾ [الصافات:١٠٢-١٠٥].

قال مجاهدٌ: ﴿أَسْلَمَا﴾: سَلَّما ما أُمِرا به، ﴿وَتَلَّهُۥ﴾: وَضَعَ وجهَه بالأرضِ.

قوله: «باب رُؤْيا إبراهيم عليه السلام» كذا لأبي ذرٍّ، وسَقَطَ لفظ باب لغيره.

قوله: «وقوله عزَّ وجلَّ: ﴿ فَلَمَّا بَلَغَ مَعَهُ ٱلسَّعْىَ ﴾ إلى قوله ﴿ نَجْزِى ٱلْمُحْسِنِينَ﴾» كذا لأبي ذرٍّ، وسَقَطَ للنَّسَفيّ، وساقَ في رواية كَرِيمة الآياتِ كلَّها.

قيل: كان إبراهيم نَذَرَ إن رَزَقَه الله من سارةَ ولداً أن يَذبَحه قُرباناً، فرأى في المنام أن أوفِ بنَذرِك، أخرجه ابن أبي حاتم عن السُّدِّيّ، قال: فقال إبراهيم لإسحاق: انطَلِق بنا نُقَرِّبْ قُرباناً وأخَذَ حَبلاً وسِكّيناً، ثمَّ انطَلَقَ به حتَّى إذا كان/ بين الجبال قال: يا أبتِ، أين ٣٧٨/١٢
قُربانك؟ قال: أنتَ يا بُنيّ ﴿إِنِّىٓ أَرَىٰ فِى ٱلْمَنَامِ أَنِّىٓ أَذْبَحُكَ﴾ الآيات [الصافات:١٠٢]، فقال: اشدُدْ رِباطي حتَّى لا أضطَرِب، واكفُفْ ثِيابَك حتَّى لا يَنتَضِحَ عليها من دَمي، فتَراه سارةُ فتَحزَن، وأسرِع مرَّ السِّكّين على حَلْقي ليكونَ أهوَنَ عليَّ، ففَعَلَ ذلك إبراهيمُ وهو يبكي، وأمرَّ السِّكّينَ على حَلْقه فلم تَحُزَّ، وضَرَبَ الله على حَلْقِه صَفيحةً من نُحاس، فكَبَّه على جَبينه وحَزَّ في قَفاه، فذاكَ قوله: ﴿ فَلَمَّآ أَسْلَمَا وَتَلَّهُۥ لِلْجَبِينِ ﴿١٠٣﴾ وَنَٰدَيْنَٰهُ أَن يَٰٓإِبْرَٰهِيمُ ﴿١٠٤﴾ قَدْ صَدَّقْتَ ٱلرُّءْيَآ﴾ فالتَفَتَ، فإذا هو بكَبْشٍ، فأخَذَه وخَلَّى[1] عن ابنه. هكذا ذكره السُّدِّيّ، ولعلَّهُ أخَذَه عن بعضِ أهلِ الكتاب.

فقد أخرج ابن أبي حاتم[2] بسندٍ صحيحٍ أيضاً عن الزُّهْريّ عن القاسم قال: اجتَمَعَ

---

(١) تحرف في (ع) و(س) إلى: وحل، وفي (أ) إلى: ونحره.

(٢) وهو أيضاً في «تفسير عبد الرزاق» ٢/ ١٥٠-١٥١.

أبو هريرة وكعبٌ فحدَّث أبو هريرة عن النبيّ ﷺ: «إنَّ لكلِّ نبيٍّ دَعوةٌ مُستَجابة» فقال كعب: أفَلا أُخبرك عن إبراهيم؟ لمَّا رأى أنَّه يَذبَح ابنَه إسحاقَ قال الشَّيطانُ: إن لم أفتِن هؤلاءِ عند هذه لم أفتِنهم أبداً، فذهب إلى سارةَ، فقال: أين ذهب إبراهيم بابنِك؟ قالت: في حاجته، قال: كلّا، إنَّه ذهبَ به ليَذبَحه يَزعُم أنَّ رَبَّه أمَرَه بذلك، فقالت: أحسَنَ أن يُطيعَ رَبَّه، فجاء إلى إسحاق فأجابَه بنحوِه، فواجَهَ إبراهيمَ فلم يَلتَفِت إليه، فأيِسَ أن يُطيعوه.

وساقَ نحوه من طريق سعيد عن قَتَادة، وزاد: أنَّه سَدَّ على إبراهيم الطَّريقَ إلى المَنحَر، فأمَرَه جِبْريلُ أن يَرمِيَه بسبع حَصَياتٍ عند كلّ جَمْرةٍ، وكأنَّ قَتَادة أخَذَ أوَّله عن بعضِ أهلِ الكتابِ وآخرَه ممَّا جاء عن ابن عبَّاس، وهو عند أحمدَ (٢٧٠٧) من طريق أبي الطُّفَيل عنه قال: إنَّ إبراهيم لمَّا رأى المناسِكَ عَرَضَ له إبليسُ عند المسعَى، فسَبَقَه إبراهيم، فذهبَ بِه جِبْريلُ إلى العَقَبة فعَرَضَ له إبليس، فرَماه بسبْعِ حَصَياتٍ حتَّى ذهبَ، وكان على إسماعيل قميصٌ أبيضُ، وثَمَّ تَلَّه للجَبينِ فقال: يا أبتِ إنَّه ليس لي قميصٌ تُكفِّنني فيه غيرُه فاخْلَعْهُ، فنوديَ مِن خَلفِه: ﴿أَن يَٰٓإِبۡرَٰهِيمُ ١٠٤ قَدۡ صَدَّقۡتَ ٱلرُّءۡيَآ﴾ [الصافات: ١٠٤ - ١٠٥]، فالتَفَتَ فإذا هو بكَبشٍ أبيضَ أقرَنَ أعيَنَ، فذَبَحَه.

وأخرج ابن إسحاق في «المبتَدَأ» عن ابن عبَّاس نحوه، وزاد: فوالذي نفسي بيَدِه لقد كان أوَّلُ الإسلام وإنَّ رأس الكَبشِ لَمُعَلَّقٌ بقَرنَيه في ميزابِ الكعبة.

وأخرجه أحمدُ أيضاً (١٦٦٣٧) عن عثمان بن أبي طلحة قال: أمَرَني رسول الله ﷺ فوارَيتُ قَرنَي الكَبْشِ حين دَخَلَ البيت.

وهذه الآثارُ من أقوى الحُجَج لمن قال: إنَّ الذَّبيح إسماعيل. وقد نَقَلَ ابن أبي حاتمٍ وغيرُه عن العبَّاس وابن مسعود وعن عليّ وابن عبَّاس في إحدى الرِّوايتَينِ عنهما، وعن الأحنَف عن ابن مَيسَرة وزيد بن أسلَمَ ومسروق وسعيد بن جُبَير في إحدى الرِّوايتَينِ عنه، وعطاء والشَّعْبيّ وكعب الأحبار: أنَّ الذَّبيح إسحاق.

وعن ابن عبَّاس في أشهَر الرِّوايتَينِ عنه، وعن عليّ في إحدى الرِّوايتَين، وعن أبي هريرة

ومعاوية وابن عمر وأبي الطُّفَيل وسعيد بن المسيّب وسعيد بن جُبَير والشَّعْبيّ في إحدى الرِّوايتَينِ عنهما، ومجاهد والحَسَن ومحمَّد بن كعب وأبي جعفر الباقر وأبي صالح والرَّبيع بن أنس وأبي عَمْرو بن العلاء وعمر بن عبد العزيز وابن إسحاق: أنَّ الذَّبيح إسماعيل، ويُؤيِّده ما تقدَّم، وحديث: «أنا ابن الذَّبيحَينِ» رُوِّيناه في «الخِلَعيّات»[1] من حديث معاوية، ونَقَلَه عبد الله بن أحمدَ عن أبيه، وابن أبي حاتم عن أبيه، وأطنَبَ ابن القَيِّم في «الهَدي» في الاستدلال لتقويَتِه.

وقرأتُ بخَطِّ الشَّيخ تَقيّ الدّين السُّبْكيّ أنَّه استَنبَطَ من القرآن دليلاً، وهو قوله في الصّافّات: ﴿وَقَالَ إِنِّي ذَاهِبٌ إِلَىٰ رَبِّي سَيَهْدِينِ﴾ إلى قوله: ﴿إِنِّي أَرَىٰ فِي الْمَنَامِ أَنِّي أَذْبَحُكَ﴾ [الصافات:٩٩- ١٠٢]، وقوله في هود: ﴿وَامْرَأَتُهُ قَائِمَةٌ فَضَحِكَتْ فَبَشَّرْنَاهَا بِإِسْحَاقَ﴾ إلى قوله: ﴿وَهَٰذَا بَعْلِي شَيْخًا﴾ [هود:٧١- ٧٢]، قال: ووجه الأخذ منهما أنَّ سياقهما يدلّ على أنَّهما قِصَّتان مُختَلِفَتان في وَقتَين: الأولى: عن طَلَبٍ من إبراهيم وهو لمَّا هاجَرَ من بلاد قومه في ابتداء أمره، فسألَ من رَبّه الوَلَدَ ﴿فَبَشَّرْنَاهُ بِغُلَامٍ حَلِيمٍ ﴿١٠١﴾ فَلَمَّا بَلَغَ مَعَهُ السَّعْيَ قَالَ يَا بُنَيَّ إِنِّي أَرَىٰ فِي الْمَنَامِ/ أَنِّي أَذْبَحُكَ﴾ [الصافات:١٠١ - ١٠٢]، والقصَّة الثّانية بعد ذلك بدَهرٍ طَويلٍ ٣٧٩/١٢ لمَّا شاخَ، واستُبعِدَ مِن مِثله أن يَجيء له الوَلَدُ، وجاءَته الملائكةُ عندَما أُمِروا بإهلاكِ قوم لوطٍ، فبَشَّروهُ بإسحاق، فتَعيَّنَ أن يكون الأوَّل إسماعيل، ويُؤيِّده أنَّ في التَّوراة أنَّ إسماعيل بِكْرُه، وأنَّه وُلِدَ قبل إسحاق.

قلت: وهو استدلالٌ جيِّد وقد كنتُ أستَحسِنُه وأحتَجّ بِه، إلى أن مرَّ بي قولُه في سورة إبراهيم: ﴿الْحَمْدُ لِلَّهِ الَّذِي وَهَبَ لِي عَلَى الْكِبَرِ إِسْمَاعِيلَ وَإِسْحَاقَ﴾[إبراهيم:٣٩]، فإنَّه يُعكِّر على قوله: إنَّه رُزِقَ إسماعيلَ في ابتداءِ أمرِه وقُوَّته، ولأنَّ هاجَرَ والدة إسماعيل صارت لسارةَ من قِبَل الجَبّار الذي وهَبَها لها، وأنَّها وهَبَتْها لإبراهيم لمَّا يَئِسَتْ من الوَلَد، فولدَت هاجَرُ إسماعيلَ، فغارَت سارةُ منها كما تقدَّمَت الإشارة إليه في ترجمة إبراهيم من أحاديث

(١) في الجزء الرابع عشر منه (٢٩).

الأنبياء (٣٣٦٤)، وولدَت بعد ذلك إسحاق، واستَمرَّت غَيرةُ سارةَ، إلى أن كان مِن إخراجها وَوَلدِها إلى مكّة ما كان، وقد ذكر ذلك ابن إسحاق في «المبتَدَأ» مُفصَّلاً، وأخرجه الطَّبَريُّ في «تاريخه» مِن طريقه.

وأخرج الطَّبَريُّ من طريق السُّدِّيّ قال: انطَلَقَ إبراهيم من بلادِ قومه قِبَل الشّام، فلَقيَ سارةَ وهي بنت مَلِك حَرّان، فآمَنَت به فتزوَّجها، فلمَّا قَدِمَ مِصرَ وهَبَها الجَبّارُ هاجَرَ، ووهَبَتها له سارةُ، وكانت سارةُ مُنِعَت الوَلَد، وكان إبراهيمُ قد دَعَا اللهَ أن يَهَبَ له ولداً مِن الصالحين، فأُخِّرَت الدَّعوةُ حتَّى كَبِرَ، فلمَّا علِمَت سارةُ أنَّ إبراهيم وَقَعَ على هاجَرَ حَزِنَت على ما فاتَها مِن الوَلَد. ثمَّ ذكر قصَّة مَجيء الملائِكَة بسببِ إهلاك قومِ لوطٍ وتبشيرهم إبراهيمَ بإسحاق، فلذلك قال إبراهيم: ﴿ ٱلْحَمْدُ لِلَّهِ ٱلَّذِى وَهَبَ لِى عَلَى ٱلْكِبَرِ إِسْمَٰعِيلَ وَإِسْحَٰقَ ﴾، ويقال: لم يكن بينهما إلّا ثلاث سنين، وقيل: كان بينهما أربع عشرة سنةً، وما تقدَّم من كَون قصَّة الذَّبيح كانت بمكّة حُجّة قويَّة في أنَّ الذَّبيح إسماعيل، لأنَّ سارةَ وإسحاق لم يكونا بمكّة، والله أعلم.

**قوله: «وقال مجاهد: ﴿أَسْلَمَا﴾: سَلَّما ما أُمِرا به، ﴿وَتَلَّهُۥ﴾: وضَعَ وَجْهَه بالأرضِ»** قال الفِرْيابيّ في «تفسيره»: حدَّثنا وَرْقاء عن ابن أبي نَجِيح عن مجاهد في قوله تعالى: ﴿فَلَمَّآ أَسْلَمَا﴾ قال: سَلَّما ما أُمِرا به، وفي قوله: ﴿وَتَلَّهُۥ لِلْجَبِينِ﴾ قال: وضَعَ وجهه للأرض، قال: لا تَذبَحْني وأنتَ تَنظُر في وَجْهي لئلّا تَرحَمَني، فوضَعَ جَبهَتَه في الأرض.

وأخرج ابن أبي حاتم من طريق السُّدِّيّ قال: ﴿فَلَمَّآ أَسْلَمَا﴾ أي: سَلَّما لله الأمرَ، ومن طريق أبي صالح قال: اتَّفَقا على أمرٍ واحدٍ، ومن طريق قَتَادة: سَلَّمَ إبراهيمُ لأمرِ الله، وسَلَّمَ إسحاقُ لأمرِ إبراهيم، وفي لفظ: أمَّا هذا فأسلَمَ نفسَه لله، وأمَّا هذا فأسلَمَ ابنَه لله، ومن طريقِ أبي عِمران الجَوْنيّ: تَلَّه للجَبين: كَبَّه لوجهه.

تنبيه: هذه التَّرجمة والتي قبلها ليس في واحدٍ منهما حديثٌ مُسنَد، بل اكتَفَى فيهما بالقرآن، ولَهما نظائر، وقول الكِرْمانيّ: إنَّه كان في كلّ منهما بياضٌ ليُلحَق به حديثٌ يناسبه مُحتَمَل مع بُعدِه.

## ٨- باب التّواطؤ على الرُّؤيا

**٦٩٩١- حدَّثنا يحيى بنُ بُكَير، حدَّثنا اللَّيثُ، عن عُقَيلٍ، عن ابنِ شِهابٍ، عن سالم بنِ عبدِ الله، عن ابنِ عمرَ ﷺ: أنَّ أُناساً أُرُوا ليلةَ القَدْرِ في السَّبْعِ الأواخِرِ، وأنَّ أُناساً أُرُوها في العَشْرِ الأواخِرِ، فقال النبيُّ ﷺ: «الْتَمِسوها في السَّبْعِ الأواخِرِ».**

قوله: «باب التَّواطُؤ على الرُّؤْيا» أي: تَوافُق جماعةٍ على شيءٍ واحدٍ، ولو اختَلَفَت عِباراتُهم.

قوله: «أنَّ أُناساً أُرُوا ليلة القَدْر في السَّبْع الأواخر، وأنَّ أُناساً» في رواية الكُشمِيهنيّ: ناساً.

قوله: «أُرُوها في العَشْر الأواخِر، فقال النبيّ ﷺ: الْتَمِسوها في السَّبْع الأواخر» كذا وَقَعَ في هذه الرِّواية من طريق سالم بن عبد الله بن/ عمر، وتقدَّم في أواخر الصيام (٢٠١٥) من طريق ٣٨٠/١٢ مالك عن نافع مِثله، لكنَّ لفظه: «أرَى رُؤياكم قد تَواطَأت في السَّبع الأواخِر، فمَن كان مُتَحرّيَها» الحديث، ولم يَذكُر الجملة الوُسطَى، واعتَرَضَه الإسماعيليّ فقال: اللَّفظ الذي ساقَه خِلَافُ التَّواطُؤ، وحديث التَّواطُؤ: «أرَى رُؤياكم قد تَواطَأت على العَشرِ الأواخر».

قلت: لم يَلتَزِم البخاريّ إيراد الحديث بلفظ التَّواطُؤ، وإنَّما أراد بالتَّواطُؤ: التَّوافُق، وهو أعمُّ من أن يكون الحديثُ بلفظه أو بمعناه، وذلك أنَّ أفراد السَّبْع داخلةٌ في أفرادِ العَشْر، فلمَّا رأى قومٌ أنَّها في العَشْر وقومٌ أنَّها في السَّبْع، كانوا كأنَّهم تَوافَقوا على السَّبع، فأمَرَهم بالْتِماسها في السَّبع، لِتَوافُقِ الطائفَتَينِ عليها، ولأنَّه أيسَرُ عليهم، فجَرَى البخاريّ على عادتِه في إيثار الأخفَى على الأجلَى، والحديثُ الذي أشارَ إليه تقدَّم في كتاب قيام اللَّيل (١١٥٨) من طريق أيوب عن نافع عن ابن عمر قال: رأيتُ كأنَّ بيَدي قِطعةَ إستَبْرَق، الحديث، وفيه: وكانوا لا يزالونَ يَقُصّونَ على النبيّ ﷺ الرُّؤيا، وفيه: «أرَى رُؤياكم قد تَواطَأت في العَشْر الأواخِر» الحديث. ويُستَفاد من الحديث أنَّ تَوافُق جماعةٍ على رُؤيا واحدةٍ دالٌّ على صِدْقها وصِحَّتها، كما تُستَفاد قوّة الخبر من التَّوارُد على الإخبارِ من جماعةٍ.

## ٩- باب رؤيا أهل السّجون والفساد والشّرك

**لقولِه تعالى: ﴿ وَدَخَلَ مَعَهُ ٱلسِّجْنَ فَتَيَانِ ﴾ إلى قوله: ﴿ ٱرْجِعْ إِلَىٰ رَبِّكَ ﴾ [يوسف:٣٦-٥٠].**

وقال الفُضَيلُ لبعضِ الأتباعِ: يا عبدَ الله ﴿ءَأَرْبَابٌ مُّتَفَرِّقُونَ خَيْرٌ أَمِ ٱللَّهُ ٱلْوَٰحِدُ ٱلْقَهَّارُ ﴿٣٩﴾ مَا تَعْبُدُونَ مِن دُونِهِۦٓ إِلَّآ أَسْمَآءً سَمَّيْتُمُوهَآ أَنتُمْ وَءَابَآؤُكُم مَّآ أَنزَلَ ٱللَّهُ بِهَا مِن سُلْطَٰنٍ ۚ إِنِ ٱلْحُكْمُ إِلَّا لِلَّهِ ۚ أَمَرَ أَلَّا تَعْبُدُوٓا۟ إِلَّآ إِيَّاهُ ۚ ذَٰلِكَ ٱلدِّينُ ٱلْقَيِّمُ وَلَٰكِنَّ أَكْثَرَ ٱلنَّاسِ لَا يَعْلَمُونَ ﴿٤٠﴾ يَٰصَٰحِبَىِ ٱلسِّجْنِ أَمَّآ أَحَدُكُمَا فَيَسْقِى رَبَّهُۥ خَمْرًا ۖ وَأَمَّا ٱلْءَاخَرُ فَيُصْلَبُ فَتَأْكُلُ ٱلطَّيْرُ مِن رَّأْسِهِۦ ۚ قُضِىَ ٱلْأَمْرُ ٱلَّذِى فِيهِ تَسْتَفْتِيَانِ ﴿٤١﴾ وَقَالَ لِلَّذِى ظَنَّ أَنَّهُۥ نَاجٍ مِّنْهُمَا ٱذْكُرْنِى عِندَ رَبِّكَ فَأَنسَىٰهُ ٱلشَّيْطَٰنُ ذِكْرَ رَبِّهِۦ فَلَبِثَ فِى ٱلسِّجْنِ بِضْعَ سِنِينَ ﴿٤٢﴾ وَقَالَ ٱلْمَلِكُ إِنِّىٓ أَرَىٰ سَبْعَ بَقَرَٰتٍ سِمَانٍ يَأْكُلُهُنَّ سَبْعٌ عِجَافٌ وَسَبْعَ سُنۢبُلَٰتٍ خُضْرٍ وَأُخَرَ يَابِسَٰتٍ ۖ يَٰٓأَيُّهَا ٱلْمَلَأُ أَفْتُونِى فِى رُءْيَٰىَ إِن كُنتُمْ لِلرُّءْيَا تَعْبُرُونَ ﴿٤٣﴾ قَالُوٓا۟ أَضْغَٰثُ أَحْلَٰمٍ ۖ وَمَا نَحْنُ بِتَأْوِيلِ ٱلْأَحْلَٰمِ بِعَٰلِمِينَ ﴿٤٤﴾ وَقَالَ ٱلَّذِى نَجَا مِنْهُمَا وَٱدَّكَرَ بَعْدَ أُمَّةٍ أَنَا۠ أُنَبِّئُكُم بِتَأْوِيلِهِۦ فَأَرْسِلُونِ ﴿٤٥﴾ يُوسُفُ أَيُّهَا ٱلصِّدِّيقُ أَفْتِنَا فِى سَبْعِ بَقَرَٰتٍ سِمَانٍ يَأْكُلُهُنَّ سَبْعٌ عِجَافٌ وَسَبْعِ سُنۢبُلَٰتٍ خُضْرٍ وَأُخَرَ يَابِسَٰتٍ لَّعَلِّىٓ أَرْجِعُ إِلَى ٱلنَّاسِ لَعَلَّهُمْ يَعْلَمُونَ ﴿٤٦﴾ قَالَ تَزْرَعُونَ سَبْعَ سِنِينَ دَأَبًا فَمَا حَصَدتُّمْ فَذَرُوهُ فِى / سُنۢبُلِهِۦٓ إِلَّا قَلِيلًا ٣٨١/١٢
مِّمَّا تَأْكُلُونَ ﴿٤٧﴾ ثُمَّ يَأْتِى مِنۢ بَعْدِ ذَٰلِكَ سَبْعٌ شِدَادٌ يَأْكُلْنَ مَا قَدَّمْتُمْ لَهُنَّ إِلَّا قَلِيلًا مِّمَّا تُحْصِنُونَ ﴿٤٨﴾ ثُمَّ يَأْتِى مِنۢ بَعْدِ ذَٰلِكَ عَامٌ فِيهِ يُغَاثُ ٱلنَّاسُ وَفِيهِ يَعْصِرُونَ ﴿٤٩﴾ وَقَالَ ٱلْمَلِكُ ٱئْتُونِى بِهِۦ ۖ فَلَمَّا جَآءَهُ ٱلرَّسُولُ قَالَ ٱرْجِعْ إِلَىٰ رَبِّكَ﴾.

﴿تُحْصِنُونَ﴾: تَحرُسونَ.

﴿وَٱدَّكَرَ﴾: افتعَلَ من ذَكَرْتُ.

﴿بَعْدَ أُمَّةٍ﴾: قَرْنٍ. ويُقرَأُ: «أَمَهٍ»: نِسْيانٍ.

وقال ابنُ عبَّاسٍ: يَعْصِرونَ الأعنابَ والدُّهْنَ.

٦٩٩٢- حدَّثنا عبدُ الله، حدَّثنا جُوَيرِيةُ، عن مالكٍ، عن الزُّهْريِّ، أنَّ سعيدَ بنَ المسيِّبِ وأبا عُبيدٍ أخبَراه، عن أبي هريرةَ ﷺ، قال: قال رسولُ الله ﷺ: «لو لَبِثْتُ في السِّجْنِ ما لَبِثَ يوسفُ ثمَّ أتاني الدّاعي لأجَبْتُه».

قوله: «باب رُؤْيا أهلِ السُّجون والفساد والشِّرْك» تقدَّمَت الإشارة إلى أنَّ الرُّؤيا الصَّحيحة

وإن اختَصَّت غالباً بأهلِ الصَّلاح، لكن قد تَقَع لغيرهم، ووَقَعَ في رواية أبي ذرٍّ بَدَل الشِّرك: «الشُّرّاب» بضمِّ المعجَمة والتَّشديد جمع شارب، أو بفتحتَينِ مُخفَّفاً، أي: وأهل الشَّراب، والمراد: شُرَبة المحرَّم، وعطفُه على أهل الفساد من عَطفِ الخاصّ على العامّ، كما أنَّ المسجون أعمُّ من أن يكون مُفسِداً أو مُصلِحاً، قال أهلُ العلم بالتَّعبير: إذا رأى الكافرُ أو الفاسقُ الرُّؤيا الصالحة، فإنَّها تكون بُشرَى له بهدايتِه إلى الإيمان مثلاً أو التَّوبة، أو إنذاراً من بَقائِه على الكُفر أو الفِسق، وقد تكون لغيره ممَّن يُنسَب إليه من أهل الفضل، وقد يَرى ما يدلّ على الرِّضا بما هو فيه، ويكون من جملة الابتلاء والغُرور والمَكر، ونعوذ بالله مِن ذلك.

قوله: «وقوله تعالى: ﴿ وَدَخَلَ مَعَهُ ٱلسِّجْنَ فَتَيَانِ ﴾ إلى قوله: ﴿ٱرْجِعْ إِلَىٰ رَبِّكَ﴾» كذا لأبي ذرٍّ، وساقَ في رواية كَرِيمة الآيات كلَّها، وهي ثلاث عشرة آية.

قال السُّهَيليّ: اسمُ أحدِهما: شَرهم، والآخر: شُرهم، كلّ منهما بمُعجَمةٍ، إحداهما مفتوحة والأُخرى مضمومة[1]. قال: وقال الطَّبَريُّ: الذي رأى أنَّه يَعصِر خَمراً اسمه نبو، وذكَر اسمَ الآخر فلم أحفَظه. قلت: سَمّاه مجلث بمُعجَمةٍ ومُثلَّثة، وعزاه لابنِ إسحاق في «المبتَدَأ»، وبه جَزَمَ الثَّعلَبيّ.

وذكر أبو عُبيد البَكريّ في كتاب «المَسالك» أنَّ اسم الخَبّاز: راشان، والساقيّ: مرطش، وحَكَوا أنَّ الملِك اتَّهَمهما أنَّهما أرادا سَمَّه في الطَّعام والشَّراب، فحَبَسهما إلى أن ظَهَرَت براءةُ ساحة الساقي دونَ الخَبّاز، ويقال: إنَّهما لم يَرَيا شيئاً، وإنَّما أرادا امتحانَ يوسف، فأخرج الطَّبَريُّ (١٢/ ٢١٤) عن ابن مسعودٍ قال: لم يَرَيا شيئاً، وإنَّما تحالما[2] ليُجرِّبا، وفي سنده ضعفٌ. وأخرج الحاكم (٤/ ٣٩٥-٣٩٦) بسندٍ صحيحٍ[3] عن ابن مسعودٍ نحوه، وزاد: فلمَّا ذكر لهما التَّأويل قالا: إنَّما كنَّا نَلعَب، قال: ﴿قُضِيَ الأمر﴾ الآية.

---

(١) كذا ضبطه الحافظ رحمه الله، وهو خلاف ما ضبطه به القرطبي في «تفسيره» حيث ضبط أحدهما بالشين المعجمة، والآخر بالسين المهملة.

(٢) تحرَّف في الأصلين و (س) إلى: تحاكما، من التحاكم، والتحالم: هو أن يخبر أنه رأى في النوم ما لم يره.

(٣) وهو أيضاً عند الطبري ١٢/ ٢٢١، وابن أبي حاتم في «تفسيره» ٧/ ٢١٤٨.

قوله: «وقال الفُضَيل...» إلى آخره، وَقَعَ لأبي ذرٍّ بعد قوله: ﴿ٱرۡجِعۡ إِلَىٰ رَبِّكَ﴾، وعند كَرِيمة عند قوله: ﴿ءَأَرۡبَابٌ مُّتَفَرِّقُونَ﴾ وهو الأليَقُ، وعند غيرهما بعد قوله: الأعناب والدُّهن.

قوله: «تُحْصِنونَ: تَحْرُسونَ» كذا لهم من الحِراسة، وعند أبي عُبيدة في «المجاز»: تُحرِزونَ، بزايٍ بَدَل السّين من الإحراز، وأخرج ابن أبي حاتم من طريق عليّ بن أبي طلحة عن ابن عبَّاس: تَخزُنونَ، بخاءٍ مُعجَمة ثمَّ زاي ونونَين، من الخَزْن.

قوله: «﴿وَٱدَّكَرَ﴾: افتَعَلَ مِن ذكَرتُ» في رواية الكُشمِيهنيّ: مِن ذَكَر، وهو من كلام أبي عُبيدة، قال: ﴿وَٱدَّكَرَ بَعۡدَ أُمَّةٍ﴾: افتَعَلَ من ذكرتُ، فأُدغِمَت التاء في الذّال فحُوِّلَت دالاً، يعني مُهمَلة ثقيلة.

قوله: «﴿بَعۡدَ أُمَّةٍ﴾: قَرْن» هو قول أبي عُبيدة، قاله في تفسير آل عِمران، وقال في تفسير يوسف: بعد حين، وأخرجه الطَّبَريُّ (١٢/ ٢٢٧) بسندٍ جيِّد عن ابن عبَّاس مِثله، ومن طريق سِماك عن عِكْرمة (١٢/ ٢٢٨) قال: بعد حِقبة من الدَّهر، وأخرج ابن أبي حاتم عن سعيد ابن جُبَير: بعد سنين.

قوله: «ويُقْرَأ: أَمَهٍ» بفتح أوَّله وميم بعدها هاء منوَّنة: نِسْيان، أي: تَذَكَّرَ بعدَ أن كان نَسِيَ، وهذه القراءة نُسِبَت في الشَّواذّ لابنِ/ عبَّاس وعِكْرمة والضَّحّاك، يقال: رجل مَأموهٌ، ٣٨٢/١٢
أي: ذاهبُ العَقْل، قال أبو عُبيدة: قُرِئَ «بعد أمَهٍ»، أي: نِسْيان، تقول: أمِهْتُ آمَه أمْهاً، بسكونِ الميم، قال الشّاعر:

أمَهْتُ وكنتُ لا أنسَى حديثاً

وقال الطَّبَريُّ: رويَ عن جماعةٍ أنَّهم قَرَؤوا: «بعد أمَهٍ» ثمَّ ساقَ بسندٍ صحيحٍ (١٢/ ٢٢٨) عن ابن عبَّاس أنَّه كان يقرؤُها: بعد أمَهٍ، وتفسيرُها: بعد نِسْيانٍ، وساقَ مِثلَه عن عِكْرمة والضَّحّاك، ومن طريق مجاهد نحوه، لكن قالها بسكونِ الميم.

قوله: «وقال ابن عبَّاس: يَعْصِرونَ الأعناب والدُّهْن» وَصَلَه ابن أبي حاتم من طريق عليّ بن أبي طلحة عن ابن عبَّاس في قوله: ﴿ثُمَّ يَأۡتِي مِنۢ بَعۡدِ ذَٰلِكَ عَامٞ فِيهِ يُغَاثُ ٱلنَّاسُ وَفِيهِ يَعۡصِرُونَ﴾

يقول: الأعناب والدُّهن، وفيه رَدٌّ على أبي عُبيدة في قوله: إنَّه من العُصرة، وهي المَنْجاة، فمعنى قوله ﴿يَعْصِرُونَ﴾: يَنْجونَ. ويُؤيِّد قولَ ابن عبَّاس قولُه في أوَّل القصَّة: ﴿إِنِّيٓ أَرَىٰنِيٓ أَعۡصِرُ خَمۡرٗا﴾ وقد اختُلِفَ في المراد به: فقال الأكثر: أطلَقَ عصرَ الخمر باعتبار ما يَؤول إليه، وهو كقولِ الشّاعر:

الحمـــدُ لله العـــليِّ المَنَّـــانْ صـارَ الثَّريـدُ في رُؤوس القُـضبانْ

أي: السُّنبُل، فسَمَّى القمحَ ثَريداً باعتبار ما يؤول إليه. وأخرج الطَّبَريُّ (١٢/ ٢١٥) عن الضَّحّاك قال: أهلُ عُمان يُسمّونَ العِنَب خَمراً، وقال الأصمعيّ: سمعتُ مُعتَمِرَ بن سليمان يقول: لَقيتُ أعرابيّاً معهُ سَلّةُ عِنَبٍ، فقلت: ما مَعَك؟ قال: خَمر، وقرأ ابن مسعود: «إنّي أراني أعصِرُ عِنَباً» أخرجه ابن أبي حاتم بسندٍ حسن، وكأنَّه أراد التَّفسير، وأخرج ابن أبي حاتم من طريق عِكْرمة: أنَّ الساقي قال ليوسف: رأيتُ فيما يَرى النائمُ أنّي غَرَستُ حَبَلَةً[1] فنَبَتَت، فخَرَجَ فيها ثلاثُ عَناقيد فعَصَرتُهنَّ، ثمَّ سَقَيتُ المِلك، فقال: تَمكُث في السِّجن ثلاثاً، ثمَّ تَخرُج فتَسقِيه، أي: على عادَتِك.

**قوله:** «جُوَيرِيَة» بالجيم[2] مُصغَّر، وهو ابن إسماءَ[3] الضُّبعيُّ، وروايته عن مالك من الأقران.

**قوله:** «**لو لَبِثْتُ في السِّجْن ما لَبِثَ يوسفُ، ثمَّ أتاني الدّاعي، لَأجَبْته**» كذا أورَدَه مختصراً، وقد تقدَّم في ترجمة يوسف من أحاديث الأنبياء (٣٣٨٧) من هذا الوجه، وزاد فيه قصَّة لوط، وتقدَّم شرحُه في أحاديث الأنبياء، وأخرجه النَّسائيُّ في التَّفسير (ك١٠٩٨٤) من هذا الوجه، وزاد في أوَّله: «نحنُ أحقُّ بالشكِّ من إبراهيم» الحديث، وأخرجه مسلم (١٥١/ ٢٣٨) من هذا الوجه، لكن قال: مِثل حديث يونس بن يزيد عن الزُّهْريّ عن سعيد وأبي سَلَمة، عن أبي هريرة بطولِه، ومن طريق أبي أويس (١٥١/ ٢٣٨) عن الزُّهْريّ مِثل مالك، وأخرجه

---

(١) تحرف في (س) إلى: حبةً. والحَبَلَةُ، بفتح الحاء المهملة والباء الموحدة واللام، واحدة الحَبَل، وهو شجر العنب.

(٢) تحرَّف في (س) إلى: بالضم.

(٣) تحرَّف في (س) إلى: إسماعيل.

الدّارَقُطنيُّ في «غرائب مالك» من طريق جُويرية بطولِه، أخرَجوه كلُّهم من رواية عبد الله ابن محمَّد بن أسماء عن عمّه جويرية بن أسماء، وذكر أنَّ أحمدَ بن سعيد بن أبي مريم رواه عنه فقال: عن أبي سَلَمة، بَدَل أبي عُبيد، ووهمَ فيه، فإنَّ المحفوظَ عن مالكٍ أبو عُبيد لا أبو سَلَمة، وكذلك أخرجه من طريق سعيد بن داود عن مالك أنَّ ابن شِهاب حدَّثه أنَّ سعيداً وأبا عُبيد أخبَراه به.

وقد وَقَعَ في بعض طُرُقه بأبسَطَ من سياقه، فأخرج عبد الرَّزّاق[1] عن ابن عُيَينةَ عن عَمْرو بن دينار عن عِكْرمة رَفَعَه: «لقد عَجِبتُ من يوسف وكَرَمِه وصَبره، حتَّى سُئلَ عن البقرات العِجاف والسِّمان، ولو كنتُ مكانه ما أجَبتُ حتَّى أشتَرِط أن يُخرِجوني، ولقد عَجِبتُ منه حين أتاه الرَّسول ـ يعني: ليَخرُج إلى الملِك ـ فقال: ﴿ٱرۡجِعۡ إِلَىٰ رَبِّكَ﴾، ولو كنتُ مكانه ولَبِثتُ في السِّجن ما لَبِثَ لَأسرعتُ الإجابةَ، ولَبادَرتُ البابَ، ولمَا ابتَغَيتُ العُذرَ»، وهذا مُرسَل، وقد وَصَلَه الطَّبَريُّ (١٢/ ٢٢٣) من طريق إبراهيم بن يزيد الخُوزِيّ[2] ـ بضمٍّ/ المعجَمة والزّاي ـ عن عَمْرو بن دينار بذِكْر ابن عبَّاس فيه، فذكره وزاد: «ولولا الكلمةُ التي قالها لمَا لَبِثَ في السِّجن ما لَبِثَ»، وقد مضى شرح ما يَتَعلَّق بذلك في قصَّة يوسف من أحاديث الأنبياء. ٣٨٣/١٢

## ١٠ - باب من رأى النبيَّ ﷺ في المنام

**٦٩٩٣ - حدَّثنا عَبْدانُ، أخبرنا عبدُ الله، عن يونُسَ، عن الزُّهْريِّ، حدَّثني أبو سَلَمةَ، أنَّ أبا هريرةَ قال: سمعتُ النبيَّ ﷺ يقول: «مَن رآني في المنامِ فسَيَراني في اليَقَظةِ، ولا يَتَمثَّلُ الشَّيطانُ بي».**

**قال أبو عبد الله: قال ابنُ سِيرِينَ: إذا رآه في صورتِه.**

**قوله: «باب مَن رَأى النبيَّ في المنام» ذكر فيه خمسة أحاديث:**

---

(١) في «التفسير» ١/ ٣٢٣.

(٢) الخُوزي متروك الحديث، لكن روى الكلاباذيّ هذا الأثر في «معاني الأخبار» ص١١٦ موصولاً بذكر ابن عباس من طريق محمود بن آدم عن سفيان بن عيينة عن عمرو بن دينار عن عكرمة، عنه.

**الحديث الأوَّل**: حديث أبي هريرة.

**قوله**: «**عبد الله**» هو ابن المبارَك، ويونس: هو ابن يزيد.

**قوله**: «**أنَّ أبا هريرة قال**» في رواية الإسماعيليّ من طريق الزُّبَيديّ عن الزُّهْريّ: أخبرني أبو سَلَمة سمعت أبا هريرة.

**قوله**: «**مَن رآني في المنام فسَيَراني في اليَقَظة**» زاد مسلم (٢٢٦٦/ ١١) من هذا الوجه: «أو فكأنَّما رآني في اليَقَظة»، هكذا بالشكّ، ووَقَعَ عند الإسماعيليّ في الطَّريق المذكورة: «فقد رآني في اليَقَظة» بَدَل قوله: «فسَيَراني». ومثله في حديث ابن مسعود عند ابن ماجَهْ (٣٩٠٠). وصَحَّحَه التِّرمِذيّ (٢٢٧٦) وأبو عَوَانة، ووَقَعَ عند ابن ماجَهْ (٣٩٠٤) من حديث أبي جُحَيفةَ: «فكأنَّما رآني في اليَقَظة»، فهذه ثلاثة ألفاظ: «فسَيَراني في اليَقَظة»، «فكأنَّما رآني في اليَقَظة»، «فقد رآني في اليَقَظة»، وجُلُّ أحاديث الباب كالثّالثة، إلّا قوله: «في اليَقَظة».

**قوله**: «**قال أبو عبد الله: قال ابن سِيرِينَ: إذا رآه في صورته**» سَقَطَ هذا التَّعليق للنَّسَفيِّ ولأبي ذرٍّ، وثَبَتَ عند غيرهما، وقد رُوِّيناه موصولاً من طريق إسماعيل بن إسحاق القاضي عن سليمان بن حَرْب ـ وهو من شيوخ البخاريّ ـ عن حمَّاد بن زيد عن أيوب/ قال: كان ٣٨٤/١٢ محمَّد ـ يعني ابن سِيرِين ـ إذا قَصَّ عليه رجلٌ أنَّه رأى النبيَّ ﷺ قال: صِفْ لي الذي رأيتَه، فإن وَصَفَ له صِفَةً لا يَعرِفها، قال: لم تَرَهُ. وسنده صحيح.

ووجدتُ له ما يُؤيِّده: فأخرج الحاكم (٤/ ٣٩٣) من طريق عاصم بن كُلَيب حدَّثني أبي، قال: قلت لابنِ عبَّاس: رأيتُ النبيَّ ﷺ في المنام، قال: صِفْهُ لي، قال: ذكرتُ الحَسَن ابن عليّ فشَبَّهتُه به، قال: قد رأيتَه. وسنده جيِّد، ويعارضه ما أخرجه ابن أبي عاصم[1] من وجهٍ آخر عن أبي هريرة قال: قال رسول الله ﷺ: «مَن رآني في المنام فقد رآني، فإنّي أُرَى في كلّ صورة» وفي سنده صالح مولى التَّوأمة، وهو ضعيف لاختلاطِه، وهو من رواية مَن سَمِعَ منه بعد الاختلاط.

---

(١) لم نقف عليه فيما طُبع من كتب ابن أبي عاصم.

ويُمكِن الجمع بينهما بما قال القاضي أبو بكر بن العربيّ: رُؤيةُ النبيِّ ﷺ بصِفَتِه المعلومةِ إدراكٌ على الحقيقة، ورُؤيَتُه على غير صِفَته إدراكٌ للمِثال، فإنَّ الصَّواب أنَّ الأنبياء لا تُغيِّرُهم الأرضُ، ويكون إدراكُ الذّات الكَرِيمة حقيقةً وإدراكُ الصِّفاتِ إدراكُ المثَل، قال: وشَذَّ بعض القَدَريَّة فقال: الرُّؤيا لا حقيقةَ لها أصلاً، وشَذَّ بعضُ الصالحينَ فزَعَمَ أنَّها تقعُ بعينَي الرَّأسِ حَقيقةً، وقال بعض المتكلِّمينَ: هي مُدرَكةٌ بعينَينِ في القلب، قال: وقوله: «فسَيَراني» معناه: فسَيَرَى تفسيرَ ما رأى، لأنَّه حَقٌّ وغَيبٌ أُلقيَ فيه، وقيل: معناه: فسَيَراني في القيامة، ولا فائدة في هذا التَّخصيص، وأمَّا قوله: «فكأنَّما رآني» فهو تشبيهٌ، ومعناه: أنَّه لو رآه في اليَقَظة لَطابَقَ ما رآه في المنام، فيكون الأوَّل حقّاً وحقيقةً، والثّاني حقّاً وتمثيلاً، قال: وهذا كلّه إذا رآه على صورتِه المعروفَة، فإن رآه على خِلَافِ صِفَته فهي أمثال، فإن رآهُ مُقبِلاً عليه مثلاً فهو خيرٌ للرَّائي وفيه، وعلى العكس فبالعكس.

وقال النَّوويّ: قال عِيَاض: يُحتمل أن يكون المراد بقولِه: «فقد رآني» أو «فقد رأى الحقّ» أنَّ مَن رآه على صورته في حياته كانت رُؤياه حقّاً، ومَن رآه على غير صورته كانت رُؤيا تأويل. وتَعقَّبَه فقال: هذا ضعيفٌ، بل الصَّحيحُ أنَّه يراه حقيقةً سواء كانت على صِفَته المعروفة أو غيرها. انتهى، ولم يظهر لي من كلام القاضي ما يُنافي ذلك، بل ظاهر قوله أنَّه يراه حقيقةً في الحالَين، لكن في الأولى تكون الرُّؤيا ممَّا لا يَحتاجُ إلى تَعبيرٍ، والثّانية ممَّا يَحتاجُ إلى التَّعبيرِ.

قال القُرطُبيّ: اختُلِفَ في معنى الحديث: فقال قومٌ: هو على ظاهره فمَن رآه في النَّوم رأى حقيقته، كمَن رآه في اليَقَظة سواء، قال: وهذا قولٌ يُدرَك فسادُه بأوائل العقول، ويَلزَمُ عليه أن لا يراهُ أحد إلّا على صورتِه التي ماتَ عليها، وأن لا يراه رائيان في آنٍ واحدٍ في مكانين، وأن يَحيا الآن ويَخرُج عن قبرِه ويَمشي في الأسواق، ويُخاطِبَ الناسَ ويُخاطِبوه، ويَلزَم من ذلك أن يَخلُوَ قبرُه عن جسدِه، فلا يَبقَى منه[1] فيه شيءٌ، فيُزارُ مُجرَّد القَبرِ، ويُسَلَّم على غائبٍ، لأنَّه جائزٌ أن يُرَى في اللَّيل والنَّهار مع اتِّصال الأوقاتِ على حقيقتِه في غيرِ

(١) في (س): من قبره، بدل: منه، وهو خطأ.

قبرِه، وهذه جَهالاتٌ لا يلتزمها مَن له أدنَى مُسكةٍ من عقلٍ.

وقالت طائفة: معناه أنَّ مَن رآه رآه على صورتِه التي كان عليها، ويَلزَم منه أنَّ مَن رآه على غيرِ صِفَته أن تكون رُؤياه مِن الأضغاث، ومن المعلوم أنَّه يُرَى في النَّوم على حالةٍ تُخالِف حالَته في الدُّنيا من الأحوال اللّائقة به، وتَقَع تلك الرُّؤيا حقّاً كما لو رُئِيَ مَلأً داراً بجِسمِه مثلاً، فإنَّه يدلُّ على امتلاءِ تلك الدّار بالخير، ولو تمكَّنَ الشَّيطانُ من التَّمثيل بشيءٍ ممَّا كان عليه، أو يُنسَب إليه لَعارَضَ عمومَ قولِه: «فإنَّ الشَّيطان لا يَتَمثَّلُ بي»، فالأولى أن تُنزَّه رُؤياه وكذا رُؤيا شيءٍ منه أو ممَّا يُنسَب إليه عن ذلك، فهو أبلَغُ في الحُرْمة وأليَقُ بالعِصْمة، كما عُصِمَ من الشَّيطانِ في يَقَظَته.

قال: والصَّحيح في تأويل هذا الحديث: أنَّ مقصودَه أنَّ رُؤيَته في كلّ حالةٍ ليست باطلةً ولا أضغاثاً، بل هي حَقٌّ في نفسها ولو رُئِيَ على غيرِ صورتِه، فتَصَوُّر تلك الصّورة ليس من الشَّيطان بل هو من قِبَل الله، قال: وهذا قول القاضي أبي بكر بن الطيِّب وغيرِه، ويُؤيِّده قوله: «فقد رأى الحقّ» أي: رأى الحقَّ الذي قَصَدَ إعلامَ الرَّائي به، فإن كانت على ظاهرها وإلّا/ سَعَى في تأويلها ولا يُهمِل أمرها، لأنَّها إمّا بُشرَى بخيرٍ أو إنذارٌ من شَرّ، إمّا ليُخيفَ الرَّائي وإمّا ليَنزَجِر عنه، وإمّا ليُنبِّه على حُكمٍ يقعُ له في دينه أو دُنياه. ٣٨٥/١٢

وقال ابن بَطّال: قوله: «فسَيَراني في اليَقَظة» يريد تصديقَ تلك الرُّؤيا في اليَقَظة، وصِحَّتها وخروجها على الحقّ، وليس المراد أنَّه يراه في الآخرة، لأنَّه سَيراه يوم القيامة في اليَقَظة جميعُ أمَّتِه، مَن رآه في النَّوم ومَن لم يَرَهُ منهم.

وقال ابن التِّين: المراد مَن آمَنَ به في حياته ولم يَرَه لكَونِه حينئذٍ غائباً عنه، فيكون بهذا مُبشِّراً لكلِّ مَن آمَنَ به ولم يَرَه أنَّه لا بدَّ أن يراه في اليَقَظة قبل موته، قاله القَزّاز.

وقال المازَرِيّ: إن كان المحفوظ: «فكأنَّما رآني في اليَقَظة» فمعناه ظاهر، وإن كان المحفوظ: «فسَيَراني في اليَقَظة» احتَمَلَ أن يكون أراد أهلَ عَصرِه ممَّن لم[1] يُهاجِر إليه، فإنَّه إذا رآه في

(١) حرف «لم» سقط من (س).

المنام جُعِلَ علامةً على أنَّه يراه بعد ذلك في اليَقَظة، وأوحَى الله بذلك إليه ﷺ.

وقال القاضي: وقيل: معناه سَيَرَى تأويلَ تلك الرُّؤيا في اليَقَظة وصِحَّتها، وقيل: معنى الرُّؤيا في اليَقَظة: أنَّه سَيراه في الآخرة. وتُعقِّبَ بأنَّه في الآخرة يراه جميعُ أمَّته مَن رآه في المنام ومَن لم يَرَه، يعني فلا يَبقَى لخُصوصِ رُؤيَته في المنام مَزيَّة.

وأجابَ القاضي عِيَاض باحتمال أن تكون رُؤياه له في النَّوم على الصِّفة التي عُرِفَ بها ووُصِفَ عليها مُوجِبة لتَكرِمَتِه في الآخرة. وأن يراه رُؤيةً خاصّة من القُرب منه والشَّفاعة له بعُلوِّ الدَّرَجة، ونحو ذلك من الخَصوصيّات، قال: ولا يَبعُد أن يُعاقِب الله بعضَ المذنِبين في القيامة بمَنع رُؤية نبيّه ﷺ مُدّةً.

وحَمَلَه ابن أبي جَمْرة على محَمَل آخر، فذكر عن ابن عبَّاس أو غيره أنَّه رأى النبيّ ﷺ في النَّوم، فبَقِيَ بعد أن استَيقَظَ مُتَفَكِّراً في هذا الحديث، فدَخَلَ على بعض أمَّهات المؤمنينَ ولعلَّها خالَته ميمونة، فأخرجت له المِرآة التي كانت للنبيِّ ﷺ فنَظَرَ فيها، فرأى صورةَ النبيّ ﷺ ولم يَرَ صورةَ نفسه، ونُقِلَ عن جماعة من الصالحينَ أنَّهم رأوا النبيّ ﷺ في المنام ثمَّ رأوه بعد ذلك في اليَقَظة، وسألوه عن أشياء كانوا منها مُتَخَوِّفين، فأرشَدَهم إلى طريق تفريجها، فجاء الأمر كذلك.

قلت: وهذا مُشكِل جدّاً، ولو حُمِلَ على ظاهره لكان هؤلاءِ صحابةً، ولَأمكَنَ بَقاء الصُّحبة إلى يوم القيامة، ويُعكِّر عليه أنَّ جمعاً جَمّاً رأوه في المنام، ثمَّ لم يَذكُر واحدٌ منهم أنَّه رآه في اليَقَظة، وخَبَرَ الصّادِق لا يَتَخلَّف.

وقد اشتَدَّ إنكار القُرطُبيّ على مَن قال: مَن رآه في المنام فقد رأى حقيقته، ثمَّ يراها كذلك في اليَقَظة كما تقدَّم قريباً، وقد تَفَطَّنَ ابن أبي جَمْرة لهذا، فأحالَ بما قال على كرامات الأولياء، فإن يكن كذلك تَعيَّنَ العُدول عن العموم في كلّ راءٍ، ثمَّ ذكر أنَّه عامّ في أهل التَّوفيق، وأمَّا غيرهم فعلى الاحتمال، فإنَّ خَرقَ العادة قد يقع للزِّنديق بطريق الإملاء والإغواء، كما يقع للصِّدّيق بطريق الكَرامة والإكرام، وإنَّما تَحصُل التَّفرِقة بينهما باتِّباع

الكتاب والسُّنّة، انتهى.

والحاصل من الأجوبة ستّة:

**أحدها**: أنَّه على التَّشبيه والتَّمثيل، ودَلَّ عليه قوله في الرِّواية الأُخرى: «فكأنَّما رآني في اليَقَظة».

**ثانيها**: أنَّ معناها سَيَرَى في اليَقَظة تأويلها بطريق الحقيقة أو التَّعبير.

**ثالثها**: أنَّه خاصّ بأهلِ عَصره ممَّن آمَنَ به قبل أن يراهُ.

**رابعها**: أنَّه يراه في المِرآة التي كانت له إن أمكَنَه ذلك، وهذا من أبعَدِ المحامل.

**خامسها**: أنَّه يراه يوم القيامة بمزيدِ خَصوصيَّة، لا مُطلَق مَن يراه حينئذٍ ممَّن لم يَرَه في المنام.

**سادسها**: أنَّه يراه في الدُّنيا حقيقةً ويُخاطِبه، وفيه ما تقدَّم من الإشكال.

وقال القُرطُبيّ: قد تَقرَّرَ أنَّ الذي يُرَى في المنام أمثِلةٌ للمَرئيّات لا أنفُسُها، غير أنَّ تلك الأمثِلة تارةً تقع مُطابِقة وتارةً يقع معناها، فمن الأوَّل رُؤياه ﷺ عائشة وفيه: «فإذا هي أنتِ»[1] فأخبر أنَّه رأى في اليَقَظة ما رآه في نَومه بعينِه، ومن الثّاني رُؤيا البقر التي تُنحَر[2]، والمقصود بالثّاني التَّنبيه على معاني تلك الأُمور.

ومن فوائد رُؤيَته ﷺ تسكينُ شَوْق الرَّائي لكَونِه صادِقاً في مَحبَّته ليعمل على مُشاهَدَته، وإلى ذلك الإشارة بقولِه: «فسَيَراني في اليَقَظة» أي: مَن رآني رُؤيةَ مُعَظِّم/ لحُرمَتي ومُشتاق ٣٨٦/١٢
إلى مُشاهَدَتي وَصَلَ إلى رُؤيةِ مَحبوبه، وظَفِرَ بكلِّ مطلوبه، قال: ويجوز أن يكون مقصود تلك الرُّؤيا معنى صورتِه وهو دينه وشريعته، فيُعبَر بحَسَبِ ما يراه الرَّائي من زيادة ونُقصان أو إساءة وإحسان. قلت: وهذا جوابٌ سابِع، والذي قبله لم يظهر لي، فإن ظَهَرَ فهو ثامن.

---

(١) سيأتي برقم (٧٠١١) و(٧٠١٢).

(٢) تقدم برقم (٣٦٢٢) و(٤٠٨١).

قوله: «ولا يَتَمثَّل الشَّيطانُ بي» في رواية أنس في الحديث الذي بعده: «فإنَّ الشَّيطان لا يَتَمثَّل بي» ومَضَى في كتاب العلم (١١٠) من حديث أبي هريرة مِثله، لكن قال: «لا يَتَمثَّل في صورتي»، وفي حديث جابر عند مسلم (٢٢٦٨/ ١٣) وابن ماجَهْ (٣٩٠٢): «إنَّه لا ينبغي للشَّيطان أن يَتَمثَّل في صورتي[1]».

وفي حديث ابن مسعود عند التِّرمِذيّ (٢٢٧٦) وابن ماجَهْ (٣٩٠٠): «إنَّ الشَّيطان لا يستطيع أن يَتَمثَّل بي»[2]، وفي حديث أبي قَتَادة الذي يليه: «وإنَّ الشَّيطان لا يَتَراءَى» بالرَّاءِ بوزنِ يَتَعاطَى، ومعناه: لا يستطيع أن يصير مَرئيّاً بصورتي، وفي رواية غير أبي ذرٍّ: «يَتَزايا» بزايٍ وبعد الألف تحتانيَّة، وفي حديث أبي سعيد في آخر الباب: «فإنَّ الشَّيطان لا يَتَكَوَّنُني».

أمَّا قوله: «لا يَتَمثَّل بي» فمعناه لا يَتَشَبَّه بي، وأمَّا قوله: «في صورتي» فمعناه: لا يصير كائناً في مِثل صورتي، وأمَّا قوله: «لا يَتَراءَى بي» فرَجَّحَ بعضُ الشُّرّاح روايةَ الزّاي عليها، أي: لا يظهر في زِيّي، وليست الرِّواية الأُخرى ببعيدةٍ من هذا المعنى، وأمَّا قوله: «لا يَتَكَوَّنُني» أي: لا يَتكوَّن كَوْني، فحَذَفَ المضافَ ووَصَلَ المضاف إليه بالفعل، والمعنى: لا يَتكوَّن في صورتي، فالجميع راجِعٌ إلى معنًى واحد، وقوله: «لا يستطيع» يشير إلى أنَّ الله تعالى وإن أمكَنَه من التَّصَوُّر في أي صورة أراد، فإنَّه لم يُمكِنه من التَّصَوُّر في صورة النبيّ ﷺ.

وقد ذهب إلى هذا جماعة فقالوا في الحديث: إنَّ مَحَلّ ذلك إذا رآه الرَّائي على صورته التي كان عليها، ومنهم مَن ضَيَّقَ الغرض في ذلك حتَّى قال: لا بدَّ أن يراه على صورته التي قُبِضَ عليها، حتَّى يُعتبَر عَدَدُ الشَّعَرات البِيض التي لم تَبلُغ عشرينَ شَعْرةً، والصَّواب التَّعميم في جميع حالاته بشرطِ أن تكون صورته الحقيقيَّة في وقت ما، سواء كان في شَبابه أو رُجوليَّته أو كُهوليَّته أو آخر عمره، وقد يكون لِمَا خالَفَ ذلك تعبير يَتَعلَّق بالرَّائي.

---

(١) في (س): «بي»، بدل «في صورتي»، وهو خطأ.

(٢) لفظ ابن ماجه: «لا يتمثل على صورتي»، ولفظ رواية الترمذي كلفظ أنس في الباب.

قال المازَرِيّ: اختَلَفَ المحَقِّقونَ في تأويل هذا الحديث: فذهب القاضي أبو بكر بن الطَّيِّب إلى أنَّ المراد بقولِه: «مَن رآني في المنام فقد رآني» أنَّ رُؤياه صحيحة لا تكون أضغاثاً ولا من تشبيهات الشَّيطان، قال: وَيعضُدُه قولُه في بعض طرقه: «فقد رأى الحقّ» قال: وفي قوله: «فإنَّ الشَّيطان لا يَتَمثَّل بي» إشارة إلى أنَّ رُؤياه لا تكون أضغاثاً.

ثمَّ قال المازَرِيّ: وقال آخرونَ: بل الحديث محمولٌ على ظاهره، والمراد أنَّ مَن رآه فقد أدرَكَه، ولا مانعَ يَمنَع من ذلك ولا عقلَ يُحيلُه حتَّى يحتاج إلى صَرف الكلام عن ظاهره، وأمَّا كَونه قد يُرَى على غير صِفَته، أو يُرَى في مكانينِ مُختَلِفَينِ معاً، فإنَّ ذلك غَلَطٌ في صِفَته، وتَخيُّل لها على غير ما هي عليه، وقد تُظَنُّ بعضُ الخَيالات مَرئيّاتٍ لكَونِ ما يُتَخَيَّل مُرتَبِطاً بما يُرَى في العادة، فتكون ذاته ﷺ مَرئيَّةً، وصفاته مُتَخَيَّلَةً غيرَ مَرئيَّة، والإدراك لا يُشتَرَط فيه تحديقُ البَصَر، ولا قُرب المسافة، ولا كَون المرئيّ ظاهراً على الأرض أو مدفوناً، وإنَّما يُشتَرَط كَونُه موجوداً، ولم يَقُم دليل على فناء جِسمه ﷺ، بل جاء في الخبر الصَّحيح ما يدلّ على بقائه[1]، وتكون ثَمَرة اختلاف الصِّفات اختلاف الدَّلالات، كما قال بعضُ عُلَماء التَّعبير: إنَّ مَن رآه شيخاً فهو عامُ سَلْم، أو شابّاً فهو عامُ حَرْب. ويُؤخَذ من ذلك ما يَتعلَّق بأقواله، كما لو رآه أحدٌ يأمره بقتل مَن لا يَحِلّ قتله، فإنَّ ذلك يُحمَل على الصِّفة المتخَيَّلة لا المرئيَّة.

وقال القاضي عِيَاض[2]: يحتمل أن يكون معنى الحديث إذا رآه على الصِّفة التي كان عليها في حياته لا على صِفَة مُضادّة لحاله، فإن رُئيَ على غيرها كانت رُؤيا تأويلٍ لا رُؤيا حقيقة، فإنَّ من الرُّؤيا ما يَخرُج على وجهه، ومنها ما يحتاج إلى تأويل.

وقال النَّوويّ: هذا الذي قاله القاضي ضعيف، بل الصَّحيح أنَّه يراه حقيقةً سواء

---

(١) كحديث أوس بن أوس الثقفي عند أحمد (١٦١٦٢)، وأبي داود (١٠٤٧)، وابن ماجه (١٠٨٥)، والنسائي (١٣٧٤) بلفظ: «إنَّ الله حرَّم على الأرض أن تأكل أجساد الأنبياء».

(٢) كلام القاضي هنا وتعقُّب النووي عليه، ثم ردُّ الحافظ على تعقّب النووي، مكرر، فقد تقدم عند بيان قول ابن سيرين: إذا رآه في صورته.

٣٨٧/١٢ كانت/ على صِفَته المعروفة أو غيرها كما ذكره المازَرِيّ.

وهذا الذي رَدَّه الشَّيخ تقدَّم عن محمَّد بن سِيرِين إمام المعَبِّرِينَ اعتبارُه، والذي قاله القاضي تَوسُّطٌ حَسَن، ويُمكِن الجمع بينه وبين ما قاله المازَرِيّ بأن تكون رُؤياه على الحالَينِ حقيقةً، لكن إذا كان على صورتِه كان ما[1] يَرى يُرَى في المنام على ظاهره لا يحتاج إلى تَعبير، وإذا كان على غير صورته كان النَّقصُ من جهة الرَّائي لتَخَيُّلِه الصِّفة على غير ما هي عليه، ويحتاج ما يراه في ذلك المنام إلى التَّعبير.

وعلى ذلك جَرَى عُلَماء التَّعبير فقالوا: إذا قال الجاهل: رأيتُ النبيَّ ﷺ، فإنَّه يُسأل عن صِفَته فإن وافَقَ الصِّفة المرويَّة وإلّا فلا يُقبَل منه، وأشاروا إلى ما إذا رآه على هَيْئةٍ تُخالف هيئتَه مع أنَّ الصّورة كما هي، فقال أبو سعد أحمدُ بن محمَّد بن نَصر: مَن رأى نبيّاً على حالِه وهيئتِه، فذلك دليل على صلاح الرَّائي، وكمال جاهه، وظَفَره بمَن عاداه، ومَن رآه مُتَغيِّر الحال عابِساً مثلاً فذاكَ دالّ على سوء حال الرَّائي.

ونَحا الشَّيخ أبو محمَّد بن أبي جَمْرة إلى ما اختارَه النَّوويّ، فقال بعد أن حكى الخِلَاف: ومنهم مَن قال: إنَّ الشَّيطان لا يَتصوَّر على صورته أصلاً، فمَن رآه في صورة حَسنة فذاكَ حُسنٌ في دين الرَّائي، وإن كان في جارحة من جَوارحه شَيْن أو نَقْص فذاكَ خَلَل في الرَّائي من جهة الدّين، قال: وهذا هو الحقّ، وقد جُرِّبَ ذلك فوُجِدَ على هذا الأُسلوب، وبه تَحصُل الفائدة الكُبرَى في رُؤياه، حتَّى يَتَبيَّن للرَّائي هل عنده خَلَل أو لا، لأنَّه ﷺ نُورانيّ مِثل المِرآة الصَّقيلة، ما كان في الناظر إليها من حُسْن أو غيره تَصوَّر فيها، وهي في ذاتها على أحسنِ حالٍ لا نَقْص فيها ولا شَيْن، وكذلك يقال في كلامه ﷺ في النَّوم، أنَّه يُعرَض على سُنَّته فما وافَقَها فهو حَقّ وما خالَفَها فالخَلَل في سَمع الرَّائي، فرُؤيا الذّات الكَرِيمة حَقٌّ والخَلَل إنَّما هو في سَمع الرَّائي أو بَصَره، قال: وهذا خير ما سمعته في ذلك.

ثمَّ حكى القاضي عِيَاض عن بعضهم قال: خَصَّ الله نبيّه بعمومِ رُؤياه كلّها، ومَنَعَ

(١) حرف «ما» سقط من (س).

الشَّيطان أن يَتَصَوَّر في صورته لئلّا يَتَذَرَّع بالكذبِ على لسانه في النَّوم، ولمَّا خَرَقَ الله العادة للأنبياءِ للدّلالة على صِحّة حالهم في اليَقَظة، واستَحالَ تَصَوُّر الشَّيطان على صورته في اليَقَظة، ولا على صِفَةٍ مُضادّةٍ لحاله، إذ لو كان ذلك لَدَخَلَ اللَّبسُ بين الحقّ والباطل، ولم يُوثَق بما جاء من جهة النُّبوّة، حَمَى الله حِماها لذلك من الشَّيطان وتَصَوُّره وإلقائه وكَيده، وكذلك حَمَى رُؤياهم أنفُسَهم ورُؤيا غير النبيّ للنبيِّ عن تمثيلِ الشيطان بذلك لتَصِحّ رُؤياه في الوجهَين، ويكون طريقاً إلى عِلمٍ صحيحٍ لا رَيب فيه، ولم يختلف العلماء في جواز رُؤية الله تعالى في المنام، وساقَ الكلام على ذلك.

قلت: ويظهر لي في التَّوفيق بين جميع ما ذَكَروه أنَّ مَن رآه على صِفَة أو أكثرَ ممَّا يَختَصّ به فقد رآه، ولو كانت سائر الصِّفات مُخالِفةً، وعلى ذلك فتَتَفاوت رُؤيا مَن رآه، فمَن رآه على هيئته الكاملة فرُؤياه الحقّ الذي لا يحتاج إلى تَعبير، وعليها يتنزَّل قوله: «فقد رأى الحقّ»، ومهما نَقَصَ من صِفاته فيَدخُل التَّأويل بحَسَبِ ذلك، ويَصِحُّ إطلاق أنَّ كلَّ مَن رآه في أيِّ حالةٍ كانت من ذلك فقد رآه حقيقة والله أعلم.

**تكملة:** جَوَّزَ أهلُ التَّعبير رُؤية الباري عزَّ وجلَّ في المنام مُطلَقاً، ولم يُجرُوا فيها الخِلَاف في رُؤيا النبيّ ﷺ، وأجابَ بعضُهم عن ذلك بأُمورٍ قابِلة للتَّأويلِ في جميع وجوهها، فتارة تُعبَر بالسُّلطان، وتارة بالوالد، وتارة بالسَّيِّد، وتارة بالرَّئيسِ في أيّ فنّ كان، فلمَّا كان الوقوفُ على حقيقة ذاته مُمتَنِعاً، وجميعُ مَن يُعبَر به يجوز عليهم الصِّدق والكذب، كانت رُؤياه تحتاج إلى تَعبيرٍ دائماً، بخِلَاف النبيّ ﷺ، فإذا رُئيَ على صِفَته المتَّفَق عليها، وهو لا يجوز عليه الكذب كانت في هذه الحالة حقّاً مَحضاً لا يحتاج إلى تَعبير.

وقال الغَزاليّ: ليس معنى قوله: «رآني» أنَّه رأى جِسمي وبَدَني، وإنَّما المراد أنَّه رأى مِثالاً، صارَ ذلك المِثال آلةً يَتأدَّى بها المعنى الذي في نفسي إليه، وكذلك قوله: «فسَيَراني في اليَقَظة» ليس المراد أنَّه يرى جِسمي وبَدَني، قال: والآلةُ تارةً تكون حقيقةً، وتارةً/ تكون خَياليَّة، ١٢/٣٨٨ والنَّفس غيرُ المِثال المتخَيَّل، فما رآه من الشَّكل ليس هو روحُ المصطَفَى ولا شخصُه، بل هو مِثال له على التَّحقيق، قال: ومثل ذلك مَن يرى الله سبحانه وتعالى في المنام، فإنَّ ذاته مُنزَّهة

عن الشَّكل والصّورة، ولكن تنتهي تعريفاتُه إلى العَبد بواسطة مِثالٍ مَحسوس مِن نورٍ أو غيره، ويكون ذلك المِثال حقّاً في كَونه واسطةً في التَّعريف، فيقول الرَّائي: رأيتُ الله تعالى في المنام، لا يعني أنّي رأيت ذاتَ الله تعالى، كما يقول في حَقّ غيره.

وقال أبو القاسم القُشَيريُّ ما حاصله: إنَّ رُؤياه على غير صِفَته لا تَستَلزِم أن لا يكون هو[1]، فإنَّه لو رأى اللهَ على وصفٍ يَتعالى عنه، وهو يَعتَقِد أنَّه مُنزَّهٌ عن ذلك، لا يَقدَح في رُؤيَته، بل يكون لتلكَ الرُّؤيا ضربٌ من التَّأويل كما قال الواسطيُّ: مَن رأى رَبَّه على صورة شيخٍ كان إشارةً إلى وقارِ الرَّائي وغير ذلك.

وقال الطِّيبيُّ: المعنى مَن رآني في المنام بأيِّ صِفَةٍ كانت فليَستَبشِر، ويَعلم أنَّه قد رأى الرُّؤيا الحقّ التي هي من الله، وهي مُبشِّرة، لا الباطل الذي هو الحُلُم المنسوب للشَّيطان، فإنَّ الشَّيطان لا يَتَمثَّل بي، وكذا قوله: «فقد رأى[2] الحقّ» أي: رُؤيةَ الحقّ لا الباطل، وكذا قوله: «فقد رآني»، فإنَّ الشَّرط والجزاء إذا اتَّحدا دَلَّ على الغاية في الكمال، أي: فقد رآني رُؤيا ليس بعدها شيء.

وذكر الشَّيخ أبو محمَّد بن أبي جَمْرة ما ملخَّصه: أنَّه يُؤخَذ من قوله: «فإنَّ الشَّيطان لا يَتَمثَّل بي» أنَّ مَن تَمثَّلَت صورتُه ﷺ في خاطِره من أرباب القلوب، وتَصَوَّرَت له في عالم سِرّه أنَّه يُكلِّمه، أنَّ ذلك يكون حقّاً، بل ذلك أصدَقُ من مَرأى غيرهم لما مَنَّ الله به عليهم من تنوير قلوبهم، انتهى.

وهذا المقام الذي أشارَ إليه هو الإلهام، وهو من جملة أصناف الوحي إلى الأنبياء، ولكن

---

(١) وقع في (ع): لا تستلزم أن يكون هو، وفي (س) وكذلك في مطبوع «سبل الهدى» للصالحي نقلاً عن الحافظ: لا تستلتزم إلّا أن يكون هو، والمثبت من (أ) هو الأوجه والأليق بسياق كلام القشيري، والله أعلم.

(٢) كذا قال الحافظ رحمه الله هنا: «رأى»، وهو صحيح في رواية البخاري وكذا في رواية مسلم، لكنه تحريف بالنسبة للرواية التي وقعت للطيبي من «مشكاة المصابيح» حيث جاء فيها: رآني، بإثبات النون وياء المتكلم، فقد قدَّر الطيبي الكلام بقوله: رؤية للحقِّ، وبيَّن في «شرحه» ٩/ ٣٠٠٠ أنَّ لفظ «الحق» على الرواية التي عنده مصدر مؤكد، وأشار إلى رواية الصحيحين، وأنَّ لفظ «الحق» على روايتهما مفعولٌ به.

لم أرَ في شيءٍ من الأحاديث وصفَه بما وُصِفَت به الرُّؤيا أنَّه جُزءٌ من النُّبوّة، وقد قيل في الفَرق بينهما: إنَّ المنام يَرجِع إلى قواعدَ مُقرَّرةٍ، وله تأويلاتٌ مُختَلِفة، ويقع لكلِّ أحد، بخِلَاف الإلهام، فإنَّه لا يقع إلّا للخواصّ، ولا يَرجِع إلى قاعدة يُميَّز بها بينه وبين لَمَّةِ[1] الشَّيطان.

وتُعقِّبَ بأنَّ أهل المعرِفة بذلك ذَكَروا أنَّ الخاطِر الذي يكون من الحقّ يَستَقِرّ ولا يَضطَرِب، والذي يكون من الشَّيطان يَضطَرِب ولا يَستَقِرّ، فهذا إن ثَبَتَ كان فارقاً واضحاً، ومع ذلك فقد صَرَّحَ الأئمَّة بأنَّ الأحكام الشَّرعيَّة لا تَثبُت بذلك.

قال أبو المظَفَّر ابن السَّمعانيّ في «القواطِع» بعد أن حكى عن أبي زيد الدَّبُوسيّ من أئمَّة الحنفيَّة أنَّ الإلهام ما حَرَّكَ القلبَ لعِلمٍ يَدعُو إلى العمل به من غير استدلال: والذي عليه الجمهور أنَّه لا يجوز العمل به إلّا عند فقد الحُجَج كلّها في باب المباح، وعن بعض المبتَدِعة أنَّه حُجّة، واحتَجَّ بقولِه تعالى: ﴿فَأَلْهَمَهَا فُجُورَهَا وَتَقْوَىٰهَا﴾ [الشمس:٨] وبقوله: ﴿وَأَوْحَىٰ رَبُّكَ إِلَى ٱلنَّحْلِ﴾ [النحل:٦٨]، أي: ألهمَها حتَّى عَرَفَت مصالحها، فيُؤخَذ منه مِثل ذلك للآدميِّ بطريق الأولى، وذكر فيه ظَواهرَ أُخرى، ومن الحديث قوله ﷺ: «اتَّقوا فِراسة المؤمن»[2] وقوله لوابِصةَ: «ما حاكَ في صَدرك فدَعه وإن أفتَوْك»[3]، فجَعَلَ شهادةَ قلبِه حُجّةً مُقدَّمةً على الفَتوى، وقوله: «قد كان في الأُمَم مُحدَّثونَ»[4]، فثَبَتَ بهذا أنَّ الإلهام حَقّ وأنَّه وحي باطن، وإنَّما حُرِمَه العاصي لاستيلاءِ وحي الشَّيطان عليه.

---

(١) لَمَّةُ الشيطان، بفتح اللام وتشديد الميم: ما يقع في القلب من وسوسته.

(٢) أخرجه باللفظ المذكور الترمذي (٣١٢٧) من حديث أبي سعيد الخدري، وأخرجه البزار (٦٩٣٥)، والطبري في «تفسيره» ١٤/ ٤٦، والطبراني في «الأوسط» (٢٩٣٥) وغيرهم، من حديث أنس بن مالك، رفعه بلفظ: «إنَّ لله عباداً يعرفون الناس بالتوسُّم»، وحسَّن إسناده الحافظ في «مختصر زوائد البزار» (٢٣٠٢).

(٣) أخرجه أحمد في «مسنده» (١٧٩٩٩)، لكن بلفظ: «الإثم ما حاك في صدرك وإن أفتاك عنه الناسُ»، ومثله من حديث النواس بن سمعان عند ابن أبي الدنيا في «مداراة الناس» (٨٥)، والخرائطي في «مكارم الأخلاق» (٣٧)، وهو عند مسلم (٢٥٥٣) لكن بلفظ: «والإثم ما حاك في صدرك وكرهتَ أن يطلع عليه الناس». وروي أيضاً من حديث أبي ثعلبة الخشني عند أحمد (١٧٧٤٢) بنحو لفظ حديث وابصة وحديث النوّاس عند ابن أبي الدنيا والخرائطي.

(٤) تقدم برقم (٣٤٦٩).

قال: وحُجّة أهل السُّنّة الآياتُ الدّالَّة على اعتبار الحُجّة، والحثّ على التفكُّر في الآيات والاعتبار والنَّظَر في الأدلَّة، وذَمّ الأمانيّ والهواجِس والظُّنون، وهي كثيرة مشهورة، وبأنَّ الخاطِر قد يكون من الله، وقد يكون من الشَّيطان، وقد يكون من النَّفس، وكلّ شيء احتَمَلَ أن لا يكون حقّاً لم يوصَف بأنَّه حَقّ، قال: والجواب عن قوله: ﴿فَأَلْهَمَهَا فُجُورَهَا وَتَقْوَىٰهَا﴾ أنَّ معناه: عَرَّفَها طريقَ العلم وهو الحُجَج[1]، وأمَّا الوحي إلى النَّحل فنَظيرُه في الآدميّ فيما يَتَعلَّق بالصَّنائع وما فيه صلاح المعاش، وأمَّا الفِراسة فنُسلِّمها، لكن لا نَجعَلُ شهادةَ القلب حُجّةً، لأنّا لا نَتَحقَّق كَونَها من الله أو من غيره. انتهى ملخَّصاً.

٣٨٩/١٢ قال ابن السَّمعانيّ: وإنكار الإلهام مردود،/ ويجوز أن يفعل الله بعبده ما يُكرِمُه به، ولكنَّ التَّمييز بين الحقّ والباطل في ذلك أنَّ كلّ ما استَقامَ على الشَّريعة المحمَّديَّة ولم يكن في الكتاب والسُّنّة ما يَرُدّه فهو مقبول، وإلّا فهو مردودٌ يقع من حديث النَّفس ووسوسة الشَّيطان.

ثمَّ قال: ونحنُ لا نُنكِر أنَّ الله يُكرِم عبدَه بزيادة نورٍ منه يزداد به نظرُه ويقوى به رأيُه، وإنَّما نُنكِر أن يَرجِع إلى قلبه فَقَولٌ[2] لا نعرفُ أصلَه، ولا نَزعُم أنَّه حُجّة شَرعيَّة، وإنَّما هو نور يَختَصّ الله به مَن يَشاء من عباده، فإن وافَقَ الشَّرعَ كان الشَّرع هو الحُجّة. انتهى.

ويُؤخَذ من هذا ما تقدَّم التَّنبيه عليه أنَّ النائم لو رأى النبيَّ ﷺ يأمره بشيءٍ هل يجب عليه امتثالُه، أو لا بدَّ مِن أن يَعرِضَه[3] على الشَّرع الظّاهر، فالثّاني هو المعتمَد كما تقدَّم والله أعلم.

تنبيه: وَقَعَ في «المعجَم الأوسط» للطَّبَرانيِّ (٣٠٢٦) من حديث أبي سعيد مِثلَ أوَّل حديثٍ في الباب بلفظه، لكن زاد فيه: «ولا بالكعبة»، وقال: لا تُحفَظُ هذه اللَّفظةُ إلّا في هذا الحديث[4].

---

(١) عبارة السمعاني في «القواطع» ٢/ ٣٥١: عرَّفها بطريق العلم، وهو الآيات والحُجَج، طريقَ الفجور والتقوى....

(٢) تحرَّف في الأصلين و(س) إلى: يقول.

(٣) المثبت من (ع)، وفي (أ): هل يجب عليه امتثاله ولا بدّ أولاً أن يعرضه...، وفي (س): هل يجب عليه امتثاله ولا بدَّ، أو لا بدَّ أن يعرضه...، والمثبت من (ع) هو الأوجه والأحسن في العبارة.

(٤) لم نقف على قول الطبراني هذا في مطبوع «المعجم الأوسط»، وقد ذكره في «المعجم الصغير» (٢٧٧).

٦٩٩٤- حدَّثنا مُعلَّى بنُ أَسَدٍ، حدَّثنا عبدُ العزيزِ بنُ مُخْتارٍ، حدَّثنا ثابتٌ البُنانيُّ، عن أنسٍ ﷺ، قال: قال النبيُّ ﷺ: «مَن رآني في المنامِ فقد رآني، فإنَّ الشَّيطانَ لا يَتمثَّلُ بي، ورُؤْيا المؤمنِ جُزْءٌ من ستّةٍ وأربعينَ جُزْءاً منَ النُّبوّة».

٦٩٩٥- حدَّثنا يحيى بنُ بُكَير، حدَّثنا اللَّيثُ، عن عُبيدِ الله بنِ أبي جعفرٍ، أخبرني أبو سَلَمةَ، عن أبي قَتَادةَ، قال: قال النبيُّ ﷺ: «الرُّؤْيا الصالحةُ منَ الله، والحُلْمُ منَ الشَّيطان، فمَن رَأى شيئاً يَكْرَهُه فلْيَنْفِث عن شِماله ثلاثاً، ولْيَتَعَوَّذ منَ الشَّيطان، فإنَّها لا تَضُرُّه، وإنَّ الشَّيطانَ لا يَتَراءى بي».

٦٩٩٦- حدَّثنا خالدُ بنُ خَلِيٍّ، حدَّثنا محمَّدُ بنُ حَرْبٍ، حدَّثني الزُّبَيدِيُّ، عن الزُّهْريِّ، قال أبو سَلَمةَ: قال أبو قَتَادةَ ﷺ: قال النبيُّ ﷺ: «مَن رآني فقد رَأى الحقَّ».

تابَعَه يونسُ وابنُ أخي الزُّهْريِّ.

٦٩٩٧- حدَّثنا عبدُ الله بنُ يوسفَ، حدَّثنا اللَّيثُ، حدَّثني ابنُ الهادِ، عن عبدِ الله بنِ خَبّابٍ، عن أبي سعيدٍ الخُدْريِّ، سمعَ النبيَّ ﷺ يقول: «مَن رآني فقد رَأى الحقَّ، فإنَّ الشَّيطانَ لا يَتكَوَّنُني».

الحديث الثاني: حديث أنس.

قوله: «مَن رآني في المنام فقد رآني» هذا اللَّفظ وَقَعَ مِثله في حديث أبي هريرة كما مضى في كتاب العلم (١١٠) وفي كتاب الأدب (٦١٩٧). قال الطِّيبيُّ: اتَّحدَ في هذا الخبر الشَّرطُ والجزاءُ، فدَلَّ على التَّناهي في المبالَغة، أي: مَن رآني فقد رأى حقيقتي على كمالها بغير شُبهة ولا ارتياب فيما رأى، بل هي رُؤيا كاملة، ويُؤيِّده قوله في حديثَي أبي قَتَادة وأبي سعيد: «فقد رأى[1] الحقّ» أي: رُؤية الحقّ لا الباطل، وهو يَرُدّ ما تقدَّم من كلام مَن تَكلَّفَ في تأويل قوله: «مَن رآني في المنام فسَيَراني في اليَقَظة»، والذي يظهر لي أنَّ المراد مَن رآني في المنام على أيّ صِفَةٍ كانت فليَستَبشِر، ويَعلم أنَّه قد رآني الرُّؤيا الحقّ التي هي من الله، لا الباطل

(١) كذا قال الحافظ رحمه الله هنا: «رأى» وهو تحريف بالنسبة للرواية التي وقعت للطيبي من «مشكاة المصابيح» وعليها شرحه، كما بيناه قريباً، والذي يدلُّ على التحريف تقدير الطيبي للكلام.

الذي هو الحُلُم، فإنَّ الشَّيطان لا يَتَمثَّل بي.

**قوله: «فإنَّ الشَّيطان لا يَتَمثَّل بي»** قد تقدَّم بيانه، وفيه: «ورُؤيا المؤمن جُزء» الحديث، وقد سَبَقَ قبل خمسة أبواب (٦٩٨٣).

**الحديث الثالث:** حديث أبي قَتَادة: «الرُّؤيا الصالحة من الله» وسيأتي شيء من شرحه في «باب الحُلُم من الشَّيطان» (٧٠٠٥)، وفيه: «فإنَّ الشَّيطان لا يَتَراءَى بي» وقد ذكرتُ ما فيه[١].

**الحديث الرابع:** حديث أبي قَتَادة: «مَن رآني فقد رَأى الحقّ» أي: المنام الحقّ، أي: الصِّدق، ومثله في الحديث الخامس.

قال الطِّيبيُّ: الحقّ هنا مصدَر مُؤكِّد[٢]، أي: فقد رأى رُؤية الحقّ، وقوله: «فإنَّ الشَّيطان لا يَتَمثَّل بي» لتَتميمِ المعنى والتَّعليل للحُكم.

**قوله: «تابَعَه يونس»** يعني: ابن يزيد **«وابن أخي الزُّهْريّ»** هو محمَّد بن عبد الله بن مُسلم، يريد أنَّهما رَوياه عن الزُّهْريّ كما رواه الزُّبَيديّ، وقد ذكرتُ في الحديث الأوَّل أنَّ مسلماً (٢٢٦٧) وَصَلَهما من طريقهما وساقَه على لفظ يونس، وأحالَ برواية ابن أخي الزُّهْريّ عليه، وأخرجه أبو يَعْلى في «مُسنَده»[٣] عن أبي خَيْثمةَ شيخ مسلم فيه، ولفظه: «مَن رآني في المنام فقد رأى الحقّ». وقال الإسماعيليّ: وتابَعَهما شُعَيب بن أبي حمزة عن الزُّهْريّ. قلت: وَصَلَه الذُّهْليُّ في «الزُّهْريّات»[٤].

---

(١) عند شرح حديث أبي هريرة أول أحاديث هذا الباب.

(٢) لا يستقيم إيراد إعراب الطيبي للفظة «الحق» هنا بأنها مصدر مؤكِّد، أي نائب عن المفعول المطلق، لأنه كما بيّنّاه قريباً مبنيٌّ على الرواية التي وقعت له من «مشكاة المصابيح»، وهي: «رآني الحقَّ» بزيادة النون وياء المتكلم، والطيبي نفسه قد غاير بين ما وقع له، وبين ما جاء عند البخاري ومسلم، وأعرب لفظة «الحق» على ما جاء عندهما بأنَّها مفعول به. وانظر «شرحه» ٩/ ٣٠٠٠.

(٣) هو في «مسنده الكبير»، فقد أخرجه الحافظ في «تغليق التعليق» ٥/ ٢٦٨ من طريق ابن المقرئ راوي «مسند أبي يعلى الكبير» عنه.

(٤) كذا وقع مُبيَّناً في (ع) و(س)، وبيَّض له في (أ)، فكأنه لم يكن وقف عليه، ثم اطلع عليه بعدُ عند الذُّهلي، =

الحديث الخامس: حديث أبي سعيد: «مَن رآني فقد رأى الحقّ، فإنَّ الشَّيطان لا يَتَكَوَّنُني»، وقد تقدَّم ما فيه[1]، وابن الهاد في السَّند: هو يزيد بن عبد الله بن أُسامة.

قال الإسماعيليّ: ورواه يحيى بن أيوب عن ابن الهاد قال: ولم أرَه ـ يعني البخاريَّ ـ ذَكَر عنه ـ أي: عن يحيى بن أيوب ـ حديثاً برأسِه إلّا استدلالاً ـ أي: مُتابَعة ـ إلّا في حديث واحد ذكره في النُّذور، من طريق ابن جُرَيج عن يحيى بن أيوب عن يزيد بن أبي حبيب عن أبي الخير عن عُقْبة بن عامر في قصَّة أُخته.

قلت: والحديث المذكور أخرجه البخاريّ عن أبي عاصم عن ابن جُرَيج بهذا السَّند، وسَقَطَ في بعض النُّسَخ من «الصَّحيح»، لكنَّه أورَدَه في كتاب الحجّ[2] عن أبي عاصم، وليس كما قال الإسماعيليّ: إنَّه أخرجه ليحيى بن أيوب استقلالاً، فإنَّه أخرجه من رواية هشام بن يوسف عن ابن جُرَيج عن سعيد بن أبي أيوب، فكأنَّ لابنِ جُرَيج فيه شيخَين، وكلّ منهما رواه له عن يزيد بن أبي حبيب، فأشارَ البخاريّ إلى أنَّ هذا الاختلاف ليس بقادحٍ في صِحّة الحديث، وظَهَرَ بهذا أنَّه لم يُخرِّجه ليحيى بن أيوب استقلالاً، بل بمُتابَعة سعيد بن أبي أيوب.

## ١١ - باب رؤيا اللّيل ٣٩٠/١٢

رواه سَمُرةُ.

**٦٩٩٨- حدَّثنا أحمدُ بنُ المِقْدامِ العِجْليُّ، حدَّثنا محمَّدُ بنُ عبدِ الرَّحمنِ الطُّفاوِيُّ، حدَّثنا أيوبُ، عن محمَّدٍ، عن أبي هريرةَ، قال: قال النبيُّ ﷺ: «أُعْطِيتُ مفاتيحَ الكَلِمِ، ونُصِرْتُ بالرُّعْبِ، وبَينا أنا نائمٌ البارحةَ، إذ أُتِيتُ بمفاتيحِ خزائنِ الأرضِ حتَّى وُضِعَت في يَدِي».**

**قال أبو هريرةَ: فذهب رسولُ الله ﷺ، وأنتم تَنتَقِلونَها.**

---

= والله تعالى أعلم.

(١) عند شرح أول أحاديث هذا الباب.

(٢) بإثر الحديث (١٨٦٦).

٦٩٩٩- حدَّثنا عبدُ الله بنُ مَسْلَمةَ، عن مالكٍ، عن نافعٍ، عن عبدِ الله بنِ عمرَ رضي الله عنهما، أنَّ رسولَ الله ﷺ قال: «أُراني اللَّيلةَ عندَ الكَعْبةِ، فرأيتُ رجلاً آدمَ كأحسنِ ما أنتَ راءٍ من أُدْمِ الرِّجال، له لِمّةٌ كأحسنِ ما أنتَ راءٍ منَ اللِّمَمِ، قد رَجَّلَها تَقْطُرُ ماءً، مُتَّكِئاً على رَجُلَينِ - أو على عَواتقِ رَجُلَينِ - يَطوفُ بالبيتِ، فسألتُ مَن هذا؟ فقِيلَ: المسيحُ ابنُ مريمَ، وإذا أنا برجُلٍ جَعْدٍ قَطَطٍ، أعورِ العينِ اليُمنَى، كأنَّها عِنَبةٌ طافيةٌ، فسألتُ مَن هذا؟ فقِيلَ: المسيحُ الدَّجّال».

٧٠٠٠- حدَّثنا يحيى، حدَّثنا اللَّيثُ، عن يونُسَ، عن ابنِ شِهابٍ، عن عُبيدِ الله بنِ عبدِ الله، أنَّ ابنَ عبَّاسٍ كان يُحدِّثُ: أنَّ رجلاً أتى رسولَ الله ﷺ فقال: إنّي رأيتُ اللَّيلةَ في المنامِ... وساقَ الحديثَ.

وتابَعَه سليمانُ بنُ كَثير وابنُ أخي الزُّهْريِّ وسفيانُ بنُ حسينٍ، عن الزُّهْريِّ، عن عُبيدِ الله، عن ابنِ عبَّاسٍ، عن النبيِّ ﷺ.

وقال الزُّبَيدِيُّ، عن الزُّهْريِّ، عن عُبيدِ الله: أنَّ ابنَ عبَّاسٍ أو أبا هريرةَ، عن النبيِّ ﷺ.

وقال شُعَيبٌ وإسحاقُ بنُ يحيى، عن الزُّهْريِّ: كان أبو هريرةَ يُحدِّثُ عن النبيِّ ﷺ.

وكان مَعمَرٌ لا يُسْنِده حتَّى كان بَعْدُ.

[طرفه في: ٧٠٤٦]

قوله: «باب رُؤْيا اللَّيل» أي: رُؤيا الشَّخص في اللَّيل، هل تُساوي رُؤياه بالنَّهار أو تَتَفاوتان؟ وهل بين زمانِ كلٍّ منهما تَفاوُتٌ؟ وكأنَّه يشير إلى حديث أبي سعيد: «أصدَقُ الرُّؤيا بالأسحار» أخرجه أحمدُ (١١٢٤٠و١١٦٥٠) مرفوعاً وصَحَّحَه ابن حِبّان (٦٠٤١)[1]، وذكر نَصرُ بن يعقوب الدِّينَوَريّ أنَّ الرُّؤيا أوَّلَ اللَّيل يُبطئ تأويلُها، ومن النِّصف الثّاني يُسرِع بتَفاوُتِ أجزاء اللَّيل، وأنَّ أسرعَها تأويلاً رُؤيا السَّحَر، ولا سيَّما عند طُلوع الفجر. وعن جعفر

(١) هو من رواية درّاج أبي السَّمْح عن أبي الهيثم العُتْواري، وروايته عنه ضعيفة، وعدَّ ابن عُدي حديثه هذا مما يُنكر عليه.

الصّادِق أسرعُها تأويلاً رُؤيا القَيلولة.

وذكر فيه أربعة أحاديث:

**الأول:**

**قوله: «رواه سَمُرة»** يشير إلى حديثه الطَّويل الآتي في آخر كتاب التَّعبير (٧٠٤٧)، وفيه: «إنه أتاني اللَّيلة آتيان»، وسيأتي الكلام عليه هناك.

**الحديث الثاني:**

**قوله: «عن محمَّد»** هو ابن سِيرِين، وصَرَّحَ به في رواية أسلَمَ بن سهل عن أحمدَ بن المِقدام شيخ البخاريّ فيه عند أبي نُعَيم، والسَّند كلّه بصريّونَ.

**قوله: «أُعْطيت مفاتيح الكَلِم، ونُصِرَت بالرُّعْبِ»** كذا في هذه الرِّواية، وقد أخرجه الإسماعيليّ عن الحسن بن سفيان وعبد الله بن ياسين[1]، كلاهما عن أحمدَ بن المِقدام شيخ البخاريّ فيه، بلفظ: «أُعطيت جَوامع الكَلِم»، وأخرجه عن أبي القاسم البَغَويِّ عن أحمدَ ابن المِقدام باللَّفظِ الذي ذكره البخاريّ، ووَقَعَ في رواية أسلَمَ بن سهل بلفظ:/ «فواتح الكَلم»[2]، وسيأتي بعد أبواب (٧٠١٣) من رواية سعيد بن المسيّب عن أبي هريرة بلفظ: «بُعِثت بجَوامع الكَلم». قال البَغَويُّ فيما ذكره عنه الإسماعيليّ: لا أعلمُ حدَّث به عن أيوب غيرَ محمَّد بن عبد الرَّحمن[3]. ٣٩١/١٢

**قوله: «وبينا أنا نائم البارحةَ، إذ أُتيت بمفاتيح خزائن الأرض»** سيأتي شرحه مُستَوفًى إن شاء الله تعالى في كتاب الاعتصام (٧٢٧٣).

**الحديث الثالث:** حديث ابن عمر في رُؤيَته ﷺ المسيحَ ابن مريم والمسيحَ الدَّجّال.

**قوله: «أُراني اللَّيلة عند الكَعْبة»** سيأتي (٧٠٢٦) في «باب الطَّواف بالكعبة» من وجهٍ آخر

---

(١) هو عبد الله بن محمد بن ياسين الدُّوري.

(٢) وهي رواية محمد بن عثمان العقيلي عن الطُّفاوي عند البزار (٩٨٥٤).

(٣) وقال ذلك قبله البزار في «مسنده» بإثر الحديث (٩٨٥٤).

عن ابن عمر بلفظ: «بَيْنا أنا نائمٌ رأيتُني أطوف بالكعبة» الحديث، وسيأتي الكلام عليه هناك إن شاء الله تعالى.

**الحديث الرابع:**

**قوله: «حدَّثنا يحيى»** هو ابن عبد الله بن بُكَير.

**قوله: «أنَّ رجلاً أتى النبيّ ﷺ فقال: إنّي رأيتُ اللَّيلة في المنام»** وساقَ الحديث. كذا اقتَصَرَ من الحديث على هذا القَدر، وساقَه بعد خمسة وثلاثينَ باباً (٧٠٤٦) عن يحيى بن بُكَير بهذا السَّند بتمامه، وسيأتي شرحه هناك إن شاء الله تعالى.

**قوله: «وتابَعَه سليمان بن كَثير وابن أخي الزُّهْريّ وسُفْيان بن حسين...»** إلى آخره، أمَّا مُتابَعة سليمان بن كثير فوَصَلَها مسلم (٢٢٦٩/ ١٧) من رواية محمَّد بن كثير عن أخيه، ووَقَعَ لنا بعُلوٍّ في «مُسنَد الدَّارِميّ» (٢١٥٦)، وأمَّا مُتابَعة ابن أخي الزُّهْريّ، فوَصَلَها الذُّهْليُّ في «الزُّهْريّات»، وأمَّا مُتابَعة سفيان بن حسين فوَصَلَها أحمدُ (٢١١٣) عن يزيد بن هارون عنه.

**قوله: «وقال الزُّبَيديّ عن الزُّهْريّ»** فذكره بالشكِّ في ابن عبَّاس أو أبي هريرة، قلت: وَصَلَها مسلم أيضاً (٢٢٦٩/ ١٧).

**قوله: «وقال شُعَيب وإسحاق بن يحيى عن الزُّهْريّ: كان أبو هريرة يُحدِّث»** قلت: وَصَلَهما الذُّهْليُّ في «الزُّهْريّات».

**قوله: «وكان مَعمَر لا يُسْنِده حتَّى كان بَعْدُ»** وَصَلَه إسحاق بن راهويه في «مُسنَده» عن عبد الرَّزّاق عن مَعمَر عن الزُّهْريّ، كرواية يونس، ولكن قال: عن ابن عبَّاس، كان أبو هريرة يُحدِّث. قال إسحاق: قال عبد الرَّزّاق: كان مَعمَر يُحدِّث به فيقول: كان ابن عبَّاس، يعني ولا يَذكُر عُبيد الله بن عبد الله في السَّند، حتَّى جاءه زَمْعةُ بكتابٍ فيه: عن الزُّهْريّ عن عُبيد الله عن ابن عبَّاس، فكان لا يَشُكّ فيه بعْدُ. وأخرجه مسلم (٢٢٦٩/ ١٧) عن محمَّد بن رافع.

وأفادَ الإسماعيليّ فيه اختلافاً آخر عن الزُّهْريّ، فساقَه من رواية صالح بن كَيْسانَ عنه فقال: عن سليمان بن يَسار عن ابن عبَّاس، والمحفوظ قول مَن قال: عن عُبيد الله بن عبد الله بن عُتبةَ.

## ١٢- باب رؤيا النَّهار

وقال ابنُ عَوْنٍ، عن ابنِ سِيرِينَ: رُؤْيا النَّهار مِثْلُ اللَّيلِ.

٧٠٠١- حدَّثنا عبدُ الله بنُ يوسفَ، أخبرنا مالكٌ، عن إسحاقَ بنِ عبدِ الله بنِ أبي طَلْحةَ، أنَّه سمعَ أنسَ بنَ مالكٍ يقول: كان رسولُ الله ﷺ يَدخُلُ على أمِّ حَرامٍ بنت مِلْحانَ، وكانت تحتَ عُبادةَ بنِ الصّامِتِ، فدَخَلَ عليها يوماً فأطعَمَتْه، وجَعَلَت تَفْلي رأسَه، فنامَ رسولُ الله ﷺ، ثمَّ استَيقَظَ وهو يَضْحَك.

٧٠٠٢- قالت: فقلتُ: ما يُضْحِكُكَ يا رسولَ الله؟ قال: «ناسٌ من أمَّتي عُرِضوا عليَّ غُزاةً في سبيلِ الله، يَرْكَبونَ ثَبَجَ هذا البحرِ، مُلوكاً على الأسِرّةِ - أو مِثلَ الملوكِ على الأسِرّةِ -» وشَكَّ إسحاقُ، قالت: فقلتُ: يا رسولَ الله، ادعُ الله أن يجعلَني منهم، فدَعَا لها رسولُ الله ﷺ، ثمَّ وضَعَ رأسَه، ثمَّ استَيقَظَ وهو يَضْحَكُ، فقلتُ: ما يُضْحِكُكَ يا رسولَ الله؟ قال: «ناسٌ من أمَّتي عُرِضوا عليَّ غُزاةً في سبيلِ الله» كما قال في الأولى، قالت:/ فقلتُ: يا رسولَ الله، ادعُ الله ٣٩٢/١٢ أن يجعلَني منهم، قال: «أنتِ منَ الأوَّلينَ». فرَكِبَتِ البحرَ في زمان معاويةَ بنِ أبي سفيانَ، فصُرِعَت عن دابَّتِها حينَ خَرَجَت منَ البحرِ فهَلَكَتْ.

قوله: «باب رُؤْيا النَّهار» كذا لأبي ذرٍّ[1]، ولغيره: «باب الرُّؤيا بالنَّهار».

قوله: «وقال ابن عَوْن» هو عبد الله «عن ابن سِيرِينَ» هو محمَّد.

قوله: «رُؤْيا النَّهار مِثْل اللَّيل» في رواية السَّرَخْسيّ: «مِثل رُؤيا اللَّيل» وهذا الأثر وَصَلَه عليّ بن أبي طالب القَيروانيّ في كتاب «التَّعبير» له من طريق مَسعَدة بن اليَسَع عن عبدَ الله ابن عَوْن به. ذكر ذلك مُغَلْطاي.

---

(١) قال القسطلّاني: كذا لأبي ذرٍّ مما ليس في اليونينية.

قال القَيروانيّ: ولا فرقَ في حُكم العِبارة بين رُؤيا اللَّيل والنَّهار، وكذا رُؤيا النِّساء والرِّجال.

وقال المهلَّب نحوه، وقد تقدَّم ما نُقِلَ[1] عن بعضهم في التَّفاوُت، وقد يَتفاوتان أيضاً في مراتب الصِّدق.

وذكر في الباب حديثَ أنس في قصَّة نَوم النبيّ ﷺ عند أمّ حَرام، وفيه: فدَخَلَ عليها يوماً فأطعَمَته، وجَعَلَت تَفْلي رأسَه، فنامَ، وقد تقدَّم شرحُه مُستوفًى في كتاب الاستئذان (٦٢٨٢و٦٢٨٣) في «باب مَن زَار[2] قوماً فقال عندهم» أي: من القائلة.

وذكر ابن التِّين أنَّ بعضهم زَعَمَ أنَّ في الحديث دليلاً على صِحّة خِلافة معاوية، لقولِه في الحديث: فرَكِبَتِ البحر زمن معاوية، وفيه نظر، لأنَّ المراد بزَمَنِه زمنَ إمارَته على الشّام في خِلافة عثمان، مع أنَّه لا تَعرُّض في الحديث إلى إثبات الخِلافة ولا نفيها، بل فيه إخبارٌ بما سيكونُ فكان كما أخبر، ولو وَقَعَ ذلك في الوقت الذي كان يُدعَى معاوية خليفةً لم يكن في ذلك مُعارَضة لحديثِ الخِلافة بعدي ثلاثونَ سنة؛ لأنَّ المراد به خِلَافةُ النُّبوّة، وأمَّا معاوية ومَن بعده فكان أكثرُهم على طريقة الملوك، ولو سُمّوا خُلَفاءَ، والله أعلم.

## ١٣- باب رؤيا النّساء

**٧٠٠٣- حدَّثنا سعيدُ بنُ عُفَيرٍ، حدَّثني اللَّيثُ، حدَّثني عُقَيلٌ، عن ابنِ شِهابٍ، أخبرني خارجةُ بنُ زيدِ بنِ ثابتٍ، أنَّ أمَّ العلاءِ ـ امرأةً منَ الأنصار بايعَت رسولَ الله ﷺ ـ أخبَرَتْه: أنَّهمُ اقتَسَموا المهاجِرينَ قُرْعةً، قالت: فطارَ لنا عُثمانُ بنُ مَظْعونٍ، وأنزَلْناه في أبياتنا، فوَجِعَ وجَعَه الذي تُوفِّيَ فيه، فلمَّا تُوفِّيَ غُسِّلَ، وكُفِّنَ في أثْوابه، دَخَلَ رسولُ الله ﷺ فقلتُ: رحمةُ الله عليكَ أبا السائبِ، فشهادتي عليكَ لقد أكرَمَكَ الله. فقال رسولُ الله ﷺ: «وما يُدرِيكِ أنَّ الله أكرَمَه؟» فقلتُ: بأبي أنتَ يا رسولَ الله، فمَن يُكْرِمُه الله؟ فقال رسولُ الله ﷺ: «أمَّا هو، فوالله**

(١) جاء في (س): تقدم نحو ما نقل. بإقحام لفظة «نحو».

(٢) تحرَّف في (س) إلى: رأى.

لقد جاءه اليَقِينُ، والله إنّي لأرجو له الخيرَ، ووالله ما أدري ـ وأنا رسولُ الله ـ ماذا يُفْعَلُ بي» فقالت: والله لا أُزَكّي بعدَه أحداً أبداً.

٧٠٠٤- حدَّثنا أبو اليَمَان، أخبرنا شُعَيبٌ، عن الزُّهْريِّ بهذا، وقال: «ما أدري ما يُفْعَلُ به»، قالت: وأحزَنَني، فنِمْتُ فرأيتُ لعُثمانَ عيناً تَجْري، فأخبَرتُ رسولَ الله ﷺ، فقال: «ذلك عَملُه».

قوله: «باب رُؤْيا النِّساء» تقدَّم كلام القَيروانيّ وغيره في ذلك، وذكر أيضاً أنَّ المرأة إذا رأت ما ليست له أهلاً فهو لزوجِها، وكذا حُلُم[1] العبد لسَيِّدِه، كما أنَّ رُؤيا الطِّفل لأبَويه، وذكر ابن بَطّال الاتِّفاق على أنَّ رُؤيا المؤمنة/ الصالحة داخلة في قوله: «رُؤيا المؤمن الصالح ٣٩٣/١٢
جُزءٌ من أجزاء النُّبوّة».

وذكر في الباب حديث أمّ العلاء في قصَّة عثمان بن مَظعون، ورُؤياها له العينَ الجاريةَ، وقد مضى شرحه في أوائل الجنائز (١٢٤٣)، وذكر في الشَّهادات (٢٦٨٧)، وفي الهجرة (٣٩٢٩)، ويأتي الكلام على العَين الجارية بعد ثلاثة عشرَ باباً (٧٠١٨) إن شاء الله تعالى.

وقوله هنا: «فوَجِعَ» أي: مَرِضَ، وزنه ومعناه، ويجوز ضَمُّ الواو.

## ١٤- باب الحُلْم من الشّيطان، وإذا حَلَم فلْيبصُق عن يسارِه، وليستعِذْ بالله

٧٠٠٥- حدَّثنا يحيى بنُ بُكَير، حدَّثنا اللَّيثُ، عن عُقَيل، عن ابنِ شِهابٍ، عن أبي سَلَمةَ، أنَّ أبا قَتَادةَ الأنصاريَّ، وكان من أصحاب النبيِّ ﷺ وفُرْسانه، قال: سمعتُ رسولَ الله ﷺ يقول: «الرُّؤْيا منَ الله، والحُلْمُ منَ الشَّيطان، فإذا حَلَمَ أحدُكُمُ الحُلْمَ يَكْرَهُه، فلْيَبْصُق عن يَساره، ولْيَستَعِذ بالله منه، فلن يَضُرَّه».

قوله: «باب الحُلُم من الشَّيطان، وإذا حَلَمَ فلْيَبْصُق عن يَساره ولْيَستَعِذ بالله» هكذا تَرجَمَ لبعضِ ألفاظ الحديث، وقد تقدَّم شرحُه قريباً (٦٩٨٤)، والحُلْم، بضمِّ المهمَلة وسكون اللّام، وقد تُضَمُّ: ما يراه النائم، ولم يَحكِ النَّوويّ غير السُّكون، يقال: حَلَمَ بفتح اللّام يَحلُم بضمِّها،

(١) تحرَّفت في الأصلين و(س) إلى: حكم.

وأمَّا مِن الحِلْم، بكسر أوَّله وسكون ثانيه، فيقال: حَلُمَ بضمِّ اللّام. وجمع الحُلْم بالضَّمِّ، والحِلم بالكسر: أحلام.

وذكر فيه حديثَ أبي قَتَادة، وسيأتي الإلمام بشيءٍ منه في شرح حديث أبي هريرة في «باب القَيد في المنام»، وإضافة الحُلُم إلى الشَّيطان بمعنى أنَّها تُناسب صِفَته من الكذب والتَّهويل وغير ذلك، بخِلاف الرُّؤيا الصّادِقة، فأُضيفَت إلى الله إضافةَ تشريفٍ، وإن كان الكلّ بخلقِ الله وتقديره، كما أنَّ الجميع عباد الله، ولو كانوا عُصاةً كما قال: ﴿قُلْ يَٰعِبَادِىَ ٱلَّذِينَ أَسْرَفُوا۟ عَلَىٰٓ أَنفُسِهِمْ﴾ [الزمر: ٥٣] وقوله تعالى: ﴿إِنَّ عِبَادِى لَيْسَ لَكَ عَلَيْهِمْ سُلْطَٰنٌ﴾ [الحجر: ٤٢].

## ١٥- باب اللَّبَن

**٧٠٠٦- حدَّثنا عَبْدانُ، أخبرنا عبدُ الله، أخبرنا يونسُ، عن الزُّهْريِّ، أخبرني حمزةُ بنُ عبدِ الله، أنَّ ابنَ عمرَ قال: سمعتُ رسولَ الله ﷺ يقول: «بينا أنا نائمٌ أُتِيتُ بقَدَحِ لَبَنٍ، فشَرِبتُ منه حتَّى إنّي لأرَى الرِّيَّ يَخرُجُ في أظافيري، ثمَّ أعطَيتُ فضلي ـ يعني ـ عُمرَ» قالوا: فما أوَّلْتَه يا رسولَ الله؟ قال: «العِلمَ».**

قوله: «باب اللَّبَن» أي: إذا رُئيَ في المنام بماذا يُعبَر؟ قال المهلَّب: يدلّ على الفِطْرة والسُّنّة والقرآن والعِلم.

قلت: وقد جاء في بعض الأحاديث المرفوعة تأويلُه بالفِطْرة، كما أخرجه البزَّار (١٠٠٥٩) من حديث أبي هريرة رَفَعَه[1]: «اللَّبَن في المنام فِطرةٌ»، وعند الطبرانيّ[2] من حديث أبي بكرة رَفَعَه: «مَن رأى أنَّه شَرِبَ لَبناً فهو الفِطْرة»، ومَضَى في حديث أبي هريرة في أوَّل الأشرِبة (٥٥٧٦): أنَّه ﷺ لمَّا أخَذَ قَدَح اللَّبَن قال له جِبْريل: الحمد لله الذي هَداك للفِطرة.

---

(١) لكنه روي من طريق أصح من طريق البزار عند ابن أبي شيبة ١١/ ٧٧، فوقفه على أبي هريرة.

(٢) هو في القسم الذي لم يُعثر عليه من «معجم الطبراني الكبير» وقد ذكره الهيثمي في «مجمع الزوائد» ٧/ ١٨٣، وذكر أنَّ فيه الحكم بن ظهير، وأنه متروك. قلنا: وقد أخرجه أيضاً ابن عدي في «الكامل» ٢/ ٢٠٩، وابن عساكر في «تاريخ دمشق» ٣٨/ ١٣٠.

وذكر الدِّينَوَريّ أنَّ اللَّبَن المذكور في هذا يَختَصّ بالإبل، وأنَّه لشاربِه مالٌ حلالٌ وعِلم وحِكمة، قال: ولَبَن البقر خِصْب السَّنة ومالٌ حلالٌ وفِطرة أيضاً، ولَبَن الشّاة مالٌ وسُرورٌ وصِحّة جِسم، وألبان الوحش[1] شَكٌّ في الدّين، وألبان السِّباع غيرُ محمودة، إلّا أنَّ لَبَن اللَّبْوة مالٌ مع عَدَاوة لذي أمر.

**قوله: «حدَّثنا عبْدان»** كذا للجميع، ووَقَعَ في «أطراف المِزِّيّ»/ أنَّ البخاريّ أخرج هذا ٣٩٤/١٢
الحديث في التَّعبير عن أبي جعفر محمَّد بن الصَّلْت، وفي فضل عمر عن عَبْدان، والموجود في الصَّحيح بالعكس، وعبد الله: هو ابن المبارَك، ويونس: هو ابن يزيد، وحمزة الراوي عن ابن عمر هو ولده.

ووَقَعَ في الباب الذي يليه من وجه آخر عن الزُّهْريّ عن حمزة: أنَّه سمعَ عبد الله بن عمر.

قال ابن العربيّ: لم يُخرِّج البخاريّ هذا الحديث من غير هذه الطَّريق، وكان ينبغي على طريقته أن يُخرِّجه عن غيره لو وَجَدَه.

قلت: بل وَجَدَه وأخرجه كما تقدَّم في فضل عمر من طريق سالم أخي حمزة عن أبيهما[2]، وإشارته إلى أنَّ طريقة البخاريّ أن يُخرِّج الحديث من طريقَينِ فصاعداً إلّا أن لا[3] يَجِد، في مقام المنع.

**قوله: «حتَّى إنّي لَأرَى الرِّيَّ يَخرُج في أظافيري»** في رواية الكُشمِيهنيّ: «من أظافيري»[4]،

---

(١) وقال الدَّميري في «حياة الحيوان» ٢/ ٢٧٩: لبن حمار الوحش.

(٢) الذي تقدم في فضائل عمر (٣٦٨١) هو رواية يونس عن الزهري عن حمزة أيضاً، فلا اعتراض على ابن العربي في دعواه الأُولى. وقد أخرجه أحمد (٦١٤٣) من طريق معمر عن الزهري عن سالم عن أبيه. وقال الدارقطني في «العلل» ١٢/ ٤٥٠ السؤال (٢٨٩٠): من قال: عن حمزة، أصح.

(٣) حرف «لا» سقط من الأصلين، والوجه إثباته كما في (س).

(٤) كذا في (أ) و(س)، وفي (ع): رواية الكُشميهني: من أظافري، بدون الياء، وكلاهما مخالف لرواية الكشميهني حسب ما في اليونينية، ففيها: من أظفاري، بتقديم الفاء على الألف، وهو الذي في «عمدة القاري» للعيني ٢٤/ ١٤٧.

وفي رواية صالح بن كَيْسانَ (٧٠٠٧): «من أطرافي». وهذه الرُّؤيا يحتمل أن تكون بَصرِيَّة، وهو الظّاهر، ويحتمل أن تكون عِلميَّة، ويُؤيِّد الأوَّلَ ما عند الحاكم (٣/ ٨٥-٨٦) والطبرانيِّ (١٣١٥٥) من طريق أبي بكر بن سالم بن عبد الله بن عمر عن أبيه عن جَدّه في هذا الحديث: «فشَرِبت حتَّى رأيتُه يَجري في عُروقي بين الجِلد واللَّحم» على أنَّه مُحتَمَل أيضاً.

**قوله: «ثمَّ أعطَيت فضلي ـ يعني عمر ـ»** كذا في الأصل، كأنَّ بعض رُواته شَكَّ، ووَقَعَ في رواية صالح بن كَيْسانَ بالجزم، ولفظه: «فأعطَيتُ فضلي عمر بن الخطَّاب»، وفي رواية أبي بكر بن سالم: «ففَضَلَت فضلة فأعطَيتها عمر».

**قوله: «قالوا: فما أوَّلْتَه»** في رواية صالح: فقال مَن حولَه، وفي رواية سفيان بن عُيَينةَ عن الزُّهْريّ عند سعيد بن منصور: ثمَّ ناولَ فضله عمر، قال: ما أوَّلته؟ وظاهره أنَّ السائل عمر، ووَقَعَ في رواية أبي بكر بن سالم أنَّه ﷺ قال لهم: «أوِّلوها» قالوا: يا نبيّ الله، هذا عِلم أعطاكَه الله فمَلَأك منه، ففَضَلَت فضلة فأعطَيتَها عمر، قال: «أصَبتُم».

ويُجمَع بأنَّ هذا وَقَعَ أوَّلاً، ثمَّ احتَمَلَ عندهم أن يكون عنده في تأويلها زيادة على ذلك، فقالوا: ما أوَّلته... إلى آخره، وقد تقدَّم بعض شرح هذا الحديث في كتاب العلم (٨٢) وبعضه في مناقب عمر (٣٦٨١).

قال ابن العربيّ: اللَّبَن رِزق يَخلُقه الله طيِّباً بين أخباث من دَمٍ وفَرْثٍ، كالعلمِ نور يُظهِره الله في ظُلمة الجهل، فضُرِبَ به المثَلُ في المنام. قال بعض العارفينَ: الذي خَلَّصَ اللَّبَن من بين فرث ودَم قادرٌ على أن يَخلُق المعرِفة من بين شَكٍّ وجهل ويحفظ العمل عن غَفلة وزَلَل. وهو كما قال، لكنِ اطَّرَدَتِ العادة بأنَّ العلم بالتَّعَلُّم، والذي ذكره قد يكون خارقاً للعادة، فيكون من باب الكَرامة.

وقال ابن أبي جَمْرة: تأوَّلَ النبيّ ﷺ اللَّبَن بالعلمِ اعتباراً بما بُيِّنَ له أوَّلَ الأمر حين أُتِيَ بقَدَحِ خَمر وقَدَح لَبَن، فأخَذَ اللَّبَن، فقال له جِبْريل: أخذت الفِطْرة، الحديث. قال: وفي الحديث مشروعيَّة قَصّ الكبير رُؤياه على مَن دونه، وإلقاء العالم المسائلَ، واختبار أصحابه

في تأويلها، وأنَّ مِن الأدب أن يَرُدّ الطالب عِلمَ ذلك إلى مُعلِّمه.

قال: والذي يظهر أنَّه لم يُرِد منهم أن يَعبُروها، وإنَّما أراد أن يسألوه عن تَعبيرها، ففَهموا مُراده فسألوه فأفادَهم، وكذلك ينبغي أن يُسلَك هذا الأدبُ في جميع الحالات. قال: وفيه أنَّ عِلم النبيّ ﷺ بالله لا يَبلُغ أحدٌ دَرَجَته فيه، لأنَّه شَرِبَ حتَّى رأى الرِّيّ يَخرُج من أطرافه، وأمَّا إعطاؤُه فضلَه عمرَ ففيه إشارة إلى ما حَصَلَ لعمر من العلم بالله بحيثُ كان لا يأخُذه في الله لَومةُ لائم.

قال: وفيه أنَّ مِن الرُّؤيا ما يدلّ على الماضي والحال والمستَقبَل، قال: وهذه أُوِّلَت على الماضي، فإنَّ رُؤياه هذه تمثيل بأمرٍ قد وَقَعَ، لأنَّ الذي أُعطيَه من العلم كان قد حَصَلَ له، وكذلك ما أُعطيَه عمر، فكانت فائدة هذه الرُّؤيا تعريفَ قَدر النِّسبة[1] بين ما أُعطيَه من العلم وما أُعطيَه عمر.

## ١٦- باب إذا جرى اللّبن في أطرافه أو أظافيره

**٧٠٠٧- حدَّثنا عليُّ بنُ عبدِ الله، حدَّثنا يعقوبُ بنُ إبراهيمَ، حدَّثنا أبي، عن صالحٍ، عن ابنِ شِهابٍ، حدَّثني/ حمزة بنُ عبدِ الله بنِ عمرَ، أنَّه سمعَ عبد الله بنَ عمرَ رضي الله عنهما يقول: قال رسولُ الله ﷺ: «بينا أنا نائمٌ أُتِيتُ بقَدَحِ لَبَنٍ، فشَرِبتُ منه حتَّى إنّي لأرَى الرِّيَّ يَخرُجُ من أطرافي، فأعطَيتُ فضلي عمرَ بنَ الخطَّاب» فقال مَن حَوْلَه: فما أوَّلْتَ ذلك يا رسولَ الله؟ قال: «العِلمَ».** ٣٩٥/١٢

قوله: «باب إذا جَرَى اللَّبَن في أطرافه أو أظافيره» يعني في المنام.

ذكر فيه حديث ابن عمر المذكور فيه وقد تقدَّم شرحه فيه.

## ١٧- باب القميص في المنام

**٧٠٠٨- حدَّثنا عليُّ بنُ عبدِ الله، حدَّثنا يعقوبُ بنُ إبراهيمَ، حدَّثني أبي، عن صالح، عن ابنِ شِهابٍ، قال: حدَّثني أبو أُمامةَ بنُ سَهْلٍ، أنَّه سمعَ أبا سعيدٍ الخُدْريَّ يقول: قال رسولُ الله ﷺ:**

---

(١) تحرفت في (أ) إلى: التسمية، وسقطت هذه العبارة برُمَّتها من (ع)، وجاءت على الصواب في (س)، وفاقاً لما في «بهجة النفوس» لابن أبي جمرة ٤/ ٢٤٤.

«بَيْنا أنا نائمٌ رأيتُ الناسَ يُعرَضونَ، وعليهم قُمُصٌ منها ما يَبلُغُ الثُّدِيَّ، ومنها ما يَبلُغُ دونَ ذلك، ومرَّ عليَّ عمرُ بنُ الخطَّاب وعليه قَمِيصٌ يَجُرُّه» قالوا: ما أوَّلتَه يا رسولَ الله؟ قال: «الدِّينَ».

قوله: «باب القَميص في المنام» في رواية الكُشمِيهنيّ: «القُمُص» بضمَّتَينِ بالجمع، وكلاهما في الخبر.

قوله: «حدَّثنا يعقوب بن إبراهيم» أي: ابن سعد بن إبراهيم، وقد مضى في كتاب الإيمان (٢٣) من وجه آخر عن إبراهيم بن سعد أعلى من هذا، وصالح: هو ابن كَيْسانَ.

قوله: «رأيت الناس» هو من الرُّؤية البصريَّة، وقوله: «يُعرَضونَ» حال، ويجوز أن يكون من الرُّؤيا العلميَّة، و«يُعرَضونَ» مفعول ثانٍ، والناس بالنَّصبِ على المفعوليَّة، ويجوز فيه الرَّفع[1].

قوله: «يُعرَضونَ» تقدَّم في الإيمان بلفظ: «يُعرَضونَ عليَّ»، وفي رواية عُقيل الآتية بعدُ (٧٠٠٩): «عُرِضوا».

قوله: «منها ما يَبلُغ الثُّدِيّ» بضمِّ المثلَّثة وكسر الدّال وتشديد الياء، جمع ثَدي، بفتحٍ ثمَّ سكون، والمعنى: أنَّ القميص قصير جدّاً بحيثُ لا يَصِلُ من الحَلق إلى نحو السُّرّة، بل فوقَها.

وقوله: «ومنها ما يَبلُغ دونَ ذلك» يحتمل أن يريد دونَه من جهة السُّفل، وهو الظّاهر، فيكون أطول، ويحتمل أن يريد دونَه من جهة العُلوّ فيكون أقصَر، ويُؤيِّد الأوَّل ما في رواية الحكيم التِّرمِذيّ من طريق أُخرى عن ابن المبارَك عن يونس عن الزُّهْريّ في هذا الحديث[2]: «فمنهم مَن كان قميصه إلى سُرَّته، ومنهم مَن كان قميصه إلى رُكبَته، ومنهم مَن كان قميصه إلى أنصاف ساقَيهِ».

---

(١) قال العيني: في هذا التفصيل نَظَرٌ، و«يُعرضون» حالٌ على كل تقدير، ولم يبيِّن وجه رفع «الناس».

(٢) هذا يُوهم أنَّ الحديث عند الحكيم الترمذي من طريق الزهري عن أبي أمامة عن أبي سعيد، ولكن الذي عند الحكيم في «نوادره» (٥٠٠) رواية الزهري لهذا الحديث عن حمزة بن عبد الله بن عمر عن أبيه، وهو ذاته إسناد الحديث المتقدم برقم (٧٠٠٦) في ذكر اللبن دون القُمص، فلا يبعد أن يكون الزهري سمع من حمزة بن عبد الله بن عمر ذكر القميص وذكر اللبن، والله تعالى أعلم. ولم نقف في «نوادر الأصول» على ذكر القميص إلى السُّرَّة.

قوله: «ومرَّ عليَّ عمر بن الخطَّاب» في رواية عُقَيل (٧٠٠٩): «وعُرِضَ عليَّ عمر بن الخطَّاب».

قوله: «قميص يَجُرُّه» في رواية عُقَيل: «يَجتَرُّه».

قوله: «قالوا: ما أوَّلْتَه» في رواية الكُشمِيهنيّ: «أوَّلتَ» بغير ضمير، وتقدَّم في الإيمان (٢٣) أوَّل الكتاب بلفظ: «فما أوَّلت ذلك»، ووَقَعَ عندَ التِّرمِذيّ الحكيم في الرِّواية المذكورة: فقال له أبو بكر: على ما تأوَّلت هذا يا رسول الله؟

قوله: «قال: الدِّينَ» بالنَّصبِ، والتَّقدير أوَّلت، ويجوز الرَّفع. ووَقَعَ في رواية الحكيم المذكورة: قال: «على الإيمان».

## ١٨- باب جرّ القميص في المنام

**٧٠٠٩- حدَّثنا سعيدُ بنُ عُفَيرٍ، حدَّثني اللَّيثُ، حدَّثني عُقَيلٌ، عن ابنِ شِهابٍ، أخبرني أبو أُمامةَ بنُ سَهْلٍ،/ عن أبي سعيدٍ الخُدْريِّ ﷺ، أنَّه قال: سمعتُ رسولَ الله ﷺ يقول: «بينا أنا نائمٌ رأيتُ الناسَ عُرِضوا عليَّ وعليهم قُمُصٌ، فمنها ما يَبلُغُ الثُّدِيَّ، ومنها ما يَبلُغُ دونَ ذلك، وعُرِضَ عليَّ عمرُ بنُ الخطَّاب وعليه قَمِيصٌ يَجتَرُّه» قالوا: فما أوَّلْتَه يا رسولَ الله؟ قال: «الدِّينَ».** ٣٩٦/١٢

قوله: «باب جَرّ القميص في المنام» ذكر فيه حديث أبي سعيد المذكور قبلَه من وجه آخر عن ابن شِهاب، وقد أشرت إلى الاختلاف في اسم صحابيّ هذا الحديث في مناقب عمر (٣٦٩١). قالوا: وجه تَعبير القميص بالدّينِ أنَّ القميص يَستُر العَورة في الدُّنيا، والدّين يَستُرها في الآخرة، ويَحجُبها عن كلّ مكروه، والأصل فيه قوله تعالى: ﴿وَلِبَاسُ ٱلتَّقْوَىٰ ذَٰلِكَ خَيْرٌ﴾ [الأعراف:٢٦] الآية.

والعرب تَكنِي عن الفضل والعفاف بالقميص، ومنه قوله ﷺ لعثمانَ: «إنَّ الله سيُلبِسُك قميصاً فلا تَخلَعه» أخرجه أحمد (٢٤٨٣٧)، والتِّرمِذيّ (٣٧٠٥)، وابن ماجَهْ (١١٢)، وصَحَّحَه ابن حِبّان (٦٩١٥)، واتَّفَقَ أهل التَّعبير على أنَّ القميص يُعبَر بالدّين، وأنَّ طوله يدلّ على بَقاء آثار صاحبه من بعدِه.

وفي الحديث أنَّ أهل الدّين يَتفاضَلونَ في الدّين بالقِلّة والكَثْرة وبالقوّة والضَّعف، وتقدَّم تقرير ذلك في كتاب الإيمان (٢٣)، وهذا من أمثِلة ما يُحمَد في المنام ويُذَمّ في اليَقَظة شَرعاً، أعني جَرّ القميص، لما ثَبَتَ من الوعيد في تَطويله، ومثله ما سيأتي في «باب القَيد» (٧٠١٧)، وعكس هذا ما يُذَمّ في المنام ويُحمَد في اليَقَظة.

وفي الحديث مشروعيَّة تَعبير الرُّؤيا وسؤال العالم بها عن تَعبيرها، ولو كان هو الرَّائي، وفيه الثَّناء على الفاضل بما فيه لإظهار مَنزِلَته عندَ السامعين، ولا يخفى أنَّ محَلّ ذلك إذا أُمِنَ عليه من الفتنة بالمدحِ كالإعجاب.

وفيه فضيلة لعمرَ، وقد تقدَّم الجواب عمَّا يُستَشكَل من ظاهره، وإيضاح أنَّه لا يَستَلزِم أن يكون أفضل من أبي بكر، وملخَّصه أنَّ المراد بالأفضلِ مَن يكون أكثر ثواباً، والأعمال علامات الثَّواب، فمَن كان عمله أكثر فدينُه أقوى، ومَن كان دينه أقوى فثوابه أكثر، ومَن كان ثوابه أكثر فهو أفضل، فيكون عمر أفضل من أبي بكر. وملخَّص الجواب أنَّه ليس في الحديث تصريح بالمطلوب، فيحتمل أن يكون أبو بكر لم يُعرَض في أولئكَ الناس، إمّا لأنَّه كان قد عُرِضَ قبلَ ذلك، وإمّا لأنَّه لا يُعرَض أصلاً، وأنَّه لمَّا عُرِضَ كان عليه قميص أطولُ من قميص عمر، ويحتمل أن يكون سِرّ السُّكوت عن ذِكْره الاكتِفاءَ بما عُلِمَ من أفضليَّته، ويحتمل أن يكون وَقَعَ ذِكْره فذَهِلَ عنه الراوي، وعلى التنزُّل بأنَّ الأصل عَدَم جميع هذه الاحتمالات فهو مُعارَض بالأحاديثِ الدّالَّة على أفضليَّة الصِّدّيق، وقد تَواتَرَت تَواتُراً مَعنَويّاً فهي المعتمَدة، وأقوى هذه الاحتمالات أن لا يكون أبو بكر عُرِضَ مع المذكورين، والمراد من الخبر التَّنبيه على أنَّ عمر ممَّن حَصَلَ له الفضل البالغ في الدّين، وليس فيه ما يُصرِّح بانحِصار ذلك فيه.

وقال ابن العربيّ: إنَّما أوَّلَه النبيّ ﷺ بالدّين، لأنَّ الدّين يَستُر عَورةَ الجهل كما يَستُر الثَّوبُ عَورةَ البَدَن. قال: وأمَّا غير عمر، فالذي كان يَبلُغ الثُّدِيّ هو الذي يَستُر قلبَه عن الكفر وإن كان يَتَعاطَى المعاصيَ، والذي كان يَبلُغ أسفلَ من ذلك وفَرجُه بادٍ هو الذي لم يَستُر رِجلَيه عن المشي

إلى المعصية، والذي يَستُر رِجلَيه هو الذي احتَجَبَ بالتَّقوى من جميع الوجوه، والذي يَجُرّ قميصه زائدٌ[1] على ذلك بالعملِ الصالح الخالص.

وقال ابن أبي جَمْرة ما ملخَّصه: المراد بالناس في هذا الحديث المؤمنونَ لتأويلِه القميص بالدّين، قال: والذي يظهر أنَّ المراد خُصوص هذه الأُمّة المحمَّديَّة بل بعضها، والمراد بالدّينِ العمل بمُقتَضاه كالحِرصِ على امتثال الأوامر واجتناب المناهي، وكان لعمر في ذلك المقامُ العالي.

قال: ويُؤخَذ من الحديث أنَّ كلّ ما يُرَى في القميص من حُسن أو غيره، فإنَّه يُعبَر بدينِ لابِسه، قال: والنُّكتة في القميص أنَّ لابِسَه إذا اختارَ/ نَزَعه وإذا اختارَ بَقّاهُ[2]، فلمَّا ٣٩٧/١٢ ألبَسَ الله المؤمنينَ لباس الإيمان واتَّصَفوا به كان الكامل في ذلك سابِغ الثَّوب، ومَن لا فلا، وقد يكون نقص الثَّوب بسببِ نقص الإيمان، وقد يكون بسببِ نقص العمل، والله أعلم.

وقال غيره: القميص في الدُّنيا سَتر عَورة، فما زاد على ذلك كان مذموماً، وفي الآخرة زينة مَحضةٌ، فناسَبَ أن يكون تَعبيرُه بحَسَبِ هيئته، من زيادة ونقص، ومن حُسن وضِدّه، فمهما زاد من ذلك كان من فضل لابِسه، ويُنسَب لكلٍّ ما يَليق به من دين أو عِلم أو جَمال أو حِلْم، أو تَقَدُّم في فِئة، وضِدُّه لضِدِّه.

## ١٩- باب الخُضْر في المنام، والرّوضة الخضراء

**٧٠١٠- حدَّثنا عبدُ الله بنُ محمَّدٍ الجُعْفيُّ، حدَّثنا الحَرَميّ بنُ عُمارةَ، حدَّثنا قُرّةُ بنُ خالدٍ، عن محمَّدِ بنِ سِيرِينَ، قال: قال قيسُ بنُ عُبادٍ: كنتُ في حَلْقةٍ فيها سَعْدُ بنُ مالكٍ وابنُ عمرَ، فمرَّ عبدُ الله بنُ سَلامٍ، فقالوا: هذا رجلٌ من أهلِ الجنَّةِ، فقلتُ له: إنَّهم قالوا كذا وكذا، قال: سُبْحانَ الله! ما كان يَنبَغي لهم أن يقولوا ما ليس لهم به عِلمٌ، إنَّما رأيتُ كأنَّما عَمودٌ وُضِعَ في**

(١) في (س): زائداً، بالنصب، وهو خطأ.

(٢) تحرَّف في (س) إلى: بقاءه.

رَوْضةٍ خَضْراءَ، فنُصِبَ فيها، وفي رأسِها عُرْوةٌ، وفي أسفلِها مِنْصَفٌ، والمِنْصَفُ الوَصِيفُ، فقِيلَ: ارقَهْ، فرَقِيتُ حتَّى أخَذْتُ بالعُرْوة، فقَصَصْتُها على رسولِ الله ﷺ، فقال رسولُ الله ﷺ: «يموتُ عبدُ الله وهو آخِذٌ بالعُرْوةِ الوُثْقَى».

قوله: «باب الخُضْر في المنام والرَّوْضة الخَضْراء» الخُضر، بضمِّ الخاء وسكون الضّاد المعجَمتَين: جمع أخضَر، وهو اللَّون المعروف في الثّياب وغيرها، ووَقَعَ في رواية النَّسَفيّ: «الخُضرة» بسكونِ الضّاد وفي آخره هاء تأنيث، وكذا في رواية أبي أحمد الجُرجانيِّ وبعض الشُّروح، قال القَيروانيّ: الرَّوضة التي لا يُعرَف نَبتُها تُعبَر بالإسلام لنَضارَتِها وحُسن بَهجَتها، وتُعبَر أيضاً بكلِّ مكان فاضل، وقد تُعبَر بالمصحَفِ وكُتُب العلم والعالِم ونحو ذلك.

قوله: «حدَّثنا الحَرَميّ» بمُهمَلَتَينِ مفتوحَتَينِ هو اسمٌ بلفظ النَّسَب تقدَّم بيانُه.

قوله: «عن محمَّد بن سِيرِينَ، قال قيس بن عُباد» حذف قال الثّانية على العادة في حذفها خطأً[1]، والتَّقدير: عن محمَّد بن سِيرِين أنَّه قال: قال قيس، ووَقَعَ في رواية ابن عَوْن كما سيأتي بعدَ بابينِ (٧٠١٤) عن محمَّد ـ وهو ابن سِيرِين ـ: حدَّثني قيس بن عُباد، وهو بضمِّ أوَّله وتخفيف الموحَّدة وآخره دال، تقدَّم ذِكْره (٣٨١٣) في مناقب عبد الله بن سَلَام، بهذا الحديث، وتقدَّم له حديث آخر في تفسير سورة الحجّ (٤٧٤٤)، وفي غزوة بدر أيضاً (٣٩٦١)، وليس له في البخاريّ سوى هذَينِ الحديثَين، وهو بصريّ تابعيّ ثقة كبير له إدراك، قَدِمَ المدينة في خِلَافة عمر، ووهمَ مَن عَدَّه في الصحابة.

قوله: «كنت في حَلْقةٍ» بفتح أوَّله وسكون اللّام.

قوله: «فيها سَعْد بن مالك» يعني: ابن أبي وقّاص، وابن عمر: هو عبد الله بن عمر بن الخطَّاب.

قوله: «فمرَّ عبد الله بن سَلَام» هو الصحابيُّ المشهور الإسرائيليّ، وأبوه بتخفيفِ اللّام

---

(١) كذا وقعت للحافظ رحمه الله محذوفةً في النسخة التي اعتمدها في شرحه، وإلّا فهي ثابتة في اليونينية دون حكاية خلاف بين رواة البخاري في ذلك، والله أعلم.

اتِّفاقاً، وقد تقدَّم بيان نَسَبه في مناقبه من كتاب مناقب الصحابة[1]، ووَقَعَ في رواية ابن عَوْن الماضية في المناقب (٣٨١٣) بلفظ: كنت جالساً في مسجد المدينة، فدَخَلَ رجل على وَجْهه أثَرٌ الخُشوع، فقالوا: هذا رجل من أهل الجنَّة، زاد مسلم (٢٤٨٤/ ١٤٨) من هذا الوَجْه: كنت بالمدينة في ناس فيهم بعض أصحاب رسول الله ﷺ، فجاء رجل في وَجْهه أثرٌ من خُشوع.

**قوله: «فقالوا: هذا رجل من أهل الجنَّة»** في رواية ابن عَوْن المشار إليها عندَ مسلم: فقال بعض القوم: هذا رجل من أهل الجنَّة وكَرَّرَها ثلاثاً، وفي رواية خَرَشة، بفتح الخاء المعجَمة/ ٣٩٨/١٢ والرَّاء والشِّين المعجَمة ابن الحُرّ ـ بضمِّ الحاء وتشديد الرَّاء المهمَلتَينِ ـ الفَزّاريِّ عندَ مسلم أيضاً (٢٤٨٤/ ١٥٠): كنت جالساً في حَلْقة في مسجد المدينة، وفيها شيخ حسن الهَيْئة، وهو عبد الله بن سَلَام، فجَعَلَ يُحدِّثهم حديثاً حسناً، فلمَّا قامَ قال القوم: مَن سَرَّه أن يَنظُر إلى رجل من أهل الجنَّة فليَنظُر إلى هذا. وفي رواية النَّسائيِّ (ك٧٥٨٦) من هذا الوجه: فجاء شيخ يَتوكَّأ على عَصاً له، فذكر نحوه.

ويُجمَع بينهما بأنَّهما قِصَّتان اتَّفَقَتا لرجلَين، فكأنَّه كان في مَجلِس يَتحدَّث كما في رواية خَرَشة، فلمَّا قامَ ذاهباً مرَّ على الحَلْقة التي فيها سعد بن أبي وقّاص وابن عمر، فحَضَرَ ذلك قيس بن عُباد كما في روايته، وكلّ من خَرَشة وقيس اتَّبَعَ عبد الله بن سَلَام، ودَخَلَ عليه مَنزِله وسألَه فأجابَه، ومن ثَمَّ اختَلَفَ الجواب بالزّيادة والنَّقص كما سأُبيِّنه، سواء كان زمنُ اجتماعهما بعبد الله بن سَلَام اتَّحدَ أم تَعدَّدَ.

**قوله: «فقلت له: إنَّهم قالوا كذا وكذا»** بيَّن في رواية ابن عَوْن عندَ مسلم (٢٤٨٤/ ١٤٨) أنَّ قائل ذلك رجلٌ واحدٌ، وفيه عندَه زيادة، ولفظه: ثمَّ خَرَجَ فاتَّبَعتُه، فدَخَلَ مَنزِله ودَخَلت فتَحدَّثْنا، فلمَّا استأنسَ قلت له: إنَّك لمَّا دَخَلت قبلُ قال رجل كذا وكذا، وكأنَّه نَسَبَ القول للجماعة والناطِقُ به واحد لرِضاهم به وسكوتهم عليه، وفي رواية خَرَشة:

---

(١) بين يدي الحديث (٣٨١٢).

فقلت: والله لَأَتَّبِعَنَّه فلَأعلمنَّ مكان بيته، فانطَلَقَ حتَّى كادَ يَخرُج من المدينة، ثمَّ دَخَلَ مَنزِله، فاستأذَنت عليه فأذِنَ لي، فقال: ما حاجتك يا ابن أخي؟ فقلت: سمعت القوم يقولون، فذكر اللَّفظ الماضي، وفيه: فأعجَبني أن أكون مَعَك، وسَقَطَت هذه القصَّة في رواية النَّسائيّ، وعندَه: فلمَّا قَضَى صلاته قلت: زَعَمَ هؤلاءِ.

**قوله: «قال: سُبْحان الله، ما كان يَنبَغي لهم أن يقولوا ما ليس لهم به عِلمٌ»** تقدَّم بيان المراد من هذا في المناقب مُفصَّلاً، ووَقَعَ في رواية خَرَشة: فقال: الله أعلم بأهلِ الجنَّة، وسأُحدِّثُك ممَّا قالوا ذلك، فذكر المنام، وهذا يُقوِّي احتمال أنَّه أنكَرَ عليهم الجزمَ، ولم يُنكِر أصلَ الإخبار بأنَّه من أهل الجنَّة، وهذا شأن المراقب الخائف المتواضع. ووَقَعَ في رواية النَّسائيِّ (ك٧٥٨٦): الجنَّة لله يُدخِلها مَن يَشاء، زاد ابن ماجَهْ (٣٩٢٠) من هذا الوجه: الحمد لله.

**قوله: «إنَّما رأيت كأنَّما عَمودٌ وُضِعَ في رَوْضة خَضْراء»** بيَّن في رواية ابن عَون[1] أنَّ العَمود كان في وسَط الرَّوضة، ولم يَصِف الرَّوضة في هذه الرِّواية، وتقدَّم في المناقب من رواية ابن عَوْن: رأيت كأنِّي في رَوضة، ذكر من سَعَتها وخُضرَتها. قال الكِرْمانيُّ: يحتمل أن يُراد بالرَّوضة: جميع ما يَتعلَّق بالدِّين، وبالعَمُود: الأركان الخمسة، وبالعُرْوة الوُثقَى: الإيمان.

**قوله: «فنُصِبَ فيها»** بضمِّ النُّون وكسر المهمَلة بعدَها موحَّدة، وفي رواية المُستَمْلي والكُشمِيهنيّ: قَبَضتُ، بفتح القاف والموحَّدة بعدَها ضاد مُعجَمة ساكنة ثمَّ تاء المتكلِّم.

**قوله: «وفي رأسها عُرْوة»** في رواية ابن عَون: في أعلى العَمود عُرْوة، وفي روايته في المناقب: ووسَطها عَمود من حديد، أسفله في الأرض وأعلاه في السماء، في أعلاه عُرْوة. وعُرِفَ من هذا أنَّ الضَّمير في قوله: وفي رأسها للعَمود، والعَمود مُذكَّر، وكأنَّه أنَّثَ باعتبار الدِّعامة[2].

---

(١) الآتية برقم (٧٠١٤).

(٢) قال الكرماني في «الكواكب الدراري» ٢٤/ ١١٦: أنَّث الضميرَ إما لأنَّ العمود مؤنث سماعي، أو لأنه في معنى العمدة، أو لأنَّ المراد منه عموده، وحيث استوى فيه التذكير والتأنيث لم تلحقه التاء.

قوله: «وفي أسفلها مِنْصَف» تقدَّم ضبطُه في المناقب.

قوله: «والمِنْصَف: الوصيف» هذا مُدرَج في الخبر، وهو تفسير من ابن سِيرِين بدليلِ قوله في رواية مسلم: فجاءني مِنصَف ـ قال ابن عَون: والمِنصَف: الخادِم ـ فقال بثيابي من خَلف ـ ووَصَفَ أنَّه رَفَعَه من خَلفه بيَدِه ـ.

قوله: «فرَقِيت» بكسر القاف على الأفصَح «فاستَمْسَكْت بالعُرْوةِ»[1] زاد في رواية المناقب: فرَقِيت حتَّى كنتُ في أعلاها، فأخذت بالعُرْوة، فاستَمسَكتُ، فاستَيقَظتُ وإنَّها لَفي يَدي.

ووَقَعَ في رواية خَرَشة: حتَّى أتى بي عَموداً رأسُه في السماء وأسفلُه في الأرض، في أعلاهُ حَلقةٌ، فقال لي: اصعَد فوقَ هذا، قال: قلت: كيف أصعَد؟ فأخَذَ بيَدي فزَجَلَ بي ـ وهو بزايٍ وجيم، أي: رَفَعَني ـ فإذا أنا مُتعلِّق بالحَلْقة، ثمَّ ضُرِبَ العَمودُ، فخَرَّ وبَقيتُ مُتعلِّقاً بالحَلقة حتَّى أصبَحتُ. وفي رواية خَرَشة/ أيضاً زيادة في أوَّل المنام ولفظه: إنّي بينَما ٣٩٩/١٢ أنا نائم إذ أتاني رجل فقال لي: قُم، فأخَذَ بيَدي فانطَلَقتُ معه، فإذا أنا بجَوادّ ـ بجيمٍ ودال مُشدَّدة، جمع جادّة: وهي الطَّريق المسلوكة ـ عن شِمالي، قال: فأخذتُ لِآخُذَ فيها ـ أي: أسير ـ فقال: لا تأخُذ فيها، فإنَّها طرق أصحاب الشِّمال.

وفي رواية النَّسائيِّ من طريقه: فبينا أنا أمشي إذ عَرَضَ لي طريقٌ عن شِمالي، فأردتُ أن أسلُكها، فقال: إنَّك لست من أهلها. رَجَعَ إلى رواية مسلم قال: وإذا مَنهَجٌ على يميني، فقال لي: خُذ هاهُنا، فأتى بي جبلاً، فقال لي: اصعَد، قال: فجَعَلت إذا أردتُ أن أصعَد خَرَرتُ، حتَّى فعَلت ذلك مِراراً. وفي رواية النَّسائيِّ وابن ماجَهْ: جبلٍ زَلَقٍ، فأخَذَ بيَدي فزَجَلَ بي، فإذا أنا في ذُروته، فلم أتقارَّ ولم أتماسَك، وإذا عَمودُ حديدٍ في ذِروته حَلقة من ذهب، فأخَذَ بيَدي فزَجَلَ بي حتَّى أخذت بالعُرْوة، فقال: استَمسِك، فاستَمسَكتُ، قال: فضَرَبَ العَمودَ برِجلِه فاستَمسَكتُ بالعُرْوة.

---

(١) هذا لفظ رواية ابن عون الآتية برقم (٧٠١٤)، وأما لفظ الرواية هنا فهو: حتى أخذتُ بالعُروة.

قوله: «فقَصَصْتُها على رسول الله ﷺ، فقال رسول الله ﷺ: يموت عبدُ الله وهو آخِذٌ بالعُرْوةِ الوُثْقَى» زاد في رواية ابن عَوْن[1]: فقال: «تلكَ الرَّوضة رَوضةُ الإسلام، وذلك العَمود عَمود الإسلام، وتلكَ العُرْوة عُرْوة الوُثقَى، لا تَزال مُستَمسِكاً بالإسلام حتَّى تموت».

وزاد في رواية خَرَشة عندَ النَّسائيِّ وابن ماجَهْ: فقال: «رأيتَ خيراً، أمَّا المنهَج فالمحشَر، وأمَّا الطَّريق»[2]، وفي رواية مسلم: فقال: «أمَّا الطُّرق التي عن[3] يَسارك فهي طرق أصحاب الشِّمال، والطُّرق التي عن يمينك طرق أصحاب اليمين»، وفي رواية النَّسائيّ[4]: «طرق أهل النار» و«طرق أهل الجنَّة»، ثمَّ اتَّفَقا: «وأمَّا الجبل فهو مَنزِل الشُّهَداء»، زاد مسلم: «ولن تَنالَه، وأمَّا العَمود...» إلى آخره، وزاد النَّسائيُّ وابن ماجَهْ في آخره: فأنا أرجو أن أكون من أهلها.

وفي الحديث مَنقَبة لعبد الله بن سَلَام، وفيه من تَعبير الرُّؤيا مَعرِفة اختلاف الطُّرق، وتأويل العَمُودِ والجبل والرَّوضة الخَضراء والعُرْوة، وفيه من أعلام النُّبوّة أنَّ عبد الله بن سَلَام لا يموت شهيداً، فوَقَعَ كذلك، ماتَ على فِراشه في أوَّل خِلَافة معاوية بالمدينة.

ونَقَلَ ابن التِّين عن الدَّاوُوديّ: أنَّ القوم إنَّما قالوا في عبد الله بن سَلَام: إنَّه من أهل الجنَّة، لأنَّه كان من أهل بدر. كذا قال، والذي أورَدتُه من طرق القصَّة يدلّ على أنَّهم إنَّما أخَذوا ذلك من قوله لمَّا ذكَر طريق الشِّمال: «إنَّك لستَ من أهلها»، وإنَّما قال: ما كان ينبغي لهم أن يقولوا ما ليس لهم به عِلمٌ، على سبيل التَّواضُع كما تقدَّمَ، وكراهة أن يُشار إليه بالأصابع خَشْية أن يَدخُله العُجْب، ثمَّ إنَّه ليس من أهل بدر أصلاً، والله أعلم.

---

(١) الآتية برقم (٧٠١٤)، وكذلك روايته المتقدمة في المناقب، إلّا أنه قال هناك آخر الحديث: «فأنت على الإسلام حتى تموت».

(٢) كذا جاء الكلام مقطوعاً في الأصلين و(س)، وتمامه في رواية ابن ماجه والنسائي: «وأما الطريق التي عرضت عن يسارك فطريق أهل النار، ولستَ من أهلها، وأما الطريق التي عرضت عن يمينك فطريق أهل الجنة».

(٣) في رواية مسلم في الموضعين: «التي رأيتَ عن» بزيادة لفظة «رأيتَ».

(٤) رواية النسائي كرواية ابن ماجه لا اختلاف، يعني «طريق أهل الجنة... طريق أهل النار».

## ٢٠- باب كشف المرأة في المنام

٧٠١١- حدَّثني عُبيدُ بنُ إسماعيلَ، حدَّثنا أبو أُسامةَ، عن هشامٍ، عن أبيه، عن عائشةَ رضي الله عنها، قالت: قال رسولُ الله ﷺ: «أُرِيتُكِ في المنامِ مرَّتَينِ: إذا رجلٌ يَحمِلُكِ في سَرَقةِ حَرِيرٍ، فيقول: هذه امرأتُكَ، فأكشِفُها فإذا هي أنتِ، فأقولُ: إن يكن هذا من عندِ الله يُمْضِهِ».

## ٢١- باب ثياب الحرير في المنام

٧٠١٢- حدَّثنا محمَّدٌ، أخبَرنا أبو معاويةَ، أخبرنا هشامٌ، عن أبيه، عن عائشةَ، قالت: قال رسولُ الله ﷺ: «أُرِيتُكِ قبلَ أن أتزَوَّجَكِ مرَّتَينِ: رأيتُ الملَكَ يَحمِلُكِ في سَرَقةٍ من حَرِيرٍ، فقلتُ/ له: اكشِفْ، فكَشَفَ، فإذا هي أنتِ، فقلتُ: إن يكن هذا من عندِ الله يُمْضِهِ، ثمَّ أُرِيتُكِ ١٢/٤٠٠ يَحمِلُكِ في سَرَقةٍ من حَرِيرٍ، فقلتُ: اكشِفْ، فكَشَفَ فإذا هي أنتِ، فقلتُ: إن يَكُ هذا من عندِ الله يُمْضِهِ».

قوله: «باب كَشْف المرأة في المنام» وقوله بعدَه: «باب ثياب الحَرير في المنام» ذكر فيهما حديث عائشة في رُؤية النبيّ ﷺ لها في المنام قبلَ أن يَتزوَّجها، وساقَه في الأوَّل من طريق أبي أُسامة، وفي الثّاني من طريق أبي معاوية، كلاهما عن هشام، وهو ابن عُرْوة بن الزُّبَير عن أبيه عنها، وزاد في رواية أبي أُسامة: «فيقول: هذه امرأتك» وبهذه الزّيادة يَنتَظِم الكلام، وزاد في رواية أبي معاوية: «قبلَ أن أتزَوَّجَك»، وأعادَ فيها صورة المنام بياناً لقولِه: «أُريتُك مرَّتَينِ»، فقال في روايته: «رأيت الملَك يَحمِلك» ثمَّ قال: «أُريتُكِ يَحمِلك»، وقال في المرَّتَين: «فقلت له: اكشِف»، ووَقَعَ في رواية أبي أُسامة: «فاكْشِفُها» والضَّمير لقولِه: «امرأتك».

وقد تقدَّم في السِّيرة النبويَّة (٣٨٩٥) قبلَ الهجرة إلى المدينة من طريق وُهَيب بن خالد عن هشام بنحوِ سياق أبي أُسامة، وتقدَّم في النِّكاح (٥١٢٥) من طريق حمَّاد بن زيد عن هشام، ولفظه: «فقال لي: هذه امرأتك، فكَشَفت عن وجهك».

ويجمع هذا الاختلافَ أنَّ نِسبة الكَشف إليه لكَونِه الآمِرَ به، وأنَّ الذي باشَرَ الكَشف هو الملَك.

ووَقَعَ في هذه الطَّريق[١] عندَ مسلم (٢٤٣٨/ ٧٩) والإسماعيليّ بعدَ قوله: «المنام»: «ثلاث لَيالٍ»، فلعلَّ البخاريّ حَذَفَها لأنَّ الأكثر رَوَوه بلفظ: «مرَّتَين» وكذلك أخرجه مسلم (٢٤٣٨/ ٧٩) من رواية عبد الله بن إدريس[٢]، وأبو عَوَانة[٣] من رواية مالك ومن رواية يونس بن بُكَير ومن رواية عبد العزيز بن المختار، كلّهم عن هشام بن عُرْوة جازِمينَ بمرَّتَين، ومن رواية حمَّاد بن سَلَمة عن هشام فقال في روايته: «مرَّتَينِ أو ثلاثاً» بالشكّ، فيحتمل أن يكون الشكّ من هشام، فاقتَصَرَ البخاريّ على المحقَّق، وهو قوله: «مرَّتَينِ»، وتأكَّدَ ذلك عندَه برواية أبي معاوية المفَسَّرة، وحَذَفَ لفظ ثلاث من رواية حمَّاد بن زيد، لأنَّ أصل الحديث ثابت[٤].

**وقوله: «فإذا هي أنتِ»** قال القُرطُبيّ: يريد أنَّه رآها في النَّوم كما رآها في اليَقَظة، فكانت المرادَ بالرُّؤيا لا غيرُها، وقد بيَّن حمَّاد بن سَلَمة في روايته المراد، ولفظه: «أُتيت بجاريةٍ في سَرَقة من حَرير بعدَ وفاة خديجة، فكَشَفتُها فإذا هي أنتِ» الحديث، وهذا يَدفَع الاحتمال الذي ذكره ابن بَطّال ومَن تَبِعَه، حيثُ جَوَّزوا أنَّ هذه الرؤيا[٥] قبلَ أن يوحَى إليه، وقد تقدَّم تفسير السَّرَقة وضبطُها، وأنَّ الملَك المذكور: هو جِبْريل، وكثير من مباحثه في كتاب النِّكاح، وذكرت احتمالاً عن عِيَاض في قوله: «إن يكن هذا من عندِ الله يُمضِه» ثمَّ وجَدتُه أخَذَ أكثره من كلام ابن بَطّال.

---

(١) يعني طريق حماد بن زيد عن هشام.

(٢) لم يُفصح مسلمٌ عن لفظه، وإنما أحال على ما قبله قائلاً: نحوه، وقد أفصح عنه أحمد (٢٤١٤٢) إذ رواه عن ابن إدريس، فقال: «مرتين».

(٣) وأورده الحافظ أيضاً في «إتحاف المهرة» (٢٢٤١٨) مبيناً طرقه عند أبي عوانة، لكن سقط من المطبوع من «مستخرجه» أكثر هذه الطرق المذكورة، وثبتت رواية عبد العزيز بن المختار برقم (٤٢٧٧)، ورواية وهيب ابن خالد أيضاً عن هشام بإثر الحديث (٤٢٧٦)، وقد أخرجه البيهقي ٧/ ٨٥ من طريق يونس بن بكير، وأخرجه الطبراني ٢٣/ (٤٣) من طريق مالك، وأخرجه أبو يعلى (٤٦٠٠) من طريق حماد بن سلمة.

(٤) ومما يُرجِّح ذكر المرتين أيضاً أنَّ اللالكائي أخرجه في «أصول الاعتقاد» (٢٧٤٩) من طريق عبيد الله بن عمر القواريري عن حماد بن زيد، فقال: «مرتين» جزماً.

(٥) تحرَّف في (س) إلى: الرؤية.

و«محمَّد» في السَّند الثّاني جَزَمَ السَّرَخْسيّ[١] في رواية أبي ذرٍّ عنه أنَّه أبو كُرَيبٍ محمَّد بن العلاء، وكلام الكَلاباذيّ يقتضي أنَّه ابن سَلَام[٢].

قال ابن بَطّال: رُؤيا المرأة في المنام تختلف على وجوه: منها أن يَتزوَّج الرَّائي حقيقةً بمَن يراها أو شَبَهِها، ومنها أن يدلَّ على حصول دُنيا أو مَنزِلة فيها أو سَعة في الرِّزق، وهذا أصلٌ عندَ المعَبِّرينَ في ذلك. وقد تَدُلّ المرأة بما يَقتَرِن بها في الرُّؤيا على فتنة تَحصُل للرَّائي. وأمَّا ثياب الحَرير فيدلّ اتِّخاذها للنِّساءِ في المنام على النِّكاح، وعلى العِزِّ[٣] أو الغِنَى، وعلى زيادة في البَدَن، قالوا: والملبوس كلّه يدلّ على جِسم لابِسه لكَونِه يَشتَمِل عليه، ولا سيَّما واللِّباس في العُرف دالٌّ على أقدار الناس وأحوالهم.

## ٢٢- باب المفاتيح في اليد

**٧٠١٣- حدَّثنا سعيدُ بنُ عُفَيرٍ، حدَّثنا اللَّيثُ، حدَّثني عُقَيلٌ، عن ابنِ شِهابٍ، أخبرني سعيدُ بنُ المسيّبِ:/ أنَّ أبا هريرةَ قال: سمعتُ رسولَ الله ﷺ يقول: «بُعِثْتُ بجَوامِعِ الكَلِمِ، ونُصِرْتُ بالرُّعْبِ، وبينا أنا نائمٌ أُتِيتُ بمفاتيحِ خزائنِ الأرضِ، فوُضِعَت في يَدِي».** ٤٠١/١٢

**قال أبو عبد الله: وبَلَغَني أنَّ جَوامِعَ الكَلِمِ: أنَّ الله يَجمَعُ الأُمورَ الكثيرةَ التي كانت تُكْتَبُ في الكتُبِ قبلَه في الأمرِ الواحدِ والأمرَينِ، أو نحوَ ذلك.**

**قوله: «باب المفاتيح في اليَد»** أي: إذا رُئيَت في المنام. قال أهل التَّعبير: المِفتاح مال وعِزّ وسُلطان، فمَن رأى أنَّه فتَحَ باباً بمِفتاحٍ فإنَّه يَظفَر بحاجته بمَعُونة مَن له بَأسٌ، وإن رأى أنَّ بيَدِه مفاتيح فإنَّه يُصيب سُلطاناً عظيماً.

---

(١) وكذلك الكشميهني كما في اليونينية.

(٢) وقد نصَّ عليه المستملي في رواية أبي ذر عنه، كما في اليونينية أيضاً، وهو الذي يقتضيه صنيع المزي في «تحفة الأشراف» (١٧٢٠٩) حيث ذكره معطوفاً على حديثين آخرين عند البخاري من روايته عن محمد ابن سَلَام بقوله: وبه في التعبير... فذكره.

(٣) تحرَّف في (أ) و(س) إلى: العزاء، والمثبت على الصواب من (ع) موافقاً لما في «شرح ابن بطال» وهو الذي نقله عنه العيني ٢٤/ ١٥١.

وذكر فيه حديث أبي هريرة الماضي في «باب رُؤيا اللَّيل» (٦٩٩٨) من وجه آخر عنه بلفظ: «بُعِثت بجَوامع الكَلم»[١]، وفيه: «وبينا أنا نائم أُتيت بمفاتيحِ خزائن الأرض فوُضِعَت في يَدي»، وقد تقدَّم في الباب المذكور بلفظ: «وبينا[٢] أنا نائم البارحةَ».

قوله في آخره: «قال أبو عبد الله» كذا لأبي ذرٍّ، ووَقَعَ في رواية كَرِيمة: قال محمَّد، فقال بعض الشُّرّاح: لا مُنافاةَ لأنَّه اسمُه، والقائل: هو البخاريّ، والذي يظهر لي أنَّ الصَّواب ما عندَ كَرِيمة فإنَّ هذا الكلام ثَبَتَ عن الزُّهْريّ، واسمه محمَّد بن مسلم[٣]، وقد ساقَه البخاريّ هنا من طريقه، فيَبعُد أن يأخُذ كلامه فيَنسِبه لنفسِه. وكأنَّ بعضهم لمَّا رأى: وقال محمَّد، ظنَّ أنَّه البخاريّ، فأراد تعظيمه فكَنّاه فأخطأ، لأنَّ محمَّداً هو الزُّهْريّ، وليست كُنْيته أبا عبد الله بل هو أبو بكر، وسيأتي الكلام على جَوامع الكَلم وسائر[٤] الحديث في الاعتصام (٧٢٧٣) إن شاء الله تعالى.

## ٢٣- باب التّعليق بالعروة والحلْقة

**٧٠١٤- حدَّثنا عبدُ الله بنُ محمَّدٍ، حدَّثنا أزهَرُ، عن ابنِ عَوْنٍ (ح) وحدَّثني خَلِيفةُ، حدَّثنا معاذٌ، حدَّثنا ابنُ عَوْنٍ، عن محمَّدٍ، حدَّثنا قيسُ بنُ عُبادٍ، عن عبدِ الله بنِ سَلَامٍ، قال: رأيتُ كأنِّي في رَوْضةٍ، وسَطَ الرَّوْضةِ عَمودٌ، في أعلى العَمودِ عُرْوةٌ، فقِيلَ لي: ارقَهْ، قلتُ: لا أستَطِيع، فأتاني وصِيفٌ، فرَفَعَ ثِيابي فرَقِيتُ، فاستَمْسَكْتُ بالعُرْوةِ، فانتَبَهْتُ وأنا مُستَمْسِكٌ بها، فقَصَصْتُها على النبيِّ ﷺ، فقال: «تلكَ الرَّوْضةُ رَوْضةُ الإسلامِ، وذلك العَمودُ عَمودُ الإسلامِ، وتلكَ العُرْوةُ عُرْوةُ الوُثْقَى، لا تَزالُ مُستَمْسِكاً بالإسلامِ حتَّى تموتَ»[٥].**

---

(١) يعني لفظه هنا.

(٢) وقع في الأصلين و(س) هنا: «وبينما» بزيادة الميم، وهو خلاف ما جاء عند شرح الحديث هناك، حيث جاءت بحذف الميم في الأصلين و(س)، وهو الذي في الأصل الخطي الذي بأيدينا برواية أبي ذرٍّ الهروي، ولذلك أثبتناه.

(٣) جاء منصوصاً عليه في رواية البيهقي في «الدلائل» ٥/ ٤٧١.

(٤) تحرَّف في (س) إلى: وسيأتي.

(٥) ساقه البخاري هنا بلفظ خليفة وهو ابن خيَّاط، وقد ساقه فيما تقدم برقم (٣٨١٣) بلفظ عبد الله بن محمد وهو الجُعفي.

**قوله: «باب التَّعليق بالعُرْوةِ والحَلْقة»** ذكر فيه حديث عبد الله بن سَلَام: رأيت كأنِّي في رَوضة، وقد تقدَّم قبلَ هذا بأربعة أبواب (٧٠١٠) أتمَّ من هذا، وتقدَّم شرحه هناك. قال أهل التَّعبير: الحَلْقة والعُرْوة المجهولة تَدُلّ لمن تَمسَّكَ بها على قوَّته في دينه وإخلاصه فيه.

## ٢٤- باب عمود الفُسطاط تحت وِسَادته

**قوله: «باب عَمود الفُسْطاط»** العَمود بفتح أوَّله: معروف، والجمع أعمِدة وعُمُد بضمَّتَين، وبفتحَتَين: ما تُرفَع به الأخبية من الخشب، ويُطلَق أيضاً على ما تُرفَع به البيوت من حجارة كالرُّخام والصَّوّان، ويُطلَق على ما يُعتَمَد عليه من حديد وغيره، وعَمود الصُّبح: ابتداء ضَوئِه. والفُسطاط بضمِّ الفاء وقد تُكسَر، وبالطاءِ المهمَلة مُكرَّرة، وقد تُبدَل الأخيرة سيناً مُهمَلة، وقد تُبدَل الطاءُ تاءً[1] مُثنّاةً فيهما وفي أحدهما، وقد تُدغَم التاء الأولى في السّين، وبالسِّين/ المهمَلة في آخره، لُغات تَبلُغ على هذا اثنتَي عشرةَ، اقتَصَرَ ٤٠٢/١٢
النَّوويّ منها على ستّ: الأولى والأخيرة، وبتاءٍ بدلَ الطاء الأولى وبضمِّ الفاء وبكسرها، وقال الجَوَاليقيّ: إنَّه فارسيّ مُعرَّب.

**قوله: «تحتَ وِسادته»** عندَ النَّسَفيّ: «عندَ» بدلَ «تحت» كذا للجميع ليس فيه حديث، وبعدَه عندَهم: «باب الإستبرَق ودخول الجنَّة في المنام» إلّا أنَّه سَقَطَ لفظ «باب» عندَ النَّسَفيِّ والإسماعيليّ، وفيه حديث ابن عمر: رأيت في المنام كأنَّ في يَدي سَرَقة من حَرير، وأمَّا ابن بَطّال فجَمَعَ التَّرجمَتَينِ في باب واحد، فقال: باب عَمُود الفُسطاط تحت وِسادته ودخول الجنَّة في المنام فيه حديث ابن عمر، إلى آخره، ولعلَّ مُستَنَده ما وَقَعَ في رواية الجُرجانيّ: «باب الإستبرَق ودخول الجنَّة في المنام، وعَمود الفُسطاط تحت وِسادته» فجَعَلَ التَّرجمَتَينِ في باب واحد وقَدَّمَ وأخَّرَ.

ثمَّ قال ابنُ بَطّال: قال المهلَّب: السَّرَقة: الكِلّة، وهي كالهَودَجِ عندَ العرب، وكَون عَمودها في يد ابن عمر دليل على الإسلام، وطُنُبُها[2]: الدّين والعلم والشَّرع الذي به

---

(١) وقعت في (س) معكوسة: تبدل التاء طاءً. وهو خطأ.

(٢) الطُّنُب: حبل الخباء.

يُرزَق التَّمَكُّنَ من الجنَّة حيثُ شاءَ، وقد يُعبَر هنا بالحَرير عن شَرَف الدّين والعلم، لأنَّ الحَرير أشرَفُ مَلابِس الدُّنيا، وكذلك العلم بالدّينِ أشرَف العلوم، وأمَّا دخول الجنَّة في المنام فإنَّه يدلّ على دخولها في اليَقَظة، لأنَّ في بعض وجوه الرُّؤيا وجهاً يكون في اليَقَظة، كما يراه نَصّاً، ويُعبَر دخول الجنَّة أيضاً بالدُّخولِ في الإسلام الذي هو سبب لدخولِ الجنَّة، وطَيَران السَّرَقة قوّة تَدُلّ على التَّمَكُّن من الجنَّة حيثُ شاءَ.

قال ابن بَطّال: وسألت المهلَّب عن ترجمة عَمود الفُسطاط تحت وِسادته، ولم يَذكُر في الحديث عَمود فُسطاط ولا وِسادة، فقال: الذي يقع في نفسي أنَّه رأى في بعض طرق حديث[1] السَّرَقة شيئاً أكمَل ممَّا ذكره في كتابه. وفيه أنَّ السَّرَقة مَضروبة في الأرض على عَمود كالخِباء، وأنَّ ابن عمر اقتَلَعَها من عَمودها فوضَعَها تحت وِسادته، وقامَ هو بالسَّرَقة فأمسَكَها، وهي كالهَودَجِ من إستَبرَق، فلا يريد موضعاً من الجنَّة إلّا طارَت به إليه، ولم يَرضَ بسندِ هذه الزّيادة فلم يُدخِله في كتابه، وقد فعلَ مِثل هذا في كتابه كثيراً كما يُترجِم بالشَّيءِ ولا يَذكُره، ويشير إلى أنَّه رويَ في بعض طرقه، وإنَّما لم يَذكُره للينٍ في سندِه، وأعجَلَتْه المنيّةُ عن تهذيب كتابه. انتهى.

وقد نَقَلَ كلامَ المهلَّب جماعةٌ من الشُّرّاح ساكِتينَ عليه، وعليه مَآخِذ أصلها إدخال حديث ابن عمر في هذا الباب وليس منه، بل له باب مُستَقِلّ، وأشدّها تفسيره السَّرَقةَ بالكِلّة فإنّي لم أرَه لغيره، قال أبو عُبيدٍ[2]: السَّرَقة: قِطعة من حرير، وكأنَّها فارسيَّة، وقال الفارابيّ: شُقّة من حَرير، وفي «النِّهاية»: قِطعة من جيِّد الحَرير، زاد بعضهم[3]: بيضاء. ويكفي في رَدّ تفسيرها بالكِلّة أو الهَودَج قوله في نفس الخبر: «رأيت كأنَّ بيَدي قِطعة إستَبرَق». وتخيُّلُه أنَّ في حديث ابن عمر الزّيادةَ المذكورة لا أصل له، فجميع ما رَتَّبَه عليه كذلك.

---

(١) تحرَّف في (س): الحديث، زيادة أل التعريف. وهو خطأ.

(٢) تحرف في (س) إلى: أبو عبيدة، وإنما هو أبو عبيد القاسم بن سلَّام، كما نقله عنه أبو عبيد الهروي في «الغريبين» ٣/ ٨٩٠.

(٣) كأبي عبيد القاسم بن سلام فيما نقله عنه الهروي في «الغريبين».

وقَلَّدَه ابن المنيِّر، فذكر التَّرجمة كما تَرجَمَ، وزاد عليه أن قال: روى غير البخاريّ هذا الحديث ـ أي: حديث ابن عمر ـ بزيادة عَمود الفُسطاط، ووَضْعِ ابن عمر له تحت وِسادته، ولكن لم توافق الزّيادة شرطَه فأدرَجَها في التَّرجمة نفسها. وفساد ما قال يظهر ممَّا تقدَّمَ، والمعتمَد أنَّ البخاريّ أشارَ بهذه التَّرجمة إلى حديث جاء من طُرق[1]: أنَّ النبيَّ ﷺ رأى في مَنامه عَمود الكتاب انتُزِعَ من تحت رأسه، الحديث.

وأشهَر طرقه ما أخرجه يعقوب بن سفيان[2] والطبرانيُّ (١٤٥٤٥) وصَحَّحَه الحاكم (٤/ ٥٠٩) من حديث عبد الله بن عَمْرو بن العاص: سمعت رسول الله ﷺ يقول: «بينا أنا نائم رأيت عَمود الكتاب احتُمِلَ من تحتِ رأسي، فأتبَعته بَصري فإذا هو قد عُمِدَ[3] به إلى الشّام، ألا وإنَّ الإيمان حينَ تقع الفتن بالشّام»، وفي رواية[4]: «فإذا وَقَعَت الفتن فالأمن بالشّام»، وله طريق عندَ عبد الرَّزّاق[5] رجاله رجال الصَّحيح، إلّا أنَّ فيه انقطاعاً بين أبي قِلَابةَ وعبد الله بن عَمْرو، ولفظه عندَه: «أخَذوا عَمود الكتاب فعَمَدوا به إلى الشّام».

وأخرج أحمد (٢١٧٣٣) ويعقوب بن/ سفيان (٢/ ٢٩٠) والطبرانيُّ[6] أيضاً عن أبي الدَّرداء ١٢/٤٠٣
رَفَعَه: «بَيْنا أنا نائم رأيتُ عَمود الكتاب احتُمِلَ من تحت رأسي، فظننتُ أنَّه مذهوب به، فأتبَعتُه بَصَري فعُمِدَ به إلى الشّام» الحديث، وسنده صحيح. وأخرج يعقوب (٢/ ٣٠١) والطبرانيُّ أيضاً (٧٧١٤) عن أبي أُمامةَ نحوه وقال: «انتُزِعَ من تحت وِسادَتي»، وزاد بعدَ قوله: «بصري»: «فإذا هو نورٌ ساطِعٌ حتَّى ظننتُ أنَّه قد هُوِيَ به، فعُمِدَ به إلى الشّام، وإنّي أوَّلتُ أنَّ الفتن إذا وَقَعَت أنَّ الأمان بالشّام» وسنده ضعيف.

---

(١) تحرَّف في (س) إلى: طريق.

(٢) في «المعرفة والتاريخ» ٢/ ٢٩٠-٢٩١ و٣٠٠-٣٠١.

(٣) تحرَّف في (س) إلى: عهد.

(٤) عند الطبراني (١٤٥١٤).

(٥) هو نفسه الطريق الذي رويت به الرواية الثانية، ولم نقف عليه عند عبد الرزاق، ووقفنا عليه عند الطبراني (١٤٥١٤).

(٦) وهو عنده أيضاً في «مسند الشاميين» (١١٩٨).

وأخرج الطبرانيُّ[١] أيضاً بسندٍ حسن عن عبد الله بن حَوالة أنَّ رسول الله ﷺ قال: «رأيت ليلة أُسريَ بي عَموداً أبيض كأنَّه لواء[٢] تَحمِله الملائكة، فقلت: ما تَحمِلونَ؟ قالوا: عَمود الكتاب أُمِرنا أن نَضَعه بالشّام». قال: «وبينا أنا نائم رأيت عَمود الكتاب اختُلِسَ من تحت وِسادَتي، فظَنَنت أنَّ الله تَخلَّى عن أهل الأرض، فأتبَعتُه بَصري فإذا هو نورٌ ساطِعٌ حتَّى وُضِعَ بالشّام».

وفي الباب عن عبد الله بن عَمْرو بن العاص عندَ أحمد (١٧٧٧٥) والطبرانيِّ[٣] بسندٍ ضعيف، وعن عمر عندَ يعقوب (٢/ ٣١١) والطبرانيِّ[٤] كذلك، وعن ابن عمر في «فوائد المخلِّص»[٥] كذلك. وهذه طرق يُقوِّي بعضُها بعضاً، وقد جمعها ابن عساكر في مُقدِّمة «تاريخ دِمَشق» وأقرَبها إلى شرط البخاريّ حديث أبي الدَّرداء، فإنَّه أخرج لرواته إلّا أنَّ فيه اختلافاً على يحيى بن حمزة في شيخه: هل هو ثَور بن يزيد أو زيد بن واقد؟ وهو غير قادح، لأنَّ كلًّا منهما ثقة من شرطه، فلعلَّه كَتَبَ التَّرجمة وبيَّض للحديثِ ليَنظُر فيه، فلم يَتَهيَّأ له أن يَكتُبه، وإنَّما تَرجَمَ بعَمودِ الفُسطاط، ولفظ الخبر: «في عَمود الكتاب» إشارةً إلى أنَّ مَن رأى عَمود الفُسطاط في مَنامه فإنَّه يُعبَر بنحوِ ما وَقَعَ في الخبر المذكور، وهو قول العلماء بالتَّعبير، قالوا: مَن رأى في مَنامه عَموداً فإنَّه يُعبَر بالدّينِ أو برجلٍ يُعتَمَد عليه فيه، وفَسَّروا العَمود بالدّينِ والسُّلطان، وأمَّا الفُسطاط فقالوا: مَن رأى أنَّه ضُرِبَ عليه فُسطاط فإنَّه يَنال سُلطاناً بقَدره، أو يُخاصم مَلِكاً فيَظفَر به.

---

(١) وهو أيضاً عنده في «مسند الشاميين» (٦٠١).

(٢) كذا في الأصلين و(س)، والذي عند الطبراني في «الشاميين» وعند غيره ممن خرَّج الحديث: لؤلؤة.

(٣) وهو عنده في «الشاميين» (١٣٥٧).

(٤) وهو عنده أيضاً في «الشاميين» (١٥٦٦).

(٥) لم نقف عليه فيما طبع من «فوائده»، وقد رواه من طريقه ابن عساكر في «تاريخه» ١/ ١١٠، وهو أيضاً عند ابن أبي عاصم في «الأحاد والمثاني» (٧٥٣) و(٧٥٤)، لكنه ذكره في ترجمة عُبيد الله بن عمر بن الخطاب أخي عبد الله!

## ٢٥- باب الإستبرق، ودخول الجنّة في المنام

**٧٠١٥- حدَّثنا مُعلَّى بنُ أسَدٍ، حدَّثنا وُهَيبٌ، عن أيوبَ، عن نافعٍ، عن ابنِ عمرَ رضي الله عنهما، قال: رأيتُ في المنامِ كأنَّ في يَدي سَرَقةً من حَريرٍ لا أُهْوِي بها إلى مكانٍ في الجنَّةِ إلّا طارَت بي إليه، فقَصَصْتُها على حفصةَ.**

**٧٠١٦- فقَصَّتْها حفصةُ على النبيِّ ﷺ، فقال: «إنَّ أخاكِ رجلٌ صالحٌ - أو إنَّ عبدَ الله رجلٌ صالحٌ -».**

قوله: «**باب الإستَبْرَق، ودخول الجنَّة في المنام**» تقدَّم في الذي قبلَه ما يَتعلَّق بشيءٍ منه. وحديث ابن عمر في الباب ذكره هنا من طريق وُهَيب بن خالد عن أيوب عن نافع بلفظ: سَرَقة، وذكره بلفظ: قِطعة من إستَبرَق، كما في الترجمةِ[1]: التِّرمِذيّ من طريق إسماعيل بن إبراهيم المعروف بابنِ عُليَّة عن أيوب، فذكره مختصراً، كرواية وُهَيب، إلّا أنَّه قال: كأنَّما في يَدي قِطعة إستَبرَق، فكأنَّ البخاريّ أشارَ إلى روايته في التَّرجمة، وقد أخرجه أيضاً في «باب مَن تَعارَّ من اللَّيل» (١١٥٦) من كتاب التَّهَجُّد، وهو في أواخر كتاب الصلاة، من طريق حمَّاد بن زيد عن أيوب، أتمَّ سياقاً من رواية وُهَيب وإسماعيل، وأخرجه النَّسائيُّ (ك٧٥٩٩) من طريق الحارث بن عُمَير عن أيوب فجَمَعَ بين اللَّفظَتَينِ فقال: سَرَقة من إستَبرَق.

وقوله هنا: «**لا أُهوي بها**» هو بضمِّ أوَّله، أهوى إلى الشَّيء بالفتح، يُهوي بالضَّمّ، أي:/ مالَ، ووَقَعَ في رواية حمَّاد: فكأنِّي لا أُريدُ مكاناً من الجنَّة إلّا طارَت بي إليه. ٤٠٤/١٢

قوله في رواية وُهَيب: «**فقَصَصْتها على حفصة، فقَصَّتْها حفصة على النبيّ ﷺ**» الحديث، وَقَعَ مِثله في رواية حمَّاد عندَ مسلم (٢٤٧٨)، ووَقَعَ عندَ المؤلِّف في روايته بعدَ قوله: طارَت بي إليه، من الزِّيادة: ورأيت كأنَّ اثنَينِ أتياني أرادا أن يذهبا بي إلى النار، الحديث بهذه القصَّة مختصراً، وقال فيه: فقَصَّت حفصة على النبيّ ﷺ إحدى رُؤياي، وظاهر رواية وُهَيب ومَن

---

(١) في (س): كما في ترجمة الترمذي. وهو خطأ.

تابَعَه أنَّ الرُّؤيا التي أُبهِمَت في رواية حمَّاد هي رُؤية السَّرَقة من الحَرير، وقد وَقَعَ ذلك صريحاً في رواية حمَّاد عندَ مسلم.

لكن يعارضه ما مضى في «باب فضل قيام اللَّيل» (١١٢١) ويأتي في «باب الأخذ على[١] اليمين» (٧٠٣٠و٧٠٣١) من كتاب التَّعبير من طريق سالم بن عبد الله بن عمر عن أبيه، فذكر الحديث في رُؤيَته النار وفيه: فقَصَصتُها على حفصة فقَصَّتها حفصة، فهو صريح في أنَّ حفصة قَصَّت رُؤياه النارَ، كما أنَّ رواية حمَّاد صريحة في أنَّ حفصة قَصَّت رُؤياه السَّرَقَة، ولم يَتعرَّض في رواية سالم إلى رُؤيا السَّرَقة، فيحتمل أن يكون قوله: إحدى رُؤياي، محمولاً على أنَّها قَصَّت رُؤيا السَّرَقَة أوَّلاً، ثمَّ قَصَّت رُؤيا النارَ بعدَ ذلك، وأنَّ التَّقدير: قَصَّت إحدى رُؤياي أوَّلاً، فلا يكون لقولِه: «إحدى» مفهوم، وهذا الموضع لم أرَ مَن تَعرَّضَ له من الشُّرّاح، ولا أزالَ إشكاله، فلله الحمد على ذلك.

**قوله: «فقال: إنَّ أخاك رجل صالح ـ أو إنَّ عبد الله رجل صالح ـ»** هو شَكّ من الراوي، ووَقَعَ في رواية حمَّاد المذكورة: «إنَّ عبد الله رجل صالح»[٢] بالجزم، وكذا في رواية صخر ابن جُويرية عن نافع (٧٠٢٨و٧٠٢٩)، وزاد الكُشمِيهنيُّ في روايته عن الفِرَبريِّ في الموضعين: «لو كان يُصَلّي من اللَّيل»، وسَقَطَت هذه الزّيادة لغيره، وهي ثابتة في رواية سالم كما تقدَّم في قيام اللَّيل (١١٢١و١١٢٢) وتأتي (٧٠٣١)، ويُؤيِّد ثُبوتها قوله في رواية حمَّاد عندَ الجميع: فقال نافع: فلم يزل بعدَ ذلك يُكثِر الصلاة[٣]. وقد تقدَّم في قيام اللَّيل (١١٥٦). وفي رواية عُبيد الله بن عمر عن نافع عن ابن عمر عندَ مسلم (٢٤٧٩/ ١٤٠): وقال: «نِعمَ الفَتَى

---

(١) وقع في الأصلين و(س) هنا: «عن»، والمثبت بلفظ «على» من شرح الحافظ للباب المذكور في موضعه، وهو الذي في اليونينية دون حكاية خلاف بين رواة البخاري في ذلك.

(٢) إذا أراد رواية حماد عند البخاري فليس فيها اللفظ المذكور، وهو عنده في رواية يونس عن الزهري عن سالم عن أبيه (٣٧٤٠ و٣٧٤١)، وإذا أراد رواية حماد عند مسلم فهي عنده (٢٤٧٨) بلفظ: «أُرى عبد الله رجلاً صالحاً».

(٣) هذا لفظه من رواية صخر بن جويرية عن نافع، وأما لفظ رواية حماد بن زيد عن أيوب عن نافع فهو: فكان عبد الله ﷺ يصلي من الليل.

ـ أو قال: نِعمَ الرجلُ ـ ابن عمر لو كان يُصَلّي من اللَّيل» قال ابن عمر: وكنت إذا نِمت لم أقُم حتَّى أُصبِحَ، قال نافع: فكان ابن عمر بعدُ يُصَلّي من اللَّيل. أخرج مسلم إسنادَه وأصلَه، وأحالَ بالمتنِ على رواية سالم، وهو غير جيِّد لتَغايُرهما.

وأخرجه بلفظه أبو عَوَانة والجَوزَقيُّ بهذا. ويأتي في «باب الأمن وذهاب الرَّوع» أيضاً (٧٠٢٨و٧٠٢٩) من طريق صخر بن جويرية عن نافع، وكذا بعدَه في «باب الأخذ على اليمين» (٧٠٣٠و٧٠٣١) في رواية سالم، قال الزُّهْريّ: وكان عبد الله بعدَ ذلك يُكثِر الصلاة من اللَّيل، ولعلَّ الزُّهْريّ سمعَ ذلك من نافع أو من سالم، ومَضَى شرحه هناك.

ووَقَعَ في «مُسنَد أبي بكر بن هارون الرُّويانيّ»[1] من طريق عبد الله بن نافع عن أبيه في نحو هذه القصَّة من الزّيادة: وكان عبد الله كثير الرُّقاد، وفيه أيضاً: إنَّ المَلَك الذي قال له: لم تُرَع، قال له: لا تَدَع الصلاة، نِعمَ الرجل أنتَ لولا قِلّة الصلاة.

## ٢٦- باب القَيد في المنام

**٧٠١٧- حدَّثنا عبدُ الله بنُ صَبّاحٍ، حدَّثنا مُعتَمِرٌ، سمعتُ عَوْفاً، حدَّثنا محمَّدُ بنُ سِيرِينَ، أنَّه سمعَ أبا هريرةَ يقول: قال رسولُ الله ﷺ: «إذا اقتَرَبَ الزَّمانُ لم تَكَد رُؤْيا المؤمنِ تكذِبُ، ورُؤْيا المؤمنِ جُزْءٌ من ستّةٍ وأربعينَ جُزْءاً منَ النُّبوّة» وما كان من النبوة فإنه لا يكذِب.**

**قال محمَّدٌ: وأنا أقولُ هذه، قال: وكان يقال: الرُّؤْيا ثلاثٌ: حديثُ النَّفْسِ، وتَخْوِيفُ الشَّيطان، وبُشْرَى منَ الله، فمَن رَأى شيئاً يَكْرَهُه، فلا يَقُصَّه على أحدٍ، ولْيَقُم/ فلْيُصَلِّ.** ٤٠٥/١٢

**قال: وكان يَكرَه الغُلَّ في النَّومِ، ويُعجِبُهمُ القَيدُ، ويقولُ: القَيدُ ثَباتٌ في الدِّينِ.**

**ورواهُ قَتَادة ويونسُ وهشامٌ وأبو هلالٍ، عن ابنِ سِيرِينَ، عن أبي هريرةَ، عن النبيِّ ﷺ.**

**وأدرَجَه بعضُهم كلَّه في الحديثِ.**

**وَحديثُ عَوْفٍ أبيَنُ.**

**وقال يونسُ: لا أحسِبُه إلّا عن النبيِّ ﷺ في القَيدِ.**

---

(١) ومن طريقه أخرجه ابن عساكر في «تاريخ دمشق» ٣١/ ١٠٣.

**قال أبو عبد الله: لا تكونُ الأغلالُ إلا في الأعناق.**

**قوله: «باب القَيد في المنام»** أي: مَن رأى في المنام أنَّه مُقيَّد ما يكون تَعبيرُه؟ وظاهر إطلاق الخبر أنَّه يُعبَر بالثَّبات في الدّين في جميع وجوهه، لكنَّ أهل التَّعبير خَصّوا ذلك بما إذا لم يكن هناك قَرِينةٌ أُخرى، كما لو كان مُسافراً أو مريضاً، فإنَّه يدلّ على أنَّ سفره أو مرضه يَطول، وكذا لو رأى في القَيد صِفَةً زائدةً، كمَن رأى في رِجله قَيداً من فِضّة فإنَّه يدلّ على أنه يَتزوَّج، وإن كان مِن ذهب فإنَّه لأمرٍ يكون بسببِ مال يَتَطَلَّبه، وإن كان من صُفر فإنَّه لأمرٍ مكروه أو مال فاتَ، وإن كان من رَصاص فإنَّه لأمرٍ فيه وهَن، وإن كان من حَبل فلأمرٍ في الدّين، وإن كان من خَشَب فلأمرٍ فيه نِفاق، وإن كان من حَطَب فلنَمِيمةٍ، وإن كان من خِرقة أو خَيط فلأمرٍ لا يدوم.

**قوله: «حدَّثنا عبد الله بن صَبّاح»** بفتح المهمَلة وتشديد الموحَّدة: هو العَطّار البصريّ، وتقدَّم في الصلاة في «باب السَّمَر بعدَ العِشاء» (٦٠٠): حدَّثنا عبد الله بن الصَّبّاح، ولبعضِهم: عبد الله بن صَبّاح كما هنا، ولأبي نُعَيم هنا من رواية محمَّد بن يحيى بن مَندَهْ: حدَّثنا عبد الله بن الصَّبّاح، وفي شيوخ البخاريّ ابنُ الصَّبّاح ثلاثةٌ: عبد الله هذا ومحمَّد والحسن، وليس واحد منهم أخا الآخر.

**قوله: «حدَّثنا مُعتَمِر»** هو ابن سليمان التَّيميّ، وعَوف: هو الأعرابيّ.

**قوله: «إذا اقتَرَبَ الزَّمان لم تَكَد رُؤْيا المؤمن تَكذِب»** كذا للأكثر، ووَقَعَ في رواية أبي ذرٍّ عن غير الكُشمِيهنيِّ بتقديم «تَكذِب» على «رُؤيا المؤمن»، وكذا في رواية محمَّد بن يحيى، وكذا في رواية عيسى بن يونس عن عَوف عندَ الإسماعيليّ.

قال الخطَّابيُّ في «المعالم»: في قوله: «إذا اقتَرَبَ الزَّمان» قولان: أحدهما: أن يكون معناه: تَقارَب زمانُ اللَّيل وزمان النَّهار، وهو وقت استوائهما أيام الرَّبيع، وذلك وقت اعتدال الطَّبائع الأربع[1] غالباً، وكذلك هو في الحديث، والمعَبِّرونَ يقولون: أصدَق الرُّؤيا

(١) هي المزاج والـمِرَّتَين (السوداء والصفراء) والدم والبلغم. انظر «تاج العروس» مادة (مزج).

ما كان وقت اعتدال اللَّيل والنَّهار وإدراك الثِّمار، ونَقَلَه في «غريب الحديث» عن أبي داود السِّجِستانيّ ثمَّ قال: والمعَبِّرونَ يَزعُمونَ أنَّ أصدَقَ الأزمان لوقوع التَّعبير وقت انفِتاق الأزهار وإدراك الثِّمار، وهما الوقتان اللَّذان يَعتَدِل فيهما اللَّيل والنَّهار، والقول الآخر: إنَّ اقتراب الزَّمان انتهاء مُدَّته إذا دَنا قيام الساعة.

قلت: يُبعِد الأوَّل التَّقييد بالمؤمن، فإنَّ الوقت الذي تَعتَدِل فيه الطَّبائع لا يَختَصّ به، وقد جَزَمَ ابن بَطّال بأنَّ الأوَّل هو الصَّواب، واستَنَدَ إلى ما أخرجه التِّرمِذيّ (٢٢٩١) من طريق مَعمَر عن أيوب في هذا الحديث بلفظ: «في آخر الزَّمان لا تَكذِب رُؤيا المؤمن، وأصدَقهم رُؤيا أصدَقُهم حديثاً»[1] قال: فعلى هذا فالمعنى: إذا اقتَرَبَت الساعة وقُبِضَ أكثر العلم ودَرَسَت مَعالم الدِّيانة بالهَرْجِ والفتنة، فكان الناس على مِثل الفَترة، مُحتاجينَ إلى مُذكِّر ومُجَدِّد لما دَرَسَ من الدّين، كما كانت الأُمَم تُذكَّر بالأنبياء، لكن لمَّا كان نبيّنا خاتَم الأنبياء وصارَ الزَّمان المذكور يُشبِه زمان الفَترة، عُوِّضوا بما مُنِعوا من النُّبوّة بعدَه بالرُّؤيا الصّادِقة التي هي جُزء من النُّبوّة الآتية بالتَّبشير والإنذار، انتهى.

ويُؤيِّده ما أخرجه ابن ماجَهْ (٣٩١٧) من طريق الأوزاعيِّ عن محمَّد بن سِيرِين بلفظ: «إذا قَرُبَ الزَّمان»، وأخرج البزَّار (٩٨٩٩) من طريق يونس بن عُبيد عن محمَّد بن سِيرِين بلفظ: «إذا تَقارَبَ الزَّمان»، وسيأتي في كتاب الفتن (٧٠٦١) من وجه/ آخر عن أبي هريرة: «يَتَقارَب الزَّمان ويُرفَع العلم»[2] الحديث، والمراد به: اقتراب الساعة قطعاً. ٤٠٦/١٢

وقال الدَّاوُوديُّ: المراد بتَقارُبِ الزَّمان: نقص الساعات والأيام واللَّيالي. انتهى، ومُراده بالنَّقصِ سُرعة مُرورها، وذلك قُرب قيام الساعة، كما ثَبَتَ في الحديث الآخر عندَ

---

(١) وقد روى هذه الزيادة أيضاً في الحديث عبد الوهّاب بن عبد المجيد عن أيوب عن ابن سيرين عند مسلم (٢٢٦٣)، وأبي داود (٥٠١٩)، والترمذي (٢٢٧٠)، والأوزاعي عن ابن سيرين عند ابن ماجه (٣٩١٧).

(٢) لفظه هناك في الرواية التي شرح عليها الحافظ: «وينقص العلم»، وذكر هناك أنَّ مسلماً رواه في بعض روايات حديث أبي هريرة عنده بلفظ: «ويقبض العلم». قلنا: وهي رواية أبي الوقت والهروي في روايته عن الكشميهني هناك، كما في هامش اليونينية.

مسلم[١] وغيره: «يَتقارَب الزَّمان، حتَّى تكون السَّنة كالشَّهر، والشَّهر كالجمعة، والجمعة كاليوم، واليوم كالساعة، والساعة كاحتراق السَّعْفة».

وقيل: إنَّ المراد بالزَّمان المذكور: زمان المهديّ عندَ بَسط العَدل، وكَثرة الأمن، وبَسط الخير والرِّزق، فإنَّ ذلك الزَّمان يُستَقصَر لاستلذاذِه فتَتَقارَب أطرافه.

**وأمَّا قوله: «لم تَكَد...»** إلى آخره، فيه إشارة إلى غَلَبة الصِّدق على الرُّؤيا، وإن أمكَنَ أنَّ شيئاً منها لا يَصدُق، والرَّاجح أنَّ المراد نفي الكذب عنها أصلاً، لأنَّ حرف النَّفي الدّاخل على «كادَ» يَنفي قُرب حصوله، والنافي لقُربِ حصول الشَّيء أدَلّ على نفيه نفسه. ذكره الطِّيبيّ.

وقال القُرطُبيّ في «المفهم»: والمراد ـ والله أعلم ـ بآخِرِ الزَّمان المذكور في هذا الحديث زمان الطائفة الباقية مع عيسى ابن مريم بعدَ قتله الدَّجّالَ، فقد ذكر مسلم (٢٩٤٠/ ١١٦) في حديث عبد الله بن عمرو[٢] ما نَصّه: «فيَبعَث الله عيسى ابن مريم، فيَمكُث في الناس سبع سنين ليس بين اثنَينِ عَدَاوة، ثمَّ يُرسِل الله ريحاً باردةً من قِبَلِ الشّام، فلا يَبقَى على وجه الأرض أحد في قلبه مِثقال ذَرّة من خير أو إيمان إلّا قبضته» الحديث، قال: فكان أهل هذا الزَّمان أحسنَ هذه الأُمّة حالاً بعدَ الصَّدر الأوَّل، وأصدَقهم أقوالاً، فكانت رُؤياهم لا تَكذِب، ومن ثَمَّ قال عَقِبَ هذا: «وأصدَقهم رُؤيا أصدَقهم حديثاً»، وإنَّما كان كذلك لأنَّ مَن كَثُرَ صِدقه تَنَوَّرَ قلبه وقَوِيَ إدراكه، فانتَقَشَت فيه المعاني على وجه الصِّحّة، وكذلك مَن كان غالب حاله الصِّدق في يَقَظَته استصحَبَ ذلك في نَومه، فلا يرى إلّا صِدقاً، وهذا بخِلَاف الكاذب والمخلِّط فإنَّه يَفسُد قلبُه ويُظلِم، فلا يرى إلّا تخليطاً وأضغاثاً، وقد يَندُر المنام أحياناً فيَرَى الصّادِق ما لا يَصِحّ ويَرَى الكاذب ما يَصِحّ، ولكنَّ الأغلَب الأكثر ما تقدَّم، والله أعلم.

---

(١) كذا عزاه الحافظ لمسلم هنا وفيما تقدم عند شرح الحديث (٦٥٠٦)، وهو وهم منه رحمه الله، لأنَّ مسلماً لم يخرجه، وهو في «مسند أحمد» (١٠٩٤٣) من حديث أبي هريرة، وفي «جامع الترمذي» (٢٣٣٢) من حديث أنس بن مالك، وسيخرجه الحافظ على الصواب عند شرح الحديث (٧٠٦١).

(٢) تحرَّف في (س) إلى: عمر.

وهذا يُؤيِّد ما تقدَّم أنَّ الرُّؤيا لا تكون إلّا من أجزاء النُّبوّة إن صَدَرَت من مسلم صادِق صالح، ومن ثَمَّ قُيِّدَ بذلك في حديث: «رُؤيا المسلم جُزء» فإنَّه جاء مُطلَقاً مُقتَصِراً على المسلم، فأخرج الكافر، وجاء مُقيَّداً بالصالحِ تارةً وبالصالحة وبالحسنة وبالصّادِقة كما تقدَّم بيانه، فيُحمَل المطلَق على المقَيَّد، وهو الذي يناسب حالُه حالَ النبيّ، فيُكرَم بما أُكرِمَ به النبيّ، وهو الاطِّلاع على شيء من الغيب، فأمَّا الكافر والمنافق والكاذب والمخلِّط وإن صَدَقَت رُؤياهم في بعض الأوقات، فإنَّها لا تكون من الوحي ولا من النُّبوّة، إذ ليس كلّ مَن صَدَقَ في شيء ما يكون خبره ذلك نُبوّة، فقد يقول الكاهن كلمة حَقّ، وقد يُحدِّث المنَجِّم فيُصيب، لكن كلّ ذلك يكون على النُّدور والقِلّة، والله أعلم.

وقال ابن أبي جَمْرة: معنى كَون رُؤيا المؤمن في آخر الزَّمان لا تكاد تَكذِب، أنَّها تقع غالباً على الوجه المَرئي، لا تحتاج إلى تَعبير، فلا يَدخُلها الكذب، بخِلَاف ما قبلَ ذلك فإنَّها قد يخفى تأويلها، فيَعبُرها العابِر فلا تقع كما قال، فيَصدُق دخول الكذب فيها بهذا الاعتبار، قال: والحكمة في اختصاص ذلك بآخِرِ الزَّمان أنَّ المؤمن في ذلك الوقت يكون غريباً، كما في الحديث: «بَدَأ الإسلام غريباً وسيعودُ غريباً» أخرجه مسلم (١٤٥)، فيَقِلّ أَنِيس المؤمن ومُعينه في ذلك الوقت، فيُكرَم بالرُّؤيا الصّادِقة. قال: ويُمكِن أن يُؤخَذ من هذا سبب اختلاف الأحاديث في عَدَد أجزاء النُّبوّة بالنِّسبة لرُؤيا المؤمن، فيقال: كلَّما قَرُبَ الأمر وكانت الرُّؤيا أصدَق حُمِلَ على أقلّ عَدَد ورَدَ، وعكسه وما بين ذلك. قلت: وتَنبَغي الإشارة إلى هذه المناسَبة فيما تقدَّم من المناسَبات.

وحاصل ما اجتَمَعَ من كلامهم في معنى قوله: «إذا اقتَرَبَ الزَّمان لم تَكَد رُؤيا المؤمن تَكذِب» إذا كان المراد آخر الزَّمان ثلاثة أقوال:

**أحدها**: أنَّ العلم بأُمورِ الدّيانة لمَّا يذهب غالبه بذهابِ غالب أهله، وتَعذَّرَت النُّبوّة في هذه الأُمّة،/ عوِّضوا بالمرائي[1] الصّادِقة، ليُجَدِّدَ لهم ما قد دَرَسَ من العلم. ٤٠٧/١٢

(١) تحرَّف في (س) إلى: بالمرأى.

والثّاني: أنَّ المؤمنينَ لمَّا يَقِلّ عَدَدهم ويَغلِب الكفرُ والجهلُ والفِسقُ على الموجودين، يُؤنَس المؤمن ويُعان بالرُّؤيا الصّادِقة إكراماً له وتسلية. وعلى هذَينِ القولَينِ لا يَختَصّ ذلك بزمانٍ مُعيَّن، بل كلَّما قَرُبَ فراغ الدُّنيا وأخَذَ أمر الدّين وأهله في الاضمِحلال، تكون رُؤيا المؤمن الصّادِق أصدَق.

والثّالث: أنَّ ذلك خاصّ بزمان عيسى ابن مريم. وأوَّلها أَولاها، والله أعلم.

قوله: «ورُؤْيا المؤمن جُزْء» الحديث، هو معطوف على جملة الحديث الذي قبلَه، وهو: «إذا اقتَرَبَ الزَّمان» الحديث، فهو مرفوع أيضاً، وقد تقدَّم شرحه مُستَوفًى قريباً (٦٩٨٨).

وقوله: «وما كان من النُّبوّة فإنَّه لا يَكذِب» هذا القَدر لم يَتقدَّم في شيء من طرق الحديث المذكور، وظاهر إيراده هنا أنَّه مرفوع، ولئن كان كذلك، فإنَّه أولى ما فُسِّرَ به المراد من النُّبوّة في الحديث، وهو صِفَة الصِّدق، ثمَّ ظَهَرَ لي أنَّ قوله بعدَ هذا: قال محمَّد: وأنا أقول هذه، أنَّ الإشارة في قوله: «هذه» للجملة المذكورة، وهذا هو السِّرّ في إعادة قوله: قال، بعدَ قوله: هذه، ثمَّ رأيت في «بُغية النُّقّاد» لابنِ المرّاق أنَّ عبد الحقّ أغفَلَ التَّنبيه على أنَّ هذه الزّيادة مُدرَجة، وأنَّه لا شَكّ في إدراجها، فعلى هذا فهي من قول ابن سِيرِين وليست مرفوعة[1].

قوله: «وأنا أقول هذه» كذا لأبي ذرٍّ وفي جميع الطُّرق، وكذا ذكره الإسماعيليّ وأبو نُعَيم في «مُستَخرَجيهما»، ووَقَعَ في «شرح ابن بَطّال»: وأنا أقول: هذه الأُمّة، وكان يقال، إلى آخره. قلت: وليست هذه اللَّفظة في شيء من نُسَخ «صحيح البخاريّ» ولا ذكرها عبد الحقّ في «جمعه» ولا الحُميديُّ، ولا مَن أخرج حديث عَوف من أصحاب الكتب والمسانيد، وقد تَقَلَّدَه عِيَاض، فذكره كما ذكره ابن بَطّال، وتَبِعَه في «شرحه» فقال: خَشِيَ ابن سِيرِين أن يَتأوَّل أحدٌ معنى قوله: «وأصدَقهم رُؤيا أصدَقهم حديثاً»[2] أنَّه إذا تَقارَبَ

---

(١) ومما يؤكد ذلك ما رواه أبو بكر القطيعي في «الرابع من العوالي» ـ وهي بانتقاء عمر بن جعفر بن عبد الله ابن أبي السرّي من حديث القطيعي عن شيوخه ـ برقم (٨) عن بشر بن موسى عن هَوْذة بن خليفة عن عوف به، وفي آخره: قال محمد: وما كان من النبوة فإنه لا يكذب. ثم قال: أنا أقول هذا.

(٢) أخرجه مسلم (٢٢٦٣) (٦) من حديث أبي هريرة.

الزَّمان لم يَصدُق إلّا رُؤيا الرجل الصالح، فقال: وأنا أقول: هذه الأُمّة، يعني رُؤيا هذه الأُمّة صادِقة كلّها صالحها وفاجِرها، ليكونَ صِدق رُؤياهم زاجِراً لهم وحُجّة عليهم، لدُروسِ أعلام الدّين وطُموس آثاره بموت العلماء وظُهور المنكَر، انتهى.

وهذا مُرتَّب على ثُبوت هذه الزّيادة وهي لفظ: الأُمّة، ولم أجِدها في شيء من الأُصول.

وقد قال أبو عَوَانة الإسفَرايِنيّ بعدَ أن أخرجه موصولاً مرفوعاً من طريق هشام عن ابن سِيرِين: هذا لا يَصِحّ إلّا[1] عن ابن سِيرِين. قلت: وإلى ذلك أشارَ البخاريّ في آخره بقولِه: وحديث عَوف أبيَن، أي: حيثُ فصَلَ المرفوع من الموقوف[2].

**قوله: «قال: وكان يقال: الرُّؤْيا ثلاث...»** إلى آخره، قائل قال: هو محمَّد بن سِيرِين، وأبهَمَ القائلَ في هذه الرِّواية، وهو أبو هريرة، وقد رَفَعَه بعض الرُّواة ووقَفَه بعضهم، وقد أخرجه أحمد (٩١٢٩) عن هَوذة بن خليفة عن عَوف بسندِه مرفوعاً: «الرُّؤيا ثلاث» الحديث مِثله، وأخرجه التِّرمِذيّ (٢٢٨٠) والنَّسائيُّ (١٠٦٨٠) من طريق سعيد بن أبي عَرُوبة عن قَتَادة عن ابن سِيرِين عن أبي هريرة قال: قال رسول الله ﷺ: «الرُّؤيا ثلاثٌ: فرُؤيا حَقّ، ورُؤيا يُحدِّث بها الرجل نفسه، ورُؤيا تحزين من الشَّيطان»، وأخرجه مسلم (٢٢٦٣/ ٦) وأبو داود (٥٠١٩) والتِّرمِذيّ (٢٢٧٠) من طريق عبد الوهّاب الثَّقفيّ عن أيوب عن محمَّد بن سِيرِين مرفوعاً أيضاً بلفظ: «الرُّؤيا ثلاث، فالرُّؤيا الصالحة بُشرَى من الله» والباقي نحوه.

**قوله: «حديث النَّفْس، وتخويف الشَّيطان، وبُشْرَى من الله»** وَقَعَ في حديث عَوف بن مالك عندَ ابن ماجَهْ (٣٩٠٧) بسندٍ حسن رَفَعَه: «الرُّؤيا ثلاث: منها أهاويل من الشَّيطان ليَحزُن ابنَ آدم، ومنها ما يَهمُّ به الرجلُ في يَقَظَته فيراه في مَنامه، ومنها جُزءٌ من ستّةٍ وأربعينَ جُزءاً من النُّبوّة».

---

(١) في (س): هذا لا يصح مرفوعاً عن ابن سيرين، والمثبت من (ع) ومن «انتقاض الاعتراض» للحافظ ٢/ ٧٠٠، وسقطت هذه الفقرة برُمَّتها من (أ).

(٢) الأليق بهذه الفقرة أن تكون بعد نقل كلام ابن المرّاق المتقدم قريباً، حتى لا يُظَنَّ عَودُها على لفظة «الأمة» التي علّق عليها الحافظ هنا، والله أعلم.

قلت: وليس الحصر مُراداً من قوله: «ثلاث» لثُبوتِ نوعٍ رابعٍ في حديث أبي هريرة في الباب، وهو حديث النَّفس، وليس في حديث أبي قَتَادة (٦٩٨٤) وأبي سعيد (٦٩٨٥) الماضيَينِ سوى ذِكْر وصف الرُّؤيا بأنَّها مكروهة ومَحبوبة، أو حَسنة وسَيِّئة.

وبَقِيَ نوع خامس، وهو تَلاعُب الشَّيطان، وقد ثَبَتَ عندَ مسلم (٢٢٦٨/ ١٥) من حديث جابر/ قال: جاء أعرابيّ فقال: يا رسول الله، رأيت في المنام كأنَّ رأسي قُطِعَ فأنا أتبَعُه، وفي لفظ: فقد خَرَجَ فاشتَدَدت في أثره، فقال: «لا تُخبِر بتَلاعُبِ الشَّيطان بك في المنام»، وفي رواية له: «إذا تَلاعَبَ الشَّيطان بأحدِكم في مَنامه فلا يُخبِر به الناس». ٤٠٨/١٢

ونوع سادس وهو رُؤيا ما يَعتاده الرَّائي في اليَقَظة، كمَن كانت عادته أن يأكل في وقتٍ، فنامَ فيه، فرأى أنَّه يأكل، أو باتَ طافحاً من أكل أو شُرب فرأى أنَّه يَتَقَيَّأ، وبينه وبين حديث النَّفس عموم وخُصوص.

وسابع وهو الأضغاث.

**قوله: «فمَن رَأى شيئاً يَكْرَهه فلا يَقُصّه على أحد، ولْيَقُم فلْيُصَلِّ»** زاد في رواية هَوذة: «فإذا رأى أحدكم رُؤيا تُعجِبه فليَقُصَّها لمن يَشاء، وإذا رأى شيئاً يَكرَهه» فذكر مِثله. ووَقَعَ في رواية أيوب عن محمَّد بن سِيرِين: «فليُصلِّ ولا يُحدِّث بها الناس»، وزاد في رواية سعيد ابن أبي عَرُوبة عن ابن سِيرِين عندَ التِّرمِذيّ: وكان يقول: «لا تقصّ الرُّؤيا إلّا على عالم أو ناصح» وهذا وَرَدَ معناه مرفوعاً[1] في حديث أبي رَزينٍ عندَ أبي داود (٥٠٢٠) والتِّرمِذيّ (٢٢٧٨) وابن ماجَهْ (٣٩١٤): «ولا يَقُصّها إلّا على وادّ أو ذي رأي»[2]، وقد تقدَّم شرح هذه الزّيادة في «باب الرُّؤيا من الله تعالى» (٦٩٨٤).

---

(١) ظاهر كلام الحافظ رحمه الله هنا يُوهم أنَّ هذا الحديث الذي ذكره موقوف، وليس في رواية الترمذي ما يدلُّ على وقفه، بل رواه الترمذي معطوفاً على عدة أحاديث مرفوعة في الرؤيا، وأخرجه الدارمي مقتصراً عليه (٢١٤٧) بإسناد الترمذي نفسه، فرفعه. وسيشير الحافظ إلى رواية الترمذي هذه مرة أخرى عند ذكر الخلاف في رفع ووقف ذكر القيد والغلّ، مقرراً أنَّ ظاهر ما عند الترمذي أنَّ كل تلك الأحاديث المعطوفة مرفوعة، فخالف قوله هنا.

(٢) لفظه عند الترمذي: وأحسبه قال: «ولا يحدِّث بها إلا لبيباً أو حبيباً».

**قوله: «قال: وكان يَكرَه الغُلَّ في النَّوم، ويُعجِبهم القَيد، ويقول: القَيد: ثَبات في الدّين»** كذا ثَبَتَ هنا بلفظ الجمع في «يُعجِبهم»، والإفراد في «يَكرَه ويقول». قال الطِّيبيُّ: ضمير الجمع لأهلِ التَّعبير، وكذا قوله: «وكان يقال».

قال المهلَّب: الغُلّ يُعبَر بالمكروه، لأنَّ الله أخبر في كتابه أنَّه من صفات أهل النار بقولِه تعالى: ﴿ إِذِ ٱلْأَغْلَٰلُ فِىٓ أَعْنَٰقِهِمْ ﴾ [غافر:٧١] الآية، وقد يدلّ على الكفر، وقد يُعبَر بامرأةٍ تُؤذي.

وقال ابن العربيّ: إنَّما أحَبّوا القَيد لذِكْر النبيّ ﷺ له في قسم المحمود، فقال: «قَيَّد الإيمانُ الفَتْكَ»[1]. وأمَّا الغُلّ فقد كُرِهَ شَرعاً في المفهوم كقوله: ﴿ خُذُوهُ فَغُلُّوهُ ﴾ [الحاقة:٣٠] و﴿ إِذِ ٱلْأَغْلَٰلُ فِىٓ أَعْنَٰقِهِمْ ﴾ [غافر:٧١]، ﴿ وَلَا تَجْعَلْ يَدَكَ مَغْلُولَةً إِلَىٰ عُنُقِكَ ﴾ [الإسراء:٢٩] و﴿غُلَّتْ أَيْدِيهِمْ ﴾ [المائدة:٦٤]، وإنما جُعِلَ القَيدُ ثَباتاً في الدّين لأنَّ المقَيَّد لا يستطيع المشي، فضُرِبَ مثلاً للإيمان الذي يَمنَع عن المشي إلى الباطل.

وقال النَّوويّ: قال العلماء: إنَّما أُحِبَّ القَيدُ، لأنَّ مَحَلّه الرِّجْل، وهو كَفٌّ عن المعاصي والشرّ والباطل، وأُبغِضَ الغُلّ، لأنَّ مَحَلّه العُنُق، وهو صِفَة أهل النار.

وأمَّا أهل التَّعبير فقالوا: إنَّ القَيد ثَباتٌ في الأمر الذي يراه الرَّائي، بحَسَبِ مَن يُرى ذلك له. وقالوا: إن انضَمَّ الغُلّ إلى القَيد دَلَّ على زيادة المكروه، وإذا جُعِلَ الغُلّ في اليَدَينِ حُمِدَ، لأنَّه كَفٌّ لهما عن الشرّ، وقد يدلّ على البُخل بحَسَبِ الحال.

وقالوا أيضاً: إن رأى أنَّ يَدَيه مَغْلولَتان فهو بخيلٌ، وإن رأى أنَّه قُيِّد وغُلّ فإنَّه يقع في سِجن أو شِدّة.

قلت: وقد يكون الغُلّ في بعض المرائي محموداً كما وَقَعَ لأبي بكر الصِّدّيق، فأخرج أبو بكر بن أبي شَيْبة (١١/ ٧١) بسندٍ صحيح عن مسروق قال: مرَّ صُهَيب بأبي بكر فأعرَضَ

---

(١) أخرجه أبو داود (٢٧٦٩) من حديث أبي هريرة، وأخرجه أحمد في «مسنده» (١٤٢٦) من حديث الزبير ابن العوام. وانظر تخريجه والكلام عليه وشواهده فيه.

عنه، فسألَه فقال: رأيت يَدك مغلولةً على باب أبي الحَشْر رجلٍ من الأنصار، فقال أبو بكر: جَمَعَ لي دَيني إلى يوم الحَشر.

وقال الكِرْمانيُّ: اختُلِفَ في قوله: «وكان يقال»: هل هو مرفوع أو لا؟ فقال بعضهم: من قوله: «وكان يقال» إلى قوله: «في الدّين» مرفوع كلّه، وقال بعضهم: هو كلّه كلام ابن سِيرِين، وفاعل «كان يَكرَه» أبو هريرة.

قلت: أخَذَه من كلام الطِّيبيِّ، فإنَّه قال: يحتمل أن يكون مَقُولاً للرَّاوي عن ابن سِيرِين، فيكون اسم «كان» ضميراً لابنِ سِيرِين، وأن يكون مَقُولاً لابنِ سِيرِين، واسم «كان» ضمير أبي هريرة أو النبيّ ﷺ. وقد أخرجه مسلم (٦/٢٢٦٣) من وجهٍ آخر عن ابن سِيرِين، وقال في آخره: لا أدري هو في الحديث أو قاله ابن سِيرِين.

**قوله: «ورواه قَتَادةُ ويونس وهشام وأبو هلال، عن ابن سِيرِينَ، عن أبي هريرة، عن النبيّ ﷺ»** يعني أصل الحديث، وأمَّا من قوله: «وكان يقال» فمنهم مَن رواه بتمامه مرفوعاً، ومنهم مَن اقتَصَرَ على بعضه كما سأُبيِّنه.

**قوله: «وأدرَجَه بعضهم كلّه في الحديث»** يعني: جعله كلَّه مرفوعاً، والمراد به رواية هشامٍ عن قَتَادة كما سأُبيِّنه.

٤٠٩/١٢ **قوله: «وحديث عَوْف/ أبيَن»** أي: حيثُ فصَلَ المرفوع من الموقوف، ولا سيَّما تصريحه بقولِ ابن سِيرِين: «وأنا أقول هذه»، فإنَّه دالّ على الاختصاص، بخِلَاف ما قال فيه: «وكان يقال» فإنَّ فيها الاحتمالَ، بخِلَاف أوَّل الحديث فإنَّه صَرَّحَ برفعِه. وقد اقتَصَرَ بعض الرُّواة عن عَوف على بعض ما ذكره مُعتَمِر بن سليمان عنه كما بيَّنته من رواية هَوْذة وعيسى بن يونس.

قال القُرطُبيّ: ظاهر السّياق أنَّ الجميع من قول النبيّ ﷺ، غير أنَّ أيوب هو الذي روى هذا الحديث عن محمَّد بن سِيرِين عن أبي هريرة، وقد أخبر عن نفسه أنَّه شَكَّ أهو من قول النبيّ ﷺ أو من قول أبي هريرة، فلا يُعوَّل على ذلك الظّاهر.

قلت: وهو حَصرٌ مردُودٌ، وكأنَّه تَكلَّمَ عليه بالنِّسبة لرواية مسلم خاصّة، فإنَّ مسلماً ما أخرج طريق عَوف هذه، ولكنَّه أخرج (٢٢٦٣/ ٦) طريق قَتَادة عن محمَّد بن سِيرِين، فلا يَلزَم من كَون أيوب شَكَّ أن لا يُعوَّل على رواية مَن لم يَشُكّ، وهو قَتَادةُ مثلاً، لكن لمَّا كان في الرِّواية المفصَّلة زيادة رُجِّحَتْ[1].

**قوله: «وقال يونس: لا أحسِبه إلّا عن النبيّ ﷺ في القَيد»** يعني: أنَّه شَكّ في رفعِه.

**قوله: «قال أبو عبد الله»** هو المصنِّف.

**قوله: «لا تكون الأغلال إلّا في الأعناق»** كأنَّه يشير إلى الردّ على مَن قال: قد يكون الغُلّ في غير العُنُق كاليَدِ والرِّجل، والغُلّ بضمِّ المعجَمة وتشديد اللّام واحد الأغلال.

قال: وقد أطلقَ بعضهم الغُلّ على ما تُربَط به اليد، وممَّن ذكره أبو عليّ القاليّ وصاحب «المحكَم» وغيرهما، قالوا: الغُلّ: جامعةٌ تُجعَل في العُنُق أو اليد، والجمع أغلال، ويد مغلولة: جُعِلَت في الغُلّ، ويُؤيِّده قوله تعالى: ﴿غُلَّتْ أَيْدِيهِمْ﴾ [المائدة:٦٤] كذا استَشهَدَ به الكِرْمانيّ.

وفيه نظر، لأنَّ اليد تُغَلّ في العُنُق، وهو عندَ أهل التَّعبير عِبارة عن كَفِّها عن الشرّ، ويُؤيِّده مَنام صُهَيبٍ في حَقّ أبي بكر الصِّدّيق كما تقدَّم قريباً.

فأمَّا رواية قَتَادة المعلَّقة فوَصَلَها مسلم (٢٢٦٣/ ٦) والنَّسائيُّ (ك٧٦٠٧) من رواية معاذ بن هشام بن أبي عبد الله الدَّستُوائيّ عن أبيه عن قَتَادة، ولفظ النَّسائيِّ بالسَّندِ المذكور: عن النبيّ ﷺ أنَّه كان يقول: «الرُّؤيا الصالحة بشارة من الله، والتَّحزين من الشَّيطان، ومن الرُّؤيا ما يُحدِّث به الرجلُ نفسَه، فإذا رأى أحدكم رُؤيا يَكرَهها فليَقُم فليُصَلّ، وأكره الغُلّ في النَّوم، ويُعجِبني القَيد فإنَّ القَيد ثَبات في الدّين».

وأمَّا مسلم فإنَّه ساقَه بسندِه عَقِبَ رواية مَعمَر عن أيوب التي فيها: قال أبو هريرة: فيُعجِبُني القَيد وأكره الغُلّ، القَيد ثَبات في الدّين. قال مسلم: فأدرَجَ ـ يعني هشاماً عن قَتَادة ـ في الحديث

---

(١) تحرَّف في (س) إلى: فرجّحت.

قوله: «وأكره الغُلّ» إلى آخره، ولم يَذكُر «الرُّؤيا جُزء» الحديث.

وكذلك رواه أيوب عن محمَّد بن سِيرِين قال: قال أبو هريرة: أُحِبّ القَيد في النَّوم وأكره الغُلّ، القَيد في النَّوم ثَبات في الدّين، أخرجه ابن حِبّان في «صحيحه» (٦٠٤٠) من رواية سفيان ابن عُيَينةَ عنه، وأخرجه مسلم (٢٢٦٣/ ٦) وأبو داود (٥٠١٩) والتِّرمِذيّ (٢٢٧٠) من رواية عبد الوهّاب الثَّقفيّ عن أيوب، فذكر حديث: «إذا اقتَرَبَ الزَّمان» الحديث، ثمَّ قال: «ورُؤيا المسلم جُزء» الحديث، ثمَّ قال: «والرُّؤيا ثلاثة» الحديث، ثمَّ قال بعدَه: قال: «وأُحِبّ القَيدَ وأكره الغُلَّ، القَيد ثَبات في الدّين» فلا أدري هو في الحديث أو قاله ابن سِيرِين، هذا لفظ مسلم، ولم يَذكُر أبو داود ولا التِّرمِذيّ قوله: «فلا أدري» إلى آخره.

وأخرجه التِّرمِذيّ (٢٢٩١) وأحمد (٧٦٤٢) والحاكم (٤/ ٣٩٠) من رواية مَعمَر عن أيوب فذكر الحديث الأوَّل ونحو الثّاني، ثمَّ قال بعدَهما: قال أبو هريرة: يُعجِبني القَيد، إلى آخره، قال: وقال النبيّ ﷺ: «رُؤيا المؤمن جُزء...» إلى آخره، وقد أخرج التِّرمِذيّ (٢٢٨٠) والنَّسائيُّ[1] من طريق سعيد بن أبي عَرُوبة عن قَتَادة حديث: «الرُّؤيا ثلاث» مرفوعاً كما أشرت إليه قبلَ هذا، ثمَّ قال بعدَه: وكان يقول: «يُعجِبني القَيد» الحديث، وبعدَه: وكان يقول: «مَن رآني فإنّي أنا هو» الحديث، وبعدَه: وكان يقول: «لا تقصّ الرُّؤيا إلّا على عالمٍ أو ناصحٍ»، وهذا ظاهر في أنَّ الأحاديث كلّها مرفوعة.

وأمَّا رواية يونس، وهو ابن عُبيد، فأخرجها البزَّار في «مُسنَده» (٩٨٩٩) من طريق أبي خَلَف وهو عبد الله بن/ عيسى الخَزّاز ـ بمُعجَماتٍ ـ البصريّ عن يونس بن عُبيد عن محمَّد بن سِيرِين عن أبي هريرة قال: «إذا تَقارَبَ الزَّمان لم تَكَد رُؤيا المؤمن تَكذِب، وأُحِبّ القَيْد وأكره الغُلّ». قال: ولا أعلمه إلّا وقد رَفَعَه عن النبيّ ﷺ. قال البزَّار: رويَ عن محمَّد من عِدّة أوجُه، وإنَّما ذَكَرناه من رواية يونس لعِزّة ما أسنَدَ يونس عن محمَّد بن سِيرِين. ٤١٠/١٢

قلت: وقد أخرَجَ ابن ماجَهْ (٣٩٢٦) من طريق أبي بكر الهُذَليِّ عن ابن سِيرِين حديثَ

(١) اقتصر النسائي في روايته في «الكبرى» (١٠٦٨٠) على قطعة: «الرؤيا ثلاث».

القَيد موصولاً مرفوعاً، ولكنَّ الهُذَليَّ ضعيف.

وأمَّا رواية هشام فقال أحمد (١٠٥٩٠): حدَّثنا يزيد بن هارون أخبرَنا هشام، هو ابن حسَّان، عن محمَّد بن سِيرِين عن أبي هريرة عن النبيّ ﷺ قال: «إذا اقتَرَبَ الزَّمان» الحديث، «ورُؤيا المؤمن» الحديث، «وأُحِبّ القَيد في النَّوم» الحديث، «الرُّؤيا ثلاث» الحديث، فساقَ الجميع مرفوعاً.

وهكذا أخرجه الدَّارِميُّ (٢١٤٣و٢١٤٤) من رواية مَخلَد بن الحسين عن هشام[1]، وأخرجه الخطيب في «المدرَج» (١/ ١٦٧-١٦٨) من طريق عليّ بن عاصم عن خالد وهشام عن ابن سِيرِين مرفوعاً كلّه.

قال الخطيب: والمتن كلّه مرفوع إلّا ذِكْر القَيد والغُلّ، فإنَّه قول أبي هريرة أُدرِجَ في الخبر، وبيَّنه مَعمَر عن أيوب.

وأخرجه أبو عَوَانة في «صحيحه» من طريق عبد الله بن بكر عن هشام قصَّة القَيد، وقال: الأصحّ أنَّ هذا من قول ابن سِيرِين.

وقد أخرجه مسلم (٦/٢٢٦٣) من طريق حمَّاد بن زيد عن هشام بن حسَّان وأيوب جميعاً عن محمَّد بن سِيرِين عن أبي هريرة قال: إذا اقتَرَبَ الزَّمان، قال: وساقَ الحديث، ولم يَذكُر فيه النبيّ ﷺ.

وكذا أخرجه أبو بكر بن أبي شَيْبة (١١/ ٧٧) عن أبي أُسامة عن هشام موقوفاً[2]، وزاد في آخره: قال أبو هريرة: اللَّبَن في المنام الفِطْرة[3].

وأمَّا رواية أبي هلال، واسمه: محمَّد بن سُليم الرَّاسِبيّ عن محمَّد بن سِيرِين، فلم أقِفْ عليها موصولةً إلى الآنَ.

---

(١) لكن دون ذكر القيد والغُلّ، وقد روى ابن عبد البر في «التمهيد» ١/ ٢٨٧ من طريق مخلد بن حسين أيضاً، وذكر الحديث كله مرفوعاً ما عدا ذكر القيد والغُلّ، فقال فيه: قال أبو هريرة، فذكره.

(٢) يعني ذكر القيد والغُلّ.

(٣) تصحف في (س) إلى: القطرة.

وأخرج أحمد في «الزُّهد»[١] عن عَفّان[٢] عن حمَّاد بن زيد عن أيوب قال: رأيت ابن سِيرِين مُقيَّداً في المنام. وهذا يُشعِر بأنَّ ابن سِيرِين كان يَعتَمِد في تعبير القَيْد على ما في الخبر، فأُعطيَ هو ذلك، وكان كذلك.

قال القُرطُبيّ: هذا الحديث وإن اختُلِفَ في رفعه ووقفه، فإنَّ معناه صحيح، لأنَّ القَيد في الرِّجلَينِ تَثبيت للمُقيَّدِ في مكانه، فإذا رآه مَن هو على حالةٍ كان ذلك دليلاً على ثُبوته على تلك الحالة. وأمَّا كراهة الغُلّ فلأنَّ مَحَلّه الأعناق نَكالاً وعُقوبةً وقَهراً وإذلالاً، وقد يُسحَب على وجهه ويُجَرُّ على قَفاهُ، فهو مذموم شَرعاً وعادةً، فرُؤيَته في العُنُق دليل على وقوع حالةٍ سَيِّئة للرَّائي تُلازِمه ولا يَنفَكّ عنها، وقد يكون ذلك في دينه، كَواجباتٍ فرَّطَ فيها، أو مَعاصٍ ارتَكَبَها، أو حقوقٍ لازِمةٍ له لم يوفِّها أهلها مع قُدرَتِه، وقد يكون في دُنياه، كَشِدّةٍ تَعتَريه أو تُلازِمه.

## ٢٧- باب العين الجارية في المنام

**٧٠١٨- حدَّثنا عَبْدانُ، أخبرنا عبدُ الله، أخبرنا مَعمَرٌ، عن الزُّهْريِّ، عن خارجةَ بنِ زيدِ ابنِ ثابتٍ، عن أمِّ العلاءِ ـ وهي امرأةٌ من نسائهم بايعَت رسولَ الله ﷺ ـ قالت: طارَ لنا عُثمانُ ابنُ مَظْعونٍ في السُّكْنَى حينَ اقتَرَعَتِ الأنصارُ على سُكْنَى المهاجِرينَ، فاشتَكَى فمرَّضْناه، حتَّى توُفِّيَ، ثمَّ جَعَلْناه في أثْوابه، فدَخَلَ علينا رسولُ الله ﷺ، فقلتُ: رحمةُ الله عليكَ أبا السائبِ، فشهادتي عليكَ لقد أكرَمَكَ اللهُ، قال: «وما يُدرِيكِ؟» قلتُ: لا أدري والله، قال: «أمَّا هو فقد جاءه اليَقِينُ، إنّي لأرجو له الخيرَ منَ الله، والله ما أدري، وأنا رسولُ الله، ما يُفعَلُ به ولا بكم» قالت أمُّ العلاءِ: فوالله لا أُزَكّي أحداً بعدَه.**

**قالت: ورأيتُ لعُثمانَ في النَّومِ عيناً تَجْري، فجئتُ رسولَ الله ﷺ، فذكرتُ ذلك له، فقال: «ذاكِ عملُه يَجْري له».**

---

(١) لم نقف عليه فيما عُثر عليه من «الزهد»، وقد أخرجه من طريق أحمد بن حنبل الخطيبُ البغدادي في «تاريخ بغداد» ٥/ ٣٣٦، وأخرجه أيضاً ابن سعد في «الطبقات» ٧/ ١٦٦ عن عفان بن مسلم.

(٢) تحرَّف في الأصلين و(س) إلى: عثمان، والتصويب من «تاريخ بغداد» للخطيب ٥/ ٣٣٦.

**قوله: «باب العين الجارية في المنام»** قال المهلَّب: العين الجارية تحتمِل وجوهاً، فإن كان ماؤُها صافياً عُبِرَت بالعملِ الصالح وإلّا فلا. وقال غيره: العين الجارية عملٌ جارٍ من صَدَقة أو معروف لِحَيٍّ أو ميِّت، قد أحدَثَه أو أجراه. وقال آخرونَ: عين الماء نِعمة وبَرَكة وخير، وبلوغ أُمنيةٍ إن كان صاحبها مَستوراً، فإن كان غير عَفيف أصابته مُصيبةٌ يبكي لها أهلُ داره. ٤١١/١٢

**قوله: «عبد الله»** هو ابن المبارَك.

**قوله: «عن أمّ العلاء وهي امرأة من نسائهم»** وتقدَّم في كتاب الهجرة (٣٩٢٩): أنَّها والدة خارجة بن زيد الراوي عنها هنا، وأنَّ هذا الحديث وَرَدَ من طريق أبي النَّضر عن خارجة بن زيد عن أمّه، وذكرتُ نَسَبَها هناك، وأنَّ اسمَها كُنْيَتُها، ومنه يُؤخَذ أنَّ القائل هنا: وهي امرأة من نسائهم، هو الزُّهْريّ راويه عن خارجة بن زيد، ووَقَعَ في «باب رُؤيا النِّساء» فيما مضى قريباً (٧٠٠٣) من طريق عُقيل عن ابن شِهاب عن خارجة: أنَّ أمّ العلاء ـ امرأةً من الأنصار بايعَت رسول الله ﷺ ـ أخبَرَته.

وأخرج أحمد (٣١٠٣) وابن سعد (٣/ ٣٩٨-٣٩٩) بسندٍ فيه عليّ بن زيد بن جُدْعانَ، وفيه ضعف من حديث ابن عبَّاس قال: لمَّا ماتَ عثمان بن مَظعون قالت امرأته: هَنيئاً لك الجنَّة، فذكر نحو هذه القصَّة، وقوله: امرأته، فيه نظر، فلعلَّه كان فيه: قالت امرأة، بغير ضمير وهي أمّ العلاء، ويحتمل أنَّه كان تزوَّجَها قبلَ زيدِ بن ثابت، ويحتمل أن يكون القول تَعدَّدَ منهما[1].

وعندَ ابن سعد أيضاً (٣/ ٣٩٩) من مُرسَل زيد بن أسلم بسندٍ حسن: قال: سمعَ رسولُ الله ﷺ عجوزاً تقول في جِنازة عثمان بن مَظعون وراء جِنازَته: هَنيئاً لك الجنَّة يا أبا السائب، فذكر نحوه وفيه: «بحَسبِك أن تقولي: كان يُحِبّ اللهَ ورسولَه».

**قوله: «طارَ لنا»** تقدَّم بيانه في «باب القُرعة في المشكِلات» (٢٦٨٧)، ووَقَعَ عندَ ابن سعد (٣/ ٣٩٦) من وجه آخر عن مَعمَر: فتَشاحَّت الأنصار فيهم أن يُنزِلوهم في منازِلهم، حتَّى

---

(١) قد جاء في «مسند أحمد» (٢١٢٧) من طريق أخرى: فقالت له امرأةٌ.

اقتَرَعوا عليهم، فطارَ لنا عثمان بن مَظعون، يعني وَقَعَ في سهمِنا. كذا وَقَعَ التَّفسير في الأصل، وأظنّه من كلام الزُّهْريّ، أو مَن دونَه.

**قوله: «حينَ اقتَرَعَت»** في رواية أبي ذرٍّ عن غير الكُشمِيهنيّ: أقرَعَت، بحذفِ التاء، ووَقَعَ في رواية عُقيل المذكورة: أنَّهم اقتَسَموا المهاجِرينَ قُرعةً.

**قوله: «فاشتَكَى فمرَّضْناه، حتَّى تُوُفِّي»** في الكلام حذفٌ تقديره، فأقامَ عندَنا مُدّة فاشتَكَى، أي: مرض، فمرَّضناه، أي: قُمنا بأمره في مرضه، وقد وَقَعَ في رواية عُقيل: فطارَ لنا عثمان ابن مَظعون، فأنزَلْناه في أبياتنا، فوَجِعَ وجَعَه الذي تُوُفِّي فيه.

قلت: وكانت وفاته في شَعبان سنة ثلاث من الهجرة، أرَّخَه ابن سعد وغيره، وقد تقدَّمَت سائر فوائده في أوَّل الجنائز (١٢٤٣) والكلام على قوله: «ما يُفعَل به» والاختلاف فيها.

**وقوله في آخره: «ذاكَ عمله يَجري له»** قيل: يحتمل أنَّه كان لعثمانَ شيء عَمِلَه بَقِيَ له ثوابُه جارياً كالصَّدَقة. وأنكَرَه مُغَلْطاي، وقال: لم يكن لعثمانَ بن مَظعون شيءٌ من الأُمور الثلاث التي ذكرها مسلم (١٦٣١) من حديث أبي هريرة رَفَعَه: «إذا ماتَ ابن آدم انقَطَعَ عمله إلّا من ثلاث».

قلت: وهو نفيٌ مردودٌ، فإنَّه كان له ولد صالح شَهِدَ بدراً وما بعدَها، وهو السائب، ماتَ في خِلافة أبي بكر فهو أحد الثلاث، وقد كان عثمان من الأغنياء، فلا يَبعُد أن تكون له صَدَقةٌ استَمرَّت بعدَ موته، فقد أخرج ابن سعد (٣/ ٣٩٥) من مُرسَل أبي بُرْدة بن أبي موسى قال: دَخَلَت امرأة عثمان بن مَظعون على نساء النبيّ ﷺ، فرأين هيئتها، فقُلنَ: ما لكِ؟ فما في قُرَيش أغنى من بَعلك، فقالت: أمَّا ليلَه فقائمٌ، الحديثَ.

ويحتمل أن يُراد بعَمَلِ عثمان بن مَظعون مُرابَطَته في جهاد أعداء الله، فإنَّه ممَّن يَجري له عملُه، كما ثَبَتَ في «السُّنَن»[1] وصَحَّحَه التِّرمِذيّ (١٦٢١) وابن حِبّان (٤٦٢٤) والحاكم (٢/ ٧٩) من حديث فَضالة بن عُبيد رَفَعَه: «كلّ ميِّت يُختَم على عمله، إلّا المرابِط في سبيل الله،

(١) أخرجه أبو داود (٢٥٠٠).

فإنَّه يُنْمَى له عملُه إلى يوم القيامة، ويأمَن من فتنة القبر»، وله شاهد عندَ مسلم (١٩١٣) والنَّسائيِّ (٣١٦٨) والبزَّار (٢٥٢٨) من حديث سلمان رَفَعَه: «رِباط يومٍ وليلة في سبيل الله خيرٌ من صيام شهرٍ وقيامه، وإن/ ماتَ جَرَى عليه عملُه الذي كان يعملُ ٤١٢/١٢ وأمِنَ الفَتّان»، وله شواهد أُخرى، فليُحمَل حالُ عثمان بن مَظعون على ذلك، ويَزول الإشكالُ من أصله.

## ٢٨- باب نزع الماء من البئر حتّى يَروَى الناسُ

**رواه أبو هريرةَ، عن النبيِّ ﷺ.**

**٧٠١٩- حدَّثنا يعقوبُ بنُ إبراهيمَ بنِ كَثير، حدَّثنا شُعَيبُ بنُ حَرْبٍ، حدَّثنا صَخْرُ بنُ جُوَيرِيةَ، حدَّثنا نافعٌ، أنَّ ابنَ عمرَ رضي الله عنهما حدَّثه قال: قال رسولُ الله ﷺ: «بينا أنا على بئْرٍ أنزِعُ منها إذ جاءني أبو بكرٍ وعمرُ، فأخَذَ أبو بكرٍ الدَّلْوَ، فنَزَعَ ذَنوباً أو ذَنوبينِ وفي نَزْعِه ضَعْفٌ، يَغْفِرُ الله له، ثمَّ أخَذَها ابنُ الخطَّاب من يدِ أبي بكرٍ، فاستَحالَت في يدِه غَرْباً، فلم أرَ عَبْقَرِيّاً منَ الناسِ يَفْري فَرِيَّهُ، حتَّى ضَرَبَ الناسُ بعَطَنٍ».**

**قوله: «باب نَزْع الماء من البئر حتَّى يَرْوَى الناسُ»** هو بفتح الواو: من الرّيّ، والنَّزع بفتح النُّون وسكون الزّاي: إخراج الماء للاستسقاء.

**قوله: «رواه أبو هريرة، عن النبيّ ﷺ»** وصَلَه المصنِّفُ من حديثه في الباب الذي بعدَه (٧٠٢١).

**قوله: «حدَّثنا يعقوب بن إبراهيم بن كَثير»** هو الدَّورَقيُّ، وشُعَيب بن حَرْب: هو المدائنيّ، يُكنَى أبا صالح، كان أصله من بغداد فسَكَنَ المدائن حتَّى نُسِبَ إليها، ثمَّ انتَقَلَ إلى مكّةَ فنزلَها إلى أن ماتَ بها، وكان صَدُوقاً شديد الورَع، وقد وثَّقه يحيى بن مَعِين والنَّسائيُّ والدّارَقُطنيّ وآخرونَ، وما له في البخاريّ سوى هذا الحديث الواحد، وقد ذكر[1] في «الضُّعَفاء» شُعَيب بن حَرْب، فقال: مُنكَر الحديث مجهول، وأظنّه آخر

(١) تحرَّف في (س) إلى: ذكره.

وافَقَ اسمه واسم أبيه، والعلم عندَ الله تعالى[١].

**قوله: «بَيْنا أنا على بئْرٍ أنزِع مِنْها»** أي: أستَخرِج منها الماء بآلةٍ كالدَّلْو. وفي حديث أبي هريرة في الباب الذي يليه: «رأيتُني على قَليب وعليها دَلْوٌ، فنَزَعت منها ما شاءَ الله». وفي رواية همَّام[٢]: «رأيت أنّي على حَوض أسقي الناس»، والجمع بينهما أنَّ القَليب: هو البئر المقلوب ترابُها قبل الطَّيّ، والحوض: هو الذي يُجعَل بجانبِ البئر لشُربِ الإبل، فلا مُنافاةَ.

**قوله: «إذ جاءني أبو بكر وعمر»** في رواية أبي يونس عن أبي هريرة[٣]: «فجاءني أبو بكر».

**قوله: «فأخَذَ أبو بكر الدَّلو»** أي: التي كان النبيّ ﷺ يَملأ بها الماء، ووَقَعَ في رواية همَّام الآتية بعدَ هذا (٧٠٢٢): «فأخَذَ أبو بكر منِّي الدَّلو ليُريحَني»، وفي رواية أبي يونس: «ليُرَوِّحَني»، وأوَّل حديث سالم عن أبيه في الباب الذي يليه (٧٠٢٠): «رأيت الناس اجتَمعوا»، ولم يَذكُر قصَّة النَّزع، ووَقَعَ في رواية أبي بكر بن سالم عن أبيه: «أُرِيت في النَّوم أنّي أنزِعُ على قليبٍ بدَلوِ بَكْرةٍ» فذكر الحديث نحوه، أخرجه أبو عَوَانةَ[٤].

**قوله: «فنَزَعَ ذَنوباً أو ذَنوبينِ»** كذا هنا، ومثله لأكثر الرُّواة، ووَقَعَ في رواية همَّام المذكورة: «ذَنوبينِ» ولم يَشُكَّ، ومثله في رواية أبي يونس، والذَّنوب، بفتح المعجَمة: الدَّلو الممتَلِئ.

---

(١) كذا احتمل الحافظ رحمه الله هنا وفي «تهذيب التهذيب» أن يكون شعيب بن حرب المدائني غير شعيب ابن حرب الذي قال فيه البخاري بأنه منكر الحديث مجهول، وجزم بذلك مِن قبله الذهبي في «ميزان الاعتدال»، وذكر له الحديث الذي أُنكر عليه، وهو من رواية الحسن بن الصبّاح البزار عنه عن صخر ابن جويرية عن نافع عن ابن عمر في رؤيا رآها النبي ﷺ أيضاً، والحسن بن الصبّاح معدود فيمن روى عن شعيب بن حرب المدائني، فيبعد أن يكونا اثنين مع كل هذا الاتفاق، وهذا ما قرره الحافظ نفسه في «لسان الميزان»، ويبقى النظر في سبب قول البخاري فيه ذلك.

(٢) يعني ابن مُنبِّه، الآتية روايته برقم (٧٠٢٢).

(٣) عند مسلم (٢٣٩٢) (١٨).

(٤) لم نقف عليه فيما عُثر عليه من «مستخرج أبي عوانة»، وذهل الحافظ رحمه الله عن وجوده عند البخاري، حيث تقدم برقم (٣٦٨٢).

قوله: «وفي نَزْعه ضَعْفٌ» تقدَّم شرحه وبيان الاختلاف في تأويله في آخِرِ علامات النُّبوّة في مناقب عمر[١].

قوله: «يَغْفِرُ الله له» وَقَعَ في الرِّوايات المذكورة: «والله يَغفِر له».

قوله: «ثمَّ أخَذَها ابن الخطَّاب مِن يد أبي بَكْر» كذا هنا، ولم يَذكُر مِثله في أخذ أبي بكر الدَّلو من النبيّ ﷺ، ففيه إشارةٌ إلى أنَّ عمر وليَ الخِلافة بعهدٍ من أبي بكرٍ إليه بخِلاف أبي بكر، فلم تكن خِلافَته بعهدٍ صريحٍ من النبيّ ﷺ، ولكن وَقَعَت عِدّة إشاراتٍ إلى ذلك، فيها ما يَقرُب من الصَّريح.

قوله: «فاستَحالَت في يده غَرْباً» أي: تَحوَّلَت الدَّلو غَرْباً، وهي بفتح الغَين المعجَمة وسكون الرَّاء بعدَها موحَّدة، بلفظِ مُقابِل الشَّرق، قال أهل اللُّغة: الغَرْب: الدَّلو العظيمة المتَّخَذة من جُلود البقر، فإذا فُتِحَت الرَّاء فهو الماء الذي يسيل بين/ البئر والحوض. ٤١٣/١٢

ونَقَلَ ابن التِّين عن أبي عبد الملِك البَوْنيّ: أنَّ الغَرب كلّ شيء رَفيع، وعن الدَّاوُوديِّ قال: المراد أنَّ الدَّلو أحالَت باطن كَفَّيه حتَّى صارَ أحمر من كَثْرة الاستِقاء[٢]، قال ابن التِّين: وقد أنكَرَ ذلك أهلُ العلم ورَدُّوه على قائلِه.

قوله: «فلم أرَ عَبْقَرِيّاً» تقدَّم ضبطه وبيانه في مناقب عمر[٣]، وكذلك قوله: «يَفرِي فَرِيَّه». ووَقَعَ عندَ النَّسائيِّ (ك٧٥٨٩) في رواية ابن جُرَيج عن موسى بن عُقْبَةَ عن سالم عن أبيه: قال حَجّاج: قلت لابنِ جُرَيج: ما استَحالَ؟ قال: رَجَعَ، قلت: ما العَبْقَريّ؟ قال: الأجير. وتفسير العَبْقَريّ بالأجير غريب. قال أبو عَمْرو الشَّيبانيّ[٤]: عَبْقَريّ القوم: سَيِّدهم وقَويّهم وكبيرهم. وقال الفارابيّ: العَبْقَريّ من الرِّجال: الذي ليس فوقَه شيء.

---

(١) بل في مناقب أبي بكر (٣٦٧٦).

(٢) تحرَّف في (س) إلى: الاستسقاء.

(٣) بل في مناقب أبي بكر الصديق (٣٦٧٦).

(٤) بل هو قول أبي عمرو بن العلاء التميمي، وليس أبي عمرو الشيباني إسحاق بن مُرار، فقد نقله أبو عبيد في «غريب الحديث» ١/ ٨٧ عن أبي عمرو بن العلاء.

وذكر الأزهَريّ أنَّ عَبقَر موضعٌ بالبادية، وقيل: بلدٌ كان يُنسَج فيه البُسُط المَوْشِيَّة، فاستُعمِلَ في كلّ شيءٍ جيِّد وفي كلّ شيءٍ فائق. ونَقَلَ أبو عُبيد أنَّها من أرض الجِنّ، وصارَ مثلاً لكلِّ ما يُنسَب إلى شيء نفيس. وقال الفَرّاء: العَبقَريّ: السَّيِّد، وكلّ فاخرٍ من حيوان وجوهر، وبساط وصفت عليه، وأطلقوه على كلّ شيء عظيم في نفسه. وقد وَقَعَ في رواية عُقيل المشار إليه[1]: «يَنزِع نَزْع ابن الخطَّاب»، وفي رواية أبي يونس: «فلم أرَ نَزْع رجلٍ قَطُّ أقوى منه».

قوله: «**حتَّى ضَرَبَ الناسُ بعَطَنٍ**» بفتح المهمَلتَينِ وآخره نون: هو ما يُعَدّ للشُّربِ حولَ البئر من مَبارك الإبل، والمراد بقولِه: «ضَرَبَ» أي: ضَرَبَت الإبل بعَطَن: بَرَكَت، والعَطَن للإبلِ كالوطنِ للنّاس، لكن غَلَبَ على مَبرَكها حولَ الحوض. ووَقَعَ في رواية أبي بكر بن سالم عن أبيه عند أبي بكر بن أبي شَيْبة (١١/ ٦٢)[2]: «حتَّى رَوِيَ الناسُ وضَرَبوا بعَطَنٍ»، ووَقَعَ في رواية همَّام: «فلم يزل يَنزِع حتَّى تَولَّى الناسُ والحوض يَتَفَجَّر»، وفي رواية أبي يونس: «مَلآن يَتَفَجَّر».

قال القاضي عِيَاض: ظاهر هذا الحديث أنَّ المراد خِلافة عمر، وقيل: هو لِخلافَتِهما معاً، لأنَّ أبا بكر جَمَعَ شَمل المسلمين أوَّلاً بدفع أهل الرِّدّة، وابتَدَأت الفُتوح في زمانه، ثمَّ عَهِدَ إلى عمر فكَثُرَت في خِلافَته الفُتوحُ، واتَّسَعَ أمرُ الإسلام، واستَقرَّت قواعدُه.

وقال غيره: معنى عِظَم الدَّلو في يد عمر: كَون الفُتوح كَثُرَت في زمانه، ومعنى «استَحالَت»: انقَلَبَت من الصِّغَر إلى الكِبَر.

وقال النَّوويّ: قالوا: هذا المنام مِثال لما جَرَى للخليفتَينِ من ظُهور آثارهما الصالحة، وانتفاع الناس بهما، وكلّ ذلك مأخوذٌ من النبيّ ﷺ، لأنَّه صاحب الأمر، فقامَ به أكمَلَ قيامٍ، وقَرَّرَ قواعد الدّين، ثمَّ خَلَفَه أبو بكر، فقاتَلَ أهل الرِّدّة، وقَطَعَ دابِرَهم، ثمَّ خَلَفَه عمرُ، فاتَّسَعَ الإسلام في زَمَنه، فشَبَّهَ أمر المسلمين بقليبٍ فيه الماءُ الذي فيه حياتُهم وصلاحُهم، وشَبَّهَ

---

(١) يعني رواية عُقيل عن ابن شهاب عن سعيد بن المسيب عن أبي هريرة الآتية برقم (٧٠٢١).

(٢) ذهل الحافظ رحمه الله عن وجود هذه الطريق عند البخاري، وقد تقدمت برقم (٣٦٨٢).

أميرَهم بالمستَقي لهم منها، وسَقيه هو قيامه بمصالِحِهم، وفي قوله: «ليُريحَني» إشارةٌ إلى خِلافة أبي بكر بعدَ موت النبيّ ﷺ، لأنَّ في الموت راحةً من كدِّ الدُّنيا وتَعَبها، فقامَ أبو بكرٍ بتَدبير أمر الأُمّة ومُعاناة أحوالهم. وأمَّا قوله: «وفي نَزعه ضعف» فليس فيه حَطٌّ من فضيلَته، وإنَّما هو إخبارٌ عن حاله في قِصَر مُدّة وِلايته، وأمَّا وِلاية عمر فإنَّها لمَّا طالَت كَثُرَ انتفاع الناس بها، واتَّسَعَت دائرة الإسلام بكَثْرة الفُتوح وتَمصير الأمصار وتَدوين الدَّواوين. وأمَّا قوله: «والله يَغفِر له» فليس فيه نقصٌ له ولا إشارةٌ إلى أنَّه وَقَعَ منه ذَنْب، وإنَّما هي كلمة كانوا يقولونها يُدعِّمونَ بها الكلامَ. وفي الحديث إعلامٌ بخِلَافَتِهما، وصِحّة وِلايتهما وكَثْرة الانتفاع بهما، فكان كما قال.

وقال ابن العربيّ: ليس المراد بالدَّلوِ التَّقدير الدّالّ على قِصَر الحَظّ، بل المراد: التَّمَكُّن من البئر، وقوله في الرِّواية المذكورة[1]: «بدَلوِ بَكْرةٍ» فيه إشارة إلى صِغَر الدَّلو قبلَ أن يصير غَرباً.

وأخرج أبو ذَرٍّ الهَرَويُّ في كتاب «الرُّؤيا»[2] من حديث ابن مسعود نحو حديث الباب، لكن قال في آخره: «فعَبِّرها يا أبا بكر» قال: أَلِي الأمرَ بعدَك، ويَلِيه بعدي عمرُ. قال: «كذلك عَبَّرَها المَلَك» وفي سنده أيوب بن جابر، وهو ضعيف، وهذه الزّيادة مُنكَرة.

وقد وَرَدَ هذا الحديث من وجهٍ آخرَ بزيادةٍ فيه، فأخرج أحمد (٢٠٢٤٢) وأبو/ داود ٤١٤/١٢
(٤٦٣٧) واختاره الضّياء[3] من طريق أشعَث بن عبد الرَّحمن الجَرميّ عن أبيه عن سَمُرة ابن جُندُب: أنَّ رجلاً قال: يا رسول الله، رأيتُ كأنَّ دَلواً دُلّيَ من السماء، فجاء أبو بكر فأخَذَ بعِراقَيها فشَرِبَ شُرباً ضعيفاً، ثمَّ جاء عمر فأخَذَ بعِراقَيها فشَرِبَ حتَّى تَضَلَّعَ، ثمَّ جاء عثمان فأخَذَ بعِراقَيها فشَرِبَ حتَّى تَضَلَّعَ، ثمَّ جاء عليّ فأخَذَ بعِراقَيها فانتُشِطَت وانتَضَحَ عليه منها شيءٌ[4].

---

(١) يعني المتقدمة في مناقب عمر برقم (٣٦٨٢).

(٢) وأخرجه كذلك أبو نعيم الأصبهاني في «فضائل الخلفاء الراشدين» (١٧٤).

(٣) لم نقف عليه فيما طُبع من «الأحاديث المختارة» للضياء المقدسي، فليس فيه شيء من مسند سمرة.

(٤) إسناده حسن من أجل الأشعث بن عبد الرحمن الجرمي. وانظر تتمة تخريجه في «المسند».

وهذا يُبيِّن أنَّ المراد بالنَّزْع الضَّعيف والنَّزع القويّ: الفُتوحُ والغنائمُ.

وقوله: «دُلِّيَ» بضمِّ المهمَلة وتشديد اللّام، أي: أُرسِلَ إلى أسفلَ، وقوله: «بعِراقَيها» بكسر المهمَلة وفتح القاف، والعراقان: خَشَبَتان تُجعَلان على فم الدَّلو مُتَخالفَتان لرَبطِ الدَّلو. وقوله: «تَضَلَّعَ» بالضّادِ المعجَمة، أي: مَلأ أضلاعه، كِناية عن الشِّبَع، وقوله: «انتُشِطَت» بضمِّ المثنّاة وكسر المعجَمة بعدَها طاء مُهمَلة، أي: نُزِعَت منه، فاضطَرَبَت وسَقَطَ بعضُ ما فيها أو كلُّه.

قال ابن العربيّ: حديث سَمُرة يعارض حديث ابن عمر، وهما خَبَران. قلت: الثّاني هو المعتمَد، فحديث ابن عمر مُصرِّحٌ بأنَّ النبيَّ ﷺ هو الرَّائي، وحديث سَمُرة فيه أنَّ رجلاً أخبر النبيّ ﷺ أنَّه رأى، وقد أخرج أحمد (٢٣٨٠١) من حديث أبي الطُّفَيل شاهداً لحديثِ ابن عمر، وزاد فيه: «فوَرَدتْ عَليَّ غنمٌ سودٌ وغَنَمٌ عُفْرٌ»، وقال فيه: «فأوَّلت السّودَ العربَ، والعُفْرَ العَجَمَ»، وفي قصَّة عمر: «فمَلأَ الحوض وأروى الواردةَ».

ومن المغايرَة بينهما أيضاً أنَّ في حديث ابن عمر: «نَزع الماء من البئر»، وحديث سَمُرة فيه نزول الماء من السماء، فهما قِصَّتان تَشُدّ إحداهما الأُخرى، وكأنَّ قصَّة حديث سَمُرة سابقةٌ، فنزلَ الماء من السماء وهي خِزانَته، فأُسكِنَ في الأرض، كما يقتضيه حديث سَمُرة، ثمَّ أُخرِجَ منها بالدَّلوِ كما دَلَّ عليه حديث ابن عمر، وفي حديث سَمُرة إشارةٌ إلى نزول النَّصْر من السماء على الخلفاء، وفي حديث ابن عمر إشارةٌ إلى استيلائهم على كُنوز الأرض بأيديهم، وكلاهما ظاهر من الفُتوح التي فتَحوها.

وفي حديث سَمُرة زيادةُ إشارةٍ إلى ما وَقَعَ لعليٍّ من الفتن والاختلاف عليه، فإنَّ الناس أجمَعوا على خِلافَته، ثمَّ لم يَلبَث أهلُ الجمل أن خَرَجُوا عليه، وامتَنَعَ معاوية في أهل الشّام ثمَّ حارَبَه بصِفّين، ثمَّ غَلَبَ بعدُ بقليلٍ على مِصرَ، وخَرَجَتِ الحَرُوريَّةُ على عليّ، فلم يَحصُل له في أيام خِلافَته راحةٌ، فضُرِبَ المنام المذكور مثلاً لأحوالهم رِضوان الله عليهم أجمعينَ.

## ٢٩- باب نزع الذَّنُوب والذَّنُوبَين من البئر بضَعْفٍ

٧٠٢٠- حدَّثنا أحمدُ بنُ يونُسَ، حدَّثنا زُهَيرٌ، حدَّثنا موسى بنُ عُقْبة، عن سالمٍ، عن أبيه، عن رُؤْيا النبيِّ ﷺ في أبي بكرٍ وعمرَ، قال: «رأيتُ الناسَ اجتَمَعوا، فقامَ أبو بكرٍ فنَزَعَ ذَنُوباً أو ذَنُوبَينِ، وفي نَزْعِه ضَعْفٌ، والله يَغفِرُ له، ثمَّ قامَ ابنُ الخطَّاب، فاستَحالَت غَرْباً، فما رأيتُ منَ الناسِ مَن يَفْري فَرِيَّهُ، حتَّى ضَرَبَ الناسُ بعَطَنٍ».

٧٠٢١- حدَّثنا سعيدُ بنُ عُفَيرٍ، حدَّثني اللَّيثُ، قال: حدَّثني عُقَيلٌ، عن ابنِ شِهابٍ، أخبرني سعيدٌ، أنَّ أبا هريرةَ أخبَره: أنَّ رسولَ الله ﷺ قال: «بينا أنا نائمٌ رأيتُني على قَلِيبٍ وعليها دَلْوٌ، فنَزَعْتُ منها ما شاءَ الله، ثمَّ أخَذَها ابنُ أبي قُحَافةَ، فنَزَعَ منها ذَنُوباً أو ذَنُوبَينِ، وفي نَزْعِه ضَعْفٌ، والله يَغفِرُ له، ثمَّ استَحالَت غَرْباً، فأخَذَها عمرُ بنُ الخطَّاب، فلم أرَ عَبْقَرِيّاً مِنَ الناسِ يَنزِعُ نَزْعَ عمرَ بنِ الخطَّاب، حتَّى ضَرَبَ الناسُ بعَطَنٍ».

قوله: «باب نَزْع الذَّنوب والذَّنوبينِ من البئر بضَعْفٍ» أي: مع ضعْف نَزْعٍ.

ذكر فيه حديث ابن عمر الذي/ قبلَه وحديث أبي هريرة بمعناه. وزُهَير في الحديث الأوَّل: ٤١٥/١٢
هو ابن معاوية.

وقوله: «عن رُؤيا النبيّ ﷺ» كأنَّه تقدَّم للتّابعيِّ سؤالٌ عن ذلك فأخبَرَه به الصحابيّ.

وقوله: «في أبي بكر وعمر» أي: فيما يَتعلَّق بمُدّة خِلافَتهما.

وقوله: «قال: رأيت» القائل: هو النبيّ ﷺ، وحاكي ذلك عنه: هو ابن عمر.

وقوله: «رأيت الناس اجتَمَعوا، فقامَ أبو بكر» فيه اختصار يوضِّحه ما قبلَه، وأنَّ النبيَّ ﷺ بَدَأ أوَّلاً، فنَزَعَ من البئر، ثمَّ جاء أبو بكر، وقد تقدَّمَت بَقيَّة فوائد حديثَي الباب في الذي قبلَه. و«سعيد» في الحديث الثّاني: هو ابن المسيّب.

وفي الحديثَينِ أنَّه مَن رأى أنَّه يَستَخرِج من بئرٍ ماءً أنَّه يَلي وِلايةً جليلةً، وتكون مُدَّته بحَسَبِ ما استَخرَجَ قِلّةً وكَثْرةً، وقد تُعبَر البئر بالمرأة وما يَخرُج منها بالأولاد، وهذا الذي

اعتَمَدَه أهل التَّعبير، ولم يُعرِّجوا على الذي قبلَه فهو الذي ينبغي أن يُعوَّل عليه، لكنَّه بحَسَبِ حال الذي يَنزِع الماءَ، والله أعلم.

## ٣٠- باب الاستراحة في المنام

**٧٠٢٢- حدَّثنا إسحاقُ بنُ إبراهيمَ، حدَّثنا عبدُ الرَّزّاق، عن مَعمَرٍ، عن همَّام، أنَّه سمعَ أبا هريرةَ ﷺ يقولُ: قال رسولُ الله ﷺ: «بينا أنا نائمٌ رأيتُ أنّي على حَوْضٍ أسقي الناسَ، فأتاني أبو بكرٍ فأخَذَ الدَّلْوَ من يَدي ليُرِيحَني، فنَزَعَ ذَنُوبينِ، وفي نَزْعِه ضَعْفٌ، والله يَغفِرُ له، فأتى ابنُ الخطَّاب فأخَذَ منه، فلم يزل يَنزِعُ حتَّى تَوَلَّى الناسُ والحَوْضُ يَتَفَجَّر».**

**قوله: «باب الاستِراحة في المنام»** قال أهل التَّعبير: إن كان المستَريح مُستَلقياً على قَفاهُ فإنَّه يَقْوى أمره، وتكون الدُّنيا تحت يدِه لأنَّ الأرض أقوى ما يُستَنَد إليه، بخِلاف ما إذا كان مُنبَطِحاً، فإنَّه لا يَدري ما وراءَه.

ذكر فيه حديث همَّام عن أبي هريرة في رُؤياه ﷺ الدَّلوَ، وفيه: «فأخَذَ أبو بكر الدَّلو ليُرِيحَني»، وقد تقدَّمَت فوائده في الذي قبلَه.

**وقوله فيه: «رأيت أنّي على حَوضٍ أسقي الناس»** كذا للأكثر، وفي رواية المُستَمْلي والكُشمِيهنيّ: «على حَوضي» والأوَّل أولى، وكأنَّه كان يَملأ من البئر فيَسكُب في الحوض، والناس يَتَناولونَ الماء لبَهائمِهم وأنفُسهم، وإن كانت رواية المُستَمْلي محفوظةً احتُمِلَ أن يريد حَوضاً له في الدُّنيا، لا حَوضه الذي في القيامة.

## ٣١- باب القَصر في المنام

**٧٠٢٣- حدَّثنا سعيدُ بنُ عُفَيرٍ، حدَّثني اللَّيثُ، حدَّثني عُقَيلٌ، عن ابنِ شِهابٍ، قال: أخبرني سعيدُ بنُ المسيّبِ، أنَّ أبا هريرةَ قال: بينا نحنُ جُلوسٌ عندَ رسولِ الله ﷺ قال: «بينا أنا نائمٌ رأيتُني في الجنَّةِ، فإذا امرأةٌ تَتَوضَّأُ إلى جانبِ قَصْرٍ، قلتُ: لمن هذا القَصْر؟ قالوا: لعمرَ، فذكرتُ غَيرَتَه فوَلَّيتُ مُدبِراً» قال أبو هريرةَ: فبَكَى عمرُ بنُ الخطَّاب، ثمَّ قال: أعليكَ ـ بأبي أنتَ وأُمّي يا رسولَ الله ـ أغار؟!**

٧٠٢٤- حدَّثنا عَمْرو بنُ عليٍّ، حدَّثنا مُعتَمِرٌ، حدَّثنا عُبيدُ الله بنُ عمرَ، عن محمَّدِ بنِ المنكَدِرِ، عن جابرِ بنِ عبدِ الله، قال: قال رسولُ الله ﷺ: «دَخَلْتُ الجنَّةَ، فإذا أنا بقَصْرٍ من ذهبٍ، فقلتُ: لمن هذا؟/ فقالوا: لرجلٍ من قُرَيشٍ، فما مَنَعَني أن أدخُلَه يا ابنَ الخطَّاب إلّا ما أعلمُ مِن غَيرَتِكَ» ٤١٦/١٢
قال: وعليكَ أغارُ يا رسولَ الله؟!

قوله: «باب القَصْر في المنام» قال أهل التَّعبير: القصر في المنام: عملٌ صالحٌ لأهلِ الدّين، ولغيرهم حَبسٌ وضيق، وقد يُفسَّر دخولُ القصر بالتَّزويج.

ذكر فيه حديث أبي هريرة: بَيْنا نحنُ جُلوس عندَ رسول الله ﷺ قال: «بينا أنا نائم رأيتُني في الجنَّة» أخرجه من رواية عُقيل عن ابن شِهاب، ووَقَعَ عندَ مسلم (٢٣٩٥/ ٢١) من رواية يونس بن يزيد عن ابن شِهاب بلفظ: «بينَما أنا نائمٌ إذ رأيتُني»، وهو بضمِّ التاء ضمير المتكلِّم.

قوله: «فإذا امرأةٌ تَتَوضَّأ» تقدَّم في مناقب عمر ما نُقِلَ عن ابن قُتَيبة والخطَّابيّ أنَّ قوله: «تَتَوضَّأ» تصحيفٌ، وأنَّ الأصل «شَوهاء» بشينٍ مُعجَمة مفتوحة وواو ساكنة ثمَّ هاء عِوض الضّاد المعجَمة، واعتَلَّ ابن قُتَيبة بأنَّ الجنَّة ليست دارَ تكليف، ثمَّ وجَدتُ بعضهم اعتَرَض عليه بقولِه: وليس في الجنَّة شَوهاء، وهذا الاعتراض لا يَرُدّ على ابن قُتَيبة، لأنَّه ادَّعَى أنَّ المراد بالشَّوهاءِ الحَسناءُ كما تقدَّم بيانه واضحاً، قال: والوضوء لُغَويّ ولا مانع منه.

وقال القُرطُبيّ: إنَّما تَوضَّأتْ لتَزدادَ حُسناً ونوراً، لا أنَّها تُزيل وسَخاً ولا قَذَراً، إذ الجنَّة مُنزَّهة عن ذلك.

وقال الكِرْمانيُّ: تَتَوضَّأ من الوضاءة وهي النَّظافة والحُسن، ويحتمل أن يكون من الوضوء، ولا يَمنَع من ذلك كَونُ الجنَّة ليست دارَ تكليف، لجوازِ أن يكون على غير وجه التكليف.

قلت: ويحتمل أن لا يُراد وقوعُ الوضوء منها حقيقةً لكَونِه مَناماً، فيكون مِثالاً لحالة المرأة المذكورة، وقد تقدَّم في المناقب (٣٦٧٩) أنَّها أمّ سُلَيم[1]، وكانت في قَيد الحياة حينئذٍ،

(١) لفظه في المناقب: «فإذا أنا بالرُّميصاء امرأة أبي طلحة».

فرآها النبيّ ﷺ في الجنَّة إلى جانب قصر عمر، فيكون تَعبيره بأنَّها من أهل الجنَّة لقولِ الجمهور من أهل التَّعبير: إنَّ مَن رأى أنَّه دَخَلَ الجنَّة أنَّه يَدخُلها، فكيفَ إذا كان الرَّائي لذلك أصدَقَ الخلق؟ وأمَّا وُضوؤُها فيُعبَر بنظافَتِها حِسّاً ومعنًى وطهارَتها جِسماً وحُكماً، وأمَّا كَونها إلى جانب قصر عمر ففيه إشارةٌ إلى أنَّها تُدرِك خِلافَته، وكان كذلك، ولا يعارض هذا ما تقدَّم في صِفَة الجنَّة من بَدْء الخلق (٣٢٤٢) من أنَّ رُؤيا الأنبياء حَقّ، والاستدلال على ذلك بغيرة عمر، لأنَّه لا يَلزَم من كَون المنام على ظاهره أن لا يكون بعضُه يَفتَقِر إلى تَعبير، فإنَّ رُؤيا الأنبياء حَقّ يعني ليست من الأضغاث، سواء كانت على حقيقتها أو مِثالاً، والله أعلم، وقد تقدَّمَت بقية فوائد هذا الحديث في المناقب (٣٦٨٠).

**وقوله: «أعليك بأبي أنتَ وأُمّي يا رسول الله أغار؟!»** تقدَّم أنَّه من المقلوب، لأنَّ القياس أن يقول: أعلَيها أغار مِنك؟وقال الكِرْمانيُّ: لفظ: «عليك» ليس مُتعلِّقاً بأغارُ، بل التَّقدير: مُستعلياً عليك أغار عليها، قال: ودَعوى القياس المذكور ممنوعة، إذ لا مُحوِج إلى ارتكاب القلب مع وُضوح المعنى بدونِه، ويحتمل أن يكون أطلقَ «على» وأراد «من» كما قيل: إنَّ حُروف الجرّ تَتَناوب.

وفي الحديث جواز ذِكْر الرجل بما عُلِمَ من خُلُقه كغَيرة عمر.

**وقوله: «لِرجُلٍ من قُرَيش»** عُرِفَ من الرِّواية الأُخرى أنَّه عمر، قال الكِرْمانيُّ: علم النبيّ ﷺ أنَّه عمر إمّا بالقَرائنِ وإمّا بالوحي.

**قوله: «مُعتَمِر»** هو ابن سليمان التَّيميُّ البصريّ، وعُبيد الله بن عمر: هو العُمَريّ المدنيّ، وتقدَّم حديثُ جابر أتمَّ من هذا وشرحُه مُستوفًى في المناقب (٣٦٧٩).

## ٣٢- باب الوضوء في المنام

**٧٠٢٥- حدَّثني يحيى بنُ بُكَير، حدَّثنا اللَّيثُ، عن عُقَيلٍ، عن ابنِ شِهابٍ، أخبرني سعيدُ ابنُ المسيّبِ،/ أنَّ أبا هريرةَ قال: بينَما نحنُ جُلوسٌ عندَ رسولِ الله ﷺ قال: «بينا أنا نائمٌ رأيتُني في الجنَّةِ، فإذا امرأةٌ تَتَوضَّأُ إلى جانبِ قَصْرٍ، فقلتُ: لمن هذا القَصْر؟ فقالوا: لعمرَ، فذكرتُ غَيرَتَه** ٤١٧/١٢

فوَلَّيتُ مُدبِراً» فبَكَى عمرُ، وقال: عليكَ ـ بأبي وأُمّي يا رسولَ الله ـ أغارُ؟!

قوله: «باب الوضوء في المنام» قال أهل التَّعبير: رُؤية الوضوء في المنام وسيلة إلى سُلطان أو عمل، فإن أتمَّه في النَّوم حَصَلَ مُراده في اليَقَظة، وإن تَعذَّرَ لعَجزِ الماء مثلاً أو تَوضَّأ بما لا تجوز الصلاة به فلا، والوضوء للخائفِ أمان، ويدلّ على حصول الثَّواب وتكفير الخَطايا، وذكر فيه حديث أبي هريرة المذكور في الباب الذي قبلَه، وقد مضى الكلام فيه (٧٠٢٣).

## ٣٣- باب الطّواف بالكعبة في المنام

٧٠٢٦- حدَّثنا أبو اليَمَان، أخبرنا شُعَيبٌ، عن الزُّهْريِّ، أخبرني سالم بنُ عبدِ الله بنِ عمرَ: أنَّ عبد الله بنَ عمرَ رضي الله عنهما قال: قال رسولُ الله ﷺ: «بينا أنا نائمٌ رأيتُني أطوفُ بالكَعْبةِ، فإذا رجلٌ آدمُ سَبِطُ الشَّعَرِ بينَ رجُلَينِ، يَنْطِفُ رأسُه ماءً، فقلتُ: مَن هذا؟ قالوا: ابنُ مريمَ، فذهبتُ ألتَفِتُ، فإذا رجلٌ أحمرُ جَسِيمٌ، جَعْدُ الرَّأسِ، أعوَرُ العينِ اليُمنَى، كأنَّ عينَه عِنَبةٌ طافيةٌ، قلتُ: مَن هذا؟ قالوا: هذا الدَّجّالُ، أقرَبُ الناسِ به شَبَهاً ابنُ قَطَنٍ».

وابنُ قَطَنٍ رجلٌ من بني المصْطَلِقِ من خُزاعةَ.

قوله: «باب الطَّواف بالكَعْبةِ في المنام» قال أهل التَّعبير: الطَّواف يدلّ على الحجّ، وعلى التَّزويج، وعلى حصول أمر مطلوب من الإمام، وعلى برّ الوالدَين، وعلى خِدمة عالم، والدُّخول في أمر الإمام، فإن كان الرَّائي رَقيقاً دَلَّ على نُصحِه لسَيِّدِه.

قوله: «بَيْنا أنا نائم رأيتُني أطوف بالكَعْبةِ» الحديث، تقدَّم شرحُه مُستَوفًى في ذِكْر عيسى عليه السلام من أحاديث الأنبياء (٣٤٤٠)، ويأتي شيء ممَّا يَتعلَّق بالدَّجال[1] في كتاب الفتن (٧١٢٨) إن شاء الله تعالى.

## ٣٤ - باب إذا أعطى فَضلَهُ غيرَه في النوم

٧٠٢٧- حدَّثنا يحيى بنُ بُكَير، حدَّثنا اللَّيثُ، عن عُقَيل، عن ابنِ شِهابٍ، أخبرني حمزةُ بنُ عبدِ الله بنِ عمرَ، أنَّ عبد الله بنَ عمرَ قال: سمعتُ رسولَ الله ﷺ يقول: «بينا أنا نائمٌ أُتِيتُ بقَدَحِ

---

(١) تحرَّف في (س) إلى: بالرجال.

لَبَنٍ فشَرِبتُ منه، حتَّى إنّي لأرَى الرِّيَّ يَجْري، ثمَّ أعطَيتُ عمرَ» قالوا: فما أوَّلْتَه يا رسولَ الله؟ قال: «العِلم».

قوله: «باب إذا أعطَى فَضْله غيرَه في النَّوم» ذكر فيه حديث ابن عمر الماضي في «باب اللَّبَن» (٧٠٠٦) مشروحاً.

وقوله: «الرِّيّ» أي: ما يُتَرَوَّى به وهو اللَّبَن، أو هو إطلاقٌ على سبيل الاستعارة. قاله الكِرْمانيّ، قال: وإسنادُ الخروج إليه قَرِينةٌ، وقيل: الرِّيّ اسم من أسماء اللَّبَن.

## ٣٥- باب الأمن وذَهاب الرَّوع في المنام ٤١٨/١٢

٧٠٢٨- حدَّثنا عُبيدُ الله بنُ سعيدٍ، حدَّثنا عَفّانُ بنُ مسلمٍ، حدَّثنا صَخْرُ بنُ جُوَيرِيةَ، حدَّثنا نافعٌ، أنَّ ابنَ عمرَ قال: إنَّ رجالاً من أصحاب النبيِّ ﷺ كانوا يَرَوْنَ الرُّؤْيا على عَهْدِ رسولِ الله ﷺ، فيَقُصّونَها على رسولِ الله ﷺ، فيقول فيها رسولُ الله ﷺ ما شاءَ الله، وأنا غلامٌ حديثُ السِّنِّ وبيتي المسجدُ قبلَ أن أنكِح، فقلتُ في نفسي: لو كان فيكَ خيرٌ لَرأيتَ مِثلَ ما يَرَى هؤلاءِ، فلمَّا اضطَجَعْتُ ليلةً قلتُ: اللهمَّ إن كنتَ تعلمُ فيَّ خيراً فأرِني رُؤْيا، فبينَما أنا كذلك إذ جاءني مَلَكان في يدِ كلِّ واحدٍ منهما مِقْمَعةٌ من حديدٍ، يُقْبِلانِ بي إلى جَهنَّمَ، وأنا بينهما أدعو الله: اللهمَّ أعوذُ بكَ من جَهنَّمَ، ثمَّ أُراني لَقِيَني مَلَكٌ في يدِه مِقْمَعةٌ من حديدٍ، فقال: لم تُرَعْ، نِعْمَ الرجلُ أنتَ لو تُكْثِرُ الصلاةَ، فانطَلَقوا بي حتَّى وَقَفوا وجَهنَّمُ مَطْوِيَّةٌ كَطَيِّ البئرِ، له قُرونٌ كَقَرْنِ البئرِ، بينَ كلِّ قَرْنَينِ مَلَكٌ بيَدِه مِقْمَعةٌ من حديدٍ، وأرَى فيها رجالاً مُعلَّقِينَ بالسَّلاسِلِ، رؤوسُهم أسفلَهم، عَرَفتُ فيها رجالاً من قُرَيشٍ، فانصَرَفوا بي عن ذات اليَمِينِ.

٧٠٢٩- فقَصَصْتُها على حفصةَ، فقَصَّتْها حفصةُ على رسولِ الله ﷺ، فقال رسولُ الله ﷺ: «إنَّ عبد الله رجلٌ صالحٌ».

فقال نافعٌ: فلم يزَل بعدَ ذلك يُكْثِرُ الصلاةَ.

قوله: «باب الأمن وذهاب الرَّوْع في المنام» الرَّوع، بفتح الرَّاء وسكون الواو بعدَها عين مُهمَلة: الخوف، وأمَّا الرُّوع، بضمِّ الرَّاء: فهو النَّفس. قال أهل التَّعبير: مَن رأى أنَّه خائف

من شيء أمِنَ منه، ومَن رأى أنَّه قد أمِنَ من شيء فإنَّه يَخافُ منه.

وذكر فيه حديث ابن عمر في رُؤياه من طريق نافع عنه، وقد مضى شرحه قريباً (٧٠١٥).

**قوله: «إنَّ رجالاً»** لم أقِفْ على أسمائهم.

**قوله: «فيقول فيها»** أي: يَعبُرُها.

**قوله: «حديث السِّنّ»** أي: صغيره، وفي رواية الكُشمِيهنيّ: حَدَث السِّنّ، بفتح الدّال.

**قوله: «وبيتي المسجد»** يعني أنَّه كان يأوي إليه قبلَ أن يَتزوَّج.

**قوله: «فلما اضطجَعْتُ ليلةً»** في رواية الكُشمِيهنيّ: ذاتَ ليلةٍ[1].

**قوله: «إذ جاءني مَلَكان»** لم أقِفْ على تسميتهما. قال ابن بَطّال: يُؤخَذ منه الجزم بالشَّيءِ وإن كان أصله الاستدلال، لأنَّ ابن عمر استَدَلَّ على أنَّهما مَلَكان بأنَّهما وقَفاه على جَهنَّم ووعَظاه بها، والشَّيطان لا يَعِظ ولا يُذكِّر الخيرَ.

قلت: ويحتمل أن يكونا أخبَراه بأنَّهما مَلَكان، أو اعتَمَدَ النبيُّ ﷺ مما قصَّت عليه حفصة، فاعتَمَدَ على ذلك.

**قوله: «مِقْمَعة»** بكسر الميم، والجمع: مقامع، وهي كالسّياطِ من حديد رُؤوسها مُعوجّة، قال الجَوْهريّ: المِقمَعةُ كالمِحجَن. وأغرَبَ الدَّاوُوديُّ فقال: المِقمَعة والمِقرَعة واحدٌ.

**قوله: «لم تُرَعْ»** أي: لم تَفزَع، في رواية الكُشمِيهنيّ: لن تُراعَ، فعلى الأوَّل ليس المراد أنَّه لم يقع له فزَع، بل لمَّا كان الذي فزِعَ منه لم يَستَمِرّ فكأنَّه لم يَفزَع[2]، وعلى الثّانية فالمراد أنَّك لا رَوْعَ عليك بعدَ ذلك.

---

(١) هذا عكس ما جاء في اليونينية، حيث نسب هذه الرواية للحمُّويّ والمستملي، والأخرى للكُشميهني، وقد نبَّه على ذلك القسطلّاني.

(٢) ويمكن أن يكون معنى الأول: لا تَفْزعْ، فاستعمل «لم» بمعنى «لا»، فيكون نفياً بمعنى النهي، كما قال الشراح في قوله ﷺ: «لم تُراعُوا»، ولم نقف على من نبَّه عليه من الشرَّاح هنا، فلله الحمد وله المنّة، ثم هذا الفعل من الأفعال التي تبنى للمجهول والمرفوع بها فاعل مثل يُهرَع ويُولَعُ ونحوهما.

قال ابن بَطّال: إنَّما قال له ذلك لِما رأى منه من الفَزَع، ووثِقَ بذلك منه، لأنَّ الملَك لا يقول إلّا حقّاً. انتهى.

ووَقَعَ عندَ ابن أبي شَيْبة من رواية جَرِير بن حازم عن نافع: فلَقيَه مَلَك وهو يُرعَد، فقال: لم تُرَع[1].

٤١٩/١٢ ووَقَعَ عندَ كثير من الرُّواة: لن تُرَع،/ بحرفِ لن مع الجزم، ووجَّهَه ابن مالك بأنَّه سَكَّنَ العين للوقف، ثمَّ شَبَّهَه بسكونِ الجزم فحَذَفَ الألف قبلَه، ثمَّ أجرَى الوصلَ مُجرَى الوقف، ويجوز أن يكون جَزَمَه بلَن، وهي لُغة قليلة حكاها الكِسائيّ، وقد تقدَّم شيء من ذلك في الكلام على هذا الحديث في كتاب التَّهَجُّد (١١٢١).

**قوله: «كَطَيِّ البئر له قُرون»** في رواية الكُشمِيهنيّ: لَها، وقُرون البئر: جَوانبها التي تُبنَى من حجارة توضَع عليها الخشبة التي تُعلَّق فيها البَكْرة، والعادة أنَّ لكلِّ بئر قَرنَين.

**وقوله: «وأرَى فيها رجالاً مُعلَّقينَ»** في رواية سالم التي بعدَ هذا (٧٠٣٠): فإذا فيها ناس عَرَفت بعضهم. قلت: ولم أقِف في شيء من الطُّرق على تسمية أحد منهم.

---

(١) كذا أورد الحافظ هذه الرواية ضمن الكلام على الروايات الواردة في عبارة «لم تُرَع»، وإيراده لها هنا مع سكوته عنها يدل على أنه ظن لفظها من الرَّوع أيضاً، وهو خطأ ناشئٌ عن تحريف وتصحيف حصلا لديه رحمه الله، فأما التحريف ففي لفظة «يرعد»، حيث تحرفت عن «يَزَعُهُ»، وأما التصحيف ففي عبارة «لَمْ ترعْ»، حيث تصحفت عن «لِمَ تَزَعُ؟» بالاستفهام والوَزْع الذي بمعنى الكفّ والمنع، ولفظ هذه الرواية كما رواها ابن أبي شيبة في «مصنفه» ١١/ ٨١ عن نافع: أنَّ ابن عمر رأى رؤيا كأن ملكاً انطلق به إلى النار، فلقيه ملكٌ آخر وهو يَزَعُهُ، فقال: لِمَ تَزَعُ؟! هذا نِعْمَ الرجلُ لو كان يصلي من الليل. قلنا: فكانَ الخطاب في هذه الرواية موجّهاً من أحد الملكين للآخر منهما، وقد أورد هذه الروايةَ ابنُ عبد البر في «التمهيد» ١/ ١١٨ شاهداً لبيان معنى «يَزَع جبريلُ الملائكةَ» في أثر رواه مالك في «موطئه» ١/ ٤٢٢، وكذا أوردها القاضي عياض في «إكمال المعلم» عند شرح حديث الباب ٧/ ٥١٧، مبيناً أنّ روايتها من الوَزْع بمعنى الكَفّ، وأنه يظنها وهماً، ولم يتفطّن لذلك الشيخ عوامة في طبعته من «المصنف» (٣١١٦٢)، ولا الشيخان الجمعة واللحيدان في طبعتهما أيضاً (٣١٠٤٠)، فأوردوا اللفظ الثاني مُصحَّفاً إلى «لم ترع» بالنفي والرَّوْع، مع أنهم أوردوا اللفظ الأول على الصواب من الوَزْعِ، فللّه الحمد وله المنة على ما وَفَّق.

قال ابن بَطّال: في هذا الحديث أنَّ بعض الرُّؤيا لا يحتاج إلى تَعبير، وعلى أنَّ ما فُسِّرَ في النَّوم فهو تفسيره في اليَقَظة، لأنَّ النبيَّ ﷺ لم يَزِد في تفسيرها على ما فَسَّرَها الملَك.

قلت: يشير إلى قوله ﷺ في آخر الحديث: «إنَّ عبد الله رجل صالح»، وقول الملَك قبلَ ذلك: نِعمَ الرجل أنتَ لو كنت تُكثِر الصلاة. ووَقَعَ في الباب الذي بعدَه أنَّ الملَك قاله له: لم تُرَع، إنَّك رجل صالح، وفي آخره أنَّ النبيَّ ﷺ قال: «إنَّ عبد الله رجل صالح لو كان يُكثِر الصلاة مِن اللَّيل».

قال: وفيه وقوع الوعيد على تَرك السُّنَن، وجواز وقوع العذاب على ذلك. قلت: هو مشروط بالمواظَبة على التَّرك رَغبةً عنها، فالوعيد والتَّعذيب إنَّما يقع على المحرِّم، وهو التَّرك بقيد الإعراض.

قال: وفيه أنَّ أصل التَّعبير من قِبَل الأنبياء، ولذلك تَمَنَّى ابن عمر أن يرى رُؤيا فيَعبُرها له الشّارع ليكونَ ذلك عندَه أصلاً. قال: وقد صَرَّحَ الأشعَريّ بأنَّ أصل التَّعبير بالتَّوقيفِ من قِبَل الأنبياء وعلى ألسِنَتهم. قال ابن بَطّال: وهو كما قال، لكنَّ الوارد عن الأنبياء في ذلك وإن كان أصلاً فلا يَعُمّ جميع المرائي، فلا بُدَّ للحاذِقِ في هذا الفَنّ أن يَستَدِلَّ بحُسْنِ نظره، فيَرُدّ ما لم يُنصَّ عليه إلى حُكم التَّمثيل، ويَحكُم له بحُكمِ الشَّبيهِ الصحيح[1]، فيُجعَل أصلاً يُلحَق به غيرُه، كما يفعل الفقيه في فُروع الفقه.

وفيه جواز المبيت في المسجد. ومشروعيَّة النّيابة في قَصّ الرُّؤيا. وتأدُّب ابن عمر مع النبيّ ﷺ ومَهابَته له، حيثُ لم يَقُصّ رُؤياه بنفسِه، وكأنَّه لمَّا هالَتْه لم يُؤثِر أن يَقُصَّها بنفسِه، فقَصَّها على أُخته لإدلاله عليها. وفضل قيام اللَّيل. وغير ذلك ممَّا تقدَّم ذِكْره وبَسطه في كتاب التَّهَجُّد، والله أعلم.

## ٣٦- باب الأخذ على اليمين في النّوم

**٧٠٣٠- حدَّثنا عبدُ الله بنُ محمَّدٍ، حدَّثنا هشامُ بنُ يوسفَ، أخبرنا مَعمَرٌ، عن الزُّهْريِّ، عن سالمٍ، عن ابنِ عمرَ، قال: كنتُ غلاماً شابّاً عَزَباً في عَهْدِ رسولِ الله ﷺ، وكنتُ أبيتُ في**

(١) تحرَّفت العبارة في الأصلين و(س) إلى: النسبة الصحيحة.

المسجدِ، فكان مَن رَأى مَناماً قَصَّه على النبيِّ ﷺ، فقلتُ: اللهمَّ إن كان لي عندكَ خيرٌ فأرِني مَناماً يُعبِّرُه لي رسولُ الله ﷺ، فنِمْتُ، فرأيتُ مَلَكَينِ أتياني فانطَلَقا بي، فلَقِيَهما مَلَكٌ آخَرُ، فقال لي: لَمْ تُرَعْ، إنَّكَ رجلٌ صالحٌ، فانطَلَقا بي إلى النار، فإذا هي مَطْوِيَّةٌ كطَيِّ البئرِ، فإذا فيها ناسٌ قد عَرَفتُ بعضَهم، فأخَذا بي ذاتَ اليَمِينِ، فلمَّا أصبَحْتُ ذكرتُ ذلك لحفصةَ.

٧٠٣١- فزَعَمَت حفصةُ أنَّها قَصَّتْها على النبيِّ ﷺ، فقال: «إنَّ عبد الله رجلٌ صالحٌ، لو كان يُكْثِرُ الصلاةَ منَ اللَّيلِ».

قال الزُّهْريُّ: فكان عبدُ الله بعدَ ذلك يُكْثِرُ الصلاةَ منَ اللَّيلِ./ ٤٢٠/١٢

قوله: «باب الأخذ على اليمين في النَّوم» وفي رواية: باليمين.

ذكر فيه حديث ابن عمر المذكور قبلُ من طريق سالم وهو ابن عبد الله بن عمر عنه، وقد تقدَّم مُستَوفًى في الذي قبلَه، ولله الحمد.

ويُؤخَذ منه أنَّ مَن أُخِذَ في مَنامه إذا سارَ على يمينه يُعبَر له بأنَّه من أهل اليمين.

والعَزَب بفتح المهمَلة والزّاي ثمَّ موحَّدة: مَن لا زوجة له، ويقال له: الأعزَب، بقِلّةٍ في الاستعمال.

وقوله: «أخَذاني» بالنّونِ، وفي رواية بالموحَّدة.

## ٣٧- باب القَدَح في النّوم

٧٠٣٢- حدَّثنا قُتَيبةُ بنُ سعيدٍ، حدَّثنا لَيثٌ، عن عُقَيلٍ، عن ابنِ شِهابٍ، عن حمزةَ بنِ عبدِ الله، عن عبدِ الله بنِ عمرَ رضي الله عنهما، قال: سمعتُ رسولَ الله ﷺ، يقول: «بينا أنا نائمٌ أُتِيتُ بقَدَحِ لَبَنٍ، فشَرِبتُ منه، ثمَّ أعطَيتُ فضلي عمرَ بنَ الخطَّاب» قالوا: فما أوَّلْتَه يا رسولَ الله؟ قال: «العِلمَ».

قوله: «باب القَدَح في النَّوم» قال أهل التَّعبير: القَدَح في النَّوم امرأة، أو مال من جهة امرأة، وقَدَح الزُّجاج يدلّ على ظُهور الأشياء الخَفيَّة، وقَدَح الذَّهَب والفِضّة ثَناءٌ حسنٌ.

ذكر فيه حديث ابن عمر المتقدم في «باب اللَّبَن» (٧٠٠٦)، وقد مضى شرحه هناك.

## ٣٨- باب إذا طار الشّيء في المنام

**٧٠٣٣- حدَّثنا سعيدُ بنُ محمَّدٍ أبو عبد الله الجَرْميُّ، حدَّثنا يعقوبُ بنُ إبراهيمَ، حدَّثنا أبي، عن صالحٍ، عن ابنِ عُبيدةَ بنِ نَشِيطٍ، قال: قال عُبيدُ الله بنُ عبدِ الله: سألتُ عبد الله بنَ عبَّاسٍ رضي الله عنهما عن رُؤْيا رسولِ الله ﷺ التي ذُكِرَ؟**

**٧٠٣٤- فقال ابنُ عبَّاسٍ: ذُكِرَ لي أنَّ رسولَ الله ﷺ قال: «بينا أنا نائمٌ أُرِيتُ أنَّه وُضِعَ في يَدَيَّ إسْوارانِ من ذهبٍ، فَفَظِعْتُهُما وكَرِهْتُهما، فأُذِنَ لي، فنَفَخْتُهما فطارا، فأوَّلْتُهما كَذّابَيْنِ يَخْرُجان».**

**فقال عُبيدُ الله: أحدُهما العَنْسِيُّ الذي قَتَلَه فيروزُ باليَمَنِ، والآخَرُ مُسَيلمةُ.**

**قوله: «باب إذا طارَ الشَّيء في المنام»** أي: الذي من شأنه أن يَطير، قال أهل التَّعبير: مَن رأى أنَّه يَطير فإن كان إلى جهة السماء بغير تعريجٍ ناله ضَرَر، فإن غابَ في السماء ولم يَرجِع ماتَ، وإن رَجَعَ أفاقَ من مرضه، وإن كان يَطير عَرْضاً سافَرَ ونالَ رِفعةً بقَدرِ طَيَرانه، فإن كان بجناحٍ فهو مالٌ، أو سُلطان يُسافر في كَنَفه، وإن كان بغير جناح دَلَّ على التَّغرير فيما يَدخُل فيه. وقالوا: إنَّ الطَّيَران للشِّرار دليلٌ رَديء.

**قوله: «يعقوب بن إبراهيم»** أي: ابن سعد الزهري، وصالح: هو ابن كيسان.

**قوله: «عن ابن عُبيدة»** بالتَّصغير: ابن نَشيط، بنونٍ ومُعجَمة ثمَّ مُهمَلة وزن عظيم، ووَقَعَ في رواية الكُشمِيهنيّ: عن أبي عُبيدة، جعلها كُنية، والصَّواب «ابن» فقد تقدَّم هذا الحديث بهذا السَّند في أواخر المغازي (٤٣٧٨) في قصَّة العَنسيِّ وقال فيه: عن ابن عُبيدة، بغير اختلاف، وزاد: وكان في موضع آخر اسمه عبد الله.

قلت: وهو الرَّبَذيُّ ـ بفتح الرَّاء والموحَّدة بعدَها مُعجَمة ـ أخو موسى بن عُبيدة الرَّبَذيُّ المحدِّث المشهور بالضَّعف،/ وليس لعبد الله هذا في البخاريّ سوى هذا الحديث، ٤٢١/١٢
وقد اختُلِفَ على يعقوب بن إبراهيم بن سعد في سنده، فأخرجه النَّسائيُّ (ك٧٦٠١) عن أبي داود الحرّانيِّ عنه عن أبيه عن صالح قال: قال عُبيد الله بن عبد الله بن عُتبةَ، أَسقَطَ عبدَ الله بن عُبيدة من السَّند، هكذا أخرجه الإسماعيليّ من وجه آخر عن أبي داود الحرّانيّ،

ومن رواية عُبيد الله بن سعد بن إبراهيم عن عمّه يعقوب، قال الإسماعيليّ: هذان ثِقَتان رَوياه هكذا[1]. قلت: لكن سعيد ثقة، وقد تابَعَه عبَّاس بن محمَّد الدُّوريُّ عن يعقوب بن إبراهيم أخرجه أبو نُعَيم في «المستخرَج» من طريقه، وقد تقدَّم شرح الحديث في المغازي (٤٣٧٨) ويأتي شيء منه بعدَ أبواب (٧٠٣٧). وأنَّ قول ابن عبَّاس في هذه الرِّواية: ذُكِرَ لي، على البناء للمجهولِ، تَبيَّنَ من رواية نافع ابن جُبَير عن ابن عبَّاس المذكورة هناك (٤٣٧٤) أنَّ المبهَم المذكور أبو هريرة.

قال المهلَّب: هذه الرُّؤيا ليست على وجهها، وإنَّما هي من ضرب المثل، وإنَّما أوَّلَ النبيّ ﷺ السِّوارَينِ بالكذّابَيْنِ لأنَّ الكذب وضعُ الشَّيء في غير موضعه، فلمَّا رأى في ذِراعَيه سوارَينِ من ذهبٍ ولَيسا من لُبسه لأنَّهما من حِلية النِّساء، عَرَفَ أنَّه سَيظهرُ مَن يَدَّعي ما ليس له، وأيضاً ففي كَونهما من ذهبٍ، والذَّهَب مَنهيّ عن لُبسه دليل على الكذب، وأيضاً فالذَّهَب مُشتَقّ من الذَّهاب، فعُلمَ أنَّه شيء يذهب عنه، وتأكَّدَ ذلك بالإذنِ له في نَفخهما فطارا فَعَرف أنَّه لا يَثبُت لهما أمرٌ، وأنَّ كلامه بالوحي الذي جاء به يُزيلُهما عن موضعهما، والنَّفخ يدلّ على الكلام. انتهى ملخَّصاً.

**وقوله في آخر الحديث: «فقال عُبيد الله»** هو ابن عبد الله بن عُتبةَ راوي الحديث، وهو موصول بالسَّندِ المذكور إليه، وهذا التَّفسير يُوهم أنَّه من قِبَله، وسيأتي قريباً (٧٠٣٧) من وجه آخر عن أبي هريرة أنَّه من كلام النبيّ ﷺ، فيحتمل أن يكون عُبيد الله لم يسمع ذلك من ابن عبَّاس، وقد ذكرتُ خبر الأسود العَنْسيّ هناك، وذكرت خبرَ مُسَيلِمة وقتلِه في غزوة أُحُد (٤٠٧٢)، وشيئاً من خبره في أواخر المغازي أيضاً (٤٣٧٣-٤٣٧٧).

قال الكِرْمانيُّ: كان يقال للأسودِ العَنسيّ: ذو الحِمار، لأنَّه عَلَّمَ حِماراً إذا قال له: اسجُد، يَخفِض رأسه. قلت: فعلى هذا هو بالحاءِ المهمَلة، والمعروف أنَّه بالخاءِ المعجَمة بلفظ الثَّوب الذي يُختَمَر به. قال ابن العربيّ: كان رسول الله ﷺ يَتوقَّع بُطْلان أمر مُسَيلِمة والعَنْسيّ، فأوَّلَ الرُّؤيا

---

(١) وكذلك رواه أحمد (٢٣٧٣) عن يعقوب بن إبراهيم. فأصبحوا ثلاثة.

عليهما ليكونَ ذلك إخراجاً للمنام عليهما ودفعاً لحالهما، فإنَّ الرُّؤيا إذا عُبِرَت خَرَجَت[1]، ويحتمل أن يكون بوحيٍ، والأوَّل أقوى. كذا قال.

## ٣٩- باب إذا رأى بقراً تُنحَر

**٧٠٣٥- حدَّثنا محمَّدُ بنُ العلاءِ، حدَّثنا أبو أُسامةَ، عن بُرَيدٍ، عن جَدِّه أبي بُرْدةَ، عن أبي موسى ـ أُراه ـ عن النبيِّ ﷺ، قال: «رأيتُ في المنامِ أنّي أُهاجِرُ من مكّةَ إلى أرضٍ بها نَخْلٌ، فذهب وهَلي إلى أنَّها اليَمامةُ أو الهَجَر، فإذا هي المدينةُ يَثْرِبُ، ورأيتُ فيها بَقَراً واللهُ خيرٌ، فإذا همُ المؤمنونَ يومَ أُحُدٍ، وإذا الخيرُ ما جاء الله به منَ الخيرِ، وثواب الصِّدْقِ، الذي آتانا الله بعدَ يومِ بَدْرٍ».**

**قوله: «باب إذا رَأى بَقَراً تُنْحَر»** كذا تَرجَمَ بقَيدِ النَّحر، ولم يقع ذلك في الحديث الذي ذكره عن أبي موسى، وكأنَّه أشارَ بذلك إلى ما وَرَدَ في بعضِ طرق الحديث كما سأُبيِّنه.

وحديث أبي موسى المذكور في الباب أورَدَه بهذا السَّند بتمامه في علامات النُّبوّة (٣٦٢٢)، وفرَّقَ منه في المغازي (٣٩٨٧) بهذا السَّند أيضاً، وعَلَّقَ فيها منه قِطعة في الهجرة[2] فقال: وقال/ أبو موسى. وذكر بعضه هنا وبعضه بعدَ أربعة أبواب (٧٠٤١)، ولم يَذكُر بعضه، وقد تقدَّم في غزوة أُحُد شرح ما أورَدَه منه فيها. ٤٢٢/١٢

**قوله: «أُراه»** بضمِّ أوَّله، أي: أظنُّه، وقد بيَّنت هناك أنَّ القائل: أُراه، هو البخاريّ، وأنَّ مسلماً (٢٢٧٢) وغيره رَووه عن أبي كُرَيبٍ محمَّد بن العلاء شيخ البخاريّ فيه بالسَّندِ المذكور بدون هذه اللَّفظة، بل جَزَموا برفعِه.

**قوله: «فذهب وَهَلي»** قال ابن التِّين: رُوِّينا: «وهَلي» بفتح الهاء، والذي ذكره أهل اللُّغة بسكونِها، تقول: وهَلْت بالفتح أهِلُ وَهْلاً: إذا ذهب وهْمُك إليه وأنتَ تريد غيرَه، مِثل وَهَمْتُ، ووَهِلَ يَوهل وَهَلاً بالتَّحريك: إذا فَزِعَ. قال: ولعلَّه وَقَعَ في الرِّواية على مِثل ما قالوه في

---

(١) يشير إلى حديث أبي رَزِينٍ العُقيليّ الذي أخرجه أبو داود (٥٠٢٠)، وابن ماجه (٣٩١٤) رفعه: «الرؤيا على رِجْلِ طائرٍ ما لم تُعبَر، فإذا عُبِرتْ وقعتْ».

(٢) بين يدي الحديث رقم (٣٨٩٧).

البحر: بَحَر، بالتَّحريك، وكذا النَّهْر والنَّهَر والشَّعْر والشَّعَر. انتهى، وبهذا جَزَمَ أهل اللُّغة ابن فارس والفارابيّ والجَوْهريّ والقاليّ وابن القَطّاع، إلّا أنَّهم لم يقولوا: وأنتَ تريد غيره[1].

وقد وَقَعَ في حديث المئة سنة: فوَهَلَ الناس في مقالة رسول الله ﷺ وهَلاً[2]، بالتَّحريك. وقال النَّوويّ: معناه: غَلِطوا، يقال: وهَلَ بفتح الهاء، يَهِل بكسرها، وَهْلاً بسكونِها، مِثل ضَرَبَ يَضرِب ضرباً، أي: غَلِطَ وذهب وَهْمه إلى خِلاف الصَّواب، وأمَّا وهِلتُ بكسرها، أَوهَل بالفتح، وَهَلاً بالتَّحريكِ أيضاً، كَحَذِرتُ أحذَر حَذَراً، فمعناه: فزِعت، والوَهَل بالفتح: الفَزَع، وضَبَطَه النَّوويّ بالتَّحريكِ، وقال: الوَهَل بالتَّحريكِ معناه: الوَهم والاعتقاد، وأمَّا صاحب «النِّهاية» فجَزَمَ أنَّه بالسُّكون.

**قوله: «أو الهَجَر»** كذا لأبي ذرٍّ هنا بالألفِ واللّام، ووافَقَه الأصِيليّ، ووَقَعَ في رواية كَرِيمة: «أو هَجَر» بغير ألف ولام، وهي بلد قَدَّمتُ بيانها في باب الهجرة إلى المدينة.

**قوله: «ورأيت فيها بَقَراً والله خير»** تقدَّم ما فيه، ووَقَعَ في حديث جابر عندَ أحمد (١٤٧٨٧) والنَّسائيِّ (ك٧٦٠٠) والدَّارِميّ (٢١٥٩) من رواية حمَّاد بن سَلَمة عن أبي الزُّبَير عن جابر، وفي رواية لأحمدَ: حدَّثنا جابر[3] أنَّ النبيَّ ﷺ قال: «رأيت كأنِّي في دِرعٍ حَصينةٍ، ورأيت بَقَراً تُنحَر، فأوَّلت الدِّرعَ الحَصينة المدينةَ، وأنَّ البَقَر بَقْر، والله خيرٌ»، وهذه اللَّفظة الأخيرة وهي «بَقْر»، بفتح الموحَّدة وسكون القاف، مصدَر بَقَرَه يَبقُره بَقْراً، ومنهم مَن ضَبَطَها بفتح النُّون والفاء.

---

(١) بل قاله الجوهري، وكذلك قاله ابن سِيدَه في «المخصَّص» ٤/ ٣٣٨.

(٢) تقدم برقم (٦٠١)، وانظر أطرافه عند الحديث رقم (١١٦)، وأخرجه مسلم (٢٥٣٧) أخرجاه من حديث ابن عمر.

(٣) كذا قال الحافظ، وهو انتقال نظر منه رحمه الله، لأنَّ صيغة التحديث لحماد بن سلمة وليست لأبي الزبير، كذلك جاء فيها بأيدينا من نسخ «المسند» الخطية، وكذلك ذكره الهيثمي في «غاية المقصد» (٢٧٠٦)، وقد تكرر هذا الوهم من الحافظ رحمه الله في «إتحاف المهرة» (٣٢٣٣)، وفي «تغليق التعليق» ٥/ ٣٣٢.

ولهذا الحديث سببٌ جاء بيانُه في حديث ابن عبَّاس عندَ أحمدَ أيضاً (٢٤٤٥) والنَّسائيِّ[١] والطبرانيِّ (١٠٧٣٣) وصَحَّحَه الحاكم (٢/ ١٢٨-١٢٩) من طريق أبي الزِّناد عن عُبيد الله ابن عبد الله بن عُتبةَ عن ابن عبَّاس في قصَّة أُحُد، وإشارة النبيّ ﷺ عليهم أن لا يَبرَحوا من المدينة، وإيثارهم الخروج لطلبِ الشَّهادة، ولُبسه اللَّأْمة ونَدامَتهم على ذلك، وقوله ﷺ: «لا ينبغي لنبيٍّ إذا لَبِسَ لَأْمَته أن يَضَعها حتَّى يقاتل»، وفيه: «إنّي رأيت أنّي في دِرعٍ حَصينةٍ» الحديث بنحوِ حديث جابر، وأتمّ منه[٢].

وقد تقدَّمَت الإشارة إليه وإلى ما له من شاهد في غزوة أُحُد (٤٠٨١)، وتقدَّم هناك قول السُّهَيليّ: إنَّ البقر تُعبَر برجالٍ مُتَسَلِّحينَ يَتَناطَحونَ في القتال، والبحث معه فيه، وهو إنَّما تَكلَّمَ على رواية ابن إسحاق: «إنّي رأيت والله خيراً، رأيت بَقَراً»، ولكنَّ تقييده في الحديث الذي ذكرته البقرَ بكَونِها تُنحَر هو على ما فَسَّرَه في الحديث بأنَّهم مَن أُصيبَ من المسلمين، وإن كانت الرِّواية بسكونِ القاف أو بالنّونِ والفاء فليس من رُؤية البقر المتناطِحة في شيء.

وقد ذكر أهل التَّعبير للبَقَرِ في النَّوم وجوهاً أُخرى: منها أنَّ البقرة الواحدة تُفسَّر بالزَّوجة والمرأة والخادِم والأرض، والثَّور يُفسَّر بالثّائرِ لكَونِه يُثير الأرض، فيَتَحرَّك عاليها وسافلُها، فكذلك مَن يَثور في ناحيةٍ لطلبِ مُلكٍ أو غيره، ومنها أنَّ البقر إذا وصَلَت إلى بلد فإن كانت بحريَّة فُسِّرَت بالسُّفُن، وإلّا فبِعسكرٍ، أو بأهلِ بادية، أو يُبْسٍ يقع في تلك البلد.

**قوله: «وإذا الخير ما جاء الله به مِن الخير وثواب الصِّدْق الذي آتانا الله بعدَ يوم بَدْر»** المراد بها بعدَ بدر فتح خَيْبر ثمَّ مكّةَ، ووَقَعَ في رواية: «بعدُ» بالضَّمّ، أي: بعدَ أُحُد، ونصب «يوم» أي: ما جاء الله به بعدَ بدرٍ الثّانية من تَثبيت قلوب المؤمنينَ. قال الكِرْمانيُّ: ويحتمل أن يُراد بالخير الغنيمة، وبعدُ، أي: بعدَ الخير، والثَّواب والخير/ حَصلا في يوم بدر. ٤٢٣/١٢

---

(١) لم نقف عليه عند النسائي، ولا نسبه إليه المزيّ في «تحفة الأشراف» (٥٨٢٧)، وقد تقدم ذلك من الحافظ أيضاً في «تغليق التعليق» ٥/ ٣٣١، حيث قال: روى النسائي وابن ماجه وأبوبكر البزار بعضه، فالظاهر أنه نقله هنا من «التغليق»، وأنه أراد هناك أن يقول الترمذي، فسبق قلمه فذكر النسائي، لأنَّ بعض هذا الحديث الطويل عند ابن ماجه (٢٨٠٨)، والترمذي بإثر (١٥٦١)، وعليهما اقتصر المزي في «التحفة»، والله أعلم.

(٢) لم يخرجه تامّاً من المذكورين غير الحاكم، ورواهُ عنه البيهقي في «السنن الكبرى» ٧/ ٤١ وحسَّن إسناده.

قلت: وفي هذا السّياق إشعارٌ بأنَّ قوله في الخبر: «والله خير» من جملة الرُّؤيا، والذي يظهر لي أنَّ لفظه لم يَتحرَّر إيراده، وأنَّ رواية ابن إسحاق هي المحرَّرة، وأنَّه رأى بَقَراً ورأى خيراً، فأوَّلَ البَقَر على مَن قُتِلَ من الصحابة يومَ أُحُد، وأوَّلَ الخير على ما حَصَلَ لهم من ثواب الصِّدق في القتال والصَّبر على الجهاد يومَ بدرٍ وما بعدَه إلى فتح مكّة، والمراد بالبعديَّة على هذا لا يَختَصّ بما بين بدر وأُحُد. نَبَّهَ عليه ابن بَطّال، ويحتمل أن يريد ببدرٍ بدر الموعِد، لا الوقعة المشهورة السابقة على أُحُد، فإنَّ بَدْر الموعِد كانت بعدَ أُحُد، ولم يقع فيها قتال، وكان المشرِكونَ لمَّا رجعوا من أُحُد قالوا: مَوعِدكم العام المقبِل بَدْر، فخَرَجَ النبيّ ﷺ ومَن انْتَدَبَ معه إلى بَدْر، فلم يَحضُر المشرِكونَ فسُمِّيَت بَدْرَ الموعِد، فأشارَ بالصِّدقِ إلى أنَّهم صَدَقوا الوعد ولم يُخلِفوه، فأثابَهم الله تعالى على ذلك بما فتَحَ عليهم بعدَ ذلك من قُرَيظةَ وخَيْبَرَ وما بعدَها، والله أعلم.

## ٤٠- باب النّفخ في المنام

**٧٠٣٦- حدَّثني إسحاقُ بنُ إبراهيمَ الحَنْظَليُّ، أخبرَنا عبدُ الرَّزّاق، أخبرنا مَعمَرٌ، عن همَّامِ ابنِ مُنبِّهٍ، قال: هذا ما حدَّثنا به أبو هريرةَ، عن رسولِ الله ﷺ، قال: «نحنُ الآخِرونَ السابقونَ».**

**٧٠٣٧- وقال رسولُ الله ﷺ: «بينا أنا نائمٌ، إذ أُتيتُ خزائنَ الأرضِ، فوَضَعَ في يَدَيَّ سوارَين من ذهبٍ، فَكَبُرَ عليَّ وأهمّاني، فأُوحِيَ إليَّ أنِ انفُخْهما، فنَفَخْتُهما، فأوَّلْتُهما الكذَّابَينِ اللَّذَينِ أنا بينهما: صاحبَ صَنْعاءَ، وصاحبَ اليَمامةِ».**

قوله: «باب النَّفْخ في المنام» قال أهل التَّعبير: النَّفخ يُعبَر بالكلام، وقال ابن بَطّال: يُعبَر بإزالة الشَّيء المنفوخ بغير تكلُّفٍ شديد لسُهولة النَّفخ على النافخ، ويدلّ على الكلام، وقد أهلَكَ الله الكذّابَيْن المذكورينَ بكلامه ﷺ، وأمَرَه بقتلهما.

قولُه: «حدَّثني» في رواية أبي ذرٍّ: حدَّثنا.

قوله: «إسحاق بن إبراهيم الحَنْظَليُّ» هو المعروفُ بابنِ راهويه.

قوله: «هذا ما حدَّثنا به أبو هريرة، عن رسول الله ﷺ قال: نحنُ الآخِرونَ السابقونَ. وقال رسول الله ﷺ: بينا أنا نائم» قد تقدَّم التَّنبيه على هذا الصَّنيع في أوائل كتاب الأيمان والنُّذور

(٦٦٢٤)، وأنَّ نسخة همَّام عن أبي هريرة كانت عندَ إسحاق بهذا السَّند، وأوَّل حديث فيها حديث: «نحنُ الآخِرونَ السابقونَ» الحديث في الجمعة[1]، وبَقيَّة أحاديث النُّسخة معطوفة عليه بلفظ: وقال رسول الله ﷺ، فكان إسحاق إذا أراد التَّحديث بشيءٍ منها بَدَأ بطَرَفٍ من الحديث الأوَّل وعَطَفَ عليه ما يريد، ولم يَطَّرِد هذا الصَّنيع للبخاريِّ في هذه النُّسخة، وأمَّا مسلم فاطَّرَدَ صنيعه في ذلك كما نَبَّهت عليه هناك، وبالله التَّوفيق.

وقد تقدَّم هذا الحديث في «باب وفد بني حنيفة» في أواخر المغازي (٤٣٧٥) عن إسحاق بن نَصر عن عبد الرَّزّاق، بهذا الإسناد، لكن قال في روايته: عن همَّام أنَّه سمعَ أبا هريرة، ولم يَبدَأ فيه إسحاق بن نَصر بقولِه: «نحنُ الآخِرونَ السابقونَ»، وذلك ممَّا يُؤيِّد ما قَرَّرتُه، ويُعكِّر على مَن زَعَمَ أنَّ هذه الجملة أوَّل حديث الباب، وتكلَّف لذلك، وبالله التوفيق.

**قوله: «إذ أُتيتُ خزائن الأرض»** كذا وجَدته في نسخةٍ مُعتمَدة من طريق أبي ذرٍّ من الإتيان بمعنى المجيء، وبحذفِ الباء من خزائن وهي مُقدَّرة، وعندَ غيره: «أوتيتُ» بزيادة واو من الإيتاء بمعنى الإعطاء، ولا إشكال في حذف الباء على هذه الرِّواية، ولبعضِهم كالأوَّل لكن بإثبات الباء،/ وهي رواية أحمد (٨٢٤٩) وإسحاق بن نَصر عن عبد الرَّزّاق. ٤٢٤/١٢

قال الخطَّابيُّ: المراد بخزائن الأرض: ما فُتِحَ على الأُمَّة من الغنائم من ذَخائر كِسرَى وقَيصَر وغيرهما، ويُحتمل مَعادِنُ الأرض التي فيها الذَّهَب والفِضّة. وقال غيره: بل يُحمَل على أعمّ من ذلك.

**قوله: «فوضَعَ»** بفتح أوَّله وثانيه، وفي رواية إسحاق بن نَصر بضمِّ أوَّلِه وكسر ثانيه.

**قوله: «في يَدَيَّ»** في رواية إسحاق بن نَصر: «في كَفَّيّ».

**قوله: «سوارَينِ»** في رواية إسحاق بن نَصر: «سواران» ولا إشكال فيهما، وشَرَحَ ابن التِّين هنا على لفظ: «وُضِعَ» بالضَّمِّ «وسوارَينِ» بالنَّصب، وتَكلَّفَ لتخريجِ ذلك، وقد

---

(١) وقد تقدم بتمامه في كتاب الجمعة برقم (٨٧٦) من رواية الأعرج عن أبي هريرة.

أخرجه ابن أبي شَيْبة (١١/ ٥٨) وابن ماجَهْ (٣٩٢٢) من رواية أبي سَلَمة عن أبي هريرة بلفظ: «رأيت في يَدَيَّ سوارَينِ من ذهب»[1]، وأخرجه سعيد بن منصور من رواية سعيد المقبُريِّ عن أبي هريرة مِثله، وزاد: «في المنام»، والسِّوار بكسر المهمَلة ويجوز ضَمّها، وفيه لُغة ثالثة أُسوارٌ، بضمِّ الهمزة أوَّلَه.

**قوله: «فكَبُرَ عليّ»** في رواية إسحاق بن نَصر: «فكَبُرا» بالتَّثنية، والباء الموحَّدة مضمومة، بمعنى العِظَم. قال القُرطُبيّ: وإنَّما عَظُمَ عليه ذلك لكَونِ الذَّهَب من حِلية النِّساء، وممَّا حَرُمَ على الرِّجال.

**قوله: «فأوحيَ إليَّ»** كذا للأكثر على البناء للمجهول، وفي رواية الكُشمِيهنيِّ في حديث إسحاق بن نَصر: «فأوحَى الله إليَّ»، وهذا الوحي يحتمل أن يكون من وحي الإلهام أو على لسان الملَك. قاله القُرطُبيّ.

**قوله: «فنَفَخْتهما»** زاد إسحاق بن نَصر: «فذهبا»، وفي رواية ابن عبَّاس الماضية قريباً (٧٠٣٤): «فطارا»، وكذا في رواية المقبُريّ، وزاد: «فوَقَعَ واحد باليَمامة والآخر باليمن». وفي ذلك إشارةٌ إلى حَقارة أمرهما، لأنَّ شأن الذي يُنفَخ فيذهب بالنَّفخِ أن يكون في غاية الحَقارة، ورَدَّه ابن العربيّ بأنَّ أمرهما كان في غاية الشِّدّة، ولم يَنزِل بالمسلمين قبلَه مِثله. قلت: وهو كذلك، لكنَّ الإشارة إنَّما هي للحَقارة المعنَويَّة لا الحِسّيَّة، وفي طَيَرانهما إشارة إلى اضمِحْلال أمرهما كما تقدَّم.

**قوله: «فأوَّلْتهما الكذّابَينِ»** قال القاضي عِيَاض: لمَّا كان رُؤيا السِّوارَينِ في اليَدَينِ جميعاً من الجِهَتَين، وكان النبيّ ﷺ حينئذٍ بينهما، فتأوَّلَ السِّوارَينِ عليهما لِوَضْعِهما في غير مَوضعهما، لأنَّه ليس من حِلية الرِّجال، وكذلك الكذّاب يَضَع الخبر في غير موضعه، وفي كَونهما من ذهبٍ إشعارٌ بذهابِ أمرهما.

٤٢٥/١٢ وقال ابن العربيّ:/ السِّوار من حُليّ الملوك الكفَّار كما قال الله تعالى: ﴿ فَلَوْلَآ أُلْقِىَ عَلَيْهِ

(١) وقد تقدم بهذا اللفظ أيضاً برقم (٣٦٢١) من رواية ابن عباس عن أبي هريرة.

أَسَاوِرَةٌ[١] مِّن ذَهَبٍ﴾ [الزخرف:٥٣]، واليد لها مَعانٍ منها القوّة والسُّلطان والقَهر. قال: ويحتمل أن يكون ضَرْبُ المثَل بالسِّوار كِنايةً عن الأُسوار، وهو من أسامي ملوك الفُرس، قال: وكثيراً ما يُضرَب المثل بحذفِ بعض الحروف. قلت: وقد ثَبَتَ بزيادة الألف في بعض طرقه كما بيَّنته[٢].

وقال القُرطُبيّ في «المفهم» ما ملخَّصه: مُناسَبة هذا التَّأويل لهذه الرُّؤيا أنَّ أهل صنعاء وأهل اليَمامة كانوا أسلَموا، فكانوا كالساعدَينِ للإسلام، فلمَّا ظَهَرَ فيهما الكذّابان وبَهَرَجا على أهلهما بزُخرُفِ أقوالهما ودَعواهما الباطلة، انخَدَعَ أكثرهم بذلك، فكان اليَدان بمَنزِلة البلدَينِ والسِّواران بمَنزِلة الكذّابَين، وكَونهما من ذهب إشارةٌ إلى ما زَخرَفاه، والزُّخرُف من أسماء الذَّهَب.

قوله: «**اللَّذَينِ أنا بينهما**» ظاهر في أنَّهما كانا حينَ قَصَّ الرُّؤيا موجودَين، وهو كذلك، لكن وَقَعَ في رواية ابن عبَّاس[٣]: «يَخرُجان بعدي»، والجمع بينهما أنَّ المراد بخروجِهما بعدَه: ظُهور شَوكَتهما ومُحارَبَتهما ودَعواهما النُّبوّة. نَقَلَه النَّوويّ عن العلماء، وفيه نظر، لأنَّ ذلك كلّه ظَهَرَ للأسودِ بصنعاءَ في حياته ﷺ، فادَّعَى النُّبوّة وعَظُمَت شَوكَته وحارَبَ المسلمين وفَتَكَ فيهم، وغَلَبَ على البلد وآلَ أمره إلى أن قُتِلَ في حياة النبيّ ﷺ كما قَدَّمت ذلك واضحاً في أواخر المغازي (٤٣٧٨و٤٣٧٩)، وأمَّا مُسَيلمة فكان ادَّعَى النُّبوّة في حياة النبيّ ﷺ، لكن لم تَعظُم شَوكَته ولم تقع مُحارَبَته إلّا في عهد أبي بكر، فإمّا أن يُحمَل ذلك على التَّغليب، وإمّا أن يكون المراد بقولِه: «بعدي» أي: بعدَ نُبوَّتي.

قال ابن العربيّ: يحتمل أن يكون ما تأوَّلَه النبيّ ﷺ في السِّوارَينِ بوحيٍ، ويحتمل أن

---

(١) هذه قراءة أكثر القراء المشهورين، وقراءة يعقوب وعاصم في رواية حفص بن سليمان عنه: «أَسْوِرةٌ» انظر «النشر» لابن الجزري ٢/ ٣٦٩.

(٢) هو رواية الحديث المتقدم في المغازي برقم (٤٣٧٩).

(٣) المتقدمة برقم (٣٦٢١) و(٤٣٧٤).

يكون تَفاءَلَ بذلك عليهما دفعاً لحالهما، فأخرج المنام المذكور عليهما، لأنَّ الرُّؤيا إذا عُبِرَت وَقَعَت، والله أعلم.

تنبيه: أخرج ابن أبي شَيْبة (١١/ ٥٨-٥٩) من مُرسَل الحسن رَفَعَه: «رأيت كأنَّ في يَدَيَّ سوارَينِ من ذهب فكَرهتهما، فذهبا كسرَى وقَيصَر»، وهذا إن كان الحسن أخَذَه عن ثَبت فظاهره يعارض التَّفسير بمُسَيلمةَ والأسود، فيحتمل أن يكون تَعدَّدَ، أو التَّفسير من قِبَلِه بحَسَبِ ما ظنَّه أَدرَجَ في الخبر، فالمعتمَد ما ثَبَتَ مرفوعاً أنَّهما مُسَيلمة والأسود.

## ٤١- باب إذا رأى أنّه أخرج الشّيء من كُوَّةٍ، وأسكَنَه موضعاً آخر

**٧٠٣٨- حدَّثنا إسماعيلُ بنُ عبدِ الله، حدَّثني أخي عبدُ الحميدِ، عن سليمانَ بنِ بلالٍ، عن موسى بنِ عُقْبَةَ، عن سالم بنِ عبدِ الله، عن أبيه، أنَّ النبيَّ ﷺ قال: «رأيتُ كأنَّ امرأةً سوْداءَ ثائرةَ الرَّأسِ خَرَجَت منَ المدينة، حتَّى قامت بمَهْيَعَةَ ـ وهي الجُحْفةُ ـ فأوَّلْتُ أنَّ وباءَ المدينة نُقِلَ إليها».**

[طرفاه في: ٧٠٣٩، ٧٠٤٠]

**قوله: «باب إذا رَأى أنَّه أخرج الشَّيء من كوّة، وأسكَنَه موضعاً آخَرَ»** اختُلِفَ في ضبط «كُوّة» فوَقَعَ في رواية لأبي ذرٍّ بضمِّ الكاف وتشديد الواو المفتوحة، ووَقَعَ للباقينَ بتخفيفِ الواو وسكونها بعدَها راء، وهو المعتمَد. والكورة: الناحية، قال الخليل في «العين»: الكُور: الرَّحل، بالحاءِ المهمَلة الساكنة، كذا اقتَصَرَ عليه ابن بَطّال، وقال غيره: الرَّحل بأداته، فإن فُتِحَ أوَّله فهو الرَّحل بغير أداة، والكور بالضَّمِّ أيضاً: موضع الزَّنابير، وكُور الحدّاد: ما يُبنَى من طين، وأمَّا الزِّقّ فهو الكير، والكورة: المدينة والناحية، قال ابن دُرَيدٍ: ولا أحسِبها عربيَّةً مَحضةً.

**قوله: «حدَّثني أخي عبد الحميد»** هو ابن أبي أويس، واسم أبي أويس: عبد الله.

**قوله: «عن سليمان بن بلال»** في رواية إبراهيم بن المنذِر (٧٠٤٠): عن أبي بكر بن أبي أويس ـ وهو عبد الحميد المذكور ـ حدَّثنا سليمان، وهو ابن بلال المذكور، وهو مذكور بعدَ باب.

قوله: «عن سالم بن عبد الله، عن أبيه» في رواية فُضَيل بن سليمان في الباب بعدَه: حدَّثني سالم بن عبد الله عن عبد الله بن عمر.

قوله: «أنَّ النبيَّ ﷺ قال: رأيت» في رواية فُضَيل: في رُؤيا النبيّ ﷺ في المدينة، وفي رواية الإسماعيليّ من طريق ابن جُرَيج ويعقوب بن عبد الرَّحمن، كلاهما عن موسى بن عُقْبَةَ مِثله، لكن[1] قال: في وباء المدينة[2].

قوله: «رأيت» في رواية عبد العزيز بن المختار عن موسى بن عُقْبَةَ[3]: «لقد رأيت».

قوله: «كأنَّ امرأةً سوْداء ثائرة الرَّأس» في رواية ابن أبي الزِّناد عن موسى بن عُقْبَةَ عندَ أحمد (٦٢١٦) وأبي نُعَيم: «ثائرة الشَّعر»، والمراد: شَعر الرَّأس، وزاد: «تَفِلة» بفتح المثنّاة وكسر الفاء بعدَها لام، أي: كَريهة الرَّائحة.

قوله: «خَرَجَت» كذا في أكثر الرِّوايات، ووَقَعَ في رواية ابن أبي الزِّناد: «أُخرِجَت» بزيادة همزة مضمومة أوَّله على البناء للمجهول، ولفظه: «أُخرِجَت من المدينة فأُسكِنَت بالجُحفة»[4]، وهو الموافق للتَّرجمة، وظاهر التَّرجمة أنَّ فاعل الإخراج النبيّ ﷺ، وكأنَّه نَسَبَه إليه لأنَّه دَعَا به، فقد تقدَّم في آخر فضل المدينة في آخر كتاب الحجّ (١٨٨٩) من حديث عائشة أنَّه ﷺ قال: «اللهمَّ حَبِّب إلينا المدينة» الحديث، وفيه: «وانقُل حُمّاها إلى الجُحفة» قالت عائشة: وقَدِمنا المدينة وهي أوبَأ أرض الله.

قوله: «حتَّى قامت بمَهْيَعَةَ، وهي الجُحْفة» أمَّا مَهيَعة، فبفتح الميم وسكون الهاء بعدها ياء آخر الحروف مفتوحة ثمَّ عين مُهمَلة، وقيل: بوزنِ عظيمة. وأظنّ قوله: وهي الجُحفة، مُدرَجاً

---

(١) لفظة «لكن» سقطت من (س)، وأخرجه من طريق ابن جريج أيضاً أحمدُ (٥٩٧٦)، وابن ماجه (٣٩٢٤)، والترمذي (٢٢٩٠)، والنسائي في «الكبرى» (٧٦٠٤).

(٢) وقع في الأصلين بعد هذا فقرة: «قوله: رأيتُ...» الواردة عند شرح الحديث التالي، وموضعها هناك هو الصواب كما وقع في (س).

(٣) لم يخرج الحافظ رحمه الله رواية عبد العزيز بن المختار هذه، ولم نقف عليها نحن فيما بين أيدينا من مصادر تخريج الحديث، والظاهر أنها عند الإسماعيلي، والله أعلم.

(٤) لفظه: «فأسكنت مَهْيَعَةَ».

٤٢٦/١٢ من قول موسى بن/ عُقْبَةَ، فإنَّ أكثر الرِّوايات عنه[١] خَلا عن هذه الزّيادة، وثَبَتَت في رواية سليمان وابن جُرَيج[٢]. ووَقَعَ في رواية ابن جُرَيج عن موسى عندَ ابن ماجَهْ (٣٩٢٤): «حتَّى قامت بالمَهيَعة». قال ابن التِّين: ظاهر كلام الجَوْهريّ أنَّ «مَهيَعة» تُصرَف لأنَّه أدخَلَ عليها الألف واللّام، ثمَّ قال: إلّا أن يكون أدخَلَها للتَّعظيم، وفيه بُعدٌ.

**قوله: «فأوَّلْت أنَّ[٣] وباء المدينة نُقِلَ إليها»** في رواية ابن جُرَيج: «فأوَّلتها وباء المدينة يُنقَل إلى الجُحفة».

قال المهلَّب: هذه الرُّؤيا من قسم الرُّؤيا المعبّرة وهي ممَّا ضُرِبَ به المثَل، ووجه التَّمثيل أنَّه شَقَّ من اسم السَّوداء السّوء والدّاء، فتأوَّلَ خروجَها بما جَمَعَ اسمُها، وتأوَّلَ من ثَوران شَعر رأسها أنَّ الذي يَسوء ويُثير الشرّ يَخرُج من المدينة، وقيل: لأنَّ ثَوران الشَّعر من اقشِعْرار الجسد، ومعنى الاقشِعرار: الاستيحاش، فلذلك يَخرُج ما تَستَوحِش النُّفوس منه كالحُمَّى. قلت: وكأنَّ مُراده بالاستيحاش أنَّ رُؤيَته موحِشة، وإلّا فالاقشِعرار في اللُّغة: تَجمُّع الشَّعر وتَقَبُّضه، وكلّ شيء تَغيَّرَ عن هيئته يقال: اقشَعَرَّ، كاقشَعَرَّت الأرض بالجَدْبِ، والنَّباتُ من العَطَش، وقد قال القَيروانيُّ[٤] المعَبِّر: كلّ شيء غَلَبَت عليه السَّوداء في أكثر وجوهها فهو مكروه. وقال غيره: ثَوران الرَّأس يُؤَوَّل بالحُمَّى، لأنَّها تُثير البَدَن بالاقشِعرار وارتفاع الرَّأس، لا سيَّما من السَّوداء فإنَّها أكثر استيحاشاً.

## ٤٢- باب المرأة السّوداء

**٧٠٣٩- حدَّثنا مُحمَّد بن أبي بَكْرٍ المقدَّمِيُّ، حدَّثنا فُضَيلُ بنُ سليمانَ، حدَّثنا موسى، حدَّثني سالم بنُ عبدِ الله، عن عبدِ الله بنِ عمرَ رضي الله عنهما في رُؤْيا النبيِّ ﷺ في المدينة: «رأيتُ امرأةً**

---

(١) لفظة «عنه» سقطت من (س).

(٢) وكذلك جاءت في رواية وهيب عند أحمد (٥٨٤٩) وفي رواية فضيل بن سليمان الآتية في الباب الذي يلي هذا.

(٣) تحرَّف في (س) إلى: أنه.

(٤) هو أبو الحسن علي بن أبي طالب.

سوْداءَ ثائرةَ الرَّأسِ خَرَجَت منَ المدينة، حتَّى نزلت بمَهْيَعةَ» فتأوَّلْتُها أنَّ وباءَ المدينة نُقِلَ إلى مَهْيَعةَ، وهي الجُحْفة.

قوله: «باب المرأة السَّوْداء» أي: في المنام، ذكر فيه الحديث الذي قبلَه من الوجه الذي نَبَّهتُ عليه.

وقوله فيه: «فتأوَّلتها» وَقَعَ في رواية الكُشمِيهنيّ: «فأوَّلتها».

قوله: «رأيت» حُذِفَ منه «قال» خطأً، والتَّقدير: قال: رأيت، وثَبَتَ في رواية الإسماعيليّ عن الحسن بن سفيان عن المقدَّميّ شيخ البخاريّ فيه، ولفظه: عن رُؤيا رسول الله ﷺ في المدينة: قال رسول الله ﷺ: «رأيت...» إلى آخره.

## ٤٣- باب المرأة الثّائرة الرّأس

٧٠٤٠- حدَّثنا إبراهيمُ بنُ المنذِرِ، حدَّثني أبو بكرِ بنُ أبي أوَيسٍ، حدَّثنا سليمانُ، عن موسى بنِ عُقْبَةَ، عن سالمٍ، عن أبيه، أنَّ النبيَّ ﷺ قال: «رأيتُ امرأةً سوْداءَ ثائرةَ الرَّأسِ خَرَجَت منَ المدينة، حتَّى قامت بمَهْيَعةَ ـ وهي الجُحْفَةُ ـ فأوَّلْتُ أنَّ وباءَ المدينة نُقِلَ إليها».

قوله: «باب المرأة الثّائرة الرَّأس» أي: في المنام، ذكر فيه الحديث المشار إليه، وقد قَدَّمتُ ما فيه.

## ٤٤- باب إذا هزّ سيفاً في المنام

٧٠٤١- حدَّثنا محمَّدُ بنُ العلاءِ، حدَّثنا أبو أُسامةَ، عن بُرَيدِ بنِ عبدِ الله بنِ أبي بُرْدةَ، عن جَدِّه أبي بُرْدةَ،/ عن أبي موسى ـ أُراه ـ عن النبيِّ ﷺ قال: «رأيتُ في رُؤْياي أنّي هَزَزْتُ سيفاً ٤٢٧/١٢ فانقَطَعَ صَدْرُه، فإذا هو ما أُصِيبَ منَ المؤمنينَ يومَ أُحُدٍ، ثمَّ هَزَزْتُه أُخرى فعادَ أحسنَ ما كان، فإذا هو ما جاء الله به منَ الفَتْحِ واجتماع المؤمنينَ».

قوله: «باب إذا هَزَّ سيفاً في المنام» ذكر فيه حديث أبي موسى ـ أُراه ـ عن النبيّ ﷺ قال: «رأيت في رُؤياي أنّي هَزَزت سيفاً فانقَطَعَ صَدره» الحديث بهذه القصَّة، وهو طَرَف من حديثه الذي أورَدَه في علامات النُّبوّة بكماله (٣٦٢٢).

وقد ذكر القَدر المذكور منه هنا في غزوة أُحُد (٤٠٨١)، وذكرت بعض شرحه هناك.

**وقوله فيه: «ثمَّ هَزَزته أُخرى فعادَ أحسن ما كان، فإذا هو ما جاء الله به من الفتح واجتماع المؤمنينَ»**. قال المهلَّب: هذه الرُّؤيا من ضرب المثَل، ولمَّا كان النبيّ ﷺ يَصول بالصحابة عَبَّرَ عن السَّيف بهم، وبهَزِّه عن أمره لهم بالحرب، وعن القطع فيه بالقتل فيهم، وفي الهَزّة الأُخرى لمَّا عادَ إلى حالَته من الاستواء عَبَّرَ به عن اجتماعهم والفتح عليهم. ولأهلِ التَّعبير في السَّيف تَصرُّف على أوجُه: منها أنَّ مَن نالَ سيفاً فإنَّه يَنال سُلطاناً إمّا وِلايةً وإمّا وديعةً وإمّا زوجةً وإمّا ولداً، فإن سَلَّه من غِمده فانثَلَمَ سَلمَت زوجته وأُصيبَ ولَده، فإن انكَسَرَ الغِمد وسَلمَ السَّيف فبالعكس، وإن سلما أو عَطِبا فكذلك، وقائم السَّيف يَتعلَّق بالأبِ والعَصَبات، ونَصله بالأُمِّ وذَوي الرَّحِم، وإن جَرَّدَ السَّيف وأراد قتل شخصٍ فهو لسانه يُجرِّده في خصومه، ورُبَّما عُبِّرَ السَّيف بسُلطانٍ جائر. انتهى ملخَّصاً.

وقال بعضهم: مَن رأى أنَّه أغمَدَ السَّيف فإنَّه يَتزوَّج، أو ضَرَبَ شخصاً بسيفٍ فإنَّه يَبسُط لسانه فيه، ومَن رأى أنَّه يقاتل آخر وسيفه أطول من سيفه فإنَّه يَغلِبه، ومَن رأى سيفاً عظيماً فهي فتنة، ومَن قُلِّدَ سيفاً قُلِّدَ أمراً، فإن كان قصيراً لم يَدُم أمره، وإن رأى أنَّه يَجُرّ حَمائله فإنَّه يَعجِز عنه.

## ٤٥- باب من كذَب في حُلْمه

**٧٠٤٢- حدَّثنا عليُّ بنُ عبدِ الله، حدَّثنا سفيانُ، عن أيوبَ، عن عِكْرمةَ، عن ابنِ عبَّاسٍ، عن النبيِّ ﷺ، قال: «مَن تَحلَّمَ بحُلْمٍ لم يَرَه كلِّفَ أن يَعْقِدَ بينَ شَعِيرَتَينِ، ولن يفعلَ، ومَنِ استَمَعَ إلى حديثِ قومٍ وهم له كارهونَ، أو يَفِرّونَ منه، صُبَّ في أُذُنِه الآنُكُ يومَ القيامةِ، ومَن صَوَّرَ صورةً عُذِّبَ، وكُلِّفَ أن يَنفُخَ فيها وليس بنافخٍ». قال سفيانُ: وَصَلَه لنا أيوب.**

**وقال قُتَيبةُ: حدَّثنا أبو عَوَانةَ، عن قَتَادةَ، عن عِكْرمةَ، عن أبي هريرةَ: قولَه: مَن كَذَبَ في رُؤْياه.**

**وقال شُعْبةُ: عن أبي هاشمٍ الرُّمّاني، سمعتُ عِكْرمةَ، قال أبو هريرةَ، قولَه: مَن صَوَّر صُورةً، ومَن تَحلَّمَ، ومَنِ استَمَعَ.**

**٧٠٤٢م- حدَّثنا إسحاقُ، حدَّثنا خالدٌ، عن خالدٍ، عن عِكْرمةَ، عن ابنِ عبَّاسٍ، قال: مَنِ استَمَعَ، ومَن تَحلَّمَ، ومَن صَوَّرَ، نحوَه.**

**تابَعَه هشامٌ، عن عِكْرمةَ، عن ابنِ عبَّاسٍ، قولَه.**

**٧٠٤٣- حدَّثنا عليُّ بنُ مسلمٍ، حدَّثنا عبدُ الصَّمَد، حدَّثنا عبدُ الرَّحمنِ بنُ عبدِ الله بنِ دِينارٍ مولى ابنِ عمرَ، عن أبيه، عن ابنِ عمرَ، أنَّ رسولَ الله ﷺ قال: «إنَّ مِن أفرَى الفِرَى أن يُرِيَ عَينَه ما لم تَرَ».**

**قوله: «باب مَن كذَبَ في حُلْمه»** أي: فهو مذموم، أو التَّقدير: باب إثم مَن كذَبَ في حُلمه، والحُلم بضمِّ المهمَلة/ وسكون اللّام: ما يراه النائم، وأشارَ بقولِه: «كذَبَ في حُلمه» مع أنَّ لفظ ٤٢٨/١٢
الحديث: «تَحلَّمَ» إلى ما وَرَدَ في بعض طرقه، وهو ما أخرجه التِّرمِذيّ (٢٢٨١) من حديث عليّ رَفَعَه: «مَن كذَبَ في حُلمه كلِّفَ يومَ القيامة عَقدَ شَعيرة» وسنده حسن، وقد صَحَّحَه الحاكم (٤/ ٣٩٢)، ولكنَّه من رواية عبد الأعلى بن عامر، ضَعَّفَه أبو زُرْعة[1].

وذكر فيه حديثين:

**الحديث الأول:** ذكر له طرقاً مرفوعةً وموقوفةً عن ابن عبَّاس.

**قوله: «حدَّثنا سُفْيانُ»** هو ابن عُيَينةَ.

**قوله: «عن أيوب»** في رواية الحُميديِّ (٥٣١) عن سفيان: حدَّثنا أيوب، وقد وَقَعَ في الأصل ما يدلّ على ذلك، وهو قوله في آخره: قال سفيان: وَصَلَه لنا أيوب.

**قوله: «عن ابن عبَّاس»** ذكر المصنِّف الاختلاف فيه على عِكْرمة: هل هو عن ابن عبَّاس مرفوعاً أو موقوفاً؟ أو هو عن أبي هريرة موقوفاً؟

**قوله: «وقال قُتَيبة...»** إلى آخره، وَقَعَ لنا في «نسخة قُتَيبة عن أبي عَوَانة»[2] رواية النَّسائيّ عنه من طريق عليّ بن محمَّد الفارسيّ عن محمَّد بن عبد الله بن زكريّا بن حَيّويهْ عن النَّسائيِّ،

---

(١) كذا اقتصر الحافظ على ذكر تضعيف أبي زرعة له، مع أنَّ الجمهور على تضعيفه!

(٢) كرر الحافظ رحمه الله ذكر هذه النسخة في عدة مواطن من شرحه هذا، مع أنه لم يذكرها في «معجمه المفهرس»، لكنه ذكر للنسائي من هذا الطريق كتاب «الإغراب» برقم (٩٨٤).

ولفظه: عن أبي هريرة قال: مَن كذَبَ في رُؤياه كُلِّفَ أن يَعقِد بين طَرَفَي شَعيرة، ومَن استَمَعَ، الحديث، ومَن صَوَّرَ، الحديثَ، ووَصَلَه أبو نُعَيم في «المستخرَج» من طريق خَلَف بن هشام عن أبي عَوَانة بهذا السَّند كذلك موقوفاً، وقد أخرج أحمد (١٠٥٤٩)، والنَّسائيُّ (٥٣٦٠) من طريق همَّام عن قَتَادة الحديث بتمامه مرفوعاً، ولكنِ اقتَصَرَ منه النَّسائيُّ على قوله: «مَن صَوَّرَ».

قوله: «**وقال شُعبَة: عن أبي هاشم الرُّمّانيّ**» بضمِّ الرَّاء وتشديد الميم: اسمه يحيى بن دينار، ووَقَعَ في رواية المُستَمْلي والسَّرَخْسيّ: عن أبي هشام، وهو غَلَط.

قوله: «**قال أبو هريرة، قولَه: مَن صَوَّرَ صورة، ومَن تَحلَّمَ، ومَن استَمَعَ**» كذا في الأصل مختصراً، اقتَصَرَ على أطراف الأحاديث الثلاثة، وقد وَقَعَ لنا موصولاً في «مُستَخرَج الإسماعيليّ» من طريق عُبيد الله بن معاذ العَنْبَريّ عن أبيه عن شُعْبة عن أبي هاشم بهذا السَّند، فاقتَصَرَ على قوله: عن أبي هريرة: «مَن تَحلَّمَ»، ومن طريق محمَّد بن جعفر غُندَر عن شُعْبة فذكره كذلك، ولفظه: «مَن تَحلَّمَ كاذباً كُلِّفَ أن يَعقِد شَعيرة».

قوله: «**حدَّثنا إسحاق**» هو ابن شاهين، وخالد شيخه: هو ابن عبد الله الطَّحّان، وخالد شيخه: هو الحذَّاء.

قوله: «**مَن استَمَعَ، ومَن تَحلَّمَ، ومَن صَوَّرَ، نحوه**» قلت: كذا اختَصَرَه، وقد أخرجه الإسماعيليّ/ من طريق وهب بن بَقيَّة عن خالد بن عبد الله، فذكره بهذا السَّند إلى ابن عبَّاس عن النبيّ ﷺ فرَفَعَه، ولفظه: «مَن استَمَعَ إلى حديث قومٍ وهم له كارهونَ، صُبَّ في أُذُنه الآنُك، ومَن تَحلَّمَ كلِّفَ أن يَعقِد شَعيرةً يُعذَّب بها، وليس بفاعلٍ، ومَن صَوَّرَ صورةً عُذِّبَ حتَّى يَنفُخ فيها، وليس بفاعلٍ»، ثمَّ أخرجه الإسماعيليّ من طريق وُهَيب بن خالد، ومن طريق عبد الوهّاب الثَّقفيّ كلاهما عن خالد الحذَّاء بهذا السَّند مرفوعاً[1]. ٤٣٠/١٢

(١) كذا وقع في الأصلين و(س): مرفوعاً، ونظنها خطأً، لأنَّ سياق كلام الحافظ يُشعِرُ بمغايرة رواية وهيب والثقفي عن خالد الحذاء، لرواية وهيب بن بقية عن خالد الطحان في الوقف والرفع، ويتأيد ذلك برواية البخاري لطريق عبد الوهاب الثقفيّ المذكورة في «الأدب المفرد» (١١٦٧) حيث وقف الخبر على ابن عباس لم يتجاوزه.

قوله: «تابَعَه هشام» يعني: ابن حسَّان «عن عِكْرمة، عن ابن عبَّاس قوله» يعني: موقوفاً[1].

قوله: «مَن تَحلَّمَ» أي: مَن تَكلَّفَ الحُلْم.

قوله: «بحُلْمٍ لم يَرَه، كُلِّفَ أن يَعْقِد بين شَعيرَتَينِ ولن يفعل» في رواية عبَّاد بن عبَّاد عن أيوب عندَ أحمد (١٨٦٦): «عُذِّبَ حتَّى يَعقِد بين شَعيرتَين، وليس عاقداً»، وعندَه في رواية همَّام عن قَتَادة: «مَن تَحلَّمَ كاذباً دُفِعَ إليه شَعيرةٌ، وعُذِّبَ حتَّى يَعقِد بين طَرَفَيها وليس بعاقِدٍ»، وهذا ممَّا يدلّ أنَّ الحديث عندَ عِكْرمة عن ابن عبَّاس وعن أبي هريرة معاً، لاختلاف لفظ الرِّواية عنه عنهما، والمراد بالتكليف: نوعٌ من التَّعذيب.

قوله: «ومَن استَمَعَ إلى حديث قومٍ وهم له كارهونَ، أو يَفِرّونَ منه» في رواية عبَّاد بن عبَّاد: «قومٍ يَفِرّونَ منه» ولم يَشُكّ.

قوله: «صُبَّ في أُذُنه الآنُك يومَ القيامة» في رواية عبَّاد: «صُبَّ في أُذُنه يومَ القيامة عذابٌ»، وفي رواية همَّام: «ومَن استَمَعَ إلى حديث قومٍ ولا يُعجِبهم أن يَستَمِع حديثَهم، أُذيبَ في أُذُنه الآنُك».

قوله: «ومَن صَوَّرَ صورة عُذِّبَ، وكلِّفَ أن يَنفُخ فيها وليس بنافخٍ» في رواية عبَّاد وكذا في رواية همَّام: «ومَن صَوَّرَ صورةً عُذِّبَ يومَ القيامة حتَّى يَنفُخ فيها الرّوح، وليس بنافخٍ فيها».

وهذا الحديث قد اشتَمَلَ على ثلاثة أحكام: أوَّلها: الكذب على المنام، ثانيها: الاستماع لحديثِ مَن لا يريد استماعه، ثالثها: التَّصوير. وقد تقدَّم في أواخر اللِّباس (٥٩٦٣) من طريق النَّضر بن أنس عن ابن عبَّاس حديث: «مَن صَوَّرَ صورةً» وتقدَّم شرحه هناك.

وأمَّا الكذب على المنام، فقال الطَّبَريُّ: إنَّما اشتَدَّ فيه الوعيد مع أنَّ الكذب في اليَقَظة قد يكون أشدَّ مَفسَدةً منه، إذ قد يكون شهادةً في قتلٍ أو حَدٍّ أو أخذ مالٍ، لأنَّ الكذب في المنام كذِبٌ على الله أنَّه أراه ما لم يَرَه، والكذب على الله أشدّ من الكذب على المخلوقينَ، لقولِه تعالى:

---

(١) هذه المتابعة لم يرها الحافظ رحمه الله كما صرَّح به في مقدمة شرحه، وقد أخرج أبو نعيم في «الحلية» ٦/ ٢٧٦ قطعة من الحديث من طريق هشام بن حسان، لكن رفعه، فالله تعالى أعلم.

﴿وَيَقُولُ ٱلْأَشْهَٰدُ هَٰٓؤُلَآءِ ٱلَّذِينَ كَذَبُوا۟ عَلَىٰ رَبِّهِمْ﴾[هود:١٨] الآية، وإنَّما كان الكذب في المنام كذِباً على الله لحديث: «الرُّؤيا جُزءٌ من النُّبوّة»[1] وما كان من أجزاء النُّبوّة فهو من قِبَل الله تعالى. انتهى ملخَّصاً.

وقد تقدَّم في بابٍ قبل «باب ذِكْر أسلم وغِفَار» (٣٥٠٩) شيءٌ من هذا في الكلام على حديث واثِلة الآتي التَّنبيه عليه في ثاني حديثَي الباب، وقال المهَلَّبُ: في قوله: «كلِّفَ أن يَعقِد بين شَعيرتَينِ» حُجّةٌ للأشعَريَّة في تجويزهم تكليف ما لا يُطاق، ومثله في قوله تعالى: ﴿يَوْمَ يُكْشَفُ عَن سَاقٍ وَيُدْعَوْنَ إِلَى ٱلسُّجُودِ فَلَا يَسْتَطِيعُونَ﴾ [القلم:٤٢]، وأجابَ مَن مَنَعَ ذلك بقولِه تعالى: ﴿لَا يُكَلِّفُ ٱللَّهُ نَفْسًا إِلَّا وُسْعَهَا﴾[البقرة:٢٨٦]، أو حَمَلوه على أُمور الدُّنيا وحَمَلوا الآية والحديث المذكورينِ على أُمور الآخرة. انتهى ملخَّصاً، والمسألة مشهورة فلا نُطيل بها.

والحقّ أنَّ التكليف المذكور في قوله: «كُلِّفَ أن يَعقِد» ليس هو التكليفَ المصطَلَح، وإنَّما هو كِناية عن التَّعذيب كما تقدَّم. وأمَّا التكليف المستَفاد من الأمر بالسُّجودِ فالأمر فيه على سبيل التَّعجيز والتَّوبيخ، لكَونِهم أُمِروا بالسُّجودِ في الدُّنيا وهم قادرونَ على ذلك فامتَنَعوا، فأُمِروا به حيثُ لا قُدرة لهم عليه تعجيزاً وتَوبيخاً وتعذيباً.

وأمَّا الاستماع فتقدَّم التَّنبيه عليه في الاستئذان (٦٢٨٨) في الكلام على حديث: «لا يَتَناجَى اثنان دونَ ثالث»، وقد قُيِّدَ ذلك في حديث الباب لمن يكون كارهاً لاستماعِه، فأخرج/ مَن ٤٢٩/١٢
يكون راضياً، وأمَّا مَن جَهِلَ ذلك فيمتنع حَسماً للمادّة.

وأمَّا الوعيد على ذلك بصَبِّ الآنُك في أُذُنه، فمن الجزاء من جِنس العمل. والآنُك بالمدِّ وضمّ النُّون بعدَها كاف: الرَّصاص المذاب، وقيل: هو خالص الرَّصاص. وقال الدَّاوُوديُّ: هو القصدير.

وقال ابن أبي جَمْرة: إنَّما سَمّاه حُلْماً ولم يُسمِّه رُؤيا لأنَّه ادَّعَى أنَّه رأى ولم يَرَ شيئاً، فكان

---

(١) تقدم عن عدة من الصحابة في هذا الكتاب (٦٩٨٣) و(٦٩٨٧) و(٦٩٨٨) و(٦٩٨٩) و(٦٩٩٤).

كاذباً والكذب إنَّما هو من الشَّيطان، وقد قال: إنَّ الحُلم من الشَّيطان، كما مضى في حديث أبي قَتَادة (٦٩٨٤)، وما كان من الشَّيطان فهو غير حَقّ، فصَدَّقَ بعضُ الحديث بعضاً.

قال: ومعنى العَقد بين الشَّعيرتَين: أن يَفتِل إحداهما بالأُخرى، وهو ممَّا لا يُمكِن عادةً. قال: ومُناسَبة الوعيد المذكور للكاذبِ في مَنامه وللمصوِّر أنَّ الرُّؤيا خلقٌ من خلق الله وهي صورةٌ مَعنَويَّة فأدخَلَ بكذِبِه صورةً لم تقع، كما أدخَلَ المصَوِّر في الوجود صورةً ليست بحقيقيَّةٍ، لأنَّ الصّورة الحقيقيَّة هي التي فيها الرّوح، فكُلِّفَ صاحبُ الصّورة اللَّطيفة أمراً لطيفاً، وهو الاتِّصال المعَبَّر عنه بالعَقدِ بين الشَّعيرتَين، وكُلِّفَ صاحب الصّورة الكَثيفة أمراً شديداً، وهو أن يُتِمَّ ما خَلَقَه بزَعمِه بنَفخ الرّوح، ووَقَعَ وعيد كلٍّ منهما بأنَّه يُعذَّب حتَّى يفعل ما كُلِّفَ به وهو ليس بفاعلٍ، فهو كِنايةٌ عن تعذيب كلٍّ منهما على الدَّوام. قال: والحكمة في هذا الوعيد الشَّديد أنَّ الأوَّل كَذَب على جِنس النُّبوّة، وأنَّ الثّانيَ نازَعَ الخالق في قُدرَته.

وقال في مُستَمِع حديث مَن يَكرَه استماعَه: يَدخُل فيه مَن دَخَلَ مَنزِله وأغلَقَ بابه وتَحدَّث مع غيره، فإنَّ قَرِينة حاله تَدُلّ على أنَّه لا يريد للأجنبيِّ أن يَستَمِع حديثه، فمَن يَستَمِع إليه يَدخُل في هذا الوعيد، وهو كمَن يَنظُر إليه من خَلَل الباب، فقد وَرَدَ الوعيد فيه، ولأنَّهم لو فقَؤوا عينَه لكانت هَدَراً. قال: ويُستَثنَى من عموم مَن يَكرَه استماعَ حديثه مَن تَحدَّث مع غيره جَهراً، وهناك مَن يَكرَه أن يسمَعَه فلا يَدخُل المستَمِع في هذا الوعيد، لأنَّ قَرِينة الحال وهي الجهر تقتضي عَدَم الكراهة فيَسُوغ الاستماع.

قال: وفي الحديث أنَّ مَن خَرَجَ عن وصف العُبوديَّة استَحقَّ العُقوبة بقَدرِ جُرْمِه، وفيه تنبيه على أنَّ الجاهل في ذلك لا يُعذَر بجهلِه، وكذا مَن تأوَّلَ فيه تأويلاً باطلاً، إذ لم يُفرِّق في الخبر بين مَن يَعلم تحريم ذلك وبين مَن لا يَعلَمه. كذا قال.

ومن اللَّطائف ما قال غيره: إنَّ اختصاص الشَّعير بذلك لما في المنام من الشُّعور بما دَلَّ عليه، فحَصَلَت المناسَبة بينهما من جهة الاشتقاق.

الحديث الثاني:

قوله: «حدَّثنا عليّ بن مسلم» هو الطّوسيُّ نَزيل بغداد، ماتَ قبلَ البخاريّ بثلاثِ سنين، وعبد الصَّمَد: هو ابن عبد الوارث بن سعيد، وقد أدرَكَه البخاريّ بالسِّنّ، وماتَ قبلَ أن يَرحَل البخاريّ، وقد أخرجه الإسماعيليّ من طريق عبد الوارث بن عبد الصَّمَد بن عبد الوارث عن أبيه، وعبد الرَّحمن بن عبد الله بن دينار مُختَلَف فيه: قال ابن المَدِينيّ: صَدُوق، وقال يحيى بن مَعِين: في حديثه عندي ضعف، وقال الدّارَقُطنيُّ: خالَفَ فيه البخاريُّ الناسَ وليس بمتروكٍ.

قلت: عُمدة البخاريّ فيه كلام شيخه عليٍّ، وأمَّا قول ابن مَعِين فلم يُفسِّره ولعلَّه عَنَى حديثاً مُعيَّناً، ومع ذلك فما أخرج له البخاريّ شيئاً إلّا وله فيه مُتابع أو شاهد.

فأمَّا المتابع فأخرجه أحمد (٥٩٩٨) من طريق حَيْوةَ عن أبي عثمان الوليد بن أبي الوليد المدنيّ عن عبد الله بن دينار به، وأتمّ منه، ولفظه: «أفرَى الفِرَى مَن ادَّعى إلى غير أبيه، وأفرَى الفِرَى مَن أرَى عَينَيه ما لم تَرَ» وذكر ثالثةً، وسنده صحيح، وأمَّا شاهده فمَضَى في مناقب قُرَيش[1] من حديث واثِلة بن الأسقَع بلفظ: «إنَّ من أعظَم الفِرَى أن يَدَّعِي الرجلُ إلى غير أبيه، أو يُري عَينَيه ما لم تَرَ» وذكر فيه ثالثةً، غير الثّالثة التي في حديث ابن عمر[2] عندَ أحمد، وقد تقدَّم بيان ذلك هناك.

قوله: «إنَّ من أفرَى الفِرَى» أفرَى: أفعَل تفضيل، أي: أعظَم الكِذبات، والفِرَى، بكسر الفاء والقصر: جمع فِرية، قال ابن بَطّال: الفِرية: الكِذبة العظيمة التي يُتَعَجَّب منها. وقال الطِّيبيُّ بإراءةِ الرجل عينَيه: وَصَفَهما بما ليس فيهما، قال: ونِسبة الكِذبات إلى الكذب للمُبالَغة، نحو قولهم: ليلٌ أليَل.

قوله: «أن يُريَ» بضمِّ أوَّله وكسر الرَّاء.

---

(١) بل في بابٍ بعد باب نسبة اليمن إلى إسماعيل برقم (٣٥٠٩).

(٢) تحرَّف في (س) إلى: ابن معمر.

قوله: «عينه ما لم تَرَ» كذا فيه بحذفِ الفاعل وإفراد العين، ووَقَعَ في بعض النُّسَخ: «ما لم تَرَيا» بالتَّثنية، ومعنى نِسبة الرُّؤيا إلى عينَيه مع أنَّهما لم تَرَيا شيئاً أنَّه أخبر عنهما بالرُّؤية وهو كاذب، وقد تقدَّم بيان كَون هذا الكذب أعظَم الأكاذيب في شرح الحديث الذي قبلَه.

## ٤٦- باب إذا رأى ما يُكرَه فلا يخبر بها، ولا يذكرها

**٧٠٤٤- حدَّثنا سعيدُ بنُ الرَّبيعِ، حدَّثنا شُعْبةُ، عن عبدِ رَبِّه بنِ سعيدٍ، قال: سمعتُ أبا سَلَمةَ، يقول: لقد كنتُ أرَى الرُّؤْيا فتُمْرِضُني، حتَّى سمعتُ أبا قَتَادةَ يقول: وأنا كنتُ أرى الرُّؤْيا تُمْرِضُني، حتَّى سمعتُ النبيَّ ﷺ يقول: «الرُّؤْيا الحسنةُ منَ الله، فإذا رَأى أحدُكم ما يُحِبُّ فلا يُحدِّث به إلّا مَن يُحِبُّ، وإذا رَأى ما يَكْرَه فلْيَتَعَوَّذ بالله من شَرِّها ومن شَرِّ الشَّيطان، ولْيَتْفُل ثلاثاً، ولا يُحدِّث بها أحداً، فإنَّها لن تَضُرَّه».**

**٧٠٤٥- حدَّثنا إبراهيمُ بنُ حمزةَ، حدَّثنا ابنُ أبي حازمٍ والدَّراوَرْدِيُّ، عن يزيدَ بنِ عَبدِ الله، عن عبدِ الله بنِ خَبّابٍ، عن أبي سعيدٍ الخُدْريِّ، أنَّه سمعَ رسولَ الله ﷺ يقول: «إذا رَأى أحدُكُمُ الرُّؤْيا يُحِبُّها فإنَّها منَ الله، فلْيَحْمَدِ الله عليها، ولْيُحدِّث بها، وإذا رَأى غيرَ ذلك ممَّا يَكْرَه فإنَّما هي منَ الشَّيطان، فلْيَستَعِذ من شَرِّها، ولا يَذكُرْها لأحدٍ، فإنَّها لا تَضُرُّه».**

قوله: «باب إذا رَأى ما يَكْرَه فلا يُخبِر بها، ولا يَذكُرها» كذا جَمَعَ في التَّرجمة بين لفظَي الحديثَين، ٤٣١/١٢
لكن في التَّرجمة: «فلا يُخبِر»، ولفظ الحديث: «فلا يُحدِّث» وهما مُتَقاربان[1].

وذكر فيه حديثَين:

**الأول:** قوله: «عن عبد رَبّه بن سعيد» هو الأنصاريّ أخو يحيى، وأبو سَلَمة: هو ابن عبد الرَّحمن بن عَوْفٍ.

قوله: «لقد كنت أرَى الرُّؤْيا فتُمْرِضُني» عندَ مسلم (٢٢٦١/ ١) في رواية سفيان عن الزُّهْريّ عن أبي سَلَمة: كنت أرَى الرُّؤيا أُعرَى منها غيرَ أنّي لا أُزَمَّل. قال النَّوويّ: معنى أُعرَى، وهو بضمِّ الهمزة وسكون المهمَلة وفتح الرَّاء: أُحَمّ لخوفي من ظاهرها في ظنّي، يقال:

---

(١) قلنا: قد ورد بلفظ الإخبار عند أحمد (٢٢٥٢٥) في حديث أبي قتادة.

عُرِيَ، بضمٍّ أوّله وكسر ثانيه مُخَفَّفاً، يَعرَى، بفتحتَين: إذا أصابه عُراء، بضمٍّ ثمَّ فتح ومَدّ، وهو نَفْض الحُمَّى، ومعنى لا أُزَمَّل، وهو بزايٍ وميم ثقيلة: أُلَفَّفُ من بَرْد الحُمَّى. ووَقَعَ مِثله عندَ عبد الرَّزّاق (٢٠٣٥٣) عن مَعمَر عن الزُّهْريّ عن أبي سَلَمة، ولكن قال: ألقَى منها شِدّةً، بدلَ: أُعرَى منها، وفي رواية سفيان عن الزُّهْريّ: غيرَ أنّي لا أُعاد[1]، وعندَ مسلم (٢٢٦١/ ٢) أيضاً من رواية يحيى بن سعيد الأنصاريّ عن أبي سَلَمة: إن كنت لَأَرَى الرُّؤيا أثقَل عليَّ من جبل.

**قوله: «حتَّى سمعت أبا قَتَادةَ يقول: وأنا كنت أرَى الرُّؤْيا»** في رواية المُستَمْلي: لَأَرَى، بزيادة اللّام، والأُولى أولى.

**قوله: «فلا يُحدِّث بها إلّا مَن يُحِبّ»** قد تقدَّم أنَّ الحكمة فيه أنَّه إذا حدَّث بالرُّؤيا الحسنة مَن لا يُحِبّ قد يُفسِّرها له بما لا يُحِبّ، إمّا بُغضاً وإمّا حَسَداً، فقد تقع عن تلك الصِّفة، أو يَتَعَجَّل لنفسِه من ذلك حُزناً ونَكَداً، فأُمِرَ بتَركِ تحديث مَن لا يُحِبّ بسببِ ذلك.

**الحديث الثاني: حديث أبي سعيد.**

**قوله: «حدَّثنا ابن أبي حازم والدَّراوَرْديّ»** تقدَّم في «باب الرُّؤْيا من الله» (٦٩٨٤): أنَّ اسم كلّ منهما عبد العزيز.

**قوله: «حدَّثنا[2] يزيد بن عبد الله»** زاد في رواية المُستَمْلي: ابن أُسامة بن الهادِ اللَّيثيّ، وقد تقدَّم شرح الحديث في الباب المشار إليه (٦٩٨٤).

## ٤٧- باب مَن لم ير الرّؤيا لأوّل عابرٍ إذا لم يُصِب

**٧٠٤٦- حدَّثنا يحيى بنُ بُكَير، حدَّثنا اللَّيثُ، عن يونُسَ، عن ابنِ شِهابٍ، عن عُبيدِ الله ابنِ عبدِ الله بنِ عُتْبَةَ، أنَّ ابنَ عبَّاسٍ رضي الله عنهما كان يُحدِّثُ: أنَّ رجلاً أتى رسولَ الله ﷺ فقال: إنّي**

---

(١) لم نقف عليه من رواية سفيان عن الزهري بهذا اللفظ، وأُعاد الظاهر أنه من العيادة أي: عيادة المريض، يعني لم تبلغ بي الشدة أن يعودني أحدٌ.

(٢) كذا وقع للحافظ بصيغة التحديث، مع أنَّ الذي في اليونينية دون حكاية خلاف بين رواة البخاري أنه بالعنعنة، وكذلك جاء في الأصل الخطي الذي بأيدينا برواية أبي ذر الهرويّ.

رأيتُ اللَّيلةَ في المنامِ ظُلَّةً تَنْطِفُ السَّمْنَ والعَسَلَ، فأرَى الناسَ يَتكَفَّفونَ منها، فالمستَكثِرُ والمستَقِلُّ، وإذا سببٌ واصلٌ منَ الأرضِ إلى السماءِ، فأراكَ أخَذْتَ به فعَلَوْتَ، ثمَّ أخَذ به رجلٌ آخَرُ فعَلا به، ثمَّ أخَذَ به رجلٌ آخَرُ فعَلا به، ثمَّ أخَذَ به رجلٌ آخَرُ فانقَطَعَ، ثمَّ وُصِلَ، فقال أبو بكرٍ: يا رسولَ الله، بأبي أنتَ، والله لَتدَعْنِّي فأعبُرَها، فقال النبيُّ ﷺ: «اعبُرها» قال: أمَّا الظُّلَّةُ فالإسلامُ، وأمَّا الذي يَنْطِفُ منَ العَسَلِ والسَّمْنِ فالقرآنُ حَلاوَتُه تَنْطِفُ، فالمستَكثِرُ منَ القرآنِ والمستَقِلُّ، وأمَّا السَّببُ الواصلُ منَ السماءِ إلى الأرضِ فالحقُّ الذي أنتَ عليه، تَأخُذُ به فيُعْلِيكَ الله، ثمَّ يأخُذُ به رجلٌ مِن بعدِكَ فيَعْلُو به، ثمَّ يأخُذ به رجلٌ آخَرُ فيَعْلُو به، ثمَّ يأخُذُ بِهِ رجلٌ آخَرُ فيَنْقَطِعُ به، ثمَّ يوَصَّلُ له فيَعْلُو به، فأخبِرْني يا رسولَ الله بأبي أنتَ، أصَبتُ أم أخطَأتُ؟ قال النبيُّ ﷺ: «أصَبْتَ بعضاً وأخطَأت بعضاً» قال: فوالله يا رسولَ الله لَتُحدِّثَنّي بالذي أخطَأتُ، قال: «لا تُقْسِم».

قوله: «باب من لم ير الرؤيا لأول عابر إذا لم يصب» كأنه يشير إلى حديث أنس قال: قال رسول الله ﷺ، فذكر حديثاً فيه: والرؤيا لأول عابرٍ، وهو حديثٌ ضعيفٌ فيه يزيد الرقاشي[1]، ولكن له شاهد أخرجه أبو داود (٥٠٢٠) والترمذي (٢٢٧٨و٢٢٧٩) وابن ماجه (٣٩١٤) بسند حسن، وصححه الحاكم (٤/ ٣٩٠) عن أبي رَزِينٍ العُقيلي رفعه: «الرؤيا على رِجل طائر ما لم تُعبَّر فإذا عُبِّرت وقعتْ» لفظ أبي داود، وفي رواية الترمذي: «سقطت»، وفي مرسل أبي قلابة عند عبد الرزاق (٢٠٣٥٤): «الرؤيا تقعُ على ما تُعبَّر، مَثَل ذلك مَثَل رجُلٍ رفع رِجْله فهو ينتظر متى يضعُها»، وأخرجه الحاكم (٤/ ٣٩١) موصولاً بذكر أنس. وعند سعيد بن منصور بسندٍ صحيحٍ عن عطاء: كان يقال: الرؤيا على ما أُوِّلَتْ. ٤٣٢/١٢

وعند الدارمي (٢١٦٣) بسندٍ حسن عن سليمان بن يسار عن عائشة قالت: كانت امرأةٌ من أهل المدينة لها زوجٌ تاجر يختلف ـ يعني في التجارة ـ فأتت رسول الله ﷺ فقالت: إن زوجي غائبٌ وتركني حاملاً، فرأيتُ في المنام أن سارية بيتي انكسرت وأني ولدت غلاماً أعور، فقال: «خير، يرجع زوجك إن شاء الله صالحاً وتلدين غلاماً براً» فذكَرتْ ذلك ثلاثاً، فجاءت

(١) أخرجه ابن ماجه (٣٩١٥).

ورسول الله ﷺ غائب، فسألتُها فأخبرتْني بالمنام، فقلت: لئن صَدَقتْ رؤياك ليموتن زوجُك وتلدين غلاماً فاجراً، فقعدت تبكي، فجاء رسول الله ﷺ فقال: «مه يا عائشة! إذا عبَرتُم للمسلم الرؤيا فاعبُروها على خير، فإن الرؤيا تكون على ما يعبُرها صاحبُها».

وعند سعيد بن منصور من مرسل عطاء بن أبي رباح قال: جاءت امرأةٌ إلى رسول الله ﷺ فقالت: إني رأيتُ كأن جائز[1] بيتي انكسر، وكان زوجها غائباً، فقال: «ردَّ اللهُ عليك زوجك» فرجع سالماً، الحديث، ولكن فيه أن أبا بكر أو عمر هو الذي عَبَر لها الرؤيا الأخيرة، وليس فيه الخبر الأخير المرفوع.

فأشار البخاري إلى تخصيص ذلك بما إذا كان العابر مصيباً في تعبيره، وأخذه من قوله ﷺ لأبي بكر في حديث الباب: «أصبتَ بعضاً وأخطأتَ بعضاً» فإنه يؤخذ منه أن الذي أخطأ فيه لو بَيَّنه له لكان الذي بَيَّنه له هو التعبير الصحيح، ولا عبرة بالتعبير الأول.

قال أبو عبيد وغيره: معنى قوله: «الرؤيا لأول عابر»: إذا كان العابر الأول عالماً فعَبَّر فأصاب وجه التعبير، وإلا فهي لمن أصاب بعده، إذ ليس المدار إلا على إصابة الصواب في تعبير المنام، ليُتوصَّل بذلك إلى مراد الله فيما ضربه من المثل، فإذا أصاب فلا ينبغي أن يسأل غيره، وإن لم يصب فليسأل الثاني، وعليه أن يخبر بما عنده ويبيِّن ما جهل الأول.

قلت: وهذا التأويل لا يساعده حديث أبي رَزين: «إن الرؤيا إذا عُبِّرت وقعت» إلّا أن يُدَّعَى تخصيص «عُبرت» بأن عابرها يكون عالماً مصيباً، فيعكِّر عليه قوله في الرؤيا المكروهة: «ولا يحدِّث بها أحداً» فقد تقدم في حكمة هذا النهي أنه ربما فسَّرها تفسيراً مكروهاً على ظاهرها مع احتمال أن تكون محبوبةً في الباطن، فتقع على ما فسَّر، ويمكن الجواب بأن ذلك يتعلّق بالرائي، فله إذا قصها على أحدٍ ففسرها له على المكروه أن يبادر فيسأل غيره ممن يصيب، فلا يتحتّم وقوع الأول، بل يقع تأويل من أصاب، فإن قصَّر الرائي فلم يسألِ الثاني، وقعت على ما فسَّر الأول.

---

(١) الجائز: هو الخشبة التي توضع عليها أطراف العوارض في سقف البيت، وفي (س): جائزة بيتي انكسرت، وكلاهما صحيح، يقال: جائز وجائزة.

ومن أدب المعبِّر ما أخرجه عبد الرزاق (٢٠٣٥٦): عن عمر أنه كتب إلى أبي موسى: فإذا رأى أحدكم رؤيا فقصها على أخيه فليقل: خيرٌ لنا وشرٌّ لأعدائنا، ورجاله ثقات ولكن سنده منقطع.

وأخرج الطبراني (٨١٤٦) والبيهقي في «الدلائل» (٧/ ٣٦-٣٨) من حديث ابن زِمْل الجهني ـ بكسر الزاي وسكون الميم بعدها لام ولم يسمَّ في الرواية، وسماه أبو عمر في «الاستيعاب»: عبدَ الله[1] ـ قال: كان النبي ﷺ إذا صلى الصبح قال: «هل رأى أحدٌ منكم شيئاً؟» قال ابن زِمْل: فقلت: أنا يا رسول الله، قال: «خيراً تلقاه وشرّاً تتوقّاه، وخيرٌ لنا وشرٌّ على أعدائنا، والحمد لله رب العالمين، اقصص رؤياك» الحديث، وسنده ضعيف جدّاً.

وذكر أئمة التعبير أن/ من أدب الرائي أن يكون صادق اللهجة، وأن ينام على وضوءٍ ٣٣/١٢ على جنبه الأيمن، وأن يَقْرأ عند نومه ﴿وَٱلشَّمْسِ﴾ ﴿وَٱلَّيْلِ﴾ ﴿وَٱلتِّينِ﴾ وسورة الإخلاص والمعوذتين، ويقول: اللهم إني أعوذ بك من سيّء الأحلام، وأَستجير بك من تلاعُب الشيطان في اليقظة والمنام، اللهم إني أسألك رؤيا صالحةً صادقةً نافعةً حافظةً غير منسيةٍ، اللهم أرني في منامي ما أحب.

ومن أدبه أن لا يقصَّها على امرأةٍ ولا عدوٍّ ولا جاهلٍ، ومن أدب العابر أن لا يعبُرها عند طلوع الشمس ولا عند غروبها، ولا عند الزوال ولا في الليل.

**قوله: «عن يونس»** هو ابن يزيد الأيليّ، ولم يقع لي من رواية اللَّيث عنه إلّا في البخاريّ[2]. وقد عَسُرَ على أصحاب «المستخرَجات» كالإسماعيليِّ وأبي نُعَيم وأبي عَوَانة[3] والبَرْقانيّ،

---

(١) وذكر الحافظُ في «نتائج الأفكار» ٣/ ١٣٢ أنه وقع مُسمًّى بذلك في رواية أبي علي بن السكن، وأنه قال: هو حديث طويل في تعبير الرؤيا، وهو منكر.

(٢) قد أخرجه البيهقي في «السنن الكبرى» ١٠/ ٣٩، وفي «دلائل النبوة» ٦/ ٣٤٦ من طريق عُبيد بن شريك عن يحيى بن بكير عن الليث، به.

(٣) لم نقف على أنَّ لأبي عوانة مستخرجاً على البخاري، وإنما مستخرجُه على مسلم، فلا يستقيم إدراجه في جملة من استخرج على البخاري، والحديث من طريق ابن وهب عند مسلم (٢٢٦٩)، واستخرجه أبو عوانة برقم (٥٩٨٦).

فأخرَجوه من رواية ابن وهب، وأخرجه الإسماعيليّ أيضاً من رواية عبد الله بن المبارَك وسعيد بن يحيى، ثلاثتهم عن يونس.

**قوله: «عن عُبيد الله بن عبد الله بن عُتْبةَ»** في رواية ابن وهب[1]: أنَّ عُبيد الله بن عبد الله ابن عُتبةَ أخبَرَه.

**قوله: «أنَّ ابن عبَّاس كان يُحدِّث»** كذا لأكثر أصحاب الزُّهْريّ، وتَرَدَّدَ الزُّبَيديّ هل هو عن ابن عبَّاس أو أبي هريرة؟ واختُلِفَ على سفيان بن عُيَينةَ ومَعمَر، فأخرجه مسلم (٢٢٦٩) عن محمَّد بن رافع عن عبد الرَّزّاق عن مَعمَر عن الزُّهْريّ عن عُبيد الله عن ابن عبَّاس أو أبي هريرة، قال عبد الرَّزّاق: كان مَعمَر يقول أحياناً: عن أبي هريرة، وأحياناً يقول: عن ابن عبَّاس، وهكذا ثَبَتَ في «مُصنَّف عبد الرَّزّاق» (٢٠٣٦٠) رواية إسحاق الدَّبَري[2].

وأخرجه أبو داود (٣٢٦٨ و٤٦٣٢) وابن ماجَهْ (٣٩١٨/ م) عن محمَّد بن يحيى الذُّهْليِّ عن عبد الرَّزّاق فقال فيه: عن ابن عبَّاس قال: كان أبو هريرة يُحدِّث، وهكذا أخرجه البزَّار (٧٦١٠) عن سَلَمة بن شَبيب عن عبد الرَّزّاق[3]، وقال: لا نَعلم أحداً قال: عن عُبيد الله عن ابن عبَّاس عن أبي هريرة إلّا عبد الرَّزّاق عن مَعمَر، ورواه غير واحدٍ فلم يَذكُروا أبا هريرة. انتهى.

وأخرجه الذُّهْليُّ في «العِلَل» عن إسحاق بن إبراهيم ابن راهويه عن عبد الرَّزّاق، فاقتَصَرَ على ابن عبَّاس ولم يَذكُر أبا هريرة، وكذا قال أحمد في «مُسنَده» (٢١١٤). قال إسحاق: عن عبد الرَّزّاق: كان مَعمَر يَتَردَّد فيه حتَّى جاءه زَمْعة بكتابٍ فيه: عن الزُّهْريّ، كما ذَكَرناه، فكان لا يَشُكّ فيه بعدَ ذلك.

---

(١) عند مسلم (٢٢٦٩) وغيره.

(٢) كذا قال الحافظ رحمه الله، مع أنَّ رواية عبد الرزاق في «مصنفه» عن معمر عن الزهري عن عُبيد الله بن عبد الله عن أبي هريرة: أنَّ رجلاً، فذكره، وجهاً واحداً، وكذلك أخرجه البغوي في «شرح السنة» (٣٢٨٣) من طريق إسحاق الدَّبَري عن عبد الرزاق. فظهر أنَّ الحافظ واهم فيما قال، والله أعلم.

(٣) فات الحافظ رحمه الله أنَّ الترمذي رواه كذلك (٢٢٩٣) عن الحسين بن محمد عن عبد الرزاق، وكذلك البغوي في «شرح السنة» (٣٢٨٣) من طريق أحمد بن منصور الرمادي عن عبد الرزاق.

وأخرجه مسلم (٢٢٦٩/ ١٧) من طريق الزُّبَيديّ أخبرني الزُّهْريّ عن عُبيد الله أنَّ ابن عبَّاس أو أبا هريرة، هكذا بالشكّ. وأخرجه مسلم (٢٢٦٩/ ١٧) عن ابن أبي عمر عن سفيان ابن عُيَينةَ مِثل رواية يونس.

وذكر الحُميديُّ (٥٣٦) أنَّ سفيان بن عُيَينةَ كان لا يَذكُر فيه ابن عبَّاس، قال: فلمَّا كان في آخر زمانه أثبَتَ فيه ابن عبَّاس، أخرجه أبو عَوَانة في «صحيحه» (٥٩٨٧) من طريق الحُميديِّ هكذا. وقد مضى ذِكْر الاختلاف فيه على الزُّهْريّ مُستوعَباً حيثُ ذكره المصنِّف في «باب رُؤيا الليل» (٧٠٠٠)، وبالله التَّوفيق.

قال الذُّهْليُّ: المحفوظ رواية الزُّبَيديّ. وصنيع البخاريّ يقتضي ترجيح رواية يونس ومَن تابَعَه، وقد جَزَمَ بذلك في الأيمان والنُّذور[1] حيثُ قال: وقال ابن عبَّاس: قال النبيّ ﷺ لأبي بكر: «لا تُقسِم»، فجَزَمَ بأنَّه عن ابن عبَّاس.

**قوله: «أنَّ رجلاً»** لم أقِفْ على اسمه، ووَقَعَ عند مسلم (٢٢٦٩/ ١٧) زيادة في أوَّله من طريق سليمان بن كثير عن الزُّهْريّ، ولفظه: أنَّ رسول الله ﷺ كان ممَّا يقول لأصحابِه: «مَن رأى منكم رُؤيا فليَقُصَّها أعبُرْها له» فجاء رجلٌ فقال. قال القُرطُبيّ: معنى قوله: «فليَقُصَّها» ليَذكُر قِصَّتها ويَتَّبِع جُزئيّاتها حتَّى لا يَترُك منها شيئاً، من قَصَصتُ الأثرَ: إذا اتَّبَعتَه، وأعبُرها، أي: أُفسِّرها.

ووَقَعَ بيان الوقت الذي وَقَعَ فيه ذلك في رواية سفيان بن عُيَينةَ عند مسلم أيضاً (٢٢٦٩/ ١٧) ولفظه: جاء رجل إلى النبيّ ﷺ مُنصَرَفَه من أُحُد. وعلى هذا فهو من مَراسيل الصحابة سواء كان عن ابن عبَّاس، أو عن أبي هريرة، أو من رواية ابن عبَّاس عن أبي هريرة، لأنَّ كلًّا منهما لم يكن في ذلك الزَّمان بالمدينة، أمَّا ابن عبَّاس فكان صغيراً مع أبويه بمكَّةَ، فإنَّ مَولِده قبلَ الهجرة بثلاثِ سنين على الصَّحيح، وأُحُد كانت في شوَّال في السَّنة الثَّالثة، وأمَّا/ أبو ١٢/٤٣٤
هريرة، فإنَّما قَدِمَ المدينة زمن خَيْبَرَ في أوائل سنة سبع.

---

(١) بين يدي الحديث (٦٦٥٤).

**قوله:** «**إنّي رأيت**» كذا للأكثر، وفي رواية ابن وهب: «إنّى أرَى»، كأنَّه لقوّة تَحقُّقه الرُّؤيا كانت مُمَثَّلة بين عينَيه حتَّى كأنَّه يراها حينئذٍ.

**قوله:** «**ظُلّة**» بضمِّ الظّاء المعجَمة، أي: سحابة لها ظُلَّة، وكلّ ما أظَلَّ من سقيفةٍ ونحوها يُسمَّى ظُلّةً. قاله الخطَّابيّ. وقال ابن فارس: الظُّلّة أوّل شيءٍ يُظِلّ.

زاد سليمان بن كثير في روايته عندَ الدَّارِميّ[1] (٢١٥٦) وأبي عَوَانة[2]، وكذا في رواية سفيان بن عُيَينةَ[3] عندَ ابن ماجَهْ (٣٩١٨): بين السماء والأرض.

**قوله:** «**تَنْطِف السَّمْنَ والعَسَلَ**» بنونٍ وطاء مكسورة ويجوز ضَمّها، ومعناه: تَقطُر بقافٍ وطاء مضمومة ويجوز كسرها، يقال: نَطَفَ الماء: إذا سالَ. وقال ابن فارس: ليلةٌ نَطُوفٌ: أمطرَت إلى الصُّبح.

**قوله:** «**فأرَى الناس يَتَكَفَّفونَ مِنْها**» أي: يأخُذونَ بأكُفِّهم، في رواية ابن وهب: بأيديهم، قال الخليل[4]: تَكَفَّفَ: بَسَطَ كَفّه ليأخُذَ، ووَقَعَ في رواية التِّرمِذيّ (٢٢٩٣) من طريق مَعمَر: يَستقونَ، بمُهمَلةٍ ومُثنّاة وقاف، أي: يأخُذونَ في الأسقية.

قال القُرطُبيّ: يحتمل أن يكون معنى يَتَكَفَّفونَ: يأخُذونَ كِفايتهم، وهو أليَق بقولِه بعدَ ذلك: فالمستَكثِر والمستَقِلّ. قلت: وما أدري كيفَ جَوَّزَ أخذ كَفَى من كفف، ولا حُجّة فيما احتَجَّ به لما سيأتي.

**قوله:** «**فالمستكْثِر والمستَقِلّ**» أي: الآخِذ كثيراً والآخِذ قليلاً، ووَقَعَ في رواية سليمان بن كثير

---

(١) ومن طريقه أخرجه مسلم (٢٢٦٩) لكنه لم يسق لفظه.

(٢) هو في كتاب الرؤيا عنده، وهو في جملة ما لم يُعثر عليه من كتاب أبي عوانة، فطبع الكتاب خالياً عنه، وقد خرَّجه الحافظ مبيناً طرقه في «إتحاف المهرة» (٨٠٢٠).

(٣) بل في رواية معمر عن الزهري، وروايته بإثر رواية سفيان بن عيينة عند ابن ماجه، فحصل للحافظ انتقال نظر، والله أعلم.

(٤) هذه العبارة المذكورة في تفسير التكفف نقلها الحافظ من ابن بطال، غير أنَّ ابن بطال قال: قال صاحب «العين».

بغير ألف ولام فيهما، وفي رواية سفيان بن حسين عندَ أحمد (٢١١٣): فمِن بين مُستَكثِرٍ ومُستَقِلٍّ وبين ذلك.

**قوله: «وإذا سبب»** أي: حَبلٌ.

**قوله: «واصل من الأرض إلى السماء»** في رواية ابن وهب: وأرَى سبباً واصلاً من السماء إلى الأرض، وفي رواية سليمان بن كثير: ورأيت لها سبباً واصلاً، وفي رواية سفيان بن حسين: وكأنَّ سبباً دُلِّيَ من السماء.

**قوله: «فأراك أخَذْت به فعَلَوْت»** في رواية سليمانَ بن كثير: فأعلاك الله.

**قوله: «ثمَّ أخَذَ به»** كذا للأكثر، ولبعضِهم: ثمَّ أخَذَه، زاد ابن وهب في روايته: من بعد، وفي رواية ابن عُيَينةَ وابن حسين: من بعدِك، في الموضعين.

**قوله: «فعَلا به»** زاد سليمان بن كثير: فأعلاه الله، وهكذا في رواية سفيان بن حسين في الموضعين.

**قوله: «ثمَّ أخَذَ به رجلٌ آخَر فانقَطَعَ»** زاد ابن وهب هنا: به، وفي رواية سفيان بن حسين: ثمَّ جاء رجلٌ من بعدِكم فأخَذَ به فقُطِعَ به.

**قوله: «ثمَّ وُصِلَ»** في رواية ابن وهب: فوُصِلَ له، وفي رواية سليمان: فقُطِعَ به ثمَّ وُصِلَ له فاتَّصَلَ، وفي رواية سفيان بن حسين: ثمَّ وُصِلَ له.

**قوله: «بأبي أنتَ»** زاد في رواية مَعمَر: وأُمّي.

**قوله: «والله لَتَدَعَنّي»** بتشديد النّون، وفي رواية سليمان: ائذَن لي.

**قوله: «فأعبُرها»** في رواية ابن وَهْبٍ: فلَأعبُرَنَّها، بزيادة التَّأكيد باللّام والنّون، ونحوه في رواية مَعمَر، ومثله في رواية الزُّبَيديّ.

**قوله: «اعبُرها»** في رواية سفيان عندَ ابن ماجَهْ: «عَبِّرْها» بالتَّشديد، وفي رواية سفيان ابن حسين: فأذِنَ له، زاد سليمان: وكان من أعبَرِ الناس للرُّؤيا بعدَ رسول الله ﷺ.

قوله: «**أمَّا الظُّلّة فالإسلام**» في رواية ابن وهب وكذا لـمَعمَر والزُّبَيديّ: فظُلّة الإسلام، ورواية سفيان كرواية اللَّيث وكذا سليمان بن كثير، وهي التي يظهر ترجيحُها.

قوله: «**فالقرآن حَلاوته تَنْطِف**» في رواية ابن وهب: حَلاوته ولينُه، وكذا في رواية سفيان ومَعمَر، وبيَّنه سليمان بن كثير في روايته فقال: وأمَّا العَسَل والسَّمن، فالقرآن في حَلاوة العَسَل ولين السَّمن.

قوله: «**فالمستَكْثِر من القرآن والمستَقِلّ**» زاد ابن وهب في روايته قبلَ هذا: وأمَّا ما يَتكفَّفُ الناسُ من ذلك، وفي رواية سفيان: فالآخِذ من القرآن كثيراً وقليلاً، وفي رواية سليمان بن كثير: فهُم حَمَلةُ القرآن.

قوله: «**وأمَّا السَّبب...**» إلى آخره، في رواية سفيانَ بن حسين: وأمَّا السَّبب فما أنتَ عليه تَعلو فيُعليك الله.

٤٣٥/١٢ قوله: «**ثمَّ يأخُذ به رجلٌ**» زاد سفيان بن حسين وابن وهب: من بعدِك، زاد سفيان/ بن حسين: على مِنْهاجِك.

قوله: «**ثمَّ يأخُذ به**» في رواية سفيانَ بن حسين: ثمَّ يكون من بعدِكما رجلٌ يأخُذ مأخَذَكما.

قوله: «**ثمَّ يأخُذ به رجلٌ**» زاد ابن وَهْبٍ: آخرُ.

قوله: «**فيُقْطَع به ثمَّ يوصَّل له فيَعْلو به**» زاد سفيانُ بن حسين: فيُعليه الله.

قوله: «**فأخبِرْني يا رسول الله بأبي أنتَ أصَبْتُ أم أخطَأْتُ**» في رواية سفيان: هل أصَبت يا رسول الله أم أخطَأت[1].

قوله: «**أصَبْتَ بعضاً وأخطأتَ بعضاً**» في رواية سليمان بن كثير وسفيان بن حسين: «أصبتَ وأخطَأتَ».

---

(١) هذا لفظ رواية سفيان بن عيينة عند النسائي في «الكبرى» (٧٥٩٣)، وأما لفظ رواية سفيان بن حسين فهو: أصبتُ يا رسول الله؟

**قوله: «قال: فوالله»** زاد ابن وهب: يا رسول الله، ثمَّ اتَّفقا: **«لَتُحدِّثني بالذي أخطَأتُ»** في رواية ابن وهب: ما الذي أخطَأت، وفي رواية سفيان بن عُيَينَةَ عندَ ابن ماجَهْ: فقال أبو بكر: أقسَمتُ عليك يا رسول الله لَتُخبِرَنّي بالذي أصَبتُ مِن الذي أخطَأت، وفي رواية مَعمَر مِثله، لكن قال: ما الذي أخطَأت، ولم يَذكُر الباقي.

**قوله: «قال: لا تُقْسِم»** في رواية ابن ماجَهْ: فقال النبيّ ﷺ: «لا تُـقسِم يا أبا بكر»، ومثله لمَعمَر، لكن دونَ قوله: «يا أبا بكر»، وفي رواية سليمان بن كثير: ما الذي أصَبت وما الذي أخطَأت، فأبَى أن يُخبِرَه.

قال الدَّاوُوديُّ: قوله: «لا تُـقسِم» أي: لا تُكَرِّر يمينَك، فإنّي لا أُخبِرُك.

وقال المهلَّب: توجيه تَعبير أبي بكر أنَّ الظُّلّة نِعمةٌ من نِعَم الله على أهل الجنَّة، وكذلك كانت على بني إسرائيل، وكذلك الإسلام يَقي الأذَى ويَنعَم به المؤمن في الدُّنيا والآخرة، وأمَّا العَسَل، فإنَّ الله جعله شِفاءً للنّاس، وقال تعالى أنَّ القرآن شفاءٌ لما في الصُّدُور، وقال أنَّه شفاءٌ ورحمةٌ للمؤمنين، وهو حُلوٌ على الأسماع كَحَلاوة العَسَل في المذاق، وكذلك جاء في الحديث إنَّ في السَّمن شِفاءً[1].

قال القاضي عِيَاض: وقد يكون عَبَرَ الظُّلّة بذلك لمَّا نَطَقت العَسَل والسَّمن اللَّذَينِ عَبَرَهما بالقرآن، وذلك إنَّما كان عن الإسلام والشَّريعة، والسَّبب في اللُّغة: الحبل والعهد والميثاق، والذينَ أخَذوا به بعدَ النبيّ ﷺ واحداً بعدَ واحدٍ هم الخلفاء الثلاثة، وعثمان هو الذي انقَطَعَ به ثمَّ اتَّصَلَ. انتهى ملخَّصاً.

---

(١) يشير إلى حديث ابن مسعود الذي أخرجه الحاكم ٤/ ٤٠٤، وأبو نعيم في «الطب النبوي» (٨٥٨) بلفظ: «عليكم بألبان البقر وسمنانها، فإنَّ ألبانها وسمنانها دواء وشفاء» واللفظ للحاكم، وروي أيضاً من حديث مُليكة بنت عمرو الزيدية، أخرجه أبو داود في «المراسيل» (٤٥٠)، وأبوالقاسم البغوي في «الجعديات» (٢٧٧٦)، والطبراني ٢٥/ (٧٩)، وأبو نعيم في «الطب النبوي» (٧٦٨)، وغيرهم، بلفظ: «ألبانها شفاء وسمنها دواء»، ونحوه من حديث صهيب عند أبي نعيم في «الطب» (٣٢٥) و(٧٦٦)، فالحديث خاصٌّ بسمن البقر دون غيره، وانظر «المقاصد الحسنة» للسخاوي (٨٥٤)، و«الأجوبة المرضية» له (٤).

قال المهلَّب: وموضع الخطأ في قوله: ثمَّ وُصِلَ له، لأنَّ في الحديث: ثمَّ وُصِلَ، ولم يَذكُر «له». قلت: بل هذه اللَّفظة وهي قوله: «له» وإن سَقَطَت من رواية اللَّيث عندَ الأصِيليِّ وكَرِيمة، فهي ثابتة في رواية أبي ذرٍّ عن شيوخه الثلاثة[1] وكذا في رواية النَّسَفيّ، وهي ثابته في رواية ابن وهب وغيره، كلّهم عن يونس عندَ مسلم (٢٢٦٩) وغيره، وفي رواية مَعمَر عندَ التِّرمِذيّ (٢٢٩٣)، وفي رواية سفيان بن عُيَينةَ عندَ النَّسائيِّ (ك٧٥٩٣) وابن ماجَه (٣٩١٨)، وفي رواية سفيان بن حسين عندَ أحمد (٢١١٣)، وفي رواية سليمان بن كثير عندَ الدَّارِميّ وأبي عَوَانة، كلّهم عن الزُّهْريّ، وزاد سليمان بن كثير في روايته: فوُصِلَ له فاتَّصَلَ.

ثمَّ بنى المهلَّب على ما تَوهَّمَه فقال: كان ينبغي لأبي بكر أن يَقِف حيثُ وقَفَت الرُّؤيا، ولا يَذكُر الموصول له، فإنَّ المعنى: أنَّ عثمان انقَطَعَ به الحبل ثمَّ وُصِلَ لغيره، أي: وُصِلَت الخِلافة لغيره. انتهى. وقد عَرَفت أنَّ لفظة «له» ثابتة في نفس الخبر، فالمعنى على هذا أنَّ عثمان كان يَنقَطِع عن اللَّحاق بصاحبَيه بسببِ ما وَقَعَ له من تلك القَضايا التي أنكَروها، فعَبَّرَ عنها بانقطاع الحبل، ثمَّ وَقَعَت له الشَّهادة، فاتَّصَلَ بهم، فعَبَّرَ عنه بأنَّ الحبل وُصِلَ له فاتَّصَلَ فالتَحَقَ بهم، فلم يَتِمّ في تبيين الخطأ في التَّعبير المذكور ما تَوهَّمَه المهلَّب.

والعَجَب من القاضي عِيَاض، فإنَّه قال في «الإكمال»: قيل: خَطَؤُه في قوله: «فيُوصَل له»، وليس في الرُّؤيا إلّا أنَّه يوصَل، وليس فيها «له»، ولذلك لم يوصَل لعثمانَ، وإنَّما وُصِلَت الخِلافة لعليٍّ، وموضع التَّعجُّب سكوته عن تَعقُّب هذا الكلام مع كَون هذه اللَّفظة، وهي «له»، ثابتةً في «صحيح مسلم» (٢٢٦٩) الذي يتكلَّم عليه. ثمَّ قال: وقيل: الخطأ هنا بمعنى التَّرك، أي: تَرَكتَ بعضاً لم تُفسِّره.

وقال الإسماعيليّ: قيل: السَّبب في قوله: «وأخطَأت بعضاً» أنَّ الرجل لمَّا قَصَّ على النبيّ ﷺ رُؤياه كان النبيّ ﷺ أحقَّ/ بتَعبيرها من غيره، فلمَّا طلبَ تَعبيرها كان ذلك خطأً، ٤٣٦/١٢

(١) كذا قال الحافظ رحمه الله، مع أنَّ الذي في اليونينية بإسقاطها، وجهاً واحداً، دون حكاية خلاف، وكذلك سقطت من الأصل الخطي الذي بأيدينا برواية أبي ذر الهروي.

فقال: «أخطأت بعضاً» لهذا المعنى، والمراد بقولِه: «قيلَ» ابن قُتَيبة فإنَّه القائل لذلك، فقال: إنَّما أخطأ في مُبادَرَته بتفسيرها قبلَ أن يأمره به، ووافَقَه جماعةٌ على ذلك.

وتَعقَّبَه النَّوويّ تَبَعاً لغيره، فقال: هذا فاسدٌ، لأنَّه ﷺ قد أذِنَ له في ذلك، وقال: «اعبُرها» قلت: مُراد ابن قُتَيبة أنَّه لم يأذَن له ابتداءً، بل بادَرَ هو فسألَ أن يأذَن له في تَعبيرها فأذِنَ له، فقال: أخطأت في مُبادَرَتك للسُّؤال أن تَتولَّى تَعبيرها، لا أنَّه أراد أخطأت في تَعبيرك، لكن في إطلاق الخطأ على ذلك نظر، لأنَّه خِلَاف ما يَتَبادَر للسَّمع من جواب قوله: هل أصَبت؟ فإنَّ الظّاهر أنَّه أراد الإصابة والخطأ في تَعبيره لا لكَونِه التَمَسَ التَّعبير، ومن ثَمَّ قال ابن التِّين ومَن بعدَه: الأشبَه بظاهرِ الحديث أنَّ الخطأ في تأويل الرُّؤيا، أي: أخطأت في بعض تأويلك. قلت: ويُؤيِّده تَبويب البخاريّ حيثُ قال: «مَن لم يَرَ الرُّؤيا لأوَّل عابِرٍ إذا لم يُصِب».

ونَقَلَ ابن التِّين عن أبي محمَّد بن أبي زيد وأبي محمَّد الأصِيليِّ والدَّاوُوديّ نحو ما نَقَلَه الإسماعيليّ، ولفظهم: أخطأ في سؤاله أن يَعبُرَها، وفي تَعبيره لها بحَضرة النبيّ ﷺ.

وقال ابن هُبَيرة: إنَّما كان الخطأُ لكَونِه أقسَمَ لَيَعبُرَنَّها بحَضرة النبيّ ﷺ، ولو كان الخطأ في التَّعبير لم يُقِرّه عليه. وأمَّا قوله: «لا تُقسِم» فمعناه أنَّك إذا تَفَكَّرت فيما أخطأت به علمتَه. قال: والذي يظهر أنَّ أبا بكر أراد أن يَعبُرها فيُسمِعَ رسولَ الله ﷺ ما يقوله، فيَعرِف أبو بكر بذلك عِلم نفسه[1] لتقرير رسول الله ﷺ.

قال ابن التِّين: وقيل: أخطأ لكَونِ المذكور في الرُّؤيا شيئينِ: العَسَل والسَّمن، ففَسَّرَهما بشيءٍ واحد، وكان ينبغي أن يُفسِّرَهما بالقرآن والسُّنّة، ذُكر ذلك عن الطَّحَاويّ[2].

قلت: وحكاه الخطيب عن أهل العلم بالتَّعبير، وجَزَمَ به ابن العربيّ. فقال: قالوا: هنا وَهِمَ أبو بكر، فإنَّه جَعَلَ السَّمن والعَسَل معنًى واحداً وهما مَعنَيان: القرآن والسُّنّة. قال: ويحتمل أن يكون السَّمن والعَسَل العلمَ والعملَ، ويحتمل أن يكونا الفهمَ والحفظَ.

---

(١) وقع في الأصلين: معرفة علم نفسه. بزيادة لفظة «معرفة»، ولا معنى لزيادتها.

(٢) قاله الطحاوي في «شرح مشكل الآثار» بإثر (٦٧١).

وأيَّدَ ابن الجَوْزيّ ما نُسِبَ للطَّحَاويِّ بما أخرجه أحمد (٧٠٦٧) عن عبد الله بن عَمْرو ابن العاص قال: رأيت فيما يرى النائمُ كأنَّ في إحدى إصبَعَيَّ سَمناً، وفي الأُخرى عَسَلاً فألعَقُهما، فلمَّا أصبَحتُ ذكرتُ ذلك للنبيِّ ﷺ فقال: «تقرأ الكتابينِ التَّوراة والفُرقان» فكان يقرؤُهما[1]. قلت: ففَسَّرَ العَسَل بشيءٍ والسَّمْن بشيءٍ.

قال النَّوويّ: قيل: إنَّما لم يُبِرَّ النبيّ ﷺ قَسَم أبي بكر لأنَّ إبرار القَسَم مخصوصٌ بما إذا لم يكن هناك مَفسَدة ولا مَشَقّة ظاهرة، فإن وُجِدَ ذلك فلا إبرار، ولعلَّ المفسَدة في ذلك ما علمَه من سبب انقطاع السَّبب بعثمانَ، وهو قتله وتلكَ الحروب والفتن المترَتِّبة عليه، فكَرِهَ ذِكْرَها خَوفَ شُيوعها.

ويحتمل أن يكون سبب ذلك أنَّه لو ذَكر له السَّبب لَلَزِمَ منه أن يوبِّخَه بين الناس لمُبادَرَتِه، ويحتمل أن يكون خَطَؤُه في تَرك تعيين الرِّجال المذكورين، فلو أبَرّ قَسَمه لَلَزِمَ أن يُعيِّنَهم، ولم يُؤمَر بذلك إذ لو عَيَّنَهم لكان نَصّاً على خِلافَتهم، وقد سَبَقَت مَشِيئةُ الله أنَّ الخِلافة تكون على هذا الوجه، فتَرَكَ تعيينَهم خَشْيةَ أن يقع في ذلك مَفسَدة.

وقيل: هو عِلم غَيبٍ، فجازَ أن يَختَصّ به ويُخفيَه عن غيره، وقيل: المراد بقولِه: «أخطأت وأصَبت» أنَّ تَعبير الرُّؤيا مَرجِعه الظَّنّ، والظَّنّ يُخطِئ ويُصيب، وقيل: لمَّا أراد الاستبداد ولم يَصبِر حتَّى يُفاد جازَ مَنعه ما يُستَفاد، فكان المنع كالتَّأديبِ له على ذلك.

قلت: وجميع ما تقدَّم من لفظ الخطأ والتَّوهُّم والتَّأديب وغيرها[2] إنَّما أحكيه عن قائله، ولست راضياً بإطلاقه في حَقّ الصِّدّيق، وقيل: الخطأ في خَلع عثمان، لأنَّ في المنام[3] أنَّه آخِذٌ بالسَّببِ فانقَطَعَ به، وذلك يدلّ على انخِلاعه بنفسِه، وتفسير أبي بكر بأنَّه يأخُذ به رجلٌ فيَنقَطِع به ثمَّ يوصَل له، وعثمان قد قُتِلَ قَهراً ولم يَخلَع نفسَه، فالصَّواب أن يُحمَل وَصلُه على وِلاية

---

(١) إسناده حسن وانظره في «المسند».

(٢) تحرَّف في (س) إلى: وغيرهما.

(٣) المثبت من الأصلين، ووقعت العبارة في (س): لأنه في المنام رأى، بزيادة الضمير المتصل في «لأنه»، وإقحام لفظة «رأى»، فأصبحت العبارة قلقةً مُوهمة.

غيره، وقيل: يحتمل أن يكون تَرَكَ إبرار القَسَم لما يَدخُل في النُّفوس لا سيَّما مِن/ الذي انقَطَعَ في ٤٣٧/١٢
يده السَّببُ وإن كان وُصِلَ.

وقد اختُلِفَ في تفسير قوله: فقُطِعَ، فقيلَ: معناه قُتِلَ، وأنكَرَه القاضي أبو بكر بن العربيّ، فَقال: ليس معنى قُطِعَ: قُتِلَ، إذ لو كان كذلك لَشارَكَه عمر بن الخطاب، لكنَّ قتل عمر لم يكن بسببِ العُلوّ بل بجهة عَدَاوةٍ مخصوصة، وقَتْل عثمان كان من الجهة التي عَلا بها وهي الوِلاية، فلذلك جَعَلَ قتله قطعاً، قال: وقوله: ثمَّ وُصِلَ، يعني: بوِلاية عليّ، فكان الحبل موصولاً ولكن لم يَرَ فيه عُلوّاً، كذا قال. وقد تقدَّم البحث في ذلك.

ووَقَعَ في «تنقيح الزَّركَشيّ» ما نَصُّه: والذي انقَطَعَ به ووُصِلَ له هو عمر، لأنَّه لمَّا قُتِلَ وُصِلَ له بأهلِ الشّورَى وبعثمانَ. كذا قال، وهو مَبنيٌّ على أنَّ المذكور في الخبر من الرِّجال بعدَ النبيّ ﷺ اثنان فقط، وهو اختصارٌ من بعض الرُّواة. وإلّا فعندَ الجمهور ثلاثة، وعلى ذلك شَرَحَ مَن تقدَّم ذِكْره، والله أعلم.

قال ابن العربيّ: وقوله: «أخطَأت بعضاً» اختُلِفَ في تعيين الخطأ، فقيلَ: وجه الخطأ تَسوُّره على التَّعبير من غير استئذان، واحتَمَلَه النبيّ ﷺ لمكانه منه.

قلت: تقدَّم البحث فيه. قال: وقيل: أخطَأ لقَسَمِه عليه، وقيل: لجَعلِه السَّمن والعَسَل معنًى واحداً وهما مَعنَيان، وأيَّدوه بأنَّه قال: أخطَأت بعضاً وأصَبت بعضاً، ولو كان الخطأ في التقدُّم[1] أو في اليمين لمَا قال ذلك، لأنَّه ليس من الرُّؤيا.

وقال ابن الجَوْزيّ: الإشارة في قوله: «أصَبتَ وأخطَأتَ» لتعبيره الرُّؤيا، وقال ابن العربيّ: بل هذا لا يَلزَم، لأنَّه يَصِحّ أن يريد به: أخطَأتَ في بعض ما جَرَى وأصَبتَ في البعض، ثمَّ قال ابن العربيّ: وأخبرني أبي أنَّه قيل: وجه الخطأ أنَّ الصَّواب في التَّعبير أنَّ الرَّسول هو الظُّلّة، والسَّمن والعَسَل القرآن والسُّنّة، وقيل: وجه الخطأ أنَّه جَعَلَ السَّبب الحقّ وعثمان لم يَنقَطِع به

---

(١) تحرفت العبارة في (أ) إلى: ولو كان الخطأ في اليسار أو في اليمين، وفي (س) تحرفت إلى: ولو كان الخطأ في التقديم في اليسار أو في اليمين، والمثبت على الصواب من (ع) موافقاً لما في «عارضة الأحوذي» ٩/ ١٦٢.

الحقّ، وإنَّما الحقّ أنَّ الوِلاية كانت بالنُّبوّة، ثمَّ صارت بالخِلافة فاتَّصَلَت لأبي بكر ولعمرَ، ثمَّ انقَطَعَت بعثمانَ بما كان ظُنَّ به، ثمَّ صَحَّت براءَته فأعلاه الله ولَحِقَ بأصحابِه.

قال: وسألت بعض الشُّيوخ العارفينَ عن تعيين الوجه الذي أخطَأ فيه أبو بكر فقال: مَن الذي يَعرِفُه، ولَئِن كان تَقَدُّم أبي بكر بين يَدَي النبيّ ﷺ للتَّعبير خطأً، فالتَّقَدُّم بين يَدَي أبي بكر لتعيينِ خَطَئِه أعظَمُ وأعظَمُ، فالذي يقتضيه الدّين والحَزم الكَفّ عن ذلك.

وقال الكِرْمانيُّ: إنَّما أقدَموا على تبيين ذلك مع كَونِ النبيّ ﷺ لم يُبيِّنه، لأنَّه كان يَلزَم من تبيينِه مَفسَدة إذ ذاكَ فزالت بعدَه، مع أنَّ جميع ما ذَكَروه إنَّما هو بطريق الاحتمال ولا جَزم في شيءٍ من ذلك.

وفي الحديث من الفوائد أنَّ الرُّؤيا ليست لأوَّل عابرٍ كما تقدَّم تقريره، لكن قال إبراهيم بن عبد الله الكِرْمانيُّ المعَبِّر: لا يُغيِّر الرُّؤيا عن وجهها عِبارةُ عابرٍ ولا غيره، وكيف يستطيع مخلوقٌ أن يُغيِّر ما كانت نُسخَته من أمّ الكتاب، غير أنَّه يُستَحَبّ لمن لم يَتَدَرَّب في عِلم التَّأويل أن لا يَتعرَّض لما سَبَقَ إليه مَن لا يُشَكُّ في أمانَته ودينه. قلت: وهذا مَبنيّ على تسليم أنَّ المرائي تُنسَخ من أمّ الكتاب على وَفْق ما يَعبُرها العارف، وما المانع أنَّها تُنسَخ على وَفْق ما يَعبُرها أوَّلُ عابرٍ.

وأنَّه لا يُستَحَبّ إبرار القَسَم إذا كان فيه مَفسَدة.

وفيه أنَّ مَن قال: «أُقسِم» لا كفَّارة عليه، لأنَّ أبا بكر لم يَزِد على قوله: «أقسَمتُ». كذا قاله عِيَاض، ورَدَّه النَّوويّ بأنَّ الذي في جميع نُسَخ «صحيح مسلم» (٢٢٦٩/ ١٧) أنَّه قال: فوالله يا رسول الله لَتُحدِّثَنِّي، وهذا صريحُ يمينٍ.

قلت: قد تقدَّم البحث في ذلك في كتاب الأيمان والنُّذور[1].

قال ابن التِّين: فيه أنَّ الأمر بإبرار القَسَم خاصٌّ بما يجوز الاطِّلاع عليه، ومن ثَمَّ لم يُبِرّ قَسَمَ أبي بكر لكَونِه سألَ ما لا يجوز الاطِّلاع عليه لكلِّ أحدٍ. قلت: فيحتمل أن يكون مَنَعَه ذلك لمَّا

(١) بين يدي الحديث (٦٦٥٤).

سألَه جِهاراً وأن يكون أعلمَه بذلك سِرّاً.

وفيه الحثّ على تعليم عِلمِ الرُّؤيا وعلى تَعبيرها وتَرك إغفال السُّؤال عنه، وفضيلَتها لما تَشتَمِل عليه من الاطِّلاع على بعض الغيب وأسرار الكائنات.

قال ابن هُبَيرة: وفي السُّؤال من أبي بكر أوّلاً وآخِراً وجواب النبيّ ﷺ دلالة على/ ٤٣٨/١٢ انبِساط أبي بكر معه وإدلاله عليه.

وفيه أنَّه لا يَعبُر الرُّؤيا إلّا عالمٌ ناصحٌ أمينٌ حبيب. وفيه أنَّ العابِر قد يُخطِئ وقد يُصيب. وأنَّ للعالِم بالتَّعبير أن يَسكُت عن تَعبير الرُّؤيا أو بعضها عندَ رُجْحان الكِتمان على الذِّكر.

قال المهلَّب: ومحلّه إذا كان في ذلك عموم، فأمَّا لو كانت مخصوصةً بواحدٍ مثلاً فلا بأس أن يُخبِرَه ليُعِدَّ الصَّبر ويكون على أُهبة من نزول الحادثة.

وفيه جواز إظهار العالم ما يُحسِن من العلم إذا خَلَصَت نيَّته وأمِنَ العُجْب. وكلامُ العالم بالعلمِ بحَضرة مَن هو أعلم منه إذا أذِنَ له في ذلك صريحاً أو ما قامَ مقامَه، ويُؤخَذ منه جواز مِثله في الإفتاء والحُكم، وأنَّ للتِّلميذِ أن يُقسِم على مُعلِّمه أن يُفيدَه الحُكمَ.

## ٤٨- باب تعبير الرّؤيا بعد صلاة الصّبح

**٧٠٤٧- حدَّثنا مُؤمَّلُ بنُ هشامٍ أبو هاشمٍ، حدَّثنا إسماعيلُ بنُ إبراهيمَ، حدَّثنا عَوْفٌ، حدَّثنا أبو رَجاءٍ، حدَّثنا سَمُرةُ بنُ جُندُبٍ ﷺ، قال: كان رسولُ الله ﷺ يعني ممَّا يَكثُرُ أن يقولَ لأصحابه: «هل رَأَى أحدٌ منكم من رُؤْيا؟» قال: فيُقَصُّ عليه ما شاءَ الله أن يَقُصَّ، وإنَّه قال لنا ذاتَ غَداةٍ: «إنَّه أتاني اللَّيلةَ آتِيان، وإنَّهما ابتَعَثاني، وإنَّهما قالا لِي: انطَلِق، وإنّي انطَلَقْتُ معهما، وإنّا أتينا على رجلٍ مُضْطَجِعٍ، وإذا آخَرُ قائمٌ عليه بصَخْرةٍ، وإذا هو يَهْوي بالصَّخْرةِ لرأسِه، فيَثْلَغُ رأسَه فيتدَهْدَه الحجرُ هاهنا، فيَتبَعُ الحجرَ فيأخُذُه، فلا يَرجِعُ إليه حتَّى يَصِحَّ رأسُه كما كان، ثمَّ يعودُ عليه فيفعلُ به مِثلَ ما فعل مَرَّةَ الأولى، قال: قلتُ لهما: سُبْحانَ الله! ما هذان؟ قال: قالا لي: انطَلِقْ، انطَلِقْ.**

قال: فانطَلَقْنا، فأتينا على رجلٍ مُستَلْقٍ لقَفاهُ، وإذا آخَرُ قائمٌ عليه بكَلّوبٍ من حديدٍ، وإذا هو يأتي أحدَ شِقَّي وجهِه فيُشَرْشِرُ شِدْقَه إلى قَفاه، ومَنخِرَه إلى قَفاه، وعينَه إلى قَفاه ـ قال: ورُبَّما قال أبو رَجاءٍ: فيَشُقُّ ـ، قال: ثمَّ يَتحوَّلُ إلى الجانبِ الآخَرِ، فيفعلُ به مِثلَ ما فعل بالجانبِ الأوَّلِ، فما يَفْرُغُ من ذلك الجانبِ حتَّى يَصِحَّ ذلك الجانبُ كما كان، ثمَّ يعودُ عليه فيفعلُ مِثلَ ما فعل المرَّةَ الأولى، قال: قلتُ: سُبْحانَ الله! ما هذان؟ قال: قالا لي: انطَلِقْ، انطَلِقْ.

فانطَلَقْنا، فأتينا على مِثْلِ التَّنّورِ، قال: ـ وأحسبُ أنَّه كان يقول ـ فإذا فيه لَغَطٌ وأصواتٌ، قال: فاطَّلَعْنا فيه فإذا فيه رجالٌ ونساءٌ عُراةٌ، وإذا هم يأتيهم لهبٌ مِن أسفلَ منهم، فإذا أتاهم ذلك اللهَبُ ضَوْضَوْا. قال: قلتُ لهم: ما هؤلاءِ؟ قال: قالا لي: انطَلِقْ، انطَلِقْ.

قال: فانطَلَقْنا، فأتينا على نَهَرٍ ـ حَسِبتُ أنَّه كان يقول ـ: أحمرَ مِثْلِ الدَّمِ، وإذا في النَّهَرِ رجلٌ سابحٌ يَسْبَحُ، وإذا على شَطِّ النَّهَرِ رجلٌ قد جَمَعَ عندَه حجارةً كثيرةً، وإذا ذلك السابحُ يَسْبَحُ ما سَبَح، ثمَّ يأتي ذلك الذي قد جَمَعَ عندَه الحجارةَ فيَفْغَرُ له فاهُ فيُلْقِمُه حجراً، فيَنْطَلِقُ يَسْبَحُ، ثمَّ يَرجِعُ إليه، كلَّما رَجَعَ إليه فغَرَ له فاهُ فألقَمَه حجراً، قال: قلتُ لهما: ما هذان؟ قال: قالا لي: انطَلِقْ، انطَلِقْ.

قال: فانطَلَقْنا فأتينا على رجلٍ كَرِيه المَرْآةِ، كأكرَه ما أنتَ راءٍ رجلاً مَرْآةً، فإذا عندَه نارٌ يَحُشُّها ويَسْعَى حَوْلَها،/ قال: قلتُ لهما: ما هذا؟ قال: قالا لي: انطَلِقْ، انطَلِقْ. ٤٣٩/١٢

فانطَلَقْنا فأتينا على رَوْضةٍ مُعْتَمِةٍ فيها من كلِّ لَونِ الرَّبيعِ، وإذا بينَ ظَهْرَيِ الرَّوْضةِ رجلٌ طويلٌ، لا أكادُ أرَى رأسَه طولاً في السماءِ، وإذا حَوْلَ الرجلِ من أكثرِ وِلْدانٍ رأيتُهم قَطُّ، قال: فقلتُ: ما هؤلاءِ؟ قال: قالا لي: انطَلِقْ، انطَلِقْ.

قال: فانطَلَقْنا فانتَهَينا إلى رَوْضةٍ عظيمةٍ، لم أرَ رَوْضةً قَطُّ أعظَمَ منها ولا أحسنَ، قال: قالا لي: ارقَ، فارتَقَيتُ فيها، فانتَهَينا إلى مدينةٍ مَبنِيَّةٍ بلَبِنِ ذهبٍ ولَبِنِ فِضّةٍ، فأتينا بابَ المدينة، فاستَفْتَحْنا ففُتِحَ لنا، فدَخَلْناها فتَلَقّانا فيها رجالٌ شَطْرٌ مِن خَلْقِهم كأحسنِ ما أنتَ راءٍ، وشَطْرٌ كأقبَحِ ما أنتَ راءٍ، قال: قالا لهمُ: اذهبوا فقَعوا في ذلك النَّهَرِ، قال: وإذا

نَهرٌ مُعتَرِضٌ يَجْري كأنَّ ماءَه المَحْضُ في البياض، فذهبوا فوَقَعُوا فيه، ثمَّ رجعوا إلينا قد ذهب ذلك السُّوءُ عنهم، وصارُوا في أحسنِ صورةٍ، قال: قالا لي: هذه جَنّةُ عَدْنٍ، وهذاكَ مَنْزِلُكَ.

قال: فسَمَا بَصَري صُعُداً فإذا قَصْرٌ مِثلُ الرَّبابةِ البيضاءِ، قال: قالا لي: هذاكَ مَنْزِلُكَ، قال: قلتُ لهما: بارَكَ الله فيكما، ذَراني فأدخُلَه، قالا: أمَّا الآنَ فلا، وأنتَ داخِلُه، قال: قلتُ لهما: فإنّي رأيتُ منذُ اللَّيلةِ عَجَباً! فما هذا الذي رأيتُ؟ قالا: أما إنّا سَنُخْبِرُكَ:

أمَّا الرجلُ الأوَّلُ الذي أتيتَ عليه يُثْلَغُ رأسُه بالحجرِ، فإنَّه الرجلُ يأخُذُ القرآنَ فيَرْفِضُه، وينامُ عن الصلاةِ المكتوبةِ. وأمَّا الرجلُ الذي أتيتَ عليه يُشَرْشَرُ شِدْقُه إلى قَفاه، ومنخِرُه إلى قَفاه، وعينُه إلى قَفاه، فإنَّه الرجلُ يَغْدو من بيتِه فيَكذِبُ الكَذْبةَ تَبلُغُ الآفاقَ. وأمَّا الرِّجالُ والنِّساءُ العُراةُ الَّذِينَ في مِثْلِ بناءِ التَّنّورِ، فإنَّهمُ الزُّناةُ والزَّواني. وأمَّا الرجلُ الذي أتيتَ عليه يَسْبَحُ في النَّهرِ ويُلقَمُ الحِجارةَ فإنَّه آكِلُ الرِّبا. وأمَّا الرجلُ الكَرِيه المَرْآةِ الذي عندَ النار يَحُشُّها ويَسْعَى حَوْلَها، فإنَّه مالكٌ خازِنُ جَهنَّمَ. وأمَّا الرجلُ الطَّوِيلُ الذي في الرَّوْضةِ فإنَّه إبراهيمُ ﷺ، وأمَّا الوِلْدانُ الَّذِينَ حَوْلَه فكلُّ مولودٍ ماتَ على الفِطْرةِ» قال: فقال بعضُ المسلمين: يا رسولَ الله، وأوْلادُ المشركينَ؟ فقال رسولُ الله ﷺ: «وأوْلادُ المشركينَ. وأمَّا القومُ الَّذِينَ كانوا شَطْراً منهم حَسَنٌ وشَطْراً منهم قَبيحٌ، فإنَّهم قومٌ خَلَطوا عملاً صالحاً وآخَرَ سَيِّئاً، تَجاوَزَ اللهُ عنهم».

قوله: «باب تعبير الرُّؤْيا بعدَ صلاة الصُّبح» فيه إشارةٌ إلى ضعف ما أخرجه عبد الرَّزّاق (٢٠٣٦١) عن مَعمَر عن سعيد بن عبد الرَّحمن عن بعض علمائهم قال: لا تَقصُص رُؤياك على امرأةٍ ولا تُخبِر بها حتَّى تَطلُع الشمس.

وفيه إشارةٌ إلى الردِّ على مَن قال من أهل التَّعبير: إنَّ المستَحَبّ أن يكون تعبير الرُّؤيا بعدَ طُلوع الشمس إلى الرَّابعة، ومن العصر إلى قبلَ المغرِب، فإنَّ الحديث دالٌّ على استحباب تعبيرها قبلَ طُلوع الشمس، ولا يُخالف قولهم بكراهة تعبيرها في أوقات كراهة الصلاة.

قال المهلَّب: تعبير الرُّؤيا عندَ صلاة الصُّبح أولى من غيره من الأوقات، لحِفظِ صاحبها لها لقُربِ عَهْده بها، وقبلَ ما يَعرِض له نِسْيانها، ولحضورِ ذِهن العابِر وقِلّة شُغله بالفِكرة فيما يَتعلَّق بمَعاشه،/ وليَعرِفَ الرَّائي ما يَعرِض له بسببِ رؤياهُ، فيَستَبشِر بالخير ويَحذَر من الشرّ ويَتأهَّب لذلك، فرُبَّما كان في الرُّؤيا تحذيرٌ عن معصيةٍ فيَكُفّ عنها، ورُبَّما كانت إنذاراً لأمرٍ فيكون له مُتَرَقِّباً. قال: فهذه عِدّة فوائد لتَعبير الرُّؤيا أوَّل النَّهار. انتهى ملخَّصاً. ١٢/٤٤٠

**قوله: «حدَّثنا»** في رواية غير أبي ذرٍّ: حدَّثني.

**قوله: «مُؤمَّل»** بِوزنِ محمَّد مهموز **«بن هشام أبو هاشم»** كذا لأبي ذرٍّ عن بعض مشايخه، وقال: الصَّواب: أبو هشام، وكذا هو عندَ غير أبي ذرٍّ، وهو ممَّن وافَقَت كُنْيته اسم أبيه، وكان صِهرَ إسماعيلَ شيخِه في هذا الحديث على ابنَته، ولم يُخرِّج عنه البخاريّ عن غير إسماعيل، وقد أخرج البخاريّ عنه هذا الحديث هنا تامّاً، وأخرج في الصلاة قبلَ الجمعة[1]، وفي أحاديث الأنبياء (٣٣٥٤)، وفي التَّفسير (٤٦٧٤) عنه بهذا السَّند منه أطرافاً، وأخرجه أيضاً تامّاً في أواخر كتاب الجنائز (١٣٨٦) عن موسى بن إسماعيل عن جَرِير بن حازم عن أبي رَجَاء، وأخرج في الصلاة (٨٤٥)، وفي التَّهَجُّد[2]، وفي البُيوع (٢٠٨٥)، وفي بَدْء الخلق (٣٢٣٦)، وفي الجهاد (٢٧٩١)، وفي أحاديث الأنبياء[3]، وفي الأدب (٦٠٩٦) عنه منه بالسَّندِ المذكور أطرافاً، وأخرج مسلم (٢٢٧٥) قِطعةً من أوَّله من طريق جَرِير بن حازم، وأخرجه أحمد (٢٠١٦٥) عن يزيد بن هارون عن جَرِير بتمامه، وأخرجه أيضاً (٢٠٠٩٤) عن محمَّد بن جعفر غُندَر عن[4] عَوف بتمامه.

**قوله: «حدَّثنا إسماعيل بن إبراهيم»** هو الذي يقال له: ابن عُلَيَّةَ، وشيخه عَوف: هو الأعرابيّ، وأبو رَجاء[5]: هو العُطارديُّ، واسمه عِمران، والسَّندُ كلّه بصريّونَ.

---

(١) بل في التهجُّد برقم (١١٤٣).

(٢) هو في التهجد برقم (١١٤٣) لكن بسند المصنف هنا.

(٣) هو في أحاديث الأنبياء برقم (٣٣٥٤) لكن بسند المصنف هنا.

(٤) وقع في (س): «عنه عن» بإقحام لفظة «عنه» خطأً.

(٥) وقع في الأصلين: «قوله: وأبو رجاء» بإقحام لفظة «قوله» خطأً.

**قوله: «كان رسول الله ﷺ يعني ممَّا يَكثُر أن يقول لأصحابِه»** كذا لأبي ذرٍّ عن الكُشمِيهنيّ، وله عن غيره بإسقاط: يعني، وكذا وَقَعَ عندَ الباقين، وفي رواية النَّسَفيِّ وكذا في رواية محمَّد بن جعفر: ممَّا يقول لأصحابِه، وقد تقدَّم في بَدْء الوحي ما نَقَلَ ابن مالك أنَّها بمعنى: ممَّا يَكثُر.

قال الطِّيبيُّ: قوله: ممَّا يَكثُر خبر «كان» و«ما» موصولة، و«يكثُر» صِلَته، والضَّمير الرَّاجِع إلى «ما» فاعل «يقول»، و«أن يقول» فاعل «يَكثُر»، و«هل رأى أحد منكم» هو المقُول، أي: رسول الله ﷺ كائناً من النَّفَر الذينَ كَثُرَ منهم هذا القول، فوضَعَ «ما» موضع «من» تفخيماً وتعظيماً لجانبِه، وتحريره: كان رسولُ الله ﷺ يُجيد تَعبير الرُّؤيا، وكان له مُشارك في ذلك منهم، لأنَّ الإكثار من هذا القول لا يَصدُر إلّا ممَّن تَدَرَّبَ فيه ووثِقَ بإصابَتِه، كقولِك: كان زيدٌ من العلماء بالنَّحو، ومنه قول صاحبَي السِّجن ليوسف عليه السلام: ﴿نَبِّئْنَا بِتَأْوِيلِهِۦٓ إِنَّا نَرَىٰكَ مِنَ ٱلْمُحْسِنِينَ﴾ [يوسف:٣٦]، أي: من المجيدينَ في عِبارة الرُّؤيا، وعلما ذلك ممَّا رأياه منه، هذا من حيثُ البيانُ، وأمَّا من حيثُ النَّحو فيحتمل أن يكون قوله: «هل رأى أحدٌ منكم رُؤيا؟» مُبتَدَأ والخبر مُقدَّم عليه على تأويل: هذا القول ممَّا يُكثِر رسولُ الله ﷺ أن يقوله. ثمَّ أشارَ إلى ترجيح الوجه السابق، والمتبادر هو الثّاني، وهو الذي اتَّفَقَ عليه أكثر الشّارحينَ.

**قوله: «فيُقَصّ»** بضمِّ أوَّلِه وفتح القاف[1].

**قوله: «ما شاءَ الله»** في رواية يزيد[2]: فيَقُصّ عليه مَن شاءَ الله، وهو بفتح أوَّله وضمّ القاف، وهي رواية النَّسَفيّ، و«ما» في الرِّواية الأولى للمقصوص، و«مَن» في الثّانية للقاصّ.

ووَقَعَ في رواية جَرِير بن حازم: فسألَ يوماً فقال: «هل رأى أحد رُؤيا؟» قلنا: لا، قال: «لكن رأيتُ اللَّيلة». قال الطِّيبيُّ: وجه الاستدراك أنَّه كان يُحِبّ أن يَعبُر لهم الرُّؤيا، فلمَّا قالوا:

---

(١) كذا وقعت الرواية للحافظ رحمه الله، مع أنَّ الذي في اليونينية دون حكاية خلاف بين رواة البخاري: فيَقُصُّ عليه مَن شاء الله. على أنَّ «من» فاعل «يقصُّ».

(٢) بل في رواية محمد بن جعفر عن عوف عند أحمد برقم (٢٠٠٩٤).

ما رأينا شيئاً كأنَّه قال: أنتم ما رأيتُم شيئاً لكنّي رأيتُ. وفي رواية أبي خَلْدة ـ بفتح المعجَمة وسكون اللّام، واسمه خالد بن دينار ـ عن أبي رَجَاء عن سَمُرة: أنَّ النبيَّ ﷺ دَخَلَ المسجد يوماً فقال: «هل رأى أحدٌ منكم رُؤيا فليُحدِّث بها؟» فلم يُحدِّث أحد بشيءٍ، فقال: «إنّي رأيت رُؤيا فاسمَعوا منِّي» أخرجه أبو عَوَانة[١].

**قوله: «وإنَّه قال لنا[٢] ذات غَداة»** لفظ: «ذات» زائد، أو[٣] هو من إضافة الشَّيء إلى اسمه، وفي رواية جَرِير بن حازم (١٣٨٦) عنه: كان إذا صَلَّى صلاة أقبَلَ علينا بوجهه، وفي رواية يزيد بن هارون عنه: إذا صَلَّى صلاة الغَدَاة، وفي رواية وهب بن جَرِير عن أبيه عندَ مسلم (٢٢٧٥): إذا صَلَّى الصُّبح./ وبه تظهر مُناسَبة التَّرجمة، وذكر ابن أبي حاتم[٤] من طريق زيد بن عليّ بن الحسين بن عليّ عن أبيه عن جَدّه عن عليّ قال: صَلَّى بنا رسول الله ﷺ يوماً صلاة الفجر بغَلَسٍ[٥]، الحديث بطولِه، نحو حديث سَمُرة، والراوي له عن زيد ضعيف. ٤٤١/١٢

وأخرج أبو داود (٥٠١٧) والنَّسائيُّ (ك٧٥٧٤) من حديث الأعرَج[٦] عن أبي هريرة: أنَّ النبيَّ ﷺ كان إذا انصَرَفَ من صلاة الغَدَاة يقول: «هل رأى أحدٌ اللَّيلة رُؤيا».

---

(١) هو في جملة ما لم يُعثر عليه إلى الآن من كتاب أبي عوانة فطبع الكتاب عريّاً عنه، وهو أيضاً عند محمد بن نصر المروزي في «قيام الليل»، كما في «مختصره» (٢١٨) من طريق أبي خلدة.

(٢) لفظة «لنا» سقطت من اليونينية، وهي ثابتة في النسخة التي اعتمدها الحافظ من «الصحيح»، وكذلك هي ثابتة في الأصل الخطي الذي عندنا برواية أبي ذر الهرويِّ، وأثبتها صاحبا «جامع الأصول» و«الجمع بين الصحيحين» والقسطلّاني في «شرحه».

(٣) تحرَّف في الأصلين إلى: وهو، بواو العطف، فأوهم أنَّ المعطوف مترتّب على المعطوف عليه، والتصويب من «شرح الكرماني» ٢٤/ ١٣٩، و«شرح القسطلّاني» ١٠/ ١٦٣، وجاء على الصواب في (س). وانظر كلام العيني على شرح الحديث المتقدم برقم (١٠٥٠).

(٤) في «العلل» (٤٢١)، وأسنده ابن عساكر ١٩/ ٤٥١.

(٥) تحرَّف في (س) إلى: فجلس. والغَلَس: ظلمة آخر الليل إذا اختلطت بضوء الصباح.

(٦) بل من حديث زُفَر بن صعصعة عن أبيه عن أبي هريرة عند أبي داود، وكذا عند النسائي لكن بإسقاط ذكر صعصعة، فصار عن زفر بن صعصعة عن أبي هريرة، والمحفوظ إثباته كما بينه المزي في «الأطراف» (١٢٩٠٠).

وأخرج الطبرانيُّ (٧٦٦٦) بسندٍ جيِّد[١] عن أبي أُمامةَ قال: خَرَجَ علينا رسول الله ﷺ بعدَ صلاة الصُّبح فقال: «إنّي رأيت اللَّيلة رُؤيا هي حَقّ، فاعقِلوها» فذكر حديثاً فيه أشياء يُشبِه بعضُها ما في حديث سَمُرة، لكن يظهر من سياقه أنَّه حديثٌ آخر، فإنَّ في أوَّله: «أتاني رجلٌ فأخَذَ بيَدي، فاستَتبَعَني حتَّى أتى جبلاً طويلاً وعْراً، فقال لي: ارقَه، فقلت: لا أستَطيع، فقال: إنّي سأُسَهِّلُه لك، فجَعَلت كلَّما وضَعت قَدَمِي وضَعتُها على دَرَجةٍ، حتَّى استَويت على سَواء الجبل، ثمَّ انطَلَقنا فإذا نحنُ برجالٍ ونساءٍ مُشَقَّقة أشداقهم[٢]، فقلت: مَن هؤلاءِ؟ قال: الذينَ يقولون ما لا يعلمونَ»[٣] الحديث.

**قوله: «إنَّه أتاني اللَّيلةَ»** بالنَّصب.

**قوله: «آتيان»** في رواية هَوذة عن عَوف عندَ ابن أبي شَيْبة (١١/ ٦٣-٦٦): «آتيان أو اثنان» بالشكّ، وفي رواية جَرير (١٣٨٦): «رأيت رجلَينِ أتياني»، وفي حديث عليّ: «رأيت مَلَكَينِ»، وسيأتي في آخر الحديث[٤]: أنَّهما جِبْريل وميكائيل.

---

(١) كذا قال الحافظ رحمه الله مع أنَّ في إسناده عبد الله بن صالح كاتب الليث، وهو ليس بذاك، وقد خالفه من هو أوثق منه كما سيأتي.

(٢) تحرف في الأصلين إلى: أقدامهم، والأشداق جمع شِدْق، وهو جانب الفم.

(٣) كذا وقع في رواية الطبراني في «الكبير» (٧٦٦٦)، وفي «مسند الشاميين» (١٩٦٦) بلفظ: «يقولون ما لا يعلمون» والظاهر أنَّ قوله: «يعلمون» محرف عن «يعملون» بتقديم الميم من العمل، فقد جاءت الرواية كذلك عند أبي القاسم الأصبهاني في «الترغيب والترهيب» (١٤٨٤) وغيره، لكن بلفظ: «يفعلون»، وكذلك أورده بهذا اللفظ الذهبي في «العلو» (٢٥٧)، والسيوطي في «شرح الصدور» (٣٩) بعد أن عزاه لابن خزيمة وابن حبان والحاكم والطبراني وابن مردويه والبيهقي. وقد روي حديث أبي أمامة هذا بإسناد أصح من إسناد الطبراني عند النسائي في «الكبرى» (٣٢٧٣)، وابن خزيمة (١٩٨٦)، وابن حبان (٧٤٩١)، والحاكم ١/ ٤٣٠، لكن بلفظ: «فإذا قوم معلقون بعراقيبهم مشققة أشداقهم، تسيل أشداقهم دماً، قلت: من هؤلاء، قال: هؤلاء الذين يُفطرون قبل تحِلّة صومهم»، ورجاله ثقات عن آخرهم، ومما يؤكد الوهمَ في رواية الطبراني أنَّ هؤلاء الذين يقولون ما لا يفعلون، قد رآهم النبي ﷺ ليلة أُسري به تقرض شفاهم بمقاريض من حديد، كما في حديث أنس عند أحمد (١٢٢١١) وابن حبان (٥٣) والطبراني في «الأوسط» (٤١١)، والبيهقي في «الشعب» (٤٩٦٥)، فعقوبتهم إذاً قرضُ الشفاه، وأما تشقيق الأشداق فعقوبة الذين يُفطرون قبل تحِلّة صومهم.

(٤) يعني رواية جرير بن حازم (١٣٨٦).

**قوله: «وإنَّهما ابتَعَثاني»** بموحَّدةٍ ثمَّ مُثنّاة وبعدَ العين المهمَلة مُثلَّثة، كذا للأكثر، وفي رواية الكُشمِيهنيِّ بنونٍ ثمَّ موحَّدة، ومعنى ابتَعَثاني: أرسَلاني، كذا قال في «الصِّحاح»: بَعَثْتُه وابتعَثْتُه: أرسَلْته. يقال: ابتَعَثَه: إذا أثارَه وأذهَبَه، وقال ابن هُبَيرة: معنى ابتَعَثاني: أيقَظاني، ويحتمل أن يكون رأى في المنام أنَّهما أيقَظاه، فرأى ما رأى في المنام، ووَصَفَه بعدَ أن أفاق، على أنَّ مَنامه كاليَقَظة، لكن لمَّا رأى مِثالاً كَشَفَه التَّعبير دَلَّ على أنَّه كان مَناماً.

**قوله: «وإنّي انطلَقْت معهما»** زاد جَرِير بن حازم في روايته: «إلى الأرض المقدَّسة»، وعندَ أحمد (٢٠١٦٥): «إلى أرضٍ فضاء أو أرضٍ مُستَوية»، وفي حديث عليّ: «فانطَلَقا بي إلى السماء».

**قوله: «وإنّا أتينا على رجلٍ مُضْطَجِع»** في رواية جَرِير[1]: «مُستَلْقٍ على قَفاه».

**قوله: «وإذا آخَرُ قائمٌ عليه بصَخْرةٍ»** في رواية جَرِير: «بِفهرٍ أو صخرة»، وفي حديث عليٍّ: «فمَرَرت على مَلَك وأمامه آدميّ، وبيَدِ الملَك صخرةٌ يَضرِب بها هامة الآدميّ».

**قوله: «يَهْوي»** بفتح أوَّله وكسر الواو، أي: يَسقُط، يقال: هَوى بالفتح يهوي هويّاً: سَقَطَ إلى أسفل، وضَبَطَه ابن التِّين بضمِّ أوَّله من الرُّباعيّ[2]، ويقال: أهوى من بُعدٍ، وهَوَى ـ بفتح الواو ـ من قُربٍ.

**قوله: «بالصَّخْرةِ لرأسِه فيَثلَغ»** بفتح أوَّله وسكون المثلَّثة وفتح اللّام بعدَها غَين مُعجَمة، أي: يَشدَخه، وقد وَقَعَ في رواية جَرِير: «فيَشدَخ»، والشَّدخُ: كسر الشَّيء الأجوف.

**قوله: «فيَتَدَهْدَه الحجر»** بفتح المهمَلتَينِ بينهما هاء ساكنة، وفي رواية الكُشمِيهنيّ: «فيَتَدَأدَأ» بهمزَتَينِ بدلَ الهاءَين، وفي رواية النَّسَفيِّ وكذا هو في رواية جَرِير بن حازم[3]: «فيَتَدَهدَأ» بهاءٍ ثمَّ همزة، وكلٌّ بمعنًى. والمراد أنَّه دَفَعَه من عُلوٍّ إلى أسفل، وتَدَهدَهَ: إذا انحَطَّ، والهمزة تُبدَل من الهاء كثيراً، وتَدَأدَأ: تَدَحرَجَ، وهو بمعناه.

---

(١) عند أحمد (٢٠١٦٥).

(٢) هذه رواية أبي ذرٍّ الهروي كما في هامش اليونينية.

(٣) عند أحمد (٢٠١٦٥).

قوله: «هاهُنا» أي: إلى جهة الضّارب.

قوله: «فيَتبَع الحجرَ» أي: الذي رَمَى به «فيأخُذُه» في رواية جَرِير: «فإذا ذهب ليأخُذَه».

قوله: «فلا يَرجِع إليه» أي: الذي شَدَخَ رأسَه.

قوله: «حتَّى يَصِحّ رأسه» في رواية جَرِير: «حتَّى يَلتَئِم»، وعندَ أحمد: «عادَ رأسه كما كان»، وفي حديث عليّ: «فيقع دِماغه جانباً وتَقَعُ الصَّخرة جانباً».

قوله: «ثمَّ يعودُ عليه» في رواية جَرِير: «فيعود إليه».

قوله: «مِثْل ما فعل به مرَّة الأُولى» كذا لأبي ذرٍّ والنَّسَفيِّ[1]، ولغيرهما وكذا في رواية النَّضر ابن شُمَيلٍ عن عَوف عندَ أبي عَوَانة: «المرّة الأولى»، وهو المراد بالرِّواية الأُخرى، وفي رواية جَرِير: «فيصنع مِثل ذلك». قال ابن العربيّ: جُعِلَت العُقوبة في رأس هذا لِنَومِهِ[2] عن الصلاة، والنَّوم موضعه الرَّأس.

قوله: «انطَلِق انطَلِق» كذا في المواضع كلّها بالتكرير، وسَقَطَ في بعضها التكرار لبعضِهم، ٤٤٢/١٢ وأمَّا في رواية جَرِير فليس فيها سبحان الله، وفيها: «انطَلِق» مرَّةً واحدةً.

قوله: «فانطَلَقْنا فأتينا على رجلٍ مُستَلْقٍ لِقَفاه، وإذا آخَرُ قائمٌ عليه بكَلّوبٍ من حديد» تقدَّم في الجنائز (١٣٨٦) ضبط الكَلّوب وبيان الاختلاف فيه، ووَقَعَ في حديث عليّ: «فإذا أنا بمَلَكٍ وأمامه آدميّ، وبيَدِ المَلَك كَلّوبٌ من حديد فيَضَعه في شِدقه[3] الأيمَن فيَشُقّه» الحديثَ.

قوله: «فيُشَرْشِر شِدْقَه إلى قَفاه» أي: يَقطَعه شَقّاً، والشِّدق: جانب الفَم، وفي رواية جَرِير[4]: «فيُدخِلَه في شِدْقِهِ[5]، فيَشُقّه حتَّى يَبلُغَ قَفاه»[6].

---

(١) يعني على إضافة الموصوف إلى الصفة، وهو كثير عند العرب. انظر «شواهد التوضيح» لابن مالك ص١٩٣.

(٢) تحرَّف في (س) إلى: هذه النومة.

(٣) تحرَّف في الأصلين إلى: شقه.

(٤) عند أحمد (٢٠١٦٥).

(٥) تحرَّف في الأصلين و(س) إلى: شقه.

(٦) تحرَّف في الأصلين إلى: فاه.

**قوله: «ومَنْخِره»** كذا بالإفرادِ، وهو المناسب، وفي رواية جَرِير[١]: «ومِنخَرَيه» بالتَّثنية.

**قوله: «قال: ورُبَّما قال أبو رَجاء: فيَشُقّ»** أي: بدلَ: «فيُشَرشِر»، وهذه الزّيادةُ ليست عندَ محمَّد بن جعفر[٢].

**قوله: «ثمَّ يَتحوَّل إلى الجانب الآخَر»** إلى آخره، اختَصَرَه في رواية جَرِير بن حازم[٣]، ولفظه: «ثمَّ يُخرِجه، فيُدخِله في شَدْقه الآخر، ويَلتَئِم هذا الشِّدْقُ[٤]، فهو يفعل ذلك به».

قال ابن العربيّ: شَرشَرة شِدق الكاذب إنزال العُقوبة بمَحَلِّ المعصية، وعلى هذا تجري العُقوبة في الآخرة بخِلَاف الدُّنيا.

ووَقَعَت هذه القصَّة مُقدَّمة في رواية جَرِير على قصَّة الذي يُشدَخ رأسُه. قال الكِرْمانيُّ: الواو لا تُرتِّب، والاختلاف في كَونه مُستَلقياً وفي الأُخرى مُضطَجِعاً، والآخر كان جالساً وفي الأُخرى قائماً، يُحمَل على اختلاف حال كلّ منهما.

**قوله: «فأتينا على مِثْل التَّنّور»** في رواية محمَّد بن جعفر: «مِثل بناء التَّنُّور»، زاد جَرِير (١٣٨٦): «أعلاه ضَيِّق وأسفله واسع، يتوقَّد[٥] تحته ناراً» كذا فيه بالنَّصب، ووَقَعَ في رواية أحمد (٢٠١٦٥): «تَتَوقَّد تحته نار» بالرَّفع، وهي رواية أبي ذرٍّ، وعليها اقتَصَرَ الحُميديُّ في «جمعه» وهو واضح. وقال ابن مالك في كلامه على مواضع من البخاريّ: «يتوقَّد تحته ناراً» بالنَّصبِ على التَّمييز، وأسنَدَ «يتوقَّد» إلى ضميرٍ عائدٍ على «النقب»[٦]، كقولِك: مَرَرت بامرأةٍ يَتَضَوَّع من أردانها طيباً، والتَّقدير: يَتَضَوَّع طيب من أردانها، فكأنَّه قال: تتوقَّد ناره تحته، فيَصِحّ نصب نار على التَّمييز، قال: ويجوز أن يكون فاعل يتوقَّد موصولاً بتحته، فحُذِفَ

---

(١) بل في رواية محمد بن جعفر عن عوف عند أحمد (٢٠٠٩٤).

(٢) لا ندري ما وجه تخصيص ذكر محمد بن جعفر هنا، فهذه الزيادة لم ترد عند غير البخاري أصلاً.

(٣) عند أحمد (٢٠١٦٥).

(٤) تحرَّف في الأصلين و(س) إلى: شقه، الشق.

(٥) تحرَّف في الأصلين و(س) إلى: يوقد، بمثناةٍ واحدة، وإنما هو بمثناتين.

(٦) هذه اللفظة في رواية جرير التي يشرح عليها، وقد تحرفت في (أ) إلى: النعت، وفي (ع) إلى: التعب.

وبَقِيَت صِلَته دالّةً عليه لوُضوحِ المعنى، والتَّقدير: يَتوقَّد الذي تحته ناراً، وهو على التَّمييز أيضاً، وذَكَرَ لحذفِ الموصول في مِثل هذا عِدّة شواهد.

**قوله: «وأحسبُ أنَّه كان يقول: فإذا فيه لَغَط وأصوات»** في رواية جَرِير: «ثَقبٌ قد بُنيَ بناء التَّنّور[1]، وفيه رجالٌ ونساءٌ».

**قوله: «وإذا هم يأتيهم لهبٌ من أسفل منهم، فإذا أتاهم ذلك اللهَب ضَوْضَوْا»** بغير همزة للأكثر، وحُكِيَ الهمز، أي: رَفَعوا أصواتهم مُختَلِطة، ومنهم مَن سَهَّلَ الهمزة، قال في «النِّهاية»: الضَّوضاة: أصوات الناس ولَغَطهم. وكذا الضَّوضَى بلا هاء مقصور، وقال الحُميديُّ: المصدَر بغير همز، وفي رواية جَرِير (١٣٨٦): «فإذا اقتَرَبَت ارتَفَعوا حتَّى كادوا أن يَخرُجوا، فإذا خَمَدَت رجعوا»، وعندَ أحمد (٢٠١٦٥): «فإذا أُوقِدَت» بدلَ «اقتَرَبَت».

**قوله: «فأتينا على نَهرٍ ـ حَسِبْت أنَّه كان يقول ـ: أحمرَ مِثْلِ الدَّمِ»** في رواية جَرِير بن حازم (١٣٨٦): «على نَهرٍ من دَمٍ»، ولم يَقُل: حَسِبت.

**قوله: «سابِحٌ يَسْبَح»** بفتح أوَّله وسكون المهمَلة بعدَها موحَّدة مفتوحة ثمَّ حاء مُهمَلة، أي: يعوم.

**قوله: «يَسْبَحُ[2] ما سَبَحَ»[3]** بِفتحَتَينِ والموحَّدة خفيفةٌ.

**قوله: «ثمَّ يأتي ذلك الذي»** فاعل «يأتي» هو السابِح. و«ذلك» في موضع نصب على المفعوليَّة.

**قوله: «فيَفْغَر»** بفتح أوَّله وسكون الفاء وفتح الغَين المعجَمة بعدَها راء، أي: يَفتَحه، وزنه ومعناه.

---

(١) كذا وقعت رواية جرير للحافظ في نسخته من «مسند أحمد» (٢٠١٦٥)، وهي قريبة من رواية جرير عند الطبراني (٦٩٩٠)، والبغوي في «شرح السنة» (٢٠٥٣)، غير أنه جاء عندهما: بيت، بدل: ثقب. وأما لفظ جرير عند أحمد (٢٠١٦٥) فهو: فإذا بيت مبنيٌّ على بناء التنور، وعند البخاري (١٣٨٦): ثقب مثل التنور.

(٢) تحرف في (أ) إلى: سابح، وفي (س) إلى: سبح.

(٣) كذا وقعت الرواية للحافظ رحمه الله بالمضارع في الأول والماضي في الثاني، مع أنَّ الذي في اليونينية بالمضارع فيهما دون حكاية خلاف بين رواة البخاري في ذلك.

**قوله: «كلَّما رَجَعَ إليه»** في رواية المُستَمْلي[١]: «كما رَجَعَ إليه ففَغَرَ له فاه»، ووَقَعَ في رواية جَرِير بن حازم (١٣٨٦): «فأقبَلَ الرجل الذي في النَّهر، فإذا أراد أن يَخرُج رَمَى الرجلَ بحجرٍ في فيه، ورَدَّه حيثُ كان»، ويُجمَع بين الرِّوايتَينِ أنَّه إذا أراد أن يَخرُج فغَرَ فاه، وأنَّه يُلقِمُه الحجر برَمْيِهِ إيّاه.

**قوله: «كَريه المَرْآةِ»** بفتح الميم وسكون الرَّاء وهمزة ممدودة بعدَها هاءُ تأنيث، قال ابن التِّين: أصله المرأيَة، تَحرَّكَت الياء وانفتَحَ ما قبلَها/ فقُلِبَت ألِفاً، وزنه مَفْعَلة. ٤٤٣/١٢

**قوله: «كأكرَه ما أنتَ راءٍ رجلاً مَرْآةً»** بفتح الميم، أي: قبيح المنظَر.

**قوله: «فإذا عندَه نار»** في رواية يحيى بن سعيد القَطّان عن عَوف عندَ الإسماعيليّ: «عندَ نار».

**قوله: «يَحُشّها»** بفتح أوَّله وبضمِّ الحاء المهمَلة وتشديد الشّين المعجَمة، من الثُّلاثيّ، وحكى في «المطالع» ضَمّ أوَّله من الرُّباعيّ، وفي رواية جَرِير بن حازم[٢]: «يَحشُشها» بسكونِ الحاء وضمّ الشّين المعجَمة المكَرَّرة.

**قوله: «ويَسْعَى حَوْلَها»** في رواية جَرِير[٣]: «ويوقِدها» وهو تفسير يَحُشّها. قال الجَوْهريّ: حَشَشت النار أحُشُّها حَشّاً: أوقَدتها. وقال في «التَّهذيب»: حَشَشت النار بالحَطَب: ضَمَمتُ ما تَفرَّقَ من الحَطَب إلى النار. وقال ابن العربيّ: حَشَّ نارَه: حَرَّكَها.

**قوله: «فأتينا على رَوْضة مُعْتِمة»** بضمِّ الميم وسكون المهمَلة وكسر المثنّاة وتخفيف الميم بعدَها هاء تأنيث، ولِبعضِهم بفتح المثنّاة وتشديد الميم، يقال: اعتَمَّ النَّبْتُ[٤]: إذا اكتَهَلَ، ونخلة عَميمة[٥]: طويلة، وقال الدَّاوُوديُّ: اعتَمَّت الرَّوضة: غَطّاها الخِصب. وهذا كلّه على

---

(١) ونسبها أيضاً في اليونينية للحمُّوِيّ.

(٢) عند أحمد (٢٠١٦٥).

(٣) عند أحمد (٢٠١٦٥).

(٤) تصحف في الأصلين و(س) إلى: البيت.

(٥) تحرَّف في الأصلين و(س) إلى: عتيمة.

الرِّواية بتشديد الميم، قال ابن التِّين: ولا يظهرُ للتَّخفيفِ وجهٌ.

قلت: الذي يظهر أنَّه من العَتَمة، وهو شِدّة الظَّلام، فوَصَفَها بشِدّة الخُضرة كقوله تعالى: ﴿مُدْهَآمَّتَانِ﴾ [الرحمن: ٦٤]، وضَبَطَ ابن بَطّال رَوضة مُغِنَّةٌ[١] بكسر الغَين المعجَمة وتشديد النّون، ثمَّ نَقَلَ عن ابن دُرَيدٍ: وادٍ أغَنّ ومُغِنٌّ: إذا كَثُرَ شَجَره، وقال الخليل: رَوضة غَنّاء: كثيرة العُشب، وفي رواية جَرِير بن حازم: «رَوضة خَضراء، وإذا فيها شجرة عظيمة».

**قوله: «من كلّ لَوْن الرَّبيع»** كذا للأكثر، وفي رواية الكُشمِيهنيّ: «نَور» بفتح النُّون وبراءٍ بدلَ النون[٢]، وهي رواية النَّضر بن شُمَيلٍ عندَ أبي عَوَانة[٣]، والنَّور، بالفتح: الزَّهر.

**قوله: «وإذا بين ظَهْرَي الرَّوْضة»** بفتح الرَّاء وكسر الياء التَّحتانيَّة: تثنية ظَهر، وفي رواية يحيى بن سعيد[٤]: «بين ظَهَرانَي»، وهما بمعنًى، والمراد: وسَطها.

**قوله: «رجل طويل»** زاد النَّضر[٥]: «قائمٌ».

**قوله: «لا أكاد أرَى رأسَه طولاً»** بالنَّصبِ على التَّمييز.

**قوله: «وإذا حَوْلَ الرجل من أكثر وِلْدانٍ رأيتُهم قَطُّ»** قال الطِّيبيُّ: أصل هذا الكلام: وإذا حولَ الرجل وِلدان ما رأيت وِلداناً قَطّ أكثر منهم، ونَظيره قوله بعدَ ذلك: «لم أرَ رَوْضة قَطُّ أعظَمَ منها»، ولمَّا أن كان هذا التَّركيب يَتَضَمَّنُ معنى النَّفي، جازَت زيادة «من» و«قَطّ» التي تَختَصّ بالماضي المنفي، وقال ابن مالك: جازَ استعمال «قَطُّ» في المثبَت في هذه الرِّواية، وهو جائز، وغَفَلَ أكثرهم عن ذلك فخَصّوه بالماضي المنفيّ. قلت: والذي وَجَّهَه

---

(١) تحرَّف في الأصلين و(س) إلى: مغنمة.

(٢) تحرَّف في (س) إلى: لون.

(٣) وهي أيضاً عند ابن حبان (٦٥٥)، وكذلك هي في رواية محمد بن جعفر عن عوف الأعرابي عند أحمد (٢٠٠٩٤).

(٤) يعني عند الإسماعيلي، وكذلك هي في رواية محمد بن جعفر عند أحمد (٢٠٠٩٤)، ورواية هوذة عند ابن أبي شيبة ١١/ ٦٣-٦٦.

(٥) وكذا محمد بن جعفر عند أحمد.

به الطِّيبيُّ حسن جدّاً، ووجَّهَه الكِرْمانيُّ بأنَّه يجوز أن يكون اكتَفَى بالنَّفي الذي يَلزَم من التَّركيب، إذ المعنى: ما رأيتهم أكثر من ذلك، أو النَّفي مُقدَّر. وسَبَقَ نَظيره في قوله في صلاة الكُسوف (١٠٥٩): «فصَلَّى بأطولِ قيام رأيته قَطّ».

قوله: «**فقلت لهما: ما هؤلاءِ؟**» في بعض الطُّرق: «ما هذا؟» وعليها شرح الطِّيبيّ[1].

قوله: «**فانتَهَينا إلى رَوْضة عظيمة، لم أرَ رَوْضة قَطّ أعظَمَ منها ولا أحسَنَ، قال: قالا لي: إرقَ، فارتَقَيت فيها**» في رواية أحمد (٢٠٠٩٤) والنَّسائيِّ (ك٧٦١١) وأبي عَوَانة والإسماعيليّ: «إلى دَوحة» بدلَ «رَوضة»، والدَّوحة: الشَّجَرة الكبيرة، وفيه: «فصَعِدا بي في الشَّجَرة» وهي التي تُناسب الرُّقيّ والصُّعود.

قوله: «**فانتَهَينا إلى مَدينة مَبْنيَّة بلَبِنِ ذهبٍ ولَبِن فِضّةٍ**» اللَّبِن بفتح اللّام وكسر الموحَّدة: جمع لَبِنة، وأصلها: ما يُبنَى به من طين، وفي رواية جَرِير بن حازم (١٣٨٦): «فأدخَلاني داراً لم أرَ قَطّ أحسنَ منها، فيها رجال شيوخ وشَباب ونساء وصبيان[2]، ثمَّ أخرَجاني منها فأدخَلاني داراً هي أحسن منها».

قوله: «**فتَلَقّانا فيها رجالٌ شَطْرٌ مِن خَلْقهم**» بفتح الخاء وسكون اللّام بعدَها قاف، أي: هيئتهم، وقوله: «شَطر» مُبتَدَأ و«كأحسنِ» الخبر، والكاف زائدة والجملة صِفَة رجال، وهذا الإطلاق يحتمل أن يكون المراد أنَّ نصفهم حسن كلّه ونصفهم قبيح كلّه، ويحتمل أن يكون كلّ واحد منهم نصفه حسن ونصفه قبيح، والثّاني هو المراد، ويُؤيِّده قولهم في صِفَته: «هؤلاءِ قوم خَلَطوا» أي: عَمِلَ كلّ منهم عملاً/ صالحاً، وخَلَطَه بعَمَلٍ سَيِّئ. ٤٤٤/١٢

قوله: «**فقَعُوا في ذلك النَّهر**» بصيغة فعل الأمرِ بالوقوع، والمراد أنَّهم يَنغَمِسونَ فيه لِتُغْسَلَ

---

(١) الذي في رواية الطيبي ٩/ ٣٠١٣: «ما هذا؟ ما هؤلاء» بذكرهما معاً، قال: «هذا» إشارة إلى الرجل الطويل، و«هؤلاء» إلى الولدان. قلنا: وقد ثبتا كذلك في الأصل الخطي الذي بين أيدينا برواية أبي ذر الهرويّ، مع أنه أُشير في اليونينية إلى أنهما ثابتان لغير أبي ذر الهرويّ، وأنَّ رواية الهرويّ بسقوط اسم الإشارة الأول، فلعله ثبت في بعض الأصول التي برواية أبي ذرٍّ دون بعضها، والله أعلم.

(٢) تحرَّف في (أ) إلى: قينات، وفي (س) إلى: فتيان، وسقط من (ع).

تلك الصِّفةُ بهذا الماء الخالص[١].

**قوله: «نَهر مُعتَرِض»** أي: يَجري عَرضاً.

**قوله: «كأنَّ ماءَه المَحْضُ»** بفتح الميم وسكون المهمَلة بعدَها ضاد مُعجَمة: هو اللَّبَن الخالص عن الماء حُلواً كان أو حامضاً، وقد بيَّن جهة التَّشبيه بقولِه: «من البياض»، وفي رواية النَّسَفيِّ والإسماعيليّ: «في البياض». قال الطِّيبيّ. كأنَّهم سَمَّوا اللَّبَن بالصِّفة، ثمَّ استُعمِلَ في كلّ صافٍ، قال: ويحتمل أن يُراد بالماءِ المذكور: عَفو الله عنهم أو التَّوبة منهم، كما في الحديث: «اغسِل خَطاياي بالماءِ والثَّلج والبَرَد»[٢].

**قوله: «ذهب ذلك السّوء عنهم»** أي: صارَ الشَّطْرُ القبيحُ كالشَّطْرِ الحسن، فلذلك قال: «وصاروا في أحسنِ صورة».

**قوله: «قالا لي: هذه جَنّة عَدْن»** يعني: المدينةَ.

**قوله: «فسَما»** بفتح السّين المهمَلة وتخفيف الميم، أي: نظرَ إلى فوق.

**وقوله: «صُعُداً»** بضمِّ المهمَلتَين، أي: ارتَفَعَ كثيراً، وضَبَطَه ابن التِّين بفتح العين[٣] واستَبعَدَ ضَمّها.

**قوله: «مِثْلُ الرَّبابة»** بفتح الرَّاء وتخفيف الموحَّدتَينِ المفتوحَتَين، وهي السَّحابة البيضاء، ويقال لكلِّ سحابة مُنفَرِدة دونَ السَّحاب، ولو لم تكن بيضاء، وقال الخطَّابيُّ: الرَّبابة: السَّحابة التي رُكِّبَ بعضها على بعض، وفي رواية جَرِير (١٣٨٦). «فرَفَعت رأسي فإذا فوقي[٤] [مثل][٥] السَّحاب».

---

(١) تحرَّف في (س) إلى: الخاص.

(٢) تقدم برقم (٧٤٤) من حديث أبي هريرة.

(٣) بينه العيني، فقال: بضم الصاد وفتح العين المهملتين وبالمدّ، قال: ومنه: تنفس الصُّعَداء. قلنا: وذكر عياض في «المشارق» ٢/ ٤٨ أنَّ الأصيلي ضبطه كذلك. قال: والأول هنا أظهر.

(٤) تحرَّف في (ع) إلى: فإذا هو السحاب، وفي (س) إلى: فإذا هو في السحاب، وسقط من (أ).

(٥) لفظة «مثل» ثبتت في اليونينية دون حكاية خلاف في إثباتها، وبها يتم المعنى ويستقيم.

قوله: «ذَراني فأدخُلَه، قالا: أمَّا الآنَ فلا، وأنتَ داخلُه» في رواية جَرِير بن حازم: «فقلت: دَعاني أدخُل مَنزِلي، قالا: إنَّه بَقِيَ لك عمر لم تَستَكمِلْه، ولو استَكمَلتَه أَتيتَ مَنزِلَك».

قوله: «فإنّي رأيت منذُ اللَّيلةِ عَجَباً، فما هذا الذي رأيتُ؟ قالا: أما» بتخفيفِ الميم «إنّا سَنُخْبِرُك» في رواية جَرِير (١٣٨٦): «فقلت: طَوَّفتُما بي اللَّيلة ـ وهي بموحَّدةٍ، ولبعضِهم بنونٍ ـ فأخبِراني عمَّا رأيتُ، قالا: نعم».

قوله: «فيَرْفِضه» بكسر الفاء، ويقال: بضمِّها، قال ابن هُبَيرة: رَفْض القرآن بعدَ حِفظه جِناية عظيمة، لأنَّه يُوهم أنَّه رأى فيه ما يُوجِب رَفضه، فلمَّا رَفَضَ أشرَفَ الأشياء وهو القرآن، عوقِبَ في أشرَفِ أعضائه، وهو الرَّأس.

قوله: «وينام عن الصلاة المكتوبة» هذا أوضَح من رواية جَرِير بن حازم بلفظ: «عَلَّمَه الله القرآن، فنامَ عنه باللَّيلِ ولم يعمل فيه بالنَّهار»، فإنَّ ظاهره أنَّه يُعذَّب على تَرك قراءة القرآن باللَّيل، بخِلَاف رواية عَوف، فإنَّه على ترك الصلاة المكتوبة، ويحتمل أن يكون التَّعذيب على مجموع الأمرَين: تَرك القراءة وتَرك العمل.

قوله: «يَغْدو من بيتِه» أي: يَخرُجُ منه مُبَكِّراً.

قوله: «فيَكذِب الكَذْبة تَبلُغ الآفاقَ» في رواية جَرِير بن حازم: «فكذوب يُحدِّث بالكَذبة تُحمَل عنه، حتَّى تَبلُغ الآفاق، فيُصنَع به إلى يومِ القيامة»، وفي رواية موسى بن إسماعيل في أواخر الجنائز: «والرجل الذي رأيته يُشَقّ شِدقُه فكذّاب»[1].

---

(١) كذا وقعت هذه العبارة في (س)، وسقط من الأصلين من قوله: «في رواية جرير بن حازم» إلى قوله: «تبلغ الآفاق» فأوهم أنَّ قوله بعد ذلك: «فيُصنع به إلى يوم القيامة» ثابت في رواية الباب هنا، وليس كذلك، والذي وقع في (س) قد حصل فيه تقديم وتأخير وإيهام، لأنَّ لفظ رواية جرير المتقدمة: «أما الذي رأيته يُشَقّ شِدقه فكذاب يحدث بالكذبة فتحمل عنه حتى تبلغ الآفاق، فيُصنع به إلى يوم القيامة» كذلك هي رواية جرير دون خلاف بين رواة البخاري حسب ما في اليونينية، وموسى بنُ إسماعيل إنما يرويه هناك عن جرير بن حازم، وعبارة (س) توهم المغايرة، والله الموفق.

قال ابن مالك: لا بُدَّ من جَعْل الموصول[١] الذي هنا للمُعيَّنِ كالعامّ، حتَّى جازَ دخول الفاء في خبره، أي: المراد هو وأمثاله. كذا نَقَلَه الكِرْمانيّ، ولفظ ابن مالك في هذا شاهد على أنَّ الحُكم قد يَستَحِقّ بجُزءِ العِلّة، وذلك أنَّ المبتَدَأ لا يجوز دخول الفاء على خبره إلّا إذا كان شبيهاً بمَن الشَّرطيَّة في العموم، واستقبال ما يَتِمّ به المعنى، نحو: الذي يأتيني فمُكرَم، لو كان المقصود بـ«الذي» مُعيَّناً زالَت مُشابَهَته بـ«مَن» وامتَنَعَ دخول الفاء على الخبر، كما يمتنع دخولها على أخبار المبتَدَآت المقصود بها التَّعيين، نحو: «زيد فمُكرَم» لم يَجُز، وكذا لا يجوز[٢] «الذي يأتيني» إذا قَصَدت به مُعيَّناً، لكنَّ «الذي يأتيني»[٣] عندَ قصد التَّعيين شبيه في اللَّفظ بـ«الذي يأتيني» عندَ قصد العموم، فجازَ دخول الفاء حَملاً للشَّبيه على الشَّبيه. ونَظِيره قوله تعالى: ﴿وَمَآ أَصَٰبَكُمۡ يَوۡمَ ٱلۡتَقَى ٱلۡجَمۡعَانِ فَبِإِذۡنِ ٱللَّهِ﴾ [آل عمران:١٦٦]، فإنَّ مَدلول «ما» مُعيَّن، ومَدلول «أصابكم» ماضٍ، إلّا أنَّه رُوعيَ فيه الشَّبَهُ اللَّفظيّ، لشَبَه هذه الآية بقولِه تعالى: ﴿وَمَآ أَصَٰبَكُم مِّن مُّصِيبَةٖ فَبِمَا كَسَبَتۡ أَيۡدِيكُمۡ﴾ [الشورى:٣٠] فأُجريا[٤] في مُصاحَبة الفاء مُجرًى واحداً. انتهى.

قال الطِّيبيُّ: هذا كلام مَتين،/ لكن جواب المَلَكَينِ تفصيل لتلكَ الرُّؤيا المتعَدِّدة المبهَمة، ١٢/٤٤٥
لا بُدَّ من ذِكْر كلمة التَّفصيل أو تقديرها، فالفاء جواب أما، ثمَّ قال: والفاء في قوله «فأولاد الناس»[٥] جازَ دخولها على الخبر، لأنَّ الجملة معطوفة على مَدخول «أمّا» في قوله: «أمَّا الرجل»، وقد تُحذَف الفاء في بعض المحذوفات نظراً إلى أنَّ «أمَّا» لمَّا حُذِفَت حُذِفَ مُقتَضاها، وكلاهما جائز، وبالله التَّوفيق.

وقوله: «تُحمَل» بالتَّخفيفِ للأكثر، ولبعضِهم بالتَّشديد، وإنَّما استَحقَّ التَّعذيب لما يَنشَأ عن

---

(١) تحرَّف في الأصلين و(س) إلى: الموصوف وإنما أراد الاسم الموصول الذي هنا، وهو «الذي» وانظر «شواهد التوضيح» لابن مالك ص١٨٤.

(٢) في (س): فكذا الذي لا يجوز، بإقحام لفظة «الذي».

(٣) تحرَّف في الأصلين و(س) إلى: يبنى.

(٤) تحرَّف في الأصلين و(س) إلى: فأجري ما.

(٥) قوله: «فأولاد الناس» وقوله: «تحمل» وردا في رواية جرير المتقدمة برقم (١٣٨٦).

تلك الكَذبة من المفاسد، وهو فيها مُختار غير مُكرَه ولا مُلْجَأ. قال ابن هُبَيرة: لمَّا كان الكاذب يُساعد أنفُه وعينُه لسانَه على الكذب بتَرويجِ باطله، وَقَعَت المشارَكة بينهم في العُقوبة.

**قوله: «في مِثْل بناءِ التَّنّورِ»** في رواية جَرِير: «والذي رأيته في النَّقْب».

**قوله: «فهم الزُّناة»** مُناسَبة العُرْي لهم لاستحقاقهم أن يُفضَحوا، لأنَّ عادتهم أن يَستَتِروا في الخَلوة فعوقِبوا بالـهَتْك، والحكمة في إتيان العذاب من تحتِهم كَونُ جِنايتهم من أعضائهم السُّفلَى.

**قوله: «فإنَّه آكِل الرِّبا»** قال ابن هُبَيرة: إنَّما عوقِبَ آكِل الرِّبا بسِباحَتِه في النَّهَر الأحمر وإلقامه الحجارةَ لأنَّ أصل الرِّبا يَجري[1] في الذَّهَب، والذَّهَب أحمر، وأمَّا إلقام المَلَك له الحجر فإنَّه إشارة إلى أنَّه لا يُغني عنه شيئاً، وكذلك الرِّبا، فإنَّ صاحبه يَتَخَيَّل أنَّ ماله يزداد والله من ورائه يَمحقُهُ.

**قوله: «الذي عندَ النار»** في رواية الكُشمِيهنيّ: «عندَه النار».

**قوله: «خازِن جَهنَّم»** إنَّما كان كَريه الرُّؤية لأنَّ في ذلك زيادةً في عذاب أهلِ النار.

**قوله: «وأمَّا الرجل الطَّويل الذي في الرَّوْضة، فإنَّه إبراهيم»** في رواية جَرِير: «والشَّيخ في أصل الشَّجَرة إبراهيم»، وإنَّما اختُصَّ إبراهيم لأنَّه أبو المسلمين، قال تعالى: ﴿مِّلَّةَ أَبِيكُمْ إِبْرَٰهِيمَ﴾ [الحج:٧٨]، وقال تعالى: ﴿إِنَّ أَوْلَى ٱلنَّاسِ بِإِبْرَٰهِيمَ لَلَّذِينَ ٱتَّبَعُوهُ﴾ الآية [آل عمران:٦٨].

**قوله: «وأمَّا الوِلْدان الذينَ حَوْلَه فكلّ مولود ماتَ على الفِطْرة»** في رواية النَّضر بن شُمَيلٍ: «وُلِدَ على الفِطْرة»، وهي أشبَهَ بقولِه في الرِّواية الأُخرى: «وأولاد المشرِكينَ»، وفي رواية جَرِير: «فأولاد الناس»، لم أرَ ذلك إلّا في هذه الطَّريق، ووَقَعَ في حديث أبي أُمامةَ الذي نَبَّهت عليه في أوَّل شرح هذا الحديث: «ثمَّ انطَلَقنا فإذا نحنُ بجَوارٍ وغِلمان يَلعَبونَ بين نَهَرين، فقلت: ما هؤلاءِ؟ قال: ذُرِّيَّة المؤمنينَ»[2].

---

(١) تحرَّفت العبارة في الأصلين إلى: لأنَّ أصل مجرى.

(٢) أخرجه الطبراني في «الكبير» (٧٦٦٦).

قوله: «فقال بعضُ المسلمين» لم أقِفْ على اسمِه.

قوله: «وأوْلاد المشركينَ؟» تقدَّم البحثُ فيه مُستوفًى في أواخر الجنائز (١٣٨٦)، وظاهره أنَّه ﷺ ألحَقَهم بأولادِ المسلمين في حُكم الآخرة، ولا يعارض قوله: «هم من آبائهم»[1]، لأنَّ ذلك حُكم الدُّنيا.

قوله: «وأمَّا القوم الذينَ كانوا شَطْراً منهم حَسَنٌ، وشَطْراً منهم قبيحٌ» كذا في الموضعين بنصبِ «شَطراً» ولغير أبي ذرٍّ: «شَطرٌ» في الموضعين بالرَّفع، وحسناً وقبيحاً بالنَّصبِ، ولكلٍّ وجهٌ، وللنَّسَفيِّ والإسماعيليّ بالرَّفع في الجميع، وعليه اقتَصَرَ الحُميديُّ في «جَمْعه». و«كان» في هذه الرِّواية تامّة، والجملة حاليَّة.

وزاد جَرِير بن حازم في روايته: «والدّار الأولى التي دَخَلتَ دارُ عامّة المؤمنين، وهذه الدّار دار الشُّهَداء، وأنا جِبْريل وهذا ميكائيل»، وفي حديث أبي أُمامةَ: «ثمَّ انطَلَقنا فإذا نحنُ برجالٍ ونساء أقبَح شيء مَنظَراً وأنتَنُه ريحاً كأنَّما ريحُهم المراحيض، قلت: ما هؤلاءِ؟ قال: هؤلاءِ الزَّواني والزُّناة. ثمَّ انطَلَقنا فإذا نحنُ بموتَى أشدَّ شيء انتفاخاً وأنتَنَه ريحاً، قلت: ما هؤلاءِ؟ قال: هؤلاءِ موتَى الكفَّار. ثمَّ انطَلَقنا فإذا نحنُ برجالٍ نيام تحت ظِلال الشَّجَر، قلت: ما هؤلاءِ؟ قال: هؤلاءِ موتَى المسلمين. ثمَّ انطَلَقنا فإذا نحنُ برجالٍ أحسن شيء وجهاً وأطيَبه ريحاً، قلت: ما هؤلاءِ؟ قال: هؤلاءِ الصِّدّيقونَ والشُّهَداء والصالحونَ»[2] الحديث.

وفي هذا الحديث من الفوائد أنَّ الإسراء وَقَعَ مِراراً يَقَظةً ومَناماً على أنحاء شَتَّى. وفيه أنَّ بعض العُصاة يُعذَّبونَ في البَرزَخ. وفيه نوع من تَلخيص العلم، وهو أن يجمع القَضايا جملة ثمَّ يُفسِّرها على الوِلاء ليَجتَمِعَ تَصَوُّرها في الذِّهن. والتَّحذير من النَّوم عن الصلاة

---

(١) انظر ما سلف برقم (٣٠١٣).

(٢) وزاد في الرواية الأخرى التي قدّمنا ذكرها من حديث أبي أمامة عند ابن خزيمة (١٩٨٦) وابن حبان (٧٤٩١) وغيرهما: «ثم انطلق بي فإذا أنا بنساء تَنْهَشُ ثُدِيَّهُنَّ الحياتُ، قلتُ: ما بالُ هؤلاء؟ قال: هؤلاء يمنعن أولادَهنَّ ألبانَهُنَّ».

٤٤٦/١٢ المكتوبة، وعن رَفض القرآن/ لمن يحفظه. وعن الزِّنا وأكل الرِّبا وتَعَمُّد الكذب. وأنَّ الذي له قصر في الجنَّة لا يُقيم فيه وهو في الدُّنيا بل إذا ماتَ، حتَّى النبيّ والشَّهيد. وفيه الحثّ على طلب العلم واتِّباع مَن يُلتَمَس منه ذلك.

وفيه فضل الشُّهَداء، وأنَّ منازِلهم في الجنَّة أرفَعُ المنازِل، ولا يَلزَم من ذلك أن يكونوا أرفَع درجةً من إبراهيم عليه السلام، لاحتمال أنَّ إقامته هناك بسببِ كَفالَته الوِلدانَ، ومنزلته هو في المنزِلة التي هي أعلى من منازِل الشُّهَداء، كما تقدَّم في الإسراء[1]: أنَّه رأى آدم في السماء الدُّنيا، وإنَّما كان كذلك لكَونِه يرى نَسَم بنيه من أهل الخير ومن أهل الشرّ، فيَضحَك ويبكي مع أنَّ مَنزِلَته هو في عِلّيّين، فإذا كان يومُ القيامة استَقرَّ كلٌّ منهم في مَنزِلَته. وفيه أنَّ مَن استَوت حسناته وسَيِّئاته يَتَجاوز الله عنهم، اللهمَّ تَجاوز عَنّا برحمتِك يا أرحَم الرَّاحمينَ.

وفيه أنَّ الاهتمام بأمرِ الرُّؤيا والسؤال عنها وفضل تَعبيرها، واستحباب ذلك بعدَ صلاة الصُّبح، لأنَّه الوقت الذي يكون فيه البالُ مُجتَمِعاً. وفيه استقبال الإمام أصحابَه بعدَ الصلاة إذا لم يكن بعدَها راتبة، وأراد أن يَعِظهم أو يُفتيهم أو يَحكم بينهم، وفيه أنَّ استدبار القِبْلة للإقبال عليهم لا يُكرَه بل يُشرَع كالخطيب.

قال الكِرْمانيُّ: مُناسَبة العُقوبات المذكورة فيه للجِنايات ظاهرة إلّا الزُّناة ففيها خَفاء، وبيانه أنَّ العُرْي فضيحة كالزِّنا، والزّاني من شأنه طلب الخَلوة فناسَبَ التَّنّور، ثمَّ هو خائف حَذِر حالَ الفعل كأنَّ تحته النار. وقال أيضاً: الحكمة في الاقتصار على مَن ذُكِرَ من العُصاة دونَ غيرهم أنَّ العُقوبة تتعلَّق بالقولِ أو الفعل، فالأوَّل على وجود ما لا ينبغي منه أن يقال، والثّاني إمّا بَدَنيٌّ وإمّا ماليّ، فذُكر لكلٍّ منهم مِثالٌ يُنبَّه به على مَن عَداه، كما نُبِّهَ بمَن ذُكِرَ من أهل الثَّواب وأنَّهم أربع دَرَجات: دَرَجات النبيّ، ودَرَجات الأُمّة، أعلاها: الشُّهَداء، وثانيها: مَن بَلَغَ، وثالثها: مَن كان دونَ البلوغ. انتهى ملخَّصاً.

---

(١) عند شرح الحديث (٣٨٨٧).

**خاتمة:** اشتَمَلَ كتاب التَّعبير من الأحاديث المرفوعة على تِسعة وتسعينَ حديثاً. الموصول منه اثنان وثمانونَ، والبَقيَّة ما بين مُعلَّق ومُتابَعة. المكَرَّر منها فيه وفيما مضى خمسة وسبعونَ طريقاً، والبَقيَّة خالصة. وافَقَه مسلم على تخريجها إلّا حديث أبي سعيد: «إذا رأى أحدكم الرُّؤيا يُحِبّها»، وحديث: «الرُّؤيا الصالحة جُزء من ستّة وأربعينَ»، وحديث عِكْرمة عن ابن عبَّاس، وهو يَشتَمِل على ثلاثة أحاديث: «مَن تَحلَّمَ، ومَن استَمَعَ، ومَن صَوَّرَ»، وحديث ابن عمر: «من أفرَى الفِرَى أن يُريَ عَينَه ما لم تَرَ».

وفيه من الآثار عن الصحابة والتابعين عشرة آثار. والله سبحانه وتعالى أعلم.

**تم بحمد الله وتوفيقه الجزء الثاني والعشرون من «فتح الباري»**

**ويليه الجزء الثالث والعشرون وأوله:**

**كتاب الفتن**

بِسْمِ ٱللَّهِ ٱلرَّحْمَٰنِ ٱلرَّحِيمِ

# كتاب الفِتَن

٣/١٣

قوله: «بسم الله الرَّحمن الرحيم. كتاب الفِتَن» في رواية كَرِيمة والأَصِيليِّ تأخير البَسْمَلة.

والفِتَن: جمع فِتْنة، قال الرَّاغِب: أصل الفَتْن: إدخال الذَّهَب في النار لتَظهَرَ جَوْدتُه من رَداءَته، ويُستَعمَل في إدخال الإنسانِ النارَ، ويُطلَق على العذاب كقوله: ﴿ذُوقُواْ فِتْنَتَكُمْ﴾ [الذاريات:١٤]، وعلى ما يَحصُل عندَ العذاب كقوله تعالى: ﴿أَلَا فِي ٱلْفِتْنَةِ سَقَطُواْ﴾ [التوبة:٤٩]، وعلى الاختبار كقوله: ﴿وَفَتَنَّٰكَ فُتُونًا﴾ [طه:٤٠]، وفيما يُدفَع إليه الإنسان من شِدّة ورَخاء، وفي الشِّدّة أظهَرُ معنًى وأكثرُ استعمالاً، قال تعالى: ﴿وَنَبْلُوكُم بِٱلشَّرِّ وَٱلْخَيْرِ فِتْنَةً﴾ [الأنبياء:٣٥]، ومنه قوله: ﴿وَإِن كَادُواْ لَيَفْتِنُونَكَ﴾ [الإسراء:٧٣] أي: يُوقِعونَك في بَلِيّة وشِدّة في صَرْفك عن العمل بما أُوحيَ إليك.

وقال أيضاً: الفِتْنة تكون من الأفعال الصّادرة من الله ومن العبد، كالبَلِيّة والمصيبة والقتل والعذاب والمعصية وغيرِها من المكروهات، فإنْ كانت من الله، فهي على وجه الحِكمة، وإن كانت من الإنسان بغير أمر الله، فهي مذمومة، فقد ذَمَّ الله الإنسان بإيقاع الفِتْنة كقوله: ﴿وَٱلْفِتْنَةُ أَشَدُّ مِنَ ٱلْقَتْلِ﴾ [البقرة:١٩١]، وقوله: ﴿إِنَّ ٱلَّذِينَ فَتَنُواْ ٱلْمُؤْمِنِينَ وَٱلْمُؤْمِنَٰتِ﴾ [البروج:١٠]، وقوله: ﴿مَآ أَنتُمْ عَلَيْهِ بِفَٰتِنِينَ﴾ [الصافات:١٦٢]، وقوله: ﴿بِأَيِّكُمُ ٱلْمَفْتُونُ﴾ [القلم:٦٦]، وكقوله: ﴿وَٱحْذَرْهُمْ أَن يَفْتِنُوكَ﴾ [المائدة:٤٩].

وقال غيره: أصل الفِتنة: الاختبار، ثمَّ استُعمِلَتْ فيما أخرجته المِحنةُ والاختبار إلى المكروه، ثمَّ أُطلِقَتْ على كلّ مكروه أو آيِلٍ إليه، كالكُفرِ والإثم والتَّحريق والفضيحة والفُجور، وغير ذلك.

## ١- باب ما جاءَ في قولِ الله تعالى:

﴿ وَٱتَّقُواْ فِتْنَةً لَّا تُصِيبَنَّ ٱلَّذِينَ ظَلَمُواْ مِنكُمْ خَآصَّةً ﴾ [الأنفال:٢٥]

وما كان النبيُّ ﷺ يُحذِّرُ منَ الفِتَنِ.

٧٠٤٨- حدَّثنا عليُّ بنُ عبدِ الله، حدَّثنا بِشرُ بنُ السَّرِيِّ، حدَّثنا نافعُ بنُ عمرَ، عن ابنِ أبي مُلَيكةَ، قال: قالت أسماءُ: عن النبيِّ ﷺ قال: «أنا على حَوْضي أنتَظِرُ مَن يَرِدُ عليَّ، فيُؤخَذُ بناسٍ مِن دُوني، فأقولُ: أمَّتي، فيقولُ: لا تَدْري، مَشَوْا على القَهْقَرَى».

قال ابنُ أبي مُلَيكةَ: اللهُمَّ إنّا نعوذُ بكَ أنْ نَرجِعَ على أعقابنا، أو نُفتَنَ.

٧٠٤٩- حدَّثنا موسى بنُ إسماعيلَ، حدَّثنا أبو عَوَانةَ، عن مُغِيرةَ، عن أبي وائلٍ، قال: قال عبدُ الله: قال النبيُّ ﷺ: «أنا فَرَطُكم على الحَوْضِ، فلَيُرفَعَنَّ إليَّ رجالٌ منكم، حتَّى إذا أهوَيْتُ لأُناوِلَهم اختُلِجوا دوني، فأقولُ: أي رَبِّ، أصحابي! يقولُ: لا تَدْري ما أحدَثوا بعدَكَ».

٧٠٥٠- حدَّثنا يحيى بنُ بُكَير، حدَّثنا يعقوبُ بنُ عبدِ الرَّحمنِ، عن أبي حازمٍ، قال: سمعتُ سَهْلَ بنَ سعدٍ يقولُ: سمعتُ النبيَّ ﷺ يقولُ: «أنا فَرَطُكم على الحَوْضِ، مَن وَرَدَه شَرِبَ منه، ومَن شَرِبَ منه لم يَظْمَأْ بعدَه أبداً، لَيَرِدُ عليَّ أقوامٌ أعرِفُهم ويَعرِفوني، ثمَّ يُحالُ بَيْني وبينَهم».

٤/١٣ ٧٠٥١- قال أبو حازمٍ: فسَمِعَني النُّعْمانُ بنُ/ أبي عيَّاشٍ وأنا أُحدِّثُهم هذا، فقال: هكذا سمعتَ سَهْلاً؟ فقلتُ: نَعَم، قال: وأنا أشهَدُ على أبي سعيدٍ الخُدْريِّ لَسمعتُه يزيدُ فيه: قال: «إنَّهم منّي، فيُقالُ: إنَّكَ لا تَدْري ما بَدَّلوا بعدَكَ، فأقولُ: سُحْقاً سُحْقاً لمَن بَدَّلَ بعدِي».

قوله: «باب ما جاءَ في قول الله تعالى: ﴿ وَٱتَّقُواْ فِتْنَةً لَّا تُصِيبَنَّ ٱلَّذِينَ ظَلَمُواْ مِنكُمْ خَآصَّةً ﴾». قلت: وَرَدَ فيه ما أخرجه أحمد (١٤١٤) والبزَّار (٩٧٦) من طريق مُطرِّف بن عبد الله بن الشِّخِّيرِ قال: قُلنا للزُّبَير ـ يعني: في قصَّة الجمل ـ: يا أبا عبد الله، ما جاءَ بكُم؟ ضَيَّعتُم الخليفةَ الذي قُتِلَ ـ يعني: عثمان ـ بالمدينة، ثمَّ جئتُم تَطلُبونَ بدَمِه ـ يعني: بالبصرةِ ـ فقال الزُّبَير: إنّا قرأْنا على عَهْد رسول الله ﷺ: ﴿ وَٱتَّقُواْ فِتْنَةً لَّا تُصِيبَنَّ ٱلَّذِينَ ظَلَمُواْ مِنكُمْ خَآصَّةً ﴾، لم نَكُن نَحسِبُ أنّا أهلها حتَّى وَقَعَت مِنّا حيثُ وَقَعَت.

وأخرج الطَّبَريُّ (٩/ ٢١٨) من طريق الحسن البصريّ قال: قال الزُّبَير: لقد خُوِّفنا بهذه الآية ونحنُ مع رسول الله ﷺ، وما ظننَّا أنّا خُصِصنا بها. وأخرجه النَّسائيُّ (ك١١١٤٢) من هذا الوَجْه نحوه، وله طرق أُخرى عن الزُّبَير عندَ الطَّبَريِّ (٩/ ٢١٨-٢١٩) وغيره.

وأخرج الطَّبَريُّ (٩/ ٢١٨) من طريق السُّدِّيّ قال: نَزَلَتْ في أهل بَدْر خاصّة، فأصابَتهم يومَ الجمل، وعندَ ابن أبي شَيبة (١٥/ ٢٧٦) نحوه، وعندَ الطَّبَريِّ من طريق عليّ بن أبي طَلحة عن ابن عبَّاس قال: أمَرَ الله المؤمنينَ أن لا يُقِرّوا المنكَر بينَ أظهُرِهم فيَعُمَّهم العذاب. ولهذا الأثَر شاهد من حديث عَديّ بن عَميرةَ سمعتُ رسول الله ﷺ يقول: «إنَّ الله عزَّ وجلَّ لا يُعذِّب العامّة بعَمَلِ الخاصّة، حتَّى يَرَوا المنكَر بينَ ظَهْرانَيهم وهم قادرونَ على أن يُنكِروه، فإذا فَعَلوا ذلك عَذَّبَ الله الخاصّةَ والعامّة» أخرجه أحمد (١٧٧٢٠) بسندٍ حسن، وهو عندَ أبي داود (٤٣٤٥ و٤٣٤٦) من حديث العُرْس بن عَميرة، وهو أخو عَديّ، وله شواهد من حديث حُذَيفة وجَرير وغيرهما عندَ أحمد (٢٣٣٠١ و١٩١٩٢) وغيره.

**قوله: «وما كان النبيُّ ﷺ يُحذِّر»** بالتَّشديد **«من الفِتَن»** يشير إلى ما تَضمَّنته أحاديث الباب من الوعيد على التَّبديل والإحداث، فإنَّ الفتن غالباً إنَّما تَنشأ عن ذلك.

ثمَّ ذكر حديث أسماء بنت أبي بكر مرفوعاً: «أنا على حوضي أنتَظِر مَن يَرِدُ عليَّ، فيُؤخَذ بناسٍ ذات الشِّمال»[1] الحديث، وحديث عبد الله بن مسعود رَفَعَه: «أنا فَرَطُكم على الحوض، فلَيُرفَعَنَّ إليَّ أقوام» الحديث، وحديث سَهْل بن سعد بمعناه، ومعه حديث أبي سعيد، وفي جميعها: «إنَّك لا تَدْري ما أحدَثوا بعدَك» لفظ ابن مسعود والآخَرين بمعناه، وقد تقدَّمَتْ في ذِكْر الحوض آخرَ كتاب الرِّقاق[2] وتقدَّم شرحها في «باب الحَشْر»[3] قبلَ ذلك في كتاب الرِّقاق أيضاً.

---

(١) قوله: «ذات الشمال» لم يرد في حديث أسماء عند البخاري، وإنما هو عنده في حديث ابن عباس، سلف برقم (٣٣٤٩).

(٢) حديث أسماء سلف برقم (٦٥٩٣)، وحديث عبد الله بن مسعود برقم (٦٥٧٥)، وحديث سهل بن سعد برقم (٦٥٨٣)، وحديث أبي سعيد برقم (٦٥٨٤).

(٣) رقم الباب (٤٥).

وقوله في حديث أسماء: «حدَّثنا بِشْر بن السَّرِيّ» هو بكسر الموحَّدة وسكون المعجَمة وأبوه بفتح المهمَلة وكسر الرَّاء بعدَها ياء ثقيلة، وبِشْر بَصْريّ سَكَنَ مكّةَ، وكان صاحب مَواعِظ فلُقِّبَ الأفْوَه، وهو ثقة عندَ الجميع، إلّا أنَّه كان تَكلَّمَ في شيء يَتَعلَّق برُؤية الله في الآخرة، فقامَ عليه الحُميديُّ فاعتَذَرَ وتَنَصَّلَ، فتَكلَّمَ فيه بعضهم، حتَّى قال ابن مَعِين: رأيته بمكّةَ يَدْعو على مَن يَنسُبه لرَأْي جَهْمٍ، وقال ابن عَديّ: له أفراد وغرائب. قلت: وليس له في البخاريّ سوى هذا الموضع، وقد وَضَحَ أنَّه مُتابَعةٌ.

وقوله في حديث سَهْل: «مَن وَرَدَه شَرِبَ» وَقَعَ في رواية الكُشمِيهَنيّ: «يَشرَب».

وقوله: «لم يَظْمَأ» قيل: هو كِناية عن أنَّه يَدخُل الجنَّة، لأنَّه صِفَة مَن يَدخُلها.

وفي حديث أبي سعيد: «إنَّك لا تَدْري ما بَدَّلوا»، وَقَعَ في رواية الكُشمِيهَنيّ: «ما أحدَثوا».

وحاصل ما حُمِلَ عليه حالُ المذكورِينَ: أنَّهم إن كانوا ممَّن ارتَدَّ عن الإسلام، فلا إشكالَ في تَبَرّي النبيّ ﷺ منهم وإبعادِهم، وإنْ كانوا ممَّن لم يَرتَدَّ، لكنْ أحدَثَ معصيةً كبيرةً من أعمال البَدَن، أو بدعةً من اعتقاد القلب، فقد أجابَ بعضهم بأنَّه يحتمل أن يكون أعرَضَ عنهم ولم يَشفَع لهم اتِّباعاً لأمرِ الله فيهم، حتَّى يُعاقبَهم على جِنايتهم،/ ولا مانعَ من دخولهم في عموم شفاعته لأهلِ الكبائر من أمَّته، فيَخرُجونَ عندَ إخراج الموحِّدينَ من النار، والله أعلم. ٥/١٣

## ٢- باب قولِ النبيِّ ﷺ: «ستَرَوْنَ بَعْدي أُموراً تُنكِرونَها»

وقال عبدُ الله بنُ زيدٍ: قال النبيُّ ﷺ: «اصبِروا حتَّى تَلْقَوْني على الحَوْضِ».

**٧٠٥٢- حدَّثنا مُسدَّدٌ، حدَّثنا يحيى بنُ سعيد، حدَّثنا الأعمَشُ، حدَّثنا زيدُ بنُ وَهْب، سمعتُ عبدَ الله، قال: قال لنا رسولُ الله ﷺ: «إنَّكم ستَرَوْنَ بَعْدي أَثَرةً وأُموراً تُنكِرونَها» قالوا: فما تأمُرُنا يا رسولَ الله؟ قال: «أدُّوا إليهم حَقَّهُم، وسَلُوا الله حَقَّكم».**

قوله: «باب قول النبيّ ﷺ: ستَرَوْنَ بَعْدي أُموراً تُنكِرونَها» هذا اللَّفظ بعض المتن المذكور في ثاني أحاديث الباب، وهي ستّةُ أحاديث:

**الأوَّل: قوله: «وقال عبد الله بن زيد...»** إلى آخره، هو طَرَفٌ من حديث وَصَلَه المصنِّف في غزوة/ حُنَيْنٍ من كتاب المغازي (٤٣٣٥)، وفيه أنَّه ﷺ قال للأنصار: «إنَّكم سَتَلْقَونَ ٦/١٣ بَعْدي أَثَرةً، فاصبِروا حتَّى تَلْقَوْني على الحَوضِ»، وتقدَّم شرحه هناك.

**الحديث الثاني: قوله: «حدَّثنا زيد بن وَهْب»** للأعمش فيه شيخٌ آخَر أخرجه الطَّبَرانيُّ في «الأوسط» (٦٨٩٣) من رواية يحيى بن عيسى الرَّمْليّ عن الأعمَش عن أبي حازم عن أبي هريرة، مِثلَ رواية زيد بن وهب.

**قوله: «عبد الله»** هو ابن مسعود، وصَرَّحَ به في رواية الثَّوريّ عن الأعمَش في علامات النُّبوّة (٣٦٠٣).

**قوله: «إنَّكم ستَرَوْنَ بَعْدي أَثَرةً»** في رواية الثَّوْريّ: «[ستكون][1] أثَرة»، وتقدَّم ضَبْط الأَثَرة وشرحها في شرح الحديث الذي قبلَه، وحاصلُها الاختصاص بحَظٍّ دُنيَويّ.

**قوله: «وأُموراً تُنكِرونَها»** يعني: من أُمور الدِّين، وسَقَطَت الواو من بعض الرِّوايات، فهذا بَدَلٌ من «أثرة»، وفي حديث أبي هريرة الماضي في ذِكْر بني إسرائيل عن منصور[2] هنا زيادة في أوَّله قال: «كان بنو إسرائيل تَسُوسُهم الأنبياء، كلَّما ماتَ نبيّ قامَ بعدَه نبيّ، وإنَّه لا نبيَّ بَعْدي، وستكونُ خُلَفاء فيَكثُرونَ» الحديث، وفيه معنى ما في حديث ابن مسعود.

**قوله: «قالوا: فما تأمُرُنا؟»** أي: أن نَفعَل إذا وَقَعَ ذلك.

**قوله: «أدُّوا إليهم»** أي: إلى الأُمراء **«حَقَّهم»** أي: الذي وَجَبَ لهم المطالَبة به وقَبْضُه، سواء كان يَختَصّ بهم أو يَعُمّ. ووَقَعَ في رواية الثَّوْريّ: «تُؤَدّونَ الحقَّ الذي عليكم» أي: بَذْلَ المالِ الواجب في الزَّكاة، والنَّفْسِ في الخروج إلى الجهاد عندَ التَّعيين، ونحو ذلك.

**قوله: «وسَلُوا الله حَقَّكم»** في رواية الثَّوْريّ: «وتَسْألونَ الله الذي لكم» أي: بأنْ يُلهِمَهم إنصافَكم أو يُبدِلَكم خيراً منهم، وهذا ظاهره العموم في المخاطَبين، ونَقَلَ ابن التِّين عن

---

(١) سقطت من الأصلين و(س)، ولا بدَّ منها ليستقيم الكلام على الاختلاف في الرواية.

(٢) كذا قال الحافظ، وهو ذهولٌ منه رحمه الله، فإنما مضى في ذكر بني إسرائيل برقم (٣٤٥٥) من رواية شعبة عن فرات القزّاز عن أبي حازم عن أبي هريرة.

الدَّاوُوديِّ أنَّه خاصٌّ بالأنصار، وكأنَّه أخَذَه من حديث عبد الله بن زيد الذي قبلَه، ولا يَلْزَمُ من مُخاطَبة الأنصار بذلك أن يَختَصَّ بهم، فإنَّه يَختَصّ بهم بالنِّسبةِ إلى المهاجِرين، ويَختَصّ ببعضِ المهاجِرينَ دونَ بعض، فالمستأثِرُ مَن يَلي الأمرَ، ومَن عَدَاه هو الذي يُستَأْثَر عليه، ولمَّا كان الأمر يَختَصّ بقُرَيشٍ ولا حَظَّ للأنصار فيه، خُوطِبَ الأنصار بأنَّكم ستَلْقَوْنَ أثَرة، وخُوطِبَ الجميع بالنِّسبةِ لمن يَلي الأمر، فقد وَرَدَ ما يَدُلّ على التَّعميم، ففي حديث يزيد بن سَلَمة الجُعْفيِّ عندَ الطَّبَرانيِّ (٢٢/ ٦٣٤) أنَّه قال: يا رسول الله، إنْ كان علينا أُمراء يأخُذونَ بالحقِّ الذي علينا ويَمنَعونا الحقَّ الذي لنا، أنُقاتلُهم؟ قال: «لا، عليهم ما حُمِّلوا وعليكم ما حُمِّلتُم»، وأخرج مسلم (١٨٥٤) من حديث أمّ سَلَمة مرفوعاً: «سيكونُ أُمراءُ فتَعرِفونَ وتُنكِرونَ، فمَن كَرِهَ بَرِئَ، ومَن أنكَرَ سَلِمَ، ولكنْ مَن رَضِيَ وتابَعَ» قالوا: أفَلا نُقاتلهم؟ قال: «لا، ما صَلَّوْا»، ومن حديث عَوْف بن مالك رَفَعَه في حديث في هذا المعنى (١٨٥٥): قلنا: يا رسول الله، أفَلا نُنابِذُهم عندَ ذلك؟ قال: «لا، ما أقاموا الصلاة»، وفي رواية له: «بالسَّيفِ» وزاد: «وإذا رأيتُم من وُلاتكم شيئاً تَكْرَهونَه، فاكرَهوا عمله ولا تَنزِعوا يداً من طاعة».

وفي حديث عمر في «مُسنَده» للإسماعيليِّ من طريق أبي مسلم الخَوْلانيّ عن أبي عُبيدة ابن الجرَّاح عن عمر رَفَعَه قال: «أتاني جِبْريل فقال: إنَّ أمَّتَك مُفتَتَنة من بعدِك، فقلت: من أينَ؟ قال: من قِبَل أُمرائهم وقُرّائهم، بمَنْع الأُمراءِ الناسَ الحقوقَ فيَطلُبونَ حقوقهم فيُفتَنونَ، ويَتَّبِع القُرّاءُ هؤلاءِ الأُمراء فيَفتَتِنونَ. قلت: فكيفَ يَسْلم مَن سَلِمَ منهم؟ قال: بالكَفِّ والصَّبر، إنْ أُعطُوا الذي لهم أخَذوه، وإنْ مُنِعُوه تَرَكوه»[1].

**٧٠٥٣- حدَّثنا مُسدَّدٌ، عن عبدُ الوارثِ، عن الجَعْدِ، عن أبي رَجاءٍ، عن ابنِ عبَّاسٍ، عن النبيِّ ﷺ، قال: «مَن كَرِهَ مِن أميرِه شيئاً فلْيَصبِرْ، فإنَّه مَن خَرَجَ منَ السُّلطان شِبْراً، ماتَ مِيتةً جاهليّةً».**

[طرفاه في: ٧٠٥٤، ٧١٤٣]

---

(١) وأخرجه أيضاً ابن أبي الدنيا في «الصبر والثواب عليه» (١٩٦)، وابن وضاح في «البدع» (٢٥٩)، وابن أبي عاصم في «السنة» (٣٠٣)، وأبو نعيم في «الحلية» ٥/ ١١٩، وفي الإسناد عندهم كلهم مسلمة بن علي الخشني، وهو متروك الحديث، فالإسناد ضعيف جدّاً.

**٧٠٥٤- حدَّثنا أبو النُّعْمان، حدَّثنا حمَّادُ بنُ زيدٍ، عن الجَعْدِ أبي عُثمانَ، حدَّثني أبو رَجاءٍ العُطَارِدِيُّ، قال: سمعتُ ابنَ عبَّاسٍ رضي الله عنهما، عن النبيِّ ﷺ، قال: «مَن رَأى مِن أميرِه شيئاً يَكْرَهُه فلْيَصبِرْ عليه، فإنَّه مَن فارَقَ الجماعةَ شِبْراً فماتَ، إلا ماتَ مِيتةً جاهليّةً».**

**الحديث الثالث والرابع**: حديث ابن عبَّاس من وَجْهَين، في الثّاني التَّصريحُ بالتَّحديث والسَّماع في موضعَي العنعنة في الأوَّل.

**قوله: «عبد الوارث»** هو ابن سعيد، والجَعْد: هو أبو عثمان المذكور في السَّند الثّاني، وأبو رَجاء: هو العُطارِديُّ واسمُه عِمْران.

**قوله: «مَن كَرِهَ من أميره شيئاً فلْيَصبِرْ»** زاد في الرِّواية الثّانية: «عليه».

**قوله: «فإنَّه مَن خَرَجَ من السُّلطان»** أي: من طاعة السُّلطان، ووَقَعَ عندَ مسلم (١٨٤٩/ ٥٦): «فإنَّه ليس أحد من الناس يَخرُج من السُّلطان»، وفي الرِّواية الثّانية: «مَن فارَقَ الجماعة»، وقوله: «شِبْراً» بكسر المعجَمة/ وسكون الموحَّدة، وهي كِناية عن معصية السُّلطان ومُحارَبَته، ٧/١٣ قال ابن أبي جَمْرة: المراد بالمفارَقة: السَّعْي في حَلّ عَقْد البَيعة التي حَصَلَتْ لذلك الأمير ولو بأدنَى شيء، فكنَّى عنها بمِقْدار الشِّبْر، لأنَّ الأخذ في ذلك يَؤولُ إلى سَفْك الدِّماء بغير حَقٍّ.

**قوله: «ماتَ مِيتةً جاهليّةً»** في الرِّواية الأُخرى: «فماتَ إلّا ماتَ ميتةً جاهليّة»، وفي رواية لمسلمٍ: «فمِيتَته ميتة جاهليّة»[1]، وعندَه (١٨٥٠) في حديث ابن عمر رَفَعَه: «مَن خَلَعَ يداً من طاعة، لَقِيَ الله ولا حُجّة له، ومَن ماتَ وليس في عُنُقه بَيْعة، ماتَ ميتة جاهليّة».

قال الكِرْمانيُّ: الاستثناء هنا بمعنى الاستفهام الإنكاريّ، أي: ما فارَقَ الجماعةَ أحدٌ إلّا جَرَى له كذا، أو حُذِفَتْ «ما» فهي مُقدَّرة، أو «إلّا» زائدة أو عاطِفة على رأي الكوفيّين، والمراد بالمِيتَة الجاهليّة ـ وهي بكسر الميم ـ حالةُ الموت كموتِ أهل الجاهليّة على ضلال، وليس له إمام مُطاع، لأنَّهم كانوا لا يَعرِفونَ ذلك، وليس المراد أنَّه يموت كافراً، بل يموت

---

(١) الذي عند مسلم (١٨٤٩) من حديث ابن عباس لفظان: الأول: «فمات فميتة جاهلية»، والثاني: «إلا مات ميتة جاهلية».

عاصياً، ويحتمل أن يكون التَّشبيه على ظاهره، ومعناه أنَّه يموت مِثْلَ موت الجاهليّ وإن لم يكن هو جاهليّاً، أو أنَّ ذلك وَرَدَ مَورِدَ الزَّجْر والتَّنفير، وظاهره غير مُراد.

ويُؤيِّد أنَّ المراد بالجاهليّة التَّشبيهُ قوله في الحديث الآخَر: «مَن فارَقَ الجماعة شِبْراً، فكأنَّما خَلَعَ رِبْقَةَ الإسلام من عُنُقِه» أخرجه التِّرمِذيّ (٢٨٦٣ و٢٨٦٤) وابن خُزَيمةَ (٩٣٠) وابن حِبّان (٦٢٣٣) ومُصحَّحاً من حديث الحارث بن الحارث الأشعَريّ في أثناء حديث طويل، وأخرجه البزَّار (٤٦٩٥) والطَّبَرانيُّ في «الأوسط» (٣٤٠٥) من حديث ابن عبَّاس، وفي سنده خُلَيْد بن دَعْلَج وفيه مَقال، وقال: «من رَأْسِه» بَدَلَ «عُنُقِه».

قال ابن بَطّال: في الحديث حُجّة في ترك الخروج على السُّلطان ولو جارَ، وقد أجمَعَ الفُقَهاءُ على وجوب طاعة السُّلطان المتَغَلِّب والجهاد معه، وأنَّ طاعتَه خيرٌ من الخروج عليه، لما في ذلك من حَقْن الدِّماء وتسكين الدَّهْماء، وحُجَّتهم هذا الخبر وغيره ممَّا يُساعده، ولم يَستَثنُوا من ذلك إلّا إذا وَقَعَ من السُّلطان الكفر الصَّريح، فلا تجوز طاعتُه في ذلك، بل تَجِب مُجاهَدتُه لمن قَدَرَ عليها كما في الحديث الذي بعدَه.

**الحديث الخامس:**

**٧٠٥٥- حدَّثنا إسماعيلُ، حدَّثني ابنُ وَهْب، عن عَمرٍو، عن بُكَير، عن بُسْرِ بنِ سعيدٍ، عن جُنَادةَ بنِ أبي أُميّةَ، قال: دَخَلْنا على عُبادةَ بنِ الصّامِتِ وهو مريضٌ، قلنا: أصلَحَكَ الله، حَدِّثْ بحديثٍ يَنفَعُكَ الله به سمعتَه منَ النبيِّ ﷺ، قال: دَعَانا النبيُّ ﷺ فبايَعْناهُ.**

**٧٠٥٦- فقال فيما أَخَذَ علينا: أنْ بايَعَنا على السَّمْعِ والطّاعةِ في مَنشَطِنا ومَكرَهِنا، وعُسْرِنا ويُسرِنا، وأَثَرةٍ علينا، وأنْ لا نُنازِعَ الأمرَ أهلَه: «إلا أنْ تَرَوْا كُفْراً بَوَاحاً عندَكم منَ الله فيه بُرْهانٌ».**

[طرفه في: ٧٢٠٠]

**قوله:** «**حدَّثنا إسماعيل**» هو ابن أبي أُوَيسٍ.

**قوله:** «**عن عَمْرو**» هو ابن الحارث، وعندَ مسلمٍ (١٨٤٠/ ٤٢): حدَّثنا عَمْرو بن الحارثِ.

**قوله: «عن بُكَيرٍ»** هو ابن عبد الله بن الأَشَجّ، وعندَ مسلم: حدَّثني بُكَيرٌ.

**قوله: «عن بُسْر»** بضمِّ الموحَّدة وسكون المهمَلة، ووَقَعَ في بعض النُّسَخ بكسر أوَّله وسكون المعجَمة وهو تصحيف، وجُنَادة بضمِّ الجيم وتخفيف النّون، ووَقَعَ عندَ الإسماعيليّ من طريق عثمان بن صالح: حدَّثنا ابن وَهْب أخبَرني عَمْرو أنَّ بُكَيراً حدَّثه أنَّ بُسْر بن سعيد حدَّثه أنَّ جُنَادة حدَّثه.

**قوله: «دَخَلْنا على عُبادةَ بن الصّامِت وهو مريض، فقلنا: أصلَحَك الله، حَدِّثْ بحديثٍ»** في رواية مسلم: حَدِّثْنا، وقولهم: أصلَحَك الله، يحتمل أنَّه أرادَ الدُّعاء له بالصَّلاح في جِسْمه ليُعافَى من مرضه، أو أعمّ من ذلك، وهي كلمة اعتادوها عندَ افتِتاح الطَّلَب.

**قوله: «دَعَانا النبيّ ﷺ، فبايَعْناه»** يعني ليلةَ العَقَبة كما تقدَّم إيضاحه في أوائل كتاب الإيمان أوَّلَ «الصَّحيح» (١٨).

**قوله: «فقال فيما أخَذَ علينا»** أي: اشتَرَطَ علينا.

**قوله: «أنْ بايَعَنا»** بفتح العَين **«على السَّمْع والطّاعة»** أي: له **«في مَنشَطِنا»** بفتح الميم والمعجَمة وسكون النُّون التي بينهما **«ومَكرَهِنا»** أي: في حالة نشاطنا، وفي الحالة التي نكون فيها عاجِزينَ عن العمل بما نُؤْمَر به. ونَقَلَ ابن التِّين عن الدَّاوُوديّ: أنَّ المراد الأشياءُ التي يَكْرَهونَها، قال ابن التِّين: والظّاهر أنَّه أرادَ في وقت الكَسَل والمشقَّة في الخروج ليُطابِقَ قولَه: مَنشَطنا. قلت: ويُؤيِّده ما وَقَعَ في رواية إسماعيل بن عُبيد بن رِفاعة عن عُبادة عندَ أحمد (٢٢٧٦٩): في النَّشاط والكَسَل.

**قوله: «وعُسْرنا ويُسْرنا»** في رواية إسماعيلَ بن عُبيد: وعلى النَّفَقة في العُسْر واليُسرِ، وزاد: وعلى الأمر بالمعروفِ والنَّهي عن المنكَرِ.

**قوله: «وأَثَرة علينا»** بفتح الهمزة والمثلَّثة، وقد تقدَّم/ موضعُ ضَبْطها في أوَّلِ الباب، ٨/١٣ والمراد: أنَّ طَواعِيَتهم لمن يَتَولَّى عليهم لا تَتَوقَّف على إيصالهم حقوقَهم، بل عليهم الطّاعة ولو مَنَعَهم حَقَّهم.

قوله: «وأنْ لا نُنازعَ الأمرَ أهلَه» أي: المُلْك والإمارة، زاد أحمد (٢٢٧٣٥) من طريق عُمَير بن هانئ عن جُنَادة: وإن رأيت أنَّ لك ـ أي: وإن اعتَقَدْتَ أنَّ لك ـ في الأمر حقّاً فلا تَعمَلْ بذلك الظَّنّ، بل اسمَعْ وأطِعْ إلى أن يَصِل إليك بغير خروج عن الطّاعة، زاد في رواية حيّان أبي النَّضْر عن جُنَادة عندَ ابن حِبّان (٤٥٦٢ و٤٥٦٦) وأحمد (٢٢٧٣٦): «وإنْ أكَلوا مالَك، وضَرَبوا ظَهْرَك»[1]، وزاد[2] في رواية الوليد بن عُبادة عن أبيه: وأن نقومَ بالحقِّ حيثُما كنَّا لا نَخافُ في الله لَوْمةَ لائم، وسيأتي في كتاب الأحكام (٧١٩٩).

قوله: «إلّا أنْ تَرَوْا كُفْراً بَوَاحاً» بموحَّدةٍ ومُهمَلة، قال الخطَّابيُّ: معنى قوله: «بَواحاً» يريد: ظاهراً بادياً، من قولهم: باحَ بالشَّيءِ يَبُوح به بَوحاً وبَواحاً: إذا أذاعَه وأظهَرَه.

وأنكَرَ ثابت[3] في «الدَّلائل» بَواحاً، وقال: إنَّما يجوز بَوْحاً بسكونِ الواو، وبُؤاحاً بضمِّ أوَّله ثمَّ همزة ممدودة.

وقال الخطَّابيُّ: مَن رواه بالرَّاءِ فهو قريب من هذا المعنى، وأصل البَرَاح: الأرض القَفْراء التي لا أَنيسَ فيها ولا بناء، وقيل: البَرَاح: البيان، يُقال: بَرَحَ الخَفاءُ: إذا ظَهَرَ. وقال النَّوويّ: هو في مُعظَم النُّسَخ من مسلم بالواو، وفي بعضها بالرَّاء.

قلت: ووَقَعَ عندَ الطَّبَرانيِّ من رواية أحمد بن صالح عن ابن وَهْب في هذا الحديث: «كُفْراً صُراحاً» بصادٍ مُهمَلة مضمومة ثمَّ راء، ووَقَعَ في رواية حيّان أبي النَّضْر المذكورة: «إلّا أن يكون معصيةً لله بَواحاً»، وعندَ أحمد (٢٢٧٣٧) من طريق عُمَير بن هانئ عن جُنَادة: «ما لم يأمُروك بإثمٍ بَواحاً»، وفي رواية إسماعيل بن عُبيد عندَ أحمد (٢٢٧٦٩) والطَّبَرانيِّ والحاكم (٣/ ٣٥٧) من روايته عن أبيه عن عُبادة: «سيَلِي أُمورَكم من بَعْدي رجال يُعرِّفونكم

---

(١) لم يسق الإمام أحمد لفظه من هذا الطريق.

(٢) أي: أحمد في «مسنده» (١٥٦٥٣).

(٣) هو ثابت بن حزم بن عبد الرحمن العوفي السَّرَقُسطي المتوفى سنة (٣١٣هـ)، محدِّث، لغوي، نحوي، من مصنفاته كتاب «الدلائل في شرح ما أغفل أبو عبيد وابن قتيبة من غريب الحديث». وانظر «سير أعلام النبلاء» ١٤/ ٥٦٢.

ما تُنكِرونَ ويُنكِرونَ عليكم ما تَعرِفونَ، فلا طاعة لمن عَصَى الله»، وعندَ أبي بكر بن أبي شَيْبة (١٥/ ٢٣٣-٢٣٤) من طريق أزهَر بن عبد الله عن عُبادة رَفَعَه: «سيكونُ عليكم أُمراءُ يأمُرونَكم بما لا تَعرِفونَ، ويعملونَ ما تُنكِرونَ، فليس لأولئكَ عليكم طاعة».

**قوله: «عندَكم من الله فيه بُرْهان»** أي: نَصُّ آية أو خبر صحيح لا يحتمل التَّأويل، ومُقتَضاه أنَّه لا يجوز الخروج عليهم ما دامَ فِعلُهم يحتمل التَّأويل.

قال النَّوويّ: المراد بالكفرِ هنا المعصية، ومعنى الحديث: لا تُنازِعوا وُلاة الأُمور في وِلايتهم ولا تَعتَرِضوا عليهم، إلّا أن تَرَوْا منهم مُنكَراً مُحقَّقاً تعلمونَه من قواعد الإسلام، فإذا رأيتُم ذلك فأنكِروا عليهم، وقولوا بالحقِّ حيثُما كنتم، انتهى.

وقال غيره: المراد بالإثمِ هنا المعصية والكفر، فلا يُعتَرَض على السُّلطان إلّا إذا وَقَعَ في الكفر الظّاهر، والذي يَظهَر حَملُ رواية الكفر على ما إذا كانت المنازَعة في الوِلاية، فلا يُنازِعُه بما يَقدَح في الوِلاية إلّا إذا ارتَكَبَ الكفر، وحَمْلُ رواية المعصية على ما إذا كانت المنازَعة فيما عَدا الوِلاية، فإذا لم يَقدَح في الوِلاية نازَعَه في المعصية بأنْ يُنكِر عليه برِفْقٍ، ويَتَوصَّل إلى تثبيت الحقّ له بغير عُنْف، ومحلُّ ذلك إذا كان قادراً، والله أعلم.

ونَقَلَ ابن التِّين عن الدَّاوُوديِّ قال: الذي عليه العلماء في أُمراء الجَوْر: أنَّه إنْ قَدَرَ على خَلْعه بغير فِتْنة ولا ظُلْم وَجَبَ، وإلّا فالواجب الصَّبر.

وعن بعضهم: لا يجوز عَقْدُ الوِلاية لفاسِقٍ ابتِداءً، فإنْ أحدَثَ جَوْراً بعدَ أن كان عَدْلاً فاختَلَفوا في جواز الخروج عليه، والصَّحيحُ المنع، إلّا أن يَكفُر فيَجِبُ الخروج عليه.

**٧٠٥٧- حدَّثنا محمَّدُ بنُ عَرْعَرَةَ، حدَّثنا شُعْبَةُ، عن قَتَادَةَ، عن أنسِ بنِ مالكٍ، عن أُسَيْدِ ابنِ حُضَيرٍ: أنَّ رجلاً أتى النبيَّ ﷺ، فقال: يا رسولَ الله، استَعمَلْتَ فلاناً ولم تَستَعمِلْني! قال: «إنَّكم ستَرَوْنَ بَعْدي أَثَرةً، فاصبِروا حتَّى تَلْقَوْني».**

**الحديث السادس:** حديث أنس عن أُسَيْدِ بن حُضَيرٍ، ذكره مُختصَراً، وقد تقدَّم بتمامه مشروحاً في مناقب الأنصار (٣٧٩٢).

والسِّرّ في جوابه عن طلب الوِلاية بقولِه: «ستَرَوْنَ بَعْدي أثَرة» إرادة نَفْي ظنِّه أنَّه آثَرَ الذي ولّاه عليه، فبيَّن له أنَّ ذلك لا يقعُ في زمانه، وأنَّه لم يَخُصَّه بذلك لذاته بل لعمومِ مَصْلَحة المسلمين، وأنَّ الاستئْثار للحَظِّ الدُّنيَويّ إنَّما يقع بعدَه، وأمَرَهم عندَ وقوع ذلك بالصَّبر.

## ٣- باب قولِ النبيِّ ﷺ: «هلاكُ أمَّتي على يَدَيْ أُغَيلِمةٍ سُفَهاءَ» ٩/١٣

**٧٠٥٨- حدَّثنا موسى بنُ إسماعيلَ، حدَّثنا عَمْرو بنُ يحيى بنِ سعيدِ بنِ عَمرِو بنِ سعيدٍ، قال: أخبَرني جَدّي، قال: كنتُ جالساً مع أبي هُرَيرةَ في مسجدِ النبيِّ ﷺ بالمدينةِ ومَعَنا مروانُ، قال أبو هُرَيرةَ: سمعتُ الصّادِقَ المصدوقَ يقولُ: «هَلَكةُ أمَّتي على يَدَيْ غِلْمةٍ مِن قُرَيشٍ».**

**فقال مروانُ: لَعْنةُ الله عليهم غِلْمةً، فقال أبو هُرَيرةَ: لو شئتُ أنْ أقولَ: بني فلانٍ وبني فلانٍ، لَفَعَلْتُ. فكنتُ أخرُجُ مع جَدّي إلى بني مروانَ حينَ مَلَكوا بالشَّامِ، فإذا رَآهم غِلْماناً أحداثاً قال لنا: عسى هؤلاءِ أن يكونوا منهم، قلنا: أنتَ أعلَمُ.**

قوله: «باب قول النبيّ ﷺ: هلاك أمَّتي على يَدَيْ أُغَيلِمة سُفَهاء» زاد في بعض النُّسَخ لأبي ذَرّ: «من قُرَيش» ولم يقعْ لأكثَرِهم، وقد ذكره في الباب من حديث أبي هريرة بدون قوله: «سُفَهاء»، وذكر ابن بَطّال: أنَّ عليّ بن مَعبَد أخرجه ـ يعني: في كتاب «الطّاعة والمعصية» ـ من رواية سِماك عن أبي هريرة بلفظ: «على رُؤوس غِلْمة سُفَهاء من قُرَيش».

قلت: وهو عندَ أحمد (٨٠٣٣) والنَّسائيِّ[1] من رواية سِماك عن أبي[2] ظالم عن أبي هريرة: «إنَّ فساد أمَّتي على يَدَيْ غِلْمة سُفَهاء من قُرَيش» هذا لفظ أحمد عن عبد الرَّحمن بن مَهْديّ عن سفيان عن سِماك عن عبد الله بن ظالم، وتابَعَه أبو عَوَانة عن سِماك عندَ النَّسائيّ، ورواه أحمد أيضاً (٧٨٧١) عن زيد بن الحُبَابِ عن سفيان لكن قال: «مالك» بَدَلَ «عبد الله» ولفظه: سمعت أبا هريرة يقول لمروانَ: أخبَرني حِبّي أبو القاسم ﷺ قال: «فساد أمَّتي على

---

(١) في الفتن من «الكبرى» كما في «النكت الظراف على الأطراف» (١٤٣٤٠م) للحافظ ابن حجر.

(٢) كذا وقع في الأصلين و(س)، ويغلب على ظننا أنه خطأ، وأن الصواب: ابن، فإنه قد اختُلف في اسم هذا الراوي: هل هو عبد الله أو مالك، ولم نقف له على كنية عند من ترجم له، والله تعالى أعلم.

يَدَيْ غِلْمة سُفَهاء من قُرَيش»، وكذا أخرجه (٧٩٧٤) من طريق شُعْبة عن سِماك، ولم يَقِفْ عليه الكِرْمانيُّ فقال: لم يقع في الحديث الذي أورَدَه بلفظ: «سُفَهاء»، فلعلَّه بَوَّبَ به ليَستَذكِرَه[1] ولم يَتَّفِقْ له، أو أشارَ إلى أنَّه ثَبَتَ في الجملة لكنَّه ليس على شَرْطه.

قلت: الثّاني هو المعتمَد، وقد أكثرَ البخاريُّ من هذا.

**قوله في التَّرجمة: «أُغَيلمة»** تصغير غِلْمة جمعُ غُلام، وواحد الجمع المصغَّر: غُلَيِّم بالتَّشديد، يُقال للصَّبيِّ حينَ يولد إلى أن يَحتَلم: غُلام، وتصغيره: غُلَيِّم، وجمعه: غِلْمان وغِلْمة وأُغَيلِمة، ولم يقولوا: أغْلِمة مع كَوْنه القياس، كأنَّهم استَغنَوا عنه بغِلْمةٍ.

وأغْرَبَ الدَّاوُوديُّ فيما نَقَلَه عنه ابن التِّين فضَبَطَ «أَغِيلمة» بفتح الهمزة وكسر الغَيْن المعجَمة، وقد يُطلَق على الرجل المستَحكِم القوّة: غلام، تشبيهاً له بالغلام في قوَّته.

وقال ابن الأثير: المراد بالأُغَيلمةِ هنا الصِّبيان، ولذلك صَغَّرَهم.

قلت: وقد يُطلَق الصبيُّ والغُلَيِّم بالتَّصغيرِ على الضَّعيف العَقْل والتَّدبير والدِّين ولو كان مُحتَلماً، وهو المراد هنا، فإنَّ الخلفاء من بني أُميّة لم يكن فيهم مَن استُخلِفَ وهو دونَ البلوغ، وكذلك مَن أمَّروه على الأعمال، إلّا أن يكون المراد بالأُغَيلمةِ أولادَ بعض مَن استُخلِفَ فوَقَعَ الفساد بسببِهم فنُسِبَ إليهم، والأَولى الحمل على أعمَّ من ذلك.

**قوله: «حدَّثنا عَمْرو بن يحيى بن سعيد بن عَمْرو»** زاد في علامات النُّبوّة (٣٦٠٥) عن أحمد بن محمَّد المكِّيّ: حدَّثنا عَمْرو بن يحيى الأُمَويّ.

**قوله: «أخبَرني جَدّي»** هو سعيد بن عَمْرو بن سعيد بن العاص بن أُميّة، وقد نُسِبَ يحيى في رواية عبد الصَّمَد بن عبد الوارث[2] عن عَمْرو بن يحيى إلى جَدِّ جَدّه الأعلى، فوَقَعَ في روايته: حدَّثنا عَمْرو بن يحيى بن العاص، سمعت جَدّي سعيد بن العاص، فنَسَبَ سعيداً أيضاً إلى والد جَدِّ جَدّه، وأبوه عَمْرو بن سعيد هو المعروف بالأشدَق، قتله عبد المِلك بن مروان لمَّا خَرَجَ عليه بدمشقَ بعدَ السَّبعينَ.

---

(١) هكذا في (أ) و(ع)، وفي (س): ليستدركه، وكلاهما صحيح.

(٢) أخرج رواية عبد الصمد هذه الإسماعيليُّ في «مستخرجه» كما في «التوضيح» لابن الملقِّن ٣٢/ ٢٨٨.

قوله: «كنت جالِساً مع أبي هريرة» كان ذلك زمنَ معاويةَ.

١٠/١٣ قوله: «ومَعَنا مروان» هو ابن الحَكَم بن/ أبي العاص بن أُميّة الذي وليَ الخِلافةَ بعدَ ذلك، وكان يَلي لمعاويةَ إمرة المدينة تارةً وسعيدُ بن العاص ـ والد عَمْرو ـ يليها لمعاويةَ تارةً.

قوله: «سمعتُ الصّادِقَ المصدوق» تقدَّم بيانه في كتاب القَدَر (٦٥٩٤) والمراد به النبيُّ ﷺ، وقد وَقَعَ في رواية عبد الصَّمَد المذكور أنَّ أبا هريرة قال: قال رسول الله ﷺ، وفي رواية له أُخرى: سمعت رسول الله ﷺ[1].

قوله: «هَلَكة أمَّتي» في رواية المكِّيّ: «هلاك أمَّتي» وهو المطابِق لما في التَّرجمة، وفي رواية عبد الصَّمَد: «هلاك هذه الأُمّةِ»، والمراد بالأُمّةِ هنا أهلُ ذلك العصر ومَن قارَبَهم لا جميع الأُمّة إلى يوم القيامة.

قوله: «على يَدَيْ غِلْمة» كذا للأكثر بالتَّثنية، وللسَّرَخْسيِّ والكُشْمِيهَنيّ: «أيدي» بصيغة الجمع، قال ابن بَطّال: جاءَ المراد بالهلاكِ مُبيَّناً في حديثٍ آخَر لأبي هريرة أخرجه عليّ بن مَعبَد وابن أبي شَيْبة من وجه آخر عن أبي هريرة رَفَعَه: «أعوذ بالله من إمارة الصِّبيان» قالوا: وما إمارة الصِّبيان؟ قال: «إن أطَعْتُموهم هَلَكْتُم» أي: في دِينكم «وإن عَصَيْتُموهم أهلَكوكم»[2] أي: في دُنْياكم بإزهاق النَّفْس أو بإذهابِ المال أو بهما، وفي رواية ابن أبي شَيْبة[3]: أنَّ أبا هريرة كان يمشي في السّوق ويقول: اللهُمَّ لا تُدرِكْني سنة ستّينَ ولا إمارة

---

(١) الرواية الأولى لعبد الصمد عند الإسماعيلي، والثانية عند البخاري في «تاريخه الكبير» ٣/ ٤٩٩.

(٢) هذا مخرَّج عند علي بن معبد كما في «التوضيح» لابن الملقن ٣٢/ ٢٨٩، ولم نقف عليه عند ابن أبي شيبة، وأخرجه أيضاً بهذا اللفظ أبو عمرو الداني في «الفتن» (١٩٠)، وإسناده ضعيف جداً فيه يحيى بن عبيد الله ابن موهب، وهو متروك الحديث، وأخرجه ابن أبي شيبة ١٥/ ٤٩، وأحمد (٨٣١٩) بلفظ: «تعوذوا بالله من رأس السبعين وإمارة الصبيان»، وإسناده ضعيف، وأخرجه ابن أبي شيبة ١٥/ ٥٠ و٢٤٥ موقوفاً على أبي هريرة بلفظ: ويل للعرب من شر قد اقترب، إمارة الصبيان، إن أطاعوهم أدخلوهم النار، وإن عَصَوهم ضربوا أعناقهم. والموقوف أصحُّ.

(٣) كذا قال، ولم نقف عليه عند ابن أبي شيبة، وقد أخرجه البيهقي في «دلائل النبوة» ٦/ ٤٦٦، وسنده صحيح عن أبي هريرة.

الصِّبْيان؛ وفي هذا إشارة إلى أنَّ أوَّل الأُغَيلمة كان في سنة ستّينَ، وهو كذلك، فإنَّ يزيد بن معاوية استُخلِفَ فيها وبَقِيَ إلى سنة أربع وستّين، فماتَ ثمَّ وليَ ولدُه معاوية وماتَ بعدَ أشهر، وهذه الرِّواية تُخصِّص رواية أبي زُرْعة عن أبي هريرة الماضية في علامات النُّبوّة (٣٦٠٤) بلفظ: «يُهلِك الناسَ هذا الحيُّ من قُرَيش»، وأنَّ المراد بعضُ قُرَيش وهم الأحداث منهم لا كلّهم، والمراد: أنَّهم يُهلِكونَ الناسَ بسببِ طَلَبهم المُلْكَ والقتالِ لأجلِه، فتَفسُد أحوال الناس ويَكثُر الخَبْط بتَوالي الفتن، وقد وَقَعَ الأمر كما أخبَرَ ﷺ.

وأمّا قوله: «لو أنَّ الناس اعتَزَلوهم» محذوف الجواب وتقديره: لكان أَولى بهم، والمراد باعتزالِهم أن لا يُداخِلوهم ولا يقاتلوا معهم، ويَفِرّوا بدينِهم من الفتن، ويحتمل أن يكون «لو» للتَّمنّي فلا يُحتَاج إلى تقدير جواب.

ويُؤخَذ من هذا الحديث استِحْبابُ هُجْران البَلْدة التي يَقَعُ فيها إظهار المعصية، فإنَّها سببُ وقوع الفتن التي يَنشَأ عنها عموم الهلاك، قال ابن وَهْب عن مالك: تَهجُر الأرضَ التي يُصنَع فيها المنكرُ جِهاراً، وقد صَنَعَ ذلك جماعة من السَّلَف.

**قوله: «فقال مروان: لَعْنة الله عليهم غِلْمةً»** في رواية عبد الصَّمَد: لَعْنة الله عليهم من أُغَيلمة، وهذه الرِّواية تُفسِّر المراد بقولِه في رواية المكِّيّ: «فقال مروان: غِلْمة» كذا اقتَصَرَ على هذه الكلمة، فدَلَّتْ رواية الباب أنَّها مُختصَرة من قوله: لَعْنة الله عليهم غِلْمة، فكان التَّقدير: غِلْمة عليهم لَعْنة الله، أو مَلْعونونَ، أو نحو ذلك، ولم يُرِد التَّعجُّبَ ولا الاستثبات.

**قوله: «فقال أبو هريرة: لو شئتُ أنْ أقول: بني فلان وبني فلان، لَفَعَلْت»** في رواية الإسماعيليّ: من بني فلان وبني فلان لَقلتُ، وكأنَّ أبا هريرة كان يَعرِف أسماءَهم، وكان ذلك من الجِرَاب الذي لم يُحدِّث به، وتقدَّمَت الإشارة إليه في كتاب العِلم، وتقدَّم هناك (١٢٠) قوله: لو حَدَّثتُ به لَقَطَعتُم هذا البُلْعومَ.

**قوله: «فكنت أخرُج مع جَدّي»** قائل ذلك عَمْرو بن يحيى بن سعيد بن عَمْرو وجدُّه سعيد بن عَمْرو، وكان مع أبيه لمَّا غَلَبَ على الشّام، ثمَّ لمَّا قُتِلَ تَحوَّلَ سعيد بن عَمْرو إلى الكوفة فسَكَنَها إلى أن ماتَ.

**قوله: «حينَ مَلَكوا الشّام»** أي: وغيَرها لمَّا وَلُوا الخِلافة، وإنَّما خُصَّت الشّام بالذِّكْر؛ لأنَّها كانت مَساكنَهم من عَهْد معاويةَ.

**قوله: «فإذا رَآهم غِلْماناً أحداثاً»** هذا يُقوِّي الاحتمال الماضي، وأنَّ المراد أولاد مَن استُخلِفَ منهم، وأمّا تَرَدُّده في أيّهم المراد بحديثِ أبي هريرة، فمن جهة كَوْن أبي هريرة لم يُفصِح بأسمائهم، والذي يَظهَر أنَّ المذكورينَ من جُملَتهم، وأنَّ أوَّلهم يزيدُ كما دَلَّ عليه قول أبي هريرة: رَأْس السِّتّينَ وإمارة الصِّبْيان، فإنَّ يزيد كان غالباً يَنزِعُ الشُّيوخ من إمارة البُلْدان الكِبار ويولّيها الأصاغرَ من أقاربه.

١١/١٣ **وقوله: «قلنا: أنتَ/ أعلَمُ»** القائل له ذلك أولاده وأتباعه ممَّن سَمِعَ منه ذلك، وهذا مُشعِر بأنَّ هذا القول صَدَرَ منه في أواخر دولة بني مروان، بحيثُ يُمكِّن عَمرَو بن يحيى أن يسمع منه ذلك، وقد ذكر ابنُ عساكر أنَّ سعيد بن عَمْرو هذا بَقِيَ إلى أن وَفَدَ على الوليد ابن يزيد بن عبد الملِك، وذلك قُبَيل الثَّلاثينَ ومئة، ووَقَعَ في رواية الإسماعيليّ أنَّ بينَ تحديث عَمْرو بن يحيى بذلك وسماعه له من جَدّه سبعينَ سنة.

قال ابن بَطّال: وفي هذا الحديث أيضاً حُجّة لما تقدَّم من ترك القيام على السُّلطان ولو جارَ، لأنَّه ﷺ أعلَمَ أبا هريرة بأسماءِ هؤلاءِ وأسماء آبائهم ولم يأمُرهم بالخروج عليهم، مع إخباره أنَّ هلاك الأُمّة على أيديهم، لكَونِ الخروج أشدَّ في الهلاك وأقرَبَ إلى الاستئصال من طاعتهم، فاختارَ أخَفَّ المفسَدتَينِ وأيسَرَ الأمرَين.

**تنبيه:** يُتَعجَّب من لعن مروان الغِلمةَ المذكورينَ مع أنَّ الظّاهر أنَّهم من ولده، فكأنَّ الله تعالى أجرَى ذلك على لسانه ليكونَ أشدَّ في الحُجّة عليهم لعلَّهم يَتَّعِظونَ، وقد وَرَدَتْ أحاديث في لَعْن الحَكَم والِد مروان وما وَلَدَ، أخرجها الطَّبَرانيُّ (١٤٨٨٢-١٤٨٨٤) وغيره[1]، غالبُها فيه مَقال وبعضها جيِّد، ولعلَّ المراد تخصيص الغِلْمة المذكورينَ بذلك.

---

(١) انظر «تاريخ دمشق» لابن عساكر ٥٧/ ٢٦٥-٢٧٣، فقد اعتنى بجمع هذه الأحاديث. وانظر أيضاً «مسند أحمد» (٦٥٢٠) و(١٦١٢٨).

## ٤ - باب قول النبيِّ ﷺ:
## «وَيْلٌ للعربِ مِن شرٍّ قد اقتَرَبَ»

**٧٠٥٩- حدَّثنا مالكُ بنُ إسماعيلَ، حدَّثنا ابنُ عُيَينةَ: أنَّه سَمِعَ الزُّهْريَّ، عن عُرْوةَ، عن زينبَ بنتِ أمِّ سَلَمةَ، عن أمِّ حَبِيبةَ، عن زينبَ ابنةِ جَحْشٍ رضي الله عنهنَّ، أنَّها قالت: استَيقَظَ النبيُّ ﷺ منَ النَّومِ مُحمَرّاً وجهُه يقولُ: «لا إلهَ إلّا الله! ويلٌ للعربِ مِن شرٍّ قد اقتَرَبَ! فُتِحَ اليومَ مِن رَدْمِ يَأْجوجَ ومَأْجوجَ مِثلُ هذه» ـ وعَقَدَ سفيانُ تسعينَ أو مئةً ـ قيلَ: أنَهلِكُ وفينا الصالحونَ؟ قال: «نَعَم، إذا كَثُرَ الخَبَثُ».**

**قوله: «باب قول النبيّ ﷺ: ويلٌ للعربِ من شَرّ قد اقتَرَبَ»** إنَّما خَصَّ العربَ بالذِّكْرِ لأنَّهم أوَّل مَن دَخَلَ في الإسلام، وللإنذار بأنَّ الفتن إذا وَقَعَتْ كان الهلاك أسرعَ إليهم.

وذكر فيه حديثين:

**أحدهما:** حديث زينب بنت جَحْش، وهو مُطابِق للتَّرجمة، ومالك بن إسماعيل شيخُه فيه: هو أبو غَسّان النَّهْديُّ، وكأنَّه اختارَ تخريجَ هذا الحديث عنه لتصريحِه في روايته بسماع سفيان بن عُيَينةَ له من الزُّهْريّ.

**قوله: «عن عُرْوةَ»** هو ابن الزُّبَير.

**قوله: «عن زينب بنت أمّ سَلَمة»** في رواية شُعَيب عن الزُّهْريّ[1]: حدَّثني عُرْوة أنَّ زينب بنت أبي سَلَمة حَدَّثَته.

**قوله: «عن أمّ حبيبة»** في رواية شُعَيب: أنَّ أمّ حبيبة بنت أبي سفيان حَدَّثَتها، هكذا قال بعض أصحاب سفيان بن عُيَينةَ منهم مالك بن إسماعيل هذا، ومنهم عَمْرو بن محمَّد الناقدُ عندَ مسلم (١/٢٨٨٠)، ومنهم سعيد بن منصور في «السُّنَن» له، ومنهم قُتَيبة وهارون بن عبد الله عندَ الإسماعيليّ، والقَعْنبيّ عندَ أبي نُعيم، وكذا قال مُسدَّد في «مُسنَده».

---

(١) سلفت عند البخاري برقم (٣٥٩٨).

قلت: وهكذا تقدَّم في أحاديث الأنبياء (٣٣٤٦) من رواية عُقيل، وفي علامات النُّبوّة (٣٥٩٨) من رواية شُعَيب، ويأتي في أواخر كتاب الفتن (٧١٣٥) من رواية/ محمَّد بن أبي عَتيق، كلُّهم عن الزُّهْريّ، ليس في السَّند حَبيبة، زاد جماعة من أصحاب ابن عُيَينةَ عنه ذِكْر حبيبة فقالوا: عن زينب بنت أمّ سَلَمة عن حبيبة بنت أمّ حبيبة عن أمّها أمّ حبيبة، هكذا أخرجه مسلم (٢٨٨٠) عن أبي بكر بن أبي شَيبة وسعيد بن عَمرو الأشعَثيّ وزُهَير بن حَرْب ومحمَّد بن يحيى بن أبي عمر، أربعتهم عن سفيان عن الزُّهْريّ، قال مسلم: زادوا فيه حبيبةَ، وهكذا أخرجه التِّرمِذيّ (٢١٨٧) عن سعيد بن عبد الرَّحمن المخزوميّ وغيرِ واحد كلُّهم عن سفيان. ١٢/١٣

قال التِّرمِذيّ: جَوَّدَ سفيانُ هذا الحديث، هكذا رواه الحُميديُّ وعليّ بن المَدِينيّ وغير واحد من الحُفّاظ عن سفيان بن عُيَينةَ، قال الحُميديُّ: قال سفيان: حَفِظتُ عن الزُّهْريّ في هذا الحديث أربعَ نِسْوة: زينب بنت أمّ سَلَمة عن حَبيبة وهما رَبيبَتا النبيِّ ﷺ، عن أمّ حبيبة عن زينب بنت جَحْش وهما زَوْجا النبيّ ﷺ، وأخرجه أبو نُعيم في «المستَخرَج» من طريق الحُميديِّ فقال في روايته: عن حبيبة بنت أمّ حبيبة عن أمّها أمّ حبيبة، وقال في آخره: قال الحُميديُّ: قال سفيان: أحفَظُ في هذا الحديث عن الزُّهْريّ أربع نِسْوة قد رأينَ النبيَّ ﷺ، ثِنتَينِ من أزواجه: أمّ حبيبة وزينب بنت جَحْش، وثِنتَينِ رَبيبَتاه: زينب بنت أمّ سَلَمة وحبيبة بنت أمّ حبيبة، أبوها عُبيد الله بن جَحْش ماتَ بأرضِ الحَبَشة. انتهى كلامه.

وأخرجه أبو نُعيم أيضاً من رواية إبراهيم بن بشَّار الرَّمَاديّ ونَصْر بن عليّ الجَهْضميّ، وأخرجه النَّسائيُّ (ك١١٢٤٩) عن عُبيد الله بن سعيد، وابن ماجَهْ (٣٩٥٣) عن أبي بكر بن أبي شَيْبة، والإسماعيليّ من رواية الأسود بن عامر، كلّهم عن ابن عُيَينةَ بزيادةِ حبيبة في السَّند، وساقَ[1] الإسماعيليّ عن هارون بن عبد الله قال: قال لي الأسود بن عامر: كيف يُحفَظ هذا عن ابن عُيَينةَ؟ فذكره له بنَقْصِ حبيبةَ، فقال: لكنَّه حدَّثنا عن الزُّهْريّ عن عُرْوة عن أربع نِسْوة كلّهنَّ قد أدرَكنَ النبيَّ ﷺ، بعضهنَّ عن بعض.

---

(١) في (ع): وزاد.

قال الدّارَقُطْنيُّ: أظُنُّ سفيان كان تارةً يَذكُرها وتارةً يُسقِطها. قلت: ورواه سُرَيج[1] بن يونس عن سفيان، فأسقَطَ حبيبةَ وزينبَ بنت جَحْش، أخرجه ابن حِبّان (٦٨٣١)، ومِثْله لأبي عَوَانة عن اللَّيث عن الزُّهْريّ، ومن رواية سليمان بن كثير عن الزُّهْريّ وصَرَّحَ فيه بالإخبار، وسأذكرُ شرح المتن في آخر كتاب الفتن (٧١٣٥) إن شاء الله تعالى.

وحَبيبة بنت عُبيد الله ـ بالتَّصغيرِ ـ بن جَحْش هذه ذَكَرها موسى بن عُقْبَةَ فيمَن هاجَرَ إلى الحَبَشة، فتَنصَّرَ عُبيد الله بن جَحْش وماتَ هناك، وثَبَتَتْ أمُّ حبيبة على الإسلام، فتزوَّجَها النبيّ ﷺ وجَهَّزَها إليه النَّجاشيّ. وحكى ابن سعد: أنَّ حبيبة إنَّما وُلِدَتْ بأرضِ الحَبَشة، فعلى هذا تكون في زمن النبيّ ﷺ صغيرة، فهي نَظِير التي رَوَت عنها في أنَّ كلًّا منهما رَبِيبة النبيّ ﷺ، وفي أنَّ كلًّا منهما من صِغار الصحابة، وزينب بنت جَحْش هي عمّة حبيبة المذكورة، فرَوَتْ حبيبةُ عن أمّها عن عَمَّتها، وكانت وفاة زينب قبلَ وفاةِ أمّ حبيبة.

وزَعَمَ بعض الشُّرّاح أنَّ رواية مسلم (٢٨٨٠) بذِكْر حبيبة تُؤذِن بانقِطاع طريق البخاريّ، قلت: وهو كلام مَن لم يَطَّلِعْ على طريق شُعَيب (٣٥٩٨) التي نَبَّهتُ عليها، وقد جَمَعَ الحافظ عبد الغنيّ بن سعيد الأزديُّ جُزْءاً في الأحاديث المسَلْسَلة بأربعةٍ من الصحابة، وجملة ما فيه أربعة أحاديث، وجَمَعَ ذلك بعدَه الحافظ عبد القادر الرُّهَاويّ، ثمَّ الحافظ يوسف بن خليل فزاد عليه قَدْرَها وزاد واحداً خُماسيّاً، فصارتْ تسعة أحاديث وأصحُّها حديث الباب، ثمَّ حديث عمر في العُمالة، وسيأتي في كتاب الأحكام (٧١٦٣).

**الحديث الثاني**: حديث أُسامة بن زيد.

**٧٠٦٠- حدَّثنا أبو نُعيم، حدَّثنا ابنُ عُيَينةَ، عن الزُّهْريِّ. وحدَّثني محمودٌ، أخبَرنا عبدُ الرَّزّاق، أخبرنا مَعمَرٌ، عن الزُّهْريِّ، عن عُرْوةَ، عن أُسامةَ بنِ زيدٍ رضي الله عنهما، قال: أشرَفَ النبيُّ ﷺ على أُطُمٍ مِن آطامِ المدينةِ، فقال: «هل تَرَوْنَ ما أَرَى؟» قالوا: لا، قال: «فإنّي لَأَرَى الفِتَنَ تَقَعُ خِلالَ بيوتِكم كوَقْعِ القَطْرِ».**

---

(١) تصحف في (س) إلى: شريح.

قوله: «عن الزُّهْريّ» في رواية الحُميديِّ في «مُسنَده» (٥٤٢) عن سفيان بن عُيَينةَ: حدَّثنا الزُّهْريّ، وأخرجه أبو نُعيم في «مُستَخرَجه على مسلم» من طريقِه.

قوله: «عن عُرْوة، عن أُسامة بن زيد» في رواية الحُميديِّ وابن أبي عمر في «مُسنَده» عن ابن عُيَينةَ عن الزُّهْريّ: أخبَرني عُرْوة أنَّه سَمِعَ أُسامة بن زيد.

وقوله: «حدَّثنا محمود» هو ابن غَيْلان.

قوله: «أشرَفَ النبيُّ ﷺ» عندَ الإسماعيليّ في رواية مَعمَر: أوفَى، وهو بمعنى: أشرَفَ، أي: اطَّلَعَ من عُلْوٍ.

١٣/١٣ قوله: «على/ أُطُمٍ» بضمَّتَينِ: هو الحِصْن، وقد تقدَّم بيانه في آخر الحجّ (١٨٧٨).

قوله: «مِن آطامِ المدينة» تقدَّم في علامات النُّبوّة (٣٥٩٧) عن أبي نُعيم بهذا السَّند بلفظ: على أُطُم من الآطام؛ فاقتَضَى ذلك أنَّ اللَّفظَ الذي ساقَه هنا لفظ مَعمَر.

قوله: «هل تَرَوْنَ ما أَرَى؟ قالوا: لا» وهذه الزّيادة أيضاً لمعمَر، ولم أرَها في شيءٍ من الطُّرق عن ابن عُيَينةَ.

قوله: «فإنّي لَأرَى الفِتَنَ تقعُ خِلالَ بيوتِكم» في رواية أبي بكر بن أبي شَيْبة عن سفيان[1]: «إنّي لَأرَى مواقع الفتن»، والمراد بالمواقع: مواضع السُّقوط، والخِلال: النَّواحي، قال الطِّيبي: تقع مفعول ثانٍ، ويحتمل أن يكون حالاً وهو أقرَبُ، والرُّؤْية بمعنى النَّظَر، أي: كُشِفَ لي فأبصَرتُ ذلك عياناً.

قوله: «كوَقْعِ القَطْر» في رواية المُستَمْلي والكُشمِيهَنيّ: «المطر»، وفي رواية علامات النُّبوّة: «كمواقع القَطْر» وقد تقدَّم الكلام على هذه الرِّواية في آخر الحجّ، وإنَّما اختَصَّت المدينةُ بذلك؛ لأنَّ قتلَ عثمان ﷺ كان بها، ثمَّ انتَشَرَت الفتنُ في البلاد بعد ذلك، فالقتال بالجملِ وبصِفّينَ كان بسببِ قتل عثمان، والقتال بالنَّهْرَوان كان بسببِ التَّحكيم بصِفّين، وكلّ قتال وَقَعَ في ذلك العصر إنَّما تَولَّدَ عن شيء من ذلك أو عن شيء تَولَّدَ عنه.

---

(١) أخرجها مسلم (٢٨٨٥).

ثمَّ إنَّ قَتْل عثمان كان أشدُّ أسبابه الطَّعْن على أُمرائه ثمَّ عليه بتَوليَتِه لهم، وأوَّل ما نَشَأ ذلك من العراق وهي من جهة المشرق، فلا مُنافاة بينَ حديث الباب وبينَ الحديث الآتي (٧٠٩٢) أنَّ الفِتْنة من قِبَل المشرق، وحَسُنَ التَّشبيه بالمطرِ لإرادة التَّعميم، لأنَّه إذا وَقَعَ في أرضٍ مُعيَّنة عَمَّها ولو وَقَعَ[1] في بعض جِهاتها.

قال ابن بَطّال: أنذَرَ النبيُّ ﷺ في حديث زينب بقُرْبِ قيام السّاعة كَيْ يتوبوا قبلَ أن تَهجُم عليهم، وقد ثَبَتَ أنَّ خروج يَأْجوجَ ومَأْجوجَ قُرْبَ قيام السّاعة، فإذا فُتِحَ من رَدْمهم ذاكَ القَدْر في زَمَنه ﷺ، لم يزل الفتحُ يَتَّسِع على مَرّ الأوقات، وقد جاءَ في حديث أبي هريرة رَفَعَه: «ويلٌ للعربِ من شَرٍّ قد اقتَرَبَ، موتوا إن استطعتُم»[2]، قال: وهذا غايةٌ في التَّحذير من الفتن والخَوْض فيها، حيثُ جَعَلَ الموتَ خيراً من مُباشَرَتها، وأخبَرَ في حديث أُسامة بوقوع الفتن خِلالَ البيوت ليَتأَهَّبوا لها، فلا يَخوضوا فيها ويَسْألوا الله الصَّبر والنَّجاة من شَرّها.

## ٥- باب ظُهورِ الفِتَن

**٧٠٦١- حدَّثنا عيَّاشُ بنُ الوليدِ، أخبرنا عبدُ الأعلى، حدَّثنا مَعمَرٌ، عن الزُّهْريِّ، عن سعيدٍ، عن أبي هُرَيرةَ، عن النبيِّ ﷺ، قال: «يَتَقارَبُ الزَّمانُ، ويَنقُصُ العِلمُ، ويُلقَى الشُّحُّ، وتَظهَرُ الفِتَنُ، ويَكثُرُ الهَرْجُ» قالوا: يا رسولَ الله، أيُّما هو؟ قال: «القتلُ، القتلُ».**

**وقال يونسُ وشُعَيبٌ واللَّيثُ وابنُ أخي الزُّهْريِّ: عن الزُّهْريِّ، عن حُميدٍ، عن أبي هُرَيرةَ، عن النبيِّ ﷺ.**

**قوله: «باب ظهور الفتن» ذكر فيه ثلاثة أحاديث:** ١٤/١٣

**الحديث الأول: حديث أبي هريرة.**

---

(١) لفظ «وقع» هنا لم يرد في (س).

(٢) أخرجه الحاكم ٤/ ٤٣٩-٤٤٠ وصححه على شرط مسلم، لكن في إسناده محمد بن عمرو بن علقمة روى له البخاري مقروناً بغيره ومسلم في المتابعات وليس احتجاجاً فلا يُعدُّ من شرطه، وهو صدوق له أوهام.

**قوله: «حدَّثنا عيَّاش»** بتحتانيّةٍ ثقيلة ومُعجَمة، وشيخه عبد الأعلى: هو ابن عبد الأعلى السَّاميّ ـ بالمهمَلة ـ البصريّ، وسعيد: هو ابن المسيّب، ونَسَبَه أبو بكر بن أبي شَيْبة في روايته له عن عبد الأعلى المذكور، أخرجه ابن ماجَهْ (٤٠٥٢)، وكذا عندَ الإسماعيليّ من رواية عبد الأعلى وعبد الواحد وعبد المجيد بن أبي رَوّادٍ كلّهم عن مَعمَر، وهو عندَ مسلم (٢٦٧٢/ ١٢) عن أبي بكر، لكنْ لم يَسُقْ لفظه.

**قوله: «يَتَقارَب الزَّمان»** كذا للأكثر، وفي رواية السَّرَخْسيّ: «الزَّمَنُ» وهي لُغةٌ فيه.

**قوله: «ويَنقُص العِلم»** كذا للأكثر، وفي رواية المُستَمْلي والسَّرَخْسيّ: «العمل»، ومِثْله في رواية شُعَيب عن الزُّهْريّ عن حُميدِ بن عبد الرَّحمن عن أبي هريرة عندَ مسلم (٢٦٧٢/ ١١)، وعندَه من رواية يونس عن الزُّهْريّ في هذه الطَّريق: «ويُقبَض العِلم»، ووَقَعَ مِثْله في رواية الأعرَج عن أبي هريرة كما سيأتي في أواخر كتاب الفتن (٧١٢١)، وهي تُؤيِّد رواية مَن رواه بلفظ: «ويَنقُص العمل»[1]، ويُؤيِّده أيضاً الحديث الذي بعدَه بلفظ: «يَنزِل الجهل ويُرفَع العِلم».

**قوله: «ويَكثُر الهَرْج، قالوا: يا رسول الله، أيَّما هو؟»** بفتح الهمزة وتشديد الياء الأخيرة بعدَها ميم خفيفة، وأصله: أيُّ شيءٍ هو، ووَقَعَتْ للأكثر بغير ألف بعدَ الميم، وضَبَطَه بعضهم بتخفيفِ الياء كما قالوا: أيْشٍ؟ في موضع: أيّ شيء، وفي رواية الإسماعيليّ: وما هو؟ وفي رواية أبي بكر بن أبي شَيْبة[2]: قالوا: يا رسول الله، وما الهَرْج؟ وهذه رواية أكثر أصحاب الزُّهْريّ، وفي رواية عَنبَسة بن خالد عن يونس عندَ أبي داود (٤٢٥٥): قيلَ: يا رسول الله، أيْشٍ هو؟ قال: «القتل القتل»، وفي روايةٍ للطَّبَرانيِّ (١٠٢١٠) عن ابن مسعود: «القتل والكذب»[3].

---

(١) كذا وقع في أصول «الفتح»: «وينقص العمل» وسياق الكلام يأباه، ويغلب على ظننا أنه سبق قلمٍ من الحافظ رحمه الله، وأن الصواب: «وينقص العلم»، وهو المؤيَّد من الروايات الأخرى.

(٢) أخرجها ابن ماجه (٤٠٥٢)، كما أشار إليه الحافظ سابقاً.

(٣) قال الهيثمي في «مجمع الزوائد» ٥/ ٢٢٢: فيه وهب الله بن رزق ولم أعرفه. قلنا: وعلى قلّة ما روى فإنها غرائب مناكير.

**قوله: «قال: القتلُ، القتلُ»** صريح في أنَّ تفسير الهَرْج مرفوع، ولا يعارض ذلك مَجيئُه في غير هذه الرِّواية موقوفاً ولا كَوْنُه بلسان الحَبَشة، وقد تقدَّم في كتاب العِلم (٨٥) من طريق سالم بن عبد الله بن عمر: سمعتُ أبا هريرة، فذكر نحو حديث الباب دونَ قوله: «يَتقارَب/ الزَّمان» ودونَ قوله: «ويُلقَى الشُّحّ» وزاد فيه: «ويَظهَر الجهل» وقال في آخره: ١٥/١٣ قيلَ: يا رسول الله، وما الهَرْج؟ فقال هكذا بيَدِه، فحَرَّفَها كأنَّه يريد القتلَ؛ فيُجمَع بأنَّه جَمَعَ بينَ الإشارة والنُّطْق، فحَفِظَ بعض الرُّواة ما لم يَحفَظ بعضٌ، كما وَقَعَ لهم في الأُمور المذكورة.

وجاءَ تفسير أيام الهَرْج فيما أخرجه أحمد (١٦٨٢٠) والطَّبَرانيُّ (٣٨٤١) بسندٍ حسنٍ[1] من حديث خالد بن الوليد: أنَّ رجلاً قال له: يا أبا سليمان، اتَّقِ الله، فإنَّ الفتن ظَهَرَت، فقال: أمَا وابنُ الخطَّاب حَيٌّ فلا، إنَّما تكون بعدَه، فيَنظُر الرجل فيُفكِّر هل يَجِدُ مكاناً لم يَنزِل به مِثلُ ما نَزَلَ بمكانه الذي هو به من الفِتْنة والشرّ، فلا يَجِد، فتلكَ الأيام التي ذكر رسولُ الله ﷺ بينَ يَدَي السّاعة أيام الهَرْج.

**قوله: «وقال يونس»** يعني: ابن يزيد **«وشُعَيب»** يعني: ابن أبي حمزة **«واللَّيثُ وابن أخي الزُّهْريّ عن الزُّهْريّ عن حُميدٍ»** يعني: ابنَ عبد الرَّحمن بن عَوْف عن أبي هريرة، يعني: أنَّ هؤلاءِ الأربعة خالَفوا مَعمَراً في قوله: عن الزُّهْريّ عن سعيد، فجَعَلوا شيخَ الزُّهْريّ حُميداً لا سعيداً، وصنيعُ البخاريّ يَقتَضي أنَّ الطَّريقَينِ صحيحان، فإنَّه وَصَلَ طريق مَعمَر هنا، ووَصَلَ طريق شُعَيب في كتاب الأدب (٦٠٣٧)، وكأنَّه رَأَى أنَّ ذلك لا يَقدَح، لأنَّ الزُّهْريّ صاحبُ حديث، فيكونُ الحديث عنده عن شيخَين، ولا يَلزَم من ذلك اطِّرادُه في كلّ مَن اختُلِفَ عليه في شيخه، إلّا أن يكون مِثلَ الزُّهْريّ في كَثْرة الحديث والشُّيوخ، ولولا ذلك لكانت رواية يونس ومَن تابَعَه أرجَحَ، وليست رواية مَعمَر مدفوعةً عن الصِّحّة لما ذكرتُه.

فأمّا رواية يونس، فوَصَلَها مسلم (٢٦٧٢/ ١١) كما ذكرتُ من طريق ابنِ وَهْب عنه ولفظه: «ويُقبَض العِلم»، وقَدَّمَ «وتَظهَر الفتن» على «ويُلقَى الشُّحّ» وقال: قالوا: وما الهَرْج؟

---

(١) بل إسناده ضعيف، لجهالة الراوي عن خالدِ بن الوليد عزرةُ بن قيس.

قال: «القتل»، ولم يُكرِّر لفظ القتل، ومِثْله له (٢٨٨٨/ ١٨) من رواية سُهَيل بن أبي صالح عن أبيه عن أبي هريرة رَفَعَه: «لا تقوم السّاعة حتَّى يَكثُر الهَرْج» فذكره مُقتَصِراً عليه، وأخرجه أبو داود (٤٢٥٥) من رواية عَنبَسةَ بن خالد عن يونس بن يزيد بلفظ: «ويَنقُص العِلم».

وأمّا رواية شُعَيب، فوَصَلَها المصنِّف في كتاب الأدب (٦٠٣٧) عن أبي اليَمَان عنه وقال في روايته: «يَتَقارَب الزَّمان ويَنقُص العمل» وفي رواية الكُشمِيهَنيّ: «العِلم»، والباقي مِثْل لفظ مَعمَر، وقال في روايتَيْ يونس وشُعَيب عن الزُّهْريّ: حدَّثني حُميدُ بن عبد الرَّحمن.

وأمّا رواية اللَّيث، فوَصَلَها الطَّبَرانيُّ في «الأوسط» (٨٦٨٢) من رواية عبد الله بن صالحٍ عنه به مِثلَ رواية ابنِ وَهْب.

وأمّا رواية ابنِ أخي الزُّهْريّ، فوَصَلَها الطَّبَرانيُّ أيضاً في «الأوسط» (٤٥٢٢) من طريق صَدَقة بن خالد عن عبد الرَّحمن بن يزيد بن جابر عن ابنِ أخي الزُّهْريّ، واسمه محمَّد بن عبد الله بن مُسلِم، وقال في روايته: سمعتُ أبا هريرة، ولفظه مِثْل لفظ ابن وَهْب إلّا أنَّه قال: قلنا: وما الهَرْج يا رسول الله؟[1] وأخرجه مسلم (٢٦٧٢/ ١٢) من رواية عبد الرَّحمن ابن يعقوب وهمَّام بن مُنبِّه وأبي يونس مولى أبي هريرة، ثلاثتهم عن أبي هريرة، قال بمِثْلِ حديث حُميدِ بن عبد الرَّحمن، غير أنَّهم لم يَذكُروا: «ويُلقَى الشُّحُّ». قلت: وساقَ أحمد (٨١٣٥) لفظ همَّام وأوَّله: «يُقبَض العِلم ويَقتَرِب الزَّمَن».

وقد جاءَ عن أبي هريرة من طريق أُخرى زيادة في الأُمور المذكورة، فأخرج الطَّبَرانيُّ في «الأوسط» (٣٧٦٧) من طريق سعيد بن جُبَير عنه رَفَعَه: «لا تقومُ السّاعة حتَّى يَظهَر الفُحْش والبُخْل، ويُخوَّنُ الأمينُ ويُؤتَمن الخائن، وتَهلِك الوُعُول، وتَظهَر التُّحوت» قالوا: يا رسول الله، وما التُّحوت والوُعول؟ قال: «الوُعول: وجوه الناس وأشرافُهم، والتُّحوت: الذينَ كانوا تحتَ أقدام الناس ليس يُعلَم بهم».

---

(١) لم تقع رواية ابن أخي الزهري باللفظ الذي أشار إليه الحافظ عند الطبراني في «الأوسط» في النسخ المطبوعة منه، وإنما وقع هذا له في كتابه «مسند الشاميين» برقم (٦٢٣).

وله (٧٤٨) من طريق أبي عَلْقمة: سمعتُ أبا هريرة يقول: إنَّ من أشراط السَّاعة، نحوَه، وزاد: أكذلكَ يا[1] عبدَ الله بن مسعود سمعتَه من حِبّي؟ قال: نَعَم، قلنا: وما التُّحوت؟ قال: فُسُول الرِّجال وأهل البيوت الغامضة، قلنا: وما الوُعول؟ قال: أهل البيوت الصالحة.

قال ابن بَطّال: ليس في هذا الحديث ما يحتاج إلى تفسير غير قوله:/ «يَتَقارَب الزَّمان»، ١٦/١٣ ومعناه والله أعلمُ: تَقارُب أحوال أهله في قِلّة الدِّين، حتَّى لا يكون فيهم مَن يأمُر بمعروفٍ ولا يَنهَى عن مُنكَر لغَلَبة الفِسْق وظُهور أهله، وقد جاءَ في الحديث: «لا يزال الناسُ بخَيْرٍ ما تَفاضَلوا، فإذا تَساوَوْا هَلَكوا»[2] يعني: لا يزالونَ بخَيْرٍ ما كان فيهم أهل فضلٍ وصلاح وخَوْف من الله يُلْجَأ إليهم عند الشَّدائد، ويُستَشْفَى بآرائهم ويُتَبَرَّك بدعائهم، ويُؤخَذ بتقويمِهم وآثارِهم.

وقال الطَّحَاويُّ: قد يكونُ معناه في ترك طلب العِلم خاصّةً والرِّضا بالجهل، وذلك لأنَّ الناس لا يَتَساوَوْنَ في العِلم، لأنَّ دَرَج العِلم تَتَفاوت، قال تعالى: ﴿وَفَوْقَ كُلِّ ذِى عِلْمٍ عَلِيمٌ﴾ [يوسف:٧٦]، وإنَّما يَتَساوَوْنَ إذا كانوا جُهّالاً، وكأنَّه يريد غَلَبَةَ الجهل وكَثْرتَه بحيثُ يُفقَد العِلم بفَقْدِ العلماء.

قال ابن بَطّال: وجميع ما تَضَمَّنَه هذا الحديث من الأشراط قد رأيناها عِياناً، فقد نَقَصَ العِلم، وظَهَرَ الجهل، وأُلْقِيَ الشُّحُّ في القلوب، وعَمَّت الفتن، وكَثُرَ القتل، قلت: الذي يَظهَر أنَّ الذي شاهَدَه كان منه الكثير مع وجود مُقابِله، والمراد من الحديث استِحْكامُ ذلك حتَّى لا يَبقَى ممَّا يُقابِله إلّا النادر، وإليه الإشارة بالتَّعبيرِ بقَبْضِ العلم، فلا يَبقَى إلّا الجهل الصِّرْف، ولا يَمنَع من ذلك وجودُ طائفة من أهل العِلم، لأنَّهم يكونونَ حينَئذٍ مَغْمورِينَ في أولئكَ.

ويُؤيِّد ذلك ما أخرجه ابن ماجَهْ (٤٠٤٩) بسندٍ قويّ عن حُذَيفة قال: «يَدرُس الإسلامُ كما يَدرُس وَشْيُ الثَّوب، حتَّى لا يُدرَى ما صيامٌ ولا صلاة ولا نُسُك ولا صَدَقة، ويُسرَى

---

(١) قوله: «أكذلك يا» تحرف في (س) إلى: كذلك أنبأنا.

(٢) ليس هذا بحديثٍ مُسنَدٍ إلى النبي ﷺ، وإنما روي من قول الحسن البصري فيما أخرجه البيهقي في «شعب الإيمان» (٩٠٨٤) بإسناد فيه مقال.

على الكتاب في ليلة فلا يَبقَى في الأرض منه آية» الحديث[1]، وسأذكرُ مزيداً لذلك في أواخر كتاب الفتن.

وعند الطَّبَرانيّ (٨٦٩٨) عن عبد الله بن مسعود قال: ولَيُنزَعَنَّ القرآنُ من بين أظهُرِكم يُسرَى عليه ليلاً، فيذهب من أجواف الرِّجال، فلا يَبقَى في الأرض منه شيء، وسنده صحيح، لكنَّه موقوف، وسيأتي بيان مُعارِضُه ظاهراً في كتاب الأحكام والجمعُ بينهما، وكذا القول في باقي الصِّفات.

والواقع أنَّ الصِّفات المذكورة وُجِدَتْ مَبادِيها من عَهْد الصحابة، ثمَّ صارتْ تَكثُر في بعض الأماكن دونَ بعض، والذي يَعقُبه قيامُ السّاعة استِحْكام ذلك كما قَرَّرتُه، وقد مضى من الوقت الذي قال فيه ابنِ بَطّال ما قال نحو ثلاث مئة وخمسينَ سنة والصِّفات المذكورة في ازدياد في جميع البلاد، لكنْ يَقِلّ بعضها في بعض ويَكثُر بعضها في بعض، وكلَّما مَضَتْ طبقة ظَهَرَ النَّقصُ الكثير في التي تليها، وإلى ذلك الإشارةُ بقولِه في حديث الباب الذي بعده: «لا يأتي زمان إلّا والذي بعده شَرٌّ منه».

ثمَّ نَقَلَ ابنُ بَطّال عن الخطَّابيّ في معنى تَقارُب الزَّمان المذكور في الحديث الآخَر، يعني: الذي أخرجه التِّرمِذيّ (٢٣٣٢) من حديث أنس، وأحمد (١٠٩٤٣) من حديث أبي هريرة مرفوعاً: «لا تقوم السّاعةُ حتَّى يَتَقارَب الزَّمان، فتكونَ السَّنةُ كالشَّهر، والشَّهر كالجُمعة، والجمعة كاليوم، ويكونُ اليوم كالسّاعة، وتكونُ السّاعة كاحتراق السَّعَفة»، قال الخطَّابيُّ: هو من استِلْذاذ العَيش، يريد ـ والله أعلم ـ أنَّه يقع عند خروج المهديّ، ووقوع الأَمَنة في الأرض، وغَلَبة العَدْل فيها، فيُستَلذّ العيشُ عند ذلك، وتُستَقصَر مُدَّته، وما زال الناس يَستَقصِرونَ مُدّة أيام الرَّخاء وإن طالَتْ، ويستطيلونَ مُدّة المكروه وإن قَصُرَت.

وتَعقَّبَه الكِرْمانيُّ: بأنَّه لا يُناسِب أخَواتِه من ظُهور الفتنِ وكَثْرة الهَرْج وغيرهما. وأقول: إنَّما احتاجَ الخطَّابيُّ إلى تأويله بما ذُكِرَ لأنَّه لم يقع النَّقصُ في زمانه، وإلّا فالذي تَضَمَّنَه الحديث

---

(١) قوله: «يَدرُس الإسلام» أي: تنمحي آثارُه وأحكامه، و«وَشْي الثوب» نقشُه وزخرفتُه.

قد وُجِدَ في زماننا هذا، فإنّا نَجِدُ مِن سُرْعة مرِّ الأيام ما لم نَكُنْ نَجِده في العصر الذي قبلَ عَصْرنا هذا، وإن لم يكن هناك عَيْش مُستَلَذّ، والحقّ أنَّ المراد نَزْعُ البَرَكة من كلّ شيء حتَّى من الزَّمان، وذلك من علامات قُرْب السّاعة.

وقال بعضهم: معنى تَقارُب الزَّمان: استواءُ اللَّيل والنَّهار، قلت: وهذا ممَّا قالوه في قوله: «إذا اقتَرَبَ الزَّمان لم تَكَدْ رُؤْيا المؤمن تَكذِب» كما تقدَّم بيانه فيما مضى (٧٠١٧).

ونَقَلَ ابن التِّين عن الدَّاوُوديّ: أنَّ معنى حديث الباب: أنَّ ساعات النَّهار تَقصُر قُربَ قيام السّاعة، ويَقرُب النَّهارُ من/ اللَّيل. انتهى، وتخصيصه ذلك بالنَّهار لا معنى له، بل المراد ١٧/١٣
نَزْع البَرَكة من الزَّمان ليلَه ونهارَه كما تقدَّم.

قال النَّوويّ تَبَعاً لعِيَاضٍ وغيره: المراد بقِصَرِه عَدَمُ البَرَكة فيه، وأنَّ اليوم مَثَلاً يصير الانتفاع به بقَدْرِ الانتفاع بالسّاعة الواحدة، قالوا: وهذا أظهَرُ وأكثر فائدةً وأوفَقُ لبقيَّة الأحاديث.

وقد قيل في تفسير قوله: «يَتقارَب الزَّمان» قِصَر الأعمار بالنِّسبةِ إلى كلّ طَبَقة، فالطَّبقة الأخيرة أقصَرُ أعماراً من الطَّبقة التي قبلها، وقيل: تَقارُب أحوالهم في الشرّ والفساد والجهل، وهذا اختيار الطَّحَاويّ، واحتجَّ بأنَّ الناس لا يَتساوَوْنَ في العِلم والفَهْم، فالذي جَنَحَ[1] إليه لا يُناسِبُ ما ذُكِرَ معه، إلّا أن نقول: إنَّ الواو لا تُرتِّب، فيكونُ ظهور الفتنِ أوَّلاً يَنشَأ عنها الهَرْجُ، ثمَّ يَخرُج المهديّ فيَحصُل الأمْنُ.

قال ابن أبي جَمْرة: يحتمل أن يكون المراد بتَقارُبِ الزَّمان قِصَرَه على ما وَقَعَ في حديث: «لا تقوم السّاعة حتَّى تكونَ السَّنة كالشَّهرِ»[2]، وعلى هذا فالقِصَر يحتمل أن يكونَ حِسِّيّاً ويحتمل أن يكون معنويّاً، أمّا الحِسِّيّ فلم يَظهَر بَعْدُ، ولعلَّه من الأُمور التي تكونُ قُرْبَ قيام السّاعة، وأمّا المعنويّ فله مُدّة منذُ ظَهَرَ يَعرِف ذلك أهلُ العِلم الدِّينيّ، ومَن له فِطْنة من

---

(١) في (أ): احتجّ.

(٢) أخرجه أحمد (١٠٩٤٣) من حديث أبي هريرة، وإسناده صحيح، والترمذي (٢٣٣٢) من حديث أنس ابن مالك، وإسناده ضعيف.

أهل السَّبب الدُّنيَويّ، فإنَّهم يَجِدونَ أنفُسَهم لا يَقدِرُ أحدهم أن يَبلُغ من العمل قَدْرَ ما كانوا يعملونَه قبلَ ذلك، ويَشْكونَ ذلك ولا يَدْرونَ العِلّة فيه، ولعلَّ ذلك بسببِ ما وَقَعَ من ضَعْف الإيمان لظُهور الأُمور المخالِفة للشَّرْع من عِدّة أوجُه، وأشدُّ ذلك الأقواتُ ففيها من الحرام المحْض ومن الشُّبَه ما لا يَخفَى، حتَّى إنَّ كثيراً من الناس لا يَتوقَّف في شيء، ومَهْما قَدَرَ على تحصيل شيء هَجَمَ عليه ولا يُبالي. والواقع أنَّ البَرَكة في الزَّمان وفي الرِّزْق وفي النَّبْت إنَّما يكونُ من طريق قوّة الإيمان واتِّباع الأمر واجتناب النَّهي، والشّاهد لذلك قوله تعالى: ﴿وَلَوْ أَنَّ أَهْلَ ٱلْقُرَىٰٓ ءَامَنُوا۟ وَٱتَّقَوْا۟ لَفَتَحْنَا عَلَيْهِم بَرَكَٰتٍ مِّنَ ٱلسَّمَآءِ وَٱلْأَرْضِ﴾ [الأعراف:٩٦]، انتهى ملخَّصاً.

وقال البَيضاويّ: يحتمل أن يكونَ المراد بتَقارُبِ الزَّمان تَسارُع الدُّوَل إلى الانقِضاء والقُرون إلى الانقِراض، فيَتَقارَب زمانُهم وتَتَدانَى أيامُهم، وأمّا قول ابنِ بَطّال: إنَّ بقيَّة الحديث لا تحتاج إلى تفسير؛ فليس كما قال، فقد اختُلِفَ أيضاً في المراد بقولِه: «يَنقُص العِلم» فقيلَ: المراد نَقْص عِلم كلِّ عالمٍ بأنْ يَطْرَأ عليه النِّسيانُ مَثَلاً، وقيل: نَقْص العِلم بموتِ أهله، فكلَّما ماتَ عالمٌ في بلدٍ ولم يَخلُفه غيرُه، نَقَصَ العِلمُ من تلك البلد، وأمّا نَقْص العمل، فيحتمل أن يكونَ بالنِّسبةِ لكلِّ فرْد فرْد، فإنَّ العامل إذا دَهَمتْه الخُطوبُ ألْهَتْه عن أوراده وعبادته، ويحتمل أن يُرادَ به ظُهور الخِيانة في الأمانات والصِّناعات.

قال ابن أبي جَمْرة: نَقصُ العمل الحِسِّيّ يَنشَأ عن نَقْص الدِّين ضَرُورةً، وأمّا المعنويّ فبحَسَبِ ما يَدخُل من الخَلَل بسببِ سوء المطعَم وقِلّة المساعد على العمل، والنَّفس مَيّالة إلى الرَّاحة وتَحِنُّ إلى جِنْسها، ولكَثْرةِ شياطين الإنس الذينَ هم أضَرُّ من شياطين الجِنّ.

وأمّا قَبْضُ العِلم، فسيأتي بَسطُ القول فيه في كتاب الاعتصام (٧٣٠٧) إن شاء الله تعالى.

وأمّا قوله: «ويُلقَى الشُّحُّ» فالمراد إلقاؤُه في قلوب الناس على اختلاف أحوالهم، حتَّى يَبْخَل العالم بعِلمِه فيَترُكَ التَّعليم والفَتْوى، ويَبْخَل الصّانع بصِناعَتِه حتَّى يَترُكَ تعليم غيره، ويَبْخَل الغنيُّ بمالِه حتَّى يَهلِكَ الفقير، وليس المراد وجودَ أصلِ الشُّحّ؛ لأنَّه لم يَزَلْ موجوداً.

والمحفوظ في الرِّوايات: «يُلقَى» بضمِّ أوَّلِه من الرُّباعيّ، وقال الحُميديّ: لم تَضبِط الرُّواة هذا الحرف، ويحتمل أن يكون بفتح اللّام وتشديد القاف، أي: يُتَلَقَّى ويُتَعلَّم ويُتواصَى به، كما في قوله: ﴿وَلَا يُلَقَّىٰهَآ إِلَّا ٱلصَّٰبِرُونَ﴾ [القصص:٨٠] قال: والرِّواية بسكونِ اللّام مُخفَّفاً تُفسِد المعنى، لأنَّ الإلقاء بمعنى التَّرك، ولو تُرِكَ لم يكن موجوداً وكان مَدْحاً، والحديث يُنبِئ بالذَّمّ.

قلت: وليس المراد بالإلقاءِ هنا أنَّ الناس يُلْقونَه، وإنَّما المراد أنَّه يُلقَى إليهم، أي: يُوقَع في قلوبهم، ومنه: ﴿إِنِّيٓ أُلۡقِيَ إِلَيَّ كِتَٰبٞ كَرِيمٌ﴾ [النمل: ٢٩] قال الحُميديّ:/ ولو قيل بالفاءِ مع التَّخفيف لم يَستَقِمْ، لأنَّه لم يزلْ موجوداً. ١٨/١٣

قلت: لو ثَبَتَت الرِّواية بالفاءِ لكان مُستَقيماً، والمعنى: أنَّه يُوجَد كثيراً مُستَفيضاً عند كلّ أحدٍ كما تقدَّمَت الإشارة إليه.

وقال القُرْطُبيّ في «التَّذكرة»: يجوز أن يكونَ «يُلقَى» بتخفيفِ اللّام والفاء، أي: يُترَك لأجلِ كَثْرة المال وإفاضَته حتَّى يُهِمَّ ذا المال مَن يَقبَل صَدَقَتَه فلا يَجِد، ولا يجوز أن يكونَ بمعنى: يُوجَد، لأنَّه ما زالَ موجوداً؛ كذا جَزَمَ به، وقد تقدَّم ما يَرِدُ عليه.

وأمّا قوله: «وتَظهَر الفتن» فالمراد كَثْرتها واشتهارها، وعَدَمُ التكاتُم بها، والله المستَعان.

قال ابن أبي جَمْرة: يحتمل أن يكون إلقاءُ الشُّحّ عامّاً في الأشخاص، والمحذور من ذلك ما يَترتَّب عليه مَفْسَدة، والشَّحيح شَرْعاً: هو مَن يَمنَع ما وَجَبَ عليه، وإمساك ذلك مُمحِقٌ للمالِ مُذهِبٌ لبَرَكَتِه، ويُؤيِّده: «ما نَقَصَ مالٌ من صَدَقة»[1]، فإنَّ أهل المعرِفة فَهِموا منه أنَّ المال الذي يُخرَج منه الحقُّ الشَّرْعيّ لا يَلْحَقُه آفةٌ ولا عاهة بل يَحصُل له النَّماء، ومن ثَمَّ سُمّيَت الزَّكاة، لأنَّ المال يَنْمو بها ويَحصُل فيه البَرَكة، انتهى ملخَّصاً.

---

(١) أخرجه مسلم (٢٥٨٨)، والترمذي (٢٠٢٩) من حديث أبي هريرة بلفظ: «ما نقصت صدقةٌ من مال»، وهو باللفظ المذكور في الشرح عند البزار (١٠٣٢) من حديث عبد الرحمن بن عوف، والطبراني في «الأوسط» (٢٢٧٠) من حديث أم سلمة، ومدارهما في الإسناد على يونس بن خباب، وهو منكر الحديث ضعيف، وعند القضاعي في «مسند الشهاب» (٧٧١) من حديث ابن مسعود، وإسناده ضعيف.

قال: وأمّا ظُهور الفتن، فالمراد بها ما يُؤَثِّر في أمر الدِّين، وأمّا كَثْرة القتل فالمراد بها ما لا يكونُ على وجه الحقّ كإقامة الحدِّ والقِصاص.

الحديث الثاني والثالث:

٧٠٦٢، ٧٠٦٣- حدَّثنا مُسدَّد، حدَّثنا عُبيدُ الله بنُ موسى، عن الأعمَشِ، عن شَقِيقٍ، قال: كنتُ مع عبدِ الله وأبي موسى، فقالا: قال النبيُّ ﷺ: «إنَّ بينَ يَدَيِ السّاعةِ لَأياماً يَنزِلُ فيها الجَهْلُ، ويُرفَعُ فيها العِلمُ، ويَكثُرُ فيها الهَرْجُ» والهَرْجُ: القتلُ.

[ح٧٠٦٢ طرفه في: ٧٠٦٦]

[ح٧٠٦٣ طرفاه في: ٧٠٦٤، ٧٠٦٥].

٧٠٦٤- حدَّثنا عمرُ بنُ حَفْصٍ، حدَّثنا أبي، حدَّثنا الأعمَشُ، حدَّثنا شَقِيقٌ، قال: جَلَسَ عبدُ الله وأبو موسى/ فتَحدَّثا، فقال أبو موسى: قال النبيُّ ﷺ: «إنَّ بينَ يَدَيِ السّاعةِ أياماً يُرفَعُ فيها العِلمُ، ويَنزِلُ فيها الجَهْلُ، ويَكثُرُ فيها الهَرْجُ» والهَرْجُ: القتلُ.

٧٠٦٥- حدَّثنا قُتَيبةُ، حدَّثنا جَرِيرٌ، عن الأعمَشِ، عن أبي وائلٍ، قال: إنّي لَجالسٌ مع عبدِ الله وأبي موسى رضي الله عنهما، فقال أبو موسى: سمعتُ النبيَّ ﷺ... مِثلَه.

والهَرْجُ بلِسان الحَبَش: القتلُ.

٧٠٦٦- حدَّثنا محمَّدٌ، حدَّثنا غُندَرٌ، حدَّثنا شُعْبةُ، عن واصلٍ، عن أبي وائلٍ، عن عبدِ الله ـ وأحسَبُه رَفَعَه ـ قال: «بينَ يَدَيِ السّاعةِ أيامُ الهَرْجِ: يَزولُ العِلمُ، ويَظهَرُ فيها الجَهْلُ».

قال أبو موسى: والهَرْجُ: القتلُ بلِسان الحَبَشةِ.

٧٠٦٧- وقال أبو عَوَانةَ: عن عاصمٍ، عن أبي وائلٍ، عن الأشعَريِّ: أنَّه قال لعبدِ الله: تعلمُ الأيامَ التي ذكر النبيُّ ﷺ أيامَ الهَرْجِ... نحوَه.

وقال ابنُ مسعودٍ: سمعتُ النبيَّ ﷺ يقولُ: «مِن شِرارِ الناسِ مَن تُدرِكُهم السّاعةُ وهم أحياءٌ».

**قوله: «حدَّثنا مُسدَّد، حدَّثنا عُبيد الله بن موسى»** كذا وَقَعَ عندَ أبي ذرٍّ عن شيوخه في نُسْخة مُعتمَدة وسَقَطَ في غيرها، وقال عِيَاض: ثَبَتَ للقابِسيِّ عن أبي زيد المَرْوَزيّ، وسَقَطَ مُسدَّد للباقينَ، وهو الصَّواب. قلت: وعليه اقتَصَرَ أصحابُ الأطراف.

**قوله: «شقيق»** هو أبو وائل.

**قوله: «كنت مع عبد الله»** هو ابن مسعود، وأبو موسى: هو الأشعَريُّ.

**قوله: «فقالا»** يَظهَر من الرِّوايتَينِ اللَّتَينِ بعدَها أنَّ الذي تَلفَّظَ بذلك هو أبو موسى، لقولِه في روايته: فقال أبو موسى، فذكره، ولا يعارضُ ذلك الرِّواية الثّالثة من طريق واصل عن أبي وائل عن عبد الله، وأحسَبه رَفَعَه قال: «بينَ يَدَي السّاعة» فذكره، لاحتمالِ أن يكون أبو وائل سَمِعَه من عبد الله أيضاً، لدخولِه في قوله في رواية الأعمَش: قالا، وقد اتَّفَقَ أكثر الرُّواة عن الأعمَش على أنَّه عن عبد الله وأبي موسى معاً، ورواه أبو معاوِية عن الأعمَش فقال: عن أبي موسى، ولم يَذكُر عبدَ الله، أخرجه مسلم (٢٦٧٢/ ١٠)، وأشارَ ابنُ أبي خَيْثمةَ إلى ترجيح قول الجماعة، وأمّا رواية عاصم المعلَّقة التي خُتِمَ بها البابُ، فلولا أنَّه دونَ الأعمَشِ وواصلٍ في الحِفْظ، لكانت روايته هي المعتمَدة، لأنَّه جَعَلَ لكلٍّ من أبي موسى وعبد الله لفظ مَتْنٍ غير الآخَر، لكنْ يحتمل أن يكون المتن الآخَر كان عندَ عبد الله بن مسعود مع المتن الأوَّل.

**قوله: «يَنزِل فيها الجَهْل ويُرفَع فيها العِلم»** معناه: أنَّ العِلم يَرتَفِع بموت العلماء، فكلَّما ماتَ عالم يَنقُص العِلمُ بالنِّسبةِ إلى فَقْد حامله، ويَنشَأ عن ذلك الجهلُ بما كان ذلك العالم يَنفرِد به عن بقيَّة العلماء.

**قوله: «إنَّ بينَ يَدَي السّاعة لَأياماً»** في رواية الكُشمِيهَنيِّ بحَذْف اللّام.

**قوله: «ويَكثُر فيها الهَرْج، والهَرْجُ القتل»** كذا في هاتَينِ الرِّوايتَين، وزاد في الرِّواية الثّالثة وهي رواية جَرير بن عبد الحميد عن الأعمَش: والهَرْج بلسان الحَبَش[1]: القتل، ونُسِبَ

(١) في (س): الحبشة، بالتاء المربوطة، والمثبت من الأصلين، وهو رواية أبي ذر الهروي.

التَّفسير في رواية واصل لأبي موسى، وأصلُ الهَرْج في اللُّغة العربيّة: الاختلاط، يُقال: هَرَجَ الناسُ: اختَلَطوا واختَلَفوا، وهَرَجَ القومُ في الحديث: إذا كَثُروا وخَلَطوا، وأخطأَ مَن قال: نِسْبة تفسير الهَرْج بالقتلِ للسان الحَبَشة وهمٌ من بعض الرُّواة، وإلّا فهي عربيّة صحيحة، ووَجْه الخطأ أنَّها لا تُستَعمَل في اللُّغة العربيّة بمعنى القتل إلّا على طريق المجاز، لكَوْنِ الاختلاط مع الاختلاف يُفْضي كثيراً إلى القتل، وكثيراً ما يُسمُّون الشَّيءَ باسم ما يَؤُول إليه، واستعمالها في القتل بطريق الحقيقة هو بلسان الحَبَش، وكيف يُدَّعَى على مِثْل أبي موسى الأشعَريّ الوَهْمُ في تفسير لفظة لُغَويّة، بل الصَّوابِ معه.

واستعمال العرب الهَرْجَ بمعنى القتل لا يَمنَع كَوْنَها لغة الحَبَشة، وإن وَرَدَ استعمالها في الاختلاط والاختلاف كحديثِ مَعقِل بن يَسار رَفَعَه: «العبادة في/الهَرْج كهِجْرةٍ إليَّ» ١٩/١٣ أخرجه مسلم (٢٩٤٨).

وذكر صاحب «المحكَم» للهَرْجِ معانيَ أُخرى ومجموعها تسعة: شِدّة القتل، وكَثْرة القتل، والاختلاط، والفِتْنة في آخر الزَّمان، وكَثْرة النِّكاح، وكَثْرة الكذب، وكَثْرة النَّوم، وما يُرَى في النَّوم غير مُنضَبِط، وعَدَم الإتقان للشَّيء. وقال الجَوْهريّ: أصل الهَرْج الكَثْرةُ في الشَّيء، يعني: حتَّى لا يَتَميَّز.

**قوله في رواية واصل: «وأحسَبُه رَفَعَه»** زاد في رواية القَوَارِيريِّ عن غُندَر: إلى النبيّ ﷺ، أخرجه الإسماعيليّ، وكذا أخرجه أحمد (٤١٨٣) عن غُندَر. **ومحمَّدٌ** شيخ البخاريّ فيه لم يُنسَب عندَ الأكثر، ونَسَبَه أبو ذرٍّ في روايته محمَّدَ بن بشَّار.

**قوله: «وقال أبو عَوَانة، عن عاصم»** هو ابن أبي النَّجُود القارئ المشهور، ووَجَدتُ لأبي عَوَانة عن عاصم في المعنى سنداً آخَرَ أخرجه ابن أبي خَيْثمة عن عَفّانَ وأبي الوليد جميعاً عن أبي عَوَانة عن عاصم عن شَقِيق عن عُرْوة بن قيس عن خالد بن الوليد، فذكر قصَّة فيها: فأولئكَ الأيام التي ذكر النبيُّ ﷺ بينَ يَدَي السّاعة أيام الهَرْج، وذكر فيه: أنَّ الفِتْنة تُدهِش حتَّى يَنظُر الشَّخْص هل يَجِد مكاناً لم يَنزِلْ به فلا يَجِد، وقد وافَقَه على حديث ابن مسعود الأخير

زائدةُ، أخرجه الطَّبَرانيُّ (١٠٤١٣) من طريقه عن عاصم عن شَقِيق عن عبد الله: سمعت رسول الله ﷺ يقول: «إنَّ من شِرار الناس مَن تُدرِكهم السّاعةُ وهم أحياء» الحديث.

**قوله: «أنَّه قال لعبدِ الله»** يعني: ابن مسعود **«تعلم الأيام التي ذكر ـ إلى قوله: نحوه»** يريد نحوَ الحديث المذكور: «بينَ يَدَي السّاعة أيام الهَرْج»، وقد رواه الطَّبَرانيُّ (١٠٤١٣) من طريق زائدة عن عاصم مُقتَصراً على حديث ابن مسعود المرفوع دون القصَّة، ووقع عند أحمد (١٩٦٣٦) وابن ماجَهْ (٣٩٥٩) من رواية الحسن البصريّ عن أَسِيد بن المتَشَمِّس عن أبي موسى في المرفوع زيادة: قال رجل: يا رسول الله، إنّا نَقتُل في العام الواحد من المشركينَ كذا وكذا، فقال: «ليس بقَتلِكم المشركين، ولكنْ بقَتلِ بعضكم بعضاً» الحديث.

**قوله: «وقال ابن مسعود»** هو بالسَّندِ المذكور.

**قوله: «من شِرار الناس مَن تُدرِكهم السّاعة وهم أحياء»** قال ابن بَطّال: هذا وإن كان لفظه لفظ العموم، فالمراد به الخُصوص، ومعناه: أنَّ السّاعة تقوم في الأكثر والأغلَب على شِرار الناس، بدليلِ قوله: «لا تَزالُ طائفة من أمَّتي على الحقّ حتَّى تقومَ السّاعة»[1]، فدَلَّ هذا الخبر أنَّ السّاعة تقوم أيضاً على قوم فُضلاء.

قلت: ولا يَتعيَّن ما قال، فقد جاءَ ما يُؤيِّد العمومَ المذكور كقوله في حديث ابن مسعود أيضاً رَفَعَه: «لا تقوم السّاعة إلّا على شِرار الناس» أخرجه مسلم (٢٩٤٩)، ولمسلمٍ أيضاً (١١٧) من حديث أبي هريرة رَفَعَه: «إنَّ الله يَبعَث ريحاً من اليَمَن أَلْيَنَ من الحَرير، فلا تَدَعُ أحداً في قلبه مِثْقالُ ذَرّة من إيمان إلّا قَبَضَتْه»، وله (٢٩٣٧) في آخر حديث النَّوّاس بن سِمْعان الطَّويل في قصَّة الدَّجّال وعيسى ويَأْجوج ومَأْجوج: «إذ بَعَثَ الله ريحاً طيِّبة فتَقبِضُ روحَ كلّ مؤمن ومسلم، ويَبقَى شِرار الناس يَتَهارَجونَ تَهارُجَ الحُمُر، فعليهم تقوم السّاعة»، وقد اختَلَفوا في المراد بقولِه: «يَتَهارَجونَ» فقيلَ: يَتَسافَدونَ، وقيل: يَتَثاوَرونَ، والذي يَظهَر أنَّه هنا بمعنى: يَتَقاتَلونَ، أو لأعمَّ من ذلك، ويُؤيِّد حملَه على التَّقاتُل حديثُ

---

(١) رُويَ هذا عن غير واحدٍ من الصحابة مرفوعاً وعلى غير ما لفظٍ، انظر تخريج حديث قرة المزني في «مسند أحمد» برقم (١٥٥٩٦).

الباب، ولمسلمٍ أيضاً (١٤٨): «لا تقوم السّاعة على أحد يقول: الله الله» وهو عندَ أحمد بلفظ: «على أحد يقول: لا إله إلّا الله»[1]، والجمع بينَه وبينَ حديث «لا تزالُ طائفة» حَملُ الغاية في حديث «لا تزالُ طائفة» على وقت هُبوب الرّيح الطَّيِّبة التي تَقبِض روحَ كلّ مؤمن ومسلم، فلا يَبقَى إلّا الشِّرار، فتَهجُم السّاعة عليهم بَغْتةً كما سيأتي بيانه بعدَ قليل.

## ٦- بابٌ لا يأتي زمانٌ إلّا الذي بعدَه شَرٌّ منه

**٧٠٦٨- حدَّثنا محمَّدُ بنُ يوسفَ، حدَّثنا سفيانُ، عن الزُّبَير بنِ عَدِيٍّ، قال: أتَينا أنسَ بنَ مالكٍ فشَكَوْنا/ إليه ما يَلْقَونَ منَ الحَجّاجِ، فقال: اصبِروا، فإنَّه لا يأتي عليكم زمانٌ إلّا والذي بعدَه أشَرُّ منه حتَّى تَلْقَوْا رَبَّكم، سمعتُه مِن نبيِّكم ﷺ.** ٢٠/١٣

قوله: «**بابٌ لا يأتي زمان إلّا الذي بعدَه شَرٌّ منه**» كذا تَرجَمَ بالحديث الأوَّل، وأورد فيه حديثين:

**الأول**: قوله: «**سُفْيان**» هو الثَّوْريّ، و«**الزُّبَير بن عَدِيّ**» بفتح العَين بعدَها دال، وهو كوفيّ هَمْدانيّ بسكونِ الميم، وليَ قضاء الرَّيّ ويُكنَى أبا عَديّ، وهو من صِغار التّابعين، وليس له في البخاريّ سوى هذا الحديث، وقد يَلتَبِس به راوٍ قريبٌ من طبقته، وهو الزُّبَير بن عَرَبيّ، بفتح العَين والرَّاء بعدَها موحَّدة مكسورة، وهو اسمٌ بلفظ النَّسَب، بَصْريّ، يُكنَى أبا سَلَمة، وليس له في البخاريّ سوى حديث واحد تقدَّم في الحجّ (١٦١١) من روايته عن ابن عمر، وتقدَّمَت الإشارة إلى شيء من ذلك هناك من كلام التِّرمِذيّ.

قوله: «**أتَينا أنسَ بن مالك فشَكَوْنا إليه ما يَلْقَوْنَ**» فيه الْتِفات، ووَقَعَ في رواية الكُشمِيهَنيّ: فشَكَوْا، وهو على الجادّة، ووَقَعَ في رواية ابن أبي مريم عن الفِرْيابيِّ شيخ البخاريّ فيه عندَ أبي نُعيم: نَشْكُو، بنونٍ بَدَلَ الفاء، وفي رواية عبد الرَّحمن بن مَهْديّ عن سفيان عندَ الإسماعيليّ: شَكَوْنا إلى أنس ما نَلْقَى من الحجّاج.

---

(١) لفظه عند أحمد (١٢٠٤٣) و(١٢٦٦٠) كلفظ مسلم، وأما اللفظ المذكور فهو عند ابن حبان (٦٨٤٨)، والحاكم ٤/ ٤٩٤.

**قوله: «من الحجّاج»** أي: ابن يوسف الثَّقفيّ، الأمير المشهور، والمراد شَكْواهم ما يَلْقَوْنَ من ظُلْمه لهم وتَعدِّيه، وقد ذكر الزُّبَير في «الموفَّقيّات» من طريق مُجالِد عن الشَّعْبيّ قال: كان عمر فمَن بعدَه إذا أخَذوا العاصيَ أقاموه للنّاسِ ونَزَعوا عِمامَتَه، فلمَّا كان زيادٌ ضَرَبَ في الجِنايات بالسِّياط، ثمَّ زاد مُصعَب بن الزُّبَير حَلْقَ اللِّحية، فلمَّا كان بِشْر بن مروان سَمَّرَ كَفَّ الجاني بمِسْمارٍ، فلمَّا قَدِمَ الحجّاج قال: هذا كلّه لَعِبٌ، فقَتَلَ بالسَّيف.

**قوله: «فقال: اصبِروا»** زاد عبد الرَّحمن بن مَهْديّ في روايتِه: «اصبِروا عليه».

**قوله: «فإنَّه لا يأتي عليكم زمان»** في رواية عبدَ الرَّحمن بن مَهْديّ: «لا يأتيكم عام» وبهذا اللَّفظ أخرج الطَّبَرانيُّ (٨٥٥١) بسندٍ جيِّد عن ابن مسعود نحو هذا الحديث موقوفاً عليه قال: ليس عام إلّا والذي بعدَه شَرٌّ منه، وله (٨٧٧٣) عنه بسندٍ صحيح قال: أمْسِ خيرٌ من اليوم، واليومُ خيرٌ من غَدٍ، وكذلك حتَّى تقوم السّاعة.

**قوله: «إلّا والذي بعدَه»** كذا لأبي ذرٍّ، وسَقَطَت الواو للباقينَ وثَبَتَتْ لابنِ مَهْديٍّ.

**قوله: «أشَرُّ منه»** كذا لأبي ذرٍّ والنَّسَفيّ، وللباقينَ بحَذْفِ الألف، وعلى الأوَّل شَرَح ابنُ التِّين فقال: كذا وَقَعَ «أشَرّ» بوَزْنِ أفعَل، وقد قال في «الصِّحاح»: فلان شَرٌّ من فلان، ولا يُقال: أشَرّ، إلّا في لُغة رديئة.

ووَقَعَ في رواية محمَّد بن القاسم الأسَديِّ[1] عن الثَّوْريّ ومالكِ بن مِغوَل ومِسعَر وأبي سِنان الشَّيبانيّ، أربعتهم عن الزُّبَير بن عَديّ بلفظ: «لا يأتي على الناس زمان إلّا شَرّ من الزَّمان الذي كان قبلَه» سمعتُ ذلك من رسول الله ﷺ، أخرجه الإسماعيليّ، وكذا أخرجه ابن مَندَهْ من طريق مالك بن مِغوَل بلفظ: «إلّا وهو شَرّ من الذي قبلَه»،/ وأخرجه الطَّبَرانيُّ ٢١/١٣
في «المعجَم الصَّغير» (٥٢٨) من رواية مسلم بن إبراهيم عن شُعْبة عن الزُّبَير بن عَديّ، وقال: تفرَّد به مسلم عن شُعْبة.

---

(١) وهو متروك الحديث.

**قوله: «حتَّى تَلْقَوْا ربَّكم»** أي: حتَّى تموتوا، وقد ثَبَتَ في «صحيح مسلم» في حديث آخَر: «واعلَموا أنَّكم لن تَرَوْا ربَّكم حتَّى تموتوا»[1].

**قوله: «سمعتُه من نبيّكم ﷺ»** في رواية أبي نُعَيم: سمعت ذلك.

قال ابن بَطّال: هذا الخبر من أعلام النُّبوّة، لإخباره ﷺ بفسادِ الأحوال، وذلك من الغَيْب الذي لا يُعلَم بالرَّأْي، وإنَّما يُعلَم بالوَحْي، انتهى.

وقد استُشكِلَ هذا الإطلاق مع أنَّ بعض الأزمِنة تكون في الشرِّ دونَ التي قبلَها، ولو لم يَكُن في ذلك إلّا زمن عمر بن عبد العزيز، وهو بعدَ زمن الحجّاج بيسيرٍ، وقد استمرَّ الخيرُ[2] الذي كان في زمن عمر بن عبد العزيز، بل لو قيل: إنَّ الشرّ اضمَحَلَّ في زمانه، لما كان بعيداً فَضْلاً عن أن يكون شَرّاً من الزَّمَن الذي قبلَه، وقد حَمَلَه الحسن البصريّ على الأكثر الأغلَب، فسُئِلَ عن وجود عمر بن عبد العزيز بعدَ الحجّاج، فقال: لا بُدَّ للنّاسِ من تنفيس.

وأجابَ بعضهم: أنَّ المراد بالتَّفضيلِ تفضيلُ مجموع العصر على مجموع العصر، فإنَّ عَصْر الحجّاج كان فيه كثير من الصحابة في الأحياء، وفي عَصْر عمر بن عبد العزيز انقَرَضوا، والزَّمان الذي فيه الصحابة خير من الزَّمان الذي بعدَه، لقولِه ﷺ: «خَيْر القُرون قَرْني» وهو في «الصحيحين»[3]، وقوله: «أصحابي أَمَنة لأُمَّتي، فإذا ذهب أصحابي أتى أمَّتي ما يُوعَدونَ» أخرجه مسلم (٢٥٣١).

ثمَّ وَجَدتُ عن عبد الله بن مسعود التَّصريحَ بالمرادِ، وهو أَولى بالاتِّباع، فأخرج يعقوب بن شَيْبة من طريق الحارث بن حَصِيرة عن زيد بن وَهْب قال: سمعت عبد الله

---

(١) أخرج مسلم (٢٩٣١) نحوَه عن بعض أصحاب النبي ﷺ مرفوعاً، وانظر التعليق على هذا الحديث في الجزء الأول من «الفتح» ص٢٥٦.

(٢) هكذا في الأصلين، وفي (س): وقد اشتهر الخبر.

(٣) سلف عند البخاري برقم (٢٦٥١)، وهو عند مسلم برقم (٢٥٣٥) من حديث عمران بن حصين، وسلف أيضاً من حديث عبد الله بن مسعود برقم (٢٦٥٢)، وهو عند مسلم برقم (٢٥٣٣). وفي الباب عن غير واحدٍ من الصحابة في «الصحيح» وغيره، انظرها في «مسند أحمد» عند حديث ابن مسعود برقم (٣٥٩٤).

ابن مسعود يقول: لا يأتي عليكم يوم إلّا وهو شَرّ من اليوم الذي كان قبلَه حتَّى تقوم السّاعة، لست أعني رَخاءً من العَيش يُصيبه، ولا مالاً يُفيدُه، ولكنْ لا يأتي عليكم يوم إلّا هو أقلُّ عِلماً من اليوم الذي مضى قبلَه، فإذا ذهب العلماءُ استَوى الناس، فلا يأمُرونَ بالمعروفِ ولا يَنهَوْنَ عن المنكَر، فعندَ ذلك يَهلَكونَ، ومن طريق أبي إسحاق عن أبي الأحوص عن ابن مسعود إلى قوله: شَرّ منه، قال: فأصابَتْنا سنة خِصْب فقال: ليس ذلك أعني، إنَّما أعني ذهابَ العلماء، ومن طريق الشَّعْبيّ عن مسروق عنه قال: لا يأتي عليكم زمان إلّا وهو أشَرُّ ممَّا كان قبلَه، أما إنّي لا أعني أميراً خيراً من أمير، ولا عاماً خيراً من عام، ولكنْ عُلَماؤُكم وفُقَهاؤُكم يذهبونَ، ثمَّ لا تَجِدونَ منهم خَلَفاً، ويَجيء قوم يُفتُونَ برأيِهم، وفي لفظ عنه من هذا الوَجْه: وما ذاكَ بكَثْرة الأمطار وقِلَّتها، ولكنْ بذهابِ العلماء، ثمَّ يَحدُث قوم يُفْتونَ في الأُمور برأيِهم، فيَثلِمونَ الإسلامَ ويَهدِمونَه.

وأخرج الدَّارِميُّ (١٨٨) الأوَّلَ من طريق الشَّعْبيّ بلفظ: لست أعني عاماً أخصَبَ من عام، والباقي مِثْله وزاد: وخيارُكم، قبلَ قوله: وفُقَهاؤُكم.

واستَشكَلوا أيضاً زمانَ عيسى ابن مريم بعدَ زمانَ الدَّجّال، وأجابَ الكِرْمانيُّ: بأنَّ المراد الزَّمان الذي يكون بعدَ عيسى، أو المراد جِنسُ الزَّمان الذي فيه الأُمراء، وإلّا فمعلوم من الدّين بالضَّرورةِ أنَّ زمان النبيّ المعصوم لا شَرَّ فيه.

قلت: ويحتمل أن يكون المراد بالأزمِنةِ ما قبلَ وجود العلامات العِظام، كالدَّجّالِ وما بعدَه، ويكون المراد بالأزمنة المتفاضلة في الشرّ من زمن الحجّاج فما بعدَه إلى زمن الدَّجّال، وأمّا زمن عيسى عليه السلام فله حُكْم مُستَأنَف، والله أعلم.

ويحتمل أن يكون المراد بالأزمِنة المذكورة أزمِنةَ الصحابة، بناءً على أنَّهم هم المخاطَبونَ بذلك فيَختَصّ بهم، فأمّا مَن بعدَهم فلم يُقصَد في الخبر المذكور، لكنَّ الصحابيّ فَهِمَ التَّعميم، فلذلك أجابَ مَن شَكَا إليه الحجّاجَ بذلك وأمَرَهم بالصَّبر، وهم أو جُلُّهم من التّابعينَ.

واستَدَلَّ ابنُ حِبّان في «صحيحه» (٥٩٥٢-٥٩٥٤) بأنَّ حديث أنس ليس على عمومه بالأحاديثِ الواردة في المهديّ، وأنَّه يَمْلَأ الأرض عَدْلاً بعدَ أن مُلِئَتْ جَوْراً[1].

٢٢/١٣ الحديث الثاني:

**٧٠٦٩- حدَّثنا أبو اليَمَان، أخبرنا شُعَيبٌ، عن الزُّهْريِّ (ح) وحدَّثنا إسماعيلُ، حدَّثني أخي، عن سليمانَ بنِ بلالٍ، عن محمَّدِ بنِ أبي عَتِيقٍ، عن ابنِ شِهابٍ، عن هِنْدٍ بنتِ الحارثِ الفِرَاسِيّةِ: أنَّ أمَّ سَلَمةَ زَوْجَ النبيِّ ﷺ قالت: استَيقَظَ رسولُ الله ﷺ ليلةً فَزِعاً يقولُ: «سُبْحانَ الله! ماذا أنزَلَ اللهُ منَ الخزائنِ؟ وماذا أَنزَلَ اللَّيلةَ منَ الفِتَنِ؟ مَن يُوقِظُ صَوَاحبَ الحُجُرات ـ يُرِيدُ أزواجَه ـ لكَيْ يُصَلِّينَ؟ رُبَّ كاسِيَةٍ في الدُّنيا عاريَةٍ في الآخرةِ».**

**قوله: «وحدَّثنا إسماعيل»** هو ابن أبي أُوَيْس، وأخوه: هو أبو بكرٍ عبد الحميد، ومحمَّد ابن أبي عَتيق: هو محمَّد بن عبد الله بن أبي عَتيق محمَّد بن عبد الله بن أبي بكر، نُسِبَ لجدِّه، هكذا عَطَفَ هذا الإسنادَ النازِل على الذي قبلَه وهو أعلى منه بدَرَجَتَين، لأنَّه أورَدَ الأوَّل مُجَرَّداً في آخر كتاب الأدب (٦٢١٨) بتمامه، فلمَّا أورَدَه هنا عنه أردَفَه بالسَّندِ الآخَر، وساقَه على لفظ السَّند الثّاني، وابن شِهاب شيخ ابن أبي عَتيق: هو الزُّهْريّ شيخ شُعَيب.

**قوله: «هِنْد بنت الحارث الفِرَاسيّةِ»** بكسر الفاء بعدَها راء وسين مُهمَلة، نِسبة إلى بني فِراس، بَطْن من كِنانة وهم إخوة قُرَيش، وكانت هِنْد زوجَ مَعبَد بن المِقْداد، وقد قيل: إنَّ لها صُحْبة، وتقدَّم شيء من ذلك في كتاب العِلم (١١٥).

**قوله: «استَيقَظَ رسول الله ﷺ ليلةً فَزِعاً»** بنَصبِ «ليلة»، و«فَزِعاً» بكسر الزّاي على الحال، ووَقَعَ في رواية سفيان بن عُيَينةَ عن مَعمَر كما مضى في العِلم (١١٥): استَيقَظَ ذاتَ ليلة، وتقدَّم هناك الكلام على لفظ «ذات»، ورواية هذا الباب تُؤيِّد أنَّها زائدة، وفي رواية هشام

---

(١) زاد في (أ) و(س) بعد هذا: ثمَّ وَجَدتُ عن ابن مسعود ما يَصلُح أن يُفسَّر به الحديث، وهو ما أخرجه الدَّارميُّ (١٨٨) بسندٍ حسن عن عبد الله قال: لا يأتي عليكم عام إلّا وهو شَرّ من الذي قبلَه، أما إنّي لست أعني عاماً. قلنا: ولم يرد هذا في (ع) هنا، وهو الصواب، فهو ـ على بَتْره وعدم إكماله ـ قد تقدم باستيفاء قبل بضعة فقرات.

ابن يوسف عن مَعمَر في قيام اللَّيل[1] مِثْل الباب لكنْ بحَذْفِ «فَزِعاً»، وفي رواية شُعَيب (٣٥٩٩) بحَذْفِهما.

**قوله: «يقول: سُبْحانَ الله!»** في رواية سفيان: فقال: «سُبْحان الله»، وفي رواية ابن المبارَك عن مَعمَر في اللِّباس: استَيقَظَ من اللَّيل وهو يقول: «لا إله إلّا الله».

**قوله: «ماذا أَنزَلَ الله من الخزائن؟ وماذا أَنزَلَ اللَّيلةَ من الفِتَن؟»** في رواية غير الكُشمِيهَنيّ: «وماذا أُنزِلَ» بضمِّ الهمزة، وفي رواية سفيان: «ماذا أُنزِلَ اللَّيلة من الفتن؟ وماذا فُتِحَ من الخزائن؟»، وفي رواية شُعَيب[2]: «ماذا أُنزِلَ من الخزائن؟ وماذا أُنزِلَ من الفتن؟»، وفي رواية ابن المبارَك مِثْله، لكن بتقديمٍ وتأخيرٍ وقال: «من الفِتْنة» بالإفراد، وقد تقدَّم الكلام على المراد بالخزائن وما ذُكِرَ معها في كتاب العِلم، و«ما» استفهاميّة فيها معنى التَّعجُّب.

**قوله: «مَن يُوقِظ صَوَاحبَ الحُجُرات؟»** كذا للأكثر، وفي رواية سفيان: «أَيقِظوا» بصيغة الأمر مفتوح الأوَّل مكسور الثّالث، و«صَوَاحبَ» بالنَّصب على المفعوليّة، وجَوَّزَ الكِرْمانيُّ «إيقَظوا» بكسر أوَّله وفتح ثالثه و«صَوَاحبَ» مُنادَى، ودَلَّتْ رواية: «أَيقِظوا» على أنَّ المراد بقولِه: «مَن يُوقِظ» التَّحريض على إيقاظِهنَّ.

**قوله: «يريد أزواجَه، لكَيْ يُصَلِّينَ»** في رواية شُعَيب: «حتَّى يُصَلّينَ»، وخَلَتْ سائر الرِّوايات من هذه الزّيادة.

**قوله: «رُبَّ كاسيةٍ في الدُّنيا»** في رواية سفيان: «فرُبَّ» بزيادةِ فاء في أوَّله، وفي رواية ابن المبارَك: «يا رُبَّ كاسية» بزيادةِ حرف النِّداء في أوَّله، وفي رواية هشام: «كم من كاسيةٍ في الدُّنيا عاريةٍ يومَ القيامة» وهو يُؤيِّد ما ذهب إليه ابنُ مالك من أنَّ «رُبَّ» أكثرُ ما تَرِد للتَّكثير، فإنَّه قال: أكثر النَّحْويّينَ أنَّها للتَّقليل، وأنَّ معنى ما يُصدَّر بها المُضِيّ، والصَّحيح أنَّ معناها

---

(١) هو في قيام الليل برقم (١١٢٦) لكن من رواية عبد الله بن المبارك عن معمر، أما رواية هشام بن يوسف عن معمر فهي عنده في اللباس برقم (٥٨٤٤)، وسيأتي لاحقاً عزو رواية معمر إلى كتاب اللباس، فالظاهر أنه انقلب على الحافظ عزوُهما ذهولاً.

(٢) يعني التي سلفت في كتاب الأدب برقم (٦٢١٨).

في الغالب التكثير، وهو مُقتَضى كلام سِيبويه، فإنَّه قال في «باب كَمْ»: واعلم أنَّ «كم» في الخبر لا تَعمَل إلّا فيما تَعمَل فيه «رُبَّ»، لأنَّ المعنى واحد، إلّا أنَّ «كَمْ» اسم و«رُبَّ» غير اسم. انتهى، ولا خِلَافَ أنَّ معنى كمْ الخبريّة التكثير، ولم يقع في كتابه ما يعارض ذلك فصَحَّ أنَّ مَذهَبه ما ذكرتُ، وحديث الباب شاهد لذلك، فليس مُراده أنَّ ذلك قليل، بل المتَّصِف بذلك من النِّساء كثير، ولذلك لو جُعِلَتْ «كَمْ» موضع «رُبَّ» لحَسُنَ. انتهى، وقد وَقَعَتْ كذلك في نفس هذا الحديث كما بيَّنتُه، وممَّا وَرَدَتْ فيه للتَّكثيرِ قول حسَّان:

رُبَّ حِلْمٍ أضاعَه عَدَمُ المالِ وجَهْلٍ غَطَّى عليه النَّعيمُ

وقول عَديّ:

رُبَّ مأمولٍ وراجٍ أمَلاً قد ثَنَاه الدَّهرُ عن ذاكَ الأمَلْ

٢٣/١٣ قال: والصَّحيح أيضاً أنَّ الذي يُصدَّر برُبَّ لا يَلزَمُ كَوْنه ماضيَ المعنى، بل يجوز مُضِيُّه وحضورُه واستقباله، وقد اجتَمَعَ في الحديث الحضور والاستقْبال، وشواهد المضيِّ كثيرة، انتهى ملخَّصاً.

وأمّا تصدير «رُبَّ» بحرفِ النِّداء في رواية ابن المبارَك، فقيل: المنادَى فيه محذوف، والتَّقدير: يا سامعينَ.

**قوله: «عاريةٍ في الآخرة»** قال عِيَاض: الأكثر بالخَفْضِ على الوَصْف للمجرور برُبَّ. وقال غيره: الأَولى الرَّفع على إضمار مُبتَدَأ، والجملة في موضع النَّعْت، أي: هي عاريةٌ، والفِعْل الذي يَتَعلَّق به «رُبَّ» محذوف.

وقال السُّهَيليُّ: الأحسَن الخفض على النَّعت، لأنَّ «رُبَّ» حرف جرٍّ يَلزَم صَدْرَ الكلام، وهذا رأي سِيبويه، وعندَ الكِسائيّ هو اسم مُبتَدَأ والمرفوع خبرُه، وإليه كان يذهب بعض شيوخنا، انتهى.

واختُلِفَ في المراد بقولِه: «كاسية» و«عارية» على أوجُه: أحدها: كاسية في الدُّنيا بالثِّيابِ لوجودِ الغِنَى، عارية في الآخرة من الثَّواب لعَدَمِ العمل في الدُّنيا، ثانيها: كاسية بالثِّياب

لكنَّها شَفّافة لا تَستُر عَوْرتَها، فتُعاقَب في الآخرة بالعُرْي جزاءً على ذلك، ثالثها: كاسية من نِعَم الله عارية من الشُّكْر الذي تَظهَر ثَمَرَته في الآخرة بالثَّواب، رابعها: كاسية جسدَها لكنَّها تَشُدّ خِمارَها من ورائها فيَبدُو صَدْرُها، فتصير عارية فتُعاقَب في الآخرة، خامسها: كاسية من خُلْعة التزوُّج بالرجلِ الصالح عارية في الآخرة من العمل، فلا يَنفَعُها صلاح زَوْجها كما قال تعالى: ﴿فَلَآ أَنسَابَ بَيْنَهُمْ﴾ [المؤمنون:١٠١]، ذكر هذا الأخيرَ الطِّيبيُّ ورَجَّحَه لمناسَبة المقام، واللَّفظة وإن وَرَدَتْ في أزواج النبيّ ﷺ، لكنَّ العِبْرة بعمومِ اللَّفظ، وقد سَبَقَ لنحوِه الدَّاوُوديُّ فقال: كاسية للشَّرَفِ في الدُّنيا لكَوْنِها أهلَ التَّشريف، وعارية يومَ القيامة، قال: ويحتمل أن يُرادَ عارية في النار، والله أعلم.

قال ابن بَطّال: في هذا الحديث أنَّ الفُتوح في الخزائن تَنْشَأ عنه فِتْنة المال بأنْ يُتَنافَس فيه، فيقع القتال بسببِه، وأن يُبخَلَ به فيُمنَعَ الحقُّ، أو يَبطَرَ صاحبه فيُسرِف، فأرادَ ﷺ تحذيرَ أزواجه من ذلك كلّه، وكذا غيرهنَّ ممَّن بَلَغَه ذلك، وأراد بقوله: «مَن يُوقِظ» بعض خَدَمه كما قال يومَ الخندَق: «مَن يأتيني بخَبَرِ القوم»[1] وأرادَ أصحابه، لكن هناك عُرِفَ الذي انتَدَب كما تقدَّم وهُنا لم يُذكَر.

وفي الحديث النَّدْبُ إلى الدُّعاء، والتَّضَرُّع عندَ نزول الفِتْنة، ولا سيَّما في اللَّيل لرَجاءِ وقت الإجابة لتُكشَفَ أو يَسْلمَ الدّاعي ومَن دَعَا له، وبالله التَّوفيق.

## ٧- باب قولِ النبيِّ ﷺ: «مَن حَمَلَ علينا السِّلاحَ فليس مِنّا»

**٧٠٧٠- حدَّثنا عبدُ الله بنُ يوسفَ، أخبرنا مالكٌ، عن نافعٍ، عن عبدِ الله بنِ عمرَ رضي الله عنهما، أنَّ رسولَ الله ﷺ قال: «مَن حَمَلَ علينا السِّلاحَ فليس مِنّا».**

**٧٠٧١- حدَّثنا محمَّدُ بنُ العلاءِ، حدَّثنا أبو أُسامةَ، عن بُرَيدٍ، عن أبي بُرْدةَ، عن أبي موسى، عن النبيِّ ﷺ، قال: «مَن حَمَلَ علينا السِّلاحَ فليس مِنّا».**

---

(١) سلف في الجهاد برقم (٢٨٤٦).

٢٤/١٣ **قوله: «باب قول النبيّ ﷺ مَن حَمَلَ علينا السِّلاح فليس مِنّا»** ذكره من حديث ابن عمر ومن حديث أبي موسى، وأورَدَ معهما في الباب ثلاثة أحاديث أُخرى.

**الأول والثاني: قوله: «مَن حَمَلَ علينا السِّلاح»** في حديث سَلَمة بن الأكْوَع عندَ مسلم (٩٩): «مَن سَلَّ علينا السَّيف»، ومعنى الحديث: حمل السِّلاح على المسلمين لقتالهم به بغير حَقّ، لما في ذلك من تخويفهم وإدخال الرُّعْب عليهم، وكأنَّه كَنَّى بالحملِ عن المقاتَلة أو القتل للمُلازَمة الغالبة.

قال ابن دَقيق العيد: يحتمل أن يُراد بالحَمْلِ ما يُضادُّ الوضعَ ويكون كِنايةً عن القتال به، ويحتمل أن يُراد بالحملِ حملُه لإرادة القتال به لقَرِينةِ قوله: «علينا» ويحتمل أن يكون المراد حملَه للضَّرْبِ به، وعلى كلّ حال ففيه دلالةٌ على تحريم قتال المسلمين والتَّشديد فيه.

قلت: جاءَ الحديث بلفظ: «مَن شَهَرَ علينا السِّلاحَ» أخرجه البزَّار (٣٦٤١) من حديث أبي بَكْرة، ومن حديث سَمُرة (٤٦١٩)، ومن حديث عَمْرو بن عَوْف (٣٣٩١)، وفي سند كلٍّ منها لِين، لكنَّها يَعضُد بعضُها بعضاً، وعندَ أحمد (٨٢٧٠) من حديث أبي هريرة بلفظ: «مَن رَمَانا بالنَّبْلِ فليس مِنّا»، وهو عندَ الطَّبَرانيِّ في «الأوسط» (٩٣٤٠) بلفظ «اللَّيل» بَدَلَ: النَّبْل، وعندَ البزَّار (٤٤٦٠) من حديث بُرَيدة مِثْله.

**قوله: «فليس مِنّا»** أي: ليس على طريقتِنا، أو ليس مُتَّبِعاً لطريقتِنا، لأنَّ من حَقّ المسلم على المسلم أن يَنصُرَه ويقاتل دونَه، لا أن يُرعِبَه بحَمْلِ السِّلاح عليه لإرادةِ قتاله أو قَتْله، ونَظِيره: «مَن غَشَّنا فليس مِنّا»[1]، و«ليس مِنّا مَن ضَرَبَ الخُدود وشَقَّ الجُيوب»[2]، وهذا في حَقّ مَن لا يَستَحِلّ ذلك، فأمّا مَن يَستَحِلُّه فإنَّه يَكفُر باستِحلالِ المحرَّم بشَرْطِه لا مُجرَّدِ حَمْل السِّلاح، والأَولى عندَ كثير من السَّلَف إطلاقُ لفظ الخبر من غير تَعرُّض لتأويلِه ليكونَ أبلَغَ في الزَّجْر، وكان سفيان بن عُيَينةَ يُنكِر على مَن

---

(١) أخرجه مسلم (١٠٢)، وأبو داود (٣٤٥٢) والترمذي (١٣١٥)، وابن ماجه (٢٢٢٤) من حديث أبي هريرة.

(٢) سلف عند البخاري برقم (١٢٩٤) من حديث ابن مسعود.

يَصرِفه عن ظاهره فيقول: معناه: ليس على طريقتنا، ويَرَى أنَّ الإمساك عن تأويله أَولى لما ذَكَرْناه، والوعيد المذكور لا يَتَناول مَن قاتَلَ البُغاةَ من أهل الحقّ، فيُحمَل على البُغاة، وعلى مَن بَدَأ بالقتالِ ظالماً.

**الحديث الثالث:**

**٧٠٧٢- حدَّثنا محمَّدٌ، أخبرنا عبدُ الرَّزّاق، عن مَعمَرٍ، عن همَّامٍ، سمعتُ أبا هُرَيرةَ، عن النبيِّ ﷺ، قال: «لا يُشِيرُ أحدُكم على أخيه بالسِّلاح، فإنَّه لا يَدْري لعلَّ الشَّيطانَ يَنزَغُ في يدِه، فيَقَعُ في حُفْرةٍ منَ النارِ».**

**قوله: «حدَّثنا محمَّد، أخبَرنا عبد الرَّزّاق»** كذا في الأُصول التي وَقَفتُ عليها، وكذا ذكر أبو عليٍّ الجيَّانيّ أنَّه وَقَعَ هنا وفي العِتْق (٢٥٥٢): حدَّثنا محمَّد ـ غير منسوب ـ عن عبد الرَّزّاق، وأنَّ الحاكم جَزَمَ بأنَّه محمَّد بن يحيى الذُّهْليُّ؛ إلى آخر كلامه، ويحتمل أن يكون محمَّد هنا هو ابنَ رافع، فإنَّ مسلماً أخرج هذا الحديث (٢٦١٧) عن محمَّد بن رافع عن عبد الرَّزّاق، وقد أخرجه أبو نُعيم في «المستَخرَج» من مُسنَد إسحاق بن راهويه ثمَّ قال: أخرجه البخاريّ عن إسحاق؛ ولم أرَ ذلك لغيرِ أبي نُعيم، ويَدُلّ على وَهْمِه أنَّ في رواية إسحاق عن عبد الرَّزّاق: حدَّثنا مَعمَر، والذي في البخاريّ: عن مَعمَر.

**قوله: «لا يشيرُ أحدُكم إلى أخيه بالسِّلاح»** كذا فيه بإثبات الياء وهو نَفيٌ بمعنى النَّهي، ووَقَعَ لبعضِهم: «لا يُشِرْ» بغير ياء وهو بلفظِ النَّهي، وكلاهما جائزٌ.

**قوله: «فإنَّه/ لا يَدْري لعلَّ الشَّيطان يَنزَغ في يده»** بالغَيْن المعجَمة، قال الخليل في «العَين»: ٢٥/١٣
نَزَغَ الشَّيطانُ بينَ القوم نَزْغاً: حَمَلَ بعضَهم على بعض بالفساد، ومنه: ﴿مِنۢ بَعۡدِ أَن نَّزَغَ ٱلشَّيۡطَٰنُ بَيۡنِي وَبَيۡنَ إِخۡوَتِيٓ﴾ [يوسف:١٠٠]. وفي رواية الكُشمِيهَنيّ بالعَينِ المهمَلة، ومعناه: قَلَعَ، ونَزَعَ بالسَّهْم: رَمَى به، والمراد: أنَّه يُغْرِي بينَهم حتَّى يَضرِب أحدُهما الآخرَ بسلاحه، فيُحقِّق الشَّيطان ضَرْبتَه له، وقال ابن التِّين: معنى يَنزِعه: يَقْلَعه من يده فيُصيب به الآخَر، أو يَشُدّ يدَه فيصيبه.

وقال النَّوويّ: ضَبَطْناه ونَقَلَه عِيَاض عن جميع روايات مسلم بالعَينِ المهمَلة، ومعناه: يَرْمي به في يده ويُحقِّق ضَرْبتَه، ومَن رواه بالمعجَمةِ فهو من الإغراء، أي: يزيِّن له تحقيق الضَّرْبة.

**قوله: «فيَقَع في حُفْرة من النار»** هو كِنايةٌ عن وقوعه في المعصية التي تُفْضي به إلى دخول النار، قال ابن بَطّال: معناه: إن أُنفِذَ عليه الوعيد.

وفي الحديث النَّهيُ عمَّا يُفْضي إلى المحذور، وإن لم يكن المحذور مُحقَّقاً، سواء كان ذلك في جِدٍّ أو هَزْل، وقد وَقَعَ في حديث أبي هريرة عندَ ابن أبي شَيْبة وغيره مرفوعاً من رواية ضَمْرة بن رَبيعة عن محمَّد بن عَمْرو عن أبي سَلَمة عنه: «الملائكة تَلْعَن أحدَكم إذا أشارَ إلى الآخَر بحديدةٍ، وإن كان أخاه لأبيه وأُمّه»[1]، وأخرجه التِّرمِذيّ (٢١٦٢م) من وجه آخَر عن أبي هريرة موقوفاً من رواية أيوب عن ابن سِيرِين عنه، وأخرج التِّرمِذيّ (٢١٦٢) أصله مرفوعاً[2] من رواية خالد الحذَّاء عن ابن سِيرِين بلفظ: «مَن أشارَ إلى أخيه بحديدةٍ لَعَنَتْه الملائكة» وقال: حسن صحيح غريب، وكذا صَحَّحَه أبو حاتم[3] من هذا الوَجْه، وقال في طريق ضَمْرة: منكر، وأخرج التِّرمِذيّ (٢١٦٣) بسندٍ صحيح عن جابر: نَهَى رسول الله ﷺ أن يُتَعاطَى السَّيفُ مَسْلولاً، ولأحمدَ (١٤٩٨٠) والبزَّار[4] من وجه آخَر عن جابر: أنَّ النبيّ ﷺ مرَّ بقومٍ في مَجلِس يَسُلّونَ سيفاً يَتَعاطَوْنَه بينَهم غير مَغْمود، فقال: «ألم أزجُرْ عن هذا؟ إذا سَلَّ أحدُكم السَّيف فلْيُغمِدْه ثمَّ ليُعطِه أخاه»، ولأحمدَ (٢٠٤٢٩) والطَّبَرانيِّ بسندٍ جيِّد عن أبي بَكْرةَ نحوه، وزاد: «لَعَنَ اللهُ مَن فعل هذا، إذا سَلَّ أحدكم سيفَه فأرادَ أن يُناوِلَه أخاه، فلْيُغمِدْه ثمَّ يُناوِله إيّاه».

---

(١) لم نقف عليه في «مصنف ابن أبي شيبة» من هذا الطريق، وهو عنده ١٥/ ١٠٦ من طريق ابن عون عن محمد بن سيرين عن أبي هريرة، وعنه أخرجه مسلم في «صحيحه» (٢٦١٦)، ففات الحافظَ أن يعزوه له! وأما رواية ضمرة بن ربيعة فقد أخرجها الطبراني في «الأوسط» (٦٦٧١) من طريقه عن عبد الله بن شَوْذَب عن محمد بن عمرو عن أبي سلمة، فأسقط الحافظُ من سنده ابنَ شوذب.

(٢) تحرف في (س) إلى: موقوفاً.

(٣) انظر «العلل» لابن أبي حاتم (٢٧٣٧) و(٢٧٦٧).

(٤) «كشف الأستار عن زوائد البزار» (٣٣٣٥).

قال ابن العربيّ: إذا استَحقَّ الذي يشير بالحديدة اللَّعْنَ، فكيفَ الذي يُصيب بها؟ وإنَّما يَستَحِقّ اللَّعْن إذا كانت إشارته تهديداً، سواء كان جادّاً أم لاعِباً كما تقدَّمَ، وإنَّما أُوخِذَ[1] اللّاعِبُ لما أدخَلَه على أخيه من الرَّوْع، ولا يَخفَى أنَّ إثم الهازِل دونَ إثم الجادّ، وإنَّما نُهِيَ عن تعاطي السَّيف مَسْلولاً لما يُخاف من الغَفْلة عندَ التَّناوُل فيَسقُط فيُؤْذي.

**الحديث الرابع**: حديث جابر.

**٧٠٧٣- حدَّثنا عليُّ بنُ عبدِ الله، حدَّثنا سفيانُ، قال: قلتُ لعَمرٍو: يا أبا محمَّدٍ، سمعتَ جابرَ بنَ عبدِ الله يقولُ: مرَّ رجلٌ بسِهامٍ في المسجدِ، فقال له رسولُ الله ﷺ: «أَمْسِكْ بنِصَالِها» قال: نَعَم.**

**٧٠٧٤- حدَّثنا أبو النُّعْمان، حدَّثنا حمَّادُ بنُ زيدٍ، عن عَمرِو بنِ دِينارٍ، عن جابرٍ: أنَّ رجلاً مرَّ في المسجدِ بأسهُمٍ، قد بَدَا نُصولُها، فأُمِرَ أنْ يأخُذَ بنُصولِها لا يَخدِشُ مُسلِماً.**

**قوله**: «**قلت لعَمرٍو**» يعني: ابن دينار، وقد صَرَّحَ به في رواية مسلم (٢٦١٤/ ١٢١)، وعَمْرو بن دينار هو القائل: نَعَم، جواباً لقولِ سفيان له: أسمعتَ جابراً؟ وقد تقدَّم البحث في ذلك في أوائل المساجد من كتاب الصلاة (٤٥١).

**قوله في الطريق الثانية**[2]: «**بأسهُمٍ**» هو جمع قِلّة يَدُلّ على أنَّ المراد بقولِه في الطَّريق الأولى: بسِهامٍ، أنَّها سِهام قليلة، وقد وَقَعَ في روايةٍ لمسلم (٢٦١٤/ ١٢٢) أنَّ المارَّ المذكور كان يَتصدَّق بها.

**قوله**: «**قد بَدَا**» في رواية غير الكُشمِيهَنيّ: «أبدَى» والنُّصُول بضمَّتَينِ: جمع نَصْل، بفتح النُّون وسكون المهمَلة، ويُجمَع على نِصَال بكسر أوَّله كما في الرِّواية الأولى، والنَّصْل: حديدة السَّهْم.

**قوله**: «**فأمَرَه أنْ يأخُذَ بنُصولِها**» يُفسِّر قولَه في الرِّواية الأُخرى: «أمسِكْ بنِصالِها».

---

(١) في (أ) و(ع): واخَذَ، والمثبت من (س).

(٢) تحرفت في (س) إلى: الثالثة.

قوله: «لا يَخدِشُ مسلماً» بمُعجَمتَين، هو تعليل للأمرِ بالإمساكِ على النِّصال، والخَدْش: أوَّل الجِراح.

**٧٠٧٥- حدَّثنا محمَّدُ بنُ العلاءِ، حدَّثنا أبو أُسامةَ، عن بُرَيدٍ، عن أبي بُرْدةَ، عن أبي موسى، عن النبيِّ ﷺ، قال: «إذا مرَّ أحدُكم في مسجدِنا، أو في سُوقِنا، ومعه نَبْلٌ فلْيُمسِكْ على نِصَالِها ـ أو قال: فلْيَقبِضْ بكَفِّه ـ أنْ يُصِيبَ أحداً منَ المسلمينَ منها بشيءٍ».**

الحديث الخامس: حديث أبي موسى، وهو بإسنادِ «مَن حَمَلَ علينا السِّلاحَ» (٧٠٧١).

قوله: «إذا مرَّ أحدُكم...» إلى آخره، فيه أنَّ الحُكْم عامٌّ في جميع المكلَّفين، بخِلَاف حديث جابر فإنَّه واقعةُ حالٍ لا تَستَلزِم التَّعميم.

وقوله: «فلْيَقبِضْ بكَفِّه» أي: على النِّصال، وليس المراد خُصوصَ ذلك، بل يَحرِص على أن لا يُصيبَ مسلماً بوَجْهٍ من الوجوه كما دَلَّ عليه التَّعليل بقولِه: «أنْ يُصيبَ أحداً من المسلمين منها بشيءٍ».

وقوله: «أنْ يُصيبَ بها» بفتح أنْ، والتَّقدير: كراهيةَ، ووَقَعَ في رواية مسلم (٢٦١٥/ ١٢٤): «لئلّا يُصيب/ بها»، وهو يُؤيِّد مَذهَب الكوفيّينَ في تقدير المحذوف في مِثْله، وزاد مسلم في آخر الحديث: سَدَّدْنا بعضُنا إلى وجوه بعض، وهي بالسِّين المهمَلة، أي: قَوَّمْناها إلى وجوههم، وهي كِناية عمَّا وَقَعَ من قتال بعضهم بعضاً في تلك الحروب الواقعة في الجمل وصِفّين، وفي هذَينِ الحديثَينِ تحريم قتال المسلم وقَتْله وتغليظ الأمر فيه، وتحريم تعاطي الأسباب المُفْضية إلى أذِيَّته بكلِّ وَجْه، وفيه حُجّة للقولِ بسَدِّ الذَّرائع. ٢٦/١٣

## ٨- باب قولِ النبيِّ ﷺ:

## «لا تَرجِعوا بَعْدي كفَّاراً يَضرِبُ بعضُكم رِقابَ بعضٍ»

**٧٠٧٦- حدَّثنا عمرُ بنُ حَفْصٍ، حدَّثني أبي، حدَّثنا الأعمَشُ، حدَّثنا شَقِيقٌ، قال: قال عبدُ الله: قال النبيُّ ﷺ: «سِبابُ المسلمِ فُسوقٌ، وقتالُه كُفرٌ».**

**٧٠٧٧- حدَّثنا حَجّاجُ بنُ مِنْهالٍ، حدَّثنا شُعْبةُ، أخبَرني واقدُ بنُ محمَّد، عن أبيه، عن ابنِ عمرَ، أنَّه سَمِعَ النبيَّ ﷺ يقولُ: «لا تَرجِعونَ بَعْدي كفَّاراً يَضرِبُ بعضُكم رِقابَ بعضٍ».**

**قوله: «باب قول النبيّ ﷺ: لا تَرجِعوا بَعْدي كفَّاراً...»** إلى آخره، تَرجَمَ بلفظِ ثالث ٢٧/١٣ أحاديث الباب، وفيه خمسة أحاديث:

**الحديث الأول: قوله: «حدَّثنا عمر بن حَفْص»** هو ابن غِيَاث، وشَقِيق: هو أبو وائل، والسَّندُ كلّه كوفيّونَ.

**قوله: «سِبَاب»** بكسر المهمَلة وموحَّدتَينِ وتخفيف، مَصدَر، يُقال: سَبَّه يَسُبُّه سَبّاً وسِباباً. وهذا المتن قد تقدَّم في كتاب الإيمان (٤٨٢) أوَّلَ الكتاب من وجه آخَرَ عن أبي وائل، وفيه بيان الاختلاف في رَفْعه ووَقْفه، وتقدَّم توجيه إطلاق الكفر على قتال المؤمن، وأنَّ أقوى ما قيل في ذلك أنَّه أُطلِقَ عليه مُبالَغةً في التَّحذير من ذلك، ليَنزَجِرَ السّامعُ عن الإقدام عليه، أو أنَّه على سبيل التَّشبيه؛ لأنَّ ذلك فعلُ الكافر، كما ذَكَروا نظيرَه في الحديث الذي بعدَه.

ووَرَدَ لهذا الحديث سببٌ أخرجه البَغَويُّ والطَّبَرانيُّ (١٧/ ٨٠) من طريق أبي خالد الوالِبيّ عن عَمْرو بن النُّعْمان بن مُقرِّن المُزَنيِّ قال: انتهى رسول الله ﷺ إلى مَجلِس من مجالس الأنصار ورجل من الأنصار كان عُرِفَ بالبَذاءِ ومُشاتَمة الناس، فقال رسول الله ﷺ: «سِبابُ المسلم فُسوق، وقتاله كُفر»، زاد البَغَويُّ في روايته: فقال ذلك الرجل: والله لا أُسابُّ رجلاً.

**الحديث الثاني: قوله: «واقد بن محمَّد»** أي: ابن زيد بن عبد الله بن عمرَ.

**قوله: «لا تَرجِعونَ بَعْدي»** كذا لأبي ذرٍّ بصيغة الخبر، وللباقينَ: «لا تَرجِعوا» بصيغة النَّهي، وهو المعروفُ.

**قوله: «كفَّاراً»** تقدَّم بيانُ المراد به في أوائل كتاب الدّيَات (٦٨٦٨)، وجملة الأقوال فيه ثمانية، ثمَّ وَقَفتُ على تاسع: وهو أنَّ المراد سَتْر الحقّ، والكفر لُغة: السَّتْر، لأنَّ حَقّ المسلم على المسلم أن يَنصُره ويُعِينه، فلمَّا قاتَلَه كأنَّه غَطَّى على حَقّه الثّابت له عليه، وعاشر: وهو

أنَّ الفِعْل المذكور يُفْضي إلى الكفر، لأنَّ مَن اعتادَ الهجوم على كِبار المعاصي، جَرَّه شُؤْمُ ذلك إلى أشدَّ منها، فيُخشَى أن لا يُختَمَ له بخاتمة الإسلام.

ومنهم مَن جعله من لُبْس السِّلاح، يقول: كَفَرَ فوقَ دِرْعه: إذا لَبِسَ فوقَها ثوباً، وقال الدَّاوُوديُّ: معناه: لا تفعلوا بالمؤمنينَ ما تفعلونَ بالكفَّار، ولا تفعلوا بهم ما لا يَحِلّ وأنتم تَرَوْنَه حَراماً. قلت: وهو داخل في المعاني المتقدِّمة.

واستَشكَلَ بعضُ الشُّرّاح غالبَ هذه الأجوبة بأنَّ راوي الخبر، وهو أبو بَكْرة، فَهِمَ خِلَافَ ذلك، والجواب: أنَّ فهمَه ذلك إنَّما يُعرَف من تَوقُّفه عن القتال واحتجاجه بهذا الحديث، فيحتمل أن يكون تَوقُّفُه بطريق الاحتياط لما يحتملُه ظاهر اللَّفظ، ولا يَلزَم أن يكون يَعتَقِد حقيقةَ كُفرِ مَن باشَرَ ذلك، ويُؤيِّده أنَّه لم يَمتَنِع من الصلاة خَلْفَهم ولا امتثال أوامرهم، ولا غير ذلك ممَّا يَدُلّ على أنَّه يَعتَقِد فيهم حقيقةَ الكفر، والله المستَعان.

قوله: «يَضرِب بعضُكم رِقابَ بعض» بجَزمِ «يَضرِب» على أنَّه جواب النَّهي، وبرَفعِه على الاستئْناف، أو يُجعَل حالاً، فعلى الأوَّل يَقوَى الحملُ على الكفر الحقيقيّ، ويحتاج إلى التَّأويل بالمستَحِلِّ مَثَلاً، وعلى الثّاني لا يكون مُتعلِّقاً بما قبلَه، ويحتمل أن يكون مُتعلِّقاً وجوابه ما تقدَّم.

الحديث الثالث:

٧٠٧٨- حدَّثنا مُسدَّدٌ، حدَّثنا يحيى، حدَّثنا قُرَّةُ بنُ خالدٍ، حدَّثنا ابنُ سِيرِينَ، عن عبدِ الرَّحمنِ ابنِ أبي بَكْرةَ، عن أبي بَكْرةَ ـ وعن رجلٍ آخَرَ هو أفضلُ في نفسي مِن عبدِ الرَّحمنِ بنِ أبي بَكْرةَ، عن أبي بَكْرةَ ـ: أنَّ رسولَ الله ﷺ خَطَبَ الناسَ فقال: «ألا تَدْرونَ أيُّ يومٍ هذا؟» قالوا: اللهُ ورسولُه أعلَمُ، قال: حتَّى ظننَّا أنَّه سيُسمِّيه بغيرِ اسمِه، فقال: «أليس بيومِ النَّحْرِ؟» قلنا: بلى يا رسولَ الله، قال: «أيُّ بلدٍ هذا؟ أليست بالبَلْدةِ؟» قلنا: بلى يا رسولَ الله، قال: «فإنَّ دِماءَكم وأموالَكم وأعراضَكم وأبشارَكم عليكم حَرامٌ، كحُرْمةِ يومِكم هذا، في شَهرِكم هذا، في بلدِكم هذا، ألا هل بَلَّغْتُ؟» قلنا: نَعَم، قال: «اللهُمَّ اشهَدْ، فلْيُبلِّغِ الشّاهدُ الغائبَ، فإنَّه رُبَّ مُبلَّغٍ يُبلِّغُه مَن هو أَوْعَى له»، فكان كذلك، قال: «لا تَرجِعُوا بَعْدي كفَّاراً يَضرِبُ بعضُكم رِقابَ بعضٍ».

فلمَّا كان يومَ حُرِّقَ ابنُ الحَضْرَميِّ، حينَ حَرَّقَه جاريةُ بنُ قُدَامةَ، قال: أَشرِفوا على أبي بَكْرةَ، فقالوا: هذا أبو بَكْرةَ يَراكَ.

قال عبدُ الرَّحمنِ: فحَدَّثَتْني أمّي عن أبي بَكْرةَ أنَّه قال: لو دَخَلُوا عليَّ ما بَهِشْتُ بقَصَبةٍ.

قوله: «يحيى» هو ابن سعيد القَطّان، والسَّندُ كلّه بصريُّونَ.

قوله: «ابن سِيرِينَ» هو محمَّد.

قوله: «وعن رجل آخرَ» هو حُميدُ بن عبد الرَّحمن الحِمْيَريّ كما وَقَعَ مُصرَّحاً به في «باب الخُطْبة أيام مِنَى» من كتاب الحجّ (١٧٤١)، وقد تقدَّم شرح الخُطْبة المذكورة في كتاب الحجّ.

وقوله: «أبشاركم» بموحَّدةٍ ومُعجَمة جمع بَشَرة: وهو ظاهر جِلْد الإنسان، وأمّا البشر الذي هو الإنسان فلا يُثنَّى ولا يُجمَع، وأجازَه بعضهم لقولِه تعالى: ﴿فَقَالُوٓاْ أَنُؤۡمِنُ لِبَشَرَيۡنِ مِثۡلِنَا﴾ [المؤمنون:٤٧].

وقوله: «فإنَّه» الهاء ضمير الشَّأْن.

وقوله: «رُبَّ مُبلَّغٍ» بفتح اللّام الثَّقيلة[1] و«يُبلِّغه» بكسرها.

وقوله: «مَن هو» في رواية الكُشمِيهَنيّ: «لمن هو».

قوله: «أوْعَى له» زاد في رواية الحجّ: «مِنْه»[2].

قوله: «فكان كذلك» هذه جملة موقوفة من كلام محمَّد بن سِيرِين تَخلَّلَتْ بينَ الجُمَل المرفوعة كما وَقَعَ التَّنبيه عليه واضحاً في «باب ليُبلِّغ العِلمَ الشّاهدُ الغائبَ» من كتاب العِلم (١٠٥).

---

(١) كذا قال الحافظ، وقد ضبطه الكرماني بكسر اللام وصوَّبه العيني في «عمدة القاري» ٢٤/ ١٨٩، وذكر القسطلّاني في «إرشاد الساري» ١٠/ ١٧٩ أنه في اليونينية بكسر اللام وفي بعض فروعها بفتحها. قلنا: والكسر أوجه، والهاء في «يبلِّغه» مفعول أول يرجع إلى الحديث المذكور، و«مَن» وصلتها مفعول ثانٍ.

(٢) الذي في الحج برقم (١٧٤١) بلفظ: «أوعى من سامع»، لكن سلف في العلم برقم (٦٧) بلفظ: «أوعى له منه».

٢٨/١٣ **قوله: «قال: لا تَرجِعوا»** هو بالسَّندِ/ المذكور من رواية محمَّد بن سِيرِين عن عبد الرَّحمن ابن أبي بَكْرة عن أبي بَكْرة، وقد قال البزَّار (٣٦١٧) بعدَ تخريجه بطولِه: لا نعلمُ مَن رواه بهذا اللَّفظ إلّا قُرّة عن محمَّد بن سِيرِين.

**قوله: «فلمَّا كان يومَ حُرِّقَ ابنُ الحَضْرَميّ»** في رواية محمَّد بن أبي بكر المقدَّميّ عن يحيى القَطّان عندَ الإسماعيليّ: قال: فلمَّا كان، وفاعل «قال» هو عبد الرَّحمن بن أبي بكرة، وحُرِّقَ بضمِّ أوَّله على البناء للمجهول.

ووَقَعَ في خَطّ الدِّمْياطيّ: الصَّواب: أُحْرِقَ، وتَبِعَه بعض الشُّرّاح، وليس الآخَر بخَطَأ، بل جَزَمَ أهل اللُّغة باللُّغَتَينِ: أحرَقَه وحَرَّقَه، والتَّشديد للتَّكثير، والتَّقدير هنا: يومَ حُرِّقَ ابنُ الحَضْرَميّ ومَن معه، وابن الحَضْرَميّ فيما ذكره العَسْكَريّ اسمه: عبد الله بن عَمْرو ابن الحَضْرَميّ، وأبوه عَمرو هو أوَّل مَن قُتِلَ من المشركينَ يومَ بَدْر، وعلى هذا فلعبدِ الله رُؤية، وقد ذكره بعضهم في الصحابة، ففي «الاستيعاب»: قال الواقديُّ: وُلِدَ على عَهْد رسول الله ﷺ، وروى عن عمر، وعندَ المدائنيّ: أنَّه عبد الله بن عامر بن الحَضرَميّ، وهو ابن عَمْرو المذكور، والعلاء بن الحَضْرَميّ الصحابيّ المشهور عمُّه، واسم الحَضْرَميّ: عبد الله بن عِماد، وكان حالَفَ بني أُميّة في الجاهليّة، وأُمُّ ابن الحَضْرَميّ المذكور أرنَبُ بنت كُريز بن رَبيعة، وهي عمّة عبد الله بن عامر بن كُريز الذي كان أمير البصرة في زمن عثمان.

**قوله: «حينَ حَرَّقَه جاريةٌ»** بجيمٍ وتحتانيّة **«بنُ قُدامةَ»** أي: ابن مالك بن زُهَير بن الحُصَين التَّميميّ السَّعْديّ، وكان السَّبب في ذلك ما ذكره العَسكَريّ في «الصحابة»، قال: كان جاريةُ يُلقَّب مُحرِّقاً، لأنَّه أحرَقَ ابنَ الحَضْرَميّ بالبصرة، وكان معاويةُ وَجَّهَ ابن الحَضْرَميّ إلى البصرة ليَستَنفِرَهم على قتال عليّ، فوَجَّهَ عليٌّ جاريةَ بن قُدامةَ فحَصَرَه، فتَحَصَّنَ منه ابن الحَضْرَميّ في دار فأحرَقَها جارية عليه.

وذكر الطَّبَريُّ في حوادث سنة ثمانٍ وثلاثينَ من طريق أبي الحسن المدائنيّ، وكذا أخرجه عمر بن شَبّة في «أخبار البصرة»: أنَّ عبد الله بن عبَّاس خَرَجَ من البصرة وكان عامِلَها لعليٍّ

واستَخْلَفَ زيادَ ابن سُمَيّة على البصرة، فأرسَلَ معاوية عبد الله بن عَمْرو بن الحَضْرَميّ ليأخُذَ له البصرة، فنَزَلَ في بني تَميم، وانضَمَّت إليه العُثمانيّة، فكَتَبَ زياد إلى عليّ يَستَنْجِده، فأرسَلَ إليه أعيَنَ بن ضُبَيعةَ المجاشِعيّ فقُتِلَ غِيلةً، فبَعَثَ عليّ بعده جاريةَ بن قُدَامةَ فحَصَرَ ابنَ الحَضْرَميّ في الدّار التي نَزَلَ فيها، ثمَّ أحرَقَ الدّار عليه وعلى مَن معه، وكانوا سبعينَ رجلاً أو أربعين، وأنشَدَ في ذلك أشعاراً، فهذا هو المعتمَد.

وأمّا ما حكاه ابن بَطّال عن المهلَّب: أنَّ ابن الحَضْرَميّ رجل امتَنَعَ من الطّاعة، فأُخرج إليه جاريةُ بن قُدامةَ فصَلَبَه على جِذْع ثمَّ ألْقَى النارَ في الجِذع الذي صُلِبَ عليه، فما أدري ما مُستَنَدُه فيه، وكأنَّه قاله بالظَّنّ، والذي ذكره الطَّبَريُّ هو الذي ذكره أهل العِلم بالأخبار، وكان الأحنَفُ يَدْعو جاريةَ عمّاً إعظاماً له، قاله الطَّبَريُّ، وماتَ جارية في خِلَافة يزيد بن معاوية، قاله ابن حِبّان، ويُقال: إنَّه جُويرِية بن قُدامةَ الذي روى قصَّة قَتْل عمر كما تقدَّم.

**قوله: «قال: أشرِفوا على أبي بَكْرة»** أي: اطَّلِعوا من مكان مُرتَفِع، فرَأَوه، زاد البزَّار (٣٦١٧) عن يحيى بن حَكيم عن القَطّان: وهو في حائط له.

**قوله: «فقالوا: هذا أبو بَكْرة يَراك»** قال المهلَّب: لمَّا فعل جاريةُ بابنِ الحَضْرَميّ ما فعل، أمَرَ جارية بعضَهم أن يُشرِفوا على أبي بَكْرة ليَختَبِر إنْ كان مُحارِباً أو في الطّاعة، وكان قد قال له خَيْثمةُ: هذا أبو بَكْرة يَراك وما صَنَعْتَ بابنِ الحَضْرَميّ، فرُبَّما أنكَرَه عليك بسِلاحٍ أو بكلامٍ، فلمَّا سَمِعَ أبو بكرة ذلك وهو في عِلِّيّة له قال: لو دخلوا عليَّ داري ما رَفَعتُ عليهم قَصَبة، لأنّي لا أرَى قتال المسلمين، فكيفَ أن أُقاتلهم بسلاح؟!

قلت: ومُقتَضى ما ذكره أهل العِلم بالأخبار كالمدائنيِّ: أنَّ ابن عبَّاس كان استَنفَرَ أهل البصرة بأمرِ عليٍّ ليُعاوِدوا مُحارَبة معاوية بعدَ الفراغ من أمر التَّحكيم، ثمَّ وَقَعَ أمر الخوارج فسارَ ابن عبَّاس إلى عليّ فشَهِدَ معه النَّهْروان، فأرسَلَ بعضُ عبد القيس في غَيْبته إلى معاوية يُخبِره أنَّ بالبصرةِ جماعةً من/ العثمانيّة، ويَسْأله توجيه رجل يَطلُب بدَمِ عثمان، فوَجَّهَ ابنَ ٢٩/١٣
الحَضْرَميّ، فكان من أمره ما كان، فالذي يَظهَر أنَّ جارية بن قُدامةَ بعدَ أن غَلَبَ وحَرَّقَ

ابنَ الحَضْرَميّ ومَن معه استَنفَرَ الناس بأمرِ عليّ، فكان من رأي أبي بَكْرة تركُ القتال في الفِتْنة كرَأْي جماعة من الصحابة، فدَلَّ بعضُ الناس على أبي بَكْرة ليُلزِموه الخروجَ إلى القتال، فأجابَهم بما قال.

**قوله: «قال عبد الرَّحمن»** هو ابن أبي بَكْرة الرَّاوي، وهو موصول بالسَّندِ المذكور.

**قوله: «فحَدَّثَتْني أمّي»** هي هالة بنت غليظ العِجْليّة، ذكر ذلك خليفة بن خَيّاط في «تاريخه»، وتَبِعَه أبو أحمد الحاكم وجماعة، وسَمَّى ابن سعد أمَّه هَوْلة، والله أعلم.

وذكر البخاريّ في «تاريخه» وابن سعد: أنَّ عبد الرَّحمن كان أوَّلَ مولود وُلِدَ بالبصرةِ بعدَ أن بُنيَت، وأرَّخَها ابن زَبْر[1] سنة أربعَ عَشْرةَ وذلك في أوائل خِلَافة عمر ﷺ.

**قوله: «لو دخلوا عليَّ»** بتشديد الياء.

**قوله: «ما بَهِشْتُ»** بكسر الهاء وسكون المعجَمة، وللكُشمِيهَنيّ بفتح الهاء، وهما لُغَتان، والمعنى: ما دافَعْتهم، يُقال: بَهِشَ بعضُ القوم إلى بعض: إذا تَرامَوْا للقتال، فكأنَّه قال: ما مَدَدْتُ يَدي إلى قَصَبة ولا تناولتها لأُدافعَ بها عنِّي، وقال ابن التِّين: ما قمتُ إليهم بقَصَبةٍ، يقال: بَهِشَ له: إذا ارتاحَ له وخَفَّ إليه، وقيل: معناه: ما رَمَيْت، وقيل: معناه: ما تَحرَّكْت، وقال صاحب «النِّهاية»: المراد: ما أقبَلْتُ إليهم مُسرِعاً أدفَعُهم عنِّي ولا بقَصَبةٍ، ويُقال لمن نَظَرَ إلى شيء فأعجَبَه واشتَهاه، أو أسرعَ إلى تَناوُله: بَهِشَ إلى كذا، ويُستَعمَل أيضاً في الخير والشرّ، يُقال: بَهِشَ إلى معروفِ فلان، في الخير، وبَهِشَ إلى فلان: تَعرَّضَ له بالشرّ، ويُقال: بَهِشَ القومُ بعضهم إلى بعض: إذا ابتَدَروا في القتال.

وهذا الذي قاله أبو بكرة يوافق ما وَقَعَ عندَ أحمد (٤٢٨٦) من حديث ابن مسعود في ذكر الفِتْنة: قلت: يا رسول الله، فما تأمُرني إنْ أدرَكْتُ ذلك؟ قال: «كُفَّ يدَك ولسانك وادخُلْ دارك» قلت: يا رسول الله، أرأيتَ إنْ دَخَلَ رجل عليَّ داري؟ قال: «فادخُلْ بيتَك»

---

(١) تحرف في (س) إلى: زيد. وابن زَبْر هذا: هو العالم المؤرّخ محمد بن عبد الله بن أحمد بن ربيعة بن زَبْر الربَعي، المتوفى سنة (٣٧٩هـ). انظر ترجمته في «سير أعلام النبلاء» ١٦/ ٤٤٠-٤٤١.

قال: قلت: أفرأيتَ إنْ دَخَلَ عليَّ بيتي؟ قال: «فادخُلْ مسجدَك ـ وقَبَضَ بيمينِه على الكوع ـ وقل: ربِّيَ اللهُ، حتَّى تموت على ذلك».

وعندَ الطَّبَرانيِّ (١٧٢٤) من حديث جُندُب: «ادخُلوا بيوتكم وأخمِلوا ذِكرَكم» قال: أرأيت إنْ دُخِلَ على أحدنا بيته قال: «ليُمسِك بيَدِه ولْيَكُنْ عبدَ الله المقتول لا القاتل».

ولأحمدَ (١٦٩٧٤) وأبي يَعْلى (٩٢٤ و٦٨٥٤) من حديث خَرَشة بن الحُرّ: «فمَن أتَتْ عليه فلْيَمْشِ بسيفِه إلى صَفَاة فلْيَضرِبْه بها حتَّى يَنكَسِرَ، ثمَّ ليَضْطَجِعْ لها حتَّى تَنْجَليَ»[1].

وفي حديث أبي بَكْرة عندَ مسلم (٢٨٨٧/ ١٣): قال رجل: يا رسول الله، أرأيت إنْ أُكْرِهْتُ حتَّى يُنْطَلَق بي إلى أحد الصَّفَّين، فجاءَ سَهْم أو ضَرَبني رجل بسيفٍ؟ قال: «يَبُوء بإثمِه وإثمِك» الحديث، والأحاديث في هذا المعنى كثيرة.

**٧٠٧٩- حدَّثنا أحمدُ بنُ إشكابٍ، حدَّثنا محمَّدُ بنُ فُضَيلٍ، عن أبيه، عن عِكْرمةَ، عن ابنِ عبَّاسٍ رضي الله عنهما، قال: قال النبيُّ ﷺ: «لا تَرتَدُّوا بَعْدي كفَّاراً يَضرِبُ بعضُكم رِقابَ بعضٍ».**

**٧٠٨٠- حدَّثنا سليمانُ بنُ حَرْبٍ، حدَّثنا شُعْبةُ، عن عليِّ بنِ مُدرِكٍ، سمعتُ أبا زُرْعةَ بنَ عَمرِو بنِ جَرِير، عن جَدِّه جَرِير، قال: قال لي رسولُ الله ﷺ في حَجّةِ الوَدَاع: «استَنْصِتِ الناسَ» ثمَّ قال: «لا تَرجِعُوا بَعْدي كفَّاراً يَضرِبُ بعضُكم رِقابَ بعضٍ».**

**الحديث الرابع: قوله: «محمَّد بن فُضَيل، عن أبيه»** هو ابن غَزْوانَ، بفتح المعجَمة وسكون الزّاي.

**قوله: «لا تَرتَدّوا»** تقدَّم في الحجّ (١٧٣٩) من وجه آخَر عن فُضَيل بلفظ: «لا تَرجِعوا» وساقَه هناك أتمَّ.

**الحديث الخامس:** حديث جَرِير: وهو ابن عبد الله البَجَليُّ.

---

(١) أسانيد هذه الأحاديث الثلاثة ضعيفة.

قوله: «لا تَرجِعوا» كذا للأكثر، وفي رواية الكُشمِيهَنيّ: «لا تَرجِعُنَّ» بعد العَين المهمَلة المضمومة نون ثقيلة وأصله: لا تَرجِعونَ، وقد تقدَّم في العِلم (١٢١) وفي أواخر المغازي (٤٤٠٥) وفي الدّيات (٦٨٦٩) بلفظ: «لا تَرجِعوا»، وليس لأبي زُرْعة بن عَمْرو بن جَرير عن جَدّه في البخاريّ إلّا هذا الحديث، وعليُّ بن مُدرِك الرَّاوي عنه نَخَعيّ كوفيّ مُتَّفَق على توثيقه، ولا أعرِفُ له في البخاريّ سوى هذا الحديث الواحد في المواضع المذكورة.

## ٩- بابٌ تكون فِتْنةٌ القاعدُ فيها خيرٌ منَ القائم

**٧٠٨١- حدَّثنا محمَّدُ بنُ عُبيدِ الله، حدَّثنا إبراهيمُ بنُ سعدٍ، عن أبيه، عن أبي سَلَمةَ بنِ عبدِ الرَّحمنِ، عن/ أبي هُرَيرةَ. قال إبراهيمُ: وحدَّثني صالحُ بنُ كَيْسانَ، عن ابنِ شِهابٍ، عن سعيدِ بنِ المسيّبِ، عن أبي هُرَيرةَ، قال: قال رسولُ الله ﷺ: «ستكونُ فِتَنٌ القاعدُ فيها خيرٌ منَ القائمِ، والقائمُ فيها خيرٌ منَ الماشي، والماشي فيها خيرٌ منَ السّاعي، مَن تَشَرَّفَ لها تَستَشْرِفْه، فمَن وَجَدَ فيها مَلْجَأً أو مَعَاذاً فلْيَعُذْ به».** ٣٠/١٣

**٧٠٨٢- حدَّثنا أبو اليَمَان، أخبرنا شُعَيبٌ، عن الزُّهْريِّ، أخبَرني أبو سَلَمةَ بنُ عبدِ الرَّحمنِ، أنَّ أبا هُرَيرةَ قال: قال رسولُ الله ﷺ: «ستكونُ فِتَنٌ القاعدُ فيها خيرٌ منَ القائمِ، والقائمُ خيرٌ منَ الماشي، والماشي فيها خيرٌ منَ السّاعي، مَن تَشَرَّفَ لها تَستَشْرِفْه، فمَن وَجَدَ مَلْجَأً أو مَعَاذاً فلْيَعُذْ به».**

قوله: «بابُ تكون فِتْنةٌ القاعدُ فيها خير من القائم» كذا تَرجَمَ ببعضِ الحديث، وأورَدَه من رواية سعد بن إبراهيم بن عبد الرَّحمن بن عَوْف عن أبي سَلَمة وهو عمُّه، ومن رواية ابن شِهاب عن سعيد بن المسيّب، كلاهما عن أبي هريرة، ومن رواية شُعَيب عن ابن شِهاب الزُّهْريّ: أخبَرني أبو سَلَمة بن عبد الرَّحمن، وكأنَّه صَحَّحَ أنَّ لابنِ شِهاب فيه شيخَين. ولفظ الحديثَينِ سواءٌ إلّا ما سأُبيِّنه، وقد أخرجه في علامات النُّبوّة (٣٦٠١) عن عبد العزيز الأُويْسيّ عن إبراهيم بن سعد عن صالح بن كَيْسانَ عن ابن شِهاب عنهما جميعاً، وكذا أخرجه مسلم (٢٨٨٦/ ١٠) من طريق يعقوب بن إبراهيم بن سعد عن أبيه، ولم يَسُق

البخاريّ لفظ سعد بن إبراهيم عن أبي سَلَمة، وساقَه مسلم (٢٨٨٦/ ١٢) من طريق أبي داود الطَّيالِسيِّ عن إبراهيم بن سعد، وفي أوَّله: «تكون فِتْنةٌ النائمُ فيها خير من اليَقْظان، واليَقْظان فيها خير من القائم».

**قوله: «ستكونُ فِتَنٌ»** في رواية المُستَمْلي: «فِتنة» بالإفراد.

**قوله: «القاعدُ فيها خيرٌ من القائم»** زاد الإسماعيليّ من طريق الحسن بن إسماعيل الكَلْبيّ عن إبراهيم بن سعد بسندِه فيه في أوَّله: «النائم فيها خير من اليَقْظان، واليَقظان فيها خير من القاعد»، والحسن بن إسماعيل المذكور وَثَّقه النَّسائيُّ وهو من شيوخه، ثمَّ وجدتُ هذه الزّيادة عندَ مسلم أيضاً (٢٨٨٦/ ١٢) من رواية أبي داود الطَّيالِسيِّ عن إبراهيم بن سعد، وكان أخرجه أوَّلاً من طريق يعقوب بن إبراهيم بن سعد عن أبيه كروايةِ محمَّد بن عُبيد الله شيخ البخاريّ فيه، فكأنَّ إبراهيم بن سعد كان يَذكُره تامّاً وناقصاً.

ووَقَعَ في رواية خَرَشة بن الحُرّ عندَ أحمد (١٦٩٧٤) وأبي يَعْلى (٩٢٤ و٦٨٥٤) مثلُ هذه الزّيادة، وقد وَجَدتُ لهذه الزّيادة شاهداً من حديث ابن مسعود عندَ أحمد (٤٢٨٦ و٤٢٨٧) وأبي داود (٤٢٥٨) بلفظ: «النائم فيها خير من المضطَجِع»[1] وهو المراد باليَقْظان في الرِّواية المذكورة؛ لأنَّه قابَلَه بالقاعد.

**قوله: «والماشي فيها خير من السّاعي»** في حديث ابن مسعود: «والماشي فيها خير من الرَّاكِب، والرَّاكِبُ فيها خير من المُجْري[2]، قَتْلاها كلُّها في النار».

**قوله: «خَيرٌ من السّاعي»** في حديث أبي بَكْرة عندَ مسلم (٢٨٨٧/ ١٣): «من السّاعي إليها» وزاد: «ألا فإذا نَزَلَتْ فمَن كانت له إبل فليَلحَقْ بإبلِه» الحديث، قال بعض الشُّرّاح في قوله: «والقاعدُ فيها خير من القائم» أي: القاعد في زمانها عنها، قال: والمراد بالقائم: الذي لا يَستَشْرِفُها، وبالماشي: مَن يمشي في أسبابه لأمرٍ سِواها، فرُبَّما يقع بسببِ مَشْيه في أمر يَكرَهُه.

---

(١) هذا اللفظ عند أحمد وغيره، ولم يسق أبو داود لفظه.

(٢) يعني من الذي يُجري فرسه.

وحكى ابن التِّين عن الدَّاوُوديّ: أنَّ الظّاهر أنَّ المراد مَن يكون مُباشِراً لها في الأحوال كلّها، يعني: أنَّ بعضهم في ذلك أشدُّ من بعض، فأعلاهم في ذلك السّاعي فيها بحيثُ يكون سبباً لإثارَتِها، ثمَّ مَن يكون قائماً بأسبابها وهو الماشي، ثمَّ مَن يكون مُباشِراً لها وهو القائم، ثمَّ مَن يكون مع النَّظّارة ولا يقاتل وهو القاعد، ثمَّ مَن يكون مُجتَنِباً لها ولا يُباشِر ولا يَنظُر وهو المضطَجِع اليَقْظان، ثمَّ مَن لا يقعُ منه شيء من ذلك ولكنَّه راضٍ وهو النائم، والمراد/ بالأفضليّة في هذه الخيريّة مَن يكون أقلَّ شَرّاً ممَّن فوقَه على التَّفصيل المذكور. ٣١/١٣

قوله: «مَن تَشَرَّفَ لها» بفتح المثنّاة والمعجَمة وتشديد الرَّاء، أي: تَطَلَّعَ لها بأنْ يَتصدَّى ويَتعرَّض لها ولا يُعرِض عنها، وضُبِطَ أيضاً من الشَّرَف ومن الإشراف.

قوله: «تَستَشْرِفُه» أي: تُهلِكه بأنْ يُشرِف منها على الهلاك، يُقال: استَشرَفْتُ الشَّيءَ: عَلَوْتُه وأشرَفْت عليه، يريد: مَن انتَصَبَ لها انتَصَبَتْ له، ومَن أعرَضَ عنها أعرَضَتْ عنه، وحاصله: أنَّ مَن طَلَعَ فيها بشَخْصِه قابَلَتْه بشَرِّها، ويحتمل أن يكون المراد: مَن خاطَرَ فيها بنفسِه أهلَكَتْه، ونحوه قول القائل: مَن غالَبَها غَلَبَته.

قوله: «فمَن وَجَدَ فيها» في رواية الكُشمِيهَنيّ: «مِنْها».

قوله: «مَلْجَأً» أي: يَلتَجِئ إليه من شَرِّها.

قوله: «أو مَعَاذاً» بفتح الميم وبالعينِ المهمَلة وبالذّالِ المعجَمة هو بمعنى المَلْجَأ، قال ابن التِّين: ورُوِّيناه بالضَّمّ؛ يعني: مُعاذاً.

قوله: «فلْيَعُذْ به» أي: ليَعتَزِلْ فيه ليَسْلَمَ من شرّ الفِتْنة، وفي رواية سعد بن إبراهيم[1]: «فلْيَستَعِذْ»، ووَقَعَ تفسيره عندَ مسلم (٢٨٨٧/ ١٣) في حديث أبي بكرة ولفظه: «فإذا نَزَلَتْ فمَن كان له إبل فلْيَلْحَقْ بإبلِه» وذكر الغنمَ والأرضَ، قال رجل: يا رسول الله، أرأيتَ مَن لم يكن له؟ قال: «يَعْمِدُ إلى سيفه فيَدُقّ على حَدِّه بحَجَرٍ، ثمَّ لِيَنْجُ إن استَطاعَ».

---

(١) عند مسلم (٢٨٨٦) (١٢).

وفيه التَّحذير من الفِتْنة والحثّ على اجتناب الدُّخول فيها، وأنَّ شَرَّها يكون بحَسَبِ التَّعَلُّق بها، والمراد بالفِتْنةِ ما يَنشَأ عن الاختلاف في طلب الملك حيثُ لا يُعلَم المُحِقّ من المُبطِل.

قال الطَّبَريُّ: اختَلَفَ السَّلَفُ فحَمَلَ ذلك بعضُهم على العموم، وهم مَن قَعَدَ عن الدُّخول في القتال بينَ المسلمين مُطلَقاً كسعدٍ وابن عمر ومحمَّد بن مَسْلَمةَ وأبي بَكْرة في آخَرِين، وتَمَسَّكوا بالظَّواهرِ المذكورة وغيرها، ثمَّ اختَلَفَ هؤلاءِ، فقالت طائفة بلُزومِ البيوت، وقالت طائفة: بل بالتَّحَوُّلِ عن بلد الفتن أصلاً.

ثمَّ اختَلَفوا: فمنهم مَن قال: إذا هَجَمَ عليه شيء من ذلك يَكُفّ يدَه ولو قُتِلَ، ومنهم مَن قال: بل يُدافِع عن نفسه وعن ماله وعن أهله، وهو معذورٌ إنْ قَتَلَ أو قُتِلَ.

وقال آخرونَ: إذا بَغَتْ طائفة على الإمام فامتَنَعَت من الواجب عليها ونَصَبَت الحربَ، وَجَبَ قتالها، وكذلك لو تَحارَبَتْ طائفتانِ وَجَبَ على كلّ قادر الأخذُ على يد المخْطِئ ونَصْر المصيب، وهذا قول الجُمهور.

وفَصَّلَ آخَرونَ فقالوا: كلّ قتال وَقَعَ بينَ طائفَتينِ من المسلمين حيثُ لا إمامَ للجماعة، فالقتال حينَئذٍ ممنوع، وتُنزَّل الأحاديث التي في هذا الباب وغيره على ذلك، وهو قول الأوزاعيّ، قال الطَّبَريُّ: والصَّواب أن يقال: إنَّ الفِتْنة أصلها الابتِلاء، وإنكار المنكَر واجبٌ على كلّ مَن قَدَرَ عليه، فمَن أعانَ المحِقَّ أصابَ، ومَن أعانَ المخطِئَ أخطَأ، وإن أشكَلَ الأمرُ فهي الحالة التي وَرَدَ النَّهي عن القتال فيها.

وذهب آخَرونَ إلى أنَّ الأحاديث وَرَدَتْ في حَقّ ناس مخصوصين، وأنَّ النَّهي مخصوص بمَن خُوطِبَ بذلك.

وقيل: إنَّ أحاديث النَّهي مخصوصة بآخِرِ الزَّمان، حيثُ يَحصُل التَّحَقُّقُ أنَّ المقاتَلة إنَّما هي في طلب الملك.

وقد وَقَعَ في حديث ابن مسعود الذي أشرتُ إليه[1]: قلت: يا رسول الله، ومَتَى ذلك؟ قال: «أيام الهَرْج» قلت: ومَتَى؟ قال: «حينَ لا يأمَنُ الرجلُ جَليسَه».

---

(١) وهو عند أحمد في «مسنده» برقم (٤٢٨٦).

## ١٠ - بابٌ إذا التَقَى المسلمان بسيفَيهِما

٧٠٨٣- حدَّثنا عبدُ الله بنُ عبدِ الوهَّاب، حدَّثنا حمَّادٌ، عن رجلٍ لم يُسمِّه، عن الحسنِ، قال: خَرَجْتُ بسِلاحي لَيالِيَ الفِتْنةِ، فاستَقبَلَني أبو بَكْرةَ، فقال: أينَ تريدُ؟ قلتُ: أُرِيدُ نُصْرةَ ابنِ عمِّ رسولِ الله ﷺ، قال: قال رسولُ الله ﷺ: «إذا تَواجَهَ المسلمانِ بسيفَيهِما، فكلاهما مِن أهلِ النار» قيلَ: فهذا القاتلُ، فما بالُ المقتولِ؟! قال: «إنَّه أرادَ قَتْلَ صاحبِهِ».

٣٢/١٣ قال حمَّادُ بنُ زيدٍ: فذكرتُ هذا الحديثَ لأيوبَ ويونُسَ بنِ عُبيدٍ، وأنا/ أُرِيدُ أنْ يُحدِّثاني به، فقالا: إنَّما رَوَى هذا الحديثَ الحسنُ، عن الأحنَفِ بنِ قيسٍ، عن أبي بَكْرةَ.

حدَّثنا سليمانُ، حدَّثنا حمَّادٌ، بهذا.

وقال مُؤمَّلٌ: حدَّثنا حمَّادُ بنُ زيدٍ، حدَّثنا أيوبُ ويونسُ وهشامٌ ومُعلَّى بنُ زيادٍ، عن الحسنِ، عن الأحنَفِ، عن أبي بَكْرةَ، عن النبيِّ ﷺ.

ورواه مَعمَرٌ عن أيوبَ.

ورواه بَكّارُ بنُ عبدِ العزيزِ، عن أبيه، عن أبي بَكْرةَ.

وقال غُندَرٌ: حدَّثنا شُعْبةُ، عن منصورٍ، عن رِبْعِيِّ بنِ حِرَاشٍ، عن أبي بَكْرةَ، عن النبيِّ ﷺ.

ولم يَرفَعْه سفيانُ عن منصورٍ.

قوله: «بابٌ إذا التقى المسلمانِ بسيفيهما».

قوله: «حدَّثنا عبد الله بن عبد الوهّاب» وهو الحَجَبيّ، بفتح المهمَلة والجيم.

قوله: «حمَّاد» هو ابن زيد، وقد نَسَبَه في أثناء الحديث.

قوله: «عن رجل لم يُسمِّه» هو عَمْرو بن عُبيد شيخ المعتَزِلة، وكان سَيِّئَ الضَّبْط، هكذا جَزَمَ المِزِّيُّ في «التَّهذيب» بأنَّه المُبهَم في هذا الموضع، وجَوَّزَ غيره كمُغَلْطاي أن يكون هو هشامَ بن حسَّان، وفيه بُعْدٌ.

قوله: «عن الحسن» هو البصريّ «قال: خَرَجْتُ بِسِلاحي لَيالِيَ الفِتْنة» كذا وَقَعَ في هذه الرِّواية، وسَقَطَ الأحنَفُ بين الحسن وأبي بَكْرة كما سيأتي، والمراد بالفِتْنة: الحرب التي وَقَعَتْ بينَ عليٍّ ومَن معه، وعائشةَ ومَن معها.

وقوله: «خَرَجْتُ بِسِلاحي» في رواية عمر بن شَبّة عن خالد بن خِدَاش، عن حمَّاد بن زيد، عن أيوب ويونس، عن الحسن، عن الأحنَف قال: الْتَحَفْتُ عليَّ بسَيْفي لآتيَ عليّاً فأنصُرَه[1].

وقوله: «فاستَقبَلَني أبو بَكْرة» في رواية مسلم (٢٨٨٨/ ١٤) الآتي التَّنبيهُ عليها: فلَقِيَني أبو بَكْرة.

قوله: «أينَ تريد؟» زاد مسلمٌ في روايته: يا أحنَفُ.

قوله: «نُصْرةَ ابنِ عمّ رسول الله ﷺ» في رواية مسلم: أُريدَ نَصْرَ ابنِ عمّ رسول الله ﷺ؛ يعني عليّاً، قال: فقال لي: يا أحنَفُ، ارجِعْ.

قوله: «قال رسول الله ﷺ» في رواية مسلم: فإنّي سمعتُ رسول الله ﷺ.

قوله: «فكلاهما من أهل النار» في رواية الكُشمِيهَنيّ: «في النار»، وفي رواية مسلم: «فالقاتلُ والمقتول في النار».

قوله: «قيلَ: فهذا القاتلُ» القائل هو أبو بَكْرة، وَقَعَ مُبيَّناً في رواية مسلم، لكنْ شَكَّ فقال: فقلتُ أو قيلَ، ووَقَعَ في رواية أيوب عندَ عبد الرَّزّاق[2]: قالوا: يا رسول الله، هذا القاتل فما بالُ المقتول؟! وقوله: «هذا القاتل» مُبتَدَأ وخبره محذوف، أي: هذا القاتل يَستَحِقّ النار، وقوله: «فما بالُ المقتول» أي: فما ذَنْبُه.

قوله: «إنَّه أرادَ قتلَ صاحبه» تقدَّم في الإيمان (٣١) بلفظ: «إنَّه كان حَريصاً على قَتْل صاحبه».

---

(١) وأخرجه أيضاً ابن المقرئ في «معجمه» (٦٣٣)، وأبو نعيم في «الحلية» ٦/ ٢٦٢ من طريقين عن خالد ابن خِدَاش، بهذا الإسناد.

(٢) لم نقف على رواية أيوب في المطبوع من «مصنف عبد الرزاق»، وهو عنده برقم (٢٠٧٢٨) من رواية معمر عن قتادة عن الحسن عن أبي بكرة، لكن أخرجه النسائي (٤١٢٢) عن أحمد بن فضالة عن عبد الرزاق عن معمر عن أيوب بالحرف المذكور عند الحافظ.

**قوله: «قال حمَّاد بن زيد»** هو موصولٌ بالسَّند المذكور.

**قوله: «فقالا: إنَّما روى هذا الحديثَ الحسنُ، عن الأحنَف بن قيس، عن أبي بَكْرة»** يعني: أنَّ عَمْرو بن عُبيد أخطأَ في حَذْف الأحنف بينَ الحسن وأبي بَكْرة، لكنْ وافَقَه قَتَادةُ أخرجه النَّسائيُّ من وَجهَينِ عنه عن الحسن عن أبي بَكْرة[1]، إلّا أنَّه اقتَصَرَ على الحديث دونَ القصَّة، فكأنَّ الحسن كان يُرسِله عن أبي بَكْرة، فإذا ذكر القصَّة أسنَدَه، وقد رواه سليمان التَّيميُّ عن الحسن عن أبي موسى، أخرجه النَّسائيُّ أيضاً (٤١١٨)، وتَعقَّبَ به[2] بعضُ الشُّرّاح قولَ البزَّار[3]: لا يُعرَف الحديث بهذا اللَّفظ إلّا عن أبي بَكْرة، وهو ظاهر، ولكنْ لعلَّ البزَّار يَرَى أنَّ رواية التَّيميِّ شاذّة، لأنَّ المحفوظ عن الحسن رواية مَن قال: عنه عن الأحنَف عن أبي بَكْرة[4].

**قوله: «حدَّثنا سليمان، حدَّثنا حمَّاد، بهذا»** سليمان: هو ابن حَرْب، والظّاهر أنَّ قوله: «بهذا» إشارة إلى موافَقة الرِّواية التي ذكرها حمَّاد بن زيد عن أيوب ويونس بن عُبيد، وقد أخرجه مسلم (٢٨٨٨/ ١٥) والنَّسائيُّ جميعاً (٤١٢٣) عن أحمد بن عَبْدة الضَّبّيِّ عن حمَّاد ابن زيد عن أيوب ويونس بن عُبَيد والمعلَّى بن زياد،/ ثلاثتهم عن الحسن البصريّ عن ٣٣/١٣
الأحنَف بن قيس، فساقَ الحديث دونَ القصَّة، وأخرجه أبو داود (٤٢٦٨) عن أبي كامل الجَحْدَريّ: حدَّثنا حمَّاد، فذكر القصَّة باختصارٍ يسيرٍ.

---

(١) كذا قال الحافظ، وهو ذهولٌ منه، فالذي عند النسائي برقم (٤١٢١) من وجه واحد عن قتادة، وهو عمر بن إبراهيم العبدي عن قتادة عن الحسن عن أبي بكرة، أما الوجه الثاني عنده برقم (٤١١٩) فهو سعيد بن أبي عروبة عن قتادة عن الحسن عن أبي موسى الأشعري.

(٢) لفظ «به» سقط من (س).

(٣) في «مسنده» بإثر الحديث (٣٦٣٨).

(٤) ورواية الحسن عن أبي موسى الأشعري ـ وإن كان فيها انقطاع بينهما ـ محفوظة أيضاً، وليست رواية سليمان التيمي بشاذَّة، فقد تابعه قتادة عند أحمد (١٩٦٠٩) وابن ماجه (٣٩٦٤) والنسائي (٤١١٩)، ويونس بن عبيد عند أحمد (١٩٥٩٠) والنسائي (٤١٢٤)، كلاهما عن الحسن عن أبي موسى، فلعلَّ الحسن البصري كان يحدِّث به مرةً هكذا ومرةً هكذا، والله تعالى أعلم.

**قوله: «وقال مُؤمَّل»** بواوٍ مهموزة وَزْن محمَّد، وهو ابن إسماعيل أبو عبد الرَّحمن البصريّ نَزيلُ مكّة، أدرَكَه البخاريُّ ولم يَلْقَه؛ لأنَّه ماتَ سنة ستّ ومئتَينِ وذلك قبلَ أن يَرْحَل البخاريّ، ولم يُخرِّج عنه إلّا تعليقاً، وهو صَدُوق كثير الخطأ، قاله أبو حاتم الرَّازّي.

وقد وَصَلَ هذه الطَّريقَ الإسماعيليُّ من طريق أبي موسى محمَّد بن المثنَّى: حدَّثنا مُؤمَّل ابن إسماعيل حدَّثنا حماد[1] بن زيد عن أيوب ويونس ـ هو ابن عُبيد ـ وهشام عن الحسن عن الأحنَف عن أبي بَكْرة، فذكر الحديث دونَ القصَّة، ووَصَلَه أيضاً من طريق يزيد بن سِنان: حدَّثنا مُؤمَّل حدَّثنا حمَّاد بن زيد حدَّثنا أيوب ويونس والمعلَّى بن زياد قالوا: حدَّثنا الحسن، فذكره، وأخرجه أحمد (٢٠٤٣٩) عن مُؤمَّل عن حمَّاد عن الأربعة، فكأنَّ البخاريّ أشارَ إلى هذه الطَّريق.

**قوله: «ورواه مَعمَر، عن أيوب»** قلت: وَصَلَه مسلم (٢٨٨٨/ ١٥) وأبو داود (٤٢٦٩) والنَّسائيُّ (٤١٢٢) والإسماعيليّ من طريق عبد الرَّزّاق عنه، فلم يَسُقْ مسلم لفظه ولا أبو داود، وساقَه النَّسائيُّ والإسماعيليّ فقال: عن أيوب عن الحسن عن الأحنَف بن قيس عن أبي بَكْرة: سمعتُ رسول الله ﷺ، فذكر الحديث دونَ القصَّة، وفي هذا السَّند لَطِيفةٌ: وهو أنَّ رجاله كلّهم بصريُّونَ، وفيهم ثلاثة من التّابعينَ في نَسَقٍ أوَّلهم أيوب، قال الدّارَقُطْنيُّ بعد أن ذكر الاختلاف في سنده: والصَّحيح حديث أيوب من حديث حمَّاد بن زيد ومَعمَر عنه.

**قوله: «ورواه بَكّارُ بن عبد العزيز، عن أبيه، عن أبي بَكْرة»** قلت: عبد العزيز: هو ابن عبد الله بن أبي بَكْرة، وقد وَقَعَ منسوباً عندَ ابن ماجَهْ[2]، ومنهم مَن نَسَبَه إلى جَدّه فقال: عبد العزيز بن أبي بَكْرة، وليس له ولا لولدِه بَكّار في البخاريّ إلّا هذا الحديث، وهذه الطَّريق وَصَلَها الطَّبَرانيُّ من طريق خالد بن خِدَاش ـ بكسر المعجَمة والدّال المهمَلة وآخِرُه شين مُعجَمة ـ قال: حدَّثنا بَكّارُ بن عبد العزيز، بالسَّندِ المذكور، ولفظه: سمعت النبيَّ ﷺ يقول: «إنَّ فِتْنةً كائنةٌ، القاتل والمقتول في النار، إنَّ المقتول قد أرادَ قتلَ القاتل».

---

(١) تحرف في (س) إلى: أحمد.

(٢) يعني: في حديثٍ آخر برقم (١٣٩٤).

قوله: «وقال غُندَر: حدَّثنا شُعْبة، عن منصور» هو ابن المعتَمِر «عن رِبْعيٍّ» بكسر الرَّاء وسكون الموحَّدة، وهو اسمٌ بلفظِ النَّسَب، واسم أبيه حِرَاش، بكسر المهمَلة وآخره شِينٌ مُعجَمة، تابعيّ مشهور، وقد وَصَلَه الإمام أحمد (٢٠٤٢٤) قال: حدَّثنا محمَّد بن جعفر، وهو غُندَر، بهذا السَّند مرفوعاً ولفظه: «إذا الْتَقَى[1] المسلمانِ حَمَلَ أحدُهما على صاحبه السِّلاح، فهما على جُرُف جَهنَّم، فإذا قتله وَقَعا فيها جميعاً»، وهكذا أخرجه أبو داود الطَّيالِسيُّ في «مُسنَده» (٩٢٥) عن شُعْبة، ومن طريقه أبو عَوَانة في «صحيحه».

قوله: «ولم يرفعه سُفْيان» يعني: الثَّوْريّ «عن منصور» يعني: بالسَّندِ المذكور، وقد وَصَلَه النَّسائيُّ (٤١١٧) من رواية يَعْلى بن عُبيد عن سفيان الثَّوْريّ بالسَّندِ المذكور إلى أبي بَكْرة قال: إذا حَمَلَ الرجلان المسلمان السِّلاحَ أحدُهما على الآخر، فهما على جُرُف جَهنَّم، فإذا قتل أحدُهما الآخَرَ، فهما في النار. وقد تقدَّم الكلام على هذا الحديث في كتاب الإيمان أوائل «الصَّحيح» (٣١).

قال العلماء: معنى كَونِهما في النار: أنَّهما يَستَحِقّان ذلك، ولكنَّ أمرهما إلى الله تعالى إنْ شاءَ عاقَبَهما ثمَّ أخرجَهما من النار كسائرِ الموحِّدين، وإن شاءَ عَفَا عنهما فلم يُعاقِبهما أصلاً.

وقيل: هو محمول على مَن استَحلَّ ذلك، ولا حُجّةَ فيه للخَوارجِ ومَن قال من المعتَزِلة بأنَّ أهل المعاصي مُخلَّدونَ في النار، لأنَّه لا يَلزَمُ من قوله: «فهما في النار» استمرارُ بقائهما فيها.

واحتَجَّ به مَن لم يَرَ القتال في الفِتْنة، وهم كلُّ مَن تَرَكَ القتال مع عليٍّ في حُروبه كسعدِ ابن أبي وقّاص وعبد الله بن عُمر ومحمَّد بن مَسْلَمةَ وأبي بَكْرة وغيرهم، وقالوا: يجب الكَفُّ حتَّى لو أرادَ أحد قَتْلَه لم يَدْفَعه عن نفسه، ومنهم مَن قال: لا يَدخُل في الفِتْنة، فإنْ أرادَ أحد قتلَه دَفَعَ عن نفسه.

---

(١) لفظ «الْتقى» ليس في نسخنا من «مسند أحمد». والعجب من الحافظ رحمه الله كيف يفوته أن هذا الحديث وصله مسلم أيضاً في «صحيحه» برقم (٢٨٨٨) (١٦) من ثلاث طرق عن محمد بن جعفر! ووصله ابن ماجه أيضاً (٣٩٦٥) عن محمد بن بشار عن محمد بن جعفر.

وذهب/ جُمهور الصحابة والتّابعينَ إلى وجوب نَصْر الحقّ وقتال الباغِين، وحَمَلَ هؤُلاء ٣٤/١٣
الأحاديثَ الواردة في ذلك على مَن ضَعُفَ عن القتال أو قَصُرَ نَظَرُه عن معرفة صاحب الحقّ، واتَّفَقَ أهل السُّنّة على وجوب مَنْع الطَّعْن على أحد من الصحابة بسببِ ما وَقَعَ لهم من ذلك، ولو عَرَفَ المحِقَّ منهم، لأنَّهم لم يقاتلوا في تلك الحروب إلّا عن اجتهاد، وقد عَفَا الله تعالى عن المخطئ في الاجتهاد، بل ثَبَتَ أنَّه يُؤْجَر أجراً واحداً، وأنَّ المصيب يُؤْجَر أجرَينِ كما سيأتي بيانه في كتاب الأحكام[1]، وحَمَلَ هؤلاءِ الوعيدَ المذكور في الحديث على مَن قاتَلَ بغير تأويل سائغ بل بمُجرَّدِ طلب الملك، ولا يَرِدُ على ذلك منعُ أبي بكرة الأحنفَ من القتال مع عليّ، لأنَّ ذلك وَقَعَ عن اجتهاد من أبي بَكْرة أدّاه إلى الامتناع والمنعِ احتياطاً لنفسِه ولمن نَصَحَه، وسيأتي في الباب الذي بعدَه مزيدُ بيانٍ لذلك إن شاء الله تعالى.

قال الطَّبَريُّ: لو كان الواجب في كلِّ اختلاف يقعُ بينَ المسلمين الهَرَبَ منه بلُزومِ المنازِل وكسر السُّيوف، لمَا أُقيمَ حَدٌّ ولا أُبطِلَ باطل، ولَوَجَدَ أهل الفُسوق سبيلاً إلى ارتكاب المحرَّمات من أخذ الأموال وسَفْك الدِّماء وسَبْي الحَريم، بأنْ يُحارِبوهم ويَكُفَّ المسلمون أيديَهم عنهم بأنْ يقولوا: هذه فِتْنة وقد نُهينا عن القتال فيها، وهذا مُخالِف للأمرِ بالأخذِ على أيدي السُّفَهاء، انتهى.

وقد أخرج البزَّار في حديث: «القاتل والمقتول في النار» زيادةٌ تُبيِّن المراد وهي: «إذا اقتَتَلْتُم على الدُّنيا، فالقاتل والمقتول في النار»[2]، ويُؤيِّده ما أخرجه مسلم (٢٩٠٨/٥٦) بلفظ: «لا تذهبُ الدُّنيا حتَّى يأتي على الناس زمان لا يَدْري القاتلُ فيمَ قَتَلَ، ولا المقتولُ فيمَ قُتِلَ» فقيلَ: كيفَ يكون ذلك؟ قال: «الهَرْج، القاتل والمقتول في النار»، قال القُرْطُبيّ: فبيَّن هذا الحديثُ أنَّ القتال إذا كان على جَهْل من طلب الدُّنيا أو اتِّباع هوًى، فهو الذي أُريدَ بقولِه: «القاتل والمقتول في النار».

---

(١) بل في كتاب الاعتصام بالكتاب والسنة، برقم (٧٣٥٢).

(٢) لم نقف على هذه الزيادة عند البزار في حديث: «القاتل والمقتول في النار» والذي أخرجه برقم (٣٦٣٧) و(٣٦٣٨) و(٣٦٤٢)، والحافظ في عزو هذه الزيادة له متابع للقرطبي في «التذكرة»، فقد ذكر نحو ما هو هنا فيه في «باب إذا التقى المسلمان...» إلخ!

قلت: ومن ثَمَّ كان الذينَ تَوقَّفوا عن القتال في الجمل وصِفِّينَ أقلَّ عَدَداً من الذينَ قاتَلوا، وكلُّهم مُتَأَوِّل مأْجور إن شاءَ الله، بخِلَاف مَن جاءَ بعدَهم ممَّن قاتَلَ على طلب الدُّنيا كما سيأتي (٧١١٢) عن أبي بَرْزة الأسلَميّ، والله أعلم.

وممَّا يُؤيِّد ما تقدَّمَ ما أخرجه مسلم (١٨٤٨) عن أبي هريرة رَفَعَه: «مَن قاتَلَ تحتَ راية عِمِّيّة يَغْضَب لعَصَبةٍ، أو يَدْعو إلى عَصَبة، أو يَنصُر عَصَبةً، فقُتِلَ، فقِتْلَته جاهليّة».

واستَدَلَّ بقولِه: «إنَّه كان حَريصاً على قَتْل صاحبه»[1] مَن ذهب إلى المؤاخَذة بالعَزْمِ وإن لم يقع الفِعْلُ، وأجابَ مَن لم يَقُلْ بذلك: أنَّ في هذا فِعْلاً وهو المواجَهة بالسِّلاح ووقوع القتال، ولا يَلزَمُ من كَوْن القاتل والمقتول في النار أن يكونا في مَرْتَبة واحدة، فالقاتل يُعذَّب على القتال والقتل، والمقتول يُعذَّب على القتال فقط، فلم يقع التَّعذيب على العَزْم المجرَّد، وقد تقدَّم البحث في هذه المسألة في كتاب الرِّقاق (٦٤٩١) عندَ الكلام على قوله: «مَن هَمَّ بحسنةٍ ومَن هَمَّ بسَيِّئةٍ»، وقالوا في قوله تعالى: ﴿لَهَا مَا كَسَبَتْ وَعَلَيْهَا مَا ٱكْتَسَبَتْ﴾ [البقرة:٢٨٦]: اختيارُ باب الافتِعال في الشرّ، لأنَّه يُشعِر بأنَّه لا بُدَّ فيه من المعالَجَة، بخِلَاف الخير فإنَّه يُثاب عليه بالنِّيّة المجرَّدة، ويُؤيِّده حديث: «إنَّ الله تَجاوَزَ لأُمَّتي ما حَدَّثَتْ به أنفُسَها ما لم يتكلَّموا به أو يعملوا»[2]، والحاصل أنَّ المراتب ثلاث: الهمّ المجرَّد، وهو يُثاب عليه ولا يُؤاخَذ به، واقترانُ الفِعْل بالهمِّ أو بالعَزْمِ، ولا نزاعَ في المؤاخَذة به، والعَزْمُ وهو أقوى من الهمّ، وفيه النِّزاع.

تنبيه: وَرَدَ في اعتزال الأحنفِ القتالَ في وَقْعة الجمل سبب آخَر، فأخرج الطَّبَريُّ بسندٍ صحيح عن حُصَينِ بن عبد الرَّحمن عن عَمْرو بن جاوَانَ قال: قلت له: أرأيت اعتزال الأحنَف ما كان؟ قال: سمعت الأحنَفَ قال: حَجَجْنا فإذا الناس مُجْتمِعونَ في وَسَط المسجد ـ يعني: النبويّ ـ وفيهم عليّ والزُّبَير وطَلْحة وسعد إذ جاءَ عثمان، فذكر قصَّة مُناشَدَته لهم في ذِكْر مناقبه، قال الأحنَف: فلَقِيتُ طَلْحة والزُّبَير فقلت: إنّي لا أرَى هذا

(١) بهذا اللفظ من حديث أبي بكرة سلف عند البخاري برقم (٣١).

(٢) سلف برقم (٢٥٢٨) من حديث أبي هريرة، وأخرجه مسلم برقم (١٢٧).

الرجل ـ يعني: عثمان ـ إلّا مقتولاً، فمَن تأمُراني به؟ قالا: عليٌّ، فقَدِمْنا مكّة فلَقِيتُ عائشة وقد/ بَلَغَنا قتلُ عثمان، فقلت لها: مَن تأمُريني به؟ قالت: عليٌّ، قال: فرَجَعْنا إلى المدينة فبايعتُ ٣٥/١٣ عليّاً ورَجَعْت إلى البصرة، فبينَما نحنُ كذلك إذ أتاني آتٍ فقال: هذه عائشة وطلحة والزُّبَير نَزَلوا بجانبِ الخُرَيْبة يَستَنصِرونَ بك، فأتيتُ عائشة فذَكَّرْتُها بما قالت لي، ثمَّ أتيتُ طَلْحة والزُّبَير فذَكَّرْتُهما، فذكر القصَّة، وفيها: قال: فقلتُ: والله لا أُقاتلكم ومَعَكم أمّ المؤمنينَ وحَوَارِيُّ رسول الله ﷺ، ولا أُقاتل رجلاً أمَرْتُموني ببَيعَتِه، فاعتَزَلَ القتال مع الفَرِيقَين.

ويُمكِن الجمعُ بأنَّه هَمَّ بالتَّركِ ثمَّ بَدَا له في القتال مع عليّ، ثمَّ ثَبَّطَه عن ذلك أبو بَكْرة، أو هَمَّ بالقتالِ مع عليّ فثَبَّطَه أبو بَكْرة، وصادَفَ مُراسَلة عائشة له فرَجَحَ عندَه التَّركُ. وأخرج الطَّبَريُّ أيضاً من طريق قَتَادة قال: نَزَلَ عليٌّ بالزّاويةِ فأرسَلَ إليه الأحنَفُ: إنْ شئتَ أتيتُك، وإن شئتَ كَفَفْتُ عنك أربعةَ آلاف سيف، فأرسَلَ إليه: كُفَّ مَن قَدَرْتَ على كَفِّه.

## ١١ - بابٌ كيفَ الأمرُ إذا لم تكنْ جماعةٌ؟

**٧٠٨٤- حدَّثنا محمَّدُ بنُ المثنَّى، حدَّثنا الوليدُ بنُ مُسلِمٍ، حدَّثنا ابنُ جابرٍ، حدَّثني بُسْرُ بنُ عُبيدِ الله الحَضْرَميُّ، أنَّه سَمِعَ أبا إدرِيسَ الخَوْلانيَّ، أنَّه سَمِعَ حُذَيفةَ بنَ اليَمَانِ يقولُ: كان الناسُ يَسْألونَ رسولَ الله ﷺ عن الخيرِ، وكنتُ أسألُه عن الشرِّ مَخافةَ أنْ يُدرِكَني، فقلتُ: يا رسولَ الله، إنّا كنَّا في جاهليّةٍ وشرٍّ، فجاءَنا الله بهذا الخيرِ، فهَلْ بعدَ هذا الخيرِ مِن شرٍّ؟ قال: «نَعَم» قلتُ: وهَلْ بعدَ ذلك الشرِّ مِن خَيْرٍ؟ قال: «نَعَم، وفيه دَخَنٌ» قلتُ: وما دَخَنُه؟ قال: «قومٌ يَهْدُونَ بغيرِ هَدْيي، تَعرِفُ منهم وتُنكِرُ» قلتُ: فهَلْ بعدَ ذلك الخيرِ مِن شرٍّ؟ قال: «نَعَم، دعاةٌ على أبوابِ جَهنَّمَ، مَن أجابَهم إليها قَذَفُوه فيها» قلتُ: يا رسولَ الله، صِفْهم لنا، قال: «هم مِن جِلْدَتِنا، ويتكلَّمونَ بألْسِنَتِنا» قلتُ: فما تأمُرُني إنْ أدرَكَني ذلك؟ قال: «تَلْزَمُ جماعةَ المسلمينَ وإمامَهُم» قلتُ: فإنْ لم يكن لهم جماعةٌ ولا إمامٌ؟ قال: «فاعتَزِلْ تلكَ الفِرَقَ كلَّها، ولو أنْ تَعَضَّ بأصلِ شجرةٍ حتَّى يُدرِكَكَ الموتُ وأنتَ على ذلك».**

قوله: «**بابٌ كيف الأمر إذا لم تكن جماعة؟**» كان تامّةٌ، والمعنى: ما الذي يفعل المسلمُ في حال الاختلاف من قَبلِ أن يقع الاجتماعُ[1] على خَليفة.

قوله: «**حدَّثنا ابن جابر**» هو عبد الرَّحمن بن يزيدَ بن جابر كما صَرَّحَ به مسلم (١٨٤٧/ ٥١) في روايته عن محمَّد بن المثنَّى شيخِ البخاريّ فيه.

قوله: «**حدَّثني بُسْر**» بضمِّ الموحَّدة وسكون المهمَلة «**بن عُبيد الله**» بالتَّصغير، تابعيّ صغير، والسَّند كلّه شاميّونَ إلّا شيخَ البخاريّ والصحابيَّ.

قوله: «**مَخافةَ أنْ يُدرِكَني**» في رواية نَصْر بن عاصم عن حُذَيفة[2] عندَ ابنِ أبي شَيْبة (١٥/ ٩): وعَرَفتُ أنَّ الخير لن يَسبِقَني.

قوله: «**في جاهليّة وشَرّ**» يشير إلى ما كان قبل الإسلام من الكفر، وقَتْلِ بعضِهم بعضاً، ونَهْب بعضِهم بعضاً، وإتيان الفَواحش.

قوله: «**فجاءَنا الله بهذا الخير**» يعني: الإيمان والأمْن وصلاح الحال واجتناب الفواحش، زاد مسلم (١٨٤٧/ ٥٢) في رواية أبي الأسوَد[3] عن حُذَيفة: فنحنُ فيه.

قوله: «**فهَلْ بعدَ هذا الخير من شَرّ؟ قال: نَعَمْ**» في رواية نَصْر بن عاصم: فِتْنة[4]، وفي رواية سُبَيع بن خالد عن حُذَيفة عندَ ابن أبي شَيْبة (١٥/ ٨-٩): فما العِصْمةُ منه؟ قال: «السَّيف» قال: فهَلْ بعدَ السَّيف من تَقيّة؟ قال: «نَعَمْ، هُدْنة»، والمراد بالشرِّ ما يقعُ من/ الفتن من بعدِ قتل عثمان وهَلُمَّ جَرّاً، أو ما يَترتَّب على ذلك من عُقوبات الآخرة. ٣٦/١٣

قوله: «**قال: نَعَم، وفيه دَخَنٌ**» بالمهمَلةِ ثمَّ المعجَمة المفتوحَتَينِ بعدَها نون: وهو الحِقْد، وقيل: الدَّغَل، وقيل: فساد في القلب، ومعنى الثَّلاثة مُتَقارب، يشير إلى أنَّ الخير الذي يَجيء

---

(١) في (أ) و(س): الإجماع، والمثبت من (ع).

(٢) بل هو من رواية نصر بن عاصم عن اليشكري ـ وهو سبيع بن خالد أو خالد بن سبيع أو خالد بن خالد ـ عن حذيفة، وهذه الرواية باللفظ المذكور أخرجها أيضاً أحمد (٢٣٢٨٢) والنسائي في «الكبرى» (٧٩٧٨)، ففات الحافظَ العزوُ لهما.

(٣) هكذا في الأصلين و(س)، وهو خطأ، والصواب: أبي سلّام، والأَسوَد لقبه، واسمه: ممطور.

(٤) أي: مكان قوله: «نعم».

بعدَ الشرّ لا يكون خيراً خالِصاً بل فيه كَدَرٌ، وقيل: المراد بالدَّخَن: الدُّخان، ويشير بذلك إلى كَدَر الحال، وقيل: الدَّخَن كلُّ أمر مكروه.

وقال أبو عُبيد: يُفسِّر المرادَ بهذا الحديث، الحديثُ الآخَر: «لا تَرجِعُ قلوب قوم على ما كانت عليه»[1]، وأصله أن يكون في لَوْن الدَّابَّة كُدورة، فكأنَّ المعنى: أنَّ قلوبهم لا يَصْفُو بعضُها لبعضٍ.

**قوله: «قوم يَهْدُونَ»** بفتح أوَّله **«بغير هَدْيي»** بياءِ الإضافة بعد الياء للأكثر وبياءٍ واحدة مع التَّنوين للكُشمِيهَنيّ، وفي رواية أبي الأسود[2]: «يكون بَعْدي أئمّة [لا] يَهْتَدونَ بهُدايَ، ولا يَستَنّونَ بسُنَّتي».

**قوله: «تَعرِفُ منهم وتُنكِر»** يعني: من أعمالهم، وفي حديث أمّ سَلَمة عندَ مسلم (١٨٥٤): «فمَن أنكَرَ بَرِئَ، ومَن كَرِهَ سَلِمَ».

**قوله: «دُعَاة»** بضمِّ الدّال المهمَلة جمع داعٍ، أي: إلى غير الحقّ.

**قوله: «على أبواب جَهنَّم»** أطلَقَ عليهم ذلك باعتبار ما يَؤُولُ إليه حالُهم، كما يُقال لمن أمَرَ بفِعْلٍ مُحرَّم: وَقَفَ على شَفير جَهنَّم.

**قوله: «هم من جِلْدَتِنا»** أي: من قومِنا ومن أهل لساننا ومِلَّتنا، وفيه إشارة إلى أنَّهم من العرب، وقال الدَّاوُوديُّ: أي: من بني آدم، وقال القابِسيّ: معناه: أنَّهم في الظّاهر على مِلَّتنا وفي الباطن مُخالِفون، وجِلْدة الشَّيء: ظاهره، وهي في الأصل: غِشاء البَدَن، قيل: ويُؤيِّد إرادةَ العرب أنَّ السُّمْرة غالبة عليهم واللَّوْن إنَّما يَظهَر في الجِلْد، ووَقَعَ في رواية أبي الأسود[2]: «فيهم رجال قلوبهم قلوب الشَّياطين في جُثْمان إنس»، وقوله: «جُثْمان» بضمِّ الجيم وسكون المثلَّثة: هو الجسد، ويُطلَق على الشَّخص.

---

(١) هذا الحديث قطعة من حديث حذيفة نفسه من رواية اليشكري عنه، وهو عند أحمد (٢٣٢٨٢)، وأبي داود (٤٢٤٦).

(٢) صوابه: أبي سلّام، ولقبه الأَسوَد، واسمه: ممطور. وروايته عند مسلم برقم (١٨٤٧) (٥٢)، وما بين المعقوفين منه.

قال عِيَاض: المراد بالشرِّ الأوَّل الفتنُ التي وَقَعَتْ بعدَ عثمان، والمراد بالخيرِ الذي بعدَه ما وَقَعَ في خِلَافة عمر بن عبد العزيز، والمراد بالذينَ تَعرِفُ منهم وتُنكِر الأُمراءُ بعدَه، فكان فيهم مَن يَتمسَّك بالسُّنّةِ والعَدْل، وفيهم مَن يَدْعو إلى البِدْعة ويعمل بالجَوْر.

قلت: والذي يَظهَر أنَّ المراد بالشرِّ الأوَّل ما أشارَ إليه من الفتن الأُولى، وبالخيرِ ما وَقَعَ من الاجتماع مع عليٍّ ومعاوية، وبالدَّخَنِ ما كان في زَمَنهما من بعض الأُمراء كزيادٍ بالعراق وخِلَافِ مَن خالَفَ عليه من الخوارج، وبالدُّعاةِ على أبواب جَهنَّم مَن قامَ في طلب المُلْك من الخوارج وغيرهم، وإلى ذلك الإشارةُ بقولِه: «الزَمْ جماعة المسلمين وإمامَهم» يعني: ولو جارَ، ويُوضح ذلك رواية أبي الأسوَد[1]: «ولو ضَرَبَ ظَهْرَك وأخَذَ مالَك»، وكان مِثلُ ذلك كثيراً في إمارة الحجّاج ونحوه.

**قوله: «تَلْزَمُ جماعة المسلمين وإمامهم»** بكسر الهمزة، أي: أميرهم، زاد في رواية أبي الأسود: «تَسْمَع وتُطيع وإن ضَرَبَ ظَهْرَك وأخَذَ مالَك»، وكذا في رواية خالد بن سُبَيعٍ عندَ الطَّبَرانيّ: «فإنْ رأيتَ خليفةً فالزَمْه وإن ضَرَبَ ظهرَك، فإنْ لم يكن خليفةٌ فالهَرَب»[2].

**قوله: «ولو أنْ تَعَضَّ»** بفتح العَين المهمَلة وتشديد الضّاد المعجَمة، أي: ولو كان الاعتزال بالعَضِّ فلا تَعْدِلْ عنه. و«تَعَضّ» بالنَّصب للجميع، وضَبَطَه الأَشِيريّ بالرَّفع، وتُعقِّبَ بأنَّ جوازه مُتَوقِّف على أن تكون «أن» التي تقدَّمَتْه مُخفَّفة من الثَّقيلة، وهُنا لا يجوز ذلك لأنَّها لا تَلي «لو»، نبَّه عليه صاحب «المغْني»، وفي رواية عبد الرَّحمن بن قُرْط عن حُذَيفة عندَ ابن ماجَهْ (٣٩٨١): «فلَأنْ تموتَ وأنتَ عاضٌّ على جِذْلٍ خيرٌ لك من أن تَتَّبِعَ أحداً منهم»، والجِذْل بكسر الجيم وسكون المعجَمة بعدَها لام: عودٌ يُنصَب لتحتَكَّ به الإبل، وقوله: «وأنتَ على ذلك» أي: العَضّ، وهو كِنايةٌ عن لُزوم جماعة المسلمين وطاعة سلاطينهم ولو عَصَوْا.

---

(١) انظر التعليق السابق.

(٢) أَبعدَ الحافظُ النُّجعةَ في عزوه للطبراني ـ مع أنّا لم نقف عليه عنده ـ فإن هذه الرواية عند ابن أبي شيبة ١٥/ ٨، وأحمد (٢٣٤٢٥)، وأبي داود (٤٢٤٧).

قال البَيضاويّ: المعنى: إذا لم يكن في الأرض خليفة، فعليك بالعُزْلةِ والصَّبر على تَحمُّل شِدّة الزَّمان، وعَضُّ أصل الشَّجَرة كِناية عن مُكابَدة المشقَّة، كقولهم: فلان يَعَضُّ الحجارة من شِدّة الألَم، أو المراد اللُّزوم، كقوله في الحديث الآخَر:/ «عَضُّوا عليها بالنَّواجِذِ»[1]، ويُؤيِّد ٣٧/١٣ الأوَّلَ قولُه في الحديث الآخَر: «فإنْ مُتَّ وأنتَ عاضٌّ على جِذْلٍ خيرٌ لك من أن تَتَّبِعَ أحداً منهم»[2].

وقال ابن بَطّال: فيه حُجّة لجماعة الفُقَهاء في وجوب لُزوم جماعة المسلمين وترك الخروج على أئمّة الجَوْر، لأنَّه وَصَفَ الطّائفة الأخيرة بأنَّهم «دعاة على أبواب جَهنَّم» ولم يَقُلْ فيهم: «تَعرِف وتُنكِر» كما قال في الأوَّلين، وهم لا يكونونَ كذلك إلّا وهم على غير حَقّ، وأمَرَ مع ذلك بلُزومِ الجماعة.

قال الطَّبَريُّ: اختُلِفَ في هذا الأمر وفي الجماعة، فقال قوم: هو للوجوبِ والجماعةُ السَّواد الأعظَم، ثمَّ ساقَ عن محمَّد بن سِيرِين عن أبي مسعود: أنَّه وَصَّى مَن سَأله لمَّا قُتِلَ عثمان: عليك بالجماعةِ فإنَّ الله لم يكن ليَجمَعَ أمّة محمَّد على ضلالة. وقال قوم: المراد بالجماعة الصحابة دونَ مَن بعدَهم، وقال قوم: المراد بهم أهل العِلم، لأنَّ الله جعلهم حُجّةً على الخلق والناسُ تَبَعٌ لهم في أمر الدّين.

قال الطَّبَريُّ: والصَّواب أنَّ المراد من الخبر، لُزومُ الجماعة الذينَ في طاعة مَن اجتَمَعوا على تَأْميره، فمَن نَكَثَ بَيْعتَه خَرَجَ عن الجماعة، قال: وفي الحديث أنَّه متى لم يكن للنّاسِ إمام فافتَرَقَ الناسُ أحزاباً، فلا يَتَّبِع أحداً في الفُرْقة، ويَعتَزِل الجميع إن استَطاعَ ذلك خَشْيةً من الوقوع في الشرّ، وعلى ذلك يتنزَّل ما جاءَ في سائر الأحاديث، وبه يُجمَع بينَ ما ظاهرُه الاختلاف منها، ويُؤيِّده رواية عبد الرَّحمن بن قُرْط المتقدِّم ذِكْرها.

---

(١) أخرجه أبو داود (٤٦٠٧)، وابن ماجه (٤٣)، والترمذي (٢٦٧٦) وصحَّحه من حديث العِرباض بن سارية، وهو عند أحمد في «المسند» برقم (١٧١٤٢)، وانظر تتمة تخريجه والكلام عليه فيه.

(٢) أخرجه من حديث حذيفة: أحمد (٢٣٢٨٢)، وأبو داود (٤٢٤٦)، وابن ماجه (٣٩٨١)، والنسائي في «الكبرى» (٧٩٧٨) و(٧٩٧٩).

قال ابن أبي جَمْرة: في الحديث حِكْمة الله في عباده كيفَ أقامَ كلًّا منهم فيما شاءَ، فحُبِّبَ إلى أكثر الصحابة السُّؤال عن وجوه الخير ليعملوا بها ويُبلِّغوها غيرهم، وحُبِّبَ لحذيفةَ السُّؤال عن الشرّ ليَجتَنِبَه ويكون سبباً في دَفْعه عمَّنْ أرادَ الله له النَّجاة، وفيه سَعَة صَدْر النبيّ ﷺ ومَعرِفَته بوجوه الحِكَم كلّها، حتَّى كان يجيب كلَّ مَن سَألَه بما يناسبه.

ويُؤخَذ منه: أنَّ كلّ مَن حُبِّبَ إليه شيء فإنَّه يَفُوق فيه غيره، ومن ثَمَّ كان حُذَيفة صاحب السِّرّ الذي لا يَعلَمُه غيره حتَّى خُصَّ بمعرفةِ أسماء المنافقينَ وبكثيرٍ من الأُمور الآتية.

ويُؤخَذ منه: أنَّ من أدبِ التَّعليم أن يُعلّم التِّلميذ من أنواع العلوم ما يراه مائلاً إليه من العلوم المباحة، فإنَّه أجدَرُ أن يُسرِع إلى تَفهُّمه والقيام به، وأنَّ كلَّ شيء يَهْدي إلى طريق الخير يُسمَّى خيراً وكذا بالعَكْس.

ويُؤخَذ منه ذَمُّ مَن جَعَلَ للدِّينِ أصلاً خِلَافَ الكتاب والسُّنّة وجَعَلهما فرعاً لذلك الأصل الذي ابتَدَعوه، وفيه وجوب رَدِّ الباطل وكلِّ ما خالَفَ الهَدْيَ النبويّ ولو قاله مَن قاله من رَفِيع أو وَضِيع.

## ١٢ - باب مَن كَرِهَ أنْ يُكثِّرَ سوادَ الفِتَن والظُّلم

**٧٠٨٥- حدَّثنا عبدُ الله بنُ يزيدَ، حدَّثنا حَيْوةُ وغيرُه، قال: حدَّثنا أبو الأسوَدِ. وقال اللَّيثُ: عن أبي الأسوَدِ، قال: قُطِعَ على أهلِ المدينةِ بَعْثٌ، فاكتُتِبْتُ فيه، فلَقِيتُ عِكْرِمةَ فأخبَرْتُه، فنَهاني أشدَّ النَّهيِ، ثمَّ قال: أخبَرَني ابنُ عبَّاسٍ: أنَّ أُناساً منَ المسلمينَ كانوا مع المشركينَ يُكثِّرونَ سَوَادَ المشركينَ على رسولِ الله ﷺ، فيأتي السَّهْمُ فيُرمَى به، فيُصِيبُ أحدَهم فيقتلُه، أو يَضرِبُه فيقتلُه، فأنزَلَ الله تعالى: ﴿إِنَّ ٱلَّذِينَ تَوَفَّىٰهُمُ ٱلْمَلَٰٓئِكَةُ ظَالِمِىٓ أَنفُسِهِمْ﴾ [النساء:٩٧].**

قوله: «**باب مَن كَرِهَ أنْ يُكثِّر**» بالتَّشديد «**سَوَادَ الفِتَن والظُّلْم**» أي: أهلهما، والمراد بالسَّوَادِ ـ وهو بفتح المهمَلة وتخفيف الواو ـ: الأشخاص، وقد جاءَ عن ابن مسعود مرفوعاً: «مَن كَثَّرَ سوادَ قوم فهو منهم، ومَن رَضِيَ عمل قوم/ كان شَرِيكَ مَن عَمِلَ به» ٣٨/١٣

أخرجه أبو يَعْلى[١]، وفيه قصَّة لابنِ مسعود، وله شاهد عن أبي ذرٍّ في «الزُّهْد» لابنِ المبارَك[٢] غير مرفوع.

**قوله: «حدَّثنا حَيْوَة»** بفتح المهمَلة والواو بينهما ياءٌ آخر الحروف ساكنة.

**قوله: «وغيرُه»** كأنَّه يريد ابنَ لَهِيعةَ، فإنَّه رواه عن أبي الأسود محمَّد بن عبد الرَّحمن أيضاً، وقد رواه عنه أيضاً اللَّيث، لكنْ أخرج البخاريّ هذا الحديث في تفسير سوره النِّساء (٤٥٩٦) عن عبد الله بن يزيد شيخه فيه هنا بسندِه هذا، وقال بعدَه: رواه اللَّيث عن أبي الأسود، وقد رُوِّيناه موصولاً في «مُعجَم الطَّبَرانيِّ الأوسط» (٨٦٣٨) من طريق أبي صالح عبد الله بن صالح كاتب اللَّيث: حدَّثني اللَّيث عن أبي الأسود عن عِكرمة، فذكر الحديث دونَ القصَّة، قال الطَّبَرانيُّ: لم يَرْوِه عن أبي الأسود إلّا اللَّيث وابن لَهِيعةَ.

قلت: ووَهِمَ في هذا الحَصْر لوجودِ رواية حَيْوةَ المذكورة، وقد أخرجه الإسماعيليّ من وجه آخَرَ عن المقبُريِّ عن حَيْوةَ وحدَه به، وقد ذكرتُ مَن وَصَلَ رواية ابن لَهِيعةَ في تفسير سورة النِّساء مع شرح الحديث.

**وقوله: «فيأتي السَّهْمُ فيُرْمَى به»** قيل: هو من القَلْب، والتَّقدير: فيُرمَى بالسَّهْمِ فيأتي. قلت: ويحتمل أن تكون الفاء الثّانية زائدة، وثَبَتَ كذلك لأبي ذرٍّ في سورة النِّساء: فيأتي السَّهْم يُرمَى به.

**قوله: «أو يَضرِبُه»** معطوف على «فيأتي» لا على «فيُصيب» أي: يقتلُ إمّا بالسَّهْم وإمّا بالسَّيف، وفيه تَخطِئة مَن يُقيم بينَ أهل المعصية باختياره لا لقَصْدٍ صحيح من إنكار عليهم مَثَلاً، أو رَجاءِ إنقاذ مسلم من هَلَكة، وأنَّ القادر على التَّحَوُّل عنهم لا يُعْذَر كما وَقَعَ للَّذينَ كانوا أسلَموا ومَنَعَهم المشركونَ من أهلهم من الهِجْرة، ثمَّ كانوا يَخرُجونَ مع المشركينَ

---

(١) في «مسنده الكبير»، وقد ساقه من طريقه الحافظ نفسه في كتابه «المطالب العالية» (١٦٦٠)، والبوصيري في «إتحاف الخيرة» (٣٢٩٧/ ١)، ورجال إسناده ثقات إلا أن فيه انقطاعاً بين راويه عمرو بن الحارث وابن مسعود.

(٢) في «الزهد ـ زيادات نعيم بن حماد» برقم (٤٢)، وسنده ضعيف.

لا لقَصْدِ قتال المسلمين، بل لإيهام كَثْرتِهم في عُيون المسلمين، فحَصَلَتْ لهم المؤاخَذة بذلك، فرَأَى عِكْرِمةُ أنَّ مَن خَرَجَ في جيش يقاتلون المسلمين يَأْثَمُ وإن لم يقاتل ولا نَوَى ذلك، ويَتَأَيَّد ذلك في عَكْسه بحديث: «هم القومُ لا يَشْقَى بهم جَليسُهم» كما مضى ذِكرُه في كتاب الرِّقاق[1].

## ١٣ - بابٌ إذا بَقِيَ في حُثَالةٍ من الناس

**٧٠٨٦- حدَّثنا محمَّدُ بنُ كَثير، أخبرنا سفيانُ، حدَّثنا الأعمَشُ، عن زيدِ بنِ وَهْب، حدَّثنا حُذَيفةُ، قال: حدَّثنا رسولُ الله ﷺ حديثَين، رأيتُ أحدَهُما وأنا أنتَظِرُ الآخَرَ، حدَّثنا: «أنَّ الأمانةَ نَزَلَتْ في جَذْرِ قلوبِ الرِّجال، ثمَّ عَلِمُوا منَ القرآنِ، ثمَّ عَلِمُوا منَ السُّنَّةِ».**

**وحدَّثنا عن رَفعِها، قال: «ينامُ الرجلُ النَّومةَ فتُقبَضُ الأمانةُ مِن قلبِه، فيَظَلُّ أثَرُها مِثلَ أثَرِ الوَكْتِ، ثمَّ ينامُ النَّومةَ فتُقبَضُ فيبقَى فيها أثَرُها مِثلَ أثَرِ المَجْلِ، كجَمْرٍ دَحْرَجْتَه على رِجْلِكَ فنَفِطَ فتَرَاهُ مُنتَبِراً، وليس فيه شيءٌ، ويُصبِحُ الناسُ يَتَبايَعونَ فلا يَكادُ أحدٌ يُؤَدّي الأمانةَ، فيُقالُ: إنَّ في بني فلانٍ رجلاً أمِيناً، ويُقالُ للرجلِ: ما أعقَلَه! وما أظرَفَه! وما أجلَدَه! وما في قلبِه مِثْقالُ حَبّةِ خَرْدَلٍ مِن إيمانٍ».**

**ولقد أتَى عليَّ زمانٌ، ولا أُبالي أيَّكم بايَعْتُ، لَئِنْ كان مُسلِماً رَدَّه عليَّ الإسلامُ، وإنْ كان نَصْرانيّاً رَدَّه عليَّ ساعِيه، وأمّا اليومَ فما كنتُ أُبايِعُ إلّا فلاناً وفلاناً.**

قوله: «بابٌ إذا بَقِيَ» أي: المسلم «في حُثَالة من الناس» أي: ماذا يَصْنَع؟ والحُثَالة بضمِّ المهمَلة وتخفيف المثلَّثة، وتقدَّم تفسيرها في أوائل كتاب الرِّقاق (٦٤٣٤)، وهذه التَّرجمة
٣٩/١٣ لفظ حديثٍ أخرجه الطَّبَريُّ وصَحَّحَه ابن حِبّان (٥٩٥٠ و٥٩٥١) من طريق/ العلاء بن عبد الرَّحمن بن يعقوب عن أبيه عن أبي هريرة قال: قال رسول الله ﷺ: «كيفَ بك يا عبدَ الله ابن عَمْرو إذا بَقِيتَ في حُثالةٍ من الناس قد مَرِجَتْ عهودُهم وأماناتهم، واختَلَفوا فصاروا هكذا» وشَبَّكَ بينَ أصابعه، قال: فما تأمُرُني؟ قال: «عليك بخاصَّتِك، ودَعْ عنكَ عَوامَّهم»،

---

(١) بل في الدعوات برقم (٦٤٠٨).

قال ابن بَطّال: أشارَ البخاريّ إلى هذا الحديث ولم يُخرِّجه، لأنَّ العلاء ليس من شَرْطه، فأدخَلَ معناه في حديث حُذَيفة.

قلت: يَجتَمِع معه في قِلّة الأمانة وعَدَم الوفاء بالعَهْدِ وشِدّة الاختلاف، وفي كلٍّ منهما زيادة ليست في الآخَر، وقد وَرَدَ عن ابن عمر مِثْلُ حديث أبي هريرة، أخرجه حَنبَل بن إسحاق في كتاب «الفتن» من طريق عاصم بن محمَّد عن أخيه واقد، وتقدَّم في أبواب المساجد من كتاب الصلاة (٤٨٠) من طريق واقد ـ وهو محمَّد بن زيد بن عبد الله بن عُمر ـ: سمعت أَبي يقول: قال عبد الله بن عُمر: قال رسول الله ﷺ: «يا عبد الله بن عَمْرو، كيف بك إذا بَقِيتَ في حُثالةٍ من الناس» إلى هنا انتهى ما في البخاريّ، وبَقيَّته عندَ حَنبَل مِثْلُ حديث أبي هريرة سواء، وزاد: قال: فكيفَ تأمُرني يا رسول الله؟ قال: «تأخُذ بما تَعرِف، وتَدَعُ ما تُنكِر، وتُقبِل على خاصَّتِك وتَدَعُ عَوامَّهم»، وأخرجه أبو يَعْلى (٥٥٩٣) من هذا الوجه.

وأخرج الطَّبَرانيُّ (١٤٥٨٩-١٤٥٩٨) من حديث عبد الله بن عَمْرو نفسه من طرق بعضها صحيح الإسناد وفيه: قالوا: كيف بنا يا رسول الله؟ قال: «تأخُذونَ ما تَعرِفونَ» فذكر مِثلَه بصيغة الجمع في جميع ذلك[1].

وأخرجه الطَّبَرانيُّ (١٨/ ١٥٦) وابن عَديّ (٥/ ٣١٩) من طريق عبد الحميد بن جعفر ابن الحَكَم عن أبيه عن عِلْباء ـ بكسر المهمَلة وسكون اللّام بعدَها موحَّدة ومَدّ ـ رَفَعَه: «لا تقوم السّاعةُ إلّا على حُثَالة الناس» الحديثَ، وللطَّبَرانيِّ (٥٨٦٨ و٥٩٨٤) من حديث سَهْل بن سعد قال: خَرَجَ علينا رسول الله ﷺ ونحنُ في مَجلِس فيه عَمْرو بن العاص وابناه فقال، فذكر مِثلَه وزاد: «وإيّاكم والتَّلوُّنَ في دين الله».

**قوله: «حدَّثنا محمَّد بن كَثير»** تقدَّم بهذا السَّند في كتاب الرِّقاق (٦٤٩٧) في «باب رَفْع الأمانة»، وأنَّ الجَذْر الأصلُ، وتُفتَح جيمُه وتُكسَر.

---

(١) وأخرجه أيضاً أحمد (٧٠٤٩)، وأبو داود (٤٣٤٢)، وابن ماجه (٣٩٥٧).

قوله: «**ثمَّ عَلِموا من القرآن، ثمَّ عَلِموا من السُّنّة**» كذا في هذه الرِّواية بإعادةِ ثمَّ، وفيه إشارة إلى أنَّهم كانوا يَتعلَّمونَ القرآن قبلَ أن يَتعلَّموا السُّنَن، والمراد بالسُّنَن: ما يَتَلَقَّوْنَه عن النبيّ ﷺ واجباً كان أو مَنْدوباً.

قوله: «**وحدَّثنا عن رَفْعها**» هذا هو الحديث الثّاني الذي ذكر حُذَيفةُ أنَّه يَنتَظِره، وهو رَفْعُ الأمانة أصلاً حتَّى لا يَبقَى مَن يُوصَف بالأمانةِ إلّا النادر، ولا يُعكِّر على ذلك ما ذكره في آخر الحديث ممَّا يَدُلّ على قِلّة مَن يُنسَب للأمانة، فإنَّ ذلك بالنِّسبةِ إلى حال الأوَّلِين، فالذينَ أشارَ إليهم بقولِه: «ما كنتُ أُبايِع إلّا فلاناً وفلاناً»، هم من أهل العصر الأخير الذي أدرَكَه، والأمانة فيهم بالنِّسبةِ إلى العصر الأوَّل أقلُّ، وأمّا الذي يَنتَظِره فإنَّه حيثُ تُفقَد الأمانة من الجميع إلّا النادر.

قوله: «**فيَظَلُّ أثَرُها**» أي: يصير، وأصل «ظَلَّ» ما عُمِلَ بالنَّهار، ثمَّ أُطلِقَ على كلّ وقت، وهي هنا على بابها، لأنَّه ذكر الحالةَ التي تكون بعدَ النَّوم وهي غالباً تقع عندَ الصُّبح، والمعنى: أنَّ الأمانة تذهب حتَّى لا يَبقَى منها إلّا الأثَر الموصوف في الحديث.

قوله: «**مِثلُ أثَر الوَكْت**» بفتح الواو وسكون الكاف بعدَها مُثنّاة، تقدَّم تفسيره في الرِّقاق (٦٤٩٧) وأنَّه سواد في اللَّوْن، وكذا المَجْلُ وهو بفتح الميم وسكون الجيم: أثَر العمل في اليَد.

قوله: «**فتَفِطَ**» بكسر الفاء بعدَ النّون المفتوحة، أي: صارَ مُنتَفِطاً وهو المُنتَبِر؛ بنونٍ ثمَّ مُثنّاة ثمَّ موحَّدة، يُقال: انتَبَرَ الجَرْح وانتَفَطَ: إذا وَرِمَ وامتَلأ ماءً.

وحاصل الخبر: أنَّه أنذَرَ برَفْع الأمانة، وأنَّ الموصوف بالأمانةِ يُسلَبُها حتَّى يصير خائناً بعدَ أن كان أميناً، وهذا إنَّما يقعُ على ما هو شاهدٌ لمن خالَطَ أهلَ الخيانة، فإنَّه يصير خائناً، لأنَّ القَرين يَقتَدي بقَرينِه.

قوله: «**ولقد أتى عليَّ زمان ...**» إلى آخره، يشير إلى أنَّ حال الأمانة أَخَذَ في النَّقْص من ذلك الزَّمان، وكانت وفاة حُذَيفة في أوَّل سنة ستٍّ وثلاثينَ بعدَ/ قَتلِ عثمان بقليلٍ، فأدرَكَ بعضَ الزَّمَن الذي وَقَعَ فيه التغيُّر، فأشارَ إليه. ٤٠/١٣

قال ابن التِّين: الأمانة كلُّ ما يَخفَى ولا يَعلَمُه إلّا الله من المكلَّف، وعن ابن عبَّاس: هي الفرائض التي أُمِروا بها ونُهوا عنها، وقيل: هي الطّاعة، وقيل: التَّكاليف، وقيل: العَهْد الذي أخَذَه الله على العباد، وهذا الاختلاف وَقَعَ في تفسير الأمانة المذكورة في الآية ﴿ إِنَّا عَرَضْنَا ٱلْأَمَانَةَ ﴾ [الأحزاب:٢] .

وقال صاحب «التَّحرير»: الأمانة المذكورة في الحديث هي الأمانة المذكورة في الآية، وهي عَيْنُ الإيمان، فإذا استَمكَنَتْ في القلب قامَ بأداءِ ما أُمِرَ به، واجتَنَبَ ما نُهِيَ عنه.

وقال ابن العربيّ: المراد بالأمانةِ في حديث حُذَيفة الإيمانُ، وتحقيق ذلك فيما ذكرَ من رَفْعها أنَّ الأعمال السَّيِّئة لا تَزالُ تُضعِف الإيمان، حتَّى إذا تَناهَى الضَّعْفُ لم يَبْقَ إلّا أثَر الإيمان، وهو التلفُّظُ باللِّسان والاعتقادُ الضَّعيف في ظاهر القلب، فشَبَّهَه بالأثَرِ في ظاهر البَدَن، وكَنَى عن ضَعْف الإيمان بالنَّوم، وضَرَبَ مَثَلاً لزُهوقِ الإيمان عن القلب حالاً حالاً[1] بزُهوقِ الحَجَر عن الرِّجْل حتَّى يقعَ بالأرض.

قوله: «**ولا أُبالي أيّكم بايعْتُ**» تقدَّم في الرِّقاق (٦٤٩٧) أنَّ مُراده المبايَعة في السِّلَع ونحوها، لا المبايعة بالخِلافة ولا الإمارة.

وقد اشتَدَّ إنكار أبي عُبيد وغيره على مَن حَمَلَ المبايعةَ هنا على الخِلافة وهو واضح، ووَقَعَ في عِبارَته أنَّ حُذَيفة كان لا يَرْضَى بأحدٍ بعدَ عمر، يعني: في الخِلافة، وهي مُبالَغة، وإلّا فقد كان عثمان ولّاه على المدائن وقد قُتِلَ عثمان وهو عليها، وبايعَ لعليٍّ وحَرَّضَ على المبايعة له والقيام في نَصْره، وماتَ في أوائل خِلَافَته كما مضى في «باب إذا الْتَقَى المسلمان بسيفَيهِما»[2] والمراد أنَّه لوُثوقِه بوجودِ الأمانة في الناس أوَّلاً كان يُقدِم على مُبايَعة مَن اتَّفَقَ من غير بَحْث عن حاله، فلمَّا بَدَا التغيُّر في الناس وظَهَرَت الخيانةُ صارَ لا يُبايِع إلّا مَن يَعرِفُ حاله، ثمَّ أجابَ عن إيراد مُقدَّر كأنَّ قائلاً قال له: لم تَزَل الخيانة موجودة، لأنَّ الوقت الذي أشَرْتُ إليه كان أهل الكفر فيه موجودينَ وهم أهل الخيانة، فأجابَ بأنَّه وإن

(١) لفظ «حالاً» الثاني سقط من (س).

(٢) عند الحديث رقم (٧٠٨٣).

كان الأمر كذلك، لكنَّه كان يَثِق بالمؤمنِ لذاته وبالكافرِ لوجودِ ساعِيهِ وهو الحاكم الذي يَحكُم عليه، وكانوا لا يستعملونَ في كلّ عمل قَلَّ أو جَلَّ إلّا المسلم، فكان واثِقاً بإنصافه وتخليص حَقِّه من الكافر إن خانَه، بخِلَاف الوقت الأخير الذي أشارَ إليه، فإنَّه صارَ لا يُبايِع إلّا أفراداً من الناس يَثِقُ بهم.

وقال ابن العربيّ: قال حُذَيفة هذا القول لمَّا تَغيَّرَت الأحوال التي كان يَعرِفها على عَهْد النُّبوّة والخليفتَينِ، فأشارَ إلى ذلك بالمبايعة، وكَنَى عن الإيمان بالأمانةِ وعمَّا يُخالِف أحكامَه بالخيانة، والله أعلم.

## ١٤- باب التَّعرُّب في الفِتْنة

**٧٠٨٧- حدَّثنا قُتَيبةُ بنُ سعيدٍ، حدَّثنا حاتمٌ، عن يزيدَ بنِ أبي عُبيدٍ، عن سَلَمةَ بنِ الأكْوَعِ: أنَّه دَخَلَ على الحَجَّاجِ، فقال: يا ابنَ الأكْوَعِ، ارتَدَدْتَ على عَقِبَيكَ، تَعرَّبْتَ؟ قال: لا، ولكنَّ رسولَ الله ﷺ أَذِنَ لي في البَدْوِ.**

**وعن يزيدَ بنِ أبي عُبيدٍ قال: لمَّا قُتِلَ عُثمانُ بنُ عَفّانَ خَرَجَ سَلَمةُ بنُ الأكْوَعِ إلى الرَّبَذَةِ، وتزوَّجَ هناك امرَأةً ووَلَدَتْ له أولاداً، فلم يَزَلْ بها حتَّى قبلَ أنْ يموتَ بلَيالٍ نزلَ المدينةَ.**

٤١/١٣ قوله: «**باب التَّعرُّب في الفِتْنة**» بالعينِ المهمَلة والرَّاء الثَّقيلة، أي: السُّكْنَى مع الأَعراب، بفتح الألف، وهو أن يَنتَقِل المهاجِرُ من البلد التي هاجَرَ منها فيَسْكُن البَدْوَ، فيَرجِع بعدَ هِجْرته أعرابيّاً، وكان إذ ذاكَ مُحرَّماً إلّا إنْ أَذِنَ له الشّارع في ذلك، وقَيَّدَه بالفِتْنةِ إشارةً إلى ما وَرَدَ من الإذن في ذلك عندَ حُلول الفتن كما في ثاني حديثَي الباب، وقيل: بمَنْعِه في زمن الفِتْنة لما يَترتَّب عليه من خِذْلانِ أهل الحقّ، ولكنَّ نَظَرَ السَّلَف اختَلَفَ في ذلك: فمنهم مَن آثَرَ السَّلامة واعتَزَلَ الفتن كسعدٍ ومحمَّد بن مَسْلَمةَ وابن عمر في طائفة، ومنهم مَن باشَرَ القتالَ، وهم الجُمهور.

ووَقَعَ في رواية كَرِيمة: «التَّعزُّب» بالزّاي، وبينهما عموم وخُصوص، وقال صاحب «المَطالِع»: وَجَدتُه بخَطّي في البخاريّ بالزّاي وأخشَى أن يكون وَهْماً، فإن صَحَّ فمعناه البُعْد والاعتزال.

**قوله: «حدَّثنا حاتم»** بمُهمَلةٍ ثمَّ مُثنّاة: هو ابن إسماعيل الكوفيّ نَزيلُ المدينة، ويزيد بن أبي عُبيد؛ في رواية القَعْنبيِّ عن حاتم: أخبَرنا يزيد بن أبي عُبيد، أخرجها أبو نُعيم.

**قوله: «عن سَلَمة بن الأكْوَع أنَّه دَخَلَ على الحجّاج»** هو ابن يوسف الثَّقفيّ، الأمير المشهور، وكان ذلك لمَّا وَلِيَ الحجّاجُ إمرةَ الحِجاز بعد قتلِ ابن الزُّبَير، فسارَ من مكّة إلى المدينة وذلك في سنة أربع وسبعين.

**قوله: «ارتَدَدْتَ على عَقِبَيكَ»** كأنَّه أشارَ إلى ما جاءَ من الحديث في ذلك كما تقدَّم عندَ عَدِّ الكبائر في كتاب الحدود (٦٨٥٧)، فإنَّ من جملة ما ذُكِرَ في ذلك: مَن رَجَعَ بعدَ هِجْرته أعرابيّاً، وأخرج النَّسائيّ (٥١٠٢) من حديث ابن مسعود رَفَعَه: «لَعَنَ الله آكِلَ الرِّبا ومُوكِلَه» الحديث، وفيه: «والمرتَدّ بعدَ هِجْرته أعرابيّاً»، قال ابن الأثير في «النِّهاية»: كان مَن رَجَعَ بعدَ هِجْرته إلى موضعه من غير عُذْر، يَعُدّونَه كالمرتَدّ، وقال غيره: كان ذلك من جَفاء الحجّاج حيثُ خاطَبَ هذا الصحابيَّ الجليل بهذا الخِطاب القَبيح من قبل أن يَستَكْشِفَ عن عُذْره، ويقال: إنَّه أرادَ قتلَه، فبيَّن الجهة التي يريد أن يجعله مُستَحِقّاً للقتلِ بها. وقد أخرج الطَّبَرانيُّ (٢٠٧٤) من حديث جابر بن سَمُرة رَفَعَه: «لَعَنَ الله مَن بَدَا بعدَ هِجْرته» إلّا في الفِتْنة، فإنَّ البَدْو خيرٌ من المُقَام في الفِتْنة.

**قوله: «قال: لا»** أي: لم أسكُن الباديةَ رُجوعاً عن هِجْرتي **«ولكنَّ»** بالتَّشديد والتَّخفيف.

**قوله: «أَذِنَ لي في البَدْو»** في رواية حمَّاد بن مَسْعَدة عن يزيد بن أبي عُبيد عن سَلَمة: أنَّه استَأْذَنَ رسولَ الله ﷺ في البَداوة فأَذِنَ له، أخرجه الإسماعيليّ، وفي لفظ له: استَأْذَنتُ النبيَّ ﷺ، وقد وَقَعَ لسَلَمةَ في ذلك قصَّة أُخرى مع غير الحجّاج، فأخرج أحمد (١٦٥٥٣) من طريق سعيد بن إياس بن سَلَمة أنَّ أباه حدَّثه قال: قَدِمَ سَلَمةُ المدينةَ فلَقِيَه بُرَيدةُ بن الحُصَيب فقال: ارتَدَدْتَ عن هِجْرتك، فقال: مَعاذَ الله، إنّي في إذنٍ من رسول الله ﷺ، سمعتُه يقول: «ابدُوا يا أسلَمُ» ـ أي: القبيلة المشهورة التي منها سَلَمة وأبو بَرْزة وبُرَيدة المذكور ـ قالوا: إنّا نَخاف أن يَقدَحَ ذلك في هِجْرتنا، قال: «أنتم مُهاجِرونَ حيثُ كنتُم».

وله شاهد من رواية عَمْرو بن عبد الرَّحمن بن جَرْهَد قال: سمعت رجلاً يقول لجابرٍ: مَن بَقِيَ من أصحاب رسول الله ﷺ؟ قال: أنسُ بن مالك وسَلَمة بن الأكْوَع، فقال رجل: أمّا سَلَمة فقد ارتَدَّ عن هِجْرته، فقال: لا تَقُلْ ذلك، فإنّي سمعت رسول الله ﷺ يقول لأسلَمَ: «ابدُوا» قالوا: إنّا نَخاف أن نَرْتَدَّ بعدَ هِجْرتنا، قال: «أنتم مُهاجِرونَ حيثُ كنتُم»[1]، وسند كلٍّ منهما حسنٌ.

**قوله: «وعن يزيدَ بن أبي عُبيد»** هو موصولٌ بالسَّندِ المذكور.

**قوله: «لمّا قُتِلَ عثمانُ بن عَفّانَ خَرَجَ سَلَمةُ إلى الرَّبَذةِ»** بفتح الرَّاء والموحَّدة بعدَها مُعجَمة: موضعٌ بالباديةِ بينَ مكّة والمدينة.

ويُستَفاد من هذه الرِّواية مُدّة سُكنَى سَلَمة الباديةَ، وهي نحو الأربعينَ سنة، لأنَّ قتل عثمان كان في ذي الحِجّة سنة خمس وثلاثين، وموت سَلَمة سنة أربع وسبعين على الصَّحيح.

**قوله: «فلم يزلْ بها»** في رواية الكُشمِيهَنيّ: هناك **«حتَّى قبلَ أنْ يموت بلَيالٍ»** كذا فيه بحَذْفِ «كان» بعدَ قوله: «حتَّى»/ وقبلَ قوله: «قبلَ» وهي مُقدَّرة، وهو استعمال صحيح. ٤٢/١٣

**قوله: «نَزَلَ المدينةَ»** في رواية المُستَمْلي والسَّرَخْسيّ: فنَزَلَ، بزيادةِ فاء، وهذا يُشعِر بأنَّ سَلَمة لم يَمُتْ بالباديةِ كما جَزَمَ به يحيى بن عبد الوهّاب بن مَندَهْ في الجزء الذي جَمَعَه في آخر مَن ماتَ من الصحابة، بل ماتَ بالمدينة كما تَقتَضيهِ روايةُ يزيد بن أبي عُبيد هذه، وبذلك جَزَمَ أبو عبد الله بن مَندَهْ في «معرفة الصحابة»، وفي الحديث أيضاً رَدٌّ على مَن أرَّخَ وفاة سَلَمة سنة أربع وستّين، فإنَّ ذلك كان في آخر خِلَافة يزيد بن معاوية، ولم يكن الحجّاج يومَئذٍ أميراً ولا ذا أمرٍ ولا نَهْي.

وكذا فيه رَدٌّ على الهَيثَم بن عَدِيّ حيثُ زَعَمَ أنَّه ماتَ في آخر خِلَافة معاوية، وهو أشدُّ غَلَطاً من الأوَّل إنْ أرادَ معاويةَ بن أبي سفيان، وإن أرادَ معاويةَ بن يزيد بن معاوية فهو عينُ القول الذي قبلَه، وقد مَشَى الكِرْمانيُّ على ظاهره فقال: ماتَ سنة ستّينَ وهي السَّنة التي ماتَ فيها معاوية بن أبي سفيان؛ كذا جَزَمَ به والصَّوابُ خِلافُه.

---

(١) أخرجه أحمد أيضاً برقم (١٤٨٩٢).

وقد اعتَرَض الذَّهَبيُّ على مَن زَعَمَ أنَّه عاشَ ثمانينَ سنة وماتَ سنة أربع وسبعين، لأنَّه يَلزَمُ منه أن يكون له في الحُدَيبية اثنتا عشرةَ سنةً، وهو باطل، لأنَّه ثَبَتَ أنَّه قاتَلَ يومَئذٍ وبايَعَ. قلت: وهو اعتراض مُتَّجِه، لكنْ يَنبَغي أن يَنصَرِفَ إلى سنة وفاته لا إلى مَبْلَغ عُمُره، فلا يَلزَم منه رُجْحانُ قول مَن قال: ماتَ سنة أربع وستّين، فإنَّ حديث جابر يَدُلّ على أنَّه تَأَخَّرَ عنها لقولِه: لم يَبْقَ من الصحابة إلّا أنس وسَلَمة، وذلك لائقٌ بسنةِ أربع وسبعينَ، فقد عاشَ جابر بن عبد الله بعد ذلك إلى سنة سبع وسبعينَ على الصَّحيح، وقيل: ماتَ في التي بعدَها، وقيل: قبلَ ذلك.

**٧٠٨٨- حدَّثنا عبدُ الله بنُ يوسفَ، أخبرنا مالكٌ، عن عبدِ الرَّحمنِ بنِ عبدِ الله بنِ أبي صَعْصَعةَ، عن أبيه، عن أبي سعيدٍ الخُدْريِّ ﷺ أنَّه قال: قال رسولُ الله ﷺ: «يُوشِكُ أن يكونَ خيرَ مالِ المسلمِ غَنَمٌ، يَتبَعُ بها شَعَفَ الجبالِ ومَواقعَ القَطْرِ، يَفِرُّ بدِينِه منَ الفِتَنِ».**

ثمَّ ذكر حديثَ أبي سعيد: «يُوشِك أن يكون خيرَ مال المسلم غَنَمٌ» الحديث، وفي آخره: «يَفِرّ بدينِه من الفتن»، وقد تقدَّم بعض شرحه في «باب العُزْلة» من كتاب الرِّقاق (٦٤٩٥)، وأشارَ إلى حَمْل صنيع سَلَمة على ذلك، لكَوْنِه لمَّا قُتِلَ عثمان ووَقَعَت الفتن، اعتَزَلَ عنها وسَكَنَ الرَّبَذةَ وتَأَهَّلَ بها، ولم يُلابِس شيئاً من تلك الحروب، والحقُّ حملُ عمل كلّ أحدٍ من الصحابة المذكورينَ على السَّداد، فمَن لابَسَ القتالَ، اتَّضَحَ له الدَّليل لثُبوت الأمر بقتالِ الفِئة الباغية، وكانت له قُدْرة على ذلك، ومَن قَعَدَ، لم يَتَّضِح له أيّ الفِئَتَينِ هي الباغية، أو[1] لم تكن له قُدْرة على القتال.

وقد وَقَعَ لخُزَيمةَ بن ثابت أنَّه كان مع عليٍّ وكان مع ذلك لا يقاتل، فلمَّا قُتِلَ عمَّار قاتَلَ حينَئذٍ، وحَدَّثَ بحديث: «يقتل عمَّاراً الفِئةُ الباغيةُ»، أخرجه أحمد (٢١٨٧٣) وغيره[2].

---

(١) في (ع) مكان «أو»: إذا، وفي (س): وإذا، وكلاهما خطأ.

(٢) قد سلف في الجزء الثاني ص٣٦٨-٣٦٩ تخريج هذا الحديث عن غير واحدٍ من الصحابة، وانظر تمام شواهده عند حديث عبد الله بن عمرو في «مسند أحمد» (٦٤٩٩).

وقوله: «**يُوشِك**» هو بكسر الشّين المعجَمة، أي: يُسرِع، وَزنَه ومعناه، ويجوز «يُوشَك» بفتح الشِّين، وقال الجَوْهريّ: هي لُغة رديئة.

وقوله: «**أن يكون خيرَ مال المسلم**» يجوز في «خير» الرَّفعُ والنَّصْب، فإنْ كان «غنم» بالرَّفع فالنَّصْب، وإلّا فالرَّفع، وتقدَّم بيان ذلك في كتاب الإيمان أوَّل الكتاب (١٩)، والأشهَرُ في الرِّواية «غنمٌ» بالرَّفع، وقد جَوَّزَ بعضهم رَفْع «خير» مع ذلك على أن يُقدَّر في «يكون» ضميرُ الشَّأْن، و«غَنَم» و«خَيْر» مُبتَدَأ وخَبَر، ولا يَخفَى تَكلُّفه.

وقوله: «**شَعَفَ الجبال**» بفتح الشِّين المعجَمة والعَين المهمَلة بعدَها فاء: جمعُ شَعَفَة، كأَكَمٍ وأَكَمَة: رُؤوس الجبال، والمَرْعَى فيها والماء ـ ولا سيَّما في بلاد الحِجاز ـ أيسَرُ من غيرها، ووَقَعَ عندَ بعض رواة «الموطَّأ» (٢/ ٩٧٠) بضمِّ أوَّله وفتح ثانيه وبالموحَّدةِ بَدَلَ الفاء: جمع شُعْبة، وهي ما انفرَجَ بينَ جبلَينِ، ولم يَختَلِفوا في أنَّ الشِّين مُعجَمة، ووَقَعَ لغيرِ مالك كالأوَّلِ لكنَّ السّين مُهمَلة، وسَبَقَ بيان ذلك في أواخر علامات النُّبوّة (٣٦٠٠)، وقد وَقَعَ في حديث أبي هريرة عندَ مسلمٍ (١٨٨٩) نحو هذا الحديث ولفظه: «ورجلٌ في رَأْس شُعْبة من هذه الشِّعاب».

قوله: «**يَفِرّ بدينِه من الفِتَن**» قال الكِرْمانيُّ: هذه الجملة حاليّة، وذو الحال الضَّمير المستَتِر في «يَتبَع»، أو «المسلم» إذا جَوَّزْنا الحالَ من المضاف إليه، فقد وُجِدَ شَرْطُه وهو شِدّة الملابَسة، وكأنَّه جُزْء منه، واتِّحاد الخير بالمالِ واضح، ويجوز أن تكون استئنافيّة وهو واضح، انتهى.

٤٣/١٣ والخبر دالٌّ على فضيلة العُزْلة لمن خافَ على دينه، وقد اختَلَفَ السَّلَف في/ أصل العُزْلة: فقال الجمهور: الاختلاط أَولى، لما فيه من اكتِساب الفوائد الدِّينيّة للقيام بشَعَائر الإسلام، وتكثير سَوَاد المسلمين، وإيصال أنواع الخير إليهم من إعانة وإغاثة وعِيَادة وغير ذلك.

وقال قوم: العُزْلة أَولى لتَحقُّقِ السَّلامة بشَرْطِ معرفة ما يَتعيَّن، وقد مضى طَرَفٌ من ذلك في «باب العُزلة» من كتاب الرِّقاق (٦٤٩٤)، وقال النَّوويّ: المختار تفضيل المخالَطة لمن لا يَغلِبُ على ظنّه أنَّه يقع في معصية، فإنْ أشكَلَ الأمرُ، فالعُزْلة أَولى.

وقال غيره: يَختَلِف باختلاف الأشخاص، فمنهم مَن يَتَحَتَّم عليه أحدُ الأمرَين، ومنهم مَن يَتَرَجَّح وليس الكلامُ فيه، بل إذا تَساوَيَا فيَختَلِف باختلاف الأحوال، فإنْ تَعارَضا اختَلَفَ باختلاف الأوقات، فممَّن يَتَحَتَّم عليه المخالَطةُ مَن كانت له قُدْرة على إزالة المنكَر، فيجب عليه إمّا عَيْناً وإمّا كِفايةً بحَسَبِ الحال والإمكان، وممَّن يَتَرَجَّح مَن يَغلِبُ على ظنّه أنَّه يَسلَمُ في نفسه إذا قامَ في الأمر بالمعروفِ والنَّهي عن المنكَر، وممَّن يَستَوي مَن يَأمَن على نفسه ولكنَّه يَتَحقَّق أنَّه لا يُطاع، وهذا حيثُ لا يكون هناك فِتْنة عامّة، فإنْ وَقَعَت الفِتْنة تَرَجَّحَت العُزْلة لما يَنشَأُ فيها غالباً من الوقوع في المحذور، وقد تقع العقوبةُ بأصحابِ الفِتْنة فتَعُمّ مَن ليس من أهلها كما قال الله تعالى: ﴿ وَٱتَّقُواْ فِتْنَةً لَّا تُصِيبَنَّ ٱلَّذِينَ ظَلَمُواْ مِنكُمْ خَآصَّةً ﴾ [الأنفال:٢٥].

ويُؤيِّد التَّفصيلَ المذكور حديثُ أبي سعيد أيضاً: «خيرُ الناس رجلٌ جاهَدَ بنفسِه وماله، ورجل في شِعْب من الشِّعاب يَعبُد رَبَّه ويَدَعُ الناسَ من شَرّه»، وقد تقدَّم في «باب العُزْلة» من كتاب الرِّقاق (٦٤٩٤)، وحديث[1] أبي هريرة الذي أَشَرْتُ إليه آنِفاً، فإنَّ أوَّله عندَ مسلم (١٨٨٩/ ١٢٥): «خَيْر مَعَاشِ[2] الناس رجل مُمسِك بعِنان فرسه في سبيل الله» الحديث وفيه: «ورجل في غُنيمة» الحديث، وكأنَّه وَرَدَ في أيِّ الكَسْب أطيَبُ، فإنْ أُخِذَ على عمومه، دَلَّ على فضيلة العُزْلة لمن لا يَتأتَّى له الجهادُ في سبيل الله، إلّا أن يكون قُيِّدَ بزمان وقوع الفتن، والله أعلم.

## ١٥ - باب التَّعوُّذِ منَ الفِتَن

**٧٠٨٩- حدَّثنا مُعاذُ بنُ فَضَالةَ، حدَّثنا هشامٌ، عن قَتَادةَ، عن أنسٍ ﷺ، قال: سَأَلوا النبيَّ ﷺ حتَّى أَحفَوْه بالمَسْألةِ، فصَعِدَ النبيُّ ﷺ ذاتَ يومٍ المِنبرَ، فقال: «لا تَسْألوني عن شيءٍ إلا بيَّنتُ لكم»، فجَعَلتُ أنظُرُ يَمِيناً وشِمالاً، فإذا كلُّ رجلٍ رَأْسُه في ثَوْبِه يَبْكي، فأنشَأَ رجلٌ كان إذا لاحَى يُدْعَى إلى غيرِ أبيه، فقال: يا نبيَّ الله، مَن أَبي؟ فقال: «أبوكَ حُذَافةُ» ثمَّ أنشَأَ عمرُ**

---

(١) سقطت الواو في «وحديث» من الأصلين و(س)، ولا يستقيم الكلام إلا بها.

(٢) تحرف في (س) إلى: معاشر، بالراء في آخره.

فقال: رَضِينا بالله رَبّاً، وبالإسلامِ دِيناً، وبمحمَّدٍ رسولاً، نعوذُ بالله مِن سُوءِ الفِتَنِ، فقال النبيُّ ﷺ: «ما رأيتُ في الخيرِ والشرِّ كاليومِ قَطُّ! إنَّه صُوِّرَتْ لِيَ الجنَّةُ والنارُ، حتَّى رأيتُهما دونَ الحائطِ».

قال قَتَادةُ: يُذكَرُ هذا الحديثُ عندَ هذه الآيةِ: ﴿ يَٰٓأَيُّهَا ٱلَّذِينَ ءَامَنُواْ لَا تَسْـَٔلُواْ عَنْ أَشْيَآءَ إِن تُبْدَ لَكُمْ تَسُؤْكُمْ ﴾ [المائدة:١٠١].

٧٠٩٠- وقال عبَّاسٌ النَّرْسِيُّ: حدَّثنا يزيدُ بنُ زُرَيعٍ، حدَّثنا سعيدٌ، حدَّثنا قَتَادةُ، أنَّ أنساً حدَّثهُم: أنَّ نبيَّ الله ﷺ... بهذا.

وقال: كلُّ رجلٍ لافّاً رَأْسَه في ثَوْبِه يَبْكي، وقال: عائذاً بالله مِن سُوءِ الفِتَنِ، أو قال: أعوذُ بالله مِن سَوْأَى الفِتَنِ.

٤٤/١٣ ٧٠٩١- وقال لي خَلِيفةُ: حدَّثنا يزيدُ بنُ زُرَيعٍ، حدَّثنا سعيدٌ ومُعتَمِرٌ، عن أبيه، عن قَتَادةَ، أنَّ أنساً حدَّثهُم عن النبيِّ ﷺ... بهذا، وقال: عائذاً بالله مِن شَرِّ الفِتَنِ.

قوله: «باب التَّعوُّذ من الفِتَن» قال ابن بَطّال: في مشروعيّة ذلك الردُّ على مَن قال: اسألوا اللهَ الفِتْنة فإنَّ فيها حَصَادَ المنافقين، وزَعَمَ أنَّه وَرَدَ في حديثٍ، وهو لا يَثبُت رَفْعُه بل الصَّحيح خِلَافه.

قلت: أخرجه أبو نُعيم من حديث عليّ بلفظ: «لا تَكْرَهوا الفِتْنة في آخر الزَّمان، فإنَّها تُبير المنافقينَ»[1]، وفي سنده ضعيف ومجهول، وقد تقدَّم في الدَّعَوات عِدّة تَراجِمَ للتَّعوُّذِ من عِدّة أشياء: منها الاستِعاذة من فِتْنة الغِنَى، والاستِعاذة من فِتْنة الفَقْر، والاستِعاذة من أرذَل العُمر، ومن فِتْنة الدُّنيا، ومن فِتْنة النار، وغير ذلك، قال العلماء: أرادَ ﷺ مشروعيّةَ ذلك لأُمَّتِه.

قوله: «هشام» هو الدَّسْتُوائيُّ.

---

(١) سلف تخريجه في الجزء الثاني ص٣٦٩، ونقل الحافظ هناك عن ابن وهب أنه سُئل عنه قديماً فقال: إنه باطل. قلنا: وقد ذكره غير واحد في الأحاديث الموضوعة، وقال شيخ الإسلام ابن تيميّة في «أحاديث القُصّاص» (٣٩): هذا ليس معروفاً عن النبي ﷺ.

**قوله: «عن أنس»** في رواية سليمانَ التَّيْميِّ عن قَتَادة: أنَّ أنساً حدَّثهم.

**قوله: «أحفَوْه»** أي: ألحُّوا عليه في السُّؤال، وعندَ الإسماعيليّ في رواية من هذا الوجه: ألحَفُوه أو أحفَوْه بالمسألة.

**قوله: «ذاتَ يومٍ المِنبرَ»** في رواية الكُشمِيهَنيّ: ذاتَ يوم على المِنبَر.

**قوله: «فإذا كلُّ رجل رَأْسُه في ثَوْبه»** في رواية الكُشمِيهَنيّ: لافٌّ رَأْسَه في ثَوْبه، وتقدَّم في تفسير المائدة (٤٦٢١) من وجه آخَر: لهم خَنين، وهو بالمعجَمة، أي: من البكاء.

**قوله: «فأنشَأَ رجل»** أي: بَدَأ الكلامَ، وفي رواية الإسماعيليّ: فقامَ رجل، وفي لفظ له: فأتى رجلٌ.

**قوله: «كان إذا لاحَى»** بفتح المهمَلة من المُلاَحاة: وهي المُماراةُ والمُجادَلةُ.

**قوله: «أبوك حُذَافة»** في رواية مُعتَمِر: سمعت أبي عن قَتَادة، عندَ الإسماعيليّ، واسم الرجل خارجةُ.

قلت: والمعروف أنَّ السّائل عبد الله أخو خارجة، وتقدَّم في تفسير المائدة (٤٦٢١) مَن قال: إنَّه قيس بن حُذافة، وعندَ أحمد (١٠٥٣١) من رواية محمَّد بن عَمْرو عن أبي سَلَمة عن أبي هريرة رَفَعَه: «لا تَسْألوني عن شيء إلّا أخبَرتُكم به» فقال عبدُ الله بن حُذافة: مَن أبي يا رسول الله؟ قال: «حُذافة بن قيس» فرَجَعَ إلى أمّه فقالت له: ما حَمَلَك على الذي صَنَعتَ؟ فقد كنَّا في جاهليّة، فقال: إنّي كنت لَأُحِبُّ أن أُعلِمَ مَن هو أبي مَن كان مِن الناس.

**قوله: «ثمَّ أنشَأ عمرُ»** كذا وَقَعَ في هذه الرِّواية، وتقدَّم في تفسير سورة المائدة (٤٦٢١) من طريق أُخرى أتمّ من هذا، وعندَ الإسماعيليّ من طريق مُعتَمِر المذكور من الزّيادة: فأرَمَّ ـ براءٍ مفتوحة ثمَّ ميم ثقيلة ـ وخَشُوا أن يكونوا بينَ يَدَيْ أمر عظيم، قال أنس: فجَعَلْتُ ألْتَفِت يميناً وشِمالاً فلا أرَى كلّ رجل إلّا قد دَسَّ رأسه في ثوبه يَبْكي، وجَعَلَ رسول الله ﷺ يقول: «سَلُوني» فذكر الحديث، وعندَ أحمد (١٢٨٢٠) عن أبي عامر العَقَديّ عن هشام بعدَ قوله: «أبوك حُذافة»: فقال رجل: يا رسول الله، في الجنَّة أنا أو في النار؟ قال: «في

النار»، وسيأتي ذلك في كتاب الاعتصام (٧٢٩٤) من رواية الزُّهْريّ عن أنس.

**قوله: «من سُوءِ الفِتَن»** بضمِّ السّين المهمَلة بعدَها واو ثمَّ همزة، وللكُشمِيهَنيّ: شَرّ، بفتح المعجَمة وتشديد الرَّاء.

**قوله: «صُوِّرَتِ الجنَّة والنار»** في رواية الكُشمِيهَنيّ: «صُوِّرَتْ لي».

**قوله: «دونَ الحائط»** أي: بينَه وبينَ الحائط، وزاد في رواية الزُّهْريّ عن أنس: «فلم أرَ كاليومِ في الخير والشرّ»، وسيأتي بيانه في كتاب الاعتصام.

**قوله: «قال قَتَادةُ: يُذكَر هذا الحديث عندَ هذه الآية: ﴿ يَٰٓأَيُّهَا ٱلَّذِينَ ءَامَنُواْ لَا تَسْـَٔلُواْ عَنْ أَشْيَآءَ إِن تُبْدَ لَكُمْ تَسُؤْكُمْ ﴾»** هو بضمِّ أوَّل «يُذكَر» وفتح الكاف، ووَقَعَ في رواية الكُشمِيهَنيّ: فكان قَتَادةُ يَذكُر، بفتح أوَّله وضمّ الكاف، وهي أوجَه، وكذا وَقَعَ في رواية الإسماعيليّ.

**قوله: «وقال عبَّاس»** هو بموحَّدةٍ ومُهمَلة: وهو ابن الوليد، والنَّرْسيُّ بفتح النُّون ثمَّ سين مُهمَلة، ومَضَى في علامات النُّبوّة له حديثٌ/ (٣٦٣٤) وفي أواخر المغازي (٤٣٤٦) في ٤٥/١٣
«باب بَعْث مُعاذ وأبي موسى إلى اليَمَن» آخر، ومَن جاءَ بهذه الصّورة فيما عَدَا هذه المواضع الثَّلاثة في البخاريّ، فهو عيَّاش بن الوليد الرَّقّامُ بمُثنّاةٍ تحتانيّة وآخره مُعجَمة، ويزيد شيخه: هو ابن زُرَيعٍ، وسعيد: هو ابن أبي عَرُوبة، وقد وَصَلَه أبو نُعيم في «المستَخرَج» من رواية محمَّد بن عبد الله بن رُسْتَهْ ـ بضمِّ الرَّاء وسكون المهمَلة بعدَها مُثنّاة مفتوحة ـ قال: حدَّثنا العبَّاس بن الوليد به، وذلك يُعيِّن كَوْنَه بالمهمَلة، لأنَّ الذي بالشِّينِ المعجَمة ليس فيه الألف واللّام.

**قوله: «بهذا»** أي: بهذا الحديث الماضي، ثمَّ بيَّن أنَّ فيه زيادة قوله: «لافّاً» فدَلَّ على أنَّ زيادتها في الأوَّل وَهْمٌ من الكُشمِيهَنيّ.

**قوله: «وقال عائذاً ...»** إلى آخره، بيَّن أنَّه في رواية سعيد بالشكِّ في سُوء وسَوْأى.

**قوله: «عائذاً بالله»** هكذا وَقَعَ بالنَّصب، وهو على الحال، أي: أقول ذلك عائذاً، أو على

المصدَر أي: عِياذاً، وجاءَ في رواية أُخرى بالرَّفع، أي: أنا عائذٌ.

**قوله: «وقال لي خليفة»** هو ابن خَيّاط العُصْفُريُّ، وأكثر ما يُخرِّج عنه البخاريُّ يقعُ بهذه الصّيغة لا يقول: حدَّثنا ولا أخبرَنا، وكأنَّه أخَذَ ذلك عنه في المذاكَرة، وقوله: «سعيد» هو ابن أبي عَرُوبةَ، ومُعتَمِر: هو ابن سليمان التَّيْميُّ.

**قوله: «عن أبيه»** يعني: عن أبي مُعتَمِر، وذكر هذه الطَّريق الأُخرى لقولِه في آخره: «من شَرّ الفتن» بالشّينِ المعجَمة والرَّاء، وقد تقدَّم التَّنبيه على المواضع التي ذكر فيها هذا الحديث في تفسير المائدة، وأنَّ بقيَّة شرحه يأتي في كتاب الاعتصام، إن شاء الله تعالى.

## ١٦- باب قولِ النبيِّ ﷺ: «الفِتْنةُ مِن قِبَلِ المشرقِ»

**٧٠٩٢- حدَّثني عبدُ الله بنُ محمَّدٍ، حدَّثنا هشامُ بنُ يوسفَ، عن مَعمَرٍ، عن الزُّهْريِّ، عن سالم، عن أبيه، عن النبيِّ ﷺ: أنَّه قامَ إلى جَنْبِ المِنبَرِ، فقال: «الفِتْنةُ هاهنا، الفِتْنةُ هاهنا، مِن حَيْثُ يَطلُعُ قَرْنُ الشَّيطانِ» أو قال: «قَرْنُ الشمس».**

**٧٠٩٣- حدَّثنا قُتَيبةُ بنُ سعيدٍ، حدَّثنا لَيْثٌ، عن نافعٍ، عن ابنِ عمرَ رضي الله عنهما: أنَّه سَمِعَ رسولَ الله ﷺ وهو مُستَقبِلُ المشرقَ يقولُ: «ألا إنَّ الفِتْنةَ هاهنا، مِن حَيْثُ يَطلُعُ قَرْنُ الشَّيطان».**

**قوله: «باب قول النبيّ ﷺ: الفِتْنة من قِبَلِ المشرق»** أي: من جِهَته. ٤٦/١٣

ذكر فيه ثلاثة أحاديث:

**الأوَّل:** ذكره من وجهَين، وقد ذكرتُ في شرح حديث أُسامة في أوائل كتاب الفتن (٧٠٦٠) وجه الجمع بينَه وبينَ قوله ﷺ: «إنّي لَأرَى الفتن خِلالَ بيوتكم» وكان خِطابُه ذلك لأهلِ المدينة.

**قوله: «عن النبيّ ﷺ أنَّه قامَ إلى جَنْب المِنبَر»** في رواية عبد الرَّزّاق عن مَعمَر عندَ التِّرمِذيّ (٢٢٦٨): أنَّ النبيّ ﷺ قامَ على المِنبَر، وفي رواية شُعَيب عن الزُّهْريّ كما تقدَّم في مناقب قُرَيش (٣٥١١) بسندِه: سمعت رسول الله ﷺ يقول وهو على المِنبَر، وفي رواية

يونس بن يزيد عن الزُّهْريّ عندَ مسلم (٢٩٠٥/ ٤٧): أنَّ رسول الله ﷺ قال وهو مُستَقبِل المشرق.

**قوله: «الفِتْنة هاهُنا، الفِتْنة هاهُنا»** كذا فيه مرَّتَين، وفي رواية يونُسَ: «ها إنَّ الفِتْنة هاهُنا» أعادَها ثلاث مرَّات.

**قوله: «من حيثُ يَطلُع قَرْنُ الشَّيطان، أو قال: قَرْن الشمس»** كذا هنا بالشكّ، وفي رواية عبد الرَّزّاق: «هاهُنا أرض الفتن» وأشارَ إلى المشرق، يعني: حيثُ يَطلُع قَرْن الشَّيطان، وفي رواية شُعَيب: «ألا إنَّ الفِتْنة هاهُنا ـ يشير إلى المشرق ـ حيثُ يَطلُع قَرْن الشَّيطان»، وفي رواية يونس مِثْل مَعمَر لكنْ لم يَقُلْ: أو قال: «قَرْن الشمس»، بل قال: «يعني المشرق»[1].

ولمسلمٍ (٢٩٠٥) من رواية عِكْرمة بن عمَّار عن سالم: سمعت ابن عمر يقول: سمعت رسول الله ﷺ يشير بيَدِه نحو المشرق ويقول: «ها إنَّ الفِتْنة هاهُنا ـ ثلاثاً ـ حيثُ يَطلُع قَرْن الشَّيطان»[2]، وله من طريق حَنْظَلة عن سالم مِثْله لكنْ قال: «إنَّ الفِتْنة هاهُنا» ثلاثاً، وله من طريق فُضَيل بن غَزْوانَ: سمعت سالم بن عبد الله بن عمر يقول: يا أهل العراق، ما أسألَكم عن الصَّغيرة وأركبَكم للكبيرة، سمعت أَبي يقول: سمعت رسول الله ﷺ يقول: «إنَّ الفِتْنة تجيء من هاهُنا ـ وأومَأ بيَدِه نحو المشرق ـ من حيثُ يَطلُع قَرْنا الشَّيطان» كذا فيه بالتَّثنية، وله[3] في صِفَة إبليس من طريق مالك عن عبد الله بن دينار عن ابن عمر مِثْل سياق حَنْظَلة سواء، وله نحوه من رواية سفيان الثَّوْريّ عن عبد الله بن دينار، أخرجه في الطَّلاق (٥٢٩٦)، ثمَّ ساقَ هنا من رواية اللَّيث عن نافع عن ابن عمر مِثلَ رواية يونس إلّا أنَّه قال: «ألا إنَّ الفِتْنة هاهُنا» ولم يُكرِّر، وكذا لمسلمٍ (٢٩٠٥/ ٤٥)، وأورَدَه الإسماعيليّ من رواية أحمد بن يونس عن اللَّيث فكَرَّرَها مرَّتَين.

---

(١) وهذا اللفظ عند مسلم من طريق عكرمة بن عمار عن سالم برقم (٢٩٠٥) (٤٨) لا من طريق يونس.

(٢) هذا اللفظ عند مسلم لحنظلة عن سالم، أما رواية عكرمة بن عمار عنده فهي بلفظ: خرج رسول الله ﷺ من بيت عائشة فقال: «رأس الكفر من هاهنا، من حيث يطلع قرن الشيطان» يعني المشرق.

(٣) أي: للبخاري سلف برقم (٣٢٧٩).

الحديث الثاني:

**٧٠٩٤- حدَّثنا عليُّ بنُ عبدِ الله، حدَّثنا أزهَرُ بنُ سعدٍ، عن ابنِ عَوْنٍ، عن نافعٍ، عن ابنِ عمرَ، قال: ذكر النبيُّ ﷺ: «اللهُمَّ بارِكْ لنا في شامِنا، اللهُمَّ بارِكْ لنا في يَمَنِنا» قالوا: وفي نَجْدِنا! قال: «اللهُمَّ بارِكْ لنا في شامِنا، اللّهُمَّ بارِكْ لنا في يَمَنِنا» قالوا: يا رسولَ الله، وفي نَجْدِنا! فأظُنُّه قال في الثّالثةِ: «هناك الزَّلازِلُ والفِتَنُ، وبها يَطلُعُ قَرْنُ الشَّيطان».**

قوله: «عن ابن عَوْن» هو عبد الله «عن نافع، عن ابن عمر، قال: ذكر النبيُّ ﷺ: **اللهُمَّ بارِكْ لنا في شامِنا، الحديثَ**» كذا أورَدَه عن عليّ بن عبد الله عن أزهَرَ السَّمّان، وأخرجه التِّرمِذيّ (٣٩٥٣) عن بِشْر بن آدم ابن بنت أزهَر، حدَّثني جَدّي أزهَرُ بهذا السَّند: أنَّ رسول الله ﷺ قال، ومِثْله للإسماعيليِّ من رواية أحمد بن إبراهيم الدَّوْرَقيِّ عن أزهَر[1]، وأخرجه من طريق عُبيد الله بن عبد الله بن عَوْن عن أبيه كذلك[2]، وقد تقدَّم من وجه آخَر عن ابن عَوْن في الاستِسْقاء (١٠٣٧) موقوفاً، وذكرتُ هناك الاختلاف فيه.

قوله: «**قالوا: يا رسول الله وفي نَجْدِنا، فأظُنُّه قال في الثّالثة: هناك الزَّلازِل والفِتَن، وبها يَطلُع قَرْن الشَّيطان**» وَقَعَ في رواية التِّرمِذيّ والدَّوْرَقيّ بعدَ قوله: وفي نَجْدنا: قال: «اللهُمَّ بارِكْ لنا في شامنا وباركْ لنا في يَمَنِنا» قالوا: وفي نَجْدِنا؟ قال: «هناك...» فذكره، لكنْ شَكَّ هل قال: بها أو منها، وقال: يَخرُج، بَدَلَ: يَطلُع.

وقد وَقَعَ في رواية الحسين بن الحسن في الاستِسْقاء (١٠٣٧) مِثلُه في الإعادة مرَّتَين، وفي رواية ولد ابن عَوْن: فلمَّا كان الثّالثة أو الرَّابعة قالوا: يا رسول الله وفي نَجْدنا؟ قال: «بها الزَّلازِل والفتن، ومنها يَطلُع قَرْن الشَّيطان». قال المهلَّب: إنَّما تَرَكَ ﷺ الدُّعاءَ لأهل المشرق ليَضعُفوا عن الشرّ الذي هو موضوع في جِهَتهم لاستيلاءِ الشَّيطان بالفتن.

---

(١) وأخرجه أيضاً أبو يعلى الموصلي في «معجمه» (٧٨) عن أحمد بن إبراهيم الدورقي، بهذا الإسناد.

(٢) وأخرجه أيضاً من هذا الطريق الطبراني في «الكبير» (١٣٤٢٢) لكن قال فيه: عراقنا، بدل: نجدنا. وعبيد الله بن عبد الله بن عون قال أبو حاتم: صالح الحديث.

وأمّا قوله: «قَرْن الشمس» فقال الدَّاوُوديُّ: للشمس قَرْن حقيقةً، ويحتمل أن يريد بالقَرْنِ قوّةَ الشَّيطان وما يستعين به على الإضلال، وهذا أوجَهَ، وقيل: إنَّ الشَّيطان يَقْرِن رأسَه بالشمس عندَ طُلوعها ليَقَعَ سجودُ عَبَدَتِها له، قيل: ويحتمل أن يكون للشمس شيطان تَطلُع الشمس بينَ قَرْنَيهِ.

٤٧/١٣ وقال الخطَّابيُّ: القَرْن: الأُمّة من الناس يَحدُثونَ بعدَ/ فَناءِ آخَرين، وقَرْن الحيوان[1] أن يُضرَب المثَل فيما لا يُحمَد من الأُمور.

وقال غيره: كان أهلِ المشرق يومَئذٍ أهل كُفْر، فأخبَرَ ﷺ أنَّ الفِتْنة تكون من تلك الناحية، فكان كما أخبَرَ، وأوَّل الفتن كان من قِبَل المشرق، فكان ذلك سبباً للفُرْقةِ بينَ المسلمين، وذلك ممَّا يُحِبّه الشَّيطان ويَفْرَح به، وكذلك البِدَع نَشَأَت من تلك الجهة، وقال الخطَّابيُّ: نَجْد من جهة المشرق، ومَن كان بالمدينة كان نَجْدُه باديةَ العراق ونواحيَها، وهي مَشْرِق أهل المدينة، وأصل النَّجْد: ما ارتَفَعَ من الأرض، وهو خِلَاف الغَوْر، فإنَّه ما انخَفَضَ منها، وتِهامةُ كلُّها من الغَوْر، ومكّة من تِهامة، انتهى.

وعُرِفَ بهذا وَهَاءُ ما قاله الدَّاوُوديُّ أنَّ نَجْداً من ناحية العراق، فإنَّه تَوهَّمَ أنَّ نَجْداً موضع مخصوص، وليس كذلك، بل كلُّ شيء ارتَفَعَ بالنِّسبة إلى ما يَليهِ يُسمَّى المرتَفِع نَجْداً، والمنخَفِض غَوْراً.

الحديث الثالث:

**٧٠٩٥- حدَّثنا إسحاقُ الواسِطيُّ، حدَّثنا خالدٌ، عن بَيانٍ، عن وَبَرةَ بنِ عبدِ الرَّحمنِ، عن سعيدِ بنِ جُبَيرٍ، قال: خَرَجَ علينا عبدُ الله بنُ عمرَ، فرَجَوْنا أنْ يُحدِّثَنا حديثاً حسناً، قال: فبادَرَنا إليه رجلٌ، فقال: يا أبا عبدِ الرَّحمنِ، حدِّثنا عن القتال في الفِتْنةِ، واللهُ يقولُ: ﴿ وَقَٰتِلُوهُمْ حَتَّىٰ لَا تَكُونَ فِتْنَةٌ ﴾ [الأنفال:٣٩]، فقال: هل تَدْري ما الفِتْنةُ ثَكِلَتْكَ أُمُّكَ؟ إنَّما كان محمَّدٌ ﷺ يقاتلُ المشركينَ، وكان الدُّخولُ في دِينِهم فِتْنةً، وليس كقتالِكم على المُلْكِ.**

---

(١) في (أ) و(س): قرن الحية، والمثبت من (ع) وهو الموافق لما في «غريب الحديث» للخطابي ٢/ ٢٩٥.

قوله: «حدَّثنا إسحاق الواسِطيُّ» هو ابن شاهين، وخالد: هو ابن عبد الله، وبَيَان بموحَّدةٍ ثمَّ تحتانيّة خفيفة: هو ابن عَمْرو، ووَبَرةُ بفتح الواو والموحَّدة عندَ الجميع، وبه جَزَمَ ابن عبد البَرّ، وقال عِيَاض: ضَبَطْناه في مسلم بسكونِ الموحَّدة.

قوله: «أنْ يُحدِّثَنا حديثاً حَسَناً» أي: حسن اللَّفظ يَشتَمِل على ذِكْر الرَّحمة[1] والرُّخْصة، فشَغَلَه الرجل فصَدَّه عن إعادته حتَّى عَدَلَ إلى التحدُّث عن الفِتْنة.

قوله: «فقامَ إليه رجل» تقدَّم في الأنفال (٤٦٥١) أنَّ اسمه حَكيم، أخرجه البَيهقيُّ (٨/ ١٩٢) من رواية زُهَير بن معاوية عن بيان: أنَّ وَبَرة حدَّثه، فذكره، وفيه: فمَرَرْنا برجلٍ يُقال له: حَكيم.

قوله: «يا أبا عبد الرَّحمنِ» هي كُنْية عبد الله بن عمر.

قوله: «حَدِّثْنا عن القتال في الفِتْنة، واللهُ يقول» يريد أن يَحتَجّ بالآيةِ على مشروعيّة القتال في الفِتْنة، وأنَّ فيها الردَّ على مَن تَرَكَ ذلك كابنِ عمر، وقوله: «ثَكِلَتْك أمّك» ظاهره الدُّعاء، وقد يَرِدُ مَوْرِدَ الزَّجْر كما هنا، وحاصل جواب ابن عمر له: أنَّ الضَّمير في قوله تعالى: ﴿ وَقَٰتِلُوهُمْ ﴾ [الأنفال:٣٩] للكفّار، فأمَرَ المؤمنينَ بقتالِ الكافرينَ حتَّى لا يَبقَى أحد يُفتَن عن دين الإسلام ويَرتَدّ إلى الكفر، ووَقَعَ نحو هذا السُّؤال من نافع بن الأزرق وجماعة لعِمْرانَ بن حُصَينٍ، فأجابَهم بنحو جواب ابن عمر، أخرجه ابن ماجَهْ (٣٩٣٠)، وقد تقدَّم في سورة الأنفال من رواية زُهَير بن معاوية عن بيان بزيادة، فقال بَدَلَ قوله: «وكان الدُّخول في دينِهم فِتْنة»: فكان الرجل يُفتَن عن دينه، إمّا يقتلونَه وإمّا يُوثِقونَه، حتَّى كَثُرَ الإسلام فلم تكنْ فِتْنة[2]؛ أي: لم يَبْقَ فِتْنة، أي: من أحد من الكفَّار لأحدٍ من المؤمنينَ، ثمَّ ذكر سؤاله عن عليّ وعثمان وجواب ابن عمر.

---

(١) تحرف في (ع) و(س) إلى: الترجمة.

(٢) في عزو هذه الزيادة للبخاري فيما سلف في الأنفال برقم (٤٦٥١) ذهولٌ من الحافظ رحمه الله، وإنما هي عند البيهقي في «سننه» ٨/ ١٩٢.

وقوله هنا: «وليس كقتالِكم على المُلْك» أي: في طلب المُلْك، يشير إلى ما وَقَعَ بينَ مروان ثمَّ عبد الملِك ابنه وبينَ ابن الزُّبَير وما أشبَهَ ذلك، وكان رأيُ ابن عمر تركَ القتال في الفِتْنة، ولو ظَهَرَ أنَّ إحدى الطّائفتَينِ مُحِقّة والأُخرى مُبْطِلة، وقيل: الفِتْنة مُختَصّة بما إذا وَقَعَ القتال بسببِ التَّغالُب في طلب المُلْك، وأمّا إذا عُلِمَت الباغيةُ فلا تُسمَّى فِتْنة، وتَجِب مُقاتَلَتها حتَّى تَرجِعَ إلى الطّاعة، وهذا قول الجُمهور.

## ١٧ - باب الفِتْنة التي تَموجُ كمَوْجِ البحر

**وقال ابنُ عُيَينةَ، عن خَلَفِ بنِ حَوْشَبٍ: كانوا يَستَحِبّونَ أنْ يَتَمثَّلوا بهذِه الأبيات عندَ الفِتَنِ، قال امرُؤُ القيسِ:**

**الحربُ أوَّلُ ما تكونُ فَتِيّةً ... تَسْعَى بزِينَتِها لكلِّ جَهولِ**

**حتَّى إذا اشتَعَلَتْ وشُبَّ ضِرامُها ... وَلَّتْ عجوزاً غيرَ ذات حَليلِ**

**شَمْطاءَ يُنكَرُ لونُها وتَغيَّرَت ... مكروهةً للشَّمِّ والتَّقبيلِ**

٤٨/١٣ قوله: «باب الفِتْنة التي تَموج كمَوْجِ البحر» كأنَّه يشير إلى ما أخرجه ابن أبي شَيْبة (١٥/ ٢٤) من طريق عاصم بن ضَمْرة عن عليّ قال: وَضَعَ الله في هذه الأُمّة خمس فِتَن ـ فذكر الأربعة ـ ثمَّ فِتْنةً تموج كمَوْجِ البحر، وهي التي يُصبِح الناس فيها كالبهائم؛ أي: لا عقول لهم، ويُؤيِّده حديث أبي موسى: «تذهب عقول أكثر ذلك الزَّمان»[1]، وأخرج ابن أبي شَيْبة (١٥/ ٧٠) من وجه آخر عن حُذَيفة قال: لا تَضُرُّك الفِتْنة ما عَرَفْتَ دينَك، إنَّما الفِتْنة إذا اشتَبَهَ عليك الحقُّ والباطل.

قوله: «وقال ابن عُيَينةَ» هو سفيان، وقد وَصَلَه البخاريّ في «التّاريخ الصَّغير» عن عبد الله بن محمَّد المُسنَديّ: حدَّثنا سفيان بنُ عُيَينةَ.

قوله: «عن خَلَف بن حَوْشَبٍ» بمُهمَلةٍ ثمَّ مُعجَمة ثمَّ موحَّدة بوَزْنِ جعفر، وخلفٌ كان من أهل الكوفة، روى عن جماعة من كِبار التّابعين، وأدرَكَ بعضَ الصحابة، لكنْ لم أجِدْ

(١) أخرجه أحمد (١٩٦٣٦)، وابن ماجه (٣٩٥٩)، وإسناده صحيح.

له رواية عن صحابيّ، وكان عابداً، وثّقه العِجْليُّ، وقال النَّسَائيُّ: لا بأس به، وأثنَى عليه ابن عُيَينةَ والرَّبيع بن أبي راشد، وروى عنه أيضاً شُعْبة، وليس له في البخاريّ إلّا هذا الموضعُ.

**قوله: «كانوا يَستَحِبّونَ أنْ يَتمثَّلوا بهذه الأبيات عندَ الفِتَن»** أي: عندَ نزولها.

**قوله: «قال امرُؤُ القيس»** كذا وَقَعَ عندَ أبي ذرٍّ في نُسْخة، والمحفوظ أنَّ الأبيات المذكورة لعَمرِو بن مَعْدِي كَرِب الزُّبَيديّ كما جَزَمَ به أبو العبَّاس المبَرِّد في «الكامل»، وكذا رُويْناه في كتاب «الغُرَر من الأخبار» لأبي بكر محمد بن خَلَف القاضي المعروف بوَكيعٍ، قال: حدَّثنا مَعْدان بن عليّ حدَّثنا عَمْرو بن محمَّد الناقد حدَّثنا سفيان بن عُيَينةَ عن خَلَف بن حَوْشَبٍ قال: قال عَمْرو بن معدي كَرِب، وبذلك جَزَمَ السُّهَيليُّ في «الرَّوْض»، ووَقَعَ لنا موصولاً من وجه آخَرَ وفيه زيادة، رُوِّيناه في «فوائد الميمون بن حمزة المِصْريّ» عن الطَّحَاويِّ فيما زاده في «السُّنَن» (٤٢٣) التي رواها عن المُزَنيِّ عن الشافعيّ فقال: حدَّثنا المزَنيُّ حدَّثنا الحُميديُّ عن سفيان عن خَلَف بن حَوْشَبٍ قال: قال عيسى ابن مريم للحَوَارِيِّينَ: كما تَرَكَ لكم الملوك الحِكْمة فاترُكوا لهم الدُّنيا، وكان خَلَف يقول: يَنبَغي للنّاسِ أن يَتعلَّموا هذه الأبيات في الفِتنة.

**قوله: «الحربُ أوَّلُ ما تكون فَتيّة»** بفتح الفاء وكسر المثنّاة وتشديد التَّحتانيّة، أي: شابّة، حكى ابن التِّين عن سِيبويه: الحرب مُؤَنَّثة، وعن المبَرِّد: قد تُذكَّر، وأنشَدَ له شاهداً، قال: وبعضهم يرفع «أوَّل» و«فَتيّة» لأنَّه مَثَل، ومَن نَصَبَ «أوَّل» قال: إنَّه الخبر، ومنهم مَن قَدَّرَه: الحرب أوَّل ما تكون أحوالها إذا كانت فتيّة، ومنهم مَن أعرَبَ «أوَّل» حالاً.

وقال غيره: يجوز فيه أربعة أوجُه: رَفْع «أوَّل» ونَصْب «فتيّة» وعَكْسه، ورَفْعهما جميعاً، ونَصْبُهُما، فمَن رَفَعَ «أوَّل» ونَصَبَ «فتيّة»، فتقديره: الحربُ أوَّلُ أحوالها إذا كانت فتيّةً، فالحرب مُبتَدَأ وأوَّل مُبتَدَأ ثانٍ، وفَتيّةً حال سَدَّتْ مَسَدَّ الخبر، والجملة خبر الحرب، ومَن عَكَسَ فتقديره: الحربُ في أوَّل أحوالها فتيّةٌ، فالحرب مُبتَدَأ وفَتيّة خبرها، وأوَّلَ منصوب

على الظَّرْف، ومَن رَفَعَها فالتَّقدير: الحربُ أوَّلُ أحوالها، فأوَّل مُبتَدَأ ثانٍ أو بَدَل من الحرب وفَتيّة خَبَر، ومَن نَصَبَها جَعَلَ أوَّلَ ظَرْفاً وفَتيّةً حالاً، والتَّقدير: الحرب في أوَّل أحوالها إذا كانت فتيّةً، و«تَسْعَى» خبر عنها، أي: الحرب في حال ما هي فتيّة، أي: في وقت وقوعها تَغُرُّ[1] مَن لم يُجرِّبها حتَّى يَدخُلَ فيها فتُهلِكه.

قوله: «**بزِينَتِها**» كذا فيه من الزّينة، ورواه سِيبويه: ببِزَّتِها، بموحَّدةٍ وزاي مُشدَّدة، والبِزّة: اللِّباس الجيِّد.

قوله: «**إذا اشتَعَلَتْ**» بشينٍ مُعجَمة وعَيْن مُهمَلة كِناية عن هَيَجانها، ويجوز في «إذا» أن تكون ظَرْفيّة وأن تكون شَرْطيّة والجواب: ولَّت.

وقوله: «**وشُبَّ ضِرامُها**» هو بضمِّ الشّين المعجَمة ثمَّ موحَّدة، تقول: شُبَّت الحربُ: إذا اتَّقَدَتْ، وضِرامُها بكسر الضّاد المعجَمة، أي: اشتعالها.

قوله: «**ذات حَليل**» بحاءٍ مُهمَلة، والمعنى: أنَّها صارتْ لا يَرغَب أحدٌ في تزويجها، ومنهم مَن قاله بالخاءِ المعجَمة.

قوله: «**شَمْطاءَ**» بالنَّصب، هو وصفُ العجوز، والشَّمَط بالشّينِ المعجَمة: اختلاط الشَّعر الأبيض بالشَّعرِ الأسود، وقال الدَّاوُوديُّ: هو كِناية عن كَثْرة الشَّيب.

٥٠/١٣ وقوله: «**يُنكَر لَوْنُها**» أي: يُبدَل حُسْنُها بقُبْحٍ، ووَقَعَ في رواية الحُميديّ[2]: شَمْطاءَ جَزَّتْ رأسها، بَدَل قوله: يُنكر لَوْنها، وكذلك أنشَدَه السُّهَيليُّ في «الرَّوْض».

وقوله: «**مكروهة للشَّمِّ والتَّقبيل**» يَصِف فاها بالبَخَرِ مُبالَغةً في التَّنفير منها، والمراد بالتَّمثُّلِ بهذه الأبيات استِحْضار ما شاهَدوه وسَمِعوه من حال الفِتْنة، فإنَّهم يَتَذَكَّرونَ بإنْشادِها ذلك فيَصُدّهم عن الدُّخول فيها، حتَّى لا يَغتَرّوا بظاهر أمرِها أوَّلاً.

---

(١) تحرف في (س) إلى: يفر، بالفاء.

(٢) في «السنن المأثورة» للطحاوي (٤٢٣).

ثمَّ ذكر فيه ثلاثة أحاديث:

أحدُها: حديث حُذَيفة.

**٧٠٩٦- حدَّثنا عمرُ بنُ حَفْصِ بنِ غِياثٍ، حدَّثنا أبي، حدَّثنا الأعمَشُ، حدَّثنا شَقِيقٌ، سمعتُ حُذَيفةَ يقولُ: بَيْنا نحنُ جُلوسٌ عندَ عمرَ إذ قال: أيُّكم يَحفَظُ قولَ النبيِّ ﷺ في الفِتْنةِ؟ قال: «فِتْنةُ الرجلِ في أهلِه ومالِه ووَلَدِه وجارِه، تُكفِّرُها الصلاةُ والصَّدَقةُ، والأمرُ بالمعروفِ والنَّهيُ عن المنكَرِ» قال: ليس عن هذا أسألُكَ، ولكنِ التي تَموجُ كمَوْجِ البحرِ، قال: ليس عليكَ منها بَأْسٌ يا أميرَ المُؤْمنينَ، إنَّ بينَكَ وبينَها باباً مُغلَقاً، قال عمرُ: أيُكسَرُ البابُ أم يُفتَحُ؟ قال: بل يُكسَرُ، قال عمرُ: إذاً لا يُغلَقَ أبداً، قلتُ: أجَلْ، قلنا لحُذَيفةَ: أكان عمرُ يَعلَمُ البابَ؟ قال: نَعَم، كما يَعلمُ أنَّ دونَ غَدٍ ليلةً، وذلك أنّي حَدَّثتُه حديثاً ليس بالأغاليطِ؛ فهِبْنا أنْ نَسألَه مَنِ البابُ، فأمَرْنا مسروقاً فسَألَه، فقال: مَنِ البابُ؟ قال: عمرُ.**

**قوله: «حدَّثنا شَقِيق»** هو أبو وائل بن سَلَمة الأسَديُّ، وقد تقدَّم في الزَّكاة (١٤٣٥) من طريق جَرير عن الأعمَش عن أبي وائل.

**قوله: «سمعتُ حُذَيفة يقول: بينا نحنُ جُلوسٌ عندَ عمر»** تقدَّم شرحه مُستوفًى في علامات النُّبوّة (٣٥٨٦)، وسياقه هناك أتمُّ. وخالَفَ أبو حمزة السُّكَّريُّ أصحابَ الأعمَش فقال: عن أبي وائل عن مسروق قال: قال عمر[1].

**وقوله هنا: «ليس عن هذا أسألُك»** وَقَعَ في رواية رِبْعيِّ بن حِراش عن حُذَيفة عندَ الطَّبَرانيِّ (٣٠٢٤): لم أسأل عن فِتْنة الخاصّة.

**وقوله: «ولكنِ التي تَموج كمَوْجِ البحر، فقال: ليس عليك منها بَأْس»** في رواية الكُشمِيهَنيّ: عليكم، بصيغة الجمع، ووَقَعَ في رواية رِبْعيٍّ، فقال حُذَيفة: سمعته يقول: «يأتيكم بَعْدي فِتَن كَمَوْجِ البحر يَدْفَع بعضُها بعضاً»، فيُؤخَذ منه جهة التَّشبيه بالـمَوْجِ وأنَّه ليس المراد به الكَثْرة فقط، وزاد في رواية رِبْعيٍّ: فرَفَعَ عمرُ يده فقال: اللهُمَّ لا تُدرِكني، فقال حُذَيفة: لا تَخَفْ.

---

(١) أخرجه من هذا الطريق إسماعيل الأصبهاني في «دلائل النبوة» (١٧١) من طريق علي بن الحسن بن شقيق عن أبي حمزة السكري بهذا الإسناد.

وقوله: «إذاً لا يُغلَقَ أبداً؟ قلت: أجَلْ» في رواية رِبْعيٍّ: قال حُذَيفة: كسراً ثمَّ لا يُغلَق إلى يوم القيامة.

قوله: «كما يعلَم أنَّ دونَ غَدٍ ليلةً» أي: علمه علماً ضَروريّاً مِثْل هذا.

قال ابن بَطّال: إنَّما عَدَلَ حُذَيفة حينَ سَأَلَه عمر عن الإخبار بالفِتْنة الكُبْرى إلى الإخبار بالفِتْنة الخاصّة، لئلّا يُغَمَّ ويَشتَغِل بالُه، ومن ثَمَّ قال له: إنَّ بينَك وبينَها باباً مُغلَقاً، ولم يقل له: أنتَ الباب، وهو يعلم أنَّه الباب، فعَرَّضَ له بما فَهِمَه ولم يُصرِّح، وذلك من حُسْن أدبه. وقول عمر: إذا كُسِرَ لم يُغلَق، أخَذَه من جهة أنَّ الكسر لا يكون إلّا غَلَبة، والغَلَبة لا تقع إلّا في الفِتْنة، وعلمَ من الخبر النبويّ أنَّ بأس الأُمّة بينَهم واقع، وأنَّ الهَرْج لا يزال إلى يوم القيامة كما وَقَعَ في حديث شدَّاد رَفَعَه: «إذا وُضِعَ السَّيف في أمَّتي، لم يُرفَع عنها إلى يوم القيامة». قلت: أخرجه الطَّبَريُّ[1] وصَحَّحَه ابن حِبّان (٤٥٧٠).

وأخرج الخطيب في «الرُّواة عن مالك»: أنَّ عمر دَخَلَ على أمّ كُلْثوم بنت عليّ فوَجَدَها تَبْكي فقال: ما يُبكيكِ؟ قالت: هذا اليهوديّ ـ لكَعْبِ الأحبار ـ يقول: إنَّك باب من أبواب جَهنَّم، فقال عمر ما شاءَ الله، ثمَّ خَرَجَ فأرسَلَ إلى كعب فجاءَه فقال: يا أمير المؤمنين، والذي نفسي بيَدِه لا يَنْسَلِخُ ذو الحِجّة حتَّى تَدخُل الجنَّة. فقال: ما هذا، مرَّة في الجنَّة ومرَّة في النار! فقال: إنّا لنَجِدُك في كتاب الله[2] على باب من أبواب جَهنَّم تَمنَعُ الناسَ أن يَقتَحِموا فيها، فإذا مِتَّ اقتَحَموا.

قوله: «فأمَرْنا مسروقاً» احتَجَّ به مَن قال: إنَّ الأمر لا يُشتَرَط فيه العُلوّ ولا الاستعلاء.

**الحديث الثاني:**

**٧٠٩٧- حدَّثنا سعيدُ بنُ أبي مريمَ، أخبرنا محمَّدُ بنُ جعفرٍ، عن شَرِيكِ بنِ عبدِ الله، عن سعيدِ بنِ المسيّبِ، عن أبي موسى الأشعَريِّ، قال: خَرَجَ النبيُّ ﷺ إلى حائطٍ من حوائطِ المدينةِ**

---

(١) أخرجه الطبري في «تفسيره» ٧/ ٢٢٣، وأخرجه أيضاً أحمد في «مسنده» (١٧١١٥)، وانظر تمام الكلام فيه هناك.

(٢) زاد في (ع): التوراة.

لحاجَتِه، وخَرَجْتُ في إثرِه، فلمَّا دَخَلَ الحائطَ جَلَستُ على بابه، وقلتُ: لأكونَنَّ اليومَ بوَّابَ النبيِّ ﷺ، ولم يأمُرْني، فذهب النبيُّ ﷺ وقَضَى حاجَتَه، وجَلَسَ على قُفِّ البئرِ فكَشَفَ عن ساقَيْه ودَلّاهما في البئرِ، فجاءَ أبو بكرٍ يَستَأْذِنُ عليه ليَدخُلَ، فقلتُ: كما أنتَ حتَّى أستَأْذِنَ لكَ، فوَقَفَ فجئتُ إلى النبيِّ ﷺ، فقلتُ: يا نبيَّ الله، أبو بكرٍ يَستَأْذِنُ عليكَ، قال: «ائذَنْ له، وبَشِّرْه بالجنَّةِ» فدَخَلَ، فجاءَ عن يَمِينِ النبيِّ ﷺ، فكَشَفَ عن ساقَيْهِ ودَلّاهما في البئرِ، فجاءَ عمرُ: فقلتُ: كما أنتَ حتَّى أستَأْذِنَ لكَ، فقال النبيُّ ﷺ: «ائذَنْ له، وبَشِّرْه بالجنَّةِ» فجاءَ عن يَسَار النبيِّ ﷺ، فكَشَفَ عن ساقَيْهِ فدَلّاهما في البئرِ، فامتَلأَ القُفُّ فلم يكن فيه مَجلِسٌ، ثمَّ جاءَ عُثمانُ، فقلتُ: كما أنتَ حتَّى أستَأْذِنَ لكَ، فقال النبيُّ ﷺ: «ائذَنْ له، وبَشِّرْه بالجنَّةِ معها بلاءٌ يُصِيبُه» فدَخَلَ فلم يَجِدْ معهم مَجلِساً، فتَحوَّلَ حتَّى جاءَ مُقابلَهم على شَفَةِ البئرِ، فكَشَفَ عن ساقَيْه ثمَّ دَلّاهما في البئرِ، فجَعَلتُ أتمنَّى أخاً لي وأَدعو الله أنْ يأتيَ.

قال ابنُ المسيّبِ: فتَأَوَّلتُ ذلك قُبورَهُم، اجتَمَعَتْ هاهُنا وانفَرَدَ عثمانُ.

قوله: «عن شَرِيك بن عبد الله» هو ابن أبي نَمِر، ولم يُخرِّج البخاريّ عن شَرِيك بن عبد الله النَّخَعيِّ القاضي شيئاً.

قوله: «خَرَجَ النبيُّ ﷺ إلى حائطٍ من حوائط المدينة لحاجَتِه» تقدَّم اسم الحائط المذكور مع شرح الحديث في مناقب أبي بكر (٣٦٧٤).

وقوله هُنا: «لَأكونَنَّ اليومَ بوَّابَ النبيّ ﷺ ولم يأمُرني» قال الدَّاوُوديُّ: في الرِّواية الأُخرى: أمَرَني بحِفْظِ الباب[1]، وهو اختلاف، ليس المحفوظ إلّا أحدُهما. وتُعقِّبَ بإمكان الجمع بأنَّه فعل ذلك ابتِداءً من قِبَل نفسه، فلمَّا استَأْذَنَ أوَّلاً لأبي بكر وأمَرَه النبيّ ﷺ أن يَأْذَن له ويُبشِّره بالجنَّةِ، وافَقَ ذلك اختيار النبيّ ﷺ لحِفْظِ الباب عليه، لكَوْنِه كان في حال خَلْوة، وقد كَشَفَ عن ساقه ودَلَّى رِجْلَيه فأمَرَه بحِفْظِ الباب، فصادَفَ أمرُه ما كان أبو موسى ألْزَمَ نفسه به قبلَ الأمر.

---

(١) هذه الرواية من حديث أبي عثمان النهدي عن أبي موسى الأشعري، وقد سلفت عند البخاري برقم (٣٦٩٥) وستأتي برقم (٧٢٦٢).

٥١/١٣ ويحتمل أن يكون أطلَقَ الأمرَ على التَّقرير،/ وقد مضى شيء من هذا في مناقب أبي بَكْر (٣٦٧٤).

وقوله هُنا: «وجَلَسَ على قُفِّ البئر» في رواية غير الكُشمِيهَنيّ: في، بَدَل: على، والقُفّ: ما ارتَفَعَ من مَتْن الأرض[1]، وقال الدَّاوُوديُّ: ما حولَ البئر. قلت: والمراد هنا مكانٌ يُبنَى حولَ البئر للجلوس، والقُفّ أيضاً: الشَّيء اليابس، وفي أودية المدينة وادٍ يُقال له: القُفّ، وليس مُراداً هنا.

وقوله: «فدَخَلَ، فجاءَ عن يمينِ النبيّ ﷺ» في رواية الكُشمِيهَنيّ: فجَلَسَ، بَدَلَ: فجاءَ.

وقوله: «فامتَلأَ القُفُّ» في رواية الكُشمِيهَنيّ: وامتَلأ، بالواو.

والمراد من تخريجه هنا الإشارةُ إلى أنَّ قوله في حَقّ عثمان: «بلاءٌ يُصيبه» هو ما وَقَعَ له من القتل الذي نَشَأَت عنه الفتنُ الواقعة بينَ الصحابة في الجمل ثمَّ في صِفّينَ وما بعد ذلك.

قال ابن بَطّال: إنَّما خُصَّ عثمان بذِكْر البلاء مع أنَّ عمر قُتِلَ أيضاً، لكَوْنِ عمرَ لم يُمْتَحَن بمِثْلِ ما امتُحِنَ عثمان من تَسَلُّط القوم الذينَ أرادوا منه أن يَنْخَلِع من الإمامة، بسببِ ما نَسَبوه إليه من الجَوْر والظُّلْم مع تَنَصُّله من ذلك واعتذاره عن كلّ ما أورَدُوه عليه، ثمَّ هجومِهم عليه في داره وهَتْكِهم سِتْرَ أهله، وكلِّ ذلك، زيادةً على قَتْله. قلت: وحاصله أنَّ المراد بالبلاءِ الذي خُصَّ به الأُمور الزّائدة على القتل، وهو كذلك.

قوله: «قال: فتَأَوَّلْتُ ذلك قُبورَهم» في رواية الكُشمِيهَنيّ: فأوَّلْتُ، قال الدَّاوُوديُّ: كان سعيد بن المسيّب لجَوْدَتِه في عِبارة الرُّؤْيا يستعمل التَّعبير فيما يُشبِهها.

قلت: ويُؤخَذ منه أنَّ التَّمثيل لا يَستَلْزِم التَّسْوية، فإنَّ المراد بقولِه: اجتَمَعوا، مُطلَق الاجتماع لا خُصوصُ كَوْن أحدِهما عن يمينه والآخَرِ عن شِماله كما كانوا على البئر، وكذا عثمان انفَرَدَ قبره عنهم، ولم يَستَلزِم أن يكون مُقابِلَهم.

---

(١) تحرف في (س) إلى: متن البئر. ومتن الأرض: ظهرها أو سطحها.

الحديث الثالث:

**٧٠٩٨- حدَّثني بِشرُ بنُ خالدٍ، أخبرنا محمَّدُ بنُ جعفرٍ، عن شُعْبَةَ، عن سليمانَ، سمعتُ أبا وائلٍ قال: قيل لأُسامةَ: ألَا تُكلِّمُ هذا؟ قال: قد كَلَّمتُه ما دونَ أنْ أَفتَحَ باباً أكونُ أوَّلَ مَن يَفتَحُه، وما أنا بالذي أقولُ لرجلٍ ـ بعدَ أن يكونَ أميراً على رجلَينِ ـ: أنتَ خيرٌ، بعدَما سمعتُ مِن رسولِ الله ﷺ يقولُ: «يُجاءُ برجلٍ فيُطرَحُ في النار، فيَطْحَنُ فيها كطَحْنِ الحِمار برَحَاهُ، فيُطِيفُ به أهلُ النار، فيقولون: أيْ فلانُ، ألستَ كنتَ تأمُرُ بالمعروفِ وتَنهَى عن المنكَرِ؟ فيقولُ: إنّي كنتُ آمُرُ بالمعروفِ ولا أفعَلُه، وأنهَى عن المنكَرِ وأفعَلُه».**

قوله: «**عن سليمان**» هو الأعمَش، وفي رواية أحمد (٢١٨١٩) عن محمَّد بن جعفر عن شُعْبة عن سليمان ومنصور، وكذا للإسماعيليِّ عن القاسم بن زكريّا عن بِشْر بن خالد شيخ البخاريّ فيه، لكنَّه ساقَه على لفظ سليمان، وقال في آخره: قال شُعْبة: وحدَّثني منصور عن أبي وائل عن أُسامة نحواً منه، إلّا أنَّه زاد فيه: «فتَنْدَلِق أقتابُ بَطْنِه».

قوله: «**قيلَ لأُسامةَ: ألا تُكلِّمُ هذا؟**» كذا هنا بإبهام القائل وإبهام المشار إليه، وتقدَّم في صِفَة النار من بَدْء الخلق (٣٢٦٧) من طريق سفيان بن عُيَينةَ عن الأعمَش بلفظ: لو أتَيتَ فلاناً فكَلَّمتَه، وجزاءُ الشَّرْط محذوف، والتَّقدير: لكان صواباً، ويحتمل أن تكون «لو» للتَّمنّي، ووَقَعَ اسم المشار إليه عندَ مسلم (٢٩٨٩/ ٥١) من رواية أبي معاوية عن الأعمَش عن شَقِيق عن أُسامة: قيلَ له: ألا تَدخُل على عثمان فتُكلِّمَه، ولأحمدَ (٢١٧٨٤) عن يَعْلى ابن عُبيد عن الأعمَش: ألا تُكلِّم عثمان.

قوله: «**قد كَلَّمْتُه ما دونَ أنْ أفتَحَ باباً**» أي: كَلَّمتُه فيما أشَرْتُم إليه، لكنْ على سبيل المصلحة والأدب في السِّرّ بغير أن يكون في كلامي ما يُثير فِتْنةً أو نحوها. و«ما» موصوفة ويجوز أن تكون موصولة.

قوله: «**أكون أوَّل مَن يَفتَحُه**» في رواية الكُشمِيهَنيّ: فَتَحَه، بصيغة الفِعْل الماضي وكذا في رواية الإسماعيليّ، وفي رواية سفيان: قال: إنَّكم لَتُرَوْنَ ـ أي: تَظُنّونَ ـ أنّي لا أُكلِّمه إلّا

أُسمِعكم[1]؛ أي: إلّا بحضورِكم، وسَقَطَت الألف من بعض النُّسَخ، فصارَ بلفظِ المصدَر، أي: إلّا وقتَ حضوركم حيثُ تَسْمَعونَ، وهي رواية يَعْلى بن عُبيد المذكورة.

وقوله في رواية سفيان: إنّي أُكلِّمه في السِّرّ دونَ أن أفتَحَ باباً لا أكون أوَّل مَن فَتَحَه؛ عندَ مسلم مِثْله، لكنْ قال بعدَ قوله: «إلّا أُسمعكم»[1]: والله لقد كَلَّمْته فيما بيني وبينَه دونَ أن أفتَح أمراً لا أُحِبّ أن أكون أوَّل مَن فتَحَه؛ يعني: لا أُكلِّمه إلّا مع مُراعاة المصلحة بكلامٍ لا يُهيج به فِتْنة.

**قوله: «وما أنا بالذي أقول لرجلٍ ـ بعدَ أن يكون أميراً على رجلَينِ ـ: أنتَ خَيْر»** في رواية الكُشمِيهَنيّ: إيتِ خيراً، بصيغةِ فِعْل الأمر من الإيتاء، ونَصْب «خيراً» على المفعوليّة، والأوَّل أولَى، فقد وَقَعَ في رواية سفيان: ولا أقول لأميرٍ إنْ كان عليَّ أميراً، هو بكسر همزة «إنْ» ويجوز فتحها، وقوله: «كان عليَّ» بالتَّشديد «أميراً إنَّه خير الناس»، وفي/ رواية أبي معاوية عندَ مسلم: يكون عليَّ أميراً، وفي رواية يَعْلى: وإن كان عليَّ أميراً. ٥٢/١٣

**قوله: «بعدَما سمعتُ من رسول الله ﷺ يقول: يُجاء برجلٍ»** في رواية سفيان: بعدَ شيء سمعته من رسول الله ﷺ، قالوا: وما سمعتَه يقول؟ قال: سمعته يقول: «يُجاء بالرجلِ»، وفي رواية عاصم بن بَهدَلَةَ عن أبي وائل عندَ أحمد (٢١٧٩٤): «يُجاء بالرجلِ الذي كان يُطاع في مَعاصي الله فيُقذَف في النار».

**قوله: «فيُطْحَن فيها كطَحْنِ الحِمار»** في رواية الكُشمِيهَنيّ: «كما يَطْحَن الحِمار» كذا رأيت في نُسْخة مُعتمَدة: «فيُطْحَن» بضمِّ أوَّله على البناء للمجهول، وفي أُخرى بفتح أوَّله وهو أوجَهُ، فقد تقدَّم في رواية سفيان وأبي معاوية: «فتَنْدَلِق أقتابُه فيدور كما يدور الحمار»، وفي رواية عاصم: «يَستَدير فيها كما يستدير الحِمار»، وكذا في رواية أبي معاوية.

والأقتاب: جمع قِتْب، بكسر القاف وسكون المثنّاة بعدَها موحَّدة: هي الأمْعاء، واندِلاقُها: خروجها بسُرْعةٍ، يُقال: اندَلَقَ السَّيفُ من غِمْده: إذا خَرَجَ من غير أن يَسُلَّه أحد، وهذا

---

(١) في الأصلين و(س): أسمعتكم، بزيادة التاء، والمثبت من رواية سفيان السالفة برقم (٣٢٦٧)، وهو ما يقتضيه كلامُ الحافظ هنا من سقوط الألف من هذا الحرف في بعض النسخ.

يُشعِر بأنَّ هذه الزّيادة كانت أيضاً عندَ الأعمش، فلم يسمعها شُعْبة منه، وسَمِعَ معناها من منصور كما تقدَّم.

**قوله: «فيُطِيف به أهلُ النار»** أي: يَجتَمِعونَ حَوْلَه، يقال: أطافَ به القومُ: إذا حَلَّقوا حَوْلَه حَلْقةً وإن لم يدوروا، وطافوا: إذا دارُوا حَوْلَه، وبهذا التَّقرير يَظهَر خطأ مَن قال: إنَّهما بمعنًى واحد، وفي رواية سفيان وأبي معاوية: «فيَجتَمِع عليه أهل النار»، وفي رواية عاصم: «فيأتي عليه أهلُ طاعته من الناس».

**قوله: «فيقولون: أيْ فلان»** في رواية سفيان وأبي معاوية: «فيقولون: يا فلان» وزادا: «ما شَأْنُك»، وفي رواية عاصم: «أيْ فُلُ، أينَ ما كنتَ تأمُرُنا به؟».

**قوله: «ألستَ كنتَ تأمُرُ بالمعروفِ وتَنهَى»** في رواية سفيان: «أليس كنت تأمُرنا بالمعروفِ وتَنْهانا؟».

**قوله: «إنّي كنتُ آمرُ بالمعروفِ ولا أفعَلُه، وأنهَى عن المنكَر وأفعَلُه»** في رواية سفيان: «آمُرُكم وأنهاكم»، وله ولأبي معاوية: «وآتيه ولا آتيه» وفي رواية يَعْلى: «بل كنتُ آمُر»، وفي رواية عاصم: «وإنّي كنت آمُركم بأمرٍ وأُخالِفكم إلى غيره»، قال المهلَّب: أرادوا من أُسامة أن يُكلِّمَ عثمان ـ وكان من خاصَّته وممَّن يَخِفُّ عليه ـ في شَأْن الوليد بن عُقْبةَ، لأنَّه كان ظَهَرَ عليه ريحُ نَبيذٍ وشُهِرَ أمرُه، وكان أخا عثمان لأُمِّه وكان يستعملُه، فقال أُسامة: قد كَلَّمتُه سِرّاً دونَ أن أفتَحَ باباً؛ أي: باب الإنكار على الأئمّة عَلانيةً خَشْيةَ أن تَفْتَرِق الكلمة، ثمَّ عَرَّفَهم أنَّه لا يُداهِن أحداً ولو كان أميراً، بل يَنصَح له في السِّرّ جُهْدَه، وذكر لهم قصَّة الرجل الذي يُطرَح في النار، لكَوْنِه كان يأمُر بالمعروفِ ولا يفعله، ليَتَبَرَّأ ممَّا ظنُّوا به من سكوته عن عثمان في أخيه، انتهى ملخَّصاً.

وجَزْمُه بأنَّ مُراد مَن سَألَ أُسامةَ الكلامَ مع عثمان أن يُكلِّمَه في شَأْن الوليد، ما عَرَفتُ مُستندَه فيه، وسياق مسلم (٢٩٨٩/ ٥١) من طريق جَرير عن الأعمَش يَدْفَعُه، ولفظه: عن أبي وائل: كنَّا عندَ أُسامة بن زيد فقال له رجل: ما يَمنَعُك أن تَدخُل على عثمان فتُكلِّمَه فيما

يَصْنَع، قال: وساقَ الحديث بمِثْلِه، وجَزَمَ الكِرْمانيُّ بأنَّ المراد أن يُكلِّمَه فيما أنكَرَه الناسُ على عثمان من تَوْلية أقاربه وغير ذلك ممَّا اشتَهَر.

وقوله: إنَّ السَّبب في تحديث أُسامة بذلك ليَتَبَرَّأ ممَّا ظنّوه به، ليس بواضحٍ، بل الذي يَظهَر أنَّ أُسامة كان يَخْشَى على مَن وَلِيَ وِلايةً ـ ولو صَغُرَتْ ـ أنَّه لا بُدَّ له من أن يأمرَ الرَّعيّة بالمعروفِ ويَنْهاهم عن المنكَر، ثمَّ لا يأمَن من أن يقعَ منه تقصير، فكان أُسامة يَرَى أنَّه لا يَتَأَمَّر على أحد، وإلى ذلك أشارَ بقولِه: لا أقول للأميرِ: إنَّه خير الناس، أي: بل غايته أن يَنْجوَ كَفافاً.

وقال عِيَاض: مُراد أُسامة أنَّه لا يَفتَح بابَ المجاهَرة بالنَّكيرِ على الإمام لما يُخشَى من عاقبة ذلك، بل يَتَلَطَّف به ويَنصَحُه سِرّاً، فذلك أجدَرُ بالقَبُول.

وقوله: «**لا أقول لأحدٍ يكون عليَّ أميراً**: إنَّه خير الناس» فيه ذمُّ مُداهَنة الأُمراء في الحقّ وإظهار ما يُبطِن خِلَافَه كالمتَمَلِّقِ بالباطل، فأشارَ أُسامة إلى المداراة المحمودة والمداهَنة المذمومة، وضابطُ المداراة: أن/ لا يكون فيها قَدْحٌ في الدِّين، والمداهَنة المذمومة: أن يكون فيها تَزْيين القَبيح وتصويب الباطل ونحو ذلك. ٥٣/١٣

وقال الطَّبَريُّ: اختَلَفَ السَّلَف في الأمر بالمعروف، فقالت طائفة: يجب مُطلَقاً، واحتَجُّوا بحديثِ طارق بن شِهاب رَفَعَه: «أفضلُ الجهاد كلمة حَقٍّ عندَ سُلْطان جائر»[1]، وبعمومِ قوله: «مَن رَأى منكم مُنكَراً فلْيُغيِّرْه بيَدِه» الحديث[2].

وقال بعضهم: يجب إنكارُ المنكَر، لكنَّ شَرْطَه أن لا يَلْحَقَ المنكِرَ بلاءٌ لا قِبَلَ له به من قتلٍ ونحوه.

وقال آخرونَ: يُنكِر بقلبِه، لحديث أمّ سَلَمة مرفوعاً: «يُستَعمَل عليكم أُمراء بَعْدي، فمَن كَرِهَ فقد بَرِئَ، ومَن أنكَرَ فقد سَلِمَ، ولكنْ مَن رَضِيَ وتابَعَ» الحديث[3]، قال: والصَّواب

(١) أخرجه أحمد (١٨٨٣٠)، والنسائي (٤٢٠٩)، ورجاله ثقات.

(٢) أخرجه مسلم (٤٩) وغيره من حديث أبي سعيد الخدري.

(٣) أخرجه مسلم (١٨٥٤).

اعتبار الشَّرْط المذكور، ويَدُلّ عليه حديث: «لا يَنبَغي لمؤمنٍ أن يُذِلَّ نفسه»[1] ثمَّ فَسَّرَه بأنْ يَتعرَّض من البلاء لما لا يُطيق، انتهى ملخَّصاً.

وقال غيره: يجب الأمرُ بالمعروفِ لمن قَدَرَ عليه، ولم يَخَفْ على نفسه منه ضَرَراً ولو كان الآمِرُ مُتَلبِّساً بالمعصية، لأنَّه في الجملة يُؤْجَر على الأمر بالمعروف، ولا سيَّما إنْ كان مُطاعاً، وأمّا إثمه الخاصُّ به فقد يَغفِره الله له، وقد يؤاخذه به، وأمّا مَن قال: لا يأمر بالمعروفِ إلّا مَن ليست فيه وَصْمة، فإنْ أرادَ أنَّه الأَولى فجيِّد، وإلّا فيَستَلزِم سَدَّ باب الأمر إذا لم يكن هناك غيره.

ثمَّ قال الطَّبَريُّ: فإنْ قيل: كيف صارَ المأمورونَ بالمعروف في حديث أُسامة المذكور في النار؟ والجواب: أنَّهم لم يَمتَثِلوا ما أُمِروا به فعُذِّبوا بمَعصيَتِهم، وعُذِّبَ أميرهم بكَوْنِه كان يفعل ما يَنْهاهم عنه.

وفي الحديث تعظيمُ الأُمراء والأدبُ معهم، وتبليغهم ما يقول الناسُ فيهم، ليَكُفّوا ويأخُذوا حِذْرَهم بلُطْفٍ وحُسْن تَأْدَية، بحيثُ يَبلُغ المقصودَ من غير أذيّة للغير.

## ١٨ - بابٌ

**٧٠٩٩- حدَّثنا عُثمانُ بنُ الهَيثَمِ، حدَّثنا عَوْفٌ، عن الحسنِ، عن أبي بَكْرَةَ، قال: لقد نَفَعَني الله بكلمةٍ أيامَ الجَمَلِ، لمَّا بَلَغَ النبيَّ ﷺ أنَّ فارساً مَلَّكوا ابنةَ كِسرَى، قال: «لَنْ يُفلِحَ قومٌ وَلَّوْا أمرَهم امرَأةً».**

**قوله:** «بابٌ» كذا للجميع بغير ترجمة، وسقط لابن بطّال، وذكر فيه ثلاثة أحاديث ٥٤/١٣ تتعلق بوقعة الجمل، ثالثها من رواية ثلاثة، وتعلُّقه بما قبله ظاهر، فإنها كانت أولَ وقعة تقاتل فيها المسلمون.

**الحديث الأول: قوله:** «عَوْف» هو الأعرابيّ، والحسن: هو البصريّ، والسَّند كلّه بصريُّونَ، وقد تقدَّم القولُ في سماع الحسن من أبي بَكْرة في كتاب الصُّلْح[2] (٢٧٠٤)، وقد تابَعَ عَوْفاً

---

(١) أخرجه أحمد (٢٣٤٤٤)، وابن ماجه (٤٠١٦)، والترمذي (٢٢٥٤) من حديث حذيفة، وحسَّنه الترمذي.

(٢) ليس فيه هناك تفصيل في هذه المسألة، وسيأتي الكلام بأطول مما هناك في شرح آخر الحديث (٧١٠٩).

حُميدٌ الطَّويل عن الحسن أخرجه البزَّار (٣٦٤٧-٣٦٥٠) وقال: رواه عن الحسن جماعة، وأحسنها إسناداً رواية حُميدٍ.

**قوله: «لقد نَفَعَني الله بكلمةٍ أيامَ الجَمَل»** في رواية حُميدٍ[1]: عَصَمَني الله بشيءٍ سمعتُه من رسول الله ﷺ.

وقد جَمَعَ عمرُ بن شَبّة في كتاب «أخبار البصرة» قصَّة الجمل مُطوَّلة، وها أنا أُلخِّصُها وأقتَصِر على ما أورَدَه بسندٍ صحيح أو حسن وأُبيِّن ما عَدَاه، فأخرج من طريق عَطيّة بن سفيان الثَّقفيّ عن أبيه قال: لمَّا كان الغَدُ من قتل عثمان أقبَلْتُ مع عليّ فدَخَلَ المسجد، فإذا جماعة على طلحةَ[2]، فخَرَجَ أبو جَهْم بن حُذَيفة فقال: يا عليّ، ألا تَرَى؟ فلم يتكلَّم، ودَخَلَ بيتَه فأُتي بثَريدٍ فأكَلَ ثمَّ قال: يُقتَل ابن عمّي ونُغلَب على مُلْكه! فخَرَجَ إلى بيت المال ففَتَحَه، فلمَّا تَسامَعَ الناسُ تَرَكوا طَلْحة.

ومن طريق مُغِيرة عن إبراهيم عن عَلْقمة قال: قال الأشتَر: رأيتُ طَلْحةَ والزُّبَير بايَعا عليّاً طائعَينِ غير مُكْرَهَين.

ومن طريق أبي نَضْرة قال: كان طَلْحة يقول: إنَّه بايعَ وهو مُكْرَه.

ومن طريق داود بن أبي هِنْد عن الشَّعْبيّ قال: لمَّا قُتِلَ عثمان أتى الناسُ عليّاً وهو في سوق المدينة فقالوا له: ابسُطْ يدَك نُبايِعْك، فقال: حتَّى يَتَشاورَ الناس، فقال بعضهم: لَئِنْ رَجَعَ الناس إلى أمصارِهم بقَتلِ عثمان ولم يَقُم بعدَه قائم، لم يُؤْمَن الاختلاف وفساد الأُمّة، فأخَذَ الأشتَر بيَدِه فبايعوه.

ومن طريق ابن شِهاب قال: لمَّا قُتِلَ عثمان وكان عليٌّ خَلَا بينَهم، فلمَّا خَشِيَ أنَّهم يُبايِعونَ طَلْحةَ دَعَا الناسَ إلى بَيْعَته، فلم يَعْدِلوا به طَلْحةَ ولا غيره، ثمَّ أرسَلَ إلى طَلْحة والزُّبَير فبايَعاه.

---

(١) عند البزار (٣٦٤٩).

(٢) في (س): جماعة علي وطلحة، وهو تحريف.

ومن طريق ابن شِهاب أنَّ طَلْحة والزُّبَير استأْذَنا عليّاً في العُمْرة، ثمَّ خَرَجا إلى مكّة فلَقِيا عائشة، فاتَّفَقوا على الطَّلَب بدَمِ عثمان حتَّى يقتلوا قَتَلَتَه.

ومن طريق عَوْف الأعرابيّ قال: استَعمَلَ عثمانُ يَعْلى بن أُميّة على صَنْعاء/ وكان عظيمَ الشَّأْن عندَه، فلمَّا قُتِلَ عثمان وكان يَعْلى قَدِمَ حاجّاً فأعانَ طَلْحةَ والزُّبَير بأربع مئةِ ألف، وحَمَلَ سبعينَ رجلاً من قُرَيش، واشتَرَى لعائشةَ جَمَلاً يُقال له: عَسْكَر، بثمانينَ ديناراً. ٥٥/١٣

ومن طريق عاصم بن كُلَيب عن أبيه قال: قال عليّ: أَتَدْرونَ بمَن بُلِيتُ؟ أطوعِ الناسِ في الناس عائشة، وأشدِّ الناس الزُّبَير، وأدهَى الناس طَلْحة، وأيسَرِ الناس يَعْلى بن أُميّة.

ومن طريق ابن أبي ليلى قال: خَرَجَ عليٌّ في آخر شهر رَبيع الآخِر سنة ستٍّ وثلاثين.

ومن طريق محمَّد بن عليّ بن أبي طالب قال: سارَ عليٌّ من المدينة ومعه تسعُ مئةِ راكب فنَزَلَ بذي قارٍ.

ومن طريق قيس بن أبي حازم قال: لمَّا أقبَلَتْ عائشةُ فنَزَلَتْ بعضَ مِياه بني عامر، نَبَحَتْ عليها الكِلاب، فقالت: أيُّ ماء هذا؟ قالوا: الحَوْأب ـ بفتح الحاء المهمَلة وسكون الواو بعدَها همزة ثمَّ موحَّدة ـ قالت: ما أظُنُّني إلّا راجِعة، فقال لها بعض مَن كان معها: بل تَقْدَمينَ فيَراكِ المسلمون فيُصلِح الله ذاتَ بينِهم، فقالت: إنَّ النبيّ ﷺ قال لنا ذاتَ يوم: «كيف بإحداكُنَّ تَنبَحُ عليها كِلابُ الحَوْأب». وأخرج هذا أحمد (٢٤٢٥٤) وأبو يَعْلى (٤٨٦٨) والبزَّار[1]، وصَحَّحَه ابن حِبّان (٦٧٣٢) والحاكم (٣/ ١٢٠) وسنده على شَرْط الصَّحيح، وعندَ أحمد (٢٤٦٥٤): فقال لها الزُّبَير: تَقْدَمين، فذكره.

ومن طريق عِصام بن قُدَامةَ عن عِكْرمة عن ابن عبَّاس أنَّ رسول الله ﷺ قال لنسائه: «أيَّتُكُنَّ صاحبةُ الجمل الأدبَب ـ بهمزةٍ مفتوحة ودال ساكنة ثمَّ موحَّدتَينِ الأولى مفتوحة ـ تَخرُج حتَّى تَنبَحها كلاب الحَوْأب، يُقتَل عن يمينها وعن شِمالها قَتْلَى كثيرة وتَنْجو من بعدِما كادَتْ»، وهذا رواه البزَّار (٤٧٧٧) ورجاله ثقات.

---

(١) «كشف الأستار عن زوائد البزار» (٣٢٧٥).

وأخرج البزَّار (٢٨١٠) من طريق زيد بن وَهْب قال: بَيْنا نحنُ حولَ حُذَيفة إذ قال: كيفَ أنتم وقد خَرَجَ أهلُ بيت نبيِّكم فِرْقَتَينِ، يَضرِب بعضكم وجوه بعض بالسَّيفِ؟ قلنا: يا أبا عبد الله، فكيفَ نَصنَعُ إذا أدرَكْنا ذلك؟ قال: انظُروا إلى الفِرْقة التي تَدْعو إلى أمر عليّ ابن أبي طالب، فإنَّها على الهُدَى[1].

وأخرج الطَّبَرانيُّ (١٠٧٣٨) من حديث ابن عبَّاس قال: بَلَغَ أصحابَ عليّ حينَ ساروا معه أنَّ أهل البصرة اجتَمَعوا بطَلْحةَ والزُّبَير، فشَقَّ عليهم ووَقَعَ في قلوبهم، فقال عليّ: والذي لا إله غيرُه، لنَظْهَرَنَّ على أهل البصرة ولَنَقتُلَنَّ طَلْحة والزُّبَير... الحديث، وفي سنده إسماعيل بن عَمْرو البَجَليُّ وفيه ضَعْف[2].

وأخرج الطَّبَرانيُّ من طريق محمَّد بن قيس قال: ذُكر لعائشةَ يومُ الجمل، قالت: والناس يقولون: يوم الجمل؟ قالوا: نَعَم، قالت: وَدِدْتُ أنّي جَلَستُ كما جَلَسَ غيري، فكان أحَبَّ إليَّ من أن أكون وَلَدْتُ من رسول الله ﷺ عَشَرةً كلّهم مِثلُ عبد الرَّحمن بن الحارث بن هشام. وفي سنده أبو مَعْشَر نَجِيح المَدَنيّ، وفيه ضَعْف.

وأخرج إسحاق بن راهويه من طريق سالم المراديِّ: سمعتُ الحسن يقول: لمَّا قَدِمَ عليٌّ البصرةَ في أمر طَلْحة وأصحابه، قامَ قيس بن عُبَاد وعبد الله بن الكَوّاء فقالا له: أخبِرْنا عن مَسِيرك هذا، فذكر حديثاً طويلاً في مُبايَعَته أبا بَكْر ثمَّ عمر ثمَّ عثمان، ثمَّ ذكر طَلْحة والزُّبَير فقال: بايَعاني بالمدينة وخالَفاني بالبصرة، ولو أنَّ رجلاً ممَّن بايعَ أبا بكر خَلَعَه[3] لَقاتَلْناه، وكذلك عمر.

---

(١) وفي إسناده لِينٌ، فيه راوٍ اسمه عمرو بن حريث، ترجم له الحافظ ابن حجر في «لسان الميزان» ٤/ ٣٥٩ وقال فيه: شيخ، ونقل عن ابن عديّ أنه جهَّله، وسيأتي في شرح الحافظ للحديث (٧١٢١) تجويد إسناد حديث حذيفة هذا، وهو تساهلٌ منه، والله تعالى أعلم.

(٢) ورواه إسماعيل هذا عن نوح بن درّاج، ونوح متروك وقد كذّبه يحيى بن معين كما قال الحافظ ابن حجر في «التهذيب».

(٣) في (س): خالفه، والمثبت من الأصلين.

وأخرج أحمد (٢٧١٩٨) والبزّار (٣٨٨١) بسندٍ حسن[١] من حديث أبي رافع: أنَّ رسول الله ﷺ قال لعليٍّ بن أبي طالب: «إنَّه سيكونُ بينَك وبينَ عائشة أمرٌ» قال: فأنا أشقاهم يا رسول الله؟ قال: «لا، ولكنْ إذا كان ذلك، فاردُدْها إلى مَأْمَنها».

وأخرج إسحاق من طريق إسماعيل بن أبي خالد عن عبد السَّلام ـ رجل من حَيّه ـ قال: خَلَا عليٌّ بالزُّبَير يومَ الجمل فقال: أنشُدُكَ اللهَ هل سمعت رسول الله ﷺ يقول وأنتَ لاوي يَدِي: «لَتُقاتِلَنَّه وأنتَ ظالم له، ثمَّ لَيُنصَرَنَّ عليك؟» قال: قد سمعتُ، لا جَرَمَ لا أُقاتلُك[٢].

وأخرج أبو بكر بن أبي شَيْبة (١٥/ ٢٦٥-٢٦٦) من طريق عمر بن الهَجَنَّع ـ بفتح الهاء والجيم وتشديد النُّون بعدَها مُهمَلة ـ عن أبي بَكْرة، وقيل له: ما مَنَعَك أن تُقاتلَ مع أهل البصرة يومَ الجمل؟ فقال: سمعتُ رسول الله ﷺ يقول: «يَخرُج قوم هَلْكَى لا يُفلِحونَ، قائدُهم امرأة في الجنَّة»[٣]، فكأنَّ أبا بَكْرة/ أشارَ إلى هذا الحديث فامتَنَعَ من القتال معهم، ثمَّ استَصْوَبَ رأيَه في ذلك التَّرك لمَّا رَأى غَلَبَةَ عليّ. ٥٦/١٣

وقد أخرج التِّرمِذيّ (٢٢٦٢) والنَّسائيُّ (٥٣٨٨) الحديثَ المذكور من طريق حُميدٍ الطَّويل عن الحسن البصريّ عن أبي بَكْرة بلفظ: عَصَمَني اللهُ بشيءٍ سمعتُه من رسول الله ﷺ، فذكر الحديث[٤] قال: فلمَّا قَدِمَت عائشةُ ذكرتُ ذلك فعَصَمَني الله.

وأخرج عمر بن شَبّة من طريق مُبارَك بن فَضَالة عن الحسن: أنَّ عائشة أرسَلَتْ إلى أبي بَكْرة فقال: إنَّكِ لَأُمّ، وإنَّ حَقّكِ لَعظيم، ولكن سمعت رسول الله ﷺ يقول: «لَنْ يُفلِح قوم تَمَلِكهم امرأة».

---

(١) فيه فضيل بن سليمان، والراجح ضعفُه وعنده مناكير.

(٢) وأخرجه من هذا الطريق أيضاً ابن أبي شيبة في «مصنفه» ١٥/ ٢٨٣، والعقيلي في ترجمة عبد السلام من «الضعفاء» ٣/ ٦٥، وعبد السلام هذا جهّله الذهبي في كتابيه «المغني في الضعفاء» و«ميزان الاعتدال».

(٣) وأخرجه أيضاً البزار في «مسنده» (٣٦٨٨)، قال الهيثمي في «مجمع الزوائد» ٧/ ٢٣٤: وفيه عمرُ بن الهجنَّع ذكر الذهبيُّ في ترجمته هذا الحديث في منكراته، وعبدُ الجبار بن العباس قال أبو نعيم: لم يكن بالكوفة أكذبَ منه، ووثّقه أبو حاتم (يعني ابن حبان).

(٤) يعني حديث: «لن يفلح قوم ولَّوا أمرهم امرأة».

**قوله: «لمّا بَلَغَ النبيَّ ﷺ أنَّ فارساً»** قال ابن مالك: كذا وَقَعَ مصروفاً، والصَّواب عَدَم صَرْفه، وقال الكِرْمانيُّ: هو يُطلَق على الفُرْس وعلى بلادهم، فعلى الأوَّل يُصرَف إلّا أن يُراد القبيلة، وعلى الثّاني يجوز الأمرانِ كسائرِ البلاد. انتهى، وقد جَوَّزَ بعض أهل اللُّغة صَرْفَ الأسماء كلّها.

**قوله: «مَلَّكوا ابنة كِسرَى»** في رواية حُميدٍ: لمَّا هَلَكَ كِسرَى قال النبيّ ﷺ: «مَن استَخْلَفوا؟» قالوا: ابنتَه.

**قوله: «لن يُفلِح قوم وَلَّوْا أمرَهم امرأةً»** بالنَّصب على المفعوليّة، وفي رواية حُميدٍ: «وَلِيَ أمرَهم امرأةٌ» بالرَّفع على أنَّها الفاعل، وكِسرَى المذكور هو شِيرويه بن أبرويز بن هُرْمُز، واسم ابنته المذكورة بُورانُ. وقد تقدَّم في آخر المغازي في «باب كتاب النبيّ ﷺ إلى كِسرَى» (٤٤٢٥) شرح ذلك.

وقوله: «وَلَّوْا أمرهم امرأة» زاد الإسماعيليّ من طريق النَّضْر بن شُمَيلٍ عن عَوْف في آخره: قال أبو بَكْرة: فعَرَفْتُ أنَّ أصحاب الجمل لن يُفلِحوا. ونَقَلَ ابن بَطّال عن المهلَّب أنَّ ظاهر حديث أبي بَكْرة يُوهِم تَوْهينَ رأي عائشة فيما فَعَلَتْ، وليس كذلك، لأنَّ المعروف من مَذهَب أبي بَكْرة أنَّه كان على رأي عائشة في طلب الإصلاح بينَ الناس، ولم يكن قَصْدُهم القتال، لكنْ لمَّا انتَشَبَت الحربُ لم يكن لمن معها بُدٌّ من المقاتَلة، ولم يَرجِعْ أبو بَكْرة عن رأي عائشة، وإنَّما تَفرَّسَ بأنَّهم يُغلَبونَ لمَّا رَأى الذينَ مع عائشة تحتَ أمرها لِمَا سَمِعَ في أمر فارس، قال: ويَدُلّ لذلك أنَّ أحداً لم يَنقُل أنَّ عائشة ومَن معها نازَعوا عليّاً في الخِلافة، ولا دَعَوْا إلى أحد منهم ليُولُّوه الخِلافة، وإنَّما أنكَرَتْ هي ومَن معها على عليٍّ منعَه مِن قتل قَتَلةِ عثمان وتَرْك الاقتصاص منهم، وكان عليٌّ يَنتَظِر من أولياء عثمان أن يَتحاكَموا إليه، فإذا ثَبَتَ على أحد بعَيْنِه أنَّه ممَّن قتل عثمان، اقتَصَّ منه، فاختَلَفوا بحَسَبِ ذلك، وخَشِيَ مَن نُسِبَ إليهم القتل أن يَصْطَلِحوا على قتلهم، فأنشَبُوا الحربَ بينَهم إلى أن كان ما كان، فلمَّا انتَصَرَ عليٌّ عليهم حَمِدَ أبو بَكْرة رأيَه في ترك القتال معهم، وإن كان رأيه

كان موافقاً لرَأْي عائشة في الطَّلَب بدَمِ عثمان. انتهى كلامه، وفي بعضه نظرٌ يَظهَر ممَّا ذكرتُه وممَّا سأذكرُه.

وتقدَّم قريباً في «باب إذا التَقَى المسلمان بسيفَيهِما» (٧٠٨٣) من حديث الأحنَف: أنَّه كان خَرَجَ لِيَنصُرَ عليّاً، فلَقِيَه أبو بَكْرة فنَهاه عن القتال، وتقدَّم قبلَه ببابٍ (٧٠٧٨) من قول أبي بَكْرة لمَّا حُرِّق ابن الحَضْرَميّ ما يَدُلّ على أنَّه كان لا يَرَى القتال في مِثْل ذلك أصلاً، فليس هو على رأي عائشة ولا على رأي عليّ في جواز القتال بينَ المسلمين أصلاً، وإنَّما كان رأيه الكَفَّ وِفاقاً لسعدِ بن أبي وقّاص ومحمَّد بن مَسْلَمةَ وعبد الله بن عمر وغيرهم، ولهذا لم يَشهَد صِفِّينَ مع معاوية ولا عليّ.

قال ابن التِّين: احتَجَّ بحديثِ أبي بَكْرة مَن قال: لا يجوز أن تُوَلَّى المرأةُ القضاء، وهو قول الجُمهور، وخالَفَ ابنُ جَرير الطَّبَريُّ فقال: يجوز أن تَقْضي فيما تُقبَل شهادتُها فيه، وأطلَقَ بعض المالكيّة الجواز، وقال ابن التِّين أيضاً: كلام أبي بَكْرة يَدُلّ على أنَّه لولا عائشة لكان مع طَلْحة والزُّبَير؛ لأنَّه لو تَبيَّن له خَطَؤُهما لكان مع عليّ. كذا قال، وأغْفَلَ قِسْماً ثالثاً، وهو أنَّه كان يَرَى الكَفَّ عن القتال في الفِتْنة كما تقدَّم تقريره، وهذا هو المعتمَد، ولا يَلزَمُ من كَوْنه تَرَكَ القتال مع أهل بلده للحديثِ المذكور، أن لا يكون مانعَه من القتال سببٌ آخَر، وهو ما تقدَّم من نَهيِه الأحنفَ عن القتال واحتجاجِه بحديث: «إذا/ الْتَقَى ٥٧/١٣
المسلمان بسيفَيهِما» كما تقدَّم قريباً (٧٠٨٣).

**٧١٠٠- حدَّثنا عبدُ الله بنُ محمَّدٍ، حدَّثنا يحيى بنُ آدمَ، حدَّثنا أبو بَكْرِ بنُ عيَّاشٍ، حدَّثنا أبو حَصِينٍ، حدَّثنا أبو مريمَ عبدُ الله بنُ زيادٍ الأسَدِيُّ، قال: لمَّا سارَ طَلْحةُ والزُّبَيرُ وعائشةُ إلى البَصْرةِ، بَعَثَ عليٌّ عمَّارَ بنَ ياسرٍ وحسنَ بنَ عليٍّ فقَدِما علينا الكوفةَ، فصَعِدا المِنبرَ، فكان الحسنُ بنُ عليٍّ فوقَ المِنبرِ في أعلاهُ، وقامَ عمَّارٌ أسفلَ منَ الحسنِ، فاجتَمَعْنا إليه فسمعتُ عمَّاراً يقولُ: إنَّ عائشةَ قد سارَتْ إلى البَصْرةِ، ووالله إنَّها لَزوجةُ نبيِّكم ﷺ في الدُّنيا والآخرةِ، ولكنَّ الله تَبارَكَ وتعالى ابتَلاكم، ليَعلَمَ إيّاه تُطِيعونَ أم هي؟**

**٧١٠١- حدَّثنا أبو نُعيمٍ، حدَّثنا ابنُ أبي غَنِيّةَ، عن الحَكَم، عن أبي وائلٍ: قامَ عمَّارٌ على مِنْبرِ الكوفةِ، فذَكَرَ عائشةَ وذَكَرَ مَسِيرَها، وقال: إنَّها زوجةُ نبيِّكم ﷺ في الدُّنيا والآخرةِ، ولكنَّها ممَّا ابتُلِيتُم.**

**الحديث الثاني**: حديث عمَّار في حَقّ عائشةَ، أخرجه من وَجْهَينِ مُطوَّلاً ومُختصَراً.

**قوله: «حدَّثنا عبد الله بن محمَّد»** هو الجُعْفيُّ المُسنَديّ، وأبو حَصِين بفتح أوَّله: هو عثمان ابن عاصم، وأبو مريم المذكور أَسَديّ كوفيّ هو وجميع رواة الإسناد إلّا شيخَه وشيخَ البخاريّ، وقد وَثَّقَ أبا مريم المذكور العِجْليُّ والدّارَقُطْنيّ، وما له في البخاريّ إلّا هذا الحديثُ.

**قوله: «لمّا سارَ طَلْحةَ والزُّبَير وعائشة إلى البَصْرة»** ذكر عمر بن شَبّة بسندٍ جيِّد: أنَّهم تَوجَّهوا من مكّة بعدَ أن أهَلَّت السَّنة، وذكر بسندٍ له آخَر: أنَّ الوَقْعة بينَهم كانت في النِّصْف من جُمادَى الآخرة سنة ستّ وثلاثين، وذكر من رواية المدائنيّ عن العلاء أبي محمَّد عن أبيه قال: جاءَ رجل إلى عليّ وهو بالزّاويةِ فقال: علامَ تقاتلُ هؤلاءِ؟ قال: على الحقّ، قال: فإنَّهم يقولون: إنَّهم على الحقّ، قال: أُقاتلهم على الخروج من الجماعة ونَكْث البيعة.

وأخرج الطَّبَريُّ[1] من طريق عاصم بن كُلَيب الجَرْميّ عن أبيه قال: رأيتُ في زمن عثمان أنَّ رجلاً أميراً مَرِضَ وعندَ رأسه امرأة والناسُ يريدونَه، فلو نَهَتْهم المرأة لانتَهَوْا، ولكنَّها لم تفعل فقَتَلوه، ثمَّ غَزَوْتُ تلك السَّنة فبَلَغَنا قتلُ عثمان، فلمَّا رَجَعْنا من غَزَاتنا وانتَهَيْنا إلى البصرة قيل لنا: هذا طَلْحة والزُّبَير وعائشة، فتَعَجَّبَ الناسُ وسَألوهم عن سبب مَسِيرهم، فذَكَروا أنَّهم خَرَجوا غَضَباً لعثمانَ، وتَوْبةً ممَّا صَنَعوا من خِذْلانه، وقالت عائشة: غَضِبْنا لكم على عثمان في ثلاث: إمارة الفُتِيِّ وضَرْب السَّوط والعصا، فما أنصَفْناه أنْ لم نَغْضَب له في ثلاث: حُرْمة الدَّم والشَّهر والبلد.

قال: فسِرْتُ أنا ورجلان من قومي إلى عليّ وسَلَّمْنا عليه وسَأَلْناه، فقال: عَدَا الناسُ على هذا الرجل فقَتَلوه وأنا مُعتَزِل عنهم ثمَّ وَلَّوْني، ولولا الخَشْيةُ على الدّين لم أُجِبْهم، ثمَّ

---

(١) في «تاريخه» ٤/ ٤٩٠.

استأْذَنَني الزُّبَير وطَلْحة في العُمْرة فأَخَذْتُ عليهما العُهود، وأذِنْت لهما، فعَرَّضا أمّ المؤمنينَ لما لا يَصلُح لها فبَلَغَني أمرهم، فخَشِيتُ أن يَنفَتِق في الإسلام فَتْقٌ فأتبَعْتهم، فقال أصحابه: والله ما نريد قتالهم إلّا أن يقاتلوا، وما خَرَجْنا إلّا للإصلاح. فذكر القصَّة، وفيها: أنَّ أوَّل ما وَقَعَت الحرب أنَّ صِبْيان العسكَرَينِ تَسابُّوا ثمَّ تَرامَوْا، ثمَّ تَبِعَهم العبيد ثمَّ السُّفَهاء فنَشِبَت الحرب، وكانوا خَنْدَقوا على البصرة فقُتِلَ قوم وجُرِحَ آخرونَ، وغَلَبَ أصحابُ عليّ ونادَى مُنادِيه: لا تَتبُعوا مُدبِراً، ولا تُجْهِزوا جَريحاً، ولا تَدخُلوا دار أحد، ثمَّ جَمَعَ الناس وبايعَهم، واستَعمَلَ ابنَ عبَّاس على البصرة ورَجَعَ إلى الكوفة.

وأخرج ابن أبي شَيْبة (١٥/ ٢٨٤-٢٨٥) بسندٍ جيِّد عن عبد الرَّحمن بن أبزَى قال: انتهى عبد الله بن بُدَيْل بن وَرْقاء الخُزَاعيُّ إلى عائشة يومَ الجمل وهي في الهَوْدَج فقال: يا أمّ المؤمنينَ، أتعلمينَ أنّي أتيتُك عندَما قُتِلَ عثمان فقلتُ: ما تأمُريني؟ فقلتِ: الْزَمْ عليّاً، فسَكَتَتْ، فقال: اعقِروا الجمل، فعَقَروه، فنَزَلْتُ أنا وأخوها محمَّد فاحتَمَلْنا هَوْدَجها، فوَضَعْناه بينَ يَدَيْ عليّ، فأمَرَ بها فأُدخِلَتْ بيتاً.

وأخرج أيضاً (١٥/ ٢٨٦) بسندٍ صحيح عن زيد بن وَهْب قال: فكَفَّ عليٌّ يده حتَّى بدؤُوه بالقتال فقاتَلهم بعد الظُّهر، فما غَرَبَت الشمس وحولَ الجمل أحدٌ، فقال عليّ: لا تُتمِّموا جَريحاً ولا تَقتُلوا مُدبِراً، ومَن أغلقَ بابه وألقَى سلاحه فهو آمِنٌ.

وأخرج الشافعيّ (٤/ ٢٢٩) من رواية عليّ بن الحسين بن عليّ بن أبي طالب، قال: دخلتُ على مروان بن الحَكَم فقال: ما رأيتُ أحداً أكرَمَ غَلَبَةً من أبيك ـ يعني عليّاً ـ ما هو إلّا أن وَلَّينا يومَ الجمل فنادَى مُناديهِ: لا يُقتَلُ مُدبِر ولا يُذفَّفُ على جَريح.

وأخرج الطَّبَريُّ[1] وابن أبي شَيْبة (١٥/ ٢٧٠-٢٧٤) وإسحاق من طريق عُمر[2] بن جاوان عن الأحنَف قال: حَجَجْتُ سنة قُتِلَ عثمان، فدخلتُ المدينة، فذكر كلام عثمان في

---

(١) في «تاريخه» ٤/ ٤٩٨.

(٢) في (ع) و(س): عَمرو، والمثبت من (أ)، وكلاهما صواب فقد قيل في اسمه: عُمر وعَمرو.

تذكيرهم بمناقبِه، وقد تقدَّم في «باب إذا التَقَى المسلمان بسيفَيهما» (٧٠٨٣)، ثمَّ ذكر اعتزالَه الطّائفتَينِ قال: ثمَّ التَقَوْا، فكان أوَّل قتيل طَلْحة، ورَجَعَ الزُّبَير فقُتِلَ.

وأخرج الطَّبَريُّ[١] بسندٍ صحيح عن عَلْقمة قال: قلت للأشتَر: قد كنتَ كارهاً لقَتلِ عثمان فكيفَ قاتَلْتَ يومَ الجمل؟ قال: إنَّ هؤلاءِ بايعوا عليّاً ثمَّ/ نَكَثوا عَهْده، وكان ابن[٢] الزُّبَير هو الذي حَرَّكَ عائشة على الخروج، فدَعَوْتُ الله أن يُلقِّيَنيه[٣]، فلَقِيَني كَفَّةً لكَفَّةٍ[٤] فما رضيتُ لشِدّةِ ساعدي أن قُمْتُ في الرِّكاب فضَرَبْته على رأسه ضَرْبة فصَرَعْته، فذكر القصَّة في أنَّهما سلِما. ٥٨/١٣

**قوله: «بَعَثَ عليٌّ عمَّار بن ياسر وحسن بن عليّ فقَدِما علينا الكوفة»** ذكر عمر بن شَبّة والطَّبَريُّ[٥] سبب ذلك بسندِهما إلى ابن أبي ليلى قال: كان عليٌّ أقَرَّ أبا موسى على إمرة الكوفة، فلمَّا خَرَجَ من المدينة أرسَلَ هاشم بن عُتْبَةَ بن أبي وقّاص إليه: أن أنهِضْ مَن قِبَلَك من المسلمين وكُنْ من أعواني على الحقّ، فاستَشارَ أبو موسى السّائبَ بن مالك الأشعَريّ فقال: اتَّبِعْ ما أمَرَك به، قال: إنّي لا أرَى ذلك، وأخَذَ في تخذيل الناس عن النُّهوض، فكَتَبَ هاشم إلى عليّ بذلك، وبَعَثَ بكتابِه مع مُحِلِّ بن خليفة الطّائيّ، فبَعَثَ عليٌّ عمَّارَ بنَ ياسر والحسنَ بنَ عليّ يَستَنفِران الناس، وأمَّرَ قَرَظة بن كَعْب على الكوفة، فلمَّا قرأ كتابه على أبي موسى اعتَزَلَ، ودَخَلَ الحسنُ وعمَّارٌ المسجدَ.

وأخرج ابن أبي شَيْبة (١٥/ ٢٨٦-٢٨٧) بسندٍ صحيح عن زيد بن وَهْب قال: أقبَلَ طَلْحةُ والزُّبَير حتَّى نَزَلا البصرة فقَبَضا على عامل عليٍّ عليها ابنِ حُنيف، وأقبَلَ عليٌّ حتَّى نَزَلَ بذي قارٍ، فأرسَلَ عبدَ الله بن عبَّاس إلى الكوفة فأبطَؤوا عليه، فأرسَلَ إليهم عمَّاراً فخَرَجوا إليه.

---

(١) في «تاريخه» ٤/ ٥٢٠.

(٢) لفظ «ابن» سقط من (ع) و(س).

(٣) تحرف في (أ) و(س) إلى: يكفينيه.

(٤) أي: مواجهةً كأنّ كفَّه مسَّت كفَّه.

(٥) الطبري في «تاريخه» ٤/ ٤٩٩-٥٠٠، وفي سنده لِين.

**قوله: «فصَعِدَ المِنبَر، فكان الحسن بن عليّ فوقَ المِنبَر في أعلاه، وقامَ عمَّار أسفلَ من الحسن، فاجتَمَعْنا إليه فسمعت عمَّاراً يقول»** زاد الإسماعيليّ من وجه آخَر عن أبي بكر بن عيَّاش: صَعِدَ عمَّار المِنبَر، فحَضَّ الناسَ في الخروج إلى قتال عائشة، وفي رواية إسحاق بن راهويه عن يحيى بن آدم بالسَّندِ المذكور: فقال عمَّار: إنَّ أمير المؤمنينَ بَعَثَنا إليكم لنَسْتَنفِركم، فإنَّ أُمَّنا قد سارَتْ إلى البصرة، وعندَ عمر بن شَبّة عن حِبّان بن بِشْر عن يحيى ابن آدم في حديث الباب: فكان عمَّار يَخطُب والحسن ساكت.

ووَقَعَ في رواية ابن أبي ليلى في القصَّة المذكورة: فقال الحسن: إنَّ عليّاً يقول: إنّي أُذكِّر الله رجلاً رَعَى لله حقّاً إلّا نَفَرَ، فإنْ كنتُ مظلوماً أعانَني وإن كنت ظالماً أخذَ منِّي[1]، والله إنَّ طَلْحة والزُّبَير لَأوَّلُ مَن بايَعَني ثمَّ نَكَثا، ولم أستَأْثِر بمالٍ ولا بَدَّلتُ حُكْماً، قال: فخَرَجَ إليه اثنا عشرَ ألف رجل.

**قوله: «إنَّ عائشة قد سارَتْ إلى البَصْرة، ووالله إنَّها لَزوجةُ نبيّكم في الدُّنيا والآخرة، ولكنَّ الله ابتَلاكم ليعلمَ إيّاه تُطيعونَ أم هي»** في رواية إسحاق: ليَعلَمَ أنُطيعُه أم إيّاها، وفي رواية الإسماعيليّ من طريق أحمد بن يونس عن أبي بكر بن عيَّاش بعد قوله: قد سارَتْ إلى البصرة: ووالله إنّي لَأقولُ لكم هذا، ووالله إنَّها لَزوجةُ نبيّكم، زاد عمر بن شَبّة في روايته: وإنَّ أمير المؤمنينَ بَعَثَنا إليكم وهو بذي قارٍ.

ووَقَعَ عندَ ابن أبي شَيْبة (١٥/ ٢٦٤) من طريق شِمْر بن عَطيّة عن عبد الله بن زياد قال: قال عمَّار: إنَّ أُمّنا سارَتْ مَسِيرَها هذا، وإنَّها والله زوجُ محمَّد ﷺ في الدُّنيا والآخرة، ولكنَّ الله ابتَلانا بها ليعلمَ إيّاه نُطيع أو إيّاها. ومُراد عمَّار بذلك أنَّ الصَّواب في تلك القصَّة كان مع عليّ، وأنَّ عائشة مع ذلك لم تَخرُج بذلك عن الإسلام، ولا أن تكون زوجةَ النبيِّ ﷺ في الجنَّة، فكان ذلك يُعَدّ من إنصاف عمَّار وشِدّة وَرَعه وتَحرِّيه قول الحقّ.

وقد أخرج الطَّبَريُّ[2] بسندٍ صحيح عن أبي يزيد المَدِينيّ قال: قال عمَّار بن ياسر لعائشةَ

---

(١) قوله: «أخذ مني» تحرف في (س) إلى: أخذلني.

(٢) في «تاريخه» ٤/ ٥٤٥-٥٤٦.

لمَّا فَرَغوا من الجمل: ما أبعَدَ هذا المَسِيرَ من العَهْد الذي عُهِدَ إليكم ـ يشير إلى قوله تعالى: ﴿ وَقَرْنَ فِي بُيُوتِكُنَّ ﴾ [الأحزاب:٣٣] ـ فقالت: أبو اليَقْظان؟ قال: نَعَم، قالت: والله إنَّك ما عَلِمْتُ لَقَوّال بالحقّ، قال: الحمد لله الذي قَضَى لي على لسانِك.

**وقوله: «ليعلمَ إيّاه تُطيعونَ أم هي»** قال بعض الشُّرّاح: الضَّمير في «إيّاه» لعليٍّ، والمناسِب أن يُقال: أم إيّاها لا هي، وأجابَ الكِرْمانيُّ بأنَّ الضَّمائر يقوم بعضُها مَقامَ بعض. انتهى، وهو على بعض الآراء.

وقد وَقَعَ في رواية إسحاق بن راهويه في «مُسنَده» عن يحيى بن آدم بسندِ حديث الباب: ولكنَّ الله ابتَلانا بها ليعلمَ أنُطيعُه أم إيّاها؛ فظَهَرَ أنَّ ذلك من تَصرُّف الرُّواة،/ وأمّا قوله: إنَّ الضَّمير في «إيّاه» لعليٍّ، فالظّاهر خِلَافُه، وأنَّه لله تعالى، والمراد إظهار المعلوم كما في نظائره. ٥٩/١٣

**قوله: «عن ابن أبي غَنِيّة»** بفتح الغَيْن المعجَمة وكسر النُّون وتشديد التَّحتانيّة: هو عبد المَلِك بن حُمَيدٍ، ما له في البخاريّ إلّا هذا الحديث، وصَرَّحَ بذلك أبو زُرْعة الدِّمَشقيّ في روايته عن أبي نُعيم شيخ البخاريّ فيه، أخرجه أبو نُعيم الأصبَهانيُّ في «مُستَخرَجه»، والحَكَم: هو ابن عُيَينَةَ، والسَّندُ كلُّه كوفيّونَ.

**قوله: «قامَ عمَّار على مِنبَر الكوفة»** هذا طَرَفٌ من الحديث الذي قبلَه، وأرادَ البخاريّ بإيرادِه تقويةَ حديث أبي مريم لكَوْنِه ممَّا انفَرَدَ به عنه أبو حَصينٍ، وقد رواه أيضاً عن الحَكَم شُعْبَةُ، أخرجه الإسماعيليّ، وزاد في أوَّله قال: لمَّا بَعَثَ عليٌّ عمَّاراً والحسنَ إلى الكوفة يَستَنفِرهم خَطَبَ عمَّار، فذكره.

قال ابن هُبَيرة: في هذا الحديث أنَّ عمَّاراً كان صادِقَ اللَّهْجة، وكان لا تَستَخِفُّه الخصومةُ إلى أن يَنتَقِص خَصْمَه، فإنَّه شَهِدَ لعائشةَ بالفَضْلِ التّامّ مع ما بينهما من الحرب، انتهى.

وفيه جواز ارتِفاع ذي الأمر فوقَ مَن هو أسَنُّ منه وأعظَم سابقةً في الإسلام وفَضْلاً، لأنَّ الحسن وَلَدُ أمير المؤمنين، فكان حينَئذٍ هو الأمير على مَن أرسَلهم عليّ، وعمَّار من جُملَتهم، فصَعِدَ الحسن أعلى المِنبَر، فكان فوقَ عمَّار وإن كان في عمَّار من الفَضْل ما يَقتَضي رُجْحانَه

فضْلاً عن مُساواته. ويحتمل أن يكون عمَّار فعل ذلك تَواضُعاً مع الحسن، وإكْراماً له من أجل جَدّه ﷺ، وفَعَلَه الحسن مُطاوَعةً له لا تَكَبُّراً عليه.

**٧١٠٢، ٧١٠٣، ٧١٠٤- حدَّثنا بَدَلُ بنُ المُحبَّرِ، حدَّثنا شُعْبةُ، أخبرني عَمْرٌو، سمعتُ أبا وائلٍ يقولُ: دَخَلَ أبو موسى وأبو مسعودٍ على عمَّار حَيْثُ بَعَثَه عليٌّ إلى أهلِ الكوفةِ يَستَنفِرُهُم، فقالا: ما رأيناكَ أتَيْتَ أمراً أكْرَهَ عندَنا مِن إسراعِكَ في هذا الأمرِ منذُ أسلَمْتَ، فقال عمَّارٌ: ما رأيتُ منكما منذُ أسلَمْتُما أمراً أكْرَهَ عِنْدي مِن إبطائِكما عن هذا الأمرِ! وكَسَاهما حُلّةً، ثمَّ راحُوا إلى المسجدِ.**

**٧١٠٥، ٧١٠٦، ٧١٠٧- حدَّثنا عَبْدانُ، عن أبي حمزةَ، عن الأعمَشِ، عن شَقِيقِ بنِ سَلَمةَ: كنتُ جالساً مع أبي مسعودٍ وأبي موسى وعمَّار، فقال أبو مسعودٍ: ما مِن أصحابِكَ أحدٌ إلا لو شئتُ لَقلتُ فيه غيرَكَ، وما رأيتُ منكَ شيئاً منذُ صَحِبْتَ النبيَّ ﷺ أعيَبَ عِنْدي مِن استِسْراعِكَ في هذا الأمرِ، قال عمَّارٌ: يا أبا مسعودٍ، وما رأيتُ منكَ ولا مِن صاحِبِكَ هذا شيئاً منذُ صَحِبتُما النبيَّ ﷺ أعْيَبَ عِنْدي مِن إبطائِكما في هذا الأمرِ، فقال أبو مسعودٍ ـ وكان مُوسِراً ـ: يا غلامُ، هاتِ حُلَّتَينِ، فأعطَى إحداهما أبا موسى والأُخرى عمَّاراً، وقال: رُوحا فيه إلى الجُمُعةِ.**

**الحديث الثالث**: حديث أبي موسى وأبي مسعود وعمَّار بن ياسر فيما يَتعلَّقُ بوَقْعة الجمل أخرجه من طريقَين.

**قوله**: «**أخبَرني عَمْرو**» هو ابن مُرّةَ، وصَرَّحَ به في رواية أحمد بن حَنبَل عن محمَّد بن جعفر[1]، وكذا الإسماعيليّ في روايته من طريق عبد الله بن المبارَك، كلاهما عن شُعْبة.

**قوله**: «**حيثُ بَعَثَه عليٌّ إلى أهل الكوفة يَستَنفِرُهم**» في رواية الكُشمِيهَنيّ: حين، بَدَل: حيثُ، وفي رواية الإسماعيليّ: يَستَنفِر أهل الكوفة إلى أهل البصرة.

---

(١) ورواية محمد بن جعفر ـ وهو غُندَر ـ أيضاً رواها عنه كذلك ابن أبي شيبة في «مصنفه» ١٥/ ٧٣ و٢٨٧، وصرَّح به أيضاً في رواية آدم بن أبي إياس عند الحاكم في «المستدرك» ٣/ ١١٧، وحجّاج الأعور عند ابن عساكر في «تاريخ دمشق» ٤٣/ ٤٥٧، كلاهما عن شعبة، على أن بدل بن المحبَّر ـ شيخ البخاري ـ قد صرَّح به أيضاً في رواية ابن أبي مسرّة عنه، أخرجه الحاكم ٣/ ٤٦٦.

**قوله: «ما رأيناك أتيتَ أمراً أكْرَهَ عندَنا من إسراعك في هذا الأمر منذُ أسلَمْتَ»** زاد في الرِّواية الثّانية: أنَّ الذي تَولَّى خِطابَ عمَّار ذلك هو أبو مسعود، وهو عُقْبة بن عَمْرو الأنصاريّ، وكان يومَئذٍ يَلي لعليٍّ بالكوفةِ كما كان أبو موسى يَلي لعثمانَ.

**قوله: «وكَسَاهما حُلّة»** في رواية الإسماعيليّ: فكَسَاهما حُلّة حُلّة، وبيَّن في الرِّواية التي تَلي هذه أنَّ فاعل «كَسَا» هو أبو مسعود، وهو في هذه الرِّواية مُحتَمَل، فيُحمَلُ على ذلك.

**قوله: «ثمَّ راحوا إلى المسجد»** في رواية الإسماعيليّ: ثمَّ خَرَجوا إلى الصلاة يومَ الجُمُعة، وفي رواية محمَّد بن جعفر: فقامَ أبو مسعود فبَعَثَ إلى كلّ واحد منهما حُلّة.

قال ابن بَطّال: فيما دارَ بينَهم دلالة على أنَّ كلًّا من الطّائفتَينِ كان مُجتَهِداً ويَرَى أنَّ الصَّواب معه، قال: وكان أبو مسعود مُوسِراً جَواداً، وكان اجتماعهم عندَ أبي مسعود في يوم الجُمُعة فكَسَا عمَّاراً حُلّة ليَشهَدَ بها الجُمُعة؛ لأنَّه كان في ثياب السَّفَر وهَيْئة الحرب، فكَرِهَ أن يَشهَد الجُمُعة في تلك الثّياب، وكَرِهَ أن يَكْسوَه بحَضْرةِ أبي موسى ولا يَكْسو أبا موسى، فكَسَا أبا موسى أيضاً.

**وقوله: «أعيَبَ»** بالعينِ المهمَلة والموحَّدة، أفعَل تفضيل من العَيْب، وجَعَلَ كلٌّ منهم الإبطاءَ والإسراع عَيْباً بالنِّسبة لِمَا يَعتَقِدُه، فعمَّارٌ لِمَا في الإبطاء من مُخالَفة الإمام وترك امتثال: ﴿فَقَٰتِلُواْ ٱلَّتِي تَبۡغِي﴾ [الحجرات:٩]، والآخَران لِمَا ظَهَرَ لهما من ترك مُباشَرة القتال في الفِتْنة، وكان أبو مسعود على رأي أبي موسى في الكَفّ عن القتال تَمسُّكاً بالأحاديثِ الواردة في ذلك، وما في حَمْل السِّلاح على المسلم من الوعيد، وكان عمَّار على رأي عليٍّ في قتال الباغِينَ والناكِثين، والتَّمَسُّك بقولِه تعالى: ﴿فَقَٰتِلُواْ ٱلَّتِي تَبۡغِي﴾، وحَمَلَ الوعيد الوارد في القتال على مَن كان متعدّياً على صاحبه.

**تنبيه:** وَقَعَ في رواية النَّسَفيِّ وكذا الإسماعيليّ قبلَ سياق سند ابن أبي غَنيّة: «باب» بغير ترجمة، وسَقَطَ للباقينَ وهو الصَّواب؛ لأنَّ فيه الحديثَ الذي قبلَه، وإن كان فيه زيادة في القصَّة.

٦٠/١٣

## ١٩- بابٌ إذا أنزَلَ الله بقومٍ عذاباً

**٧١٠٨- حدَّثنا عبدُ الله بنُ عُثمانَ، أخبرنا عبدُ الله، أخبرنا يونسُ، عن الزُّهْريِّ، أخبرني حمزةُ بنُ عبدِ الله بنِ عمرَ، أنَّه سَمِعَ ابنَ عمرَ رضي الله عنهما يقولُ: قال رسولُ الله ﷺ: «إذا أنزَلَ الله بقومٍ عذاباً، أصابَ العذابُ مَن كان فيهم، ثمَّ بُعِثوا على أعمالِهم».**

قوله: «**بابٌ إذا أنزَلَ الله بقومٍ عذاباً**» حُذِفَ الجوابُ اكتِفاءً بما وَقَعَ في الحديث.

قوله: «**عبد الله بن عُثمان**» هو عَبْدان، وعبد الله شيخه: هو ابن المبارَك، ويونس: هو ابن يزيدَ.

قوله: «**إذا أنزَلَ الله بقومٍ عذاباً**» أي: عُقوبةً لهم على سَيِّئ أعمالهم.

قوله: «**أصابَ العذابُ مَن كان فيهم**» في رواية أبي النُّعْمان عن ابن المبارَك: «أصابَ به مَن بينَ أظهُرهم» أخرجه الإسماعيليّ، والمراد: مَن كان فيهم ممَّن ليس هو على رأيهم.

قوله: «**ثمَّ بُعِثوا على أعمالهم**» أي: بُعِثَ كلّ واحد منهم على حَسَب عمله، إنْ كان صالحاً فعُقْباه صالحة، وإلّا فسَيِّئة، فيكون ذلك العذاب طُهْرة للصالحين ونِقْمة على الفاسقين.

وفي «صحيح ابن حِبّان» (٧٣١٤) عن عائشة مرفوعاً: «إنَّ الله إذا أنزَلَ سَطْوته بأهلِ نِقْمَته وفيهم الصالحونَ، قُبِضوا معهم، ثمَّ بُعِثوا على نِيّاتهم وأعمالهم»[1]، وأخرجه البَيهقيُّ في «الشُّعَب» (٧٥٩٩)، وله (٧٥٩٩م) من طريق الحسن بن محمَّد بن عليّ بن أبي طالب عنها مرفوعاً: «إذا ظَهَرَ السّوءُ في الأرض، أنزَلَ الله بأسَه فيهم» قيلَ: يا رسول الله، وفيهم أهل طاعته؟ قال: «نَعَم، ثمَّ يُبعَثونَ إلى رحمة الله تعالى».

قال ابن بَطّال: هذا الحديث يُبيِّن حديثَ زينب بنت جَحْش حيثُ قالت: أنَهلِكُ وفينا الصالحونَ؟ قال: «نَعَم إذا كَثُرَ الخَبَث»[2]، فيكون إهلاك الجميع عندَ ظُهور المنكَر والإعلان بالمعاصي.

---

(١) انظر ما سلف برقم (٢١١٨).

(٢) سلف برقم (٣٣٤٦).

قلت: الذي يُناسِب كلامَه الأخير حديثُ أبي بكر الصِّدّيق: سَمِعَ رسولَ الله ﷺ يقول: «إنَّ الناس إذا رَأَوا المنكَرَ فلم يُغيِّروه، أوشَكَ أن يَعُمَّهم الله بعِقابٍ» أخرجه الأربعة[1]، وصَحَّحَه ابن حِبّان (٣٠٤)، وأمّا حديث ابن عمر في الباب وحديث زينب بنت جَحْش فمُتَناسِبان، وقد أخرجه مسلم (٢٨٨٠) عَقِبَه، ويَجمَعُهما أنَّ الهلاك يَعُمّ الطّائعَ مع العاصي، وزاد حديثُ ابن عمر أنَّ الطّائع عندَ البَعْث يُجازَى بعَمَلِه، ومِثْله حديث عائشة مرفوعاً: «العَجَبُ، إنَّ ناساً من أمَّتي يَؤُمّونَ هذا البيت حتَّى إذا كانوا بالبَيْداءِ خُسِفَ بهم» فقلنا: يا رسول الله، إنَّ الطَّريق قد تَجمَع الناس، قال: «نَعَم، فيهم المستَبصِر والمجبور وابن السَّبيل، يَهلِكونَ مَهْلَكاً واحداً ويَصدُرونَ مَصادرَ شَتَّى، يَبعَثهم الله على نيّاتهم» أخرجه مسلم (٢٨٨٤).

وله (٢٨٨٢) من حديث أمّ سَلَمة نحوه، ولفظه: فقلت: يا رسول الله، فكيف بمَن كان كارهاً؟ قال: «يُخسَف به معهم، ولكنَّه يُبعَث يومَ القيامة على نيَّته»، وله (٢٨٧٨) من حديث جابر رَفَعَه: «يُبعَث كلُّ عبدٍ على ما ماتَ عليه».

وقال الدَّاوُوديُّ: معنى حديث ابن عمر: أنَّ الأُمَم التي تُعَذَّب على الكفر، يكون بينَهم أهل أسواقهم ومَن ليس منهم، فيُصاب جميعهم بآجالِهم ثمَّ يُبعَثونَ على أعمالهم، ويُقال: إذا أرادَ الله عذابَ أمّة أعقَمَ نساءَهم خمس عَشْرةَ سنةً قبلَ أن يُصابوا، لئلّا يُصابَ الوِلدانُ الذينَ لم يَجْرِ عليهم القَلَم. انتهى، وهذا ليس له أصل، وعموم حديث عائشة يَرُدّه، وقد شُوهِدَت السَّفينة مَلْأى من الرِّجال والنِّساء والأطفال تَغْرَق فيَهلِكونَ جميعاً، ومِثْله الدّار الكبيرة تَحرَّقُ، والرُّفْقة الكثيرة يَخرُج عليها قُطّاع الطَّريق، فيَهلِكونَ جميعاً أو أكثرهم، والبلد من بلاد المسلمين يَهْجُمها الكفَّارُ فيَبْذُلونَ السَّيف في أهلها، وقد وَقَعَ ذلك من الخوارج قديماً، ثمَّ من القَرامطة، ثمَّ من الطَّطَر أخيراً، والله المستَعان.

قال القاضي عِيَاض: أورَدَ مسلم حديث جابر: «يُبعَث كلُّ عبد على ما ماتَ عليه» عَقِبَ حديث جابر أيضاً رَفَعَه:/ «لا يموتَنَّ أحدكم إلّا وهو يُحسِن الظَّنّ بالله» يشير إلى أنَّه ٦١/١٣

(١) أبو داود (٤٣٣٨)، وابن ماجه (٤٠٠٥)، والترمذي (٢١٦٨)، والنسائي في «الكبرى» (١١٠٩٢).

مُفسِّر له، ثمَّ أعقَبَه بحديث: «ثمَّ بُعِثوا على أعمالهم» مُشيراً إلى أنَّه وإن كان مُفسِّراً لما قبلَه لكنَّه ليس مقصوراً عليه، بل هو عامٌّ فيه وفي غيره، ويُؤيِّده الحديث الذي ذكره بعدَه: «ثمَّ يَبعَثهم الله على نيّاتهم»، انتهى ملخَّصاً.

والحاصل أنَّه لا يَلزَمُ من الاشتراك في الموت الاشتراكُ في الثَّواب أو العِقاب، بل يُجازَى كلُّ أحد بعَمَلِه على حَسَب نيَّته.

وجَنَحَ ابنُ أبي جَمْرة إلى أنَّ الذينَ يقعُ لهم ذلك إنَّما يقع بسببِ سكوتهم عن الأمر بالمعروفِ والنَّهي عن المنكَر، وأمّا مَن أمَرَ ونَهَى فهم المؤمنونَ حقّاً لا يُرسِلُ الله عليهم العذاب بل يَدْفَعُ بهم العذاب، ويُؤيِّده قوله تعالى: ﴿وَمَا كُنَّا مُهْلِكِي ٱلْقُرَىٰٓ إِلَّا وَأَهْلُهَا ظَٰلِمُونَ﴾ [القصص:٥٩][1]، وقوله تعالى: ﴿وَمَا كَانَ ٱللَّهُ لِيُعَذِّبَهُمْ وَأَنتَ فِيهِمْ ۚ وَمَا كَانَ ٱللَّهُ مُعَذِّبَهُمْ وَهُمْ يَسْتَغْفِرُونَ﴾ [الأنفال:٣٣]، ويَدُلّ على تَعْميم العذاب لمن لم يَنهَ عن المنكَر وإن لم يَتَعاطاه قولُه تعالى: ﴿فَلَا تَقْعُدُوا۟ مَعَهُمْ حَتَّىٰ يَخُوضُوا۟ فِى حَدِيثٍ غَيْرِهِۦٓ ۚ إِنَّكُمْ إِذًا مِّثْلُهُمْ﴾ [النساء:١٤٠].

ويُستَفاد من هذا مشروعيّةُ الهَرَب من الكفَّار ومن الظَّلَمة، لأنَّ الإقامة معهم من إلقاء النَّفْس إلى التَّهْلُكة، هذا إذا لم يُعِنْهم ولم يَرْضَ بأفعالِهم، فإنْ أعانَ أو رَضِيَ فهو منهم، ويُؤيِّده أمرُه ﷺ بالإسراع في الخروج من ديار ثَمُود.

وأمّا بَعْثُهم على أعمالهم فحُكْمٌ عَدْل؛ لأنَّ أعمالهم الصالحة إنَّما يُجازَوْنَ بها في الآخرة، وأمّا في الدُّنيا فمهما أصابَهم من بلاء كان تكفيراً لما قَدَّموه من عمل سَيِّئ، فكان العذاب المرسَل في الدُّنيا على الذينَ ظَلَموا يَتَناول مَن كان معهم ولم يُنكِر عليهم، فكان ذلك جزاءً لهم على مُداهَنَتهم، ثمَّ يومَ القيامة يُبعَث كلٌّ منهم فيُجازَى بعَمَلِه.

وفي الحديث تحذير وتخويف عظيم لمن سَكَتَ عن النَّهي، فكيفَ بمَن داهَنَ، فكيف بمَن رَضِيَ، فكيف بمَن عاوَنَ؟ نَسأل الله السَّلامة.

---

(١) وقوله تعالى: ﴿وَمَا كَانَ رَبُّكَ لِيُهْلِكَ ٱلْقُرَىٰ بِظُلْمٍ وَأَهْلُهَا مُصْلِحُونَ﴾ [هود: ١١٧].

قلت: ومُقتَضى كلامه أنَّ أهل الطّاعة لا يصيبهم العذابُ في الدُّنيا بجَرِيرة العُصاة، وإلى ذلك جَنَحَ القُرْطُبيّ في «التَّذكرة»، وما قَدَّمْناه قريباً أشبَهُ بظاهرِ الحديث، وإلى نحوه مالَ القاضي ابن العربيّ، وسيأتي ذلك في الكلام على حديث زينب بنت جَحْش: أنَهلِكُ وفينا الصالحونَ؟ قال: «نَعَم، إذا كَثُرَ الخَبَث» في آخر كتاب الفتن (٧١٣٥).

## ٢٠- باب قولِ النبيِّ ﷺ للحسن بن عليٍّ:

## «إنَّ ابني هذا لَسَيِّدٌ، ولعلَّ الله أنْ يُصلِحَ به بينَ فِئَتَينِ منَ المسلمين»

**٧١٠٩- حدَّثنا عليُّ بنُ عبدِ الله، حدَّثنا سفيانُ، حدَّثنا إسرائيلُ أبو موسى ـ ولَقِيتُه بالكوفةِ، وجاءَ إلى ابنِ شُبْرُمةَ فقال: أدخِلْني على عيسى فأعِظَه، فكأنَّ ابنَ شُبْرُمةَ خافَ عليه فلم يفعل ـ قال: حدَّثنا الحسنُ قال: لمَّا سارَ الحسنُ بنُ عليٍّ رضي الله عنهما إلى معاويةَ بالكَتائبِ، قال عَمْرو بنُ العاصِ لمعاويةَ: أرَى كَتِيبةً لا تُوَلِّي حتَّى تُدبِرَ أُخراها، قال معاويةُ: مَن لِذَرَاريِّ المسلمينَ؟ فقال: أنا، فقال عبدُ الله بنُ عامرٍ وعبدُ الرَّحمنِ بنُ سَمُرةَ: نَلْقاه فنقولُ له: الصُّلْحَ.**

**قال الحسنُ: ولقد سمعتُ أبا بَكْرةَ قال: بينما النبيُّ ﷺ يَخطُبُ جاءَ الحسنُ، فقال النبيُّ ﷺ: «ابني هذا سَيِّدٌ، ولعلَّ اللهَ أنْ يُصلِحَ به بينَ فِئَتَينِ منَ المسلمينَ».**

٦٢/١٣ قوله: «باب قول النبيّ ﷺ للحسنِ بن عليّ: إنَّ ابني هذا لَسَيِّد» في رواية المَرْوزيِّ والكُشمِيهَنيّ: «سَيِّد» بغير لام، وكذا لهم في مِثْل هذه التَّرجمة في كتاب الصُّلْح، وبحَذْفِ «إنَّ»، وساقَ المتن هناك بلفظ: «إنَّ ابني هذا سَيِّد» وساقَه هنا بحَذْفِها، فأشارَ في كلٍّ من الموضعَين إلى ما وَقَعَ في الآخَر، وقد أخرجه هناك (٢٧٠٤) عن عبد الله بن محمَّد عن سفيان بتمامه، ثمَّ نَقَلَ عن عليّ بن عبد الله ما يَتَعلَّق بسماع الحسن من أبي بَكْرة، وساقَه هنا عن عليّ بن عبد الله فلم يَذكُر ذلك، ولم أرَ في شيء من طرق المتن «لَسَيِّد» باللّام كما وَقَعَ في هذه التَّرجمة[1].

---

(١) وقع بلفظ «لسيِّد» باللام في «مسند أحمد» (٢٠٤٧٣) عن عبد الرزاق عن معمر عمن سمع الحسن يحدِّث عن أبي بكرة، وهو في «مصنف عبد الرزاق» برقم (٢٠٩٨١) لكن بلفظ «سيد» بلا لامٍ!

وقد أخرجه الإسماعيليّ من رواية سبعة أنفُس عن سفيان بن عُيَينةَ، وبيَّن اختلاف ألفاظهم، وذكر في الباب الحديث المذكور وحديثاً لأُسامةَ بن زيدٍ.

**قوله: «حدَّثنا إسرائيل أبو موسى»** هي كُنْية إسرائيل، واسم أبيه موسى، فهو ممَّن وافَقَتْ كُنيَتُه اسمَ أبيه، فيُؤْمَن فيه من التَّصحيف، وهو بَصْريّ كان يسافر في التِّجارة إلى الهِنْد، وأقامَ بها مُدّةً.

**قوله: «ولَقِيته بالكوفةِ»** قائل ذلك هو سفيان بن عُيَينةَ، والجملة حاليّةٌ.

**قوله: «وجاءَ إلى ابن شُبْرُمةَ»** هو عبد الله قاضي الكوفة في خِلَافة أبي جعفر المنصور، وماتَ في زَمانِه سنة أربع وأربعينَ ومئة، وكان صارماً عَفيفاً ثقة فقيهاً.

**قوله: «فقال: أدخِلْني على عيسى فأَعِظَه»** بفتح الهمزة وكسر العَين المهمَلة وفتح الظّاء المُشَالَة، من الوَعْظ، وعيسى: هو ابن موسى بن محمَّد بن عليّ بن عبد الله بن عبَّاس ابنُ أخي المنصور، وكان أميراً على الكوفةِ إذ ذاكَ.

**قوله: «فكأنَّ»** بالتَّشديد **«ابنَ شُبْرُمةَ خافَ عليه»** أي: على إسرائيل **«فلم يفعل»** أي: فلم يُدخِلْه على عيسى بن موسى، ولعلَّ سببَ خوفه عليه أنَّه كان صادِعاً بالحقّ، فخَشِيَ أنَّه لا يَتَلَطَّف بعيسى فيَبْطِش به لما عندَه من غِرّة الشَّباب وغِرّة المُلْك، قال ابن بَطّال: دَلَّ ذلك من صنيع ابن شُبْرُمةَ على أنَّ مَن خافَ على نفسه سَقَطَ عنه الأمرُ بالمعروفِ والنَّهي عن المنكَر. وكانت وفاة عيسى المذكور في خِلَافة المهديّ سنة ثمانٍ وستّينَ ومئة.

**قوله: «قال: حدَّثنا الحسن»** يعني: البصريَّ، والقائل «حدَّثنا» هو إسرائيل المذكور. قال البزَّار في «مُسنَده» (٣٦٥٥) بعدَ أن أخرج هذا الحديث عن خَلَف بن خليفة عن سفيان بن عُيَينةَ (٣٦٥٥): لا نعلمُ رواه عن إسرائيل غير سفيان. وتَعقَّبَه مُغَلْطاي بأنَّ البخاريّ أخرجه في علامات النُّبوّة (٣٦٢٩) من طريق حُسَين بن عليّ الجُعْفيِّ عن أبي موسى، وهو إسرائيل هذا، وهو تَعقُّب جيِّد، ولكنْ لم أرَ فيه القصَّة، وإنَّما أخرج فيه الحديثَ المرفوعَ فقط.

قوله: «لمّا سارَ الحسن بن عليّ إلى مُعاويةَ بالكَتائبِ» في رواية عبد الله بن محمَّد عن سفيان في كتاب الصُّلْح (٢٧٠٤): استَقبَلَ والله الحسنُ بن عليّ معاويةَ بكَتائبَ أمثالِ الجبال، والكتائب بمُثنّاةٍ وآخره موحَّدة: جمع كَتيبة، بوَزْنِ عَظِيمة، وهي طائفة من الجيش تجتمع، وهي فَعِيلة بمعنى مفعولة؛ لأنَّ أمير الجيش إذا رَتَّبَهم وجَعَلَ كلَّ طائفة على حِدَة، كَتَبَهم في ديوانه كذلك، ذكر ذلك ابنُ التِّين عن الدَّاوُوديّ، ومنه قيلَ: مَكتَبُ بني فلان، قال: وقوله: «أمثال الجبال» أي: لا يُرَى لها طَرَفٌ لكَثْرتِها كما لا يرى مَن قابَلَ الجبلَ طَرَفَه، ويحتمل أن يريد شِدّة البأس.

وأشارَ الحسن البصريّ بهذه القصَّة إلى ما اتَّفَقَ بعد قتل عليّ ﷺ، وكان عليٌّ لمَّا انقَضَى أمرُ التَّحكيم ورَجَعَ إلى الكوفة، تَجهَّزَ لقتالِ أهل الشّام مرَّةً بعد أُخرى، فشَغَلَه أمرُ الخوارج بالنَّهْرَوان كما تقدَّم وذلك في سنة ثمانٍ وثلاثين، ثمَّ تَجهَّزَ في سنة تسع وثلاثين، فلم يَتَهيَّأ ذلك لافتِراقِ آراء أهل العراق عليه، ثمَّ وَقَعَ الجِدُّ منه في ذلك في سنة أربعين، فأخرج/ ٦٣/١٣ إسحاق من طريق عبد العزيز بن سِيَاهٍ ـ بكسر المهمَلة وتخفيف الياء آخر الحروف ـ قال: لمَّا خَرَجَ الخوارج قامَ عليّ فقال: أتَسيرونَ إلى الشّام أو تَرجِعونَ إلى هؤلاءِ الذينَ خَلَفوكم في دياركم؟ قالوا: بل نَرجِعُ إليهم، فذكر قصَّة الخوارج، قال: فرَجَعَ عليٌّ إلى الكوفة، فلمَّا قُتِلَ واستُخْلِفَ الحسن وصالَحَ معاويةَ، كَتَبَ إلى قيس بن سعد بذلك فرَجَعَ عن قتال معاوية.

وأخرج الطَّبَريُّ[1] بسندٍ صحيح عن يونس بن يزيد عن الزُّهْريّ قال: جَعَلَ عليٌّ على مُقدِّمة أهل العراق قيس بن سعد بن عُبادة، وكانوا أربعينَ ألفاً بايعوه على الموت، فقُتِلَ عليٌّ فبايعوا الحسن بن عليّ بالخِلافة، وكان لا يُحِبّ القتال، ولكنْ كان يريد أن يَشتَرِط على معاوية لنفسِه، فعَرَفَ أنَّ قيس بن سعد لا يُطاوِعُه على الصُّلْح فنَزَعَه وأمَّرَ عبدَ الله بن عبَّاس، فاشتَرَطَ لنفسِه كما اشتَرَطَ الحسن.

وأخرج الطَّبَريُّ (٥/ ١٥٩) والطَّبَرانيُّ (١٦٨) من طريق إسماعيل بن راشد قال: بَعَثَ الحسنُ قيسَ بن سعد على مُقدِّمَته في اثنَيْ عشرَ ألفاً ـ يعني: من الأربعينَ ـ فسارَ قيس إلى

(١) في «تاريخه» ٥/ ١٥٨.

جهة الشّام، وكان معاوية لمَّا بَلَغَه قتلُ عليّ خَرَجَ في عساكره من الشّام، وخَرَجَ الحسن بن عليّ حتَّى نَزَلَ المدائن، فوَصَلَ معاوية إلى مَسْكَنَ.

وقال ابن بَطّال: ذكر أهل العِلم بالأخبار: أنَّ عليّاً لمَّا قُتِلَ سارَ معاوية يريد العراق، وسارَ الحسن يريد الشّام، فالتَقَيا بمَنْزِلٍ من أرض الكوفة، فنَظَرَ الحسن إلى كَثْرة مَن معه فنادَى: يا معاوية، إنّي اختَرْتُ ما عندَ الله، فإنْ يكن هذا الأمر لك، فلا يَنبَغي لي أن أُنازِعَك فيه، وإن يكن لي فقد تَرَكتُه لك، فكَبَّرَ أصحابُ معاوية، وقال المغيرة عندَ ذلك: أشهَدُ أنّي سمعت النبيّ ﷺ يقول: «إنَّ ابني هذا سَيِّد» الحديث، وقال في آخره: فجَزَاكَ الله عن المسلمين خيراً، انتهى.

وفي صِحّة هذا نظرٌ من أوجُه:

الأوَّل: أنَّ المحفوظ أنَّ معاوية هو الذي بَدَأ بطَلَبِ الصُّلْح كما في حديث الباب.

الثّاني: أنَّ الحسن ومعاوية لم يَتَلاقَيا بالعَسْكَرَين، حتَّى يُمكِن أن يَتَخاطَبا وإنَّما تَراسَلا، فيُحمَل قوله: فنادى: يا معاوية، على المراسَلة، ويُجمَع بأنَّ الحسن راسَلَ معاويةَ بذلك سِرّاً، فراسَلَه معاوية جَهْراً، والمحفوظ أنَّ كلام الحسن الأخير إنَّما وَقَعَ بعدَ الصُّلْح والاجتماع، كما أخرجه سعيد بن منصور والبَيهقيُّ في «الدَّلائل»[1] (٦/ ٤٤٤) من طريقه ومن طريق غيره بسندِهما إلى الشَّعْبيّ قال: لمَّا صالَحَ الحسنُ بن عليّ معاوية، قال له معاوية: قم فتَكلَّم، فقامَ فحَمِدَ الله وأثنَى عليه ثمَّ قال: أمّا بَعْدُ، فإنَّ أكْيَسَ الكَيْس التُّقَى، وإنَّ أعجَزَ العَجْز الفُجور، ألا وإنَّ هذا الأمر الذي اختَلَفْتُ فيه أنا ومعاوية حَقٌّ لامرِئٍ كان أحقّ به منِّي، أو حَقٌّ لي تَرَكتُه لإرادةِ إصلاح المسلمين وحَقْن دِمائهم، وإنْ أدري لعلَّه فِتْنة لكم ومَتاع إلى حينٍ، ثمَّ استَغْفَرَ ونَزَلَ.

وأخرج يعقوب بن سفيان، ومن طريقه أيضاً البَيهقيُّ في «الدَّلائل» (٦/ ٤٤٤-٤٤٥) من طريق الزُّهْريّ، فذكر القصَّة وفيها: فخَطَبَ معاويةُ ثمَّ قال: قم يا حسنُ فكَلِّم الناس،

---

(١) انظره فيه ٦/ ٤٤٢-٤٤٥.

فتَشَهَّدَ ثمَّ قال: أيّها الناس، إنَّ الله هَدَاكم بأوَّلِنا وحَقَنَ دِماءَكم بآخِرِنا، وإنَّ لهذا الأمر مُدّةً والدُّنيا دُوَل؛ وذكر بقيَّة الحديث.

والثّالث: أنَّ الحديث لأبي بَكْرة لا للمُغيرة، لكنَّ الجمع مُمكِن بأن يكون المغيرةُ حَدَّثَ به عندَما سَمِعَ مُراسَلةَ الحسن بالصُّلْح، وحَدَّثَ به أبو بَكْرة بعدَ ذلك، وقد روى أصلَ الحديث جابر، أورَدَه الطَّبَرانيُّ (٢٥٩٧) والبَيهقيُّ في «الدَّلائل» (٦/ ٤٤٣-٤٤٤) من «فوائد يحيى بن مَعِين» بسندٍ صحيح إلى جابر، وأورَدَه الضِّياء في «الأحاديث المختارة ممَّا ليس في الصحيحين»، وعَجِبْتُ للحاكمِ في عَدَم استدْراكه مع شِدّة حِرْصه على مِثْله.

قال ابن بَطّال: سَلَّمَ الحسنُ لمعاويةَ الأمرَ وبايعَه على إقامة كتاب الله وسُنّة نبيّه، ودَخَلَ معاوية الكوفة وبايعَه الناس، فسُمّيَتْ سَنَةَ الجماعة لاجتماع الناس وانقطاع الحرب. وبايعَ معاويةَ كلُّ مَن كان مُعتَزِلاً للقتالِ كابنِ عمر وسعد بن أبي وقّاص ومحمَّد بن مَسْلَمةَ، وأجازَ معاوية الحسنَ بثلاثِ مئةِ ألفٍ وألفِ ثَوْب وثلاثينَ عبداً ومئة جَمَل، وانصَرَفَ إلى المدينة، ووَلَّى معاوية الكوفةَ المغيرةَ بن شُعْبة، والبصرةَ/ عبدَ الله بن عامر، ورَجَعَ إلى دمشق. ٦٤/١٣

**قوله: «قال عَمْرو بن العاص لمعاويةَ: أَرَى كَتيبةً لا تُولّي»** بالتَّشديد، أي: لا تُدبِرُ.

**قوله: «حتَّى تُدبِرَ أُخراها»** أي: التي تُقابِلها، ونَسَبَها إليها لتَشارُكِهما في المحارَبة، وهذا على أنّ «يُدْبِر» مَن: أدبَرَ رُباعيّاً، ويحتمل أن يكون من: دَبُرَ يَدبُر، بفتح أوَّله وضمّ الموحَّدة، أي: يقوم مَقامها، يُقال: دَبَرْتُه: إذا بَقِيت بعدَه، وتقدَّم في رواية عبد الله بن محمَّد في الصُّلْح (٢٧٠٤): إنّي لَأرَى كَتائبَ لا تولّي حتَّى تَقتُل أقرانها؛ وهي أبيَن، قال عِيَاض: هي الصَّواب، ومُقتَضاه أنَّ الأُخرى خَطَأ، وليس كذلك بل توجيهها ما تقدَّم.

وقال الكِرْمانيُّ: يحتمل أيضاً أن تُرادَ الكَتيبةُ الأخيرة التي هي من جملة تلك الكتائب، أي: لا يَنهَزِمونَ بأنْ تَرجِعَ الأُخرى أُولَى.

**قوله: «قال معاوية: مَن لذَرَاريِّ المسلمين»** أي: مَن يَكفُلهم إذا قُتِلَ آباؤُهم؟ زاد في الصُّلْح: فقال له معاوية وكان والله خيرَ الرجلينِ ـ يعني: معاوية ـ: أيْ عَمْرو، إنْ قتل

هؤلاءِ هؤلاءِ، وهؤلاءِ هؤلاءِ، مَن لي بأُمورِ الناس، مَن لي بنسائهم، مَن لي بضَيْعَتِهم؛ يشير إلى أنَّ رجال العَسْكَرَينِ مُعظَم مَن في الإقليمَين، فإذا قُتِلوا ضاعَ أمر الناس، وفَسَدَ حال أهلهم بعدَهم وذَراريِّهم.

والمراد بقولِه: «ضَيْعَتهم» الأطفال والضُّعَفاء، سُمّوا باسم ما يؤُولُ إليه أمرهم؛ لأنَّهم إذا تُرِكوا ضاعوا لعَدَمِ استقْلالهم بأمرِ المعاش، وفي رواية الحُميديِّ عن سفيان في هذه القصَّة: مَن لي بأُمورِهم، مَن لي بدِمائهم، مَن لي بنسائهم[1].

وأمّا قوله هنا في جواب قول معاوية: مَن لذَراريِّ المسلمين؟ فقال: أنا، فظاهره يُوهِم أنَّ المجيب بذلك هو عَمْرو بن العاص، ولم أرَ في طرق الخبر ما يَدُلّ على ذلك، فإن كانت محفوظة فلعلَّها كانت: «فقال: أنَّى» بتشديد النُّون المفتوحة قالها عَمْرو على سبيل الاستبعاد.

وأخرج عبد الرَّزّاق في «مُصنَّفه» (٩٧٧٠) عن مَعمَر عن الزُّهْريّ قال: بَعَثَ رسول الله ﷺ عَمرَو بن العاص في بَعْث ذات السَّلاسِل، فذكر أخباراً كثيرة من التّاريخ إلى أن قال: وكان قيس بن سعد بن عُبادة على مُقدِّمة الحسن بن عليّ، فأرسَلَ إليه معاويةُ سِجِلًّا قد خُتِمَ في أسفلِه فقال: اكتُبْ فيه ما تريد فهو لك، فقال له عَمْرو بن العاص: بل نُقاتِله، فقال معاوية ـ وكان خيرَ الرجلينِ ـ: على رِسْلِك يا أبا عبد الله، لا تَخلُص إلى قتلِ هؤلاءِ حتَّى يُقتَل عَدَدُهم من أهل الشّام، فما خيرُ الحياة بعدَ ذلك؟ وإنّي والله لا أُقاتل حتَّى لا أجِدَ من القتال بُدّاً.

**قوله: «فقال عبد الله بن عامر وعبد الرَّحمن بن سَمُرة: نَلْقاه فنقول له: الصُّلْحَ»** أي: نُشير عليه بالصُّلْح، وهذا ظاهره أنَّهما بَدَآ بذلك، والذي تقدَّم في كتاب الصُّلْح (٢٧٠٤): أنَّ معاوية هو الذي بَعَثَهُما، فيُمكِن الجمعُ بأنَّهما عَرَضا أنفُسَهما فوافَقَهما، ولفظُه هناك: فبَعَثَ إليه رجلَينِ مِن قُرَيش من بني عبد شَمْس، أي: ابن عبد مَناف بن قُصَيّ: عبد الرَّحمن بن سَمُرة

(١) أخرجه من طريق الحميديِّ الحاكم في «مستدركه» ٣/ ١٧٤. وسيأتي قريباً عزوُ الحافظ روايةَ الحميدي هذه لمسنَده، ولم نقف عليها في المطبوع منه.

ـ زاد الحُميديُّ في «مُسنَده»[١] عن سفيان: ابن حبيب بن عبد شَمْس، قال سفيان: وكانت له صُحْبة، قلت: وهو راوي حديث: «لا تَسْأل الإمارة»[٢]، وسيأتي شيء من خبره في كتاب الأحكام (٧١٤٦ و٧١٤٧) ـ وعبد الله بن عامر بن كُرَيْز؛ بكافٍ وراء ثمَّ زاي مُصغَّر، زاد الحُميديُّ: ابن حبيب بن عبد شَمْس، وقد مضى له ذِكْر في كتاب الحجّ وغيره[٣]، وهو الذي ولّاه معاوية البصرة بعد الصُّلْح، وبنو حبيب بن عبد شَمْس بنو عَمّ بني أُميّة ابن عبد شَمْس، ومعاوية: هو ابن أبي سفيان صَخْر بن حَرْب بن أُميّة.

«**فقال مُعاوية: اذهبا إلى هذا الرجل فاعرِضا عليه**» أي: ما شاءَ من المال «**وقُولا له**» أي: في حَقْن دِماء المسلمين بالصُّلْحِ «**واطْلُبا إليه**» أي: اطْلُبا منه خَلْعَه نفسَه من الخِلافة وتسليم الأمر لمعاويةَ، وابذُلا له في مُقابَلة ذلك ما شاءَ «**قال: فقال لهما الحسن بن عليّ: إنّا بنو عبد المُطَّلِب قد أصَبْنا من هذا المال، وإنَّ هذه الأُمّة قد عاثَتْ في دِمائها، قالا: فإنَّه يَعرِضُ عليك كذا وكذا، ويَطلُب إليك ويَسْألك، قال: فمَن لي بهذا؟ قالا: نحنُ لك به، فما سَألَهما شيئاً إلّا قالا: نحنُ لك به، فصالَحَه**»[٤].

٦٥/١٣ قال ابن بَطّال: هذا يَدُلّ على أنَّ معاوية كان هو الرَّاغِبَ في/ الصُّلْح، وأنَّه عَرَضَ على الحسن المال ورَغَّبَه فيه، وحَثَّه على رَفْع السَّيف، وذَكَّرَه ما وَعَدَه به جَدُّه ﷺ من سِيادته في الإصلاح به، فقال له الحسن: إنّا بنو عبد المطَّلِب أصَبْنا مِن هذا المال، أي: إنّا جُبِلنا على الكَرَم والتَّوسِعة على أتباعنا من الأهل والموالي، وكنَّا نتمكَّن من ذلك بالخِلافة حتَّى صارَ ذلك لنا عادةً.

---

(١) سبق في التعليق السابق أن ذكرنا أننا لم نقف عليه في المطبوع من «مسند الحميدي»، وهذه الرواية بتسمية الرجلين أخرجها من طريق الحميدي عبدُ الله بن أحمد في زياداته على كتاب «العلل ومعرفة الرجال» (٦٠٠٠).

(٢) سلف عند البخاري برقم (٦٦٢٢).

(٣) لم نقف على ذِكرٍ له في كتاب الحج، وقد مضى له ذِكرٌ في المغازي برقم (٤٣٧٨).

(٤) كلام معاوية والحسن الذي في هذه الفِقرة ليس في هذا الموضع من «الصحيح»، وإنما هو في الحديث السالف في كتاب الصلح برقم (٢٧٠٤).

وقوله: «إنَّ هذه الأُمّة»، أي: العَسْكَرَينِ الشّاميَّ والعراقيّ «قد عاثَت» بالمثلَّثةِ، أي: قتل بعضُها بعضاً، فلا يَكُفُّونَ عن ذلك إلّا بالصَّفْحِ عمّا مضى منهم والتَّألُّف بالمال، وأرادَ الحسن بذلك كلّه تسكينَ الفِتْنة وتَفرِقة المال على مَن لا يُرْضيه إلّا المال، فوافَقَاه على ما شَرَطَ مِن جميع ذلك والتَزَما له من المال في كلّ عام والثّياب والأقوات ما يحتاج إليه لكلِّ مَن ذُكِرَ.

وقوله: «مَن لي بهذا» أي: مَن يَضْمَن لي الوفاءَ من معاوية؟ فقالا: نحنُ نَضْمَن، لأنَّ معاوية كان فَوَّضَ لهما ذلك، ويحتمل أن يكون قوله: «أصَبْنا من هذا المال» أي: فرَّقْنا منه في حياة عليّ وبعدَه ما رأَينا في ذلك صلاحاً، فنَبَّه على ذلك خَشْيةَ أن يَرجِع عليه بما تَصرَّفَ فيه.

وفي رواية إسماعيل بن راشد عندَ الطَّبَريّ (٥/ ١٥٩): فبَعَثَ إليه معاويةُ عبدَ الله بن عامر وعبد الله بن سَمُرة بن حبيب، كذا قال: عبد الله، وكذا وَقَعَ عندَ الطَّبَرانيّ (١٦٨)، والذي في «الصَّحيح» أصحُّ، ولعلَّ عبد الله كان مع أخيه عبد الرَّحمن، قال: فقَدِما على الحسن بالمدائنِ فأعطَياه ما أرادَ، وصالَحاه على أن يأخُذَ من بيت مال الكوفة خمسة آلاف ألف في أشياءَ اشتَرَطَها.

ومن طريق عَوَانة بن الحَكَم نحوه وزاد: وكان الحسن صالَحَ معاويةَ على أن يجعل له ما في بيت مال الكوفة، وأن يكون له خَراجُ دَرَابجِرْد، وذكر محمَّد بن قُدامةَ في «كتاب الخوارج» بسندٍ قويّ إلى أبي نَضْرة: أنَّه سَمِعَ الحسن بن عليّ يقول في خُطْبته عندَ معاوية: إنّي اشتَرَطْتُ على معاوية لنفسي الخِلافة بعدَه.

وأخرج يعقوب بن سفيان بسندٍ صحيح إلى الزُّهْريّ قال: كاتَبَ الحسنُ بن عليّ معاويةَ واشتَرَطَ لنفسِه، فوَصَلَت الصَّحيفة لمعاويةَ، وقد أرسَلَ إلى الحسن يَسْأله الصُّلْحَ ومع الرَّسول صحيفة بيضاء مختوم على أسفلها وكَتَبَ إليه: أنِ اشتَرِطْ ما شئت فهو لك، فاشتَرَطَ الحسنُ أضعاف ما كان سَأَلَ أوَّلاً، فلمَّا الْتَقَيا وبايعَه الحسن، سَأَلَه أن يُعْطيَه ما

اشتَرَطَ في السِّجِلّ الذي خَتَمَ معاوية في أسفله، فتَمسَّكَ معاويةُ إلّا ما كان الحسن سَأَلَه أوَّلاً، واحتَجَّ بأنَّه أجابَ سؤالَه أوَّلَ ما وَقَفَ عليه، فاختَلَفا في ذلك، فلم يَنفُذ للحسنِ من الشَّرْطَينِ شيء.

وأخرج ابن أبي خَيْثمةَ من طريق عبد الله بن شَوْذَبٍ قال: لمَّا قُتِلَ عليٌّ سارَ الحسنُ بن عليّ في أهل العراق ومعاويةُ في أهل الشّام فالتَقَوْا، فكَرِهَ الحسن القتال، وبايعَ معاويةَ على أن يجعل العَهْد للحسنِ من بعدِه، فكان أصحاب الحسن يقولون له: يا عارَ المؤمنين، فيقول: العارُ خير من النار.

**قوله: «قال الحسن»** هو البصريّ، وهو موصول بالسَّندِ المتقدِّم، ووَقَعَ في رجال البخاريّ لأبي الوليد الباجيّ في ترجمة الحسن بن عليّ بن أبي طالب ما نَصُّه: أخرج البخاريّ قول الحسن: سمعتُ أبا بَكْرة، فتَأَوَّلَه الدّارَقُطْنيُّ وغيرُه على أنَّه الحسن بن عليّ، لأنَّ الحسن البصريّ عندَهم لم يسمع من أبي بَكْرة، وحَمَلَه ابن المَدِيني والبخاريّ على أنَّه الحسن البصريّ.

قال الباجِيُّ: وعندي أنَّ الحسن الذي قال: سمعتُ هذا من أبي بَكْرة، إنَّما هو الحسن ابن عليّ. انتهى، وهو عجيب منه، فإنَّ البخاريّ قد أخرج متنَ هذا الحديث في علامات النُّبوّة (٣٦٢٩) مُجَرَّداً عن القصَّة من طريق حُسَين بن عليّ الجُعْفيِّ عن أبي موسى ـ وهو إسرائيل بن موسى ـ عن الحسن عن أبي بَكْرة، وأخرجه البَيهقيُّ في «الدَّلائل» (٦/ ٤٤٣) من رواية مُبارَك بن فَضَالة ومن رواية عليّ بن زيد، كلاهما عن الحسن عن أبي بَكْرة، وزاد في آخره: قال الحسن: فلمَّا وُلِّيَ ما أُهْرِيقَ في سببه مِحْجَمةُ دمٍ، فالحسن القائل: هو البصريّ، والذي وُلِّي: هو الحسن بن عليّ، وليس للحسنِ بن عليّ في هذا رواية، وهؤلاءِ الثَّلاثة ـ إسرائيل بن موسى ومُبارَك بن فضالة وعليّ بن زيد ـ لم يُدرِك واحد منهم الحسنَ ابن عليّ، وقد صَرَّحَ إسرائيل بقولِه: سمعتُ الحسن، وذلك/ فيما أخرجه الإسماعيليّ عن الحسن بن سفيان عن الصَّلْت بن مسعود عن سفيان بن عُيَينةَ عن أبي موسى ـ وهو ٦٦/١٣

إسرائيل ـ: سمعتُ الحسن سمعت أبا بَكْرة، وهؤلاءِ كلّهم من رجال «الصَّحيح»، والصَّلْت من شيوخ مسلم.

وقد استَشعَرَ ابنُ التِّين خَطَأَ الباجيّ فقال: قال الدَّاوُوديُّ: الحسن مع قُرْبه من النبيّ ﷺ بحيثُ تُوُفِّي النبيُّ ﷺ وهو ابن سبع سنين، لا يُشَكّ في سماعه منه وله مع ذلك صُحْبة. قال ابن التِّين: الذي في البخاريّ إنَّما أرادَ سماعَ الحسن بن أبي الحسن البصريّ من أبي بَكْرة.

قلت: ولعلَّ الدَّاوُوديَّ إنَّما أرادَ رَدَّ توهُّم مَن يَتوهَّم أنَّه الحسن بن عليّ، فدَفَعَه بما ذُكِرَ، وهو ظاهر، وإنَّما قال ابن المَدِيني ذلك لأنَّ الحسن كان يُرسِل كثيراً عمَّنْ لم يَلْقَهم بصيغةِ «عن»، فخَشِيَ أن تكون روايته عن أبي بَكْرة مُرسَلة، فلمَّا جاءَتْ هذه الرِّواية مُصرِّحة بسماعِه من أبي بَكْرة، ثَبَتَ عندَه أنَّه سَمِعَه منه.

ولم أرَ ما نَقَلَه الباجيُّ عن الدّارَقُطْنيِّ مِن أنَّ الحسن هنا هو ابن عليّ في شيء من تصانيفه، وإنَّما قال في «التَّتبُّع لما في الصحيحين»: أخرج البخاريّ أحاديثَ عن الحسن عن أبي بَكْرة، والحسن إنَّما روى عن الأحنَف عن أبي بَكْرة؛ وهذا يَقتَضي أنَّه عندَه لم يسمع من أبي بَكْرة، لكنْ لم أرَ مَن صَرَّحَ بذلك ممَّن تَكلَّمَ في مَراسيل الحسن، كابنِ المَدينيّ وأبي حاتم وأحمد والبزَّار وغيرهم، نعم كلامُ ابن المَدِيني يُشعِر بأنَّهم كانوا يَحمِلونَه على الإرسال حتَّى وَقَعَ هذا التَّصريح.

**قوله: «بينَما النبيُّ ﷺ يَخطُب جاءَ الحسن فقال»** وَقَعَ في رواية عليّ بن زيد عن الحسن في «الدَّلائل» للبَيهقيِّ (٦/ ٤٤٣): يَخطُب أصحابَه يوماً إذ جاءَ الحسن بن عليّ فصَعِدَ إليه المِنبَر، وفي رواية عبد الله بن محمَّد المذكورة[1]: رأيت رسول الله ﷺ على المِنبَر والحسن بن عليّ إلى جَنْبه وهو يُقبِل على الناس مرَّةً وعليه أُخرى ويقول... ومِثْله في رواية ابن أبي عمر عن سفيان[2]، لكنْ قال: وهو يَلتَفِت إلى الناس مرَّةً وإليه أُخرى.

---

(١) في الصلح برقم (٢٧٠٤).

(٢) وأخرجها البيهقي في «دلائل النبوة» ٦/ ٤٤٢، ومثلها رواية الحميدي عن سفيان وهي في «مسنده» برقم (٧٩٣).

**قوله: «ابني هذا سَيِّد»** في رواية عبد الله بن محمَّد: «إنَّ ابني هذا سَيِّد»، وفي رواية مُبارَك ابن فَضَالة[1]: رأيت رسول الله ﷺ ضَمَّ الحسنَ بن عليّ إليه وقال: «إنَّ ابني هذا سَيِّد»، وفي رواية عليّ بن زيد: فضَمَّه إليه وقال: «ألا إنَّ ابني هذا سَيِّد».

**قوله: «ولعلَّ اللهَ أنْ يُصلِحَ به»** كذا استَعمَلَ «لعلَّ» استعمالَ «عسى» لاشتراكهما في الرَّجاء، والأَشهَر في خبر «لعلَّ» بغير «أن»، كقوله تعالى: ﴿لَعَلَّ ٱللَّهَ يُحۡدِثُ﴾ [الطلاق:١].

**قوله: «بينَ فِئَتَينِ من المسلمين»** زاد عبد الله بن محمَّد في روايته: «عظيمَتَينِ»، وكذا في رواية مُبارَك بن فَضَالة وفي رواية عليّ بن زيد كلاهما عن الحسن عندَ البَيهقيّ (٦/ ٤٤٢ و٤٤٣).

وأخرج من طريق أشعَث بن عبد المِلك عن الحسن كالأوَّلِ لكنَّه قال: «وإنّي لَأرجو أن يُصلِحَ الله به»، وجَزَمَ في حديث جابر ولفظه عندَ الطَّبَرانيِّ (٢٥٩٧) والبَيهقيِّ (٦/ ٤٤٣-٤٤٤): قال للحسن: «إنَّ ابني هذا سَيِّد يُصلِح الله به بينَ فِئَتَينِ من المسلمين»، قال البزَّار[2]: رُوي هذا الحديث عن أبي بَكْرة وعن جابر، وحديث أبي بَكْرة أشهَرُ وأحسَنُ إسناداً، وحديث جابر غريب.

وقال الدّارَقُطْنيُّ: اختُلِفَ على الحسن فقيلَ: عنه عن أمّ سَلَمة، وقيل: عن ابن عُيَينةَ عن أيوب عن الحسن، وكلٌّ منهما وهمٌ، ورواه داودُ بن أبي هِنْد وعَوْف الأعرابيّ عن الحسن مُرسَلاً.

وفي هذه القصَّة من الفوائد: عَلَمٌ مِن أعلام النُّبوّة، ومَنْقَبة للحسنِ بن عليّ، فإنَّه تَرَكَ المُلْك لا لِقلّةٍ ولا لِذلّةٍ ولا لعِلّةٍ، بل لرَغْبَتِه فيما عندَ الله لِمَا رَآه من حَقْن دِماء المسلمين، فراعَى أمرَ الدِّين ومَصْلَحة الأُمّة.

وفيها رَدٌّ على الخوارج الذينَ كانوا يُكفِّرونَ عليّاً ومَن معه ومعاويةَ ومَن معه بشَهَادة النبيّ ﷺ للطّائفتَينِ بأنَّهم من المسلمين، ومِن ثَمَّ كان سفيان بن عُيَينةَ يقول عَقِبَ هذا

---

(١) عند البيهقي في «الدلائل» ٦/ ٤٤٢، وكذا رواية علي بن زيد.

(٢) في «مسنده» بإثر الحديث رقم (٣٦٥٦).

الحديث: قوله: «من المسلمين» يُعجِبنا جدّاً، أخرجه يعقوب بن سفيان في «تاريخه»[1] عن الحُميديِّ وسعيد بن منصور عنه.

وفيه فضيلة الإصلاح بينَ الناس ولا سيَّما في حَقْن دِماء المسلمين، ودلالةٌ على رَأْفة معاوية بالرَّعيّة، وشَفَقَته على المسلمين، وقوّة نَظَره في تدبير المُلْك،/ ونَظَره في العواقب. ٦٧/١٣

وفيه وِلايةُ المفضول الخِلافةَ مع وجود الأفضل؛ لأنَّ الحسن ومعاوية وليَ كلٌّ منهما الخِلافة وسعدُ بن أبي وقّاص وسعيد بن زيد في الحياة، وهما بَدْريّان، قاله ابن التِّين.

وفيه جواز خَلْع الخليفة نفسَه إذا رأى في ذلك صلاحاً للمسلمين، والنُّزول عن الوظائف الدِّينيّة والدُّنيَويّة بالمال، وجواز أخذ المال على ذلك وإعطائه بعدَ استيفاء شَرَائطه بأن يكون المنزول له أَولى من النازِل، وأن يكون المبذولُ من مال الباذِل، فإنْ كان في وِلاية عامّة وكان المبذول من بيت المال، اشتُرِطَ أن تكون المصلحة في ذلك عامّة، أشارَ إلى ذلك ابن بَطّال قال: يُشتَرَط أن يكون لكلٍّ من الباذِل والمبذول له سببٌ في الوِلاية يُستَنَد إليه، وعَقْدٌ من الأُمور يُعوَّل عليه.

وفيه أنَّ السِّيادة لا تَختَصّ بالأفضل، بل هو الرَّئيس على القوم، والجمع: سادَةٌ، وهو مُشتَقّ من السُّودَد وقيل: من السَّوَاد لكَوْنِه يَرْأس على السَّواد العظيم من الناس، أي: الأشخاص الكثيرة. وقال المهلَّب: الحديث دالٌّ على أنَّ السِّيادة إنَّما يَستَحِقّها مَن يَنتَفِع به الناس، لكَوْنِه عَلَّقَ السّيادةَ بالإصلاح.

وفيه إطلاق الابنِ على ابن البنت، وقد انعَقَدَ الإجماعُ على أنَّ امرأة الجدِّ والدِ الأُمّ مُحَرَّمة على ابن بنته، وأنَّ امرأة ابن البنت مُحَرَّمة على جَدّه، وإن اختَلَفوا في التَّوارُث.

واستُدِلَّ به على تصويب رأي مَن قَعَدَ عن القتال مع معاوية وعليّ، وإن كان عليٌّ أحقَّ بالخِلافة وأقرَبَ إلى الحقّ، وهو قول سعد بن أبي وقّاص وابن عمر ومحمَّد بن مَسْلَمَةَ وسائر مَن اعتَزَلَ تلك الحروب، وذهب جمهورُ أهل السُّنّة إلى تصويب مَن قاتَلَ مع عليٍّ

(١) وأخرجه من طريقه البيهقي في «السنن الكبرى» ٨/ ١٧٣، و«الاعتقاد» ص٣٧٦.

لامتثالِ قوله تعالى: ﴿وَإِن طَآئِفَتَانِ مِنَ ٱلْمُؤْمِنِينَ ٱقْتَتَلُوا۟﴾ الآية [الحجرات:٩] ففيها الأمر بقتالِ الفِئة الباغية، وقد ثَبَتَ أنَّ مَن قاتَلَ عليّاً كانوا بُغاةً، وهؤلاءِ مع هذا التَّصويب مُتَّفِقونَ على أنَّه لا يُذَمّ واحدٌ من هؤلاءِ يقولون: اجتَهَدوا فأخطؤُوا، وذهب طائفة قليلة من أهل السُّنّة ـ وهو قول كثير من المعتَزِلة ـ إلى أنَّ كلًّا من الطّائفتَينِ مُصِيب، وطائفة إلى أنَّ المصيب طائفةٌ لا بعَيْنِها.

الحديث الثاني:

**٧١١٠- حدَّثنا عليُّ بنُ عبدِ الله، حدَّثنا سفيانُ، قال: قال عَمْرٌو: أخبَرني محمَّدُ بنُ عليٍّ، أنَّ حَرْمَلةَ قال ـ قال عَمْرٌو: قد رأيتُ حَرْمَلةَ ـ: أرسَلَني أُسامةُ إلى عليٍّ، وقال: إنَّه سيَسْأَلُكَ الآنَ فيقولُ: ما خَلَّفَ صاحبَكَ؟ فقُلْ له: يقولُ لكَ: لو كنتَ في شِدْقِ الأسَدِ لَأحبَبْتُ أنْ أكونَ مَعَكَ فيه، ولكنَّ هذا أمرٌ لم أرَه. فلم يُعطِني شيئاً، فذهبتُ إلى حسنٍ وحُسَينٍ وابنِ جعفرٍ، فأَوْقَروا لي راحلتي.**

قوله: «**سُفْيان**» هو ابنُ عُيَينةَ.

قوله: «**قال: قال عَمْرو**» هو ابن دينار.

قوله: «**أخبَرني محمَّد بن عليّ**» أي: ابنِ الحُسين[1] بن عليّ، وهو أبو جعفر الباقرُ، وفي رواية محمَّد بن عبَّاد عندَ الإسماعيليّ عن سفيان: عن عَمْرو عن أبي جعفر.

قوله: «**أنَّ حَرْمَلة قال**» في رواية محمَّد بن عبَّاد: أنَّ حَرْمَلة مولى أُسامة أخبَرَه[2]، وحَرْمَلة هذا في الأصل مولى أُسامة بن زيد، وكان يُلازِم زيدَ بن ثابت حتَّى صارَ يُقال له: مولى زيد بن ثابت، وقيل: هما اثنان. وفي هذا السَّند ثلاثة من التّابعينَ في نَسَقٍ: عَمْرو وأبو جعفر وحَرْمَلة.

قوله: «**أنَّ عَمْرو بن دِينارٍ قال: قد رأيتُ حَرْمَلة**» فيه إشارة إلى أنَّ عَمْراً كان يُمكِنه الأخذ عن حَرْمَلة، لكنَّه لم يسمع منه هذا.

---

(١) تحرف في (س) إلى: الحَسَن.

(٢) كذا قال الحافظ، وهذه رواية «الصحيح» نفسه كما في النسخة اليونينية بلا خلاف بين رواته!

**قوله: «أرسَلَني أُسامة»** أي: من المدينة **«إلى عليّ»** أي: بالكوفة، لم يَذكُر مضمون الرِّسالة، ولكنْ دَلَّ مضمونُ قوله: «فلم يُعطِني شيئاً» على أنَّه كان أرسَلَه يَسْأل عليّاً شيئاً من المال.

**قوله: «وقال: إنَّه سيَسألُك الآنَ، فيقول: ما خَلَّفَ صاحبَك...»** إلى آخره، هذا هَيَّأه أُسامة اعتذاراً عن تَخلُّفه عن عليّ، لعِلمِه أنَّ عليّاً كان يُنكِر على مَن تَخلَّفَ عنه، ولا سيَّما مِثْلِ أُسامة الذي هو من أهل البيت، فاعتَذَرَ بأنَّه لم يَتَخلَّف ضَنَانةً[1] منه بنفسِه عن عليّ ولا كراهةً له، وأنَّه لو كان في أشدّ الأماكن هَولاً لَأحَبَّ أن يكون معه فيه ويُواسِيه بنفسِه، ولكنَّه إنَّما تَخلَّفَ لأجلِ كراهيَته في قتالِ المسلمين، وهذا معنى قوله: ولكنَّ هذا أمرٌ لم أرَه.

**قوله: «لو كنتَ في شِدْق الأسَد»** بكسر المعجَمة ـ ويجوز فتحُها ـ وسكون الدّال المهمَلة بعدَها قاف، أي: جانب فمِه من داخل، ولكلِّ فم شِدْقان إليهما يَنتَهي شِقُّ الفَم، وعندَ مُؤَخَّرهما ينتهي الحَنَكُ الأعلى والأسفل، ورجلٌ أشْدَقُ: واسِع الشِّدْقَين، ويَتَشَدَّق في كلامه: إذا فَتَحَ فمَه وأكثرَ القولَ فيه واتَّسَعَ فيه، وهو كِناية عن الموافَقة حتَّى في حالة الموت، لأنَّ الذي/ يَفتَرِسه الأسدُ بحيثُ يجعله في شِدْقه في عِداد مَن هَلَكَ، ومع ذلك فقال: لو وصلتَ ٦٨/١٣
إلى هذا المَقَام لَأحبَبتُ أن أكون مَعَك فيه مُواسِياً لك بنفسي، ومن المناسَبات اللَّطيفة تمثيل أُسامة بشيءٍ يَتَعلَّق بالأسَد.

ووَقَعَ في «تنقيح الزَّرْكَشيّ»: أنَّ القاضيَ ـ يعني عِيَاضاً ـ ضَبَطَ الشِّدْق بالذّالِ المعجَمة، قال: وكلام الجَوْهريّ يَقتَضي أنَّه بالدّالِ المهمَلة، وقال لي بعض مَن لَقِيته من الأئمّة: إنَّه غَلَطٌ على القاضي. قلت: وليس كذلك، فإنَّه ذكره في «المشارق» في الكلام على حديث سَمُرة الطَّويل في الذي يُشَرْشَر شِدْقه، فإنَّه ضَبَطَ الشِّدْق بالذّالِ المعجَمة، وتَبِعَه ابن قُرْقولٍ في «المطالِع»، نَعَم هو غَلَطٌ فقد ضُبِطَ في جميع كتب اللُّغة بالدّالِ المهمَلة، والله أعلم.

قال ابن بَطّال: أرسَلَ أُسامة إلى عليّ يَعتَذِر عن تَخلُّفه عنه في حُروبه، ويُعلِمه أنَّه من أحَبّ الناس إليه، وأنَّه يُحِبّ مُشارَكَته في السَّرّاء والضَّرّاء، إلّا أنَّه لا يَرَى قتال المسلم، قال:

---

(١) في (س): ضنّاً منه، والمثبت من الأصلين.

والسَّبب في ذلك أنَّه لمَّا قَتَل ذلك الرجل ـ يعني: الماضي ذِكره في «باب ومَن أحياها» في أوائل الدِّيات (٦٨٧٢) ـ ولامَه النبيُّ ﷺ بسببِ ذلك، آلَى على نفسه أن لا يقاتل مسلماً، فذلك سبب تَخلُّفه عن عليّ في الجمل وصِفّينَ، انتهى ملخَّصاً.

وقال ابن التِّين: إنَّما مَنَعَ عليّاً أن يُعْطيَ رسولَ أُسامة شيئاً، لأنَّه لعلَّه سَألَه شيئاً من مالِ الله فلم يَرَ أن يُعْطيَه لتَخلُّفِه عن القتال معه، وأعطاه الحسنُ والحسين وعبد الله بن جعفر، لأنَّهم كانوا يَرَوْنَه واحداً منهم، لأنَّ النبيّ ﷺ كان يُجلِسه على فَخِذه ويُجلِس الحسن على الفَخِذ الآخَر ويقول: «اللهُمَّ إنّي أُحِبُّهما» كما تقدَّم في مناقبه (٣٧٤٧).

**قوله: «فلم يُعطِني شيئاً»** هذه الفاء هي الفصيحة، والتَّقدير: فذهبتُ إلى عليّ فبَلَّغتُه ذلك فلم يُعطِني شيئاً. ووَقَعَ في رواية ابن أبي عمر عن سفيان عندَ الإسماعيليّ: فجِئْت بها ـ أي: المَقَالة ـ فأخبَرْته فلم يُعطِني شيئاً.

**قوله: «فذهبتُ إلى حسن وحُسَين وابن جعفر فأوْقَروا لي راحلتي»** أي: حَمَلوا لي على راحلتي ما أطاقَتْ حملَه، ولم يُعيِّن في هذه الرِّواية جِنْسَ ما أعطَوْه ولا نَوْعَه، والرَّاحلة[1]: التي صَلَحَتْ للرُّكوبِ من الإبل ذَكَراً كان أو أُنثَى، وأكثر ما يُطلَق الوِقْر ـ وهو بالكسر ـ على ما يَحمِل البَغْل والحمار، وأمّا حِمْل البعير فيُقال له: الوَسْق. وابنُ جعفر: هو عبد الله بن جعفر بن أبي طالب، وصَرَّحَ بذلك في رواية محمَّد بن عبَّاد وابن أبي عمر المذكورة، وكأنَّهم لمَّا عَلِموا أنَّ عليّاً لم يُعطِه شيئاً، عَوَّضوه من أموالهم من ثياب ونحوها قَدْرَ ما تَحمِلُه راحلته التي هو راكبُها.

## ٢١- بابٌ إذا قال عندَ قومٍ شيئاً ثمَّ خَرَجَ فقال بخِلَافه

٦٩/١٣ **قوله: «بابٌ إذا قال عندَ قوم شيئاً ثمَّ خَرَجَ فقال بخِلَافه»** ذكر فيه حديث ابن عمر: «يُنصَب لكلِّ غادر لواء» وفيه قصَّة لابنِ عمر في بَيْعة يزيد بن معاوية، وحديث أبي بَرْزة

(١) في (أ) و(ع): «الراحلة الناقة» بزيادة لفظ «الناقة»، وسقط هذا اللفظ من (س) وهو أوجَهُ، فإن الناقة لا تقال إلا للأنثى من الإبل، أما الراحلة فتقال للذكر والأنثى.

في إنكاره على الذينَ يتقاتلونَ على المُلْك من أجل الدُّنيا، وحديث حُذَيفة في المنافقين، ومُطابَقة الأخير للتَّرجمةِ ظاهرة، ومُطابَقة الأوَّل لها من جهة أنَّ في القول في الغَيْبة بخِلَاف ما في الحضور نَوْعَ غَدْر، وسيأتي في كتاب الأحكام (٧١٧٨) ترجمة: «ما يُكرَه من ثَناء السُّلطان فإذا خَرَجَ قال غيرَ ذلك»، وذكر فيه قولَ ابن عمر لمن سأله عن القول عندَ الأُمراء بخِلَاف ما يُقال بعد الخروج عنهم: كنَّا نَعُدُّه نِفاقاً، وقد وَقَعَ في بعض طرقه أنَّ الأمير المسؤول عنه يزيدُ بن معاوية كما سيأتي في الأحكام، ومُطابَقة الثّاني من جهة أنَّ الذينَ عابَهم أبو بَرْزة كانوا يُظهِرونَ أنَّهم يقاتلونَ لأجلِ القيام بأمرِ الدّين ونَصْر الحقّ، وكانوا في الباطن إنَّما يقاتلونَ لأجلِ الدُّنيا.

ووَقَعَ لابنِ بَطّال هنا شيءٌ فيه نَظَر، فقال: وأمّا قول أبي بَرْزة، فوَجْه مُوافَقَته للتَّرجمةِ أنَّ هذا القول لم يَقُلْه أبو بَرْزة عندَ مروان حينَ بايعَه، بل بايعَ مروانَ واتَّبَعَه ثمَّ سَخِطَ ذلك لمَّا بَعُدَ عنه، ولعلَّه أرادَ منه أن يَترُك ما نُوزِعَ فيه طَلَباً لما عندَ الله في الآخرة، ولا يقاتل عليه كما فعل عثمان، يعني: من عَدَم المقاتَلة لا مِن ترك الخِلافة، فلم يقاتل مَن نازَعَه، بل تَرَكَ ذلك، وكما فعل الحسن بن عليّ حينَ تَرَكَ قتال معاوية حينَ نازَعَه الخِلافة، فسَخِطَ أبو بَرْزة على مروان تَمسُّكَه بالخِلافة والقتال عليها، فقال لأبي المِنهال وابنه بخِلَاف ما قال لمروانَ حينَ بايعَ له.

قلت: ودَعْواه أنَّ أبا بَرْزة بايعَ مروانَ ليس بصحيحٍ، فإنَّ أبا بَرْزة كان مُقيماً بالبصرةِ ومروانُ إنَّما طَلَبَ الخِلافة بالشّام، وذلك أنَّ يزيد بن معاوية لمَّا ماتَ دَعَا ابنُ الزُّبَير إلى نفسه وبايعوه بالخِلافة، فأطاعَه أهل الحرمَينِ ومِصْر والعراق وما وراءَها، وبايعَ له الضَّحّاك بن قيس الفِهْريّ بالشّام كلِّها، إلّا الأُردُنّ ومَن بها من بني أُميّة ومَن كان على هَوَاهم، حتَّى هَمَّ مروان أن يَرْحَل إلى ابن الزُّبَير ويُبايِعه، فمَنَعوه وبايعوا له بالخِلافة، وحارَبَ الضَّحّاكَ بن قيس/ فهَزَمَه وغَلَبَ على الشّام، ثمَّ تَوجَّهَ إلى مِصرَ فغَلَبَ عليها، ثمَّ ٧٠/١٣
ماتَ في سَنَتِه فبايعوا بعده ابنَه عبد الملِك، وقد أخرج ذلك الطَّبَريُّ واضحاً.

وأخرج الطَّبَرانيُّ (١٤٨١٣) بعضَه من رواية عُرْوة بن الزُّبَير وفيه: أنَّ معاوية بن يزيد بن معاوية لمَّا ماتَ دَعَا مروان لنفسِه فأجابَه أهل فِلَسطين وأهل حِمْص، فقاتَلَه الضَّحّاك بن قيس بمَرْجِ راهطٍ، فقُتِلَ الضَّحّاك ثمَّ ماتَ مروان وقامَ عبد الملِك، فذكر قصَّة الحجّاج في قتاله عبدَ الله بن الزُّبَير، وقَتْلَه.

ثمَّ قال ابن بَطّال: وأمّا يمينُه ـ يعني: أبا بَرْزة ـ على الذي بمكّةَ ـ يعني: ابن الزُّبَير ـ فإنَّه لمَّا وَثَبَ بمكّةَ بعد أن دَخَلَ فيما دَخَلَ فيه المسلمون، جَعَلَ أبو بَرْزة ذلك نَكْثاً منه وحِرْصاً على الدُّنيا وهو ـ أي: أبو بَرْزة ـ في هذه ـ أي: قصَّة ابن الزُّبَير ـ أقوى رأياً منه في الأولى ـ أي: قصَّة مروان ـ قال: وكذلك القُرّاء بالبصرة، لأنَّ أبا بَرْزة كان لا يَرَى قتال المسلمين أصلاً، فكان يَرَى لصاحبِ الحقّ أن يَترُك حَقَّه لمن نازَعَه فيه ليُؤْجَرَ على ذلك، ويُمدَحَ بالإيثار على نفسه، لئلّا يكون سبباً لسَفْكِ الدِّماء، انتهى ملخَّصاً.

ومُقتَضى كلامه: أنَّ مروان لمَّا ولِيَ الخِلافةَ بايعَه الناس أجمَعونَ، ثمَّ نَكَثَ ابنُ الزُّبَير بَيْعتَه ودَعَا إلى نفسه، وأنكَرَ عليه أبو بَرْزة قتاله على الخِلافة بعد أن دَخَلَ في طاعته وبايعَه، وليس كذلك، والذي ذكرتُه هو الذي تَوارَدَ عليه أهل الأخبار بالأسانيدِ الجيِّدة، وابن الزُّبَير لم يُبايِع لمروانَ قَطُّ، بل مروانُ هَمَّ أن يُبايِع لابنِ الزُّبَير، ثمَّ تَرَكَ ذلك ودَعَا إلى نفسه.

الحديث الأول:

**٧١١١- حدَّثنا سليمانُ بنُ حَرْبٍ، حدَّثنا حمَّادُ بنُ زيدٍ، عن أيوبَ، عن نافعٍ، قال: لمَّا خَلَعَ أهلُ المدينةِ يزيدَ بنَ معاويةَ، جَمَعَ ابنُ عمرَ حَشَمَه وولَدَه، فقال: إنّي سمعتُ النبيَّ ﷺ يقولُ: «يُنصَبُ لكلِّ غادرٍ لواءٌ يومَ القيامةِ»، وإنّا قد بايَعْنا هذا الرجلَ على بَيْعِ الله ورسولِه، وإنّي لا أعلَمُ غَدْراً أعظَمَ مِن أنْ يُبايَعَ رجلٌ على بَيْعِ الله ورسولِه ثمَّ يَنصِبُ له القتالَ، وإنّي لا أعلَمُ أحداً منكم خَلَعَه ولا تابَعَ في هذا الأمرِ، إلا كانت الفَيْصَلَ بيْني وبينَه.**

قوله: «**لمَّا خَلَعَ أهلُ المدينة يزيدَ بن مُعاوية**» في رواية أبي العبَّاس السَّرّاج في «تاريخه» عن أحمد بن مَنيع وزياد بن أيوب عن عَفّانَ عن صَخْر بن جُوَيْرِيَة عن نافع: لمَّا انتَزَى أهلُ المدينة مع عبد الله بن الزُّبَير وخَلَعوا يزيد بن معاوية، جَمَعَ عبدُ الله بن عمر بَنيهِ.

ووَقَعَ عندَ الإسماعيليّ من طريق مُؤمَّل بن إسماعيل عن حمَّاد بن زيد في أوَّله من الزّيادة عن نافع: أنَّ معاوية أرادَ ابنَ عمر على أن يُبايِع ليزيدَ فأَبى وقال: لا أُبايِع لأميرَين، فأرسَلَ إليه معاويةُ بمئةِ ألف دِرْهَم فأخَذَها، فدَسَّ إليه رجلاً فقال له: ما يَمنَعك أن تُبايِع؟ فقال: إنَّ ذاكَ لذاكَ ـ يعني عطاء ذلك المال لأجلِ وقوع المبايعة ـ إنَّ ديني عندي إذاً لَرَخيصٌ، فلمَّا ماتَ معاوية كَتَبَ ابنُ عمر إلى يزيد ببَيْعَتِه، فلمَّا خَلَعَ أهل المدينة، فذكره.

قلت: وكان السَّبب فيه ما ذكره الطَّبَريُّ مُسنَداً: أنَّ يزيد بن معاوية كان أمَّرَ على المدينة ابنَ عمّه عثمان بن محمَّد بن أبي سفيان، فأوفَدَ إلى يزيد جماعة من أهل المدينة منهم عبد الله ابن غَسيل الملائكة حَنْظَلة بن أبي عامر وعبد الله بن أبي عَمْرو بن حَفْص المخزوميّ في آخرينَ فأكْرَمَهم وأجازَهم، فرجعوا فأظهَروا عَيْبَه ونَسَبوه إلى شُرْب الخمر وغير ذلك، ثمَّ وَثَبوا على عثمان فأخرَجوه، وخَلَعوا يزيد بن معاوية، فبَلَغَ ذلك يزيدَ فجَهَّزَ إليهم جيشاً مع مسلم بن عُقْبَةَ المُرِّيّ، وأمَرَه أن يَدْعوَهم ثلاثاً فإنْ رجعوا وإلّا فقاتِلْهم، فإذا ظَهَرتَ فأبِحْها للجيشِ ثلاثاً ثمَّ اكفُفْ عنهم، فتَوجَّهَ إليهم فوَصَلَ في ذي الحِجّة سنةَ ثلاث وستين فحارَبوه، وكان الأميرُ على الأنصار عبد الله بن حَنْظَلة، وعلى قُرَيش عبد الله بن مُطِيع، وعلى غيرهم من القبائل مَعقِل بن سِنَان[1] الأشجَعيُّ، وكانوا اتَّخذوا خَندَقاً، فلمَّا وَقَعَت الوَقْعة انهَزَمَ أهل المدينة، فقُتِلَ ابنُ حَنْظَلة، وفَرَّ ابن مُطيع، وأباحَ مسلم بن عُقْبَةَ المدينة ثلاثاً، فقُتِلَ جماعة صَبْراً، منهم مَعقِل بن سِنان ومحمَّد بن أبي الجَهْم بن حُذَيفة ويزيد بن عبد الله بن زَمْعةَ، وبايعَ الباقينَ على أنَّهم خَوَلٌ ليزيدَ[2].

وأخرج أبو بكر بن أبي خَيْثمةَ بسندٍ صحيح إلى جُوَيْرية بن أسماء: سمعتُ أشياخ أهل المدينة يَتحدَّثونَ أنَّ معاوية لمَّا احتُضِرَ دَعَا يزيد فقال له: إنَّ لك من أهل المدينة يوماً، فإنْ فَعَلوا فارْمِهم بمسلم بن عُقْبَةَ فإنّي عرفتُ نصيحتَه، فلمَّا وليَ يزيدُ وَفَدَ عليه عبد الله بن

---

(١) تحرف في (ع) و(س) إلى: يسار.

(٢) أي: أتباع أذلّاء.

حَنْظَلة وجماعة فأكْرَمَهم وأجازَهم، فرَجَعَ فحَرَّضَ الناسَ على يزيد وعابَه ودَعاهم إلى خَلْع يزيد، فأجابوه، فبَلَغَ يزيدَ فجَهَّزَ إليهم مسلمَ بن عُقْبَةَ، فاستَقبَلهم أهل المدينة بجُموعٍ كثيرة،/ فهابَهم أهل الشّام وكَرِهوا قتالهم، فلمَّا نَشِبَ القتالُ سَمِعوا في جَوْف المدينة التَّكبير، ٧١/١٣ وذلك أنَّ بني حارثة أدخَلوا قوماً من الشّاميّينَ من جانب الخندَق، فتَرَكَ أهلُ المدينة القتال ودخلوا المدينة خَوْفاً على أهلهم، فكانت الهزيمة، وقُتِلَ مَن قُتِلَ، وبايعَ مسلمٌ الناسَ على أنَّهم خَوَلٌ ليزيدَ يَحكم في دِمائهم وأموالهم وأهلهم بما شاءَ.

وأخرج الطَّبَرانيُّ (١٤٨١٠) من طريق محمَّد بن سعيد بن رُمّانة[1]: أنَّ معاوية لمَّا حَضَرَه الموتُ قال ليزيدَ: قد وطَّأْتُ لك البلاد، ومَهَّدْتُ لك الناس، ولست أخاف عليك إلّا أهل الحِجاز، فإنْ رابَك منهم رَيْبٌ فوجِّهْ إليهم مسلمَ بن عُقْبَةَ، فإنّي قد جَرَّبتُه وعَرَفتُ نصيحته، قال: فلمَّا كان من خِلَافهم عليه ما كان، دَعَاه فوجَّهَه فأباحَها ثلاثاً، ثمَّ دعاهم إلى بَيْعة يزيد وأنَّهم أعبُدٌ له قِنٌّ[2]، في طاعة الله ومعصيَته.

ومن رواية عُرْوة بن الزُّبَير (١٤٨١٣) قال: لمَّا ماتَ معاوية أظهَرَ عبدُ الله بن الزُّبَير الخِلَاف على يزيد بن معاوية، فوجَّهَ يزيد مسلمَ بن عُقْبَةَ في جيش أهل الشّام، وأمَرَه أن يَبْدَأ بقتالِ أهل المدينة ثمَّ يسير إلى ابن الزُّبَير بمكّةَ، قال: فدَخَلَ مسلم بن عُقْبَةَ المدينة وبها بقايا من الصحابة فأسرَفَ في القتل، ثمَّ سارَ إلى مكّة فماتَ في بعض الطَّريق.

وأخرج يعقوب بن سفيان في «تاريخه» بسندٍ صحيح عن ابن عبَّاس قال: جاءَ تأويل هذه الآية على رأس ستّينَ سنة ﴿وَلَوْ دُخِلَتْ عَلَيْهِم مِّنْ أَقْطَارِهَا ثُمَّ سُئِلُوا الْفِتْنَةَ لَآتَوْهَا﴾ [الأحزاب:١٤]، يعني: إدخال بني حارثة أهل الشّام على أهل المدينة في وَقْعة الحَرّة، قال يعقوب: وكانت وَقْعة الحرّة في ذي القَعْدة سنة ثلاث وستّينَ.

---

(١) ابن رمّانة هذا في عداد المجاهيل.

(٢) القِنّ: هو العبد إذا مُلِك هو وأبواه، يستوي فيه الاثنان والجمع والمؤنث، وربما قالوا: عبيد أقنان، ثم يجمع على أقنّة.

قوله: «حَشَمَه» بفتح المهمَلة ثمَّ المعجَمة، قال ابن التِّين: الحَشَمة: العَصَبة، والمراد هنا: خَدَمُه ومَن يَغْضَب له. وفي رواية صَخْر بن جُوَيْرية عن نافع عندَ أحمد (٥٠٨٨ و٥٧٠٩): لمَّا خَلَعَ الناسُ يزيد بن معاوية، جَمَعَ ابنُ عمر بَنيهِ وأهله ثمَّ تَشَهَّدَ ثمَّ قال: أمّا بَعْدُ.

قوله: «يُنصَب لكلِّ غادرٍ لواءٌ يومَ القيامة» زاد في رواية مُؤمَّل: «بقَدْرِ غَدْرَته»، وزاد في رواية صَخْر: «يقال: هذه غَدْرة فلان» أي: علامة غَدْرته، والمراد بذلك شُهْرَتُه، وأن يَفتَضِحَ بذلك على رُؤوس الأشهاد. وفيه تعظيم الغَدْر سواء كان من قِبَل الآمِر أو المأمور، وهذا القَدْر هو المرفوع من هذه القصَّة، وقد تقدَّم معناه في «باب إثم الغادر للبَرِّ والفاجِر» (٣١٨٦) في أواخر كتاب الجِزْية والموادَعة قُبَيلَ بَدْء الخلق.

قوله: «على بَيْعِ الله ورسوله» أي: على شَرْط ما أمَرَ اللهُ ورسولُه به من بَيْعة الإمام، وذلك أنَّ مَن بايعَ أميراً فقد أعطاه الطّاعة، وأخَذَ منه العَطيّة، فكان شَبِيهَ مَن باعَ سِلْعة وأخَذَ ثَمَنَها، وقيل: إنَّ أصله أنَّ العرب كانت إذا تَبايعَتْ تَصافَقَتْ بالأكُفِّ عندَ العَقْد، وكذا كانوا يفعلونَ إذا تَحالَفوا، فسَمَّوْا مُعاهَدة الوُلاة والتّماسك فيه بالأيدي بَيعةً. ووَقَعَ في رواية مُؤمَّل وصَخْر: «على بَيْعة الله»، وقد أخرج مسلم (١٨٤٤) من حديث عبد الله بن عَمْرو رَفَعَه: «مَن بايعَ إماماً فأعطاه صَفْقةَ يده وثَمَرةَ قلبه، فلْيُطِعْه ما استَطاعَ، فإنْ جاءَ أحد يُنازِعه فاضْرِبوا عُنُق الآخَر».

قوله: «ولا غَدْرَ أعظَمُ» في رواية صَخْر بن جُوَيْرية عن نافع المذكورة: وإنَّ من أعظَم الغَدْر بعدَ الإشراك بالله، أن يُبايِعَ رجلٌ رجلاً على بَيْع الله ثمَّ يَنكُث بَيْعتَه.

قوله: «ثمَّ يَنصِب له القتالَ» بفتح أوَّله، وفي رواية مُؤمَّل: نَصَبَ له يقاتله.

قوله: «خَلَعَه» في رواية مُؤمَّل: خَلَعَ يزيدَ، وزاد: أو خَفَّ في هذا الأمر، وفي رواية صَخْر بن جُوَيْرية: فلا يَخلَعَنَّ أحد منكم يزيد، ولا يَسْعَى في هذا الأمر.

قوله: «ولا تابَعَ في هذا الأمر» كذا للأكثر بمُثنّاةٍ فوقانيّة ثمَّ موحَّدة، وللكُشمِيهَنيّ بموحَّدةٍ ثمَّ تحتانيّة.

قوله: «إلّا كانت الفَيْصَلَ بيني وبينَه» أي: القاطِعة، وهي فَيْعَل من فَصَلَ الشَّيءَ: إذا قَطَعَه، وفي رواية مُؤمَّل: فيكون الفَيْصَل فيما بيني وبينَه، وفي رواية صَخْر بن جُوَيْرية: فيكون صَيْلَماً بيني وبينَه؛ والصَّيلَم، بمُهمَلةٍ مفتوحة وياءٍ آخرَ الحروف ثمَّ لام مفتوحة: القَطيعة.

وفي هذا الحديث وجوبُ طاعة الإمام الذي انعَقَدَتْ له البيعةُ، والمنع من الخروج عليه ولو/ جارَ في حُكْمه، وأنَّه لا يَنْخَلِع بالفِسْق، وقد وَقَعَ في نُسْخة شُعَيب بن أبي حمزة ٧٢/١٣
عن الزُّهْريّ عن حمزة بن عبد الله بن عمر عن أبيه في قصَّة الرجل الذي سَأَلَه عن قول الله تعالى: ﴿وَإِن طَآئِفَتَانِ مِنَ ٱلْمُؤْمِنِينَ ٱقْتَتَلُواْ﴾ الآية [الحجرات:٩] أنَّ ابن عمر قال: ما وَجَدتُ في نفسي في شيء من أمر هذه الأُمّة، ما وَجَدتُ في نفسي أنّي لم أُقاتل هذه الفِئةَ الباغية كما أمَرَ الله، زاد يعقوب بن سفيان في «تاريخه» من وجه آخَرَ عن الزُّهْريّ: قال حمزة: فقلنا له: ومَن تَرَى الفِئة الباغية؟ قال: ابن الزُّبَير بَغَى على هؤلاءِ القوم ـ يعني بني أُميّة ـ فأخرجهم من ديارهم ونَكَثَ عَهْدَهم[1].

الحديث الثاني:

**٧١١٢- حدَّثنا أحمدُ بنُ يونُسَ، حدَّثنا أبو شِهابٍ، عن عَوْفٍ، عن أبي المِنْهال، قال: لمَّا كان ابنُ زيادٍ ومروانُ بالشَّامِ ووَثَبَ ابنُ الزُّبَير بمكّةَ، ووَثَبَ القُرّاءُ بالبَصْرةِ، فانطَلَقْتُ مع أَبي إلى أبي بَرْزةَ الأسلَميِّ، حتَّى دَخَلْنا عليه في داره وهو جالسٌ في ظِلِّ عُلِّيّةٍ له مِن قَصَبٍ، فجَلَسْنا إليه، فأنشَأَ أَبي يَستطْعِمُه الحديثَ، فقال: يا أبا بَرْزةَ، ألا تَرَى ما وَقَعَ فيه الناسُ؟ فأوَّلُ شيءٍ سمعتُه تَكلَّمَ به: إنّي احتَسَبْتُ عندَ الله أنّي أصبَحْتُ ساخطاً على أحياءِ قُرَيشٍ، إنَّكم يا مَعْشَرَ العربِ كنتُم على الحال الذي عَلِمْتُم منَ الذِّلّةِ والقِلّةِ والضَّلالةِ، وإنَّ الله أنقَذَكم بالإسلامِ وبمحمَّدٍ ﷺ، حتَّى بَلَغَ بكم ما تَرَوْنَ، وهذه الدُّنيا التي أفسَدَتْ بينكم، إنَّ ذاكَ الذي بالشَّامِ والله إنْ يُقاتِلُ إلّا على الدُّنيا، وإنَّ هؤلاءِ الذين بينَ أظهُرِكم والله إن يُقاتِلونَ إلّا على دُنيا، وإنَّ ذلك الذي بمكَّة والله إن يُقاتِلُ إلّا على الدُّنيا.**

[طرفه في: ٧٢٧١]

---

(١) وأخرجها من طريقه البيهقي في «السنن الكبرى» ٨/ ١٧٢.

**قوله: «أبو شِهاب»** هو عبد رَبِّه بن نافع، وعَوْف: هو الأعرابيّ، والسَّند كلّه بصريُّونَ إلّا ابن يونس، وأبو المِنْهال: هو سَيّار بن سَلَامة.

**قوله: «لما كان ابنُ زياد ومروان بالشّامِ وَثَبَ ابنُ الزُّبَير بمكّةَ، ووَثَبَ القُرّاءُ بالبَصْرةِ»** ظاهره أنَّ وُثوب ابن الزُّبَير وَقَعَ بعد قيام ابن زياد ومروان بالشّام، وليس كذلك، وإنَّما وَقَعَ في الكلام حَذْف، وتحريره ما وَقَعَ عندَ الإسماعيليّ من طريق يزيد بن زُرَيعٍ عن عَوْف قال: حدَّثنا أبو المِنْهال قال: لمَّا كان زمن أُخرِجَ ابن زياد ـ يعني: من البصرة ـ وَثَبَ مروان بالشّام، ووَثَبَ ابن الزُّبَير بمكّةَ، ووَثَبَ الذينَ يُدْعَوْنَ القُرّاء بالبصرة، غُمَّ أَبي غَمّاً شديداً.

وكذا أخرجه يعقوب بن سفيان في «تاريخه»[1] من طريق عبد الله بن المبارَك عن عَوْف ولفظه: وَثَبَ مروانُ بالشّام حيثُ وَثَبَ، والباقي مِثْله، ويُصحِّح ما وَقَعَ في رواية أبي شِهاب بأنْ تُزادَ واو قبلَ قوله: وَثَبَ ابن الزُّبَير، فإنَّ ابن زياد لمَّا أُخرِجَ من البصرة تَوجَّهَ إلى الشّام فقامَ مع مروان.

وقد ذكر الطَّبَريُّ بأسانيدِه ما ملخَّصُه: أنَّ عُبيد الله بن زياد كان أميراً بالبصرةِ ليزيدَ ابن معاوية، وأنَّه لمَّا بَلَغَتْه وفاته خَطَبَ لأهلِ البصرة وذكر ما وَقَعَ من الاختلاف بالشّام، فرَضِيَ أهل البصرة أن يَستَمِرّ أميراً عليهم حتَّى يَجتَمِع الناس على خليفة، فمَكَثَ على ذلك قليلاً، ثمَّ قامَ سَلَمة بن ذُؤَيْب بن عبد الله اليَربُوعيُّ يَدْعو إلى ابن الزُّبَير فبايعَه جماعة، فبَلَغَ ذلك ابنَ زياد وأرادَ منهم كَفَّ سَلَمة عن ذلك فلم يُجيبوه، فلمَّا خَشِيَ على نفسه القتل استَجارَ بالحارثِ بن قيس بن صُهْبان[2]، فأردَفَه ليلاً إلى أن أتى به مسعودَ بن عَمْرو بن عَديّ الأزديَّ فأجارَه، ثمَّ وَقَعَ بينَ أهل البصرة اختلاف فأمَّروا عليهم عبدَ الله بن الحارث بن نَوْفَل بن الحارث بن عبد المطَّلِب الملَقَّب بَبَّة ـ بموحَّدتَينِ الثّانية ثقيلة ـ وأُمّه هِنْد بنت أبي سفيان، ووَقَعَت الحربُ وقامَ مسعود بأمرِ عُبيد الله بن زياد، فقُتِلَ مسعود وهو على المِنبَر في شوَّال سنة أربع وستّين، فبَلَغَ ذلك عُبيدَ الله بن زياد فهَرَبَ، فتَبِعوه وانتَهَبُوا ما وَجَدُوا له،

---

(١) وأخرجه من طريقه البيهقيُّ في «سننه» ٨/ ١٩٣.

(٢) تحرف في (س) إلى: سفيان، والتصويب من الأصلين و«تاريخ الطبري» ٥/ ٥٠٩.

وكان مسعود رَتَّبَ معه مئة نفس يَحرُسونَه، فقَدِموا به الشّام قبلَ أن يُبرِموا أمرهم، فوجدوا مروان قد هَمَّ أن يَرحَلَ إلى ابن الزُّبَير ليُبايِعَه ويَستأْمِنَ لبني أُميّة، فثَنَى رأيَه عن ذلك، وجَمَعَ مَن كان يَهْوى بني أُميّة وتَوجَّهوا إلى دمشق، وقد بايعَ الضَّحّاكُ بن قيس بها لابنِ الزُّبَير، وكذا النُّعْمان بن بَشِير بحِمْص، وكذا ناتل ـ بنونٍ ومُثنّاة ـ بن قيس بفِلَسطين، ولم يَبْقَ على رأي الأُمَويّينَ إلّا حسَّانَ بن بَحْدَل ـ بموحَّدةٍ ومُهمَلة وزن جعفر ـ وهو خال يزيد بن معاوية، وهو بالأُردُنِّ فيمَن أطاعَه، فكانت الوَقْعةُ بينَ مروان ومَن معه وبينَ الضَّحّاك بن قيس بمَرْجِ راهط، فقُتِلَ الضَّحّاك وتَفرَّقَ جمعُه وبايعوا حينَئذٍ مروان بالخِلافة في ذي القَعْدة منها.

وقال أبو زُرْعة الدِّمَشْقيّ في «تاريخه» (١/ ١٩١ و١٩٢): حدَّثنا أبو مُسْهِر عبد الأعلى ابن مُسْهِر قال: بُويعَ لمروانَ بن الحَكَم، بايعَ له أهل الأُردُنّ وطائفة من أهل دمشق، وسائر الناس زُبَيريّونَ، ثمَّ اقتَتَلَ مروان وشِيعةُ[1] ابن الزُّبَير بمَرْجِ راهط، فغَلَبَ مروانُ وصارتْ له الشّام ومِصْر، وكانت مُدَّته تسعة أشهر فهَلَكَ بدمشقَ وعَهِدَ لعبدِ الملِك.

٧٣/١٣ وقال خليفة بن خَيّاط في «تاريخه»: حدَّثنا الوليد بن هشام عن أبيه عن/ جَدّه، وأبو اليَقْظان وغيرهما قالوا: قَدِمَ ابنُ زياد الشّام، وقد بايعوا ابنَ الزُّبَير ما خَلا أهل الجابية، ثمَّ ساروا إلى مَرْج راهط، فذكر نحوه، وهذا يَدْفَع ما تقدَّم عن ابن بَطّال: أنَّ ابن الزُّبَير بايعَ مروان ثمَّ نَكَثَ.

**قوله: «ووَثَبَ القُرّاءُ بالبَصْرةِ»** يريد الخوارجَ، وكانوا قد ثاروا بالبصرةِ بعدَ خروج ابن زياد ورئيسهم نافع بن الأزرق، ثمَّ خَرَجوا إلى الأهواز، وقد استَوْفَى خبرَهم الطَّبَريُّ وغيره، ويُقال: إنَّه أرادَ الذينَ بايعوا على قتال مَن قتل الحسين، وساروا مع سليمان بن صُرَد وغيره من البصرة إلى جهة الشّام، فلَقِيَهم عُبيد الله بن زياد في جيش الشّام من قِبَل مروان، فقُتِلوا بعينِ الوَرْدة، وقد قَصَّ قِصَّتَهم الطَّبَريُّ وغيره.

**قوله: «فانطَلَقْتُ مع أَبي إلى أبي بَرْزة الأسلَميِّ»** في رواية يزيد بن زُرَيعٍ: فقال لي أَبي وكان يُثْني عليه خيراً: انطَلِقْ بنا إلى هذا الرجل من أصحاب رسول الله ﷺ إلى أبي بَرْزة الأسلَميّ، فانطَلَقتُ معه حتَّى دَخَلْنا عليه، وفي رواية عبد الله بن المبارَك عن عَوْف: فقال

---

(١) تحرَّف في (أ) و(س) إلى: وشعبة، وفي (ع) إلى: وتبعه، والتصويب من «تاريخ أبي زرعة».

أبي: انطَلِقْ بنا لا أبا لك إلى هذا الرجل من أصحاب رسول الله ﷺ إلى أبي بَرْزة، وعندَ يعقوب بن سفيان عن سُكَيْن[1] بن عبد العزيز عن أبيه عن أبي المِنْهال قال: دَخلتُ مع أَبي على أبي بَرْزة الأسلَميّ، وإنَّ في أُذُنيَّ يومَئذٍ لقُرْطَين، وإنّي لَغلامٌ.

**قوله: «في ظِلّ عُلِّيّة له من قَصَب»** زاد في رواية يزيد بن زُرَيعٍ: في يوم حارٍّ شديد الحرّ، والعُلِّيّة بضمِّ المهمَلة وبكسرها وكسر اللّام وتشديد التَّحتانيّة: هي الغُرْفةُ، وجمعها: عَلَاليّ، والأصل: عُلِّيوَة، فأُبدِلَت الواو ياءً وأُدْغِمَت، وفي رواية ابن المبارَك: في ظِلّ عُلوٍ له[2].

**قوله: «يَستطْعِمه الحديثَ»** في رواية الكُشمِيهَنيّ: بالحديث، أي: يَستَفتِحُ الحديث، ويَطلُب منه التَّحديث.

**قوله: «إنّي احتَسَبْتُ عندَ الله»** في رواية الكُشمِيهَنيّ: أحتَسِبُ، وكذا في رواية يزيد بن زُرَيعٍ، ومعناه: أنَّه يَطلُب بسُخْطِه على الطَّوائفِ المذكورينَ من الله الأجرَ على ذلك؛ لأنَّ الحُبّ في الله والبُغْض في الله من الإيمان.

**قوله: «ساخطاً»** في روايةِ سُكَين: لائماً.

**قوله: «إنَّكم يا مَعشَرَ العرب»** في رواية ابن المبارَك: العُرَيب.

**قوله: «كنتُم على الحال الذي عَلمْتُم»** في رواية يزيد بن زُرَيعٍ: على الحال التي كنتم عليها في جاهليَّتكُم.

**قوله: «وإنَّ الله قد أنقَذَكم بالإسلامِ وبمحمَّدٍ»** عليه أفضل الصلاة وأتمّ السلام، في رواية يزيد بن زُرَيعٍ: وإنَّ الله نَعَشَكم، بفتح النُّون والمهمَلة ثمَّ مُعجَمة، وسيأتي في أوائل الاعتصام (٧٢٧١) من رواية مُعتَمِر بن سليمان عن عَوْف أنَّ أبا المِنْهال حدَّثه أنَّه سَمِعَ أبا بَرزةَ قال: إنَّ الله يُغنِيكم، قال أبو عبد الله ـ هو البخاريّ ـ: وَقَعَ هنا: يُغْنيكم ـ يعني: بضمِّ أوَّله وسكون المعجَمة بعدَها نون مكسورة ثمَّ تحتانيّة ساكنة ـ قال: وإنَّما هو «نَعَشَكم»،

---

(١) تحرف في الأصلين إلى: مسكين، بزيادة ميم في أوله.

(٢) تصحف قوله: «علو له» في (س) إلى: علولة.

يُنظَر في أصل الاعتصام؛ كذا وَقَعَ عندَ المُستَمْلي، ووَقَعَ عندَ ابن السَّكَن: «نَعَشَكم» على الصَّواب، ومعنى نَعَشَكُم: رَفَعَكم، وَزْنَه ومعناه، وقيل: عَضَّدَكم وقَوّاكُم.

**قوله: «إنَّ ذاكَ الذي بالشّامِ»** زاد يزيد بن زُرَيع: يعني مروان، وفي رواية سُكَين: عبد الملِك بن مروان، والأوَّل أَولى.

**قوله: «وإنَّ هؤلاءِ الذينَ بينَ أظهُرِكم»** في رواية يزيد بن زُرَيعٍ وابن المبارَك نحوه: إنَّ الذينَ حَوْلَكم الذينَ تَزْعُمونَ أنَّهم قُرّاؤُكم، وفي رواية سُكَين: وذكر نافعَ بن الأزرق، وزاد في آخرِه: فقال أَبي: فما تأمُرني إذاً؟ فإنّي لا أراك تَرَكْتَ أحداً، قال: لا أرَى خير الناس اليوم إلّا عِصابةً خِماصَ البُطون من أموال الناس، خِفافَ الظُّهور من دِمائهم، وفي رواية سُكَين: إنَّ أحَبّ الناس إليَّ لَهذه العِصابةُ الخَمِصة بُطونُهم من أموال الناس، الخفيفةُ ظُهورُهم من دِمائهم. وهذا يَدُلّ على أنَّ أبا بَرْزة كان يَرَى الانعِزال في الفِتْنة وتركَ الدُّخول في شيء[1] من قتال المسلمين، ولا سيَّما إذا كان ذلك في طلب المُلْك.

وفيه استِشارةُ أهل العِلم والدّين عندَ نزول الفتن، وبَذْل العالم النَّصيحةَ لمن يستشيره، وفيه الاكتِفاءُ في إنكار المنكَر بالقول ولو في غَيْبة مَن يُنكِر عليه، ليَتَّعِظَ مَن يسمعه فيَحذَرَ من/ الوقوع فيه. ٧٤/١٣

**قوله: «وإنَّ ذاكَ الذي بمكّةَ»** زاد يزيد بن زُرَيع: يعني ابن الزُّبَير.

**الحديث الثالث:**

**٧١١٣- حدَّثنا آدمُ بنُ أبي إياسٍ، حدَّثنا شُعْبةُ، عن واصلٍ الأحدَبِ، عن أبي وائلٍ، عن حُذَيفةَ بنِ اليَمَان، قال: إنَّ المنافقِينَ اليومَ شَرٌّ منهم على عَهْدِ النبيِّ ﷺ، كانوا يومَئذٍ يُسِرُّونَ، واليومَ يَجهَرونَ.**

**قوله: «عن واصلٍ الأحدَب»** هو ابن حَيّان، بمُهمَلةٍ ثمَّ تحتانيّة ثقيلة، أَسَديّ كوفيّ، يُقال له: بَيّاع السَّابِرِيّ، بمُهمَلةٍ وموحَّدة، من طَبَقة الأعمَش، ولكنَّه قديم الموت.

---

(١) في (ع) و(س): في كل شيء، والمثبت من (أ) بإسقاط «كل»، وهو أَوجَهُ.

**قوله: «إنَّ المنافقينَ اليوم شَرٌّ منهم»** في رواية إبراهيم بن الحسين عن آدم شيخ البخاريّ فيه: إنَّ المنافقينَ اليوم شَرّ منهم، أخرجه أبو نُعيمٍ.

**قوله: «على عَهْد رسول الله ﷺ»** قال الكِرْمانيُّ: هو مُتعلِّق بمُقدَّرٍ نحو: ناسٍ، إذ لا يجوز أن يُقال: إنَّه مُتعلِّق بالضَّميرِ القائم مَقامَ المنافقين، لأنَّ الضَّمير لا يعمل.

قال ابن بَطّال: إنَّما كانوا شَرّاً ممَّن قبلهم، لأنَّ الماضينَ كانوا يُسِرّونَ قولَهم فلا يَتَعدَّى شَرُّهم إلى غيرهم، وأمّا الآخَرونَ فصاروا يَجهَرونَ بالخروجِ على الأئمّة، ويُوقِعونَ الشرّ بينَ الفِرَق، فيَتَعدَّى ضَرَرُهم لغيرِهم. قال: ومُطابَقته للتَّرجمةِ من جهة أنَّ جَهْرهم بالنِّفاق، وشَهْر السِّلاح على الناس، هو القول بخِلَاف ما بَذَلوه من الطّاعة حينَ بايعوا أوَّلاً مَن خَرَجوا عليه آخِراً، انتهى.

وقال ابن التِّين: أرادَ أنَّهم أظهَروا من الشرّ ما لم يُظهِرْ أولئكَ، غير أنَّهم لم يُصرِّحوا بالكفر، وإنَّما هو النَّفْث يُلقُونَه بأفواههم فكانوا يُعرَفونَ به. كذا قال، ويَشهَد لما قال ابنُ بَطّال ما أخرجه البزَّار (٢٩٠٠) من طريق عاصم عن أبي وائل: قلت لحُذَيفةَ: النِّفاق اليومَ شَرٌّ أم على عَهْد رسول الله ﷺ؟ قال: فضَرَبَ بيَدِه على جَبْهَته وقال: أوَّه، هو اليومَ ظاهر، إنَّهم كانوا يَستَخْفونَ على عَهْد رسول الله ﷺ.

**الحديث الرابع:**

**٧١١٤- حدَّثنا خَلّادٌ، حدَّثنا مِسعَرٌ، عن حَبِيبِ بنِ أبي ثابتٍ، عن أبي الشَّعْثاءِ، عن حُذَيفةَ، قال: إنَّما كان النِّفاقُ على عَهْدِ النبيِّ ﷺ، فأمّا اليومَ فإنَّما هو الكفرُ بعدَ الإيمانِ.**

**قوله: «عن أبي الشَّعْثاء»** هو بفتح المعجَمة وسكون المهمَلة بعدَها مُثلَّثة، واسمه سُلَيم ابن أسود المحاربيُّ.

**قوله: «عن حُذَيفة»** لم أرَ لأبي الشَّعْثاء عن حُذَيفة في الكتب السِّتّة إلّا هذا الحديث، ولم أرَه إلّا مُعَنعَناً، وكأنَّه تَسَمَّحَ فيه لأنَّه بمعنى حديث زيد بن وَهْب عن حُذَيفة، وهو المذكور قبلَه، أو ثَبَتَ عندَه لُقِيَّه حُذَيفةَ في غير هذا.

**قوله: «إنَّما كان النِّفاق»** أي: موجوداً على عَهْد رسول الله ﷺ، وفي رواية يحيى بن آدم عن مِسعَر عندَ الإسماعيليّ: كان المنافقونَ على عَهْد رسول الله ﷺ.

**قوله: «فأمّا اليوم فإنَّما هو الكفرُ بعدَ الإيمان»** كذا للأكثر، وفي رواية: فإنَّما هو الكفر أو الإيمان، وكذا حكى الحُميديُّ في «جمعه» أنَّهما روايتان، وأخرجه الإسماعيليّ من طرق عن مِسعَر: فإنَّما هو اليوم الكفرُ بعدَ الإيمان، قال: وزاد محمَّد بن بِشْر في روايته عن مِسعَر: فضَحِكَ عبد الله، قال حبيب: فقلت لأبي الشَّعْثاء: مِمَّ ضَحِكَ عبد الله؟ قال: لا أدري. قلت: لعلَّه عَرَفَ مُرادَه فتبسَّمَ تَعَجُّباً من حِفْظه أو فَهْمه.

قال ابن التِّين: كان المنافقونَ على عَهْد رسول الله ﷺ آمنوا بألْسِنَتِهم ولم تُؤمِن قلوبهم، وأمّا مَن جاءَ بعدَهم، فإنَّه وُلِدَ في الإسلام وعلى فِطْرته، فمَن كَفَرَ منهم فهو مُرتَدّ، ولذلك اختَلَفَتْ أحكامُ المنافقينَ والمرتَدّينَ، انتهى.

والذي يَظهَر أنَّ حُذَيفة لم يُرِدْ نَفْيَ الوقوع، وإنَّما أرادَ نَفْي اتِّفاق الحُكْم، لأنَّ النِّفاق إظهارُ الإيمان وإخفاءُ الكفر، ووجود ذلك مُمكِن في كلّ عَصْر، وإنَّما اختَلَفَ الحُكْم لأنَّ النبيّ ﷺ كان يَتَألَّفهم ويَقبَل ما أظهَروه من الإسلام، ولو ظَهَرَ منهم احتمالُ خِلَافه، وأمّا بعدَه فمَن أظهَرَ شيئاً فإنَّه يُؤاخَذ به ولا يُترَك لمصلَحة التَّألُّف لعَدَمِ الاحتياج إلى ذلك، وقيل: غَرَضُه أنَّ الخروج عن طاعة الإمام جاهليّةٌ ولا جاهليّةَ في الإسلام، أو تفريق للجماعةِ فهو بخِلَاف قول الله تعالى: ﴿وَلَا تَفَرَّقُواْ﴾ [آل عمران:١٠٣]، وكلّ ذلك غير مستور فهو كالكفرِ بعدَ الإيمان.

## ٢٢- بابٌ لا تقومُ السّاعةُ حتَّى يُغبَطَ أهلُ القُبورِ

**٧١١٥- حدَّثنا إسماعيلُ، حدَّثني مالكٌ، عن أبي الزِّنادِ، عن الأعرَجِ، عن أبي هُرَيرةَ، عن النبيِّ ﷺ،/ قال: «لا تقومُ السّاعةُ حتَّى يَمُرَّ الرجلُ بقَبْرِ الرجلِ، فيقولُ: يا لَيْتَني مكانَه».** ٧٥/١٣

**قوله: «بابٌ لا تقوم السّاعة حتَّى يُغبَط أهل القُبور»** بضمِّ أوَّله وفتح ثالثه على البناء للمجهولِ بغَيْنٍ مُعجَمة ثمَّ موحَّدة ثمَّ مُهمَلة، قال ابن التِّين: غَبَطَه بالفتحِ، يَغبِطه بالكسر، غَبْطاً وغِبْطة بالسُّكون، والغِبْطة: تَمَنِّي مِثْلِ حال المغبوط مع بقائها له.

قوله: «حدَّثنا إسماعيل» هو ابن أبي[1] أُويسٍ.

قوله: «عن أبي الزِّناد» وافَقَ مالكاً شُعَيبُ بن أبي حمزة عنه كما سيأتي بعدَ بابَينِ (٧١٢١) في أثناء حديث.

قوله: «حتَّى يَمُرّ الرجلُ بقَبْرِ الرجل، فيقول: يا لَيْتَني مكانه» أي: كنت ميِّتاً. قال ابن بَطّال: يُغبَط أهل القبور وتَمنّي الموت عندَ ظُهور الفتن إنَّما هو خوف ذهاب الدِّين بغَلَبة الباطل وأهله، وظُهور المعاصي والمنكَر، انتهى.

وليس هذا عامّاً في حَقّ كلّ أحد، وإنَّما هو خاصٌّ بأهلِ الخير، وأمّا غيرهم فقد يكون لما يقعُ لأحدِهم من المصيبة في نفسه أو أهله أو دُنْياه، وإن لم يكن في ذلك شيء يَتَعلَّق بدينِه، ويُؤيِّده ما وقع في رواية أبي حازم عن أبي هريرة عندَ مسلم (٢٩٠٧/ ٥٤): «لا تذهبُ الدُّنيا حتَّى يَمُرَّ الرجل على القَبْر، فيَتَمرَّغ عليه ويقول: يا لَيتَني مكانَ صاحب هذا القَبْر، وليس به الدِّين إلّا البلاءُ»، وذِكرُ الرجل فيه للغالبِ، وإلّا فالمرأة يُتَصَوَّر فيها ذلك، والسَّبب في ذلك ما ذُكِرَ في رواية أبي حازم أنَّه يَقَع البلاءُ والشِّدّة حتَّى يكون الموت الذي هو أعظَمُ المصائب أهونَ على المَرْء، فيَتَمنَّى أهونَ المصيبتَينِ في اعتقاده، وبهذا جَزَمَ القُرْطُبيّ، وذكره عِيَاض احتمالاً.

وأغْرَبَ بعضُ شُرّاح «المصابيح» فقال: المراد بالدِّينِ هنا العادة[2]، والمعنى: أنَّه يَتَمرَّغ على القَبْر ويَتَمنَّى الموت في حالة ليس التَّمرغُ فيها من عادته، وإنَّما الحاملُ عليه البلاء، وتَعقَّبَه الطِّيبيُّ بأنَّ حملَ الدِّين على حقيقته أَولى، أي: ليس التَّمنّي والتَّمرُّغ لأمرٍ أصابَه من جهة الدّين بل من جهة الدُّنيا.

وقال ابن عبد البَرّ. ظنَّ بعضهم أنَّ هذا الحديث مُعارِض للنَّهي عن تَمنّي الموت، وليس كذلك، وإنَّما في هذا أنَّ هذا القَدْر سيكونُ لشِدّةٍ تَنزِل بالناسِ من فساد الحال في الدِّين أو

---

(١) لفظ «أبي» سقط من (س).

(٢) تحرف في (س) إلى: العبادة.

ضَعْفه أو خَوْف ذهابه، لا لضَرَرٍ يَنزِل في الجِسْم، كذا قال، وكأنَّه يريد أنَّ النَّهي عن تَمنّي الموت هو حيثُ يَتعلَّق بضَرَرِ الجسم، وأمّا إذا كان لضَرَرٍ يَتعلَّق بالدِّينِ فلا.

وقد ذكره عِيَاضٌ احتمالاً أيضاً، وقال غيره: ليس بينَ هذا الخبر وحديث النَّهي عن تَمنّي الموت مُعارَضة، لأنَّ النَّهي صريح، وهذا إنَّما فيه إخبار عن شِدّة ستَحصُلُ يَنشَأ عنها هذا التَّمنّي، وليس فيه تَعرُّض لحُكمِه، وإنَّما سِيقَ للإخبار عمَّا سيَقَعُ.

قلت: ويُمكِن أخذُ الحُكْم من الإشارة في قوله: «وليس به الدّين إنَّما هو البلاء» فإنَّه سِيقَ مَساقَ الذَّمّ والإنكار، وفيه إيماءٌ إلى أنَّه لو فَعَلَ ذلك بسببِ الدّين لكان محموداً، ويُؤيِّده ثبوتُ تَمنّي الموت عندَ فساد أمر الدّين عن جماعة من السَّلَف، قال النَّوويّ: لا كراهةَ في ذلك بل فعَلَه خلائقُ من السَّلَف منهم عمر بن الخطَّاب وعيسى الغِفَاريّ وعمر بن عبد العزيز وغيرهم.

ثمَّ قال القُرْطُبيّ: كأنَّ في الحديث إشارة إلى أنَّ الفتن والمشقَّة البالِغة ستَقَعُ حتَّى يَخِفَّ أمرُ الدّين، ويَقِلّ الاعتناءُ بأمرِه، ولا يَبقَى لأحدٍ اعتناء إلّا بأمرِ دُنياه ومَعاشِه ونفسه وما يَتعلَّق به، ومن ثَمَّ عَظُمَ قَدْرُ العبادة أيام الفِتْنة كما أخرج مسلم (٢٩٤٨) من حديث مَعقِل ابن يَسَار رَفَعَه: «العبادة في الهَرْج كهِجْرةٍ إليَّ».

ويُؤخَذ من قوله: «حتَّى يَمُرَّ الرجل بقبرِ الرجل» أنَّ التَّمنّي المذكور إنَّما يَحصُل عندَ رُؤْية القبر، وليس ذلك مُراداً، بل فيه إشارة إلى قوّة هذا التَّمنّي، لأنَّ الذي يَتمنَّى الموتَ بسبب الشِّدّة التي تَحصُلُ عندَه، قد يذهب ذلك التَّمنّي أو يَخِفّ عندَ مُشاهَدة القبر والمقبور، فيَتَذكَّر هَوْلَ المَقَام فيَضعُف تَمنِّيه، فإذا تَمادَى على ذلك، دَلَّ على تأكُّد أمر تلك الشِّدّة عندَه حيثُ لم يَصرِفه ما شاهده من وَحْشة القبر وتَذَكُّر ما فيه من الأهوال، عن استمراره على تَمنّي الموت.

٧٦/١٣ وقد أخرج الحاكم (٤/ ٥١٨) من طريق/ أبي سَلَمة قال: عُدْتُ أبا هريرة فقلت: اللهُمَّ اشفِ أبا هريرة، فقال: اللهُمَّ لا تَرجِعْها، إن استطعتَ يا أبا سَلَمة فمُتْ، والذي نفسي بيَدِه لَيأتيَنَّ على العلماء زمانٌ الموتُ أحَبُّ إلى أحدهم من الذَّهَب الأحمر، ولَيأتيَنَّ أحدُهم

قبر أخيه فيقول: لَيتَني مكانه. وفي كتاب «الفتن»[1] من رواية عبد الله بن الصّامت عن أبي ذرٍّ قال: يُوشِك أن تَمُرَّ الجِنازة في السّوق على الجماعة فيراها الرجل، فيَهُزّ رأسه فيقول: يا لَيتَني مكان هذا، قلت: يا أبا ذَرّ، إنَّ ذلك لمن أمر عظيم، قال: أجَل.

## ٢٣- باب تَغيُّر الزَّمان حتَّى تُعبَد الأوْثانُ

**٧١١٦- حدَّثنا أبو اليَمَان، أخبرنا شُعَيبٌ، عن الزُّهْريِّ، قال: قال سعيدُ بنُ المسيّبِ: أخبرني أبو هُرَيرةَ ﷺ، أنَّ رسولَ الله ﷺ قال: «لا تقومُ السّاعةُ حتَّى تَضْطَرِبَ أَلَيَاتُ نساءِ دَوْسٍ على ذِي الخَلَصةِ». وذُو الخَلَصةِ: طاغِيةُ دَوْسٍ التي كانوا يَعبُدونَ في الجاهليّةِ.**

**قوله: «باب تَغيُّر الزَّمان حتَّى تُعبَد الأوثان»** ذكر فيه حديثَين:

**أحدهما:** حديث أبي هريرة.

**قوله: «عن الزُّهْريّ»** في إحدى روايتَي الإسماعيليّ: حدَّثني الزُّهْريّ.

**قوله: «حتَّى تَضْطَرِب»** أي: يَضرِب بعضُها بعضاً.

**قوله: «أَلَيات»** بفتح الهمزة واللّام جمع: أَلْية، بالفتحِ أيضاً مِثْل: جَفْنة وجَفَنات، والأَلْيةُ: العَجِيزة، وجمعها: أعجاز.

**قوله: «على ذي الخَلَصة»** في رواية مَعمَر عن الزُّهْريّ عندَ مسلم (٢٩٠٦): «حَوْل ذي الخَلَصة».

**قوله: «وذو الخَلَصة طاغيةُ دَوْس»** أي: صَنَمُهم.

**وقوله: «التي كانوا يَعبُدونَ»** كذا فيه بحَذفِ المفعول، ووَقَعَ في رواية مَعمَر: وكانت صَنَماً تَعبُدها دَوْس.

**قوله: «في الجاهليّة»** زاد مَعمَر: بتَبَالَةَ، وتَبَالة بفتح المثنّاة وتخفيف الموحَّدة وبعد الألف

---

(١) كذا عزاه لكتاب «الفتن» ولم يبيِّن من هو مؤلِّفه! وهذا الأثر أخرج نحوه ابن أبي الدنيا في كتابيه «المتمنِّين» (١٠٩)، و«النفقة على العيال» (٤٤١)، وإسناده صحيح.

لام ثمَّ هاء تأْنيث: قرية بينَ الطّائف واليَمَن بينهما ستّة أيام، وهي التي يُضرَب بها المثَل فيُقال: أهوَنُ من تَبالة على الحَجّاج، وذلك أنَّها أوَّل شيء وَلِيَه، فلمَّا قَرُبَ منها سأل مَن معه عنها فقال: هي وراء تلك الأَكَمة، فرَجَعَ فقال: لا خير في بلد يَستُرُها أكَمة.

وكلام صاحب «المطالِع» يَقتَضي أنَّهما موضعان، وأنَّ المراد في الحديث غيرُ تَبالة الحجّاج، وكلام ياقوت يَقتَضي أنَّها هي ولذلك لم يَذكُرها في «المشتَرك»، وعندَ ابن حِبّان (٦٧٤٩) من هذا الوَجْه: قال مَعمَر: إنَّ عليه الآنَ بيتاً مَبْنيّاً مُغلَقاً. وقد تقدَّم ضَبْطُ ذي الخَلَصة في أواخر المغازي (٤٣٥٥) وبيان الاختلاف في أنَّه واحد أو اثنان.

قال ابن التِّين: فيه الإخبار بأنَّ نساء دَوْس يَرْكَبْنَ الدَّوابَّ من البُلدان إلى الصَّنَم المذكور، فهو المراد باضْطِرابِ أَلَياتهنَّ.

قلت: ويحتمل أن يكون المراد أنَّهُنَّ يَتَزاحَمنَ بحيثُ تَضرِب عَجيزةُ بعضهنَّ الأُخرى عندَ الطَّواف حولَ الصَّنَم المذكور، وفي معنى هذا الحديث ما أخرجه الحاكم (٤/ ٤٧٥ و٥٥٠) عن عبد الله بن عُمر[1] قال: لا تقومُ السّاعة حتَّى تَدافَعَ مَناكِبُ نساء بني عامر على ذي الخَلَصة، وابن عَديّ (٧/ ٥٣) من رواية أبي مَعْشَر عن سعيد عن أبي هريرة رَفَعَه: «لا تقوم السّاعة حتَّى تُعبَد اللّاتُ والعُزَّى».

قال ابن بَطّال: هذا الحديث وما أشبَهَه ليس المراد به أنَّ الدّين يَنقَطِع كلّه في جميع أقطار الأرض حتَّى لا يَبقَى منه شيء، لأنَّه ثَبَتَ أنَّ الإسلام يَبقَى إلى قيام السّاعة، إلّا أنَّه يَضعُف/ ويعود غريباً كما بدأ، ثمَّ ذكر حديث: «لا تزال طائفة من أمَّتي يقاتلونَ على الحقّ» الحديث[2]، قال: فتَبيَّن في هذا الحديث تخصيصُ الأخبار الأُخرى، وأنَّ الطّائفة التي تَبقَى على الحقّ تكون ببيت المقدِس إلى أن تقوم السّاعة، قال: فبهذا تَأْتلِف الأخبار. ٧٧/١٣

(١) هكذا في الأصلين و(س): عمر، وفي المطبوع من «المستدرك»: عَمرو، وكذلك وضعه الحافظ ابن حجر في «إتحاف المهرة» (١١٨٨١) في مسند عبد الله بن عمرو بن العاص، وقد وقع في نسخة خطية متقنة من «المستدرك» عندنا: عمر، بلا واو، وهو الصواب إن شاء الله، فقد جاء عند الطبري في «تهذيب الآثار» (مسند عمر) ٢/ ٨١٧ قولُ راوي الخبر لعمر: حدَّثنا ابنُك عبدُ الله بكذا.

(٢) يريد حديث عمران بن حصين الذي أخرجه أحمد (١٩٩٢٠)، وأبو داود (٢٤٨٤)، وإسناده صحيح.

قلت: ليس فيما احتَجَّ به تصريحٌ إلى بقاء أولئكَ إلى قيام السّاعة، وإنَّما فيه: «حتَّى يأتي أمرُ الله»[١]، فيحتمل أن يكون المراد بأمرِ الله ما ذُكِرَ من قَبْض مَن بَقِيَ من المؤمنين، وظواهر الأخبار تَقتَضي أنَّ الموصوفينَ بكَوْنِهم ببيت المقدِس أنَّ آخرهم مَن كان مع عيسى عليه السلام، ثمَّ إذا بَعَثَ الله الرّيح الطَّيِّبة فقَبَضَت روحَ كلّ مؤمن، لم يَبْقَ إلّا شِرار الناس، وقد أخرج مسلم (٢٩٤٩) من حديث ابن مسعود رَفَعَه: «لا تقومُ السّاعة إلّا على شِرار الناس»، وذلك إنَّما يقع بعدَ طُلوع الشمس من مَغرِبها، وخروجِ الدّابَّة وسائر الآيات العِظام، وقد ثَبَتَ أنَّ الآيات العِظام مِثْلُ السِّلْك إذا انقَطَعَ تَناثَرَ الخرزُ بسرعة، وهو عندَ أحمد (٧٠٤٠)[٢]، وفي مُرسَل أبي العاليَة: الآيات كلّها في ستّة أشهر[٣]، وعن أبي هريرة: في ثمانية أشهر[٤].

وقد أورَدَ مسلم (٢٩٠٧) عَقِبَ حديثِ أبي هريرة من حديث عائشة ما يشير إلى بيان الزَّمان الذي يقعُ فيه ذلك، ولفظه: «لا يذهب اللَّيل والنَّهار حتَّى تُعبَد اللّاتَ والعُزَّى»، وفيه: «يَبعَث الله ريحاً طيِّبة فتَوَفَّى كلَّ مَن في قلبه مِثْقالُ حَبّة من خَرْدَل من إيمان، فيَبقَى مَن لا خير فيه، فيَرجِعونَ إلى دين آبائهم»، وعندَه (٢٩٤٠) في حديث عبد الله بن عَمْرو رَفَعَه: «يَخرُج الدَّجّال في أمَّتي» الحديث، وفيه: «فيَبعَث اللهُ عيسى ابن مريم فيَطلُبه فيُهلِكه، ثمَّ يَمكُث الناسُ سبع سنين، ثمَّ يُرسِل الله ريحاً باردة من قِبَل الشّام، فلا يَبقَى على وجه الأرض أحد في قلبه مِثْقالُ حَبّة من خير أو إيمان إلّا قَبَضَتْه»، وفيه: «فيَبقَى شِرارُ الناس في خِفّة الطَّير وأحلام السِّباع، لا يَعرِفونَ معروفاً، ولا يُنكِرونَ مُنكَراً، فيَتَمثَّل لهم الشَّيطان فيأمُرُهم بعبادة الأوثان، ثمَّ يُنفَخ في الصُّور».

---

(١) هذا في حديث معاوية الذي سلف عند البخاري برقم (٧١)، وحديث ثوبان عند مسلم (١٩٢٠)، أما الحديث الذي ذكره ابن بطال في «شرحه» ١٠/ ٦٠ في هذا الموضع، فهو حديث عمران بن حصين الذي في آخره: «حتى يقاتل آخرهم المسيح الدجال»، ومنه استنبط ما نقله عنه الحافظ.

(٢) وإسناده ضعيف.

(٣) أخرجه ابن أبي شيبة في «المصنف» ١٥/ ١٨٥، والفاكهي في «أخبار مكة» (٢٣٦١)، وهو من قول أبي العالية.

(٤) أخرجه ابن أبي شيبة ١٥/ ١٨٢. وأبو عمرو الداني في «السنن الواردة في الفتن» (٥٣٠)، وهو من قول أبي هريرة، والإسناد إليه لا يصحُّ.

فظَهَرَ بذلك أنَّ المراد بأمرِ الله في حديث: «لا تزالُ طائفة» وقوعُ الآيات العِظَام التي يَعقُبها قيامُ السّاعة، ولا يَتخلَّف عنها إلّا شيئاً يسيراً، ويُؤيِّده حديث عِمْران بن حُصَينٍ رَفَعَه: «لا تَزال طائفة من أمَّتي يقاتلونَ على الحقّ ظاهرينَ على مَن ناوأَهم، حتَّى يقاتل آخرُهم الدَّجّال» أخرجه أبو داود (٢٤٨٤) والحاكم (٢/ ٧١ و٤/ ٤٥٠)، ويُؤخَذ منه صِحّة ما تَأوَّلتُه، فإنَّ الذينَ يقاتلونَ الدَّجّال يكونونَ بعدَ قتلِه مع عيسى، ثمَّ يُرسَل عليهم الرِّيح الطَّيِّبة، فلا يَبقَى بعدَهم إلّا الشِّرارُ كما تقدَّم.

ووَجَدتُ في هذا مُناظَرة لعُقْبةَ بن عامر ومحمَّد بن مَسْلَمةَ، فأخرج الحاكم (٤/ ٤٥٦-٤٥٧) من رواية عبد الرَّحمن بن شَمّاسة أنَّ عبد الله بن عَمْرو قال: لا تقوم السّاعةُ إلّا على شِرار الخلق، هم شَرٌّ من أهل الجاهليّة، فقال عُقْبة بن عامر: عبد الله أعلمُ بما يقول، وأمّا أنا فسمعتُ رسول الله ﷺ يقول: «لا تزالُ عِصابة من أمَّتي يقاتلونَ على أمر الله ظاهرين، لا يَضُرُّهم مَن خالَفَهم، حتَّى تَأْتيَهم السّاعة وهم على ذلك» فقال عبد الله: أجَلْ، ويَبعَث الله ريحاً ريحُها ريح المِسْك ومَسُّها مَسّ الحَرير، فلا تَترُك أحداً في قلبه مِثْقال حَبّة من إيمان إلّا قَبَضَتْه، ثمَّ يَبقَى شِرارُ الناس فعليهم تقوم السّاعة. فعلى هذا فالمراد بقولِه في حديث عُقْبةَ: «حتَّى تأْتيَهم السّاعة»، ساعَتُهم هم، وهي وقت موتهم بهُبوبِ الرّيح، والله أعلم.

وقد تقدَّم بيانُ شيء من هذا في أواخر الرِّقاق (٦٥٠٦) عندَ الكلام على حديث طُلوع الشمس من المغرِب.

**الحديث الثاني:**

**٧١١٧- حدَّثنا عبدُ العزيزِ بنُ عبدِ الله، حدَّثني سليمانُ، عن ثَوْرٍ، عن أبي الغَيْثِ، عن أبي هُرَيرةَ، أنَّ رسولَ الله ﷺ قال: «لا تقومُ السّاعةُ حتَّى يَخرُجَ رجلٌ مِن قَحْطانَ، يَسوقُ الناسَ بعَصَاهُ».**

**قوله: «حدَّثنا عبد العزيز بن عبد الله»** هو الأُوَيْسيّ، وسليمان: هو ابن بلال، وثَوْر: هو ابن زيدٍ، وأبو الغَيْث: هو سالم، والسَّند كلّه مدنيُّونَ.

قوله: «حتَّى يَخرُج رجل من قَحْطان» تقدَّم شرحه في أوائل مناقب قُرَيش (٣٥١٧)، قال القُرْطُبيّ في «التَّذكرة»: قوله: «يَسُوق الناس بعَصَاه» كِناية عن غَلَبَته عليهم وانقيادهم له، ولم يُرِدْ نفسَ العصا، لكن في ذِكرها إشارة إلى خُشونَته عليهم وعَسْفه بهم، قال: وقد قيل: إنَّه يَسُوقهم بعصاه حقيقةً كما تُساق الإبل والماشية لشِدّةِ عُنْفه وعُدْوانه، قال: ولعلَّه/ ٧٨/١٣ جَهْجاهٌ المذكور في الحديث الآخر[1]، وأصل الجَهْجاه: الصَّيّاح، وهي صِفَة تُناسِب ذِكْر العصا.

قلت: ويَرُدّ هذا الاحتمالَ إطلاقُ كَوْنه من قَحْطان، فظاهره أنَّه من الأحرار، وتقييدُه في جَهْجاه بأنَّه من الموالي، ما تقدَّم أنَّه يكون بعدَ المهديّ وعلى سِيرَته وأنَّه ليس دونَه. ثمَّ وَجَدتُ في كتاب «التّيجان» لابنِ هشام ما يُعرَف منه ـ إنْ ثَبَتَ ـ اسمُ القَحْطانيّ وسيرته وزمانه، فذكر: أنَّ عِمْران بن عامر كان مَلِكاً مُتوَّجاً، وكان كاهناً مُعمَّراً، وأنَّه قال لأخيه عَمْرو بن عامر المعروف بمُزَيْقِيَا[2] لمَّا حَضَرَتْه الوفاة: إنَّ بلادكم ستَخرَب، وإنَّ لله في أهل اليَمَن سَخْطتَينِ ورحمتَين: فالسَّخْطة الأولى: هَدْم سَدّ مَأْرِب، وتَخرَب البلاد بسببِه، والثّانية: غَلَبة الحَبَشة على أرض اليمن، والرَّحْمة الأولى: بِعْثة نبيّ من تِهامة اسمه محمَّد، يُرسَل بالرَّحْمةِ ويَغلِب أهلَ الشِّرْك، والثّانية: إذا خَرِبَ بيتُ الله يَبعَث الله رجلاً يقال له: شُعَيب بن صالح، فيُهلِك مَن خَرَّبَه ويُخرِجهم حتَّى لا يكون بالدُّنيا إيمان إلّا بأرضِ اليمن، انتهى.

وقد تقدَّم في الحجّ (١٥٩٣ و١٥٩٦) أنَّ البيت يُحَجّ بعدَ خروج يَأْجوجَ ومَأْجوج، وتقدَّم الجمع بينَه وبينَ حديث: «لا تقوم السّاعة حتَّى لا يُحَجّ البيت» و«أنَّ الكَعْبة يُخرِّبها ذو السُّوَيقَتَينِ من الحَبَشة»، فيَنتَظِم من ذلك أنَّ الحَبَشة إذا خَرَّبَت البيت، خَرَجَ عليهم القَحْطانيّ فأهلَكَهم، وأنَّ المؤمنينَ قبلَ ذلك يَحُجّونَ في زمن عيسى بعدَ خروج يَأْجوج ومَأْجوج وهلاكهم، وأنَّ الرّيح التي تَقبِض أرواح المؤمنينَ تَبْدَأ بمَن بَقِيَ بعدَ عيسى،

---

(١) أخرجه مسلم (٢٩١١) من حديث أبي هريرة مرفوعاً: «لا تذهبُ الأيامُ والليالي حتى يملك رجلٌ يقال له: الجَهجاهُ».

(٢) لُقِّب بذلك لأنه كان يُمزِّق عنه كل يومٍ حُلَّة لئلا يلبَسَها أحدٌ بعده. «الاشتقاق» لابن دريد ص٤٣٥.

ويتأخَّر أهلُ اليمن بعدَها، ويُمكِن أن يكون هذا ممَّا يُفسَّر به قوله: «الإيمان يَمانٍ»[1] أي: يَتَأَخَّر الإيمان بها بعدَ فَقْده من جميع الأرض.

وقد أخرج مسلم (٢٩١٠) حديث القَحْطانيّ عَقِبَ حديث: «يخرِّب الكَعْبة ذو السُّويقَتَين»، فلعلَّه رَمَزَ إلى هذا، وسيأتي في أواخر الأحكام (٧٢٢٢ و٧٢٢٣) في الكلام على حديث جابر بن سَمُرة في الخلفاء الاثْنَي عشرَ شيء يتعلَّق بالقَحْطانيّ.

وقال الإسماعيليّ هنا: ليس هذا الحديث من ترجمة الباب في شيء، وذكر ابن بَطّال: أنَّ المهلَّب أجابَ بأنَّ وَجْهه أنَّ القَحْطانيّ إذا قامَ وليس من بيت النُّبوّة، ولا من قُرَيش الذينَ جَعَلَ الله فيهم الخِلافة، فهو من أكبر تَغيُّر الزَّمان وتبديل الأحكام، بأنْ يُطاعَ في الدِّين مَن ليس أهلاً لذلك، انتهى.

وحاصلُه أنَّه مُطابِق لصَدْرِ التَّرجمة وهو تَغيُّر الزَّمان، وتَغيُّره أعمُّ من أن يكون فيما يَرجِع إلى الفِسْق أو الكفر، وغايته أن ينتهي إلى الكفر، فقصَّة القَحْطانيّ مُطابِقة للتغيُّرِ بالفِسْقِ مَثَلاً، وقصَّة ذي الخَلَصة للتغيُّرِ بالكفر، واستُدِلَّ بقَصِّه القَحْطانيّ على أنَّ الخِلافة يجوز أن تكون في غير قُريش، وأجابَ ابنُ العربيّ بأنَّه إنذار بما يكون من الشرّ في آخر الزَّمان من تَسوُّر العامّة على منازِل الاستقامة، فليس فيه حُجّة لأنَّه لا يَدُلّ على المدَّعى، ولا يعارض ما ثَبَتَ من أنَّ الأئمّة من قُرَيش. انتهى، وسيأتي بَسْطُ القول في ذلك في «باب الأُمراء من قُرَيش» (٧١٣٩) أوَّل كتاب الأحكام إن شاء الله تعالى.

## ٢٤- باب خروجِ النار

**وقال أنسٌ: قال النبيُّ ﷺ: «أوَّلُ أشراطِ السّاعةِ نارٌ تَحشُرُ الناسَ من المشرقِ إلى المغربِ».**

**٧١١٨- حدَّثنا أبو اليَمَان، أخبرنا شُعَيبٌ، عن الزُّهْريِّ، قال سعيدُ بنُ المسيّبِ: أخبرني أبو هُرَيرةَ، أنَّ رسولَ الله ﷺ قال: «لا تقومُ السّاعةُ حتَّى تَخرُجَ نارٌ مِن أرضِ الحِجازِ، تُضِيءُ أعناقَ الإبلِ ببُصْرَى».**

---

(١) سلف برقم (٣٣٠٢).

٧٩/١٣ قوله: «باب خروج النار» أي: من أرضِ الحِجاز، ذكر فيه ثلاثة أحاديث:

**الأوَّل: قوله: «وقال أنس: قال النبيّ ﷺ: أوَّلُ أشراط السّاعة نارٌ تَحشُر الناس من المشرق إلى المغرِب»** وتقدَّم في أواخر «باب الهِجْرة» (٣٩٣٨) في قصَّة إسلام عبد الله بن سَلَام موصولاً من طريق حُميدٍ عن أنس ولفظه: «وأمّا أوَّل أشراط السّاعة فنارٌ تَحشُرهم من المشرق إلى المغرب»، ووَصَلَه في أحاديث الأنبياء (٣٣٢٩) من وجه آخَر عن حُميدٍ بلفظ: «نارٌ تَحشُر الناس»، والمراد بالأشراط: العلامات التي يَعقُبها قيامُ السّاعة، وتقدَّم في «باب الحَشْر» من كتاب الرِّقاق (٦٥٢٢) صِفَةُ حَشْر النار لهم.

**الحديث الثاني: قوله: «عن الزُّهْريّ، قال سعيد بن المسيّب»** في رواية أبي نُعيم في «المستَخرَج»: عن سعيد بن المسيّب.

**قوله: «حتَّى تَخرُج نار من أرض الحِجاز»** قال القُرْطُبيّ في «التَّذكرة»: قد خَرَجَت نار بالحجازِ بالمدينة، وكان بَدْؤُها زلزلةً عظيمةً في ليلة الأربعاء بعدَ العَتَمة الثّالث من جُمادَى الآخرة سنة أربع وخمسينَ وستِّ مئةٍ، واستَمرَّتْ إلى ضُحَى النَّهار يومَ الجُمُعة فسَكَنَت، وظَهَرَت النارُ بقُرَيظةَ بطَرَفِ الحَرّة تُرَى في صورة البلد العظيم، عليها سور محيط عليه شَرارِيف[1] وأبراج ومآذن، وتُرَى رجال يقودونَها، لا تَمُرُّ على جبل إلّا دَكَّتْه وأذابَتْه، ويَخرُج من مجموع ذلك مِثْل النَّهر أحمر وأزرق له دَوِيٌّ كدَوِيِّ الرَّعد، يأخُذ الصُّخور بينَ يَدَيْه ويَنتَهي إلى محَطّ الرَّكْب العراقيّ، واجتَمَعَ من ذلك رَدْمٌ صارَ كالجبل العظيم، فانتهت النار إلى قُرْب المدينة، ومع ذلك فكان يأتي المدينةَ نَسِيم بارد، وشوهِدَ لهذه النار غَلَيان كغَلَيان البحر، وقال لي بعض أصحابنا: رأيتها صاعدة في الهواء من نحو خمسة أيام، وسمعتُ أنَّها رُئِيَت من مكّة ومن جبال بُصْرَى.

وقال النَّوويّ: تواتَرَ العِلمُ بخروجِ هذه النار عندَ جميع أهل الشّام.

وقال أبو شامة في «ذَيْل الرَّوضَتَينِ»: وَرَدَتْ في أوائل شَعْبان سنة أربع وخمسينَ كتبٌ من المدينة الشَّريفة فيها شرحُ أمرٍ عظيم حَدَثَ بها فيه تصديقٌ لما في «الصحيحين»، فذكر

---

(١) جمع شُرَّافة، أي: الشُّرْفة: وهو البناء الناتئ من البيت ونحوه. واستخدام هذا اللفظ «شُرّافة» والجمع: شراريف، مما غلَّطه ابن بَرِّي كما في «تاج العروس» للزَّبيدي (شرف).

هذا الحديث، قال: فأخبَرني بعضُ مَن أثِقُ به ممَّن شاهَدَها: أنَّه بَلَغَه أنَّه كُتِبَ بتَيْماء على ضَوْئِها الكتب، فمن الكتب... فذكر نحو ما تقدَّمَ، ومن ذلك أنَّ في بعض الكتب: ظَهَرَ في أوَّل جُمعة من جُمادَى الآخرة في شَرْقيِّ المدينة نار عظيمة بينَها وبينَ المدينة نصف يوم، انفَجَرَتْ من الأرض وسالَ منها وادٍ من نار حتَّى حاذَى جبلَ أُحُد.

وفي كتاب آخَر: انبَجَسَت الأرض من الحَرّة بنارٍ عظيمة يكون قَدْرُها مِثلَ مسجد المدينة، وهي برَأْي العَين من المدينة، وسالَ منها وادٍ يكون مِقْداره أربع فراسخَ وعَرْضه أربع أمْيال، يجري على وجه الأرض ويَخرُج منه مِهادٌ وجبال صِغار.

وفي كتاب آخَر: ظَهَرَ ضَوْؤُها إلى أن رَأَوها من مكّة، قال: ولا أقدِرُ أصِفُ عِظَمَها، ولها دَوِيّ. قال أبو شامة: ونَظَمَ الناس في هذا أشعاراً، ودامَ أمرها أشهراً، ثمَّ خَمَدَتْ.

والذي ظَهَرَ لي أنَّ النار المذكورة في حديث الباب هي التي ظَهَرَتْ بنواحي المدينة كما فَهِمَه القُرْطُبيّ وغيره، وأمّا النار التي تَحشُر الناس فنارٌ أُخرى، وقد وَقَعَ في بعض بلاد الحِجاز في الجاهليّة نحوُ هذه النار التي ظَهَرَتْ بنواحي المدينة في زمن خالد بن سِنان العَبْسيّ، فقامَ في أمرها حتَّى أخمَدَها، وماتَ بعد ذلك في قصَّة له ذكرها أبو عُبيدة مَعمَر بن المثنَّى في كتاب «الجَماجِم»، وأورَدَها الحاكم في «المستدرَك» (٢/ ٥٩٨-٥٩٩) من طريق معلَّى بن مَهْديّ عن أبي عَوَانة عن أبي يونس عن عِكْرمة عن ابن عبَّاس: أنَّ رجلاً من بني عَبْس يُقال له: خالد بن سِنان، قال/ لقومِه: إنّي أُطفئ عنكم نار الحَدَثان، فذكر القصَّة، ٨٠/١٣
وفيها: فانطَلَقَ وهي تَخرُج من شَقّ جبل من حَرّة يقال لها: حَرّة أشجَعَ، فذكر القصَّة في دخوله الشَّقَّ والنارُ كأنَّها خيلٌ شُقْرٌ[1]، فضَرَبَها بعَصاه حتَّى أدخَلَها وخَرَجَ[2]. وقد أورَدْتُ لهذه القصَّة طَرَفاً في ترجمته من كتابي في الصحابة.

---

(١) في (أ): جبل سفر، وفي (ع): حبل مسعر، وفي (س): جبل سقر، وكل ذلك تصحيف والمثبت من مصادر هذه القصة، وهو الصواب.

(٢) وأخرج هذه القصة أيضاً الطبراني في «الكبير» (١١٧٩٣)، من طريق معلَّى بن مهدي بهذا الإسناد. قال الهيثمي في «مجمع الزوائد» ٨/ ٢١٤: فيه المعلَّى بن مهدي ضعَّفه أبو حاتم وقال: يأتي أحياناً بالمناكير. قلت (القائل الهيثمي): وهذا منها.

قوله: «**تُضيء أعناقَ الإبل ببُصْرَى**» قال ابن التِّين: يعني من آخرها يَبلُغ ضَوْؤُها إلى الإبل التي تكون ببُصْرَى، وهي من أرض الشّام، و«أضاءَ» يَجيء لازِماً ومتعدّياً، يُقال: أضاءَت النارُ، وأضاءَت النارُ غيرَها.

وبُصْرَى، بضمِّ الموحَّدة وسكون المهمَلة مقصور: بلد بالشّام وهي حَوْران. وقال أبو البَقَاء: «أعناقَ» بالنَّصب على أنَّ «تُضيء» متعدٍّ والفاعل: النار، أي: تَجعَل على أعناق الإبل ضَوْءاً، قال: ولو رُويَ بالرَّفع لكان مُتَّجِهاً، أي: تُضيء أعناقُ الإبل به، كما جاءَ في حديث آخَر: «أضاءَتْ له قُصور الشّام»[1]، وقد وَرَدَتْ في هذا الحديث زيادة من وجه آخر أخرجه ابن عَديّ في «الكامل» (٥/ ٦٣) من طريق عمر بن سعيد التَّنُوخيّ عن ابن شِهاب عن أبي بكر بن محمَّد بن عَمْرو بن حَزْم عن أبيه عن عمر بن الخطَّاب يرفعه: «لا تقوم السّاعة حتَّى يسيلَ وادٍ من أودية الحِجاز بالنار، تُضيء له أعناقُ الإبل ببُصْرَى»، وعمر ذكره ابن حِبّان في «الثِّقات» وليَّنه ابن عَديّ والدّارَقُطْنيّ، وهذا يَنطَبِق على النار المذكورة التي ظَهَرَتْ في المئة السّابعة.

وأخرج أيضاً الطَّبَرانيُّ (٣٠٣٢) في آخر حديث حذيفة بن أَسيدٍ الذي مضى التَّنبيه عليه: وسمعتُ رسول الله ﷺ يقول: «لا تقوم السّاعة حتَّى تَخرُج نارٌ من رُومان أو رَكُوبةَ تُضيء منها أعناقُ الإبل ببُصْرَى». قلت: ورَكُوبة: ثَنيّة صَعْبة المرتَقَى في طريق المدينة إلى الشّام، مرَّ بها النبيّ ﷺ في غزوة تَبُوك، ذكره البَكْريّ، ورُومان لم يَذكُره البَكْريّ، ولعلَّ المراد رُومةُ البئرُ المعروفة بالمدينة، فجَمَعَ في هذا الحديث بينَ النارَين، وأنَّ إحداهما تقع قبلَ قيام السّاعة مع جملة الأُمور التي أخبَرَ بها الصّادِقُ ﷺ، والأُخرى هي التي يَعقُبها قيامُ السّاعة بغير تَخلُّل شيء آخَر، وتقدُّم الثّانية على الأولى في الذِّكْر لا يَضُرّ، والله أعلم.

---

(١) أخرجه أحمد (١٧١٦٣) من حديث العرباض بن سارية، و(١٧٦٤٨) من حديث عتبة بن عبد السُّلمي، و(٢٢٢٦١) من حديث أبي أمامة الباهلي، ورابع عمَّن لم يسمَّ من أصحاب النبي ﷺ، والحديث بمجموع هذه الطرق صحيح.

الحديث الثالث:

**٧١١٩- حدَّثنا عبدُ الله بنُ سعيدٍ الكِنْدِيُّ، حدَّثنا عُقْبةُ بنُ خالدٍ، حدَّثنا عُبيدُ الله، عن خُبَيبِ بنِ عبدِ الرَّحمنِ، عن جَدِّه حَفْصِ بنِ عاصمٍ، عن أبي هُرَيرةَ، قال: قال رسولُ الله ﷺ: «يُوشِكُ الفُراتُ أنْ يَحسِرَ عن كَنْزٍ مِن ذهبٍ، فمَن حَضَرَه فلا يأخُذْ منه شيئاً».**

**قال عُقْبةُ: وحدَّثنا عُبيدُ الله، حدَّثنا أبو الزِّنادِ، عن الأعرَجِ، عن أبي هُرَيرةَ، عن النبيِّ ﷺ مِثلَه، إلا أنَّه قال: «يَحسِرُ عن جبلٍ مِن ذهبٍ».**

قوله: «**حدَّثنا عبد الله بن سعيد الكِنْديّ**» هو أبو سعيد الأشَجّ مشهور بكُنيَتِه وصِفَته، وهو من الطَّبقة الوُسْطى الثّالثة من شيوخ البخاريّ، وعاشَ بعد البخاريّ سنة واحدة، وعُبيد الله: هو ابن عمر بن حَفْص بن عاصم بن عمر بن الخطَّاب العُمَريّ.

قوله: «**عن خُبَيبِ بن عبد الرَّحمن**» بمُعجَمةٍ ومُوحَّدتَينِ، مُصغَّر: وهو ابن عبد الرَّحمن ابن خُبَيبِ بن يِسَاف الأنصاريّ.

قوله: «**عن جَدّه حَفْص بن عاصم**» أي: ابن عمر بن الخطَّاب، والضَّمير لعُبيدِ الله بن عمر لا لشيخِه.

قولُه: «**يُوشِك**» بكسر المعجَمة، أي: يَقرُب.

قوله: «**أنْ يَحسِر**» بفتح أوَّله وسكون ثانيه وكسر ثالثه والحاء والسّين مُهمَلَتان، أي: يَنكَشِف.

قوله: «**الفُرات**» أي: النَّهر المشهور، وهو بالتّاءِ المجرورة على المشهور، ويُقال: إنّه يجوز أن يُكتَب بالهاءِ كالتّابوتِ والتّابُوه، والعَنكَبوت والعَنكَبوه، أفادَه الكمال بن العَديم في «تاريخه» نَقْلاً عن إبراهيم بن أحمد بن اللَّيث.

قوله: «**فمَن حَضَرَه فلا يأخُذْ منه شيئاً**» هذا يُشعِر بأنَّ الأخذ منه مُمكِن، وعلى هذا فيجوز أن يكون دَنانير، ويجوز أن يكون قِطَعاً، ويجوز أن يكون تِبْراً.

**قوله: «قال عُقْبة»** هو ابن خالد، وهو موصول بالسَّندِ المذكور، وقد أخرجه هو والذي قبلَه الإسماعيليّ عن الحسن بن سفيان وأبي القاسم البَغَويِّ والفَضْل بن عبد الله المَخْلَديّ، ثلاثتهم عن أبي سعيد الأشَجِّ عن الشَّيخَين[1].

**قولُه «وحدَّثنا عُبيد الله»** هو ابن عمر المذكور.

**قوله: «قال: حدَّثنا أبو الزِّناد»** يعني: أنَّ لعُبيدِ الله في هذا الحديث إسنادَين.

**قوله: «يَحسِر جبلٌ من ذهب»** يعني: أنَّ الرِّوايتَينِ اتَّفَقَتا إلّا في قوله: كَنْز، فقال الأعرَج: جبل، وقد ساقَ أبو نُعيم في «المستَخرَج» الحديثَينِ بسندٍ واحد من رواية بَكْر بن أحمد بن مُقبِل عن أبي سعيد الأشَجّ، وفرَّقَهما ولفظهما واحد إلّا لفظ كَنْز وجبل، وتَسْميَته كَنْزاً باعتبار حاله قبلَ أن يَنكَشِف، وتَسْميَته جبلاً للإشارةِ إلى كَثْرته، ويُؤيِّده/ ما أخرجه مسلم ٨١/١٣ (١٠١٣) من وجه آخَر عن أبي هريرة رَفَعَه: «تَقيءُ الأرضُ أفلاذ كَبِدها أمثالَ الأُسْطوان من الذَّهَب والفِضّة، فيَجيء القاتل فيقول: في هذا قَتَلتُ، ويَجيء السّارق فيقول: في هذا قُطِعَتْ يَدي، ثمَّ يَدَعونَه فلا يأخُذونَ منه شيئاً».

قال ابن التِّين: إنَّما نَهَى عن الأخذ منه لأنَّه للمسلمينَ فلا يُؤخَذ إلّا بحَقِّه، قال: ومَن أخَذَه وكَثُرَ المال نَدِمَ لأخذِه ما لا يَنفَعُه، وإذا ظَهَرَ جبل من ذهب كَسَدَ الذَّهب ولم يُرَدْ.

قلت: وليس الذي قاله ببيِّنٍ، والذي يَظهَر أنَّ النَّهي عن أخذه لما يَنشَأ عن أخذه من الفِتْنة والقتال عليه، وقوله: «وإذا ظَهَرَ جبل من ذهب...» إلى آخره، في مَقام المنع، وإنَّما يَتِمّ ما زَعَمَ من الكَسَاد أن لو اقتَسَمَه الناسُ بينَهم بالسَّوِيّةِ ووَسِعَهم كلَّهم، فاستَغْنَوْا أجمعينَ فحينَئذٍ تَبْطُل الرَّغْبة فيه، وأمّا إذا حَوَاه قوم دونَ قوم، فحِرْصُ مَن لم يَحصُل له منه شيء باقٍ على حاله، ويحتمل أن تكون الحِكْمة في النَّهي عن الأخذ منه لكَوْنِه يقع في آخر الزَّمان عندَ الحَشْر الواقع في الدُّنيا، وعندَ عَدَم الظَّهر[2] أو قِلَّته فلا يَنتَفِعُ بما أخَذَ منه، ولعلَّ هذا هو السِّرّ في إدخال البخاريّ له في ترجمة خروج النار.

---

(١) الظاهر أنه يريد شيخَي عبيد الله بن عمر، وهما: خبيب بن عبد الرحمن وأبو الزناد، والله أعلم.

(٢) في (س): الظّهور. والظَّهر: الرَّكوبة أو الدابّة يركبها الإنسان.

ثمَّ ظَهَرَ لي رُجْحانُ الاحتمال الأوَّل، لأنَّ مسلماً أخرج هذا الحديث أيضاً (٢٨٩٤/ ٢٩) من طريق أُخرى عن أبي هريرة بلفظ: «يَحسِر الفُراتُ عن جبل من ذهب فيَقتَتل عليه الناس، فيُقتَل من كلّ مئة تسعة وتسعونَ، ويقول كلّ رجل منهم: لعلّي أكون أنا الذي أنجو»، وأخرج مسلم أيضاً (٢٨٩٥/ ٣٢) عن أُبيِّ بن كَعْب قال: لا يزال الناس مُختَلِفةً أعناقُهم في طلب الدُّنيا، سمعت رسول الله ﷺ يقول: «يُوشِك أن يَحسِر الفُرات عن جبل من ذهب، فإذا سَمِعَ به الناسُ ساروا إليه، فيقول مَن عندَه: لَئِن تَرَكْنا الناس يأخُذونَ منه ليُذْهَبَنَّ به كلّه، قال: فيَقتَتِلونَ عليه، فيُقتَل من كلّ مئة تسعة وتسعونَ»، فبَطَلَ ما تَخيَّلَه ابن التِّين، وتَوجَّهَ التَّعَقُّب عليه، ووَضَحَ أنَّ السَّبب في النَّهي عن الأخذ منه ما يَترتَّب على طلب الأخذ منه من الاقتتال فَضْلاً عن الأخذ، ولا مانع أن يكون ذلك عندَ خروج النار للمَحْشَر، لكن ليس ذلك السَّببَ في النَّهي عن الأخذ منه.

وقد أخرج ابن ماجَهْ (٤٠٨٤) عن ثَوْبانَ رَفَعَه قال: «يُقتَل عندَ كَنْزكم ثلاثةٌ كلّهم ابن خليفة» فذكر الحديث في المهديّ[1]، فهذا إنْ كان المراد بالكَنْزِ فيه الكَنْزَ الذي في حديث الباب، دَلَّ على أنَّه إنَّما يقع عندَ ظُهور المهديّ، وذلك قبلَ نزول عيسى وقبلَ خروج النار جَزْماً، والله أعلم.

تنبيه: وَقَعَ عندَ أحمد (٧٥٥٤) وابن ماجَهْ (٤٠٤٦) من طريق محمَّد بن عَمْرو عن أبي سَلَمة عن أبي هريرة مِثْلُ حديث الباب إلى قوله: «من ذهبٍ فيَقتَتِل عليه الناس، فيُقتَل من كلّ عشرة تسعة» وهي رواية شاذّة، والمحفوظ ما تقدَّم من عند مسلم، وشاهدُه من حديث أُبيِّ بن كَعْب: «من كلّ مئة تسعةٌ وتسعونَ»، ويُمكِن الجمع باختلاف تقسيم الناس إلى قِسمَين.

## ٢٥- بابٌ

**٧١٢٠- حدَّثنا مُسدَّدٌ، حدَّثنا يحيى، عن شُعْبَةَ، حدَّثنا مَعبَدٌ، سمعتُ حارثةَ بنَ وَهْب، قال: سمعتُ رسولَ الله ﷺ يقولُ: «تَصَدَّقوا، فسيأْتي على الناسِ زمانٌ يمشي بصَدَقَتِه فلا يَجِدُ مَن يَقبَلُها».**

---

(١) وفي إسناده مقال على ما هو مبيَّن في تعليقاتنا على «سنن ابن ماجه» و«مسند أحمد» (٢٢٣٨٧).

**قال مُسدَّدٌ: حارثةُ أخو عُبيدِ الله بنِ عمرَ لأُمِّه.**

**قوله:** «بابٌ» كذا للجميع بغير ترجمة، لكن سقط من «شرح ابن بطّال» وذكر أحاديثَه ٨٢/١٣ في الباب الذي قبله، وعلى الأول فهو كالفَصْل من الذي قبله، وتعلُّقه به من جهة الاحتمال الذي تقدم، وهو أن ذلك يقعُ في الزمان الذي يستغني فيه الناسُ عن المال، إما لاشتغال كلٍّ منهم بنفسه عند طُروق الفتنة، فلا يَلْوي على الأهل فَضْلًا عن المال، وذلك في زمن الدجَّال، وإما بحصول الأمن المُفرِط والعدل البالغ، بحيثُ يستغني كلُّ أحدٍ بما عنده عما في يد غيره، وذلك في زمن المهديِّ وعيسى ابن مريم، وإما عند خروج النار التي تَسُوقهم إلى المحشر فيَعِزُّ حينئذٍ الظَّهْرُ، وتُباع الحديقة بالبعير الواحد، ولا يَلتفِتُ أحدٌ حينئذٍ إلى ما يُثْقِلِه من المال، بل يَقصِد نجاةَ نفسه ومَن يَقدِرُ عليه من ولده وأهله، وهذا أظهرُ الاحتمالات، وهو المناسبُ لصَنِيع البخاري، والعلمُ عند الله تعالى.

وذكر ابن بطَّال من طريق عبيد الله بن عمر العُمَري عن نافع عن ابن عمر عن كعبِ الأحبار قال: تخرج نارٌ تَحشُر الناسَ، فإذا سمعتُم بها فاخرُجوا إلى الشام[1]، قال: وفي حديث أبي سَرِيحة ـ بمُهمَلاتٍ وزن عَظِيمة، واسمه حُذيفة بن أَسِيد بفتح أوله ـ: أن آخر الآيات المؤْذِنة بقيام الساعة خروجُ النار. قلت: ولفظه عند مسلم (٢٩٠١/ ٣٩) في بعض طرقه: اطّلعَ النبي ﷺ ونحن نتذاكرُ، فقال: «ما تَذَاكَرون؟» قالوا: نذكر الساعة، قال: «إنها لن تقومَ حتى تَرَوْا قبلها عشرَ آيات» فذكر الدُّخَان، والدجال، والدابة، وطلوع الشمس من مغربها، ونزول عيسى ابن مريم، ويَأجُوج ومَأجُوج، وثلاثةَ خُسوف: خَسْفٌ بالمشرق، وخسفٌ بالمغرب، وخسفٌ بجزيرة العرب، وآخر ذلك نارٌ تخرج من اليمن فتَطرُد الناسَ إلى مَحشرِهم.

قلت: وهذا في الظاهر يُعارِض حديثَ أنس المشارَ إليه في أول الباب، فإن فيه: أن أول أشراط الساعة نارٌ تَحشرُهم من المشرق إلى المغرب، وفي هذا أنها آخر الأشراط، ويُجمَع بينهما بأن آخريَّتها باعتبار ما ذُكِرَ معها من الآيات، وأوّليَّتها باعتبار أنها أول الآيات التي لا شيءَ

---

(١) أخرجه ابن أبي شيبة ١٥/ ١١٦، ونعيم بن حماد في «الفتن» (١٧٥٤)، والدارقطني في «العلل» ١٢/ ٢٩٤، وأبو عمرو الداني في «السنن الواردة في الفتن» (٥٣٤)، وهو موقوف على كعب.

بعدها من أمور الدنيا أصلاً، بل يقعُ بانتهائها النفخُ في الصُّور، بخلاف ما ذُكِرَ معها، فإنه يبقى بعد كلِّ آية منها أشياءُ من أمور الدنيا.

**قوله: «حدَّثنا مُسدَّد، حدَّثنا يحيى»** هو ابن سعيد القَطّان **«عن شُعْبة»**، ولمسدَّدٍ فيه شيخ آخَر، أخرجه أبو نُعيم في «المستخرج» من طريق يوسف بن يعقوب القاضي عن مُسدَّد: حدَّثنا بِشْر بن المفضَّل حدَّثنا شُعْبة.

**قوله: «حدَّثنا مَعبَد»** يعني: ابنَ خالد، تقدَّم في الزَّكاة (١٤١١) عن آدمَ: حدَّثنا شُعْبة حدَّثنا مَعبَد بن خالد.

**قوله: «حارثة بن وَهْب»** أي: الخُزَاعيّ.

**قوله: «تَصَدَّقوا، فسيأتي على الناس زمان»** تقدَّم الكلام على ألفاظه في أوائل الزَّكاة.

٨٣/١٣ **قوله: «يمشي الرجل بصَدَقَتِه فلا يَجِدُ مَن يَقبَلها»** يحتمل/ أن يكون ذلك وَقَعَ كما ذُكر في خِلَافة عمر بن عبد العزيز، فلا يكون من أشراط السّاعة، وهو نَظير ما وَقَعَ في حديث عَديّ بن حاتم الذي تقدَّم في علامات النُّبوّة (٣٥٩٥) وفيه: «ولَئِنْ طالَتْ بك حياة لَتَرَيَنَّ الرجل يَخرُج بمِلْءِ كَفّه ذهباً يَلتَمِس مَن يَقبَله، فلا يَجِدُ»، وأخرج يعقوب بن سفيان في «تاريخه» (١/ ٥٩٩) من طريق عمر بن أَسِيد بن عبد الرَّحمن بن زيد بن الخطَّاب بسندٍ جيِّد قال: لا والله ما ماتَ عمر بن عبد العزيز حتَّى جَعَلَ الرجلُ يأتينا بالمالِ العظيم فيقول: اجعَلوا هذا حيثُ تَرَوْنَ في الفقراء، فما يَبْرَح حتَّى يَرجِع بمالِه يَتَذَكَّر مَن يَضَعُه فيهم فلا يَجِد، فيَرجِع به، قد أغْنَى عمرُ بن عبد العزيز الناسَ.

قلت: وهذا بخِلَاف حديث أبي هريرة الذي بعدَه كما سيأتي البحث فيه، وقد تقدَّم في ترجمة عيسى عليه السلام من أحاديث الأنبياء (٣٤٤٨) حديث: «لَيُوشِكَنَّ أن يَنزِل فيكم ابنُ مريم» وفيه: «ويَفيض المالُ»، وفي رواية أُخرى[1]: «حتَّى لا يَقبَله أحد»، فيحتمل أن

---

(١) بل هو في الرواية نفسها التي في أحاديث الأنبياء، ومثلها أيضاً سلف في البيوع برقم (٢٢٢٢) وفي المظالم برقم (٢٤٦٧).

يكون المرادَ، والأوَّل أرجَح، لأنَّ الذي رواه عَديّ ثلاثة أشياء: أَمْن الطُّرق، والاستيلاء على كُنوز كِسرَى، وفَقْد مَن يَقبَل الصَّدَقة من الفقراء، فذكر عَديٌّ أنَّ الأوَّلَينِ وَقَعا وشاهدهما، وأنَّ الثّالث سيقعُ، فكان كذلك لكنْ بعد موت عَديّ في زمن عمر بن عبد العزيز، وسببُه بَسْطُ عمر العَدْل وإيصالُ الحقوق لأهلِها حتَّى استَغنَوا، وأمّا فَيْض المال الذي يقعُ في زمن عيسى عليه السلام، فسببه كَثْرة المال وقِلّة الناس واستِشْعارهم بقيام السّاعة، وبيان ذلك في حديث أبي هريرة الذي بعدَه.

**وقوله: «قال مُسدَّد»** هو شيخه في هذا الحديث.

**قولُه: «حارثة»** يعني: ابنَ وَهْب صحابيَّ هذا الحديث.

**قولُه: «أخو عُبيد الله بن عمر»** بالتَّصغير.

**قوله: «لأُمِّه»** هي أمّ كُلْثوم بنت جَرْوَل بن مالك بن المسيّب بن رَبيعة بن أصرَمَ الخُزَاعيّة، ذكرها ابن سعد قال: وكان الإسلام فرَّقَ بينَها وبينَ عمر. قلت: وقد تقدَّم ذِكْر ذلك في كتاب الشُّروط في آخر «باب الشُّروط في الجهاد» (٢٧٣٣)، وقد أخرج الطَّبَرانيُّ (٣٢٤٣) من طريق زُهَير بن معاوية عن أبي إسحاق حدَّثنا حارثة بن وَهْب الخُزَاعيُّ ـ وكانت أمُّه تحتَ عمر فولدَتْ له عُبيد الله بن عمر ـ قال: صَلَّيتُ خَلْفَ رسول الله ﷺ، يعني في حَجّة الوداع، الحديث، وأصله عندَ مسلم (٦٩٦/ ٢١) وأبي داود (١٩٦٥) من رواية زُهَير، وتقدَّم للبُخاريِّ (١٤١١) من طريق شُعْبة عن أبي إسحاق[1] بدون الزّيادة.

**٧١٢١- حدَّثنا أبو اليَمَان، أخبَرنا شُعَيبٌ، حدَّثنا أبو الزِّنادِ، عن عبدِ الرَّحمنِ، عن أبي هُرَيرةَ، أنَّ رسولَ الله ﷺ قال: «لا تقومُ السّاعةُ حتَّى تَقتَتِلَ فِئَتانِ عَظِيمَتانِ، يكونُ بينهما مَقْتَلةٌ عظيمةٌ، دَعْوَتُهما واحدةٌ، وحتَّى يُبعَثَ دَجّالونَ كَذّابونَ قريبٌ مِن ثلاثينَ، كلُّهم يَزعُمُ أنَّه رسولُ الله، وحتَّى يُقبَضَ العِلمُ، وتَكثُرَ الزَّلازِلُ، ويَتَقارَبَ الزَّمانُ، وتَظهَرَ الفِتَنُ، ويَكثُرَ الهَرْجُ،**

---

(١) كذا وقع للحافظ، وهو سبقُ قلمٍ، فإن أبا إسحاق في هذا الحديث إنما هو شيخ زهير بن معاوية لا شعبة، وشيخ شعبة فيه هو مَعبَد بن خالد.

وهو القتلُ، وحتَّى يَكثُرَ فيكمُ المالُ، فيَفِيضَ حتَّى يُهِمَّ رَبَّ المالِ مَن يَقبَلُ صَدَقتَه، وحتَّى يَعرِضَه فيقولَ الذي يَعرِضُه عليه: لا أَرَبَ لي به، وحتَّى يَتطاوَلَ الناسُ في البُنيان، وحتَّى يَمُرَّ الرجلُ بقَبْرِ الرجلِ فيقولُ: يا لَيْتَني مكانه، وحتَّى تَطلُعَ الشمسُ مِن مَغرِبها، فإذا طَلَعَتْ ورَآها الناسُ ـ يعني ـ آمنوا أجمَعونَ، فذلكَ حينَ ﴿لَا يَنفَعُ نَفْسًا إِيمَٰنُهَا لَمْ تَكُنْ ءَامَنَتْ مِن قَبْلُ أَوْ كَسَبَتْ فِىٓ إِيمَٰنِهَا خَيْرًا﴾ [الأنعام:١٥٨] ولَتَقُومَنَّ السّاعةُ وقد نَشَرَ الرجلانِ ثوبَهما بينهما، فلا يَتَبايعانِه ولا يَطْوِيَانِه، ولَتَقُومَنَّ السّاعةُ وقدِ انصَرَفَ الرجلُ بلَبَنِ لِقْحَتِه فلا يَطْعَمُه، ولَتَقُومَنَّ السّاعةُ وهو يَلِيطُ حَوْضَه فلا يَسْقي فيه، ولَتَقُومَنَّ السّاعةُ وقد رَفَعَ أُكْلَتَه إلى فيه فلا يَطْعَمُها».

قوله: «عن عبد الرَّحمن» هو الأعرَج، ووَقَعَ في رواية الطَّبَرانيِّ لهذه النُّسْخة[1]: عن الأعرَج، وكذا تقدَّم في الاستِسْقاء (١٠٣٦) بعضُ هذا الحديث بهذا الإسناد، وفيه: عن عبد الرَّحمن الأعرَج.

قوله: «لا تقوم السّاعة حتَّى تَقتَتِلَ فِئَتان» الحديث «وحتَّى يُبعَث دَجّالونَ» الحديث «وحتَّى يُقبَض العِلم...» إلى آخره، هكذا ساقَ هذه الأشراط السَّبْعة مَساقَ الحديث الواحد هنا، وأورَدَه البَيهقيُّ في «البَعْث» من طريق شُعَيب بن أبي حمزة عن أبيه فقال في كلّ واحد منها: وقال رسول الله ﷺ، ثمَّ قال: أخرج البخاريّ هذه الأحاديث السَّبعة عن أبي اليَمَان عن شُعَيب.

قلت: فسَمّاها سبعةً مع أنَّ في بعضها أكثر من واحد كقوله: «حتَّى يُقبَض العِلم، وتَكثُر الزَّلازِل، ويَتَقارَب الزَّمان، وتَظهَر الفتن، ويَكثُر الهَرْج»، فإذا فُصِّلَتْ زادتْ على العَشَرة، وقد أفرَدَ البخاريُّ من هذه النُّسْخة حديث قَبْض العلم، فساقَه كالذي هنا في كتاب الاستِسْقاء (١٠٣٦)، ثمَّ قال: «وحتَّى يَكثُر فيكم المال فيَفيض» اقتَصَرَ على هذا القَدْر منه، ثمَّ ساقَه في كتاب الزَّكاة (١٤١٢) بتمامه، وذكر في علامات النُّبوّة (٣٥٨٧) بهذا السَّند حديث: «لا تقوم السّاعة حتَّى تُقاتِلوا قوماً نِعالهم الشَّعر» الحديث، وفيه أشياء غير

---

(١) في «مسند الشاميين» له (٣٢٣٧).

ذلك من هذا النَّمَط، وهذه المذكورات وأمثالها ممَّا أخبَرَ ﷺ بأنَّه سيقعُ بَعْدُ قبلَ أن تقوم السّاعة، لكنَّه على أقسام:

**أحدها**: ما وَقَعَ على وَفْق ما قال.

**والثّاني**: ما وَقَعَتْ مَبادِيهِ ولم يَستَحكِم.

**والثّالث**: ما لم يقعْ منه شيء ولكنَّه سيقعُ.

فالنَّمَط الأوَّل تقدَّم مُعظَمُه في علامات النُّبوّة، وقد استَوفَى البَيهقيُّ في «الدَّلائل» (٦/ ٣٣٦ و٤١٨) ما وَرَدَ من ذلك بالأسانيدِ المقبولة، والمذكور منه هنا اقتتالُ/ الفِئَتَينِ ٨٤/١٣ العظيمَتَين، وظُهور الفتن، وكَثْرة الهَرْج، وتَطاوُل الناس في البُنيان، وتَمنّي بعض الناس الموت، وقتالُ التُّرك، وتَمنّي رُؤْيته ﷺ، وممَّا وَرَدَ منه حديث المقبُريِّ عن أبي هريرة أيضاً: «لا تقوم السّاعة حتَّى تأخُذ أمَّتي بأخْذِ القُرون قبلَها» الحديث، وسيأتي في الاعتصام (٧٣١٩)، وله شواهد.

ومن النَّمَط الثّاني: تَقارُبُ الزَّمان، وكثرة الزَّلازِل، وخروج الدَّجّالينَ الكذّابين، وقد تقدَّمَت الإشارة في شرح حديث أبي موسى في أوائل كتاب الفتن[1] إلى ما وَرَدَ في معنى تَقارُب الزَّمان، ووَقَعَ في حديث أبي موسى عندَ الطَّبَرانيّ: «يَتَقارَب الزَّمان، وتَنقُص السُّنونَ والثَّمراتُ»[2].

وتقدَّم في «باب ظُهور الفتن»: «ويُلقَى الشُّحّ»[3]، ومنها حديث ابن مسعود: «لا تقوم السّاعة حتَّى لا يُقسَمَ ميراث ولا يُفرَح بغَنيمةٍ» أخرجه مسلم (٢٨٩٩)، وحديث حُذَيفة ابن أَسيدٍ الذي نَبَّهتُ عليه آنِفاً لا يُنافي أنَّ قبلَ السّاعة يقعُ عَشْرُ آيات، فذكر منها: «وثلاثة خُسوف: خَسْف بالمشرق، وخَسْف بالمغرب، وخَسْف بجَزيرة العرب» أخرجه مسلم

---

(١) بل في شرح حديث أبي هريرة برقم (٧٠٦١).

(٢) وأخرجه ابن أبي الدنيا في «العقوبات» (٣٤٠)، وابن عساكر في «تاريخ دمشق» ٢١/ ٢٧٤ و٢٢/ ١١ من طريقين عن عبد الرحمن بن غَنْم عن أبي موسى الأشعري، وفي الإسنادين ضعفٌ.

(٣) تقدم برقم (٧٠٦١) من حديث أبي هريرة.

(٢٩٠١)، وذكر منها الدُّخان وقد اختُلِفَ فيه، وتقدَّم ذلك في حديث ابن مسعود في سورة الدُّخان (٤٨٢١)، وقد أخرج أحمد (١٥٩٥٦) وأبو يَعْلى (٦٨٣٤) والطَّبَرانيُّ (٧٤٠٤) من حديث صُحَارَ[١] ـ بضمِّ الصّاد وتخفيف الحاء المهمَلتَينِ ـ حديث: «لا تقوم السّاعة حتَّى يُخسَف بقبائلَ من العرب» الحديث[٢]، وقد وُجِدَ الخَسْف في مواضع، ولكنْ يحتمل أن يكون المراد بالخُسوفِ الثَّلاثة قَدْراً زائداً على ما وُجِدَ، كأن يكون أعظَمَ منه مكاناً أو قَدْراً.

وحديث ابن مسعود: «لا تقوم السّاعة حتَّى يَسُود كلَّ قبيلة مُنافقوها» أخرجه الطَّبَرانيُّ (٩٧٧١)، وفي لفظ: «رُذّالُها»، وأخرج البزّار عن أبي بَكْرة نحوه[٣]، وعندَ التِّرمِذيّ (٢٢١١) من حديث أبي هريرة: «وكان زَعيم القوم أرذَلهم، وسادَ القبيلةَ فاسِقُهم»، وقد تقدَّم في كتاب العِلم (٥٩) حديثُ أبي هريرة: «إذا وُسِّدَ الأمرُ إلى غير أهله، فانتَظِر السّاعة».

وحديث ابن مسعود: «لا تقوم السّاعة حتَّى يكون الولد غَيْظاً، والمطر قَيْظاً، ويَفِيض اللِّئام[٤] فيضاً» أخرجه الطَّبَرانيُّ (١٠٥٥٦)، وعن أمّ الضَّرّاب[٥] مِثْله وزاد: «ويَجتَرِئ الصَّغير على الكبير، واللَّئيم على الكريم، ويُخرِّب عُمْران الدُّنيا، ويُعَمِّر خَرابها».

ومن النَّمَط الثّالث: طلوعُ الشمس من مَغرِبها، وقد تقدَّم (٤٦٣٥ و٤٦٣٦) من طرق أُخرى عن أبي هريرة، وفي بَدْء الخلق (٣١٩٩) من حديث أبي ذرٍّ.

وحديثُ: «لا تقوم السّاعة حتَّى يقاتل المسلمون اليهود، فيَقتُلهم المسلمون حتَّى يَختَبِئ اليهوديُّ وراءَ الحجر» الحديث، أخرجه مسلم (٢٩٢٢) من رواية سُهَيل بن أبي صالح عن

---

(١) تحرف في (س) إلى: صحارى.

(٢) إسناده ضعيف، وانظر تمام الكلام عليه في «المسند».

(٣) حديث أبي بكرة أخرجه الطبراني في «الأوسط» (٧٧١٥)، أما البزار فقد أخرج في «مسنده» (١٤٣٤) حديث ابن مسعود، وأسانيد الأحاديث الثلاثة التي ذكرها الحافظ هنا في هذا المعنى ضعيفة وبعضها شديد الضعف.

(٤) لفظ «اللئام» تحرف في (س) إلى: الأيام.

(٥) حديث أم الضراب هذا إنما هو عن عائشة، وأخرجه الطبراني في «الأوسط» (٦٤٢٧) دون قوله «ويخرب عمران...» إلخ، وهذا الحرف في حديث ابن مسعود السابق، وإسناد الحديثين ضعيف جدّاً.

أبي هريرة، وقد تقدَّم في علامات النُّبوّة[1] من رواية أبي زُرْعة عن أبي هريرة، واتَّفقا عليه من حديث الزُّهْريّ عن سالم عن ابن عمر، ومضى شرحه في علامات النُّبوّة (٣٥٩٣) وأنَّ ذلك يقعُ قبلَ الدَّجّال كما وَرَدَ في حديث سَمُرة عندَ الطَّبَرانيِّ (٦٧٩٧)[2].

وحديث أنس: «أنَّ أمام الدَّجّال سُنونَ خَدّاعات، يُكذَّب فيها الصّادِقُ، ويُصدَّق فيها الكاذبُ، ويُخوَّن فيها الأمين، ويُؤتَمن فيها الخائن، ويتكلَّم فيها الرُّوَيْبِضة» الحديث، أخرجه أحمد (١٣٢٩٨) وأبو يَعْلى (٣٧١٥) والبزَّار (٢٧٤٠)، وسنده جيِّد، ومِثله لابنِ ماجَهْ (٤٠٣٦) من حديث أبي هريرة، وفيه: قيلَ: وما الرُّوَيْبِضة؟ قال: «الرجل التافه يتكلَّم في أمر العامّة».

وحديث سَمُرة: «لا تقوم السّاعة حتَّى تَرَوْا أُموراً عِظاماً لم تُحدِّثوا بها أنفُسَكم»، وفي لفظ: «يَتَفاقَم شَأْنُها في أنفُسكم وتَسْألونَ: هل كان نبيّكم ذكر لكم منها ذِكْراً» الحديث، وفيه: «وحتَّى تَرَوا الجبال تزول عن أماكنها»، أخرجه أحمد (٢٠١٧٨) والطَّبَرانيُّ (٦٧٩٧) في حديث طويل، وأصله عندَ التِّرمِذيّ (٥٦٢) دونَ المقصود منه هنا.

وحديث عبد الله بن عَمْرو: «لا تقوم السّاعة حتَّى يُتَسافَدَ في الطَّريق تَسافُدَ الحُمُر» أخرجه البزَّار (٢٣٥٣) والطَّبَرانيُّ (١٤١٨٠) وصَحَّحَه ابن حِبّان (٦٧٦٧) والحاكم (٤/ ٤٥٥-٤٥٦)، ولأبي يَعْلى (٦١٨٣) عن أبي هريرة: «لا تَفْنَى هذه الأُمّة حتَّى يقومَ الرجل إلى المرأة فيَفتَرِشها في الطَّريق، فيكون خيارُهم يومَئذٍ مَن يقول: لو وارَيناها وراءَ هذا الحائط»، وللطَّبَرانيِّ في «الأوسط» (٤٨٦٠) من حديث أبي ذرٍّ نحوه، وفيه: «يقول أمثَلُهم: لو اعتَزَلْتُم الطَّريق»، وفي حديث أبي أُمامةَ/ عندَ الطَّبَرانيِّ (٧٨٠٧) قوله: «وحتَّى ٨٥/١٣
تَمُرَّ المرأة بالقوم، فيقومَ إليها أحدُهم فيرفع بذَيْلِها كما يرفعُ ذَنَبَ النَّعْجة، فيقول بعضهم:

---

(١) بل في الجهاد برقم (٢٩٢٦).

(٢) وأخرجه أيضاً أحمد في «مسنده» (٢٠١٧٨)، وقد ذهل الحافظ رحمه الله هنا إذ قال: إن ذلك يقع قبل الدجال، فالذي في حديث سمرة أنه يقع زمن الدجال عندما يهلكه اللهُ وجنودَه، فاليهود في ذلك الزمان من جنوده وشِيعته، وقد جاء تقرير ذلك على الصواب عنده فيما سلف في علامات النبوة.

ألا وارَيتَها وراءَ الحائط، فهو يومئذٍ فيهم مِثْل أبي بكر وعمر فيكم»[١].

وحديث حُذَيفة بن اليَمَان عندَ ابن ماجَهْ (٤٠٤٩): «يَدرُس الإسلامُ كما يَدرُس وَشْيُ الثَّوب، حتَّى لا يُدرَى ما صيام ولا صلاة ولا نُسُك ولا صَدَقة، ويَبقَى طوائفُ من الناس: الشَّيخ الكبير والعجوز الكبيرة، ويقولون: أدرَكْنا آباءَنا على هذه الكلمة: لا إله إلّا الله، فنحنُ نقولها»، وحديث أنس: «لا تقوم السّاعة حتَّى لا يُقالَ في الأرض: لا إله إلّا الله» أخرجه أحمد (١٣٨٣٣) بسندٍ قويّ، وهو عندَ مسلم (١٤٨) بلفظ: «الله الله»، وله من حديث ابن مسعود: «لا تقوم السّاعة إلّا على شِرار الناس»، ولأحمدَ (١٦٠٧١) مِثْله من حديث عِلْباءَ السُّلَميِّ ـ بكسر العَين المهمَلة وسكون اللّام بعدَها موحَّدة خفيفة ومَدّ ـ بلفظ: «حُثَالة» بَدَلَ «شِرار»، وقد تقدَّمَتْ شواهده في «باب إذا بَقِيَ حُثالة من الناس» (٧٠٨٦)، وللطَّبَرانيِّ من وجه آخَر عنه: «لا تقوم السّاعة على مؤمن»[٢]، ولأحمدَ (٦٩٦٤) بسندٍ جيِّد عن عبد الله بن عمرو: «لا تقوم السّاعة حتَّى يأخُذ اللهُ شَرِيطَته من أهل الأرض، فيَبقَى عَجَاجٌ لا يَعرِفونَ معروفاً ولا يُنكِرونَ مُنكَراً»[٣]، وللطَّيالِسيِّ (٢٥٠١) عن أبي هريرة: «لا تقوم السّاعة حتَّى يَرجِع ناس من أمَّتي إلى الأوثان يَعبُدونَها من دونِ الله»، وقد تقدَّم حديثه في ذِكْر ذي الخَلَصة قريباً (٧١١٦)، ولابنِ ماجَهْ (٤٠٤٩) من حديث حُذَيفة: «ويَبقَى طوائفُ من الناس الشَّيخُ الكبير والعجوز، يقولون: أدرَكْنا آباءَنا على هذه الكلمة: لا إله إلّا الله، فنحنُ نقولها».

ولمسلمٍ[٤] وأحمد (٢٢٤٥٢) من حديث ثَوْبانَ: «ولا تقوم السّاعة حتَّى تَلْحَق قبائلُ من أمَّتي بالمشركين، وحتَّى تَعبُد قبائلُ من أمَّتي الأوثان»، ولمسلمٍ أيضاً (٢٩٠٧) عن

---

(١) وإسنادا حديث أبي ذر وأبي أمامة ضعيفان جدّاً.

(٢) أخرجه الطبراني في «الأوسط» (٤٣٩١)، وإسناده واهٍ، لكن معنى الحديث صحيح فقد جاء في غير ما حديث عن النبي ﷺ في «الصِّحاح» وغيرها أنه لا تبقى نفسٌ فيها ذرة من إيمان إلا قُبضت قبل قيام الساعة، ولا تقوم الساعة إلا على شِرار الخلق.

(٣) الشَّريطة: يعني أهل الخير والدِّين، والعَجَاج: الغوغاء والأراذل ومَن لا خير فيه.

(٤) برقم (٢٨٨٩) لكن دون اللفظ المذكور، وهو عند ابن ماجه (٣٩٥٢).

عائشة: «لا تذهبُ الأيام واللَّيالي حتَّى تُعبَد اللّاتُ والعُزَّى من دونِ الله» الحديث، وفيه: «ثمَّ يَبعَث الله ريحاً طيِّبة، فيُتَوفَّى بها كلُّ مؤمن في قلبه مِثْقال حَبّة من إيمان، فيَبقَى مَن لا خير فيه، فيَرجِعونَ إلى دين آبائهم»، وفي حديث حُذَيفة بن أَسيدٍ شاهده[1]، وفيه أنَّ ذلك بعدَ موت عيسى ابن مريم.

قال البَيهقيُّ وغيره: الأشراط منها صِغارٌ وقد مضى أكثرها، ومنها كِبارٌ ستَأْتي.

قلت: وهي التي تَضَمَّنَها حديث حُذَيفة بن أَسيدٍ عندَ مسلم (٢٩٠١) وهي: الدَّجّال، والدّابَّة، وطُلوع الشمس من مَغرِبها كالحاملِ المُتِمّ[2]، ونزول عيسى ابن مريم، وخروج يَأْجوج ومَأْجوج، والرّيح التي تَهُبّ بعدَ موت عيسى فتَقبِض أرواح المؤمنينَ[3].

وقد استَشكَلوا على ذلك حديثَ: «لا تَزالُ طائفة من أمَّتي ظاهرينَ على الحقّ حتَّى يأتي أمر الله»[4]، فإنَّ ظاهر الأوَّل أنَّه لا يَبقَى أحد من المؤمنينَ فَضْلاً عن القائم بالحقّ، وظاهر الثّاني البَقَاء، ويُمكِن أن يكون المراد بقولِه: «أمرُ الله» هُبوبَ تلك الرّيح، فيكون الظُّهور قبلَ هُبوبها، فبهذا الجمع يَزُول الإشكالُ بتوفيق الله تعالى، فأمّا بعدَ هُبوبها فلا يَبقَى إلّا الشِّرار وليس فيهم مُؤمِن، فعليهم تقومُ السّاعة، وعلى هذا فآخِرُ الآيات المؤذِنة بقيام السّاعة هُبوبُ تلك الرّيح، وسأذكرُ في آخر الباب قول عيسى عليه السلام: «إنَّ السّاعة حينَئذٍ تكون كالحاملِ المتِمّ لا يَدْري أهلُها متى تَضَعُ».

---

(١) كذا قال، وحديث حذيفة ليس فيه معنى ما تقدَّم، ولعله أراد حديث النوّاس بن سِمعان، وهو عند مسلم برقم (٢٩٣٧).

(٢) قوله: «كالحامل المتم» جاء في حديثٍ لابن مسعود، وسيأتي تخريجه في آخر الباب.

(٣) حديث حذيفة تضمن عشرة أشراط، وهي: الدُّخَان، والدجال، والدابة، وطلوع الشمس من مغربها، ونزول عيسى ابن مريم، ويأجوج ومأجوج، وثلاثة خسوف: خسف بالمشرق، وخسف بالمغرب، وخسف بجزيرة العرب، وآخر العشرة نار تخرج من اليمن تطرد الناس إلى محشرهم، أما الريح التي تقبض أرواح المؤمنين فهي في غير حديث حذيفة كما سبق.

(٤) سيأتي برقم (٧٣١١).

## فصل

وأمّا قوله: «حتَّى تَقتَتِل فِئَتان» الحديث، تقدَّم في كتاب الرِّقاق (٦٥٠٦) أنَّ المراد بالفِئتَينِ عليٌّ ومَن معه ومعاوية ومَن معه، ويُؤخَذ من تَسْميَتهم مسلمينَ ومن قوله: «دَعْوتُهما واحدة»، الردُّ على الخوارج ومَن تَبِعَهم في تكفيرهم كلًّا من الطّائفتَين.

ودَلَّ حديث: «تَقتُل عمَّاراً الفِئةُ الباغية»[1] على أنَّ عليّاً كان المصيب في تلك الحرب لأنَّ أصحاب معاوية قَتَلوه، وقد أخرج البزَّار (٢٨١٠) بسندٍ جيِّد عن زيد بن وَهْب قال: كنَّا عندَ حُذَيفة فقال: كيف أنتم وقد خَرَجَ أهل دينكم[2] يَضرِب بعضهم وجوه بعض بالسَّيفِ؟ قالوا: فما تأمُرنا؟ قال: انظُروا الفِرْقة التي تَدْعو إلى أمر عليٍّ فالزَموها، فإنَّها على الحقّ.

وأخرج يعقوب بن سفيان بسندٍ جيِّد عن الزُّهْريّ قال: لمَّا بَلَغَ معاويةَ غَلَبةُ عليّ على أهل الجمل، دَعَا إلى الطَّلَب بدَمِ عثمان، فأجابَه أهل الشّام، فسارَ إليه عليّ/ فالتَقَيا بصِفِّينَ. ٨٦/١٣

وقد ذكر يحيى بن سليمان الجُعْفيُّ ـ أحد شيوخ البخاريّ ـ في كتاب «صِفّينَ» من تأليفه بسندٍ جيِّد عن أبي مسلم الخَوْلانيّ أنَّه قال لمعاويةَ: أنتَ تُنازِع عليّاً في الخِلافة، أوَأنتَ مِثلُه؟ قال: لا، وإنّي لَأعلمُ أنَّه أفضل منِّي وأحقّ بالأمر، ولكن ألستُم تعلمونَ أنَّ عثمان قُتِلَ مظلوماً وأنا ابن عمّه ووليُّه أطلُب بدَمِه؟ فائتُوا عليّاً فقولوا له يَدفَع لنا قَتَلَةَ عثمان، فأتَوْه فكَلَّموه فقال: يَدخُل في البيعة ويُحاكِمهم إليَّ، فامتَنَعَ معاويةُ فسارَ عليٌّ في الجيوش من العراق حتَّى نَزَلَ بصِفّين، وسارَ معاوية حتَّى نَزَلَ هناك، وذلك في ذي الحِجّة سنة ستّ وثلاثين، فتَراسَلوا فلم يَتِمَّ لهم أمر، فوَقَعَ القتال إلى أن قُتِلَ من الفَريقَينِ فيما ذكر ابن أبي خَيْثمةَ في «تاريخه» نحوُ سبعينَ ألفاً، وقيل: كانوا أكثر من ذلك، ويقال: كان بينَهم أكثر من سبعينَ زَحْفاً، وقد تقدَّم في تفسير سورة الفَتْح (٤٨٤٤) ممّا زادها أحمد وغيره في

---

(١) سلف عند البخاري برقم (٤٤٧) من حديث أبي سعيد الخدري، وقد ذكر الحافظ في شرحه هناك شواهده عن غير واحدٍ من الصحابة.

(٢) كذا وقع هنا، والصواب: أهل بيت نبيّكم، كما في «مسند البزار»، وقد سلف عند الحافظ على الصواب في شرح الحديث (٧٠٩٩)، وقوله هنا: سنده جيد، فيه تساهل كما أشرنا إليه هناك.

حديث سَهْل بن حُنَيف المذكور هناك من قصَّة التَّحكيم بصِفّينَ، وتشبيه سَهْل بن حُنَيف ما وَقَعَ لهم بها بما وَقَعَ يومَ الحُدَيبية.

وأخرج ابن أبي شَيْبة (١٥/ ٢٨٩) بسندٍ صحيح عن أبي الوَضِيء[1]: سمعت عمَّاراً يومَ صِفّينَ يقول: مَن سَرَّه أن يَكتَنِفه الحُورُ العِينُ فلْيَتقدَّم بينَ الصَّفَّينِ مُحتَسِباً، ومن طريق زياد ابن الحارث: كنت إلى جَنْب عمَّار فقال رجل: كَفَرَ أهلُ الشّام، فقال عمَّار: لا تقولوا ذلك، نبيُّنا واحد، ولكنَّهم قوم حادُوا عن الحقّ، فحَقَّ علينا أن نقاتلَهم حتَّى يَرجِعوا.

وذكر ابن سعد: أنَّ عثمان لمَّا قُتِلَ وبُويِعَ عليٌّ، أشارَ ابن عبَّاس عليه أن يُقِرَّ معاوية على الشّام حتَّى يأخُذ له البيعة ثمَّ يفعل فيه ما شاءَ، فامتَنَعَ، فبَلَغَ ذلك معاوية فقال: والله لا أَلي له شيئاً أبداً، فلمَّا فَرَغَ عليٌّ من أهل الجمل أرسَلَ جريرَ بن عبد الله البَجَليَّ إلى معاوية يَدْعوه إلى الدُّخول فيما دَخَلَ فيه الناس فامتَنَعَ، فأرسَلَ أبا مسلم ـ كما تقدَّم ـ فلم يَنتَظِم الأمرُ، وسارَ عليّ في الجنود إلى جهة معاوية فالتَقَيا بصِفّينَ في العشر الأُوَل من المحرَّم، وأوَّل ما اقتَتَلوا في غُرّة صَفَر، فلمَّا كادَ أهلُ الشّام أن يُغلَبوا رَفَعوا المصاحف بمَشُورةِ عَمْرو بن العاص ودَعَوْا إلى ما فيها، فآلَ الأمرُ إلى الحَكَمَينِ، فجَرَى ما جَرَى من اختلافهما واستِبْداد معاوية بمُلْكِ الشّام، واشتغالِ عليّ بالخوارج.

وعندَ أحمد (١٥٩٧٥) من طريق حبيب بن أبي ثابت: أتيْتُ أبا وائل فقال: كنَّا بصِفّين، فلمَّا استَحرَّ القتل بأهلِ الشّام قال عَمْرو لمعاوية: أرسِلْ إلى عليّ المصحَفَ فادعُه إلى كتاب الله، فإنَّه لا يَأْبى عليك، فجاءَ به رجل فقال: بيننا وبينكم كتابُ الله ﴿أَلَمْ تَرَ إِلَى الَّذِينَ أُوتُوا نَصِيبًا مِّنَ الْكِتَابِ يُدْعَوْنَ إِلَىٰ كِتَابِ اللَّهِ لِيَحْكُمَ بَيْنَهُمْ ثُمَّ يَتَوَلَّىٰ فَرِيقٌ مِّنْهُمْ وَهُم مُّعْرِضُونَ﴾ [آل عمران:٢٣]

---

(١) في (س): عن أبي الرضا، وهو خطأ، وما أثبتناه من (أ) و(ع)، إلا أنّ الواو في (أ) أقرب إلى الراء، وقد سقطت هذه الكنية من طبعات «مصنَّف ابن أبي شيبة» غير المحقَّقة، وثبت في الطبعات المحقَّقة منه: «الوضيء» اسماً لا كنيةً، وهو الذي ذكر البخاري في «تاريخه» ٨/ ١٩١، وابن أبي حاتم في «الجرح والتعديل» ٩/ ٤٩ حيث قال: الوضيء روى عن علي وروى عنه أبو مَسلَمة؛ وهو الراوي عنه في «المصنَّف»، ولعلّ الحافظ ابن حجر ظنَّ أنّ لفظ «أبي» سقط من أصل «المصنَّف»، فأضافه ظنّاً منه أنه أبو الوضيء عبّاد بن نسيب، فهو ممن شهد حروب عليٍّ رضي الله عنه وكان من فرسانه، والله تعالى أعلم.

فقال عليّ: نَعَم، أنا أَولى بذلك، فقال القُرّاء الذينَ صاروا بعدَ ذلك خوارجَ: يا أمير المؤمنينَ، ما ننتظرُ بهؤلاءِ القوم، ألا نَمْشي عليهم بسُيوفِنا حتَّى يَحْكمَ الله بينَنا؟ فقال سَهْل بن حُنَيف: يا أيّها الناس، اتَّهِموا أنفُسَكم، فقد رأيتُنا يومَ الحُدَيبية، فذكر قصَّة الصُّلْح مع المشركين، وقد تقدَّم بيان ذلك من هذا الوَجْه عن سَهْل بن حُنَيف، وقد أشَرْتُ إلى قصَّة التَّحكيم في «باب قتل الخوارج والملحِدينَ» من كتاب استِتابة المرتدِّينَ (٦٩٣٠).

وقد أخرج ابن عساكر في ترجمة معاوية من طريق ابن مَندَهْ ثمَّ من طريق أبي القاسم ابن أخي أبي زُرْعة الرَّازيِّ قال: جاءَ رجل إلى عَمّي فقال له: إنّي أُبغِض معاوية، قال له: لِمَ؟ قال: لأنَّه قاتَلَ عليّاً بغير حَقّ، فقال له أبو زُرْعة: رَبُّ معاوية رَبٌّ رحيم، وخَصْم معاوية خَصْمٌ كريم، فما دخولُك بينهما؟

**قوله: «وحتَّى يُبعَث دَجّالونَ»** جمعُ دَجّال، وسيأتي تفسيره في الباب الذي بعده، والمراد ببَعْثِهم إظهارُهم، لا البَعْث بمعنى الرِّسالة. ويُستَفاد منه أنَّ أفعال العباد مخلوقة لله تعالى، وأنَّ جميع الأُمور بتقديرِه.

**قوله: «قريبٌ من ثلاثينَ»** وقع في بعض الأحاديث بالجَزْم، وفي بعضها بزيادةٍ على ذلك وفي بعضها بتحريرِ ذلك؛ فأمّا الجَزْم ففي حديث ثَوْبانَ: «وأنَّه سيكونُ في أمَّتي كذّابونَ/ ٨٧/١٣ ثلاثونَ، كلُّهم يَزعُم أنَّه نبيّ، وأنا خاتَمُ النبيِّينَ، لا نبيَّ بَعْدي» أخرجه أبو داود (٤٢٥٢) والتِّرمِذيّ (٢١٧٦) وصَحَّحَه ابن حِبّان (٦٧١٤)، وهو طرفٌ من حديث أخرجه مسلم (٢٨٨٩) ولم يَسُقْ جميعه، ولأحمدَ (٥٦٩٤) وأبي يَعْلى (٥٧٠٦) من حديث عبد الله بن عُمَر[1]: «بينَ يَدَي السّاعة ثلاثونَ دَجّالاً كذّاباً»، وفي حديث عليّ عندَ أحمد (٧٦٥) نحوه، وفي حديث ابن مسعود عندَ الطَّبَرانيِّ نحوه، وفي حديث سَمُرة المصَدَّر أوَّلُه بالكُسوفِ وفيه: «ولا تقوم السّاعة حتَّى يَخرُج ثلاثونَ كذّاباً آخرُهم الأعور الدَّجّال» أخرجه أحمد (٢٠١٩٨) والطَّبَرانيُّ (٦٧٩٧و٦٧٩٩)، وأصله عندَ التِّرمِذيّ (٥٦٢) وصَحَّحَه، وفي حديث ابن الزُّبَير[2]:

---

(١) وقع في الأصلين و(س) هنا وفي الموضع الآتي: عبد الله بن عمرو، والصواب أن هذا الحديث من رواية ابن عمر لا ابن عمرو.

(٢) أخرجه الطبراني في «الكبير» (١٤٩٠٤)، وإسناده ضعيف.

«إنَّ بينَ يَدَي السّاعة ثلاثينَ كذّاباً، منهم الأسود العَنْسيُّ صاحب صَنْعاءَ، وصاحب اليَمامة» يعني: مُسَيلِمةَ.

قلت: وخَرَجَ في زمن أبي بكر طُلَيحة ـ بالتَّصغير ـ بن خُوَيلدٍ وادَّعَى النُّبوّة، ثمَّ تابَ ورَجَعَ إلى الإسلام، وتَنبَّأت أيضاً سَجَاحِ ثمَّ تزوَّجَها مُسَيلِمة ثمَّ رَجَعَتْ بعده.

وأمّا الزّيادة، ففي لفظ لأحمدَ وأبي يَعْلى في حديث عبد الله بن عمر: «ثلاثونَ كذّابونَ أو أكثر» قلت: ما آيتُهم؟ قال: «يَأْتونكم بسُنّةٍ لم تكونوا عليها يُغيِّرونَ بها سُنَّتكم، فإذا رأيتُموهم فاجتَنِبوهم»[1]، وفي رواية عبدِ الله بن عَمْرو عندَ الطَّبَرانيّ (١٤٤٧٤): «لا تقوم السّاعة حتَّى يَخرُج سبعونَ كذّاباً» وسندها ضعيف، وعندَ أبي يَعْلى (٤٠٥٥) من حديث أنس نحوه، وسنده ضعيف أيضاً، وهو محمول ـ إنْ ثَبَتَ ـ على المبالَغة في الكَثْرة لا على التَّحديد.

وأمّا التَّحرير، ففيما أخرجه أحمد (٢٣٣٥٨) عن حُذَيفة بسندٍ جيِّد: «سيكونُ في أمَّتي كذّابونَ دَجّالونَ سبعة وعِشْرونَ منهم أربع نِسْوة، وإنّي خاتَم النبيّينَ، لا نبيَّ بَعْدي»، وهذا يَدُلّ على أنَّ رواية الثَّلاثينَ بالجَزْمِ على طريق جَبْر الكسر، ويُؤيِّده قوله في حديث الباب: «قريبٌ من ثلاثينَ».

**قوله: «كلّهم يَزعُم أنَّه رسول الله»** ظاهر في أنَّ كلًّا منهم يَدَّعي النُّبوّة، وهذا هو السِّرُّ في قوله في آخر الحديث الماضي: «وإنّي خاتَمُ النبيّينَ»، ويحتمل أن يكون الذينَ يَدَّعونَ النُّبوّة منهم ما ذُكِرَ من الثَّلاثينَ أو نحوها، وأنَّ مَن زاد على العَدَد المذكور يكون كذّاباً فقط، لكنْ يَدْعو إلى الضَّلالة، كغُلَاة الرَّافضة والباطنيّة وأهل الوَحْدة والحُلُوليّة، وسائر الفِرَق الدُّعاة إلى ما يُعلَم بالضَّرورةِ أنَّه خِلَاف ما جاءَ به محمَّد رسول الله ﷺ، ويُؤيِّده أنَّ في حديث عليّ عندَ أحمد[2]: فقال عليٌّ لعبدِ الله بن الكَوّاء: وإنَّك لَمِنهم؛ وابنُ الكَوّاء لم يَدَّعِ النُّبوّة، وإنَّما كان يَغْلو في الرَّفْض.

---

(١) من قوله: «قلت: ما آيتهم» إلى هنا هذا لم يقع لأحمد وأبي يعلى، وإنما هو عند الطبراني في «الكبير» (١٣٩٠٤).

(٢) لم نقف عليه في «مسنده».

قوله: «**وحتَّى يُقبَض العِلمُ**» تقدَّم في كتاب العِلم (٨٥) ويأتي أيضاً في كتاب الأحكام[١].

قوله: «**وتَكثُر الزَّلازِل**» قد وَقَعَ في كثير من البلاد الشَّماليّة والشَّرْقيّة والغَرْبيّة كثير من الزَّلازِل، ولكنَّ الذي يَظهَر أنَّ المراد بكَثْرتِها شُمولُها ودَوامها، وقد وَقَعَ في حديث سَلَمة ابن نُفَيلٍ عند أحمد (١٦٩٦٤): «وبين يَدَي السّاعة سَنَوات الزَّلازِل»، وله (١١٦٢٠) عن أبي سعيد: «تَكثُر الصَّواعِق عندَ اقتراب السّاعة».

قوله: «**ويَتَقارَب الزَّمان، وتَظهَر الفِتَن، ويَكثُر الهَرْج**» تقدَّم البحث في ذلك قريباً[٢].

قوله: «**وحتَّى يَكثُر فيكم المال فيَفيض**» تقدَّم شرحه في كتاب الزَّكاة (١٤١٢). والتَّقييد بقولِه: «فيكم» يُشعِر بأنَّه محمول على زمن الصحابة، فيكون إشارة إلى ما وَقَعَ من الفُتوح واقتسامهم أموال الفُرْس والرُّوم، ويكون قوله: «فيَفيض حتَّى يُهِمّ رَبَّ المال» إشارة إلى ما وَقَعَ في زمن عمر بن عبد العزيز، فقد تقدَّم أنَّه وَقَعَ في زَمَنه أنَّ الرجل كان يَعرِض مالَه للصَّدَقةِ فلا يَجِدُ مَن يَقبَل صَدَقَتَه، ويكون قوله: «وحتَّى يَعرِضَه فيقول الذي يَعرِضه عليه: لا أَرَبَ لي به» إشارة إلى ما سيقعُ في زمن عيسى ابن مريم.

فيكون في هذا الحديث إشارة إلى ثلاثة أحوال:

**الأولى**: إلى كَثْرة المال فقط، وقد كان ذلك في زمن الصحابة، ومن ثَمَّ قيل فيه: «يَكثُر فيكم»، وقد وَقَعَ في حديث عَوْف بن مالك الذي مضى في كتاب الجِزْية (٣١٧٦) ذكرُ علامة أُخرى مُباينة لعلامة الحالة الثّانية في حديث عَوْف بن مالك رَفَعَه: «اعدُدْ ستّاً بينَ يَدَي السّاعة: موتي، ثمَّ فتح بيت المقدِس، ومُوتَان، ثمَّ استِفاضة المال حتَّى يُعْطَى الرجل منه مئة دينار فيَظَلّ ساخطاً» الحديث، وقد أَشَرْتُ إلى شيء من هذا عندَ/ شرحه. ٨٨/١٣

**الحالة الثّانية**: الإشارة إلى فَيضِه من الكَثْرة بحيثُ أن يَحصُل استغْناء كلِّ أحد عن أخذ

---

(١) كذا قال، والذي سيأتي في هذا المعنى لكن في كتاب الاعتصام برقم (٧٣٠٧) هو حديث عبد الله بن عمرو لا حديث أبي هريرة.

(٢) تحت «باب ظهور الفتن»، وأول حديث فيه رقمه (٧٠٦١).

مال غيره، وكان ذلك في آخر عَصْر الصحابة، وأوَّل عَصْر مَن بعدَهم، ومن ثَمَّ قيل: «يُهِمّ رَبَّ المال»، وذلك يَنْطَبِق على ما وَقَعَ في زمن عمر بن عبد العزيز.

**الحالة الثّالثة:** فيه الإشارة إلى فَيْضه وحصول الاستغناء لكلِّ أحد حتَّى يَهتَمّ صاحب المال بكَوْنِه لا يَجِد مَن يَقبَل صَدَقتَه، ويَزْداد بأنَّه يَعرِضه على غيره، ولو كان ممَّن لا يَستَحِقّ الصَّدَقة، فيَأْبى أخذَه فيقول: لا حاجة لي فيه، وهذا في زمن عيسى عليه السلام. ويحتمل أن يكون هذا الأخيرُ خروجَ النار واشتغال الناس بأمرِ الحشْر، فلا يَلتَفِتُ أحد حينَئذٍ إلى المال، بل يَقْصِد أن يَتَخَفَّف ما استَطاعَ.

**قوله: «وحتَّى يَتَطاولَ الناس في البُنيان»** تقدَّم في كتاب الإيمان (٥٠) من وجه آخَر عن أبي هريرة في سؤال جِبْريل عن الإيمان قولُه في أشراط السّاعة: ويَتَطاول الناسُ في البُنيان، وهي من العلامات التي وَقَعَتْ عن قُرْب في زمن النُّبوّة، ومعنى التَّطاوُل في البُنيان أنَّ كلًّا ممَّن كان يَبْني بيتاً يريد أن يكون ارتِفاعهُ أعلى من ارتِفاع الآخَر، ويحتمل أن يكون المراد المباهاةَ به في الزِّينة والزُّخْرُفة، أو أعمَّ من ذلك، وقد وُجِدَ الكثير من ذلك وهو في ازدياد.

**قوله: «وحتَّى يَمُرَّ الرجل بقَبْرِ الرجل»** تقدَّم شرحه قبلُ ببابين.

**قوله: «وحتَّى تَطلُع الشمس من مَغرِبها»** تقدَّم شرحه في أواخر كتاب الرِّقاق (٦٥٠٦)، وذكرتُ هناك ما أبداه البَيهقيُّ ثمَّ القُرْطُبيّ احتمالاً: أنَّ الزَّمَن الذي لا يَنفَع نفساً إيمانُها، يحتمل أن يكون وقتَ طُلوع الشمس من المغرب، ثمَّ إذا تَمادَت الأيّام وبَعُدَ العَهْدُ بتلكَ الآية عادَ نَفْعُ الإيمان والتَّوبة، وذكرتُ مَن جَزَمَ بهذا الاحتمال، وبيَّنت أوجُهَ الردّ عليه.

ثمَّ وَقَفتُ على حديث لعبدِ الله بن عَمْرو ذكر فيه طلوع الشمس من المغرِب، وفيه: فمن يومئذٍ إلى يوم القيامة ﴿لَا يَنفَعُ نَفْسًا إِيمَٰنُهَا لَمْ تَكُنْ ءَامَنَتْ مِن قَبْلُ﴾ الآية [الأنعام:١٥٨]، أخرجه الطَّبَرانيُّ والحاكم (٤/ ٥٠٠-٥٠١)[1]، وهو نَصٌّ في موضع النِّزاع، وبالله التَّوفيق.

---

(١) اللفظ المذكور هو للحاكم، والحديث عند الطبراني في «الكبير» برقم (١٤٣٩٤) لكن بنحوه. والحاكم ساقه من طريق عبد الرزاق، وهو في «مصنفه» برقم (٢٠٨١٠).

قوله: «ولَتقومَنَّ السّاعةُ وقد نَشَرَ الرجلان ثوبهما بينهما فلا يَتَبايعانِه ولا يَطْويانِه» وَقَعَ عندَ مسلم (٢٩٥٤) من رواية سفيان عن أبي الزِّناد: «ويتبايعان الثَّوب، فلا يتبايعانِه حتَّى تقوم»، وللبَيهقيِّ في «البَعْث» من طريق محمَّد بن زياد عن أبي هريرة: «ولَتقومَنَّ السّاعة على رجلَينِ قد نَشَرا بينهما ثوباً يَتَبايعانه، فلا يَتَبايعانه ولا يَطْويانه»[1]، ونِسْبة الثَّوب إليهما في الرِّواية الأولى باعتبار الحقيقة في أحدهما، والمجاز في الآخَر، لأنَّ أحدهما مالكٌ والآخَر مُسْتامٌ.

وقوله في الرِّواية الأُخرى: «يَتَبايعانِه» أي: يَتَساوَمان فيه مالكُه والذي يريد شِراءَه، فلا يَتِمّ بينهما ذلك من بَغْتة قيام السّاعة فلا يَتَبايعانِه ولا يَطْويانِه، وعندَ عبد الرَّزّاق (٢٠٨٤٩) عن مَعمَر عن محمَّد بن زياد عن أبي هريرة رَفَعَه: «إنَّ السّاعة تقوم على الرجلينِ وهما يَنشُران الثَّوبَ فما يَطْويانِه»، ووَقَعَ في حديث عُقْبَةَ بن عامر عندَ الحاكم (٤/ ٥٣٩) لهذه القصَّة وما بعدَها مُقدِّمة قال: قال رسول الله ﷺ: «تَطلُع عليكم قبل السّاعة سحابة سوداء من قِبَل المغرِب مِثْل التُّرس، فما تزال تَرتَفِع حتَّى تَملأ السماء، ثمَّ ينادي مُنادٍ: يا أيّها الناس ـ ثلاثاً يقول في الثّالثة ـ: أتى أمر الله، قال: والذي نفسي بيَدِه إنَّ الرجلينِ لَيَنشُران الثَّوب بينهما فما يَطْويانه» الحديث[2].

قوله: «ولَتقومَنَّ السّاعةُ وهو» أي: الرجل.

قوله: «يَلِيط حَوْضَه» بفتح أوَّله من الثُّلاثيّ وبضمِّه من الرُّباعيّ، والمعنى: يُصلِحه بالطّينِ والمَدَر فيَسُدُّ شُقوقه ليَمْلأه ويَسْقيَ منه دَوابَّه، يُقال: لاطَ الحوضَ يَلِيطه: إذا أصلَحَه بالمَدَرِ ونحوه، ومنه قيل: اللّائطُ لمن يفعل الفاحشة، وجاءَ في مُضارِعه: يَلُوط، تَفرِقةً بينَه وبينَ

(١) وأخرجه من هذا الطريق أيضاً ابن حبان في «صحيحه» (٦٨٤٦).

(٢) وأخرجه أيضاً بالإسناد نفسه الطبراني في «الكبير» ١٧/ (٨٩٩)، وصحح الحاكم إسناده على شرط مسلم، فأخطأ، فإن في إسناد محمد بن عبد الله مولى المغيرة لم يخرج له مسلم شيئاً وهو مجهول فالإسناد ضعيف، وفيه أيضاً أبو بكر بن عياش وقد روى له مسلم في مقدمة «صحيحه» ولم يرو له شيئاً في «الصحيح» فليس من شرطه. وأخرجه أيضاً ابن أبي الدنيا في «الأهوال» (٢٥) بإسناد آخر لكن فيه محمد بن عمر الواقدي، وهو متروك الحديث.

الحوض، وحكى القَزّاز في الحوض أيضاً: يَلُوط، والأصل في اللَّوْط: اللُّصوق، ومنه: كان عمر يليط أهلَ الجاهليّة بمَن ادَّعاهم في الإسلام[1]، كذا قال، والذي يَتَبادَر أنَّ فاعل الفاحشة نُسِبَ إلى قوم لوط، والله أعلم.

ووَقَعَ في حديث عُقْبَةَ بن عامر المذكور: «وإنَّ الرجل لَيَمدُر حوضَه فما يَسْقي فيه شيئاً»، وفي حديث عبد الله بن عَمْرو عند الحاكم/ (٤/ ٥٤٣-٥٤٤) وأصله في مسلم (٢٩٤٠): ٨٩/١٣ «ثمَّ يُنفَخ في الصّور، فيكون أوَّلَ مَن يسمعه رجل يَلُوط حوضه فيَصْعَق»، ففي هذا بيان السَّبب في كَوْنه لا يَسْقي من حوضه شيئاً، ووَقَعَ عند مسلم (٢٩٥٤): «والرجل يَليط في حوضه فما يَصدُر ـ أي: يَفْرُغ أو يَنفَصِل عنه ـ حتَّى تقوم».

**قوله: «فلا يُسْقَى فيه»** أي: تقوم القيامة من قبل أن يُستَقَى منه.

**قوله: «ولَتقومَنَّ السّاعة وقد رَفَعَ أُكْلتَه»** بالضَّمّ، أي: لُقْمَته إلى فيه **«فلا يَطْعَمُها»** أي: تقوم السّاعة من قبل أن يَضَع لُقْمتَه في فيه، أو من قبل أن يَمْضَغها، أو من قبل أن يَبتَلِعها، وقد أخرجه البَيهقيُّ في «البَعْث» من طريق محمَّد بن زياد عن أبي هريرة رَفَعَه: «تقوم السّاعة على رجل أُكْلتُه في فيه يَلُوكها فلا يُسيغها ولا يَلْفِظها»[2]، وهذا يُؤيِّد الاحتمال الأخير، وتقدَّم في أواخر كتاب الرِّقاق في «باب طُلوع الشمس من مَغرِبها» (٦٥٠٦) بسندِ حديث الباب طَرَفٌ منه، وهو من قوله: «لا تقوم السّاعة حتَّى تَطلُع الشمس من مَغرِبها» وذكر بعدَه: «ولَتقومَنَّ السّاعة وقد نَشَرَ الرجلان ثوبَهما»، وبعدَه: «ولَتقومَنَّ السّاعة وقد انصَرَفَ الرجل بلَبَنِ لِقْحَته فلا يَطْعَمُه»، وبعدَه: «ولَتقومَنَّ السّاعة وهو يَليط حوضَه»، وبعدَه: «ولَتقومَنَّ السّاعة وقد رَفَعَ أُكْلَتَه» فزاد واحدةً وهي الحَلْب، وما أدري لِمَ حَذَفَها هنا مع أنَّه أورَدَ الحديث هنا بتمامه إلّا هذه الجملة، وقد أورَدَها الطَّبَرانيُّ[3] في جملة الحديث على

---

(١) أخرجه مالك في «الموطأ» ٢/ ٧٤٠ عن يحيى بن سعيد عن سليمان بن يسار: أن عمر بن الخطاب كان يليط أولادَ الجاهلية بمن ادّعاهم في الإسلام، ورجاله ثقات إلا أن سليمان بن يسار لم يدرك عمر.

(٢) وأخرجه أيضاً من هذا الطريق ابنُ أبي حاتم في «تفسيره» ٤/ ١٢٨٠، وإسناده قوي.

(٣) في «مسند الشاميين» برقم (٣٢٣٧).

التَّفصيل الذي ذكرتُه في أوَّل الكلام على هذا الحديث، ثمَّ وجدتُها ثابتة في الأصل في رواية كَرِيمة والأَصِيليِّ وسَقَطَتْ لأبي ذرٍّ والقابِسيّ.

وقد أخرجه البَيهقيُّ[1] من رواية بِشْر بن شُعَيب عن أبيه بلفظ: «بلَبَنِ لِقْحَته من تحتها لا يَطْعَمه» وأخرج معه الثَّلاثة الأُخرى. واللِّقْحة، بكسر اللّام وسكون القاف بعدَها مُهمَلة: الناقة ذات الدَّرّ، وهي إذا نُتِجَتْ: لَقُوح شهرَينِ أو ثلاثة، ثمَّ لَبُون، وهذا كلّه إشارة إلى أنَّ القيامة تقوم بَغْتةً، وأسرعُها رفعُ اللُّقْمة إلى الفم.

وقد أخرج مسلم (٢٩٥٤) منه في آخر كتاب الفتن هذه الأُمور الأربعة إلّا رَفْعَ اللُّقْمة من طريق سفيان بن عُيَينةَ عن أبي الزِّناد بسندِه هذا، ولفظه: «تقوم السّاعة والرجل يَحلُب اللِّقْحة فما يَصِلُ الإناء إلى فيهِ حتَّى تقوم، والرجلان يتبايعان الثَّوب، والرجل يَلِيط في حوضه» وقد ذكرتُ لفظه فيهما.

وقد جاءَ في حديث عبد الله بن عَمْرو ما يُعرَف منه المراد من التَّمثيل بصاحبِ الحوض، ولفظه: «ثمَّ يُنفَخ في الصّور فلا يسمعه أحد إلّا أصغَى، وأوَّل مَن يسمعه رجل يَلُوط حوضَ إبله فيَصْعَق» أخرجه مسلم (٢٩٤٠)، وأخرج ابن ماجَهْ (٤٠٨١) وأحمد (٣٥٥٦) وصَحَّحَه الحاكم (٤/ ٤٨٨-٤٨٩ و٥٤٥) عن ابن مسعود قال: لمَّا كان ليلة أُسْريَ برسولِ الله ﷺ لَقِيَ إبراهيمَ وموسى وعيسى فتذاكَروا السّاعة، فبدؤوا بإبراهيمَ فسَألوه عنها، فلم يكن عندَه منها عِلْم، ثمَّ سَألوا موسى فلم يكن عندَه منها عِلم، فرُدَّ الحديث إلى عيسى فقال: قد عُهِدَ إليَّ فيما دونَ وَجْبَتها، فأمّا وَجْبَتها فلا يَعلَمها إلّا الله، فذكر خروجَ الدَّجّال، قال: فأُنزَلُ إليه فأقتُله، ثمَّ ذكر خروج يَأْجوج ومَأْجوج، ثمَّ دعاءَه بموتِهم، ثمَّ بإرْسالِ المطر، فيُلْقي جِيَفهم في البحر، ثمَّ تُنسَف الجبال وتُمَدّ الأرض مَدَّ الأديم، فعُهِدَ إليَّ إذا كان ذلك كانت السّاعة من الناس كالحاملِ المُتِمّ، لا يَدْري أهلُها متى تَفْجَؤُهم بوِلادَتِها ليلاً كان أو نهاراً[2].

---

(١) وأخرجه البيهقي في «شعب الإيمان» (٢٥٥).

(٢) وفي إسناده ضعفٌ.

## ٢٦- باب ذِكْر الدَّجّال

قوله: «باب ذِكْر الدَّجّال» هو فَعّال ـ بفتح أوّله والتَّشديد ـ من الدَّجَلِ: وهو التَّغْطية، ٩١/١٣ وسُمّيَ الكذّابُ دَجّالاً، لأنَّه يُغَطّي الحقَّ بباطلِه، ويُقال: دَجَلَ البعيرَ بالقَطِران: إذا غَطّاه، والإناءَ بالذَّهَبِ: إذا طَلاه، وقال ثَعْلَب: الدَّجّال المَمَوَّه: سيف مُدَجَّل إذا طُلِيَ.

وقال ابن دُرَيدٍ: سُمّيَ دَجّالاً لأنَّه يُغَطّي الحقّ بالكذب، وقيل: لضَرْبِه نواحي الأرض، يُقال: دَجَلَ مُخَفَّفاً ومُشدَّداً: إذا فعل ذلك، وقيل: بل قيل ذلك لأنَّه يُغَطّي الأرض، فرَجَعَ إلى الأوَّل.

وقال القُرْطُبيّ في «التَّذكرة»: اختُلِفَ في تَسْميَته دَجّالاً على عَشَرة أقوال.

وممَّا يُحتاج إليه في أمر الدَّجّال أصلُه وهل هو ابن صَيّاد أو غيره، وعلى الثّاني فهَلْ كان موجوداً في عَهْد رسول الله ﷺ أو لا، ومتى يَخرُج، وما سببُ خروجه، ومن أينَ يَخرُج، وما صِفَتُه، وما الذي يَدَّعيه، وما الذي يَظهَر عندَ خروجه من الخوارق حتَّى يكثر أتباعُه، ومتى يَهلِك ومَن يقتله؟

فأمّا الأوَّل: فيأتي بيانه في كتاب الاعتصام (٧٣٥٥) في شرح حديث جابر: أنَّه كان يَحلِف أنَّ ابنَ صَيّاد هو الدَّجّال، وأمّا الثّاني: فمُقتَضى حديث فاطمة بنت قيس في قصَّة تَميم الدّاريِّ الذي أخرجه مسلم (٢٩٤٢) أنَّه كان موجوداً في العَهْد النبويّ، وأنَّه محبوس في بعض الجزائر، وسيأتي بيان ذلك عندَ شرح حديث جابر أيضاً، وأمّا الثّالث: ففي حديث النَّوّاس عند مسلم (٢٩٢٠) أنَّه يَخرُج عند فتح المسلمين القُسْطَنطينيّةَ.

وأمّا سبب خروجه، فأخرج مسلم (٢٩٣٢) في حديث ابن عمر عن حَفْصة: أنَّه يَخرُج من غَضْبة يَغْضَبها.

وأمّا من أينَ يَخرُج؟ فمن قِبَل المشرق جَزْماً، ثمَّ جاءَ في رواية: أنَّه يَخرُج من خُراسان، أخرج ذلك أحمد (١٢) والحاكم (٤/ ٥٢٧) من حديث أبي بكر[1]، وفي أُخرى: أنَّه يَخرُج من أصبَهانَ، أخرجها مسلم (٢٩٤٤)[2].

---

(١) وأخرجه أيضاً ابن ماجه (٤٠٧٢)، والترمذي (٢٢٣٧) وغيرهما، وحسّنه الترمذي.

(٢) ليس في حديث أنس هذا عند مسلم ذكرُ مكان خروج الدجال، وإنما فيه أنه يتبعه من يهود أصبهان سبعون ألفاً.

وأمّا صِفَتُه فمذكورة في أحاديث الباب.

وأمّا الذي يَدَّعيهِ، فإنَّه يَخرُج أوّلاً فيَدَّعي الإيمان والصَّلاح، ثمَّ يَدَّعي النُّبوّة، ثمَّ يَدَّعي الإلٰهيّة كما أخرج الطَّبَرانيُّ من طريق سليمان بن شِهاب قال: نَزَلَ عليَّ عبد الله بن المعتَمِر[1] وكان صحابيّاً، فحدَّثني عن النبيّ ﷺ أنَّه قال: «الدَّجّال ليس به خَفاءٌ، يَجيء من قِبَل المشرق فيَدْعو إلى الدِّين فيُتَّبَع ويَظهَر، فلا يزال حتَّى يَقدَم الكوفة فيُظهِر الدِّين ويعمل به، فيُتَّبَع ويَحُثّ على ذلك، ثمَّ يَدَّعي أنَّه نبيّ فيَفزَع من ذلك كلُّ ذي لُبّ ويُفارِقه، فيَمكُث بعدَ ذلك فيقول: أنا الله، فتُغشَى عَينُه، وتُقطَع أُذُنه، ويُكتَب بينَ عَيْنَيه كافر، فلا يَخفَى على كلّ مسلم، فيُفارِقه كلّ أحد من الخلق في قلبه مِثْقال حَبّة من خَرْدَل من إيمان» وسنده ضعيف.

تنبيه: اشتَهَرَ السُّؤال عن الحِكْمة في عَدَم التَّصريح بذِكْر الدَّجّال في القرآن، مع ما ذُكِر عنه من الشرّ وعِظَم الفِتْنة به وتحذير الأنبياء منه والأمر بالاستِعاذةِ منه حتَّى في الصلاة، وأُجيبَ بأجوبةٍ:

أحدها: أنَّه ذُكِرَ في قوله: ﴿يَوْمَ يَأْتِي بَعْضُ ءَايَٰتِ رَبِّكَ لَا يَنفَعُ نَفْسًا إِيمَٰنُهَا﴾ [الأنعام:١٥٨]، فقد أخرج التِّرمِذيّ (٣٠٧٢) وصَحَّحَه عن أبي هريرة رَفَعَه: «ثلاث إذا خَرَجنَ لم يَنفَعْ نفساً/ إيمانُها لم تكنْ آمَنَتْ من قبل: الدَّجّال، والدّابَّة، وطلوع الشمس من مَغرِبها»[2]. ٩٢/١٣

الثّاني: قد وَقَعَت الإشارةُ في القرآن إلى نزول عيسى ابن مريم في قوله تعالى: ﴿وَإِن مِّنْ أَهْلِ ٱلْكِتَٰبِ إِلَّا لَيُؤْمِنَنَّ بِهِۦ قَبْلَ مَوْتِهِۦ﴾ [النساء: ١٥٩] وفي قوله تعالى: ﴿وَإِنَّهُۥ لَعِلْمٌ لِّلسَّاعَةِ﴾ [الزخرف: ٦١]، وصَحَّ أنَّه الذي يقتُل الدَّجّال، فاكتَفَى بذِكْر أحد الضِّدَّين عن الآخَر، ولكَوْنِه يُلقَّب المسيحَ كعيسى، لكنَّ الدَّجّال مسيحُ الضَّلالة، وعيسى مسيحُ الهُدى.

الثّالث: أنَّه تَرَكَ ذِكرَه احتقاراً، وتُعقِّب بذِكْر يَأْجوج ومَأْجوج وليست الفِتْنةُ بهم بدون الفِتْنة بالدَّجّالِ والذي قبلَه.

---

(١) في (ع): المعتم. وكلاهما صحيح فقد اختُلف في اسم أبيه على غير ما وجهٍ.

(٢) قصَّر الحافظ ابن حجر في عزوه الحديثَ للترمذي فقط، فإنه في «صحيح مسلم» أيضاً برقم (١٥٨).

وتُعقِّبَ بأنَّ السُّؤال باقٍ وهو: ما الحِكمةُ في ترك التَّنصيص عليه؟ وأجابَ شيخنا الإمام البُلْقِينيُّ: بأنَّه اعتبَرَ كلَّ مَن ذُكِرَ في القرآن مِن المفسِدينَ فوَجَدَ كلَّ مَن ذُكِرَ إنَّما هم ممَّن مضى وانقَضَى أمره، وأمّا مَن لم يَجِئْ بَعْدُ، فلم يَذكُر منهم أحداً. انتهى، وهذا يَنتَقِض بيأجوجَ ومأجوج.

وقد وَقَعَ في «تفسير البَغَويِّ»: أنَّ الدَّجّال مذكور في القرآن في قوله تعالى: ﴿ لَخَلْقُ ٱلسَّمَٰوَٰتِ وَٱلْأَرْضِ أَكْبَرُ مِنْ خَلْقِ ٱلنَّاسِ ﴾ [غافر:٥٧]، وأنَّ المراد بالناسِ هنا الدَّجّال من إطلاق الكلِّ على البعض. وهذا إنْ ثَبَتَ أحسَنُ الأجوبة، فيكون من جملة ما تَكَفَّلَ النبيُّ ﷺ ببيانه، والعِلمُ عندَ الله تعالى.

وأمّا ما يَظهَر على يده من الخوارق فسيُذكَرُ هنا، وأمّا متى يَهلِكُ ومَن يقتلُه؟ فإنَّه يَهلِك بعدَ ظُهوره على الأرض كلّها إلّا مكّةَ والمدينة، ثمَّ يَقْصِد بيت المقدِس، فيَنزِل عيسى فيقتلُه، أخرجه مسلم أيضاً (٢٩٣٧/ ١١١)، وسأذكرُ لفظه. وفي حديث هشام بن عامر: سمعت رسول الله ﷺ يقول: «ما بينَ خَلْق آدم إلى قيام السّاعة فِتْنةٌ أعظَمَ من الدَّجّال» أخرجه الحاكم (٤/ ٥٢٨)[1].

وعندَ الحاكم (٤/ ٥٢٩-٥٣٠) من طريق قَتَادة عن أبي الطُّفَيل عن حُذَيفة بن أَسيدٍ رَفَعَه[2]: «أنَّه يَخرُج ـ يعني الدَّجّال ـ في نَقْص من الدُّنيا، وخِفّة من الدِّين، وسوءِ ذاتِ بَينٍ، فيَرِدُ كلَّ مَنْهَل، وتُطْوى له الأرض» الحديث.

وأخرج نُعيم بن حمَّاد في كتاب «الفتن» (١٥٢٦) من طريق كَعْب الأحبار قال: يَتوجَّه الدَّجّال فيَنزِل عندَ باب دمشق الشَّرْقيّ، ثمَّ يُلْتَمس فلا يُقدَر عليه، ثمَّ يُرَى عند المياه التي عند نهر الكُسْوة، ثمَّ يطلَب فلا يُدْرى أينَ تَوجَّهَ، ثمَّ يَظهَر بالمشرقِ فيُعْطَى الخِلافة، ثمَّ يُظهِر السِّحْر، ثمَّ يَدَّعي النُّبوّة فتَتَفرَّق الناس عنه، فيأتي النَّهرَ فيأمُره أن يسيل إليه فيسيل،

---

(١) فات الحافظَ أنه مخرَّج عند مسلم أيضاً برقم (٢٩٤٦) (١٢٦) وأحمد (١٦٢٦٥).

(٢) بل هو عنده موقوف، وإن كان مثله لا يقال من قِبَل الرأي.

ثمَّ يأمره أن يَرجِع فيَرجِع، ثمَّ يأمُره أن يَيبَس فيَيبَس، ويأمر جبل طُورٍ وجبل زَيْتا[1] أن يَنتَطِحا فيَنتَطِحا، ويأمر الرّيح أن تُثير سحاباً من البحر فتُمطِر الأرض، ويخوض البحر في يوم ثلاث خَوْضات فلا يَبلُغ حَقْوَيْه، وإحدى يَدَيْه أطول من الأُخرى، فيَمُدّ الطَّويلة في البحر فتَبلُغ قَعْرَه فيُخرِج من الحيتان ما يريد.

وأخرج أبو نُعيم في ترجمة حسَّان بن عَطيّة أحد ثقات التّابعينَ من «الحِلْية» (٦/ ٧٧) بسندٍ حسن صحيح إليه قال: لا يَنجُو من فِتْنة الدَّجّال إلّا اثنا عشرَ ألف رجل وسبعة آلاف امرأة، وهذا لا يُقال من قِبَل الرَّأْي، فيحتمل أن يكون مرفوعاً أرسَلَه، ويحتمل أن يكون أخَذَه عن بعض أهل الكتاب[2].

وذكر المصنِّف في الباب أحدَ عشرَ حديثاً:

**الحديث الأول:**

**٧١٢٢- حدَّثنا مُسدَّدٌ، حدَّثنا يحيى، حدَّثنا إسماعيلُ، حدَّثني قيسٌ، قال: قال لِيَ المُغِيرةُ ابنُ شُعْبَةَ: ما سَأَلَ أحدٌ النبيَّ ﷺ عن الدَّجّال أكثرَ ما سألتُه، وإنَّه قال لي: «ما يَضُرُّكَ منه؟» قلتُ: لأنَّهم يقولون: إنَّ معه جبلَ خُبْزٍ ونهرَ ماءٍ، قال: «بَلْ هو أَهوَنُ على الله مِن ذلكَ».**

**قوله:** «**يحيى**» هو القَطّان، وإسماعيل: هو ابن أبي خالد، وقيس: هو ابن أبي حازم.

**قوله:** «**قال لي المغيرة بن شُعْبة**» عند مسلم (٢٩٣٩) من رواية إبراهيم بن حُميدٍ عن إسماعيل بن أبي خالد عن قيس بن أبي حازم: عن المغيرة بن شُعْبة.

**قوله:** «**ما سَأَلَ أحدٌ النبيَّ ﷺ عن الدَّجّال أكثرَ ما سَألتُه**» في رواية مسلم: أكثر ممَّا سَألتُه.

---

(١) في كتاب «الفتن» لنعيم (١٥٢٦): ويأمر جبل ثور وجبل طور زيتا... إلخ، وهذا الأثر مع كونه من قول كعب الأحبار، فإن إسناده إليه لا يصحُّ، لما فيه من الجهالة. وجبل ثور جنوب مكة على بضعة أكيال منها، أما جبل زَيْتا أو طور زيتا: أحد جبال القدس ويقع شرق مدينة القدس.

(٢) وسواء كان هذا أو ذاك، فإن الاحتمال والظن لا يُغني من الحق شيئاً، ولا يُقبَل في أبواب المغيَّبات إلا ما كان من قرآن أو حديثٍ مسندٍ إسناداً صحيحاً إلى النبي ﷺ.

**قوله: «وإنَّه قال لي: ما يَضُرُّك منه»** في رواية مسلم قال: «وما يُنْصِبُك منه» بنون وصاد مُهمَلة ثمَّ موحَّدة: من النَّصَب بمعنى التَّعَب، ومِثْله عنده (٢١٥٢ و٢٩٣٩) من رواية يزيد ابن هارون عن إسماعيل، وزاد: فقال لي: «أي بُنيّ، وما يَنصِبك منه»، وعندَه من طريق هُشَيم عن إسماعيل: «وما سؤالُك عنه» أي: وما سببُ سؤالك عنه. وقال أبو نُعيم في «المستخرج»: معنى قوله: «ما يَنصِبك»، أي: ما الذي يَغُمّك منه ـ من الغَمّ ـ حتَّى يَهولَك أمرُه، قلت: وهو تفسير باللّازِم، وإلّا فالنَّصَب: التَّعَب، وَزْنَه ومعناه،/ ويُطلَق على المرض ٩٣/١٣ لأنَّ فيه تَعَباً، قال ابن دُرَيدٍ: يقال: نَصَبَه المرضُ وأنصَبَه: وهو تَغيُّر الحال من تَعَب أو وَجَع.

**قوله: «قلت: لأنَّهم يقولون»** هو مُتعلِّق بمحذوفٍ تقديره: الخَشْية منه مَثَلاً، في رواية المُستَمْلي: إنَّهم يقولون، وهي رواية مسلم، والضَّمير في «أنَّهم» للنّاسِ أو لأهلِ الكتاب.

**قوله: «جبل خُبْز»** بضمِّ الخاء المعجَمة وسكون الموحَّدة بعدها زاي، والمراد أنَّ معه من الخبز قَدْرَ الجبل، وأطلَقَ الخبز وأرادَ به أصلَه وهو القَمْح مَثَلاً، زاد في رواية هُشَيم عند مسلم: «معه جبال من خُبْز ولحم ونهر من ماء»، وفي رواية إبراهيم بن حُميدٍ: «إنَّ معه الطَّعام والأنهار»، وفي رواية يزيد بن هارون: «إنَّ معه الطَّعام والشَّراب»[1].

**قوله: «ونهر ماء»** بسكونِ الهاء وبفتحها.

**قوله: «قال: بل هو أهونُ على الله من ذلك»** سَقَطَ لفظ «بل» من روايات مسلم[2]. وقال عِيَاض: معناه: هو أهونُ من أن يجعل ما يَخلُقه على يَدَيه مُضِلًّا للمؤمنينَ ومُشَكِّكاً لقلوبِ الموقِنين، بل ليزدادَ الذينَ آمنوا إيماناً ويَرْتابَ الذينَ في قلوبهم مرض، فهو مِثْل قول الذي

---

(١) لم يسق مسلم في كتاب الفتن (٢٩٣٩) لفظ رواية يزيد بن هارون، وساقه في كتاب الأدب برقم (٢١٥٢) من روايته بلفظ: «أنَّ معه أنهار الماء وجبال الخبز»، أما اللفظ المذكور فهو في رواية وكيع عن إسماعيل عند ابن أبي شيبة ١٥/ ١٢٩ وابن ماجه (٤٠٧٣)، وفي رواية عبدة بن سليمان ومحمد بن عبيد عن إسماعيل عند الطبراني في «الكبير» ٢٠/ ٩٥٦.

(٢) وكذلك سقط من النسخة اليونينية والروايات المعتمدة فيها على ما في الطبعة السلطانية، ولعله ثبت فقط في نسخة الحافظ من «الصحيح»، والله تعالى أعلم.

يقتله: ما كنتُ أشدَّ بصيرةً منِّي فيك[١]، لا أنَّ قوله: «هو أهونُ على الله من ذلك» أنَّه ليس شيء من ذلك معه، بل المراد: أهونُ من أن يجعل شيئاً مِن ذلك آيةً على صِدْقه، ولا سيَّما وقد جَعَلَ فيه آيةً ظاهرة في كَذِبه وكُفْره، يَقرؤُها مَن قرأ ومَن لا يَقرأ، زائدةً على شواهد كذبه من حَدَثه ونَقْصه.

قلت: الحامل على هذا التَّأويل أنَّه وَرَدَ في حديث آخَر مرفوع: «ومعه جبل من خُبْز ونهر من ماء» أخرجه أحمد (٢٣٦٨٥) والبَيهقيُّ في «البَعْث» من طريق جُنَادة بن أبي أُميّة عن مجاهد[٢] قال: انطَلَقْنا إلى رجل من الأنصار فقلنا: حَدِّثْنا بما سمعتَ من رسول الله ﷺ في الدَّجّال، ولا تُحدِّثنا عن غيره، فذكر حديثاً فيه: «يُمطِر المطرَ[٣] ولا يُنبِت الشَّجرَ، ومعه جَنّة ونار، فنارُه جَنّة، وجَنَّته نار، ومعه جبل خُبْز» الحديث بطولِه، ورجاله ثقات.

ولأحمدَ (٢٣٠٩٠) من وجه آخَرَ عن جُنَادة عن رجل من الأنصار: «معه جبال الخبز وأنهار الماء»، ولأحمدَ (١٤٩٥٣) من حديث جابر: «معه جبال من خُبْز، والناس في جَهْد إلّا مَن تَبِعَه، ومعه نَهرانِ» الحديث، فدَلَّ ما ثَبَتَ من ذلك على أنَّ قوله: «هو أهونُ على الله من ذلك» ليس المراد به ظاهره، وأنَّه لا يَجعَل على يَدَيه شيئاً من ذلك، بل هو على التَّأويل المذكور، وسيأتي في الحديث الثّامن أنَّ معه جَنّة وناراً، وغَفَلَ القاضي ابنُ العربيّ فقال في الكلام على حديث المغيرة عند مسلم (٢٩٣٩) لما قال له: «لن يَضُرَّك» قال: إنَّ معه ماء وناراً. قلت: ولم أرَ ذلك في حديث المغيرة[٤].

قال ابن العربيّ: أخَذَ بظاهرِ قوله: «هو أهونُ على الله من ذلك» مَن رَدَّ من المبتَدِعة الأحاديثَ الثّابتة أنَّ معه جَنّة وناراً وغير ذلك، قال: وكيف يَرُدّ بحديثٍ مُحتمَل ما ثَبَتَ

---

(١) لا بدَّ هنا من زيادة لفظ «اليوم» أو«الآن» كما عند البخاري (٧١٣٢) ومسلم (٢٩٣٨)، فبذلك تستقيم العبارة.

(٢) انقلب هذا الإسناد على الحافظ أو الناسخ، والصواب: مجاهد عن جنادة بن أبي أمية.

(٣) في (ع) و(س): «تمطر الأرض»، والمثبت من (أ)، وهو الموافق لما في «مسند أحمد».

(٤) وجاء هذا في حديث حذيفة مرفوعاً عند مسلم برقم (٢٩٣٤)، وأخرجه البخاري فيما يأتي رقم (٧١٣٠).

في غيره من الأحاديث الصَّحيحة؟! فلعلَّ الذي جاءَ في حديث المغيرة جاءَ قبلَ أن يُبيِّن النبيُّ ﷺ أمرَه، ويحتمل أن يكون قوله: «هو أهون» أي: لا يُجعَل له ذلك حقيقة، وإنَّما هو تخييل وتشبيه على الأبصار، فيَثبُت المؤمن ويَزِلّ الكافر، ومالَ ابنُ حِبّان في «صحيحه» (٦٨٠٠) إلى الآخَر فقال: هذا لا يُضادّ خبرَ أبي مسعود، بل معناه: أنَّه أهون على الله من أن يكون معه نهر ماء يجري، فإنَّ الذي معه يُرَى أنَّه ماء وليس بماءٍ.

الحديث الثاني:

**٧١٢٣- حدَّثنا سَعْدُ بنُ حَفْصٍ، حدَّثنا شَيْبانُ، عن يحيى، عن إسحاقَ بنِ عبدِ الله بنِ أبي طَلْحةَ، عن أنسِ بنِ مالكٍ، قال: قال النبيُّ ﷺ: «يَجِيءُ الدَّجّالُ حتَّى يَنزِلَ في ناحيةِ المدينةِ، ثمَّ تَرجُفُ المدينةُ ثلاثَ رَجَفاتٍ، فيَخرُجُ إليه كلُّ كافرٍ ومُنافقٍ».**

**قوله: «حدَّثنا سَعْد بن حَفْص»** بسكونِ العَين، وفي بعض النُّسخ بكسرها وزيادة ياء وهو تحريفٌ.

**قوله: «شَيْبانُ»** هو ابن عبد الرَّحمن، نَسَبَه عبَّاس الدُّوريُّ عن سعد بن حَفْص شيخِ البخاريّ فيه، أخرجه الإسماعيليّ، ويحيى: هو ابن أبي كثير.

**قوله: «يَجيء الدَّجّالُ حتَّى يَنزِلَ في ناحية المدينة»** في حديث أبي سعيد الآتي بعد بابٍ (٧١٣٢): «يَنزِل بعضَ السِّباخ التي في المدينة»، وفي رواية حمَّاد بن سَلَمة عن إسحاق عن أنس[1]: «فيأتي سَبَخة الجُرُف فيَضرِب رِوَاقه، فيَخرُج إليه كلّ مُنافق ومُنافقة»، والجُرُف بضمِّ الجيم والرَّاء بعدَها فاء: مكان بطريق المدينة من جهة الشّام على مِيل، وقيل: على ثلاثة أمْيال، والمراد بالرِّوَاق الفُسْطاط، ولابن ماجَهْ (٤٠٧٧) من حديث أبي أُمامةَ: «نَزَلَ عندَ الطَّريق/ الأحمر عندَ مُنقَطَع السَّبَخة». ٩٤/١٣

**قوله: «تَرجُف ثلاثَ رَجَفات»** في رواية الدُّوريّ: «فتَرجُف» وهي أوجَهُ، وقد تقدَّم في آخر كتاب الحجّ (١٨٨١) من طريق الأوزاعيِّ عن إسحاق أتمّ من هذا، وفيه: «ليس من بلد

(١) عند مسلم (٢٩٤٣)، وأحمد (١٢٩٨٦).

إلّا سيَطَؤُه الدَّجّال، إلّا مكّة والمدينة»، وتقدَّم شرحه هناك والجمعُ بينَ قوله: «تَرجُف ثلاث رَجَفات» وبينَ قوله في الحديث الذي يَلي هذا: «لا يَدخُل المدينةَ رُعْبُ المسيح الدَّجّال».

وفي حديث مِحْجَن بن الأدرَع عند أحمد (١٨٩٧٥) والحاكم (٤/ ٥٤٣) رَفَعَه: «يَجيء الدَّجّال فيَصْعَد أُحُداً فيَتَطَلَّع فيَنظُر إلى المدينة، فيقول لأصحابِه: ألا تَرَوْنَ إلى هذا القَصْر الأبيض؟ هذا مسجد أحمد، ثمَّ يأتي المدينة فيَجِد بكلِّ نَقَب من نِقابها مَلَكاً مُصلِتاً سيفه، فيأتي سَبَخة الجُرُف فيَضرِب رِواقَه، ثمَّ تَرجُف المدينة ثلاث رَجَفات فلا يَبقَى مُنافق ولا مُنافقة، ولا فاسِق ولا فاسِقة، إلّا خَرَجَ إليه فتَخلُص المدينة، فذلك يومُ الخَلَاص»، وفي حديث أبي الطُّفَيل عن حُذَيفة بن أَسيدٍ الذي تقدَّمَت الإشارة إليه أوَّل الباب[1]: وتُطْوى له الأرض طَيَّ فَرْوة الكَبْش، حتَّى يأتي المدينة فيَغلِب على خارجها ويُمنَع داخلَها، ثمَّ يأتي إيلِيَاءَ فيُحاصر عِصابة من المسلمين.

وحاصل ما وَقَعَ به الجمعُ أنَّ الرُّعْب المنفيَّ هو الخوف والفَزَع، حتَّى لا يَحصُل لأحدٍ فيها بسببِ نزوله قُربَها شيءٌ منه، أو هو عِبارة عن غايته وهو غَلَبَته عليها، والمراد بالرَّجْفة الإرفاق، وهو إشاعة مَجيئِه وأنَّه لا طاقة لأحدٍ به، فيُسارع حينَئذٍ إليه مَن كان يَتَّصِف بالنِّفاق أو الفِسْق، فيَظهَر حينَئذٍ تمامُ أنَّها تَنفي خَبَثَها.

**الحديث الثالث:**

**٧١٢٤- حدّثنا عبد العزيزِ بنُ عبدِ الله، حدَّثنا إبراهيم بن سعدٍ، عن أبيه، عن جدِّه، عن أبي بَكْرة، عن النبي ﷺ، قال: «لا يَدخُلُ المدينةَ رُعْبُ المَسِيحِ الدَّجّال، ولها يومئذٍ سبعةُ أبوابٍ، على كلِّ بابٍ مَلَكانِ».**

**٧١٢٥- حدَّثنا عليُّ بنُ عبدِ الله، حدَّثنا محمَّدُ بنُ بِشْرٍ، حدَّثنا مِسعَرٌ، حدَّثنا سَعْدُ بنُ إبراهيمَ، عن أبيه، عن أبي بَكْرَةَ، عن النبيِّ ﷺ، قال: «لا يَدخُلُ المدينةَ رُعْبُ المَسِيحِ، لها يومَئذٍ سبعةُ أبوابٍ، لكلِّ بابٍ مَلَكانِ».**

---

(١) وأخرجه الحاكم في «المستدرك» ٤/ ٥٢٩-٥٣٠، ورجاله ثقات.

**قال: وقال ابنُ إسحاقَ: عن صالحِ بنِ إبراهيمَ، عن أبيه، قال: قَدِمْتُ البَصْرةَ فقال لي أبو بَكْرةَ: سمعتُ النبيَّ ﷺ... بهذا.**

**قوله: «حدَّثنا عبد العزيز بن عبد الله...»** إلى آخره، ثَبَتَ هذا للمُستَمْلي وحدَه هنا وسَقَطَ لسائرِهم، وقد مضى في آخر كتاب الحجّ (١٨٧٩) سنداً ومَتْناً. وإبراهيم بن سعد، أي: ابن إبراهيم بن عبد الرَّحمن بن عَوْف، وسعد هو الذي روى عنه محمَّد بن بِشْر في السَّند الثّاني[١].

**قوله: «لا يَدخُل المدينةَ رُعْبُ المَسيح الدَّجّال»** تقدَّم ضَبْط المسيح في باب الدُّعاء قبلَ السَّلام من كتاب الصلاة (٨٣٢) وهو قُبَيل كتاب الجُمُعة، وتقدَّم فيه أيضاً أنَّ مَن قاله بالخاءِ المعجَمة صَحَّفَ، والقولُ في سبب تَسْميَته المسيحَ بما يُغْني عن إعادته هنا. وحكى شيخنا مجد الدّين الشِّيرازيّ صاحب «القاموس في اللُّغة» أنَّه اجتَمَعَ له من الأقوال في سبب تسمية الدَّجّال المسيح خمسونَ قولاً، وبالَغَ القاضي ابن العربيّ فقال: ضَلَّ قومٌ فرَوَوْه المسيخ بالخاءِ المعجَمة، وشَدَّدَ بعضهم السّين ليُفرِّقوا بينَه وبينَ المسيح عيسى ابن مريم بزَعْمِهم، وقد فرَّقَ النبيُّ ﷺ بينهما بقولِه في الدَّجّال: «مسيح الضَّلالة»[٢]، فدَلَّ على أنَّ عيسى مسيح الهُدَى، فأرادَ هؤلاءِ تعظيمَ عيسى، فحَرَّفوا الحديث.

**قوله: «لها يومَئذٍ سبعة أبواب»** قال عِيَاض: هذا يُؤيِّد أنَّ المراد بالأنقابِ في حديث أبي هريرة ـ يعني: ثاني أحاديث الباب الذي يليه (٧١٣٣) ـ الأبوابُ وفُوَّهات الطَّريق.

**قوله: «على كلّ باب مَلَكان»** كذا في رواية إبراهيم بن سعد، وفي رواية محمَّد بن بِشْر (٧١٣٣): «لِكلِّ باب مَلَكان»، وأخرجه الحاكم (٤/ ٥٤١) من رواية الزُّهْريّ عن طَلْحة بن عبد الله بن عَوْف عن عِيَاض بن مُسافِع عن أبي بَكْرة قال: أكثرَ الناسُ في شَأْن مُسَيلِمة، فقال النبيّ ﷺ: «إنَّه كذّاب من ثلاثينَ كذّاباً قبل الدَّجّال، وإنَّه ليس بلد إلّا يَدخُله رُعْبُ الدَّجّال إلّا المدينة، على كلّ نَقْب من أنقابها مَلَكان يَذُبّان عنها رُعْب المسيح».

---

(١) كذا قال الحافظ رحمه الله، وهو ذهولٌ منه أو أنه قد وقع في نسخته سقط، فإن محمد بن بشر إنما رواه عن سعد بواسطة مِسعَر بن كِدَام.

(٢) أخرجه أحمد (٧٩٠٥) و(٩٦٣٣) من حديث أبي هريرة، وهو حديث صحيح.

قوله: «وقال ابن إسحاق» هو محمَّد صاحبُ المغازي.

قوله: «عن صالح بن إبراهيم» أي: ابن عبد الرَّحمن بن عَوْف، وهو أخو سعد بن إبراهيم.

قوله: «عن أبيه، قال: قَدِمْتُ البَصْرةَ» أرادَ بهذا التَّعليق ثُبوتَ لقاء إبراهيم بن عبد الرَّحمن ابن عَوْف لأبي بَكْرة؛ لأنَّ إبراهيم مَدَنيّ، وقد تُستَنكَر روايته عن أبي بَكْرة، لأنَّه نَزَلَ البصرة من عَهْد عمر إلى أن ماتَ.

قوله: «فقال لي أبو بَكْرة: سمعتُ النبيَّ ﷺ... بهذا» هذا التَّعليق وَصَلَه الطَّبَرانيُّ في «الأوسط» (١٠٧٤) من رواية محمَّد بن مَسْلَمةَ الحرّانيِّ عن محمَّد بن إسحاق بهذا السَّند وبَقيَّته بعد قوله: «فلَقيت أبا بَكْرة»: فقال: أشهَدُ لَسمعتُ رسول الله ﷺ يقول: «كلّ قرية يَدخُلها فزَعُ الدَّجّال إلّا المدينة، يأتيها ليَدخُلَها فيَجِد على بابها مَلَكاً مُصْلِتاً بالسَّيف، فيَرُدّه عنها». قال الطَّبَرانيُّ: لم يَرْوِه عن صالح إلّا ابن إسحاق. قلت: وصالح المذكور ثقة مُقِلٌّ أخرَجا له في «الصحيحين» حديثاً واحداً غير هذا[1]، وقوله: «بهذا» يريد أصل الحديث، وإلّا فبينَ لفظ صالح بن إبراهيم ولفظ سعد بن إبراهيم مُغايَرات تَظهَر من سياقهما.

الحديث الرابع:

**٧١٢٦- حدَّثنا موسى بنُ إسماعيلَ، حدَّثنا وُهَيبٌ، حدَّثنا أيوبُ، عن نافعٍ، عن ابنِ عمرَ، أُراه عن النبيِّ ﷺ، قال: «أعوَرُ العَينِ اليُمنَى، كأنَّها عِنَبةٌ طافيةٌ».**

قوله: «حدَّثنا وُهَيب» بالتَّصغير، وأيوب: هو السَّخْتِيانيُّ.

قوله: «عن ابن عمر؛ أُراه عن النبيّ ﷺ» القائل «أُراه عن النبيّ ﷺ» هو البخاريّ، وقد سَقَطَ قوله: «أراه...» إلى آخره، للمُستَمْلي ولأبي زيد المَرْوزيِّ وأبي أحمد الجُرْجانيِّ فصارتْ صورته موقوفاً، وبذلك جَزَمَ الإسماعيليّ، فقال بعدَ أن أورَدَه من رواية أحمد بن منصور الرَّمَاديّ عن موسى بن إسماعيل شيخ البخاريّ بسندِه إلى ابن عمر أنَّ رسول الله ﷺ؛ قال:

---

(١) وهو حديثه عن أبيه عن جدِّه عبد الرحمن بن عوف في قصة بدرٍ، وهي عند البخاري مقطَّعة بالأرقام (٢٣٠١) و(٣١٤١) و(٣٩٦٤) و(٣٩٧١)، وعند مسلم برقم (١٧٥٢).

رواه البخاريّ عن موسى، فلم يَذكُر فيه النبيَّ ﷺ، ورواه أبو نُعيم في «المستخرج» عن الطَّبَرانيِّ عن أحمد بن داود المكِّيّ عن موسى/ وصَرَّحَ برَفعِه أيضاً، واقتَصَرَ المِزِّيُّ على ما ٩٥/١٣
وَقَعَ في رواية السَّرَخْسيّ وغيره بلفظ: أُراه.

والحديث في الأصل مرفوع، فقد أخرجه مسلم (٢٩٣٢/ ١٠٠) من رواية حمَّاد بن زيد عن أيوب فقال فيه: عن النبيّ ﷺ، وقد تقدَّم في أحاديث الأنبياء في ترجمة عيسى ابن مريم (٣٤٣٩) من طريق موسى بن عُقْبَةَ عن نافع قال: قال عبد الله ـ هو ابن عمر ـ: ذكر النبيُّ ﷺ بين ظَهْرانَي الناس المسيحَ الدَّجّال، فذكر هذا الحديث، وسياقه هناك أتمُّ.

**قوله: «أعورُ العَينِ اليُمنَى»** في رواية غير أبي ذَرّ: «أعورُ عَيْن اليُمنَى» بغير ألف ولام، ومِثلُه في رواية الطَّبَرانيّ، وقد تقدَّم في ترجمة عيسى (٣٤٣٩) بلفظ: «أعور عينِه اليُمنَى»، وتقدَّم توجيهُه والبحث في إعرابه.

**قوله: «كأنَّها عِنَبَة طافية»** يأتي الكلام عليه في الحديث السّادس، هكذا وَقَعَ في هذا الموضع عند الجميع لم يُذكَر الموصوف بذلك، ومِثْله في رواية الإسماعيليّ، لكن قال في آخره: «يعني الدَّجّال»، ووَقَعَ في رواية الطَّبَرانيِّ في أوَّله: «الدَّجّال أعورُ عَيْنِ اليُمنَى».

**الحديث الخامس:**

**٧١٢٧- حدَّثنا عبدُ العزيزِ بنُ عبدِ الله، حدَّثنا إبراهيمُ، عن صالحٍ، عن ابنِ شِهابٍ، عن سالمِ بنِ عبدِ الله، أنَّ عبدَ الله بنَ عمرَ رضي الله عنهما قال: قامَ رسولُ الله ﷺ في الناسِ، فأثنَى على الله بما هو أهلُه، ثمَّ ذكرَ الدَّجّالَ، فقال: «إنّي لَأُنذِرُكُمُوه، وما مِن نبيٍّ إلّا وقد أنذَرَه قومَه، ولكنّي سأقولُ لكم فيه قولاً لم يَقُلْه نبيٌّ لقومِه، إنَّه أعوَرُ، وإنَّ الله ليس بأعوَرَ».**

**قوله: «حدَّثنا عبد العزيز بن عبد الله»** هو الأُوَيْسيّ، وإبراهيم: هو ابن سعد، وصالح: هو ابن كَيْسانَ، وابن شِهاب: هو الزُّهْريّ.

**قوله: «قامَ رسول الله ﷺ في الناس، فأثنَى على الله بما هو أهلُه، ثمَّ ذكر الدَّجّال»** هكذا أورَدَه هنا، وطَوَّلَه في كتاب الجهاد (٣٠٥٥-٣٠٥٧) من طريق مَعمَر عن الزُّهْريّ بهذا السَّند،

وأوَّله: أنَّ عمر انطَلَقَ مع النبيّ ﷺ في رَهْط قِبَلَ ابن صَيّاد، القصَّة بطولها، وفيه: «خَبأْتُ لك خَبيئاً»، وفيه: فقال عمر: دَعْني يا رسول الله أضرِبْ عُنقَه، ثمَّ ذكر بعدَه: قال ابن عمر: انطَلَقَ بعدَ ذلك رسول الله ﷺ وأُبيّ بن كَعْب إلى النَّخْل التي فيها ابن صَيّاد، فذكر القصَّة الأُخرى، وفيها: وهو مُضْطَجِع في قَطِيفة، وفيها: «لو تَرَكَته بيَّنَ» ثمَّ ذكر بعدَه: قال ابن عمر: ثمَّ قامَ النبيُّ ﷺ في الناس، الحديث.

فجَمَعَ هذه الأحاديث الثَّلاثة في أواخر كتاب الجهاد في «باب كيف يُعرَض الإسلام على الصبيّ» (٣٠٥٥-٣٠٥٧)، وكذا صَنَعَ في كتاب الأدب (٦١٧٣-٦١٧٥) أورَدَه فيه من طريق شُعَيب بن أبي حمزة عن الزُّهْريّ، واقتَصَرَ في أواخر كتاب الجنائز (١٣٥٤ و١٣٥٥) على الأوَّلَينِ ولم يَذكُر الثّالث، أورَدَه فيه من طريق يونس بن يزيد عن الزُّهْريّ، وكذا صَنَعَ في الشَّهادات (٢٦٣٨) أورَدَه فيه من طريق شُعَيب، وقد شرحتُهما هناك، وأورَدَه مسلم (٢٩٣٠/ ٩٦) من رواية يعقوب بن إبراهيم بن سعد عن أبيه بسندِه في هذا الباب بتمامه مُشتَمِلاً على الأحاديث الثَّلاثة.

**قوله: «وما من نبيٍّ إلّا وقد أنذَرَه قومَه»** زاد في رواية مَعمَر (٣٠٥٧): «لقد أنذَرَه نوح قومه»، وفي حديث أبي عُبيدة بن الجرَّاح عند أبي داود (٤٧٥٦) والتِّرمِذيّ (٢٢٣٤) وحَسَّنَه: «لم يكن نبيّ بعدَ نوح إلّا وقد أنذَرَ قومَه الدَّجّالَ»، وعندَ أحمد (٦١٨٥): «لقد أنذَرَه نوحٌ أمَّتَه، والنبيّونَ من بعدِه» أخرجه من وجه آخَرَ عن ابن عمر.

٩٦/١٣ وقد استُشكِلَ إنذارُ نوح قومَه بالدَّجّال، مع أنَّ الأحاديث قد/ ثَبَتَتْ أنَّه يَخرُج بعدَ أُمور ذُكِرَت، وأنَّ عيسى يقتله بعدَ أن يَنزِل من السماء فيَحْكُم بالشَّريعة المحمَّديّة، والجواب: أنَّه كان وقتُ خُروجِه أُخفِيَ على نوحٍ ومَن بعدَه، فكأنَّهم أُنذِروا به ولم يُذكَر لهم وقتُ خروجه، فحَذَّروا قومهم من فِتنَتِه، ويُؤيِّده قولُه ﷺ في بعض طرقه: «إنْ يَخرُجْ وأنا فيكم فأنا حَجِيجُه»[1]، فإنَّه محمول على أنَّ ذلك كان قبلَ أن يَتَبيَّن له وقتُ خروجه وعلاماته،

(١) أخرجه مسلم من حديث النواس بن سمعان برقم (٢٩٣٧) (١١٠).

فكان يُجوِّز أن يخرج في حياته ﷺ ثمَّ بُيِّن له بعدَ ذلك حالُه ووقتُ خروجه فأخبَرَ به، فبذلك تجتمع الأخبار.

وقال ابنُ العربيّ: إنذارُ الأنبياء قومَهم[1] بأمرِ الدَّجّال تحذيرٌ من الفتن، وطُمَأْنينة لها حتَّى لا يُزَعْزِعها عن حُسْنِ الاعتقاد، وكذلك تقريب النبيّ ﷺ له زيادة في التَّحذير، وأشارَ مع ذلك إلى أنَّهم إذا كانوا على الإيمان ثابتينَ، دَفَعوا الشُّبَه باليقين.

**قوله: «ولكنّي سأقولُ لكم فيه قولاً لم يَقُلْه نبيٌّ لقومِه»** قيل: إنَّ السِّرّ في اختصاص النبيّ ﷺ بالتَّنبيه المذكور، مع أنَّه أوضَحَ الأدلَّةَ في تكذيب الدَّجّال: أنَّ الدَّجّال إنَّما يَخرُج في أمَّته دونَ غيرها ممَّن تقدَّم من الأُمَم، ودَلَّ الخبر على أنَّ عِلمَ كَوْنه يَختَصّ خروجُه بهذه الأُمّة كان طُوِيَ عن غير هذه الأُمّة، كما طُوِيَ عن الجميع عِلمُ وقتِ قيام السّاعة.

**قوله: «إنَّه أعورُ وإنَّ الله ليس بأعورَ»** إنَّما اقتَصَرَ على ذلك مع أنَّ أدلَّة الحُدوث في الدَّجّال ظاهرة لكَوْنِ العَوَر أثَر محسوس يُدرِكه العالِمُ والعامِّيّ، ومَن لا يهتدي إلى الأدلَّة العَقْليّة، فإذا ادَّعَى الرُّبوبيّة وهو ناقص الخِلْقة، والإلهُ يتعالى عن النَّقْص عُلِمَ أنَّه كاذب، وزاد مسلم (٢٩٣١) في رواية يونس، والتِّرمِذيّ (٢٢٣٥) في رواية مَعمَر: قال الزُّهْريّ: فأخبَرني عُمر[2] بن ثابت الأنصاريّ، أنَّه أخبَرَه بعض أصحاب النبيّ ﷺ: أنَّ النبيّ ﷺ قال يومَئذٍ للنّاسِ وهو يُحذِّرهم: «تعلمونَ أنَّه لن يَرَى أحدٌ منكم رَبَّه حتَّى يموت»، وعندَ ابن ماجَهْ (٤٠٧٧) نحو هذه الزّيادة من حديث أبي أُمامةَ، وعندَ البزَّار (٢٦٨١) من حديث عُبادة بن الصّامت، وفيه تنبيه على أنَّ دَعْواه الرُّبوبيّة كَذِبٌ؛ لأنَّ رُؤْية الله تعالى مُقيَّدة بالموتِ، والدَّجّالُ يَدَّعي أنَّه الله ويراه الناس مع ذلك، وفي هذا الخبر رَدٌّ على مَن يَزعُم أنَّه يَرَى الله تعالى في اليَقَظة، تعالى الله عن ذلك، ولا يَرِدُ على ذلك رُؤْية النبيّ ﷺ له ليلة الإسراء، لأنَّ ذلك من خصائصه ﷺ، فأعطاه الله تعالى في الدُّنيا القوّة التي يُنعِم بها على المؤمنينَ في الآخرة[3].

---

(١) لو قال هنا: أقوامهم، بالجمع لكان أَوجهَ ليستقيم العطفُ عليه بعدُ بضمير التأنيث.

(٢) تحرف في (س) إلى: عمرو.

(٣) في هذه المسألة خلاف طويل، سلف الكلام عليها في كتاب التفسير عند الحديث (٤٨٥٥).

الحديث السادس:

٧١٢٨- حدَّثنا يحيى بنُ بُكَير، حدَّثنا اللَّيثُ، عن عُقَيل، عن ابنِ شِهابٍ، عن سالم، عن عبدِ الله بنِ عمرَ، أنَّ رسولَ الله ﷺ قال: «بَيْنا أنا نائمٌ أطُوفُ بالكَعْبةِ، فإذا رجلٌ آدمُ سَبِطُ الشَّعَرِ، يَنْطُفُ ـ أو يُهَراقُ ـ رأسُه ماءً، قلتُ: مَن هذا؟ قالوا: ابنُ مريمَ، ثمَّ ذهبتُ أَلْتَفِتُ فإذا رجلٌ جَسِيمٌ أحمرُ، جَعْدُ الرَّأْسِ، أعورُ العَينِ، كأنَّ عَيْنَه عِنَبَةٌ طافيةٌ، قالوا: هذا الدَّجّالُ؛ أقرَبُ الناسِ به شَبَهاً ابنُ قَطَنٍ» رجلٌ مِن خُزَاعةَ.

قولُه: «عن عُقَيل» بالضَّمِّ: هو ابن خالد.

قوله: «بَينا أنا نائم أطوفُ بالكَعْبةِ» زاد في ذِكْر عيسى من أحاديث الأنبياء (٣٤٤١) عن أحمد بن محمَّد المكِّيّ عن إبراهيم بن سعد بهذا السَّند إلى ابن عمر قال: لا والله ما قال النبيُّ ﷺ لعيسى: أحمر، ولكنْ قال: «بينَما ...» الحديث، وزاد في رواية شُعَيب عن ابن شِهاب (٧٠٢٦): «رأيتُني» قبل قوله: «أطوف» وهو بضمِّ المثنّاة، وتقدَّم في التَّعبير (٦٩٩٩) من طريق مالك عن نافع عن ابن عمر: «أَراني اللَّيلةَ عند الكَعْبة» وهو بفتح الهمزة، وكلّ ذلك يَقتَضي أنَّها رُؤْيا منام، والذي نَفَاه ابنُ عمر في هذه الرِّواية جاءَ عنه إثباتُه في رواية مجاهد عنه قال: «رأيت عيسى وموسى وإبراهيم، فأمّا عيسى فأحمرُ جَعْد عريض الصَّدْر، وأمّا موسى» فذكر الحديث، وتقدَّم القول في ذلك في ترجمته مُستَوفًى (٣٤٣٨)، وأنَّ الصَّواب أنَّ مجاهداً إنَّما روى هذا عن ابن عبَّاس.

قوله: «فإذا رجلٌ آدمُ» بالمدّ، في رواية مالك: «فرأيت رجلاً آدمَ كأحسَنِ ما أنتَ راءٍ من أُدْم الرِّجال» بضمِّ الهمزة وسكون الدّال.

قوله: «سَبِط الشَّعر» بفتح المهمَلة وكسر الموحَّدة وسكونها أيضاً.

قوله: «يَنطِف» بكسر الطّاء المهمَلة «أو يُهراق» كذا بالشكّ، ولم يَشُكّ في رواية شُعَيب (٧٠٢٦)، وزاد في رواية مالك (٦٩٩٩): «له لِمَّة» بكسر اللّام وتشديد الميم «كأحسَنِ ما أنتَ راءٍ من اللِّمَم»، وفي رواية موسى بن عُقْبةَ عن نافع (٣٤٤٠): «تَضرِب لِمَّتُه بينَ مَنْكِبَيه، رَجِل الشَّعر يَقْطُر رأسُه ماءً».

**قوله: «قد رَجَّلَها»** بتشديد الجيم **«يَقْطُر ماء»** ووَقَعَ في رواية شُعَيب: «بين رجلَينِ»، وفي رواية مالك: «مُتَّكِئاً على عَوَاتق رجلَينِ يطوف/ بالبيتِ»، وفي حديث ابن عبَّاس[1]: «ورأيت ٩٧/١٣
عيسى ابن مريم مَرْبوعَ الخَلْق إلى الحُمْرة والبياض سَبِط الرَّأْس»، زاد في حديث أبي هريرة بنحوِه: «كأنَّما خَرَجَ من دِيمَاسٍ» يعني: الحمّام[2]، وفي رواية حَنْظَلة عن سالم عن ابن عمر: «يَسْكُب رأسُه أو يَقْطُر»[3]، وفي حديث جابر عند مسلم (١٦٧): «فإذا أقرَبُ مَن رأيتُ به شَبَهاً عُرْوةُ بن مسعود».

**قوله: «قلت: مَن هذا؟ قالوا: ابنُ مريم»** في رواية مالك: «فسَأَلْتُ مَن هذا؟ فقيلَ: المسيح ابن مريم»، وفي رواية حَنْظَلة: «فقالوا: عيسى ابن مريم».

**قوله: «ثمَّ ذهبتُ أَلْتَفِتُ، فإذا رجلٌ جَسِيمٌ أحمرُ جَعْدُ الرَّأْس أعْورُ العَين»** زاد في رواية مالك: «جَعْدٌ قَطَطٌ أعور»، وزاد شُعَيب: «أعور العَين اليُمنَى»، وقد تقدَّم القول فيه أوَّل الباب، وفي رواية حَنْظَلة: «ورأيت وراءَه رجلاً أحمر، جَعْد الرَّأْس، أعور العَين اليُمنَى»، ففي هذه الطُّرق أنَّه أحمر، ووَقَعَ في حديث عبد الله بن مُغفَّل عندَ الطَّبَرانيِّ: أنَّه آدم جَعْد[4]، فيُمكِن أن تكون أُدْمتُه صافية، ولا يُنافي أن يُوصَف مع ذلك بالحُمْرة؛ لأنَّ كثيراً من الأُدْم قد تَحمَرُّ وَجْنَته.

ووَقَعَ في حديث سَمُرة عند الطَّبَرانيِّ (٦٧٩٩)، وصَحَّحَه ابن حِبّان (٢٨٥٦) والحاكم (١/ ٣٢٩-٣٣١): «ممسوح العَين اليُسرَى كأنَّها عين أبي تِحْيَى» شيخ من الأنصار. انتهى، وهو بكسر المثنّاة الفَوْقانيّة، ضَبَطَه ابنُ ماكولا عن جعفر المستَغْفِريّ، ولا يُعرَف إلّا من هذا الحديث[5].

---

(١) سلف عند البخاري برقم (٣٢٣٩).

(٢) سلف برقم (٣٤٣٧).

(٣) عند مسلم (١٦٩).

(٤) أخرجه الطبراني في «الأوسط» برقم (٤٥٨٠).

(٥) وإسناده ضعيف لجهالة ثعلبة بن عِبَاد راويه عن سمرة.

**قوله**: «**كأنَّها عِنَبة طافية**» بياءٍ غير مهموزة، أي: بارزة، ولبعضِهم بالهمز، أي: ذهب ضَوْؤُها، قال القاضي عِيَاض: رُوِّيناه عن الأكثر بغير همز، وهو الذي صَحَّحَه الجُمهور وجَزَمَ به الأخفَش، ومعناه: أنَّها ناتئة نُتوءَ حَبّة العِنَب من بين أخَواتها، قال: وضَبَطَه بعض الشُّيوخ بالهمز، وأنكَرَه بعضُهم ولا وَجْهَ لإنكارِه، فقد جاءَ في آخَرَ: أنَّه ممسوح العين مطموسة وليست جَحْراءَ ولا ناتئة، وهذه صِفَة حَبّة العِنَب إذا سالَ ماؤُها، وهو يُصحِّح رواية الهمز.

قلت: الحديث المذكور عند أبي داود (٣٤٢٠) يوافقه حديث عُبادة بن الصّامت ولفظه: «رجل قصير أفحَجُ» بفاءٍ ساكنة ثمَّ مُهمَلة مفتوحة ثمَّ جيم من الفَحَج: وهو تَباعُد ما بينَ السّاقَينِ أو الفَخِذَين، وقيل: تَداني صُدور القدمَينِ مع تَباعُد العَقِبين، وقيل: هو الذي في رِجْله اعوِجاجٌ، وفي الحديث المذكور: «جَعْدٌ أعورُ مطموسُ العَين، ليست بناتئة» بنونٍ ومُثنّاة «ولا جَحْراءَ» بفتح الجيم وسكون المهمَلة ممدود، أي: عميقة، وبتقديم الحاء، أي: ليست مُتَصَلِّبة، وفي حديث عبد الله بن مُغفَّل: «ممسوح العَين»، وفي حديث سَمُرة مِثْله، وكلاهما عندَ الطَّبَرانيّ، ولكن في حديثهما: «أعور العَين اليُسرَى»، ومِثْله لمسلمٍ (٢٩٣٤/ ١٠٥) من حديث حُذَيفة[1]، وهذا بخِلَاف قوله في حديث الباب: «أعورُ العَينِ اليُمنَى».

وقد اتَّفَقا عليه من حديث ابن عمر فيكون أرجَحَ، وإلى ذلك أشارَ ابن عبد البَرّ، لكن جَمَعَ بينهما القاضي عِيَاض فقال: تُصَحَّح الرِّوايتان معاً بأنْ تكون المطموسة والممسوحة هي العَوْراء الطّافئة بالهمز، أي: التي ذهب ضَوْؤُها، وهي العين اليُمنَى كما في حديث ابن عمر، وتكون الجاحظة التي كأنَّها كوكب، وكأنَّها نُخَاعة في حائط هي الطّافئة بالهمز[2]، وهي العين اليُسرَى كما جاءَ في الرِّواية الأُخرى، وعلى هذا فهو أعور العين اليُمنَى واليُسرَى معاً، فكلّ واحدة منهما عَوْراء، أي: مَعِيبة، فإنَّ الأعور من كلّ شيءٍ: المَعِيب، وكِلا عَيْنَي الدَّجّال مَعِيبة، فإحداهما مَعِيبة بذهاب ضَوْئِها حتَّى ذهب إدراكُها، والأُخرى بنُتوئِها، انتهى.

---

(١) وكذا لأحمد (١٢١٤٥) من حديث أنس، و(٢٠٤٠١) من حديث أبي بكرة، بإسنادين قويَّين، وفي إسناد كلٍّ من حديثي عبد الله بن مغفَّل وسمرة مقال.

(٢) كذا وقع للحافظ، وهو ذهول، والصواب في هذا الموضع كما في شرح القاضي عياض على «مسلم» وشرح النووي نقلاً عنه: هي الطافية بغير همز.

قال النَّوويّ: هو في نهاية الحُسْن. وقال القُرْطُبيّ في «المفهِم»: حاصل كلام القاضي أنَّ كلَّ واحدة من عَينَي الدَّجّال عَوْراء، إحداهما بما أصابَها حتَّى ذهب إدراكُها، والأُخرى بأصلِ خَلْقِها مَعِيبة، لكنْ يُبعِد هذا التَّأويل أنَّ كلَّ واحدةٍ من عَينَيهِ قد جاءَ وصفُها في الرِّواية بمِثْلِ ما وُصِفَتْ به الأُخرى من العَوَر، فتأمَّلْه.

وأجابَ صاحبه القُرْطُبيّ في «التَّذكرة» بأنَّ الذي تَأوَّلَه القاضي صحيح، فإنَّ المطموسة وهي التي ليست ناتئة ولا جَحْراءَ هي التي فَقَدَت الإدراك، والأُخرى وُصِفَتْ بأنَّ/ عليها ٩٨/١٣ ظَفَرة غليظة: وهي جِلْدة تَغْشَى العين، وإذا لم تُقطَع عَمِيَت العين، وعلى هذا فالعَوَرُ فيهما، لأنَّ الظَّفَرة مع غِلَظها تمنع الإدراك أيضاً، فيكون الدَّجّال أعمى أو قريباً منه، إلّا أنَّه جاءَ ذِكرُ الظَّفَرة في العين اليُمنَى في حديث سَفينة، وجاءَ في العين الشِّمال في حديث سَمُرة[1]، فالله أعلم.

قلت: وهذا هو الذي أشارَ إليه شيخه بقولِه: إنَّ كلّ واحدة منهما جاءَ وصفُها بمِثْلِ ما وُصِفَت الأُخرى، ثمَّ قال في «التَّذكرة»: يحتمل أن تكون كلّ واحدة منهما عليها ظَفَرة، فإنَّ في حديث حُذَيفة: أنَّه ممسوح العين عليها ظَفَرة غليظة، قال: وإذا كانت الممسوحة عليها ظَفَرة، فالتي ليست كذلك أَولَى، قال: وقد فُسِّرَت الظَّفَرة بأنَّها لحمة كالعَلَقة.

قلت: وَقَعَ في حديث أبي سعيد عندَ أحمد (١١٧٥٢): «وعينه اليُمنَى عَوْراءُ جاحظة لا تَخْفَى، كأنَّها نُخاعةٌ في حائطٍ مُجصَّص، وعينه اليُسرَى كأنَّها كوكب دُرِّيّ»، فوَصَفَ عَيْنَيهِ معاً، ووَقَعَ عند أبي يَعْلى (١٠٧٤) من هذا الوَجْه: «أعور ذو حَدَقة جاحظة لا تَخْفَى، كأنَّها كوكب دُرّيّ»[2] ولعلَّها أبيَنُ، لأنَّ المراد بوَصْفِها بالكوكبِ شِدّة اتِّقادها، وهذا بخِلَاف

---

(١) حديث سفينة عند أحمد برقم (٢١٩٢٩)، وفيه ضعفٌ كما هو مبيَّن في تعليقنا عليه، وحديث سمرة عند أحمد أيضاً برقم (٢٠١٥١) وفي إسناده مقال، لكن يشهد له حديثا أنس وحذيفة وكلاهما عند أحمد (١٢١٤٥) و(٢٣٢٧٩) بإسنادين صحيحين، وحديث حذيفة عند مسلم (٢٩٣٤) (١٠٥) لكن دون تعيين العين التي عليها الظفرة. إذاً فالصواب أن الظفرة على عينه اليسرى، والله تعالى أعلم.

(٢) الذي عند أبي يعلى: «وعينه اليسرى كأنها كوكب دري» كالذي عند أحمد، وإسناد حديث أبي سعيد هذا ضعيف.

وصفها بالطَّمْس، ووَقَعَ في حديث أُبيِّ بن كَعْب عندَ أحمد (٢١١٤٥) والطَّبَرانيّ[١]: «إحدى عَيْنَيه كأنَّها زجاجة خَضْراء» وهو يوافق وصفَها بالكوكب، ووَقَعَ في حديث سَفينة عندَ أحمد (٢١٩٢٩) والطَّبَرانيِّ (٦٤٤٥): «أعورُ عينِه اليُسرَى، بعَينِه اليُمنَى ظَفَرة غليظة».

والذي يَتَحَصَّل من مجموع الأخبار أنَّ الصَّواب في «طافية» أنَّه بغير همز، فإنَّها قُيِّدَتْ في رواية الباب بأنَّها اليُمنَى، وصَرَّحَ في حديث عبد الله بن مُغفَّل وسَمُرة وأبي بَكْرة بأنَّ عينَه اليُسرَى ممسوحة، والطّافية هي البارزة وهي غير الممسوحة، والعَجَب ممَّن يُجوِّز روايةَ الهمز في «طافية» وعَدَمه مع تَضادّ المعنى في حديث واحد، فلو كان ذلك في حديثَينِ لَسَهُلَ الأمر، وأمّا الظَّفَرة فجائز أن تكون في كلا عَينَيه، لأنَّه لا يُضادُّ الطَّمْسَ ولا النُّتوء، وتكون التي ذهب ضَوْؤُها هي المطموسة، والمَعِيبة مع بقاء ضَوْئِها هي البارزة، وتشبيهها بالنُّخاعةِ في الحائط المجَصَّص في غاية البلاغة، وأمّا تشبيهها بالزُّجاجة الخضراء وبالكوكبِ الدُّرِّيّ فلا يُنافي ذلك، فإنَّ كثيراً ممَّن يَحدُث له في عينِه النُّتوءُ يَبقَى معه الإدراك، فيكون الدَّجّال من هذا القَبيل، والله أعلم.

قال ابن العربيّ: في اختلاف صفات الدَّجّال بما ذُكِرَ من النَّقْص بيانُ أنَّه لا يَدْفَع النَّقصَ عن نفسه كيف كان، وأنَّه محكومٌ عليه في نفسه.

وقال البَيضاويّ: الظَّفَرة: لحمة تَنبُت عند الماقِ[٢]، وقيل: جِلْدة تَخرُج في العين من الجانب الذي يَلي الأنفَ، ولا يَمنَع أن تكون في العين السّالمة بحيثُ لا تُواري الحَدَقةَ بأسرِها، بل تكون على حِدَتِها.

**قوله: «هذا الدَّجّال»** في رواية شُعَيب: «قلت: مَن هذا؟ قالوا» وكذا في رواية حَنْظَلة، وفي رواية مالك: «فقيلَ: المسيح الدَّجّال»، ولم أقِفْ على اسم القائل مُعيَّناً.

**قوله: «أقرَبُ الناس به شَبَهاً ابنُ قَطَن»** زاد في رواية شُعَيب (٧٠٢٦): «وابن قَطَن رجل من بني المُصطَلِق من خُزَاعة»، وفي رواية حَنْظَلة: «أشبَهُ مَن رأيت به ابنُ قَطَن»، وزاد

---

(١) لم ينسبه أحد إلى الطبراني غير الحافظ هنا، ولعله انتقال نظرٍ من حديث سفينة التالي عنده.

(٢) الماق، والمأق: طرف العين مما يلي الأنف، وهو مجرى الدمع، جمعه: آماق، وأمْآق.

أحمد بن محمَّد المكِّيّ في روايته (٣٤٤١): قال الزُّهْريّ: هَلَكَ في الجاهليّة، وقَدَّمتُ هناك سياق نَسَبه إلى خُزاعة من «فوائد الدِّمْياطيّ»، وسأذكرُ اسمه في آخر الباب مع بقيَّة صِفَته إن شاء الله تعالى.

واستُشكِلَ كَوْنُ الدَّجّال يَطُوف بالبيتِ وكَوْنُه يَتْلو عيسى ابنَ مريم، وقد ثَبَتَ أنَّه إذا رَآه يَذُوب، وأجابوا عن ذلك بأنَّ الرُّؤْيا المذكورة كانت في المنام، ورُؤْيا الأنبياء وإن كانت وَحْياً لكنْ فيها ما يَقبَل التَّعبير.

وقال عِيَاض: لا إشكالَ في طواف عيسى بالبيت، وأمّا الدَّجّال فلم يقعْ في رواية مالك (٦٩٩٩) أنَّه طافَ، وهي أثبتُ ممَّن روى طوافه. وتُعقِّبَ بأنَّ التَّرجيح مع إمكان الجمع مردود، لأنَّ سكوت مالك عن نافع عن ذِكْر الطَّواف لا يَرُدّ رواية الزُّهْريّ عن سالم، وسواءٌ ثَبَتَ أنَّه طافَ أم لم يَطُفْ، فرُؤْيته إيّاه بمكّةَ مُشكِلة مع ثُبوت أنَّه لا يَدخُل مكّة ولا المدينة، وقد انفَصَلَ عنه القاضي عِيَاض بأنَّ مَنْعَه من دخولها إنَّما هو عند خروجه في آخر/ الزَّمان. ٩٩/١٣

قلت: ويُؤيِّده ما دارَ بينَ أبي سعيد وبينَ ابن صَيّاد فيما أخرجه مسلم (٢٩٢٧)، وأنَّ ابن صَيّاد قال له: ألم يَقُل النبيّ ﷺ: «إنَّه لا يَدخُل مكّةَ ولا المدينةَ»؟ وقد خرجتُ من المدينة أُريد مكّة؛ فتَأوَّلَه مَن جَزَمَ بأنَّ ابن صَيّاد هو الدَّجّال، على أنَّ المنع إنَّما هو حيثُ يَخرُج، وكذا الجوابُ عن مَشْيِه وراءَ عيسى عليه السلام.

**٧١٢٩- حدَّثنا عبدُ العزيزِ بنُ عبدِ الله، حدَّثنا إبراهيمُ بنُ سعدٍ، عن صالحٍ، عن ابنِ شِهابٍ، عن عُرْوةَ، أنَّ عائشةَ رضي الله عنها قالت: سمعتُ رسولَ الله ﷺ يَستَعِيذُ في صلاتِه مِن فِتْنةِ الدَّجّال.**

**٧١٣٠- حدَّثنا عَبْدانُ، أخبرني أبي، عن شُعْبةَ، عن عبدِ الملِكِ، عن رِبْعيٍّ، عن حُذَيفةَ، عن النبيِّ ﷺ قال في الدَّجّال: «إنَّ معه ماءً وناراً، فنارُه ماءٌ باردٌ، وماؤُه نارٌ».**

**قال أبو مسعودٍ: أنا سمعتُه مِن رسولِ الله ﷺ.**

**الحديث السابع**: حديث عائشة: سمعت رسول الله ﷺ يستعيذ في صلاته من فِتْنة الدَّجّال، وهو مُختصَر من حديثٍ تقدَّم بتمامه في «باب الدُّعاء قبل السَّلام» (٨٣٢ و٨٣٣)، وهو قُبَيل كتاب الجُمُعة، أورَدَه من طريق شُعَيب عن الزُّهْريّ بهذا السَّند مُطوَّلاً، ثمَّ قال: وعن الزُّهْريّ، فذكر هذا الحديث هنا[1].

**الحديث الثامن**: **قوله**: «**أخبَرَني أبي**» هو عثمان بن جَبَلَةَ ـ بفتح الجيم والموحَّدة ـ بن أبي رَوّادٍ، بفتح الرَّاء وتشديد الواو.

**قوله**: «**عن عبد الملِك**» هو ابن عُمَير، ونُسِبَ عند مسلم (٢٩٣٤/ ١٠٦) في رواية محمَّد ابن جعفر عن شُعْبة فقال: عن عبد الملِك بن عُمَير.

**قوله**: «**رِبْعيّ**» بكسر الرَّاء وسكون الموحَّدة وكسر العين المهمَلة: اسمٌ بلفظِ النَّسَب، وهو ابن حِرَاش بمُهمَلةٍ وآخره مُعجَمة، وحُذَيفة: هو ابن اليَمَان.

**قوله**: «**عن النبيّ ﷺ قال في الدَّجّال: إنَّ معه**» كذا ذكره شُعْبة مُختصَراً، وتقدَّم في أوَّل ذِكْر بني إسرائيل (٣٤٥٠) من طريق أبي عَوَانة عن عبد الملِك عن رِبْعيٍّ قال: قال عُقْبة بن عَمْرو لحُذَيفةَ: ألا تُحدِّثُنا ما سمعتَ من رسول الله ﷺ، فقال: سمعتُه يقول: «إنَّ مع الدَّجّال إذا خَرَجَ»، وكذا لمسلمٍ (٢٩٣٤/ ١٠٧) من طريق شُعَيب بن صَفْوان عن عبد الملِك.

**قوله**: «**إنَّ معه ماءً وناراً**» عندَ مسلم (٢٩٣٥/ ١٠٨) من طريق نُعيم بن أبي هِنْد[2] عن رِبْعيٍّ: اجتَمَعَ حُذَيفة وأبو مسعود فقال حُذَيفة: لَأنا بما مع الدَّجّال أعلمُ منه، وفي رواية أبي مالك الأشجَعيِّ عن رِبْعيٍّ عن حُذَيفة (٢٩٣٤/ ١٠٥) قال: قال رسول الله ﷺ: «لَأنا أعلمُ بما مع الدَّجّال منه، معه نهرانِ يَجْريانِ، أحدهما رأيَ العين ماءٌ أبيض، والآخَر رأيَ العين نارٌ تَأجَّجُ»، وفي رواية شُعَيب بن صَفْوان: «فأمّا الذي يراه الناسُ ماءً فنارٌ تُحرِق، وأمّا الذي يراه الناس ناراً فماءٌ بارد» الحديث، وفي حديث سَفينة عندَ أحمد (٢١٩٢٩)

---

(١) في (أ) و(ع): فذكر هذا المذكور هنا، والمثبت من (س).

(٢) في (س): نعيم بن أبي نعيم بن أبي هند، بزيادة أبي نعيم، وهو خطأ، فأبو هند هو والد نعيم، واسمه النعمان بن أَشْيَم.

والطَّبَرانيّ (٦٤٤٥): «معه وادِيان: أحدُهما جَنَّةٌ والآخر نارٌ، فنارُه جَنَّةٌ وجَنَّتُه نار»، وفي حديث أبي أُمامةَ عندَ ابن ماجَهْ (٤٠٧٧): «وإنَّ من فِتْنته أنَّ معه جَنّة وناراً، فناره جَنّة وجَنَّته نار، فمَن ابتُلِيَ بناره فلْيَستَغِثْ بالله ولْيَقْرأْ فواتحَ الكهف، فتكون عليه بَرْداً وسَلاماً».

**قوله: «فنارُه ماءٌ بارد، وماؤُه نار»** زاد محمَّد بن جعفر في روايته: «فلا تَهلِكوا»، وفي رواية أبي مالك: «فإنْ أدرَكَه أحد فلْيَأْت النَّهرَ الذي يراه ناراً، وليُغمِض ثمَّ لْيُطَأْطِئْ رأسه فيشرب»، وفي رواية شُعَيب بن صَفْوان: «فمَن أدرَكَ ذلك منكم فلْيَقَعْ في الذي يراه ناراً، فإنَّه ماءٌ عَذْب طيِّب»، وكذا في رواية أبي عَوَانة، وفي حديث أبي سَلَمة عن أبي هريرة: «وإنَّه يَجيء معه مِثلُ الجنَّة والنار، فالتي يقول: إنَّها الجنَّة، هي النار» أخرجه أحمد[1]، وهذا كلّه يَرجِع إلى اختلاف المَرْئيّ بالنِّسبةِ إلى الرَّائي، فإمّا أن يكون الدَّجّال ساحراً، فيُخيِّل الشَّيءَ بصورةِ عَكسِه، وإمّا أن يجعل الله باطنَ الجنَّة التي يُسَخِّرها الدَّجّال ناراً وباطنَ النار جَنّة، وهذا الرَّاجح، وإمّا أن يكون ذلك كِنايةً عن النِّعْمة والرَّحْمة بالجنَّةِ، وعن المِحْنة والنِّقْمة بالنار، فمَن أطاعَه فأنعَمَ عليه بجَنَّتِه يَؤُولُ أمرُه إلى دخول نار الآخرة، وبالعَكْس، ويحتمل أن يكون ذلك من جملة المِحْنة والفِتْنة، فيَرَى الناظرُ إلى ذلك من دَهْشَته النارَ فيَظنُّها جَنَّة، وبالعَكْس.

**الحديث التاسع:**

**٧١٣١- حدَّثنا سليمانُ بنُ حَرْبٍ، حدَّثنا شُعْبةُ، عن قَتَادةَ، عن أنسٍ ﷺ، قال: قال النبيُّ ﷺ: «ما بُعِثَ نبيٌّ إلّا أنذَرَ أمَّتَه الأعورَ الكذَّابَ، ألَا إنَّه أعورُ، وإنَّ رَبَّكم ليس بأعورَ، وإنَّ بينَ عَينَيهِ مكتوبٌ: كافرٌ».**

[طرفه في: ٧٤٠٨]

**قوله: «عن قَتَادةَ، عن أنس»** يأتي في التَّوحيد (٧٤٠٨) عن حَفْص بن عمر عن شُعْبة: أخبرنا قَتَادةُ سمعتُ أنساً.

---

(١) كذا وقع للحافظ رحمه الله عزوه لأحمد، وهو ذهولٌ شديد، إذ ليس هو فيه وإنما قد سلف عند البخاري برقم (٣٣٣٨)، وهو عند مسلم أيضاً برقم (٢٩٣٦).

قوله: «ما بُعِثَ نبيّ إلّا أنذَرَ أمّته الأعورَ الكذّاب» في رواية حَفْص: «ما بَعَثَ الله من نبيّ»، وقد تقدَّم بيانه في الحديث الخامس (٧١٢٧).

قوله: «ألَا إنَّه أعورُ» بتخفيف اللّام وهي حرفُ تنبيه.

قوله: «وإنَّ رَبّكم ليس بأعورَ» تقدَّم بيان الحِكْمة فيه في الحديث الخامس بما فيه مَقْنَع.

١٣/١٠٠ قوله: «وإنَّ بينَ عَينَيهِ مكتوب كافر» كذا/ للأكثر، وللجمهور: «مكتوباً» ولا إشكالَ فيه، لأنَّه إمّا اسم «إنَّ» وإمّا حال، وتوجيه الأوَّل أنَّه حَذَفَ اسم إنَّ، والجملة بعدَه مُبتَدَأ وخَبَر في موضع خبر إنَّ، والاسم المحذوف إمّا ضمير الشَّأْن، أو يعود على الدَّجّال، ويجوز أن يكون «كافر» مُبتَدَأ، والخبر «بينَ عَينَيه».

وعندَ مسلم (٢٩٣٣) من رواية محمَّد بن جعفر عن شُعْبة: «مكتوب بينَ عَينَيه: ك ف ر»، ومن طريق هشام عن قَتَادة حدَّثني أنس بلفظ: «الدَّجّال مكتوب بين عَيْنَيه: ك ف ر» أي: كافر، ومن طريق شُعَيب بن الحَبْحاب عن أنس: «مكتوب بينَ عَينَيه: كافر ثمَّ تَهجّاها؛ ك ف ر، يَقرَؤُه كلُّ مسلم»، وفي رواية عمر بن ثابت عن بعض الصحابة: «يَقرَؤُه كلّ مَن كَرِهَ عملَه» أخرجه التِّرمِذيّ(٢٢٣٥)[1]، وهذا أخَصُّ من الذي قبلَه، وفي حديث أبي بَكْرة عند أحمد (٢٠٤٠١): «يَقرَؤُه الأُمِّيُّ والكاتب»، ونحوه في حديث مُعاذ عند البزَّار (٢٦٥٣)، وفي حديث أبي أُمامةَ عند ابن ماجَهْ (٤٠٧٧): «يَقرَؤُه كلّ مؤمن، كاتبٍ وغيرِ كاتب»، ولأحمدَ (١٤٩٥٤) عن جابر: «مكتوب بين عَينَيه كافر» مُهَجّاة، ومِثْله عند الطَّبَرانيِّ (٢٤/ ٤٠٢) من حديث أسماء بنت عُمَيسٍ.

قال ابن العربيّ: في قوله: «ك ف ر» إشارة إلى أنَّ فَعَلَ وفاعِل من الكُفْر إنَّما يُكتَب بغير ألِف، وكذا هو في رَسْم المصحَف، وإن كان أهلُ الخطّ أثبتوا في فاعل ألِفاً، فذاكَ لزيادة البيان، وقوله: «يَقرَؤُه كلُّ مؤمن، كاتبٍ وغيرِ كاتب» إخبار بالحقيقة، وذلك أنَّ الإدراك في البَصَر يَخلُقه الله للعبدِ كيف شاءَ ومتى شاءَ، فهذا يراه المؤمن بعَينِ[2] بَصَره وإن كان

(١) وفات الحافظَ أن يخرّجه من «صحيح مسلم»، فهو فيه بإثر الحديث رقم (٢٩٣١).

(٢) تحرف في (س) إلى: بغير.

لا يَعرِف الكتابة، ولا يراه الكافر ولو كان يَعرِف الكتابة، كما يَرَى المؤمن الأدلَّة بعينِ بَصِيرته ولا يراها الكافر، فيَخلُق الله للمؤمنِ الإدراكَ دونَ تَعلُّم، لأنَّ ذلك الزَّمان تَنخَرِق فيه العادات في ذلك، ويحتمل قوله: «يَقرَؤُه مَن كَرِهَ عمله» أن يُرادَ به المؤمنونَ عموماً، ويحتمل أن يَختَصَّ ببعضِهم ممَّن قويَ إيمانُه.

وقال النَّوويّ: الصَّحيح الذي عليه المحقِّقونَ أنَّ الكتابة المذكورة حقيقةٌ، جعلها الله علامةً قاطِعةً بكذِبِ الدَّجّال، فيُظهِرُ الله المؤمن عليها ويُخفِيها على مَن أرادَ شَقاوَتَه. وحكى عِيَاض خِلَافاً، وأنَّ بعضهم قال: هي مَجاز عن سِمَة الحُدوث عليه، وهو مَذهَب ضعيف، ولا يَلزَم من قوله: «يَقرَؤُه كلِّ مؤمن، كاتب وغير كاتب» أن لا تكون الكتابة حقيقة، بل يُقدِّر الله على غير الكاتب عِلمَ الإدراك، فيَقْرأ ذلك وإن لم يكن سَبَقَ له معرفةُ الكتابة، وكأنَّ السِّرَّ اللَّطيف في أنَّ الكاتب وغير الكاتب يَقْرأ ذلك، لمناسَبةِ أنَّ كَوْنه أعورُ يُدرِكه كلُّ مَن رَآه، فالله أعلم.

**الحديث العاشر والحاديَ عشرَ:**

**فيه أبو هُرَيرةَ وابنُ عبَّاسٍ، عن النبيِّ ﷺ.**

**قوله: «فيه أبو هريرة وابنُ عبَّاس»** أي: يَدخُل في الباب حديثُ أبي هريرة وحديث ابن عبَّاس، فيحتمل أن يريد أصلَ الباب، فيَتَناول كلامُه كلَّ شيءٍ وَرَدَ ممَّا يَتعلَّق بالدَّجّالِ من حديث المذكورين، ويحتمل أن يريد خُصوصَ الحديث الذي قبلَه، وهو أنَّ كلّ نبيّ أنذَرَ قومَه الدَّجّال، وهو أقرَبُ، فممَّا وَرَدَ عن أبي هريرة في ذلك ما تقدَّم في ترجمة نوح من أحاديث الأنبياء (٣٣٣٨) من رواية يحيى بن أبي كثير عن أبي سَلَمة عن أبي هريرة: قال النبيُّ ﷺ: «ألا أُحدِّثكم حديثاً عن الدَّجّال ما حَدَّثَ به نبيٌّ قومَه؟ إنَّه أعور، وإنَّه يَجيء معه بمثال الجنَّة والنار، فالتي يقول: إنَّها الجنَّة هي النار، وإنّي أُنذِرُكم كما أنذَرَ به نوح قومَه»، وأخرج البزَّار (٩٦٤٢) بسندٍ جيِّد عن أبي هريرة: سمعت أبا القاسم الصّادِقَ المصدوق يقول: «يَخرُج مسيحُ الضَّلالة فيَبلُغ ما شاءَ الله أن يَبلُغَ من الأرض في أربعينَ يوماً، فيَلْقَى المؤمنونَ منه شِدّة شديدة...» الحديث.

وممَّا وَرَدَ في ذلك من حديث ابن عبَّاس ما تقدَّم أيضاً في الملائكة (٣٢٣٩) من طريق أبي العاليَة عن ابن عبَّاس في ذِكْر صِفَة موسى عليه السلام وفيه: وذكر أنَّه رَأَى الدَّجّال، ووَقَعَ عندَ أحمد (٢١٤٨) والطَّبَرانيِّ (١١٧١١) من طريق أُخرى عن ابن عباس عن النبيّ ﷺ أنَّه قال في الدَّجّال: «أعورُ هِجَانٌ ـ بكسر أوَّله وتخفيف الجيم، أي: أبيض أزهَر ـ كأنَّ رأسه أَصَلَة، أشبهُ الناس بعبدِ العُزَّى بن قَطَن، فإمّا هَلَكَ الهُلَّكُ، فإنَّ ربَّكم ليس بأعورَ»[1]، وفي لفظ للطَّبَرانيِّ (١١٨٤٣): «ضَخْمٌ فَيلَمانيّ/ ـ بفتح الفاء وسكون التَّحتانيّة وفتح اللّام وبعدَ الألف نون، أي: عظيم الجُثّة ـ كأنَّ رأسه أغصان شجرة»[2] يريد أنَّ شَعْر رأسه كثير مُتَفرِّق قائم «أشبَهُ الناس بعبدِ العُزَّى بن قَطَن رجل من خُزَاعة»، وفي حديث النَّوّاس بن سِمْعان عندَ مسلم (٢٩٣٧) والتِّرمِذيّ (٢٢٤٠) وابن ماجَهْ (٤٠٧٥): «شابٌّ قَطَطٌ، عَينُه قائمة»[3]، ولابنِ ماجَهْ: «كأنِّي أُشَبِّهه بعبدِ العُزَّى بن قَطَن»، وعند البزَّار (٣٦٩٨) من حديث الفَلَتان بن عاصم: «أجلَى الجَبْهة، عريض النَّحْر، ممسوح العين اليُسرَى، كأنَّه عبد العُزَّى بن قَطَن»، وقد تقدَّم في ترجمة عيسى (٣٤٤١) سياق نَسَب عبد العُزَّى بن قَطَن، ووَقَعَ في حديث أبي هريرة عندَ أحمدَ (٧٩٠٥) نحوه، لكن قال: «كأنَّه قَطَن بن عبد العُزَّى» وزاد: فقال: يا رسول الله، هل يَضُرّني شَبَهُه؟ قال: «لا، أنتَ مؤمن وهو كافر»، وهذه الزّيادة ضعيفة، فإنَّ في سنده المسعوديّ وقد اختَلَطَ، والمحفوظ أنَّه عبد العُزَّى بن قَطَن وأنَّه هَلَكَ في الجاهليّة كما قال الزُّهْريّ، والذي قال: هل يَضُرّني شَبَهُه؟ هو أكْثَم بن أبي الجَوْن، وإنَّما قاله في حَقّ عَمْرو بن لُحَيٍّ كما أخرجه أحمد[4]

١٠١/١٣

---

(١) قوله: «فإمّا هَلَكَ الهُلَّك...» إلى آخره، أي: وإن هلك به ناسٌ جاهلون وضلُّوا، فاعلَموا أن الله ليس بأعور.

(٢) ونحو هذا الحرف عند أحمد أيضاً برقم (٣٥٤٦) في حديث ابن عباس.

(٣) عند مسلم والترمذي بلفظ: «طافئة»، وأما «قائمة» فلفظ رواية ابن ماجه، وهي عند النسائي أيضاً في الكبرى» (١٠٧١٧). والعين القائمة: هي الباقية في موضعها صحيحة الصورة، وإنما ذهب نظرُها وإبصارُها، كذا في «النهاية» لابن الأثير.

(٤) لم نقف عليه في «المسند» ولعل الحافظ وهمَ في نسبته إليه، وربما أراد أن ينسبه إليه من حديث جابر فهو فيه برقم (١٤٨٠٠) بإسناد فيه لِين.

والحاكم (٤/ ٦٠٥) من طريق محمَّد بن عَمْرو عن أبي سَلَمة عن أبي هريرة رَفَعَه: «عُرِضَتْ عليَّ النار فرأيت فيها عَمْرو بن لُحَيٍّ...» الحديث[1]، وفيه: «وأشبهُ مَن رأيت به أكثَمُ بن أبي الجَوْن» فقال أكْثَم: يا رسول الله، أيضُرُّني شَبَهُه؟ قال: «لا، إنَّك مسلم وهو كافر».

فأمّا الدَّجّال فشَبَّهه بعبدِ العُزَّى بن قَطَن وشَبَّه عينه الممسوحة بعينِ أبي تِحيَى الأنصاريّ كما تقدَّم (٧١٢٨)، والله أعلم.

وفي حديث حُذَيفة عند مسلم (٢٩٣٤/ ١٠٤): «جُفَال الشَّعر»، وهو بضمِّ الجيم وتخفيف الفاء، أي: كثيرُه.

## ٢٧- بابٌ لا يَدخُلُ الدَّجّالُ المدينةَ

**٧١٣٢- حدَّثنا أبو اليَمَان، أخبرنا شُعَيبٌ، عن الزُّهْريِّ، أخبرني عُبيدُ الله بنُ عبدِ الله بنِ عُتْبَةَ بنِ مسعودٍ، أنَّ أبا سعيدٍ قال: حدَّثنا النبيُّ ﷺ يوماً حديثاً طويلاً عن الدَّجّال، فكان فيما يُحدِّثُنا به أنَّه قال: «يأتي الدَّجّالُ وهو مُحرَّمٌ عليه أنْ يَدخُلَ نِقابَ المدينةِ، فيَنزِلُ بعضَ السِّبَاخ التي تَلي المدينةَ، فيَخرُجُ إليه يومَئذٍ رجلٌ وهو خَيرُ الناسِ ـ أو مِن خِيَار الناسِ ـ فيقولُ: أشهَدُ أنَّكَ الدَّجّالُ الذي حدَّثَنا رسولُ الله ﷺ حديثَه، فيقولُ الدَّجّالُ: أرأيتُم إنْ قتلتُ هذا ثمَّ أحيَيتُه، هل تَشُكّونَ في الأمرِ؟ فيقولون: لا، فيقتلُه ثمَّ يُحْيِيه، فيقولُ: والله ما كنتُ فيكَ أشدَّ بَصِيرةً منّي اليومَ، فيُرِيدُ الدَّجّالُ أنْ يقتلَه فلا يُسَلَّطُ عليه».**

قوله: «**بابٌ لا يَدخُل الدَّجّالُ المدينة**» أي: المدينة النبويّة، ذكر فيه ثلاثة أحاديثَ:

**الأوَّل**: قوله: «**حدَّثنا النبيّ/ ﷺ يوماً حديثاً طويلاً عن الدَّجّال**» كذا وَرَدَ من هذا الوَجْه ١٠٢/١٣
مُبهَماً، وقد وَرَدَ من غير هذا الوجه عن أبي سعيد ما لعلَّه يُؤخَذ منه ما لم يُذكَر، كما في رواية أبي نَضْرة عن أبي سعيد أنَّه يهوديّ، وأنَّه لا يُولَدُ له، وأنَّه لا يَدخُل المدينة ولا مكّة، أخرجه مسلم (٢٩٢٧/ ٨٩ و٩٠)، وفي رواية عَطيّة عن أبي سعيد رَفَعَه في صِفَة عَيْن الدَّجّال كما تقدَّم، وفيه: «ومعه مِثْل الجنَّة والنار، وبينَ يَدَيه رجلان يُنذِرانِ أهل القُرَى، كلَّما خَرَجا

(١) وأخرجه أيضاً ابن حبان (٧٤٩٠) وإسناده حسن. وانظر تمام تخريجه فيه.

من قرية دَخَلَ أوائله» أخرجه أبو يَعْلى (١٠٧٤) والبزَّار[١]، وهو عندَ أحمد بن مَنيع مُطوَّل، وسنده ضعيف، وفي رواية أبي الوَدّاك عن أبي سعيد رَفَعَه في صِفَة عين الدَّجّال أيضاً، وفيه: «معه من كلّ لسان، ومعه صورة الجنَّة خضراءُ يجري فيها الماء، وصورة النار سوداء تَدخُن»[٢].

قولُه: «**يأتي الدَّجّال**» أي: إلى ظاهر المدينة.

قوله: «**فيَنزِل بعضَ السِّبَاخ**» بكسر المهمَلة وتخفيف الموحَّدة: جمع سَبَخة بفتحتَين: وهي الأرض الرَّمِلة التي لا تُنبِت لملوحَتِها، وهذه الصِّفة خارج المدينة من غير جهة الحَرّة.

قوله: «**التي تَلي المدينَة**» أي: من قِبَل الشّام.

قوله: «**فيَخرُج إليه يومَئذٍ رجلٌ هو خيرُ الناس، أو من خيار الناس**» في رواية صالح عن ابن شِهاب عند مسلم (٢٩٣٨/ ١١٢): «أو من خير الناس»، وفي رواية أبي الودّاك عن أبي سعيد عند مسلم (٢٩٣٨/ ١١٣): «فيَتَوجَّه قِبَله رجل من المؤمنين، فيَلْقاه مَسالِحُ الدَّجّال فيقولون: أوما تُؤمِن بربِّنا؟ فيقول: ما بربِّنا خَفاءٌ، فيَنْطَلِقونَ به إلى الدَّجّال بعدَ أن يريدوا قتله، فإذا رآه قال: يا أيّها الناس، هذا الدَّجّال الذي ذكره رسول الله ﷺ»، وفي رواية عَطيّة[٣]: «فيَدخُل القُرَى كلَّها غير مكّة والمدينة حُرِّمَتا عليه، والمؤمنونَ مُتَفرِّقونَ في الأرض، فيَجمَعُهم الله فيقول رجل منهم: والله لَأنطَلِقَنَّ فلَأنظُرَنَّ هذا الذي أنذَرَناه رسولُ الله ﷺ، فيَمنَعُه أصحابه خَشْيةَ أن يُفتَتَن به، فيأتي حتَّى إذا أتى أدنَى مَسْلَحة من مَسالِحِه أخذوه، فسَألوه ما شَأْنُه، فيقول: أُريدُ الدَّجّال الكذّاب، فيَكتُبونَ إليه بذلك، فيقول: أرسِلوا به إليَّ، فلمَّا رآه عَرَفَه».

قوله: «**فيقول: أشهَدُ أنَّك الدَّجّال الذي حدَّثنا رسولُ الله ﷺ حديثَه**» في رواية عَطيّة: «أنتَ الدَّجّال الكذّاب الذي أنذَرَناه رسول الله ﷺ» وزاد: «فيقول له الدَّجّال: لَتُطِيعني فيما آمرُك به، أو لَأشُقَّنَّكَ شِقَّتَين، فينادي: يا أيّها الناس، هذا المسيح الكذّاب».

---

(١) «كشف الأستار عن زوائد البزار» (٣٣٩٤).

(٢) أخرجه أحمد في «مسنده» (١١٧٥٢) وإسناده ضعيف.

(٣) عند أحمد بن منيع في روايته المطوَّلة كما في «المطالب العالية» لابن حجر (٤٥٢٣)، وسبق للحافظ أن ضعَّف إسناده.

**قوله: «فيقول الدَّجّال: أرأيتُم إنْ قتلتُ هذا ثمَّ أحييتُه، هل تَشُكّونَ في الأمر؟ فيقولون: لا»** في رواية عَطيّة: «ثمَّ يقول الدَّجّال لأوليائه» وهذا يوضِّح أنَّ الذي يُحييه بذلك أتباعُه، ويَرُدّ قولَ مَن قال: إنَّ المؤمنينَ يقولون له ذلك تَقيّةً، أو مُرادهم: لا نَشُكّ، أي: في كُفْرك وبُطْلان قولك.

**قوله: «فيقتله ثمَّ يُحيِيه»** في رواية أبي الوَدّاك[1]: «فيأمُر به الدَّجّالُ فيُشْبَح، فيُشْبَع ظهرُه وبطنُه ضرباً، فيقول: أما تُؤمِن بي؟ فيقول: أنتَ المسيح الكذّاب، فيُؤْمَر به فيُوشَر بالمِيشار من مَفْرِقه حتَّى يُفرَق بينَ رِجْلَيهِ، ثمَّ يمشي الدَّجّال بينَ القِطْعتَينِ ثمَّ يقول: قُم، فيَستَوي قائماً»، وفي حديث النَّوّاس بن سِمْعان عند مسلم (٢٩٣٧): «فيَدْعو رجلاً مُمتَلِئاً شَباباً فيَضرِبه بالسَّيفِ فيَقْطَعه جَزْلتَين، ثمَّ يَدْعوه، فيُقبِل ويَتَهَلَّل وجهُه يَضْحَك»، وفي رواية عَطيّة: «فيأمُر به فيُمَدّ برِجْلَيْه ثمَّ يأمر بحديدةٍ فتُوضَع على عَجْم[2] ذَنَبه ثمَّ يَشُقّه شِقَّتَين، ثمَّ قال الدَّجّال لأوليائه: أرأيتُم إنْ أحييتُ لكم هذا، ألستُم تعلمونَ أنّي رَبّكُم؟ فيقولون: نَعَم، فيأخُذ عَصاً فضَرَبَ أحد شِقَّيه فاستَوى قائماً، فلمَّا رأى ذلك أولياؤُه صَدَّقوه وأحَبّوه وأيقَنوا بذلك أنَّه ربّهم»، وعَطيّة ضعيف.

قال ابن العربيّ: هذا اختلاف عظيم؛ يعني: في قتله بالسَّيفِ وبالمِيشار، قال: فيُجمَع بأنَّهما رجلان يقتل كلًّا منهما قِتْلةً غير قِتْلة الآخَر. كذا قال، والأصل عَدَم التعدُّد، ورواية المِيشار تُفسِّر رواية الضَّرْب بالسَّيف، فلعلَّ السَّيف كان فيه فُلُول فصارَ كالميشار، وأرادَ المبالَغة في تعذيبه بالقِتْلة المذكورة، ويكون قوله: «فضَرَبَه بالسَّيفِ» مُفسِّراً لقولِه: إنَّه نَشَرَه، وقوله:/ «فيَقْطَعه جَزْلتَينِ» إشارة إلى آخر أمره لمَّا يَنتَهي نَشْرُه. ١٠٣/١٣

قال ابن العربيّ: وقد وَقَعَ في قصَّة الذي قتله الخَضِرُ أنَّه وَضَعَ يده في رأسه فاقتَلَعَه، وفي أُخرى: فأضجَعَه بالسِّكّينِ فذَبَحَه، فلم يكن بُدٌّ من ترجيح إحدى الرِّوايتَينِ على الأُخرى لكَوْنِ القصَّة واحدة. قلت: وقد تقدَّم في تفسير الكهف (٤٧٢٥) بيان التَّوفيق بينَ الرِّوايتَينِ أيضاً بحَمْدِ الله تعالى.

---

(١) عند مسلم (٢٩٣٨) (١١٣).

(٢) هكذا في (أ) و(ع)، وفي (س): عَجْب، بالباء، وكلاهما صحيح، وهو أصل الذَّنَب المسمَّى العُصْعُص.

قال الخطَّابيُّ: فإنْ قيل: كيف يجوز أن يُجْرِيَ الله الآيةَ على يد الكافر؟ فإنَّ إحياء الموتَى آية عظيمة من آيات الأنبياء، فكيف يَنالها الدَّجّال وهو كذّاب مُفتَرٍ يَدَّعي الرُّبوبيّة؟ فالجواب: أنَّه على سبيل الفِتْنة للعبادِ، إذ كان عندَهم ما يَدُلّ على أنَّه مُبطِل غيرُ مُحِقّ في دَعْواه، وهو أنَّه أعورُ مكتوب على جَبْهَته: كافر، يَقرَؤُه كلّ مسلم، فدَعْواه داحضة مع وَسْم الكفر ونَقْص الذّات والقَدْر، إذ لو كان إلٰهاً لَأزالَ ذلك عن وجهه، وآيات الأنبياء سالمة من المعارَضة، فلا يَشتَبهان.

وقال الطَّبَريُّ: لا يجوز أن تُعْطَى أعلامُ الرُّسُل لأهلِ الكذب والإفك في الحالة التي لا سبيل لمن عايَنَ ما أتَى به فيها إلّا الفَصْل بين المُحِقّ منهم والمُبطِل، فأمّا إذا كان لمن عاينَ ذلك السَّبيلُ إلى عِلْم الصّادق من الكاذب ممَّن[1] ظَهَرَ ذلك على يده، فلا يُنكَر إعطاء الله ذلك للكذّابين، فهذا بيان الذي أُعْطِيَه الدَّجّال من ذلك فِتْنةً لمن شاهَدَه، ومِحْنةً لمن عايَنَه، انتهى.

وفي الدَّجّال مع ذلك دلالةٌ بيِّنة لمن عَقَلَ على كَذِبه؛ لأنَّه ذو أجزاءٍ مُؤَلَّفة، وتأثير الصَّنْعة فيه ظاهر مع ظُهور الآفة به من عَوَر عَينَيهِ، فإذا دَعَا الناسَ إلى أنَّه ربُّهم فأسوأ حال مَن يراه من ذَوي العقول أن يَعلَم أنَّه لم يكن ليُسوّيَ خَلْقَ غيرِه ويُعدِّلَه ويُحسِّنه، ولا يَدْفَع النَّقْصَ عن نفسه، فأقلُّ ما يجب أن يقول: يا مَن يَزعُم أنَّه خالق السماء والأرض، صَوِّرْ نفسَك وعَدِّلْها وأزِلْ عنها العاهة، فإنْ زَعَمتَ أنَّ الرَّبّ لا يُحدِثُ في نفسه شيئاً، فأزِلْ ما هو مكتوب بينَ عَينَيكَ.

وقال المهلَّب: ليس في اقتدار الدَّجّال على إحياء المقتول المذكور ما يُخالِف ما تقدَّم (٧١٢٢) من قوله ﷺ: «هو أهونُ على الله من ذلك» أي: من أن يُمكَّن من المعجِزات تمكيناً صحيحاً، فإنَّ اقتداره على قتل الرجل ثمَّ إحيائه لم يَستَمِرَّ له فيه ولا في غيره، ولا استَضَرَّ به المقتول إلّا ساعةَ تألُّمه بالقتل مع حصول ثواب ذلك له، وقد لا يكون وَجَدَ للقتل أَلَماً، لقُدْرة الله تعالى على دَفْع ذلك عنه.

---

(١) تحرف في (س) إلى: فمن، بالفاء في أوله.

وقال ابن العربيّ: الذي يَظهَر على يَدَي الدَّجّال من الآيات؛ من إنْزال المطر والخِصْب على مَن يُصدِّقه والجَدْب على مَن يُكذِّبه، واتِّباع كُنوز الأرض له، وما معه من جَنّة ونار ومياه تجري، كلُّ ذلك مِحْنة من الله واختبار ليَهلِكَ المرتابُ ويَنجُوَ المتيقِّن، وذلك كلّه أمر مَخُوف، ولهذا قال ﷺ: «لا فِتْنة أعظَمُ من فِتْنة الدَّجّال»[1]، وكان يستعيذ منها في صلاته تَشْريعاً لأُمَّتِه[2].

وأمّا قوله في الحديث الآخَر عند مسلم (٢٩٣٧): «غيرُ الدَّجّال أخوَفُ لي عليكم» فإنَّما قال ذلك للصحابة؛ لأنَّ الذي خافَه عليهم أقرَبُ إليهم من الدَّجّال، فالقريب المتيَقَّن وقوعُه لمن يُخاف عليه، يَشتَدّ الخوف منه على البعيد المظنونِ وقوعُه به ولو كان أشدَّ.

**قوله: «فيقول: والله ما كنت فيك أشدَّ بصيرة منِّي اليومَ»** في رواية أبي الودّاك: «ما ازدَدْتُ فيك إلّا بصيرة، ثمَّ يقول: يا أيّها الناس إنَّه لا يفعل بَعْدي بأحدٍ من الناس»، وفي رواية عَطيّة: «فيقول له الدَّجّال: أما تُؤمِن بي؟ فيقول: أنا الآنَ أشدُّ بصيرةً فيك منِّي. ثمَّ نادَى في الناس: يا أيّها الناس هذا المسيح الكذّاب، مَن أطاعَه فهو في النار، ومَن عَصَاه فهو في الجنَّة».

ونَقَلَ ابن التِّين عن الدَّاوُوديّ: أنَّ الرجل إذا قال ذلك للدَّجّالِ، ذابَ كما يَذُوب المِلْح في الماء؛ كذا قال، والمعروف أنَّ ذلك إنَّما يَحصُل للدَّجّالِ إذا رأى عيسى ابن مريم[3].

**قوله: «فيريد الدَّجّالُ أنْ يقتله فلا يُسلَّط عليه»** في رواية أبي الودّاك: «فيأخُذه الدَّجّال ليَذْبَحَه فيُجعَل ما بينَ رَقَبَته إلى تَرْقُوَته نُحاس، فلا يستطيع إليه سبيلاً»، وفي رواية عَطيّة: «فقال له الدَّجّال: لَتُطيعُني أو لَأذْبَحَنَّكَ، فقال: والله لا أُطيعك أبداً، فأمَرَ به فأُضْجِع فلا يَقدِرُ/ عليه ولا يَتَسَلَّط عليه مرَّة واحدة»، زاد في رواية عَطيّة: «فأخَذَ يَدَيه ورِجْلَيْه فأُلْقِيَ ١٠٣/١٣

(١) روي نحو هذا في غير ما حديثٍ، انظر حديث هشام بن عامر الأنصاري عند أحمد (١٦٢٦٥) ومسلم (٢٩٤٦) (١٢٦)، وحديث أبي أمامة عند ابن ماجه (٤٠٧٧)، وحديث جابر عند أحمد (١٤١١٢).

(٢) انظر ما سلف عند البخاري برقم (٨٣٢) و(٨٣٣).

(٣) كما في حديث أبي هريرة عند مسلم (٢٨٩٧)، وحديث أبي أمامة عند ابن ماجه (٤٠٧٧)، وحديث جابر عند أحمد (١٤٩٥٤).

في النار، وهي غَبْراء ذات دُخان»، وفي رواية أبي الودّاك: «فيأخُذ بيَدَيه ورِجْلَيْه فيَقْذِف به فيَحسِب الناس أنَّه قَذَفَه إلى النار، وإنَّما أُلقيَ في الجنَّة»، زاد في رواية عَطيّة: قال رسول الله ﷺ: «ذلك الرجل أقرَبُ أمَّتي منِّي وأرفَعُهم درجة»، وفي رواية أبي الودّاك: «هذا أعظَمُ شَهادةً عندَ رَبّ العالمينَ».

ووَقَعَ عندَ أبي يَعْلى (١٠٧٤) وعبد بن حُميدٍ (٨٩٧) من رواية حَجّاج بن أرطاةَ عن عَطيّة: أنَّه يُذْبَح ثلاث مرَّات «ثمَّ يعود ليَذْبحَه الرَّابعةَ، فيَضرِب الله على حَلْقه بصَفيحةِ نُحاس فلا يستطيع ذَبْحه»[1] والأوَّل هو الصَّواب.

ووَقَعَ في حديث عبد الله بن عَمْرو رَفَعَه في ذِكْر الدَّجّال[2]: «يَدْعو برجلٍ لا يُسَلِّطه الله إلّا عليه» فذكر نحو رواية أبي الودّاك، وفي آخره: «فيَهْوي إليه بسيفِه فلا يستطيعه، فيقول: أخِّروه عنِّي»، وقد وَقَعَ في حديث عبد الله بن مُعتَمِر: «ثمَّ يَدْعو برجلٍ فيما يَرَوْنَ فيُؤْمَر به فيُقتَل، ثمَّ يَقْطَع أعضاءَه كلّ عُضْو على حِدَة، فيُفرِّق بينَها حتَّى يراه الناس، ثمَّ يَجمَعها، ثمَّ يَضرِب بعَصَاه فإذا هو قائم، فيقول: أنا الله الذي أُميت وأُحْيي، قال: وذلك كلّه سِحْر، سَحَرَ أعيُنَ الناس، ليس يعمل من ذلك شيئاً»، وهو سند ضعيف جدّاً[3].

وفي رواية أبي يَعْلى من الزّيادة: قال أبو سعيد: كنَّا نَرَى ذلك الرجلَ عمر بن الخطَّاب لما نَعلَمُ من قوَّته وجَلَده.

ووَقَعَ في «صحيح مسلم» (٢٩٣٨/ ١١٢) عَقِبَ رواية عُبيد الله بن عبد الله بن عُتْبَةَ: قال أبو إسحاق: يُقال: إنَّ هذا الرجل هو الخَضِر؛ كذا أطلَقَ، فظنَّ القُرْطُبيّ أنَّ أبا إسحاق المذكور هو السَّبيعيُّ أحد الثِّقات من التّابعين، ولم يُصِبْ في ظنّه، فإنَّ السَّند المذكور لم يَجْرِ لأبي إسحاق فيه ذِكْر، وإنَّما أبو إسحاق الذي قال ذلك هو إبراهيم بن محمَّد بن سفيان

---

(١) وإسناده ضعيف لا يصحُّ.

(٢) أخرجه الطبراني في «الكبير» (١٤٢٩٢)، وإسناده ضعيف لجهالة بعض رواته، لكن له شواهد تقوِّيه.

(٣) عزا حديثه في «الإصابة» في ترجمة عبد الله بن مغنم (٤٩٧٦) إلى البخاري في «تاريخه» وابن السكن والحسن بن سفيان والطبراني. قلنا: وقد رواه عن الطبرانيِّ أبو نعيم في «معرفة الصحابة» (٤٥٤٢).

الزّاهد راوي «صحيح مسلم» عنه، كما جَزَمَ به عِيَاض والنَّوويّ وغيرهما، وقد ذكر ذلك القُرْطُبيّ في «تذكرته» أيضاً قبلُ، فكأنَّ قوله في الموضع الثّاني: السَّبيعيُّ، سَبْق قلمٍ. ولعلَّ مُستندَه في ذلك ما قاله مَعمَر في «جامعه» (٢٠٨٢٤) بعدَ ذِكْر هذا الحديث: قال مَعمَر: بَلَغَني أنَّ الذي يقتل الدَّجّالَ الخَضِرُ، وكذا أخرجه ابن حِبّان (٦٨٠١) من طريق عبد الرَّزّاق عن مَعمَر قال: كانوا يَرَوْنَ أنَّه الخَضِر.

وقال ابن العربيّ: سمعت مَن يقول: إنَّ الذي يقتله الدَّجّال هو الخَضِر، وهذه دَعْوى لا بُرْهانَ لها.

قلت: وقد تَمَسَّكَ مَن قاله بما أخرجه ابن حِبّان في «صحيحه» (٦٧٧٨) من حديث أبي عُبيدة بن الجرَّاح رَفَعَه في ذِكْر الدَّجّال: «لعلَّه أن يُدرِكه بعضُ مَن رَآني أو سَمِعَ كلامي» الحديث، ويُعكِّر عليه قولُه في رواية لمسلمٍ (٢٩٣٧/ ١١٠) تقدَّم التَّنبيه عليها: «شابٌّ مُمتَلِئ شَباباً»، ويُمكِن أن يُجاب بأنَّ من جملة خصائص الخَضِر أن لا يزال شابّاً، ويحتاج إلى دليل[1].

**٧١٣٣- حدَّثنا عبدُ الله بنُ مَسْلَمَةَ، عن مالكٍ، عن نُعيمِ بنِ عبدِ الله المُجْمِرِ، عن أبي هُرَيرةَ، قال: قال رسولُ الله ﷺ: «على أنقاب المدينةِ ملائكةٌ، لا يَدخُلُها الطّاعونُ ولا الدَّجّالُ».**

**الحديث الثاني**: حديث نُعيم عن أبي هريرة: «على أنقاب المدينة ملائكة»، تقدَّم شرحه في فضائل المدينة (١٨٨٠) أواخر كتاب الحجّ.

وتقدَّم هناك (١٨٨١) من حديث أنس: «ليس من بلد إلّا سيَطَؤُه الدَّجّالُ إلّا مكّة والمدينة»، وكذا وَقَعَ في حديث جابر: «يَسِيح في الأرض أربعينَ يوماً يَرِدُ كلّ بَلْدة، غير هاتَينِ البَلْدتَينِ مكّة والمدينة، حَرَّمَهما الله تعالى عليه، يوم من أيامه كالسَّنة، ويوم كالشَّهر، ويوم كالجُمعة، وبقيَّة أيامه كأيامكم هذه» أخرجه الطَّبَرانيُّ[2]، وهو عند أحمد (١٤٩٥٤) بنحوِه بسندٍ جيِّد، ولفظه[3]: «تُطْوَى له الأرض في أربعينَ يوماً إلّا ما كان من طَيْبة...» الحديث.

---

(١) ولا دليل يصحُّ في ذلك، وانظر ما سلف في ج٢/ ٦٠٧-٦٠٨ و١٠/ ١٤٢-١٤٥.

(٢) في «المعجم الأوسط» (٩١٩٩).

(٣) في عزو هذا اللفظ لأحمد ذهولٌ من الحافظ رحمه الله، وإنما هو لأبي يعلى في «مسنده» برقم (٢١٦٤).

وأصله عند مسلم (٢٩٣٧/ ١١٠) من حديث النَّوّاس بن سِمْعان بلفظ: قلنا: يا رسول الله، فما لُبْثه في الأرض؟ قال: «أربعونَ يوماً» فذكره، وزاد: قلنا: يا رسول الله، فذلك اليوم الذي كالسَّنةِ يَكْفينا فيه صلاةُ يوم؟قال: «لا، اقدُروا له قَدْرَه» قلنا: يا رسول الله، وما إسراعه في الأرض؟ قال: «كالغَيْثِ استَدْبَرَتْه الرِّيح».

وله (٢٩٤٠/ ١١٦) عن عبد الله بن عَمْرو: «يَخرُج الدَّجّالُ في أمَّتي فيَمكُث أربعين، لا أدري أربعينَ يوماً أو أربعينَ شَهْراً أو أربعينَ عاماً» الحديث، والجَزْم بأنَّها أربعونَ يوماً مُقدَّم على هذا التَّرديد، فقد أخرجه الطَّبَرانيُّ من وجه آخَر عن عبد الله بن عَمْرو بلفظ: «يَخرُج ـ يعني/ الدَّجّال ـ فيَمكُث في الأرض أربعينَ صَباحاً يَرِدُ فيها كلَّ مَنْهَل إلّا الكَعْبة والمدينة وبيت المقدِس» الحديث، ووَقَعَ في حديث سَمُرة المشار إليه قبلُ: «يَظهَر على الأرض كلّها إلّا الحرمَينِ وبيت المقدِس، فيَحصُر المؤمنينَ فيه ثمَّ يُهلِكه الله»[1]. ١٣/١٠٥

وفي حديث جُنَادة بن أبي أُميّة: أتَينا رجلاً من الأنصار من الصحابة قال: قامَ فينا رسول الله ﷺ فقال: «أُنذِرُكم المسيح» الحديث، وفيه: «يَمكُث في الأرض أربعينَ صَباحاً، يَبلُغ سُلْطانُه كلّ مَنْهَل، لا يأتي أربعة مساجد: الكَعْبة ومسجد الرَّسول ومسجد الأقصَى والطُّور» أخرجه أحمد (٢٣٠٩٠) ورجاله ثقات.

**الحديث الثالث**: حديث أنس.

**٧١٣٤- حدَّثني يحيى بنُ موسى، حدَّثنا يزيدُ بنُ هارونَ، أخبرنا شُعْبةُ، عن قَتَادةَ، عن أنسِ بنِ مالكٍ، عن النبيِّ ﷺ، قال: «المدينةُ يأتيها الدَّجّالُ، فيَجِدُ الملائكةَ يَحرُسونَها، فلا يَقرَبُها الدَّجّالُ» قال: «ولا الطّاعونُ إن شاءَ الله».**

**قوله: «يأتيها الدَّجّال»** أي: المدينة **«فيَجِدُ الملائكة يَحرُسونَها»** في حديث مِحْجَن بن الأدرَع عند أحمد (٢٠٣٤٧) والحاكم (٤/ ٤٢٦) في ذِكْر المدينة: «ولا يَدخُلها الدَّجّال إن شاء الله، كلَّما أرادَ دخولها تَلَقّاه بكلِّ نَقْبٍ من أنقابها مَلَك مُصلِتٌ سيفَه يَمنَعُه عنها»، وعند الحاكم

---

(١) أخرجه أحمد (٢٠١٧٨)، وإسناده ضعيف.

(٤/ ٥٤٢) من طريق أبي عبد الله القَرّاظ سمعت سعد بن مالك وأبا هريرة يقولان: قال رسول الله ﷺ: «اللهُمَّ بارِكْ لأهلِ المدينة» الحديث، وفيه: «ألا إنَّ المدينة[1] مُشتَبِكة بالملائكة، على كلّ نَقْب من أنقابها مَلَكان يَحرُسانها، لا يَدخُلها الطّاعون ولا الدَّجّال»[2]، قال ابن العربيّ: يُجمَع بينَ هذا وبينَ قوله: «على كلِّ نَقْب مَلَكان» أنَّ سيف أحدهما مَسلُول، والآخر بخِلَافه.

**قوله: «فلا يَقرَبُها الدَّجّال ولا الطّاعون إن شاء الله»** قيل: هذا الاستثناء مُحتَمِل للتَّعليق ومُحتَمِل للتَّبرُّكِ وهو أَولى، وقيل: إنَّه يَتعلَّق بالطّاعونِ فقط، وفيه نَظَر، وحديث مِحْجَن بن الأدرَع المذكور آنِفاً يُؤيِّد أنَّه لكلٍّ منهما.

وقال القاضي عِيَاض: في هذه الأحاديث حُجّة لأهلِ السُّنّة في صِحّة وجود الدَّجّال، وأنَّه شخص مُعيَّن يَبْتَلي الله به العباد ويُقدِره على أشياء، كإحياءِ الميِّت الذي يقتله، وظُهور الخِصْب والأنهار، والجنَّة والنار، واتِّباع كُنوز الأرض له، وأمره السماءَ فتُمطِر والأرضَ فتُنبِت، وكلّ ذلك بمَشِيئة الله، ثمَّ يُعجِزه الله، فلا يَقدِر على قتل ذلك الرجل ولا غيره، ثمَّ يُبطِل أمرَه ويقتله عيسى ابن مريم.

وقد خالَفَ في ذلك بعضُ الخوارج والمعتَزِلة والجَهْميّة، فأنكَروا وجودَه ورَدُّوا الأحاديث الصَّحيحة، وذهب طوائفُ منهم كالجُبّائيِّ إلى أنَّه صحيح الوجود، لكنْ كلُّ الذي معه مَخاريق وخَيالات لا حقيقة لها، وألجأَهم إلى ذلك أنَّه لو كان ما معه بطريق الحقيقة لم يُوثَق بمُعجِزات الأنبياء، وهو غَلطٌ منهم، لأنَّه لم يَدَّعِ النُّبوّةَ فتكون الخوارق تَدُلّ على صِدْقه، وإنَّما ادَّعَى الإلٰهيّة وصورةُ حاله تُكذِّبه لعَجْزِه ونَقْصه، فلا يَغتَرّ به إلّا رَعَاعُ الناس، إمّا لشِدّة الحاجة والفاقة، وإمّا تَقيّةً وخَوْفاً من أذاه وشَرّه مع سُرْعة مُروره في الأرض، فلا يَمكُث حتَّى يَتأمَّل الضُّعَفاءُ حاله، فمَن صَدَّقَه في تلك الحال لم يَلزَم منه بُطْلانُ مُعجِزات الأنبياء، ولهذا يقول له الذي يُحييهِ بعد أن يقتله: ما ازدَدْتُ فيك إلّا بصيرةً.

---

(١) تحرف في (س) إلى: الملائكة.

(٢) وأخرجه أيضاً أحمد (١٥٩٣)، وهو من هذا الوجه عند مسلم (١٣٨٧) (٤٩٥) إلا أنه لم يسق لفظه بتمامه، وانظر الحديث السابق عند البخاري.

قلت: ولا يُعكِّر على ذلك ما وَرَدَ في حديث أبي أُمامةَ عندَ ابن ماجَهْ (٤٠٧٧): «أنَّه يَبْدَأ فيقول: أنا نبيّ، ثمَّ يُثنّي فيقول: أنا ربُّكم»[١]، فإنَّه يُحمَل على أنَّه إنَّما يُظهِر الخوارق بعد قوله الثّاني. ووَقَعَ في حديث أبي أُمامةَ المذكور: «وأنَّ من فِتْنته أن يقول للأعرابيّ: أرأيت إنْ بَعَثتُ لك أباك وأُمّك أتَشْهَدُ أنّي رَبّك؟ فيقول: نَعَم، فيُمَثَّل له شيطانان في صورة أبيه وأُمّه يقولان له: يا بُنيّ اتَّبِعْه فإنَّه ربُّك، وإنَّ من فِتْنته أن يَمُرّ بالحيِّ فيُكذِّبونَه، فلا تَبقَى لهم سائمةٌ إلّا هَلَكَت، ويَمُرَّ بالحيِّ فيُصدِّقونَه، فيأمُر السماء أن تُمطِر والأرض أن تُنبِت، فتُمطِر وتُنبِت، حتَّى تَرُوح مواشيهم من يومهم ذلك أسمَنَ ما كانت وأعظَمَ، وأمَدَّه خَوَاصرَ وأدَرَّه ضُروعاً».

## ٢٨- باب يَأْجوجَ ومَأْجوجَ

١٠٦/١٣ **٧١٣٥- حدَّثنا أبو اليَمَان، أخبرنا شُعَيبٌ، عن الزُّهْريِّ (ح) وحدَّثنا إسماعيلُ، حدَّثني أخي، عن سليمانَ، عن محمَّدِ بنِ أبي عَتِيقٍ، عن ابنِ شِهابٍ، عن عُرْوةَ بنِ الزُّبَير: أنَّ زينبَ بنتَ أبي سَلَمةَ حَدَّثَتْه، عن أمِّ حَبِيبةَ بنتِ أبي سفيانَ، عن زينبَ بنتِ جَحْش: أنَّ رسولَ الله ﷺ دَخَلَ عليها يوماً فَزِعاً يقولُ: «لا إلهَ إلا الله! ويلٌ للعربِ مِن شرٍّ قد اقتَرَب، فُتِحَ اليومَ مِن رَدْمِ يَأْجوجَ ومَأْجوجَ مِثلُ هذه» وحَلَّقَ بإصبَعَيهِ الإبهامِ والتي تَلِيها، قالت زينبُ بنتُ جَحْشٍ: فقلتُ: يا رسولَ الله، أنَهلِكُ وفينا الصالحونَ؟ قال: «نَعَم، إذا كَثُرَ الخَبَثُ».**

**قوله: «باب يَأْجوج ومَأْجوج»** تقدَّم شيء من خبرهم في ترجمة ذي القَرْنَينِ من أحاديث الأنبياء (٣٣٤٦)، وأنَّهم من بني آدم، ثمَّ بني يافثَ بن نوح، وبه جَزَمَ وَهْب وغيره، وقيل: إنَّهم من التُّرك، قاله الضَّحّاك، وقيل: يَأْجوج من التُّرك ومَأْجوج من الدَّيلَم، وعن كَعْب: هم من ولد آدم من غير حَوّاء، وذلك أنَّ آدم نامَ فاحتَلَمَ، فامتَزَجَتْ نُطْفَتُه بالتُّراب، فخُلِقَ منها يَأْجوجُ ومَأْجوج، ورُدَّ بأنَّ النبيّ لا يَحتَلِم[٢]، وأُجيبَ عنه بأنَّ المنفيّ أن يَرَى في

---

(١) وإسناده ضعيف.

(٢) انظر شرح الحديث السالف برقم (١٩٢٥)، ج٦/ ٣٣١-٣٣٢.

المنام أنَّه يُجامِع، فيحتمل أن يكون دَفَقَ الماءَ فقط وهو جائز، كما يجوز أن يَبُول، والأوَّل المعتمَد، وإلّا فأينَ كانوا حينَ الطُوفان؟!

ويأجُوجُ ومأجُوجُ بغير همزٍ لأكثرِ القُرّاء، وقرأ عاصم بالهمزة السّاكنة فيهما، وهي لُغة بني أسَد، وقرأ العَجّاج وولده رُؤْبة: أَأْجُوج بهمزةٍ بَدَل الياء، وهما اسمان أعجميّان عند الأكثر مُنِعا من الصَّرْف للعَلَميّةِ والعُجْمة، وقيل: بل عربيّان، واختُلِفَ في اشتقاقهما: فقيلَ: من أَجِيج النار: وهو الْتِهابها، وقيل: من الأَجَّة ـ بالتَّشديد ـ: وهي الاختلاط أو شِدّة الحرّ، وقيل: من الأَجِّ: وهو سُرْعة العَدْو، وقيل: من الأُجَاج: وهو الماء الشَّديد الملوحة، ووَزْنهما يَفْعُول ومفعول، وهو ظاهر قراءة عاصم، وكذا الباقينَ إنْ كانت الألف مُسهَّلة من الهمزة، فقيلَ: فاعُول من يَجَّ ومَجَّ، وقيل: مَأْجوج من ماجَ: إذا اضطَرَبَ، ووَزْنه أيضاً مفعول، قاله أبو حاتم، قال: والأصل مَوجُوج، وجميع ما ذُكِرَ من الاشتقاق مُناسِب لحالهم.

ويُؤيِّد الاشتقاقَ وقولَ مَن جعله مِن ماجَ: إذا اضطَرَبَ، قولُه تعالى: ﴿وَتَرَكْنَا بَعْضَهُمْ يَوْمَئِذٍ يَمُوجُ فِي بَعْضٍ﴾ [الكهف: ٩٩]، وذلك حينَ يَخرُجونَ من السَّدّ، وجاءَ في صِفَتهم ما أخرجه ابن عَديّ (٦/ ١٦٩) وابن أبي حاتم والطَّبَرانيُّ في «الأوسط» (٣٨٥٥) وابن مَرْدويه من حديث حُذَيفة رَفَعَه قال: «يَأْجوج أمّة ومَأْجوج أُمّة، كلّ أمّة أربعُ مئةِ ألف، لا يموت الرجل منهم حتَّى يَنظُر إلى ألف ذَكَرٍ من صُلْبه كلُّهم قد حَمَلَ السِّلاح»، وهو من رواية يحيى بن سعيد العَطّار عن محمَّد بن إسحاق عن الأعمَش، والعَطّار ضعيف جدّاً، ومحمَّد بن إسحاق قال ابن عَديّ: ليس هو صاحبَ المغازي بل هو العُكّاشيُّ، قال: والحديث موضوع، وقال ابن أبي حاتم: مُنكَر.

قلت: لكنْ لبعضِه شاهد صحيح أخرجه ابن حِبّان (٦٨٢٨) من حديث ابن مسعود رَفَعَه: «إنَّ يَأْجوج ومَأْجوج أقلُّ ما يَترُك أحدهم لصُلْبِه ألفاً من الذُّرِّيّة»، وللنَّسائيِّ (ك١١٢٧١) من رواية عَمْرو بن أَوس عن أبيه رَفَعَه: «إنَّ يَأْجوج ومَأْجوج يُجامِعونَ ما شاؤوا، ولا يموت رجل منهم إلّا تَرَكَ من ذُرِّيَّته ألفاً فصاعداً»، وأخرج الحاكم (٤/ ٤٩٠) وابن مَرْدويه من طريق عبد الله بن عَمْرو: أنَّ يَأْجوج ومَأْجوج من ذُرّيّة آدم،/ ووراءَهم ثلاث أُمَم، ١٠٧/١٣

ولَن يموت منهم رجل إلّا تَرَكَ من ذُرِّيَّته ألفاً فصاعداً، وأخرج عبد بن حُميدٍ بسندٍ صحيح عن عبد الله بن سَلَام مِثْله.

وأخرج ابن أبي حاتم من طريق عبد الله بن عَمْرو قال: الجِنّ والإنس عَشَرة أجزاء، فتسعة أجزاء يَأْجوج ومَأْجوج، وجُزْء سائرُ الناس.

ومن طريق شُرَيحِ بن عُبيد عن كَعْب قال: هم ثلاثة أصناف: صِنْف أجسادهم كالأَرْز - بفتح الهمزة وسكون الرَّاء ثمَّ زاي: هو شجر - كِبار جدّاً، وصِنْف أربعةُ أذرُع في أربعة أذرُع، وصِنْف يَفترِشونَ آذانهم ويَلتَحِفونَ بالأُخرى. ووَقَعَ نحو هذا في حديث حُذَيفة.

وأخرج أيضاً هو والحاكم (٤/ ٥٢٧) من طريق أبي الجَوْزاء عن ابن عبَّاس: يَأْجوج ومَأْجوج شِبْراً شِبْراً وشِبْرَينِ شِبْرَين، وأطولهم ثلاثة أشبار، وهم من ولد آدم، ومن طريق أبي هريرة رَفَعَه[1]: «وُلِدَ لنوحٍ سامٌ وحامٌ ويافِثُ، فوُلِدَ لسامٍ العرب وفارس والرّوم، ووُلِدَ لحامٍ القِبْط والبَرْبَر والسّودان، ووُلِدَ ليافثَ يَأْجوج ومَأْجوج والتُّرك والصَّقالِبة»، وفي سنده ضعفٌ.

ومن رواية سعيد بن بَشير عن قَتَادة قال: يَأْجوج ومَأْجوج ثِنْتان وعِشْرونَ قبيلة، بنى ذو القَرْنَينِ السَّدَّ على إحدى وعِشْرين، وكانت منهم قبيلة غائبة في الغَزْو وهم الأتراك فبَقُوا دونَ السَّدّ، وأخرج ابن مَرْدويه من طريق السُّدِّيِّ قال: التُّرك سَرِيّة من سَرايا يَأْجوج ومَأْجوج خَرَجَتْ تُغير، فجاءَ ذو القَرْنَينِ فبَنَى السَّدَّ فبَقُوا خارجاً.

ووَقَعَ في «فتاوى الشَّيخ محيي الدِّين»: يَأْجوج ومَأْجوج من أولاد آدم لا من حَوّاء عندَ جماهير العلماء، فيكونون إخوانَنا لأبٍ؛ كذا قال، ولم نَرَ هذا عن أحد من السَّلَف إلّا عن كَعْب الأحبار، ويَرُدّه الحديثُ المرفوع أنَّهم من ذُرِّيّة نوح، ونوح من ذُرِّيّة حَوّاء قَطْعاً.

---

(١) نسبه إلى ابن أبي حاتم في «تفسيره» السيوطيُّ في «الدر المنثور» (الصافات/ آية ٧٧)، وزاد نسبته إلى البزار، وهو في «مسنده» برقم (٧٨٢٠) من طريق سعيد بن المسيب عن أبي هريرة مرفوعاً، وفي سنده إلى ابن المسيب ضعفٌ، والصواب أنه من قول سعيد بن المسيب هكذا أخرجه ابن وهب في «جامعه» (٢٥)، ومن طريقه الحاكم في «المستدرك» ٤/ ٤٦٣.

**قوله: «وحدَّثنا إسماعيل»** هو ابن أبي أُوَيس عبد الله الأصبَحيّ، وأخوه: هو أبو بكر عبد الحميد، وسليمان: هو ابن بلال، ومحمَّد بن أبي عَتيق نُسِبَ لجدِّه، وهو محمَّد بن عبد الله ابن أبي عَتيق محمَّد بن عبد الرَّحمن بن أبي بكرٍ[1]، وهذا السَّند كلّه مدنيُّونَ، وهو أنزَلُ من الذي قبلَه بدَرَجَتَين، ويُقال: إنَّه أطول سند في البخاريّ فإنَّه تُساعيّ، وغَفَلَ الزَّرْكَشيُّ فقال: فيه أربع نِسْوة صحابيّات، وليس كما قال، بل فيه ثلاثة كما قَدَّمتُ إيضاحه في أوائل الفتن في «باب قول النبيّ ﷺ: ويل للعرب» (٧٠٥٩)، وذكرتُ هناك الاختلاف على سفيان بن عُيَينةَ في زيادة حبيبة بنت أمّ حبيبة في الإسناد.

**قوله: «إنَّ النبيّ ﷺ دَخَلَ عليها يوماً فَزِعاً»** بفتح الفاء وكسر الزّاي، في رواية ابن عُيَينةَ: استَيقَظَ النبيُّ ﷺ من النَّوم مُحمَرّاً وجهُه يقول، فيُجمَع على أنَّه دَخَلَ عليها بعدَ أن استَيقَظَ النبيّ ﷺ فَزِعاً، وكانت حُمْرة وجهه من ذلك الفَزَع، وجُمِعَ بينهما في رواية سليمان بن كثير عن الزُّهْريّ عند أبي عَوَانة فقال: فَزِعاً مُحمَرّاً وجهه.

**قوله: «ويلٌ للعرب من شَرّ قد اقتَرَب»** خُصَّ العرب بذلك لأنَّهم كانوا حينَئذٍ مُعظَم مَن أسلَمَ، والمراد بالشرِّ ما وَقَعَ بعدَه من قتل عثمان، ثمَّ تَوالَت الفتن حتَّى صارت العرب بين الأُمَم كالقَصْعةِ بينَ الأَكَلة، كما وَقَعَ في الحديث الآخَر: «يُوشِك أن تَداعَى عليكم الأُمَمُ كما تَداعَى الأَكَلةُ على قَصْعَتها»[2] وأنَّ المخاطَب بذلك العرب، قال القُرْطُبيّ: ويحتمل أن يكون المراد بالشرِّ ما أشارَ إليه في حديث أمّ سَلَمة: «ماذا أُنزِلَ اللَّيلةَ من الفتن؟ وماذا أُنزِلَ من الخزائن؟»[3] فأشارَ بذلك إلى الفُتوح التي فُتِحَتْ بعدَه فكَثُرَت الأموال في أيديهم، فوَقَعَ التَّنافسُ الذي جَرَّ الفتن، وكذلك التَّنافسُ على الإمْرة، فإنَّ مُعظَم ما أنكَروه على عثمان تَوْليةُ أقاربه من بني أُميّة وغيرهم، حتَّى أفضَى ذلك إلى قتلِه، وتَرَتَّبَ على قتله من القتال بينَ المسلمين ما اشتَهرَ واستَمرَّ.

---

(١) تحرف في الأصلين و(س) إلى: بكرة.

(٢) أخرجه أحمد (٢٢٣٩٧)، وأبو داود (٤٢٩٧) وغيرهما من حديث ثوبان وإسناده حسن.

(٣) سلف عند البخاري برقم (١١٥).

قوله: «فُتِحَ اليوم من رَدْم يَأْجوج ومَأْجوج» المراد بالرَّدْم: السَّدُّ الذي بناه ذو القَرْنَين، وقد قَدَّمتُ صِفَتَه في ترجمته من أحاديث الأنبياء (٣٣٤٦).

قوله: «مِثلُ هذه، وحَلَّقَ بإصبَعَيهِ الإبهامِ والتي تليها» أي: جعلهما مِثْل الحَلْقة، وقد تقدَّم في رواية سفيان بن عُيَينةَ (٧٠٥٩): وعَقَدَ سفيانُ تسعينَ أو مئة، وفي رواية/ سليمان بن كثير ١٠٨/١٣
عن الزُّهْريّ عند أبي عَوَانة وابن مَرْدويه: مِثْل هذه، وعَقَدَ تسعين، ولم يُعيِّن الذي عَقَدَ أيضاً، وفي رواية مسلم (٢٨٨٠) عن عَمْرو الناقد عن ابن عُيَينةَ: وعَقَدَ سفيان عَشَرةً، ولابنِ حِبّان (٦٨٣١) من طريق سُرَيج بن يونس عن سفيان: وحَلَّقَ بيَدِه عَشَرة، ولم يُعيِّن أنَّ الذي حَلَّقَ هو سفيان، وأخرجه (٣٢٧) من طريق يونس عن الزُّهْريّ بدون ذِكْر العَقْد، وكذا تقدَّم في علامات النُّبوّة (٣٥٩٨) من رواية شُعَيب، وفي ترجمة ذي القَرْنَينِ (٣٣٤٦) من طريق عُقَيل، وسيأتي في الحديث الذي بعدَه: وعَقَدَ وُهَيب تسعين، وهو عند مسلم أيضاً (٢٨٨١).

قال عِيَاض وغيره: هذه الرِّوايات مُتَّفِقة إلّا قوله: عَشَرة. قلت: وكذا الشكُّ في المئة، لأنَّ صفاتها عند أهل المعرِفة بعَقْدِ الحِساب مُختَلِفة، وإن اتَّفَقَتْ في أنَّها تُشبِه الحَلْقة، فعَقْد العَشَرة أن يَجعَل طَرَفَ السَّبّابة اليُمنَى في باطن طَيّ عُقْدة الإبهام العُلْيا، وعَقْد التِّسْعينَ أن يَجعَل طَرَف السَّبّابة اليُمنَى في أصلها، ويَضُمّها ضَمّاً مُحكَماً بحيثُ تَنطَوي عُقْدتاها حتَّى تصير مِثْل الحيّة المطوَّقة، ونَقَلَ ابنُ التِّين عن الدَّاوُوديِّ: أنَّ صورته أن يجعل ظَهْر[1] السَّبّابة في وَسَط الإبهام، ورَدَّه ابن التِّين بما تقدَّم، فإنَّه المعروف، وعَقْد المئة مِثْل عَقْد التِّسْعينَ لكنْ بالخِنْصر اليُسرَى، فعلى هذا فالتِّسْعونَ والمئة مُتقارِبان، ولذلك وَقَعَ فيهما الشكّ، وأمّا العَشَرة فمُغايِرة لهما.

قال القاضي عِيَاض: لعلَّ حديث أبي هريرة متقدِّم، فزاد الفتحُ بعدَه القَدْرَ المذكور في حديث زينب. قلت: وفيه نَظَر؛ لأنَّه لو كان الوصفُ المذكور من أصل الرِّواية لاتَّجَهَ، ولكنَّ الاختلاف فيه من الرُّواة عن سفيان بن عُيَينةَ، ورواية مَن روى عنه تسعينَ أو مئة أتقَنُ

(١) لفظ «ظهر» سقط من (س).

وأكثر من رواية مَن روى عَشَرة، وإذا اتَّحدَ مَخرَجُ الحديث ولا سيَّما في أواخر الإسناد، بَعُدَ الحملُ على التعدُّد جدّاً.

قال ابن العربيّ: في الإشارة المذكورة دلالةٌ على أنَّه ﷺ كان يعلم عَقْدَ الحِساب حتَّى أشارَ بذلك لمن يَعرِفه، وليس في ذلك ما يعارض قولَه في الحديث الآخَر: «إنّا أُمّة لا نَحسُب ولا نَكتُب»[1]، فإنَّ هذا إنَّما جاءَ لبيان صورة مُعيَّنة خاصّة. قلت: والأَولى أن يُقال: المراد بنَفْي الحِساب: ما يَتَعاناه أهل صِناعَته من الجمع والفَذْلَكة والضَّرْب ونحو ذلك، ومن ثَمَّ قال: «ولا نَكتُب»، وأمّا عَقْد الحِساب فإنَّه اصطِلاحٌ للعرب تَواضَعُوه بينهم ليَستَغنُوا به عن التلفُّظ، وكان أكثرُ استعمالهم له عند المساوَمة في البيع، فيَضَع أحدُهما يده في يد الآخَر، فيَفْهَمان المراد من غير تلفُّظ، لقَصْدِ سَتْر ذلك عن غيرهما ممَّن يَحضُرُهما، فشَبَّهَ ﷺ قَدْرَ ما فُتِحَ من السَّدّ بصِفَةٍ معروفة عندهم، وقد أكثرَ الشُّعراء التَّشبيهَ بهذه العُقود، ومن ظَريف ما وقفتُ عليه من النَّظْم في ذلك قول بعض الأُدَباء:

رُبَّ بُرْغوثٍ ليلةً بِتُّ منهُ ... وفُؤادي في قَبْضَةِ التِّسْعينِ

أسَرَتْه يَدُ الثَّلاثينَ حتَّى ... ذاقَ طَعْمَ الحِمام في السَّبْعينِ

وعَقْد الثَّلاثينَ أن يضمَّ طَرَف الإبهام إلى طَرَف السَّبّابة، مِثْل مَن يُمسِك شيئاً لطيفاً كالإبرة، وكذلك البُرْغوث، وعَقْد السَّبْعينَ أن يجعل طَرَف ظُفْر الإبهام بينَ عُقْدتَي السَّبّابة من باطنها، ويُلْوى طَرَف السَّبّابة عليها مِثْل ناقد الدّينار عند النَّقد.

وقد جاءَ في خبرٍ مرفوع: «إنَّ يَأْجوج ومَأْجوج يَحفِرونَ السَّدَّ كلَّ يوم» وهو فيما أخرجه التِّرمِذيّ (٣١٥٣) وحَسَّنَه وابن حِبّان (٦٨٢٩) والحاكم (٤/ ٤٨٨) وصَحَّحاه من طريق قَتَادة عن أبي رافع عن أبي هريرة رَفَعَه في السَّدّ: «يَحفِرونَه كلّ يوم، حتَّى إذا كادوا يَخرِقونَه قال الذي عليهم: ارجِعوا فسَتَخرِقونَه غَداً، فيُعيده الله كأشدِّ ما كان، حتَّى إذا بَلَغَ مُدَّتهم، وأرادَ الله أن يَبعَثهم، قال الذي عليهم: ارجِعوا فسَتَخرِقونَه غَداً إن شاء الله، واستثنى، قال:

(١) سلف عند البخاري برقم (١٩١٣).

١٠٩/١٣ فيَرجِعونَ فيَجِدونَه كهَيْئتِه/ حينَ تَرَكوه، فيَخرِقونَه فيَخرُجونَ على الناس...» الحديث.

قلت: أخرجه التِّرمِذيّ والحاكم من رواية أبي عَوَانة، وعبد بن حُميدٍ من رواية حمَّاد بن سَلَمة، وابن حِبّان من رواية سليمان التَّيميِّ، كلُّهم عن قَتَادة، ورجاله رجال الصَّحيح إلّا أنَّ قَتَادة مُدلِّس، وقد رواه بعضهم عنه فأدخَلَ بينهما واسِطةً أخرجه ابن مَرْدويه، لكن وَقَعَ التَّصريحُ في رواية سليمان التَّيميِّ عن قَتَادة بأنَّ أبا رافع حدَّثه وهو في «صحيح ابن حِبّان»، وأخرجه ابن ماجَهْ (٤٠٨٠)[1] من طريق سعيد بن أبي عَرُوبة عن قَتَادة قال: حَدَّثَ أبو رافع، وله طريق آخَر عن أبي هريرة، أخرجه عبد بن حُميدٍ من طريق عاصم عن أبي صالح عنه، لكنَّه موقوف.

قال ابن العربيّ: في هذا الحديث ثلاث آيات:

الأولى: أنَّ الله مَنَعَهم أن يُوَالُوا الحفرَ ليلاً ونهاراً.

الثّانية: مَنَعَهم أن يُحاوِلوا الرُّقيَّ على السَّدّ بسُلَّمٍ أو آلة فلم يُلْهِمهم ذلك، ولا عَلَّمَهم إيّاه، ويحتمل أن تكون أرضهم لا خَشَبَ فيها ولا آلات تَصلُح لذلك.

قلت: وهو مردود، فإنَّ في خبرهم عندَ وَهْب في «المبتَدأ»: أنَّ لهم أشجاراً وزُروعاً وغير ذلك من الآلات، فالأوَّل أَولى.

وأخرج ابن أبي حاتم وابن مَرْدويه من طريق ابن عَمْرو بن أَوس عن جَدِّه رَفَعَه: «أنَّ يَأْجوج ومَأْجوج لهم نساء يُجامِعونَ ما شاؤوا، وشَجَر يُلقِحونَ ما شاؤوا» الحديث[2].

الثّالثة: أنَّه صَدَّهم عن أن يقولوا: إن شاء الله، حتَّى يَجيءَ الوقتُ المحدود.

قلت: وفيه أنَّ فيهم أهل صناعة وأهل وِلاية وسَلَاطة ورَعيّة تُطيع مَن فوقَها، وأنَّ فيهم مَن يَعرِف الله ويُقِرّ بقُدْرتِه ومَشِيئته، ويحتمل أن تكون تلك الكلمة تَجْري على لسان ذلك الوالي من غير أن يَعرِفَ معناها، فيَحصُل المقصود ببَرَكَتِها.

---

(١) وكذا أحمد في «مسنده» (١٠٦٣٢).

(٢) وأخرجه النسائي أيضاً في «الكبرى» (١١٢٧١) من طريق ابن عمرو بن أوس عن أبيه عن جدِّه.

وقد أخرج عبد بن حُميدٍ من طريق كَعْب الأحبار نحو حديث أبي هريرة، وقال فيه: فإذا بَلَغَ الأمرُ أُلقِي على بعض أَلْسِنَتهم: نَأْتي إن شاء الله غَداً فنَفرُغ منه. وأخرج ابن مَرْدويه من حديث حُذَيفة نحو حديث أبي هريرة وفيه: «فيُصبِحونَ وهو أقوى منه بالأمْسِ حتَّى يُسلِمَ رجل منهم حينَ يريد الله أن يَبلُغ أمره، فيقول المؤمن: غَداً نَفتَحه إن شاء الله، فيُصبِحونَ ثمَّ يَغْدُونَ عليه فيُفتَح...» الحديث، وسنده ضعيف جدّاً.

**قوله: «قالت زينب بنت جَحْش»** هذا يُخصِّص رواية سليمان بن كثير[1] بلفظ: «قالوا: أنَهلِكُ»، ويُعيِّن أنَّ اللّافظ بهذا السُّؤال هي زينب بنت جَحْش راوية الحديث.

**قوله: «أنَهلِكُ»** بكسر اللّام، في رواية يزيد بن الأصَمّ عن مَيمُونة عن زينب بنت جَحْش في نحو هذا الحديث: «فُرِجَ اللَّيلة من رَدْم يَأْجوج ومَأْجوج فُرْجة» قلت: يا رسول الله، أَيُعذِّبُنا الله وفينا الصالحونَ[2]؟

**قوله: «وفينا الصالحونَ»** كأنَّها أخَذَتْ ذلك من قوله تعالى: ﴿ وَمَا كَانَ ٱللَّهُ لِيُعَذِّبَهُمْ وَأَنتَ فِيهِمْ ﴾ [الأنفال: ٣٣].

**قوله: «قال: نَعَم، إذا كَثُرَ الخَبَثُ»** بفتح المعجَمة والموحَّدة ثمَّ مُثلَّثة، فَسَّروه بالزِّنى وبأولادِ الزِّنى، وبالفُسوقِ والفُجور، وهو أَولى لأنَّه قابَلَه بالصَّلاح.

قال ابن العربيّ: فيه البيان بأنَّ الخيِّر يَهلِك بهلاكِ الشِّرّير إذا لم يُغيِّر عليه خَبَثَه، وكذلك إذا غَيَّرَ عليه لكن حيثُ لا يُجْدي ذلك ويُصِرّ الشِّرّير على عمله السَّيِّئ، ويَفشُو ذلك ويَكثُر حتَّى يَعُمَّ الفساد، فيَهلِك حينَئذٍ القليل والكثير، ثمَّ يُحشَر كلُّ أحد على نيَّته. وكأنَّها فَهِمَتْ من فتح القَدْر المذكور من الرَّدْم أنَّ الأمر إنْ تَمادَى على ذلك، اتَّسَعَ الخَرْقُ بحيثُ يَخرُجونَ، وكان عندَها علم أنَّ في خروجهم على الناس إهلاكاً عامّاً لهم.

وقد وَرَدَ في حالهم عندَ خروجهم ما أخرجه مسلم (٢٩٣٧/ ١١٠) من حديث النَّوّاس ابن سِمْعان بعدَ ذِكْر الدَّجّال وقتلِه على يد عيسى قال: «ثمَّ يأتيه قوم قد عَصَمَهم الله من

---

(١) عند أبي عوانة كما تقدم.

(٢) لم يخرِّج الحافظ هذه الرواية، ولم نقف عليها فيما بين أيدينا من مصادر.

الدَّجّال، فيَمْسَح وجوههم، ويُحدِّثهم بدَرَجاتهم في الجنَّة، فبينَما هم كذلك إذ أوحَى الله إلى عيسى: إنّي قد أخرَجْتُ عباداً لي لا يَدَانِ لأحدٍ بقتالهم، فحَرِّزْ عبادي إلى الطُّور، ويَبعَث الله يَأْجوجَ ومَأْجوج، فيَمُرّ أوائلُهم على بُحَيْرة طَبَرِيّةَ فيشربونَ ما فيها، ويَمُرّ آخرهم فيقولون: لقد كان بهذه مرَّةً ماء، ويُحصَر عيسى نبيّ الله وأصحابه حتَّى يكون رأسُ/ ١١٠/١٣ الثَّوْر لأحدِهم خيراً من مئة دينار، فيَرغَب عيسى نبيّ الله وأصحابُه إلى الله فيُرسِل عليهم النَّغَف ـ بفتح النُّون والغَيْن المعجَمة ثمَّ فاء ـ في رِقابهم، فيُصبِحونَ فَرْسَى ـ بفتح الفاء وسكون الرَّاء بعدَها مُهمَلة مقصور ـ كموتِ نفسٍ واحدة، ثمَّ يَهبِط عيسى نبيُّ الله وأصحابه إلى الأرض، فلا يَجِدونَ في الأرض موضع شِبْرٍ إلّا مَلَأه زَهَمُهم ونَتْنهم، فيَرغَب نبيُّ الله عيسى وأصحابه إلى الله، فيُرسِل طَيْراً كأعناق البُخْت، فتَحمِلهم فتَطْرَحهم حيثُ شاءَ الله، ثمَّ يُرسِل الله مَطَراً لا يَكُنُّ منه بيتُ مَدَرٍ ولا وَبَر، فيَغْسِل الأرض حتَّى يَترُكها كالزَّلَفة، ثمَّ يُقال للأرض: أَنبِتي ثَمَرَتَك ورُدّي بَرَكَتَك، فيومَئذٍ تَأْكُل العِصابةُ من الرُّمّانة ويَستَظِلّونَ بقِحْفها[1]، فبينَما هم كذلك إذ بَعَثَ الله ريحاً طيِّبة فتأخُذهم تحتَ آباطهم فتَقبِض روح كلِّ مؤمن ومسلم، فيَبقَى شِرارُ الناس يَتَهارَجونَ تَهارُجَ الحُمُر، فعليهم تقوم السّاعة».

قلت: والزَّلَفة ـ بفتح الزّاي واللّام، وقيل: بتسكينِها، وقيل: بالقاف ـ: هي المِرْآة، بكسر الميم، وقيل: المَصْنَع الذي يُتَّخَذ لجمع الماء، والمراد: أنَّ الماء يَعُمّ جميع الأرض فيُنظِّفها حتَّى تصيرَ بحيثُ يَرَى الرَّائي وجهه فيها.

وفي رواية لمسلمٍ أيضاً (٢٩٣٧/ ١١١): «فيقولون: لقد قَتَلْنا مَن في الأرض، هَلُمَّ فلْنَقتُلْ مَن في السماء، فيَرمُونَ بنُشّابِهم إلى السماء فيَرُدّها الله عليهم مخضوبة دَماً»، وأخرج الحاكم (٤/ ٤٨٨) من طريق أبي حازم عن أبي هريرة[2] نحوه في قصَّة يَأْجوج ومَأْجوج وسنده صحيح، وعند عبد بن حُميدٍ من حديث عبد الله بن عَمْرو: «فلا يَمُرّونَ بشيءٍ إلّا أهلَكوه»، ومن حديث أبي سعيد رَفَعَه: «يُفتَح يَأْجوج ومَأْجوج فيَعُمّونَ الأرض، وينحازُ

---

(١) تحرف في (س) إلى: تحتها. والقِحف: المراد به هنا قِشْر الرمّان.

(٢) هذا وهمٌ من الحافظ رحمه الله، وإنما هو من طريق أبي رافع عن أبي هريرة.

منهم المسلمون فيَظهَرونَ على أهل الأرض، فيقول قائلهم: هؤلاءِ أهل الأرض قد فَرَغْنا منهم، فيَهُزّ آخرُ حَرْبتَه إلى السماء فتَرجِع مُخَضَّبة بالدَّم، فيقولون: قد قَتَلْنا أهلَ السماء، فبينَما هم كذلك إذ بَعَثَ الله عليهم دَوابَّ كنَغَفِ الجَراد، فتأخُذ بأعناقهم فيموتونَ موت الجراد يَرْكَبُ بعضُهم بعضاً»[1].

الحديث الثاني:

**٧١٣٦- حدَّثنا موسى بنُ إسماعيلَ، حدَّثنا وُهَيبٌ، حدَّثنا ابنُ طاووسٍ، عن أبيه، عن أبي هُرَيرةَ، عن النبيِّ ﷺ، قال: «يُفتَحُ الرَّدْمُ، رَدْمُ يَأْجوجَ ومَأْجوجَ، مِثلُ هذه»؛ وعَقَدَ وُهَيبٌ تسعينَ.**

**قوله: «وُهَيب»** هو ابن خالد، وابن طاووسٍ: هو عبد الله.

**قوله: «يُفتَح الرَّدْم»** كذا هنا، وتقدَّم في ترجمة ذي القَرْنَينِ (٣٣٤٧) عن مسلم بن إبراهيم عن وُهَيب: «فُتِحَ» بضمِّ الفاء وكسر المثنّاة[2]، وهي رواية أحمد (٨٥٠١) عن عَفّانَ عن وُهَيب.

**قوله: «مِثلُ هذه، وعَقَدَ وُهَيبٌ تسعينَ»** أخرجه أبو عَوَانة من طريق أحمد بن إسحاق الحَضْرَميّ عن وُهَيب فقال فيه: وعَقَدَ تسعين، ولم يُعيِّن الذي عَقَدَ فأوهَمَ أنَّه مرفوع، وقد تَبيَّن من رواية عَفّانَ ومَن وافَقَه أنَّ الذي عَقَدَ تسعينَ هو وُهَيب، وهو موافق لما تقدَّم في حديث أمّ حبيبة من رواية شُرَيح بن يونس عند ابن حِبّان (٦٨٣١)، وسَبَقَ الكلام على ذلك مُفصَّلاً، وقد جاءَ عن أبي هريرة مِثلُ أوَّل حديث أمّ حبيبة، لكنْ فيه زيادة رواها الأعمَش عن سُهَيل بن أبي صالح عن أبيه عن أبي هريرة، قال الأعمَش: لا أُراه إلّا قد رَفَعَه: «ويلٌ للعرب من شَرّ قد اقتَرَب، أفلَحَ مَن كَفَّ يدَه» قال أحمد (٩٦٩١): حدَّثنا محمَّد بن عُبيد حدَّثنا الأعمَش بهذا[3]، قال: ووقَفَه أبو معاوية ـ يعني: عن الأعمَش بهذا السَّند ـ عن أبي هريرة.

---

(١) أخرجه أحمد (١١٧٣١)، وابن حبان (٦٨٣٠)، وإسناده حسن.

(٢) سلف بلفظ: «فتَح الله» ولم يُذكَر فيها خلاف في اليونينية ولا في «إرشاد الساري».

(٣) وأخرجه أيضاً أبو داود (٤٢٤٩)، والطحاوي في «شرح المشكل» (٢٢٩٩)، وليس في الإسناد عند أحدٍ من الثلاثة سهيل بن أبي صالح، إنما هو من رواية الأعمش عن أبي صالح مباشرة. ورواية أبي معاوية الموقوفة أخرجها ابن أبي شيبة أيضاً في «مصنفه» ١٥/ ٥٥.

خاتمة: اشتَمَلَ كتابُ الفتن من الأحاديث المرفوعة على مئة حديث وحديث، الموصول منها سبعة وثمانونَ والباقية مُعلَّقات ومُتابَعات، المكرَّر منها فيه وفيما مضى ثمانونَ، والخالِصُ إحدى وعِشْرونَ، وافَقَه مسلم على تخريجها سوى حديث ابن مسعود: «شَرُّ الناس مَن تُدرِكُهم السّاعةُ وهم أحياء»، وحديث أنس: «لا يأتي زمان إلّا والذي بعدَه شَرٌّ منه»، وحديث عمَّار وابن مسعود في قصَّة الجمل، وحديث أبي بَرْزة في الإنكار على مَن يقاتل للدُّنيا، وحديث حُذَيفة في المنافقين، وحديثه في النِّفاق، وحديث أنس في المدينة: لا يَدخُلها الدَّجّال ولا الطّاعون إن شاء الله تعالى.

وفيه من الآثار عن الصحابة فمَن بعدَهم خمسةَ عشرَ أثَراً، والله أعلم.

بِسْمِ ٱللَّهِ ٱلرَّحْمَٰنِ ٱلرَّحِيمِ

# كتاب الأحكام

١١١/١٣

قوله: «بسم الله الرَّحمن الرحيم. كتاب الأحكام» كذا للجميع، وسَقَطَ لفظ «باب» بعده لغيرِ أبي ذرٍّ.

والأحكام: جمع حُكْم، والمراد: بيان آدابه وشُروطِه، وكذا الحاكم، ويَتَناول لفظُ الحاكم الخليفةَ والقاضي، فذكر ما يَتَعلَّق بكلٍّ منهما.

والحُكْم الشَّرْعيّ عند الأُصوليّينَ: خِطابُ الله تعالى المتعلِّق بأفعالِ المكلَّفينَ بالاقتضاءِ أو التَّخيير.

ومادّة الحُكم من الإحكام: وهو الإتقان للشَّيء، ومَنْعُه من العَيْب.

## ١ - باب قولِ الله تعالى

﴿أَطِيعُوا۟ ٱللَّهَ وَأَطِيعُوا۟ ٱلرَّسُولَ وَأُو۟لِى ٱلْأَمْرِ مِنكُمْ﴾ [النساء: ٥٩]

**٧١٣٧- حدَّثنا عَبْدانُ، أخبرنا عبدُ الله، عن يونُسَ، عن الزُّهْريِّ، أخبرني أبو سَلَمةَ بنُ عبدِ الرَّحمنِ، أنَّه سَمِعَ أبا هُرَيرةَ ﷺ، أنَّ رسولَ الله ﷺ قال: «مَن أطاعَني فقد أطاعَ الله، ومَن عَصاني فقد عَصَى الله، ومَن أطاعَ أميري فقد أطاعَني، ومَن عَصَى أميري فقد عَصاني».**

قوله: «بابُ قولِ الله تعالى: ﴿أَطِيعُوا۟ ٱللَّهَ وَأَطِيعُوا۟ ٱلرَّسُولَ وَأُو۟لِى ٱلْأَمْرِ مِنكُمْ﴾» في هذا إشارةٌ من المصنِّف إلى ترجيح القول الصّائر إلى أنَّ الآية نَزَلَتْ في طاعة الأُمراء، خِلَافاً لمن قال: نَزَلَتْ في العلماء، وقد رَجَّحَ ذلك أيضاً الطَّبَريُّ، وتقدَّم في تفسيرها في سورة النِّساء (٤٥٨٤) بَسْطُ القول في ذلك.

وقال ابن عُيَينَةَ: سَأَلْت زيدَ بن أسلمَ عنها ولم يكن بالمدينة أحدٌ يُفسِّر القرآن بعدَ محمَّد ابن كَعْبٍ مِثْلَه، فقال: اقرأْ ما قبلها تَعرِف، فقرأْت: ﴿إِنَّ ٱللَّهَ يَأْمُرُكُمْ أَن تُؤَدُّوا۟ ٱلْأَمَٰنَٰتِ إِلَىٰٓ أَهْلِهَا

وَإِذَا حَكَمْتُم بَيْنَ ٱلنَّاسِ أَن تَحْكُمُواْ بِٱلْعَدْلِ ﴾ الآية [النساء: ٥٨]، فقال: هذه في الوُلاة.

والنُّكْتة في إعادة العامل في الرَّسول دونَ أولي الأمر، مع أنَّ المطاع في الحقيقة هو الله تعالى: كَوْنُ الذي يُعرَف به ما يقع به التَّكْليف هما القرآنُ والسُّنّة، فكأنَّ التَّقدير: أطيعوا الله فيما نَصَّ عليكم في القرآن، وأطيعوا الرَّسولَ فيما بيَّن لكم من القرآن وما يَنُصُّه عليكم من السُّنّة. أو المعنى: أطيعوا الله فيما يأمُركم به من الوَحْي المتَعَبَّد بتِلاوتِه، وأطيعوا الرَّسولَ فيما يأمُركم به من الوَحْي الذي ليس بقرآنٍ.

ومن بَديع الجواب قولُ بعض التّابعينَ لبعضِ الأُمراء من بني أُميّة لمَّا قال له: أليس الله أمَرَكم أن تُطيعونا في قوله: ﴿وَأُوْلِي ٱلْأَمْرِ مِنكُمْ ﴾؟ فقال له: أليس قد نُزِعَتْ عَنْكم ـ يعني الطّاعة ـ إذا خالَفتُم الحقّ بقوله: ﴿فَإِن تَنَٰزَعْتُمْ فِي شَيْءٍ فَرُدُّوهُ إِلَى ٱللَّهِ وَٱلرَّسُولِ إِن كُنتُمْ تُؤْمِنُونَ بِٱللَّهِ ﴾ [النساء: ٥٩].

١١٢/١٣ قال الطِّيبيُّ:/ أعادَ الفِعْل في قوله: ﴿وَأَطِيعُواْ ٱلرَّسُولَ ﴾ إشارةً إلى استقْلال الرَّسول بالطّاعة، ولم يُعِدْه في أولي الأمر إشارةً إلى أنَّه يُوجَد فيهم مَن لا تَجِب طاعته، ثمَّ بيَّن ذلك بقوله: ﴿فَإِن تَنَٰزَعْتُمْ فِي شَيْءٍ ﴾ كأنَّه قيل: فإنْ لم يعملوا بالحقِّ فلا تُطيعوهم، ورُدّوا ما تَخالَفتُم فيه إلى حُكْم الله ورسوله.

وذَكَر فيه حديثَين:

**أحدهما**: حديث أبي هريرة.

**قوله**: «عبد الله» هو ابن المبارَك، ويونس: هو ابن يزيدَ.

**قوله**: «**مَن أطاعَني فقد أطاعَ الله**» هذه الجملة مُنتَزَعة من قوله تعالى: ﴿مَّن يُطِعِ ٱلرَّسُولَ فَقَدْ أَطَاعَ ٱللَّهَ ﴾ [النساء: ٨٠] أي: لأنّي لا آمُر إلّا بما أمَرَ الله به، فمَن فعل ما آمُره به فإنَّما أطاعَ مَن أمَرَني أن آمُره. ويحتمل أن يكون المعنى: لأنَّ الله أمَرَ بطاعتي، فمَن أطاعَني فقد أطاعَ أمرَ الله له بطاعتي، وفي المعصية كذلك. والطّاعةُ: هي الإتيان بالمأمورِ به والانتهاء عن المنهيِّ عنه، والعِصْيان بخِلَافه.

قوله: «**ومَن أطاعَ أميري فقد أطاعَني**» في رواية همَّام والأعرَج وغيرهما عندَ مسلم (١٨٣٥/ ٣٢-٣٣): «ومَن أطاعَ الأمير»، ويُمكِن رَدُّ اللَّفظَينِ لمعنًى واحد، فإنَّ كلّ مَن يأمُر بحَقٍّ وكان عادِلاً فهو أميرُ الشّارع، لأنَّه تَولَّى بأمرِه وبشريعتِه، ويُؤيِّده تَوْحيدُ الجواب في الأمرَينِ وهو قوله: «فقد أطاعَني» أي: عَمِلَ بما شَرَعْته، وكأنَّ الحِكْمة في تخصِيص أميرِه بالذِّكْرِ أنَّه المراد وقتَ الخِطاب، ولأنَّه سبب وُرُود الحديث، وأمّا الحُكْم فالعِبْرة بعمومِ اللَّفظ لا بخُصوصِ السَّبب. ووَقَعَ في رواية همَّام أيضاً[1]: «ومَن يُطِع الأميرَ فقد أطاعَني» بصيغة المضارَعة، وكذا «ومَن يَعْصِ الأميرَ فقد عَصاني» وهو أدخَل في إرادة تَعْميم مَن خُوطِبَ ومَن جاءَ من بعدِ ذلك.

قال ابن التِّين: قيل: كانت قُرَيش ومَن يليها من العرب لا يَعرِفونَ الإمارة، فكانوا يَمتَنِعونَ على الأُمراء، فقال هذا القول يَحُثُّهم على طاعة مَن يُؤَمِّرهم عليهم، والانقيادِ لهم إذا بَعَثَهم في السَّرايا وإذا ولّاهم البلاد، فلا يَخرُجوا عليهم لئلّا تَفْتَرِق الكَلِمة. قلت: هي عِبارة الشافعيّ في «الأُمّ» ذكره في سبب نزولها، وعَجِبْتُ لبعضِ شيوخنا الشُّرّاح من الشافعيّة كيف قَنَعَ بنِسْبةِ هذا الكلام إلى ابن التِّين مُعَبِّراً عنه بصيغةِ: قيل، وابنُ التِّين إنَّما أخَذَه من كلام الخطَّابيّ، ووَقَعَ عند أحمد (٥٦٧٩) وأبي يَعْلى (٥٤٥٠) والطَّبَرانيِّ (١٣٢٣٨) من حديث ابن عمر قال: كان رسول الله ﷺ في نَفَر من أصحابه فقال: «ألستُم تعلمونَ أنَّ مَن أطاعَني فقد أطاعَ الله، وأنَّ مِن طاعةِ الله طاعتي؟» قالوا: بلى نَشْهَد، قال: «فإنَّ مِن طاعتي: أن تُطيعوا أُمراءَكم» وفي لفظ «أئمَّتَكم».

وفي الحديث وجوب طاعة وُلاة الأُمور، وهي مُقيَّدة بغير الأمر بالمعصية، كما تقدَّم في أوائل الفتن، والحِكْمةُ في الأمر بطاعتهم المحافَظة على اتِّفاق الكلمة لما في الافتِراق من الفساد.

**الحديث الثاني:**

**٧١٣٨- حدَّثنا إسماعيلُ، حدَّثني مالكٌ، عن عبدِ الله بنِ دِينارٍ، عن عبدِ الله بنِ عمرَ**

---

(١) وكذا في رواية الأعرج المشار إليها قريباً.

رضي الله عنهما، أنَّ رسولَ الله ﷺ قال: «ألا كلُّكم راعٍ وكلُّكم مَسْؤولٌ عن رَعِيَّتِه، فالإمامُ الذي على الناسِ راعٍ وهو مَسْؤولٌ عن رَعِيَّتِه، والرجلُ راعٍ على أهلِ بيتِه وهو مَسْؤولٌ عن رَعِيَّتِه، والمرأةُ راعيةٌ على أهلِ بيتِ زَوْجِها ووَلَدِه وهي مَسْؤولةٌ عنهم، وعبدُ الرجلِ راعٍ على مالِ سَيِّدِه وهو مَسْؤولٌ عنه، ألا فكلُّكم راعٍ وكلُّكم مَسْؤولٌ عن رَعِيَّتِه».

قوله: «حدَّثنا إسماعيل» هو ابنُ أبي أويْس.

قوله: «أنَّ رسول الله ﷺ» كذا وَقَعَ هنا، وكذا في العِتْق (٢٥٥٤) من طريق يحيى القَطّان عن عُبيد الله بن عمر عن نافع عن ابن عمر كذلك، ووَقَعَ عند الطَّبَرانيِّ (٤٥٠٦) من طريق محمَّد بن إبراهيم بن دينار عن عُبيد الله بن عمر بهذا، فقال: عن ابن عمر، أنَّ أبا لُبَابة بن عبد المنذِر أخبَرَه، فذكر حديثَ النَّهي عن قتل الجِنّان التي في البيوت، وقال: «كلّكم راعٍ...» الحديث، هكذا أورَدَه في مُسنَد أبي لُبَابة، ولكنْ تقدَّم في العِتْق أيضاً (٢٥٥٨) من رواية سالم بن عبد الله بن عمر عن أبيه: سمعتُ رسول الله ﷺ، فذكرَ حديث الباب، فدَلَّ على أنَّ قوله: «وقال» معطوفٌ على ابن عمر لا على أبي لُبَابة، وثَبَتَ أنَّه من مُسنَد ابن عمرَ لا من مُرسَلِه.

قوله: «ألا كلُّكم راعٍ» كذا فيه، و«ألا» بتخفيفِ اللّام: حرف افتِتاح، وسَقَطَتْ من رواية نافع وسالم عن ابن عمر، والرَّاعي: هو الحافظ المؤتَمَن الملتَزِم صلاحَ ما اؤْتُمِنَ على حِفْظه، فهو مَطْلوبٌ بالعَدْلِ فيه والقيامِ بمصالحِه.

قوله: «فالإمامُ الذي على الناس» أي: الإمام الأعظَم، ووَقَعَ في رواية عُبيد الله بن عمر الماضية في العِتْق (٢٥٥٤): «فالأمير» بَدَلَ الإمام، وكذا في رواية موسى بن عُقْبَةَ في النِّكاح (٥٢٠٠)، ولم يَقُلْ: «الذي على الناس».

١١٣/١٣ قوله: «راعٍ وهو مَسْؤولٌ عن رَعيَّته» في رواية سالم بن عبد الله بن عمر عن أبيه الماضية في الجُمُعة (٨٩٣): «الإمامُ راعٍ ومَسْؤولٌ عن رَعيَّته» وكذا في الجميع بحَذْفِ «وهو» وهي مُقدَّرة، وثَبَتَتْ في الاستقْراض (٢٤٠٩).

**قوله: «والرجل راعٍ على أهل بيته»** في رواية سالم: «في أهل بيته»[1].

**قوله: «والمرأة راعية على أهل بيت زَوْجها وولدِه»** في رواية عُبيد الله بن عمر: «على بيت بَعْلها»، وفي رواية سالم: «في بيت زَوْجها»، ومِثْله لموسى لكنْ قال: «على».

**قوله: «وعبدُ الرجلِ راعٍ على مال سَيِّده»** في رواية سالم: «والخادِم راعٍ في مال سَيِّده»، وفي رواية عُبيد الله: «والعبد» بَدَل الخادِم، وزاد سالم في روايته: «وحَسِبْتُ أنَّه قال»، وفي رواية الاستقْراض: سمعتُ هؤلاءِ من رسول الله ﷺ وأحسَب النبيَّ ﷺ قال: «والرجلُ راعٍ في مال أبيه ومَسْؤولٌ عن رَعيَّته».

قال الخطَّابيُّ: اشتَرَكوا ـ أي: الإمام والرجل ـ ومَن ذُكِرَ في التَّسْمية ـ أي: في الوصْف بالرَّاعي ـ ومعانيهم مُختَلِفة، فرِعايةُ الإمام الأعظَم: حياطةُ الشَّريعة بإقامة الحدود والعَدْل في الحُكْم، ورِعايةُ الرجل أهلَه: سياسَته لأمرِهم وإيصالهم حقوقَهم، ورِعايةُ المرأة: تدبير أمرِ البيت والأولاد والخَدَم والنَّصيحةُ للزَّوْجِ في كلِّ ذلك، ورِعايةُ الخادِم: حِفْظ ما تحتَ يده والقيامُ بما يجب عليه من خِدْمَته.

**قوله: «ألا فكلُّكم راعٍ وكلُّكم مَسْؤول عن رَعيَّته»** في رواية أيوب في النِّكاح (٥١٨٨) مِثْله، وفي رواية سالم في الجُمُعة: «وكلّكم»، وفي الاستقْراض: «فكلّكم»، ومِثْله في رواية نافع.

قال الطِّيبيُّ: في هذا الحديث أنَّ الرَّاعي ليس مَطْلوباً لذاته، وإنَّما أُقيمَ لِحفْظِ ما استَرْعاه المالكُ، فيَنبَغي أن لا يَتَصرَّف إلّا بما أذِنَ الشّارع فيه، وهو تَمثيلٌ ليس في الباب ألْطَفُ ولا أجمَع ولا أبلَغ منه، فإنَّه أجمَلَ أوَّلاً ثمَّ فصَّلَ، وأتَى بحرفِ التَّنبيه مُكرَّراً. قال: والفاء في قوله: «ألا فكلّكم» جوابُ شَرْطٍ محذوف، وخَتَمَ ما يُشبِه الفَذْلَكة إشارة إلى استيفاء التَّفصيل.

---

(١) ورواية سالم التي ذكر ابن حجر في هذا الباب سلفت برقم (٨٩٣) ولفظه: «والرجل راع في أهله» وبرقم (٢٥٥٨) بلفظ: «والرجل في أهله راع»، وسلف برقم (٢٢٥٤) و(٥٢٠٠) من طريق نافع، وسيأتي برقم (٧١٣٨) من طريق عبد الله بن دينار، كلاهما عن ابن عمر بلفظ: «والرجل راع على أهل بيته».

وقال غيره: دَخَلَ في هذا العموم: المنفَرِدُ الذي لا زوجَ له ولا خادِم ولا ولد، فإنَّه يَصدُق عليه أنَّه راعٍ على جَوارِحه، حتَّى يعمل المأمورات ويَجتَنِب المَنْهيّات فِعْلاً ونُطْقاً واعتقاداً، فجَوارحُه وقواه وحَواسُّه رَعيَّته، ولا يَلزَم من الاتِّصاف بكَوْنِه راعياً أن لا يكون مَرْعيّاً باعتبارٍ آخَر.

وجاءَ في حديث أنس مِثْل حديث ابن عمر، فزاد في آخره: «فأعِدّوا للمَسْألةِ جواباً» قالوا: وما جوابها؟ قال: «أعمال البِرّ» أخرجه ابن عَديّ (١/ ٣١٢) والطَّبَرانيُّ في «الأوسط» (٣٥٧٦) وسنده حسن، وله (٤٩١٦ و٨٧١٣) من حديث أبي هريرة: «ما مِن راعٍ إلّا يُسْأل يومَ القيامة: أقامَ أمرَ الله أم أضاعَه؟»، ولابنِ عَديّ (١/ ٣١٢) بسندٍ صحيح عن أنس: «إنَّ الله سائلٌ كلَّ راعٍ عمَّا استَرْعاه، حَفِظَ ذلك أو ضَيَّعَه».

واستُدِلَّ به على أنَّ المكلَّف يُؤاخَذ بالتَّقصيرِ في أمر مَن هو في حُكْمه، وتَرجَمَ له في النِّكاح «باب قوا أنفُسَكم وأهليكم ناراً» (٥١٨٨)، وعلى أنَّ للعبدِ أن يَتَصرَّف في مال سَيِّده بإذنِه وكذا المرأةُ والولد، وتَرجَمَ لكراهة التَّطاوُل على الرَّقيق، وتقدَّم توجيهُه هناك (٢٥٥٢).

وفي هذا الحديث بيانُ كذِب الخبر الذي افتَراه بعضُ المتَعَصِّبينَ لبني أُميّةَ، قرأْت في كتاب «القضاء» لأبي عليّ الكَرابيسيّ: أنبَأنا الشافعيُّ عن عمّه هو محمَّد بن عليّ، قال: دَخَلَ ابن شِهابٍ على الوليد بن عبد الملِك، فسَأله عن حديث: «إنَّ الله إذا استَرْعَى عبداً الخِلافةَ كَتَبَ له الحسنات ولم يَكْتُب له السَّيِّئات» فقال له: هذا كذِب، ثمَّ تَلا: ﴿يَٰدَاوُۥدُ إِنَّا جَعَلْنَٰكَ خَلِيفَةً فِى ٱلْأَرْضِ﴾ إلى قوله: ﴿بِمَا نَسُوا۟ يَوْمَ ٱلْحِسَابِ﴾ [ص: ٢٦]، فقال الوليد: إنَّ الناس لَيَغُرُّوننا عن ديننا.

## ٢- بابٌ الأُمراءُ مِن قُرَيشٍ

**قوله:** «بابٌ» بالتَّنوينِ «**الأُمراءُ من قُرَيش**» كذا للأكثر، وفي روايةٍ نَقَلَها عِيَاض عن ابن أبي صُفْرة: «الأمرُ ـ بسكونِ الميم ـ أمرُ قُرَيش» قال: وهو تصحيف. قلت: ووَقَعَ في نُسْخةٍ

لأبي ذرٍّ عن الكُشمِيهَنيِّ مِثْل ما نقلَ عن ابن أبي صُفْرة، والأوَّل هو المعروف، ولفظ التَّرجمة لفظُ حديثٍ أخرجه يعقوب بن سفيان وأبو يَعْلى (٣٦٤٥) والطَّبَرانيُّ[١] من طريق سُكَين بن عبد العزيز حدَّثنا سَيّار بن سَلامة أبو المِنْهال قال: دَخَلْت مع أبي على أبي بَرْزة الأسلَميّ...، فذكر الحديث الذي أوَّله: إنّي أصبَحْت ساخطاً على أحياءِ قُرَيش، وفيه: إنَّ ذاكَ الذي بالشّام إنْ يقاتِل إلّا على الدُّنيا، وفي آخره: سَمعتُ رسول الله ﷺ يقول: «الأُمراء من قُرَيش...» الحديث، وقد تقدَّم التَّنبيه عليه في الفتن في «باب إذا قال عند قومٍ شيئاً ثمَّ خَرَجَ فقال بخِلَافه» (٧١١٢)، وفي لفظٍ للطَّبَرانيّ[٢]: «الأئمّة» بَدَلَ «الأُمراء».

وله شاهدٌ من حديث عليٍّ رَفَعَه: «ألا إنَّ الأُمراء من قُرَيش ما أقاموا ثلاثاً...» الحديث أخرجه الطَّبَرانيُّ[٣]، وأخرجه الطَّيالِسيُّ (٢٢٤٧) والبزَّار (٦١٨١) والمصنِّف في «التّاريخ» (٢/ ١١٢) من طريق سعد بن إبراهيم عن أنسٍ بلفظ: «الأئمّة من قُرَيش ما إذا حَكَموا فعَدَلوا» الحديث[٤]، وأخرجه النَّسائيُّ (ك٥٩٠٩) والبخاريّ أيضاً في «التّاريخ» (٢/ ١١٢ و٤/ ٩٩) وأبو يَعْلى (٤٠٣٣) من طريق بُكَيرٍ الجَزَريِّ عن أنس[٥]، وله طرق متعدِّدة عن أنس منها للطَّبَرانيِّ[٦] من رواية قَتَادة عن أنس بلفظ: «إنَّ المُلْك في قُرَيش» الحديث، وأخرج أحمد (٨٧٦١) هذا اللَّفظ مُقتَصِراً عليه من حديث أبي هريرة، و(١٨) من حديث أبي بكر الصِّدّيق بلفظ: «الأئمّة من قُرَيش» ورجاله رجال الصَّحيح، لكنْ في سنده انقِطاع[٧]،

---

(١) لم نقع عليه فيما بين أيدينا من كتب الطبراني المطبوعة، ولم يعزه له الهيثمي في «المجمع» ٥/ ١٩٣، واقتصر على نسبته إلى أحمد وأبي يعلى.

(٢) في «الكبير» (٧٢٥)، و«الأوسط» (٦٦١٠) لكم من حديث أنس بن مالك، كما سيشير إليه الحافظ ابن حجر بعد قليل.

(٣) في «الدعاء» (٢١١٦)، وأخرجه أيضاً أبو يعلى (٥٦٤)، وإسناده ضعيف فيه مجاهيل.

(٤) وأخرجه من هذا الطريق أيضاً أبو يعلى (٣٦٤٤)، وأبو نعيم في «حلية الأولياء» ٣/ ١٧١، والبيهقي في «الكبرى» ٨/ ١٤٤.

(٥) وأخرجه أحمد في «مسنده» برقم (١٢٣٠٧) فانظر تمام تخريجه فيه.

(٦) في «الدعاء» (٢١١٧)، وفي «مسند الشاميين» (٢٥٧٢).

(٧) هو من مرسل حميد بن عبد الرحمن، لكن لفظه عنده: «قريش ولاة هذا الأمر».

وأخرجه الطَّبَرانيُّ[1] والحاكم (٤/ ٧٦) من حديث عليٍّ بهذا اللَّفظ الأخير، ولمَّا لم يكن شيءٌ منها على شَرْط المصنِّف في «الصَّحيح» اقتَصَرَ على التَّرجمة، وأورَدَ الذي صَحَّ على شَرْطه ممَّا يُؤَدّي معناه في الجملة.

وذكر فيه حديثَين:

**الأول:**

**٧١٣٩- حدَّثنا أبو اليَمَان، أخبرنا شُعَيبٌ، عن الزُّهْريِّ، قال: كان محمَّدُ بنُ جُبَيرِ بنِ مُطْعِمٍ يُحدِّثُ: أنَّه/ بَلَغَ معاويةَ ـ وهو عندَه في وَفْدٍ مِن قُرَيشٍ ـ أنَّ عبدَ الله بنَ عَمرٍو يُحدِّثُ: أنَّه يكونُ مَلِكٌ مِن قَحْطانَ، فغَضِبَ، فقامَ فأثنَى على الله بما هو أهلُه، ثمَّ قال: أمّا بَعْدُ، فإنَّه بَلَغَني أنَّ رجالاً منكم يُحدِّثونَ أحاديثَ لَيسَت في كتاب الله، ولا تُؤثَرُ عن رسولِ الله ﷺ، وأولئكَ جُهّالُكم، فإيّاكم والأمانيَّ التي تُضِلُّ أهلَها، فإنّي سمعتُ رسولَ الله ﷺ يقولُ: «إنَّ هذا الأمرَ في قُرَيشٍ، لا يُعادِيهِم أحدٌ إلا كَبَّه الله في النّار على وجهِه ما أقاموا الدِّينَ».** ١١٤/١٣

**تابَعَه نُعيمُ بنُ حمّاد، عن ابنِ المبارَكِ، عن مَعمَرٍ، عن الزُّهْريِّ، عن محمَّدِ بنِ جُبَير.**

قوله: «**كان محمَّد بن جُبَير بن مُطْعِم يُحدِّث**» قال صالح جَزَرة الحافظ: لم يَقُلْ أحدٌ في روايته عن الزُّهْريّ: عن محمَّد بن جُبَير، إلّا ما وَقَعَ في رواية نُعيم بن حمَّاد عن عبد الله بن المبارَك ـ يعني التي ذكرها البخاريّ عَقِبَ هذا ـ قال صالح: ولا أصل له من حديث ابن المبارَك، وكانت عادة الزُّهْريّ إذا لم يسمع الحديث يقول: كان فلان يُحدِّث. وتَعقَّبَه البَيهقيُّ بما أخرجه من طريق يعقوب بن سفيان عن حَجّاج بن أبي مَنيع الرُّصافيّ عن جَدّه عن الزُّهْريّ عن محمَّد بن جُبَير بن مُطْعِم[2]، وأخرجه الحسن بن رَشِيق في «فوائده» من طريق عبد الله بن وَهْب عن ابن لَهِيعة عن عُقَيل عن الزُّهْريّ عن محمَّد بن جُبَير.

---

(١) في «الأوسط» (٣٥٢١)، و«الصغير» (٤٢٥).

(٢) كذا قال الحافظ رحمه الله، ولم ندر أين هذا التعقب من البيهقي، مع أن البيهقي أخرج هذا الحديث في «السنن الكبرى» ٨/ ١٤١ من طريق أبي اليمان وبشر بن شعيب، كلاهما عن شعيب بن أبي حمزة عن الزهري قال: كان محمد بن جبير... فذكره كإسناد البخاري سواء، وليس في إسناده ذكر لطريق يعقوب ابن سفيان عن حجاج بن أبي منيع، والله أعلم.

**قوله: «أنَّه بَلَغَ مُعاوية»** لم أقِفْ على اسم الذي بَلَّغَه ذلك.

**قوله: «وهم عنده»** أي: محمَّد بن جُبَير ومَن كان وفَدَ معه على مُعاويةَ بالشّام حينئذٍ، وكأنَّ ذلك كان لمَّا بُويِعَ بالخِلافة عندَما سَلَّمَ له/ الحسن بن عليّ، فأرسَلَ أهلُ المدينة جماعةً ١١٥/١٣ منهم إليه ليُبايِعوه.

**قوله: «في وفْدٍ من قُرَيش»** لم أقِف على أسمائهم، قال ابن التِّين: وفَدَ فلان على الأمير، أي: وَرَدَ رسولاً، والوفْد بالسُّكونِ جمع وافدٍ، كصَحْبٍ وصاحب.

قلت: ورُوِّيناه في «مسند»[1] أبي يَعْلى المَوْصِليّ قال: حدَّثنا يحيى بن مَعِين حدَّثنا أبو اليَمَان عن شُعَيب فقال فيه: عن محمَّد بن جُبَير أيضاً، وكذا هو في «مُسنَد الشّاميّينَ» للطَّبَرانيِّ (٣٢٠١) من رواية بِشْر بن شُعَيب عن أبيه.

**قوله: «أنَّ عبد الله بن عَمْرو»** أي: ابن العاص.

**قوله: «أنَّه يكونُ مَلِك من قَحْطان»** لم أقِف على لفظ حديث عبد الله بن عَمْرو بن العاص في ذلك، وهل هو مرفوعٌ أو موقوف، وقد مضى في الفتن قريباً (٧١١٧) من حديث أبي هريرة مرفوعاً: «لا تقوم السّاعة حتَّى يَخرُج رجل من قَحْطان يَسوقُ الناسَ بعَصاه» أورَدَه في «باب تَغْيير الزَّمان حتَّى تُعبَد الأوثان»، وفي ذلك إشارة إلى أنَّ مُلْك القَحْطانيّ يقع في آخر الزَّمان عند قَبْض أهل الإيمان، ورُجوعِ كثير ممَّن يَبقَى بعدهم إلى عبادة الأوثان، وهم المعَبَّر عنهم بشِرار الناس الذينَ تقوم عليهم السّاعة، كما تقدَّم تقريره هناك. وذكرتُ له هناك شاهداً من حديث ابن عمر، فإن كان حديث عبد الله بن عَمْرو مرفوعاً موافقاً لحديثِ أبي هريرة فلا معنى لإنكاره أصلاً، وإن كان لم يرفعه وكان فيه قَدْرٌ زائد يُشعِر بأنَّ خروج القَحْطانيّ يكون في أوائل الإسلام، فمعاوية معذورٌ في إنكار ذلك عليه، وقد ذكرت نُبْذةً من أخبار القَحْطانيّ في شرح حديث أبي هريرة في الفتن.

---

(١) في (س): «فوائد»، والمثبت من الأصلين، ولم نقف عليه في المطبوع من «مسند أبي يعلى»، ولعله في «الكبير»، والله أعلم.

وقال ابن بَطّال: سبب إنكار معاوية أنَّه حَمَلَ حديث عبد الله بن عَمْرو على ظاهره، وقد يكون معناه: أنَّ قَحْطانيّاً يَخرُج في ناحيةٍ من النَّواحي، فلا يعارض حديث معاوية، والمراد بالأمرِ في حديث معاوية: الخِلافة. كذا قال، ونُقِلَ عن المهلَّب أنَّه يجوز أن يكون مَلِكٌ يَغلِب على الناس من غير أن يكون خليفة، وإنَّما أنكَرَ معاوية خَشْية أن يَظُنّ أحدٌ أنَّ الخِلافة تجوز في غير قُرَيش، فلمَّا خَطَبَ بذلك دَلَّ على أنَّ الحُكْم عندَهم كذلك، إذ لم يُنْقَل أنَّ أحداً منهم أنكَرَ عليه. قلت: ولا يَلزَم من عَدَم إنكارهم صِحّةَ إنكار معاوية ما ذكره عبدُ الله بن عَمْرو، فقد قال ابن التِّين: الذي أنكَرَه معاوية في حديثه ما يُقوِّيه، لقولِه: «ما أقاموا الدِّين» فرُبَّما كان فيهم مَن لا يُقيمه، فيَتسَلَّط القَحْطانيّ عليه، وهو كلام مُستَقيم.

قوله: «**فإنَّه بَلَغَني أنَّ رجالاً منكم يُحدِّثونَ أحاديث ليست في كتاب الله ولا تُؤثَر**» أي: تُنْقَل «**عن رسول الله ﷺ**» في هذا الكلام أنَّ معاوية كان يُراعي خاطِر عَمْرو بن العاص، فما آثَرَ أن يَنُصَّ على تَسْمية ولده، بل نَسَبَ ذلك إلى رجال بطريق الإبهام، ومُرادُه بذلك عبد الله بن عَمْرو ومَن وَقَعَ منه التَّحديث بما يُضاهي ذلك. وقوله: «ليست في كتاب الله» أي: القرآن، وهو كذلك، فليس فيه تَنْصيصٌ على أنَّ شَخْصاً بعَيْنِه أو بوصْفِه يَتولَّى المُلْك في هذه الأُمّة المحمَّديّة. وقوله: «لا تُؤْثَر» فيه تقوية، لأنَّ عبد الله بن عَمْرو لم يرفع الحديث المذكور، إذ لو رَفَعَه لم يَتِمّ نَفْي معاوية أنَّ ذلك لا يُؤْثَر عن رسول الله ﷺ، ولعلَّ أبا هريرة لم يُحدِّث بالحديث المذكور حينَئذٍ، فإنَّه كان يَتوقَّى مِثْلَ ذلك كثيراً، وإنَّما يقع منه التَّحديث به في حالةٍ دونَ حالة وحيثُ يأمَن الإنكار عليه، ويحتمل أن يكون مُرادُ معاوية غيرَ عبد الله بن عَمْرو، فلا يكون ذلك نَصّاً على أنَّ عبد الله بن عَمْرو لم يرفعه.

قوله: «**وأولئكَ جُهّالكم**» أي: الذينَ يَتحدَّثونَ بأُمورٍ من أُمور الغَيْب لا يَستَنِدونَ فيها إلى الكتاب ولا السُّنّة.

قوله: «**فإيّاكم والأمانيّ**» بالتَّشديد، ويجوز التَّخفيف.

قوله: «**التي تُضِلُّ أهلَها**» بضمِّ أوَّل «تُضِلّ» من الرُّباعيّ، و«أهلَها» بالنَّصب على المفعوليّة، ورويَ بفتح أوَّل «تضِلّ» ورَفْع «أهلها». والأمانيّ: جمع أُمْنيّة راجع إلى التَّمنّي، وسيأتي تفسيره

في آخر كتاب الأحكام (٧٢٢٦). ومُناسَبة ذِكْر ذلك تحذيرُ مَن يسمع مِن القَحْطانيّينَ من التَّمَسُّك بالخبرِ المذكور، فتُحدِّثه نفسُه أن يكون هو القَحْطانيّ، وقد تكون له/ قوّة وعَشيرَة ١١٦/١٣
فيَطْمَع في المُلْك، ويَستَنِدُ إلى هذا الحديث فيَضِلّ، لمُخالَفَتِه الحُكْم الشَّرْعيّ في أنَّ الأئمّة من قُرَيش.

**قوله: «فإنّي سمعتُ»** لمّا أنكَرَ وحَذَّرَ أرادَ أن يُبيِّن مُستَنَده في ذلك.

**قوله: «إنَّ هذا الأمر في قُرَيش»** قد ذكرتُ شواهد هذا المتن في الباب الذي قبلَه.

**قولُه «لا يُعاديهم أَحدٌ إلّا كَبَّه الله في النار على وجهه»** أي: لا يُنازِعهم أحدٌ في الأمر إلّا كان مَقْهوراً في الدُّنيا مُعَذَّباً في الآخرة.

**قوله: «ما أقاموا الدِّين»** أي: مُدّةَ إقامتهم أُمور الدِّين، قيل: يحتمل أن يكون مَفْهومه فإذا لم يُقيمُوه لا يُسْمَع لهم، وقيل: يحتمل أن لا يُقامَ عليهم وإن كان لا يجوز إبقاؤُهم على ذلك، ذكرهما ابن التِّين، ثمَّ قال: وقد أجمَعوا أنَّه ـ أي: الخليفة ـ إذا دَعَا إلى كُفْرٍ أو بدْعة أنَّه يُقامُ عليه، واختَلَفوا إذا غَصَبَ الأموال وسَفَكَ الدِّماء وانتَهَكَ الحُرُم[1]: هل يُقام عليه أو لا؟ انتهى.

وما ادَّعاه من الإجماع على القيام فيما إذا دَعَا الخليفةُ إلى البِدْعة مردود، إلّا إنْ حُمِلَ على بدْعةٍ تُؤَدّي إلى صريح الكفر، وإلّا فقد دَعَا المأمون والمعتَصِم والواثِق إلى بدْعة القول بخلقِ القرآن، وعاقَبوا العلماء من أجلِها بالقتلِ والضَّرْب والحَبْس وأنواع الإهانة، ولم يَقُلْ أحدٌ بوجوبِ الخروج عليهم بسببِ ذلك، ودامَ الأمر بِضْع عَشْرَةَ سنة حتَّى وليَ المتوكِّل الخِلافة، فأبطَلَ المِحْنة وأمَرَ بإظهار السُّنّة.

وما نَقَلَه من الاحتمال في قوله: «ما أقاموا الدّين» خِلَافُ ما تَدُلّ عليه الأخبار الواردة في ذلك، الدّالَّة على العمل بمَفْهومِه، وأنَّهم[2] إذا لم يُقيموا الدّين يَخرُج الأمر عنهم. وقد وَرَدَ في حديث أبي بكر الصِّدّيق نَظيرُ ما وَقَعَ في حديث معاوية، ذكره محمَّد بن إسحاق في

---

(١) لفظة «الحرم» سقطت من (س).

(٢) في (س): أو أنهم، وهو خطأ.

«الكتاب الكبير»[١]، فذكر قصَّة سَقِيفة بني ساعدة وبَيْعة أبي بكر، وفيها: فقال أبو بَكْر: وإنَّ هذا الأمر في قُرَيش ما أطاعوا الله واستَقاموا على أمره[٢].

وقد جاءَت الأحاديث التي أشَرْت إليها على ثلاثة أنحاء:

الأوَّل: وَعيدُهم باللَّعْنِ إذا لم يُحافظوا على المأمور به، كما في الأحاديث التي ذكرتها في الباب الذي قبلَه حيثُ قال: «الأُمراء من قُرَيش ما فعَلوا ثلاثاً: ما حَكَموا فعَدَلوا...» الحديث، وفيه: «فمَن لم يفعل ذلك منهم فعليه لَعْنة الله»، وليس في هذا ما يَقتَضي خروج الأمر عنهم.

الثّاني: وَعيدُهم بأنْ يُسَلِّط عليهم مَن يُبالِغ في أذيَّتهم، فعندَ أحمد (٣٤٨٠) وأبي يَعْلى (٥٠٢٤) من حديث ابن مسعودٍ رَفَعَه: «يا مَعْشَرَ قُرَيش، إنَّكم أهلُ هذا الأمر ما لم تُحدِثوا، فإذا غَيَّرْتُم بَعَثَ الله عليكم مَن يَلْحاكم كما يُلْحَى القَضيب» ورجاله ثقات، إلّا أنَّه من رواية عُبيد الله بن عبد الله بن عُتْبَةَ بن مسعود عن عَمّ أبيه عبد الله بن مسعود، ولم يُدرِكْه، هذه رواية صالح بن كَيْسانَ عن عُبيد الله، وخالَفَه حبيبُ بنُ أبي ثابتٍ فرواه عن القاسم ابن محمَّد بن عبد الرَّحمن عن عُبيد الله بن عبد الله بن عُتْبَةَ عن أبي مسعود الأنصاريّ، ولفظه: «لا يزال هذا الأمرُ فيكم وأنتم وُلاته» الحديث، أخرجه أحمد (١٧٠٦٩) وفي سماع عُبيد الله من أبي مسعود نَظَرٌ مَبْنيٌّ على الخِلَاف في سنة وفاته، وله شاهدٌ من مُرسَل عطاء بن يَسار أخرجه الشافعيّ (١/ ١٨٨) والبَيهقيُّ (٨/ ١٤٤) من طريقه بسندٍ صحيح إلى عطاء، ولفظُه: قال لقُرَيشٍ: «أنتم أولى الناس بهذا الأمر ما كنتُم على الحقّ، إلّا أن تَعْدِلوا عنه فتُلحَوْنَ كما تُلْحَى هذه الجَريدة»، وليس في هذا أيضاً تصريحٌ بخروجِ الأمر عنه وإن كان فيه إشعارٌ به.

---

(١) ذكر الخطيب البغدادي في «تاريخ بغداد» ١/ ٢٢٠-٢٢١ بإسناده: أن محمد بن إسحاق دخل على المهدي وبين يديه ابنه، فقال: أتعرف هذا يا ابن إسحاق؟ قال: نعم، هذا ابن أمير المؤمنين. قال: اذهب فصنِّف له كتاباً منذ خلق الله تعالى آدم إلى يومك هذا. قال: فذهب فصنف له هذا الكتاب ـ يعني الكتاب الكبير ـ فقال له: لقد طولته يا ابن إسحاق، اذهب فاختصره. قال: فذهب فاختصره، فهذا هو الكتاب المختصر ـ يعني المغازي ـ، وألقى «الكتاب الكبير» في خزانة أمير المؤمنين.

(٢) أخرجه من رواية محمد بن إسحاق: البيهقي في «السنن الكبرى» ٨/ ١٤٣.

الثّالث: الإذنُ في القيام عليهم وقتالهم، والإيذانُ بخروجِ الأمر عنهم، كما أخرجه الطَّيالِسيُّ[1] والطَّبَرانيُّ[2] من حديث ثَوْبانَ رَفَعَه: «استَقيموا لقُرَيشٍ ما استَقاموا لكم، فإنْ لم يَستَقيموا فضَعوا سُيوفكم على عَواتقكم فأبيدوا خَضْراءَهم، فإنْ لم تفعلوا فكونوا زَرّاعينَ أشقياء» ورجاله ثقات، إلّا أنَّ فيه انقِطاعاً لأنَّ راوِيَه سالم بن أبي الجَعْد لم يسمع من ثَوْبانَ.

وله شاهد في الطَّبَرانيِّ (٢١/ ١٤١) من حديث النُّعْمان بن بشير بمعناه، وأخرج أحمد (١٦٨٢٧) من حديث ذي مِخْبَر ـ بكسر الميم وسكون المعجَمة وفتح الموحَّدة بعدهما راء ـ وهو ابن أخي النَّجاشيّ، عن النبيّ ﷺ قال: «كان هذا الأمر في حِمْيَر، فنَزَعَه الله منهم وصَيَّرَه في قُرَيش، وسيعودُ إليهم» وسنده جيِّد، وهو شاهدٌ قويٌّ/ لحديثِ القَحْطانيّ، فإنَّ ١١٧/١٣
حِمْيَر يَرجِع نَسَبها إلى قَحْطان، وبه يَقْوى أنَّ مَفْهوم حديث معاوية: «ما أقاموا الدِّين»: أنَّهم إذا لم يُقيموا الدِّين خَرَجَ الأمر عنهم.

ويُؤخَذ من بقيَّة الأحاديث أنَّ خروجه عنهم إنَّما يقع بعدَ إيقاع ما هُدِّدوا به من اللَّعْن أوَّلاً، وهو الموجِب للخِذْلان وفساد التَّدبير، وقد وَقَعَ ذلك في صَدْر الدَّولة العبَّاسيّة، ثمَّ التَّهْديد بتسليطِ مَن يُؤْذيهم عليهم، ووُجِدَ ذلك في غَلَبة مَوالِيهم بحيثُ صاروا معهم كالصبيِّ المحجور عليه، يَقتَنِع بلَذّاته ويُباشِرُ الأُمورَ غيرُه، ثمَّ اشتَدَّ الخَطْب فغَلَبَ عليهم الدَّيلَم، فضايقوهم في كلِّ شيءٍ حتَّى لم يَبْقَ للخليفةِ إلّا الخُطْبة، واقتَسَمَ المتَغَلِّبونَ المَمالك في جميع الأقاليم، ثمَّ طَرَأ عليهم طائفةٌ بعدَ طائفة حتَّى انتُزِعَ الأمر منهم في جميع الأقطار، ولم يَبْقَ للخليفةِ إلّا مُجَرَّد الاسم في بعض الأمصار.

**قوله: «تابَعَه نُعيم بن حمَّاد، عن ابن المبارَك، عن مَعمَر، عن الزُّهْريّ، عن محمَّد بن جُبَير»** يعني: عن معاوية به، وقد رُوِّيناه موصولاً في «مُعجَم الطَّبَرانيِّ الكبير» (١٩/ ٧٨١) و«الأوسط»

---

(١) لم نقع عليه في المطبوع من «مسند الطيالسي» لكن الحديث أخرجه أحمد في «المسند» (٢٢٣٨٨) مختصراً بلفظ: «استقيموا لقريش ما استقاموا لكم»، وأخرجه مطولاً كما عند الطبراني غير واحد، انظر تخريجه في «المسند».

(٢) في «الأوسط» (٧٨١٥)، وفي «الصغير» (٢٠١).

(٣١٢٨) قال: حدَّثنا بَكْر بن سَهْل حدَّثنا نُعيم بن حمَّاد، فذكره مِثْل رواية شُعَيب، إلّا أنَّه قال بعدَ قوله: فغَضِبَ: فقال: سمعت، ولم يَذكُر ما قبلَ قوله: سمعت، وقال في روايته: «كُبَّ على وجهه» بضمِّ الكاف مَبْنيّاً لما لم يُسمَّ فاعله، قال الطَّبَرانيُّ في «الأوسط»: لم يَرْوِه عن مَعمَر إلّا ابن المبارَك، تفرَّد به نُعيم، وكذا أخرجه الذُّهْليُّ في «الزُّهْريّات» عن نُعيم، وقال: «أكَبَّه الله».

**الحديث الثاني:**

**٧١٤٠- حدَّثنا أحمدُ بنُ يونُسَ، حدَّثنا عاصمُ بنُ محمَّدٍ، سمعتُ أبي يقولُ: قال ابنُ عمرَ: قال رسولُ الله ﷺ: «لا يزالُ هذا الأمرُ في قُرَيشٍ ما بَقِيَ منهم اثنان».**

**قوله: «عاصم بن محمَّدٍ»** أي: ابن زيد بن عبد الله بن عمر.

**قوله: «قال ابن عمر»** هو جَدُّ الرَّاوي عنه.

**قوله: «لا يزال هذا الأمرُ في قُرَيش»** أي: الخِلافة، يعني: لا يزال الذي يليها قُرَشيّاً.

**قوله: «ما بَقِيَ منهم اثنان»** قال ابن هُبَيرة: يحتمل أن يكون على ظاهرِه، وأنَّهم لا يَبقَى منهم في آخر الزَّمان إلّا اثنان: أميرٌ ومُؤمَّر عليه، والناس لهم تَبَع.

قلت: في رواية مسلم (١٨٢٠) عن شيخ البخاريّ في هذا الحديث: «ما بَقِيَ من الناس اثنان»، وفي رواية الإسماعيليّ: «ما بَقِيَ في الناس اثنان» وأشارَ بأُصْبُعَيه السَّبّابة والوُسْطى، وليس المراد حقيقة العَدَد، وإنَّما المراد به انتفاء أن يكونَ الأمرُ في غير قُرَيش، ويحتمل أن يُحمَل المطْلَق على المقيَّد في الحديث الأوَّل، ويكونُ التَّقدير: لا يزال هذا الأمر، أي: لا يُسمَّى بالخليفةِ إلّا مَن يكونُ من قُرَيش، إلّا أن يُسمَّى به أحدٌ من غيرهم غَلَبَةً وقَهْراً، وإمّا أن يكون المراد بلفظِه: الأمر، وإن كان لفظُه لفظَ الخبر، ويحتمل أن يكون بَقاء الأمر في قُرَيش في بعض الأقطار دونَ بعض، فإنَّ بالبلادِ اليمنيّة وهي النُّجود منها طائفةٌ من ذُرّيّة الحسنِ ابن عليٍّ لم تَزَلْ مَمْلَكةُ تلك البلاد معهم من أواخر المئة الثّالثة، وأمّا مَن بالحِجازِ من ذُرّيّة الحسنِ بن عليّ، وهم أُمراء مكّة وأُمراء يَنْبُع، ومِن ذُرّيّة الحسين بن عليٍّ وهم أُمراء المدينة،

فإنَّهم وإن كانوا من صَميم قُرَيش، لكنَّهم تحتَ حُكْم غيرهم من ملوك الدّيار المِصْريّة، فبَقِيَ الأمر في قُرَيش بقُطْرٍ من الأقطار في الجملة، وكبيرُ أولئكَ ـ أي: أهل اليمن ـ يُقال له: الإمام، ولا يَتولَّى الإمامة فيهم إلّا مَن يكونُ عالماً مُتحرّياً للعَدْل.

وقال الكِرْمانيُّ: لم يَخلُ الزَّمان عن وجود خليفة من قُرَيش، إذ في المغرب خليفة منهم على ما قيل، وكذا في مِصْر. قلت: الذي في مِصْر لا شَكَّ في كَوْنه قُرَشيّاً، لأنَّه من ذُرّيّة العبَّاس، والذي في صَعْدة وغيرها من اليمن لا شَكَّ في كَوْنه قُرَشيّاً، لأنَّه من ذُرّيّة الحَسَن ابن عليّ[1]، وأمّا الذي في المغرب فهو حَفْصيٌّ مِن ذُرّيّة أبي حَفْص صاحبِ ابن تُومَرْت، وقد انتَسَبوا إلى عمر بن الخطَّاب وهو قُرَشيّ.

ولحديثِ ابنِ عمر شاهدٌ من حديث ابنِ عبَّاس أخرجه البزَّار (٥١٨٦) بلفظ: «لا يزال هذا الدّين واصباً ما بَقِيَ من قُرَيشٍ عِشْرونَ رجلاً».

وقال النَّوويّ: حُكْم حديث ابنِ عمر مُستَمِرٌّ إلى يوم القيامة ما بَقِيَ من الناس اثنان، وقد ظَهَرَ ما قاله ﷺ، فمِن زَمَنه إلى الآن لم تَزَل الخِلافة في قُرَيش من غير مُزاحَمة لهم على ذلك، ومَن تَغَلَّبَ على المُلْك بطريق الشوكة[2] لا يُنكِر أنَّ الخِلافةَ في قُرَيش، وإنَّما يَدَّعي أنَّ ذلك بطريق النّيابة عنهم. انتهى، وقد/ أُورِدَ عليه أنَّ الخوارج في زمن بني أُميّة تَسَمَّوا ١١٨/١٣
بالخِلافة واحداً بعد واحد، ولم يكونوا من قُرَيش، وكذلك ادَّعَى الخِلافة بنو عُبيد وخُطِبَ لهم بمِصْرَ والشّام والحِجاز ولبعضِهم بالعراق أيضاً، وأُزيلَ الخليفة ببَغْدادَ قَدْر سنة، وكانت مُدّة بني عُبيد بمِصْرَ سوى ما تقدَّم لهم بالمغربِ تَزيد على مئتي سنة، وادَّعَى الخِلافةَ عبد المؤمن صاحبُ ابنِ تُومَرْت وليس بقُرَشيٍّ، وكذلك كلُّ مَن جاءَ بعده بالمغربِ إلى اليوم. والجواب عنه: أمّا عن بني عُبيد فإنَّهم كانوا يقولون: إنَّهم من ذُرّيّة الحسين بن

---

(١) في (أ) و(س): الحسين بن علي، والمثبت من (ع) وهو الصواب؛ فإن أئمة صعدة هم من نسل الحسين بن القاسم بن إبراهيم بن إسماعيل بن إبراهيم بن الحسن بن الحسن بن علي بن أبي طالب. ذكر ذلك صلاح الدين الصفدي في «الوافي بالوفيات» في ترجمة أبيه القاسم بن إبراهيم ٢٤/ ٨٣.

(٢) تحرفت في (س) إلى: الشركة.

عليّ ولم يُبايِعوه إلّا على هذا الوصْف، والذينَ أثبتوا نِسْبَتهم لَيْسوا بدون مَن نَفاه، وأمّا سائر مَن ذُكِرَ ومَن لم يُذكَر فهم من المتَغَلِّبين، وحُكْمهم حُكْم البُغاة فلا عِبْرَةَ بهم.

وقال القُرْطُبيّ: هذا الحديث خَبَرٌ عن المشروعيّة، أي: لا تَنْعَقِد الإمامة الكُبْرى إلّا لقُرَشيٍّ مَهْما وُجِدَ منهم أحدٌ.

وكأنَّه جَنَحَ إلى أنَّه خَبَرٌ بمعنى الأمر، وقد وَرَدَ الأمر بذلك في حديث جُبَير بن مُطْعِم رَفَعَه: «قَدِّموا قُرَيشاً ولا تَقَدَّموها» أخرجه البَيهقيُّ[1]، وعند الطَّبَرانيّ من حديث عبد الله ابن حَنْطَب ومن حديث عبد الله بن السّائب مِثْله[2]، وفي نُسْخة أبي اليَمَان عن شُعَيب عن الزهري[3] عن أبي بكر بن سليمان بن أبي حَثْمة مُرسَلاً أنَّه بَلَغَه مِثْله[4]، وأخرجه الشافعيّ (١/ ١٨٨) من وجه آخَرَ عن ابنِ شِهاب أنَّه بَلَغَه مِثْله.

وفي الباب حديث أبي هريرة رَفَعَه: «الناس تَبعٌ لقُرَيشٍ في هذا الشَّأْن» أخرَجاه في «الصحيحين»[5] من رواية المغيرة بن عبد الرَّحمن، ومسلم أيضاً (١٨١٨/ ١) من رواية سفيان بن عُيَينةَ، كلاهما عن الأعرَج عن أبي هريرة، وتقدَّم في مناقب قُرَيش[6]، وأخرجه مسلم أيضاً (١٨١٨/ ٢) من رواية همَّام عن أبي هريرة، ولأحمد (٧٥٥٦) من رواية أبي سَلَمة عن أبي هريرة مِثْله، لكنْ قال: «في هذا الأمر»، وشاهدُه عند مسلم (١٨١٩) عن جابر كالأوَّل، وعند الطَّبَرانيّ (٥٨٤١) من حديث سَهْل بن سعد، وعند أحمدَ (١٦٩٢٨) وابنِ أبي شَيْبة (١٢/ ١٦٩) من حديث معاوية، وعند البزَّار (٥١٢) من حديث عليّ، وأخرج

---

(١) في «مناقب الشافعي» ١/ ٢٣.

(٢) أوردهما الهيثمي في «مجمع الزوائد» على التوالي ٥/ ١٩٥ وقال: رواه الطبراني وفيه من لم أعرفه، و١٠/ ٢٥ وقال: رواه الطبراني وفيه أبو معشر، وحديثه حسن، وبقية رجاله ثقات. قلنا: بل أبو معشر ضعيف ضعفه غير واحد من أهل العلم.

(٣) تحرفت في (أ) و(س) إلى: أبي هريرة، والمثبت من (ع) وهو الصواب.

(٤) هو في جزء لابن المقرب البغدادي المتوفى سنة (٥٦٣هـ) أسماه: «أربعون حديثاً عن أربعين شيخاً»، أخرجه فيه برقم (٦) من طريق أبي اليمان، بهذا الإسناد.

(٥) سلف برقم (٣٤٩٥)، وهو عند مسلم (١٨١٨) (١).

(٦) يعني من رواية المغيرة عن الأعرج.

أحمد (١٧٨٠٨) من طريق عبد الله بن أبي الـهُذَيل[١] قال: لمَّا قَدِمَ معاوية الكوفة قال رجلٌ من بَكْر بن وائل: لَئِنْ لم تَنتَه قُرَيشٌ لَأجعَلَنَّ هذا الأمر في جُمهورٍ من جَماهير العرب غيرهم، فقال عَمْرو بن العاص: كذَبْتَ، سمعتُ رسول الله ﷺ يقول: «قُرَيش قادة الناس»[٢].

قال ابنُ المنيِّر: وجه الدّلالة من الحديث ليس من جهة تخصيص قُرَيش بالذِّكْر، فإنَّه يكونُ مَفْهومَ لَقَبٍ ولا حُجّة فيه عند المحَقِّقين، وإنَّما الحُجّة وقوع المبتَدَأ مُعرَّفاً باللّام الجِنْسيّة، لأنَّ المبتَدَأ بالحقيقةِ هاهُنا هو الأمر الواقع صِفَةً لهذا، وهذا لا يوصَف إلّا بالجِنْس، فمُقتَضاه حَصْر جِنْس الأمر في قُرَيش، فيصيرُ كأنَّه قال: لا أمرَ إلّا في قُرَيش، وهو كقوله: «الشُّفْعة فيما لم يُقسَم»[٣]، والحديث وإن كان بلفظِ الخبر فهو بمعنى الأمر، كأنَّه قال: ائتَمّوا بقُرَيشٍ خاصّة، وبقيَّة طرق الحديث تُؤيِّد ذلك.

ويُؤخَذ منه أنَّ الصحابة اتَّفَقوا على إفادة المفهوم للحَصْر، خِلافاً لمن أنكَرَ ذلك، وإلى هذا ذهب جُمهور أهل العِلم أنَّ شَرْط الإمام أن يكون قُرَشيّاً، وقَيَّدَ ذلك طوائفُ ببعضِ قُرَيش، فقالت طائفة: لا يجوز إلّا من ولدِ عليّ، وهذا قول الشّيعة، ثمَّ اختَلَفوا اختلافاً شديداً في تَعْيين بعض ذُرّيّة عليّ، وقالت طائفة: يَختَصّ بولدِ العبَّاس، وهو قول أبي مسلم الخُراسانيّ وأتباعه، ونَقَلَ ابن حَزْم أنَّ طائفةً قالت: لا يجوز إلّا في ولدِ جعفر بن أبي طالبٍ، وقالت أُخرى: في ولدِ عبد المطَّلِب، وعن بعضهم: لا يجوز إلّا في بني أُميّة، وعن بعضهم: لا يجوز إلّا في ولدِ عمر. قال ابن حَزْم: ولا حُجّة لأحدٍ من هؤلاءِ الفِرَق.

وقالت الخوارج وطائفةٌ من المعتَزِلة: يجوز أن يكون الإمام غير قُرَشيّ، وإنَّما يَستَحِقّ الإمامة مَن قامَ بالكتابِ والسُّنّة، سواء كان عربيّاً أم عَجميّاً، وبالَغَ ضِرار بنُ عَمْرٍو فقال: تَوْلية غير القُرَشيّ أولى، لأنَّه يكونُ أقلَّ عَشيرةً فإذا عَصَى كان أمكَنَ لخَلْعِه. وقال أبو بكر ابن الطَّيِّب: لم يُعرِّج المسلمون على/ هذا القول بعد ثُبوت حديث: «الأئمّة من قُرَيش»، ١١٩/١٣

(١) تحرفت في (س) إلى: الهزيل.

(٢) لكن لفظه عند أحمد: «قريش ولاة الناس»، وكذا أخرجه الترمذي (٢٢٢٧) وغيره.

(٣) سلف برقم (٢٢١٣).

وعَمِلَ المسلمون به قَرْناً بعد قَرْنٍ، وانعَقَدَ الإجماع على اعتبار ذلك قبل أن يقع الاختلاف.

قلت: قد عَمِلَ بقولِ ضِرار من قبل أن يُوجَد مَن قامَ بالخِلافة من الخوارج على بني أُميّة، كقَطَرِيٍّ ـ بفتح القاف والطّاء المهمَلة ـ ودامَتْ فِتْنتهم حتَّى أبادَهم المهلَّب بن أبي صُفْرة أكثرَ من عِشْرينَ سنة، وكذا تَسَمَّى بأميرِ المؤمنينَ من غير الخوارج ممَّن قامَ على الحجّاج كابنِ الأشعَث، ثمَّ تَسَمَّى بالخِلافة مَن قامَ في قُطْرٍ من الأقطار في وقتٍ ما فتَسَمَّى بالخِلافة وليس من قُرَيش، كَبني عبَّاد وغيرهم بالأندَلُس، وكَعبدِ المؤمن وذَويه[1] ببلادِ المغرب كلّها، وهؤلاءِ ضاهَوْا الخوارج في هذا، ولم يقولوا بأقوالِهم ولا تَمذهَبوا بآرائهم، بل كانوا من أهل السُّنّة داعينَ إليها.

وقال عِيَاض: اشتراط كَوْن الإمام قُرَشيّاً مَذهَب العلماء كافّة، وقد عَدُّوها في مَسائل الإجماع، ولم يُنْقَل عن أحدٍ من السَّلَف فيها خِلَاف، وكذلك مَن بعدهم في جميع الأمْصار، قال: ولا اعتدادَ بقولِ الخوارج ومَن وافَقَهم من المعتَزِلة، لما فيه من مُخالَفة المسلمين. قلت: ويحتاج مَن نَقَلَ الإجماع إلى تأويل ما جاءَ عن عمر من ذلك، فقد أخرج أحمد (١٠٨) عن عمر بسندٍ رجاله ثقات أنَّه قال: إنْ أدرَكَني أجَلي وأبو عُبيدة حَيٌّ استَخْلَفْته...، فذكر الحديث، وفيه: فإنْ أدرَكَني أجَلي وقد ماتَ أبو عُبيدة استَخْلَفْتُ مُعاذ بن جبلٍ...، الحديث، ومُعاذ ابن جبلٍ أنصاريٌّ لا نَسَب له في قُرَيش، فيحتمل أن يُقال: لعلَّ الإجماع انعَقَدَ بعد عمر على اشتراط أن يكون الخليفة قُرَشيّاً، أو تَغيَّرَ اجتهاد عمر في ذلك، والله أعلمُ.

وأمّا ما احتَجَّ به مَن لم يُعيِّن الخِلافة في قُرَيش مِن تَأْمير عبد الله بن رواحة وزيد بن حارثة وأُسامة وغيرِهم في الحروب، فليس من الإمامة العُظْمَى في شيء، بل فيه أنَّه يجوز للخليفة استِنابة غير القُرَشيّ في حياته، والله أعلمُ.

واستُدِلَّ بحديثِ ابنِ عمر على عَدَم وقوع ما فرَضَه الفُقَهاء من الشافعيّة وغيرهم؛ أنَّه إذا لم يُوجَد قُرَشيٌّ يُستَخْلَف كِنانيّ، فإنْ لم يُوجَد فمِن بني إسماعيل، فإنْ لم يُوجَد منهم أحدٌ مُستَجْمِعَ الشَّرائط فعَجميٌّ، وفي وجهٍ جُرْهُميّ، وإلّا فمِن ولدِ إسحاق، قالوا: وإنَّما

(١) في (س): وذريته.

فرَضَ الفُقهاء ذلك على عادتِهم في ذِكْر ما يُمكِن أن يَقَعَ عَقْلاً، وإن كان لا يقع عادةً أو شَرْعاً. قلت: والذي حَمَلَ قائلَ هذا القول عليه أنَّه فهِمَ منه الخبر المَحْض، وخَبَرُ الصّادق لا يَتَخلَّف، وأمّا مَن حمَلَه على الأمر فلا يحتاج إلى هذا التَّأويل.

واستُدِلَّ بقولِه: «قَدِّموا قُرَيشاً ولا تقدَّموها» وبغيرِه من أحاديث الباب على رُجْحان مَذهَب الشافعيّ، لوُرودِ الأمر بتقديم القُرَشيّ على مَن ليس قُرَشيّاً. قال عِيَاض: ولا حُجّة فيها، لأنَّ المراد بالأئمّةِ في هذه الأحاديث الخلفاء، وإلّا فقد قَدَّمَ النبيُّ ﷺ سالماً مولى أبي حُذَيفة في إمامة الصلاة ووراءَه جماعةٌ من قُرَيش، وقَدَّمَ زيد بن حارثة وابنَه أُسامة بنَ زيد ومُعاذ بن جبلٍ وعَمْرو بن العاص في التَّأمير في كثير من البُعوث والسَّرايا، ومعهم جماعةٌ من قُرَيش.

وتَعقَّبَه النَّوويُّ وغيره بأنَّ في الأحاديث ما يَدُلّ على أنَّ للقُرَشيِّ مَزيّةً على غيره، فيَصِحّ الاستدْلال به لترجيحِ الشافعيّ على غيره، وليس مُراد المستَدِلّ به أنَّ الفَضْل لا يكونُ إلّا للقُرَشيّ، بل المراد أنَّ كَوْنه قُرَشيّاً من أسباب الفَضْل والتَّقدُّم، كما أنَّ من أسباب الفَضْل والتَّقدُّم الورَعَ والفِقْه والقراءةَ والسِّنّ وغيرها، فالمستَوِيان في جميع الخِصال إذا اختَصَّ أحدُهما بخَصْلةٍ منها دونَ صاحبِه، تَرَجَّحَ عليه، فيَصِحّ الاستدْلال على تقديم الشافعيّ على مَن ساواه في العِلم والدِّين من غير قُرَيش، لأنَّ الشافعيّ قُرَشيّ.

وعَجَبٌ قول القُرْطُبيّ في «المفهِم» بعدَ أن ذكر ما ذكره عِيَاض: إنَّ المستَدِلّ بهذه الأحاديث على ترجيح الشافعيِّ صَحِبتْه غَفْلة، قارَنَها من صَمِيم التَّقليد طَيْشه. كذا قال، ولعلَّ الذي أصابَتْه الغَفْلة مَن لم يَفْهَم مُراد المستَدِلّ، والعِلمُ عند الله تعالى.

## ٣- باب أجرِ مَن قَضَى بالحِكْمة

لقولِه تعالى: ﴿وَمَن لَّمْ يَحْكُم بِمَآ أَنزَلَ ٱللَّهُ فَأُوْلَٰٓئِكَ هُمُ ٱلْفَٰسِقُونَ﴾ [المائدة: ٤٧].

**٧١٤١- حدَّثنا شِهابُ بنُ عبَّادٍ، حدَّثنا إبراهيمُ بنُ حُميدٍ، عن إسماعيلَ، عن قيسٍ، عن عبدِ الله، قال: قال رسولُ الله ﷺ: «لا حَسَدَ إلا في اثنتَينِ: رجلٌ آتاه الله مالاً فسَلَّطَه على هَلَكَتِه في الحقِّ، وآخَرُ آتاه الله حِكْمةً فهو يَقْضي بها ويُعلِّمُها».**

١٢٠/١٣ قوله: «بابُ أجرِ مَن قَضَى بالحِكْمةِ» سَقَطَ لفظ: «أجر» من رواية أبي زيد المَرْوزيّ، وعلى تقدير ثُبوتها فليس في الباب ما يَدُلّ عليه، فيُمكِن أن يُؤخَذ من لازِم الإذن في تَغْبيط مَن قَضَى بالحِكْمة، فإنَّه يَقتَضي ثُبوتَ الفَضْل فيه، وما ثَبَتَ فيه الفَضْل تَرَتَّبَ عليه الأجر، والعِلمُ عند الله.

قوله: «لقولِه تعالى: ﴿وَمَن لَّمْ يَحْكُم بِمَآ أَنزَلَ ٱللَّهُ فَأُوْلَٰٓئِكَ هُمُ ٱلْفَٰسِقُونَ﴾» وجه الاستدْلال بالآيةِ لما تَرجَمَ به: أنَّ مَنْطوق الحديث دَلَّ على أنَّ مَن قَضَى بالحِكْمةِ كان محموداً، حتَّى إنَّه لا حَرَج على مَن تَمَنَّى أن يكون له مِثْلُ الذي له من ذلك، ليَحصُل له مِثْل ما يَحصُل له من الأجر وحُسْن الذِّكْر، ومَفْهومُه يَدُلّ على أنَّ مَن لم يفعل ذلك فهو على العَكْس من فاعله، وقد صَرَّحَت الآية بأنَّه فاسِق، واستدْلالُ المصنِّف بها يَدُلّ على أنَّه يُرَجِّح قولَ مَن قال: إنَّها عامّة في أهل الكتاب وفي المسلمين.

وحكى ابن التِّين عن الدَّاوُوديّ: أنَّ البخاريّ اقتَصَرَ على هذه الآية دونَ ما قبلَها، عملاً بقولِ مَن قال: إنَّ الآيتَينِ قبلَها نَزَلَتا في اليهود والنَّصارَى، وتَعقَّبَه ابن التِّين بأنَّه لا قائلَ بذلك، قال: ونَسَق الآية لا يَقتَضي ما قال. قلت: وما نَفاه ثابتٌ عن بعض التّابعينَ في «تفسير الطَّبَريِّ» وغيره، ويَظهَر أن يُقال: إنَّ الآيات وإن كان سببها أهلَ الكتاب لكنَّ عمومَها يَتَناول غيرهم، لكنْ لمَّا تَقرَّرَ من قواعد الشَّريعة أنَّ مُرتَكِب المعصية لا يُسمَّى كافراً، ولا يُسمَّى أيضاً ظالماً، لأنَّ الظُّلْم قد فُسِّرَ بالشِّرْك، بَقِيَت الصِّفة الثّالثة، فمِن ثَمَّ اقتَصَرَ عليها.

وقال إسماعيلُ القاضي في «أحكام القرآن» بعدَ أن حكى الخِلَاف في ذلك: ظاهرُ الآيات يَدُلّ على أنَّ مَن فعل مِثْل ما فعَلوا، واختَرَعَ حُكْماً يُخالِف به حُكْم الله، وجعله دِيناً يُعْمَلُ به، فقد لَزِمَه مِثْلُ ما لَزِمَهم من الوعيد المذكور، حاكماً كان أو غيره.

وقال ابن بَطّال: مَفْهوم الآية أنَّ مَن حَكَمَ بما أنزَلَ الله استَحقَّ جَزيل الأجر، ودَلَّ الحديث على جواز مُنافَسَته، فاقتَضَى أنَّ ذلك من أشرَف الأعمال وأجَلِّ ما يُتقرَّب به إلى الله، ويُؤيِّده حديث عبد الله بن أبي أوفَى رَفَعَه: «الله مع القاضي ما لم يَجُرْ» الحديث أخرجه ابن

المنذِر. قلت: وأخرجه أيضاً ابن ماجَهْ (٢٣١٢) والتِّرمِذيّ (١٣٣٠) واستَغرَبَه، وصَحَّحَه ابن حِبّان (٥٠٦٢) والحاكم (٤/ ٩٣).

**قوله: «حدَّثنا شِهاب بن عبَّاد»** هو أبو[1] عمر العبديُّ، وإبراهيم بن حُميدٍ: هو الرُّؤاسيّ بضمِّ الرَّاء وتخفيف الهمزة ثمَّ مُهمَلة، وإسماعيل: هو ابن أبي خالد، وقيس: هو ابن أبي حازم، وعبد الله: هو ابن مسعود. والسَّند كلُّه كوفيّونَ.

**قوله: «لا حَسَد إلّا في اثنتَينِ: رجل»** بالجرّ[2]، ويجوز الرَّفع على الاستئناف، والنَّصْب بإضمار أعني.

**قوله: «على هَلَكَته»** بِفَتَحاتٍ، أي: على إهلاكه، أي: إنْفاقه **«في الحقِّ»**.

**قوله: «وآخَر آتاه الله حِكْمة»** في رواية ابن عُيَينةَ عن إسماعيل بن أبي خالدٍ الماضية في كتاب العِلم (٧٣): «ورجلٌ آتاه الله الحِكْمة»، وقد مضى شرحه مُستَوفًى هناك، وأنَّ المراد بالحِكْمة: القرآن كما في حديث ابن عمر، أو أعمّ من ذلك، وضابِطها: ما مَنَعَ الجهل وزَجَرَ عن القُبْح.

قال ابن المنيِّر: المراد بالحَسَدِ هنا: الغِبْطة، وليس المراد بالنَّفي/ حقيقتَه، وإلّا لَزِمَ الخُلْف، ١٢١/١٣
لأنَّ الناس حَسَدوا في غير هاتَينِ الخَصْلَتينِ وغَبَطوا مَن فيه سِواهُما، فليس هو خَبَراً، وإنَّما المراد به الحُكْم، ومعناه: حَصْرُ المَرْتَبة العُلْيا من الغِبْطة في هاتَينِ الخَصْلَتين، فكأنَّه قال:

---

(١) تحرفت في (س) إلى: ابن.

(٢) كذا قال الحافظ هنا، مع أنه عند شرحه الحديث (٧٣) في كتاب العلم قال: بالرفع، وذلك على رواية «اثنتين» قال: والتقدير: خصلةُ رجلٍ، حُذِف المضاف وأقيم المضاف إليه مقامه. أما مَن ضَبَط «رجلٍ» بالجر فعلى رواية «إلا في اثنين» بدون تاء التأنيث وذلك على البدلية أي: خصلةُ رجلين، وذكر الحافظ أن رواية «اثنين» هي عند البخاري في الاعتصام (٧٣١٦)، وتبعه على ذلك القسطلاني في «إرشاد الساري» ١/ ١٧٢، قلنا: ولم نر في النسخ التي بين أيدينا روايةً بلفظ «اثنين» لا في الاعتصام ولا في غيره، وكذا ضبطت بلفظ «اثنتين» بالتاء في اليونينية دون خلاف بين رواياتها ونسخها، ومع ذلك فهذه اللفظة ـ بدون التاء ـ قد وردت عند غير البخاري كأحمد في «المسند» (٣٦٥١)، والبغوي في «شرح السنة» (١٣٨).
أما «رجل» فقد ضبطت في أكثر المواضع من «الصحيح» بالرفع والجر معاً، والله أعلم.

هما آكَدُ القُرُبات التي يُغبَط بها، وليس المراد نَفْيَ أصل الغِبْطة ممَّا سِواهُما، فيكون مِن مَجاز التَّخصيص، أي: لا غِبْطة كاملةَ التَّأكيد لتَأْكيدِ أجرِ مُتعلَّقها إلّا الغِبْطة بهاتَينِ الخَصْلَتين.

وقال الكِرْمانيُّ: الخَصْلَتان المذكورتان هنا غِبْطةٌ لا حَسَد، لكنْ قد يُطلَق أحدهما على الآخَر، أو المعنى: لا حَسَد إلّا فيهما، وما فيهما ليس بحَسَدٍ فلا حَسَد، فهو كما قيل في قوله تعالى: ﴿لَا يَذُوقُونَ فِيهَا ٱلْمَوْتَ إِلَّا ٱلْمَوْتَةَ ٱلْأُولَىٰ﴾ [الدخان: ٥٦].

وفي الحديث التَّرغيبُ في وِلاية القضاء لمن استَجْمَعَ شُروطه، وقَوِيَ على أعمال الحقّ، ووجَدَ له أعواناً؛ لما فيه من الأمر بالمعروفِ، ونَصْرِ المظلوم، وأداءِ الحقّ لمُستَحِقِّه، وكَفِّ يد الظّالم، والإصلاحِ بين الناس، وكلُّ ذلك من القُرُبات، ولذلك تَولّاه الأنبياء ومَن بعدهم من الخلفاء الرَّاشِدين، ومن ثَمَّ اتَّفَقوا على أنَّه من فُروض الكِفاية، لأنَّ أمر الناس لا يَستَقيم بدونِه، فقد أخرج البَيهقيُّ (١٠/ ٨٧) بسندٍ قويّ: أنَّ أبا بَكْر لمَّا ولِيَ الخِلافة ولَّى عمر القضاء. وبسندٍ آخَر قويّ: أنَّ عمر استَعمَلَ عبد الله بن مسعود على القضاء. وكَتَبَ عمر إلى عُمّاله: استَعمِلوا صالحيكم على القضاء وأكْفوهم. وبسندٍ آخَر لَيِّن (١٠/ ٨٧): أنَّ معاوية سَأَلَ أبا الدَّرْداء وكان يَقْضي بدمشقَ: مَن لهذا الأمر بعدَك؟ قال: فَضَالة بن عُبيد، وهؤلاءِ من أكابِر الصحابة وفُضَلائِهم، وإنَّما فرَّ منه مَن فرَّ خَشْية العَجْز عنه، وعند عَدَم المعين عليه. وقد يَتعارَض الأمرُ حيثُ يقع تَوْلية مَن يَشتَدّ به الفساد إذا امتَنَعَ المصْلِح، والله المستَعان. وهذا حيثُ يكون هناك غيره، ومن ثَمَّ كان السَّلَف يَمتَنِعونَ منه، ويَفِرّونَ إذا طُلِبوا له.

واختَلَفوا: هل يُستَحَبّ لمن استَجْمَعَ شَرائطَه وقَوِيَ عليه أو لا؟ والثّاني قول الأكثر، لما فيه من الخَطَر والغَرَر، ولما وَرَدَ فيه من التَّشديد. وقال بعضهم: إنْ كان من أهل العِلم وكان خاملاً بحيثُ لا يُحمَل عنه العِلم، أو كان مُحْتاجاً وللقاضي رِزْقٌ من جهةٍ ليست بحَرامٍ، استُحِبَّ له، ليُرجَع إليه في الحُكْم بالحقِّ ويُنتَفَعَ بعِلمِه، وإن كان مشهوراً فالأولى له الإقبال على العِلم والفَتْوى، وأمّا إنْ لم يكن في البلد مَن يقوم مَقامَه، فإنَّه يَتعيَّن عليه لكَوْنِه من فُروض الكِفاية لا يَقدِر على القيام به غيره، فيَتعيَّن عليه. وعن أحمد: لا يَأْثَم، لأنَّه لا يَجِبُ عليه إذا أضَرَّ به نَفْعُ غيره، ولا سيَّما مَن لا يُمكِنه عمل الحقّ لانتشار الظُّلْم.

## ٤- باب السَّمْعِ والطّاعةِ للإمامِ ما لم تكنْ مَعْصِيةً

**٧١٤٢- حدَّثنا مُسدَّدٌ، حدَّثنا يحيى، عن شُعْبَةَ، عن أبي التَّيّاح، عن أنسِ بنِ مالكٍ ﷺ، قال: قالَ رسولُ الله ﷺ: «اسمَعوا وأطِيعوا، وإنِ استُعمِلَ عليكم عبدٌ حَبَشِيٌّ كأنَّ رأسَه زَبِيبةٌ».**

**قوله: «بابُ السَّمْع والطّاعةِ للإمامِ ما لم تكنْ معصيةً»** إنَّما قَيَّدَه بالإمام وإن كان في أحاديث الباب الأمر بالطّاعةِ لكلِّ أميرٍ ولو لم يكن إماماً، لأنَّ مَحَلّ الأمر بطاعة الأمير أن يكون مُؤَمَّراً من قِبَلِ الإمام.

وذَكَر فيه أربعة أحاديث:

**الأول: قوله: «عن أبي التَّيّاح»** بمُثنّاةٍ مفتوحة وتحتانيّة مُشدَّدة وآخره مُهمَلة، وهو يزيدُ ابن حُميدٍ الضُّبعيُّ، وتقدَّم في الصلاة (٦٩٣) من وجه آخَر التَّصريحُ بقولِ شُعْبة: حدَّثني أبو التَّيّاح.

**قوله: «اسمَعوا وأطيعوا، وإن استُعمِلَ»** بضمِّ المثنّاة على البناء للمجهول، أي: جُعِلَ عاملاً، بأنْ أُمِّرَ إمارةً عامّةً على البلد مثلاً، أو وَلِيَ فيها وِلايةً خاصّة، كالإمامةِ في الصلاة أو جِباية الخَراج أو مُباشَرةِ الحرب، فقد كان في زمن الخلفاء الرَّاشِدينَ مَن يَجتَمِع له الأُمور الثَّلاثة، ومَن يَختَصُّ ببعضِها.

**قوله: «حَبَشيّ»** بفتح المهمَلة والموحَّدة بعدها مُعجَمة: منسوب إلى الحَبَشة، ومَضَى في الصلاة في «باب إمامة العبد» (٦٩٣) عن محمَّد بن بشَّار عن يحيى القَطّان بلفظ: «اسمَعوا وأطيعوا وإن استُعمِلَ حَبَشيّ»، وفيه بعدَ باب (٦٩٦) من رواية غُندَر عن شُعْبة بلفظ: قال النبيُّ ﷺ لأبي ذَرّ: «اسمَعْ وأطِعْ ولو لحَبَشيٍّ». وقد أخرج مسلم (١٨٣٧) من طريق غُندَر عن شُعْبة بإسنادٍ آخَر إلى أبي ذَرّ: أنَّه انتهى إلى الرَّبَذةِ فإذا عبدٌ يَؤُمُّهم، فذهب يَتَأَخَّر لأجلِ أبي ذرٍّ، فقال أبو ذَرّ: أوصاني خليلي...، فذكر نحوه[1]. وظَهَرَتْ بهذه الرِّواية الحِكْمةُ في

---

(١) لم يسق مسلم لفظ رواية غندر، وهي عند ابن ماجه (٢٨٦٢).

تخصيص أبي ذرٍّ بالأمرِ في هذه الرِّواية، وقد جاءَ في حديث آخَر الأمرُ بذلك عموماً، ولمسلمٍ أيضاً (١٢٩٨ و١٨٣٨) من حديث أمّ الحُصَين: «اسمَعوا وأطيعوا، ولو استُعمِلَ عليكم عبدٌ يقودُكم بكتابِ الله».

قوله: «كأنَّ رأسه زَبيبة» واحدةُ الزَّبيب المأكولِ المعروف الكائنِ من العِنَب إذا جَفَّ، وإنَّما شَبَّهَ رأس الحَبَشيّ بالزَّبيبةِ لتَجَمُّعِها ولكَوْنِ شَعْره أسود، وهو تمثيلٌ في الحَقَارة وبَشاعة الصُّورة وعَدَم الاعتداد بها، وقد تقدَّم شرح هذا الحديث مُستَوفًى في كتاب الصلاة.

ونَقَلَ ابن بَطّال عن المهلَّب قال: قوله: «اسمَعوا وأطيعوا» لا يوجِب أن يكون المستَعمِل للعبدِ إلّا إمامٌ قُرَشيّ، لما تقدَّم أنَّ الإمامة لا تكون إلّا في قُرَيش، وأجمَعَت الأُمّة على أنَّها لا تكون في العَبيد.

قلت: ويحتمل أن يُسمَّى عبداً باعتبار ما كان قبلَ العِتْق، وهذا كلُّه إنَّما هو فيما يكون بطريق الاختيار، وأمّا لو تَغَلَّبَ عبدٌ حقيقةً بطريق الشَّوْكة، فإنَّ طاعته تَجِب إخماداً للفِتْنةِ ما لم يأمُر بمعصيةٍ، كما تقدَّم تقريره.

وقيل: المراد أنَّ الإمام الأعظَم إذا استَعمَلَ العبد الحَبَشيّ على إمارة بلدٍ مَثَلاً، وجَبَتْ طاعته، وليس فيه أنَّ العبد الحَبَشيّ يكون هو الإمام الأعظَم.

وقال الخطَّابيُّ: قد يُضرَب المثَل بما لا يقع في الوجود، يعني وهذا من ذاكَ، أطلَقَ العبدَ الحَبَشيّ مُبالَغةً في الأمر بالطّاعة، وإن كان لا يُتَصَوَّر شَرْعاً أن/ يَلِيَ ذلك. ١٢٣/١٣

**٧١٤٣- حدَّثنا سليمانُ بنُ حَرْبٍ، حدَّثنا حمّادٌ، عن الجَعْدِ، عن أبي رَجاءٍ، عن ابنِ عبَّاسٍ يَرْوِيه، قال: قال النبيُّ ﷺ: «مَن رأى مِن أميرِه شيئاً فكَرِهَه فلْيَصبِر، فإنَّه ليس أحدٌ يُفارِقُ الجماعةَ شِبْراً فيموتُ، إلا ماتَ مِيتةً جاهليّةً».**

**٧١٤٤- حدَّثنا مُسدَّدٌ، حدَّثنا يحيى بنُ سعيدٍ، عن عُبيدِ الله، حدَّثني نافعٌ، عن عبدِ الله ﷺ، عن النبيِّ ﷺ، قال: «السَّمْعُ والطّاعةُ على المَرْءِ المسلمِ فيما أحَبَّ وكَرِهَ، ما لم يُؤْمَر بمَعْصِيةٍ، فإذا أُمِرَ بمَعْصِيةٍ فلا سَمْعَ ولا طاعةَ».**

**الحديث الثاني: قوله: «حمَّاد»** هو ابن زيد، والجَعْد: هو أبو عثمان، وأبو رَجاء: هو العُطارِديُّ، وتقدَّم الكلامُ على هذا السَّند في أوائل الفتنِ (٧٠٥٣).

**قوله: «يَرْويه»** هو في معنى قوله: عن النبيّ ﷺ، وقد تقدَّم كذلك في أوائل الفتن من طريق عبد الوارث عن الجَعْد، وتقدَّمَتْ مباحثُه هناك.

**الحديث الثالث: قوله: «عن عُبيد الله»** هو ابن عمر العُمَريّ، وعبدُ الله صحابيُّه: هو ابن عمر.

**قوله: «فيما أحَبَّ وكَرِهَ»** في رواية أبي ذَرّ: «فيما أحَبَّ أو كَرِهَ».

**قوله: «ما لم يُؤْمَر بمعصيةٍ»** هذا يُقيِّد ما أُطلِقَ في الحديثَيْنِ الماضيَيْنِ من الأمر بالسَّمْع والطّاعة ولو لحَبَشيٍّ، ومن الصَّبر على ما يقع من الأمير ممَّا يُكرَه، والوعيد على مُفارَقة الجماعة.

**قوله: «فإذا أُمِرَ بمعصيةٍ، فلا سَمْع ولا طاعة»** أي: لا يجب ذلك، بل يَحرُم على مَن كان قادراً على الامتناع، وفي حديث مُعاذٍ عندَ أحمد[1]: «لا طاعةَ لمن لم يُطِع الله»، وعندَه (١٩٨٨٠ و٢٠٦٥٣) وعندَ البزَّار (٣٦١٤) في حديث عِمْران بن حُصَينٍ والحَكَم بن عَمْرو الغِفَاريّ: «لا طاعة في معصية الله» وسنده قويّ، وفي حديث عُبادة بن الصّامت عندَ أحمد (٢٢٧٨٦) والطَّبَرانيّ[2]: «لا طاعة لمن عَصَى الله تعالى».

وقد تقدَّم البحث في هذا الكلام على حديث عُبادة في الأمر بالسَّمْع والطّاعة: «إلّا أن تَرَوْا كُفْراً بَواحاً» بما يُغْني عن إعادته، وهو في كتاب الفتن (٧٠٥٥ و٧٠٥٦)، وملخَّصه أنَّه يَنْعَزِل بالكفرِ إجماعاً، فيجب على كلِّ مسلم القيام في ذلك، فمَن قويَ على ذلك فله الثَّواب، ومَن داهَنَ فعَلَيه الإثم، ومَن عَجَزَ وجَبَتْ عليه الهِجْرة من تلك الأرض.

---

(١) بل هو من حديث أنس وفي مسنده برقم (١٣٢٢٥) أن معاذاً قال: يا رسول الله، أرأيت إن كان علينا أمراء لا يستنون بسنتك، ولا يأخذون بأمرك، فما تأمر في أمرهم؟ فقال رسول الله ﷺ: «لا طاعة لمن لم يطع الله».

(٢) في «الأوسط» (٢٨٩٤).

الحديث الرَّابع:

**٧١٤٥- حدَّثنا عمرُ بنُ حَفْصِ بنِ غِياثٍ، حدَّثنا أبي، حدَّثنا الأعمَشُ، حدَّثنا سَعْدُ بنُ عُبيدةَ، عن أبي عبدِ الرَّحمنِ، عن عليٍّ ﷺ، قال: بَعَثَ النبيُّ ﷺ سَرِيّةً، وأَمَّرَ عليهم رجلاً منَ الأنصار، وأمَرَهم أنْ يُطِيعوه، فغَضِبَ عليهم، وقال: أليس قد أمَرَ النبيُّ ﷺ أنْ تُطِيعوني؟ قالوا: بَلَى، قال: قد عَزَمْتُ عليكم لمَا جَمَعْتُم حَطَباً وأوقَدْتُم ناراً، ثمَّ دَخَلتُم فيها، فجَمَعوا حَطَباً فأوْقَدوا، فلمَّا هَمّوا بالدُّخولِ فيها[1] فقاموا يَنظُرُ بعضُهم إلى بعضٍ، قال بعضُهُم: إنَّما تَبِعْنا النبيَّ ﷺ فِراراً منَ النار، أفنَدخُلُها؟ فبينَما هم كذلك إذ خَمَدَتِ النارُ وسَكَنَ غَضَبُه، فذُكِرَ ذلك[2] للنبيِّ ﷺ، فقال: «لو دَخَلوها ما خَرَجوا منها أبداً، إنَّما الطّاعةُ في المعروفِ».**

قوله: «عن أبي عبد الرَّحمن» هو السُّلَميُ، وعليٌّ: هو ابن أبي طالب.

قوله: «وأَمَّرَ عليهم رجلاً من الأنصار» تقدَّم البحث فيه، والجواب عمَّن غَلَّطَ راويه في كتاب المغازي (٤٣٤٠).

قوله: «فأوْقِدوا ناراً»[3] كذا وَقَعَ، وتقدَّم بيانه في المغازي والأحكام[4]: أنَّ أميرهم غَضِبَ منهم فقال: أوقِدوا ناراً.

وقوله: «قد عَزَمْتُ عليكم لَما» بالتَّخفيف، وجاءَ بالتَّشديد، فقيل: إنَّها بمعنى «إلّا».

وقوله: «خَمَدَت» بالمعجَمةِ وفتح الميم، وضُبِطَ في بعض الرِّوايات بكسر الميم، ولا يُعرَف في اللُّغة، قاله ابن التِّين. قال: ومعنى خَمَدَتْ: سَكَنَ لهبُها وإن لم يَطْفَأ جَمرُها، فإنْ طَفِئَ قيل: هَمَدَتْ.

---

(١) لفظة «فيها» لم ترد في النسخة السلطانية المطبوعة عن اليونينية، وهي ثابتة في نسخة الحافظ ابن حجر، ذكر ذلك في المغازي (٤٣٤٠) قال في رواية حفص (٧١٤٥): فلما همّوا بالدخول فيها فقاموا ينظر بعضهم إلى بعض.

(٢) ويقال في لفظة «ذلك» كما قيل في التعليق السابق.

(٣) كذا وقع للحافظ، ولعله سبق قلم منه رحمه الله، فالذي وقع هنا هو قوله: «وأوقدتم ناراً»، أما قوله: «فأوقِدوا ناراً» فهي رواية المغازي كما أشار الحافظ نفسه، والله أعلم.

(٤) لم يتقدم الحديث في الأحكام، وإنما في المغازي، وسيأتي في أخبار الآحاد (٧٢٥٧).

وقوله: «لو دخلوها ما خَرَجوا مِنْها» قال الدَّاوُوديُّ: يريد تلك النار، لأنَّهم يموتونَ بتحريقِها فلا يَخرُجونَ منها أحياءً، قال: وليس المراد بالنار نار جَهنَّم، ولا أنَّهم مُخلَّدونَ فيها، لأنَّه قد ثَبَتَ في حديث الشَّفاعة: «يَخرُج من النار مَن كان في قلبه مِثْقالُ حَبّةٍ من إيمان»[1]، قال: وهذا من المعاريض التي فيها مَنْدوحة، يريد أنَّه سِيقَ مَساقَ الزَّجْر والتَّخويف ليَفْهَمَ السّامع أنَّ مَن فعل ذلك خُلِّدَ في النار، وليس ذلك مُراداً، وإنَّما أُريدَ به الزَّجْر والتَّخويف، وقد تقدَّم له توجيهات في كتاب المغازي، وكذا قوله: «إنَّما الطّاعة في المعروف».

وتقدَّم شرحه مُستَوفًى في «باب سَريّة عبد الله بن حُذافة» من كتاب المغازي، وتقدَّم شيءٌ منه أيضاً في تفسير سورة النِّساء (٤٥٨٤) في قوله: ﴿أَطِيعُواْ ٱللَّهَ وَأَطِيعُواْ ٱلرَّسُولَ وَأُوْلِي ٱلۡأَمۡرِ مِنكُمۡۖ﴾[النساء: ٥٩]، وقد قيل: إنَّه لم يَقْصِد دخولهم النار حقيقةً، وإنَّما أشارَ لهم بذلك إلى أنَّ طاعة الأمير واجبةٌ، ومَن تَرَكَ الواجب دَخَلَ النار، فإذا شَقَّ عليكم دخول هذه النار فكيف بالنار الكُبْرى؟ وكأنَّ قَصْده أنَّه لو رأى منهم الجِدّ في وُلُوجِها لَمنَعَهم.

## ٥- بابٌ مَن لم يَسْألِ الإمارةَ أعانَه الله عليها

**٧١٤٦- حدَّثنا حَجّاجُ بنُ مِنْهالٍ، حدَّثنا جَرِيرُ بنُ حازمٍ، عن الحسنِ، عن عبدِ الرَّحمنِ بنِ سَمُرةَ، قال: قال النبيُّ ﷺ: «يا عبد الرَّحمنِ، لا تَسْألِ الإمارةَ، فإنَّكَ إنْ أُعْطِيتَها عن مَسْألةٍ وُكِلْتَ إليها، وإنْ أُعْطِيتَها/ عن غَيرِ مَسْألةٍ أُعِنْتَ عليها، وإذا حَلَفْتَ على يَمِينٍ فرأيتَ غيرَها** ١٢٤/١٣ **خيراً منها، فكَفِّرْ يَمِينَكَ وائْتِ الذي هو خيرٌ».**

## ٦- بابٌ مَن سَألَ الإمارةَ وُكِلَ إليها

**٧١٤٧- حدَّثنا أبو مَعمَرٍ، حدَّثنا عبدُ الوارثِ، حدَّثنا يونسُ، عن الحسنِ، قال: حدَّثني عبدُ الرَّحمنِ بنُ سَمُرةَ، قال: قال لي رسولُ الله ﷺ: «يا عبد الرَّحمنِ بنَ سَمُرةَ، لا تَسْألِ الإمارةَ،**

---

(١) انظر حديث أبي سعيد الخدري السالف برقم (٦٥٦٠)، وحديث أبي هريرة (٦٥٧٣)، وحديث أنس الآتي (٧٥١٠).

**فإنْ أُعْطِيتَها عن مَسْألةٍ وُكِلْتَ إليها، وإنْ أُعْطِيتَها عن غَيرِ مَسْألةٍ أُعِنْتَ عليها، وإذا حَلَفْتَ على يَمِينٍ فرأيتَ غيرَها خيراً منها، فائْتِ الذي هو خيرٌ وكَفِّرْ عن يَمِينِكَ».**

**قوله: «بابٌ مَن لم يَسْأل الإمارة أعانَه الله عليها»** ذكر فيه حديث عبد الرَّحمن بن سَمُرة: «لا تَسأل الإمارة» ثمَّ قال بعدَه: «باب مَن سَأَلَ الإمارة وُكِلَ إليها» وذكر الحديث المذكور.

وقد تقدَّم الكلام على سنده في كتاب كفَّارة الأيمان (٦٧٢٢) وعلى قوله: «وإذا حَلَفتَ على يمينٍ فرأيتَ غيرها خيراً منها فكَفِّر».

**وأمّا قوله: «لا تَسأل الإمارة»** فهو الذي في أكثر طرق الحديث، ووَقَعَ في رواية يونس ابن عُبَيد عن الحسن بلفظ: «لا تَتَمنَّيَنَّ»[1] بصيغة النَّهي عن التَّمنّي مُؤكَّداً بالنّونِ الثَّقيلة، والنَّهي عن التَّمنّي أبلَغ من النَّهي عن الطَّلَب.

**قوله: «عن مسألة»** أي: سؤال.

**قوله: «وُكِلْت إليْها»** بضمِّ الواو وكسر الكاف مُخَفَّفاً ومُشدَّداً وسكون اللّام، ومعنى المخفَّف، أي: صُرِفَ إليها، ومَن وُكِلَ إلى نفسه هَلَكَ، ومنه في الدُّعاء: «ولا تَكِلْني إلى نفسي»[2]، ووَكَلَ أمره إلى فلان: صَرَفَه إليه، ووَكَّلَه بالتَّشديد: استَحفَظَه.

ومعنى الحديث: أنَّ مَن طَلَبَ الإمارة فأُعطيَها تُرِكَت إعانَته عليها من أجل حِرصه.

ويُستَفاد منه أنَّ طلب ما يَتَعلَّق بالحُكمِ مكروه، فيَدخُل في الإمارة القضاءُ والحِسبة ونحو ذلك، وأنَّ مَن حَرَصَ على ذلك لا يُعان، ويعارضُه في الظّاهر ما أخرجه أبو داود (٣٥٧٥) عن أبي هريرةَ رَفَعَه: «مَن طَلَبَ قضاء المسلمين حتَّى يَناله، ثمَّ غَلَبَ عَدلُه جَورَه فلَه الجَنَّة، ومَن غَلَبَ جَورُه عَدلَه فلَه النار»، والجمع بينهما أنَّه لا يَلزَم من كَونه لا يُعان بسببِ طَلَبه أن لا يَحصُلَ منه العَدل إذا وليَ، أو يُحمَل الطَّلَب هنا على القَصد وهناك على

---

(١) رواية يونس، عن الحسن هي رواية الباب، وهذا اللفظ الذي ذكره الحافظ هو لفظ رواية أبي ذرّ عن الكشميهني، كما في اليونينية، وشرح القسطلاني ١٠/ ٢٢١.

(٢) أخرجه أحمد (٢٠٤٣٠)، وأبو داود (٥٠٩٠)، والنسائي في «الكبرى» (١٠٤١٢)، وابن حبان (٩٧٠) من حديث أبي بكرة. وأخرجه النسائي (١٠٣٣٠)، والحاكم ١/ ٥٤٥-٥٤٦ من حديث أنس.

التَّولية، وقد تقدَّم من حديث أبي موسى: «إنّا لا نوَلّي مَن حَرَصَ»[1]، ولذلك عَبَّرَ في مُقابِله بالإعانَة، فإنَّ مَن لم يَكُن له من الله عَونٌ على عمله لا يكون فيه كِفايةٌ لذلك العمل، فلا يَنبَغي أن يُجاب سؤاله، ومن المعلوم أنَّ كلَّ وِلايةٍ لا تَخلو من المشَقَّة، فمَن لم يَكُن له من الله إعانَةٌ تَوَرَّطَ فيها دَخَلَ فيه وخَسِرَ دُنياه وعُقباه، فمَن كان ذا عَقلٍ لم يَتعرَّض للطَّلَبِ أصلاً، بل إذا كان كافياً وأُعطيها من غير مسألةٍ فقد وعَدَه الصّادق بالإعانَة، ولا يَخفَى ما في ذلك من الفضل.

قال المهلَّب: جاءَ تفسير الإعانَة عليها في حديث بلال بن مِرداس عن خَيثَمةَ عن أنس رَفَعَه: «مَن طَلَبَ القضاء واستَعانَ عليه بالشُّفَعاءِ وُكِلَ إلى نفسه، ومَن أُكرِهَ عليه أنزَلَ الله عليه مَلَكاً يُسَدِّده» أخرجه ابن المنذِر. قلت: وكذا أخرجه التِّرمِذيّ (١٣٢٤) من طريق أبي عَوانَة عن عبد الأعلى الثَّعلَبيّ، وأخرجه هو (١٣٢٣) وأبو داود (٣٥٧٨) وابن ماجَهْ (٢٣٠٩) من طريق إسرائيل[2] عن عبد الأعلى، فأُسقِطَ خَيثَمة من السَّند. قال التِّرمِذيّ: ورواية أبي عَوانَة أصحّ، وقال في رواية أبي عَوانَة: حديثٌ حسنٌ غريب.

وأخرجه الحاكم (٤/ ٩١) من طريق إسرائيل وصَحَّحَه، وتُعقِّبَ بأنَّ ابن مَعِين ليَّنَ خَيثَمةَ وضَعَّفَ عبد الأعلى، وكذا/ قال الجُمهور في عبد الأعلى: ليس بقَويٍّ. ١٢٥/١٣

قال المهلَّب: وفي معنى الإكراه عليه: أن يُدعَى إليه فلا يَرَى نفسه أهلاً لذلك، هَيبةً له وخَوفاً من الوقوع في المحذور، فإنَّه يُعان عليه إذا دَخَلَ فيه، ويُسَدَّد، والأصل فيه أنَّ مَن تَواضَعَ لله رَفَعَه الله.

وقال ابن التِّين: هو محمول على الغالب، وإلّا فقد قال يوسف: ﴿ٱجۡعَلۡنِي عَلَىٰ خَزَآئِنِ ٱلۡأَرۡضِ﴾ [يوسف: ٥٥]، وقال سليمان: ﴿وَهَبۡ لِي مُلۡكٗا﴾ [ص: ٣٥]، قال: ويَحتَمِل أن يكون في غير الأنبياء.

---

(١) انظر الباب التالي.

(٢) وقعت العبارة هنا في (س): من طريق أبي عوانة، ومن طريق إسرائيل، وهو خطأ والمثبت من الأصلين على الصواب.

## ٧- باب ما يُكرَه منَ الحِرْصِ على الإمارةِ

٧١٤٨- حدَّثنا أحمدُ بنُ يونُسَ، حدَّثنا ابنُ أبي ذِئْبٍ، عن سعيدٍ المقبُريِّ، عن أبي هُرَيرةَ، عن النبيِّ ﷺ، قال: «إنَّكم سَتَحْرِصونَ على الإمارةِ، وستكونُ نَدامةً يومَ القيامةِ، فنِعْمَ المُرْضِعةُ وبِئْسَتِ الفاطمةُ».

وقال محمَّدُ بنُ بشَّارٍ: حدَّثنا عبدُ الله بنُ حُمْرانَ، حدَّثنا عبدُ الحميدِ بنُ جعفر، عن سعيدٍ المقبُريِّ، عن عمرَ بنِ الحَكَم، عن أبي هُرَيرةَ، قولَه.

٧١٤٩- حدَّثنا محمَّدُ بنُ العلاءِ، حدَّثنا أبو أُسامةَ، عن بُرَيدٍ، عن أبي بُرْدةَ، عن أبي موسى ﷺ، قال: دَخَلْتُ على النبيِّ ﷺ أنا ورجلان مِن قومي، فقال أحدُ الرجلَينِ: أمِّرْنا يا رسولَ الله، وقال الآخَرُ مِثلَه، فقال: «إنّا لا نولّي هذا مَن سَألَه، ولا مَن حَرَصَ عليه».

قوله: «باب ما يُكرَه من الحِرْص على الإمارة» أي: على تحصيلها، ووجه الكراهَة مَأخوذٌ ممَّا سَبَقَ في الباب الذي قبلَه.

قوله: «عن سعيد المَقْبُريِّ، عن أبي هريرةَ» هكذا رواه ابن أبي ذِئب مرفوعاً، وأدخَلَ عبدُ الحميد بنُ جعفر بينَ سعيد وأبي هريرةَ رجلاً، ولم يرفعه، وابنُ أبي ذِئب أتقَنُ من عبد الحميد وأعرَف بحديثِ المقبُريِّ منه، فروايته هي المعتمَدَة، وعَقَّبَه البخاريّ بطريق عبد الحميد إشارةً منه إلى إمكان تصحيح القولَين، فلعلَّه كان عند سعيد عن عمر بن الحَكَم عن أبي هريرةَ موقوفاً على ما رواه عنه عبد الحميد، وكان عنده عن أبي هريرةَ بغير واسِطَة مرفوعاً، إذ وُجِدَت عندَ كلٍّ من الرَّاويَينِ عن سعيد زيادة، ورواية الوَقف لا تُعارض رواية الرَّفع، لأنَّ الرَّاوي قد يَنشَط فيُسنِد، وقد لا يَنشَط فيَقِف.

قوله: «إنَّكم سَتَحْرِصونَ» بكسر الرَّاء ويجوز فتحها، ووَقَعَ في رواية شَبَابَةَ عن ابن أبي ذِئب: «سَتُعرَضونَ» بالعينِ وأشارَ إلى أنَّها خطأ[1].

قوله: «على الإمارة» يدخُلُ فيه الإمارة العُظمَى وهي الخِلافة، والصُّغرَى وهي الوِلاية على بعض البلاد، وهذا إخبارٌ منه ﷺ بالشيءِ قبلَ وقوعه، فوَقَعَ كما أخبَرَ.

---

(١) لم نقع على رواية شبابة هذه، ولم ندر عمن نقل الحافظ هذا الكلام ومن هو الذي أشار إلى خطأ الرواية.

قوله: «وستكونُ نَدامَةً يومَ القيامة» أي: لمن لم يَعمَل فيها بما يَنبَغي، وزاد في رواية شَبَابَةَ: «وحَسرَة»[1]، ويُوضح ذلك ما أخرجه البزَّار (٢٧٥٦) والطَّبَرانيُّ (١٨/ ١٣٢) بسَنَدٍ صحيح عن عَوف بن مالك بلفظ: «أوَّلها مَلامَة، وثانيها نَدامَة، وثالثها عذابٌ يومَ القيامة، إلّا مَن عَدَلَ»، وفي «الطَّبَرانيِّ الأوسط» (٥٦١٦) من رواية شَرِيك عن عبد الله بن عيسى عن أبي صالحٍ عن أبي هريرةَ، قال شَرِيك: لا أدري رَفَعَه أم لا، قال: «الإمارة أوَّلها نَدامَة، وأوسطها غرامَة، وآخرها عذابٌ يوم القيامة»، وله شاهد من حديث شدَّاد بن أوس رَفَعَه بلفظ: «أوَّلها مَلامَة وثانيها نَدامَة» أخرجه الطَّبَرانيُّ (٧١٨٦).

وعندَ الطَّبَرانيِّ (٤٨٣١) من حديث زيد بن ثابت رَفَعَه: «نِعمَ الشيء الإمارة لمن أخَذَها بحَقِّها وحِلِّها، وبئسَ الشيء الإمارة لمن أخَذَها بغير/ حَقِّها، تكون عليه حَسرَةً يوم ١٢٦/١٣
القيامة»، وهذا يُقيِّد ما أُطلِقَ في الذي قبلَه، ويُقيِّده أيضاً ما أخرج مسلم (١٨٢٥) عن أبي ذرٍّ قال: قلت: يا رسول الله ألا تَستَعمِلُني؟ قال: «إنَّك ضعيف، وإنَّها أمانَة، وإنَّها يوم القيامة خِزيٌ ونَدامَة، إلّا مَن أخَذَها بحَقِّها، وأدَّى الذي عليه فيها». قال النَّوَويّ: هذا أصلٌ عظيمٌ في اجتناب الوِلاية، ولا سيَّما لمن كان فيه ضَعْف، وهو في حَقّ مَن دَخَلَ فيها بغير أهليَّة ولم يَعدِل، فإنَّه يَندَم على ما فرَّطَ منه إذا جوزيَ بالخِزي يوم القيامة، وأمّا مَن كان أهلاً وعَدَلَ فيها فأجره عظيم، كما تَظاهَرَت به الأخبار، ولكن في الدُّخول فيها خَطَر عظيم، ولذلك امتَنَعَ الأكابِر منها، والله أعلم.

قوله: «فنِعْمَ المُرْضِعةُ وبئْسَتِ الفاطمةُ» قال الدَّاوُوديّ: نِعمَ المرضِعةُ، أي: الدُّنيا، وبئسَتِ الفاطمةُ، أي: بعدَ الموت، لأنَّه يصير إلى المحاسَبة على ذلك، فهو كالذي يُفطَم قبلَ أن يَستَغنيَ بالطعام[2] فيكون في ذلك هلاكه.

---

(١) وهذه الزيادة أيضاً هي عند غير شبابة المذكور، فقد زادها عبد الله بن المبارك في «مسنده» (٢٦٨)، ومن طريقه أخرجه بها النسائي (٤٢١١) و(٥٣٨٥)، وزادها أيضاً حماد بن عبد الله بن خياط عند ابن الجعد في «مسنده» (٢٩٣٣)، ويزيد بن هارون عند أحمد في «مسنده» (٩٧٩١)، وأحمد بن عبد الله بن يونس عند أبي نعيم في «أخبار أصبهان» ٢/ ٣٥٤.

(٢) لفظة «بالطعام» من هامش (أ) مصححاً عليها.

وقال غيره: نِعمَ المرضِعَة لما فيها من حصول الجاه والمال، ونَفاذِ الكَلِمة، وتحصيلِ اللَّذّات الحِسّيَّة والوَهميَّة حال حصولها، وبئسَت الفاطمَة عندَ الانفِصال عنها بمَوتٍ أو غيره، وما يَترتَّب عليها من التَّبِعات في الآخرَة.

تنبيه: أُلحِقَت التّاء في «بِئسَت» دونَ نِعمَ، والحُكم فيهما إذا كان فاعلهما مُؤَنَّثاً جوازُ الإلحاق وتركه، فوَقَعَ التَّفَنُّن في هذا الحديث بحَسَبِ ذلك. وقال الطِّيبيُّ: إنَّما لم يُلحِقها بنِعمَ؛ لأنَّ المرضِعَة مُستَعارَة للإمارةِ، وتَأنيثُها غيرُ حقيقيّ، فتَرَكَ إلحاق التّاء بها، وألحقَها ببِئسَ نَظَراً إلى كَون الإمارة حينَئذٍ داهيةً دَهياء. قال: وإنَّما أتى بالتّاءِ في الفاطمَة والمرضِعَة إشارة إلى تَصوير تَينِك الحالتَينِ المتَجدِّدتَينِ في الإرضاع والفِطام.

**قوله: «وقال محمَّد بن بشَّار»** هو بندارٌ، ووَقَعَ في «مُستَخرَج» أبي نُعَيم أنَّ البخاريّ قال: حدَّثنا محمَّد بن بشَّار.

وعبد الله بن حِمران هو بصريٌّ صَدُوق، وقد قال ابن حِبّان في «الثِّقات»: يُخطِئ. وما له في «الصَّحيح» إلّا هذا الموضع. وعبد الحميد بن جعفر: هو المَدَنيّ، لم يُخرِّج له البخاريّ إلّا تعليقاً، وعمر بن الحَكَم، أي: ابن ثَوبانَ: مَدَنيٌّ ثقة، أخرج له البخاريّ في غير هذا الموضع تعليقاً، كما تقدَّم في الصيام[1].

**قوله: «عن أبي هريرةَ قولَه»** أي: موقوفاً عليه.

**قوله في حديث أبي موسى: «ولا مَن حَرَصَ عليه»** بفتح المهمَلة والرَّاء، وقد تقدَّم مُطوَّلاً من وجهٍ آخَر عن أبي بُردَة عن أبي موسى في استِتابة المرتَدّينَ (٦٩٢٣)، وذَكَرتُ شرحه هناك.

وفي الحديث أنَّ الذي يَناله المتوَلّي من النَّعماء والسَّرّاء دونَ ما يَنالُه من البَأساء والضَّرّاء؛ إمّا بالعَزلِ في الدُّنيا فيصير خاملاً، وإمّا بالمؤاخَذَةِ في الآخرَة وذلك أشدُّ، نَسأل الله العَفو.

قال القاضي البَيضاويّ: فلا يَنبَغي لعاقلٍ أن يَفرَحَ بلَذَّةٍ تَعقُبها حَسَرات.

---

(١) بين يدي الحديث رقم (١٩٣٨).

قال المهلَّب: الحِرص على الوِلاية هو السَّبب في اقتتال[1] الناس عليها، حتَّى سُفِكَت الدِّماء، واستُبيحَت الأموال والفُروج، وعَظُمَ الفساد في الأرض بذلك، ووجه النَّدَم أنَّه قد يُقتَل أو يُعزَل أو يموت، فيَندَم على الدُّخول فيها، لأنَّه يُطالَب بالتَّبِعات التي ارتَكَبَها، وقد فاتَه ما حَرَصَ عليه بمُفارَقَتِه. قال: ويُستَثنَى من ذلك مَن تَعَيَّنَ عليه، كأن يموت الوالي ولا يُوجَد بعده مَن يقوم بالأمرِ غيره، وإذا لم يَدخُل في ذلك يَحصُل الفساد بضَياع الأحوال.

قلت: وهذا لا يُخالِف ما فُرِضَ في الحديث الذي قبلَه من الحصول بالطَّلَبِ أو بغير طَلَب، بل في التَّعبير بالحِرصِ إشارة إلى أنَّ مَن قامَ بالأمرِ عند خَشية الضَّياع يكون كمَن أُعطيَ بغير سؤال؛ لفَقدِ الحِرص غالباً عمَّن هذا شَأنه. وقد يُغتَفَر الحِرص في حَقّ مَن تَعَيَّنَ عليه لكَونِه يصير واجباً عليه، وتَولية القضاء على الإمام فرضُ عَينٍ، وعلى القاضي فرضُ كِفايةٍ إذا كان هناك غيرُه.

## ٨- باب مَنِ استُرْعِيَ رَعِيَّةً فلَم يَنْصَح

**٧١٥٠- حدَّثنا أبو نُعيم، حدَّثنا أبو الأشهَبِ، عن الحسنِ: أنَّ عُبيد الله بنَ زيادٍ عادَ مَعقِلَ ابنَ يَسارٍ/ في مرضِه الذي ماتَ فيه، فقال له مَعقِلٌ: إنِّي مُحَدِّثُكَ حديثاً سمعتُه مِن رسولِ الله ﷺ، سمعتُ النبيَّ ﷺ يقولُ: «ما مِن عبدٍ يَسترعِيه اللهُ رَعِيَّةً، فلم يَحُطْها بنُصحِه لم يَجِدْ رائحةَ الجنَّةِ».** ١٢٧/١٣

**٧١٥١- حدَّثنا إسحاقُ بنُ منصورٍ، أخبرنا حُسَينٌ الجُعْفيُّ، قال زائدةُ: ذكره هشامٌ، عن الحسنِ، قال: أتَينا مَعقِلَ بنَ يَسارٍ نَعودُه، فدَخَلَ عُبيدُ الله، فقال له مَعقِلٌ: أُحدِّثُكَ حديثاً سمعتُه مِن رسولِ الله ﷺ، فقال: «ما مِن والٍ يَلي رَعِيَّةً منَ المسلمينَ فيموتُ وهو غاشٌّ لهم، إلا حَرَّمَ الله عليه الجنَّةَ».**

**قوله: «بابُ مَن استُرْعيَ»** بضمِّ المثنّاة على البناءِ للمجهول.

**قوله: «رَعيَّة فلم يَنْصَح»** أي: لها.

---

(١) في (أ): افتتان، والمثبت من (س) وشرح القسطلاني، وتحرفت في (ع) إلى: إقبال.

**قوله: «أبو الأشهَب»** هو جعفر بن حَيّان بمُهمَلةٍ وتحتانيَّة ثقيلة.

**قوله: «عن الحسن»** هو البصريّ، وفي رواية الإسماعيليّ من طريق شَيبانَ عن أبي الأشهَب: حدَّثنا الحسن.

**قوله: «أنَّ عُبيد الله بن زياد»** يعني: أميرَ البصرة في زمن معاوية ووَلَدِه يزيد، ووَقَعَ في رواية هشام المذكورة بعد هذه ما يَدُلّ على أنَّ الحسن حَضَرَ ذلك من عُبَيد الله بن زياد عند مَعقِل.

**قوله: «عادَ مَعقِلَ بنَ يَسار»** بِتحتانيَّةٍ ثمَّ مُهمَلة خفيفة: هو المزَنيُّ الصَّحابيّ المشهور.

**قوله: «في مرضه الذي ماتَ فيه»** كانت وفاة مَعقِل بالبصرةِ ـ فيما ذكره البخاريّ في «الأوسط» ـ ما بين السِّتّينَ إلى السَّبعين، وذلك في خِلَافة يزيد بن معاويةَ.

**قوله: «فقال له مَعقِل: إنّي مُحَدِّثك حديثاً سمعتُه من رسول الله ﷺ»** زاد مسلم (١٨٢٩/ ٢١) عن شَيبانَ بن فرّوخ عن أبي الأشهَب: لو علمتُ أنَّ لي حياةً ما حَدَّثتُك.

**قوله: «يَستَرْعيه الله»** في نُسخَة الصَّغَانيّ: «استَرعاه».

**قوله: «فلم يَحُطْها»** بفتح أوَّله وضمّ الحاء وسكون الطّاء المهمَلتَين، أي: يَكلَؤُها أو يَصُنها، وزنَه ومعناه، والاسم الحِياطَة، يُقال: حاطَه: إذا استَولى عليه، وأحاطَ به مِثله.

**قوله: «بنُصْحِهِ»** كذا للأكثَرِ بهاءِ الضَّمير، وفي رواية المستَمليّ: «بالنَّصيحَةِ»، ووَقَعَ لمسلمٍ في رواية شَيبانَ: «يموتُ يومَ يموتُ وهو غاشٌّ لرَعيَّته».

**قوله: «لم يَجِدْ»** في نُسخَة الصَّغَانيّ: «إلّا لم يَجِد» بزيادةِ إلّا «**رائحةَ الجَنَّة**» زاد في رواية الطَّبَرانيِّ[1] من حديث عبد الله بن مُغفَّل: «وعَرْفُها يُوجَد يومَ القيامة من مَسيرَة سبعينَ عاماً»، ووَقَعَ في رواية مسلم: «إلّا حَرَّمَ الله عليه الجنَّة»، وله مِثله من طريق يونس بن عُبَيد عن الحسن.

---

(١) ذكره الهيثمي في «مجمع الزوائد» ٥/ ٢١٢-٢١٣ وقال: رواه الطبراني عن شيخه ثابت بن نعيم الهوجي ولم أعرفه، وفي إسناده أيضاً محمد بن عبد الله بن مغفل ولم أعرفه، وبقية رجاله ثقات.

قال الكِرمانيُّ: مفهومُ الحديث أنَّه يَجِدها، وهو عَكسُ المقصود، والجواب: أنَّ «إلّا» مُقدَّرَة، أي: إلّا لم يَجِد، والخبر محذوف، والتَّقدير: ما من عبد فعل كذا إلّا حَرَّمَ الله عليه الجَنَّة، «ولم يَجِد رائحَة الجَنَّة» استئنافٌ كالمفسِّرِ له، أو ليست «ما» للنَّفي، وجازَت زيادة «من» للتَّأكيدِ في الإثبات عندَ بعض النُّحاة، وقد ثَبَتَ «إلّا» في بعض النُّسَخ. قلت: لم يقع الجمع بينَ اللَّفظَينِ المتوَعَّد بهما في طريق واحدة، فقوله: «لم يَجِد رائحَة الجَنَّة» وَقَعَ في رواية أبي الأشهَب، وقوله: «حَرَّمَ الله عليه الجَنَّة» وَقَعَ في رواية هشام، فكأنَّه أرادَ أنَّ الأصل في الحديث الجمع بين اللَّفظَين، فحَفِظَ بعضٌ ما لم يَحفَظ بعض، وهو مُحتَمَل، لكنَّ الظّاهر أنَّه لفظٌ واحدٌ تَصرَّفَت فيه الرُّواة.

وزاد مسلم في آخره: قال: ألا كنتَ حَدَّثتني هذا قبلَ اليوم؟ قال: لم أكُن لأُحدِّثَك، قيل: سبب ذلك هو ما وصَفَه به الحسن البصريّ من سَفك الدِّماء. ووَقَعَ في رواية الإسماعيليّ من الوجه الذي أخرجه مسلم: لولا أنّي مَيِّتٌ ما حَدَّثتُك، فكأنَّه كان يَخشَى بَطشه، فلمَّا نَزَلَ به الموت أرادَ أن يَكُفَّ بذلك بعضَ شَرِّه عن المسلمين، وإلى ذلك وقَعَت الإشارة في رواية لمسلمٍ (١٨٢٩/ ٢٢) من طريق أبي المليح: أنَّ عُبَيد الله بن زياد عادَ مَعقِل بن يَسار، فقال له مَعقِل: لولا أنّي في الموت ما حَدَّثتُك.

وقد أخرج/ الطَّبَرانيُّ في «الكبير»[1] من وجه آخَرَ عن الحسن قال: لمَّا قَدِمَ علينا عُبَيد الله ١٢٨/١٣
ابن زياد أميراً، أمَّرَه علينا معاوية غلاماً سَفيهاً يَسفِك الدِّماء سَفكاً شديداً، وفينا عبد الله ابن مُغفَّل المزَنيُّ، فدَخَلَ عليه ذاتَ يوم فقال له: انتَه عمَّا أراك تَصنَع، فقال له: وما أنتَ وذاكَ؟ قال: ثمَّ خَرَجَ إلى المسجد، فقُلنا له: ما كنت تَصنَع بكلام هذا السَّفيه على رُؤوسِ الناس؟ فقال: إنَّه كان عندي عِلمٌ فأحبَبتُ أن لا أموت حتَّى أقول به على رُؤوس الناس، ثمَّ قامَ فما لَبِثَ أن مَرِضَ مرضَه الذي تُوُفِّي فيه، فأتاه عُبَيد الله بن زياد يعوده، فذكر نحو حديث الباب، فيُحتَمل أن تكون القصَّة وَقَعَت للصَّحابيَّين.

---

(١) كما في «مجمع الزوائد» للهيثمي ٥/ ٢١٢، وقال: فيه ثابت بن نعيم الهوجي ـ شيخ الطبراني ـ لم أعرفه، وبقية رجاله ثقات.

قوله: «قال زائدةُ: ذكره هشام» هو بحَذفٍ قال الثّانية، والتَّقدير: قال الحسين الجُعفيُّ: قال زائدَة: ذكره، أي: الحديث الذي سيأتي. هشام وهو ابن حسَّان، ووَقَعَ في رواية مسلم (١٤٢/ ٢٢٩) عن القاسم بن زكريّا عن الحسين الجُعفيِّ بالعَنعَنةِ في جميع السَّند.

وحاصل الرِّوايتَينِ أنَّه أثبَتَ الغِشّ في إحداهما، ونَفَى النَّصيحَة في الأُخرى، فكأنَّه لا واسِطَة بينهما، ويَحصُل ذلك بظُلمِه لهم بأخذِ أموالهم، أو سَفك دِمائهِم، أو انتهاك أعراضِهم، وحَبسِ حقوقهم، وترك تَعريفِهم ما يجب عليهم في أمر دِينِهم ودُنياهم، وبإهمالِ إقامة الحدود فيهم، ورَدع المفسِدينَ منهم، وترك حِمايتِهم ونحو ذلك.

قوله: «فقال له مَعقِل: أُحدِّثُك حديثاً» قد ذَكَرتُ زيادةَ أبي المليح عندَ مسلم.

قوله: «ما من والٍ يَلي رَعيَّة من المسلمين...» إلى آخره، وَقَعَ في رواية أبي المليح: «ما من أمير» بَدَلَ «والٍ»، وقال فيه: «ثمَّ لا يَجِدّ له» بجيمٍ ودال مُشدَّدَة، من الجِدّ بالكسرِ ضِدّ الهَزل، وقال فيه: «إلّا لم يَدخُل معهم الجنَّة»، وللطَّبَرانيِّ في «الأوسط» (٦٦٢٩): «فلم يَعدِل فيهم إلّا كَبَّهُ الله على وجهِه في النار».

قال ابن التِّين: «يَلي» جاءَ على غير القياس؛ لأنَّ ماضِيَه: وليَ بالكسر، ومُستَقبَلَه: يَولي بالفَتحِ، وهو مِثل ورِثَ يَرِث.

وقال ابن بَطّال: هذا وعيدٌ شديدٌ على أئمَّة الجَور، فمَن ضَيَّعَ مَن استَرعاه الله أو خانَهم أو ظَلَمَهم فقد تَوجَّهَ إليه الطَّلَب بمَظالم العباد «يوم القيامة»، فكيف يَقدِر على التَّحَلُّل مِن ظُلمِ أمَّة عظيمة، ومعنى «حَرَّمَ الله عليه الجنَّة» أي: أنفَذَ الله عليه الوَعيد، ولم يُرضِ عنه المَظلومينَ.

ونَقَلَ ابن التِّين عن الدَّاوودِيِّ نحوه، قال: ويحتَمل أن يكون هذا في حَقّ الكافر، لأنَّ المؤمن لا بُدَّ له من نصيحة. قلت: وهو احتمالٌ بعيدٌ جدّاً، والتَّعليل مردود، فالكافر أيضاً قد يكون ناصحاً فيما تَولّاه، ولا يَمنَعه ذلك الكُفر.

وقال غيره: يُحمَل على المستَحِلّ. والأولى أنَّه محمولٌ على غير المستَحِلّ، وإنَّما أُريدَ به الزَّجر والتَّغليظ، وقد وَقَعَ في روايةٍ لمسلمٍ بلفظ: «لم يَدخُل معهم الجنَّة»، وهو يُؤيِّد أنَّ المراد أنَّه لا يَدخُل الجنَّة في وقتٍ دونَ وقت.

وقال الطِّيبيُّ: الفاء في قوله: «فلم يَحُطْها» وفي قوله: «فيموت» مِثل اللّام في قوله: ﴿فَٱلْتَقَطَهُۥٓ ءَالُ فِرْعَوْنَ لِيَكُونَ لَهُمْ عَدُوًّا وَحَزَنًا﴾ [القصص: ٨]، وقوله: «وهو غاشّ» قَيدٌ للفِعلِ مقصودٌ بالذِّكرِ، يريد أنَّ الله إنَّما ولّاه على عباده ليُديمَ لهم النَّصيحَة، لا ليَغُشَّهم حتَّى يموتَ على ذلك، فمن قَلَبَ القضيَّة استَحقَّ أن يُعاقَبَ.

## ٩- بابٌ مَن شاقَّ شَقَّ اللهُ عليه

**٧١٥٢- حدَّثنا إسحاقُ الواسِطِيُّ، حدَّثنا خالدٌ، عن الجُرَيْرِيِّ، عن طَرِيفٍ أبي تَمِيمةَ، قال: شَهِدْتُ صَفْوانَ وجُندُباً وأصحابَه وهو يُوصِيهِم، فقالوا: هل سمعتَ مِن رسولِ الله ﷺ شيئاً؟ قال: سمعتُه يقولُ: «مَن سَمَّعَ سَمَّعَ الله به يومَ القيامةِ» قال: «ومَن شاقَّ شَقَّ اللهُ عليه يومَ القيامةِ» فقالوا: أوْصِنا، فقال: إنَّ أوَّلَ ما يُنْتِنُ/ منَ الإنسان بَطْنُه، فمَنِ استَطاعَ أنْ لا يَأْكُلَ إلا طَيِّباً فلْيفعل، ومَنِ استَطاعَ أنْ لا يُحالَ بينَه وبينَ الجنَّةِ بمِلْءِ كَفٍّ مِن دَمٍ هَراقَه فلْيفعل.** ١٢٩/١٣

**قوله: «بابٌ مَن شاقَّ شَقَّ اللهُ عليه»** في رواية النَّسَفيّ: «مَن شَقَّ» بغير ألِف، والمعنى: مَن أدخَلَ على الناس المَشَقَّة أدخَلَ الله عليه المَشَقَّة، فهو من الجزاء بجِنسِ العمل.

**قوله: «خالد»** هو ابن عبد الله الطَّحّان.

**قوله: «عن الجُرَيْرِيِّ»** بضمِّ الجيم: هو سعيد بن إياس، ولم يُخرِّج البخاريُّ للعبَّاسِ الجُرَيريِّ شيئاً وهو من هذه الطَّبقة، وخالد الطَّحّان مَعدود فيمَن سَمِعَ من سعيد الجُرَيريِّ قبلَ الاختلاط، وكانت وفاة الجُرَيريِّ سنة أربع وأربعينَ ومئة، واختَلَطَ قبلَ مَوته بثلاثِ سنين، وقال أبو عُبَيد الآجُرّيُّ عن أبي داود: مَن أدرَكَ أيوبَ فسماعه من الجُرَيريِّ جيِّد. قلت: وخالدٌ قد أدرَكَ أيوب، فإنَّ أيوب لمَّا ماتَ كان خالدٌ المذكور ابنَ إحدى وعِشرينَ سنة.

**قوله: «عن طَرِيف»** بالطّاءِ المهمَلة وزن عَظِيم.

**قوله: «أبي تَميمة»** بالمثنّاةِ وزن عَظِيمة، وهو ابن مُجالِد بضمِّ الميم وتخفيف الجيم الهُجَيميّ بالجيم مُصغَّر، نِسبة إلى بني الهُجَيم بطنٍ من تَميم، وكان مَولاهم، وهو بصريّ، ما له في

البخاريّ عن أحد من الصَّحابة إلّا هذا الحديث، وله حديث آخَر تقدَّم في الأدب (٦٠٠٣) من روايته عن أبي عثمان النَّهديِّ.

**قوله: «شَهِدْتُ صَفْوان»** هو ابن مُحرِز بن زياد التّابعيُّ الثِّقةُ المشهور من أهل البصرة.

**قوله: «وجُندُباً»** هو ابن عبد الله البَجَليُّ الصَّحابيُّ المشهور، وكان من أهل الكوفَة ثمَّ تَحوَّلَ إلى البصرة، قاله الكَلاباذيُّ.

**قوله: «وأصحابَه»** أي أصحاب صَفوان.

**قوله: «وهو»** أي: جُندُب **«يُوصِيهِم»** ذكره المِزِّيُّ في «الأطراف» بلفظ: شَهِدتُ صَفوان وأصحابه وجُندُباً يُوصِيهِم.

ووَقَعَ في «صحيح مسلم» (٩٧) من طريق خالدِ بنِ عبد الله بن مُحرِز عن عمّه صَفوان ابن مُحرِز: أنَّ جُندُب بن عبد الله بَعَثَ إلى عَسعَسَ بنِ سَلامَة زمن فتنة ابن الزُّبَير فقال: اجمَع لي نَفَراً من إخواني حتَّى أُحدِّثُهم، فذكر القصَّة في تَحديثِه لهم بقصَّة الذي حَمَلَ على رجل فقال: لا إله إلّا الله فقَتَلَه، وأظُنّ أنَّ القِصَّتَينِ واحدة، ويَجمَعهما أنَّه حَذَّرَهم من التَّعَرُّض لقَتلِ المسلم، وزَمَنُ فتنة ابن الزُّبَير كانت عَقِبَ مَوت يزيد بن معاوية.

ووَقَعَ عندَ الطَّبَرانيِّ (١٦٨٥) من طريق ليث بن أبي سُلَيم عن صَفوان بن مُحرِز عن جُندُب بن عبد الله، أنَّه مرَّ بقومٍ فقال: ائتِني بنَفَرٍ من قُرّاء القرآن ولْيكونوا شيوخاً، قال: فأتَيتُه بنافع بن الأزرق، وأبي بلالٍ مِرداس، ونَفَرٍ معهما ستَّةٍ أو ثمانية، فقال: إنّي سمعتُ رسول الله ﷺ... فذكَرَ الحديث. قلت: وأخرجه أيضاً (١٦٨١) من طريق الأعمَش عن أبي تَميمة، أنَّه انطَلَقَ مع جُندُبٍ إلى البصرة فقال: هل كنتَ تُدارس أحداً القرآن؟ قلت: نَعَم، قال: فائتِني بهم، قال: فأتَيتُه بنافعٍ وأبي بلالٍ مِرداس ونَجدَة وصالح بن مِشرَحٍ، فأنشَأ يُحدِّث.

قلت: وهؤلاءِ الأربعة من رُؤوس الخوارج الذينَ خَرَجوا إلى مكَّة لنَصرِ ابن الزُّبَير لمَّا جَهَّزَ إليه يزيدُ بن معاوية الجيوش، فشَهِدوا معه الحِصار الأوَّل، فلمَّا جاءَهم الخبر بمَوتِ يزيد بن معاوية سَألوا ابن الزُّبَير عن قوله في عثمان، فأثنَى عليه، فغَضِبوا وفارَقوه،

فحَجُّوا، وخَرَجَ نَجْدةُ باليَمامةِ فغَلَبَ عليها وعلى بعض بلاد الحِجاز، وخَرَجَ نافع بنُ الأزرق بالعراق فدامَت فِتنَته مُدَّة، وأمّا أبو بلال مِرداس فكان خَرَجَ على عُبَيد الله بن زياد قبلَ ذلك فقَتَلَه.

**قوله: «مَن سَمَّعَ سَمَّعَ الله به يومَ القيامة»** قلت: تقدَّم هذا المتن من حديث جُندُبٍ من وجهٍ آخَر مع شرحه في «باب الرّياء والسُّمعة» من كتاب الرِّقاق (٦٤٩٩) وفيه: «ومَن راءى» ولم يقع فيه مقصودُ هذا الباب.

**قوله: «ومَن شاقَّ شَقَّ/ اللهُ عليه»** كذا للكُشميهَنيّ، وللسَّرَخسيِّ والمستَملي: «ومَن يُشاقِقْ يَشقُقِ اللهُ عليه» بصيغة المضارَعَة وبفَكِّ القاف في الموضعين، وفي رواية الطَّبَرانيِّ (١٦٨٢) عن أحمد بن زُهَير التُّستَريّ عن إسحاق بن شاهين شيخ البخاريّ فيه: «ومَن شاقَقَ[1] يَشُقُّ الله عليه». ١٣٠/١٣

**قوله: «فقالوا: أوْصِنا، فقال: إنَّ أوَّل ما يُنْتِنُ من الإنسان بَطنُه»** يعني: بعد الموت، وصَرَّحَ به في رواية صَفوان بن مُحرِز عن جُندُب، ولفظه: «واعلَموا أنَّ أوَّل ما يُنتِن من أحدكم إذا ماتَ بطنُه».

**قوله: «فمَن استَطاعَ أنْ لا يَأْكُل إلّا طيِّباً فلْيفعل»** في رواية صَفوان: فلا يُدخِلْ بطنَه إلّا طيِّباً. هكذا وَقَعَ هذا الحديث من هذا الوجه موقوفاً، وكذا أخرجه الطَّبَرانيُّ من طريق قَتَادةَ عن الحسن ـ هو البصريّ ـ عن جُندُب موقوفاً[2]، وأخرجه (١٦٨٥) من طريق صَفْوان

---

(١) في (ع) و(س): يشاقق، والمثبت من (أ) و«معجم» الطبراني.

(٢) كذا قال الحافظ رحمه الله، والصواب أنه عند الطبراني مرفوع، فقد أخرجه في «الكبير» (١٦٦٢) من طريق أبي كامل الجحدري، وفي «الأوسط» (٨٤٩٥) من طريق أبي بكر بن أبي الأسود، كلاهما عن أبي عوانة، عن قتادة، بهذا الإسناد مرفوعاً، وقد نصَّص البيهقي في «شعب الإيمان» على أن أبا كامل رواه عن أبي عوانة مرفوعاً، قال البيهقي: والصحيح موقوف. قلنا: وقد أخرجه هو في «الشعب» (٥٣٥٠) من طريق أبي بكر بن أبي الأسود عن أبي عوانة مرفوعاً.

وأما الموقوف فقد أخرجه النسائي في «جزء» فيه مجلسا إملاء برقم (٣) من طريق هشام الدستوائي، عن قتادة، عن الحسن، أن جندباً قال...، فذكره موقوفاً.

ابن مُحرِز، وسياقه يَحتَمِل الرَّفع والوَقْف، فإنَّه صَدَّرَ بقولِه: سمعت رسول الله ﷺ يقول: «مَن سَمَّعَ...» الحديث «واعلَموا أنَّ أوَّل ما يُنتِن».

ويُنتِن بنونٍ ومُثنّاة وضمّ أوَّله من الرُّباعيّ، وماضيه: أنتَنَ ونَتُنَ، والنَّتَن: الرَّائحَة الكَريهة.

**قوله: «ومَن استَطاعَ أنْ لا يُحال بينَه وبينَ الجَنَّة بمِلْءِ كَفّ»** في رواية الكُشمِيهَنيّ: «يَحول» وبلفظ: «مِلء» بغير موحَّدة، ووَقَعَ في رواية كَرِيمةَ والأَصِيليّ: «كَفّه».

**قوله: «من دَمٍ هَراقَه»** أي: صَبَّهُ **«فليَفعَل»** قال ابن التِّين: وَقَعَ في روايتنا: «أهراقَه» وهو بفتح الهمزة وكسرها. قلت: هي لمن عَدا أبا ذَرّ. كذا وَقَعَ هذا المتن أيضاً موقوفاً، وكذا أخرجه الطَّبَرانيُّ من طريق صَفوان بن مُحرِز ومن طريق قَتَادةَ عن الحسن عن جُندُب موقوفاً[1]، وزاد الحسن بعدَ قوله: يُهريقه: «كَأنَّما يَذبَح دَجاجة، كلَّما تقدَّم لبابٍ من أبواب الجَنَّة حالَ بينَه وبينَه».

ووَقَعَ مرفوعاً عندَ الطَّبَرانيِّ أيضاً (١٦٦١) من طريق إسماعيل بن مسلم عن الحسن عن جُندُب، ولفظه: تعلمونَ أنّي سمعتُ رسول الله ﷺ يقول: «لا يَحولَنَّ بين أحدكم وبَين الجَنَّة وهو يراها مِلءُ كَفٍّ دَمٍ من مسلمٍ أهراقَه بغير حِلِّه»، وهذا لو لم يَرِد مُصرَّحاً برَفعِه لكان في حُكم المرفوع، لأنَّه لا يُقال بالرَّأي، وهو وعيدٌ شديدٌ لقَتلِ المسلم بغير حَقّ.

قال الكِرمانيُّ في معنى قوله: «مِلء كَفٍّ من دَم»: هو عِبارَة عن مِقدار دَم إنسانٍ واحد. كذا قال، ومن أينَ هذا الحَصر؟ والمتَبادَر أنَّ ذِكر مِلء الكَفّ كالمِثال، وإلّا فلو كان دونَ ذلك لكان الحُكم كذلك.

وعندَ الطَّبَرانيِّ (١٦٨١) من حديث الأعمَش عن أبي تَميمة: قال رسول الله ﷺ: «لا يَحولَنَّ بين أحدكم وبينَ الجَنَّة» فذكر نحو رواية الجُرَيريّ، وزاد في آخره: قال: فبَكَى القوم، فقال جُندُب: لم أرَ كاليومِ قَطّ قوماً أحقَّ بالنَّجاةِ من هؤلاءِ إن كانوا صادِقينَ.

---

(١) انظر التعليق السابق.

قلت: ولعلَّ هذا هو السِّرّ في تَصديره كلامَه بحديث: «مَن سَمَّعَ» وكأنَّه تَفرَّسَ فيهم ذلك، ولهذا قال: إن كانوا صادِقين، ولقد صَدَقَت فِراسَتُه، فإنَّهم لمَّا خَرَجوا بَذَلوا السَّيف في المسلمين، وقَتَلوا الرِّجال والأطفال وعَظُمَ البلاء بهم، كما تقدَّمَت إليه الإشارة في كتاب المحاربينَ[1].

قال ابن بَطّال: المُشاقَّة في اللُّغة مُشتَقَّة من الشِّقاق، وهو الخِلَاف، ومنه قوله تعالى: ﴿وَمَن يُشَاقِقِ ٱلرَّسُولَ مِنۢ بَعۡدِ مَا تَبَيَّنَ لَهُ ٱلۡهُدَىٰ﴾ [النساء: ١١٥]، والمراد بالحديث: النَّهيُ عن القول القَبيح في المؤمنين، وكَشفِ مُساوِئهم وعُيوبِهم، وتركُ مُخالَفَة سبيل المؤمنينَ ولُزومُ جماعَتهم، والنَّهيُ عن إدخال المشَقَّة عليهم والإضرارِ بهم.

قال صاحب «العَين»: شَقَّ الأمرُ عليك مَشَقَّةً: أضَرَّ بك. انتهى، وظاهره أنَّه جَعَلَ المشَقَّة والمُشاقَّة بمعنًى واحد، وليس كذلك، فقد جَوَّزَ الخطَّابيُّ في هذا أن تكون المشَقَّة من الإضرار، فيَحمِل الناسَ على ما يَشُقّ عليهم، وأن تكون من الشِّقاق وهو الخِلَاف ومُفارَقة الجماعة، وهو أن يكون في شِقٍّ، أي: ناحيةٍ عن الجماعة، ورَجَّحَ الدَّاوودِيُّ الثّاني، ومن الأوَّل قوله ﷺ في حديث عائشة: «اللهُمَّ مَن وَلِيَ من أمرِ أمَّتي شيئاً فشَقَّ عليهم فاشقُق عليه» أخرجه مسلم (١٨٢٨).

ووَقَعَ لغيرِ أبي ذرٍّ في آخر هذا الحديث: قلت: لأبي عبد الله: مَن يقول: سمعت رسول الله/ ﷺ؟ جُندُب؟ قال: نَعَم جُندُب. انتهى، وأبو عبد الله المذكور: هو المصنِّف، ١٣١/١٣
والسّائل له: الفِرَبريّ، وقد خَلَت رواية النَّسَفيِّ عن ذلك. وقد سَبَقَ من الطُّرق التي أورَدتُها ما يُصرِّح بأنَّ جُندُباً هو القائل، وليس فيمَن سُمّيَ في هذه القصَّة أحدٌ من الصَّحابة غيره.

## ١٠ - باب القضاءِ والفُتْيا في الطَّرِيقِ

**وقَضَى يحيى بنُ يَعْمَرَ في الطَّرِيقِ.**

**وقَضَى الشَّعْبيُّ على باب داره.**

---

(١) بل في كتاب استتابة المرتدين «باب قتل الخوارج والملحدين بعد إقامة الحجة عليهم»، قبل الحديث (٦٩٣٠).

**٧١٥٣- حدَّثنا عُثمانُ بنُ أبي شَيْبَةَ، حدَّثنا جَرِيرٌ، عن منصورٍ، عن سالمِ بنِ أبي الجَعْدِ، حدَّثنا أنسُ بنُ مالكٍ ﷺ، قال: بينَما أنا والنبيُّ ﷺ خارجان منَ المسجدِ، فلَقِيَنا رجلٌ عندَ سُدّةِ المسجدِ، فقال: يا رسولَ الله، متى السّاعةُ؟ قال النبيُّ ﷺ: «ما أعدَدْتَ لها؟» فكأنَّ الرجلَ استَكان، ثمَّ قال: يا رسولَ الله ما أعدَدْتُ لها كبيرَ صيامٍ ولا صلاةٍ ولا صَدَقةٍ، ولكنّي أُحِبُّ الله ورسولَه، قال: «أنتَ مع مَن أحبَبْتَ».**

قوله: «**باب القضاء والفُتْيا في الطَّريق**» كذا سوَّى بينهما، والأثَران المذكوران في التَّرجمة صريحان فيما يَتعلَّق بالقضاء، والحديث المرفوع يُؤخَذ منه جواز الفُتيا فيَلحَق به الحُكم.

قوله: «**وقَضَى يحيى بن يَعْمَرَ**» بفتح الميم: هو التّابعيُّ الجَليل المشهور، وكان من أهل البصرة فانتَقَلَ إلى مَروٍ بأمرِ الحجّاج، فوَلِيَ قضاء مَروٍ لقُتَيبةَ بن مسلم، وكان من أهل الفَصاحَة والوَرَع، قال الحاكم: قَضَى في أكثر مُدُن خُراسان، وكان إذا تَحوَّلَ إلى بلدٍ استُخلِفَ في التي انتَقَلَ منها.

قوله: «**في الطَّريق**» وَصَلَه محمَّد بن سعد في «الطَّبقات» (٧/ ٣٦٨) عن شَبَابَةَ عن موسى بن يَسار قال: رأيت يحيى بن يَعمَرَ على القضاء بمَروٍ، فرُبَّما رأيتُه يقضي في السُّوق وفي الطَّريق، ورُبَّما جاءَه الخَصمان وهو على حِمارٍ فيقضي بينهما.

وأخرج البخاريّ في «التّاريخ» (٢/ ٣٥٣) من طريق حُميد بن أبي حَكِيم أنَّه رأى يحيى ابن يَعمَرَ يقضي في الطَّريق.

قوله: «**وقَضَى الشَّعْبيّ على باب داره**» قال ابن سعد في «الطَّبقات» (٦/ ٢٥٢): أخبَرنا أبو نُعَيم حدَّثنا أبو إسرائيل: رأيت الشَّعْبيّ يقضي عندَ باب الفيل[1].

وأخرج الكَرابيسيُّ في «القضاء» من وجهٍ آخَر عن الشَّعْبيّ: أنَّ عليّاً قَضَى في السُّوق.

وأخرج من طريق القاسم بن عبد الرَّحمن: أنَّه مرَّ على قومٍ وهو على راحلته، فتَظَلَّموا مِن كَرِيٍّ لهم، فنَزَلَ فقَضَى بينَهم، ثمَّ رَكِبَ فمَضَى إلى مَنزِلِه.

---

(١) زاد هنا في (س) لفظة: بالكوفة، ولم ترد هذه الكلمة في الأصلين ولا في «الطبقات».

ثم ذَكَر حديث سالم بن أبي الجَعْد عن أنسٍ في الذي سَأَلَ النَّبيَّ ﷺ متى السّاعة، وقد تقدَّم من وجه آخَر عن سالم في كتاب الأدب مشروحاً (٦١٦٧ و٦١٧١).

**وقوله هنا: «فلَقيَنا رجلٌ عند سُدَّة المسجد»** السُّدَّة، بضمِّ السّين وتشديد الدّال المهمَلتَين: هي باب الدّار، وقيل لإسماعيلَ بن عبد الرَّحمن: السُّدِّيّ؛ لأنَّه كان يبيع المقانع عندَ سُدَّة مَسجِد الكوفَة، وهي ما يَبقَى من الطّاق المَسدود، وقيل: هي المِظَلَّة على البابِ لوِقاية المطر والشمس، وقيل: هي الباب نفسه، وقيل: عَتَبته، وقيل: السّاحَة أمام الباب.

**وقوله: «ما أعدَدْتَ لها؟»** كذا لأبي ذَرّ، ولغيرِه: «عَدَّدت» وهو بالتَّشديد مِثل ﴿جَمَعَ مَالًا وَعَدَّدَهُۥ﴾ [الهمزة: ٢] أي: هَيَّأه.

**وقوله: «استكان»** أي: خَضَعَ، وهو استَفعَلَ من السُّكون الدّالّ على الخُضوع.

قال ابن التِّين: لعلَّ سبب سؤال الرجل عن السّاعة إشفاقاً ممَّا يكون فيها، ولو سَأَلَ استِعجالاً لدَخَلَ في قوله تعالى: ﴿يَسْتَعْجِلُ بِهَا ٱلَّذِينَ لَا يُؤْمِنُونَ بِهَا﴾ [الشورى: ١٨].

**وقوله: «كبير عمل[1]»** بالموحَّدةِ للأكثَر، وبالمثلَّثةِ لبعضِهم.

قال ابن بَطّال: في حديث أنس جوازُ سكوت العالم عن جواب السّائل والمستَفتي إذا كانت المسألة لا تُعرَف، أو كانت/ ممَّا لا حاجةَ بالناسِ إليها، أو كانت ممَّا يُخشَى منها الفتنة، أو ١٣٢/١٣
سوء التَّأويل، ونُقِلَ عن المهلَّب الفُتيا في الطَّريق وعلى الدّابَّة، ونحو ذلك من التَّواضُع، فإن كانت لضعيفٍ فهو محمود، وإن كانت لرجلٍ من أهل الدُّنيا، أو لمن يُخشَى لسانُه فهو مكروه. قلت: والمِثال الثّاني ليس بجيِّدٍ؛ فقد يَترتَّب على المسؤول من ذلك ضَرَرٌ فيُجيب ليَأمَنَ شَرّه، فيكون في هذه الحالة محموداً.

قال: واختُلِفَ في القضاء سائراً أو ماشياً، فقال أشهَب: لا بأس به إذا لم يَشغَله عن الفَهْم. وقال سَحنُون: لا يَنبَغي. وقال ابن حَبِيب: لا بأس بما كان يسيراً، وأمّا الابتداء بالنَّظَرِ

---

(١) لفظة «عمل» ليست في رواية سالم بن أبي الجعد، وإنما ذكرت من وجوه أخرى عن أنس كما في «مسند أحمد» (١٢٠١٣) و(١٢٧١٥) و(١٣٣٦٢).

ونحوه فلا. قال ابن بَطّال: وهو حسن، وقول أشهَب أشبَهُ بالدَّليل. وقال ابن التِّين: لا يجوز الحُكم في الطَّريق فيما يكون غامضاً. كذا أطلَقَ والأشبَهُ التَّفصيل.

وقال ابن المنيِّر: لا تَصِحّ حُجَّة مَن مَنَعَ الكلام في العِلم في الطَّريق، وأمّا الحكاية التي تُحكَى عن مالك في تَعزيرِه الحاكمَ الذي سَأَلَه في الطَّريق، ثمَّ حدَّثه، فكان يقول: ودِدتُ لو زادني سياطاً وزادني تَحديثاً، فلا يَصِحّ. ثمَّ قال: ويحتَمل أن يُفرَّق بينَ حالة النَّبيّ ﷺ وحالة غيره، فإنَّ غيره في مَظِنَّة أن يَتَشاغَل بلَغوِ الطُّرقات.

وقد تقدَّم في كتاب العِلم ترجمة: «الفُتيا على الدّابَّة» (٨٣)، ووَقَعَ في حديث جابرٍ الطَّويل في حَجَّة الوَداع عندَ مسلم (١٢٧٣): وطافَ رسولُ الله ﷺ على راحلته ليراه الناسُ وليُشرِفَ لهم ليَسألوه. والأحاديث في سؤال الصَّحابة وهو سائرٌ ماشياً وراكباً كثيرة.

## ١١- باب ما ذُكِرَ أنَّ النبيَّ ﷺ لم يكن له بوَّابٌ

**٧١٥٤- حدَّثنا إسحاقُ، أخبرنا عبدُ الصَّمَد، حدَّثنا شُعْبةُ، حدَّثنا ثابتٌ البُنانيُّ، عن أنسِ ابنِ مالكٍ يقولُ لامرَأةٍ مِن أهلِه: تَعرِفِينَ فلانةَ؟ قالت: نَعَم، قال: فإنَّ النبيَّ ﷺ مرَّ بها وهي تَبْكي عندَ قَبْرٍ، فقال: «اتَّقي الله واصبِري» فقالت: إليكَ عنِّي، فإنَّكَ خِلْوٌ مِن مُصِيبَتي، قال: فجاوَزَها ومَضَى، فمرَّ بها رجلٌ، فقال: ما قال لكِ رسولُ الله ﷺ؟ قالت: ما عَرَفتُه، قال: إنَّه لَرسولُ الله ﷺ، قال: فجاءَتْ إلى بابه فلم تَجِدْ عليه بوَّاباً، فقالت: يا رسولَ الله، والله ما عَرَفتُكَ، فقال النبيُّ ﷺ: «إنَّ الصَّبرَ عندَ أوَّلِ صَدْمةٍ».**

قوله: «**بابُ ما ذُكِر أن النبيَّ ﷺ لم يكن له بوّاب**» ذَكَر فيه حديث أنس في قصَّة المرأة التي جاءَت تَعتَذِر عن قولها: إليك عنِّي، لمَّا أمَرَها النَّبيُّ ﷺ ـ ووَجَدَها تبكي عند قبر ـ بالصَّبر، ففي الحديث: فجاءَت إلى بابه فلم تَجِد عليه بوَّاباً.

قوله: «**إنَّ الصَّبر عندَ أوَّل صَدْمَة**» في رواية الكُشمِيهَنيِّ هنا: «إنَّ الصَّبر عند الصَّدمَة الأولى»، وقد تقدَّم شرحه مُستَوفًى في «باب زيارة القبور» من كتاب الجنائز (١٢٨٣)، وأنَّ المرأة لم تُسمَّ، وأنَّ المقبور كان ولدَها ولم يُسمَّ أيضاً، وأنَّ الذي ذَكَر لها أنَّ الذي خاطَبَها هو النَّبيّ ﷺ: هو الفضل بن العبَّاس.

ووَقَعَ هنا أنَّ أنس بن مالك قال لامرَأةٍ من أهله: هل تَعرِفينَ فلانَة؟ يعني: صاحبة هذه القصَّة، ولم أعرِف اسم المرأة التي من أهل أنسٍ أيضاً.

**وقولها: «إليك عنِّي»** أي: كُفَّ نفسك ودَعني.

**وقولها: «فإنَّك خِلْوٌ»** بكسر المعجَمَة وسكون اللّام، أي: خالٍ من هَمّي.

قال المهلَّب: لم يَكُن للنَّبيِّ ﷺ بوَّابٌ راتب، يعني: فلا يَرِد ما تقدَّم في المناقب (٣٦٧٤) من حديث أبي موسى أنَّه كان بوَّاباً للنَّبيِّ ﷺ لمَّا جَلَسَ على القُفّ، قال: فالجمع بينهما أنَّه إذا لم يَكُن في شُغلٍ من أهله ولا انفِرادٍ لشيءٍ من أمره، أنَّه كان يرفع حِجابه بينَه وبينَ الناس، ويَبرُز لطالِبِ الحاجة إليه.

وقال الطَّبَريُّ: دَلَّ حديث عمر حينَ استأذَنَ له الأسوَد/ ـ يعني: في قصَّة حَلِفه ﷺ أن لا يَدخُل على نسائه شَهراً كما تقدَّم في النِّكاح (٥٢٠١) ـ أنَّه ﷺ كان في وقت خَلوَته بنفسِه يَتَّخِذ بوَّاباً، ولولا ذلك لاستأذَنَ عمر لنفسِه ولم يَحتَج إلى قوله: يا رَباح استَأذِن لي. ١٣٣/١٣
قلت: ويحتَمل أن يكون سبب استئذان عمر أنَّه خَشِيَ أن يكون وَجَدَ عليه بسببِ ابنَته، فأرادَ أن يَختَبِرَ ذلك باستئذانه عليه، فلمَّا أذِنَ له اطمَأنَّ وتَبسَّطَ في القول كما تقدَّم بيانه.

وقال الكِرمانيُّ ملخِّصاً لما تقدَّمَ: معنى قوله: لم يَجِد عليه بوَّاباً: أنَّه لم يَكُن له بوَّابٌ راتب، أو في حُجرَته التي كانت مَسكَناً له، أو لم يَكُن البوَّاب بتعيينِه بل باشَرا ذلك بأنفُسِهما، يعني: أبا موسى ورَباحاً. قلت: الأوَّل كافٍ، وفي الثّاني نَظَر؛ لأنَّه إذا انتَفَى في الحُجرَة مع كَونها مَظِنَّة الخَلوَة فانتفاؤُه في غيرها أولى، وإن أرادَ إثبات البوَّاب في الحُجرَة دونَ غيرها كان بخِلَاف حديث الباب، فإنَّ المرأة إنَّما جاءَت إليه وهو في مَنزِلِ سَكَنِه فلم تَجِد عليه بوَّاباً، وفي الثّالث أيضاً نَظَر؛ لأنَّه على تقدير أنَّهما فعَلا ذلك من قِبَل أنفُسِهما بغير أمره، لكنَّ تقريره لهما على ذلك يُفيدُ مشروعيَّته، فيُمكِن أن يُؤخَذ منه الجواز مُطلَقاً، ويُمكِن أن يُقيَّد بالحاجةِ، وهو الأولى.

وقد اختُلِفَ في مشروعيَّة الحُجّاب للحُكّام، فقال الشافعيّ وجماعة: يَنبَغي للحاكمِ أن لا يَتَّخِذ حاجباً، وذهب آخَرونَ إلى جوازه، وحُمِلَ الأوَّل على زمن سكون الناس واجتماعهم

على الخير وطَواعِيَتهم للحاكم، وقال آخَرونَ: بل يُستَحَبّ ذلك حينَئذٍ ليُرتِّبَ الخصوم، ويَمنَع المستَطيل، ويَدفَع الشِّرّير.

ونَقَلَ ابن التِّين عن الدَّاوودِيِّ قال: الذي أحدَثَه بعض القُضاة من شِدَّة الحُجّاب وإدخالِ بطائقِ الخصوم لم يَكُن من فعل السَّلَف. انتهى، فأمّا اتِّخاذ الحاجب فقد ثَبَتَ في قصَّة عمر في مُنازَعَة العبَّاس وعليٍّ أنَّه كان له حاجبٌ يُقال له: يَرفا، ومَضَى ذلك في فرض الخُمُس واضحاً (٤٠٣٣).

ومنهم مَن قَيَّدَ جوازه بغير وقت جُلوسه للنّاسِ لفَصلِ الأحكام. ومنهم مَن عَمَّمَ الجواز كما مَضَى.

وأمّا البَطائق فقال ابن التِّين: إن كان مُرادُه البَطائقَ التي فيها الإخبار بما جَرَى فصحيح، يعني: أنَّه حادث، قال: وأمّا البَطائق التي تُكتَب للسَّبَقِ ليَبدَأ بالنَّظَرِ في خُصومَة مَن سَبَقَ فهو من العَدل في الحُكم.

وقال غيره: وظيفة البوَّاب أو الحاجب أن يُطالِع الحاكمَ بحالِ مَن حَضَرَ، ولا سيَّما من الأعيان، لاحتمالِ أن يَجيء مُخاصماً والحاكم يَظُنّ أنَّه جاءَ زائراً، فيُعطيه حَقّه من الإكرام الذي لا يجوز لمن يَجيء مُخاصماً، وإيصال الخبر للحاكمِ بذلك إمّا بالمشافَهَةِ وإمّا بالمكاتَبة.

ويُكرَه دَوام الاحتجاب، وقد يَحرُم، فقد أخرج أبو داود (٢٩٤٨) والتِّرمِذيّ (١٣٣٣) بسَنَدٍ جيِّد عن أبي مريم الأسَديِّ أنَّه قال لمعاويةَ: سمعتُ رسولَ الله ﷺ يقول: «مَن ولّاه الله من أمرِ الناس شيئاً فاحتَجَبَ عن حاجَتهم، احتَجَبَ الله عن حاجَته يوم القيامة» وفي هذا الحديث وعيدٌ شديدٌ لمن كان حاكماً بينَ الناس فاحتَجَبَ عنهم لغيرِ عُذر، لما في ذلك من تَأخير إيصال الحقوق أو تَضييعها.

واتَّفَقَ العلماء على أنَّه يُستَحَبّ تقديم الأسبَق فالأسبَق، والمسافرِ على المقيم ولا سيَّما إن خَشِيَ فوات الرُّفقة، وأنَّ مَن اتَّخذَ بوَّاباً أو حاجباً أن يَتَّخِذه ثقةً عَفيفاً أميناً عارفاً حسنَ الأخلاق عارفاً بمَقادير الناس.

## ١٢- باب الحاكمِ يَحكُمُ بالقتلِ على مَن وَجَبَ عليه دونَ الإمامِ الذي فوقَهُ

**٧١٥٥- حدَّثنا محمَّدُ بنُ خالد، حدَّثنا محمَّد بنُ عبدِ الله الأنصاريُّ، قال: حدَّثني أبي، عن ثُمامةَ، عن أنسٍ، قال: إنَّ قيسَ بنَ سعدٍ كان يكونُ بينَ يَدَيِ النبيِّ ﷺ بمَنْزِلةِ صاحبِ الشُّرَطَة منَ الأميرِ.** ١٣/١٣٤

**قوله: «باب الحاكمِ يَحكُم بالقتلِ على مَن وَجَبَ عليه دون الإمام الذي فوقَه»** أي: الذي ولّاه من غير احتياجٍ إلى استئذانه في خُصوص ذلك.

ذَكَر فيه ثلاثةَ أحاديث:

**الحديث الأول: قوله: «حَدَّثَنا محمَّد بن خالد»** قال الحاكم والكَلاباذيّ: أخرج البخاريّ عن محمَّد بن يحيى الذُّهليِّ فلم يُصرِّح به، وإنَّما يقول: حدَّثنا محمَّد، وتارَة: محمَّد بن عبد الله، فيَنسُبه لجدِّه، وتارَة: حدَّثنا محمَّد بن خالد، فكأنَّه نَسَبَه إلى جَدّ أبيه، لأنَّه محمَّد بن يحيى بنُ عبد الله بن خالدِ بن فارس. قلت: ويُؤيِّده أنَّه وَقَعَ منسوباً في حديثٍ آخَر أخرجه عند الأكثر في الطِّبّ (٥٧٣٩): عن محمَّد بن خالد، حدَّثنا محمَّد بن وَهْب بن عَطيَّة، فوَقَعَ في رواية الأَصِيليّ: حدَّثنا محمَّد بن خالد الذُّهليُّ، وكذا هو في نُسخَة الصَّغَانيّ، وأخرج ابنُ الجارود الحديث المذكور عن محمَّد بن يحيى الذُّهليِّ عن محمَّد بن وَهْبٍ المذكور، وقال خَلَف في «الأطراف»: هو محمَّد بن خالد بن جَبَلَةَ الرَّافقيّ، وتَعقَّبَه ابن عساكر فقال: عندي أنَّه الذُّهليُّ. وقال المِزِّيُّ في «التَّهذيب»: قول خَلَف: إنَّه الرَّافقيّ ليس بشيءٍ.

قلت: قد ذكر أبو أحمد ابن عَديّ في شيوخ البخاريّ محمَّد بن خالد بن جَبَلَةَ، لكن عَرَّفَه بروايتِه عنه عن عُبَيد الله بن موسى، والحديث الذي أشارَ إليه وَقَعَ في «التَّوحيد» (٢٥١١) لكن قال فيه: حدَّثنا محمَّد بن خالد فقط ولم يَنسُبه لجدِّه جَبَلَةَ، وهو بفتح الجيم والموحَّدة، ولا لبلدِه الرَّافِقة وهي بفاءٍ ثمَّ قاف.

وقد ذكر الدّارَقُطنيُّ أيضاً في شيوخ البخاريّ محمَّد بن خالد الرَّافقيّ، وأخرج النَّسائيُّ

(١١٦٧) عنه فنَسَبَه لجدِّه فقال: أخبَرنا محمَّد بن جَبَلَةَ، فقال المِزِّيُّ في ترجمته: هو محمَّد بن خالد بن جَبَلَةَ الرَّافقيّ، وقد أخرج البخاريّ (١٩٥٢) عن محمَّد بن خالد عن محمَّد بن موسى بن أعيَن حديثاً، فقال المِزِّيُّ في «التَّهذيب»: قيل: هو الرَّافقيّ، وقيل: هو الذُّهليُّ وهو أشبَهَ، وسَقَطَ محمَّد بن خالد من هذا السَّند من أطراف أبي مسعود فقال: «خ» في الأحكام عن محمَّد بن عبد الله الأنصاريّ نفسه عن أبيه. قال المِزِّيُّ في «الأطراف»: كذا قال أبو مسعود، يعني والصَّواب ما وَقَعَ في جميع النُّسَخ أنَّ بينَ البخاريّ وبينَ الأنصاريّ في هذا الحديث واسِطَة وهو محمَّد بن خالد المذكور، وبه جَزَمَ خَلَف في «الأطراف» أيضاً كما تقدَّم، والله أعلم.

قلت: ويُؤيِّد كَونَه عن الذُّهليِّ أنَّ التِّرمِذيّ أخرجه في المناقب (٣٨٥٠) عن محمَّد بن يحيى وهو الذُّهليُّ به.

**قوله: «حَدَّثَنا محمَّد بن عبد الله الأنصاريّ»** هكذا للأكثَر، وفي رواية أبي زيد المَروَزيّ: حدَّثنا الأنصاريُّ محمَّد، فقَدَّمَ النِّسبة على الاسم، ولم يُسمِّ أباه.

**قوله: «حَدَّثَني أبي»** في رواية أبي زيد: حدَّثنا، وهو عبد الله بن المثنَّى بن عبد الله بن أنس، وثُمامة شيخُه هو عَمُّ أبيه، وقد أخرج البخاريُّ عن الأنصاريِّ بلا واسِطَة عِدَّةَ أحاديث؛ في الزَّكاة (١٤٥٠) والقِصاص (٦٨٩٤) وغيرهما (٥٨٧٨ و٦٩٥٥)، وروى عنه بواسِطَةٍ في عِدَّةٍ؛ في الاستِسقاء (١٠١٠) وفي بَدء الخلق (٣٢٣٤ و٣٢٨٠) وفي شُهود الملائكَة بَدراً (٣٩٩٦) وغيرها (٢٧٣٧ و٤٦١٠ و٤٧٨٣).

**قوله: «إنَّ قيس بن سَعْد»** زاد في رواية المروَزيّ: ابن عُبادةَ، وهو الأنصاريُّ الخَزرَجيّ الذي كان/ والده رئيسَ الخَزرَج. وصنيعُ التِّرمِذيّ يُوهِم أنَّه قيس بنُ سعد بن مُعاذ، فإنَّه أخرج حديث الباب في مناقب سعد بن مُعاذ، فلا يُغتَرَّ بذلك. ١٣٥/١٣

**قوله: «كان يكون بينَ يَدَي النَّبيّ ﷺ»** قال الكِرمانيُّ: فائدة تَكرار لفظ الكَون: إرادةُ بيان الدَّوام والاستمرار. انتهى، وقد وَقَعَ في رواية التِّرمِذيّ وابن حِبّان (٤٥٠٨) والإسماعيليّ

وأبي نُعَيم وغيرهم من طرق عن الأنصاريّ بلفظ: كان قيس بن سعد من[1] النَّبيّ ﷺ، فظَهَرَ أنَّ ذلك من تَصرُّف الرُّواة.

قوله: «بمَنْزِلةِ صاحب الشُّرَطَة من الأمير» زاد الإسماعيليّ عن الحسن بن سفيان عن محمَّد بن مَرزوق عن الأنصاريّ: لما يُنَفِّذ من أُموره، وهذه الزّيادة مُدرَجة من كلام الأنصاريّ، بيَّن ذلك التِّرمِذيّ؛ فإنَّه أخرج الحديث عن محمَّد بن مَرزوق إلى قوله: الأمير، ثمَّ قال: قال الأنصاريّ: لما يَلي من أُموره. وقد خَلَت سائر الرِّوايات عنها، وقد تَرجَمَ ابن حِبّان لهذا الحديث «احتراز المصطَفَى من المشرِكينَ في مَجلِسه إذا دخلوا عليه»، وهذا يَدُلّ على أنَّه فهِمَ من الحديث أنَّ ذلك وَقَعَ لقيسِ بن سعد على سبيل الوظيفَة الرَّاتبة، وهو الذي فهِمَه الأنصاريُّ راوي الحديث، لكن يُعكِّر عليه ما رواه[2] الإسماعيليّ فقال: حدَّثنا الهَيثَم بن خَلَف عن محمَّد بن المثنَّى عن الأنصاريّ حَدَّثَني أبي عن ثُمامة، قال الأنصاريّ: ولا أعلَمه إلّا عن أنسٍ قال: لمَّا قَدِمَ النَّبيُّ ﷺ كان قيس بنُ سعدٍ في مُقدِّمَته بمَنزِلةِ صاحب الشُّرطَة من الأمير، فكَلَّمَ سعدٌ النَّبيَّ ﷺ في قيسٍ أن يَصرِفَه من الموضع الذي وضَعَه فيه مَخافَة أن يُقدِم على شيءٍ، فصَرَفَه عن ذلك.

ثمَّ أخرجه الإسماعيليُّ عن أبي يَعلى ومحمَّد بن أبي سُوَيدٍ جميعاً، عن محمَّد بن المثنَّى عن الأنصاريّ بمِثلِ لفظ محمَّد بن مَرزوق، بدون الزّيادة التي في آخره، قال: ولم يَشُكّ في كَونه عن أنس.

قلت: وكذا أخرجه ابن حِبّان في «صحيحه» (٤٥٠٨) من طريق بِشر بن آدم ابن بنت السَّمّان عن الأنصاريّ، لكن لم يَنفَرِد الهَيثَم ولا شيخُه محمَّد بن المثنَّى بالزّيادة المذكورة، فقد أخرجه ابن مَندَه في «المعرِفَة» عن محمَّد بن عيسى قال: حدَّثنا أبو حاتم الرَّازيُّ عن الأنصاريّ بطولِه، فكأنَّ القَدر المحَقَّق وَصْلُه من الحديث هو الذي اقتَصَرَ عليه البخاريُّ وأكثرُ مَن

---

(١) وقع بدل لفظة «من» في (س) عبارة: «بين يدي»، وهو خطأ، والصواب ما أثبتنا من الأصلين ومصادر تخريجه.

(٢) في (أ) و(س): زاده، والمثبت من (ع).

أخرج الحديث، وأمّا الزّيادة فكان الأنصاريُّ يَتَرَدَّد في وَصلِها، وعلى تقدير ثُبوتها، فلم يقع ذلك لقيسِ بن سعد إلّا في تلك المرَّة، ولم يَستَمِرّ مع ذلك فيها.

والشُّرُطَة ـ بضمِّ المعجَمَة والرَّاء[1] والنِّسبة إليها شُرُطيّ بضمَّتَين، وقد تُفتَح الرَّاء فيهما ـ: هم أعوان الأمير، والمراد بصاحبِ الشُّرطَة: كبيرُهم، فقيلَ: سُمُّوا بذلك لأنَّهم رُذالة الجُند، ومنه في حديث الزَّكاة: «ولا الشَّرَط اللَّئيمة»[2] أي: رَديء المال، وقيل: لأنَّهم الأشِدّاء الأقوياء من الجُند، ومنه في حديث الملاحم «ويُشتَرَط شُرطَةٌ للمَوتِ»[3] أي: مُتَعاقِدونَ على أن لا يَفِرُّوا ولو ماتوا.

قال الأزهَريّ: شُرَطُ كلِّ شيءٍ: خيارُه، ومنه الشُّرَط لأنَّهم نُخبة الجُند. وقيل: هم أوَّل طائفة تَتقدَّم الجَيش وتَشهَد الوَقعَة، وقيل: سُمّوا شُرَطاً لأنَّ لهم علاماتٍ يُعرَفونَ بها من هَيئَةٍ ومَلبَس، وهو اختيار الأصمعيّ، وقيل: لأنَّهم أعَدّوا أنفُسهم لذلك، يُقال: أشَرَطَ فلانٌ نفسَه لأمرِ كذا: إذا أعَدَّها، قاله أبو عُبَيد. وقيل: مَأخوذٌ من الشَّريط وهو الحَبل المبرَم، لما فيه من الشِّدَّة.

وقد استُشكِلَت مُطابَقة الحديث للتَّرجمة، فأشارَ الكِرمانيُّ إلى أنَّها تُؤخَذ من قوله: «دونَ الحاكم» لأنَّ معناه: عندَ. وهذا جيِّد إن ساعَدَته اللُّغة، وعلى هذا فكأنَّ قيساً كان من وظيفَته أن يَفعَل ذلك بحَضرَة النَّبيّ ﷺ بأمرِه، سواء كان خاصّاً أم عاماً.

قال الكِرمانيُّ: ويحتَمل أن تكون «دونَ» بمعنى «غير»، قال: وهو الذي يَحتَمِله الحديث الثّاني لا غير. قلت: فيَلزَم أن يكون استَعمَلَ في التَّرجمة «دونَ» في مَعنَيين.

---

(١) الظاهر أن الحافظ رحمه الله قد تفرد بهذا الضبط، ولم نقع على أحد من شراح الحديث أو أصحاب معاجم اللغة أنه ضبطه بضمتين، وإنما ضبطوها بضم الشين وفتح الراء وسكونها، وزن غُرْفَة ورُطَبَة، وأجمعوا على أن النسبة إليها شُرطي بضم الشين وفتح الراء وسكونها، إلا ما وقع من العيني فقال في النسبة: بضمتين، ولعله تبع الحافظ في ذلك، مع أنه قال في الشرطة: بضم الشين المعجمة وفتح الراء، والله أعلم.

(٢) أخرجه أبو داود (١٥٨٢) من حديث عبد الله بن معاوية الغاضري.

(٣) أخرجه بهذا اللفظ عبد الرزاق (٢٠٨١٢)، وأبو يعلى (٥٢٥٣) من حديث ابن مسعود، وأخرجه مسلم (٢٨٩٩) بلفظ: «فيشترط المسلمون شرطة للموت».

وفي الحديث تَشبيه ما مضى بما حَدَثَ بعدَه، لأنَّ صاحب الشُّرطَة لم يَكُن موجوداً في العَهد النبويِّ عندَ أحدٍ من العُمّال، وإنَّما حَدَثَ في دولة بني أُميَّة، فأرادَ أنسٌ تقريب/ حال ١٣٦/١٣ قيسِ بن سعد عند السّامعين، فشَبَّهَه بما يَعهَدونَه.

**الحديث الثاني:**

**٧١٥٦- حدَّثنا مُسدَّدٌ، حدَّثنا يحيى، عن قُرّةَ، حدَّثني حُميدُ بنُ هلالٍ، حدَّثنا أبو بُرْدةَ، عن أبي موسى: أنَّ النبيَّ ﷺ بَعَثَه وأتبَعَه بمُعاذٍ.**

قوله: «**عن أبي موسى: أنَّ النَّبيَّ ﷺ بَعَثَه وأتبَعَه بمُعاذ**» هذه قِطعَة من حديث طويل تقدَّم في استِتابة المرتَدّينَ (٦٩٢٣) بهذا السَّند، وأوَّلُه: أقبَلتُ ومعي رجلانِ من الأشعَريّين... الحديث، وفيه بعدَ قوله: «لا نَستَعمِل على عملنا مَن أرادَه، ولكن اذهب أنتَ يا أبا موسى»: ثمَّ أتبَعَه مُعاذ بن جبل، وفيه قصَّة اليهوديّ الذي أسلَمَ ثمَّ ارتَدَّ، وهي التي اقتَصَرَ عليها هنا بعدَ هذا.

**الحديث الثالث:**

**٧١٥٧- حدَّثني عبدُ الله بنُ الصَّبّاح، حدَّثنا محبوبُ بنُ الحسنِ، حدَّثنا خالدٌ، عن حُميدِ بنِ هلالٍ، عن أبي بُرْدةَ، عن أبي موسى: أنَّ رجلاً أسلَمَ ثمَّ تَهَوَّد، فأتى مُعاذُ بنُ جبلٍ. وهو عندَ أبي موسى. فقال: ما هذا؟ قال: أسلَمَ ثمَّ تَهوَّد، قال: لا أجلِسُ حتَّى أقتُلَه؛ قضاءُ الله ورسولِه ﷺ.**

قوله: «**محبوب**». بِمُهمَلةٍ وموحَّدتَينِ ـ ابن الحسن بن هلال، بصريٌّ، واسمه: محمَّد، ومحبوب لَقَبٌ له وهو به أشهَر، وهو مُختَلَف الاحتجاج به، وليس له في البخاريِّ سوى هذا الموضع وهو في حُكم المتابَعَة، لأنَّه تقدَّم في استِتابة المرتَدّينَ من وجهٍ آخَر عن حُميدِ بن هلال.

قوله: «**حَدَّثَنا خالد**» هو الحذَّاءُ.

قوله: «**أنَّ رجلاً أسلَمَ ثمَّ تَهَوَّد**» قد تقدَّم شرحُه هناك مُستَوفًى.

قوله: «**لا أجلِسُ حتَّى أقتُله، قضاءُ الله ورسوله**» قد تقدَّم هناك: فأمَرَ به فقُتِلَ. وبذلك يَتِمّ مُرادُ التَّرجمة والردُّ على مَن زَعَمَ أنَّ الحدود لا يُقيمُها عُمّال البلاد إلّا بعدَ مُشاوَرَة الإمام الذي وَلّاهم.

قال ابن بَطّال: اختَلَفَ العلماء في هذا الباب، فذهب الكوفيّونَ إلى أنَّ القاضيَ حُكمُه حُكمُ الوكيل؛ لا يُطلِق يده إلّا فيما أذِنَ له فيه، وحُكمُه عندَ غيرهم حُكمُ الوَصيّ؛ له التَّصَرُّف في كلِّ شيءٍ، ويُطلِق يده على النَّظَر في جميع الأشياء إلّا ما استُثنِي.

ونَقَلَ الطَّحَاويُّ عنهم أنَّ الحدود لا يُقيمُها إلّا أُمراء الأمصار، ولا يُقيمها عاملُ السَّواد ولا نحوه.

ونَقَلَ ابن القاسم: لا تُقام الحدود في المياه، بل تُجلَب إلى الأمصار، ولا يُقام القِصاص في القتل في مِصرَ كلِّها إلّا بالفُسطاط، يعني: لكَونِها مَنزِلَ مُتوَلّي مِصر. قال: أو يَكتُب إلى والي الفُسطاط بذلك، أي: يَستَأذِنه.

وقال أشهَب: بل مَن فوَّضَ له الوالي ذلك من عُمّال المياه جازَ له أن يَفعَلَه. وعن الشافعيّ نحوه. قال ابن بَطّال: والحُجَّة في الجواز: حديثُ مُعاذ، فإنَّه قتل المرتَدّ دونَ أن يَرفعَ أمرَه إلى النَّبيّ ﷺ.

## ١٣ - بابٌ هل يَقْضي القاضي أو يُفْتي وهو غَضْبانُ؟

**٧١٥٨- حدَّثنا آدمُ، حدَّثنا شُعْبةُ، حدَّثنا عبدُ الملِك بنُ عُمَيرٍ، سمعتُ عبد الرَّحمنِ بنَ أبي بَكْرةَ، قال: كَتَبَ أبو بَكْرةَ إلى ابنِه ـ وكان بسِجِسْتانَ ـ بأنْ لا تَقْضِيَ بينَ اثنَينِ وأنتَ غَضْبانُ، فإنّي سمعتُ النبيَّ ﷺ يقولُ: «لا يَقْضِيَنَّ حَكَمٌ بينَ اثنَينِ وهو غَضْبانُ».**

١٣٧/١٣ قوله: «**بابٌ هل يَقْضي القاضي أو يُفْتي وهو غَضْبان؟**» في رواية الكُشمِيهَنيّ: «الحاكم»، ذَكَر فيه ثلاثةَ أحاديث:

**أحدها: قولُه: «كَتَبَ أبو بَكْرَة»** يعني: والِدَ عبد الرَّحمن الرَّاوي المذكور.

**قوله: «إلى ابنه»** كذا وَقَعَ هنا غيرَ مُسَمًّى، ووَقَعَ في «أطراف» المِزّيّ: إلى ابنه عُبَيد الله، وقد سُمِّيَ في رواية مسلم (١٧١٧) ولكن بغير هذا اللَّفظ، أخرجه من طريق أبي عَوانَة عن عبد المِلك بن عُمَير عن عبد الرَّحمن قال: كَتَبَ أبي وكتَبتُ له إلى عُبَيد الله بن أبي بكرَة. ووَقَعَ في «العُمدَة»: كتَبَ أبي وكَتَبتُ له إلى ابنه عُبَيد الله... إلى آخره، وهو موافق لسياق

مسلم إلّا أنَّه زاد لفظ «ابنه». قيل: معناه: كَتَبَ أبو بكرَة بنفسِه مرَّة، وأمَرَ ولده عبدَ الرَّحمن أن يَكتُب لأخيه فكَتَبَ له مرَّةً أُخرى. قلت: ولا يَتعيَّن ذلك، بل الذي يَظهَر أنَّ قوله: كَتَبَ أبي، أي: أمَرَ بالكتابة، وقوله: وكَتَبتُ له، أي: باشَرتُ الكتابة التي أمَرَ بها، والأصل عَدَم التعدُّد، ويُؤيِّدهُ قولُه في المتن المكتوب: إنّي سمعت، فإنَّ هذه العِبارَة لأبي بكرَة لا لابنِه عبدِ الرَّحمن، فإنَّه لا صُحبة له، وهو أوَّل مولود وُلِدَ بالبصرة، كما تقدَّم في الكلام على قول أبي بكرَة: لو دخلوا عليَّ ما بَهِشْتُ لهم بقَصَبة (٧٠٧٨).

**قوله: «وكان بسِجِسْتانَ»** في رواية مسلم: وهو قاضٍ بسِجِستانَ، وهي جملة حاليَّة، وسِجِستان بكسر المهمَلة والجيم على الصَّحيح بعدهما مُثنّاة ساكنة، وهي إلى جِهَة الهِند بينها وبَين كِرْمان مئةُ فرسَخ، منها أربعونَ فرسَخاً مَفازة ليس فيها ماء، ويُنسَب إليها: سِجِستانيّ وسِجْزِيّ[1]، بزايٍ بَدَل السّين الثّانية والتّاء، وهو على غير قياس، وسِجِستان لا تُصرَف للعَلَميَّةِ والعُجمَة، أو زيادة الألف والنّون.

قال ابن سعد في «الطَّبقات»: كان زيادٌ في وِلايته على العراق قَرَّبَ أولاد أخيه لأُمِّه أبي بكرَة، وشَرَّفَهم وأقطَعَهم، ووَلَّى عُبَيد الله بنَ أبي بكرَةَ سِجِستانَ، قال: وماتَ أبو بكرَة في وِلاية زياد.

**قوله: «أنْ لا تَقْضي بينَ اثنَينِ وأنتَ غَضْبان»** في رواية مسلم: أن لا تَحكُم.

**قوله: «لا يَقْضيَنَّ حَكَمٌ بَيْن اثنَينِ وهو غَضْبان»** في رواية مسلم: «لا يَحكم أحد» والباقي سواء، وفي رواية الشافعيّ (٢/ ١٧٧) عن سفيان بن عُيَينةَ عن عبد الملِك بن عُمَيرٍ بسَنَدِه: «لا يقضي القاضي أو لا يَحكم الحاكم بينَ اثنَينِ وهو غَضبان» ولم يَذكُر القصَّة. والحَكَم بفتحَتَينِ: هو الحاكم، وقد يُطلَق على القَيِّم بما يُسنَد إليه.

قال المهلَّب: سبب هذا النَّهي أنَّ الحُكم حالةَ الغضب قد يَتجاوَز بالحاكمِ إلى غير الحقّ، فمُنِعَ، وبذلك قال فُقَهاء الأمصار.

---

(١) تحرفت في (س) إلى: وسجزتي.

وقال ابن دَقيق العيد: فيه النَّهي عن الحُكم حالةَ الغضب لما يَحصُل بسببِه من التغيُّر الذي يَختَلُّ به النَّظَر، فلا يَحصُل استيفاء الحُكم على الوجه، قال: وعَدّاه الفُقَهاء بهذا المعنى إلى كلِّ ما يَحصُل به تَغيُّر الفِكر، كالجوع والعَطَش المفرِطَين، وغَلَبةِ النُّعاس، وسائرِ ما يَتعلَّق به القلب تَعلُّقاً يَشغَله عن استيفاء النَّظَر، وهو قياس مَظِنَّة على مَظِنَّة، وكأنَّ الحِكمَة في الاقتصار على ذِكر الغضب لاستيلائه على النَّفس وصُعوبة مُقاوَمَته، بخِلَاف غيره.

وقد أخرج البَيهَقيُّ (١٠/ ١٠٥-١٠٦) بسَنَدٍ ضعيف عن أبي سعيدٍ رَفَعَه: «لا يَقضِي القاضي إلّا وهو شَبعان رَيّان»، وقول الشَّيخ: وهو قياس مَظِنَّة على مَظِنَّة، صحيح، وهو استِنباط معنًى دَلَّ عليه النَّصّ، فإنَّه لمَّا نَهَى عن الحُكم حالةَ الغضب فُهِمَ منه أنَّ الحُكم لا يكون إلّا في حالة استقامة الفِكر، فكانت عِلَّةُ النَّهي المعنى المشتَرَكَ وهو تَغيُّر الفِكر، والوصف بالغضبِ يُسمَّى عِلَّةً بمعنى أنَّه مُشتَمِل عليه، فأُلحِقَ به ما في معناه كالجائع.

١٣٨/١٣ قال الشافعيّ/ في «الأُم»: أكرَهُ للحاكم أن يَحكُم وهو جائعٌ أو تَعِبٌ أو مَشغولُ القلب، فإنَّ ذلك يُغيِّر العَقل[1].

فرْع: لو خالَفَ فحَكَمَ في حال الغضب صَحَّ إن صادَفَ الحقَّ مع الكراهَة، هذا قول الجُمهور، وقد تقدَّم (٢٣٥٩) أنَّه ﷺ قَضَى للزُّبَير بشِراجِ الحرَّة بعدَ أن أغضَبَه خَصمُ الزُّبَير، لكن لا حُجَّة فيه لرَفع الكراهَة عن غيره؛ لعِصمَتِه ﷺ، فلا يقول في الغضب إلّا كما يقول في الرِّضا[2].

قال النَّوَويّ في حديث اللُّقَطَة[3]: فيه جواز الفَتوَى في حال الغضب، وكذٰلك الحُكمُ ويَنفُذ، ولكنَّه مع الكراهَة في حَقِّنا ولا يُكرَه في حَقِّه ﷺ؛ لأنَّه لا يُخافُ عليه في الغضب ما

---

(١) في (س): القلب.

(٢) كما جاء في قصة عبد الله بن عمرو في كتابة الحديث عندما قال له الصحابة: إن رسول الله ﷺ يغضب كما يغضب البشر، فقال له النبي ﷺ: «والذي نفسي بيده ما يخرج مما بينهما ـ يعني شفتيه ـ إلا حقّ، فاكتب»، أخرجه أبو داود (٣٦٤٦) والحاكم ١/ ١٠٣ واللفظ له.

(٣) في شرحه على مسلم الحديث رقم (١٧٢٢).

يُخافُ على غيره، وأبعَدَ مَن قال: يُحمَل على أنَّه تَكلَّمَ في الحُكمِ قبلَ وصوله في الغضب إلى تَغيُّر الفِكر.

ويُؤخَذ من الإطلاق أنَّه لا فرقَ بينَ مراتب الغضب ولا أسبابِه، وكذا أطلَقَه الجُمهور، وفَصَّلَ إمام الحرمَينِ والبَغَويُّ، فقَيَّدا الكراهَة بما إذا كان الغضب لغيرِ الله، واستَغرَبَ الرُّويانيُّ هذا التَّفصيل، واستَبعَدَه غيرُه لـمُخالَفَتِه لظَواهِر الحديث، وللمعنى الذي لأجلِه نُهِيَ عن الحُكم حالَ الغضب.

وقال بعض الحَنابِلة: لا يَنفُذ الحُكم في حالة الغضب، لثُبوت النَّهي عنه، والنَّهي يَقتَضي الفساد، وفَصَّلَ بعضهم بين أن يكون الغضب طَرَأ عليه بعدَ أن استَبانَ له الحُكم، فلا يُؤَثِّر وإلّا فهو مَحَلُّ الخِلَاف، وهو تفصيلٌ مُعتبَر.

وقال ابن المنيِّر: أدخَلَ البخاريّ حديث أبي بكرَة الدّالَّ على المنع، ثمَّ حديث أبي مسعودٍ الدّالَّ على الجواز، تنبيهاً منه على طريق الجمع بأن يجعل الجواز خاصّاً بالنَّبيِّ ﷺ، لوجودِ العِصمَة في حَقّه والأمنِ من التعدّي، أو أنَّ غَضَبه إنَّما كان للحَقِّ، فمَن كان في مِثل حاله جازَ وإلّا مُنِعَ، وهو كما قيل في شَهادة العدوّ إن كانت دُنيَويَّةً رُدَّت، وإن كانت دينيَّةً لم تُرَدّ.

قال[1] ابن دَقيق العيد وغيره: وفي الحديث أنَّ الكتابة بالحديث كالسَّماع من الشَّيخ في وجوب العمل، وأمّا في الرِّواية فمَنَعَ منها قوم إذا تَجرَّدَت عن الإجازة، والمشهور الجواز. نَعَم الصَّحيح عندَ الأداء أن لا يُطلَق الإخبار، بل يقول: كَتَبَ إليَّ أو كاتَبني أو أخبَرني في كتابه.

وفيه ذِكر الحُكم مع دليله في التَّعليم، ويَجيء مِثلُه في الفَتوَى.

وفيه شَفَقَةُ الأب على ولدِه، وإعلامُه بما يَنفَعه، وتحذيرُه من الوقوع فيما يُنكَر.

وفيه نَشرُ العِلم للعَمَلِ به والاقتداءِ وإن لم يُسأل العالم عنه.

**٧١٥٩- حدَّثنا محمَّدُ بنُ مُقاتلٍ، أخبرنا عبدُ الله، أخبرنا إسماعيلُ بنُ أبي خالدٍ، عن قيسِ ابنِ أبي حازمٍ، عن أبي مسعودٍ الأنصاريِّ، قال: جاءَ رجلٌ إلى رسولِ الله ﷺ، فقال: يا رسولَ الله،**

(١) تحرفت في (س) إلى: قاله، وهو خطأ ترتب عليه أن قول ابن دقيق العيد هو ما قبل «قاله»، والصواب ما أثبتنا كما في الأصلين. وانظر: «إحكام الأحكام» ٢/ ٢٧٣.

إنّي والله لأَتأخَّرُ عن صلاةِ الغَدَاةِ مِن أجلِ فلانٍ؛ ممَّا يُطِيلُ بنا فيها. قال: فما رأيتُ النبيَّ ﷺ قطُّ أشدَّ غَضَباً في مَوْعِظةٍ منه يومَئذٍ، ثمَّ قال: «يا أيُّها الناسُ، إنَّ منكم مُنَفِّرِينَ، فأيُّكم ما صَلَّى بالناسِ فلْيوجِز، فإنَّ فيهمُ الكبيرَ والضَّعِيفَ وذا الحاجةِ».

٧١٦٠- حدَّثنا محمَّدُ بنُ أبي يعقوبَ الكِرْمانيُّ، حدَّثنا حسَّانُ بنُ إبراهيمَ، حدَّثنا يونسُ، قال محمَّدٌ: أخبرني سالمٌ، أنَّ عبد الله بنُ عمرَ أخبَرَه: أنَّه طَلَّقَ امرَأتَه وهي حائضٌ، فذكر عمرُ للنبيِّ ﷺ، فتَغيَّظَ فيه رسولُ الله ﷺ، ثمَّ قال: «لِيُراجِعْها ثمَّ لْيُمسِكْها حتَّى تَطهُرَ، ثمَّ تَحِيضَ فتَطهُرَ، فإنْ بَدا له أنْ يُطلِّقَها فلْيُطلِّقْها».

الحديث الثاني: قوله: «عبد الله» هو ابن المبارَك.

قوله: «جاءَ رجل» تقدَّم في «باب تخفيف الإمام» من أبواب الإمامة (٧٠٢) أنَّه لم يُسمَّ، ووَهِمَ مَن قال: إنَّه حَزْم بن كَعب، وإنَّ المراد هنا بفلانٍ هو مُعاذ بن جبل، وتقدَّم شرح الحديث هناك مُستَوفًى، وتقدَّم القول في الغضب في «باب الغضب في المَوعِظَة» من كتاب العِلم (٩٠).

الحديث الثالث: حديث ابنِ عمر في طلاق امرأتِه وهي حائض.

قوله: «يونس» هو ابن يزيد الأيليُّ.

قوله: «فتَغيَّظَ فيه» وفي رواية الكُشمِيهَنيّ: عليه، والضَّمير في قوله: «فيه» يعود للفِعلِ المذكور وهو الطَّلاق الموصوف، وفي: «عليه» للفاعلِ وهو ابن عمر، وقد تقدَّم الحديث مشروحاً في كتاب الطَّلاق (٥٢٥١-٥٢٥٣).

## ١٤- باب مَن رأى للقاضي أنْ يَحكُمَ بعِلمِه في أمرِ الناسِ إذا لم يَخَفِ الظُّنونَ والتُّهَمة

كما قال النبيُّ ﷺ لِهِنْدٍ: «خُذي ما يَكْفِيكِ وولَدَكِ بالمعروفِ» وذلك إذا كان أمراً مشهوراً.

٧١٦١- حدَّثنا أبو اليَمَان، أخبرنا شُعَيبٌ، عن الزُّهْريِّ، حدَّثني عُرْوةُ، أنَّ عائشةَ رضي الله عنها قالت: جاءَتْ هِنْدٌ بنتُ عُتْبَةَ بنِ رَبيعةَ، فقالت: يا رسولَ الله، والله ما كان على ظَهْرِ الأرضِ أهلُ خِباءٍ أحَبَّ إليَّ أنْ/ يَذِلُّوا مِن أهلِ خِبائكَ، وما أصبَحَ اليومَ على ظَهْرِ الأرضِ أهلُ خِباءٍ ١٣٩/١٣

**أحَبَّ إليَّ أنْ يَعِزُّوا مِن أهلِ خِبائكَ، ثمَّ قالت: إنَّ أبا سفيانَ رجلٌ مِسِّيكٌ، فهَل عليَّ مِن حَرَجٍ أنْ أُطعِمَ الذي له عِيالَنا؟ قال لها: لا حَرَجَ عليكِ أنْ تُطْعِميهم مِن معروفٍ».**

**قوله: «بابُ مَن رأى للقاضي أنْ يَحكُم بعِلمِه في أمر الناس إذا لم يَخَف الظُّنون والتُّهمَة»** أشارَ إلى قول أبي حَنيفة ومَن وافَقَه: أنَّ للقاضي أن يَحكُم بعِلمِه في حقوق الناس، وليس له أن يقضي بعِلمِه في حقوق الله، كالحدودِ، لأنَّها مَبنيَّة على المسامَحة، وله في حقوق الناس تفصِيل؛ قال: إن كان ما علِمَه قبلَ وِلايته لم يَحكُم، لأنَّه بمَنزِلةِ ما سَمِعَه من الشُّهود وهو غير حاكم، بخِلَاف ما علِمَه في وِلايته.

**وأمّا قوله: «إذا لم يَخَف الظُّنون والتُّهمَة»** فقَيَّدَ به قولَ مَن أجازَ للقاضي أن يقضي بعِلمِهِ؛ لأنَّ الذينَ مَنَعوا ذلك مُطلَقاً اعتَلّوا بأنَّه غير مَعصوم، فيجوز أن تَلحَقه التُّهمَة إذا قَضَى بعِلمِه أن يكون حَكَمَ لصديقِه على عدوِّه، فحُسِمَت المادَّة، فجَعَلَ المصنِّف مَحلّ الجواز ما إذا لم يَخَف الحاكم الظُّنون والتُّهمَة، وأشارَ إلى أنَّه يَلزَم من المنع من أجل حَسْم المادَّة أن يَسمَع مَثَلاً رجلاً طَلَّقَ امرَأته طلاقاً بائناً، ثمَّ رَفَعته إليه فأنكَرَ، فإذا حَلَّفَه فحَلَفَ لَزِمَ أن يُديمَه على فرجٍ حَرامٍ فيَفسُق به، فلم يَكُن له بُدٌّ من أن لا يَقبَل قوله ويَحكُم عليه بعِلمِه، فإن خَشِيَ التُّهمَة فلَه أن يَدفَعه ويُقيم شَهادتَه عليه عندَ حاكمٍ آخَر، وسيأتي مزيدٌ لذلك في «باب الشَّهادة تكون عند الحاكم» (٧١٧٠).

وقال الكَرابِيسيُّ: الذي عندي أنَّ شَرط جواز الحُكم بالعِلمِ أن يكون الحاكم مشهوراً بالصَّلاح والعَفاف والصِّدق، ولم يُعرَف بكبيرِ زَلَّة، ولم يُؤخَذ عليه خَرَبة[1]، بحيثُ تكون أسباب التُّقَى فيه موجودة، وأسباب التُّهَم فيه مَفقودَة، فهذا الذي يجوز له أن يَحكُم بعِلمِه مُطلَقاً. قلت: وكأنَّ البخاريّ أخَذَ ذلك عنه، فإنَّه من مشايخه.

**قوله: «كما قال النَّبيُّ ﷺ لِهِنْدٍ: خُذي ما يَكْفيك وولَدَك بالمعروفِ»** هذا اللَّفظ وَصَلَه المؤلِّف في النَّفَقات (٥٣٦٤) من طريق هشام بن عُروَة عن أبيه، وقد ساقَ القصَّة في هذا الباب بغير هذا اللَّفظ من طريق الزُّهْريّ عن عُروَة.

---

(١) يعني: العيب والفساد في الدِّين.

وقوله: «**وذلك إذا كان أمراً مشهوراً**» هذا تفسير قول مَن قال: يَقضِي بعِلمِه مُطلَقاً. ويحتَمل أن يكون المرادُ بالمشهور: الشيءَ المأمورَ بأخذِه، ثم ذكر قصة هند بنت عتبة.

قوله: «**ما كان على ظَهْر الأرض أهلُ خِباء أحَبَّ ...**» إلى آخره، تقدَّم في السِّيرة النبويَّة في المناقب والكلام عليه (٣٨٢٥)، وتقدَّم شرح ما تَضَمَّنَه الحديث المذكور في كتاب النَّفَقات، وفيه بيان استدلال مَن استَدَلَّ به على جواز حُكم الحاكم بعِلمِه، ورَدّ قول المستَدِلّ به على الحُكم على الغائب.

قال ابن بَطّال: احتَجَّ مَن أجازَ للقاضي أن يَحكُم بعِلمِه بحديثِ الباب، فإنَّه ﷺ قَضَى لها بوجوبِ النَّفَقة لها ولوَلَدِها، لعِلمِه بأنَّها زوجة أبي سفيان، ولم يَلتَمِس على ذلك بيِّنة، ومن حيثُ النَّظَر أنَّ عِلمه أقوَى من الشَّهادة، لأنَّه يَتيَقَّن ما علِمَه، والشَّهادةُ قد تكون كذِباً، وحُجَّة مَن مَنَعَ: قولُه في حديث أمّ سَلَمَةَ: «إنَّما أقضي له بما أسمَع»[1] ولم يَقُل: بما أعلم، وقال لَلحَضرَميّ: «شاهِداكَ أو يمينُه» وفيه: «وليس لك إلّا ذلك»[2]، ولما يُخشَى من قُضاة السّوء أن يَحكُم أحدهم بما شاءَ ويُحيل على عِلمه.

واحتَجَّ مَن مَنَعَ مُطلَقاً بالتُّهمَة، واحتَجَّ مَن فصَّلَ بأنَّ الذي علِمَه الحاكم قبلَ القضاء كان على طريق الشَّهادة، فلو حَكَمَ به لَحَكَمَ بشَهادةِ نفسه، فصارَ بمَنزِلةِ مَن قَضَى بدَعواه على غيره، وأيضاً فيكون كالحاكمِ بشاهدٍ واحد، وقد تقدَّم له تعليل آخَر. وأمّا في حال القضاء ففي حديث أمّ سَلَمَةَ: «فإنَّما أقضي له على نحو ما أسمَع» ولم يُفرِّق بين سماعه من شاهدٍ أو مُدَّعٍ، وسيأتي تفصيلُ المذاهب في الحُكم بالعِلْمِ في «باب الشَّهادة تكون عندَ الحاكم في وِلاية القضاء».

١٤٠/١٣ وقال ابن المنيِّر: لم يَتعرَّض ابن بَطّال لمقصودِ الباب، وذلك أنَّ البخاريّ احتَجَّ لجوازِ الحُكم بالعِلمِ بقصَّةِ هِنْد، فكان يَنبَغي للشّارحِ أن يَتعقَّب ذلك بأنْ لا دليلَ فيه؛ لأنَّه خَرَجَ

(١) سلف برقم (٦٩٦٧).

(٢) أخرجه مسلم (١٣٩)، وأبو داود (٣٢٤٥)، والترمذي (١٣٤٠)، والنسائي في «الكبرى» (٥٩٤٩) من حديث وائل بن حجر. وانظر حديث الأشعث بن قيس السالف برقم (٢٣٥٧).

مَخرَج الفُتيا، وكلام المفتي يتنزَّل على تقدير صِحَّة إنهاء المستَفتي، فكأنَّه قال: إن ثَبَتَ أنَّه يَمنَعك حَقَّك جازَ لك استيفاؤُه مع الإمكان. قال: وقد أجابَ بعضهم بأنَّ الأغلَب من أحوال النَّبيّ ﷺ الحُكم والإلزام، فيجب تنزيل لفظِه عليه، لكن يَرِدُ عليه أنَّه ﷺ ما ذكر في قصَّة هِند أنَّه يَعلم صِدقها، بل ظاهر الأمر أنَّه لم يَسمَع هذه القصَّة إلّا منها، فكيف يَصِحّ الاستدلال به على حُكم الحاكم بعِلمِهِ؟

قلت: وما ادَّعَى نَفيَه بعيد، فإنَّه لو لم يَعلم صِدقَها لم يَأمُرها بالأخذ، واطِّلاعه على صِدقِها مُمكِن بالوَحي دونَ مَن سِواه، فلا بُدَّ مِن سَبق عِلم، ويُؤيِّد اطِّلاعَه على حالها من قبلِ أن تَذكُرَ ما ذَكَرت من المصاهَرَة، ولأنَّه قَبِلَ قولها إنَّها زوجة أبي سفيان بغير بيِّنة، واكتَفَى فيه بالعِلم، ولأنَّه لو كانت فُتيا لَقال مَثَلاً: تَأخُذ، فلمَّا أتى بصيغة الأمر بقولِه: «خُذي» دَلَّ على الحُكم، وسيأتي لهذا مزيدٌ في «باب القضاء على الغائب» (٧١٨٠).

ثمَّ قال ابن المنيِّر أيضاً: لو كان حُكماً لاستَدعَى مَعرِفَة المحكوم به، والواقع أنَّ المحكوم به غير مُعيَّن. كذا قال، والله أعلم.

## ١٥ - باب الشَّهادةِ على الخطِّ المختوم

**وما يجوزُ مِن ذلك وما يَضِيقُ عليه، وكتابِ الحاكمِ إلى عامِلِه، والقاضي إلى القاضي**

**وقال بعضُ الناس: كتاب الحاكمِ جائزٌ إلّا في الحدودِ، ثمَّ قال: إنْ كان القتلُ خَطأً فهو جائزٌ، لأنَّ هذا مالٌ بزَعْمِه، وإنَّما صارَ مالاً بعدَ أنْ ثَبَت القتلُ، فالخطأُ والعَمْدُ واحدٌ.**

**وقد كَتَبَ عمرُ إلى عامِلِه في الحدودِ.**

**وَكَتَبَ عمرُ بنُ عبدِ العزيزِ في سِنٍّ كُسِرَتْ.**

**وقال إبراهيمُ: كتابُ القاضي إلى القاضي جائزٌ إذا عَرَفَ الكتابَ والخاتَمَ.**

**وكان الشَّعْبيُّ يُجِيزُ الكتابَ المختومَ بما فيه منَ القاضي.**

**ويُروَى عن ابنِ عمرَ نحوُه.**

وقال معاويةُ بنُ عبدِ الكريمِ الثَّقَفيُّ: شَهِدْتُ عبدَ الملِك بنَ يَعْلى قاضيَ البَصْرةِ، وإياسَ ابنَ معاويةَ، والحسنَ، وثُمامةَ بنَ عبدِ الله بنِ أنسٍ، وبلالَ بنَ أبي بُرْدةَ، وعبد الله بنَ بُرَيدةَ الأسلَميَّ، وعامرَ بنَ عَبَدةَ، وعبَّادَ بنَ منصورٍ يُجِيزونَ كُتُبَ القُضاةِ بغيرِ مَحْضَرٍ منَ الشُّهودِ، فإنْ قال الذي جِيءَ عليه بالكتاب: إنَّه زورٌ، قيل له: اذهبْ فالتَمِسِ المَخرَجَ مِن ذلك.

وأوَّلُ مَن سَأَلَ على كتاب القاضي البيِّنةَ ابنُ أبي ليلَى، وسَوّارُ بنُ عبدِ الله.

وقال لنا أبو نُعيمٍ: حدَّثنا عُبيدُ الله بنُ مُحْرِزٍ: جئتُ بكتابٍ مِن موسى بنِ أنسٍ قاضي البَصْرةِ، وأقَمْتُ عندَه البيِّنةَ: أنَّ لي عندَ فلانٍ كذا وكذا، وهو بالكوفةِ، فجِئتُ به القاسمَ بنَ عبدِ الرَّحمنِ فأجازَهُ.

وكَرِهَ الحسنُ وأبو قِلَابةَ أنْ يَشهَدَ على وصِيّةٍ حتَّى يَعلَمَ ما فيها، لأنَّه لا يَدْري لعلَّ فيها جَوْراً.

وقد كَتَبَ النبيُّ ﷺ إلى أهلِ خَيْبرَ: «إمّا أنْ تَدُوا صاحبَكم وإمّا أنْ تُؤذِنوا بحَرْبٍ».

وقال الزُّهْريُّ في الشَّهادةِ على المرأةِ مِن السِّتْرِ: إنْ عَرَفْتَها فاشهَد، وإلّا فلا تَشْهَد.

١٤١/١٣ قوله: «باب الشَّهادة على الخطّ المختوم» كذا للأكثَرِ بمُعجَمةٍ ثمَّ مُثنّاة، وفي رواية الكُشمِيهَنيّ: المحكوم، بمُهمَلةٍ ثمَّ كاف، أي: المحكوم به، وسَقَطَت هذه اللَّفظَة لابنِ بَطّال. ومُرادُه: هل تَصِحُّ الشَّهادة على الخطّ، أي: بأنَّه خَطُّ فلان، وقُيِّدَ بالمختوم لأنَّه أقرَبُ إلى عَدَم التَّزوير على الخطّ.

قوله: «وما يجوزُ من ذلك وما يَضيقُ عليه» يريد أنَّ القول بذلك لا يكون على التَّعميم إثباتاً ونَفياً، بل لا يُمنَع ذلك مُطلَقاً فتَضيعُ الحقوق، ولا يُعمَل بذلك مُطلَقاً فلا يُؤمَنُ فيه التَّزوير، فيكون جائزاً بشُروطٍ.

قوله: «وكتابِ الحاكم إلى عامِلِه، والقاضي إلى القاضي» يشير إلى الرّدِّ على مَن أجازَ الشَّهادة على الخطّ ولم يُجِزْها في كتاب القاضي وكتاب الحاكم وسيأتي بيانُ مَن قاله والبحث معه فيه.

قوله: «**وقال بعضُ الناس: كتابُ الحاكم جائزٌ إلّا في الحدود، ثمَّ قال: إنْ كان القتل خَطأً فهو جائز، لأنَّ هذا مالٌ بزَعْمِه، وإنَّما صارَ مالاً بعدَ أنْ ثَبَتَ القتل**» قال ابن بَطّال: حُجَّةُ البخاريّ على مَن قال ذلك من الحنفيَّة واضحَة، لأنَّه إذا لم يُجِز الكتاب بالقتلِ فلا فرق بينَ الخَطأ والعَمْد في أوَّل الأمر، وإنَّما يصيرُ مالاً بعدَ الثُّبوت عندَ الحاكم، والعَمْد أيضاً ربَّما آلَ إلى المال فاقتَضَى النَّظَرُ التَّسويةَ.

قوله: «**وقد كَتَبَ عمر إلى عامِله في الحدود**» في رواية أبي ذرٍّ عن المُستَملي والكُشمِيهَنيّ: «في الجارود» بجيمٍ خفيفة وبعدَ الألف راء مضمومة، وهو ابن المعلَّى، ويُقال: ابن عَمرو بن المعلَّى العبديُّ، ويُقال: كان اسمُه بِشراً، والجارودُ لَقَبُه، وكان الجارود المذكور قد أسلَمَ وصَحِبَ ثمَّ رَجَعَ إلى البحرَينِ فكان بها، وله قصَّةٌ مع قُدامَةَ بن مَظعُون عاملِ عمرَ على البحرَينِ، أخرجها عبد الرَّزّاق (١٧٠٧٦) من طريق عبد الله بن عامر بن رَبيعة قال: استَعملَ عمرُ قُدامَةَ بنَ مَظعون، فقَدِمَ الجارود سَيِّد عبد القَيس على عمر، فقال: إنَّ قُدامَةَ شَرِبَ فسَكِرَ، فكَتَبَ عمر إلى قُدامَةَ في ذلك...، فذكر القصَّة بطولها في قُدوم قُدامَةَ وشَهادة الجارود وأبي هريرةَ عليه، وفي احتجاج قُدامَةَ بآية المائدَة، وفي رَدِّ عمر عليه وجَلدِه الحدَّ وسَنَدُها صحيح، وقد تقدَّم في آخر الحدود[1]، ونزل[2] الجارودُ البصرة بعدَ ذلك واستُشهِدَ في خِلَافة عمر سنة عِشرينَ.

قوله: «**وكَتَبَ عمرُ بن عبد العزيز في سِنّ كُسِرَت**» وَصَلَه أبو بكر الخَلّال في كتاب «القِصاص والدّيات» من طريق عبد الله بن المبارَك عن حَكِيم بن رُزيق[3] عن أبيه قال: كَتَبَ إليَّ عمرُ بن عبد العزيز كتاباً أجازَ فيه شَهادة رجل على سِنٍّ كُسِرَت.

قوله: «**وقال إبْراهيم: كتاب القاضي إلى القاضي جائز إذا عَرفَ الكتابَ والخاتَم**» وَصَلَه ابن أبي شَيبة (٧/ ٢٨١) عن عيسى بن يونس عن عُبَيدَة عن إبراهيم.

---

(١) انظر المغازي (٤٠١١) وشرح الحافظ عليه.

(٢) تحرفت في (س) إلى: ونزول، وفي (ع) إلى: وترك، والمثبت من (أ).

(٣) تصحفت في (س) إلى: زريق، والصواب ما أثبتنا بتقديم الراء على الزاي. انظر: «المؤتلف والمختلف» للدارقطني ٢/ ١٠١٣، و«الإكمال» لابن ماكولا ٤/ ٥٠.

قوله: «**وكان الشَّعْبيُّ يُجيز الكتاب المختوم بما فيه من القاضي**» وَصَلَه أبو بكر بن أبي شَيبة (٧/ ٢٨٠) من طريق عيسى بن أبي عَزَّة قال: كان عامرٌ ـ يعني: الشَّعْبيَّ ـ يُجيز الكتاب المَختوم يَجيئُه من القاضي. وأخرج عبد الرَّزّاق (١٥٥١٧) من وجه آخَرَ عن الشَّعْبيّ قال: لا يَشهَد ولو عَرَفَ الكتاب والخاتَم حتَّى يَذكُر. ويُجمَع بينهما بأنَّ الأوَّل إذا كان من القاضي إلى القاضي، والثّاني في حَقّ الشّاهد.

قوله: «**ويُروَى عن ابن عمر نحوه**» قلت: لم يقع لي هذا الأثَر عن ابن عمر إلى الآن.

قوله: «**وقال مُعاوية بنُ عبد الكريم الثَّقفيّ**» هو المعروف بالضّالِّ بضادٍ مُعجَمة ولام ثقيلة، سُمّيَ بذلك لأنَّه ضَلَّ في طريق مكَّة، قاله عبد الغنيّ بنُ سعيدٍ المِصريّ، ووثَّقه أحمد وابن مَعِين وأبو داود والنَّسائيُّ، وماتَ سنة ثمانينَ ومئة، وكان مُعمَّراً/ أدرَكَ أبا رَجاءٍ العُطارديَّ، وقد وَصَلَ أثَرَه هذا وكيعٌ في «مُصنَّفه» عنه. ١٤٢/١٣

قوله: «**شَهِدْتُ**» أي: حَضَرتُ «**عبد المِلك بن يَعْلى قاضي البَصْرَة**» هو اللَّيثيُّ، تابعيٌّ ثقة، وكان يزيد بنُ هُبَيرة ولّاه قضاء البصرة لـمّا وليَ إمارَتها من قِبَل يزيد بنِ عبد المِلك بن مروان، ذكر ذلك عمر بن شَبَّة في «أخبار البصرة»، وقال: إنَّه ماتَ وهو على القضاء. وأرَّخَه ابن حِبّان في «الثِّقات» سنة مئةٍ، فوَهِم. وذكر ابن سعد أنَّه كان قاضياً قَبْل الحسن، وماتَ في خِلَافة عمر بنِ عبد العزيز، والصَّواب بعد الحسن، وقولُ عمر بن شَبَّة هو المعتمَد، وأنَّ ابن هُبَيرة هو الذي ولّاه، وماتَ على القضاء بعدَ ذلك بعدَ المئة بسنتَينِ أو ثلاث، ويُقال: بل عاشَ إلى خِلَافة هشام بن عبد المِلك فعَزَلَه خالد بن عبد الله القَسْريّ ووَلَّى ثُمامة بنَ عبد الله بن أنس.

قوله: «**وإياس بن مُعاوية**» بكسر الهمزة وتخفيف التَّحتانيَّة: هو المُزَنيُّ، المعروف بالذَّكاء، وكان قد وليَ قضاء البصرة في خِلَافة عمر بن عبد العزيز، ولّاه عَديُّ بن أرطاةَ عامل عمر عليها بعدَ امتناعه منه، وله في ذلك أخبار، منها ما ذكره الكَرَابيسيُّ في «أدب القضاء» قال: حدَّثنا عُبَيد الله ابن عائشة حدَّثني عبد الله بن عمرو[1] القيسيّ قال: قالوا لإياسٍ لمَّا امتَنَعَ من الوِلاية: يا أبا واثِلة اختَرْ لنا، قال: لا أتقَلَّد ذلك، قيل له: لو وَجَدتَ رجلاً تَرْضاه

(١) تحرفت في (س) إلى: عمر، والمثبت من الأصلين.

أكنت تُشير به؟ قال: نَعَم، قيل: وتَرضَى له أن يَلِيَ إذا كان رِضاً؟ قال: نَعَم، قيل له: فإنَّك خِيَار رِضاً، فلم يزالوا به حتَّى وَلِيَ[1].

قلت: ثمَّ وَقَعَ بينهما، فرَكِبَ إياسٌ إلى عمرَ بن عبد العزيز، فبادَرَ عَديٌّ فوَلَّى الحسن البصريَّ القضاء، فكَتَبَ عمر يُنكِر على عَديٍّ ما ذكره عنه إياس ويوَفِّق صَنِيعه[2] في تَولية الحسن القضاء، ذكر ذلك عمر بن شَبَّة، وماتَ إياسٌ سنة اثنتَينِ وعِشرينَ ومئة، وهو ثقة عند الجميع.

**قوله: «والحسن»** هو ابن أبي الحسن البصريّ الإمامُ المشهور، وكان وليَ قضاء البصرة مُدَّةً لطيفة، ولّاه عَديٌّ أميرها لما ذَكَرنا، وماتَ الحسن سنة عَشرٍ ومئة.

**قوله: «وثُمامة بن عبد الله بن أنس»** هو الرَّاوي المشهور، وكان تابعيّاً ثقة، نابَ في القضاء بالبصرةِ عن أبي بُردَة، ثمَّ وليَ قضاءَ البصرة أيضاً في أوائل خِلَافة هشام بن عبد الملِك، ولّاه خالد القَسْريُّ سنة ستّ ومئة، وعَزَلَه سنة عَشر، وقيل: سنة تسع، ووَلَّى بلال بنَ أبي بُردَة، وماتَ ثُمامة بعدَ ذلك.

**قوله: «وبلال بن أبي بُرْدَة»** أي: ابن أبي موسى الأشعَريّ، وكان صديقَ خالد بن عبد الله القَسْريّ، فوَلّاه قضاء البصرة لمَّا وليَ إمرَتها من قِبَل هشام بنِ عبد الملِك، وضمَّ إليه الشُّرَطَة، فكان أميراً قاضياً، ولم يزل قاضياً إلى أن قتله يوسف بنُ عمر الثَّقفيّ لمَّا وليَ الإمرَة بعدَ خالد، وعَذَّبَ خالداً وعُمّاله ومنهم بلال، وذلك في سنة عِشرينَ ومئة، ويُقال: إنَّه ماتَ في حَبس يوسف، وقد أخرج له التِّرمِذيّ حديثاً واحداً[3]، ولم يكُن محموداً في أحكامه، ويُقال: إنَّه كان يقول: إنَّ الرجلينِ لَيَختَصِمان إليَّ فأجِد أحدهما أخَفَّ على قلبي فأقضِي له، ذكر ذلك أبو العبَّاس المبَرِّد في «الكامل».

---

(١) وأورد هذه القصة أيضاً مسندةً محمد بن خلف في «أخبار القضاة» ١/ ٣١٧، والدولابي في «الكنى والأسماء» (١٩٥٢)، وابن عساكر في «تاريخ دمشق» ١٠/ ٢٤.

(٢) في (أ) و(س): صُنعَه، والمثبت من (ع).

(٣) برقم (٣٢٥٢).

قوله: «**وعبد الله بن بُرَيدَةَ الأسلَميّ**» هو التّابعيّ المشهور، وكان وليَ قضاء مَروٍ بعدَ أخيه سليمان سنة خمسَ عَشْرةَ ومئة إلى أن ماتَ وهو على قَضائها سنة خمسَ عَشْرةَ ومئة، وذلك في وِلاية أسَد بن عبد الله القَسْريّ على خُراسان، وهو أخو خالد القَسْريّ. وحديثُ عبد الله بن بُرَيدَةَ بن الحُصَيب[1] هذا في الكتب السِّتَّة.

قوله: «**وعامر بن عَبَدَةَ**» هو بفتح الموحَّدة، وقيل: بسكونِها، ذكره ابن ماكولا بالوجهَين، وقيل فيه أيضاً: عَبِيدَةُ بكسر الموحَّدة وزيادة ياء، وجميع مَن في البخاريّ بالسُّكونِ إلّا بَجالة بن عَبَدَة المقدَّم ذِكره في كتاب الجِزية (٣١٥٦) فإنَّه بالتَّحريك، وعامر: هو البَجَليُّ أبو إياس الكوفيّ، ووثَّقه ابن مَعِين وغيره، وهو من قُدَماء التّابعين، له رواية عن ابن مسعود، وروَى عنه المسيّب بن رافع وأبو إسحاق، وحديثه عند النَّسائيّ، وكان وليَ القضاء بالكوفَةِ مرَّةً وعَمَّرَ.

١٤٣/١٣ قوله: «**وعبَّاد بن منصور**» أي: الناجيّ/ ـ بالنّونِ والجيم ـ يُكْنى أبا سَلَمةَ، بصريّ، قال أبو داود: وليَ قضاء البصرة خمس مرَّات، وذكر عمر بن شَبَّة أنَّه أوَّلَ ما وليَ سنة سبع وعِشرينَ، ولّاه يزيد بن عَمْرو[2] بن هُبَيرة، فلمَّا عُزِلَ ووَليَ سَلْم[3] بن قُتَيبة عَزَلَه ووَلَّى معاوية بنَ عمرو، ثمَّ استَعفَى فأعفاه سَلْم[3]، وأعادَ عبَّاد بن منصور، وكان عبَّادٌ يُرمَى بالقَدَرِ ويُدَلِّس فضَعَّفوه بسببِ ذلك، ويُقال: إنَّه تَغيَّرَ، وحديثه في «السُّنَن» الأربعة، وعَلَّقَ له البخاريّ شيئاً، وماتَ سنة اثنتَينِ وخمسينَ ومئة.

قوله: «**يُجيزونَ كتب القُضاة بغير مَحْضَر من الشُّهود ...**» إلى آخره، يعني: قوله: «فالتَمِس المَخرَج» وهو بفتح الميم وسكون المعجَمَة وآخره جيم: أطلُب الخروج من عُهدَة ذلك، إمّا بالقَدحِ في البيِّنة بما يُقبَل فتُبطِل الشَّهادة، وإمّا بما يَدُلّ على البراءَة من المشهود به.

---

(١) تصحفت في (أ) و(س) إلى: الخصيب، وجاءت على الصواب في (ع)، وانظر: «تقريب التهذيب» ترجمة صخر بن عبد الله بن بريدة، و«تبصير المنتبه» ١/ ٣٤٠ كلاهما للحافظ ابن حجر.

(٢) تحرفت في (س) إلى: عمر.

(٣) تحرفت في (س) إلى: مسلم، في الموضعين.

قوله: «**وأوَّل مَن سَأَلَ على كتاب القاضي البيِّنة ابنُ أبي ليلى**» هو محمَّد بن عبد الرَّحمن بن أبي ليلى قاضي الكوفَة، وأول ما[1] وليَها في زمن يوسف بن عمر الثَّقفيّ في خِلَافة الوليد ابن يزيد، وماتَ سنة ثمانٍ وأربعينَ ومئة وهو صَدُوق، اتَّفَقوا على ضَعف حديثه من قِبَل سوء حِفظه. وقال السّاجيُّ: كان يُمدَح في قَضائه، فأمّا في الحديث فليس بحُجَّةٍ. وقال أحمد: فِقهُ ابن أبي ليلى أحَبُّ إليَّ من حديثه.

وحديثه في «السُّنَن» الأربعة، وأغفَلَ المِزِّيُّ أن يُعلِّم له في «التَّهذيب» علامَة تعليق البخاريّ، كما أغفَلَ أن يُتَرجِم لسوّار بن عبد الله المذكورِ بعدَه أصلاً، مع أنَّه أعلَمَ لكلِّ مَن ذكره معاويةُ بنُ عبد الكريم هنا ممَّن لم يُخرِّج له شيئاً موصولاً.

قوله: «**وسَوّار بن عبد الله**» بفتح المهمَلة وتشديد الواو، وهو العَنبَريّ، نِسبة إلى بني العَنبَر مِن بني تَميم، قال ابن حِبّان في «الثِّقات»: كان فقيهاً، ولّاه المنصور قضاء البصرة سنة ثمانٍ وثلاثينَ ومئة، فبَقِيَ على قَضائها إلى أن ماتَ في ذي القَعدَة سنة ستٍّ وخمسين، وحَفيدُه سَوّار بن عبد الله بن سَوّار بن عبد الله وليَ قضاء الرُّصافَة ببغداد والجانب الشَّرقيّ، وحديثه في «السُّنَن» الثَّلاثة، وماتَ سنة خمسٍ وأربعينَ ومئتين.

قوله: «**وقال لنا أبو نُعيم**» هو الفَضل بن دُكَينٍ.

قوله: «**حَدَّثَنا عُبيد الله**» بالتَّصغيرِ «**ابن مُحْرِز**» بضمِّ الميم وسكون المهمَلة وكسر الرَّاء بعدَها زاي، هو كوفيّ، ما رأيت له راوياً غيرَ أبي نُعَيم، وما له في البخاريّ سوى هذا الأثَر، ولم يَزِد المِزِّيُّ في ترجمته على ما تَضَمَّنَه هذا الأثَر.

قوله: «**جِئْتُ بكتابٍ من موسى بن أنسٍ قاضي البَصْرَة**» أي: ابنِ مالك، التّابعيّ المشهور، وكان وليَ قضاء البصرة في وِلاية الحَكَم بن أيوب الثَّقفيّ، وهو ثقة، حديثُه في الكتب السِّتَّة، وقال ابن حِبّان في «الثِّقات»: ماتَ بعدَ أخيه النَّضر بالبصرة، وكانت وفاة النَّضر قبل وفاة الحسن البصريّ سنة ثمانٍ أو تسعٍ ومئة.

---

(١) عبارة «وأول ما» تحرفت في (س) إلى: وإمامها.

**قوله: «فجِئْت به القاسم بنَ عبد الرَّحمن»** أي: ابن عبد الله بن مسعودٍ المسعوديّ، يُكْنى أبا عبد الرَّحمن، وقال العِجليُّ: ثقة، وكان على قضاء الكوفَة زمن عمر بن عبد العزيز، وكان لا يَأخُذ على القضاء أجراً، وكان ثقةً صالحاً، وهو تابعيّ.

قال ابن المَدِينيّ: لم يَلقَ من الصَّحابة إلّا جابر بنَ سَمُرة، ويُقال: إنَّه ماتَ سنة ستَّ عَشْرةَ ومئة.

**قوله: «فأجازَه»** بجيمٍ وزاي، أي: أمضاه وعَمِلَ به.

تنبيه: وَقَعَ في «المغني» لابنِ قُدامَةَ: يُشتَرَط في قول أئمَّة الفَتوَى أن يَشهَد بكتابِ القاضي إلى القاضي شاهدان عَدلان، ولا تكفي مَعرِفَةُ خَطّ القاضي وخَتْمِه، وحُكي عن الحسن وسوّار والحسن العَنبَريّ أنَّهم قالوا: إذا كان يَعرِف خَطّه وخَتمه قَبِلَه، وهو قول أبي ثَور. قلت: وهو خِلَاف ما نَقَلَه البخاريّ عن سَوّار أنَّه أوَّل مَن سَأَلَ البيِّنة، ويَنضَمّ إلى مَن ذكرهم ابنُ قُدامَةَ سائرُ مَن ذكرهم البخاريُّ من قُضاةِ الأمصار من التّابعينَ فمَن بعدَهم.

**قوله: «وكَرِهَ الحسن»** هو البصريّ، وأبو قِلَابةَ: هو الجَرْميّ بفتح الجيم وسكون الرَّاء.

**قوله: «أنْ يَشهَد»** بفتح أوَّله، والفاعلُ محذوف، أي: الشّاهدُ.

**قوله: «على وصيَّةٍ حتَّى يعلم ما فيها»** أمّا أثَر الحسن فوَصَلَه الدَّارِميُّ (٣٢٨٠) من رواية هشام بن حسَّان/ عنه قال: لا تَشهَد على وصيَّةٍ حتَّى تُقرَأ عليك، ولا تَشهَد على مَن لا تَعرِف. وأخرجه سعيد بن منصور من طريق يونس بن عُبَيد عن الحسن نحوه[1]. ١٤٤/١٣

وأمّا أثَر أبي قِلَابةَ فوَصَلَه ابن أبي شَيْبة (١١/ ١٨٢) ويعقوب بن سفيان[2] جميعاً من طريق حمَّاد بن زيد عن أيوب قال: قال أبو قِلَابةَ في الرجل يقول: اشهَدوا على ما في هذه الصَّحيفة، قال: لا، حتَّى يُعلَم ما فيها. زاد يعقوب: وقال: لعلَّ فيها جَوْراً. وفي هذه الزّيادة بيانُ السَّبب في المنع المذكور.

---

(١) أخرجه يعقوب بن سفيان في «المعرفة والتاريخ» ٢/ ٨٢١ عن سعيد بن منصور، بهذا الإسناد إلى الحسن أنه كان يكره شهادة الرجل على الوصية في صحيفة مختومة.

(٢) في «المعرفة والتاريخ» ٢/ ٨٢١.

وقد وافقَ الدَّاوديُّ من المالكيَّة هذا القول فقال: هذا هو الصَّواب أنَّه لا يَشهَد على وصيَّةٍ حتَّى يَعرِف ما فيها. وتَعقَّبَه ابن التِّين بأنَّها إذا كان فيها جَور لم يَمنَع التَّحَمُّل، لأنَّ الحاكم قادرٌ على رَدِّه إذا أوجَبَ حُكمُ الشَّرع رَدَّه، وما عَداه يَعمَل به، فليس خَشية الجَور فيها مانعاً من التَّحَمُّل، وإنَّما المانع الجَهل بما يَشهَد به. قال: ووجه الجَور أنَّ كثيراً من الناس يَرغَب في إخفاء أمرِه، لاحتمالِ أن لا يموت فيحتاط بالإشهاد، ويكون حاله مُستَمِرّاً على الإخفاء.

قوله: «**وقد كَتَبَ النَّبيُّ ﷺ إلى أهل خَيْبَر...**» إلى آخره، هذا طَرَف من حديث سَهْل بن أبي حَثْمَة في قصَّة حُوَيِّصَة ومُحَيِّصَة وقَتلِ عبد الله بن سَهلٍ بخَيْبر، وقد تقدَّم شرحه مُستَوفًى في الدِّيات في «باب القَسامَة» (٦٨٩٨)، ويأتي بهذا اللَّفظ في «باب كتابة الحاكم إلى عُمّاله» بعد أحدٍ وعِشرينَ باباً (٧١٩٢).

قوله: «**وقال الزُّهْريّ في الشَّهادة على المرأة من السِّتْرِ**» أي: من ورائه.

قوله: «**إنْ عَرَفْتَها فاشهَد**» وَصَلَه أبو بكر بن أبي شَيبة من طريق جعفر بن بُرقان عن الزُّهْريّ بنحوِه، ومُقتَضاه أنَّه لا يُشتَرَط أن يراها حالةَ الإشهاد، بل يَكفي أن يَعرِفها بأيِّ طريق فُرِضَ، وفي ذلك خِلَاف أُشير إليه في كتاب الشَّهادات.

**٧١٦٢- حدَّثني محمَّدُ بنُ بشَّارٍ، حدَّثنا غُندَرٌ، حدَّثنا شُعْبَةُ، قال: سمعتُ قَتَادةَ، عن أنسِ ابنِ مالكٍ، قال: لمَّا أرادَ النبيُّ ﷺ أنْ يَكْتُبَ إلى الرّومِ، قالوا: إنَّهم لا يَقرَؤونَ كتاباً إلا مختوماً، فاتَّخذَ النبيُّ ﷺ خاتَماً مِن فِضّةٍ كأنّي أنظُرُ إلى وبيصِه، ونَقْشُه: محمَّدٌ رسولُ الله.**

قوله: «**لَمّا أرادَ النَّبيّ ﷺ أنْ يَكتُب إلى الرّوم**» كان ذلك في سنة ستٍّ، كما تقدَّم بيانه في شرح حديث أبي سفيان الطَّويل المذكور في بَدْء الوحي (٧).

قوله: «**قالوا: إنَّهم لا يَقرَؤونَ كتاباً إلّا مختوماً**» لم أعرِف اسم القائل بعَينِه.

قوله: «**فاتَّخذَ خاتَماً ...**» إلى آخره، تقدَّم شرحه مُستَوفًى في أواخر اللِّباس (٥٨٧٥)، وجملة ما تَضَمَّنَته هذه التَّرجمة بآثارها ثلاثةُ أحكام: الشَّهادة على الخطّ، وكتاب القاضي إلى القاضي، والشَّهادة على الإقرار بما في الكتاب. وظاهر صَنِيعِ البخاريّ جوازُ جميع ذلك.

فأمّا الحُكم الأوّل: فقال ابن بَطّال: اتَّفَقَ العلماء على أنَّ الشَّهادة لا تجوز للشّاهدِ إذا رأى خَطّه إلّا إذا تَذَكَّرَ تلك الشَّهادة، فإن كان لا يَحفَظُها فلا يَشهَد، فإنَّه مَن شاءَ انتَقَش خاتَماً ومَن شاءَ كَتَبَ كتاباً، وقد فُعِلَ مِثله في أيام عثمان في قصَّةٍ مَذكورَةٍ في سبب قَتله، وقد قال الله تعالى: ﴿إِلَّا مَن شَهِدَ بِٱلْحَقِّ وَهُمْ يَعْلَمُونَ﴾ [الزخرف: ٨٦]، وأجازَ مالكٌ الشَّهادة على الخطّ، ونَقَلَ ابنُ شَعبان عن ابن وَهْبٍ أنَّه قال: لا آخُذ بقولِ مالك في ذلك. وقال الطَّحَاويُّ: خالَفَ مالكاً جميعُ الفُقَهاء في ذلك وعَدّوا قوله في ذلك شُذوذاً، لأنَّ الخطّ قد يُشبِه الخطّ، وليست شهادةً على قول منه ولا مُعاينة. وقال محمَّد بن الحارث: الشَّهادة على الخطّ خَطأ، فقد قال مالك في رجل قال: سمعت فلاناً يقول: رأيت فلاناً قتل فلاناً أو طَلَّقَ امرَأته أو قَذَفَ: لا يَشهَد على شَهادته إلّا إن أشهَدَه. قال: فالخطّ أبعَد من هذا وأضعَف، قال: والشَّهادة على الخطّ في الحقيقة استِشهاد الموتَى، وقال محمَّد بن عبد الله بن عبد الحَكَم: لا يُقضَى في دَهرنا بالشَّهادةِ على الخطّ، لأنَّ الناس قد أحدَثوا ضُروباً من الفُجور. وقد قال مالك: يَحدُثُ للنّاسِ أقضيَّةٌ على نحو ما أحدَثوا من الفُجور. وقد كان الناس فيما مضى يُجيزونَ الشَّهادة على خاتَم القاضي، ثمَّ رأى مالك أنَّ ذلك لا يجوز[1].

فهذه أقوال الجماعة من أئمَّة المالكيَّة توافق الجُمهور.

وقال أبو عليٍّ الكَرابِيسيُّ في كتاب «أدب القضاء» له: أجازَ الشَّهادةَ على الخطّ قومٌ لا نَظَر لهم، فإنَّ الكُتّاب يُشَبِّهونَ الخطّ بالخطّ، حتَّى يُشكِل ذلك على أعلَمهم. انتهى، وإذا كان هذا في ذلك العصر فكيف بمَن جاءَ بعدَهم وهم أكثر مُسارَعَة إلى الشرّ ممَّن مضى وأدَقّ نَظَراً فيه/ وأكثر هجوماً عليه؟! ١٤٥/١٣

وأمّا الحُكم الثّاني: فقال ابن بَطّال: اختَلَفوا في كُتُب القُضاة؛ فذهب الجُمهور إلى الجواز، واستثنى الحنفيَّة الحدود، وهو قول الشافعيّ، والذي احتَجَّ به البخاريُّ على الحنفيَّة قويٌّ، لأنَّه لم يَصِر مالاً إلّا بعدَ ثُبوت القتل. قال: وما ذكره عن القُضَاة من التّابعينَ من إجازة ذلك حُجَّتُهم فيه ظاهرةٌ من الحديث، لأنَّ النَّبيّ ﷺ كَتَبَ إلى الملوك، ولم يُنقَل أنَّه أشهَدَ

(١) انتهى هنا كلام ابن بطال، انظر «شرحه» ٨/ ٢٣١-٢٣٣.

أحداً على كتابه. قال: ثمَّ أجمَعَ فُقهاءُ الأمصار على ما ذهب إليه سَوّار وابن أبي ليلى من اشتراط الشُّهود، لِما دَخَلَ الناسَ من الفساد، فاحتيطَ للدِّماءِ والأموال. وقد رَوَى عبد الله بنُ نافعٍ عن مالكٍ قال: كان من أمر الناس القديم إجازةُ الخَواتيم، حتَّى إنَّ القاضي لَيكتُب للرجلِ الكتاب فما يزيد على خَتْمه فيَعمَل به، حتَّى اتُّهموا، فصارَ لا يُقبَل إلّا بشاهدَين.

وأمّا الحُكم الثّالث: فقال ابن بَطّال: اختَلَفوا إذا أشهَدَ القاضي شاهدَينِ على ما كَتَبَه ولم يَقرأه عليهما ولا عَرَّفَهما بما فيه، فقال مالك: يجوز ذلك، وقال أبو حَنيفة والشافعيّ: لا يجوز، لقولِه تعالى: ﴿وَمَا شَهِدْنَآ إِلَّا بِمَا عَلِمْنَا﴾ [يوسف: ٨١]، قال: وحُجَّة مالك أنَّ الحاكم إذا أقَرَّ أنَّه كتابه فالغرض من الشَّهادة عليه أن يُعلِمَ القاضي المكتوبَ إليه أنَّ هذا كتابُ القاضي إليه، وقد يَثبُت عندَ القاضي من أُمور الناس ما لا يُحبّ أن يَعلَمه كلُّ أحد، كالوَصيَّةِ إذا ذَكَر الموصِي ما فَرَضَ[1] فيه مَثَلاً. قال: وقد أجازَ مالكٌ أيضاً أن يَشهَدا على الوَصيَّة المَختومَة وعلى الكتاب المَطويّ، ويقولان للحاكم: نَشهَد على إقراره بما في هذا الكتاب، والحُجَّة في ذلك كُتبُ النَّبيّ ﷺ إلى عُمّاله من غير أن يَقرأها على مَن حَمَلَها، وهي مُشتَمِلة على الأحكام والسُّنَن.

وقال الطَّحَاويُّ: يُستَفاد من حديث أنس أنَّ الكتاب إذا لم يَكُن مَختوماً فالحُجَّة بما فيه قائمَة، لكَونِه ﷺ أرادَ أن يَكتُب إليهم، وإنَّما اتَّخذَ الخاتَم لقولِهم إنَّهم لا يَقبَلونَ الكتاب إلّا إذا كان مَختوماً، فدَلَّ على أنَّ كتاب القاضي حُجَّةٌ، مَختوماً كان أو غير مَختوم.

واختُلِفَ في الحُكم بالخطِّ المجرَّد؛ كأن يَرَى القاضي خَطّه بالحُكمِ فيَطلُب منه المحكومُ له العملَ به، فالأكثر ليس له أن يَحكم حتَّى يَتَذَكَّرَ الواقعَة كما في الشّاهد، وهو قول الشافعيّ، وقيل: إن كان المكتوبُ في حِرزِ الحاكم أو الشّاهد منذُ حُكِمَ فيه، أو تحمّل[2] إلى أن طُلِبَ منه الحُكم أو الشَّهادة جازَ، ولو لم يَتَذَكَّر، وإلّا فلا، وقيل: إذا تَيقَّن أنَّه خَطّه ساغَ له الحُكم والشَّهادة وإن لم يَتَذَكَّر، والأوسط أعدَل المَذاهب وهو قول أبي يوسف ومحمَّد ورواية عن أحمد رَجَّحَها كثير من أتباعه، والأوَّل قول مالك ورواية عن أحمد.

---

(١) تحرفت في (س) إلى: فَرّط.

(٢) كذا وقعت هذه الكلمة في أصولنا الخطية، ولم نتبين المقصود منها، والله المستعان.

قال ابن المنيِّر: لم يَتعرَّض الشّارح لمقصودِ الباب، لأنَّ البخاريّ استَدَلَّ على الخطّ بكتابِ النَّبيّ ﷺ إلى الرّوم، ولقائلٍ أن يقول: إنَّ مضمُون الكتاب دعاؤُهم إلى الإسلام، وذلك أمرٌ قد اشتَهَرَ، لثُبوت المعجِزة والقَطعِ بصِدقِه فيما دَعَا إليه، فلم يَلزَمهم بمُجرَّدِ الخطّ، فإنَّه عندَ القائل به إنَّما يُفيد ظنّاً، والإسلام لا يُكتَفَى فيه بالظَّنِّ إجماعاً، فدَلَّ على أنَّ العِلم حَصَلَ بمضمونِ الخطّ مَقروناً بالتَّواتُرِ السّابق على الكتاب، فكان الكتاب كالتَّذكرَةِ والتَّوكيد في الإنذار، مع أنَّ حامل الكتاب قد يُحتمَل أن يكون اطَّلَعَ على ما فيه وأُمِرَ بتبليغِه، والحقُّ أنَّ العُمدَة على أمره المعلوم مع قَرائنِ الحال المصاحِبة لحاملِ الكتاب، ومسألةُ الشَّهادة على الخطّ مَفروضةٌ في الاكتِفاء بمُجرَّدِ الخطّ، قال: والفَرق بين الشَّهادة على الخطّ وبَين كتاب القاضي إلى القاضي في أنَّ القائل بالأوَّلِ أقلُّ من القائل بالثّاني لتَطرُّق[1] الاحتمال في الأوَّل، ونُدوره في الثّاني لبُعدِ احتمال التَّزوير على القاضي، ولا سيَّما حيثُ تُمكِنُ المراجَعَة، ولذلك شاعَ العمل به فيما بينَ القُضاة ونوّابهم، والله أعلم.

## ١٦ - بابٌ متى يَستَوْجِبُ الرجلُ القضاء؟ ١٣/١٤٦

**وقال الحسنُ: أخَذَ الله على الحُكّامِ أنْ لا يَتَّبِعوا الهَوَى، ولا يَخْشَوُا الناسَ، ولا يَشتَروا بآياتِ الله ثَمَناً قَلِيلاً، ثمَّ قرأ: ﴿يَٰدَاوُۥدُ إِنَّا جَعَلْنَٰكَ خَلِيفَةً فِى ٱلْأَرْضِ فَٱحْكُم بَيْنَ ٱلنَّاسِ بِٱلْحَقِّ وَلَا تَتَّبِعِ ٱلْهَوَىٰ فَيُضِلَّكَ عَن سَبِيلِ ٱللَّهِ ۚ إِنَّ ٱلَّذِينَ يَضِلُّونَ عَن سَبِيلِ ٱللَّهِ لَهُمْ عَذَابٌ شَدِيدٌۢ بِمَا نَسُوا۟ يَوْمَ ٱلْحِسَابِ﴾ [ص: ٢٦]، وقرأ: ﴿إِنَّآ أَنزَلْنَا ٱلتَّوْرَىٰةَ فِيهَا هُدًى وَنُورٌ ۚ﴾ إلى قوله: ﴿وَمَن لَّمْ يَحْكُم بِمَآ أَنزَلَ ٱللَّهُ فَأُو۟لَٰٓئِكَ هُمُ ٱلْكَٰفِرُونَ﴾ [المائدة: ٤٤]، ﴿بِمَا ٱسْتُحْفِظُوا۟﴾: استُودِعوا ﴿مِن كِتَٰبِ ٱللَّهِ﴾ الآية، وقرأ: ﴿وَدَاوُۥدَ وَسُلَيْمَٰنَ إِذْ يَحْكُمَانِ فِى ٱلْحَرْثِ إِذْ نَفَشَتْ فِيهِ غَنَمُ ٱلْقَوْمِ وَكُنَّا لِحُكْمِهِمْ شَٰهِدِينَ ﴿٧٨﴾ فَفَهَّمْنَٰهَا سُلَيْمَٰنَ ۚ وَكُلًّا ءَاتَيْنَا حُكْمًا وَعِلْمًا﴾ [الأنبياء: ٧٨ - ٧٩]، فحَمِدَ سليمانَ ولم يَلُم داودَ، ولولا ما ذَكَر اللهُ مِن أمرِ هٰذَينِ لَرأيتُ أنَّ القُضاةَ هَلَكوا، فإنَّه أثنَى على هذا بعِلمِه وعَذَرَ هذا باجتهادِه.**

---

(١) في (أ) و(س): تطرُّق، والمثبت من (ع).

**وقال مُزاحمُ بنُ زُفَرَ: قال لنا عمرُ بنُ عبدِ العزيزِ: خمسٌ إذا أخطأ القاضي منهنَّ خُطّةً كانت فيه وصْمةٌ: أن يكونَ فهِماً، حَلِيماً، عَفِيفاً، صَلِيباً، عالماً سَؤولاً عن العِلمِ.**

**قوله: «بابٌ متى يَستَوْجِب الرجلُ القضاء؟»** أي: متى يَستَحِقّ أن يكون قاضياً.

قال أبو عليّ الكَرابيسيُّ صاحب الشافعيّ في كتاب «آداب القضاء» له: لا أعلم بينَ العلماء ممَّن سَلَفَ خِلَافاً أنَّ أحقَّ الناس أن يقضي بينَ المسلمين مَن بانَ فضلُه وصِدقُه وعِلمُه ووَرَعُه، قارئاً لكتابِ الله، عالماً بأكثَرِ أحكامه، عالماً بسُنَنِ رسول الله، حافظاً لأكثَرِها، وكذا أقوال الصَّحابة، عالماً بالوِفاق والخِلَاف وأقوال فُقَهاء التّابعين، يَعرِف الصَّحيح من السَّقيم، يَتَّبع في النَّوازِل الكتابَ، فإن لم يَجِد فالسُّنَن، فإن لم يَجِد عَمِلَ بما اتَّفَقَ عليه الصَّحابة، فإن اختَلَفوا فما وَجَدَه أشبَهَ بالقرآن ثمَّ بالسُّنَّة ثمَّ بفَتوَى أكابِر الصَّحابة عَمِلَ به، ويكون كثيرَ المذاكَرَة مع أهل العِلم والمشاوَرَة لهم مع فضلٍ ووَرَع، ويكون حافظاً للسانِه وبطنِه وفَرجِه، فهِماً بكلام الخصوم، ثمَّ لا بُدَّ أن يكون عاقلاً مائلاً عن الهَوَى، ثمَّ قال: وهذا وإن كنَّا نَعلم أنَّه ليس على وجه الأرض أحدٌ يَجمَع هذه الصِّفات، ولكن يجب أن يُطلَب من أهل كلِّ زمان أكمَلُهم وأفضلُهم.

وقال المهلَّب: لا يَكفي في استِحباب القضاء أن يَرَى نفسه أهلاً لذلك، بل أن يراه الناس أهلاً لذلك.

وقال ابنُ حبيب عن مالك: لا بُدَّ أن يكون القاضي عالماً عاقلاً. قال ابنُ حبيب: فإن لم يَكُن عِلمٌ فعَقلٌ ووَرَع، لأنَّه بالوَرَع يَقِف وبالعَقلِ يَسأل، وهو إذا طَلَبَ العِلم وَجَدَه، وإذا طَلَبَ العَقل لم يَجِده.

قال ابن العربيّ: واتَّفَقوا على أنَّه لا يُشتَرَط أن يكون غَنيّاً، والأصل قوله تعالى: ﴿وَلَمْ يُؤْتَ سَعَةً مِّنَ ٱلْمَالِ ۚ قَالَ إِنَّ ٱللَّهَ ٱصْطَفَىٰهُ عَلَيْكُمْ﴾ الآية [البقرة: ٢٤٧]. قال: والقاضي لا يكون في حُكم الشَّرع إلّا غَنيّاً؛ لأنَّ غِناه في بيت المال، فإذا مُنِعَ من بيت المال واحتاجَ كان تَوليةُ مَن يكون غَنيّاً أولى من تَوليةِ مَن يكون فقيراً، لأنَّه يصير في مَظِنَّة مَن يَتعرَّض

لتَناوُلِ ما لا يجوز تَناوُله. قلت: وهذا قاله بالنِّسبة إلى الزَّمان الذي كان فيه، ولم يُدرِك زماننا[1] هذا الذي صارَ مَن يَطلُب القضاء فيه يُصرِّح بأنَّ سبب طَلَبه الاحتياجُ إلى ما يقوم بأوَدِه، مع العِلم بأنَّه لا يَحصُل له شيءٌ من بيت المال.

١٤٧/١٣ واتَّفقوا على اشتراط الذُّكوريَّة في القاضي إلّا عن/ الحنفيَّة، واستَثنَوا الحدود، وأطلَقَ ابنُ جَرير، وحُجَّة الجُمهور الحديث الصَّحيح: «ما أفلَحَ قومٌ ولَّوا أُمورهم امرَأة» وقد تقدَّم (٤٤٢٥)، ولأنَّ القاضي يَحتاجُ إلى كمال الرَّأي، ورأيُ المرأة ناقص، ولا سيَّما في مَحافِل الرِّجال.

**قوله: «وقال الحسن»** هو البصريّ.

**قوله: «أخَذَ الله على الحُكّام أنْ لا يَتَّبِعوا الهَوَى، ولا يَخْشَوْا الناسَ، ولا يَشتَروا بآيات الله ثَمَناً قليلاً ثمَّ قرأ: ﴿يَٰدَاوُۥدُ إِنَّا جَعَلْنَٰكَ خَلِيفَةً فِى ٱلْأَرْضِ﴾ إلى ﴿يَوْمَ ٱلْحِسَابِ﴾، وقرأ: ﴿إِنَّآ أَنزَلْنَا ٱلتَّوْرَىٰةَ فِيهَا هُدًى وَنُورٌ﴾ إلى قوله: ﴿وَمَن لَّمْ يَحْكُم بِمَآ أَنزَلَ ٱللَّهُ فَأُو۟لَٰٓئِكَ هُمُ ٱلْكَٰفِرُونَ﴾»** قلت: فأرادَ من آيةِ ﴿يَٰدَاوُۥدُ﴾ قولَه: ﴿وَلَا تَتَّبِعِ ٱلْهَوَىٰ فَيُضِلَّكَ عَن سَبِيلِ ٱللَّهِ﴾، وأرادَ من آية المائدَة بَقيَّةَ ما ذَكَر، وأطلَقَ على هذه المَناهي أمراً؛ إشارةً إلى أنَّ النَّهي عن الشيء أمرٌ بضِدِّه، ففي النَّهي عن الهَوَى أمرٌ بالحُكمِ بالحقّ، وفي النَّهي عن خَشية الناس أمرٌ بخَشية الله، ومِن لازِم خَشيةِ الله الحُكمُ بالحقّ، وفي النَّهي عن بيع آياته الأمرُ باتِّباع ما دَلَّت عليه، وإنَّما وُصِفَ الثَّمَن بالقِلَّةِ إشارةً إلى أنَّه وصفٌ لازِمٌ له بالنِّسبة للعِوَض، فإنَّه أغلى من جميع ما حَوَته الدُّنيا.

**قوله: «﴿بِمَا ٱسْتُحْفِظُوا۟﴾: استُودِعوا ﴿مِن كِتَٰبِ ٱللَّهِ﴾ الآية»** ثَبَتَ هذا للمُستَملي، وهو تفسير أبي عُبَيدَة، قال في قوله تعالى: ﴿بِمَا ٱسْتُحْفِظُوا۟ مِن كِتَٰبِ ٱللَّهِ﴾ أي: بما استُودِعوا، استَحفَظْتُه كذا: استَودَعتَه إيّاه.

**قوله: «وقرأ»** أي الحسن البصريّ المذكور: «﴿وَدَاوُۥدَ وَسُلَيْمَٰنَ إِذْ يَحْكُمَانِ فِى ٱلْحَرْثِ ...﴾ إلى آخِرِها» رُوِّيناه موصولاً في «حِلية الأولياء» لأبي نُعَيم من رواية محمَّد بن إبراهيم الحافظ

---

(١) تحرفت في (س) إلى: زمانه.

المعروف بمُربَّعٍ ـ بموحَّدةٍ ومُهمَلة وزن محمَّد ـ قال: حدَّثنا سعيدٌ هو ابن سليمان الواسِطيُّ حدَّثنا أبو العَوّام هو عِمران القَطّان عن قَتَادةَ عن الحسن وهو ابن أبي الحسن البصريّ، فذكره[1]. ومعنى أخَذَ الله على الحُكّام: عَهِدَ إليهم.

**قوله: «فحَمِدَ سليمانَ ولم يَلُم داودَ، ولولا ما ذَكَر اللهُ من أمر هذَينِ»** يعني: داودَ وسليمان.

**وقوله: «لَرأيتُ»** في رواية الكُشمِيهَنيّ: لَرَوَيت **«أنَّ القُضاة هَلَكوا»** يعني: لما تَضَمَّنَته الآيتان الماضيَتان أنَّ مَن لم يَحكم بما أنزَلَ الله كافر، فدَخَلَ في عمُومِه العامدُ والمخطِئ، وكذا قوله تعالى: ﴿إِنَّ ٱلَّذِينَ يَضِلُّونَ عَن سَبِيلِ ٱللَّهِ﴾ [ص: ٢٦] يَشمَل العامدَ والمخطِئ، فاستَدَلَّ بالآية الأُخرى في قصَّة الحَرث أنَّ الوَعيد خاصٌّ بالعامد، فأشارَ إلى ذلك بقولِه: فإنَّه أثنَى على هذا بعِلمِه، أي: بسببِ عِلمِه، أي: مَعرِفَته وفَهمه وَجْهَ الحُكم والحُكم به، وعَذَرَ ـ بفتح الذّال المعجَمَة ـ هذا باجتهادِه.

ورُوِّينا بعضَه في «تفسير ابن أبي حاتم»، وفي «المجالَسَة» (١٥٩٧) لأبي بكر الدِّينَوَريّ، وفي «أمالي الصّوليّ»[2] جميعاً، يزيدُ بعضُهم على بعض، من طريق حمَّاد بن سَلَمةَ عن حُميدٍ الطَّويل قال: دَخَلنا مع الحسن على إياس بن معاوية حين استُقضِيَ، قال: فبكَى إياسٌ وقال: يا أبا سعيد ـ يعني: الحسنَ البصريَّ المذكور ـ يقولون: القُضاة ثلاثة: رجل اجتَهدَ فأخطأَ فهو في النار، ورجل مالَ مع الهَوَى فهو في النار، ورجل اجتَهدَ فأصابَ فهو في الجَنَّة. فقال الحسن: إنَّ فيما قَصَّ الله عليك من نَبأ سليمان ما يَرُدّ على مَن قال هذا، وقرأ: ﴿وَدَاوُۥدَ وَسُلَيۡمَٰنَ إِذۡ يَحۡكُمَانِ فِي ٱلۡحَرۡثِ﴾ إلى قوله: ﴿شَٰهِدِينَ﴾ قال: فحَمِدَ سليمانَ لصوابِه ولم يَذُمَّ داودَ لِخَطَئِه. ثمَّ قال: إنَّ الله أخَذَ على الحُكّام عَهداً بأن لا يَشتَروا به ثَمَناً، ولا يَتَّبِعوا فيه الهَوَى، ولا يَخشَوا فيه أحداً، ثمَّ تَلا: ﴿يَٰدَاوُۥدُ إِنَّا جَعَلۡنَٰكَ خَلِيفَةٗ﴾ إلى آخر الآية. قلت: والحديث الذي أشارَ إليه إياسٌ أخرجه أصحاب «السُّنَن» من حديث بُرَيدةَ[3]، ولكن

(١) لم نقع عليه في «الحلية»، وإنما وصله الحافظ من طريق أبي نعيم في «تغليق التعليق» ٥/ ٢٩٢.

(٢) وأخرجه ابن أبي الدنيا أيضاً في «الإشراف في منازل الأشراف» (٢٥٤).

(٣) أخرجه أبو داود (٣٥٧٣)، والترمذي (١٣٢٢)، وابن ماجه (٢٣١٥)، والنسائي في «الكبرى» (٥٨٩١).

عندَهم: الثّالثُ قَضَى بغير عِلم، وقد جَمَعتُ طرقه في جُزء مُفرَد، وليس في شيءٍ منها أنَّه اجتَهدَ فأخطَأ، وسيأتي حُكم مَن اجتَهدَ فأخطَأ بعدَ أبواب.

واستُدِلَّ بهذه القصَّة على أنَّ للنَّبيِّ أن يَجتَهِد في الأحكام، ولا يَنتَظِر نزول الوَحي، لأنَّ داود عليه السلام على ما وَرَدَ اجتَهَدَ في المسألة المذكورة قَطعاً، لأنَّه لو كان قَضَى فيها بالوَحي ما خَصَّ الله سليمانَ بفَهمِها دونَه.

وقد اختَلَفَ مَن أجازَ للنَّبيِّ أن يَجتَهِد: هل يجوز عليه الخطأُ في اجتهادِه؟ فاستَدَلَّ مَن أجازَ/ ذلك بهذه القصَّة، وقد اتَّفَقَ الفَريقانِ على أنَّه لو أخطَأ في اجتهادِه لم يُقَرّ على الخطأ، ١٤٨/١٣
وأجابَ مَن مَنَعَ الاجتهاد أنَّه ليس في الآية دليلٌ على أنَّ داود اجتَهَدَ ولا أخطَأ، وإنَّما ظاهرها أنَّ الواقعَة اتَّفَقَت فعُرِضَت على داود وسليمان فقَضَى فيها سليمان؛ لأنَّ الله فهَّمَه حُكمها، ولم يَقضِ فيها داودُ بشيءٍ، ويُردُّ على مَن تَمَسَّكَ بذلك بما ذكره أهلُ النَّقل في صورة هذه الواقعَة، وقد تَضَمَّنَ أثَر الحسن المذكور أنَّهما جميعاً حَكَما.

وقد تَعقَّبَ ابن المنيِّر قولَ الحسن البصريّ: «ولم يَذُمّ داود»، بأنَّ فيه نَقصاً لَحِقَ داود، وذلك أنَّ الله تعالى قد قال: ﴿وَكُلًّا ءَاتَيْنَا حُكْمًا وَعِلْمًا﴾ فجَمَعَهما في الحُكم والعِلم، ومَيَّز سليمان بالفَهم، وهو عِلمٌ خاصٌّ زاد على العامّ بفَصلِ الخصومَة. قال: والأصحّ في الواقعَة أنَّ داود أصابَ الحُكم، وسليمان أرشَدَ إلى الصُّلح، ولا يَخلو قولُه تعالى: ﴿وَكُلًّا ءَاتَيْنَا حُكْمًا وَعِلْمًا﴾ أن يكون عامّاً، أو في واقعَة الحَرث فقط، وعلى التَّقديرَينِ يكون أثنَى على داود فيها بالحُكمِ والعِلم، فلا يكون من قَبيل عُذر المجتَهِد إذا أخطَأ، لأنَّ الخطأ ليس حُكماً ولا عِلماً وإنَّما هو ظنٌّ غير مُصيب، وإن كان في غير الواقعَة، فلا يكون تعالى أخبَرَ في هذه الواقعَة بخُصوصِها عن داود بإصابةٍ ولا خَطأ، وغايته أنَّه أخبَرَ بتَفهيم سليمان، ومفهومُه لَقَبٌ والاحتجاجُ به ضعيف، فلا يُقال: فهِمَها سليمان دونَ داود، وإنَّما خُصَّ سليمانُ بالتَّفهيمِ لِصِغَرِ سِنِّه فيُستَغرَب ما يأتي به.

قلت: ومَن تَأمَّلَ ما نُقِلَ في القصَّة ظَهَرَ له أنَّ الاختلاف بينَ الحُكمَينِ كان في الأولَويَّة لا في العَمْد والخطأ، ويكون معنى قول الحسن: حَمِدَ سليمانَ، أي: لموافَقَتِه الطَّريق الأرجَح،

ولم يَذُمّ داودَ لاقتصاره على الطَّريق الرَّاجح، وقد وَقَعَ لعمرَ ﷺ قريبٌ ممَّا وَقَعَ لسليمانَ، وذلك أنَّ بعضَ الصَّحابة ماتَ وخَلَّفَ مالاً له نَماءٌ ودُيوناً، فأرادَ أصحابُ الدُّيون بَيعَ المال في وفاء الدَّين لهم، فاستَرْضاهم عمرُ بأن يُؤَخِّروا التَّقاضيَ حتَّى يَقبِضوا دُيونَهم من النَّماء، ويَتوفَّرَ لأيتام المتوَفَّى أصلُ المال، فاستُحسِنَ ذلك مِن نَظَرِه، ولو أنَّ الخُصوم امتَنَعوا لمَا مَنَعَهم من البَيع، وعلى هذا التَّفصيل يُمكِن تنزيلُ قصَّة أصحاب الحَرْث والغنم، والله أعلم.

وتقدَّم في أحاديث الأنبياء (٣٤٢٧) شرحُ القصَّة التي وقَعَت لداودَ وسليمان في المرأتَينِ اللَّتَينِ أخَذَ الذِّئبُ ابنَ إحداهما، واختلافُ حُكْم داود وسليمان في ذلك، وتوجيهُ حُكْم داود بما يَقرُب ممَّا ذُكِرَ هنا في هذه القصَّة.

ووَقَعَت لهما قصَّةٌ ثالثَة في التَّفرِقة بينَ الشُّهود في قصَّة المرأة التي اتُّهِمَت بأنَّها تَحمِلُ على نفسها، فشَهِدَ عليها أربعةٌ بذلك، فأمَرَ داودُ برَجمِها، فعَمَدَ سليمانُ ـ وهو غلام ـ فصَوَّرَ مِثلَ قِصَّتها بينَ الغِلمان، ثمَّ فَرَّقَ بينَ الشُّهود وامتَحَنَهم فتَخالَفوا فدَرَأ عنها.

ووَقَعَت لهما رابعةٌ في قصَّة المرأة التي صُبَّ في دُبُرها ماء البَيض وهي نائمَة، وقيل: إنَّها زَنَت، فأمَرَ داودُ برَجمِها، فقال سليمان: يُشوَى ذلك الماء فإن اجتَمَعَ فهو بَيض، وإلّا فهو مَنيّ، فشُويَ فاجتَمَعَ.

وأخرج عبد الرَّزّاق (١٨٤٣٣) بسَنَدٍ صحيح عن مسروق قال: كان حَرثُهم عِنَباً نَفَشَت فيه الغنم ـ أي: رَعَت ـ ليلاً، فقَضَى داودُ بالغنمِ لهم، فمَرُّوا على سليمان فأخبَروه الخبر، فقال سليمان: لا، ولكن أقضي بينَهم أن يَأخُذوا الغنم فيكون لهم لَبَنها وصوفُها ومَنفَعتُها، ويقوم هؤلاءِ على حَرْثهم، حتَّى إذا عادَ كما كان رَدّوا عليهم غَنَمهم.

وأخرجه الطَّبَريُّ (١٧/ ٥١) من وجهٍ آخَر لَيِّن، فقال فيه: عن مسروق[1] عن ابن مسعود، وأخرجه ابن مَردَوَيه والبَيهَقيُّ من وجه آخَر عن ابن مسعود، وسَنَده حسن. وعن مَعمَر

---

(١) كذا في الأصلين و(س)، والذي في «تفسير الطبري»: عن مرَّة عن ابن مسعود. وكذا أخرجه البيهقي ١٠/ ١١٨ وفيه: عن مرة عن ابن مسعود، ولعل هذا الوجه هو الآخَر الذي عزاه للبيهقي وابن مردويه، والله أعلم.

عن قَتَادةَ: قَضَى داودُ أن يَأخُذوا الغنم، ففَهَّمَها الله سليمان، فقال: خُذوا الغنم فلَكم ما خَرَجَ من رِسْلِها[١] وأولادها وصوفها إلى الحَول[٢].

وأخرج عبد بن حُميدٍ[٣] من طريق ابن أبي نَجِيح عن مجاهد قال: أعطاهم داودُ رِقاب الغنم بالحَرث، فحَكَمَ سليمان بجِزَّةِ[٤] الغنم وألبانها لأهلِ الحَرث، وعليهم رِعايتُها على أهل الحرث[٥]، ويَحرُث لهم أهل الغنم حتَّى يكون كهَيئَةِ يوم أُكِلَ، ثمَّ يُدفَع لأهلِه ويَأخُذونَ غَنَمهم.

١٤٩/١٣ وأخرج الطَّبَريُّ (١٧/ ٥٢) القصَّة من طريق عليّ بن/ زيد عن خليفة عن ابن عبَّاس نحوه، ومن طريق قَتَادةَ (١٧/ ٥٣) قال: ذُكِرَ لنا، فذكر نحوه. و(١٧/ ٥٢) من طريق العَوفيِّ عن عَطيَّة عن ابن عبَّاس، ولكن قال فيها: قال سليمان: إنَّ الحَرث لا يَخفَى على صاحبه ما يَخرُج منه كلّ عام، فلَه من صاحب الغنم أن يبيع من أولادَها وصُوفَها حتَّى يَستوفيَ ثَمَن حَرثه، فقال داودُ: قد أصَبت.

وأخرج ابن مَردَوَيه من طريق الحسن عن الأحنَف بن قيس نحو الأوَّل.

قال ابن التِّين: قيل: عَلِم سليمانُ أنَّ قيمة ما أفسَدَت الغنم مِثلُ ما يصيرُ إليهم من لَبَنها وصوفها. وقال أيضاً: وَرَدَ في قصَّة ناقة البراء التي أفسَدَت في حائطٍ: أنَّ النَّبيّ ﷺ قَضَى أنَّ على أهل الحوائط حِفظَها بالنَّهار، وأنَّ الذي أفسَدَت المواشي باللَّيلِ ضَمانُه على أهلها، أي: ضَمانُ قيمَته[٦]، هذا خِلَافُ شَرْع سليمان، قال: فلو تَراضَيا بالدَّفع عن قيمة ما أفسَدَت، فالمشهور أنَّه لا يجوز حتَّى يَعرِفا القيمة. قلت: ورواية العَوفيِّ إن كانت محفوظَة تَرفَع الإشكال، وإلّا فالجواب ما نَقَلَ ابن التِّين أوَّلاً، ولا يكونُ بين الشَّرعينِ مُخالَفَة.

---

(١) أي: لبنها.

(٢) أخرجه عبد الرزاق في «تفسيره» ٢/ ٢٥، والطبري ١٧/ ٥٣.

(٣) وكذلك الطبري ١٧/ ٥٢.

(٤) أي: صوفها.

(٥) عبارة «على أهل الحرث» سقطت من (س)، وأثبتناها من الأصلين، وهي ثابتة في «تفسير الطبري».

(٦) أخرجه أبو داود (٣٥٧٠)، وابن ماجه (٢٣٣٢)، والنسائي في «الكبرى» (٥٧٥٣) و(٥٧٥٤) من حديث البراء بن عازب.

قوله: «وقال مُزاحِم» بضمِّ الميم وتخفيف الزّاي وبَعد الألف حاء مُهمَلة «ابن زُفَر» بزايٍ وفاء وزن عُمَر: هو الكوفيّ، ويُقال: مُزاحِم بن أبي مُزاحِم، ثقةٌ أخرج له مسلم.

قوله: «قال لنا عمرُ بن عبد العزيز» أي: الخليفةُ المشهور العادِل.

قوله: «خمس إذا أخطأ القاضي منهنَّ خُطَّة» بضمِّ الخاء المعجَمَة وتشديد الطّاء، كذا لأبي ذرٍّ عن غير الكُشمِيهَنيّ، وله عنه: «خَصْلة» بفتح أوَّله وسكون الصّاد المهمَلة، وكذا في رواية الباقين، وهما بمعنًى.

قوله: «وصْمَة» بفتح الواو وسكون الصّاد المهمَلة، أي: عَيباً.

قوله: «أن يكون» تفسير لحالِ القاضي المذكور.

قوله: «فهِماً» بفتح الفاء وكسر الهاء، وهو من صِيَغ المبالَغة، ويجوز تَسكينُ الهاء أيضاً، ووَقَعَ في رواية المستَمليّ: «فقيهاً» والأوَّل أولى لأنَّ خَصْلة الفقه داخلةٌ في خَصْلة العِلم، وهي مَذكورَةٌ بعدُ.

قوله: «حَليماً» أي: يُغضي[1] على مَن يُؤذيه، ولا يُبادِر إلى الانتقام، ولا يُنافي ذلك قولَه بعدَ ذلك: صَليباً؛ لأنَّ الأوَّل في حَقّ نفسه، والثّاني في حَقّ غيرِه.

قوله: «عَفيفاً» أي: يَعِفّ عن الحَرام، فإنَّه إذا كان عالماً ولم يكُن عَفيفاً كان ضَرَره أشدَّ من ضَرَر الجاهل.

قوله: «صَليباً» بِصادٍ مُهمَلة وباء موحَّدة، من الصَّلابة، بوَزنِ عظيم، أي: قويّاً شديداً يَقِف عندَ الحقّ ولا يَميل مع الهَوَى، ويَستَخلِص حَقّ المحِقّ من المبطِل ولا يُحابيه.

قوله: «عالماً سَؤولاً عن العِلم» هي خَصلةٌ واحدة، أي: يكون مع ما يَستَحضِره من العِلم مُذاكِراً له غيرَه، لاحتمالِ أن يَظهَر له ما هو أقوَى ممَّا عندَه.

وهذا الأثَر وَصَلَه سعيد بن منصور في «السُّنَن» عن عبَّاد بن عبَّاد، ومحمَّد بن سعد في «الطَّبقات» (٥/ ٣٦٩) عن عَفّانَ، كلاهما[2] قال: حدَّثنا مُزاحِم بنُ زُفَر قال: قَدِمنا على

---

(١) يغضي: بمعنى يصبر.

(٢) رواية ابن سعد في المطبوع من «الطبقات»: عن عفان، عن عباد بن عباد، عن مزاحم.

عمرَ بن عبد العزيز في خِلَافَته وفدٌ من أهل الكوفَة، فسَألَنا عن بلادِنا وقاضِينا وأمرِه، وقال: خمس إذا أخطأَ...

ورواه يحيى بن سعيد الأنصاريّ عن عمر بن عبد العزيز بلفظٍ آخَر، أخرجه أيضاً محمَّد بن سعد في «الطَّبقات» (٥/ ٣٦٩-٣٧٠) عن محمَّد بن عبد الله الأسَديّ هو أبو أحمد الزُّبَيريُّ، عن سفيان هو الثَّوريّ، عن يحيى بن سعيد، عن عمر بن عبد العزيز قال: لا يَنبَغي للقاضي أن يكون قاضياً حتَّى يكون فيه خمسُ خِصالٍ: عَفيفٌ، حَليمٌ، عالمٌ بما كان قبلَه، يستشيرُ ذَوي الرَّأي، لا يُبالي بمَلامَة الناس. وجاءَ في استِحباب الاستِشارة آثارٌ جياد.

وأخرج يعقوب بن سفيان (١/ ٤٥٧) بسَنَدٍ جيِّد عن الشَّعْبيّ قال: مَن سَرَّه أن يَأخُذ بالوَثيقةِ من القضاء فليَأخُذ بقضاءِ عمر، فإنَّه كان يستشير.

## ١٧ - باب رِزْقِ الحاكِمِ والعامِلِينَ عليها

**وكان شُرَيحٌ القاضي يأخُذُ على القضاءِ أجراً.**

**وقالت عائشةُ: يَأْكُلُ الوَصِيُّ بقَدْرِ عُمالَتِه.**

**وأكَلَ أبو بكرٍ وعمرُ.**

١٥٠/١٣ **٧١٦٣- حدَّثنا أبو اليَمَان، أخبرنا شُعَيبٌ، عن الزُّهْريِّ، أخبرني السّائبُ بنُ يزيدَ ابن أُختِ نَمِرٍ، أنَّ حوَيْطِبَ بنَ عبدِ العُزَّى أخبَره، أنَّ عبد الله بنَ السَّعْدِيِّ أخبَره: أنَّه قَدِمَ على عمرَ في خِلَافَتِه، فقال له عمرُ: ألَمْ أُحدَّثْ أنَّكَ تَلِيَ مِن أعمال الناسِ أعمالاً، فإذا أُعْطِيتَ العُمالةَ كَرِهْتَها؟ فقلتُ: بَلَى، فقال عمرُ: ما تريدُ إلى ذلك؟ فقلتُ: إنَّ لي أفراساً وأعبُداً وأنا بخَيْرٍ، وأُرِيدُ أنْ تكونَ عُمالَتي صَدَقةً على المسلمينَ، قال عمرُ: لا تَفْعَل، فإنّي كنتُ أرَدْتُ الذي أرَدْتَ فكان رسولُ الله ﷺ يُعْطيني العطاءَ، فأقولُ: أعطِه أفقرَ إليه منّي، حتَّى أعطاني مرَّةً مالاً، فقلتُ: أعطِه أفقرَ إليه منّي، فقال النبيُّ ﷺ: «خُذْه فتَمَوَّلْه، وتَصَدَّقْ به، فما جاءَكَ مِن هذا المالِ وأنتَ غيرُ مُشْرِفٍ ولا سائلٍ فخُذْه، وإلا فلا تُتْبِعْه نفسَكَ».**

٧١٦٤- وعن الزُّهْريِّ، قال: حدَّثني سالمُ بنُ عبدِ الله، أنَّ عبدَ الله بنَ عمرَ قال: سمعتُ عمرَ يقولُ: كان النبيُّ ﷺ يُعْطيني العطاءَ فأقولُ: أَعطِه أفقرَ إليه منّي، حتَّى أعطاني مرَّةً مالاً، فقلتُ: أعطِه مَن هو أفقرُ إليه منّي، فقال النبيُّ ﷺ: «خُذْه فتَمَوَّلْه وتَصَدَّقْ به، فما جاءَكَ مِن هذا المال وأنتَ غيرُ مُشْرِفٍ ولا سائلٍ فخُذْه، وما لا فلا تُتْبِعْه نفسَكَ».

قوله: «باب رِزْقِ الحاكمِ[1] والعامِلينَ عليها» هو من إضافَة المصدَر إلى المَفعول، والرِّزق: ما يُرتِّبه الإمام من بيت المال لمن يقوم بمصالح المسلمين.

وقال المطرِّزيُّ: الرِّزق: ما يُخرِجه الإمام كلَّ شَهر للمُرتَزِقِ من بيت المال، والعطاء: ما يُخرِجه كلَّ عام.

ويَحتَمِل أن يكون قوله: «والعاملينَ عليها» عَطفاً على الحاكم، أي: ورِزق العاملينَ عليها، أي: على الحُكومات، ويَحتَمِل أن يكون أورَدَ الجملة على الحكاية يريد الاستدلالَ على جواز أخذ الرِّزق بآية الصَّدَقات، وهم من جملة المستَحِقّينَ لها؛ لعَطفِهم على الفقراء والمَساكين بعدَ قوله: ﴿إِنَّمَا ٱلصَّدَقَٰتُ﴾ [التوبة: ٦٠].

قال الطَّبَريُّ: ذهب الجُمهور إلى جواز أخذ القاضي الأُجرَة على الحُكم، لكَونِه يَشغَله الحُكم عن القيام بمصالِحه، غيرَ أنَّ طائفةً من السَّلَف كَرِهَت ذلك ولم يُحرِّموه مع ذلك.

وقال أبو عليّ الكَرابيسيُّ: لا بأس للقاضي أن يَأخُذ الرِّزق على القضاء عند أهل العِلم قاطِبةً من الصَّحابة ومَن بعدَهم، وهو قول فُقَهاء الأمصار، لا أعلم بينهم اختلافاً، وقد كَرِهَ ذلك قومٌ، منهم مسروق، ولا أعلم أحداً منهم حَرَّمَه.

وقال المهلَّب: وجه الكراهَة أنَّه في الأصل محمولٌ على الاحتساب، لقولِه تعالى لنبيِّه: ﴿قُل لَّآ أَسۡـَٔلُكُمۡ عَلَيۡهِ أَجۡرًا﴾ [الأنعام: ٩٠]، فأرادوا أن يَجري الأمرُ فيه على الأصل الذي وَضَعَه الله لنبيِّه، ولئلّا يَدخُلَ فيه مَن لا يَستَحِقُّه فيَتَحيَّلَ على أموال الناس.

---

(١) كذا في النسخة التي شرح عليها الحافظ، والذي في النسخة اليونينية: «الحكام» دون إشارة إلى فروق بين نسخها، وكذا في نسختي العيني والقسطلاني، ولكن العيني أشار إلى أنه في بعض النسخ: «الحاكم» بالإفراد.

وقال غيره: أخذُ الرِّزق على القضاء إذا كانت جِهَة الأخذ من الحلال جائزٌ إجماعاً، ومَن تَرَكَه إنَّما تَرَكَه تَوَرُّعاً، وأمّا إذا كانت هناك شُبهَةٌ فالأولى التَّرك جَزماً، ويَحرُم إذا كان المال يُؤخَذ لبيت المال من غير وجهه، واختُلِفَ إذا كان الغالب حَراماً، وأمّا مِن غير بيت المال ففي جواز الأخذ من المتَحاكمَينِ خِلَاف، ومَن أجازَه شَرَطَ فيه شُروطاً لا بُدَّ منها، وقد جَرَّ القولُ بالجوازِ إلى إلغاء الشُّروط، وفَشا ذلك في هذه الأعصار بحيثُ تَعذَّرَ إزالة ذلك، والله المستعان.

**قوله: «وكان شُرَيحٌ القاضي يأخُذ على القضاء أجراً»** هو شُرَيح بن الحارث بن قيس النَّخَعيُّ الكوفيُّ قاضي الكوفَة، ولّاه عمر، ثمَّ قَضَى لمن بعدَه بالكوفَةِ دَهراً طويلاً،/ وله مع عليٍّ أخبار في ذلك، وهو ثقة مُخضرَم أدرَكَ الجاهليَّة والإسلام، ويُقال: إنَّ له صُحبة، ماتَ قبلَ الثَّمانينَ وقد جاوَزَ المئة. وهذا الأثَر وَصَلَه عبد الرَّزّاق (١٥٢٨٣) وسعيد بن منصور من طريق مجَالِد عن الشَّعْبيّ بلفظ: كان مسروقٌ لا يَأخُذ على القضاء أجراً، وكان شُرَيحٌ يَأخُذ. ١٥١/١٣

**قوله: «وقالت عائشة: يَأْكُل الوَصيّ بقَدْرِ عُمالَته[1]»** قلت: وَصَلَه ابن أبي شَيبة (٦/ ٣٨٢) من طريق هشام بن عُروَة عن أبيه عن عائشة في قوله تعالى: ﴿وَمَن كَانَ فَقِيرًا فَلْيَأْكُلْ بِٱلْمَعْرُوفِ﴾[النساء: ٦] قالت: أنزَلَ الله ذلك في والي مال اليتيم، يقومُ عليه بما يُصلِحه إن كان مُحتاجاً أن يَأكُل مِنه.

**قوله: «وأكَلَ أبو بكر وعمر»** أمّا أثَر أبي بكر فوَصَلَه أبو بكر بن أبي شَيبة[2] من طريق ابن شِهاب عن عُروَة عن عائشة قالت: لمَّا استُخلِفَ أبو بكر قال: قد عَلِم قومي أنَّ حِرفَتي

---

(١) في الأصلين: «عمله»، والمثبت من (س) والنسخة اليونينية ولم يُشَر فيها إلى فروق بين نسخها ورواياتها، وكذا ضبطها العيني والقسطلاني بالحروف بضم العين وتخفيف الميم، دون الإشارة إلى اختلاف النسخ، والله أعلم.

(٢) لم نقع عليه في المطبوع من «مصنف ابن أبي شيبة»، ولكن أخرجه البيهقي ٦/ ٣٥٣ و١٠/ ١٠٧ من طريق يونس عن الزهري، بهذا الإسناد، وفيه قصة عمر، قال بأثره في الموضع الثاني: وروينا عن الحسن: أن أبا بكر خطب الناس... فذكره وذكر قصة عمر وقوله لأبي بكر: قد جاءك ما يشغلك عن السوق. إلى آخره.

لم تكن تَعجِز عن مُؤنَة أهلي، وقد شُغِلت بأمرِ المسلمين... الحديث، وفيه قصَّة عمر، وقد أسنَدَه البخاريّ في البُيوع (٢٠٧٠) من هذا الوجه، وبَقيَّته: فسيأكلُ آلُ أبي بكر من هذا المال ويَحتَرِف للمسلمينَ فيه. وفيه[1]: أنَّ عمر لمَّا وليَ أكَلَ هو وأهله من المال، واحتَرَفَ في مال نفسه.

وأمّا أثَر عمر فوَصَلَه ابن أبي شَيبة (١٢/ ٣٢٤) وابن سعد (٣/ ٢٧٦) من طريق حارثَة ابن مُضَرِّب بضمِّ الميم وفتح الضّاد المعجَمَة وتشديد الرَّاء بعدَها موحَّدة، قال: قال عمر: إنّي أنزَلتُ نفسي من مال الله بمَنزِلةِ قَيِّم اليتيم، إن استَغنَيتُ عنه تَرَكت، وإن افتَقَرتُ إليه أكَلتُ بالمعروف. وسَنَده صحيح.

وأخرج الكَرابيسيُّ بسَنَدٍ صحيح عن الأحنَف قال: كنَّا ببابِ عمر، فذكر قصَّةً، وفيها: فقال عمر: أنا أُخبِركم بما أستَحِلّ: ما أحُجّ عليه وأعتَمِر، وحُلَّتَي الشِّتاء والقَيظ، وقُوْتي وقُوْتَ عيالي كَرجلٍ من قُرَيش ليس بأعلاهم ولا أسفلهم[2]. ورَخَّصَ الشافعيُّ وأكثر أهل العِلْم، وعن أحمد: لا يُعجِبني، وإن كان فبِقَدرِ عمله مِثل وليّ اليتيم، واتَّفَقوا على أنَّه لا يجوز الاستئجار عليه.

**قوله: «ابن أُخت نَمِر»** بفتح النُّون وكسر الميم بعدها راء، هو الصَّحابيّ المشهور، تقدَّم ذِكره مِراراً، من أقرَبها في الحدود (٦٧٧٩)، وأدرَكَ من زمان النَّبيّ ﷺ ستَّ سنين وحَفِظَ عنه، وهو من أواخر الصَّحابة مَوتاً، وآخِرُ مَن ماتَ منهم بالمدينة، وقيل: محمود بن الرَّبيع، وقيل: محمود بن لَبيد.

**قوله: «أنَّ حوَيْطِب بنَ عبد العُزَّى»** أي: ابن أبي قيس بن عبد شَمس القُرَشيّ العامريّ، كان من أعيان قُرَيش، وأسلَمَ في الفَتح، وكان حَميد الإسلام، وكانت وفاته بالمدينةِ سنة أربع وخمسينَ من الهِجْرة وهو ابن مئةٍ وعِشرينَ سنة، وهو ممَّن أُطلِقَ عليه أنَّه عاشَ ستّينَ في الجاهليَّة وستّينَ في الإسلام تَجوُّزاً، ولا يَتِمّ ذلك تَحقيقاً، لأنَّه إن أُريدَ بزمان الإسلام

---

(١) ليست في البخاري، ولعله يقصد في «المصنف» لابن أبي شيبة، وعلى أية حال فهو في البيهقي كما أشرنا.

(٢) وهو عند ابن أبي شيبة ١٢/ ٣٢٣.

أوَّل البَعثَة فيكون عاشَ فيها سبعاً وستّين، أو الهِجْرة فيكون عاشَ فيه أربعاً وخمسين، أو زمن إسلامه هو فيكون ستّاً وأربعين، والأوَّل أقرَب إلى الإطلاق على طريقة جَبْر الكسر تارَةً وإلغائه أُخرى.

قوله: «أنَّ عبد الله بن السَّعْديّ» هو عبد الله بن وَقْدان بن عبد شَمْس، ويُقال: اسم أبيه: عمر، ووَقْدان جَدُّه، ويُقال: قُدامَةُ بَدَل وقدان، وعبد شَمس: هو ابن عبد وُدٍّ بن نصر بن مالك بن حِسْل بن عامر، وهو أيضاً من بني عامر بن لُؤَيّ من قُرَيش، وإنَّما قيل له: ابن السَّعديّ؛ لأنَّ أباه كان مُستَرضَعاً في بني سعد، وماتَ عبد الله بالمدينةِ سنةَ سبعٍ وخمسينَ بعدَ حوَيطِبٍ الرَّاوي عنه بثلاثِ سنين، ويُقال: بل ماتَ في خِلَافة عمر، والأوَّل أقوَى، وليس له في البخاريّ إلّا هذا الحديث الواحد.

ووَقَعَ عند مسلم (١٠٤٥/ ١١٢) في رواية اللَّيث عن بُكَيرِ بن الأشَجّ عن بُسر بن سعيد: عن ابن السّاعديّ، وخالَفَه عَمْرو بن الحارث عن بُكَيرٍ فقال: عن ابن السَّعديّ، وهو المحفوظ.

تنبيه: أخرج مسلمٌ أيضاً هذا الحديث (١٠٤٥/ ١١١) من طريق عَمْرو بن الحارث عن الزُّهْريّ عن السّائب بن يزيد عن عبد الله بن السَّعديّ عن عمر، فلم يَسُق لفظه، بل أحالَ على سياق رواية سالم بن عبدِ الله بنِ عمر عن أبيه، وسَقَطَ من السَّند حوَيطِب بن عبد العُزَّى/ بين السّائب وابن السَّعديّ، ووَهِمَ المِزِّيُّ في «الأطراف» تَبَعاً لخَلَفٍ فأثبَتَ حُوَيطِب بن عبد العُزَّى في السَّند في رواية مسلم، وزَعَمَ أنَّه وَقَعَ في روايته: ابن السّاعديّ، بزيادةِ ألِف، وليس ذلك في شيءٍ من نُسَخ «صحيح مسلم» لا إثبات حوَيطِب ولا الألف في السّاعديّ، وقد نبّه على سُقُوط حُوَيطِبٍ من سَنَد مسلم أبو عليّ الجيَّانيّ والمازَرِيّ وعِيَاض وغيرهم، ولكنَّه ثابت في رواية عَمرو بن الحارث في غير كتاب مسلم كما أخرجه أبو نُعَيم في «المستَخرَج»، ووَقَعَ عندَ ابن خُزَيمةَ (٢٣٦٥) من طريق سَلَامَة عن عُقَيل عن ابن شِهاب: حَدَّثَني السّائب أنَّ حُوَيطِباً أخبَرَه أنَّ عبد الله بن سعد بن أبي سَرْحٍ أخبَرَه، فذكره، وهو وهمٌ من سَلَامة، قاله الرُّهَاويّ.

١٥٢/١٣

قوله: «أنَّه قَدِمَ على عمر في خِلَافَته، فقال له عمر: ألَمْ أُحدَّث» بضمِّ أوَّله وفتح المهمَلة وتشديد الدّال.

قوله: «أنَّك تَلي مِن أعمال الناس» أي: الوِلايات؛ من إمرَةٍ أو قضاء، ووَقَعَ في رواية بُسْر ابن سعيد عند مسلم: استَعمَلَني عمر على الصَّدَقة، فعَيَّنَ الوِلايةَ.

قوله: «العُمالة» بضمِّ المهمَلة وتخفيف الميم، أي: أُجرَة العمل، وأمّا العَمالة بفتح العين فهي نفس العمل.

قوله: «ما تُريدُ إلى ذلك» أي: ما غاية قَصدِك بهذا الردّ. وقد فَسَّرَه بقولِه: وأُريد أن تكون عُمالَتي صَدَقةً على المسلمين.

قوله: «فقلت: إنَّ لي أفراساً» بِفاءٍ ومُهمَلة: جمع فرَس.

قوله: «وأعبُداً» للأكثر بضمِّ الموحَّدة، وللكُشميهَنيّ بمُثنّاةٍ بَدَل الموحَّدة جمع عَتِيد، وهو المال المدَّخَر، وقد تقدَّم تفسيره في كتاب الزَّكاة[1].

ووَقَعَ عند ابن حِبّان في «صحيحه» (٣٤٠٣) من طريق قَبيصَة بن ذُؤَيب: أنَّ عمر أعطَى ابن السَّعديّ ألف دينار، فذكر بَقيَّة الحديث نحو الذي هنا، ورُوِّيناه في الجزء الثّالث من «فوائد أبي بكر النَّيسابوريّ» الزّيادات من طريق عطاء الخُراسانيّ عن عبد الله بن السَّعديّ قال: قَدِمتُ على عمر فأرسَلَ إليَّ ألف دينار، فرَدَدتها وقلت: أنا عنها غَنيّ، فذكره أيضاً بنحوِه، واستُفيدَ منه قَدر العُمالة المذكورة.

قوله: «فإنّي كنت أرَدْتُ الذي أرَدْتَ» بالفَتحِ على الخِطاب.

قوله: «يُعْطيني العطاء» أي: المال الذي يَقسِمه الإمام في المصالح، ووَقَعَ في رواية بُسْر ابن سعيد عند مسلم: فإنّي عَمِلتُ على عَهد رسول الله ﷺ، فعَمَّلَني ـ بتشديد الميم، أي: أعطاني أُجرَة عملي ـ فقلت مِثلَ قولك.

قوله: «فأقول: أعطِه أفقَرَ إليه منّي» في رواية سالم: فأقول: يا رسول الله، والباقي سواء.

---

(١) بين يدي الحديث رقم (١٤٤٨).

قال الكِرمانيُّ: جازَ الفَصلَ بينَ أفعَل التَّفضيل وبينَ كَلِمة «مِن» لأنَّ الفاصل ليس أجنبيّاً بل هو ألصَقُ به مِن الصِّلة؛ لأنَّه يَحتاج إليه بحَسَبِ جوهَر اللَّفظ، والصِّلة مُحتاجٌ إليها بحَسَبِ الصّيغة.

**قوله: «فقال النَّبيُّ ﷺ: خُذْه فتَمَوَّلْه وتَصَدَّقْ به»** في رواية سالم بن عبد الله: «أو تَصَدَّق به» بلفظ: «أو» بَدَل الواو، وهو أمرُ إرشادٍ على الصَّحيح.

قال ابن بَطّال: أشارَ ﷺ على عمر بالأفضل، لأنَّه وإن كان مَأجوراً بإيثاره لعطائِه عن نفسه مَن هو أفقَر إليه منه، فإنَّ أخذه للعطاءِ ومُباشَرَته للصَّدَقةِ بنفسِه أعظَمُ لأجرِه، وهذا يَدُلّ على عظيم فضل الصَّدَقة بعدَ التَّمَوُّل، لما في النُّفوس من الشُّحّ على المال.

**قوله: «غير مُشْرِف»** بضمِّ أوَّله وسكون المعجَمَة وكسر الرَّاء بعدها فاء، أي: مُتَطَلِّع إليه، يُقال: أشرَفَ الشيءَ: عَلاهُ، وقد تقدَّم بيانه في كتاب الزَّكاة في «باب من أعطاه الله شيئاً من غير مسألة» (١٤٧٣).

**قوله: «ولا سائلٍ»** أي: طالِب، قال النَّوويّ: فيه النَّهي عن السُّؤال، وقد اتَّفَقَ العلماء على النَّهي عنه لغيرِ الضَّرورَة، واختُلِفَ في مسألة القادر على الكَسب، والأصحُّ التَّحريم، وقيل: يُباح بثلاثةِ شُروط: أن لا يُذِلّ نفسه، ولا يُلِحّ في السُّؤال، ولا يُؤذي المسؤول، فإن فُقِدَ شَرطٌ من هذه الشُّروط فهي حَرامٌ بالاتِّفاق.

**قوله: «فخُذْه، وإلّا فلا تُتْبِعه نفسَك»** أي: إن لم يَجِئْ إليك فلا تَطلُبه، بل اترُكه، وليس المراد مَنعَه من الإيثار، بل لأنَّ أخذه ثمَّ مُباشَرته الصَّدَقة بنفسِه أعظَمُ لأجرِه، كما تقدَّم.

١٥٣/١٣ قال النَّوويّ: في هذا الحديث مَنقَبةٌ/ لعمرَ وبيانُ فضله وزُهدِه وإيثاره. قلت: وكذا لابنِ السَّعديّ فقد طابَقَ فعلُه فعلَ عمر سواء.

وفي سَنَد الزُّهْريّ عن السّائب أربعةٌ من الصَّحابة في نَسَق: السّائب وحُوَيطِب وابن السَّعديّ وعمر، وقد أشَرتُ إلى ذلك في الباب المذكور من كتاب الزَّكاة، وذَكَرت أنَّ مسلماً أخرجه من طريق عَمرو بن الحارث عن الزُّهْريّ، وأوهَمَ كلامُ المِزّيّ في «الأطراف» أنَّ

رواية شُعَيب وعَمرو بن الحارث مُتَّفِقَتان، وليس كذلك، فإنَّ حوَيطِب بن عبد العُزَّى سَقَطَ من رواية عَمرو بن الحارث عند مسلم.

وقد وقَعَت المقارَضَة لمسلمٍ والبخاريّ في هذَينِ الحديثَينِ الرُّباعيَّين، فأورَدَ مسلم الرُّباعيّ الذي في سَنَده أربعُ نِسوَة بتمام الأربع، وأورَدَه البخاريّ بنُقصان واحدةٍ، كما تقدَّم في أوائل كتاب الفتن (٧٠٥٩)، وأورَدَ البخاريّ الرُّباعيّ الذي في سَنَده أربعةُ رجالٍ بتمام الأربعة، وأورَدَه مسلمٌ بنُقصان رجل، وهذا من لطائف ما اتَّفقَ.

وقد وافَقَ شُعَيباً على زيادة حوَيطِبٍ في السَّند الزُّبَيديُّ عند النَّسائيِّ (٢٦٠٦)، وسفيانُ ابن عُيَينة عنده (٢٦٠٥)، ومَعمَرٌ عند الحُميديِّ في «مُسنَده» (٢١)، ثلاثتهم عن الزُّهْريّ، وقد جَزَمَ النَّسائيُّ وأبو عليّ بنُ السَّكَن بأنَّ السّائب لم يَسمَعه من ابن السَّعديّ.

قال النَّوَويّ: رُوِّينا عن الحافظ عبد القادر الرُّهاويّ في كتابه «الرُّباعيّات» أنَّ الزُّبَيديّ وشُعَيب بن أبي[1] حمزة وعُقَيل بن خالد ويونس بن يزيد وعَمرو بن الحارث رَوَوه عن الزُّهْريّ بذِكر حوَيطِب، ثمَّ ذكر طرقهم بأسانيدَ مُطوَّلة. قال: ورواه النُّعمان بن راشد عن الزُّهْريّ فأسقَطَ ذِكر حوَيطِب، واختُلِفَ على مَعمَر، فرواه ابن المبارَك عنه كالنُّعمان، ورواه سفيان بن عُيَينةَ وموسى بنُ أعيَن عنه كالجماعة، ورواه عبد الرَّزّاق (٢٠٠٤٥) عن مَعمَر فأسقَطَ اثنَين، جعله عن السّائب عن عمر، قال: والصَّحيح الأوَّل. قلت: ومُقتَضاه أن يكون سُقوط حُوَيطِب من رواية مسلم وهماً منه أو من شيخه، وإلّا فذِكرُه ثابتٌ من رواية غيره كما تقدَّم، والله أعلم.

وقد نَظَمَ بعضهم السَّند المذكور في بيتَينِ فقال:

وفي العُمالـــة إســـنادٌ بأربعـــةٍ		مـن الـصَّحابة فيـه عـنهم ظَهَـرا
السّائبُ بن يزيـدَ عـن حُوَيطِـبِ عَبـ		ـدُ الله حدَّثـه بـذاكَ عـن عُمَـرا

**قوله: «وعن الزُّهْريّ، قال: حَدَّثَني سالم»** هو موصول بالسَّندِ المذكور أوَّلاً إلى الزُّهْريّ، وقد أخرج النَّسائيُّ (٢٦٠٧) عن عَمرو بن منصورٍ عن أبي اليَمَان شيخِ البخاريّ فيه الحديثَينِ

---

(١) لفظة «أبي» سقطت من (س).

المذكورينِ بالسَّندَينِ المذكورينِ إلى عمر، وأمّا مسلمٌ فإنَّه لمَّا أخرجه من طريق يونسَ عن ابن شِهابٍ ساقَه على رواية سالم عن أبيه، ثمَّ عَقَّبَه برواية ابن شِهاب عن السّائب بن يزيد، فقال مِثلَ ذلك، وليس بين السّياقَينِ تَفاوُتٌ إلّا في قصَّة ابن السَّعديّ عن عمر، فلم يَسُقها مسلم، وإلّا ما بيَّنته، وزاد سالم: فمن أجل ذلك كان ابنُ عمر لا يَسأل أحداً شيئاً، ولا يَرُدُّ شيئاً أُعطيَه.

قلت: وهذا بعمومِه ظاهر في أنَّه كان لا يَرُدّ ما فيه شُبهَة، وقد ثَبَتَ أنَّه كان يَقبَل هدايا المختار بن أبي عُبَيد الثَّقفيّ وهو أخو صَفيَّة ـ زوجِ ابن عمر ـ بنتِ أبي عُبَيد، وكان المختار غَلَبَ على الكوفَة وطَرَدَ عُمّال عبد الله بن الزُّبَير، وأقامَ أميراً عليها مُدَّةً في غيرِ طاعة خليفة، وتَصرَّفَ فيما يَتَحَصَّل منها من المال على ما يراه، ومع ذلك فكان ابنُ عمر يَقبَل هداياه، وكان مُستَنَده أنَّ له حقّاً في بيت المال، فلا يَضُرُّه على أيّ كيفيَّة وَصَلَ إليه، أو كان يَرَى أنَّ التَّبِعَة في ذلك على الآخِذ الأوَّل، أو أنَّ للمُعطي المذكور مالاً آخَر في الجملة وحَقّاً ما في المال المذكور، فلمَّا لم يَتَمَيَّز وأعطاه له عن طيب نفسٍ دَخَلَ في عموم قوله: «ما أتاك من هذا المال من غيرِ سؤالٍ ولا استِشرافٍ فخُذه» فرأى أنَّه لا يُستَثنَى من ذلك إلّا ما عَلِمَه/ حَراماً مَحضاً. ١٥٤/١٣

قال الطَّبَريُّ: في حديث عمر الدَّليلُ الواضح على أنَّ لمن شُغِلَ بشيءٍ من أعمال المسلمين أخْذَ الرِّزق على عمله ذلك، كالوُلاةِ والقُضاة وجُباةِ الفَيء وعُمّال الصَّدَقة وشَبَهِهم، لإعطاءِ رسول الله ﷺ عمر العُمالةَ على عمله.

وذكر ابن المنذِر (٦٥٣٣) أنَّ زيد بن ثابت كان يَأخُذ الأجر على القضاء، واحتَجَّ أبو عُبَيد في جواز ذلك بما فرَضَ الله للعاملينَ على الصَّدَقة، وجَعَلَ لهم منها حقّاً لقيامِهم وسَعْيِهم فيها.

وحكى الطَّبَريُّ عن العلماء: هل الأمرُ في قوله في هذا الحديث: «خُذْه وتَمَوَّله» للوجوبِ أو للنَّدب؟ ثالثها: إن كانت العَطيَّة من السُّلطان فهي حَرامٌ أو مكروهةٌ أو مُباحَة، وإن كانت من غيره فمُستَحَبَّة.

قال النَّوويّ: والصَّحيح أنَّه إن غَلَبَ الحرامُ حَرُمَت، وكذا إن كان مع عَدَم الاستِحقاق، وإن لم يَغلِب الحرام وكان الآخِذُ مُستَحِقّاً فيُباح، وقيل: يُندَب في عَطيَّة السُّلطان دون غيره، والله أعلم.

وقال ابن المنذِر: وحديث ابن السَّعديّ حُجَّةٌ في جواز أرزاق القُضاةِ من وجوهها.

وقال ابن بَطّال: في الحديث أنَّ أخذ ما جاءَ من المال عن غير سؤالٍ أفضلُ من تركه، لأنَّه يقع في إضاعة المال، وقد ثَبَتَ النَّهي عن ذلك.

وتَعقَّبَه ابن المنيِّر بأنَّه ليس من الإضاعة في شيءٍ، لأنَّ الإضاعة: التَّبذيرُ بغير وجهٍ صحيح، وأمّا التَّرك توفيراً على المعطي تَنزِيهاً عن الدُّنيا وتَحرُّجاً أن لا يكون قائماً بالوَظيفةِ على وجهها فليس من الإضاعة. ثمَّ قال: والوجهُ في تعليل الأفضليَّة: أنَّ الآخِذ أعوَنُ في العمل، وألزَمُ للنَّصيحَةِ من التّارك، لأنَّه إن لم يَأخُذ كان عند نفسه مُتَطَوِّعاً بالعمل، فقد لا يَجِدّ جِدَّ مَن أخَذَ؛ رُكوناً إلى أنَّه غير مُلتَزِم، بخِلَاف الذي يَأخُذ، فإنَّه يكون مُستَشعِراً بأنَّ العمل واجبٌ عليه فيَجِدُّ جِدَّه فيها.

وقال ابن التِّين: وفي هذا الحديث كَراهَةُ أخذ الرِّزق على القضاء مع الاستغناء وأنَّ المال طيِّباً. كذا قال، قال: وفيه جواز الصَّدَقة بما لم يُقبَض إذا كان للمُتَصَدِّقِ واجباً. ولكنَّ قوله: «خُذه فتَمَوَّله وتَصَدَّق به» يَدُلّ على أنَّ التَّصَدُّق به إنَّما يكون بعد القَبض، لأنَّ المال إذا مَلَكَه الإنسان وتَصَدَّقَ به طيِّبة به نفسُه كان أفضلَ من تَصَدُّقه به قبل قَبضه، لأنَّ الذي يَحصُل بيَدِه هو أحرَصُ عليه ممَّا لم يَدخُل في يده، فإن استوَت عند أحدِ الحالان فمَرتَبته أعلى، ولذلك أمَرَه بأخذِه وبيَّن له جواز تَمَوُّله إن أحَبَّ أو التَّصَدُّق به. قال: وذهب بعض الصّوفيَّة إلى أنَّ المال إذا جاءَ بغير سؤالٍ فلم يَقبَله، فإنَّ الرَّادّ له يُعاقَب بحِرمان العطاء.

وقال القُرطُبيّ في «المفهِم»: فيه ذَمُّ التَّطَلُّع إلى ما في أيدي الأغنياء والتَّشَوُّفِ إلى فُضوله وأخذِه منهم، وهي حالةٌ مذمومَةٌ تَدُلّ على شِدَّة الرَّغبة في الدُّنيا والرُّكون إلى التوسُّع فيها، فنَهَى الشّارع عن الأخذ على هذه الصّورَة المذمومة قَمعاً للنَّفسِ ومُخالَفةً لها في هَوَاها، انتهى.

وتقدَّمَت سائر مباحثه وفوائده في الباب المذكور من كتاب الزكاة، ولله الحمد.

## ١٨- باب مَن قَضَى ولاعَنَ في المسجدِ

ولاعَنَ عمرُ عندَ مِنبَرِ النبيِّ ﷺ.

وقَضَى مروانُ على زيدِ بنِ ثابتٍ باليَمِينِ عندَ المِنبَرِ.

وقَضَى شُرَيحٌ والشَّعْبيُّ ويحيى بنُ يَعْمَرَ في المسجدِ.

وكان الحسنُ وزُرارةُ بنُ أوْفَى يَقْضِيان في الرَّحَبةِ خارجاً منَ المسجد.

٧١٦٥- حدَّثنا عليُّ بنُ عبدِ الله، حدَّثنا سفيانُ، قال الزُّهْريُّ، عن سَهْلِ بنِ سعدٍ، قال: شَهِدْتُ المتَلاعنَينِ وأنا ابنُ خمسَ عَشْرةَ سَنةً، فُرِّقَ بينهما.

٧١٦٦- حدَّثنا يحيى، حدَّثنا عبدُ الرَّزّاق، أخبرنا ابنُ جُرَيجٍ، أخبرني ابنُ شِهابٍ، عن سَهْلٍ أخي بني ساعدةَ:/ أنَّ رجلاً منَ الأنصار جاءَ إلى النبيِّ ﷺ، فقال: أرأيتَ رجلاً وَجَدَ مع امرَأتِه رجلاً، أيقتلُه؟ فتَلاعَنا في المسجدِ، وأنا شاهدٌ. ١٣/١٥٥

قوله: «بابُ مَن قَضَى ولاعَنَ في المسجد» الظَّرف يَتعلَّق بالأمرَينِ، فهو من تَنازُع الفعلَين، ويَحتَمِل أن يَتعلَّق بـ«قَضَى» لدخولِ «لاعَنَ» فيه، فإنَّه من عَطفِ الخاصّ على العامّ، ومعنى قوله: «ولاعَنَ»: حَكَمَ بإيقاع التَّلاعُن بين الزَّوجَينِ، فهو مجاز، ولا يُشتَرَط أن يُباشِر تَلقينَهما ذلك بنفسِه.

قوله: «ولاعَنَ عمر عِنْد مِنبَر النَّبيّ ﷺ» هذا أبلَغ في التَّمَسُّك به على جواز اللِّعان في المسجد، وإنَّما خَصَّ عمرُ المِنبَر لأنَّه كان يَرَى التَّحليف عند المِنبَر أبلَغَ في التَّغليظ، ووَرَدَ في التَّحليف عنده حديث جابر: «لا يَحلِفُ عند مِنبَري» الحديث[1]، ويُؤخَذ منه التَّغليظ في الأيمان بالمكان، وقاسُوا عليه الزَّمان، وإنَّما كان كذلك مع أنَّ المحلوف به عظيم، لأنَّ للمُعظَّمِ الذي يُشاهده الحالِف تَأثيراً في التوقّي عن الكذب.

قوله: «وقَضَى مروانُ على زيد بن ثابتٍ باليمينِ عِنْد المِنبَر» في رواية الكُشمِيهَنيّ: على

---

(١) أخرجه أبو داود (٣٢٤٦)، وابن ماجه (٢٣٢٥)، والنسائي في «الكبرى» (٥٩٧٣).

المِنبَر، وهذا طَرَف من أثَرٍ مضى في كتاب الشَّهادات[١] وذَكَرتُ هناك مَن وَصَلَه، وهو في «الموطَّأ» (٢/ ٧٢٨)، ولفظه: على المِنبَر، كما في رواية الكُشمِيهَنيّ.

**قوله: «وقَضَى شُرَيحٌ والشَّعْبيّ ويحيى بن يَعْمَرَ في المسجد»** أمّا أثَر شُرَيحٍ فوَصَلَه ابن أبي شَيبة (٦/ ٥١٣) ومحمَّد بن سعد (٦/ ١٤٠) من طريق إسماعيل بن أبي خالدٍ قال: رأيتُ شُرَيحاً يقضي في المسجد وعليه بُرنُس خَزّ.

وقال عبد الرَّزّاق (١٧٣١): أخبرنا مَعمَر عن الحَكَم بن عُتَيبة أنَّه رأى شُرَيحاً يقضي في المسجد.

وأمّا أثَر الشَّعْبيّ فوَصَلَه سعيد بن عبد الرَّحمن المخزوميّ في «جامع سفيان» من طريق عبد الله بن شُبْرُمَةَ: رأيتُ الشَّعْبيّ جَلَدَ يهوديّاً في فِرْيَةٍ[٢] في المسجد، وكذا أخرجه عبد الرَّزّاق (١٧٠٤) عن سفيان[٣].

وأمّا أثَر يحيى بن يَعمَرَ فوَصَلَه ابن أبي شَيبة (٦/ ٥١٣) من رواية عبد الرَّحمن بن قيس قال: رأيتُ يحيى بن يَعمَرَ يقضي في المسجد.

وأخرج الكَرابيسيُّ في «أدب القضاء» من طريق أبي الزِّناد قال: كان سعد بن إبراهيم وأبو بكر بن محمَّد بن عَمرو بن حَزم وابنه ومحمَّد بن صَفوان ومحمَّد بن مُصعَب بن شُرَحبيل يَقضونَ في مَسجِد رسول الله ﷺ. وذكر ذلك عن جماعةٍ آخَرين[٤].

**قوله: «وكان الحسن وزُرارَةُ بن أوْفَى يَقْضيان في الرَّحَبة خارجاً من المسجد»** الرَّحَبة بفتح الرَّاء والحاء المهمَلة بعدَها موحَّدة: هي بناءٌ يكون أمام باب المسجد غيرُ مُنفَصِلٍ عنه، هذه رَحَبة المسجد، ووَقَعَ فيها الاختلاف، والرَّاجح أنَّ لها حُكمَ المسجد، فيَصِحّ فيها

---

(١) بين يدي الحديث رقم (٢٦٧٣).

(٢) تصحفت في (س) إلى: قرية.

(٣) لكن بلفظ: رأيت الشعبي يجلد يهودياً حدّاً في المسجد. أما بلفظ «في فِرية» فقد أخرجه عبد الرزاق (١٩٢٢٤) عن معمر عن ابن شبرمة، لم يذكر سفيان.

(٤) في (س): وذكر ذلك جماعةٌ آخَرون، والمثبت من الأصلين.

الاعتكاف وكلُّ ما يُشتَرَط له المسجد، فإن كانت الرَّحَبة مُنفَصِلةً فليس لها حُكم المسجد. وأمّا الرَّحْبة بسكونِ الحاء فهي مدينةٌ مشهُورَة. والذي يَظهَر من مجموع هذه الآثار أنَّ المراد بالرَّحَبةِ هنا الرَّحَبة المنسوبة للمَسجِد، فقد أخرج ابن أبي شَيبة (٦/ ٥١٣) من طريق المثنَّى بن سعيد قال: رأيتُ الحسن وزُرارَة ابن أوفَى يقضيان في المسجد. وأخرج الكَرابيسيُّ في «أدب القضاء» من وجهٍ آخَر: أنَّ الحسن وزُرارَة وإياس بن معاوية كانوا إذا دخلوا المسجد للقضاءِ صَلَّوا رَكعَتَينِ قبلَ أن يَجلِسوا.

ثمَّ ذكر حديث سَهْل بن سعد في قصَّة المتَلاعِنَينِ مُختصَراً من طريقَين:

إحداهما: رواية سفيان ـ وهو ابن عُيَينةَ ـ قال: قال الزُّهْريُّ، عن سَهل بن سعد، فذكره مُختصَراً ولفظه: شَهِدتُ المتَلاعِنَينِ وأنا ابنُ خمسَ عَشرَةَ سنةً فُرِّقَ بينهما، وقد أخرجه في كتاب اللِّعان مُطوَّلاً، وتقدَّمَت فوائده هناك (٥٣٠٨ و٥٣٠٩).

ثانيهما: رواية ابن جُرَيجٍ، أخبَرني ابن شِهابَ وهو الزُّهْريّ، فذكره مُختصَراً أيضاً، ولفظه: أنَّ رجلاً من الأنصار جاءَ، فذكره إلى قوله: أيقتلُه؟ فتَلاعَنا في المسجد، وقد تقدَّم مُطوَّلاً، وشرحُه هناك أيضاً.

١٥٦/١٣ قال ابن بَطّال: استَحَبَّ القضاءَ في المسجد طائفة، وقال مالك:/ هو الأمرُ القديم، لأنَّه يَصِل إلى القاضي فيه المرأةُ والضَّعيف، وإذا كان في مَنزِله لم يَصِل إليه الناس لإمكان الاحتجاب، قال: وبه قال أحمد وإسحاق، وكَرِهَت ذلك طائفة، وكَتَبَ عمر بن عبد العزيز إلى القاسم بن عبد الرَّحمن: أن لا تَقضي في المسجد، فإنَّه يأتيك الحائضُ والمشرِك. وقال الشافعيّ: أحَبُّ إليَّ أن يُقضَى في غير المسجد؛ لذلك.

وقال الكَرابيسيُّ: كَرِهَ بعضهم الحُكم في المسجد من أجل أنَّه قد يكون الحُكم بين مسلم ومُشرِك، فيَدخُل المشرِك المسجد، قال: ودخولُ المشرِك المسجد مكروه، ولكنَّ الحُكم بينَهم لم يزل من صنيع السَّلَف في مَسجِد رسول الله ﷺ وغيره. ثمَّ ساقَ في ذلك آثاراً كثيرة.

قال ابن بَطّال: وحديث سَهل بن سعد حُجَّةٌ للجواز[1]. وإن كان الأولى صيانَة المسجد، وقد قال مالك: كان مَن مضى يَجلِسونَ في رِحاب المسجد، إمّا في موضع الجنائز، وإمّا في رَحَبة دار مروان، قال: وإنّي لَأستَحِبُّ ذلك في الأمصار، ليَصِلَ إليه اليهوديّ والنَّصرانيّ والحائض والضَّعيف، وهو أقرَب إلى التَّواضُع.

وقال ابن المنيِّر: لِرَحَبة المسجد حُكمُ المسجد إلّا إن كانت مُنفَصِلة عنه، والذي يَظهَر أنَّها كانت مُنفَصِلة عنه، ويُمكِن أن يكون جُلوس القاضي في الرَّحَبة المتَّصِلة وقيامُ الخصوم خارجاً عنها أو في الرَّحَبة المتَّصِلة، وكأنَّ التّابعيّ المذكور يَرَى أنَّ الرَّحَبة لا تُعطَى حُكمَ المسجد ولو اتَّصَلَت بالمسجد، وهو خِلَاف مشهور، فقد وَقَعَ للشّافعيَّةِ في حُكم رَحَبة المسجد اختلافٌ في التَّعريف مع اتِّفاقهم على صِحَّة صلاة مَن في الرَّحَبة المتَّصِلة بالمسجدِ بصلاةِ مَن في المسجد.

قال: والفَرق بينَ الحَريم والرَّحَبة: أنَّ لكلِّ مَسجِدٍ حَريماً، وليس لكلِّ مَسجِد رَحَبة، فالمسجد الذي يكون أمامه قِطعَة من البُقعَة هي الرَّحَبة، وهي التي لها حُكم المسجد. والحَريم: هو الذي يُحيط بهذه الرَّحَبة وبالمسجد، وإن كان سور المسجد مُحيطاً بجميع البُقعَة فهو مَسجِد بلا رَحَبة، ولكن له حَريم كالدّورِ. انتهى ملخَّصاً، وسَكَتَ عمَّا إذا بَنَى صاحب المسجد قِطعَةً مُنفَصِلةً عن المسجد، هل هي رَحَبة تُعطَى حُكم المسجد؟ وعمَّا إذا كان في الجانب[2] القِبليّ مِن المسجد رِحابٌ، بحيثُ لا تَصِحُّ صلاة مَن صَلَّى فيها خَلف إمام المسجد هل تُعطَى حُكم المسجد؟ والذي يَظهَر أنَّ كلًّا منهما يُعطَى حُكْم المسجد فتَصِحّ الصلاة في الأولى، ويَصِحّ الاعتكاف في الثّانية، وقد يفترق حُكم الرَّحَبة من المسجد في جواز اللَّغَط ونحوه فيها بخِلَاف المسجد، مع إعطائها حُكمَ المسجد في الصلاة فيها، فقد أخرج مالك في «الموطَّأ» من طريق سالم بن عبد الله بن عمر قال: بَنَى عمر إلى

---

(١) انتهى هنا كلام ابن بطال.

(٢) في (س): الحائط.

جانب المسجد رَحَبةً فسَمّاها البَطْحاء، فكان يقول: مَن أرادَ أن يَلغَط أو يُنشِد شِعراً أو يرفع صوتاً فليَخرُج إلى هذه الرَّحَبة [1].

## ١٩- باب مَن حَكَمَ في المسجدِ حتَّى إذا أتَى على حَدٍّ أمَرَ أن يُخرَجَ منَ المسجدِ فيُقام

**وقال عمرُ: أخرِجاه منَ المسجدِ، وضَرَبه.**

**ويُذكَرُ عن عليٍّ نحوُه.**

**٧١٦٧- حدَّثنا يحيى بنُ بُكَير، حدَّثني اللَّيثُ، عن عُقَيل، عن ابنِ شِهابٍ، عن أبي سَلَمةَ وسعيدِ بنِ المسيّبِ، عن أبي هُرَيرةَ، قال: أتى رجلٌ رسولَ الله ﷺ وهو في المسجدِ، فناداه فقال: يا رسولَ الله، إنّي زَنَيْتُ! فأعرَضَ عنه، فلمَّا شَهِدَ على نفسِه أربعاً، قال: «أبِكَ جنونٌ؟» قال: لا. قال: «اذهبوا به فارجُموهُ».**

**٧١٦٨- قال ابنُ شِهابٍ: فأخبرني مَن سَمِعَ جابرَ بنَ عبدِ الله، قال: كنتُ فيمَن رَجَمَه بالمُصَلَّى.**

**رواه يونسُ ومَعمَرٌ وابنُ جُرَيجٍ، عن الزُّهْريِّ، عن أبي سَلَمةَ، عن جابرٍ عن النبيِّ ﷺ... في الرَّجْمِ.**

١٣/١٥٧ **قوله: «بابُ مَن حَكَمَ في المسجد حتَّى إذا أتَى على حَدٍّ أمَرَ أن يُخرَج من المسجد فيُقام»** كأنَّه يشير بهذه التَّرجمة إلى مَن خَصَّ جواز الحُكم في المسجد بما إذا لم يَكُن هناك شيءٌ يَتأذَّى به مَن في المسجد، أو يقع به للمَسجِدِ نَقص كالتَّلويث.

**قوله: «وقال عمر: أخرِجاه من المسجد، وضَرَبَه، ويُذكَر عن عليٍّ نحوُه»** أمّا أثَر عمر فوَصَلَه ابن أبي شَيبة (١٠/ ٤٢) وعبد الرَّزّاق (١٧٠٦و١٨٢٣٨) كلاهما من طريق طارق

---

(١) كذا أخرجه مالك في «الموطأ» (٥٨١) رواية أبي مصعب الزهري عن أبي النضر، عن سالم بن عبد الله بهذا الإسناد. أما في رواية يحيي الليثي ١/ ١٧٥ فقد جاء على صورة البلاغ: عن مالك، أنه بلغه أن عمر ابن الخطاب بنى رحَبةً في ناحية المسجد... إلى آخره.

ابن شِهاب قال: أُتِيَ عمر بن الخطَّاب برجلٍ في حَدٍّ، فقال: أخرِجاه من المسجد ثمَّ اضرِباه، وسَنَده على شَرْط الشَّيخَين.

وأمّا أثَر عليٍّ فوَصَلَه ابن أبي شَيبة (١٠/ ٤٢) من طريق ابن مَعقِل ـ وهو بمُهمَلةٍ ساكنة وقاف مكسورة ـ أنَّ رجلاً جاءَ إلى عليٍّ[1] فسارَّه، فقال: يا قَنبَر أخرِجه من المسجد فأقِم عليه الحدّ، وفي سَنَده مَن فيه مَقال.

ثمَّ ذكر حديث أبي هريرةَ في قصَّة الذي أقَرَّ أنَّه زَنَى، فأعرَضَ عنه، وفيه: «أبِكَ جنون؟» قال: لا. قال: «اذهبوا به فارجُموه» وهذا القَدْر هو المراد في التَّرجمة، ولكنَّه لا يَسلَم من خَدْش، لأنَّ الرَّجم يحتاج إلى قَدرٍ زائد من حَفرٍ وغيره ممَّا لا يُلائم المسجد، فلا يَلزَم مِن تركه فيه تركُ إقامة غيره من الحدود، وقد تقدَّم شرحه في «باب رَجْم المحصَن»[2] من كتاب الحدود.

**قوله: «رواه يونس ومَعمَر وابن جُرَيجٍ، عن الزُّهْريّ، عن أبي سَلَمةَ، عن جابر»** يريد أنَّهم خالَفوا عُقَيلاً في الصَّحابيّ، فإنَّه جَعَلَ أصل الحديث من رواية أبي سَلَمةَ عن أبي هريرةَ، وقول ابن شِهاب: أخبَرَني مَن سَمِعَ جابر بن عبد الله: كنت فيمَن رَجَمَه بالمصَلَّى، وهؤلاءِ جَعَلوا الحديث كلّه عن جابر.

ورواية مَعمَر وَصَلَها المؤلِّف في الحدود (٦٨٢٠)، وكذلك رواية يونس (٦٨١٤)، وأمّا رواية ابن جُرَيج فوَصَلَها [مسلم][3] وتقدَّمَت الإشارة إليها هناك أيضاً، حيثُ قال عَقِبَ رواية مَعمَر: لم يَقُل يونس وابن جُرَيجٍ فصَلَّى عليه، وتقدَّم شرحه مُستَوفًى هناك، ولله الحمد.

قال ابن بَطّال: ذهب إلى المنع من إقامة الحدود في المسجد الكوفيّونَ والشافعيُّ وأحمد وإسحاق، وأجازَه الشَّعْبيُّ وابنُ أبي ليلى، وقال مالك: لا بأس بالضَّربِ بالسّياطِ اليسيرة، فإذا كَثُرَت الحدود، فليَكُن ذلك خارجَ المسجد. قال ابن بَطّال: وقول مَن نَزَّهَ المسجد عن

---

(١) تحرفت في (س) إلى: عمر.

(٢) بل في الباب الذي يليه وهو «باب لا يرجم المجنون والمجنونة» (٦٨١٥).

(٣) لفظة «مسلم» سقطت من الأصلين و(س)، واستدركناها من الموضع السالف (٦٨٢٠) حيث أشار إليها هناك، وهي عند مسلم برقم (١٦٩١) (١٦).

ذلك أولى، وفي الباب حديثان ضعيفان في النَّهي عن إقامة الحدود في المساجد. انتهى، والمشهور فيه حديثُ مَكحولٍ عن أبي الدَّرداء وواثِلة وأبي أُمامةَ مرفوعاً: «جَنِّبوا مساجدَكم صِبيانَكم...» الحديث، وفيه: «وإقامةَ حُدودِكم» أخرجه البَيهَقيُّ في الخِلَافيّات، وأصله في ابن ماجَهْ (٧٥٠) من حديث واثِلة فقط، وليس فيه ذِكر الحدود[1]، وسَنَده ضعيف. ولابنِ ماجَهْ (٧٤٨) من حديث ابن عمر رَفَعَه: «خِصالٌ لا تَنبَغي في المسجد: لا يُتَّخَذ طريقاً...» الحديث، وفيه: «ولا يُضرَب فيه حَدٌّ» وسَنَده ضعيف أيضاً.

وقال ابن المنيِّر: مَن كَرِهَ إدخال الميِّت المسجدَ للصلاةِ عليه خَشْيةَ أن يَخرُج منه شيءٌ أولى بأن يقول: لا يُقام الحدّ في المسجد، إذ لا يُؤمَن خروج الدَّم من المجلود، ويَنبَغي أن يكون في القتل أَولى بالمنع.

## ٢٠- باب مَوْعِظة الإمامِ الخُصومَ

**٧١٦٩- حدَّثنا عبدُ الله بنُ مَسْلَمةَ، عن مالكٍ، عن هشامٍ، عن أبيه، عن زينبَ ابنةِ أبي سَلَمةَ، عن أمِّ سَلَمةَ رضي الله عنها، أنَّ رسولَ الله ﷺ قال: «إنَّما أنا بَشَرٌ، وإنَّكم تَختَصِمونَ إليَّ، ولعلَّ بعضَكم أن يكونَ أَلْحَنَ بحُجَّتِه مِن بعضٍ، فأقضي نحوَ ما أَسمَعُ، فمَن قَضَيْتُ له بحَقِّ أخيه شيئاً فلا يأخُذْه، فإنَّما أقطَعُ له قِطْعةً منَ النار».**

١٥٨/١٣ قوله: «بابُ مَوْعِظَةِ الإمام الخُصومَ» ذكر فيه حديث أمّ سَلَمةَ: «ولعلَّ بعضكم أن يكون ألحَن بحُجَّتِه من بعض» وسيأتي شرحه بعدَ سبعة أبواب (٧١٨١)، ومُناسَبتُه للتَّرجمةِ ظاهرة، وبالله التَّوفيق.

## ٢١- باب الشَّهادةِ تكونُ عندَ الحاكمِ في وِلايتِهِ القَضاء أوْ قبلَ ذلك للخَصْمِ

**وقال شُرَيحٌ القاضي ـ وسَأَلَه إنسانٌ الشَّهادةَ ـ فقال: ائتِ الأميرَ حتَّى أشهَدَ لكَ.**

**وقال عِكْرِمةُ: قال عمرُ لعبدِ الرَّحمنِ بنِ عَوْفٍ: لو رأيتَ رجلاً على حَدٍّ ـ زِنًى أو سَرِقةٍ ـ وأنتَ أميرٌ؟ فقال: شَهادتُكَ شَهادةُ رجلٍ منَ المسلمينَ، قال: صَدَقْتَ.**

(١) بل ذكرت فيه.

**قال عمرُ: لولا أنْ يقولَ الناسُ: زاد عمرُ في كتاب الله، لكَتَبتُ آيةَ الرَّجْمِ بيَدِي.**

**وأقَرَّ ماعزٌ عندَ النبيِّ ﷺ بالزِّنى أربعاً، فأمَرَ برَجْمِه، ولم يُذكَر أنَّ النبيَّ ﷺ أشهَدَ مَن حَضَرَهُ.**

**وقال حمَّادٌ: إذا أقَرَّ مرَّةً عندَ الحاكمِ رُجِمَ. وقال الحَكَمُ: أربعاً.**

**قوله: «باب الشَّهادة تكون عندَ الحاكم في وِلايتِه القضاء أو قبلَ ذلك للخَصْمِ»** أي: هل ١٥٩/١٣ يقضي له على خَصمه بعِلمِه ذلك، أو يَشهَد له عندَ حاكم آخَر؟ هكذا أورَدَ التَّرجمة مُستَفهِماً بغير جَزم لقوَّة الخِلَاف في المسألة، وإن كان آخِرُ كلامه يَقتَضي اختيار أن لا يَحكم بعِلمِه فيها.

**قوله: «وقال شُرَيحٌ القاضي»** هو ابن الحارث الماضي ذِكرُه قريباً.

**قوله: «وسَأله إنسانٌ الشَّهادةَ فقال: ائتِ الأمير حتَّى أشهَد لك»** وَصَلَه سفيان الثَّوريّ في «جامعه» عن عبد الله بن شُبرُمَةَ عن الشَّعْبيّ قال: أشهَدَ رجلٌ شُرَيحاً، ثم جاءَ فخاصَمَ إليه، فقال: ائتِ الأميرَ وأنا أشهَد لك[1].

وأخرجه عبد الرَّزّاق (١٥٤٥٨) عن ابن عُيَينةَ، عن ابن شُبرُمَةَ قال: قلت للشَّعبيّ: يا أبا عَمرو، أرأيتَ رجلَينِ استُشهِدا على شَهادة، فماتَ أحدهما واستُقضِي الآخَر؟ فقال: أُتِيَ شُرَيحٌ فيها وأنا جالِس فقال: ائت الأميرَ وأنا أشهَد لك.

**قوله: «وقال عِكْرِمَة: قال عمرُ لعبدِ الرَّحمن بن عَوْف: لو رأيتَ رجلاً على حَدٍّ ...»** إلى آخره، وَصَلَه الثَّوريّ أيضاً عن عبد الكريم الجَزَريِّ عن عِكْرمة به، ووَقَعَ في الأصل: لو رأيتَ ـ بالفَتحِ ـ وأنتَ أمير، وفي الجواب: فقال: شَهادتُك، ووَقَعَ في «الجامع»[2] بلفظ: أرأيتَ ـ بالفَتحِ ـ لو رأيتُ ـ بالضَّمِّ ـ رجلاً سَرَقَ أو زَنَى، قال: أرَى شَهادتَك، وقال: أصَبتَ، بَدَلَ قوله: صَدَقت.

وأخرجه ابن أبي شَيبة (١٠/ ١٠٧) عن شَرِيك عن عبد الكريم بلفظ: أرأيت لو كنتَ القاضي أو الوالي وأبصَرتَ إنساناً على حَدٍّ، أكنت تُقيمه عليه؟ قال: لا، حتَّى يَشهَد معي

---

(١) وأخرجه عبد الرزاق في «مصنفه» (١٥٤٥٩) عن الثوري ومعمر، كلاهما عن شبرمة، بهذا الإسناد.

(٢) وفي «مصنف عبد الرزاق» (١٥٤٥٦) عن الثوري ومعمر، كلاهما عن عبد الكريم، به.

غيري، قال: أصَبتَ، لو قلتَ غير ذلك لم تُجِدْ؛ وهو بضمِّ المثنّاة وكسر الجيم وسكون الدّال: من الإجادة. قلت: وقد جاءَ عن أبي بكر الصِّدّيق نحوُ هذا وسأذكرُه بعدُ، وهذا السَّند مُنقَطِع بينَ عِكْرمة ومَن ذكره عنه؛ لأنَّه لم يُدرِك عبدَ الرَّحمن فضلاً عن عمر، وهذا من المواضع التي يُنبَّه عليها مَن يَغتَرّ بتَعميم قولهم: إنَّ التَّعليق الجازِم صحيح، فيجب تقييدُ ذلك بأن يُزاد: إلى مَن عُلِّق عنه، ويَبقَى النَّظَر فيما فوقَ ذلك.

**قوله: «وقال عمر: لولا أنْ يقول الناسُ: زاد عمرُ في كتاب الله، لكَتَبتُ آية الرَّجْم بيَدِي»** هذا طَرَفٌ من حديث آخَر أخرجه مالك في «الموطَّأ» (٢/ ٨٢٤) عن يحيى بن سعيد عن سعيد بن المسيّب عن عمر، كما تقدَّم التَّنبيه عليه في «باب الاعتراف بالزِّنى» (٦٨٢٩) في شرح حديثه الطَّويل في قصَّة الرَّجم الذي هو طَرَفٌ من قصَّة بَيْعة أبي بكرٍ في سَقِيفة بني ساعدَة.

قال المهلَّب: استَشهَدَ البخاريُّ لقولِ عبد الرَّحمن بن عَوف المذكور قبلَه بقولِ عمر هذا أنَّه كانت عنده شَهادةٌ في آية الرَّجم أنَّها من القرآن، فلم يُلحِقها بنَصِّ المصحَف بشَهادتِه وحدَه، وأفصَحَ بالعِلَّةِ في ذلك بقولِه: لولا أن يُقال: زاد عمر في كتاب الله. فأشارَ إلى أنَّ ذلك من قَطع الذَّرائع، لئلّا يَجِد حُكّامُ السّوء السَّبيلَ إلى أن يَدَّعوا العِلم لمن أحَبّوا له الحُكمَ بشيءٍ.

**قوله: «وأقَرَّ ماعِزٌ عِندَ النَّبيّ ﷺ بالزِّنى أربعاً، فأمَرَ برَجْمِه، ولم يُذكَر أنَّ النَّبيّ ﷺ أشهَدَ مَن حَضَرَه»** هذا طَرَف من الحديث الذي ذُكِرَ قبلُ بباب، وقد تقدَّم موصولاً من حديث أبي هريرةَ، وحكايةُ الخِلَاف على أبي سَلَمةَ في اسم صحابيّه (٦٨١٤-٦٨١٦).

**قوله: «وقال حمَّاد»** هو ابن أبي سليمان، فقيه الكوفَة.

**قوله: «إذا أقَرَّ مرَّةً عِندَ الحاكم رُجِمَ. وقال الحَكَم»** هو ابن عُتَيبة بمُثنّاةٍ ثمَّ موحَّدة مُصغَّر، وهو فقيه الكوفَة أيضاً.

**قوله: «أربعاً»** أي: لا يُرجَم حتَّى يُقِرّ أربعَ مرَّات، كما في حديث ماعِز، وقد وَصَلَه ابن أبي شَيبة (١٠/ ٧٦) من طريق شُعْبة قال: سَألتُ حمَّاداً/ عن الرجل يُقِرُّ بالزِّنى كم يُرَدُّ؟ ١٣/١٦٠

قال: مرَّة. قال: وسألتُ الحَكَم فقال: أربع مرَّات. وقد تقدَّم البحث في ذلك في شرح قصَّة ماعِز في أبواب الرَّجم[1].

٧١٧٠- حدَّثنا قُتَيبةُ، حدَّثنا اللَّيثُ، عن يحيى، عن عمرَ بنِ كَثير، عن أبي محمَّدٍ مولى أبي قَتَادةَ، أنَّ أبا قَتَادةَ قال: قال رسولُ الله ﷺ يومَ حُنَينٍ: «مَن له بيِّنةٌ على قَتِيلٍ قَتَلَه فلَه سَلَبُه» فقُمْتُ لألتَمِسَ بيِّنةً على قَتِيل، فلم أرَ أحداً يَشهَدُ لي، فجَلَستُ، ثمَّ بَدا لي فذكرتُ أمرَه إلى رسولِ الله ﷺ، فقال رجلٌ مِن جُلَسائه: سِلاحُ هذا القَتِيلِ الذي يَذكُرُ عِنْدي، قال: «فَأرضِه منه» فقال أبو بكرٍ: كلّا، لا يُعطِه أُصَيْبِغَ مِن قُرَيشٍ ويَدَعَ أسَداً مِن أُسْدِ الله يقاتلُ عن الله ورسولِه، قال: فقامَ رسولُ الله ﷺ فأدّاه إليَّ، فاشترَيْتُ منه خِرافاً، فكان أوَّلَ مالٍ تأثَّلْتُه.

قال لي عبدُ الله، عن اللَّيثِ: فقامَ النبيُّ ﷺ فأدّاه إليَّ.

وقال أهلُ الحِجازِ: الحاكمُ لا يَقْضي بعِلمِه، شَهِدَ بذلك في وِلايتِه أو قبلَها، ولو أقَرَّ خَصْمٌ عندَه لآخَرَ بحَقٍّ في مَجلِسِ القضاءِ، فإنَّه لا يَقْضي عليه في قولِ بعضِهِم، حتَّى يَدْعوَ بشاهدَينِ فيُحْضِرَهما إقرارَهُ.

وقال بعضُ أهلِ العراق: ما سَمِعَ أو رَآه في مَجلِسِ القضاءِ قَضَى به، وما كان في غَيرِه لم يَقْضِ إلا بشاهدَينِ يُحضِرُهما إقرارَه.

وقال آخَرونَ منهم: بل يَقْضي به لأنَّه مُؤْتمَنٌ، وإنَّما يُرادُ منَ الشَّهادةِ معرفةُ الحقِّ، فعِلمُه أكثرُ منَ الشَّهادةِ.

وقال بعضُهم: يَقْضي بعِلمِه في الأموال، ولا يَقْضي في غَيرِها.

وقال القاسمُ: لا يَنبَغي للحاكمِ أنْ يَقْضِيَ قضاءً بعِلمِه دونَ عِلمِ غَيرِه، مع أنَّ عِلمَه أكثرُ مِن شَهادةِ غَيرِه، ولكنَّ فيه تَعرُّضاً لتُهَمةِ نفسِه عندَ المسلمينَ، وإيقاعاً لهم في الظُّنونِ، وقد كَرِهَ النبيُّ ﷺ الظَّنَّ فقال: «إنَّما هذه صَفِيَّةُ».

---

(١) تقدمت الإحالة إليه قريباً.

ثمَّ ذكر حديث أبي قَتَادةَ في قصَّة سَلَب القتيل الذي قتله في غَزْوة حُنَينٍ، وقد تقدَّم شرحه مُستَوفًى هناك (٤٣٢١ و٤٣٢٢).

**وقوله هُنا: «قال: فأرضِه منه»** هي رواية الأكثَر، وعند الكُشمِيهَنيّ: منِّي.

**وقوله: «فقامَ رسولُ الله ﷺ فأدّاه إليَّ»** في رواية أبي ذرٍّ عن غير الكُشمِيهَنيّ: «فعَلِمَ» بفتح المهمَلة وكسر اللّام بَدَلَ «فقامَ»، وكذا لأكثر رواة الفِرَبريّ، وكذا أخرجه أبو نُعَيم من رواية الحسن بن سفيان عن قُتَيبة، وهو المحفوظ في رواية قُتَيبة هذه، ومن ثَمَّ عَقَّبَها البخاريّ بقولِه: وقال لي عبد الله، عن اللَّيث: فقامَ رسولُ الله ﷺ فأدّاه إليَّ. ووَقَعَ في رواية كَرِيمة: فأمَرَ، بفتح الهمزة والميم بعدَها راء. وعبدُ الله المذكور: هو ابن صالح أبو صالح، وهو كاتبُ اللَّيث، والبخاريّ يَعتَمِده في الشَّواهد، ولو كانت رواية قُتَيبة بلفظ: فقامَ، لم يَكُن لِذِكر رواية عبد الله بن صالح معنًى.

قال المهلَّب: قوله في رواية قُتَيبة: فعَلِمَ النَّبيّ ﷺ، يعني: علمَ أنَّ أبا قَتَادةَ هو قاتل القتيل المذكور، قال: وهي وهمٌ، قال: والصَّحيح فيه رواية عبد الله بن صالح بلفظ: فقامَ، قال: وقد رَدَّ بعضُ الناس الحُجَّة المذكورة فقال: ليس في إقرار ماعِزٍ عند النَّبيّ ﷺ ولا حُكمِه بالرَّجمِ دونَ أن يُشهِد مَن حَضَرَه، ولا في إعطائه السَّلَب لأبي قَتَادةَ حُجَّةٌ للقضاءِ بالعِلمِ؛ لأنَّ ماعِزاً إنَّما كان إقراره عند النَّبيّ ﷺ بحَضرَة الصَّحابة، إذ معلومٌ أنَّه كان ﷺ لا يَقعُد وحدَه، فلم يَحتَج النَّبيّ ﷺ أن يُشهِدهم على إقراره؛ لسماعِهِم منه ذلك، وكذلك قصَّة أبي قَتَادةَ، انتهى.

وقال ابن المنيِّر: لا حُجَّة في قصَّة أبي قَتَادةَ، لأنَّ معنى قوله: فعلمَ النَّبيُّ ﷺ: علم بإقرار الخَصم فحَكَمَ عليه، فهي حُجَّةٌ للمَذهَب، يعني: الصّائر إلى جواز القضاء بالعِلم فيما يقع في مَجلِس الحُكم.

وقال غيره: ظاهرُ أوَّل القصَّة يُخالِف آخرَها، لأنَّه شَرَطَ البيِّنة بالقتلِ على استِحقاق السَّلَب، ثمَّ دَفَعَ السَّلَب لأبي قَتَادةَ بغير بيِّنة، وأجابَ الكِرمانيُّ بأنَّ الخَصْم اعتَرَفَ، يعني:

فقامَ مَقام البيِّنة، وبأنَّ المال لرسولِ الله ﷺ يُعطي منه مَن شاءَ ويَمنَع مَن شاءَ. قلت: والأوَّل أولى، والبيِّنة لا تَنحَصِر في الشَّهادة، بل كلّ ما كَشَفَ الحقّ يُسمَّى بيِّنة.

قوله: «**وقال أهل الحِجاز: الحاكم لا يَقْضي بعِلمِه، شَهِدَ بذلك في وِلايتِه أو قبلَها**» هو قول مالك، قال أبو عليّ الكَرابيسيُّ: لا يقضي القاضي بما عَلِم؛ لوجودِ التُّهمَة، إذ لا يُؤمَن على التَّقيّ أن يَتطَرَّق إليه التُّهمَة، قال: وأظُنّه ذهب إلى ما رواه ابنُ شِهابٍ عن زُبَيد[1] بن الصَّلت: أنَّ أبا بكر الصِّدّيق قال: لو وَجَدتُ رجلاً على حَدٍّ ما أقَمتُه عليه حتَّى يكون معي غيري. ثمَّ ساقَه بسَنَدٍ صحيح عن ابن شِهاب، قال: ولا أحسَب مالكاً ذهب عليه هذا الحديث، فإن كان كذلك فقد قَلَّدَ أكثرَ هذه الأُمَّة فضلاً وعِلماً. قلت: ويحتَمل أن يكون ذهب إلى الأثَر المقدَّم ذِكره عن عمر وعبد الرَّحمن بن عَوف، قال: ويَلزَم مَن أجازَ للقاضي أن يقضي بعِلمِه مُطلَقاً أنَّه لو عَمَدَ إلى رجلٍ مَستور لم يُعهَد منه فُجورٌ قَطُّ أن يَرجُمه ويَدَّعي أنَّه رَآه يَزني، أو يُفرِّقَ بينَه وبينَ زوجته ويَزعُم أنَّه سَمِعَه يُطلِّقها، أو بينَه وبينَ أمَته ويَزعُم أنَّه سَمِعَه يَعتِقها، فإنَّ هذا الباب لو فُتِحَ لوَجَدَ كلُّ قاضٍ السَّبيل إلى قَتل عدوّه وتَفسِيقِه، والتَّفريقِ بينَه وبينَ مَن يُحِبّ، ومن ثَمَّ قال الشافعيّ: لولا قُضاة السّوء لَقلت: إنَّ للحاكمِ أن يَحكم بعِلمِه، انتهى. وإذا كان هذا في الزَّمان الأوَّل فما الظَّنّ بالمتَأخِّر، فيَتعيَّن حَسمُ مادَّة تجويز القضاء بالعِلمِ في هذه الأزمان المتَأخِّرَة، لكَثرَةِ مَن يَتولَّى الحُكم ممَّن لا يُؤمَن على ذلك، والله أعلم.

قوله: «**ولو أقَرَّ خَصْمٌ عِنْده لآخَرَ بحَقٍّ في مَجلِس القضاء، فإنَّه لا يَقْضي عليه في قول بعضِهم حتَّى يَدْعو بشاهدَينِ فيُحضِرهما إقرارَه**» قال ابن التِّين: ما ذُكِرَ عن عمر وعبد الرَّحمن هو قول مالك وأكثر أصحابه، وقال بعضُ أصحابه: يَحكم بما علِمَه فيما/ أقَرَّ به أحدُ الخَصمَينِ ١٦١/١٣
عندَه في مَجلِس الحُكم.

---

(١) تصحفت في (س) إلى: زبيد، وتحرفت في (ع) إلى: زيد، والصواب ما أثبتنا ـ بياء تحتانية مكررة ـ، انظر: «المؤتلف والمختلف» للدارقطني ٣/ ١١٤٥، و«الإكمال» لابن ماكولا ٤/ ١٧١، و«توضيح المشتبه» لابن ناصر الدين ٤/ ٢٧٠.

وقال ابنُ القاسم وأشهَب: لا يقضِي بما يقع عنده في مَجلِس الحُكم إلّا إذا شَهِدَ به عنده.

وقال ابن المنيِّر: مَذهَب مالك أنَّ مَن حَكَمَ بعِلمِه نُقِضَ[1] على المشهور، إلّا إن كان عِلمُه حادثاً بعد الشُّروع في المحاكَمَة فقولان، وأمّا ما أقَرَّ به عنده في مَجلِس الحُكم فيَحكم ما لم يُنكِر الخَصمُ بعد إقراره وقبل الحُكم عليه، فإنَّ ابن القاسم قال: لا يَحكمُ عليه حينَئذٍ ويكون شاهداً.

وقال ابن الماجِشُون: يَحكمُ بعِلمِه. وفي المَذهَب تَفاريعُ طويلةٌ في ذلك.

ثمَّ قال ابن المنيِّر: وقول مَن قال: لا بُدَّ أن يَشهَد عليه في المجلِس شاهدان، يَؤُول إلى الحُكم بالإقرار، لأنَّه لا يَخلو أن يُؤَدّيا أو لا، إن أدَّيا فلا بُدَّ من الإعذار، فإن أُعذِر احتيجَ إلى الإثبات وتَسلسَلَت القضيَّة، وإن لم يَحتَجْ رَجَعَ إلى الحُكم بالإقرار، وإن لم يُؤَدّيا فهي كالعَدَم.

وأجابَ غيرُه إنَّ فائدة ذلك رَدعُ الخَصم عن الإنكار، لأنَّه إذا عَرَفَ أنَّ هناك مَن يَشهَد امتَنَعَ من الإنكار خَشيةَ التَّعزير، بخِلَاف ما إذا أمِنَ ذلك.

**قوله: «وقال بعض أهل العراق: ما سَمِعَ أو رَآه في مَجلِس القضاء قَضَى به، وما كان في غيره لم يَقْضِ إلّا بشاهدَينِ يُحضِرُهما إقرارَه»** بضمِّ أوَّله من الرُّباعيّ. قلت: وهذا قول أبي حَنيفةَ ومَن تَبِعَه، ويوافقهم مُطرِّف وابن الماجِشُون وأصبَغ وسَحنُون من المالكيَّة.

قال ابن التِّين: وجَرَى به العمل، ويوافقه ما أخرجه عبد الرَّزّاق بسَنَدٍ صحيح عن ابن سِيرِين قال: اعتَرَفَ رجلٌ عند شُرَيحٍ بأمرٍ ثمَّ أنكَرَه، فقَضَى عليه باعترافه، فقال: أتَقضي عليَّ بغير بيِّنة؟! فقال: شَهِدَ عليك ابن أُخت خالَتك، يعني: نفسه[2].

---

(١) تحرفت في (س) إلى: يقضي.

(٢) أخرجه عبد الرزاق (١٥٣٠٢)، عن سفيان الثوري، عن ابن عون، عن إبراهيم النخعي، وليس عن ابن سيرين، وكذا أخرجه أبو نعيم في «الحلية» ٤/ ١٣٥ من طريق عبد الرزاق عن معمر، والبيهقي ٦/ ٨٤ من طريق سعيد بن منصور عن هشيم، كلاهما (معمر وهشيم) عن ابن عون عن إبراهيم النخعي.
أما رواية ابن سيرين فقد أخرجها ابن سعد في «الطبقات» ٨/ ٢٥٦ والبيهقي ٦/ ٨٤ من طريق هشيم عن ابن عون، عنه. فالذي يظهر أن ابن عون رواه مرة عن النخعي ومرة عن ابن سيرين، والله أعلم.

قوله: «**وقال آخَرونَ منهم: بل يَقْضي به، لأنَّه مُؤْتَمَن**» بفتح الميم اسم مفعول، «**وإنَّما يُراد بالشَّهادةِ مَعرِفَة الحقّ، فعِلمُه أكثرُ من الشَّهادة**» وهو قول أبي يوسف ومَن تَبِعَه، ووافَقَهم الشافعيّ.

قال أبو عليّ الكَرابيسيُّ: قال الشافعيّ بمِصرَ فيما بَلَغَني عنه: إن كان القاضي عَدلاً لا يَحكمُ بعِلمِه في حَدٍّ ولا قِصاص، إلّا ما أُقِرَّ به بينَ يَدَيه، ويَحكم بعِلمِه في كلِّ الحقوق ممَّا علِمَه قبلَ أن يَلِيَ القضاء أو بعدَما وليَ. فقَيَّدَ ذلك بكَونِ القاضي عَدلاً إشارةً إلى أنَّه ربَّما وليَ القضاء مَن ليس بعَدلٍ بطريق التَّغَلُّب.

قوله: «**وقال بعضهم**» يعني: أهل العراق «**يقضي بعِلمِه في الأموال ولا يقضي في غيرها**» هو قول أبي حَنيفة وأبي يوسف فيما نَقَلَه الكَرابيسيُّ عنه، إذا رأى الحاكم رجلاً يَزني مَثَلاً لم يَقضِ بعِلمِه حتَّى تكون بيِّنةٌ تَشهَد بذلك عندَه، وهي روايةٌ عن أحمد، قال أبو حَنيفة: القياس أنَّه يَحكُم في ذلك كلِّه بعِلمِه، ولكن أدَعُ القياسَ وأستَحسِنُ أن لا يقضي في ذلك بعِلمِه.

تنبيه: اتَّفَقوا على أنَّه يقضي في قَبُول الشّاهد ورَدّه بما يَعلَمه منه من تَجريح أو تَزكية.

ومُحصَّل الآراء في هذه المسألة سبعة، ثالثها: في زمن قَضائه خاصَّةً، رابعها: في مَجلِس حُكمِه، خامسُها: في الأموال دونَ غيرها، سادسها: مِثلُه وفي القَذف أيضاً، وهو عن بعض المالكيَّة، سابِعها: في كلِّ شيء إلّا في الحدود، وهذا هو الرَّاجح عندَ الشافعيَّة.

وقال ابن العربيّ: لا يقضي الحاكمُ بعِلمِه، والأصل فيه عندَنا الإجماعُ على أنَّه لا يَحكم بعِلمِه في الحدود، ثمَّ أحدَثَ بعض الشافعيَّة قولاً مُخَرَّجاً أنَّه يجوز فيها أيضاً حينَ رَأوا أنَّها لازِمَة لهم. كذا قال، فجَرَى على عادته في التَّهويل والإقدام على نَقل الإجماع مع شُهرة الاختلاف.

قوله: «**وقال القاسم: لا يَنبَغي للحاكمِ أنْ يَقْضي قضاءً بعِلْمِه**» في رواية الكُشمِيهَنيّ: يَمْضي.

قوله: «**دونَ عِلم غيره**» أي: إذا كان وحدَه عالماً به لا غيرُه.

قوله: «**ولكنَّ**» بالتَّشديد، وفي نُسخَة بالتَّخفيف و«**تَعرُّضٌ**» بالرَّفع.

قوله: «وإيقاعاً» عَطف على تَعرُّضاً، أو نُصِبَ على أنَّه مفعول معه، والعاملُ فيه مُتعلَّقُ الظَّرف.

والقاسمُ المذكور كنت أظُنُّ أنَّه ابنُ محمَّد بن أبي بكر الصِّدّيق أحدُ الفُقَهاء السَّبعة من أهل المدينة؛ لأنَّه إذا أُطلِقَ في الفُروع الفقهيَّة انصَرَفَ الذِّهنُ إليه، لكن رأيتُ في روايةٍ عن ١٦٢/١٣ أبي ذرٍّ أنَّه القاسم بن عبد الرَّحمن بن عبد الله بن مسعود، وهو الذي/ تقدَّم ذِكرُه قريباً في «باب الشَّهادة على الخطّ»[1]، فإن كان كذلك فقد خالَفَ أصحابَه الكوفيّينَ، ووافَقَ أهلَ المدينة في هذا الحُكم، والله أعلم[2].

قوله: «وقد كَرِهَ النَّبيُّ ﷺ الظَّنّ فقال: إنَّما هذه صَفيَّة» هو طَرَف من الحديث الذي وَصَلَه بعدُ.

**٧١٧١- حدَّثنا عبدُ العزيزِ بنُ عبدِ الله، حدَّثنا إبراهيمُ، عن ابنِ شِهابٍ، عن عليِّ بنِ حُسَينٍ: أنَّ النبيَّ ﷺ أتَتْه صَفِيَّةُ بنتُ حُيَيّ، فلمَّا رَجَعَتِ انطَلَقَ معها، فمرَّ به رجلان منَ الأنصار فدَعاهُما، فقال: «إنَّما هي صَفِيَّةُ» قالا: سُبْحانَ الله! قال: «إنَّ الشَّيطانَ يَجْري مِنِ ابنِ آدمَ مَجرَى الدَّمِ».**

**رواه شُعَيبٌ وابنُ مُسافرٍ وابنُ أبي عَتِيقٍ وإسحاقُ بنُ يحيى، عن الزُّهْريِّ، عن عليٍّ - يعني ابنَ حُسَينٍ - عن صَفِيّةَ، عن النبيِّ ﷺ.**

وقوله في الطَّريق الموصولة: «عن عليّ بن الحسين» أي: ابن عليّ بن أبي طالب، وهو الملَقَّب بزَينِ العابدينَ.

قوله: «أنَّ النَّبيّ ﷺ أتَتْه صَفيَّةُ بنت حُيَيّ» هذا صورته مُرسَل، ومن ثَمَّ عَقَّبَه البخاريّ بقولِه: «رواه شُعَيبٌ وابن مُسافِر وابن أبي عَتيق وإسحاق بنُ يحيى عن الزُّهْريّ عن عليّ، أي:

---

(١) بين يدي الحديث رقم (٧١٦٢).

(٢) تعقب العينيُّ الحافظَ على هذا الكلام بقوله: الكلام في صحة رواية أبي ذر، على أن هذه المسألة فقهية، وعند الفقهاء إذا أُطلق القاسم يراد به القاسم بن محمد بن أبي بكر الصديق، ولئن سلَّمنا صحة رواية أبي ذر فإطباق الفقهاء على أنه إذا أُطلق يراد به ابن محمد بن أبي بكر أرجح من كلام غيرهم. انظر: «عمدة القاري» ٢٤/ ٢٤٩.

ابن الحسين، عن صَفيَّة» يعني: فوَصَلوه، فتُحمَل رواية إبراهيم بن سعد على أنَّ عليّ بن حسين تَلَقّاه عن صَفيَّة، وقد تقدَّم مِثلُ ذلك في رواية سفيان عن الزُّهْريّ مع شرح حديث صَفيَّة مُستوفًى في كتاب الاعتكاف (٢٠٣٩)، فإنَّه ساقَه هناك تامّاً وأورَدَه هنا مُختصَراً.

ورواية شُعَيب ـ وهو ابن أبي حمزة ـ وَصَلَها المصنِّف في الاعتكاف أيضاً (٢٠٣٥)، وفي كتاب الأدب (٦٢١٩).

ورواية ابن مُسافر ـ وهو عبدُ الرَّحمن بن خالد بن مُسافرٍ الفَهْميُّ ـ وَصَلَها أيضاً في الصوم (٣٠٣٨)، وفي فرض الخُمُس (٣١٠١).

ورواية ابن أبي عَتيق ـ وهو محمَّد بنُ عبد الله بن محمَّد بن عبد الرَّحمن بن أبي بكر الصِّدّيق ـ وَصَلَها المصنِّف في الاعتكاف (٢٠٣٩) وأورَدَها في الأدب أيضاً مَقرونةً بروايةِ شُعَيب.

وروايةُ إسحاق بن يحيى وَصَلَها الذُّهليُّ في «الزُّهْريّات»، ورواه عن الزُّهْريّ أيضاً مَعمَر، فاختُلِفَ عليه في وصله وإرساله؛ فتقدَّم موصولاً في صِفَة إبليس (٣٢٨١) من رواية عبد الرَّزّاق عنه، ومُرسَلاً في فرض الخُمُس[1] من رواية هشام بن يوسف عن مَعمَر، وأورَدَها النَّسائيُّ موصولةً (ك٣٣٢٠) من رواية موسى بن أعيَن عن مَعمَر، ومُرسَلةً (ك٣٣٤٥) من رواية ابن المبارَك عنه، ووَصَلَه أيضاً عن الزُّهْريّ عثمانُ بنُ عمر بن موسى التَّيميُّ عند ابن ماجَهْ (١٧٧٩) وأبي عَوَانة في «صحيحه»، وعبد الرَّحمن بن إسحاق عند أبي عَوانَة أيضاً، وهُشَيمٌ عند سعيد بن منصور، وآخرونَ.

ووجه الاستدلال بحديثِ صَفيَّة لمن مَنَعَ الحُكم بالعِلم: أنَّه ﷺ كَرِهَ أن يقع في قلب الأنصاريَّينِ من وسوَسَة الشَّيطان شيء، فمُراعاةُ نَفي التُّهمَة عنه مع عِصمَته تَقتَضي مُراعاةَ نَفي التُّهمَة عمَّن هو دونَه، وقد تقدَّم في «باب مَن رأى للقاضي أن يَحكم بعِلمِهِ» (٧١٦١) بيان حُجَّة مَن أجازَ ومَن مَنَعَ بما يُغني عن إعادته هنا.

---

(١) بل في الاعتكاف (٢٠٣٨) مقرونة برواية عبد الرحمن بن خالد.

## ٢٢- باب أمرِ الوالي إذا وجَّهَ أميرَينِ إلى موضعٍ أنْ يَتطاوَعا ولا يَتعاصَيا

**٧١٧٢- حدَّثنا محمَّدُ بنُ بشَّارٍ، حدَّثنا العَقَدِيُّ، حدَّثنا شُعْبةُ، عن سعيدِ بنِ أبي بُرْدةَ، قال: سمعتُ أبي، قال: بَعَثَ النبيُّ ﷺ أبي ومُعاذَ بنَ جبلٍ إلى اليَمَنِ، فقال: «يَسِّرا ولا تُعَسِّرا، وبَشِّرا ولا تُنفِّرا، وتَطاوَعا» فقال له أبو موسى: إنَّه يُصنَعُ بأرضِنا البِتْعُ؟ فقال: «كلُّ مُسْكِرٍ حَرامٌ».**

**وقال النَّضْرُ وأبو داودَ ويزيدُ بنُ هارونَ ووَكِيعٌ: عن شُعْبةَ، عن سعيدِ بن أبي بُردَة، عن أبيه، عن جَدِّه، عن النبيِّ ﷺ.**

**قوله: «بابُ أمرِ الوالي إذا وَجَّهَ أميرَينِ إلى موضعٍ أنْ يَتطاوَعا ولا يَتعاصَيا»** بِمُهمَلَتينِ وياء تحتانيَّة، ولبعضِهِم بمُعجَمتَينِ وموحَّدة. ذكر فيه حديث أبي بُردَة: بَعَثَ النَّبيّ ﷺ أبي - يعني: أبا موسى - ومُعاذَ بنَ جبل، وقد تقدَّم الكلام عليه في كتاب الدّيات (٦٩٢٣)، وقبلَ ذلك في أواخر المغازي (٤٣٤١).

**قوله: «يَسِّرا[1]»** تقدَّم شرحُه في المغازي.

**قوله: «وتَطاوَعا»** أي: تَوافَقا في الحُكم ولا تَختَلِفا، لأنَّ ذلك يُؤَدّي إلى اختلاف أتباعكما، فيُفضي إلى العَداوَة ثمَّ المحارَبة، والمَرجِع في الاختلاف إلى ما جاءَ في الكتاب والسُّنَّة، كما قال تعالى: ﴿فَإِن تَنَٰزَعۡتُمۡ فِي شَيۡءٖ فَرُدُّوهُ إِلَى ٱللَّهِ وَٱلرَّسُولِ﴾ [النساء: ٥٩]،/ وسيأتي مزيدُ بيانٍ لذلك في كتاب الاعتصام إن شاءَ الله تعالى. ١٦٣/١٣

**قوله: «وقال النَّضْر وأبو داودَ ويزيدُ بن هارون ووَكيع: عن شُعْبة، عن سعيد بن أبي بُرْدَة، عن أبيه، عن جَدّه»** يعني: موصولاً، ورواية النَّضر وأبي داود ووَكيع تقدَّم الكلام عليها في أواخر المغازي في «باب بَعثِ أبي موسى ومُعاذٍ إلى اليمن»، ورواية يزيد بن هارون وَصَلَها أبو عَوانَة في «صحيحه» (٧٩٥١) والبَيهَقيُّ (١٠/ ٨٦).

---

(١) تحرفت في (س) إلى: بَشِّرا.

قال ابن بَطّال وغيره: في الحديث الحَضُّ على الاتِّفاق لما فيه من ثَبات المحبَّة والأُلفَة والتَّعاوُن على الحقّ، وفيه جواز نَصْب قاضيَينِ في بلدٍ واحد، فيَقعُد كلٌّ منهما في ناحية.

وقال ابن العربيّ: كان النَّبيّ ﷺ أشرَكَهما فيما ولّاهما، فكان ذلك أصلاً في تَولية اثنَينِ قاضيَينِ مُشترَكَينِ في الوِلاية. كذا جَزَمَ به، قال: وفيه نَظَر، لأنَّ محلَّ ذلك فيما إذا نَفَذَ حُكمُ كلٍّ منهما فيه.

لكن قال ابن المنيِّر: يحتَمل أن يكون ولّاهما ليَشترِكا في الحُكم في كلِّ واقعَة، ويحتَمل أن يَستقِلّ كلٌّ منهما بما يَحكم به، ويحتَمل أن يكون لكلٍّ منهما عملٌ يَخُصّه، والله أعلمُ كيف كان.

وقال ابن التِّين: الظّاهر اشتراكُهما، لكن جاءَ في غير هذه الرِّواية أنَّه أمَّرَ[1] كلًّا منهما على مِخلاف، والمِخلاف: الكُورَة، وكان اليمن مِخلافَين.

قلت: وهذا هو المعتمَد، والرِّواية التي أشارَ إليها تقدَّمَت في غَزْوة حُنَين (٤٣٤١) باللَّفظِ المذكور، وتقدَّم في المغازي أنَّ كلًّا منهما كان إذا سارَ في عمله زارَ رفيقَه، وكان عمل مُعاذ النُّجودَ وما تعالى من بلاد اليمن، وعَمَل أبي موسى التَّهائمَ وما انخَفَضَ منها، فعلى هذا فأمْرُه ﷺ لهما بأن يَتطاوَعا ولا يَتخالَفا محمولٌ على ما إذا اتَّفَقَت قضيَّةٌ يَحتاج الأمر فيها إلى اجتماعهما، وإلى ذلك أشارَ في التَّرجمة، ولا يَلزَم من قوله: «تَطاوَعا ولا تَختَلِفا» أن يكونا شَرِيكَينِ كما استَدَلَّ به ابن العربيّ.

وقال أيضاً: فإذا اجتَمَعا فإن اتَّفَقا في الحُكم وإلّا تَباحَثا حتَّى يَتَّفِقا على الصَّواب، وإلّا رَفَعا الأمرَ لمن فوقَهما.

وفي الحديث الأمرُ بالتَّيسيرِ في الأُمور، والرِّفقِ بالرَّعيَّة، وتَحبيب الإيمان إليهم، وتركِ الشِّدَّة لئلّا تَنفِرَ قلوبهم، ولا سيَّما فيمَن كان قريبَ العهد بالإسلام، أو قارَبَ حَدَّ التَّكليف من الأطفال ليَتَمَكَّنَ الإيمان من قلبه ويَتَمرَّن عليه، وكذلك الإنسانُ في تَدريبِ نفسه على العمل إذا صَدَقَت إرادته لا يُشَدِّد عليها، بل يَأخُذها بالتَّدريجِ والتَّيسير حتَّى إذا أنِسَت بحالةٍ

(١) تحرفت في (س) إلى: أقرّ.

ودامَتْ عليها نَقَلَها لحالٍ آخَرَ، وزاد عليها أكثر من الأُولى حتَّى يَصِل إلى قَدْر احتمالها، ولا يُكلِّفها ما لعلَّها تَعجِز عنه.

وفيه مشروعيَّة الزِّيارة وإكرامِ الزّائر، وأفضليَّةُ مُعاذٍ في الفقه على أبي موسى، وقد جاءَ: «أعلمُهم بالحلالِ والحَرام مُعاذ بن جبل» أخرجه التِّرمِذيّ (٣٧٩٠ و٣٧٩١) وغيره[1] من حديث أنس.

## ٢٣- باب إجابةِ الحاكمِ الدَّعْوةَ

**وقد أجابَ عُثمانُ بن عفّان عبداً للمُغِيرةِ بنِ شُعْبَةَ.**

**٧١٧٣- حدَّثنا مُسدَّدٌ، حدَّثنا يحيى بنُ سعيدٍ، عن سفيانَ، حدَّثني منصورٌ، عن أبي وائلٍ، عن أبي موسى، عن النبيِّ ﷺ، قال: «فُكّوا العانيَ، وأجِيبوا الدّاعي».**

**قوله: «بابُ إجابة الحاكمِ الدَّعْوَة»** الأصل فيه عمومُ الخبر ووُرودُ الوَعيد في التَّرك من قوله: «ومَن لم يُجِب الدَّعوَة فقد عَصَى الله ورسوله»، وقد تقدَّم شرحه في أواخر النِّكاح (٥١٧٧).

وقال العلماء: لا يُجيب الحاكم دَعوةَ شخصٍ بعينِه دونَ غيره من الرَّعيَّة، لما في ذلك من كسر قلب مَن لم يُجِبه، إلّا إن كان له عُذرٌ في ترك الإجابة كَرُؤية المنكَر الذي لا يُجابُ إلى إزالته، فلو كَثُرَت بحيثُ تَشغَله عن الحُكم الذي تَعيَّنَ عليه ساغَ له أن لا يُجيب.

**قوله: «وقد أجابَ عُثمان بن عَفّانَ عبداً للمُغيرةِ بن شُعْبة»** لم أقِف على اسم العبد المذكور، والأثَر رُوِّيناه موصولاً في «فوائد أبي محمَّد/ بن صاعد» وفي «زَوائد البِرّ والصِّلة» لابنِ المبارَك ١٦٤/١٣ بسَنَدٍ صحيح إلى أبي عثمان النَّهديّ: أنَّ عثمان بن عَفّانَ أجابَ عبداً للمُغيرةِ بن شُعْبة دَعاه وهو صائم فقال: أرَدتُ أن أُجيب الدّاعي وأدعو بالبَرَكَة.

ثم ذكر حديث أبي موسى: «فُكّوا العانيَ» بِمُهمَلةٍ ثمَّ نون: هو الأسير «وأَجيبوا الدّاعيَ»، وهو طَرَف من حديثٍ تقدَّم في الوليمة (٥١٧٤)، وغيرها (٣٠٤٦) بأتمَّ من هذا.

---

(١) أخرجه ابن ماجه (١٥٤)، والنسائي في «الكبرى» (٨١٨٥) و(٨٢٢٩).

قال ابن بَطّالٍ عن مالك: لا يَنبَغي للقاضي أن يُجيب الدَّعوَة إلّا في الوليمة خاصَّة، ثمَّ إن شاءَ أكَلَ وإن شاءَ تَرَكَ، والتَّركُ أحَبُّ إلينا لأنَّه أنزَه، إلّا أن يكون لأخٍ في الله أو خالِصِ قَرابةٍ أو مَوَدَّة. وكَرِهَ مالك لأهلِ الفَضل أن يُجيبوا كلَّ مَن دَعاهم. انتهى، وقد تقدَّم تفصيل أحكام إجابة الدَّعوَة في الوليمة وغيرها بما يُغني عن إعادته.

## ٢٤- باب هَدايا العُمّال

**٧١٧٤- حدَّثنا عليُّ بنُ عبدِ الله، حدَّثنا سفيانُ، عن الزُّهْريِّ، أنَّه سَمِعَ عُرْوةَ، أخبرنا أبو حُميدٍ السّاعدِيُّ، قال: استَعمَلَ النبيُّ ﷺ رجلاً مِن بني أسْدٍ يُقالُ له: ابنُ الأَتَبِيّةِ على صَدَقةٍ، فلمَّا قَدِمَ قال: هذا لكم وهذا أُهْدِيَ لي، فقامَ النبيُّ ﷺ على المِنبرِ ـ قال سفيانُ أيضاً: فصَعِدَ المِنبرَ ـ فحَمِدَ الله وأثنَى عليه، ثمَّ قال: «ما بالُ العامِلِ نَبعَثُه فيأتي فيقولُ: هذا لكَ وهذا لي، فهَلّا جَلَسَ في بيتِ أبيه وأُمِّه فيَنظُرُ أيُهدَى له أم لا؟ والذي نفسي بيَدِه، لا يأتي بشيءٍ إلا جاءَ به يومَ القيامةِ يَحمِلُه على رَقَبتِه، إنْ كان بَعِيراً له رُغاءٌ، أو بقرةً لها خوارٌ، أو شاةً تَيْعَرُ». ثمَّ رَفَعَ يَدَيه حتَّى رأينا عُفْرَتَي إبطَيه «ألا هل بَلَّغْت؟» ثلاثاً.**

**قال سفيانُ: قَصَّه علينا الزُّهْريُّ، وزادَ هشامٌ عن أبيه، عن أبي حُميدٍ، قال: سَمِعَ أُذُنِي وأبصَرَتْه عَيْنِي، واسألُوا زيد بنَ ثابتٍ فإنَّه سَمِعَه مَعِي. ولَم يَقُلِ الزُّهْريُّ: سَمِعَ أُذُنِي.**

**﴿خُوَارٌ﴾: صوتٌ، والجُؤارُ: مِن تَجْأرونَ كصوتِ البَقَر.**

**قوله: «بابُ هَدايا العُمّال»** هذه التَّرجمة لفظ حديث أخرجه أحمد (٢٣٦٠١) وأبو عَوانَة (٧٠٧٣) من طريق يحيى بن سعيد الأنصاريّ عن عُروَة عن أبي حُميدٍ رَفَعَه: «هَدايا العُمّال غُلول»، وهو من رواية إسماعيل بن عيَّاش عن يحيى، وهي من رواية إسماعيل عن الحِجازيِّين، وهي ضعيفة، ويُقال: إنَّه اختَصَرَه من حديث الباب كما تقدَّم بيان ذلك في الهِبة (٢٥٩٧)، وأورَدَ فيه قصَّة ابن اللُّتبيَّة، وقد تقدَّم بعضُ شرحها في الهِبة، وفي الزَّكاة (١٥٠٠)، وفي ترك الحِيَل (٦٩٧٩)، وفي الجُمُعة (٩٢٥)، وتقدَّم شيءٌ ممَّا يَتعلَّق بالغُلولِ في كتاب الجهاد (٣٠٧٣ و٣٠٧٤).

**قوله: «سُفْيان»** هو ابنُ عُيَينةَ.

قوله: «عن الزُّهْريّ» قد ذكر في آخره ما يَدُلُّ على أنَّ سفيان سَمِعَه من الزُّهْريّ؛ وهو قوله: قال سفيان: قَصَّه علينا الزُّهْريّ. ووَقَعَ في رواية الحُميديِّ في «مُسنَده» (٨٤٠) عن سفيان: حدَّثنا الزُّهْريّ، وأخرجه أبو نُعَيم من طريقه، وعند الإسماعيليّ من طريق محمَّد ابن منصورٍ عن سفيان قال: قَصَّه علينا الزُّهْريُّ وحَفِظناه.

قوله: «أنَّه سَمِعَ عُرْوَة» في رواية شُعَيب عن الزُّهْريّ في الأيمان والنُّذور (٦٦٣٦): أخبَرني عُروَة.

قوله: «استَعمَلَ النَّبيُّ ﷺ رجلاً من بني أسْد» بفتح الهمزة وسكون السّين المهمَلة، كذا وَقَعَ هنا وهو يوهِم أنَّه بفتح السّين نِسبةً إلى بني أسَد بن خُزَيمةَ القبيلة المشهورة، أو إلى بني أسَد بن عبد العُزَّى بطن من قُرَيش، وليس كذلك، وإنَّما قلت: إنَّه يوهِمه، لأنَّ الأزْد تُلازِمه الألف واللّام في الاستعمال أسماءً وأنساباً، بخِلَاف بني أسَد فبغير ألف ولام في الاسم.

١٦٥/١٣ ووَقَعَ/ في رواية الأَصِيليِّ هنا: من بني الأسْد، بزيادة الألف واللّام، ولا إشكال فيها مع سكون السّين، وقد وَقَعَ في الهِبة: عن عبد الله بن محمَّدٍ الجُعفيِّ عن سفيان: استَعمَلَ رجلاً من الأزْد، وكذا قال أحمد (٢٣٥٩٨) والحُميديّ (٨٦٣) في «مُسنَدَيهما» عن سفيان، ومِثله لمسلمٍ (١٨٣٢/ ٢٨) عن أبي بكر بن أبي شَيبةَ وغيره عن سفيان، وفي نُسخَة بالسِّين المهمَلة بَدَل الزّاي، ثمَّ وَجَدت ما يُزيل الإشكال إن ثَبَتَ، وذلك أنَّ أصحاب الأنساب ذَكَروا أنَّ في الأزدِ بطناً يُقال لهم: بنو أَسَد ـ بالتَّحريكِ ـ يُنسَبونَ إلى أسَد بن شُرَيك ـ بالمعجَمَةِ مُصغَّراً ـ ابن مالك بن عَمرو بن مالك بن فَهْم، وبنو فَهْم: بطنٌ شهير من الأزد، فيحتَمل أنَّ ابن الأَتبيَّة كان منهم فيَصِحّ أن يُقال فيه: الأزديُّ، بسكونِ الزّاي، والأسديّ بسكونِ السّين وبفتحِها من بني أسَد بفتح السّين، ومن بني الأزْدِ أو الأسْد بالسُّكونِ فيهما لا غيرُ، وذَكَروا ممَّن يَنتَسِبُ كذلك مُسدَّداً شيخَ البخاريّ.

قوله: «يُقال له: ابن الأَتبيَّة» كذا في رواية أبي ذرٍّ بفتح الهمزة والمثنّاة وكسر الموحَّدة، وفي الهامش باللّام بَدَل الهمزة، كذلك ووَقَعَ كالأوَّلِ لسائرِهم، وكذا تقدَّم في الهِبة، وفي رواية

مسلم (١٨٣٢/ ٢٦) باللّام المفتوحة ثمَّ المثنّاة السّاكنة، وبعضهم يَفتَحها، وقد اختُلِفَ على هشام بن عُروَة عن أبيه أيضاً أنَّه باللّام أو بالهمزةِ، كما سيأتي قريباً (٧١٩٧) في «باب مُحاسَبة الإمام عُمّاله» بالهمزة، ووَقَعَ لمسلمٍ باللّام. وقال عِيَاض: ضَبَطَه الأَصِيليُّ بخَطِّه في هذا الباب بضمِّ اللّام وسكون المثنّاة، وكذا قَيَّدَه ابن السَّكَن، قال: وهو الصَّواب، وكذا قال ابن السَّمعانيّ: ابن اللُّتَبيَّة بضمِّ اللّام وفتح المثنّاة، ويُقال: بالهمز بَدَل اللّام، وقد تقدَّم أنَّ اسمه عبد الله، واللُّتبيَّة أمُّه لم نَقِف على تَسميَتها.

**قوله: «على صَدَقة»** وَقَعَ في الهِبة: «على الصَّدَقة»، وكذا لمسلمٍ، وتقدَّم في الزَّكاة تعيينُ مَن استُعمِلَ عليهم.

**قوله: «فلمَّا قَدِمَ قال: هذا لكم وهذا أُهْديَ لي»** في رواية مَعمَر عن الزُّهْريّ عند مسلم: فجاءَ بالمالِ فدَفَعَه إلى النَّبيّ ﷺ فقال: هذا مالُكم وهذه هَديَّةٌ أُهديَت لي.

وفي رواية هشام الآتية قريباً (٧١٩٧): فلمَّا جاءَ إلى النَّبيّ ﷺ وحاسَبَه قال: هذا الذي لكم، وهذه هَديَّةٌ أُهديَت لي.

وفي رواية أبي الزِّناد عن عُروَة عند مسلم (١٨٣٢/ ٢٩): فجاءَ بسوادٍ كثير ـ وهو بفتح المهمَلة وتخفيف الواو ـ فجَعَلَ يقول: هذا لكم وهذا أُهديَ لي. وأوَّلُه عند أبي عَوانَة (٧٠٦٩): بَعَثَ مُصَدِّقاً إلى اليمن، فذكره. والمراد بالسَّوادِ: الأشياء الكثيرة والأشخاص البارزة من حيوانٍ وغيره، ولفظ السَّواد يُطلَق على كلِّ شخص. ولأبي نُعَيم في «المستَخرَج» من هذا الوجه: فأرسَلَ رسول الله ﷺ مَن يَتوفَّى منه، وهذا يَدُلّ على أنَّ قوله في الرِّواية المذكورة: فلمَّا جاءَ حاسَبَه، أي: أمَرَ مَن يُحاسِبُه ويَقبِضُ منه.

وفي رواية أبي نُعَيم أيضاً: فجَعَلَ يقول: هذا لكم وهذا لي، حتَّى مَيَّزه. قال: يقولون: من أينَ هذا لك؟ قال: أُهديَ لي، فجاؤوا إلى النَّبيّ ﷺ بما أعطاهم.

**قوله: «فقامَ النَّبيّ ﷺ على المِنبَر»** زاد في رواية هشام قبلَ ذلك: فقال: «ألا جَلَست في بيت أبيك وبيت أمِّك حتَّى تأتيك هَديَّتُك إن كنت صادِقاً؟» ثمَّ قامَ فخَطَبَ.

**قوله: «قال سُفْيان أيضاً: فصَعِدَ المِنبَر»** يريد أنَّ سفيان كان تارَة يقول: قامَ، وتارَة: صَعِدَ، ووَقَعَ في رواية شُعَيب: ثمَّ قامَ النَّبيُّ ﷺ عَشيَّةً بعدَ الصلاة، وفي رواية مَعمَر عند مسلم: ثمَّ قامَ النَّبيُّ ﷺ خطيباً، وفي رواية أبي الزِّناد عند أبي نُعَيم: فصَعِدَ المِنبَر وهو مُغضَبٌ.

**قوله: «ما بالُ العامِل نَبْعَثه فيأتي فيقول»** في رواية الكُشمِيهَنيّ: «يقول» بحَذفِ الفاء، وفي رواية شُعَيب: «فما بالُ العامل نَستَعمِله فيأتينا فيقول»، ووَقَعَ في رواية هشام بن عُروَة: «فإنّي أستَعمِل الرجلَ منكم على أُمورٍ ممَّا ولّاني الله».

**قوله: «هذا لك وهذا لي»** في رواية عبد الله بن محمَّد: «هذا لكم وهذا أُهديَ لي»، وفي رواية هشام: «فيقول: هذا الذي لكم، وهذه هَديَّةٌ أُهديَت لي» وقد تقدَّم ما في رواية أبي الزِّناد من الزِّيادة.

١٦٦/١٣ **قوله: «فهَلّا جَلَسَ في بيت أبيه وأُمّه فيَنظُرُ أيُهدَى له أم لا؟»** في/ رواية هشام: «حتَّى تأتيه هَديَّته إن كان صادقاً».

**قوله: «والذي نفسي بيَدِهِ»** تقدَّم شرحُه في أوائل كتاب الأيمان والنُّذورِ (٦٦٢٨-٦٦٤٥).

**قوله: «لا يأتي بشيءٍ إلّا جاءَ به يومَ القيامة»** يعني: لا يأتي بشيءٍ يَحوزُه لنفسِه، ووَقَعَ في رواية عبد الله بن محمَّد: «لا يَأخُذ أحدٌ منها شيئاً»، وفي رواية أبي بكر بن أبي شَيبة: «لا يَنالُ أحدٌ منكم منها شيئاً»، وفي رواية أبي الزِّناد عند أبي عَوانَة: «لا يَغُلّ منه شيئاً إلّا جاءَ به»[1] وكذا وَقَعَ في رواية شُعَيب عند المصنِّف، وفي رواية مَعمَر عند الإسماعيليّ، كلاهما بلفظ: «لا يَغُلّ» بضمِّ الغَين المعجَمَة من الغُلول، وأصله الخيانَة في الغَنيمة، ثمَّ استُعمِلَ في كلِّ خيانة.

**قوله: «يَحمِلُه على رَقَبتِه»** في رواية أبي بكر: «على عُنُقه»، وفي رواية هشام: «لا يَأخُذ أحدُكم منها شيئاً ـ قال هشام: ـ بغير حَقّه»، ولم يقع قوله: «قال هشام» عند مسلم (١٨٣٢/ ٢٧) في رواية أبي أُسامَة المذكورة، وأورَدَه (١٨٣٢/ ٢٨) من رواية ابن نُمَير عن هشام بدون قوله: «بغير حَقّه» وهذا مُشعِرٌ بإدراجِها.

---

(١) بل في رواية معمر عنده برقم (٧٠٦٣)، وفي رواية شعيب برقم (٧٠٦٦)، أما رواية أبي الزناد عنده (٧٠٦٩) فليس فيها ما ذكره.

**قوله: «إنْ كان»** أي: الذي غَلَّهُ **«بعيراً له رُغاء»** بضمِّ الرَّاء وتخفيف المعجَمَة مع المدّ: هو صوت البعير.

**قوله: «خوار»** يأتي ضَبطُه.

**قوله: «أو شاةً تَيْعَر»** بفتح المثنّاة الفَوقانيَّة وسكون التَّحتانيَّة بعدَها مُهمَلة مفتوحة ويجوز كسرها، ووَقَعَ عندَ ابن التِّين: «أو شاة لها يَعار» ويُقال: «يُعار» قال: وقال القَزّاز: هو يَعار بغير شَكّ ـ يعني: بفتح التَّحتانيَّة وتخفيف المهمَلة ـ وهو صوت الشّاة الشَّديد. قال: واليُعار ليس بشيءٍ، كذا فيه، ولم أرَه هنا في شيء من نُسَخ «الصَّحيح»، وقال غيره: اليُعار بضمِّ أوَّله: صوت المَعْز، يَعَرَتِ العَنز تَيعَر بالكسرِ وبالفَتحِ يُعاراً: إذا صاحَت.

**قوله: «ثمَّ رَفَعَ يَدَيه حتَّى رأينا عُفْرَتَي إبْطَيهِ»** وفي رواية عبد الله بن محمَّد: «عُفرَةَ إبطِه» بالإفراد، ولأبي ذَرّ: «عَفْر» بفتح أوَّله، ولبعضِهِم: بفتح الفاء أيضاً بلا هاء، وكالأوَّلِ في رواية شُعَيب بلفظ: «حتَّى إنّا لنَنظُر إلى» والعُفرَة بضمِّ المهمَلة وسكون الفاء تقدَّم شرحها في كتاب الصلاة[1] وحاصله أنَّ العُفْر بياض ليس بالناصع.

**قوله: «ألا»** بالتَّخفيفِ **«هَلْ بَلَّغْت»** بالتَّشديد **«ثلاثاً»** أي: أعادَها ثلاث مرَّات. وفي رواية عبد الله بن محمَّد في الهِبة: «اللهُمَّ هل بَلَّغْت، اللهُمَّ هل بَلَّغْت» ثلاثاً. وفي رواية مسلم: قال: «اللهُمَّ هل بَلَّغت» مرَّتَين، ومِثله لأبي داود (٢٩٤٦) ولم يَقُل: مرَّتَينِ، وصَرَّحَ في رواية الحُميديِّ بالثّالثَة: «اللهُمَّ بَلَّغت»، والمراد بَلَّغتُ حُكمَ الله إليكم امتثالاً لقولِه تعالى له: ﴿بَلِّغْ﴾ [المائدة: ٦٧] وإشارةً إلى ما يقع في القيامة من سؤال الأُمَم: هل بَلَّغَهم أنبياؤُهم ما أُرسِلوا به إليهم.

**قوله: «وزاد هشام»** هو من مَقُول سفيان وليس تعليقاً من البخاريّ، وقد وَقَعَ في رواية الحُميديِّ عن سفيان: حدَّثنا الزُّهْريُّ وهشامُ بن عُروَة، قالا: حدَّثنا عُروَةُ بن الزُّبَير، وساقَه عنهما مَساقاً واحداً، وقال في آخره: قال سفيان: زاد فيه هشام.

---

(١) بل تقدم شرحه في كتاب الهبة (٢٥٩٧)، وفي كتاب الرقاق (٦٥٢١).

**قوله:** «سَمِعَ أُذُني» بفتح السّين المهمَلة وكسر الميم، وأُذُني بالإفرادِ بقَرِينةِ قوله: «وأبصَرَتْه عَينِي». قال عِيَاض: بسكونِ الصّاد المهمَلة والميم وفتح الرَّاء والعين للأكثَرِ[1]. وحَكَى عن سِيبويه قال: العرب تقول: سَمْعُ أُذُني زيداً بضمِّ العَين. قال عِيَاض: والذي في ترك الحيَل وجهُه النَّصب على المصدَر؛ لأنَّه لم يَذكُر المَفعول. وقد تقدَّم القولُ في ذلك في ترك الحيَل.

ووَقَعَ عند مسلم في رواية أبي أُسامَة: «بَصْرُ وسَمْعُ» بالسُّكونِ فيهما، والتَّثنية في أُذُنَيَّ وعَينَيَّ، وعنده في رواية ابن نُمَير: بَصُرَ عَيناي وسَمِعَ أُذُناي، وفي رواية ابن جُرَيجٍ عن هشام عند أبي عَوانَة (٧٠٥٩): بَصُرَ عَينا أبي حُميدٍ وسَمِعَ أُذُناه. قلت: وهذا يَتعيَّن أن يكون بضمِّ الصّاد وكسر الميم.

وفي رواية مسلم من طريق أبي الزِّناد عن عُروَة: قلت لأبي حُميدٍ: أسَمِعتَه من رسول الله ﷺ؟ قال: مِن فيه إلى أُذُني. قال النَّوَويّ: معناه: إنَّني أعلَمه عِلماً يقيناً لا أشُكّ في عِلمي به.

**قوله:** «**واسألُوا**[2] **زيدَ بن ثابتٍ فإنَّه سَمِعَه معي**» في رواية الحُميديّ: فإنَّه كان حاضراً معي، وفي رواية الإسماعيليّ/ من طريق مَعمَر عن هشام: يَشهَدُ على ما أقول زيدُ بن ثابت يَحُكّ مَنكِبه مَنكِبي، رأى مِن رسول الله ﷺ مِثلَ الذي رأيت، وشَهِدَ مِثلَ الذي شَهِدت. ١٦٧/١٣
وقد ذَكَرتُ في الأيمان والنُّذور أنّي لم أجِده من حديث زيدِ بن ثابت.

**قوله:** «**ولم يَقُلِ الزُّهْريُّ: سَمِعَ أُذُنِي**» هو مَقُول سفيانَ أيضاً.

**قوله:** «**خوار: صوتٌ، والجُؤار: من تَجْأرونَ كصوتِ البَقَر**[3]» هكذا وَقَعَ هنا وفي رواية أبي ذرٍّ عن الكُشمِيهَنيّ، والأوَّل بضمِّ الخاء المعجَمَة يُفسِّر قولَه في حديث أبي حُميدٍ: «بَقَرَة لها خوار» وهو في الرِّواية بالخاءِ المعجَمَة، ولبعضِهم بالجيم، وأشارَ إلى ما في سورة طَه ﴿عِجْلًا جَسَدًا لَّهُۥ خُوَارٌ﴾ [طه: ٨٨] وهو صوت العِجل، ويُستَعمَل في غير البقر من الحيوان. وأمّا قوله: «والجُؤَار» فهو بضمِّ الجيم وواو مهموزة ويجوز تسهيلها، وأشارَ بقولِه: «يَجأرونَ»

---

(١) يعني: سَمْعَ أُذُنِي وبَصْرَ عَينِي.

(٢) في (س): وسلوا.

(٣) في (س): البقرة.

إلى ما في سورة قد أفلَحَ ﴿بِٱلْعَذَابِ إِذَا هُمْ يَجْـَٔرُونَ﴾ [المؤمنون: ٦٤]، قال أبو عُبَيدَة: أي: يرفعونَ أصواتهم كما يَجأر الثَّور. والحاصل أنَّه بالجيم وبالخاءِ المعجَمَة بمعنًى، إلّا أنَّه بالخاءِ للبقَرِ وغيرها من الحيوان، وبالجيم للبقَرِ والناس، قال الله تعالى: ﴿فَإِلَيْهِ تَجْـَٔرُونَ﴾ [النحل: ٥٣]، وفي قصَّة موسى: «له جُؤارٌ إلى الله بالتَّلبيةِ» أي: صوتٌ عالٍ، وهو عند مسلم (١٦٦) من طريق داود بن أبي هِند عن أبي العاليَة عن ابن عبَّاس، وقيل: أصله في البقر واستُعمِلَ في الناس، ولعلَّ المصنِّف أشارَ أيضاً إلى قراءَة الأعمَش: «عِجلاً جسداً له جُؤار» بالجيم.

وفي الحديث من الفوائد: أنَّ الإمام يَخطُب في الأُمور المهِمَّة، واستعمالُ «أمّا بعدُ» في الخُطبة كما تقدَّم في الجُمُعة (٩٢٢)، ومشروعيَّةُ مُحاسَبة المؤتَمَن، وقد تقدَّم البحث فيه في الزَّكاة (١٥٠٠)، ومَنعُ العُمّال من قَبُول الهديَّة ممَّن لهم عليه حُكم، وتقدَّم تفصيل ذلك في ترك الحيَل، ومحلُّ ذلك إذا لم يَأذَن له الإمام في ذلك، لما أخرجه التِّرمِذيّ (١٣٣٥) من رواية قيس بن أبي حازم عن مُعاذ بن جبلٍ قال: بَعَثَني رسولُ الله ﷺ إلى اليمن فقال: «لا تُصيبَنَّ شيئاً بغير إذني، فإنَّه غُلول».

وقال المهلَّب: فيه أنَّها إذا أُخِذت تُجعَل في بيت المال، ولا يَختَصّ العامُّ منها إلّا بما أذِنَ له فيه الإمام، وهو مَبنيٌّ على أنَّ ابن اللُّتبيَّة أخَذَ منه ما ذَكَر أنَّه أُهديَ له وهو ظاهر السّياق، ولا سيَّما في رواية مَعمَر قبلُ، ولكن لم أرَ ذلك صريحاً.

ونحوه قولُ ابن قُدامَةَ في «المغني» لمَّا ذكر الرِّشوَة: وعليه رَدُّها لصاحبها، ويحتَمل أن تُجعَل في بيت المال، لأنَّ النَّبيّ ﷺ لم يَأمُر ابن اللُّتبيَّة برَدِّ الهديَّة التي أُهديَت له لمن أهداها.

وقال ابن بَطّال: يَلحَق بهَديَّة العامل: الهديَّةُ لمن له دَين ممَّن عليه الدَّين، ولكن له أن يُحاسَب بذلك من دَينِه.

وفيه إبطال كلِّ طريقٍ يَتوصَّل بها مَن يَأخُذ المال إلى مُحاباة المأخوذِ منه، والانفِرادِ بالمأخوذ.

وقال ابن المنيِّر: يُؤخَذ من قوله: «هَلّا جَلَسَ في بيت أبيه وأُمّه» جوازُ قَبُولَ الهديَّة ممَّن كان يُهادِيهِ قبلَ ذلك. كذا قال، ولا يَخفَى أنَّ مَحَلّ ذلك إذا لم يَزِد على العادة.

وفيه أنَّ مَن رأى مُتَأوِّلاً أخطأَ في تَأويلٍ يَضُرُّ مَن أخَذَ به أن يُشهِر القولَ للنّاس، ويُبيِّن خَطَأه ليُحذَرَ من الاغترار به.

وفيه جوازُ تَوبيخ المخطِئ، واستعمالِ المَفضول في الإمارةِ والإمامة والأمانَة مع وجود مَن هو أفضلُ منه.

وفيه استِشهادُ الرَّاوي والناقل بقولِ مَن يوافقُه ليكونَ أوقَع في نفس السّامع وأبلَغَ في طُمَأنينَته، والله أعلم.

## ٢٥- باب استقْضاءِ المَوالي واستِعْمالِهم

**٧١٧٥- حدَّثنا عُثمانُ بنُ صالحٍ، حدَّثنا عبدُ الله بنُ وَهْب، أخبرني ابنُ جُرَيجٍ، أنَّ نافعاً أخبَره، أنَّ ابنَ عمرَ رضي الله عنهما، أخبَره قال: كان سالمٌ مولى أبي حُذَيفةَ يَؤُمُّ المهاجِرينَ الأوَّلِينَ وأصحابَ النبيِّ ﷺ في مسجدِ قُباءٍ، فيهم أبو بكرٍ وعمرُ وأبو سَلَمةَ وزيدٌ وعامرُ بنُ رَبيعةَ.**

١٦٨/١٣ قوله: «**بابُ استقْضاء المَوالي**» أي: تَوليَتهم القضاء «**واستعمالِهم**» أي: على إمرَةِ البلاد حَرباً أو خَراجاً أو صلاة.

قوله: «**كان سالِمٌ مَوْلى أبي حُذَيفة**» تقدَّم التَّعريف به في الرَّضاع[1].

قوله: «**يَؤُمّ المهاجِرينَ الأوَّلينَ**» أي: الذينَ سَبَقوا بالهِجْرةِ إلى المدينة.

قوله: «**فيهم أبو بكرٍ وعمرُ وأبو سَلَمةَ**» أي: ابنُ عبد الأسَد المَخزوميّ زوجُ أمّ سَلَمةَ أمِّ المؤمنينَ قبلَ النَّبيّ ﷺ، وزيدٌ، أي: ابن حارثَة، وعامرُ بن رَبيعة، أي: العَنَزيّ ـ بفتح المهمَلة والنُّون بعدَها زاي ـ وهو مَولى عمر، وقد تقدَّم في كتاب الصلاة في أبواب الإمامة (٦٩٢) من رواية عُبَيد الله بن عمر عن نافع عن ابن عمر: لمَّا قَدِمَ المهاجِرونَ الأوَّلونَ العُصْبةَ موضعٌ بقُباءَ قبلَ مَقدَم النَّبيّ ﷺ كان يَؤُمّهم سالمٌ مَولى أبي حُذَيفة، وكان أكثَرَهم

(١) بل سلف التعريف به في المناقب (٣٧٥٨)، أما في الرضاع فقد ورد ذكره في شرحه على «باب من قال: لا رضاع بعد حولين» في قصته المشهورة في رضاعه من زوجة أبي حذيفة عند الحديث (٥١٠٢).

قرآناً. فأفادَ سبب تقديمه للإمامة، وقد تقدَّم شرحه مُستَوفًى هناك في «باب إمامة المَولى» والجواب عن استِشكال عَدِّ أبي بكر الصِّدّيق فيهم؛ لأنَّه إنَّما هاجَرَ صُحبةَ النَّبيّ ﷺ، وقد وَقَعَ في حديث ابن عمر أنَّ ذلك كان قبلَ مَقدَم النَّبيّ ﷺ، وذَكَرتُ جواب البَيهَقيِّ بأنَّه يحتَمل أن يكون سالِمٌ استَمرَّ يَؤُمّهم بعدَ أن تَحوَّلَ النَّبيّ ﷺ إلى المدينة، ونَزَلَ بدارِ أبي أيوب قبل بناء مَسجِده بها، فيَحتَمِل أن يُقال: فكان أبو بكر يُصَلّي خَلفه إذا جاءَ إلى قُباءَ.

وقد تقدَّم في «باب الهِجْرة إلى المدينة» (٣٩٢٥) من حديث البراء بن عازِب: أوَّلُ مَن قَدِمَ علينا مُصعَبُ بن عُمَير وابن أمّ مكتوم، وكانا يُقرِئان الناس، ثمَّ قَدِمَ بلالٌ وسعدٌ وعمَّار، ثمَّ قَدِمَ عمرُ بن الخطَّاب في عِشرين. وذَكَرتُ هناك أنَّ ابن إسحاق سَمَّى منهم ثلاثةَ عشرَ نفساً، وأنَّ البَقيَّة يحتَمل أن يكونوا من الذينَ ذكرهم ابن جُرَيجٍ، وذَكَرتُ هناك الاختلاف في أول مَن قَدِمَ مُهاجِراً من المسلمين، وأنَّ الرَّاجح أنَّه أبو سَلَمةَ بنُ عبد الأسَد، فعلى هذا لا يَدخُل أبو بكرٍ ولا أبو سَلَمةَ في العِشرينَ المذكورينَ.

وقد تقدَّم أيضاً في أوَّل الهِجْرة أنَّ ابن إسحاق ذكر أنَّ عامر بن رَبيعة أوَّل مَن هاجَرَ، ولا يُنافي ذلك حديثَ الباب، لأنَّه كان يأتمُّ بسالمٍ بعدَ أن هاجَرَ سالم.

ومُناسَبة الحديث للتَّرجمةِ من جِهَة تقديم سالم وهو مَولًى على مَن ذُكِرَ من الأحرار في إمامة الصلاة، ومَن كان رِضاً في أمر الدِّين فهو رِضاً في أُمور الدُّنيا، فيجوز أن يوَلَّى القضاءَ، والإمرَةَ على الحرب، وعلى جِباية الخَراج، وأمّا الإمامةُ العُظمَى فمن شُروط صِحَّتها أن يكون الإمام قُرَشيّاً، وقد مضى البحث في ذلك في أوَّل كتاب الأحكام (٧١٣٩)، ويَدخُل في هذا ما أخرجه مسلم (٨١٧) من طريق أبي الطُّفَيل: أنَّ نافع بن عبد الحارث لَقِيَ عمر بعُسْفانَ، وكان عمر استَعمَلَه على مكَّة فقال: مَن استَعمَلتَ عليهم؟ فقال: ابنَ أبزَى، يعني: ابنَ عبد الرَّحمن، قال: استَعمَلتَ عليهم مَولًى؟! قال: إنَّه قارئٌ لكتابِ الله عالِمٌ بالفرائض، فقال عمر: إنَّ نبيّكم قد قال: «إنَّ الله يرفعُ بهذا الكتاب أقواماً ويَضَعُ به آخَرين».

## ٢٦- باب العُرَفاءِ للنّاسِ

٧١٧٦، ٧١٧٧- حدَّثنا إسماعيلُ بنُ أبي أُوَيْسٍ، حدَّثني إسماعيلُ بنُ إبراهيمَ، عن عمِّه موسى بنِ عُقْبَةَ، قال ابنُ شِهابٍ: حدَّثني عُرْوةُ بنُ الزُّبَير، أنَّ مروانَ بنَ الحَكَم والمِسوَرَ بنَ مَخرَمةَ أخبَراه، أنَّ رسولَ الله ﷺ قال حينَ أذِنَ لهم المسلمونَ في عِتْقِ سَبْيِ هَوازِنَ: «إنّي لا أدري مَن أذِنَ فيكم ممَّن لم يَأْذَن، فارجِعوا حتَّى يرفعَ إلينا عُرَفاؤُكم أمرَكم» فرَجَعَ الناسُ فكَلَّمَهم عُرَفاؤُهُم، فرجعوا إلى رسولِ الله ﷺ، فأخبَروه أنَّ الناسَ قد طَيَّبوا وأذِنوا.

١٦٩/١٣ قوله: «باب العُرَفاء للنّاسِ» بالمهمَلةِ والفاء: جمع عَرِيف بوَزنِ عظيم، وهو القائم بأمرِ طائفةٍ من الناس، من عَرفتُ بالضَّمِّ وبالفَتحِ على القوم أعرُف بالضَّمّ، فأنا عارفٌ وعَرِيف، أي: وُلِّيت أمرَ سياسَتِهم وحِفظَ أُمورهم، وسُمّيَ بذلك لكَونِه يَتعرَّف أُمورهم حتَّى يُعرِّف بها مَن فوقَه عندَ الاحتياج. وقيل: العَريف دونَ المَنكِب[1]، وهو دونَ الأمير.

قوله: «إسماعيلُ بن إبراهيم» هو ابن عُقبةَ، والسَّند كلُّه مدنيُّونَ.

قوله: «قال ابنُ شِهاب» في رواية محمَّد بن فُلَيحٍ عن موسى بن عُقبةَ: قال لي ابن شِهاب، أخرجها أبو نُعَيم.

قوله: «حينَ أذِنَ لهم المسلمونَ في عِتْق سَبْي هَوازِن» في رواية النَّسائيِّ (ك٨٨٢٥) من طريق محمَّد بن فُلَيحٍ: حين[2] أذِنَ له، بالإفرادِ، وكذا للإسماعيليِّ وأبي نُعَيم، ووجه الأوَّل أنَّ الضَّمير للنَّبيِّ ﷺ ومَن تَبِعَه، أو مَن أقامَه في ذلك. وهذه القِطعَة مُقتَطَعَة من قصَّة السَّبي الذي غَنِمَه المسلمون في وقعة حُنَينٍ، ونُسِبوا إلى هَوازِن لأنَّهم كانوا رَأس تلك الوَقعَة، وقد تقدَّمَت الإشارة إلى ذلك وتفصيلُ الأمر فيه في وقعة حُنَينٍ (٤٣١٨)، وأخرجها هناك مُطوَّلة من رواية عُقَيل عن ابن شِهاب، وفيه: «وإنّي رأيت أن أرُدّ إليهم سَبْيهم، فمَن أحَبَّ أن يُطيِّبَ ذلك فليَفعَل» وفيه: فقال الناس: قد طَيَّبنا ذلك يا رسولَ الله، فقال: «إنّا لا نَدري ...» إلى آخره.

---

(١) قال ابن الأثير في «النهاية» ٥/ ١١٣: المناكِب: قوم دون العرفاء، واحدهم مَنكِب، وقيل: المنكِب: رأس العرفاء، وقيل: أعوانه، والنِّكابة: كالعِرَافة والنِّقابة.

(٢) تحرفت في (س) إلى: حتى.

**قوله: «مَن أذِنَ فيكم»** في رواية الكُشمِيهَنيّ: «منكم» وكذا للنَّسائيِّ والإسماعيليّ.

**قوله: «فأخبَروه أنَّ الناس قد طَيَّبوا وأذِنوا»** تقدَّم في غَزْوة حُنَينٍ ما يُؤخَذ منه أنَّ نِسبة الإذنِ وغيره إليهم حقيقة، ولكنَّ سببَ ذلك مُختَلِف، فالأغلَب الأكثر طابَت أنفُسُهم أن يَرُدّوا السَّبي لأهلِه بغير عِوَض، وبعضهم رَدَّه بشَرطِ التَّعويض، ومعنى «طَيَّبوا» وهو بالتَّشديد: حَمَلوا أنفُسَهم على ترك السَّبايا حتَّى طابَت بذلك، يُقال: طَيَّبتُ نفسي بكذا: إذا حَمَلتَها على السَّماح به من غير إكراه، فطابَت بذلك، ويُقال: طَيَّبتُ بنفسِ فلان: إذا كَلَّمتَه بكلامٍ يوافقه، وقيل: هو من قولهم: طابَ الشيء: إذا صارَ حلالاً، وإنَّما عَدّاه بالتَّضعيف، ويُؤيِّده قوله: «فمَن أحَبَّ أن يُطيِّب ذلك» أي: يجعله حلالاً. وقولهم: طَيَّبنا، فيُحمَل عليه قولُ العُرَفاء أنَّهم طَيَّبوا.

قال ابن بَطّال: في الحديث مشروعيَّةُ إقامة العُرَفاء؛ لأنَّ الإمام لا يُمكِنه أن يُباشِر جميع الأُمور بنفسِه، فيَحتاجُ إلى إقامة مَن يُعاوِنه ليَكفيَه ما يُقيمه فيه، قال: والأمر والنَّهي إذا تَوجَّهَ إلى الجميع يقعُ التواكُلُ فيه من بعضهم، فرُبَّما وَقَعَ التَّفريط، فإذا أقامَ على كلِّ قومٍ عَريفاً لم يَسَع كلَّ أحدٍ إلّا القيامُ بما أُمِرَ به.

وقال ابن المنيِّر في «الحاشية»: يُستَفاد منه جوازُ الحُكم بالإقرار بغير إشهاد، فإنَّ العُرَفاء ما أشهَدوا على كلِّ فردٍ فردٍ شاهدَينِ بالرِّضا، وإنَّما أقَرَّ الناسُ عندَهم وهم نوّابٌ للإمام، فاعتُبِرَ ذلك.

وفيه أنَّ الحاكم يرفع حُكمَه إلى حاكمٍ آخَر مُشافَهَةً، فيُنفِذُه إذا كان كلٌّ منهما في مَحَلِّ وِلايته. قلت: وَقَعَ في «سِيَر الواقديِّ» أنَّ أبا رُهْمٍ الغِفَاريّ كان يَطوف على القبائل حتَّى جَمَعَ العُرَفاء، واجتَمَعَ الأُمَناء على قول واحد.

وفيه أنَّ الخبر الوارد في ذَمّ العُرَفاء لا يَمنَعُ[1] إقامةَ العُرَفاء، لأنَّه محمولٌ ـ إن ثَبَتَ ـ على أنَّ الغالب على العُرَفاء الاستِطالة، ومُجاوَزةُ الحدّ، وتركُ الإنصاف المفضي إلى الوقوع في المعصية،

---

(١) تحرفت في (س) إلى: يمنح.

والحديث المذكور أخرجه أبو داود من طريق المِقدام بن مَعدِي كَرِبَ رَفَعَه: «العِرافَة حَقّ، ولا بُدَّ للنّاسِ من عَرِيف، والعُرَفاءُ في النار»[1] ولأحمدَ (٨٦٢٧) وصَحَّحَه ابن خُزَيمةَ[2] من طريق عبَّاد بن أبي عليّ عن أبي حازمٍ عن أبي هريرةَ رَفَعَه: «ويل للأُمراء، ويل للعُرَفاءِ».

قال الطِّيبيُّ: قوله: «والعُرَفاء في النار» ظاهرٌ أُقيمَ مَقامَ الضَّمير يُشعِر بأنَّ العِرافَة على خَطَر، ومَن باشَرَها غيرُ آمِنٍ من الوقوع في المحذور المفضي إلى العذاب، فهو كقوله تعالى: ﴿إِنَّ ٱلَّذِينَ يَأْكُلُونَ أَمْوَٰلَ ٱلْيَتَٰمَىٰ ظُلْمًا إِنَّمَا يَأْكُلُونَ فِى بُطُونِهِمْ نَارًا﴾ [النساء: ١٠] فيَنبَغي للعاقلِ أن يكون على حَذَر منها؛ لئلّا يَتورَّط فيما يُؤَدّيه إلى النار. قلت: ويُؤيِّد هذا التَّأويلَ الحديثُ الآخَر، حيثُ تَوعَّدَ الأُمراء بما تَوعَّدَ به العُرَفاء،/ فدَلَّ على أنَّ المراد بذلك الإشارةُ إلى أنَّ كلَّ مَن يَدخُل في ذلك لا يَسلَم، وأنَّ الكلَّ على خَطَر، والاستِثناء مُقدَّر في الجميع. وأمّا قوله: «العِرافَة حَقّ» فالمراد به أصلُ نَصْبهم، فإنَّ المصلَحَة تَقتَضيه لما يَحتاج إليه الأمير من المعاوَنَة على ما يَتَعاطاه بنفسِه، ويَكفي في الاستدلال لذلك وجودُهم في العَهد النبويّ، كما دَلَّ عليه حديث الباب. ١٣/١٧٠

## ٢٧- باب ما يُكرَه مِن ثَناءِ السُّلطان، وإذا خَرَجَ قال غيرَ ذلك

**٧١٧٨- حدَّثنا أبو نُعيم، حدَّثنا عاصمُ بنُ محمَّدِ بنِ زيدِ بنِ عبدِ الله بنِ عمرَ، عن أبيه: قال أُناسٌ لابنِ عمرَ: إنّا نَدخُلُ على سُلْطانِنا، فنقولُ لهم خِلَافَ ما نَتكلَّمُ إذا خَرَجْنا مِن عِنْدِهِم، قال: كنَّا نَعُدُّها نِفاقاً.**

قوله: «ما يُكرَه من ثَناء السُّلطان» الإضافَة فيه للمَفعول، أي: من الثَّناء على السُّلطان بحَضرَتِه، بقَرينةِ قوله: وإذا خَرَجَ ـ أي: مِن عنده ـ قال غيرَ ذلك. ووَقَعَ عند ابن بَطّال: من الثَّناء على السُّلطان، وكذا عند أبي نُعَيم عن أبي أحمد الجُرْجانيِّ عن الفِرَبريّ، وقد تقدَّم

---

(١) هو قطعة من حديث مطول عند أبي داود (٢٩٣٤) من رواية غالب القطان عن رجل عن أبيه عن جده، يلي حديث المقدام بن مَعدِي كَرِبَ (٢٩٣٣) ولفظ حديث المقدام: «أفلحت يا قُديمُ إن مُتَّ ولم تكن أميراً ولا كاتباً ولا عريفاً».

(٢) في السياسة من «صحيحه» كما في «إتحاف المهرة» لابن حجر ١٥/ ٥٢.

معنى هذه التَّرجمة في أواخر: كتاب الفتن (٧١١١): «إذا قال عند قومٍ شيئاً، ثمَّ خَرَجَ فقال بخِلَافه» وهذه أخَصّ من تلكَ.

**قوله: «قال أُناسٌ لابنِ عمر»** قلت: سُمّيَ منهم عُروَة بن الزُّبَير ومجاهد وأبو إسحاق الشَّيبانيّ، ووَقَعَ عند الحسن بن سفيان من طريق مُعاذ عن عاصم عن أبيه: دَخَلَ رجل على ابن عمر، أخرجه أبو نُعَيم من طريقه.

**قوله: «إنّا نَدخُل على سُلْطانِنا»** في رواية الطَّيالِسيِّ (١٩٥٥) عن عاصم: سَلاطينِنا، بصيغة الجمع.

**قوله: «فنقولُ لهم»** أي: نُثْني عليهم، في رواية الطَّيالِسيّ: فنتكلَّم بين أيديهم بشيءٍ، ووَقَعَ عند ابن أبي شَيبة من طريق أبي الشَّعثاء قال: دَخَلَ قوم على ابن عمر فوَقَعوا في يزيد ابن معاوية، فقال: أتقولون هذا في وجوههم؟ قالوا: بل نَمدَحُهم ونُثْني عليهم.

وفي رواية عُروَة بن الزُّبَير عند الحارث بن أبي أُسامَة[1]، والبَيهَقيِّ (٨/ ١٦٥-١٦٦) قال: أتَيتُ ابن عمر فقلت: إنّا نَجلِس إلى أئمَّتنا هؤلاء، فيتكلَّمونَ في شيءٍ نَعلمُ أنَّ الحقّ غيرُه فنُصَدِّقهم، فقال: كنَّا نَعُدّ هذا نِفاقاً، فلا أدري كيف هو عندكم. لفظ البَيهَقيِّ، وفي رواية الحارث: يا أبا عبد الرَّحمن، إنّا نَدخُل على الإمام يقضِي بالقضاءِ نَراه جَوراً، فنقول: تَقَبَّل الله[2]، فقال: إنّا نحنُ مُعاشر [أصحاب][3] محمَّد، فذكر نحوه.

وفي كتاب «الإيمان» لعبدِ الرَّحمن بن عمر الأصبَهانيِّ بسَنَدِه عن عَرِيب الهَمْدانيّ: قلت لابنِ عمر، فذكر نحوه، وعَرِيب بمُهمَلةٍ وموحَّدة وزن عظيم.

---

(١) كما في «بغية الباحث عن زوائد مسند الحارث» (١٠٩٥)، و«إتحاف الخيرة» للبوصيري ٧/ ٤٥٠، و«المطالب العالية» لابن حجر ١٣/ ٤٥٨. وأخرجه أيضاً أبو يعلى (٥٦٧٩)، وابن بطة في «الإبانة الكبرى» (٩٢٠).

(٢) كذا في الأصلين و(س)، وهو خطأ، صوابه: «وفّقَكَ الله» كما في «مسند الحارث» وسائر مصادر التخريج المذكورة آنفاً.

(٣) ما بين معقوفين سقطت من الأصلين و(س)، وهي ثابتة في هامش (ع)، والعبارة في «مسند الحارث» ومصادر التخريج: أما نحن معشر أصحاب رسول الله ﷺ.

وللخَرائطيِّ في «المَساوئ» (٢٨٨) من طريق الشَّعْبيّ: قلت لابنِ عمر: إنّا نَدخُل على أُمرائنا فنَمدَحُهم، فإذا خَرَجْنا قلنا لهم خِلَاف ذلك، فقال: كنَّا نَعُدّ هذا على عَهدِ رسول الله ﷺ نِفاقاً[١].

وفي «مُسنَد مُسدَّد»[٢] من رواية يزيد بن أبي زياد عن مجاهد: أنَّ رجلاً قَدِمَ على ابن عمر فقال له: كيف أنتم وأبو أُنَيس الضَّحّاك بن قيس قال: إذا لَقيناه قُلنا له ما يُحِبّ، وإذا ولَّينا عنه قُلنا له غير ذلك، قال: ذاكَ ما كنَّا نَعُدّه مع رسول الله ﷺ من النِّفاق.

وفي «الأوسط» (٧٧٨٩) للطَّبَرانيِّ من طريق الشَّيبانيّ يعني: أبا إسحاق سليمان بن فيروز الكوفيّ.

**قوله: «كنَّا نَعُدّها»** بضمِّ العين من العَدّ، هكذا اختَصَرَه أبو ذَرّ[٣]، وله عن الكُشمِيهَنيّ: نَعُدُّ هذا، وعند غير أبي ذرٍّ مِثله، وزادوا: نِفاقاً، وعند ابن بَطّال: «ذلك» بَدَل «هذا»، ومِثله للإسماعيليِّ من طريق يزيد بن هارون عن عاصم بن محمَّد، وعنده: من النِّفاق، وزاد: قال عاصم: فسَمِعَني/ أخي ـ يعني عمر ـ أُحدِّث بهذا الحديث: فقال: قال أبي: قال ابن عمر: على عَهد رسول الله ﷺ. ١٧١/١٣

وكذا أخرجه الطَّيالِسيُّ في «مُسنَده» (٢٠٦٧) عن عاصم بن محمَّد إلى قوله: «نِفاقاً» قال عاصم[٤]: فحَدَّثَني أخي عن أبي أنَّ ابن عمر قال: كنَّا نَعُدّه نِفاقاً على عَهد رسول الله ﷺ.

ووَقَعَ في «الأطراف» للمِزّيِّ ما نَصّه: خ في الأحكام عن أبي نُعَيم عن عاصم بن محمَّد ابن زيد عن أبيه به، قال: ورواه مُعاذ بن مُعاذ عن عاصم، وقال في آخره: فحَدَّثت به أخي

---

(١) من قوله: وللخرائطي، إلى هنا لم يرد في الأصلين، وهو في (س) فقط.

(٢) كما في «إتحاف الخيرة» للبوصيري ٧/ ٣٧٣ (٧١٠٤)، وأخرجه من طريق مسدد: الطبراني في «الكبير» (١٣٤٨٩)، وابن عساكر في «تاريخ دمشق» ٢٤/ ٢٨٨.

(٣) يعني بإسقاط لفظة «نفاقاً»، والذي في اليونينية والقسطلاني وسائر شروح «الصحيح» بإثباتها لأبي ذر دون خلاف، والله تعالى أعلم.

(٤) في مطبوع الطيالسي القائل هو العمري شيخ الطيالسي الراوي عن عاصم بن محمد بن زيد، ففيه: قال العمري: فحدثني أخي أن ابن عمر قال... إلى آخره، ليس فيه «عن أبي»، والله أعلم.

عمر فقال: إنَّ أباك كان يزيد فيه: في عَهدِ رسول الله ﷺ، ومن قوله: وقال مُعاذ .. إلى آخره، لم يَذكُره أبو مسعود، فيحتَمل أن يكون نَقَلَه من كتاب خَلَف، ولم أرَه في شيءٍ من الرِّوايات التي وقَعَت لنا عن الفِرَبريّ، ولا غيره عن البخاريّ، وقد قال الإسماعيليّ عَقِبَ الزّيادة المذكورة: ليس في حديث البخاريّ: على عَهدِ رسول الله.

**٧١٧٩- حدَّثنا قُتَيبةُ، حدَّثنا اللَّيثُ، عن يزيدَ بنِ أبي حَبِيبٍ، عن عِراكٍ، عن أبي هُرَيرةَ، أنَّه سَمِعَ رسولَ الله ﷺ يقولُ: «إنَّ شَرَّ الناسِ ذو الوَجْهَينِ، الذي يأتي هؤلاءِ بوَجهٍ وهؤلاءِ بوَجهٍ».**

**قوله: «عن يزيد بن أبي حَبِيب»** هو المِصريّ من صِغار التّابعينَ.

**قوله: «عن عِراك»** بكسر العين المهمَلة وتخفيف الرَّاء وآخرُه كاف: هو ابنُ مالكٍ الغِفَاريُّ المَدَنيّ، فالسَّند دائرٌ بينَ مِصريٍّ ومَدَنيّ.

**قوله: «إنَّ شَرّ الناس ذو الوَجْهَينِ»** تقدَّم في «باب ما قيل في ذي الوجهَينِ» من كتاب الأدب (٦٠٥٨) من وجهٍ آخَر عن أبي هريرةَ بلفظ: «من شَرّ الناس» وتقدَّم شرحُه وسائر فوائده هناك.

وتَعرَّضَ ابنُ بَطّال هنا لذِكر ما يعارضُ ظاهرُه من قوله ﷺ للَّذي استَأذَنَ عليه: «بِئسَ أخو العشيرة» فلمَّا دَخَلَ ألانَ له القول. وتَكلَّمَ على الجمع بينهما، وحاصلُه أنَّه حيثُ ذَمَّه كان لقَصدِ التَّعريف بحالِه، وحيثُ تَلَقّاه بالبِشرِ كان لتَأليفِه أو لاتِّقاءِ شَرّه، فما قَصَدَ بالحالتَينِ إلّا نَفعَ المسلمين، ويُؤيِّده أنَّه لم يَصِفه في حال لقائه بأنَّه فاضلٌ ولا صالح، وقد تقدَّم الكلام عليه أيضاً في «باب لم يَكُن النَّبيّ ﷺ فاحشاً» من كتاب الأدب (٦٠٣٢) وتقدَّم فيه أيضاً بيانُ ما يجوز من الاغتياب في بابٍ آخَر بعدَ ذلك (٦٠٥٤).

## ٢٨- باب القضاءِ على الغائب

**٧١٨٠- حدَّثنا محمَّدُ بنُ كَثير، أخبرنا سفيانُ، عن هشامٍ، عن أبيه، عن عائشةَ رضي الله عنها: أنَّ هِنْدَ قالت للنبيِّ ﷺ: إنَّ أبا سفيانَ رجلٌ شَحِيحٌ، فأحتاجُ أنْ آخُذَ مِن مالِه؟ قال: «خُذي ما يَكْفِيكِ وولَدَكِ بالمعروفِ».**

قوله: «بابُ القضاءِ على الغائب» أي: في حقوق الآدميّينَ دون حقوق الله بالاتِّفاق، حتَّى لو قامت البيِّنة على غائبٍ بسَرِقةٍ مَثَلاً، حُكِمَ بالمالِ دونَ القَطع.

قال ابن بَطّال: أجازَ مالكٌ واللَّيث والشافعيُّ وأبو عُبَيد وجماعةٌ الحُكمَ على الغائب، واستثنى ابنُ القاسم عن مالك ما يكون للغائبِ فيه حُجَجٌ كالأرضِ والعَقار، إلّا إن طالَت غَيبَته أو انقَطَعَ خبره، وأنكَرَ ابن الماجِشُون صِحَّة ذلك عن مالك وقال: العمل بالمدينةِ على الحُكم على الغائب مُطلَقاً، حتَّى لو غابَ بعدَ أن تَوجَّهَ عليه الحُكم قُضيَ عليه.

وقال ابنُ أبي ليلى وأبو حَنيفة: لا يُقضَى على الغائب مُطلَقاً، وأمّا مَن هَرَبَ أو استَتَرَ بعدَ إقامة البيِّنة فينادي القاضي عليه ثلاثاً، فإن جاءَ وإلّا أنفَذَ الحُكم عليه.

وقال ابن قُدامَةَ: أجازَه أيضاً ابن شُبرُمَةَ والأوزاعيُّ وإسحاق، وهو أحد الرِّوايتَينِ عن أحمد، ومَنَعَه أيضاً الشَّعْبيّ والثَّوريّ وهي الرِّواية الأُخرى عن أحمد، قال: واستثنى أبو حَنيفةَ مَن له وكيلٌ مَثَلاً، فيجوز الحُكم عليه بعدَ الدَّعوَى على وكيله، واحتَجَّ مَن مَنَعَ بحديثِ عليٍّ رَفَعَه: «لا تَقضي لأحدِ الخَصمَينِ حتَّى تَسمَع من الآخَر» وهو حديث حسن، أخرجه أبو داود (٣٥٨٢) والتِّرمِذيّ (١٣٣١) وغيرهما[1]، وبحديث: الأمر بالمساواةِ بين الخَصمَينِ[2]، وبأنَّه لو حَضَرَ لم تُسمَع بيِّنة المدَّعي حتَّى يُسأل/ المدَّعَى عليه، فإذا غابَ فلا ١٧٢/١٣
تُسمَع، وبأنَّه لو جازَ الحُكم مع غَيبَته لم يَكُن الحضور واجباً عليه. وأجابَ مَن أجازَ: بأنَّ ذلك كلّه لا يَمنَع الحُكم على الغائب، لأنَّ حُجَّته إذا حَضَرَ قائمَة فتُسمَع ويُعمَل بمُقتَضاها، ولو أدَّى إلى نَقْضِ الحُكم السّابق، وحديث عليٍّ محمولٌ على الحاضِرَين.

---

(١) وأخرجه أحمد في «المسند» (٦٩٠)، وانظر تمام تخريجه فيه.

(٢) هو حديث عبد الله بن الزبير عند أبي داود (٣٥٨٨): قضى رسول الله ﷺ أن الخصمين يقعدان بين يدي الحكم، وهو حديث ضعيف، في إسناده مصعب بن ثابت بن عبد الله بن الزبير الراوي عن عبد الله بن الزبير، وهو ضعيف، ثم إنه لم يدرك جده عبد الله بن الزبير فهو أيضاً منقطع.

وأخرج الحارث بن أبي أسامة في «مسنده» كما في «بغية الباحث» (٤٦٠) أن أبا هريرة قال لأحد الخصمين: قم فاجلس مع خصمك، فإنها سنة أبي القاسم ﷺ. وفي إسناده محمد بن عمر الواقدي شيخ الحارث متروك، وشيخه محمد بن نعيم المجمر مجهول.

وقال ابن العربيّ: حديث عليٍّ إنَّما هو مع إمكان السَّماع، فأمّا مع تَعذُّره بمَغيبٍ فلا يَمنَع الحُكم، كما لو تَعذَّرَ بإغماءٍ أو جنون أو حَجْرٍ أو صِغَر، وقد عَمِلَ الحنفيَّة بذلك في الشُّفعَة، والحُكم على مَن عندَه للغائبِ مالٌ أن يَدفَع مِنه نَفَقة زوج الغائب.

ثمَّ ذكر المصنِّف حديث عائشة في قصَّة هِند، وقد احتَجَّ بها الشافعيُّ وجماعةٌ لجوازِ القضاء على الغائب، وتُعقِّبَ بأنَّ أبا سفيان كان حاضراً في البلد، وتقدَّم بيانُ ذلك مُستَوفًى في كتاب النَّفَقات (٥٣٥٩) مع شرح الحديث المذكور، ولله الحمد.

وذكر ابنُ التِّين فيه من الفوائد غيرَ ما تقدَّم: خروجُ المرأة في حوائجها، وأنَّ صوتها ليس بعَورَةٍ. قلت: وفي كلٍّ منهما نَظَر، أمّا الأوَّل فلأنَّه جاءَ أنَّ هِنداً كانت جاءَت للبَيْعةِ فوَقَعَ ذِكر النَّفَقة تَبَعاً، وأمّا الثّاني فحال الضَّرورَة مُستَثنًى، وإنَّما النِّزاع حيثُ لا ضَرُورة.

## ٢٩- بابٌ مَن قُضِيَ له بحَقِّ أخيه فلا يأخُذْه، فإنَّ قضاءَ الحاكمِ لا يُحِلُّ حَراماً ولا يُحرِّمُ حلالاً

**٧١٨١- حدَّثنا عبدُ العزيزِ بنُ عبدِ الله، حدَّثنا إبراهيمُ بنُ سعدٍ، عن صالحٍ، عن ابنِ شِهابٍ، قال: أخبرني عُرْوةُ بنُ الزُّبَير، أنَّ زينبَ ابنةَ أبي سَلَمةَ أخبرَتْه، أنَّ أمَّ سَلَمةَ زَوْجَ النبيِّ ﷺ أخبرَتْها، عن رسولِ الله ﷺ: أنَّه سَمِعَ خُصومةً بباب حُجْرَتِه، فخَرَجَ إليهم، فقال: «إنَّما أنا بَشَرٌ، وإنَّه يأتيني الخَصْمُ، فلعلَّ بعضَكم أن يكونَ أبلَغَ مِن بعضٍ، فأحسَبُ أنَّه صادِقٌ فأقضي له بذلك، فمَن قَضَيْتُ له بحَقِّ مُسلِمٍ فإنَّما هي قِطْعةٌ منَ النار، فلْيأخُذْها أو ليَتْرُكْها».**

**٧١٨٢- حدَّثنا إسماعيلُ، قال: حدَّثني مالكٌ، عن ابنِ شِهابٍ، عن عُرْوةَ بنِ الزُّبَير، عن عائشةَ زَوْجِ النبيِّ ﷺ، أنَّها قالت: كان عُتْبةُ بنُ أبي وَقّاصٍ عَهِدَ إلى أخيه سَعْدِ بنِ أبي وَقّاصٍ: أنَّ ابنَ وليدةِ زَمْعةَ منّي، فاقبِضْه إليكَ، فلمَّا كان عامُ الفَتْحِ أخَذَه سَعْدٌ، فقال: ابنُ أخي، قد كان عَهِدَ إليَّ فيه، فقامَ إليه عبدُ بنُ زَمْعةَ، فقال: أخي، وابنُ وليدةِ أبي، وُلِدَ على فِراشِه، فتَساوقا إلى رسولِ الله ﷺ، فقال سَعْدٌ: يا رسولَ الله، ابنُ أخي كان عَهِدَ إليَّ فيه، وقال عبدُ ابنُ زَمْعةَ: أخي، وابنُ وليدةِ أبي، وُلِدَ على فِراشِه، فقال رسولُ الله ﷺ: «هو لكَ يا عبدُ بنَ زَمْعةَ»**

**ثمَّ قال رسولُ الله ﷺ: «الولدُ للفِراشِ، وللْعاهرِ الحجرُ» ثمَّ قال لسودةَ بنتِ زَمْعةَ: «احتَجِبي منه» لِمَا رأى مِن شَبَهِه بعُتْبةَ، فما رَآها حتَّى لَقِيَ الله تعالى.**

**قوله:** «**بابٌ**» بالتَّنوينِ «**مَن قُضيَ له**» بضمِّ أوَّله: «**بحَقِّ أخيهِ**» أي: خَصْمِه، فهي أُخوَّةٌ بالمعنى الأعمّ وهو/ الجِنس؛ لأنَّ المسلم والذِّمّيَّ والمعاهَد والمرتَدّ في هذا الحُكم سواء، فهو مُطَّرِد في الأخ من النَّسَب ومن الرَّضاع، وفي الدّين وغير ذلك، ويحتَمل أن يكون تَخصيصُ الأُخوَّة بالذِّكرِ من باب التَّهييج، وإنَّما عَبَّرَ بقولِه: «بحَقِّ أخيه» مُراعاةً للفظِ الخبر، ولذلك قال: «فلا يَأخُذه» لأنَّه بَقيَّة الخبر، وهذا اللَّفظ وَقَعَ في رواية هشام بن عُروَة عن أبيه، وقد تقدَّم في ترك الحيَل (٦٩٦٧) من طريق الثَّوريّ عنه. ١٧٣/١٣

**قوله:** «**فإنَّ قضاء الحاكم لا يُحِلّ حَراماً ولا يُحرِّم حلالاً**» هذا الكلام أخَذَه من قول الشافعيّ، فإنَّه لمَّا ذكر هذا الحديث قال: فيه دلالةٌ على أنَّ الأُمَّة إنَّما كلِّفوا القضاء على الظّاهر، وفيه: أنَّ قضاء القاضي لا يُحرِّم حلالاً ولا يُحِلّ حَراماً.

**قوله:** «**عن صالح**» هو ابن كَيْسانَ، وصَرَّحَ به في رواية الإسماعيليّ.

**قوله:** «**سَمِعَ خُصومَةً**» في رواية شُعَيب عن الزُّهْريّ[1]: سَمِعَ جَلَبة خِصام، والجَلَبة بفتح الجيم واللّام: اختلاط الأصوات، ووَقَعَ في رواية يونس عند مسلم (١٧١٣/ ٥): جَلَبة خَصْم، بفتح الخاء وسكون الصّاد، وهو اسم مَصدَر يَستَوي فيه الواحدُ والجمع والمثنَّى، مُذكَّراً ومُؤَنَّثاً، ويجوز جمعه وتَثنيَته كما في رواية الباب: خصوم، وكما في قوله تعالى: ﴿هَٰذَانِ خَصۡمَانِ﴾ [الحج: ١٩]، ولمسلمٍ (١٧١٣/ ٦) من طريق مَعمَر عن هشام: لَجَبة، بتقديم اللّام على الجيم، وهي لُغة فيها.

فأمّا الخُصوم فلم أقِف على تعيينهم، ووَقَعَ التَّصريح بأنَّهما كانا اثنَينِ في رواية عبد الله ابن رافع عن أمّ سَلَمةَ عند أبي داود (٣٥٨٤)، ولفظه: أتى رسولَ الله ﷺ رجلان يَختَصِمان. وأمّا الخُصومَة فبيَّن في رواية عبد الله بن رافع أنَّها كانت في مَواريثَ لهما، وفي لفظ عنده (٣٥٨٥): في مَواريثَ وأشياءَ قد دَرَسَت.

---

(١) ستأتي برقم (٧١٨٥).

**قوله: «بابِ حُجْرَته»** في رواية شُعَيب ويونس عند مسلم: عند بابه، والحُجرَة المذكورة هي مَنزِلُ أمّ سَلَمةَ، ووَقَعَ عند مسلم في رواية مَعمَر: ببابِ أمّ سَلَمةَ.

**قوله: «إنَّما أنا بَشَر»** البَشَر: الخَلْق، يُطلَق على الجماعة والواحد، بمعنى أنَّه منهم، والمراد: أنَّه مُشاركٌ للبَشَرِ في أصل الخِلقة، ولو زاد عليهم بالـمَزايا التي اختُصَّ بها في ذاته وصفاته، والحَصْر هنا مَجازيّ؛ لأنَّه يَختَصّ بالعِلم الباطن ويُسمَّى «قَصْر قلب» لأنَّه أتى به رَدّاً على مَن زَعَمَ أنَّ مَن كان رسولاً فإنَّه يَعلم كلَّ غَيب، حتَّى لا يَخفَى عليه الـمَظلوم.

**قوله: «وإنَّه يأتيني الخَصْم، فلعلَّ بعضَكم أن يكون أبلَغَ من بعض»** في رواية سفيان الثَّوريّ في ترك الحِيَل: «وإنَّكم تَختَصِمونَ إليَّ، ولعلَّ بعضَكم أن يكون ألحَن بحُجَّتِه من بعض»، ومِثله لمسلمٍ (١٧١٣/ ٤) من طريق أبي معاوية، وتقدَّم البحث في المراد بقولِه: «ألحَن» في ترك الحيَل.

**قوله: «فأحسَب أنَّه صادِق»** هذا يُؤذِن أنَّ في الكلام حَذفاً تقديرُه: وهو في الباطن كاذب، وفي رواية مَعمَر[1]: «فأظُنُّه صادِقاً».

**قوله: «فأَقضي له بذلك»** في رواية أبي داود (٣٥٨٣) من طريق الثَّوريّ: «فأقضي له عليه على نحوٍ ممَّا أسمَع»[2]، ومِثله في رواية أبي معاوية، وفي رواية عبد الله بن رافع: «إنّي إنَّما أقضي بينَكم برأيي فيما لم يَنزِل عليَّ فيه»[3].

**قوله: «فمَن قَضَيْت له بحَقِّ مسلم»** في رواية مالك[4] ومَعمَر: «فمَن قَضَيتُ له بشيءٍ من حَقّ أخيهِ»، وفي رواية الثَّوريّ: «فمَن قَضَيتُ له من أخيه شيئاً» وكأنَّه ضَمَّنَ قَضَيت معنى «أعطَيت».

---

(١) عند أحمد في «المسند» (٢٦٦٢٦)، وهي عند مسلم لكن لم يسق تمام لفظها وعَطَفها على رواية يونس عنده.

(٢) كذا وقعت العبارة في «الفتح»، وتبعه عليها العيني في «عمدة القاري»، أما في «سنن أبي داود» فهي: «فأقضي له على نحو ما أسمع».

(٣) عند أبي داود (٣٥٨٥).

(٤) سلفت برقم (٧١٦٩).

ووَقَعَ عند أبي داود (٣٥٨٣) عن محمَّد بن كثير شيخ البخاريّ فيه: «فمَن قَضَيتُ له من حَقّ أخيه بشيءٍ فلا يَأخُذه»، وفي رواية عبد الله بن رافع عند الطَّحَاويِّ[1]، والدّارَقُطنيّ (٤٥٨٠): «فمَن قَضَيت له بقضيَّةٍ أُراها، يَقطَع بها قِطعَةً ظُلماً، فإنَّما يَقطَعُ[2] بها قِطعَةً من نار، إسطاماً يأتي بها في عُنُقه يوم القيامة» والإسطام بكسر الهمزة وسكون المهمَلة والطّاء المهمَلة: القِطعَة، فكأنَّها للتَّأكيد.

**قوله: «فإنَّما هيَ»** الضَّمير للحالةِ أو القصَّة.

**قوله: «قِطْعَةٌ من النار»** أي: الذي قَضَيت له به بحَسَبِ الظّاهر، إذا كان في الباطن لا يَستَحِقُّه فهو عليه حَرام يَؤولُ به إلى النار، وقوله: «قِطعَة من النار» تَمثيلٌ يُفهَم منه شِدَّة التَّعذيب على مَن يَتَعاطاه، فهو من مَجاز التَّشبيه كقوله تعالى: ﴿إِنَّمَا يَأْكُلُونَ فِي بُطُونِهِمْ نَارًا﴾ [النساء: ١٠].

١٧٤/١٣ **قوله: «فلْيأخُذْها أو ليَترُكْها»** في رواية يونس: «فليَحمِلْها/ أو ليَذَرْها» وفي رواية مالك عن هشام: «فلا يَأخُذه، فإنَّما أقطَعُ له قِطعَة من النار» قال الدّارَقُطنيُّ: هشام وإن كان ثقة لكنَّ الزُّهْريّ أحفَظ منه، وحكاه الدّارَقُطنيُّ عن شيخه أبي بكر النَّيسابوريّ. قلت: ورواية الزُّهْريّ تَرجِع إلى رواية هشام، فإنَّ الأمر فيه للتَّهديدِ لا لحقيقةِ التَّخيير، بل هو كقوله: ﴿فَمَن شَآءَ فَلْيُؤْمِن وَمَن شَآءَ فَلْيَكْفُرْ﴾ [الكهف: ٢٩].

قال ابن التِّين: هو خِطاب للمَقضي له، ومعناه: أنَّه أعلمُ من نفسه، هل هو مُحِقٌّ أو مُبطِل؟ فإن كان مُحِقّاً فليَأخُذ، وإن كان مُبطِلاً فليَترُك، فإنَّ الحُكم لا يَنقُل الأصل عمَّا كان عليه.

تنبيه: زاد عبد الله بن رافع في آخر الحديث: فبَكَى الرجلان، وقال كلٌّ منهما: حَقّي لك، فقال لهما النَّبيّ ﷺ: «أما إذا فعَلتُما فاقتَسِما وتَوَخَّيا الحقّ، ثمَّ استَهِما، ثمَّ تَحالَلا».

وفي هذا الحديث من الفوائد: إثمُ مَن خاصَمَ في باطلٍ حتَّى استَحقَّ به في الظّاهر شيئاً هو في الباطن[3] حَرامٌ عليه.

---

(١) في «شرح مشكل الآثار» (٧٥٦) و(٧٥٧) بهذا اللفظ، وبنحوه في «شرح المعاني» ٤/ ١٥٤.

(٢) زاد هنا في (أ) و(س) لفظة «له»، ولم ترد في (ع) ولا في مصدري التخريج المشار إليهما.

(٣) تحرفت في (س) إلى: الباطل.

وفيه أنَّ مَن ادَّعَى مالاً ولم يَكُن له بيِّنة، فحَلَفَ المدَّعَى عليه وحَكَمَ الحاكمُ ببراءَة الحالِف، أنَّه لا يَبْرأُ في الباطن، وأنَّ المدَّعي لو أقامَ بيِّنة بعدَ ذلك تُنافي دَعواه سُمِعَت وبَطَلَ الحُكم.

وفيه أنَّ مَن احتالَ لأمرٍ باطلٍ بوجهٍ من وجوه الحيَل، حتَّى يَصيرَ حقّاً في الظّاهر ويُحكَم له به، أنَّه لا يَحِلُّ له تَناوُله في الباطن، ولا يَرتَفِع عنه الإثم بالحُكمِ.

وفيه أنَّ المجتَهِد قد يُخطِئ، فيُردُّ به على مَن زَعَمَ أنَّ كلّ مُجتَهِدٍ مُصيبٌ.

وفيه أنَّ المجتَهِد إذا أخطَأ لا يَلحَقُه إثمٌ، بل يُؤجَر، كما سيأتي.

وفيه أنَّه ﷺ كان يقضي بالاجتهادِ فيما لم يَنزِل عليه فيه شيء، وخالَفَ في ذلك قومٌ، وهذا الحديث من أصرَح ما يُحتَجّ به عليهم.

وفيه أنَّه ربَّما أدّاه اجتهادُه إلى أمرٍ فيَحكمُ به، ويكونُ في الباطن بخِلَاف ذلك، لكنَّ مِثل ذلك لو وَقَعَ لم يُقَرَّ عليه ﷺ لثُبوتِ عِصمَته، واحتَجَّ مَن مَنَعَ مُطلَقاً بأنَّه لو جازَ وقوع الخطأ في حُكمه لَلَزِمَ أمرَ المكلَّفينَ بالخطأ لثُبوت الأمر باتِّباعِه في جميع أحكامه، حتَّى قال تعالى: ﴿ فَلَا وَرَبِّكَ لَا يُؤْمِنُونَ حَتَّىٰ يُحَكِّمُوكَ فِيمَا شَجَرَ بَيْنَهُمْ ﴾ الآية [النساء: ٦٥]، وبأنَّ الإجماع مَعصومٌ من الخطأ، فالرَّسول أولى بذلك لعُلوِّ رُتبَته.

والجواب عن الأوَّل: أنَّ الأمر إذا استَلزَمَ إيقاع الخطأ لا محذورَ فيه، لأنَّه موجودٌ في حَقِّ المقَلِّدين، فإنَّهم مَأمورونَ باتِّباع المفتي والحاكم ولو جازَ عليه الخطأ. والجواب عن الثّاني: أنَّ الملازَمَة مردودة، فإنَّ الإجماع إذا فُرِضَ وجودُه دَلَّ على أنَّ مُستَنَدهم ما جاءَ عن الرَّسول، فرَجَعَ الاتِّباع إلى الرَّسول لا إلى نفسِ الإجماع، والحديث حُجَّة لمن أثبَتَ أنَّه قد يَحكُم بالشيءِ في الظّاهر، ويكونُ الأمر في الباطن بخِلَافه، ولا مانعَ من ذلك إذ لا يَلزَم منه مُحالٌ عَقلاً ولا نَقلاً.

وأجابَ مَن مَنَعَه بأنَّ الحديث يَتَعلَّق بالحُكومات الواقعَة في فصل الخُصومات المَبنيَّة على الإقرار أو البيِّنة، ولا مانعَ من وقوع ذلك فيها، ومع ذلك فلا يُقَرُّ على الخطأ، وإنَّما الممتَنِعَةُ أن يقع فيه الخطأ أن يُخبِر عن أمرٍ بأنَّ الحُكم الشَّرعيَّ فيه كذا، ويكونُ ذلك ناشِئاً عن اجتهاده، فإنَّه لا يكونُ إلّا حقّاً، لقولِه تعالى: ﴿ وَمَا يَنطِقُ عَنِ ٱلْهَوَىٰٓ ﴾ الآية [النجم: ٣].

وأُجيبَ بأنَّ ذلك يَستَلزِم الحُكمَ الشَّرعيَّ فيعودُ الإشكال كما كان.

ومن حُجَج مَن أجازَ ذلك قولُه ﷺ: «أُمِرت أن أُقاتل الناس حتَّى يقولوا: لا إله إلّا الله، فإذا قالوها عَصَموا منِّي دِماءَهم»[1] فيُحكَم بإسلام مَن تَلَفَّظَ بالشَّهادتَينِ ـ ولو كان في نفسِ الأمر يَعتَقِد خِلَاف ذلك ـ والحِكمَةُ في ذلك مع أنَّه كان يُمكِن إطلاعُه بالوَحي على كلِّ حُكومَة أنَّه لمَّا كان مُشَرِّعاً، كان يَحكم بما شَرَعَ للمُكلَّفين، ويَعتَمِدُه الحُكّام بعدَه، ومن ثَمَّ قال: «إنَّما أنا بَشَر» أي: في الحُكم بمِثلِ ما كُلِّفوا به، وإلى هذه النُّكتَة أشارَ المصنِّف بإيرادِه حديثَ عائشة في قصَّة ابنِ وليدَة زَمعَة حيثُ حَكَمَ ﷺ بالولدِ لعبدِ بن زَمعَة، وألحَقَه بزَمعَةَ، ثمَّ لمَّا رأى شَبَهَه بعُتبةَ أمَرَ سَوْدةَ أن/ تَحتَجِبَ منه احتياطاً، ومِثلُه قوله في ١٧٥/١٣
قصَّة المتَلاعِنَينِ لمَّا وضَعَت التي لوعِنَت ولداً يُشبِه الذي رُميَت به: «لولا الإيمانُ لكان لي ولها شَأنٌ»[2] فأشارَ البخاريّ إلى أنَّه ﷺ حَكَمَ في ابنِ وليدَة زَمعَة بالظّاهر، ولو كان في نفسِ الأمر ليس من زَمعَة، ولا يُسمَّى ذلك خَطأً في الاجتهاد، ولا هو من مَواردِ الاختلاف في ذلك. وسَبَقَه إلى ذلك الشافعيّ؛ فإنَّه لمَّا تَكلَّمَ على حديث الباب، قال: وفيه أنَّ الحُكم بين الناس يقع على ما يُسمَع من الخَصمَينِ بما لَفَظوا به، وإن كان يُمكِن أن يكونَ في قلوبهم غيرُ ذلك، وأنَّه لا يُقضَى على أحدٍ بغير ما لَفَظَ به، فمَن فعلَ ذلك فقد خالَفَ كتاب الله وسُنَّة نبيّه، قال: ومِثل هذا قَضاؤُه لعبدِ بن زَمعَة بابنِ الوليدَة، فلمَّا رأى الشَّبَه بيِّناً بعُتبةَ قال: «احتَجِبي منه يا سودَة» انتهى.

ولعلَّ السِّرّ في قوله: «إنَّما أنا بَشَر» امتثالُ قول الله تعالى: ﴿قُلْ إِنَّمَآ أَنَا۠ بَشَرٌ مِّثْلُكُمْ﴾ [الكهف: ١١٠] أي: في إجراء الأحكام على الظّاهر الذي يَستَوي فيه جميع المكلَّفين، فأُمِرَ أن يَحكُم بمِثلِ ما أُمِروا أن يَحكُموا به، ليَتِمَّ الاقتداء به، وتَطيبَ نفوسُ العباد للانقيادِ إلى الأحكام الظّاهرة من غير نَظَرٍ إلى الباطن.

---

(١) سلف برقم (٢٥) من حديث ابن عمر، وبرقم (٣٩٢) من حديث أنس، وبرقم (١٣٩٩) من حديث أبي هريرة عن عمر، وبرقم (٢٩٤٦) من حديث أبي هريرة.

(٢) سلف برقم (٤٧٤٧).

والحاصل أنَّ هنا مَقامَينِ: أحدُهما: طريق الحُكم، وهو الذي كُلِّفَ المجتَهِدُ بالتَّبصُّرِ فيه، وبه يَتعلَّق الخطأ والصَّواب، وفيه البحث. والآخَر: ما يُبطِنُه الخَصم، ولا يَطَّلِع عليه إلّا الله ومَن شاءَ من رُسُله، فلم يقع التَّكليف به.

قال الطَّحَاويُّ: ذهب قوم إلى أنَّ الحُكم بتَمليكِ مالٍ، أو إزالة مِلكٍ، أو إثبات نِكاحٍ، أو فُرقةٍ، أو نحو ذلك، إن كان في الباطن كما هو في الظّاهر نَفَذَ على ما حُكِمَ به، وإن كان في الباطن على خِلَاف ما استَنَدَ إليه الحاكم من الشَّهادة أو غيرها لم يَكُن الحُكمُ موجِباً للتَّمليكِ ولا الإزالةَ ولا النِّكاحَ ولا الطَّلاق ولا غيرَها، وهو قول الجُمهور، ومعهم أبو يوسف، وذهب آخَرونَ إلى أنَّ الحُكم إن كان في مالٍ، وكان الأمرُ في الباطن بخِلَاف ما استَندَ إليه الحاكم من الظّاهر، لم يَكُن ذلك موجِباً لحِلِّه لمحكومٍ له، وإن كان في نكاحٍ أو طلاقٍ فإنَّه يَنفُذ باطناً وظاهراً، وحَمَلوا حديث الباب على ما وَرَدَ فيه وهو المال، واحتَجُّوا لما عَداه بقصَّة المتَلاعِنَين، فإنَّه ﷺ فرَّقَ بينَ المتَلاعِنَينِ مع احتمال أن يكونُ الرجلُ قد صَدَقَ فيما رَماها به. قال: فيُؤخَذ من هذا أنَّ كلَّ قضاءٍ ليس فيه تَمليك مالٍ أنَّه على الظّاهر، ولو كان الباطن بخِلَافه، وأنَّ حُكمَ الحاكم يُحدِث في ذلك التَّحريمَ والتَّحليل، بخِلَاف الأموال. وتُعقِّبَ بأنَّ الفُرقة في اللِّعان إنَّما وقَعَت عُقوبةً للعِلمِ بأنَّ أحدَهما كاذبٌ، وهو أصلٌ برَأسِه، فلا يُقاسُ عليه.

وأجابَ غيرُه من الحنفيَّة بأنَّ ظاهرَ الحديث يَدُلّ على أنَّ ذلك مخصوصٌ بما يَتعلَّق بسماع كلام الخَصم، حيثُ لا بيِّنَةَ هناك ولا يمين، وليس النِّزاع فيه، وإنَّما النِّزاع في الحُكم المرتَّب على الشَّهادة، وبأنَّ «مَن» في قوله: «فمَن قَضَيتُ له» شَرطيَّة ـ وهي لا تَستَلزِم الوقوع ـ فيكونُ مِن فَرْضِ ما لم يَقَع، وهو جائز فيما تَعلَّقَ به غَرَضٌ، وهو هنا مُحتَمِل لأن يكونَ للتَّهديدِ والزَّجرِ عن الإقدام على أخذِ أموال الناس باللَّسَنِ والإبلاغِ في الخُصومَة، وهو وإن جازَ أن يَستَلزِم عَدَم نُفوذ الحُكم باطناً في العُقود والفُسوخ، لكنَّه لم يُسَق لذلك، فلا يكونُ فيه حُجَّةٌ لمن مَنَعَ، وبأنَّ الاحتجاج به يَستَلزِم أنَّه ﷺ يُقَرّ على الخطأ، لأنَّه لا يكونُ

ما قَضَى به «قِطعَة من النار» إلّا إذا استَمرَّ الخطأ، وإلّا فمَتَى فُرِضَ أنَّه يَطَّلِع عليه فإنَّه يَجِبُ أن يُبطِل ذلك الحُكم، ويَرُدّ الحقّ لمستَحِقِّه، وظاهرُ الحديث يُخالِف ذلك، فإمّا أن يَسقُط الاحتجاج به ويُؤَوَّل على ما تقدَّمَ، وإمّا أن يَستَلزِم استمرار التَّقرير على الخطأ وهو باطل.

والجواب عن الأوَّل: أنَّه خِلَاف الظّاهر، وكذا الثّاني، والجواب عن الثّالث: أنَّ الخطأ الذي لا يُقَرّ عليه هو الحُكم الذي صَدَرَ عن اجتهاده فيما لم يُوحَ إليه فيه، وليس النِّزاع فيه، وإنَّما النِّزاع في الحُكم الصّادر منه بناءً على شَهادة زورٍ أو يمينٍ فاجِرَة، فلا يُسمَّى خَطأً؛ للاتِّفاق على وجوب العمل/ بالشَّهادةِ وبالأيمان، وإلّا لكان الكثيرُ من الأحكام يُسمَّى خَطأً وليس كذلك، كما تقدَّمَت الإشارة إليه في حديث: «أُمِرتُ أن أُقاتل الناس حتَّى يقولوا: لا إله إلّا الله» وحديث: «إنّي لم أومَر بالتَّنقيبِ عن قلوب الناس»[1]، وعلى هذا فالحُجَّة من الحديث ظاهرةٌ في شُمول الخبر الأموالَ والعُقودَ والفُسوخ، والله أعلم. ١٧٦/١٣

ومِن ثَمَّ قال الشافعيّ: إنَّه لا فرقَ في دَعوَى حِلِّ الزَّوجة لمن أقامَ بتَزويجِها بشاهدَي زورٍ وهو يَعلم بكذِبِهما، وبينَ مَن ادَّعَى على حُرٍّ أنَّه في مِلكِه، وأقامَ بذلك شاهدَي زورٍ، وهو يَعلم حُرِّيَّته، فإذا حَكَمَ له الحاكم بأنَّه مِلكَه لم يَحِلّ له أن يَستَرِقّه بالإجماع.

قال النَّوَويّ: والقول بأنَّ حُكمَ الحاكم يُحِلُّ ظاهراً وباطناً مُخالِف لهذا الحديث الصَّحيح، وللإجماع السّابق على قائلِه[2]، ولقاعدَةٍ أجمَعَ العلماء عليها ووافَقَهم القائل المذكور، وهي أنَّ الأبضاع أولى بالاحتياطِ من الأموال[3].

وقال ابنُ العربيّ: إن كان حاكماً نَفَذَ على المحكوم له أو عليه، وإن كان مُفتياً لم يَحِلَّ، فإن كان المفتَى له مُجتَهِداً يَرَى بخِلَاف ما أفتاه به لم يَجُز، وإلّا جازَ، والله أعلم. قال: ويُستَفاد من قوله: «وتَوَخَّيا الحقّ» جوازُ الإبراء من المجهول، لأنَّ التَّوَخّي لا يكونُ في المعلوم.

---

(١) سلف برقم (٤٣٥١).

(٢) تصحفت في (س) إلى: قائلةٍ، ومعنى العبارة: أن هذا القول مخالفٌ لإجماعِ مَن قَبلَهُ، كما جاءت في «شرح النووي» على مسلم (١٧١٣).

(٣) من بعد قوله «لهذا» إلى هنا سقط من (أ).

وقال القُرطُبيّ: شَنَّعوا على مَن قال ذلك قديماً وحديثاً؛ لـمُخالَفَة الحديث الصَّحيح، ولأنَّ فيه صيانَة المال وابتِذالَ الفُروج، وهي أحقُّ أن يُحتاط لها وتُصان، واحتَجَّ بعضُ الحنفيَّة بما جاءَ عن عليّ: أنَّ رجلاً خَطَبَ امرَأة فأبَت، فادَّعَى أنَّه تزوَّجها، وأقامَ شاهدَين، فقالت المرأة: إنَّهما شَهِدا بالزّور، فزَوِّجني أنتَ منه فقد رضيتُ، فقال: شَاهِداكِ زَوَّجاك، وأمضَى عليها النِّكاح. وتُعقِّبَ بأنَّه لم يَثبُت عن عليّ، واحتَجَّ المذكور من حيثُ النَّظَر بأنَّ الحاكم قَضَى بحُجَّةٍ شَرعيَّة فيما له وِلايةُ الإنشاء فيه، فجَعَلَ الإنشاء تَحرُّزاً عن الحَرام، والحديث صريحٌ في المال وليس النِّزاع فيه، فإنَّ القاضي لا يَملِك دَفع مالِ زيد إلى عمرو، ويَملِك إنشاء العُقود والفُسوخ، فإنَّه يَملِك بَيع أمَة زيد مَثَلاً من عَمرٍو حالَ خَوف الهلاك للحِفظِ وحالَ الغيبة، ويَملِك إنشاء النِّكاح على الصَّغيرة، والفُرقة على العِنِّين، فيجعل الحُكم إنشاءً احترازاً عن الحرام، ولأنَّه لو لم يَنفُذ باطناً فلو حَكَمَ بالطَّلاق لَبقِيَت حلالاً للزَّوجِ الأوَّل باطناً، وللثّاني ظاهراً، فلو ابتُلِيَ الثّاني مِثلما ابتُلِيَ الأوَّل حَلَّت للثّالث، وهكذا فتَحِلّ لجمعٍ متعدِّدٍ في زمنٍ واحد، ولا يَخفَى فُحشُه، بخِلَاف ما إذا قُلنا بنَفاذِه باطناً فإنَّها لا تَحِلّ إلّا لواحدٍ. انتهى، وتُعقِّبَ بأنَّ الجُمهور إنَّما قالوا في هذا: تَحرُم على الثّاني مَثَلاً إذا عَلِم أنَّ الحُكم تَرَتَّبَ على شَهادةِ الزُّور، فإذا اعتَمَدَ الحُكم وتَعَمَّدَ الدُّخول بها فقد ارتَكَبَ مُحرَّماً، كما لو كان الحُكم بالمالِ فأكَلَه، ولو ابتُلِيَ الثّاني كان حُكمُ الثّالث كذلك، والفُحشُ إنَّما لَزِمَ من الإقدام على تعاطي المحرَّم، فكان كما لو زَنَوا ظاهراً واحداً بعدَ واحد.

وقال ابن السَّمعانيّ: شَرط صِحَّة الحُكم وجودُ الحُجَّة وإصابة المحَلّ، وإذا كانت البيِّنة في نفسِ الأمر شُهودُ زورٍ لم تَحصُل الحُجَّة، لأنَّ حُجَّة الحُكم هي البيِّنة العادِلة، فإنَّ حقيقة الشَّهادة إظهار الحقّ، وحقيقة الحُكم إنفاذُ ذلك، وإن كان الشُّهود كذَبةً لم تكن شَهادتهم حقّاً. قال: فإن احتَجّوا بأنَّ القاضيَ حَكَمَ بحُجَّةٍ شَرعيَّة أمَرَ الله بها، وهي البيِّنةُ العادِلة في عِلمه، ولم يُكلَّف بالإطلاع على صِدقِهم في باطن الأمر، فإذا حَكَمَ بشَهادتِهم فقد امتَثَلَ ما أُمِرَ به، فلو قُلنا: لا يَنفُذ في باطنِ الأمر لَلَزِمَ إبطالُ ما وجَبَ بالشَّرع؛ لأنَّ صيانَة الحُكم عن الإبطال مطلوبة، فهو بمَنزِلة القاضي في مسألةٍ اجتهاديَّةٍ على مُجتَهِدٍ لا يَعتَقِد ذلك، فإنَّه يجب

عليه قَبُول ذلك، وإن كان لا يَعتَقِده صيانَة للحُكمِ. وأجابَ ابنِ السَّمعانيّ: بأنَّ هذه الحُجَّة للنُّفوذ، ولهذا لا يَأثَم القاضي، وليس من ضَرُورةِ وجوب القضاء نُفوذُ القضاء حقيقةً في باطن الأمر، وإنَّما يَجِبُ صيانَة القضاء عن الإبطال إذا/ صادَفَ حُجَّةً صحيحَة، والله أعلم. ١٣/١٧٧

فرع: لو كان المحكومُ له يَعتَقِد خِلَافَ ما حَكَمَ له به الحاكم، هل يَحِلّ له أخذُ ما حَكَمَ له به أو لا؟ كمَن ماتَ ابنُ ابنِه وتَرَكَ أخاً شَقِيقاً، فرَفَعَه لقاضٍ يَرَى في الجدِّ رأي أبي بكر الصِّدّيق، فحَكَمَ له بجميع الإرث دونَ الشَّقيق، وكان الجدُّ المذكور يَرَى رأي الجُمهور، نَقَلَ ابنُ المنذِر عن الأكثر أنَّه يَجِبُ على الجدِّ أن يُشاركَ الأخ الشَّقيق عملاً بمُعتَقَدِه، والخِلَافُ في المسألة مشهور.

واستُدِلَّ بالحديث لمن قال: إنَّ الحاكم لا يَحكمُ بعِلمِه، بدليلِ الحَصر في قوله: «إنَّما أقضي له بما أسمَعُ» وقد تقدَّم البحث فيه قبلُ (٧١٦١).

وفيه أنَّ التَّعَمُّق في البلاغة بحيثُ يَحصُل اقتدارُ صاحبها على تَزيينِ الباطل في صورة الحقّ وعَكسِه مذمومٌ، فإنَّ المراد بقولِه: «أبلَغ» أي: أكثرُ بلاغةً، ولو كان ذلك في التَّوصُّل إلى الحقّ لم يُذَمّ، وإنَّما يُذَمّ من ذلك ما يُتوَصَّل به إلى الباطل في صورة الحقّ، فالبلاغة إذَن لا تُذَمّ لذاتها، وإنَّما تُذَمّ بحَسَبِ المتعلِّق الذي قد يُمدَحُ بسببِه، وهي في حَدِّ ذاتها ممدوحة، وهذا كما يُذَمّ صاحبها إذا طَرَأ عليه بسببها الإعجابُ وتَحقيرُ غيره ممَّن لم يَصِل إلى دَرَجَتِه، ولا سيَّما إن كان الغير من أهل الصَّلاح، فإنَّ البلاغة إنَّما تُذَمّ من هذه الحَيثيَّة بحَسَبِ ما نَشَأ عنها من الأُمور الخارجيَّة عنها، ولا فرقَ في ذلك بينَ البلاغة وغيرها، بل كلُّ فتنة تُوصِل إلى المطلوب محمودَةٌ في حَدِّ ذاتها، وقد تُذَمّ أو تُمدَح بحَسَبِ مُتعلَّقها.

واختُلِفَ في تَعريف البلاغة، فقيلَ: أن يُبلِّغ بعِبارَةِ لسانه كُنهَ ما في قلبه. وقيل: إيصالُ المعنى إلى الغير بأحسَنِ لفظ. وقيل: الإيجاز مع الإفهام، والتَّصَرُّف من غير إضمار. وقيل: قليلٌ لا يُبهَم وكثيرٌ لا يُسأم. وقيل: إجمال اللَّفظ واتِّساع المعنى. وقيل: تَقليلُ اللَّفظ وتَكثيرُ المعنى. وقيل: حُسنُ الإيجاز مع إصابة المعنى. وقيل: سُهولةُ اللَّفظ مع البَديهة. وقيل: لَمحَةٌ دالَّة أو كَلِمةٌ تَكشِف عن البُغية. وقيل: الإيجازُ من غير عَجزٍ والإطنابُ من غير خَطَأ.

وقيل: النُّطق في موضعه والسُّكوت في موضعه. وقيل: مَعرِفَة الفَصْل والوَصْل. وقيل: الكلام الدّالُّ أوَّلُه على آخره وعَكسُه. وهذا كلّه عن المتقدِّمينَ.

وعَرَّفَ أهل المعاني والبيان البلاغةَ: بأنَّها مُطابَقة الكلام لـمُقتَضى الحال، مع الفَصاحَة، وهي خُلوّه عن التَّعقيد، وقالوا: المراد بالمطابَقة: ما يَحتاج إليه المتَكلِّم بحَسَبِ تَفاوُت المقامات، كالتَّأكيدِ وحَذفه، والحذفِ وعَدمِه، أو الإيجاز والإسهاب ونحو ذلك، والله أعلم.

وفيه الردّ على مَن حَكَمَ بما يقع في خاطِره، من غير استِنادٍ إلى أمرٍ خارجيٍّ من بيِّنةٍ ونحوِها، واحتَجَّ بأنَّ الشّاهد المتَّصِل به أقوَى من المنفَصِل عنه، ووجه الردّ عليه كَونه ﷺ أعلى في ذلك من غيره مُطلَقاً، ومع ذلك فقد دَلَّ حديثُه هذا على أنَّه إنَّما يَحكم بالظّاهرِ في الأُمور العامَّة، فلو كان المدَّعَى صحيحاً لكان الرَّسولُ أحقَّ بذلك، فإنَّه أعلَمَ أنَّه تَجري الأحكامُ على ظاهرِها ولو كان يُمكِن أنَّ الله يُطلِعه على غَيبِ كلّ قضيَّة، وسبب ذلك أنَّ تَشريع الأحكام واقعٌ على يدِه، فكأنَّه أرادَ تعليم غيره من الحُكّام أن يَعتَمِدوا ذلك.

نَعَم، لو شَهِدَت البيِّنة مَثَلاً بخِلَاف ما يَعلَمه عِلماً حِسّيّاً بمُشاهَدَةٍ أو سماع، يقينيّاً أو ظنّيّاً راجحاً لم يَجُز له أن يَحكم بما قامت به البيِّنة، ونَقَلَ بعضهم الاتِّفاق وإن وَقَعَ الاختلاف في القضاء بالعِلم، كما تقدَّم في «بابِ الشَّهادة تكونُ عند الحاكم في وِلايته القضاء» (٧١٧٠).

وفي الحديث أيضاً: مَوعِظَة الإمام الخصومَ ليَعتَمِدوا الحقّ، والعملُ بالظّنِّ[1] الرَّاجح وبناءُ الحُكم عليه، وهو أمرٌ إجماعيّ للحاكمِ والمفتي، والله سُبحانه وتعالى أعلَم.

## ٣٠- باب الحُكمِ في البئرِ ونحوِها

**٧١٨٣- حدَّثنا إسحاقُ بنُ نَصْرٍ، حدَّثنا عبدُ الرَّزّاق، أخبرنا سفيانُ، عن منصورٍ والأعمَشِ، عن أبي/ وائلٍ، قال: قال عبدُ الله: قال النبيُّ ﷺ: «لا يَحلِفُ على يَمِينِ صَبْرٍ يَقتَطِعُ مالاً وهو فيها فاجِرٌ، إلا لَقِيَ الله وهو عليه غَضْبانُ» فأنزَلَ الله: ﴿إِنَّ ٱلَّذِينَ يَشْتَرُونَ بِعَهْدِ ٱللَّهِ وَأَيْمَٰنِهِمْ ثَمَنًا قَلِيلًا﴾ الآيةَ** [آل عمران: ٧٧]. ١٧٨/١٣

(١) تحرفت في (س) إلى: بالنظر.

٧١٨٤- فجاءَ الأشعَثُ ـ وعبدُ الله يُحدِّثُهم ـ فقال: فِيَّ نَزَلَتْ وفي رجلٍ خاصَمْتُه في بئرٍ، فقال النبيُّ ﷺ: «ألَكَ بيِّنةٌ؟» قلتُ: لا، قال: «فلْيَحلِف» قلتُ: إذاً يَحلِفُ، فنزَلَت: ﴿ إِنَّ ٱلَّذِينَ يَشْتَرُونَ بِعَهْدِ ٱللَّهِ ﴾ الآيةَ.

قوله «بابُ الحُكْمِ في البئر ونحوها» ذكر فيه حديث عبد الله ـ وهو ابن مسعود ـ في نزول قوله تعالى: ﴿ إِنَّ ٱلَّذِينَ يَشْتَرُونَ بِعَهْدِ ٱللَّهِ وَأَيْمَٰنِهِمْ ثَمَنًا قَلِيلًا ﴾ وفيه قولُ الأشعَث: فِيَّ نَزَلَت، وفي رجلٍ خاصَمتُه في بئر، وقد تقدَّم شرحه مُستوفًى في كتاب الأيمان والنُّذور (٦٦٧٦).

قال ابن بَطّال: هذا الحديث حُجَّةٌ في أنَّ حُكم الحاكم في الظّاهر لا يُحِلُّ الحَرام، ولا يُبيح المحظور، لأنَّه ﷺ حَذَّرَ أمَّته عُقوبة مَن اقتَطَعَ من حَقّ أخيه شيئاً بيمينٍ فاجِرَة، والآية المذكورة من أشدِّ وعيدٍ جاءَ في القرآن، فيُؤخَذ من ذلك أنَّ مَن تَحيَّلَ على أخيه وتَوَصَّلَ إلى شيءٍ من حَقّه بالباطل، فإنَّه لا يَحِلّ له؛ لشِدَّة الإثم فيه.

قال ابن المنيِّر: وجه دخول هذه التَّرجمة في القصَّة، مع أنَّه لا فرق بينَ البِئر والدّار والعبد حتَّى تَرجَمَ على البِئر وحدَها، أنَّه أرادَ الردَّ على مَن زَعَمَ أنَّ الماء لا يُملَك، فحَقَّقَ بالتَّرجمةِ أنَّه يُملَك لوقوع الحُكم بينَ المتَخاصمَينِ فيها. انتهى، وفيه نَظَر من وجهَينِ، أحدهما: أنَّه لم يَقتَصِر في التَّرجمة على البِئر، بل قال: ونحوها، والثّاني: لو اقتَصَرَ لم يَكُن فيه حُجَّة على مَن مَنَعَ بَيع الماء؛ لأنَّه يجوز بَيع البِئر ولا يَدخُل الماء، وليس في الخبر تصريحٌ بالماءِ فكيف يَصِحّ الردّ.

## ٣١- بابٌ القضاءُ في قَليلِ المال وكثيرِه سواء

وقال ابنُ عُيَينَةَ، عن ابنِ شُبْرُمَةَ: القضاءُ في قليلِ المال وكثيرِه سواءٌ.

٧١٨٥- حدَّثنا أبو اليَمَان، أخبرنا شُعَيبٌ، عن الزُّهْريِّ، أخبرني عُرْوةُ بنُ الزُّبَير، أنَّ زينبَ بنتَ أبي سَلَمةَ أخبَرَتْه، عن أمِّها أمِّ سَلَمةَ، قالت: سَمِعَ النبيُّ ﷺ جَلَبَةَ خِصامٍ عندَ بابه، فخَرَجَ عليهم، فقال: «إنَّما أنا بَشَرٌ، وإنَّه يأتيني الخَصْمُ، فلعلَّ بعضاً أن يكونَ أبلَغَ مِن بعضٍ، أقضي له بذلك وأحسَبُ أنَّه صادِقٌ، فمَن قَضَيْتُ له بحَقِّ مُسلِمٍ، فإنَّما هي قِطْعةٌ منَ النار، فلْيأخُذْها أو ليَدَعْها».

قوله: «بابٌ» بالتَّنوينِ «**القضاءُ في قليل المال وكَثيرِه سواءٌ**» قال ابن المنيِّر: كأنَّه خَشِيَ غائلةَ التَّخصيص في التَّرجمة التي قبل هذه، فترجَمَ بأنَّ القضاء عامٌّ في كلّ شيءٍ قَلَّ أو جَلَّ.

ثمَّ ذكر فيه حديث أمّ سَلَمةَ المذكور قبلُ بباب، لقولِه فيه: «فمَن قَضَيتُ له بحَقِّ مسلم» وهو يَتناوَل القليلَ والكثير، وكأنَّه أشارَ بهذه التَّرجمة إلى الردّ على مَن قال: إنَّ للقاضي أن يَستَنيب بعضَ مَن يريدُ في بعض الأُمور دونَ بعض، بحَسَبِ قوَّة مَعرِفَته ونَفاذِ كَلِمَته في ذلك، وهو منقولٌ عن بعض المالكيَّة، أو على مَن قال: لا يجب اليمين إلّا في قَدْرٍ مُعيَّن من المال، ولا تَجِب في الشيء/ التّافه، أو على مَن كان من القُضاةِ لا يَتَعاطَى الحُكم في الشيء التّافه، بل إذا رُفِعَ ١٧٩/١٣ إليه رَدَّه إلى نائبه مَثَلاً، قاله ابن المنيِّر، قال: وهو نَوعٌ من الكِبر، والأوَّل أليَق بمُرادِ البخاريّ.

قوله: «**وقال ابن عُيَينةَ**» هو سفيانُ الهلاليّ «**عن ابن شُبْرُمَةَ**» هو عبد الله الضَّبّيُّ «**القضاء في قليل المال وكَثيرِه سواء**» وَلم يقع لي هذا الأثَر موصولاً[1].

## ٣٢- باب بَيعِ الإمامِ على الناسِ أموالَهم وضِياعَهُم

**وقد باعَ النبيُّ ﷺ مُدَبَّراً مِن نُعيمِ بنِ النَّحّام.**

**٧١٨٦- حدَّثنا ابنُ نُمَيرٍ، حدَّثنا محمَّدُ بنُ بِشْرٍ، حدَّثنا إسماعيلُ، حدَّثنا سَلَمةُ بنُ كُهَيلٍ، عن عطاءٍ، عن جابرٍ، قال: بَلَغَ النبيَّ ﷺ أنَّ رجلاً مِن أصحابه أعتَقَ غلاماً له عن دُبُرٍ، لم يكن له مالٌ غيرَه، فباعَه بثمان مئةِ دِرْهَمٍ، ثمَّ أرسَلَ بثَمَنِه إليه.**

قوله: «**بابُ بَيعِ الإمامَ على الناس أموالَهم وضِياعَهم**» قال ابن المنيِّر: أضافَ البَيع إلى الإمام ليُشيرَ إلى أنَّ ذلك يقع في مال السَّفيه، أو في وفاء دَينِ الغائب، أو مَن يَمتَنِع، أو غير ذلك، ليَتَحقَّق أنَّ للإمام التَّصَرُّفَ في عُقود الأموال في الجملة.

قوله: «**وقد باعَ النَّبيُّ ﷺ مُدَبَّراً من نُعيمِ بن النَّحّام**» قال ابن المنيِّر: ذكر في التَّرجمة الضّياع ولم يَذكُر إلّا بَيع العبد، فكأنَّه أشارَ إلى قياس العَقار على الحيوان.

---

(١) قال في «تغليق التعليق»٥/ ٣٠٥: هكذا رُوِّيناه في «جامع سفيان بن عيينة» رواية سعيد بن عبد الرحمن المخزومي عنه.

ثمَّ أسنَدَ حديث جابر قال: بَلَغَ النَّبيَّ ﷺ أنَّ رجلاً من أصحابه أعتَقَ غلاماً له عن دُبُر لم يَكُن له مالٌ غيره، فباعَه بثمان مئةِ دِرهَم، ثمَّ أرسَلَ بثَمَنِه إليه. وقد مضى شرحه في كتاب العِتق (٢٥٣٤).

ووَقَعَ هنا للكُشميهَنيّ: «عن دَينٍ» بفتح الدّال وسكون التَّحتانيَّة بعدَها نون، بَدَل قوله: «عن دُبُر» بضمِّ الدّال والموحَّدة بعدها راء، والثّاني هو المعروف والمشهور في الرِّوايات كلّها، والأوَّل تصحيف.

قال المهلَّب: إنَّما يبيع الإمامُ على الناس أموالَهم إذا رأى منهم سَفَهاً في أموالهم، وأمّا مَن ليس بسَفيهٍ فلا يُباع عليه شيءٌ من ماله إلّا في حَقٍّ يكون عليه، يعني: إذا امتَنَعَ من أداء الحقّ. وهو كما قال، لكن قصَّة بَيع المدَبَّر تَرُدُّ على هذا الحَصر، وقد أجابَ عنها: بأنَّ صاحب المدَبَّر لم يَكُن له مال غيره، فلمَّا رَآه أنفَقَ جميع ماله، وأنَّه تَعرَّضَ بذلك للتَّهلُكَةِ نَقَضَ عليه فعلَه، ولو كان لم يُنفِق جميع ماله لم يَنقُض فعله، كما قال للَّذي كان يُخدَع في البُيوع: «قُل: لا خِلابة»[1] لأنَّه لم يُفوِّت على نفسه جميع ماله. انتهى، فكأنَّه كان في حُكم السَّفيه، فلذلك باعَ عليه ماله، والله أعلم.

## ٣٣- باب مَن لم يَكْتَرِث بطَعْن مَن لا يَعلَمُ في الأُمراءِ

**٧١٨٧- حدَّثنا موسى بنُ إسماعيلَ، حدَّثنا عبدُ العزيزِ بنُ مُسلِمٍ، حدَّثنا عبدُ الله بنُ دِينارٍ، قال: سمعتُ ابنَ عمرَ رضي الله عنهما يقولُ: بَعَثَ رسولُ الله ﷺ بَعْثاً وأَمَّرَ عليهم أُسامةَ بنَ زيدٍ، فطُعِنَ في إمارَتِه، وقال: «إنْ تَطْعُنوا في إمارَتِه فقد كنتُم تَطْعُنونَ في إمارةِ أبيه مِن قبلِه، وايْمُ الله! إنْ كان لَخَليقاً للإمْرةِ، وإنْ كان لَمِن أحَبِّ الناسِ إليَّ، وإنَّ هذا لَمِن أحَبِّ الناسِ إليَّ بعدَهُ».**

قوله: «**بابُ مَن لم يَكتَرِث بطَعْنِ مَن لا يَعلمُ في الأُمراء**» أي: لم يَلتَفِت، وزنه ومعناه، وهو افتِعال من/ «الكَرْث» بفتح أوَّله وسكون ثانيه وآخره مُثلَّثة، وهو المَشَقَّة، ويُستَعمَل نَفيُه في موضع عَدَم المبالاة. ١٣/١٨٠

(١) سلف برقم (٢١١٧).

قال المهلَّب: معنى هذه التَّرجمة: أنَّ الطَّاعِن إذا لم يَعلَم حالَ المَطعون عليه فرَماه بما ليس فيه، لا يُعبَأُ بذلك الطَّعن ولا يُعمَلُ به، وقيَّدَه في التَّرجمة بمَن لا يَعلَم، إشارةً إلى أنَّ مَن طَعَنَ بعِلمٍ أنَّه يُعملُ به، فلو طَعَنَ بأمرٍ مُحتَملٍ كان ذلك راجِعاً إلى رأي الإمام، وعلى هذا يتنزَّل فعلُ عمر مع سعدٍ حتَّى عَزَلَه، مع براءَته ممَّا رَماه به أهل الكوفَة. وأجابَ المهلَّب: بأنَّ عمر لم يَعلم من مَغيبِ سعدٍ ما علمَه النَّبيُّ ﷺ من زيدٍ وأُسامَة، يعني فكان سبب عَزله قيام الاحتمال. وقال غيره: كان رأي عمر احتمال أخفّ المفسَدَتَين، فرأى أنَّ عَزْلَ سعدٍ أسهلُ من فتنةٍ يُثيرُها مَن قامَ عليه من أهل تلك البلد، وقد قال عمر في وصيَّته: لم أعزِله لضَعفٍ ولا لخيانَةٍ.

وقال ابن المنيِّر: قَطَعَ النَّبيُّ ﷺ بسَلامَة العاقبة في إمرَة أُسامَة، فلم يَلتَفِت لطَعنِ مَن طَعَنَ، وأمّا عمر فسَلَكَ سبيل الاحتياط لعَدَمِ قَطعه بمِثلِ ذلك.

وذَكَر حديثَ ابن عمر في بَعث أُسامَة، وقد تقدَّم شرحه مُستَوفًى في أواخر الوفاة النبويَّة من كتاب المغازي (٤٤٦٨).

**قوله: «فطُعِنَ في إمارَته»** بضمِّ الطّاء على البناء للمجهول.

**وقوله: «إن تَطعُنوا في إمارَته فقد كنتُم تَطعُنونَ في إمارة أبيه»** أي: إن طَعَنتُم فيه فأُخبِرُكم بأنَّكم طَعَنتُم من قبلُ في أبيه، والتَّقدير: إن تَطعُنوا في إمارَته فقد أثِمتُم بذلك؛ لأنَّ طَعنكم بذلك ليس حقّاً كما كنتُم تَطعُنونَ في إمارة أبيه وظَهَرَت كِفايتُه وصلاحيَته للإمارة، وأنَّه كان مُستَحِقّاً لها، فلم يَكُن لطَعنِكم مُستَنَد، فلذلك لا اعتبارَ بطَعنِكم في إمارة ولده، ولا التِفاتَ إليه، وقد قيلَ: إنَّما طَعَنوا فيه لكَونِه مَولًى، وقيل: إنَّما كان الطّاعِن فيه مَن يُنسَب إلى النِّفاق، وفيه نَظَر، لأنَّ من جملة مَن سُمّيَ ممَّن طَعَنَ فيه: عيَّاش ـ بتحتانيَّةٍ وشين مُعجَمة ـ ابنُ أبي رَبيعة المَخزوميّ، وكان من مُسلِمَة الفتح، لكنَّه كان من فُضلاء الصَّحابة، فعلى هذا فالخِطاب بقولِه: «إن تَطعُنوا» لعمومِ الطّاعِنين، سواء اتَّحدَ الطّاعِن فيهما أم اختَلَفَ.

**وقوله: «إنْ كان لَخَليقاً»** أي: مُستَحِقّاً.

**وقوله: «لِلإمْرةِ»** بكسر الهمزة، وفي رواية الكُشمِيهَنيّ: «لِلإمارةِ» وهما بمعنًى.

## ٣٤- باب الألَدِّ الخَصِم، وهو الدّائمُ في الخُصومةِ

﴿لُدًّا﴾ [مريم: ٩٧]: عُوجاً.

**٧١٨٨- حدَّثنا مُسدَّدٌ، حدَّثنا يحيى بنُ سعيدٍ، عن ابنِ جُرَيجٍ، سمعتُ ابنَ أبي مُلَيكةَ يُحدِّثُ، عن عائشةَ رضي الله عنها، قالت: قال رسولُ الله ﷺ: «أبغَضُ الرِّجال إلى الله الألَدُّ الخَصِمُ».**

قوله: «**بابُ الألَدِّ الخَصِم**» بفتح المعجَمَة وكسر الصّاد المهمَلة، وقد تقدَّم بيان المراد به في كتاب المَظالم (٢٤٥٧) وفي تفسير سورة البقرَة (٤٥٢٣).

وقوله: «**وهو الدّائمُ في الخُصومَة**» من تفسير المصنِّف، ويحتَمل أن يكون المراد: الشَّديد الخُصومَة، فإنَّ الخَصِم من صيَغ المبالَغة فيَحتَمِل الشِّدَّة ويَحتَمِل الكَثرَة.

وقوله: «**لُدّاً: عُوجاً**» وَقَعَ في رواية الكُشمِيهَنيّ: ألَدّ: أعوَج، وهو يَرِدُ على ابن المنيِّر حيثُ صَحَّفَ هذه اللَّفظَة فقال: قوله: «إدّاً: عوجاً» لا أعلم لهذا في هذه التَّرجمة وجهاً، إلّا إن كان أرادَ أنَّ «الألَدّ» مُشتَقّ من اللَّدَد، وهو الاعوِجاج والانحِراف عن الحقّ، وأصله من «اللَّديد» وهو جانبُ الوادي، ويُطلَق على جانب الفَم، ومنه «اللَّدود» وهو صَبُّ الدَّواء مُنحَرِفاً عن وسَط الفَم إلى جانبه، فأرادَ أن يُبيِّن أنَّ العِوَج يُستَعمَل في المعاني كما يُستَعمَل في الأعيان، فمِن استعماله في المعاني: اللَّدود والإدّ، وهو قوله تعالى: ﴿لَّقَدْ جِئْتُمْ شَيْئًا إِدًّا﴾ [مريم: ٨٩] أي: شيئاً مُنحَرِفاً عن الصَّواب ومُعوَجّاً عن سِمَة الاعتدال. قلت: ولم أرَها في شيءٍ من نُسَخ البخاريّ هنا إلّا باللّام، وقد تقدَّم في تفسير سورة مريم[1] نَقْلُه عن ابن عبَّاس أنَّه قال: إدّاً:/ عظيماً. وعن مجاهد أنَّه قال: لُدّاً[2]: عُوجاً، وذَكَرت هناك مَن وَصَلَهما. ١٨١/١٣

(١) بين يدي الحديث رقم (٤٧٣٠).

(٢) كذا وقعت هنا باللام، وقد تقدمت في تفسير سورة مريم في النسخة التي شرح عليها الحافظ: «إدّا» بالهمزة، وكذا هي في النسخة اليونينية، ولم يشر هناك إلى اختلاف بين النسخ والروايات، لكن القسطلاني أشار إلى أنه في نسخة: «لدّاً» باللام، وكذلك وقعت باللام في النسخة التي شرح عليها العيني، ولم يشر العيني إلى النسخ التي فيها «إدّاً» بالهمز.

ووَجَدت في «تفسير عبد بن حُميدٍ» من طريق مَعمَر عن قَتَادةَ في قوله تعالى: ﴿قَوْمًا لُّدًّا﴾ [مريم: ٩٧] قال: جَدِلاً بالباطل، ومن طريق سليمان التَّيميِّ عن قَتَادةَ قال: الجَدِل: الخَصِم، ومن طريق مجاهد قال: لا يَستَقيمونَ، وهذا نحو قوله: عوجاً.

وأسنَدَ ابن أبي حاتم من طريق إسماعيل بن أبي خالد عن أبي صالح في قوله: ﴿وَتُنذِرَ بِهِۦ قَوْمًا لُّدًّا﴾ قال: عُوْجاً عن الحقّ، وهو بضمِّ العين وسكون الواو، وفيه تقوية لما وَقَعَ في نُسَخ «الصَّحيح».

واللُّدّ، بضمِّ اللّام وتشديد الدّال: جمع ألَدّ، وقد أسنَدَ ابن أبي حاتم عن الحسن أنَّه قال: اللُّد: الصُّم[1]، وكأنَّه تفسيرٌ باللّازم، لأنَّ مَن اعوَجَّ عن الحقّ كان كأنَّه لم يَسمَع، وعن محمَّد بن كَعْب قال: الألَدّ: الكذّاب، وكأنَّه أرادَ أنَّ مَن يُكثِر المخاصَمَة يقع في الكذب كثيراً. وتفسير الألَدّ بالأعوَجِ ـ على ما وَقَعَ عند الكُشمِيهَنيِّ ـ يُحمَل على انحِرافه عن الحقّ، وتفسير الألَدّ بالشَّديدِ الخصومَة لأنَّه كلَّما أُخِذَ عليه جانبٌ من الحُجَّة أخَذَ في آخَر، أو لإعمالِه لَدِيْدَيه ـ وهما جانبا فمِه ـ في المخاصَمَة.

وقال أبو عُبَيدَة في كتاب «المجاز» في قوله: ﴿قَوْمًا لُّدًّا﴾: واحدهم ألَدّ: وهو الذي يَدَّعي الباطل ولا يَقبَل الحقّ.

وذَكَر حديث عائشة في الألَدّ، وقد سَبَقَ شرحه (٢٤٥٧).

**وقوله: «أبغَض الرِّجال...»** إلى آخره، قال الكِرمانيُّ: الأبغَض: هو الكافر، فمعنى الحديث: أبغَضُ الرِّجالِ الكفَّارِ: الكافرُ المعاند، أو أبغضُ[2] الرِّجالِ المخاصِمينَ. قلت: والثّاني هو المعتمَد، وهو أعمّ من أن يكون كافراً أو مسلماً، فإن كان كافراً فأفعَل التَّفضيل في حَقّه على حقيقتها في العموم، وإن كان مسلماً فسببُ البُغض أنَّ كَثرَة المخاصَمَة تُفضي

---

(١) تحرفت في (س) إلى: الخصم، وفي (ع) إلى: بالضم، والمثبت من (أ) وهو الصواب يؤيده سياق الكلام، وقد أورد هذا الأثر عن الحسن: القرطبي في «تفسيره» ١١/ ١٦٢.

(٢) تحرفت في (س) إلى: بعض.

غالباً إلى ما يُذَمّ صاحبُه، أو يُخصّ في حَقّ المسلمين بمَن خاصَمَ في باطل، ويَشهَد للأوَّلِ حديث: «كَفى بك إثماً أن لا تزال مُخاصِماً» أخرجه الطَّبَرانيُّ عن أبي أُمامةَ بسَنَدٍ ضعيف[1].

ووَرَدَ التَّرغيب في ترك المخاصَمَة؛ فعندَ أبي داود (٤٨٠٠) من طريق سليمان بن حبيب عن أبي أُمامةَ رَفَعَه: «أنا زَعيمٌ ببيتٍ في رَبَضِ الجَنَّة لمن تَرَكَ المِراء وإن كان مُحِقّاً»، وله شاهد عندَ الطَّبَرانيِّ (٢٠/ ٢١٧) من حديث مُعاذ بن جبل. والرَّبَض ـ بفتح الرَّاء والموحَّدة بعدَها ضاد مُعجَمة ـ: الأسفل.

## ٣٥- بابٌ إذا قَضَى الحاكمُ بجَوْرٍ أو خِلَافَ أهلِ العِلمِ فهو رَدٌّ

**٧١٨٩- حدَّثنا محمودٌ، حدَّثنا عبدُ الرَّزّاق، أخبرنا مَعمَرٌ (ح) وحدَّثني أبو عبدِ الله نُعَيم ابنُ حمَّاد، حدَّثنا عبدُ الله[2]، أخبرنا مَعمَرٌ، عن الزُّهْريِّ، عن سالمٍ، عن أبيه، قال: بَعَثَ النبيُّ ﷺ خالدَ بنَ الوليدِ إلى بني جَذِيمةَ، فلم يُحْسِنوا أنْ يقولوا: أسلَمْنا، فقالوا: صَبَأْنا صَبَأْنا، فجَعَلَ خالدٌ يقتلُ ويَأْسِرُ، ودَفَعَ إلى كلِّ رجلٍ مِنّا أسِيرَه، فأمَرَ كلَّ رجلٍ مِنّا أنْ يقتُلَ أسِيرَه، فقلتُ: والله لا أقتُلُ أسِيري، ولا يقتلُ رجلٌ مِن أصحابي أسِيرَه، فذَكَرْنا ذلك للنبيِّ ﷺ، فقال: «اللهُمَّ إنّي أبرَأُ إليكَ ممَّا صَنَعَ خالدُ بنُ الوليدِ» مرَّتَينِ.**

قوله: «**باب إذا قَضَى الحاكم بجَوْرٍ أو خِلَاف أهل العِلم فهو رَدّ**» أي: مردود.

قوله: «**حَدَّثَنا محمود**» هو ابن غَيلان.

وقوله: «**وحَدَّثَني أبو عبد الله نُعَيم بن حمَّاد**» كذا لأبي ذرٍّ[3]، ولغيرِه: قال أبو عبد الله ـ وهو المصنِّف ـ: حَدَّثَني نُعَيم. وساقَ غير أبي ذرٍّ أيضاً السَّند إلى قوله: عن ابن عمر بَعَثَ النَّبيّ ﷺ خالداً.

---

(١) هو عنده بهذا اللفظ من حديث ابن عباس برقم (١١٠٣٢)، وأخرجه الترمذي من حديثه أيضاً برقم (١٩٩٤) وإسناده ضعيف أيضاً، فيه ابن وهب بن منبه وهو مجهول.
أما حديث أبي أمامة فهو عند الطبراني برقم (٧٦٥٩) مقروناً به أبو الدرداء وواثلة بن الأسقع وأنس بن مالك ضمن حديث مطول جداً في المراء، وفيه: «فكفاك إثماً أن لا تزال مارياً».

(٢) هو ابن المبارك.

(٣) أقحم هنا في (أ) و(س) عبارة: «عن ابن عمر»، ولم ترد في (ع)، وهو الصواب حيث لا وجه لها هنا.

ووَقَعَ في رواية/ عبد الرَّزّاق بسَنَدِه إلى سالمٍ ـ وهو ابن عبد الله بن عمر ـ: عن أبيه[1]. ١٨٢/١٣

وقد تقدَّم شرح هذا الحديث في المغازي في «باب بَعث خالد إلى بني جَذِيمة» (٤٣٣٩)، والغرض منه قوله ﷺ: «اللهُمَّ إنّي أبرَأ إليك ممَّا صَنَعَ خالد» يعني: مِن قَتلِه الذينَ قالوا: صَبَأنا، قبلَ أن يَستَفسِرهم عن مُرادِهم بذلك القول، فإنَّ فيه إشارة إلى تَصويب فعلِ ابن عمر ومَن تَبِعَه في تركهم مُتابَعَة خالد على قَتل مَن أمَرَهم بقَتلِهم من المذكورِين.

وقال الخطَّابيُّ: الحِكمَة في تَبرُّئه ﷺ من فعل خالد مع كَونه لم يُعاقبه على ذلك لكَونِه مُجتَهِداً: أن يُعرِّفَ أنَّه لم يَأذَن له في ذلك، خَشية أن يَعتَقِد أحدٌ أنَّه كان بإذنِه، ولِيَنزَجِر غيرُ خالد بعدَ ذلك عن مِثل فعله، انتهى ملخَّصاً.

وقال ابن بَطّال: الإثمُ وإن كان ساقطاً عن المجتَهِد في الحُكم إذا تَبيَّن أنَّه بخِلَاف جماعة أهل العِلم، لكنَّ الضَّمان لازِمٌ للمُخطِئ عند الأكثَر، مع الاختلاف: هل يَلزَم ذلك عاقلةَ الحاكم أم بيتَ المال؟ وقد تقدَّمَت الإشارة إلى شيءٍ من ذلك في كتاب الدِّيات (٦٨٦٥ و٦٨٧٢)، والذي يَظهَر أنَّ التَّبرُّؤ من الفعل لا يَستَلزِم إثمَ فاعله ولا إلزامه الغرامَة، فإنَّ إثم المخطِئ مرفوعٌ وإن كان فعلُه ليس بمحمودٍ.

## ٣٦- باب الإمامِ يأتي قوماً فيُصلِحُ بينَهم

**٧١٩٠- حدَّثنا أبو النُّعْمان، حدَّثنا حمَّادٌ، حدَّثنا أبو حازمٍ المَدِينيُّ، عن سَهْلِ بنِ سعدٍ السّاعِدِيِّ، قال: كان قتالٌ بينَ بني عَمرٍو، فبَلَغَ ذلك النبيَّ ﷺ، فصَلَّى الظُّهرَ، ثمَّ أتاهم يُصلِحُ بينَهم، فلمَّا حَضَرَتْ صلاةُ العصرِ، فأذَّنَ وأقامَ، وأمَرَ أبا بَكْرٍ فتقدَّمَ، وجاءَ النبيُّ ﷺ وأبو بكرٍ في الصلاةِ، فشَقَّ الناسَ حتَّى قامَ خَلْفَ أبي بكرٍ، فتقدَّم في الصَّفِّ الذي يَلِيه، قال: وصَفَّحَ القومُ، وكان أبو بكرٍ إذا دَخَلَ في الصلاةِ لم يَلتَفِتْ حتَّى يَفْرُغَ، فلمَّا رأى التَّصفِيحَ لا يُمْسَكُ عليه التَفَتَ، فرأى النبيَّ ﷺ خَلْفَه، فأوْمَأ إليه النبيُّ ﷺ أنِ امضِهْ، وأوْمَأ بيَدِه هكذا، ولَبِثَ أبو**

---

(١) كذا وقعت العبارة هنا في (أ) و(س)، ولم ترد لفظة «ووقع» في (ع)، والصواب أن ذلك وقع في رواية عبد الله بن المبارك، أما عبد الرزاق فقال في روايته: عن سالم عن ابن عمر، والله أعلم.

بكرٍ هُنَيّةً يَحْمَدُ الله على قولِ النبيِّ ﷺ، ثمَّ مَشَى القَهْقَرَى، فلمَّا رأى النبيُّ ﷺ ذلك تقدَّمَ، فصَلَّى النبيُّ ﷺ بالناسِ، فلمَّا قَضَى صلاتَه قال: «يا أبا بَكْرٍ ما مَنَعَكَ إذ أَوْمَأْتُ إليكَ أنْ لا تكونَ مَضَيْتَ؟» قال: لم يكن لابنِ أبي قُحَافةَ أنْ يَؤُمَّ النبيَّ ﷺ، وقال للقومِ: «إذا نابَكم أمرٌ فلْيُسبِّحِ الرِّجالُ، ولْيُصَفِّحِ النِّساءُ».

قوله: «بابُ الإمامِ يأتي قوماً فيُصلِحُ بينَهم» في رواية الكُشمِيهَنيّ: ليُصلِح، باللّام بَدَل الفاء.

قوله: «كان قتالٌ بين بني عَمْرو» في رواية مالك عن أبي حازم الماضية في أبواب الإمامة (٦٨٤): أنَّ النَّبيّ ﷺ ذهب إلى بني عَمرو بن عَوف ليُصلِح بينَهم، وقد تقدَّم شرحه مُستَوفًى هناك، وذكره هناك بلفظ: «فليُصَفِّق، والتَّصفيق» ووَقَعَ هنا بلفظ: «فليُصَفِّح، والتَّصفيح» وهما بمعنًى.

وقوله في هذه الطَّريق: «فلمَّا حَضَرَتْ صلاةُ العصر فأذَّنَ وأقامَ» قال الكِرمانيُّ: جواب الفاء في قوله: «فلمَّا» محذوف، سواءٌ كانت «لمَّا» شَرطيَّة أو ظَرفيَّة، والتَّقدير: جاءَ المؤَذِّن. قلت: إنَّما اختَصَرَه البخاريّ، وقد أخرجه أبو داود (٩٤١) عن عَمرو بن عَوْن[1] عن حمَّاد، فقال فيه بعدَ قوله: ثمَّ أتاهم ليُصلِح بينَهم: فقال لبِلالٍ: «إن حَضَرَت صلاةُ العصر ولم آتِك فمُر أبا بكر فليُصَلِّ بالناس» فلمَّا حَضَرَت العصر أذَّنَ بلالٌ ثمَّ أقامَ... فذكره.

وقوله: «أنِ امْضِهْ» فعل أمر بالمضيِّ، والهاء للسَّكت.

وقوله: «هكذا» أي: أشار إليه بالمكثِ في مكانه.

١٨٣/١٣ وقوله: «يَحمَدُ الله» في رواية الكُشمِيهَنيّ: فحَمِدَ الله، بالفاءِ بَدَلَ التَّحتانيَّة.

وفي قوله: «لَم يكن لابنِ أبي قُحَافَة» هَضمٌ لنفسِه وتَواضُع، حيثُ لم يَقُل: لي، ولا لأبي بكر، وعادةُ العرب إذا عَظَّمَت الرجل ذكرته باسمِه وكُنيَته أو لَقَبِه، وفي غير ذلك تَنسُبُه إلى أبيه ولا تُسمّيه.

---

(١) تحرفت في (ع) و(س) إلى: عوف.

قال ابن المنيِّر: فِقه التَّرجمة التَّنبيهُ على جواز مُباشَرَة الحاكم الصُّلحَ بينَ الخصوم، ولا يُعَدُّ ذلك تصحيفاً في الحُكم، وعلى جواز ذهاب الحاكم إلى موضع الخصوم للفَصلِ بينَهم إمّا عندَ عِظَم الخَطب، وإمّا ليَكشِفَ ما لا يُحاط به إلّا بالمعاينة، ولا يُعَدُّ ذلك تَخصيصاً ولا تَمييزاً ولا وهَناً.

تنبيه: وَقَعَ في نُسخَة الصَّغَانيِّ في آخر هذا الحديث: قال أبو عبد الله: لم يَقُل هذا الحرف: «يا بلال فمُر أبا بكر» غير حمَّاد.

## ٣٧- بابٌ يُستَحَبُّ للكاتبِ أن يكونَ أمِيناً عاقلاً

**٧١٩١- حدَّثنا محمَّدُ بنُ عُبيدِ الله أبو ثابتٍ، حدَّثنا إبراهيمُ بنُ سعدٍ، عن ابنِ شِهابٍ، عن عُبيدِ بنِ السَّبّاق، عن زيدِ بنِ ثابتٍ، قال: بَعَثَ إليَّ أبو بكرٍ لمَقْتَلِ أهلِ اليَمامةِ وعندَه عمرُ، فقال أبو بكرٍ: إنَّ عمرَ أتاني فقال: إنَّ القتلَ قد استَحرَّ يومَ اليَمامةِ بقُرّاءِ القرآنِ، وإنّي أخشَى أنْ يَستَحِرَّ القتلُ بقُرّاءِ القرآنِ في المَواطِنِ كلِّها، فيذهبَ قرآنٌ كَثيرٌ، وإنّي أرَى أنْ تأمُرَ بجمعِ القرآنِ، قلتُ: كيفَ أفعَلُ شيئاً لم يفعلْه رسولُ الله ﷺ؟ فقال عمرُ: هو والله خيرٌ، فلم يزلْ عمرُ يُراجِعُني في ذلك، حتَّى شَرَحَ الله صَدْري للَّذي شَرَحَ له صَدْرَ عمرَ، ورأيتُ في ذلك الذي رأى عمرُ.**

**قال زيدٌ: قال أبو بكرٍ: وإنَّكَ رجلٌ شابٌّ عاقلٌ لا نَتَّهِمُكَ، قد كنتَ تَكْتُبُ الوَحْيَ لرسولِ الله ﷺ، فتَتَبَّعِ القرآنَ فاجمَعْه، قال زيدٌ: فوالله لو كَلَّفَني نَقْلَ جبلٍ منَ الجبال ما كان بأثْقَلَ عليَّ ممَّا كَلَّفَني مِن جمعِ القرآنِ، قلتُ: كيفَ تَفْعَلان شيئاً لم يفعلْه رسولُ الله ﷺ؟ قال أبو بكرٍ: هو والله خيرٌ، فلم يزلْ يَحُثُّ مُراجَعَتي حتَّى شَرَحَ الله صَدْري للَّذي شَرَحَ الله له صَدْرَ أبي بكرٍ وعمرَ، ورأيتُ في ذلك الذي رأَيا، فتَتَبَّعْتُ القُرآنَ أجمَعُه منَ العُسُبِ والرِّقاع واللِّخاف وصُدورِ الرِّجال، فوَجَدْتُ آخِرَ سورةِ التَّوبةِ: ﴿لَقَدْ جَآءَكُمْ رَسُولٌ مِّنْ أَنفُسِكُمْ﴾ [التوبة: ١٢٨] إلى آخِرِها مع خُزَيمةَ، أو أبي خُزَيمةَ، فألْحَقْتُها في سورَتِها، وكانت الصُّحُفُ عندَ أبي بكرٍ حياتَه حتَّى تَوَفّاه الله عزَّ وجلَّ، ثمَّ عندَ عمرَ حياتَه حتَّى تَوَفّاه الله، ثمَّ عندَ حَفْصةَ بنتِ عمرَ.**

**قال محمَّدُ بنُ عُبيدِ الله: اللِّخافُ يعني: الخَزَفَ.**

**قوله: «بابٌ يُستَحَبّ للكاتبِ أن يكون أميناً عاقلاً»** أي: كاتب الحُكمِ وغيره.

ذكر فيه حديثَ زيد بن ثابت في قِصَّته مع أبي بكر وعمر في جمع القرآن، وقد تقدَّم شرحه مُستوفًى في فضائل القرآن (٤٩٨٦)، والغرض منه قول أبي بكر لزيدٍ: إنَّك رجلٌ شابٌّ عاقل لا نَتَّهِمك.

**وقوله في آخره: « قال محمَّد بن عُبيد الله»** بالتَّصغيرِ، وهو شيخ البخاريّ الذي رَوَى عنه هذا الحديث، فَسَّرَ اللِّخاف التي ذُكِرَت في هذا الحديث ـ وهي بكسر اللّام وتخفيف الخاء المعجَمَة ـ بالخَزَف، وهي بفتح الخاء المعجَمَة والزّاي بعدَها فاء، وقد تقدَّم بيان الاختلاف في تفسيرها هناك.

وحكى ابن بَطّال عن المهلَّب في هذا الحديث: أنَّ العَقل أصلُ الخِلال المحمودَة؛ لأنَّه لم يَصِف زيداً بأكثَرَ من العَقل، وجعله سبباً لائتِمانه ورَفْع التُّهمَة عنه. قلت: وليس كما قال، فإنَّ أبا بكر ذكر عَقِبَ الوصف المذكور: وقد كنتَ تَكتُبُ الوَحيَ/ لرسولِ الله ﷺ، ١٨٤/١٣ فمِن ثَمَّ اكتَفَى بوصفِه بالعَقلِ؛ لأنَّه لو لم تَثبُت أمانَته وكِفايته وعَقْلُه لمَا استَكتبَه النَّبيُّ ﷺ الوَحي، وإنَّما وصَفَه بالعَقلِ وعَدَم الاتِّهام دونَ ما عَدَاهما إشارةً إلى استمرار ذلك له، وإلّا فمُجرَّد قوله: لا نَتَّهِمك، مع قوله: عاقل، لا يَكفي في ثُبوتِ الكِفاية والأمانَة، فكَم من بارعٍ في العَقل والمعرِفَة وُجِدَت منه الخيانَة.

قال: وفيه اتِّخاذ الكاتب للسُّلطان والقاضي، وأنَّ مَن سَبَقَ له عِلمٌ بأمرٍ يكون أولى به من غيره إذا وَقَعَ، وعند البَيهَقيِّ (١٠/ ١٢٦) بسَنَدٍ حسن عن عبد الله بن الزُّبَير: أنَّ النَّبيّ ﷺ استَكتَبَ عبد الله بنَ الأرقَم، فكان يَكتُب له إلى الملوك، فبَلَغَ من أمانَته عندَه أنَّه كان يَأمُره أن يَكتُب ويَختِم ولا يُقرِؤُه، ثمَّ استَكتَبَ زيد بن ثابت، فكان يَكتُب الوَحي ويَكتُب إلى الملوك، وكان إذا غابا كَتَبَ جعفر بنُ أبي طالب، وكَتَبَ له أيضاً أحياناً جماعةٌ من الصَّحابة، و(٩/ ٢٠٤) من طريق عِيَاض الأشعَريّ عن أبي موسى: أنَّه استَكتَبَ نَصرانيّاً

فانتهَرَه عمر، وقرأ: ﴿يَٰٓأَيُّهَا ٱلَّذِينَ ءَامَنُواْ لَا تَتَّخِذُواْ ٱلْيَهُودَ وَٱلنَّصَٰرَىٰٓ أَوْلِيَآءَ﴾ الآية [المائدة: ٥١]، فقال أبو موسى: والله ما تَوَلَّيته، وإنَّما كان يَكتُب، فقال: أما وَجَدت في أهل الإسلام مَن يَكتُب، لا تُدنِهم إذ أقصاهم الله، ولا تَأتمنهم إذ خَوَّنَهم الله، ولا تُعِزَّهم بعدَ أن ذَلَّهم الله.

## ٣٨- باب كتابِ الحاكمِ إلى عُمّاله، والقاضي إلى أُمَنائهِ

**٧١٩٢- حدَّثنا عبدُ الله بنُ يوسفَ، أخبرنا مالكٌ، عن أبي ليلى (ح)**

**حدَّثنا إسماعيلُ، حدَّثني مالكٌ، عن أبي ليلَى بنِ عبدِ الله بنِ عبدِ الرَّحمنِ بنِ سَهْلٍ، عن سَهْلِ بنِ أبي حَثْمةَ، أنَّه أخبَره هو ورجالٌ مِن كُبراءِ قومِه: أنَّ عبد الله بنَ سَهْلٍ ومُحَيِّصةَ خَرَجا إلى خَيْبرَ مِن جَهْدٍ أصابَهُم، فأُخبِرَ مُحيِّصةُ أنَّ عبد الله قُتِلَ وطُرِحَ في فقِيرٍ - أو عَيْنٍ - فأتى يهودَ فقال: أنتم والله قَتلْتُموه، قالوا: ما قَتلْناه والله، ثمَّ أقبَلَ حتَّى قَدِمَ على قومِه فذَكَر لهم، وأقبَلَ هو وأخوه حُوَيِّصةُ - وهو أكبَرُ منه - وعبدُ الرَّحمنِ بنُ سَهْلٍ، فذهب ليتكلَّمَ وهو الذي كان بخَيْبرَ، فقال النبيُّ ﷺ لمُحَيِّصةَ: «كَبِّرْ كَبِّر» يُرِيدُ السِّنَّ، فتكلَّمَ حُوَيِّصةُ، ثمَّ تكلَّمَ مُحيِّصةُ، فقال رسولُ الله ﷺ: «إمّا أنْ يَدُوا صاحبَكم، وإمّا أنْ يُؤْذِنوا بحَرْبٍ» فكَتَبَ رسولُ الله ﷺ إليهم به، فكُتِبَ: ما قَتلْناه، فقال رسولُ الله ﷺ لحوَيِّصةَ ومُحيِّصةَ وعبدِ الرَّحمنِ: «أتَحْلِفونَ وتَستَحِقّونَ دَمَ صاحِبِكُم؟» قالوا: لا، قال: «أفَتَحْلِفُ لكم يهود؟» قالوا: لَيْسوا بمُسلِمِينَ، فوَدَاهُ رسولُ الله ﷺ مِن عِنْدِه مِئةَ ناقةٍ، حتَّى أُدخِلَتِ الدّارَ، قال سَهْلٌ: فرَكَضَتْني منها ناقةٌ.**

قوله: «**بابُ كتابِ الحاكم إلى عُمّاله**» بضمِّ العين وتشديد الميم: جمع عامل، وهو الوالي على بلد مَثَلاً لجمع خَرَاجها أو زَكَواتها، أو الصلاةِ بأهلِها، أو التَّأميرِ على جِهاد عدوِّها.

قوله: «**والقاضي إلى أُمَنائهِ**» أي: الذينَ يُقيمهم في ضَبط أُمور الناس.

ذكر فيه حديث سَهْل بن أبي حَثْمَة في قصَّة عبد الله بن سَهلٍ، وقَتلِه بخَيْبرَ، وقيامِ حُوَيِّصَة ومَن معه في ذلك، والغرض منه قوله فيه: فكَتَبَ رسول الله ﷺ إليهم - أي: إلى أهل خَيْبرَ - به، أي: بالخبرِ الذي نُقِلَ إليه، وقد تقدَّم بيانه مع شرح الحديث في «باب القَسامَة» (٦٨٩٨).

١٨٥/١٣ وقوله هنا: «فكَتَبَ: ما قَتلْناه» في/ رواية الكُشمِيهَنيّ: فكَتَبوا، بصيغة الجمع، وهو أولى، ووَجَّهَ الكِرمانيُّ الأوَّل بأنَّ المراد به: الحيّ المسَمَّى باليهود، قال: وفيه تَكلُّف. قلت: وأقرَب منه أن يُراد الكاتب عنهم، لأنَّ الذي يُباشِر الكتابة إنَّما هو واحد، فالتَّقدير: فكَتَبَ كاتِبُهم[1].

قال ابن المنيِّر: ليس في الحديث أنَّه ﷺ كَتَبَ إلى نائبه ولا إلى أمينِه، وإنَّما كَتَبَ إلى الخصوم أنفُسِهم، لكن يُؤخَذ من مشروعيَّة مَكاتَبة الخصوم والبناءِ على ذلك: جوازُ مُكاتَبة النّوّاب والكُتّاب في حَقّ غيرهم بطريق الأَوْلى.

## ٣٩- بابٌ هل يجوزُ للحاكمِ أنْ يَبعَثَ رجلاً وحدَهُ للنَّظَرِ في الأُمورِ؟

**٧١٩٣ و٧١٩٤- حدَّثنا آدمُ، حدَّثنا ابنُ أبي ذِئْبٍ، حدَّثنا الزُّهْريُّ، عن عُبيدِ الله بنِ عبدِ الله، عن أبي هُرَيرةَ وزيدِ بنِ خالدٍ الجُهَنيِّ، قالا: جاءَ أعرابيٌّ فقال: يا رسولَ الله، اقضِ بينَنا بكتاب الله، فقامَ خَصْمُه، فقال: صَدَقَ، فاقضِ بينَنا بكتاب الله، فقال الأعرابيُّ: إنَّ ابني كان عَسِيفاً على هذا، فزَنَى بامرَأتِه، فقالوا لي: على ابنِكَ الرَّجْمُ، ففَدَيتُ ابني منه بمئةٍ منَ الغنمِ ووَلِيدةٍ، ثمَّ سألتُ أهلَ العِلم، فقالوا: إنَّما على ابنِكَ جَلْدُ مئةٍ وتَغريبُ عامٍ، فقال النبيُّ ﷺ: «لأقضِيَنَّ بينَكما بكتاب الله، أمّا الوليدةُ والغنمُ فرَدٌّ عليكَ، وعلى ابنِكَ جَلْدُ مئةٍ وتَغريبُ عامٍ، وأمّا أنتَ يا أُنَيسُ ـ لرجلٍ ـ فاغدُ على امرَأةِ هذا فارجُمها» فغَدا عليها أُنَيسٌ فرَجَمَها.**

قوله: «**بابٌ هل يجوزُ للحاكم أنْ يَبعَث رجلاً وحدَه للنَّظَرِ في الأُمور؟**» كذا للأكثَر، وفي رواية المُستَملي والكُشمِيهَنيّ: يَنظُر، وكذا عند أبي نُعَيم.

ذَكَرَ فيه حديث أبي هريرةَ وزيدِ بن خالدٍ في قصَّة العَسِيف، وقد مضى شرحه مُستوفًى (٦٨٢٧)، والغرض منه قوله عليه الصلاة والسَّلام: «واغدُ يا أُنَيسُ على امرَأة هذا» وقد تقدَّم الاختلاف في أنَّ أُنَيساً كان حاكماً أو مُستَخبِراً، والحِكمَةُ في إيراده التَّرجمة بصيغة

(١) قال القسطلّاني: فكُتِب، بضم الكاف في الفرع كأصله، وفي غيرهما بفتحها. وقال العيني: والأولى أن يكون كُتِب على صيغة المجهول.

الاستِفهام: الإشارةُ إلى خِلَاف محمَّد بن الحسن، فإنَّه قال: لا يجوز للقاضي أن يقول: أقَرَّ عندي فلانٌ بكذا لشيءٍ يقضي به عليه من قَتلٍ أو مالٍ أو عِتق أو طلاق، حتَّى يَشهَد معه على ذلك غيرُه، وادَّعَى أنَّ مِثل هذا الحُكم الذي في حديث الباب خاصٌّ بالنَّبيِّ ﷺ. قال: ويَنبَغي أن يكون في مَجلِس القاضي أبداً عَدلان يَسمَعان مَن يُقِرّ ويَشهَدان على ذلك، فيُنفِّذ الحُكمَ بشَهادَتِهما. نَقَلَه ابن بَطّال.

وقال المهلَّب: فيه حُجَّةٌ لمالكٍ في جواز إنفاذ الحاكم رجلاً واحداً في الإعذار، وفي أن يَتَّخِذ واحداً يَثِق به يَكشِف له عن حال الشُّهود في السِّرّ، كما يجوز قَبُول الفَرد فيما طريقُه الخبر لا الشَّهادة. قال: وقد استَدَلَّ به قومٌ في جواز تَنفيذ الحُكم دون إعذارٍ إلى المحكوم عليه، قال: وهذا ليس بشيءٍ، لأنَّ الإعذار يُشتَرَط فيما كان الحُكم فيه بالبيِّنة، لا ما كان بالإقرار كما في هذه القصَّة، لقولِه: «فإن اعتَرَفت». قلت: وقد تقدَّم شيءٌ من مسألة الإعذار عندَ شرح هذا الحديث.

## ٤٠- باب ترجمةِ الحُكّامِ، وهل يجوزُ تَرجُمانٌ واحد؟

**٧١٩٥- وقال خارجةُ بنُ زيدِ بنِ ثابتٍ، عن زيدِ بنِ ثابتٍ: إنَّ النبيَّ ﷺ أمَرَه أنْ يَتعلَّمَ كتابَ/ اليهودِ، حتَّى كَتَبتُ للنبيِّ ﷺ كُتُبَه، وأقرَأْتُه كُتُبَهم إذا كَتَبوا إليه.** ١٨٦/١٣

**وقال عمرُ ـ وعندَه عليٌّ وعبدُ الرَّحمنِ وعُثمانُ ـ: ماذا تقولُ هذه؟ قال عبدُ الرَّحمنِ بنُ حاطِبٍ: فقلتُ: تُخبِرُكَ بصاحبِها الذي صَنَعَ بها.**

**وقال أبو جَمْرةَ: كنتُ أُترجِمُ بينَ ابنِ عبَّاسٍ وبينَ الناسِ.**

**وقال بعضُ الناسِ: لا بُدَّ للحاكمِ مِن مُترجِمَينِ.**

**٧١٩٦- حدَّثنا أبو اليَمَان، أخبرنا شُعَيبٌ، عن الزُّهْريِّ، أخبرني عُبيدُ الله بنُ عبدِ الله: أنَّ عبد الله بنَ عبَّاسٍ أخبَره: أنَّ أبا سفيانَ بنَ حَرْبٍ أخبَره: أنَّ هِرَقْلَ أرسَلَ إليه في رَكْبٍ مِن قُرَيشٍ، ثمَّ قال لتَرجُمانه: قُلْ لهم: إنّي سائلٌ هذا، فإنْ كَذَبني فكَذِّبوهُ... فذكر الحديثَ، فقال للتَّرجُمان: قُلْ له: إنْ كان ما تقولُ حقّاً، فسَيَمْلِكُ موضعَ قَدَمَيَّ هاتَينِ.**

**قوله: «باب تَرجَمَة الحُكّام»** في رواية الكُشمِيهَنيّ: الحاكم، بالإفراد.

**قوله: «وهَلْ يجوز تَرْجُمانٌ واحد؟»** يشير إلى الاختلاف في ذلك؛ فالاكتِفاء بالواحدِ قولُ الحنفيَّة ورواية عن أحمد، واختارَها البخاريّ وابن المنذِر وطائفة، وقال الشافعيّ ـ وهي الرِّواية الرَّاجحَة عندَ الحَنابِلة ـ: إذا لم يَعرِف الحاكمُ لسان الخَصم، لم يَقبَل فيه إلّا عَدلَين، لأنَّه نَقلُ ما خَفِيَ على الحاكم إليه فيما يَتعلَّق بالحُكومَةِ، فيُشتَرَط فيه العَدَد[1] كالشَّهادة، ولأنَّه أخبَرَ الحاكم بما لم يَفهَمه، فكان كَنَقلِ الإقرار إليه من غير مَجلِسه.

**قوله: «وقال خارِجَة بنُ زيدِ بنِ ثابت، عن زيدِ بنِ ثابت»** هو أبوه.

**قوله: «إنَّ النَّبيّ ﷺ أمَرَه أنْ يَتعلَّم كتابَ اليهود»** في رواية الكُشمِيهَنيّ: اليهوديَّة، بزيادة النِّسبة، والمراد بالكتابِ: الخطُّ.

**قوله: «حتَّى كَتَبتُ للنَّبيِّ ﷺ كُتُبه»** يعني: إليهم **«وأقرَأته كُتُبهم»** أي: التي يَكتُبونَها إليه، وهذا التَّعليق من الأحاديث التي لم يُخرِّجها البخاريّ إلّا مُعلَّقة، وقد وَصَلَه مُطوَّلاً في كتاب «التّاريخ» (٣/ ٣٨٠) عن إسماعيل بن أبي أوَيس، حَدَّثَني عبد الرَّحمن بن أبي الزِّناد عن أبيه عن خارجة بن زيد بن ثابت عن زيدٍ قال: أُتِي بي النَّبيَّ ﷺ مَقدَمَه المدينةَ فأُعجِبَ بي، فقيلَ له: هذا غلامٌ من بني النَّجّار قد قرأ فيما أنزَلَ الله عليك بِضعَ عَشرَةَ سورة، فاستَقرَأني فقرأت «ق»، فقال لي: «تَعلَّم كتابَ يهود، فإنّي ما آمَن يهودَ على كتابي» فتَعلَّمته في نِصف شَهر، حتَّى كَتَبتُ له إلى يهود، وأقرَأُ له إذا كَتَبوا إليه.

ووَقَعَ لنا بعُلوٍّ في «فوائد الفاكهيّ» (٧٨) عن ابن أبي مَيسَرَةَ، حدَّثنا يحيى بن قَزَعَة حدَّثنا عبد الرَّحمن بن أبي الزِّناد عن أبيه عن خارجة بن زيد بنِ ثابت عن أبيه، فذكره، وفيه: فما مرَّ بي سوى خمسَ عَشرَةَ ليلةً حتَّى تَعلَّمتُه. وأخرجه أبو داود (٣٦٤٥) والتِّرمِذيّ (٢٧١٥) من رواية عبد الرَّحمن بن أبي الزِّناد، قال التِّرمِذيّ: حسن صحيح، وقد رواه الأعمَش عن ثابت بن عُبَيد عن زيد بن ثابت: أنَّ النَّبيّ ﷺ أمَرَه أن يَتعلَّم السُّريانيَّة.

---

(١) تحرفت في (س) إلى: العدل.

قلت: وهذه الطَّريق وقَعَت لي بعُلوٍّ في «فوائد هلال الحَفّار» قال: حدَّثنا الحسين بن عيَّاش[1]، حدَّثنا يحيى[2] بن السَّرِيّ، حدَّثنا جَرير عن الأعمَش... فذكره، وزاد: فتَعلَّمتُها في سبعةَ عشرَ يوماً.

وأخرجه أحمد (٢١٥٨٧) وإسحاق في «مُسنَدَيهما» وأبو بكر بن أبي داود في كتاب «المصاحف» (ص٧) من طريق الأعمَش، وأخرجه أبو يَعلى من طريقه، وعنده: «إنّي أكتُب إلى قومٍ فأخافُ أن يزيدوا عليَّ ويَنقُصوا، فتَعلَّم السُّريانيَّة» فذكره، وله طريق أُخرى أخرجها ابن سعد (٢/ ٣٥٨)، وفي كلّ ذلك رَدٌّ على مَن زَعَمَ أنَّ عبد/ الرَّحمن بن أبي الزِّناد تفرَّد به، نَعَم لم ١٨٧/١٣
يَروِه عن أبيه عن خارجة إلّا عبدُ الرَّحمن فهو تَفرُّدٌ نِسبيّ، وقصَّة ثابت يُمكِن أن تَتَّحِد مع قصَّة خارجة، بأنَّ من لازِم تَعلُّم كتابة اليهوديَّة تَعلُّمَ لسانِهم، ولسانُهم السُّريانيَّة، لكنَّ المعروف أنَّ لسانهم العِبرانيَّة، فيحتَمل أنَّ زيداً تَعلَّمَ اللِّسانَينِ لاحتياجِه إلى ذلك.

وقد اعتَرَض بعضُهم على ابن الصَّلاح ومَن تَبِعَه في أنَّ الذي يَجزِم به البخاريُّ يكون على شَرط «الصَّحيح»، وقد جَزَمَ بهذا مع أنَّ عبد الرَّحمن بن أبي الزِّناد قد قال فيه ابن مَعِين: ليس ممَّن يَحتَجّ به أصحاب الحديث، ليس بشيءٍ، وفي رواية عنه: ضعيف، وعنه: هو دونَ الدَّراوَرديِّ. وقال يعقوب بن شَبَّة: صَدُوق، وفي حديثه ضَعف، سمعت عليَّ بن المديني يقول: حديثه بالمدينةِ مُقارب، وبالعراق مُضطَرِب. وقال صالح بن أحمد عن أبيه: مُضطَرِب الحديث. وقال عَمرو بن عليّ نحو قول عليّ، وقالا: كان عبد الرَّحمن بن مَهديّ يَحُطّ على حديثه. وقال أبو حاتم والنَّسائيُّ: لا يُحتَجّ بحديثِه. ووثَّقه جماعةٌ غيرُهم كالعِجليِّ والتِّرمِذيّ، فيكون غايةُ أمره أنَّه مُختَلَف فيه، فلا يَتَّجِه الحُكم بصِحَّةِ ما يَنفَرِد به، بل غايته أن يكون حسناً، وكنت سَألت شيخَيَّ الإمامَينِ العراقيَّ والبُلقينيّ عن هذا الموضع، فكَتَبَ لي كلٌّ

---

(١) هو الحسين بن يحيى بن عياش أبو عبد الله القطان، توفي سنة ٣٣٤هـ، روى عن يحيى بن السري، وعنه هلال بن محمد الحفار. «سير أعلام النبلاء» ١٥/ ٣١٩.

(٢) أقحم هنا في الأصلين و(س): «بن أيوب»، وهو خطأ، بل هو يحيى بن السري بن يحيى أبو محمد الضرير، انظر ترجمته في «تاريخ بغداد» للخطيب ١٤/ ٢١٣.

منهما بأنَّهما لا يَعرِفان له مُتابعاً، وعَوَّلا جميعاً على أنَّه عند البخاريّ ثقة، فاعتَمَدَه، وزاد شيخنا العراقيّ أنَّ صِحَّة ما يَجزِم به البخاريّ لا يَتوقَّف أن يكون على شَرطِه، وهو تَنقيب جيِّدٌ هنا، ثمَّ ظَفِرتُ بعد ذلك بالمتابع الذي ذَكَرته فانتَفَى الاعتراضُ من أصله، ولله الحمد.

**قوله: «وقال عمر»** أي: ابن الخطَّاب **«وعِنْده عليٌّ»** أي: ابن أبي طالب **«وعبدُ الرَّحمن»** أي: ابن عَوف **«وعثمان»** أي: ابن عَفّانَ **«ماذا تقول هذه؟»** أي: المرأةُ التي وُجِدَت حُبلى **«قال عبد الرَّحمن بنُ حاطِب: فقلت: تُخبِرك بصاحبها الذي صَنَعَ بها»** وَصَلَه عبد الرَّزّاق (١٣٦٤٤ و١٣٦٤٥) وسعيد بن منصور من طرق عن يحيى بن عبد الرَّحمن بن حاطِب عن أبيه نحوَه.

**قوله: «وقال أبو جَمْرَة: كنت أُترجِمُ بينَ ابن عبَّاس وبينَ الناس»** هذا طَرَف من حديث أخرجه المؤلِّف في «العِلم» (٨٧) من رواية شُعْبة عن أبي جَمرَة فذكره، وبعدَه فقال: إنَّ وفد عبد القيس أتَوا النَّبيّ ﷺ، فذكر الحديث في قِصَّتهم، وهو عندَ النَّسائيِّ (٥٦٩١) بزيادةٍ بعدَ قوله: وبينَ الناس: فأتَته امرَأةٌ فسَألَته عن نبيذ الجرّ فنَهَى عنه وقال: إنَّ وفد عبد القيس... الحديث.

**قوله: «وقال بعضُ الناس: لا بُدَّ للحاكمِ من مُترجِمَينَ»** نَقَلَ صاحب «المطالِع» أنَّها رويَت بصيغة الجمع وبصيغة التَّثنية، ووجه الأوَّل: بأنَّ الألسِنَة قد تَكثُر فيُحتاج إلى تَكثير المترجِمينَ. قلت: والثّاني هو المعتمَد.

والمراد ببعضِ الناس: محمَّد بن الحسن، فإنَّه الذي اشتَرَطَ أن لا بُدَّ في التَّرجمة من اثنَينِ، ونَزَّلَها مَنزِلة الشَّهادة، وخالَفَ أصحابَه الكوفيِّين، ووافَقَه الشافعيّ، فتَعلَّقَ بذلك مُغَلطاي فقال: فيه رَدٌّ لقولِ مَن قال: إنَّ البخاريّ إذا قال: قال بعض الناس يريد الحنفيَّة، وتَعقَّبَه الكِرمانيُّ فقال: يُحمَل على الأغلَب، أو أرادَ هنا بعض الحنفيَّة، لأنَّ محمَّداً قائلٌ بذلك، ولا يَمنَع ذلك أن يوافقه الشافعيّ، كما لا يَمنَع أن يوافق الحنفيَّةَ في غير هذه المسألة بعضُ الأئمَّة.

ثم ذكر طرفاً من حديث أبي سفيان في قصَّة هِرَقلَ، وقد أخرجه في بَدء الوَحي (٧) بهذا السَّند مُطوَّلاً، والغرض منه قوله: ثمَّ قال لتَرجُمانه: قُل له... إلى آخره.

قال ابن بَطّال: لم يُدخِل البخاريّ حديث هِرَقل حُجَّةً على جواز التَّرجُمان المشتَرَك، لأنَّ تَرجُمان هِرَقل كان على دين قومه، وإنَّما أدخَلَه ليَدُلّ على أنَّ التَّرجُمان كان يَجري عندَ الأُمَم مَجرَى الخبر لا مَجرَى الشَّهادة.

وقال ابن المنيِّر: وجه الدَّليل من قصَّة هِرَقل مع أنَّ فعله لا يُحتَجّ به: أنَّ مِثل هذا صوابٌ من رأيه؛ لأنَّ كثيراً ممَّا أورَدَه في هذه القصَّة صوابٌ موافقٌ للحَقّ، فموضعُ الدَّليل تَصويب حَمَلة الشَّريعة لهذا وأمثاله من رأيه وحُسنِ تَفَطُّنه ومُناسَبةِ استدلاله، وإن كان غَلَبَت عليه الشَّقاوَة. انتهى، وتَكمِلة هذا أن يُقال:/ يُؤخَذ من صِحَّة استدلاله فيما يَتَعلَّق بالنبوَّةِ ١٨٨/١٣
والرِّسالة أنَّه كان مُطَّلِعاً على شَرائع الأنبياء، فتُحمَل تَصرُّفاته على وَفْق الشَّريعة التي كان مُتَمسِّكاً بها، كما سأذكرُه من عندِ الكِرمانيّ.

والذي يَظهَر لي أنَّ مُستَنَد البخاريّ تقريرُ ابن عبَّاس، وهو من الأئمَّة الذينَ يُقتَدَى بهم على ذلك، ومن ثَمَّ احتَجَّ باكتِفائه بترجمةِ أبي جَمرَة له، فالأثَران راجِعان لابنِ عبَّاس، أحدهما من تَصرُّفه والآخَر من تقريره، وإذا انضَمَّ إلى ذلك فعلُ عمر ومَن معه من الصَّحابة، ولم يُنقَل عن غيرهم خِلَافُه قويَت الحُجَّة، ولمَّا نَقَلَ الكِرمانيُّ كلام ابن بَطّال تَعقَّبَه بأن قال: أقول: وجه الاحتجاج أنَّه كان ـ يعني هِرَقل ـ نَصرانيّاً، وشَرْعُ مَن قبلَنا حُجَّةٌ لنا ما لم يُنسَخ. قال: وعلى قول مَن قال: إنَّه أسلَمَ، فالأمر ظاهر. قلت: بل هو أشدُّ إشكالاً؛ لأنَّه لا حُجَّة في فعله عند أحد، إذ ليس صحابيّاً، ولو ثَبَتَ أنَّه أسلَمَ فالمعتمَد ما تقدَّمَ، والله أعلم.

قال ابن بَطّال: أجازَ الأكثر ترجمة واحد، وقال محمَّد بن الحسن: لا بُدَّ من رجلَينِ أو رجلٍ وامرَأتَين، وقال الشافعيّ: هو كالبيِّنة، وعن مالك روايتان، قال: وحُجَّة الأوَّل ترجمة زيد بن ثابتٍ وحدَه للنَّبيِّ ﷺ وأبي جَمرَة لابنِ عبَّاس، وأنَّ التَّرجُمان لا يَحتاج إلى أن يقول: أشهَد، بل يَكفيه مُجرَّد الإخبار، وهو تفسيرُ ما يَسمَعه من الذي يُتَرجِم عنه.

ونَقَلَ الكَرابيسيُّ عن مالك والشافعيّ الاكتِفاءَ بتَرجُمانٍ واحد، وعن أبي حَنيفة: الاكتِفاءَ بواحدٍ، وعن أبي يوسف: اثنَين، وعن زُفَر: لا يجوز أقلّ من اثنَينِ.

وقال الكِرمانيُّ: الحقّ أنَّ البخاريّ لم يُحرِّر هذه المسألة، إذ لا نزاع لأحدٍ أنَّه يَكفي تَرجُمانٌ واحد عندَ الإخبار، وأنَّه لا بُدَّ من اثنَينِ عند الشَّهادة، فيَرجِع الخِلَاف إلى أنَّها إخبار أو شَهادة، فلو سَلَّمَ الشافعيّ أنَّها إخبار لم يشتَرط العَدَد، ولو سَلَّمَ الحَنَفيّ أنَّها شَهادة لَقال بالعَدَد، والصُّوَر المذكورة في الباب كلُّها إخبارات. أمّا المكتوبات فظاهر، وأمّا قصَّة المرأة وقول أبي جَمرَة فأظهَرَ، فلا مَحَلّ لأن يُقال على سبيل الاعتراض، وقال بعض الناس: بل الاعتراضُ عليه أوجَه، فإنَّه نَصَبَ الأدلَّة في غير ما تَرجَمَ عليه، وهو ترجمة الحاكم إذ لا حُكمَ فيما استَدَلَّ به. انتهى، وهو أولى بأن يُقال في حَقّه: إنَّه ما حَرَّر، فإنَّ أصل ما احتَجَّ به اكتِفاءُ النَّبيّ ﷺ بترجمةِ زيد بن ثابت، وحدَه[1]، وإذا اعتَمَدَ عليه في قراءَة الكتب التي تَرِد، وفي كتابة ما يُرسِله إلى مَن يُكاتبه، التَحَقَ به اعتمادُه عليه فيما يُتَرجِم له عمَّن حَضَرَ من أهل ذلك اللِّسان، فإذا اكتَفَى بقولِه في ذلك، وأكثرُ تلك الأُمور تَشتَمِل على تلك الأحكام، وقد يقع فيما طريقه منها الإخبار ما يَترتَّب عليه الحُكم، فكيف لا تَتَّجِه الحُجَّةُ به للبُخاريّ؟ وكيف يُقال: إنَّه ما حَرَّرَ المسألة؟! وقد تَرجَمَ المحِبّ الطَّبَريُّ في «الأحكام»: ذِكرُ اتِّخاذ مُتَرجِمٍ والاكتِفاء بواحدٍ، وأورَدَ فيه حديث زيد بن ثابت، وما عَلَّقَه البخاريّ عن عمر، وعن ابن عبَّاس، ثمَّ قال: احتَجَّ بظاهرِ هذه الأحاديث مَن ذهب إلى جواز الاقتصار على مُتَرجِمٍ واحد، ولم يَتَعقَّبه.

وأمّا قصَّة المرأة مع عمر، فظاهر السّياق أنَّها كانت فيما يَتعلَّق بالحُكم، لأنَّه دَرَأ الحدّ عن المرأة لجَهلِها بتحريمِ الزِّنى بعد أن ادَّعَى عليها وكادَ يُقيم عليها الحدّ، واكتَفَى في ذلك بإخبارِ واحدٍ يُتَرجِم له عن لسانها.

وأمّا قصَّة أبي جَمرَة مع ابن عبَّاس وقصَّة هِرَقل، فإنَّهما وإن كانا في مَقامِ الإخبار المحض، فلعلَّه إنَّما ذكرهما استِظهاراً وتأكيداً.

وأمّا دَعواه أنَّ الشافعيّ لو سَلَّمَ أنَّها إخبارٌ لمَا اشتَرَطَ العَدَد... إلى آخره، فصحيح، ولكن ليس فيه ما يَمنَع من نَصْب الخِلَاف مع مَن يَشتَرِط العَدَد، وأقلُّ ما فيه أنَّه إطلاقٌ

---

(١) العبارة في (أ) و(س): «فإن أصل ما احتج به اكتفاءُ النبي ﷺ بترجمة زيد بن ثابت، واكتفائه به وحده» بزيادة عبارة «واكتفائه به»، ولم ترد هذه الزيادة في (ع)، وهي تكرار لا داعي له، والله أعلم.

في موضع التَّقييد، فيَحتاج إلى التَّنبيه عليه، وإلى ذلك يشير البخاريّ بتقييدِه بالحاكم، فيُؤخَذ منه أنَّ غير الحاكم يَكتَفي بالواحدِ؛ لأنَّه إخبارٌ مَحض وليس النِّزاع فيه، وإنَّما النِّزاع فيما يقع عندَ الحاكم، فإنَّ غالبه يَؤولُ إلى الحُكم، ولا سيَّما عندَ مَن يقول: إنَّ تَصرُّف الحاكم بمُجرَّدِه حُكْم.

وقد قال ابن المنذِر: القياس يَقتَضي اشتراطَ العَدَد/ في الأحكام، لأنَّ كلَّ شيءٍ غابَ ١٨٩/١٣
عن الحاكم لا يُقبَل فيه إلّا البيِّنة الكاملة، والواحد ليس بيِّنةً كاملة حتَّى يُضَمّ إليه كمال النِّصاب، غيرَ أنَّ الحديث إذا صَحَّ سَقَطَ النَّظَر، وفي الاكتفاء بزيدِ بن ثابت وحدَه حُجَّة ظاهرة لا يجوز خِلَافها، انتهى.

ويُمكِن أن يُجاب: ليس غيرُ النَّبيّ ﷺ من الحُكّام في ذلك مِثله، لإمكان اطِّلاعه على ما غابَ عنه بالوَحْي، بخِلَاف غيره، بل لا بُدَّ له من أكثر من واحد، فمَهما كان طريقُه الإخبار يُكتَفى فيه بالواحد، ومَهما كان طريقه الشَّهادة لا بُدَّ فيه من استيفاء النِّصاب، وقد نَقَلَ الكَرابيسيُّ أنَّ الخلفاء الرَّاشِدينَ والملوك بعدهم لم يَكُن لهم إلّا تَرجُمانٌ واحد، وقد نَقَلَ ابن التِّين من رواية ابن عبد الحَكَم: لا يُتَرجِم إلّا حُرٌّ عَدل، وإذا أقَرَّ المتَرجِم بشيءٍ فأحَبُّ إليَّ أن يَسمَع ذلك منه شاهدان ويرفعان ذلك إلى الحاكم.

## ٤١- باب مُحاسَبةِ الإمامِ عُمّالَه

**٧١٩٧- حدَّثنا محمَّدٌ، حدَّثنا عبْدةُ، حدَّثنا هشامُ بنُ عُرْوةَ، عن أبيه، عن أبي حُميدٍ السّاعدِيِّ: أنَّ النبيَّ ﷺ استعمَلَ ابنَ الأُتَبِيّةِ على صَدَقات بني سُلَيْمٍ، فلمَّا جاءَ إلى النَّبيِّ ﷺ وحاسَبَه، قال: هذا الذي لكم، وهذه هَدِيّةٌ أُهدِيَتْ لي، فقال رسولُ الله ﷺ: «فهَلّا جَلَسْتَ في بيتِ أبِيكَ وبَيتِ أمِّكَ حتَّى تَأْتيَكَ هَدِيَّتُكَ إنْ كنتَ صادِقاً؟» ثمَّ قامَ رسولُ الله ﷺ، فخَطَبَ الناسَ وحَمِدَ الله وأثنَى عليه، ثمَّ قال: «أمّا بَعْدُ، فإنّي أستَعمِلُ رجالاً منكم على أُمورٍ ممَّا ولّاني الله، فيأتي أحدُكم فيقولُ: هذا لكم وهذه هَدِيّةٌ أُهدِيَتْ لي، فهَلَّا جَلَسَ في بيتِ أبيه وبَيتِ أمِّه حتَّى تَأْتيَه هَدِيَّتُه إنْ كان صادِقاً؟ فوالله لا يأخُذُ أحدُكم منها شيئاً ـ قال هشامٌ: بغيرِ حَقِّه ـ إلا**

جاءَ الله يَحمِلُه يومَ القيامةِ، ألا فلأعرِفَنَّ ما جاءَ الله رجلٌ ببَعِيرٍ له رُغاءٌ، أو ببقرةٍ لها خوارٌ، أو شاةٍ تَيْعَرُ». ثمَّ رَفَعَ يَدَيه حتَّى رأيتُ بياضَ إبطَيْه «ألا هل بَلَّغْتُ؟».

قوله: «باب مُحاسَبة الإمام عُمّاله» ذكر فيه حديث أبي حُميدٍ في قصَّة ابن اللُّتبيَّة، وقد مضى شرحُه مُستوفًى في «باب هَدايا العُمّال» (٧١٧٤).

وقوله: «حَدَّثَنا محمَّدٌ، حَدَّثَنا عبدَةُ» محمَّد: هو ابن سَلَامٍ، وعبْدَة: هو ابن سُليمان.

وقوله: «فهَلّا» في رواية غير الكُشمِيهَنيِّ في الموضعين: «ألا» بفتح الهمزة، وهما بمعنًى.

والمقصود هنا قوله: فلمَّا جاءَ إلى النَّبيّ ﷺ وحاسَبَه، أي: على ما قَبَضَ وصَرَفَ.

## ٤٢- باب بطانةِ الإمامِ وأهلِ مَشورَتِهِ

البِطانةُ: الدُّخَلاءُ.

٧١٩٨- حدَّثنا أصبَغُ، أخبرنا ابنُ وَهْب، أخبرني يونسُ، عن ابنِ شِهابٍ، عن أبي سَلَمةَ، عن أبي سعيدٍ الخُدْريِّ، عن النبيِّ ﷺ، قال: «ما بَعَثَ الله مِن نبيٍّ ولا استَخْلَفَ مِن خَلِيفةٍ، إلا كانت له بطانَتان: بطانةٌ تأمُرُه بالمعروفِ وتَحُضُّه عليه، وبطانةٌ تأمُرُه بالشرِّ وتَحُضُّه عليه، فالمعصومُ مَن عَصَمَ اللهُ تعالى».

وقال سليمانُ، عن يحيى: أخبرني ابنُ شِهابٍ، بهذا. وعن ابنِ أبي عَتِيقٍ وموسى، عن ابنِ شِهابٍ، مِثلَهُ.

١٣/١٩٠ وقال/ شُعَيبٌ، عن الزُّهْريِّ: حدَّثني أبو سَلَمةَ، عن أبي سعيدٍ، قولَه.

وقال الأوْزاعيُّ ومعاويةُ بنُ سَلّام: حدَّثني الزُّهْريُّ، حدَّثني أبو سَلَمةَ، عن أبي هُرَيرةَ، عن النبيِّ ﷺ.

وقال ابنُ أبي حُسَينٍ وسعيدُ بنُ زيادٍ، عن أبي سَلَمةَ، عن أبي سعيدٍ، قولَه.

وقال عُبيدُ الله بنُ أبي جعفرٍ: حدَّثني صَفْوانُ، عن أبي سَلَمةَ، عن أبي أيوبَ، قال: سمعتُ النبيَّ ﷺ.

قوله: «**باب بطانَةِ الإمامِ وأهلِ مَشُورَتِه**» بضمِّ المعجَمَة وسكون الواو وفتح الرَّاء: مَن يَستشيرُه في أُمورِه.

قوله: «**البِطانَة: الدُّخَلاء**» هو قول أبي عُبيدَة، قال في قوله تعالى: ﴿**لَا تَتَّخِذُواْ بِطَانَةً مِّن دُونِكُمْ لَا يَأْلُونَكُمْ خَبَالًا**﴾ [آل عمران: ١١٨]: البِطانَة: الدُّخَلاء، والخَبَال: الشرّ. انتهى، والدُّخَلاء بضمٍّ ثمَّ فتح جمع دَخِيل: وهو الذي يَدخُل على الرَّئيس في مكان خَلْوَته، ويُفضِي إليه بسِرِّه، ويُصدِّقه فيما يُخبِره به ممَّا يَخفَى عليه من أمر رَعيَّته، ويَعمَل بمُقتَضاه، وعَطْفُ «أهل مَشُورَته» على البِطانَة من عَطْف الخاصِّ على العامّ، وقد ذَكَرتُ حُكم المَشُورَة في «باب متى يَستَوجِب الرجل القضاء»[1].

وأخرج أبو داود في «المَراسيل» (٤٨٣) من رواية عبد الله بن عبد الرَّحمن بن أبي حسين: أنَّ رجلاً قال: يا رسول الله ما الحَزْم؟ قال: «أن تُشاوِر ذا لُبّ ثمَّ تُطيعَه»، ومن رواية خالد بن مَعدانَ (٤٨٤) مِثله، غيرَ أنَّه قال: «ذا رأي». قال الكِرمانيُّ: فَسَّرَ البخاريّ البِطانَة: بالدُّخَلاءِ، فجعله جمعاً. انتهى، ولا محذورَ في ذلك.

قوله: «**ما بَعَثَ الله من نبيٍّ ولا استَخْلَفَ من خليفة**» في رواية صَفوان بن سُلَيم: «ما بَعَثَ الله من نبيٍّ ولا بعدَه من خليفة»، والرِّواية التي في الباب تُفسِّر المراد بهذا، وأنَّ المراد ببَعْث الخليفة: استِخلافه، ووَقَعَ في رواية الأوزاعيِّ ومعاوية بن سَلّامٍ: «ما مِن والٍ» وهي أعمّ.

قوله: «**بطانَةٌ تأمُرُه بالمعروفِ**» في رواية سليمان: «بالخيرِ»، وفي رواية معاوية بن سَلّامٍ: «بطانَةٌ تَأمُره بالمعروفِ وتَنهاه عن المنكَر» وهي تُفسِّر المراد بالخير.

قوله: «**وتَحُضُّه عليه**» بالحاءِ المهمَلة وضاد مُعجَمة ثقيلة، أي: تُرغِّبه فيه وتُؤَكِّدُه عليه.

قوله: «**وبِطانَةٌ تأمُرُه بالشرِّ**» في رواية الأوزاعيّ: «وبِطانَة لا تَألوه خَبالاً». وقد استُشكلَ هذا التَّقسيم بالنِّسبة للنَّبيِّ ﷺ؛ لأنَّه وإن جازَ عَقلاً أن يكون فيمَن يُداخلُه مَن يكون من

(١) بعد الحديث رقم (٧١٦٢).

أهل الشرّ، لكنَّه لا يُتَصَوَّر منه أن يُصغِي إليه ولا يَعمَل بقولِه، لوجودِ العِصمَة، وأُجيبَ بأنَّ في بَقيَّة الحديث الإشارة إلى سَلامَة النَّبيّ ﷺ من ذلك بقولِه: «فالمعصوم مَن عَصَمَ اللهُ تعالى» فلا يَلزَم من وجود مَن يشير على النَّبيّ ﷺ بالشرِّ أن يَقبَل منه. وقيل: المراد بالبِطانَتَينِ في حَقّ النَّبيّ المَلَك والشَّيطان، وإليه الإشارة بقولِه ﷺ: «ولكنَّ الله أعانَني عليه فأسلَم»[1].

وقوله: «لا تَألوه خَبالاً» أي: لا تُقَصِّرُ في إفساد أمره لعَمَلِ مَصلَحَتهم، وهو اقتباسٌ من قوله تعالى: ﴿لَا يَأْلُونَكُمْ خَبَالًا﴾ [آل عمران: ١١٨].

ونَقَلَ ابن التِّين عن أشهَب: أنَّه يَنبَغي للحاكمِ أن يَتَّخِذ مَن يَستَكشِف له أحوال الناس في السِّرّ، وليَكُن ثقةً مَأموناً فطِناً عاقلاً، لأنَّ المصيبة إنَّما تَدخُل على الحاكم المأمون من قَبُوله قول مَن لا يَوثُق به إذا كان هو حسَنَ الظَّنّ به، فيجب عليه أن يَتَثَبَّتَ في مثل ذلك.

**قوله**: «**فالمعصومُ مَن عَصَمَ الله**» في رواية بعضهم: «مَن عَصَمَه الله» بزيادة الضَّمير وهو مُقدَّر في الرِّواية الأُخرى. ووَقَعَ في رواية الأوزاعيِّ ومعاوية بن سَلّامٍ: «ومَن وُقيَ شَرَّها فقد وُقيَ» وهو من الذي غَلَبَ عليه منهما، وفي رواية صَفوان بن سُلَيم: «فمَن وُقيَ بطانَة السّوء فقد وُقيَ» وهو بمعنى الأوَّل، والمراد به إثباتُ الأُمور كلِّها لله تعالى، فهو الذي يَعصِم مَن شاءَ منهم، فالمعصوم مَن عَصَمَه الله لا مَن عَصَمَته نفسه، إذ لا يُوجَد مَن تَعصِمه نفسه حقيقةً إلّا إن كان الله عَصَمَه.

١٩١/١٣ وفيه إشارة إلى أنَّ ثَمَّ قِسماً ثالثاً: وهو أنَّ/ مَن يَلي أُمور الناس قد يَقبَل مِن بطانَة الخير دون بطانَة الشرّ دائماً، وهذا اللّائق بالنَّبيّ، ومن ثَمَّ عَبَّرَ في آخر الحديث بلفظَةِ «العِصمَة»، وقد يَقبَل من بطانَة الشرّ دونَ بطانَة الخير، وهذا قد يُوجَد ولا سيَّما ممَّن يكون كافراً، وقد يَقبَل من هؤلاءِ تارَة ومن هؤلاءِ تارَة، فإن كان على حَدٍّ سواء، فلم يَتعرَّض له في الحديث لوُضوحِ الحال فيه، وإن كان الأغلَب عليه القَبُول من أحدهما فهو مُلحَقٌ به، إن خيراً فخير وإن شَرّاً فشَرّ.

---

(١) أخرجه أحمد (٣٦٤٨)، ومسلم (٢٨١٤) من حديث ابن مسعود، وأحمد (١٤٣٢٤)، والترمذي (١١٧٢) من حديث جابر، وقد رواه غير صحابي، وانظر تخريج حديث ابن مسعود في «المسند».

وفي معنى حديث الباب حديثُ عائشة مرفوعاً: «مَن وليَ منكم عملاً فأرادَ الله به خيراً جَعَلَ له وزيراً صالحاً، إن نَسيَ ذَكَّرَه، وإن ذكر أعانَه»[1].

قال ابن التِّين: يحتَمل أن يكون المراد بالبِطانَتَينِ: الوزيرَين، ويحتَمل أن يُريدَ الملَك والشَّيطان.

وقال الكِرمانيُّ: يحتَمل أن يكون المراد بالبِطانَتَينِ: النَّفسَ الأمّارَة بالسّوءِ والنَّفسَ اللَّوّامَة المحرِّضَة على الخير، أو[2] لكلٍّ منهما قوَّة مَلَكيَّة وقوَّة حيوانيَّة. انتهى، والحمل على الجميع أولى، إلّا أنَّه جائزٌ أن لا يكون لبعضِهِم إلّا البعض.

وقال المحِبّ الطَّبَريُّ: البِطانَة: الأولياء والأصفياء، وهو مَصدَرٌ وُضِعَ موضعَ الاسم يَصدُق على الواحد والاثنَين والجمع، مُذكَّراً ومُؤَنَّثاً.

**قوله: «وقال سليمان»** هو ابن بلال **«عن يحيى»** هو ابن سعيد الأنصاريّ **«أخبَرني ابنُ شِهابٍ، بهذا»** وَصَلَه الإسماعيليّ من طريق أيوب بن سليمان بن بلال عن أبي بكر بن أبي أوَيس عن سليمان بن بلال قال: قال يحيى بن سعيد: أخبَرني ابن شِهاب قال.. فذكر مِثله.

**قوله: «وعن ابن أبي عَتيق وموسى، عن ابن شِهابٍ، مِثْله»** هو مَعطوف على يحيى بن سعيد، وابنُ أبي عَتيق: هو محمَّد بنُ عبد الله بن أبي عَتيق محمَّدِ بن عبد الرَّحمن بن أبي بكرٍ الصِّدّيق، وموسى: هو ابن عُقبةَ.

قال الكِرمانيُّ: رَوَى سليمان عن الثَّلاثة، لكنَّ الفَرقَ بينهما أنَّ المَرويّ في الطَّريق الأوَّل هو المذكور بعينِه، وفي الثّاني هو مِثله. قلت: ولا يَظهَر بينَ هذَينِ فرق، والذي يَظهَر أنَّ سِرَّ الإفراد أنَّ سليمان ساقَ لفظ يحيى، ثمَّ عَطَفَ عليه رواية الآخَرينِ، وأحالَ بلفظِهما عليه، فأورَدَه البخاريّ على وَفْقه، وقد وَصَلَه البَيهَقيُّ (١٠/ ١١١) من طريق أبي بكر بن أبي أوَيس عن سليمان بن بلال عن محمَّد بن أبي عَتيق وموسى بن عُقبةَ به، وأخرجه الإسماعيليُّ

---

(١) أخرجه النسائي (٤٢٠٤).

(٢) تحرفت في (س) إلى: إذ.

من طريق محمَّد بن الحسن المَخزوميّ عن سليمان بن بلال عنهما به، ومحمَّد بن الحسن المَخزوميّ ضعيف جدّاً، كذَّبه مالك، وهو أحد المواضع التي يُستَدَلُّ بها على أنَّ «المستَخرَج» لا يَطَّرِد كَون رجاله من رجال «الصَّحيح».

**قوله: «وقال شُعَيب»** هو ابن أبي حمزة **«عن الزُّهْريّ...»** إلى آخره.

**وقوله: «قولَه»** يعني: أنَّه لم يرفعه، بل جعله من كلام أبي سعيد، وهو بالنَّصب على نَزع الخافض، أي: من قوله. ورواية شُعَيب هذه الموقوفَة وَصَلَها الذُّهليُّ في جمعه حديثَ الزُّهْريّ، وقال الإسماعيليّ: لم تقع بيَدي. قلت: وقد رُوِّيناها في «فوائد عليّ بن محمَّد الجِكّانيّ» ـ بكسر الجيم وتشديد الكاف ثمَّ نون ـ عن أبي اليَمَان مرفوعة.

**قوله: «وقال الأوْزاعيُّ ومُعاوية بن سَلّام: حَدَّثَني الزُّهْريّ، حَدَّثَني أبو سَلَمةَ، عن أبي هريرةَ»** يريد أنَّهما خالَفا مَن تقدَّم، فجَعَلاه عن أبي هريرةَ بَدَل أبي سعيد، وخالَفا شُعَيباً أيضاً في وقفه فرَفَعاه.

فأمّا رواية الأوزاعيِّ فوَصَلَها أحمد (٧٢٣٩) وابن حِبّان (٦١٩١) والحاكم[1] والإسماعيليّ من رواية الوليد بن مسلم عنه، وأخرجه الإسماعيليّ أيضاً من رواية عبد الحميد بن حبيبٍ عن الأوزاعيّ، فقال: عن الزُّهْريّ ويحيى بن أبي كثير عن أبي سَلَمةَ عن أبي هريرةَ. قلت: فعلى هذا فلعلَّ الوليد حَمَلَ رواية الزُّهْريّ على رواية يحيى، فكأنَّه عند يحيى عن أبي سَلَمةَ عن أبي هريرةَ، وعند الزُّهْريّ عن يحيى عن أبي سعيد، فلعلَّ الأوزاعيّ حَدَّثَ به مجموعاً فظنَّ الرَّاوي عنه أنَّه عندَه عن كلٍّ منهما بالطَّريقَين، فلمَّا أفرَدَ أحد الطَّريقَينِ انقَلَبَت عليه، لكنَّ رواية معاوية[2] التي بعدَها قد تَدفَع هذا الاحتمال، ويَقرُبُ أنَّه عندَ الزُّهْريّ عن أبي سَلَمةَ عنهما جميعاً.

---

(١) أخرجه الحاكم في «المستدرك» ٤/ ١٣١ من طريق عبد الملك بن عمير عن أبي سلمة، وليس من طريق الزهري، أما رواية الوليد بن مسلم عن الأوزاعي فقد أخرجها أيضاً غير من ذكرهم الحافظ: الخطيبُ في «تاريخ بغداد» ٧/ ٤٢٢.

(٢) وقع بدل معاوية في (أ) و(س): معمر، وفي (ع): محمد، فإذا ثبت لفظ «معمر» في نسخة الحافظ نفسه فلعله سبق قلم منه رحمه الله، لأن الرواية التي بعدها إنما هي رواية معاوية بن سلام وليس من رواية معمر، أما محمد كما في (ع) فهو تحريف بلا شك، والله أعلم.

وقد قيل: عن الأوزاعيِّ عن الزُّهْريّ عن حُميدِ بن عبد الرَّحمن بَدَل أبي سَلَمةَ، أخرجه إسحاق في «مُسنَده» من طريق المفضَّل[1] بن يونس/ عن الأوزاعيّ، والمفضَّل[1] صَدُوق، ١٩٢/١٣ وقال ابن حِبّان لمَّا ذكره في «الثِّقات»: ربَّما أخطأ فكان هذا من ذاكَ.

وأمّا رواية معاوية بن سَلّامٍ ـ وهو بتشديد اللّام ـ فوَصَلَها النَّسائيُّ (٤٢٠١) والإسماعيليّ من رواية مُعمَّر ـ بالتَّشديد أيضاً ـ بن يَعمَرَ بفتح أوَّله وسكون المهمَلة، حدَّثنا معاوية بن سَلّامٍ حدَّثنا الزُّهْريّ حَدَّثَني أبو سَلَمةَ أنَّ أبا هريرةَ، قال.. فذكره.

**قوله: «وقال ابنُ أبي حُسَين وسعيدُ بن زيادٍ، عن أبي سَلَمةَ، عن أبي سعيدٍ، قولَه»** أي: وَقَفاه أيضاً، وابنُ أبي حسين: هو عبد الله بن عبد الرَّحمن بن أبي حسين النَّوفَليُّ المكِّيّ، وسعيدُ بن زياد: هو الأنصاريُّ الـمَدَنيّ من صِغار التّابعين، رَوَى عن جابر، وحديثُه عنه عند أبي داود والنَّسائيّ، وما لَه راوٍ إلّا سعيد بنُ أبي هلال، وقد قال فيه أبو حاتم الرَّازيُّ: مجهول، وما لَه في البخاريّ ذِكرٌ إلّا في هذا الموضع.

**قوله: «وقال عُبيد الله بن أبي جعفر: حَدَّثَني صَفْوان، عن أبي سَلَمةَ، عن أبي أيوب»** أمّا عُبَيد الله فهو المِصريّ، واسم أبي جعفر: يَسار بتحتانيَّةٍ ومُهمَلة خفيفة، وعُبَيدُ الله تابعيٌّ صغير، وقد وَصَلَ هذه الطَّريق النَّسائيُّ (٤٢٠٣) والإسماعيليّ من طريق اللَّيث عن عُبَيد الله ابن أبي جعفر، حدَّثنا صَفوان بن سُلَيم، هو الـمَدَنيّ، عن أبي سَلَمةَ عن أبي أيوب الأنصاريّ، فذكره.

قال الكِرمانيُّ: مُحصَّل ما ذكره البخاريّ أنَّ الحديث مرفوعٌ من رواية ثلاثة أنفُس من الصَّحابة. انتهى، وهذا الذي ذكره إنَّما هو بحَسَبِ صورة الواقعَة، وأمّا على طريقة المحَدِّثينَ فهو حديثٌ واحد، واختُلِفَ على التّابعيّ في صحابيِّه، فأمّا صَفوان فجَزَمَ بأنَّه عن أبي أيوب، وأمّا الزُّهْريّ فاختُلِفَ عليه: هل هو أبو سعيدٍ أو أبو هريرةَ، وأمّا الاختلاف في وقفه ورَفعه فلا تأثيرَ له، لأنَّ مِثله لا يُقال من قِبَل الاجتهاد، فالرِّواية الموقوفَةُ لفظاً مرفوعةٌ حُكماً،

---

(١) في الأصلين و(س): الفضل، في الموضعين، وهو خطأ، والصواب ما أثبتنا، انظر «الثقات» لابن حبان ٩/ ١٨٤، و«تهذيب الكمال» ٢٨/ ٤٢٦، و«التاريخ الكبير» للبخاري ٧/ ٤٠٦.

ويُرجِّح كَونَه عن أبي سعيد موافَقةُ ابن أبي حسين وسعيدِ بن زياد لمن قال: عن الزُّهْريّ عن أبي سَلَمةَ عن أبي سعيد، وإذا لم يَبقَ إلّا الزُّهْريّ وصَفوان فالزُّهْريُّ أحفَظ من صَفوان بدَرَجاتٍ، فمِن ثَمَّ تَظهَر قوَّةُ نَظَر البخاريّ في إشارته إلى تَرجِيح طريق أبي سعيد، فلذلك ساقَها موصولة، وأورَدَ البَقيَّة بصيَغِ التَّعليق إشارةً إلى أنَّ الخِلَاف المذكور لا يَقدَح في صِحَّة الحديث، إمّا على الطَّريقة التي بيَّنتُها من التَّرجيح، وإمّا على تجويز أن يكون الحديث عند أبي سَلَمةَ على الأوجُه الثَّلاثة، ومع ذلك فطريق أبي سعيدٍ أرجَح، والله أعلم، ووَجَدتُ في «الأدب المفرَد» (٢٥٦) للبُخاريِّ ما يَتَرَجَّح به رواية أبي سَلَمةَ عن أبي هريرةَ، فإنَّه أخرجه من طريق عبد الملِك بن عُمَير عن أبي سَلَمةَ كذلك في آخر حديث طويل[1].

## ٤٣- بابٌ كيفَ يُبايعُ الإمامُ الناسَ

**٧١٩٩- حدَّثنا إسماعيلُ، حدَّثني مالكٌ، عن يحيى بنِ سعيدٍ، قال: أخبرني عُبادةُ بنُ الوليدِ، أخبرني أبي، عن عُبادةَ بنِ الصّامِتِ، قال: بايعْنا رسولَ الله ﷺ على السَّمْعِ والطّاعةِ، في المَنشَطِ والمَكرَه.**

**٧٢٠٠- وأنْ لا نُنازِعَ الأمرَ أهلَه، وأن نَقومَ - أو نقولَ - بالحقِّ حَيْثُما كُنّا، لا نَخافُ في الله لَوْمةَ لائمٍ.**

**٧٢٠١- حدَّثنا عَمْرو بنُ عليٍّ، حدَّثنا خالدُ بنُ الحارثِ، حدَّثنا حُميدٌ، عن أنسٍ ﷺ: خَرَجَ النبيُّ ﷺ في غَداةٍ باردةٍ، والمهاجِرونَ والأنصارُ يَحفِرونَ الخندَقَ، فقال:**

**«اللهُمَّ إنَّ الخَيرَ خَيرُ الآخِرَه فاغفِرْ لِلانصارِ والمهاجِرَه»**

١٣/١٩٣ **فأجابوا:**

**نحنُ الَّذِينَ بايَعوا محمَّدا على الجهادِ ما بَقِينا أبَدا**

---

(١) وأخرجه أيضاً من طريق عبد الملك بن عمير بهذا الإسناد الترمذي في «الجامع» (٢٣٦٩)، وفي «الشمائل» (١٣٤)، والنسائي في «الكبرى» (٦٥٨٣)، والطحاوي في «شرح مشكل الآثار» (٤٧٢) و(٤٢٩٤)، والحاكم ٤/ ١٣١ كما أسلفنا قبل قليل.

**قوله: «بابٌ كيف يُبايعُ الإمامُ الناسَ»** المراد بالكيفيَّة: الصِّيَغ القوليَّة لا الفعليَّة، بدليلِ ما ذكره فيه من الأحاديث السِّتَّة، وهيَ البيعة على السَّمع والطّاعة، وعلى الهِجْرة، وعلى الجهاد، وعلى الصَّبر، وعلى عَدَم الفِرار ولو وَقَعَ الموت، وعلى بَيْعة النِّساء، وعلى الإسلام، وكلُّ ذلك وَقَعَ عندَ البيعةِ بينَهم فيه بالقول.

**الحديث الأول:** حديث عُبادةَ بن الصّامت: بايعْنا رسولَ الله ﷺ على السَّمْع والطّاعة، الحديثَ، وقد تقدَّم شرحه في أوائل كتاب الفتن مُستَوفًى (٧٠٥٥ و٧٠٥٦).

**الحديث الثاني:** حديث أنس، والمراد منه قوله: نحنُ الذينَ بايعوا محمَّداً على الجهاد ما بَقِينا أبداً. وقد تقدَّم بأتمَّ ممَّا هنا مشروحاً في غَزْوة الخندق من كتاب المغازي (٤٠٩٩ و٤١٠٠).

**٧٢٠٢- حدَّثنا عبدُ الله بنُ يوسفَ، أخبرنا مالكٌ، عن عبدِ الله بنِ دِينارٍ، عن عبدِ الله بنِ عمرَ رضي الله عنهما، قال: كنَّا إذا بايعْنا رسولَ الله ﷺ على السَّمْعِ والطّاعةِ يقولُ لنا: «فيما استَطعتُم».**

**٧٢٠٣- حدَّثنا مُسدَّدٌ، حدَّثنا يحيى، عن سفيانَ، حدَّثنا عبدُ الله بنُ دِينارٍ، قال: شَهِدْتُ ابنَ عمرَ حَيْثُ اجتَمَعَ الناسُ على عبدِ الملِكِ، قال: كَتَبَ: إنّي أُقِرُّ بالسَّمْعِ والطّاعةِ لعبدِ الله عبدِ الملِكِ أميرِ المُؤْمنينَ، على سُنّةِ الله وسُنّةِ رسولِه ما استَطعتُ، وإنَّ بَنِيَّ قد أقَرُّوا بمِثْلِ ذلك.**

[طرفاه في: ٧٢٠٥، ٧٢٧٢]

**٧٢٠٤- حدَّثنا يعقوبُ بنُ إبراهيمَ، حدَّثنا هُشَيمٌ، أخبرنا سَيّارٌ، عن الشَّعْبيِّ، عن جَرِيرِ ابنِ عبدِ الله، قال: بايعْتُ النبيَّ ﷺ على السَّمْعِ والطّاعةِ، فلَقَّنَني: «فيما استَطعتُ والنُّصْحِ لكلِّ مُسلِم».**

**٧٢٠٥- حدَّثنا عَمْرو بنُ عليٍّ، حدَّثنا يحيى، عن سفيانَ، قال: حدَّثني عبدُ الله بنُ دِينارٍ، قال: لمَّا بايعَ الناسُ عبدَ الملِك، كَتَبَ إليه عبدُ الله بنُ عمرَ: إلى عبدِ الله عبدِ الملِكِ أميرِ المُؤْمنينَ، إنّي أُقِرُّ بالسَّمْعِ والطّاعةِ لعبدِ الله عبدِ الملِكِ أميرِ المُؤْمنينَ، على سُنّةِ الله وسُنّةِ رسولِه فيما استَطعتُ، وإنَّ بَنِيَّ قد أقَرُّوا بذلك.**

**الحديث الثالث**: حديث ابن عمر في البيعة على السَّمع والطّاعة، وفيه: يقول لنا: «فيما استَطَعتُم»، ووَقَعَ في رواية المُستَملي والسَّرَخسيّ: «فيما استَطَعتَ» بالإفراد، والأوَّل هو الذي في «الموطَّأ» (٢/ ٩٨٢)، وهو يُقيِّد ما أُطلِقَ في الحديثَينِ قبلَه.

**وكذلك حديث جَرير وهو الرَّابع**، وسَيّار في السَّند ـ بفتح المهمَلة وتشديد التَّحتانيَّة ـ: هو ابن وَرْدانَ.

وأمّا حديث ابن عمر فذَكَر له طريقاً قبلَ حديث جَرير وآخَرَ بعده، وفيهما معاً: أُقِرُّ بالسَّمع والطّاعة على سُنَّة الله وسُنَّة رسوله ما استَطَعت، وهو مُنتَزَع من حديثه الأوَّل، فالثَّلاثة في حُكمِ حديثٍ واحد.

**وقوله في رواية مُسدَّد: عن يحيى ـ هو القَطّان ـ أنَّ ابن عمر قال: إنّي أُقِرُّ**.. إلى آخره، بيَّن في رواية عَمرو بن عليٍّ أنَّه كَتَبَ بذلك إلى عبد الملِك، ومن ثَمَّ قال في آخره: وإنَّ بنيَّ قد أقَرُّوا بذلك، فهو إخبارٌ من ابن عمر عن بنيه بأنَّه سَبَقَ منهم الإقرار المذكور بحَضرَتِه، كَتَبَ به ابن عمر إلى عبد الملِك.

**وقوله**: «**قد أقَرّوا بمِثلِ ذلك**» زاد الإسماعيليُّ من طريق بُنْدارٍ عن يحيى بن سعيد وعبدِ الرَّحمن بن مَهديّ، كلاهما عن سفيان في آخره: «والسَّلام».

**وقوله في الرِّواية الثّانية**: «**كَتَبَ إليه عبد الله بن عمر: إلى عبدِ الله عبدِ الملِك أميرِ المُؤْمِنينَ، إنّي أُقِرّ بالسَّمْع والطّاعة...**» إلى آخره، ووَقَعَ في رواية الإسماعيليّ من وجهٍ آخَر عن سفيان بلفظ: رأيتُ ابن عمر يَكتُب، وكان إذا كَتَبَ يَكتُب: بسم الله الرَّحمن الرحيم، أمّا بعدُ، فإنّي أُقِرّ بالسَّمع والطّاعة لعبدِ الله عبد الملِك، وقال في آخره أيضاً: والسَّلام.

قال الكِرمانيُّ: قال أوَّلاً: «إليه»، وثانياً: «إلى عبد الملِك» ثمَّ بالعَكسِ وليس تَكراراً، والثّاني هو المكتوب لا المكتوب إليه، أي: كَتَبَ هذا، وهو إلى عبد الملِك، وتقديره: من ابن عمر إلى عبد الملِك.

**وقوله**: «**حيثُ اجتَمَعَ الناسُ على عبد الملِك**» يريد ابنَ مروان بن الحَكَم، والمراد بالاجتماع اجتماعُ الكَلِمة، وكانت قبلَ ذلك مُفرَّقة، وكان في الأرض قبلَ ذلك اثنان كلٌّ

منهما يُدْعَى له بالخِلافة، وهما عبد الملِك بن مروان وعبد الله بن الزُّبَير، فأمّا ابن الزُّبَير فكان أقامَ بمكَّةَ وعاذَ بالبيتِ بعدَ مَوتِ معاوية، وامتَنَعَ من المبايعة ليزيدِ بن معاوية، فجَهَّزَ إليه يزيد الجيوش مرَّةً بعدَ أُخرى، فماتَ يزيد وجيوشُه مُحاصِرونَ ابن الزُّبَير، ولم يَكُن ابن الزُّبَير ادَّعَى الخِلافة حتَّى/ ماتَ يزيد في رَبيع الأوَّل سنة أربعٍ وستّين، فبايعَه الناس بالخِلافة ١٩٥/١٣ بالحِجاز، وبايعَ أهلُ الآفاق لمعاويةَ بن يزيد بن معاوية، فلم يَعِش إلّا نحو أربعينَ يوماً وماتَ، فبايعَ مُعظَمُ الآفاق لعبدِ الله بن الزُّبَير وانتَظَمَ له مُلكُ الحِجازِ واليمنِ ومِصر والعراقِ والمشرق كلِّه وجميعِ بلاد الشّام حتَّى دِمَشق، ولم يَتَخلَّف عن بَيعَته إلّا جميع بني أُميَّة ومَن يَهوَى هَواهم، وكانوا بِفلَسطين، فاجتَمَعوا على مروان بن الحَكَم فبايعوه بالخِلافة. وخَرَجَ بمَن أطاعَه إلى جِهَة دِمَشق والضَّحّاكُ بنُ قيس قد بايعَ فيها لابنِ الزُّبَير، فاقتَتَلوا بمَرجِ راهط، فقُتِلَ الضَّحّاك وذلك في ذي الحِجَّة منها، وغَلَبَ مروان على الشّام، ثمَّ لمَّا انتَظَمَ له مُلك الشّام كلِّه تَوجَّهَ إلى مِصر فحاصَرَ بها عبد الرَّحمن بن جَحدَر عامل ابن الزُّبَير حتَّى غَلَبَ عليها في رَبيع الآخِر سنة خمسٍ وستّين، ثمَّ ماتَ في سَنَته، فكانت مُدَّة مُلكه ستَّة أشهر، وعَهِدَ إلى ابنه عبدِ الملِك بن مروان فقامَ مَقامَه، وكَمُلَ له مُلكُ الشّام ومِصر والمغرب، ولابنِ الزُّبَير مُلكُ الحِجاز والعراق والمشرق، إلّا أنَّ المختار بن أبي عُبَيد غَلَبَ على الكوفَة، وكان يَدعو إلى المهديّ من أهل البيت، فأقامَ على ذلك نحو السَّنَتَين، ثمَّ سارَ إليه مُصعَب بن الزُّبَير أمير البصرة لأخيه، فحاصَرَه حتَّى قُتِلَ في شَهر رمضان سنة سبعٍ وستّين، وانتَظَمَ أمر العراق كلِّه لابنِ الزُّبَير، فدامَ ذلك إلى سنة إحدى وسبعين، فسارَ عبد الملِك إلى مُصعَبٍ فقاتَلَه حتَّى قتله في جُمادَى الآخرَة منها، ومَلَكَ العراق كلَّه، ولم يَبقَ مع ابن الزُّبَير إلّا الحِجاز واليمن فقط، فجَهَّزَ إليه عبد الملِك الحجّاجَ فحاصَرَه في سنة اثنتَينِ وسبعينَ إلى أن قُتِلَ عبدُ الله بن الزُّبَير في جُمادَى الأولى سنة ثلاث وسبعينَ.

وكان عبدُ الله بن عمر في تلك المدَّة امتَنَعَ أن يُبايع لابنِ الزُّبَير أو لعبدِ الملِك، كما كان امتَنَعَ أن يُبايع لعليٍّ أو معاوية، ثمَّ بايعَ لمعاويةَ لمَّا اصطَلَحَ مع الحسن بن عليٍّ واجتَمَعَ عليه الناس، وبايعَ لابنِه يزيد بعدَ مَوت معاوية لاجتماع الناس عليه، ثمَّ امتَنَعَ من المبايعة لأحدٍ

حالَ الاختلاف إلى أن قُتِلَ ابنُ الزُّبَير وانتَظَمَ الملك كلُّه لعبدِ الملِك، فبايعَ له حينَئذٍ، فهذا معنى قوله: لمَّا اجتَمَعَ الناس على عبد الملِك.

وأخرج يعقوب بن سفيان في «تاريخه» من طريق سعيد بن حَربٍ العبديِّ قال: بَعَثوا إلى ابن عمر لمَّا بويعَ ابن الزُّبَير، فمَدَّ يدَه وهي تَرعُدُ فقال: والله ما كنت لأُعطيَ بَيعَتي في فُرْقة، ولا أمنَعها من جماعة، ثمَّ لم يَلبَث ابن عمر أن تُوُفِّي في تلك السَّنَة بمكَّةَ، وكان عبد الملِك وصَّى الحجّاج أن يَقتَديَ به في مَناسِك الحجّ، كما تقدَّم في كتاب الحجّ (١٦٦٣)، فدَسَّ الحجّاج عليه الحربة المَسمومة، كما تقدَّم بيان ذلك في كتاب العيدَينِ (٩٦٦)، فكان ذلك سببَ مَوتِه رضي الله عنه.

**٧٢٠٦- حدَّثنا عبدُ الله بنُ مَسْلَمةَ، حدَّثنا حاتمٌ، عن يزيدَ، قال: قلتُ لِسَلَمةَ: على أيِّ شيءٍ بايعْتُمُ النبيَّ ﷺ يومَ الحُدَيبية؟ قال: على الموت.**

**٧٢٠٧- حدَّثنا عبدُ الله بنُ محمَّدِ بنِ أسماءَ، حدَّثنا جوَيْرِيةُ، عن مالكٍ، عن الزُّهْريِّ: أنَّ حُميدَ بنَ عبدِ الرَّحمنِ أخبَره، أنَّ المِسْوَرَ بنَ مَخرَمةَ أخبَره: أنَّ الرَّهْطَ الَّذِينَ ولّاهم عمرُ اجتَمَعوا فتَشاوروا، فقال لهم عبدُ الرَّحمنِ: لستُ بالذي أُنافِسُكم عن هذا الأمرِ، ولكنَّكم إنْ شئتُمُ اختَرْتُ لكم منكم، فجَعَلوا ذلك إلى عبدِ الرَّحمنِ، فلمَّا ولَّوْا عبدَ الرَّحمنِ أمْرَهم، فمالَ الناسُ على عبدِ الرَّحمنِ، حتَّى ما أرَى أحداً منَ الناسِ يَتبَعُ أولئكَ الرَّهْطَ ولا يَطَأُ عَقِبَه، ومالَ الناسُ على عبدِ الرَّحمنِ يُشاوِرونَه تلكَ اللَّيالي، حتَّى إذا كانت اللَّيلةُ التي أصبَحْنا منها، فبايعْنا عُثمانَ.**

**قال المِسْوَرُ: طَرَقَني عبدُ الرَّحمنِ بعدَ هَجْعٍ منَ اللَّيلِ، فضَرَبَ البابَ حتَّى استَيقَظْتُ، فقال: أراكَ نائماً؟ فوالله ما اكتَحَلْتُ هذه الثّلاثَ بكَثِير نومٍ، انطَلِقْ فادعُ لِيَ الزُّبَيرَ وسَعْداً، فدَعَوْتُهما له، فشاوَرَهما ثمَّ دَعاني، فقال: ادعُ لي عليّاً، فدَعَوْتُه فناجاه حتَّى ابهارَّ اللَّيلُ، ثمَّ قامَ عليٌّ مِن عِنْدِه وهو على طَمَعٍ، وقد كان عبدُ الرَّحمنِ يَخْشَى مِن عليٍّ شيئاً، ثمَّ قال: ادعُ لي عُثمانَ، فدَعَوْتُه، فناجاه حتَّى فرَّقَ بينهما/ المُؤَذِّنُ بالصُّبحِ، فلمَّا صَلَّى للنّاسِ الصُّبحَ، واجتَمَعَ أولئكَ الرَّهْطُ عندَ المِنبرِ، فأرسَلَ إلى مَن كان حاضراً منَ المهاجِرينَ والأنصار، وأرسَلَ إلى أُمراءِ** ١٩٤/١٣

**الأجنادِ، وكانوا وافَوْا تلكَ الحجّةَ مع عمرَ، فلمَّا اجتَمَعوا تَشَهَّدَ عبدُ الرَّحمنِ، ثمَّ قال: أمّا بَعْدُ، يا عليُّ إنّي قد نَظَرْتُ في أمرِ الناسِ، فلم أرَهُم يَعْدِلونَ بعُثمانَ، فلا تَجعَلَنَّ على نفسِكَ سَبيلاً، فقال عبدُ الرحمن: أُبايِعُكَ على سُنّةِ الله وسُنّةِ رسولِه، والخَليفَتَينِ مِن بعدِه، فبايعَه عبدُ الرَّحمنِ، وبايعَه الناسُ: المهاجِرونَ والأنصارُ وأُمراءُ الأجنادِ والمسلمونَ.**

**الحديث الخامس**: حديث سَلَمةَ في المبايعة على الموت، ذكره مُختصَراً، وقد تقدَّم بتمامه في كتاب الجهاد في «باب البيعة على الحربِ أن لا يَفِرّوا» (٢٩٦٠).

**الحديث السادس**: **قوله**: «**حَدَّثَنا جوَيْرية**» بالجيم مُصغَّر جارية: هو ابن أسماء الضُّبَعيُّ، وهو عَمُّ عبد الله بن محمَّد بن أسماء الرَّاوي عنه.

**قوله**: «**أنَّ الرَّهْط الذينَ ولّاهم عمر**» أي: عَيَّنَهم فجَعَلَ الخِلافة شورَى بينَهم، أي: ولّاهم التَّشاوُر فيمَن يُعقَدُ له الخِلافة منهم، وقد تقدَّم بيان ذلك مُفصَّلاً في «مناقب عثمان» في الحديث الطَّويل الذي أورَدَه من طريق عَمرو بن مَيمون الأوديِّ أحدِ كِبار التّابعينَ في ذِكر قَتل عمر (٣٧٠٠)، وقولهم لعمرَ ـ لمَّا طَعَنَه أبو لُؤلُؤَة ـ: استَخلِف. فقال: ما أحدٌ أحقَّ بهذا الأمر من هؤلاءِ الرَّهط، فسَمَّى: عليّاً وعثمان والزُّبَير وطَلحَة وسعداً وعبد الرَّحمن، وفيه: فلمَّا فُرِغَ من دَفنه اجتَمَعَ هؤلاءِ الرَّهط.

وأورَدَه الدّارَقُطنيُّ في «غرائب مالك» من طريق سعيد بن عامر عن جوَيرية مُطوَّلاً، وأوَّله عنده: لمَّا طُعِنَ عمر قيل له: استَخلِف. قال: وقد رأيتُ من حِرصِهم ما رأيت، إلى أن قال: هذا الأمر بينَ ستَّة رَهطٍ من قُريش، فذكرهم وبَدَأ بعثمانَ، ثمَّ قال: وعليّ وعبد الرَّحمن ابن عَوف والزُّبَير وسعد بن أبي وقّاص، وانتَظِروا أخاكم/ طَلحَة ثلاثاً، فإن قَدِمَ فيهنَّ فهو ١٩٦/١٣
شَريكُهم في الأمر. وقال: إنَّ الناس لن يَعدُوكم أيّها الثَّلاثة، فإن كنتَ يا عثمانُ في شيءٍ من أمر الناس فاتَّقِ الله، ولا تَحمِلَنَّ بني أُميَّة وبني أبي مُعَيطٍ على رِقاب الناس، وإن كنتَ يا عليُّ فاتَّقِ الله ولا تَحمِلَنَّ بني هاشم على رِقاب الناس، وإن كنت يا عبدَ الرَّحمن فاتَّقِ الله ولا تَحمِلَنَّ أقاربك على رِقاب الناس، قال: ويَتَّبِع الأقلُّ الأكثَر، ومَن تَأمَّرَ من غير أن يُؤَمَّر فاقتُلوه.

قال الدّارَقُطنيُّ: أغرَبَ سعيد بن عامر عن جوَيرية بهذه الألفاظ، وقد رواه عبد الله ابن محمَّد بن أسماء عن عمّه، فلم يَذكُرها ـ يشير إلى رواية البخاريّ ـ قال: وتابَعَ عبدَ الله ابنَ محمَّدٍ إبراهيمُ بن طَهمانَ وسعيدٌ الزُّبيري[1] وحبيب[2] ثلاثتهم عن مالك. قلت: وساقَ الثَّلاثة، لكنَّ رواية حبيب مُختصَرة، والآخَرينَ موافقَتان لروايةِ عبد الله بن محمَّد بن أسماء.

وقد أخرج ابن سعد (٣/ ٣٤٤) بسَنَدٍ صحيح من طريق الزُّهْريّ عن سالم عن ابن عمر قال: دَخَلَ الرَّهط على عمر قبلَ أن يَنزِل به، فسَمَّى السِّتَّة. فذكر قصَّة، إلى أن قال: فإنَّما الأمر إلى ستَّة: إلى عبد الرَّحمن وعثمان وعليٍّ والزُّبَير وطَلحَة وسعد، وكان طَلحَة غائباً في أمواله بالسَّراة. وهو بفتح المهمَلة وراء خفيفة: بلاد مَعروفَة بينَ الحِجاز والشّام، فبَدَأ في هذا بعبدِ الرَّحمن قبل الجميع، وبعثمانَ قبلَ عليّ، فدَلَّ على أنَّه في السّياق الأوَّل لم يَقصِد التَّرتيب.

**قوله: «فقال لهم عبد الرَّحمن...»** إلى آخره، تقدَّم بيانُ ذلك في «مناقب عثمان» بأتمَّ من سياقه، وفيه ما يَدُلّ على حضور طَلحَة، وأنَّ سعداً جعَلَ أمره إلى عبد الرَّحمن، والزُّبَير إلى عليّ، وطَلحَة إلى عثمان، وفيه قول عبد الرَّحمن: أيّكم يَبرَأ من هذا الأمر ويكون له الاختيار فيمَن بَقِيَ؟ فاتَّفَقوا عليه، فتَروَّ ى بعد ذلك في عثمان أو عليّ.

**وقوله: «أُنافِسُكم»** بالنّونِ والفاء والمهمَلة، أي: أُنازِعكم فيه، إذ ليس لي في الاستقلال في الخِلافة رَغْبة.

**وقوله: «عن هذا الأمر»** أي: من جِهَته ولأجلِه، وفي رواية الكُشمِيهَنيّ: على، بَدَل عن، وهي أوجَه.

**قوله: «فلمَّا وَلَّوْا عبدَ الرَّحمن أمْرَهم»** يعني: أمرَ الاختيار منهم.

---

(١) وهو سعيد بن عمرو بن الزبير بن عمرو بن الزبير بن العوام الزبيري، وثقه الدارقطني. انظر «سؤالات السلمي للدارقطني» (١٧٥)، وانظر ترجمته في «تاريخ دمشق» ١/ ١٩١.

(٢) وهو حبيب بن أبي حبيب الحنفي كاتب مالك بن أنس، من رجال «التقريب»، قال الحافظ: متروك، كذبه أبو داود وجماعة.

قوله: «**فمالَ الناس**» في رواية سعيد بن عامر: فانثالَ الناس، وهي بنونٍ ومُثلَّثة، أي: قَصَدوه كلُّهم شيئاً بعدَ شيء، وأصل النَّثل الصَّبّ، يُقال: نَثَلَ كِنانَته، أي: صَبَّ ما فيها من السِّهام.

قوله: «**ولا يَطَأ عَقِبَه**» بفتح العين وكسر القاف بعدَها موحَّدة، أي: يَمشي خَلفَه، وهي كِناية عن الإعراض.

قوله: «**ومالَ الناس على عبد الرَّحمن**» أعادَها لبيان سبب المَيل وهو قوله: يُشاوِرونَه تلك اللَّيالي، زاد الزُّبَيديّ في روايته عن الزُّهْريّ: يُشاوِرونَه ويُناجونَه تلك اللَّيالي، لا يَخلو به رجلٌ ذو رأي فيَعدِلُ بعثمانَ أحداً.

قوله: «**بعدَ هَجْع**» بفتح الهاء وسكون الجيم بعدَها عَين مُهمَلة، أي: بعد طائفةٍ من اللَّيل، يُقال: لَقيتُه بعد هَجْعٍ من اللَّيل، كما تقول: بعد هَجْعَة، والهَجْع والهَجعَة والهَجيع والهُجوع بمعنًى، وقد أخرجه البخاريّ في «التّاريخ الصَّغير»[1] من طريق يونس عن الزُّهْريّ بلفظ: بعدَ هَجِيع، بوَزنِ عظيمٍ.

قوله: «**فوالله ما اكتَحَلْتُ هذه الثَّلاث**» كذا للأكثَرِ، وللمُستَملي: اللَّيلة، ويُؤيِّد الأوَّل قولُه في رواية سعيد بن عامر: والله ما حَمَلتُ فيهما غُمْضاً منذُ ثلاث، وفي رواية إبراهيم بن طَهمانَ عند الإسماعيليّ: في هذه اللَّيالي.

وقوله: «**بكَثيرِ نوم**» بالمثلَّثةِ وبالموحَّدةِ أيضاً، وهو مُشعِر بأنَّه لم يَستَوعِب اللَّيل سَهَراً، بل نامَ لكن يسيراً مِنه، والاكتِحال كِناية عن دخول النَّوم جَفنَ العين كما يَدخُلها الكُحل، ووَقَعَ في رواية يونس: ما ذاقَت عَيناي كثير نَوم.

قوله: «**فادعُ لي الزُّبَير وسَعْداً، فدَعَوْتهما له، فشاوَرَهما**» في رواية المستَمليّ: فسارَّهما، بمُهمَلةٍ وتشديد الرَّاء، ولم أرَ في هذه الرِّواية لطَلحَةَ ذِكراً، فلعلَّه كان شاوَرَه قبلَهما.

قوله: «**حتَّى ابهارَّ اللَّيل**» بالموحَّدةِ ساكنة وتشديد الرَّاء، ومعناه: انتَصَفَ، وبَهْرة كلِّ شيء: وسَطُه، وقيل: مُعظَمه، وقد تقدَّم القول فيه في كتاب الصلاة (٥٦٧)، زاد سعيد بن

---

(١) وهو في «التاريخ الأوسط» أيضاً برقم (١٥٦).

١٩٧/١٣ عامر في روايتِه: فجَعَلَ يُناجيه تَرتَفِع أصواتُهما أحياناً فلا يَخفَى عليَّ/ شيءٌ ممَّا يقولان، ويُخفيان أحياناً.

قوله: «**ثمَّ قامَ عليٌّ من عِنْده وهو على طَمَع**» أي: أن يوَلّيَه.

وقوله: «**وقد كان عبد الرَّحمن يَخْشَى من عليٍّ شيئاً**» قال ابن هُبَيرَة: أظُنّه أشارَ إلى الدُّعابة[1] التي كانت في عليٍّ أو نحوها، ولا يجوز أن يُحمَل على أنَّ عبد الرَّحمن خافَ من عليٍّ على نفسه. قلت: والذي يَظهَر لي أنَّه خافَ إن بايعَ لغيرِه أن لا يُطاوِعه، وإلى ذلك الإشارة بقولِه فيما بعدُ: فلا تَجعَل على نفسك سبيلاً، ووَقَعَ في رواية سعيد بن عامر: فأصبَحنا وما أُراه يُبايَع إلّا لعليٍّ، يعني: ممَّا ظَهَرَ له من قَرائنِ تقديمه.

قوله: «**ثمَّ قال: ادعُ لي عُثمان**» ظاهرٌ في أنَّه تَكلَّمَ مع عليٍّ في تلك اللَّيلة قبلَ عثمان، ووَقَعَ في رواية سعيد بن عامر عَكس ذلك، وأنَّه قال له أوَّلاً: اذهب فادعُ عثمان، وفيه: فخَلا به، وفيه: لا أفهَم من قولهما شيئاً، فإمّا أن تكون إحدى الرِّوايتَينِ وهماً، وإمّا أن يكون ذلك تَكَرَّرَ منه في تلك اللَّيلة، فمرَّة بَدَأ بهذا ومرَّة بَدَأ بهذا.

قوله: «**وأرسَلَ إلى أُمراء الأجناد وكانوا وافَوْا تلكَ الحجَّةَ مع عمر**» أي: قَدِموا إلى مكَّة فحَجّوا مع عمر ورافَقوه إلى المدينة، وهم معاويةُ أمير الشّام، وعُمَير بنُ سعد أمير حِمص، والمغيرة ابن شُعْبة أمير الكوفَة، وأبو موسى الأشعَريّ أمير البصرة، وعَمرو بن العاص أمير مِصرَ.

قوله: «**فلمَّا اجتَمَعوا تَشَهَّدَ عبد الرَّحمن**» وفي رواية إبراهيم بن طَهمانَ: جَلَسَ عبد الرَّحمن على المِنبَر، وفي رواية سعيد بن عامر: فلما صَلَّى صُهَيبٌ بالناسِ صلاة الصُّبح، جاءَ عبد الرَّحمن يَتَخَطَّى حتَّى صَعِدَ المِنبَر، فجاءَه رسول سعدٍ يقول لعبدِ الرَّحمن: ارفَع رَأسَك، وانظُر لأُمَّةِ محمَّدٍ وبايع لنفسِك.

قوله: «**أمّا بَعْدُ**» زاد سعيد بن عامر: فأعلَنَ عبد الرَّحمن، فحَمِدَ الله وأثنَى عليه، ثمَّ قال: أمّا بعدُ «**يا عليّ إنّي نَظَرتُ في أمر الناس فلم أرَهم يَعدِلونَ بعثمانَ**» أي: لا يجعلونَ له مُساوياً، بل يُرَجِّحونَه.

---

(١) تصحفت في (س) إلى: الدعاية.

قوله: «فلا تَجعَلَنَّ على نفسك سَبيلاً» أي: من الملامَة إذا لم توافق الجماعة، وهذا ظاهر في أنَّ عبد الرَّحمن لم يَتَردَّد عندَ البيعة في عثمانَ، لكن قد تقدَّم في رواية عَمرو بن مَيمون التَّصريح بأنَّه بَدَأ بعليٍّ فأخَذَ بيَدِه فقال: لك قَرابةٌ من رسول الله ﷺ، والقَدَمُ في الإسلام ما قد عَلِمت، والله عليك لَئِن أمَّرتُك لَتعدِلَنَّ، ولَئِن أمَّرتُ عثمان لَتسمَعَنَّ ولَتُطيعَنَّ، ثمَّ خَلا بالآخَرِ فقال له مِثل ذلك، فلمَّا أخَذَ الميثاق قال: ارفَع يَدك يا عثمان، فبايعَه وبايعَ له عليّ.

وطريق الجمع بينهما أنَّ عَمرو بن مَيمون حَفِظَ ما لم يَحفَظه الآخَر، ويحتَمل أن يكون الآخَر حَفِظَه لكن طَوَى بعضُ الرُّواة ذِكرَه، ويحتَمل أن يكون ذلك وَقَعَ في اللَّيل لمَّا تَكلَّمَ معهما واحداً بعدَ واحد، فأخَذَ على كلٍّ منهما العَهد والميثاق، فلمَّا أصبَحَ عَرَضَ على عليٍّ فلم يوافقه على بعض الشُّروط، وعَرَضَ على عثمان فقَبِلَ، ويُؤيِّده رواية عاصم بن بَهدَلة عن أبي وائل قال: قلت لعبدِ الرَّحمن بن عَوف: كيف بايعتُم عثمان وتَرَكتُم عليّاً؟ فقال: ما ذَنْبي؟ بَدَأتُ بعليٍّ فقلت له: أُبايِعك على كتاب الله وسُنَّة رسوله وسيرة أبي بكرٍ وعمر، فقال: فيما استَطَعت، وعَرَضتُها على عثمان فقَبِلَ. أخرجه عبد الله بن أحمد في زيادات «المسنَد» (٥٥٧) عن سفيان بن وكيع [عن قبيصة][1] عن أبي بكر بن عيَّاش عنه، وسفيانُ بن وكيع ضعيف.

وقد أخرج أحمد (٤٩٠ و٥٥٦) من طريق زائدَة عن عاصمٍ عن أبي وائلٍ قال: قال الوليد ابن عُقبةَ لعبدِ الرَّحمن بن عَوف: ما لك جَفَوتَ أمير المؤمنين؟ يعني: عثمان، فذكر قصَّةً، وفيها قولُ عثمان: وأمّا قوله: سيرة عمر، فإنّي لا أُطيقها ولا هو. وفي هذا إشارة إلى أنَّه بايعَه على أن يسيرَ سيرةَ عمر، فعاتَبَه على تركها، ويُمكِن أن يؤخذ من هذا ضَعفُ رواية سفيان ابن وكيع إذ لو كان استَخلَفَ بشَرطِ أن يسير بسيرةِ عمر، لم يَكُن ما أجابَ به عُذراً في التَّرك.

قال ابن التِّين: وإنَّما قال لعليٍّ ذلك دونَ مَن سِواه، لأنَّ غيره لم يَكُن يَطمَع في الخِلافة مع وجوده ووجود عثمان، وسكوتُ مَن حَضَرَ من أهل الشّورَى والمهاجِرينَ والأنصار وأُمراء الأجناد دليلٌ على تصديقهم عبدَ الرَّحمن فيما قال، وعلى الرِّضا بعثمانَ.

---

(١) ما بين معقوفين سقط من الأصلين و(س)، وأثبتناه من «مسند أحمد».

١٩٨/١٣ قلت: وقد أخرج ابن أبي/ شَيْبة (١٤/ ٥٨٨) من طريق حارثة بن مُضرِّب قال: حَجَجتُ في خِلَافة عمر فلم أرَهم يَشُكّونَ أنَّ الخليفة بعدَه عثمان[١].

وأخرج يعقوب بن شَبَّة في «مُسنَده» من طريقٍ صحيح إلى حُذَيفة قال: قال لي عمر: مَن تَرَى قومك يُؤَمِّرونَ بعدي؟ قال: قلت: قد نَظَرَ الناس إلى عثمان وشَهَروه لها.

وأخرج البَغَويُّ في «مُعجَمه» وخَيثَمة في «فضائل الصَّحابة» بسَنَدٍ صحيحٍ عن حارثَة ابن مُضَرِّب: حَجَجتُ مع عمر، فكان الحادي يَحدو أنَّ الأمير بعدَه عثمان بن عَفّانَ[٢].

**قوله: «فقال عبد الرَّحمن»** أي: مُخاطِباً لعثمانَ: **«أُبايِعك على سُنَّة الله وسُنَّة رسوله والخليفَتَينِ من بعدِه، فبايعَه عبد الرَّحمن»** في الكلام حَذف تقديره: فقال: نَعَم، فبايعَه عبد الرَّحمن.

وأخرج الذُّهليُّ في «الزُّهْريّات» وابن عساكر[٣] في ترجمة عثمان (٣٩/ ١٩٤) من طريقه ثمَّ من رواية عِمران بن عبد العزيز عن محمَّد بن عبد العزيز بن عمر الزُّهْريّ عن الزُّهْريّ عن عبد الرَّحمن بن المِسوَر بن مَخرَمَةَ عن أبيه قال: كنت أعلمَ الناس بأمرِ الشّورَى؛ لأنّي كنت رسولَ عبد الرَّحمن بن عَوف، فذكر القصَّة، وفي آخره: فقال: هل أنتَ يا عليّ مُبايِعي إن ولَّيتُك هذا الأمر على سُنَّة الله وسُنَّة رسوله وسُنَّة الماضِيَينِ قبلُ؟ قال: لا، ولكن على طاقتي، فأعادَها ثلاثاً. فقال عثمان: أنا يا أبا محمَّد أُبايِعُك على ذلك، قالها ثلاثاً، فقامَ عبد الرَّحمن واعتَمَّ ولَبِسَ السَّيف، فدَخَلَ المسجد ثمَّ رَقِيَ المِنبَر فحَمِدَ الله وأثنَى عليه، ثمَّ أشارَ إلى عثمان فبايعَه، فعَرَفتُ أنَّ خالي أشكَلَ عليه أمرُهما، فأعطاه أحدُهما وثيقةً ومَنَعَه الآخَر إيّاها.

واستُدِلَّ بهذه القصَّة الأخيرة على جواز تَقليد المجتَهِد، وأنَّ عثمان وعبد الرَّحمن كانا يَرَيان ذلك، بخِلَاف عليٍّ، وأجابَ مَن مَنَعَه وهم الجُمهور: بأنَّ المراد بالسّيرةِ ما يَتعلَّق

---

(١) وأخرجه أيضاً أبو نعيم الأصبهاني في «الإمامة والرد على الرافضة» (١٠٨)، وفي «تثبيت الإمامة وترتيب الخلافة» (١٠٥).

(٢) وأخرجه أيضاً أحمد بن حنبل في «فضائل الصحابة» (٨٠٢)، وابن شبّة في «تاريخ المدينة» ص٩٣٢-٩٣٣، وعبد الله بن أحمد في «فضائل عثمان» (٩٣)، واللالكائي في «شرح أصول الاعتقاد» (٢٥٥٤).

(٣) وأخرجه أيضاً اللالكائي (٢٥٤٩).

بالعَدلِ ونحوه لا التَّقليد في الأحكام الشَّرعيَّة. وإذا فرَّعنا على جواز تَجزُّؤِ الاجتهاد احتَمَلَ أن يُراد بالاقتداءِ بهما فيما لم يَظهَر للتّابع فيه الاجتهاد، فيَعمَل بقولِهما للضَّرورَة.

قال الطَّبَريُّ: لم يَكُن في أهل الإسلام أحدٌ له من الـمَنزِلة في الدّين والهِجْرة والسّابقة والعَقل والعِلم والمعرِفَة بالسّياسَةِ ما للسِّتَّة الذينَ جَعَلَ عمرُ الأمرَ شورَى بينَهم، فإن قيل: كان بعض هؤلاءِ السِّتَّة أفضلَ من بعض، وكان رَأيُ عمر أنَّ الأحقّ بالخِلافة أرضاهم دِيناً، وأنَّه لا تَصِحّ وِلاية الـمَفضول مع وجود الفاضل، فالجواب أنَّه لو صَرَّحَ بالأفضلِ منهم لكان قد نَصَّ على استِخلافه، وهو قَصَدَ أن لا يَتَقَلَّد العُهدَة في ذلك، فجعلها في ستَّة مُتَقاربينَ في الفَضل، لأنَّه يَتَحقَّق أنَّهم لا يَجتَمِعونَ على تَولية الـمَفضول، ولا يَألونَ المسلمين نُصحاً في النَّظَر والشّورَى، وأنَّ الـمَفضول منهم لا يَتقدَّم على الفاضل، ولا يتكلَّم في مَنزِلةٍ وغيرُه أحقُّ بها منه، وعلمَ رِضا الأُمَّة بمَن رَضيَ به السِّتَّة.

ويُؤخَذ منه بُطلان قول الرَّافضَة وغيرهم: أنَّ النَّبيّ ﷺ نَصَّ على أنَّ الإمامة في أشخاصٍ بأعيانِهم، إذ لو كان كذلك لمَا أطاعوا عمرَ في جَعْلها شورَى، ولَقال قائلٌ منهم: ما وجه التَّشاوُر في أمر كُفيناه ببيان الله لنا على لسان رسولِه؟ ففي رِضا الجميع بما أمَرَهم به دليلٌ على أنَّ الذي كان عندَهم من العَهد في الإمامة أوصافٌ، مَن وُجِدَت فيه استَحقَّها، وإدراكُها يقع بالاجتهاد.

وفيه أنَّ الجماعة الـمَوثوق بديانَتِهم إذا عَقَدوا عَقد الخِلافة لشخصٍ بعد التَّشاوُر والاجتهاد لم يَكُن لغيرِهم أن يَحِلّ ذلك العَقد، إذ لو كان العَقد لا يَصِحُّ إلّا باجتماع الجميع، لَقال قائل: لا معنى لتَخصيصِ هؤلاءِ السِّتَّة، فلمَّا لم يَعتَرِض منهم مُعتَرِض بل رَضوا وبايعوا، دَلَّ ذلك على صِحَّة ما قُلناه، انتهى ملخَّصاً من كتاب ابن بَطّال.

ويَتَحَصَّل منه جوابُ مَن ظنَّ أنَّه يَلزَم منه أنَّ عمر كان يَرَى جواز وِلاية الـمَفضول مع وجود الفاضل، والذي يَظهَر من سيرة عمر في أُمرائه الذينَ كان يُؤَمِّرهم في البلاد أنَّه كان لا يُراعي الأفضل في الدِّين فقط، بل يَضُمُّ إليه مزيدَ المعرِفَة بالسّياسَةِ مع اجتناب ما

يُخالِف الشَّرع منها، فلأجلِ هذا استَخلَفَ معاوية والمغيرة بن شُعْبة وعَمرو بن العاص، مع وجود مَن هو أفضل من كلٍّ منهم في أمر الدِّين والعِلم،/ كأبي الدَّرداء في الشّام وابن مسعود في الكوفَة. ١٩٩/١٣

وفيه أنَّ الشُّرَكاء في الشيء إذا وَقَعَ بينَهم التَّنازُع في أمرٍ من الأُمور يُسنِدونَ أمرهم إلى واحدٍ ليَختارَ لهم بعدَ أن يُخرِج نفسه من ذلك الأمر. وفيه أنَّ مَن أُسنِدَ إليه ذلك يَبذُل وُسْعه في الاختيار، ويَهجُر أهله وليله اهتماماً بما هو فيه حتَّى يُكمِله.

وقال ابن المنيِّر: في الحديث دليلٌ على أنَّ الوكيل المفَوَّض له أن يوَكِّل وإن لم يُنَصّ له على ذلك، لأنَّ الخمسة أسنَدوا الأمر لعبدِ الرَّحمن وأفرَدوه به فاستَقَلَّ، مع أنَّ عمر لم يَنُصّ لهم على الانفِراد، قال: وفيه تقويةٌ لقولِ الشافعيّ: في المسألة الفلانيَّة قولان ـ أي: انحَصَرَ الحقّ عندي فيهما ـ وأنا في مُهلة النَّظَر في التَّعيين. وفيه أنَّ إحداث قولٍ زائدٍ على ما أُجمِعَ عليه لا يجوز، وهو كإحداثِ سابع في أهل الشّورَى، قال: وفي تَأخير عبد الرَّحمن مُؤامَرَةَ عثمانَ عن مُؤامَرَة عليٍّ سياسَةٌ حسنَة، مُنتَزَعَة من تَأخير يوسف تفتيش رَحْل أخيه في قصَّة الصّاع، إبعاداً للتُّهمَة وتغطيةً للحَدْس، لأنَّه رأى أن لا يَنكَشِف اختيارُه لعثمانَ قبلَ وقوع البيعة.

## ٤٤- باب مَن بايعَ مرَّتَينِ

**٧٢٠٨- حدَّثنا أبو عاصمٍ، عن يزيدَ بنِ أبي عُبيدٍ، عن سَلَمةَ، قال: بايَعْنا النبيَّ ﷺ تحتَ الشَّجَرةِ، فقال لي: «يا سَلَمةُ، ألا تُبايعُ؟» قلتُ: يا رسولَ الله، قد بايَعْتُ في الأوَّلِ، قال: «وفي الثّاني».**

**قوله: «باب مَن بايعَ مرَّتَينِ»** أي: في حالةٍ واحدة.

**قوله: «عن سَلَمةَ»** تقدَّم في «باب البيعة في الحرب» من كتاب الجهاد (٢٩٦٠) من رواية المكِّيّ بن إبراهيم، حدَّثنا يزيد بن أبي عُبَيد عن سَلَمةَ، بأتمَّ من هذا السّياق، وفيه: بايعتُ النَّبيّ ﷺ ثمَّ عَدَلتُ إلى ظِلّ شَجَرَة، فلمَّا خَفَّ الناس قال: «يا ابن الأكوَع ألا تُبايع؟».

قوله: «قد بايعتُ في الأوَّل، قال: وفي الثّاني» والمراد بذلك الوَقت، وفي رواية الكُشمِيهَنيّ: في الأولى، بالتَّأنيثِ قال: «وفي الثّانية» والمراد: السّاعة أو الطّائفة، ووَقَعَ في رواية مَكّيّ: فقلت: قد بايعتُ يا رسول الله، قال: «وأيضاً» فبايعتُه الثّانية، وزاد: فقلت له: يا أبا مسلم على أيّ شيءٍ كنتُم تُبايِعونَ يومَئذٍ؟ قال: على الموت. وقد تقدَّم البحث في ذلك هناك، وقال المهلَّب فيما ذكره ابن بَطّال: أرادَ أن يُؤَكِّد بَيْعة سَلَمةَ لعِلمِه بشَجاعَتِه وغَنَائه[1] في الإسلام وشُهرَته بالثَّبات، فلذلك أمَرَه بتكريرِ المبايعة ليكونَ له في ذلك فضيلة.

قلت: ويحتَمل أن يكون سَلَمةُ لمَّا بادَرَ إلى المبايعة ثمَّ قَعَدَ قريباً، واستَمرَّ الناس يُبايِعونَ إلى أن خَفّوا، أرادَ ﷺ منه أن يُبايِع لتَتَوالى المبايعة معه ولا يقع فيها تَخلُّل، لأنَّ العادة في مَبدَأ كلِّ أمرٍ أن يَكثُر مَن يُباشِره فيَتَوالى، فإذا تَناهَى قد يقع بينَ مَن يَجيء آخِراً تَخلُّل، ولا يَلزَم من ذلك اختصاصُ سَلَمةَ بما ذُكِرَ، والواقع أنَّ الذي أشارَ إليه ابن بَطّال من حال سَلَمةَ في الشَّجاعة وغيرها لم يَكُن ظَهَرَ بعدُ، لأنَّه إنَّما وَقَعَ منه بعد ذلك في غَزْوة ذي قَرَد، حيثُ استَعادَ السَّرح الذي كان المشرِكونَ أغاروا عليه فاستَلَبَ ثيابهم، وكان آخر أمره أن أسهَمَ له النَّبيُّ ﷺ سَهم الفارس والرَّاجل، فالأولى أن يُقال: تَفرَّسَ فيه النَّبيُّ ﷺ ذلك فبايعَه مرَّتَين، وأشارَ بذلك إلى أنَّه سيقومُ في الحرب مَقام رجلَين، فكان كذلك.

وقال ابن المنيِّر: يُستَفاد من هذا الحديث أنَّ إعادة لفظ العَقد في النِّكاح وغيره ليس فسخاً للعَقدِ الأوَّل، خِلَافاً لمن زَعَمَ ذلك من الشافعيَّة. قلت: الصَّحيح عندهم أنَّه لا يكونُ فسخاً، كما قال الجُمهور.

## ٤٥- باب بَيْعةِ الأعراب

١٣/٢٠٠

**٧٢٠٩- حدَّثنا عبدُ الله بنُ مَسْلَمةَ، عن مالكٍ، عن محمَّدِ بنِ المُنكَدِرِ، عن جابرِ بنِ عبدِ الله رضي الله عنهما: أنَّ أعرابيّاً بايعَ رسولَ الله ﷺ على الإسلامِ، فأصابَه وعْكٌ، فقال: أَقِلْني بَيْعَتي، فأبَى، ثمَّ جاءَه، فقال: أَقِلْني بَيْعَتي، فأبَى فخَرَجَ، فقال رسولُ الله ﷺ: «المدينةُ كالكِيرِ تَنْفي خَبَثَها، وتَنْصَعُ طَيِّبَها».**

---

(١) تصحفت في (س) إلى: وعنائه.

قوله: «بابُ بَيْعة الأعراب» أي: مُبايعَتهم على الإسلام والجهاد.

قوله: «أنَّ أعرابيّاً» تقدَّم التَّنبيه على اسمه في فضل المدينة، أواخرَ الحجّ (١٨٨٣).

قوله: «على الإسلام» ظاهرٌ في أنَّ طَلَبه الإقالة كان فيما يَتعلَّق بنفسِ الإسلام، ويحتَمل أن يكون في شيءٍ من عَوارضِه كالهِجْرة، وكانت في ذلك الوَقت واجبة، ووَقَعَ الوَعيد على مَن رَجَعَ أعرابيّاً بعدَ هِجرَته، كما تقدَّم التَّنبيه عليه قريباً.

و«الوَعْك» بفتح الواو وسكون المهمَلة وقد تُفتَح، بعدَها كاف: الحُمَّى، وقيل: ألَمُها، وقيل: إرعادُها. وقال الأصمعيّ: أصله شِدَّة الحرّ، فأُطلِقَ على حَرّ الحُمَّى وشِدَّتها.

قوله: «أقِلْني بَيْعَتي، فأبَى» تقدَّم في فضل المدينة من رواية الثَّوريّ عن ابن المنكَدِر أنَّه أعادَ ذلك ثلاثاً، وكذا سيأتي بعدَ باب.

قوله: «فخَرَجَ» أي: من المدينة راجِعاً إلى البَدو.

قوله: «المدينة كالكِيرِ ...» إلى آخره، ذكر عبدُ الغنيّ بنُ سعيد في كتاب «الأسباب» له عند ذِكر حديث: «المدينة تَنفي الخَبَث كما تَنفي النارُ خَبَث الحديد» أنَّ النَّبيّ ﷺ قاله في هذه القصَّة، وفيه نَظَر، والأشبَه أنَّه قالَه في قصَّة الذينَ رجعوا عن القتال معه يومَ أُحُد، كما تقدَّم بيان ذلك في غَزْوة أُحُد من كتاب المغازي (٤٠٥٠).

قوله: «تَنْفي» بفتح أوَّلِه «خَبَثها» بمُعجَمةٍ وموحَّدة مفتوحَتَين.

قوله: «وتَنْصَع» تقدَّم ضَبطه في فضل المدينة وبيان الاختلاف فيه.

قال ابن التِّين: إنَّما امتَنَعَ النَّبيُّ ﷺ من إقالته لأنَّه لا يُعين على معصية، لأنَّ البيعة في أوَّل الأمر كانت على أن لا يَخرُج من المدينة إلّا بإذنٍ، فخروجه عِصيان. قال: وكانت الهِجْرة إلى المدينة فرضاً قبلَ فتح مكَّة على كلِّ مَن أسلَمَ، ومَن لم يُهاجِر لم يَكُن بينَه وبينَ المؤمنينَ موالاة، لقولِه تعالى: ﴿وَٱلَّذِينَ ءَامَنُواْ وَلَمْ يُهَاجِرُواْ مَا لَكُم مِّن وَلَٰيَتِهِم مِّن شَيْءٍ حَتَّىٰ يُهَاجِرُواْ﴾ [الأنفال: ٧٢]، فلمَّا فُتِحَت مكَّة قال ﷺ: «لا هِجرَةَ بعدَ الفَتح»[1]، ففي هذا إشعار بأنَّ مُبايعة الأعرابيّ المذكور كانت قبلَ الفَتح.

---

(١) تقدم عند البخاري برقم (٢٧٨٣) من حديث ابن عباس رضي الله عنهما.

وقال ابن المنيِّر: ظاهر الحديث ذَمّ مَن خَرَجَ من المدينة، وهو مُشكِل، فقد خَرَجَ منها جمعٌ كثير من الصَّحابة وسَكَنوا غيرَها من البلاد، وكذا مَن بعدَهم من الفُضلاء. والجواب أنَّ المذموم مَن خَرَجَ عنها كَراهَةً فيها ورَغبةً عنها، كما فعل الأعرابيّ المذكور، وأمّا المشار إليهم فإنَّما خَرَجوا لمَقاصدَ صحيحَة؛ كَنَشرِ العِلم وفتح بلاد الشِّرك، والمرابَطَة في الثُّغور، وجِهاد الأعداء، وهم مع ذلك على اعتقادِ فضلِ المدينة وفَضل سُكناها، وسيأتي شيءٌ من هذا في كتاب الاعتصام (٧٣٢٢) إن شاءَ الله تعالى.

## ٤٦- باب بَيْعةِ الصَّغير

**٧٢١٠- حدَّثنا عليُّ بنُ عبدِ الله، حدَّثنا عبدُ الله بنُ يزيدَ، حدَّثنا سعيدٌ، هو ابنُ أبي أيوبَ، قال: حدَّثني أبو عَقِيلٍ زُهْرةُ بنُ مَعبَدٍ، عن جَدِّه عبدِ الله بنِ هشامٍ، وكان قد أدرَكَ النبيَّ ﷺ، وَذهبَتْ به أمُّه زينبُ ابنة حُميدٍ إلى رسولِ الله ﷺ، فقالت: يا رسولَ الله، بايِعْه، فقال النبيُّ ﷺ: «هو صَغيرٌ» فمَسَحَ رأسَه ودَعا له.**

**وكان يُضَحّي بالشّاةِ الواحدةِ عن جميعِ أهلِه.**

**قوله: «باب بَيْعَة الصَّغير»** أي: هل تُشرَع أو لا؟ قال ابن المنيِّر: التَّرجمة مُوهِمَة، والحديث يُزيلُ إيهامها، فهو دالٌّ على عَدَم انعِقاد بَيْعة الصَّغير. ٢٠١/١٣

ذكر فيه حديث عبد الله بن هشام التَّيميّ، وهو طَرَف من حديثٍ تقدَّم بكمالِه في كتاب الشَّرِكَة (٢٥٠١) من رواية عبد الله بن وَهْب عن سعيد بن أبي أيوب، وفيه: فقالت: يا رسول الله بايِعْه، فقال: «هو صغير» فمَسَحَ رَأسه ودَعا له.

**قوله: «وكان يُضَحّي بالشّاةِ الواحدة عن جميع أهله»** هو عبد الله بن هشام المذكور، وهذا الأثَر الموقوف صحيحٌ بالسَّندِ المذكور إلى عبد الله، وقد تقدَّم الحُكم المذكور في «باب الأُضحيَّة عن المسافر والنِّساء» (٥٥٤٨)، والنَّقلُ عمَّن قال: لا يُجزِئ أُضحيَّة الرجلِ عن نفسِه وعن أهل بيته، وإنَّما ذكره البخاريّ مع أنَّ من عادته أنَّه يَحذِف الموقوفات غالباً، لأنَّ المتن قصير، وفيه إشارةٌ إلى أنَّ عبد الله بن هشام عاشَ بعد النَّبيّ ﷺ زماناً ببَرَكَةِ دعائه له، وقد تقدَّم ما يَتعلَّق به من ذلك في كتاب الدَّعَوات (٦٣٥٢).

## ٤٧- باب مَن بايعَ ثمَّ استَقال البيعةَ

٧٢١١- حدَّثنا عبدُ الله بنُ يوسفَ، أخبرنا مالكٌ، عن محمَّدِ بنِ المُنكَدِرِ، عن جابرِ بنِ عبدِ الله: أنَّ أعرابيّاً بايعَ رسولَ الله ﷺ على الإسلامِ، فأصاب الأعرابيَّ وعْكٌ بالمدينةِ، فأتى الأعرابيُّ إلى رسولِ الله ﷺ، فقال: يا رسولَ الله، أقِلْني بَيْعَتي، فأبَى رسولُ الله ﷺ، ثمَّ جاءَه فقال: أقِلْني بَيْعَتي، فأبَى ثمَّ جاءَه، فقال: أقِلْني بَيْعَتي، فأبَى فخَرَجَ الأعرابيُّ، فقال رسولُ الله ﷺ: «إنَّما المدينةُ كالكِيرِ، تَنْفي خَبَثَها وتنْصَعُ طَيِّبَها».

قوله: «باب مَن بايعَ ثمَّ استَقال البيعة» ذكر فيه حديث جابر في قصَّة الأعرابيّ، وقد تقدَّم شرحه قبل باب.

## ٤٨- باب مَن بايعَ رجلاً لا يُبايِعُه إلّا للدُّنيا

٧٢١٢- حدَّثنا عَبْدانُ، عن أبي حمزةَ، عن الأعمَشِ، عن أبي صالحٍ، عن أبي هُرَيرةَ، قال: قال رسولُ الله ﷺ: «ثلاثةٌ لا يُكلِّمُهم الله يومَ القيامةِ ولا يُزكِّيهِم، ولَهم عذابٌ أليمٌ: رجلٌ على فضْلِ ماءٍ بالطَّريقِ يَمنَعُ منه ابنَ السَّبيلِ، ورجلٌ بايعَ إماماً لا يُبايِعُه إلا لدُنْياه، إنْ أعطاه ما يُريدُ وفَى له وإلا لم يَفِ له، ورجلٌ بايَعَ رجلاً بسِلْعةٍ بعدَ العصرِ، فحَلَفَ بالله لقد أُعْطِي بها كذا وكذا، فصَدَّقَه وأخَذَها، ولم يُعْطَ بها».

قوله: «بابُ مَن بايعَ رجلاً لا يُبايِعُه إلّا للدُّنيا» أي: ولا يَقصِدُ طاعة الله في مُبايعة مَن يَستَحِقّ الإمامة.

قوله: «عن أبي حمزة» بالمهمَلةِ والزّاي: هو محمَّد بن مَيمون السُّكَّريُّ.

قوله: «عن أبي صالح» في رواية عبد الواحد بن زياد عن الأعمَش: سمعتُ أبا صالحٍ يقول: سمعت أبا هريرةَ، كما تقدَّم في كتاب الشِّرب (٢٣٥٨).

قوله: «ثلاثةٌ لا يُكلِّمهم الله يومَ القيامة» زاد جَرير عن الأعمَش: «ولا يَنظُر إليهم»، وسَقَطَ من روايته: «يوم القيامة»، وقد مرَّ في الشَّهادات (٢٦٧٢)، وفي رواية عبد الواحد: «لا يَنظُر الله إليهم يومَ القيامة»، وسَقَطَ من روايته: «ولا يُكلِّمهم»، وثَبَتَ الجميع لأبي

معاوية عن الأعمَش عند مسلم (١٠٨/ ١٧٣) على وفق الآية التي في آلِ عِمرانَ، وقال في آخر الحديث[1]: ثمَّ قرأ هذه الآية:/ ﴿إِنَّ ٱلَّذِينَ يَشْتَرُونَ بِعَهْدِ ٱللَّهِ وَأَيْمَٰنِهِمْ ثَمَنًا قَلِيلًا﴾ يعني ٢٠٢/١٣ إلى آخر الآية [آل عمران: ٧٧].

**قوله: «رجلٌ على فضْل ماءٍ بالطَّريقِ يَمنَع منه ابنَ السَّبيل»** في رواية عبد الواحد: «رجلٌ كان له فضلُ ماءٍ مَنَعَه من ابن السَّبيل»، والمقصود واحد وإن تَغايرَ المفهومان؛ لتَلازُمِهما، لأنَّه إذا مَنَعَه من الماء فقد مَنَعَ الماء منه، وقد تقدَّم الكلام عليه في كتاب الشِّرب.

ووَقَعَ في رواية أبي معاوية: «بالفَلاةِ» وهي المراد بالطَّريق في هذه الرِّواية. وفي رواية عَمرو بن دينار عن أبي صالح في الشِّرب أيضاً (٢٣٦٩): «ورجل مَنَعَ فضلَ ماءٍ، فيقول الله تعالى له: اليوم أمنَعُك فضلي كما مَنَعتَ فضلَ ما لم تَعمَل يَداك»، وقد تقدَّم الكلام عليه في الشِّرب أيضاً، وتقدَّم شيء من فوائده في كتاب ترك الحِيَل (٦٩٦٢).

**قوله: «ورجل بايعَ إماماً»** في رواية عبد الواحد: «إمامَه».

**قوله: «إنْ أعطاه ما يريد وفَى له»** في رواية عبد الواحد: «رَضيَ».

**قوله: «وإلّا لم يَفِ له»** في رواية عبد الواحد: «سَخِطَ».

**قوله: «ورجلٌ بايعَ رجلاً»** في رواية المُستَملي والسَّرَخسيّ: «يُبايع» بصيغة المضارَعَة، وفي رواية عبد الواحد: «أقامَ سِلعَةً بعدَ العصر»، وفي رواية جَرير: «ورجل ساوَمَ رجلاً سِلعَة بعدَ العصر».

**قوله: «فحَلَفَ بالله»** في رواية عبد الواحد: «فقال: والله الذي لا إلهَ غيرُه».

**قوله: «لقد أُعْطيَ بها كذا وكذا»** وَقَعَ مَضبوطاً بضمِّ الهمزة وكسر الطّاء على البناء للمجهول، وكذا قوله في آخر الحديث: «ولم يُعطَ» بضمِّ أوَّله وفتح الطّاء، وفي بعضها بفتح الهمزة والطّاء على البناء للفاعلِ، والضَّمير للحالِفِ، وهي أرجَح، ووَقَعَ في رواية عبد الواحد بلفظ: «لقد أَعطَيتُ بها»، وفي رواية أبي معاوية: «فحَلَفَ له بالله لَأَخذَها بكذا»

---

(١) كما سلف في كتاب الشرب برقم (٢٣٥٨)، وليس في رواية مسلم كما يوهم ظاهر العبارة.

أي: لقد أخَذَها، وفي رواية عَمرو بن دينار عن أبي صالح: «لقد أَعطَى بها أكثر ممَّا أعطَى» وضُبِطَ بفتح الهمزة والطّاء، وفي بعضها بضمِّ أوَّله كسر الطّاء، والأوَّل أرجَح.

**قوله: «فصَدَّقَه وأخَذَها»** أي: المشتَري **«ولم يُعطَ بها»** أي: القَدْر الذي حَلَفَ أنَّه أُعطِي عِوَضَها، وفي رواية أبي معاوية: «فصَدَّقَه وهو على غير ذلك».

**تنبيهان:**

**أحدهما:** خالَفَ الأعمَش في سياق هذا المتن عَمرُو بنُ دينار عن أبي صالح فمَضَى في الشِّرب، ويأتي في التَّوحيد (٧٤٤٦) من طريق سفيان بن عُيَينةَ عن عَمرو بن دينار عن أبي صالحٍ عن أبي هريرةَ نحو صَدر حديث الباب، وقال فيه: «ورجل [حلف][1] على سِلعَة» الحديث، «ورجل مَنَعَ فضل ماء» الحديث، «ورجل حَلَفَ على يمينٍ كاذبة بعدَ العصر ليَقتَطِع بها مال رجل مسلم»، قال الكِرمانيُّ: ذَكَر عِوَضَ الرجل الثّاني ـ وهو المبايع للإمام ـ آخَرَ: وهو الحالِفُ ليَقتَطِع مالَ المسلم، وليس ذلك باختلافٍ، لأنَّ التَّخصيص بعَدَدٍ لا يَنفي ما زاد عليه. انتهى، ويحتَمل أن يكون كلٌّ من الرَّاويَينِ حَفِظَ ما لم يَحفَظ الآخَر، لأنَّ المجتَمِع من الحديثَينِ أربع خِصال، وكلٌّ من الحديثَينِ مُصَدَّر بثلاثةٍ، فكأنَّه كان في الأصل أربعة، فاقتَصَرَ كلٌّ من الرَّاويَينِ على واحدٍ ضَمَّه مع الاثنَينِ اللَّذَينِ تَوافَقا عليهما، فصارَ في رواية كلٍّ منهما ثلاثة، ويُؤيِّده ما سيأتي في التَّنبيه الثّاني.

**ثانيهما:** أخرج مسلم (١٠٧) هذا الحديث من رواية الأعمَش أيضاً، لكن عن شيخ له آخَر بسياقٍ آخَر، فذكر من طريق أبي معاوية ووَكيعٍ جميعاً عن الأعمَش عن أبي حازم عن أبي هريرةَ كصَدرِ حديث الباب، لكن قال: «شيخٌ زانٍ، ومَلِكٌ كذّاب، وعائلٌ مُستَكبِر»، والظّاهر أنَّ هذا حديث آخَر، وذَكَر من رواية سفيان الثوري وشعبة عن الأعمش فيه طريقاً آخر[2] أخرجه من هذا الوجه (١٠٦) عن الأعمَش فقال: عن سليمان بن مُسهِر عن خَرشَة بن الحُرّ عن أبي ذرٍّ عن النَّبيّ ﷺ قال: «ثلاثةٌ لا يُكلِّمهم الله يومَ القيامة: المنّان

(١) ما بين معقوفين سقط من الأصلين و(س)، وأثبتناه من رواية عمرو بن دينار.

(٢) من قوله: «وذكر من رواية سفيان» إلى هنا سقط من (س) و(ع).

الذي لا يُعطِي شيئاً إلّا مَنَّهُ، والمنفِق سِلعَته بالحَلِفِ الفاجر، والمسبِل إزاره»، وليس هذا الاختلاف على الأعمَش فيه بقادحٍ، لأنَّها ثلاثة أحاديث عنده بثلاثةِ طرق.

ويَجتَمِع من مجموع هذه الأحاديث تسعُ خِصال، ويحتَمل أن تَبلُغ عَشراً، لأنَّ المنفِق سِلعَته بالحَلِفِ الكاذب، مُغايِر للَّذي حَلَفَ لقد أُعطيَ بها كذا، لأنَّ هذا خاصٌّ بمَن يَكذِب في أخبار الشِّراء، والذي/ قبلَه أعمّ منه فتكون خَصلة أُخرى. ٢٠٣/١٣

قال النَّوَويّ: قيل: معنى «لا يُكلِّمُهم الله»: تَكليمَ مَن رَضيَ عنه، بإظهار الرِّضا، بل بكلامٍ يَدُلّ على السُّخط، وقيل: المراد أنَّه يُعرِض عنهم، وقيل: لا يُكلِّمهم كلاماً يَسُرُّهم، وقيل: لا يُرسِل إليهم الملائكَة بالتَّحيَّة. ومعنى «لا يَنظُر إليهم»: يُعرِض عنهم، ومعنى نَظَرِه لعبادِه: رحمتُه لهم ولُطفُه بهم. ومعنى «لا يُزكّيهِم»: لا يُطهِّرهم من الذُّنوب، وقيل: لا يُثني عليهم. والمراد بـ«ابنِ السَّبيل»: المسافر المحتاج إلى الماء، لكن يُستَثنَى منه الحربيّ والمرتَدّ إذا أصَرّا على الكُفر، فلا يجب بَذلُ الماء لهما، وخَصَّ بعد العصر بالحَلِفِ لشَرَفِه بسببِ اجتماع ملائكَة اللَّيل والنَّهار وغير ذلك، وأمّا الذي بايعَ الإمام بالصِّفَة المذكورة، فاستِحقاقُه هذا الوَعيدَ لكَونِه غَشَّ إمام المسلمين، ومِن لازَمِ غِشِّ الإمام غشُّ الرَّعيَّة؛ لما فيه من التَّسَبُّب إلى إثاره الفتنة، ولا سيَّما إن كان ممَّن يُتَّبَع على ذلك، انتهى ملخَّصاً.

وقال الخطَّابيُّ: خُصَّ وقتُ العصر بتَعظيمِ الإثم فيه، وإن كانت اليمين الفاجِرَةُ مُحرَّمَةً في كلِّ وقت، لأنَّ الله عَظَّمَ شَأن هذا الوَقت بأن جَعَلَ الملائكَة تجتمع فيه، وهو وقت خِتام الأعمال، والأُمورُ بخَواتيمِها، فغُلِّظَت العُقوبةُ فيه لئلّا يُقدِم عليها تَجرُّؤاً، فإنَّ مَن تَجرَّأ عليها فيه اعتادَها في غيره، وكان السَّلَف يَحلِفونَ بعد العصر، وجاءَ ذلك في الحديث أيضاً.

وفي الحديث وعيدٌ شديد في نَكْث البيعة، والخروجِ على الإمام؛ لما في ذلك من تَفرُّق الكَلِمة، ولما في الوَفاء من تحصين الفُروج والأموال وحَقن الدِّماء، والأصل في مُبايعة الإمام أن يُبايِعه على أن يَعمَل بالحقِّ ويُقيمَ الحدود، ويَأمُر بالمعروفِ ويَنهَى عن المنكَر، فمَن جَعَلَ مُبايعَته لمالٍ يُعطاه دونَ مُلاحَظَة المقصود في الأصل، فقد خَسِرَ خُسراناً مُبيناً ودَخَلَ في الوعيد المذكور وحاقَ به إن لم يَتَجاوَز الله عنه. وفيه أنَّ كلَّ عملٍ لا يُقصَد به

وجه الله وأُريدَ به عَرَض الدُّنيا فهو فاسِدٌ، وصاحبُه آثِم، والله الموَفِّق.

## ٤٩- باب بَيْعة النِّساءِ

رواه ابنُ عبَّاسٍ، عن النبيِّ ﷺ.

٧٢١٣- حدَّثنا أبو اليَمَان، أخبرنا شُعَيبٌ، عن الزُّهْريِّ. وقال اللَّيثُ: حدَّثني يونسُ، عن ابنِ شِهابٍ، أخبرني أبو إدرِيسَ الخَوْلانيُّ، أنَّه سَمِعَ عُبادةَ بنَ الصّامِتِ يقولُ: قال لنا رسولُ الله ﷺ، ونحنُ في مَجلِسٍ: «تُبايِعوني على أنْ لا تُشْرِكوا بالله شيئاً، ولا تَسْرِقوا، ولا تَزْنوا، ولا تَقتُلوا أوْلادَكم، ولا تَأْتوا ببُهْتانٍ تَفْتَرونَه بينَ أيدِيكم وأرجُلِكم، ولا تَعْصُوا في معروفٍ، فمَن وفَى منكم فأجرُه على الله، ومَن أصابَ مِن ذلك شيئاً فعوقِبَ في الدُّنيا، فهو كفَّارةٌ له، ومَن أصابَ مِن ذلك شيئاً فسَتَرَه الله، فأمرُه إلى الله، إنْ شاءَ عاقَبَه وإنْ شاءَ عَفا عنه». فَبايعْناه على ذلك.

٧٢١٤- حدَّثنا محمودٌ، حدَّثنا عبدُ الرَّزّاق، أخبرنا مَعمَرٌ، عن الزُّهْريِّ، عن عُرْوةَ، عن عائشةَ رضي الله عنها، قالت: كان النبيُّ ﷺ يُبايعُ النِّساءَ بالكلامِ بهَذِه الآيةِ: ﴿لَّا يُشْرِكْنَ بِٱللَّهِ شَيْـًٔا ...﴾ [الممتحنة: ١٢] قالت: وما مَسَّتْ يَدُ رسولِ الله ﷺ يَدَ امرَأةٍ إلا امرَأةً يَمْلِكُها.

٧٢١٥- حدَّثنا مُسدَّدٌ، حدَّثنا عبدُ الوارثِ، عن أيوبَ، عن حَفْصةَ، عن أمِّ عَطِيّةَ، قالت:
١٣/٢٠٤ بايَعْنا النبيَّ/ ﷺ، فقرأ عليَّ: ﴿لَّا يُشْرِكْنَ بِٱللَّهِ شَيْـًٔا﴾ [الممتحنة: ١٢]، ونَهانا عن النِّياحةِ، فقَبَضَتِ امرَأةٌ مِنّا يدَها، فقالت: فلانةُ أسعَدَتْني، وأنا أُرِيدُ أنْ أجزِيَها. فلم يَقُلْ شيئاً، فذهبَت، ثمَّ رَجَعَتْ فما وفَتِ امرَأةٌ إلا أمُّ سُلَيْمٍ، وأُمُّ العلاءِ، وابنةُ أبي سَبْرةَ امرَأةُ مُعاذٍ، أوِ ابنةُ أبي سَبْرةَ وامرَأةُ مُعاذٍ.

قوله: «بابُ بَيْعَةِ النِّساء» ذكر فيه أربعة أحاديث:

**الأوَّلُ**: قوله: «رواه ابن عبَّاس» كأنَّه يريد ما تقدَّم في العيدَينِ (٩٧٩) من طريق الحسن ابن مسلم عن طاووسٍ عن ابن عبَّاس: شَهِدت الفِطر... فذكر الحديث، وفيه: خَرَجَ النَّبيُّ ﷺ كأنّي أنظُر إليه حينَ يُجَلِّسُ بيَدِه، ثمَّ أقبَلَ يَشُقُّهم حتَّى جاءَ النِّساءَ، معه بلال، فقال: ﴿يَٰٓأَيُّهَا ٱلنَّبِيُّ إِذَا جَآءَكَ ٱلْمُؤْمِنَٰتُ يُبَايِعْنَكَ﴾ الآية [الممتحنة:١٢]، ثمَّ قال حين فَرَغَ منها: «أنتُنَّ على ذلك؟»، وقد تقدَّم فوائده هناك وفي تفسير الممتَحنة (٤٨٩٥).

**الحديث الثاني**: حديث عُبادةَ بن الصّامت في مُبايعَتهم النَّبيَّ ﷺ على مِثل ما في هذه الآية، وقد تقدَّم الكلام عليه في كتاب الإيمان أوائلَ الكتاب (١٨)، ووَقَعَ في بعض طرقه عن عُبادةَ قال: أخَذَ علينا رسولُ الله ﷺ كما أخَذَ على النِّساء: أن لا نُشرِكَ بالله شيئاً ولا نَسرِق ولا نَزني... الحديث، أخرجه مسلم (١٧٠٩/ ٤٣) من طريق أبي[1] الأشعَث الصَّنعانيّ عن عُبادةَ، وإلى هذه الطَّريق أشارَ في هذه التَّرجمة.

قال ابن المنيِّر: أدخَلَ حديث عُبادةَ في ترجمة بَيْعة النِّساء؛ لأنَّها وَرَدَت في القرآن في حَقّ النِّساء فعُرِفَت بهنَّ، ثمَّ استُعمِلَت في الرِّجال.

**الحديث الثالث**: حديث عائشة: كان رسول الله ﷺ يُبايع النِّساء بالكلام بهذه الآية: ﴿لَّا يُشْرِكْنَ بِٱللَّهِ شَيْـًٔا﴾ [الممتحنة: ١٢]، كذا أورَدَه مُختصَراً، وقد أخرجه البزَّار[2] من طريق عبد الرَّزّاق بسَنَدِ حديث الباب إلى عائشة قالت: جاءَت فاطمَة بنت عُتبةَ ـ أي: ابن رَبيعَة ابن عبد شَمس أُخت هِند بنت عُتبةَ ـ تُبايع رسول الله ﷺ فأخَذَ عليها أن لا تَزني، فوَضَعَت يَدها على رَأسها حياءً، فقالت لها عائشة: بايِعي أيَّتها المرأة، فوالله ما بايعناه إلّا على هذا، قالت: فنَعَم إذاً. وقد تقدَّمَت فوائد هذا الحديث في تفسير سورة الممتَحَنَة (٤٨٩١)، وفي أوَّل هذا الحديث هناك زيادة غير الزّيادة التي ذَكَرتها هنا من عند البزَّار.

**قوله: «قالت: وما مَسَّتْ يدُ رسول الله ﷺ يدَ امرأةٍ إلّا امرَأةً يَمْلِكُها»** هذا القَدْر أفرَدَه النَّسائيُّ (ك٩١٩٤)، فأخرجه عن محمَّد بن يحيى عن عبد الرَّزّاق بسَنَدِ حديث الباب، لكن بلفظ: ما مَسَّ، وقال: يد امرَأة قَطُّ، وكذا أفرَدَه مالك عن الزُّهْريّ بلفظ: ما مَسَّ رسولُ الله ﷺ بيَدِه امرَأةً قَطُّ، إلّا أن يَأخُذ عليها، فإذا أخَذَ عليها فأعطَته قال: «اذهبي فقد بايعتُك» أخرجه مسلم (١٨٦٦/ ٨٩)، قال النَّوَويّ: هذا الاستِثناء مُنقَطِع، وتقدير الكلام:

---

(١) لفظة «أبي» سقطت من (س).

(٢) كما في «كشف الأستار» (٧٠)، وهو في «مصنف عبد الرزاق» (٩٨٢٧) و(٢١٠٢٠)، ومن طريقه أخرجه إسحاق بن راهويه (٨٩٨)، وأحمد (٢٥١٧٥)، وابن حبان (٤٥٥٤)، إلا أن إسحاق وأحمد قالا: عن الزهري أو غيره، ولم يشك الباقون.

ما مَسَّ يدَ امرَأةٍ قَطُّ ولكن يَأخُذ عليها البيعة، ثمَّ يقول لها: اذهبي... إلى آخره. قال: وهذا التَّقدير مُصرَّح به في الرِّواية الأُخرى فلا بُدَّ منه، انتهى.

وقد ذَكَرتُ في تفسير الممتَحَنة مَن خالَفَ ظاهر ما قالت عائشة من اقتصاره في مُبايعَته ﷺ النِّساء على الكلام، وما وَرَدَ أنَّه بايعَهُنَّ بحائلٍ أو[1] بواسِطَةٍ، بما يُغني عن إعادته، ويُعكِّر على ما جَزَمَ به من التَّقدير.

وقد يُؤخَذ من قول أمّ عَطيَّة في الحديث الذي بعدَه: فقَبَضَت امرأةٌ يدَها، أنَّ بَيْعة النِّساء كانت أيضاً بالأيدي فتُخالِفُ ما نُقِلَ عن عائشة من هذا الحَصْر، وأُجيبَ بما ذُكِرَ من الحائل، ويحتَمل أنَّهُنَّ كُنَّ يُشِرنَ بأيديهِنَّ عند المبايعة بلا مُماسَّة، وقد أخرج إسحاق بن راهويه (٢٧) بسَنَدٍ حسنٍ عن أسماء بنت يزيد مرفوعاً: «إنّي لا أُصافح النِّساء».

وفي الحديث أنَّ كلام الأجنبيَّة مُباحٌ سماعُه، وأنَّ صوتها ليس بعَورَةٍ، ومَنْعُ لَمسِ بَشَرَة الأجنبيَّة من غير ضَرُورةٍ لذلك.

**الحديث الرابع: قوله: «عن أيوب»** هو السَّختيانيُّ، وحَفْصَة: هي بنت سِيرِين أُخت محمَّد، والسَّند كلُّه بصريُّونَ، وتقدَّم/ شرح حديث أمّ عَطيَّة هذا في كتاب الجنائز مُستوفًى (١٣٠٦)، وفيه تَسميةُ النِّسوَة المذكورات في هذا الحديث، وتقدَّم ما يَتعلَّق بالكلام على قولها: أسعَدَتني في تفسير سورة الممتَحَنَة (٤٨٩٢). ٢٠٥/١٣

## ٥٠- باب مَن نَكَثَ بَيْعةً

**وقال اللهُ تعالى: ﴿إِنَّ ٱلَّذِينَ يُبَايِعُونَكَ إِنَّمَا يُبَايِعُونَ ٱللَّهَ﴾ الآية [الفتح: ١٠].**

**٧٢١٦- حدَّثنا أبو نُعيمٍ، حدَّثنا سفيانُ، عن محمَّدِ بنِ المُنكَدِر، سمعتُ جابراً، قال: جاءَ أعرابيٌّ إلى النبيِّ ﷺ، فقال: بايِعْني على الإسلامِ، فبايعَه على الإسلامِ، ثمَّ جاءَ الغَدَ محمُوماً، فقال: أقِلْني، فأبَى، فلمَّا ولَّى قال: «المدينةُ كالكِيرِ، تَنْفي خَبَثَها وتَنْصَعُ طَيِّبَها».**

---

(١) تحرفت في (س) إلى: أن.

قوله: «بابُ مَن نَكَثَ بَيْعَةً» في رواية الكُشمِيهَنيّ: بَيعَتَه، بزيادة الضَّمير.

قوله: «وقال الله تعالى» في رواية غير أبي ذَرّ: «وقولِه تعالى».

قوله: «﴿إِنَّ ٱلَّذِينَ يُبَايِعُونَكَ إِنَّمَا يُبَايِعُونَ ٱللَّهَ﴾ الآية» ساقَ في رواية أبي ذرٍّ إلى قوله: ﴿فَإِنَّمَا يَنكُثُ عَلَىٰ نَفْسِهِۦ﴾ ثمَّ قال: إلى قوله: ﴿فَسَيُؤْتِيهِ أَجْرًا عَظِيمًا﴾، وساقَ في رواية كَرِيمةَ الآيةَ كلَّها.

ذَكَر فيه حديثَ جابرٍ في قصَّة الأعرابيّ، وقد تقدَّمَت الإشارة إليه قريباً في «باب بَيْعة الأعراب» (٧٢٠٩)، ووَرَدَ في الوَعيد على نَكْث البيعة حديثُ ابن عمر: «لا أعلم غَدراً أعظَمَ من أن يُبايَع رجلٌ على بَيع الله ورسوله، ثمَّ يُنصَب له القتال»، وقد تقدَّم في أواخر كتاب الفتن (٧١١١)، وجاءَ نحوه عنه مرفوعاً بلفظ: «مَن أعطَى بَيْعة ثمَّ نَكَثَها لَقِيَ الله وليست معه يمينُه» أخرجه الطَّبَرانيُّ[1] بسَنَدٍ جيِّد، وفيه حديث أبي هريرةَ رَفَعَه: «الصلاة كفَّارةٌ إلّا من ثلاث: الشِّرك بالله ونَكْث الصَّفقة...» الحديث، وفيه تفسير نَكْث الصَّفقة: «أن تُعطِي رجلاً بَيعَتَك ثمَّ تُقاتلَه» أخرجه أحمد (٧١٢٩).

## ٥١- باب الاستِخْلاف

**٧٢١٧- حدَّثنا يحيى بنُ يحيى، أخبرنا سليمانُ بنُ بلالٍ، عن يحيى بنِ سعيدٍ، سمعتُ القاسمَ بنَ محمَّدٍ، قال: قالت عائشةُ رضي الله عنها: وارأساه، فقال رسولُ الله ﷺ: «ذاكِ لو كان وأنا حَيٌّ، فأستَغْفِرُ لكِ وأدعو لكِ» فقالت عائشةُ: واثُكْلِياهْ! والله إنّي لأظُنُّكَ تُحِبُّ موتي! ولو كان ذاكَ لَظَلَلْتَ آخرَ يومِكَ مُعرِّساً ببعضِ أزواجِكَ! فقال النبيُّ ﷺ: «بَلْ أنا وارأساه، لقد هَمَمْتُ ـ أو أرَدْتُ ـ أنْ أُرسِلَ إلى أبي بكرٍ وابنِه، فأعهَدَ أنْ يقولَ القائلونَ، أوْ يَتمنَّى المُتَمنُّونَ، ثمَّ قلتُ: يَأْبَى الله ويَدفَعُ المُؤمِنونَ، أوْ يَدفَعُ الله ويَأْبَى المُؤمِنونَ».**

قوله: «باب الاستِخْلاف» أي: تعيينُ الخليفةِ عندَ مَوته خليفةً بعدَه، أو يُعيِّنُ جماعةً ليَتَخَيَّروا منهم واحداً.

---

(١) في «الأوسط» (٩١٠٦).

ذَكَر فيه خمسةَ أحاديثَ:

**الحديث الأول: قوله: «عن يحيى بن سعيد»** هو الأنصاريّ، والسَّند كلُّه مدنيُّونَ، وقد تقدَّم ما يَتعلَّق بالسَّندِ في كتاب كفَّارة المرض (٥٦٦٦) وتقدَّم الكثيرُ من فوائد المتن هناك.

**قوله: «فأعهَد»** أي: أُعَيِّن القائمَ بالأمرِ بعدي، هذا هو الذي فهِمَه البخاريّ فترَجَمَ به، وإن كان العَهدُ أعمَّ من ذلك، لكن وَقَعَ في رواية عُروَة عن عائشة بلفظ: «ادعي لي أباك وأخاك حتَّى أكتُب كتاباً»، وقال في آخره: «ويَأبَى الله والمؤمنونَ إلّا أبا بكر»[1]، وفي رواية للبَزّار (٢٣٤): «مَعاذَ الله أن تَختَلِف الناس على أبي بكر»[2] فهذا يُرشِد إلى أنَّ المراد الخِلافة.

وأفرَطَ المهلَّب فقال: فيه دليلٌ قاطِع في خِلَافة أبي بكر. والعَجَب أنَّه قَرَّرَ بعدَ ذلك أنَّه ثَبَتَ أنَّ النَّبيّ ﷺ لم يَستَخلِف.

**الحديث الثاني:**

**٧٢١٨- حدَّثنا محمَّدُ بنُ يوسفَ، أخبرنا سفيانُ، عن هشامِ بنِ عُرْوةَ، عن أبيه، عن عبدِ الله بنِ عمرَ رضي الله عنهما، قال: قيل لعمرَ: ألا تَستَخْلِف؟ قال: إنْ أستَخْلِفْ فقَدِ استَخْلَفَ مَن هو خيرٌ منّي: أبو بكرٍ، وإنْ أترُكْ فقد تَرَكَ مَن هو خيرٌ منّي: رسولُ الله ﷺ، فأثنَوْا عليه، فقال: راغِبٌ راهبٌ، وَدِدْتُ أنّي نَجَوْتُ منها/ كَفافاً، لا لي ولا عليَّ، لا أتَحمَّلُها حَيّاً ومَيِّتاً.** ٢٠٦/١٣

**قوله: «سُفْيان»** هو الثَّوريّ، ومحمَّد بن يوسف الرَّاوي عنه: هو الفِريابيُّ.

**قوله: «قيلَ لعمرَ: ألا تَستَخْلِف؟»** في رواية مسلم (١٨٢٣/ ١١) من طريق أبي أُسامَة عن هشام بن عُروَة عن أبيه عن ابن عمر: حَضَرتُ أبي حينَ أُصيبَ، قالوا: استَخلِفْ، وأورَدَ من وجه آخَر (١٨٢٣/ ١٢) أنَّ قائل ذلك هو ابنُ عمر راوي الحديث، أخرجه من

---

(١) أخرجها مسلم برقم (٢٣٨٧).

تنبيه: زاد في (أ) و(س) بعد هذا: وفي رواية لمسلم: «ادعي لي أبا بكر أكتُب كتاباً، فإنّي أخاف أن يَتَمنَّى مُتَمنٍّ، ويَأبَى الله والمؤمنونَ إلّا أبا بكر». قلنا: وهي نفسها رواية عروة، فهي زيادة مقحمة لم ترد في (ع) على الصواب.

(٢) وأخرجه أيضاً الطيالسي (١٦١١)، ومن طريقه ابن سعد في «الطبقات» ٣/ ١٨٠، وأحمد في «فضائل الصحابة» (٢٢٧)، وابن أبي عاصم في «السنة» (١١٦٣).

طريق سالم بن عبد الله بن عمر عن أبيه:/ أنَّ حَفصَة قالت له: أعلمتَ أنَّ أباك غيرُ ٢٠٧/١٣
مُستَخلِف؟ قال: فحَلَفتُ أن أُكلِّمه في ذلك، فذكر القصَّة وأنَّه قال له: لو كان لك راعي غنم[1] ثمَّ جاءَك وتَرَكَها لَرأيتَ أن قد ضَيَّعَ، فرِعايةُ الناس أشدّ، وفيه قول عمر في جواب ذلك: إنَّ الله يَحفَظُ دِينَه.

**قوله: «إنْ أستَخْلِفْ ...»** إلى آخره، في رواية سالم: إن لا أستَخلِف فإنَّ رسول الله ﷺ لم يَستَخلِف، وإن أستَخلِف فإنَّ أبا بكرٍ قد استَخلَفَ، قال عبد الله: فوالله ما هو إلّا أن ذكر رسول الله ﷺ وأبا بكر فعلمتُ أنَّه لم يَعدِل برسولِ الله ﷺ أحداً، وأنَّه غير مُستَخلِف. وأخرج ابن سعد (٣/ ٣٤٣) من طريق عبد الله بن عُبَيد الله وأظُنّه ابن عُمَير قال: قال أُناس لعمرَ: ألا تَعهَد؟ قال: أيَّ ذلك آخُذ فقد تَبيَّن لي. أي[2]: الفعل والتَّرك، وهو مُشكِل. ويُزيله أنَّ دليل التَّرك من فعله ﷺ واضح، ودليل الفعل يُؤخَذ من عَزمِه الذي حَكَته عائشة في الحديث الذي قبلَه، وهو لا يَعزِم إلّا على جائز، فكأنَّ عمر قال: إن أستَخلِف فقد عَزَمَ ﷺ على الاستِخلاف فدَلَّ على جوازه، وإن أترُك فقد تَرَكَ فدَلَّ على جوازه، وفَهِمَ أبو بكر من عَزمه الجواز فاستَعمَلَه، واتَّفَقَ الناس على قَبُوله، قاله ابن المنيِّر. قلت: والذي يَظهَر أنَّ عمر رَجَحَ عندَه التَّرك، لأنَّه الذي وَقَعَ منه ﷺ، بخِلَاف العَزم، وهو يُشبِه عَزمَه ﷺ على التَّمَتُّع في الحجّ وفِعلَه الإفراد، فرُجِّحَ الإفراد.

**قوله: «فأثنَوْا عليه فقال: راغِب وراهب»** قال ابن بَطّال: يَحتَمِل أمرَين: أحدهما: أنَّ الذينَ أثنَوا عليه إمّا راغِبٌ في حُسْن رأيي فيه وتقريبي له، وإمّا راهبٌ من إظهار ما يُضمِره من كَراهَته، أو المعنى: راغِبٌ فيما عندي وراهبٌ منِّي، أو المراد[3]: الناسُ راغِبٌ في الخِلافة وراهبٌ منها، فإن ولَّيتُ الرَّاغِب فيها خَشيتُ أن لا يُعان عليها، وإن ولَّيتُ الرَّاهب منها خَشِيتُ أن لا يقومَ بها.

---

(١) لفظة «غنم» سقطت من الأصلين، وأثبتناها من (س)، وفي «صحيح مسلم»: راعي إبل أو راعي غنم.

(٢) تحرفت في (س) إلى: أن.

(٣) وهذا الأمر الثاني عند ابن بطال.

وذكر القاضي عِيَاض توجيهاً آخَر: أنَّهما وصفان لعمرَ، أي: راغِبٌ فيما عندَ الله، راهبٌ من عِقابه، فلا أُعَوِّل على ثَنائِكم، وذلك يَشغَلني عن العِناية بالاستِخلاف عليكُم.

قوله: «**ودِدْتُ أنّي نَجَوْت منها**» أي: من الخِلافة «**كَفافاً**» بفتح الكاف وتخفيف الفاء، أي: مكفوفاً عنِّي شَرُّها وخيرها. وقد فَسَّرَه في الحديث بقولِه: لا لي ولا عليَّ، وقد تقدَّم نحو هذا من قول عمر في مناقبه[1] في مُراجَعَته لأبي موسى فيما عَمِلوه بعدَ النَّبيّ ﷺ، وفي رواية أبي أُسامَة: لَوَدِدتُ لو أنَّ حَظّي منها الكَفاف.

قوله: «**لا أتَحمَّلها حَيّاً ومَيِّتاً**» في رواية أبي أُسامَة: أتَحمَّل أمرَكم حَيّاً ومَيِّتاً؟ وهو استِفهام إنكار حُذِفَت منه أداته، وقد بيَّن عُذرَه في ذلك، لكنَّه لمَّا أثَّرَ فيه قول عبد الله بن عمر، حيثُ مَثَّلَ له أمرَ الناس بالغنمِ مع الرَّاعي خَصَّ الأمر بالسِّتَّة، وأمَرَهم أن يَختاروا منهم واحداً، وإنَّما خَصَّ السِّتَّة لأنَّه اجتَمَعَ في كلٍّ واحد منهم أمران: كَونه مَعدوداً في أهل بَدر، وماتَ النَّبيُّ ﷺ وهو عنه راضٍ، وقد صَرَّحَ بالثّاني الحديثُ الماضي في مناقب عثمان (٣٧٠٠)، وأمّا الأوَّل فأخرجه ابن سعد (٣/ ٣٤٢) من طريق عبد الرَّحمن بن أبزَى عن عمر قال: هذا الأمر في أهل بَدرٍ ما بَقِيَ منهم أحد، ثمَّ في أهل أُحُد، ثمَّ في كذا، وليس فيها لِطَليقٍ ولا لمُسلِمَةِ الفتح شيءٌ. وهذا مصيرٌ منه إلى اعتبار تقديم الأفضل في الخِلافة، قال ابن بَطّال ما حاصله: أنَّ عمر سَلَكَ في هذا الأمر مَسلَكاً مُتوَسِّطاً خَشيةَ الفتنة، فرأى أنَّ الاستِخلاف أضبَط لأمرِ المسلمين، فجَعَلَ الأمر مَعقوداً موقوفاً على السِّتَّة لئلّا يَترُك الاقتداء بالنَّبيِّ ﷺ وأبي بكر، فأخَذَ من فعل النَّبيّ ﷺ طَرَفاً وهو ترك التَّعيين، ومِن فعلِ أبي بكر طَرَفاً وهو العَقد لأحدِ السِّتَّة، وإن لم يَنُصَّ عليه، انتهى ملخَّصاً.

قال: وفي هذه القصَّة دليلٌ على جواز عَقد الخِلافة من الإمام المتوَلّي لغيرِه بعدَه، وأنَّ أمرَه في ذلك جائزٌ على عامَّة المسلمين، لإطباق الصَّحابة ومَن معهم على العمل بما عَهِدَه أبو بكرٍ لعمرَ، وكذا لم يَختَلِفوا في قَبُول عَهد عمر إلى السِّتَّة، قال: وهو شبيه بإيصاءِ الرجل على ولده، لكَونِ نَظَرِه فيما يَصلُح أتمّ من غيره، فكذلك الإمام، انتهى.

---

(١) بل في «باب هجرة النبي ﷺ وأصحابه إلى المدينة» (٣٩١٥) من كتاب المناقب.

٢٠٨/١٣ وفيه رَدٌّ على مَن جَزَمَ كالطَّبَريّ، وقبله بكر ابن أُخت عبد الواحد، وبعده ابن حَزم بأنَّ النَّبيّ ﷺ استَخلَفَ أبا بكر، قال: ووجهه جَزمُ عمر بأنَّه لم يَستَخلِف، لكن تَمسَّكَ مَن خالَفَه بإطباق الناس على تَسميةِ أبي بكر خليفةَ رسول الله، واحتَجَّ الطَّبَريُّ أيضاً بما أخرجه بسَنَدٍ صحيح من طريق إسماعيل بن أبي خالد عن قيس بن أبي حازم: رأيتُ عمر يُجلِس الناس ويقول: اسمَعوا لخليفةِ رسول الله ﷺ. قلت: ونَظيره ما في الحديث الخامس من قول أبي بكر: حتَّى يُرِيَ اللهُ خليفةَ نبيّه، ورُدَّ بأنَّ الصّيغة تَحتَمِل أن تكون من مَفعولٍ ومن فاعل، فلا حُجَّة فيها، ويَترَجَّح كَونها من فاعل جَزمُ عمر بأنَّه لم يَستَخلِف وموافَقةُ ابن عمر له على ذلك، فعلى هذا فمعنى خليفة رسول الله: الذي خَلَفَه فقامَ بالأمرِ بعدَه، فسُمّيَ خليفةَ رسول الله لذلك، وأنَّ عمر أطلَقَ على أبي بكر خليفة رسول الله بمعنى أنَّه أشارَ إلى ذلك بما تَضَمَّنَه حديثُ الباب وغيرُه من الأدلَّة وإن لم يَكُن في شيءٍ منها تصريحٌ، لكنَّ مجموعها يُؤخَذ منه ذلك، فليس في ذلك خِلَافٌ لما رَوَى ابن عمر عن عمر.

وكذا فيه رَدّ على مَن زَعَمَ من الرَّاوَنديَّة أنَّ النَّبيَّ ﷺ نَصَّ على العبَّاس، وعلى قول الرَّوافض كلّها: أنَّه نَصَّ على عليّ. ووجه الردِّ عليهم إطباقُ الصَّحابة على مُتابَعَة أبي بكر ثمَّ على طاعته في مُبايعة عمر، ثمَّ على العمل بعَهدِ عمر في الشّورَى، ولم يَدَّع العبَّاس ولا عليٌّ أنَّه ﷺ عَهِدَ له بالخِلافة، وقال النَّوويّ وغيره: أجمَعوا على انعِقاد الخِلافة بالاستِخلاف، وعلى انعِقادها بعَقدِ أهل الحَلّ والعَقد لإنسانٍ، حيثُ لا يكون هناك استِخلاف غيره، وعلى جواز جَعلِ الخليفةِ الأمرَ شورَى بينَ عَدَدٍ مَحصور أو غيره، وأجمَعوا على أنَّه يجب نَصبُ خليفة، وعلى أنَّ وجوبَه بالشَّرع لا بالعَقل. وخالَفَ بعضُهم كالأصَمِّ وبعض الخوارج فقالوا: لا[1] يجب نَصبُ الخليفة. وخالَفَ بعض المعتَزِلة فقالوا: يجب بالعَقلِ لا بالشَّرع. وهما باطلان، أمّا الأصَمّ فاحتَجَّ ببَقاءِ الصَّحابة بلا خليفة مُدَّة التَّشاوُر أيام السَّقيفة وأيام الشّورَى بعدَ موت عمر، ولا حُجَّةَ له في ذلك، لأنَّهم لم يُطبِقوا على التَّرك، بل كانوا ساعِينَ في نَصْب الخليفة، آخِذِينَ في النَّظَر فيمَن يَستَحِقّ عَقْدَها له، ويَكفي في الردّ على الأصَمّ أنَّه

(١) لفظة «لا» سقطت من (س).

محجوجٌ بإجماع مَن قبله، وأمّا القول الآخَر ففساده ظاهر، لأنَّ العَقل لا مَدخَل له في الإيجاب والتَّحريم ولا التَّحسين والتَّقبيح، وإنَّما يقع ذلك بحَسَبِ العادة، انتهى.

وفي قول المذكور مُدَّة التَّشاوُر أيامَ السَّقيفة خَدشٌ يَظهَر من الحديث الذي بعده، وأنَّهم بايعوا أبا بكر في أوَّل يوم لتصريحِه فيه بأنَّ عمر خَطَبَ الغَدَ من يومٍ تُوُفِّيَ النَّبيُّ ﷺ، وذَكَر أبا بكر فقال: فقوموا فبايِعوه، وكانت طائفة منهم قد بايعوه قبلَ ذلك في سَقِيفة بني ساعدَة، فلم يَكُن بينَ الوفاة النبويَّة وعَقدِ الخِلافة لأبي بكر إلّا دونَ اليوم واللَّيلة، وقد تقدَّم إيضاح ذلك في مناقب أبي بكر رضي الله عنه (٣٦٦٨).

**الحديث الثالث:**

**٧٢١٩- حدَّثنا إبراهيمُ بنُ موسى، أخبرنا هشامٌ، عن مَعمَرٍ، عن الزُّهْريِّ، أخبرني أنسُ ابنُ مالكٍ ﷺ: أنَّه سَمِعَ خُطْبَةَ عمرَ الآخِرةَ حينَ جَلَسَ على المِنبَر، وذلك الغَدَ مِن يومٍ توُفِّيَ النبيُّ ﷺ، فتَشَهَّدَ، وأبو بكرٍ صامِتٌ لا يتكلَّمُ، قال: كنتُ أرجو أنْ يَعِيشَ رسولُ الله ﷺ حتَّى يَدبُرَنا، يُرِيدُ بذلك أن يكونَ آخرَهُم، فإنْ يَكُ محمَّدٌ ﷺ قد ماتَ، فإنَّ الله تعالى قد جَعَلَ بينَ أظهُرِكم نوراً تَهتَدونَ به، بما هَدَى الله محمَّداً ﷺ، وإنَّ أبا بَكْرٍ صاحبُ رسولِ الله ﷺ، ثانيَ اثنَينِ، فإنَّه أوْلَى المسلمينَ بأُمورِكم فقوموا فبايِعوه، وكانت طائفةٌ منهم قد بايعوه قبلَ ذلك في سَقِيفةِ بني ساعدةَ، وكانت بَيْعةُ العامّةِ على المِنبَر.**

**قال الزُّهْريُّ، عن أنسِ بنِ مالكٍ: سمعتُ عمرَ يقولُ لأبي بكرٍ يومَئذٍ: اصعَدِ المِنبرَ، فلم يزلْ به حتَّى صَعِدَ المِنبرَ، فبايعَه الناسُ عامّةً.**

[طرفه في: ٧٢٦٩]

**قوله:** «**هشام**» هو ابن يوسف الصَّنعانيُّ.

**قوله:** «**أنَّه سَمِعَ خُطْبة عمرَ الآخِرَة حينَ جَلَسَ على المِنبَر، وذلك الغَدَ من يومٍ تُوُفِّيَ النَّبيُّ ﷺ**» هذا الذي حكاه أنس أنَّه شاهَدَه وسَمِعَه كان بعد عَقد البيعة لأبي بكر في سَقِيفة بني ساعدَة، كما سَبَقَ بَسطُه وبيانه في «باب رَجْم الحُبلى من الزِّنا» (٦٨٣٠)، وذكر هناك أنَّه

بايعَه المهاجِرونَ ثمَّ الأنصار، فكأنَّهم لمَّا أنهَوا الأمر هناك وحَصَلَت المبايعة لأبي بكر جاؤوا إلى المسجد النبويّ، فتَشاغَلوا بأمرِ النَّبيِّ ﷺ، ثمَّ ذكر عمر لمن لم يَحضُر عَقدَ البيعة في سَقِيفة بني ساعدَة ما وَقَعَ هناك، ثمَّ دَعاهم إلى مُبايعةِ أبي بكر، فبايعَه حينَئذٍ مَن لم يَكُن حاضراً، وكلُّ ذلك في يومٍ واحد، ولا يَقدَح فيه ما وَقَعَ في رواية عُقَيل عن ابن شِهاب عند الإسماعيليّ: أنَّ عمر قال: أمّا بعدُ، فإنّي قلت لكم أمس مَقالة. لأنَّه يُحمَل على أنَّ خُطبَته المذكورة كانت في اليوم الذي ماتَ فيه النَّبيُّ ﷺ، وهو كذلك، وزاد في هذه الرِّواية: قلت لكم أمس مَقالة، وإنَّها لم تكن كما قلت، والله ما وَجَدتُ الذي قلتُ/ لكم في كتاب الله ولا ٢٠٩/١٣ في عَهدٍ عَهِدَه رسولُ الله ﷺ، ولكن رَجَوت أن يعيش... إلى آخره[1].

**قوله: «قال»** يعني عمر: **«كنتُ أرجو أنْ يعيش رسولُ الله ﷺ حتَّى يَدْبُرنا»** ضَبَطَه ابن بَطّال وغيره بفتح أوَّله وسكون الدّال وضمّ الموحَّدة، أي: يكون آخرَنا. قال الخليل: دَبَرتُ الشيء دَبْراً: اتّبَعتَه، ودَبَرَني فلان: جاءَ خَلفي. وقد فَسَّرَه في الخبر بقولِه: يريد بذلك أن يكون آخرَهم، ووَقَعَ في رواية عُقَيل: ولكن رَجَوتُ أن يعيش رسول الله ﷺ حتَّى يُدَبِّر أمَرنا، وهو بتشديد الموحَّدة، وعلى هذا فيُقرأ الذي في الأصل كذلك، والمراد بقولِه: يُدَبِّرنا: يُدَبِّر أمرَنا، لكن وَقَعَ في رواية عُقَيل أيضاً: حتَّى يكون رسول الله ﷺ آخِرَنا، وهذا كلُّه قاله عمر مُعتَذِراً عمَّا سَبَقَ منه، حيثُ خَطَبَ قبل أبي بكر حين ماتَ النَّبيُّ ﷺ فقال: إنَّ النَّبيّ ﷺ لم يَمُت. وقد سَبَقَ ذلك واضحاً.

**قوله: «فإنْ يَكُ محمَّدٌ ﷺ قد ماتَ»** هو بَقيَّة كلام عمر، وزاد في رواية عُقَيل: فاختارَ الله لرسولِه الذي يَبقَى على الذي عندَكُم.

**قوله: «فإنَّ الله قد جَعَلَ بينَ أظهُركم نوراً تَهتَدونَ به بما هَدَى الله محمَّداً»** يعني القرآن، ووَقَعَ بيانُه في رواية مَعمَر عن الزُّهْريّ في أوائل الاعتصام (٧٢٦٩) بلفظ: وهذا الكتاب الذي هَدَى الله به رسولَكم فخُذوا به تَهتَدوا كما هَدَى الله به رسولَه ﷺ. ووَقَعَ في رواية

---

(١) أخرجها أيضاً ابن حبان (٦٦٢٠) و(٦٨٧٥) من طريق معمر، عن الزهري.

عبد الرَّزّاق عن مَعمَر عند أبي نُعَيم في «المستَخرَج»: وهَدَى الله به محمَّداً فاعتَصِموا به تَهتَدوا فإنَّما هَدَى الله محمَّداً به. وفي رواية عُقَيل: قد جَعَلَ بينَ أظهُركم كتابَه الذي هَدَى به محمَّداً ﷺ فخُذوا به تَهتَدوا.

**قوله: «وإنَّ أبا بَكْرٍ صاحبُ رسول الله ﷺ...»** إلى آخره. قال ابن التِّين: قَدَّمَ الصُّحبة لشَرَفِها، ولمَّا كان غيرُه قد يُشاركُه فيها عَطَفَ عليها ما انفَرَدَ به أبو بكر، وهو كَونه ثانيَ اثنَين، وهي أعظَمُ فضائله التي استَحقَّ بها أن يكون الخليفةَ من بعدِ النَّبيّ ﷺ، ولذلك قال: وإنَّه أولى الناس بأُمورِكُم.

**قوله: «فقوموا فبايِعوه، وكانت طائفةٌ...»** إلى آخره، فيه إشارة إلى بيان السَّبب في هذه المبايعة، وأنَّه لأجلِ مَن لم يَحضُر في سَقِيفة بني ساعدَة.

**قوله: «وكانت بَيْعَة العامَّة على المِنبَر»** أي: في اليوم المذكور، وهو صَبِيحَة اليوم الذي بُويِعَ فيه في سَقِيفة بني ساعدَةَ.

**قوله: «قال الزُّهْريّ عن أنس»** هو موصول بالإسنادِ المذكور، وقد أخرجه الإسماعيليّ مُختَصَراً من طريق عبد الرَّزّاق عن مَعمَرٍ.

**قوله: «سمعتُ عمرَ يقول لأبي بكرٍ يومَئذٍ: اصعَدِ المِنبَرَ»** في رواية عبد الرَّزّاق عن مَعمَر عند الإسماعيليّ: لقد رأيت عمر يُزعِج أبا بكرٍ إلى المِنبَر إزعاجاً.

**قوله: «حتَّى صَعِدَ المِنبَرَ»** في رواية الكُشمِيهَنيّ: حتَّى أصعَدَه المِنبَر. قال ابن التِّين: سبب إلحاح عمر في ذلك ليُشاهد أبا بكرٍ مَن عَرَفَه ومَن لم يَعرِفه. انتهى، وكان تَوقُّف أبي بكر في ذلك من تَواضُعه وخَشْيَته.

**قوله: «فبايَعَه الناس عامَّةً»** أي: كانت البيعة الثّانية أعمّ وأشهَر وأكثر من المبايَعَة التي وَقَعَت في سَقِيفة بني ساعدة. وقد تقدَّمَت الإشارة إلى بيان ذلك عندَ شرح أصل بَيْعة أبي بكر من كتاب الحدود (٦٨٣٠).

**٧٢٢٠- حدَّثنا عبدُ العزيزِ بنُ عبدِ الله، حدَّثنا إبراهيمُ بنُ سعدٍ، عن أبيه، عن محمَّدِ بنِ جُبَيرِ بنِ مُطْعِمٍ، عن أبيه، قال: أتَتِ النبيَّ ﷺ امرأةٌ فكلَّمَتْه في شيءٍ، فأمَرَها أنْ تَرجعَ إليه، قالت: يا رسولَ الله، أرأيتَ إنْ جئتُ ولم أجِدْكَ؟ كأنَّها تريدُ الموتَ، قال: «إنْ لم تَجِدِيني فأْتي أبا بَكْرٍ».**

**٧٢٢١- حدَّثنا مُسدَّدٌ، حدَّثنا يحيى، عن سفيانَ، حدَّثني قيسُ بنُ مُسلِمٍ، عن طارقِ بنِ شِهابٍ، عن أبي بكرٍ ﷺ قال لِوَفْدِ بُزاخةَ: تَتْبَعونَ أذْنابَ الإبلِ، حتَّى يُرِيَ الله خَليفةَ نبيِّه ﷺ والمهاجِرينَ أمراً يَعْذِرونَكم به.**

**الحديث الرابع**: حديث جُبَير بن مُطعِم الذي فيه: «إن لم تَجِديني، فأتي أبا بكر»، وقد تقدَّم شرحه في أوَّل مناقب أبي بكر الصِّدّيق (٣٦٩٠)، وسيأتي شيءٌ ممَّا يَتعلَّق به في كتاب الاعتصام (٧٣٦٠).

**الحديث الخامس**: قوله: «يحيى» هو القَطّان، وسفيانُ: هو الثَّوريُّ.

قوله: «**عن أبي بكرٍ قال لوَفْدِ بُزَاخةَ**» أي: أنَّه قال، ولفظة «أنَّه» يَحذِفونَها كثيراً من الخطّ، وقد وَقَعَ عند الإسماعيليّ من طريق عبد الرَّحمن بن مَهديّ عن سفيان عن قيس بن مُسلِم عن طارق قال: جاءَ وفد بُزاخَةَ... فذكر القصَّة.

وبُزَاخة بضمِّ الموحَّدة وتخفيف الزّاي وبعدَ الألف خاء مُعجَمة، وَقَعَ في رواية ابن مَهديّ المذكورة: من أسَد وغَطَفان، ووَقَعَ في رواية أُخرى ذكرها ابن بَطّال: وهم من طَيِّئ. وأسَد قبيلة كبيرة يُنسَبونَ إلى أسَد بن خُزَيمةَ بن مُدرِكَة، وهم إخوَة كِنانَة بن خُزَيمةَ أصلِ قُرَيش. وغَطَفان قبائلُ كثيرةٌ[1] يُنسَبونَ إلى غَطَفان ـ بفتح المعجَمَة ثمَّ المهمَلة بعدَها فاء ـ ابن سَعْد/ بن قيس عَيْلان بن مُضَر. وطيِّئ بفتح الطّاء المهمَلة وتشديد الياء آخر الحروف بعدَها أُخرى مهموزةٌ. وكان هؤلاءِ القبائل ارتَدُّوا بعدَ النَّبيّ ﷺ واتَّبَعوا طُلَيحةَ بن خُوَيلِد الأسَديَّ، وكان قد ادَّعَى النبوَّة بعدَ النَّبيّ ﷺ، فأطاعوه لكَونِه منهم، فقاتَلَهم خالد بن الوليد بعد أن فَرَغَ من مُسَيلِمة باليَمامة، فلمَّا غَلَبَ عليهم بَعَثوا وفدَهم إلى أبي بكر، وقد ذكر قِصَّتهم الطَّبَريُّ وغيره في أخبار الرِّدَّة وما وَقَعَ من مُقاتَلة الصَّحابة لهم في خِلَافة

٢١٠/١٣

(١) تحرفت في (س) إلى: قبيلة كبيرة.

أبي بكر الصِّدِّيق، وذكر أبو عُبَيد البَكْريّ في «مُعجَم الأماكن» أنَّ بُزاخَةَ: ماء لطَيِّئٍ عن الأصمعيّ ولبني أسَد عن أبي عَمرو يعني الشَّيبانيّ، وقال أبو عُبَيدَة: هي رَملة من وراء النِّباج، انتهى. والنِّباج، بنونٍ وموحَّدة خفيفة ثمَّ جيم: موضع في طريق الحاجّ من البصرة.

**قوله: «تَتْبعونَ أذْنابَ الإبِل...»** إلى آخره، كذا ذكر البخاريّ هذه القِطعَة من الخبر مُختصَرة، وليس غَرَضه منها إلّا قول أبي بكر: خليفة نبيّه، وقد تقدَّم التَّنبيه على ذلك في الحديث الثّالث، وقد أورَدَها أبو بكر البَرقانيّ في «مُستَخرَجه»، وساقَها الحُميديُّ في «الجمع بينَ الصحيحين»، ولفظه: الحديث الحادي عشرَ من أفراد البخاريّ: عن طارق بن شِهاب قال: جاءَ وفد بُزاخَةَ من أسَد وغَطَفان إلى أبي بكرٍ يَسألونَه الصُّلح، فخَيَّرَهم بينَ الحرب المجْلِية والسِّلم المخْزِية، فقالوا: هذه المجْلِية قد عَرَفناها فما المخْزِية؟ قال: نَنزِعُ منكم الحَلْقة والكُرَاع ونَغنَمُ ما أصَبنا منكم، وتَرُدّونَ علينا ما أصَبتُم مِنّا وتَدونَ لنا قَتلانا، ويكون قَتلاكُم في النار، وتُترَكونَ أقواماً يَتْبعونَ أذناب الإبِل حتَّى يُرِي الله خليفةَ رسوله والمهاجِرينَ أمراً يَعذُرونكم به. فعَرَضَ أبو بكرٍ ما قال على القوم، فقامَ عمر فقال: قد رأيتُ رأياً وسَنُشيرُ عليك، أمّا ما ذَكَرت ـ فذكر الحُكمَينِ الأوَّلَينِ ـ قال: فنِعمَ ما ذَكَرت، وأمّا تَدونَ قَتلانا ويكون قَتلاكُم في النار، فإنَّ قَتلانا قاتَلَت على أمرِ الله، وأُجورُها على الله ليست لها ديات. قال: فتَتابَعَ القوم على ما قال عمر[1].

قال الحُميديُّ: اختَصَرَه البخاريّ فذكر طَرَفاً منه، وهو قوله لهم: تَتْبعونَ أذناب الإبِل ـ إلى قوله ـ يَعذُرونكم به، وأخرجه بطولِه البَرقانيّ بالإسنادِ الذي أخرج البخاريّ ذلك القَدْر منه. انتهى ملخَّصاً، وذكره ابن بَطّال من وجه آخَر عن سفيان الثَّوريّ بهذا السَّند مُطوَّلاً أيضاً لكن قال فيه: وفد بُزاخَةَ وهم من طَيِّئ، وقال فيه: فخَطَبَ أبو بكرٍ الناس، فذكر ما قالوا، وقال: والباقي سواء.

والمُجْلية بضمِّ الميم وسكون الجيم بعدَها لام مَكسورة ثمَّ تحتانيَّة: من الجَلاء بفتح الجيم وتخفيف اللّام مع المدّ، ومعناها: الخروج عن جميع المال.

---

(١) أخرجه أيضاً البيهقي ٨/ ٣٣٥.

والمُخْزية بخاءٍ مُعجَمة وزاي بوَزنِ التي قبلَها: مَأخوذَة من الخِزي، ومعناها: القَرار على الذُّلّ والصَّغار.

والحَلْقة بفتح المهمَلة وسكون اللّام بعدَها قاف: السِّلاح.

والكُرَاع بضمِّ الكاف على الصَّحيح وبتخفيفِ الرَّاء: جميع الخيل. وفائدة نَزع ذلك منهم أن لا يَبقَى لهم شَوكَة ليَأمَنَ الناسُ من جِهَتهم.

وقوله: ونَغنَم ما أصَبْنا منكم، أي: يَستَمِرّ ذلك لنا غَنيمةً نَقسِمها على الفَريضَة الشَّرعيَّة، ولا نَرُدّ عليكم من ذلك شيئاً.

وقوله: وتَرُدُّونَ علينا ما أصَبتُم مِنّا، أي: ما انتَهَبتُموه من عَسكَر المسلمين في حالة المحارَبة.

وقوله: تَدُونَ، بفتح المثنّاة وتخفيف الدّال المضمومة: أي: تَحمِلونَ إلينا دِيَاتِهم.

وقوله: قَتْلاكم في النار، أي: لا دِياتِ لها في الدُّنيا؛ لأنَّهم ماتوا على شِركهم فقُتِلوا بحَقٍّ، فلا دية لهم.

وقوله: وتُترَكون، بضمِّ أوَّله، ويَتْبَعونَ أذناب الإبِل، أي: في رِعايتها، لأنَّهم إذا نُزِعَت منهم آلة الحرب رجعوا أعراباً في البَوادي، لا عَيشَ لهم إلّا ما يعود عليهم من منافع إبِلهم، قال ابن بَطّال: كانوا ارتَدُّوا ثمَّ تابوا، فأوفَدوا رُسُلهم إلى أبي بكر يَعتَذِرونَ إليه، فأحَبَّ أبو بكرٍ أن لا يقضيَ بينَهم إلّا بعدَ المشاوَرَة في أمرهم، فقال لهم: ارجِعوا/ واتْبَعوا ٢١١/١٣ أذناب الإبِل في الصَّحارَى. انتهى، والذي يَظهَر أنَّ المراد بالغاية التي أنظَرَهم إليها أن تَظهَر تَوبَتُهم وصلاحهم بحُسنِ إسلامهم.

## ٥١ م- باب

**٧٢٢٢، ٧٢٢٣- حدَّثنا محمَّدُ بنُ المثنَّى، حدَّثنا غُندَرٌ، حدَّثنا شُعْبةُ، عن عبدِ الملِكِ، سمعتُ جابرَ بنَ سَمُرةَ، قال: سمعتُ النبيَّ ﷺ يقولُ: «يكونُ اثنا عشرَ أميراً»، فقال كلمةً لم أسمَعْها، فقال أَبي: إنَّه قال: «كلُّهم مِن قُرَيشٍ».**

**قوله: «بابٌ»** كذا للجميع بغير ترجمة، وسقط لفظ «باب» من رواية أبي ذرٍّ عن الكُشميهني والسَّرَخْسي، وهو كالفصل من الذي قبله، وتعلُّقُه به ظاهر.

**قوله: «حَدَّثَنا»** في رواية كَرِيمَة: حَدَّثَني، بالإفراد.

**قوله: «عن عبد الملِك»** في رواية سفيان بن عُيَينةَ عند مسلم (١٨٢١/ ٦): عن عبد الملِك ابن عُمَيرٍ.

**قوله: «يكون اثنا عشرَ أميراً»** في رواية سفيان بن عُيَينةَ المذكورة: «لا يزال أمرُ الناس ماضياً ما وَليَهم اثنا عشرَ رجلاً».

**قوله: «فقال كَلِمة لم أسمَعْها»** في رواية سفيان: ثمَّ تَكلَّمَ النَّبيُّ ﷺ بكَلِمةٍ خَفِيَت عليَّ.

**قوله: «فقال أَبي: إنَّه قال: كلّهم من قُرَيش»** في رواية سفيان: فسألتُ أبي: ماذا قال رسول الله ﷺ؟ فقال: «كلّهم من قُرَيش»، ووَقَعَ عند أبي داود (٤٢٨٠) من طريق الشَّعْبيّ عن جابر بن سَمُرة سببُ خَفَاء الكَلِمة المذكورة على جابر، ولفظه: «لا يزال هذا الدِّين عَزيزاً إلى اثنَي عشرَ خليفة» قال: فكَبَّرَ الناس وضَجُّوا، فقال كَلِمة خَفيَّة، فقلت لأبي: يا أبَتِ، ما قال؟ فذكره، وأصلُه عند مسلم (١٨٢١/ ٨-٩) دونَ قوله: فكَبَّرَ الناس وضَجّوا، ووَقَعَ عند الطَّبَرانيّ (٢٠٧٣) من وجه آخَرَ في آخره: فالتَفَتُّ فإذا أنا بعمرَ بن الخطَّاب وأَبي في أُناسٍ فأثبَتوا ليَ الحديث.

وأخرجه مسلم (١٨٢٥/ ٥) من طريق حُصَين بن عبد الرَّحمن عن جابر بن سَمُرة قال: دَخَلتُ مع أبي على النَّبيّ ﷺ، فذكره بلفظ: «إنَّ هذا الأمر لا يَنقَضي حتَّى يمضيَ فيهم اثنا عشرَ خليفة»، وأخرجه (١٨٢١/ ٧) من طريق سِماك بن حَرْب عن جابر بن سَمُرة بلفظ: «لا يزال الإسلام عَزيزاً إلى اثنَي عشرَ خليفة»، ومِثله عنده من طريق الشَّعْبيّ عن جابر بن سَمُرة، وزاد في رواية عنه (١٨٢١/ ٩): «مَنيعاً»، وعُرِفَ بهذه الرِّواية معنى قوله في رواية سفيان: «ماضياً» أي: ماضياً أمرُ الخليفة فيه، ومعنى قوله: «عَزيزاً»: قويّاً، و«مَنيعاً» بمعناه.

ووَقَعَ في حديث أبي جُحَيفةَ عند البزَّار[١] والطَّبَرانيِّ (٢٢/ ٣٠٨) نحو حديث جابر بن سَمُرة بلفظ: «لا يزال أمرُ أمَّتي صالحاً»، وأخرجه أبو داود (٤٢٨١) من طريق الأسوَد بن سعيد عن جابر بن سَمُرة نحوه قال: وزاد: فلمَّا رَجَعَ إلى مَنزِله أتَته قُرَيش فقالوا: ثمَّ يكونُ ماذا؟ قال: «ثم يكون الهَرْج»، وأخرج البزَّار هذه الزِّيادة من وجه آخَرَ[٢] فقال فيها: ثمَّ رَجَعَ إلى مَنزِله فأتيتُه فقلت: ثمَّ يكونُ ماذا؟ قال: «الهَرْج».

قال ابن بَطّال عن المهلَّب: لم ألقَ أحداً يَقطَعُ في هذا الحديث ـ يعني بشيءٍ مُعيَّن ـ فقوم قالوا: يكونونَ بتَوالي إمارَتهم، وقوم قالوا: يكونون في زمنٍ واحد، كلّهم يَدَّعي الإمارة. قال: والذي يَغلِب على الظَّنّ أنَّه عليه الصلاة والسَّلام أخبَرَ بأعاجيبَ تكونُ بعدَه من الفتن، حتَّى يَفتَرِق الناس في وقت واحد على اثنَي عشرَ أميراً، قال: ولو أرادَ غيرَ هذا لَقال: يكونُ اثنا عشرَ أميراً يَفعَلونَ كذا، فلمَّا أعْراهم من الخبر، عَرَفنا أنَّه أرادَ أنَّهم يكونونَ في زمن واحد، انتهى.

وهو كلامُ مَن لم يَقِفْ على شيء من طرق الحديث غير الرِّواية التي وَقَعَت في البخاريّ هكذا مُختصَرة، وقد عَرَفتَ من الرِّوايات التي ذَكَرتُها من عند مسلم وغيره أنَّه ذكر الصِّفَة التي تَختَصّ بوِلايتِهم: وهو كَونُ الإسلام عَزيزاً مَنيعاً، وفي الرِّواية الأُخرى صِفَة أُخرى: وهو أنَّ كلّهم يَجتَمِع عليه الناس، كما وَقَعَ عند أبي داود (٤٢٧٩)، فإنَّه أخرج هذا الحديث من طريق إسماعيل بن/ أبي خالد عن أبيه عن جابر بن سَمُرة بلفظ: «لا يزال هذا الدّين قائماً ٢١٢/١٣
حتَّى يكونَ عليكم اثنا عشرَ خليفة كلّهم تجتمع عليه الأُمَّة»[٣]، وأخرجه الطَّبَرانيُّ من وجه آخَرَ عن الأسوَد بن سعيد عن جابر بن سَمُرة بلفظ: «لا تَضُرّهم عَداوَةُ مَن عاداهم»[٤].

---

(١) هو عند البزار برقم (٤٢٣٠) لكن بلفظ: «لا يزال أمر أمتي قائماً»، وهو عنده (٤٢٨٤) بلفظ «صالحاً» لكن من حديث جابر بن سمرة.

(٢) بل هو من الوجه نفسه، وهو عنده برقم (٤٢٧٩).

(٣) قوله: «تجتمع عليه الأُمة» تفرد بها أبو خالد الأحمسي والد إسماعيل، وهو مقبول حيث يُتابَع، ولم يتابعه في هذه الزيادة أحد، فهي زيادة شاذَّة.

(٤) بل هو عنده من رواية عطاء بن أبي ميمونة عن جابر برقم (٢٠٧٣)، وفي سنده ضعف، أما رواية الأسود ابن سعيد فهي عنده برقم (٢٠٥٩) ليس فيها هذا الحرف.

وقد لخَّصَ القاضي عِيَاض ذلك، فقال: تَوجَّهَ على هذا العَدَد سؤالان: أحدُهما: أنَّه يعارض ظاهرَ قوله في حديث سَفينة ـ يعني الذي أخرجه أصحاب «السُّنَن» وصَحَّحَه ابنِ حِبّان وغيره ـ: «الخِلافة بعدي ثلاثونَ سنة، ثمَّ تكونُ مُلكاً»[1]، لأنَّ الثَّلاثينَ سنة لم يَكُن فيها إلّا الخلفاءُ الأربعة وأيامُ الحسنِ بن عليّ، والثّاني: أنَّه وليَ الخِلافةَ أكثرُ من هذا العَدَد.

قال: والجواب عن الأوَّل: أنَّه أرادَ في حديث سَفينة: خِلَافةَ النبوَّة، ولم يُقيِّده في حديث جابر بن سَمُرة بذلك، وعن الثّاني: أنَّه لم يَقُل: لا يَلي إلّا اثنا عشرَ، وإنَّما قال: «يكونُ اثنا عشرَ» وقد وليَ هذا العَدَد، ولا يَمنَعُ ذلك الزّيادةَ عليهم، قال: وهذا إن جُعِلَ اللَّفظ واقعاً على كلّ مَن وليَ، وإلّا فيحتمل أن يكون المراد: مَن يَستَحِقّ الخلافة من أئمَّة العَدلُ، وقد مضى منهم الخلفاءُ الأربعة، ولا بُدَّ من تمام العِدَّة قبل قيام السّاعة، وقد قيل: إنَّهم يكونونَ في زمن واحد يَفتَرِق الناس عليهم، وقد وَقَعَ في المئة الخامسة في الأندَلُس وحدَها ستَّة أنفُس كلّهم يَتَسمَّى بالخِلافة، ومعهم صاحبُ مِصرَ والعبَّاسيُّ[2] ببغدادَ إلى مَن كان يَدَّعي الخِلافة في أقطار الأرض من العَلَويَّة والخوارج.

قال: ويَعضُد هذا التَّأويل قولُه في حديث آخَرَ في مسلم (١٨٤٢): «ستكونُ خُلَفاء فيَكثُرونَ» قال: ويَحتَمِل أن يكون المراد أن يكونَ الاثنا عشرَ في مُدَّة عِزَّة الخِلافة وقوَّة الإسلام واستقامة أُموره والاجتماع على مَن يقوم بالخلافة، ويُؤيِّده قوله في بعض الطُّرق: «كلّهم تجتمع عليه الأُمَّة»، وهذا قد وُجِدَ فيمَن اجتَمَعَ عليه الناسُ إلى أن اضطَرَبَ أمرُ بني أُميَّة ووَقَعَت بينهم الفِتنةُ زمنَ الوليد بن يزيد، فاتَّصَلَت بينهم إلى أن قامت الدَّولة العبَّاسيَّة فاستَأصَلوا أمرَهم، وهذا العَدَد موجود صحيح إذا اعتُبِرَ، قال: وقد يَحتَمِل وجوهاً أُخَرَ، والله أعلم بمُرادِ نبيِّه، انتهى.

---

(١) أخرجه أبو داود (٤٦٤٦) و(٤٦٤٧)، والترمذي (٢٢٢٦)، والنسائي في «الكبرى» (٨٠٩٩)، وابن حبان (٦٦٥٧) و(٦٩٤٣)، وإسناده حسن.

(٢) هكذا في (أ)، وفي (ع) و(س): والعباسيّة.

والاحتمال الذي قبل هذا، وهو اجتماع اثني عشرَ في عصرٍ واحد كلّهم يَطلُب الخِلافة، هو الذي اختارَه المهلَّب كما تقدَّمَ، وقد ذَكَرتُ وجهَ الردّ عليه، ولو لم يَرِد إلّا قوله: «كلّهم يَجتَمِع عليه الناس»، فإنَّ في وجودهم في عصر واحد يُوجَد عَينُ الافتِراق، فلا يَصِحُّ أن يكون المراد، ويُؤيِّد ما وَقَعَ عند أبي داود ما أخرجه أحمد (٣٧٨١) والبزَّار (١٩٣٧) من حديث ابنِ مسعود بسَنَدٍ حسن: أنَّه سُئِلَ كم يَملِك هذه الأُمَّةَ من خليفة؟ فقال: سَألنا عنها رسول الله ﷺ فقال: «اثنا عشرَ، كعِدَّةِ نُقَباء بني إسرائيل».

وقال ابن الجَوْزيّ في «كشف المشكِل»: قد أطَلتُ البحثَ عن معنى هذا الحديث، وتَطَلَّبتُ مَظانَّه وسألت عنه، فلم أقَعْ على المقصود به لأنَّ ألفاظه مُختَلِفَة، ولا أشُكُّ أنَّ التَّخليط فيها من الرُّواة، ثمَّ وَقَعَ لي فيه شيء وَجَدتُ الخطَّابيَّ بعد ذلك قد أشارَ إليه، ثمَّ وَجَدتُ كلاماً لأبي الحسين بن المُنَادي وكلاماً لغيرِه، فأمّا الوجه الأوَّل فإنَّه أشارَ إلى ما يكونُ بعده وبعد أصحابه، وأنَّ حُكم أصحابه مُرتَبِط بحُكمِه، فأخبَرَ عن الوِلايات الواقعة بعدهم، فكأنَّه أشارَ بذلك إلى عَدَد الخلفاء من بني أُميَّة، وكأنَّ قوله: «لا يزال الدّين» أي: الوِلاية «إلى أن يَلِيَ اثنا عشرَ خليفة»، ثمَّ يَنتَقِل إلى صِفَة أُخرى أشدَّ من الأولى.

وأوَّل بني أُميَّة يزيد بن معاوية، وآخرهم مروان الحِمار، وعِدَّتهم ثلاثةَ عشرَ، ولا يُعَدّ عثمان ومعاوية ولا ابن الزُّبَير، لكَونِهم صحابة، فإذا أسقَطْنا منهم مروان بن الحَكَم للاختلاف في صُحبته، أو لأنَّه كان مُتَغَلِّباً بعدَ أن اجتَمَعَ الناس على عبد الله بن الزُّبَير، صَحَّت العِدَّة، وعند خروج الخلافة من بني أُميَّة وَقَعَت الفتنُ العظيمة والملاحم الكثيرة، حتَّى استَقَرَّت دولة بني العبَّاس، فتَغيَّرَت الأحوال عمَّا كانت عليه تَغيُّراً بيِّناً، قال: ويُؤيِّد هذا ما أخرجه أبو داود (٤٢٥٤) من حديث ابنِ مسعود رَفَعَه:/ «تَدُور رَحَى الإسلام لخمسٍ ٢١٣/١٣
وثلاثينَ أو ستٍّ وثلاثينَ أو سبع وثلاثين، فإن هَلَكوا فسبيلُ مَن هَلَكَ، وإن يَقُم لهم دينُهم يَقُم لهم سبعينَ عاماً»، زاد الطَّبَرانيُّ والخطَّابيّ: فقالوا: سوى ما مضى؟ قال: «نَعَم»[1].

---

(١) أخرجه الطبراني في «المعجم الكبير» (٩١٥٩) موقوفاً، و(١٠٣١١) مرفوعاً دون هذه الزيادة، وقد فات الحافظَ أنها موجودة في رواية أبي داود نفسه، وأخرجه بهذه الزيادة الطيالسي (٣٨٣)، وأحمد (٣٧٣٠) و(٣٧٥٨)، وأبو يعلى (٥٢٨١)، والحاكم ٣/ ١٠٠ و١١٣.

قال الخطَّابيُّ: «رَحَى الإسلام» كِناية عن الحرب، شَبَّهها بالرَّحَى التي تَطحَنُ الحَبّ لما يكونُ فيها من تَلَف الأرواح، والمراد بالدّينِ في قوله: «يَقُم لهم دينهم» المُلْك، قال: فيُشبِه أن يكونَ إشارةً إلى مُدَّة بني أُميَّة في الملك، وانتقاله عنهم إلى بني العبَّاس، فكان ما بين استقرار الملك لبني أُميَّة وظُهور الوَهَن فيه، نحوٌ من سبعينَ سنة. قلت: لكن يُعكِّر عليه أنَّ من استقرار الملك لبني أُميَّة عند اجتماع الناس على معاوية سنة إحدى وأربعينَ، إلى أن زالَت دولة بني أُميَّة فقُتِلَ مروان بن محمَّد في أوائل سنة اثنتَينِ وثلاثينَ ومئة، أزيَدَ من تسعينَ سنة.

ثمَّ نَقَلَ[1] عن الخطيب أبي بكر البغداديّ قوله: «تَدُور رَحَى الإسلام» مَثَلٌ، يريد أنَّ هذه المدَّة إذا انتهت حَدَثَ في الإسلام أمرٌ عظيم يُخاف بسببِه على أهله الهلاك، يُقال للأمرِ إذا تَغيَّرَ واستَحالَ: دارَت رَحَاه، قال: وفي هذا إشارة إلى انتقاض مُدَّة الخِلافة، وقوله: «يَقُم لهم دينهم» أي: مُلكُهم، وكان من وقت اجتماع الناس على معاوية إلى انتقاض مُلك بني أُميَّة نحوٌ[2] من سبعين.

قال ابن الجَوْزيّ: ويُؤيِّد هذا التَّأويل ما أخرجه الطَّبَرانيُّ[3] من حديث عبد الله بن عَمرو بن العاص رَفَعَه: «إذا مَلَكَ اثنا عشرَ من بني كَعْب بن لُؤَيّ كان النَّقْفُ والنِّقاف إلى يوم القيامة». انتهى، و«النَّقف» ظَهَرَ لي أنَّه بفتح النُّون وسكون القاف بعدها فاء، وهو كَسْر الهامَة عن الدِّماغ، والنِّقاف بوَزنِ فِعَال مِثلُه، وكنّى بذلك عن القتل والقتال، ويُؤيِّده قوله في بعض طرق جابر بن سَمُرة: «ثمَّ يكونُ الهَرْجُ»، وأمّا صاحبِ «النِّهاية» فضَبَطَه بالثّاءِ المثلَّثة بَدَلَ النُّون، وفَسَّرَه بالجِدِّ الشَّديد في الخِصام، ولم أرَ في اللُّغة تفسيره بذلك، بل

---

(١) يعني ابن الجوزي في كتابه «كشف المشكل من حديث الصحيحين» ١/ ٤٥٣، وكلام الخطيب المنقول هو في كتابه «الفقيه والمتفقه» ١/ ٢٩٦، وهو عين كلام الخطابي في «غريب الحديث» ١/ ٥٤٩ إلا أن الخطيب لم يصرِّح به، وقد نقل ابن الجوزي ١/ ٤٥٢ كلام الخطّابي أيضاً ثم عقَّب عليه بقوله: ويؤيد هذا التأويل... إلخ.

(٢) في (أ) و(س): نحواً، بالنصب، والتصويب من (ع).

(٣) في «المعجم الأوسط» (٣٨٥٣)، لكن ابن الجوزي إنما ساقه من طريق الخطيب البغدادي، وهو في «تاريخه» ٦/ ٢٦٣، وإسناده ضعيف واستنكره الخطيب نفسه.

معناه: الفِطْنة والحِذْق ونحو ذلك، وفي قوله: «من بني كَعْب بن لُؤَيّ» إشارة إلى كَونهم من قُرَيش، لأنَّ لُؤَيّاً هو ابن غالبِ بن فِهْر، وفيهم جِماعُ قُرَيش، وقد يُؤخَذ منه أنَّ غيرهم يكونُ من غير قُرَيش، فتكونُ فيه إشارة إلى القَحطانيّ المقدَّم ذِكرُه في كتاب الفتن (٧١١٧).

قال: وأمّا الوجه الثّاني فقال أبو الحسين بن المنادي في الجزء الذي جَمَعَه في المهديّ: يحتمل في معنى حديث: «يكونُ اثنا عشرَ خليفة» أن يكونَ هذا بعد المهديّ الذي يَخرُج في آخر الزَّمان، فقد وَجَدتُ في كتاب دانيال: إذا ماتَ المهديّ مَلَكَ بعدَه خمسة رجال من ولدِ السِّبط الأكبَر، ثمَّ خمسة من ولدِ السِّبط الأصغَر، ثمَّ يُوصِي آخرُهم بالخِلافة لرجلٍ من ولدِ السِّبط الأكبَر، ثمَّ يَملِك بعده ولدُه، فيَتِمّ بذلك اثنا عشرَ مَلِكاً، كلّ واحد منهم إمام مَهديّ.

قال ابن المنادي: وفي رواية أبي صالحٍ عن ابنِ عبَّاس: المهديّ اسمُه محمَّد بن عبد الله وهو رجلٌ رَبْعة مُشرَب بحُمْرةٍ، يُفرِّج الله به عن هذه الأُمَّة كل كَرْب، ويَصرِف بعَدلِه كلّ جَوْر، ثمَّ يَلِي الأمرَ بعده اثنا عشرَ رجلاً: ستَّة من ولدِ الحسن، وخمسة من ولدِ الحسين، وآخَرُ من غيرهم، ثمَّ يموت فيَفسُد الزَّمان، وعن كَعْب الأحبار: يكونُ اثنا عشرَ مَهديّاً، ثمَّ يَنزِل رُوحُ الله فيقتل الدَّجّال. قال: والوجه الثّالث: أنَّ المراد وجود اثنَي عشرَ خليفة في جميع مُدَّة الإسلام إلى يوم القيامة، يَعمَلونَ بالحقِّ وإن لم تَتَوالَ أيامهم، ويُؤيِّده ما أخرجه مُسدَّد في «مُسنَده الكبير» من طريق أبي بَحْر، أنَّ أبا الجَلْد حدَّثه: أنَّه لا تَهلِك هذه الأُمَّة حتَّى يكونَ منها اثنا عشرَ خليفة كلّهم يَعمَل بالهُدى ودينِ الحقّ، منهم رجلان من أهل بيت محمَّد، يعيش أحدُهما أربعينَ سنة، والآخر ثلاثينَ سنة، وعلى هذا فالمراد بقولِه: «ثمَّ يكونُ الهَرْج» أي: الفتنُ المؤذِنَة بقيام السّاعة، من خروج الدَّجّال ثمَّ يَأجُوج ومَأجُوج، إلى أن تَنقَضي الدُّنيا. انتهى كلامُ ابنِ الجَوْزيّ ملخَّصاً بزياداتٍ يسيرة.

والوجهان الأوَّل والآخِر قد اشتَمَلَ عليهما كلامُ القاضي عِيَاض،/ فكأنَّه ما وَقَفَ عليه ٢١٤/١٣
بدليلِ أنَّ في كلامه زيادة لم يَشتَمِل عليها كلامُه، ويَنتَظِم من مجموع ما ذَكَراه أوجُهٌ، أرجَحُها الثّالث من أوجُه القاضي، لتَأييدِه بقولِه في بعض طرق الحديث الصَّحيحة: «كلّهم يَجتَمِع

عليه الناس»، وإيضاح ذلك أنَّ المراد بالاجتماع انقيادُهم لبيعتِه، والذي وَقَعَ أنَّ الناس اجتَمَعوا على أبي بكر ثمَّ عمر ثمَّ عثمان ثمَّ عليّ، إلى أن وَقَعَ أمرُ الحَكَمَينِ في صِفِّين، فسُمّيَ معاوية يومَئذٍ بالخِلافة، ثمَّ اجتَمَعَ الناس على معاوية عندَ صُلحْ الحسن، ثمَّ اجتَمَعوا على ولدِه يزيد، ولم يَنتَظِم للحسين أمرٌ بل قُتِلَ قبل ذلك، ثمَّ لمَّا ماتَ يزيد وَقَعَ الاختلافُ إلى أن اجتَمَعوا على عبد الملِك بن مروان بعد قتل ابنِ الزُّبَير، ثمَّ اجتَمَعوا على أولاده الأربعة: الوليد ثمَّ سليمان ثمَّ يزيد ثمَّ هشام، وتَخلَّلَ بين سليمان ويزيد عمرُ بن عبد العزيز، فهؤلاءِ سبعة بعد الخلفاء الرَّاشِدينَ.

والثّاني عشرَ: هو الوليد بن يزيد بن عبد الملِك، اجتَمَعَ الناس عليه لمَّا ماتَ عَمُّه هشام، فوَلِيَ نحوَ أربع سنين ثمَّ قاموا عليه فقَتَلوه، وانتَشَرَت الفتنُ وتَغيَّرَت الأحوال من يومِئذٍ، ولم يَتَّفِق أن يَجتَمِع الناسُ على خليفة بعد ذلك، لأنَّ يزيد بن الوليد الذي قامَ على ابنِ عمِّه الوليد بن يزيد لم تَطُلْ مُدَّتُه، بل ثارَ عليه قبل أن يموت ابنُ عمِّ أبيه مروان بن محمَّد بن مروان، ولمَّا ماتَ يزيد ولِيَ أخوه إبراهيم فغَلَبَه مروان، ثمَّ ثارَ على مروان بنو العبَّاس إلى أن قُتِلَ، ثمَّ كان أوَّلَ خُلَفاء بني العبَّاس أبو العبَّاس السَّفّاح، ولم تَطُل مُدَّته مع كَثْرة مَن ثارَ عليه، ثمَّ ولِيَ أخوه المنصور فطالَت مُدَّته، لكن خَرَجَ عنهم المغرب الأقصَى باستيلاءِ المروانيِّينَ على الأندَلُس، واستَمرَّت في أيديهم مُتَغَلِّبينَ عليها إلى أن تَسَمَّوا بالخلافة بعد ذلك.

وانفَرَطَ الأمرُ في جميع أقطار الأرض، إلى أن لم يَبقَ من الخِلافة إلّا الاسمُ في بعض البلاد، بعد أن كانوا في أيام بني عبد الملِك بن مروان يُخطَب للخليفةِ في جميع أقطار الأرض: شَرقاً وغَرباً وشمالاً ويميناً ممَّا غَلَبَ عليه المسلمون، ولا يَتولَّى أحدٌ في بلدٍ من البلاد كلّها الإمارة على شيء منها إلّا بأمرِ الخليفة، ومَن نَظَرَ في أخبارهم عَرَفَ صِحَّة ذلك، فعلى هذا يكونُ المراد بقولِه: «ثمَّ يكونُ الهَرْج» يعني: القتل الناشئ عن الفتن وقوعاً فاشياً يَفشُو ويَستَمِرّ ويزداد على مَدَى الأيام، وكذا كان، والله المستعان.

والوجه الذي ذكره ابنُ المُنادي ليس بواضحٍ، ويُعكِّر عليه ما أخرجه الطَّبَرانيُّ (٢٢/ ٩٣٧) من طريق قيس بن جابر الصَّدَفيّ عن أبيه عن جدِّه رَفَعَه: «سيكونُ من بعدي خُلَفاء، ثمَّ من بعد الخلفاء أُمراءُ، ومن بعد الأُمراء ملوك، ومن بعد الملوك جَبابِرَة، ثمَّ يَخرُج رجل من أهل بيتي يَملأ الأرض عَدلاً كما مُلِئَت جَوْراً، ثمَّ يُؤَمَّر القَحْطانيّ، فوالذي بَعَثَني بالحقِّ ما هو دونه»[1]، فهذا يَرِدُ على ما نَقَلَه ابن المُنادي من كتاب دانيال، وأمّا ما ذكره عن أبي صالحٍ فوَاهٍ جدّاً، وكذا عن كَعْب.

وأمّا مُحاوَلة ابنِ الجَوْزيّ الجمع بين حديث «تدور رَحَى الإسلام» وحديث الباب ظاهرُ التَّكلُّف، والتَّفسير الذي فَسَّرَه به الخطَّابيُّ ثمَّ الخطيب بعيدٌ، والذي يَظهَر أنَّ المراد بقولِه: «تَدور رَحَى الإسلام» أن تدومَ على الاستقامة، وأنَّ ابتداء ذلك من أوَّلِ البِعثة النبويَّة، فيكونُ انتهاء المدَّة بقَتلِ عمر في ذي الحِجَّة سنةَ أربعٍ وعِشرينَ من الهِجْرة، فإذا انضَمَّ إلى ذلك اثنتا عشرةَ سنة وستَّة أشهر من المبعَث في رمضانَ، كانت المدَّة خمساً وثلاثينَ سنة وستَّة أشهر، فيكونُ ذلك جميع المدَّة النبويَّة ومُدَّة الخليفتَينِ بعده خاصَّة، ويُؤيِّده حديث حُذَيفة الماضي قريباً (٧٠٩٦) الذي يشير إلى أنَّ باب الأمنِ من الفتنة يُكسَر بقَتلِ عمر، فيُفتَح بابُ الفتن، وكان الأمر على ما ذُكِرَ.

وأمّا قوله في بَقيَّة الحديث: «فإن يَهلِكوا فسبيلُ مَن هَلَكَ، وإن لم يَقُم لهم دينهم يَقُم سبعينَ سنة» فيكونُ المراد بذلك انقضاءَ أعمارهم، وتكونُ المدَّة سبعينَ سنة إذا جُعِل ابتداؤُها من أوَّلِ سنة ثلاثينَ عند انقضاء ستّ سنين من خِلَافة عثمان، فإنَّ ابتداء الطَّعن فيه إلى أن آلَ الأمرُ إلى قتله كان بعدَ ستّ سنين مَضَت من خِلَافته،/ وعند انقضاء ٢١٥/١٣
السَّبعينَ لم يَبقَ من الصَّحابة أحدٌ، فهذا الذي يَظهَر لي في معنى هذا الحديث، ولا تَعرُّض فيه لما يَتعلَّق باثنَي عشرَ خليفة، وعلى تقدير ذلك فالأَولى أن يُحمَل قوله: «يكونُ بعدي اثنا عشرَ خليفة» على حقيقة البَعديَّة، فإنَّ جميع مَن وليَ الخِلافةَ من الصِّدّيق إلى عمرَ بن

(١) وإسناده ضعيف لجهالة بعض رواته.

عبد العزيز أربعةَ عشرَ نفساً، منهم اثنان لم تَصِحَّ وِلايتُهما ولم تَطُل مُدَّتُهما، وهما: معاوية ابن يزيد ومروان بن الحَكَم، والباقونَ اثنا عشرَ نفساً على الوِلَاء كما أخبَرَ ﷺ، وكانت وفاة عمر بن عبد العزيز سنة إحدى ومئة، وتَغيَّرَت الأحوال بعدَه، وانقَضَى القَرْن الأوَّل الذي هو خير القُرون، ولا يَقدَحُ في ذلك قوله: «يَجتَمِع عليهم الناس» لأنَّه يُحمَل على الأكثر الأغلَب، لأنَّ هذه الصِّفَة لم تُفقَد منهم إلّا في الحسنِ بن عليّ وعبد الله بن الزُّبَير مع صِحَّة وِلايتهما والحُكمِ بأنَّ مَن خالَفَهما لم يَثبُت استِحقاقُه إلّا بعدَ تسليم الحسنِ وبعد قتل ابنِ الزُّبَير، والله أعلم.

وكانت الأُمور في غالبِ أزمِنَة هؤلاءِ الاثنَي عشرَ مُنتَظِمَة، وإن وُجِدَ في بعض مُدَّتهم خِلَافُ ذلك، فهو بالنِّسبة إلى الاستقامة نادر، والله أعلم، وقد تَكلَّمَ ابن حِبّان (٦٦٦٤) على معنى حديث «تدور رَحَى الإسلام» فقال: المراد بقولِه: «تدور رَحَى الإسلام» لخمسٍ وثلاثينَ أو ستّ وثلاثينَ انتقال أمر الخِلافة إلى بني أُميَّة، وذلك أنَّ قيام معاوية عن عليٍّ بصِفِّينَ حتَّى وَقَعَ التَّحكيم هو مَبدَأ مُشارَكَة بني أُميَّة، ثمَّ استَمرَّ الأمر في بني أُميَّة من يومِئذٍ سبعينَ سنةً، فكان أوَّل ما ظَهَرَت دعاةُ بني العبَّاس بخُراسانَ سنة ستّ ومئة؛ وساقَ ذلك بعِبارَةٍ طويلة عليه فيها مُؤاخَذات كثيرة: أوَّلها: دَعْواه أنَّ قصَّة الحَكَمَينِ كانت في أواخر سنة ستّ وثلاثين، وهو خِلَاف ما اتَّفَقَ عليه أصحاب الأخبار، فإنَّها كانت بعد وقعة صِفِّينَ بعِدَّة أشهر، وكانت سنة سبع وثلاثين، والذي قَدَّمتُه أَولى بأن يُحمَل الحديث عليه، والله أعلم.

## ٥٢- باب إخراجِ الخصومِ وأهلِ الرِّيَبِ منَ البيوت بعدَ المعرفة

قد أخرَجَ عمرُ أُختَ أبي بكرٍ حينَ ناحَتْ.

**٧٢٢٤- حدَّثنا إسماعيلُ، حدَّثني مالكٌ، عن أبي الزِّنادِ، عن الأعرَجِ، عن أبي هُرَيرةَ ﷺ، أنَّ رسولَ الله ﷺ قال: «والذي نفسي بيَدِه، لقد هَمَمْتُ أنْ آمُرَ بحَطَبٍ يُحتَطَبُ، ثمَّ آمُرَ بالصلاةِ فيُؤَذَّنَ لها، ثمَّ آمُرَ رجلاً فيَؤُمَّ الناسَ، ثمَّ أُخالِفَ إلى رجالٍ فأُحَرِّقَ عليهم بيوتَهم،**

**والذي نفسي بيَدِه، لو يَعلَمُ أحدُكم أنَّه يَجِدُ عَرْقاً سَمِيناً، أو مِرْماتَينِ حَسَنتَينِ، لَشَهِدَ العِشاءَ».**

**قال محمَّد بنُ يوسف: قال يُونُس: قال محمَّد بنُ سليمان: قال أبو عبدِ الله: مِرْماةٌ: ما بينَ ظِلْفِ الشّاةِ من اللَّحم، مِثلُ: مِنْساةٍ ومِيضاةٍ، الميمُ مخفوضةٌ.**

**قوله: «باب إخراج الخصوم وأهل الرِّيَب من البيوت بعدَ المعرِفَة، وقد أخرج عمرُ أُختَ أبي بكر حينَ ناحَتْ»** تقدَّمَت هذه التَّرجمة والأثَر المعلَّق فيها والحديث في كتاب الإشخاص (٢٤٢٠) وقال فيه: «المعاصي» بَدَل «أهل الرِّيَب» وساقَ الحديث من وجه آخَر عن أبي هريرةَ، وتقدَّم شرحه مُستَوفًى في أوائل «باب صلاة الجماعة» (٦٤٤).

**وقوله في/ آخر الباب: «قال محمَّد بن يوسف: قال يونس: قال محمَّد بن سليمان: قال أبو عبد الله: مِرماةٌ: ما بين ظِلْف الشّاة من اللَّحم، مِثل: مِنساةٍ ومِيضاةٍ، الميم مخفوضة»** وقد تقدَّم شرح المِرماتَينِ هناك، ومحمَّد بن يوسف هذا: هو الفِرَبريّ راوي «الصَّحيح» عن البخاريّ، ويونس: هو ابن...[1]، ومحمَّد بن سليمان: هو أبو أحمد الفارسيّ راوي «التّاريخ الكبير» عن البخاريّ، وقد نَزَلَ الفِرَبريّ في هذا التَّفسير دَرَجتَين، فإنَّه أدخَلَ بينَه وبينَ شيخه البخاريّ رجلَين، أحدهما عن الآخَر، وثَبَتَ هذا التَّفسير في رواية أبي ذرٍّ عن المُستَملي وحده. ٢١٦/١٣

**وقوله: «مِثل: مِنسَاة ومِيضاةٍ»** أمّا مِنسَاة بالوَزنِ الذي ذكره بغير همزٍ فهي قراءَة أبي عَمرو ونافع في قوله تعالى: ﴿تَأْكُلُ مِنسَأَتَهُۥ﴾ [سبأ: ١٤]، وقال الشّاعر:

إذا دَبَبتَ على المِنساةِ من هَرَمٍ ... فقد تَباعَدَ عنكَ اللهوُ والغَزَلُ

أنشَدَه أبو عُبَيدَة، ثمَّ قال: وبعضهم يَهمِزها فيقول: مِنسَأَته. قلت: وهي قراءَة الباقينَ بهمزةٍ مفتوحة إلّا ابنَ ذَكْوانَ فسَكَّنَ الهمزة، وفيها قِراءات أُخَر في الشَّواذّ، والمِنساة: العصا، اسم آلةٍ من: أنسَأَ الشيءَ: إذا أخَّرَه، وقوله: الميم مخفوضة أي: في كلٍّ من المِنسَاة والمِيضَاة، وفي المِيضَاة اللُّغات المذكورة.

---

(١) هنا بياض في الأصول.

## ٥٣- باب هل للإمام أنْ يَمنَعَ المجرمِينَ وأهلَ المعصية من الكلام معه والزِّيارة ونحوِه

٧٢٢٥- حدَّثني يحيى بنُ بُكَير، حدَّثنا اللَّيثُ، عن عُقَيل، عن ابنِ شِهابٍ، عن عبدِ الرَّحمنِ ابنِ عبدِ الله بنِ كَعْبِ بنِ مالكٍ: أَنَّ عبدَ الله بنَ كَعْبِ بنِ مالكٍ، وكانَ قائدَ كَعْبٍ مِن بَنِيهِ حينَ عَمِيَ، قال: سمعتُ كَعْبَ بنَ مالكٍ قال: لمَّا تَخلَّفَ عن رسولِ الله ﷺ في غَزْوةِ تَبُوكَ... فذكر حديثَه؛ ونَهَى رسولُ الله ﷺ المسلمينَ عن كلامِنا، فلَبِثْنا على ذلك خمسينَ ليلةً، وآذَنَ رسولُ الله ﷺ بتَوْبةِ الله علينا.

قوله: «باب هل للإمامِ أنْ يَمنَع المجرمينَ وأهل المعصية من الكلام معه والزّيارة ونحوه» في رواية أبي أحمد الجُرْجانيّ: المحبوس، بَدَلَ المجرمين، وكذا ذكر ابنُ التِّين والإسماعيليّ وهو أوجَهُ، لأنَّ المحبوس قد لا يَتَحقَّق عِصيانُه، والأوَّل يكون من عطف العامّ على الخاصّ، وهو المطابِق لحديثِ الباب ظاهراً، وذكر فيه طَرَفاً من حديث كَعْب بن مالك في قصَّة تَخلُّفه عن تَبُوك وتَوْبتِه، وقد تقدَّم شرحها مُستَوفًى في أواخر كتاب المغازي (٤٤١٨) بحمدِ الله تعالى.

بِسْمِ ٱللَّهِ ٱلرَّحْمَٰنِ ٱلرَّحِيمِ

# كتاب التَّمنِّي

٢١٧/١٣

## ١- باب ما جاءَ في التَّمنّي، ومَن تَمنَّى الشَّهادةَ

٧٢٢٦- حدَّثنا سعيدُ بنُ عُفَيرٍ، حدَّثني اللَّيثُ، حدَّثني عبدُ الرَّحمنِ بنُ خالدٍ، عن ابنِ شِهابٍ، عن أبي سَلَمةَ وسعيدِ بنِ المسيّبِ، أَنَّ أبا هُرَيرةَ قال: سمعتُ رسولَ الله ﷺ يقولُ: «والذي نفسي بيَدِه، لولا أَنَّ رجالاً يَكْرَهونَ أنْ يَتخلَّفوا بَعْدي، ولا أَجِدُ ما أَحمِلُهم، ما تَخلَّفْتُ، لَوَدِدْتُ أَنّي أُقتَلُ في سبيلِ الله ثمَّ أُحْيَا، ثمَّ أُقتَلُ ثمَّ أُحْيَا، ثمَّ أُقتَلُ ثمَّ أُحْيَا، ثمَّ أُقتَلُ».

٧٢٢٧- حدَّثنا عبدُ الله بنُ يوسفَ، أَخبرنا مالكٌ، عن أبي الزِّنادِ، عن الأَعرَجِ، عن أبي هُرَيرةَ، أَنَّ رسولَ الله ﷺ قال: «والذي نفسي بيَدِه، وَدِدْتُ أنّي أُقاتِلُ في سبيلِ الله فأُقتَلُ ثمَّ أُحْيَا، ثمَّ أُقتَلُ ثمَّ أُحْيَا، ثمَّ أُقتَلُ ثمَّ أُحْيَا، ثمَّ أُقتَلُ ثمَّ أُحْيَا».

فكانَ أبو هُرَيرةَ يقولُهُنَّ ثلاثاً: أَشْهَدُ بالله.

قوله: «بسمِ الله الرَّحمن الرحيم. كتاب التَّمنّي. باب ما جاءَ في التَّمنّي، ومَن تَمنَّى الشَّهادةَ» كذا لأبي ذَرّ عن المُستَملي، وكذا لابنِ بَطّال لكن بغيرِ بسملة، وأثبَتَها ابن التِّين لكن حَذَفَ لفظ «باب»، وللنَّسَفيِّ بعدَ البسملة: «ما جاءَ في التَّمنّي»، وللقابِسيّ بحَذفِ الواو والبسملة وكتاب، ومِثلُه لأبي نُعَيم عن الجُرْجانيّ، ولكن أثبَتَ الواوَ وزاد بعد قوله «كتاب التَّمنّي»: والأمانيّ، واقتَصَرَ الإسماعيليّ على «باب ما جاءَ في تَمنّي الشَّهادة».

والتَّمنّي: تَفَعُّل من الأُمنيَّة والجمع: أمانيّ، والتَّمنّي: إرادة تتعلَّق بالمستقبَل، فإن كانت في خيرٍ من غير أن تتعلَّق بحَسَدٍ، فهي مطلوبة، وإلّا فهي مذمومة.

وقد قيل: إنَّ بينَ التَّمنّي والتَّرَجّي عموماً وخُصوصاً، فالتَّرجّي في الممكِن، والتَّمنّي في أعمَّ من ذلك، وقيل: التَّمنّي يَتعلَّق بما فاتَ، وعَبَّرَ عنه بعضهم بطَلَبِ ما لا يُمكِن حصولُه، وقال الرَّاغِب: قد يَتَضَمَّن التَّمنّي معنى الوُدّ، لأنَّه يَتمنَّى حصول ما يُوَدّ.

وقوله: «عبد الرَّحمن بن خالد» هو ابن مُسافِر الفَهْميُّ المِصريّ: ونِصف السَّند مِصريّونَ ونِصفه الأعلى مدنيُّونَ، والمقصود منه هنا قوله: «لَوَدِدتُ أنّي أُقتَل في سبيل الله ثمَّ أُحيا»، ووَقَعَ في الطَّريق الثّانية: «وَدِدت أنّي أُقاتل في سبيل الله فأُقتَل» وهي أبيَنُ، ووَقَعَ في رواية الكُشمِيهَنيّ: «لَأُقاتل» بزيادةِ لام التَّأكيد، و«وَدِدت» من الوَدَادة: وهي إرادة وقوع الشيء على وجه مخصوص يُراد، وقال الرَّاغِب: الوُدّ: محبَّة الشيء وتَمنّي حصوله، فمن الأوَّل: ﴿قُل لَّآ أَسۡـَٔلُكُمۡ عَلَيۡهِ أَجۡرًا إِلَّا ٱلۡمَوَدَّةَ فِي ٱلۡقُرۡبَىٰ﴾ الآية [الشورى: ٢٣]، ومن الثّاني: ﴿وَدَّت طَّآئِفَةٞ مِّنۡ أَهۡلِ ٱلۡكِتَٰبِ﴾ الآية [آل عمران: ٦٩].

وقد تقدَّم شرحُ حديث الباب وتوجيه تَمنّي الشَّهادة مع ما يُشكِل على ذلك في «باب تَمنّي الشَّهادة» من كتاب الجهاد (٢٧٩٧)، والله أعلم.

## ٢- باب تَمنّي الخيرِ وقولِ النبيِّ ﷺ: «لو كان لي أُحُدٌ ذهباً...»

**٧٢٢٨- حدَّثنا إسحاق بنُ نَصْرٍ، حدَّثنا عبدُ الرَّزّاق، عن مَعمَرٍ، عن همَّامٍ، سَمِعَ أبا هُرَيرةَ، عن النبيِّ/ ﷺ، قال: «لو كان عِنْدي أُحُدٌ ذهباً، لأحبَبتُ أنْ لا يَأْتِيَ ثلاثٌ وعِنْدي منه دِينارٌ، ليس شيءٌ أُرصِدُه في دَينٍ عليَّ أَجِدُ مَن يَقبَلُه».** ٢١٨/١٣

قوله: «باب تَمنّي الخير» هذه التَّرجمة أعمُّ من التي قبلها؛ لأنَّ تَمنّي الشَّهادة في سبيل الله تعالى من جملة الخير، وأشارَ بذلك إلى أنَّ التَّمنّي المطلوب لا يَنحَصِر في طلب الشَّهادة.

وقوله: «وقول النَّبيّ ﷺ: لو كان لي أُحُد ذهباً» أسنَدَه في الباب بلفظ: «لو كان عندي» واللَّفظ المعلَّق وَصَلَه في الرِّقاق (٦٤٤٥) بلفظ: «لو كان لي مِثلُ أُحُد ذهباً».

وقوله في الموصول: «وعندي منه دينار، ليس شيءٌ أُرصِدُه في دَينٍ عليَّ أَجِدُ مَن يَقبَلُه» كذا وَقَعَ، وذكر الصَّغانيُّ أنَّ الصَّواب: «ليس شيئاً» بالنَّصب.

وقال عِيَاض: في هذا السِّياق نَظَر، والصَّواب تقديم «أجِدُ مَن يَقبَله» وتأخير «ليسَ» وما بعدَها، وقد اعتَرَضَ الإسماعيليّ فقال: هذا لا يُشبِه التَّمنّي، وغَفَلَ عن قوله في سياق رواية همَّام عن أبي هريرةَ: «لَأحبَبتُ» فإنَّها بمعنى: وَدِدتُ، وقد جَرَت عادة البخاريّ أن

يُتَرجِم ببعضِ ما وَرَدَ[1] من طرق بعض الحديث المذكور، وتقدَّم شرح الحديث مُستوفًى في كتاب الرِّقاق، وتقدَّم كلام ابن مالك في ذلك هناك.

## ٣- باب قولِ النبيِّ ﷺ: «لو استَقبَلْتُ مِن أَمْري ما استَدْبَرْتُ»

٧٢٢٩- حدَّثنا يحيى بنُ بُكَير، حدَّثنا اللَّيثُ، عن عُقَيل، عن ابنِ شِهابٍ، حدَّثني عُرْوةَ، أَنَّ عائشةَ قالت: قال رسولُ الله ﷺ: «لَوِ استَقبَلْتُ مِن أَمْري ما استَدْبَرْتُ، ما سُقْتُ الهَدْيَ، ولَحَلَلْتُ مع الناسِ حينَ حَلُّوا».

٧٢٣٠- حدَّثنا الحسنُ بنُ عمرَ، حدَّثنا يزيدُ، عن حَبِيبٍ، عن عطاءٍ، عن جابرِ بنِ عبدِ الله، قال: كنَّا مع رسولِ الله ﷺ فلَبَّيْنا بالحجِّ، وقَدِمْنا مَكّةَ لأَربَعٍ خَلَوْنَ مِن ذي الحِجّةِ، فأَمَرَنا النبيُّ ﷺ أنْ نَطُوفَ بالبيتِ وبالصَّفَا والمَرْوةِ، وأَنْ نَجْعَلَها عُمْرةً، ولْنَحِلَّ إلا مَن كان معه هَدْيٌ، قال: ولم يَكُنْ مع أحدٍ مِنّا هَدْيٌ غيرِ النبيِّ ﷺ وطَلْحةَ، وجاءَ عليٌّ منَ اليَمَنِ معه الهَدْيُ، فقال: أهلَلْتُ بما أَهَلَّ به رسولُ الله ﷺ، فقالوا: نَنْطَلِقُ إلى مِنًى وذَكَرُ أحدِنا يَقْطُرُ! قال رسولُ الله ﷺ: «إنّي لو استقبَلْتُ مِن أَمْري ما استَدْبَرْتُ، ما أَهْدَيتُ، ولولا أَنَّ معي الهَدْيَ لَحَلَلْتُ»، قال: ولَقِيَه سُرَاقةُ وهو يَرْمي جَمْرةَ العَقَبةِ، فقال: يا رسولَ الله، ألَنا هذه خاصّةً؟ قال: «لا، بَلْ لأَبَدٍ».

قال: وكانتْ عائشةُ قَدِمَتْ مَكّةَ وهي حائضٌ، فأَمَرَها النبيُّ ﷺ أنْ تَنْسُكَ المَناسِكَ كلَّها، غيرَ أَنَّها لا تَطُوفُ ولا تُصَلّي حتَّى تَطهُرَ، فلمَّا نَزَلوا البَطْحاءَ قالت عائشةُ: يا رسولَ الله، أَتنطَلِقونَ بحَجّةٍ وعُمْرةٍ، وأَنطَلِقُ بحَجّةٍ! قال: ثمَّ أَمَرَ عبدَ الرَّحمنِ بنَ أبي بكرٍ الصِّدِّيقِ أنْ يَنْطَلِقَ معها إلى التَّنعيمِ، فاعتَمَرَتْ عُمْرةً في ذي الحِجّةِ بعدَ أَيّامِ الحجِّ.

قوله: «باب قول النَّبيّ ﷺ: لو استَقبَلْتُ من أَمري ما استَدْبَرتُ» ذكر فيه حديث عائشة بلفظِه وبعده: «ما سُقتُ الهَدْي»، وقد مَضَى من وجه آخَر أتمَّ من هذا في كتاب الحجّ (١٥٦٠-١٥٦٢).

---

(١) في (أ): ببعض ما يؤخذ.

٢١٩/١٣ ثمَّ ذكر بعدَه حديث جابر وفيه: «إنّي لو استَقبَلتُ/ من أمري ما استَدبَرت، ما أهدَيت».

وحبيب في السَّند: هو ابن أبي قَرِيبة واسمه زيد، وقيل غير ذلك، وهو المعروف بالمعلِّم[1]، وتقدَّم شرح الحديث مُستوفًى في كتاب الحجّ (١٧٨٥)، وقد وَقَعَ فيه «لو» مُجرَّدَة عن النَّفي ومُعَقَّبة بالنَّفي حيثُ جاءَ فيه: «لو أنّي استَقبَلت»، وقال بعده: «ولولا أنَّ معي الهَدي لَأحلَلت»، وسيأتي ما قيل فيهما بعد أربعة أبواب.

## ٤ - باب قولِه ﷺ: «لَيْتَ كذا وكذا»

**٧٢٣١- حدَّثنا خالدُ بنُ مَخْلَدٍ، حدَّثنا سليمانُ بنُ بلالٍ، حدَّثني يحيى بنُ سعيدٍ، سمعتُ عبدَ الله بنَ عامرِ بنِ رَبيعةَ، قال: قالت عائشةُ: أَرِقَ النبيُّ ﷺ ذاتَ ليلةٍ، فقال: «لَيْتَ رجلاً صالحاً مِن أصحابي يَحرُسُني اللَّيلةَ» إذْ سَمِعْنا صوتَ السِّلاح، قال: «مَن هذا؟» قيل: سعدٌ يا رسولَ الله، جِئْتُ أَحرُسُكَ، فنامَ النبيُّ ﷺ حتَّى سَمِعْنا غَطِيطَه.**

**قال أبو عبد الله: وقالت عائشةُ: قال بلالٌ:**

**أَلا لَيتَ شِعْري هل أَبِيتَنَّ ليلةً ... بِوادٍ وحَوْلي إذْخِرٌ وجَليلُ**

**فأخبرتُ النبيَّ ﷺ.**

قوله: «**باب قول النَّبيّ ﷺ: لَيْتَ كذا وكذا**» لَيتَ حرفٌ من حُروف التَّمنّي يَتعلَّق بالمستحيلِ غالباً وبالممكِنِ قليلاً، ومنه حديث الباب، فإنَّ كلًّا من الحِراسَة والمَبِيت بالمكان الذي تَمنّاه قد وُجِدَ.

قوله: «**أَرِقَ**» بفتح أوَّله وكَسْر الرَّاء، أي: سَهِرَ، وزنه ومعناه، وقد تقدَّم بيانه في «باب الحِراسَة في الغَزْو» مع شرحه (٢٨٨٥).

وقوله: «**مَن هذا؟ قيل: سعد**» في رواية الكُشمِيهَنيّ: «قال: سعد»، وهو أَولى فقد تقدَّم في الجهاد بلفظ: فقال: أنا سعد بن أبي وقّاص؛ ويُستَفاد منه تعيينُه.

---

(١) في الأصلين و(س): بالعلم، بإسقاط الميم الأولى، والصواب ما أثبتنا.

تنبيه: ذَكَرتُ في «باب الحِراسَة» من كتاب الجهاد ما أخرجه التِّرمِذيّ (٣٠٤٦) من طريق عبد الله بن شَقِيق عن عائشة قالت: كان النَّبيّ ﷺ يُحرَس حتَّى نَزَلَت: ﴿وَٱللَّهُ يَعْصِمُكَ مِنَ ٱلنَّاسِ﴾ [المائدة: ٦٧]؛ وهو يَقتَضي أنَّه لم يُحرَس بعد ذلك بناءً على سَبقِ نزول الآية، لكن وَرَدَ في عِدَّة أخبار أنَّه حُرِسَ في بَدْر، وفي أُحُد، وفي الخندق، وفي رُجوعه من خَيْبَرَ، وفي وادي القُرَى، وفي عُمرة القضيَّة، وفي حُنَينٍ، فكأنَّ الآية نَزَلَت مُتَراخية عن وقعة حُنَينٍ.

ويُؤيِّده ما أخرجه الطَّبَرانيُّ في «الصَّغير» (٤١٨) من حديث أبي سعيد: كان العبَّاس فيمَن يَحرُس النَّبيَّ ﷺ فلمَّا نَزَلَت هذه الآية تَرَكَ[1]؛ والعبَّاس إنَّما لازَمَه بعد فتح مكَّة، فيُحمَل على أنَّها نَزَلَت بعد حُنَينٍ، وحديث حِراسَته ليلة حُنَينٍ أخرجه أبو داود (٢٥٠١) والنَّسائيُّ (ك٨٨١٩) والحاكم (١/ ٢٣٧ و٢/ ٨٣-٨٤) من حديث سَهْل ابن الحَنظَليَّة: أنَّ أنس بن أبي مَرثَد حَرَسَ النَّبيَّ ﷺ تلك اللَّيلة.

وتَتبَّعَ بعضُهم أسماء مَن حَرَسَ النَّبيَّ ﷺ، فجمع منهم: سعد بن مُعاذ، ومحمَّد بنُ مَسلَمَةَ، والزُّبَير، وأبو أيوب، وذَكْوان بن عبد القيس، والأَدرَع السُّلَمي، وابن الأدرَع، واسمه مِحجَن ويُقال: سَلَمَةَ، وعبَّاد بنُ بِشْر، والعبَّاس، وأبو رَيْحانة، وليس كلّ واحد من هؤُلاءِ ولا[2] في الوقائع التي تقدَّم ذِكرُها حَرَسَ النَّبيَّ ﷺ وحدَه، بل ذُكِرَ في مُطلَق الحَرَس، فأمكَنَ أن يكون خاصّاً به كأبي أيوب حين بنائهِ بصَفيَّةَ بعدَ الرُّجوع من خَيْبَرَ، وأمكَنَ أن يكون حَرَسَ أهلَ تلك الغَزْوة كأنسِ بن أبي مَرثَد، والعِلمُ عند الله تعالى.

قوله: «**وقالت عائشة: قال بلال: أَلا لَيْتَ شِعْري هل أبيتَنَّ ليلة...**» إلى آخره، هذا حديث آخَر تقدَّم موصولاً بتمامِه في مَقدَم النَّبيّ ﷺ من كتاب الهِجْرة (٣٩٢٦)، وموضع الدّلالة منه قولها: فأخبَرتُ النَّبيّ ﷺ، ولذلك اقتَصَرَ من الحديث عليها، والذي في الرِّواية الموصولة: قالت عائشة: فجِئتُ النَّبيّ ﷺ فأخبَرتُه.

---

(١) وإسناده تالف لا يصلح للاحتجاج البتَّة.

(٢) لفظ «ولا» سقط من (س).

٢٢٠/١٣

## ٥- باب تَمَنِّي القرآنِ والعِلْم

٧٢٣٢- حدَّثنا عُثمانُ بنُ أبي شَيْبَةَ، حدَّثنا جَرِيرٌ، عن الأَعمَشِ، عن أبي صالحٍ، عن أبي هُرَيرةَ، قال: قال رسولُ الله ﷺ: «لا تَحاسُدَ إلا في اثنتَينِ: رجلٌ آتاهُ اللهُ القرآنَ فهو يَتلُوه آناءَ اللَّيلِ والنَّهارِ، يقولُ: لو أُوتِيتُ مِثلَ ما أُوتِيَ هذا، لَفَعَلتُ كما يَفعَلُ، ورجلٌ آتاهُ اللهُ مالاً يُنفِقُه في حَقِّه، فيقولُ: لو أُوتِيتُ مِثلَ ما أُوتِيَ، لَفَعَلتُ كما يَفعَلُ».

حدَّثنا قُتَيبةُ، حدَّثنا جَرِيرٌ... بهذا.

قوله: «باب تَمَنّي القرآن والعِلْم» ذكر فيه حديث أبي هريرةَ: «لا تَحاسُد إلّا في اثنتَينِ» وهو ظاهرٌ في تَمَنّي القرآن وأضافَ العِلمَ إليه بطريق الإلحاق به في الحُكم، وقد تقدَّم في العلم (٧٣) من وجه آخَر عن الأعمَش، وتقدَّم شرحه مُستَوفًى في كتاب العِلم.

وقوله هُنا: «فهو يَتلُوه آناءَ اللَّيل» وَقَعَ في رواية الكُشمِيهَنيّ: «مِن آناء اللَّيل» بزيادةِ «من».

قوله: «يقول: لو أُوتيتُ» كذا فيه بحَذفِ القائل، وظاهره أنه الذي أُوتِيَ القرآن، وليس كذلك بل هو السّامع، وأفصَحَ به في الرِّواية التي في فضائل القرآن (٥٠٢٦) ولفظه: فسَمِعَه جارٌ له فقال: لَيتَني أُوتيت... إلى آخره، ولفظ هذه الرِّواية أدخَلُ في التَّمنّي، لكنَّه جَرَى على عادته في الإشارة.

## ٦- باب ما يُكرَه منَ التَّمنِّي

﴿وَلَا تَتَمَنَّوْا۟ مَا فَضَّلَ ٱللَّهُ بِهِۦ بَعْضَكُمْ عَلَىٰ بَعْضٍ﴾ إلى قوله:

﴿إِنَّ ٱللَّهَ كَانَ بِكُلِّ شَىْءٍ عَلِيمًا﴾ [النساء: ٣٢]

٧٢٣٣- حدَّثنا حسنُ بنُ الرَّبيعِ، حدَّثنا أبو الأَحوَصِ، عن عاصمٍ، عن النَّضْرِ بنِ أنسٍ، قال: قال أنسٌ ﷺ: لولا أَنّي سمعتُ النبيَّ ﷺ يقولُ: «لا تَتَمنَّوُا الموتَ» لَتَمنَّيتُ.

٧٢٣٤- حدَّثنا محمَّدٌ، حدَّثنا عَبْدةُ، عن ابنِ أبي خالدٍ، عن قيسٍ، قال: أَتينا خَبّابَ بنَ الأَرَتِّ نَعودُه وقدِ اكْتَوَى سبعاً، فقال: لولا أنَّ رسولَ الله ﷺ نَهانا أنْ نَدْعوَ بالموتِ، لَدَعَوتُ به.

**٧٢٣٥- حدَّثنا عبدُ الله بنُ محمَّدٍ، حدَّثنا هشامُ بنُ يوسفَ، أَخبرنا مَعمَرٌ، عن الزُّهْريِّ، عن أبي عُبَيدٍ ـ اسمُه سعدُ بنُ عُبَيدٍ مولى عبدِ الرَّحمنِ بنِ أَزهَرَ ـ أَنَّ رسولَ الله ﷺ قال: «لا يَتمنَّى أحدُكُمُ الموتَ، إمّا مُحسِناً فلعلَّه يَزْدادُ، وإمّا مُسِيئاً فلعلَّه يَستَعْتِبُ».**

**قوله: «باب ما يُكرَه من التَّمنّي»** قال ابن عَطيَّة: يجوز تَمنّي ما لا يَتعلَّق بالغير، أي: ممَّا يُباح، وعلى هذا فالنَّهي عن التَّمنّي مخصوصٌ بما يكون داعيةً إلى الحَسَد والتَّباغُض، وعلى هذا يُحمَلُ قول الشافعيّ: لولا أنّا نَأثَمُ بالتَّمنِّي، لتَمنَّينا أن يكون كذا؛ ولم يُرِدْ أنَّ كلّ التَّمنّي يَحصُل به الإثم.

**قوله: «﴿وَلَا تَتَمَنَّوْاْ مَا فَضَّلَ ٱللَّهُ بِهِۦ بَعْضَكُمْ عَلَىٰ بَعْضٍ﴾ إلى قوله: ﴿إِنَّ ٱللَّهَ كَانَ بِكُلِّ شَىْءٍ عَلِيمًا﴾»** كذا لأبي ذَرّ، وساقَ في رواية كَرِيمة الآيةَ كلّها.

ذكر فيه ثلاثة أحاديث كلّها في الزَّجر عن تَمنّي الموت، وفي مُناسَبتها للآيةِ غُموض، إلّا إن كان أرادَ أنَّ المكروه من التَّمنّي هو جِنسُ، ما دَلَّت عليه الآية وما دَلَّ/ عليه الحديث، ٢٢١/١٣
وحاصلُ ما في الآية الزَّجرُ عن الحَسَد، وحاصلُ ما له في الحديث الحثُّ على الصَّبر؛ لأنَّ تَمنِّي الموت غالباً يَنشَأ عن وقوع أمر يَختار الذي يقعُ به الموتَ على الحياة، فإذا نُهِيَ عن تَمنّي الموت كأنّه[1] أُمِرَ بالصَّبرِ على ما نزل به، ويَجمَع الحديث والآية الحثّ على الرِّضا بالقضاءِ والتَّسليمِ لأمر الله تعالى.

ووَقَعَ في حديث أنس من طريق ثابت عنه في «باب تَمنّي المريض الموتَ» من كتاب المرضَى (٥٦٧١) بعد النَّهي عن تَمنّي الموت: «فإن كان لا بُدَّ فاعلاً فليَقُل: اللهُمَّ أَحيِني ما كانت الحياةُ خيراً لي» الحديث، ولا يَرِدُ على ذلك مشروعيَّة الدُّعاء بالعافيةِ مَثَلاً، لأنَّ الدُّعاء بتحصيل الأُمور الأُخرَويَّة يَتَضَمَّن الإيمانَ بالغيبِ مع ما فيه من إظهار الافتِقار إلى الله تعالى، والتَّذَلُّل له والاحتياج والمسكَنَة بينَ يَدَيه، والدُّعاء بتحصيلِ الأُمور الدُّنيَويَّة لاحتياجِ الدّاعي إليها، فقد تكون قُدِّرَت له إن دَعَا بها، فكلٌّ من الأسباب والمسبَّبات مُقَدَّر، وهذا كلّه بخِلَاف

---

(١) تحرف في (ع) و(س) إلى: كأن، بإسقاط الهاء.

الدُّعاء بالموتِ، فليست فيه مَصلَحةٌ ظاهرة بل فيه مَفسَدَة: وهي طلبُ إزالة نِعمَة الحياة وما يَترتَّب عليها من الفوائد، لا سيَّما لمن يكون مُؤمِناً، فإنَّ استمرار الإيمان من أفضل الأعمال، والله أعلم.

**وقوله في الحديث الأول: «عاصم»** هو ابن سليمان المعروف بالأحوَل، وقد سَمِعَ من أنس، ورُبَّما أدخَلَ بينَهما واسطةً كهذا، ووَقَعَ عند مسلم (٢٦٨٠/ ١١) في هذا الحديث من رواية عبد الواحد بن زياد عن عاصم عن النَّضر بن أنس قال: قال أنس، وأنسٌ يومَئذٍ حَيٌّ، فذكره.

**وقوله: «لا تَمَنَّوْا»** بفتح أوَّله وثانيه وثالثه مُشدَّداً وهي على حَذْف إحدَى التّاءَين، وثَبَتَت في رواية الكُشمِيهَنيّ: «لا تَتَمنَّوا»، وزاد في رواية ثابت المذكورة عن أنس: «لا يَتَمنَّيَنَّ أحدُكم الموتَ لضُرٍّ نَزَلَ به» الحديث، وقد مَضَى الكلام عليه في كتاب المرضَى، وأورَدَ نحوه من طريق عبد العزيز بن صُهَيبٍ عن أنس في كتاب الدَّعَوات (٦٣٥١).

**ومحمَّد في الحديث الثاني:** هو ابن سَلَامٍ، وعَبْدَةَ: هو ابن سليمان، وابن أبي خالد: هو إسماعيل، وقيس: هو ابن أبي حازم، والسَّند كلّه كوفيّونَ إلّا شيخَ البخاريّ. وقد مَضَى الكلام عليه في كتاب المرضَى (٥٦٧٢).

**وقوله في الرواية الثالثة: «عن الزُّهْريّ»** كذا لهشام بن يوسف عن مَعمَر، وقال عبد الرَّزّاق: عن مَعمَر عن همَّام بن مُنبِّه عن أبي هريرةَ، أخرجه مسلم (٢٦٨٢)، والطَّريقان محفوظان لمعمَرٍ، وقد أخرجه أحمد (٨٠٨٦) عن عبد الرَّزّاق عن مَعمَر عن الزُّهْريّ، وتابَعَه فيه عن الزُّهْريِّ شُعَيبٌ وابن أبي حَفْصة ويونس بن يزيد[1].

**وقوله: «عن أبي عُبَيد»** هو سعد بن عُبَيد مولى ابن أَزهَر، وقد أخرجه النَّسائيُّ (ك١٩٥٧) والإسماعيليّ من طريق إبراهيم بن سعد عن الزُّهْريّ فقال: عن عُبَيد الله بن عبد الله بن عُتبةَ عن أبي هريرةَ، لكن قال النَّسائيُّ: إنَّ الأوَّل هو الصَّواب.

---

(١) رواية شعيب سلفت عند البخاري برقم (٥٦٧٣)، ورواية ابن أبي حفصة عند أحمد برقم (١٠٦٦٩)، وأما رواية يونس بن يزيد فلم نقف عليها!

**قوله: «لا يَتمنَّى»** كذا للأكثرِ بلفظِ النَّفي، والمراد به النَّهيُ، أو هو للنَّهي وأُشبِعَت الفتحة، ووَقَعَ في رواية الكُشمِيهَنيّ: «لا يَتمنَّيَنَّ» بزيادةِ نون التَّأكيد، ووَقَعَ في رواية همَّام المشار إليها: «لا يَتمنَّ[1] أحدكم الموت، ولا يَدْعُ به مِن قَبلِ أن يأتيه»، فجَمَعَ في النَّهي عن ذلك بينَ القَصْد والنُّطق، وفي قوله: «من قبل أَن يَأتيَه» إشارة إلى الزَّجر عن كراهيَته إذا حَضَرَ، لئلّا يَدخُل فيمَن كَرِهَ لقاءَ الله تعالى، وإلى ذلك الإشارة بقولِه ﷺ عندَ حضور أجَلِه: «اللهُمَّ ألحِقْني بالرَّفيق الأعلى»[2]، وكلامه ﷺ بعدَما خُيِّرَ بينَ البَقَاء في الدُّنيا والموت، فاختارَ ما عندَ الله، وقد خَطَبَ بذلك وفَهِمَه عنه أبو بكر الصِّدّيق كما تقدَّم بيانه في المناقب (٣٦٥٤).

وحِكمَة النَّهي عن ذلك: أنَّ في طلب الموت قبلَ حُلوله نوعَ اعتراض ومُراغَمَة للقَدَر، وإن كانت الآجال لا تزيد ولا تَنقُص، فإنَّ تَمنّي الموت لا يُؤَثِّر في زيادتها ولا نقصها، ولكنَّه أمر قد غُيِّبَ عنه، وقد تقدَّم في كتاب الفتن (٧١١٥) ما يَدُلّ على ذَمّ ذلك في حديث أبي هريرةَ: «لا تقوم السّاعة حتَّى يَمُرَّ الرجل بقَبرِ الرجل يقول: يا لَيتَني مكانَه» وليس به الدِّين إلّا البلاء. وقد تقدَّم شرح ذلك مُستوفًى في «باب/ تَمنِّي المريض الموت» من كتاب المرضَى (٥٦٧٣). ٢٢٢/١٣

قال النَّوَويّ: في الحديث التَّصريح بكَرَاهةِ تَمنّي الموت لضُرٍّ نَزَلَ به من فاقةٍ أو مِحنَة بعدوٍّ ونحوه من مَشَاقّ الدُّنيا، فأمّا إذا خافَ ضَرَراً أو فتنة في دينه، فلا كَراهَة فيه لمفهومِ هذا الحديث، وقد فَعَلَه خلائقُ من السَّلَف لذلك، وفيه أنَّ مَن خالَفَ فلم يَصبِر على الضُّرّ، وتَمنَّى الموت لضُرٍّ نَزَلَ به، فليقل الدُّعاء المذكور. قلت: ظاهر الحديث المنعُ مُطلَقاً والاقتصار على الدُّعاء مُطلَقاً، لكنَّ الذي قاله الشَّيخ لا بأس به لمن وَقَعَ منه التَّمنِّي ليكونَ عَوناً له على ترك التَّمنّي.

**قوله: «إمّا مُحسِناً فلعلَّه يَزْدادُ، وإمّا مُسيئاً فلعلَّه يَستَعتِبُ»** كذا لهم بالنَّصبِ فيهما، وهو على تقدير عامل نَصبٍ نحو: يكون، ووَقَعَ في رواية أحمد (٨٠٨٦) عن عبد الرَّزّاق بالرَّفع فيهما، وكذا في رواية إبراهيم بن سعد المذكورة، وهي واضحة.

---

(١) هو عند مسلم برقم (٢٦٨٢) وفي المطبوع منه: «لا يتمنى» بالألف، وفي بعض نسخه الخطية المتقنة من غير ألف كما ذكر الحافظ.

(٢) سلف عند البخاري برقم (٤٤٤٠).

وقوله: «يَستَعتِب» أي: يَستَرضي اللهَ بالإقلاع والاستغفار، والاستِعتابُ: طلبُ الإعتاب، والهمزة للإزالة، أي: يَطلُب إزالة العِتاب، عاتَبَه: لامَه، وأعتَبَه: أزالَ عِتابَه. قال الكِرمانيُّ: وهو ممَّا جاءَ على غير القياس إذ الاستِفعالُ إنَّما ينبني من الثُّلاثيّ لا من المَزِيد فيه، انتهى.

وظاهرُ الحديث انحِصارُ حال المكلَّف في هاتَينِ الحالتَين، وبَقِيَ قِسمٌ ثالث: وهو أن يكون مُخلِّطاً فيَستَمِرّ على ذلك، أو يزيد إحساناً، أو يزيد إساءَة، أو يكون مُحسِناً فيَنقَلِب مُسيئاً، أو يكون مُسيئاً فيزداد إساءَة، والجواب: أنَّ ذلك خَرَجَ مَخرَج الغالب؛ لأنَّ غالب حال المؤمِنينَ ذلك، ولا سيَّما والمخاطَب بذلك شِفاهاً الصَّحابةُ، وقد تقدَّم بيان ذلك مبسوطاً مع شرحه هناك[1].

وقد خَطَرَ لي في معنى الحديث أنَّ فيه إشارةً إلى تغبيط المحسِن بإحسانه وتحذير المسيء من إساءَته، فكأنَّه يقول: مَن كان مُحسِناً فليَترُك تَمنِّي الموت، وليَستَمِرَّ على إحسانه والازدياد منه، ومَن كان مُسيئاً فليَترُك تَمنّي الموت وليُقلِعْ عن الإساءَة؛ لئلّا يموتَ على إساءَته فيكون على خَطَرٍ، وأمّا مَن عَدَا ذلك ممَّن تَضَمَّنَه التَّقسيم، فيُؤخَذ حكمُه من هاتَينِ الحالتَينِ، إذ لا انفِكاكَ عن أحدهما، والله أعلم.

تنبيه: أورَدَ البخاريّ في كتاب «الأدب» (٧٩٤) في هذه التَّرجمة حديث أبي هريرةَ رَفَعَه: «إذا تَمَنَّى أحدكم فليَنظُر ما يَتمنَّى، فإنَّه لا يدري ما يُعطَى وهو عنده» من رواية عمر بن أبي سَلَمةَ عن أبي سَلَمةَ عن أبي هريرةَ، وليس على شَرْطه، فلم يُعرِّج عليه في «الصَّحيح»[2].

## ٧- باب قولِ الرجلِ: لولا اللهُ ما اهتَدَينا

**٧٢٣٦- حدَّثنا عَبْدانُ، أَخبرني أبي، عن شُعْبَةَ، حدَّثنا أبو إسحاقَ، عن البراءِ بنِ عازِبٍ، قال: كان النبيُّ ﷺ يَنقُلُ مَعَنا التُّرابَ يومَ الأَحزاب، ولقد رَأَيتُه وارَى التُّرابُ بياضَ بَطْنِه، يقولُ: لولا أَنتَ ما اهتَدَينا نحنُ ولا تَصَدَّقْنا ولا صَلَّيْنا، فأنزلنَ سَكِينةً علينا، إنَّ الأُلى ـ وربَّما قال: المَلَا ـ قد بَغَوْا علينا، إذا أَرادوا فِتْنةً أَبَيْنا.. أَبَيْنا، يرفعُ بها صوتَه.**

---

(١) أي: في كتاب المرضى، عند الحديث رقم (٥٦٧٣).

(٢) عمر بن أبي سلمة مُتكلَّم فيه، وهو في التفرُّد والمخالَفة ضعيف.

قوله: «باب قول الرجل» كذا للأكثر، وللمُستَملي والسَّرَخسيّ: قول النَّبيِّ ﷺ.

قوله: «لولا أَنتَ ما اهْتَدَينا» أشارَ إلى رواية مُختصَرة أورَدَها في «باب حَفْر الخندق» في أوائل الجهاد (٢٨٣٦) من وجه آخَر عن شُعْبة بلفظ: كان النَّبيّ ﷺ يَنقُل ويقول: «لولا أنتَ ما اهتَدَينا»، وأورَدَه في غَزْوة الخندق (٤١٠٤) من وجه آخَر عن شُعْبة أتمَّ سياقاً.

وقوله هُنا: «لولا أنتَ ما اهتَدَينا» وفي بعضها: «لولا الله» هكذا وَقَعَ بحَذفِ بعض الجزء الأوَّل، ويُسمَّى: الخَرْم، بالخاءِ المعجَمَة والرَّاء السّاكنة، وتقدَّم في غَزْوة الخندق (٤١٠٤) من وجه آخَر عن شُعْبة بلفظ: «والله لولا الله ما اهتَدَينا»،/ وهو موافق للفظِ التَّرجمة، ومن ٢٢٣/١٣
وجه آخَر عن أبي إسحاق (٤١٠٦): «اللهُمَّ لولا أنتَ ما اهتَدَينا»، وفي أوَّل هذا الجزء زيادة سببٍ خفيف وهو الخَزْم، بالزّاي، وتقدَّمَت الإشارة إلى هذا في كتاب الأدب (٦١٤٨)، والرِّواية الوُسطَى سالمة من الخَرْم والخَزْم معاً.

وقوله هُنا: «إنَّ الأُلى ـ وربَّما قال: إنَّ المَلَا ـ قد بَغَوا علينا» تقدَّم في غَزْوة الخندق: «إنَّ الأُلى قد بَغَوا علينا» ولم يَتَردَّد، والأُلى بهمزةٍ مضموماً غير ممدودة واللّام بعدها مفتوحة وهي بمعنى: الذين، وإنَّما يَتَّزِن بلفظِ الذين، فكأنَّ أحد الرُّواة ذكرها بالمعنى، ومَضَى في الجهاد (٣٠٣٤) من وجه آخَر عن أبي إسحاق بلفظِ: إنَّ العِدَا، وهو غير موزون أيضاً، ولو كان «الأعادي» لاتَّزن.

وعندَ النَّسائيِّ (٣١٥٠) من وجه آخرَ عن سَلَمةَ بن الأكوَع: «والمشركونَ قد بَغَوْا علينا» وهذا موزون، ذكره في رَجَز عامر بن الأكوَع، وتقدَّم شرحه مُستَوفًى في غَزْوة خَيْبر (٤١٩٦).

قوله: قبل ذلك: «ولقد رَأَيتُه وارَى التُّرابُ» بسكونِ الألف وفتح الرَّاء بلفظِ الفعل الماضي من المُوَاراة، أي: غَطَّى، وزنه ومعناه، كذا للجميع إلّا الكُشمِيهَنيّ فوَقَعَ في روايته: وإنَّ التُّراب لَمُوَارٍ.

قوله: «بياضَ بَطْنه» كذا للجميع إلّا الكُشمِيهَنيّ فقال: بياض إبطَيه، تثنية الإبْط، ووَقَعَ في الرِّواية التي في المغازي (٤١٠٤): حتَّى اغبَرَّ بطنُه، وفي الرِّواية الأُخرى (٤١٠٦): رأيته

يَنقُل من تراب الخندق، حتَّى وارَى عنِّي التُّرابُ جِلدَة بطنه، فسَمِعته يَرتَجِز بكلمات ابن رَوَاحَة؛ يعني: عبد الله الشّاعر الأنصاريّ الصَّحابيّ المشهور، وقد تقدَّم في غَزْوة خَيْبر أنَّه من شِعر عامر بن الأكوَع، وذَكَرتُ وجه الجمع بينهما هناك وما في الأبيات المذكورة من زِحَاف وتوجيهه.

وتقدَّم ما يَتعلَّق بحُكمِ الشِّعر إنشاداً وإنشاءً في حَقّ النَّبيِّ ﷺ وفي حَقّ مَن دونَه في أواخر كتاب الأدب (٦١٤٥) بحمدِ الله تعالى.

قال ابن بَطّال: «لولا» عند العرب يَمتَنِع بها الشيءُ لوجودِ غيره، تقول: لولا زيد ما صِرتُ إليك، أي: كان مَصِيري إليك من أجل زيد، وكذلك: لولا اللهُ ما اهتَدَينا، أي: كانت هِدايتنا من قِبَل الله تعالى.

وقال الرَّاغِب: لوقوع غيره، ويَلزَم خبرَه الحذفُ ويُستَغنَى بجوابِه عن الخبر، قال: وتجيء بمعنى: هَلَّا، نحو ﴿لَوْلَآ أَرْسَلْتَ إِلَيْنَا رَسُولًا﴾ [طه: ١٣٤]، ومِثله «لوما» بالميمِ بَدَل اللّام.

وقال ابن هشام: «لولا» تجيء على ثلاثة أوجُه:

أحدها: أن تَدخُل على جملة لتَربِط امتناعَ الثّانية بوجودِ الأولى، نحو: لولا زيد لَأكرَمتُك، أي: لولا وجودُه.

وأمّا حديث: «لولا أن أشُقَّ» فالتَّقدير: لولا مَخافَةُ أن أشُقّ لَأمَرت أمرَ إيجاب، وإلّا لانعَكَسَ معناها، إذ الممتَنِع المشَقَّة، والموجود الأمر.

والوجه الثّاني: أنَّها تجيء للحَضِّ: وهو طلبٌ بحثٍّ وإزعاج، ولِلعَرْض: وهو طلبٌ بلِينٍ وأدَب، فتَختَصّ بالمضارع نحو ﴿لَوْلَا تَسْتَغْفِرُونَ ٱللَّهَ﴾ [النمل: ٤٦].

والوجه الثّالث: أنَّها تجيءُ للتَّوبيخِ والتندُّم، فتَختَصّ بالماضي نحو: ﴿لَّوْلَا جَآءُو عَلَيْهِ بِأَرْبَعَةِ شُهَدَآءَ﴾ [النور: ١٣] أي: هَلَّا، انتهى.

وذكر أبو عُبَيد الهَرَويّ في «الغَريبَين» أنَّها تجيء بمعنى «لمَ لا» وجَعَلَ منه قوله تعالى: ﴿فَلَوْلَا كَانَتْ قَرْيَةٌ ءَامَنَتْ﴾ [يونس: ٩٨]. والجُمهور أنَّها من القِسم الثّالث، ومَوقِع الحديث

من التَّرجمة أنَّ هذه الصِّيغة إذا عُلِّق بها القول الحقّ لم يمنع، بخِلَاف ما لو عُلِّق بها ما ليس بحَقٍّ، كمَن يَفعَل شيئاً فيَقَع في محذور فيقول: لولا فَعَلتَ كذا ما كان كذا، فلو حَقَّقَ لَعِلمَ أنَّ الذي قَدَّرَه الله لا بدَّ من وقوعه، سواءٌ فعل أم تَرَكَ، فقولها واعتقاد معناها يُفضي إلى التَّكذيب بالقَدَر.

## ٨- باب كراهية تَمنِّي لقاءِ العدوِّ

**ورواه الأَعرَجُ، عن أبي هُرَيرةَ، عن النبيِّ ﷺ.**

**٧٢٣٧- حدَّثني عبدُ الله بنُ محمَّدٍ، حدَّثنا معاويةُ بنُ عَمرٍو، حدَّثنا أبو إسحاقَ، عن موسى ابنِ عُقْبةَ، عن سالمٍ/ أبي النَّضْرِ مولى عمرَ بنِ عُبَيدِ الله، وكانَ كاتباً له، قال: كَتَبَ إليه عبدُ الله بنُ** ٢٢٤/١٣ **أبي أَوْفَى فقرأْتُه، فإذا فيه: أنَّ رسولَ الله ﷺ قال: «لا تَتَمنَّوْا لقاءَ العدوِّ، وسَلُوا الله العافيةَ».**

**قوله: «باب كراهية تَمنّي لقاء العدوّ»** تقدَّم في أواخر الجهاد (٣٠٢٤) «باب لا تَتَمنَّوا لقاء العدوّ»، وتقدَّم هناك توجيهُه مع جواز تَمنِّي الشَّهادة، وطريقُ الجمع بينَهما، لأنَّ ظاهرهما التَّعارُض، لأنَّ تَمنّي الشَّهادة محبوب، فكيف يُنهَى عن تَمنّي لقاء العدوّ وهو يُفضي إلى المحبوب؟ وحاصل الجواب: أنَّ حصول الشَّهادة أخَصُّ من اللِّقاء، لإمكان تحصيل الشَّهادة مع نُصْرة الإسلام ودوام عِزّه بكسْرة الكفَّار، واللِّقاء قد يُفضي إلى عكس ذلك فنَهَى عن تَمنِّيه ولا يُنافي ذلك تَمنّي الشَّهادة، أو لعلَّ الكراهية مُختَصَّة بمَن يَثِقُ بقوَّتِه ويُعجَب بنفسِهِ ونحو ذلك.

**قوله: «ورواه الأعرَج عن أبي هريرةَ»** عَلَّقَه في الجهاد (٣٠٢٦) لأبي عامر ـ وهو العَقَديّ ـ عن مُغِيرة بن عبد الرَّحمن عن أبي الزِّناد عن الأعرَج، وقد ذكرتُ هناك مَن وَصَلَه ثمَّ ذَكَر حديث عبد الله بن أبي أوفَى موصولاً مُختصَراً، وتقدَّم هناك موصولاً تامّاً في كتاب الجهاد.

## ٩- باب ما يجوزُ منَ اللَّو

**وقولِه تعالى: ﴿لَوْ أَنَّ لِي بِكُمْ قُوَّةً﴾ [هود:٨٠].**

**قوله: «باب ما يجوز من اللَّو»** قال القاضي عِيَاض: يريد ما يجوز من قول الرَّاضي بقضاءِ الله: لو كان كذا لكانَ كذا، فأدخَلَ على «لو» الألفَ واللّام التي للعَهد، وذلك غير جائز عند

أهل العربيَّة، لأنَّ «لو» حرفٌ، وهما لا يَدخُلان على الحروف، وكذا وَقَعَ عند بعض رواة مسلم: «إيّاكَ واللَّوَّ، فإنَّ اللَّو من الشَّيطان»[1]، والمحفوظ: «إيّاكَ ولو فإنَّ لو»، بغيرِ ألف ولام فيهما، قال: ووَقَعَ لبعضِ الشُّعراء تشديد واو «لو» وذلك لضَرُورَة الشِّعر، انتهى.

وقال صاحب «المطالِع»: لمَّا أقامَها مقامَ الاسم صَرَفَها فصارت عنده كالنَّدَمِ والتَّمنّي، وقال صاحب «النِّهاية»: الأصل «لوْ» ساكنة الواو، وهي حرف من حُروف المعاني، يَمتَنِع بها الشيءُ لامتناع غيره غالباً، فلمَّا سُمّيَ بها زِيدَ فيها، فلمَّا أرادَ إعرابها أتى فيها/ بالتَّعريفِ ليكونَ علامة لذلك، ومن ثَمَّ شَدَّدَ الواو، وقد سُمِعَ بالتَّشديدِ مُنوَّناً، قال الشّاعر: ٢٢٦/١٣

أُلامُ على لَوٍّ ولو كنتُ عالماً بأدبار لَوٍّ لم تَفُتني أوائِلُهْ

وقال آخَر[2]:

لَيتَ شِعري وأينَ منِّي لَيتٌ إنَّ لَيتاً وإنَّ لَوّاً عَناءُ

وقال آخَر:

حاوَلتُ لَوّاً فقلتُ لها إنَّ لَوّاً ذاكَ أعيانا

وقال ابن مالك: إذا نُسِبَ إلى حرف أو غيره حُكْمٌ هو للفظِه دونَ معناه، جازَ أن يُحكَى وجازَ أن يُعرَب بما يَقتَضيه العامل، وإن كانت على حَرفَينِ ثانيهما حرف لِين وجُعِلَت اسماً ضُعِّفَ ثانيهما، فمن ثَمَّ قيل في «لو»: لَوّ، وفي «في»: فيّ، وقال ابن مالك أيضاً: الأداة التي حُكِمَ لها بالاسميَّةِ في هذا الاستعمال إن أُوِّلَت بكَلِمةٍ مُنِعَ صَرفها، إلّا إن كانت ثُلاثيَّة ساكنة الوَسَط فيجوز صَرفُها، وإن أوِّلَت بلفظٍ، صُرِفَت قولاً واحداً.

---

(١) الذي في «صحيح مسلم» (٢٦٦٤) بلفظ: «لا تقل: لو أني فعلتُ كان كذا وكذا، ولكن قل: قدر الله وما شاء فعل، فإن لو تفتح عمل الشيطان»، واللفظ المذكور سيأتي تخريجه للحافظ بعد صفحات.

(٢) هو أبو زبيدٍ الطائي كما في «الكتاب» لسيبويه ٣/ ٢٦١، و«خزانة الأدب» للبغدادي ٧/ ٣٢١. والبيتان الآخران غير منسوبين.

قلت: ووَقَعَ في بعض النُّسَخ المعتمَدَة من رواية أبي ذَرّ عن مشايخه: ما يجوز من أنْ لو، فجعلَ أصلها «أن لو» بهمزةٍ مفتوحة بعدَها نون ساكنة ثمَّ حرف «لو» فأُدغِمَت النُّون في اللّام وسُهِّلَت همزة «أن» فصارت تُشبِه أداة التَّعريف.

وذكر الكِرمانيُّ أنَّ في بعض النُّسَخ: ما يجوز من لَوْ، بغيرِ ألف ولام ولا تشديد على الأصل، والتَّقدير: ما يجوز من قول: لو، ثمَّ رأيته في «شرح ابن التِّين» كذلك، فلعلَّه من إصلاح بعض الرُّواة لكَونِه لم يَعرِف وجهه، وإلّا فالنُّسَخ المعتمَدَة من «الصَّحيح» وشُروحه مُتَوارِدَة على الأوَّل.

وقال السُّبْكيُّ الكبير: «لو» إنَّما لا تَدخُلها الألف ولا اللّام إذا بَقِيَت على الحرفيَّة، أمّا إذا سُمّيَ بها فهي من جملة الحروف التي سُمِعَت التَّسمية بها من حُروف الهِجاء وحُروف المعاني، ومن شواهده قوله:

وقِدْماً أهلَكَتْه لَوٌّ كثيراً وقبلَ اليوم عالَجَها قُدَارُ

فأضافَ إليها واواً أُخرى وأدغَمَها وجعلها فاعلاً، وحكى سِيبويه أنَّ بعض العرب يَهمِز لَوّاً، أي: سواء كانت باقية على حَرفيَّتها أو سُمّيَ بها.

وأمّا حديث: «إيّاكَ ولو، فإنَّ لو تَفتَح عمل الشَّيطان» فلا يَلزَم من جَعلِها اسم «إنَّ» أن تكون خَرَجَت عن الحرفيَّة، بل هو إخبار لفظيّ يقع في الاسم والفعل والحرف، كقولهم: حرف عن ثُنائيّ، وحرف إلى ثُلاثيّ، هو إخبار عن اللَّفظ على سبيل الحكاية، وأمّا إذا أُضيفَ إليها الألف واللّام، فإنَّها تصير اسماً، أو تكون إخباراً عن المعنى المسمَّى بذلك اللَّفظ.

قال ابن بَطّال: «لو» تَدُلّ عند العرب على امتناع الشيء لامتناع غيره، تقول: لو جاءَني زيد لَأكرَمتُك، معناه: إنّي امتَنَعت من إكرامك لامتناع مَجيء زيد، وعلى هذا جَرَى أكثر المتقدِّمينَ.

وقال سِيبويه: لو حرفٌ لما كان سيقعُ لوقوع غيره، أي: يَقتَضي فعلاً ماضياً كان يُتوَقَّع ثُبوتُه لثُبوتِ غيره، فلم يقع وإنَّما عَبَّرَ بقولِه: لما كان سيقعُ، دونَ قوله: لما لم يقع، مع أنَّه أخصَر، لأنَّ «كانَ» للماضي و«لو» للامتناع و«لما» للوجوبِ و«السّين» للتوقُّع.

وقال بعضهم: هي لمجرَّدِ الرَّبط في الماضي مِثل «إنْ» في المستقبَل، وقد تجيء بمعنى إنْ الشَّرطيَّة نحو: ﴿وَلَأَمَةٌ مُّؤْمِنَةٌ خَيْرٌ مِّن مُّشْرِكَةٍ وَلَوْ أَعْجَبَتْكُمْ﴾ [البقرة: ٢٢١] أي: وإن أعجَبَتكم، وتَرِدُ للتَّقليل، نحو: «التَمِسْ ولو خاتَماً من حديد»[١]، قاله صاحب «المطالِع» وتَبِعَه ابن هشام الخَضْراويّ، ومِثل: «فاتَّقوا النار ولو بشِقِّ تمرة»[٢]، وتَبِعَه ابن السَّمعانيّ في «القَواطِع» ومَثَّل بقولِه: «ولو بظِلْفٍ مُحرَّق»[٣] وهو أبلَغُ في التَّقليل، وتَرِد للعَرضِ نحو: لو تَنزِلُ عندَنا فتُصيبَ خيراً، وللحَضِّ نحو: لو فعلتَ كذا، بمعنى: افعلْ، والأوَّل طلب بأدَبٍ ولين، والثّاني طلب/ بقوَّةٍ وشِدَّة. ٢٢٧/١٣

وذكر ابن التِّين عن الدَّاوودِيِّ أنَّها تأتي بمعنى: هَلّا، ومَثَّل بقوله: ﴿لَوْ شِئْتَ لَتَّخَذْتَ عَلَيْهِ أَجْرًا﴾ [الكهف: ٧٧]، وتُعقِّبَ بأنَّه تفسير معنًى لأنَّ اللَّفظ لا يساعده، وتأتي بمعنى التَّمنّي، نحو ﴿فَلَوْ أَنَّ لَنَا كَرَّةً﴾ [الشعراء: ١٠٢] أي: فلَيتَ لنا، ولهذا نُصِبَ ﴿فَنَكُونَ﴾ في جوابها كما انتَصَبَ ﴿فَأَفُوزَ﴾ [النساء: ٧٣] في جواب لَيتَ[٤]، واختَلَفوا هل هي الامتناعيَّة أُشرِبَت معنى التَّمنّي أو المصدَريَّة أو قِسمٌ برأسِه، رَجَّحَ الأخير ابنُ مالك، ولا يُعكِّر عليه وُرودُها مع فعل التَّمنّي، لأنَّ مَحَلّ مَجيئها للتَّمنّي أن لا يَصحَبَها فعل التَّمنّي.

قال القاضي شِهاب الدّين الخُوَيِّي[٥]: لو الشَّرطيَّة لتعليق الثّاني بالأوَّلِ في الماضي فتَدُلّ على انتِفاء الأوَّل، إذ لو كان ثابتاً لَلَزِمَ ثبوتُ الثّاني لأنَّها لثُبوت الثّاني على تقدير الأوَّل، فمَتَى كان الأوَّل لازِماً للثّاني، دلَّت على امتناع الثّاني لامتناع الأوَّل ضَرُورةَ انتِفاء الملزوم عند انتفاء اللازم[٦]، وإن لم يَكُن الأوَّل لازِماً للثّاني لم يَدُلّ إلّا على مُجرَّد الشَّرط.

---

(١) سلف برقم (٥١٣٥).

(٢) سلف برقم (١٤١٣).

(٣) أخرجه أحمد (١٦٦٤٨) وغيره من حديث ابن بُجَيْد عن جدَّته مرفوعاً: «رُدُّوا السائل ولو بظلفٍ محترق أو مُحرَّق»، وإسناده حسن.

(٤) ونص الآية: ﴿وَلَئِنْ أَصَابَكُمْ فَضْلٌ مِّنَ اللَّهِ لَيَقُولَنَّ لَمْ تَكُن بَيْنَكُمْ وَبَيْنَهُ مَوَدَّةٌ يَا لَيْتَنِي كُنتُ مَعَهُمْ فَأَفُوزَ فَوْزًا عَظِيمًا﴾.

(٥) تصحف في (س) إلى: الخوبي، بالباء الموحدة، وقد سلف ذِكرُه وترجمته في ج١/ ٢٢.

(٦) قوله: «عند انتفاء اللازم» سقط من (س).

وقال التَّفتازانيّ: قد تُستَعمَل للدّلالةِ على أنَّ الجزاء لازِمُ الوجود دائماً في قَصْد المتكلِّم، وذلك إذا كان الشَّرط ممَّا يُستَبعَد استِلزامه لذلك الجزاء، ويكون نقيض ذلك الشَّرط المثبَت أَولى باستِلزامِهِ ذلك الجزاء، فيَلزَم وجودُ استمرار الجزاء على تقدير وجود الشَّرط وعدمه، نحو: لو لم تكن تُكرِمني لأثنيتُ عليك، فإذا ادَّعَى لُزومَ وجود الجزاء لهذا الشَّرط مع استبعاد لُزومه له، فوجوده عند عَدَم هذا الشَّرط بالطَّريق الأَولى، انتهى.

ومن أمثِلة ذلك الشِّعريَّة قول المَعَرِّيّ:

لو اختَصَرتُم من الإحسان زُرتُكُم... البيتَ

فإنَّ الإحسان يَستَدعي استدامةَ الزّيارة لا تركها، لكنَّه أرادَ المبالَغة في وصف الممدوح بالكَرَم، ووصف نفسه بالعَجزِ عن شُكْره.

**قوله: «وقوله تعالى: ﴿لَوْ أَنَّ لِي بِكُمْ قُوَّةً﴾»** قال ابن بَطّال: جواب «لو» محذوف كأنَّه قال: لحلتُ بينَكم وبينَ ما جِئتُم له من الفساد، قال: وحَذفُه أبلَغ لأنَّه يَحصُر بالنَّفي ضُروب المنع، وإنَّما أرادَ لوط عليه السلام العُدَّة من الرِّجال، وإلّا فهو يَعلَم أنَّ له من الله رُكناً شديداً، ولكنَّه جَرَى على الحُكم الظّاهر.

قال: وتَضَمَّنَت الآية البيانَ عمَّا يُوجِبه حال المؤمِن إذا رأى مُنكَراً لا يَقدِر على إزالته، أنَّه يَتَحسَّر على فَقْد المُعِين على دَفْعه، ويَتَمنَّى وجوده حِرصاً على طاعة ربّه، وجَزَعاً من استمرار معصيته، ومن ثَمَّ وَجَبَ أن يُنكِر بلسانه ثمَّ بقلبِه إذا لم يُطِق الدَّفع، انتهى.

والحديث الذي ذكره السُّبْكيُّ هو الذي رَمَزَ إليه البخاريّ بقولِه: ما يجوز من اللَّو، فإنَّ فيه إشارة إلى أنَّها في الأصل لا تجوز إلّا ما استُثني، وهو مُخَرَّج عند النَّسائيِّ (ك١٠٣٨٢) وابن ماجَهْ (٤١٦٨) والطَّحَاويِّ[1] من طريق محمَّد بن عَجْلان عن الأعرَج عن أبي هريرةَ يَبلُغ به النَّبيَّ ﷺ قال: «المؤمِن القويّ خير وأحَبّ إلى الله من المؤمِن الضَّعيف، وفي كلٍّ خير، احرِصْ على ما يَنفَعُك ولا تَعجِزْ، فإن غَلَبَك أمر فقُل: قَدَّرَ الله وما شاءَ الله[2]، وإيّاكَ

(١) الطحاوي في «شرح مكشل الآثار» (٢٥٩).

(٢) كذا وقع للحافظ! والذي في نسخنا من «سنن ابن ماجه» و«شرح شكل الآثار»: «قدر الله وما شاء فعل».

واللَّو، فإنَّ اللَّو تَفتَحُ عمل الشَّيطان» لفظ ابن ماجَهْ، ولفظ النَّسائيِّ قال: قال رسول الله ﷺ والباقي سواء إلّا أنَّه قال: «وما شاءَ وإيّاكَ».

وأخرجه الطَّبَريُّ من هذا الوجه بلفظ: «احرِص...» إلى آخره، ولم يَذكُر ما قبلَه، وقال: «فإن أصابَك شيء فلا تَقُل: لو أنّي فعَلت كذا وكذا، لكن قَدَّرَ الله وما شاءَ فَعَلَ، فإنَّ لو مِفتاح الشَّيطان».

وأخرجه النَّسائيُّ (ك١٠٣٨٣) والطَّبَريُّ من طريق فُضَيل بن سليمان عن ابن عَجْلان، فأدخَلَ بينَه وبينَ الأعرَج أبا الزِّناد، ولفظه: «مُؤمِن قويّ خير وأحَبّ»، وفيه: «فقُل: قَدَّرَ الله وما شاءَ صَنَعَ»، قال النَّسائيُّ: فُضَيل بن سليمان ليس بقَويٍّ.

وأخرجه النَّسائيُّ (ك١٠٣٨٤) والطَّبَريُّ والطَّحَاويُّ (٢٦٠ و٢٦١) من طريق عبد الله بن المبارَك عن ابن عَجْلان، فأدخَلَ بينَه وبينَ الأعرَج رَبيعةَ بن عثمان، ولفظ النَّسائيِّ كالأوَّل، لكن قال: «وأفضَل» وقال: «وما شاءَ صَنَعَ»، وأخرجه من وجه آخَر (ك١٠٣٨٥) عن ابن المبارَك عن رَبيعة قال: سَمِعتُه من رَبيعة وحِفظي له عن ابن عَجْلان عن رَبيعة، وكذا أخرجه الطَّحَاويُّ، وقال: دَلَّسَه ابن عَجْلان عن الأعرَج وإنَّما سَمِعَه من رَبيعة. ثمَّ رواه الثَّلاثة أيضاً[1] من طريق/ عبد الله بن إدريس عن رَبيعة بن عثمان، فقال: عن محمَّد بن يحيى ابن حَبّان عن الأعرَج بَدَلَ محمَّد بن عَجْلان، ولفظ النَّسائيّ: «وفي كلٍّ خير»، وفيه: «احرِص على ما يَنفَعك واستَعِن بالله ولا تَعجِزْ، وإذا أصابَك شيء فلا تَقُل: لو أنّي فعَلتُ كذا وكذا، ولكن قل: قَدَّرَ الله وما شاءَ فعلَ» وهذه الطَّريق أصَحُّ طرق هذا الحديث، وقد أخرجها مسلم من طريق عبد الله بن إدريس أيضاً (٢٦٦٤)، واقتَصَرَ عليها ولم يُخَرِّج بَقيَّة الطُّرق من أجل الاختلاف على ابن عَجْلان في سَنَده، ويحتمل أن يكون رَبيعة سَمِعَه من ابن حَبّان ومن ابن عَجْلان، فإنَّ ابن المبارَك حافظ كابنِ إدريس، وليس في هذه الرِّواية لفظ «اللَّو» بالتَّشديد. ٢٢٨/١٣

(١) النسائي برقم (ك١٠٣٨٦)، والطحاوي برقم (٢٦٢). وانظر تخريجه في «مسند أحمد» (٨٧٩١).

قال الطَّبَريُّ: طريق الجمع بينَ هذا النَّهي وبينَ ما وَرَدَ من الأحاديث الدّالَّة على الجواز، أنَّ النَّهي مخصوص بالجزمِ بالفعلِ الذي لم يَقَع، فالمعنى: لا تَقُل لشيءٍ لم يقع: لو أنّي فعلتُ كذا لَوَقَعَ، قاضياً بتَحَتُّمِ ذلك، غيرَ مُضمِر في نفسك شرطَ مَشِيئة الله تعالى، وما وَرَدَ من قول: «لو» محمول على ما إذا كان قائلُه مُوقِناً بالشَّرطِ المذكور، وهو أنَّه لا يقع شيء إلّا بمَشِيئة الله وإرادته، وهو كقولِ أبي بكر في الغار: لو أنَّ أحدهم رَفَعَ قدمَه لَأبصَرَنا[1]، فجَزَمَ بذلك مع تَيقُّنه أنَّ الله قادر على أن يَصرِف أبصارَهم عنهما بعَمًى أو غيره، لكن جَرَى على حُكم العادة الظّاهرة وهو مُوقِن بأنَّهم لو رَفَعوا أقدامهم لم يُبصِروهما إلّا بمَشِيئة الله تعالى، انتهى ملخَّصاً.

وقال عِيَاض: الذي يُفهَم من ترجمة البخاريّ وممَّا ذكره في الباب من الأحاديث: أنَّه يجوز استعمالُ لو ولولا فيما يكون للاستقبالِ ممَّا فعله لوجودِ غيره، وهو من باب لو، لكَونِه لم يُدخِل في الباب إلّا ما هو للاستقبال، وما هو حَقٌّ صحيح مُتَيقَّن، بخِلَاف الماضي والمنقضي، أو ما فيه اعتراض على الغيب والقَدَر السّابق.

قال: والنَّهي إنَّما هو حيثُ قاله مُعتَقِداً ذلك حَتماً، وأنَّه لو فعل ذلك لم يُصِبه ما أصابَه قَطعاً، فأمّا مَن رَدَّ ذلك إلى مَشِيئة الله تعالى، وأنَّه لولا أنَّ الله أرادَ ذلك ما وَقَعَ، فليس من هذا، قال: والذي عندي في معنى الحديث أنَّ النَّهي على ظاهره وعمومه لكنَّه نهيُ تنزيه، ويَدُلّ عليه قوله: «فإنَّ لو تَفتَح عملَ الشَّيطان» أي: يُلقي في القلب مُعارَضةَ القَدَر فيُوَسوِس[2] به الشَّيطان.

وتَعقَّبَه النَّوَويّ بأنَّه جاءَ من استعمال «لو» في الماضي مِثل قوله: «لو استَقبَلتُ من أمري ما استَدبَرتُ ما أهدَيت»[3]، فالظّاهر أنَّ النَّهي عنه إطلاقُ ذلك فيما لا فائدة فيه، وأمّا مَن قاله تَأسُّفاً على ما فاتَ من طاعة الله، أو ما هو مُتَعذِّر عليه منه، ونحو هذا، فلا بأسَ به، وعليه يُحمَل أكثرُ الاستعمال الموجود في الأحاديث.

---

(١) سلف برقم (٣٦٥٣).

(٢) في (أ): فيشوّش.

(٣) سلف برقم (٧٢٣٠).

وقال القُرطُبيّ في «المفهِم»: المراد من الحديث الذي أخرجه مسلم (٢٦٦٤) أنَّ الذي يَتعيَّن بعدَ وقوع المقدور التَّسليمُ لأمرِ الله والرِّضَا بما قَدَّرَ، والإعراض عن الالتِفات لما فاتَ، فإنَّه إذا فكَّرَ فيما فاتَه من ذلك فقال: لو أنّي فعلتُ كذا لكانَ كذا، جاءَته وساوِسُ الشَّيطان فلا تزال به حتَّى يُفضي إلى الخُسران، فيُعارض بتَوهُّمِ التَّدبير سابقَ المقادير، وهذا هو عمل الشَّيطان المنهيّ عن تعاطي أسبَابه بقولِه: «فلا تَقُل: لو، فإنَّ لو تفتح عمل الشَّيطان»، وليس المراد ترك النُّطق بلو مُطلَقاً، إذ قد نَطَقَ النَّبيُّ ﷺ بها في عِدَّة أحاديث، ولكنَّ محلَّ النَّهي عن إطلاقها إنَّما هو فيما إذا أُطلِقَت مُعارَضَة للقَدَر، مع اعتقاد أنَّ ذلك المانع لو ارتَفَعَ لَوَقَعَ خِلَافُ المقدور، لا ما إذا أخبَرَ بالمانع على جِهَة أن يَتَعلَّق به فائدةٌ في المستقبَل، فإنَّ مِثل هذا لا يُختَلَف في جواز إطلاقه، وليس فيه فتحٌ لعَمَلِ الشَّيطان ولا ما يُفضي إلى تحريم.

وذكر المصنِّف في هذا الباب تسعة أحاديث في بعضها النُّطقُ بـ«لو» وفي بعضها بـ«لولا»، فمن الأوَّل: الحديثُ الأوَّل والثّاني والثّالث والسّادس والثّامن والتّاسع، ومن الثّاني: الرَّابعُ والخامس والسّابع.

**٧٢٣٨- حدَّثنا عليُّ بنُ عبدِ الله، حدَّثنا سفيانُ، حدَّثنا أبو الزِّنادِ، عن القاسمِ بنِ محمَّدٍ، قال: ذكر ابنُ عبَّاسٍ المتَلاعنَينِ، فقال عبدُ الله بنُ شدَّادٍ: أَهِيَ التي قال رسولُ الله ﷺ: «لو كنتُ راجِماً امرأةً مِن غَيرِ بيِّنةٍ...»؟ قال: لا، تلكَ امرأةٌ أعلَنَتْ.**

**٧٢٣٩- حدَّثنا عليٌّ، حدَّثنا سفيانُ، قال عَمْرٌو: حدَّثنا عطاءٌ، قال: أعتَمَ النبيُّ ﷺ بالعِشاءِ، فخَرَجَ عمرُ فقال: الصلاةَ يا رسولَ الله! رَقَدَ النِّساءُ والصِّبْيانُ، فخَرَجَ ورأسُه يَقْطُرُ يقولُ: «لولا أنْ أشُقَّ على أُمَّتي ـ أو على الناسِ، وقال سفيانُ أيضاً: على أمَّتي ـ لأَمَرْتُهم بالصلاةِ هذه السّاعةَ».**

**قال ابنُ جُرَيجٍ: عن عطاءٍ، عن ابنِ عبَّاسٍ: أخَّرَ النبيُّ ﷺ هذه الصلاةَ، فجاءَ عمرُ فقال: يا رسولَ الله، رَقَدَ النِّساءُ والوِلْدانُ، فخَرَجَ وهو يَمْسَحُ الماءَ عن شِقِّه يقولُ: «إنَّه لَلوَقْتُ، لولا أنْ أشُقَّ على أمَّتي».**

وقال عَمْرٌو: حدَّثنا عطاءٌ... ليس فيه ابنُ عبَّاسٍ.

أمّا عَمْرٌو، فقال: «رأسُه يَقْطُرُ».

وقال ابنُ جُرَيجٍ: «يَمْسَحُ الماءَ عن شِقِّهِ».

وقال عَمْرٌو: «لولا أنْ أشُقَّ على أمَّتي».

وقال ابنُ جُرَيجٍ: «إنَّه لَلوَقْتُ لولا أنْ أشُقَّ على أمَّتي».

وقال إبراهيمُ بنُ المنذِرِ: حدَّثنا مَعْنٌ، حدَّثني محمَّدُ بنُ مُسلِمٍ، عن عَمرٍو، عن عطاءٍ، عن ابنِ عبَّاسٍ، عن النبيِّ ﷺ.

٧٢٤٠- حدَّثنا يحيى بنُ بُكَيرٍ، حدَّثنا اللَّيثُ، عن جعفرِ بنِ رَبيعةَ، عن عبدِ الرَّحمنِ، سمعتُ أبا هُرَيرةَ ﷺ، أنَّ رسولَ الله ﷺ قال: «لولا أنْ أشُقَّ على أمَّتي، لأَمَرْتُهم بالسِّواكِ».

٧٢٤١- حدَّثنا عيَّاشُ بنُ الوليدِ، حدَّثنا عبدُ الأعلى، حدَّثنا حُميدٌ، عن ثابتٍ، عن أنسٍ ﷺ، قال: واصَلَ النبيُّ ﷺ آخِرَ الشَّهرِ، وواصَلَ أُناسٌ منَ الناسِ، فبَلَغَ النبيَّ ﷺ، فقال: «لو مُدَّ بِيَ الشَّهرُ لَواصَلْتُ وِصالاً يَدَعُ المتعمِّقونَ تَعَمُّقَهُم، إنّي لستُ مِثلَكم، إنّي أظَلُّ يُطْعِمُني رَبّي ويَسْقِينِ».

تابَعَه سليمانُ بنُ مُغِيرةَ، عن ثابتٍ، عن أنسٍ، عن النبيِّ ﷺ.

٧٢٤٢- حدَّثنا أبو اليَمَان، أخبرنا شُعَيبٌ، عن الزُّهْريِّ (ح)

وقال اللَّيثُ: حدَّثني عبدُ الرَّحمنِ بنُ خالدٍ، عن ابنِ شِهابٍ: أنَّ سعيدَ بنَ المسيّبِ أخبَره، أنَّ أبا هُرَيرةَ قال: نَهَى رسولُ الله ﷺ عن الوِصَال، قالوا: فإنَّكَ تواصلُ؟ قال: «أيُّكم مِثْلي، إنّي أبيتُ يُطْعِمُني رَبّي ويَسْقِينِ»، فلمَّا أبَوْا أنْ يَنتَهُوا واصَلَ بهم يوماً، ثمَّ يوماً ثمَّ رَأَوُا الهلالَ، فقال: «لو تَأَخَّرَ لَزِدْتُكم» كالمُنكِّلِ لهم.

٧٢٤٣- حدَّثنا مُسدَّدٌ، حدَّثنا أبو الأَحوَصِ، حدَّثنا أشعَثُ، عن الأسوَدِ بنِ يزيدَ، عن عائشةَ، قالت: سألتُ النبيَّ ﷺ عن الجَدْرِ: أمِنَ البيتِ هو؟ قال: «نَعَم» قلتُ: فما لهم لم يُدخِلوه في البيتِ؟ قال: «إنَّ قومَكِ قَصَّرَتْ بهم النَّفَقةُ» قلتُ: فما شَأْنُ بابه مُرتَفِعاً؟ قال: «فَعَلَ ذاكِ

قومُكِ ليُدخِلوا مَن شاؤُوا ويَمنَعوا مَن شاؤُوا، لولا أنَّ قومَكِ حديثٌ عَهْدُهم بالجاهليّةِ، فأَخافُ أنْ تُنكِرَ قلوبُهم أنْ أُدخِلَ الجَدْرَ في البيتِ، وأَنْ أُلصِقَ بابَه في الأَرضِ».

٧٢٤٤- حدَّثنا أبو اليَمَان، أخبرنا شُعَيبٌ، حدَّثنا أبو الزِّنادِ، عن الأَعرَجِ، عن أبي هُرَيرةَ، قال: قال رسولُ الله ﷺ: «لولا الهِجْرةُ لكنتُ امرَأً منَ الأنصار، ولو سَلَكَ الناسُ وادياً وسَلَكَتِ الأنصارُ وادياً ـ أو شِعْباً ـ لَسَلَكْتُ واديَ الأنصار؛ أو شِعْبَ الأنصار».

٧٢٤٥- حدَّثنا موسى، حدَّثنا وُهَيبٌ، عن عَمرِو بنِ يحيى، عن عبَّادِ بنِ تَمِيمٍ، عن عبدِ الله بنِ زيدٍ، عن النبيِّ ﷺ، قال: «لولا الهِجْرةُ لكنتُ امرَأً منَ الأنصار، ولو سَلَكَ الناسُ وادياً أو شِعْباً، لَسَلَكْتُ واديَ الأنصار وشِعْبَها».

تابَعَه أبو التَّيّاح، عن أنسٍ، عن النبيِّ ﷺ... في الشِّعْبِ.

**الحديث الأول:** حديث القاسم بن محمَّد قال: ذكر ابن عبَّاس المتَلاعِنَين... الحديث، وقد تقدَّم شرحه مُستَوفًى في كتاب اللِّعان (٥٣١٠)، والمراد منه قوله ﷺ: «لو كنت/ راجِماً أحداً بغيرِ بيِّنة» الحديثَ. ٢٢٩/١٣

**الحديث الثاني:** قوله: «حَدَّثَنا عليّ» هو ابن عبد الله بن المَدِيني، وسفيان: هو ابن عُيَينةَ، وعَمرٌو: هو ابن دينار، وعطاء: هو ابن أبي رَبَاحٍ.

قوله: «اعتَمَّ النَّبيُّ ﷺ» تقدَّم شرح المتن في كتاب الصلاة (٥٧١) مُستَوفًى، وهو من رواية عَمرو عن عطاء مُرسَل، ومن رواية ابن جُرَيجٍ عن عطاء عن ابن عبَّاس مُسنَد، كما بيَّنه سفيان وهو القائل: قال ابن جُرَيجٍ عن عطاء... إلى آخره، وهو موصول بالسَّندِ المذكور وليس بمُعلَّقٍ، وسياق الحُميديِّ له في «مُسنَده» (٤٩٢) أوضَحُ من سياق عليّ بن المَدِيني، فإنَّه أخرجه عن سفيان، قال: حَدَّثَنا عَمرٌو عن عطاء، قال سفيان: وحَدَّثَناه ابن جُرَيجٍ عن عطاء عن ابن عبَّاس، فساقَ الحديث، ثمَّ قال الحُميديُّ: كان سفيان ربَّما حَدَّثَ بهذا الحديث عن عَمرو وابن جُرَيجٍ فأدرَجَه عن ابن عبَّاس، فإذا ذكر فيه الخبر فقال: حَدَّثَنا أو سَمِعتُ، أخبَرَ بهذا، يعني: عن عَمرو عن عطاء مُرسَلاً، وعن ابن جُرَيجٍ عن عطاء عن ابن عبَّاس موصولاً.

قلت: وقد رواه عليّ هنا بالعَنعَنةِ ومع ذلك فَصَلَه فلم يُدرِجْه، وزاد فيه تفصيلَ سياق المتن عنهما أيضاً حيثُ قال: أمّا عمرو فقال: رَأسُه يَقطُر، وقال ابن جُرَيجٍ: يَمسَح الماء عن شِقّه... إلى آخره.

**وقوله: «وقال إبراهيم بن المنذِر...»** إلى آخره، يريد أنَّ محمَّد بن مسلم ـ وهو الطّائفيّ ـ رواه عن عمرو ـ وهو ابن دينار ـ عن عطاء موصولاً بذِكْر ابن عبَّاس فيه، وهو مُخالِف لتصريحِ سفيان بن عُيَينةَ عن عَمرو بأنَّ حديثَه عن عطاء ليس فيه ابن عبَّاس، فهذا يُعَدّ من أوهام الطَّائفيّ، وهو موصوف بسوءِ الحفظ، وقد وَصَلَ حديثَه الإسماعيليّ من وجهَينِ عنه هكذا، وذكر أنَّ من جملة مَن حَدَّثَ به عن سفيان مُدرَجاً كما قال الحُميديُّ: عبدُ الأعلى ابن حمَّاد وأحمد بن عَبْدةَ الضَّبّيُّ وأبو خَيثَمةَ، وأنَّ عَبْدةَ بن عبد الرحيم وعمَّار بن الحسن رَوَياه عن سفيان فاقتَصَرا على طريق عمرو، وذَكَرا فيه ابنَ عبَّاس فوَهِما في ذلك أشَدَّ من وَهْم عبد الأعلى، وأنَّ ابن أبي عمر رواه في موضعين عن ابن عُيَينة مُفصَّلاً على الصَّواب. قلت: وكذلك أخرجه النَّسائيُّ (٥٣٢) عن محمَّد بن منصور عن سفيان مُفصَّلاً.

**الحديث الثالث:** حديث أبي هريرةَ: «لولا أن أشُقَّ على أمَّتي لَأمَرتهم بالسِّواكِ» هكذا ذكره مُختصَراً من رواية جعفر بن رَبيعة ـ وهو المِصريّ ـ عن عبد الرَّحمن ـ وهو الأعرَج ـ ونَسَبَه الإسماعيليّ في رواية شُعَيب بن اللَّيث عن أبيه، ولم يَزِدْ على ما هناك، فدَلَّ على أنَّ هذا القَدْر هو الذي وَقَعَ في هذه الطَّريق.

وقد أورَدَه المِزّيّ في «الأطراف» فزاد فيه: «عند كلِّ صلاة» ولم أرَ هذه الزّيادة في هذه الطَّريق عندَ أحد ممَّن أخرجها، وإنَّما ثَبَتَت عند البخاريّ في رواية مالك عن أبي الزِّناد عن الأعرَج، أورَدَه في كتاب الجُمُعة (٨٨٧)، ونَسَبَه المِزّيّ إلى الصلاة بغيرِ قَيدِ الجُمُعة وهو ممَّا يُتَعقَّب عليه أيضاً، وعندَه فيه «مع» بَدَل: عند، وثَبَتَ عند مسلم (٢٥٢) بلفظِ «عند» من رواية سفيان بن عُيَينة عن أبي الزِّناد، وقد تقدَّم الكلام على هذا المتن مُستَوفًى هناك، ولله الحمد.

تنبيه: وَقَعَ هنا في نُسخَة الصَّغَانيّ: تابَعَه سليمان بن المغيرة عن ثابت عن أنس، وهو خَطَأ، والصَّواب ما وَقَعَ عند غيره ذكرُ هذا عَقِبَ حديث أنس المذكور عَقِبَه.

**الحديث الرابع**: حديث أنس في النَّهي عن الوِصَال، ذكره من طريق حُميدٍ ـ وهو الطَّويل ـ عن ثابت عن أنس، وقد تقدَّم شرحه مُستَوفًى في كتاب الصيام (١٩٦١).

**وقوله**: «**تابَعَه سليمان بن المغيرة عن ثابت...**» إلى آخره، وَصَلَه مسلم (١١٠٤/ ٥٩) من طريق أبي النَّضر عن سليمان بن المغيرة، ووَقَعَ لنا بعُلوٍّ في «مُسنَد عبد بن حُميدٍ»[1]، ووَقَعَ هذا التَّعليق في رواية كَرِيمة سابقاً على حديث حُميدٍ عن أنس، فصارَ كأنَّه طريق أُخرى مُعلَّقة لحديثِ «لولا أن أشُقّ»، وهو غلطٌ فاحش، والصَّواب ثُبوته هنا كما وَقَعَ في رواية الباقينَ.

**الحديث الخامس**: حديث أبي هريرةَ في المعنى وفيه: «فلمَّا أبَوْا أن يَنتَهوا واصَلَ بهم» الحديث. وقد تقدَّم شرحه مُستَوفًى في الصيام أيضاً (١٩٦٥).

٢٣٠/١٣ **وقوله في السَّند**: «**وقال اللَّيث: حدَّثني عبد الرَّحمن بن خالد**» يعني: ابنَ مُسافِرٍ الفَهْميَّ أمير مِصر، وطريقه المذكورة وَصَلَها الدّارَقُطنيُّ في بعض فوائده من طريق أبي صالح عنه.

**الحديث السادس**: حديث عائشة في الجَدْر، بفتح الجيم وسكون الدّال، والمراد: الحِجْر، بكسر المهمَلة وسكون الجيم، وقد تقدَّم شرحه في كتاب الحجّ مُستَوفًى (١٥٨٣-١٥٨٦). والمراد منه هنا قوله: «ولولا أنَّ قومك حديث عَهدٍ بالجاهليَّةِ وأخاف أن تُنكِر قلوبهم أن أُدخِل الجَدرَ في البيت» كذا وَقَعَ محذوفَ الجواب، وتقديره: لَفَعَلتُ.

**الحديث السابع**: حديث أبي هريرةَ: «لولا الهِجْرة لكنتُ امرَأً من الأنصار» الحديث، وفيه: «ولو سَلَكَ الناس وادياً أو شِعْباً»، وقد تقدَّم شرحه في غَزْوة حُنَينٍ (٤٣٣٠) عندَ شرح حديث عبد الله بن زيد المذكور هنا بعدَه، وهو الحديث الثّامن.

**الحديث التاسع**: حديث أنس في بعض ذلك، أورَدَه مُختَصَراً مُعلَّقاً قائلاً: تابَعَه أبو التَّيّاح عن أنس في الشِّعْب، يعني: في قوله: «لو سَلَكَ الناس وادياً أو شِعْباً لَسَلَكتُ واديَ الأنصار

---

(١) أخرجه الحافظ بإسناده في «تغليق التعليق» ٥/ ٣١٥.

أو شِعْبهم»، وقد تقدَّم موصولاً في غَزْوة حُنَيْنٍ أيضاً (٤٣٣١ و٤٣٣٢) بعد حديث عبد الله بن زيد المشار إليه مع الكلام عليه، وتقدَّم شيء من ذلك في مناقب الأنصار (٣١٤٦ و٣١٤٧)، ولله الحمد.

قال السُّبْكيُّ الكبير: مقصود البخاريّ بالتَّرجمةِ وأحاديثها أنَّ النُّطق بلَوْ لا يُكرَه على الإطلاق، وإنَّما يُكرَه في شيء مخصوص، يُؤخَذ ذلك من قوله: «من اللَّو» فأشارَ إلى التَّبعيض، ووُرودِها في الأحاديث الصَّحيحة، ولذا قال الطَّحَاويُّ بعد ذِكْر حديث «وإيّاكَ واللَّو» (٢٦٢): دَلَّ قولُ الله تعالى لنبيِّهِ أن يقول: ﴿وَلَوْ كُنتُ أَعْلَمُ ٱلْغَيْبَ﴾ [الأعراف: ١٨٨] وقوله ﷺ: «لو استَقبَلتُ من أمري ما استَدبَرت»[1] وقوله في الحديث الآخَر: «ورجل يقول: لو أنَّ الله آتاني مِثلَ ما آتَى فلاناً، لَعَمِلتُ مِثل ما عَمِلَ»[2] على أنَّ «لو» ليست مكروهة في كلّ الأشياء، ودَلَّ قوله تعالى عن المنافقينَ: ﴿لَوْ كَانَ لَنَا مِنَ ٱلْأَمْرِ شَيْءٌ﴾ [آل عمران: ١٥٤] ورَدَّه عليهم بقوله: ﴿لَوْ كُنتُمْ فِي بُيُوتِكُمْ﴾ [آل عمران: ١٥٤] على ما يُباح من ذلك، قال: ووَجَدنا العرب تَذُمّ اللَّو وتُحذِّر منه، فتقول: احذَر اللَّو وإيّاكَ ولو، يريدونَ قوله: لو علمتُ أنَّ هذا خير لَعَمِلته، وفي حديث سلمان: الإيمان بالقَدَر: أن تعلم أنَّ ما أصابَك لم يَكُن ليُخطِئَك، وما أخطأَك لم يَكُن ليُصيبَك، ولا تقولَنَّ لشيءٍ أصابَك: لو فعَلتُ كذا؛ أي: لكانَ كذا[3].

قال السُّبْكيُّ: وقد تأمَّلتُ اقتران قوله: «احرِصْ على ما يَنفَعك» بقولِه: «وإيّاكَ واللَّو» فوَجَدتُ الإشارة إلى محلّ لو المذمومة، وهي نوعان:

أحدهما: في الحال ما دامَ فعلُ الخير مُمكِناً فلا يُترَك لأجلِ فَقْد شيء آخَر، فلا يقول: لو أنَّ كذا كان موجوداً لفَعَلتُ كذا، مع قُدرَته على فعله ولو لم يُوجَد ذاكَ، بل يَفعَل الخير ويَحرِصُ على عدم فَوَاتِه.

---

(١) سلف برقم (٧٢٢٩) و(٧٢٣٠).

(٢) أخرجه أحمد (١٨٠٢٤)، وابن ماجه (٤٢٢٨)، والترمذي (٢٣٢٥) من حديث أبي كبشة الأنماري، وقال الترمذي: حديث حسن صحيح.

(٣) وجدته عند البيهقي في «السنن» ١٠/ ٢٠٤ من حديث سلمان موقوفاً مختصراً دون قوله في آخره: «ولا تقولن لشيء أصابك لو فعلت كذا...»، وهي قطعة من حديث أبي هريرة الذي سلف تخريجه قريباً.

والثّاني: مَن فاتَه أمر من أُمور الدُّنيا فلا يَشغَل نفسه بالتَّلهُّفِ عليه، لما في ذلك من الاعتراض على المقادير، وتعجيل تَحسُّرٍ لا يُغْني شيئاً، ويَشتَغِل به عن استدراك ما لعلَّه يُجدِي، فالذَّمّ راجع فيما يَؤُول في الحال إلى التَّفريط، وفيما يَؤُول في الماضي إلى الاعتراض على القَدَر، وهو أقبَح من الأوَّل، فإن انضَمَّ إليه الكذب فهو أقبَح، مِثل قول المنافقينَ: ﴿لَوِ ٱسْتَطَعْنَا لَخَرَجْنَا مَعَكُمْ﴾ [التوبة: ٤٢] وقولهم: ﴿لَوْ نَعْلَمُ قِتَالًا لَّٱتَّبَعْنَٰكُمْ﴾ [آل عمران: ١٦٧]، وكذا قولهم: ﴿لَوْ أَطَاعُونَا مَا قُتِلُوا۟﴾ [آل عمران: ١٦٨].

ثمَّ قال: وكلُّ ما في القرآن من «لو» التي من كلام الله تعالى كقوله تعالى: ﴿قُل لَّوْ كُنتُمْ فِى بُيُوتِكُمْ﴾[1] [آل عمران: ١٥٤]، ﴿وَلَوْ كُنتُمْ فِى بُرُوجٍ مُّشَيَّدَةٍ﴾ [النساء: ٧٨] ونحوهما، فهو صحيح، لأنَّه تعالى عالمٌ به، وأمّا التي للرَّبطِ فليس الكلام فيها ولا المصدَريَّة إلّا إن كان مُتعلَّقها مذموماً كقوله تعالى: ﴿وَدَّ كَثِيرٌ مِّنْ أَهْلِ ٱلْكِتَٰبِ لَوْ يَرُدُّونَكُم مِّنۢ بَعْدِ إِيمَٰنِكُمْ كُفَّارًا﴾ [البقرة: ١٠٩] لأنَّ الذي ودُّوه وَقَعَ خِلَافُه، انتهى ملخَّصاً.

---

(١) زاد في (ع) وحدها: وقوله: ﴿لَوْ كَانَ لَنَا مِنَ ٱلْأَمْرِ شَىْءٌ مَّا قُتِلْنَا﴾ [آل عمران: ١٥٤].

بِسْمِ ٱللَّهِ ٱلرَّحْمَٰنِ ٱلرَّحِيمِ

# كتاب أخبار الآحاد

## ١ - باب ما جاءَ في إجازةِ خَبَرِ الواحدِ الصَّدوقِ في الأَذان والصلاة والصومِ والفرائضِ والأَحكامِ

وقولِ الله تعالى: ﴿فَلَوْلَا نَفَرَ مِن كُلِّ فِرْقَةٍ مِّنْهُمْ طَآئِفَةٌ﴾ الآية [التوبة: ١٢٢] ويُسمَّى الرجلُ طائفةً لقولِه تعالى: ﴿وَإِن طَآئِفَتَانِ مِنَ ٱلْمُؤْمِنِينَ ٱقْتَتَلُوا۟﴾ [الحجرات: ٩] فلَوِ اقتَتَلَ رجلانِ دَخَلا في معنى الآيةِ.

وقولِه تعالى: ﴿إِن جَآءَكُمْ فَاسِقٌۢ بِنَبَإٍ فَتَبَيَّنُوٓا۟﴾ [الحجرات: ٦].

وكيفَ بَعَثَ النبيُّ ﷺ أُمراءَه واحداً بعدَ واحدٍ، فإنْ سَهَا أحدٌ منهم رُدَّ إلى السُّنّةِ.

قوله: «بسمِ الله الرَّحمن الرحيم. باب ما جاءَ في إجازة خبر الواحد» هكذا عند الجميع ٢٣٣/١٣ بلفظ «باب» إلّا في نُسخَة الصَّغانيّ، فوَقَعَ فيها: كتاب أخبار الآحاد، ثمَّ قال: «باب ما جاءَ» إلى آخرها، فاقتَضَى أنَّه من جملة كتاب الأحكام، وهو واضح، وبه يَظهَر أنَّ الأَولى في التَّمنّي أن يُقال: باب، لا كتاب، أو يُؤَخَّر عن هذا الباب، وقد سَقَطَت البسملة لأبي ذَرّ والقابِسيّ والجُرْجانيّ، وثَبَتَت هنا قبل الباب في رواية كَرِيمة والأَصِيليّ، ويُحتَمَل أن يكون هذا من جملة أبواب الاعتصام، فإنَّه من جملة مُتعلَّقاته، فلعلَّ بعض مَن بيَّضَ الكتاب قَدَّمَه عليه، ووَقَعَ في بعض النُّسَخ قبل البسملة: كتاب خبر الواحد وليس بعُمدَةٍ.

والمراد بالإجازةِ: جوازُ العمل به والقول بأنَّه حُجَّة، وبالواحدِ هنا: حقيقة الوَحْدَة، وأمّا في اصطِلاح الأُصوليّينَ فالمراد به: ما لم يَتواتَر، وقصدُ التَّرجمة الردُّ به على مَن يقول: إنَّ الخبر لا يُحتَجّ به إلّا إذا رواه أكثرُ من شخص واحد حتَّى يصير كالشَّهادة، ويَلزَم منه الردُّ على مَن شَرَطَ أربعة أو أكثر، فقد نَقَلَ الأُستاذ أبو منصور البغداديّ: أنَّ بعضهم اشتَرَطَ

في قَبُول خبر الواحد أن يَروِيَه ثلاثة عن ثلاثة إلى مُنتَهاه، واشتَرَطَ بعضهم أربعةً عن أربعة، وبعضهم خمسةً عن خمسة، وبعضهم سبعةً عن سبعة، انتهى.

وكأنَّ كلّ قائل منهم يَرَى أنَّ العَدَد المذكور يُفيد التَّواتُر، أو يَرَى تقسيمَ الخبر إلى مُتَواتر وآحاد ومُتوَسِّط بينهم، وفاتَ الأُستاذَ ذِكرُ مَن اشتَرَطَ اثنَينِ عن اثنَينِ كالشَّهادةِ على الشَّهادة، وهو منقول عن بعض المعتزِلة، ونَقَلَه المازَرِيُّ وغيره عن أبي عليّ الجُبَّائيّ،/ ونُسِبَ إلى الحاكم أبي عبد الله، وأنَّه ادَّعَى أنَّه شرط الشَّيخَين، ولكنَّه غَلَطٌ على الحاكم كما أوضحتُه في الكلام على «علوم الحديث»[1]. ٢٣٤/١٣

وقوله: «الصَّدوق» قَيدٌ لا بُدَّ منه، وإلّا فمُقابِله ـ وهو الكذوب ـ لا يُحتَجّ به اتِّفاقاً، وأمّا مَن لم يُعرَف حاله، فثالثها: يجوز إن اعتَضَدَ.

وقوله: «والفرائض» بعد قوله: «في الأَذان والصلاة والصوم» من عَطْف العامّ على الخاصّ، وأفرَدَ الثَّلاثةَ بالذِّكرِ للاهتمام بها.

قال الكِرمانيُّ: ليُعلَم أنَّما هو في العمليّات لا في الاعتقاديّات. والمراد بقَبُولِ خبره في الأذان: أنَّه إذا كان مُؤتَمَناً فأذَّنَ تَضَمَّنَ دخولَ الوقت فجازَت صلاةُ ذلك الوقت، وفي الصلاة: الإعلام بجِهَة القِبلة، وفي الصوم: الإعلام بطُلوع الفجر أو غُروب الشمس.

وقوله: «والأَحكام» بعد قوله: «والفرائض» من عطف العامّ على عامٍّ أَخَصَّ منه، لأنَّ الفرائض فردٌ مِن الأحكام.

قوله: «وقول الله تعالى: ﴿فَلَوْلَا نَفَرَ مِن كُلِّ فِرْقَةٍ مِّنْهُمْ طَآئِفَةٌ﴾ الآية» وَقَعَ في رواية كَرِيمة سياق الآية إلى قوله: ﴿يَحْذَرُونَ﴾ وهو المراد بقولِه في رواية غيرها: الآية.

وهذا مصيرٌ منه إلى أنَّ لفظ «طائفة» يَتَناوَل الواحدَ فما فوقَه، ولا يَختَصّ بعَدَدٍ مُعيَّن، وهو منقول عن ابن عبَّاس وغيره كالنَّخَعيِّ ومجاهد، نَقَلَه الثَّعلَبيّ وغيره، وعن عطاء وعِكْرمة وابن زيد: أربعة، وعن ابن عبَّاس أيضاً: من أربعة إلى أربعين، وعن الزُّهْريّ: ثلاثة، وعن

(١) يعني في نكته على «علوم الحديث» لابن الصلاح ١/ ٢٣٨-٢٤١.

الحسن: عَشَرة، وعن مالك: أقلُّ الطّائفة أربعة، كذا أطلَقَ ابنُ التِّين، ومالك إنَّما قاله فيمَن يَحضُر رجمَ الزّاني، وعن رَبيعة: خمسة.

وقال الرَّاغِب: لفظ «طائفة» يُراد بها الجمع، والواحد: طائف، ويُراد بها الواحد فيَصِحّ أن يكون كراويةٍ وعَلّامة، ويَصِحّ أن يُرادَ به الجمع وأُطلِقَ على الواحد، وقال عطاء: الطّائفة اثنان فصاعداً، وقوّاه أبو إسحاق الزَّجّاج بأنَّ لفظ «طائفة» يُشعِر بالجماعة وأقلُّها اثنان، وتُعقِّبَ بأنَّ الطّائفة في اللُّغة: القِطْعة من الشيء، فلا يَتعيَّن فيه العَدَد، وقَرَّرَ بعضهم الاستدلالَ بالآية الأُولى على وجه آخَر، فقال: لمَّا قال: ﴿فَلَوْلَا نَفَرَ مِن كُلِّ فِرْقَةٍ﴾ وكانَ أقلُّ الفِرقة ثلاثة، وقد عَلَّقَ النَّفْرَ بطائفةٍ منهم، فأقلُّ مَن يَنفِر واحدٌ ويَبقَى اثنان، وبالعكس.

**قوله: «ويُسمَّى الرجل طائفةً، لقولِه تعالى: ﴿وَإِن طَآئِفَتَانِ مِنَ ٱلْمُؤْمِنِينَ ٱقْتَتَلُوا۟﴾ فلو اقتتل رجلان»**

في رواية الكُشمِيهَنيّ: الرجلان. «**دَخَلا في معنى الآية**» وهذا الاستدلال سَبَقَه إلى الحُجَّة به الشافعيُّ وقبله مجاهد، ولا يَمنَع ذلك قولُه: ﴿وَلْيَشْهَدْ عَذَابَهُمَا طَآئِفَةٌ مِّنَ ٱلْمُؤْمِنِينَ﴾ [النور: ٢] لكون سياقه يُشعِر بأنَّ المراد أكثر من واحد، لأنّا لم نَقل إنَّ الطّائفة لا تكون إلّا واحداً.

**قوله: «وقوله: ﴿إِن جَآءَكُمْ فَاسِقٌۢ بِنَبَإٍ فَتَبَيَّنُوٓا۟﴾»** وجهُ الدّلالة منها يُؤخَذ من مفهومَي الشَّرط والصِّفَة، فإنَّهما يَقتَضيان قَبُول خبر الواحد، وهذا الدَّليل يُورَد للتَّقوّي لا للاستقلال، لأنَّ المخالِف قد لا يقول بالمفاهيم، واحتَجَّ الأئمَّة أيضاً بآياتٍ أُخرى وبالأحاديثِ المذكورة في الباب، واعترَضَ[1] مَن مَنَعَ بأنَّ ذلك لا يُفيد إلّا الظَّنّ، وأُجيبَ بأنَّ مجموعها يُفيد القَطْعَ كالتَّواتُرِ المعنويّ، وقد شاعَ فاشِياً عملُ الصَّحابة والتّابعينَ بخَبَرِ الواحد من غير نَكِير، فاقتَضَى الاتِّفاق منهم على القَبُول، ولا يُقال: لعلَّهم عَمِلوا بغيرِها، أو عَمِلوا بها لكنَّها أخبار مخصوصة بشيءٍ مخصوص، لأنّا نقول: العلمُ حاصل من سياقها بأنَّهم إنَّما عَمِلوا بها لظُهورِها لا لخُصوصِها.

---

(١) في (س): واحتجَّ.

قوله: «وكيف بَعَثَ النَّبيُّ ﷺ أُمراءَه واحداً بعدَ واحد، فإنْ سَهَا أحدٌ منهم رُدَّ إلى السُّنَّة» سيأتي في أواخر الكلام على خبر الواحد: «باب ما كان النَّبيّ ﷺ يَبعَث من الأُمراء والرُّسُل واحداً بعدَ واحد» فزاد فيه بَعثَ الرُّسُل، والمراد بقولِه: «واحداً بعدَ واحد» تَعدُّد الجِهات المبعوث إليها بتَعدُّدِ المبعوثين، وحَمَلَه الكِرمانيُّ على ظاهره فقال: فائدةُ بعث الآخِر بعدَ الأوَّل ليرُدَّه إلى الحقّ عند سَهْوه، ولا يَخرُج بذلك عن كَونِه خبرَ واحد، وهو استدلال قويّ لثُبوتِ خبر الواحد من فعْله ﷺ، لأنَّ خبر الواحد لو لم يَكفِ قَبُولُه، ما كان في إرساله معنًى.

٢٣٥/١٣ وقد نبَّه عليه/ الشافعيُّ أيضاً كما سأذكرُه، وأيَّدَه بحديث: «ليُبلِّغ الشّاهدُ الغائبَ» وهو في «الصحيحين»[١]، وبحديث: «نَضَّرَ الله امرأً سَمِعَ منِّي حديثاً فأدّاه»، وهو في «السُّنَن»[٢]، واعتَرَضَ بعض المخالِفينَ بأنَّ إرسالهم إنَّما كان لقَبضِ الزَّكاة والفُتيا ونحو ذلك، وهي مُكابَرَة، فإنَّ العلم حاصلٌ بإرسالِ الأُمراء لأعمَّ من قبض الزَّكاة وإبلاغ الأحكام وغير ذلك، ولو لم يَشتَهِر من ذلك إلّا تأمير مُعاذ بن جبل، وأمره له وقوله له: «إنَّك تَقدَمُ على قوم أهل كتاب، فأعلِمهم أنَّ الله فَرَضَ عليهم...» إلى آخره[٣].

والأخبار طافحة بأنَّ أهل كلّ بلد منهم كانوا يتحاكمونَ إلى الذي أُمِّرَ عليهم، ويَقبَلونَ خبرَه ويَعتَمِدونَ عليه من غير الْتِفات إلى قَرِينة، وفي أحاديث هذا الباب كثيرٌ من ذلك.

واحتَجَّ بعض الأئمَّة بقولِه تعالى: ﴿يَٰٓأَيُّهَا ٱلرَّسُولُ بَلِّغۡ مَآ أُنزِلَ إِلَيۡكَ مِن رَّبِّكَ﴾ [المائدة: ٦٧]، مع أنَّه كان رسولاً إلى الناس كافَّةً ويجب عليه تبليغُهم، فلو كان خبر الواحد غيرَ مقبول، لَتَعذَّرَ إبلاغُ الشَّريعة إلى الكلّ ضَرُورةً، لتَعذُّرِ خِطاب جميع الناس شِفاهاً، وكذا تَعذُّر إرسال عَدَد التَّواتُر إليهم، وهو مَسلَك جيِّد يَنضَمّ إلى ما احتَجَّ به الشافعيّ ثمَّ البخاريّ.

---

(١) سلف عند البخاري برقم (٦٧)، وهو عند مسلم برقم (١٦٧٩).

(٢) أخرجه أبو داود (٣٦٦٠)، والترمذي (٢٦٥٦)، وابن ماجه (٢٣٠)، والنسائي في «الكبرى» (٥٨١٦) من حديث زيد بن ثابت، وأخرجه الترمذي (٢٦٥٧) و(٢٦٥٨)، وابن ماجه (٢٣٢) من حديث ابن مسعود، وأخرجه ابن ماجه (٢٣٦) من حديث أنس، والحديث صحيح.

(٣) سلف برقم (١٣٩٥) و(١٤٥٨).

واحتَجَّ مَن رَدَّ خبرَ الواحد بتَوقُّفِه ﷺ في قَبُول خبر ذي اليَدَين[١]، ولا حُجَّة فيه لأنَّه عارَضَ عِلمَه، وكلُّ خبرِ واحدٍ إذا عارَضَ العلمَ لم يُقبَل، وبتَوقُّفِ أبي بكر وعمر في حديثَي المغيرة في الجدَّة وفي ميراث الجنين، حتَّى شَهِدَ بهما محمَّد بن مَسلَمةَ[٢]، وبتَوقُّفِ عمر في خبر أبي موسى في الاستئذان حتَّى شَهِدَ أبو سعيد[٣]، وبتَوقُّفِ عائشة في خبر ابن عمر في تعذيب الميِّت ببكاءِ الحيّ[٤]، وأُجيبَ بأنَّ ذلك إنَّما وَقَعَ منهم إمّا عند الارتياب، كما في قصَّة أبي موسى، فإنَّه أورَدَ الخبر عند إنكار عمر عليه رُجوعَه بعد الثَّلاث وتَوعُّده، فأرادَ عمر الاستِثباتَ خَشْيةَ أن يكون دَفَعَ بذلك عن نفسه، وقد أوضحتُ ذلك بدلائلِه في كتاب الاستئذان (٦٢٤٥)، وإمّا عندَ مُعارَضَة الدَّليل القَطْعيّ كما في إنكار عائشة، حيثُ استَدَلَّت بقولِه تعالى: ﴿وَلَا تَزِرُ وَازِرَةٌ وِزْرَ أُخْرَىٰ﴾ [الأنعام: ١٦٤].

وهذا كلّه إنَّما يَصِحّ أن يَتَمسَّك به مَن يقول: لا بُدَّ من اثنَينِ عن اثنَين، وإلّا فمَن يَشتَرِط أكثَرَ من ذلك فجميع ما ذُكِرَ قبلَ عائشة حُجَّة عليه، لأنَّهم قَبِلوا الخبر من اثنَينِ فقط، ولا يَصِلُ ذلك إلى التَّواتُر والأصلُ عَدَم وجود القَرِينة، إذ لو كانت موجودةً ما احتيجَ إلى الثّاني، وقد قَبِلَ أبو بكر خبرَ عائشة في أنَّ النبيَّ ﷺ ماتَ يوم الاثنَين[٥]، وقَبِلَ عمرُ خبر عَمرو بن حَزْم في أنَّ دِيَة الأصابع سواء[٦]، وقَبِلَ خبر الضَّحّاك بن سفيان في توريث المرأة من دِيَة زوجها[٧]، وقَبِلَ خبر عبد الرَّحمن بن عَوف في أمر الطّاعون[٨]، وفي أخذ الجِزْية

---

(١) سيأتي خبره لاحقاً برقم (٧٢٥٠).

(٢) أخرجه أبو داود (٢٨٩٤)، وابن ماجه (٢٧٢٤)، والترمذي (٢١٠١)، والنسائي في «الكبرى» (٦٣٠٥) و(٦٣٠٦) و(٦٣١٢) من حديث قبيصة بن ذؤيب . وقد سلف حديث المغيرة في الجنين عند البخاري برقم (٦٩٠٥-٦٩٠٨).

(٣) سلف عند البخاري برقم (٢٠٦٢) و(٦٢٤٥).

(٤) سلف برقم (١٢٨٦-١٢٨٨).

(٥) سلف برقم (١٣٨٧).

(٦) انظر تخريجه فيما سلف في «باب دية الأصابع» عند الحديث رقم (٦٨٩٥).

(٧) أخرجه أبو داود (٢٩٢٧)، وابن ماجه (٢٦٤٢) والترمذي (١٤١٥) و(٢١١٠) والنسائي في «الكبرى» (٦٣٢٩-٦٣٣٢)، والحديث صحيح.

(٨) سلف برقم (٥٧٣٠).

من المجوس[١]، وقَبِلَ خبر سعد بن أبي وقّاص في المسح على الخُفَّين[٢]، وقَبِلَ عثمانُ خبر الفُرَيعة بنت سِنان أُخت أبي سعيد في إقامة المعتدَّة عن الوفاة في بيتِها[٣]، إلى غير ذلك.

ومن حيثُ النَّظَر: أنَّ الرَّسول عليه الصلاة والسَّلام بعث لتبليغِ الأحكام، وصِدْقُ خبر الواحد مُمكِن فيجب العملُ به احتياطاً، وأنَّ إصابة الظَّنّ بخَبرِ الصَّدوق غالبة، ووقوع الخطأ فيه نادر، فلا تُترَك المصلَحَةُ الغالبة خَشْيةَ المفسَدَة النادرة، وأنَّ مَبنَى الأحكام على العمل بالشَّهادة، وهي لا تُفيد القطعَ بمُجرَّدِها، وقد رَدَّ بعضُ مَن قَبِلَ خبر الواحد ما كان منه زائداً على القرآن، وتُعقِّبَ بأنَّهم قَبِلوه في وجوب غَسْل المرفق في الوضوء[٤] وهو زائد، وحصول عمومه بخَبَرِ الواحد كَنِصاب السَّرِقة[٥]، ورَدَّه بعضهم بما تَعُمّ به البَلوَى، وفَسَّروا ذلك بما يَتكرَّر، وتُعقِّبَ بأنَّهم عَمِلوا به في مِثل ذلك، كإيجابِ الوضوء بالقَهقَهةِ في الصلاة[٦] وبالقَيءِ والرُّعاف[٧]، وكلُّ هذا مبسوط في أُصول الفقه، اكتَفَيت هنا بالإشارةِ إليه.

---

(١) سلف برقم (٣١٥٦-٣١٥٧).

(٢) سلف برقم (٢٠٢).

(٣) أخرجه أبو داود (٢٣٠٠) والترمذي (١٢٠٤)، وهو عند ابن ماجه (٢٠٣١)، والنسائي (٣٥٢٩-٣٥٣٠) ليس فيه ذكر عثمان. والحديث صحيح.

(٤) لعلّه يشير إلى حديث جابر قال: رأيت رسول ﷺ يدير الماءَ على المرفق، وفي رواية: كان رسول الله ﷺ إذا توضأ أدار الماء على مرفقيه، أخرجه الدارقطني (٢٧٢)، والبيهقي ١/ ٢٥٦، وسنده ضعيف جداً، وضعَّفه الحافظ ابن حجر نفسه في «التلخيص الحبير» ١/ ٥٧، و«تخريج أحاديث الكشاف» ١/ ٣٨٢، ويغني عنه ـ كما قال في «التلخيص» ـ ما رواه مسلم (٢٤٦) في حديث أبي هريرة: أنه توضّأ حتى أشرَعَ في العَضُد، ثم قال: هكذا رأيتُ رسول الله ﷺ يتوضَّأ.

(٥) سلف برقم (٦٧٨٩).

(٦) قد روي في هذه المسألة أخبار موصولة ومرسلة لا تصحُّ، انظر ما أخرجه عبد الرزاق (٣٧٦٠-٣٧٦٣) وابن أبي شيبة ١/ ٣٨٨، والدارقطني (٦١١)، والبيهقي ١/ ١٤٤-١٤٨، و«نصب الراية» ١/ ٤٧-٥٤.

(٧) في الوضوء من القيء حديث أبي الدرداء وثوبان عند الترمذي (٨٧): أن رسول الله ﷺ قاءَ فتوضأ، وغير الترمذي رواه بلفظ: قاءَ فأفطر، هكذا هو عند أحمد (٢١٧٠١)، وأبي داود (٢٣٨١)، والنسائي في «الكبرى» (٣١٠٧-٣١٠٩) وغيرهم، وهو المحفوظ.

وفي القيء والرعاف حديث عائشة عند ابن ماجه (١٢٢١)، وإسناده ضعيف، وانظر «نصب الراية» ١/ ٣٨-٤٢.

وجملة ما ذكره المصنِّف هنا اثنان وعشرونَ حديثاً:

**٧٢٤٦- حدَّثنا محمَّدُ بنُ المثنَّى، حدَّثنا عبدُ الوهَّاب، حدَّثنا أيوبُ، عن أبي قِلَابةَ، حدَّثنا مالكُ بنُ الحُوَيرِث، قال: أَتينا النبيَّ ﷺ ونحنُ شَبَبَةٌ مُتَقارِبونَ، فأَقَمْنا عندَه عشرينَ ليلةً، وكانَ رسولُ الله ﷺ رَفِيقاً، فلمَّا ظنَّ أنَّا قد اشتَهَيْنا أهلَنا، أو قد اشتَقْنا، سألَنا عمَّنْ تَرَكْنا بعدَنا، فأخبَرْناه، قال: «ارجِعوا إلى أهلِيكم، فأَقِيموا فيهم وعَلِّموهم ومُروهُم»، وذكر أشياءَ أحفَظُها أو لا أحفَظُها: «وصَلُّوا كما رَأَيتُموني أُصَلِّي، فإذا حَضَرَتِ الصلاةُ فلْيُؤَذِّنْ لكم أحدُكم، ولْيَؤُمَّكم أكبرُكم».**

**الحديث الأول:** حديث مالك بن الحوَيرِثِ ـ بمُهمَلةٍ ومُثلَّثة مُصغَّر ـ بن حَشيش، بمُهمَلةٍ ومُعجَمتَينِ وَزْن عَظيم، ويُقال: ابن أَشْيَمَ، بمُعجَمةٍ وزن أَحمر، من بني سعد بن ليث بن بكر بن عبد مَناةَ بن كِنانَة، حِجازيّ سَكَنَ البصرة وماتَ بها/ سَنَة أربعة وسبعين، ٢٣٦/١٣ بتقديم السِّين على الصَّواب.

**قوله:** «عبد الوهَّاب» هو ابن عبد المجيد الثَّقفيّ، وأيوب: هو السَّختِيانيُّ، والسَّندُ كلّه بصريّونَ.

**قوله:** «أَتينا النَّبيَّ ﷺ» أي: وافدينَ عليه سنة الوفود، وقد ذكر ابن سعد ما يَدُلّ على أنَّ وِفادة بني ليث رَهْط مالك بن الحوَيرِثِ المذكور كانت قبل غَزْوة تَبُوك، وكانت تَبُوك في شَهر رَجَب سنة تسع.

**قوله:** «ونحنُ شَبَبَة» بمُعجَمةٍ وموحَّدتَينِ وفَتَحات: جمع شابٍّ، وهو مَن كان دونَ الكُهولة، وتقدَّم بيان أوَّل الكُهولة في كتاب الأحكام[1]، وفي رواية وُهَيب في الصلاة (٦٢٨): أتيتُ النَّبيّ ﷺ في نَفَر من قومي؛ والنَّفَر عَدَد لا واحد له من لفظه، وهو من ثلاثة إلى عَشَرة، ووَقَعَ في رواية في الصلاة[2]: أنا وصاحب لي، وجَمَعَ القُرطُبيّ باحتمالِ تَعدُّد الوِفادة، وهو

(١) لم نقف عليه في الأحكام، وهو عنده في الشهادات عند الحديث (٢٦٦٤)، وفي التفسير (٤٩٤٠)، وفي النكاح (٥٠٦٥).

(٢) بل في الجهاد برقم (٢٨٤٨).

ضعيف، لأنَّ مَخرَج الحديثَينِ واحد والأصل عَدَم التعدُّد، والأَولى في الجمع أنَّهم حينَ أَذِنَ لهم في السَّفَر كانوا جميعاً، فلعلَّ مالكاً ورفيقه عادا إلى توديعه، فأعادَ عليهما بعضَ ما أوصاهم به تأكيداً، وأفادَ ذلك زيادةَ بيانٍ أقلِّ ما تَنعَقِد به الجماعة.

**قوله: «مُتَقارِبونَ»** أي: في السِّنّ، بل في أعمَّ منه، فقد وَقَعَ عند أبي داود (٥٨٩) من طريق مَسلَمةَ بن محمَّد عن خالد الحذَّاء: وكنَّا يومَئذٍ مُتَقاربينَ في العِلم، ولمسلمٍ (٦٧٣/ ٢٩٣): كنَّا مُتَقاربينَ في القراءَة، ومن هذه الزّيادة يُؤخَذ الجوابُ عن كونه قَدَّمَ الأسَنّ، فليس المراد تقديمه على الأقرَأ، بل في حال الاستواء في القراءَة، ولم يَستَحضِر الكِرمانيُّ هذه الزّيادة، فقال: يُؤخَذ استواؤُهم في القراءَة من القصَّة، لأنَّهم أسلَموا وهاجَروا معاً وصَحِبوا ولازَموا عِشرينَ ليلة، فاستَوَوا في الأخذ. وتُعقِّبَ بأنَّ ذلك لا يَستَلزِم الاستواءَ في العِلم للتَّفاوُتِ في الفَهْم، إذ لا تنصيصَ على الاستواء.

**قوله: «رَقيقاً»** بقافَين وبفاءٍ ثمَّ قاف، ثَبَتَ ذلك عند رواة البخاريّ على الوجهَين، وعندَ رواة مسلم بقافَينِ فقط، وهما مُتَقاربان في المعنى المقصود هنا.

**قوله: «اشتَهَيْنا أهلَنا»** في رواية الكُشمِيهَنيّ: أهلِينا، بكسر اللّام وزيادة ياء، وهو جمع أهل، ويُجمَع مُكَسَّراً على: أهالٍ، بفتح الهمزة مُخَفَّفاً، ووَقَعَ في رواية في الصلاة (٦٣١): اشتَقنا إلى أهلنا، بدلَ: اشتَهَينا أهلنا، وفي رواية وُهَيب: فلمَّا رأى شَوقَنا إلى أهلنا، والمراد بأهلِ كلٍّ منهم: زوجتَه، أو أعمَّ من ذلك.

**قوله: «سألَنا»** بفتح اللّام، أي: النَّبيُّ ﷺ سَألَ المذكورينَ.

**قوله: «ارجِعوا إلى أهلِيكم»** إنَّما أذِنَ لهم في الرُّجوع لأنَّ الهِجْرة كانت قد انقَطَعَت بفَتحِ مكَّةَ، فكانت الإقامة بالمدينةِ باختيار الوافد، فكانَ منهم مَن يَسكُنها ومنهم مَن يَرجِع بعدَ أن يَتَعلَّم ما يَحتاجُ إليه.

**قوله: «وعَلِّموهم ومُروهم»** بصيغة الأمر ضِدُّ النَّهي، والمراد به أعمُّ من ذلك، لأنَّ النَّهي عن الشيء أمرٌ بفِعْل خِلَاف ما نُهِيَ عنه اتِّفاقاً، وعَطَفَ الأمر على التَّعليم لكَونِه أخَصَّ منه،

أو هو استئناف كأنَّ سائلاً قال: ماذا نُعلِّمهم؟ فقال: مُروهم بالطّاعات وكذا وكذا، ووَقَعَ في رواية حمَّاد بن زيد عن أيوب كما تقدَّم في أبواب الإمامة (٦٨٥): «مُروهم فليُصَلّوا صلاةَ كذا في حينِ كذا، وصلاةَ كذا في حينِ كذا» فعُرِفَ بذلك المأمور المُبهَم في رواية الباب، ولم أرَ في شيء من الطُّرق بيانَ الأوقات في حديث مالك بن الحوَيرِث، فكأنَّه تَرَكَ ذلك لشُهرَتِها عندهم.

قوله: «**وذكر أشياءَ أحْفَظُها ولا أحْفَظها**» قائل هذا هو أبو قِلَابةَ راوي الخبر، ووَقَعَ في رواية أُخرى: أو لا أحفَظها، وهو للتَّنويع لا للشَّكّ.

قوله: «**وصَلُّوا كما رَأَيتُموني أُصَلّي**» أي: ومن جملة الأشياء التي يَحفَظها أبو قِلَابةَ عن مالك قولُه ﷺ هذا، وقد تقدَّم في رواية وُهَيب (٦٢٨): «وصَلّوا» فقط، ونُسِبَت إلى الاختِصار وتمامُ الكلام هو الذي وَقَعَ هنا، وقد تقدَّم أيضاً تامّاً في رواية إسماعيل ابن عُليَّة في كتاب الأدب (٦٠٠٨).

قال ابن دَقيق العيد: استَدَلَّ كثير من الفُقَهاء في مواضعَ كثيرة على الوجوب بالفعلِ مع هذا القول، وهو «صَلُّوا كما رأيتُموني أُصَلّي»، قال: وهذا إذا أُخِذَ مُفرَداً عن ذِكر سببه وسياقه، أشعَرَ بأنَّه خِطاب للأُمَّةِ بأن يُصَلّوا كما كان/ يُصَلّي، فيَقوَى الاستدلالُ به على كلّ ٢٣٧/١٣
فعلٍ ثَبَتَ أنَّه فَعَلَه في الصلاة، لكنَّ هذا الخِطاب إنَّما وَقَعَ لمالكِ بن الحوَيرِثِ وأصحابه بأن يُوقِعوا الصلاة على الوجه الذي رَأَوه ﷺ يُصَلّيه، نَعَم يُشاركهم في الحُكم جميعُ الأُمَّة بشَرطِ أن يَثبُت استمرارُه ﷺ على فعل ذلك الشيء المستَدَلّ به دائماً، حتَّى يَدخُل تحتَ الأمر ويكون واجباً، وبعض ذلك مقطوعٌ باستمرارِه عليه، وأمّا ما لم يَدُلَّ دليل على وجوده في تلك الصَّلَوات التي تَعلَّقَ الأمرُ بإيقاع الصلاة على صِفَتها، فلا نحكمُ بتَناوُلِ الأمر له، والله أعلم.

قوله: «**فإذا حَضَرَت الصلاةُ**» أي: دَخَلَ وقتُها.

قوله: «**فلْيُؤَذِّنْ لكم أحدُكم**» هو موضع التَّرجمة، وقد تقدَّم سائر شرحه في أبواب الأذان وفي أبواب الإمامة بعَونِ الله تعالى.

٧٢٤٧- حدَّثنا مُسدَّدٌ، عن يحيى، عن التَّيْميِّ، عن أبي عُثمانَ، عن ابنِ مسعودٍ، قال: قال رسولُ الله ﷺ: «لا يَمنَعنَّ أحدَكم أذانُ بلالٍ مِن سَحُورِه، فإنَّه يُؤَذِّنُ ـ أو قال: ينادي ـ بليلٍ، ليَرجِعَ قائمَكم ويُنبِّهَ نائمَكم، وليس الفجرُ أنْ يقولَ هكذا ـ وجَمَعَ يحيى كَفَّيْه ـ حتَّى يقولَ هكذا» ومَدَّ يحيى إصبَعَيهِ السَّبّابَتَين.

٧٢٤٨- حدَّثنا موسى بنُ إسماعيلَ، حدَّثنا عبدُ العزيزِ بنُ مُسلِمٍ، حدَّثنا عبدُ الله بنُ دِينارٍ، سمعتُ عبدَ الله بنَ عمرَ رضي الله عنهما، عن النبيِّ ﷺ، قال: «إنَّ بلالاً يُنادي بليلٍ، فكُلوا واشرَبوا حتَّى يُنادِيَ ابنُ أمِّ مَكْتومٍ».

٧٢٤٩- حدَّثنا حَفْصُ بنُ عمرَ، حدَّثنا شُعْبةُ، عن الحَكَم، عن إبراهيمَ، عن عَلْقمةَ، عن عبدِ الله، قال: صَلَّى بنا النبيُّ ﷺ الظُّهرَ خمساً، فقِيلَ: أَزِيدَ في الصلاةِ؟ قال: «وما ذاكَ» قالوا: صَلَّيْتَ خمساً، فسَجَدَ سَجْدَتَينِ بعدَما سَلَّمَ.

٧٢٥٠- حدَّثنا إسماعيلُ، حدَّثني مالكٌ، عن أيوبَ، عن محمَّدٍ، عن أبي هُرَيرةَ: أنَّ رسولَ الله ﷺ انْصَرَفَ مِنِ اثنتَينِ، فقال له ذو اليَدَينِ: أَقَصُرَتِ الصلاةُ يا رسولَ الله، أمْ نَسِيتَ؟ فقال: «أَصَدَقَ ذو اليَدَينِ؟» فقال الناسُ: نَعَم، فقامَ رسولُ الله ﷺ فصَلَّى رَكْعتَينِ أُخرَيَينِ، ثمَّ سَلَّمَ ثمَّ كَبَّرَ، ثمَّ سَجَدَ مِثلَ سجودِه أو أطْوَلَ، ثمَّ رَفَعَ ثمَّ كَبَّرَ، فسَجَدَ مِثلَ سجودِه، ثمَّ رَفَعَ.

٧٢٥١- حدَّثنا إسماعيلُ، حدَّثني مالكٌ، عن عبدِ الله بنِ دِينارٍ، عن عبدِ الله بنِ عمرَ، قال: بَيْنا الناسُ بقُباءٍ في صلاةِ الصُّبحِ، إذْ جاءَهم آتٍ فقال: إنَّ رسولَ الله ﷺ قد أُنزِلَ عليه اللَّيلةَ قرآنٌ، وقد أُمِرَ أنْ يَستَقبِلَ الكَعْبةَ، فاستَقبِلوها، وكانتْ وجوهُهم إلى الشَّامِ، فاستَدارُوا إلى الكَعْبةِ.

٧٢٥٢- حدَّثنا يحيى، حدَّثنا وكيعٌ، عن إسرائيلَ، عن أبي إسحاقَ، عن البراءِ، قال: لمَّا قَدِمَ رسولُ الله ﷺ المدينةَ صَلَّى نحوَ بيتِ المقدِسِ ستَّةَ عَشَرَ أو سبعةَ عَشَرَ شَهْراً، وكانَ يُحِبُّ أنْ يُوَجَّهَ إلى الكَعْبةِ، فأنزَلَ الله تعالى: ﴿قَدْ نَرَىٰ تَقَلُّبَ وَجْهِكَ فِي ٱلسَّمَآءِ ۖ فَلَنُوَلِّيَنَّكَ قِبْلَةً تَرْضَىٰهَا﴾ [البقرة:١٤٤] فوُجِّهَ نحوَ الكَعْبةِ، وصَلَّى معه رجلٌ العصرَ، ثمَّ خَرَجَ فمرَّ على قومٍ

منَ الأنصار، فقال: هو يَشهَدُ أنَّه صَلَّى مع النبيِّ ﷺ، وأنَّه قد وُجِّهَ إلى الكَعْبةِ، فانْحَرَفوا وهم رُكوعٌ في صلاةِ العصرِ.

٧٢٥٣- حدَّثني يحيى بنُ قَزَعةَ، حدَّثني مالكٌ، عن إسحاقَ بنِ عبدِ الله بنِ أبي طَلْحةَ، عن أنسِ بنِ مالكٍ ﷺ، قال: كنتُ أَسْقِي أبا طَلْحةَ الأنصاريَّ وأَبا عُبَيدةَ بنَ الجرَّاح وأُبَيَّ بنَ كَعْبٍ شراباً مِن فَضِيخٍ، وهو تمرٌ، فجاءَهم آتٍ فقال: إنَّ الخمرَ قد حُرِّمَت، فقال أبو طَلْحةَ: يا أنسُ، قُمْ إلى هذه الجِرَار فاكْسِرْها، قال أنسٌ: فقُمْتُ إلى مِهْراسٍ لنا، فضَرَبْتُها بأَسْفَلِه حتَّى انْكَسَرَتْ.

٧٢٥٤- حدَّثنا سليمانُ بنُ حَرْبٍ، حدَّثنا شُعْبةُ، عن أبي إسحاقَ، عن صِلَةَ، عن حُذَيفةَ: أنَّ النبيَّ ﷺ قال لأهلِ نَجْرانَ: «لأَبعَثَنَّ إليكم رجلاً أمِيناً حَقَّ أمِينٍ»، فاستَشْرَفَ لها أصحابُ النبيِّ ﷺ، فبَعَثَ أبا عُبَيدةَ.

٧٢٥٥- حدَّثنا سليمانُ بنُ حَرْبٍ، حدَّثنا شُعْبةُ، عن خالدٍ، عن أبي قِلَابةَ، عن أنسٍ ﷺ، قال النبيُّ ﷺ: «لِكلِّ أُمَّةٍ أمِينٌ، وأَمِينُ هذه الأُمَّةِ أبو عُبَيدةَ».

٧٢٥٦- حدَّثنا سليمانُ بنُ حَرْبٍ، حدَّثنا حمَّادُ بنُ زيدٍ، عن يحيى بنِ سعيدٍ، عن عُبَيدِ بنِ حُنَينٍ، عن ابنِ عبَّاسٍ، عن عمرَ رضي الله عنهم، قال: وكانَ رجلٌ منَ الأنصار إذا غابَ عن رسولِ الله ﷺ وشَهِدْتُه، أتيتُه بما يكونُ مِن رسولِ الله ﷺ، وإذا غِبْتُ عن رسولِ الله ﷺ وشَهِدَ، أتاني بما يكونُ مِن رسولِ الله ﷺ.

٧٢٥٧- حدَّثنا محمَّدُ بنُ بشَّارٍ، حدَّثنا غُندَرٌ، حدَّثنا شُعْبةُ، عن زُبَيدٍ، عن سَعْدِ بنِ عُبَيدةَ، عن أبي عبدِ الرَّحمنِ، عن عليٍّ ﷺ: أنَّ النبيَّ ﷺ بَعَثَ جيشاً وأَمَّرَ عليهم رجلاً، فأَوْقَدَ ناراً وقال: ادخُلوها، فأَرادوا أنْ يَدخُلوها، وقال آخَرونَ: إنَّما فَرَرْنا منها، فذَكَروا للنبيِّ ﷺ، فقال للَّذِينَ أرادوا أنْ يَدخُلوها: «لو دَخَلُوها لم يَزالُوا فيها إلى يومِ القيامةِ» وقال للآخَرِينَ: «لا طاعةَ في المعصِيَةِ، إنَّما الطَّاعةُ في المعروفِ».

٧٢٥٨، ٧٢٥٩- حدَّثنا زُهَيرُ بنُ حَرْبٍ، حدَّثنا يعقوبُ بنُ إبراهيمَ، حدَّثنا أبي، عن صالحٍ، عن ابنِ شِهابٍ، أنَّ عُبَيد الله بنَ عبدِ الله أخبَره، أنَّ أبا هُرَيرةَ وزيدَ بنَ خالدٍ أخبَراه: أنَّ رجلَينِ اختَصَما إلى النبيِّ ﷺ.

٧٢٦٠- وحدَّثنا أبو اليَمَان، أخبرنا شُعَيبٌ، عن الزُّهْريِّ، أخبرني عُبَيدُ الله بنُ عبدِ الله بنِ عُتْبَةَ بنِ مسعودٍ، أنَّ أبا هُرَيرةَ قال: بينَما نحنُ عندَ رسولِ الله ﷺ إذْ قامَ رجلٌ منَ الأَعراب فقال: يا رسولَ الله، اقضِ لي بكتاب الله، فقامَ خَصْمُه فقال: صَدَقَ يا رسولَ الله، اقضِ له بكتاب الله، وائْذَنْ لي، فقال له النبيُّ ﷺ: «قُلْ» فقال: إنَّ ابني كان عَسِيفاً على هذا ـ والعَسِيفُ: الأَجِيرُ ـ فزَنَى بامرأَتِه، فأخبَروني أنَّ على ابني الرَّجْمَ، فافْتَدَيتُ منه بمئةٍ منَ الغنمِ ووَلِيدةٍ، ثمَّ سألتُ أهلَ العِلْمِ فأخبَروني أنَّ على امرأَتِه الرَّجْمَ، وأنَّما على ابني جَلْدُ مئةٍ وتَغرِيبُ عامٍ، فقال: «والذي نفسي بيَدِه، لأَقضِيَنَّ بينكما بكتابِ الله، أمّا الوَلِيدةُ والغنمُ فرُدُّوها، وأَمّا ابنُكَ فعليه جَلْدُ مئةٍ وتَغرِيبُ عامٍ، وأَمّا أنْتَ يا أُنَيسُ ـ لرجلٍ مِن أسلَمَ ـ فاغدُ على امرأةِ هذا، فإنِ اعْتَرَفَتْ فارجُمْها» فغَدَا عليها أُنَيسٌ فاعتَرَفَت، فرَجَمَها.

الحديث الثاني: قوله: «عن يحيى» هو ابن سعيد القَطّان، والتَّيْميُّ: هو سليمان بن طَرْخان، وأبو عثمان: هو النَّهْديُّ، والسَّند كلّه إلى ابن مسعود بصريّونَ.

وقوله: «وليس الفجرُ أن يقول هكذا؛ وجَمَعَ يحيى كَفَّيهِ» يحيى: هو القَطّان راويهِ، وقد تقدَّم في «باب الأذان قبل الفجر» من أبواب الأذان (٦٢١) من طريق زُهَير بن معاوية عن سليمان، وفيه: «وليس الفجرُ أن تقول هكذا» وقال بإصبَعَيهِ إلى فوقُ، وبيَّنتُ هناك أنَّ أصل الرِّواية بالإشارة المقرونة بالقول، وأنَّ الرُّواة عن سليمان تَصرَّفوا في حكاية الإشارة، واستَوفَيتُ هناك الكلام على شرحه بحمدِ الله تعالى.

وقوله فيه: «من سَحُوره» وَقَعَ في بعض النُّسَخ: «من سجوده» بجيمٍ ودال، وهو تحريف.

الحديث الثالث: حديث ابن عمر في نِداء بلال بلَيلٍ، وقد تقدَّم شرحه مُستَوفًى في الباب المذكور أيضاً (٦٢٢).

الحديث الرابع: حديث عبد الله ـ وهو ابن مسعود ـ في صلاته ﷺ بهم خمساً:

والحَكَم في السَّند: هو ابن عُتَيبة، بمُثنّاةٍ ثمَّ موحَّدة مُصغَّر، وإبراهيم: هو النَّخَعيُّ، وعَلقَمة: هو ابن قيس.

وقوله: «فقيلَ له: أزِيدَ في الصلاة؟» تقدَّم (١٢٢٥) أنَّ قائل ذلك جماعتُهم، وأنَّه بعد أن سَلَّمَ تَسارَرُوا فقال: «ما شَأنُكم؟» قالوا: يا رسول الله، هل زِيدَ في الصلاة؟ ولم أقِفْ على تعيين المخاطِب له بذلك. وقد تقدَّمَت سائر مباحثه هناك بحمدِ الله تعالى.

قال ابن التِّين: بَوَّبَ لخبرِ الواحد وهذا الخبرُ ليس بظاهرٍ فيما تَرجَمَ له، لأنَّ المخبِرينَ له بذلك جماعة. انتهى، وسيأتي جوابه في الكلام على الحديث الذي بعدَه.

**الحديث الخامس**: حديث أبي هريرةَ في قصَّة ذي اليَدَينِ في سجود السَّهو، ومحمَّد في السَّند: هو ابن سِيرِين. وفيه: فقال له ذو اليَدَين: أقَصُرَت الصلاة؟ وفيه: فقال: «أصَدَقَ ذو اليَدَينِ؟» فقال الناس: نَعَم، وقد تقدَّم شرحه في أبواب سجود السَّهو أيضاً (١٢٢٧-١٢٢٩).

ووجهُ إيراد هذا الحديث والذي قبلَه في إجازة خبر الواحد، التَّنبيهُ على أنَّه ﷺ إنَّما لم يَقنَع في الإخبار بسَهوِهِ بخبرِ واحدٍ، لأنَّه عارَضَ فعلَ نفسه، فلذلك استَفهَمَ في قصَّة ذي اليَدَين، فلمَّا أخبَرَه الجَمُّ الغفيرُ بصِدقِهِ رَجَعَ إليهم، وفي القصَّة التي قبلَها أخبَروه كلُّهم ابتداءً، وهذا على طريقة مَن يَرَى رُجوعَ الإمام في السَّهو إلى إخبار مَن يُفيد خبرُه العِلمَ عنده، وهو رأي البخاريّ، ولذلك أورَدَ الخبرَينِ هنا، بخِلَاف مَن يَحمِل الأمرَ على أنَّه تَذَكَّرَ، فلا يَتَّجِه إيرادُه في هذا المحَلّ، والعلمُ عند الله.

وقال الكِرمانيُّ: لم يَخرُج عن كَونِه خبر الواحد، وإن كان قد صارَ يُفيد العِلمَ بسببِ ما حَفَّه من القَرائن، وقال غيره: إنَّما استَثبَتَ النبيُّ ﷺ في خبر ذي اليَدَينِ، لأنَّه انفَرَدَ دون مَن صَلَّى معه بما ذُكِرَ مع كَثرَتهم، فاستَبعَدَ حِفظَه دونَهم، وجَوَّزَ عليه الخطأَ، ولا يَلزَم من ذلك رَدُّ خبر الواحد مُطلَقاً.

**الحديث السادس**: حديث ابن عمر في تحويل القِبلة، وقد تقدَّم شرحه في أبواب استقبال القِبلة في أوائل كتاب الصلاة (٤٠٣)، والحُجَّة منه بالعملِ بخَبَرِ الواحد ظاهرة، لأنَّ الصَّحابة الذينَ كانوا يُصَلّونَ إلى جِهَة بيت المقدِس تَحوَّلوا عنه بخبرِ الذي قال لهم: إنَّ النبيّ ﷺ أُمِرَ أن يَستَقبِل الكعبة، فصَدَّقوا خبرَه وعَمِلوا به في تَحوُّلهم عن جِهَة بيت المقدِس، وهي شاميَّة،

٢٣٨/١٣ إلى جِهَة الكعبة، وهي يَمانيَة على العكس من التي قبلها، واعتَرَض/ بعضهم بأنَّ خبر المذكور أفادَهم العلمَ بصِدقِه، لِمَا عندهم من قَرِينة ارتِقاب النبيّ ﷺ وقوعَ ذلك، لتكرُّرِ دعائه به، والبحثُ إنَّما هو في خبر الواحد إذا تَجرَّدَ عن القَرِينة، والجواب: أنَّه إذا سُلِّمَ أنَّهم اعتَمَدوا على خبر الواحد، كَفَى في صِحَّة الاحتجاج به، والأصلُ عَدَم القَرِينة، وأيضاً فليس العمل بالخبرِ المحفوف بالقَرِينةِ مُتَّفَقاً عليه، فيَصِحّ الاحتجاج به على مَن اشتَرَطَ العَدَدَ وأطلَقَ، وكذا مَن اشتَرَطَ القَطْع وقال: إنَّ خبر الواحد لا يُفيد إلّا الظَّنَّ ما لم يَتَواتَر.

**الحديث السابع**: حديث البراء بن عازِب في تحويل القِبلة أيضاً، وقد تقدَّم شرحه في كتاب العلم (٤٠)، وفي أبواب استقبال القِبلة أيضاً (٣٩٩)، وبيَّنتُ هناك أنَّ الرَّاجح أنَّ الذي أخبَرَ في حديث البراء بالتَّحويلِ لم يُعرَف اسمه.

**ويحيى** شيخُ البخاريّ فيه: هو ابن موسى البَلْخيُّ، وإسرائيل: هو ابن يونس، وأبو إسحاق: هو السَّبِيعيُّ، وهو جَدُّ إسرائيل المذكور.

**الحديث الثامن**: حديث أنس: كنت أَسقي أبا طَلحَة وأبا عُبَيدَة بن الجرَّاح... الحديث، وفيه: فجاءَهم آتٍ فقال: إنَّ الخمر قد حُرِّمَت، وقد تقدَّم شرحه مُستَوفًى في كتاب الأشرِبة (٥٥٨٢)، وأنَّ الآتي المذكور لم يُسمَّ، وأنَّ من جملة ما وَرَدَ في بعض طرقه (٤٦١٧): فوالله ما سَألوا عنها ولا راجَعُوها بعد خبر الرجل، وهو حُجَّة قويَّة في قَبُول خبر الواحد، لأنَّهم أثبَتوا به نَسْخَ الشيء الذي كان مُباحاً، حتَّى أقدَموا من أجله على تحريمه، والعمل بمُقتَضى ذلك.

**الحديث التاسع**: حديث حُذَيفة. وأبو إسحاق في السَّند: هو السَّبيعيُّ، وشيخُه صِلَةُ ـ بكسر المهمَلة وتخفيف اللّام ـ: هو ابن زُفَر، يُكنى أبا العلاء كوفيّ عَبْسيّ ـ بالموحَّدة ـ من رَهْط حُذَيفة.

**قوله**: «**قال لأهلِ نَجْرانَ**» تقدَّم بيانه في أواخر المغازي (٤٣٨٠) مع شرحه.

**وقوله**: «**استَشرَفَ**» بمُعجَمةٍ بعد مُهمَلة، أي: تَطَلَّعوا إليها ورَغِبوا فيها بسببِ الوصف المذكور.

**الحديث العاشر**: حديث أنس: «لِكلِّ أمَّة أمين» تقدَّم أيضاً (٤٣٨٢) مع الذي قبلَه.

**الحديث الحادى عشر**: حديث عمر: كانَ رجل من الأنصار، تقدَّم بيانُ اسمه في كتاب العِلم (٨٩)، والقَدْر المذكور هنا طَرَف من حديث ساقَه بتمامِه في تفسير سورة التَّحريم (٤٩١٣)، ويُستَفاد منه: أنَّ عمر كان يَقبَل خبر الشَّخص الواحد.

**وقوله**: «**وإذا غِبتُ وشَهِدَ**» في رواية الكُشمِيهَنيِّ والمُستَملي: «وشَهِدَه» أي: حَضَرَ ما يكون عند النبيّ ﷺ، وقد نَقَلَ بعض العلماء لقَبُولِ خبر الواحد: أنَّ كلَّ صاحبٍ وتابع سُئلَ عن نازِلةٍ في الدِّين، فأخبَرَ السّائلَ بما عندَه فيها من الحُكم، أنَّه لم يَشتَرِط عليه أحد منهم أن لا يَعمَلَ بما أخبَرَه به من ذلك حتَّى يَسألَ غيرَه، فضلاً عن أن يسأل الكَوَافَّ، بل كان كلٌّ منهم يُخبِره بما عنده فيَعمَل بمُقتَضاه، ولا يُنكِر عليه ذلك، فدَلَّ على اتِّفاقهم على وجوب العمل بخبرِ الواحد.

**الحديث الثاني عشر**: حديث عليٍّ.

**قوله**: «**وأَمَّرَ عليهم رجلاً**» هو عبد الله بن حُذَافَة، وقد تقدَّم شرحه مُستَوفًى في أواخر المغازي (٤٣٤٠)، وتقدَّم القول في وجوب طاعة الأمير فيما فيه طاعة، لا فيما فيه معصية في أوائل الأحكام (٧١٤٥).

**وقوله فيه**: «**لا طاعةَ في المعصية**» في رواية الكُشمِيهَنيّ: «في معصية». وخَفِيَت مُطابَقة هذا الحديث للتَّرجمةِ على ابن التِّين فقال: ليس فيه ما بَوَّبَ له، لأنَّهم لم يُطِيعوه في دخول النار. قلت: لكنَّهم كانوا مُطِيعينَ له في غير ذلك، وبه يَتِمّ المراد.

**الحديث الثالث عشر**: حديث أبي هريرةَ وزيد بن خالد في قصَّة العَسِيف، أورَدَه من رواية صالح: وهو ابن كَيْسانَ، ومن رواية شعيب[1]: وهو ابن أبي حمزة، كلاهما عن الزُّهْريّ. ويعقوب بن إبراهيم في السَّند الأوَّل: هو ابن إبراهيم بن سعد بن إبراهيم بن عبد الرَّحمن ابن عَوف، وقد تقدَّم شرحه مُستَوفًى في كتاب المحاربينَ (٦٨٢٨ و٦٨٣٦)، وبيَّنتُ فيه الذي قال: والعَسِيف الأجير، وأنَّه مَدرَج في هذه الطَّريق.

---

(١) تحرف في (أ) و(س) إلى: شعبة.

قال ابن القَيِّم في الردّ على مَن رَدَّ خبر الواحد إذا كان زائداً على القرآن، ما ملخَّصه: السُّنَّة مع القرآن على ثلاثة أوجُه: أحدها: أن توافقه من كلّ وجه، فيكون من تَوارُد الأدلَّة، ثانيها: أن/ تكون بياناً لما أُريدَ بالقرآن، ثالثها: أن تكون دالَّة على حُكم سَكَتَ عنه القرآن، ٢٣٩/١٣ وهذا الثالث يكون حُكماً مُبتَدَأ من النبيّ ﷺ، فتَجِبُ طاعتُه فيه، ولو كان النبيّ ﷺ لا يُطاعَ إلّا فيما وافَقَ القرآن، لم تكن له طاعةٌ خاصَّة، وقد قال تعالى: ﴿مَّن يُطِعِ ٱلرَّسُولَ فَقَدۡ أَطَاعَ ٱللَّهَ﴾ [النساء: ٨٠]، وقد تَناقَضَ مَن قال: إنَّه لا يقبل الحُكم الزّائد على القرآن إلّا إن كان مُتَواتراً أو مشهوراً، فقد قالوا بتحريمِ المرأة على عَمَّتها وخالَتها، وتحريم ما يَحرُم من النَّسَب بالرَّضَاعة، وخِيَار الشَّرط والشُّفعة والرَّهن في الحَضَر، وميراث الجدَّة، وتخيير الأَمَة إذا عَتَقَت، ومنع الحائض من الصوم والصلاة، ووجوب الكفَّارة على مَن جامَعَ وهو صائم في رمضان، ووجوب إحداد المعتدَّة عن الوفاة، وتجويز الوضوء بنَبيذِ التَّمر، وإيجاب الوِتر، وأنَّ أقلَّ الصَّدَاق عَشَرة دراهم، وتوريث بنت[1] الابن السُّدُسَ مع البنت، واستِبراء المَسبيَّة بحَيضَةٍ، وأنَّ أعيان بني الأُمّ يَتَوارَثونَ، ولا يُقاد الوالِدُ بالولد، وأخذ الجِزية من المجُوس، وقَطعْ رِجل السّارق في الثّانية، وترك الاقتصاص من الجُرْح قبل الاندِمال، والنَّهي عن بَيع الكالِئ بالكالِئ، وغيرها ممَّا يَطُول شرحه، وهذه الأحاديث كلّها آحادٌ وبعضها ثابت وبعضها غير ثابت، ولكنَّهم قَسَّموها إلى ثلاثة أقسام، ولهم في ذلك تفاصيل يَطُول شرحها، ومحلّ بَسطِها أُصول الفقه، وبالله التَّوفيق.

## ٢- باب بَعْثِ النبيِّ ﷺ الزُّبيرَ طَلِيعةً وحدَه

**٧٢٦١- حدَّثنا عليُّ بنُ عبدِ الله، حدَّثنا سفيانُ، حدَّثنا ابنُ المُنكَدِرِ، قال: سمعتُ جابرَ ابنَ عبدِ الله، قال: نَدَبَ النبيُّ ﷺ الناسَ يومَ الخندَقِ، فانتَدَبَ الزُّبَيرُ، ثمَّ نَدَبَهم فانتَدَبَ الزُّبَيرُ، ثمَّ نَدَبَهم فانتَدَبَ الزُّبَيرُ، فقال: «لكلِّ نبيٍّ حَوَارِيٌّ، وحَوَارِيَّ الزُّبَيرُ».**

---

(١) لفظ «بنت» سقط من الأصلين، وأثبتناه من (س) وهو الصواب الموافق لما في «إعلام الموقعين» لابن القيم ٢/ ٢٢١، والخبر عند البخاري برقم (٦٧٣٦) من حديث ابن مسعود.

قال سفيانُ: حَفِظتُه مِنِ ابنِ المُنكَدِرِ، وقال له أيوبُ: يا أبا بَكْرٍ حَدِّثْهم عن جابرٍ، فإنَّ القومَ يُعجِبُهم أنْ تُحدِّثَهم عن جابرٍ، فقال في ذلك المجلِسِ: سمعتُ جابراً، فتتابَعَ بينَ أحاديثَ: سمعتُ جابراً.

قلتُ لسفيانَ: فإنَّ الثَّوْريَّ يقولُ: يومَ قُرَيظةَ؟ فقال: كذا حَفِظتُه، كما أنَّكَ جالسٌ: يومَ الخندَقِ. قال سفيانُ: هو يومٌ واحدٌ؛ وتَبسَّمَ سفيانُ.

قوله: «باب بَعْث النبيّ ﷺ الزُّبَير طَلِيعة وحدَه» ذكر فيه حديث جابر، وهو الحديث الرَّابع عَشَرَ من إجازة خبر الواحد، وقد تقدَّم شرحه في كتاب الجهاد (٢٨٤٦).

وقوله: «حَفِظتُه من ابن المُنكَدِر» يعني محمَّداً «وقال له أيوب» يعني السَّختِيانيّ «يا أبا بكر» هي كُنية محمَّد بن المنكَدِر، ويُكنَى أيضاً أبا عبد الله، وله أخٌ آخر يقال له: أبو بكر بن المنكَدِر اسمه كُنيَته.

وقوله: «نَدَبَ» أي: دَعَا وطَلَبَ.

وقوله: «انتَدَبَ» أي: أجابَ فأسرَعَ.

وقوله: «فتَتابَعَ» كذا لهم بمُثنّاتَين، وللكُشميهَنيّ: فتابَعَ، بتاءٍ واحدة.

وقوله: «بينَ أحاديث» في رواية الكُشمِيهَنيّ: أربعة أحاديث.

قوله: «قلت لسُفْيانَ» يعني ابن عُيَينةَ، والقائل: هو عليّ بن المَدِينيّ، شيخُ البخاريِّ فيه.

قوله: «فإنَّ الثَّوْريّ يقول: يومَ قُرَيظة» قلت: لم أرَه عندَ أحد ممَّن أخرجه من رواية سفيان الثَّوريّ عن محمَّد بن المنكَدِر بلفظ «يومَ قُرَيظة» إلّا عندَ ابن ماجَهْ (١٢٢)، فإنَّه أخرجه عن عليّ بن محمَّد عن وكيع كذلك، فلعلَّ ابنَ المَدِينيِّ حَمَلَه عن وكيع فقال [ما قالَ]، وقد أخرجه البخاريّ في الجهاد (٢٨٤٦) عن أبي نُعَيم، وفي المغازي (٤١١٣) عن محمَّد بن كثير، وأخرجه مسلم في المناقب (٢٤١٥)، وابن ماجَهْ من طريق وكيع، والتِّرمِذيّ (٣٧٤٥) من رواية أبي داود الحَفَريِّ، ومسلم أيضاً والنَّسائيُّ (ك٨٧٩٠) من رواية أبي أُسامَة[1]، كلّهم

(١) رواية أبي أسامة عند مسلم عن هشام بن عروة عن ابن المنكدر، وليس عن سفيان.

١٣/٢٤٠ عن سفيان/ الثَّوريّ بهذه القصَّة، فأمّا مسلم فلم يَسُق لفظه، بل أحالَ به على رواية سفيان بن عُيَينةَ، وأمّا البخاريّ فقال في كلٍّ منهما: يوم الأحزاب، وكذا الباقونَ، ووَقَعَ في رواية هشام بن عُروَة عن ابن المنكَدِر عن جابر أنَّ النبيّ ﷺ قال يوم الخندق: «مَن يأتيني بخَبَرِ بني قُرَيظة؟»[1] فلعلَّ هذا سببُ الوَهْم.

ثمَّ وَجَدتُ الإسماعيليَّ نبَّه على ذلك فقال: إنَّما طَلَبَ النبيُّ ﷺ يومَ الخندق خبر بني قُرَيظة، ثمَّ ساقَ من طريق فُلَيح بن سليمان عن محمَّد بن المنكَدِر عن جابر قال: نَدَبَ رسولُ الله ﷺ يوم الخندق مَن يأتيه بخَبَرِ بني قُرَيظة، قال: فالحديث صحيح؛ يعني: تُحمَل رواية مَن قال: يوم قُرَيظة، أي: اليوم الذي أرادَ أن يَعلَم فيه خبَرهم، لا اليوم الذي غَزَاهم فيه، وذلك مُراد سفيان بقولِه: إنَّه يوم واحد.

**قوله: «قال سُفْيان»** هو ابن عُيَينةَ **«هو يوم واحد»** يعني: يوم الخندق ويوم قُرَيظة، وهذا إنَّما يَصِحّ على إطلاق اليوم على الزَّمان الذي يقع فيه الأمر الكبير، سواء قَلَّت أيّامه أو كَثُرَت، كما يقال: يومُ الفَتح، ويُراد به الأيّام التي أقامَ فيها النبيّ ﷺ بمكَّة لمَّا فتَحَها، وكذا وقعة الخندق دامَت أيّاماً، آخرها لمَّا انصَرَفَت الأحزاب ورَجَعَ النبيّ ﷺ وأصحابه إلى منازِلهم، جاءَه جِبريلُ عليه السلام بينَ الظُّهر والعصر، فأمَرَه بالخروجِ إلى بني قُرَيظة فخَرَجوا وقال: «لا يُصَلّيَنَّ أحدٌ العصر إلّا في بني قُرَيظة»، ثمَّ حاصَرَهم أيّاماً حتَّى نَزَلوا على حُكْم سعد بن مُعاذ، وقد تقدَّم جميع ذلك مُبيَّناً في كتاب المغازي (٤١١٧-٤١٢٤).

## ٣- باب قولِ الله:

## ﴿لَا تَدْخُلُوا بُيُوتَ النَّبِيِّ إِلَّا أَن يُؤْذَنَ لَكُمْ﴾ [الأحزاب: ٥٣]

## فإذا أذِنَ له واحدٌ، جازَ

**٧٢٦٢- حدَّثنا سليمانُ بنُ حَرْبٍ، حدَّثنا حمَّادُ بنُ زيدٍ، عن أيوبَ، عن أبي عُثمانَ، عن أبي موسى: أنَّ النبيَّ ﷺ دَخَلَ حائطاً، وأَمَرَني بحِفْظِ الباب، فجاءَ رجلٌ يَستَأْذِنُ، فقال: «ائذَنْ له**

(١) أخرجها النسائي في «الكبرى» (٨٧٩١)، وابن حبان (٦٩٨٥).

وبَشِّرْه بالجنَّةِ» فإذا أبو بَكْرٍ، ثمَّ جاءَ عمرُ، فقال: «ائذَنْ له وبَشِّرْه بالجنَّةِ»، ثمَّ جاءَ عُثمانُ، فقال: «ائذَنْ له وبَشِّرْه بالجنَّةِ».

٧٢٦٣- حدَّثنا عبدُ العزيزِ بنُ عبدِ الله، حدَّثنا سليمانُ بنُ بلالٍ، عن يحيى، عن عُبَيدِ بنِ حُنَينٍ، سَمِعَ ابنَ عبَّاسٍ، عن عمرَ رضي الله عنهم، قال: جِئْتُ فإذا رسولُ الله ﷺ في مَشْرُبةٍ له، وغلامٌ لرسولِ الله ﷺ أسوَدُ على رأسِ الدَّرَجةِ، فقلتُ: قُل: هذا عمرُ بنُ الخطَّاب، فأَذِنَ لي.

قوله: «باب قول الله: ﴿لَا تَدْخُلُوا بُيُوتَ النَّبِيِّ إِلَّا أَن يُؤْذَنَ لَكُمْ﴾» كذا للجميع.

قوله: «فإذا أذِنَ له واحدٌ، جازَ» وجه الاستدلال به أنَّه لم يُقيِّده بعَدَدٍ، فصارَ الواحد من جملة ما يَصدُق عليه وجودُ الإذن، وهو مُتَّفَق على العمل به عند الجُمهور، حتَّى اكتَفَوْا فيه بخبرِ مَن لم تَثبُت عَدَالتُه لقيام القَرِينة فيه بالصِّدق.

ثمَّ ذكر فيه حديثَين:

أحدهما: حديث أبي موسى في استئذانه على النبيّ ﷺ لمَّا كان في الحائط لأبي بكر ثمَّ لعمرَ ثمَّ لعثمانَ، وفي كلٍّ منهما قال: «ائذَنْ له»، وهو الحديث الخامسَ عشرَ.

والثاني: حديث عمر في قصَّة المَشرُبة، وفيه: فقلت ـ أي: للغلام الأسوَد ـ: قُلْ: هذا عمر بن الخطَّاب، فأذِنَ لي؛ وهو طَرَفٌ من حديث طويل تقدَّم في تفسير سورة التَّحريم (٤٩١٣) وهو السّادسَ عشرَ، وأرادَ البخاريّ أنَّ صيغة «يُؤذَن لكم» على البناء للمجهولِ تَصِحّ للواحدِ فما فوقَه، وأنَّ الحديث الصَّحيح بيَّن الاكتِفاءَ بالواحدِ على مُقتَضى ما تَناوَلَه لفظُ الآية، فيكون فيه حُجَّة لقَبُولِ خبر الواحد.

وقد تقدَّم شرح حديث أبي موسى في/ المناقب (٣٦٧٤)، وتقدَّم شرح ما يَتَعلَّق بآية الاستئذان مُستَوعَباً في تفسير سورة الأحزاب (٤٧٩٠-٤٧٩٥). ٢٤١/١٣

وقال ابن التِّين: قوله هنا في حديث أبي موسى: وأمَرَني بحِفظِ الباب؛ مُغايِر لقولِه في الرِّواية الماضية (٧٠٩٧): ولم يَأمُرني بحِفْظِه، فأحدهما وهمٌ.

قلت: بل هما جميعاً محفوظان، فالنَّفي كان في أوَّل ما جاءَ فدَخَلَ النبيُّ ﷺ الحائط فجَلَسَ أبو موسى في الباب، وقال: لَأكونَنَّ اليومَ بوَّابَ النبيّ ﷺ، فقوله: ولم يَأمُرني بحِفظِه، كان في تلك الحالة، ثمَّ لمَّا جاءَ أبو بكر واستَأذَنَ له، فأمَرَه أن يَأذَن له، أمَرَه حينئذٍ بحفظِ الباب، تقريراً له على ما فَعَلَه ورِضاً به، إمّا تصريحاً فيكون الأمر له بذلك حقيقة، وإمّا لمجرَّدِ التَّقرير فيكون الأمر مجازاً، وعلى الاحتمالَينِ لا وهمَ، وقد تقدَّم له توجيه آخَر في مناقب أبي بكر الصِّدّيق رضي الله تعالى عنه.

## ٤- باب ما كان النبيُّ ﷺ يَبعَثُ منَ الأُمراءِ والرُّسُلِ واحداً بعدَ واحدٍ

**وقال ابنُ عبَّاسٍ: بَعَثَ النبيُّ ﷺ دِحْيَةَ الكَلْبيَّ بكتابِه إلى عظيمِ بُصْرَى أنْ يَدْفَعَه إلى قَيْصَرَ.**

**٧٢٦٤- حدَّثنا يحيى بنُ بُكَير، حدَّثني اللَّيثُ، عن يونُسَ، عن ابنِ شِهابٍ أنَّه قال: أخبرني عُبَيدُ الله بنُ عبدِ الله بنِ عُتْبَةَ، أنَّ عبدَ الله بنَ عبَّاسٍ أخبَرَه: أنَّ رسولَ الله ﷺ بَعَثَ بكتابِه إلى كِسرَى، فأَمَرَه أنْ يَدْفَعَه إلى عظيمِ البحرَينِ، يَدْفَعُه عظيمُ البحرَينِ إلى كِسرَى، فلمَّا قرأَه كِسرَى مَزَّقَه.**

**فَحَسِبْتُ أنَّ ابنَ المسيّبِ قال: فدَعَا عليهم رسولُ الله ﷺ أنْ يُمَزَّقوا كلَّ مُمَزَّقٍ.**

**٧٢٦٥- حدَّثنا مُسدَّدٌ، حدَّثنا يحيى، عن يزيدَ بنِ أبي عُبَيدٍ، حدَّثنا سَلَمةُ بنُ الأَكْوَعِ: أنَّ رسولَ الله ﷺ قال لرجلٍ مِن أسلَمَ: «أَذِّنْ في قومِكَ - أو في الناسِ - يومَ عاشُوراءَ: أنَّ مَن أكَلَ فلْيُتِمَّ بقيَّةَ يومِه، ومَنْ لم يَكُنْ أكَلَ فلْيَصُمْ».**

قوله: «باب ما كان النبيّ ﷺ يَبعَث من الأُمراء والرُّسُل واحداً بعد واحد» تقدَّم بيانه في أوَّل هذه الأبواب مُجمَلاً، وقد سَبَقَ إلى ذلك أيضاً الشافعيُّ فقال: بَعَثَ رسول الله ﷺ سَراياه وعلى كلّ سَريَّة واحدٌ، وبَعَثَ رُسُلَه إلى الملوك إلى كلّ مَلِك واحدٌ، ولم تَزَل كُتُبه تَنفُذ إلى وُلاته بالأمرِ والنَّهي، فلم يَكُن أحد من وُلاته يَترُك إنفاذ أمره، وكذا كان الخلفاء بعدَه، انتهى.

فأمّا أُمراء السَّرايا، فقد استوعَبَهم محمَّد بن سعد في التَّرجمة النبويَّة، وعَقَدَ لهم باباً سَمّاهم فيه على التَّرتيب.

وأمّا أُمراء البلاد التي فُتِحَت، فإنَّه ﷺ أمَّرَ على مكَّة عَتّاب بن أَسِيدٍ، وعلى الطّائف عثمان بن أبي العاص، وعلى البحرَينِ العلاء بن الحَضرَميّ، وعلى عُمان عَمرَو بن العاص، وعلى نَجْران أبا سفيان بن حَرْب، وأمَّرَ على صنعاءَ وسائر جبال اليمن باذانَ، ثمَّ ابنه شَهْر وفَيروز والمهاجِر بن أبي أُميَّة وأبان بن سعيد بن العاص، وأمَّرَ على السَّواحل أبا موسى، وعلى الجَنَد وما معها معاذ بن جبل، وكانَ كلٌّ منهما يقضي في عمله ويسير فيه، وكانا ربَّما التَقَيا كما تقدَّم (٧١٧٢)، وأمَّرَ أيضاً عمرو بن سعيد بن العاص على وادي القُرَى، ويزيد ابن أبي سفيان على تَيْماء، وثُمامة بن أُثَال على اليَمامة.

فأمّا أُمراء السَّرايا والبُعوث فكانت إمرَتُهم تَنتَهي بانتِهاءِ تلك الغَزْوة.

وأمّا أُمراء القُرَى فإنَّهم استَمرُّوا فيها، ومن أُمرائِه أبو بكر على الحجّ سنة تسع، وعليٌّ لقِسمَة الغَنيمة وإفراز[1] الخُمُس باليمن، وقراءَة سورة/ براءَة على المشركينَ في حَجَّة أبي بكر، ٢٤٢/١٣
وأبو عُبَيدَة لقَبضِ الجِزية من البحرَين، وعبد الله بن رَوَاحةَ لخَرْصِ خَيْبَرَ إلى أن استُشهِدَ في غَزْوة مُؤتَة، ومنهم عُمّاله لقبضِ الزَّكَوات، كما تقدَّم قريباً في قصَّة ابن اللُّتبيَّة (٧١٧٤ و٧١٩٧).

وأمّا رسلُه إلى الملوك فسَمَّى منهم دِحيةَ وعبد الله بن حُذَافَة، وهما في هذه التَّرجمة. وأخرج مسلم (١٧٧٤): أنَّ النبيّ ﷺ بَعَثَ رُسُلَه إلى الملوك، يعني الذينَ كانوا في عَصْره. قلت: قد استوعَبَهم محمَّد بن سعد أيضاً، وأفرَدَهم بعض المتأخِّرينَ في جزء تَتبَّعَهم من «أُسد الغابة» لابنِ الأثير.

ثُمَّ ذكر فيه ثلاثة أحاديث:

**الأوَّل: قوله: «وقال ابن عبَّاس: بَعَثَ النبيّ ﷺ دِحْيةَ الكَلْبيّ بكتابِه إلى عظيم بُصْرَى أنْ يَدْفَعه إلى قَيْصَر»** هو طَرَف من الحديث الطَّويل المذكور في بَدْء الوحي (٧)، وتقدَّم شرحه

(١) تحرف في (ع) إلى: وافار، وفي (س): وافراد، بالدال المهملة.

هناك، وتَسمِيَته عظيمَ بُصرَى، وكيفيَّة إرساله الكتاب المذكور إلى هِرَقل. وهذا التَّعليق ثَبَتَ في رواية الكُشمِيهَنيِّ وحدَه هنا.

**الحديث الثاني: قوله: «يونس»** هو ابن يزيد الأَيليُّ.

**قوله: «بَعَثَ بكتابِه إلى كِسرَى، فأَمَرَه أنْ يَدْفَعه إلى عظيم البحرَينِ»** كذا هنا، والضَّمير في قوله: «فأمَرَه» للمَبعوثِ الذي دَلَّ عليه قوله: «بَعَثَ»، وقد تقدَّم في أواخر المغازي (٤٤٢٤)، وأنَّ الرَّسول عبدُ الله بن حُذَافَة السَّهْميّ الذي تقدَّمَت قِصَّته قريباً في السَّريَّة (٧٢٥٧).

**وقوله: «فحَسِبتُ أنَّ ابن المسيّب»** القائل: هو ابن شِهاب كما تقدَّم بيانه هناك.

**قوله: «أَنْ يُمَزَّقوا كلَّ مُمَزَّق»** فيه تلميح بما أخبَرَ الله تعالى أنَّه فعل بأهلِ سَبَأ، وأجابَ الله تعالى هذه الدَّعوَة، فسَلَّطَ شِيرويه على والده كِسرَى أبرويز الذي مَزَّقَ الكتاب فقَتَلَه، ومَلَكَ بعده فلم يبقَ إلّا يسيراً حتَّى مات، والقصَّة مشهورة.

**تنبيه:** وَقَعَ للزَّركَشيِّ هنا خَبْط، فإنَّه قال: عن ابن عبَّاس: أنَّ رسول الله ﷺ بَعَثَ بكتابِه إلى كِسرَى، كذا وَقَعَ في الأُمَّهات، ولم يَذكُر فيه دِحيةَ بعد قوله: «بَعَثَ»، والصَّواب إثباته، وقد ذكره في رواية الكُشمِيهَنيِّ تعليقاً فقال: قال ابن عبَّاس: بَعَثَ النبيّ ﷺ دِحيةَ بكتابِه إلى عظيم بُصرَى، وأن يَدفَعه إلى قَيصَر، وهو الصَّواب. انتهى، وكأنَّه تَوهَّمَ أنَّ القِصَّتَينِ واحدة، وحَمَلَه على ذلك كَونُهما من رواية ابن عبَّاس.

والحقّ أنَّ المبعوث لعظيمِ بُصرَى هو دِحية، والمبعوث لعظيمِ البحرَينِ وإن لم يُسمَّ في هذه الرِّواية فقد سُمّيَ في غيرها وهو عبد الله بن حُذَافَة، ولو لم يَكُن في الدَّليل على المغايَرة بينَهما إلّا بُعدُ ما بينَ بُصرَى والبحرَين، فإنَّ بينهما نحو شهر، وبُصرَى كانت في مملكة هِرَقل مَلِك الرّوم، والبحرَينِ كانت في مملكة كِسرَى مَلِك الفُرس، وإنَّما نبَّهتُ على ذلك مع وُضوحه خشيةَ أن يَغتَرّ به مَن ليس له اطِّلاع على ذلك.

**الحديث الثالث:** حديث سَلَمةَ بن الأكوَع في صيام يوم عاشُوراء، وقد تقدَّم شرحه في كتاب الصيام (١٩٢٤).

ويحيى المذكور في السَّند: هو ابن سعيد القَطّان، والرجل من أسلَم: هو هِندُ بن أسماء ابن حارثة كما تقدَّم، والله أعلم.

## ٥- باب وَصَاةِ النبيِّ ﷺ وفودَ العربِ أن يُبلِّغوا مَن وراءَهم

قاله مالكُ بنُ الحُوَيْرِثِ.

٧٢٦٦- حدَّثنا عليُّ بنُ الجَعْدِ، أخبرنا شُعْبةُ. وحدَّثني إسحاقُ، أخبرنا النَّضْرُ، أخبرنا شُعْبةُ، عن أبي جَمْرةَ، قال: كان ابنُ عبَّاسٍ يُقْعِدُني على سَرِيرِه، فقال: إنَّ وَفْدَ عبدِ القيسِ لمَّا أَتَوْا رسولَ الله ﷺ قال: «مَنِ الوَفْدُ؟» قالوا: رَبيعةُ، قال: «مَرْحباً بالوَفْدِ والقومِ، غيرَ خَزَايا ولا نَدَامَى» قالوا: يا رسولَ الله، إنَّ بينَنا وبينَكَ كفَّارَ مُضَرَ، فمُرْنا بأَمْرٍ نَدْخُلُ به الجنَّةَ، ونُخْبِرُ به مَن وراءَنا، فسَأَلوا عن الأشربةِ فنَهاهم عن أربَعٍ، وأَمَرَهم بأَربَعٍ، أَمَرَهم بالإيمانِ بالله، قال: «هَلْ تَدْرونَ ما الإيمانُ بالله؟» قالوا: اللهُ ورسولُه أعلمُ، قال: «شَهادةُ أنْ لا إلهَ/ إلا اللهُ وحدَه لا ٢٤٣/١٣
شَرِيكَ له، وأَنَّ محمَّداً رسولُ الله، وإقامُ الصلاةِ وإيتاءُ الزَّكاةِ ـ وأَظُنُّ فيه صيامُ رمضانَ ـ وتُؤْتوا منَ المَغانمِ الخُمُسَ» ونَهاهم عن الدُّبّاءِ، والحَنتَمِ، والمُزَفَّتِ، والنَّقِيرِ ـ ورُبَّما قال: المُقيَّرِ ـ قال: «احفَظوهُنَّ، وأَبلِغوهُنَّ مَن وَراءَكم».

قوله: «باب وَصَاة النبيّ ﷺ وفودَ العرب أنْ يُبلِّغوا مَن وراءَهم» الوَصاة بالقَصرِ بمعنى الوَصيَّة، والواو مفتوحة ويجوز كسرها، وقد تقدَّم بيانُ ذلك في أوائل كتاب الوصايا (٢٧٣٨).

وذكر فيه حديثَين:

أحدهما: قوله: «قاله مالك بن الحوَيْرِثِ» يشير إلى حديثه المذكور قريباً أوَّل هذه الأبوابِ (٧٢٤٦).

الثاني: قوله: «وحَدَّثَني إسحاق» هو ابن راهويه، كذا ثَبَتَ في رواية أبي ذَرّ، فأغنَى عن تَرَدُّد الكِرمانيّ: هل هو إسحاق بن منصور أو ابن إبراهيم، والنَّضر: هو ابن شُمَيلٍ، وأبو جَمْرةَ بالجيم.

قوله: «كانَ ابن عبَّاس يُقْعِدني على سريره» قد تقدَّم السَّبَب في ذلك في باب «تُرجُمان الحاكم» (٧١٩٥)، وأنَّه كان يُتَرجِم بينَه وبينَ الناس لـمّا يَستَفتونَه، ووَقَعَ في رواية إسحاق ابن راهويه في«مُسنَده»: أخبرنا النَّضر بن شُمَيلٍ وعبد الله بن إدريس قالا: حَدَّثَنا شُعْبةُ، فذكره، وفيه: يُجلِسني معه على السَّرير فأُترجِمُ بينَه وبينَ الناس.

قوله: «إنَّ وَفْد عبد القيس» تقدَّم شرح قِصَّتهم في كتاب الإيمان (٥٣)، ثمَّ في كتاب الأشرِبة[1]، والغرض منه قوله في آخره: «احفَظوهُنَّ وأبلِغوهُنَّ مَن وراءَكم» فإنَّ الأمر بذلك يَتَناوَل كلَّ فرد، فلولا أنَّ الحُجَّة تقوم بتبليغِ الواحد ما حَضَّهم عليه.

## ٦- باب خَبَرِ المرأةِ الواحدة

**٧٢٦٧- حدَّثنا محمَّدُ بنُ الوليدِ، حدَّثنا محمَّدُ بنُ جعفرٍ، حدَّثنا شُعْبةُ، عن تَوْبةَ العَنْبَرِيِّ، قال: قال لِيَ الشَّعْبيُّ: أرَأَيتَ حديثَ الحسنِ عن النبيِّ ﷺ؟! وقاعَدْتُ ابنَ عمرَ قريباً مِن سنتَينِ أو سَنةٍ ونِصْفٍ، فلم أسمَعْه يُحدِّثُ عن النبيِّ ﷺ غيرَ هذا، قال: كان ناسٌ مِن أصحاب النبيِّ ﷺ فيهم سَعْدٌ، فذهبوا يَأْكُلونَ مِن لحمٍ، فنادَتْهم امرأةٌ مِن بعضِ أزواجِ النبيِّ ﷺ: إنَّه لحمُ ضَبٍّ، فأَمْسَكوا، فقال رسولُ الله ﷺ: «كُلُوا ـ أوِ اطْعَموا ـ فإنَّه حلالٌ» أو قال: «لا بَأْسَ به ـ شَكَّ فيه ـ ولكنَّه ليس مِن طَعامِي».**

قوله: «باب خبر المرأة الواحدة» ذكر فيه حديث ابن عُمَر، وبه وبما في البابَينِ قبلَه تَكمُل الأحاديث اثنَينِ وعِشرينَ حديثاً.

قوله: «عن تَوْبةَ» بمُثنّاةٍ مفتوحة وسكون الواو بعدَها موحَّدة: هو ابن كَيْسانَ، يُكنَى أبا المورِّع، بتشديد الرَّاء والإهمال، والعَنبَريّ بفتح المهمَلة والموحَّدة بينَهما نون ساكنة: نِسبةً إلى بني العَنبَر، بطْن شهير من بني تَميم.

قوله: «أَرَأَيتَ حديث الحسن» أي: البَصْريّ، والرُّؤيا هنا بصَريَّة، والاستِفهام للإنكار، كان الشَّعْبيّ يُنكِر على مَن يُرسِل الأحاديث عن رسول الله ﷺ، إشارةً إلى أنَّ الحامل

(١) في شرحه على «باب ترخيص النبي ﷺ في الأوعية والظروف بعد النهي» عند الحديث (٥٥٩٢).

لفاعلِ ذلك طلبُ الإكثار من التَّحديث عنه، وإلّا لكانَ يَكتَفي بما سَمِعَه موصولاً، وقال الكِرمانيُّ: مُراد الشَّعْبيّ أنَّ الحسن مع كَونِه تابعيّاً، كان يُكثِر الحديث عن النبيّ ﷺ، وابن عمر مع كَونِه صحابيّاً يحتاط، ويُقِلّ من ذلك مَهْما أمكَنَ. قلت: وكأنَّ ابن عمر اتَّبَعَ رأيَ أبيهِ في ذلك، فإنَّه كان يَحُضّ على قِلَّة التَّحديث عن النبيّ ﷺ لوجهَينِ:

٢٤٤/١٣ **أحدُهما**: خَشْية الاشتغال عن تَعلُّم القرآن/ وتَفهُّم معانيه.

**والثّاني**: خَشْية أن يُحدَّث عنه بما لم يَقُله، لأنَّهم لم يكونوا يَكتُبونَ، فإذا طالَ العَهدُ لم يُؤمَن النِّسيان.

وقد أخرج سعيد بن منصور بسَنَدٍ آخَر صحيح عن الشَّعْبيّ عن قَرَظَة بن كَعْب عن عمر قال: أقِلُّوا الحديث عن النبيّ ﷺ وأنا شَرِيككم. وتقدَّم شيء ممَّا يَتعلَّق بهذا في كتاب العِلم (١١٣).

**وقوله**: «**وقاعدَتُ ابنَ عمر**» الجملة حاليَّة، والمراد أنَّه جَلَسَ معه المدَّةَ المذكورة.

**وقوله**: «**قريباً من سنتَينِ، أو سنةٍ ونصفٍ**» ووَقَعَ عند ابن ماجَهْ (٢٦) من طريق عبد الله ابن أبي السَّفَر عن الشَّعْبيّ قال: جالَستُ ابن عمر سنة؛ فيُجمَع بأنَّ مُدَّة مُجالَسَته كانت سنة وكَسراً، فألغَى الكسَر تارَةً وجَبَرَه أُخرى، وكانَ الشَّعْبيّ جاوَرَ بالمدينةِ أو بمكَّةَ، وإلّا فهو كوفيّ، وابنُ عمر لم تكن له إقامة بالكوفة.

**قوله**: «**فلم أسمَعْه يُحدِّث عن النبيّ ﷺ غيرَ هذا**» أشارَ إلى الحديث الذي يريد أن يَذكُره، وكأنَّه استَحضَرَه بذِهْنِه إذ ذاكَ.

**قوله**: «**كانَ ناسٌ من أصحاب النبيّ ﷺ فيهم سَعْد، فذهبوا يَأْكُلونَ من لحم**» هكذا أورَدَ القصَّة مُختصَرة، وأورَدَها في الذَّبائح مُبيَّنة، وتقدَّم لفظه هناك (٥٥٣٧)، وعندَ الإسماعيليّ من طريق معاذ عن شُعْبة: فأُتُوا بلحمِ ضَبٍّ.

**قوله**: «**فنادَتْهم امرأة من بعض أزواج النبيّ ﷺ**» هي ميمونةُ، وقد تقدَّم بيانه في كتاب الأطعمة (٥٣٩١).

**قوله: «فإنَّه حلال، أو قال: لا بأْسَ به، شَكَّ فيه»** هو قول شُعْبة، والذي شَكَّ في أيّ اللَّفظَينِ قال، هو تَوْبة الرَّاوي عن ابن عمر، بيَّن ذلك محمَّد بن جعفر في روايته عن شُعْبة، أخرجه أحمد في «مُسنَده» (٥٥٦٥) عنه، وقد تقدَّم الكلام على لحم الضَّبّ في كتاب الصَّيد والذَّبائح (٥٥٣٦) مُستَوفًى في رواية عبد الله بن دينار عن ابن عمر في الضَّبّ: «لا أُحِلّه ولا أُحَرِّمه»، وأنَّها لا تُخالِف قوله هنا: «فإنَّه حلال، ولكنَّه ليس من طعامي» أي: ليس من المألوف له، فلذلك تَرَكَ أكلَه لا لكَونِه حَراماً.

**خاتمة:** اشتَمَلَ كتاب الأحكام وما بعدَه من التَّمنّي وإجازة خبر الواحد من الأحاديث المرفوعة على مئة حديث وثلاثة وستّينَ حديثاً، المعلَّق منها وما في حُكْمه سبعة وثلاثونَ طريقاً، وسائرها موصول، المكرَّر منه فيه وفيما مضى مئة حديث وتسعة وأربَعونَ حديثاً، والخالِص أربعةَ عَشَرَ حديثاً، شارَكَه مسلم في تخريجها سوى حديث أبي هريرةَ: «إنَّكم ستَحرِصونَ»، وحديث أبي أيوب في البِطانَة، وحديث أبي هريرةَ فيها، وحديث ابن عمر في بَيعة عبد الملِك، وحديث عمر في بَيعة أبي بكر الثّانية، وحديث أبي بكر في قصَّة وفد بُزاخَةَ.

وفي التَّمنّي سبعة وعشرونَ حديثاً، كلّها مُكرَّرَة، منها ستَّة طرق مُعلَّقة، وفي خبر الواحد اثنان وعشرونَ حديثاً، كلّها مُكرَّرَة، منها طريق واحد مُعلَّق.

وفيه من الآثار عن الصَّحابة فمَن بعدَهم ثمانية وخمسونَ أثراً، والله سُبْحانه وتعالى أعلم.

**تم بحمد الله وتوفيقه الجزء الثالث والعشرون من «فتح الباري»**

**ويليه الجزء الرابع والعشرون وأوله:**

**كتاب الاعتصام**

بِسْمِ ٱللَّهِ ٱلرَّحْمَٰنِ ٱلرَّحِيمِ

# كتاب الاعتصام بالكتاب والسُّنّة

٢٤٥/١٣

٧٢٦٨- حدَّثنا الحُميديُّ، حدَّثنا سفيانُ، عن مِسعَرٍ وغيرِه، عن قيسِ بنِ مُسلِمٍ، عن طارقِ بنِ شِهابٍ، قال: قال رجلٌ منَ اليهودِ لعمرَ: يا أميرَ المؤمنينَ، لو أنَّ علينا نَزَلَتْ هذه الآيةُ: ﴿ٱلْيَوْمَ أَكْمَلْتُ لَكُمْ دِينَكُمْ وَأَتْمَمْتُ عَلَيْكُمْ نِعْمَتِي وَرَضِيتُ لَكُمُ ٱلْإِسْلَٰمَ دِينًا﴾ [المائدة: ٣] لَاتَّخَذْنا ذلك اليومَ عِيداً، فقال عمرُ: إنّي لَأعلَمُ أيَّ يومٍ نَزَلَتْ هذه الآيةُ، نَزَلَتْ يومَ عَرَفةَ في يومِ جُمُعةٍ.

سَمِعَ سفيانُ مِسعَراً، ومِسعَرٌ قيساً، وقيسٌ طارقاً.

٧٢٦٩- حدَّثنا يحيى بنُ بُكَير، حدَّثنا اللَّيثُ، عن عُقَيل، عن ابنِ شِهابٍ، أخبرني أنسُ بنُ مالكٍ: أنَّه سَمِعَ عمرَ الغَدَ حينَ بايعَ المسلمونَ أبا بكرٍ، واستَوَى على مِنْبرِ رسولِ الله ﷺ تَشَهَّدَ قبلَ أبي بكرٍ، فقال: أمّا بَعْدُ، فاختارَ اللهُ لرسولِه ﷺ الذي عندَه على الذي عندَكم، وهذا الكتابُ الذي هَدَى اللهُ به رسولَكم، فخُذُوا به تَهْتَدوا، وإنَّما هَدَى اللهُ به رسولَه.

٧٢٧٠- حدَّثنا موسى بنُ إسماعيلَ، حدَّثنا وُهَيبٌ، عن خالدٍ، عن عِكْرِمةَ، عن ابنِ عبَّاسٍ، قال: ضَمَّني إليه النبيُّ ﷺ، وقال: «اللهُمَّ عَلِّمْه الكِتابَ».

٧٢٧١- حدَّثنا عبدُ الله بنُ صَبّاحٍ، حدَّثنا مُعتَمِرٌ، قال: سمعتُ عَوْفاً، أنَّ أبا المِنْهال حَدَّثَه، أنَّه سَمِعَ أبا بَرْزةَ قال: إنَّ الله يُغنِيكم بالإسلامِ وبمحمَّدٍ ﷺ.

قال أبو عبدِ الله: وَقَعَ هاهنا: يُغنِيكم، وإنَّما هو: نَعَشَكم، يُنظَرُ في أصلِ كتاب الاعتصامِ.

٧٢٧٢- حدَّثنا إسماعيلُ، حدَّثني مالكٌ، عن عبدِ الله بنِ دِينارٍ: أنَّ عبدَ الله بنَ عمرَ كَتَبَ إلى عبدِ الملِكِ بنِ مروانَ يُبايِعُه: وأُقِرُّ بذلك بالسَّمْعِ والطّاعةِ على سُنّةِ الله وسُنّةِ رسولِه فيما استطعتُ.

قوله: «بسمِ الله الرَّحمن الرحيم. كتاب الاعتصام بالكتابِ والسُّنَّة»، الاعتصام: افتِعالٌ من العِصمة، والمراد امتثالُ قوله تعالى: ﴿ وَٱعْتَصِمُواْ بِحَبْلِ ٱللَّهِ جَمِيعًا ﴾ الآية [آل عمران: ١٠٣]، قال الكِرْمانيُّ: هذه التَّرجمة مُنتَزَعَة من قوله تعالى: ﴿ وَٱعْتَصِمُواْ بِحَبْلِ ٱللَّهِ جَمِيعًا ﴾ لأنَّ المراد بالحبل: الكتاب والسُّنَّة على سبيل الاستعارة، والجامع كَونُهما سبباً للمقصودِ، وهو الثَّواب والنَّجاة من العذاب، كما أنَّ الحبل سبب لحصولِ المقصود به من السَّقْي وغيره.

والمراد بالكتابِ: القرآن المتعبَّد بتِلاوَته، وبالسُّنَّة: ما جاءَ عن النبيّ ﷺ من أقواله وأفعاله وتقريره وما هَمَّ بفعْلِه، والسُّنَّة في أصل اللُّغة: الطَّريقة، وفي اصطلاح الأُصوليّينَ والمحدِّثينَ ما تقدَّمَ، وفي اصطلاح بعض الفُقَهاء: ما يُرادِف/ المستحَبَّ. ٢٤٦/١٣

قال ابن بَطّال: لا عِصمةَ لأحدٍ إلّا في كتاب الله أو في سُنَّة رسوله، أو في إجماع العلماء على معنًى في أحدهما؛ ثمَّ تَكلَّمَ على السُّنَّة باعتبار ما جاءَ عن النبيّ ﷺ، وسيأتي بيانُه بعد باب.

ثمَّ ذكر فيه خمسة أحاديث:

**الحديث الأول: قوله: «سُفْيان، عن مِسعَر وغيرِه»** أمّا سفيان: فهو ابن عُيَينةَ، ومِسعَر: هو ابن كِدَام، بكسر الكاف وتخفيف الدّال، و«الغيرُ» الذي أُبهِمَ معه لم أرَ مَن صَرَّحَ به، إلّا أنَّه يحتمل أن يكون سفيانَ الثَّوْريّ، فإنَّ أحمد أخرجه (٢٧٢) من روايته عن قيس بن مسلم، وهو الجَدَليّ بفتح الجيم والمهمَلة، كوفيّ يُكنَى أبا عَمرو، كان عابداً ثقة ثَبتاً وقد نُسِب إلى الإرجاء، وفي الرُّوَاة قيسُ بن مسلم آخَرُ لكنَّه شاميٌّ غير مشهور، رَوَى عن عُبادةَ بن الصّامت وحديثُه عنه في كتاب «خَلقِ الأفعال» للبُخاريِّ (٤٠٣)، وطارق بن شِهَاب: هو الأحمسيُّ، معدود في الصَّحابة، لأنَّه رأى النبيَّ ﷺ وهو كبير، لكن لم يَثبُت له منه سماع.

**قوله: «قال رجل من اليهود»** تقدَّم الكلام عليه في كتاب الإيمان (٤٥)، وفي تفسير

سورة المائدة (٤٦٠٦) معَ شرح سائر الحديث، وحاصل جواب عمر: إنّا اتَّخذنا ذلك اليوم عيداً، على وَفْقِ ما ذَكَرتَه.

**قوله: «سَمِعَ سُفْيانُ مِسعَراً، ومِسعَرٌ قيساً، وقيسٌ طارقاً»** هو كلام البخاريّ، يشير إلى أنَّ العَنعَنَة المذكورة في هذا السَّند محمولة عنده على السَّماع، لاطِّلاعِه على سماع كلٍّ منهم من شيخه، وقوله سبحانه: ﴿ٱلْيَوْمَ أَكْمَلْتُ لَكُمْ دِينَكُمْ﴾ [المائدة: ٣] ظاهره يَدُلّ على أنَّ أُمور الدِّين كَمَلَت عند هذه المقالة، وهي قبلَ موته ﷺ بنحو ثمانينَ يوماً، فعلى هذا لم يَنزِل بعد ذلك مِن الأحكام شيء، وفيه نَظَر، وقد ذهب جماعة إلى أنَّ المراد بالإكمال: ما يَتعلَّق بأُصولِ الأركان لا ما يَتفرَّع عنها، ومن ثَمَّ لم يكن فيها مُتَمسَّك لمُنكِري القياس، ويُمكِن دَفعُ حُجَّتهم على تقدير تسليم الأوَّل، بأنَّ استعمال القياس في الحوادث مُتَلَقًّى من أمر الكتاب، ولو لم يكن إلّا عُموم قوله تعالى: ﴿وَمَآ ءَاتَىٰكُمُ ٱلرَّسُولُ فَخُذُوهُ﴾ [الحشر:٧]، وقد وَرَدَ أمرُه بالقياسِ وتقريرُه عليه[1]، فاندَرَجَ في عُموم ما وُصِفَ بالكمال.

ونَقَلَ ابن التِّين عن الدَّاوودِيِّ أنَّه قال في قوله تعالى: ﴿وَأَنزَلْنَآ إِلَيْكَ ٱلذِّكْرَ لِتُبَيِّنَ لِلنَّاسِ مَا نُزِّلَ إِلَيْهِمْ﴾ [النحل:٤٤] قال: أنزَلَ سبحانه وتعالى كثيراً من الأُمور مُجمَلاً، ففَسَّرَ نبيُّه ما احتيجَ إليه في وقته، وما لم يَقَعْ في وقته وَكَلَ تفسيرَه إلى العلماء بقوله تعالى: ﴿وَلَوْ رَدُّوهُ إِلَى ٱلرَّسُولِ وَإِلَىٰٓ أُوْلِي ٱلْأَمْرِ مِنْهُمْ لَعَلِمَهُ ٱلَّذِينَ يَسْتَنۢبِطُونَهُۥ مِنْهُمْ﴾ [النساء: ٨٣].

**الحديث الثاني: قوله: «أنَّه سَمِعَ عمرَ بن الخطَّاب ﷺ الغَدَ حين بايعَ المسلمونَ أبا بَكْر ﷺ»** «حين» يَتعلَّق بـ«سَمِعَ»، والذي يَتعلَّق بالغَدِ محذوف، وتقديره: من وفاة النبيّ ﷺ، كما تقدَّم بيانُه في «باب الاستخلاف» في أواخر كتاب الأحكام (٧٢١٩)، وسياقه هناك أتمُّ، وزاد في هذه الرِّواية: فاختارَ اللهُ لرسولِه الذي عنده على الذي عندكم، أي: الذي عنده من الثَّواب والكَرامة على الذي عندكم من النَّصَب.

---

(١) انظر الحديث السالف برقم (١٨٥٢) وشرحه، وانظر «الفقيه والمتفقه» للبغدادي ١/ ٤٦٧ وما بعدها في «باب القول في الاحتجاج لصحيح القياس...».

**الحديث الثالث**: حديث ابن عبَّاس، تقدَّم شرحه في كتاب العلم (٧٥) وبيان مَن رواه بلفظِ التَّأويل، ويأتي معنى التَّأويل في باب قوله تعالى: ﴿بَلْ هُوَ قُرْءَانٌ مَّجِيدٌ﴾ [البروج: ٢١] من كتاب التَّوحيد (٧٥٥٣) إن شاءَ الله تعالى.

**الحديث الرابع**: حديث أبي بَرْزة، وهو مُختصَر من الحديث الطَّويل المذكور في أوائل كتاب الفتن في «باب إذا قال عند قوم شيئاً ثمَّ خَرَجَ فقال بخِلَافه»، وقد تقدَّم شرحه مُستَوفًى هناك (٧١١٢).

**وقوله هنا: «إنَّ الله يُغنِيكم بالإسلام»** كذا وَقَعَ بضمِّ أوَّله ثمَّ غين مُعجَمة ساكنة ثمَّ نون، ونبَّه أبو عبد الله ـ وهو المصنِّف ـ على أنَّ الصَّواب بنونٍ ثمَّ عين مُهمَلة مفتوحَتَينِ ثمَّ شين مُعجَمة.

**قوله: «يُنظَر في أصل كتاب الاعتصام»** فيه إشارة إلى أنَّه صَنَّفَ كتاب الاعتصام مُفرَداً، وكَتَبَ منه هنا ما يَلِيق بشرطِه في هذا الكتاب، كما صَنَعَ في كتاب «الأدب المفرَد»، فلمَّا رأى هذه اللَّفظَة مُغايِرة لما عنده أنَّه الصَّواب، أحالَ على مُراجَعَة ذلك الأصل، وكأنَّه كان في هذه الحالة غائباً عنه، فأمَرَ بمُراجَعَتِه وأن يُصلَح منه، وقد وَقَعَ/ له نحوُ هذا في تفسير: ﴿أَنقَضَ ظَهْرَكَ﴾ [الشرح: ٣]، ونبَّهتُ عليه في تفسير سورة ﴿أَلَمْ نَشْرَحْ﴾. ١٣/٢٤٧

ونَقَلَ ابن التِّين عن الدَّاوُوديّ: أنَّ ذِكْر حديث أبي بَرْزة هذا هنا إنَّما يُستَفاد منه تثبيتُ خبر الواحد، وهو غَفْلة منه، فإنَّ حُكْم تثبيت خبر الواحد انقَضَى، وعَقَّبَ بالاعتصام بالكتابِ والسُّنَّة، ومُناسَبة حديث أبي بَرْزة للاعتصام بالكتابِ من قوله: إنَّ الله نَعَشَكم بالكتاب، ظاهرة جدّاً، والله أعلم.

**الحديث الخامس**: حديث ابن عمر في مُكاتَبته لعبدِ الملِك بالبَيعةِ له، وقد تقدَّم بأتمَّ من هذا السِّياق معَ شرحه في «باب كيف يُبايع الإمام» من أواخر كتاب الأحكام (٧٢٠٥)، ومن ثَمَّ يَظهَر المعطوف عليه بقوله هنا: وأُقِرُّ لك، وبيَّنتُ هناك أنَّ ذلك كان بعد قتل عبد الله بن الزُّبَير، والغرض منه هنا استعمالُ سُنَّة الله ورسوله في جميع الأُمور.

## ١- باب قولِ النبيِّ ﷺ: «بُعِثتُ بجَوامِعِ الكَلِم»

**٧٢٧٣- حدَّثنا عبدُ العزيزِ بنُ عبدِ الله، حدَّثنا إبراهيمُ بنُ سعدٍ، عن ابنِ شِهابٍ، عن سعيدِ ابنِ المسيّبِ، عن أبي هُرَيرةَ ﷺ، أنَّ رسولَ الله ﷺ قال: «بُعِثتُ بجَوامِعِ الكَلِمِ، ونُصِرتُ بالرُّعْبِ، وبَيْنا أنا نائمٌ رأيتُني أُتِيتُ بمفاتيحِ خزائنِ الأرضِ، فوُضِعَتْ في يَدِي». قال أبوهُرَيرةَ: فقد ذَهَبَ رسولُ الله ﷺ وأنتم تَلْغَثونَها؛ أو تَرْغَثونَها، أو كلمةً تُشْبِهُها.**

**قوله: «باب قول النبيّ ﷺ: بُعِثْت بجَوامِع الكَلِم»** ذكر فيه حديثَينِ لأبي هريرةَ:

**أحدُهما:** بلفظِ التَّرجمة، وزاد: «ونُصِرتُ بالرُّعب، وبَينا أنا نائم رأيتُني أُتيت بمفاتيح خزائن الأرض»، وتقدَّم تفسير جوامع الكَلِم في «باب المفاتيح في اليد» من كتاب التَّعبير (٧٠١٣)، وفيه تفسيرها عن الزُّهريّ، وحاصله: أنَّه ﷺ كان يتكلَّم بالقولِ المُوجَز القليلِ اللَّفظ الكثيرِ المعاني، وجَزَمَ غيرُ الزُّهريِّ بأنَّ المراد بجوامع الكَلِم القرآن، بقَرينةِ قوله: «بُعِثْت»، والقرآن هو الغاية في إيجاز اللَّفظ واتِّساع المعاني، وتقدَّم شرح «نُصِرتُ بالرُّعبِ» في كتاب التيمُّم (٣٣٥).

**قوله: «فوُضِعَتْ في يَدِي»** أي: المفاتيح، وتقدَّم تفسير المراد بها في «باب النَّفخ في المنام» من كتاب التَّعبير (٧٠٣٧).

**قوله: «قال أبو هريرةَ»** هو موصول بالسَّندِ المذكور أوَّلاً.

**وقوله: «فذهبَ»** أي: ماتَ.

**وقوله: «وأنتم تَلْغَثونَها، أو تَرْغَثونَها، أو كَلِمة تُشبِهها»** فالأُولى بلامٍ ساكنة ثمَّ غين مُعجَمة مفتوحة ثمَّ مُثلَّثة، والثّانية مِثلُها لكن بَدَل اللّام راء، وهي من الرَّغْث كِناية عن سَعَة العَيش، وأصله من رَغَثَ الجَدْيُ أمَّه: إذا ارتَضَعَ منها، وأرغَثَته هي: أرضَعَته، ومن ثَمَّ قيل: رَغُوث، وأمّا التي باللّام فقيلَ: إنَّها لُغة فيها، وقيل: تصحيف، وقيل: مأخوذة من اللَّغِيث بوَزنِ عَظيم، وهو الطَّعام المخلوط بالشَّعير، ذكره صاحب «المحكَم» عن ثَعلَب، والمراد: يَأكُلونَها كيفما اتَّفَقَ، وفيه بُعدٌ.

وقال ابن بَطّال: وأمّا لغث باللّام فلم أجِدْه فيما تَصَفَّحت من اللُّغة. انتهى، ووَجَدتُ في حاشية من كتابه: هما لُغَتان صحيحتان فصيحتان معناهما: الأكل بالنَّهَم، وأفادَ الشَّيخ مُغَلْطاي عن كتاب «المنتهَى» لأبي المعالي اللُّغَويّ: لَغَثَ طعامَه ولَعَثَ، بالغَينِ والعين، أي: المعجَمة والمهمَلة: إذا فرَّقَه، قال: واللَّغيث: ما يَبقَى في الكَيل من/ الحَبّ، فعلى هذا فالمعنى: ٢٤٨/١٣ وأنتم تَأخُذونَ المال فتُفرِّقونَه بعد أن تَحُوزُوه، واستَعارَ للمالِ ما للطَّعام، لأنَّ الطَّعام أهَمُّ ما يُقتَنَى لأجلِه المال، وزَعَمَ أنَّ في بعض نُسَخ «الصَّحيح»: وأنتم تَلعَقونَها، بمُهمَلةٍ ثمَّ قاف. قلت: وهو تصحيف ولو كان له بعض اتِّجاهٍ.

والثّالثة جاءَت من رواية عَقيل في كتاب الجهاد (٢٩٧٧) بلفظ: تَنتَثِلونَها، بمُثنّاةٍ ثمَّ نون ساكنة ثمَّ مُثنّاة، ولبعضِهم بحذفِ المثنَّاة الثّانية: من النَّثْل، بفتح النُّون وسكون المثلَّثة: وهو الاستخراج، نَثَلَ كِنانَتَه: استَخرَجَ ما فيها من السِّهام، وجِرابَه: نَفَضَ ما فيه، والبئرَ: أخرجَ تُرابَها، فمعنى تَنتَثِلونَها: تَستَخرِجونَ ما فيها وتتمتَّعونَ به، قال ابن التِّين عن الدَّاوُوديّ: هذا المحفوظ في هذا الحديث، قال النَّوَويّ: يعني ما فُتِحَ على المسلمينَ من الدُّنيا وهو يَشمَل الغنائم والكُنوز، وعلى الأوَّل اقتَصَرَ الأكثر، ووَقَعَ عند بعض رواة مسلم (٦/٥٢٣) بالميم بدلَ النُّون الأولى، وهو تحريفٌ.

الحديث الثاني:

**٧٢٧٤- حدَّثنا عبدُ العزيزِ بنُ عبدِ الله، حدَّثنا اللَّيثُ، عن سعيدٍ، عن أبيه، عن أبي هُرَيرةَ، عن النبيِّ ﷺ قال: «ما منَ الأنبياءِ نبيٌّ إلّا أُعْطيَ منَ الآياتِ ما مِثلُه أُومِنَ ـ أو آمَنَ ـ عليه البشرُ، وإنَّما كانَ الذي أُوتيتُه وَحْياً أوْحاهُ الله إليَّ، فأرجو أنّي أكثرُهم تابعاً يومَ القيامةِ».**

قوله: «**عن سعيد**» هو ابن أبي سعيد المقبُريُّ، واسم أبي سعيد: كَيْسانُ.

قوله: «**ما مِثلُه أُومنَ ـ أو آمَنَ ـ عليه البشرُ**» «أو» شَكٌّ مِن الرَّاوي، فالأولى بضمِّ الهمزة وسكون الواو وكسر الميم، مِن الأَمْن، والثّانية بالمدِّ وفتح الميم، من الإيمان، وحكى ابن قُرقُولٍ: أنَّ في رواية القابِسيّ بفتح الهمزة وكسر الميم بغيرِ مَدّ، من الأمان،

وصَوَّبَها ابن التِّين فلم يُصِبْ.

وقوله: «وإنَّما كانَ الذي أُوتيتُه» في رواية المُستَملي: «أُوتيت» بحذفِ الهاء، وقد تقدَّم شرح هذا الحديث مُستَوفًى في أوائل فضائل القرآن (٤٩٨١) بحمدِ الله تعالى، ومعنى الحَصْر في قوله: «إنَّما كان الذي أُوتيته» أنَّ القرآن أعظمُ المعجِزات وأفيَدُها وأدوَمُها، لاشتمالِه على الدَّعوة والحُجَّة ودَوَام الانتفاع به إلى آخر الدَّهر، فلمَّا كان لا شيءَ يُقارِبه، فضلاً عن أن يُساوِيَه، كان ما عَدَاه بالنِّسبةِ إليه كأن لم يَقَعْ.

قيل: يُؤخَذ من إيراد البخاريّ هذا الحديث عَقِبَ الذي قبله: أنَّ الرَّاجح عنده أنَّ المراد بجوامع الكَلِم القرآن، وليس ذلك بلازِم، فإنَّ دخول القرآن في قوله: «بُعِثتُ بجوامع الكَلِم» لا شَكَّ فيه، وإنَّما النِّزاع: هل يَدخُل غيرُه من كلامه من غير القرآن؟ وقد ذَكَروا من أمثلة جوامع الكلام في القرآن قولَه تعالى: ﴿ وَلَكُمْ فِي ٱلْقِصَاصِ حَيَوٰةٌ يَـٰٓأُو۟لِى ٱلْأَلْبَـٰبِ لَعَلَّكُمْ تَتَّقُونَ ﴾[البقرة: ١٧٩]، وقولَه: ﴿ وَمَن يُطِعِ ٱللَّهَ وَرَسُولَهُۥ وَيَخْشَ ٱللَّهَ وَيَتَّقْهِ فَأُو۟لَـٰٓئِكَ هُمُ ٱلْفَآئِزُونَ ﴾ [النور: ٥٢]، إلى غير ذلك.

ومن أمثلة جوامع الكَلِم من الأحاديث النبويَّة حديث عائشة: «كلُّ عملٍ ليس عليه أمرُنا فهو رَدٌّ»[١]، وحديث: «كلّ شَرْط ليس في كتاب الله فهو باطلٌ»[٢]، مُتَّفَق عليهما، وحديث أبي هريرةَ: «وإذا أمَرتُكم بأمرٍ فَأتُوا منه ما استطعتُم»، وسيأتي شرحه قريباً (٧٢٨٨)، وحديث المِقدام: «ما مَلَأَ ابنُ آدم وِعاءً شَرّاً من بطنه» الحديث، أخرجه الأربعة[٣] وصَحَّحَه ابن حِبّان (٦٧٤) والحاكم (٤/ ١٢١)، إلى غير ذلك ممَّا يَكثُر بالتَّتبُّع، وإنَّما يُسَلَّم ذلك فيما لم تتصرَّف الرُّواة في ألفاظه، والطَّريق إلى معرفة ذلك أن تَقِلَّ مخارجُ الحديث وتَتَّفِقَ ألفاظُه، وإلّا فإنَّ مخارج الحديث إذا كَثُرَت قَلَّ أن تَتَّفِق ألفاظه، لتَوارُدِ أكثر

---

(١) عند البخاري (٢٦٩٧)، ومسلم (١٧١٨).

(٢) عند البخاري (٤٥٦)، ومسلم (١١٤١).

(٣) ابن ماجه (٣٣٤٩)، والترمذي (٢٣٨٠)، والنسائي في «الكبرى» (٦٧٣٧)و (٦٧٣٨)، ولم يخرجه أبو داود، فنسبته إلى الأربعة ذهولٌ من الحافظ رحمه الله.

الرُّواة على الاقتصار على الرِّواية بالمعنى، بحَسَبِ ما يَظهَر لأحدِهم أنَّه وافٍ به، والحامل لأكثرِهم على ذلك أنَّهم كانوا لا يَكتُبونَ، ويَطُول الزَّمان فيَتعلَّق المعنى بالذِّهنِ فيَرتَسِم فيه، ولا يَستَحضِر اللَّفظَ فيُحدِّث بالمعنى لمصلَحة التَّبليغ، ثمَّ يَظهَر من سِيَاق مَن هو أحفَظُ منه أنَّه لم يُوفِ بالمعنى.

## ٢- باب الاقتداءِ بسُنَن رسولِ الله ﷺ

**وقولِ الله تعالى: ﴿وَٱجۡعَلۡنَا لِلۡمُتَّقِينَ إِمَامًا﴾ [الفرقان: ٧٤] قال: أئمّةً نَقْتَدي بمَنْ قبلَنا، ويَقْتَدي بنا مَن بعدَنا.**

**وقال ابنُ عَوْنٍ: ثلاثٌ أُحِبُّهنَّ لنفسي ولإخْواني: هذه السُّنّةُ أنْ يَتعلَّموها ويَسْألوا عنها، والقرآنُ أنْ يَتفهَّموه ويَسْألوا عنه، ويَدَعوا الناسَ إلّا مِن خيرٍ.**

**٧٢٧٥- حدَّثنا عَمْرو بنُ عبَّاسٍ، حدَّثنا عبدُ الرَّحمنِ، حدَّثنا سفيانُ، عن واصلٍ، عن أبي وائلٍ، قال: جَلَستُ إلى شَيْبَةَ في هذا المسجدِ، قال: جَلَسَ إليَّ عمرُ في مجلسِكَ هذا، فقال: هَمَمتُ أنْ لا أدَعَ فيها صَفْراءَ ولا بيضاءَ إلا قَسَمتُها بينَ المسلمينَ، قلتُ: ما أنتَ بفاعلٍ، قال: لِمَ؟ قلتُ: لم يَفْعَلْه صاحباكَ، قال: هما المَرْءانِ يُقتَدَى بهما.**

٢٥١/١٣ قوله: «**باب الاقتداء بسُنَنِ رسول الله ﷺ**» أي: قَبُولها والعمل بما دَلَّت عليه، فأمّا أقواله ﷺ فتَشتَمِل على أمر ونهي وإخبار، وسيأتي حكمُ الأمر والنَّهي في باب مُفرَد، وأمّا أفعاله فتأتي أيضاً في باب مُفرَدٍ قريباً (٧٢٩٨).

قوله: «**وقولِ الله تعالى: ﴿وَٱجۡعَلۡنَا لِلۡمُتَّقِينَ إِمَامًا﴾ قال: أئمَّةً نَقْتَدي بمَن قبلنا ويَقْتَدي بنا مَن بَعْدنا**» كذا للجميع بإبهام القائل، وقد ثَبَتَ ذلك من قول مجاهد، أخرجه الفِريابيّ والطَّبَريّ (١٩/ ٥٢) وغيرهما من طريقه بهذا اللَّفظ بسندٍ صحيح، وأخرجه ابن أبي حاتم (٨/ ٢٧٤٢) من طريقه بسندٍ صحيح أيضاً، قال: يقول: اجعَلنا أئمَّة في التَّقوَى حتَّى نَأتمَّ بمَن كان قبلنا ويأتمَّ بنا مَن بعدنا، وللطَّبَريِّ وابن أبي حاتم (٨/ ٢٧٤٢) من طريق عليّ بن أبي طَلْحة عن ابن عبَّاس: أنَّ المعنى: اجعَلنا أئمَّة التَّقوَى لأهلِه يَقتَدونَ بنا، لفظ الطَّبَريّ،

وفي رواية ابن أبي حاتم: اجعَلنا أئمَّة هُدًى ليُهتَدَى بنا ولا تَجعَلنا أئمَّة ضلالة؛ لأنَّه قال تعالى لأهلِ السَّعادة: ﴿وَجَعَلْنَٰهُمْ أَئِمَّةً يَهْدُونَ بِأَمْرِنَا﴾ [الأنبياء:٧٣]، وقال لأهلِ الشَّقاوَة: ﴿وَجَعَلْنَٰهُمْ أَئِمَّةً يَدْعُونَ إِلَى ٱلنَّارِ﴾ [القصص: ٤١]، ورَجَّحَ الطَّبَريُّ أنَّهم سألوا أن يكونوا للمُتَّقينَ أئمَّة، ولم يَسألوا أن يَجعَل المتَّقينَ لهم أئمَّة، ثمَّ تَكلَّمَ الطَّبَريُّ على إفراد «إماماً» معَ أنَّ المراد جماعة بما حاصله: أنَّ الإمام اسمُ جِنس، فيتناوَل الواحد فما فوقه.

وأخرج عبد بن حُميدٍ بسندٍ صحيح عن قَتَادةَ في قوله: ﴿وَٱجْعَلْنَا لِلْمُتَّقِينَ إِمَامًا﴾ أي: قادةً في الخير ودعاة هُدًى يُؤتَمّ بنا في الخير، وأخرج ابن أبي حاتم من طريق السُّدِّيّ: ليس المراد أن نَؤُمّ الناس، وإنَّما أرادوا: اجعَلنا أئمَّة لهم في الحلال والحرام يَقتَدونَ بنا فيه، ومن طريق جعفر بن محمَّد: معناه: اجعَلني رِضاً، فإذا قلتُ صَدَّقوني وقَبِلوا منِّي.

تنبيه: اقتَصَرَ شيخنا ابن الملقِّن في «شرحه» تَبَعاً لمن تقدَّمَه على عَزْو التَّفسير المذكور أوَّلاً للحسنِ البصريّ، ولم أرَ له عنه سَنَداً، والثّاني للضَّحّاك، وقد صَحَّ عن ابن عبَّاس، ورواه ابن أبي حاتم عن عِكْرمة وسعيد بن جُبَير، ونَقَلَه ابن أبي حاتم أيضاً عن أبي صالح وعبد الله بن شَوذَب.

قوله: «**وقال ابن عَوْن**» هو عبد الله البصريّ من صِغار التّابعينَ «**ثلاث أُحِبُّهُنَّ لنفسي...**» إلى آخره، وَصَلَه محمَّد بنُ/ نَصْر المروَزيُّ في كتاب «السُّنَّة» (١٠٦)، والجَوزَقيّ ٢٥٢/١٣
من طريقه، قال محمَّد بن نَصْر: حدَّثنا يحيى بن يحيى حدَّثنا سُلَيم بن أخضر: سمعت ابن عَوْن يقول غير مرَّة ولا مرَّتَينِ ولا ثلاث: ثلاث أُحِبّهُنَّ لنفسي... الحديث، ووَصَلَه أبو القاسم اللّالكائيّ في كتاب «السُّنَّة» (٣٦) من طريق القَعْنبيّ سمعت حمَّاد بن زيد يقول: قال ابن عَون.

قوله: «**ولإخْواني**» في رواية حمَّاد: ولأصحابي.

قوله: «**هذه السُّنَّة**» أشارَ إلى طريقة النبيّ ﷺ إشارةً نوعيَّة لا شخصيَّة.

وقوله: «**أن يَتعلَّموها ويَسألوا عنها**» في رواية يحيى بن يحيى: هذا الأثَر عن رسول الله ﷺ فيَتبَعه ويَعمَل بما فيه.

قوله: «**والقرآن أنْ يَتفهَّموه ويَسألوا الناس عنه**» في رواية يحيى: فيَتَدَبَّروه، بَدَل فيَتفهَّموه، وهو المراد.

قوله: «**ويَدَعوا الناس إلّا من خير**» كذا للأكثرِ بفتح الدّال من: يَدَعوا، وهو من الوَدْع بمعنى التَّرك، ووَقَعَ في رواية الكُشمِيهَنيِّ بسكونِ الدّال من الدُّعاء، وكذا هو في نُسخَة الصَّغَانيّ، ويُؤيِّد الأوَّلَ أنَّ في رواية يحيى بن يحيى: ورجل أقبَلَ على نفسه ولَهَا عن الناس إلّا من خير، لأنَّ في ترك الشرّ خيراً كثيراً.

قال الكِرْمانيُّ: قال في القرآن: يَتفهَّموه، وفي السُّنَّة: يَتعلَّموها، لأنَّ الغالب أنَّ المسلم يَتعلَّم القرآن في أوَّل أمره، فلا يحتاج إلى الوَصيَّة بتَعلُّمِه، فلهذا أوصَى بتَفهُّمِ معناه وإدراكِ منطوقه. انتهى، ويحتمل أن يكون السَّبَب أنَّ القرآن قد جُمِعَ بين دَفَّتَي المصحَف، ولم تكن السُّنَّة يومئذٍ جُمِعَت، فأرادَ بتَعلُّمِها جمعَها ليَتمكَّن من تَفهُّمها، بخِلَاف القرآن، فإنَّه مجموع فليُبادِرْ لتَفهُّمِه.

ثمَّ ذكر فيه ثلاثة عشر حديثاً:

**الحديث الأول**: قوله: «**عَمْرو بن عبَّاس**» بموحَّدةٍ ثمَّ مُهمَلة: هو الباهليّ، بصريّ يُكنَى أبا عثمان، من طَبَقة عليّ بن المَدِيني، وعبد الرَّحمن: هو ابن مَهديّ، وسفيان: هو الثَّوْريّ، وواصل: هو ابن حَيَّان، وتقدَّم تصريح الثَّوْريّ عنه بالتَّحديثِ في كتاب الحجّ (١٥٩٤)، وأبو وائل: هو شَقِيق بن سَلَمةَ.

قوله: «**جلستُ إلى شَيْبة**» هو ابن عثمان بن طَلْحة العبدَريّ حاجب الكعبة، وقد تقدَّم نَسَبُه عند شرح حديثه في «باب كِسوَة الكعبة» من كتاب الحجّ (١٥٩٤)، وليس له في «الصحيحين» إلّا هذا الحديث عند البخاريّ وحده.

قوله: «**أنْ لا أدَعَ فيها**» الضَّمير للكعبةِ وإن لم يَجرِ لها ذِكرٌ، لأنَّ المراد بالمسجدِ في قول

أبي وائل: «جَلَست إلى شَيْبة في هذا المسجد» نفس الكعبة، فكأنَّه أشارَ إليها، فقد تقدَّم في رواية الحجّ في هذا الحديث: على كُرسيّ في الكعبة، أي: عند بابها كما جَرَت به عادة الحَجَبة.

قال ابن بَطّال: أرادَ عمرُ قِسمَة المال في مصالح المسلمين، فلمَّا ذَكَّرَه شَيْبة أنَّ النبيّ ﷺ وأبا بكر بعده لم يَتعرَّضا له لم يَسَعْه خِلَافُهما، ورأى أنَّ الاقتداء بهما واجب. قلت: وتمامه: أنَّ تقرير النبيّ ﷺ مُنزَّلٌ مَنزِلة حُكمه باستِمرار ما تَرَكَ تغييرَه، فيجب الاقتداء به في ذلك لعُمومِ قوله تعالى: ﴿وَٱتَّبِعُوهُ﴾ [الأعراف: ١٥٨]، وأمّا أبو بكر فدَلَّ عَدَم تَعرُّضه على أنَّه لم يَظهَر له من قوله ﷺ ولا من فعله ما يعارض التَّقريرَ المذكور، ولو ظَهَرَ له لَفَعَلَه، لا سيَّما معَ احتياجه للمالِ لِقِلَّتِه في مُدَّته، فيكون عمر معَ وجود كَثْرة المال في أيامه أَولى بعَدَمِ التعرُّض.

**٧٢٧٦- حدَّثنا عليُّ بنُ عبدِ الله، حدَّثنا سفيانُ، قال: سألتُ الأعمَشَ، فقال: عن زيدِ بنِ وَهْب، سمعتُ حُذَيفةَ يقولُ: حدَّثنا رسولُ الله ﷺ: «أنَّ الأمانةَ نَزَلَتْ منَ السماءِ في جَذْرِ قلوبِ الرِّجال، ونَزَلَ القرآنُ، فقَرؤُوا القرآنَ وعَلِموا منَ السُّنّةِ».**

**٧٢٧٧- حدَّثنا آدمُ بنُ أبي إياسٍ، حدَّثنا شُعْبةُ، أخبرنا عَمْرو بنُ مُرّةَ، سمعتُ مُرّةَ الهَمْدانيَّ يقولُ: قال عبدُ الله: إنَّ أحسَنَ الحديثِ كتابُ الله، وأحسَنَ الهَدْيِ هَدْيُ محمَّدٍ ﷺ، وشَرَّ الأُمورِ مُحدَثاتُها، و﴿إِنَّ مَا تُوعَدُونَ لَآتٍ وَمَآ أَنتُم بِمُعْجِزِينَ﴾ [الأنعام: ١٣٤].**

**الحديث الثاني:** حديث حُذَيفة في الأمانة، تقدَّم شرحُه في كتاب الفتن (٦٤٩٧).

**الحديث الثالث: قوله: «حدَّثنا عَمْرو بن مُرَّة»** هو الجَمَليّ، بفتح الجيم وتخفيف الميم، ومُرَّةُ شيخه: هو ابن شَرَاحِيلَ، ويُقال له: مُرَّة الطَّيِّب بالتَّشديد، وهو الهَمْدانيُّ بسكونِ الميم، وليس هو والد عَمرو الرَّاوي عنه.

**قوله: «وأحْسَنُ الهَدْيِ هَدْيُ محمَّد»** بفتح الهاء وسكون الدّال للأكثر، وللكُشمِيهَنيّ بضمِّ الهاء مقصور، ومعنى الأوَّل: الهَيئَة والطَّريقة، والثّاني: ضِدّ الضَّلال.

قوله: «وشَرّ الأُمور مُحدَثاتها...» إلى آخره، تقدَّم هذا الحديث بدون هذه الزّيادة في كتاب الأدب (٦٠٩٨)، وذَكَرتُ ما يَدُلّ على أنَّ البخاريّ اختَصَرَه هناك.

ومِمَّا أُنبِّه عليه هنا قبل شرح هذه الزّيادة: أنَّ ظاهر سياق هذا الحديث أنَّه موقوف، لكنَّ القَدْر الذي له حُكم الرَّفع منه قوله: «وأحسَنُ الهدي هَدْي محمَّد ﷺ»، فإنَّ فيه إخباراً عن صِفَة من صفاته ﷺ، وهو/ أحد أقسام المرفوع وقَلَّ مَن نبَّه على ذلك، وهو ٢٥٣/١٣ كالمتَّفَقِ عليه، لتخريجِ المصنِّفينَ المقتَصِرينَ على الأحاديثِ المرفوعةِ الأحاديثَ الواردة في شَمائله ﷺ، فإنَّ أكثرها يَتعلَّق بصِفَةِ خَلْقه وذاته كوجهِه وشَعره، وكذا بصِفَةِ خُلُقه كحِلمِه وصَفْحه، وهذا مُندَرِج في ذلك، معَ أنَّ الحديث المذكور جاءَ عن ابن مسعود مُصرّحاً فيه بالرَّفع من وجه آخَر، أخرجه أصحاب «السُّنَن» لكن ليس هو على شَرْط البخاريّ، وأخرجه مسلم (٨٦٧) من حديث جابر مرفوعاً أيضاً بزيادةٍ فيه، وليس هو على شَرْطه أيضاً، وقد بيَّنتُ ذلك في كتاب الأدب في «باب الهَدي الصالح» (٦٠٩٨).

و«المحدَثات» بفتح الدّال جمع: مُحدَثة، والمراد بها: ما أُحدِث وليس له أصل في الشَّرع، ويُسمَّى في عُرْف الشَّرع: بِدْعة، وما كان له أصل يَدُلّ عليه الشَّرع فليس ببِدعَةٍ، فالبِدعَة في عُرْف الشَّرع مذمومة بخِلَاف اللُّغة، فإنَّ كلّ شيء أُحدِث على غير مِثال يُسمَّى بِدْعة، سواء كان محموداً أو مذموماً، وكذا القول في المحدَثة وفي الأمر المحدَث الذي وَرَدَ في حديث عائشة: «مَن أحدَثَ في أمرنا هذا ما ليس منه فهو رَدٌّ» كما تقدَّم شرحه (٢٦٩٧)، ومضى بيان ذلك قريباً في كتاب الأحكام[1].

وقد وَقَعَ في حديث جابر المشار إليه: «وكلّ بِدْعة ضلالة»، وفي حديث العِرباض بن سارية: «وإيّاكم ومُحدَثاتِ الأُمور، فإنَّ كلّ بِدْعة ضلالة»، وهو حديث أوَّله: وَعَظَنا رسول الله ﷺ مَوعِظَة بليغة، فذكره وفيه هذا، أخرجه أحمد (١٧١٤٥) وأبو داود (٤٦٠٧) والتِّرمِذيّ (٢٦٧٦) وصَحَّحَه وابن ماجَهْ (٤٢) وصحَّحه أيضاً ابن حِبّان (٥) والحاكم

(١) بين يدي الحديث رقم (٧٣٥٠).

(١/ ٩٥-٩٧)، وهذا الحديث في المعنى قريبٌ من حديث عائشة المشار إليه، وهو من جوامع الكَلِم.

قال الشافعيّ: البِدعَة بِدعَتان: محمودة ومذمومة، فما وافَقَ السُّنَّةَ فهو محمود، وما خالَفَها فهو مذموم، أخرجه أبو نُعَيم بمعناه من طريق إبراهيم بن الجُنَيد عن الشافعيّ، وجاءَ عن الشافعيّ أيضاً ما أخرجه البَيهَقيُّ في «مناقبه» قال: المحدَثات ضَرْبانِ: ما أُحدِث يُخالِف كتاباً أو سُنَّة أو أثَراً أو إجماعاً، فهذه بِدْعة الضَّلال، وما أُحدِث من الخير لا يُخالِف شيئاً من ذلك، فهذه مُحدَثة غير مذمومة. انتهى، وقَسَّمَ بعضُ العلماء البِدعَة إلى الأحكام الخمسة، وهو واضح. وثَبَتَ عن ابن مسعود أنَّه قال: قد أصبَحتُم على الفِطْرة، وإنَّكم ستُحدِثونَ ويُحدَث لكم، فإذا رأيتُم مُحدَثة فعليكم بالهَدْي الأوَّل[1].

فممَّا حَدَثَ تدوينُ الحديث، ثمَّ تفسير القرآن، ثمَّ تدوين المسائل الفقهيَّة المولَّدَة عن الرَّأي المَحْض، ثمَّ تدوين ما يَتعلَّق بأعمالِ القلوب، فأمّا الأوَّل فأنكَرَه عمر وأبو موسى وطائفة، ورَخَّصَ فيه الأكثرونَ، وأمّا الثّاني فأنكَرَه جماعة من التّابعينَ كالشَّعْبيّ، وأمّا الثّالث فأنكَرَه الإمام أحمد وطائفة يسيرة، وكذا اشتَدَّ إنكارُ أحمد للَّذي بعده.

وممَّا حَدَثَ أيضاً تدوينُ القول في أُصول الدِّيانات، فتَصَدَّى لها المُثبِتَة والنُّفاة، فبالَغَ الأوَّل حتَّى شَبَّهَ وبالغَ الثّاني حتَّى عَطَّلَ، واشتَدَّ إنكار السَّلَف لذلك كأبي حَنيفة وأبي يوسف والشافعيّ، وكلامُهم في ذَمّ أهل الكلام مشهور، وسببه أنَّهم تَكلَّموا فيما سَكَتَ عنه النبيُّ ﷺ وأصحابه، وثَبَتَ عن مالك: أنَّه لم يكن في عَهْد النبيّ ﷺ وأبي بكر وعمر شيء من الأهواء؛ يعني بِدَعَ الخوارج والرَّوافض والقَدَريَّة.

وقد تَوسَّعَ مَن تَأخَّرَ عن القُرون الثَّلاثة الفاضلة في غالب الأُمور التي أنكَرَها أئمَّة التّابعينَ وأتباعهم، ولم يَقتَنِعوا بذلك حتَّى مَزَجوا مسائلَ الدّيانة بكلام اليونان، وجَعَلوا كلام الفلاسفة أصلاً يَرُدّونَ إليه ما خالَفَه من الآثار بالتَّأويل، ولو كان مُستَكرَهاً، ثمَّ لم

(١) أخرجه المروزي في «السُّنة» (٨٠)، وابن بطّة في «الإبانة» (١٨٠) وغيرهما.

يَكتَفوا بذلك حتَّى زَعَموا أنَّ الذي رَتَّبوه هو أشرَفُ العلومَ وأَوْلاها بالتَّحصيل، وأنَّ مَن لم يستعمل ما اصطَلَحوا عليه فهو عامّيٌّ جاهل، فالسَّعيد مَن تَمَسَّكَ بما كان عليه السَّلَف واجتَنَبَ ما أحدَثَه الخَلَف، وإن لم يكن له منه بُدٌّ فليَكتَفِ منه بقَدْرِ الحاجة، ويجعل الأوَّلَ المقصودَ بالأصالة، والله الموفِّق.

وقد أخرج أحمد (١٦٩٧٠) بسندٍ جيِّد[١] عن غُضَيف بن الحارث قال: بَعَثَ إليَّ عبدُ الملِك ابن مروان فقال: إنّا قد جَمَعْنا الناس على رَفْع الأيدي على المِنبَر يوم الجُمُعة،/ وعلى القَصَص بعد الصُّبح والعصر، فقال: أمَا إنَّهما أمثل بِدَعكم عندي، ولست بمُجيبِكم إلى شيء منهما لأنَّ النبيّ ﷺ قال: «ما أحدَثَ قومٌ بِدْعةً إلّا رُفِعَ من السُّنَّة مِثلُها» فتَمسُّكٌ بسُنّةٍ خيرٌ من إحداثِ بِدْعةٍ. انتهى، وإذا كان هذا جوابَ هذا الصَّحابيّ في أمر له أصل في السُّنَّة، فما ظنُّك بما لا أصلَ له فيها، فكيف بما يَشتَمِل على ما يُخالِفها؟! ٢٥٤/١٣

وقد مضى في كتاب العلم (٦٨): أنَّ ابن مسعود كان يُذكِّر الصَّحابة كلَّ خميس لئلّا يَمَلُّوا، ومضى في كتاب الرِّقاق[٢]: أنَّ ابن عبَّاس قال: حَدِّث الناسَ كلَّ جُمعة، فإن أبيتَ فمرَّتَين، ونحوه وصيَّة عائشة لعُبَيدِ بن عُمَير[٣]، والمراد بالقَصَص: التَّذكير والوَعْظ، وقد كان ذلك في عَهْد النبيّ ﷺ، لكن لم يكن يجعله راتباً كخُطْبة الجُمعة، بل بحَسَب الحاجة.

وأمّا قوله في حديث العِرباض: «فإنَّ كلّ بِدْعة ضلالة» بعد قوله: «وإيّاكم ومُحدَثات الأُمور»، فإنَّه يَدُلّ على أنَّ المُحدَثة تُسمَّى بِدْعة، وقوله: «كلّ بِدْعة ضلالة» قاعدَة شَرعيَّة كُلّيَّة بمنطوقِها ومفهومها، أمّا منطوقها فكأن يقال: حُكْم كذا بِدْعة وكلّ بِدْعة ضلالة،

---

(١) كلّا ليس كذلك، ففي سنده أبو بكر بن عبد الله بن أبي مريم الغسّاني الشامي، والجمهور على تضعيفه، وضعّفه الحافظ نفسه في «التقريب».

(٢) بل في الدعوات (٦٣٣٧).

(٣) عند ابن سعد في «الطبقات» ٥/ ٤٦٣ قالت له: خفف فإن الذِّكر ثقيل. وعند أبي يعلى (٤٤٧٥) قالت للسائب: وإذا أتيتَ قوماً يتحدثون فلا تقطعنَّ حديثهم، ولا تُمِلَّ الناسَ من كتاب الله، ولا تحدِّث في الجمعة الّا مرةً فإن أَبيتَ فمرَّتين.

فلا تكون من الشَّرع لأنَّ الشَّرع كلّه هُدًى، فإن ثَبَتَ أنَّ الحُكْم المذكور بِدْعة صَحَّت المقدِّمتان، وأنتَجَتا المطلوب، والمراد بقوله: «كلّ بِدْعة ضلالة» ما أُحدِث ولا دليلَ له من الشَّرع بطريقٍ خاصٍّ ولا عامّ.

وقوله في آخر حديث ابن مسعود: و﴿إِنَّ مَا تُوعَدُونَ لَآتٍ وَمَآ أَنتُم بِمُعْجِزِينَ﴾ أرادَ خَتْم مَوعِظَته بشيءٍ من القرآن يُناسِب الحال.

وقال ابن عبد السَّلام في أواخر «القواعد»: البِدعَة خمسة أقسام:

فالواجبة: كالاشتغالِ بالنَّحوِ الذي يُفهَم به كلام الله ورسوله، لأنَّ حِفظ الشَّريعة واجب، ولا يَتَأَتَّى إلّا بذلك فيكون من مُقدِّمة الواجب، وكذا شرحُ الغريب وتدوين أُصول الفقه، والتَّوَصُّل إلى تمييز الصَّحيح والسَّقيم.

والمحرَّمة: ما رَتَّبَه مَن خالَفَ السُّنَّة من القَدَريَّة والمرجِئَة والمشبِّهة.

والمندوبة: كلّ إحسان لم يُعهَد عينُه في العَهْد النبويّ، كالاجتماع على التَّراويح، وبناء المدارس والرُّبُط، والكلام في التَّصَوُّف المحمود، وعَقْد مجالس المناظَرة إن أُريدَ بذلك وجهُ الله.

والمباحة: كالمصافَحَةِ عَقِبَ صلاة الصُّبح والعصر، والتوسُّع في المستلَذّات من أكل وشرب ومَلبَس ومَسكَن، وقد يكون بعض ذلك مكروهاً أو خِلَاف الأَوْلى، والله أعلم.

**٧٢٧٨، ٧٢٧٩- حدَّثنا مُسدَّدٌ، حدَّثنا سفيانُ، حدَّثنا الزُّهْريُّ، عن عُبَيدِ الله، عن أبي هُرَيرةَ وزيدِ بنِ خالدٍ، قالا: كنَّا عندَ النبيِّ ﷺ، فقال: «لَأَقْضِيَنَّ بينكما بكتابِ الله».**

**٧٢٨٠- حدَّثنا محمَّدُ بنُ سِنانٍ، حدَّثنا فُلَيحٌ، حدَّثنا هلالُ بنُ عليٍّ، عن عطاءِ بنِ يَسارٍ، عن أبي هُرَيرةَ، أنَّ رسولَ الله ﷺ قال: «كلُّ أمَّتي يَدخُلونَ الجنَّةَ، إلّا مَن أبى» قالوا: يا رسولَ الله، ومَن يَأْبى؟! قال: «مَن أطاعَني دَخَلَ الجنَّةَ، ومَن عَصاني فقد أبى».**

**الحديث الرابع والخامس:** حديث أبي هريرةَ وزيد بن خالد الجُهَنيّ في قصَّة العَسِيف قالا:

كنَّا عند رسول الله ﷺ فقال: «لَأقضيَنَّ بينكما بكتابِ الله»، وهذا يُوهِم أنَّ الخِطاب لهما، وليس كذلك، وإنَّما هو لوالدِ العَسيف والذي استَأجَرَه لمَّا تَحاكما بسبب زِنى العَسيف بامرأة الذي استَأجَرَه، والقَدْر المذكور هنا طَرَف من القصَّة المذكورة، واقتَصَرَ البخاريّ هنا عليه لدخولِه في غَرَضه من أنَّ السُّنَّة يُطلَق عليها كتابُ الله، لأنَّها بوَحْيِه وتقديره، لقولِه تعالى: ﴿وَمَا يَنطِقُ عَنِ ٱلْهَوَىٰٓ ۝٣ إِنْ هُوَ إِلَّا وَحْىٌ يُوحَىٰ﴾ [النجم: ٣ - ٤]، وقد تقدَّم تقريرُ ذلك معَ شرح الحديث في كتاب المحاربينَ المتعلِّق ببيان الحدود (٦٨٤٢).

**الحديث السادس: قوله: «فُلَيح»** بالفاءِ والمهمَلة مُصغَّر: هو ابن سليمان المدنيّ، وشيخه هلال بن عليّ: هو الذي يُقال له: ابن أبي ميمونة.

**قوله: «كلّ أمَّتي يَدخُلون الجنَّة إلّا مَن أبَى»** بفتح الموحَّدة، أي: امتَنَعَ، وظاهره أنَّ العُموم مُستَمِرّ، لأنَّ كلًّا منهم لا يَمتَنِع من دخول الجنَّة، ولذلك قالوا: ومَن يَأبَى؟ فبيَّن لهم أنَّ إسناد الامتناع إليهم عن الدُّخول مَجازٌ عن الامتناع عن سُنَّته، وهو عِصيانُ الرَّسول ﷺ، وقد تقدَّم في أوَّل الأحكام (٧١٣٧) حديث أبي هريرةَ أيضاً مرفوعاً: «مَن أطاعَني فقد أطاعَ الله»، وتقدَّم شرحه مُستَوفًى.

وأخرج أحمد والحاكم (١/ ٥٥و٤/ ٢٤٧) من طريق صالح بن كَيْسانَ عن الأعرَج عن أبي هريرةَ رَفَعَه: «لتَدخُلُنَّ الجنَّة إلّا مَن أبى وشَرَدَ على الله شِرادَ البعير»[1] وسنده على شرط الشَّيخَين، وله شاهد عن أبي أُمامةَ عند الطَّبَرانيّ[2] وسنده جيِّد، والموصوف بالإباءِ ـ وهو الامتناع ـ إن كان كافراً فهو لا يَدخُل الجنَّة أصلاً، وإن كان مسلماً فالمراد مَنعُه من دخولها معَ أوَّل داخل إلّا مَن شاءَ / الله تعالى. ٢٥٥/١٣

(١) أخرجه الحاكم في الموضع الأول من طريق أحمد، ولم يقع في «مسنده» من هذا الطريق، وهو فيه برقم (٨٧٢٨) كرواية البخاري من طريق عطاء بن يسار عن أبي هريرة، دون قوله: «وشرد... إلخ».

(٢) في «الأوسط» (٣١٤٩)، وهو عند أحمد أيضاً برقم (٢٢٢٢٦)، وله شاهد آخر من حديث أبي سعيد الخدري عند ابن حبان (١٧)، ورجاله ثقات.

الحديث السابع:

٧٢٨١- حدَّثنا محمَّدُ بنُ عَبَادةَ، أخبرنا يزيدُ، حدَّثنا سَليم بنُ حَيّانَ ـ وأثنَى عليه ـ حدَّثنا سعيدُ بنُ مِيناء، حدَّثنا ـ أو سمعتُ جابرَ بنَ عبدِ الله يقولُ: جاءَتْ ملائكةٌ إلى النبيِّ ﷺ وهو نائمٌ، فقال بعضُهم: إنَّه نائمٌ، وقال بعضُهم: إنَّ العينَ نائمةٌ والقَلْبَ يَقْظانُ، فقالوا: إنَّ لصاحِبِكم هذا مَثَلاً، قال: فاضْرِبوا له مَثَلاً، فقال بعضُهم: إنَّه نائمٌ، وقال بعضُهم: إنَّ العينَ نائمةٌ والقَلْبَ يَقْظانُ، فقالوا: مَثَلُه كمَثَلِ رجلٍ بَنَى داراً وجَعَلَ فيها مَأْدُبةً، وبَعَثَ داعياً، فمَنْ أجابَ الدّاعيَ دَخَلَ الدّارَ، وأكَلَ منَ المَأْدُبةِ، ومَن لم يُجِبِ الدّاعيَ لم يَدخُلِ الدّارَ، ولم يَأْكُلْ منَ المَأْدُبةِ، فقالوا: أوِّلوها له يَفْقَهْها، فقال بعضُهم: إنَّه نائمٌ، وقال بعضُهم: إنَّ العينَ نائمةٌ والقَلْبَ يَقْظانُ، فقالوا: فالدّارُ الجنَّةُ، والدّاعي محمَّدٌ ﷺ، فمَنْ أطاعَ محمَّداً ﷺ فقد أطاعَ الله، ومَن عَصَى محمَّداً ﷺ فقد عَصَى الله، ومحمَّدٌ ﷺ فرَّقَ بينَ الناسِ.

تابَعَه قُتَيبةُ، عن ليثٍ، عن خالدٍ، عن سعيدِ بنِ أبي هلالٍ، عن جابرٍ: خَرَجَ علينا النبيُّ ﷺ.

قوله: «محمَّد بن عَبَادةَ» بفتح المهمَلة وتخفيف الموحَّدة، واسم جَدّه البَخْتَريّ، بفتح الموحَّدة وسكون المعجَمة وفتح المثنَّاة من فوق، ثقة واسطيّ يُكنَى أبا جعفر، ما له في البخاريّ إلّا هذا الحديث، وآخَرُ تقدَّم في كتاب الأدب (٦١٠٦)، وهو من الطَّبقة الرَّابعة من شيوخ البخاريّ، ويزيدُ شيخُه: هو ابن هارون.

قوله: «حدَّثنا سَلِيم بن حَيّان، وأثنَى عليه» أمّا سَلِيم فبفتح المهمَلة وزن عَظِيم، وأبوه بمُهمَلةٍ ثمَّ تحتانيَّة ثقيلة، والقائل: «وأثنَى عليه» هو محمَّد، وفاعل أثنَى: هو يزيد.

قوله: «قال: حدَّثنا، أو سمعتُ» القائل ذلك: سعيدُ بن مِيناء، والشّاكّ: هو سَلِيم بن حَيّان، شَكَّ في أيّ الصّيغتَينِ قالها شيخه سعيد، ويجوز في جابر أن يُقرَأ بالنَّصبِ وبالرَّفع، والنَّصب أَوْلى.

قوله: «جاءَتْ ملائكة» لم أقِفْ على أسمائهم ولا أسماء بعضهم، ولكن في رواية سعيد بن أبي هلال المعلَّقة عَقِبَ هذا عند التِّرمِذيّ (٢٨٦٠): أنَّ الذي حَضَرَ في هذه

القصَّة جِبريلُ ومِيكائيل، ولفظه: خَرَجَ علينا رسول الله ﷺ يوماً فقال: «إنّي رأيتُ في المنام كأنَّ جِبريل عند رأسي وميكائيل عند رِجْليَّ»، فيحتمل أنَّه كان معَ كلٍّ منهما غيره، واقتَصَرَ في هذه الرِّواية على مَن باشَرَ الكلامَ منهم ابتداءً وجواباً، ووَقَعَ في حديث ابن مسعود عند التِّرمِذيّ (٢٨٦١) وحَسَّنَه وصَحَّحَه ابن خُزَيمةَ: أنَّ النبيّ ﷺ توسَّدَ فَخِذَه فرَقَدَ، وكان إذا نامَ نَفَخَ، قال: فبَيْنا أنا قاعد إذ أنا برجالٍ عليهم ثيابٌ بيض، الله أعلمُ بما بهم من الجَمال، فجَلَسَت طائفة منهم عند رأس رسول الله ﷺ، وطائفة منهم عند رِجلَيه[1].

**قوله: «إنَّ لصاحبِكم هذا مَثَلاً، قال: فاضْرِبوا له مَثَلاً»** كذا للأكثر، وسَقَطَ لفظ «قال» من رواية أبي ذَرّ.

**قوله: «فقال بعضهم: إنَّه نائم، إلى قوله: يَقْظان»** قال الرَّامَهُرمُزيّ: هذا تمثيل يُراد به حياةُ القلب وصِحَّة خواطره، يقال: رجلٌ يَقِظٌ: إذا كان ذكيَّ القلب، وفي حديث ابن مسعود: فقالوا بينهم: ما رَأَينا عبداً قَطُّ أُوتيَ مِثلَ ما أُوتيَ هذا النبيُّ، إنَّ عينَيهِ تنامان وقلبه يَقْظانُ، اضرِبوا له مَثَلاً، وفي رواية سعيد بن أبي هلال: «فقال أحدهما لصاحبِه: اضرِبْ له مَثَلاً، فقال: اسمَعْ سَمْعَ أُذُنك واعقِلْ عَقْلَ قلبِك، إنَّما مَثَلك»، ونحوه في حديث رَبيعة الجُرَشيّ عند الطَّبَرانيّ (٤٥٩٧)، زاد أحمد في حديث ابن مسعود (٣٧٨٨): فقالوا: اضرِبوا له مَثَلاً ونُؤَوِّل، أو نَضرِب وأوِّلوا، وفيه[2]: ليَعقِلَ قلبُك.

**قوله: «فقالوا: مَثَلُه كمَثَلِ رجل بَنَى داراً، وجَعَلَ فيها مَأْدُبة»** في حديث ابن مسعود[3]: مَثَل سَيِّد بَنَى قَصراً ـ وفي رواية أحمد (٣٧٨٨): بُنياناً حَصيناً ـ ثمَّ جَعَلَ مَأدُبة فدَعَا الناس إلى طعامه وشرابه، فمَن أجابَه أكَلَ من طعامه وشَرِبَ من شرابه ومَن لم يُجِبه عاقَبَه ـ أو قال: عَذَّبَه ـ وفي رواية أحمد: عُذِّبَ عذاباً شديداً.

---

(١) وفي إسناده مقال، انظر التعليق عليه في «مسند أحمد» (٣٧٨٨).

(٢) أي: في حديث ربيعة الجرشي.

(٣) أي: عند الترمذي (٢٨٦١).

والمأدُبة بسكونِ الهمزة وضمّ الدّال بعدها موحَّدة، وحُكيَ الفتح، وقال ابن التِّين عن أبي عبد الملِك: الضَّمُّ والفتح لُغَتان فصيحتان، وقال الرَّامَهُرمُزيّ نحوه في حديث: «القرآن مَأدُبة الله»[1] قال: وقال لي أبو موسى الحامض: مَن قاله بالضَّمِّ أرادَ الوليمة، ومَن قاله بالفتح أرادَ أدبَ الله الذي أدَّبَ به عباده. قلت: فعلى هذا يَتعيَّن الضَّمُّ.

**قوله: «وبَعَثَ داعياً»** في رواية سعيد: «ثُمَّ بَعَثَ رسولاً يَدعُو الناس إلى طعامه، فمنهم مَن أجابَ الرَّسول ومنهم مَن تَرَكَه».

**قوله: «فقال بعضهم: أوِّلوها له يَفْقَهْها»** قيل: يُؤخَذ منه حُجَّة لأهلِ التَّعبير أنَّ التَّعبير إذا وَقَعَ في المنام اعتُمِدَ عليه، قال ابن بَطّال: قوله: «أوِّلوها له» يَدُلّ على أنَّ الرُّؤيا على ما عُبِّرَت في النَّوم. انتهى، وفيه نَظَرٌ لاحتمالِ الاختصاص بهذه القصَّة، لكَونِ الرَّائي النبيَّ ﷺ والمرئيِّ الملائكةَ، فلا يَطَّرِدُ ذلك في حَقّ غيرهم.

**قوله: «فقال بعضهم: إنَّه نائمٌ»** هكذا وَقَعَ ثالث مرَّة.

**قوله: «فقالوا: الدّارُ الجنَّة»** أي: الممثَّل بها، زاد في رواية سعيد بن أبي هلال[2]: «فالله، هو المِلك، والدّار الإسلام، والبيت الجنَّة، وأنتَ يا محمَّدُ رسول الله».

وفي حديث ابن مسعود عند أحمد (٣٧٨٨): أمّا السَّيِّد فهو ربّ العالمين، وأمّا البُنيان فهو الإسلام، والطَّعام الجنَّة، ومحمَّدٌ الدّاعي، فمَن/ اتَّبَعَه كان في الجنَّة. ٢٥٦/١٣

**قوله: «فمَن أطاعَ محمَّداً فقد أطاعَ الله»** أي: لأنَّه رسول صاحب المأدُبة، فمَن أجابَه ودَخَلَ في

---

(١) أخرجه ابن شيبة ١٠/ ٤٨٢، والحاكم ١/ ٥٥٥، والبيهقي في «الشعب» (١٩٣٣)، وابن الجوزي في «العلل المتناهية» (١٤٥) من طريق إبراهيم الهَجَري، عن أبي الأحوص، عن ابن مسعود مرفوعاً ضمن حديث طويل. قال ابن الجوزي: هذا حديث لا يصح عن رسول الله ﷺ، ويشبه أن يكون من كلام ابن مسعود، قال ابن معين: إبراهيم الهجري ليس حديثه بشيء. وقلنا: وقد ثبت عن ابن مسعود موقوفاً من قوله، أخرجه ابن أبي شيبة ١٠/ ٤٨٤، وعبد الرزاق (٥٩٩٨)، والدارمي (٣٣٠٧) و(٣٣٢٢)، وابن المبارك في «الزهد» (٧٨٧) وغيرهم من طرق أخرى عن أبي الأحوص عن ابن مسعود.

(٢) عند الترمذي (٢٨٦٠).

دعوته أكَلَ من المأدُبة، وهو كِناية عن دخول الجنَّة، ووَقَعَ بيانُ ذلك في رواية سعيد، ولفظه: «وأنتَ يا محمَّد رسول الله، فمَن أجابَك دَخَلَ الإسلام، ومَن دَخَلَ الإسلام دَخَلَ الجنَّة، ومَن دَخَلَ الجنَّة أكَلَ ما فيها».

**قوله**: «**ومحمَّدٌ فرَّقَ بين الناس**» كذا لأبي ذرٍّ بتشديد الرَّاء فعلاً ماضياً، ولغيرِه بسكون الرَّاء والتَّنوين، وكلاهما مُتَّجِه، قال الكِرْمانيُّ: ليس المقصود من هذا التَّمثيل تشبيهَ المفرَد بالمفرَد، بل تشبيهُ المركَّب بالمركَّب، مع قَطْع النَّظَر عن مُطابَقة المفرَدات من الطَّرَفَين، انتهى.

وقد وَقَعَ في غير هذه الطَّريق ما يَدُلّ على المطابَقة المذكورة، زاد في حديث ابن مسعود: فلمَّا استَيقَظَ قال: «سمعتَ ما قال هؤُلاء؟ هل تدري مَن هم؟» قلت: الله ورسوله أعلم، قال: «هم الملائكة، والمثَل الذي ضَرَبوا الرَّحمنُ بَنَى الجنَّة ودَعَا إليها عبادَه» الحديث.

**تنبيه**: تقدَّم في كتاب الأدب[1] من وجه آخَر عن سَلِيم بن حَيّان بهذا الإسناد: قال النبيّ ﷺ: «مَثَلي ومَثَل الأنبياء كرجلٍ بَنَى داراً فأكمَلَها وأحسَنها إلّا موضعَ لَبِنَة» الحديث، وهو حديث آخر وتمثيل آخر، فالحديث الذي في الأدب يَتعلَّق بالنبوَّةِ وكَونهِ ﷺ خاتَمَ النبيّين، وهذا يَتعلَّق بالدُّعاءِ إلى الإسلام وبأحوالِ مَن أجابَ أو امتَنَعَ، وقد وهِمَ مَن خَلَطَهما كأبي نُعَيم في «المستخرَج»، فإنَّه لمَّا ضاقَ عليه مَخرَجُ حديث الباب ولم يَجِده مَرويّاً عنده، أورَدَ حديث اللَّبِنَة، ظنّاً منه أنَّهما حديث واحد، وليس كذلك لما بيَّنتُه، وسَلِمَ الإسماعيليُّ من ذلك، فإنَّه لمَّا لم يَجِده في مَرويّاته أورَدَه من روايته عن الفِرَبريّ بالإجازةِ عن البخاريّ بسندِه، وقد رَوَى يزيد بن هارون بهذا السَّند حديث اللَّبِنة، أخرجه أبو الشَّيخ في كتاب «الأمثال» (٢٥٤) من طريق أحمد بن سِنان الواسطيِّ عنه، وساقَ بهذا السَّند حديث (٢٥٦): «مَثَلي ومَثَلكم كمَثَلِ رجل أوقَدَ ناراً» الحديث،

---

(١) بل في المناقب برقم (٣٥٣٤).

لكنَّه عن أبي هريرةَ لا عن جابر.

وقد ذكر الرَّامَهُرمُزيّ حديث الباب في كتاب «الأمثال» (٥) مُعلَّقاً، فقال: ورَوَى يزيدُ ابن هارون... فساقَ السَّند ولم يُوصِلْ سندَه بيزيد، وأورَدَ معناه من مُرسَل الضَّحّاك بن مُزاحم.

**قوله: «تابَعَه قُتَيبة، عن ليث»** يعني: ابن سعد **«عن خالد»** يعني: ابن يزيد، وهو أبو عبد الرحيم المِصريّ أحد الثِّقات.

**قوله: «عن سعيد بن أبي هلال، عن جابر، قال: خَرَجَ علينا النبيُّ ﷺ»** هكذا اقتَصَرَ على هذا القَدْر من الحديث، وظاهره أنَّ بَقيَّة الحديث مِثلُه، وقد بيَّنتُ ما بينهما من الاختلاف، وقد وَصَلَه التِّرمِذيّ (٢٨٦٠) عن قُتَيبة بهذا السَّند، ووَصَلَه أيضاً الإسماعيليّ عن الحسن ابن سفيان، وأبو نُعَيم من طريق أبي العبَّاس السَّرّاج، كلاهما عن قُتَيبة، ونَسَب السَّرّاجُ في روايته اللَّيثَ وشيخه كما ذَكَرتُه. قال التِّرمِذيّ بعد تخريجه: هذا حديث مُرسَل، سعيد بن أبي هلال لم يُدرِكْ جابر بن عبد الله.

قلت: وفائدة إيراد البخاريّ له رفعُ التَّوَهُّم عمَّن يَظُنّ أنَّ طريق سعيد بن ميناء موقوفة، لأنَّه لم يُصرِّح برَفْع ذلك إلى النبيّ ﷺ، فأتى بهذه الطَّريق لتصريحِها، ثمَّ قال التِّرمِذيّ: وجاءَ من غير وجه عن النبيِّ ﷺ بإسنادٍ أصَحَّ من هذا، قال: وفي الباب عن ابن مسعود؛ ثمَّ ساقَه بسندِه إلى ابن مسعود وصَحَّحَه، وقد بيَّنت ما فيه أيضاً بحمدِ الله تعالى.

ووَصْفُ التِّرمِذيّ له بأنَّه مُرسَل، يريد أنَّه مُنقَطِع بين سعيد وجابر، وقد اعتَضَدَ هذا المنقَطِع بحديثِ رَبيعة الجُرَشيّ عند الطَّبَرانيّ، فإنَّه بنحو سياقه وسنده جيِّد، وسعيد بن أبي هلال غير سعيد بن ميناء الذي في السَّند الأوَّل، وكلٌّ منهما مَدَنيّ، لكنَّ ابن ميناء تابعيّ بخِلَاف ابن أبي هلال.

والجمع بينهما إمّا بتَعَدُّدِ المرئيّ، وهو واضح، أو بأنَّه منامٌ واحد، حَفِظَ فيه بعضُ الرُّواة ما لم يَحفَظ غيرُه، وتقدَّم طريق الجمع بين اقتصاره على جِبْريل ومِيكائيلَ في حديثٍ، وذِكره

٢٥٧/١٣ الملائكةَ بصيغة الجمع في الجانبينِ الدّالِّ على الكَثْرة في آخَر، وظاهر رواية سعيد بن/ أبي هلال أنَّ الرُّؤيا كانت في بيت النبيّ ﷺ لقولِه: خَرَجَ علينا فقال: «إنّي رأيتُ في المنام».

وفي حديث ابن مسعود أنَّ ذلك كان بعد أن خَرَجَ إلى الجِنّ فقرأ عليهم، ثمَّ أغفَى عند الصُّبح فجاؤوا إليه حينَئذٍ، ويُجمَع بأنَّ الرُّؤيا كانت على ما وَصَفَ ابن مسعود، فلمَّا رَجَعَ إلى مَنزِله خَرَجَ على أصحابه فقَصَّها، وما عَدَا ذلك فليس بينهما مُنافاة إذ وصفُ الملائكة برجالٍ حِسان، يشير إلى أنَّهم تَشَكَّلوا بصورة الرِّجال.

وقد أخرج أحمد (٢٤٠٢) والبزَّار[1] والطَّبَرانيُّ (١٢٩٤٠) من طريق عليّ بن زيد عن يوسف بن مِهرانَ عن ابن عبَّاس نحو أوَّل حديث سعيد بن أبي هلال، لكن لم يُسمِّ الملَكَين، وساقَ المثَل على غير سياق مَن تقدَّم، قال: «إنَّ مَثَل هذا ومَثَل أمَّته، كمَثَلِ قومٍ سَفْرٍ انتَهَوا إلى رأس مَفَازة، فلم يكن معهم من الزّاد ما يَقطَعونَ به المفازة ولا ما يَرجِعونَ به، فبَينَما هم كذلك إذ أتاهم رجل فقال: أرأيتُم إن وَرَدتُ بكم رِياضاً مُعشِبة وحِياضاً رِواءً، أتتَّبعوني؟ قالوا: نَعَم، فانطَلَقَ بهم فأورَدَهم، فأكَلوا وشَرِبوا وسَمِنوا، فقال لهم: إنَّ بين أيديكم رِياضاً هي أعشَبُ من هذه، وحياضاً أروَى من هذه، فاتَّبِعوني، فقالت طائفة: صَدَقَ والله لنَتَّبِعَنَّه، وقالت طائفة: قد رَضِينا بهذا نُقيم عليه»، وهذا إن كان محفوظاً قويَ الحملُ على التعدُّد إمّا للمنام وإمّا لضَربِ المَثَل، ولكنَّ عليّ بن زيد ضعيف من قِبَل حِفْظه.

قال ابن العربيّ في حديث ابن مسعود: إنَّ المقصود المأدُبة، وهو ما يُؤكَل ويُشرَب، ففيه رَدٌّ على الصّوفيَّة الذينَ يقولون: لا مطلوب في الجنَّة إلّا الوِصال، والحقّ أن لا وِصالَ لنا إلّا بانقِضاءِ الشَّهَوات الجُثمانيَّة والنَّفسانيَّة والمحسوسَة والمعقولة، وجِماعُ ذلك كلّه في الجنَّة، انتهى.

وليس ما ادَّعاه من الردّ بواضحٍ، قال: وفيه: مَن أجابَ الدَّعوة أُكرِمَ، ومَن لم يُجِبها أُهين، وهو خِلَاف قولهم: مَن دَعَوناه فلم يُجِبنا فله الفضلُ علينا، فإن أجابنا فلنا الفضل

(١) «كشف الأستار عن زوائد البزار» (٢٤٠٧).

عليه، فإنَّه مقبول في النَّظَر، وأمّا حُكْم العبد معَ المولى فهو كما تَضَمَّنَه هذا الحديث.

**الحديث الثامن:**

**٧٢٨٢- حدَّثنا أبو نُعَيم، حدَّثنا سفيانُ، عن الأعمَشِ، عن إبراهيمَ، عن همَّامٍ، عن حُذَيفةَ، قال: يا مَعشَرَ القُرّاءِ، استَقِيموا فقد سَبَقتُم سَبْقاً بعيداً، فإنْ أخَذتُم يَمِيناً وشِمالاً لقد ضَلَلتُم ضلالاً بعيداً.**

**قوله:** «**سُفْيان**» هو الثَّوْريّ، وإبراهيم: هو النَّخَعيُّ، وهمَّام: هو ابن الحارث، ورجال السَّند كلّهم كوفيّونَ.

**قوله:** «**يا مَعشَر القُرّاء**» بضمِّ القاف وتشديد الرَّاء مهموز: جمع قارئ، والمراد بهم: العلماء بالقرآن والسُّنَّةِ العُبّاد، وسيأتي إيضاحه في الحديث الحاديَ عَشَر.

**قوله:** «**استَقيموا**» أي: اسلُكوا طريق الاستقامة، وهي كِنايةٌ عن التَّمَسُّك بأمرِ الله تعالى فعلاً وتَركاً.

**وقوله فيه:** «**سَبَقتُم**» هو بفتح أوَّله كما جَزَمَ به ابن التِّين، وحكى غيره ضَمَّه، والأوَّل المعتمَد، زاد محمَّد بن يحيى الذُّهْليُّ عن أبي نُعَيم شيخ البخاريّ فيه: «فإن استَقَمتُم فقد سَبَقتُم»، أخرجه أبو نُعَيم في «المستخرَج».

**وقوله:** «**سَبْقاً بعيداً**» أي: ظاهراً، ووصفُه بالبُعدِ لأنَّه غاية شَأْو المتسابقينَ، والمراد أنَّه خاطَبَ بذلك مَن أدرَكَ أوائل الإسلام، فإذا تَمَسَّكَ بالكتابِ والسُّنَّة سَبَقَ إلى كلّ خير، لأنَّ مَن جاءَ بعده إن عَمِلَ بعَمَلِه لم يَصِل إلى ما وَصَلَ إليه من سَبْقِه إلى الإسلام، وإلّا فهو أبعَدُ منه حِسّاً وحُكماً.

**قوله:** «**فإنْ أخَذتُم يميناً وشِمالاً**» أي: خالَفتُم الأمر المذكور، وكلام حُذَيفة مُنتَزَع من قوله تعالى: ﴿وَأَنَّ هَٰذَا صِرَٰطِى مُسْتَقِيمًا فَٱتَّبِعُوهُ ۖ وَلَا تَتَّبِعُوا۟ ٱلسُّبُلَ فَتَفَرَّقَ بِكُمْ عَن سَبِيلِهِۦ﴾ [الأنعام: ١٥٣]، والذي له حكمُ الرَّفع من حديث حُذَيفة هذا، الإشارةُ إلى فضل السّابقينَ الأوَّلين من المهاجِرينَ والأنصار الذينَ مَضَوا على الاستقامة، فاستُشهِدوا بين يَدَي النبيّ ﷺ،

أو عاشوا بعده على طريقته فاستُشهِدوا أو ماتوا على فُرُشهم.

٧٢٨٣- حدَّثنا أبو كُرَيبٍ، حدَّثنا أبو أُسامةَ، عن بُرَيدٍ، عن أبي بُرْدةَ، عن أبي موسى، عن النبيِّ ﷺ، قال: «إنَّما مَثَلي ومَثَلُ ما بَعَثَني اللهُ به، كمَثَلِ رجلٍ أتى قوماً، فقال: يا قومِ إنّي رأيتُ الجيشَ بعَينَيَّ، وإنّي أنا النَّذِيرُ العُرْيانُ، فالنَّجاءَ، فأطاعَه طائفةٌ مِن قومِه، فأدْلَجوا فانطَلَقوا على مَهَلِهِم فنَجَوْا، وكَذَّبَتْ طائفةٌ منهم فأصبَحوا مكانَهم، فصَبَّحَهُم الجيشُ فأهلَكَهم واجتاحَهم، فذلك مَثَلُ مَن أطاعَني فاتَّبَعَ ما جِئتُ به، ومَثَلُ مَن عَصَاني وكَذَّبَ بما جِئتُ به منَ الحقِّ».

٧٢٨٤، ٧٢٨٥- حدَّثنا قُتَيبةُ بنُ سعيدٍ، حدَّثنا ليثٌ، عن عُقَيل، عن الزُّهْريِّ، أخبرني عُبَيدُ الله بنُ عبدِ الله بنِ عُتْبةَ، عن أبي هُرَيرةَ، قال: لمَّا تُوفِّيَ رسولُ الله ﷺ واستُخلِفَ أبو بكرٍ بعدَه، وكَفَرَ مَن كَفَرَ منَ العربِ، قال عمرُ لأبي بكرٍ: كيفَ تقاتلُ الناسَ وقد قال رسولُ الله ﷺ: «أُمِرتُ أنْ أُقاتلَ الناسَ حتَّى يقولوا: لا إلهَ إلا الله، فمَنْ قال: لا إلهَ إلا الله، عَصَمَ منّي مالَه ونفسَه إلّا بحَقِّه، وحِسابُه على الله» ؟ فقال: والله لأُقاتلَنَّ مَن فرَّقَ بينَ الصلاةِ والزَّكاةِ، فإنَّ الزَّكاةَ حَقُّ المال، والله لو مَنَعُوني كذا كانوا يُؤَدُّونَه إلى رسولِ الله ﷺ لَقاتَلتُهم على مَنْعِه، فقال عمرُ: فوالله ما هو إلا أنْ رأيتُ اللهَ قد شَرَحَ صَدْرَ أبي بكرٍ للقتال، فعَرَفتُ أنَّه الحقُّ.

قال ابنُ بُكَير وعبدُ الله، عن اللَّيثِ: عَناقاً، وَهو أصَحُّ.

٧٢٨٦- حدَّثني إسماعيلُ، حدَّثني ابنُ وَهْب، عن يونُسَ، عن ابنِ شِهابٍ، حدَّثني عُبَيدُ الله بنُ عبدِ الله بنِ عُتْبةَ، أنَّ عبدَ الله بنَ عبَّاسٍ رضي الله عنهما قال: قَدِمَ عُيَينةُ بنُ حِصْنِ ابنِ حُذَيفةَ بنِ بَدْرٍ، فنَزَلَ على ابنِ أخيه الحُرِّ بنِ قيسِ بنِ حِصْنٍ، وكان منَ النَّفَرِ الَّذينَ يُدنِيهم عمرُ، وكان القُرّاءُ أصحابَ مجلسِ عمرَ ومُشاوَرَتِه كُهولاً كانوا أو شُبّاناً، فقال عُيَينةُ لابنِ أخيه: يا ابنَ أخي، هل لكَ وجهٌ عندَ هذا الأميرِ فتَسْتَأْذِنَ لي عليه؟ قال: سأستأذِنُ لكَ عليه، قال ابنُ عبَّاسٍ: فاستَأْذَنَ لعُيَينةَ، فلمَّا دَخَلَ قال: يا ابنَ الخطَّاب، والله ما تُعْطينا الجَزْلَ، ولا تَحكُمُ بينَنا بالعَدْلِ، فغَضِبَ عمرُ حتَّى هَمَّ بأنْ يَقَعَ به، فقال الحُرُّ: يا أميرَ المؤمنينَ، إنَّ الله تعالى قال

لنبيِّه ﷺ: ﴿خُذِ ٱلْعَفْوَ وَأْمُرْ بِٱلْعُرْفِ وَأَعْرِضْ عَنِ ٱلْجَٰهِلِينَ﴾ [الأعراف: ١٩٩]، وإنَّ هذا منَ الجاهلينَ؛ فوالله ما جاوَزَها عمرُ حينَ تَلَاها عليه، وكان وَقّافاً عندَ كتابِ الله.

**الحديث التاسع**: حديث أبي موسى في النَّذير العُريان، وقد تقدَّم شرحه مُستَوفًى في «باب الانتهاء عن المعاصي» من كتاب الرِّقاق (٦٤٨٢).

**وبُرَيد** بموحَّدةٍ وراء مُصغَّر: هو ابن عبد الله بن أبي بُرْدة، وأبو بُرْدة شيخه: هو جَدُّه، وهو ابن أبي موسى الأشعَريّ.

**الحديث العاشر**: حديث أبي هريرةَ في قصَّة أبي بكر في قتال أهل الرِّدَّة، وقد تقدَّمَت الإشارةُ إليه قريباً.

**قوله في آخره**: «**قال ابن بُكَيْر**» يعني: يحيى بن عبد الله بن بُكَير/ المِصريّ «**وعبدُ الله**» يعني: ابن صالح كاتب اللَّيث، وهو أبو صالح... إلى آخره، ومُراده أنَّ قُتَيبة حَدَّثَه به عن اللَّيث بالسَّندِ المذكور فيه بلفظ: لو مَنَعوني كذا، ووَقَعَ هنا في رواية الكُشمِيهَنيّ: كذا وكذا، وحَدَّثَه به يحيى وعبد الله عن اللَّيث بالسَّندِ المذكور بلفظ: عَناقاً. ٢٥٨/١٣

**وقوله**: «**وهو أصَحّ**» أي: من رواية من رَوَى: عِقالاً، كما تقدَّمَت الإشارة إليه في كتاب الزَّكاة (١٤٠٠)، أو أبهَمَه كالذي وَقَعَ هنا.

**الحديث الحاديَ عشرَ**:

**قوله**: «**حدَّثنا إسماعيل**» هو ابن أبي أُوَيس كما جَزَمَ به المِزّيُّ، واسم أبي أُوَيس عبدُ الله المدنيّ الأصبَحيّ، وابن وَهْب: هو عبد الله المِصريّ، ويونس: هو ابن يزيد الأَيليُّ.

**قوله**: «**قَدِمَ عُيَينةُ**» بتحتانيَّة ونون مُصغَّراً «**بن حِصْن**» بكسر الحاء وسكون الصّاد المهمَلتَينِ ثمَّ نون «**بن حُذَيفة بن بَدْر**» يعني: الفَزَاريَّ، معدود في الصَّحابة، وكان في الجاهليَّة موصوفاً بالشَّجاعةِ والجهل والجَفاء، وله ذِكرٌ في المغازي، ثمَّ أسلَمَ في الفتح وشَهِدَ معَ النبيّ ﷺ حُنَيناً، فأعطاه معَ المؤلَّفَة، وإيّاه عَنَى العبَّاسُ بن مِرداس السُّلَميّ

بقوله:

أتَجعَــلُ نَهبــي ونَهــبَ العُبــــــيدِ بــين عُيَينــة والأقــرَعِ[١]

وله ذِكر معَ الأقرَع بن حابِس سيأتي قريباً في «باب ما يُكرَه من التعمُّق» (٧٣٠٢)[٢]، وله قصَّة معَ أبي بكر وعمر حين سألَ أبا بكر أن يُعطيَه أرضاً يُقطِعه إيّاها فمَنَعَه عمر، وقد ذكره البخاريّ في «التّاريخ الصَّغير»، وسَمّاه النبيّ ﷺ «الأحمق المطاع»[٣]، وكان عُيَينة ممَّن وافَقَ طُليحة الأسَديَّ لمَّا ادَّعَى النبوَّة، فلمَّا غَلَبَهم المسلمونَ في قتال أهل الرِّدَّة فرَّ طُلَيحة وأُسِرَ عُيَينة، فأُتِيَ به أبو بكر فاستَتابَه فتابَ، وكان قُدومه إلى المدينة على عمر بعد أن استَقامَ أمرُه وشَهِدَ الفُتوح، وفيه من جَفاء الأعراب شيءٌ.

**قوله: «على ابن أخيهِ الحُرّ»** بلفظ ضِدّ العبد، وقيس والد الحُرّ لم أرَ له ذِكراً في الصَّحابة، وكأنَّه ماتَ في الجاهليَّة، والحُرّ ذكره في الصَّحابة أبو عليّ بن السَّكَن وابن شاهين، وفي «العُتْبيَّة» عن مالك: قَدِمَ عُيَينة بنُ حِصن المدينة، فنَزَلَ على ابن أخ له أعمى فباتَ يُصَلّي، فلمَّا أصبَحَ غَدَا إلى المسجد، فقال عُيَينة: كان ابن أخي عندي أربعينَ سَنةً لا يُطيعني، فما أسرَعَ ما أطاعَ قُرَيشاً؛ وفي هذا إشعار بأنَّ أباه ماتَ في الجاهليَّة.

**قوله: «وكان من النَّفَر الذينَ يُدْنيهم عمر»** بيَّن بعد ذلك السَّبَبَ بقوله: **«وكان القُرّاء»** أي: العلماء العُبّاد **«أصحابَ مجلس عمر»** فدَلَّ على أنَّ الحُرّ كان مُتَّصِفاً بذلك، وتقدَّم في آخر سورة الأعراف (٤٦٤٢) ضبْط قوله: «أو شُبّاناً» وأنَّه بالوجهَين.

**وقوله: «ومُشاوَرَته»** بالشّينِ المعجَمة وبفتح الواو ويجوز كسرها.

**قوله: «هَلْ لك وجه عند هذا الأمير؟»** هذا من جُملة جَفاء عُيَينة، إذ كان من حَقّه أن يَنعَته بأميرِ المؤمنين، ولكنَّه لا يَعرِف منازِلَ الأكابر.

---

(١) أخرجه مسلم (١٠٦٠).

(٢) لكن لم يقع فيه ذكرُ عيينة بن حِصن صراحةً، وقد وقع ذكرُه فيما سلف برقم (٣١٥٠) و (٣٣٤٤).

(٣) في «الإصابة» ٤/ ٧٦٧: رواه سعيد بن منصور عن أبي معاوية عن الأعمش عن إبراهيم النخعي مرسلاً، ورجاله ثقات. قلنا: وعلّته الإرسال.

قوله: «فتَسْتَأْذِن لي عليه» أي: في خَلْوَة، وإلّا فعمر كان لا يَحتَجِب إلّا وقت خَلْوته وراحته، ومن ثَمَّ قال له: سأستَأذِنُ لك عليه، أي: حتَّى تجتمع به وحدَك.

قوله: «قال ابن عبَّاس: فاستَأْذَنَ لعُيَينَةَ» أي: الحُرّ، وهو موصولٌ بالإسنادِ المذكور.

قوله: «فلمَّا دَخَلَ قال: يا ابن الخطَّاب» في رواية شُعَيب عن الزُّهريِّ الماضية في آخر تفسير الأعراف: فقال: هِيْ؛ بكسرٍ ثمَّ سكون، وفي بعضها: هِيهِ، بكسر الهاءَينِ بينهما تحتانيَّة ساكنة، قال النَّوَويّ بعد أن ضَبَطَها هكذا: هِي، كَلِمةٌ تُقال في الاستزادة، ويُقال بالهمزةِ بَدَل الهاء الأولى؛ وسَبَقَ إلى ذلك قاسم بن ثابت في «الدَّلائل» كما نَقَلَه صاحب «المشارق» فقال في قول ابن الزُّبَير «إيهاً والإله[1]»: «إيهٍ» بهمزة مكسورةٍ معَ التَّنوين: كَلِمة استزادة من حديث لا يُعرَف، وتقول: «إيهاً عَنّا» بالنَّصب، أي: كُفَّ.

قال: وقال يعقوب ـ يعني ابن السِّكّيت ـ: تقول لمن استَزَدتَه من عمل أو حديث: إيهِ، فإن وَصَلتَ نَوَّنتَ فقلت: إيهٍ حَدِّثنا، وحكاه كذا في «النِّهاية»، وزاد: فإذا قلت: «إيهاً» بالنَّصبِ/ فهو أمرٌ بالسُّكوت. وقال اللَّيث: قد تكون كَلِمة استزادة وقد تكون كَلِمة زَجْر، ٢٥٩/١٣
كما يقال: إيهٍ عَنّا، أي: كُفَّ.

وقال الكِرْمانيُّ: هِيه هنا بكسر الهاء الأولى، وفي بعض النُّسَخ بهمزةٍ بَدَلها، وهو من أسماء الأفعال، تُقال لمن تَستَزيده، كذا قال، ولم يَضبِط الهاء الثّانية، ثمَّ قال: وفي بعض النُّسَخ: هِي، بحذفِ الهاء الثّانية والمعنى واحد، أو هو ضمير لمحذوف، أي: هي داهية، أو القصَّة هذه. انتهى، واقتَصَرَ شيخنا ابن الملقِّن في «شرحه» على قوله: هِي يا ابن الخطَّاب، بمعنى التَّهديد له.

ووَقَعَ في «تنقيح الزَّركَشيّ»: فقال: هِيءَ يا ابن الخطَّاب، بكسر الهاء وآخره همزة مفتوحة، تقول للرجلِ إذا استَزَدتَه: هِيه وإيه. انتهى، وقوله: وآخره همزة مفتوحة، لا وجه له، ولعلَّه من الناسخ أو سَقَطَ من كلامه شيء، والذي يَقتَضيه السِّياق أنَّه أرادَ

(١) لم يرد لفظ «والإله» في (س)، ووقع بدلاً منه لفظ «قوله».

بهذه الكَلِمة الزَّجرَ وطَلَبَ الكَفّ لا الازدياد، وقد تقدَّم شيء من الكلام على هذه الكَلِمة في مناقب عمر (٣٦٨٣).

وقوله: «**يا ابن الخطَّاب**» هذا أيضاً من جَفائه حيثُ خاطَبَه بهذه المخاطَبة.

وقوله: «**والله ما تُعطِينا الجَزْل**» بفتح الجيم وسكون الزّاي بعدها لام، أي: الكثير، وأصل الجَزْل: ما عَظُمَ من الحَطَب.

قوله: «**ولا تَحكم**» في رواية غير الكُشمِيهَنيّ: «وما» بالميم بَدَل اللّام.

قوله: «**حتَّى هَمَّ بأنْ يَقَعَ به**» أي: يَضرِبه، وفي رواية شُعَيب عن الزُّهريِّ في التَّفسير (٤٦٤٢): حتَّى هَمَّ به، وفي رواية فيه[1]: حتَّى هَمَّ أن يُوقِع به (٤٦٤٢).

قوله: «**فقال الحُرّ: يا أمير المؤمنينَ**» في رواية شُعَيب المذكورة: فقال له الحُرّ، وفي رواية الإسماعيليّ من طريق بِشْر بن شُعَيب عن أبيه عن الزُّهريّ: فقال الحُرّ بن قيس: قلت: يا أمير المؤمنين، وهذا يقتضي أن يكون من رواية ابن عبَّاس عن الحُرّ، وأنَّه ما حَضَرَ القصَّةَ بل حَمَلَها عن صاحبها وهو الحُرّ، وعلى هذا فينبغي أن يُترجَم للحُرِّ في رجال البخاريّ، ولم أرَ مَن فَعَلَه.

قوله: «**إنَّ الله قال لنبيِّهِ**» فذكر الآية، ثمَّ قال: وإنَّ هذا من الجاهلين؛ أي: فأعرِضْ عنه.

قوله: «**فوالله ما جاوَزَها**» هو كلام ابن عبَّاس فيما أظنّ، وجَزَمَ شيخنا ابن الملقِّن بأنَّه كلام الحُرّ، وهو مُحتَمل، ويُؤيِّده رواية الإسماعيليّ المشار إليها، ومعنى «ما جاوَزَها»: ما عَمِلَ بغيرِ ما دَلَّت عليه بل عَمِلَ بمُقتَضاها، ولذلك قال: وكان وَقّافاً عند كتاب الله، أي: يَعمَل بما فيه ولا يَتَجاوَزه، وفي هذا تَقوِيَة لما ذهب إليه الأكثر أنَّ هذه الآية مُحكَمَة.

قال الطَّبَريُّ بعد أن أورَدَ أقوال السَّلَف في ذلك، وأنَّ منهم مَن ذهب إلى أنَّها منسوخة بآية القتال: والأَولى بالصَّوابِ أنَّها غير منسوخة، لأنَّ الله أتبَعَ ذلك تعليمه نبيَّه مُحاجَّة

---

(١) أي: في التفسير، وهذه الرواية هناك لأبي الوقت كما في النسخة اليونينية و«إرشاد الساري» للقسطلّاني ٧/ ١٣١.

المشركينَ ولا دلالة على النَّسخ، فكأنَّها نَزَلَت لتعريفِ النبيِّ ﷺ عِشْرةَ مَن لم يُؤمَر بقتالِه من المشركين، أو أُريدَ به تعليم المسلمين وأَمْرهم بأخذِ العَفْو من أخلاقهم، فيكون تعليماً من الله لخلقِه صِفَةَ عِشرة بعضهم بعضاً فيما ليس بواجبٍ، فأمّا الواجب فلا بُدَّ من عمله فعلاً أو تركاً، انتهى ملخَّصاً.

وقال الرَّاغِب: ﴿خُذِ ٱلْعَفْوَ﴾ معناه: خُذ ما سَهُلَ تَناوُلُه، وقيل: تَعاطَ العفوَ معَ الناس، والمعنى: خُذ ما عُفيَ لك من أفعال الناس وأخلاقهم وسَهُلَ من غير كُلفَة، ولا تَطلُب منهم الجَهْد وما يَشُقّ عليهم حتَّى يَنفِروا، وهو كحديث: «يَسِّروا ولا تُعَسِّروا»[1]، ومنه قول الشّاعر:

خُذي العَفو منِّي تَستَديمي مَوَدَّتي ... ولا تَنطِقي في سَوْرتي[2] حين أغضَبُ

وأخرج ابن مَرْدويه من حديث جابر، وأحمد (١٧٣٣٤) من حديث عُقْبة بن عامر: لمَّا نَزَلَت هذه الآية سأل النبيُّ ﷺ جِبريلَ، فقال: يا محمَّدُ، إنَّ رَبّك يَأمُرك أن تَصِلَ مَن قَطَعَك، وتُعطيَ مَن حَرَمك، وتَعفوَ عمَّن ظَلَمَك، فقال النبيّ ﷺ: «ألا أدُلّكم على أشرَف أخلاق الدُّنيا والآخِرة؟» قالوا: وما ذاكَ، فذكره[3].

قال الطِّيبيُّ ما ملخَّصه: أمَرَ الله نبيَّه في هذه الآية بمَكارمِ الأخلاق، فأمَرَ أمَّته بنحو ما أمَرَه الله به، ومحصَّلها الأمر بحُسنِ المعاشَرة معَ الناس، وبَذْل الجهد/ في الإحسان إليهم، ١٣/٢٦٠
والمداراة معهم والإغضاء عنهم، وبالله التَّوفيق. وقد تقدَّم الكلام على معنى العُرْف المأمور

---

(١) سلف عند البخاري برقم (٦٩) من حديث أنس بن مالك.

(٢) تحرَّف في (س) إلى: سوأتي. والسَّوْرة: هو الغضب، أو حدّة الغضب. وقد نُسِب هذا البيت في كتب الأدب واللغة إلى غير واحد، فقيل: هو لأبي الأسود الدؤلي، وقيل: لأسماء بن خارجة الفزاري، وقيل: لابنه مالك، وقيل لغيرهم.

(٣) رواية أحمد ضمن حديث مطول ليس فيها: لما نزلت هذه الآية، وسؤال النبي لجبريل، وليس فيها «ألا أدلكم على أشرف أخلاق الدنيا والآخرة»، ولفظه عنده: قال عقبة: يا رسول الله، أخبرني بفواضل الأعمال، فقال: « يا عقبة، صِلْ من قَطَعك، وأعطِ من حَرَمَك، وأعرِض عَمَّن ظلمك».

به في الآية مُستوفًى في التَّفسير (٤٦٤٢).

٧٢٨٧- حدَّثنا عبدُ الله بنُ مَسْلَمةَ، عن مالكٍ، عن هشامِ بنِ عُرْوةَ، عن فاطمةَ بنتِ المنذِرِ، عن أسماءَ ابنةِ أبي بكرٍ رضي الله عنهما، أنَّها قالت: أتيتُ عائشةَ حينَ خَسَفَتِ الشمسُ، والناسُ قِيامٌ وهي قائمةٌ تُصَلِّي، فقلتُ: ما للنّاسِ؟ فأشارتْ بيَدِها نحوَ السماءِ، فقالت: سُبْحانَ الله! فقلتُ: آيةٌ؟ قالت برأسِها: أنْ نَعَم، فلمَّا انصَرَفَ رسولُ الله ﷺ حَمِدَ الله وأثنَى عليه، ثمَّ قال: «ما مِن شيءٍ لم أرَه إلّا وقد رأيتُه في مَقامي، حتَّى الجنَّةَ والنارَ، وأُوحِيَ إليَّ أنكم تُفْتَنونَ في القُبورِ قريباً مِن فِتْنةِ الدَّجّال، فأمّا المؤمنُ ـ أو المسلمُ، لا أدْري أيَّ ذلك قالت أسماءُ ـ فيقولُ: محمَّدٌ جاءَنا بالبيِّنات، فأجَبْناه، فيُقالُ: نَمْ صالحاً عَلِمْنا أنَّكَ مُوقِنٌ، وأمّا المنافقُ ـ أو المُرْتابُ، لا أدْري أيَّ ذلك قالت أسماءُ ـ فيقولُ: لا أدْري، سمعتُ الناسَ يقولون شيئاً، فقلتُه».

٧٢٨٨- حدَّثنا إسماعيلُ، حدَّثني مالكٌ، عن أبي الزِّنادِ، عن الأعرَجِ، عن أبي هُرَيرةَ، عن النبيِّ ﷺ، قال: «دَعُوني ما تَرَكتُكم، إنَّما أهلَكَ مَن كانَ قبلَكم سؤالُهم، واختلافُهم على أنبيائِهم، فإذا نَهَيتُكم عن شيءٍ فاجتَنِبوه، وإذا أمَرتُكم بأمرٍ فائْتُوا منه ما استطعتُم».

الحديث الثاني عشر: قوله: «حين خَسَفَت الشمس» في رواية المُستَملي: كَسَفَت.

وقوله: «فأجَبْناه» في رواية الكُشمِيهَنيّ: فأجَبنا وآمَنّا، أي: فأجَبنا محمَّداً وآمَنّا بما جاءَ به، وقد تقدَّم شرح حديث أسماء بنت أبي بكر هذا مُستَوفًى في صلاة الكُسوف (١٠٥٣).

الحديث الثالث عشر: قوله: «حدَّثنا إسماعيل» هو ابن أبي أُوَيس كما جَزَمَ به الحافظ أبو إسماعيل الهَرَويُّ، وذكر في كتابه «ذَمّ الكلام» أنَّه تفرَّد به عن مالك، وتابَعَه على روايته عن مالك عبدُ الله بن وَهْب، كذا قال، وقد ذكر الدّارَقُطنيُّ معهما إسحاق بن محمَّد الفَرْويّ وعبد العزيز الأوَيسيّ، وهما من شيوخ البخاريّ، وأخرجه في «غرائب مالك» التي ليست في «الموطَّأ» من طرق هؤُلاءِ الأربعة، ومن طريق أبي قُرَّة موسى بن طارق، ومن طريق الوليد بن مسلم، ومن طريق محمَّد بن الحسن الشَّيبانيِّ صاحب أبي حَنيفة، ثلاثتهم

عن مالك أيضاً فكَمَلوا سبعةً.

ولم يُخرِّج البخاريّ هذا الحديث إلّا في هذا الموضع من رواية مالك عن أبي الزِّناد عن الأعرَج عن أبي هريرةَ، وأخرجه مسلم (٢٣٥٧/ ١٣١) من رواية المغيرة بن عبد الرَّحمن وسفيان، وأبو عَوَانة من رواية وَرْقاء، ثلاثتهم عن أبي الزِّناد، ومسلم من رواية الزُّهريِّ عن سعيد بن المسيّب وأبي سَلَمة بن عبد الرَّحمن، ومن رواية همَّام بن مُنبِّه، ومن رواية أبي صالح، ومن رواية محمَّد بن زياد، وأخرجه التِّرمِذيّ (٢٦٧٩) من رواية أبي صالح، كلّهم عن أبي هريرةَ، وسأذكرُ ما في روايتهم من فائدة[1].

قوله: «دَعُوني» في رواية مسلم: «ذَرُوني»، وهيَ بمعنى: دَعوني، وذكر مسلم سبب هذا الحديث من رواية محمَّد بن زياد (١٣٣٧) فقال: عن أبي هريرةَ: خَطَبَنا رسول الله ﷺ فقال: «يا أيُّها الناس، قد فَرَضَ الله عليكم الحجَّ فحُجّوا» فقال رجل: أكلَّ عام يا رسول الله؟ فسَكَتَ حتَّى قالها ثلاثاً، فقال رسول الله: «لو قلتُ: نَعَم، لَوَجَبَت، ولمَا استطعتُم» ثمَّ قال: «ذَرُوني ما تَرَكتُكم» الحديث، وأخرجه الدّارَقُطنيُّ مُختصَراً، وزاد فيه: فنَزَلَت: ﴿يَٰٓأَيُّهَا ٱلَّذِينَ ءَامَنُواْ لَا تَسۡـَٔلُواْ عَنۡ أَشۡيَآءَ إِن تُبۡدَ لَكُمۡ تَسُؤۡكُمۡ﴾ [المائدة:١٠١].

وله شاهدٌ عن ابن عبَّاس عند الطَّبَريِّ في «التَّفسير» (٧/ ٨٢)، وفيه: «لو قلتُ: نَعَم، لَوَجَبَت، وَلو وَجَبَت لمَا استطعتُم، فاترُكوني ما تَرَكتُكم» الحديث، وفيه: فأنزَلَ الله: ﴿يَٰٓأَيُّهَا ٱلَّذِينَ ءَامَنُواْ لَا تَسۡـَٔلُواْ عَنۡ أَشۡيَآءَ إِن تُبۡدَ لَكُمۡ﴾ الآية، وسيأتي بَسطُ القول فيما يَتعلَّق بالسُّؤالِ في الباب الذي يليه إن شاءَ الله تعالى.

قوله: «ما تَرَكتُكم» أي: مُدَّةَ تركي إيّاكم بغيرِ أمرٍ بشيءٍ ولا نَهي عن شيء، وإنَّما غايرَ بين اللَّفظَينِ لأنَّهم أماتُوا الفعلَ الماضي واسمَ الفاعل منهما واسم مفعولهما، وأثبَتوا الفعل المضارع وهو «يَذَرُ» وفعلَ الأمر وهو «ذَرْ»، ومثله: دَعْ ويَدعُ، ولكن سُمِعَ «وَدَعَ» كما قُرِئَ به في الشّاذّ في قوله تعالى: ﴿مَا وَدَّعَكَ رَبُّكَ وَمَا قَلَىٰ﴾ [الضحى: ٣] قرأ بذلك إبراهيم بنُ أبي

(١) في (س) وحدها: فائدة زائدة.

عَبْلة وطائفة، وقال الشّاعر:

ونحـنُ وَدَعْنـا آل عَمـرو بـن عـامر فـرائِسَ أطـرافِ الـمُثقَّفَـةِ الـسُّمْرِ

ويحتمل أن يكون ذكر ذلك على سبيل التفنُّن في العِبارة، وإلّا لَقال: اترُكوني.

والمراد بهذا الأمر تركُ السُّؤال عن شيء لم يَقَع خَشْية أن يَنزِل به وجوبُه أو تحريمه، وعن كَثْرة السُّؤال لما فيه غالباً من التَّعَنُّت، وخَشيْة أن تقع الإجابة بأمرٍ يُستَثقَل، فقد يُؤَدّي لتركِ الامتثال فتَقَع المخالَفة.

قال ابن فَرَح: معنى قوله: «ذَرُوني ما تَرَكتُكم»: لا تُكثِروا من الاستفصال عن المواضع التي تكون مفيدة لوجه ما ظاهرٍ ولو كانت صالحة لغيرِه، كما أنَّ قوله: «حُجّوا» وإن كان صالحاً للتَّكرار، فينبغي أن يُكتَفَى بما يَصدُق عليه اللَّفظ وهو المرَّة، فإنَّ الأصل عَدَم الزّيادة، ولا تُكثِروا التَّنقيب عن ذلك لأنَّه قد يُفضي إلى مِثل ما وَقَعَ لبني إسرائيل، إذ أُمِروا أن يَذبَحوا البقرة، فلو ذَبَحوا أيَّ بقرة كانت لامتَثَلوا/ ولكنَّهم شَدَّدوا فشُدِّدَ عليهم، ٢٦١/١٣
وبهذا تَظهَر مُناسَبة قوله: «فإنَّما أهلَكَ مَن كان قبلكم...» إلى آخره بقوله: «ذَرُوني ما تَرَكتُكم».

وقد أخرج البزَّار (٩٥٩٩) وابن أبي حاتم في «تفسيره» (١/ ١٤١) من طريق أبي رافع عن أبي هريرةَ مرفوعاً: «لو اعتَرَضَ بنو إسرائيل أدنَى بقرة فذَبَحوها لكَفَتهم، ولكن شَدَّدوا فشَدَّدَ الله عليهم» وفي السَّند عبَّاد بنُ منصور، وحديثه من قَبيل الحسن[1]، وأورَدَه الطَّبَريُّ (١/ ٣٤٦و٣٤٧) عن ابن عبَّاس موقوفاً، وعن أبي العاليَة مقطوعاً، واستُدِلَّ به على أن لا حُكمَ قبل وُرود الشَّرع، وأنَّ الأصل في الأشياء عَدَم الوجوب.

**قوله: «فإنَّما أهلَكَ»** بفَتَحاتٍ، وقال بعد ذلك: «سؤالُهم» بالرَّفع على أنَّه فاعل:

---

(١) وقال الحافظ نفسه في «تخريج أحاديث الكشاف» ص٨: في سنده عباد بن منصور وفيه ضعفٌ. وقال ابن كثير في «تفسيره» ١/ ١٥٩ بعد أن أورده عن ابن مردويه بالإسناد نفسه: هذا حديث غريب من هذا الوجه، وأحسن أحواله أن يكون من كلام أبي هريرة.

أهلَكَ، وفي رواية غير الكُشمِيهَنيّ: «أُهلِكَ» بضمِّ أوَّله وكسر اللّام، وقال بعد ذلك: «بسؤالِهِم» أي: بسببِ سؤالهم.

وقوله: «واختلافُهم» بالرَّفع وبالجرِّ على الوجهَين، ووَقَعَ في رواية همَّام عند أحمد (٨١٤٤) بلفظ: «فإنَّما هَلَكَ»، وفيه: «بسؤالِهِم»[١] ويَتعيَّن الجرّ في «واختلافهم»، وفي رواية الزُّهريّ: «فإنَّما هَلَكَ»، وفيه: «سؤالهم»[٢]، ويَتعيَّن الرَّفع في «واختلافهم»، وأمّا قول النَّوَويّ في «أربعينِه»: واختلافُهم برفع الفاء لا بكسرها، فإنَّه باعتبار الرِّواية التي ذكرها وهي التي من طريق الزُّهريّ.

قوله: «فإذا نَهَيتُكم عن شيء فاجتَنِبوه» في رواية محمَّد بن زياد: «فانتَهُوا عنه»[٣] هكذا رتَّب[٤] هذا الأمر على تلك المقدِّمة والمناسَبة فيه ظاهرة، ووَقَعَ في أوَّل رواية الزُّهريِّ المشار إليها: «ما نَهَيتُكم عنه فاجتَنِبوه» فاقتَصَرَ عليها النَّوَويّ في«الأربعينَ»، وعَزَا الحديث للبُخاريِّ ومسلم، فتَشاغَلَ بعضُ شُرّاح «الأربعينَ» بمُناسَبةِ تقديم النَّهي على ما عَدَاه ولم يَعلَم أنَّ ذلك من تَصَرُّف الرُّواة، وأنَّ اللَّفظ الذي أورَدَه البخاريّ هنا أرجَحُ من حيثُ الصِّناعة الحديثيَّة، لأنَّهما اتَّفَقا على إخراج طريق أبي الزِّناد دون طريق الزُّهريّ، وإن كان سندُ الزُّهريِّ ممَّا عُدَّ في أصَحّ الأسانيد، فإنَّ سَنَد أبي الزِّناد أيضاً ممَّا عُدَّ فيها فاستَوَيا، وزادَت روايةُ أبي الزِّناد اتِّفاقَ الشَّيخَين.

وظنَّ القاضي تاج الدِّين في «شرح المختصَر» أنَّ الشَّيخَينِ اتَّفَقا على هذا اللَّفظ، فقال بعد قول ابن الحاجب: النَّدب، أي: احتَجَّ مَن قال: إنَّ الأمر للنَّدبِ بقوله: «إذا أمَرتُكم

---

(١) وهي رواية الأعرج عن أبي هريرة في هذا الموضع من البخاري لكن عن غيرأبي ذر الهروي كما في أصل اليونينية.

(٢) رواية الزهري عند مسلم (٢٣٥٧) (١٣٠) كما سلف، وهي فيه بلفظ: «أهلك» و«كثرة مسائلهم».

(٣) بل هو لفظ رواية أبي صالح عند ابن ماجه (١)، ورواية محمد بن زياد ـ وهي عند مسلم (١٣٣٧) ـ بلفظ: «فدعوه».

(٤) تحرَّف في (ع) و (س) إلى: رأيت، والتصويب من (أ).

بأمرٍ فائتُوا منه ما استطعتُم» فقال الشّارح: رواه البخاريّ ومسلم ولفظهما: «وما أمَرتُكم به فافعلوا منه ما استطعتُم»، وهذا إنَّما هو لفظ مسلم وحده، ولكنَّه اغتَرَّ بما ساقَه النَّوَويّ في «الأربعينَ»، ثمَّ إنَّ هذا النَّهي عامٌّ في جميع المناهي، ويُستَثنَى من ذلك ما يُكرَه المكلَّف على فعْله كشُربِ الخمر، وهذا على رأي الجُمهور.

وخالَفَ قومٌ فتَمسَّكوا بالعُموم، فقالوا: الإكراه على ارتكاب المعصية لا يُبيحها، والصَّحيح عَدَم المؤاخَذَة إذا وُجِدَت صورة الإكراه المعتبَرة، واستثنى بعض الشافعيَّة من ذلك الزِّنى، فقال: لا يُتَصَوَّر الإكراه عليه، وكأنَّه أرادَ التَّمادي فيه، وإلّا فلا مانع أن يُنعِظَ الرجل بغيرِ سبب فيُكرَه على الإيلاج حينَئذٍ، فيُولِج في الأجنبيَّة، فإنَّ مِثل ذلك ليس بمُحالٍ، ولو فَعَلَه مُختاراً لكانَ زانياً، فتُصُوِّر الإكراه على الزِّنى.

واستَدَلَّ به مَن قال: لا يجوز التَّداوي بشيءٍ مُحرَّم كالخمر، ولا دَفْع العَطَش به، ولا إساغةُ لُقمَة مَن غَصَّ به، والصَّحيح عند الشافعيَّة: جوازُ الثّالث حِفظاً للنَّفس، فصارَ كأكلِ المَيْتة لمن اضطُرَّ، بخِلَاف التَّداوي، فإنَّه ثَبَتَ النَّهي عنه نصّاً، ففي مسلم (١٩٨٤) عن وائل رَفَعَه: «إنَّه ليس بدواءٍ ولكنَّه داء»، ولأبي داود (٣٨٧٤) عن أبي الدَّرداء رَفَعَه: «ولا تَداوَوا بحرامٍ»، وله[1] عن أمّ سَلَمَةَ مرفوعاً: «إنَّ الله لم يجعل شِفاءَ أمَّتي فيما حَرَّمَ عليها»، وأمّا العَطَش فإنَّه لا يَنقَطِع بشُرْبها، ولأنَّه في معنى التَّداوي، والله أعلم.

والتَّحقيق أنَّ الأمر باجتنابِ المنهيِّ على عُمومه، ما لم يعارضه إذنٌ في ارتكاب مَنهيّ كأكلِ المَيْتة للمُضطَرِّ، وقال الفاكِهانيّ: لا يُتَصَوَّر امتثال اجتناب المنهيّ حتَّى يُترَك جميعه، فلو اجتَنَبَ بعضَه لم يُعَدَّ مُمتثِلاً، بخِلَاف الأمر ـ يعني المطلَق ـ فإنَّ مَن أتَى بأقلِّ ما يَصدُق عليه الاسم كان مُمتَثِلاً. انتهى ملخَّصاً، وقد أجابَ هنا/ ابن فَرَح بأنَّ النَّهيَ يقتضي الأمر، فلا يكون مُمتَثِلاً لمقتَضى النَّهي حتَّى لا يَفعَل واحداً من آحاد ما يتناوَله النَّهيُ، بخِلَاف الأمر فإنَّه على عكسه، ومن ثَمَّ نَشَأ الخِلَافُ: هل الأمر بالشيءِ نَهيٌ عن ضِدِّه؟ وبأنَّ النَّهيَ عن ٢٦٢/١٣

(١) بل هو عند ابن حبان في «صحيحه» (١٣٩١)، وسنده من قَبيل الحسن.

الشيءِ أمرٌ بضِدِّه.

**قوله: «وإذا أمَرتُكم بشيءٍ»** في رواية مسلم: «بأمرٍ»[1]، **«فائتُوا منه ما استَطَعتُم»** أي: افعلوا قدرَ استطاعتكم، ووَقَعَ في رواية الزُّهريّ: «وما أمَرتُكم به»، وفي رواية همَّام المشار إليها: «وإذا أمَرتُكم بالأمرِ فائتَمِروا ما استطعتُم»، وفي رواية محمَّد بن زياد: «فافعلوا»[2].

قال النَّوَويّ: هذا من جوامع الكَلِم وقواعد الإسلام، ويَدخُل فيه كثير من الأحكام، كالصلاةِ لمن عَجَزَ عن رُكْن منها أو شرط فيأتي بالمقدور، وكذا الوضوء، وسَتْرُ العورة، وحِفظ بعض الفاتحة، وإخراج بعض زكاة الفِطْر لمن لم يَقدِرْ على الكلّ، والإمساك في رمضان لـمن أفطَرَ بالعُذرِ ثمَّ قَدَرَ في أثناء النَّهار، إلى غير ذلك من المسائل التي يَطُول شرحها.

وقال غيره: فيه أنَّ مَن عَجَزَ عن بعض الأُمور لا يَسقُط عنه المقدور، وعَبَّرَ عنه بعض الفُقَهاء بأنَّ الميسور لا يَسقُط بالمعسور، كما لا يَسقُط ما قُدِرَ عليه من أركان الصلاة بالعَجزِ عن غيره، وتَصِحّ توبة الأعمى عن النَّظَر المحرَّم، والمجبوب عن الزِّنى، لأنَّ الأعمى والمجبوب قادران على النَّدَم، فلا يَسقُط عنهما بعَجزِهما عن العَزْم على عَدَم العَوْد، إذ لا يُتَصَوَّر منهما العَودُ عادة، فلا معنى للعَزمِ على عَدمِه.

---

(١) قوله: «بشيء» هي اللفظة التي شرح عليها الحافظ، وهي في اليونينية: «بأمر» ولم يؤشَّر عليها أي اختلاف بين رواة «الصحيح»، ثم إن رواية مسلم (١٣٣٧) من طريق محمد بن زياد: «بشيء» وهي التي عناها الحافظ؛ لأنه سينبِّه على رواية الزهري بعد قليل، وهما الروايتان اللتان ساق لفظَهما مسلم.

وبناءً عليه نقول: لعله حصل سبقُ قلم من الحافظ رحمه الله فأبدل اللفظين في الإحالة، فنسب رواية البخاري لمسلم ورواية مسلم للبخاري، علماً بأنَّ رواية محمد بن زياد أيضاً عند أحمد (٩٧٨٠) والدارقطني (٢٧٠٥)، ورواية الأعرج عند ابن حبان (١٩) متفقتان على لفظة: «بأمر»، وفي غيرها من المواضع والمصادر بينهما اختلاف، حتى إن في رواية محمد بن زياد عند أحمد نفسه لكن في موضع آخر برقم (١٠٦٠٧): «بشيء»، وكل هذا من الاختلاف الذي لا يضر.

(٢) بل في رواية الزهري، وهي عند مسلم (٢٣٥٧) (١٣٠)، أما رواية محمد بن زياد عنده (١٣٣٧) فهي بلفظ: «فأتوا».

واستُدِلَّ به على أنَّ مَن أُمِرَ بشيءٍ فعَجَزَ عن بعضه ففَعَلَ المقدور أنَّه يَسقُط عنه ما عَجَزَ عنه، وبذلك استَدَلَّ المُزَنيُّ على أنَّ ما وَجَبَ أداؤُه لا يجب قضاؤُه، ومن ثَمَّ كان الصَّحيح أنَّ القضاء بأمرٍ جديد.

واستُدِلَّ بهذا الحديث على أنَّ اعتناء الشَّرع بالمنهيّات فوق اعتنائه بالمأمورات، لأنَّه أطلَقَ الاجتناب في المنهيّات ولو معَ المشَقَّة في التَّرك، وقَيَّدَ في المأمورات بقَدرِ الطّاقة، وهذا منقول عن الإمام أحمد، فإن قيل: إنَّ الاستطاعة مُعتبَرة في النَّهي أيضاً إذ ﴿لَا يُكَلِّفُ ٱللَّهُ نَفْسًا إِلَّا وُسْعَهَا﴾ [البقرة: ٢٨٦] فجوابه: أنَّ الاستطاعة تُطلَق باعتبارَين، كذا قيل، والذي يَظهَر أنَّ التَّقييد في الأمر بالاستطاعةِ لا يَدُلّ على المدَّعَى من الاعتناء به، بل هو من جِهَة الكَفّ، إذ كلُّ أحد قادر على الكَفّ لولا داعيةُ الشَّهوَة مَثَلاً، فلا يُتَصَوَّر عَدَم الاستطاعة عن الكَفّ، بل كلّ مُكلَّف قادر على التَّرك، بخِلَاف الفعل فإنَّ العَجْز عن تعاطيه محسوس، فمن ثَمَّ قَيَّدَ في الأمر بحَسَب الاستطاعة دون النَّهي.

وعَبَّرَ الطُّوفيّ في هذا الموضع بأنَّ ترك المنهيّ عنه عِبارةٌ عن استصحاب حال عَدمِه، أو الاستمرار على عَدمه، وفعل المأمور به عِبارة عن إخراجه من العَدَم إلى الوجود، وقد نُوزِعَ بأنَّ القُدْرة على استصحاب عَدَم المنهيّ عنه قد تَتَخلَّف، واستُدِلَّ له بجوازِ أكل المضطَرّ الميتةَ، وأُجيبَ بأنَّ النَّهي في هذا عارَضَه الإذنُ بالتَّناوُلِ في تلك الحالة.

وقال ابن فَرَح في «شرح الأربعينَ»: قوله: «فاجتَنِبوه» هو على إطلاقه حتَّى يُوجَد ما يُبيحه، كأكلِ الميتة عند الضَّرورة وشُرب الخمر عند الإكراه، والأصل في ذلك جواز التلفُّظ بكَلِمة الكفر إذا كان القلبُ مُطمَئِنّاً بالإيمان كما نَطَقَ به القرآن. انتهى، والتَّحقيقُ أنَّ المكلَّف في ذلك كلّه ليس مَنهيّاً في تلك الحال.

وأجابَ الماوَرْديّ بأنَّ الكَفّ عن المعاصي تركٌ وهو سهل، وعَمَلُ الطّاعة فعل وهو يَشُقّ، فلذلك لم يُبِح ارتكاب المعصية ولو معَ العُذر لأنَّه تركٌ، والتَّركُ لا يَعجِزُ المعذورُ عنه، وأباحَ ترك العمل بالعُذرِ لأنَّ العمل قد يَعجِزُ المعذورُ عنه، وادَّعَى بعضهم أنَّ قوله

تعالى: ﴿فَٱتَّقُواْ ٱللَّهَ مَا ٱسْتَطَعْتُمْ﴾ [التغابن:١٦] يتناوَل امتثال المأمور واجتناب المنهيّ، وقد قُيِّدَ بالاستطاعةِ واستَوَيا، فحينَئذٍ يكون الحِكْمة في تقييد الحديث بالاستطاعةِ في جانب الأمر دون النَّهي أنَّ العَجْز يَكثُر تَصَوُّره في الأمر، بخِلَاف النَّهي، فإنَّ تَصوُّر العَجز فيه محصور في الاضطرار بقوله تعالى: ﴿إِلَّا مَا ٱضْطُرِرْتُمْ إِلَيْهِ﴾ [الأنعام: ١١٩] وهو مضطرٌ، ولا يَرِدُ الإكراهُ لأنه مُندرجٌ في الاضطرار(١).

وزَعَمَ بعضهم أنَّ قوله تعالى: ﴿فَٱتَّقُواْ ٱللَّهَ مَا ٱسْتَطَعْتُمْ﴾ نُسِخَ بقوله تعالى: ﴿ٱتَّقُواْ ٱللَّهَ حَقَّ تُقَاتِهِۦ﴾ [آل عمران: ١٠٢]، والصَّحيح أن/ لا نسخَ، بل المراد بحَقِّ تُقاته: امتثالُ أمره ٢٦٣/١٣ واجتناب نهيه معَ القُدْرة لا معَ العجز، واستُدِلَّ به على أنَّ المكروه يجب اجتنابُه لعُمومِ الأمر باجتنابِ المنهيّ عنه، فشَمِلَ الواجبَ والمندوب، وأُجيبَ بأنَّ قوله: «فاجتَنِبوه» يُعمَل به في الإيجاب والنَّدب بالاعتبارَين، ويَجيء مِثلُ هذا السُّؤال وجوابه في الجانب الآخر وهو الأمر، وقال الفاكِهانيّ: النَّهيُ يكون تارةً معَ المانع من النَّقيض وهو المحرَّم، وتارةً لا معه وهو المكروه، وظاهر الحديث يتناوَلُهما.

واستُدِلَّ به على أنَّ المباح ليس مأموراً به، لأنَّ التَّأكيد في الفعل إنَّما يُناسِب الواجبَ والمندوب، وكذا عكسُه، وأُجيبَ بأنَّ مَن قال: المباح مأمور به، لم يُرِد الأمرَ بمعنى الطَّلَب، وإنَّما أرادَ بالمعنى الأعمّ وهو الإذن، واستُدِلَّ به على أنَّ الأمر لا يقتضي التَّكرار ولا عَدمَه، وقيل: يَقتَضيه، وقيل: يَتوقَّف فيما زاد على مرَّة، وحديث الباب قد يُتَمسَّك به لذلك لما في سببه أنَّ السّائل قال في الحجّ: أكلَّ عام؟ فلو كان مُطلَقُه يقتضي التَّكرارَ أو عَدمَه، لم يَحسُن السُّؤال ولا العِناية بالجواب، وقد يقال: إنَّما سألَ استظهاراً واحتياطاً.

وقال المازَرِيّ: يحتمل أن يقال: إنَّ التَّكرار إنَّما احتُمِلَ من جِهَة أنَّ الحجّ في اللُّغة قصدٌ فيه تَكرار، فاحتَمَلَ عند السّائل التَّكرارَ من جِهَة اللُّغة لا من صيغة الأمر، وقد تَمسَّكَ به مَن قال بإيجابِ العُمرة، لأنَّ الأمر بالحجِّ إذا كان معناه تَكرار قَصدِ البيت

---

(١) من قوله: «بقوله تعالى: إلا ما اضطررتم...» إلى هنا سقط من (س).

بحُكمِ اللُّغة والاشتقاق، وقد ثَبَتَ في الإجماع أنَّ الحجّ لا يجب إلّا مرَّة، فيكون العَوْدُ إليه مرَّة أُخرى دالًّا على وجوب العُمرة.

واستُدِلَّ به على أنَّ النبيّ ﷺ كان يَجتَهِد في الأحكام، لقولِه: «ولو قلتُ: نَعَم، لَوَجَبَت»، وأجابَ مَن مَنَعَ باحتمالِ أن يكون أُوحيَ إليه ذلك في الحال، واستُدِلَّ به على أنَّ جميع الأشياء على الإباحة حتَّى يَثبُت المنعُ من قِبَل الشّارع، واستُدِلَّ به على النَّهي عن كَثْرة المسائل والتعمُّق في ذلك.

قال البَغَويُّ في «شرح السُّنَّة»: المسائل على وجهَين:

**أحدهما**: ما كان على وجه التَّعليم لما يُحتاج إليه من أمر الدّين، فهو جائز بل مأمور به لقولِه تعالى: ﴿فَسْـَٔلُوٓاْ أَهْلَ ٱلذِّكْرِ﴾ الآية [النحل: ٤٣]، وعلى ذلك تَنَزَّل أسئلةُ الصَّحابة عن الأنفال والكَلَالة وغيرِهما.

**ثانيهما**: ما كان على وجه التَّعَنُّت والتكلُّف، وهو المراد في هذا الحديث والله أعلم، ويُؤيِّده وُرودُ الزَّجر في الحديث عن ذلك وذَمُّ السَّلَف، فعند أحمد (٢٣٦٨٨)[1] من حديث معاوية: أنَّ النبيّ ﷺ نَهَى عن الأُغلوطات، قال الأوزاعيُّ: هي شِدادُ المسائل، وقال الأوزاعيُّ أيضاً: إنَّ الله إذا أرادَ أن يَحرِم عبدَه بَرَكةَ العلم ألقَى على لسانه المغاليط، فلقد رأيتُهم أقلَّ الناس عِلماً، وقال ابن وَهْب: سمعت مالكاً يقول: المِراء في العلم يذهب بنورِ العلم من قلب الرجل، وقال ابن العربيّ: كان النَّهي عن السُّؤال في العَهْد النبويّ خَشْيةَ أن يَنزِل ما يَشُقّ عليهم، فأمّا بعدُ فقد أُمِنَ ذلك، لكنَّ أكثر النَّقل عن السَّلَف بكَراهَة الكلام في المسائل التي لم تَقَع، قال: وإنَّه لمكروه إن لم يكن حراماً إلّا للعلماء، فإنَّهم فرَّعوا ومَهَّدوا فنَفَعَ الله مَن بعدَهم بذلك، ولا سيَّما مع ذهاب العلماء ودُروس العلم، انتهى ملخَّصاً.

---

(١) وأخرجه أبو دواد أيضاً برقم (٣٦٥٦)، وإسناده ضعيف.

وينبغي أن يكون محلُّ الكراهة للعالمِ إذا شَغَلَه ذلك عمَّا هو أهمُّ[1] منه، وكان ينبغي تلخيص ما يَكثُر وقوعُه مُجرَّداً عمَّا يَندُر، ولا سيَّما في المختصَرات، ليَسهُل تَناوُلُه، والله المستعان.

وفي الحديث إشارة إلى الاشتغال بالأهَمِّ المحتاج إليه عاجلاً عمَّا لا يُحتاج إليه في الحال، فكأنَّه قال: عليكم بفعلِ الأوامر واجتنابِ النَّواهي، فاجعَلوا اشتغالكم بها عِوَضاً عن الاشتغال بالسُّؤالِ عمَّا لم يَقَع، فينبغي للمسلم أن يَبحَثَ عمَّا جاءَ عن الله ورسوله ثمَّ يَجتَهِدَ في تَفهُّم ذلك، والوقوف على المراد به، ثمَّ يَتَشاغَل بالعملِ به، فإن كان من العِلْميّات يَتَشاغَل بتصديقِه واعتقاد حَقِّيَّته، وإن كان من العَمليّات بَذَلَ وُسْعَه في القيام به فعلاً وتركاً، فإن وَجَدَ وقتاً زائداً على ذلك، فلا بأسَ بأن يَصرِفه في الاشتغال بتَعرُّفِ حُكْم ما سَيقَعُ على قَصْد العمل به إن لو وَقَعَ، فأمّا إن كانت الهِمَّة مصروفة عند سماع الأمر والنَّهي إلى فَرْض أُمور قد تقعُ وقد لا تقع، معَ الإعراض عن القيام بمُقتَضى ما سَمِعَ، فإنَّ هذا ممَّا يَدخُل في النَّهي، فالتفقُّه في الدِّين إنَّما يُحمَد إذا كان للعَمَلِ لا للمِراءِ والجِدال. وسيأتي بَسطُ ذلك قريباً إن شاءَ الله تعالى.

## ٣- باب ما يُكرَه مِن كَثْرةِ السُّؤال وتَكلُّفِ ما لا يعنيهِ

وقولِه تعالى: ﴿لَا تَسْـَٔلُوا۟ عَنْ أَشْيَآءَ إِن تُبْدَ لَكُمْ تَسُؤْكُمْ﴾ [المائدة:١٠١].

قوله: «باب ما يُكرَه من كَثْرة السُّؤال وتكلُّف ما لا يَعنيهِ، وقوله تعالى: ﴿لَا تَسْـَٔلُوا۟ عَنْ أَشْيَآءَ إِن تُبْدَ لَكُمْ تَسُؤْكُمْ﴾» كأنَّه يريد أن يَستَدِلّ بالآيةِ على المدَّعَى من الكَراهَة، وهو مَصِيرٌ منه إلى ترجيحِ بعض ما جاءَ في تفسيرها، وقد/ ذَكَرتُ الاختلاف في سبب نزولها في تفسير سورة ٢٦٦/١٣
المائدة (٤٦٢١)، وترجيحَ ابن المنيِّر: أنَّه في كَثْرة المسائل عمَّا كان وعمَّا لم يَكُن، وصنيعُ البخاريّ يَقتَضيه، والأحاديث التي ساقَها في الباب تُؤيِّده.

وقد اشتَدَّ إنكارُ جماعة من الفُقَهاء ذلك، منهم القاضي أبو بكر بن العربيّ فقال: اعتَقَدَ قومٌ من الغافلينَ منعَ السُّؤال عن النَّوازِل إلى أن تقع تَعلُّقاً بهذه الآية، وليس

(١) تحرف في (س) إلى: أعم، بالعين.

كذلك، لأنَّها مُصرِّحَة بأنَّ المنهيَّ عنه ما تقع المَساءَةُ[1] في جوابه، ومسائل النَّوازِل ليست كذلك. انتهى، وهو كما قال، لأنَّ ظاهرها اختصاصُ ذلك بزمان نزول الوحْي، ويُؤيِّده حديث سعد الذي صَدَّرَ به المصنِّف الباب: «مَن سأل عن شيء لم يُحرَّم فحُرِّمَ من أجل مسألته» فإنَّ مِثل ذلك قد أُمِنَ وقوعُه، ويَدخُل في معنى حديث سعد ما أخرجه البزَّار (٤٠٨٧) وقال: سنده صالح، وصَحَّحَه الحاكم (٢/ ٣٧٤) من حديث أبي الدَّرداء رَفَعَه: «ما أحَلَّ اللهُ في كتابه فهو حلال، وما حَرَّمَ فهو حرام، وما سَكَتَ عنه فهو عَفْو، فاقبَلوا من الله عافيتَه، فإنَّ الله لم يكن لينسَى شيئاً» ثمَّ تلا هذه الآية ﴿وَمَا كَانَ رَبُّكَ نَسِيًّا﴾ [مريم: ٦٤].

وأخرج الدّارَقُطنيُّ (٤٣٩٦) من حديث أبي ثَعلَبة رَفَعَه: «إنَّ الله فَرَضَ فرائضَ فلا تُضَيِّعوها، وحَدَّ حدوداً فلا تَعتَدوها، وسَكَتَ عن أشياءَ رحمةً لكم غيرَ نِسيان، فلا تَبحَثوا عنها»، وله شاهد من حديث سَلْمان أخرجه التِّرمِذيّ (١٧٢٦)، وآخَر من حديث ابن عبَّاس أخرجه أبو داود (٣٨٠٠)، وقد أخرج مسلم (١٢) ـ وأصله في البخاريّ كما تقدَّم في كتاب العلم (٦٣)ـ من طريق ثابت عن أنس قال: كنَّا نُهينا أن نَسأَلَ رسول الله ﷺ عن شيء، وكان يُعجِبنا أن يجيء الرجلُ الغافل من أهل البادية، فيَسأَلَه ونحنُ نَسمَع، فذكر الحديث.

ومضى في قصَّة اللِّعان من حديث ابن عمر[2]: فكَرِهَ رسول الله ﷺ المسائل وعابَها، ولمسلمٍ (٢٥٥٣/ ١٥) عن النَّوّاس بن سِمْعان قال: أقمتُ معَ رسول الله ﷺ سنة بالمدينةِ ما يَمنَعُني من الهِجرة إلّا المسألة، كان أحدنا إذا هاجَرَ لم يَسأل النبيَّ ﷺ؛ ومُراده أنَّه قَدِمَ وافداً فاستَمرَّ بتلكَ الصّورة ليُحَصِّل المسائل، خَشْيةَ أن يَخرُج من صِفَة الوَفْد إلى استمرار الإقامة، فيصير مُهاجِراً فيَمتَنِع عليه السُّؤال، وفيه إشارة إلى أنَّ المخاطَب بالنَّهي عن

---

(١) تحرَّف في (س) إلى: المسئلة.

(٢) بل من حديث سهل بن سعد بالأرقام (٤٧٤٥) و(٥٢٥٩) و(٥٣٠٨) و(٧٣٠٤).

السُّؤال غيرُ الأعراب وُفوداً كانوا أو غيرهم.

وأخرج أحمد (٢٢٢٩٠) عن أبي أُمامةَ قال: لمَّا نَزَلَت: ﴿ يَٰٓأَيُّهَا ٱلَّذِينَ ءَامَنُواْ لَا تَسْـَٔلُواْ عَنْ أَشْيَآءَ ﴾ الآية [المائدة:١٠١] ، كنَّا قد اتَّقَينا أن نَسألَه ﷺ، فأتَينا أعرابيّاً فرَشَوْناه بُرداً، وقلنا: سَلِ النبيَّ ﷺ[1]، ولأبي يعلى عن البراء: إن كان لَيأتي عليَّ السَّنةُ أُريدَ أن أسأل رسول الله ﷺ عن الشيء فأتَهيَّب، وإن كنَّا لنَتَمنَّى الأعراب ـ أي: قُدومهم ـ ليَسألوا؛ فيَسمَعوا هم أجوبة سؤالات الأعراب فيستفيدوها.

وأمّا ما ثَبَتَ في الأحاديث من أسئلة الصَّحابة، فيحتمل أن يكون قبل نزول الآية، ويحتمل أنَّ النَّهي في الآية لا يتناوَل ما يُحتاج إليه ممَّا تَقرَّرَ حكمُه، أو ما لهم بمعرفتِه حاجةٌ راهنة، كالسُّؤالِ عن الذَّبح بالقَصَب، والسُّؤال عن وجوب طاعة الأُمَراء إذا أَمروا بغيرِ الطّاعة، والسُّؤال عن أحوال يوم القيامة وما قبلها من الملاحم والفتن، والأسئلة التي في القرآن، كسؤالِهم عن الكَلَالة والخمر والميسِر، والقتال في الشَّهر الحرام، واليتامَى والمحيض والنِّساء، والصَّيد وغير ذلك، لكنَّ الذينَ تَعلَّقوا بالآيةِ في كراهية كَثْرة المسائل عمَّا لم يَقَع، أَخذوه بطريق الإلحاق من جِهَة أنَّ كَثْرة السُّؤال لمَّا كانت سبباً للتَّكليفِ بما يَشُقّ، فحَقُّها أن تُجتَنَب.

وقد عَقَدَ الإمام الدَّارِميُّ في أوائل «مُسنَده» لذلك باباً، وأورَدَ فيه عن جماعة من الصَّحابة والتّابعينَ آثاراً كثيرة في ذلك، منها عن ابن عمر: لا تسألوا عمَّا لم يَكُن، فإنّي سمعتُ عمرَ يَلعَن السّائل عمَّا لم يَكُن، وعن عمر: أُحرِّجُ عليكم أن تسألوا عمَّا لم يكن فإنَّ لنا فيما كان شُغلاً، وعن زيد بن ثابت: أنَّه كان إذا سُئلَ عن الشيء يقول: كان هذا؟ فإن قيل: لا، قال: دَعُوه حتَّى يكون، وعن أُبيّ بن كَعْب وعن عمَّار نحو ذلك.

وأخرج أبو داود في «المراسيل» (٤٥٧و٤٥٨) من رواية يحيى بن أبي كثير عن أبي سَلَمةَ مرفوعاً، ومن/ طريق طاووسٍ عن معاذ رَفَعَه: «لا تُعَجِّلوا بالبليَّةِ قبل نزولها، فإنَّكم إن ٢٦٧/١٣

(١) إسناده ضعيف جدّاً، وإسناد حديث البراء عند أبي يعلى ـ كما في «المطالب العالية» (٣٥٩٠) ـ حسنٌ.

تَفعلوا لم يزل في المسلمينَ مَن إذا قال سُدِّدَ أو وُفِّقَ، وإن عَجَّلتُم تَشتَّتَت بكم السُّبُل» وهما مُرسَلان يُقوِّي بعضٌ بعضاً، ومن وجه ثالث عن أشياخ الزُّبَير بن سعيد مرفوعاً: «لا يزال في أمَّتي مَن إذا سُئلَ سُدِّدَ وأُرشِدَ، حتَّى يَتَساءَلوا عمَّا لم يَنزِل» الحديث نحوه[1].

قال بعض الأئمَّة: والتَّحقيق في ذلك: أنَّ البحث عمَّا لا يُوجَد فيه نَصٌّ على قِسمَين:

أحدهما: أن يَبحَث عن دخوله في دلالة النَّصِّ على اختلاف وجوهها، فهذا مطلوب لا مكروه، بل رُبَّما كان فرضاً على مَن تَعيَّنَ عليه من المجتهدينَ.

ثانيهما: أن يُدَقِّق النَّظَر في وجوه الفُروق، فيُفرِّق بين مُتَماثِلَينِ بفَرقٍ ليس له أثَر في الشَّرع مع وجود وَصْف الجمع، أو بالعكسِ بأن يَجمَع بين مُتَفرِّقَينِ بوصفٍ طَرْديّ مَثَلاً، فهذا الذي ذَمَّه السَّلَف، وعليه يَنطَبِق حديث ابن مسعود رَفَعَه: «هَلَكَ المتنطِّعونَ» أخرجه مسلم (٢٦٧٠)، فرَأَوا أنَّ فيه تضييع الزَّمان بما لا طائلَ تحته.

ومِثلُه الإكثار من التَّفريع على مسألة لا أصلَ لها في الكتاب ولا السُّنَّة ولا الإجماع، وهي نادرة الوقوع جدّاً، فيَصرِف فيها زماناً كان صَرفُه في غيرها أولى، ولا سيَّما إن لَزِمَ من ذلك إغفالُ التوسُّع في بيان ما يَكثُر وقوعه، وأشَدُّ من ذلك في كَثْرة السُّؤال البحثُ عن أُمور مُغيَّبة وَرَدَ الشَّرع بالإيمان بها معَ ترك كيفيَّتها، ومنها ما لا يكون له شاهد في عالَم الحِسّ، كالسُّؤالِ عن وقت السّاعة وعن الرُّوح وعن مُدَّة هذه الأُمَّة، إلى أمثال ذلك ممَّا لا يُعرَف إلّا بالنَّقلِ الصِّرف، والكثير منه لم يَثبُت فيه شيء، فيجب الإيمان به من غير بحث.

وأشَدُّ من ذلك ما يُوقِع كَثْرةُ البحث عنه في الشكّ والحَيْرة، وسيأتي مِثالُ ذلك في حديث أبي هريرةَ رَفَعَه: «لا يزال الناس يَتَساءَلونَ حتَّى يقال: هذا اللهُ خَلَقَ الخلقَ، فمَن خَلَقَ اللهَ؟» وهو ثامن أحاديث هذا الباب (٧٢٩٦).

---

(١) ظاهر صنيع الحافظ في تخريج هذا الحديث أنه مخرَّج عند أبي داود في «مراسيله» وليس كذلك ولم نقف على من خرَّجه، لكن ذكر الحافظ ابن رجب الحنبلي في «جامع العلوم والحكم» ١/ ٢٤٧: والزبير بن سعيد ليِّن الحديث وأشياخه مجاهيل.

وقال بعض الشُّرّاح: مِثال التَّنطُّع في السُّؤال حتَّى يُفضيَ بالمسؤولِ إلى الجواب بالمنع بعد أن يُفتيَ بالإذنِ: أن يسأل عن السِّلَع التي تُوجَد في الأسواق: هل يُكرَه شِراؤُها ممَّن هي في يده من قبل البحث عن مَصيرِها إليه أو لا؟ فيُجيبه بالجواز، فإن عادَ فقال: أخشَى أن يكون من نَهبٍ أو غَصْب، ويكون ذلك الوقتُ قد وَقَعَ شيء من ذلك في الجملة، فيحتاج أن يُجيبَه بالمنع، ويُقيِّد ذلك إن ثَبَتَ شيء من ذلك حَرُمَ، وإن تَرَدَّدَ كُرِهَ أو كان خِلَاف الأَولى، ولو سَكَتَ السّائل عن هذا التَّنطُّع لم يَزِد المفتي على جوابه بالجواز، وإذا تَقرَّرَ ذلك فمَن يَسُدّ بابَ المسائل حتَّى فاتَه معرفة كثير من الأحكام التي يَكثُر وقوعها، فإنَّه يَقِلّ فهمُه وعِلمُه، ومَن تَوسَّعَ في تفريع المسائل وتوليدها ولا سيَّما فيما يَقِلّ وقوعه أو يَندُر، ولا سيَّما إن كان الحاملُ على ذلك المباهاة والمغالَبة، فإنَّه يُذَمُّ فعلُه، وهو عين الذي كَرِهَه السَّلَف.

ومَن أمعَنَ في البحث عن معاني كتاب الله، مُحافِظاً على ما جاءَ في تفسيره عن رسول الله ﷺ، وعن أصحابه الذينَ شاهَدوا التَّنزيل، وحَصَّلَ من الأحكام ما يُستَفاد من منطوقه ومفهومه، وعن معاني السُّنَّة وما دَلَّت عليه كذلك، مُقتَصِراً على ما يَصلُح للحُجَّةِ منها، فإنَّه الذي يُحمَد ويُنتَفَع به، وعلى ذلك يُحمَل عمل فُقهاء الأمصار من التّابعينَ فمَن بعدهم، حتَّى حَدَثَت الطّائفة الثّانية فعارَضَتها الطّائفة الأُولى، فكَثُرَ بينهم المِراءُ والجِدال وتَوَلَّدَت البغضاء، وتَسَمَّوْا خصوماً وهم من أهل دينٍ واحد، والوسطُ هو المعتدِل من كلّ شيء، وإلى ذلك يشير قوله ﷺ في الحديث الماضي (٧٢٨٨): «فإنَّما هَلَكَ مَن كان قبلكم بكَثْرةِ مسائلهم واختلافهم على أنبيائهم»، فإنَّ الاختلاف يَجُرّ إلى عَدَم الانقياد.

وهذا كلُّه من حيثُ تقسيم المشتغِلينَ بالعلم، وأمّا العمل بما وَرَدَ في الكتاب والسُّنَّة والتَّشاغُل به، فقد وَقَعَ الكلام في أيِّهما أَولى، والإنصاف أن يقال: كلُّ ما زاد على ما هو في حَقّ المكلَّف فرضَ عينٍ، فالناس فيه على قِسمَين: مَن وَجَدَ في نفسه قوَّة على الفَهْم والتَّحرير، فتَشاغُله بذلك أَولى من إعراضه عنه وتَشاغُلِه بالعبادةِ، لما فيه من النَّفع/ المتعدّي، ٢٦٨/١٣

ومَن وَجَدَ في نفسه قُصوراً، فإقبالُه على العبادة أَولى به لعُسرِ اجتماع الأمرَين، فإنَّ الأوَّل لو تَرَكَ العلمَ لَأوشَكَ أن يُضَيِّع بعض الأحكام بإعراضه، والثّاني لو أقبَلَ على العلم وتَرَكَ العبادة، فاتَه الأمرانِ، لعَدَمِ حصول الأوَّل له وإعراضه به عن الثّاني، والله الموفِّق.

ثمَّ المذكور في الباب تسعة أحاديث، بعضها يَتعلَّق بكَثْرة المسائل، وبعضها يَتعلَّق بتكليفِ ما لا يعني السّائل، وبعضها بسببِ نزول الآية.

**٧٢٨٩- حدَّثنا عبدُ الله بنُ يزيدَ المقرِئُ، حدَّثنا سعيدٌ، حدَّثني عُقَيلٌ، عن ابنِ شِهابٍ، عن عامرِ بنِ سَعْدِ بنِ أبي وَقّاصٍ، عن أبيه، أنَّ النبيَّ ﷺ قال: «إنَّ أعظمَ المسلمينَ جُرْماً، مَن سألَ عن شيءٍ لم يُحَرَّمْ فحُرِّمَ مِن أجْلِ مَسألَتِه».**

**الحديث الأول**: وهو يتعلق بالقسم الثاني، وكذا الحديث الثاني والخامس.

**قوله**: «**حدَّثنا سعيد**» هو ابن أبي أيوب، كذا وَقَعَ من وجهَينِ آخَرَينِ عند الإسماعيليّ وأبي نُعَيم، وهو الخُزَاعيّ المِصريّ يُكنَى أبا يحيى، واسم أبي أيوب: مِقْلاص، بكسر الميم وسكون القاف وآخره مُهمَلة، كان سعيد ثقة ثَبتاً، وقال ابن يونس: كان فقيهاً، ونُقِلَ عن ابن وَهْب أنَّه قال فيه: كان فَهْماً. قلت: وروايته عن عُقيل ـ وهو ابن خالد ـ تَدخُل في رواية الأقران فإنَّه من طبقته، وقد أخرج مسلم (٢٣٥٨) هذا الحديث من رواية مَعمَر ويونس وابن عُيَينةَ وإبراهيم بن سعد كلُّهم عن ابن شِهاب، وساقَه على لفظ إبراهيم بن سعد ثمَّ ابن عُيَينةَ.

**قوله**: «**عن أبيه**» في روايةِ يونس: أنَّه سَمِعَ سعداً.

**قوله**: «**إنَّ أعظمَ المسلمينَ جُرْماً**» زاد في رواية مسلم: «إنَّ أعظمَ المسلمينَ في المسلمين جُرماً» قال الطِّيبيُّ: فيه من المبالَغة أنَّه جعله عظيماً ثمَّ فَسَّرَه بقوله: «جُرماً» ليَدُلّ على أنَّه نفسه جُرْم، قال: وقوله: «في المسلمين» أي: في حَقّهم.

**قوله**: «**عن شيء**» في رواية سفيان: «أمرٍ».

**قوله**: «**لم يُحَرَّم**» زاد مسلم: «على الناس»، وله في رواية إبراهيم بن سعد: «لم يُحَرَّم على

المسلمينَ»، وله في رواية مَعمَر: «رجل سألَ عن شيء ونَقَّرَ عنه» وهو بفتح النُّون وتشديد القاف بعدها راء، أي: بالَغَ في البحث عنه والاستقصاء.

**قوله**: «**فحُرِّمَ**» بضمِّ أوَّله وتشديد الرَّاء، وزاد مسلم: «عليهم»، وله من رواية سفيان: «على الناس»، وأخرج البزَّار (١٢٢٩) من وجه آخَر عن سعد بن أبي وقّاص، قال: كان الناس يَتَساءَلونَ عن الشيء من الأمر، فيَسألونَ النبيَّ ﷺ وهو حلال، فلا يزالونَ يَسألونَه عنه حتَّى يُحرَّم عليهم[1].

قال ابن بَطّال عن المهلَّب: ظاهر الحديث يَتَمسَّك به القَدَريَّة في أنَّ الله يفعل شيئاً من أجل شيء، وليس كذلك، بل هو على كلّ شيء قدير، فهو فاعل السَّبَب والمسبَّب، كلُّ ذلك بتقديرِه، ولكنَّ الحديث محمول على التَّحذير ممَّا ذكر، فعَظُمَ جُرْمُ مَن فعل ذلك لكَثْرة الكارهينَ لفعلِه، وقال غيره: أهل السُّنَّة لا يُنكِرونَ إمكان التَّعليل، وإنَّما يُنكِرونَ وجوبه، فلا يَمتَنِع أن يكون المقدَّر الشيء الفلانيّ تتعلَّق به الحُرمَة إن سُئلَ عنه، فقد سَبَقَ القضاء بذلك لا أنَّ السُّؤال عِلَّة للتَّحريم، وقال ابن التِّين: قيل: الجُرْم اللّاحق به إلحاقُ المسلمينَ المَضَرَّةَ لسؤالِه، وهي مَنعُهم التصرُّفَ فيما كان حلالاً قبل مسألته.

وقال عِيَاض: المراد بالجُرْمِ هنا: الحَدَث على المسلمين، لا الذي هو بمعنى الإثم المعاقَب عليه، لأنَّ السُّؤال كان مُباحاً، ولهذا قال: سَلُوني، وتَعقَّبَه النَّوَويّ فقال: هذا الجواب ضعيف بل باطل، والصَّواب الذي قاله الخطَّابيُّ والتَّيْميّ وغيرهما: أنَّ المراد بالجُرْمِ الإثم والذَّنب، وحَمَلوه على مَن سأل تَكلُّفاً وتَعَنُّتاً فيما لا حاجةَ له به إليه، وسبب تخصيصه ثبوتُ الأمر بالسُّؤال عمَّا يُحتاج إليه لقوله تعالى: ﴿فَسْـَٔلُوٓاْ أَهْلَ ٱلذِّكْرِ﴾ [النحل: ٤٣]، فمَن سألَ عن نازِلةٍ وَقَعَت له لضَرُورَته إليها فهو معذور، فلا إثمَ عليه ولا عَتَب، فكلٌّ من الأمر بالسُّؤالِ والزَّجر عنه مخصوص بجِهَةٍ غير الأُخرى، قال: ويُؤخَذ منه أنَّ مَن عَمِلَ

---

(١) إسناده ضعيف.

شيئاً أضَرَّ به غيرَه كان آثماً.

وسَبَكَ منه الكِرْمانيُّ سؤالاً وجواباً، فقال: السُّؤال ليس بجريمةٍ، ولئِن كانت فليس بكبيرةٍ، ولَئِن كانت فليس بأكبَر الكبائر. وجوابه: أنَّ السُّؤال عن الشيء بحيثُ يصير سبباً لتحريمِ شيءٍ مُباحٍ هو أعظم الجُرْم، لأنَّه صارَ سبباً لتضييق الأمر على جميع المكلَّفين، فالقتل مَثَلاً كبيرة، ولكن مَضَرَّته راجعةٌ إلى المقتول وحده، أو إلى مَن هو منه بسبيلٍ، بخِلَاف صورة المسألة/ فضَرَرُها عامٌّ للجميع، وتَلَقَّى هذا الأخيرَ من الطِّيبيّ استدلالاً وتمثيلاً، وينبغي أن يُضاف إليه أنَّ السُّؤال المذكور إنَّما صارَ كذلك بعد ثُبوتِ النَّهي عنه، فالإقدام عليه حرام، فيَترتَّب عليه الإثمُ ويَتعدَّى ضَرَرُه بعِظَمِ الإثم، والله أعلم. ٢٦٩/١٣

ويُؤيِّد ما ذهب إليه الجماعة من تأويل الحديث المذكور، ما أخرجه الطَّبَريُّ (٧/ ٨٢) من طريق محمَّد بن زياد عن أبي هريرةَ أنَّه ﷺ قال لمن سألَه عن الحجّ: أفي كلّ عام: «لو قلتُ: نَعَم لَوَجَبَت، ولو وَجَبَت ثمَّ تَرَكتُم لَضَلَلتُم»، وله من طريق أبي عِيَاض عن أبي هريرةَ: «ولو تَرَكتُموه لكَفَرتُم»، وبسندٍ حسن عن أبي أُمامةَ مِثلُه، وأصله في مسلم (١٣٣٧) عن أبي هريرةَ بدون الزّيادة، وإطلاق الكفر إمّا على مَن جَحَدَ الوجوبَ، فهو على ظاهره، وإمّا على مَن تَرَكَ معَ الإقرار، فهو على سبيل الزَّجر والتَّغليظ، ويُستَفاد منه عِظَم الذَّنب، بحيثُ يجوز وصفُ مَن كان السَّبَب في وقوعه بأنَّه وَقَعَ في أعظم الذُّنوب، كما تقدَّم تقريره، والله أعلم.

وفي الحديث أنَّ الأصل في الأشياء الإباحةُ، حتَّى يَرِدَ الشَّرعُ بخِلَاف ذلك.

الحديث الثاني:

**٧٢٩٠- حدَّثنا إسحاقُ، حدَّثنا عَفّانُ، حدَّثنا وُهَيبٌ، حدَّثنا موسى بنُ عُقْبةَ، سمعتُ أبا النَّضْرِ يُحدِّثُ، عن بُسْرِ بنِ سعيدٍ، عن زيدِ بنِ ثابتٍ: أنَّ النبيَّ ﷺ اتَّخذَ حُجْرةً في المسجدِ مِن حَصِيرٍ، فصَلَّى رسولُ الله ﷺ فيها لَيالِيَ، حتَّى اجتَمَعَ إليه ناسٌ، ثمَّ فَقَدوا صوتَه ليلةً، فظنُّوا أنَّه قد نامَ، فجَعَلَ بعضُهم يَتَنحنَحُ ليَخرُجَ إليهم، فقال: «ما زالَ بكم الذي رأيتُ مِن صَنِيعِكم**

حتَّى خَشِيتُ أنْ يُكتَبَ عليكم، ولو كُتِبَ عليكم ما قُمتُم به، فصَلُّوا أيُّها الناسُ في بيوتِكم، فإنَّ أفضَلَ صلاةِ المَرْءِ في بيتِه إلّا الصلاةَ المكتوبةَ».

قوله: «حدَّثنا إسحاق» هو ابن منصور لقولِه: حدَّثنا عَفّان، وإسحاق بن راهويه إنَّما يقول: أخبرنا، ولأنَّ أبا نُعَيم أخرجه من طريق أبي خَيْثمةَ عن عفّانَ، ولو كان في «مُسنَد إسحاق» لمَا عَدَلَ عنه.

قوله: «اتَّخذَ حُجْرة» بالرَّاءِ للأكثر، وللمُستَملي بالزّاي، وهما بمعنًى.

قوله: «من صَنيعِكم» في رواية السَّرَخسيّ: «صُنْعكم» بضمِّ أوَّله وسكون النُّون، وهما بمعنًى، وقد تقدَّم بعضُ شرح هذا الحديث في الباب الذي قبل «باب إيجاب التَّكبير»، فذكر أبواب صِفَة الصلاة وساقَه هناك (٧٣١) عن عبد الأعلى عن وُهَيب، وتقدَّمَت سائرُ فوائده في شرح حديث عائشة في معناه في «باب ترك قيام اللَّيل» من أبواب التَّهَجُّد ولله الحمد[1]، والذي يَتعلَّق بهذه التَّرجمة من هذا الحديث ما يُفهَم من إنكاره ﷺ عليهم ما صَنَعوا من تَكلُّفِ ما لم يَأذَنْ لهم فيه من التَّجميع في المسجد في صلاة اللَّيل.

٧٢٩١- حدَّثنا يوسُفُ بنُ موسى، حدَّثنا أبو أُسامةَ، عن بُرَيدِ بنِ أبي بُرْدةَ، عن أبي بُرْدةَ، عن أبي موسى الأشعَريِّ، قال: سُئلَ رسولُ الله ﷺ عن أشياءَ كَرِهَها، فلمَّا أكثروا عليه المسألةَ غَضِبَ، وقال: «سَلُوني؟» فقامَ رجلٌ فقال: يا رسولَ الله، مَن أَبي؟ قال: «أبوكَ حُذَافةُ»، ثمَّ قامَ آخَرُ فقال: يا رسولَ الله، مَن أَبي؟ فقال: «أبوكَ سالمٌ مولى شَيْبةَ»، فلمَّا رَأى عمرُ ما بوَجْه رسولِ الله ﷺ منَ الغضبِ قال: إنّا نَتوبُ إلى الله عزَّ وجلَّ.

الحديث الثالث ـ وهو يتعلق بالقسم الأول، وكذا الرابعُ والثامن والتاسع ـ: حديث أبي موسى قال: سُئلَ رسول الله ﷺ عن أشياء كَرِهَها، فلمَّا أكثروا عليه المسألة غَضِبَ؛ عُرِفَ من هذه الأسئلة ما تقدَّم في تفسير المائدة (٤٦٢٢) في بيان المسائل المرادة بقوله تعالى: ﴿لَا تَسْـَٔلُوا۟ عَنْ أَشْيَآءَ﴾ [المائدة:١٠١]، ومنها سؤال مَن سألَ: أينَ ناقتي؟ وسؤال مَن سألَ

(١) بل في «باب تحريض النبي ﷺ على صلاة الليل» برقم (١١٢٩).

عن البَحِيرة والسّائبة، وسؤال مَن سأل عن وقت السّاعة، وسؤال مَن سأل عن الحجّ: أيَجِبُ كلَّ عام؟ وسؤال مَن سأل أن يُحوِّل الصَّفَا ذهباً.

وقد وَقَعَ في حديث أنس من رواية هشام وغيره عن قَتَادةَ عنه في الدَّعَوات (٢٣٤٠) وفي الفتن (٧٠٨٩): سألوا رسول الله ﷺ حتَّى أحْفَوْه بالمسألة، ومعنى «أحْفَوه» وهو بالمهمَلةِ والفاء: أكثَروا عليه حتَّى جَعَلوه كالحافي، يقال: أحفاه في السُّؤال: إذا ألَحَّ عليه.

**قوله: «وقال: سَلُوني»** في حديث أنس المذكور: فصَعِدَ المِنبَر فقال: «لا تسألوني عن شيء إلّا بيَّنتُه لكم»، وفي رواية سعيد بن بَشير عن قَتَادةَ عند ابن أبي حاتم (٤/ ١٢١٨): فخَرَجَ ذات يوم حتَّى صَعِدَ المِنبَر، وبيَّن في رواية الزُّهْريِّ المذكورة في هذا الباب (٧٢٩٤) وقتَ وقوع ذلك، وأنَّه بعد أن صَلَّى الظُّهر، ولفظه: خَرَجَ حين زاغَت الشمس فصَلَّى الظُّهر، فلمَّا سَلَّمَ قامَ على المِنبَر فذكر السّاعة ثمَّ قال: «مَن أحَبَّ أن يسألَ عن شيء فليَسأَلْ عنه» فذكر نحوه.

**قوله: «فقامَ رجل فقال: يا رسول الله، مَن أَبي؟»** بيَّن في حديث أنس من رواية الزُّهْريِّ اسمَه، وفي رواية قَتَادةَ سببَ سؤاله، قال: فقامَ رجل كان إذا لاحَى ـ أي: خاصَمَ ـ دُعيَ إلى غير أبيه، وذَكَرتُ اسم السّائل الثّاني، وأنَّه سعد، وأنّي نَقَلتُه من ترجمة سُهَيل بن أبي صالح من «تمهيد» ابن عبد البَرّ[1]، وزاد في رواية الزُّهْريِّ الآتية بعد حديثَين: فقامَ إليه رجل فقال: أينَ مَدخَلي يا رسول الله؟ قال: «النار»، ولم أقِفْ على اسم هذا الرجل في شيء من الطُّرق، كأنَّهم أبهَموه عَمداً للسَّترِ عليه، وللطَّبَرانيّ (٤٥٨٠) من حديث أبي فِراس الأسلَميّ نحوه، وزادَ: وسألَه رجل: في الجنَّة أنا؟ قال: «في الجنَّة» ولم أقِفْ على اسم هذا الآخَر.

٢٧٠/١٣ ونَقَلَ ابنُ/ عبد البَرّ[2] عن رواية مسلم: أنَّ النبيّ ﷺ قال في خُطْبته: «لا يَسألُني أحد

(١) ذكر هذا في كتاب العلم عند شرح حديث أبي موسى برقم (٩٢).
(٢) في «التمهيد» ٢١/ ٢٩٠- ٢٩١.

عن شيء إلّا أخبَرته، ولو سألَني عن أبيه» فقامَ عبد الله بن حُذَافة، وذكر فيه عِتابَ أمّه له وجوابه، وذكر فيه: فقامَ رجل فسألَ عن الحجّ، فذكره، وفيه: فقامَ سعد مَولى شَيْبة فقال: مَن أنا يا رسول الله؟ قال: «أنتَ سعد بن سالم مولى شَيْبة»، وفيه: فقامَ رجل من بني أسَد فقال: أينَ أنا؟ قال: «في النار»، فذكر قصَّة عمر قال: فنَزَلَت: ﴿ يَٰٓأَيُّهَا ٱلَّذِينَ ءَامَنُواْ لَا تَسْـَٔلُواْ عَنْ أَشْيَآءَ ﴾ الآية[1] [المائدة: ١٠١]، ونَهَى النبيُّ ﷺ عن قيل وقال وكَثْرة السُّؤال، وبهذه الزّيادة يَتَّضِح أنَّ هذه القصَّة سبب نزول: ﴿لَا تَسْـَٔلُواْ عَنْ أَشْيَآءَ إِن تُبْدَ لَكُمْ تَسُؤْكُمْ﴾، فإنَّ المَساءَة في حَقّ هذا جاءَت صريحة، بخِلَافها في حَقّ عبد الله بن حُذَافة فإنَّها بطريق الجواز، أي: لو قُدِّرَ أنَّه في نفس الأمر لم يكن لأبيه فبيَّن أباه الحقيقيّ لافتَضَحَت أمُّه، كما صَرَّحَت بذلك أمّه حين عاتَبَته على هذا السُّؤال كما تقدَّم في كتاب الفتن (٧٠٨٩).

**قوله: «فلمَّا رَأَى عمرُ ما بوَجْهِ رسول الله ﷺ من الغضب»** بيَّن في حديث أنس أنَّ الصَّحابة كلّهم فَهِمَوا ذلك، ففي رواية هشام: فإذا كلّ رجل لافّاً رأسه في ثَوبه يَبكي، وزاد في رواية سعيد بن بشير: وظَنّوا أنَّ ذلك بين يَدَي أمر قد حَضَر[2]، وفي رواية موسى ابن أنس عن أنس الماضية في تفسير المائدة (٤٦٢١): فغطَّوا رُؤوسهم لهم خَنِين، زاد مسلم من هذا الوجه (٢٣٥٩/ ١٣٤): فما أتَى على أصحاب رسول الله ﷺ يوم كان أشَدَّ منه.

**قوله: «فقال: إنّا نَتُوب إلى الله عزَّ وجلَّ»** زاد في رواية الزُّهْريّ: فبَرَكَ عمرُ على رُكبَته فقال: رَضِينا بالله رَبّاً وبالإسلام ديناً وبمحمَّدٍ رسولاً، وفي رواية قَتَادةَ من الزِّيادة: نعوذ بالله من شرِّ الفتن[3].

وفي مُرسَل السُّدِّيّ عند الطَّبَريِّ (٧/ ٨١) في نحو هذه القصَّة: فقامَ إليه عمر فقبَّل

---

(١) الحديث عند مسلم (٢٣٥٩) ليس فيه التصريح باسم سعد بن سالم، ولا الرجل من بني أسد.

(٢) رواية هشام ـ وهو الدستُوائي ـ سلفت عند البخاري في الفتن برقم (٧٠٨٩)، ورواية سعيد بن بشير عند ابن أبي حاتم في «تفسيره» ٤/ ١٢١٨، ومثله في رواية سعيد بن أبي عروبة عند مسلم برقم (٢٣٥٩) (١٣٧).

(٣) رواية الزهري عن أنس ستأتي برقم (٧٢٩٤)، ورواية قتادة عنه سلفت برقم (٧٠٨٩- ٧٠٩١).

رِجلَه وقال: رَضِينا بالله ربّاً. فذكر مِثلَه وزادَ: وبالقرآن إماماً، فاعفُ عَفَا الله عنك، فلم يَزَلْ به حتَّى رَضِيَ.

وفي هذا الحديث غيرُ ما يَتعلَّق بالتَّرجمة: مُراقَبةُ الصَّحابة أحوالَ النبيّ ﷺ وشِدَّة إشفاقهم إذا غَضِبَ، خَشْيةَ أن يكون لأمرٍ يَعُمّ فيَعُمّهم، وإدلالُ عمر عليه، وجواز تقبيل رِجْل الرَّجُل[1]، وجواز الغضب في الموعظة، وبُروكُ الطّالب بين يَدَي مَن يستفيد منه، وكذا التّابع بين يَدَي المتبوع إذا سألَه في حاجة، ومشروعيَّة التعوُّذ من الفتن عند وجود شيءٍ قد يَظهَر منه قَرِينةُ وقوعها، واستعمال المُزاوَجة في الدُّعاء في قوله: اعفُ عَفَا الله عنك، وإلّا فالنبيُّ ﷺ مَعفوٌّ عنه قبل ذلك.

قال ابن عبد البَرّ: سُئلَ مالك عن معنى النَّهي عن كَثْرة السُّؤال، فقال: ما أدري أنَهَى عن الذي أنتم فيه من السُّؤال عن النَّوازِل، أو عن مسألة الناسِ المالَ، قال ابن عبد البَرّ: الظّاهرُ الأوَّل، وأمّا الثّاني فلا معنى للتَّفرِقةِ بين كَثْرته وقِلَّته لا حيثُ يجوز ولا حيثُ لا يجوز، قال: وقيل: كانوا يَسألونَ عن الشيء ويُلِحُّونَ فيه إلى أن يُحرَّم، قال: وأكثر العلماء على أنَّ المراد كَثْرةُ السُّؤال عن النَّوازِل والأُغلوطات والتَّوليدات؛ كذا قال، وقد تقدَّم الإلمامُ بشيءٍ من ذلك في كتاب العلم (٩٣).

الحديث الرابع:

**٧٢٩٢- حدَّثنا موسى، حدَّثنا أبو عَوَانةَ، حدَّثنا عبدُ الملِك، عن وَرّادٍ كاتبِ المغيرةِ، قال: كَتَبَ معاويةُ إلى المغيرةِ: اكتُبْ إليَّ ما سمعتَ مِن رسولِ الله ﷺ، فكَتَبَ إليه: إنَّ نبيَّ الله ﷺ كانَ يقولُ في دُبُرِ كلِّ صلاةٍ: «لا إلهَ إلّا الله وَحْدَه لا شَرِيكَ له، له المُلْكُ وله الحمدُ، وهو على كلِّ شيءٍ قَدِيرٌ، اللهُمَّ لا مانعَ لما أعطَيتَ، ولا مُعْطِيَ لما مَنَعْتَ، ولا يَنفَعُ ذا الجَدِّ منكَ الجَدُّ».**

**وكَتَبَ إليه: أنَّه كانَ يَنهَى عن قِيلَ وقالَ، وكَثْرةِ السُّؤال، وإضاعةِ المال، وكان يَنهَى عن**

---

(١) هذا أخذه من مرسل السُّدِّي عند الطبري ٧/ ٨١، ولا يصحُّ لإرساله، ثم إن الإسناد إلى السُّدِّي ليس بذاك القويّ، فلا يتوجَّه الاحتجاج به.

عُقوقِ الأُمَّهاتِ، ووَأْدِ البناتِ، ومَنْعٍ وهاتِ.

قوله: «حدَّثنا موسى» هو ابن إسماعيل، وعبد الملِك: هو ابن عُمَير.

قوله: «وكَتَبَ إليه» هو معطوف على قوله: «فكَتَبَ إليه» وهو موصول بالسَّندِ المذكور، وقد أفرَدَ كثير من الرُّواة أحدَ الحديثَينِ عن الآخر، والغرضُ من إيراده هنا أنَّه كان يَنهَى عن قيلَ وقالَ وكَثْرةِ السُّؤال، وقد تقدَّم البحث في المراد بكَثْرة السُّؤال في كتاب الرِّقاق (٦٤٧٣) هل هو خاصٌّ بالمالِ أو بالأحكام، أو لأعمَّ من ذلك، والأَولى حَملُه على العُموم، لكن فيما ليس للسّائلِ به احتياجٌ كما تقدَّم ذِكرُه، وتقدَّم شرح الحديث الأوَّل في الدَّعَوات (٦٣٣٠)، والثّاني في الرِّقاق.

الحديث الخامس:

٧٢٩٣- حدَّثنا سليمانُ بنُ حَرْبٍ، حدَّثنا حمَّادُ بنُ زيدٍ، عن ثابتٍ، عن أنسٍ، قال: كنَّا عندَ عمرَ فقال: نُهينا عن التكلُّفِ.

قوله: «عن أنس: كنَّا عند عمر فقال: نُهينا عن التكلُّف» هكذا أورَدَه مُختصَراً، وذكر الحُميديّ أنَّه جاءَ في رواية أُخرى عن ثابت عن أنس: أنَّ عمر قرأ: ﴿وَفَٰكِهَةً وَأَبًّا﴾ [عبس: ٣١] فقال: ما الأبُّ؟ ثمَّ قال: ما كُلِّفْنا، أو قال: ما أُمِرْنا/ بهذا. ٢٧١/١٣

قلت: هو عند الإسماعيليّ من رواية هشام عن ثابت، وأخرجه من طريق يونس بن عُبَيد عن ثابت بلفظ: أنَّ رجلاً سأل عمر بن الخطَّاب عن قوله: ﴿وَفَٰكِهَةً وَأَبًّا﴾ ما الأبُّ؟ فقال عمر: نُهينا عن التعمُّق والتكلُّف؛ وهذا أَولى أن يُكمَّل به الحديث الذي أخرجه البخاريُّ، وأَولى منه ما أخرجه أبو نُعَيم في «المستخرَج» من طريق أبي مسلم الكَجِّيّ عن سليمان بن حَرْب شيخ البخاريّ فيه، ولفظه: عن أنس: كنَّا عند عمر وعليه قميصٌ في ظَهْره أربع رِقَاع، فقرأ: ﴿وَفَٰكِهَةً وَأَبًّا﴾ فقال: هذه الفاكهة قد عَرَفناها، فما الأبُّ؟ ثمَّ قال: مَهْ نُهينا عن التكلُّف.

وقد أخرجه عبد بن حُميدٍ في «تفسيره» عن سليمان بن حَرْب بهذا السَّند مِثلَه سواء،

وأخرجه أيضاً عن سليمان بن حرب عن حمَّاد بن سَلَمةَ بَدَل حمَّاد بن زيد، وقال بعد قوله: فما الأبُّ: ثمَّ قال: يا ابنَ أمّ عمر، إنَّ هذا لهو التكلُّف، وما عليك أن لا تدري ما الأبُّ. وسليمان بن حَرْب سَمِعَ من الحمَّادَين، لكنَّه اختَصَّ بحمَّادِ بن زيد، فإذا أُطلِقَ قوله: حدَّثنا حمَّاد، فهو ابن زيد، وإذا رَوَى عن حمَّاد بن سَلَمةَ نَسَبَه.

وأخرج عبد بن حُميدٍ أيضاً من طريق صالح بن كَيْسانَ عن الزُّهْريِّ عن أنس أنَّه أخبَرَه: أنَّه سَمِعَ عمر يقول: ﴿فَأَنۢبَتۡنَا فِيهَا حَبّٗا ۝٢٧ وَعِنَبٗا﴾ الآية [عبس: ٢٧-٢٨] إلى قوله: ﴿وَأَبّٗا﴾ قال: كلّ هذا قد عَرَفناه، فما الأبّ؟ ثمَّ رَمَى عَصاً كانت في يده ثمَّ قال: هذا لَعَمْرُ الله التكلُّف، اتَّبِعوا ما بُيِّنَ لكم من هذا الكتاب. وأخرجه الطَّبَريُّ من وجهَينِ آخَرَينِ عن الزُّهْريِّ، وقال في آخره: اتَّبِعوا ما بُيِّنَ لكم في الكتاب، وفي لفظ: ما بُيِّنَ لكم فعليكم به، وما لا فدَعُوه.

وأخرج عبد بن حُميدٍ أيضاً من طريق إبراهيم النَّخَعيِّ عن عبد الرَّحمن بن زيد: أنَّ رجلاً سألَ عمر عن ﴿وَفَٰكِهَةٗ وَأَبّٗا﴾ فلمَّا رَآهم عمر يقولون أقبَلَ عليهم بالدِّرَّة.

ومن وجه آخَر عن إبراهيم النَّخَعيِّ قال: قرأ أبو بكر الصِّدّيق ﴿وَفَٰكِهَةٗ وَأَبّٗا﴾ فقيلَ: ما الأبُّ؟ فقيلَ: كذا وكذا، فقال أبو بكر: إنَّ هذا لهو التكلُّف، أيُّ أرض تُقِلُّني، أو أيُّ سَماء تُظِلُّني، إذا قلتُ في كتاب الله بما لا أعلمُ، وهذا مُنقَطِع بين النَّخَعيِّ والصِّدّيق.

وأخرج أيضاً من طريق إبراهيم التَّيْميّ: أنَّ أبا بكر سُئلَ عن الأبِّ ما هو؟ فقال: أيّ سَماء تُظِلّني، فذكر مِثله، وهو مُنقَطِع أيضاً، لكنَّ أحدهما يُقوِّي الآخرَ.

وأخرج الحاكم في تفسير آل عِمران من «المستدرَك» (٢/ ٢٨٩) من طريق حُميدٍ عن أنس قال: قرأ عمرُ ﴿وَفَٰكِهَةٗ وَأَبّٗا﴾ فقال بعضهم كذا وقال بعضهم كذا، فقال عمر: دَعُونا من هذا، آمَنّا به كلٌّ من عند رَبّنا. وأخرج الطَّبَريُّ من طريق موسى بن أنس عن أنسٍ[1] نحوه، ومن طريق معاوية بن قُرَّة، ومن طريق قَتَادةَ كلاهما عن أنس كذلك.

---

(١) قوله: «عن أنس» سقط من (س).

وقد جاءَ أنَّ ابن عبَّاس فَسَّرَ «الأبّ» عند عمر، فأخرج عبد بن حُميدٍ أيضاً من طريق سعيد بن جُبَير قال: كان عمر يُدْني ابنَ عبَّاس، فذكر نحو القصَّة الماضية (٤٩٦٩) في تفسير ﴿إِذَا جَآءَ نَصْرُ ٱللَّهِ﴾ وفي آخرها: وقال تعالى: ﴿أَنَّا صَبَبْنَا ٱلْمَآءَ صَبًّا﴾ [عبس: ٢٥] إلى قوله: ﴿وَأَبًّا﴾ قال: فالسَّبعة رِزقٌ لبني آدم، والأبُّ ما تأكُل الأنعام، ولم يَذكُر أنَّ عمر أنكَرَ عليه ذلك.

و أخرج الطَّبَريُّ (٣٠/ ٦٠) بسندٍ صحيح عن عاصم بن كُلَيب عن أبيه عن ابن عبَّاس قال: الأبُّ: ما تُنبِته الأرض ممَّا تأكُله الدَّوابّ، ولا يَأكُله الناس[1].

وأخرج عن عِدَّة من التّابعينَ نحوه، ثمَّ أخرج من طريق عليّ بن أبي طَلْحة عن ابن عبَّاس بسندٍ صحيح قال: الأبُّ الثِّمار الرَّطْبة، وهذا أخرجه ابن أبي حاتم بلفظ: ﴿وَفَٰكِهَةً وَأَبًّا﴾ قال: الثِّمار الرَّطبة، وكأنَّه سَقَطَ منه: «واليابِسَة»، فقد أخرج أيضاً من طريق عِكْرمة عن ابن عبَّاس بسندٍ حسن: الأبّ الحَشيش للبَهائم، وفيه قولٌ آخَر أخرَجاه من طريق عطاء قال: كلّ شيء يَنبُت على وجه الأرض فهو أبٌّ؛ فعلى هذا فهو من العامِّ بعد الخاصّ.

ومن طريق الضَّحّاك قال: الأبّ كلّ شيء أنبَتَت الأرضُ سوى الفاكهة، وهذا أعمُّ من الأوَّل، وذكر بعض أهل اللُّغة أنَّ الأبّ: مُطلَق المرعَى، واستَشهَدَ بقولِ الشّاعر/[2]: ٢٧٢/١٣

لـه دَعـوةٌ ميمونَـة رِيحُهـا الـصَّبَا ... بهـا يُنبِـت الله الحَـصيدةَ والأبَّـا

وقيل: الأبّ: يابِسُ الفاكهة، وقيل: إنَّه ليس بعربيٍّ، ويُؤيِّده خَفاؤُه على مِثل أبي بكر وعمر.

تنبيه: في إخراج البخاريّ هذا الحديث في هذا الباب مَصِير منه إلى أنَّ قول الصَّحابيّ:

---

(١) وأخرجه الحاكم ١/ ٤٣٨.

(٢) هو حرب بن رَيْطة الساميّ، قَدِمَ على النبي ﷺ وآمن به، وهذا البيت من أبيات له قالها في النبي ﷺ، وقد نقلها الحافظ ابن حجر في ترجمته من «الإصابة» (١٦٦١) عن «منح المدح» لابن سيد الناس، إلا أنه لم يذكرها بتمامها فلم يذكر هذا البيت فيها، وذكره الصفدي في ترجمة حرب من «الوافي بالوفيات».

أُمِرنا ونُهينا، في حُكْم المرفوع ولو لم يُضِفْه إلى النبيّ ﷺ، ومن ثَمَّ اقتَصَرَ على قوله: نُهينا عن التكلُّف، وحَذَفَ القصَّة.

**٧٢٩٤- حدَّثنا أبو اليَمَان، أخبرنا شُعَيبٌ، عن الزُّهْريِّ. وحدَّثني محمودٌ، حدَّثنا عبدُ الرَّزّاق، أخبرنا مَعمَرٌ، عن الزُّهْريِّ، أخبرني أنسُ بنُ مالكٍ ﷺ: أنَّ النبيَّ ﷺ خَرَجَ حينَ زاغَتِ الشمسُ، فصَلَّى الظُّهرَ، فلمَّا سَلَّمَ قامَ على المِنبرِ، فذَكَرَ السّاعةَ، وذَكَر أنَّ بينَ يَدَيها أُموراً عِظاماً، ثمَّ قال: «مَن أحَبَّ أنْ يَسألَ عن شيءٍ، فلْيَسألْ عنه، فوالله لا تَسْألوني عن شيءٍ إلا أخْبَرْتُكم به ما دُمتُ في مَقامي هذا»، قال أنسٌ: فأكثرَ الناسُ البُكاءَ، وأكثرَ رسولُ الله ﷺ أنْ يقولَ: «سَلُوني»، فقال أنسٌ: فقامَ إليه رجلٌ فقال: أينَ مَدْخَلي يا رسولَ الله؟ قال: «النارُ»، فقامَ عبدُ الله بنُ حُذَافةَ فقال: مَن أَبي يا رسولَ الله؟ قال: «أبوكَ حُذَافةُ» قال: ثمَّ أكثرَ أنْ يقولَ: «سَلُوني، سَلُوني»، فبَرَكَ عمرُ على رُكْبَتَيهِ فقال: رَضِينا بالله رَبّاً، وبالإسلامِ دِيناً، وبمحمَّدٍ ﷺ رسولاً، قال: فسَكَتَ رسولُ الله ﷺ حينَ قال عمرُ ذلك، ثمَّ قال رسولُ الله ﷺ: «أَوْلَى والذي نفسي بيَدِه، لقد عُرِضَتْ عليَّ الجنَّةُ والنارُ آنِفاً في عُرْضِ هذا الحائطِ وأنا أُصَلِّي، فلَمْ أرَ كاليومِ في الخيرِ والشرِّ».**

الحديث السادس: وهو يتعلق بالقسم الثالث، وكذا السابعُ[1]: حديثُ أنس، وهو في معنى الحديث الرَّابع، وقد مضى شرحه[2].

أورَدَه من وجهَينِ عن الزُّهْريِّ وساقَه هنا على لفظ مَعمَر، وفي باب وقت الظُّهر من كتاب الصلاة (٥٤٠) بلفظِ شُعَيب، وهما مُتَقاربان، ووَقَعَ هنا: فأكثرَ الأنصارُ البُكاءَ في رواية الكُشمِيهَنيّ، وفي رواية غيره: فأكثر الناسُ، وهي الصَّواب، وكذا وَقَعَ في رواية مَعمَر وغيره. ووَقَعَ هنا: فذكر السّاعةَ، وذكر أنَّ بين يَدَيها أُموراً عِظاماً، وفي رواية شُعَيب: وذكر أنَّ فيها أُموراً عِظاماً. وزاد هنا: فقامَ رجل فقال: أينَ مَدخَلي... إلى آخره. ووَقَعَ هنا:

---

(١) تحرَّف في (س) إلى: الرابع.

(٢) انظر حديث أبي موسى في هذا الباب(٧٢٩١).

وبمحمَّدٍ رسولاً، وفي رواية شُعَيب: ومحمَّد نبيّاً. ووَقَعَ هنا: فسَكَتَ حين قال ذلك عمر، ثمَّ قال النبيّ ﷺ: «أَولى»، وسَقَطَ هذا كلُّه من رواية شُعَيب.

قال المبرِّد: يُقال للرجلِ إذا أفلَتَ من مُعضِلة: أَولى لك، أي: كِدتَ تَهلِك، وقال غيره: هي بمعنى التَّهديد والوعيد.

**٧٢٩٥- حدَّثنا محمَّدُ بنُ عبدِ الرَّحيمِ، أخبرنا رَوْحُ بنُ عُبادةَ، حدَّثنا شُعْبةُ، أخبرني موسى ابنُ أنسٍ قال: سمعتُ أنسَ بنَ مالكٍ، قال: قال رجلٌ: يا نبيَّ الله، مَن أَبي؟ قال: «أبوكَ فلانٌ»، ونَزَلَت: ﴿ يَٰٓأَيُّهَا ٱلَّذِينَ ءَامَنُواْ لَا تَسْـَٔلُواْ عَنْ أَشْيَآءَ ﴾ الآيةَ [المائدة: ١٠١].**

الحديث السابع: حديث أنس أيضاً من رواية ابنه موسى عنه، وأورَدَه مُختصَراً، وقد تقدَّم ما فيه.

الحديث الثامن:

**٧٢٩٦- حدَّثنا الحسنُ بنُ صَبّاحٍ، حدَّثنا شَبَابةُ، حدَّثنا وَرْقاءُ، عن عبدِ الله بنِ عبدِ الرَّحمنِ، سمعتُ أنسَ بنَ مالكٍ يقولُ: قال رسولُ الله ﷺ: «لَنْ يَبْرَحَ الناسُ يَتَساءَلونَ، حتَّى يقولوا: هذا اللهُ خالقُ كلِّ شيءٍ، فمَنْ خَلَقَ اللهَ؟».**

قوله: «وَرْقاء» بقاف ممدود: هو ابن عمر اليَشكُريّ، وشيخه عبدُ الله بن عبد الرَّحمن: هو ابن مَعمَر بن حَزْم الأنصاريّ أبو طُوَالة ـ بضمِّ الطّاء المهمَلة ـ مشهور بكُنْيتِه.

قوله: «لن يَبْرَح الناس يَتَساءَلونَ» في رواية المُستَملي: «يَسألونَ»، وعند مسلم (١٣٤/ ٢١٢) في رواية عُرْوة عن أبي هريرةَ: «لا يزالُ الناسُ يَتَساءَلونَ».

قوله: «هذا اللهُ خالقُ كلِّ شيء» في رواية عُرْوة: «هذا خَلَقَ اللهُ الخلقَ»، ولمسلمٍ أيضاً وهو في رواية البخاريّ في بَدْء الخلق (٣٢٧٦) من رواية عُرْوة أيضاً: «يأتي الشَّيطانُ العبدَ أو أحدكم فيقول: مَن خَلَقَ كذا وكذا، حتَّى يقول: مَن خلقَ رَبَّك؟» وفي لفظ لمسلم: «مَن خَلَقَ السماءَ؟ مَن خَلَقَ الأرضَ؟ فيقول: الله».

ولأحمد (٢١٨٦٧) والطَّبَرانيِّ (٣٧١٩) من حديث خُزَيمةَ بن ثابت مِثلُه، ولمسلمٍ

(١٣٥/ ٢١٥) من طريق محمَّد بن سِيرِين عن أبي هريرةَ: «حتَّى يقولوا: هذا اللهُ خَلَقَنا»، وله في رواية يزيد بن الأصَمّ عنه: «حتَّى يقولوا: اللهُ خَلَقَ كلَّ شيء»، وفي رواية المختار بن فُلفُل عن أنس عن رسول الله ﷺ: «قال الله عزَّ وجلَّ: إنَّ أمَّتك لا تزالُ تقول: ما كذا وكذا، حتَّى يقولوا: هذا اللهُ خَلَقَ الخلقَ».

ولِلبَزّار (٨٨٠٠) من وجه آخَر عن أبي هريرةَ: «لا يزال الناس يقولون: كان الله قبلَ كلِّ شيء، فمَن كان قبله».

قال التُّورِبِشتيُّ: قوله: «هذا خَلَقَ اللهُ الخلقَ» يحتمل أن يكون هذا مفعولاً، والمعنى: حتَّى يُقال هذا القول، وأن يكون مُبتَدَأً حُذِفَ خَبَرُه، أي: هذا الأمر قد عُلِمَ، وعلى اللَّفظ الأوَّل ـ يعني رواية أنس عند مسلم ـ: «هذا الله» مُبتَدَأ وخَبَر، أو «هذا» مُبتَدَأ و«الله» عطفُ بيان و«خَلَقَ الخلقَ» خبره. قال الطِّيبيُّ: والأوَّل أَولى، ولكنَّ تقديره: هذا مُقرَّر معلوم، وهو أنَّ الله خَلَقَ الخلق وهو شيء، وكلُّ شيء مخلوق فمَن خَلَقَه، فيَظهَر ترتيب ما بعد الفاء على ما قبلها.

قوله: «فمَن خَلَقَ اللهَ؟» في رواية بَدْء الخلق: «مَن خَلَقَ رَبَّك؟» وزاد: «فإذا بَلَغَه فليَستَعِذ بالله وليَنتَه»، وفي لفظ لمسلمٍ (١٣٤/ ٢١٢): «فمَن وَجَدَ من ذلك شيئاً فليَقُل: آمَنتُ بالله»: وزاد في أُخرى: «ورُسُله»، ولأبي داود (٤٧٢٢) والنَّسائي (ك١٠٤٢٢) من الزِّيادة: «فقولوا: ﴿ٱللَّهُ أَحَدٌ ۝١ ٱللَّهُ ٱلصَّمَدُ﴾ ـ السّورة ـ ثُمَّ ليَتفُل عن يَسارِه ثمَّ ليَستَعِذ»، ولأحمد (٢٦٢٠٣) من حديث عائشة: «فإذا وَجَدَ أحدكم ذلك فليَقُل: آمَنتُ بالله ورسوله، فإنَّ ذلك يَذهَب عنه».

ولمسلمٍ (١٣٥/ ٢١٥) في رواية أبي سَلَمةَ عن أبي هريرةَ نحو الأوَّل وزاد: فبَينَما أنا في المسجد إذ جاءَني ناس من الأعراب، فذكر سؤالهم عن ذلك، وأنَّه رَمَاهم بالحصا وقال: صَدَقَ خليلي، وله في/ رواية محمَّد بن سِيرِين عن أبي هريرةَ: صَدَقَ الله ورسوله. ٢٧٣/١٣

قال ابن بَطّال: في حديث أنس الإشارةُ إلى ذَمّ كَثْرة السُّؤال لأنَّها تُفضي إلى المحذور

كالسُّؤالِ المذكور، فإنَّه لا يَنشأ إلّا عن جهل مُفرِط، وقد وَرَدَ بزيادةٍ من حديث أبي هريرةَ بلفظ: «لا يزال الشَّيطان يأتي أحدكم فيقول: مَن خَلَقَ كذا؟ مَن خَلَقَ كذا؟ حتَّى يقول: مَن خَلَقَ اللهَ؟! فإذا وَجَدَ ذلك أحدكم فليَقُل: آمَنتُ بالله»، وفي رواية: «ذاكَ صريح الإيمان»[1]، ولعلَّ هذا هو الذي أراده الصَّحابيُّ فيما أخرجه أبو داود (٥١١١) من رواية سُهَيل بن أبي صالح عن أبيه عن أبي هريرةَ قال: جاءَ ناس إلى النبيّ ﷺ من أصحابه فقالوا: يا رسول الله، إنّا نَجِدُ في أنفُسنا الشيءَ يَعظُم أن نَتكلَّم به، ما نُحِبّ أنَّ لنا الدُّنيا وأنا تَكلَّمنا به، فقال: «أوَقد وَجَدتُموه؟ ذاكَ صريحُ الإيمان»، ولابنِ أبي شَيْبة[2] من حديث ابن عبَّاس: جاءَ رجل إلى النبيّ ﷺ فقال: إنّي أُحدِّث نفسي بالأمرِ لَأن أكون حُمَمَة أحَبُّ إليَّ مَن أن أتكلَّم به، قال: «الحمد لله الذي رَدَّ أمرَه إلى الوَسوَسَة».

ثمَّ نَقَلَ عن الخطَّابيِّ المراد بصريحِ الإيمان: هو الذي يَعظُم في نفوسهم إن تَكلَّموا به، ويَمنَعهم من قَبُول ما يُلقِي الشَّيطان، فلولا ذلك لم يَتعاظَمْ في أنفسهم حتَّى أنكَروه، وليس المراد أنَّ الوَسْوَسة نفسَها صريحُ الإيمان، بل هي من قِبَل الشَّيطان وكَيْده.

وقال الطِّيبيُّ: قوله: «نَجِدُ في أنفُسنا الشيء» أي: القَبيح، نحو ما تقدَّم في حديث أنس وأبي هريرة، وقوله: «يَعظُم أن نَتكلَّم به» أي: للعِلْمِ بأنَّه لا يَليق أن نعتقدَه، وقوله: «ذاكَ صريح الإيمان» أي: عِلمُكم بقبيحِ تلك الوَساوِس، وامتناع قَبُولكم، ووجودُكم النَّفْرةَ عنها، دليل على خُلوص إيمانكم، فإنَّ الكافر يُصِرّ على ما في قلبه من المحال ولا يَنفِر عنه.

وقوله في الحديث الآخَر: «فليَستَعِذ بالله ولْيَنتَهِ»[3] أي: يَترُك التفكُّر في ذلك الخاطر ويستعيذ بالله إذا لم يَزُل عنه التفكُّر، والحِكْمة في ذلك: أنَّ العلم باستِغناءِ الله تعالى عن كلّ ما يُوَسوِسه الشَّيطان أمرٌ ضَرُوريّ، لا يحتاج للاحتجاجِ والمناظَرة، فإن وَقَعَ شيءٌ من ذلك

---

(١) والروايتان عند مسلم: الأولى برقم (١٣٤)، والثانية برقم (١٣٢).

(٢) كذا نسبه ابن بطَّال إلى ابن أبي شيبة فقط فقصَّر، فهو في «السُّنن» أيضاً كما سيأتي قريباً في تخريج الحافظ له، ولم نقف عليه فيما بين أيدينا من مصنفات ابن أبي شيبة.

(٣) الرواية التي في بدء الخلق (٣٢٧٦).

فهو من وَسوَسَة الشَّيطان، وهي غير مُتَناهية، فمهما عُورِضَ بحُجَّةٍ يَجِدُ مَسلَكاً آخر من المغالَطَة والاسترسال، فيُضيِّع الوقتَ إن سَلِمَ من فِتنَته، فلا تدبير في دَفْعه أقوى من الإلجاء إلى الله تعالى بالاستعاذَةِ به كما قال تعالى: ﴿وَإِمَّا يَنزَغَنَّكَ مِنَ ٱلشَّيْطَٰنِ نَزْغٌ فَٱسْتَعِذْ بِٱللَّهِ﴾ الآية [الأعراف:٢٠٠].

وقال في شرح الحديث الذي فيه: «فليَقُل: الله الأحد»: الصِّفات الثَّلاث مُنبِّهة على أنَّ الله تعالى لا يجوز أن يكون مخلوقاً، أمّا «أحد» فمعناه: الذي لا ثانيَ له ولا مِثْل، فلو فُرِضَ مخلوقاً، لم يكن أحداً على الإطلاق. وسيأتي مزيد لهذا في شرح حديث عائشة في أوَّل كتاب التَّوحيد (٧٣٧٥).

وقال المهلَّب: قوله: «صريح الإيمان» يعني: الانقطاع في إخراج الأمر إلى ما لا نهاية له، فلا بُدَّ عند ذلك من إيجاب خالقٍ لا خالقَ له؛ لأنَّ المتفكِّر العاقل يَجِد للمخلوقات كلِّها خالقاً لأثَرِ الصَّنْعة فيها والحَدَث الجاري عليها، والخالق بخِلَاف هذه الصِّفة، فوَجَبَ أن يكون لكلٍّ منها خالقٌ لا خالقَ له، فهذا هو صريح الإيمان، لا البحثُ الذي هو من كَيْد الشَّيطان المؤدّي إلى الحَيْرة.

وقال ابن بَطّال: فإن قال الموَسوِس: فما المانع أن يَخلُق الخالقُ نفسَه، قيل له: هذا يَنقُضُ بعضُه بعضاً، لأنَّك أثبَتَّ خالقاً وأوجَبتَ وجودَه، ثمَّ قلت: يَخلُق نفسَه، فأوجَبتَ عَدمَه، والجمع بين كونه موجوداً معدوماً فاسِدٌ لتَناقُضِه، لأنَّ الفاعل يَتقدَّم وجودُه على وجود فعلِه، فيستحيل كَونُ نفسِه فِعلاً له. قال: وهذا واضح في حَلّ هذه الشُّبهة، وهو يُفْضي إلى صريح الإيمان، انتهى ملخَّصاً موضَّحاً.

وحديث أبي هريرةَ أخرجه مسلم (١٣٢)، فعَزْوُه إليه أولى، ولفظه: إنّا نَجِدُ في أنفُسنا ما يَتَعاظَم أحدُنا أن يتكلَّم به، قال: «وقد وَجَدتُموه؟» قالوا: نَعَم، قال: «ذاكَ صريحُ الإيمان»، وأخرج بعده من حديث ابن مسعود: سُئلَ النبيُّ ﷺ عن الوَسوَسَةِ فقال: «تلك مَحْضُ الإيمان».

وحديث ابن عبَّاس أخرجه أبو داود (٥١١٢) والنَّسائيُّ (ك١٠٤٣٤) وصَحَّحَه ابن حِبّان (١٤٧).

وقال ابن التِّين: لو جازَ لمخترَع الشيءِ/ أن يكون له مُخترِعٌ لَتَسَلسَلَ، فلا بُدَّ من الانتهاء ٢٧٤/١٣
إلى مُوجِدٍ قديم، والقديم: مَن لا يَتقدَّمه شيءٌ ولا يَصِحّ عَدمُه، وهو فاعلٌ لا مفعول، وهو الله تبارك وتعالى.

وقال الكِرْمانيُّ: ثَبَتَ أنَّ معرفةَ الله بالدَّليلِ فرضُ عينٍ أو كِفايةٍ، والطَّريق إليها بالسُّؤالِ عنها مُتَعيِّنٌ لأنَّها مُقدِّمَتها، لكن لمَّا عُرِفَ بالضَّرورةِ أنَّ الخالق غيرُ مخلوق، أو بالكَسْب الذي يُقارِب الصِّدق، كان السُّؤال عن ذلك تَعنُّتاً، فيكون الذَّمُّ يَتعلَّق بالسُّؤال الذي يكون على سبيل التَّعنُّت، وإلّا فالتَّوصُّل إلى معرفة ذلك وإزالة الشُّبهة عنه صريحُ الإيمان، إذ لا بدَّ من الانقطاع إلى مَن لا يكون له خالقٌ، دَفعاً للتَّسَلسُل.

وقد تقدَّم نحوُ هذا في صِفَة إبليس من بَدْء الخلق[1]، وما ذكره من ثُبوت الوجوب يأتي البحث فيه إن شاءَ الله تعالى في أوَّل كتاب التَّوحيد، ويُقال: إنَّ نحو هذه المسألة وَقَعَت في زمن الرَّشيد في قصَّة له معَ صاحب الهِند، وأنَّه كَتَبَ إليه: هل يَقدِر الخالق أن يَخلُق مِثلَه، فسأل أهلَ العلم، فبَدَرَ شابٌّ فقال: هذا السُّؤال مُحال، لأنَّ المخلوق مُحدَث والمحدَثُ لا يكون مِثلَ القديم، فاستَحالَ أن يقال: يَقدِر أن يَخلُق مِثلَه أو لا يَقدِر، كما يستحيل أن يُقال في القادر العالم: يَقدِر أن يصير عاجِزاً جاهلاً.

**٧٢٩٧- حدَّثنا محمَّدُ بنُ عُبَيدِ بنِ ميمونٍ، حدَّثنا عيسى بنُ يونُسَ، عن الأعمَشِ، عن إبراهيمَ، عن عَلْقمةَ، عن ابنِ مسعودٍ ﷺ قال: كنتُ معَ النبيِّ ﷺ في حَرْثٍ بالمدينةِ، وهو يَتوكَّأُ على عَسِيبٍ، فمرَّ بنَفَرٍ منَ اليهودِ، فقال بعضُهم: سَلُوه عن الرُّوحِ، وقال بعضُهم: لا تَسْألوه، لا يُسمِعُكم ما تَكْرَهونَ، فقاموا إليه فقالوا: يا أبا القاسمِ، حَدِّثْنا عن الرُّوحِ؟ فقامَ ساعةً يَنظُرُ، فعَرَفتُ أنَّه يُوحَى إليه، فتَأخَّرتُ عنه حتَّى صَعِدَ الوحيُ ثمَّ قال: ﴿ وَيَسْـَٔلُونَكَ عَنِ**

(١) انظر: ج٩/ ٦٣٠.

ٱلرُّوحِ قُلِ ٱلرُّوحُ مِنْ أَمْرِ رَبِّى ﴾ [الإسراء: ٨٥].

**الحديث التاسع**: حديث ابن مسعود في سؤال اليهود عن الرُّوح، وقد تقدَّم شرحه مُستوفًى في تفسير سورة سبحان (٤٧٢١).

**وقوله في هذه الرِّواية: «فقامَ ساعة فنَظَرَ، فعَرَفتُ أنَّه يُوحَى إليه، فتأخَّرتُ حتَّى صَعِدَ الوحي»** ظاهرٌ في أنَّه أجابَهم في ذلك الوقت، وهو يَرُدّ على ما وَقَعَ في «مغازي موسى بن عُقْبة» و«سِيَر سليمان التَّيْميّ»: أنَّ جوابه تَأَخَّرَ ثلاثة أيام، وفي «سيرة ابن إسحاق»: أنَّه تأخَّرَ خمسة عشر يوماً، وسيأتي البحث في شيء منه بعد أربعة أبواب إن شاءَ الله تعالى[1].

## ٤ - باب الاقتداءِ بأفعال النبيِّ ﷺ

**٧٢٩٨- حدَّثنا أبو نُعَيم، حدَّثنا سفيانُ، عن عبدِ الله بنِ دِينارٍ، عن ابنِ عمرَ رضي الله عنهما قال: اتَّخذَ النبيُّ ﷺ خاتَماً مِن ذهبٍ، فاتَّخذَ الناسُ خواتيمَ مِن ذهبٍ، فقال النبيُّ ﷺ: «إنّي اتَّخذتُ خاتَماً مِن ذهبٍ» فنبَذَه وقال: «إنّي لن أَلْبَسَه أبداً»، فنبَذَ الناسُ خَواتيمَهم.**

**قوله: «باب الاقتداء بأفعالِ النبيّ ﷺ»** الأصل فيه قوله تعالى: ﴿ لَّقَدْ كَانَ لَكُمْ فِى رَسُولِ ٱللَّهِ أُسْوَةٌ حَسَنَةٌ ﴾ [الأحزاب: ٢١]، وقد ذهب جمعٌ إلى وجوبه لدخولِه في عُموم الأمر بقوله تعالى: ﴿وَمَآ ءَاتَىٰكُمُ ٱلرَّسُولُ فَخُذُوهُ ﴾ [الحشر: ٧] وبقوله: ﴿فَٱتَّبِعُونِى يُحْبِبْكُمُ ٱللَّهُ ﴾ [آل عمران: ٣١] وبقوله تعالى: ﴿وَٱتَّبِعُوهُ ﴾ [الأعراف: ١٥٨]، فيجب اتِّباعُه في فعله كما يجب في قوله، حتَّى يقوم دليل على النَّدْب أو الخَصُوصيَّة، وقال آخرونَ: يحتمل الوجوب والنَّدب والإباحة فيحتاج إلى القَرِينة، والجُمهور للنَّدبِ إذا ظَهَرَ وجه القُرْبة، وقيل: ولو لم يَظهَر، ومنهم مَن فَصَلَ بين التَّكرار وعَدمِه.

وقال آخَرونَ: ما يَفعَله ﷺ إن كان بياناً لمجمَلٍ، فحكمُه حكمُ ذلك المجمَل وجوباً أو نَدْباً أو إباحة، فإن ظَهَرَ وجه القُرْبة فللنَّدْب، وما لم يَظهَر فيه وجه التقرُّب فللإباحة، وأمّا تقريره على ما يُفعَل بحَضرَتِه فيَدُلّ على الجواز، والمسألة مبسوطة في أُصول الفقه.

---

(١) في «باب ما كان النبي ﷺ يُسأل مما لم ينزل عليه وحي...» إلى آخره.

ويَتعلَّق بها تَعارُضُ قوله وفعله، ويَتَفرَّع من ذلك حكمُ الخصائص وقد أُفرِدَت بالتَّصنيف، ولشيخِ شيوخنا الحافظ صلاح الدِّين العَلائيِّ فيه مُصنَّفٌ جليلٌ، وحاصل ما ذكر فيه ثلاثة أقوال: أحدها: يُقدَّم القول، لأنَّ له صيغةً تَتَضَمَّن المعاني بخِلَاف الفعل، ثانيها: الفعل، لأنَّه لا يَطرُقه من الاحتمال ما يَطرُق القول، ثالثها: يُفزَع إلى التَّرجيح، وكلُّ ذلك محلُّه/ ما ٢٧٥/١٣ لم تَقُم قَرِينة تَدُلّ على الخَصُوصيَّة، وذهب الجمهور إلى الأوَّل، والحُجَّة له: أنَّ القول يُعبَّر به عن المحسوس والمعقول، بخِلَاف الفعل فيَختَصُّ بالمحسوس، فكان القول أتمَّ، وبأنَّ القول مُتَّفَق على أنَّه دليل بخِلَاف الفعل، ولأنَّ القول يَدُلّ بنفسِه بخِلَاف الفعل فيحتاج إلى واسطة، وبأنَّ تقديم الفعل يُفضي إلى ترك العمل بالقولِ، والعملُ بالقولِ يُمكِن معه العملُ بما دَلَّ عليه الفعل، فكان القول أرجَحَ بهذه الاعتبارات.

**قوله: «حدَّثنا سُفْيان»** هو الثَّوْريّ كما جَزَمَ به المِزّيُّ.

**قوله: «عن ابن عمر»** في رواية الإسماعيليّ من وجه آخَر عن أبي نُعَيم بسندِه: سمعتُ ابن عمر.

**قوله: «فاتَّخذَ الناس خواتيمَ من ذهبَ»** وفيه: فنَبَذَه وقال: «إنّي لن ألبَسَه أبداً» فنَبَذَ الناسُ خواتيمهم، اقتصرَ على هذا المِثال لاشتمالِه على تَأسِّيهم به في الفعل والتَّرك، وقد تقدَّم شرح ما يَتعلَّق بخاتَمِ الذَّهَب في كتاب اللِّباس (٥٨٦٥).

قال ابن بَطّال بعد أن حكى الاختلاف في أفعاله عليه الصلاة والسَّلام مُحتَجّاً لمن قال بالوجوبِ بحديثِ الباب: لأنَّه خَلَعَ خاتَمَه فخَلَعوا خَواتمهم، ونَزَعَ نعلَه في الصلاة فنَزَعوا[1]، ولمَّا أمَرَهم عام الحُدَيبية بالتَّحَلُّلِ وتَأخَّروا عن المبادَرة رَجاءَ أن يَأذَن لهم في القتال، وأن يُنصَروا فيُكمِلوا عُمرَتهم، قالت له أمّ سَلَمَةَ: اخرُجْ إليهم واحلِق واذبَح، ففَعَلَ فتابَعوه مُسرِعينَ[2]، فدَلَّ ذلك على أنَّ الفعل أبلَغُ من القول، ولمَّا نَهاهم عن

(١) أخرجه أحمد (١١١٥٣)، وأبو داود (٦٥٠) من حديث أبي سعيد الخدري.

(٢) تقدم برقم (٢٧٣١).

الوِصَال قالوا: إنَّك تواصل، فقال: «إنّي أُطعَمُ وأُسقَى» فلولا أنَّ لهم الاقتداء به لَقال: وما في مُواصَلَتي ما يُبيح لكم الوِصال، لكنَّه عَدَلَ عن ذلك وبيَّن لهم وجه اختصاصه بالمواصَلة. انتهى، وليس في جميع ما ذكره ما يَدُلّ على المدَّعَى من الوجوب، بل على مُطلَق التَّأسّي به، والعلمُ عند الله تعالى.

## ٥- باب ما يُكرَه منَ التعمُّقِ والتنازع والغُلوِّ في العلم، والغلّو في الدِّينِ والبِدَع

**لقولِ الله تعالى:** ﴿يَٰٓأَهۡلَ ٱلۡكِتَٰبِ لَا تَغۡلُواْ فِي دِينِكُمۡ وَلَا تَقُولُواْ عَلَى ٱللَّهِ إِلَّا ٱلۡحَقَّۚ﴾ [النساء: ١٧١].

**٧٢٩٩- حدَّثنا عبدُ الله بنُ محمَّدٍ، حدَّثنا هشامٌ، أخبرنا مَعمَرٌ، عن الزُّهْريِّ، عن أبي سَلَمةَ، عن أبي هُرَيرةَ، قال: قال النبيُّ ﷺ: «لا تُواصِلوا» قالوا: إنَّكَ تواصلُ، قال: «إنّي لستُ مِثلَكم، إنّي أَبِيتُ يُطْعِمُني رَبّي ويَسْقِيني» فلم يَنتَهُوا عن الوِصَال، قال: فواصَلَ بهِم النبيُّ ﷺ يومَينِ، أو لَيلَتَينِ، ثمَّ رَأَوُا الهلالَ، فقال النبيُّ ﷺ: «لو تَأَخَّرَ الهلالُ لَزِدتُكم» كالمُنْكي لهم.**

**قوله: «باب ما يُكرَه من التعمُّق والتَّنازُع»** زاد غير أبي ذَرٍّ: في العِلم، وهو يَتعلَّق بالتَّنازُع والتعمُّق معاً، كما أنَّ قوله: والغُلوِّ في الدِّين والبِدَع، يتناولهما.

**وقوله: «لقولِ الله تعالى:** ﴿يَٰٓأَهۡلَ ٱلۡكِتَٰبِ لَا تَغۡلُواْ فِي دِينِكُمۡ وَلَا تَقُولُواْ عَلَى ٱللَّهِ إِلَّا ٱلۡحَقَّۚ﴾**»** صَدْرُ الآية يَتعلَّق بفُروع الدّين، وهي المعبَّر عنه في التَّرجمة بالعلمِ وما بعده يَتعلَّق بأُصولِه، فأمّا التعمُّق: فهو بالمهمَلةِ وبتشديد الميم ثمَّ قاف، ومعناه: التَّشديد في الأمر حتَّى يَتجاوَز الحدَّ فيه، وقد وَقَعَ شرحه في الكلام على الوِصال في الصيام[1]، حيثُ قال: «حتَّى يَدَعَ المتعمِّقونَ تَعمُّقَهم»، وأمّا التَّنازُع: فمن المنازَعَة، وهي في الأصل: المجاذَبة، ويُعبَّر بها عن المجادَلة، والمراد بها: المجادَلة عند الاختلاف في الحُكم إذا لم يَتَّضِح الدَّليل، والمذموم منه اللَّجَاجُ بعد قيام الدَّليل.

وأمّا الغُلوُّ: فهو المبالَغة في الشيء والتَّشديد فيه بتَجاوُزِ الحدّ، وفيه معنى التعمُّق، يقال: غَلَا

---

(١) انظر باب (٤٨): الوصال، ج ٦/ ٤٤٧.

في الشيء يَغلُو غُلوّاً، وغَلَا السِّعرُ يَغلُو غَلاءً: إذا جاوَزَ العادةَ، والسَّهمُ يَغلُو غَلْواً ـ بفتح ثمَّ سكون ـ: إذا بَلَغَ غايةَ ما يُرمَى. ووَرَدَ النَّهيُ عنه صريحاً فيما أخرجه النَّسائيُّ (٣٠٥٧) وابن ماجَهْ (٣٠٢٩)، وصَحَّحَه ابن خُزَيمةَ وابن حِبّان (٣٨٧١) والحاكم (١/ ٤٦٦) من طريق أبي العاليَة عن ابن عبَّاس قال: قال لي رسول الله ﷺ، فذكر حديثاً في حَصَى الرَّمْي، وفيه: «وإيّاكم والغُلوَّ في الدِّين، فإنَّما أهلَكَ مَن قبلكم الغُلوُّ في الدّين».

وأمّا البِدَع فهو جمع بِدْعة: وهي كلُّ شيء ليس له مِثالٌ تقدَّم، فيَشمَل لُغةً ما يُحمَد ويُذَمّ، ويَختَصّ في عُرْف أهل الشَّرع بما يُذَمّ، وإن وَرَدَت في المحمود فعلى معناها اللُّغَويّ، واستدلاله بالآيةِ يَنبَني على أنَّ لفظ أهل الكتاب للتَّعميم، ليتناوَلَ غيرَ اليهود والنَّصارى، أو يُحمَل على أنَّ تَناوُلها مَن عَدَا اليهود والنَّصارى بالإلحاق.

وذكر فيه سبعة أحاديث:

**الحديث الأول**: حديث أبي هريرة في النَّهي عن الوِصال، وقد تقدَّم شرحه في كتاب الصيام (١٩٦٥).

**وقوله هُنا: «لو تَأَخَّرَ الهلال لَزِدتُكم»** وَقَعَ في حديث أنس الماضي في كتاب التَّمنّي (٧٢٤١): «ولو مُدَّ لي في الشَّهر لَواصَلتُ وِصالاً يَدَع المتعمِّقونَ تَعمُّقَهم»، وإلى هذه الرِّواية أشارَ في التَّرجمة، لكنَّه جَرَى على عادته في إيراد ما لا يُناسِب التَّرجمةَ ظاهراً إذا وَرَدَ في بعض طرقه ما يُعطي ذلك، وقد تقدَّم نحو هذا في كتاب الصيام بزيادةٍ فيه.

**وقوله: «كالمُنْكي»** بضمِّ الميم وسكون النُّون وبعد الكاف ياء ساكنة: من النِّكاية، كذا لأبي ذرٍّ عن السَّرَخسيّ، وعن المُستَملي براءٍ بَدَل الياء من الإنكار، وعلى هذا فاللّام في «لهم» بمعنى: على، وعن الكُشمِيهَنيِّ بفتح النُّون وتشديد الكاف المكسورة بعدها لام من النَّكال، وهي رواية الباقين، وقد مضى في كتاب الصيام (١٩٦٥) من طريق شُعَيب عن الزُّهْريِّ بلفظ: كالتَّنكيلِ لهم حين أبَوْا أن يَنتَهُوا.

**الحديث الثاني:**

٧٣٠٠- حدَّثنا عمرُ بنُ حَفْصِ بنِ غِياثٍ، حدَّثنا أَبي، حدَّثنا الأعمَشُ، حدَّثني إبراهيم التَّيْميُّ، حدَّثني أَبي قال: خَطَبَنا عليٌّ ﷺ على مِنْبرٍ مِن آجُرٍّ وعليه سيفٌ فيه صَحِيفةٌ مُعلَّقةٌ، فقال: والله ما عندَنا مِن كتابٍ يُقرَأُ إلا كتابُ الله وما في هذه الصَّحيفةِ، فنَشَرَها، فإذا فيها أسنانُ الإبلِ، وإذا فيها: «المدينةُ حَرَمٌ مِن عَيْرٍ إلى كذا، فمَنْ أَحدَثَ فيها حَدَثاً فعليه لَعْنةُ الله والملائكةِ والناسِ أجمعينَ، لا يَقبَلُ اللهُ منه صَرْفاً ولا عَدْلاً»، وإذا فيه: «ذِمّةُ المسلمينَ واحدةٌ يَسْعَى بها أدْناهم، فمَنْ أخْفَرَ مُسلماً فعليه لَعْنةُ الله والملائكةِ والناسِ أجمعينَ، لا يَقبَلُ الله منه صَرْفاً ولا عَدْلاً»، وإذا فيها: «مَنْ والَى قوماً بغيرِ إذْنِ مَوالِيهِ، فعليه لَعْنةُ الله والملائكةِ/ والناسِ أجمعينَ، لا يَقبَلُ الله منه صَرْفاً ولا عَدْلاً». ٢٧٦/١٣

قوله: «حَدَّثَني أَبي» هو يزيد بن شَرِيك التَّيْميُّ.

قوله: «خَطَبَنا عليُّ بن أبي طالب على مِنبَر من آجُرٍّ» بالمدِّ وضمّ الجيم وتشديد الراء: هو الطُّوب المشويّ، ويُقال له: آجُور[1]، بمَدٍّ وزيادة واو، وهو فارسيٌّ مُعرَّبٌ.

قوله: «فنَشَرَها» أي: فَتَحَها.

قوله: «فإذا فيها» يحتمل أن يكون عليٌّ دَفَعَها لمن قرأها، ويحتمل أن يكون قرأها بنفسِه.

قوله: «المدينة حَرَمٌ» تقدَّم شرح ما يَتعلَّق بذلك في أواخر الحجّ (١٨٧٠) مُستَوعَباً.

قوله: «ذِمَّة المسلمينَ واحدة» تقدَّم ما يَتعلَّق بذلك أيضاً في الجِزية والموادَعَة (٣١٧٢).

وقوله: «فمَن أخفَرَ» بالخاءِ المعجَمة والفاء، أي: غَدَرَ به، والهمزة للتَّعدية، أي: أزالَ عنه الخَفْر، وهو السِّتر.

قوله: «مَن والى قوماً بغيرِ إذْن مَوالِيهِ» تقدَّم ما يَتعلَّق به في الفرائض (٦٧٥٥)، وتقدَّم في أواخر كتاب الفرائض أنَّ الصَّحيفة المذكورة تَشتَمِل على أشياءَ غيرِ هذه/ من القِصاص والعَفْو وغير ذلك، والغَرَض بإيرادِ الحديث هنا لَعنُ مَن أحدَثَ حَدَثاً، فإنَّه وإن قُيِّد في ٢٧٩/١٣

(١) قوله: «له آجور» سقط من (س).

الخبر بالمدينة، فالحكم عامٌّ فيها وفي غيرها إذا كان من مُتعلِّقات الدِّين، وقد تقدَّم شرح ذلك في «باب حَرَم المدينة» في أواخر كتاب الحجّ (١٨٧٠).

وقال الكِرْمانيُّ: مُناسَبة حديث عليّ للتَّرجمةِ لعلَّه من جِهَة أنَّه يُستَفاد من قول عليٍّ: ما عندنا من كتاب يُقرَأ... إلى آخره، تَبكيتُ مَن تَنَطَّعَ في الكلام، وجاءَ بغيرِ ما في الكتاب والسُّنَّة؛ كذا قال.

**الحديث الثالث:**

**٧٣٠١- حدَّثنا عمرُ بنُ حَفْصٍ، حدَّثنا أَبي، حدَّثنا الأعمَشُ، حدَّثنا مُسلِمٌ، عن مسروقٍ قال: قالت عائشةُ رضي الله عنها: صَنَعَ النبيُّ ﷺ شيئاً تَرخَّصَ فيه وتَنزَّهَ عنه قومٌ، فبَلَغَ ذلك النبيَّ ﷺ، فحَمِدَ الله ثمَّ قال: «ما بالُ أقوامٍ يَتنزَّهونَ عن الشَّيءِ أصنَعُه؟! فوالله إنّي أَعلَمُهم بالله وأَشَدُّهم له خَشْيةً».**

**قوله: «عن الأعمَش، حدَّثنا مُسلِم»** هو ابن صُبَيح بمُهمَلةٍ وموحَّدة مُصغَّراً وآخره مُهمَلة، وهو أبو الضُّحَى مشهور بكُنيَتِه أكثر من اسمه، وقد وَقَعَ عند مسلم (٢٣٥٦/ ١٢٧) مُصرَّحاً به في رواية جَرير عن الأعمَش فقال: عن أبي الضُّحَى به، وهذا يُغْني عن قول الكِرْمانيّ: يحتمل أن يكون ابنَ صُبَيح، ويحتمل أن يكون ابنَ أبي عِمران البَطِين، فإنَّهما يرويان عن مسروق ويروي عنهما الأعمش، والسَّند المذكور إلى مسروق كلُّهم كوفيّونَ.

**قوله: «قال: قالت عائشةُ»** في رواية مسلم من عِدَّة طرق عن الأعمَش بسندِه: عن عائشة.

**قوله: «تَرخَّصَ فيه وتَنزَّهَ عنه قوم»** قد تقدَّم في «باب مَن لم يواجِه الناس» من كتاب الأدب (٦١٠١) هذا الحديث بسندِه ومَتْنه، وشَرَحتُه هناك، والمراد منه هنا: أنَّ الخير في الاتِّباع سواء كان ذلك في العَزيمة أو الرُّخصَة، وأنَّ استعمال الرُّخصة بقَصدِ الاتِّباع في المحَلِّ الذي وَرَدَت، أَولى من استعمال العزيمة، بل رُبَّما كان استعمالُ العزيمة حينَئذٍ

مرجوحاً كما في إتمام الصلاة في السَّفَر، وربَّما كان مذموماً إذا كان رَغْبةً عن السُّنَّة، كتَركِ المسح على الخُفَّين.

وأومَأَ ابن بَطّال إلى أنَّ الذي تَنزَّهوا عنه القُبْلة للصّائم، وقال غيره: لعلَّه الفِطرُ في السَّفَر، ونَقَلَ ابن التِّين عن الدَّاوُوديّ: أنَّ التنزُّه عمَّا تَرخَّصَ فيه النبيُّ ﷺ من أعظم الذُّنوب، لأنَّه يَرَى نفسَه أتقَى لله من رسوله، وهذا إلحادٌ.

قلت: لا شَكَّ في إلحاد مَن اعتَقَدَ ذلك، ولكنَّ الذي اعتَلَّ به مَن أُشيرَ إليهم في الحديث أنَّه غُفِرَ له ما تقدَّم وما تَأَخَّرَ، أي: فإذا تَرخَّصَ في شيء لم يكن مِثلَ غيره ممَّن لم يُغفَر له ذلك، فيحتاج الذي لم يُغفَر له إلى الأخذ بالعَزيمةِ والشِّدَّة لينجُوَ، فأعلَمَهم النبيُّ ﷺ أنَّه وإن كان غَفَرَ الله له، لكنَّه معَ ذلك أخشَى الناسِ لله وأتقاهم، فمهما فعَلَه ﷺ من عَزيمةٍ ورُخصَة فهو فيه في غاية التَّقوَى والخَشْية، لم يَحمِله التفضُّل بالمغفِرةِ على ترك الجِدّ في العمل قياماً بالشُّكر، ومهما تَرخَّصَ فيه فإنَّما هو للإعانةِ على العزيمة ليَعمَلَها بنَشاطٍ، وأشارَ بقوله: «أعلَمُهم» إلى القوَّة العِلميَّة، وبقوله: «أشَدّهم له خَشْية» إلى القوَّة العَمليَّة، أي: أنا أعلَمُهم بالفَضْل وأَولاهم بالعمل به.

**٧٣٠٢- حدَّثنا محمَّدُ بنُ مُقاتِلٍ، أخبرنا وكيعٌ، عن نافعِ بنِ عمرَ، عن ابنِ أبي مُلَيكةَ قال: كادَ الخَيِّرانِ أنْ يَهْلِكا أبو بكرٍ وعمرُ، لمَّا قَدِمَ على النبيِّ ﷺ وَفْدُ بني تَمِيمٍ أشارَ أحدُهما بالأقرَعِ بنِ حابسٍ الحَنْظَليِّ أخي بني مُجاشِعٍ، وأشارَ الآخَرُ بغيرِه، فقال أبو بكرٍ لعمرَ: إنَّما أرَدْتَ خِلَافي، فقال عمرُ: ما أرَدْتُ خِلَافَكَ، فارتَفَعَتْ أصواتُهما عندَ النبيِّ ﷺ، فنزَلَت: ﴿يَٰٓأَيُّهَا ٱلَّذِينَ ءَامَنُواْ لَا تَرۡفَعُوٓاْ أَصۡوَٰتَكُمۡ﴾ إلى قوله: ﴿عَظِيمٌ﴾ [الحجرات: ٢-٣].**

**قال ابنُ أبي مُلَيكةَ: قال ابنُ الزُّبَير: فكان عمرُ بَعْدُ ـ ولم يَذكُرْ ذلك عن أبيه، يعني: أبا بكرٍ ـ إذا حَدَّثَ النبيَّ ﷺ بحديثٍ حَدَّثَه كأخي السِّرَار، لم يُسمِعْه حتَّى يَستَفهِمَه.**

**الحديث الرابع**: حديث ابن أبي مُلَيكة في قصَّة أبي بكر وعمر في تأمير الأقرَع بن حابِسٍ أو القَعقاع بن مَعبَد على بني تميم، وفيه نَزَلَت: ﴿يَٰٓأَيُّهَا ٱلَّذِينَ ءَامَنُواْ لَا تَرۡفَعُوٓاْ أَصۡوَٰتَكُمۡ﴾، وقد تقدَّم

شرحه مُستوفًى في تفسير سورة الحُجُرات (٤٨٤٥)، وأنَّ المقصود منه قوله تعالى في أوَّل السّورة: ﴿لَا تُقَدِّمُوا بَيْنَ يَدَيِ اللَّهِ وَرَسُولِهِ﴾، ومن هنا تَظهَر مُناسَبتُه للتَّرجمة.

ونقلَ ابن التِّين عن الدَّاوُوديّ: إنَّ هذا الحديث مُرسَل، لم يَتَّصِلْ منه سوى شيء يسير، ومَن نَظَرَ إلى ما تقدَّم في الحُجُرات استَغنَى بما فيه عن تَعقُّب كلامه.

**وقوله: «وقال ابن أبي مُلَيكة: قال ابن الزُّبَير»** هو موصول بالسَّندِ المذكور قبله، وقد وَقَعَت هذه الزّيادة في رواية المُستَملي، وقد تقدَّم في تفسير الحُجُرات بعد قوله: فأنزَلَ الله تعالى: ﴿يَا أَيُّهَا الَّذِينَ آمَنُوا لَا تَرْفَعُوا أَصْوَاتَكُمْ﴾ الآية، فقال ابن الزُّبَير... فذكره.

**قوله: «فكان عمر بعدُ ـ ولم يَذكُر ذلك عن أبيه؛ يعني أبا بكر ـ إذا حَدَّثَ النبيَّ ﷺ...»** إلى آخره، هكذا فَصَلَ بين قوله: «فكان عمر» في هذه الرِّواية وبين قوله: «إذا حَدَّثَ» بهذه الجملة، وهي «ولم يَذكُر ذلك عن أبيه»، وأخَّرَها في الرِّواية الماضية في الحُجُرات، ولفظه: فما كان يُسمِع رسولَ الله ﷺ حتَّى يَستَفهِمَه ولم يَذكُر ذلك عن أبيه.

**قوله: «حَدَّثَه كأخي السِّرَار»** أمّا السِّرَار/ فبكسر السّين المهمَلة وتخفيف الرَّاء، أي: الكلام السِّرّ، ومنه: المُسارَرَة، وأمّا قوله: «كأَخي» فقال ابن الأثير: معنى قوله: «كأخي السِّرار»: كصاحبِ السِّرار، قاله الخطَّابيُّ، ونَقَلَ عن ثَعلَب: أنَّ المعنى: كالسِّرار، ولفظ «أخي» صِلَة، قال: والمعنى: كالمُناجِي سِرّاً. انتهى، وقال صاحب «الفائق»: لو قيل: إنَّ معنى قوله: «كأخي السِّرار»: كالمُسارِر، لكانَ وجهاً، والكاف في محلِّ نصب على الحال، وعلى ما مضى تكون صِفَةً لمصدَرٍ محذوف، وقوله: «لا يُسمِعه حتَّى يَستَفهِمه» تأكيد لمعنى قوله: «كأخي السِّرار» أي: يَخفِض صوته ويُبالِغ حتَّى يحتاج إلى استفهامه عن بعض كلامه. ٢٧٩/١٣

وقال في «الفائق»: الضَّمير في «يُسمِعه» للكاف إن جُعِلَت صِفَة للمصدَر، وهو منصوب المحَلّ على الوَصْفيَّة، فإن أُعرِبَت حالاً فالضَّمير لها أيضاً إن قُدِّرَ مُضافاً، وليس قوله: «لا يُسمِعه» حالاً من النبيّ ﷺ، لرَكَاكةِ المعنى حينَئذٍ، والله أعلم.

٧٣٠٣- حدَّثنا إسماعيلُ، حدَّثني مالكٌ، عن هشامِ بنِ عُرْوةَ، عن أبيه، عن عائشةَ أمِّ المؤمنينَ: أنَّ رسولَ الله ﷺ قال في مرضِه: «مُرُوا أبا بكرٍ يُصَلِّي بالناسِ» قالت عائشةُ: قلتُ: إنَّ أبا بكرٍ إذا قامَ في مَقامِكَ لم يُسمِعِ الناسَ منَ البُكاءِ، فمُرْ عمرَ فلْيُصَلِّ، فقال: «مُرُوا أبا بكرٍ فلْيُصَلِّ بالناسِ»، فقالت عائشةُ: فقلتُ لحَفْصةَ: قولي: إنَّ أبا بكرٍ إذا قامَ في مَقامِكَ لم يُسمِعِ الناسَ منَ البُكاءِ، فمُرْ عمرَ فلْيُصَلِّ بالناسِ، ففَعَلَتْ حَفْصةُ، فقال رسولُ الله ﷺ: «إنَّكُنَّ لأنتُنَّ صَوَاحبُ يوسُفَ، مُرُوا أبا بكرٍ فلْيُصَلِّ للنّاسِ»، فقالت حَفْصةُ لعائشةَ: ما كنتُ لأُصِيبَ منكِ خيراً.

٧٣٠٤- حدَّثنا آدمُ، حدَّثنا ابنِ أبي ذِئْبٍ، حدَّثنا الزُّهْريُّ، عن سَهْلِ بنِ سعدٍ السّاعدِيِّ قال: جاءَ عُوَيْمِرٌ إلى عاصمِ بنِ عَدِيٍّ فقال: أرأيتَ رجلاً وَجَدَ معَ امرأتِه رجلاً فيقتلُه، أتقتُلونَه به؟ سَلْ لي يا عاصمُ رسولَ الله ﷺ، فسألَه فكَرِهَ النبيُّ ﷺ المسائلَ وعابَها، فرَجَعَ عاصمٌ فأخبَرَه أنَّ النبيَّ ﷺ كَرِهَ المسائلَ، فقال عُوَيمِرٌ: والله لآتِيَنَّ النبيَّ ﷺ، فجاءَ وقد أنزَلَ الله تعالى القرآنَ خَلْفَ عاصمٍ، فقال له: «قد أنزَلَ الله فيكم قرآناً» فدَعَا بهما فتقدَّما فتَلاعَنَا، ثمَّ قال عُوَيمِرٌ: كَذَبتُ عليها يا رسولَ الله إنْ أمْسَكتُها، ففارَقَها ولم يأمُرْه النبيُّ ﷺ بفِراقِها، فجَرَتِ السُّنَّةُ في المتَلاعنَينِ، وقال النبيُّ ﷺ: «انظُروها، فإنْ جاءَتْ به أحمرَ قَصِيراً/ مِثلَ وَحَرةٍ، فلا أُراه إلّا قد كَذَبَ، وإنْ جاءَتْ به أسحَمَ أعيَنَ ذا أَلْيَتَينِ، فلا أَحسَبُ إلا قد صَدَقَ عليها»، فجاءَتْ به على الأمرِ المكروه. ٢٧٧/١٣

٧٣٠٥- حدَّثنا عبدُ الله بنُ يوسُفَ، حدَّثنا اللَّيثُ، حدَّثني عُقَيلٌ، عن ابنِ شِهابٍ، قال: أخبرني مالكُ بنُ أَوْسٍ النَّصْرِيُّ، وكان محمَّدُ بنُ جُبَيرِ بنِ مُطعِمٍ ذَكَر لي ذِكْراً مِن ذلك، فدَخَلتُ على مالكٍ فسألتُه فقال: انطَلَقتُ حتَّى أدخُلَ على عمرَ، أتاه حاجبُه يَرْفا فقال: هل لكَ في عُثْمانَ وعبدِ الرَّحمنِ والزُّبَير وسعدٍ يَستأذِنونَ؟ قال: نَعَم، فدخلوا فسَلَّموا وجَلَسوا، فقال: هل لكَ في عليٍّ وعبَّاسٍ؟ فأَذِنَ لهما، قال العبَّاسُ: يا أميرَ المؤمنينَ، اقضِ بَيْني وبينَ الظّالِمِ ـ استَبّا ـ فقال الرَّهْطُ عُثْمانُ وأصحابُه: يا أميرَ المؤمنينَ، اقضِ بينَهما وأَرِحْ أحدَهما منَ الآخَرِ، فقال: اتَّئِدوا، أنشُدُكم بالله الذي بإذْنِه تقوم السماءُ والأرضُ، هل تعلمونَ أنَّ رسولَ الله ﷺ قال: «لا نُورَثُ، ما تَرَكْنا صَدَقةٌ»

يريدُ رسولُ الله ﷺ نفسَه؟ قال الرَّهْطُ: قد قال ذلك، فأقْبَلَ عمرُ على عليٍّ وعبَّاسٍ فقال: أنشُدُكُما بالله هل تعلمانِ أنَّ رسولَ الله ﷺ قال ذلك؟ قالا: نَعَم.

قال عمرُ: فإنّي مُحدِّثُكم عن هذا الأمرِ، إنَّ الله كانَ خَصَّ رسولَه ﷺ في هذا المال بشيءٍ لم يُعطِه أحداً غيرَه، فإنَّ اللهَ يقولُ: ﴿وَمَآ أَفَآءَ ٱللَّهُ عَلَىٰ رَسُولِهِۦ مِنْهُمْ فَمَآ أَوْجَفْتُمْ﴾ الآية [الحشر: ٦]، فكانت هذه خالصةً لرسولِ الله ﷺ، ثمَّ والله ما احتازَها دُونَكم، ولا استأثَرَ بها عليكم، وقد أعطاكُمُوها وبَثَّها فيكم، حتَّى بَقِيَ منها هذا المالُ، وكان النبيُّ ﷺ يُنفِقُ على أهلِه نَفَقةَ سَنَتِهم مِن هذا المال، ثمَّ يأخُذُ ما بَقِيَ فيجعلُه مَجعَلَ مالِ الله، فعَمِلَ النبيُّ ﷺ بذلك حياتَه، أنشُدُكم بالله، هل تعلمونَ ذلك؟ فقالوا: نَعَم، ثمَّ قال لعليٍّ وعبَّاسٍ: أنشُدُكُما الله هل تعلمانِ ذلك؟ قالا: نَعَم، ثمَّ تَوَفَّى اللهُ نبيَّه ﷺ فقال أبو بكرٍ: أنا وليُّ رسولِ الله ﷺ، فقَبَضَها أبو بكرٍ، فعَمِلَ فيها بما عَمِلَ فيها رسولُ الله ﷺ وأنتُما حينَئذٍ ـ فأقبَلَ على عليٍّ وعبَّاسٍ ـ تَزْعُمانِ أنَّ أبا بكرٍ فيها كذا، واللهُ يَعلَمُ أنَّه فيها صادِقٌ بارٌّ راشدٌ تابعٌ للحَقِّ، ثمَّ تَوَفَّى اللهُ أبا بكرٍ، فقلتُ: أنا وليُّ رسولِ الله ﷺ وأبي بكرٍ، فقَبَضتُها سنتَينِ أعمَلُ فيها بما عَمِلَ به رسولُ الله ﷺ وأبو بكرٍ، ثمَّ جِئتُماني وكَلِمَتُكما على كلمةٍ واحدةٍ، وأمرُكُما جميعٌ، جِئتَني تَسْأَلُني نَصِيبَكَ مِنِ ابنِ أخِيكِ، وأتاني هذا يَسْأَلُني نَصِيبَ امرأتِه مِن أبيها، فقلتُ: إنْ شئتُما دَفَعتُها إليكما على أنَّ عليكما عَهْدَ الله ومِيثاقَه، تَعمَلانِ فيها بما عَمِلَ به رسولُ الله ﷺ، وبما عَمِلَ فيها أبو بكرٍ، وبما عَمِلتُ فيها منذُ وَلِيتُها، وإلّا فلا تُكلِّماني فيها، فقلتُما: ادفَعْها إلينا بذلك، فدَفَعتُها إليكما بذلك، أنشُدُكم بالله هل دَفَعتُها إليهما بذلك؟ قال الرَّهْطُ: نَعَم، فأقْبَلَ على عليٍّ وعبَّاسٍ فقال: أنشُدُكُما بالله هل دَفَعتُها إليكما بذلك؟ قالا:/ نَعَم، قال: أفتَلْتَمِسانِ منّي قضاءً غيرَ ذلك؟ فوالَّذي بإذْنِه تقومُ ٢٧٨/١٣
السماءُ والأرضُ لا أَقْضي فيها قضاءً غيرَ ذلك حتَّى تقومَ السّاعةُ، فإنْ عَجَزتُما عنها فادفَعَاها إليَّ فأنا أَكفِيكُماها.

الحديث الخامس: حديث عائشة في أمر أبي بكر بالصلاةِ بالناس، وفيه مُراجَعَة عائشة وحَفْصة، وقد تقدَّم شرحه مُستَوفًى في أبواب الإمامة من كتاب الصلاة (٦٦٤و٦٧٩) والمقصود

منه بيانُ ذَمّ المخالَفة، وقال ابن التِّين: وفيه أنَّ أوامرَه على الوجوب، وأنَّ في مُراجَعَته فيما يَأمُر به بعضَ المكروه. قلت: وليس ما ادَّعاه من دليل الوجوب ظاهراً.

**الحديث السادس**: حديث سهل بن سعد في قصَّة المتَلاعِنَين، وقد مضى شرحه مُستَوفًى في كتاب اللِّعان (٥٣٠٨)، والمقصود منه هنا: فكَرِهَ النبيُّ ﷺ المسائلَ وعابَها، ووَقَعَ في رواية الكُشمِيهَنيّ: وعابَ، بحذفِ المفعول.

**الحديث السابع**: حديث مالك بن أَوْس في قصَّة العبَّاس وعليٍّ ومُنازَعَتهما عند عمر في صَدَقة رسول الله ﷺ، وقد تقدَّم شرحه مُستَوفًى في فرض الخُمُس (٣٠٩٤)، والمقصود منه هنا بيانُ كراهيَة التَّنازُع، ويَدُلّ عليه قولُ عثمان ومَن معه: يا أمير المؤمنين، اقضِ بينهما وأرِحْ أحدَهما من الآخَر، فإنَّ الظَّنَّ بهما أنَّهما لم يتنازَعا إلّا ولكلٍّ منهما مُستنَد في أنَّ الحقّ بيَدِه دون الآخَر، فأفضَى ذلك بهما إلى المخاصَمَة، ثمَّ المحاكَمَة التي لولا التَّنازُعُ لكانَ اللّائقُ بهما خِلَاف ذلك.

وقوله في هذه الطَّريق: «**اتَّئِدوا**» بتشديد المثنَّاة بعدها همزة مكسورة، أي: استَمهِلوا.

وقوله: «**أنشُدُكم بالله**» في رواية الكُشمِيهَنيّ: أنشُدُكم اللهَ، بحذفِ الباء وهو جائز.

وقوله: «**ما احتازَها**» بالمهمَلةِ ثمَّ الزّاي، وللكُشمِيهَنيّ بالمعجَمةِ ثمَّ الرَّاء، والأوَّل أولى.

وقوله: «**وكان يُنفِق**» وللكُشمِيهَنيّ: فكان، بالفاءِ وهو أَولى.

وقوله: «**فأقبَلَ على عليٍّ**» في رواية الكُشمِيهَنيّ: ثُمَّ أقبَلَ.

وقوله: «**تَزعُمان أنَّ أبا بكر فيها كذا**» هكذا هنا وَقَعَ بالإبهام، وقد بيَّنتُ في شرح الرِّواية الماضية في فرض الخُمُس أنَّ تفسير ذلك وَقَعَ في رواية مسلم (١٧٥٧/ ٤٩)، وخَلَت الرِّواية المذكورة عن ذلك إبهاماً وتفسيراً، ويُؤخَذ ممَّا سأذكرُه عن المازَرِيّ وغيره من تأويل كلام العبَّاس ما يُجاب به عن ذلك، وبالله التَّوفيق.

قال ابن بَطّال: في أحاديث الباب ما تَرجَمَ له من كراهية التَّنطُّع والتَّنازُع، لإشارَتِه إلى ذَمِّ مَن استَمرَّ على الوِصَال بعد النَّهي، ولإشارةِ عليٍّ إلى ذَمّ مَن غَلَا فيه فادَّعَى أنَّ النبيّ ﷺ

خَصَّه بأُمورٍ من عِلم الدِّيانة دون غيره، وإشارته ﷺ إلى ذَمّ مَن شَدَّدَ فيما تَرخَّصَ فيه، وفي قصَّة بني تميم ذَمُّ التَّنازُع المؤدّي إلى التَّشاجُر، ونِسبةُ أحدهما الآخَرَ إلى قَصْد مُخالَفته، فإنَّ فيه إشارة إلى ذمِّ كلِّ حالة تَؤُول بصاحبها إلى افتراق الكَلِمة أو المعاداة. وفي حديث عائشة إشارة إلى ذمِّ التعسُّف في المعاني التي خَشْيتها من قيام أبي بكر مَقامَ رسول الله ﷺ.

قال ابن التِّين: معنى قوله في هذه الرِّواية: «استَبَّا» أي: نَسَبَ كلُّ واحد منهما الآخَرَ إلى أنَّه ظَلَمَه، وقد صَرَّحَ بذلك في هذه الرِّواية بقوله: اقضِ بيني وبين هذا الظّالم، قال: ولم يُرِدْ أنَّه يَظلِم الناس، وإنَّما أرادَ ما تَأوَّلَه في خُصوص هذه القصَّة، ولم يُرِدْ أنَّ عليّاً سَبَّ العبَّاس بغيرِ ذلك لأنَّه صِنْوُ أبيه، ولا أنَّ العبَّاس سَبَّ عليّاً بغيرِ ذلك، لأنَّه يَعرِف فضلَه وسابقَتَه.

وقال المازَرِيّ: هذا اللَّفظ لا يَلِيق بالعبَّاسِ وحاشا عليّاً من ذلك، فهو سَهوٌ من الرُّواة، وإن كان لا بدَّ من/ صِحَّته فليُؤَوَّل بأنَّ العبَّاس تَكلَّمَ بما لا يَعتَقِد ظاهرَه مُبالَغةً في الزَّجر، ٢٨١/١٣
ورَدْعاً لما يَعتَقِد أنَّه مخطئ فيه، ولهذا لم يُنكِرْه عليه أحد من الصَّحابة لا الخليفةُ ولا غيره، معَ تَشَدُّدهم في إنكار المنكَر، وما ذاكَ إلّا أنَّهم فَهِموا بقَرِينة الحال أنَّه لا يريد به الحقيقة. انتهى، وقد مضى بعضُ هذا في شرح الحديث في فَرْض الخُمُس، وفيه أنَّني لم أقِفْ في شيء من طرق هذه القصَّة على كلام لعليٍّ في ذلك، وإن كان المفهوم من قوله: «استَبّا» بالتَّثنيةِ أن يكون وَقَعَ منه في حَقِّ العبَّاس كلام.

وقال غيره: حاشا عليّاً أن يكون ظالماً والعبَّاسُ أن يصير ظالماً بنِسْبة الظُّلم إلى عليٍّ وليس بظالمٍ، وقيل: في الكلام حذفٌ تقديره: أي: هذا الظّالم إن لم يُنصِفْ، أو التَّقدير: هذا كالظّالم، وقيل: هي كَلِمة تُقال في الغضب لا يُراد بها حقيقتُها، وقيل: لمَّا كان الظُّلم يُفسَّر بأنَّه وضعُ الشيء في غير موضعه، تَناوَلَ الذَّنبَ الكبير والصَّغير، وتَناوَلَ الخَصْلة المباحة التي لا تَليق عُرفاً، فيُحمَل الإطلاق على الأخيرة، والله أعلم.

## ٦- باب إثمِ مَن آوَى مُحدِثاً

**رواه عليٌّ، عن النبيِّ ﷺ.**

**٧٣٠٦- حدَّثنا موسى بنُ إسماعيلَ، حدَّثنا عبدُ الواحدِ، حدَّثنا عاصمٌ قال: قلتُ لأنسٍ: أحَرَّمَ رسولُ الله ﷺ المدينةَ؟ قال: نَعَم، ما بينَ كذا إلى كذا «لا يُقْطَعُ شَجَرُها، مَن أحدَثَ فيها حَدَثاً، فعليه لَعْنةُ الله والملائكةِ والناسِ أجمعينَ».**

**قال عاصمٌ: فأخبرني موسى بنُ أنسٍ أنَّه قال: «أو آوَى مُحدِثاً».**

قوله: «**باب إثم مَن آوى مُحدِثاً**» بضمِّ أوَّله وسكون الحاء المهمَلة وبعد الدّال مُثلَّثة، أي: أحدَثَ المعصيةَ.

قوله: «**رواه عليٌّ، عن النبيّ ﷺ**» تقدَّم موصولاً في الباب الذي قبله (٧٣٠٠).

**وعبد الواحد** في حديث أنس: هو ابن زياد، وعاصم: هو ابن سليمان المعروف بالأَحوَل.

وقوله: «**قال عاصم: فأخبَرني**» هو موصولٌ بالسَّندِ المذكور.

قوله: «**موسى بن أنس**» ذكر الدّارَقُطنيُّ أنَّ الصَّواب: عن عاصم عن النَّضر بن أنس، لا عن موسى، قال: والوَهمُ فيه من البخاريّ أو شيخه، قال عِيَاض: وقد أخرجه مسلم (١٣٦٦) على الصَّواب. قلت: إن أرادَ أنَّه قال: عن النَّضر، فليس كذلك، فإنَّه إنَّما قال لمَّا أخرجه: عن حامد ابن عُمَير عن عبد الواحد عن عاصم عن ابن أنس، فإن كان عِيَاض أرادَ أنَّ الإبهام صوابٌ، فلا يَخفَى ما فيه، والذي سَمّاه النَّضرَ هو مُسدَّد عن عبد الواحد، كذا أخرجه في «مُسنَده»، وأبو نُعَيم في «المستخرَج» من طريقه، وقد رواه عَمرو بن أبي قيس عن عاصم فبيَّن أنَّ بعضه عنده عن أنس نفسه، وبعضه عن النَّضر ابن أنس عن أبيه، أخرجه أبو عَوَانة في «مُستَخرَجه» وأبو الشَّيخ في كتاب «التَّرهيب» جميعاً من طريقه عن عاصم عن أنس، قال عاصم: ولم أسمَعْ من أنس: «أو آوَى مُحدِثاً» فقلت للنَّضر: ما سمعتَ هذا؟ يعني القَدْر الزّائد من أنس، قال: لكنّي سمعتُه منه أكثرَ من مئة مرَّة.

وقد تقدَّم شرح حديثَي عليّ وأنس في أواخر الحجّ في أوَّل فضائل المدينة في «باب حَرَم

المدينة» (١٨٧٠و١٨٦٧)، وذكرتُ هناك رواية من رَوَى هذه الزّيادة عن عاصم عن أنس بدون الواسطة، وأنَّه مُدرَج، وبالله التَّوفيق.

قال ابن بَطّال: دَلَّ الحديثُ على أنَّ مَن أحدَثَ حَدَثاً أو آوَى مُحدِثاً في غير المدينة، أنَّه غير مُتوَعَّد بمِثلِ ما تُوُعِّد به مَن فعل ذلك بالمدينة، وإن كان قد عُلِمَ أنَّ مَن آوَى أهل المعاصي أنَّه يُشارِكهم في الإثم، فإنَّ مَن رَضِيَ فعل قوم وعَمَلهم التَحَقَ بهم، ولكن خُصَّت المدينة بالذِّكرِ لشَرَفِها، لكَونِها مَهبِطَ الوحي ومَوطِنِ الرَّسول عليه الصلاة والسَّلام، ومنها انتَشَرَ الدِّين في أقطار الأرض، فكان لها بذلك مزيدُ فضلٍ على/ غيرها. وقال غيره: السِّرُّ ٢٨٢/١٣
في تخصيص المدينة بالذِّكرِ: أنَّها كانت إذ ذاكَ مَوطِنَ النبيّ ﷺ، ثمَّ صارَت موضعَ الخلفاء الرَّاشِدينَ.

## ٧- باب ما يُذكَرُ مِن ذَمِّ الرَّأْي وتكلُّفِ القِياس

﴿ وَلَا تَقْفُ ﴾: لا تَقُل ﴿مَا لَيْسَ لَكَ بِهِۦ عِلْمٌ ﴾ [الإسراء: ٣٦].

**قوله: «باب ما يُذكَر من ذمِّ الرَّأْي»** أي: الفَتوَى بما يُؤَدّي إليه النَّظَر، وهو يَصدُق على ما يوافقُ النَّصَّ وعلى ما يُخالِفه، والمذموم منه ما يُوجَد النَّصُّ بخِلَافه، وأشارَ بقوله: «مِن» إلى أنَّ بعض الفَتوَى بالرَّأي لا تُذَمُّ، وهو إذا لم يُوجَد النَّصُّ من كتاب أو سُنَّة أو إجماع.

**وقوله: «وتَكلُّف القياس»** أي: إذا لم يَجِد الأُمور الثَّلاثة واحتاجَ إلى القياس، فلا يتكلَّفُه بل يستعمله على أوضاعه، ولا يَتَعسَّف في إثبات العِلَّة الجامعة التي هي من أركان القياس، بل إذا لم تكن العِلَّة الجامعة واضحة، فليَتمسَّكْ بالبراءَة الأصليَّة، ويَدخُل في تَكلُّف القياس ما إذا استَعمَلَه على أوضاعه معَ وجود النَّصّ، وما إذا وَجَدَ النَّصَّ فخالَفَه وتَأوَّلَ لمخالَفَتِه شيئاً بعيداً، ويَشتَدّ الذَّمُّ فيه لمن يَنتَصِر لمن يُقلِّده، معَ احتمال أن لا يكونَ الأوَّل اطَّلَعَ على النَّصّ.

**قوله: «﴿ وَلَا تَقْفُ ﴾: لا تَقُلْ ﴿مَا لَيْسَ لَكَ بِهِۦ عِلْمٌ ﴾»** احتَجَّ لما ذكره من ذَمّ التكلُّف بالآية، وتفسير القَفْو بالقولِ من كلام ابن عبَّاس، فيما أخرجه الطَّبَريُّ وابن أبي حاتم من

طريق عليّ بن أبي طَلْحة عنه، وكذا قال عبد الرَّزّاق عن مَعمَر عن قَتَادَةَ: ﴿وَلَا تَقْفُ مَا لَيْسَ لَكَ بِهِۦ عِلْمٌ﴾: لا تَقُل: رأيتُ، ولم تَرَ، وسمعتُ ولم تَسمَع، والمعروف: أنَّه الاتِّباع، وقد تقدَّم في حديث موسى والخَضِر: فانطَلَقَ يَقفُو أثَره[1]، أي: يَتبَعه، وفي حديث الصَّيد: يَقتَفي أثره[2]، أي: يَتبَع.

وقال أبو عُبَيدة: معناه: لا تَتَّبِع ما لا تعلمُ وما لا يعنيك، وقال الرَّاغِب: الاقتفاء: اتِّباع/ القَفَا، كما أنَّ الارتداف: اتِّباع الرِّدْف، ويُكنَى بذلك عن الاغتياب وتَتبُّع المعايب، ومعنى ﴿وَلَا تَقْفُ مَا لَيْسَ لَكَ بِهِۦ عِلْمٌ﴾: لا تَحكم بالقِيافَةِ والظَّنّ، والقِيافَةُ مقلوبٌ عن الاقتفاء، نحو: جَذَبَ وجَبَذَ، وسَبَقَه إلى نحو هذا الأخير الفَرّاءُ، وقال الطَّبَريُّ بعد أن نَقَلَ عن السَّلَف أنَّ المراد شهادة الزُّور أو القول بغيرِ عِلْم أو الرَّمي بالباطل: هذه المعاني مُتَقاربة، وذكر قول أبي عُبَيدة، ثمَّ قال: أصل القَفْو: العَيْب، ومنه حديث الأشعَث بن قيس رَفَعَه: «لا نَقفُو أُمَّنا ولا نَنتَفي من أَبِينا»[3]، ومنه قول الشّاعر: ٢٨٣/١٣

ولا أَقفُـــو الحواضـــنَ إن قُفِينـــا

ثمَّ نَقَلَ عن بعض الكوفيّينَ: أنَّ أصله القِيافَة: وهي اتِّباع الأثَر، وتُعقِّبَ بأنَّه لو كان كذلك لكانت القراءَة بضمِّ القاف وسكون الفاء، لكن زَعَمَ أنَّه على القَلْب، قال: والأَولى بالصَّوابِ الأوَّل. انتهى، والقراءَة التي أشارَ إليها نُقِلَت في الشَّواذِّ عن معاذ القارئ.

واستَدَلَّ الشافعيّ للرَّدِّ على مَن يُقدِّم القياس على الخبر بقوله تعالى: ﴿فَإِن تَنَٰزَعۡتُمۡ فِي شَيۡءٖ فَرُدُّوهُ إِلَى ٱللَّهِ وَٱلرَّسُولِ﴾ [النساء: ٥٩] قال: معناه والله أعلم: اتَّبِعوا في ذلك ما قال الله ورسولُه، وأورَدَ البَيهَقيُّ[4] هنا حديث ابن مسعود: ليس عام إلّا الذي بعده شَرٌّ منه، لا أقول: عامٌ

---

(١) تقدم حديث موسى والخضر برقم (٣٤٠٠)، وليس فيه الحرف المذكور، ولم نقف عليه مخرَّجاً فيما بين أيدينا من مصادر.

(٢) أخرجه بهذا اللفظ أبو داود (٢٨٥٣).

(٣) أخرجه أحمد (٢١٨٣٩) و(٢١٨٤٥)، وابن ماجه (٢٦١٢).

(٤) في «المدخل» (٢٠٥)، وأخرجه أيضاً الدارمي (١٨٨) وغيره، وإسناده ضعيف.

أخصَبُ من عام، ولا أميرٌ خير من أمير، ولكن ذهابُ العلماء، ثمَّ يَحدُث قوم يقيسونَ الأُمور بآرائهم فيُهدَم الإسلام.

**٧٣٠٧- حدَّثنا سعيدُ بنُ تَلِيدٍ، حدَّثني ابنُ وَهْب، حدَّثني عبدُ الرَّحمنِ بنُ شُرَيح وغيرُه، عن أبي الأسوَدِ، عن عُرْوةَ قال: حَجَّ علينا عبدُ الله بنُ عَمرٍو، فسمعتُه يقولُ: سمعتُ النبيَّ ﷺ يقولُ: «إنَّ الله لا يَنزِعُ العِلْمَ بعدَ أنْ أَعطاكُمُوه انتِزاعاً، ولكنْ يَنتَزِعُه منهم معَ قَبْضِ العلماءِ بعِلْمِهم، فيَبقَى ناسٌ جُهّالٌ يُستفتَوْنَ، فيُفْتُونَ برَأْيِهم، فيَضِلُّونَ ويُضِلُّونَ».**

**فحَدَّثتُ عائشةَ زَوْجَ النبيِّ ﷺ، ثمَّ إنَّ عبدَ الله بنَ عَمرٍو حَجَّ بَعْدُ، فقالت: يا ابنَ أُخْتي، انطَلِقْ إلى عبدِ الله فاستَثبِتْ لي منه الذي حَدَّثْتَني عنه، فجِئتُه فسألتُه، فحدَّثَني به كنحوِ ما حدَّثَني، فأتيتُ عائشةَ فأخْبَرتُها، فعَجِبَت، فقالت: والله لقد حَفِظَ عبدُ الله بنُ عَمرٍو.**

قوله: «**حدَّثنا سعيد بن تَلِيد**» بمُثنّاةٍ ثمَّ لام وزن عَظِيم، وهو سعيد بن عيسى بن تَليد، نُسِبَ إلى جَدّه، يُكنَى أبا عثمان رُعَينيٌّ[1]، بمُهمَلةٍ ثمَّ نون مُصغَّر، وهو من المِصريّينَ الثِّقات الفُقَهاء، وكان يَكتُب للحُكّام.

قوله: «**عبد الرَّحمن بن شُرَيح**» هو أبو شُرَيح الإسكَندَرانيّ، بمُعجَمةٍ أوَّله ومُهمَلة آخره، وهو ممَّن وافَقَت كُنْيتُه اسمَ أبيه.

قوله: «**وغيره**» هو ابن لَهِيعة أبهَمَه البخاريُّ لضَعفِه، وجَعَلَ الاعتماد على رواية عبد الرَّحمن، لكن ذكر الحافظ أبو الفضل محمَّد بن طاهر في الجزء الذي جَمَعَه في الكلام على حديث معاذ بن جبل في القياس: أنَّ عبد الله بن وَهْب حَدَّثَ بهذا الحديث عن أبي شُرَيح وابن لَهِيعة جميعاً، لكنَّه قَدَّمَ لفظَ ابن لَهِيعة وهو مِثلُ اللَّفظ الذي هنا، ثمَّ عَطَفَ عليه رواية أبي شُرَيح فقال: بذلك.

قلت: وكذلك أخرجه ابن عبد البَرّ في «بيان العلم» (١٩٩٤) من رواية سَحْنون عن

---

(١) وقع هنا غير ما تحريفٍ في الأصلين و(س)، والصواب ما أثبتناه وهو الموافق لما في ترجمة سعيد من كتب التراجم.

ابن وَهْب عن ابن لَهِيعة فساقَه، ثمَّ قال: قال ابن وَهْب: وأخبَرني عبد الرَّحمن بن شُرَيح عن أبي الأسوَد عن عُرْوة عن عبد الله بن عَمرو بذلك، قال ابن طاهر: ما كنَّا ندري هل أرادَ بقوله: «بذلك» اللَّفظَ والمعنى أو المعنى فقط، حتَّى وَجَدْنا مسلماً (٢٦٧٣/ ١٤) أخرجه عن حَرمَلة بن يحيى عن ابن وَهْب عن عبد الرَّحمن بن شُرَيح وحدَه، فساقَه بلفظٍ مُغايِر للَّفظِ الذي أخرجه البخاريّ، قال: فعُرِفَ أنَّ اللَّفظ الذي حَذَفَه البخاريُّ هو لفظ عبد الرَّحمن بن شُرَيح الذي أبرَزَه هنا، والذي أورَدَه هو لفظ الغيرِ الذي أبهَمَه، انتهى.

وسأذكرُ تَفاوُتَهما وليس بينهما في المعنى كبيرُ أمر، وكنت أظنُّ أنَّ مسلماً حَذَفَ ذِكرَ ابن لَهِيعة عَمداً لضَعفِه واقتَصَرَ على عبد الرَّحمن بن شُرَيح، حتَّى وَجَدتُ الإسماعيليَّ أخرجه من طريق حَرمَلة بغيرِ ذِكر ابن لَهِيعةَ، فعَرَفتُ أنَّ ابن وَهْب هو الذي كان يجمعهما تارةً ويُفرِد ابنَ شُرَيح تارةً، وعند ابن وَهْب فيه شيخانِ آخَران بسندٍ آخَر، أخرجه ابن عبد البَرّ في «بيان العلم» (١٠٠٣) من طريق سَحْنون حدَّثنا ابن وَهْب حدَّثنا مالك وسعيد بن عبد الرَّحمن، كلاهما عن هشام بن عُرْوة باللَّفظِ المشهور.

وقد ذَكَرتُ في باب العلم (١٠٠): أنَّ هذا الحديث مشهور عن هشام بن عُرْوة عن أبيه، رواه عن هشام أكثرُ من سبعينَ نفساً، وأقول هنا: إنَّ أبا القاسم عبد الرَّحمن بن الحافظ أبي عبد الله بن مَندَهْ ذكر في كتاب «التَّذكرة»: أنَّ الذينَ رَوَوه عن الحافظ هشام أكثرُ من ذلك، وسَرَدَ أسماءَهم فزادوا على أربع مئةِ نفس وسبعينَ نفساً، منهم من الكِبار: شُعْبة ومالك وسفيان الثَّوْريّ والأوزاعيُّ وابن جُرَيجٍ ومِسعَر وأبو حَنيفة وسعيد بن أبي عَرُوبة والحَمَّادان ومَعمَر، بل أكبرُ منهم/ مِثل: يحيى بن سعيد الأنصاريّ وموسى بن عُقْبة ٢٨٤/١٣
والأعمَش ومحمَّد بن عَجْلان وأيوب وبُكَير بن عبد الله بن الأشَجّ وصفوان بن سُلَيم وأبو مَعشَر ويحيى بن أبي كثير وعُمارة بن غَزِيَّةَ، وهؤُلاءِ العَشَرة كلّهم من صِغار التّابعين، وهم من أقرانه.

ووافَقَ هشاماً على روايته عن عُرْوة: أبو الأسوَد محمَّد بن عبد الرَّحمن النَّوفَلي المعروف

بيتيمِ عُرْوة، وهو الذي رواه عنه ابنُ لَهِيعة وأبو شُرَيح، ورواه عن عُرْوة أيضاً ولداه: يحيى وعثمان، وأبو سَلَمةَ بن عبد الرَّحمن وهو من أقرانه، والزُّهْريّ، ووافَقَ عُرْوةَ على روايته عن عبد الله بن عمرو بن العاص عمرُ بن الحَكَم بن ثَوْبان، أخرجه مسلم (٢٦٧٣/ ١٣) من طريقه ولم يَسُق لفظه، لكن قال: بمِثْلِ حديث هشام بن عُرْوة، وكان ساقَه من رواية جَرير ابن عبد الحميد عن هشام، وسأذكرُ ما في رواية بعض مَن ذُكِرَ من فائدة زائدة.

**قوله: «عن أبي الأسوَد»** في رواية مسلم بسندِه إلى ابن شُرَيح: أنَّ أبا الأسوَد حَدَّثَه.

**قوله: «عن عُرْوة»** زاد حَرمَلة في روايته: بن الزُّبَير.

**قوله: «حَجَّ علينا»** أي: مرَّ علينا حاجّاً **«عبدُ الله بن عَمْرو، فسمعته يقول: سمعت النبيّ ﷺ»** في رواية مسلم: قالت لي عائشة: يا ابن أُختي، بَلَغَني أنَّ عبد الله بن عَمرو مارٌّ بنا إلى الحجّ فالْقَه فسائله، فإنَّه قد حَمَلَ عن النبيّ ﷺ عِلماً كثيراً، قال: فلَقِيته فسألته عن أشياء يَذكُرها عن النبيّ ﷺ، فكان فيما ذكر: أنَّ النبيّ ﷺ قال.

**قوله: «إنَّ الله لا يَنزِع العِلْم بعد أنْ أعْطاكُموه»** في رواية أبي ذرٍّ عن المُستَملي والكُشمِيهَنيّ: «أعطاهُموه» بالهاءِ ضمير الغَيْبة بَدَل الكاف، ووَقَعَ في رواية حَرمَلة: «لا يَنتَزِع العلمَ من الناس انتزاعاً»، وفي رواية هشام الماضية في كتاب العلم (١٠٠) من طريق مالك عنه: «إنَّ الله لا يَقبِض العلم انتزاعاً يَنتَزِعه من العباد»، وفي رواية سفيان بن عُيَينةَ عن هشام: «من قلوب العباد»[1]، أخرجه الحُميديّ في «مُسنَده» (٥٨١) عنه، وفي رواية جَرير عن هشام عند مسلم (٢٦٧٣/ ١٣) مِثله، لكن قال: «من الناس» وهو الوارد في أكثر الرِّوايات، وفي رواية محمَّد بن عَجْلان عن هشام عند الطَّبَرانيّ (١٤٢١٤): «إنَّ الله لا يَنزِع العلم انتزاعاً يَنتَزِعه منهم بعد أن أعطاهم» ولم يَذكُر على مَن يعود الضَّمير، وفي رواية مَعمَر عن هشام عند الطَّبَرانيّ (١٤٢٢٣): «إنَّ الله لا يَنزِع العلم من صُدور الناس بعد أن يُعطيَهم إيّاه».

---

(١) في المطبوع من «مسند الحميدي»: «قلوب الرجال».

وأظنُّ عبدَ الله بنَ عمرو إنَّما حَدَّثَ بهذا جواباً عن سؤال مَن سألَه عن الحديث الذي رواه أبو أُمامةَ، قال: لمَّا كان في حجَّة الوَدَاع قامَ رسول الله ﷺ على جملٍ آدمَ فقال: «يا أيّها الناس، خُذوا من العلم قبل أن يُقبَض، وقبل أن يُرفَع من الأرض» الحديث، وفي آخره: «ألا إنَّ ذهاب العلم ذهابُ حَمَلَته» ثلاث مرَّات، أخرجه أحمد (٢٢٢٩٠) والطَّبَرانيُّ (٧٩٠٦) والدَّارِميُّ (٢٤٠)، فبيَّن عبدُ الله بن عمرو أنَّ الذي وَرَدَ في قَبضِ العلم ورَفْع العلم إنَّما هو على الكيفيَّة التي ذكرها، وكذلك أخرج قاسم بن أصبَغ ومن طريقه ابنُ عبد البَرّ[1]: أنَّ عمر سَمِعَ أبا هريرةَ يُحدِّث بحديثِ: «يُقبَض العلم» فقال: إنَّ قبضَ العلم ليس شيئاً يُنزَع من صُدور الرِّجال، لكنَّه فَناءُ العلماء، وهو عند أحمد (١٠٢٣١) والبزَّار (٩٣٧٨) من هذا الوجه.

**قوله: «ولكنْ يَنتَزِعه منهم معَ قَبْض العلماء بعِلْمِهم»** كذا فيه، والتَّقدير: يَنتَزِعه بقَبضِ العلماء معَ عِلْمهم، ففيه نوعُ قلبٍ، ووَقَعَ في رواية حَرمَلة: «ولكن يَقبِض العلماءَ فيُرفَع العلم معهم»، وفي رواية هشام: «ولكن يَقبِض العلم بقَبضِ العلماء» ، وفي رواية مَعمَر: «ولكنَّ ذهابهم قَبضُ العلم»، ومعانيها مُتَقاربة.

**قوله: «فيَبقَى ناس جُهّال»** هو بفتح أوَّل «يَبقَى»، وفي رواية حَرمَلة: «ويُبقي في الناس رُؤوساً جُهّالاً» وهو بضمِّ أوَّل «يُبقي»، وتقدَّم في كتاب العلم ضبط «رُؤوساً» هل هو بصيغةِ جمع رأس، وهي رواية الأكثر، أو رَئيس، وفي رواية هشام: «حتَّى إذا لم يَبقَ عالمٌ» هذه رواية أبي ذرٍّ من طريق مالك، ولغيرِه: «لم يُبقِ عالماً اتَّخذَ الناس رُؤوساً جُهّالاً»، وفي رواية جَرير عند مسلم (٢٦٧٣/ ١٣): «حتَّى إذا لم يَترُك عالماً» ، وكذا في رواية صفوان بن سُلَيم عند الطَّبَرانيّ (١٤٢٢٤)، وهي تُؤيِّد الرِّواية الثّانية، وفي رواية محمَّد بن عَجْلان: «حتَّى إذا لم يَبقَ عالم»، وكذا في رواية شُعْبة عن/ هشام، وفي رواية محمَّد بن هشام بن عُرْوة عن أبيه عند الطَّبَرانيّ (١٤٢٢٥): «فيصير للنّاسِ رُؤوس جُهّال»، وفي رواية مَعمَر عن الزُّهْريِّ ٢٨٥/١٣

(١) في «جامع بيان العلم» (١٠٠٢).

عن عُرْوة عنده (١٤٢٣٢): «بعد أن يُعطيَهم إيّاه، لكن يَذهَبُ العلماء، كلَّما ذهب عالم ذهب بما معه من العلم، حتَّى يَبقَى مَن لا يَعلَم».

**قوله: «يُستَفتَوْنَ فيُفتُونَ برَأْيِهم فيَضِلُّونَ»** بفتح أوَّله **«ويُضِلُّونَ»** بضمِّه، وفي رواية حَرمَلة: «يُفتُونَهم بغيرِ عِلمٍ فيَضِلّونَ ويُضِلّونَ»، وفي رواية محمَّد بن عَجْلان: «يَستَفتونَهم فيُفتونَهم» والباقي مِثله، وفي رواية هشام بن عُرْوة: «فسُئلوا فأفتَوْا بغيرِ علم، فضَلُّوا وأضَلُّوا» وهي رواية الأكثر، وخالَفَ الجميعَ قيسُ بن الرَّبيع ـ وهو صَدُوق ضُعِّفَ من قِبَل حِفْظه ـ فرواه عن هشام بلفظ: «لم يزلْ أمرُ بني إسرائيل مُعتَدِلاً، حتَّى نَشَأ فيهم أبناءُ سَبَايا الأُمَم فأفتَوْا بالرَّأي فضَلُّوا وأضَلُّوا»، أخرجه البزَّار (٢٤٢٤) وقال: تفرَّد به قيس، قال: والمحفوظ بهذا اللَّفظ ما رواه غيرُه عن هشام فأرسَلَه.

قلت: والمرسَل المذكور أخرجه الحُميديّ في «النَّوادر» ـ والبَيهَقيُّ في «المدخَل» (٢٢٢) من طريقه ـ عن ابن عُيَينةَ قال: حدَّثنا هشام بن عُرْوة عن أبيه، فذكره كروايةِ قيس سواء.

**قوله: «فحَدَّثتُ به عائشةَ»** زاد حَرمَلة في روايته: فلمَّا حَدَّثتُ عائشة بذلك أعظمَت ذلك وأنكَرَته، وقالت: أحدَّثَك أنَّه سَمِعَ النبيَّ ﷺ يقول هذا؟

**قوله: «ثُمَّ إنَّ عبد الله بن عَمْرو حَجّ بَعْدُ، فقالت: يا ابن أُخْتي، انطَلِقْ إلى عبد الله، فاستَثبِتْ لي منه الذي حَدَّثَتني عنه»** في رواية حَرمَلة: أنَّه حَجَّ من السَّنَة المقبِلة، ولفظه: قال عُرْوة: حتَّى إذا كان قابِلٌ قالت له: إنَّ ابن عَمرٍو قد قَدِمَ فالْقَه، ثمَّ فاتِحْه حتَّى تسألَه عن الحديث الذي ذكره لك في العلم.

**قوله: «فجِئتُه فسألته»** في رواية حَرْمَلة: فلَقِيتُه.

**قوله: «فحَدَّثَني به»** في رواية حَرمَلة: فذكره لي.

**قوله: «كنحو ما حَدَّثَني»** في رواية حَرمَلة: بنحو ما حدَّثني به في مرَّته الأُولى، ووَقَعَ في رواية سفيان بن عُيَينةَ الموصولة: قال عُرْوة: ثمَّ لَبِثتُ سنةً ثمَّ لَقِيت عبدَ الله بن عَمرو في الطَّواف فسألته فأخبَرَني به، فأفادَ أنَّ لقاءَه إيّاه في المرَّة الثّانية كان بمكَّة، وكأنَّ عُرْوة كان

حَجَّ في تلك السَّنَة من المدينة وحَجَّ عبدُ الله من مِصر فبَلَغَ عائشةَ، ويكون قولها: قد قَدِمَ، أي: من مِصرَ طالباً لمكَّة لاأنَّه قَدِمَ المدينة، إذ لو دَخَلَها للَقِيَه عُرْوةُ بها، ويحتمل أن تكون عائشة حَجَّت تلك السَّنَة وحَجَّ معها عُرْوة، فقَدِمَ عبدُ الله بعدُ، فلَقِيَه عروةُ بأمرِ عائشة.

**قوله: «فعَجِبَتْ فقالت: والله لقد حَفِظَ عبدُ الله بن عَمْرو»** في رواية حَرمَلة: فلمَّا أخبرتُها بذلك قالت: ما أحسَبُه إلّا صَدَقَ، أَراه لم يَزِدْ فيه شيئاً ولم يُنقِص. قلت: ورواية الأصل تحتمل أنَّ عائشة كان عندها عِلمٌ من الحديث، وظنَّت أنَّه زاد فيه أو نَقَصَ، فلمَّا حَدَّثَ به ثانياً كما حَدَّثَ به أوَّلاً، تَذَكَّرَت أنَّه على وَفْقِ ما كانت سَمِعَت، ولكنَّ رواية حَرمَلة التي ذكر فيها أنَّها أنكَرَت ذلك وأعظمَته، ظاهرة في أنَّه لم يكن عندها من الحديث علم، ويُؤيِّد ذلك أنَّها لم تَستَدِلَّ على أنَّه حَفِظَه إلّا لكونه حَدَّثَ به بعد سنة كما حَدَّثَ به أوَّلاً، لم يَزِدْ ولم يَنقُص.

قال عِيَاض: لم تَتَّهِم عائشةُ عبدَ الله، ولكن لعلَّها نَسَبَت إليه أنَّه ممَّا قرأه من الكتب القديمة، لأنَّه كان قد طالَعَ كثيراً منها، ومن ثَمَّ قالت: أحدَّثَك أنَّه سَمِعَ النبيَّ ﷺ يقول هذا؟ انتهى، وعلى هذا فرواية مَعمَر له عن الزُّهْريِّ عن عُرْوة عن عبد الله بن عَمرو هي المعتمَدَة، وهي في «مُصنَّف عبد الرَّزّاق» (٢٠٤٧١)، وعند أحمد (٦٨٩٦) والنَّسائيِّ (ك٥٨٧٧)، والطَّبَرانيِّ (١٤٢٣٢) من طريقه، ولكنَّ التِّرمِذيّ (٢٦٥٢) لمَّا أخرجه من رواية عَبْدة بن سليمان عن هشام بن عُرْوة قال: رَوَى الزُّهْريُّ هذا الحديث عن عُرْوة عن عبد الله بن عَمرو، وعن عُرْوة عن عائشة.

وهذه الرِّواية التي أشارَ إليها روايةُ يونس بن يزيد عن الزُّهْريِّ عن عُرْوة عن عائشة، أخرجه أبو عَوَانة في «صحيحه» والبزَّار من طريق شَبيب بن سعيد عن يونس، وشَبيب في حِفْظه شيء وقد شَذَّ بذلك، ولمَّا أخرجه عبد الرَّزّاق من رواية الزُّهْريِّ أردَفَه برواية
٢٨٦/١٣ مَعمَر (٢٠٤٧٧) عن يحيى بن أبي كثير عن عُرْوة عن عبد الله بن عَمرو قال: أشهَدُ/ أنَّ رسول الله ﷺ قال: «لا يرفعُ الله العلمَ بقَبضٍ يَقبِضُه ولكن يَقبِضُ العلماء» الحديث، وقال

ابن عبد البَرّ في «بيان العلم» (١٠٠٩): رواه عبد الرَّزّاق أيضاً عن مَعمَر عن هشام بن عُرْوة بمعنى حديث مالك.

قلت: ورواية يحيى أخرجها الطَّيالِسيُّ (٢٤٠٦) عن هشام الدَّستُوائيّ عنه، ووَجَدتُ عن الزُّهْريِّ فيه سَنَداً آخَر، أخرجه الطَّبَرانيُّ في «الأوسط» (٦٤٠٣) من طريق العلاء بن سليمان الرَّقِّيّ عن الزُّهْريِّ عن أبي سَلَمةَ عن أبي هريرةَ، فذكر مِثلَ رواية هشام سواءً، لكن زاد بعد قوله: «وأضَلُّوا»: «عن سواءِ السَّبيل»، والعلاء بنُ سليمان ضَعَّفَه ابن عَديٍّ، وأورَدَه (٨٧٣٧) من وجه آخَر عن أبي هريرةَ بلفظِ رواية حَرمَلة التي مَضَت، وسنده ضعيف، ومن حديث أبي سعيد الخُدريِّ (١٨٩٢) بلفظ: «يَقبِض الله العلماء ويَقبِض العلمَ معهم، فتَنشَأ أحداثٌ يَنزُو بعضُهم على بعض نَزوَ العَيْر على العَيْر، ويكونُ الشَّيخ فيهم مُستَضعَفاً» وسنده ضعيف، وأخرج الدَّارِميُّ (٢٤٥) من حديث أبي الدَّرداء قولَه: رَفعُ العلم ذهاب العلماء، وعن حُذَيفة (٢٤٤): قَبضُ العلم قَبضُ العلماء، وعند أحمد عن ابنِ مسعود[1] قال: هل تَدرُونَ ما ذهاب العلم؟ ذهابُ العلماء، وأفادَ حديث أبي أُمامةَ الذي أشرتُ إليه أوَّلاً وقتَ تحديث النبيِّ ﷺ بهذا الحديث[2].

وفي حديث أبي أُمامةَ من الفائدة الزّائدة: أنَّ بَقاء الكتب بعد رفع العلم بموت العلماء لا يُغني مَن ليس بعالمٍ شيئاً، فإنَّ في بَقيَّته: فسألَه أعرابيّ فقال: يا نبيّ الله، كيف يُرفَع العلم مِنّا وبين أظهُرنا المصاحف، وقد تَعلَّمْنا ما فيها وعَلَّمناها أبناءَنا ونساءَنا وخَدَمَنا؟ فرَفَعَ إليه رأسه وهو مُغضَب فقال: «وهذه اليهود والنَّصارى بين أظهُرهم المصاحف، لم يَتعلَّقوا منها بحَرفٍ فيما جاءَهم به أنبياؤُهم».

ولهذه الزّيادة شواهد من حديث عوف بن مالك وابنِ عمر وصفوان بن عَسّال

---

(١) كذا وقع له، وهو ذهولٌ، والصواب: ابن عباس، كما في «مسند أحمد» (١٩٤٦).

(٢) وهو في حجّة الوداع، وقد سلفت الإشارة إليه قبل ثلاث صفحات، وقد أخرجه أحمد (٢٢٢٩٠) وغيره، وإسناده ضعيف.

وغيرهم[1]، وهي عند التِّرمِذيّ (٢٦٥٣) والطَّبَرانيِّ (٧٣٩٨) والدَّارِميّ (٢٤١-٢٤٩) والبزَّار (٢٧٤١ و٥٣٩٤) بألفاظ مُختَلِفَة، وفي جميعها هذا المعنى، وقد فَسَّرَ عمرُ قبضَ العلم بما وَقَعَ تفسيره به في حديث عبد الله بن عَمرو، وذلك فيما أخرجه أحمد (١٠٢٣١) من طريق يزيد بن الأصَمّ عن أبي هريرةَ... فذكر الحديث، وفيه: «ويُرفَع العلم» فسَمِعَه عمر فقال: أما إنَّه ليس يُنزَع من صُدور العلماء ولكن بذهابِ العلماء؛ وهذا يحتمل أن يكون عند عمر مرفوعاً، فيكونُ شاهداً قويّاً لحديثِ عبد الله بن عَمرو.

واستُدِلَّ بهذا الحديث على جواز خُلوِّ الزَّمان عن مُجتَهِد، وهو قول الجمهور خِلافاً لأكثر الحنابلة وبعضٍ من غيرهم، لأنَّه صريح في رَفْع العلم بقَبْض العلماء، وفي ترئيس أهل الجهل ومن لازمِه الحكمُ بالجهل، وإذا انتَفَى العلم ومَن يَحكم به استَلزَمَ انتفاءُ الاجتهاد والمجتهد، وعُورِضَ هذا بحديث: «لا تزال طائفة من أمَّتي ظاهرينَ حتَّى يأتيهم أمرُ الله» وفي لفظ: «حتَّى تقومَ السّاعة» أو «حتَّى يأتيَ أمرُ الله» ، ومضى في العلم (٧١) كالأوَّل بغير شَكٍّ، وفي رواية مسلم (١٩٢٠): «ظاهرينَ على الحقّ حتَّى يأتيَ أمرُ الله» ولم يَشُكَّ، وهو المعتمَد.

وأُجيبَ أوَّلاً: بأنَّه ظاهر في عَدَم الخُلوّ لا في نَفْي الجواز، وثانياً: بأنَّ الدَّليل للأوَّل أظهَرُ للتَّصريح بقبضِ العلم تارةً وبرَفعِه أُخرى بخِلَاف الثّاني، وعلى تقدير التَّعارُض فيَبقَى أنَّ الأصل عَدَمُ المانع. قالوا: الاجتهاد فرضُ كِفاية، فيَستَلزِم انتفاؤُه الاتِّفاقَ على الباطل، وأُجيبَ بأنَّ بقاءَ فرضِ الكِفاية مشروط ببقاءِ العلماء، فأمّا إذا قامَ الدَّليل على انقِراض العلماء فلا، لأنَّ بفَقْدِهم تَنتَفي القُدْرة والتَّمَكُّن من الاجتهاد، وإذا انتَفَى أن يكون مقدوراً، لم يَقَع التَّكليف به، هكذا اقتَصَرَ عليه جماعة، وقد تقدَّم في «باب تَغيُّر الزَّمان حتَّى تُعبَد الأوثان» في أواخر كتاب الفتن (٢٣) ما يشير إلى أنَّ محلَّ وجود ذلك عند فَقْد المسلمينَ بهُبوبِ الرِّيح التي تَهُبّ بعد نزول عيسى عليه السلام، فلا يَبقَى أحدٌ في

(١) انظر «مجمع الزوائد» للهيثمي ١/ ١٩٩-٢٠٢.

قلبه مِثقالُ ذَرَّة من الإيمان إلّا قَبَضَته، ويَبقَى شِرارُ الناس، فعليهم تقوم السّاعة، وهو بمعناه عند مسلم (١٩٢٤) كما بيَّنتُه هناك، فلا يَرِدُ اتِّفاق المسلمينَ على ترك فرض الكِفاية والعمل بالجهلِ لعَدَمِ وجودهم، وهو/ المعبَّر عنه بقوله: «حتَّى يأتيَ أمرُ الله»، وأمّا الرِّواية ٢٨٧/١٣ بلفظ: «حتَّى تقوم السّاعة»[١] فهي محمولة على إشرافها بوجودِ آخر أشراطها، وقد تقدَّم هذا بأدلَّتِه في الباب المذكور، ويُؤيِّده ما أخرجه أحمد[٢] وصَحَّحَه الحاكم (٤/ ٤٧٣) عن حُذَيفة رَفَعَه: «يَدرُس الإسلامُ كما يَدرُس وَشْيُ الثَّوب»، إلى غير ذلك من الأحاديث، وجَوَّزَ الطَّبَريُّ أن يُضمَر في كلٍّ من الحديثَينِ المحَلّ الذي يكونُ فيه تلك الطّائفة، فالموصوفونَ بشِرار الناس الذينَ يَبقَونَ بعد أن تَقبِضَ الرّيح مَن تَقبِضه، يكونون مَثَلاً ببعضِ البلاد كالمشرقِ الذي هو أصل الفتن، والموصوفونَ بأنَّهم على الحقّ يكونون مَثَلاً ببعضِ البلاد كبيت المقدِس، لقولِه في حديث معاذ: إنَّهم بالشّام[٣]، وفي لفظ: «ببيت المقدِس»[٤]، وما قاله وإن كان مُحتَمَلاً، يَرُدّه قوله في حديث أنس في «صحيح مسلم» (١٤٨): «لا تقوم السّاعة حتَّى لا يُقالَ في الأرض: الله الله»، إلى غير ذلك من الأحاديث التي تقدَّم ذِكرُها في معنى ذلك، والله أعلم.

ويُمكِن أن تُنزَّل هذه الأحاديث على التَّرتيب في الواقع، فيكونُ أوَّلاً رفعُ العلم بقَبضِ العلماء المجتهدينَ الاجتهادَ المطلَق ثمَّ المقيَّد ثانياً، فإذا لم يَبقَ مُجتَهِد استَوَوْا في التَّقليد، لكن رُبَّما كان بعض المقلِّدينَ أقرَبَ إلى بلوغ درجة الاجتهاد المقيَّد من بعض، ولا سيَّما إن فرَّعنا على جواز تجزُّؤ الاجتهاد، ولكن لغَلَبة الجهل يُقدِّم أهلُ الجهل أمثالهم، وإليه الإشارة بقوله: «اتَّخَذَ الناس رُؤوساً جُهّالاً»، وهذا لا يَنفي ترئيس بعض مَن لم يَتَّصِف بالجهلِ التّامّ، كما لا يَمتَنِع ترئيس مَن يُنسَب إلى الجهل في الجملة في زمن أهل الاجتهاد.

---

(١) ستأتي على الشك في حديث معاوية برقم (٧٣١٢)، وانظر حديث سعد عند مسلم (١٩٢٥).

(٢) لم نقف عليه عند أحمد، وأخرجه ابن ماجه برقم (٤٠٤٩).

(٣) سلف برقم (٣٦٤١)، وهو من قول معاذ بن جبل.

(٤) هو في حديث أبي أمامة عند أحمد (٢٢٣١٩)، وفي سنده لِين.

وقد أخرج ابن عبد البَرّ في كتاب «العلم» من طريق عبد الله بن وَهْب: سمعتُ خلَّاد ابن سليمان الحَضرَميّ يقول: حدَّثنا دَرّاج أبو السَّمْح يقول: يأتي على الناس زمان يُسمِّن الرجل راحلتَه حتَّى يسير عليها في الأمصار يَلتَمِس مَن يُفتيه بسُنَّةٍ قد عَمِلَ بها، فلا يَجِدُ إلّا مَن يُفتيه بالظَّنِّ؛ فيُحمَل على أنَّ المراد الأغلبُ الأكثرُ في الحالَين.

وقد وُجِدَ هذا مُشاهَداً، ثمَّ يجوز أن يُقبَض أهل تلك الصِّفة، ولا يَبقَى إلّا المقلِّد الصِّرْف، وحينَئذٍ يُتصَوَّر خُلُوُّ الزَّمان عن مُجتَهِد حتَّى في بعض الأبواب بل في بعض المسائل، ولكن يَبقَى مَن له نِسبةٌ إلى العلم في الجملة، ثمَّ يزداد حينَئذٍ غَلَبَةُ الجهل وترئيس أهله، ثمَّ يجوز أن يُقبَض أولئكَ حتَّى لا يَبقَى منهم أحد، وذلك جدير بأن يكون عند خروج الدَّجّال، أو بعد موت عيسى عليه السلام، وحينَئذٍ يُتصَوَّر خُلوُّ الزَّمان عمَّن يُنسَب إلى العلم أصلاً، ثمَّ تَهُبّ الرّيح فتَقبِض كلَّ مُؤمِن، وهناك يَتَحقَّق خُلوُّ الأرض عن مسلم، فضلاً عن عالِمٍ، فضلاً عن مُجتَهِد، ويَبقَى شِرارُ الناس، فعليهم تقوم السّاعة، والعلمُ عند الله تعالى.

وقد تقدَّم في أوائل كتاب الفتن[1] كثيرٌ من المباحث والنُّقول المتعلِّقة بقَبضِ العلم، والله المستعان.

وفي الحديث الزَّجرُ عن ترئيس الجاهل لما يَترتَّب عليه من المفسَدَة، وقد يَتَمسَّك به مَن لا يُجيز توليةَ الجاهل بالحُكم ولو كان عاقلاً عَفيفاً، لكن إذا دار الأمرُ بين العالم الفاسِق والجاهل العفيف، فالجاهل العفيف أَولى لأنَّ وَرَعَه يَمنَعُه عن الحُكم بغيرِ عِلم، فيَحمِله على البحث والسُّؤال.

وفي الحديث أيضاً حَضُّ أهل العلم وطَلَبَته على أخذِ بعضهم عن بعض، وفيه شهادةُ بعضهم لبعضٍ بالحِفظِ والفضل، وفيه حَضّ العالم طالبَه على الأخذ عن غيره ليستفيدَ ما ليس عنده، وفيه التثبُّت فيما يُحدِّث به المحدِّث إذا قامت قَرِينة الذُّهول، ومُراعاة الفاضل

---

(١) انظر الباب (٤): ظهور الفتن.

من جِهَة قول عائشة: اذهب إليه ففاتِحْه حتَّى تسأله عن الحديث، ولم تَقُل له: سَلْه عنه ابتداءً، خَشْيةً من استيحاشه.

وقال ابن بَطّال: التَّوفيق بين الآية والحديث في ذَمِّ العمل بالرَّأي، وبين ما فعَلَه السَّلَف من استنباط الأحكام، أنَّ نَصَّ الآية ذَمُّ القول بغيرِ عِلم، فخَصَّ به مَن تَكلَّمَ برَأيٍ مجرّد عن استناد إلى أصلٍ، ومعنى الحديث: ذَمُّ مَن أفتَى معَ الجهل، ولذلك وَصَفَهم بالضَّلالِ والإضلال، وإلّا فقد مَدَحَ مَن استَنبَطَ من الأصل، لقولِه: ﴿لَعَلِمَهُ ٱلَّذِينَ يَسْتَنۢبِطُونَهُۥ مِنْهُمْ﴾/ [النساء: ٨٣]، فالرَّأي إذا كان مُستَنِداً إلى أصلٍ من الكتاب أو السُّنَّة أو الإجماع، فهو ٢٨٨/١٣
المحمود، وإذا كان لا يَستَنِد إلى شيء منها فهو المذموم.

قال: وحديث سهل بن حُنَيف وعمر بن الخطَّاب وإن كان يَدُلّ على ذَمِّ الرَّأي، لكنَّه مخصوص بما إذا كان مُعارِضاً للنَّصّ، فكأنَّه قال: اتَّهموا الرَّأي إذا خالَفَ السُّنَّة، كما وَقَعَ لنا حيثُ أمَرَنا رسول الله ﷺ بالتَّحَلُّلِ فأحبَبنا الاستمرارَ على الإحرام، وأرَدنا القتال لنُكمِل نُسُكَنا ونَقهَر عدوَّنا، وخَفيَ عنَّا حينَئذٍ ما ظَهَرَ للنبيِّ ﷺ ممَّا حُمِدَت عقباه. وعمر هو الذي كَتَبَ إلى شُرَيح: انظُر ما تَبيَّن لك من كتاب الله فلا تسألْ عنه أحداً، فإن لم يَتَبيَّن لك من كتاب الله فاتَّبِع فيه سُنَّة رسول الله ﷺ، وما لم يَتَبيَّن لك من السُّنَّة فاجتَهِد فيه رأيَك، هذه رواية سَيّار عن الشَّعْبيّ، وفي رواية الشَّيبانيِّ عن الشَّعْبيّ عن شُرَيح: أنَّ عمر كَتَبَ إليه نحوه[1]، وقال في آخره: اقضِ بما في كتاب الله، فإن لم يكن فبما في سُنَّة رسول الله، فإن لم يكن فبما قَضَى به الصالحونَ، فإن لم يكن فإن شئت فتقدَّم وإن شئت فتَأَخَّر، ولا أرَى التَّأَخُّر إلّا خيراً لك؛ فهذا عمرُ أمَرَ بالاجتهاد، فدَلَّ على أنَّ الرَّأي الذي ذَمَّه ما خالَفَ الكتابَ أو السُّنَّة.

وأخرج ابن أبي شَيْبة (٧/ ٢٤١) بسندٍ صحيح عن ابنِ مسعود نحوَ حديث عمر من رواية الشَّيبانيّ، وقال في آخره: فإن جاءَه ما ليس في ذلك فليَجتَهِدْ رأيَه، فإنَّ الحلال بيِّنٌ

(١) أخرجه ابن أبي شيبة ٧/ ٢٤٠، والنسائي (٥٣٩٩).

والحرام بيِّنٌ، فدَعْ ما يَرِيبك إلى ما لا يَرِيبك[1].

**٧٣٠٨- حدَّثنا عَبْدانُ، أخبرنا أبو حمزةَ، سمعتُ الأعمشَ، قال: سألتُ أبا وائلٍ: هل شَهِدْتَ صِفِّينَ؟ قال: نَعَم، فسمعتُ سَهْلَ بنَ حُنَيفٍ يقولُ (ح) وحدَّثنا موسى بنُ إسماعيلَ، حدَّثنا أبو عَوَانةَ، عن الأعمشِ، عن أبي وائلٍ قال: قال سَهْلُ بنُ حُنَيفٍ: يا أيُّها الناسُ، اتَّهِموا رأيَكم على دِينِكم، لقد رأيتُني يومَ أبي جَنْدَلٍ، ولو أستطيعُ أنْ أرُدَّ أمرَ رسولِ الله ﷺ لَرَدَدتُه، وما وَضَعْنا سيوفَنا على عَواتِقِنا إلى أمرٍ يُفظِعُنا، إلّا أَسهَلْنَ بنا إلى أمرٍ نَعرِفُه، غيرَ هذا الأمرِ.**

**قال: وقال أبو وائلٍ: شَهِدتُ صِفِّينَ وبِئسَتْ صِفِّينُ.**

**قوله: «حدَّثنا عَبْدانُ»** هو عبد الله بن عثمان، وعبدانُ لَقَب، وأبو حمزة بالمهمَلةِ ثمَّ الزّاي: هو السُّكَّريّ، وساقَ المتنَ على لفظ أبي عَوَانة، لأنَّه ساقَ لفظ عبدانَ في كتاب الجِزية (٣١٨١)، ووَقَعَت رواية أبي عَوَانة مُقدَّمةً على رواية أبي حمزة، وساقَ المتن ثمَّ عَطَفَ عليه رواية أبي حمزة، وفي آخره: فسمعتُ سهل بن حُنَيف يقول ذلك.

**قوله: «قال سَهْل بن حُنَيف: يا أيّها الناس»** قد تقدَّم بيان سبب خُطْبته بذلك في تفسير سورة الفتح (٤٨٤٤)، وبيان المراد بقولِ سهل: يوم أبي جَندَل.

**وقوله: «يُفْظِعنا»** بالظّاءِ المعجَمة المكسورة بعد الفاء السّاكنة، أي: يُوقِعنا في أمر فَظِيع، وهو الشَّديد في القُبح ونحوه.

**وقوله: «إلّا أسهَلْنَ»** بسكونِ اللّام بعد الهاء والنُّون المفتوحَتَين، والمعنى: أنزَلَتْنا في السَّهل من الأرض، أي: أفضَينَ بنا، وهو كِناية عن التَّحَوُّل من الشِّدَّة إلى الفَرَج.

**وقوله: «بنا»** في رواية الكُشمِيهَنيّ: بها، ومُراد سهل: أنَّهم كانوا إذا وَقَعوا في شِدَّة يحتاجونَ فيها إلى القتال في المغازي والثُّبوت والفُتوح العُمَريَّة، عَمَدوا إلى سيوفهم فوَضَعوها على عَوَاتِقِهم، وهو كِناية عن الجِدّ في الحرب، فإذا فعلوا ذلك انتَصَروا، وهو

(١) وهو عند النسائي (٥٣٩٧) و (٥٣٩٩).

المراد بالنُّزولِ في السَّهل، ثمَّ استثنى الحرب التي وَقَعَت بصِفّينَ، لما وَقَعَ فيها من إبطاء النَّصر وشِدَّة المعارَضَة من حُجَج الفريقين، إذ حُجَّة عليّ ومَن معه ما شُرِعَ لهم من قتال أهل البَغْي حتَّى يَرجِعوا إلى الحقّ، وحُجَّة معاوية ومَن معه ما وَقَعَ من قتل عثمان مظلوماً، ووجودِ قَتَلَتِه بأعيانهم في العسكر العراقيّ، فعَظُمَت الشُّبهة حتَّى اشتَدَّ القتال وكَثُرَ القتل في الجانبين، إلى أن وَقَعَ التَّحكيم، فكان ما كانَ.

**قوله: «وقال أبو وائل: شَهِدْتُ صِفّينَ، وبِئسَتْ صِفّينُ»** كذا لأبي ذرّ، ولغيرِه: وبِئسَ صِفُّونَ، وفي رواية النَّسَفيِّ مِثله، ولكن قال: وبئست الصِّفُّون، بزيادةِ ألفٍ ولام، والمشهور في صِفّينَ كسر الصّاد المهمَلة، وبعضهم فَتَحَها، وجَزَمَ بالكسرِ جماعة من الأئمَّة، والفاء مكسورة مُثقَّلة اتِّفاقاً، والأشهَر فيها بالياءِ قبل النُّون كمارِدِينَ وفِلَسطين وقِنِّسرينَ وغيرها، ومنهم مَن أبدَلَ الياء واواً في الأحوال، وعلى هاتَينِ اللُّغتَينِ فإعرابها إعراب غِسْلين وعُرْبون، ومنهم مَن أعرَبَها إعرابَ جمع المذكَّر السّالم، فتتصرَّفُ بحَسَب العوامل، مِثل: ﴿لَفِى عِلِّيِّينَ ﴿١٨﴾ وَمَآ أَدْرَىٰكَ مَا عِلِّيُّونَ﴾ [المطففين: ١٨-١٩]، ومنهم مَن فَتَحَ النُّون معَ الواو لُزوماً، نَقَلَ كلَّ ذلك ابنُ مالك، ولم يَذكُر فتح النُّون معَ الياء لُزوماً.

**وقوله: «اتَّهِموا رَأيَكم على دينِكم»** أي: لا تَعمَلوا في أمر الدِّين بالرَّأي المجرَّد الذي/ لا ٢٨٩/١٣ يَستَنِد إلى أصل من الدّينُ، وهو كنحو قول عليٍّ فيما أخرجه أبو داود (١٦٢) بسندٍ حسن: لو كان الدّينُ بالرَّأي لكانَ مَسحُ أسفَل الخُفّ أَولى من أعلاه، والسَّبَب في قول سهل ذلك ما تقدَّم بيانه في استتابة المرتَدّين، أنَّ أهل الشّام لمَّا استَشعَروا أنَّ أهل العراق شارَفوا أن يَغلِبوهم، وكان أكثرُ أهل العراق من القُرّاء الذينَ يُبالِغونَ في التَّديُّن، ومن ثَمَّ صارَ منهم الخوارجُ الذينَ مضى ذِكرُهم، فأنكَروا على عليّ ومَن أطاعَه الإجابة إلى التَّحكيم، فاستَنَدَ عليٌّ إلى قصَّة الحُدَيبية، وأنَّ النبيّ ﷺ أجابَ قُرَيشاً إلى المصالَحة معَ ظُهور غَلَبَته لهم، وتَوقَّفَ بعضُ الصَّحابة أوَّلاً حتَّى ظَهَرَ لهم أنَّ الصَّواب ما أمَرَهم به، كما مضى بيانُه مُفصَّلاً في الشُّروط (٢٧٣١).

وأوَّلَ الكِرْمانيُّ كلامَ سهل بن حُنَيف بحَسَب ما احتَمَلَه اللَّفظ، فقال: كأنَّهم اتَّهموا سهلاً بالتَّقصير في القتال حينَئذٍ، فقال لهم: بل اتَّهِموا أنتم رأيَكم، فإنّي لا أُقصِّرُ كما لم أكُن مُقصِّراً يوم الحُدَيبية وقتَ الحاجة، فكما تَوقَّفتُ يوم الحُدَيبية من أجل أنّي لا أُخالِف حُكمَ رسول الله ﷺ، كذلك أتوقَّف اليوم لأجل مَصلَحة المسلمينَ.

وقد جاءَ عن عمر نحوُ قول سهل، ولفظه: اتَّقوا الرَّأي في دينكم، أخرجه البَيهَقيُّ في «المدخَل» (٢١٠) هكذا مُختصَراً، وأخرجه هو (٢١٧) والطَّبَريّ والطَّبَرانيُّ (٨٢) مُطوَّلاً بلفظ: اتَّهِموا الرَّأي على الدِّين، فلقد رأيتُني أرُدُّ أمرَ رسول الله ﷺ برأيي اجتهاداً، فوالله ما آلُو عن الحقّ، وذلك يومَ أبي جَندَل، حتَّى قال لي رسول الله ﷺ: «تراني أرضَى وتَأبَى؟».

والحاصل أنَّ المصير إلى الرَّأي إنَّما يكون عند فَقْد النَّصّ، وإلى هذا يُومِئ قول الشافعيّ فيما أخرجه البَيهَقيُّ بسندٍ صحيح إلى أحمد بن حَنبَل: سمعتُ الشافعيَّ يقول: القياس عند الضَّرورة، ومع ذلك فليس العاملُ برأيِه على ثقةٍ من أنَّه وَقَعَ على المراد من الحُكم في نفس الأمر، وإنَّما عليه بَذْلُ الوُسْع في الاجتهاد ليُؤجَر ولو أخطأَ، وبالله التَّوفيق.

وأخرج البَيهَقيُّ في «المدخَل» وابن عبد البَرّ في «بيان العلم» عن جماعة من التّابعينَ كالحسنِ وابن سِيرِين وشُرَيح والشَّعْبيّ والنَّخَعيِّ بأسانيدَ جِيَادٍ ذَمَّ القول بالرَّأي المجرَّد، ويَجمَع ذلك كلَّه حديثُ أبي هريرةَ: «لا يُؤمِن أحدُكم حتَّى يكون هَواهُ تَبَعاً لما جِئتُ به» أخرجه الحسن بن سفيان وغيره[1]، ورجاله ثقات، وقد صَحَّحَه النَّوَوي في آخر «الأربعينَ».

---

(١) أخرجه ابن أبي عاصم في «السنة» (١٥)، وأبو نعيم في «الأربعين» كما في «جامع العلوم والحكم» ٢/ ٣٩٣، والبيهقي في «المدخل» (٢٠٩)، والخطيب في «تاريخ بغداد» ٤/ ٣٦٩، والبغوي في «شرح السنة» (١٠٤)، وكل هؤلاء أخرجوه من حديث عبد الله بن عمرو، لا من حديث أبي هريرة، والحديث إسناده ضعيف تفرد به نعيم بن حماد، وقد تكلم على إسناده الحافظ ابن رجب الحنبلي في شرح الحديث الحادي والأربعين من «جامع العلوم»، فأجاد وأفاد.

وأمّا ما أخرجه البَيهَقيُّ (٢١٣) من طريق الشَّعْبيّ عن عَمرو بن حُرَيث عن عمر قال: إيّاكم وأصحابَ الرَّأي فإنَّهم أعداء السُّنَن، أعْيَتهم الأحاديث أن يَحفَظوها، فقالوا بالرَّأي فضَلُّوا وأضَلُّوا، فظاهر في أنَّه أرادَ ذَمَّ مَن قال بالرَّأي معَ وجود النَّصّ من الحديث، لإغفالِه التَّنقيبَ عليه فهذا[1] يُلام، وأَولى منه باللَّومِ مَن عَرَفَ النَّصَّ وعَمِلَ بما عارَضَه من الرَّأي، وتكلَّفَ لرَدِّه بالتَّأويل، وإلى ذلك الإشارة بقوله في التَّرجمة: وتكلَّفَ القياس، والله أعلم.

وقال ابن عبد البَرّ في «بيان العلم» بعد أن ساقَ آثاراً كثيرة في ذَمّ الرَّأي ما ملخَّصُه: اختَلَفَ العلماء في الرَّأي المقصود إليه بالذَّمِّ في هذه الآثار مرفوعِها وموقوفها ومقطوعها، فقالت طائفة: هو القول في الاعتقاد بمُخالَفة السُّنَن، لأنَّهم استَعمَلوا آراءَهم وأقيِسَتَهم في رَدّ الأحاديث، حتَّى طَعَنوا في المشهور منها الذي بَلَغَ التَّواتُر، كأحاديث الشَّفاعة، وأنكَروا أن يَخرُج أحدٌ من النار بعد أن يَدخُلها، وأنكَروا الحوض والميزان وعذاب القبر، إلى غير ذلك من كلامهم في الصِّفات والعلم والنَّظَر.

وقال أكثر أهل العلم: الرَّأي المذموم الذي لا يجوز النَّظرُ فيه ولا الاشتغالُ به، هو ما كان في نحو ذلك من ضُروب البِدَع، ثمَّ أسنَدَ عن أحمد بن حَنبَل قال: لا تكادُ تَرَى أحداً نَظَرَ في الرَّأي إلّا وفي قلبه دَغَلٌ، قال: وقال جمهور أهل العلم: الرَّأي المذموم في الآثار المذكورة هو القول في الأحكام بالاستحسان، والتَّشاغُل بالأُغلوطات، ورَدُّ الفُروع بعضها إلى بعض دون رَدّها إلى أُصول السُّنَن، وأضافَ كثير منهم إلى ذلك مَن يَتَشاغَل بالإكثار منها قبل وقوعها،/ لما يَلزَمُ من الاستغراق في ذلك من تعطيل السُّنَن. ٢٩٠/١٣

وقَوَّى ابنُ عبد البَرِّ هذا القول الثّاني، واحتَجَّ له، ثمَّ قال: ليس أحد من علماء الأُمَّة يَثبُتُ عنده حديثٌ عن رسول الله ﷺ بشيءٍ ثمَّ يَرُدُّه إلّا بادِّعاءِ نَسخٍ، أو مُعارَضَة أثرٍ غيرِه

(١) تحرَّف في (س) إلى: فهلا.

أو إجماعٍ أو عملٍ يجب على أصله الانقيادُ إليه، أو طَعَنَ في سنده، ولو فعل ذلك بغيرِ ذلك لَسَقَطَت عَدَالتُه، فضلاً عن أن يُتَّخَذ إماماً، وقد أعاذَهم الله تعالى من ذلك؛ ثمَّ خَتَمَ الباب بما بَلَغَه عن سهل بن عبد الله التُّستَريّ الزّاهد المشهور قال: ما أحدَثَ أحدٌ في العلم شيئاً إلّا سُئلَ عنه يوم القيامة، فإن وافَقَ السُّنَّةَ سَلِمَ، وإلّا فلا.

## ٨- باب ما كانَ النبيُّ ﷺ يُسْأَلُ ممَّا لم يُنزَلْ عليه الوحيُ

**فيقولُ: لا أدْري، أو لم يُجِبْ حتَّى يُنزِلَ اللهُ عليه الوَحْيَ، ولم يَقُلْ برَأْيٍ ولا بقِياس، لقولِه تعالى: ﴿بِمَآ أَرَىٰكَ ٱللَّهُ﴾ [النساء: ١٠٥].**

**وقال ابنُ مسعودٍ: سُئلَ النبيُّ ﷺ عن الرُّوحِ، فسَكَتَ حتَّى نَزَلَتْ.**

**٧٣٠٩- حدَّثنا عليُّ بنُ عبدِ الله، حدَّثنا سفيانُ، قال: سمعتُ ابنَ المنكَدِرِ، يقولُ: سمعتُ جابرَ بنَ عبدِ الله يقولُ: مَرِضتُ فجاءَني رسولُ الله ﷺ يَعُودُني وأبو بكرٍ وهما ماشِيَانِ، فأتاني وقد أُغْمِيَ عليَّ، فتَوَضَّأَ رسولُ الله ﷺ ثمَّ صَبَّ وَضُوءَه عليَّ، فأفَقْتُ فقلتُ: يا رسولَ الله ـ ورُبَّما قال سفيانُ: فقلتُ: أيْ رسولَ الله ـ كيفَ أَقْضي في مالي؟ كيفَ أصنَعُ في مالي؟ قال: فما أَجابني بشيءٍ حتَّى نَزَلَتْ آيةُ المِيراثِ.**

قوله: «**باب ما كانَ النبيُّ ﷺ يُسأل ممَّا لم يُنزَل عليه الوَحْيُ فيقول: لا أدْري، أو لم يُجِبْ حتَّى يُنزِل اللهُ عليه الوَحْيَ**» أي: كان له إذا سُئلَ عن الشيء الذي لم يُوحَ إليه فيه حالان: إمّا أن يقول: لا أدري، وإمّا أن يَسكُت حتَّى يأتيَه بيانُ ذلك بالوحي، والمراد بالوحي أعمُّ من المتعبَّد بتِلاوَتِه ومن غيره، ولم يَذكُر لقولِه: «لا أدري» دليلاً، فإنَّ كلًّا من الحديثَينِ المعلَّق والموصول من أمثلة الشِّقّ الثّاني. وأجابَ بعض المتأخِّرينَ بأنَّه استَغنَى بعَدَمِ جوابه به.

وقال الكِرْمانيُّ: في قوله في التَّرجمة: «لا أدري» حَزَازة إذ ليس في الحديث ما يَدُلّ عليه، ولم يَثبُت عنه ﷺ ذلك؛ كذا قال، وهو تَساهُلٌ شديد منه في الإقدام على نَفْي الثُّبوت كما سأُبيِّنه، والذي يَظهَر أنَّه أشارَ في التَّرجمة إلى ما وَرَدَ في ذلك، ولكنَّه لم يَثبُت عنده منه شيء على شرطه، وإن كان يَصلُح للحُجَّةِ كعادتِه في أمثال ذلك، وأقرَبُ ما وَرَدَ عنده في

ذلك حديث ابن مسعود الماضي في تفسير سورة صٓ (٤٨٠٩): مَن عَلِمَ شيئاً فليَقُل به، ومَن لم يَعلَم فليَقُل: اللهُ أعلمُ... الحديث، لكنَّه موقوف، والمراد هنا إنَّما هو ما جاءَ عن النبيّ ﷺ أنَّه أجابَ بلا أعلَمُ، أو لا أدري.

وقد وَرَدَت فيه عِدَّة أحاديث: منها حديث ابن عمر: جاءَ رجل إلى النبيّ ﷺ فقال: أيُّ البِقاع خيرٌ؟قال: «لا أدري»، فأتاه جِبريلُ فسألَه فقال: لا أدري، فقال: «سَلْ رَبَّك» فانتَفَضَ جِبريلُ انتفاضةً... الحديث، أخرجه ابن حِبّان[1]، وللحاكمِ (١/ ٩٠) نحوه من حديث جُبَير بن مُطعِم، وفي الباب عن أنس عند ابن مَرْدويه، وأمّا حديث أبي هريرةَ: أنَّ رسول الله ﷺ قال: «ما أدري الحدودُ كفَّارةٌ لأهلِها أم لا»، وهو عند الدّارَقُطنيِّ والحاكم (١/ ٣٦و٢/ ٤٥٠) فقد تقدَّم في شرح حديث عُبادةَ من كتاب العلم[2] الكلامُ عليه، وطريقُ الجمع بينه وبين حديث عُبادةَ، ووَقَعَ الإلمامُ بشيءٍ من ذلك في كتاب الحدود (٦٧٨٤) أيضاً، وقال ابن الحاجب في أوائل «مُختصَره»: لثُبوتِ لا أدري، وقد أورَدتُ من ذلك ما تَيسَّرَ في «الأمالي في تخريج أحاديث المختصَر».

**قوله: «ولم يَقُلْ برَأْيٍ ولا قياس»** قال الكِرْمانيُّ: هما مُتَرادِفان، وقيل: الرَّأي: التفكُّر، والقياس الإلحاق، وقيل: الرَّأي أعمُّ ليَدخُلَ فيه الاستحسانُ ونحوه. انتهى، والذي يَظهَر أنَّ الأخير مُراد البخاريّ، وهو ما دَلَّ عليه اللَّفظ الذي أورَدَه في الباب الذي قبله (٧٣٠٧) من حديث عبد الله بن عَمرو، وقال الأوزاعيُّ: العلم ما جاءَ عن أصحاب رسول الله ﷺ، وما لم يَجِئْ عنهم فليس بعِلمٍ. ٢٩١/١٣

وأخرج أبو عُبَيد ويعقوب بن شَيْبة عن ابن مسعود قال: لا يزال الناسُ مُشتَمِلينَ بخيرٍ ما أتاهم العلم من أصحاب محمَّد ﷺ وأكابرهم، فإذا أتاهم العلم من قِبَل أصاغِرِهم وتَفرَّقَت أهواؤُهم هَلَكوا، وقال أبو عُبَيد: معناه أنَّ كلَّ ما جاءَ عن الصَّحابة

---

(١) رواية ابن حبان (١٥٩٩) بنحو هذا اللفظ، وهذا اللفظ أقرب إلى رواية الحاكم ٢/ ٧-٨ والبيهقي ٣/ ٦٥.

(٢) بل في كتاب الإيمان برقم (١٨).

وكِبار التّابعينَ لهم بإحسان هو العلم الموروث، وما أحدَثَه مَن جاءَ بعدهم هو المذموم، وكان السَّلَف يُفرِّقونَ بين العلم والرَّأي، فيقولون للسُّنَّة: عِلمٌ، ولما عَدَاها: رأيٌ، وعن أحمد: يُؤخَذ العلم عن النبيّ ﷺ ثمَّ عن الصَّحابة، فإن لم يكن فهو في التّابعينَ مُخيَّر، وعنه: ما جاءَ عن الخلفاء الرَّاشِدينَ فهو من السُّنَّة، وما جاءَ عن غيرهم من الصَّحابة ممَّن قال: إنَّه سُنَّة، لم أدفَعْه، وعن ابن المبارَك: ليَكُن المعتمَدُ عليه الأثَر، وخُذوا من الرَّأي ما يُفسِّر لكم الخبر.

والحاصل أنَّ الرَّأي إن كان مُستَنِداً للنَّقلِ من الكتاب أو السُّنَّة، فهو محمود، وإن تَجرَّدَ عن عِلْم فهو مذموم، وعليه يَدُلّ حديث عبد الله بن عَمرٍو المذكور، فإنَّه ذكر بعد فَقْد العلم أنَّ الجُهّال يُفتُونَ برأيِهم.

**قوله: «لقولِه»** في رواية المُستَملي: لقولِ الله تعالى: ﴿بِمَآ أَرَىٰكَ ٱللَّهُ﴾، وقد نَقَلَ ابن بَطّال عن المهلَّب ما معناه: إنَّما سَكَتَ النبيُّ ﷺ في أشياء مُعضِلة ليست لها أُصول في الشَّريعة، فلا بُدَّ فيها من اطِّلاع الوحي، وإلّا فقد شَرَعَ ﷺ لأُمَّتِه القياسَ، وأعلَمَهم كيفيَّة الاستنباط فيما لا نَصَّ فيه، حيثُ قال للَّتي سألَتْه: هل تَحُجّ عن أمِّها: «فاللهُ أحَقُّ بالقضاءِ»[1]، وهذا هو القياس في لُغة العرب، وأمّا عند العلماء: فهو تشبيه ما لا حُكمَ فيه بما فيه حكمٌ في المعنى، وقد شَبَّهَ الحُمُر بالخيلِ، فأجابَ مَن سألَه عن الحُمُر بالآية الجامعة ﴿فَمَن يَعْمَلْ مِثْقَالَ ذَرَّةٍ خَيْرًا يَرَهُۥ﴾ [الزلزلة: ٧] إلى آخرها[2]، كذا قال.

ونَقَلَ ابن التِّين عن الدَّاوُوديّ ما حاصلُه: أنَّ الذي احتَجَّ به البخاريُّ لما ادَّعاه من النَّفي حُجَّةٌ في الإثبات، لأنَّ المراد بقوله: «بما أراكَ الله» ليس محصوراً في المنصوص، بل فيه إذنٌ في القول بالرَّأي، ثمَّ ذكر قصَّة الذي قال: إنَّ امرأتي ولدت غلاماً أسودَ: «هل لك من إبلٍ؟» إلى أن قال: «فلعلَّه نَزَعَه عِرقٌ»[3]، وقال لمَّا رأى شَبَهاً بزَمْعة: «احتَجِبي منه يا

(١) سلف برقم (١٨٥٢) و (٦٦٩٩)، وسيأتي برقم (٧٣١٥) من حديث ابن عباس.

(٢) سلف برقم (٢٣٧١).

(٣) سلف برقم (٥٣٠٥)، وسيأتي برقم (٧٣١٤).

سَوْدةُ»[١].

ثمَّ ذكر آثاراً تَدُلّ على الإذن في القياس، وتَعقَّبَها ابنُ التِّين بأنَّ البخاريّ لم يُرِد النَّفي المطلَق، وإنَّما أرادَ أنَّه ﷺ تَرَكَ الكلام في أشياءَ وأجابَ بالرَّأي في أشياء، وقد بَوَّبَ لكلِّ ذلك بما وَرَدَ فيه، وأشارَ إلى قوله بعد بابين: باب مَن شَبَّهَ أصلاً معلوماً بأصلٍ مُبيَّن، وذكر فيه حديث: «لعلَّه نَزَعَه عِرقٌ»، وحديث: «فدَيْنُ الله أحَقُّ أن يُقضَى»، وبهذا يَندَفِع ما فَهِمَه المهلَّب والدّاوودي. ثمَّ نَقَلَ ابنُ بَطّال الخِلَاف: هل يجوز للنبيِّ أن يَجتَهِد فيما لم يُنزَلْ عليه؛ ثالثها: فيما يجري مَجرَى الوحي من مَنام وشِبْهه، ونَقَلَ أن لا نَصَّ لمالك فيه. قال: والأشبَهُ جوازُه، وقد ذكر الشافعيّ المسألة في «الأُمّ» (٥/ ١٣٦)، وذكر أنَّ حُجَّة مَن قال: أنَّه لم يَسُنّ شيئاً إلّا بأمرٍ، وهو على وجهَين: إمّا بوَحيٍ يُتلى على الناس، وإمّا برسالةٍ عن الله: أن افعَل كذا، قولُ الله تعالى: ﴿وَأَنزَلَ ٱللَّهُ عَلَيۡكَ ٱلۡكِتَٰبَ وَٱلۡحِكۡمَةَ﴾ الآية [النساء: ١١٣]، فالكتاب ما يُتلى، والحِكْمة السُّنَّة، وهو ما جاءَ به عن الله بغيرِ تِلاوَة، ويُؤيِّد ذلك قوله في قصَّة العَسِيف: «لَأقضِيَنَّ بينكما بكتابِ الله»[٢]، أي: بوَحيِه.

ومِثلُه حديث يعلى بن أُميَّة في قصَّة الذي سألَ عن العُمرة وهو لابِسٌ الجُبَّة، فسَكَتَ حتَّى جاءَه الوحي، فلمَّا سُرّيَ عنه أجابَه[٣]، وأخرج الشافعيّ (٧/ ٣١٤) من طريق طاووسٍ: أنَّ عنده كتاباً في العقول نَزَلَ به الوحيُ، وأخرج البَيهَقيُّ بسندٍ صحيح عن حسَّان بن عَطيَّة أحد التّابعينَ من ثقات الشّاميّينَ: كان جِبريلُ يَنزِل على النبيّ ﷺ بالسُّنَّةِ كما يَنزِل عليه بالقرآن/ ويَجمَع ذلك كلَّه ﴿وَمَا يَنطِقُ عَنِ ٱلۡهَوَىٰٓ﴾ الآية [النجم: ٣]. ٢٩٢/١٣

ثمَّ ذكر الشافعيُّ أنَّ من وجوه الوحي ما يراه في المنام، وما يُلقِيه روحُ القُدُس في رُوعِه، ثمَّ قال: ولا تَعدُو السُّنَنُ كلّها واحداً من هذه المعاني التي وصفتُ، انتهى.

واحتَجَّ مَن ذهب إلى أنَّه كان يَجتَهِد بقولِ الله تعالى: ﴿فَٱعۡتَبِرُواْ يَٰٓأُوْلِي ٱلۡأَبۡصَٰرِ﴾

---

(١) سلف برقم (٢٢١٨).

(٢) سلف برقم (٢٦٩٥).

(٣) سلف برقم (١٥٣٦).

[الحشر:٢] والأنبياء أفضَلُ أُولي الأبصار، ولما ثَبَتَ من أجر المجتهد ومُضاعَفَته[١]، والأنبياء أحَقّ بما فيه جَزِيلُ الثَّواب، ثمَّ ذكر ابن بَطّال أمثلة ممَّا عَمِلَ فيه ﷺ بالرَّأي، من أمر الحرب وتنفيذ الجيوش، وإعطاء المؤلَّفَة، وأخذ الفِداء من أُسارَى بدر، واستَدَلَّ بقوله تعالى: ﴿وَشَاوِرْهُمْ فِي الْأَمْرِ﴾ [آل عمران: ١٥٩] قال: ولا تكون المشورةُ إلّا فيما لا نَصَّ فيه، واحتَجَّ الدَّاوُوديّ بقولِ عمر: إنَّ الرَّأي كان من رسول الله ﷺ مُصيباً، وإنَّما هو مِنّا الظَّنُّ والتكلُّف.

وقال الكِرْمانيُّ: قال المجَوِّزونَ: كأنَّ التوقُّف فيما لم يَجِدْ له أصلاً يقِيس عليه، وإلّا فهو مأمور به لعُمومِ قوله تعالى: ﴿فَاعْتَبِرُوا يَا أُولِي الْأَبْصَارِ﴾. انتهى، وهو ملخَّص ممَّا تقدَّم.

واحتَجَّ ابن عبد البَرّ لعَدَمِ القول بالرَّأي بما أخرجه من طريق ابن شِهاب: أنَّ عمر خَطَبَ فقال: يا أيّها الناس، إنَّ الرَّأي إنَّما كان من رسول الله ﷺ مُصيباً، لأنَّ الله عزَّ وجلَّ يُريه، وإنَّما هو مِنّا الظَّنّ والتكلُّف؛ وبهذا يُمكِن التَّمَسُّك به لمن يقول: كان يَجتَهِد، لكن لا يَقَعُ فيما يَجتَهِد فيه خطأٌ أصلاً، وهذا في حَقّه ﷺ، فأمّا مَن بعدَه فإنَّ الوقائع كَثُرَت، والأقاويل انتَشَرَت، فكان السَّلَف يَحترِزون من المحدَثات.

ثمَّ انقَسَموا ثلاث فِرَق: الأولى: تَمَسَّكَت بالأمر، وعَمِلوا بقوله ﷺ: «عليكم بسُنَّتي وسُنَّة الخلفاء الرَّاشِدينَ»[٢]، فلم يَخرُجوا في فتاويهم عن ذلك، وإذا سُئلوا عن شيء لا نقلَ عندهم فيه أمسَكوا عن الجواب وتَوقَّفوا، والثّانية: قاسُوا ما لم يَقَع على ما وَقَعَ، وتَوسَّعوا في ذلك، حتَّى أنكَرَت عليهم الفِرقةُ الأولى كما تقدَّم ويَجيء، والثّالثة: تَوسَّطَت فقَدَّمَت الأثَر ما دامَ موجوداً، فإذا فُقِدَ قاسُوا.

**قوله: «وقال ابن مسعود: سُئلَ النبيُّ ﷺ عن الرُّوح، فسَكَتَ حتَّى نَزَلَت الآية»** هو طَرَف

---

(١) كما سيأتي برقم (٧٣٥٢) من حديث عمرو بن العاص.

(٢) أخرجه أحمد (١٧١٤٢)، وأبو داود (٤٦٠٧)، وابن ماجه (٤٢)، والترمذي (٢٦٧٦) وصحَّحه من حديث العرباض بن سارية.

من الحديث الذي مضى قريباً في آخر «باب ما يُكرَه من كَثْرة السُّؤال»(٧٢٩٧) موصولاً إلى ابن مسعود، لكنَّه ذكره فيه بلفظ: فقامَ ساعةً يَنظُر، وأورَدَه بلفظ: فسَكَتَ، في كتاب العلم (١٢٥)، وأورَدَه في تفسير «سُبْحان» (٤٧٢١) بلفظ: فأمسَكَ، وفي رواية مسلم (٢٧٩٤): فأَسكَتَ[1] النبيُّ ﷺ فلم يَرُدَّ عليه شيئاً.

ثمَّ ذكر حديث جابر في مرضه، وسؤاله: كيف أصنَعُ في مالي؟ قال: فما أجابني بشيءٍ حتَّى نَزَلَت آية الميراث، وهو ظاهر فيما ترجَمَ له، وقد مضى شرحه مُستَوفًى في تفسير سورة النِّساء (٤٥٧٧).

## ٩- باب تعليم النبيِّ ﷺ أُمَّتَه منَ الرِّجال والنِّساءِ مِمَّا عَلَّمَه الله، ليس برأْيٍ ولا تمثيلٍ

**٧٣١٠- حدَّثنا مُسدَّدٌ، حدَّثنا أبو عَوَانةَ، عن عبدِ الرَّحمنِ بنِ الأصبَهانيِّ، عن أبي صالح ذَكْوانَ، عن أبي سعيدٍ: جاءَتِ امرأةٌ إلى رسولِ الله ﷺ، فقالت: يا رسولَ الله، ذهب الرِّجالُ بحَديثِكَ، فاجعَلْ لنا مِن نفسِكَ يوماً نَأْتيكَ فيه تُعلِّمُنا مِمَّا عَلَّمَكَ الله، فقال: «اجتَمِعْنَ في يومِ كذا وكذا، في مكانِ كذا وكذا» ، فاجتَمَعْنَ، فأتاهُنَّ رسولُ الله ﷺ فعَلَّمَهُنَّ مِمَّا عَلَّمَه الله، ثمَّ قال: «ما منكُنَّ امرأةٌ تُقدِّمُ بينَ يَدَيها مِن ولدِها ثلاثةً، إلّا كانَ لها حِجاباً منَ النار» فقالت امرأةٌ منهنَّ: يا رسولَ الله، اثنَينِ؟ قال: فأعادَتْها مرَّتَين، ثمَّ قال: «واثنَينِ واثنَينِ واثنَينِ».**

**قوله: «باب تعليم النبيِّ ﷺ أُمَّتَه من الرِّجال والنِّساء مِمَّا عَلَّمَه الله، ليس برأيٍ ولا تمثيل»** ١٣/٢٩٣
قال المهلَّب: مُراده أنَّ العالم إذا كان يُمكِنه أن يُحدِّث بالنُّصوص، لا يُحدِّث بنَظَرِه ولا قياسه، انتهى.

والمراد بالتَّمثيل: القياسُ، وهو إثبات مِثْلِ حُكمٍ معلوم في آخرَ لاشتراكهما في عِلَّة الحُكم، والرَّأي أعمُّ.

---

(١) تحرف في (س) إلى: فأمسك.

وذكر فيه حديث أبي سعيد في سؤال المرأة: قد ذهب الرِّجالُ بحديثِك، وفيه: فأتاهُنَّ فعَلَّمَهُنَّ ممَّا عَلَّمَه الله، وفيه: ثمَّ قال: «ما مِنكُنَّ امرأة تُقدِّم بين يَدَيها من ولدها ثلاثة» ، وقد مضى شرحه مُستوفًى في أوَّل كتاب الجنائز (١٢٤٩) وفي العلم (١٠١).

وقوله: «جاءَت امرأة» لم أقِفْ على اسمها، ويحتمل أن تكون هي أسماء بنت يزيد بن السَّكَن.

وقوله هُنا: «فأتاهُنَّ فعَلَّمَهُنَّ ممَّا عَلَّمَه الله» تقدَّم هناك بلفظ: فوَعَدَهُنَّ يوماً لَقِيَهنَّ فيه فوَعَظَهُنَّ فأمَرَهُنَّ فكان فيما قال لهنَّ؛ فذكر نحو ما هنا، ولم أرَ في شيء من طرقه بيانَ ما عَلَّمَهُنَّ، لكن يُمكِن أن يُؤخَذ من حديث أبي سعيد الآخَر الماضي في كتاب الزَّكاة (١٤٦٢) وفيه: فمرَّ على النِّساء فقال: «يا مَعشَر النِّساء، تَصَدَّقنَ، فإنّي رأيتُكُنَّ أكثرَ أهل النار» الحديث، وفيه: فقامت امرأة فقالت: لِمَ؟ وفيه: «أليس شهادةُ المرأة مِثلَ نصف شهادة الرجل، وأليس إذا حاضَت لم تُصَلِّ ولم تَصُم؟» ، وقد مضى شرحه مُستوفًى هناك، وأنَّ المرأة المذكورة هي أسماء.

قال الكِرْمانيُّ: موضع التَّرجمة من الحديث قوله: «كُنَّ لها حِجاباً من النار» فإنَّه أمر توقيفيٌّ، لا يُعلَم إلّا من قِبَل الله تعالى، لا دخلَ للقياسِ والرَّأي فيه.

## ١٠- بابٌ لا تزالُ طائفةٌ مِن أمَّتي ظاهِرينَ على الحقِّ يقاتلون؛ وهم أهلُ العِلْم

٧٣١١- حدَّثنا عُبَيدُ الله بنُ موسى، عن إسماعيلَ، عن قيسٍ، عن المغيرةِ بنِ شُعْبَةَ، عن النبيِّ ﷺ قال: «لا تزالُ طائفةٌ مِن أمَّتي ظاهِرينَ، حتَّى يَأْتيَهم أمرُ الله وهم ظاهرونَ».

٧٣١٢- حدَّثنا إسماعيلُ، حدَّثنا ابنُ وَهْب، عن يونُسَ، عن ابنِ شِهابٍ، أخبرني حُميدٌ، قال: سمعتُ معاويةَ بنَ أبي سفيانَ يَخطُبُ، قال: سمعتُ النبيَّ ﷺ يقولُ: «مَن يُرِدِ الله به خيراً يُفَقِّهْهُ في الدِّينِ، وإنَّما أنا قاسمٌ ويُعْطي اللهُ، ولن يزالَ أمرُ هذه الأُمَّةِ مستقيماً حتَّى تقومَ السّاعةُ،

**أو حتَّى يَأْتِيَ أمرُ الله».**

**قوله: «بابٌ لا تزال طائفة من أمَّتي ظاهرينَ على الحقّ»** هذه التَّرجمة لفظ حديث أخرجه مسلم (١٩٢٠) عن ثَوْبان، وبعده: «لا يَضُرّهم مَن خَذَلَهم، حتَّى يأتيَ أمر الله وهم كذلك»، وله (١٥٦و١٩٢٣) من حديث جابر مِثلُه، لكن قال: «يقاتلونَ على الحقّ ظاهرينَ إلى يوم القيامة» ، وله (١٠٣٧/ ١٠٠) من حديث معاوية المذكور في الباب نحوه.

**قوله: «وهم أهل العِلْم»** هو من كلام المصنِّف، وأخرج التِّرمِذيّ (٢١٩٢) حديث الباب[1] ثمَّ قال: سمعت محمَّد بنَ إسماعيل ـ هو البخاريّ ـ يقول: سمعت عليّ بن المَدِيني يقول: هم أصحاب الحديث، وذكر في كتاب «خلق أفعال العباد» عَقِب حديث أبي سعيد (٢٠٧) في قوله تعالى: ﴿ وَكَذَٰلِكَ جَعَلْنَٰكُمْ أُمَّةً وَسَطًا ﴾ [البقرة: ١٤٣]: هم الطّائفة المذكورة في حديث: «لا تزال طائفة من أمَّتي» ، ثمَّ ساقَه (٢٠٩) وقال: وجاءَ نحوه عن أبي هريرةَ ومعاوية وجابر وسَلَمةَ بن نُفَيل وقُرَّة بن إياس، انتهى.

و أخرج الحاكم في «علوم الحديث» بسندٍ صحيح عن أحمد: إن لم يكونوا أهلَ الحديث فلا أدري مَن هم، ومن طريق يزيد بن هارون مِثله. وزَعَمَ بعض الشُّرّاح أنَّه استَفادَ ذلك من حديث معاوية، لأنَّ فيه: «مَن يُرِدِ اللهُ به خيراً يُفَقِّهْه في الدّين» ، وهو في غاية البُعد، وقال الكِرْمانيُّ: يُؤخَذ من الاستقامة المذكورة في الحديث الثّاني، إذْ من جُملة الاستقامة أن يكون التفقُّه، لأنَّه الأصل، قال: وبهذا ترتَبِط/ الأخبار المذكورة في حديث معاوية، لأنَّ ١٣/٢٩٤
الإنفاق[2] لا بدَّ منه؛ أي: المشار إليه بقوله: «وإنَّما أنا قاسم ويُعطي اللهُ عزَّ وجلَّ».

**قوله: «حدَّثنا عُبَيد الله بن موسى»** هو العَبْسيّ ـ بالموحَّدةِ ثمَّ المهمَلة ـ الكوفيّ، من كِبار شيوخ البخاريّ، وهو من أتباع التّابعينَ، وشيخه في هذا الحديث إسماعيل: هو ابن أبي خالد تابعيٌّ مشهور، وشيخ إسماعيلَ قيسٌ: هو ابن أبي حازم، من كِبار التّابعين، وهو

---

(١) من حديث قرة بن إياس.

(٢) تصحَّفت في (س) إلى: الاتفاق.

مُخَضرَم أدرَكَ النبيَّ ﷺ ولم يَرَه، ولهذا الإسناد حكمُ الثُّلاثيّات وإن كان رُباعيّاً، وقد تقدَّم بعد علامات النبوَّة ببابَينِ (٣٦٤٠) من رواية يحيى القَطّان عن إسماعيل أنزَلَ من هذا بدرجةٍ، ورجال سَنَد الباب كلُّهم كوفيّونَ، لأنَّ المغيرة وليَ إمرةَ الكوفة غير مرَّة، وكانت وفاتُه بها، وقد اتَّفَقَ الرُّواة عن إسماعيل على أنَّه عن قيس عن المغيرة، وخالَفَهم أبو معاوية فقال: عن سعيد، بَدَل المغيرة، فأورَدَه أبو إسماعيل الهَرَويُّ في «ذَمّ الكلام»، وقال: الصَّواب قول الجماعة: عن المغيرة، وحديث سعدٍ عند مسلم (١٩٢٥/ ١٧٧) لكن من طريق أبي[1] عثمان عن سعد.

**قوله: «لا تزال»** بالمثنَّاةِ أوَّلَه، وفي رواية مسلم (١٩٢١) من طريق مروان الفَزَاريُّ عن إسماعيل: «لن يزالَ قوم» وهذه بالتَّحتانيَّةِ والباقي مِثلُه، لكن زادَ: «ظاهرينَ على الناس».

**قوله: «حتَّى يَأْتِيَهم أمرُ الله وهم ظاهرونَ»** أي: على مَن خالَفَهم، أي: غالبونَ، أو المراد بالظُّهورِ أنَّهم غير مُستَتِرينَ بل مشهورونَ، والأوَّل أَولى، وقد وَقَعَ عند مسلم (١٩٢٢) من حديث جابر بن سَمُرة: «لن يَبرَحَ هذا الدِّينُ قائماً تقاتل عليه عِصابةٌ من المسلمينَ حتَّى تقوم السّاعة» ، وله (١٩٢٤) في حديث عُقْبة بن عامر: «لا تزال عِصابة من أمَّتي يقاتلونَ على أمر الله قاهرينَ لعدوِّهم، لا يَضُرُّهم مَن خالَفَهم حتَّى تأتيَهم السّاعة».

وقد ذَكَرتُ الجمعَ بينه وبين حديث: «لا تقوم السّاعة إلّا على شِرَار الناس» في أواخر كتاب الفتن[2]، والقصَّة التي أخرجها مسلم (١٩٢٤) أيضاً من حديث عبد الله بن عَمرو: «لا تقوم السّاعة إلّا على شِرار الخلق، هم شَرٌّ من أهل الجاهليَّة، لا يَدعُونَ اللهَ بشيءٍ إلّا رَدَّه عليهم» ، ومُعارَضَة عُقْبة بن عامر له بهذا الحديث، فقال عبد الله: أجَلْ، ثمَّ يَبعَث الله ريحاً كريحِ المِسك، فلا تَترُك نفساً في قلبه مِثقالُ حَبَّة من إيمان إلّا قَبَضَته، ثُمَّ يَبقَى شِرار الناس عليهم تقوم السّاعة.

---

(١) تحرَّفت في (س) إلى: ابن.

(٢) عند شرح الحديث رقم (٧١١٦).

وقد أشرت إلى هذا قريباً في الكلام على حديث قَبض العلم (٧٣٠٧)، وأنَّ هذا أَولى ما يُتَمسَّك به في الجمع بين الحديثَينِ المذكورَين، وذَكَرتُ ما نَقَلَه ابن بَطّال عن الطَّبَريِّ في الجمع بينهما: أنَّ شرار الناس الذينَ تقوم عليهم السّاعة يكونون بموضعٍ مخصوص، وأنَّ موضعاً آخر يكون به طائفة يقاتلونَ على الحقّ لا يَضُرّهم مَن خالَفَهم. ثمَّ أورَدَ من حديث أبي أُمامةَ نحوَ حديث الباب، وزاد فيه: قيلَ: يا رسول الله، وأينَ هم؟ قال: «ببيت المقدِس»[1] وأطالَ في تقرير ذلك، وذكرتُ أنَّ المراد بأمرِ الله: هُبوب تلك الرّيح، وأنَّ المراد بقيام السّاعة: ساعَتُهم، وأنَّ المراد بالذينَ يكونون ببيت المقدِس: الذينَ يَحصُرهم الدَّجّال إذا خَرَجَ، فيَنزِل عيسى إليهم فيقتل الدَّجّال، ويَظهَر الدِّين في زمن عيسى، ثمَّ بعد موت عيسى تَهُبّ الرّيح المذكورة، فهذا هو المعتمَد في الجمع، والعلم عند الله تعالى.

**قوله: «حدَّثنا إسماعيل»** هو ابن أبي أُوَيس، وابن وَهْب: هو عبد الله، ويونس: هو ابن يزيد، وحُميدُ: هو ابن عبد الرَّحمن بن عَوف.

**قوله: «سمعت معاوية بن أبي سُفْيان يَخطُب»** في رواية عُمَير بن هانئ: سمعت معاوية على المِنبَر يقول[2]، وقد مضى في علامات النبوَّة (٣٦٤١)، ويأتي في التَّوحيد (٧٤٦٠)، وفي رواية يزيد بن الأصَمّ: سمعت معاوية، وذكر حديثاً، ولم أسمَعه رَوَى عن النبيّ ﷺ على مِنبَره حديثاً غيره، أخرجه مسلمٌ (١٩٢٣/ ١٧٥).

**قوله: «مَن يُرِدِ الله به خيراً يُفَقِّهْه في الدّين»** تقدَّم شرح هذا في كتاب العلم (٧١)، وقوله: «وإنَّما أنا قاسمٌ ويُعطي اللهُ» تقدَّم في العلم بلفظ: «والله المعطي»، وفي فرض الخُمُس من وجه آخَر (٣١١٦): «والله المعطي وأنا القاسم» وتقدَّم شرحه هناك أيضاً.

**قوله: «ولن يزال أمر هذه الأُمَّة مستقيماً حتَّى تقومَ السّاعة، أو حتَّى يأتيَ أمرُ الله»** في/ رواية ١٣/٢٩٥
عُمَير بن هانئ: «لا تزال طائفة من أمَّتي قائمةً بأمرِ الله» وتقدَّم بعد بابينِ من باب علامات

---

(١) انظر تخريجه والكلام عليه في «مسند أحمد» (٢٢٣٢٠).

(٢) هي بهذا اللفظ عند مسلم (١٩٢٣) (١٧٤).

النبوَّة (٣٦٤١) من هذا الوجه بلفظ: «لا يزال من أمَّتي أمَّة قائمة بأمرِ الله، لا يَضُرّهم مَن خَذَلَهم حتَّى يأتيَهم أمر الله وهم على ذلك» وزاد: قال عُمَير: فقال مالك بن يُخامِر: قال معاذ: «وهم بالشّام»، وفي رواية يزيد بن الأصَمّ: «ولا تزال عِصابة من المسلمينَ ظاهرينَ على مَن ناوَأهم إلى يوم القيامة».

قال صاحب «المشارق» في قوله: «لا يزال أهل الغَرْب» ـ يعني: الرِّواية التي في بعض طرق مسلم (١٩٢٥)، وهي بفتح الغَين المعجَمة وسكون الرَّاء ـ: ذكر يعقوبُ بن شَيْبة عن عليّ ابن المَدِيني قال: المراد بالغَرْب: الدَّلْو، أي: العَرَب بفتح المهمَلتَينِ؛ لأنَّهم أصحابها لا يَستَقي بها أحد غيرهم، لكن في حديث معاذ: «وهم أهل الشّام»، فالظّاهر أنَّ المراد بالغَرْب البلد؛ لأنَّ الشّام غَربيّ الحِجاز؛ كذا قال، وليس بواضحٍ.

ووَقَعَ في بعض طرق الحديث: «المغرب» بفتح الميم وسكون المعجَمة[1]، وهذا يَرُدّ تأويلَ الغَرْب بالعرب، لكن يحتمل أن يكون بعض رواته نَقَلَه بالمعنى الذي فَهِمَه أنَّ المراد الإقليمُ لا صِفَة بعض أهله، وقيل: المراد بالغَربِ أهل القوَّة والاجتهاد في الجهاد، يقال: في لسانه غَرْب، بفتح ثمَّ سكون، أي: حِدَّة، ووَقَعَ في حديث أبي أُمامةَ عند أحمد (٢٢٣٢٠): «أنَّهم ببيتِ المقدِس» وأفاد بنسبتِه[2] إلى المقدِس، وللطَّبَرانيّ (٢٠/ ٧٥٤) من حديث البَهْزي[3] نحوه، وفي حديث أبي هريرةَ في «الأوسط» (٤٧) للطَّبَرانيّ: «يقاتلونَ على أبواب دِمَشق وما حولها، وعلى أبواب بيت المقدِس وما حولَه، لا يَضُرُّهم مَن خَذَلَهم، ظاهرينَ إلى يوم القيامة»[4].

قلت: ويُمكِن الجمعُ بين الأخبار بأنَّ المراد قوم يكونون ببيتِ المقدِس، وهي شاميَّة،

---

(١) وقع هذا في حديث سعد بن أبي وقاص عند أبي عوانة (٧٥١٠) وغيره.

(٢) قوله: «وأفاد بنسبته» تحرَّف في (س) إلى: وأضاف بيت.

(٣) تحرفت في (س) إلى: النَّهدي.

(٤) وإسناده ضعيف لا يصح، وأخرجه أيضاً أبو يعلى في «مسنده» (٦٤١٧)، وابن عدي في «الكامل في ضعفاء الرجال» ٧/ ٨٤.

ويَسقُونَ بالدَّلو، وتكون لهم قوَّة في جهاد العدوّ وحِدَّةٌ وجِدٌّ.

تنبيه: اتَّفَقَ الشُّرّاح على أنَّ معنى قوله: «على مَن خالَفَهم» أنَّ المراد عُلوُّهم عليهم بالغَلَبَةِ، وأبعَدَ مَن أبدَعَ فرَدَّ على مَن جَعَلَ ذلك مَنقَبةً لأهل الغَرْب أنَّه مَذَمَّة، لأنَّ المراد بقوله: «ظاهرينَ على الحقّ» أنَّهم غالبونَ له، وأنَّ الحقّ بين أيديهم كالميِّت، وأنَّ المراد بالحديث ذمُّ الغَرْب وأهله لا مدحهم.

قال النَّوَويّ: فيه أنَّ الإجماع حُجَّة، ثمَّ قال: يجوز أن تكون الطّائفة جماعةً متعدِّدة من أنواع المؤمنينَ ما بين شجاع، وبصير بالحربِ، وفقيه، ومُحدِّث، ومُفسِّر، وقائم بالأمرِ بالمعروفِ والنَّهي عن المنكَر، وزاهد، وعابد، ولا يَلزَمُ أن يكونوا مُجتَمعينَ في بلد واحد، بل يجوز اجتماعهم في قُطْر واحد وافتراقهم في أقطار الأرض، ويجوز أن يجتمعوا في البلد الواحد وأن يكونوا في بعضٍ منه دون بعض، ويجوز إخلاءُ الأرض كلِّها من بعضهم أوَّلاً فأوَّلاً إلى أن لا يَبقَى إلّا فِرْقة واحدة ببلدٍ واحد، فإذا انقَرَضوا جاءَ أمر الله، انتهى مُلخَّصاً معَ زيادة فيه.

ونَظِير ما نبَّه عليه ما حَمَلَ عليه بعضُ الأئمَّة حديث: «إنَّ الله يَبعَث لهذه الأمَّة على رأس كلّ مئة سنة مَن يُجدِّد لها دينَها»[1] أنَّه لا يَلزَم أن يكون في رأس كلّ مئة سنةٍ واحدٌ فقط، بل يكون الأمر فيه كما ذكر في الطّائفة، وهو مُتَّجِه، فإنَّ اجتماع الصِّفات المحتاج إلى تجديدها لا يَنحَصِر في نوع من أنواع الخير، ولا يَلزَم أنَّ جميع خِصال الخير كلّها في شخص واحد، إلّا أن يُدَّعَى ذلك في عمر بن عبد العزيز، فإنَّه كان القائمَ بالأمرِ على رأس المئة الأولى باتِّصافه بجميع صفات الخير وتَقَدُّمه فيها، ومن ثَمَّ أطلَقَ أحمدُ أنَّهم كانوا يَحمِلونَ الحديث عليه، وأمّا مَن جاءَ بعده فالشافعيُّ وإن كان مُتَّصِفاً بالصِّفات الجميلة، إلّا أنَّه لم يكن القائمَ بأمرِ الجهاد والحُكْم بالعَدْل، فعلى هذا كلُّ مَن كان مُتَّصِفاً بشيءٍ من ذلك عند رأس المئة هو المراد، سواء تَعدَّدَ أم لا.

---

(١) أخرجه أبو داود (٤٢٩١) من حديث أبي هريرة، وإسناده صحيح.

## ١١- بابٌ في قولِ الله تعالى: ﴿أَوْ يَلْبِسَكُمْ شِيَعًا﴾ [الأنعام: ٦٥]

٧٣١٣- حدَّثنا عليُّ بنُ عبدِ الله، حدَّثنا سفيانُ، قال عَمْرٌو: سمعتُ جابرَ بنَ عبدِ الله رضي الله عنهما يقولُ/ لمَّا نزلَ على رسولِ الله ﷺ: ﴿قُلْ هُوَ ٱلْقَادِرُ عَلَىٰٓ أَن يَبْعَثَ عَلَيْكُمْ عَذَابًا مِّن فَوْقِكُمْ﴾ قال: «أعوذُ بوجهِكَ» ﴿أَوْ مِن تَحْتِ أَرْجُلِكُمْ﴾ قال: «أعوذُ بوجهِكَ»، فلمَّا نزلَت: ﴿أَوْ يَلْبِسَكُمْ شِيَعًا وَيُذِيقَ بَعْضَكُم بَأْسَ بَعْضٍ﴾ قال: «هاتانِ أهونُ ـ أو أيسرُ». ٢٩٦/١٣

قوله: «بابٌ في قول الله تعالى: ﴿أَوْ يَلْبِسَكُمْ شِيَعًا﴾» ذكر فيه حديث جابر في نزول قوله تعالى: ﴿قُلْ هُوَ ٱلْقَادِرُ عَلَىٰٓ أَن يَبْعَثَ عَلَيْكُمْ عَذَابًا﴾ وقد تقدَّم شرحه مُستوفًى في تفسير سورة الأنعام (٤٦٢٨)، ووجه مُناسَبته لما قبلَه أنَّ ظُهور بعض الأُمَّة على عدوِّهم دونَ بعض يقتضي أنَّ بينهم اختلافاً، حتَّى انفرَدَت طائفة منهم بالوصف، لأنَّ غَلَبة الطّائفة المذكورة إن كانت على الكفَّار، ثَبَتَ المدَّعَى، وإن كانت على طائفة من هذه الأُمَّة أيضاً، فهو أظهَرُ في ثُبوت الاختلاف، فذُكِرَ بعده أصل وقوع الاختلاف وأنَّه ﷺ كان يريد أن لا يَقَع، فأعلَمَه الله تعالى أنَّه قَضَى بوقوعِه، وأنَّ كلّ ما قَدَّرَه لا سبيل إلى دفعه[1].

قال ابن بَطّال: أجابَ الله تعالى دعاءَ نبيّه في عَدَم استئصال أمَّته بالعذاب، ولم يُجِبه في أن لا يُلبَسهم شِيَعاً، أي: فِرَقاً مُختَلِفينَ، وأن لا يُذيقَ بعضهم بأس بعض، أي: بالحربِ والقتل بسببِ ذلك، وإن كان ذلك من عذاب الله، لكنَّه أخَفُّ من الاستئصال، وفيه للمُؤمِنينَ كفَّارة.

## ١٢- باب مَن شَبَّهَ أصلاً معلوماً بأصلٍ مُبيَّنٍ وقد بيَّن النبي ﷺ حكمَهما ليُفهِمَ السّائلَ

٧٣١٤- حدَّثنا أصبَغُ بنُ الفَرَجِ، حدَّثني ابنُ وَهْبٍ، عن يونُسَ، عن ابنِ شِهابٍ، عن أبي سَلَمةَ بنِ عبدِ الرَّحمنِ، عن أبي هُرَيرةَ: أنَّ أعرابيّاً أتَى رسولَ الله ﷺ فقال: إنَّ امرأتي وَلَدَتْ غلاماً أسوَدَ، وإنّي أنكَرتُه، فقال له رسولُ الله ﷺ: «هَلْ لكَ مِن إبلٍ؟» قال: نَعَم، قال: «فما

(١) تحرَّفت في (س) إلى: رفعه.

أَلْوانُها؟» قال: حُمْرٌ، قال: «هَلْ فيها مِن أَوْرَقَ؟» قال: إنَّ فيها لَوُرْقاً، قال: «فأَنَّى تُرَى ذلك جاءَها؟» قال: يا رسولَ الله، عِرْقٌ نَزَعَها، قال: «ولعلَّ هذا عِرْقٌ نَزَعَه» ولم يُرخِّصْ له في الانتِفاءِ منه.

٧٣١٥- حدَّثنا مُسدَّدٌ، حدَّثنا أبو عَوَانةَ، عن أبي بِشْر، عن سعيدِ بنِ جُبَيرٍ، عن ابنِ عبَّاسٍ: أنَّ امرأةً جاءَتْ إلى النبيِّ ﷺ فقالت: إنَّ أمّي نَذَرَتْ أنْ تَحُجَّ، فماتتْ قبلَ أنْ تَحجَّ، أفأحُجُّ عنها؟ قال: «نَعَم حُجِّي عنها، أرأيتِ لو كانَ على أمِّكِ دَينٌ أكنتِ قاضيَتَه؟» قالت: نَعَم، فقال: «فاقْضُوا الذي له، فإنَّ الله أحَقُّ بالوَفاءِ».

قوله: «باب مَن شَبَّه أصلاً معلوماً بأصلٍ مُبيَّن، وقد بيَّن النبيّ ﷺ حُكمَهما ليُفهِمَ السّائل» في رواية الكُشمِيهَنيِّ والإسماعيليّ والجُرْجانيّ: قد بيَّن الله، بحذفِ «الواو» وبحذفِ «النبيّ»، والأوَّل أَولى، وحذفُ الواو يوافق ترجمة المصنِّف الماضية[1]، قال: ممَّا عَلَّمَه الله ليس برأيٍ ولا تمثيل، أي: أنَّ الذي وَرَدَ عنه من التَّمثيل إنَّما هو تشبيه أصل بأصلٍ، والمشبَّه أخفَى عند السّائل من المشبَّه به، وفائدة التَّشبيه التَّقريب لفَهْم السّائل، وأورَدَه النَّسَفي[2] بلفظ: «مَن/ شَبَّه أصلاً معلوماً بأصلٍ مُبهَم، قد بيَّن الله حكمهما، ليُفهِم السائل»، وهذا ٢٩٧/١٣
أوضَحُ في المراد.

ذكر فيه حديث أبي هريرةَ في قصَّة الذي قال: إنَّ امرأتي وَلدَت غلاماً أسود، وقد تقدَّمَت الإشارة إليه قريباً[3]، وتقدَّم شرحه مُستَوفًى في كتاب اللِّعان (٥٣٠٥).

وحديث ابن عبَّاس في قصَّة المرأة التي ذكرت أنَّ أمّها نَذَرَت أن تَحُجّ فماتت: أفأحُجُّ عنها؟ وقد تقدَّمَت الإشارة إليه قريباً أيضاً، وتقدَّم شرحه مُستَوفًى في الحجّ (١٨٥٢).

---

(١) يعني الباب رقم (٩).

(٢) تحرَّف في (س) إلى: النسائي.

(٣) في أواخر شرح الباب رقم (٨).

قال ابن بَطّال: التَّشبيه والتَّمثيل هو القياس عند العرب، وقد احتَجَّ المُزَنيُّ بهذَينِ الحديثَينِ على مَن أنكَرَ القياس، قال: وأوَّل مَن أنكَرَ القياس إبراهيمُ النَّظَّام وتَبِعَه بعض المعتَزِلة، وممَّن يُنسَب إلى الفقه داودُ بن عليّ، وما اتَّفَقَ عليه الجماعة هو الحُجَّة، فقد قاسَ الصَّحابة فمَن بعدهم من التّابعينَ وفُقَهاء الأمصار، وبالله التَّوفيق، وتَعقَّبَ بعضهم الأوَّليَّةَ التي ادَّعاها ابن بَطّال بأنَّ إنكار القياس ثَبَتَ عن ابن مسعود من الصَّحابة، ومن التّابعينَ عن عامر الشَّعْبيّ من فُقهاء الكوفة، وعن محمَّد بن سِيرِين من فُقهاء البصرة.

وقال الكِرْمانيُّ: عَقْدُ هذا الباب وما فيه يَدُلّ على صِحَّة القياس، وأنَّه ليس مذموماً، لكن لو قال: مَن شَبَّه أمراً معلوماً، لَوافَقَ اصطلاحَ أهل القياس، قال: وأمّا الباب الماضي المشعِر بذَمِّ القياس وكراهته، فطريق الجمع بينهما أنَّ القياس على نوعين: صحيح، وهو المشتَمِل على جميع الشَّرائط، وفاسِد، وهو بخِلَاف ذلك، فالمذموم هو الفاسِد، وأمّا الصَّحيح فلا مَذَمَّة فيه بل هو مأمور به، انتهى.

وقد ذكر الشافعيّ شرطَ مَن له أن يقيس فقال: يُشتَرَط أن يكون عالماً بالأحكام من كتاب الله تعالى وبناسخِه ومنسوخه وعامّه وخاصّه، ويَستَدِلّ على ما احتَمَلَ التَّأويلَ بالسُّنَّةِ وبالإجماع، فإن لم يكن فبالقياسِ على ما في الكتاب، فإن لم يكن فبالقياسِ على ما في السُّنَّة، فإن لم يكن فبالقياسِ على ما اتَّفَقَ عليه السَّلَف وإجماعِ الناس ولم يُعرَف له مُخالِف.

قال: ولا يجوز القولُ في شيء من العلم إلّا من هذه الأوجُه، ولا يكون لأحدٍ أن يقيسَ حتَّى يكون عالماً بما مضى قبله من السُّنَن، وأقاويل السَّلَف، وإجماع الناس واختلاف العلماء، ولسان العرب، ويكون صحيح العقل ليُفرِّق بين المشتَبِهات ولا يَعجَل، ويَستَمِع ممَّن خالَفَه ليَتَنَبَّه بذلك على غَفلةٍ إن كانت، وأن يَبلُغ غاية جَهْده، ويُنصِف من نفسه حتَّى يُعرَفَ من أينَ قال ما قال.

والاختلاف على وجهَينِ: فما كان منصوصاً، لم يَحِلَّ فيه الاختلاف عليه، وما كان يحتمل التَّأويل أو يُدرَكُ قياساً فذهب المتأوِّل أو القائس إلى معنًى يحتمل وخالَفَه غيره، لم أقلْ: إنَّه يُضَيَّق عليه ضِيقَ المخالِف للنَّصّ، وإذا قاسَ مَن له القياس فاختَلَفوا، وَسِعَ كلًّا أن يقول بمَبلَغِ اجتهاده، ولم يَسَعه اتِّباعُ غيره فيما أدّاه إليه اجتهاده.

وقال ابن عبد البَرّ في «بيان العلم» بعد أن ساقَ هذا الفصل: قد أتى الشافعيُّ رحمه الله في هذا الباب بما فيه كِفايةٌ وشِفاء، والله الموفِّق.

وقال ابن العربيّ وغيره: القرآن هو الأصل، فإن كانت دلالتُه خَفيَّة، نُظِرَ في السُّنَّة، فإن بيَّنَته وإلّا فالجَليُّ من السُّنَّة، وإن كانت الدّلالة منها خَفيَّة، نُظِرَ فيما اتَّفَقَ عليه الصَّحابة، فإن اختَلَفوا رَجَّحَ، فإن لم يُوجَد عَمِلَ بما يُشبِه نَصَّ الكتاب والسُّنة، ثمَّ السُّنَّة، ثمَّ الاتِّفاق، ثمَّ الرَّاجح؛ كما سُقتُه عنه في شرح حديث أنس: «لا يأتي عام إلّا والذي بعده شَرٌّ منه» في أوائل كتاب الفتن (٧٠٦٨).

وأنشَدَ ابن عبد البَرّ لأبي محمَّد اليَزيديّ النَّحويّ المقرِئ المشهور برواية أبي عَمرو بن العلاء، من أبيات طويلة في إثبات القياس:

لا تكن كالحمار يَحمِلُ أسْفا ... راً كما قد قرأتَ في القرآنِ
إنَّ هذا القياس في كلِّ أمرٍ ... عندَ أهل العقول كالميزانِ
لا يجوز القياسُ في الدِّين إلّا ... لفقيهٍ لدينِه صَوّانِ/ ٢٩٨/١٣
ليس يُغني عن جاهلٍ قولُ راوٍ ... عن فلان وقولُه عن فلانِ
إن أتاه مُسترَشدٌ أفتاه ... بحديثَينِ فيهما مَعنَيانِ
إنَّ من يَحمِل الحديثَ ولا يَعـ ... ـرِفُ فيه المرادَ كالصَّيدَلاني
حَكَّمَ اللهُ في الجزاء ذَوَيْ عَدْ ... لٍ لِذي الصَّيدِ بالذي يَرَيانِ
لم يُوقِّت ولم يُسمِّ ولكنْ ... قال فيه فليَحكُمِ العَدْلانِ
ولنا في النبيِّ صَلَّى عليه ... اللّهُ والصالحون كلَّ أوانِ

أُســـــوَةٌ في مَقالـــــةٍ لمعـــــاذٍ اقـضِ بـالرَّأي إن أتـى الـخَـصْمانِ
وكتـــابِ الفـــاروقِ يرحمـــه الله إلى الأشـــــعَريِّ في تِبيـــــانِ
قِـسْ إذا أشـكَلَتْ عليـك أُمـورٌ ثـــمَّ قُـــلْ بالـــصَّوابِ والعِرفـــانِ

وتَعقَّبَ بعضهم الأَوَّليَّةَ التي ادَّعاها ابن بَطّال بأنَّ إنكار القياس ثَبَتَ عن ابن مسعود من الصَّحابة، ومن التّابعينَ عن عامر الشَّعْبيّ من فُقَهاء الكوفة، وعن محمَّد بن سِيرِين من فُقَهاء البصرة وذلك مشهور عنهم[1]، نَقَلَه ابن عبد البَرّ ومِن قبله الدَّارِميُّ وغيره عنهم وعن غيرهم، والمذهَب المعتدِل ما قاله الشافعيّ: إنَّ القياس مشروع عند الضَّرورة، لا أنَّه أصلٌ برأسِه.

## ١٣ - باب ما جاءَ في اجتهادِ القَضاءِ بما أنزَلَ الله تعالى

﴿وَمَن لَّمْ يَحْكُم بِمَآ أَنزَلَ ٱللَّهُ فَأُوْلَٰٓئِكَ هُمُ ٱلظَّٰلِمُونَ﴾ [المائدة: ٤٥]

**ومَدَحَ النبيُّ ﷺ صاحبَ الحِكْمة حينَ يقضي بها ويُعلِّمُها ولا يتكلَّفُ مِن قِبَلِه ومُشاوَرةِ الخلفاءِ وسؤالِهم أهلَ العِلْم**

**٧٣١٦- حدَّثنا شِهَابُ بنُ عبَّادٍ، حدَّثنا إبراهيمُ بنُ حُميدٍ، عن إسماعيلَ، عن قيسٍ، عن عبدِ الله قال: قال رسولُ الله ﷺ: «لا حَسَدَ إلا في اثنتَينِ: رجلٌ آتاه اللهُ مالاً فسُلِّطَ على هَلَكَتِه في الحقِّ، وآخَرُ آتاه اللهُ حِكْمةً فهو يَقْضي بها ويُعلِّمُها».**

**٧٣١٧- حدَّثنا محمَّدٌ، أخبرنا أبو معاويةَ، حدَّثنا هشامٌ، عن أبيه، عن المغيرةِ بنِ شُعْبَةَ قال: سألَ عمرُ بنُ الخطَّاب عن إمْلاصِ المرأةِ: هي التي يُضرَبُ بَطنُها فتُلْقي جَنِيناً، فقال: أيُّكم سَمِعَ منَ النبيِّ ﷺ فيه شيئاً؟ فقلتُ: أنا، فقال: ما هو؟ قلتُ: سمعتُ النبيَّ ﷺ يقولُ: «فيه غُرّةٌ، عبدٌ أو أَمَةٌ»، فقال: لا تَبرَحْ حتَّى تَجِيئَني بالمَخرَجِ فيما قلتَ.**

**٧٣١٨- فخَرَجتُ فوَجَدتُ محمَّدَ بنَ مَسْلَمةَ، فجِئتُ به فشَهِدَ معي: أنَّه سَمِعَ النبيَّ ﷺ يقولُ: «فيه غُرّةٌ عبدٌ أو أَمَةٌ».**

---

(١) سلفت الإشارة إلى هذا التعقب عند إيراد قول ابن بطال قبل قليل.

تابَعَه ابنُ أبي الزِّنادِ، عن أبيه، عن عُرْوةَ، عن المغيرةِ.

٢٩٩/١٣ قوله: «باب ما جاءَ في اجتهاد القَضَاء» كذا لأبي ذرٍّ والنَّسَفيّ وابن بَطّال وطائفة: القَضَاء بفتح أوَّله والمدّ وإضافة الاجتهاد إليه بمعنى الاجتهاد فيه، والمعنى: الاجتهاد في الحُكم بما أنزَلَ الله تعالى، أو فيه حذف تقديره: اجتهاد مُتولّي القضاء، ووَقَعَ في رواية غيرهم: «القُضاة» بصيغةِ الجمع، وهو واضح لكن سيأتي بعد قليل التَّرجمة لاجتهادِ الحاكم فيَلزَم التَّكرار، والاجتهاد: بَذْل الجَهْد في الطَّلَب، واصطلاحاً: بَذْل الوُسْع للتَّوصُّل إلى معرفة الحُكم الشَّرعيّ.

قوله: «بما أنزَلَ الله، ﴿وَمَن لَّمْ يَحْكُم بِمَآ أَنزَلَ ٱللَّهُ فَأُوْلَٰٓئِكَ هُمُ ٱلظَّٰلِمُونَ﴾» كذا للأكثر، وللنَّسَفيِّ: ﴿بِمَآ أَنزَلَ ٱللَّهُ﴾ الآية، وترجَمَ في أوائل الأحكام (٧١٤١) للحديث الأوَّل من الباب «أجر مَن قَضَى بالحِكْمةِ، لقولِ الله تعالى: ﴿وَمَن لَّمْ يَحْكُم بِمَآ أَنزَلَ ٱللَّهُ فَأُوْلَٰٓئِكَ هُمُ ٱلْفَٰسِقُونَ﴾ [المائدة: ٤٧]» وفيه إشارة إلى أنَّ الوصف بالصِّفتَينِ ليس واحداً، خِلَافاً لمن قال: إحداهما في النَّصارى، والأُخرى في المسلمين، والأُولى لليهودِ، والأظهَرُ العُموم، واقتَصَرَ المصنِّف على تِلاوَة الآيتَينِ لإمكان تَناوُلهما المسلمينَ بخِلَاف الأُولى، فإنَّها في حَقّ مَن استَحلَّ الحُكم بخِلَاف ما أنزَلَ الله تعالى، وأمّا الآخِرَتان فهما لأعمَّ من ذلك.

قوله: «ومَدَحَ النبيُّ ﷺ صاحبَ الحِكْمَة حين يَقْضي بها ويُعلِّمُها ولا يتكلَّف مِن قِبَله» يجوز في مَدَح فتح الدّال على أنَّه فعل ماضٍ، ويجوز تسكينها على أنَّه اسم والحاء مجرورة، وهو مُضاف للفاعل، واختُلِفَ في ضبط «قِبَله»، فلِلأكثرِ بفتح الموحَّدة بعد القاف المكسورة، أي: من جِهَته، وللكُشمِيهَنيّ بتحتانيَّةٍ ساكنة بَدَل الموحَّدة، أي: من كلامه، وعند النَّسَفيِّ: من قِبَل نفسه.

قوله: «ومُشاوَرةِ الخلفاء وسؤالهم أهلَ العِلْم» ذكر فيه حديثَينِ: الأوَّل للشِّقِّ الأوَّل، والثّاني للثّاني.

**الأول**: حديث ابن مسعود: «لا حَسَد إلّا في اثنتَينِ» وقد تقدَّم سَنَداً ومَتناً في أوَّل كتاب

الأحكام (٧١٤١)، وترجَمَ له: أجر مَن قَضَى بالحِكْمة، وتقدَّم الكلام عليه ثَمَّةَ.

**ثانيها**: حديث المغيرة قال: سألَ عمرُ عن إملاص المرأة، وقد تقدَّم شرحه مُستَوفًى في أواخر الدِّيَات (٦٩٠٧) أخرجه عالياً عن عُبَيد الله بن موسى عن هشام بن عُرْوة، ومن وجهَينِ آخَرَينِ (٦٩٠٥و٦٩٠٨) عن هشام.

وقوله هنا: «**حدَّثنا محمَّد**» هو ابن سَلَامٍ كما جَزَمَ به ابن السَّكَن.

وقد أخرج البخاريّ في النِّكاح (٥٢٠٦) حديثاً عن محمَّد بن سَلَامٍ منسوباً لأبيه عند الجميع عن أبي معاوية، فهذه قَرِينة تُؤيِّد قولَ ابن السَّكَن، واحتمالُ كَونِه محمَّد بن المثنَّى بعيد، وإن كان أخرج في الطَّهارة (٢١٨) عن محمَّد بن خازِم بمُعجَمتَينِ حديثاً، وهو أبو معاوية، لكنَّ المهمَلَ إنَّما يُحمَل على مَن يكون لمن أهمَلَه به اختصاص، واختصاص البخاريِّ بمحمَّدِ بن سَلَامٍ مشهور.

وقوله في آخره: «**تابَعَه ابن أبي الزِّناد**» يعني: عبد الرَّحمن «**عن أبيه**» وهو عبد الله بن ذَكْوانَ، وهو بكُنيَتِه أشهر، وسَقَطَ هذا للنَّسَفيّ.

قوله: «**عن عُرْوة، عن المغيرة**» كذا للأكثرِ وهو الصَّواب، ووَقَعَ في رواية الكُشمِيهَنيِّ: عن الأعرَج عن أبي هريرةَ، وهو غَلَط، فقد رُويناه موصولاً عن البخاريّ نفسه، وهو في الجزء الثَّالث عشر من «فوائد الأصبَهانيّين» عن المحامليّ، قال: حدَّثنا محمَّد بن إسماعيل البخاريّ حدَّثنا عبد العزيز بن عبد الله الأُوَيسيّ حدَّثني ابن أبي الزِّناد عن أبيه عن عُرْوة عن المغيرة، وكذلك أخرجه الطَّبَرانيُّ[1] من وجه آخرَ عن عبد الرَّحمن بن أبي الزِّناد، ولم يُنبِّه الحُميديّ في «الجمع» ولا المِزّيُّ في «الأطراف» ولا أحدٌ من الشُّرّاح على هذا الموضع.

---

(١) رواه الطبراني في «المعجم الكبير» مرتين ٢٠/ (٨٨٣) و(١٠٥٧) من طريق عبد الرحمن بن أبي الزناد، عن أبيه، عن عروة، عن المغيرة، لكنه وضعه في المرة الأولى في ترجمة عروة بن المغيرة عن المغيرة، والمرة الثانية في ترجمة عروة بن الزبير عن المغيرة. والخلاف في عروة قديم، انظر التعليق على «مسند أحمد» عند الحديث رقم (١٨١٥٦).

قال ابن بَطّال: لا يجوز للقاضي الحُكمُ إلّا بعد طَلَب حُكم الحادثة من الكتاب أو السُّنَّة، فإن عَدِمَه رَجَعَ إلى الإجماع، فإن لم يَجِدْه نَظَرَ هل يَصِحّ الحملُ على بعض الأحكام المقرَّرة لعِلَّةٍ تَجمَعُ بينهما، فإن وَجَدَ ذلك لَزِمَه القياسُ عليها، إلّا إن عارَضَتها عِلَّة أُخرى فيَلزَمه التَّرجيح، فإن لم يَجِدْ عِلَّة استَدَلَّ بشواهد الأُصول وغَلَبة الأشباه[1]، فإن لم يَتَوجَّه له شيء من ذلك رَجَعَ إلى حُكم العقل، قال: هذا قول ابن الطَّيِّب، يعني: أبا بكر الباقِلَّانيّ.

ثمَّ أشارَ إلى إنكار/ كلامه الأخير بقوله تعالى: ﴿مَّا فَرَّطْنَا فِي ٱلْكِتَٰبِ مِن شَيْءٍ﴾ [الأنعام: ٣٨]، ١٣/٣٠٠ وقد علم الجميعُ بأنَّ النُّصوص لم تُحِطْ بجميع الحوادث، فعَرَفْنا أنَّ الله قد أبانَ حُكمَها بغيرِ طريق النَّصّ وهو القياس، ويُؤيِّد ذلك قوله تعالى: ﴿لَعَلِمَهُ ٱلَّذِينَ يَسْتَنۢبِطُونَهُۥ مِنْهُمْ﴾ [النساء:٨٣] لأنَّ الاستنباط هو الاستخراجُ وهو بالقياس، لأنَّ النَّصّ ظاهرٌ، ثمَّ ذكر فصلاً في الردّ على مُنكِري القياس وألزَمَهم التَّناقُض، لأنَّ من أصلِهم إذا لم يُوجَد النَّصُّ الرُّجوعَ إلى الإجماع، قال: فيَلزَمهم أن يأتوا بالإجماع على تركِ القول بالقياسِ، ولا سبيلَ لهم إلى ذلك، فوَضَحَ أنَّ القياس إنَّما يُنكَر إذا استُعمِلَ مع وجود النَّصّ أو الإجماع، لا عند فَقْد النَّصّ والإجماع. وبالله التَّوفيق.

## ١٤- باب قولِ النبيِّ ﷺ: «لَتَتَّبِعُنَّ سَنَنَ مَن كانَ قبلَكم»

**٧٣١٩- حدَّثنا أحمدُ بنُ يونُسَ، حدَّثنا ابنُ أبي ذِئْبٍ، عن المَقبُريِّ، عن أبي هُرَيرةَ ﷺ، عن النبيِّ ﷺ قال: «لا تقومُ السّاعةُ حتَّى تَأْخُذَ أمَّتي بأَخْذِ القُرونِ قبلَها، شِبْراً بشِبْرٍ، وذِراعاً بذِرَاعٍ» فقِيلَ: يا رسولَ الله، كفارسَ والرُّومِ؟ فقال: «ومَنِ الناسُ إلّا أُولئكَ؟».**

**٧٣٢٠- حدَّثنا محمَّدُ بنُ عبدِ العزيزِ، حدَّثنا أبو عمرَ الصَّنْعانيُّ منَ اليَمَنِ، عن زيدِ بنِ أسلَمَ، عن عطاءِ بنِ يَسارٍ، عن أبي سعيدٍ الخُدْريِّ، عن النبيِّ ﷺ قال: «لَتَتَّبِعُنَّ سَنَنَ مَن كانَ قبلَكم شِبْراً شِبْراً، وذِراعاً ذراعاً، حتَّى لو دَخَلوا جُحْرَ ضَبٍّ تَبِعتُموهُم» قلنا: يا رسولَ الله، اليهودُ والنَّصارى؟ قال: «فمَنْ؟».**

---

(١) في (س): الاشتباه.

**قوله: «باب قول النبيّ ﷺ: لَتَتَّبِعُنَّ»** بمُثنّاتَينِ مفتوحَتَينِ ثمَّ موحَّدة مكسورة وعين مُهمَلة مضمومة ونون ثقيلة، وأصله: تَتَّبِعونَ «سَنَنَ» بالمهمَلةِ والنُّون بعدها نون أُخرى **«مَن كانَ قبلَكم»** بفتح اللّام، ولفظ التَّرجمة مُطابِق للفظِ الحديث الثّاني.

**قوله: «عن المَقبُريِّ»** هو سعيد، وسَمّاه الإسماعيليُّ في روايته عن إبراهيم بن شَرِيك عن أحمد بن يونس شيخِ البخاريّ فيه.

**قوله: «لا تقوم السّاعة حتَّى تَأْخُذَ أُمَّتي بأخْذَ القُرون قبلها»** كذا هنا بموحَّدةٍ مكسورة وألِف مهموزة وخاء مُعجَمة ثمَّ مُعجَمة، والأخْذ بفتح الألِف وسكون الخاء على الأشهَر: هو السِّيرة، يقال: أخَذَ فلانٌ بأخذِ فلان، أي: سارَ بسيرتِه، وما أخَذَ أَخْذَه، أي: ما فعل فعلَه ولا قَصَدَ قصدَه، وقيل: الألِف مُثلَّثة، وقرأه بعضهم: «إِخَذ» بفتح الخاء جمع: إخْذَة بكسر أوَّله، مِثل: كِسْرة وكِسَر.

ووَقَعَ في رواية الأَصِيليّ على ما حكاه ابن بَطّال: «بما أخَذَ القُرونُ» بموحَّدةٍ و«ما» الموصولة، و«أخَذَ» بلفظِ الفعل الماضي، وهي رواية الإسماعيليّ، وفي رواية النَّسَفيِّ: «مَأْخَذ» بميمٍ مفتوحة وهمزة ساكنة.

والقُرون: جمع قَرْن بفتح القاف وسكون الرَّاء: الأُمَّةُ من الناس، ووَقَعَ في رواية الإسماعيليّ من طريق عبد الله بن نافع عن ابن أبي ذِئب: «الأُمَم والقُرون».

**قوله: «شِبْراً بشِبْرٍ، وذِراعاً بذِراعٍ»** في رواية الكُشمِيهَنيّ: «شِبراً شِبراً، وذِراعاً ذِراعاً».

**قوله: «فقيلَ: يا رسول الله»** في رواية الإسماعيليّ من طريق عبد الصَّمَد بن النُّعمان عن ابن أبي ذِئب: فقال رجل، ولم أقِفْ عليه مُسَمًّى.

**قوله: «كفارسَ والرُّوم»** يعني: الأُمَّتَينِ المشهورتَينِ في ذلك الوقت، وهم الفُرس ومَلِكهم كِسرَى، والرُّوم ومَلِكهم قَيصَر، وفي رواية الإسماعيليّ المذكورة: «كما فَعَلَت فارسُ والرّومُ».

**قوله: «ومَن الناسُ إلّا أولئكَ؟»** أي: فارس والرّوم، لكَونِهم كانوا إذ ذاكَ/ أكبرَ ملوك ٣٠١/١٣
الأرض وأكثرَهم رَعيَّة وأوسَعَهم بلاداً.

**قوله: «حدَّثنا محمَّد بن عبد العزيز»** هو الرَّمْليّ، و**«أبو عمر الصَّنعانيُّ»** بمُهمَلةٍ ثمَّ نون: هو حفص بنُ مَيسَرة.

**وقوله: «من اليَمَن»** أي: هو رجل من اليمن، أي: هو من صَنْعاء اليمن لا من صَنعاء الشّام، وقيل: المراد: أصلُه من اليمن، وهو من صَنعاء الشّام ونَزَلَ عَسقَلانَ.

**قوله: «لَتَتَّبِعُنَّ سَنَنَ»** بفتح السِّين للأكثر، وقال ابن التِّين: قرأناه بضمِّها، وقال المهلَّب: بالفتح أَولى، لأنَّه الذي يُستَعمَل فيه الذِّراع والشِّبر: وهو الطَّريق.

قلت: وليس اللَّفظ الأخير ببعيدٍ من ذلك.

**قوله: «شِبْراً شِبْراً، وذِراعاً ذِراعاً»** في رواية الكُشمِيهَنيّ: «شِبراً بشِبرٍ، وذِراعاً بذِراعٍ» عكسُ الذي قبله، قال عِيَاض: الشِّبر والذِّراع والطَّريق ودخول الجُحْر تمثيلٌ للاقتداءِ بهم في كلّ شيء ممَّا نَهَى الشَّرعُ عنه وذَمَّه.

**قوله: «جُحْر»** بضمِّ الجيم وسكون المهمَلة، والضَّبُّ الحيوان المعروف، تقدَّم الكلام عليه في ذِكر بني إسرائيل (٣٤٥٦).

**قوله: «قلنا»** لم أقِفْ على تعيين القائل.

**قوله: «قال: فمَن؟»** هو استفهامُ إنكارٍ، والتَّقدير: فمَن هم غيرُ أولئكَ، وقد أخرج الطَّبَرانيُّ[1] من حديث المُستَورِد بن شدَّاد رَفَعَه: «لا تَترُك هذه الأُمَّة شيئاً من سَنَن الأوَّلينَ حتَّى تأتيَه»، ووَقَعَ في حديث عبد الله بن عَمرٍو عند الشافعيّ[2] بسندٍ صحيح: «لَتركَبُنَّ سُنَّة مَن كان قبلكم حُلوَها ومُرَّها».

---

(١) في «الأوسط» (٣١٣).

(٢) في «السنن المأثورة» (٣٩٨).

قال ابن بَطّال: أعلَمَ ﷺ أنَّ أمَّته ستتَّبِعُ المحدَثات من الأُمور والبِدَع والأهواء كما وَقَعَ للأُمَمِ قبلهم، وقد أنذَرَ في أحاديث كثيرة بأنَّ الآخِرَ شَرّ، والسّاعة لا تقوم إلّا على شِرار الناس، وأنَّ الدِّين إنَّما يَبقَى قائماً عند خاصَّة من الناس.

قلت: وقد وَقَعَ مُعظَم ما أنذَرَ به ﷺ وسيقعُ بَقيَّة ذلك.

وقال الكِرْمانيُّ: حديث أبي هريرةَ مُغايِر لحديثِ أبي سعيد؛ لأنَّ الأوَّل فُسِّر بفارسَ والرّوم، والثّاني باليهودِ والنَّصارى، لكنَّ الرُّوم نصارَى، وقد كان في الفُرس يهود، أو ذَكَرَ ذلك على سبيل المِثال، لأنَّه قال في السُّؤال: كفارسَ؟ انتهى.

ويعكِّر عليه جوابُه ﷺ بقوله: «ومَن الناسُ إلّا أولئكَ؟» لأنَّ ظاهره الحَصْر فيهم، وقد أجابَ عنه الكِرْمانيُّ بأنَّ المراد حصْر الناس المعهود من المتبوعينَ.

قلت: ووجهه أنَّه ﷺ لمَّا بُعِثَ كان مُلكُ البلاد مُنحَصِراً في الفُرس والرّوم وجميع مَن عَدَاهم من الأُمَم من تحت أيديهم، أو كَلَا شيءٍ بالنِّسبةِ إليهم، فصَحَّ الحَصرُ بهذا الاعتبار، ويحتمل أن يكون الجواب اختَلَفَ بحَسَبِ المقام، فحيثُ قيل: فارس والرّوم، كان هناك قَرِينة تتعلَّق بالحُكم بين الناس وسياسَة الرَّعيَّة، وحيثُ قيل: اليهود والنَّصارى، كان هناك قَرِينة تتعلَّق بأُمورِ الدِّيانات أُصولها وفُروعها، ومن ثَمَّ كان في الجواب عن الأوَّل: «ومَن الناس إلّا أولئكَ»، وأمّا الجواب في الثّاني بالإبهام، فيُؤيِّد الحملَ المذكور، وأنَّه كان هناك قَرِينة تتعلَّق بما ذكرت.

واستَدَلَّ ابن عبد البَرّ في «باب ذَمّ القول بالرَّأي إذا كان على غير أصل» بما أخرجه من «جامع ابن وَهْب»: أخبَرني يحيى بن أيوب عن هشام بن عُرْوة أنَّه سَمِعَ أباه يقول: لم يزل أمرُ بني إسرائيل مُستَقيماً حتَّى حَدَثَ فيهم المولَّدونَ أبناءُ سَبَايا الأُمَم، فأحدَثوا فيهم القول بالرَّأي وأضَلُّوا بني إسرائيل، قال: وكان أَبي يقول: السُّنَنَ السُّنَنَ، فإنَّ السُّنَن قِوامُ الدِّين.

وعن ابن وَهْب: أخبَرني بكر بن مُضَر عمَّن سَمِعَ ابنَ شِهاب الزُّهْريّ وهو يَذكُر ما

وَقَعَ الناسُ فيه من الرَّأي وتركهم السُّنَن، فقال: إنَّ اليهود والنَّصارى إنَّما سُلِخُوا[1] من العلم الذي كان بأيديهم حين اشتقُّوا[2] الرَّأيَ وأخَذوا فيه.

وأخرج ابن أبي خَيْثمةَ من طريق مكحول عن أنس: قيلَ: يا رسول الله، متى يُترَك الأمرُ بالمعروفِ والنَّهيُ عن المنكَر؟ قال: «إذا ظَهَرَ فيكم ما ظَهَرَ في بني إسرائيل، إذا ظَهَرَ الإدهانُ في خياركم والفُحشُ في شِراركم، والمُلْك في صِغاركم، والفقه في رُذَالِكم»[3]، وفي «مُصنَّف قاسم بن أصبَغَ» بسندٍ صحيح عن عمر: فساد الدِّين إذا جاءَ العلمُ من قِبَل الصَّغير استَعصَى عليه الكبير،/ وصلاحُ الناس إذا جاءَ العلمُ من قِبَل الكبير تابَعَه عليه ٣٠٢/١٣
الصَّغير. وذكر أبو عُبَيد أنَّ المراد بالصِّغَرِ في هذا صِغَر القَدْر لا السِّنّ، والله أعلم.

## ١٥ - باب إثْمِ مَن دَعَا إلى ضلالةٍ أو سَنَّ سُنّةً سَيِّئةً

**لقولِ الله تعالى:** ﴿وَمِنْ أَوْزَارِ ٱلَّذِينَ يُضِلُّونَهُم بِغَيْرِ عِلْمٍ﴾ [النحل: ٢٥].

**٧٣٢١- حدَّثنا الحُميديُّ، حدَّثنا سفيانُ، حدَّثنا الأعمَشُ، عن عبدِ الله بنِ مُرّةَ، عن مَسْروقٍ، عن عبدِ الله قال: قال النبيُّ ﷺ: «ليسَ مِن نفسٍ تُقتَلُ ظُلْماً، إلّا كانَ على ابنِ آدمَ الأوَّلِ كِفْلٌ منها - وَرُبَّما قال سفيانُ: مِن دَمِها - لأنَّه أوَّلُ مَن سَنَّ القتلَ أوَّلاً».**

قوله: «بابُ إثْمِ مَنِ دَعَا إلى ضلالةٍ، أو سَنَّ سُنَّة سَيِّئَة، لقولِ الله تعالى: ﴿وَمِنْ أَوْزَارِ ٱلَّذِينَ يُضِلُّونَهُم بِغَيْرِ عِلْمٍ﴾» وَرَدَ فيما ترجَمَ به حديثان بلفظِه وليسا على شرطه، واكتَفَى بما يُؤَدّي معناهما وهما ما ذكره من الآية والحديث.

فأمّا حديث: «مَن دَعَا إلى ضلالة» فأخرجه مسلم (٢٦٧٤) وأبو داود (٤٦٠٩) والتِّرمِذيّ (٢٦٧٤) من طريق العلاء بن عبد الرَّحمن عن أبيه عن أبي هريرةَ قال: قال رسول الله ﷺ: «مَن دَعَا إلى هُدًى كان له من الأجر مِثلُ أُجور مَن تَبِعَه لا يَنقُص ذلك

---

(١) في (س): انسلخوا.

(٢) في (س): استقلّوا.

(٣) أخرجه البيهقي في «شعب الإيمان» (٧٥٥٥) من طريق مكحول، به.

من أُجورهم شيئاً، ومَن دَعَا إلى ضلالةٍ كان عليه من الإثم مِثلُ آثام مَن تَبِعَه لا يَنقُص ذلك من آثامهم شيئاً».

وأمّا حديث: «مَن سَنَّ سُنَّة سَيِّئَة» فأخرجه مسلم (٢٦٧٣/ ١٥) من رواية عبد الرَّحمن ابن هلال عن جَرِير بن عبد الله البَجَليِّ في حديثٍ طويلٍ قال فيه: فقال رسول الله ﷺ: «مَن سَنَّ في الإسلام سُنَّة حسنَة فلَه أجرُها وأجرُ مَن عَمِلَ بها بعده من غير أن يَنقُص من أُجورهم شيئاً، ومَن سَنَّ في الإسلام سُنَّة سَيِّئَةً كان عليه وِزرُها ووِزرُ مَن عَمِلَ بها بعده من غير أن يَنقُص من أوزارهم شيئاً»، وأخرجه من طريق المنذِر بن جَرير عن أبيه مِثله، لكن قال: «شيءٌ» في الموضعين بالرَّفع، وأخرجه التِّرمِذيّ (٢٦٧٥) من وجهٍ آخَر عن جَرِير بلفظ: «مَن سَنَّ سُنَّة خيرٍ، ومَن سَنَّ سُنَّة شَرّ».

وأمّا الآية فقال مجاهد في قوله تعالى: ﴿ لِيَحْمِلُوٓاْ أَوْزَارَهُمْ كَامِلَةً يَوْمَ ٱلْقِيَـٰمَةِ ۙ وَمِنْ أَوْزَارِ ٱلَّذِينَ يُضِلُّونَهُم بِغَيْرِ عِلْمٍ ﴾ قال: حَمْلُهم ذُنوبَ أنفُسِهم وذُنوبَ مَن أطاعَهم، ولا يُخفِّف ذلك عمَّن أطاعَهم شيئاً، وأخرج عن الرَّبيع بن أنس أنَّه فَسَّرَ الآية المذكورة بحديثِ أبي هريرةَ المذكور، ذكره مُرسَلاً بغيرِ سَنَد[1].

وأمّا حديث الباب عن عبد الله بن مَسْعود فقد مضى شرحُه في أوَّل كتاب القِصاص (٦٨٦٧) وتقدَّم البحث في المراد بالـمُفارِقِ للجماعةِ المذكور فيه.

قال المهلَّب: هذا الباب والذي قبله في معنى التَّحذير من الضَّلال، واجتناب البِدَع ومُحدَثات الأُمور في الدِّين، والنَّهي عن مُخالَفة سبيل المؤمنينَ. انتهى، ووجْهُ التَّحذير أنَّ الذي يُحدِث البِدعَة قد يَتَهاوَن بها لِخِفَّةِ أمرها في أوَّل الأمر، ولا يَشعُر بما يَترَتَّب عليها من المفسَدَة، وهو أن يَلحَقه إثمُ مَن عَمِلَ بها مِن بعدِه، ولو لم يكن هو عَمِلَ بها بل لكَونِه كان الأصلَ في إحداثها.

---

(١) وهو عند الطبري ١٤/ ٩٦.

## ١٦- باب ما ذَكَر النبيُّ ﷺ وحَضَّ على اتِّفاق أهلِ العِلْمِ، وما اجتَمَعَ عليه الحَرَمان مَكّةُ والمدينةُ، وما كانَ بهما مِن مَشاهدِ النبيِّ ﷺ والمهاجِرينَ والأنصار، ومُصَلَّى النبيِّ ﷺ والمِنْبرِ والقَبْر

**قوله: «بابُ ما ذَكَر النبيُّ ﷺ وحَضَّ»** بمُهمَلةٍ وضاد مُعجَمة ثقيلة، أي: حَرَّض بالمهمَلةِ ٣٠٦/١٣ وتشديد الرَّاء.

**وقوله: «على اتِّفاق أهل العِلْم»** قال الكِرْمانيُّ: في بعض الرِّوايات: وما حَضَّ عليه من اتِّفاقٍ، وهو من باب تَنازُع العامِلَينِ، وهما ذَكَر وحَضَّ.

**قوله: «وما اجْتَمَعَ عليه الحَرَمان مكَّة والمدينة، وما كانَ بهما من مَشاهِد النبيِّ ﷺ والمهاجِرينَ والأنصار»** في رواية الكُشمِيهَنيّ: وما أجمَعَ، بهمزةِ قَطع بغيرِ تاء، وعنده: وما كان بها، بالإفرادِ، والأوَّل أولى، قال الكِرْمانيُّ: الإجماع: هو اتِّفاق أهل الحَلِّ والعَقد، أي: المجتهِدينَ من أمَّة محمَّدٍ على أمرٍ من الأُمور الدِّينيَّة، واتِّفاقُ مُجتَهِدي الحرمَينِ دون غيرهم ليس بإجماعٍ عند الجمهور، وقال مالك: إجماع أهل المدينة حُجَّة، قال[1]: وعِبارةُ البخاريّ مُشعِرةٌ بأنَّ اتِّفاق أهل الحرمَينِ كِلَيهما إجماع. قلت: لعلَّه أرادَ التَّرجيح به لا دَعوَى الإجماع، وإذا قال بحُجِّيَّةِ إجماع أهل المدينة وحدَها مالكٌ ومَن تَبِعَه فهم قائلونَ به إذا وافَقَهم أهلُ مكَّة بطريق الأولى، وقد نَقَلَ ابن التِّين عن سَحْنون اعتبار إجماع أهل مكَّة معَ أهل المدينة، قال: حتَّى لو اتَّفَقوا كلُّهم وخالَفَهم ابن عبَّاس في شيءٍ لم يُعَدّ إجماعاً، وهو مَبنيٌّ على أنَّ نُدْرة المخالِف تُؤَثِّرُ في ثُبوت الإجماع.

**قوله: «ومُصَلَّى النبيِّ ﷺ والمِنبَرِ والقَبْر»** هذه الثَّلاثة مجرورة عَطفاً على قوله: مَشاهِد.

ثُمَّ ذَكَر فيه أربعةً وعِشرينَ حديثاً:

**الحديث الأول:** حديث جابر.

**٧٣٢٢- حدَّثنا إسماعيلُ، حدَّثني مالكٌ، عن محمَّدِ بنِ المنكَدِر، عن جابرِ بنِ عبدِ الله**

---

(١) يعني: الكرماني.

السَّلَمِيِّ: أنَّ أعرابيّاً بايعَ رسولَ الله ﷺ على الإسلامِ، فأصابَ الأعرابيَّ وعْكٌ بالمدينةِ، فجاءَ الأعرابيُّ إلى رسولِ الله ﷺ فقال: يا رسولَ الله أَقِلْني بَيْعَتي. فأبَى رسولُ الله ﷺ، ثمَّ جاءَه فقال: أَقِلْني بَيْعَتي. فأبَى، ثمَّ جاءَه فقال: أَقِلْني بَيْعَتي. فأبَى، فخَرَجَ الأعرابيُّ، فقال رسولُ الله ﷺ: «إنَّما المدينةُ كالكِيرِ تَنْفي خَبَثَها، وتَنْصَعُ طَيِّبَها».

قوله: «إسماعيل» هو ابن أبي أُوَيس.

قوله: «السَّلَميّ» بفتح المهمَلة واللّام.

قوله: «أنَّ أعرابيّاً» تقدَّم القول في اسمه وفي أيِّ شيءٍ استَقال منه، وضَبْط «تَنصَعُ» في أواخر الحجّ في فضل المدينة (١٨٨٣)، وكذا قوله: «كالكِيرِ» معَ سائر شرحه ولله الحمد.

قال ابن بَطّال عن المهلَّب: فيه تفضيلُ المدينة على غيرها بما خَصَّها الله به من أنَّها تنفي الخَبَث، ورَتَّبَ على ذلك: القولَ بحُجِّيَّةِ إجماع أهل المدينة، وتُعقِّبَ بقولِ ابن عبد البَرّ: إنَّ الحديث دالٌّ على فضل المدينة، ولكن ليس الوصف المذكور عامّاً لها في جميع الأزمِنَة، بل هو خاصٌّ بزَمَنِ النبيِّ ﷺ؛ لأنه لم يكن يَخرُج منها رَغبةً عن الإقامة معه إلّا مَن لا خير فيه. وقال عِيَاضٌ نحوه، وأيَّدَه بحديثِ أبي هريرةَ الذي أخرجه مسلم (١٣٨١): «لا تقوم السّاعةُ حتَّى تنفي المدينةُ شِرارَها، كما يَنفي الكِير خَبَث الفِضَّة» قال: والنار إنَّما تُخرِج الخَبَث والرَّديء، وقد خَرَجَ من المدينة بعد النبيِّ ﷺ جماعةٌ من خيار الصَّحابة، وقَطَنوا غيرها وماتوا خارجاً عنها، كابنِ مسعودٍ وأبي موسى وعليٍّ وأبي ذرٍّ وعمَّار وحُذَيفة وعُبادةَ ابن الصّامت وأبي عُبَيدة ومعاذٍ وأبي الدَّرداء وغيرهم، فدَلَّ على أنَّ ذلك خاصٌّ بزَمَنِه ﷺ بالقَيدِ المذكور، ثمَّ يَقَع تمام إخراج الرَّديء منها في زمن مُحاصَرَة الدَّجّال، كما تقدَّم بيان ذلك واضحاً في أواخِر كتاب الفتن (٧١٢٤) وفيه: فلا يَبقَى مُنافقٌ ولا مُنافقةٌ إلّا خَرَجَ إليه، فذلك يوم الخَلَاص.

الحديث الثاني:

٧٣٢٣- حدَّثنا موسى بنُ إسماعيلَ، حدَّثنا عبدُ الواحدِ، حدَّثنا مَعمَرٌ، عن الزُّهْريِّ، عن

عُبَيدِ الله بنِ عبدِ الله، قال: حدَّثني ابنُ عبَّاسٍ رضي الله عنهما قال: كنتُ أُقْرِئُ عبدَ الرَّحمنِ بنَ عَوْفٍ، فلمَّا كانَ آخِرُ حَجَّةٍ حَجَّها عمرُ فقال عبدُ الرَّحمنِ بمِنًى: لو شَهِدْتَ أميرَ المؤمنينَ أتاه رجلٌ قال: إنَّ فلاناً يقولُ: لو ماتَ أميرُ المؤمنينَ لَبايعْنا فلاناً، فقال عمرُ: لأقومَنَّ العَشِيّةَ فأُحَذِّرَ هؤُلاءِ الرَّهْطَ الَّذينَ يريدونَ أنْ يَغْصِبوهم. قلتُ: لا تَفْعَل، فإنَّ المَوْسِمَ يَجمَعُ رَعاعَ الناسِ يَغلِبونَ على مَجْلِسِكَ، فأخافُ أنْ لا يُنزِّلوها على وجهِها، فيَطِيرُ بها كلُّ مُطِيرٍ، فأمْهِلْ حتَّى تَقْدَمَ المدينةَ دارَ الهِجْرة ودارَ السُّنّة، فتَخلُصَ بأصحاب رسولِ الله ﷺ مِنَ المهاجِرينَ والأنصار، فيَحْفَظوا مَقالتَكَ، ويُنزِّلوها على وجهِها. فقال: والله لأقومَنَّ به في أوَّلِ مَقامٍ أقومُه بالمدينة.

قال ابنُ عبَّاسٍ: فقَدِمْنا المدينةَ، فقال: إنَّ الله بَعَثَ محمَّداً بالحقِّ، وأنزَلَ عليه الكتابَ، فكان فيما أُنزِلَ آيةُ الرَّجْمِ.

حديث ابن عبَّاس: كنت أُقرِئ عبدَ الرَّحمن بن عَوف... الحديث في خُطبة عمر الذي تقدَّم بطولِه مشروحاً في «باب رَجم الحُبلى» من الحدود (٦٨٣٠)، وذكر هنا منه طَرَفاً، والغرض منه هنا ما يَتعلَّق بوصفِ المدينة بدار الهِجرة ودار السُّنَّة ومَأوَى المهاجِرينَ والأنصار.

وقوله فيه: «فلمَّا كانَ آخرُ حَجَّة حَجَّها عمر فقال عبدُ الرَّحمن» جواب «لمَّا» محذوف، وقد تقدَّم بيانه، وهو: فلمَّا رَجَعَ عبد الرَّحمن من عند عمر لَقِيَني فقال.

وقوله فيه: «قال ابن عبَّاس» هو موصول بالسَّنَدِ/ المذكور. ٣٠٧/١٣

وقوله: «فقَدِمنا المدينة، فقال: إنَّ الله بَعَثَ محمَّداً بالحقِّ» حُذفَ منه قِطعَة كبيرة بين قوله: «فقَدِمنا المدينة» وبين قوله: «قال...» إلى آخره، تقدَّم بيانها هناك، وفيها قصَّةٌ معَ سعيد بن زيد وخروج عمر يوم الجُمُعة وخُطْبتُه بطولِها، وقد أدخَلَ كَثيرٌ ممَّن يقول بحُجِّيَّةِ إجماع أهل المدينة هذه المسألةَ في مسألة إجماع الصَّحابة، وذلك حيثُ يقول: لأنَّهم شاهَدوا التَّنزيل، وحَضَروا الوحي، وما أشبَهَ ذلك، وهما مسألتان مُختَلِفَتان،

والقول بأنَّ إجماع الصَّحابة حُجَّةٌ أقوى من القول بأنَّ إجماع أهل المدينة حُجَّة. والرَّاجح أنَّ أهل المدينة ممَّن بعد الصَّحابة إذا اتَّفقوا على شيءٍ كان القول به أقوى من القول بغيرِه، إلّا أن يُخالِف نصّاً مرفوعاً، كما أنَّه يُرجَّح بروايتِهم لشُهرَتهم بالتثبُّتِ في النَّقل وتركِ التَّدليس، والذي يَختَصُّ بهذا الباب القول بحُجِّيَّةِ قول أهل المدينة إذا اتَّفقوا، وأمّا ثُبوت فضل المدينة وأهلِها، وغالبُ ما ذُكر في الباب فليس بقَوِيٍّ في الاستدلال على هذا المطلوب.

**٧٣٢٤- حدَّثنا سليمانُ بنُ حَرْبٍ، حدَّثنا حمَّادٌ، عن أيوبَ، عن محمَّدٍ قال: كنَّا عندَ أبي هُرَيرةَ وعليه ثَوْبان مُمَشَّقان مِن كَتّانٍ، فتَمَخَّطَ فقال: بَخْ بَخْ أبو هُرَيرةَ يَتَمَخَّطُ في الكَتّان! لقد رأيتُني وإنِّي لأخِرُّ فيما بينَ مِنْبرِ رسولِ الله ﷺ إلى حُجْرةِ عائشةَ مَغْشِيّاً عليَّ، فيَجِيءُ الجائي، فيَضَعُ رِجْلَه على عُنُقي، ويُرَى أنِّي مَجْنونٌ، وما بي مِن جنونٍ، ما بي إلّا الجوعُ.**

**٧٣٢٥- حدَّثنا محمَّدُ بنُ كَثيرٍ، أخبرنا سفيانُ، عن عبدِ الرَّحمنِ بنِ عابسٍ قال: سُئلَ ابنُ عبَّاسٍ: أشَهِدْتَ العِيدَ معَ النبيِّ ﷺ؟ قال: نَعَم، ولولا مَنْزِلَتي منه ما شَهِدتُه منَ الصِّغَرِ، فأتَى العَلَمَ الذي عندَ دار كَثيرِ بنِ الصَّلْت، فصَلَّى ثمَّ خَطَبَ، ولم يَذكُرْ أذاناً ولا إقامةً، ثمَّ أمَرَ بالصَّدَقةِ، فجَعَلَ النِّساءُ يُشِرْنَ إلى آذانِهنَّ وحُلوقِهِنَّ، فأمَرَ بلالاً فأتاهُنَّ، ثمَّ رَجَعَ إلى النبيِّ ﷺ.**

**الحديث الثالث: قوله: «عن محمَّد»** هو ابن سيرين، ووَقَعَ منسوباً في رواية التِّرمِذيّ (٢٣٦٧) عن قُتَيبة عن حمَّاد بن زيد.

**قوله: «ثَوْبان مُمَشَّقان»** بفتح الشِّين المعجَمة الثَّقيلة بعدها قاف، أي: مصبوغان بالمِشْقِ بكسر الميم وسكون المعجَمة، وهو الطِّين الأحمر.

**وقوله: «بَخ بَخ»** بموحَّدةٍ ثمَّ مُعجَمة مُكرَّر: كَلِمة تَعَجُّب ومَدْح، وفيها لُغات، وقد تقدَّم شرحه في «باب كيف كان عَيشُ النبيِّ ﷺ» من كتاب الرِّقاق (٦٤٥٢). والغرض منه: قوله: وإنّي لَأخِرُّ ما بين المِنبَر والحُجْرة. والحُجرة: هي مكان القبر الشَّريف، وقال ابن

بَطّال عن المهلَّب: وجه دخوله في التَّرجمة الإشارةُ إلى أنَّه لمَّا صَبَرَ على الشِّدَّة التي أشارَ إليها من أجل مُلازَمَة النبيِّ ﷺ في طَلَب العلم، جُوزيَ بما انفَرَدَ به من كَثْرة محفوظِه ومنقولِه من الأحكام وغيرها، وذلك ببَرَكَةِ صَبْرِه على المدينة.

**الحديث الرابع**: حديث ابن عبَّاس في شُهودِه العيد معَ النبيِّ ﷺ، تقدَّم شرحه مُستوفًى في صلاة العيد (٩٧٩) وسياقُه هناك أتَمُّ، والغرض منه هنا ذِكر المصلَّى، حيثُ قال: فأتَى العَلَمَ الذي عند دار كَثيرِ بن الصَّلت. والدّارُ المذكورة بُنيَت بعد العَهد النَّبويّ، وإنَّما عُرِفَ بها لشُهرَتِها.

وقال ابن بَطّال عن المهلَّب: شاهِدُ التَّرجمة قولُ ابن عبَّاس: ولولا مكاني من الصِّغَر ما شَهِدتُه، لأنَّ معناه أنَّ صغير أهل المدينة وكبيرَهم ونساءَهم وخَدَمَهم ضَبَطوا العَلَمَ مُعاينَةً منهم في مَواطِن العمل من شارعها المبيِّن عن الله تعالى، وليس لغيرِهم هذه المنزِلة.

وتُعقِّبَ بأنَّ قول ابن عبَّاس: من الصِّغَر ما شَهِدته، إشارةٌ منه إلى أنَّ الصِّغَر مَظِنَّة عَدَم الوصول إلى المقام الذي شاهَدَ فيه النبيَّ ﷺ حتَّى سَمِعَ كلامَه وسائرَ ما قَصَّه في هذه القصَّة، لكن لمَّا كان ابنَ عمِّه وخالَتُه أمُّ المؤمنينَ وصَلَ بذلك إلى المنزِلة المذكورة، ولولا ذلك لم يَصِل.

ويُؤخَذ منها نَفيُ التَّعميم الذي ادَّعاه المهلَّب، وعلى تقدير تَسليمِه فهو خاصٌّ بمَن شاهَدَ ذلك وهم الصَّحابة، فلا يُشاركُهم فيهم مَن بعدَهم بمُجرَّدِ كَونه من أهل المدينة.

**٧٣٢٦- حدَّثنا أبو نُعَيم، حدَّثنا سفيانُ، عن عبدِ الله بنِ دِينارٍ، عن ابنِ عمرَ رضي الله عنهما: أنَّ النبيَّ ﷺ كانَ يَأْتي قُباءً ماشِياً وراكباً.**

**٧٣٢٧- حدَّثنا عُبَيدُ بنُ إسماعيلَ، حدَّثنا أبو أُسامةَ، عن هشامٍ، عن أبيه، عن عائشةَ قالت لعبدِ الله بنِ الزُّبَير: ادْفِنِّي معَ صَوَاحِبي، ولا تَدْفِنِّي معَ النبيِّ ﷺ في البيتِ، فإنِّي أكرَهُ أنْ أُزَكَّى.**

**٧٣٢٨- وعن هشامٍ، عن أبيه: أنَّ عمرَ أرسَلَ إلى عائشةَ: ائْذَني لي أنْ أُدْفَنَ معَ صاحِبيَّ؟**

**فقالت: إيْ والله، قال: وكان الرجلُ إذا أرسَلَ إليها منَ الصَّحابةِ قالت: لا والله، لا أوثِرُهم بأحدٍ أبداً.**

**الحديث الخامس**: حديث ابن عمر في إتيان قُباء، وقد تقدَّم شرحُه في أواخر الصلاة (١١٩١)، وفيه زيادةٌ عن ابن عمر. قال ابن بَطّال عن المهلَّب: المراد من هذا الحديث مُعاينَةُ النبيِّ ﷺ ماشياً وراكباً في قَصْده مسجدَ قُباء، وهو مَشهَدٌ من مَشاهدِه ﷺ وليس ذلك بغيرِ المدينة.

**الحديث السادس**: **قوله: «عن هشام»** هو ابن عُرْوة بن الزُّبَير، ووَقَعَ منسوباً في رواية جُوَيرية ابن محمَّد عن أبي أُسامة عند أبي نُعيم.

**قوله: «عن عائشة قالت لعبدِ الله بن الزُّبَير»** أي: أنَّها قالت.

**قوله: «مَعَ صَوَاحِبِي»** جمع صاحبة، تريد أزواجَ النبيِّ ﷺ، زاد الإسماعيليُّ من طريق عَبْدة بن سليمان عن هشام: بالبَقيع.

**قوله: «ولا تَدْفِنِّي معَ النبيِّ ﷺ في البيت»** يعارضُه في الظّاهر قولُها في قصَّة دَفن عمر.

**قوله: «فإنّي أكرَه أنْ أُزَكَّى»** بفتح الكاف الثَّقيلة على البناء للمجهول، أي: أن يُثنيَ عليَّ أحدٌ بما ليس فيَّ، بل بمُجرَّدِ كَوني مَدفونَةً عنده دون سائر نسائه، فيَظُنُّ أنّي خُصِّصتُ/ بذلك من دونهنَّ، لمعنًى فيَّ ليس فيهنَّ، وهذا منها في غاية التَّواضُع. ٣٠٨/١٣

**الحديث السابع**: **قوله: «وعن هشام، عن أبيه»** هو موصولٌ بالسَّنَدِ الذي قبله، وقد أخرجه الإسماعيليُّ من وجهٍ آخَر عن أبي أُسامة موصولاً: أنَّ عمر أرسَلَ إلى عائشة، هذا صورته الإرسال، لأنَّ عُرْوة لم يُدرِك زمنَ إرسال عمرَ إلى عائشة، لكنَّه محمولٌ على أنَّه حَمَلَه عن عائشة فيكون موصولاً.

**قوله: «معَ صاحِبيَّ»** بالتَّثنية.

**قوله: «فقالت: إيْ والله، قال: وكان الرجلُ إذا أرْسَلَ إليها من الصَّحابة»** هو مُتعلِّق بقوله: الرجل، ولفظ الرِّسالة محذوف، وتقديرُه: يَسألها أن يُدفَن معهم، وجواب الشَّرط:

قالت... إلى آخره.

**قوله: «قالت: لا والله لا أُوثِرُهم بأحدٍ أبداً»** بالمثلَّثةِ: من الإيثار، قال ابن التِّين: كذا وَقَعَ، والصَّواب: لا أوثِرُ أحداً بهم أبداً. قال شيخنا ابن الملقِّن: ولم يَظهَر لي وجه صوابه. انتهى، وكأنَّه يقول: إنَّه مقلوب، وهو كذلك، وبذلك صَرَّحَ صاحب «المطالِع» ثمَّ الكِرْمانيُّ، قال: ويحتمل أن يكون المراد: لا أُثيرُهم بأحدٍ، أي: لا أنبُشُهم لدَفنِ أحد، والباء بمعنى اللّام، واستَشكَلَه ابن التِّين بقولها في قصَّة عمر: لَأُوثِرَنَّه على نفسي، وأجابَ باحتمالِ أن يكون الذي آثَرَته به المكان الذي دُفِنَ فيه من وراء قَبر أبيها بقُربِ النبيِّ ﷺ، وذلك لا يَنفي وجودَ مكانٍ آخَر في الحُجرة.

قلت: وذكر ابن سعد من طُرقٍ أنَّ الحسن بن عليٍّ أوصَى أخاه أن يَدفِنَه عندهم إن لم يَقَع بذلك فتنة، فصَدَّه عن ذلك بنو أُميَّة فدُفِنَ بالبَقيع.

وأخرج التِّرمِذيّ (٣٦١٧) من حديث عبد الله بن سَلَام قال: مكتوبٌ في التَّوراة صِفَةُ محمَّدٍ، وعيسى ابن مريم عليهما السَّلام يُدفَن معه. قال أبو مودود[1] أحد رواته: وقد بَقِيَ في البيت موضعُ قبر. وفي رواية الطَّبَرانيّ[2]: يُدفَن عيسى معَ رسول الله ﷺ وأبي بكرٍ وعمر، فيكون قَبراً رابعاً.

قال ابن بَطّال عن المهلَّب: إنَّما نَهَتْ[3] عائشة أن تُدفَن معهم خَشْية أن يَظُنّ أحدٌ أنَّها أفضَلُ الصَّحابة بعد النبيِّ ﷺ وصاحبَيهِ، فقد سألَ الرَّشيد مالكاً عن مَنزِلة أبي بكرٍ وعمر من النبيِّ ﷺ في حياته، فقال: كمَنزِلَتِهما منه بعد مَماته، فزَكّاهما بالقُربِ منه في البُقعَة المبارَكَة والتُّربة التي خُلِقَ منها، فاستُدِلَّ على أنَّهما أفضَل الصَّحابة باختصاصهما بذلك، وقد احتَجَّ أبو بكرٍ الأبهَريُّ المالكيُّ بأنَّ المدينة أفضَل من مكَّة بأنَّ النبيّ ﷺ مخلوقٌ من تُربة المدينة وهو أفضَل البشر، فكانت تُربَته أفضلَ التُّرَب. انتهى، وكَونُ تُربَته أفضلَ التُّرَب

---

(١) تحرَّفت في (س) إلى: أبو داود، وفي (ع) إلى: ابن مردويه، والمثبت من (أ)، وهو الصواب.

(٢) في القطعة من الجزء (١٣) من «معجمه الكبير» (٣٨٤).

(٣) في (س): كرهت.

لا نزاع فيه، وإنَّما النِّزاع هل يَلزَمُ من ذلك أن تكون المدينة أفضلَ من مكَّة؟ لأنَّ المجاوِر للشيءِ لو ثَبَتَ له جميعُ مَزاياه، لكانَ لما جاوَرَ ذلك المجاوِر نحوُ ذلك، فيَلزَم أن يكون ما جاوَرَ المدينة أفضل من مكَّة، وليس كذلك اتِّفاقاً؛ كذا أجابَ به بعض المتقدِّمين، وفيه نَظَر.

الحديث الثامن:

**٧٣٢٩- حدَّثنا أيوبُ بنُ سليمانَ، حدَّثنا أبو بَكْرِ بنُ أبي أُوَيْسٍ، عن سُليمانَ بنِ بلالٍ، عن صالحِ بنِ كَيْسانَ، قال ابنُ شِهابٍ: أخبَرني أنسُ بنُ مالكٍ: أنَّ رسولَ الله ﷺ كانَ يُصَلِّي العصرَ، فيَأْتي العَوَالِيَ والشّمسُ مُرْتَفِعة.**

**وزادَ اللَّيثُ عن يونُسَ: وبُعْدُ العَوَالِيَ أربعةُ أمْيالٍ أو ثلاثة.**

**قوله: «حدَّثنا أيوب بنُ سليمان»** أي: ابن بلال المدنيّ، والسَّنَد كلُّه مدَنيُّونَ، ولم يَسمَع أيوب من أبيه، بل حَدَّثَ عنه بواسطة، وهو مُقِلٌّ، ووثَّقه أبو داود وغيره، وزَعَمَ ابن عبد البَرّ أنَّه ضعيف، فوَهِمَ، وإنَّما الضَّعيف آخَر وافَقَ اسمَه واسمَ أبيه.

**قوله: «فيَأْتي العَوالي»** تقدَّم بيانُه في كتاب المواقيت معَ شرحه (٥٥٠).

**قوله: «زادَ اللَّيث، عن يونس»** يعني: عن ابن شِهاب عن أنس. ويونس: هو ابن يزيد الأيليُّ، وهذه الطَّريق وَصَلَها البَيهَقيُّ (١/ ٤٤٠) من طريق عبد الله بن صالحٍ كاتبِ اللَّيث: حدَّثني اللَّيث عن يونس أخبَرني ابن شِهاب عن أنس، فذكر الحديث بتمامِهِ، وزاد في آخره: وبُعدُ العَوالي من المدينة على أربعَة أميال.

**قوله: «وبُعْدُ العَوالي أربعةُ أمْيالٍ أو ثلاثة»** كأنَّه شَكٌّ منه، فإنَّه عنده عن أبي صالح، وهو على عادته يُورِد له في الشَّواهد والتَّتِمّات، ولا يَحتَجُّ به في الأُصول.

قال ابنُ بَطّالٍ عن المهلَّب: معنى الحديث: أنَّ بين العَوالي ومسجد المدينة للماشي شيئاً مَعْلَماً من مَعالم ما بين الصَّلاتَينِ يَستَغني الماشي فيها يومَ الغَيم عن معرفة الشمس، وذلك معدومٌ في سائر الأرض، قال: فإذا كانت مَقادير الزَّمان مُعيَّنةً بالمدينة بمكانٍ/ بادٍ للعِيان ٣٠٩/١٣

يَنقُله العلماء إلى أهل الآفاق ليَمتَثِلوه[1] في أقاصي البُلدان، فكيف يُساويهم أهلُ بلد غيرِها؟ وهذا الذي قاله يُغني إيرادُه عنه عن تَكلُّف البحث معه فيه، وبالله التَّوفيق.

**٧٣٣٠- حدَّثنا عَمْرو بنُ زُرارةَ، حدَّثنا القاسمُ بنُ مالكٍ، عن الجُعَيْدِ، سمعتُ السّائبَ ابنَ يَزيدَ يقولُ: كانَ الصّاعُ على عَهْدِ النبيِّ ﷺ مُدّاً وثُلُثاً بمُدِّكم اليومَ، وقد زِيدَ فيه.**

**سَمِعَ القاسمُ بنُ مالكٍ الجُعيدَ.**

**٧٣٣١- حدَّثنا عبدُ الله بنُ مَسْلَمةَ، عن مالكٍ، عن إسحاقَ بنِ عبدِ الله بنِ أبي طَلْحةَ، عن أنسِ بنِ مالكٍ، أنَّ رسولَ الله ﷺ قال: «اللهُمَّ بارِكْ لهم في مِكْيالهم، وبارِكْ لهم في صاعِهم ومُدِّهِم» يعني: أهلَ المدينة.**

**الحديث التاسع**: حديث السّائب بن يزيد في ذِكر الصّاع، وقد تقدَّم شرحُه في كتاب كفَّارة الأيمان (٦٧١٢).

**وقوله في هذه الرِّواية: «مُدّاً وثُلُثاً بمُدِّكم اليوم»** وَقَعَ لبعضِهِم: مُدّ وثُلُث، وهو على طريق من يَكتُب المنصوب بغيرِ ألف. وقال الكِرْمانيُّ: أو يكون في كان ضميرُ الشَّأن فيَرتَفِعُ على الخبر.

ومُناسَبةُ هذا الحديث للتَّرجمةِ أنَّ قَدْر الصّاع ممَّا اجتَمَعَ عليه أهلُ الحرمَينِ بعد العَهد النبويِّ واستَمرَّ، فلمَّا زاد بنو أُميَّة في الصَّاع لم يَترُكوا اعتبار الصَّاع النبويِّ فيما وَرَدَ فيه التَّقدير بالصّاع من زكاة الفِطر وغيرها، بل استَمرُّوا على اعتباره في ذلك وإن استَعمَلوا الصّاع الزّائد في شيءٍ غيرِ ما وَقَعَ فيه التَّقدير بالصّاع، كما نبَّه عليه مالك ورَجَعَ إليه أبو يوسف في القصَّة المشهورة.

**وقوله: «وقد زِيدَ فيه»** زاد في رواية الإسماعيليّ: في زَمَن عمرَ بن عبد العزيز.

**قوله: «سَمِعَ القاسمُ بنُ مالك الجُعَيدَ»** يشير إلى ما تقدَّم في كفَّارة الأيمان (٦٧١٢) عن عثمان بن أبي شَيْبة عن القاسم: حدَّثنا الجُعَيد، ووَقَعَ في رواية زياد بن أيوب عن القاسم بن

---

(١) تحرَّفت في (س) إلى: ليتمثّلوه.

مالك قال: أخبرنا الجُعَيد، أخرجه الإسماعيليُّ.

**الحديث العاشر**: حديث أنسٍ في الدُّعاء لأهلِ المدينة بالبَرَكَةِ في صاعهم ومُدِّهم. تقدَّم شرحه في البُيوع (٢١٣٠)، وفي كفَّارة الأيمان (٦٧١٤).

وقوله في آخره: «**يعني أهلَ المدينة**» قال ابن بَطّال عن المهلَّب: دعاؤُه ﷺ لأهلِ المدينة في صاعهم ومُدِّهم، خَصَّهم من بَرَكتِه ما اضطَرَّ أهلَ الآفاق إلى قَصْدهم في ذلك المِعيار المدْعوِّ له بالبَرَكَة، ليجعلوه طريقةً مُتَّبَعةً في مَعاشِهم وأداءِ ما فرَضَ الله عليهم.

**٧٣٣٢- حدَّثنا إبراهيمُ بنُ المنذِرِ، حدَّثنا أبو ضَمْرةَ، حدَّثنا موسى بنُ عُقْبَةَ، عن نافعٍ، عن ابنِ عمرَ: أنَّ اليهودَ جاؤوا إلى النبيِّ ﷺ برَجُلٍ وامرأةٍ زَنَيا، فأمَرَ بهما فرُجِما قريباً مِن حَيْثُ تُوضَعُ الجنائزُ عندَ المَسْجِدِ.**

**٧٣٣٣- حدَّثنا إسماعيلُ، حدَّثني مالكٌ، عن عَمرٍو مولى المُطَّلِبِ، عن أنسِ بنِ مالكٍ ﷺ: أنَّ رسولَ الله ﷺ طَلَعَ له أُحُدٌ فقال: «هذا جبلٌ يُحِبُّنا ونُحِبُّه، اللهُمَّ إنَّ إبراهيمَ حَرَّمَ مَكّةَ، وإنِّي أُحرِّمُ ما بينَ لابَتَيها».**

**تابَعَه سَهْلٌ، عن النبيِّ ﷺ في أُحُدٍ.**

**٧٣٣٤- حدَّثنا ابنُ أبي مريمَ، حدَّثنا أبو غَسّانَ، حدَّثني أبو حازمٍ، عن سَهْلٍ: أنَّه كانَ بينَ جِدار المسجدِ ممَّا يَلي القِبْلةَ وبينَ المِنْبرِ مَمَرُّ الشّاة.**

**٧٣٣٥- حدَّثنا عَمْرو بنُ عليٍّ، حدَّثنا عبدُ الرَّحمنِ بنُ مَهْدِيٍّ، حدَّثنا مالكٌ، عن خُبَيْبِ بنِ عبدِ الرَّحمنِ، عن حَفْصِ بنِ عاصمٍ، عن أبي هُرَيرةَ قال: قال رسولُ الله ﷺ: «ما بينَ بَيتي ومِنْبري رَوْضةٌ مِن رِياضِ الجنَّةِ، ومِنْبري على حَوْضِي».**

**الحديث الحادي عشر**: حديث ابن عمر في قصَّة اليهوديَّينِ اللَّذَينِ زَنَيا، تقدَّم شرحه في المحاربينَ (٦٨١٩ و٦٨٤١)، وسياقه هناك أتَمّ.

وقوله: «**حيثُ تُوضَع الجنائز**» كذا للأكثرِ بلفظِ الفعل المضارع، ووَقَعَ في رواية المُستَملي:

مَوضِع الجنائز.

**الحديث الثاني عشر**: حديث أنس في أُحُد: «هذا جبلٌ يُحِبُّنا ونُحِبُّه»، وفيه: «أنَّ إبراهيم حَرَّمَ مكَّة» وقد تقدَّم من هذا الوجه من طريق مالك في غَزْوة أُحُد (٤٠٨٤) هكذا مُختصَراً، وقد تقدَّم بأتمَّ من هذا السِّياق في الجهاد (٢٨٩٣) من وجهٍ آخَر عن عَمرو، وتقدَّم ما يَتعلَّق بشرحِ ما ذكُرِ هنا في آخر الحجّ (١٨٣٢).

**الحديث الثالث عشر**:

**قوله: «تابَعَه سَهْلٌ، عن النبيِّ ﷺ في أُحُد»** يشير إلى ما ذكره في كتاب الزَّكاة (١٤٨٢) من حديث سهل بن سعد قال: «أُحُدٌ جبل يُحِبُّنا ونُحِبُّه» أورَدَه مُعلَّقاً لسليمان بن بلال بسندِه إلى سهلٍ عَقِب حديث أبي[1] حُميدٍ السّاعِديّ (١٤٨١)، ومضى شرح المتن في آخر غَزْوة أُحُد (٤٠٨٤).

**الحديث الرابع عشر**: حديث سهل بن سعد: أنَّه كان بين جِدار المسجد ممَّا يَلي القِبلة وبين المِنبَر مَمَرُّ الشّاة، أي: قَدْرَ ما تَمرُّ فيه الشّاة، وقد تقدَّم شرحُه في أوائل الصلاة (٤٩٦).

**الحديث الخامس عشر**: حديث أبي هريرة: «ما بين بيتي ومِنبَري رَوضَة» تقدَّم شرحه مُستَوفًى في فضل المدينة (١٨٨٨).

**وقوله: «عن حفص بن عاصم»** في رواية رَوح بن عُبادةَ عن مالك عن خُبَيب[2]: أنَّ حفص بن عاصم حَدَّثَه، أخرجه النَّسائيُّ في «حديث مالك»[3]، والدّارَقُطنيُّ من

---

(١) تحرَّفت في (س) إلى: ابن.

(٢) تصحَّفت في (س) إلى: حبيب- بالحاء المهملة - وهو خطأ، وخُبيب هذا - بالخاء المعجمة المضمومة- هو ابن عبد الرحمن.

(٣) وأخرجه كذلك أحمد (١١٠٠٣)، والطحاوي في «شرح مشكل الآثار» (٢٨٧٧)، والبيهقي في «البعث والنشور(١٧٧)، وابن عبد البر في «التمهيد» ٢/ ٢٨٦.

طريقه.

وقد أخرج البخاريّ هذا الحديث من رواية مالك بنزول درجة. وعَمرو بنُ عليٍّ شيخُه فيه: هو الفَلّاس. وابنُ مَهديّ: هو عبد الرَّحمن أحد الأئمَّة الحُفّاظ.

وهذا الحديث بالشَّكِّ في «الموطأ» عند جميع الرواةِ كُلِّهم[١] إلّا مَعْنَ بن عيسى فقال: جميعاً[٢]، ووافقَه مطرِّفٌ والوليدُ بن مسلم عن مالكٍ خارجَ «الموطأ»[٣]، وروايةُ ابنِ مَهديٍّ هذه صرَّح الدّارقطني بأنه رواها عن مالكٍ هكذا وحده[٤]، واقتصر البخاريُّ عليها[٥].

---

(١) انظر: رواية يحيى الليثي ١/ ١٩٧، ورواية أبي مصعب الزهري (٥١٨).

(٢) أخرج طريق معن بن عيسى: ابن عبد البر في «التمهيد» ٢/ ١٨٥ .

(٣) أما رواية مطرف ـ وهو ابن عبد الله المدني ـ فقد أخرجها الطحاوي في «شرح مشكل الآثار» (٢٨٧٦)، وأما رواية الوليد بن مسلم فلم نقع عليها ولم يذكر أحد ممن تكلم على هذا الحديث أنَّ الوليد رواه عن مالك، فلعل ذلك سبق قلم من الحافظ رحمه الله، لأن الذي وافق معن بن عيسى ومطرفاً على جمع أبي هريرة وأبي سعيد بدون شك إنما هو روح بن عبادة، أخرجه من طريقه هكذا بدون شك أحمد (١١٠٠٣)، والطحاوي في «المشكل» (٢٨٧٧)، والبيهقي في «البعث والنشور» (١٧٧). وانظر «التمهيد» لابن عبد البر ٢/ ٢٨٥ – ٢٨٦.

(٤) كذا قال الدارقطني في «العلل» ١٠/ ٢٧٣ (٢٠٠٧)، قلنا: لكن وجدنا أن أحمد أخرجه في «المسند» (١٠٠٨) و (١٠٨٩٩) من طريق عبد الرحمن بن مهدي، وفيه: عن أبي هريرة أو عن أبي سعيد- على الشك، والله أعلم.

(٥) وقع بدل هذه الفقرة في (س) ما نصُّه: وليس هذا الحديث في «الموطَّأ» عند أحد من الرُّواة إلّا مَعن بن عيسى فيما قيل فقط، ورواه عن مالك خارج «الموطَّأ»، فمنهم مَن قال فيه: عن أبي هريرة، فقط، وهذه رواية عبد الرَّحمن بن مَهديّ وحده، التي اقتَصَرَ عليها البخاريّ، صَرَّحَ الدّارَقُطنيُّ بأنَّه رواها عن مالك هكذا وحده، ومنهم مَن قال: عن أبي هريرةَ وأبي سعيد، وهذه رواية مَعن بن عيسى ومُطرِّف والوليد ابن مسلم، ومنهم مَن قال: عن أبي هريرةَ أو أبي سعيد، بالشكِّ وهذه رواية القَعْنبيّ والتِّنّيسيّ والشافعيّ والزَّعفَرانيّ، واختُلِفَ فيه على رَوْح بن عُبادةَ ومَعن بن عيسى، فقيل: بالشكِّ، وقيل: بالجمع، انتهى مُلخَّصاً من كلام الإسماعيليّ والدّارَقُطنيّ.

قلنا: وما أثبتناه من الأصلين.

**٧٣٣٦- حدَّثنا موسى بنُ إسماعيلَ، حدَّثنا جوَيْرِيةُ، عن نافعٍ، عن عبدِ الله قال: سابَقَ النبيُّ ﷺ بينَ الخيلِ، فأُرسِلَتِ التي ضُمِّرَتْ منها ـ وأمَدُها الحَفْياءُ ـ إلى ثَنيّةِ الوَدَاع، والتي لم تُضَمَّرْ ـ أمَدُها ثَنيّةُ الوَداع ـ إلى مسجدِ بني زُرَيقٍ، وإنَّ عبد الله كانَ فيمَنْ سابَقَ.**

**الحديث السادس عشر**: حديث ابن عمر في المسابَقة بين الخيل، تقدَّم شرحُه في كتاب الجهاد (٢٨٦٨). ٣١٠/١٣

و«**الحَفْياء**» بفتح المهمَلة وسكون الفاء بعدها تحتانيَّة: مكان معروف بالمدينةِ يُمَدّ ويُقصَر، ورُبَّما قُدِّمَت الياء على الفاء. وبنو زُرَيق: من الأنصار بتقديمِ الزّاي على الرَّاء مُصغَّر.

**وقوله هنا**: «**فأُرسِلَت**» بضمِّ الهمزة بلفظِ البناء للمجهول، وفي رواية الكُشمِيهَنيّ: فأرسَلَ، بفتح الهمزة، والفاعل النبيُّ ﷺ، أي: بأمرِه.

قال ابن بَطّال عن المهلَّب في حديث سهل: في مِقدار ما بين الجِدار والمِنبَر سُنَّةٌ مُتَّبَعَة في موضع المِنبَر ليُدخَلَ إليه من ذلك الموضع، ومسافةُ ما بين الحَفياء والثَّنيَّة لمسابَقةِ الخيل سُنَّة مُتَّبَعَة، يكونُ ذلك القَدْر مَيداناً للخيلِ المُضمَّرة عند السِّباق.

**تنبيه**: أورَدَ أبو ذَرّ هذا الحديث من هذا الوجه مُختصِراً من المتن من قوله: «وأمَدها...» إلى آخره، وساقَه غيره، ووَقَعَ في رواية كريمة وغيرها عَقِبه: حدَّثنا قُتَيبة حدَّثنا اللَّيث عن نافع عن ابن عمر، ثمَّ قال: حدَّثني إسحاق أخبَرنا عيسى وابن إدريس، فذكر حديث عمر في الأشربة (٤٦١٩). وقد أشكَلَ أمرُه على بعض الشّارحِينَ، فظنَّ أنَّه ساقَ هذا السَّنَد للمَتنِ الذي بعده ـ وهي رواية ابن عمر عن عمر في الأشرِبة ـ وهو غَلَطٌ فاحش، فإنَّ حديث عمر من أفراد الشَّعْبيّ عن ابن عمر عن عمر، وأمّا رواية اللَّيث عن نافع فتتعلَّق بالمسابَقة، فهي مُتابَعَة لروايةِ جُوَيريةَ بن أسماء عن نافع، وقد أورَدَه المصنِّف في الجهاد (٢٨٦٩) من طريق اللَّيث أيضاً وسَبَقَ لفظه هناك، وأخرجه مسلم (١٨٧٠) أيضاً عن قُتَيبة.

وقد أغفَلَ المِزّيُّ في «الأطراف» ذِكرَ البخاريِّ في تخريج هذه الطَّريق عن قُتَيبة،

واقتَصَرَ على ذِكر رواية أحمد بن يونس عن اللَّيث، وذكر أنَّ مسلماً (١٨٧٠) والنَّسائيَّ (ك٤٤٠٩) أخرَجاها عن قُتَيبة.

وسببُ هذا الغَلَط الإجحافُ في الاختصار، فلو كان قال بعد قوله: عن ابن عمر ـ مَثَلاً ـ: فذكره، أو بهذا، أو به، لارتَفَعَ الإشكال.

**٧٣٣٧- حدَّثنا إسحاقُ، أخبرنا عيسى وابنُ إدْرِيس وابنُ أبي غَنيّةَ، عن أبي حَيّانَ، عن الشَّعْبيِّ، عن ابنِ عمرَ رضي الله عنهما قال: سمعتُ عمرَ على مِنْبرِ النبيِّ ﷺ.**

**٧٣٣٨- حدَّثنا أبو اليَمَان، أخبرنا شُعَيبٌ، عن الزُّهْريِّ، أخبَرني السّائبُ بنُ يزيدَ، أنَّه سَمِعَ عُثْمانَ بنَ عَفّانَ: خطيباً على مِنْبرِ النبيِّ ﷺ.**

**الحديث السابع عشر:**

**قوله: «حدَّثنا إسحاق»** هو ابنُ إبراهيم، المعروفُ بابنِ راهويه، كما جَزَمَ به أبو نُعَيم والكَلاباذِيّ وغيرهما. وابن إدريس: اسمه عبد الله، وابن أبي غَنيَّة ـ بمُعجَمةٍ ونون بوَزنِ عَطيَّة ـ: هو يحيى بنُ عبد الملِك بن أبي غَنيَّة الخُزَاعيّ، وأبو حَيّان: هو يحيى بن سعيد بن حيّان[1]. والسَّنَد كلُّه كوفيُّونَ إلّا إسحاق وابن عمر.

**قوله: «سمعتُ عمرَ على مِنبَر النبيِّ ﷺ»** كذا اقتَصَرَ من الحديث على هذا القَدْر لكَونِه الذي يحتاج إليه هنا وهو ذِكر المِنبَر، وتقدَّم في الأشرِبة (٥٥٨١) من طريق يحيى القَطّان عن أبي حَيّان، فزاد فيه أنَّه قد نَزَلَ تحريم الخمر، وهي من خمسة أشياء، الحديث ومضى هناك مشروحاً.

**الحديث الثامن عشر: قوله: «أخبَرني السّائب بن يزيد»** هو الصَّحابيُّ المعروفُ، وتقدَّم له الحديث التاسع (٧٣٣٠).

**قوله: «أنَّه سَمِعَ عُثْمان بن عَفّانَ خطيباً على مِنبَر النبيِّ ﷺ»** هكذا اقتَصَرَ من الحديث على هذا القَدْر، وبيَّضَ له أبو نُعَيم في «مُستَخرَجه» فذكر ما عند البخاريِّ فقط، ولم يُوصِله من

(١) تصحَّفت في (س) إلى: حبان.

طريقه ولا من غيرها.

وقوله: «خطيباً» هو حال من عثمان، وفي بعض الرِّوايات: خَطَبنا، بنون بلفظ الفعل الماضي، وبَقيَّة الحديث أوهَمَ صنيعُ الإسماعيليِّ أنَّه فيما يَتعلَّق بالأذان الذي زادَه عثمان، فإنَّه أخرجه هنا وليس فيه شيءٌ يَتعلَّق بخُطبةِ عثمان على المِنبَر، والحقُّ أنَّه حديثٌ آخَر، وقد أخرجه أبو عُبَيد في «كتاب الأموال» (١٢٤٧) من وجهٍ آخَر عن الزُّهْريِّ، فزاد فيه: «يقول: هذا شهر زَكاتِكم فمَن كان عليه دَينٌ فليُؤَدِّهِ...» الحديث، وهو في أواخر الرُّبع الرَّابع منه، ونَقَلَ فيه عن إبراهيم بن سعد أنَّه أرادَ شهرُ رمضان. قال أبو عُبَيد: وجاءَ من وجهٍ آخَر أنَّه شهرُ الله المحرَّم. قلت: وَقَعَ قريبٌ من ذلك في حديث أنس من وجهٍ ضعيفٍ وَقَعَ لنا بعُلوٍّ في «جُزء الفَلَكيّ» بلفظ: كان المسلمونَ إذا دَخَلَ شَعبان/ أكَبُّوا على المصاحف، وأخرَجوا الزَّكاة، ودَعا الوُلاة أهل السُّجون...، الحديث موقوف[1]. ٣١١/١٣

قال ابنُ بَطّال عن المهلَّب: في هذَينِ الحديثَينِ سُنَّةٌ مُتَّبَعَة بأنَّ الخليفة يَخطُب على المِنبَر في الأُمور الـمُهِمَّة، لا يُخافِتُها؛ لتَصِل الموعظةُ إلى أسماع الناس إذا أشرَفَ عليهم. انتهى، وفيه إشارةٌ إلى أنَّ المِنبَر النبويَّ بَقِيَ إلى ذلك العَهد ولم يَتغيَّر بزيادةٍ ولا نَقص، وقد جاءَ في غيره أنَّه بَقِيَ بعد ذلك زماناً آخَر.

**٧٣٣٩- حدَّثنا محمَّدُ بنُ بشَّارٍ، حدَّثنا عبدُ الأعلَى، حدَّثنا هشامُ بنُ حسَّانَ، أنَّ هشامَ بنَ عُرْوةَ حَدَّثَه، عن أبيه، أنَّ عائشةَ قالت: كانَ يوضَعُ لي ولرسولِ الله ﷺ هذا المِرْكَنُ، فنَشْرَعُ فيه جميعاً.**

**٧٣٤٠- حدَّثنا مُسدَّدٌ، حدَّثنا عبَّادُ بنُ عبَّادٍ، حدَّثنا عاصمٌ الأحوَلُ، عن أنسٍ قال: حالَفَ النبيُّ ﷺ بينَ الأنصارِ وقُرَيشٍ في دارِي التي بالمدينة.**

**٧٣٤١- وقَنَتَ شَهْراً يَدْعو على أحياءٍ مِن بني سُلَيمٍ.**

---

(١) وأخرجه يحيى الشجري المتوفى سنة (٤٩٩هـ) في «أماليه» ـ بترتيب القاضي محيي الدين العبشمي ـ برقم (١٢١٩)، طبعة دار الكتب العلمية ٢٠٠١م.

**الحديث التاسع عشر**: حديث عائشة.

**قوله**: «**عبدُ الأعلى**» هو ابن عبد الأعلى السّاميُّ ـ بالمهمَلةِ ـ البَصريّ.

**قوله**: «**هذا المِرْكَن**» بكسر الميم وسكون الرَّاء وفتح الكاف بعدها نون، قال الخليل: شِبه تَورٍ من أَدَم، وقال غيره: شِبه حَوضٍ من نُحَاس، وأبعَدَ مَن فَسَّرَه بالإجّانةِ ـ بكسر الهمزة وتشديد الجيم ثمَّ نون ـ لأنَّه فَسَّرَ الغريب بمِثلِه، والإجّانة[1]: هي التي يُقال لها: القِصريَّة وهي بكسر القاف.

وقولها: «**فنَشرَعُ فيه جميعاً**» أي: نَتَناوَلُ منه بغيرِ إناء، وأصله الوُرودُ للشُّربِ ثمَّ استُعمِلَ في كلِّ حالة يُتناوَل فيها الماء، وقد تقدَّم بيان ذلك معَ شرح الحديث في كتاب الطَّهارة (٢٦١).

قال ابن بَطّال: فيه سُنَّةٌ مُتَّبَعَة لبيان مِقدار ما يَكفي الزَّوجَ والمرأةَ إذا اغتَسَلا.

**الحديث العشرون**: حديث أنسٍ من رواية عاصمٍ الأحوَل عنه في المحالَفة[2] بين قُرَيش والأنصار، وفي القُنوت شهراً يَدعو على أحياءٍ من بني سُليم، وقد اختَصَرَه من حديثَين كلٌّ منهما أتمُّ ممَّا ذكره هنا، وقد مضى شرحُ الأوَّل في كتاب الأدب (٦٠٨٣) وبيانُ الفَرق بين الإخاء والحِلْف، ومضى شرحُ الثّاني في كتاب الوِتر (١٠٠١) وفيه بيانُ الوَقت والسَّبَبِ الذي قَنَتَ فيه، ومضى في المغازي في غَزْوة بئر مَعونَة (٤٠٨٨) بيانُ أسماء الأحياء المذكورِينَ من بني سُليم.

**الحديث الحادي والعشرون**:

**٧٣٤٢- حدَّثني أبو كُرَيبٍ، حدَّثنا أبو أُسامةَ، حدَّثنا بُرَيدٌ، عن أبي بُرْدةَ قال: قَدِمتُ المدينةَ فلَقِيَني عبدُ الله بنُ سَلَامٍ، فقال لي: انطَلِقْ إلى المَنْزِلِ، فأسقِيَكَ في قَدَحٍ شَرِبَ فيه رسولُ الله ﷺ، وتُصَلِّي في مسجدٍ صَلَّى فيه النبيُّ ﷺ، فانطَلَقتُ معه فأَسْقاني سَوِيقاً، وأطعَمَني**

---

(١) الإجّانة: وعاء تُغسل فيه الثياب.

(٢) تصحفت في (س) إلى: المخالفة.

تَمْراً، وصَلَّيتُ في مَسْجِدِه.

**قوله: «بُرَيد»** بموحَّدةٍ وراء مُهمَلة: ابنُ عبد الله بن أبي بُرْدة بن أبي موسى الأشعَريّ.

**قوله: «قَدِمْتُ المدينةَ فلَقِيَني عبدُ الله بن سَلَام»** وَقَعَ عند عبد الرَّزّاق بيانُ سبب قُدومِ أبي بُرْدة إلى المدينة، وبيانُ زمان قُدومِه، فأخرج (١٤٦٥٣) من طريق سعيد بن أبي بُرْدة عن أبي بُرْدة قال: أرسَلَني أبي إلى عبد الله بن سَلَام لِأتعلَّمَ منه، فسألَني مَن أنتَ، فأخبَرتُه فرَحَّبَ بي.

**قوله: «انطَلِقْ إلى المَنْزِل»** زاد في رواية الإسماعيليّ: معي، والألِف واللّام بَدَل من الإضافة، أي: تعالَ معي إلى مَنزِلي، وقد مضى في مناقب عبد الله بن سَلَام (٣٨١٤) من وجهٍ آخَر عن أبي بُرْدة: أتَيتُ المدينةَ فلَقيتُ عبد الله بنَ سَلَام، فقال: ألا تَجيءُ فأُطعِمَك، وتَدخُلَ في بيتٍ؟

**قوله: «فانطَلَقْتُ معه فأسقاني سَويقاً وأطعَمَني تَمْرًا»** قد مضى في مناقب عبد الله بن سَلَام من طريق سعيد بن أبي بُرْدة عن أبيه بلفظ: ألا تَجيءُ فأُطعِمَك سويقاً وتَمراً؟ فكأنَّه استَعمَلَ الإطعام بالمعنى الأعمّ، وليس هذا من قَبيل: عَلَفتُها تِبناً وماء، لأنَّه إمّا من الاكتِفاء وإمّا من التَّضمين، ولا يحتاج لذلك هنا لأنَّ الإطعامَ يُستَعمَل في الأكل والشُّرب، وقد بيَّن في الرِّواية الأُخرى أنَّه أسقاه السَّوِيق.

**قوله: «وصَلَّيتُ في مسجِدِه»** زاد في مناقب عبد الله بن سَلَام ذِكرَ الرِّبا، وأنَّ مَن اقتَرَضَ قَرضاً فتَقاضاه إذا حَلَّ فأهدَى له المديونُ هَديَّةً كانت من جُملة الرِّبا، وتقدَّم البحث فيه هناك، ووَقَعَت هذه الزّيادة في رواية أبي أُسامة أيضاً، كما أخرجه الإسماعيليّ من وجهٍ آخَر عن أبي كُرَيب شيخ البخاريِّ فيه، لكن باختصارٍ عن الذي تقدَّمَ، ووَهِمَ مَن زَعَمَ أنَّه من رواية أبي أحمد محمَّد بن يوسف البِيكَنْدي[1] عن سفيان بن عُيَينَةَ، وقد جَزَمَ المِزّيُّ في «الأطراف» بما قلتُه، فكأنَّ البخاريَّ حَذَفَها، وثَبَتَ في رواية سعيد التي أشرتُ

(١) تحرَّفت في (أ)و (س) إلى: السكندري، والمثبت من (ع).

إليها نحوُ ذلك.

**٧٣٤٣- حدَّثنا سعيدُ بنُ الرَّبيع، حدَّثنا عليُّ بنُ المبارَكِ، عن يحيى بنِ أبي كَثيرٍ، حدَّثني عِكْرِمةُ، عن ابنِ عبَّاسٍ: أنَّ عمرَ ﷺ حَدَّثَه، قال: حدَّثني النبيُّ ﷺ قال: «أتاني اللَّيلةَ آتٍ مِن رَبِّي وهو بالعَقِيقِ: أنْ صَلِّ في هذا الوادي المبارَكِ، وقُلْ: عُمْرةٌ وحَجَّة».**

**وقال هارونُ بنُ إسماعيلَ، حدَّثنا عليٌّ: «عُمْرةٌ في حَجّةٍ».**

**٧٣٤٤- حدَّثنا محمَّدُ بنُ يوسُفَ، حدَّثنا سفيانُ، عن عبدِ الله بنِ دِينارٍ، عن ابنِ عمرَ: وَقَّتَ النبيُّ ﷺ قَرْناً لأهلِ نَجْدٍ، والجُحْفةَ لأهلِ الشَّأْمِ، وذا الحُلَيْفةِ لأهلِ المدينةِ، قال: سمعتُ هذا منَ النبيِّ ﷺ، وبَلَغَني: أنَّ النبيَّ ﷺ قال: «ولأهلِ اليَمَنِ يَلَمْلَمُ». وذُكِرَ العراقُ فقال: لم يَكُنْ عِراقٌ يومَئذٍ.**

**٧٣٤٥- حدَّثنا عبدُ الرَّحمنِ بنُ المبارَكِ، حدَّثنا الفُضَيلُ، حدَّثنا موسى بنُ عُقْبَةَ، حدَّثني سالمُ بنُ عبدِ الله، عن أبيه، عن النبيِّ ﷺ: أنَّه أُرِيَ وهو في مُعرَّسِه بذي الحُلَيْفةِ فقِيلَ له: إنَّكَ ببَطْحاءَ مُبارَكة.**

**الحديث الثاني والعشرون:** حديث عمر: صَلِّ في هذا الوادي المبارَك، وقد تقدَّم شرحُه في أواخر كتاب الحجّ (١٥٣٤).

**قوله: «وقال هارونُ بنُ إسماعيل: حدَّثنا عليٌّ: عُمْرةٌ في حَجَّة»** يريد أنَّ هارون خالَفَ سعيد بنَ الرَّبيع في قوله في آخره: وقل: عُمرةٌ وحَجَّة، بواو العَطف، فقال: عمرةٌ في حَجَّة، وقد تقدَّم هناك من رواية الأوزاعيِّ عن يحيى بن أبي كَثير/ شيخِ عليٍّ بن المبارَك فيه بلفظ: عُمرةٌ في حَجَّة. ٣١٢/١٣

ورواية هارون هذه وقَعَت لنا موصولة في«مُسنَد عبد بن حُميدٍ» (١٦)، وفي «أخبار المدينة النبويَّة»[1] لعمر بن شَبَّة، كلاهما عن هارون بن إسماعيل الخَزّاز؛ بمُعجَماتٍ.

ويجوز في قوله: عُمرة وحَجَّة الرَّفع والنَّصب.

---

(١) صفحة ١٤٦.

**الحديث الثالث والعشرون:** حديث ابن عمر في المواقيت، تقدَّم مشروحاً في الحَجّ[1] (١٥٢٢)، وبيانُ مَن بَلَّغَ ابنَ عمر ميقات يَلَملَم. ومحمَّد بن يوسف شيخه فيه: هو الفِريابيّ، وشيخه سفيان: هو الثَّوْريّ.

**وقوله في آخره: «وذُكِرَ العراقُ، فقال: لم يكن عِراقٌ يومَئذٍ»** ذُكِرَ، بضمِّ أوَّله مَبنيٌّ للمجهولِ ولم يُسَمَّ، والمجيب: هو ابن عمر، ووَقَعَ عند الإسماعيليّ: فقيلَ له: العراق؟ قال: لم يكن يومَئذٍ عِراق. وقوله: لم يكن عِراقٌ يومَئذٍ، أي: بأيدي المسلمين، فإنَّ بلاد العراق كلَّها في ذلك الوَقت كانت بأيدي كِسرَى وعُمّاله من الفُرْس والعرب، فكأنَّه قال: لم يكن أهل العراق مسلمينَ حينَئذٍ حتَّى يوَقِّت لهم، ويُعكِّرُ على هذا الجواب ذِكرُ أهل الشّام، فلعلَّ مُراد ابن عمر نَفيُ العِراقَينِ وهما المِصْران المشهوران: الكوفة والبصرة، وكلٌّ منهما إنَّما صارَ مِصراً جامعاً بعد فتح المسلمينَ بلادَ الفُرس

**الحديث الرابع والعشرون:** حديثُ سالم بن عبد الله عن أبيه، أي: ابن عمر.

**قوله: «أُريَ وهو في مُعرَّسِه بذي الحُلَيفَة»** تقدَّم شرحه في كتاب الحجّ (١٥٣٥)، وبَقيَّتُه توافق حديثَ عمر المذكور قبله بحديث.

قال ابن بَطّال عن المهلَّب: غَرَضُ البخاريِّ بهذا الباب وأحاديثه تفضيلُ المدينة بما خَصَّها الله به من مَعالم الدِّين، وأنَّها دار الوحي ومَهبِط الملائكة بالهُدَى والرَّحمَة، وشَرَّفَ الله بُقعَتها بسُكنَى رسوله، وجَعَلَ فيها قَبره ومِنبَره وبينهما رَوضَةٌ من رياض الجنَّة. ثمَّ تَكلَّمَ على أحاديث الباب بما تقدَّم نَقله عنه والبحث فيه بما يُغني عن إعادته، وحَذَفتُ ما بعد الحديث العاشِر من كلامه لقِلَّةِ جَدْواه، وقد ظَهَرَ عِنوانُه فيما ذَكَرته عنه في الأحاديث العَشَرة الأولى، وبالله التَّوفيق.

وفَضلُ المدينة ثابتٌ لا يحتاج إلى إقامة دليلٍ خاصّ، وقد تقدَّم من الأحاديث في فضلها في آخر الحجّ (١٨٦٧- ١٨٩٠) ما فيه شِفاء، وإنَّما المراد هنا تَقَدُّم أهلها في العِلم على غيرهم،

---

(١) قوله: «في الحج» سقط من (س).

فإن كان المراد بذلك تقديمَهم في بعض الأعصار، وهو العصر الذي كان فيه النبيُّ ﷺ مُقيماً بها فيه، والعصرُ الذي بعدَه من قبل أن يَتفرَّق الصَّحابة في الأمصار، فلا شَكّ في تقديم أهل العصرَينِ المذكورَينِ على غيرهم، وهو الذي يُستَفاد من أحاديث الباب وغيرها، وإن كان المراد استمرارَ ذلك لجميع مَن سَكَنَها في كلِّ عَصرٍ فهو محلُّ النِّزاع، ولا سبيل إلى تَعمِيم القول بذلك، لأنَّ الأعصار المتأخِّرة من بعد زمن الأئمَّة المجتهدِينَ لم يكن فيها بالمدينةِ مَن فاقَ واحداً مِن غيرها في العِلم والفضل فضلاً عن جميعهم، بل سَكَنَها من أهل البِدعَة الشَّنعاء مَن لا يُشكُّ في سوء نيَّته وخُبثِ طويَّته كما تقدَّم، والله أعلم.

## ١٧ - باب قولِ الله تعالى: ﴿لَيْسَ لَكَ مِنَ ٱلْأَمْرِ شَىْءٌ﴾

**٧٣٤٦- حدَّثنا أحمدُ بنُ محمَّدٍ، أخبرنا عبدُ الله، أخبرنا مَعمَرٌ، عن الزُّهْريِّ، عن سالمٍ، عن ابنِ عمرَ: أنَّه سَمِعَ النبيَّ ﷺ يقولُ في صلاةِ الفَجْرِ - ورَفَعَ رَأْسَه منَ الرُّكوعِ - قال: «اللهُمَّ رَبَّنا ولَكَ الحمدُ» في الأخِيرةِ، ثمَّ قال: «اللهُمَّ العَنْ فلاناً وفلاناً»، فأنزَلَ الله عزَّ وجلَّ: ﴿لَيْسَ لَكَ مِنَ ٱلْأَمْرِ شَىْءٌ أَوْ يَتُوبَ عَلَيْهِمْ أَوْ يُعَذِّبَهُمْ فَإِنَّهُمْ ظَٰلِمُونَ﴾** [آل عمران: ١٢٨].

قوله: «بابُ قولِ الله تعالى: ﴿لَيْسَ لَكَ مِنَ ٱلْأَمْرِ شَىْءٌ﴾» ذَكَر فيه حديثَ ابن عمر في سبب نزولها، وقد تقدَّم/ بيانه في تفسير آل عِمران (٤٥٥٩)، وتقدَّم شيءٌ من شرحه وتَسميةِ المدعوِّ عليهم في غَزْوة أُحُد (٤٠٧٠). ٣١٣/١٣

قال ابن بَطّال: دخول هذه التَّرجمة في كتاب الاعتصام من جِهَة دعاء النبيِّ ﷺ على المذكورينَ، لكَونِهم لم يُذعِنوا للإيمان ليَعتَصِموا به من اللَّعنَة، وأنَّ معنى قوله: ﴿لَيْسَ لَكَ مِنَ ٱلْأَمْرِ شَىْءٌ﴾ هو معنى قوله: ﴿لَّيْسَ عَلَيْكَ هُدَىٰهُمْ وَلَٰكِنَّ ٱللَّهَ يَهْدِى مَن يَشَآءُ﴾ [البقرة: ٢٧٢]. انتهى، ويحتمل أن يكون مُرادُه الإشارة إلى الخِلَافيَّة المشهورة في أُصول الفقه، وهي: هل كان له ﷺ أن يَجتَهِد في الأحكام أو لا؟ وقد تقدَّم بَسطُ ذلك قبل ثمانية أبواب[1].

---

(١) في باب (٨): ما كان النبي ﷺ يسأل مما لم ينزل عليه الوحي...إلى آخره.

**قوله: «عبد الله»** هو ابن المبارَكُ، وسالم: هو ابنُ عبد الله بن عمر، ووَقَعَ في رواية حِبّان ابن موسى عن ابن المبارَك في تفسير آل عِمران (٤٥٥٩): حدَّثني سالـمٌ عن ابن عمر.

**قوله: «سمِعتُ رسولَ الله ﷺ[١] يقولُ في صلاة الفَجْر، ورَفَعَ رَأْسَه»** الجُملة حاليَّة، أي: قال ذلك حالَ رفعِ رأسِه من الرُّكوع.

**قوله: «قال: اللهُمَّ رَبّنا لَكَ[٢] الحمد»** قال الكِرْمانيُّ: جَعَلَ ذلك القول كالفعلِ اللّازِم، أي: يَفعَلُ القول المذكور، أو هناك شيءٌ محذوف. قلت: لم يَذكُر تقديره، ويحتمل أن يكون بمعنى: قائلاً، أو لفظ «قال» المذكور زائداً، ويُؤيِّده أنَّه وَقَعَ في رواية حِبّان بن موسى بلفظ: أنَّه سَمِعَ رسول الله ﷺ إذا رَفَعَ رأسه من الرُّكوع في الرَّكعَة الأخيرة من صلاة الفَجر يقول: «اللهُمَّ...»، ويُؤخَذ منه أنَّ محلَّ القُنوت عند رفع الرَّأس من الرُّكوع لا قبل الرُّكوع. وقوله: «قال: اللهُمَّ رَبَّنا لَك[٣] الحمد» مُعيِّنٌ لكَونِ الرَّفع من الرُّكوع، لأنَّه[٤] ذِكْرُ الاعتدال.

**وقوله: «في الأخيرة»** أي: الرَّكعَة الآخِرة وهي الثّانية من صلاة الصُّبح، كما صَرَّحَ بذلك في رواية حِبّان بن موسى، وظنَّ الكِرْمانيُّ أنَّ قوله: «في الأخيرة» مُتعلِّق بالحمد، وأنَّه بَقيَّة الذِّكر الذي قاله النبيُّ ﷺ في الاعتدال، فقال: فإن قلت: ما وجه التَّخصيص بالآخِرةِ معَ أنَّ له الحمد في الدُّنيا؟ ثمَّ أجابَ بأنَّ نَعيم الآخِرة أشرَف، فالحمدُ عليه هو الحمدُ حقيقةً، أو المراد بالآخِرةِ: العاقبة، أي: مَآل كلِّ الحُمود إليه. انتهى، وليس لفظ «في الآخِرة» من كلام النبيِّ ﷺ بل هو من كلام ابن عمر، ثمَّ يُنظَر في جمعه الحمد على حُمود!

---

(١) كذا وقعت هذه العبارة هنا، ولكن الذي في نسخ اليونينية: «أنه سمع النبي ﷺ» دون الإشارة إلى خلاف بين الروايات أوالنسخ، والله أعلم.

(٢) كذا في الأصلين «لك» بدون واو، والذي في نسخ اليونينية دون خلاف: «ولك» بالواو.

(٣) كذا في الأصلين «لك» بدون واو، والذي في نسخ اليونينية دون خلاف: «ولك» بالواو.

(٤) في (أ): وأنه.

قوله: «فلاناً وفلاناً» قال الكِرْمانيُّ: يعني: رِعْلاً وذَكْوان، ووَهِمَ في ذلك، وإنَّما سَمَّى ناساً بأعيانهم لا القبائل، كما بيَّنتُه في تفسير آل عِمران.

## ١٨ - بابٌ ﴿وَكَانَ ٱلْإِنسَٰنُ أَكْثَرَ شَىْءٍ جَدَلًا﴾ [الكهف: ٥٤]

وقولُه تعالى: ﴿وَلَا تُجَٰدِلُوٓاْ أَهْلَ ٱلْكِتَٰبِ إِلَّا بِٱلَّتِى هِىَ أَحْسَنُ﴾ [العنكبوت: ٤٦]

**٧٣٤٧- حدَّثنا أبو اليَمَان، أخبرنا شُعَيبٌ، عن الزُّهْريِّ. (ح) حدَّثنا محمَّدٌ، أخبرنا عَتّابُ ابنُ بَشِيرٍ، عن إسحاقَ، عن الزُّهْريِّ، أخبرني عليُّ بنُ حُسَينٍ، أنَّ حُسَينَ بنَ عليٍّ رضي الله عنهما أخبَره، أنَّ عليَّ بنَ أبي طالب رضي الله عنه قال: إنَّ رسولَ الله ﷺ طَرَقَه وفاطمةَ عليها السَّلام بنتَ رسولِ الله ﷺ، فقال لهم: «ألا تُصَلُّونَ؟» فقال عليٌّ: فقلتُ: يا رسولَ الله إنَّما أنْفُسُنا بيَدِ الله، فإذا شاءَ أنْ يَبْعَثَنا بَعَثَنا، فانصَرَفَ رسولُ الله ﷺ حينَ قال له ذلك ولم يَرجِعْ إليه شيئاً، ثمَّ سَمِعَه وهو مُدبِرٌ يَضْرِبُ فخِذَه وهو يقولُ: «﴿وَكَانَ ٱلْإِنسَٰنُ أَكْثَرَ شَىْءٍ جَدَلًا﴾».**

**قال أبو عبد الله: يُقالُ: ما أتاكَ لَيْلاً فهو طارقٌ، ويُقال: الطّارقُ: النَّجْمُ، والثّاقبُ: المُضِيءُ، يقال: أثْقِبْ نارَكَ للمُوقِدِ.**

٣١٤/١٣ قوله: «بابٌ ﴿وَكَانَ ٱلْإِنسَٰنُ أَكْثَرَ شَىْءٍ جَدَلًا﴾ وقولُه تعالى: ﴿وَلَا تُجَٰدِلُوٓاْ أَهْلَ ٱلْكِتَٰبِ إِلَّا بِٱلَّتِى هِىَ أَحْسَنُ﴾» ذَكَر فيه حديثَين: حديثَ عليٍّ في قول النبيِّ ﷺ: «ألا تُصَلُّونَ؟» وجوابِه بقوله: إنَّما أنفُسُنا بيَدِ الله، وتِلاوَةِ النبيِّ ﷺ الآية، وهو مُتعلِّقٌ بالرُّكنِ الأوَّل من التَّرجمة، وحديثَ أبي هريرةَ في مُخاطَبة النبيِّ ﷺ اليهودَ في بيت مِدْراسِهم، وهو مُتعلِّق بالرُّكنِ الثّاني منها كما سأذكرُه.

قال الكِرْمانيُّ: الجِدال: هو الخِصام، ومنه قَبيحٌ وحسنٌ وأحسَنُ، فما كان للفرائضِ فهو أحسَن، وما كان للمُستَحَبّات فهوَ حَسَن، وما كان لغيرِ ذلك فهو قَبيح، قال: أو هو تابعٌ للطَّريق، فباعتباره يَتَنَوَّع أنواعاً، وهذا هو الظّاهر. انتهى، ويَلزَم على الأوَّل أن يكون في المباح قَبيحاً، وفاتَه تَنويعُ القَبيح إلى أقبَح وهو ما كان في الحرام.

وقد تقدَّم شرح حديث عليٍّ في الدَّعَوات[1]، ويُؤخَذ منه أنَّ عليّاً تَرَكَ فِعلَ الأَولى، وإن كان ما احتَجَّ به مُتَّجِهاً، ومن ثَمَّ تلا النبيُّ ﷺ الآية ولم يُلزِمه معَ ذلك بالقيام إلى الصلاة، ولو كان امتَثَلَ وقامَ لكانَ أَولى.

ويُؤخَذ منه الإشارةُ إلى مراتب الجِدال، فإذا كان فيها لا بدَّ له منه تَعيَّنَ نَصرُ الحقِّ بالحقّ، فإن جاوَزَ الذي يُنكِر عليه المأمور نُسِبَ إلى التَّقصير، وإن كان في مُباحٍ اكتَفَى فيه بمُجرَّدِ الأمرِ والإشارةِ إلى ترك الأَولى.

وفيه أنَّ الإنسان طُبِعَ على الدِّفاع عن نفسه بالقولِ والفعل، وأنَّه ينبغي له أن يُجاهِد نفسه أن يَقبَل النَّصيحة ولو كانت في غير واجب، وأن لا يَدفَع إلّا بطريقٍ مُعتَدِلة من غير إفراطٍ ولا تفريط.

ونَقَلَ ابن بَطّال عن المهلَّب ما مُلخَّصه: أنَّ عليّاً لم يكن له أن يَدفَع ما دَعاه النبيُّ ﷺ إليه من الصلاة بقوله ذلك، بل كان عليه الاعتصامُ بقوله، فلا حُجَّة لأحدٍ في ترك المأمور. انتهى، ومن أينَ له أنَّ عليّاً لم يَمتَثِل ما دَعاه إليه، فليس في القصَّة تصريحٌ بذلك، وإنَّما أجابَ عليٌّ بما ذكر اعتذاراً عن تركه القيام بغَلَبةِ النَّوم، ولا يَمتَنِع أنَّه صَلَّى عَقِب هذه المُراجَعَة إذ ليس في الخبر ما يَنفيه.

وقال الكِرْمانيُّ: حَرَّضَهم النبيُّ ﷺ باعتبار الكَسْب والقُدْرة الكاسِبة، وأجابَ عليٌّ باعتبار القضاء والقَدَر، قال: وضَرَبَ النبيُّ ﷺ فخِذه تَعَجُّباً من سُرعَة جواب عليّ، ويحتمل أن يكون تسليماً لما قال.

وقال الشَّيخ أبو محمَّد بن أبي جَمرَة: في هذا الحديث من الفوائد: مشروعيَّةُ التَّذكير للغافلِ خُصوصاً القريب والصّاحب، لأنَّ الغَفلة مِن طَبعِ البشر فينبغي للمَرءِ أن يَتَفَقَّد نفسه ومَن يُحِبُّه بتذكيرِ الخير والعَوْن عليه.

---

(١) بل في «التهجّد» (١١٢٧).

وفيه أنَّ الا عتِراض بأثَرِ الحِكْمة لا يُناسِبه الجواب بأثَرِ القُدْرة، وأنَّ العالِمِ[1] إذا تَكلَّمَ بمُقتَضى الحِكْمة في أمرٍ غيرِ واجبٍ، أن يَكتَفي من الذي كَلَّمَه في احتجاجه بالقُدْرة، يُؤخَذ الأوَّل من ضَربه ﷺ على فخِذه، والثّاني من عَدَم إنكاره بالقولِ صريحاً. قال: وإنَّما لم يُشافِهه بقوله: ﴿وَكَانَ ٱلْإِنسَٰنُ أَكْثَرَ شَىْءٍ جَدَلًا﴾ لعِلمِه أنَّ عليّاً/ لا يَجهَل أنَّ الجواب بالقُدرةِ ليس من الحِكْمة، بل يُحتَمل أن لهما عُذراً يَمنَعهما من الصلاة فاستَحيا عليٌّ من ذِكره، فأرادَ دَفعَ الخَجَل عن نفسه وعن أهله فاحتَجَّ بالقُدْرة، ويُؤيِّده رُجوعهُ ﷺ عنهم مُسرِعاً، قال: ويُحتَمل أن يكون عليٌّ أرادَ بما قال استدعاءَ جوابٍ يَزداد به فائدة. ٣١٥/١٣

وفيه جوازُ مُحادَثة الشَّخص نفسَه فيما يَتعلَّق بغيرِه، وجوازُ ضَربِه بعض أعضائه عند التَّعَجُّب وكذا الأسَف. ويُستَفاد مِن القصَّة أنَّ مِن شَأن العُبوديَّة أن لا يُطلَب لها معَ مُقتَضى الشَّرع مَعذِرةٌ إلّا الاعترافُ بالتَّقصيرِ والأخذُ في الاستغفار.

وفيه فضيلةٌ ظاهرةٌ لعليٍّ من جِهَة عِظَم تَواضُعه لكَونِه رَوَى هذا الحديث معَ ما يُشعِر[2] به عند مَن لا يَعرِف مِقدارَه أنَّه يوجِب غاية العِتاب، فلم يَلتَفِت لذلك بل حَدَّثَ به لما فيه من الفوائد الدِّينيَّة، انتهى مُلخَّصاً.

**وقوله في السَّنَد الثّاني: «حدَّثَنا محمَّد»** وَقَعَ عند النَّسَفيِّ غيرَ منسوب، ووَقَعَ عند أبي ذرٍّ وغيره منسوباً: محمَّد بن سَلَامٍ، وعَتّاب، بالمهمَلةِ وتشديد المثنَّاة وآخره موحَّدة، وأبوه بشير بموحَّدةٍ ومُعجَمة وزن عظيم، وإسحاق عند النَّسَفيِّ وأبي ذرٍّ غيرُ منسوب، ونُسِبَ عند الباقينَ: ابن راشد، وساقَ المتن على لفظه، ومضى في التَّهَجُّد (١١٢٧) على لفظ شُعَيب بن أبي حمزة، ويأتي في التَّوحيد (٧٤٦٥) من طريق شُعَيب وابن أبي عَتِيق مجموعاً، وساقَه على لفظ ابن أبي عَتِيق.

**قوله: «طَرَقَه وفاطمةَ»** زاد شُعَيب: ليلةً.

---

(١) في (س): للعالم، والمثبت من الأصلين.

(٢) في (أ): شَعَر.

قوله: «**ألا تُصَلُّونَ؟**» في رواية شُعَيب: «ألا تُصَلِّيان؟» بالتَّثنية، والأوَّل محمولٌ على ضَمِّ مَن يَتبَعهما إليهما، أو للتَّعظيمِ، أو لأنَّ أقلَّ الجمع اثنان.

وقوله: «**حين قال له ذلك**» فيه التِفات، ومضى في رواية شُعَيب بلفظِ: حين قلت له، وكذا قوله: «سَمِعَه» في رواية شُعَيب: سمعتُه.

وقوله: «**وهو مُدبِرٌ**» بضمِّ أوَّله وكسر الموحَّدة، أي: موَلٍّ بتشديد اللّام كما في رواية شُعَيب، ووَقَعَ هنا عند الكُشمِيهَنيِّ: وهو مُنصَرِف.

قوله: «**قال أبو عبد الله**» هو المصنِّف «**يُقال: ما أتاك لَيْلاً فهو طارق**» كذا لأبي ذرٍّ، وسَقَطَ للنَّسَفيِّ، وثَبَتَ للباقينَ لكن بدون «يُقال»، وقد تقدَّم الكلام عليه في سورة الطّارق[1].

**الحديث الثاني:**

**٧٣٤٨- حدَّثنا قُتَيبةُ، حدَّثنا اللَّيثُ، عن سعيدٍ، عن أبيه، عن أبي هُرَيرةَ قال: بَيْنا نحنُ في المسجدِ خَرَجَ رسولُ الله ﷺ، فقال: «انطَلِقوا إلى يهودَ» فخَرَجْنا معه حتَّى جِئْنا بيتَ المِدْراسِ، فقامَ النبيُّ ﷺ فناداهم فقال: «يا مَعشَرَ يهودَ، أسلِموا تَسْلَموا» فقالوا: بَلَّغْتَ يا أبا القاسمِ، قال: فقال لهم رسولُ الله ﷺ: «ذلك أُرِيدُ، أسلِموا تَسْلَموا» فقالوا: قد بَلَّغْتَ يا أبا القاسمِ، فقال لهم رسولُ الله ﷺ: «ذلك أُرِيدُ» ثمَّ قالها الثّالثةَ، فقال: «اعلَموا أنَّما الأرضُ لله ورسولِه، وأنّي أُرِيدُ أنْ أُجْلِيَكم مِن هذه الأرضِ، فمَنْ وجَدَ منكم بماله شيئاً فلْيَبِعْه، وإلا فاعلَموا أنَّما الأرضُ لله ورسولِه».**

قوله: «**عن سعيد**» هو ابن أبي سعيد المقبُريُّ.

قوله: «**بَيْتَ المِدْراس**» تقدَّم الكلام عليه في كتاب الإكراه (٦٩٤٤) قريباً.

وقوله في آخره: «**ذلك أُرِيدُ**» بضمِّ أوَّله بصيغةِ المضارَعَة، من الإرادة: أي: أُرِيدُ أن تُقِرُّوا بأنّي بَلَّغت، لأنَّ التَّبليغ هو الذي أُمِرَ به، ووَقَعَ في رواية أبي زيد المروَزيّ فيما ذكره

(١) كتاب التفسير، سورة الطارق، قبيل الحديث (٤٩٤١).

القابِسيّ: بفتح أوَّله وبزايٍ مُعجَمة، وأطبَقوا على أنَّه تصحيف، لكن وجَّهَه بعضهم بأنَّ معناه: أُكرِّرُ مَقالتي مُبالَغةً في التَّبليغ.

قال المهلَّب، بعد أن قَرَّرَ أنَّه يَتعلَّق بالرُّكنِ الثّاني من التَّرجمة: وجهُ ذلك أنَّه بَلَّغَ اليهود ودَعاهم إلى الإسلام والاعتصام به، فقالوا: بَلَّغت، ولم يُذعِنوا لطاعتِه، فبالَغَ في تبليغِهم وكَرَّرَه، وهذه مُجادَلةٌ بالتي هي أحسَن، وهو في ذلك موافقٌ لقولِ مجاهد: إنَّها نَزَلَت فيمَن لم يُؤمِن منهم وله عَهد، أخرجه الطَّبَريُّ. وعن عبد الرَّحمن بن زيد بن أسلَمَ قال: المراد بمن ظَلَمَ منهم: مَن استَمرَّ على أمره. وعن قَتَادةَ: هي منسوخة بآيةِ السَّيف، انتهى.

والذي أخرجه الطَّبَريُّ (٢١/ ١) بسندٍ صحيح عن مجاهد: إن قالوا شَرّاً فقولوا خيراً إلّا الذينَ ظَلَموا منهم فانتَصِروا منهم، وبسندٍ فيه ضَعف (٢١/ ١): قال: إلّا مَن ظَلَمَ: مَن قاتَلَ ولم يُعطِ الجِزية. وأخرج (٢١/ ٢) بسندٍ حسن عن سعيد بن جُبَير قال: هم أهل الحرب مَن لا عهدَ له جادِلْه بالسَّيف. ومن طريق عبد الرَّحمن بن زيد بن أسلَمَ: المراد: مَن آمَنَ من أهل الكتاب، نَهَى عن مُجادَلَتهم فيما يُحدِّثونَ به من الكتاب، لعلَّه يكون حَقّاً لا تعلمُه أنتَ، ولا ينبغي أن تُجادِل إلّا الـمُقيمَ منهم على دِينه. وبسندٍ صحيح (٢١/ ٢) عن قَتَادةَ: هي منسوخةٌ بآيةِ براءَة، أن يقاتَلوا حتَّى يَشهَدوا أن لا إله إلّا الله، وأنَّ محمَّداً رسول الله أو يُؤَدُّوا الجِزية.

٣١٦/١٣ ورَجَّحَ الطَّبَريُّ قول مَن قال: المراد: مَن امتَنَعَ من أداء الجِزية، قال: ومَن/ أدّاها وإن كان ظالماً لنفسِه باستِمراره على كُفره، لكنِ المرادُ في هذه الآية: مَن ظَلَمَ أهلَ الإسلام فحارَبَهم وامتَنَعَ من الإسلام، أو بَذَلَ الجِزية. ورَدَّ على مَن ادَّعَى النَّسخ، لكَونِه لا يَثبُت إلّا بدليلٍ، والله أعلم.

وحاصلُ ما رَجَّحَه أنَّه أمَرَ بمُجادَلةِ أهل الكتاب بالبيان والحُجَّة بطريق الإنصاف ممَّن عانَدَ منهم، فمفهوم الآية جوازُ مُجادَلَته بغيرِ التي هي أحسَنُ، وهي المجادَلة بالسَّيف، والله أعلم.

## ١٩ - بابٌ ﴿ وَكَذَٰلِكَ جَعَلْنَٰكُمْ أُمَّةً وَسَطًا ﴾ [البقرة: ١٤٣]

## وما أمَرَ النبيُّ ﷺ بلُزومِ الجماعةِ، وهم أهلُ العِلْمِ

**٧٣٤٩- حدَّثنا إسحاقُ بنُ منصورٍ، حدَّثنا أبو أُسامةَ، قال الأعمَشُ: حدَّثنا أبو صالحٍ، عن أبي سعيدٍ الخُدْريِّ، قال: قال رسولُ الله ﷺ: «يُجاءُ بنوحٍ يومَ القيامةِ فيُقالُ له: هل بَلَّغْتَ؟ فيقولُ: نَعَمْ يا رَبِّ، فتُسْأَلُ أُمَّتُه: هل بَلَّغَكُم؟ فيقولون: ما جاءَنا مِن نَذِيرٍ، فيقولُ: مَن شُهودُكَ؟ فيقولُ: محمَّدٌ وأُمَّتُه، فيُجاءُ بكم فتَشْهَدونَ»، ثمَّ قرأ رسولُ الله ﷺ: «﴿ وَكَذَٰلِكَ جَعَلْنَٰكُمْ أُمَّةً وَسَطًا ﴾» قال: «عَدْلاً ﴿لِّتَكُونُوا۟ شُهَدَآءَ عَلَى ٱلنَّاسِ وَيَكُونَ ٱلرَّسُولُ عَلَيْكُمْ شَهِيدًا ﴾».**

**وعن جعفرِ بنِ عَوْنٍ، حدَّثنا الأعمَشُ، عن أبي صالحٍ، عن أبي سعيدٍ الخُدْريِّ، عن النبيِّ ﷺ.. بهذا.**

**قوله: «بابٌ ﴿ وَكَذَٰلِكَ جَعَلْنَٰكُمْ أُمَّةً وَسَطًا ﴾، وما أمَرَ النبيُّ ﷺ بلُزومِ الجماعة، وهم أهل العِلْم»** أمّا الآية فلم يَقَع التَّصريح بما وَقَعَ التَّشبيه به، والرَّاجح أنَّه الهُدَى المدلول عليه بقوله: ﴿يَهْدِى مَن يَشَآءُ ﴾ [البقرة:١٤٢] أي: مِثل الجَعل القريب الذي اختَصَصناكم فيه بالهدايةِ، كما يَقتَضيه سياق الآية، ووَقَعَ التَّصريح به في حديث البراء الماضي في تفسير سورة البقرة (٤٤٨٦)، والوَسَط: العَدْل، كما تقدَّم في تفسير سورة البقرة (٤٤٨٧). وحاصل ما في الآية الامتنان بالهدايةِ والعَدالة.

**وأمّا قوله: «وما أمَرَ...»** إلى آخره، فمُطابَقَته لحديثِ الباب خَفيَّة، وكأنَّه من جِهَة الصِّفة المذكورة ـ وهي العَدالة ـ لمَّا كانت تَعُمّ الجميع لظاهرِ الخِطاب، أشارَ إلى أنَّها من العامِّ الذي أُريدَ به الخاصّ، أو من العامِّ المخصوص، لأنَّ أهل الجهل لَيسُوا عُدولاً وكذلك أهلُ البِدَع، فعُرِفَ أنَّ المراد بالوصفِ المذكور أهلُ السُّنَّة والجماعة، وهم أهل العلم الشَّرعيِّ ومَن سِواهم، ولو نُسِبَ إلى العلم فهي نِسبة صوريَّة لا حقيقيَّة، ووَرَدَ الأمر بلُزومِ الجماعة في عِدَّة أحاديث: منها ما أخرجه التِّرمذيُّ (٢٨٦٣) مُصَحِّحاً من

حديث الحارث بن الحارث الأشعَريِّ، فذكر حديثاً طويلاً، وفيه: «وأنا آمُركُم بخَمسٍ أمَرَني الله بهنَّ: السَّمع والطّاعة والجهاد والهِجرة والجماعة، فإنَّ مَن فارَقَ الجماعة قِيدَ شِبرٍ فقد خَلَعَ رِبْقة الإسلام من عُنُقه»، وفي خُطبَة عمر المشهورة التي خَطَبَها بالجابيةِ: عليكم بالجماعةِ، وإيّاكم والفُرْقة فإنَّ الشَّيطان معَ الواحد، وهو من الاثنَينِ أبعَد، وفيه: ومَن أرادَ بُحبُوحة الجنَّة فليَلزَم الجماعة[1].

وقال ابن بَطّال: مُرادُ الباب الحَضُّ على الاعتصام بالجماعة، لقولِه: ﴿لِّتَكُونُواْ شُهَدَآءَ عَلَى ٱلنَّاسِ﴾ وشرْطُ قَبُول الشَّهادة: العَدالة، وقد ثَبَتَت لهم هذه الصِّفة بقوله: ﴿وَسَطًا﴾ والوَسَط: العَدل، والمراد بالجماعةِ: أهلُ الحَلِّ والعَقد من كلّ عَصر.

وقال الكِرْمانيُّ: مُقتَضى الأمر بلُزومِ الجماعة أنَّه يَلزَم المكلَّف مُتابَعَةُ ما أجمَع عليه المجتهدونَ وهم المراد بقوله: «وهم أهل العلم» والآية التي ترجَمَ بها احتَجَّ/ بها أهلُ الأُصول ٣١٧/١٣ لكَونِ الإجماع حُجَّة؛ لأنَّهم عُدِّلوا بقوله تعالى: ﴿جَعَلْنَٰكُمْ أُمَّةً وَسَطًا﴾ أي: عُدولاً، ومُقتَضى ذلك أنَّهم عُصِموا من الخَطَأ فيما أجمَعوا عليه قولاً وفِعلاً.

**قوله: «حدَّثنا أبو أُسامة، قال الأعمَش»** هو بحذفِ «قال» الثّانية.

**وقوله في آخره: «وعن جعفر بن عَوْن»** هو معطوفٌ على قوله: «أبو أُسامة» والقائل هو إسحاق بن منصور، فرَوَى هذا الحديثَ عن أبي أُسامة بصيغةِ التَّحديث، وعن جعفر بن عَون بالعَنعَنَة، وهذا مُقتَضى صَنِيع صاحب «الأطراف»، وأمّا أبو نُعَيم فجَزَمَ بأنَّ رواية جعفر بن عَون مُعلَّقة، فقال بعد أن أخرجَه من طريق أبي مسعود الرَّازي[2] عن أبي أُسامة وحده، ومن طريق بُندارٍ عن جعفر بن عَوْن وحده: أخرجه البخاريُّ عن إسحاق بن منصور عن أبي أُسامة، وذكره عن جعفر بنُ عَون بلا رواية[3]، انتهى.

---

(١) أخرجه أحمد (١١٤) من حديث ابن عمر عن أبيه، وانظر تتمة تخريجه فيه.

(٢) تحرَّفت في (س) إلى: الراوي.

(٣) في (ع) و(س): بلا واسطة، والمثبت من (أ) وهو الصواب.

وأخرجه الإسماعيليُّ من رواية بُندارٍ وقال: إنَّه مُختصَر، وأخرجه من رواية أبي معاوية عن الأعمَش مُطوَّلاً، وقد تقدَّمَت رواية أبي أُسامة مَقرونَةً بروايةِ جَرير بن عبد الحميد في تفسير سورة البقرة (٤٤٨٧)، وساقَه هناك على لفظ جَرير، وتقدَّم شرحُه هناك، وفيه بيان أنَّ الشَّهادة لا تَخُصُّ قومَ نوح، بل تَعُمّ الأُمَم.

## ٢٠- بابٌ إذا اجتَهَدَ العامِلُ أو الحاكمُ فأخْطأَ خِلَافَ الرَّسولِ مِن غيرِ عِلْمٍ فحُكمُه مَردُود

**لقول النبيِّ ﷺ: «مَنْ عَمِلَ عملاً ليسَ عليه أمرُنا فهو رَدّ».**

**٧٣٥٠ و٧٣٥١- حدَّثنا إسماعيلُ، عن أخيه، عن سليمانَ بنِ بلالٍ، عن عبدِ المَجيدِ بنِ سُهَيلِ بنِ عبدِ الرَّحمنِ بنِ عَوْفٍ، أنَّه سَمِعَ سعيدَ بنَ المسيّبِ يُحدِّثُ، أنَّ أبا سعيدٍ الخُدْريَّ وأبا هُرَيرةَ حَدَّثاه: أنَّ رسولَ الله ﷺ بَعَثَ أخا بني عَدِيٍّ الأنصاريَّ، واستَعمَلَه على خَيْبرَ، فقَدِمَ بتَمْرٍ جَنِيبٍ، فقال له رسولُ الله ﷺ: «أكلُّ تَمْرِ خَيْبرَ هكذا؟ قال: لا والله يا رسولَ الله، إنّا لَنَشتَري الصّاعَ بالصّاعَينِ منَ الجَمْعِ، فقال رسولُ الله ﷺ: «لا تَفْعَلوا، ولكنْ مِثْلاً بمِثْلٍ، أو بِيعُوا هذا واشتَروا بثَمَنِه مِن هذا، وكذلك المِيزان».**

قوله: «**بابٌ إذا اجْتَهَدَ العامِل أو الحاكم**» في رواية الكُشمِيهَنيّ: العالم، بَدَل العامل، و«أو» للتَّنويع، وقد تقدَّم في كتاب الأحكام ترجمة «إذا قَضَى الحاكم بجَورٍ أو خِلَافَ أهل العلم فهو مَردود»[1]، وهي مَعقودةٌ لمخالَفةِ الإجماع، وهذه مَعقودةٌ لمخالَفةِ الرَّسول عليه الصلاة والسَّلام.

قوله: «**فأخْطأَ خِلَافَ الرَّسولِ من غير عِلْم**» أي: لم يَتَعَمَّد المخالَفة وإنَّما خالَفَ خَطأً.

قوله: «**فحُكْمه مردودٌ، لقولِ النبيِّ ﷺ: مَن عَمِلَ عملاً ليس عليه أمرُنا فهو رَدّ**» أي: مَردُود، وقد تقدَّم هذا الحديث موصولاً في كتاب الصُّلح (٢٦٩٧) عن عائشة بلفظٍ آخَر، وأنَّه بهذا

---

(١) باب رقم (٣٥).

اللَّفظ موصولٌ في «صحيح مسلم» (١٧١٨/ ١٨) وتقدَّم شرحه هناك.

قال ابن بَطّال: مُرادُه أنَّ مَن حَكَمَ بغيرِ السُّنَّة جَهلاً أو غَلَطاً يجب عليه الرُّجوع إلى حُكم السُّنَّة، وترك ما خالَفَها امتثالاً لأمرِ الله تعالى بإيجابِ طاعةِ رسوله، وهذا هو نفسُ الاعتصام بالسُّنَّة.

وقال الكِرْمانيُّ: المراد بالعامل: عامل الزَّكاة، وبالحاكم: القاضي. وقوله: فأخطَأ، أي: في أخذِ واجبِ الزَّكاة أو في قضائه. قلت: وعلى تقدير ثُبوت رواية الكُشمِيهَنيِّ فالمراد بالعالم: المفتي، أي: أخطَأ في فتواه. قال: والمراد بقوله: «فأخطَأ خِلَافَ الرَّسول» أي: يكون مُخالِفاً للسُّنَّة، قال: وفي التَّرجمة نوع تَعجرُف./ قلت: ليس فيها قَلَقٌ إلّا في اللَّفظ الذي بعد قوله: فأخطَأ، فصارَ ظاهرُ التَّركيب يُنافي المقصود، لأنَّ مَن أخطَأ خِلَافَ الرَّسول لا يُذَمّ، بخِلَاف مَن أخطَأ وفاقَه، وليس ذلك المراد وإنَّما تَمَّ[1] الكلامُ عند قوله: فأخطَأ، وهو مُتعلِّق بقوله: اجتَهَد. ٣١٨/١٣

وقوله: «خِلَاف الرَّسول» أي: فقال خِلَافَ الرَّسول، وحذْفُ «قال» يَقَع في الكلام كَثيراً، فأيُّ عَجرَفَة في هذا؟! والشّارح من شَأنه أن يوَجِّه كلام الأصل مهما أمكَنَ، ويَغتفِرَ القَدْر اليسير من الخَلَل تارةً ويَحمِلَه على الناسخ تارة، وكلُّ ذلك في مُقابَلة الإحسان الكَثير الباهر ولا سيَّما مِثل هذا الكتاب.

ووَقَعَ في «حاشية نُسخَة الدِّمياطيّ» بخَطِّهِ: الصَّواب في التَّرجمة: فأخطَأ بخِلَاف الرَّسول. انتهى، وليس دَعوَى حذف الباء برافعٍ للإشكالِ، بل إنْ سَلَكَ طريق التَّغيير فلعلَّ اللّام مُتَأخِّرة، ويكون في الأصل: خالَفَ، بَدَل خِلَاف.

**قوله: «حدَّثنا إسماعيل»** هو ابن أبي أُوَيس كما جَزَمَ به المِزّيُّ.

**قوله: «عن أخيه»** هو أبو بكر، واسمه عبد الحميد، ولإسماعيلَ في هذا الحديث شيخٌ آخَر، كما تقدَّم في آخَر غَزْوة خَيبَر (٤٢٤٤) عن إسماعيل عن مالك، ونَزَلَ إسماعيل في هذا

---

(١) تصحفت في (س) إلى: ثم.

السَّنَد درجة.

وسليمان: هو ابن بلال، وعبد المجيد بتقديم الميم على الجيم، وذكر أبو عليٍّ الجَيَّانيُّ أنَّ سليمان سَقَطَ من أصل الفِرَبريّ فيما ذكر أبو زيدٍ المروَزيُّ، قال: والصَّواب إثباته فإنَّه لا يَتَّصِل السَّنَد إلّا به، وقد ثَبَتَ كذلك في رواية إبراهيم بن مَعقِل النَّسَفيّ، قال: وكذا لم يكن في كتاب ابن السَّكَن، ولا عند أبي أحمد الجُرْجانيّ. قلت: وهو ثابتٌ عندنا في النُّسخَة المعتمَدَة من رواية أبي ذرٍّ عن شيوخه الثَّلاثة عن الفِرَبريّ، وكذا في سائر النُّسَخ التي اتَّصَلَت لنا عن الفِرَبريّ، فكأنَّها سَقَطَت من نُسخَة أبي زيدٍ فظنَّ سُقوطَها من أصل شيخه، وقد جَزَمَ أبو نُعَيم في «المستخرَج» بأنَّ البخاريَّ أخرجه عن إسماعيل عن أخيه عن سليمان، وهو يرويه عن أبي أحمد الجُرْجانيّ عن الفِرَبريّ. وأمّا رواية ابن السَّكَن فلم أقِف عليها.

**قوله: «بَعَثَ أخا بني عَديٍّ»** أي: ابن النَّجّار بَطنٍ من الأوْس، واسمُ هذا المبعوثُ: سوادٌ ـ بفتح المهمَلة وتخفيف الواو ـ ابن غَزِيَّةَ بفتح المعجَمة كسر الزّاي مُشَدَّداً، وتقدَّم ذلك في أواخر البُيوع (٢٢٠١)، وتقدَّم شرح المتن في المغازي (٤٢٤٤ و٤٢٤٦)، وفي هذا السِّياق هنا زيادةُ قولِه: «ولكن مِثلاً بمِثلٍ، أو بيعوا هذا...» إلى آخره، والمذكور هناك قوله: «ولكن بع...» إلى آخره.

ومُطابَقة الحديث للتَّرجمةِ من جِهَة أنَّ الصَّحابيَّ اجتَهَدَ فيما فعلَ، فرَدَّه النبيُّ ﷺ ونَهاه عمَّا فعل وعَذَرَه لاجتهادِه.

ووَقَعَ في رواية عُقْبة بن عبد الغافِر عن أبي سعيدٍ في غير هذه القصَّة، لكن في نَظِيرِ الحُكم، فقال ﷺ: «أوَّه، عينُ الرِّبا لا تَفعَل»[1].

## ٢١- باب أجْرِ الحاكمِ إذا اجتَهَدَ فأصابَ أو أخْطَأَ

**٧٣٥٢- حدَّثنا عبدُ الله بنُ يَزيدَ، حدَّثنا حَيْوةُ، حدَّثني يَزيدُ بنُ عبدِ الله بنِ الهادِ، عن محمَّدِ بنِ**

(١) تقدم برقم (٢٣١٢).

إبراهيمَ بنِ الحارثِ، عن بُسْرِ بنِ سعيدٍ، عن أبي قيسٍ مولى عَمْرِو بنِ العاص، عن عَمْرِو بنِ العاص، أنَّه سَمِعَ رسولَ الله ﷺ يقولُ: «إذا حَكَمَ الحاكمُ فاجتَهَدَ ثمَّ أصابَ فلَه أجْران، وإذا حَكَمَ فاجتَهَدَ ثمَّ أخْطأَ فلَه أجْرٌ».

٧٣٥٢م- قال: فحَدَّثتُ بهذا الحديثِ أبا بَكْرِ بنَ عَمْرِو بنِ حَزْمٍ، فقال: هكذا حدَّثني أبو سَلَمةَ بنُ عبدِ الرَّحمنِ، عن أبي هُرَيرةَ.

وقال عبدُ العزيزِ بنُ المُطَّلِبِ، عن عبدِ الله بنِ أبي بكرٍ، عن أبي سَلَمةَ، عن النبيِّ ﷺ... مِثلَه.

قوله: «بابُ أجْرِ الحاكم إذا اجتَهَدَ فأصابَ أو أخْطأَ» يشير إلى أنَّه لا يَلزَم من رَدِّ حُكمِه أو فتواه إذا اجتَهَدَ/ فأخطأَ أن يَأثَم بذلك، بل إذا بَذَلَ وُسْعه أُجِرَ، فإن أصابَ ضُوعِفَ أجره، لكن لو أقدَم فحَكَمَ أو أفتَى بغيرِ عِلمٍ لَحِقَه الإثم كما تقدَّمَت الإشارة إليه. ٣١٩/١٣

قال ابن المنذِر: وإنَّما يُؤجَر الحاكم إذا أخطأَ إذا كان عالماً بالاجتهادِ فاجتَهَدَ، وأمّا إذا لم يكن عالماً فلا. واستَدَلَّ بحديثِ: «القُضاة ثلاثةٌ ـ وفيه ـ وقاضٍ قَضَى بغيرِ حَقٍّ فهو في النار، وقاضٍ قَضَى وهو لا يَعلَم فهو في النار» وهو حديثٌ أخرجه أصحاب السُّنَن[1] عن بُرَيدةَ بألفاظٍ مُختَلِفَة، وقد جَمَعتُ طرقه في جُزءٍ مُفرَد.

ويُؤيِّد حديثَ الباب ما وَقَعَ في قصَّة سليمان في حُكْم داودَ عليه السلام في أصحاب الحَرْث، وقد تقدَّمَت الإشارةُ إليها فيما مضى قريباً[2].

وقال الخطَّابيُّ في «مَعالم السُّنَن»: إنَّما يُؤجَر المجتهدُ إذا كان جامعاً لآلةِ الاجتهاد، فهو الذي نَعذِرُه بالخَطَأ، بخِلَاف المتكلِّف فيُخافُ عليه، ثمَّ إنَّما يُؤجَر العالم لأنَّ اجتهاده في طَلَب الحقِّ عبادة، هذا إذا أصابَ، وأمّا إذا أخطأَ فلا يُؤجَر على الخَطَأ، بل يوضَعُ عنه الإثم فقط. كذا قال، وكأنَّه يَرَى أنَّ قوله: «ولَه أجرٌ واحد» مَجازٌ عن وضع الإثم.

---

(١) أبو داود (٣٥٧٣)، وابن ماجه (٢٣١٥)، والترمذي (١٣٢٢)، والنسائي في «الكبرى» (٥٨٩١).

(٢) في «باب متى يستوجب الرجل القضاء» من كتاب الأحكام، بإثر الحديث رقم (٧١٦٢).

**قوله: «عن محمَّد بنِ إبراهيمَ بنِ الحارث»** هو التَّيْميُّ، تابعيٌّ مَدَنيٌّ ثقةٌ مشهور، ولأبيه صُحْبة، وبُسْر بضمِّ الموحَّدة وسكون المهمَلة، وأبو قيس مولى عَمرو بن العاص لا يُعرَف اسمه، كذا قاله البخاريُّ وتَبِعَه الحاكم أبو أحمد، وجَزَمَ ابن يونس في «تاريخ مِصر» بأنَّه عبد الرَّحمن بن ثابت، وهو أُعرَف بالمِصريِّينَ من غيره، ونَقَلَ عن محمَّد بن سَحنون أنَّه سَمَّى أباه الحَكَم، وخَطَّأه في ذلك. وحكى الدِّمياطيُّ أنَّ اسمه سعْد، وعزاه لمسلمٍ في «الكُنَى»، وقد راجَعتُ نُسَخاً من الكُنَى لمسلمٍ فلم أرَ ذلك فيها، منها نُسخَةٌ بخَطِّ الدّارَقُطنيِّ الحافظ، وقرأتُ بخَطِّ المنذِريِّ: وَقَعَ عند البُسْتي يعني: ابن حِبّان في «صحيحه»: عن أبي قابوس، بَدَل أبي قيس، كذا جَزَمَ به، وقد راجَعتُ عِدَّة نُسَخٍ من «صحيح ابن حِبّان» فوَجَدتُ فيها: عن أبي قيس، إحداها صَحَّحَها ابنُ عساكر.

وفي السَّنَد أربعةٌ من التّابعينَ في نَسَقٍ، أوَّلهم يزيدُ بن عبد الله، وهو المعروف بابنِ الهادِ، وما لأبي قيسٍ في البخاريِّ إلّا هذا الحديث.

**قوله: «إذا حَكَمَ الحاكم فاجتَهَدَ ثمَّ أصابَ»** في رواية أحمد (١٧٧٧٤): «فأصابَ» قال القُرطُبيّ: هكذا وَقَعَ في الحديث؛ بَدَأ بالحُكمِ قبل الاجتهاد، والأمر بالعكسِ، فإنَّ الاجتهاد يَتقدَّم الحُكم إذ لا يجوز الحُكم قبل الاجتهاد اتِّفاقاً، لكنَّ التَّقدير في قوله: «إذا حَكَمَ» إذا أرادَ أن يَحكُم فعند ذلك يَجتَهِد، قال: ويُؤيِّده أنَّ أهل الأُصول قالوا: يجب على المجتهد أن يُجدِّد النَّظَر عند وقوع النازِلة، ولا يَعتَمِدَ على ما تقدَّم له، لإمكان أن يَظهَر له خِلَافُ غيره. انتهى، ويحتمل أن تكون الفاء تفسيريَّة لا تَعقيبيَّة. وقوله: «فأصابَ» أي: صادَفَ ما في نفس الأمر من حُكْم الله تعالى.

**قوله: «ثُمَّ أخْطَأَ»** أي: ظنَّ أنَّ الحقَّ في جِهَةٍ فصادَفَ أنَّ الذي في نفس الأمر بخِلَاف ذلك.

فالأوَّل له أجرانِ: أجرُ الاجتهاد وأجرُ الإصابة، والآخَر له أجرُ الاجتهاد فقط، وقد تقدَّمَت الإشارةُ إلى وقوع الخَطَأ في الاجتهاد في حديث أمّ سَلَمَةَ (٢٦٨٠): «إنَّكم تَختَصِمونَ

إلَيَّ ولعلَّ بعضَكم أن يكون ألْحَن بحُجَّتِه من بعض».

وأخرج[1] لحديثِ الباب سبباً من وجهٍ آخَر عن عَمرو بن العاص من طريق ولده عبد الله بن عَمرو عنه، قال: جاءَ رجلانِ إلى رسول الله ﷺ يَختَصِمان، فقال لعَمرو: «اقضِ بينهما يا عَمرو» قال: أنتَ أولى بذلك منِّي يا رسول الله، قال: «وإن كانَ» قال: فإذا قَضَيتُ بينهما فما لي؟ فذكر نحوه لكن قال في الإصابة: «فلَك عشرُ حسنات»، وأخرج من حديث عُقْبة بن عامر نحوه بغيرِ قصَّةٍ بلفظ: «فلَك عَشَرةُ أُجور»، وفي سَنَد كلٍّ منهما ضَعف، ولم أقِف على اسم من أُبهم في هذَينِ الحديثَين.

**قوله: «قال: فحَدَّثْتُ بهذا الحديث أبا بَكْرِ بنَ عَمْرو بنِ حَزْم»** القائل فحَدَّثت: هو يزيد ابن عبد الله، أحد رواته، وأبو بكر بن عَمرو نُسِبَ في هذه الرِّواية لجَدِّه، وهو أبو بكر بنُ محمَّد ابن عَمرو بن حَزم، وثَبَتَ ذِكره في رواية مسلم (١٧١٦) من رواية الدَّراوَرْدي[2]/ عن يزيد، ونَسَبَه فقال: يزيدُ بن عبد الله بن أُسامة بن الهاد. ٣٢٠/١٣

**قوله: «عن أبي هريرةَ»** يريدُ بمِثلِ حديث عَمرو بن العاص.

**قوله: «وقال عبدُ العزيز بن المُطَّلِب»** أي: ابن عبد الله بن حَنطَب المخزوميّ قاضي المدينة، وكُنيَته أبو طالب، وهو من أقران مالك وماتَ قبله، وليس له في البخاريِّ سوى هذا الموضع الواحد المعلَّق، وعبدُ الله بن أبي بكر: هو وَلَدُ[3] الرَّاوي المذكور في السَّنَد الذي قبله أبو بكر بن محمَّد بن عَمرو بن حَزم، وكان قاضي المدينة أيضاً.

**قوله: «عن أبي سَلَمةَ، عن النبيِّ ﷺ»** يريد أنَّ عبد الله بنَ أبي بكرٍ خالَفَ أباه في روايته عن أبي سَلَمةَ وأرسَلَ الحديث الذي وصَلَه، وقد وَجَدتُ ليزيدَ بن الهادِ فيه مُتابِعاً، أخرجه عبد الرَّزّاق وأبو عَوَانة من طريقه عن مَعمَر عن يحيى بن سعيد هو الأنصاريّ عن أبي بكر

---

(١) كذا، ولم يذكر الحافظ من الذي أخرج، وهذا الحديث أخرجه أحمد في «المسند» (١٧٨٢٤)، وكذا حديث عقبة بن عامر المذكور بعده هو عند أحمد أيضاً (١٧٨٢٥).

(٢) تحرَّفت في (س) و (ع) إلى: الداودي.

(٣) تحرَّفت في (ع) و(س) إلى: والد.

ابن محمَّد عن أبي سَلَمةَ عن أبي هريرةَ، فذكر الحديث مِثله بغيرِ قصَّة، وفيه: «فلَه أجران اثنان»[١].

قال أبو بكر بن العربيّ: تَعلَّقَ بهذا الحديث مَن قال: إنَّ الحقَّ في جِهَةٍ واحدة؛ للتَّصريحِ بتَخطِئَةِ واحدٍ لا بعينِه، قال: وهي نازِلةٌ في الخِلَاف عظيمة.

وقال المازَرِيّ: تَمسَّكَ به كلٌّ من الطّائفتَينِ: مَن قال: إنَّ الحقَّ في طَرَفَين، ومَن قال: إنَّ كلَّ مُجتَهِدٍ مُصيب، أمّا الأُولى: فلأنَّه لو كان كلٌّ مُصيباً لم يُطلِق على أحدهما الخَطَأ؛ لاستحالةِ النَّقيضَينِ في حالةٍ واحدة، وأمّا الـمُصوِّبة: فاحتَجُّوا بأنَّه ﷺ جَعَلَ له أجراً فلو كان لم يُصِب لم يُؤجَر. وأجابوا عن إطلاق الخَطَأ في الخبر على مَن ذَهَلَ عن النَّصّ أو اجتَهَدَ فيما لا يَسُوغ الاجتهاد فيه من القَطعيّات فيما خالَفَ الإجماع، فإنَّ مِثل هذا إن اتَّفَقَ له الخَطَأ فيه فُسِخ[٢] حُكمُه وفَتواه ولو اجتَهَدَ بالإجماع، وهو الذي يَصِحُّ عليه إطلاق الخَطَأ، وأمّا مَن اجتَهَدَ في قضيَّةٍ ليس فيها نَصٌّ ولا إجماع فلا يُطلَق عليه الخَطَأ.

وأطالَ المازَرِيُّ في تقرير ذلك والانتصارِ له، وخَتَمَ كلامه بأن قال: إنَّ مَن قال: إنَّ الحقَّ في طَرَفَينِ هو قولُ أكثر أهل التَّحقيق من الفُقَهاء والمتكلِّمين، وهو مَرويٌّ عن الأئمَّة الأربعة، وإن حُكي عن كلٍّ منهم اختلافٌ فيه. قلت: والمعروف عن الشافعيِّ الأوَّل.

قال القُرطُبيُّ في «المفهِم»: الحُكْم المذكور ينبغي أن يَختَصَّ بالحاكمِ بين الخَصمَين، لأنَّ هناك حَقّاً مُعيَّناً في نفس الأمر يتنازعه الخَصْمان، فإذا قَضَى به لأحدِهما بَطَلَ حَقُّ الآخر قطعاً، وأحدُهما فيه مُبطِلٌ لا مَحالة، والحاكم لا يَطَّلِع على ذلك، فهذه الصُّورة لا يُختَلَف فيها أنَّ

---

(١) لم نقف عليه في «مصنفه»، وهو عند ابن الجارود في «المنتقى» (٩٩٦)، وأبي عوانة (٦٣٩٧)، وابن بطة في «الإبانة» (٦٩٥)، ثلاثتهم رووه من طريق عبد الرزاق، عن معمر، عن الثوري، عن يحيى بن سعيد، عن أبي بكر بن حزم، عن أبي سلمة، عن أبي هريرة، به، بزيادة الثوري في إسناده.
وأخرجه من طريق عبد الرزاق أيضاً بزيادة الثوري في الإسناد: الترمذي (١٣٢٦)، والنسائي (٥٣٨١)، وأبو يعلى (٥٩٠٣)، والدارقطني (٤٤٦٤)، والبيهقي ١٠/ ١١٩، وعندهم جميعاً: «فله أجران» دون لفظ «اثنان».

(٢) في (ع) و(س): نسخ، والمثبت من (أ).

المصيب واحد؛ لكَونِ الحقِّ في طرفٍ واحد، وينبغي أن يَختَصَّ الخِلَاف بأنَّ المصيب واحد، إذ كلُّ مُجتَهِدٍ مُصيبٌ بالمسائلِ التي يُستَخرَج الحقُّ منها بطريق الدّلالة.

وقال ابن العربيّ: عندي في هذا الحديث فائدةٌ زائدة حاموا عليها فلم يَسْقُوا، وهي: أنَّ الأجرَ على العمل القاصرِ على العاملِ واحدٌ، والأجرَ على العمل المتعدِّي يُضاعَف، فإنَّه يُؤجَر في نفسه ويَنجَرُّ له كلُّ ما يَتعلَّق بغيرِه من جِنسِه، فإذا قَضَى بالحقِّ وأعطاه لـمُستَحِقِّه ثَبَتَ له أجرُ اجتهاده، وجَرَى له مِثلُ أجر مُستَحِقِّ الحقّ، فلو كان أحدُ الخَصمَينِ ألـحَن بحُجَّتِه من الآخَر فقَضَى له- والحقُّ في نفس الأمر لغيرِه - كان له أجرُ الاجتهاد فقط.

قلت: وتمامُه أن يقال: ولا يُؤاخَذ بإعطاءِ الحقِّ لغيرِ مُستَحِقِّه، لأنَّه لم يَتَعَمَّد ذلك، بل وِزرُ المحكوم له قاصرٌ عليه، ولا يَخفَى أنَّ محلَّ ذلك أن يَبذُل وُسْعَه في الاجتهاد وهو من أهله، وإلّا فقد يَلحَق به الوِزرُ إن أخَلَّ بذلك، والله أعلم.

## ٢٢- باب الحُجّةِ على مَن قال: إنَّ أحكامَ النبيِّ ﷺ كانت ظاهرةً، وما كان يَغِيبُ بعضُهم عن مَشاهدِ النبيِّ ﷺ وأُمورِ الإسلام

**٧٣٥٣- حدَّثنا مُسدَّدٌ، حدَّثنا يحيى، عن ابنِ جُرَيجٍ، حدَّثني عطاءٌ، عن عُبَيدِ بنِ عُمَيْرٍ، قال: استأْذَنَ أبو/ موسى على عمرَ، فكأنَّه وَجَدَه مَشْغولاً، فرَجَعَ فقال عمرُ: ألم أسمَعْ صوتَ عبدِ الله بنِ قيسٍ؟ ائْذَنوا له، فدُعِيَ له، فقال: ما حَمَلَكَ على ما صَنَعْتَ؟ فقال: إنّا كنَّا نُؤْمَرُ بهذا، قال: فائْتِني على هذا ببيِّنةٍ، أو لأفعَلَنَّ بكَ، فانطَلَقَ إلى مَجلِسٍ منَ الأنصار، فقالوا: لا يَشهَدُ إلا أصاغِرُنا، فقامَ أبو سعيدٍ الخُدْريُّ فقال: قد كنَّا نُؤْمَرُ بهذا، فقال عمرُ: خَفِيَ عليَّ هذا مِن أمرِ النبيِّ ﷺ، أَلْهاني الصَّفْقُ بالأسواق.** ٣٢١/١٣

**٧٣٥٤- حدَّثنا عليٌّ، حدَّثنا سفيانُ، حدَّثني الزُّهْريُّ، أنَّه سَمِعَه منَ الأعرَجِ يقولُ: أخبرني أبو هُرَيرةَ قال: إنَّكم تَزْعُمونَ أنَّ أبا هُرَيرةَ يُكْثِرُ الحديثَ على رسولِ الله ﷺ، واللهُ المَوْعِدُ، إنّي كنتُ امرَأً مِسْكيناً أَلْزَمُ رسولَ الله ﷺ على مِلْءِ بَطْني، وكان المهاجِرونَ يَشْغَلُهُم الصَّفْقُ بالأسواقِ، وكانتِ الأنصارُ يَشْغَلُهُم القيامُ على أموالهم، فشَهِدتُ مِن رسولِ الله ﷺ ذاتَ**

**يومٍ، وقال: «مَنْ يَبْسُطْ رِداءَه حتَّى أَقْضِيَ مَقَالتي، ثمَّ يَقْبِضْه، فلنْ يَنْسَى شيئاً سَمِعَه منّي؟» فبَسَطتُ بُرْدةً كانت عليَّ، فوالذي بَعَثَه بالحقِّ ما نَسِيتُ شيئاً سمعتُه منه.**

**قوله: «باب الحُجَّة على مَن قال: إنَّ أحْكام النبيّ ﷺ كانت ظاهرة»** أي: للنّاسِ لا تَخفَى إلّا على النادر.

**وقوله: «وما كانَ يَغيبُ بعضُهم عن مَشاهدِ النبيّ ﷺ وأُمور الإسلام»** كذا للأكثرِ، وفي رواية النَّسَفيِّ وعليها شَرَحَ ابن بَطّال: مَشاهدِه، ولبعضِهم: مَشهَد، بالإفراد، ووَقَعَ في «مُستَخرَج أبي نُعَيم»: وما كان يُفيد بعضهم بعضاً، بالفاءِ والدّال من الإفادة، ولم أرَه لغيرِه، و«ما» في قوله: «ما كانَ» موصولة، وجَوَّزَ بعضهم أن تكون نافية، وأنَّها من بَقيَّة القول المذكور، وظاهر السِّياق يَأْباه.

وهذه التَّرجمة معقودة لبيان أنَّ كَثيراً من الأكابر من الصَّحابة كان يغيبُ عن بعض ما يقوله النبيّ ﷺ أو يَفعَله من الأعمال التَّكليفيَّة، فيَستَمِرّ على ما كان اطَّلَعَ عليه هو، إمّا على المنسوخ لعَدَمِ اطِّلاعه على ناسخه، وإمّا على البراءَة الأصليَّة، وإذا تَقرَّرَ ذلك قامت الحُجَّة على مَن قَدَّمَ عمل الصَّحابيّ الكبير، ولا سيَّما إذا كان قد وليَ الحُكمَ على رواية غيره، مُتَمسِّكاً بأنَّ ذلك الكبير لولا أنَّ عنده ما هو أقوى من تلك الرِّواية لمَا خالَفَها، ويَرُدُّه أنَّ في اعتماد ذلك تركُ المحَقَّق للمظنونِ.

وقال ابن بَطّال: أرادَ الردَّ على الرَّافضَة والخوارج الذينَ يَزعُمونَ أنَّ أحكام النبيّ ﷺ وسُنَّتَه[1] منقولة عنه نَقلَ تَواتُرٍ، وأنَّه لا يجوز العمل بما لم يُنقَل مُتَواتراً، قال: وقولهم مردود بما صَحَّ أنَّ الصَّحابة كان يَأخُذ بعضهم عن بعض، ورَجَعَ بعضهم إلى ما رواه غيره، وانعَقَدَ الإجماعُ على القول بالعملِ بأخبار الآحاد.

قلت: وقد عَقَدَ البَيهَقيُّ في «المدخَل»: باب الدَّليل على أنَّه قد كان يَعزُب على المتقدِّم الصُّحبةِ الواسِعِ العلم الذي يَعلَمه غيرُه، ثمَّ ذكر حديثَ أبي بكر في الجدَّة، وهو في

---

(١) في (س): وسننه.

«الموطَّأ» (٢/ ٥١٣)، وحديث عمر في الاستئذان، وهو المذكور في هذا الباب، وحديث ابن مسعود في الرجل الذي عَقَدَ على امرأة ثمَّ طَلَّقَها، فأرادَ أن يَتزوَّج أمَّها، فقال: لا بأس، وإجازتَه بَيعَ الفِضَّة المكسَّرة بالصَّحيحةِ مُتَفاضلاً، ثمَّ رُجوعَه عن الأمرَينِ معاً لـمّا سَمِعَ من غيره من الصَّحابة النَّهيَ عنهما[1]، وأشياء غير ذلك.

وذكر فيه حديثَ البراء: ليس كلُّنا كان يَسمَع الحديث من النبيّ ﷺ، كانت لنا صَنْعة وأشغال، ولكن كان الناس لا يَكذِبونَ، فيُحدِّث الشّاهدُ الغائبَ، وسنده ضعيف، وكذا حديث أنس: ما كلُّ ما نُحَدِّثكم عن رسول الله ﷺ سَمِعناه، ولكن لـم يَكذِبْ بعضُنا بعضاً[2].

٣٢٢/١٣ ثُمَّ سَرَدَ ما رواه/ صحابيٌّ عن صحابيّ ممَّا وَقَعَ في «الصحيحين»، وقال: في هذا دلالة على إتقانهم في الرِّواية، وفيه أبيَنُ الحُجَّة وأوضَحُ الدّلالة على تثبيت خبر الواحد، وأنَّ بعض السُّنَن كان يَخفَى عن بعضهم، وأنَّ الشّاهد منهم كان يُبلِّغ الغائب ما شَهِدَ، وأنَّ الغائب كان يَقبَله ممَّن حَدَّثَه ويَعتَمِده ويعمل به.

قلت: خبرُ الواحد في الاصطلاح خِلَافُ المتواتر، سواء كان من رواية شخص واحد أو أكثر، وهو المراد بما وَقَعَ فيه الاختلاف، ويَدخُل فيه خبر الشَّخص الواحد دخولاً أوَّليّاً، ولا يَرِدُ على مَن عَمِلَ به ما وَقَعَ في حديث الباب من طَلَب عمر من أبي موسى البيِّنَةَ على حديث الاستئذان، فإنَّه لم يَخرُج معَ شهادة أبي سعيد له وغيرِه عن كَونِه خبرَ واحد، وإنَّما طَلَبَ عمر من أبي موسى البيِّنة للاحتياطِ كما تقدَّم شرحه واضحاً في كتاب الاستئذان (٦٢٤٥)، وإلّا فقد قَبِلَ عمر حديث عبد الرَّحمن بن عوف في أخذ الجِزية من المجوس، وحديثه في الطّاعون، وحديث عَمرو بن حَزْم في التَّسوية بين الأصابع في الدّية، وحديث الضَّحّاك بن سفيان في توريث المرأة من دية زوجها، وحديث سعد بن أبي وقّاص

---

(١) أخرج قصة المرأة: البيهقي في «سننه» ٥/ ٢٨٢، وأخرجه أيضاً عبد الرزاق (١٠٨١١)، وسعيد بن منصور (٩٣٦)، والطبراني (٨٥٧٩).

(٢) أخرجه الطبراني (٦٩٩)، والحاكم ٣/ ٥٧٥.

في المسح على الخُفَّينِ، إلى غير ذلك[١].

وتقدَّم في العلم (٨٩) من حديث عمر: أنَّه كان يتناوَب النبيَّ ﷺ هو ورجل من الأنصار فينزِل هذا يوماً وهذا يوماً، ويُخبِر كلٌّ منهما الآخرَ بما غابَ عنه، وكان غَرَضُه بذلك تحصيل ما يقوم بحالِه وحال عياله ليَغنَى عن الاحتياج لغيرِه، وليَتَقوَّى على ما هو بصَدَدِه من الجهاد، وفيه أنَّه لا يُشتَرَط على مَن أمكَنَته المشافَهةُ أن يَعتَمِدها، ولا يَكتَفي بالواسطةِ، لثُبوتِ ذلك من فعل الصَّحابة في عهد النبيّ ﷺ بغيرِ نَكِير.

وأمّا حديث أبي هريرةَ ثاني حديثَي الباب، فإنَّ فيه بيان السَّبَب في خَفاءِ بعض السُّنَن على بعض كِبار الصَّحابة، وهو قوله: وكان المهاجِرونَ يَشغَلُهم الصَّفْق بالأسواق، وهو موافقٌ لقولِ عمر في الذي قبله: ألْهاني الصَّفقُ بالأسواق، يشير إلى أنَّهم كانوا أصحاب تجارة، وقد تقدَّم ذلك في أوائل البيوع (٢٠٦٢)، وتوجيهُ قول عمر: ألهاني.

واختُلِفَ على الزُّهْريِّ في الواسطة بينه وبين أبي هريرةَ فيه كما بيَّنتُه في العلم، وتقدَّم عنه (١١٨) من رواية مالك مِثلُه، لكن عند مالك زيادة ليست في رواية سفيان هذه، وهي قوله: «ولولا آيتان من كتاب الله»، وفي رواية سفيان ممَّا ليس في رواية مالك قوله: «والله الموعِدُ»، وكذلك ما في آخره كما سأُبيِّنُه، وأمّا إبراهيم بن سعد فذكر الحديث بتمامِه فهو أتمُّ الجميع سِياقاً، وثَبَتَ ذلك في رواية شُعَيب في البُيوع (٢٠٤٧) بزيادةٍ سأُبيِّنُها، لكن لم يَقَعْ عنده ذِكر الآيتَين، وقد تقدَّم هذا الحديث في العلم (١١٨) من طريق مالك، وفي المزارَعَة (٢٣٥٠) من طريق إبراهيم بن سعد، كلاهما عن الزُّهْريِّ عن الأعرَج، وتقدَّم في أوَّل البيوع (٢٠٤٧) من رواية شُعَيب، وأخرجه مسلم (٢٤٩٢) من رواية يونس، كلاهما عن الزُّهْريِّ عن سعيد وأبي سَلَمةَ عن أبي هريرة.

**قوله: «إنَّكم تَزْعُمونَ أنَّ أبا هريرةَ يُكْثِر الحديث»** في رواية مالك: إنَّ الناس يقولون:

---

(١) سلف تخريج ذلك كله في ج٢٣/ ٤٥٩ - ٤٦٠ عدا حديثه في الطاعون، وقد سلف في البخاري برقم (٥٧٢٩).

أكثرَ أبو هريرةَ على رسول الله ﷺ، كان ابن شِهاب يَذكُر قبل هذا حديثَه عن عُرْوة أنَّه حَدَّثَه عن عائشة قالت: ألا يُعجِبُك أبو هريرةَ، جاءَ فجَلَسَ إلى جانب حُجرَتي يُحدِّث، يُسمِعُني ذلك، ولو أدرَكتُه لَرَدَدتُ عليه أنَّ رسول الله ﷺ لم يكن يَسرُد الحديث كسَرْدِكم، فذكر الحديث، ثمَّ يقول: قال سعيد بن المسيّب: قال: يقولون: إنَّ أبا هريرةَ قد أكثرَ، هكذا أخرجه مسلم (٢٤٩٣) من طريق ابن وَهْب عن يونس عن ابن شِهاب، وحديث عائشة تقدَّم في التَّرجمة النبويَّة (٣٥٦٨) من طريق اللَّيث عن يونس بن يزيد مُعلَّقاً، وتقدَّم شرحه هناك، وتقدَّم أيضاً في الجنائز (١٣٢٣و١٣٢٤) من طريق جَرير بن حازم عن نافع قال: حَدَّثَ ابنُ عمر أنَّ أبا هريرةَ يقول، فذكر الحديثَ في فضل اتِّباع الجنائز، فقال ابن عمر: أكثرَ علينا أبو هريرة، فصَدَّقَت عائشةُ أبا هريرةَ؛ أي: في الحديث المذكور، وقوله: «على» يَتعلَّق بقوله: «يُكثِرُ» ولو تَعلَّقَ بقوله: «الحديث» لَقال: عن.

٣٢٣/١٣ **قوله: «واللهُ المَوعِدُ»** تقدَّم/ شرحها في كتاب المزارَعَة، زاد شُعَيب بن أبي حمزة في روايته: ويقولون: ما للمُهاجِرينَ والأنصارِ لا يُحدِّثونَ عن رسول الله ﷺ مِثلَ حديث أبي هريرةَ، في رواية يونس عند مسلم: مِثل أحاديثه، وزادَ: سأُخبِرُكم عن ذلك، وتقدَّم في المزارَعَة نحو هذا، ونبَّهتُ على ذلك في كتاب العلم.

**قوله: «إنّي كنت امرَأً مِسْكيناً»** في رواية مسلم: رجلاً.

**قوله: «ألْزَمُ رسولَ الله ﷺ»** في رواية مسلم: أخدُمُ.

**قوله: «على مِلْء بَطْني»** بكسر الميم وبهمزةٍ آخره، أي: بسببِ شِبَعي، أي: أنَّ السَّبَب الأصليّ الذي اقتَضَى له كَثْرةُ الحديث عن رسول الله ﷺ، مُلازَمتُه له ليَجِدَ ما يَأكُله، لأنَّه لم يكن له شيء يَتَّجِر فيه، ولا أرض يَزرَعُها ولا يَعمَل فيها، فكان لا يَنقَطِع عنه خَشْيَةَ أن يَفوتَه القُوتُ، فيَحصُل في هذه المُلازَمة من سماع الأقوال ورواية الأفعال ما لا يَحصُل لغيرِه ممَّن لم يُلازِمه مُلازَمتَه، وأعانَه على استمرار حِفْظه لذلك ما أشارَ إليه من الدَّعوة النبويَّة له بذلك.

قوله: «**وكان المهاجِرونَ يَشْغَلُهم الصَّفْقُ بالأسواق**» في رواية يونس: وإنَّ إخواني من المهاجِرينَ.

قوله: «**وكانت الأنصار يَشْغَلُهم القيامُ على أموالهم**» في رواية يونس: وإنَّ إخواني من الأنصار كان يَشغَلهم عملُ أرضهم، وفي رواية شُعَيب: عَمَلُ أموالهم، وقد تقدَّم بيان ذلك قريباً، وزاد في رواية يونس: فيَشهَد إذا غابوا ويَحفَظ إذا نَسُوا، وفي رواية شُعَيب: وكنت امرأً مِسكيناً من مساكين الصُّفَّة، أَعِي حيثُ يَنسَونَ.

قوله: «**فشَهِدْتُ من رسول الله ﷺ ذات يوم**» في رواية شُعَيب: وقد قال رسول الله ﷺ في حديث يُحدِّثُه.

قوله: «**مَن يَبْسُطْ رِداءَه**» في رواية الكُشمِيهَنيّ: «مَن بَسَطَ» بلفظِ الفعل الماضي.

قوله: «**فلَمْ يَنْسَ**» في رواية الكُشمِيهَنيّ: «فلن يَنسَى» ونَقَلَ ابن التِّين أنَّه وَقَعَ في رواية: «فلن يَنسَ» بالنّونِ وبالجزم، وذكر أنَّ القَزّاز نَقَلَ عن بعض البصريّينَ: أنَّ من العرب مَن يَجزِمُ بلَنْ، قال: وما وَجَدتُ له شاهداً؛ وأقَرَّه ابن التِّين ومَن تَبِعَه، وقد ذكر غيرهُ لذلك شاهداً، وهو قول الشّاعر[1]:

لـن يَخِـبِ اليـوم مِـن رَجائـكَ مَـن ... حَـرَّكَ مِـن دون بابِـكَ الحَلَقَـهْ

وفيه نَظَر؛ لأنَّه يَصِحّ أن يكون في الأصل «لم» الجازمة فتَغيَّرَت بلَنْ، لكن إن كان محفوظاً فلعلَّ الشّاعر قَصَدَ «لن» لكَونِها أبلَغَ هنا في المدح من «لم»، والله أعلم.

وتقدَّم في «باب الأمن» من كتاب التَّعبير (٧٠٢٨) توجيهُ ابن مالك لنَظِيرِ هذا في قوله: «لَنْ تُرَعْ» وحكايته عن الكِسائيّ أنَّ الجزم بلَنْ لُغة لبعض العرب.

قوله: «**فبَسَطْتُ بُرْدةً**» في رواية شُعَيب: نَمِرَة، وتقدَّم تفسيرها في أوَّل البيوع (٢٠٤٧)، وذكر في العلم (١١٩) بيان الاختلاف في المراد بقوله: ما نسيتُ شيئاً سمعته منه.

---

(١) استشهد به ابن هشام في «مغني اللبيب» ١/ ٢٨٥ ولم ينسبه.

## ٢٣- باب مَن رَأى تركَ النَّكيرِ منَ النبيِّ ﷺ حُجّةً، لا مِن غيرِ الرَّسولِ

**٧٣٥٥- حدَّثنا حمَّادُ بنُ حُميدٍ، حدَّثنا عُبَيدُ الله بنُ مُعاذٍ، حدَّثنا أبي، حدَّثنا شُعْبةُ، عن سَعْدِ ابنِ إبراهيمَ، عن محمَّدِ بنِ المنكَدِرِ، قال: رأيتُ جابرَ بنَ عبدِ الله يَحلِفُ بالله أنَّ ابنَ الصَّيّاد الدَّجّالُ، قلتُ: تَحلِفُ بالله؟ قال: إنّي سمعتُ عمرَ يَحلِفُ على ذلك عندَ النبيِّ ﷺ، فلَمْ يُنْكِرْه النبيُّ ﷺ.**

قوله: «**باب مَن رَأى تركَ النَّكير من النبيّ ﷺ حُجَّةً**» النَّكير بفتح النُّون وزن عَظِيم: المبالَغة في الإنكار. وقد اتَّفَقوا على أنَّ تقرير النبيّ ﷺ لما يُفعَل بحَضرَتِه، أو يُقال ويَطَّلِع عليه بغيرِ إنكار، دالٌّ على الجواز، لأنَّ العِصمة/ تنفي عنه ما يُحتَمل في حَقّ غيره ممَّا يَترَتَّب على الإنكار، فلا يُقِرُّ على باطل، فمن ثَمَّ قال: «لا من غير الرَّسول» فإنَّ سكوته لا يَدُلّ على الجواز، ووَقَعَ في «تنقيح الزَّركَشيّ» في التَّرجمة بَدَل قوله: لا من غير الرَّسول: «لا من[1] يَحضُره الرَّسول» ولم أرَه لغيرِه. ٣٢٤/١٣

وأشارَ ابن التِّين إلى أنَّ التَّرجمة تتعلَّق بالإجماع السُّكوتيّ، وأنَّ الناس اختَلَفوا، فقالت طائفة: لا يُنسَب لساكِتٍ قول، لأنَّه في مُهْلة النَّظَر، وقالت طائفة: إن قال المجتهد قولاً وانتَشَرَ لم يُخالِفه غيره بعد الاطِّلاع عليه، فهو حُجَّة، وقيل: لا يكون حُجَّة حتَّى يَتعدَّد القِيلُ به، ومحلُّ هذا الخِلَاف أن لا يُخالِف ذلك القولَ نَصُّ كتاب أو سُنَّة، فإن خالَفَه فالجمهور على تقديم النَّصّ، واحتَجَّ مَن مَنَعَ مُطلَقاً أنَّ الصَّحابة اختَلَفوا في كثير من المسائل الاجتهاديَّة، فمنهم مَن كان يُنكِر على غيره إذا كان القول عنده ضعيفاً، وكان عنده ما هو أقوى منه من نَصِّ كتاب أو سُنَّة، ومنهم مَن كان يَسكُت فلا يكون سكوته دليلاً على الجواز، لتَجويزِ أن يكون لم يَتَّضِحْ له الحكم، فسَكَتَ لتجويزِ أن يكون ذلك القول صواباً، وإن لم يَظهَر له هو وجهُه.

قوله: «**حدَّثنا حمَّاد بن حُميدٍ**» هو خُراسانيّ فيما ذكر أبو عبد الله بن مَندَهْ في «رجال

---

(١) تحرَّفت في (س) إلى: لأمرٍ.

البخاريّ»، وذكر ابن رُشَيد في «فوائد رِحلَته»، والمِزّيُّ في «التَّهذيب»: أنَّ في بعض النُّسَخ القديمة من البخاريّ: حدَّثنا حمَّاد بن حُميدٍ صاحبٌ لنا، حدَّثنا بهذا الحديث وعُبَيدُ الله بن معاذ في الأحياء.

وذكر ابن أبي حاتم في «الجرح والتَّعديل»: حمَّاد بن حُميدٍ، نزيل عَسقَلان، رَوَى عن بِشْر بن بكر وأبي ضَمْرة وغيرهما، وسَمِعَ منه أبو حاتم وقال: شيخ[1]. فزَعَمَ أبو الوليد الباجيّ في «رجال البخاريّ» أنَّه هو الذي رَوَى عنه البخاريّ هنا، وهو بعيد، وقد بيَّنتُ ذلك في «تهذيب التَّهذيب».

وقد أخرج مسلم (٢٩٢٩) حديثَ الباب عن عُبَيد الله بن معاذ بلا واسطة، وهو أحد الأحاديث التي نَزَلَ فيها البخاريُّ عن مسلم، أخرجها مسلم عن شيخ وأخرجها البخاريُّ بواسطةٍ بينه وبين ذلك الشَّيخ، وهي أربعة أحاديث ليس في «الصَّحيح» غيرها بطريق التَّصريح، وفيه عِدَّة أحاديث نحو الأربعينَ ممَّا يتنزَّل مَنزِلةَ ذلك، وقد أفرَدتُها في جُزء جمعتُ ما وَقَعَ للبُخاريِّ من ذلك، فكان أضعافَ أضعافِ ما وَقَعَ لمسلمٍ، وذلك أنَّ مسلماً في هذه الأربعة باقٍ على الرِّواية عن الطَّبقة الأولى أو الثّانية من شيوخه، وأمّا البخاريُّ فإنَّه نَزَلَ فيها عن طَبَقَتِه العاليَة بدَرَجتَين، مِثالُ ذلك من هذا الحديث: أنَّ البخاريّ إذا رَوَى حديثَ شُعْبة عالياً كان بينه وبينه راوٍ واحد، وقد أدخَلَ بينه وبين شُعْبة فيه ثلاثة، وأمّا مسلم فلا يروي حديث شُعْبة بأقلَّ من واسطَتَين.

**والحديث الثّاني** من الأربعة مضى في تفسير سورة الأنفال (٤٦٤٨و٤٦٤٩)، أخرجه عن أحمد وعن محمَّد ابنَي النَّضر النَّيسابوريَّينِ عن عُبَيد الله بن معاذ أيضاً عن أبيه عن شُعْبة بسندٍ آخر، وأخرجه مسلم (٢٧٩٦) عن عُبَيد الله بن معاذ نفسه.

**والحديث الثّالث** أخرجه في آخر المغازي (٤٤٧٣) عن أحمد بن الحسن التِّرمِذيّ عن أحمد بن حَنبَل عن مُعتَمِر بن سليمان عن كَهمَس بن الحسن عن عبد الله بن بُرَيدةَ عن أبيه في عَدَد

---

(١) تحرَّفت في (س) إلى: شيخي.

الغَزَوات، وأخرجه مسلم (١٨١٤/ ١٤٧) عن أحمد بن حَنبَل بهذا السَّنَد بلا واسطة.

**والحديث الرَّابع** وَقَعَ في كتاب كفَّارة الأيمان (٦٧١٥) عن محمَّد بن عبد الرحيم ـ وهو الحافظ المعروف بصاعِقةَ ـ عن داود بن رُشَيد عن الوليد بن مسلم عن أبي غَسّان محمَّد بن مُطرِّف عن زيد بن أسلَمَ عن عليّ بن الحُسَين بن عليّ عن[1] سعيد بن مَرْجانة عن أبي هريرةَ في فضل العِتق، وأخرجه مسلم (١٥٠٩/ ٢٢) عن داود بن رُشيد نفسه، وهذا ممَّا نَزَلَ فيه البخاريُّ عن طَبَقَته دَرَجَتَين، لأنَّه يروي حديث أبي[2] غَسّان بواسطةٍ واحدة كسعيدِ بن أبي مريم، وهنا بينهما ثلاث وسائط، وقد أشرتُ لكلِّ حديث من هذه الأربعة في موضعه، وجَمَعتُها هنا تتميماً للفائدة.

**وعُبَيد الله بن معاذ**، أي: ابن معاذ بن نَصْر بن حسَّان العَنبَريّ، وسعد بنُ إبراهيم، ٣٢٥/١٣ أي: ابن عبد الرَّحمن بن عَوْف، وروايته عن محمَّد بن المنكَدِر من الأقران لأنَّه/ من طَبَقَته.

**قوله: «رأيتُ جابرَ بن عبد الله يَحلِف»** أي: شاهدتُه حين حَلَفَ.

**قوله: «أنَّ ابن الصَّيّاد»** كذا لأبي ذرٍّ بصيغةِ المبالَغة، ووَقَعَ عند ابن بَطّال مِثلُه لكن بغيرِ ألف ولام، وكذا في رواية مسلم[3]، وللباقينَ: ابن الصّائد، بوَزنِ الظّالم.

**قوله: «تَحلِفُ بالله؟ قال: إنّي سمعت عمر...»** إلى آخره، كأنَّ جابراً لمَّا سَمِعَ عمرَ يَحلِف عند رسول الله ﷺ فلم يُنكِر عليه، فَهِمَ منه المطابَقة، ولكن بَقِيَ أنَّ شرط العمل بالتَّقريرِ أن لا يعارضَه التَّصريحُ بخِلَافه، فمَن قال أو فعل بحَضْرةِ النبيّ ﷺ شيئاً فأقَرَّه، دَلَّ ذلك على الجواز، فإن قال النبيُّ ﷺ أو فَعَل[4] خِلَاف ذلك، دَلَّ على نَسخِ ذلك التَّقرير، إلّا إن ثَبَتَ دليل الخَصُوصيَّة.

---

(١) تحرَّفت في (س) إلى: بن.

(٢) تحرَّفت في (س) إلى: ابن.

(٣) في نسخ مسلم التي بين أيدينا: ابن صائد.

(٤) تحرَّفت في (س) إلى: افعل.

قال ابن بَطّال بعد أن قَرَّرَ دليل جابر: فإن قيل: تقدَّم ـ يعني كما في الجنائز (١٣٥٤) ـ أنَّ عمر قال للنبيِّ ﷺ في قصَّة ابنِ الصَّيّاد: دَعني أضرِبْ عُنُقه، فقال: «إن يكن هو فلن تُسَلَّطَ عليه»، فهذا صريح في أنَّه تَرَدَّدَ في أمره، يعني: فلا يَدُلّ سكوتُه عن إنكاره عند حَلِفِ عمر على أنَّه هو. قال: وعن ذلك جوابان: أحدهما: أنَّ التَّرديد كان قبل أن يُعلِمَه الله تعالى بأنَّه هو الدَّجّال، فلمَّا أعلَمَه لم يُنكِرْ على عمر حَلِفه، والثّاني: أنَّ العرب قد تُخرِج الكلام مَخرَجَ الشكّ وإن لم يكن في الخبر شَكٌّ، فيكونُ ذلك من تَلَطُّف النبيّ ﷺ بعمر في صَرْفه عن قتله، انتهى مُلخَّصاً.

ثمَّ ذكر ما وَرَدَ عن غير جابر ممَّا يَدُلّ على أنَّ ابن صَيّاد هو الدَّجّال، كالحديث الذي أخرجه عبد الرَّزّاق (٢٠٨٣٢) بسندٍ صحيح عن ابنِ عمر قال: لَقِيتُ ابنَ صَيّاد يوماً ومعه رجل من اليهود، فإذا عينُه قد طَفِئَت وهي خارجة مِثلُ عين الجمل، فلمَّا رأيتها قلت: أنشُدُك اللهَ يا ابن صَيّاد، متى طَفِئَت عينك؟ قال: لا أدري والرَّحمنِ. قلت: كذَبتَ، لا تدري وهي في رأسك؟! قال: فمَسَحَها ونَخَرَ ثلاثاً، فزَعَمَ اليهوديّ أنّي ضَرَبتُ بيَدَيَّ صَدرَه، وقلت له: اخسأْ فلن تَعدُوَ قَدْرَك، فذَكَرتُ ذلك لحَفْصةَ، فقالت حَفْصة: اجتَنِب هذا الرجل، فإنَّما يُتَحدَّث أنَّ الدَّجّال يَخرُج عند غَضبْة يَغضَبُها، انتهى.

وقد أخرج مسلم (٢٩٣٢/ ٩٩) هذا الحديث بمعناه من وجه آخَر عن ابنِ عمر، ولفظه: لَقِيته مرَّتَينِ، فذكر الأولى ثمَّ قال: لَقِيته لَقيةً أُخرى وقد نَفَرَت عينُه، فقلت: متى فَعَلَت عينك ما أرَى؟ قال: ما أدري، قلت: لا تدري وهي في رأسك؟! قال: إن شاءَ الله جعلها في عَصاكَ هذه، ونَخَرَ كأشَدِّ نَخيرِ حمار سمعتُ، فزَعَمَ أصحابي أنّي ضربتُه بعَصاً كانت معي حتَّى تَكَسَّرَت، وأنا والله ما شَعَرتُ. قال: وجاءَ حتَّى دَخَلَ على أمِّ المؤمنينَ حَفْصة فحَدَّثَها فقالت: ما تريد إليه؟ ألم تَسمَعْ أنَّه قد قال: «إنَّ أوَّل ما يَبعَثه على الناس غَضَبٌ يَغضَبُه».

ثمَّ قال ابن بَطّال: فإن قيل: هذا أيضاً يَدُلّ على التردُّد في أمره، فالجواب: أنَّه إن وَقَعَ

الشكُّ في أنَّه الدَّجّال الذي يقتله عيسى ابن مريم، فلم يَقَع الشكُّ في أنَّه أحد الدَّجّالينَ الكذّابينَ الذينَ أنذَرَ بهم النبيّ ﷺ في قوله: «إنَّ بين يَدَي السّاعة دَجّالينَ كذّابينَ» يعني: الحديث الذي مضى معَ شرحه في كتاب الفتن (٧١٢١)، انتهى.

ومُحصَّله عَدَمُ تسليم الجزم بأنَّه الدَّجّال، فيعود السُّؤال الأوَّل عن جواب حَلِف عمر ثمَّ جابرِ على أنَّه الدَّجّال المعهود، لكن في قصَّة حَفْصة وابنِ عمر دليل على أنَّهما أرادا الدَّجّالَ الأكبَر، واللّام في القصَّة الواردة عنهما للعَهدِ لا للجنس. وقد أخرج أبو داود (٤٣٣٠) بسندٍ صحيح عن موسى بن عُقْبة عن نافع قال: كان ابن عمر يقول: والله ما أشُكُّ أنَّ المسيح الدَّجّال هو ابن صَيّاد.

ووَقَعَ لابنِ صَيّاد معَ أبي سعيد الـخُدريِّ قصَّة أُخرى تتعلَّق بأمرِ الدَّجّال، فأخرج مسلم (٢٩٢٧) من طريق داود بن أبي هِند عن أبي نَضْرة عن أبي سعيد قال: صَحِبَني ابن صَيّاد إلى مكَّة فقال لي: ماذا لقيتُ من الناس يَزعُمونَ أنّي الدَّجّال، ألَستَ سمعت رسول الله ﷺ يقول: «إنَّه لا يُولَد له» ؟ قلت: بلى، قال: فإنَّه قد وُلِدَ لي، قال: أو لَستَ سمعتَه يقول: «لا يَدخُل المدينةَ ولا مكَّة» ؟ قلت: بلى، قال: فقد وُلِدتُ بالمدينةِ وها أنا أُريدَ مكَّة.

٣٢٦/١٣ ومن طريق سليمان التَّيْميِّ عن أبي نَضْرة عن أبي سعيد قال: أخَذَتني من ابنِ صائِدٍ/ ذَمَامةٌ، فقال: هذا عَذَرتُ الناسَ، ما لي وأنتم يا أصحاب محمَّد؟! ألم يَقُل نبيُّ الله ﷺ: «إنَّه ـ يعني الدَّجّالَ ـ يهوديٌّ» وقد أسلَمتُ، فذكر نحوه.

ومن طريق الجُريريّ عن أبي نَضْرة عن أبي سعيد: خَرَجنا حُجّاجاً ومَعَنا ابن صَيّاد، فنَزَلنا مَنزِلاً وتَفرَّقَ الناس، وبَقِيتُ أنا وهو، فاستَوحَشت منه وَحْشةً شديدة ممَّا يُقال فيه، فقلت: الحرّ شديد، فلو وَضَعتَ ثيابك تحت تلك الشَّجَرة ففَعَلَ، فرُفِعَت لنا غنم فانطَلَقَ فجاءَ بعُسٍّ فقال: اشرَبْ يا أبا سعيد، فقلت: إنَّ الحرّ شديد، وما بي إلّا أني أكرَهَ أن أشرَبَ من يدِه، فقال: لقد هَمَمتُ أن آخُذ حَبلاً فأُعَلِّقه بشَجَرةٍ ثمَّ أختَنِق به، ممَّا يقول لي الناس، يا

أبا سعيد مَن خَفِيَ عليه حديثُ رسول الله ﷺ ما خَفِيَ عليكم مَعشَرَ الأنصار، ثمَّ ذكر نحو ما تقدَّم، وزاد: قال أبو سعيد: حتَّى كِدتُ أَعذِره.

وفي آخر كلٍّ من الطُّرق الثَّلاثة أنَّه قال: إنّي لَأعرِفُه وأعرِف مَولِده وأينَ هو الآن، قال أبو سعيد: فقلت له: تبّاً لك سائرَ اليوم؛ لفظ الجُريريّ.

وأجابَ البَيهَقيُّ عن قصَّة ابنِ صَيّاد بعد أن ذكر ما أخرجه أبو داود[1] من حديث أبي بَكْرة قال: قال رسول الله ﷺ: «يَمكُث أبوا الدَّجّالِ ثلاثين عاماً لا يُولَدُ لهما، ثمَّ يُولَدُ لهما غلام أعوَرُ أضَرُّ شيءٍ وأقلُّه نفعاً»، ونَعَتَ أباه وأُمَّه، قال: فسَمِعْنا بمولودٍ وُلِدَ في اليهود، فذهبتُ أنا والزُّبَير بن العَوّام فدَخَلْنا على أبَوَيه، فإذا النَّعت، فقلنا: هل لكما من ولدٍ؟ قالا: مَكَثنا ثلاثينَ عاماً لا يولد لنا ثمَّ وُلِدَ لنا غلام أضَرُّ شيء وأقلُّه نَفعاً، الحديث، قال البَيهَقيُّ: تفرَّد به عليّ بن زيد بن جُدْعان، وليس بالقويّ.

قلت: ويُوهِّي حديثه أنَّ أبا بَكْرة إنَّما أسلَمَ لمَّا نَزَلَ من الطّائف حين حُوصِرَت سنة ثمان من الهِجرة، وفي حديث ابنِ عمر الذي في «الصحيحين»[2] أنَّه ﷺ لمَّا تَوَجَّهَ إلى النَّخل التي فيها ابن صَيّاد، كان ابنُ صَيّاد يومَئذٍ كالمحتَلم، فمَتَى يُدرِكُ أبو بَكْرة زمانَ مَولِده بالمدينةِ، وهو لم يَسكُن المدينة إلّا قبل الوفاة النبويَّة بسنتَين، فكيف يَتَأتَّى أن يكون في الزَّمَن النبويّ كالمحتَلِم، فالذي في «الصحيحين» هو المعتمَد، ولعلَّ الوهمَ وَقَعَ فيما يقتضي تَراخِي مَولِد ابنِ صَيّاد، أو لا وهمَ فيه، بل يُحمَل قوله: بَلَغَنا أنَّه وُلِدَ لليهودِ مولود، على تأخُّر البلاغ وإن كان مَولِده كان سابقاً على ذلك بمُدَّةٍ، بحيثُ يأتلِفُ معَ حديث ابنِ عمر الصَّحيح.

ثمَّ قال البَيهَقيُّ: ليس في حديث جابر أكثرُ من سكوت النبيّ ﷺ على حَلِف عمر، فيحتمل أن يكون النبيّ ﷺ كان مُتوَقِّفاً في أمره، ثمَّ جاءَه الثَّبتُ من الله تعالى بأنَّه غيرُه على

---

(١) بل هو عند الترمذي (٢٢٤٨)، وانظر تتمة تخريجه في «مسند أحمد» (٢٠٤١٨).

(٢) البخاري (١٣٥٤)، ومسلم (٢٩٣٠).

ما تَقتَضيه قصَّة تميم الدّاريّ، وبه تَمسَّك مَن جَزَمَ بأنَّ الدَّجّال غيرُ ابنِ صَيّاد، وطريقه أصَحّ، وتكونُ الصِّفة التي في ابنِ صَيّاد وافَقَتْ ما في الدَّجّال.

قلت: قصَّة تميم أخرجها مسلم (٢٩٤٢) من حديث فاطمة بنتِ قيس: أنَّ النبيّ ﷺ خَطَبَ، فذكر أنَّ تميماً الدَّارِيّ رَكِبَ في سَفِينة مع ثلاثينَ رجلاً من قومه، فلَعِبَ بهم الموجُ شهراً ثمَّ نَزَلوا إلى جزيرة فلَقِيَتهم دابَّة كثيرةُ الشَّعر، فقالت لهم: أنا الجَسّاسَة، ودَلَّتهم على رجل في الدَّيْر، قال: فانطَلَقنا سِراعاً فدَخَلنا الدَّير، فإذا فيه أعظمُ إنسان رأيناه قَطُّ خَلقاً، وأشَدُّه وَثاقاً، مجموعة يداهُ إلى عُنُقه بالحديد، فقلنا: ويلك ما أنتَ، فذكر الحديث، وفيه: أنَّه سألَهم عن نبيّ الأُمّيِّينَ هل بُعِثَ، وأنَّه قال: إن يُطيعوه فهو خير لهم، وأنَّه سألَهم عن بُحَيرة طَبَرِيَّة، وعن عين زُغَر وعن نخلِ بَيسْان، وفيه أنَّه قال: إنّي مُخبِركم عنّي، أنا المسيح، وإنّي أُوشِك أن يُؤذَن لي في الخروج فأخرُجَ فأسير في الأرض، فلا أدَعُ قرية إلّا هَبَطتُها في أربعينَ ليلة، غيرَ مكَّة وطَيْبة، وفي بعض طرقه عند البَيهقيِّ: أنَّه شيخ، وسندها صحيح.

قال البَيهَقيُّ: فيه أنَّ الدَّجّال الأكبَر الذي يَخرُج في آخر الزَّمان غير ابنِ صَيّاد، وكان ابن صَيّاد أحدَ الدَّجّالينَ الكذّابينَ الذينَ أخبَرَ ﷺ بخروجِهم، وقد خَرَجَ أكثرهم، وكأنَّ الذينَ يَجزِمونَ بابنِ صَيّاد هو الدَّجّال لم يَسمَعوا بقصَّةِ تميم، وإلّا فالجمعُ بينهما بعيد جدّاً، إذ كيف يَلتَئِم أن يكون مَن كان في أثناء الحياة النبويَّة شِبهَ المحتلم، ويَجتَمِع/ به النبيُّ ﷺ ويسأله، أن يكونَ في آخرها شيخاً كبيراً مسجوناً في جزيرة من جزائر البحر مُوثَقاً بالحديدِ يَستَفهِم عن خَبَرِ النبيّ ﷺ هل خَرَجَ أو لا؟ فالأَولى أن يُحمَل على عَدَم الاطِّلاع. ٣٢٧/١٣

أمّا عمر فيحتمل أن يكون ذلك منه قبل أن يسمع قصَّة تميم، ثمَّ لمَّا سَمِعَها لم يَعُد إلى الحَلِف المذكور.

وأمّا جابر فشَهِدَ حَلِفَه عند النبيّ ﷺ فاستَصحَبَ ما كان اطَّلَعَ عليه من عمر بحَضْرةِ النبيّ ﷺ، لكن أخرج أبو داود (٤٣٢٨) من رواية الوليد بن عبد الله بن جُميع عن أبي

سَلَمةَ بن عبد الرَّحمن عن جابر، فذكر قصَّة الجَسّاسَة والدَّجّال بنحو قصَّة تميم، قال ـ أي: الوليد ـ: فقال لي ابن أبي سَلَمةَ: إنَّ في هذا الحديث شيئاً ما حَفِظتَه، قال: شَهِدَ جابر أنَّه ابنُ صَيّاد، قلت: فإنَّه قد ماتَ، قال: وإن ماتَ، قلت: فإنَّه أسلَمَ، قال: وإن أسلَمَ، قلت: فإنَّه دَخَلَ المدينة، قال: وإن دَخَلَ المدينة. انتهى، وابن أبي سلمة: اسمه عمر، فيه مَقال، ولكنَّ حديثه حسن[1]، ويُتَعقَّب به على مَن زَعَمَ أنَّ جابراً لم يَطَّلِع على قصَّة تميم.

وقد تَكلَّمَ ابنُ دَقيق العيد على مسألة التَّقرير في أوائل «شرح الإلمام» فقال ما مُلخَّصه: إذا أَخبرَ شخصٌ بحَضْرةِ النبيّ ﷺ عن أمرٍ ليس فيه حُكم شرعيّ، فهَل يكونُ سكوتُه ﷺ دليلاً على مُطابَقة ما في الواقع، كما وَقَعَ لعمر في حَلِفه على ابنِ صَيّاد هو الدَّجّال فلم يُنكِر عليه، فهَل يَدُلّ عَدَمُ إنكاره على أنَّ ابن صَيّاد هو الدَّجّال كما فَهِمَه جابر، حتَّى صارَ يَحلِفُ عليه ويَستَنِد إلى حَلِف عمر، أو لا يَدُلّ، فيه نَظَر. قال: والأقرَب عندي أنَّه لا يَدُلّ، لأنَّ مَأخَذَ المسألة ومَناطَها هو العِصْمة من التَّقرير على باطل، وذلك يَتَوقَّف على تَحقُّق البُطْلان، ولا يكفي فيه عَدَمُ تَحقُّق الصِّحَّة، إلّا أن يَدَّعيَ مُدَّعٍ أنَّه يكفي في وجوب البيان عَدَم تَحقُّق الصِّحَّة، فيحتاج إلى دليل وهو عاجِز عنه، نَعَم، التَّقريرُ يُسوِّغ الحَلِفَ على ذلك على غَلَبة الظَّنّ لعَدَمِ تَوقُّف ذلك على العلم، انتهى مُلخَّصاً.

ولا يَلزَمُ من عَدَم تَحقُّق البُطلان أن يكون السُّكوت مستوي الطَّرَفَين، بل يجوز أن يكون المحلوف عليه من قِسم خِلَاف الأَولى.

قال الخطَّابيُّ: اختَلَفَ السَّلَف في أمرِ ابنِ صَيّاد بعد كِبَره، فرُوِيَ عنه أنَّه تابَ من ذلك القول وماتَ بالمدينة، وأنَّهم لمَّا أرادوا الصلاة عليه كَشَفوا وجهه حتَّى يراه الناس، وقيل لهم: اشهَدوا.

وقال النَّوَويُّ: قال العلماء: قصَّة ابنِ صَيّاد مُشكِلة، وأمرُه مُشتَبِه، لكن لا شَكَّ أنَّه

---

(١) وقد أَعلَّ الخبرَ العقيليُّ في «الضعفاء» ٤/ ٣١٧ وابن عدي في «الكامل» ٧/ ٧٦ باضطراب الوليد بن جُميع فيه، فمرةً يرويه من حديث جابر وأُخرى من حديث أبي سعيد.

دَجّال من الدَّجاجلة، والظّاهر أنَّ النبيّ ﷺ لم يُوحَ إليه في أمره بشيءٍ، وإنَّما أُوحيَ إليه بصفات الدَّجّال، وكان في ابنِ صَيّاد قرائنُ مُحتَملة، فلذلك كان ﷺ لا يَقطَع في أمره بشيءٍ، بل قال لعمر: «لا خيرَ لك في قتله» الحديث.

وأمّا احتجاجاتُه هو بأنَّه مسلم، إلى سائر ما ذكر، فلا دلالةَ فيه على دَعْواه، لأنَّ النبيّ ﷺ إنَّما أخبَرَ عن صفاته وقت خروجه آخرَ الزَّمان، قال: ومن جُملة ما في قِصَّته قوله للنبيِّ ﷺ: أتَشهَدُ أنّي رسول الله، وقوله: إنَّه يأتيه صادِقٌ وكاذبٌ، وقوله: إنَّه تنامُ عينه ولا ينام قلبه، وقوله: إنَّه يَرَى عَرشاً على الماء، وإنَّه لا يَكرَه أن يكون الدَّجّال، وإنَّه يَعرِفه ويَعرِف مَولِده وموضعَه وأينَ هو الآن.

قال: وأمّا إسلامُه وحَجّه وجهاده، فليس فيه تصريح بأنَّه غير الدَّجّال، لاحتمالِ أن يُختَم له بالشرّ، فقد أخرج أبو نُعَيم الأصبَهانيّ في «تاريخ أصبَهان»[1] ما يُؤيِّد كَونَ ابنِ صَيّاد هو الدَّجّال، فساقَ من طريق شُبَيل ـ بمُعجَمةٍ وموحَّدة مُصغَّراً آخره لام ـ بنِ عَزْرة ـ بمُهمَلةٍ ثمَّ زاي بوَزنِ ضَربة ـ عن حسَّان بن عبد الرَّحمن عن أبيه قال: لمَّا افتَتَحنا أصبَهانَ كان بين عَسكَرِنا وبين اليهوديَّة فَرسَخ، فكنَّا نَأتيها فنَمتارُ منها، فأتيتُها يوماً فإذا اليهود يَزفِنونَ ويَضرِبونَ، فسألت صديقاً لي منهم فقال: مَلِكُنا الذي نَستَفتِح به على العرب يَدخُل، فبِتُّ عنده على سطح فصَلَّيت الغَدَاة، فلمَّا طَلَعَت الشمس إذا الرُّهَجُ من قِبَل العسكر فنَظَرتُ، فإذا رجل عليه قُبَّة من رَيحان واليهود يَزفِنونَ ويَضرِبونَ، فنَظَرت فإذا هو ابن صَيّاد، فدَخَلَ المدينة فلم يَعُدْ حتَّى/ السّاعة. قلت: وعبد الرَّحمن أبو[2] حسَّان ما عَرَفتُه، والباقونَ ثقات. ٣٢٨/١٣

وقد أخرج أبو داود (٤٣٣٢) بسندٍ صحيح عن جابر قال: فَقَدْنا ابنَ صَيّاد يوم الحَرَّة، وبسندٍ حسن مضى التَّنبيه عليه، فقيلَ: إنَّه ماتَ. قلت: وهذا يُضَعِّف ما تقدَّم أنَّه ماتَ بالمدينة، وأنَّهم صَلَّوا عليه وكَشَفوا عن وجهه، ولا يَلتَئِم خَبَرُ جابر هذا معَ خَبَرِ حسَّان ابن عبد الرَّحمن،

---

(١) ١/ ٢٢-٢٣ و٢٨٧-٢٨٨، وهو في «طبقات أصبهان» (٢٣) لأبي الشيخ.

(٢) في الأصلين و (س): «بن» بدل «أبو»، وهو خطأ، صوابه ما أثبتنا.

لأنَّ فتحَ أصبهان كان في خِلَافة عمر كما أخرجه أبو نُعَيم في «تاريخها» (١/ ١٩)، وبين قتل عمر ووَقْعة الحَرَّة نحوُ أربعينَ سنة.

ويُمكِن الحملُ على أنَّ القصَّة إنَّما شاهَدَها والد حسَّان بعد فتح أصبهان بهذه المدَّة، ويكونُ جواب «لمَّا» في قوله: لمَّا افتَتَحْنا أصبهان، محذوفاً تقديره: صِرتُ أتَعاهَدُها وأتَرَدَّد إليها فجَرَتْ قصَّة ابنِ صَيّاد، فلا يَتَّحِدُ زمان فتحها وزمان دخولِها ابن صَيّاد.

وقد أخرج الطَّبَرانيُّ في «الأوسط»(٤٨٥٩)[١]من حديث فاطمةَ بنتِ قيس مرفوعاً: «إنَّ الدَّجّال يَخرُج من أصبَهان»، ومن حديث عِمران بن حُصَينٍ[٢]، وأخرجه[٣] أحمد (١٣٣٤٤)[٤] بسندٍ صحيح عن أنس، لكن عنده: «من يهوديَّة أصبَهان»، قال أبو نُعَيم في «تاريخ أصبَهان»: كانت اليهوديَّة من جُملة قُرَى أصبَهان، وإنَّما سُمّيَت اليهوديَّةَ لأنَّها كانت تَختَصّ بسُكنَى اليهود، قال: ولم تَزَلْ على ذلك إلى أن مَصَّرَها أيوبُ بن زياد أمير مِصرَ في زمن المهديّ ابن المنصور، فسَكَنَها المسلمونَ، وبَقِيَت لليهود منها قِطعةٌ مُنفَرِدة.

وأمّا ما أخرجه مسلم عن أبي هريرة[٥]مرفوعاً قال: «يَتبَع الدَّجّالَ سبعونَ ألفاً من يهود أصبهان» فلعلَّها كانت: يهوديَّة أصبَهان، يريد البلد المذكور لا أنَّ المراد أنَّ جميع أهل أصبهان يهود، وأنَّ القَدْر الذي يَتبَع الدَّجّالَ منهم سبعونَ ألفاً، وذكر نُعَيم بن حمَّاد شيخ البخاريّ في كتاب «الفتن» أحاديثَ تتعلَّق بالدَّجّالِ وخروجه، إذا ضُمَّت إلى ما سَبَقَ ذِكرُه في أواخر كتاب الفتن، انتَظَمَت منها له ترجمةٌ تامَّة، منها ما أخرجه (١٥٢٥) من طريق جُبَير بن نُفَير وشُرَيح بن عُبَيد[٦] وعَمرو بن الأسوَد وكَثير بن مُرَّة، قالوا جميعاً:

---

(١) وهو في «الكبير» أيضاً (١٢٧٠) و ٢٤/ (٩٥٧).

(٢) في «الكبير» ١٨/ (٣٣٨)، وفي «الأوسط» (٧١٩١).

(٣) في (س): حين أخرجه، وهو خطأ.

(٤) وهو في «صحيح مسلم» برقم (٢٩٤٤) بلفظ: «يتبع الدجال من يهود أصبهان سبعون ألفاً عليهم الطيالسة».

(٥) صوابه: عن أنس، كما في التعليق السابق.

(٦) في «الفتن»: يزيد بن شريح.

الدَّجّال ليس هو إنساناً وإنَّما هو شيطان مُوثَق بسبعينَ حَلْقة في بعض جزائر اليمن، لا يُعلَم مَن أوثَقَه سليمانُ النبيُّ أو غيره، فإذا آنَ ظُهورُه فكَّ الله عنه كلَّ عام حَلْقة، فإذا بَرَزَ أتته أَتَانٌ عَرْضُ ما بين أُذُنيها أربعونَ ذِراعاً، فيَضَعُ على ظَهرِها مِنبَراً من نُحاسٍ ويَقعُد عليه، ويَتبَعه قبائل الجِنّ يُخرِجونَ له خزائنَ الأرض.

قلت: وهذا لا يُمكِنُ معه كَونُ ابنِ صَيّاد هو الدَّجّال، ولعلَّ هؤُلاءِ معَ كونهم ثقاتٍ تَلَقَّوْا ذلك من بعض كتب أهل الكتاب.

وأخرج أبو نُعَيم أيضاً (١٥٢٦) من طريق كَعْب الأحبار: أنَّ الدَّجّال تَلِدُه أمُّه بقُوصَ من أرضِ مِصْر، قال: وبين مَولِده ومَخرَجه ثلاثونَ سنة، قال: ولم يَنزِل خَبَرُه في التَّوراة والإنجيل، وإنَّما هو في بعض كتب الأنبياء. انتهى، وأَخلِقْ بهذا الخبر أن يكون باطلاً، فإنَّ الحديث الصَّحيح: أنَّ كلّ نبيّ قبلَ نبيّنا أنذَرَ قومَه الدَّجّال[1].

وكَونُه يُولَدُ قبل مَخرَجه بالمدَّةِ المذكورة مُخالِف لكَونِه ابنَ صَيّاد، ولكَونِه مُوثَقاً في جزيرة من جزائر البحر.

وذكر ابنُ وَصيفٍ المؤَرِّخ: أنَّ الدَّجّال من ولد شَقٍّ الكاهن المشهور، قال: وقال: بل هو شَقٌّ نفسه أنظَرَه الله وكانت أمّه جِنيَّة عَشِقَت أباه فأولَدَها، وكان الشَّيطان يعمل له العجائب، فأخَذَه سليمان فحَبَسَه في جزيرة من جزائر البحر، وهذا أيضاً في غاية الوَهْي.

وأقرَبُ ما يُجمَع به بين ما تَضَمَّنه حديث تميم وكَونِ ابنِ صَيّاد هو الدَّجّال، أنَّ الدَّجّال بعينِه هو الذي شاهَدَه تميم مُوثَقاً، وأنَّ ابن صَيّاد شيطان تَبدَّى في صورة الدَّجّال في تلك المدَّة إلى أن تَوَجَّهَ إلى أصبهان، فاستَتَرَ[2] معَ قَرينِه إلى أن تَجيءَ المدَّة التي قَدَّرَ الله تعالى خروجه فيها، ولشِدَّةِ الْتِباس الأمر في ذلك سَلَكَ البخاريُّ مَسلَكَ التَّرجيح، فاقتَصَرَ على

---

(١) سلف برقم (٧١٣١).

(٢) في (أ): فاستقرّ.

حديث جابر عن عمر في ابنِ صَيّاد، ولم يُخرِّج حديثَ فاطمة بنت قيس في قصَّة تميم، وقد تَوهَّمَ بعضهم أنَّه غريبٌ فَرْدٌ، وليس كذلك، فقد رواه مع فاطمة بنت قيس أبو هريرةَ وعائشةُ وجابر.

أمّا أبو هريرةَ، فأخرجه أحمد من رواية عامر الشَّعْبيّ عن/ المحرَّر بن أبي هريرةَ عن ٣٢٩/١٣
أبيه بطولِه[١]، وأخرجه أبو داود مُختصَراً وابن ماجَهْ عَقِبَ رواية الشَّعْبيّ عن فاطمة، قال الشَّعْبيّ: فلَقِيتُ المحرَّر، فذكره[٢]، وأخرجه أبو يعلى[٣]من وجه آخَر عن أبي هريرةَ قال: استوَى النبيُّ ﷺ على المِنبَر فقال: «حَدِّثني تميمٌ» فرأى تميماً في ناحية المسجد ـ فقال: «يا تميمُ، حَدِّث الناس بما حَدَّثتني» فذكر الحديث، وفيه: فإذا أحدُ مَنخِرَيه مسدود[٤] وإحدَى عينَيه مَطموسَة، الحديث، وفيه: لَأَطَأَنَّ الأرض بقَدَمَيَّ هاتَينِ إلّا مكَّة وطابا.

وأمّا حديث عائشة، فهو في الرِّواية المذكورة[٥] عن الشَّعْبيّ قال: ثُمَّ لَقِيتُ القاسم بن محمَّد فقال: أشهَدُ على عائشة حَدَّثَتني كما حَدَّثَتك فاطمةُ بنتِ قيس.

وأمّا حديث جابر، فأخرجه أبو داود (٤٣٢٨) بسندٍ حسن[٦] من رواية أبي سَلَمةَ عن جابر قال: قال رسول الله ﷺ ذاتَ يوم على المِنبَر: «إنَّه بَينَما أُناسٌ يسيرونَ في البحر فنَفِدَ طعامُهم، فرُفِعَت لهم جزيرة فخَرَجوا يريدونَ الخبرَ فلَقِيَتهم الجَسّاسَة» فذكر الحديث وفيه: سؤاله عن نَخلِ بَيْسان، وفيه: أنَّ جابراً شَهِدَ أنَّه ابن صَيّاد، فقلت: إنَّه قد ماتَ، قال: وإن ماتَ، قلت: فإنَّه أسلَمَ، قال: وإن أسلَمَ، قلت: فإنَّه دَخَلَ المدينة، قال: وإن دَخَلَ المدينة. وفي كلام جابر إشارةٌ إلى أنَّ أمره مُلْبِس، وأنَّه يجوز أن يكون ما ظَهَرَ من أمره

---

(١) لم يخرجه أحمد من هذا الطريق مفرَداً، وإنما ذكه بإثر حديث الشعبي عن فاطمة المطوَّل برقم (٢٧١٠١).

(٢) لم نقف عليه عندهما، ولا عزاه المزيُّ لهما، وإنما وقع هذا لأحمد كما سلف في التعليق السابق.

(٣) في «مسنده الكبير» كما في «إتحاف الخيرة» (٧٥٥٠).

(٤) تحرفت في (س) إلى: ممدود.

(٥) وهي عند أحمد (٢٧١٠١)، وفي إسنادها مجالد بن سعيد، وهو ضعيف.

(٦) سبق قريباً أن نقلنا عن العقيلي وابن عديٍّ أنهما أعلّا هذا الخبر بالاضطراب.

إذ ذاكَ، لا يُنافي ما تَوقَّعَ منه بعد خروجه في آخرِ الزَّمان.

وقد أخرج أحمد (٢١٣١٩) من حديث أبي ذرٍّ: لَأن أحلِفَ عشرَ مِرار أنَّ ابن صَيّاد هو الدَّجّال، أحَبُّ إليَّ من أن أحلِفَ واحدة أنَّه ليس هو، وسندُه صحيح[1]، ومن حديث ابنِ مسعود نحوُه لكن قال: سبعاً[2]، بَدَل عشر مرَّات، أخرجه الطَّبَرانيُّ (١٠١١٩)، والله أعلم.

وفي الحديث جوازُ الحَلِف بما يَغلِب على الظَّنّ، ومن صُوَره المتَّفَق عليها عند الشافعيَّة ومَن تَبِعَهم: أنَّ مَن وَجَدَ بخَطِّ أبيه الذي يَعرِفه أنَّ له عند شخص مالاً، وغَلَبَ على ظنّه صِدقُه، أنَّ له إذا طالَبَه وتَوجَّهَت عليه اليمينُ أن يَحلِفَ على البَتِّ أنَّه يَستَحِقّ قبضَ ذلك منه.

## ٢٤- باب الأحكام التي تُعرَفُ بالدَّلائلِ، وكيف معنى الدّلالةِ وتفسيرِها

**وقد أخبَرَ النبيُّ ﷺ أمرَ الخيلِ وغيرِها، ثمَّ سُئلَ عن الحُمُرِ، فدَلَّهم على قولِه تعالى: ﴿فَمَن يَعْمَلْ مِثْقَالَ ذَرَّةٍ خَيْرًا يَرَهُۥ﴾ [الزلزلة: ٧].**

**وسُئلَ النبيُّ ﷺ عن الضَّبِّ، فقال: «لا آكُلُه ولا أُحرِّمُه».**

**وأُكِلَ على مائدةِ النبيِّ ﷺ الضَّبُّ، فاستَدلَّ ابنُ عبَّاسٍ بأنَّه ليسَ بحرامٍ.**

**٧٣٥٦- حدَّثنا إسماعيلُ، حدَّثني مالكٌ، عن زيدِ بنِ أسلَمَ، عن أبي صالحٍ السَّمّان، عن أبي هُرَيرةَ ﷺ، أنَّ رسولَ الله ﷺ قال: «الخيلُ لثلاثةٍ: لرجلٍ أجْرٌ، ولرجلٍ سِتْرٌ، وعلى رجلٍ وِزْرٌ، فأمّا الذي له أجْرٌ، فرجلٌ رَبَطَها في سبيلِ الله، فأطالَ في مَرْجٍ أو رَوْضةٍ، فما أصابَتْ في طِيَلِها ذلك المَرْجَ والرَّوْضةَ، كانَ له حسناتٍ، ولو أنَّها قَطَعَتْ طِيَلَها فاستَنَّتْ شَرَفاً أو**

---

(١) وعدَّه العقيلي في «الضعفاء» ١/ ٢١٧ من منكرات الحارث بن حصيرة أحد رُواتِه. وأما إسناد حديث ابن مسعود عند الطبراني فضعيف.

(٢) كذا في الأصلين و(س)، وفي المطبوع من «المعجم الكبير»: «تسعاً».

شَرَفَينِ، كانت آثارُها وأرواثُها حسناتٍ له، ولو أنَّها مرَّتْ بنَهرٍ فشَرِبَتْ منه، ولم يُرِدْ أنْ يَسْقِيَ به، كانَ ذلك حسناتٍ له، وهي لذلك الرجلِ أجْرٌ، ورجلٌ رَبَطَها تَغنِّياً وتَعَفُّفاً، ولم يَنْسَ حَقَّ الله في رِقابِها ولا ظُهورِها، فهي له سِترٌ، ورجلٌ رَبَطَها فَخْراً ورِياءً، فهي على ذلك وِزْرٌ».

وسُئِلَ رسولُ الله ﷺ عن الحُمُرِ، قال: «ما أنزَلَ الله عليَّ فيها إلّا هذه الآيةَ الفاذّةَ الجامِعةَ: ﴿فَمَن يَعْمَلْ مِثْقَالَ / ذَرَّةٍ خَيْرًا يَرَهُۥ ۝٧ وَمَن يَعْمَلْ مِثْقَالَ ذَرَّةٍ شَرًّا يَرَهُۥ﴾». ٣٣٠/١٣

قوله: «باب الأحكام التي تُعرَف بالدَّلائلِ» كذا للأكثر، وفي رواية الكُشمِيهَنيّ: «بالدَّليلِ» بالإفراد، والدَّليل: ما يُرشِد إلى المطلوب ويَلزَم من العلم به العلمُ بوجودِ المدلول، وأصله في اللُّغة: مَن أرشَدَ قاصدَ مكانٍ ما إلى الطَّريق/ المُوصِل إليه. ٣٣١/١٣

قوله: «وكيف معنى الدّلالة وتفسيرها» يجوز في الدّلالة فتح الدّال وكسرها، وحُكيَ الضَّمّ، والفتحُ أعلى، والمراد بها في عُرْف الشَّرع: الإرشاد إلى أنَّ حُكْم الشيء الخاصّ الذي لم يَرِدْ فيه نَصٌّ خاصّ داخل تحت حُكم دليل آخَرَ بطريق العُموم، فهذا معنى الدّلالة، وأمّا «تفسيرها» فالمراد به تبيينُها، وهو تعليم المأمور كيفيَّةَ ما أُمِرَ به، وإلى ذلك الإشارة في ثاني أحاديث الباب، ويُستَفاد من التَّرجمة بيانُ الرَّأي المحمود، وهو ما يُؤخَذ ممَّا ثَبَتَ عن النبيّ ﷺ من أقواله وأفعاله بطريق التَّنصيص وبطريق الإشارة، فيَندَرِج في ذلك الاستنباطُ، ويَخرُج الجُمود على الظّاهر المَحْض.

قوله: «وقد أخبَرَ النبيُّ ﷺ عن أمر الخيل...» إلى آخره، يشير إلى أوَّل أحاديث الباب، ومُرادُه أنَّ قوله تعالى: ﴿فَمَن يَعْمَلْ مِثْقَالَ ذَرَّةٍ خَيْرًا يَرَهُۥ﴾ إلى آخر السّورة، عامٌّ في العامل وفي عمله، وأنَّه ﷺ لمَّا بيَّن حُكمَ اقتناء الخيل وأحوال مُقتَنيها وسُئلَ عن الحُمُر، أشارَ إلى أنَّ حُكمَها وحُكمَ الخيل وحُكمَ غيرها مُندَرِج في العُموم الذي يُستَفاد من الآية.

قوله: «وسُئلَ عن الضَّبّ...» إلى آخره، يشير إلى ثالث أحاديث الباب، ومرادهُ بيانُ حكم تقريره ﷺ، وأنَّه يُفيد الجوازَ إلى أن تُوجَد قَرِينة تَصرِفُه إلى غير ذلك.

ثمَّ ذكر فيه خمسة أحاديث:

**الحديث الأول**: حديث أبي هريرةَ: «الخيل لثلاثةٍ»، وقد مضى شرحه في كتاب الجهاد (٢٨٦٠).

**قوله**: «**وسُئلَ**» أي: النبيّ ﷺ، واسم السّائل عن ذلك يُمكِن أن يُفسَّر بصَعصَعةَ بن معاوية عَمِّ الأحنَف التَّميميّ، وحديثه في ذلك عند النَّسَائيِّ في التَّفسير (ك١١٦٣٠)، وصَحَّحَه الحاكم (٣/ ٦١٣) ولفظه: قَدِمتُ على النبيّ ﷺ فسمعته يقول: «مَن يَعمَلْ مِثقالَ ذَرَّة خيراً يَرَه» ـ إلى آخَر السّورة ـ قال: ما أُبالي أن لا أسمَعَ غيرها، حَسْبي حَسْبي.

وحكى ابن بَطّال عن المهلَّب: أنَّ هذا الحديث حُجَّة في إثبات القياس؛ وفيه نَظَرٌ تقدَّم التَّنبيه عليه عند شرحه في كتاب الجهاد، وأشرتُ إليه في «باب تعليم النبيِّ ﷺ أمَّته»[1].

**الحديث الثاني**:

**٧٣٥٧- حدَّثنا يحيى، حدَّثنا ابنُ عُيَينةَ، عن منصورِ ابن صَفِيّةَ، عن أمِّه، عن عائشةَ: أنَّ امرأةً سألَتِ النبيَّ ﷺ.**

**حدَّثنا محمَّدٌ ـ هو ابنُ عُقْبةَ ـ حدَّثنا الفُضَيلُ بنُ سليمانَ النُّمَيرِيُّ البَصْريُّ، حدَّثنا منصورُ ابنُ عبدِ الرَّحمنِ ابنُ شَيْبةَ، حَدَّثَتْني أمّي، عن عائشةَ رضي الله عنها: أنَّ امرأةً سألَتِ النبيَّ ﷺ عن الحيضِ كيفَ تَغتسِلُ منه؟ قال: «تَأْخُذِينَ فِرْصةً مُمسَّكَةً، فتَوَضَّئِينَ بها» قالت: كيفَ أتوَضَّأُ بها يا رسولَ الله؟ قال النبيُّ ﷺ: «تَوَضَّئي» قالت: كيفَ أتوضَّأُ بها يا رسولَ الله؟ قال النبيُّ ﷺ: «تَوَضَّئِينَ بها». قالت عائشةُ: فعَرَفتُ الذي يريدُ رسولُ الله ﷺ، فجَذَبتُها إليَّ فعَلَّمتُها.**

**قوله**: «**حدَّثنا يحيى**» كذا لأبي ذرٍّ غيرُ منسوب، وصنيعُ ابن السَّكَن يقتضي أنَّه ابن موسى البَلْخيّ، وتقدَّمَت إليه الإشارة في كتاب الطَّهارة (٣١٤و٣١٥)، وجَزَمَ الكَلَاباذي ومَن تَبِعَه كالبَيهَقيِّ بأنَّه ابنُ جعفر البِيكَنديّ.

**قوله**: «**عن منصور بن عبد الرَّحمن**» في رواية الحُميديّ في «مُسنَده» (١٦٧) عن سفيان:

---

(١) سلف هذا الباب في الاعتصام برقم (٩)، وليس فيه إشارة إلى هذا الحديث ولا إلى المعنى المستنبط منه.

حدَّثنا منصور، وهو عند أبي نُعَيم في «المستخرَج» من طريق الحُميديّ، وعبدُ الرَّحمن والد منصور المذكور: هو ابن طَلْحة بن الحارث بن طَلحة بن أبي طَلحة بن عبد الدّار العبدَريّ الحَجَبيّ كما تقدَّم في كتاب الحيض، ووَقَعَ هنا: منصور بن عبد الرَّحمن ابن شَيْبة؛ وشَيْبة إنَّما هو جَدُّ منصور لأُمِّه، لأنَّ اسم أمّه صَفيَّة بنت شَيْبة بن عثمان بن أبي طَلْحة الحَجَبيّ، وعلى هذا فيُكتَب ابنُ شَيْبة بالألف، ويُعرَب إعرابَ منصور لا إعرابَ عبد الرَّحمن، وقد تَفَطَّنَ لذلك الكِرْمانيُّ هنا، ولصَفيَّة ولأبيها صُحْبة.

**قوله: «أنَّ امرأةً سألَت النبيَّ ﷺ»** كذا ذكر من المتن أوَّله ثمَّ تَحوَّلَ إلى السَّنَد الثّاني.

**ومحمَّد بن عُقْبة** شيخه: هو الشَّيبانيُّ يُكنَى أبا عبد الله فيما جَزَمَ به الكَلاباذي، وحكى المِزّيُّ[1] أنَّه يُكنَى أبا جعفر، وهو كوفيّ، قال أبو حاتم: ليس بالمشهور. وتُعقِّبَ بأنَّه رَوَى عنه مع البخاريّ يعقوبُ بن سفيان وأبو كُرَيب وآخرون، ووثَّقه مُطيَّن وابن عَديٍّ وغيرهما، قال ابن حِبّان: ماتَ سنة خمس عشرة. قلت: فهو من قُدَماء شيوخ البخاريّ، ما له عنده سوى هذا الموضع فيما ذكر الكَلاباذي، لكنَّه مُتَعقَّب بأنَّ له موضعاً آخَر، تقدَّم في الجُمُعة (٩٤٠)، وآخَر في غَزْوة المُرَيسِيع (٤١٤٥)، وله في الأحاديث الثَّلاثة عنده مُتابِع، فما أخرج له شيئاً استقلالاً، ولكنَّه ساقَ المتنَ هنا على لفظه، وأمّا لفظ ابن عُيَينةَ فيه فتقدَّم في الطَّهارة (٣١٤).

وتقدَّم هناك أنَّ اسم المرأة السّائلة أسماءُ بنت شَكَلٍ، بمُعجَمةٍ وكافٍ مفتوحَتَينِ ثمَّ لام، وقيل: اسم أبيها غير ذلك كما تقدَّم مع سائر شرحه.

قال ابن بَطّال: لم تَفهَم السّائلة غَرَضَ النبيّ ﷺ لأنَّها لم تكن تَعرِف أنَّ تَتَبُّع الدَّم بالفِرْصَةِ يُسَمَّى تَوَضُّؤاً إذا اقتَرَنَ بذِكر الدَّم والأذَى،/ وإنَّما قيل له ذلك لكَونِه ممَّا يُستحيَا ٣٣٢/١٣
من ذِكره، ففَهِمَت عائشة غَرَضَه، فبيَّنت للمرأة ما خَفِيَ عليها من ذلك.

وحاصله: أنَّ المجمَل يُوقَف على بيانه من القرائن وتَختَلِف الأفهامُ في إدراكه، وقد

---

(١) تحرَّفت في الأصلين إلى: المزني.

عَرَّفَ أئمَّة الأُصول المجمَلَ بما لم تَتَّضِحْ دلالتُه ويَقَعُ في اللَّفظ المفرَد، كالقُرْءِ لاحتمالِه الطُّهرَ والحيض، وفي المركَّب، مثل: ﴿أَوْ يَعْفُوَاْ ٱلَّذِى بِيَدِهِۦ عُقْدَةُ ٱلنِّكَاحِ﴾ [البقرة: ٢٣٧] لاحتمالِه الزَّوجَ والوَليّ، ومن المفرَد الأسماء الشَّرعيَّة مثل: ﴿كُتِبَ عَلَيْكُمُ ٱلصِّيَامُ﴾ [البقرة:١٨٣] فقيلَ: هو مُجمَل لصلاحيَّتِه لكلِّ صوم، ولكنَّه بيَّن بقوله تعالى: ﴿شَهْرُ رَمَضَانَ﴾ [البقرة: ١٨٥]، ونحوه حديث الباب في قوله: «تَوَضَّئي»، فإنَّه وَقَعَ بيانه للسّائلةِ بما فَهِمَته عائشة رضي الله عنها وأُقِرَّت على ذلك، والله أعلم.

**الحديث الثالث**: حديث ابن عبَّاس.

**٧٣٥٨- حدَّثنا موسى بنُ إسماعيلَ، حدَّثنا أبو عَوَانةَ، عن أبي بِشْر، عن سعيدِ بنِ جُبَيرٍ، عن ابنِ عبَّاسٍ: أنَّ أمَّ حُفَيدٍ بنتَ الحارثِ بنِ حَزْنٍ أهْدَتْ إلى النبيِّ ﷺ سَمْناً وأَقِطاً وأَضُبّاً، فدَعَا بهِنَّ النبيُّ ﷺ فأُكِلْنَ على مائدتِه، فتَرَكَهُنَّ النبيُّ ﷺ كالمتقذِّرِ لهنَّ، ولو كُنَّ حراماً ما أُكِلْنَ على مائدتِه، ولا أمَرَ بأكلِهِنَّ.**

**قوله**: «**أُمّ حُفَيدٍ**» بمُهمَلة وفاء مُصغَّر، اسمها هُزَيلُة ـ بزايٍ مُصغَّر ـ بنت الحارث الهلاليَّة أُخت ميمونة أمّ المؤمنين، وهي خالة ابن عبَّاس وخالة خالد بن الوليد، واسم أمّ كلٍّ منهما لُبَابة، بضمِّ اللّام وتخفيف الموحَّدة وبعد الألِف أُخرى.

**قوله**: «**وأَضُبّاً**» بضمِّ الضّاد المعجَمة وتشديد الموحَّدة جمع: ضَبٍّ، ووَقَعَ في رواية الكُشمِيهَنيِّ بالإفراد.

**قوله**: «**كالمتقذِّرِ لهنَّ**» بقاف ومُعجَمة، في رواية الكُشمِيهَنيِّ: «له» وكذا في قوله: «ما أُكِلنَ»، وتقدَّم شرح هذا الحديث مُستوفًى في كتاب الأطعمة[1].

**الحديث الرابع**: حديث جابر في أكل الثُّوم والبصل.

**٧٣٥٩- حدَّثنا أحمدُ بنُ صالحٍ، حدَّثنا ابنُ وَهْب، أخبرني يونسُ، عن ابنِ شِهابٍ، أخبرني عطاءُ بنُ أبي رَبَاحٍ، عن جابرِ بنِ عبدِ الله، قال: قال النبيُّ ﷺ: «مَن أكَلَ ثُوماً أو بَصلاً فلْيَعتَزِلْنا**

(١) بل في الذبائح والصيد برقم (٥٥٣٧).

ـ أو ليَعتزِلْ مسجدَنا ـ ولْيَقعُدْ في بيتِه»، وإنَّه أُتيَ ببَدْرٍ ـ قال ابنُ وَهْب: يعني: طَبَقاً فيه خَضِراتٌ مِن بُقولٍ ـ فوَجَدَ لها رِيحاً فسألَ عنها، فأُخبِرَ بما فيها منَ البُقولِ، فقال: «قَرِّبُوها» فقرَّبوها إلى بعضِ أصحابِه كانَ معه، فلمَّا رَآه كَرِهَ أكلَها قال: «كُلْ، فإنّي أُناجِي مَن لا تُناجِي».

وقال ابنُ عُفَيرٍ، عن ابنِ وَهْب: «بقِدْرٍ فيه خَضِراتٌ». ولم يَذكُرِ اللَّيثُ وأبو صَفْوانَ عن يونُسَ قصَّةَ القِدْرِ، فلا أَدْري هو مِن قولِ الزُّهْريِّ، أو في الحديثِ.

قوله: «ولْيَقْعُد» في رواية الكُشمِيهَنيّ: «أو لِيَقعُد» بزيادةِ الألف في أوّله.

قوله: «أُتيَ ببَدْرٍ، قال ابن وَهْب: يعني طَبَقاً» هو موصول بسندِ الحديث المذكور.

قوله: «فقرَّبوها إلى بعض أصحابه كانَ معه» هو منقول بالمعنى، لأنَّ لفظه ﷺ: «قَرِّبوها لأبي أيوب»، فكأنَّ الرَّاوي لم يَحفَظْه فكَنَّى عنه بذلك، وعلى تقدير أن لا يكون النبيُّ ﷺ عَيَّنَه ففيه الْتِفات، لأنَّ نَسَقَ العِبارة أن يقول: إلى بعض أصحابي، ويُؤيِّد أنَّه من كلام الرَّاوي قولُه بعده: كان معه.

قوله: «فلمَّا رَآه كَرِهَ أكلَها» فاعل «كَرِهَ» هو أبو أيوب، وفيه حذفٌ تقديره: فلمَّا رَآه امتَنَعَ من أكلها وأمَرَ بتقريبها إليه، كَرِهَ أكلها، ويحتمل أن يكون التَّقدير: فلمَّا رَآه لم يَأكُل منها كَرِهَ أكلها، وكأنَّ أبا أيوب استَدَلَّ بعُمومِ قوله تعالى: ﴿لَّقَدْ كَانَ لَكُمْ فِي رَسُولِ ٱللَّهِ أُسْوَةٌ حَسَنَةٌ﴾ [الأحزاب: ٢١] على مشروعيَّة مُتابَعَته في جميع أفعاله، فلمَّا امتَنَعَ النبيُّ ﷺ من أكل تلك البُقول، تَأسَّى به، فبيَّن له النبيُّ ﷺ وجهَ تخصيصه، فقال: «إنّي أُناجي مَن لا تُناجي».

ووَقَعَ عند مسلم (٢٠٥٣) في رواية له من حديث أبي أيوب ـ كما تقدَّم في شرح هذا الحديث في أواخر كتاب الصلاة (٨٥٤) قبل كتاب الجُمُعة ـ: «إنّي أخاف أن أوذِيَ صاحبي»، وعند ابن خُزَيمةَ (١٦٧٠): «إنّي أستَحيي من ملائكة الله وليس بمُحرَّم».

قال ابن بَطّال: قوله: «قَرِّبوها» نَصٌّ على جواز الأكل، وكذا قوله: «فإنّي أُناجي...» إلى آخره. قلت: وتَكمِلَته ما ذَكَرتُه.

واستُدِلَّ به على تفضيل الملَك على البشر، وفيه نَظَر، لأنَّ المراد بمَن كان ﷺ يُناجِيه مَن يَنزِلُ عليه بالوحي، وهو في الأغلَب الأكثر جِبريلُ، ولا يَلزَم من وجود دليل يَدُلّ على أفضَليَّة جِبريل على مِثل أبي أيوب، أن يكون أفضَلَ ممَّن هو أفضَلُ من أبي أيوب، ولا سيَّما إن كان نبيّاً، ولا يَلزَمُ من تفضيل بعض الأفراد على بعضٍ تفضيلُ جميع الجِنس على جميع الجِنس.

قوله: «وقال ابن عُفَير» هو سعيد بن كَثير بن عُفَير، بمُهمَلةٍ وفاء مُصغَّر، نُسِبَ لجدِّه، وهو من شيوخ البخاريّ، وقد صَرَّحَ بتحديثِه له في المكان الذي أشرتُ إليه وساقَه على لفظه، وساقَ عن أحمد بن صالح الذي ساقَه هنا قِطعةً منه، وزاد هناك عن اللَّيث وأبي صفوان طَرَفاً منه مُعلَّقاً، وذكرتُ هناك مَن وَصَلَهما.

الحديث الخامس:

**٧٣٦٠- حدَّثني عُبَيدُ الله بنُ سعدِ بنِ إبراهيمَ، حدَّثنا أَبي وعَمِّي، قالا: حدَّثنا أَبي، عن أبيه، أخبرني محمَّدُ بنُ جُبَيرٍ، أنَّ أباه جُبَيرَ بنَ مُطعِمٍ أخبَره: أنَّ امرأةً أتَتْ رسولَ الله ﷺ فكَلَّمَتْه في شيءٍ، فأمَرَها بأمرٍ، فقالت: أرأيتَ يا رسولَ الله إنْ لم أجِدْكَ؟ قال: «إنْ لم تَجِدِيني فأْتي أبا بكرٍ».**

**زاد الحُميديُّ، عن إبراهيمَ بنِ سعدٍ: كأنَّها تَعْني الموتَ.**

قوله: «حدَّثنا أَبي وعَمّي» اسم عَمّه يعقوب بن إبراهيم بن سعد بن إبراهيم بن عبد الرَّحمن بن عَوف، قال الدِّمياطيّ: ماتَ يعقوب سنة ثمان ومئتين، وكان أصغرَ من أخيه سعد، انفَرَدَ به البخاريّ، واتَّفَقا على أخيه. انتهى، وظنَّ بعض مَن نَقَلَ كلامه أنَّ الضَّمير في قوله: «أخيه» ليعقوب، ومُقتَضاه/ أن يكون اتَّفَقا على التَّخريج لسعدٍ، ثمَّ اعتُرِضَ بأنَّ الواقع خِلَافه، وليس كما ظنَّ، والاعتراضُ ساقط، والضَّمير إنَّما هو لسعدٍ والمتَّفَق عليه يعقوب، والضَّمير في قوله: «به»[1] لأقرَب مذكور، وهو سعيد، لا ليعقوب ٣٣٣/١٣

(١) لفظ «به» سقط من (س).

المحدَّث عنه أوَّلاً.

**قوله: «قالا: حدَّثنا أَبي»** أي: قال كلٌّ منهما ذلك.

**قوله: «أنَّ امرأة»** تقدَّم في مناقب الصِّدّيق (٣٦٥٩) شرح الحديث وأنَّها لم تُسمَّ.

**قوله: «زاد» لنا الحُميديّ، عن إبراهيم بن سَعْد...»** إلى آخره، يريد بالسَّنَد الذي قبله والمتن كلّه، والمزيد هو قوله: «كأنَّها تعني الموت»، وقد مضى في مناقب الصِّدّيق بلفظ: حدَّثنا الحُميديّ ومحمَّد بن عبد الله قالا: حدَّثنا إبراهيم بنُ سعد، وساقَه بتمامه وفيه الزّيادة، ويُستَفاد منه أنَّه إذا قال: زادَنا، وزادَ لنا، وكذا زادَني، وزاد لي، ويَلتَحِق به: قال لنا، وقال لي، وما أشبَهَها، فهو كقوله: حدَّثنا، بالنِّسبةِ إلى أنَّه حَمَلَ ذلك عنه سماعاً؛ لأنَّه لا يَستَجيزُها في الإجازة، ومحلُّ الردّ ما يُشعِر به كلامُ القائل من التَّعميم، وقد وُجِدَ له في موضع زادَنا: حدَّثنا، وذلك لا يَدفَع احتمالَ أنَّه كان يستجيز في الإجازة أن يقول: قال لنا، ولا يستجيز: حدَّثنا.

قال ابن بَطّال: استَدَلَّ النبيُّ ﷺ بظاهرِ قولها: فإن لم أجِدْك، أنَّها أرادت الموتَ فأمَرَها بإتيان أبي بكر، قال: وكأنَّه اقتَرَنَ بسؤالها حالةٌ أفهَمَت ذلك وإن لم تَنطِقْ بها. قلت: وإلى ذلك وَقَعَت الإشارة في الطَّريق المذكورة هنا التي فيها: كأنَّها تعني الموت، لكن قولها: فإن لم أجِدْك، أعمُّ في النَّفي من حال الحياة وحال الموت، ودلالته لها على أبي بكر مُطابِق لذلك العُموم، وقول بعضهم: هذا يَدُلّ على أنَّ أبا بكر هو الخليفة بعد النبيّ ﷺ، صحيح، لكن بطريق الإشارة لا التَّصريح، ولا يعارض جَزْمَ عمر بأنَّ النبيّ ﷺ لم يَستَخلِف، لأنَّ مُرادَه نَفْي النَّصّ على ذلك صريحاً، والله أعلم.

قال الكِرْمانيُّ: مُناسَبة هذا الحديث للتَّرجمةِ: أنَّه يُستَدَلّ به على خِلَافة أبي بكر، ومُناسَبة الحديث الذي قبله لأنَّه يُستَدَلّ به على أنَّ الملَك يَتَأذَّى بالرَّائحةِ الكريهة. قلت: في هذا الثّاني نَظَر؛ لأنَّه قال في بعض طرق الحديث[1]: «فإنَّ الملائكة تَتَأذَّى ممَّا يَتَأذَّى منه بنو آدم»،

---

(١) عند مسلم برقم (٥٦٣) و(٥٦٤) من حديث جابر.

فهذا حُكْم يُعرَف بالنَّصّ، والتَّرجمة بحكمٍ يُعرَف بالاستدلال، فالذي قاله في خِلَافة أبي بكر، مُستَقيم بخِلَاف هذا، والذي أشرتُ إليه من استدلال أبي أيوب على كراهية أكل الثُّوم بامتناع النبيِّ ﷺ من جِهَة عُموم التَّأسّي، أقرَبُ ممَّا قالَه.

## ٢٥- باب قولِ النبيِّ ﷺ: «لا تَسْألوا أهلَ الكتاب عن شيءٍ»

**٧٣٦١- وقال أبو اليَمَان: أخبرنا شُعَيبٌ، عن الزُّهْريِّ، أخبرني حُميدُ بنُ عبدِ الرَّحمنِ، سَمِعَ معاويةَ يُحدِّثُ رَهْطاً مِن قُرَيشٍ بالمدينةِ، وذَكَرَ كعبَ الأحبارِ، فقال: إنْ كانَ مِن أصدَقِ هؤُلاءِ المحدِّثِينَ الَّذينَ يُحدِّثونَ عن الكتاب، وإنْ كنَّا معَ ذلك لَنَبلُو عليه الكذبَ.**

٣٣٤/١٣ **قوله: «باب قول النبيّ ﷺ: لا تسألوا أهل الكتاب عن شيء»** هذه التَّرجمة لفظ حديث أخرجه أحمد (١٥١٥٦) وابن أبي شَيْبة (٩/ ٤٧) والبزَّار[1] من حديث جابر: أنَّ عمر أتى النبيَّ ﷺ بكتابٍ أصابَه من بعض أهل الكتاب، فقرأه عليه فغَضِبَ، وقال: «لقد جِئتُكم بها بَيضاءَ نَقيَّة، لا تسألوهم عن شيء فيُخبِروكم بحَقٍّ فتُكذِّبوا به، أو بباطلٍ فتُصدِّقوا به، والذي نفسي بيَدِه، لو أنَّ موسى كان حَيّاً ما وَسِعَه إلّا أن يَتَّبِعَني» ورجاله موثَّقونَ إلّا أنَّ في مُجالد ضَعفاً.

وأخرج البزَّار أيضاً من طريق عبد الله بن ثابت الأنصاريّ: أنَّ عمر نَسَخَ صحيفة من التَّوراة، فقال رسول الله ﷺ: «لا تسألوا أهلَ الكتاب عن شيءٍ»[2]، وفي سنده جابر الجُعفيُّ وهو ضعيف، واستَعمَلَه في التَّرجمة لوُرودِ ما يَشهَد بصِحَّتِه من الحديث الصَّحيح.

وأخرج عبد الرَّزّاق (١٠١٦٢و١٩٢١٢) من طريق حُرَيث بن ظُهَير قال: قال عبد الله: لا تسألوا أهلَ الكتاب، فإنَّهم لن يَهدُوكم وقد أضَلُّوا أنفسهم فتُكذِّبوا بحَقٍّ أو تُصدِّقوا بباطلٍ.

---

(١) «كشف الأستار عن زوائد البزار» (١٢٤).

(٢) هو في «كشف الأستار» برقم (١٢٥)، وفي «مسند أحمد» أيضاً برقم (١٥٨٦٤).

و أخرجه سفيان الثَّوْريّ[1] من هذا الوجه بلفظ: لا تسألوا أهل الكتاب عن شيء فإنَّهم لن يَهدُوكم وقد ضَلّوا، أن تُكذِّبوا بحَقٍّ أو تُصدِّقوا بباطلٍ، وسنده حسن.

قال ابن بَطّال عن المهلَّب: هذا النَّهي إنَّما هو في سؤالهم عمَّا لا نَصَّ فيه، لأنَّ شرعَنا مُكتَفٍ بنفسِه، فإذا لم يُوجَد فيه نَصٌّ، ففي النَّظَر والاستدلال غِنًى عن سؤالهم، ولا يَدخُل في النَّهي سؤالُهم عن الأخبار المصدِّقة لشَرعِنا والأخبار عن الأُمَم السّالفة، وأمّا قوله تعالى: ﴿فَسْـَٔلِ ٱلَّذِينَ يَقْرَءُونَ ٱلْكِتَٰبَ مِن قَبْلِكَ﴾ [يونس: ٩٤] فالمراد به مَن آمَنَ منهم، والنَّهيُ إنَّما هو عن سؤال مَن لم يُؤمِن منهم، ويحتمل أن يكون الأمر يَختَصّ بما يَتعلَّق بالتَّوحيد والرِّسالة المحمَّديَّة، وما أشبَهَ ذلك، والنَّهي عمَّا سوى ذلك.

**قوله: «وقال أبو اليَمَان»** كذا عند الجميع ولم أرَه بصيغةِ: حدَّثنا، وأبو اليَمَان من شيوخه، فإمّا أن يكون أخَذَه عنه مُذاكَرةً، وإمّا أن يكون تَرَكَ التَّصريحَ بقوله: حدَّثنا، لكَونِه أثَراً موقوفاً، ويحتمل أن يكون ممَّا فاتَه سماعُه، ثمَّ وَجَدتُ الإسماعيليَّ أخرجه عن عبد الله بن العبَّاس الطَّيالِسيِّ عن البخاريّ قال: حدَّثنا أبو اليَمَان، ومن هذا الوجه أخرجه أبو نُعَيم فذكره، فظَهَرَ أنَّه مسموع له وتَرَجَّحَ الاحتمالُ الثّاني، ثمَّ وَجَدتُه في «التّاريخ الصَّغير» للبُخاريِّ قال: حدَّثنا أبو اليَمَان[2].

**قوله: «حُميدُ بن عبد الرَّحمن»** أي: ابن عَوْف.

**وقوله: «سَمِعَ معاويةَ»** أي: أنَّه سَمِعَ معاوية، وحَذْف «أنَّه» يقع كثيراً.

**قوله: «رَهْطاً من قُرَيش»** لم أقِفْ على تعيينهم.

**وقوله: «بالمدينةِ»** يعني: لمَّا حَجّ في خِلَافته.

**قوله: «إنْ كانَ من أصدَقِ»** إنْ مُخفَّفَة من الثَّقيلة، ووَقَعَ في رواية أُخرى: لمن أصدَقِ، بزيادةِ اللّام المؤكِّدة.

---

(١) رواية عبد الرزاق عن سفيان الثوري نفسه.

(٢) وهو في «التاريخ الأوسط» له أيضاً (٢٠١).

قوله: «يُحدِّثونَ عن الكتاب» أي: القديم فيَشمَل التَّوراةَ والصُّحُف، وفي رواية الذُّهْليِّ في «الزُّهْريّات» عن أبي اليَمَان بهذا السَّنَد: «يَتحدَّثونَ» بزيادة مُثنّاة.

قوله: «لَنَبلُو» بنونٍ ثمَّ موحَّدة، أي: نَختَبِر.

وقوله: «عليه الكذبَ» أي: يَقَع بعضُ ما يُخبِرنا عنه بخِلَاف ما يُخبِرنا به.

قال ابن التِّين: وهذا نحوُ قول ابن عبَّاس في حَقّ كَعْب المذكور: بَدَّلَ مَن قبله فوَقَعَ في الكذب، قال: والمراد بالمحدِّثينَ: أنظارُ كَعْب ممَّن كان من أهل الكتاب وأسلَمَ فكان يُحدِّث عنهم، وكذا مَن نَظَرَ في كُتُبهم فحَدَّثَ عمَّا فيها، قال: ولعلَّهم كانوا مِثلَ كعب إلّا أنَّ كَعباً كان أشَدَّ منهم بصيرةً وأعرَفَ بما يَتوقّاه.

٣٣٥/١٣ وقال/ ابن حِبّان في كتاب «الثِّقات»: أرادَ معاوية أنَّه يُخطِئ أحياناً فيما يُخبِر به، ولم يُرِدْ أنَّه كان كذّاباً، وقال غيره: الضَّمير في قوله: «لَنَبلُو عليه» للكتابِ لا لكعبٍ، وإنَّما يقعُ في كتابهم الكذبُ لكَونِهم بَدَّلوه وحَرَّفوه، وقال عِيَاض: يَصِحّ عَوْدُه على الكتاب ويَصِحّ عَوْدُه على كعب وعلى حديثِه، وإن لم يَقصِد الكذبَ ويَتعمَّدْه إذ لا يُشتَرَط في مُسمَّى الكذب التعمُّد، بل هو الإخبار عن الشيء بخِلَاف ما هو عليه، وليس فيه تجريح لكَعبٍ بالكذب.

وقال ابن الجَوْزيّ: المعنى أنَّ بعض الذي يُخبِر به كعبٌ عن أهل الكتاب يكون كذِباً، لا أنَّه يَتعمَّد الكذب، وإلّا فقد كان كعبٌ من أخيار الأحبار.

وهو كعب بن ماتِع ـ بكسر المثنَّاة بعدها مُهمَلة ـ بن عَمرو بن قيس من آل ذي رُعَين، وقيل: ذي الكَلَاع الحِميَريّ، وقيل غير ذلك في اسم جَدّه ونَسَبه، يُكنَى أبا إسحاق، كان في حياة النبيّ ﷺ رجلاً، وكان يهوديّاً عالماً بكُتُبِهم حتَّى كان يُقال له: كعب الحَبْر وكَعْب الأحبار، وكان إسلامه في عهد عمر، وقيل: في خِلَافة أبي بكر، وقيل: إنَّه أسلَمَ في عَهْد النبيّ ﷺ وتَأخَّرَت هِجرَته، والأوَّل أشهَرُ، والثّاني قاله أبو مُسهِر عن سعيد بن عبد العزيز، وأسنَدَه ابن مَندَهْ من طريق أبي إدريس الخَوْلانيِّ، وسَكَنَ المدينةَ وغَزَا

الرُّومَ في خِلَافة عمر، ثمَّ تَحوَّلَ في خِلَافة عثمان إلى الشّام فسَكَنَها إلى أن ماتَ بحِمصَ في خِلَافة عثمان سنة اثنتَينِ أو ثلاث أو أربع وثلاثينَ، والأوَّل أكثرُ. قال ابن سعد: ذَكَروه لأبي الدَّرداء فقال: إنَّ عند ابن الحِميَرِيَّة لَعِلماً كثيراً، وأخرج ابن سعد (٢/ ٣٥٨) من طريق عبد الرَّحمن بن جُبَير بن نُفَير قال: قال معاوية: ألا إنَّ كعبَ الأحبار أحد العلماء، إن كان عنده لَعِلمٌ كالثمار[1] وإن كنَّا فيه لمفرِّطين، وفي «تاريخ محمَّد بن عثمان بن أبي شَيْبة» من طريق ابن أبي ذِئب: أنَّ عبد الله بن الزُّبَير قال: ما أصَبتُ في سُلطاني شيئاً إلّا قد أخبَرني به كعب قبل أن يَقَع.

ثمَّ ذكر فيه حديثَين:

**الحديث الأول**: حديث أبي هريرة.

**٧٣٦٢- حدَّثني محمَّدُ بنُ بشَّارٍ، حدَّثنا عُثْمانُ بنُ عمرَ، أخبرنا عليُّ بنُ المبارَكِ، عن يحيى ابنِ أبي كَثير، عن أبي سَلَمةَ، عن أبي هُرَيرةَ، قال: كانَ أهلُ الكتاب يَقرَؤُون التَّوراةَ بالعِبْرانيّةِ، ويُفسِّرونَها بالعربيّةِ لأهلِ الإسلامِ، فقال رسولُ الله ﷺ: «لا تُصدِّقوا أهلَ الكتاب ولا تُكذِّبوهُمْ، وقولوا: آمَنّا بالله وما أُنزِلَ إلينا وما أُنزِلَ إليكمْ... الآيةَ»[2].**

**قوله: «كانَ أهل الكتاب يَقرَؤونَ التَّوراة بالعِبْرانيَّةِ ويُفسِّرونَها بالعربيَّةِ»** تقدَّم بهذا السَّنَد والمتن في تفسير سورة البقرة (٤٤٨٥)، وعلى هذا فالمراد بأهلِ الكتاب اليهودُ، لكنَّ الحُكم عامٌّ فيتناوَل النَّصارى.

**قوله: «لا تُصدِّقوا أهلَ الكتاب ولا تُكذِّبوهم»** هذا لا يعارض حديث التَّرجمة، فإنَّه نهيٌ عن السُّؤال وهذا نهيٌ عن التَّصديق والتَّكذيب، فيُحمَل الثّاني على ما إذا بَدَأَهم أهلُ الكتاب بالخبر، وقد تقدَّم توجيه النَّهي عن التَّصديق والتَّكذيب في تفسير سورة البقرة.

---

(١) في (س) و (ع): كالبحار، والمثبت من (أ) و«طبقات ابن سعد».

(٢) يشير إلى الآية (١٣٦) من سورة البقرة، والتلاوة فيها: ﴿وَمَآ أُنزِلَ إِلَىٰٓ إِبْرَٰهِـۧمَ وَإِسْمَٰعِيلَ وَإِسْحَٰقَ...﴾ إلى آخرها.

الحديث الثاني:

**٧٣٦٣- حدَّثنا موسى بنُ إسماعيلَ، حدَّثنا إبراهيمُ، أخبرنا ابنُ شِهابٍ، عن عُبَيدِ الله أنَّ ابنَ عبَّاسٍ رضي الله عنهما قال: كيفَ تَسْألونَ أهلَ الكتاب عن شيءٍ، وكتابُكم الذي أُنزِلَ على رسولِ الله ﷺ أحدَثُ، تَقرَؤُونه مَحْضاً لم يُشَبْ! وقد حَدَّثَكم أنَّ أهلَ الكتابِ بَدَّلوا كتابَ الله وغَيَّروه، وكَتَبوا بأيدِيهِم الكتابَ وقالوا: هو مِن عندِ الله، ليَشتَروا به ثَمَناً قليلاً، ألا يَنْهاكم ما جاءَكم منَ العِلْم عن مَسألَتِهم؟! لا والله ما رأَينا منهم رجلاً يَسألُكم عن الذي أُنزِلَ عليكم.**

قوله: «**حدَّثنا إبراهيم**» هو ابن سعد بن إبراهيم المذكورُ قريباً.

قوله: «**كيف تسألونَ أهلَ الكتاب عن شيء**» تقدَّم شرحه في كتاب الشَّهادات (٢٦٨٥)، ووَقَعَ في رواية عِكْرمة عن ابن عبَّاس عند ابن أبي شَيْبة (٩/ ٤٨): عن كُتُبهم.

قوله: «**وكتابُكم الذي أُنزِلَ على رسوله أحْدَثُ**» كذا وَقَعَ مُختصَراً هنا، وتقدَّم بلفظ: أحدَثُ الكتب، ووَقَعَ في رواية عِكْرمة: وعندكم كتابُ الله أحدَثُ الكتب عَهداً بالله، وتقدَّم توجيه «أحدَثُ»، ويأتي (٧٥٢٣).

وقوله: «**لا يَنهاكُم**» استفهامٌ محذوف الأَداة، بدليلِ ما تقدَّم في الشَّهادات: «أوَلا يَنهاكُم؟!».

وقوله: «**عن مَسألَتهم**» في رواية الكُشمِيهَنيّ: عن مُساءَلَتهم، بضمِّ أوَّله بوَزنِ المُفاعَلة.

## ٢٨- باب قولِ الله تعالى: ﴿وَأَمْرُهُمْ شُورَىٰ بَيْنَهُمْ﴾ [الشورى: ٣٨]

## ﴿وَشَاوِرْهُمْ فِي الْأَمْرِ﴾ [آل عمران: ١٥٩]

## وأنَّ المُشاوَرةَ قبلَ العَزْمِ والتَّبَيُّنِ(١)

**لقولِه تعالى: ﴿فَإِذَا عَزَمْتَ فَتَوَكَّلْ عَلَى اللَّهِ﴾ [آل عمران: ١٥٩]، فإذا عَزَمَ الرَّسولُ ﷺ لم يَكُنْ لبَشَرٍ التَّقدُّمُ على الله ورسولِه.**

---

(١) هكذا وقع هذا الباب (٢٨) مقدَّم على البابين بعده (٢٦، ٢٧) عند أبي ذر الهروي، ولغيره مؤخَّر عنهما.

وشاوَرَ النبيُّ ﷺ أصحابَه يومَ أُحُدٍ في المُقامِ والخروجِ، فرَأَوْا له الخروجَ، فلمَّا لَبِسَ لأْمَتَه وعَزَمَ قالوا: أقِمْ، فلم يَمِلْ إليهم بعدَ العَزْمِ، وقال: «لا يَنبَغي لنبيٍّ يَلْبَسُ لأْمَتَه فيَضَعُها، حتَّى يَحكُمَ الله».

وشاوَرَ عليّاً وأُسامةَ فيما رَمَى به أهلُ الإفْكِ عائشةَ، فسَمِعَ منهما حتَّى نَزَلَ القرآنُ، فجَلَدَ الرَّامِينَ، ولم يَلْتَفِتْ إلى تَنازُعِهم، ولكنْ حَكَمَ بما أمَرَه الله، وكانتِ الأئمّةُ بعدَ النبيِّ ﷺ يَستَشِيرونَ الأُمَناءَ مِن أهلِ العِلْمِ في الأُمورِ المباحةِ، ليَأْخُذوا بأسهَلِها، فإذا وَضَحَ الكتابُ أو السُّنّةُ، لم يَتعدَّوْه إلى غيرِه اقتداءً بالنبيِّ ﷺ.

ورَأَى أبو بكرٍ قتالَ مَن مَنَعَ الزَّكاةَ، فقال عمرُ: كيفَ تقاتلُ وقد قال رسولُ الله ﷺ: «أُمِرتُ أنْ أُقاتلَ الناسَ حتَّى يقولوا: لا إلهَ إلّا الله، فإذا قالوا: لا إلهَ إلّا الله، عَصَموا منّي دِماءَهم وأموالَهم إلّا بحَقِّها»؟ فقال أبو بكرٍ: والله لأُقاتلَنَّ مَن فرَّقَ بينَ ما جَمَعَ رسولُ الله ﷺ، ثمَّ تابَعَه بَعْدُ عمرُ، فلم يَلْتَفِتْ أبو بكرٍ إلى مَشُورةٍ، إذْ كانَ عندَه حُكْمُ رسولِ الله ﷺ في الَّذينَ فرَّقوا بينَ الصلاةِ والزَّكاةِ، وأرادوا تَبدِيلَ الدِّينِ وأحكامِه، وقال النبيُّ ﷺ: «مَنْ بَدَّلَ دِينَه فاقتُلوهُ».

وكان القُرّاءُ أصحابَ مَشُورةِ عمر، كُهولاً كانوا أو شُبّاناً، وكان وَقّافاً عندَ كتاب الله عزَّ وجلَّ.

٧٣٦٩- حدَّثنا الأُوَيْسيُّ، حدَّثنا إبراهيمُ، عن صالحٍ، عن ابنِ شِهابٍ، حدَّثني عُرْوةُ وابنُ المسيّبِ وعَلْقمةُ بنُ وَقّاصٍ وعُبَيدُ الله، عن عائشةَ رضي الله عنها حينَ قال لها أهلُ الإفْكِ، قالت: ودَعَا رسولُ الله ﷺ عليَّ بنَ أبي طالبٍ وأُسامةَ بنَ زيدٍ حينَ استَلْبَثَ الوحيُ يَسْأَلُهما، وهو يَستَشِيرُهما في فِراقِ أهلِه، فأمّا أُسامةُ فأشارَ بالذي يَعلَمُ مِن بَراءةِ أهلِه، وأمّا عليٌّ فقال: لم يُضَيِّقِ اللهُ عليكَ، والنِّساءُ سِواها كَثيرٌ،/ وسَلِ الجاريةَ تَصْدُقْكَ، فقال: «هَلْ رأيتِ مِن شيءٍ يَرِيبُكِ؟» قالت: ما رأيتُ أمراً أكثرَ مِن أنَّها جاريةٌ حديثةُ السِّنِّ، تنامُ عن عَجِينِ أهلِها، فتَأْتي الدّاجِنُ فتَأْكُلُه، فقامَ على المِنْبرِ، فقال: «يا مَعشَرَ المسلمينَ، مَن يَعْذِرُني مِن رجلٍ بَلَغَني أذاهُ في ١٣/٣٤٠

أهلي؟ والله ما عَلِمتُ على أهلي إلّا خيراً»، فذكر براءةَ عائشةَ.

وقال أبو أُسامةَ: عن هشامٍ.

٧٣٧٠- حدَّثني محمَّدُ بنُ حَرْبٍ، حدَّثنا يحيى بنُ أبي زكريَّا الغَسّانيُّ، عن هشامٍ، عن عُرْوةَ، عن عائشةَ: أنَّ رسولَ الله ﷺ خَطَبَ الناسَ، فحَمِدَ اللهَ وأثنَى عليه، وقال: «ما تُشِيرونَ عليَّ في قومٍ يَسُبّونَ أهلي، ما عَلِمتُ عليهم مِن سُوءٍ قَطُّ».

وعن عُرْوةَ قال: لمَّا أُخبِرَتْ عائشةُ بالأمرِ قالت: يا رسولَ الله، أتَأذَنُ لي أنْ أنطَلِقَ إلى أهلي؟ فأَذِنَ لها، وأرسَلَ معها الغلامَ، وقال رجلٌ منَ الأنصار: سُبْحانَكَ ﴿مَا يَكُونُ لَنَآ أَن نَّتَكَلَّمَ بِهَٰذَا سُبْحَٰنَكَ هَٰذَا بُهْتَٰنٌ عَظِيمٌ﴾ [النور: ١٦].

قوله: «باب قول الله تعالى: ﴿وَأَمْرُهُمْ شُورَىٰ بَيْنَهُمْ﴾، ﴿وَشَاوِرْهُمْ فِي ٱلْأَمْرِ﴾» هكذا وَقَعَت هذه التَّرجمة مُقدَّمةً على اللَّتَينِ بعدها عند أبي ذَرّ، ولغيرِه مُؤَخَّرة عنهما، وأخَّرَها النَّسَفيّ أيضاً لكن سَقَطَت عنده ترجمة النَّهي على التَّحريم وما معها.

فأمّا الآية الأولى، فأخرج البخاريّ في «الأدب المفرَد» (٢٥٨) وابن أبي حاتم (٣/ ٨٠١) بسندٍ قويّ عن الحسن قال: ما تَشاوَرَ قوم قَطُّ بينهم إلّا هداهم الله لأفضَلِ ما يَحضُرهم، وفي لفظ: إلّا عَزَمَ الله لهم بالرُّشدِ أو بالذي يَنفَع.

وأمّا الآية الثّانية، فأخرج ابن أبي حاتم (٣/ ٨٠١) بسندٍ حسنٍ عن الحسن أيضاً قال: قد علم أنَّه ما به إليهم حاجة، ولكن أرادَ أن يَستَنّ به مَن بعده، وفي حديث أبي هريرةَ: ما رأيت أحداً أكثر مَشُورةً لأصحابِه من النبيّ ﷺ، ورجاله ثقات إلّا أنَّه مُنقَطِع، وقد أشارَ إليه التِّرمِذيّ في الجهاد (١٧١٤) فقال: ويُروَى عن أبي هريرةَ، فذكره، وتقدَّم في الشُّروط (٢٧٣١) من حديث المِسوَر بن مَخرَمَةَ قوله ﷺ: «أَشِيروا عليَّ في هؤُلاءِ القوم»، وفيه جوابُ أبي بكر[1] وعَمَلُه ﷺ بما أشار به[2]، وهو في الحديث الطَّويل في صُلْح الحُدَيبية.

---

(١) في (س): أبي بكر وعمر، وهو خطأ.

(٢) اللفظ المذكور هو في كتاب المغازي (٤١٧٨).

قوله: «وأنَّ المُشاوَرة قبل العَزْم والتَّبيُّن[1] لقوله تعالى: ﴿فَإِذَا عَزَمْتَ فَتَوَكَّلْ عَلَى ٱللَّهِ﴾» وجه الدّلالة ما وَرَدَ عن قراءَة عِكْرمة وجعفر الصّادق بضمِّ التّاء من عَزَمتُ، أي: إذا أرشَدتُك إليه فلا تَعدِلْ عنه، فكأنَّ المشاوَرة إنَّما تُشرَع عند عَدَم العَزْم، وهو واضح.

وقد اختُلِفَ في مُتعلَّق المشاوَرة، فقيلَ: في كلّ شيء ليس فيه نصّ، وقيل: في الأمر الدُّنيَويّ فقط.

وقال الدَّاوُوديّ: إنَّما كان يشاورهم في أمر الحرب ممَّا ليس فيه حُكْم، لأنَّ معرفة الحُكم إنَّما تُلتَمَس منه، قال: ومَن زَعَمَ أنَّه كان يشاورهم في الأحكام فقد غَفَلَ غَفْلةً عظيمة، وأمّا في غير الأحكام فرُبَّما رأى غيرُه أو سَمِعَ ما لم يَسمَعه أو يَرَه، كما كان يَستَصحِب الدَّليلَ في الطَّريق.

وقال غيره: اللَّفظ وإن كان عامّاً، لكنَّ المراد به الخُصوص، للاتِّفاق على أنَّه لم يكن يُشاوِرهم في فرائض الأحكام.

قلت: وفي هذا الإطلاق نَظَر، فقد أخرج التِّرمِذيّ (٣٣٠٠) وحَسَّنَه وصَحَّحَه ابن حِبّان (٦٩٤١) من حديث عليّ قال: لمَّا نَزَلَت: ﴿يَٰٓأَيُّهَا ٱلَّذِينَ ءَامَنُوٓاْ إِذَا نَٰجَيْتُمُ ٱلرَّسُولَ﴾ الآية [المجادلة: ١٢]، قال لي النبيّ ﷺ: «ما تَرَى؟ دينار» قلت: لا يُطيقونَه، قال: «فنصفُ دينار؟» قلت: لا يُطيقونَه، قال: «فكَمْ؟» قلت: شَعِيرة، قال: «إنَّك لَزَهيد» فنَزَلَت: ﴿ءَأَشْفَقْتُمْ﴾ الآية، قال: فبِي خَفَّفَ الله عن هذه الأُمَّة[2]، ففي هذا الحديث المشاوَرةُ في بعض الأحكام.

ونَقَلَ السُّهَيليّ عن ابن عبَّاس: أنَّ المشاوَرة مُختَصَّة بأبي بكر وعمر، ولعلَّه من «تفسير الكَلْبيّ»، ثمَّ وَجَدتُ له مُستنَداً في «فضائل الصَّحابة» لأسَدِ بن موسى و«المعرِفَة» ليعقوب ابن سفيان بسندٍ لا بأس به عن عبد الرَّحمن/ بن غَنْم ـ بفتح المعجَمة وسكون النُّون ـ وهو ٣٤١/١٣

(١) في الأصلين: والتبيين، والمثبت من (س) والطبعة السلطانية، ولم يُذكر فيها اختلاف بين نسخ اليونينية، والله أعلم.

(٢) إسناده ضعيف، وانظر الكلام عليه في «صحيح ابن حبان».

مُختَلَف في صُحبَته: أنَّ النبيّ ﷺ قال لأبي بكر وعمر: «لو أنَّكُما تَتَّفِقان على أمرٍ واحد، ما عَصَيتُكُما في مَشُورة أبداً»[١].

وقد وَقَعَ في حديث أبي قَتَادةَ في نَومِهم في الوادي: «إن يُطِيعوا أبا بكر وعمر يَرشُدوا»[٢]، لكن لا حُجَّة فيه للتَّخصيص.

ووَقَعَ في «الأدب» من رواية طاووسٍ عن ابن عبَّاس[٣] في قوله تعالى: ﴿وَشَاوِرْهُمْ فِي الْأَمْرِ﴾ [آل عمران: ١٥٩] قال: في بعض الأمر، قيلَ: وهذا تفسيرٌ لا تِلاوَة، ونَقَلَه بعضهم قراءَةً عن ابن مسعود، وعَدَّ كثيرٌ من الشافعيَّة المشاوَرةَ في الخصائص، واختَلَفوا في وجوبها، فنَقَلَ البَيهَقيُّ في «المعرِفَة» الاستحبابَ عن النَّصّ، وبه جَزَمَ أبو نصر القُشَيريُّ في «تفسيره»، وهو المرجَّح[٤].

**قوله: «فإذا عَزَمَ الرَّسولُ ﷺ لم يكن لبَشَرٍ التَّقدُّمُ على الله ورسوله»** يريد أنَّه ﷺ بعد المشورة إذا عَزَمَ على فعل أمر ممَّا وَقَعَت عليه المشورة، وشَرَعَ فيه، لم يكن لأحدٍ بعد ذلك أن يشير عليه بخِلَافه، لوُرودِ النَّهي عن التَّقدُّم بين يَدَي الله ورسوله في آية الحُجُرات[٥]، وظَهَرَ من الجمع بين آية المشورة وبينها تخصيصُ عُمومها بالمشورةِ، فيجوز التَّقدُّم لكن بإذنٍ منه حيثُ يستشير، وفي غير صورة المشورة لا يجوز لهم التَّقدُّم، فأباحَ لهم القولَ جوابَ الاستشارة، وزَجَرَهم عن الابتداء بالمشورةِ وغيرها، ويَدخُل في ذلك الاعتراضُ على ما يراه بطريق الأَولى، ويُستَفاد من ذلك أنَّ أمره ﷺ إذا ثَبَتَ لم يكن لأحدٍ أن يُخالِفَه ولا

---

(١) عزوه لأحمد بن حنبل أَولى، فهو في «مسنده» برقم (١٧٩٩٤)، وإسناد الحديث ضعيف.

(٢) أخرجه مسلم (٦٨١).

(٣) بل هو فيه (٢٥٧) من طريق عمرو بن دينار، قال: قرأ ابن عباس: «وشاوِرْهم في بعض الأمر».

(٤) وقال الإمام الفقيه المفسِّر ابن عطيّة في تفسير الآية من سورة آل عمران في «تفسيره»: الشورى من قواعد الشريعة وعزائم الأحكام، ومن لا يستشير أهلَ العلم والدِّين فعزله واجب، هذا ما لا خلاف فيه... إلى آخر كلامه النفيس، فارجع إليه.

(٥) الآية الأولى من سورة الحجرات، وهي قوله تعالى: ﴿يَا أَيُّهَا الَّذِينَ آمَنُوا لَا تُقَدِّمُوا بَيْنَ يَدَيِ اللَّهِ وَرَسُولِهِ وَاتَّقُوا اللَّهَ إِنَّ اللَّهَ سَمِيعٌ عَلِيمٌ﴾.

يَتحيَّل في مُخالَفته، بل يجعله الأصلَ الذي يَرُدّ إليه ما خالَفَه، لا بالعكسِ كما يَفعَل بعض المقلِّدين، ويَغفُل عن قوله تعالى: ﴿فَلْيَحْذَرِ ٱلَّذِينَ يُخَالِفُونَ عَنْ أَمْرِهِۦٓ﴾ الآية [النور: ٦٣].

والمَشُورةُ: بفتح الميم وضمّ المعجَمة وسكون الواو، وبسكون المعجَمة وفتح الواو، لُغَتانِ، والأُولى أرجَحُ.

**قوله: «وشاوَرَ النبيُّ ﷺ أصحابه يوم أُحُد في المُقَام والخروج...»** إلى آخره، هذا مِثالٌ لما تَرجَمَ به أنَّه شاوَرَ فإذا عَزَمَ لم يَرجِع، والقَدْر الذي ذكره هنا مُختصَر من قصَّة طويلة لم تقع موصولةً في موضع آخر من «الجامع الصَّحيح»، وقد وَصَلَها الطَّبَرانيُّ (١٠٧٣٣) وصَحَّحَها الحاكم (٢/ ١٢٨-١٢٩) من رواية عبد الله بن وَهْب عن عبد الرَّحمن بن أبي الزِّناد عن أبيه عن عُبَيد الله بن عبد الله بن عُتبةَ عن ابن عبَّاس[1] قال: تَنفَّلَ رسول الله ﷺ سيفَه ذا الفَقَار يوم بدر، وهو الذي رأى فيه الرُّؤيا يوم أُحُد، وذلك أنَّ رسول الله ﷺ لمَّا جاءَه المشركونَ يوم أُحُد كان رأيُ رسول الله ﷺ أن يُقيم بالمدينةِ فيقاتلَهم فيها، فقال له ناس لم يكونوا شَهِدوا بدراً: اخرُجْ بنا يا رسول الله إليهم نُقاتلَهم بأُحُدٍ، ونَرجُو أن نُصيبَ من الفضيلة ما أصابَ أهل بدر، فما زالوا برسولِ الله ﷺ حتَّى لَبِسَ لَأْمَته، فلمَّا لَبِسَها نَدِموا، وقالوا: يا رسول الله، أَقِمْ فالرَّأي رأيك، فقال: «ما ينبغي لنبيٍّ أن يَضَعَ أداتَه بعد أن لَبِسَها حتَّى يَحكُمَ الله بينه وبين عدوّه»، وكان ذكر لهم قبل أن يَلبَس الأداة: «إنّي رأيت أنّي في دِرعٍ حَصينة فأوَّلتُها المدينة»، وهذا سَنَد حسن.

وأخرج أحمد (١٤٧٨٧) والدَّارِميُّ (٢١٥٩)، والنَّسائيُّ (ك٧٦٠٠) من طريق حمَّاد بن سَلَمةَ عن أبي الزُّبَير عن جابر نحوه، وتقدَّمَت الإشارة إليه في كتاب التَّعبير[2]، وسنده صحيح، ولفظ أحمد: أنَّ النبيّ ﷺ قال: «رأيت كأنّي في دِرْع حَصِينة، ورأيت بَقَراً تُنحَر، فأوَّلتُ الدِّرع الحصينَة المدينة» الحديث، وقد ساقَ محمَّد بن إسحاق هذه القصَّة في «المغازي» مُطوَّلة،

---

(١) وانظر «مسند أحمد» (٢٤٤٥).

(٢) عند شرح الحديث (٧٠٣٥).

وفيها: أنَّ عبد الله بن أُبيٍّ رأس الخَزرَج كان رأيه الإقامة، فلمَّا خَرَجَ رسول الله ﷺ غَضِبَ وقال: أطاعَهم وعَصَاني، فرَجَعَ بمَن أطاعَه، وكانوا ثُلُث الناس.

**قوله: «فلمَّا لَبِسَ لَأْمَتَه»** بسكونِ الهمزة: هي الدِّرع، وقيل: الأَدَاة بفتح الهمزة وتخفيف الدّال: وهي الآلة من دِرْع وبَيضَة وغيرهما من السِّلاح، والجمع: لَأْمٌ بسكونِ الهمزة مِثل: تَمْرة وتَمْر، وقد تُسَهَّلُ وتُجمَع أيضاً على لُؤَم، بضمٍّ ثمَّ فتح على غير قياس، واستَلأَمَ للقتالِ: إذا لَبِسَ سلاحَه كاملاً.

**قوله: «وشاوَرَ عليّاً وأُسامة فيما رَمَى به أهلُ الإفْك عائشة، فسَمِعَ منهما حتَّى نَزَلَ القرآنُ فجَلَدَ الرَّامِينَ»** قال ابن بَطّال عن القابِسيّ: الضَّمير في قوله: «منهما» لعليٍّ وأُسامة/ وأمّا جلدُه الرَّامينَ فلم يأتِ فيه بإسنادٍ. ٣٤٢/١٣

قلت: أمّا أصل مُشاوَرَتهما فذَكَره موصولاً في الباب باختصارٍ، وتقدَّم في قصَّة الإفك مُطوَّلاً في تفسير سورة النّور (٤٧٥٠) مشروحاً، وقوله: «فسَمِعَ منهما» أي: فسَمِعَ كلامهما ولم يَعمَل بجميعِه حتَّى نَزَلَ الوحي، أمّا عليٌّ فأومَأَ إلى الفِراق بقوله: والنِّساءُ سِواها كثيرٌ، وتقدَّم بيان عُذرِه في ذلك، وأمّا أُسامة فنَفَى أن يَعلَم عليها إلّا الخير، فلم يَعمَل بما أومَأَ إليه عليٌّ من المفارَقة، وعَمِلَ بقوله: وسَلِ الجارية، فسألَها، وعَمِلَ بقولِ أُسامة في عَدَم المفارَقة، ولكنَّه أَذِنَ لها في التَّوَجُّه إلى بيت أبيها.

وأمّا قوله: «فجَلَدَ الرَّامِينَ» فلم يَقَعْ في شيء من طرق حديث الإفك في «الصحيحين» ولا أحدهما، وهو عند أحمد وأصحاب «السُّنَن»[1] من رواية محمَّد بن إسحاق عن عبد الله ابن أبي بكر بن محمَّد بن عَمرو بن حَزْم عن عَمْرة عن عائشة: قالت: لمَّا نَزَلَت براءَتي قامَ رسول الله ﷺ على المِنبَر فدَعَا بهم وحَدَّهم، وفي لفظ: فأمَرَ برجلَينِ وامرأة فضُرِبوا حَدَّهم، وسُمُّوا في رواية أبي داود (٤٤٧٥) مِسطَحَ بنُ أُثاثة وحسَّان بن ثابت وحَمْنة بنت

(١) أحمد (٢٤٠٦٦)، وأبو داود (٤٤٧٤)، وابن ماجه (٢٥٦٧)، والترمذي (٣١٨١)، والنسائي في «الكبرى» (٧٣١١).

جَحْش، قال التِّرمِذيّ: حسن لا نَعرِفه إلّا من حديث ابن إسحاق من هذا الوجه.

قلت: ووَقَعَ التَّصريحُ بتحديثه في بعض طرقه، وقد تقدَّم بَسطُ القول في ذلك في شرح حديث الإفك في التَّفسير.

**قوله: «ولم يَلْتَفِت إلى تَنازُعهم، ولكنْ حَكَمَ بما أمَرَه الله»**[1] قال ابن بَطّال عن القابِسيّ: كأنَّه أرادَ «تَنازُعَهما» فسَقَطَت الألِف، لأنَّ المراد أُسامة وعليّ، وقال الكِرْمانيُّ: القياس أن يقال: تَنازُعهما، إلّا أن يقال: إنَّ أقلّ الجمع اثنان، أو أرادَ بالجمع هما ومَن معهما، أو مَن وافَقَهما على ذلك، انتهى.

وأخرج الطَّبَرانيُّ (٢٣/ ١٦٤) عن ابن عمر في قصَّة الإفك: وبَعَثَ رسولُ الله ﷺ إلى عليّ بن أبي طالب وأُسامة بن زيد وبَرِيرة[2]، فكأنَّه أشارَ بصيغةِ الجمع إلى ضَمِّ بَريرة إلى عليّ وأُسامة، لكن استَشكَلَه بعضهم بأنَّ ظاهر سياق الحديث الصَّحيح أنَّها لم تكن حاضرة لتصريحِه بأنَّه أرسَلَ إليها، وجوابه أنَّ المراد بالتَّنازُع اختلافُ قول المذكورينَ عند مُساءَلَتهم واستِشارَتهم، وهو أعمُّ من أن يكونوا مُجتَمِعينَ أو مُتَفرِّقين، ويجوز أن يكون مُراده بقوله: فلم يَلتَفِت إلى تَنازُعهم، كلًّا من الفريقَينِ في قِصَّتَي أُحُد والإفك.

**قوله: «وكانت الأئمَّة بعد النبيّ ﷺ يستشيرونَ الأُمَناء من أهل العِلْم في الأُمور المباحة ليَأْخُذوا بأسهَلِها»** أي: إذا لم يكن فيها نَصٌّ بحُكمٍ مُعيَّن وكانت على أصل الإباحة، فمُراده ما احتَمَلَ الفعلَ والتَّركَ احتمالاً واحداً، وأمّا ما عُرِفَ وجه الحُكم فيه فلا، وأمّا تقييده بالأُمَناءِ فهي صِفَة موضِّحة، لأنَّ غير المؤتَمَن لا يُستَشار ولا يُلتَفَت لقولِه.

وأمّا قوله: «بأسهَلِها» فلِعُمومِ الأمر بالأخذِ بالتَّيسير والتَّسهيل والنَّهي عن التَّشديد الذي يُدخِل المَشَقَّةَ على المسلم، قال الشافعيّ[3]: إنَّما يُؤمَر الحاكم بالمشورةِ لكَونِ المشير

---

(١) في الأصلين: بما أمر الله به، والمثبت من (س) والطبعة السلطانية، ولا يوجد خلاف في ذلك بين نسخ اليونينية.

(٢) وفي إسناده إسماعيل بن يحيى التيمي، وهو كذّاب، فيسقط الاستشكال به.

(٣) في «الأم» ٦/ ٢١٩.

يُنبِّهه على ما يَغفُل عنه، ويَدُلّه على ما لا يَستَحضِره من الدَّليل، لا ليُقلِّد المشيرَ فيما يقوله، فإنَّ الله لم يجعل هذا لأحدٍ بعد رسول الله ﷺ. وقد وَرَدَ من استشارة الأئمَّة بعد النبيّ ﷺ أخبارٌ كثيرة: منها مُشاوَرة أبي بكر ﷺ في قتال أهل الرِّدَّة، وقد أشارَ إليها المصنِّف.

وأخرج البَيهَقيُّ (١٠/ ١١٤-١١٥) بسندٍ صحيح عن ميمون بن مِهْرانَ قال: كان أبو بكر الصِّدّيق إذا وَرَدَ عليه أمرٌ نَظَرَ في كتاب الله، فإن وَجَدَ فيه ما يقضي به قَضَى بينهم، وإن عَلِمَه من سُنَّة رسول الله ﷺ قَضَى به، وإن لم يَعلَم خَرَجَ فسألَ المسلمينَ عن السُّنَّة، فإن أَعْياه ذلك دَعَا رُؤوسَ المسلمين وعلماءَهم واستَشارَهم، وإنَّ عمر بن الخطَّاب كان يَفعَل ذلك.

وتقدَّم قريباً (٧٢٨٦): أنَّ القُرّاء كانوا أصحابَ مجلس عمر ومُشاوَرَته، ومُشاوَرة عمر الصَّحابة في حَدِّ الخمر تقدَّمَت في كتاب الحدود (٦٧٧٩)، ومُشاوَرة عمر الصَّحابة في إملاص المرأة تقدَّمَت في الدِّيات (٦٩٠٥)، ومُشاوَرة عمر في قتال الفُرس تقدَّمَت في الجهاد (٣١٥٩)، ومُشاوَرة عمر المهاجِرينَ والأنصار ثمَّ قُرَيشاً لمَّا أرادوا[1] دخول الشّام وبَلَغَه أنَّ الطّاعون وَقَعَ بها، وقد مضى مُطوَّلاً مع شرحه في كتاب الطِّبّ (٥٧٢٩)، ورُوِّينا
٣٤٣/١٣ في «القُطَعيّات»/ من رواية إسماعيل بن أبي خالد عن قيس بن أبي حازم قال: جاءَ رجل إلى معاوية فسألَه عن مسألة فقال: سَلْ عنها عليّاً، قال: ولقد شَهِدتُ عمر أشكَلَ عليه شيء، فقال: هاهُنا عليٌّ.

وفي كتاب «النَّوادر» للحُميديّ، و«الطَّبقات» (٢/ ٣٣٩) لمحمَّدِ بن سعد من رواية سعيد بن المسيّب قال: كان عمر يَتعوَّذ بالله من مُعضِلة ليس لها أبو الحسن ـ يعني عليّ بن أبي طالب ـ ومُشاوَرة عثمان الصَّحابة أوَّلَ ما استُخلِفَ فيما يَفعَل بعُبَيدِ الله بن عمر لمَّا قتل الهُرمُزان وغيره، ظنّاً منه أنَّ لهم في قتل أبيه مَدخَلاً، وهي عند ابن سعد (٥/ ١٦) وغيره بسندٍ حسن، ومُشاوَرَته الصَّحابة في جمع الناس على مُصحَف واحد، أخرجها ابن أبي داود

(١) في (أ): أراد.

في كتاب «المصاحف» من طرق عن عليّ، منها قوله: ما فعل عثمانُ الذي فعل في المصاحف إلّا عن مَلَأٍ مِنّا، وسنده حسن.

**قوله: «ورَأى أبو بَكْر قتال مَن مَنَعَ الزَّكاة...»** إلى آخره، يشير إلى حديث أبي هريرة الذي تقدَّم قريباً (٧٢٨٤) في باب الاقتداء بالسَّلَف.

**قوله: «وقال النبيّ ﷺ: مَن بَدَّلَ دينَه فاقتُلوه»** تقدَّم موصولاً من حديث ابن عبَّاس في كتاب المحاربينَ (٦٩٢٢).

**قوله: «وكان القُرّاء أصحابَ مَشُورة عمر، كُهولاً كانوا أو شُبّاناً»** هذا طَرَف من حديث ابن عبَّاس في قصَّة الحُرّ بن قيس وعَمّه عُيَينةَ بن حِصْن، وتقدَّم قريباً (٧٢٨٦) في «باب الاقتداء بالسَّلَفِ» أيضاً بلفظ: ومُشاوَرَته، ووَقَعَ بلفظ: ومَشُورَته، موصولاً في التَّفسير (٤٦٤٢).

**وقوله في آخره هُنا: «وكان وَقّافاً»** بقافٍ ثقيلة، أي: كثير الوقوف، وهذه الزّيادة لم تقع في الطَّريق الموصولة في «باب الاقتداء»، وإنَّما وَقَعَت في التَّفسير.

ثمَّ ذكر طَرَفاً من حديث الإفك من طريق صالح بن كَيْسانَ عن الزُّهْريّ، وقد تقدَّم بطولِه في كتاب المغازي (٤١٤١)، واقتَصَرَ منه على موضع حاجتِه، وهي مُشاوَرة عليّ وأُسامة، وقال في آخره: **«فذكر براءَةَ عائشة»** وأشارَ بذلك إلى أنَّه هو الذي اختَصَرَه، وذكر طَرَفاً منه من طريق هشام بن عُرْوة عن أبيه، وقد أورَدَ طريق أبي أُسامة عن هشام التي عَلَّقَها هنا مُطوَّلةً في كتاب التَّفسير (٤٧٥٧)، وقد ذَكَرتُ هناك مَن وَصَلَها عن أبي أُسامة.

وشيخه هنا في الطَّريق الموصولة: هو محمَّد بن حَرْب النَّشَائيّ، بنونٍ ومُعجَمة خفيفة، ويحيى بن أبي زكريّا: هو يحيى بن يحيى الشّاميُّ نزيل واسط، وهو أكبرُ من يحيى بن يحيى النَّيسابوريّ شيخ الشَّيخَين، والغَسّانيُّ بفتح المعجَمة وتشديد المهمَلة، نِسبتُه مشهورة، ووَقَعَ في بعض النُّسَخ بضمِّ العين المهمَلة وتخفيف الشّين المعجَمة، وهو تصحيف شَنِيع.

**وقوله فيه: «إنَّ النبيّ ﷺ خَطَبَ الناسَ فحَمِدَ الله وأثنَى عليه»** تقدَّم في رواية أبي أُسامة أنَّ ذلك

كان عَقِبَ سماعه كلامَ بَرِيرة، وفيه: قامَ فيَّ خطيباً ـ أي: من أجلي ـ فتَشهَّدَ وحَمِدَ الله وأثنَى عليه بما هو أهلُه، ثمَّ قال: «أمّا بعدُ».

**قوله: «ما تُشِيرونَ عليَّ؟»** هكذا هنا بلفظِ الاستفهام، وتقدَّم في طريق أبي أُسامة بصيغةِ الأمر: «أَشِيروا عليَّ» ، والحاصل أنَّه استَشارَهم فيما يَفعَل بمَن قَذَفَ عائشة، فأشارَ عليه سعدُ بن معاذ وأُسَيد بن حُضَيرٍ بأنَّهم واقفونَ عند أمره، موافقونَ له فيما يقول ويفعل، ووَقَعَ النِّزاع في ذلك بين السَّعدَين، فلمَّا نَزَلَ عليه الوحيُ ببراءَتِها أقامَ حَدَّ القَذْف على مَن وَقَعَ منه.

**وقوله: «يَسُبّونَ أهلي»** كذا هنا بالمهمَلةِ ثمَّ الموحَّدة الثَّقيلة: من السَّبّ، وتقدَّم في التَّفسير بلفظ: «أَبَنُوا» بموحَّدةٍ ثمَّ نون، وتقدَّم تفسيره هناك، وأنَّ منهم مَن فَسَّرَ ذلك بالسَّبّ.

**قوله: «ما علمتُ عليهم من سوءٍ قَطُّ»** يعني: أهله، وجَمَعَ باعتبار لفظ الأهل، والقصَّة إنَّما كانت لعائشة وحدَها، لكن لمَّا كان يَلزَم من سَبّها سَبُّ أبَوَيها ومَن هو بسبيلٍ منها، وكلُّهم كانوا بسببِ عائشة معدودينَ في أهله، صَحَّ الجمع، وقد تقدَّم في حديث الهجرة الطَّويل (٣٩٠٥) قول أبي بكر: إنَّما هم أهلُك يا رسول الله؛ يعني عائشة وأُمّها وأسماء بنت أبي بكر.

**قوله: «وعن عُرْوة»** هو موصول بالسَّنَد المذكور.

**وقوله: «أُخبِرَت»** بضمِّ أوَّله على البناء للمجهول، وقد تقدَّمَت تسميَةُ مَن أخبَرَها بذلك.

٣٤٤/١٣ **قوله: «أَتَأْذَنُ لي أنْ أنطَلِقَ إلى أهلي؟»** في رواية أبي أُسامة (٤٧٥٧): أرسِلْني إلى بيت أبي.

**قوله: «وقال رجل من الأنصار...»** إلى آخره، وَقَعَ عند ابن إسحاق أنَّه أبو أيوب الأنصاريّ، وأخرجه الحاكم من طريقه، وأخرجه الطَّبَرانيُّ في «مُسنَد الشّاميّينَ» (٢٤٢٥) وأبو بكر الآجُرِّيّ في طرق حديث الإفك من طريق عطاء الخُراسانيّ عن الزُّهْريِّ عن عُرْوة عن عائشة، وتقدَّم في شرحه في التَّفسير (٤٧٥٠) أنَّ أُسامة بن زيد قال ذلك أيضاً، لكن ليس

هو أنصاريّاً، وفي روايتنا في «فوائد محمَّد بن عبد الله» المعروف بابنِ أخي مِيمي من مُرسَل سعيد بن المسيّب وغيره: وكان رجلان من أصحاب النبيّ ﷺ إذا سَمِعا شيئاً من ذلك قالا: سبحانك هذا بُهتانٌ عظيم، زيدُ بن حارثة وأبو أيوب، وزيد أيضاً ليس أنصاريّاً، وفي «تفسير سُنَيد» من مُرسَل سعيد بن جُبَير: أنَّ سعد بنَ معاذ لمَّا سَمِعَ ما قيل في أمر عائشة قال: سبحانك هذا بُهتانٌ عظيمٌ، وفي «الإكليل» للحاكمِ من طريق الواقديِّ أنَّ أُبيّ بن كعب قال ذلك، وحُكيَ عن «المبهَمات» لابنِ بَشكُوَال ـ ولم أرَه أنا فيها ـ: أنَّ قَتَادةَ بن النُّعمان قال ذلك، فإن ثَبَتَ فقد اجتَمَعَ ممَّن قال ذلك ستَّة: أربعة من الأنصار، ومُهاجِرّيان.

## ٢٦- باب كراهيةِ الاختلاف

٧٣٦٤- حدَّثنا إسحاقُ، أخبرنا عبدُ الرَّحمنِ بنُ مَهْدِيٍّ، عن سَلّامِ بنِ أبي مُطِيعٍ، عن أبي عِمْرانَ الجَوْنيِّ، عن جُندُبِ بنِ عبدِ الله، قال: قال رسولُ الله ﷺ: «اقرَؤُوا القرآنَ ما ائْتَلَفَتْ قلوبُكم، فإذا اختَلَفتُم فقُومُوا عنه».

قال أبو عبد الله: سمع عبدُ الرحمن سَلّاماً.

٧٣٦٥- حدَّثنا إسحاقُ، أخبرنا عبدُ الصَّمَد، حدَّثنا همَّامٌ، حدَّثنا أبو عِمْرانَ الجَوْنيُّ، عن جُندُبِ بنِ عبدِ الله، أنَّ رسولَ الله ﷺ قال: «اقرَؤُوا القرآنَ ما ائْتَلَفَتْ عليه قلوبُكم، فإذا اختَلَفتُم فقُومُوا عنه». ٣٣٦/١٣

وقال يزيدُ بنُ هارونَ: عن هارونَ الأعوَرِ، حدَّثنا أبو عِمْرانَ، عن جُندُبٍ، عن النبيِّ ﷺ.

٧٣٦٦- حدَّثنا إبراهيمُ بنُ موسى، أخبرنا هشامٌ، عن مَعمَرٍ، عن الزُّهْريِّ، عن عُبَيدِ الله ابنِ عبدِ الله، عن ابنِ عبَّاسٍ قال: لمَّا حُضِرَ النبيُّ ﷺ ـ قال: وفي البيتِ رجالٌ فيهم عمرُ بنُ الخطَّاب ـ قال: «هَلُمَّ أَكتُبْ لكم كتاباً لن تَضِلُّوا بعدَه»، قال عمرُ: إنَّ النبيَّ ﷺ غَلَبَه الوَجَعُ، وعندَكم القرآنُ، فحَسْبُنا كتابُ الله، واختَلَفَ أهلُ البيتِ. واختَصَمُوا. فمنهم مَن يقولُ: قَرِّبوا يَكتُبْ لكم رسولُ الله ﷺ كتاباً لن تَضِلُّوا بعدَه، ومنهم مَن يقولُ ما قال عمرُ، فلمَّا أَكثَروا

**اللَّغَطَ والاختلافَ عندَ النبيِّ ﷺ قال: «قُومُوا عَنِّي».**

**قال عُبَيدُ الله: فكان ابنُ عبَّاسٍ يقولُ: إنَّ الرَّزِيَّةَ كلَّ الرَّزِيَّةِ ما حالَ بينَ رسولِ الله ﷺ وبينَ أنْ يَكتُبَ لهم ذلك الكتابَ، مِنِ اختلافِهم ولَغَطِهم.**

**قوله: «باب كراهية الاختلاف»** ولِبعضِهم: الخِلَاف، أي: في الأحكام الشَّرعيَّة أو أعمَّ من ذلك، وسَقَطَت هذه التَّرجمة لابنِ بَطّال فصارَ حديثها من جُملة «باب النَّهي للتَّحريمِ» ووَجَّهَه بأنَّ الأمر بالقيام عند الاختلاف في القرآن للنَّدْبِ لا لتحريمِ القراءَة عند الاختلاف، والأَولى ما وَقَعَ عند الجمهور وبه جَزَمَ الكِرْمانيُّ، فقال في آخر حديث عبد الله بن مُغفَّل (٧٣٦٨): هذا آخر ما أُريدَ إيرادُه في الجامع من مسائل أُصول الفقه.

**قوله: «حدَّثنا إسحاق»** هو ابن راهويه كما جَزَمَ به أبو نُعَيم في «المستخرَج».

**وقوله في آخره: «قال أبو عبد الله: سَمِعَ عبدُ الرَّحمن»** يعني: ابن مَهديّ المذكور في السَّنَد **«سَلّاماً»** يعني: بتشديد اللّام، وهو ابن أبي مُطِيع، وأشارَ بذلك إلى ما أخرجه في فضائل القرآن (٥٠٦١) عن عَمرو بن عليّ عن عبد الرَّحمن قال: حدَّثنا سَلّام بن أبي مُطِيع، ووَقَعَ هذا الكلام للمُستَملي وحده.

**قوله: «وقال يزيد بن هارون...»** إلى آخره، وَصَلَه الدَّارِميُّ (٣٣٦٠) عن يزيد بن هارون لكن قال: عن همَّام، ثمَّ أخرجه (٣٣٥٩) عن أبي النُّعمان عن هارون الأعوَر، وتقدَّم في آخر فضائل القرآن (٥٠٦١) بيانُ الاختلاف على أبي عِمران في سَنَد هذا الحديث مع شرح الحديث.

وقال الكِرْمانيُّ: ماتَ يزيد بن هارون سنة ستّ ومئتين، فالظّاهر أنَّ رواية البخاريّ عنه تعليق. انتهى، وهذا لا يَتَوقَّف فيه مَن اطَّلَعَ على ترجمة البخاريّ، فإنَّه لم يَرحَلْ من بُخارَى إلّا بعد موت يزيد بن هارون بمُدَّةٍ.

**قوله في حديث ابن عبَّاس: «واختَلَفَ أهلُ البيت: اختَصَموا»** كذا لأبي ذرٍّ وهو تفسير لاختَلَفوا، ولغيرِه: واختَصَموا، بالواو العاطِفَة، وكذا تقدَّم في آخر المغازي (٤٤٣٢).

قوله: «قال عُبَيد الله» هو ابن عبد الله بن عُتبةَ، هو موصول بالسَّنَدِ المذكور، وقد تقدَّم بيانُ ذلك في كتاب العلم (١١٤) وفي أواخر المغازي في باب الوفاة النبويَّة.

## ٢٧- باب نَهْي النبيِّ ﷺ عن التَّحريم، إلّا ما تُعرَفُ إباحتُه

وكذلك أمرُه، نحو قولِه حينَ أحَلُّوا: «أَصِيبوا منَ النِّساءِ»، وقال جابرٌ: ولم يَعزِمْ عليهم، ولكنْ أحَلَّهُنَّ لهم.

وقالت أمُّ عَطِيَّةَ: نُهِينا عن اتِّباع الجَنازةِ، ولم يُعزَمْ علينا.

٧٣٦٧- حدَّثنا المكِّيُّ بنُ إبراهيمَ، عن ابنِ جُرَيجٍ، قال عطاءٌ: وقال جابرٌ. قال أبو عبد الله: ٣٣٧/١٣ وقال محمَّدُ بنُ بكرٍ، حدَّثنا ابنُ جُرَيجٍ، قال: أخبرني عطاءٌ، سمعتُ جابرَ بنَ عبدِ الله في أُناسٍ معه قال: أهلَلْنا أصحابَ رسولِ الله ﷺ في الحجِّ خالصاً ليسَ معه عُمْرةٌ.

وقال عطاءٌ عن جابرٍ: فقَدِمَ النبيُّ ﷺ صُبْحَ رابعةٍ مَضَتْ مِن ذي الحِجّةِ، فلمَّا قَدِمْنا أمَرَنا النبيُّ ﷺ أنْ نَحِلَّ، وقال: «أَحِلُّوا وأَصِيبوا منَ النِّساءِ».

قال عطاءٌ: قال جابرٌ: ولم يَعزِمْ عليهم، ولكنْ أحَلَّهُنَّ لهم، فبَلَغَه أنّا نقولُ: لمَّا لم يَكُنْ بينَنا وبينَ عَرَفةَ إلّا خمسٌ، أمَرَنا أنْ نَحِلَّ إلى نسائنا فنأْتي عَرَفةَ تَقْطُرُ مَذاكِيرُنا المَذْيَ! قال: ويقولُ جابرٌ بيَدِه هكذا؛ وحَرَّكَها، فقامَ رسولُ الله ﷺ فقال: «قد عَلِمتُم أني أتْقاكم لله، وأصدَقُكم وأبَرُّكم، ولولا هَدْيي لَحَلَلتُ كما تَحِلُّونَ، فحِلُّوا، فلوِ استَقبَلتُ مِن أمري ما استَدْبَرتُ، ما أهْدَيتُ»، فحَلَلْنا وسَمِعْنا وأطَعْنا.

٧٣٦٨- حدَّثنا أبو مَعمَرٍ، حدَّثنا عبدُ الوارثِ، عن الحسينِ، عن ابنِ بُرَيدةَ، حدَّثني عبدُ الله المُزَنيُّ، عن النبيِّ ﷺ، قال: «صَلُّوا قبلَ صلاةِ المغربِ ـ قال في الثّالثةِ: لمن شاءَ» خَشْيةَ أنْ يَتَّخِذَها الناسُ سُنّةً.

قوله: «باب نَهْي النبيّ ﷺ على التَّحريم» أي: النَّهيُ الصّادر منه محمول على التَّحريم وهو حقيقةٌ فيه.

قوله: «إلّا ما تُعرَف إباحتُه» أي: بدلالةِ السِّياق أو قَرِينة الحال أو قيام الدَّليل على ذلك.

قوله: «**وكذلك أمرُه**» أي: يَحرُم مُخالَفتُه لوجوبِ امتثاله ما لم يَقُم الدَّليلُ على إرادة النَّدْب أو غيره.

قوله: «**نحو قوله حين أحَلُّوا**» أي: في حَجَّة الوَدَاع، لمَّا أمَرَهم ففَسَخوا الحجَّ إلى العُمرة وتَحلَّلوا من العُمرة، والمراد بالأمرِ صيغةُ: افعَلْ، والنَّهي: لا تَفعَلْ، واختَلَفوا في قول الصَّحابيّ: أمَرَنا رسولُ الله ﷺ بكذا أو نَهانا عنه، فالرَّاجح عند أكثر السَّلَف أن لا فرقَ، وقد أنهَى بعضُ الأُصوليّينَ صيغةَ الأمر إلى سبعة عشر وجهاً، والنَّهي إلى ثمانية أوجُه.

ونَقَلَ القاضي أبو بكر بن الطَّيِّب عن مالك والشافعيّ: أنَّ الأمر عندهما على الإيجاب، والنَّهي على التَّحريم، حتَّى يقوم الدَّليل على خِلَاف ذلك، وقال ابن بَطّال: هذا قول الجمهور، وقال كثير من الشافعيَّة وغيرهم: الأمرُ على النَّدب والنَّهيُ على الكراهة، حتَّى يقوم دليل الوجوب في الأمر، ودليل التَّحريم في النَّهي، وتَوقَّفَ كثير منهم، وسبب تَوقُّفهم وُرودُ صيغة الأمر للإيجابِ والنَّدب والإباحة والإرشاد وغير ذلك، وحُجَّة الجمهور أنَّ مَن فعل ما أُمِرَ به استَحقَّ الحمد، وأنَّ مَن تَرَكَه استَحقَّ الذَّمّ، وكذا بالعكس في النَّهي، وقول الله تعالى: ﴿فَلْيَحْذَرِ ٱلَّذِينَ يُخَالِفُونَ عَنْ أَمْرِهِۦٓ أَن تُصِيبَهُمْ فِتْنَةٌ أَوْ يُصِيبَهُمْ عَذَابٌ أَلِيمٌ﴾[النور: ٦٣] يَشمَل الأمر والنَّهي، ودَلَّ الوعيدُ فيه على تحريمه فعلاً وتركاً.

قوله: «**أَصيبوا من النِّساء**» هو إذنٌ لهم في جِماع نسائهم، إشارةً إلى المبالَغة في الإحلال، إذ الجِماع يُفسِد النُّسُك دون غيره من مُحرَّمات الإحرام، ووَقَعَ في رواية حمَّاد بن زيد عن ابن جُرَيجٍ في كتاب الشَّرِكَة (٢٥٠٥): فأمَرَنا فجَعَلناها عُمرة، وأن نَحِلَّ إلى نسائنا.

ثمَّ ذكر في الباب أحاديث:

٣٣٨/١٣ **الأول**: قوله: «**وقالت أمّ عَطيَّة: نُهينا عن اتِّباع الجنائز، ولم يَعزَم علينا**» تقدَّم موصولاً في كتاب الجنائز (١٢٧٨)، وبينه وبين حديث جابر فرقٌ من جِهَة اختلاف السَّبَبين، فالقصَّة التي في رواية جابر كانت إباحةً بعد حَظْر فلا تَدُلّ على الوجوب للقَرينةِ المذكورة، لكن

أرادَ جابر التَّأكيد في ذلك، والقصَّة التي في حديث أمّ عَطيَّة نَهيٌ بعد إباحة، فكان ظاهراً في التَّحريم، فأرادَت أن تُبيِّن لهم أنَّه لم يُصرِّح لهم بالتَّحريم، والصَّحابيّ أعرَفُ بالمرادِ من غيره، وقد تقدَّم شرح ذلك مُستوفًى في كتاب الجنائز.

**الحديث الثاني: قوله: «حدَّثنا المكِّيّ بن إبراهيم، عن ابن جُرَيجٍ، قال عطاء: وقال جابر. قال أبو عبد الله، وقال محمَّد بن بَكْر: حدَّثنا ابن جُرَيجٍ، أخبَرني عطاء، سمعت جابر بن عبد الله»** أمّا قوله: «وقال جابر» فهو معطوف على شيء محذوف يَظهَر ممَّا تقدَّم (١٥٥٧) في «باب مَن أهَلَّ في زمن النبيّ ﷺ كإهلالِ النبيّ ﷺ» من كتاب الحجّ، وفي «باب بَعْث عليٍّ إلى اليمن» من أواخر المغازي (٤٣٥٢) بهذَينِ السَّنَدَينِ مُعلَّقاً وموصولاً، ولفظه: أمَرَ النبيّ ﷺ عليّاً أن يُقيم على إحرامه، فذكر هذه القصَّة، ثمَّ قال: وقال جابر: أهلَلْنا بالحجِّ خالِصاً.

وأمّا التَّعليق فوَصَلَه الإسماعيليّ من الطَّريق المذكورة عن محمَّد بن بكر، وخَرَّجَه أيضاً من طريق يحيى القَطّان عن ابن جُرَيج، وأفادَت رواية محمَّد بن بكر التَّصريحَ بسماع عطاء من جابر.

**وقوله: في «أُناس معه»** فيه الْتِفات ونَسَقُ الكلام أن يقول: معي، ووَقَعَ كذلك في رواية يحيى القَطّان.

**وقوله: «أهلَلنا بالحجِّ خالِصاً ليس معه عُمرة»** هو محمول على ما كانوا ابتدؤوا به، ثمَّ وَقَعَ الإذن بإدخالِ العُمرة على الحجّ وبفَسْخِ الحجّ إلى العُمرة، فصاروا على ثلاثة أنحاءٍ مِثْل ما قالت عائشة: مِنّا مَن أهَلَّ بحَجٍّ، ومِنّا مَن أهَلَّ بعُمْرةٍ، ومِنّا مَن جَمَعَ، وقد تقدَّم ذلك مشروحاً في كتاب الحجّ (١٥٦٢).

**وقوله: «وقال عطاء، عن جابر»** هو موصول بالسَّنَدَينِ المذكورَين.

**قوله: «صُبْحَ رابِعةٍ»** تقدَّم بيانُه في حديث أنس في الباب المشار إليه.

**قوله: «قال عطاء: قال جابر»** هو موصول بالسَّنَدِ المذكور.

وقوله: «وقال محمَّد بن بكر، عن ابن جُرَيجٍ» هو موصول عند الإسماعيليّ كما تقدَّم.

قوله: «ولم يَعْزِم عليهم» أي: في جِماع نسائهم، أي: لأنَّ الأمر المذكور إنَّما كان للإباحة، ولذلك قال جابر: ولكن أحَلَّهُنَّ لهم، وقد تقدَّم في الباب المذكور (١٥٦٤): قالوا: أيُّ الحِلّ؟ قال: «الحِلُّ كلُّه».

قوله: «فبَلَغَه أنّا نقول: لمَّا لم يَكُنْ بيننا وبين عَرَفَة إلّا خمسُ لَيالٍ» أي: أوَّلها ليلة الأحد وآخرها ليلة الخميس، لأنَّ تَوجُّهَهم من مكَّة كان عَشيَّةَ الأربعاء، فباتوا ليلة الخميس بمِنًى ودخلوا عَرَفةَ يوم الخميس.

قوله: «فنَأْتي عَرَفةَ تَقْطُر مَذاكِيرُنا المَذْيَ» في رواية المُستَملي: «المنيَّ» وكذا عند الإسماعيليّ، ويُؤيِّده ما وَقَعَ في رواية حمَّاد بن زيد (٢٥٠٥) بلفظ: فيَروح أحدُنا إلى مِنًى وذَكَرُه يَقْطُرُ مَنيّاً؛ وإنَّما ذكر مِنًى، لأنَّهم يَتَوجَّهونَ إليها قبل تَوجُّههم إلى عَرَفةَ.

قوله: «ويقول جابر بيَدِه هكذا؛ وحَرَّكَها» أي: أمالَها، وفي رواية حمَّاد بن زيد بلفظ: فقال جابر بكَفِّه، أي: أشارَ بكَفِّهِ، قال الكِرْمانيُّ: هذه الإشارة لكيفيَّةِ التَّقطُّر، ويحتمل أن تكون إلى محلّ التَّقطُّر، ووَقَعَ في رواية الإسماعيليّ: قال: يقول جابر؛ كأنّي أنظُرُ إلى يده يُحرِّكُها؛ وهذا يحتمل أن يكون مرفوعاً.

قوله: «فقامَ رسولُ الله ﷺ فقال» زاد في رواية حمَّاد: خطيباً، فقال: «بَلَغَني أنَّ أقواماً يقولون كذا وكذا».

قوله: «قد عَلِمتُم أنّي أتقاكم لله وأصدَقُكم» في رواية حمَّاد: «والله لَأنا أبَرّ وأتقَى لله منهم».

قوله: «ولولا هَدْيي لَحَلَلْتُ كما تَحِلّونَ» في رواية الإسماعيليّ: «لَأحلَلتُ»، وكذا مضى في «باب عُمْرة التنعيم» (١٧٨٥) من طريق حبيب المعلِّم عن عطاء عن جابر، وهما لُغَتان: حَلَّ وأحَلَّ، وتقدَّم شرحُ الحديث هناك، إلّا أنَّه لم يَذكُر فيه كلام جابر بتمامِه ولا الخُطْبة.

قوله: «فحِلُّوا» كذا فيه بصيغة الأمر من حَلَّ.

وقوله: «**فحَلَلْنا وسَمِعْنا وأطَعْنا**» في رواية الإسماعيليّ: فأحلَلنا.

**الحديث الثالث: قوله: «عبد الوارث»** هو ابن سعيد، وحُسَين: هو ابن ذَكْوانَ المعلِّم/ ٣٣٩/١٣ ووَقَعَ منسوباً في رواية الإسماعيليّ، وابن بُرَيدةَ: هو عبد الله، وعبد الله المُزَنيُّ: هو ابن مُغفَّل، بالمعجَمةِ والفاء الثَّقيلة، ووَقَعَ بيانه في كتاب الصلاة (١١٨٣)، وبيَّن الإسماعيليّ سبب الاقتصار على قوله: عن عبد الله، دون ذِكْر أبيه، فأخرجه من طريق محمَّد بن عُبَيد ابن حسَّان عن عبد الوارث فقال فيه: عن عبد الله المُزَنيِّ كالذي هنا، وقال: كَتَبتُه فنَسيتُه، لا أدري ابن مُغفَّل أو ابن مَعقِل؛ أي: بالمعجَمةِ والفاء أو المهمَلة والقاف.

وقد تقدَّم شرح الحديث في «باب كَم بين الأذان والإقامة» من كتاب الصلاة (٦٢٤)، وموضع التَّرجمة منه قوله في آخره: «لمن شاءَ»، فإنَّ فيه إشارة إلى أنَّ الأمر حقيقة في الوجوب، فلذلك أردَفَه بما يَدُلّ على التَّخيير بين الفعل والتَّرك، فكان ذلك صارفاً للحَمْلِ على الوجوب.

**قوله: «خَشْيةَ أنْ يَتَّخِذَها الناس سُنَّة»** أي: طريقةً لازِمَة لا يجوز تركها، أو سُنَّة راتبة يُكرَه تركها، وليس المراد ما يُقابِل الوجوبَ لما تقدَّمَ.

**تنبيه:** وَقَعَ في بعض النُّسَخ في هذه الأبواب الثَّلاثة الأخيرة تقديم وتأخير، والخَطبُ فيها سهلٌ.

**خاتمةٌ:** اشتَمَلَ كتابُ الاعتصام من الأحاديث المرفوعة وما في حُكمها على مئة وسَبعة وعِشرينَ حديثاً، المعلَّق منها وما في معناه من المتابَعَة ستَّة وعِشرونَ حديثاً وسائرها موصول، المكرَّر منها فيه وفيما مضى مئة حديث وعَشَرة أحاديث، والباقي خالِصٌ، وافَقَه مسلم على تخريجها سوى حديث أبي هريرةَ: «كلّ أمَّتي يَدخُلونَ الجنَّة إلّا مَن أبَى»، وحديث عمر: نُهينا عن التكلُّف، وحديث أبي هريرةَ في مَأخَذ القُرون، وحديث عائشة في الرِّفق، وحديثها: لا أُزكَّى به، وحديث عثمان في الخُطبة، وحديث أبي سَلَمةَ المرسَل في الاجتهاد، وحديث المشاوَرة في الخروج إلى أُحُد.

وفيه من الآثار عن الصَّحابة ومَن بعدهم ستَّة عشر أثَراً، والله سبحانه وتعالى الهادي إلى الصَّواب.

بِسۡمِ ٱللَّهِ ٱلرَّحۡمَٰنِ ٱلرَّحِيمِ

# كتاب التَّوحيد

**قوله: «بسم الله الرحمن الرحيم. كتاب التوحيد»** كذا للنَّسَفيِّ وحمَّاد بن شاكِر، وعليه اقتَصَرَ الأكثر عن الفِرَبريّ، وزاد المُستَملي: «الردّ على الجَهميَّةِ وغيرهم» وسَقَطَت البَسمَلة لغيرِ أبي ذَرّ، ووَقَعَ لابنِ بَطّال وابنِ التّين: «كتاب رَدّ الجَهميَّةِ وغيرِهم التَّوحيدَ» وضَبَطوا التَّوحيد بالنَّصبِ على المفعوليَّة، وظاهرُه مُعتَرَض، لأنَّ الجَهميَّةَ وغيرهم من المُبتَدِعَة لم يَرُدّوا التَّوحيد وإنَّما اختَلَفوا في تفسيره، وحُجَج الباب ظاهرة في ذلك.

والمراد بقوله في رواية المُستَملي: «وغيرهم»: القَدَريَّة، وأمّا الخوارج فتقدَّم ما يَتعلَّق بهم في كتاب الفتن[1] وكذا الرَّافضَة تقدَّم ما يَتعلَّق بهم في كتاب الأحكام، وهؤُلاءِ الفِرَق الأربع هم رُؤوس البِدعَة، وقد سَمَّى المعتَزِلة أنفُسَهم: أهل العَدل والتَّوحيد، وعَنَوا بالتَّوحيدِ: ما اعتَقَدوه من نَفي الصِّفات الإلَهيَّة، لاعتقادهم أنَّ إثباتها يَستَلزِم التَّشبيه ومَن شَبَّهَ الله بخَلقِه أشرَكَ، وهم في النَّفي موافقونَ للجَهميَّة.

وأمّا أهل السُّنَّة ففَسَّروا التَّوحيد بنَفي التَّشبيه والتَّعطيل، ومن ثَمَّ قال الجُنَيد فيما حكاه أبو القاسم القُشَيريُّ: التَّوحيد إفراد القديم من المحدَث، وقال أبو القاسم التَّميميّ في كتاب «الحُجَّة»: التَّوحيد مصدَر وحَّدَ يوَحِّد، ومعنى وحَّدتُ الله: اعتَقَدته مُنفَرِداً بذاته وصفاته لا نَظِير له ولا شبيه، وقيل:/ معنى وحَّدته: عَلِمته واحداً، وقيل: سَلَبت عنه الكيفيَّة والكَمّيَّة فهو ٣٤٥/١٣
واحدٌ في ذاته لا انقِسام له، وفي صفاته لا شبيه له، وفي إلَهيَّته ومُلكه وتدبيره، لا شَرِيك له ولا رَبَّ سِواه ولا خالقَ غيره.

---

(١) تقدَّم شيء من ذلك في كتاب الفتن، باب إذا قال عند قوم شيئاً ثم خرج فقال بخلافه، بين يدي الحديث (٧١١٢)، وفي كتاب المرتدين، في باب (٦): قتل الخوارج والملحدين، وفي باب (٧): من ترك قتال الخوارج للتألف.

وقال ابن بَطّال: تَضَمَّنَت ترجمة الباب أنَّ الله ليس بجسمٍ، لأنَّ الجسم مُرَكَّب من أشياء مُؤَلَّفَة، وذلك يَرُدّ على الجَهميَّةِ في زَعمِهم أنَّه جسم. كذا وَجَدتُ فيه، ولعلَّه أرادَ أن يقول: المشبِّهة، وأمّا الجَهميَّةُ فلم يَختَلِف أحد ممَّن صَنَّفَ في المقالات أنَّهم يَنفونَ الصِّفات حتَّى نُسِبوا إلى التَّعطيل، وثَبَتَ عن أبي حَنيفة أنَّه قال: بالَغَ جَهمٌ في نَفي التَّشبيه حتَّى قال: إنَّ الله ليس بشيءٍ.

وقال الكِرْمانيُّ: الجَهميَّةُ فِرقة من المُبتَدِعَة يَنتَسِبونَ إلى جَهم بن صفوان مُقدَّم الطّائفة القائلة: أن لا قُدرةَ للعبدِ أصلاً، وهم الجَبْريَّة بفتح الجيم وسكون الموحَّدة، وماتَ مقتولاً في زمن هشام بن عبد الملِك، انتهى. وليس الذي أنكَروه على الجَهميَّةِ مَذهَب الجَبر خاصَّة، وإنَّما الذي أطبَقَ السَّلَف على ذَمِّهم بسببِه إنكارُ الصِّفات، حتَّى قالوا: إنَّ القرآن ليس كلامَ الله وأنَّه مخلوق.

وقد ذكر الأُستاذ أبو منصُور عبد القاهر بن طاهر التَّميميّ البغداديّ في كتابه «الفَرق بين الفِرَق»: أنَّ رُؤوس المُبتَدِعَة أربعة، إلى أن قال: والجَهميَّة أتباع جَهم بن صفوان الذي قال بالإجبار والاضطرار إلى الأعمال، وقال: لا فعلَ لأحدٍ غيرِ الله تعالى، وإنَّما يُنسَب الفعل إلى العبد مَجازاً من غير أن يكون فاعلاً أو مُستَطيعاً لشيءٍ، وزَعَمَ أنَّ عِلم الله حادث، وامتَنَعَ من وصف الله تعالى بأنَّه شيء أو حَيّ أو عالم أو مُريد، حتَّى قال: لا أصِفُه بوصفٍ يجوز إطلاقه على غيره، قال: وأصِفُه بأنَّه خالقٌ ومُحيي ومُميتٌ وموحَّد ـ بفتح المهمَلة الثَّقيلة ـ لأنَّ هذه الأوصاف خاصَّة به، وزَعَمَ أنَّ كلام الله حادث، ولم يُسمِّ الله مُتَكلِّماً به. قال: وكان جَهمٌ يَحمِل السِّلاح ويقاتل، وخَرَجَ مع الحارث بن سُرَيج ـ وهو بمُهمَلةٍ وجيم مُصغَّر ـ لمَّا قامَ على نَصرِ بن سَيّار عاملِ بني أُميَّة بخُراسان، فآلَ أمرُه إلى أن قتله سَلْم بن أحْوَز ـ وهو بفتح السّين المهمَلة وسكون اللّام، وأبوه بمُهمَلةٍ وآخره زاي وزن أعوَر ـ وكان صاحبَ شُرطَة نَصرٍ.

وقال البخاريّ في كتاب «خلق أفعالِ العباد» (٣ و٤): بَلَغَني أنَّ جَهماً كان يَأخُذ عن

الجَعْد بن دِرهَم، وكان خالد القَسْريّ ـ وهو أمير العراق ـ خَطَبَ فقال: إنّي مُضَحٍّ بالجَعدِ ابن دِرهَم، لأنَّه زَعَمَ أنَّ الله لم يَتَّخِذ إبراهيم خليلاً، ولم يُكلِّم موسى تكليماً. قلت: وكان ذلك في خِلَافة هشام بن عبد الملِك، فكأنَّ الكِرْمانيَّ انتَقَلَ ذِهنه من الجَعْد إلى الجَهم؛ فإنَّ قتْلَ جَهمٍ كان بعد ذلك بمُدَّةٍ. ونَقَلَ البخاريّ عن محمَّد بن مُقاتل قال: قال عبد الله ابن المبارَك:

ولا أقــولُ بقــولِ الجَهــمِ إنَّ لــه قــولاً يُضارِعُ قــولَ الشِّركِ أحيانــاً

وعن ابنِ المبارَك: إنّا لَنَحكي كلام اليهود والنَّصارى، ونَستَعظِمُ أن نَحكي قول جَهم.

وعن عبد الله بن شَوذَب قال: تَرَكَ جَهمٌ الصلاة أربعينَ يوماً على وجه الشكّ.

وأخرج ابن أبي حاتم في كتاب «الردّ على الجَهميَّةِ»[1] من طريق خَلَف بن سليمان البَلْخيّ قال: كان جَهمٌ من أهل الكوفة وكان فصيحاً، ولم يكن له نَفاذٌ في العلم، فلَقيَه قوم من الزَّنادِقة، فقالوا له: صِف لنا رَبَّك الذي تَعبُده، فدَخَلَ البيت لا يَخرُج مُدَّة، ثمَّ خَرَجَ فقال: هو هذا الهواء مع كلِّ شيء.

و أخرج ابنِ خُزَيمةَ في «التَّوحيد»[2]، ومن طريقه البَيهَقيُّ في «الأسماء» (٩٠٤) قال: سمعت أبا قُدَامة يقول: سمعت أبا معاذ البَلْخيّ يقول: كان جَهم على مَعبَر تِرمِذ، وكان كوفيّ الأصل فصيحاً ولم يكن له عِلم ولا مُجالَسَة أهل العلم، فقيلَ له: صِف لنا رَبّك فدَخَلَ البيت لا يَخرُج كذا [وكذا][3]، ثمَّ خَرَجَ بعد أيامٍ فقال: هو هذا الهواء مع كلّ شيء، وفي كلّ شيء، ولا يَخلو منه شيء.

وأخرج البخاريّ[4] من طريق عبد العزيز بن أبي سَلَمةَ قال: كلام جَهمٍ صِفَةٌ بلا معنًى، وبناءٌ بلا أساسٍ، ولم يُعَدّ قَطُّ في أهل العلم. وقد سُئلَ عن رجل طَلَّقَ قبل الدُّخول

---

(١) أورده من طريق ابن أبي حاتم اللالكائي في «شرح أصول الاعتقاد» (٦٣٤) و (٦٣٥).

(٢) لم نقف عليه في المطبوع من «كتاب التوحيد».

(٣) ما بين معقوفين لم يرد في الأصلين و (س)، وأثبتناها من «الأسماء والصفات».

(٤) في «خلق أفعال العباد» (٢٠) و (٢١).

٣٤٦/١٣ فقال: تَعتَدّ امرأته. وأورَدَ/ آثاراً كثيرةِ عن السَّلَف في تكفير جَهْم.

وذكر الطَّبَريُّ في «تاريخه» في حوادث سنة سبع وعِشرينَ: أنَّ الحارث بن سُرَيج خَرَجَ على نَصرِ بن سَيّار عاملِ خُراسان لبني أُميَّة وحارَبَه، والحارث حينَئذٍ يَدعو إلى العمل بالكتابِ والسُّنَّة، وكان جَهم حينَئذٍ كاتبه، ثمَّ تَراسَلا في الصُّلح وتَراضَيا بحُكمِ مُقاتل بن حَيّان والـجَهم، فاتَّفَقا على أنَّ الأمر يكونُ شورَى حتَّى يَتَراضَى أهل خُراسان على أميرٍ يَحكمُ بينهم بالعَدل، فلم يَقبَل نَصرٌ ذلك، واستَمرَّ على مُحارَبة الحارث إلى أن قَتَلَ الحارثَ في سنة ثمانٍ وعِشرينَ في خِلَافة مروان الحمار[1]، فيُقال: إنَّ الـجَهم قُتِلَ في المعرَكَة، ويُقال: بل أُسِرَ، فأمَرَ نَصرُ بن سَيّار سَلْمَ بن أحَوز بقَتلِه فادَّعَى جَهمٌ الأمان، فقال له سَلْم: لو كنتَ في بَطني لَشَقَقتُه حتَّى أقتُلك، فقَتَلَه.

وأخرج ابنُ أبي حاتم من طريق محمَّد بن صالحٍ مَولى بني هاشم قال: قال سَلْم حين أخَذَه: يا جَهْم إنّي لَستُ أقتُلك، لأنَّك قاتَلتَني، أنتَ عندي أحقَرُ من ذلك، ولكنّي سمعتُك تَتَكلَّم بكلامٍ أعطَيتُ الله عَهداً أن لا أملِكك إلّا قَتَلتُك، فقَتَلَه، ومن طريق مُعتَمِر بن سليمان عن خلَّاد الطُّفاويّ: بَلَغَ سَلْم بنَ أحَوز وكان على شُرطَة خُراسان أنَّ جَهم بن صفوان يُنكِر أنَّ الله كَلَّمَ موسى تكليماً، فقَتَلَه، ومن طريق بُكَير بن معروف قال: رأيت سَلم بن أحَوز حين ضَرَبَ عُنُق جَهم فاسوَدَّ وجه جَهم.

وأسنَدَ أبو القاسم اللّالَكائيّ في كتاب «السُّنَّة» له أنَّ قتل جَهم كان في سنة اثنتَينِ وثلاثينَ ومئة، والمعتمَد ما ذكره الطَّبَريُّ أنَّه كان في سنة ثمانٍ وعِشرين. وذكر ابنُ أبي حاتم من طريق سعيد بن رحمة صاحبِ أبي إسحاق الفَزَاريِّ: أنَّ قصَّة جَهم كانت سنة ثلاثينَ ومئة، وهذا يُمكِن حَمله على جَبر الكسر، أو على أنَّ قتل جَهم تَراخَى عن قتل الحارث بن سُرَيج، وأمّا قول الكِرْمانيّ: إنَّ قتل جَهم كان في خِلَافة هشام بن عبد الملِك فوَهْم، لأنَّ خروج

---

(١) هو مروان بن محمد بن عبد الملك بن مروان الخليفة الأموي، يعرف بمروان الحمار، وبمروان الجعدي، أما الجعدي فنسبه إلى مؤدبه جعد بن درهم، وأما الحمار فلصبره وثباته في الحرب، يقال: أصبر في الحرب من حمار، وقيل غير ذلك، قُتل سنة (١٣٢هـ). انظر «سير أعلام النبلاء» ٦/ ٧٤.

الحارث بن سُرَيج الذي كان جَهم كاتبَه كان بعد ذلك، ولعلَّ مُستَنَد الكِرْمانيِّ ما أخرجه ابنِ أبي حاتم من طريق صالحِ بن أحمد بن حَنبَلٍ قال: قرأت في دَواوين هشام بن عبد الملِك: إلى نَصرِ بن سَيّار عاملِ خُراسان: أمّا بعد، فقد نَجَمَ قِبَلك رجلٌ يُقال له: جَهم من الدَّهريَّة، فإن ظَفِرت به فاقتُله. ولكن لا يَلزَم من ذلك أن يكون قتلُه وَقَعَ في زمن هشام، وإن كان ظُهورُ مَقالتِه وَقَعَ قبل ذلك حتَّى كاتَبَ فيه هشام، والله أعلم.

وقال ابنُ حَزم في كتاب «المِلَل والنِّحَل»: فِرَقُ المُقِرّينَ بمِلَّةِ الإسلام خمسٌ: أهل السُّنَّة، ثمَّ المعتَزِلة ومنهم القَدَريَّة، ثمَّ المرجِئَة ومنهم الجَهميَّةُ والكَرّاميَّة، ثمَّ الرَّافضَة ومنهم الشّيعة، ثمَّ الخوارج ومنهم الأزارقة والإباضيَّة، ثمَّ افتَرَقوا فِرَقاً كثيرة. فأكثرُ افتراق أهل السُّنَّة في الفُروع، وأمّا في الاعتقاد ففي نُبَذٍ يسيرة، وأمّا الباقونَ ففي مَقالاتهم ما يُخالِف أهل السُّنَّة الخِلَافَ البعيد والقريب، فأقرَبُ فِرَق المرجِئَة مَن قال: الإيمان: التَّصديق، بالقلبِ واللِّسان فقط، وليست العبادة من الإيمان. وأبعَدُهم الجَهميَّةُ القائلونَ بأنَّ الإيمان عَقدٌ بالقلبِ فقط، وإن أظهَرَ الكفر والتَّثليث بلسانه وعَبَدَ الوَثَن من غير تَقيَّة، والكَرّاميَّةُ القائلونَ بأنَّ الإيمان قولٌ باللِّسان فقط وإن اعتَقَدَ الكفر بقلبِه.

وساقَ الكلام على بَقيَّة الفِرَق، ثمَّ قال: فأمّا المرجِئَة فعُمدَتُهم الكلام في الإيمان والكفر، فمَن قال: إنَّ العبادة من الإيمان، وأنَّه يزيد ويَنقُص، ولا يُكفِّر مُؤمِناً بذَنبٍ، ولا يقول: إنَّه يُخلَّد في النار فليس مُرجِئاً، ولو وافَقَهم في بَقيَّة مَقالاتهم. وأمّا المعتَزِلة فعُمدَتُهم الكلام في الوَعد والوعيد والقَدَر، فمَن قال: القرآن ليس بمخلوقٍ، وأثبَتَ القَدَر ورُؤية الله تعالى في القيامة، وأثبَتَ صفاتِه الواردة في الكتاب والسُّنَّة، وأنَّ صاحب الكبيرة لا يَخرُج بذلك عن الإيمان فليس بمُعتَزِليٍّ، وإن وافَقَهم في سائر مقالاتهم.

وساقَ بَقيَّة ذلك، إلى أن قال: وأمّا الكلام فيما يُوصَف الله به فمُشتَرَك بين الفِرَق الخمسة، مِن مُثبِتٍ لها ونافٍ، فرأس النُّفاة المعتَزِلة والجَهميَّة فقد بالَغوا في ذلك حتَّى كادوا يُعَطِّلونَ، ورأس المُثبِتَة مُقاتل بنُ سليمان ومَن تَبِعَه من الرَّافضَة والكَرّاميَّة،/ فإنَّهم ٣٤٧/١٣

بالَغوا في ذلك حتَّى شَبَّهوا الله تعالى بخَلْقِه، تعالى الله سبحانه عن أقوالـهم عُلوّاً كبيراً، ونَظِير هذا التَّبايُن قولُ الجَهميَّة: إنَّ العبد لا قُدرةَ له أصلاً، وقولُ القَدَريَّة: إنَّه يَخلُق فعل نفسه.

قلت: وقد أفرَدَ البخاريُّ خلقَ أفعالِ العباد في تَصنيفٍ، وذكر منه هنا أشياء بعد فراغِه ممَّا يَتعلَّق بالجَهميَّة.

## ١ - بابٌ في دعاءِ النبيِّ ﷺ أمَّتَه إلى توحيدِ الله تعالى

٣٤٨/١٣ **قوله: «بابٌ[1] في دعاء النبيّ ﷺ أمَّته إلى توحيدِ الله تعالى»** المراد بتوحيدِ الله تعالى: الشَّهادة بأنَّه إله واحد، وهذا الذي يُسَمّيه بعض غُلاة الصّوفيَّة توحيدَ العامَّة، وقد ادَّعَى طائفَتان في تفسير التَّوحيد أمرَينِ اختَرَعوهما، أحدهما: تفسير المعتَزِلة كما تقدَّمَ، ثانيهما: غُلاة الصُّوفيَّة، فإنَّ أكابرهم لمَّا تَكلَّموا في مسألة المحو والفَناء، وكان مُرادهم بذلك المبالَغة في الرِّضا والتَّسليم وتَفويض الأمر، بالَغَ بعضهم حتَّى ضاهَى المرجِئَة في نَفي نِسبة الفعل إلى العبد، وجَرَّ ذلك بعضَهم إلى مَعذِرة العُصاة، ثمَّ غَلا بعضُهم فعَذَرَ الكفَّار، ثمَّ غَلا بعضُهم فزَعَمَ أنَّ المراد بالتَّوحيدِ اعتقاد وحدَة الوجود، وعَظُمَ الخَطْب حتَّى ساءَ ظنُّ كثيرٍ من أهل العلم بمتقدِّميهم، وحاشاهم من ذلك، وقد قَدَّمت كلام شيخ الطّائفة الجُنَيد، وهو في غاية الحُسن والإيجاز، وقد رَدَّ عليه بعض مَن قال بالوَحدَةِ المطلَقة، فقال: وهَل من غَيْرٍ. ولهم في ذلك كلامٌ طويل يَنبو عنه سَمعُ كلِّ مَن كان على فِطرة الإسلام، والله المستعان.

وذكر في الباب أربعة أحاديث:

**٧٣٧١- حدَّثنا أبو عاصمٍ، حدَّثنا زكريَّا بنُ إسحاقَ، عن يحيى بنِ عبدِ الله بنِ صَيْفِيٍّ، عن أبي مَعْبَدٍ، عن ابنِ عبَّاسٍ رضي الله عنهما: أنَّ النَّبيَّ ﷺ بَعَثَ مُعاذاً إلى اليَمَنِ.**

---

(١) كذا في الأصلين، والعبارة في (س): باب ما جاء في دعاء النبي...، وكذا في اليونينية وشرح القسطلاني بلا خلاف.

**٧٣٧٢- وحدَّثني عبدُ الله بنُ أبي الأسوَدِ، حدَّثنا الفَضْلُ بنُ العلاءِ، حدَّثنا إسماعيلُ بنُ أُمَيّةَ، عن يحيى بنِ عبدِ الله بن محمد بنِ صَيْفِيٍّ، أنَّه سَمِعَ أبا مَعْبَدٍ مولى ابنِ عبَّاسٍ يقولُ: سمعتُ ابنَ عبَّاسٍ: لمَّا بَعَثَ النبيُّ ﷺ مُعاذَ بنَ جبلٍ إلى نحوِ أهلِ اليَمَنِ قال له: «إنَّكَ تَقْدَمُ على قومٍ مِن أهلِ الكتاب، فلْيَكُنْ أوَّلَ ما تَدْعوهم إلى أنْ يوَحِّدوا الله، فإذا عَرَفوا ذلك فأخبِرْهم أنَّ الله فرَضَ عليهم خمسَ صَلَواتٍ في يومِهم ولَيلَتِهِمْ، فإذا صَلَّوْا فأخبِرْهم أنَّ الله افْتَرَضَ عليهم زكاةً في أمْوالهم، تُؤْخَذُ مِن غَنيِّهم فتُرَدُّ على فقِيرِهم، فإذا أقَرُّوا بذلك فخُذْ مِنهُم، وتَوقَّ كَرائمَ أمْوال الناسِ».**

**الحديث الأول**: حديث معاذ بن جبل في بَعثِهِ إلى اليمن، أورَدَه من طريقَينِ: الأُولى أعلى من الثّانية، وقد أورَدَ الطَّريق العاليَة في كتاب الزَّكاة (١٣٩٥) وساقَها هناك على لفظ أبي عاصم راويها، وذكره هناك (١٤٥٨) من وجهٍ آخَر بنزولٍ.

وعبد الله بن أبي الأسوَد شيخه في هذا الباب: هو ابن محمَّد بن أبي الأسوَدُ، يُنسَب إلى جدِّه، واسمه حُميدُ بنُ الأسوَد، والفضْل بن العلاء: يُكْنَى أبا العلاء، ويقال: أبو العبَّاس، وهو كوفيٌّ نَزَلَ البصرة، وَثَّقَه عليُّ بن المَدِيني، وقال أبو حاتم الرَّازيّ: شيخٌ يُكتَب حديثه، وقال النَّسائيُّ: ليس به بأس، وقال الدّارَقُطنيُّ: كثير الوَهم. قلت: وما له في البخاريّ سوى هذا الموضع، وقد قَرَنَه بغيرِه ولكنَّه ساقَ المتن هنا على لفظه.

**قوله: «عن أبي مَعْبَد»** كذا للجميع بفتح الميم وسكون المهمَلة ثمَّ موحَّدة، وفي بعض النُّسَخ: عن أبي سعيد، وهو تصحيف، وكأنَّ الميم انفتَحَت فصارَت تُشبِه السّين.

**قوله: «سمعت ابن عبَّاس: لمَّا بَعَثَ»** كذا فيه بحذف: قال أو يقول، وقد جَرَت العادة بحذفِه خَطّاً، ويُقال: يُشتَرَط النُّطق به.

**قوله: «لمَّا بَعَثَ النبيُّ ﷺ مُعاذ بن جبل إلى نحو أهل اليَمَن»** أي: إلى جِهَة أهل اليمن، وهذه الرِّواية تُقَيِّدُ الرِّواية المطلَقة بلفظ: حين بَعَثَه إلى اليمن، فبيَّنت هذه الرِّواية أنَّ لفظ «اليمن» من باب حذف المضاف وإقامة المضاف إليه مَقامَه، أو من إطلاق العامّ وإرادة الخاصّ،

أو لكَونِ اسم الجِنس يُطلَق على بعضه كما يُطلَق على كلِّه، والرَّاجح أنَّه من حَمل المطلَق على المقيَّد كما صَرَّحَت به هذه الرِّواية، وقد تقدَّم في «باب بَعث أبي موسى ومعاذٍ إلى اليمن» في أواخر المغازي (٤٣٤١) من رواية أبي بُرْدة بن أبي موسى: وبَعَثَ كلَّ واحد منهما على مِخْلاف، قال: واليمن مِخلافان، وتقدَّم ضبْطُ المِخْلاف وشرحه هناك. ثمَّ قوله: «إلى أهل اليمن» من إطلاق الكلّ وإرادة البعض، لأنَّه إنَّما بَعَثَه إلى بعضهم لا إلى جَميعِهم، ويحتَمل أن يكون الخبر على عُمُومه في الدَّعوَى إلى الأُمور المذكورة، وإن كانت إمرة معاذ إنَّما كانت على جِهَةٍ من اليمن مخصوصَة.

قوله: «**إنَّك تَقْدَمُ على قومٍ من أهل الكتاب**» هم اليهود، وكان ابتداءُ دخول اليهوديَّة اليمن في زمن أسعَد ذي كَرِب، وهو تُبَّعٌ الأصغَر كما ذكره ابن إسحاق مُطوَّلاً في «السّيرة»، فقامَ الإسلام وبعض أهل اليمن على اليهوديَّة، ودَخَلَ دين النَّصرانيَّة إلى اليمن بعد ذلك لمَّا غَلَبَت الحبشة على/ اليمن، وكان منهم أبرَهَة صاحبُ الفيل الذي غَزَا مكَّة ٣٤٩/١٣ وأرادَ هَدْم الكعبة، حتَّى أجلاهم عنها سَيف بنُ ذي يَزَن، كما ذكره ابن إسحاق مَبسوطاً أيضاً، ولم يَبقَ بعد ذلك باليمنِ أحد من النَّصارى أصلاً إلّا بنَجْران، وهي بين مكَّة واليمن، وبَقِيَ ببعضِ بلادها قليلٌ من اليهود.

قوله: «**فلْيَكُنْ أوَّلَ ما تَدْعوهم إلى أنْ يوَحِّدوا الله، فإذا عَرَفوا ذلك**» مضى في وسَط الزَّكاة (١٤٥٨) من طريق إسماعيل بن أُميَّة عن يحيى بن عبد الله بلفظ: «فليَكُن أوَّلَ ما تَدعوهم إليه عبادةُ الله، فإذا عَرَفوا الله»، وكذا أخرجه مسلم (١٩/ ٣١) عن الشَّيخ الذي أخرجه عنه البخاريّ.

وقد تَمسَّكَ به مَن قال: أوَّل واجبٍ المعرِفَة، كَإمام الحرمَينِ، واستَدَلَّ بأنَّه لا يَتَأتَّى الإتيانُ بشيءٍ من المأمورات على قَصْد الامتثال، ولا الانكِفافُ عن شيءٍ من المنهيّات على قَصْد الانزِجار إلّا بعد معرفة الآمِر والناهي. واعتُرِضَ عليه بأنَّ المعرِفَة لا تَتَأتَّى إلّا بالنَّظَرِ والاستدلال، وهو مُقدِّمة الواجب، فيجب، فيكون أوَّلَ واجب النَّظَر، وذهب إلى

هذا طائفةٌ كابنِ فورَك، وتُعقِّبَ بأنَّ النَّظَر ذو أجزاء يَتَرتَّب بعضها على بعض، فيكون أوَّلَ واجب جُزءٌ من النَّظَر، وهو مَحكيٌّ عن القاضي أبي بكر بن الطَّيِّب. وعن الأُستاذ أبي إسحاق الإسفَراييني: أوَّلُ واجبٍ القَصدُ إلى النَّظَر. وجَمَعَ بعضهم بين هذه الأقوال بأنَّ مَن قال: أوَّل واجب المعرِفَة أرادَ طَلَباً وتكليفاً، ومَن قال: النَّظَر أو القَصد أرادَ امتثالاً، لأنَّه يُسَلَّم أنَّه وسيلة إلى تَحصيل المعرِفَة، فيَدُلّ ذلك على سَبْق وجوب المعرِفَة.

وقد ذَكَرت في كتاب الإيمان[1] مَن اعترَض على[2] هذا من أصله، وتَمَسَّكَ بقوله تعالى: ﴿فَأَقِمْ وَجْهَكَ لِلدِّينِ حَنِيفًا فِطْرَتَ ٱللَّهِ ٱلَّتِى فَطَرَ ٱلنَّاسَ عَلَيْهَا﴾[الروم: ٣٠]، وحديثِ: «كلُّ مولود يولد على الفِطرة» فإنَّ ظاهر الآية والحديث أنَّ المعرِفَة حاصلة بأصلِ الفِطرة، وأنَّ الخروج عن ذلك يَطرَأ على الشَّخص، لقولِه عليه الصلاة والسَّلام: «فأبَواه يُهَوِّدانه ويُنَصِّرانِه»، وقد وافَقَ أبو جعفر السِّمنانيُّ ـ وهو من رُؤوس الأشاعرة ـ على هذا وقال: إنَّ هذه المسألة بَقِيَت في مَقالة الأشعَريّ من مسائل المعتَزِلة، وتَفرَّعَ عليها أنَّ الواجب على كلِّ أحدٍ معرفةُ الله بالأدلَّةِ الدّالَّة عليه، وأنَّه لا يَكفي التَّقليد في ذلك، انتهى.

وقرأت في جُزءٍ من كلام شيخ شيخنا الحافظ صلاح الدّين العَلائيّ ما مُلخَّصه: أنَّ هذه المسألة ممَّا تَناقَضَت فيها المذاهب وتَباينَت بين مُفرِّط ومُفْرِط ومُتوَسِّط:

فالطَّرَف الأوَّل قول مَن قال: يَكفي التَّقليد المحضُ في إثبات وجود الله تعالى ونَفي الشَّريك عنه، وممَّن نُسِبَ إليه إطلاق ذلك عُبَيدُ الله بن الحسن العَنبَريّ وجماعة من الحنابلة والظّاهريَّة، ومنهم مَن بالَغَ فحَرَّمَ النَّظَر في الأدلَّة، واستَنَدَ إلى ما ثَبَتَ عن الأئمَّة الكِبار من ذَمّ الكلام، كما سيأتي بيانه.

والطَّرَف الثّاني: قول مَن وقَّفَ صِحَّة إيمان كلِّ أحدٍ على معرفة الأدلَّة من عِلم الكلام،

---

(١) عند شرح الحديث (٢٠).

(٢) تحرَّفت في (س) إلى: أعرض عن.

ونُسِبَ ذلك لأبي إسحاق الإسفراييني، وقال الغزاليّ: أسرَفَت طائفةٌ فكَفَّروا عَوامّ المسلمين، وزَعَموا أنَّ مَن لم يَعرِف العقائد الشَّرعيَّة بالأدلَّةِ التي حَرَّروها فهو كافر، فضَيَّقوا رحمة الله الواسِعَة، وجَعَلوا الجنَّة مُختَصَّة بشِرذِمَةٍ يسيرة من المتكلِّمين. وذكر نحوه أبو المظفَّر بن السَّمعانيّ وأطالَ في الردّ على قائله، ونَقَلَ عن أكثر أئمَّة الفَتوَى أنَّهم قالوا: لا يجوز أن يُكلَّف العَوامُّ اعتقاد الأُصول بدلائِلِها، لأنَّ في ذلك من المشَقَّة أشَدّ من المشَقَّة في تَعلُّم الفُروع الفقهيَّة.

وأمّا المذهَب الـمُتوسِّط فذَكَره وسأذكرُه مُلخَّصاً بعد هذا.

وقال القُرطُبيّ في «الـمُفهِم» في شرح حديث: «أبغَض الرِّجال إلى الله الألَدُّ الخَصِمُ» الذي تقدَّم شرحه في أثناء كتاب الأحكام (٧١٨٨) وهو في أوائل كتاب العلم من «صحيح مسلم» (٢٦٦٨): هذا الشَّخص الذي يُبغِضه الله هو الذي يَقصِد بخصومَتِه مُدافَعَة الحقّ، ورَدَّه بالأوجُه الفاسِدَة والشُّبَه الموهِمَة، وأشَدّ ذلك الخصومة في أُصول الدّين، كما يَقَع لأكثر المتكلِّمينَ الـمُعرِضينَ عن الطُّرق التي أرشَدَ إليها كتاب الله وسُنَّة رسوله ﷺ وسَلَفُ أمَّته، إلى طرقٍ مُبتَدَعَة واصطلاحات مُختَرَعَة، وقوانين جَدَليَّة،/ وأُمورٍ ١٣/٣٥٠
صِناعيَّة، مَدار أكثرها على آراء سُوفُسطائيَّة، أو مُناقضات لفظيَّة يَنشَأ بسببها على الآخِذ فيها شُبَهٌ رُبَّما يَعجِز عنها، وشُكوكٌ يَذهَب الإيمان معها، وأحسَنهم انفِصالاً عنها أجدَلُهم لا أعلَمُهم، فكَم من عالمٍ بفسادِ الشُّبهة لا يَقوَى على حَلّها، وكَم من مُنفَصِل عنها لا يُدرِك حقيقة عِلمِها.

ثمَّ إنَّ هؤُلاءِ قد ارتَكَبوا أنواعاً من المحال لا يَرتَضيها البُلْه ولا الأطفال، لمَّا بَحَثوا عن تَحيُّز الجواهر والألوان والأحوال، فأخَذوا فيما أمسَكَ عنه السَّلَف الصالح من كيفيّات تَعلُّقات صفات الله تعالى وتَعديدِها واتِّحادها في نفسها، وهَل هي الذّات أو غيرها؟ وفي الكلام: هل هو مُتَّحِد أو مُنقَسِم؟ وعلى الثّاني: هل يَنقَسِم بالنَّوع أو الوصف؟ وكيف تَعلَّقَ في الأزَل بالمأمورِ مع كَونِه حادثاً؟ ثمَّ إذا انعَدَمَ المأمور هل يَبقَى التَّعلُّق؟ وهل الأمر

لزيدٍ بالصلاةِ مَثَلاً هو نفس الأمر لعَمرٍو بالزَّكاةِ؟ إلى غير ذلك ممَّا ابتَدَعوه ممَّا لم يَأمُر به الشّارع، وسَكَتَ عنه الصَّحابة ومَن سَلَكَ سبيلَهم، بل نَهَوا عن الخَوض فيها؛ لعِلمِهم بأنَّه بحثٌ عن كيفيَّة ما لا تُعلَم كيفيَّته بالعقل، لكَونِ العقول لها حَدٌّ تَقِف عنده، ولا فرق بين البحث عن كيفيَّة الذّات وكيفيَّة الصِّفات.

ومَن تَوقَّفَ في هذا فليَعلَم أنَّه إذا كان حُجِبَ عن كيفيَّة نفسه مع وجودها، وعن كيفيَّة إدراك ما يُدرَك به، فهو عن إدراك غيره أعجَز، وغاية عِلم العالم أن يَقطَع بوجودِ فاعلٍ لهذه المصنوعات مُنزَّهٍ عن الشَّبيه، مُقدَّسٍ عن النَّظير، مُتَّصِفٍ بصفات الكمال، ثمَّ متى ثَبَتَ النَّقل عنه بشيءٍ من أوصافه وأسمائه قَبِلناه واعتَقَدناه وسَكَتنا عمَّا عَداه، كما هو طريق السَّلَف، وما عَداه لا يَأمَن صاحبه من الزَّلَل.

ويكفي في الرَّدع عن الخوض في طرق المتكلِّمينَ ما ثَبَتَ عن الأئمَّة المتقدِّمينَ كَعُمر بن عبد العزيز ومالك بن أنَس والشافعيّ، وقد قَطَعَ بعض الأئمَّة بأنَّ الصَّحابة لم يَخوضوا في الجَوهَر والعَرَض وما يَتعلَّق بذلك من مباحث المتكلِّمين، فمَن رَغِبَ عن طريقهم فكَفاه ضلالاً، قال: وأفضَى الكلام بكثيرٍ من أهله إلى الشكّ، وببعضِهم إلى الإلحاد، وببعضِهم إلى التَّهاوُن بوَظائف العبادات، وسبب ذلك إعراضُهم عن نُصوص الشّارع، وتَطَلُّبُهم حَقائقَ الأُمور من غيره، وليس في قوَّة العقل ما يُدرِك ما في نُصوص الشّارع من الحِكَم التي استَأثَرَ بها، وقد رَجَعَ كثيرٌ من أئمَّتهم عن طريقهم، حتَّى جاءَ عن إمام الحرمَينِ أنَّه قال: رَكِبتُ البحر الأعظم، وغُصتُ في كلِّ شيءٍ نَهَى عنه أهل العلم في طَلَب الحقّ فِراراً من التَّقليد، والآن فقد رَجَعتُ واعتَقَدت مَذهَب السَّلَف. هذا كلامه أو معناه، وعنه أنَّه قال عند موته: يا أصحابَنا لا تَشتَغِلوا بالكلام، فلو عَرَفتُ أنَّه يَبلُغ بي ما بَلَغتُ ما تَشاغَلتُ به. إلى أن قال القُرطُبيّ: ولو لم يكن في الكلام إلّا مسألتان هما من مَبادِئه لكانَ حقيقاً بالذَّمّ: إحداهما: قول بعضهم: إنَّ أوَّل واجبٍ الشكّ، إذ هو اللّازِم عن وجوب النَّظَر أو القَصد إلى النَّظَر، وإليه أشارَ الإمام بقوله: رَكِبت البحر. ثانيَتهما: قول جماعة منهم: إنَّ

مَن لم يَعرِف الله بالطُّرقِ التي رَتَّبوها والأبحاث التي حَرَّروها لم يَصِحّ إيمانه، حتَّى لقد أورَدَ على بعضهم أنَّ هذا يَلزَم منه تكفيرُ أبيك وأسلافك وجيرانك، فقال: لا تُشَنِّع عليَّ بكَثْرةِ أهل النار، قال: وقد رَدَّ بعض مَن لم يَقُل بهما على مَن قال بهما بطريقٍ من الردّ النَّظَريّ، وهو خَطَأ منه، فإنَّ القائل بالمسألتَين كافرٌ شَرعاً؛ لجَعلِه الشكَّ في الله واجباً، ومُعظَمَ المسلمينَ كفَّاراً، حتَّى يَدخُل في عُمُوم كلامه السَّلَفُ الصالح من الصَّحابة والتّابعين، وهذا معلوم الفساد من الدّين بالضَّرورة، وإلّا فلا يُوجَد في الشَّرعيّات ضَروريّ. وخَتَمَ القُرطُبيّ كلامه بالاعتذار عن إطالة النَّفَس في هذا الموضع، لما شاعَ بين الناس من هذه البِدعَة حتَّى اغتَرَّ بها كثيرٌ من الأغمار، فوَجَبَ بَذل النَّصيحة، والله يَهدي مَن يشاء، انتهى.

وقال الآمِديُّ في «أبكار الأفكار»: ذهب أبو هاشم من المعتَزِلة إلى أنَّ مَن لا يَعرِف الله بالدَّليلِ فهو كافر، لأنَّ ضِدَّ المعرِفَة النَّكِرة،/ والنَّكِرةُ كُفر، قال: وأصحابنا مُجمِعونَ على خِلَافه، وإنَّما اختَلَفوا فيما إذا كان الاعتقاد موافقاً لكن عن غير دليل، فمنهم مَن قال: إنَّ صاحبه مُؤمِن عاصٍ بتركِ النَّظَر الواجب، ومنهم مَن اكتَفَى بمُجرَّدِ الاعتقاد الموافق وإن لم يكن عن دليل، وسَمّاه عِلماً، وعلى هذا فلا يَلزَم من حصول المعرِفَة بهذا الطَّريق وجوبُ النَّظَر. ٣٥١/١٣

وقال غيره: مَن مَنَعَ التَّقليد وأوجَبَ الاستدلال لم يُرِد التعمُّق في طريق المتكلِّمين، بل اكتَفَى بما لا يَخلو عنه مَن نَشَأ بين المسلمينَ من الاستدلال بالمصنوع على الصّانع، وغايته أنَّه يَحصُل في الذِّهن مُقدِّماتٌ ضَروريَّة تَتألَّف تَألُّفاً صحيحاً وتُنتِج العلم، لكنَّه لو سُئلَ كيف حَصَلَ له ذلك ما اهتَدَى للتَّعبيرِ به.

وقيل: الأصل في هذا كلّه المنع من التَّقليد في أُصول الدّين.

وقد انفَصَلَ بعض الأئمَّة عن ذلك بأنَّ المراد بالتَّقليدِ: أخذُ قول الغير بغيرِ حُجَّة، ومَن قامت عليه حُجَّة بثُبوتِ النبوَّة حتَّى حَصَلَ له القَطع بها، فمهما سَمِعَه من النبيّ ﷺ كان

مقطوعاً عنده بصِدقِهِ، فإذا اعتَقَدَه لم يكن مُقَلِّداً، لأنَّه لم يَأخُذ بقولِ غيره بغيرِ حُجَّة، وهذا مُستَنَد السَّلَف قاطِبةً في الأخذ بما ثَبَتَ عندهم من آيات القرآن وأحاديث النبيّ ﷺ فيما يَتعلَّق بهذا الباب، فآمَنوا بالمحكَمِ من ذلك وفَوَّضوا أمر الـمُتَشابِه منه إلى ربّهم، وإنَّما قال مَن قال: إنَّ مَذهَب الخَلَف أحكَم بالنِّسبةِ إلى الردِّ على مَن لم يُثبِت النبوَّة، فيحتاج مَن يريد رُجوعَه إلى الحقّ أن يُقيم عليه الأدلَّة إلى أن يُذعِن فيَسْلَم، أو يُعاند فيَهلِك، بخِلَاف المؤمن فإنَّه لا يحتاج في أصل إيمانه إلى ذلك، وليس سبب الأوَّل إلّا جَعل الأصل عَدَم الإيمان، فلَزِمَ إيجاب النَّظَر المؤدّي إلى المعرِفَة، وإلّا فطريق السَّلَف أسهَل من هذا، كما تقدَّم إيضاحه من الرُّجوع إلى ما دَلَّت عليه النُّصوص حتَّى يحتاج إلى ما ذُكر من إقامة الحُجَّة على مَن ليس بمُؤمِنٍ، فاختَلَطَ الأمر على مَن اشتَرَطَ ذلك، والله المستعان.

واحتَجَّ بعض مَن أوجَبَ الاستدلال باتِّفاقهم على ذَمّ التَّقليد، وذَكَروا الآيات والأحاديث الواردة في ذَمّ التَّقليد، وبأنَّ كلّ أحدٍ قَبْل الاستدلال لا يَدري أيَّ الأمرَينِ هو الهُدى، وبأنَّ كلّ ما لا يَصِحّ إلّا بالدَّليلِ فهو دَعوَى لا يُعمَل بها، وبأنَّ العلم: اعتقادُ الشيء على ما هو عليه عن[1] ضَرورةٍ أو استدلال، وكلّ ما لم يكن عِلماً فهو جَهل، ومَن لم يكن عالماً فهو ضالٌّ.

والجواب عن الأوَّل أنَّ المذموم من التَّقليد أخذُ قول الغير بغيرِ حُجَّة، وهذا ليس منه حُكمُ رسول الله ﷺ، فإنَّ الله أوجَبَ اتِّباعه في كلّ ما يقول، وليس العملُ فيما أمَرَ به أو نَهَى عنه داخلاً تحت التَّقليد المذموم اتِّفاقاً، وأمّا مَن دونه فمَن اتَّبَعَه في قولٍ قاله واعتَقَدَ أنَّه لو لم يَقُله لم يَقُل هو به، فهو المقلِّد المذموم، بخِلَاف ما لو اعتَقَدَ ذلك في خَبَرِ الله ورسوله فإنَّه يكونُ ممدوحاً.

وأمّا احتجاجهم بأنَّ أحداً لا يَدري قبل الاستدلال أيَّ الأمرَينِ هو الهُدَى فليس بمُسَلَّمٍ، بل من الناس مَن تَطمَئِنّ نفسه ويَنشَرِح صَدرهُ للإسلام من أوَّلِ وهلة، ومنهم مَن

---

(١) تحرَّفت في (س) إلى: من.

يَتوقَّف على الاستدلال، فالذي ذَكَروه هم أهل الشِّقّ الثّاني، فيجب عليه النَّظَر ليَقيَ نفسه النار؛ لقولِه تعالى: ﴿قُوٓاْ أَنفُسَكُمۡ وَأَهۡلِيكُمۡ نَارٗا﴾ [التحريم: ٦]، ويجب على كلّ مَن استَرشَدَه أن يُرشِده ويُبَرهِن له الحقّ، وعلى هذا مضى السَّلَف الصالح مِن عَهْد النبيّ ﷺ وبعده. وأمّا مَن استقرَّت نفسه إلى تصديق الرَّسول، ولم تُنازِعه نفسه إلى طَلَب دليلٍ؛ توفيقاً من الله وتيسيراً، فهم الذينَ قال الله في حَقِّهم: ﴿وَلَٰكِنَّ ٱللَّهَ حَبَّبَ إِلَيۡكُمُ ٱلۡإِيمَٰنَ وَزَيَّنَهُۥ فِي قُلُوبِكُمۡ﴾ الآية [الحجرات: ٧]، وقال: ﴿فَمَن يُرِدِ ٱللَّهُ أَن يَهۡدِيَهُۥ يَشۡرَحۡ صَدۡرَهُۥ لِلۡإِسۡلَٰمِ﴾ الآية [الأنعام: ١٢٥]، وليس هؤُلاءِ مُقَلِّدينَ لآبائهم ولا لرُؤَسائهم، لأنَّهم لو كَفَرَ آباؤُهم أو رُؤَساؤُهم لم يُتابعوهُم، بل يَجِدونَ النُّفرة عن كلِّ مَن سَمِعوا عنه ما يُخالِف الشَّريعة.

وأمّا الآيات والأحاديث فإنَّما وَرَدَت في حَقِّ الكفَّار الذينَ اتَّبَعوا مَن نُهوا عن اتِّباعه، وتَرَكوا اتِّباع مَن أُمِروا باتِّباعِه، وإنَّما كَلَّفَهم الله الإتيانَ ببُرهانٍ على دَعْواهم بخِلَاف المؤمنينَ، فلم يَرِد قَطُّ أنَّه أسقَطَ اتِّباعهم حتَّى يأتوا/ بالبُرهان، وكلّ مَن خالَفَ الله ورسوله ٣٥٢/١٣ فلا بُرهان له أصلاً، وإنَّما كلَّفَ الإتيان بالبُرهان تَبكيتاً وتَعجيزاً، وأمّا مَن اتَّبَعَ الرَّسول فيما جاءَ به فقد اتَّبَعَ الحقّ الذي أُمِرَ به وقامت البراهين على صِحَّته، سواء عَلِم هو بتوجيه ذلك البُرهان أم لا. وقول مَن قال منهم: إنَّ الله ذَكَرَ الاستدلال وأمَرَ به، مُسَلَّمٌ، لكن هو فعلٌ حسنٌ مندوبٌ لكلِّ مَن أطاقَه، وواجبٌ على كلّ مَن لم تَسكُن نفسه إلى التَّصديق، كما تقدَّم تقريره، وبالله التَّوفيق.

وقال غيره: قول مَن قال: طريقةُ السَّلَف أسلَمُ وطريقة الخَلَف أحكَم، ليس بمُستَقيمٍ، لأنَّه ظنَّ أنَّ طريقة السَّلَف مُجَرَّد الإيمان بألفاظِ القرآن والحديث من غير فِقهٍ في ذلك، وأنَّ طريقة الخَلَف هي استخراج معاني النُّصوص المصروفة عن حَقائِقِها بأنواع المجازات، فجَمَعَ هذا القائل بين الجهل بطريقةِ السَّلَف والدَّعوَى في طريقة الخَلَف، وليس الأمر كما ظنَّ، بل السَّلَف في غاية المعرِفَة بما يَلِيق بالله تعالى، وفي غاية التَّعظيم له والخُضوع لأمرِه والتَّسليم لمُرادِه، وليس مَن سَلَكَ طريق الخَلَف واثِقاً بأنَّ الذي يَتَأوَّله

هو المراد، ولا يُمكِنه القَطع بصِحَّةِ تأويله.

وأمّا قولهم في العلم فزادوا في التَّعريف: «عن ضَرورةٍ أو استدلال»، وتعريفُ العلم انتهى عند قوله: «عليه»، فإن أبَوا إلّا الزّيادة فليُزَدْ: «أو[1] عن تيسير الله له ذلك وخَلْقِه ذلك المعتقَد في قلبه»، وإلّا فالذي زادوه هو محلّ النِّزاع فلا دلالة فيه، وبالله التَّوفيق.

وقال أبو المظفَّر بن السَّمعانيّ: تَعقَّب بعضُ أهل الكلام قولَ مَن قال: إنَّ السَّلَف من الصَّحابة والتّابعينَ لم يَعتَنوا بإيرادِ دلائل العقل في التَّوحيد، فإنَّهم لم يَشتَغِلوا بالتفريعات[2] في أحكام الحوادث، وقد قَبِلَ الفُقَهاء ذلك واستَحسَنوه فدَوَّنوه في كُتُبهم، فكذلك عِلم الكلام، ويَمتازُ عِلمُ الكلام بأنَّه يَتَضَمَّنُ الردّ على الـمُلحِدينَ وأهل الأهواء، وبه تَزول الشُّبهة عن أهل الزَّيغ ويَثبُت اليقين لأهلِ الحقّ، وقد علم الكلُّ أنَّ الكتاب لم تُعلَم حقيّته، والنبيّ لم يَثبُت صِدقه إلّا بأدلَّةِ العقل.

وأجابَ: أمّا أوَّلاً فإنَّ الشّارع والسَّلَف الصالح نَهَوا عن الابتداع وأمروا بالاتِّباع، وصَحَّ عن السَّلَف أنَّهم نَهَوا عن عِلمْ الكلام وعَدّوه ذَريعة للشَّكِّ والارتياب. وأمّا الفُروع فلم يَثبُت عن أحدٍ منهم النَّهيُ عنها، إلّا مَن تَرَكَ النَّصّ الصَّحيح وقَدَّمَ عليه القياس، وأمّا مَن اتَّبَعَ النَّصّ وقاسَ عليه فلا يُحفَظ عن أحدٍ من أئمَّة السَّلَف إنكارُ ذلك، لأنَّ الحوادث في المعامَلات لا تَنقَضي، وبالناسِ حاجة إلى معرفة الحُكم، فمن ثَمَّ تَوارَدوا على استحباب الاشتغال بذلك، بخِلَاف عِلم الكلام.

وأمّا ثانياً: فإنَّ الدِّين كَمُلَ؛ لقولِه تعالى: ﴿ٱلْيَوْمَ أَكْمَلْتُ لَكُمْ دِينَكُمْ﴾ [المائدة: ٣]، فإذا كان أكمَلَه وأتَمَّه، وتَلَقّاه الصَّحابة عن النبيّ ﷺ، واعتَقَدَه مَن تَلَقَّى عنهم واطمَأنَّت به نفوسُهم، فأيُّ حاجةٍ بهم إلى تحكيم العقول والرُّجوع إلى قضاياها وجَعْلِها أصلاً؟ والنُّصوصُ الصَّحيحة الصَّريحة تُعرَض عليها، فتارة يُعمَل بمضمونِها وتارة تُحرَّف عن مواضِعها لتوافق

(١) تحرَّفت في (ع) و(س) إلى: فليزداوا، وهو خطأ، والصواب ما أثبتنا من (أ) وهو الأليق بسياق الكلام.

(٢) تحرَّفت في (ع) و(س) إلى: بالتعريفات.

العقول، وإذا كان الدِّين قد كَمُلَ فلا تكونُ الزِّيادة فيه إلّا نُقصاناً في المعنى، مِثل زيادةِ أُصبُعٍ في اليد، فإنَّها تُنقِص قيمة العبد الذي يَقَع به ذلك.

وقد تَوسَّطَ بعض المتكلِّمينَ فقال: لا يَكفي التَّقليد، بل لا بدَّ من دليلٍ يَنشَرِح به الصَّدر، وتَحصُل به الطُّمَأنينَة العلميَّة، ولا يُشتَرَط أن يكون بطريق الصِّناعة الكلاميَّة، بل يَكفي في حَقِّ كلِّ أحدٍ بحَسَب ما يَقتَضيه فهمُه. انتهى، والذي تقدَّم ذِكره من تَقليد النُّصوص كان في هذا القَدْر.

وقال بعضهم: المطلوب من كلِّ أحدٍ التَّصديقُ الجَزميّ الذي لا رَيب معه بوجودِ الله تعالى والإيمان برُسُلِه وبما جاؤوا به، كيفما حَصَلَ وبأيِّ طريق إليه يُوصِل، ولو كان عن تَقليدٍ مَحضٍ إذا سَلِمَ من التَّزلزُل. قال القُرطُبيّ: هذا الذي عليه أئمَّة الفَتوَى ومَن قبلهم من أئمَّة السَّلَف. واحتَجَّ بعضهم بما تقدَّم من القول في أصلِ الفِطرة، وبما تَواتَرَ عن النبيِّ ﷺ ثمَّ الصَّحابة أنَّهم حَكَموا بإسلام مَن أسلَمَ من جُفاة العرب ممَّن كان يَعبُد الأوثان، فقَبِلوا منهم الإقرار بالشَّهادتَين، والتزام أحكام الإسلام/ من غير إلزامٍ بتَعلُّمِ الأدلَّة، وإن كان ٣٥٣/١٣
كثيرٌ منهم إنَّما أسلَمَ لوجودِ دليلٍ ما، فأسلَمَ بسببِ وُضوحِه له، فالكثير منهم قد أسلَموا طَوعاً من غير تَقَدُّم استدلال، بل بمُجرَّدِ ما كان عندهم من أخبار أهل الكتاب بأنَّ نبيّاً سيُبعَثُ ويَنتَصِر على مَن خالَفَه، فلمَّا ظَهَرَت لهم العلامات في محمَّدٍ ﷺ بادَروا إلى الإسلام، وصَدَّقوه في كلِّ شيءٍ قاله ودَعاهم إليه من الصلاة والزَّكاة وغيرهما، وكثيرٌ منهم كان يُؤذَن له في الرُّجوع إلى مَعاشِه من رِعاية الغنم وغيرها، وكانت أنوار النبوَّة وبَرَكاتها تَشمَلهم، فلا يزالونَ يَزدادونَ إيماناً ويقيناً.

وقال أبو المظفَّر بنُ السَّمعانيّ أيضاً ما مُلخَّصه: إنَّ العقل لا يوجِب شيئاً ولا يُحرِّم شيئاً، ولا حَظَّ له في شيءٍ من ذلك، ولو لم يَرِد الشَّرع بحُكمٍ ما وَجَبَ على أحدٍ شيءٌ، لقولِه تعالى: ﴿وَمَا كُنَّا مُعَذِّبِينَ حَتَّىٰ نَبْعَثَ رَسُولًا﴾ [الإسراء: ١٥]، وقولِه: ﴿لِئَلَّا يَكُونَ لِلنَّاسِ عَلَى ٱللَّهِ حُجَّةٌۢ بَعْدَ ٱلرُّسُلِ﴾ [النساء: ١٦٥] وغير ذلك من الآياتُ، فمَن زَعَمَ أنَّ دعوة رُسُل الله

عليهم الصلاة والسَّلام إنَّما كانت لبيان الفُروع، لَزِمَه أن يجعل العقل هو الدّاعي إلى الله دونِ الرَّسول، ويَلزَمه أن وجود الرَّسول وعَدمَه بالنِّسبةِ إلى الدُّعاء إلى الله سواء، وكَفَى بهذا ضلالاً، ونحنُ لا نُنكِر أنَّ العقل يُرشِد إلى التَّوحيد، وإنَّما نُنكِر أنَّه يَستَقِلُّ بإيجابِ ذلك حتَّى لا يَصِحَّ إسلامٌ إلّا بطريقِه، مع قَطع النَّظَر عن السَّمْعيّات، لكَونِ ذلك خِلَاف ما دَلَّت عليه آيات الكتاب والأحاديث الصَّحيحة التي تَواتَرَت ولو بالطَّريق المعنَويّ، ولو كان كما يقول أولئكَ لَبَطَلَت السَّمعيّات التي لا مَجالَ للعقلِ فيها أو أكثرُها، بل يجب الإيمان بما ثَبَتَ من السَّمعيّات، فإن عَقَلناه فبِتوفيق الله وإلّا اكتَفَينا باعتقاد حقِّيَّتِه على وَفْق مُراد الله سبحانه وتعالى، انتهى.

ويُؤيِّد كلامَه ما أخرجه أبو داود (٤٨٧) عن ابنِ عبَّاس: أنَّ رجلاً قال لرسولِ الله ﷺ: أنشُدُكَ اللهَ، آلله أرسَلَك أن نَشهَد أن لا إله إلّا الله وأن نَدَع اللّاتَ والعُزَّى؟ قال: «نَعَم» فأسلَمَ، وأصله في «الصحيحين» في قصَّة ضِمام بن ثَعلَبة[1]، وفي حديث عَمرو بن عَبسَة عند مسلم (٨٣٢): أنَّه أتَى النبيّ ﷺ، فقلت: ما أنتَ؟ قال: «نبيّ الله». قلت: آلله أرسَلَك؟ قال: «نَعَم». قلت: بأيِّ شيء؟ قال: «أُوَحِّد الله لا أُشرِك به شيئاً...» الحديث، وفي حديث أُسامة بن زيد في قصَّة قتله الذي قال: لا إله إلّا الله فأنكَرَ عليه النبيّ ﷺ، وحديث المِقداد في معناه، وقد تقدَّما في كتاب الدّيات (٦٨٧٢و٦٨٦٥)، وفي كتب النبيّ ﷺ إلى هِرَقل وكِسرَى وغيرهما من الملوك يَدعُوهم إلى التَّوحيد[2]، إلى غير ذلك من الأخبار المتواترة التَّواتُر المعنَويّ الدَّالّة على أنَّه ﷺ لم يَزِد في دعائه المشركينَ على أن يُؤمِنوا بالله وحده ويُصدِّقوه فيما جاءَ به عنه، فمَن فعل ذلك قَبِلَ منه، سواء كان إذعانه عن تَقَدُّم نَظَر أم لا، ومَن تَوقَّفَ منهم نَبَّهَه حينَئذٍ على النَّظَر، أو أقامَ عليه الحُجَّة إلى أن يُذعِن أو يَستَمِرّ على عِناده.

---

(١) البخاري (٦٣)، ومسلم (١٢) من حديث أنس بن مالك. وفي الباب عن غير واحد من الصحابة في «الصحيحين» وغيرهما.

(٢) انظر (٧) و(٦٤).

وقال البَيهَقيُّ في كتاب «الاعتقاد»: سَلَكَ بعض أئمَّتنا في إثبات الصّانع وحُدوثِ العالَم طريقَ الاستدلال بمُعجِزات الرِّسالة، فإنَّها أصلٌ في وجوب قَبُول ما دَعَا إليه النبيُّ ﷺ، وعلى هذا الوجه وَقَعَ إيمان الذينَ استَجابوا للرُّسُل، ثمَّ ذكر[1] قصَّة النَّجاشيّ وقولَ جعفر ابن أبي طالبٍ له: بَعَثَ الله إلينا رسولاً نَعرِف صِدقه فدَعانا إلى الله وتلا علينا تنزيلاً من الله لا يُشبِهه شيءٌ، فصَدَّقناه وعَرَفنا أنَّ الذي جاءَ به الحقّ... الحديث بطولِه، وقد أخرجه ابنِ خُزَيمةَ في كتاب الزَّكاة من «صحيحه» (٢٢٦٠) من رواية ابنِ إسحاق، وحالُه معروفة، وحديثُهُ في درجة الحسن، قال البَيهَقيُّ: فاستَدَلّوا بإعجازِ القرآن على صِدق النبيّ، فآمنوا بما جاءَ به من إثبات الصّانع ووَحدانيَّته وحُدوثِ العالَم، وغير ذلك ممَّا جاءَ به الرَّسول ﷺ في القرآن وغيره، واكتِفاءُ غالبِ مَن أسلَمَ بمِثلِ ذلك مشهورٌ في الأخبار، فوَجَبَ تصديقه في كلِّ شيءٍ ثَبَتَ عنه بطريق السَّمع، ولا يكونُ ذلك تَقليداً، بل هو اتِّباع، والله أعلم.

٣٥٤/١٣ وقد استَدَلَّ مَن اشتَرَطَ النَّظَر بالآيات والأحاديث الواردة/ في ذلك، ولا حُجَّة فيها، لأنَّ مَن لم يَشتَرِط النَّظَر لم يُنكِر أصلَ النَّظَر، وإنَّما أنكَرَ تَوقُّف الإيمان على وجود النَّظَر بالطُّرقِ الكلاميَّة، إذ لا يَلزَم من التَّرغيب في النَّظَر جَعله شرطاً.

واستَدَلَّ بعضهم بأنَّ التَّقليد لا يُفيد العلم، إذ لو أفادَه لكانَ العِلمُ حاصلاً لمن قَلَّدَ في قِدَم العالَم، ولمن قَلَّدَ في حُدوثه، وهو مُحالٌ؛ لإفضائه إلى الجمع بين النَّقيضَين، وهذا إنَّما يَتأتَّى في تَقليد غير النبيّ ﷺ، وأمّا تَقليدُه ﷺ فيما أخبَرَ به عن رَبِّه فلا يتناقَض أصلاً، واعتَذَرَ بعضُهم عن اكتِفاء النبيِّ ﷺ والصَّحابة بإسلام مَن أسلَمَ من الأعراب من غير نَظَر، بأنَّ ذلك كان لضَرورةِ المبادِئ، وأمّا بعد تَقرُّر الإسلام وشُهرَته فيجب العمل بالأدلَّةِ، ولا يَخفَى ضَعف هذا الاعتذار، والعَجَب أنَّ مَن اشتَرَطَ ذلك من أهل الكلام يُنكِرونَ التَّقليدَ وهم أوَّل داعٍ إليه، حتَّى استَقرَّ في الأذهان أنَّ مَن أنكَرَ قاعِدةً من القواعد

(١) صفحة ٤٦.

التي أصَّلوها فهو مُبتَدِع، ولو لم يَفهَمها ولم يَعرِف مَأخَذها، وهذا هو مَحضُ التَّقليد، فآلَ أمرهم إلى تكفير مَن قَلَّدَ الرَّسول عليه الصلاة والسلام في معرفة الله تعالى، والقولِ بإيمان مَن قَلَّدَهم، وكَفَى بهذا ضلالاً، وما مَثَلُهم إلّا كما قال بعض السَّلَف: إنَّهم كمَثَلِ قوم كانوا سَفراً، فوَقَعوا في فَلَاةٍ ليس فيها ما يقوم به البَدَن من المأكول والمشروب، ورَأوا فيها طرقاً شَتَّى، فانقَسَموا قِسمَينِ: فقِسمٌ وجَدوا مَن قال لهم: أنا عارفٌ بهذه الطُّرق، وطريق النَّجاة منها واحدة، فاتَّبِعوني فيها تَنجُوا، فتَبِعوه فنَجَوْا، وتَخلَّفَت عنه طائفة فأقاموا إلى أن وَقَفوا على أمارةٍ ظَهَرَ لهم أنَّ في العمل بها النَّجاة، فعَمِلوا بها فنَجَوا، وقسم هَجَموا بغيرِ مُرشِد ولا أمارةٍ فهَلَكوا، فليست نَجاةُ مَن اتَّبَعَ المُرشِد بدون نجاة مَن أخَذَ بالأمارةِ، إن لم تكن أَولى منها.

ونَقَلتُ من جُزء الحافظ صلاح الدّين العَلائيّ يُمكِن أن يُفَصَّل، فيُقال: مَن لا أهليَّة له لفَهمِ شيءٍ من الأدلَّة أصلاً وحَصَلَ له اليقين التّامّ بالمطلوبِ، إمّا بنَشأتِه على ذلك أو لنورٍ يَقذِفه الله في قلبه، فإنَّه يُكتَفَى منه بذلك، ومَن فيه أهليَّةٌ لفَهْم الأدلَّة لم يُكتَفَ منه إلّا بالإيمان عن دليل، ومع ذلك فدليل كلِّ أحدٍ بحَسَبِه، وتكفي الأدلَّة المجمَلة التي تَحصُل بأدنَى نَظَر، ومَن حَصَلَت عنده شُبهَةٌ وَجَبَ عليه التَّعَلُّم إلى أن تَزول عنه، قال: فبِهذا يَحصُل الجمع بين كلام الطّائفة المتوسِّطة. وأمّا مَن غَلَا فقال: لا يَكفي إيمان المقلِّد، فلا يُلتَفَت إليه، لما يَلزَم منه من القول بعَدَمِ إيمان أكثرِ المسلمين، وكذا مَن غَلا أيضاً فقال: لا يجوز النَّظَر في الأدلَّة، لما يَلزَم منه من أنَّ أكابر السَّلَف لم يكونوا من أهل النَّظَر، انتهى مُلخَّصاً.

واستُدِلَّ بقوله: «فإذا عَرَفوا الله» بأنَّ معرفة الله بحقيقةِ كُنهِه مُمكِنة للبَشَر، فإن كان ذلك مُقيَّداً بما عَرَّفَ به نفسه من وجودِه وصفاته اللّائقة من العِلْم والقُدرة والإرادة مَثَلاً، وتنزيهِه عن كلِّ نَقِيصةٍ كالحَدَث[1] فلا بأس به، فأمّا ما عَدَا ذلك فإنَّه غير معلوم للبَشَرِ،

(١) في (س): كالحدوث، والمثبت من الأصلين.

وإليه الإشارة بقوله تعالى: ﴿وَلَا يُحِيطُونَ بِهِۦ عِلْمًا﴾ [طه: ١١٠]، فإذا حُمِلَ قوله: «فإذا عَرَفوا الله» على ذلك كان واضحاً، مع أنَّ الاحتجاج به يَتوقَّف على الجَزم بأنَّه ﷺ نَطَقَ بهذه اللَّفظَة، وفيه نَظَر، لأنَّ القصَّة واحدة ورواة هذا الحديث اختَلَفوا: هل وَرَدَ الحديث بهذا اللَّفظ أو بغيرِه؟ فلم يَقُل ﷺ إلّا بلفظٍ منها، ومع احتمال أن يكون هذا اللَّفظ من تَصَرُّف الرُّواة لا يَتِمّ الاستدلال، وقد بيَّنتُ في أواخر كتاب الزَّكاة (١٤٩٦) أنَّ الأكثر رَوَوه بلفظ: «فادعُهم إلى شهادة أن لا إله إلّا الله وأنَّ محمَّداً رسول الله، فإن هم أطاعوا لك بذلك»، ومنهم مَن رواه بلفظ: «فادعُهم إلى أن يوَحِّدوا الله، فإذا عَرَفوا ذلك»، ومنهم مَن رواه بلفظ: «فادعُهم إلى عبادة الله، فإذا عَرَفوا الله» ووجه الجمع بينها أنَّ المراد بالعبادة: التَّوحيد، والمراد بالتَّوحيد: الإقرار بالشَّهادتَين، والإشارة بقوله: «ذلك» إلى التَّوحيد، وقولِه: «فإذا عَرَفوا الله» أي: عَرَفوا توحيد الله، والمراد بالمعرِفَةِ: الإقرار والطَّواعية، فبِذلك يُجمَع بين هذه الألفاظ المُختَلِفَة في القصَّة الواحدة، وبالله التَّوفيق.

٣٥٥/١٣ وفي حديث ابنِ عبَّاس من الفوائد غير ما تقدَّم: الاقتصارُ في الحُكم بإسلام/ الكافر إذا أقَرَّ بالشَّهادتَين، فإنَّ من لازِمِ الإيمان بالله ورسولِهِ التَّصديقَ بكلِّ ما ثَبَتَ عنهما والتِزامَ ذلك، فيَحصُل ذلك لمن صَدَّقَ بالشَّهادتَين. وأمّا ما وَقَعَ من بعض المبتَدِعَة من إنكار شيءٍ من ذلك فلا يَقدَح في صِحَّة الحُكم الظّاهر، لأنَّه إن كان مع تأويلٍ فظاهر، وإن كان عِناداً قَدَحَ في صِحَّة الإسلام، فيُعامَل بما يَثبُتُ[1] عليه من ذلك كَإجراءِ أحكام المرتَدّ وغير ذلك.

وفيه قَبُولُ خبرِ الواحد ووجوبُ العمل به، وتُعقِّبَ بأنَّ مِثل خبرِ معاذ حَفَّته قَرِينة أنَّه في زمن نزول الوحي فلا يَستَوي مع سائر أخبار الآحاد، وقد مضى في «بابِ إجازة خَبَرِ الواحد»[2] ما يُغْني عن إعادته.

---

(١) تحرَّفت في (س) إلى: يترتب.

(٢) أول باب من كتاب أخبار الآحاد، ج٢٣/ ٤٥٥.

وفيه أنَّ الكافر إذا صَدَّقَ بشيءٍ من أركان الإسلام كالصلاةِ مَثَلاً يصير بذلك مسلماً، وبالَغَ مَن قال: كلُّ شيءٍ يُكَفَّر به المسلم إذا جَحَدَه، يصير الكافر به مسلماً إذا اعتقَدَه، والأوَّل أرجَحُ كما جَزَمَ به الجمهور، وهذا في الاعتقاد، أمّا الفعل كما لو صَلَّى فلا يُحكَم بإسلامه، وهو أولى بالمنع، لأنَّ الفعل لا عُمومَ له، فيَدخُله احتمال العَبَث والاستهزاء.

وفيه وجوب أخذِ الزَّكاة ممَّن وجَبَت عليه، ويُقهَر المُمتَنِع على بَذلها ولو لم يكن جاحداً، فإن كان مع امتناعه ذا شَوكَة قوتِلَ، وإلّا فإن أمكَنَ تَعزيرُه على الامتناع عُزِّرَ بما يَلِيق به، وقد وَرَدَ في تَعزيره بالمالِ حديثُ بَهز بن حَكِيم عن أبيه عن جَدِّه مرفوعاً، ولفظه: «ومَن مَنَعَها -يعني الزَّكاة- فإنّا آخِذوها، وشَطرَ مالِه عَزمَةً من عَزَمات رَبِّنا» الحديث، أخرجه أبو داود (١٥٧٥) والنَّسائيُّ (٢٤٤٤ و ٢٤٤٩)، وصَحَّحَه ابنُ خُزَيمةَ (٢٢٦٦) والحاكم (١/ ٣٩٧-٣٩٨). وأمّا ابنُ حِبّان فقال في ترجمة بَهز بن حَكيم: لولا هذا الحديث لَأدخَلته في كتاب «الثِّقات»، وأجابَ مَن صَحَّحَه ولم يَعمَل به بأنَّ الحُكم الذي دَلَّ عليه منسوخ، وأنَّ الأمر كان أوَّلاً كذلك ثمَّ نُسِخَ، وضَعَّفَ النَّوَويُّ هذا الجواب من جِهَة أنَّ العُقوبة بالمالِ لا تُعرَف أوَّلاً حتَّى يَتِمّ دَعوَى النَّسخ، ولأنَّ النَّسخ لا يَثبُت إلّا بشرطِه كَمعرفة التّاريخ ولا يُعرَف ذلك. واعتَمَدَ النَّوَويُّ ما أشارَ إليه ابنُ حِبّان من تضعيف بَهزٍ، وليس بجَيِّدٍ، لأنَّه موثَّق عند الجمهور، حتَّى قال إسحاق بن منصور عن يحيى بن مَعِين: بَهز بن حَكيم عن أبيه عن جَدِّه صحيح إذا كان دونَ بَهزٍ ثقةً. وقال التِّرمِذيّ: تَكلَّمَ فيه شُعْبة وهو ثقة عند أهل الحديث. وقد حَسَّنَ له التِّرمِذيّ عِدَّة أحاديث، واحتَجَّ به أحمدُ وإسحاق والبخاريّ خارجَ «الصَّحيح»، وعَلَّقَ له في «الصَّحيح»[1]، وقال أبو عُبيد الآجُرّيّ عن أبي داود: وهو عندي حُجَّةٌ لا عند الشافعيّ، فإن اعتَمَدَ مَن قَلَّدَ الشافعيَّ على هذا كَفاه. ويُؤيِّده إطباق فُقَهاء الأمصار على ترك العمل به، فدَلَّ على أنَّ له مُعارضاً راجحاً، وقول مَن قال بمُقتَضاه يُعَدّ في نُدرة المخالِف.

---

(١) بين يدي الحديث (٢٧٨).

وقد دَلَّ خبر الباب أيضاً على أنَّ الذي يَقبِض الزَّكاة الإمام أو مَن أقامَه لذلك، وقد أطبَقَ الفُقَهاء بعد ذلك على أنَّ لأربابِ الأموال الباطنَة مُباشَرةَ الإخراج، وشَذَّ مَن قال بوجوبِ الدَّفع إلى الإمام، وهو روايةٌ عن مالك، وفي القديم للشّافعيِّ نحوَه على تَفصيلٍ عنهما فيه.

**٧٣٧٣- حدَّثنا محمَّدُ بنُ بشَّارٍ، حدَّثنا غُندَرٌ، حدَّثنا شُعْبةُ، عن أبي حَصِينٍ والأشْعَثِ بنِ سُلَيمٍ، سَمِعا الأسوَدَ بنَ هلالٍ، عن مُعاذِ بنِ جبلٍ، قال: قال النبيُّ ﷺ: «يا مُعاذُ، أتَدْري ما حَقُّ الله على العبادِ؟» قال: الله ورسولُه أعلَمُ، قال: «أنْ يَعْبُدوه، ولا يُشْرِكوا به شيئاً، أتَدْري ما حَقُّهم عليه؟» قال: الله ورسولُه أعلَمُ، قال: «أنْ لا يُعذِّبَهُم».**

**٧٣٧٤- حدَّثنا إسماعيلُ، حدَّثني مالكٌ، عن عبدِ الرَّحمنِ بنِ عبدِ الله بنِ عبدِ الرَّحمنِ بنِ أبي صَعْصَعةَ، عن أبيه، عن أبي سعيدٍ الخُدْريِّ: أنَّ رجلاً سَمِعَ رجلاً يَقرأُ: ﴿قُلْ هُوَ ٱللَّهُ أَحَدٌ﴾ [الإخلاص: ١] يُردِّدُها، فلمَّا أصبَحَ جاءَ إلى النبيِّ ﷺ فذكر له ذلك، وكأنَّ الرجلَ يَتَقالُّها، فقال رسولُ الله ﷺ: «والذي نفسي بيَدِه! إنَّها لَتَعْدِلُ ثُلُثَ القرآن».**

**زادَ إسماعيلُ بنُ جعفرٍ، عن مالكٍ، عن عبدِ الرَّحمنِ، عن أبيه، عن أبي سعيدٍ: أخبرني أخي قَتادةُ بنُ النُّعْمان، عن النبيِّ ﷺ.**

**الحديث الثاني**: حديث معاذ أيضاً.

**قوله**: «**عن أبي حَصين**» بفتح أوَّله، واسمه: عثمان بن عاصم الأسَديُّ، والأشعَث بن سُلَيم: هو أشعَث بن أبي الشَّعثاء المحاربيّ، وأبوه مشهور بكُنيَتِه أكثر من اسمه.

**قوله**: «**أتَدْري ما حَقُّ الله على العباد؟**» تقدَّم شرحه مُستَوفًى في كتاب الرِّقاق (٦٥٠٠)، ودخوله في هذا الباب من قوله: «لا يُشرِكوا به شيئاً»، فإنَّه المراد بالتَّوحيد.

قال ابن التِّين: يريد بقوله: «حَقّ العباد على الله» حَقّاً عُلِمَ من جِهَة الشَّرع لا بإيجابِ العقل، فهو كالواجبِ في تَحقُّق وقوعه، أو هو على جِهَة الـمُقابَلة والمشاكَلة، كقوله تعالى: ﴿فَيَسْخَرُونَ مِنْهُمْ سَخِرَ ٱللَّهُ مِنْهُمْ﴾ [التوبة: ٧٩].

**الحديث الثالث:**

**قوله: «حدَّثنا إسماعيل»** هو ابن أبي أُوَيس، وتقدَّم المتن في فضل ﴿قُلْ هُوَ ٱللَّهُ أَحَدٌ﴾ في كتاب فضائل القرآن (٥٠١٣) من وجهٍ آخَر عن مالكٍ مشروحاً، وأورَدَه هنا لما صرّح به من وصف الله تعالى بالأحَديَّة كما في الذي بعده.

**وقوله هنا: «زاد إسماعيل بن جعفر»** تقدَّم هناك (٥٠١٤) بزيادةِ راوٍ في أوَّله، فقال:/ وزاد أبو مَعمَر: حدَّثنا إسماعيل بن جعفر، وكذا وَقَعَ هنا في بعض النُّسَخ، وفي بعضها: وقال أبو مَعمَر. وتقدَّم هناك الاختلاف في المراد بأبي مَعمَر هذا وتسمية مَن وَصَلَه. ٣٥٦/١٣

**٧٣٧٥-، حدَّثنا أحمدُ بنُ صالحٍ، حدَّثنا ابنُ وَهْب، حدَّثنا عَمْرٌو، عن ابنِ أبي هلالٍ، أنَّ أبا الرِّجال محمَّدَ بنَ عبدِ الرَّحمنِ حَدَّثَه، عن أمِّه عَمْرةَ بنتِ عبدِ الرَّحمنِ. وكانت في حَجْرِ عائشةَ زَوْجِ النبيِّ ﷺ. عن عائشةَ: أنَّ النبيَّ ﷺ بَعَثَ رجلاً على سَرِيَّةٍ، وكان يَقْرأُ لأصحابه في صلاته فيَخْتِمُ بـ ﴿قُلْ هُوَ ٱللَّهُ أَحَدٌ﴾، فلمَّا رجعوا ذَكَروا ذلك للنبيِّ ﷺ، فقال: «سَلُوه: لأيِّ شيءٍ يَصْنَعُ ذلك؟» فسألوه، فقال: لأنَّها صِفَةُ الرَّحمنِ، وأنا أُحِبُّ أنْ أقرَأَ بها، فقال النبيُّ ﷺ: «أخْبِروه أنَّ الله يُحِبُّه».**

**الحديث الرابع:** حديث عَمرةَ عن عائشة فيما يَتعلَّق بسورةِ الإخلاص أيضاً، وقد تقدَّم مُعلَّقاً في فضائلِ القرآن[1].

**قوله: «حدَّثنا أحمد بن صالح»** كذا للأكثرِ، وبه جَزَمَ أبو نُعَيم في «المستخرَج» وأبو مسعود في «الأطراف»، ووَقَعَ في «الأطراف» للمِزّيِّ أنَّ في بعض النُّسَخ: حدَّثنا محمَّد حدَّثنا أحمد بن صالح. قلت: وبذلك جَزَمَ البيهقيُّ تَبَعاً لخَلَفٍ في «الأطراف»، قال خَلَف: ومحمَّد هذا أحسَبه محمَّد بنَ يحيى الذُّهليَّ. ووَقَعَ عند الإسماعيليّ بعد أن ساقَ الحديث من رواية حَرمَلة عن ابن وَهْب: ذكره البخاريّ عن محمَّد بلا خبرٍ عن أحمد بن صالح، فكأنَّه وَقَعَ عند الإسماعيليّ بلفظ: «قال محمَّد»، وعلى رواية الأكثر فمحمَّد هو البخاريّ المصنِّف،

---

(١) بين يدي الحديث (٥٠١٣).

والقائل: «قال محمَّد» هو محمَّد الفِرَبريّ، وذكر الكِرْمانيُّ هذا احتمالاً. قلت: ويحتاج حينَئذٍ إلى إبداء النُّكتَة في إفصاح الفِرَبريّ به في هذا الحديث دون غيره من الأحاديث الماضية والآتية.

**قوله: «حدَّثنا عَمْرو»** هو ابن الحارث المِصريّ، وابن أبي هلال: هو سعيد، وسَمّاه مسلم في روايته (٨١٣).

**قوله: «بَعَثَ رجلاً على سَريَّة»** تقدَّم في «باب الجمع بين السُّورَتَينِ في رَكعَةٍ» من كتاب الصلاة[1] بيانُ الاختلاف في تسميته: وهَل بينه وبين الذي كان يَؤُمُّ قومَه في مسجد قُباء مُغايرة أو هما واحد؟ وبيان ما يَترجَّح من ذلك.

**قوله: «فيَخْتِم بـ﴿قُلْ هُوَ ٱللَّهُ أَحَدٌ﴾»** قال ابن دَقيق العيد: هذا يَدُلّ على أنَّه كان يَقرأ بغيرِها ثمَّ يَقرَؤُها في كلّ رَكعَة، وهذا هو الظّاهر، ويحتمل أن يكون المراد أنَّه يَختِم بها آخرَ قراءَته فيَختَصّ بالرَّكعَةِ الأخيرة، وعلى الأوَّل فيُؤخَذ منه جوازُ الجمع بين سورَتَينِ في رَكعَة. انتهى، وقد تقدَّم البحث في ذلك في الباب المذكور من كتاب الصلاة بما يُغني عن إعادتِه.

**قوله: «لأنَّها صِفَةُ الرَّحمن»** قال ابن التِّين: إنَّما قال: إنَّها صِفَة الرَّحمن، لأنَّ فيها أسماءَه وصفاتِه، وأسماؤُه مُشتَقَّة من صفاته. وقال غيره: يحتمل أن يكون الصَّحابيُّ المذكور قال ذلك مُستَنِداً لشيءٍ سَمِعَه من النبيّ ﷺ إمّا بطريق النُّصوصيَّةِ، وإمّا بطريق الاستنباط.

وقد أخرج البَيهَقيُّ في كتاب «الأسماء والصِّفات» (٦٠٦) بسندٍ حسن عن ابن عبَّاس: أنَّ اليهود أتَوا النبيَّ ﷺ فقالوا: صِف لنا رَبّك الذي تَعبُد، فأنزَلَ الله عزَّ وجلَّ: ﴿قُلْ هُوَ ٱللَّهُ أَحَدٌ﴾ إلى آخرها، فقال: «هذه صِفَة رَبّي عزَّ وجلَّ»، و (٦٠٧) عن أُبيّ بن كعب قال: قال المشركونَ للنبيِّ ﷺ: انسُب لنا رَبّك، فنَزَلَت سورة الإخلاص، الحديث، وهو عند ابن خُزَيمةَ في كتاب «التَّوحيد» (١/ ٩٥-٩٦) وصَحَّحَه الحاكم (٢/ ٥٤٠) وفيه: «أنَّه ليس

(١) عند الحديث رقم (٧٧٤م).

شيءٌ يولد إلّا يموت، وليس شيءٌ يموت إلّا يُورَث، والله لا يموت ولا يورَث، ولم يكن له شِبهٌ ولا عِدل، وليس كمِثلِه شيء». قال البَيهَقيُّ: معنى قوله: «لَيْسَ كَمِثْلِهِ شَيْءٌ» ليس كَهو شيء، قاله أهل اللُّغة، قال: ونَظِيره قوله تعالى: ﴿فَإِنْ ءَامَنُوا۟ بِمِثْلِ مَآ ءَامَنتُم بِهِۦ﴾ [البقرة: ١٣٧] يريد بالذي آمَنتُم به، وهي قراءَة ابن عبَّاس، قال: والكاف في قوله: «كمِثلِهِ» للتَّأكيد، فنَفَى الله عنه المِثليَّة بآكَد ما يكون من النَّفي. وأنشَدَ لوَرَقة بن نَوفَل في زيد بن عَمرو بن نُفَيل من أبيات:

ودينُـك ديـنٌ لـيس ديـنٌ كمِثلِـهِ

ثمَّ أسنَدَ عن ابن عبَّاس في قوله تعالى: ﴿وَلَهُ ٱلْمَثَلُ ٱلْأَعْلَىٰ﴾ [الروم: ٢٧] يقول: ليس كمِثلِه شيء، وفي قوله: ﴿هَلْ تَعْلَمُ لَهُۥ سَمِيًّا﴾ [مريم: ٦٥]: هل تعلم له شَبَهاً أو مِثلاً.

وفي حديث الباب حُجَّة لمن أثبَتَ أنَّ لله صِفَة، وهو قول الجمهور، وشَذَّ ابن حَزم فقال[1]: هذه لفظَةٌ اصطَلَحَ عليها أهل الكلام من المعتَزِلة ومَن تَبِعَهم، ولم تَثبُت عن النبيّ ﷺ ولا عن أحدٍ من أصحابه، فإن اعتَرَضوا بحديثِ الباب فهو من أفراد سعيد بن أبي هلال وفيه ضَعف. قال: وعلى تقدير صِحَّته فـ «قل هو الله أحد» صِفَة الرَّحمن، كما جاءَ في هذا الحديث، ولا يُزاد عليه، بخِلَاف الصِّفة التي يُطلِقونَها، فإنَّها في لُغة العرب لا تُطلَق إلّا على جَوهَرٍ/ أو عَرَض. كذا قال، وسعيد مُتَّفَق على الاحتجاج به فلا يُلتَفَت إليه في تضعِيفه، ٣٥٧/١٣
وكلامُه الأخير مَردودٌ باتِّفاق الجميع على إثبات الأسماء الحُسنَى، قال الله تعالى: ﴿وَلِلَّهِ ٱلْأَسْمَآءُ ٱلْحُسْنَىٰ فَٱدْعُوهُ بِهَا﴾ [الأعراف: ١٨٠]، وقال بعد أن ذكر منها عِدَّة أسماء في آخر سورة الحَشر: ﴿لَهُ ٱلْأَسْمَآءُ ٱلْحُسْنَىٰ﴾ [الحشر: ٢٤]، والأسماء المذكورة فيها بلُغةِ العرب صفاتٌ، ففي إثبات أسمائه إثباتُ صفاته، لأنَّه إذا ثَبَتَ أنَّه حَيٌّ مَثَلاً فقد وُصِفَ بصِفَةٍ زائدة على الذّات وهي صِفَة الحياة، ولولا ذلك لَوَجَبَ الاقتصار على ما يُنبِئُ عن وجود الذّات فقط، وقد قال سبحانه وتعالى: ﴿سُبْحَٰنَ رَبِّكَ رَبِّ ٱلْعِزَّةِ عَمَّا يَصِفُونَ﴾ [الصافات: ١٨٠] فنَزَّهَ نفسه

(١) في «الفصل في الملل والأهواء والنحل» ٢/ ٩٥.

عمَّا يَصِفونَه به من صِفَة النَّقص، ومفهومُه أنَّ وصفه بصِفَةِ الكمال مشروع.

وقد قَسَّمَ البَيهَقيُّ وجماعة من أئمَّة السُّنَّة جميع الأسماء المذكورة في القرآن وفي الأحاديث الصَّحيحة على قِسمَين، أحدهما: صفات ذاته: وهي ما استَحقَّه فيما لم يزل ولا يزال، والثّاني: صفات فعله: وهي ما استَحقَّه فيما لا يزال دون الأزَل. قال: ولا يجوز وصفه إلّا بما دَلَّ عليه الكتاب والسُّنَّة الصَّحيحة الثّابِتَة أو أُجمِعَ عليه، ثمَّ منه ما اقتَرَنَت به دلالة العقل كالحياةِ والقُدْرة والعِلم والإرادة والسَّمْع والبَصَر والكلام من صفات ذاته، وكالخَلْق والرِّزق والإحياء والإماتَة والعَفو والعُقوبة من صفات فعله، ومنه ما ثَبَتَ بنَصِّ الكتاب والسُّنَّة كالوجه واليد والعَين من صفات ذاته، وكالاستواءِ والنُّزول والمجيء من صفات فعله، فيجوزُ إثبات هذه الصِّفات له لثُبوتِ الخبر بها على وجهٍ يَنفي عنه التَّشبيه، فصِفَة ذاته لم تَزَل موجودةً بذاته ولا تزال، وصِفَة فعله ثابتَة عنه، ولا يَحتاجُ في الفعل إلى مُباشَرة ﴿إِنَّمَآ أَمْرُهُۥٓ إِذَآ أَرَادَ شَيْـًٔا أَن يَقُولَ لَهُۥ كُن فَيَكُونُ﴾ [يس:٨٢].

وقال القُرطُبيّ في «المُفهِم»: اشتَمَلَت ﴿قُلْ هُوَ ٱللَّهُ أَحَدٌ﴾ على اسمَينِ يَتَضَمَّنان جميع أوصاف الكمال، وهما: الأحد والصَّمَد، فإنَّهما يَدُلّان على أحديَّة الذّات المقدَّسَة الموصوفة بجميع أوصاف الكمال، فإنَّ الواحد والأحد وإن رَجَعا إلى أصلٍ واحد فقد افتَرَقا استعمالاً وعُرفاً، فالوَحدَة راجِعَة إلى نَفي التعدُّد والكَثْرة، والواحد أصل العَدَد من غير تَعرُّضٍ لنَفي ما عَداه، والأحد يَثبُت مَدلُوله ويَتعرَّض لنَفي ما سِواه، ولهذا يستعملونَه في النَّفي ويستعملونَ الواحد في الإثبات، يقال: ما رأيت أحداً ورأيت واحداً، فالأحد في أسماء الله تعالى مُشعِرٌ بوجودِه الخاصّ به الذي لا يُشاركه فيه غيره. وأمّا الصَّمَد فإنَّه يَتَضَمَّن جميع أوصاف الكمال، لأنَّ معناه: الذي انتهى سُؤدُده بحيثُ يُصمَد إليه في الحوائج كلِّها، وهو لا يَتِمّ حقيقةً إلّا لله.

قال ابن دَقيق العيد: قوله: «لأنَّها صِفَة الرَّحمن» يحتمل أن يكون مُرادُه: أنَّ فيها ذِكرَ صِفَة الرَّحمن كما لو ذُكِرَ وصفٌ فعُبِّرَ عن الذِّكر بأنَّه الوصف، وإن لم يكن نفسَ الوصف،

ويحتمل غير ذلك، إلّا أنَّه لا يَختَصّ ذلك بهذه السّورة، لكن لعلَّ تخصيصها بذلك لأنَّه ليس فيها إلّا صفات الله سبحانه وتعالى، فاختَصَّت بذلك دون غيرها.

**قوله: «أخْبِروه أنَّ الله يُحِبُّه»** قال ابن دَقيق العيد: يحتمل أن يكون سببُ مَحبَّة الله له مَحبَّتَه لهذه السّورة، ويحتمل أن يكون لما دَلَّ عليه كلامه، لأنَّ مَحبَّته لِذِكر صفات الرَّبّ دالَّةٌ على صِحَّة اعتقاده.

قال المازَرِيّ ومَن تَبِعَه: مَحبَّة الله لعبادِه: إرادَتُه ثوابَهم وتَنعيمَهم، وقيل: هي نفس الإثابة والتَّنعيم، ومَحبَّتهم له لا يَبعُد فيها الميل منهم إليه، وهو مُقدَّس عن الميل، وقيل: مَحبَّتهم له استقامتهم على طاعته، والتَّحقيق أنَّ الاستقامة ثَمَرةُ المحبَّة، وحقيقة المحبَّة له مَيلُهم إليه؛ لاستحقاقه سبحانه المحبَّة من جميع وجوهها. انتهى، وفيه نَظَر لما فيه من الإطلاق في موضع التَّقييد.

وقال ابن التِّين: معنى مَحبَّة المخلوقينَ لله: إرادَتُهم أن يَنفَعهم.

وقال القُرطُبيّ في «الـمُفهِم»: مَحبَّة الله لعبدِه: تقريبه له وإكرامه، وليست بمَيلٍ ولا غَرَض كما هي من العبد، وليست مَحبَّة العبد لرَبِّه نفسَ الإرادة، بل هي شيءٌ زائد عليها، فإنَّ المرء يَجِد من نفسه أنَّه يُحِبّ ما لا يَقدِرُ على اكتسابه ولا على تحصيله، والإرادة هي التي تُخصِّصُ الفعل ببعضِ وجوهه الجائزة، ويُحِسّ من نفسه/ أنَّه يُحِبّ الموصوفينَ ١٣/٣٥٨ بالصِّفات الجميلة والأفعال الحسنَة، كالعلماءِ والفُضَلاء والكُرَماء، وإن لم يَتعلَّق له بهم إرادة مُخصّصَة، وإذا صَحَّ الفَرق فالله سبحانه وتعالى محبوبٌ لـمُحِبّيه على حقيقة المحبَّة، كما هو معروف عند مَن رَزَقَه الله شيئاً من ذلك، فنَسأل الله تعالى أن يجعلنا من مُحِبّيه المخلِصينَ.

وقال البَيهَقيُّ: المحبَّة والبُغض عند بعض أصحابنا من صفات الفعل، فمعنى مَحبَّته: إكرامُ مَن أحَبَّه، ومعنى بُغضِه: إهانَتُه، وأمّا ما كان من المدح والذَّمّ فهو من قوله، وقولُه من كلامه، وكلامُه من صفات ذاته، فيَرجِع إلى الإرادة، فمَحبَّته الخِصالَ المحمودةَ وفاعِلَها يَرجِع إلى

إرادَته إكرامَه، وبُغضُه الخِصالَ المذمومة وفاعلَها يَرجِع إلى إرادَته إهانَته.

## ٢- باب قولِ الله تبارك وتعالى:

﴿قُلِ ٱدْعُواْ ٱللَّهَ أَوِ ٱدْعُواْ ٱلرَّحْمَٰنَ أَيًّا مَّا تَدْعُواْ فَلَهُ ٱلْأَسْمَآءُ ٱلْحُسْنَىٰ﴾ [الإسراء: ١١٠]

**٧٣٧٦- حدَّثنا محمَّدٌ، أخبَرنا أبو معاويةَ، عن الأعمَشِ، عن زيدِ بنِ وَهْب وأبي ظَبْيانَ، عن جَرِيرِ بنِ عبدِ الله، قال: قال رسولُ الله ﷺ: «لا يَرحَمُ اللهُ مَن لا يَرحَمُ الناسَ».**

**٧٣٧٧- حدَّثنا أبو النُّعْمان، حدَّثنا حمَّادُ بنُ زيدٍ، عن عاصمٍ الأحوَلِ، عن أبي عُثْمانَ النَّهْدِيِّ، عن أُسامةَ بنِ زيدٍ، قال: كنَّا عندَ النبيِّ ﷺ إذْ جاءَه رسولُ إحدَى بناته يَدْعوه إلى ابنِها في الموتِ، فقال النبيُّ ﷺ: «ارجِعْ فأخْبِرْها أنَّ لله ما أخَذَ، وله ما أعطَى، وكلُّ شيءٍ عندَه بأجَلٍ مُسَمًّى، فمُرْها فلْتَصْبِرْ ولْتحتَسِب» فأعادتِ الرَّسولَ: أنَّها أقْسَمَتْ لَتَأْتِيَنَّها، فقامَ النبيُّ ﷺ وقامَ معه سَعْدُ بنُ عُبادةَ ومُعاذُ بنُ جبلٍ، فدُفِعَ الصَّبِيُّ إليه ونفسُه تَقَعْقَعُ كأنَّها في شَنٍّ، ففاضَتْ عَيْناه، فقال له سَعْدٌ: يا رسولَ الله! قال: «هذه رحمةٌ جعلها الله في قلوبِ عبادِه، وإنَّما يَرحمُ الله مِن عبادِه الرُّحَماءَ».**

قوله: «**بابُ قولِ الله تبارك وتعالى: ﴿قُلِ ٱدْعُواْ ٱللَّهَ أَوِ ٱدْعُواْ ٱلرَّحْمَٰنَ أَيًّا مَّا تَدْعُواْ فَلَهُ ٱلْأَسْمَآءُ ٱلْحُسْنَىٰ﴾**» ذَكرَ فيه حديثَ جَرير: «لا يَرحمُ الله مَن لا يَرحمُ الناس» وقد تقدَّم شرحه مُستوفًى في كتاب الأدب (٦٠١٣)، وحديثَ أُسامة بن زيد في قصَّة ولد بنت رسول الله ﷺ ورَضيَ عنها، وفيه: ففاضَت عيناه، وفيه: «هذه رحمةٌ جعلها الله تعالى في قلوب عباده، وإنَّما يرحمُ الله من عباده الرُّحَماء» وقد تقدَّم شرحه مُستوفًى في كتاب الجنائز (١٢٨٤).

قال ابن بَطّال: غَرَضه في هذا الباب إثبات الرَّحمَة وهي من صفات الذّات، فالرَّحمن وصفٌ وصَفَ الله تعالى به نفسَه، وهو مُتَضَمِّن لمعنى الرَّحمَة، كما تَضَمَّنَ وصْفُه بأنَّه عالمٌ معنى العِلم، إلى غير ذلك، قال: والمراد برحمتِه: إرادَتُه نَفعَ مَن سَبَقَ في عِلمِه أنَّه يَنفَعه. قال: وأسماؤُه كلّها ترجِع إلى ذات واحدة، وإن دَلَّ كلُّ واحدٍ منها على صِفَةٍ من صفاته يَختَصّ الاسم بالدّلالةِ عليها، وأمّا الرَّحمَة التي جعلها في قلوب عباده فهي من صفات الفعل،

وصَفَها بأنَّه خَلَقَها في قلوب عباده، وهي رِقَّةٌ على المرحوم، وهو سبحانه وتعالى مُنزَّهٌ عن الوصف بذلك، فتُتأوَّلُ بما يَلِيق به.

وقال ابن التِّين: الرَّحمن والرحيم مُشتَقّان من الرَّحمَة، وقيل: هما اسمان من غير اشتقاق، وقيل: يَرجِعان إلى معنى الإرادة، فرحمته: إرادَتُه تَنعيم مَن يرحمُه، وقيل: راجِعان إلى تركه عِقاب مَن يَستَحِقّ العُقوبة.

وقال الحَلِيميّ: معنى الرَّحمن: أنَّه مُزيح العِلَل، لأنَّه لمَّا أمَرَ بعبادَتِه بيَّن حدودها وشُروطها، فبَشَّرَ وأنذَرَ وكَلَّفَ ما تَحمِله بِنْيتُهم، فصارت العِلَل عنهم مُزاحةً، والحُجَج منهم مُنقَطِعَة. قال: ومعنى الرحيم: أنَّه/ المُثِيب على العمل فلا يُضَيِّع لعاملٍ أحسَنَ عملاً، بل ٣٥٩/١٣
يُثيبُ العامل بفَضْلِ رحمته أضعاف عمله.

وقال الخطَّابيُّ: ذهب الجمهور إلى أنَّ «الرَّحمن» مأخوذٌ من الرَّحمَة، مَبنيٌّ على المبالَغة، ومعناه: ذو الرَّحمَة لا نَظِير له فيها، ولذلك لا يُثنَّى ولا يُجمَع، واحتَجَّ له البَيهَقيُّ[1] بحديثِ عبد الرَّحمن بن عَوف، وفيه: «خَلَقتُ الرَّحِم وشَقَقتُ لها اسماً من اسمي»[2]. قلت: وكذا حديث الرَّحمَة الذي اشتَهَرَ بالـمُسَلسَلِ بالأوَّليَّة، أخرجه البخاريّ في «التّاريخ» (٧/ ١٩٤) وأبو داود (٤٩٤١) والتِّرمِذيّ (١٩٢٤) والحاكم (٤/ ١٥٩) من حديث عبد الله بن عَمرو بن العاص بلفظ: «الرَّاحمونَ يرحمهم الرَّحمن» الحديث.

ثمَّ قال الخطَّابيُّ: فالرَّحمن: ذو الرَّحمة الشّاملة للخلقِ. والرحيم: فعيل بمعنى فاعل وهو خاصّ بالمؤمنين، قال تعالى: ﴿وَكَانَ بِٱلْمُؤْمِنِينَ رَحِيمًا﴾ [الأحزاب: ٤٣]، وأورِدَ عن ابن عبَّاس رضي الله عنهما أنَّه قال: الرَّحمن والرحيم اسمان رَقيقان أحدُهما أرَقّ من الآخَر. وعن مُقاتل أنَّه نَقَلَ عن جماعة من التّابعينَ مِثله، وزاد: فالرَّحمن: بمعنى المترحِّم، والرحيم: بمعنى المتعطِّف.

---

(١) في «الأسماء والصفات» (٨١).

(٢) أخرجه أحمد (١٦٨٠) وانظر تمام تخريجه فيه.

ثمَّ قال الخطَّابيُّ: لا معنى لدخولِ الرِّقَّة في شيء من صفات الله تعالى، وكأنَّ المراد بها اللُّطف، ومعناه: الغُمُوض لا الصِّغَر الذي هو من صفات الأجسام. قلت: والحديث المذكور عن ابن عبَّاس لا يَثبُت، لأنَّه من رواية الكَلبيّ عن أبي صالح عنه، والكَلبيّ مَتروك الحديث وكذلك مُقاتِل، ونَقَلَ البَيهَقيُّ عن الحُسَين بن الفضل[1] البَجليِّ أنَّه نَسَبَ راوي حديث ابن عبَّاس إلى التَّصحيف، وقال: إنَّما هو الرَّفيق بالفاءِ، وقَوّاه البَيهَقيُّ بالحديث الذي أخرجه مسلم (٢٥٩٣) عن عائشة مرفوعاً: «إنَّ الله رَفيق يُحِبّ الرِّفق، ويُعطي عليه ما لا يُعطي على العُنف»[2] وأورَدَ له شاهداً (٨٤) من حديث عبد الله بن مُغفَّل، ومن طريق عبد الرَّحمن بن يحيى (٨٥) ثم قال: والرَّحمن خاصّ في التَّسمية عامّ في الفعل، والرحيم عامّ في التَّسمية خاصّ في الفعل.

واستُدِلَّ بهذه الآية على أنَّ مَن حَلَفَ باسمٍ من أسماء الله تعالى كالرَّحمنِ والرحيم انعَقَدَت يمينه، وقد تقدَّم في موضعه[3]، وعلى أنَّ الكافر إذا أقَرَّ بالوَحدانيَّةِ للرَّحمنِ مَثَلاً حُكِمَ بإسلامه، وقد خَصَّ الحَلِيميّ من ذلك ما يَقَع به الاشتراك، كما لو قال الطَّبائعيّ: لا إله إلّا المحيي المميت، فإنَّه لا يكون مُؤمِناً حتَّى يُصرِّح باسمٍ لا تأويل فيه، ولو قال مَن يُنسَب إلى التَّجسيم من اليهود: لا إله إلّا الذي في السماء لم يكن مُؤمِناً كذلك، إلّا إن كان عامّيّاً لا يَفقَه معنى التَّجسيم، فيُكتَفَى منه بذلك، كما في قصَّة الجارية التي سألَها النبيّ ﷺ: «أنتِ مُؤمِنَة؟» قالت: نَعَم، قال: «فأينَ الله؟» قالت: في السماء، فقال: «أعتِقها فإنَّها مُؤمِنَة» وهو حديث صحيح أخرجه مسلم (٥٣٧). وأنَّ مَن قال: لا إله إلّا الرَّحمن حُكِمَ بإسلامِهِ، إلّا إن عُرِفَ أنَّه قال ذلك عِناداً وسَمَّى غيرَ الله رحماناً، كما وَقَعَ لأصحابِ مُسَيلِمَة الكذّاب.

---

(١) تحرفت في (س) إلى: المفضل.

(٢) وأصله في البخاري، سلف برقم (٦٩٢٧).

(٣) في باب (١٢) الحلف بعزة الله وصفاته من كتاب الأيمان والنذور، (٦٦٦١).

قال الحَلِيميّ: ولو قال اليهوديّ: لا إله إلّا الله لم يكن مسلماً حتّى يُقِرّ بأنّه ليس كمِثلِه شيء، ولو قال الوَثَنيّ: لا إله إلّا الله، وكان يَزعُم أنَّ الصَّنَم يُقَرِّبه إلى الله لم يكن مُؤمِناً حتّى يَتَبَرَّأ من عبادة الصَّنَم.

**تنبيهان: أحدهما**: الذي يَظهَر من تَصَرُّف البخاريّ في كتاب التَّوحيد أنّه يَسوق الأحاديث التي وَرَدَت في الصِّفات المقدَّسَة فيُدخِل كلّ حديث منها في باب، ويُؤيِّده بآيةٍ من القرآن، للإشارةِ إلى خروجها عن أخبار الآحاد على طريق التنزُّل في ترك الاحتجاج بها في الاعتقاديّات، وأنَّ مَن أنكَرَها خالَفَ الكتاب والسُّنَّة جميعاً.

وقد أخرج ابن أبي حاتم في كتاب «الردّ على الجَهميَّةِ» بسندٍ صحيح عن سَلّام بن أبي مُطيع ـ وهو شيخ شيوخ البخاريّ ـ أنّه ذكر المُبتَدِعَة فقال: ويلهم ماذا يُنكِرونَ من هذه الأحاديث، والله ما في الحديث شيءٌ إلّا وفي القرآن مِثله، يقول الله تعالى: ﴿إِنَّ ٱللَّهَ سَمِيعٌۢ بَصِيرٌ﴾[الحج: ٧٥] ﴿وَيُحَذِّرُكُمُ ٱللَّهُ نَفۡسَهُۥ﴾[آل عمران: ٢٨] ﴿وَٱلۡأَرۡضُ جَمِيعٗا قَبۡضَتُهُۥ يَوۡمَ ٱلۡقِيَٰمَةِ وَٱلسَّمَٰوَٰتُ مَطۡوِيَّٰتُۢ بِيَمِينِهِۦ﴾[الزمر: ٦٧] ﴿مَا مَنَعَكَ أَن تَسۡجُدَ لِمَا خَلَقۡتُ بِيَدَيَّ﴾[ص: ٧٥] ﴿وَكَلَّمَ ٱللَّهُ مُوسَىٰ تَكۡلِيمٗا﴾[النساء: ١٦٤] ﴿ٱلرَّحۡمَٰنُ عَلَى ٱلۡعَرۡشِ ٱسۡتَوَىٰ﴾[طه: ٥] ونحو ذلك، فلم يزل ـ أي: سَلّام بن أبي مُطيع ـ يَذكُر الآيات من العصر إلى غُروب الشمس، وكأنّه لَمَّحَ في/ هذه التَّرجمة بهذه الآية إلى ما وَرَدَ في سبب نزولها، وهو ٣٦٠/١٣ ما أخرجه ابن مَرْدويه بسندٍ ضعيف عن ابن عبَّاس[1] أنَّ المشركينَ سَمِعوا رسول الله ﷺ يَدعُو: يا الله يا رحمَن، فقالوا: كان محمَّدٌ يَأمُرنا بدعاءِ إلهٍ واحد وهو يَدعو إلهَينِ، فنَزَلَت. وأخرج عن عائشة بسندٍ آخَر نحوه.

**الثّاني**: قوله في السَّنَد الأوَّل: حدَّثنا محمَّد، كذا للأكثرِ، قال الكِرْمانيُّ تَبعاً لأبي عليّ الجَيَّانيّ: هو إمّا ابن سَلَام وإمّا ابن المثنَّى. انتهى، وقد وَقَعَ التَّصريح بأنّه ابن سَلَامٍ في رواية أبي ذرٍّ عن شيوخه، فتَعيَّنَ الجَزم به كما صَنَعَ المِزّيُّ في «الأطراف»، فإنّه قال: (خ) عن

(١) وأخرجه الطبري أيضاً ١٥/ ١٨٢.

محمَّد وهو ابن سَلَامٍ. قلت: ويُؤيِّده أنَّه عَبَّرَ بقوله: أخبرنا أبو معاوية، ولو كان ابنَ المثنَّى لقال: حدَّثنا، لما عُرِفَ من عادة كلٍّ منهما، والله أعلم.

## ٣- باب قول الله تعالى:

﴿إِنَّ ٱللَّهَ هُوَ ٱلرَّزَّاقُ ذُو ٱلْقُوَّةِ ٱلْمَتِينُ﴾ [الذاريات: ٥٨]

**٧٣٧٨- حدَّثنا عَبْدانُ، عن أبي حمزةَ، عن الأعمَشِ، عن سعيدِ بنِ جُبَيرٍ، عن أبي عبدِ الرَّحمنِ السُّلَميِّ، عن أبي موسى الأشعَريِّ، قال: قال النبيُّ ﷺ: «ما أحدٌ أصبرُ على أذًى سَمِعَه منَ الله، يَدْعونَ له الولدَ، ثمَّ يُعافيهم ويَرْزُقُهُم».**

قوله: «بابُ قولِ الله تعالى: ﴿إِنَّ ٱللَّهَ هُوَ ٱلرَّزَّاقُ ذُو ٱلْقُوَّةِ ٱلْمَتِينُ﴾» كذا لأبي ذرٍّ والأَصِيليّ والحفصَويّ، على وَفْق القراءَة المشهورة، وكذا هو عند النَّسَفيّ، وعليه جَرَى الإسماعيليّ، ووَقَعَ في رواية القابِسيّ: «إنّي أنا الرَّزّاق...» إلى آخره، وعليه جَرَى ابن بَطّال وتَبِعَه ابن المُنيِّر والكِرْمانيّ، وجَزَمَ به الصَّغانيّ، وزَعَمَ أنَّ الذي وَقَعَ عند أبي ذرٍّ وغيره من تغييرهم؛ لظنِّهم أنَّه خِلَاف القراءَة، قال: وقد ثَبَتَ ذلك قراءَةً عن ابن مسعود. قلت: وذَكَر أنَّ النبيّ ﷺ أقرَأه كذلك، كما أخرجه أحمد (٣٧٤١) وأصحاب السُّنَن[1]، وصَحَّحَه الحاكم (٢/ ٢٣٤) من طريق عبد الرَّحمن بن يزيد النَّخَعيّ، عن ابن مسعود قال: أقرَأني رسول الله ﷺ... فذكره، قال أهل التَّفسير: المعنى في وصفه بالقوَّةِ: أنَّه القادر البليغُ الاقتدارِ على كلِّ شيء.

قوله: «عن أبي حمزة» بالمهمَلةِ والزّاي: هو السُّكَّريّ، وفي السَّنَد ثلاثة من التّابعينَ في نَسَقٍ كلُّهم كوفيّونَ.

قوله: «ما أحدٌ أصبَرُ على أذًى سَمِعَه من الله...» الحديث، تقدَّم شرحه في كتاب الأدب (٦٠٩٩)، والغرض منه قوله هنا: «ويَرزُقهم».

---

(١) أبو داود (٣٩٩٣)، والترمذي (٢٩٤٠)، والنسائي في «الكبرى» (٧٦٦٠) و(١١٤٦٣).

وقوله: «يَدْعونَ» بسكونِ الدّال، وجاءَ بتشديدها، قال ابن بَطّال: تَضَمَّنَ هذا الباب صِفَتَينِ لله تعالى: صِفَة ذات، وصِفَة فعل، فالرِّزق فعلٌ من أفعاله تعالى فهو من صفات فعله، لأنَّ رازِقًا يقتضي مرزوقاً، والله سبحانه وتعالى كان ولا مرزوق، وكلُّ ما لم يكن ثمَّ كان فهو مُحدَثٌ، والله سبحانه موصوفٌ بأنَّه الرَّزّاق، ووَصَفَ نفسه بذلك قبل خَلْق الخلق، بمعنى أنَّه سَيَرزُقُ إذا خَلَقَ المرزوقِين، والقوَّةُ من صفات الذّات وهي بمعنى القُدرة، ولم يزل سبحانه وتعالى ذا قوَّة وقُدرة، ولم تَزَل قُدرَته موجودةً قائمة به موجِبةً له حُكْم القادرينَ.

والمتين بمعنى القويّ، وهو في اللُّغة الثّابِت الصَّحيح، وقال البَيهَقيُّ: القويُّ: التّامّ القُدرة لا يُنسَب إليه عَجزٌ في حالة من الأحوال، ويَرجِع معناه إلى القُدرة، والقادر: هو الذي له القُدرة الشّاملة، والقُدرةُ صِفَةٌ له قائمةٌ بذاته، والمقتَدِر: هو التّامّ القُدرة الذي لا يَمتَنِع عليه شيء.

وفي الحديث رَدٌّ على مَن قال: إنَّه قادرٌ بنفسِه لا بقُدرةٍ، لأنَّ القوَّة بمعنى القُدرة، وقد قال تعالى: ﴿ذُو ٱلْقُوَّةِ﴾ وزَعَمَ المعتَزِليّ أنَّ المراد بقوله: ذو القوَّة: الشَّديد القوَّة، والمعنى في وصفه بالقوَّةِ والمتانة: أنَّه القادر البليغ الاقتدار، فجَرَى على طريقتهم في أنَّ القُدرة صفة نفسيَّة، خِلَافاً لقولِ أهل السُّنَّة أنَّها صِفَة قائمة به مُتعلِّقة بكلِّ مقدُور.

وقال غيره: كَون القُدرة قديمةً وإفاضَة/ الرِّزق حادثةً لا يتنافَيان، لأنَّ الحادث هو ٣٦١/١٣
التَّعَلُّق، وكَونه رَزَقَ المخلوق بعد وجوده لا يَستَلزِم التغيُّر فيه، لأنَّ التغيُّر في التَّعَلُّق، فإنَّ قُدرَته لم تكن مُتعلِّقة بإعطاءِ الرِّزق بل بكَونِه سَيَقَعُ، ثمَّ لمَّا وَقَعَ تَعلَّقَت به من غير أن تَتَغيَّر الصِّفة في نفس الأمر.

ومن ثَمَّ نَشَأ الاختلاف: هل القُدرةُ من صفات الذّات أو من صفات الأفعال؟ فمَن نَظَرَ في القُدرة إلى الاقتدار على إيجاد الرِّزق قال: هي صِفَة ذاتٍ قديمة، ومَن نَظَرَ إلى تَعلُّق القُدرة قال: هي صِفَة فعلٍ حادثة، ولا استحالةَ في ذلك في الصِّفات الفعليَّة والإضافيَّة بخِلَاف الذّاتيَّة.

وقوله في الحديث: «أصبَر» أفعَلُ تفضيل من الصَّبر، ومن أسمائه الحُسنَى سبحانه وتعالى: الصَّبور، ومعناه: الذي لا يُعاجِل العُصاةَ بالعُقوبة، وهو قريبٌ من معنى الحليم، والحليم أبلَغ في السَّلامة من العُقوبة، والمراد بالأذَى: أذَى رُسُله وصالحي عباده، لاستحالةِ تَعلُّق أذَى المخلوقينَ به، لكَونِه صِفَةَ نَقصٍ وهو مُنزَّهٌ عن كلّ نَقص، ولا يُؤَخِّر النِّقمَة قَهراً بل تَفَضُّلاً، وتَكذيبُ الرُّسُل في نَفي الصّاحبة والولد عن الله أذًى لهم، فأُضيفَ الأذَى لله تعالى للمُبالَغةِ في الإنكار عليهم والاستعظام لمَقالتهم، ومنه قوله تعالى: ﴿إِنَّ ٱلَّذِينَ يُؤْذُونَ ٱللَّهَ وَرَسُولَهُۥ لَعَنَهُمُ ٱللَّهُ فِى ٱلدُّنْيَا وَٱلْـَٔاخِرَةِ﴾ [الأحزاب: ٥٧] فإنَّ معناه يُؤذونَ أولياء الله وأولياء رسوله، فأُقيم المضاف مَقام المضاف إليه.

قال ابن المنيِّر: وجه مُطابَقة الآية للحديث اشتمالُه على صِفَتَي الرِّزق والقوَّة الدّالَّة على القُدرة، أمّا الرِّزق فواضح من قوله: «ويَرْزُقهم» وأمّا القوَّة فمن قوله: «أصبَر» فإنَّ فيه إشارةً إلى القُدرة على الإحسان إليهم مع إساءَتهم، بخِلَاف طَبْع البشر، فإنَّه لا يَقدِر على الإحسان إلى المُسيء إلّا من جِهَة تَكلُّفه ذلك شَرعاً، وسبب ذلك أنَّ خَوف الفَوت يَحمِله على المُسارَعَة إلى المُكافَأة بالعُقوبة، والله سبحانه وتعالى قادرٌ على ذلك حالاً ومَآلاً لا يُعجِزُه شيءٌ ولا يَفوتُه.

## ٤ - باب قول الله تعالى:

﴿عَٰلِمُ ٱلْغَيْبِ فَلَا يُظْهِرُ عَلَىٰ غَيْبِهِۦٓ أَحَدًا﴾ [الجن: ٢٦]

و﴿إِنَّ ٱللَّهَ عِندَهُۥ عِلْمُ ٱلسَّاعَةِ﴾ [لقمان: ٣٤] و﴿أَنزَلَهُۥ بِعِلْمِهِۦ﴾ [النساء: ١٦٦]

﴿وَمَا تَحْمِلُ مِنْ أُنثَىٰ وَلَا تَضَعُ إِلَّا بِعِلْمِهِۦ﴾ [فاطر: ١١] ﴿إِلَيْهِ يُرَدُّ عِلْمُ ٱلسَّاعَةِ﴾ [فصلت: ٤٧].

**قال يحيى: الظّاهرُ على كلِّ شيءٍ عِلْماً، والباطنُ على كلِّ شيءٍ عِلْماً.**

**٧٣٧٩- حدَّثنا خالدُ بنُ مَخْلَدٍ، حدَّثنا سليمانُ بنُ بلالٍ، حدَّثني عبدُ الله بنُ دِينارٍ، عن ابنِ عمرَ رضي الله عنهما، عن النبيِّ ﷺ، قال: «مفاتيحُ الغَيْبِ خمسٌ لا يَعلَمُها إلا الله: لا يَعلَمُ ما تَغِيضُ الأرحامُ إلّا الله، ولا يَعلَمُ ما في غَدٍ إلّا الله، ولا يَعلَمُ متى يَأْتي المطرُ أحدٌ إلّا الله، ولا**

تَدْري نفسٌ بأيِّ أرضٍ تموتُ إلا الله، ولا يَعلَمُ متى تقوم السّاعةُ إلّا الله».

قوله: «بابُ قولِ الله تعالى: ﴿عَـٰلِمُ ٱلْغَيْبِ فَلَا يُظْهِرُ عَلَىٰ غَيْبِهِۦٓ أَحَدًا﴾[الجن: ٢٦] و﴿إِنَّ ٱللَّهَ عِندَهُۥ عِلْمُ ٱلسَّاعَةِ﴾ [لقمان: ٣٤] و﴿أَنزَلَهُۥ بِعِلْمِهِۦ﴾[النساء: ١٦٦] ﴿وَمَا تَحْمِلُ مِنْ أُنثَىٰ وَلَا تَضَعُ إِلَّا بِعِلْمِهِۦ﴾ [فاطر: ١١] ﴿إِلَيْهِ يُرَدُّ عِلْمُ ٱلسَّاعَةِ﴾ [فصلت: ٤٧]» أمّا الآية الأولى فسيأتي شيءٌ من الكلام عليها في آخر/ شرحه. ٣٦٢/١٣

وأمّا الآية الثّانية فمضى الكلام عليها في تفسير سورة لُقمان عند شرح حديث ابن عمر (٤٧٧٨) المذكور هنا.

وأمّا الآية الثّالثة فمن الحُجَج البيِّنة في إثبات العلم لله، وحَرَّفَه المعتَزِليّ نُصرةً لـمَذهَبِه، فقال: أنزَلَه مُلتَبِساً بعِلمِه الخاصّ، وهو تَأليفه على نَظمٍ وأُسلوبٍ يَعجِز عنه كلُّ بليغ. وتُعقِّبَ بأنَّ نَظم العِبارات ليس هو نفس العلم القديم، بل دالٌّ عليه، ولا ضَرورةَ تُحوِجُ إلى الحمل على غير الحقيقة التي هي الإخبار عن عِلم الله الحقيقيّ، وهو من صفات ذاته. وقال المعتَزِليّ أيضاً: أنزَلَه بعِلمِه وهو عالمٌ. فأوَّلَ عِلمه بعالمٍ فِراراً من إثبات العلم له مع تصريح الآية به، وقد قال تعالى: ﴿وَلَا يُحِيطُونَ بِشَىْءٍ مِّنْ عِلْمِهِۦٓ إِلَّا بِمَا شَآءَ﴾[البقرة: ٢٥٥] وتقدَّم في قصَّة موسى والخَضِر (٤٧٢٧): «ما عِلمي وعِلمُك في عِلم الله» ووَقَعَ حديث الاستخارة الماضي في الدَّعَوات (٦٣٨٢): «اللهُمَّ إنّي أستَخيرُك بعِلمِك».

وأمّا الآية الرَّابعة فهي كالأُولى في إثبات العِلم وأصرَح، وقال المعتَزِليّ: قوله: «بعِلمِهِ» في موضع الحال، أي: إلّا[1] معلومة بعِلمِهِ. فتَعَسَّفَ فيما أوَّلَ، وعَدَلَ عن الظّاهر بغيرِ موجِب.

وأمّا الآية الخامسَة فقال الطَّبَريُّ: معناها: لا يَعلَم متى وقتُ قيامها غيرُه، فعلى هذا فالتَّقدير: إليه يُردُّ عِلمُ وقتِ السّاعة.

قال ابن بَطّال: في هذه الآيات إثبات عِلم الله تعالى وهو من صفات ذاته، خِلَافاً لمن قال:

---

(١) في (ع) و (س): لا، والمثبت من (أ).

إنَّه عالمٌ بلا عِلم، ثمَّ إذا ثَبَتَ أنَّ عِلمه قديمٌ وَجَبَ تَعلُّقه بكلِّ معلومٍ على حقيقَته بدلالةِ هذه الآيات، وبهذا التَّقدير[١] يُردّ عليهم في القُدرة والقوَّة والحياة وغيرها.

وقال غيره: ثَبَتَ أنَّ الله مُريدٌ بدليلِ تخصيص الـمُمكِنات بوجودِ ما وُجِدَ منها بَدَلاً من عَدمه، وعَدَمِ المعدوم منها بَدَلاً من وجوده، ثمَّ إمّا أن يكون فعله لها بصِفَةٍ يَصِحّ منه بها التَّخصيص والتَّقديم والتَّأخير أوْ لا، والثّاني: لو كان فاعلاً لها لا بالصِّفةِ المذكورة، لَزِمَ صُدور الـمُمكِنات عنه صُدوراً واحداً بغيرِ تقديم وتَأخير ولا تَطوير، ولَكانَ يَلزَم قِدَمُها ضَرورةَ استحالةِ تَخلُّف المقتَضى على مُقتَضاه الذّاتيّ، فيَلزَم كَون الـمُمكِن واجباً، والحادث[٢] قديماً وهو مُحال، فثَبَتَ أنَّه فاعلٌ بصِفَةٍ يَصِحّ منه بها التَّقديم والتَّأخير، فهذا بُرهان المعقول.

وأمّا بُرهان المنقول فآيٌ من القرآن كثيرة، كقوله تعالى: ﴿إِنَّ رَبَّكَ فَعَّالٌ لِّمَا يُرِيدُ﴾ [هود:١٠٧]، ثمَّ الفاعل للمَصنوعات بخلقِه بالاختيار يكون مُتَّصِفاً بالعلمِ والقُدرة، لأنَّ الإرادة وهي الاختيار مشروطَةٌ بالعلمِ بالمراد، ووجود المشروط بدون شرطه مُحال، ولأنَّ المختار للشيءِ إن كان غيره قادراً عليه تَعَذَّرَ عليه صُدورُ مُختاره ومُراده، ولمَّا شوهِدَت المصنوعات صَدَرَت عن فاعلها المختار من غير تَعَذُّرٍ، عُلِم قطعاً[٣] أنَّه قادر على إيجادها، وسيأتي مزيد الكلام في الإرادة في باب «المشيئة والإرادة» بعد نَيِّفٍ وعِشرينَ باباً[٤].

وقال البَيهَقيُّ بعد أن ذكر الآيات المذكورةَ في الباب وغيرها ممَّا هو في معناها: كان أبو إسحاق الإسفَراييني يقول: معنى العليم: تعميم[٥] المعلومات، ومعنى الـخَبير: يَعلَم ما كان قبل أن يكون، ومعنى الشَّهيد: يَعلَم الغائب كما يَعلَم الحاضر، ومعنى المحصي: لا تَشغَله الكَثْرَة

---

(١) في (س): التقرير.

(٢) في (أ): والحادثات.

(٣) تحرَّفت في (س) إلى: علمنا.

(٤) باب رقم(٣١).

(٥) تحرَّفت في (س) إلى: يعلم.

عن العلم، وساقَ (٧٣) عن ابن عبَّاس في قوله تعالى: ﴿يَعْلَمُ ٱلسِّرَّ وَأَخْفَى﴾ [طه: ٧] قال: يَعلَم ما أسَرَّ العبد في نفسه وما أُخفِي عنه ممَّا سَيفعَلُه قبل أن يَفعَله، و(٢٣٨) من وجه آخَر عن ابن عبَّاس قال: يَعلَم السِّرّ الذي في نفسك ويَعلَم ما سَتَعمَلُ غَداً.

**قوله: «قال يحيى: الظّاهرُ على كلِّ شيء عِلماً، والباطنُ على كلِّ شيء عِلماً»** يحيى هذا: هو ابن زياد الفَرّاء النَّحْويّ المشهور، ذكر ذلك في كتاب «معاني القرآن» له. وقال غيره: معنى الظّاهر بالأدلة[1] الباطن العالم بظَواهر الأشياء وبَواطِنها، وقيل: الظّاهر بالأدلَّةِ الباطن بذاته، وقيل: الظّاهر بالعقلِ الباطن بالحِسّ، وقيل: معنى الظّاهر العالي على كلِّ شيء، لأنَّ مَن غَلَبَ على شيء ظَهَرَ عليه وعَلاه، والباطن الذي بَطَنَ كلَّ شيء، أي: عَلِم باطنه.

وشَمِلَ قولُه ـ أي ـ: «كلّ شيء» عِلْمَ ما كان وما سيكونُ على سبيل الإجمال والتَّفصيل، لأنَّ خالق المخلوقات كلِّها بالاختيار مُتَّصِفٌ بالعلمِ بهم والاقتدارِ عليهم.

أمّا أوَّلاً: فلأنَّ الاختيار مشروط بالعلم، ولا يُوجَد المشروط/ دون شرطه. وأمّا ثانياً: فلأنَّ ٣٦٣/١٣
المختار للشيءِ لو كان غيرَ قادرٍ عليه لَتعَذَّرَ مُرادُه، وقد وُجِدَت بغيرِ تَعَذُّر فدَلَّ على أنَّه قادرٌ على إيجادها، وإذا تَقرَّرَ ذلك لم يتَخَصَّص عِلمُه في تَعلُّقه بمعلومٍ دون معلوم؛ لوجوبِ قِدَمه المنافي لقَبُولِ التَّخصيص، فثَبَتَ أنَّه يَعلَم الكلّيّات لأنَّها معلومات، والجُزئيّات لأنَّها معلوماتٌ أيضاً، ولأنَّه مُريد لإيجادِ الجُزئيّات، والإرادة للشيءِ المُعيَّن إثباتاً ونَفياً مشروطَةٌ بالعلمِ بذلك المراد الجُزئيّ، فيَعلَم المرئيّات للرَّائينَ ورُؤيَتهم لها على الوجه الخاصّ، وكذا المسمُوعات وسائر المُدرَكات؛ لما عُلِمَ ضَرورةً من وجوب الكمال له، وأضدادُ هذه الصِّفات نَقصٌ، والنَّقص مُمتَنِع عليه سبحانه وتعالى، وهذا القَدْر كافٍ من الأدلَّة العقليَّة.

وضَلَّ مَن زَعَمَ من الفلاسفة أنَّه سبحانه وتعالى يَعلَم الجُزئيّات على الوجه الكلّيّ لا الجُزئيّ، واحتَجّوا بأُمورٍ فاسِدَة، منها: أنَّ ذلك يُؤَدّي إلى مُحالٍ وهو تَغيُّر العلم، فإنَّ الجُزئيّات زمانيَّة

(١) لفظة «بالأدلة» سقطت من (س).

تَتَغيَّر بتَغيُّرِ الزَّمان والأحوال، والعلمُ تابع للمعلومات في الثَّبات والتغيُّر، فيَلزَم تَغيُّر عِلمِه، والعلم قائم بذاته فيكون محلًّا للحوادثِ وهو مُحال. والجواب: أنَّ التغيُّر إنَّما وَقَعَ في الأحوال الإضافيَّة، وهذا مِثلُ رجلٍ قامَ عن يمين الإسطوانة ثمَّ عن يَسارها، ثمَّ أمامها ثمَّ خَلفها، فالرجل هو الذي يَتغيَّر، والأُسطُوانة بحالِها، فالله سبحانه وتعالى عالم بما كنَّا عليه أمس وبما نحنُ عليه الآن وبما نكون عليه غَداً، وليس هذا خَبَراً عن تَغيُّر عِلمه، بل التغيُّر جارٍ على أحوالنا، وهو عالمٌ في جميع الأحوال على حَدٍّ واحد.

وأمّا السَّمعيَّة فالقرآن العظيم طافحٌ بما ذَكَرناه، مِثل قوله تعالى: ﴿قَدْ أَحَاطَ بِكُلِّ شَيْءٍ عِلْمًا﴾[الطلاق:١٢]،وقال: ﴿لَا يَعْزُبُ عَنْهُ مِثْقَالُ ذَرَّةٍ فِي السَّمَاوَاتِ وَلَا فِي الْأَرْضِ وَلَا أَصْغَرُ مِن ذَٰلِكَ وَلَا أَكْبَرُ﴾[سبأ:٣]، وقال تعالى: ﴿إِلَيْهِ يُرَدُّ عِلْمُ السَّاعَةِ وَمَا تَخْرُجُ مِن ثَمَرَاتٍ مِّنْ أَكْمَامِهَا وَمَا تَحْمِلُ مِنْ أُنثَىٰ وَلَا تَضَعُ إِلَّا بِعِلْمِهِ﴾[فصلت:٤٧]، وقوله تعالى: ﴿وَعِندَهُ مَفَاتِحُ الْغَيْبِ لَا يَعْلَمُهَا إِلَّا هُوَ وَيَعْلَمُ مَا فِي الْبَرِّ وَالْبَحْرِ وَمَا تَسْقُطُ مِن وَرَقَةٍ إِلَّا يَعْلَمُهَا وَلَا حَبَّةٍ فِي ظُلُمَاتِ الْأَرْضِ وَلَا رَطْبٍ وَلَا يَابِسٍ إِلَّا فِي كِتَابٍ مُّبِينٍ﴾ [الأنعام: ٥٩]، ولهذه النُّكتَة أورَدَ المصنِّف حديث ابن عمر في مفاتيح الغَيب، وقد تقدَّم شرحه في كتاب التَّفسير (٤٧٧٨).

ثمَّ ذكر حديث عائشة مُختصَراً.

**٧٣٨٠- حدَّثنا محمَّدُ بنُ يوسُفَ، حدَّثنا سفيانُ، عن إسماعيلَ، عن الشَّعْبيِّ، عن مسروقٍ، عن عائشةَ رضي الله عنها، قالت: مَن حَدَّثَكَ أنَّ محمَّداً ﷺ رَأى رَبَّه فقد كَذَبَ، وهو يقولُ: ﴿لَّا تُدْرِكُهُ الْأَبْصَارُ﴾ [الأنعام: ١٠٣]، ومَن حَدَّثَكَ أنَّه يَعلَم الغَيْبَ، فقد كَذَبَ، وهو يقولُ: «لا يَعلَم الغَيْبَ إلّا الله».**

وقوله فيه: «ومَن حَدَّثَك أنَّه يَعلَم الغَيب فقد كذَبَ، وهو يقول: لا يَعلَم الغَيْب إلّا الله» كذا وَقَعَ في هذه الرِّواية عن محمَّد بن يوسف وهو الفِريابيّ، عن سفيان وهو الثَّوْريّ، عن إسماعيل وهو ابن أبي خالد. وقد تقدَّم في تفسير سورة النَّجم (٤٨٥٥) من طريق وكيع عن إسماعيل بلفظ: ومَن حَدَّثَك أنَّه يَعلَم ما في غَد فقد كذَبَ، ثمَّ قرأت: ﴿وَمَا تَدْرِي نَفْسٌ مَّاذَا

تَكْسِبُ غَدًا﴾ [لقمان: ٣٤]، وذِكْر هذه الآية أنسَبُ في هذا الباب لموافَقَتِه حديث ابن عمر الذي قبله، لكنَّه جَرَى على عادته التي أكثرَ منها من اختيار الإشارة على صريح العِبارة.

وتقدَّم شرح ما يَتعلَّق بالرُّؤيةِ في تفسير سورة النَّجم، وما يَتعلَّق بعِلمِ الغَيب في تفسير سورة لُقمان (٤٧٧٨)، وتقدَّم في تفسير سورة المائدة (٤٦١٢) بهذا السَّنَد: مَن حَدَّثَك أنَّ محمَّداً كَتَمَ شيئاً، وأحَلتُ بشرحِه على كتاب التَّوحيد، وسأذكرُه إن شاءَ الله تعالى في باب: ﴿يَٰٓأَيُّهَا ٱلرَّسُولُ بَلِّغْ مَآ أُنزِلَ إِلَيْكَ مِن رَّبِّكَ﴾[1] [المائدة: ٦٧].

ونَقَلَ ابن التِّين عن الدَّاوُوديّ قال: قوله في هذا الطَّريق: مَن حَدَّثَك أنَّ محمَّداً يَعلَم الغَيب، ما أظنّه محفوظاً، وما أحدٌ يَدَّعي أنَّ رسول الله ﷺ كان يَعلَم من الغَيب إلّا ما عُلِّمَ. انتهى، وليس في الطَّريق المذكورة هنا التَّصريح بذِكر محمَّد ﷺ، وإنَّما وَقَعَ فيه بلفظ: مَن حَدَّثَك أنَّه يَعلَم، وأظنّه بنى على أنَّ الضَّمير في قول عائشة: «مَن حَدَّثَك» أنَّه لمحمَّدٍ ﷺ، لتَقَدُّمِ ذِكره في الذي قبله حيثُ قالت: مَن حَدَّثَك أنَّ محمَّداً رأى ربّه، ثمَّ قالت: ومَن حَدَّثَك أنَّه يَعلَم ما في غَد[2]، ويُعكِّر عليه أنَّه وَقَعَ في رواية إبراهيم النَّخَعيِّ عن مسروق عن عائشة قالت: ثلاثٌ مَن قال واحدةً منهنَّ فقد أعظم على الله الفِرية: مَن زَعَمَ أنَّه يَعلَمُ ما في غَد... الحديث، أخرجه/ النَّسائيُّ (ك١١٠٨٢)، وظاهر هذا السّياق أنَّ الضَّمير ٣٦٤/١٣
للزّاعِم، ولكن وَرَدَ التَّصريح بأنَّه لمحمَّدٍ ﷺ فيما أخرجه ابن خُزَيمةَ (٢/ ٥٥٤) وابن حِبّان (٦٠) من طريق عبد ربّه بن سعيد عن داود بن أبي هِند عن الشَّعْبيّ بلفظ: أعظمَ الفِريةَ على الله مَن قال: إنَّ محمَّداً رأى ربّه، وإنَّ محمَّداً كَتَمَ شيئاً من الوحي، وإنَّ محمَّداً يَعلَم ما في غَد. وهو عند مسلم (١٧٧/ ٢٨٧) من طريق إسماعيل بن إبراهيم عن داود، وسياقُه أتمّ، ولكن قال فيه: ومَن زَعَمَ أنَّه يُخبِر بما يكون في غَد. هكذا بالضَّمير، كما في رواية إسماعيل معطوفاً على: مَن زَعَمَ أنَّ رسول الله ﷺ كَتَمَ شيئاً.

---

(١) باب رقم (٤٦).

(٢) الرواية هنا في هذا الباب: أنه يعلم الغيب، ولعله سبق قلم، والله أعلم.

وما ادَّعاه من النَّفي مُتَعقَّبٌ، فإنَّ بعض مَن لم يَرسَخ في الإيمان كان يَظُنّ ذلك، حتَّى كان يَرَى أنَّ صِحَّة النبوَّة تَستَلزِم اطِّلاع النبيّ ﷺ على جميع المُغيَّبات، كما وَقَعَ في «المغازي» لابنِ إسحاق: أنَّ ناقة النبيّ ﷺ ضَلَّت، فقال زيد بن اللَّصيت ـ بصادٍ مُهمَلة وآخره مُثنّاة وزن عظيم ـ : يَزعُم محمَّد أنَّه نبيّ ويُخبِركم عن خبر السماء وهو لا يَدري أينَ ناقَته، فقال النبيّ ﷺ: «إنَّ رجلاً يقول كذا وكذا، وإنّي والله لا أعلَم إلّا ما عَلَّمَني الله، وقد دَلَّني الله عليها، وهي في شِعْب كذا قد حَبَسَتها شَجَرة» فذهبوا فجاؤوه بها، فأعلَمَ النبيُّ ﷺ أنَّه لا يَعلَم من الغَيب إلّا ما عَلَّمَه الله، وهو مُطابِق لقولِه تعالى: ﴿فَلَا يُظْهِرُ عَلَىٰ غَيْبِهِۦٓ أَحَدًا ﴿٢٦﴾ إِلَّا مَنِ ٱرْتَضَىٰ مِن رَّسُولٍ﴾ الآية [الجن: ٢٦ – ٢٧].

وقد اختُلِفَ في المراد بالغَيبِ فيها؛ فقيلَ: هو على عُمُومه، وقيل: ما يَتعلَّق بالوحي خاصَّة، وقيل: ما يَتعلَّق بعِلمِ السّاعة، وهو ضعيف؛ لما تقدَّم في تفسير لُقمان أنَّ عِلم السّاعة ممَّا استَأثَرَ الله بعِلمِه، إلّا إن ذهب قائلُ ذلك إلى أنَّ الاستثناء مُنقَطِع، وقد تقدَّم ما يَتعلَّق بالغَيبِ هناك.

قال الزَّمَخشَريّ: في هذه الآية إبطالُ الكرامات، لأنَّ الذينَ يُضاف إليهم وإن كانوا أولياء مُرتَضَينَ فلَيسوا برُسُلٍ، وقد خَصَّ الله الرُّسُلَ من بين المُرتَضَينَ بالاطِّلاع على الغَيب. وتُعقِّبَ بما تقدَّم.

وقال الإمام فخر الدّين: قوله: ﴿عَلَىٰ غَيْبِهِۦٓ﴾ لفظٌ مُفرَد وليس فيه صيغة عُموم، فيَصِحُّ أن يقال: إنَّ الله لا يُظهِر على غَيبٍ واحدٍ من غُيوبه أحداً إلّا الرُّسُل، فيُحمَل على وقت وقوع القيامة، ويُقوِّيه ذِكرُها عَقِب قوله: ﴿أَقَرِيبٌ مَّا تُوعَدُونَ﴾ [الجن: ٢٥]. وتُعقِّبَ بأنَّ الرُّسُل لم يُظهَروا على ذلك، وقال أيضاً: يجوز أن يكون الاستثناء مُنقَطِعاً، أي: لا يُظهِر على غَيبه المخصوص أحداً لكن مَن ارتَضَى من رسول، فإنَّه يجعل له حَفَظَة.

وقال القاضي البَيضاويّ: يُخصَّصُ الرَّسول بالمَلَكِ في اطِّلاعه على الغَيب، والأولياء يَقَع لهم ذلك بالإلهام.

وقال ابن المنيِّر: دَعوَى الزَّمَخشَريّ عامَّة ودليله خاصّ، فالدَّعوَى امتناع الكرامات كلِّها، والدَّليل يحتمل أن يقال: ليس فيه إلّا نَفي الاطِّلاع على الغَيب بخِلَاف سائر الكرامات. انتهى، وتمامه أن يُقالُ: المراد بالاطِّلاع على الغَيب: عِلم ما سَيَقَعُ قبل أن يَقَع على تَفصيله، فلا يَدخُل في هذا ما يُكشَف لهم من الأُمور الـمُغيَّبة عنهم، وما لا يُخرَق لهم من العادة، كالمشي على الـماء، وقَطْع المسافَة البعيدة في مُدَّة لطيفة، ونحو ذلك.

وقال الطِّيبيُّ: الأقرَب تخصيصُ الاطِّلاع بالظُّهورِ والخَفاء، فإطلاع الله الأنبياءَ على الـمُغيَّب أمكَنُ، ويَدُلّ عليه حَرف الاستعلاء في ﴿عَلَىٰ غَيۡبِهِۦٓ﴾ فضَمَّنَ «يُظهِر» معنى يُطلِع، فلا يُظهِر على غَيبه إظهاراً تامّاً وكَشفاً جَليّاً إلّا لرسولٍ يوحَى إليه، مع مَلَكٍ وحَفَظَة، ولذلك قال: ﴿فَإِنَّهُۥ يَسۡلُكُ مِنۢ بَيۡنِ يَدَيۡهِ وَمِنۡ خَلۡفِهِۦ رَصَدٗا﴾[الجن: ٢٧]، وتعليله بقوله: ﴿لِّيَعۡلَمَ أَن قَدۡ أَبۡلَغُواْ رِسَٰلَٰتِ رَبِّهِمۡ﴾ [الجن: ٢٨]، وأمّا الكرامات فهي من قَبيل التَّلويح واللَّمَحات، ولَيسوا في ذلك كالأنبياء.

وقد جَزَمَ الأُستاذ أبو إسحاق بأنَّ كرامات الأولياء لا تُضاهي ما هو مُعجِزةٌ للأنبياء. وقال أبو بكر بن فُورَك: الأنبياء مأمورونَ بإظهارها، والوَليّ يجب عليه إخفاؤُها، والنبيُّ يَدَّعي ذلك بما يَقطَع به، بخِلَاف الوَليّ، فإنَّه لا يَأمَن الاستدراج.

وفي الآية رَدٌّ على المنجِّمينَ وعلى كلِّ مَن يَدَّعي أنَّه يَطَّلِع على ما سيكونُ من حياةٍ أو موتٍ أو غير ذلك،/ لأنَّه مُكذِّب للقرآنِ، وهم أبعَد شيءٍ من الارتضاءِ مع سَلب صِفَة الرُّسُليَّةِ عنهم. ٣٦٥/١٣

**وقوله في أوَّل حديث ابن عمر: «مفاتيح الغَيب» إلى أن قال: «لا يَعلَم ما تَغيض الأرحام إلّا الله»** وَقَعَ في مُعظَم الرِّوايات: «لا يَعلَم ما في الأرحام إلّا الله»، واختُلِفَ في معنى الزِّيادة والنُّقصان على أقوال: فقيلَ: ما يَنقُص من الخِلقة وما يَزداد فيها، وقيل: ما يَنقُص من التِّسعَة الأشهُر في الحمل، وما يَزداد في النِّفاس إلى السِّتّين، وقيل: ما يَنقُص بظُهورِ

الحيض في الحَبَل بنَقصِ الولد، وما يَزداد على التِّسعَة الأشهُر بقَدرِ ما حاضَت، وقيل: ما يَنقُص في الحمل بانقطاع الحيض، وما يَزداد بدَمِ النِّفاس من بعد الوَضع، وقيل: ما يَنقُص من الأولاد قبلُ، وما يَزداد من الأولاد بعدُ.

وقال الشَّيخ أبو محمَّد بنُ أبي جَمرة نَفَعَ الله به: استَعارَ للغَيبِ: مفاتيح؛ اقتداء بما نَطَقَ به الكتاب العزيز: ﴿وَعِندَهُۥ مَفَاتِحُ ٱلْغَيْبِ﴾ [الأنعام: ٥٩]، وليُقَرِّب الأمر على السّامع، لأنَّ أُمور الغَيب لا يُحصِيها إلّا عالمها، وأقرَبُ الأشياء إلى الاطِّلاع على ما غابَ: الأبواب، والمفاتيح أيسَر الأشياء لفتحِ الباب، فإذا كان أيسَر الأشياء لا يُعرَف موضعها، فما فوقها أحرَى أن لا يُعرَف. قال: والمراد بنَفي العِلم عن الغَيب الحقيقيّ، فإنَّ لبعضِ الغُيوب أسباباً قد يُستَدَلُّ بها عليها، لكن ليس ذلك حقيقيّاً، قال: فلمَّا كان جميع ما في الوجود محصوراً في عِلمه، شَبَّهَه المُصطَفَى بالمخازِنِ واستَعارَ لبابها المِفتاح، وهو كما قال تعالى: ﴿وَإِن مِّن شَيْءٍ إِلَّا عِندَنَا خَزَآئِنُهُۥ﴾ [الحجر: ٢١].

قال: والحِكْمة في جَعْلها خمساً: الإشارة إلى حَصر العَوالم فيها، ففي قوله: ﴿وَمَا تَغِيضُ ٱلْأَرْحَامُ﴾ [الرعد: ٨] إشارة إلى ما يزيد في النَّفس ويَنقُص، وخَصَّ الرَّحِم بالذِّكرِ لكَونِ الأكثر يَعرِفونَها بالعادةِ، ومع ذلك فنَفَى أن يَعرِف أحدٌ حقيقَتها، فغيرها بطريق الأولى.

وفي قوله: «ولا يَعلَم متى يأتي المطر» إشارة إلى أُمور العالَم العُلويّ، وخصَّ المطر مع أنَّ له أسباباً قد تَدُلّ بجَري العادةِ على وقوعه، لكنَّه من غير تَحقيق.

وفي قوله: «ولا تدري نفسٌ بأيِّ أرض تموتُ» إشارة إلى أُمور العالَم السُّفليّ، مع أنَّ عادةَ أكثر الناس أن يموت ببلدِهِ، ولكن ليس ذلك حقيقةً، بل لو ماتَ في بلده لا يَعلَم في أيّ بُقعَة يُدفَن منها ولو كان هناك مَقبَرةٌ لأسلافِهِ، بل قَبرٌ أعَدَّه هو له.

وفي قوله: «ولا يَعلَم ما في غَد إلّا الله» إشارة إلى أنواع الزَّمان وما فيها من الحوادث، وعَبَّرَ بلفظِ «غَد» لتكونَ حقيقَته أقرَبَ الأزمِنَة، وإذا كان مع قُربِه لا يُعلَم حقيقةُ ما يَقَع فيه مع إمكان الأمارة والعلامة، فما بَعُدَ عنه أولى.

وفي قوله: «ولا يَعلَم متى تقوم السّاعة إلّا الله» إشارة إلى علوم الآخِرة، فإنَّ يوم القيامة أوَّلُها، وإذا نُفي عِلمُ الأقرَب انتَفَى عِلمُ ما بعده، فجَمَعَت الآية أنواع الغُيوب، وأزالَت جميع الدَّعاوى الفاسِدَة، وقد بيَّن بقوله تعالى في الآية الأُخرى وهي قوله: ﴿فَلَا يُظْهِرُ عَلَىٰ غَيْبِهِۦٓ أَحَدًا ﴿٢٦﴾ إِلَّا مَنِ ٱرْتَضَىٰ مِن رَّسُولٍ﴾[الجن:٢٦-٢٧] أنَّ الاطِّلاع على شيءٍ من هذه الأُمور لا يكون إلّا بتوقيف[1]، انتهى مُلخَّصاً.

## ٥- باب قولِ الله تعالى: ﴿ٱلسَّلَٰمُ ٱلْمُؤْمِنُ﴾ [الحشر: ٢٣]

**٧٣٨١- حدَّثنا أحمدُ بنُ يونُسَ، حدَّثنا زُهَيرٌ، حدَّثنا مُغِيرةُ، حدَّثنا شَقِيقُ بنُ سَلَمةَ، قال: قال عبدُ الله: كنَّا نُصَلّي خَلْفَ النبيِّ ﷺ فنقولُ: السَّلامُ على الله، فقال النبيُّ ﷺ: «إنَّ الله هو السَّلامُ، ولكنْ قولوا: التَّحِيّاتُ لله والصَّلَواتُ والطَّيِّباتُ، السَّلامُ عليكَ أيُّها النبيُّ ورحمةُ الله وبَرَكاتُه، السَّلامُ علينا وعلى عبادِ الله الصالحينَ، أشهَدُ أنْ لا إلهَ إلّا الله، وأشهَدُ أنَّ محمَّداً عبدُه ورسولُهُ».**

قوله: «بابُ قولِ الله تعالى: ﴿ٱلسَّلَٰمُ ٱلْمُؤْمِنُ﴾» كذا للجميع، وزاد ابن بَطّال: «المُهَيمِن»، وقال: غَرَضه بهذا الباب إثباتُ أسماءٍ/ من أسماء الله تعالى، ثمَّ ذكر بعض ما ٣٦٦/١٣ وَرَدَ في معانيها، وفيما ذكره نَظَر، سَلَّمنا لكنْ وظيفةُ الشّارح بيان وجه تخصيص هذه الأسماء الثَّلاثة بالذِّكرِ دون غيرها، وإفرادِها بتَرجَمةٍ، ويُمكِن أن يكون أرادَ بهذا القَدْر جميعَ الآيات الثَّلاث المذكورة في آخر سورة الحَشر، فإنَّها خُتمَت بقوله تعالى: ﴿لَهُ ٱلْأَسْمَآءُ ٱلْحُسْنَىٰ﴾ [الحشر: ٢٤]، وقد قال في سورة الأعراف: ﴿وَلِلَّهِ ٱلْأَسْمَآءُ ٱلْحُسْنَىٰ فَٱدْعُوهُ بِهَا﴾ [الأعراف: ١٨٠]، فكأنَّه بعد إثبات حقيقة القُدْرة والقوَّة والعِلم، أشارَ إلى أنَّ الصِّفات السَّمعيَّة ليست محصورةً في عَدَد مُعيَّن، بدليلِ الآية المذكورة، أو أرادَ الإشارةَ إلى ذِكر الأسماء التي تَسَمَّى الله تعالى بها وأُطلِقَت مع ذلك على المخلوقين، فالسَّلام ثَبَتَ في القرآن وفي الحديث الصَّحيح أنَّه من أسماء الله تعالى، وقد أُطلِقَ على التَّحيَّة الواقعَة بين المؤمنين،

---

(١) في (ع) و(س): بتوفيق، والمثبت من (أ)، وهي أوجه.

والمؤمن يُطلَق على مَن اتَّصَفَ بالإيمان، وقد وَقَعا معاً من غير تَخلُّل بينهما في الآية المشار إليها، فناسَبَ أن يَذكُرهما في ترجمةٍ واحدة.

وقال أهل العلم: معنى السَّلام في حَقّه سبحانه وتعالى: الذي سَلِمَ المؤمنونَ من عُقوبَته، وكذا في تفسير المؤمن: الذي أمِنَ المؤمنونَ من عُقوبَته، وقيل: السَّلام مَن سَلِمَ من كلِّ نَقص وبَرِئَ من كلِّ آفَةٍ وعَيب، فهي صِفَةٌ سَلبيَّة، وقيل: المسلِّم على عباده لقوله: ﴿سَلَٰمٌ قَوۡلٗا مِّن رَّبّٖ رَّحِيمٖ﴾ [يس: ٥٨]، فهي صِفَةٌ كلاميَّة، وقيل: السَّلام الذي سَلِمَ الخلقُ من ظُلمه، وقيل: منه السَّلامةُ لعبادِه فهي صِفَةٌ فعليَّة، وقيل: المؤمن الذي صَدَّقَ نفسه وصَدَّقَ أولياءَه، وتصديقُه: عِلمُه بأنَّه صادِقٌ وأنَّهم صادِقونَ، وقيل: الموحِّد لنفسِهِ، وقيل: خالق الأمن، وقيل: واهب الأمن، وقيل: خالق الطُّمَأنينَةِ في القلوب.

وأمّا «المُهَيمِن» فإن ثَبَتَ في الرِّواية فقد تقدَّم ما فيه في التَّفسير، وممَّا يُستَفاد أنَّ ابن قُتَيبة ومَن تَبِعَه كالخطَّابيِّ زَعَموا أنَّه مُفَيعِل من الأمن، قُلِبَت الهمز هاء، وقد تَعقَّبَ ذلك إمامُ الحرمَين، ونَقَلَ إجماعَ العلماء على أنَّ أسماء الله لا تُصَغَّرُ، ونَقَلَ البَيهَقيُّ عن الحَليميّ: أنَّ المُهَيمِن معناه: الذي لا يَنقصُ الطّائعَ من ثوابه شيئاً ولو كَثُرَ، ولا يزيد العاصي عِقاباً على ما يَستَحِقّه، لأنَّه لا يجوز عليه الكذب، وقد سَمَّى الثَّواب والعِقاب جزاء، وله أن يَتَفَضَّل بزيادةِ الثَّواب ويَعفو عن كثيرٍ من العِقاب.

قال البيهقيُّ: هذا شرح قولِ أهل التَّفسير في المُهَيمِن أنَّه الأمين، ثمَّ ساقَ[1] من طريق التَّميميّ[2] عن ابن عبَّاس في قوله: «مُهَيمِناً عليه» قال: مُؤتَمَناً، ومن طريق عليّ بن أبي طَلْحة عن ابن عبَّاس: المُهَيمِن: الأمين، ومن طريق مجاهد قال: المُهَيمِن: الشّاهد. وقيل: المُهَيمِن: الرَّقيب على الشيء والحافظ له، وقيل: الهَيمَنة: القيام على الشيء، قال الشّاعر:

---

(١) في «الأسماء والصفات» له (١٠٨-١١٠).

(٢) تحرَّفت في (ع) و(س) إلى: التّيمي، والمثبت من (أ) على الصواب، والتميمي هذا الذي يحدّث في التفسير اسمه: أَرْبَدة، ويقال: أرْبد، كان يجالس ابن عباس، ولم يرو عنه غير أبي إسحاق السبيعي، ولم يوثقه غير ابن حبان والعجلي، فهو في عداد المجهولين. انظر ترجمة أربدة من «تهذيب الكمال» ٢/ ٣١٠.

ألا إنَّ خـيرَ النـاسِ بعـد نبيّـه مُهَيمِنُـهُ التّاليـهِ في العُـرْفِ والنُّكْـرِ

يريد القائمَ على الناس بعده بالرِّعايةِ لهم. انتهى، ويَصِحّ أن يريد الأمين عليهم، فيوافق ما تقدَّمَ.

ثم ذَكَر حديث ابن مسعود في التَّشهُّد.

وسنده كلّه كوفيّونَ، وأحمد بن يونس: هو ابن عبد الله بن يونس اليَرْبُوعيّ نُسِبَ لجدِّه، وزُهَير: هو ابن معاوية الجُعْفيُّ، ومُغِيرة: هو ابن مِقسَم الضَّبِّيّ، وشَقِيق بن سَلَمةَ: هو أبو وائل مشهور بكُنيَتِه وباسمِه معاً. وقد أخرجه أبو نُعَيم في «المستخرَج» من طريق أحمد بن يحيى الحُلْوانيّ عن أحمد بن يونس فقال: حدَّثنا زُهَير بن معاوية حدَّثنا مُغيرة الضَّبّيّ، وساقَ المتن مِثلَه سواء، وضاقَ على الإسماعيليّ مَخرَجُه فاكتَفَى بروايةِ عثمان بن أبي شَيْبة عن جَرير بن عبد الحميد عن مُغيرة، وساقَه نحوه من رواية زُهَير، وقد أخرجه النَّسائيُّ (١١٧٠) من طريق شُعْبة عن مُغيرة بسندِه.

وقوله في المتن: «فنقول: السَّلامُ على الله» هكذا اختَصَرَه مُغيرة، وزاد في رواية الأعمَش (٨٣٥): «من عباده»، وفي لفظ مضى في الاستئذان (٦٢٣٠): «قبل عباده: السَّلام على جِبريل...» إلى آخره. وقد تقدَّم بيان ذلك مُفصَّلاً في كتاب الصلاة (٨٣١) في أواخر صِفَة الصلاة من قبل كتاب الجُمُعة ولله الحمد.

**٦- باب قول الله تعالى: ﴿ مَلِكِ ٱلنَّاسِ ﴾ [الناس: ٢]** ٣٦٧/١٣

**فيه: ابنُ عمرَ، عن النبيِّ ﷺ.**

**٧٣٨٢- حدَّثنا أحمدُ بنُ صالحٍ، حدَّثنا ابنُ وَهْب، أخبرني يونسُ، عن ابنِ شِهابٍ، عن سعيدٍ، عن أبي هُرَيرةَ، عن النبيِّ ﷺ، قال: «يَقْبِضُ الله الأرضَ يومَ القيامةِ، ويَطْوي السماءَ بيَمِينِه، ثمَّ يقولُ: أنا المَلِكُ، أينَ ملوكُ الأرضِ؟».**

**وقال شُعَيبٌ والزُّبَيْدِيُّ وابنُ مُسافِرٍ وإسحاقُ بنُ يحيى، عن الزُّهْريِّ، عن أبي سَلَمةَ، مِثلَه.**

**قوله: «باب قول الله تعالى: ﴿ مَلِكِ ٱلنَّاسِ ﴾»** قال البَيهَقيُّ: المِلك والمالك هو الخاصُّ الـمُلك، ومعناه في حَقّ الله تعالى: القادرُ على الإيجاد، وهي صِفَةٌ يَستَحِقّها لذاته، وقال الرَّاغِب: المِلك المتَّصِف بالأمرِ والنَّهي، وذلك يَختَصّ بالناطِقين، ولهذا قال: ﴿ مَلِكِ ٱلنَّاسِ ﴾ ولم يَقُل مَلِك الأشياء، قال: وأمّا قوله: ﴿مَلِكِ يَوْمِ ٱلدِّينِ ﴾ فتقديره: الملك في يوم الدِّين، لقوله: ﴿لِّمَنِ ٱلْمُلْكُ ٱلْيَوْمَ ﴾ [غافر: ١٦]، انتهى.

ويحتمل أن يكون خَصَّ الناس بالذِّكرِ في قوله تعالى: ﴿ مَلِكِ ٱلنَّاسِ ﴾، لأنَّ المخلوقات جَمادٌ ونامٍ، والنامي صامتٌ وناطِق، والناطِق مُتَكلِّمٌ وغير مُتَكلِّم، فأشرَفُ الجميع المتكلِّمُ، وهم ثلاثةٌ: الإنس والجِنّ والملائكة، وكلُّ مَن عَداهم جائزٌ دخولُه تحت قَبضَتهم وتَصَرُّفهم، وإذا كان المراد بالناسِ في الآية المتكلِّم، فمَن مَلَكوه في مُلك مَن مَلَكَهم، فكان في حُكم ما لو قال: مَلِك كلِّ شيء مع التَّنويه بذِكر الأشرَف، وهو المتكلِّم.

**قوله: «فيه ابنُ عمر، عن النبيّ ﷺ»** أي: يَدخُل في هذا الباب حديث ابن عمر، ومُرادُه حديثه الآتي (٧٤١٢) بعد اثنَي عشر باباً في ترجمة قوله تعالى: ﴿لِمَا خَلَقْتُ بِيَدَيَّ ﴾ [ص: ٧٥]، وسيأتي شرحه هناك إن شاءَ الله تعالى.

ثمَّ ذكر حديث أبي هريرةَ: «يَقبِض الله الأرض يومَ القيامة ويَطوي السماء بيَمينِه، ثمَّ يقول: أنا المِلك أينَ ملوك الأرض؟» أخرجه من رواية يونس وهو ابنُ يزيد عن ابن شِهاب بسندِه، ثمَّ قال: وقال شُعَيب والزُّبَيديّ وابنُ مُسافر وإسحاق بن يحيى عن الزُّهْريِّ عن أبي سَلَمةَ مِثلَه، كذا وَقَعَ لأبي ذرٍّ وسَقَطَ لغيرِه لفظ: مِثله، وليس المراد أنَّ أبا سَلَمةَ أرسَلَه، بل مُراده أنَّه اختُلِفَ على ابن شِهاب ـ وهو الزُّهْريُّ ـ في شيخه، فقال يونس: هو سعيد بنُ المسيّب، وقال الباقونَ: أبو سَلَمةَ، وكلٌّ منهما يرويه عن أبي هريرةَ.

فأمّا رواية شُعَيب ـ وهو ابن أبي حمزة الحِمصيُّ ـ فسَتأتي (٧٤١٣) في الباب المشار إليه في الحديث المعلَّق آنِفاً، فإنَّه قال هناك: وقال أبو اليَمَان: أخبرنا شُعَيب، فذكر طَرَفاً من المتن، وقد وَصَلَه الدَّارِميُّ (٢٧٩٩) قال: حدَّثنا الحَكَم بن نافع، وهو أبو اليَمَان، فذكره،

وفيه: سمعتُ أبا سَلَمةَ يقول: قال أبو هريرةَ، وكذا أخرجه ابن خُزَيمةَ في كتاب التَّوحيد[1] من «صحيحه»: عن محمَّد بن يحيى الذُّهليِّ عن أبي اليَمَان.

وأمّا رواية الزُّبَيديّ بضمِّ الزّاي بعدها موحَّدة، وهو محمَّد بن الوليد الحِمصيُّ، فوَصَلَها ابن خُزَيمةَ (١/ ١٦٨-١٦٩) أيضاً من طريق عبد الله بن سالم عنه عن الزُّهْريِّ عن أبي سَلَمةَ عن أبي هريرةَ.

وأمّا طريق ابن مُسافر وهو عبد الرَّحمن بن خالد بن مُسافر الفَهْميّ أميرُ مِصر، نُسِبَ لجَدِّهِ، فتقدَّمَت موصولة في تفسير سورة الزُّمَر (٤٨١٢) من طريق اللَّيث بن سعد عنه كذلك.

وأمّا رواية إسحاق بن يحيى وهو الكَلبيّ فوَصَلَها الذُّهليُّ في «الزُّهْريّات»، قال الإسماعيليّ: وافَقَ الجماعة عُبَيد الله بنُ [أبي][2] زياد الرُّصافيّ في أبي سَلَمةَ.

قلت: وأخرجه ابن أبي حاتم من طريق الصَّدَفيّ عن الزُّهْريِّ كذلك، ونَقَلَ ابن خُزَيمةَ (١/ ١٦٩) عن محمَّد بن يحيى الذُّهليِّ أنَّ الطَّريقَينِ محفوظان. انتهى، وصنيع البخاريّ يقتضي ذلك، وإن كان الذي تَقتَضيه القواعِد ترجيحَ رواية شُعَيب لكَثْرةِ/ مَن تابَعَه، لكنَّ ٣٦٨/١٣
يونس كان من خَواصِّ الزُّهْريِّ الملازِمينَ له.

قال ابن بَطّال: قوله تعالى: ﴿مَلِكِ ٱلنَّاسِ﴾ داخل في معنى التَّحيّات لله، أي: المُلك لله، وكأنَّه ﷺ أمَرَهم بأن يقولوا: التَّحيّات لله، امتثالاً لأمرِ ربّه ﴿قُلْ أَعُوذُ بِرَبِّ ٱلنَّاسِ مَلِكِ ٱلنَّاسِ﴾، ووَصْفُه بأنَّه مَلِكُ النَّاس يحتمل وجهَينِ: أحدهما: أن يكون بمعنى القُدْرة فيكون صِفَةَ ذات، وأن يكون بمعنى القَهرْ والصَّرف عمَّا يريدون فيكون صِفةَ فعل.

قال: وفي الحديث إثباتُ اليمين صِفَةً لله تعالى من صفات ذاته، وليست جارحَة، خِلَافاً

---

(١) هو في كتاب «التوحيد» ١/ ١٦٧-١٦٨.

(٢) سقطت من الأصلين و (س).

للمُجَسِّمة. انتهى مُلخَّصاً، والكلام على اليمين يأتي في الباب المشار إليه[١]، ولم يُعرِّج على التَّوفيق بين الحديث والتَّرجمة، والذي يَظهَر لي أنَّه أشارَ إلى ما قاله شيخه نُعَيم بن حمَّاد الخُزَاعيّ، قال ابن أبي حاتم في كتاب «الردّ على الجَهميَّةِ»: وَجَدت في كتاب أبي عن[٢] نُعَيم بن حمَّاد قال: يُقال للجَهميَّةِ: أخبِرونا عن قول الله تعالى بعد فناء خَلْقه: ﴿لِّمَنِ ٱلْمُلْكُ ٱلْيَوْمَ﴾ فلا يُجيبه أحد، فيَرُدُّ على نفسه ﴿لِلَّهِ ٱلْوَٰحِدِ ٱلْقَهَّارِ﴾ [غافر: ١٦]، وذلك بعد انقطاع ألفاظ خلْقه بموتِهم، أفَهذا مخلوق؟ انتهى، وأشارَ بذلك إلى الردّ على مَن زَعَمَ أنَّ الله يَخلُق كلاماً فيُسمِعُه مَن شاءَ، بأنَّ الوقت الذي يقول فيه: ﴿لِّمَنِ ٱلْمُلْكُ ٱلْيَوْمَ﴾ لا يَبقَى حينَئذٍ مخلوق حَيّاً، فيُجيب نفسه فيقول: ﴿لِلَّهِ ٱلْوَٰحِدِ ٱلْقَهَّارِ﴾، فثَبَتَ أنَّه يتكلَّم بذلك، وكلامه صِفَةٌ من صفات ذاته فهو غير مخلوق.

وعن أحمد بن سَلَمةَ عن إسحاق بن راهويه، قال: صَحَّ أنَّ الله يقول بعد فناء خلقه: ﴿لِّمَنِ ٱلْمُلْكُ ٱلْيَوْمَ﴾ فلا يُجيبُه أحد، فيقول لنفسِه: ﴿لِلَّهِ ٱلْوَٰحِدِ ٱلْقَهَّارِ﴾. قال: ووَجَدت في كتابٍ عند أبي عن هشام بن عُبَيد الله الرَّازيِّ قال: إذا ماتَ الخَلق ولم يَبقَ إلّا الله وقال: ﴿لِّمَنِ ٱلْمُلْكُ ٱلْيَوْمَ﴾ فلا يُجيبه أحدٌ، فيَرُدُّ على نفسه فيقول: ﴿لِلَّهِ ٱلْوَٰحِدِ ٱلْقَهَّارِ﴾ قال: فلا يَشُكّ أحدٌ أنَّ هذا كلام الله وليس بوَحيٍ إلى أحد، لأنَّه لم تَبقَ نفسٌ فيها روح إلّا وقد ذاقَت الموت، والله هو القائل وهو المجيب لنفسِه.

قلت: وفي حديث الصُّور الطَّويل الذي تقدَّمَت الإشارة إليه في أواخر كتاب الرِّقاق في صِفَة الحَشر[٣]: «فإذا لم يَبقَ إلّا الله، كان آخِراً كما كان أوَّلاً، طَوَى السماء والأرض، ثمَّ دَحَاهما، ثمَّ تَلَقَّفَهما، ثمَّ قال: أنا الجَبّار، ثلاثاً، ثمَّ قال: لمن المُلك اليوم؟ ثلاثاً، ثمَّ قال لنفسِه: ﴿لِلَّهِ ٱلْوَٰحِدِ ٱلْقَهَّارِ﴾» قال الطَّبَريُّ في قوله تعالى: ﴿يَوْمَ هُم بَٰرِزُونَ لَا يَخْفَىٰ عَلَى ٱللَّهِ مِنْهُمْ شَىْءٌ لِّمَنِ ٱلْمُلْكُ ٱلْيَوْمَ﴾ [غافر: ١٦] يعني: يقول الله: لمن المُلْك؟ فتَرَكَ ذِكرَ ذلك استغناءً

---

(١) في باب (١٩) ﴿لِمَا خَلَقْتُ بِيَدَىَّ﴾.

(٢) لفظة «عن» تحرَّفت في (ع) و (س) إلى: عمر.

(٣) في باب (٤٣) نفح الصور.

لدلالةِ الكلام عليه، قال: وقوله: ﴿لِلَّهِ ٱلْوَٰحِدِ ٱلْقَهَّارِ﴾ ذكر أنَّ الرَّبّ جلَّ جَلاله هو القائل ذلك مُجيباً لنفسِه، ثمَّ ذكر الرِّواية بذلك (٢٤/ ٢٧) من حديث أبي هريرةَ الذي أشرتُ إليه، وبالله التَّوفيق.

## ٧- باب قول الله تعالى: ﴿وَهُوَ ٱلْعَزِيزُ ٱلْحَكِيمُ﴾ [إبراهيم: ٤]

## ﴿سُبْحَٰنَ رَبِّكَ رَبِّ ٱلْعِزَّةِ عَمَّا يَصِفُونَ﴾ [الصافات: ١٨٠]

## ﴿وَلِلَّهِ ٱلْعِزَّةُ وَلِرَسُولِهِۦ﴾ [المنافقون: ٨]

## ومَنْ حَلَفَ بعِزّةِ الله وصفاته

قوله: «بابُ قولِ الله تعالى: ﴿وَهُوَ ٱلْعَزِيزُ ٱلْحَكِيمُ﴾، ﴿سُبْحَٰنَ رَبِّكَ رَبِّ ٱلْعِزَّةِ عَمَّا يَصِفُونَ﴾ ﴿وَلِلَّهِ ٱلْعِزَّةُ وَلِرَسُولِهِۦ﴾» أمّا الآية الأولى فوَقَعَت في عِدَّة سوَر، وتَكَرَّرَت في بعضها، وأوَّل موضع وَقَعَ فيه: ﴿وَهُوَ ٱلْعَزِيزُ ٱلْحَكِيمُ﴾ في سورة إبراهيم (٤)، وأمّا مُطلَق «العزيز الحكيم» فأوَّل ما وَقَعَ في البقرة (١٢٩) في دعاء إبراهيم عليه السلام لأهلِ مكَّة: ﴿رَبَّنَا وَٱبْعَثْ فِيهِمْ رَسُولًا مِّنْهُمْ﴾ الآية، وآخرها: ﴿إِنَّكَ أَنتَ ٱلْعَزِيزُ ٱلْحَكِيمُ﴾ وتكرَّر «العَزيز الحَكيم» و«عَزيز حَكيم» بغيرِ لام فيهما في عِدَّة من السّوَر. ٣٦٩/١٣

وأمّا الآية الثّانية ففي إضافة العِزَّة إلى الرُّبوبيَّة، إشارةٌ إلى أنَّ المراد بها هنا: القَهْر والغَلَبة، ويحتمل أن تكون الإضافة للاختصاص، كأنَّه قيل: ذو العِزَّة، وأنَّها من صفات الذّات، ويحتمل أن يكون المراد بالعِزَّةِ هنا: العِزَّة الكائنَة بين الخَلق، وهي مخلوقة، فتكون من صفات الفعل، فالرَّبّ على هذا بمعنى الخالق، والتَّعريف في العِزَّة للجِنسِ، فإذا كانت العِزَّة كلُّها لله فلا يَصِحّ أن يكون أحدٌ مُعتَزّاً إلّا به، ولا عِزَّة لأحدٍ إلّا وهو مالكها.

وأمّا الآية الثّالثة فيُعرَف حُكمُها من الثّانية، وهي بمعنى الغَلَبة، لأنَّها جاءَت جواباً لمن ادَّعَى أنَّه الأعَزّ وأنَّ ضِدّه الأذَلّ، فيُردُّ عليه بأنَّ العِزَّة لله ولرسولِه وللمُؤمِنين، فهو كقوله: ﴿كَتَبَ ٱللَّهُ لَأَغْلِبَنَّ أَنَا۠ وَرُسُلِىٓ ۚ إِنَّ ٱللَّهَ قَوِىٌّ عَزِيزٌ﴾ [المجادلة: ٢١].

قوله: «ومَن حَلَفَ بعِزَّةِ الله وصفاته» كذا للأكثر، وفي رواية المُستَملي: «وسُلطانه» بَدَل و«صفاته»، والأوَّل أولى، وقد تقدَّم في الأيمان والنُّذور «باب الحَلِف بعِزَّةِ الله وصفاته وكلامه»[1]، وتقدَّم توجيهه هناك.

قال ابن بَطّال: العزيز يَتَضَمَّن العِزَّة، والعِزَّة يحتمل أن تكون صِفَةَ ذات بمعنى القُدرة والعَظَمَة، وأن تكون صِفَةَ فعل بمعنى القَهْر لمخلوقاتِه والغَلَبةِ لهم، ولذلك صَحَّت إضافة اسمه إليها، قال: ويَظهَر الفَرق بين الحالِف بعِزَّةِ الله التي هي صِفَة ذاته والحالِفِ بعِزَّةِ الله التي صِفَة فعلِه، بأنَّه يَحنَث في الأُولى دون الثّانية، بل هو مَنهيٌّ عن الحَلِف بها كما نُهِيَ عن الحَلِف بحَقِّ السماء وحَقِّ زيد. قلت: وإذا أطلَقَ الحالِفُ انصَرَفَ إلى صِفَة الذّات وانعَقَدَت اليمين، إلّا إن قَصَدَ خِلَافَ ذلك، بدليلِ أحاديث الباب.

وقال الرَّاغِب: العزيز الذي يَقهَر ولا يُقهَر، فإنَّ العِزَّة التي لله هي الدّائمة الباقية، وهي العِزَّة الحقيقيَّة الممدوحة، وقد تُستَعار العِزَّة للحَميَّةِ والأنَفَة فيُوصَف بها الكافر والفاسِق، وهي صِفَةٌ مذمومة، ومنه قوله تعالى: ﴿أَخَذَتْهُ ٱلْعِزَّةُ بِٱلْإِثْمِ﴾[البقرة: ٢٠٦]، وأمّا قوله تعالى: ﴿مَن كَانَ يُرِيدُ ٱلْعِزَّةَ فَلِلَّهِ ٱلْعِزَّةُ جَمِيعًا﴾[فاطر: ١٠] فمعناه: مَن كان يريد أن يَعزّ فليَكتَسِب العِزَّة من الله، فإنَّها له ولا تُنال إلّا بطاعتِه، ومن ثَمَّ أثبَتَها لرسولِه وللمُؤمِنين، فقال في الآية الأُخرى: ﴿وَلِلَّهِ ٱلْعِزَّةُ وَلِرَسُولِهِۦ وَلِلْمُؤْمِنِينَ﴾ [المنافقون:٨]، وقد تَرِدُ العِزَّةُ بمعنى الصُّعوبة، كقوله تعالى: ﴿عَزِيزٌ عَلَيْهِ مَا عَنِتُّمْ﴾[التوبة: ١٢٨]، وبمعنى الغَلَبة، ومِنه: ﴿وَعَزَّنِي فِي ٱلْخِطَابِ﴾ [ص: ٢٣]، وبمعنى القِلَّة، كقولِهم: شاة عَزُوز: إذا قَلَّ لَبَنُها، وبمعنى الامتناع، ومنه قولهم: أرض عَزَاز/ بفتح أوَّله مُخَفَّفاً، أي: صُلْبة. ٣٧٠/١٣

وقال البَيهَقيُّ: العِزَّة تكون بمعنى القوَّة فترجِع إلى معنى القُدرة، ثمَّ ذكر نحواً ممَّا ذكره ابن بَطّال، والذي يَظهَر أنَّ مُراد البخاريّ بالتَّرجمةِ إثبات العِزَّة لله، رَدّاً على مَن قال: إنَّه العزيز بلا عِزَّة، كما قالوا: العليم بلا عِلم.

---

(١) باب رقم (١٢).

ثمَّ ذكر في الباب خمسة أحاديث:

وقال أنسٌ: قال النبيُّ ﷺ: «تقولُ جَهَنَّمُ: قَطْ قَطْ، وعِزَّتِكَ».

وقال أبو هُرَيرةَ، عن النبيِّ ﷺ: «يَبْقَى رجلٌ بينَ الجنَّةِ والنار آخِرُ أهلِ النار دخولاً الجنَّةَ، فيقولُ: رَبِّ اصْرِفْ وجهي عن النار، لا وعِزَّتِكَ لا أسألُكَ غيرَها» قال أبو سعيدٍ: إنَّ رسولَ الله ﷺ قال: «قال الله عزَّ وجلَّ: لكَ ذلك وعَشَرةُ أمثالِهِ».

وقال أيوبُ: «وعِزَّتِكَ لا غِنَى بي عن بَرَكَتِكَ».

٧٣٨٣- حدَّثنا أبو مَعمَرٍ، حدَّثنا عبدُ الوارثِ، حدَّثنا حُسَينٌ المعلِّمُ، حدَّثني عبدُ الله بنُ بُرَيدةَ، عن يحيى بنِ يَعمَرَ، عن ابنِ عبَّاسٍ، أنَّ النبيَّ ﷺ كانَ يقولُ: «أعوذُ بعِزَّتِكَ الذي لا إلهَ إلا أنتَ، الذي لا يموتُ، والجِنُّ والإنسُ يموتونَ».

٧٣٨٤- حدَّثنا ابنُ أبي الأسوَدِ، حدَّثنا حَرَمِيٌّ، حدَّثنا شُعْبةُ، عن قَتَادةَ، عن أنسٍ، عن النبيِّ ﷺ، قال: «يُلْقَى في النار».

وقال لي خليفةُ: حدَّثنا يزيدُ بنُ زُرَيعٍ، حدَّثنا سعيدٌ، عن قَتَادةَ، عن أنسٍ. وعن مُعتَمِرٍ، سمعتُ أبي، عن قَتَادةَ، عن أنسٍ، عن النبيِّ ﷺ، قال: «لا يزال يُلْقَى فيها ﴿وَتَقُولُ هَلْ مِن مَّزِيدٍ﴾ [ق: ٣٠] حتَّى يَضَعَ فيها رَبُّ العالَمِينَ قَدَمَه، فيَنْزَوي بعضُها إلى بعضٍ، ثمَّ تقولُ: قَدْ قَدْ، بعِزَّتِكَ وكَرَمِكَ، ولا تزالُ الجنَّةُ تَفْضُلُ، حتَّى يُنْشِئَ الله لها خلقاً، فيُسْكِنَهم فضْلَ الجنَّةِ».

الحديث الأوَّل: قوله: «وقال أنس: قال النبيّ ﷺ: تقول جَهَنَّم: قَطْ قَطْ وعِزَّتِك» هذا طَرَف من حديثٍ تقدَّم موصولاً (٤٨٤٨) في تفسير سورة قٓ مع شرحه، ويأتي مزيد كلام فيه في «باب قوله: ﴿إِنَّ رَحْمَتَ ٱللَّهِ قَرِيبٌ مِّنَ ٱلْمُحْسِنِينَ﴾ [الأعراف: ٥٦]»[1] وقد ذكره موصولاً هنا في آخر الباب، والمراد منه أنَّ النبيّ ﷺ نَقَلَ عن جَهَنَّم أنَّها تَحلِف بعِزَّةِ الله، وأقَرَّها على ذلك، فيَحصُل المراد، سواء كانت هي الناطِقةُ حقيقةً أم الناطِق غيرُها كالموَكَّلينَ بها.

---

(١) باب رقم (٢٥).

**الحديث الثّاني: قوله: «وقال أبو هريرةَ...»** إلى آخره، هو طَرَفٌ من حديثٍ طويل تقدَّم مع شرحه في آخِرِكتاب الرِّقاق (٦٥٧٣)، والمراد منه قوله: «لا وعِزَّتِك»، وتوجيهُه كما في الذي قبله.

**الحديث الثّالث: قوله: «قال أبو سعيد...»** إلى آخره، هو طَرَفٌ من حديثٍ مذكور في آخر حديث أبي هريرةَ (٦٥٧٣) الذي قبله، ويُستَفاد منه أنَّ أبا سعيد وافَقَ أبا هريرةَ على رواية الحديث المذكور، إلّا ما ذكره من الزّيادة في قوله: «عَشَرة أمثاله».

**الحديث الرَّابع: قوله: «وقال أيوب عليه السلام: وعِزَّتِك لا غِنَى بي[1] عن بَرَكَتك»** كذا في رواية الأكثر، وللمُستَمليّ: «لا غَناء» وهو بفتح الغَين المعجَمة ممدوداً، وكذا لأبي ذرٍّ عن السَّرَخسيّ، وتقدَّم بيانه في كتاب الأيمان والنُّذور[2] وهو طَرَف من حديث لأبي هريرةَ، وقد تقدَّم موصولاً في كتاب الطَّهارة (٢٧٩)، وأوَّله: «بَينا أيوب يَغتَسِل»، وتقدَّم أيضاً في أحاديث الأنبياء (٣٣٩١) مع شرحه، وتقدَّم توجيه الدّلالة منه في الأيمان والنُّذور، ووَقَعَ في رواية الحاكم (٢/ ٥٨٢): «لمَّا عافَى الله أيوبَ أمطَرَ عليه جَراداً من ذهبٍ» الحديث.

**الحديث الخامس:** حديث ابن عباس.

**قوله: «أبو مَعمَر»** هو عبد الله بن عَمرو المِنقَريّ بكسر الميم وسكون النُّون وفتح القاف، وعبد الوارث: هو ابن سعيد، وحُسَين المعلِّم: هو ابن ذَكْوانَ، ويحيى بن يَعمَر بفتح أوَّله والميم وسكون المهمَلة بينهما ويجوز ضَمُّ ميمه.

**قوله: «كانَ يقول: أعوذ بعِزَّتِك الذي لا إله إلّا أنتَ»** قال الكِرْمانيُّ: العائد للموصولِ محذوف، لأنَّ المخاطَب نفس المرجوع إليه فيَحصُل الارتباط، ومِثلُه:

---

(١) في (أ): لي، والمثبت من (ع) و (س) والنسخة اليونينية دون إشارة إلى خلاف بين روايات الصحيح في هذا الموضع.

(٢) تعليقاً في «باب (١٢) الحلِف بعزة الله وصفاته».

أنــا الــذي سَــمَّتني أُمِّــي حَيــدَرَه[1]

لأنَّ نَسَق الكلام: سَمَّته أمُّه.

**قوله: «الذي لا يموت»** بلفظِ الغائب للأكثرِ، وفي بعضها بلفظِ الخِطاب.

**قوله: «والجِنُّ والإنسُ يموتونَ»** استُدِلَّ به على أنَّ الملائكة لا تموت، ولا حُجَّة فيه، لأنَّه مفهوم لَقَب ولا اعتبار له، وعلى تقديره فيُعارضه ما هو أقوى منه، وهو عُمُوم قوله تعالى: ﴿كُلُّ شَيْءٍ هَالِكٌ إِلَّا وَجْهَهُۥ﴾[القصص: ٨٨]، مع أنَّه لا مانع من دخولهم في مُسمَّى الجِنّ لجامع ما بينهم من الاستتار عن عُيون الإنس، وقد تقدَّمَت بَقيَّة الكلام عليه في الدَّعَوات وفي الأيمان والنُّذور في الباب المشار إليه منه.

ثمَّ ذَكَرَ حديثَ أنس من ثلاثة أوجُه عن قَتَادةَ، وقد تقدَّم لفظ شُعْبة في تفسير قٓ (٤٨٤٨)، وساقَه هنا على لفظ خليفة وهو ابن خَيّاط البصريّ، ولَقَبه شَباب بفتح المعجَمة وتخفيف الموحَّدة وآخره موحَّدة، ووَقَعَ في رواية شُعْبة عنه: «لا يزال يُلقَى في النار»، وفي رواية سعيدٍ ـ وهو ابن أبي عَرُوبة ـ وسليمانَ ـ وهو التَّيْميُّ والد مُعتَمِر ـ كلاهما عن قَتَادةَ: «لا يزال يُلقَى فيها» والضَّمير في هذه الرِّواية لغيرِ مذكورٍ قبله، وقد أخرجه أبو نُعَيم في «المستخرَج» من طريق العبَّاس بن الوليد عن يزيد بن زُرَيعٍ، ومن طريق أبي الأشعَث عن المعتَمِر بهذَينِ السَّنَدَين، وفي أوَّله: «لا تزال جَهَنَّم يُلقَى فيها».

**قوله: «حتَّى يَضَع فيها رَبُّ العالمينَ قَدمَه»** في رواية أبي الأشعَث: «حتَّى يَضَعَ الله فيها قَدمَه»، وفي رواية عبد الوهَّاب بن عطاء عن سعيدٍ عند مسلم (٢٨٤٨/ ٣٨): «حتَّى يَضَع فيها رَبُّ العِزَّة»، ولم يَقَع في رواية شُعْبة بيان مَن يَضَع، وتقدَّم في تفسير سورة قٓ (٤٨٤٩) من حديث أبي هريرةَ: «فيَضَع الرَّبُّ/ قَدَمَه عليها» وذُكِرَ فيه شرحُه، وذُكِرَ مَن رواه بلفظِ الرِّجل وشرحُه أيضاً. ٣٧١/١٣

---

(١) وعجزه: كلَيثِ غاباتٍ كَرِيهِ المَنظَرَهْ

والرجز لعلي بن أبي طالب، قاله في غزوة خيبر، كما في «صحيح مسلم» (١٨٠٧).

**قوله: «وتقول: قد قد»** بفتح القاف وسكون الدّال وبكسرها أيضاً بغيرِ إشباع، وذَكَر ابنُ التِّين أنَّها رواية أبي ذَرّ، وتقدَّم في تفسير سورة قٓ ذِكرُ مَن رواه بلفظ: «قَدْني»، ومَن رواه بلفظ: «قَطْ قَطْ»، وبيان الاختلاف فيها أيضاً وشرحُ معانيها مع بَقيَّة الحديث.

**قوله: «بعِزَّتِك وكَرَمِك»** كذا ثَبَتَ عند الإسماعيليّ في رواية يزيد بن زُرَيعٍ عن سعيد ابن أبي عَرُوبة، ووَقَعَ في رواية عبد الوهَّاب بن عطاء عن سعيد عند مسلم (٢٨٤٨/ ٣٨) بدون قوله: «وكَرَمِك»[1]، ويُؤخَذ منه مشروعيَّة الحَلِف بكَرَمِ الله كما يُشرَع الحَلِفُ بعِزَّةِ الله.

**قوله: «ولا تزال الجنَّة تَفضُلُ»** كذا لهم بصيغةِ الفعل المضارع، ووَقَعَ في رواية المُستَملي بموحَّدةٍ مكسورة وفاء مفتوحة وضاد مُعجَمة ساكنة، وكأنَّ الباء للمُصاحَبة.

قال الكِرْمانيُّ: رَوَى البخاريُّ هذا الحديث من ثلاثة طرق: الأولى: عن شيخه ـ يعني: ابنَ أبي الأسوَد، واسمه عبد الله بن محمَّد ـ بالتَّحديث، والثّانية: بالقولِ ـ يعني قولَه: وقال لي خليفة ـ وكان ينبغي أن يزيد فيه[2]: بالقولِ المصاحب لحَرفِ الجرّ، للفَرقِ بينه وبين القول المجرَّد، قال: والثّالث: بالتَّعليق ـ يَعني قوله: وعن مُعتَمِر ـ وهذا[3] الثّالث ليس تعليقاً، بل هو موصولٌ معطوفٌ على قوله: حدَّثنا يزيد بن زُرَيعٍ، فالتَّقدير: وقال لي خليفة: عن مُعتَمِر، وبهذا جَزَمَ أصحاب «الأطراف»، قال المِزّيُّ (١/ ٣٢٠): حديث «لا يزال يُلقَى...» الحديث (خ) في التَّوحيد، قال لي خليفة: عن مُعتَمِر عن أبيه، وقال أبو نُعَيم في «المستخرَج» بعد تخريجه: رواه البخاريُّ عن خليفة عن يزيد بن زُرَيعٍ عن سعيد، وعن المعتَمِر عن أبيه، قال: وحديثُ سليمان التَّيْميِّ غيرُ مرفوع. قلت: وكذا لم يُصرِّح الإسماعيليّ برفعِه لـمّا أخرجه من طريق أبي الأشعَث عن المعتَمِر.

---

(١) كذا قال رحمه الله، لكن هذا الكلمة ثابتة في النسخ الخطية التي بين أيدينا من «صحيح مسلم».

(٢) يعني الكرماني.

(٣) في الأصلين و(س): «لأن هذا»، ولا يستقيم الكلام بذلك، إذ لم يسبق للحافظ كلام يحتاج إلى تعليل، والأنسب للسياق ما أثبتنا، والله أعلم.

## ٨- بابُ قول الله تعالى:

﴿ وَهُوَ ٱلَّذِى خَلَقَ ٱلسَّمَٰوَٰتِ وَٱلْأَرْضَ بِٱلْحَقِّ ﴾ [الأنعام: ٧٣]

٧٣٨٥- حدَّثنا قَبِيصةُ، حدَّثنا سفيانُ، عن ابنِ جُرَيجٍ، عن سليمانَ، عن طاووسٍ، عن ابنِ عبَّاسٍ رضي الله عنهما، قال: كانَ النبيُّ ﷺ يَدْعو منَ اللَّيلِ: «اللهُمَّ لكَ الحمدُ أنتَ رَبُّ السَّماوات والأرضِ، لكَ الحمدُ أنتَ قَيِّم السَّماوات والأرضِ ومَن فيهنَّ، لكَ الحمدُ أنتَ نورُ السَّماوات والأرضِ، قولُكَ الحقُّ، ووَعْدُكَ الحقُّ، ولقاؤُكَ حَقٌّ، والجنَّةُ حَقٌّ، والنارُ حَقٌّ، والسّاعةُ حَقٌّ، اللهُمَّ لكَ أسلَمتُ، وبكَ آمَنتُ، وعليكَ تَوَكَّلتُ، وإليكَ أنَبْتُ، وبكَ خاصَمْتُ، وإليكَ حاكَمتُ، فاغفِرْ لي ما قَدَّمتُ وما أخَّرتُ، وأسرَرتُ وأعلَنتُ، أنتَ إلٰهي لا إلٰهَ لي غيرُكَ».

حدَّثنا ثابتُ بنُ محمَّدٍ، حدَّثنا سفيانُ، بهذا، وقال: «أنتَ الحقُّ وقولُكَ الحقُّ».

قوله: «باب قول الله تعالى: ﴿ وَهُوَ ٱلَّذِى خَلَقَ ٱلسَّمَٰوَٰتِ وَٱلْأَرْضَ بِٱلْحَقِّ ﴾» كأنَّه أشارَ بهذه التَّرجمة إلى ما وَرَدَ في تفسير هذه الآية أنَّ معنى قوله: ﴿بِٱلْحَقِّ﴾ أي: بكَلِمةِ الحقّ، وهو قوله: ﴿كُن﴾، ووَقَعَ في أوَّل حديث الباب: «قولُك الحقّ» فكأنَّه أشارَ إلى أنَّ المراد بالقولِ: الكَلِمة، وهي «كُن»، والله أعلم.

ونَقَلَ ابن التِّين عن الدَّاوُوديّ: أنَّ الباء هنا بمعنى اللّام، أي: لأجلِ الحقّ.

وقال ابن بَطّال: المراد بالحقِّ هنا ضِدّ الهَزْل، والمراد بالحقِّ في الأسماء الحُسنَى: الموجود الثّابِت الذي لا يَزول ولا يَتغيَّر.

وقال الرَّاغِب: الحقّ في الأسماء الحُسنَى الموجِد بحَسَب ما تَقتَضيه الحِكْمة، قال: ويُقال لكلِّ/ موجودٍ من فعلِهِ بمُقتَضى الحِكْمة: حَقّ، ويُطلَق على الاعتقاد في الشيء المطابِق لما دَلَّ ذلك ٣٧٢/١٣
الشيءُ عليه في نفس الأمر، وعلى الفعلِ الواقع بحَسَب ما يجب قَدراً وزماناً، وكذا القول، ويُطلَق على الواجب واللّازِم والثّابِت والجائز.

ونَقَلَ البَيهَقيُّ في كتاب «الأسماء والصِّفات» عن الحَلِيميّ قال: الحقّ ما لا يَسَعُ[1] إنكاره ويَلزَم إثباته والاعتراف به، ووجود الباري أولى ما يجب الاعتراف به، ولا يَسَعُ[1] جُحوده إذ لا مُثبَت تَظاهَرَت عليه البيِّنةُ الباهرةُ ما تَظاهَرَت على وجودهِ سبحانه وتعالى.

وذكر البخاريّ فيه حديث ابن عبَّاس في الدُّعاء عند قيام اللَّيل، وفيه: «اللهُمَّ لك الحمدُ أنتَ رَبُّ السَّماوات والأرض»، وقد تقدَّم شرحه وبيانُ اختلاف ألفاظه في كتاب التَّهَجُّد (١١٢٠) قُبَيل كتاب الجنائز، وذُكِرَ في كتاب الدَّعَوات (٦٣١٧) أيضاً.

قال ابن بَطّال: قوله: «رَبُّ السَّماوات والأرض» يعني خالق السَّمَوات والأرض، وقوله: «بالحقِّ» أي: أنشَأهما بحَقٍّ، وهو كقوله تعالى: ﴿رَبَّنَا مَا خَلَقْتَ هَٰذَا بَٰطِلًا﴾[آل عمران: ١٩١] أي: عَبَثاً.

**وقوله في السَّنَد: «سفيان»** هو الثَّوْريّ، وابن جُرَيجٍ: هو عبد المِلك بن عبد العزيز المكِّيّ.

**وقوله: «عن سليمان»** هو ابن أبي مُسْلِم الأحوَل المكِّيّ، وفي رواية عبد الرَّزّاق عن ابن جُرَيجٍ: «أخبَرني سليمان» وسيأتي (٧٤٩٩).

**وقوله في آخره: «حدَّثنا ثابت بن محمَّد، حدَّثنا سفيان، بهذا»** يعني: بالسَّنَدِ المذكور والمتن.

**وقوله: «وقال: أنتَ الحقّ، وقولك الحقّ»** يشير إلى أنَّ رواية قَبيصَة سَقَطَ منها قوله: «أنتَ الحقّ»، فإنَّ أوَّلها: «قولك الحقّ»، وثَبَتَ قوله في أوَّله: «أنتَ الحقّ» في رواية ثابت بن محمَّد كما سيأتي سياقه بتمامه (٧٤٤٢) في «باب قوله الله تعالى: ﴿وُجُوهٌ يَوْمَئِذٍ نَّاضِرَةٌ﴾ [القيامة: ٢٢]» وكذا في رواية عبد الرَّزّاق المشار إليها، وكذا وَقَعَ في رواية يحيى بن آدم عن سفيان الثَّوْريّ عند النَّسائيِّ (ك٧٦٥٦)، والله أعلم.

---

(١) تحرَّفت في (س) إلى: يسيغ. في الموضعين.

## ٩- بابٌ ﴿وَكَانَ ٱللَّهُ سَمِيعًا بَصِيرًا﴾ [النساء: ١٣٤]

**وقال الأعمَشُ، عن تَميمٍ، عن عُرْوةَ، عن عائشةَ، قالت: الحمدُ لله الذي وَسِعَ سَمْعُه الأصواتَ، فأنزَلَ الله تعالى على النبيِّ ﷺ: ﴿قَدْ سَمِعَ ٱللَّهُ قَوْلَ ٱلَّتِي تُجَٰدِلُكَ فِي زَوْجِهَا﴾ [المجادلة:١].**

**قوله: «بابٌ ﴿وَكَانَ ٱللَّهُ سَمِيعًا بَصِيرًا﴾»** قال ابن بَطّال: غَرَض البخاريّ في هذا الباب ٣٧٣/١٣
الردُّ على مَن قال: إنَّ معنى «سَميع بصير»: عليم، قال: ويَلزَم مَن قال ذلك أن يُسوّيه بالأعمى الذي يَعلَمُ أنَّ السماء خَضراء ولا يراها، والأصَمِّ الذي يَعلَمُ أنَّ في الناس أصواتاً ولا يَسمَعُها، ولا شَكَّ أنَّ مَن سَمِعَ وأبصَرَ أَدخَلُ في صِفَة الكمال ممَّن انفَرَدَ بأحدِهما دون الآخر، فصَحَّ أنَّ كَونَه سَميعاً بصيراً يُفيد قَدْراً زائداً على كَونِه عليماً، وكَونَه سَميعاً بصيراً يَتَضَمَّن أنَّه يَسمَع بسَمْعٍ ويُبصِر ببَصَرٍ، كما تَضَمَّنَ كَونُه عليماً أنَّه يَعلَم بعِلمٍ، ولا فرق بين إثبات كَونِه سَميعاً بصيراً وبين كَونِه ذا سَمْعٍ وبَصَر، قال: وهذا قول أهل السُّنَّة قاطِبة، انتهى.

واحتَجَّ المعتَزِليُّ بأنَّ السَّمع يَنشَأ عن وصول الهواء المسموع إلى العَصَب المفروش في أصل الصِّماخ، والله مُنزَّهٌ عن الجَوارح. وأُجيبَ بأنَّها عادةٌ أجراها الله تعالى فيمَن يكون حَيّاً، فيَخلُقه الله عند وصول الهواء إلى المحَلّ المذكور، والله سبحانه وتعالى يَسمَع المسموعات بدون الوَسائط، وكذا يَرَى المرئيّات بدون المُقابَلة وخروج الشُّعاع، فذات الباري مع كَونه حَيّاً موجوداً لا تُشبِه الذَّوات، فكذلك صفاتُ ذاتِه لا تُشبِه الصِّفات. وسيأتي مزيدٌ لهذا في «باب ﴿وَكَانَ عَرْشُهُۥ عَلَى ٱلْمَآءِ﴾ [هود: ٧]»[1].

وقال البَيهَقيُّ في «الأسماء والصِّفات»: السَّميع: مَن له سَمْعٌ يُدرِك به المسموعات، والبصير: مَن له بَصَر يُدرِك به المرئيّات، وكلٌّ منهما في حَقّ الباري صِفَةٌ قائمةٌ بذاته، وقد أفادَت الآية وأحاديث الباب الردَّ على مَن زَعَمَ أنَّه سميعٌ بصيرٌ بمعنى: عليم، ثمَّ ساقَ

---

(١) باب رقم (٢٢).

(٣٩٠) حديث أبي هريرةَ الذي أخرجه أبو داود (٤٧٢٨) بسندٍ قويّ على شرط مسلم من رواية أبي يونس عن أبي هريرةَ: رأيتُ رسول الله ﷺ يَقرَؤُها، يعني قوله تعالى: ﴿إِنَّ ٱللَّهَ يَأۡمُرُكُمۡ أَن تُؤَدُّواْ ٱلۡأَمَٰنَٰتِ إِلَىٰٓ أَهۡلِهَا﴾ إلى قوله تعالى: ﴿إِنَّ ٱللَّهَ كَانَ سَمِيعَۢا بَصِيرٗا﴾ [النساء: ٥٨] ويَضَع إصبَعَيهِ، قال أبو يونس: وَضَعَ أبو هريرةَ إبهامَه على أُذُنه والتي تليها على عينه. قال البَيهَقيُّ: وأرادَ بهذه الإشارة تَحقيقَ إثبات السَّمْع والبَصَر لله ببيان محلّهما من الإنسان، يريد أنَّ له سَمعاً وبَصَراً لا أنَّ المراد به العلم، فلو كان كذلك لَأشارَ إلى القلب، لأنَّه محلُّ العلم، ولم يُرِد بذلك الجارحَة، فإنَّ الله تعالى مُنزَّهٌ عن مُشابَهَة المخلوقينَ.

ثمَّ ذكر لحديثِ أبي هريرةَ شاهداً من حديث عُقْبة بن عامر: سمعت رسول الله ﷺ يقول على المِنبَر: «إنَّ رَبّنا سَميع بصير» وأشارَ إلى عينَيهِ، وسنده حسن[1]، وسيأتي في «باب ﴿وَلِتُصۡنَعَ عَلَىٰ عَيۡنِيٓ﴾ [طه: ٣٩]» حديث (٧٤٠٧): «إنَّ الله ليس بأعوَر» وأشارَ بيَدِه إلى عينه، وسيأتي شرح ذاكَ هناك، وفي «صحيح مسلم» (٢٥٦٤) عن أبي هريرةَ رَفَعَه: «إنَّ الله لا يَنظُر إلى صُوَرِكم وأموالِكم، ولكنْ يَنظُر إلى قلوبكم»، وفي حديث أبي جُرَيٍّ الهُجَيميِّ رَفَعَه: «إنَّ رجلاً ممَّن كان قبلكم لَبِسَ بُردَتَينِ فتَبخْتَر فيهما، فنَظَرَ الله إليه فمَقَتَه»، الحديث[2]. وقد مضى في اللِّباس (٥٧٩١) حديثُ ابن عمر رَفَعَه: «لا يَنظُر الله إلى مَن جَرّ ثَوبه خُيَلاء»، وفي الكتاب العزيز ﴿وَلَا يَنظُرُ إِلَيۡهِمۡ﴾ [آل عمران: ٧٧]، ووَرَدَ في السَّمْع قول المصلّي: «سَمِعَ الله لـمن حَمِدَه» وسنده صحيح مُتَّفَق عليه[3]، بل مقطوع بمشروعيَّته في الصلاة.

ثمَّ ذكر المصنِّف في الباب أربعة أحاديث:

**أحدها: قوله: «وقال الأعمَش: عن تميم»** هو ابن سَلَمةَ الكوفيّ، تابعيٌّ صغير، وثَّقه

---

(١) أخرجه ابن أبي حاتم كما في «تفسير ابن كثير» ١/ ٥١٦، والطبراني في «الكبير» ١٧/ (٧٧٥)، وفي إسناده ابن لهيعة وهو ضعيف، ولم نقف عليه في المطبوع من كتاب «الأسماء والصفات» للبيهقي.

(٢) أخرجه بهذا اللفظ الطبراني في «الكبير» (٦٣٨٤)، وانظر تتمة تخريجه في «المسند» (٢٠٦٣٥).

(٣) البخاري (٧٢٢)، ومسلم (٤١٤) من حديث أبي هريرة.

يحيى بن مَعِين، ووَصَلَ حديثَه المذكور أحمد (٢٤١٩٥) والنَّسائيُّ (٣٤٦٠) وابن ماجَهْ (١٨٨) باللَّفظِ المذكور هنا، وأخرجه ابن ماجَهْ (٢٠٦٣) أيضاً من رواية أبي عُبَيدة بن مَعْن عن الأعمَش بلفظ: «تَبارَكَ»[1] وسياقه أتمّ، وليس لتميمٍ المذكور عن عُرْوة في «الصحيحين» سوى هذا الحديث، وآخَر/ عند مسلم[2]. ٣٧٤/١٣

قال ابن التِّين: قول البخاريّ: «قال الأعمَش» مُرسَل، لأنَّه لم يَلقَه، قال الشَّيخ أبو الحسن: ولهذا لم يَذكُره في تفسير سورة المجادَلة. انتهى، وتسمية هذا مُرسَلاً مُخالِف للاصطلاح، والتَّعليل ليس بمُستَقيمٍ، فإنَّ في الصَّحيح عِدَّة أحاديث مُعلَّقة لم تُذكَر في تفسير الآية التي تتعلَّق بها.

**قوله: «وَسِعَ سَمْعُه الأصوات»** في رواية أبي عُبَيدة بن مَعن: «كلَّ شيءٍ» بَدَل «الأصواتَ». قال ابن بَطّال: معنى قولها: «وسِعَ»: أدرَكَ، لأنَّ الذي وُصِفَ بالاتِّساع يَصِحُّ وصفه بالضِّيق وذلك من صفات الأجسام، فيجب صَرفُ قولها عن ظاهره، وفي الحديث ما يقتضي التَّصريح بأنَّ له سَمْعاً، وكذا جاءَ ذِكرُ البَصَر في الحديث الذي أخرجه مسلم (١٧٩) عن أبي موسى مرفوعاً: «حِجابُه النّور، لو كَشَفَه لَأحرَقَت سُبُحاتُ وجهه ما أدرَكَه بَصَرُه».

**قوله: «فأنزَلَ الله تعالى على نبيّه: ﴿قَدْ سَمِعَ ٱللَّهُ قَوْلَ ٱلَّتِى تُجَٰدِلُكَ فِى زَوْجِهَا﴾»** هكذا اختَصَره[3]، وتمامه عند أحمد وغيره ممَّن ذَكَرتُ بعدَ قوله: الأصوات: لقد جاءَت المجادِلةُ إلى رسول الله ﷺ تُكلِّمُه في جانب البيت ما أسمَعُ ما تقول، فأنزَلَ الله الآية. ومُرادُها بهذا النَّفي مجموع القول، لأنَّ في رواية أبي عُبَيدة بن مَعن: إنّي لَأسمَع كلام خَولةَ بنت ثَعلَبة، ويَخفَى عليَّ بعضُه وهي تَشتَكي زَوجَها وهي تقول: أكَلَ شَبابي ونَثَرتُ له بَطني حتَّى إذا كَبِرَت سِنّي وانقَطَعَ ولدي ظاهَرَ منِّي... الحديث، فما بَرِحَت حتَّى نَزَلَ جِبريل بهذه الآيات:

---

(١) يعني قول عائشة رضي الله عنها: تبارك الذي وسع سمعُه كل شيء... إلى آخره.

(٢) بل عنده اثنان (٧٤٤) و(٢٥٩٢).

(٣) تحرفت في (س) إلى: أخرجه.

﴿قَدْ سَمِعَ ٱللَّهُ قَوْلَ ٱلَّتِي تُجَٰدِلُكَ فِي زَوْجِهَا وَتَشْتَكِيٓ إِلَى ٱللَّهِ﴾، وهذا أصحّ ما وَرَدَ في قصّة المجادِلة وتسميتها.

وقد أخرج أبو داود (٢٢١٤) وصَحَّحَه ابن حِبّان (٤٢٧٩) من طريق يوسف بن عبد الله بن سَلَامَ عن خوَيلة بنت مالك بن ثَعلَبة قالت: ظاهَرَ منِّي زوجي أوسُ بن الصّامت... الحديث. وهذا يُحمَل على أنَّ اسمها كان رُبَّما صُغِّرَ وإن كان محفوظاً فتكون نُسِبَت في الرِّواية الأُخرى لـجَدِّها، وقد تَظاهَرَت الرِّوايات بالأوَّلِ، ففي مُرسَل محمَّد بن كعب القُرَظيّ عند الطَّبَرانيّ (٢٨/ ٤): كانت خَولة بنت ثَعلَبة تحت أوس بن الصّامت فقال لها: أنتِ عليَّ كَظَهرِ أمّي. وعند ابن مَرْدويه من طريق سعيد بن بَشِير عن قَتَادةَ عن أنس: أنَّ أوس بن الصّامت تَظاهَرَ من امرأته خولة بنت ثَعلَبة. وعنده أيضاً من مُرسَل أبي العاليَة: كانت خَولة بنت دُلَيحٍ تحت رجل من الأنصار سَيِّىء الخُلُق، فنازَعَته في شيءٍ فقال: أنتِ عليَّ كَظَهرِ أمّي. ودُلَيح بمُهمَلَتَينِ مُصغَّر لعلَّه من أجدادها.

وأخرج أبو داود (٢٢١٩) من رواية حمَّاد بن سَلَمةَ عن هشام بن عُرْوة عن أبيه[1]: أنَّ جميلة كانت تحت أوس بن الصّامت، ووَصَلَه من وجهٍ آخَر (٢٢٢٠) عن عائشة، والرِّواية المرسَلة أقوى. وأخرجه ابن مَرْدويه من رواية إسماعيل بن عيَّاش عن هشام عن أبيه عن أوس بن الصّامت وهو الذي ظاهَرَ من امرأته، ورواية إسماعيل عن الحِجازيِّينَ ضعيفة وهذا منها، فإن كان حَفِظَه فالمراد بقوله: عن أوس بن الصّامت، أي: عن قصّة أوس، لا أنَّ عُرْوة حَمَلَه عن أوس، فيكون مُرسَلاً كالرِّوايةِ المحفوظة، وإن كان الرَّاوي حَفِظَها أنَّها جميلة، فلعلَّه كان لَقَبها.

وأمّا ما أخرجه النَّقّاش[2] في «تفسيره» بسندٍ ضعيف إلى الشَّعْبيّ قال: المرأة التي جادَلَت في زَوجها هي خَولة بنت الصّامت، وأُمّها مُعاذَة أمَة عبد الله بن أُبيّ التي نَزَلَ فيها: ﴿وَلَا تُكْرِهُوا

(١) لفظة «عن أبيه» لم ترد في «سننه» ولا في «تحفة الأشراف» ١٣/ ٤٠٩.

(٢) تكلم أهل العلم في النقّاش، انظر «سير أعلام النبلاء» ١٥/ ٥٧٥.

فَنَيَتِكُمْ عَلَى ٱلْبِغَآءِ ﴾ [النور: ٣٣]. وقوله: بنت الصّامت، خَطَأ؛ فإنَّ الصّامت والدُ زَوجها كما تقدَّم، فلعلَّه سَقَطَ منه شيء، وتسمية أمّها غريب.

وقد مضى ما يَتعلَّق بالظِّهار في النِّكاح[1].

**الحديث الثاني:**

**٧٣٨٦- حدَّثنا سُليمانُ بنُ حَرْبٍ، حدَّثنا حمَّادُ بنُ زيدٍ، عن أيوبَ، عن أبي عُثْمانَ، عن أبي موسى، قال: كنَّا معَ النبيِّ ﷺ في سَفَرٍ، فكنَّا إذا عَلَوْنا كَبَّرْنا، فقال: «اربَعُوا على أنْفُسِكم، فإنَّكم لا تَدْعونَ أصَمَّ ولا غائباً، تَدْعونَ سَمِيعاً بَصِيراً قريباً» ثمَّ أتَى عليَّ وأنا أقولُ في نفسي: لا حَوْلَ ولا قوّةَ إلا بالله، فقال لي: «يا عبدَ الله بنَ قيسٍ، قُل: لا حَوْلَ ولا قوّةَ إلا بالله، فإنَّها كَنْزٌ مِن كُنوزِ الجنَّةِ»، أو قال: «ألا أدُلُّكَ؟» به.**

قوله: «عن أبي عُثْمان» هو عبد الرَّحمن بن مَلٍّ النَّهديّ، والسَّنَد كلُّه بصريّونَ، وقد مضى شرح المتن في كتاب الدَّعَوات (٦٣٨٤ و٦٤٠٩).

وقوله: «اربَعُوا» بفتح الموحَّدة، أي: ارفُقوا بضمِّ الفاء، وحكى ابن التِّين أنَّه وَقَعَ في روايته بكسر الموحَّدة، وأنَّه في كتب أهل اللُّغة وبعض كتب الحديث بفتحِها.

وقوله: «فإنَّكم لا تَدْعونَ أصَمَّ...» إلى آخره، قال الكِرْمانيُّ: لو جاءَت الرِّواية: «لا تَدعونَ أصَمَّ ولا أعمى» لكانَ أظهَر في المناسَبة، لكنَّه لمَّا كان الغائب كالأعمى في عَدَم الرُّؤية، نَفَى لازِمَه ليكونَ أبلَغَ وأشمَل، وزاد «قريباً» لأنَّ البعيد وإن كان ممَّن/ يَسمَع ١٣/٣٧٥ ويُبصِر، لكنَّه لبُعدِه قد لا يَسمَع ولا يُبصِر، وليس المراد قُربَ المسافَة، لأنَّه مُنزَّهٌ عن الحُلول كما لا يَخفَى. ومُناسَبةُ الغائب ظاهرةٌ من أجل النَّهي عن رفع الصَّوت.

قال ابن بَطّال: في هذا الحديث نَفيُ الآفَة المانعة من السَّمْع والآفَةِ المانعة من النَّظَر، وإثباتُ كَونه سميعاً بصيراً قريباً، يَستَلزِمُ أن لا تَصِحَّ أضداد هذه الصِّفات عليه.

---

(١) في باب (٢٣) الظهار من كتاب الطلاق.

وقوله في آخره: «أو قال: ألا أدُلُّك» شَكٌّ من الرَّاوي: هل قال: «يا عبد الله بن قيس قُل: لا حول ولا قوَّة إلّا بالله، فإنَّها كَنز من كُنوز الجنَّة» أو قال: «يا عبد الله بن قيس، ألا أدُلُّك» وقوله بعد قوله: «ألا أدُلُّك»: به، أي: ببَقيَّة الخبر، وقد ذكره في الدَّعَوات (٦٣٨٤) في «باب الدُّعاء إذا عَلَا عَقَبة» فساقَ الحديث بهذا الإسناد بعَينِه، وقال بعد قوله: «ألا أدُلُّك»: «على كَلِمةٍ هي كَنزٌ من كُنوز الجنَّة؟ لا حَول ولا قوَّة إلّا بالله».

**٧٣٨٧ و٧٣٨٨- حدَّثنا يحيى بنُ سليمانَ، حدَّثني ابنُ وَهْب، أخبرني عَمْرٌو، عن يزيدَ، عن أبي الخيرِ، سَمِعَ عبدَ الله بنَ عَمرٍو: أنَّ أبا بكرٍ الصِّدِّيقَ ﷺ قال للنبيِّ ﷺ: يا رسولَ الله، عَلِّمْني دعاءً أدْعو به في صَلاتي؟ قال: «قُل: اللهُمَّ إنّي ظَلَمتُ نفسي ظُلْماً كثيراً، ولا يَغفِرُ الذُّنوبَ إلّا أنتَ، فاغفِرْ لي مِن عندِكَ مَغْفِرةً، إنَّكَ أنتَ الغَفورُ الرَّحيمُ».**

**٧٣٨٩- حدَّثنا عبدُ الله بنُ يوسُفَ، أخبرنا ابنُ وَهْبٍ، أخبرني يُونسُ، عن ابنِ شِهابٍ، حدَّثني عُرْوةُ، أنَّ عائشةَ رضي الله عنها حَدَّثَتْه: قال النبيُّ ﷺ: «إنَّ جِبْريلَ عليه السلام ناداني، قال: إنَّ الله قد سَمِعَ قولَ قومِكَ، وما رَدُّوا عليك».**

**الحديث الثالث**: حديث عبد الله بن عَمرو: أنَّ أبا بكر يعني الصِّدّيق قال: يا رسول الله عَلِّمني دعاء... الحديث، وقد تقدَّم في أواخر صِفَة الصلاة (٨٣٤)، وفي الدَّعَوات (٦٣٢٦) مع شرحه، وبيانُ مَن جَعلَه من رواية عبد الله بن عَمرو عن أبي بكر الصِّدّيق فجعله من مُسنَد أبي بكر.

وأشارَ ابن بَطّال إلى أنَّ مُناسَبته للتَّرجمةِ أنَّ دعاء أبي بكر لمَّا عَلَّمَه النبيُّ ﷺ يقتضي أنَّ الله سَميعٌ لدعائه ومُجازيهِ عليه.

وقال غيره: حديث أبي بكر ليس مُطابِقاً للتَّرجمةِ، إذ ليس فيه ذِكرُ صِفَتَي السَّمع والبَصَر، لكنَّه ذكر لازِمَهما من جِهَة أنَّ فائدة الدُّعاء إجابةُ الدّاعي لمطلوبِهِ، فلولا أنَّ سَمْعه سبحانه يَتعلَّق بالسِّرِّ كما يَتعلَّق بالجَهرِ لمَا حَصَلَت فائدة الدُّعاء، أو كان يُقيِّده بمَن يَجهَر بدعائه. انتهى من كلام ابن المنيِّر مُلخَّصاً.

وقال الكِرْمانيُّ: لمَّا كان بعض الذُّنوب ممَّا يُسمَع وبعضها ممَّا يُبصَر، لم تقع مَغفِرَته إلّا بعد الإسماع والإبصار.

تنبيه: المشهور في الرِّوايات: «ظُلماً كثيراً» بالمثلَّثةِ، ووَقَعَ هنا للقابِسيِّ بالموحَّدة.

**الحديث الرابع**: حديث عائشة.

**قوله: «إنَّ جِبْريل عليه السلام أتاني فقال[1]: إنَّ الله قد سَمِعَ قولَ قومك، وما رَدُّوا عليك»** هكذا ذكر هذا القَدْر منه مُقتَصِراً عليه، وساقَه بتمامه في بَدْء الخلق (٣٢٣١) وتقدَّم شرحه هناك، والمراد منه هنا قوله: «إنَّ الله قد سَمِعَ»، وقوله: «ما رَدُّوا عليك» أي: أجابوك، ويحتمل أن يكون أرادَ رَدَّهم ما دَعاهم إليه من التَّوحيد بعَدَمِ قَبُولهم. وقال الكِرْمانيُّ: المقصود من هذه الأحاديث إثباتُ صِفَتَي السَّمْع والبَصَر، وهما صِفَتان قديمتان من الصِّفات الذّاتيَّة، وعند حُدوث المسموع والـمَبصور يَقَع التَّعَلُّق.

وأمّا المعتَزِلة فقالوا: إنَّه سَميع يَسمَع كلّ مسموع وبصير يُبصِر كلّ مُبصَر، فادَّعَوا أنَّهما صِفَتان حادثَتان، وظَواهرُ الآيات والأحاديث تَرُدُّ عليهم، وبالله التَّوفيق.

## ١٠ - باب قول الله تعالى: ﴿قُلْ هُوَ ٱلْقَادِرُ﴾ [الأنعام: ٦٥]

**٧٣٩٠- حدَّثني إبراهيمُ بنُ المنذِرِ، حدَّثنا مَعْنُ بنُ عيسى، حدَّثني عبدُ الرَّحمنِ بنُ أبي المَوالي، قال: سمعتُ محمَّدَ بنَ المنكَدِرِ، يُحدِّثُ عبد الله بنَ الحسنِ، يقولُ: أخبرني جابرُ بنُ عبدِ الله السَّلَمِيُّ، قال: كانَ رسولُ الله ﷺ يُعلِّمُ أصحابَه الاستخارةَ في الأُمورِ كلِّها، كما يُعلِّم السُّورةَ منَ القرآنِ، يقولُ: «إذا هَمَّ أحدُكم بالأمرِ فلْيَركَعْ رَكعَتَينِ مِن غيرِ الفَريضةِ، ثمَّ ليَقُلْ: اللهُمَّ إنّي أستَخِيرُكَ بعِلْمِكَ، وأستَقْدِرُكَ بقُدْرتِكَ، وأسألُكَ مِن فضْلِكَ، فإنَّكَ تَقْدِرُ ولا أقْدِرُ، وتعلمُ ولا أعلَمُ، وأنتَ عَلّام الغُيوبِ، اللهُمَّ فإنْ كنتَ تعلمُ هذا الأمرَ - ثمَّ تُسمِّيه بعَيْنِه - خيراً لي في عاجلِ أمري وآجِلِه - قال: أو في دِيني ومَعاشي وعاقِبةِ أمري - فاقدُرْه لي، ويَسِّرْه**

---

(١) كذا وقع للحافظ رحمه الله هنا، يعني «أتاني فقال»، ولم يقع ذلك في أيٍّ من روايات اليونينية، والذي في «الجامع» بلا خلاف: «ناداني فقال»، والله أعلم.

٣٧٦/١٣ لي، ثمَّ بارِكْ لي/ فيه، اللهُمَّ وإنْ كنتَ تعلمُ أنَّه شَرٌّ لي في دِيني ومَعاشي، وعاقِبةِ أمري ـ أو قال: في عاجلِ أمري وآجِلِه ـ فاصْرِفْني عنه، واقدُرْ لِيَ الخيرَ حيثُ كانَ، ثمَّ رَضِّني به».

قوله: «باب قول الله تعالى: ﴿قُلْ هُوَ ٱلْقَادِرُ﴾» قال ابن بَطّال: القُدرة من صفات الذّات، وقد تقدَّم في «باب قوله تعالى: إنّي أنا الرَّزّاقُ»[1] أنَّ القوَّة والقُدرة بمعنًى واحد، وتقدَّم نَقلُ الأقوال في ذلك والبحثُ فيها.

قوله: «سمعت محمَّد بنَ المنكَدِر، يُحدِّث عبد الله بنَ الحسن» أي: ابن الحسن بن عليّ بن أبي طالب، وكان عبد الله كبيرَ بني هاشم في وقته، قال ابن سعْد: كان من العُبّاد وله عارضَةٌ[2] وهَيئَة. وقال مُصعَب الزُّبَيريّ[3]: ما كان علماء المدينة يُكرِمونَ أحداً ما يُكرِمونَه. ووثَّقه ابن مَعِين والنَّسائيُّ وغيرهما، وهو من صِغار التّابعين، رَوَى عن [ابن][4] عَمّ جَدّه: عبدِ الله بن جعفر بن أبي طالب، وله روايةٌ عن أمّه فاطمة بنت الحُسَين وعن غيرها، وماتَ في حَبْس المنصور سنة ثلاثٍ وأربعينَ ومئة، وله خمسٌ وسَبعونَ سنة، وليس له ذِكرٌ في البخاريّ إلّا في هذا الموضع.

وقد أفصَحَ عبد الرَّحمن بن أبي الموالي بالواقع في حال تَحَمُّله، ولم يَتَصرَّف فيه بأن يقول: حدَّثني ولا أخبَرني، لكن أخرجه أبو داود (١٥٣٨) من وجهٍ آخَر عنه فقال: حدَّثني محمَّد بن المنكَدِر، وعليه في ذلك اعتراضٌ لاحتمالِ أن يكون محمَّد بن المنكَدِر لم يَقصِده بالتَّحديث، وقد سَلَكَ في ذلك النَّسائيُّ والبَرقانيّ مَسلَك التَّحرّي، فكان النَّسائيُّ فيما سَمِعَه في الحالة التي لم يَقصِده المحدِّث فيها بالتَّحديث، لا يقول: حدَّثنا ولا أخبَرنا ولا سمعتُ، بل يقول: فلان قرأه عليه وأنا أسمَع، وكان البَرقانيّ يقول: سمعت فلاناً يقول.

---

(١) باب رقم (٣).

(٢) أي: صاحب رأي.

(٣) تحرَّفت في (س) إلى: الزّبيدي.

(٤) لفظة «ابن» سقطت من الأصلين و(س)، ولا بد منها هنا، فجدُّه هو الحسن بن علي بن أبي طالب، وعبدُ الله ابن جعفر هو ابنُ عمِّ الحسن وليس عمَّه. انظر ترجمته ـ يعني عبد الله بن الحسن ـ في «تهذيب التهذيب».

وجَوَّزَ الأكثر إطلاق التَّحديث والإخبار لكَونِ المقصود بالتَّحديثِ من جِنس مَن سَمِعَ ولو لم يكن مقصوداً، فيجوز ذلك عندهم لكن بصيغةِ الجمع، فيقول: حدَّثنا، أي: حَدَّثَ قوماً أنا فيهم فسمعتُ ذلك منه حين حَدَّثَ، ولو لم يَقصِدني بالتَّحديثِ، وعلى هذا فيَمتَنِع بالإفرادِ بأن يقول مَثَلاً: حَدَّثَني، بل ويَمتَنِع في الاصطلاح أيضاً، لأنَّه مخصوص بمَن سَمِعَ وحده من لفظ الشَّيخ، ومن ثَمَّ كان التَّعبير بالسَّماع أصرَح الصّيَغ، لكَونِه أدَلَّ على الواقع.

وقد تقدَّم حديث الباب في صلاة اللَّيل (١١٦٢)، وفي الدَّعَوات (٦٣٨٢) من وجهَينِ آخَرَينِ عن عبد الرَّحمن بن أبي الموالي، ذكره في كلٍّ منهما بالعَنعَنَة، قال: عن محمَّد بن المنكَدِر، ولم يَقُل: سمعت ولا حدَّثنا، وكذا أخرجه التِّرمِذيّ (٤٨٠) والنَّسائيُّ (٣٢٥٣)، وهو جائز، لأنَّها صيغة مُحتَمِلة، فأفادَت هذه الرِّواية تَعيُّن أحد الاحتمالَين، وهو التَّصريح بسماعِه، ولهذا نَزَلَ فيه البخاريُّ درجة، لأنَّه عنده في الموضعين المذكورَينِ بواسطةِ واحدٍ عن عبد الرَّحمن، وهنا وَقَعَ بينه وبين عبد الرَّحمن اثنان، لكن سَهَّلَ عليه النُّزولُ تَحصيلَ فائدة الاطِّلاع على الواقع، وفيها تصريحُ عبد الرَّحمن بالسَّماع في موضع العَنعَنَة، فأمِنَ ما[1] يُخشَى من الانقطاع الذي تحتمله العَنعَنَة.

وقد وَقَعَ لي من رواية خالد بن مَخلَدٍ عن عبد الرَّحمن قال: سمعتُ محمَّد بن المنكَدِر يُحدِّث عن جابر، أخرجه ابن ماجَهْ (١٣٨٣)، وخالد من شيوخ البخاريّ، فيحتمل أن لا يكون سَمِعَ منه هذا الحديث مع أنَّه لم يُصرِّح بما صَرَّحَت به الرِّواية النازِلة من تسمية المقصود بالتَّحديثِ وهو عبد الله بن الحسن.

**وقوله في الخبر: «وأستَقدِرُك بقُدرَتِك»** الباء للاستعانةِ أو القَسَمِ الاستِعطافي[2]، ومعناه: أطلُب مِنك أن تَجعَل لي قُدرةً على المطلوب.

**وقوله: «فاقدُرْه»** بضمِّ الدّال ويجوز كسرها أي: نَجِّزه لي.

---

(١) تحرَّفت في (س) إلى: فأما من.

(٢) في (س): أو للقسم أو للاستعطاف، والمثبت من (أ) وهو الصواب.

وقوله: «رَضِّني» بتشديد المعجَمة، أي: اجعَلني بذلك راضياً فلا أندَم على طَلَبه ولا على وقوعه، لأنّي لا أعلَم عاقبَته، وإن كنتُ حال طَلَبه راضياً به.

وقوله: «ويُسَمّيه[1] بعينِهِ» في رواية خالد بن مَخلَدٍ: «فيُسَمّيه ما كان من شيء» يعني: أيّ شيء كانَ.

وقوله: «ثُمَّ ليَقُل» ظاهر في أنَّ الدُّعاء المذكور يكون بعد الفراغ من الصَّلاة، ويحتَمل أن يكون التَّرتيب فيه بالنِّسبةِ/ لأذكار الصلاة ودعائها، فيقولُه بعد الفراغ وقبل السَّلام، وقد تقدَّم سائرُ فوائده في كتاب الدَّعَوات. ٣٧٧/١٣

## ١١- باب مُقلِّب القلوبِ

وقولِ الله تعالى: ﴿وَنُقَلِّبُ أَفْـِٔدَتَهُمْ وَأَبْصَـٰرَهُمْ﴾ [الأنعام: ١١٠]

**٧٣٩١- حدَّثنا سعيدُ بنُ سليمانَ، عن ابنِ المبارَكِ، عن موسى بنِ عُقْبَةَ، عن سالمٍ، عن عبدِ الله، قال: أكثرُ ما كانَ النبيُّ ﷺ يَحلِفُ: «لا، ومُقَلِّبِ القلوبِ».**

قوله: «بابُ مُقَلِّبِ القُلوب، وقولِ الله تعالى: ﴿وَنُقَلِّبُ أَفْـِٔدَتَهُمْ وَأَبْصَـٰرَهُمْ﴾» قال الرَّاغِب: تقليب الشيء: تغييرُه من حالٍ إلى حال، والتَّقليب: التصرُّف، وتقليبُ الله القلوبَ والبصائرَ: صَرفُها من رأيٍ إلى رأي.

وقال الكِرْمانيُّ ما معناه: كان يحتمل أن يكون المعنى بقوله: «مُقَلِّب»: أنَّه يجعل القلبَ قلباً، لكنَّ مَظانّ استعماله تَنْبو[2] عنه، ويُستَفاد منه أنَّ إعراض القلب كالإرادةِ وغيرها بخلقِ الله تعالى، وهي من الصِّفات الفعليَّة ومَرجِعُها إلى القُدرة.

قوله: «حدَّثنا سعيد بن سليمان» هو الواسطيُّ نزيل بغداد، يُكنى أبا عثمان، ويُلقَّب سعْدَوَيه، وكان أحد الحُفّاظ، وابن المبارَك: هو عبد الله الإمام المشهور.

---

(١) في اليونينية: «ثم يسميه» دون خلاف بين رواياتها.

(٢) تحرَّفت في الأصلين و (س) إلى: تنشأ، والمثبت من «شرح الكرماني» وهو الأليق بسياق الكلام.

وقد تقدَّم شرح حديث ابن عمر المذكور في هذا الباب في كتاب الأيمان والنُّذور (٦٦٢٨)، وكذا الآية، ويُستَفاد منهما أنَّ أعراض القلوب من إرادةٍ وغيرها تقع بخَلْقِ الله تعالى، وفيه حُجَّة لمن أجازَ تسميةَ الله تعالى بما ثَبَتَ في الخبر ولو لم يَتَواتَر، وجوازُ اشتقاق الاسم له تعالى من الفعل الثّابِت، وقد تقدَّم البحث في ذلك عند ذِكر الأسماء الحُسنَى من كتاب الدَّعَوات (٦٤١٠).

ومعنى قوله: ﴿وَنُقَلِّبُ أَفْـِٔدَتَهُمْ﴾: نُصَرِّفها بما شِئنا كما تقدَّم تقريره. وقال المعتَزِليّ: معناه: نَطبَعُ عليها فلا يُؤمِنونَ. والطَّبع عندهم التَّرك، فالمعنى على هذا: نَترُكُهم وما اختاروا لأنفُسِهم، وليس هذا معنى التَّقليب في لُغة العرب، ولأنَّ الله تَمَدَّحَ بالانفِرادِ بذلك، ولا مُشارَكَة له فيه، فلا يَصِحُّ تفسير الطَّبع بالتَّركِ، فالطَّبع عند أهل السُّنَّة خَلْق الكفر في قلب الكافر واستِمرارُه عليه إلى أن يموت، فمعنى الحديث: أنَّ الله يَتَصرَّف في قلوب عباده بما شاءَ لا يَمتَنِع عليه شيءٌ منها ولا تَفوتُه إرادة.

وقال البَيضاويّ: في نِسبة تَقَلُّب القلوب إلى الله إشعارٌ بأنَّه يَتولَّى قلوب عباده ولا يَكِلُها إلى أحدٍ من خلقه، وفي دعائه ﷺ: «يا مُقَلِّب القلوب ثَبِّت قلبي على دينك»[1] إشارةٌ إلى شُمول ذلك للعبادِ حتَّى الأنبياء، ورَفعِ تَوهُّم مَن يَتَوهَّم أنَّهم يُستَثنَونَ من ذلك، وخَصَّ نفسه بالذِّكرِ إعلاماً بأنَّ نفسه الزَّكيَّة إذا كانت مُفتَقِرةً إلى أن تَلجَأ إلى الله سبحانه، فافتِقارُ غيرها ممَّن هو دونه أحَقُّ بذلك.

## ١٢- بابٌ إنَّ لله مئةَ اسمٍ إلّا واحدةً

**قال ابنُ عبَّاسٍ: ﴿ذُو ٱلْجَلَٰلِ﴾ [الرحمن: ٢٧]: العَظَمَةِ، ﴿ٱلْبَرُّ﴾ [الطور: ٢٨]: اللَّطِيفُ.**

**٧٣٩٢- حدَّثنا أبو اليَمَان، أخبرنا شُعَيبٌ، حدَّثنا أبو الزِّنادِ، عن الأعرَجِ، عن أبي هُرَيرةَ، أنَّ رسولَ الله ﷺ قال: «إنَّ لله تسعةً وتسعينَ اسماً، مئةً إلّا واحداً، مَن أحصاها دَخَلَ الجنَّةَ».**

﴿أَحْصَيْنَٰهُ﴾ [يس: ١٢]: حَفِظْناه.

---

(١) أخرجه أحمد في «المسند» (١٢١٠٧) وانظر تتمة تخريجه فيه.

**قوله: «بابٌ إنَّ لله مئةَ اسمٍ إلّا واحدةً»** ذَكَر فيه حديث أبي هريرةَ: «إنَّ لله تسعة وتسعينَ اسماً»، وقد تقدَّم شرحه في كتاب الدَّعَوات (٦٤١٠)، وبيانُ مَن رواه باللَّفظِ المذكور في هذه التَّرجمة، ووَقَعَ هنا في رواية الكُشمِيهَنيِّ: «مئةً إلّا واحداً» بالتَّذكير، ومئة في الحديث بَدَل من قوله: «تسعة وتسعينَ»، فعَدَلَ في التَّرجمة من البَدَل إلى المُبدَل وهو فصيح، ويُستَفاد/ ٣٧٨/١٣ منه زيادةُ تَوضيح، ولأنَّ ذِكر العَقْد أعلى من ذِكر الكُسور، وأوَّل العُقود العَشَرة[1]، وثانيها المئة، فلمَّا قارَبَت العِدَّةَ أُعطيَت حُكمَها، وجَبَرَ الكسر بقوله: مئة، ثمَّ أرادَ التَّحقُّق في العَدَد فاستثنى، ولو لم يَستَثنِ لكانَ استعمالاً عَرَبيّاً شائعاً[2].

**قوله: «قال ابن عبَّاس: ﴿ذُو ٱلْجَلَٰلِ﴾: العَظَمَةِ»** في رواية الكُشمِيهَنيِّ: «العظيمُ»، وعلى الأوَّل ففيه تفسير «الجَلال» بالعَظَمَةِ، وعلى الثّاني هو تفسير: ذو الجَلال.

**قوله: «﴿ٱلْبَرُّ﴾: اللَّطيف»** هو تفسير ابن عبَّاس أيضاً، وقد تقدَّم الكلام عليه وبيانُ مَن وَصَلَه عنه في تفسير سورة الطّور[3].

**قوله: «اسماً»** قيل: معناه تسميةً، وحينَئذٍ لا مفهوم لهذا العَدَد، بل له أسماءٌ كثيرةٌ غير هذه.

**قوله: «﴿أَحْصَيْنَٰهُ﴾: حَفِظْناه»** تقدَّم الكلامُ عليه وعلى معنى الإحصاء، وبيان الاختلاف فيه في كتاب الدَّعَوات (٦٤١٠).

قال الأَصِيليّ: الإحصاءُ للأسماءِ: العمل بها، لا عَدُّها وحِفظها، لأنَّ ذلك قد يَقَع للكافرِ المنافق كما في حديث الخوارج: «يَقرَؤونَ القرآن لا يُجاوِز حَناجِرَهم»[4].

وقال ابن بَطّال: الإحصاء يَقَع بالقولِ ويَقَع بالعملِ، فالذي بالعملِ أنَّ لله أسماءً يَختَصُّ بها، كالأحدِ والمتعال والقدير ونحوها، فيجب الإقرار بها والخُضوع عندها، وله أسماءٌ يُستَحَبُّ

---

(١) في (ع) و (س): العشرات.

(٢) في (أ): غريباً شائعاً، وفي (س): غريباً سائغاً، والمثبت من (ع).

(٣) تقدم معلقاً في سورة (٥٢) الطور.

(٤) تقدم برقم (٣٦١١).

الاقتداء بها في معانيها، كالرّحيمِ والكريم والعَفوِّ ونحوها، فيُستَحَبُّ للعبدِ أن يَتحلَّى بمعانيها ليُؤَدّيَ حَقَّ العمل بها، فبِهذا يَحصُل الإحصاء العمَليُّ، وأمّا الإحصاء القوليُّ فيَحصُل بجمعِها وحِفظها والسُّؤالِ بها، ولو شارَكَ المؤمنَ غيرُه في العَدِّ والحِفظ، فإنَّ المؤمن يَمتاز عنه بالإيمان والعمل بها.

وقال ابن أبي حاتم في كتاب «الردّ على الجَهميَّةِ»: ذَكَر نُعَيم بنُ حمَّاد أنَّ الجَهميَّةَ قالوا: إنَّ أسماء الله مخلوقة، لأنَّ الاسم غير المسمَّى، وادَّعَوا أنَّ الله كان ولا وجودَ لهذه الأسماء، ثمَّ خَلَقَها ثمَّ تَسَمَّى بها، قال: فقلنا لهم: إنَّ الله قال: ﴿سَبِّحِ ٱسْمَ رَبِّكَ ٱلْأَعْلَى﴾ وقال: ﴿ذَٰلِكُمُ ٱللَّهُ رَبُّكُمْ فَٱعْبُدُوهُ﴾ [يونس: ٣]، فأخبَرَ أنَّه المعبود ودَلَّ كلامُه على اسمه بما دَلَّ به على نفسه، فمَن زَعَمَ أنَّ اسم الله مخلوقٌ فقد زَعَمَ أنَّ الله أمَرَ نبيَّه أن يُسبِّح مخلوقاً، ونُقِلَ عن إسحاق بن راهويه عن الجَهميَّةِ أنَّ جَهماً قال: لو قلتَ: إنَّ لله تسعةً وتسعينَ اسماً لَعَبَدت تسعةً وتسعينَ إلٰهاً، قال: فقلنا لهم: إنَّ الله أمَرَ عباده أن يَدْعوه بأسمائه فقال: ﴿وَلِلَّهِ ٱلْأَسْمَآءُ ٱلْحُسْنَىٰ فَٱدْعُوهُ بِهَا﴾ [الأعراف:١٨٠]، والأسماء جمعٌ أقلُّه ثلاثة، ولا فرق في الزِّيادة على الواحد بين الثَّلاثة وبين التِّسعَة والتِّسعين.

## ١٣ - باب السُّؤال بأسماءِ الله تعالى والاستعاذةِ بها

**٧٣٩٣- حدَّثنا عبدُ العزيزِ بنُ عبدِ الله، حدَّثني مالكٌ، عن سعيدِ بنِ أبي سعيدٍ المقبُريِّ، عن أبي هُرَيرةَ، عن النّبيِّ ﷺ، قال: «إذا جاءَ أحدُكم فِراشَه، فلْيَنفُضْه بصَنِفةِ ثَوْبِه ثلاثَ مرَّاتٍ، ولْيَقُل: باسمِكَ رَبِّي وضَعتُ جَنْبي، وبكَ أرفَعُه، إنْ أمْسَكْتَ نَفْسِي فاغفِرْ لها، وإنْ أرسَلْتَها فاحفَظْها بما تَحْفَظُ به عبادَكَ الصالحينَ».**

**تابَعَه يحيى وبشْرُ بنُ المُفَضَّلِ، عن عُبَيدِ الله، عن سعيدٍ، عن أبي هُرَيرةَ، عن النّبيِّ ﷺ.**

**وزادَ زُهَيرٌ وأبو ضَمْرةَ وإسماعيلُ بنُ زكريَّا، عن عُبَيدِ الله، عن سعيدٍ، عن أبيه، عن أبي هُرَيرةَ، عن النبيِّ ﷺ.**

**ورواه ابنُ عَجْلانَ، عن سعيدٍ، عن أبي هُرَيرةَ، عن النّبيِّ ﷺ.**

**قوله: «بابُ السُّؤالِ بأسماءِ الله والاستعاذَةِ بها»** قال ابن بَطّال: مقصودُه بهذه التَّرجمة تصحيح القول بأنَّ الاسم هو المسمَّى، فلذلك صَحَّت الاستعاذَة بالاسم كما تَصِحُّ بالذّات، وأمّا شُبهَة القَدَريَّة التي أورَدوها على تَعَدُّد الأسماء، فالجواب/ عنها أنَّ الاسم يُطلَق ويُرادُ به المسمَّى كما قَرَّرناه، ويُطلَق ويُرادُ به التَّسمية، وهو المراد بحديثِ الأسماء. ٣٨٠/١٣

وذَكَر في الباب تسعةَ أحاديث كلُّها في التَّبرُّك باسم الله والسُّؤالِ به والاستعاذَة.

**الحديث الأول:** حديث أبي هريرةَ في القول عند النَّوم، وقد تقدَّم شرحه مُستَوفًى في الدَّعَوات (٦٣٢٠)، وفيه: «باسمِك رَبِّي وضَعتُ جَنبي، وبك أرفَعُه»، قال ابن بَطّال: أضافَ الوَضع إلى الاسم، والرَّفع إلى الذّات، فدَلَّ على أنَّ المراد بالاسم الذّات، وبالذّات يُستَعان في الرَّفع والوَضع، لا باللَّفظ.

**قوله: «عن سعيد بن أبي سعيد المَقْبُريّ، عن أبي هريرةَ»** قال الدّارَقُطنيُّ في «غرائب مالك» بعد أن أخرجه من طرقٍ إلى عبد العزيز بن عبد الله ـ وهو الأُوَيسيُّ شيخ البخاريِّ فيه ـ: لا أعلَم أحداً أسنَدَه عن مالك إلّا الأُوَيسيّ، ورواه إبراهيم بن طَهمانَ عن مالك عن سعيد عن النّبيّ ﷺ مُرسَلاً.

**قوله: «فلْيَنفُضْه بصَنِفَةِ ثَوْبه»** الصَّنِفَة بفتح المهمَلة وكسر النُّون بعدها فاء: طُرَّته، وقيل: طَرَفه، وقيل: جانبه، وقيل: حاشيَته التي فيها هُدْبه، وقال في «النِّهاية»: طَرَفه الذي يَلي طُرَّته. قلت: وتقدَّم في الدَّعَوات بلفظ: «داخلة إزاره»، وتقدَّم هناك معناها، فالأولى هنا أن يقال: المراد طَرَفه الذي من الدّاخل، جمعاً بين الرِّوايتَين.

**قوله: «ثلاث مرَّات»** هكذا زادَها مالك في الرِّوايتَينِ الموصولة والمرسَلة، وتابَعَه عبْد الله بن عُمَر ـ بسكونِ الموحَّدة ـ وقد فرَّقَ بينهما الدّارَقُطنيُّ في روايته المذكورة عن الأُوَيسيِّ عنهما، وحَذَفَ البخاريُّ عبدَ الله بنَ عمر العُمَريَّ لضَعفِه، واقتَصَرَ على مالك، وقد تقدَّم البحث في جواز حذف الضَّعيف، والاقتصار على الثِّقة إذا اشتَرَكا في الرِّواية في كتاب الاعتصام[1]، وصنيعُ البخاريِّ يقتضي الجواز لكن لم يَطَّرِد له في ذلك عمل،

(١) عند الحديث رقم (٧٣٠٧)، لكن ما ذكره هناك هو مجرد إشارة وليس بحثاً، والله أعلم.

فإنَّه حَذَفَه تارةً كما هنا، وأثبَتَه أُخرى، لكن كَنَّى عنه: ابن فلان[1]، كما مضى التَّنبيه عليه هناك، ويُمكِن الجمع بأنَّه حيثُ حَذَفَه كان اللَّفظ الذي ساقَه للَّذي اقتَصَرَ عليه بخِلَاف الآخَر.

قوله: «فاغفِرْ لها» تقدَّم في الدَّعَوات بلفظِ: «فارحَمها» وجَمَعَ بينهما إسماعيل بن أُميَّة عن سعيد المقبُريّ، أخرجه المُخلِّص في أواخر الأوَّل من «فوائده»[2].

قوله عَقِبه: «تابَعَه يحيى» يريد: ابن سعيد القَطّان، وعُبَيد الله: هو ابن عمر العُمَريّ، وسعيد: هو المقبُريُّ، وزُهَير: هو ابن معاوية، وأبو ضَمْرة: هو أنس بن عِيَاض، والمراد بإيرادِ هذه التَّعاليق بيان الاختلاف على سعيدٍ المقبُريِّ: هل رَوَى الحديث عن أبي هريرةَ بلا واسطة أو بواسطةِ أبيه؟ وقد تقدَّم بيان مَن وَصَلَها كلّها في كتاب الدَّعَوات.

**٧٣٩٤- حدَّثنا مُسلِمٌ، حدَّثنا شُعْبةُ، عن عبدِ الملِكِ، عن رِبْعِيٍّ، عن حُذَيفةَ، قال: كانَ النّبيُّ ﷺ إذا أوَى إلى فِراشِه قال: «اللهُمَّ باسمِكَ أحيا وأموتُ» وإذا أصبَحَ قال: «الحمدُ لله الذي أحيانا بعدَ ما أماتَنا، وإليه النُّشورُ».**

**٧٣٩٥- حدَّثنا سَعْدُ بنُ حَفْصٍ، حدَّثنا شَيْبانُ، عن منصورٍ، عن رِبْعِيِّ بنِ حِراشٍ، عن خَرَشةَ بنِ الحُرِّ، عن أبي ذَرٍّ، قال: كانَ النّبيُّ ﷺ إذا أخَذَ مَضْجَعَه منَ اللَّيلِ قال: «باسمِكَ نَموتُ ونَحْيا» فإذا استَيقَظَ قال: «الحمدُ لله الذي أحيانا بعدَ ما أماتَنا، وإليه النُّشورُ».**

**٧٣٩٦- حدَّثنا قُتَيبةُ بنُ سعيدٍ، حدَّثنا جَرِيرٌ، عن منصورٍ، عن سالمٍ، عن كُرَيبٍ، عن ابنِ عبَّاسٍ رضي الله عنهما، قال: قال رسولُ الله ﷺ: «لَوْ أنَّ أحدَكم إذا أرادَ أنْ يَأْتيَ أهلَه فقال: باسمِ الله، اللهُمَّ جَنِّبنا الشَّيْطانَ، وجَنِّبِ الشَّيْطانَ ما رَزَقْتَنا، فإنَّه إنْ يُقدَّرْ بينَهما ولدٌ في ذلك لم يَضُرَّه شَيْطانٌ أبداً».**

---

(١) انظر الحديث رقم (٢٥٥٩).

(٢) انظر «المخلصيات» برقم (٣٥٠).

٧٣٩٧- حدَّثنا عبدُ الله بنُ مَسْلَمةَ، حدَّثنا فُضَيلٌ، عن منصورٍ، عن إبراهيمَ، عن همَّامٍ، عن عَدِيِّ بنِ حاتمٍ، قال: سألتُ النّبيَّ ﷺ قلتُ: أُرسِلُ كِلابي المعلَّمةَ؟ قال: «إذا أرسَلْتَ كِلابَكَ المعلَّمةَ، وذَكَرْتَ اسمَ الله فأمْسَكْنَ فكُلْ، وإذا رَمَيْتَ بالمِعْراض فخَزَقَ فكُلْ».

٧٣٩٨- حدَّثنا يوسُفُ بنُ موسى، حدَّثنا أبو خالدٍ الأحمرُ، قال: سمعتُ هشامَ بنَ عُرْوةَ يُحدِّثُ عن أبيه، عن عائشةَ، قالت: قالوا: يا رسولَ الله، إنَّ هنا أقواماً حديثاً عَهْدُهم بشِرْكٍ، يَأْتونا بلُحْمانٍ لا نَدْري يَذكُرونَ اسمَ الله عليها أمْ لا؟ قال: «اذْكُروا أنتُمُ اسمَ الله، وكُلوا».

تابَعَه محمَّدُ بنُ عبدِ الرَّحمنِ وعبدُ العزيزُ بنُ محمد وأُسامةُ بنُ حَفْصٍ.

**الحديث الثاني والثالث**: حديث حُذَيفة وأبي ذرٍّ في القول عند النَّوم أيضاً، وفيه: «اللهُمَّ باسمِك أحيا وأموت»، وقد تقدَّم شرحُهما في الدَّعَوات (٦١١٢ و٦٣٢٥).

**الحديث الرابع**: حديث ابن عبَّاس في القول عند الجِماع، وقد تقدَّم شرحه في كتاب النِّكاح (٥١٦٥).

وقوله: «**فإنَّه إن يُقدَّر بينهما ولد**» المراد: إن كان قُدِّرَ، لأنَّ التَّقدير أزَليٌّ، لكن عَبَّرَ بصيغةِ المضارَعَة بالنِّسبةِ للتَّعَلُّق.

**الحديث الخامس**: حديث عَديٍّ في الصَّيد، قد تقدَّم شرحه في الذَّبائح (٥٤٧٥).

**الحديث السادس**: حديث عائشةَ في الأمر بالتَّسميةِ عند الأكل، وقد تقدَّم في الذَّبائح (٥٥٠٧) أيضاً.

وقوله فيه: «**تابَعَه محمَّد بن عبد الرَّحمن**» هو الطُّفاويّ، وعبدُ العزيز بن محمَّد: هو الدَّراوَرديُّ، وأُسامة بن حَفْص: هو المدنيّ، وتقدَّم في الذَّبائح بيانُ مَن وَصَلَها، وطريق الدَّرَاوَرديِّ وَصَلَها محمَّد بن أبي عمر العَدَنيّ في «مُسنَده» عنه، وتقدَّم القول في هذا السَّنَد بأشبَعَ من هذا هناك.

**تنبيهان**: أحدهما: وَقَعَ قوله: «تابَعَه...» إلى آخره هنا عَقِب حديث أبي هريرةَ المُبدَأ بذِكرِه

في هذا الباب عند كَرِيمة والأَصِيليّ وغيرهما، والصَّواب ما وَقَعَ عند أبي ذرٍّ وغيره أنَّ محلّ ذلك عَقِب حديث عائشة، وهو سادس أحاديث الباب.

ثانيهما: وَقَعَ في هذه الرِّواية: «إنَّ هنا أقواماً حديثاً عَهدُهم بالشِّركِ[1] يأتونا» كذا فيه بنونٍ واحدة، وهي لُغة مَن يَحذِف النُّون مع الرَّفع، وجَوَّزَ الكِرْمانيُّ أن يكون بتشديد النُّون مُراعاة للُّغةِ المشهورة، لكنَّ/ التَّشديد في مِثل هذا قليل. ٣٨١/١٣

**٧٣٩٩- حدَّثنا حَفْصُ بنُ عمرَ، حدَّثنا هشامٌ، عن قَتَادةَ، عن أنسٍ، قال: ضَحَّى النّبيُّ ﷺ بكَبشَينِ، يُسَمِّي ويُكَبِّر.**

**٧٤٠٠- حدَّثنا حَفْصُ بنُ عمرَ، حدَّثنا شُعْبةُ، عن الأسوَدِ بنِ قيسٍ، عن جُندُبٍ: أنَّه شَهِدَ النّبيَّ ﷺ يومَ النَّحْرِ صَلَّى، ثمَّ خطَبَ، فقال: «مَنْ ذَبَحَ قبلَ أنْ يُصَلِّيَ فلْيَذبَحْ مكانَها أُخرى، ومَن لم يَذبَحْ فلْيَذبَحْ باسمِ الله».**

**٧٤٠١- حدَّثنا أبو نُعَيم، حدَّثنا وَرْقاءُ، عن عبدِ الله بنِ دِينارٍ، عن ابنِ عمرَ رضي الله عنهما، قال: قال النّبيُّ ﷺ: «لا تَحلِفوا بآبائِكم، ومَن كانَ حالفاً فلْيَحلِفْ بالله».**

**الحديث السابع**: حديث أنس في الأُضحيَّة بكَبشَين، وفيه: «فسَمَّى وكَبَّرَ»[2] وقد تقدَّم شرحُه في الأضاحيّ (٥٥٥٤).

**الحديث الثامن**: حديث جُندُب في مَنع الذَّبح في العيد قبل الصلاة، وفيه قوله: «فليَذبَح باسم الله» وقد تقدَّم شرحُه في الضَّحايا (٥٥٦٢) أيضاً.

**الحديث التاسع**: حديث ابن عمر: «لا تَحلِفوا بآبائكم» تقدَّم شرحه في الأيمان والنُّذور (٦٦٤٦)، قال نُعَيم بن حمَّاد في «الردّ على الجَهميَّة»: دَلَّت هذه الأحاديث- يعني الواردةَ في الاستعاذَة بأسماءِ الله وكلماته، والسُّؤالِ بها مِثل أحاديث الباب، وحديثَ عائشة وأبي سعيد: «باسم الله أرقيك» وكلاهما عند مسلم (٢١٨٥و٢١٨٦)، وفي الباب عن عُبادةَ وميمونة

---

(١) كذا في الأصلين و(س)، والذي في النسخة اليونينية دون خلاف بين الروايات: بشرك، بدون تعريف.

(٢) كذا وقع هنا، والذي في اليونينية دون خلاف: يُسمِّي ويكبِّر.

وأبي هريرةَ وغيرهم عند النَّسائيِّ[١] وغيره بأسانيد جياد- على أنَّ القرآن غير مخلوق، إذ لو كان مخلوقاً لم يُستَعذ بها؛ إذ لا يُستَعاذ بمخلوقٍ، قال الله تعالى: ﴿فَٱسْتَعِذْ بِٱللَّهِ﴾ [الأعراف: ٢٠٠] وقال النبيُّ ﷺ: «وإذا استَعَذتَ فاستَعِذْ بالله»[٢].

وقال الإمام أحمد في كتاب «السُّنَّة»: قالت الجَهميَّةُ لمن قال: إنَّ الله لم يزل بأسمائه وصفاته: قلتُم بقولِ النَّصارى حيثُ جَعَلوا معه غيره، فأجابوا بأنّا نقول: إنَّه واحدٌ بأسمائه وصفاته، فلا نَصِفُ إلّا واحداً بصفاتهِ، كما قال تعالى: ﴿ذَرْنِي وَمَنْ خَلَقْتُ وَحِيدًا﴾ [المدثر: ١١]، فوَصَفَه بالوَحدَةِ مع أنَّه كان له لسانٌ وعَينانِ وأُذُنانِ وسَمعٌ وبَصَر، ولم يَخرُج بهذه الصِّفات عن كَونه واحداً، ولله المثَلُ الأعلى.

## ١٤- باب ما يُذكَرُ في الذّات والنُّعوتِ وأسامي الله عزَّ وجلَّ

**وقال خُبَيبٌ: وذلك في ذات الإلٰه، فذَكَر الذّاتَ باسمِه تعالى.**

**٧٤٠٢- حدَّثنا أبو اليَمَان، أخبرنا شُعَيبٌ، عن الزُّهْريِّ، أخبرني عَمْرو بنُ أبي سفيانَ بنِ أَسِيدِ بنِ جاريةَ الثَّقَفِيُّ . حَلِيفٌ لبني زُهْرةَ، وكان مِن أصحاب أبي هُرَيرةَ. أنَّ أبا هُرَيرةَ قال: بَعَثَ رسولُ الله ﷺ عَشَرةً، منهم خُبَيبٌ الأنصاريُّ، فأخبرني عُبَيدُ الله بنُ عِياضٍ، أنَّ ابنةَ الحارثِ أخبَرَتْه: أنَّهم حينَ اجتَمَعوا استَعارَ منها موسى يَستَحِدُّ بها، فلمَّا خَرَجوا منَ الحَرَمِ ليقتلوه قال خُبَيبٌ الأنصاريُّ:**

**ولَستُ أُبالي حينَ أُقتَلُ مُسلِماً ... على أيِّ شِقٍّ كانَ لله مَصْرَعي**

**وَذلك في ذات الإلٰه وإنْ يَشَأْ ... يُبارِكْ على أوْصالِ شِلْوٍ مُمَزَّعِ**

**فقتَلَه ابنُ الحارثِ، فأخبَرَ النبيُّ ﷺ أصحابَه خَبَرَهم يومَ أُصِيبوا.**

**قوله: «بابُ ما يُذكَر في الذَّات والنُّعوت وأسامي الله عزَّ وجلَّ»** أي: ما يُذكَر في ذات الله

---

(١) في «الكبرى» (١٠٧٧٦) و(١٠٧٩٣) و(١٠٧٧٥).

(٢) هذا ذهول من نعيم بن حماد رحمه الله، فلا يوجد حديث بهذا اللفظ، وإنما المحفوظ: «وإذا استعنت فاستعن بالله» من حديث ابن عباس عند الترمذي (٢٥١٦) وغيره وهو حديث صحيح.

ونُعوتِه من تَجويز إطلاق ذلك كأسمائه أو مَنعِه لعَدَمِ وُرودِ النَّصّ به، فأمّا الذّات فقال الرَّاغِب: هي تَأنيث ذو، وهي كَلِمة يُتوَصَّل بها إلى الوصف بأسماءِ الأجناس والأنواع، وتُضافُ إلى الظّاهر دون المُضمَر، وتُثنَّى وتُجمَع، ولا يُستَعمَل شيءٌ منها إلّا مُضافاً، وقد استَعارُوا لفظ الذّات لعينِ الشيء، واستَعمَلوها مُفرَدةً ومُضافة، وأدخَلوا عليها الألِف واللّام وأجرَوها مَجرَى النَّفس والخاصَّة، وليس ذلك من كلام العرب، انتهى.

وقال عِيَاض: ذات الشيء نفسُه وحقيقَتُه، وقد استَعمَلَ أهلُ الكلام الذّات بالألِفِ واللّام، وغَلَّطَهم أكثرُ النُّحاة وجَوَّزَه بعضُهم، لأنَّها تَرِدُ بمعنى النَّفس وحقيقةِ/ الشيء، وجاءَ في الشِّعر ٣٨٢/١٣ لكنَّه شاذّ، واستعمالُ البخاريِّ لها دالٌّ على ما تقدَّم من أنَّ المراد بها نفسُ الشيء على طريقة المتكلِّمينَ في حَقّ الله تعالى، ففرَّقَ بين النُّعوت والذّات.

وقال ابن بَرْهان: إطلاق المتكلِّمينَ الذّات في حَقّ الله تعالى من جَهلِهم، لأنَّ ذات تَأنيث ذو، وهو جَلَّت عَظَمَته لا يَصِحُّ له إلحاق تاء التَّأنيث، ولهذا امتَنَعَ أن يقال: عَلّامة وإن كان أعلَم العالمين. قال: وقولهم: الصِّفات الذّاتيَّة، جَهلٌ منهم أيضاً، لأنَّ النَّسَب إلى ذات: ذَويّ[1].

وقال التّاج الكِنْديُّ في الردِّ على الخطيب ابن نُباتَة في قوله: كُنه ذاتِه: ذات، بمعنى صاحبة تَأنيث ذو، وليس لها في اللُّغة مَدلولٌ غير ذلك. وإطلاق المتكلِّمينَ وغيرهم الذّات بمعنى النَّفس خَطأٌ عند المحَقِّقين.

وتُعقِّبَ بأنَّ المُمتَنِع استعمالها بمعنى صاحبة، أمّا إذا قُطِعَت عن هذا المعنى واستُعمِلَت بمعنى الاسميَّة فلا محذور؛ لقولِه تعالى: ﴿إِنَّهُۥ عَلِيمُۢ بِذَاتِ ٱلصُّدُورِ﴾ [الأنفال: ٤٣] أي: بنفسِ الصُّدور، وقد حكى المُطرِّزيُّ: كلُّ ذاتِ شيءٌ وكلُّ[2] شيءٍ

---

(١) كذا في الأصلين و(س)، ولكن الذي في معاجم اللغة: ذَوَوِيّ، كعَصَوِي، انظر «الصحاح» للجوهري، و«لسان العرب»، و«القاموس المحيط» مادة ذو.

(٢) في (ع) و(س): وليس كل، وهو خطأ، والمثبت من (أ) على الصواب، انظر: «الفروق اللغوية» ص١٠٣، و«المغرب في ترتيب المعرب» الذال مع الواو، و«المصباح المنير» مادة (ذوي).

ذات، وأنشَدَ أبو الحُسَين بن فارس:

فنِعْمَ ابنُ عمِّ القوم في ذاتِ ماله إذا كان بَعضُ القوم في ماله وَفْرُ

ويحتمل أن تكون «ذات» هنا مُقحَمَة كما في قولهم: ذاتَ ليلة، وقد ذَكَرتُ ما فيه في كتاب العلم في «باب العِظَة باللَّيلِ» (١١٥).

وقال النَّوَويُّ في «تهذيبه»: وأمّا قولُهم ـ أي: الفُقَهاء ـ في باب الأيمان: فإن حَلَفَ بصِفَةٍ من صفات الذّات، وقولُ «المُهَذَّب»: اللَّون كالسَّوادِ والبياض أعراضٌ تَحُلُّ الذّات، فمُرادُهم بالذّات: الحقيقة، وهو اصطلاح المتكلِّمين، وقد أنكَرَه بعض الأُدَباء وقال: لا يُعرَف في لُغةِ العرب ذات بمعنى حقيقة. قال: وهذا الإنكار مُنكَر، فقد قال الواحديُّ في قوله تعالى: ﴿فَٱتَّقُواْ ٱللَّهَ وَأَصۡلِحُواْ ذَاتَ بَيۡنِكُمۡ﴾ [الأنفال: ١]: قال ثَعلَب: أي: الحالة التي بَينَكم، فالتَّأنيث عنده للحالة، وقال الزَّجّاج: معنى ذات: حقيقة، والمراد بالبَينِ: الوَصْل، فالتَّقدير: فأصلِحوا حقيقة وَصْلِكم، قال: فذات عنده بمعنى النَّفس.

وقال غيره: ذات هنا كِناية عن المنازَعَة، فأُمِروا بالموافَقة، وتقدَّم في أواخر النَّفَقات (٥٣٦٥) شيءٌ آخَر في معنى ذات يده.

وأمّا «النُّعوت» فإنَّها جمع نَعْت وهو الوصف، يقال: نَعَتَ فلاناً نَعتاً، مِثل وصَفَه وصفاً وَزْنه ومعناه، وقد تقدَّم البحث في إطلاق الصِّفة في أوائل كتاب التَّوحيد.

وأمّا «الأسامي» فهي جمع اسم، وتُجمَع أيضاً على أسماء، قال ابن بَطّال: أسماء الله تعالى على ثلاثة أضرُب، أحدها: يَرجِع إلى ذاته وهو الله، والثّاني: يَرجِع إلى صِفَةٍ قائمة به كالحيّ، والثّالث: يَرجِع إلى فعله كالخالق، وطريق إثباتها السَّمع، والفَرق بين صفات الذّات وصفات الفعل أنَّ صفات الذّات قائمةٌ به، وصفاتِ الفعل ثابتَةٌ له بالقُدرةِ، ووجود المفعول بإرادَتِه جلَّ وعَلا.

**قوله: «وقال خُبَيبٌ»** بالمعجَمةِ والموحَّدة مُصغَّر: هو ابنُ عَديٍّ الأنصاريّ.

**قوله: «وذلك في ذات الإلٰهِ»** يشير إلى البيت المذكور في الحديث المُساق في الباب، وقد تقدَّم شرحُه مُستَوفًى في المغازي (٤٠٨٦)، وتقدَّم في كتاب الجهاد (٣٠٤٥) في «باب هل يُستَأسَرُ الرَّجل».

**قوله: «فذَكَر الذّات باسمِهِ تعالى»** أي: ذَكَر الذّات مُتَلبِّساً باسم الله، أو ذَكَر حقيقة الله بلفظِ الذّات، قاله الكِرْمانيُّ. قلت: وظاهرُ لفظه أنَّ مُراده أضافَ لفظ الذّات إلى اسم الله تعالى، وسَمِعَه النبيُّ ﷺ فلم يُنكِره فكان جائزاً.

وقال الكِرْمانيُّ: قيلَ: ليس فيه ـ يعني: قوله: ذات الإلٰه ـ دلالة على التَّرجمة، لأنَّه لم يُرِد بالذّات الحقيقة التي هي مُرادُ البخاريّ، وإنَّما مُرادُه: وذلك في طاعة الله أو في سبيل الله، وقد يُجاب بأنَّ غَرَضه جوازُ إطلاق الذّات في الجُملة. انتهى، والاعتراض أقوى من الجواب، وأصلُ الاعتراض للشَّيخِ تَقيِّ الدِّين السُّبكيّ فيما أخبَرني به عنه شيخنا أبو الفضل الحافظ، وقد ترجَمَ البَيهَقيُّ في «الأسماء والصِّفات»: ما جاءَ في الذّات، وأورَدَ (٦١٦) حديث أبي هريرةَ المتَّفق عليه في ذِكر إبراهيم عليه السلام:/ «إلّا ثلاث كذَبات، اثنتَينِ في ٣٨٣/١٣
ذات الله» وتقدَّم شرحه في ترجمة إبراهيم (٣٣٥٨) من أحاديث الأنبياء، وحديثَ أبي هريرةَ المذكور في الباب[1]، وحديثَ ابن عبَّاس (٦١٨): «تَفَكَّروا في كلّ شيء ولا تَفَكَّروا في ذات الله» موقوف وسنده جَيِّد، وحديثَ أبي الدَّرداء (٦١٩): «لا تَفقَه كلَّ الفقه حتَّى تَمقُتَ الناس في ذات الله» ورجاله ثقات إلّا أنَّه مُنقَطِع، ولفظ ذات في الأحاديث المذكورة بمعنى: من أجل، أو بمعنى: حَقّ، ومِثله قول حسَّان:

وأنَّ أخا الأحقافِ إذ قامَ فيهمُ ... يُجاهِدُ في ذات الإلٰه ويَعدِلُ

وهيَ كقوله تعالى حكايةً عن قول القائل: ﴿يَٰحَسۡرَتَىٰ عَلَىٰ مَا فَرَّطتُ فِي جَنۢبِ ٱللَّهِ﴾ [الزمر: ٥٦]، فالذي يَظهَر أنَّ المراد جوازُ إطلاق لفظ ذات، لا بالمعنى الذي أحدَثَه المتكلِّمونَ، ولكنَّه غيرُ مَردودٍ إذا عُرِفَ أنَّ المراد به النَّفس، لثُبوتِ لفظ النَّفس في الكتاب العزيز، ولهذه النُّكتَة عَقَّبَ

(١) أورده البيهقي في «الأسماء والصفات» (٦١٧).

المصنِّف بترجمةِ النَّفس، وسيأتي في باب الوجه[١] أنَّه وَرَدَ بمعنى الرِّضا.

وقال ابن دَقيق العيد في «العَقيدة»[٢]: نقول في الصِّفات المشكِلة: إنَّها حَقٌّ وصِدقٌ على المعنى الذي أرادَه الله، ومَن تَأوَّلَها نَظَرنا: فإن كان تأويلُه قريباً على مُقتَضى لسان العرب لم نُنكِر عليه، وإن كان بعيداً تَوقَّفنا عنه ورَجَعنا إلى التَّصديق مع التَّنزيه، وما كان منها معناه ظاهراً مفهوماً من تَخاطُب العرب حَمَلناه عليه كقولِه: ﴿عَلَىٰ مَا فَرَّطتُ فِي جَنۢبِ ٱللَّهِ﴾ فإنَّ المرادَ به في استعمالهم الشّائع: حَقُّ الله، فلا يُتوقَّف في حَملِه عليه. وكذا قوله: «إنَّ قلبَ ابن آدم بين إصبَعينِ من أصابع الرَّحمن»[٣] فإنَّ المراد به: أنَّ إرادةَ قلب ابن آدم مُصرَّفَةٌ بقُدرةِ الله وما يوقِعُه فيه، وكذا قوله تعالى: ﴿فَأَتَى ٱللَّهُ بُنۡيَٰنَهُم مِّنَ ٱلۡقَوَاعِدِ﴾ [النحل: ٢٦] معناه: خَرَّبَ الله بُنيانَهم، وقوله: ﴿إِنَّمَا نُطۡعِمُكُمۡ لِوَجۡهِ ٱللَّهِ﴾ [الإنسان: ٩] معناه: لأجلِ الله، وقِس على ذلك، وهو تَفصيلٌ بالِغٌ قَلَّ مَن تَيقَّظَ له.

وقال غيره: اتَّفَقَ المحَقِّقونَ على أنَّ حقيقة الله مُخالِفَةٌ لسائرِ الحَقائق، وذهب بعضُ أهل الكلام إلى أنَّها من حيثُ إنَّها ذات مُساويةٌ لسائرِ الذَّوات، وإنَّما تَمتاز عنها بالصِّفات التي تَختَصُّ بها كوجوبِ الوجود، والقُدرةِ التّامَّة، والعلمِ التّامّ. وتُعقِّبَ بأنَّ الأشياء المُتَساوية في تمام الحقيقة يجب أن يَصِحَّ على كلِّ واحدٍ منها ما يَصِحُّ على الآخَر، فيَلزَم من دَعوَى التَّساوي المُحال، وبأنَّ أصل ما ذَكَروه قياسُ الغائب على الشَّاهد وهو أصلُ كلِّ خَبْط، والصَّواب الإمساك عن أمثال هذه المباحث والتَّفويضُ إلى الله في جميعها، والاكتِفاءُ بالإيمان بكلِّ ما أوجَبَ الله في كتابه أو على لسان نبيِّه إثباتَه له، أو تنزيهُه عنه على طريق الإجمال، وبالله التَّوفيق، ولو لم يكن في ترجيح التَّفويض على التَّأويل إلّا أنَّ صاحب التَّأويل

---

(١) «باب قول الله تعالى: ﴿كُلُّ شَيۡءٍ هَالِكٌ إِلَّا وَجۡهَهُۥ﴾» عند الحديث (٧٤٠٦).

(٢) يعني في كتابه المسمى «عقيدة ابن دقيق العيد»، شرحها ابن أبي شريف البرهاني المتوفي سنة (٩٢٣هـ) بشرح سماه: «العقد النضيد في شرح عقيدة ابن دقيق العيد». انظر «كشف الظنون» ٢/ ١١٥٧، و«هدية العارفين» ١/ ٢٥.

(٣) أخرجه مسلم (٢٦٥٤) من حديث عبد الله بن عمرو.

ليس جازِماً بتأويلِه بخِلَاف صاحب التَّفويض.

## ١٥ - باب قولِ الله تعالى: ﴿وَيُحَذِّرُكُمُ ٱللَّهُ نَفْسَهُۥ﴾ [آل عمران: ٢٨]
## وقولِ الله تعالى: ﴿تَعْلَمُ مَا فِى نَفْسِى وَلَآ أَعْلَمُ مَا فِى نَفْسِكَ﴾ [المائدة: ١١٦]

قوله: «بابُ قولِ الله تعالى: ﴿وَيُحَذِّرُكُمُ ٱللَّهُ نَفْسَهُۥ﴾ وقولِ الله تعالى: ﴿تَعْلَمُ مَا فِى نَفْسِى وَلَآ أَعْلَمُ مَا فِى نَفْسِكَ﴾» قال الرَّاغِب: نفسُه: ذاته، وهذا وإن كان يقتضي المغايرة من حيثُ إنَّه مُضافٌ ومُضافٌ إليه، فلا شيءَ من حيثُ المعنى سوى واحدٍ سبحانه وتعالى عن الاثنَينيَّة من كلّ وجه، وقيل: إنَّ إضافة النَّفس هنا إضافةُ مِلْك، والمراد بالنَّفسِ نفوس عباده. انتهى مُلخَّصاً، ولا يَخفَى بُعدُ الأخير وتَكلُّفه. ٣٨٤/١٣

وترجَمَ البَيهَقيُّ في «الأسماء والصِّفات»: النَّفس، وذكر هاتَينِ الآيتَين، وقولَه تعالى: ﴿كَتَبَ رَبُّكُمْ عَلَىٰ نَفْسِهِ ٱلرَّحْمَةَ﴾ [الأنعام: ٥٤]، وقولَه تعالى: ﴿وَٱصْطَنَعْتُكَ لِنَفْسِى﴾ [طه: ٤١]، ومن الأحاديث الحديثَ الذي فيه: «أنتَ كما أثنَيت على نفسك»[1]، والحديث الذي فيه: «إنّي حَرَّمت الظُّلم على نفسي» (٦٢٧) وهما في «صحيح مسلم» (٤٨٦ و٢٥٧٧) ـ قلت: وفيه (٢٧٢٦) أيضاً الحديث الذي فيه: «سبحان الله رِضا نفسه»ـ ثمَّ قال: والنَّفس في كلام العرب على أوجُه، منها: في الحقيقة، كما يقولون: في نفس الأمر، وليس للأمرِ نفسٌ مَنفوسَة، ومنها الذّات، قال: وقد قيل في قوله تعالى: ﴿تَعْلَمُ مَا فِى نَفْسِى وَلَآ أَعْلَمُ مَا فِى نَفْسِكَ﴾: إنَّ معناه: تعلم ما أُكِنُّه وما أُسِرُّه ولا أعلَم ما تُسِرَّه عنِّي.

وقيل: ذكر النَّفس هنا للمُقابَلةِ والمشاكَلة، وتُعقِّبَ بالآيةِ التي في أوَّل الباب فليس فيها مُقابَلة.

وقال أبو إسحاق الزَّجّاج في قوله تعالى: ﴿وَيُحَذِّرُكُمُ ٱللَّهُ نَفْسَهُۥ﴾ أي: إيّاه.

وحكى صاحب «المطالِع» في قوله تعالى: ﴿وَلَآ أَعْلَمُ مَا فِى نَفْسِكَ﴾ ثلاثةَ أقوال، أحدها: لا أعلَمُ ذاتَك. ثانيها: لا أعلَمُ ما في غَيبِك. ثالثها: لا أعلَمُ ما عندك، وهو بمعنى قولِ غيره: لا

---

(١) لم نقع عليه في المطبوع من «الأسماء والصفات».

أعلَم معلومَك أو إرادَتَك أو سِرَّك أو ما يكون مِنك.

ثُمَّ ذَكَر البخاريُّ في الباب ثلاثة أحاديث:

**٧٤٠٣- حدَّثنا عمرُ بنُ حَفْصِ بنِ غِياثٍ، حدَّثنا أبي، حدَّثنا الأعمَشُ، عن شَقِيقٍ، عن عبدِ الله، عن النّبيِّ ﷺ، قال: «ما مِن أحدٍ أغْيَرُ منَ الله، مِن أجْلِ ذلك حَرَّمَ الفَواحشَ، وما أحدٌ أحَبَّ إليه المَدْحُ منَ الله».**

**أحدها:** حديث عبد الله ـ وهو ابن مسعود ـ: «ما من أحدٍ أغيَرُ من الله» وفيه: «وما أحدٌ أحَبَّ إليه المدحُ من الله» كذا وَقَعَ هنا مُختصَراً، وتقدَّم في تفسير سورة الأنعام (٤٦٣٤) من طريق أبي وائل ـ وهو شَقِيق بن سَلَمةَ المذكور هنا ـ أتمَّ منه، وهذا الحديث مَدارُه في «الصحيحين» على أبي وائل، وأخرجه مسلم (٢٧٦٠/ ٣٥) من رواية عبد الرَّحمن ابن يزيد النَّخَعيِّ عن ابن مسعود نحوه، وزاد فيه: «ولا أحدٌ أحَبّ إليه العُذرُ من الله، من أجل ذلك أنزَلَ الكتب وأرسَلَ الرُّسُل»، وهذه الزّيادة عند المصنِّف في حديث المغيرة الآتي (٧٤١٦) في «باب لا شخص أغيَر من الله».

قال ابن بَطّال: في هذه الآيات والأحاديث إثباتُ النَّفس لله، وللنَّفسِ مَعانٍ، والمراد بنفَس الله: ذاتُه، وليس بأمرٍ يزيدُ عليه، فوَجَبَ أن يكون هو.

**وأمّا قوله:** «أغيَرُ من الله» فسَبَقَ الكلام عليه في «كتاب الكُسوف» (١٠٤٤)، وقيل: غَيرةُ الله: كَراهَةُ إتيان الفَواحش، أي: عَدَم رِضاه بها، لا التَّقدير، وقيل: الغضبُ لازِمُ/ الغيرة، ولازِمُ الغضب إرادةُ إيصال العُقوبة. ٣٨٥/١٣

وقال الكِرْمانيُّ: ليس في حديث ابن مسعود هذا ذِكرُ النَّفس، ولعلَّه أقامَ استعمال أَحَد مَقام النَّفس لتَلازُمِهما في صِحَّة استعمال كلِّ واحد منهما مَقام الآخَر، ثمَّ قال: والظّاهر أنَّ هذا الحديث كان قبل هذا الباب، فنَقَلَه الناسخ إلى هذا الباب. انتهى، وكلُّ هذا غَفلةٌ عن مُراد البخاريّ، فإنَّ ذِكر النَّفس ثابتٌ في هذا الحديث الذي أورَدَه، وإن كان لَم يَقَع في هذه الطَّريق لكنَّه أشارَ إلى ذلك كعادتِه، فقد أورَدَه في تفسير سورة الأنعام (٤٦٣٤) بلفظ:

«ولا شيء»، وفي تفسير سورة الأعراف (٤٦٣٧) بلفظ: «ولا أحد» ثمَّ اتَّفقا على «أحَبّ إليه المدُح من الله» ولذلك مَدَحَ نفسه، وهذا القَدر هو المطابِق للتَّرجمةِ، وقد كَثُرَ منه أن يُترجِم ببعضِ ما وَرَدَ في طرق الحديث الذي يُورِده، ولو لَم يكن ذلك القَدْر موجوداً في تلكَ التَّرجمة.

وقد سَبَقَ الكِرْمانيَّ إلى نحو ذلك ابنُ المُنيِّر، فقال: ترجَمَ على ذِكْر النَّفس في حَقِّ الباري، وليس في الحديث الأوَّل للنَّفسِ ذِكْر، فوجْهُ مُطابَقَته أنَّه صَدَّرَ الكلام بـ «أحد»، و«أحد» الواقع في النَّفي عِبارة عن النَّفس على وجهٍ مخصوص، بخِلَاف «أحد» الواقع في قوله تعالى: ﴿قُلْ هُوَ ٱللَّهُ أَحَدٌ﴾. انتهى، وخَفيَ عليه ما خَفِيَ على الكِرْمانيِّ، مع أنَّه تَفَطَّنَ لِمثلِ ذلك في بعض المواضع. ثمَّ قال ابن المنيِّر: قول القائل: ما في الدّار أحدٌ، لا يُفهَم منه إلّا نَفيُ الأناسيِّ، ولهذا كان قولهم: ما في الدّار أحدٌ إلّا زيداً استثناءٌ من الجِنس، ومُقتَضَى الحديث إطلاقه على الله، لأنَّه لولا صِحَّة الإطلاق ما انتَظَمَ الكلام، كما يَنتَظِم: ما أحدٌ أعلَمَ من زيد، فإنَّ زيداً من الأحدِينَ، بخِلَاف: ما أحدٌ أحسَن من ثَوبي، فإنَّه ليس مُنتَظِماً، لأنَّ الثَّوب ليس من الأحدِين.

الحديث الثاني:

**٧٤٠٤- حدَّثنا عَبْدانُ، عن أبي حمزةَ، عن الأعمَشِ، عن أبي صالحٍ، عن أبي هُرَيرةَ، عن النّبيِّ ﷺ، قال: «لمَّا خَلَقَ الله الخلقَ كَتَبَ في كتابه، وهو يَكتُبُ على نفسِه، وهو وضْعٌ عندَه على العَرْشِ: إنَّ رحمتي تَغلِبُ غَضَبِي».**

**قوله: «كَتَبَ في كتابِه وهو يَكتُب على نفسِه»** كذا لأبي ذرٍّ وسَقَطَت الواو لغيرِه، وعلى الأوَّل فالجُملة حاليَّة، وعلى الثّاني فـ «يكتُب على نفسه» بيانٌ لقولِه: «كَتَبَ»، والمكتوب هو قوله: «إنَّ رحمتي...» إلى آخره.

**وقوله: «وهو»** أي: المكتوب **«وَضْعٌ»** بفتحٍ فسكون، أي: مَوضوع، ووَقَعَ كذلك في «الجمع» للحُميديِّ بلفظِ: مَوضوع، وهي رواية الإسماعيليّ فيما أخرجه من وجهٍ آخَر عن أبي حمزة المذكور في السَّنَد، وهو بالمهمَلةِ والزّاي، واسمه: محمَّد بن ميمُون السُّكَّريّ. وحكى عِيَاض

عن رواية أبي ذَرّ: «وضَعَ» بالفتح على أنَّه فعلٌ ماضٍ مَبنيٌّ للفاعل، ورأيته في نُسخَة مُعتمَدَة بكسر الضّاد مع التَّنوين.

وقد مضى شَرح هذا الحديث في أوائل بَدْء الخلق (٣١٩٤)، ويأتي شيءٌ من الكلام عليه في «باب ﴿وَكَانَ عَرْشُهُۥ عَلَى ٱلْمَآءِ﴾» (٧٤٢٢)، وفي «باب ﴿بَلْ هُوَ قُرْءَانٌ مَّجِيدٌ فِى لَوْحٍ مَّحْفُوظٍۭ﴾» (٧٥٥٣) أواخر الكتاب إن شاءَ الله تعالى.

**وأمّا قوله: «عنده»** فقال ابن بَطّال: عند في اللُّغة للمكان، والله مُنزَّهٌ عن الحُلول في المواضع، لأنَّ الحُلول عَرَضٌ يَفنَى وهو حادث، والحادث لا يَلِيق بالله، فعلى هذا قيل: معناه أنَّه سَبَقَ عِلمُه بإثابةِ مَن يَعمَلُ بطاعتِه وعُقوبةِ مَن يَعمَلُ بمَعصيَتِه، ويُؤيِّده قوله في الحديث الذي بعده: «أنا عند ظنِّ عبدي بي» ولا مكان هناك قَطعاً.

وقال الرَّاغِب: عند لفظٌ مَوضوعٌ للقُربِ، ويُستَعمَل في المكان وهو الأصل، ويُستَعمَل في الاعتقاد، تقول: عندي في كذا كذا، أي: أعتَقِده، ويُستَعمَل في المرتَبة، ومِنه: ﴿أَحْيَآءٌ عِندَ رَبِّهِمْ﴾ [آل عمران:١٦٩]، وأمّا قوله: ﴿إِن كَانَ هَٰذَا هُوَ ٱلْحَقَّ مِنْ عِندِكَ﴾ [الأنفال:٣٢] فمعناه في حُكمِك.

وقال ابن التِّين: معنى العنديَّة في هذا الحديث: العلمُ بأنَّه مَوضوعٌ على العَرش، وأمّا كَتبُه فليس للاستعانةِ لئلّا يَنساه، فإنَّه مُنزَّهٌ عن ذلك لا يَخفَى عنه شيء، وإنَّما كَتَبه من أجل الملائكة المُوَكَّلينَ بالمكلَّفين.

**الحديث الثالث:**

**٧٤٠٥- حدَّثنا عمرُ بنُ حَفْصٍ، حدَّثنا أبي، حدَّثنا الأعمَشُ، سمعتُ أبا صالحٍ، عن أبي هُرَيرةَ ﷺ، قال: قال النبيُّ ﷺ: «يقولُ الله تعالى: أنا عندَ ظنِّ عبدي بي، وأنا معه إذا ذَكَرَني، فإنْ ذَكَرَني في نفسِه ذَكَرتُه في نفسي، وإنْ ذَكَرَني في مَلأٍ ذَكَرتُه في مَلأٍ خيرٍ منهم، وإنْ تَقرَّبَ إليَّ شِبْراً تَقرَّبتُ إليه ذِراعاً، وإنْ تَقرَّبَ إليَّ ذِراعاً تَقرَّبتُ إليه باعاً، وإنْ أتاني يَمْشي أتيتُه هَرْوَلةً».**

[طرفاه في: ٧٥٠٥، ٧٥٣٧]

قوله: «يقول الله تعالى: أنا عند ظنِّ عبدي بي» أي: قادرٌ على أن أعمَلَ به ما ظنَّ أنّي عاملٌ به، وقال الكِرْمانيُّ: وفي السّياق إشارةٌ إلى ترجيح جانب الرَّجاء على الخَوف. وكأنَّه أخَذَه من جِهَة التَّسوية، فإنَّ العاقل إذا سَمِعَ ذلك لا يَعدِل إلى ظنِّ إيقاع الوعيد وهو جانب الخَوف، لأنَّه لا يَختاره لنفسِه بل يَعدِل إلى ظنِّ وقوع الوَعد وهو جانب الرَّجاء، وهو ـ كما قال أهل التَّحقيق ـ: مُقيَّد بالمحتَضِر، ويُؤيِّد ذلك حديث: «لا يمُوتَنَّ أحدُكم/ إلّا ٣٨٦/١٣ وهو يُحسِن الظَّنَّ بالله»، وهو عند مسلم (٢٨٧٧) من حديث جابر، وأمّا قبل ذلك ففي الأوَّل أقوالٌ، ثالثها: الاعتدال.

وقال ابن أبي جَمرة: المراد بالظَّنِّ هنا العلم، وهو كقوله: ﴿وَظَنُّوٓاْ أَن لَّا مَلۡجَأَ مِنَ ٱللَّهِ إِلَّآ إِلَيۡهِ﴾ [التوبة: ١١٨].

وقال القُرطُبيّ في «المُفهِم»: قيل: معنى «ظنّ عبدي بي»: ظنّ الإجابة عند الدُّعاء، وظنّ القَبُول عند التَّوبة، وظنّ المغفِرة عند الاستغفار، وظنّ المجازاة عند فعل العبادة بشُروطِها تَمسُّكاً بصادِقِ وعده، وقال: ويُؤيِّده قوله في الحديث الآخَر: «ادعُوا الله وأنتم موقِنونَ بالإجابةِ»[1]، قال: ولذلك ينبغي للمَرءِ أن يَجتَهِد في القيام بما عليه، موقِناً بأنَّ الله يَقبَله ويَغفِر له، لأنَّه وعَدَ بذلك وهو لا يُخلِف الميعاد، فإن اعتَقَدَ أو ظنَّ أنَّ الله لا يَقبَلها وأنَّها لا تَنفَعه، فهذا هو اليَأس من رحمة الله وهو من الكبائر، ومَن ماتَ على ذلك وُكِلَ إلى ما ظنَّ، كما في بعض طرق الحديث المذكور: «فليَظُنَّ بي عبدي ما شاءَ»[2]، قال: وأمّا ظنُّ المغفِرة مع الإصرار فذلك مَحضُ الجهل والغِرَّة، وهو يَجُرّ إلى مذهب المرجِئَة.

قوله: «وأنا معه إذا ذَكَرني» أي: بعِلمِي، وهو كقوله: ﴿إِنَّنِي مَعَكُمَآ أَسۡمَعُ وَأَرَىٰ﴾ [طه: ٤٦]، والمعيَّةُ المذكورة أخَصُّ من المعيَّة التي في قوله تعالى: ﴿مَا يَكُونُ مِن نَّجۡوَىٰ

---

(١) أخرجه الترمذي (٣٤٧٩)، والطبراني في «الدعاء» (٦٢)، والحاكم ١/ ٤٩٣ من حديث أبي هريرة، وسنده ضعيف، وله شاهد ضعيف عند أحمد (٦٦٥٥)، فانظر الكلام عليه مفصلاً فيه.

(٢) أخرجه أحمد من حديث واثلة (١٦٠١٦)، وانظر تتمة تخريجه فيه، وصنيع الحافظ يوهم أنه من حديث أبي هريرة، وليس كذلك.

ثَلَٰثَةٍ إِلَّا هُوَ رَابِعُهُمْ﴾ إلى قوله: ﴿إِلَّا هُوَ مَعَهُمْ أَيْنَ مَا كَانُوا﴾ [المجادلة: ٧].

وقال ابن أبي جَمرة: معناه: فأنا معه حَسَب ما قَصَدَ من ذِكرِه لي، قال: ثمَّ يحتمل أن يكون الذِّكر باللِّسان فقط أو بالقلبِ فقط أو بهما، أو بامتِثالِ الأمر واجتناب النَّهي، قال: والذي تدلُّ عليه الأخبار أنَّ الذِّكر على نوعينِ، أحدهما: مقطوعٌ لصاحبِه بما تَضَمَّنَه هذا الخبر، والثّاني: على خَطَر، قال: والأوَّل يُستَفاد من قوله تعالى: ﴿فَمَن يَعْمَلْ مِثْقَالَ ذَرَّةٍ خَيْرًا يَرَهُ﴾ [الزلزلة: ٧]، والثّاني: من الحديث الذي فيه: «مَن لَم تَنهَه صلاتُه عن الفَحشاء والمنكَر لَم يَزدَد من الله إلّا بُعداً»[1] لكن إن كان في حال المعصية يَذكُر الله بخَوفٍ ووَجَلٍ ممَّا هو فيه، فإنَّه يُرجَى له.

**قوله: «فإنْ ذَكَرني في نفسه ذَكَرْته في نفسي»** أي: إن ذكرني بالتَّنزيه والتَّقديس سِرّاً ذَكَرته بالثَّوابِ والرَّحمَة سِرّاً. وقال ابن أبي جَمرة: يحتمل أن يكون مِثلَ قوله تعالى: ﴿فَاذْكُرُونِي أَذْكُرْكُمْ﴾ [البقرة: ١٥٢]، ومعناه: اذكُروني بالتَّعظيمِ أذكرْكم بالإنعام، وقال تعالى: ﴿وَلَذِكْرُ اللَّهِ أَكْبَرُ﴾ [العنكبوت:٤٥] أي: أكبَر العبادات، فمَن ذكره وهو خائف آمَنَه، أو مُستَوحِشٌ آنَسَه، قال تعالى: ﴿أَلَا بِذِكْرِ اللَّهِ تَطْمَئِنُّ الْقُلُوبُ﴾ [الرعد: ٢٨].

**قوله: «وإنْ ذَكَرني في مَلَإٍ»** بفتح الميم واللّام مهموز، أي: جماعة **«ذَكَرْتُه في مَلَإٍ خيرٍ منهم»** قال بعض أهل العلم: يُستَفاد منه أنَّ الذِّكر الخَفيّ أفضَل من الذِّكر الجَهريّ، والتَّقدير: إن ذكرني في نفسه ذَكَرته بثوابٍ لا أُطلِعُ عليه أحداً، وإن ذكرني جَهراً ذَكَرته بثوابٍ أُطلِع عليه الملَأ الأعلى.

وقال ابن بَطّال: هذا نَصٌّ في أنَّ الملائكة أفضَل من بني آدم، وهو مَذهَب جُمهور أهل العلم، وعلى ذلك شواهد من القرآن مِثل: ﴿إِلَّا أَن تَكُونَا مَلَكَيْنِ أَوْ تَكُونَا مِنَ الْخَالِدِينَ﴾ [الأعراف:٢٠]، والخالد أفضَلُ من الفاني فالملائكة أفضَلُ من بني آدم. وتُعقِّبَ بأنَّ المعروف

---

(١) أخرجه الطبراني في «الكبير» (١١٠٢٥)، والقضاعي في «مسند الشهاب» (٥٠٩) من حديث ابن عباس مرفوعاً، وإسناده ضعيف.

عن جُمهور أهل السُّنَّة أنَّ صالِحي بني آدم أفضَلُ من سائر الأجناس، والذينَ ذهبوا إلى تفضيل الملائكة الفلاسفةُ ثمَّ المعتزِلة، وقليلٌ من أهل السُّنَّة من أهل التَّصَوُّف، وبعضُ أهل الظّاهر، فمنهم مَن فاضَلَ بين الجِنسَينِ فقالوا: حقيقة الملَك أفضَل من حقيقة الإنسان، لأنَّها نُورانيَّة وخَيِّرة ولطيفة، مع سَعَة العِلم والقوَّة وصَفاء الجَوهَر، وهذا لا يَستَلزِم تفضيلَ كلِّ فردٍ على كلِّ فرد، لجوازِ أن يكون في بعض الأناسيّ ما في ذلك وزيادة. ومنهم مَن خَصَّ الخِلَاف بصالِحي البَشَر والملائكة، ومنهم مَن خَصَّه بالأنبياءِ، ثمَّ منهم مَن فضَّلَ الملائكة على غير الأنبياء، ومنهم مَن فضَلَّهم على الأنبياء أيضاً، إلّا على نبيِّنا محمَّدٍ ﷺ.

ومن أدلَّة تفضيل النبيِّ على الملَك أنَّ الله أمَرَ الملائكة بالسُّجودِ لآدم على سبيل التَّكريم له، حتَّى قال إبليس: ﴿أَرَءَيْتَكَ هَٰذَا ٱلَّذِى كَرَّمْتَ عَلَىَّ﴾ [الإسراء: ٦٢]، ومنها قوله تعالى: ﴿لِمَا خَلَقْتُ بِيَدَىَّ﴾ [ص: ٧٥] لما فيه من الإشارةِ إلى العِناية به، ولم يَثبُت ذلك للملائكة. ومنها قوله تعالى: ﴿إِنَّ ٱللَّهَ ٱصْطَفَىٰٓ ءَادَمَ وَنُوحًا وَءَالَ إِبْرَٰهِيمَ وَءَالَ عِمْرَٰنَ عَلَى ٱلْعَٰلَمِينَ﴾ [آل عمران: ٣٣]، ومنها قوله تعالى: ﴿وَسَخَّرَ لَكُم مَّا فِى ٱلسَّمَٰوَٰتِ وَمَا فِى ٱلْأَرْضِ﴾ [الجاثية: ١٣] فدَخَلَ في عُمُومه/ الملائكة، والمسخَّر له أفضَل من المسخَّر، ولأنَّ طاعة الملائكة بأصلِ الخِلقة، وطاعة البشر غالباً مع المجاهَدَة للنَّفسِ، لما طُبِعَت عليه من الشَّهوَة والحِرص والهَوَى والغضب، فكانت عبادَتُهم أشَقّ، وأيضاً فطاعةُ الملائكة بالأمرِ الوارد عليهم، وطاعة البشر بالنَّصِّ تارةً وبالاجتهادِ تارةً والاستنباط تارة، فكانت أشَقّ، ولأنَّ الملائكة سَلِمَت من وَسوَسَة الشَّياطين وإلقاء الشُّبَه والإغواء الجائزة على البشر، ولأنَّ الملائكة تُشاهد حَقائق الملَكوت، والبشر لا يَعرِفونَ ذلك إلّا بالإعلام، فلا يَسلَم منهم من إدخال الشُّبهة من جِهَة تدبير الكَواكِب، وحَرَكَة الأفلاك إلّا الثّابِتُ على دِينه، ولا يَتِمُّ ذلك إلّا بمَشَقَّةٍ شديدةٍ ومُجاهَداتٍ كثيرة. ٣٨٧/١٣

وأمّا أدلَّة الآخَرينَ فقد قيل: إنَّ حديث الباب أقوى ما استُدِلَّ به لذلك؛ للتَّصريحِ

بقوله فيه: «في مَلَأٍ خيرٍ منهم»، والمراد بهم الملائكة، حتَّى قال بعضُ الغُلاة في ذلك: وكَم من ذاكِرٍ لله في مَلَأٍ فيهم محمَّدٌ ﷺ ذكرهم الله في مَلَأٍ خيرٍ منهم. وأجابَ بعضُ أهل السُّنَّة بأنَّ الخبر المذكور ليس نصّاً ولا صريحاً في المراد، بل يَطرُقه احتمال أن يكون المراد بالملَأ الذينَ هم خيرٌ من الملَأ الذّاكِر: الأنبياء والشُّهَداء، فإنَّهم أحياءٌ عند ربِّهم، فلم يَنحَصِر ذلك في الملائكة، وأجابَ آخَر ـ وهو أقوى من الأوَّل ـ بأنَّ الخيريَّة إنَّما حَصَلَت بالذّاكِرِ والملَأ معاً، فالجانب الذي فيه رَبُّ العِزَّة خيرٌ من الجانب الذي ليس هو فيه بلا ارتياب، فالخيريَّة حَصَلَت بالنِّسبةِ للمجموع على المجموع. وهذا الجواب ظَهَرَ لي وظَنَنت أنَّه مُبتَكَر، ثمَّ رأيتُه في كلام القاضي كمال الدِّين بن الزَّمَلكانيّ في الجزء الذي جَمَعَه «في الرَّفيق الأعلى» فقال: إنَّ الله قابَلَ ذِكرَ العبد في نفسه بذِكرِه له في نفسه، وقابَلَ ذِكرَ العبد في الملَأ بذِكرِه له في الملَأ، فإنَّما صارَ الذِّكرُ في الملَأ الثّاني خيراً من الذِّكر في الأوَّل، لأنَّ الله هو الذّاكِر فيهم، والملَأُ الذينَ يَذكُرونَ والله فيهم أفضَلُ من الملَأ الذينَ يَذكُرونَ، وليس الله فيهم.

ومن أدلَّة المعتَزِلة: تقديمُ الملائكة في الذِّكر في قوله تعالى: ﴿مَن كَانَ عَدُوًّا لِّلَّهِ وَمَلَٰٓئِكَتِهِۦ وَرُسُلِهِۦ﴾ [البقرة: ٩٨] ﴿شَهِدَ ٱللَّهُ أَنَّهُۥ لَآ إِلَٰهَ إِلَّا هُوَ وَٱلْمَلَٰٓئِكَةُ وَأُوْلُواْ ٱلْعِلْمِ﴾ [آل عمران: ١٨] ﴿ٱللَّهُ يَصْطَفِى مِنَ ٱلْمَلَٰٓئِكَةِ رُسُلًا وَمِنَ ٱلنَّاسِ﴾ [الحج: ٧٥]. وتُعقِّبَ بأنَّ مُجرَّد التَّقديم في الذِّكر لا يَستَلزِم التَّفضيل، لأنَّه لَم يَنحَصِر فيه بل له أسبابٌ أُخرى، كالتَّقديمِ بالزَّمان في مِثل قوله: ﴿وَمِنكَ وَمِن نُّوحٍ وَإِبْرَٰهِيمَ﴾ [الأحزاب: ٧]، فقدَّمَ نوحاً على إبراهيم لتَقَدُّمِ زمان نوحٍ مع أنَّ إبراهيم أفضَل، ومنها قوله تعالى: ﴿لَّن يَسْتَنكِفَ ٱلْمَسِيحُ أَن يَكُونَ عَبْدًا لِّلَّهِ وَلَا ٱلْمَلَٰٓئِكَةُ ٱلْمُقَرَّبُونَ﴾ [النساء: ١٧٢].

وبالَغَ الزَّمَخشَريُّ فادَّعَى أنَّ دلالتها لهذا المطلوب قَطعيَّة بالنِّسبةِ لعِلمِ المعاني، فقال في قوله تعالى: ﴿وَلَا ٱلْمَلَٰٓئِكَةُ ٱلْمُقَرَّبُونَ﴾ [النساء: ١٧٢] أي: ولا مَن هو أعلى قَدْراً من المسيح، وهم الملائكة الكَرُوبيُّونَ[1] الذينَ حول العَرْش، كجِبريلَ وميكائيل وإسرافيل. قال: ولا

(١) الملائكة الكَروبيُّون: هم سادة الملائكة.

يقتضي عِلمُ المعاني غيرَ هذا من حيثُ إنَّ الكلام إنَّما سِيقَ للرَّدِّ على النَّصارى لغُلوِّهم في المسيح، فقيلَ لهم: لن يَتَرَفَّع المسيح عن العُبوديَّة ولا مَن هو أرفَعُ درجةً منه. انتهى مُلخَّصاً، وأُجيبَ بأنَّ التَّرقِّي لا يَستَلزِم التَّفضيلَ المُتَنازَع فيه، وإنَّما هو بحَسَب المقام، وذلك أنَّ كلًّا من الملائكة والمسيح عُبِدَ من دون الله، فرَدَّ عليهم بأنَّ المسيح الذي تُشاهدونَه لَم يَتَكَبَّر عن عبادة الله، وكذلك مَن غابَ عنكم من الملائكة لا يَتَكَبَّر، والنُّفوس لِما غابَ عنها أهَيبُ ممَّن تُشاهده، ولأنَّ الصِّفات التي عَبَدوا المسيح لأجلِها من الزُّهد في الدُّنيا، والاطِّلاع على المغيَّبات، وإحياءِ الموتَى بإذنِ الله موجودةٌ في الملائكة، فإن كانت توجِب عبادَته فهي موجِبةٌ لعبادَتِهم بطريق الأَولى، وهم مع ذلك لا يَستَنكِفونَ عن عبادة الله تعالى، ولا يَلزَم من هذا التَّرقِّي ثُبوتُ الأفضَليَّة المتنازَع فيها.

وقال البَيضاويُّ: احتَجَّ بهذا العَطف مَن زَعَمَ أنَّ الملائكة أفضَل من الأنبياء، وقال: هي مُساقةٌ للرَّدِّ على النَّصارى في رفع المسيح عن مَقام العُبوديَّة، وذلك يقتضي أن يكون المعطوفُ عليه أعلى درجة منه، حتَّى يكون عَدَم استنكافهم كالدَّليلِ على عَدَم استنكافه. وجوابُه أنَّ الآية سِيقَت للرَّدِّ على عَبَدَة المسيح والملائكة، فأُريد بالعَطفِ المبالَغةُ باعتبار/ الكَثْرة دون التَّفضيل، كقولِ القائل: أصبَحَ الأمير لا يُخالِفه رَئيسٌ ولا ٣٨٨/١٣ مَرؤوس، وعلى تقدير إرادةِ التَّفضيل فغايته تفضيلُ المقرَّبينَ ممَّن حَول العَرش، بل مَن هو أعلى رُتبةً منهم على المسيح، وذلك لا يَستَلزِم فضلَ أحدِ الجِنسَينِ على الآخَر مُطلَقاً.

وقال الطِّيبيُّ: لا تَتِمّ لهم الدّلالة إلّا إن سُلِّمَ أنَّ الآية سِيقَت للرَّدِّ على النَّصارى فقط، فيَصِحُّ: لن يَتَرَفَّع المسيحُ عن العُبوديَّة ولا مَن هو أرفَعُ منه، والذي يَدَّعي ذلك يحتاج إلى إثبات أنَّ النَّصارى تَعتَقِد تفضيلَ الملائكة على المسيح، وهم لا يَعتَقِدونَ ذلك، بل يَعتَقِدونَ فيه الإلٰهيَّة، فلا يَتِمُّ استدلال مَن استَدَلَّ به، قال: وسياقُه الآية من أُسلوب

التَّتميم والمبالَغة لا للتَّرقّي، وذلك أنَّه قَدَّمَ قوله: ﴿إِنَّمَا ٱللَّهُ إِلَٰهٌ وَٰحِدٌ﴾ إلى قوله: ﴿وَكِيلًا﴾ [النساء: ١٧١] فقَرَّرَ الوَحدانيَّةَ والمالكيَّةَ والقُدرةَ التّامَّة، ثمَّ أتبَعَه بعَدَمِ الاستنكاف، فالتَّقدير: لا يَستَحِقُّ مَن اتَّصَفَ بذلك أن يَستَكبِر عليه الذي تَتَّخِذونَه أيّها النَّصارى إلٰهاً، لاعتقادكم فيه الكمال، ولا الملائكةُ الذينَ اتَّخذَها غيرُكم آلهةً، لاعتقادهم فيهم الكمال.

قلت: وقد ذكر ذلك البَغَويُّ مُلخَّصاً، ولفظه: لَم يَقُل ذلك رفعاً لمَقامهم على مَقام عيسى، بل رَدّاً على الذينَ يَدَّعونَ أنَّ الملائكة آلهة، فرَدَّ عليهم كما رَدَّ على النَّصارى الذينَ يَدَّعونَ التَّثليث، ومنها قوله تعالى: ﴿قُل لَّآ أَقُولُ لَكُمۡ عِندِي خَزَآئِنُ ٱللَّهِ وَلَآ أَعۡلَمُ ٱلۡغَيۡبَ وَلَآ أَقُولُ لَكُمۡ إِنِّي مَلَكٌ﴾ [الأنعام: ٥٠]، فنَفَى أن يكون مَلَكاً، فدَلَّ على أنَّهم أفضَل. وتُعقِّبَ بأنَّه إنَّما نَفَى ذلك لكَونِهم طَلَبوا منه الخزائن وعِلْمَ الغَيب، وأن يكون بصِفَةِ المَلَك مِن ترك الأكل والشُّرب والجِماع، وهو من نَمَط إنكارِهم أن يُرسِل الله بَشَراً مِثلَهم، فنَفَى عنه أنَّه مَلَك، ولا يَستَلزِم ذلك التَّفضيلَ.

ومنها أنَّه سبحانه لمَّا وصَفَ جِبريل ومحمَّداً، قال في جِبريل: ﴿إِنَّهُۥ لَقَوۡلُ رَسُولٖ كَرِيمٖ﴾ [التكوير: ١٩]، وقال في حَقِّ النبيِّ ﷺ: ﴿وَمَا صَاحِبُكُم بِمَجۡنُونٖ﴾ [التكوير: ٢٢]، وبين الوصفَينِ بَوْنٌ بعيدٌ. وتُعقِّبَ بأنَّ ذلك إنَّما سيقَ للرَّدِّ على مَن زَعَمَ أنَّ الذي يَأتيه شيطان، فكان وصفُ جِبريل بذلك تعظيماً للنبيِّ ﷺ، فقد وصَفَ النبيَّ ﷺ في غير هذا الموضع بمِثلِ ما وصَفَ به جِبريل هنا وأعظم منه.

وقد أفرَطَ الزَّمَخشَريُّ في سوء الأدب هنا، وقال كلاماً يَستَلزِم تنقيص المقام المحمَّديّ، وبالَغَ الأئمَّةُ في الردِّ عليه في ذلك، وهو من زَلّاته الشَّنيعة.

**قوله**: «**وإنْ تَقرَّبَ إليَّ شِبْراً**» في رواية المُستَملي والسَّرَخسيّ: «بشِبرٍ» بزيادةِ موحَّدة في أوَّله، وسيأتي شرحُه في أواخر كتاب التَّوحيد (٧٥٣٧) في «باب ذِكر النبيِّ ﷺ وروايته عن ربِّه».

## ١٦- باب قولِ الله عزَّ وجلَّ: ﴿كُلُّ شَيْءٍ هَالِكٌ إِلَّا وَجْهَهُۥ﴾

**٧٤٠٦- حدَّثنا قُتَيبةُ بنُ سعيدٍ، حدَّثنا حمَّادٌ، عن عَمرٍو، عن جابرِ بنِ عبدِ الله، قال: لمَّا نَزَلَتْ هذه الآيةُ: ﴿قُلْ هُوَ ٱلْقَادِرُ عَلَىٰٓ أَن يَبْعَثَ عَلَيْكُمْ عَذَابًا مِّن فَوْقِكُمْ﴾ [الأنعام:٦٥] قال النبيُّ ﷺ: «أعوذُ بوَجْهِكَ»، فقال: ﴿أَوْ مِن تَحْتِ أَرْجُلِكُمْ﴾ [الأنعام: ٦٥]، فقال النبيُّ ﷺ: «أعوذُ بوَجْهِكَ»، قال: ﴿أَوْ يَلْبِسَكُمْ شِيَعًا﴾ [الأنعام: ٦٥]، فقال النبيُّ ﷺ: «هذا أيسَرُ».**

قوله: «**بابُ قولِ الله عزَّ وجلَّ: ﴿كُلُّ شَيْءٍ هَالِكٌ إِلَّا وَجْهَهُۥ﴾** [القصص: ٨٨]» ذكر فيه حديث جابرٍ في نزول قوله تعالى: ﴿قُلْ هُوَ ٱلْقَادِرُ عَلَىٰٓ أَن يَبْعَثَ عَلَيْكُمْ عَذَابًا﴾ الآية، وقد تقدَّم شَرحه في تفسير سورة الأنعام (٤٦٢٨).

وقوله في آخره: «**هذا أيسَرُ**» في رواية ابن السَّكَن: «هذه»، وسَقَطَ لفظ الإشارة من رواية الأَصِيليّ، والمراد منه قوله فيه: «أعوذُ بوجهِك».

قال ابن بَطّال: في هذه الآية والحديث دلالةٌ على أنَّ لله وجهاً، وهو من صِفَة ذاته، وليس بجارحَةٍ ولا كالوجوه التي نُشاهدُها/ من المخلوقينَ، كما نقول: إنَّه عالمٌ ولا نقول: إنَّه كالعلماءِ الذين نشاهدهم. ٣٨٩/١٣

وقال غيره: دَلَّت الآيةُ على أنَّ المراد بالتَّرجمةِ الذّات المقدَّسَة، ولو كانت صِفَةً من صفات الفعل لَشَمِلَها الهلاك كما شَمِلَ غيرها من الصِّفات، وهو مُحال.

وقال الرَّاغِب: أصلُ الوجه الجارحَة المعروفة، ولمَّا كان الوجه أوَّلَ ما يُستَقبَل وهو أشرَف ما في ظاهر البَدَن، استُعمِلَ في مُستَقبَل كلِّ شيء وفي مَبدَئِه وفي إشراقه، فقيلَ: وجه النَّهار، وقيل: وجه كذا، أي: ظاهره، ورُبَّما أُطلِقَ الوجه على الذّات، كقولِهم: كَرَّمَ الله وجهه، وكذا قوله تعالى: ﴿وَيَبْقَىٰ وَجْهُ رَبِّكَ ذُو ٱلْجَلَٰلِ وَٱلْإِكْرَامِ﴾ [الرحمن: ٢٧] وقوله: ﴿كُلُّ شَيْءٍ هَالِكٌ إِلَّا وَجْهَهُۥ﴾ [القصص: ٨٨].

وقيل: إنَّ لفظ الوجه صِلةٌ، والمعنى: كلُّ شيءٍ هالِكٌ إلّا هو، وكذا ﴿وَيَبْقَىٰ وَجْهُ رَبِّكَ﴾.

وقيل: المراد بالوجه القَصد، أي: يَبقَى ما أُريدَ به وجهه. قلت: وهذا الأخير نُقِلَ عن سفيان وغيره، وقد تقدَّم ما وَرَدَ فيه في أوَّل تفسير سورة القَصَص[1].

وقال الكِرْمانيُّ: قيل: المراد بالوجه في الآية والحديث الذّات أو الوجود، أو لفظه زائد، أو الوجه الذي لا كالوجوه، لاستحالةِ حَملِهِ على العُضو المعروف، فتَعيَّنَ التَّأويل أو التَّفويض.

وقال البَيهَقيُّ: تكرَّرَ ذِكرُ الوجه في القرآن والسُّنَّة الصَّحيحة، وهو في بعضها صِفَةُ ذات، كقوله: «إلّا رِداء الكِبرياء على وجهه»، وهو ما في «صحيح البخاريّ» (٧٤٤٤) عن أبي موسى[2]، وفي بعضها بمعنى: من أجل، كقوله: ﴿إِنَّمَا نُطْعِمُكُمْ لِوَجْهِ ٱللَّهِ﴾ [الإنسان: ٩]، وفي بعضها بمعنى الرِّضا، كقوله: ﴿يُرِيدُونَ وَجْهَهُۥ﴾ [الأنعام: ٥٢]، ﴿إِلَّا ٱبْتِغَآءَ وَجْهِ رَبِّهِ ٱلْأَعْلَىٰ﴾ [الليل: ٢٠]، وليس المراد الجارحَة جَزماً، والله أعلم.

## ١٧ - باب قولِ الله تعالى: ﴿وَلِتُصْنَعَ عَلَىٰ عَيْنِيٓ﴾ [طه: ٣٩]: تُغَذَّى وقوله تعالى: ﴿تَجْرِي بِأَعْيُنِنَا﴾ [القمر: ١٤]

**٧٤٠٧- حدَّثنا موسى بنُ إسماعيلَ، حدَّثنا جوَيْرِيةُ، عن نافعٍ، عن عبدِ الله، قال: ذُكِرَ الدَّجّالُ عندَ النّبيِّ ﷺ، فقال: «إنَّ الله لا يَخْفَى عليكم، إنَّ الله ليسَ بأعوَرَ - وأشارَ بيَدِه إلى عَيْنِه - وإنَّ المَسِيحَ الدَّجّالَ أعوَرُ العَيْنِ اليُمْنَى، كأنَّ عَيْنَه عِنَبةٌ طافيةٌ».**

**٧٤٠٨- حدَّثنا حَفْصُ بنُ عمرَ، حدَّثنا شُعْبةُ، أخبرنا قَتَادةُ، قال: سمعتُ أنساً ﷺ، عن النّبيِّ ﷺ، قال: «ما بَعَثَ الله مِن نبيٍّ إلا أنذَرَ قومَه الأعوَرَ الكذَّابَ، إنَّه أعوَرُ، وإنَّ رَبَّكم ليسَ بأعوَرَ، مكتوبٌ بينَ عَينَيه: كافرٌ».**

**قوله: «بابُ قولِ الله تعالى: ﴿وَلِتُصْنَعَ عَلَىٰ عَيْنِيٓ﴾: تُغَذَّى»** كذا وَقَعَ في رواية المُستَملي والأصيلي بضمِّ التّاء وفتح الغَين المعجَمة بعدها مُعجَمة ثقيلة: من التَّغذية، ووَقَعَ في نُسخَة

---

(١) سورة رقم (٢٨) من كتاب التفسير.

(٢) وهو عند البيهقي في «الأسماء والصفات» (٦٤٨).

الصَّغَانيّ بالدّالِ المهمَلة، وليس يُفتَح أوَّلُه على حَذْفَ إحدَى التّاءَينِ؛ فإنَّه تفسير تُصنَع، وقد تقدَّم في تفسير سورة طه[1]. قال ابن التِّين: هذا التَّفسير لقَتَادةَ، ويُقال: صَنَعتُ الفرس: إذا أحسَنتَ القيام عليه.

**قوله: «وقولِه تعالى: ﴿تَجْرِي بِأَعْيُنِنَا﴾»** أي: بعِلمِنا.

وذَكَر فيه حديثَي ابن عمر ثمَّ أنس في ذِكر الدَّجّال، وقد تقدَّما مشروحَينِ في «كتاب الفتن» (٧١٢٣ و٧١٣١)، وفيهما: «إنَّ الله ليس بأعوَر».

**وقوله هنا: «وأشارَ بيَدِهِ إلى عينه»** كذا للأكثرِ: عن موسى بن إسماعيل عن جُوَيرية، وذكره أبو مسعود في «الأطراف» عن مُسدَّد بَدَل موسى، والأوَّل هو الصَّواب، وقد أخرجه عثمان الدَّارِميُّ في كتاب «الردّ على بِشر المَرِّيسيّ»[2] عن موسى بن إسماعيل مِثله. ورواه عبد الله بن محمَّد بن أسماء عن عَمّه جُوَيريةَ بدون الزِّيادة التي في آخره، أخرجه أبو يعلى والحسن بن سفيان في «مُسنَدَيهما» عنه[3]، وأخرجه الإسماعيليّ عنهما.

قال الرَّاغِب: العين: الجارحَة، ويُقال للحافظِ للشيءِ المُراعي له: عين، ومِنه: فلان بعَيني،/ أي: أحفَظُه، ومنه قولُه تعالى: ﴿وَٱصْنَعِ ٱلْفُلْكَ بِأَعْيُنِنَا﴾ [هود: ٣٧] أي: نحنُ نَراك ونَحفَظك، ومِثله: ﴿تَجْرِي بِأَعْيُنِنَا﴾، وقولُه: ﴿وَلِتُصْنَعَ عَلَىٰ عَيْنِيٓ﴾ أي: بحِفظي، قال: وتُستَعار العين لـمَعانٍ أُخرى كثيرة. ١٣/٣٩٠

وقال ابن بَطّال: احتَجَّت المجَسِّمة بهذا الحديث، وقالوا: في قوله: «وأشارَ بيَدِه إلى عينِه» دلالة على أنَّ عينه كَسائرِ الأعيُن، وتُعقِّبَ باستِحالةِ الجسميَّة عليه، لأنَّ الجسم حادث، وهو قديم، فدَلَّ على أنَّ المراد نَفي النَّقص عنه. انتهى، وقد تقدَّم شيءٌ من هذا في «باب قوله تعالى: ﴿وَكَانَ ٱللَّهُ سَمِيعًا بَصِيرًا﴾[4] [النساء: ١٣٤]».

---

(١) قبيل الحديث رقم (٤٧٣٦).

(٢) صفحة ٣٢٨، طبعة مكتبة الرشد.

(٣) وأخرجه كذلك من طريق عبد الله بن محمد بن أسماء: البيهقي في «الأسماء والصفات» (٦٧٨).

(٤) باب رقم (٩).

وقال البَيهَقيُّ: منهم مَن قال: العين صِفَة ذات ـ كما تقدَّم في الوجه ـ، ومنهم مَن قال: المراد بالعينِ الرُّؤية، فعلى هذا قوله: ﴿وَلِتُصْنَعَ عَلَىٰ عَيْنِيٓ﴾ أي: لتكونَ بمَرأًى منِّي، وكذا قوله: ﴿وَٱصْبِرْ لِحُكْمِ رَبِّكَ فَإِنَّكَ بِأَعْيُنِنَا﴾ [الطور: ٤٨] أي: بمَرأًى مِنّا، والنُّون للتَّعظيم، ومالَ إلى ترجيح الأوَّل، لأنَّه مَذهَب السَّلَف، ويَتأيَّد بما وَقَعَ في الحديث: وأشارَ بيَدِهِ، فإنَّ فيه إيماءً إلى الردّ على مَن يقول: معناها القُدْرة، خَرَج[1] بذلك قولُ مَن قال: إنَّها صِفَة ذات.

وقال ابن المُنيِّر: وجْهُ الاستدلال على إثبات العَين لله من حديث الدَّجّال من قوله: «إنَّ الله ليس بأعوَر» من جِهَة أنَّ العَوَر عُرفاً عَدَم العين، وضِدُّ العَوَر ثُبوت العين، فلمَّا نُزِعَت هذه النَّقيصَة لَزِمَ ثُبوت الكمال بضِدِّها، وهو وجودُ العين، وهو على سبيل التَّمثيل والتَّقريب للفَهمِ، لا على معنى إثباتِ الجارحَة، قال: ولأهلِ الكلام في هذه الصِّفات كالعينِ والوجه واليد ثلاثةُ أقوال:

**أحدها**: أنَّها صفات ذات أثبَتَها السَّمعُ ولا يَهتَدي إليها العقل.

**والثّاني**: أنَّ العين كِناية عن صِفَة البَصَر، واليد كِناية عن صِفَة القُدْرة، والوجه كِناية عن صِفَة الوجود.

**والثّالث**: إمرارُها على ما جاءَت مُفَوَّضاً معناها إلى الله تعالى.

وقال الشَّيخ شِهاب الدِّين السَّهرَوَرديّ في كتاب «العَقيدة» له: أخبَرَ الله في كتابه، وثَبَتَ عن رسولِهِ الاستواءُ والنُّزولُ والنَّفسُ واليدُ والعين، فلا يُتَصَرَّف فيها بتشبيهٍ ولا تعطيل، إذ لولا إخبار الله ورسولِهِ ما تَجاسَرَ عَقلٌ أن يَحوم حَول ذلك الحِمَى.

قال الطِّيبيُّ: هذا هو المذهَب المعتمَد، وبه يقول السَّلَف الصالح.

وقال غيره: لَم يُنقَل عن النبيِّ ﷺ ولا عن أحدٍ من أصحابه من طريقٍ صحيح التَّصريحُ بوجوبِ تأويل شيءٍ من ذلك، ولا المنع من ذِكره، ومن المحال أن يَأمُر الله نبيَّه بتبليغِ ما أُنزِلَ إليه من ربِّه ويُنزِّل عليه: ﴿ٱلْيَوْمَ أَكْمَلْتُ لَكُمْ دِينَكُمْ﴾ [المائدة: ٣] ثمَّ يَترُك هذا الباب

---

(١) تحرَّفت في (ع) و (س) إلى: صرح.

فلا يَميزُ ما يجوز نِسبَته إليه ممَّا لا يجوز، مع حَضِّه على التَّبليغ عنه بقوله: «ليُبلِّغ الشّاهد الغائب»[1] حتَّى نَقَلوا أقواله وأفعاله وأحواله وصفاته وما فُعِلَ بحَضرَتِه، فدَلَّ على أنَّهم اتَّفَقوا على الإيمان بها على الوجه الذي أرادَه الله منها، ووَجَبَ تنزيهُه عن مُشابَهَة المخلوقات بقوله تعالى: ﴿لَيْسَ كَمِثْلِهِۦ شَىْءٌ﴾ [الشورى:١١]، فمَن أوجَبَ خِلَاف ذلك بعدَهم فقد خالَفَ سبيلهم، وبالله التَّوفيق.

وقد سُئلتُ: هل يجوز لقارئِ هذا الحديث أن يَصنَع كما صَنَعَ رسول الله ﷺ؟ فأجَبتُ وبالله التَّوفيق: إنَّه إن حَضَرَ عنده مَن يوافقُه على مُعتَقَده، وكان يَعتَقِد تنزيه الله تعالى عن صفات الـحَدَث، وأرادَ التَّأسّي مَحضاً جازَ، والأولى به التَّرك خَشْية أن يُدخِل على مَن يراه شُبهَة التَّشبيه، تعالى الله عن ذلك.

ولم أرَ في كلام أحد من الشُّرّاح في حَملِ هذا الحديث على معنًى خَطَرَ لي، فيه إثباتُ التَّنزيه وحَسمُ مادَّة التَّشبيه عنه، وهو أنَّ الإشارة إلى عينهِ ﷺ إنَّما هي بالنِّسبةِ إلى عين الدَّجّال، فإنَّها كانت صحيحةً مِثل هذه، ثمَّ طَرَأ عليها العَوَر لزيادةِ كذِبه في دَعوَى الإلٰهيَّة، وهو أنَّه كان صحيحَ العين مِثل هذه، فطَرَأ عليها النَّقص، ولم يستطِع دَفعَ ذلك عن نفسه.

## ١٨- باب قولِ الله تعالى: هو الخالقُ البارئ المصوِّر

**٧٤٠٩- حدَّثنا إسحاقُ، حدَّثنا عَفّانُ، حدَّثنا وُهَيبٌ، حدَّثنا موسى ـ هو ابنُ عُقْبَةَ ـ حدَّثني محمَّدُ بنُ يحيى بنِ حَبّانَ، عن ابنِ مُحَيْرِيزٍ، عن أبي سعيدٍ الخُدْريِّ في غَزْوة بني المُصْطَلِقِ: أنَّهم أصابوا سَبَايا، فأرادُوا أنْ يَستَمتِعوا بهنَّ ولا يَحمِلْنَ، فسألوا النبيَّ ﷺ عن العَزْلِ، فقال: «ما عليكم أنْ لا تَفْعَلوا، فإنَّ الله قد كَتَبَ مَن هو خالقٌ إلى يومِ القيامةِ».**

**وقال مجاهدٌ، عن قَزَعَةَ: سألتُ أبا سعيدٍ، فقال: قال النبيُّ ﷺ: «ليست نفسٌ مخلوقةٌ إلّا اللهُ خالقُها».**

---

(١) سلف عند البخاري برقم (٦٧).

٣٩١/١٣ قوله: «باب قول الله تعالى: هو الخالقُ البارئ المصوِّر» كذا للأكثرِ، والتِّلاوَة: ﴿هُوَ ٱللَّهُ ٱلْخَٰلِقُ...﴾ إلى آخره [الحشر: ٢٤]، وثَبَتَ كذلك في بعض النُّسَخ من رواية كريمة.

قال الطِّيبيُّ: قيل: إنَّ الألفاظ الثَّلاثة مُتَرادِفَة، وهو وهمٌ، فإنَّ «الخالق» من الخَلْق، وأصله التَّقدير المستقيم، ويُطلَق على الإبداع، وهو إيجادُ الشيء على غير مِثال، كقوله تعالى: ﴿خَلَقَ ٱلسَّمَٰوَٰتِ وَٱلْأَرْضَ﴾ [الأنعام: ١]، وعلى التَّكوين، كقوله تعالى: ﴿خَلَقَ ٱلْإِنسَٰنَ مِن نُّطْفَةٍ﴾ [النحل: ٤]، و«البارئ» من البُرْء، وأصله خُلُوصُ الشيء عن غيره، إمّا على سبيل التَّفصِّي منه، وعليه قولهم: بَرَأَ فلانٌ مِن مرضه، والمديونُ من دَينِه، ومنه استَبرَأت الجارية، وإمّا على سبيل الإنشاء، ومِنه: بَرَأ الله النَّسَمَة، وقيل: البارئ: الخالق البريء من التَّفاوُت والتَّنافُر المُخِلَّينِ بالنِّظام، و«المُصوِّر»: مُبدِعُ صُوَر المُختَرَعات ومُرتِّبُها بحَسَب مُقتَضَى الحِكْمة، فالله خالق كلِّ شيءٍ بمعنى أنَّه مُوجِدُه من أصلٍ ومن غير أصل، وبارئُه بحَسَب ما اقتَضَته الحِكْمة من غير تَفاوُتٍ ولا اختلال، ومُصوِّره في صورة يَترَتَّب عليها خَواصُّه ويَتِمُّ بها كماله، والثَّلاثة من صفات الفعل، إلّا إذا أُريدَ بالخالِق: المقدِّر، فيكون من صفات الذّات، لأنَّ مَرجِع التَّقدير إلى الإرادة، وعلى هذا فالتَّقدير يَقَع أوَّلاً، ثمَّ الإحداث على الوجه المقدَّر يقع ثانياً، ثمَّ التَّصوير بالتَّسويةِ يقع ثالثاً، انتهى.

وقال الحَلِيميّ: «الخالق» معناه: الذي جَعَلَ المُبدَعات أصنافاً، وجَعَلَ لكلِّ صِنفٍ منها قَدْراً، و«البارئ» معناه: المُوجِدُ لما كان في معلومِه، وإليه الإشارةُ بقوله: ﴿مِّن قَبْلِ أَن نَّبْرَأَهَآ﴾ [الحديد: ٢٢]، قال: ويحتمل أنَّ المراد به: قالبُ الأعيان، لأنَّه أبدَعَ الماء والتُّراب والنار والهواء لا من شيءٍ، ثمَّ خَلَقَ منها الأجسام المختَلِفَة، و«المصوِّر» معناه: المهيِّئ للأشياءِ على ما أرادَه من تَشابُهٍ وتَخالُف.

وقال الرَّاغِب: ليس الخلقُ بمعنى الإبداع إلّا لله، وإلى ذلك أشارَ بقوله تعالى: ﴿أَفَمَن يَخْلُقُ كَمَن لَّا يَخْلُقُ﴾ [النحل: ١٧]، وأمّا الذي يُوجَد بالاستحالةِ فقد وَقَعَ لغيرِه

بتقديرِه سبحانه وتعالى، مِثل قولهِ لعيسى: ﴿وَإِذْ تَخْلُقُ مِنَ ٱلطِّينِ كَهَيْـَٔةِ ٱلطَّيْرِ بِإِذْنِى﴾ [المائدة: ١١٠]، والخلقُ في حَقِّ غير الله يَقَع بمعنى التَّقدير وبمعنى الكذِب، و«البارئ» أَخصُّ بوصفِ الله تعالى، والبَرِيَّة: الخَلْق، قيل: أصله الهمز فهو من بَرَأ، وقيل: أصله البَرْي من بَرَيتُ العود، وقيل: البَرِيَّة من البَرَى بالقَصرِ وهو التُّراب، فيحتمل أن يكون معناه موجِد الخلق من البَرَى وهو التُّراب، و«المُصوِّر» معناه المُهَيِّئ، قال تعالى: ﴿يُصَوِّرُكُمْ فِى ٱلْأَرْحَامِ كَيْفَ يَشَآءُ﴾ [آل عمران: ٦]، والصُّورة في الأصل ما يَتَمَيَّز به الشيء عن غيره، ومنه محسوس كصورةِ الإنسان والفَرَس، ومنه مَعقول كالذي اختُصَّ به الإنسان من العقل والرُّؤية، وإلى كلٍّ منهما الإشارة بقوله تعالى: ﴿خَلَقْنَٰكُمْ ثُمَّ صَوَّرْنَٰكُمْ﴾ [الأعراف: ١١]، ﴿وَصَوَّرَكُمْ فَأَحْسَنَ صُوَرَكُمْ﴾ [غافر: ٦٤]، ﴿هُوَ ٱلَّذِى يُصَوِّرُكُمْ فِى ٱلْأَرْحَامِ كَيْفَ يَشَآءُ﴾.

**قوله: «حدثنا إسحاق»** قال أبو عليٍّ الجياني: هو ابن منصور. قلت: ويؤيد ذلك ـ وإن كان قد يُظنُّ أنه ابن راهويه لكونه أيضاً روى عن عفان ـ أن ابن راهويه لا يقول إلا: أخبرنا، وهنا ثبت في النسخ: حدثنا، فتأيَّد أنه ابن منصور، وقد تقدم شرح حديث أبي سعيد المذكور هنا في العَزْل في «كتاب النكاح» (٥٢١٠) مستوفى.

**قوله: «وقال مجاهد، عن قَزَعة»** هو ابن يحيى، وهو من رواية الأقران، لأن مجاهداً وهو ابن/ جبر المفسِّر المشهور المكي في طبقة قَزَعة. ٣٩٢/١٣

**قوله: «سألتُ أبا سعيدٍ فقال: قال النبيُّ ﷺ»** كذا وقع هنا بحذف المسؤول عنه، ووقع لغير أبي ذر: سمعتُ بدل سألت، وقد وصله مسلم (١٤٣٨/ ١٢٣) وأصحاب «السنن» الثلاثة[1] من رواية سفيان بن عيينة عن عبد الله بن أبي نَجِيح عن مجاهد بلفظ: ذُكِر العزلُ عند رسول الله ﷺ فقال: «ولِمَ يفعلُ ذلك أحدُكم؟» ولم يقل: فلا يفعل ذلك، ثم ذكر بقية الحديث، وهو القدر المذكور منه هنا.

---

(١) أبو داود (٢١٧٠)، والترمذي (١١٣٨)، والنسائي في «الكبرى» (٩٠٤٢).

قال ابن بطال: الخالق في هذا الباب يراد به: المبدعُ المنشِىءُ لأعيان المخلوقين، وهو معنىً لا يشارك اللهَ فيه أحدٌ، قال: ولم يزل الله مسمِّياً نفسه خالقاً على معنى أنه سيَخلُق؛ لاستحالة قِدَم الخَلْق.

وقال الكرماني: معنى قوله في الحديث: «إلا وهي مخلوقة» أي: مقدَّرة الخَلْق، أو معلومة الخلق عند الله، لا بدّ من إبرازها إلى الوجود، والله سبحانه وتعالى أعلم بالصواب.

## ١٩ - باب قولِ الله تعالى: ﴿لِمَا خَلَقْتُ بِيَدَيَّ﴾ [ص: ٧٥]

**قوله: «بابُ قولِ الله تعالى: ﴿لِمَا خَلَقْتُ بِيَدَيَّ﴾»** قال ابن بَطّال: في هذه الآية إثبات يَدَينِ لله، وهما صِفَتان من صفات ذاته، وليستا بجارِحَتَينِ، خِلَافاً للمُشَبِّهةِ من الـمُثبِتَة، وللجَهميَّةِ من الـمُعَطِّلة، ويَكفي في الردّ على مَن زَعَمَ أنَّهما بمعنى القُدرة، أنَّهم أجمَعوا على أنَّ له قُدرةً واحدة في قول الـمُثبِتَة، ولا قُدرةَ له في قول النُّفاة، لأنَّهم يقولون: إنَّه قادرٌ لذاتِه، ويَدُلُّ على أنَّ اليَدَينِ ليستا بمعنى القُدرة أنَّ في قوله تعالى لإبليس: ﴿مَا مَنَعَكَ أَن تَسْجُدَ لِمَا خَلَقْتُ بِيَدَيَّ﴾ [ص: ٧٥] إشارة/ إلى المعنى الذي أوجَبَ السُّجود، فلو كانت اليد بمعنى القُدرة لَم يكن بين آدم وإبليس فرق، لتَشارُكِهما فيما خُلِقَ كلٌّ منهما به وهي قُدرَته، ولَقال إبليس: وأيُّ فضيلة له عليَّ وأنا خَلَقتني بقُدرَتِك كما خَلَقته بقُدرَتِك؟ فلمَّا قال: ﴿خَلَقْتَنِي مِن نَّارٍ وَخَلَقْتَهُ مِن طِينٍ﴾ [الأعراف: ١٢] دَلَّ على اختصاص آدم بأنَّ الله خَلَقَه بيَدَيه، قال: ولا جائزٌ أن يُراد باليَدَينِ النِّعمتان، لاستحالةِ خلق المخلوق بمخلوقٍ، لأنَّ النِّعَم مخلوقة، ولا يَلزَم من كَونهما صِفَتَي ذات أن يكونا جارِحَتَين. ٣٩٤/١٣

وقال ابن التِّين قوله: «وبيَدِه الأُخرى الميزان» يَدفَع تأويلَ اليد هنا بالقُدرة، وكذا قولُه في حديث ابن عبَّاس رَفَعَه: «أوَّل ما خَلَقَ الله القَلَم، فأخَذَه بيمينِه وكِلتا يَدَيه يمِين...» الحديث[1].

---

(١) أخرجه البيهقي في «القضاء والقدر» (٢٤٢)، بإسناد ضعيف فيه رجل مبهم، لكن له شاهد صحيح من حديث عبد الله بن عمرو بن العاص عند مسلم (١٨٢٧).

وقال ابن فُورَك: قيل: اليد بمعنى الذّات، وهذا يَستَقيم في مِثل قوله تعالى: ﴿مِّمَّا عَمِلَتْ أَيْدِينَآ﴾ [يس: ٧١] بخِلَاف قوله: ﴿لِمَا خَلَقْتُ بِيَدَيَّ﴾، فإنَّه سيقَ للرَّدِّ على إبليس، فلو حُمِلَ على الذّات لمَا اتَّجَهَ الردُّ.

وقال غيره: هذا يُساق مَساق التَّمثيل للتَّقريب، لأنَّه عُهِدَ أنَّ مَن اعتَنَى بشيءٍ واهتَمَّ به باشَرَه بيَدَيه، فيُستَفاد من ذلك أنَّ العِناية بخَلقِ آدم كانت أتمَّ من العِناية بخلقِ غيره.

واليد في اللُّغة تُطلَق لمَعانٍ كثيرة، اجتَمَعَ لنا منها خمسةٌ وعِشرونَ معنًى ما بين حقيقة ومجاز[1]:

الأوَّل: الجارحَة، الثّاني: القوَّة نحو: ﴿دَاوُۥدَ ذَا ٱلْأَيْدِ﴾ [ص: ١٧]، الثّالث: المُلْك: ﴿إِنَّ ٱلْفَضْلَ بِيَدِ ٱللَّهِ﴾ [آل عمران: ٧٣]، الرَّابع: العَهد: ﴿يَدُ ٱللَّهِ فَوْقَ أَيْدِيهِمْ﴾ [الفتح: ١٠]، ومنه قوله: هذِي يَدِي لك بالوَفاءِ، الخامس: الاستسلام والانقياد، قال الشّاعر:

أطاعَ يداً بالقَوْدِ[2] فهو ذَلُولُ

السّادس: النِّعمة، قال:

وكَم لظَلَامِ اللَّيل عندَك من يَدِ[3]

السّابع: المُلك[4]: ﴿قُلْ إِنَّ ٱلْفَضْلَ بِيَدِ ٱللَّهِ﴾ [آل عمران: ٧٣]، الثّامن: الذُّلّ: ﴿حَتَّىٰ يُعْطُوا۟

---

(١) انظر لذلك: «تهذيب اللغة» ١٤/ ١٦٨، و«مشارق الأنوار» للقاضي عياض ٢/ ٣٠٣، و«تفسير الثعلبي» ٤/ ٨٨، و«تفسير الرازي» ١٢/ ٣٩٥ و ٢٦/ ٤١٢، و«تفسير القرطبي» ٦/ ٢٣٨، وتفسير «البحر المحيط» لأبي حيان الأندلسي ٤/ ٣١٣.

(٢) تحرف في الأصلين و(س) إلى: بالقول، والتصويب من كتب اللغة، وهو من الأمثال.

(٣) البيت للمتنبي، وعجزُه:

تخبِّرُ أن المانويَّةَ تكذبُ

انظر: «ديوان المتنبي» بشرح العكبري ١/ ١٧٨.

(٤) سبق هذا المعنى في الثالث.

يُعْطُواْ ٱلْجِزْيَةَ عَن يَدٍ﴾ [التوبة: ٢٩]، التّاسع:...[1] ﴿أَوْ يَعْفُوَاْ ٱلَّذِى بِيَدِهِۦ عُقْدَةُ ٱلنِّكَاحِ﴾ [البقرة: ٢٣٧]، العاشِر: السُّلطان، الحادي عَشَر: الطّاعة، الثّاني عَشَر: الجماعة، الثّالث عَشَر: الطَّريق، يقال: أخَذَتهم يَدُ السّاحل، الرَّابع عَشَر: التَّفرُّق: تَفرَّقوا أيديَ سَبأ، الخامس عَشَر: الحِفظ، السّادس عَشَر: يدُ القَوس: أعلاها، السّابع عَشَر: يدُ السَّيف: مَقبِضُه، الثّامن عَشَر: يدُ الرَّحَى: عود القابِض، التّاسع عَشَر: جناح الطّائر، العِشرونَ: المدَّة، يقال: لا ألقاه يدَ الدَّهر، الحادي والعِشرونَ: الابتداء، يقال: لَقيتُه أوَّلَ ذات يَدي، وأعطاه عن ظَهر يَدٍ، الثّاني والعِشرونَ: يدُ الثَّوب: ما فضَلَ منه، الثّالث والعِشرونَ: يدُ الشيء: أمامَه، الرَّابع والعِشرونَ: الطّاقة، الخامس والعِشرونَ: النَّقد، نحو: بعته يداً بيَدٍ.

ثمَّ ذكر في الباب أربعة أحاديث، للثّالثِ منها أربعة طرق، وللرَّابع طريقان.

**٧٤١٠- حدَّثنا مُعاذُ بنُ فضالةَ، حدَّثنا هشامٌ، عن قَتَادةَ، عن أنسٍ، أنَّ النبيَّ ﷺ قال: «يُجمَعُ المؤمنونَ يومَ القيامةِ كذلك، فيقولون: لو استَشْفَعْنا إلى رَبِّنا حتَّى يُرِيحَنا مِن مكاننا هذا، فيَأْتونَ آدمَ فيقولون: يا آدمُ أما تَرَى الناسَ؟ خَلَقَكَ الله بيَدِه، وأسجَدَ لكَ ملائكتَه، وعَلَّمَكَ أسماءَ كلِّ شيءٍ، اشفَعْ لنا إلى ربِّك حتَّى يُرِيحَنا مِن مكاننا هذا، فيقولُ: لَستُ هناك ـ ويَذكُرُ لهم خَطِيئتَه التي أصابَ ـ ولكِنِ ائْتوا نُوحاً، فإنَّه أوَّلُ رسولٍ بَعَثَه الله إلى أهلِ الأرضِ، فيَأْتونَ نُوحاً، فيقولُ: لَستُ هناك ـ ويَذكُرُ خَطِيئتَه التي أصابَ ـ ولكنِ ائْتوا إبراهيمَ خليلَ الرَّحمنِ، فيَأْتونَ إبراهيمَ، فيقولُ: لستُ هُنَاكم ـ ويَذكُرُ لهم خَطَاياهُ التي أصابَها ـ ولكنِ ائْتوا موسى، عبداً آتاه الله التَّوراةَ، وكَلَّمَه تَكْليماً، فيَأْتونَ موسى، فيقولُ: لستُ هُنَاكم ـ ويَذكُرُ لهم خَطِيئتَه التي أصابَ ـ ولكنِ ائْتُوا عيسى، عبدَ الله ورسولَه، وكلمتَه ورُوحَه، فيَأْتونَ عيسى، فيقولُ: لَستُ هُناكم، ولكنِ ائْتُوا محمَّداً، عبداً غُفِرَ له ما تقدَّم مِن ذَنْبِه وما تَأخَّر، فيَأْتوني فأنطَلِقُ،**

---

(١) وقع هنا بياض في (ع) و(س)، وقد أورد القرطبي وأبو حيان هذه الآية مستشهدين بها على ورود اليد بمعنى: الصلة، وأوردها الرازي والثعلبي على معنى الملْك، وأوردها الرازي في موضع آخر على معنى القدرة، والله أعلم.

فأستَأْذِنُ على رَبِّي فيُؤْذَنُ لي عليه، فإذا رأيتُ رَبِّي وقَعتُ له ساجداً، فيَدَعُني ما شاءَ الله أنْ يَدَعَني، ثمَّ يُقالُ لي: ارفَعْ محمَّدُ، قُلْ يُسْمَع، وسَلْ تُعْطَه، واشفَعْ تُشَفَّع، فأحمدُ رَبِّي بمَحامِدَ عَلَّمَنِيها، ثمَّ أشْفَعُ فيَحُدُّ لي حَدّاً، فأُدْخِلُهُم الجنَّة، ثمَّ أرجِعُ، فإذا رأيتُ رَبّي وقَعتُ ساجداً، فيَدَعُني ما شاءَ الله أنْ يَدَعَني، ثمَّ يُقالُ: ارفَعْ محمَّدُ، وقُلْ يُسْمَع، وسَلْ تُعْطَه، واشفَعْ تُشَفَّع، فأحمدُ رَبِّي بمَحامِدَ عَلَّمَنِيها رَبِّي، ثمَّ أشْفَعُ، فيَحُدُّ لي حَدّاً، فأُدْخِلُهُم الجنَّة، ثمَّ أرجِعُ، فإذا رأيتُ رَبِّي وقَعتُ ساجداً، فيَدَعُني ما شاءَ الله أنْ يَدَعَني، ثمَّ يُقالُ: ارفَعْ محمَّدُ، قُلْ يُسْمَع، وسَلْ تُعْطَه، واشفَع تُشَفَّع، فأحمدُ رَبِّي بمَحامِدَ عَلَّمَنِيها، ثمَّ أشْفَعُ فيَحُدُّ لي حَدّاً، فأُدْخِلُهُم الجنَّةَ، ثمَّ أرجِعُ فأقولُ: يا رَبِّ، ما بَقِيَ في النار إلا مَن حَبَسَه القرآنُ، ووَجَبَ عليه الخُلودُ» قال النبيُّ ﷺ: «يَخرُجُ منَ النار مَن قال: لا إلهَ إلّا الله، وكان في قَلْبِه منَ الخيرِ ما يَزِنُ شَعِيرةً، ثمَّ يَخرُجُ منَ النار مَن قال: لا إلهَ إلّا الله، وكان في قَلْبِه منَ الخيرِ ما يَزِنُ بُرّةً، ثمَّ يَخرُجُ منَ النار مَن قال: لا إلهَ إلّا الله، وكان في قَلْبِه ما يَزِنُ منَ الخيرِ ذَرّةً».

**الحديث الأول**: حديث أنس في الشَّفاعة، وقد تقدَّم شَرحُه مُستَوفًى في أواخر «كتاب الرِّقاق» (٦٥٦٥)، والغرض منه هنا قول أهل الموقِف لآدم: «خَلَقَك الله بيَدِه».

**قوله**: «**حدَّثنا مُعاذ بن فَضَالة**» بفتح الفاء والضّاد المعجَمة، وحكى بعضُهم ضَمَّ الفاء، وهشامٌ شيخه: هو الدَّستُوائيّ.

**وقوله**: «**عن أنس**» تقدَّمَت الإشارة في الرِّقاق إلى ما وَقَعَ في بعض طرقه بلفظ: حدَّثنا أنس.

**قوله**: «**يُجمَع المؤمنونَ يوم القيامة كذلك**» هكذا للجميع، وأظنّ أوَّل هذه الكَلِمة لام، والإشارةُ ليومِ القيامة أو لما يُذكَر بعد، وقد وَقَعَ عند مسلم من رواية معاذ بن هشام عن أبيه: «يَجمَع الله المؤمنينَ يوم القيامة فيَهتَمُّونَ لذلك»[1]، وفي رواية سعيد بن أبي عَرُوبة

(١) رواية معاذ بن هشام عن أبيه عند مسلم (١٩٣) (٣٢٤) بلفظ: «فيُلْهَمُون لذلك»، أما لفظ: «فيهتمُّون لذلك» فهي عنده (١٩٣) (٣٢٢) عن أبي كامل الجحدري عن أبي عوانة عن قتادة عن أنس، والله أعلم.

(١٩٣/ ٣٢٣) عن قَتَادةَ: «يَهتَمّونَ أو يُلهَمونَ لذلك» بالشكِّ، وسيأتي في «باب ﴿وُجُوهٌ يَوْمَئِذٍ نَّاضِرَةٌ﴾ [القيامة: ٢٢]» (٧٤٤٠) من رواية همَّام عن قَتَادةَ: «حتَّى يُهِمُّوا بذلك».

وقوله هنا: «اشفَعْ لنا إلى ربِّك» كذا للأكثرِ، وهو المذكور في غير هذه الطَّريق، ووَقَعَ لأبي ذرٍّ عن غير الكُشمِيهَنيّ: «شَفِّع» بكسر الفاء الثَّقيلة، قال الكِرْمانيُّ: هو من التَّشفيع، ومعناه قَبُول الشَّفاعة، وليس هو المراد هنا، فيحتمل أن يكون التَّثقيل للتَّكثيرِ أو للمُبالَغة.

وقوله: «لستُ هناك» كذا للأكثرِ في الموضعين، ولأبي ذرٍّ عن السَّرَخسيّ: «هُناكم».

وقوله: «فيُؤذَنُ لي» في رواية أبي ذرٍّ عن الكُشمِيهَنيّ: «ويُؤذَنُ لي» بالواو.

٣٩٥/١٣ وقوله: «قُل يُسمَع»/ كذا للأكثرِ بالتَّحتانيَّةِ، ولأبي ذرٍّ عن السَّرَخْسيّ والكُشمِيهَنيّ بالفَوقانيَّةِ في الموضعين.

وقوله: «سَل تُعطَه» لأبي ذرٍّ عن المُستَملي: «تُعطَ» في الموضعين بلا هاء.

الحديث الثاني: حديث أبي هريرةَ من طريق أبي الزِّناد عن الأعرَج.

**٧٤١١- حدَّثنا أبو اليَمَان، أخبرنا شُعَيبٌ، حدَّثنا أبو الزِّنادِ، عن الأعرَجِ، عن أبي هُرَيرةَ، أنَّ رسولَ الله ﷺ قال: «يَدُ الله مَلأى لا يَغِيضُها نَفَقةٌ، سَحّاءُ اللَّيلَ والنَّهارَ»، وقال: «أرأيتُم ما أنفَقَ منذُ خَلَقَ اللهُ السَّماوات والأرضَ؟ فإنَّه لم يَغِضْ ما في يدِه» وقال: «عَرْشُه على الماءِ، وبيَدِه الأُخرى المِيزانُ يَخفِض ويرفعُ».**

قوله: «يَدُ الله» تقدَّم في تفسير سورة هود (٤٦٨٤) في أوَّل هذا الحديث من الزِّيادة: «أنفِقْ أُنفِقْ عليك»، ووَقَعَت هذه الزِّيادة أيضاً في رواية همَّام (٧٤١٩)، لكن ساقَها فيه مسلم (٩٩٣/ ٣٧)، وأفرَدَها البخاريُّ كما سيأتي (٧٤٩٦) في «باب ﴿يُرِيدُونَ أَن يُبَدِّلُوا كَلَامَ اللَّهِ﴾ [الفتح: ١٥]»، ووَقَعَ فيها بَدَل «يد الله»: «يمين الله» ويُتَعقَّب بها على مَن فَسَّرَ اليد هنا بالنِّعمَة، وأبعَدُ منه مَن فَسَّرَها بالخزائنِ، وقال: أطلَقَ اليدَ على الخزائن لتَصَرُّفِها فيها.

**قوله: «مَلْأى»** بفتح الميم وسكون اللّام وهمزة مع القَصر: تَأنيث مَلآن، ووَقَعَ بلفظ: «مَلآن» في رواية لمسلم (٩٩٣/ ٣٦)، وقيل: هي غَلَط، ووَجَّهَها بعضُهم بإرادةِ اليمين فإنَّها تُذكَّر وتُؤنَّث، وكذلك الكفُّ، والمراد من قوله: مَلأى أو مَلآن لازِمُه، وهو أنَّه في غاية الغِنَى، وعنده من الرِّزق ما لا نهايةَ له في عِلم الخَلائق.

**قوله: «لا يَغيضُها»** بالمعجَمَتَينِ بفتح أوَّله، أي: لا يُنقِصُها، يقال: غاضَ الماءُ يَغيضُ: إذا نَقَص.

**قوله: «سَحّاءُ»** بفتح المهمَلتَينِ مُثقَّل ممدود، أي: دائمةُ الصَّبّ، يقال: سَحَّ بفتح أوَّله مُثقَّل يَسِحُّ بكسر السّين في المضارع ويجوز ضَمّها، وضُبِطَ في مسلم: «سَحّاً» بلفظِ المصدَر.

**قوله: «اللَّيلَ والنَّهار»** بالنَّصبِ على الظَّرف، أي: فيهما، ويجوز الرَّفع، ووَقَعَ في روايةٍ لمسلم: «سَح اللَّيلِ والنَّهار»[1] بالإضافةِ وفتح الحاء، ويجوز ضَمُّها.

**قوله: «أرأيتُم ما أنفَقَ»** تنبيهٌ على وُضوح ذلك لمن له بصيرة.

**قوله: «مُنْذُ خَلَقَ الله السَّماوات والأرْض»** سَقَطَ لفظ الجَلالة لغيرِ أبي ذَرٍّ، وهو روايةُ همَّام.

**قوله: «فإنَّه لم يَغِضْ»** أي: لم يَنقُص، ووَقَعَ في رواية همَّام: «لم يَنقُص ما في يمينِه».

قال الطِّيبيُّ: يجوز أن تكون «مَلأى، ولا يَغيضها، وسَحّاء، وأرأيت» أخباراً مُتَرادِفَة ليَدِ الله، ويجوز أن تكون الثَّلاثةُ أوصافاً لِـ «مَلأى»، ويجوز أن يكون «أرأيتُم» استئنافاً فيه معنى التَّرقّي، كأنَّه لمَّا قيل: «مَلأى» أوهَمَ جواز النُّقصان، فأُزيلَ بقوله: «لا يَغيضها شيء»، وقد يَمتَلِئ الشيءُ ولا يَغيض، فقيلَ: «سَحّاء» إشارة إلى الغَيْض، وقَرَنَه بما يَدُلّ على الاستمرار من ذِكر اللَّيل والنَّهار، ثمَّ أتبَعَه بما يَدُلّ على أنَّ ذلك

---

(١) في رواية الطبري؛ أحد رواة «صحيح مسلم»، انظر «إكمال المعلم» للقاضي عياض ٣/ ٥٠٩، و«مشارق الأنوار» له ٢/ ٢٠٩.

ظاهرٌ غير خافٍ على ذي بَصَر وبصيرة، بعد أن اشتَمَلَ من ذِكر اللَّيل والنَّهار بقوله: «أرأيتُم» على تَطاوُل المدَّة، لأنَّه خِطابٌ عامٌّ عظيم والهمزة فيه للتَّقرير، قال: وهذا الكلام إذا أخَذتَه بجُملَتِه من غير نَظَرٍ إلى مُفرَداته، أبانَ زيادةَ الغِنَى وكمالَ السَّعَة والنِّهايةِ في الجود والبَسط في العطاء.

**قوله: «وقال: عَرْشه على الماء»** سَقَطَ لفظ: «قال» من رواية همَّام. ومُناسَبةُ ذِكر العَرش هنا أنَّ السّامع يَستَطْلِعُ من قوله: «خَلَقَ السَّماوات والأرض» ما كان قبل ذلك، فذكر ما يَدُلُّ على أنَّ عَرشَه قبل خلق السَّمَوات والأرض كان على الماء، كما وَقَعَ في حديث عِمْران ابن حُصَينٍ الماضي في بَدْء الخلق (٣١٩١) بلفظ: «كانَ الله ولم يكن شيءٌ قبله، وكان عَرشُه على الماء، ثمَّ خَلَقَ السَّماوات والأرض».

**قوله: «وبيَدِه الأُخرى الميزان يَخفِض ويرفع»** أي: يَخفِض الميزانَ ويرفعُها، قال الخطَّابيُّ: الميزان مَثَل، والمراد القِسمَة بين الخلق، وإليه الإشارةُ بقوله: «يَخفِض ويرفع».

وقال الدَّاوُوديّ: معنى الميزان أنَّه قَدَّرَ الأشياء ووَقَّتَها وحَدَّدَها، فلا يَملِك أحدٌ نَفعاً ولا ضَرّاً إلّا منه وبه.

ووَقَعَ في رواية همَّام: «وبيَدِه الأُخرى الفَيْض أو القَبْض» الأولى بفاءٍ وتحتانيَّة والثّانية بقافٍ وموحَّدة، كذا للبُخاريِّ بالشكِّ، ولمسلمٍ (٩٩٣/ ٣٧) بالقاف والموحَّدة بلا شَكٍّ، وعن بعض رُواتِه ـ فيما حكاه عِيَاض ـ بالفاءِ والتَّحتانيَّة، والأوَّل أشهَرُ. قال عِيَاض: المراد بالقَبْضِ: قبضُ الأرواح بالموت، وبالفَيضِ: الإحسان بالعطاءِ، وقد يكون بمعنى الموت، يقال: فاضَت نفسُه: إذا ماتَ، ويُقال بالضّادِ وبالظّاءِ، انتهى. والأولى أن يُفسَّر بمعنى الميزان ليوافق رواية الأعرَج التي في هذا الباب، فإنَّ الذي يوزَن بالميزان يَخِفُّ ويَرجَح، فكذلك ما يُقبَض، ويحتمل أن يكون/ المراد بالقَبضِ: المنع، لأنَّ الإعطاء قد ذُكِرَ ٣٩٦/١٣
في قوله قبل ذلك: «سَحّاء اللَّيل والنَّهار»، فيكون مِثل قوله تعالى: ﴿وَٱللَّهُ يَقۡبِضُ وَيَبۡصُۜطُ﴾ [البقرة: ٢٤٥].

ووَقَعَ في حديث النَّوّاس بن سَمعان عند مسلم[1] وسيأتي التَّنبيه عليه في أواخر الباب: «الميزان بيَدِ الرَّحمن يرفع أقواماً ويَضَع آخَرينَ»، وفي حديث أبي موسى عند مسلم (١٧٩) وابن حِبّان (٢٦٦): «إنَّ الله لا ينام ولا ينبغي له أن ينام، يَخفِض القِسط ويرفعه»، وظاهره أنَّ المراد بالقِسطِ الميزان، وهو ممَّا يُؤيِّد أنَّ الضَّمير المُستَتِر في قوله: «يَخفِض ويرفع» للميزان كما بَدَأتُ الكلام به.

قال المازَرِيّ: ذِكْر القَبْض والبَسْط ـ وإن كانت القُدرة واحدةً ـ لتَفهيمِ العباد أنَّه يَفعَل بها المُختَلِفات، وأشارَ بقوله: «بيَدِه الأُخرى» إلى أنَّ عادة المخاطَبينَ تعاطي الأشياء باليَدَينِ معاً، فعَبَّرَ عن قُدرَته على التصرُّف بذِكر اليَدَينِ لتَفهيمِ المعنى المراد بما اعتادوه. وتُعقِّبَ بأنَّ لفظ البَسط لم يَقَع في الحديث، وأُجيبَ بأنَّه فهِمَه من مُقابِله كما تقدَّم، والله أعلم.

**الحديث الثالث**: حديث ابن عمر.

**٧٤١٢- حدَّثنا مُقدَّمُ بنُ محمَّد، قال: حدَّثني عَمِّي القاسمُ بنُ يحيى، عن عُبَيدِ الله، عن نافعٍ، عن ابنِ عمرَ رضي الله عنهما، عن رسولِ الله ﷺ، أنَّه قال: «إنَّ الله يَقْبِضُ يومَ القيامةِ الأرضَ، وتكونُ السَّماواتُ بيَمِينِه، ثمَّ يقولُ: أنا المَلِكُ».**

**رواه سعيدٌ، عن مالكٍ.**

**٧٤١٣- وقال عمرُ بنُ حمزةَ: سمعتُ سالماً، سمعتُ ابنَ عمرَ، عن النبيِّ ﷺ، بهذا.**

**وقال أبو اليَمَان: أخبرنا شُعَيبٌ، عن الزُّهْريِّ، أخبرني أبو سَلَمة، أنَّ أبا هُرَيرةَ قال: قال رسولُ الله ﷺ: «يَقْبِضُ الله الأرضَ».**

**قوله: «مُقدَّم بن محمَّد»** تقدَّم ذِكره وذِكرُ عَمِّه في تفسير سورة النُّور (٤٧٤٨).

**قوله: «إنَّ الله يَقْبِضُ يوم القيامة الأرض»** في حديث أبي هريرة الماضي (٧٣٨٢) في «باب

---

(١) لم نقف عليه في «صحيح مسلم»، وهو في «مسند أحمد» (١٧٦٣٠)، وابن ماجه (١٩٩)، و«سنن النسائي الكبرى» (٧٦٩١).

قوله: ملك الناس»: «يَقبِض الله الأرضَ ويَطوِي السَّماوات بيمينِه»، وفي رواية عمر بن حمزة التي يَأتي التَّنبيه على مَن وَصَلَها: «يَطوي الله السَّماوات يومَ القيامة ثمَّ يَأخُذهُنَّ بيَدِه اليُمنَى، ويَطوي الأرضَ[1] ثمَّ يَأخُذهُنَّ بشِمالِه»، وعند أبي داود (٤٧٣٢) بَدَل قوله: «بشِمالِه»: «بيَدِه الأُخرى»، وزاد في رواية ابن وَهْبٍ عن أُسامة بن زيدٍ عن نافعٍ وأبي حازمٍ عن ابن عمر: «فيجعلهُما في كَفّه، ثمَّ يَرمي بهما كما يَرمي الغلام بالكُرة»[2].

**قوله: «ويقول: أنا الملِك»** زاد في رواية عمر بن حمزة: «أينَ الجَبّارونَ؟ أينَ المُتَكَبِّرون؟».

**قوله: «رواه سعيدٌ، عن مالِك»** يعني عن نافع، وَصَلَه الدّارَقُطنيُّ في «غرائب مالك»، وأبو القاسم اللّالَكائيُّ في «السُّنّة» (٧٠١) من طريق أبي بكر الشافعيّ عن محمَّد بن خالد الآجُرِّيِّ عن سعيد، وهو ابنُ داود بن أبي زَنْبَر ـ بفتحِ الزّاي وسكون النُّون بعدها موحَّدة مفتوحة ثمَّ راء ـ وهو مَدَنيٌّ سَكَنَ بغداد وحَدَّثَ بالرَّيّ، وكُنيَتُه أبو عثمان، وما له في البخاريِّ إلّا هذا الموضع، وقد حَدَّثَ عنه في كتاب «الأدب المفرَد» (٤٤٠)، وتَكلَّمَ فيه جماعة، وقال في روايته: إنَّ نافعاً حَدَّثَه أنَّ عبد الله بن عمر أخبَرَه، وقد رَوَى عن مالكٍ ممَّن اسمه سعيدٌ أيضاً: سعيدُ بن كثير بن عُفَير، وهو من شيوخ البخاريّ، ولكن لم نَجِد هذا الحديث من روايته، وصَرَّحَ المِزّيُّ وجماعةٌ بأنَّ الذي عَلَّقَ له البخاريُّ هنا هو الزّنبري[3].

**قوله: «وقال عمر بنُ حمزة»** يعني: ابنَ عبد الله بن عمر الذي تقدَّم ذِكرُه في الاستسقاء (١٠٠٩)، وشيخُه سالم: هو ابن عبد الله بن عمر عَمُّ عمر المذكور، وحديثه هذا وَصَلَه مسلم (٢٧٨٨/ ٢٤) وأبو داود (٤٧٣٢) وغيرهما من رواية أبي أُسامة عنه.

---

(١) كذا في الأصلين و (س)، وهو خطأ، صوابه: الأرضين، كما في «صحيح مسلم» وغيره من مصادر التخريج.

(٢) أخرجه الطبري في «التفسير» ٢٤/ ٢٦.

(٣) تصحفت في (س) إلى: الزبيري.

قال البَيهقيُّ[١]: تفرَّد بذِكر الشِّمال فيه عمر بن حمزة، وقد رواه عن ابن عمر أيضاً نافع وعُبَيد الله بن مِقسَم بدونِها[٢]، ورواه أبو هريرة وغيره عن النبيِّ ﷺ كذلك.

وثَبَتَ عند مسلم (١٨٢٧) من حديث عبد الله بن عَمرو رَفَعَه: «الـمُقسِطونَ يوم القيامة على مَنابِرَ من نورٍ عن يمين الرَّحمن، وكِلتا يَدَيه يمين»، وكذا في حديث أبي هريرة: «قال آدم: اخترت يمين رَبِّي، وكِلتا يَدَي رَبِّي يمين»[٣]، وساق[٤] من طريق أبي يحيى القَتّات ـ بقافٍ ومُثنّاة ثقيلة وبعد الألِف مُثنّاة أيضاً ـ عن مجاهد في تفسير قوله تعالى: ﴿وَٱلسَّمَٰوَٰتُ مَطْوِيَّٰتُۢ بِيَمِينِهِۦ﴾ [الزمر: ٦٧] قال: «وكِلتا يَدَيه يمين»، وفي حديث ابن عبَّاس رَفَعَه: «أوَّل ما خَلَقَ الله القَلَم، فأخَذَه بيمينِه، وكِلتا يَدَيه يمين»[٥].

وقال القُرطُبيّ في «المفهِم»: كذا جاءَت هذه الرِّواية بإطلاق لفظ الشِّمال على يد الله تعالى على الـمُقابَلة الـمُتَعارَفة في حَقِّنا، وفي أكثر الرِّوايات وَقَعَ التَّحَرُّز[٦] عن إطلاقها على الله، حتَّى قال: «وكِلتا يَدَيه يمين» لئلّا يُتوهَّم نَقصٌ في صِفَته سبحانه وتعالى، لأنَّ الشِّمال في حَقِّنا أضعَف من اليمين، قال البَيهقيُّ: ذهب بعض أهل النَّظَر إلى أنَّ اليد صِفَةٌ ليست جارحة، وكلُّ موضعٍ جاءَ ذِكرُها في الكتاب أو السُّنّة الصَّحيحة/ فالمراد ٣٩٧/١٣
تَعلُّقُها بالكائنِ المذكور معها ـ كالطَّيِّ والأخذ والقَبض والبَسط والقَبُول والشُّحِّ والإنفاق وغيرِ ذلك ـ تَعلُّقَ الصِّفة بمُقتَضاها من غير مُماسّة، وليس في ذلك تشبيهٌ بحالٍ، وذهب آخَرونَ إلى تأويل ذلك بما يَلِيق به. انتهى، وسيأتي كلام الخطَّابيّ في ذلك في «باب

---

(١) في «الأسماء والصفات» (٧٠٦).

(٢) رواية ابن مقسم عند مسلم (٢٧٨٨) (٢٥).

(٣) هو عنده ـ يعني في «الأسماء والصفات» (٧٠٨) ـ وأخرجه الترمذي (٣٣٦٨)، وابن حبان (٦١٦٧)، وانظر تتمة تخريجه فيه.

(٤) يعني البيهقي (٧٠٩).

(٥) سلف في شرح أول هذا الباب. ص ٢٩٣.

(٦) في (أ): التجوِّز.

قوله تعالى: ﴿تَعْرُجُ ٱلْمَلَٰٓئِكَةُ وَٱلرُّوحُ إِلَيْهِ﴾ [المعارج: ٤]»[1].

قوله: «وقال أبو اليَمَان: أخبَرنا شُعَيب...» إلى آخره، تقدَّم الكلام عليه (٧٣٨٢) في «باب قوله تعالى: ﴿مَلِكِ ٱلنَّاسِ﴾ [الناس: ٢]».

الحديث الرابع:

٧٤١٤- حدَّثنا مُسدَّدٌ، سَمِعَ يحيى بنَ سعيدٍ، عن سفيانَ، حدَّثني منصورٌ وسليمانُ، عن إبراهيمَ، عن عَبِيدةَ، عن عبدِ الله: أنَّ يهوديّاً جاءَ إلى النبيِّ ﷺ فقال: يا محمَّدُ، إنَّ الله يُمْسِكُ السَّماوات على إصْبَعٍ، والأرَضِينَ على إصْبَعٍ، والجبالَ على إصْبَعٍ، والشَّجَرَ على إصْبَعٍ، والخَلائقَ على إصْبَعٍ، ثمَّ يقولُ: أنا المِلِكُ، فضَحِكَ رسولُ الله ﷺ حتَّى بَدَتْ نَواجِذُه، ثمَّ قرأ: ﴿وَمَا قَدَرُواْ ٱللَّهَ حَقَّ قَدْرِهِۦ﴾ [الزمر: ٦٧].

قال يحيى: وزادَ فيه فُضَيلُ بنُ عِياضٍ، عن منصورٍ، عن إبراهيمَ، عن عَبِيدةَ، عن عبدِ الله: فَضَحِكَ رسولُ الله ﷺ تَعَجُّباً وتصديقاً لَه.

٧٤١٥- حدَّثنا عمرُ بنُ حَفْصِ بنِ غِياثٍ، حدَّثنا أبي، حدَّثنا الأعمَشُ، سمعتُ إبراهيمَ، قال: سمعتُ عَلْقمةَ يقولُ: قال عبدُ الله: جاءَ رجلٌ إلى النبيِّ ﷺ مِن أهلِ الكتاب، فقال: يا أبا القاسمِ، إنَّ اللهَ يُمْسِكُ السَّماوات على إصْبَعٍ، والأرَضِينَ على إصْبَعٍ، والشَّجَرَ والثَّرَى على إصْبَعٍ، والخَلائقَ على إصْبَعٍ، ثمَّ يقولُ: أنا المِلِكُ، أنا المِلِكُ، فرأيتُ النبيَّ ﷺ ضَحِكَ، حتَّى بَدَتْ نَواجِذُه، ثمَّ قرأ: ﴿وَمَا قَدَرُواْ ٱللَّهَ حَقَّ قَدْرِهِۦ﴾ [الزمر: ٦٧].

قوله: «سُفْيان» هو الثَّوريّ، ومنصور: هو ابن المعتَمِر، وسليمان: هو الأعمَش، وإبراهيم: هو النَّخَعيُّ، وعَبيدة ـ بفتح أوَّله ـ: هو ابن عَمرو.

وقد تابَعَ سفيانَ الثَّوْريَّ عن منصور على قوله: عَبيدة: شيبانُ بن عبد الرَّحمن عن منصور كما مضى في تفسير سورة الزُّمَر (٤٨١١)، وفُضَيل بن عِيَاضٍ المذكورُ بعده، وجَريرُ ابن عبد الحميد عند مسلم (٢٧٨٦/ ١٩و٢٠)، وخالَفَه عن الأعمَش في قوله: عَبيدة:

(١) باب رقم (٢٣).

حفصُ بن غياث المذكورُ في الباب (٧٤١٥)، وجَريرٌ وأبو معاوية وعيسى بنُ يونس عند مسلم (٢٧٨٦/ ٢٢)، ومحمَّد بنُ فُضَيلٍ عند الإسماعيليّ، فقالوا كلُّهم: عن الأعمَش عن إبراهيم عن عَلقَمة، بَدَل عَبيدة، وتَصَرُّف الشَّيخَينِ يقتضي أنَّه عند الأعمَش على الوجهَين، وأمّا ابن خُزَيمةَ فقال[1]: هو في رواية الأعمَش: عن إبراهيم عن عَلقَمة، وفي رواية منصور: عن إبراهيم عن عَبيدة، وهُما صحيحان.

**قوله: «قال يحيى»** هو ابن سعيد القَطّان راويه عن الثَّوريّ.

**قوله: «وزادَ فيه فُضَيل بن عِيَاض»** هو موصول، ووَهِمَ مَن زَعَمَ أنَّه مُعَلَّق، وقد وَصَلَه مسلم (٢٧٨٦/ ١٩) عن أحمد بن يونس عن فُضَيل.

**قوله: «أنَّ يهوديّاً جاءَ»** في رواية عَلقَمة: جاءَ رجلٌ من أهل الكتاب، وفي رواية فُضَيلِ ابن عِيَاض عند مسلم: جاءَ حَبْر، بمُهمَلةٍ وموحَّدة، زاد شَيبانُ في روايته: من الأحبار.

**قوله: «فقال: يا محمَّد»** في رواية عَلقَمة: يا أبا القاسم، وجَمَعَ بينهما في رواية فُضَيلٍ.

**قوله: «إنَّ الله يُمْسِك السَّماوات»** في رواية شَيبانَ: «يجعل» بَدَل «يُمسِك»، وزاد فُضَيلٌ: «يوم القيامة»، وفي رواية أبي معاوية عند الإسماعيليّ: أبلَغَك يا أبا القاسم أنَّ الله يَحمِل الخَلائق؟

**قوله: «والشَّجَرَ على إصْبَع»** زاد في رواية عَلقَمة: والثَّرَى، وفي رواية شَيبانَ: الماء والثَّرَى، وفي رواية فُضَيلِ بن عِيَاض: الجبالَ والشَّجَرَ على إصبَع، والماء والثَّرَى على إصبَع.

**قوله: «والخَلائق»** أي: مَن لم يَتقدَّم له ذِكر، ووَقَعَ في رواية فُضَيلٍ وشَيبان: وسائرَ الخلق، وزاد ابن خُزَيمةَ عن محمَّد بن خلَّاد عن يحيى بن سعيد القَطّان عن الأعمَش فذكر الحديث، قال محمَّد: عَدَّها علينا يحيى بإصبَعِه، وكذا أخرجه أحمد بن حَنبَل في كتاب «السُّنّة» (٤٨٩) عن يحيى بن سعيد وقال: وجَعَلَ يحيى يشير بإصبَعِه يَضَع إصبَعاً على إصبَع حتَّى أتى

---

(١) في «التوحيد» ١/ ١٨٣.

على آخرها، ورواه أبو بكر الخَلّال في كتاب «السُّنّة» عن أبي بكر المروزيِّ عن أحمد، وقال: رأيت أبا عبد الله يشير بإصبَع إصبَع.

ووَقَعَ في حديث ابن عبَّاس عند التِّرمِذيّ (٣٢٤٠): مرَّ يهوديٌّ بالنبيِّ ﷺ فقال: «يا يهوديُّ حَدِّثنا» فقال: كيف تقول يا أبا القاسم إذا وضَعَ الله السَّماوات على ذِه والأرضينَ على ذِه والماءَ على ذِه والجبالَ على ذِه وسائر الخلق على ذِه؟ وأشارَ أبو جعفر ـ يعني أحد رواته ـ بخنصره أوَّلاً، ثمَّ تابَعَ حتَّى بَلَغَ الإبهام. قال التِّرمِذيّ: حديث حسن غريب صحيح، ووَقَعَ في مُرسَل مسروق عند الهَرَويِّ مرفوعاً نحو هذه الزِّيادة.

**قوله: «ثمَّ يقول: أنا الملِك»** كَرَّرَها عَلقَمة في روايته، وزاد فُضَيلٌ في روايته قبلها: ثمَّ يَهُزُّهُنَّ.

**قوله: «فضَحِكَ رسولُ الله ﷺ»** في رواية عَلقَمة: فرأيت النبيَّ ﷺ ضَحِكَ، ومِثله في رواية جَرير، ولفظه: ولقد رأيت.

**قوله: «حتَّى بَدَتْ نَواجِذه»** جمع ناجِذ ـ بنونٍ وجيم مكسورة ثمَّ ذال مُعجَمة ـ وهو ما يَظهَر عند الضَّحِك من الأسنان، وقيل: هي الأنياب، وقيل: الأضراس، وقيل: الدَّواخل من الأضراس التي في أقصَى الحلق، زاد شَيبانُ بن عبد الرَّحمن: تصديقاً لقولِ الحَبْر، وفي رواية فُضَيلٍ المذكورة هنا: تَعَجُّباً وتصديقاً له، وعند مسلم: تَعَجُّباً ممَّا قال الحَبْر/ تصديقاً له، وفي رواية جَريرٍ عنده: وتصديقاً له، بزيادةِ واو، وأخرجه ابن خُزَيمةَ من رواية إسرائيل عن منصور: حتَّى بَدَت نَواجِذُه تصديقاً لقولِه[1]. ٣٩٨/١٣

وقال ابن بَطّال: لا يُحمَل ذِكر الإصبَع على الجارحة، بل يُحمَل على أنَّه صِفَةٌ من صفات الذّات لا تُكَيَّفُ ولا تُحَدَّدُ، وهذا يُنسَب للأشعَريّ، وعن ابن فُورَك: يجوز أن يكون الإصبَع خَلْقاً يَخلُقه الله فيُحَمِّله الله ما يَحمِل[2] الإصبَع، ويحتمل أن يُراد به القُدرة

(١) أخرجه في «التوحيد» ١/ ١٨٤، لكن عنده من رواية جرير عن منصور وليس إسرائيل، ولم يذكر الحافظ نفسه رواية لإسرائيل في «إتحاف المهرة» ١٠/ ٣٤٦، والله أعلم.

(٢) في (أ): ما لا يحمل، وهو خطأ.

والسُّلطان، كقولِ القائل: ما فلانٌ إلّا بين إصبعيَّ، إذا أرادَ الإخبار عن قُدرَته عليه. وأيَّدَ ابنُ التِّين الأوَّل بأنَّه قال: على إصبَع، ولم يَقُل: على إصبَعَيه.

قال ابن بَطّال: وحاصل الخبر أنَّه ذَكَر المخلوقات وأخبَرَ عن قُدرةِ الله على جميعها، فضَحِكَ النبيُّ ﷺ تصديقاً له، وتَعَجُّباً من كَونه يَستَعظِم ذلك في قُدرة الله تعالى، وأنَّ ذلك ليس في جَنْب ما يَقدِر عليه بعظيم، ولذلك قرأ قوله تعالى: ﴿وَمَا قَدَرُواْ ٱللَّهَ حَقَّ قَدْرِهِۦ﴾ الآية، أي: ليس قَدْرُه في القُدرة على ما يَخلُق على الحدِّ الذي يَنتَهي إليه الوهم، ويُحيط به الحَصْر، لأنَّه تعالى يَقدِر على إمساك مخلوقاته على غير شيءٍ كما هي اليوم، قال تعالى: ﴿إِنَّ ٱللَّهَ يُمْسِكُ ٱلسَّمَٰوَٰتِ وَٱلْأَرْضَ أَن تَزُولَا﴾[فاطر:٤١]، وقال: ﴿رَفَعَ ٱلسَّمَٰوَٰتِ بِغَيْرِ عَمَدٍ تَرَوْنَهَا﴾ [الرعد: ٢].

وقال الخطَّابيُّ: لم يَقَع ذِكر الإصبَع في القرآن ولا في حديثٍ مقطوعٍ به، وقد تَقرَّرَ أنَّ اليد ليست بجارحةٍ حتَّى يُتوهَّم من ثُبوتها ثُبوتَ الأصابع، بل هو توقيفٌ أطلَقَه الشّارع فلا يُكَيَّف ولا يُشَبَّه، ولعلَّ ذِكرَ الأصابع من تَخليط اليهوديّ، فإنَّ اليهود مُشَبِّهة، وفيما يَدَّعونَه من التَّوراة ألفاظٌ تَدخُل في باب التَّشبيه، ولا تَدخُل في مَذاهب المسلمينَ، وأمّا ضَحِكُه ﷺ من قول الحَبر فيحتمل الرِّضا والإنكار، وأمّا قول الرَّاوي: تصديقاً له، فظنٌّ منه وحُسبان، وقد جاءَ الحديث من عِدّة طرقٍ ليس فيها هذه الزِّيادة، وعلى تقدير صِحَّتها فقد يُستَدَلُّ بحُمرةِ الوجه على الخَجَل، وبصُفرَتِه على الوَجَل، ويكون الأمر بخِلَاف ذلك، فقد تكون الحُمرة لأمرٍ حَدَثَ في البَدَن كَثَوران الدَّم، والصُّفرة لثَوران خِلْطٍ من مِرارٍ وغيره، وعلى تقدير أن يكون ذلك محفوظاً، فهو محمولٌ على تأويل قوله تعالى: ﴿وَٱلسَّمَٰوَٰتُ مَطْوِيَّٰتُۢ بِيَمِينِهِۦ﴾ [الزمر: ٦٧] أي: قُدرَته على طَيِّها، وسُهولة الأمر عليه في جمعها بمَنزِلةِ مَن جَمَعَ شيئاً في كَفِّه، واستَقَلَّ بحَملِه من غير أن يَجمَع كَفَّه عليه، بل يُقِلُّه ببعضِ أصابِعه، وقد جَرَى في أمثالهم: فلان يُقِلُّ كذا بإصبَعِه ويَعمَله بخِنصَرِه، انتهى مُلخَّصاً.

وقد تَعقَّبَ بعضهم إنكار وُرُود الأصابع لوُرودِه في عِدّة أحاديث، كالحديث الذي أخرجه مسلم (٢٦٥٤): «إنَّ قلبَ ابن آدم بين إصبعينِ من أصابِع الرَّحمن» ولا يَرِد عليه، لأنَّه إنَّما نَفَى القَطْع.

قال القُرطُبيُّ في «المُفهِم»: قوله: «إنَّ الله يُمسِك...» إلى آخر الحديث، هذا كلُّه قول اليهوديّ، وهم يَعتَقِدونَ التَّجسيم، وأنَّ الله شخصٌ ذو جوارح، كما يَعتَقِده غُلاةُ المشبِّهة من هذه الأُمّة، وضَحِكُ النبيِّ ﷺ إنَّما هو للتَّعَجُّبِ من جَهلِ اليهوديّ، ولهذا قرأ عند ذلك: ﴿وَمَا قَدَرُواْ ٱللَّهَ حَقَّ قَدْرِهِۦ﴾ أي: ما عَرَفوه حَقَّ معرفته ولا عَظَّموه حَقَّ تعظيمِه، فهذه الرِّواية هي الصَّحيحة المحَقَّقة، وأمّا مَن زاد: وتصديقاً له، فليست بشيءٍ، فإنَّها من قول الرَّاوي وهي باطلة، لأنَّ النبيَّ ﷺ لا يُصدِّق المحال، وهذه الأوصاف في حَقِّ الله مُحال، إذ لو كان ذا يدٍ وأصابع وجوارح كان كَواحدٍ مِنّا، فكان يجبُ له من الافتِقار والحُدوث والنَّقص والعَجْز ما يجب لنا، ولو كان كذلك لاستَحالَ أن يكون إلٰهاً، إذ لو جازَتِ الإلٰهيّة لمن هذه صِفَته لَصَحَّت للدَّجّالِ، وهو مُحال، فالمفضي إليه كذِب، فقول اليهوديِّ كذِبٌ ومُحال، ولذلك أنزَلَ الله في الردِّ عليه: ﴿وَمَا قَدَرُواْ ٱللَّهَ حَقَّ قَدْرِهِۦ﴾، وإنَّما تَعَجَّبَ النبيُّ ﷺ من جَهلِهِ فظنَّ الرَّاوي أنَّ ذلك التَّعَجُّب تصديق، وليس كذلك. فإن قيل: قد صَحَّ حديث: «إنَّ قلوبَ بني آدم بين إصبعينِ من أصابع الرَّحمن» فالجواب أنَّه إذا جاءَنا مِثلُ هذا في الكلام الصّادق تَأوَّلناه، أو تَوقَّفنا فيه إلى أن يَتَبيَّن وجهه مع القَطع باستِحالةِ ظاهره، لضَرُورةِ/ صِدق مَن دَلَّتِ المعجِزةُ على صِدقه، وأمّا إذا جاءَ على لسان مَن يجوزُ عليه الكذِب، بل على لسان مَن أخبَرَ الصّادقُ عن نوعه بالكذِبِ والتَّحريف، كذَّبناه وقبَّحناه، ثمَّ لو سَلَّمنا أنَّ النبيَّ ﷺ صَرَّحَ بتصديقِه لم يكن ذلك تصديقاً له في المعنى، بل في اللَّفظ الذي نَقَلَه من كتابه عن نبيِّه، ونَقطَع بأنَّ ظاهره غير مُراد، انتهى مُلخَّصاً. ٣٩٩/١٣

وهذا الذي نَحا إليه أخيراً أولى ممَّا ابتَدَأ به، لما فيه من الطَّعن على ثقات الرُّواة، ورَدِّ الأخبار الثّابِتة، ولو كان الأمر على خِلَاف ما فَهِمَه الرَّاوي بالظَّنِّ لَلَزِمَ منه تقريرُ النبيِّ ﷺ

على الباطل، وسكوتُه عن الإنكار، وحاشا لله من ذلك.

وقد اشتَدَّ إنكار ابن خُزَيمةَ على مَن ادَّعَى أنَّ الضَّحِك المذكور كان على سبيل الإنكار، فقال بعد أن أورَدَ هذا الحديث في كتاب التَّوحيد (١/ ١٧٨) من «صحيحه» بطريقِه: قد أجَلَّ الله تعالى نبيَّه ﷺ عن أن يُوصَف ربُّه بحَضرَتِه بما ليس هو من صفاته، فيَجعلَ بَدَل الإنكار والغضب على الواصف ضَحكاً، بل لا يَصِفُ[1] النبيَّ ﷺ بهذا الوصف مَن يُؤمِن بنُبوَّتِه، وقد وَقَعَ في الحديث الماضي في الرِّقاق (٦٥٢٠) عن أبي سعيدٍ رَفَعَه: «تكون الأرضُ يوم القيامة خُبزةً واحدة، يَتَكَفَّؤُها الجبّار بيَدِه كما يتكفّأُ أحدُكم خُبزَته» الحديث، وفيه: أنَّ يهوديّاً دَخَلَ فأخبَرَ بمِثلِ ذلك، فنَظَرَ النبيُّ ﷺ إلى أصحابه ثمَّ ضَحِكَ.

## ٢٠ - باب قول النبيِّ ﷺ: «لا شَخْصَ أغْيَرُ منَ الله»

**٧٤١٦- حدَّثنا موسى بنُ إسماعيلَ التَّبُوذَكيُّ، حدَّثنا أبو عَوَانةَ، حدَّثنا عبدُ الملِك، عن ورّادٍ كاتبِ المغيرةِ، عن المغيرةِ، قال: قال سَعْدُ بنُ عُبادةَ: لو رأيتُ رجلاً معَ امرأتي لَضَرَبتُه بالسَّيْفِ غيرَ مُصْفَحٍ، فبَلَغَ ذلك رسولَ الله ﷺ، فقال: «أتَعْجَبُونَ مِن غَيْرةِ سعدٍ! والله لأنا أغْيَرُ منه، والله أغْيَرُ منّي، ومِن أجْلِ غَيْرةِ الله حَرَّمَ الفَواحشَ ما ظَهَرَ منها وما بَطَنَ، ولا أحدٌ أحَبَّ إليه العُذْرُ مِنَ الله، ومِن أجْلِ ذلك بَعَثَ المُنذِرينَ والمُبَشِّرينَ، ولا أحدٌ أحَبَّ إليه المِدْحةُ منَ الله، ومِن أجْلِ ذلك وعَدَ الله الجنَّةَ».**

**وقال عُبَيدُ الله بنُ عَمرٍو، عن عبدِ الملِكِ: «لا شَخْصَ أغْيَرُ منَ الله».**

**قوله: «باب قول النبيّ ﷺ: لا شخص أغْيَرُ من الله»** كذا لهم، ووَقَعَ عند ابن بَطّال بلفظ: «أحد» بَدَل «شخص»، وكأنَّه من تغييره.

**قوله: «عبد الملِك»** هو ابن عُمَير، والمغيرة: هو ابن شُعْبة كما تقدَّم التَّنبيه عليه في أواخر الحدود والمحاربينَ (٦٨٤٦)، فإنَّه ساقَ من الحديث هناك بهذا السَّنَد إلى قوله: «والله

---

(١) تحرَّفت في (س) إلى: لا يوصف.

أغيَر منِّي»، وتقدَّم شَرح القول المذكور هناك، وتقدَّم الكلام على غيرة الله في شَرح حديث ابن مسعود[١]، وأنَّ الكلام عليه تقدَّم في شَرح حديث أسماء بنت أبي بكر[٢] في «كتاب الكُسوف».

قال ابن دَقيق العيد: المُنزِّهونَ لله إمّا ساكِت عن التَّأويل وإمّا مُؤَوِّل، والثّاني يقول: المراد بالغَيْرة المنع من الشَّيء والحِماية، وهُما من لوازم الغيرة، فأُطلِقَت على سبيل المجاز كالمُلازَمة، وغيرها من الأوجُه الشّائعة في لسان العرب.

**قوله: «ولا أحد أحَبّ إليه العُذْر من الله، ومن أجْل ذلك بَعَثَ المنذِرينَ والمُبشِّرينَ»** يعني الرُّسُل، وقد وَقَعَ في رواية مسلم (١٤٩٩): «بَعَثَ المرسَلينَ مُبشِّرينَ ومُنذِرينَ» وهي أوضَح، وله (٢٧٦٠/ ٣٥) من حديث ابن مسعود: «ولذلك أنزَلَ الكتب والرُّسُل» أي: وأرسَلَ الرُّسُل، قال ابن بَطّال: هو من قوله تعالى: ﴿وَهُوَ ٱلَّذِى يَقْبَلُ ٱلتَّوْبَةَ عَنْ عِبَادِهِۦ/ وَيَعْفُواْ عَنِ ٱلسَّيِّـَٔاتِ﴾ [الشورى: ٢٥] فالعُذر في هذا الحديث التَّوبة والإنابة، كذا قال، وقال عِيَاض: المعنى: بَعَثَ المرسَلينَ للإعذار والإنذار لخلقِه قبل أخذهم بالعُقوبة، وهو كقوله تعالى: ﴿لِئَلَّا يَكُونَ لِلنَّاسِ عَلَى ٱللَّهِ حُجَّةٌۢ بَعْدَ ٱلرُّسُلِ﴾ [النساء: ١٦٥].

١٣/٤٠٠

وحكى القُرطُبيّ في «المُفهِم» عن بعض أهل المعاني قال: إنَّما قال النبيّ ﷺ: «لا أحد أحَبّ إليه العُذر من الله» عَقِب قوله: «لا أحد أغيَر من الله» مُنبِّهاً لسعدِ بن عُبادة على أنَّ الصَّواب خِلَاف ما ذهب إليه، ورادِعاً له عن الإقدام على قتل مَن يَجِده مع امرأته، فكأنَّه قال: إذا كان الله مع كَونه أشَدَّ غَيْرة مِنك يُحِبّ الإعذار، ولا يُؤاخذ إلّا بعد الحُجّة، فكيف تُقدِمُ أنتَ على القتل في تلكَ الحالة؟!

**قوله: «ولا أحد أحَبّ إليه»** يجوز في «أحَبّ» الرَّفع والنَّصب كما تقدَّم في الحدود[٣].

---

(١) تقدَّم برقم (٤٦٣٤).

(٢) بل في حديث عائشة (١٠٤٤).

(٣) بل في الكسوف عند شرح حديث عائشة (١٠٤٤).

**قوله: «المِدْحة من الله»** بكسر الميم مع هاء التَّأنيث، وبفتحِها مع حذف الهاء، والمدح: الثَّناء بذِكر أوصاف الكمال والإفضال. قاله القُرطُبيّ.

**قوله: «ومن أجْل ذلك وعَدَ الله الجنَّة»** كذا فيه بحذفِ أحد المفعولَينِ للعِلمِ به، والمراد به مَن أطاعَه، وفي رواية مسلم: «وعَدَ الجنَّة» بإضمار الفاعل[1] وهو الله. قال ابن بَطّال: إرادَتُه[2] المدح من عباده بطاعتِه وتنزيهه عمَّا لا يَلِيق به، والثَّناء عليه بنِعَمِه ليُجازيهم على ذلك.

وقال القُرطُبيّ: ذكر المدح مَقروناً بالغيرةِ والعُذر تنبيهاً لسعدٍ على أن لا يَعمَل بمُقتَضَى غيرَته، ولا يَعْجَلَ، بل يَتَأَنَّى ويَتَرَفَّق ويَتَثَبَّت، حتَّى يَحصُل على وجه الصَّواب، فيَنال كمال الثَّناء والمدح والثَّواب، لإيثاره الحقّ وقَمع نفسه وغَلَبَتها عند هَيَجانها، وهو نحو قوله: «الشَّديد مَن يَملِك نفسه عند الغضب» وهو حديث صحيح مُتَّفَق عليه[3].

وقال عِيَاض: معنى قوله: «وعَدَ الجنَّة» أنَّه لمَّا وعَدَ بها ورَغَّبَ فيها كَثُرَ السُّؤال له والطَّلَب إليه والثَّناء عليه. قال: ولا يُحتَجّ بهذا على جواز استجلاب الإنسان الثَّناءَ على نفسه، فإنَّه مذموم ومَنهيٌّ عنه، بخِلَاف حُبّه له في قلبه إذا لم يَجِد من ذلك بُدّاً، فإنَّه لا يُذَمّ بذلك، فالله سبحانه وتعالى مُستَحِقّ للمَدحِ بكمالِه، والنَّقصُ للعبدِ لازِم ولو استَحقَّ المدحَ من جهةٍ ما، لكنَّ المدح يُفسِد قلبَه ويُعظِّمه في نفسه حتَّى يَحتَقِر غيره، ولهذا جاءَ: «احثوا في وجوه المدّاحينَ التُّرابَ» وهو حديث صحيح أخرجه مسلم (٣٠٠٢).

**قوله: «وقال عُبَيد الله بن عَمْرو»** هو الرَّقّيّ الأسَديُّ **«عن عبد الملِك»** هو ابن عُمَير.

**قوله: «لا شخص أغْيَر من الله»** يعني أنَّ عُبَيد الله بن عَمرو روى الحديث المذكور عن

---

(١) كذا قال الحافظُ رحمه الله تعالى، مع أن الذي في جميع النسخ الخطية الحاضرة عندنا من «صحيح مسلم»، ومنها نسخة ابن خير الإشبيلي، بإثبات اسم الجلالة، لكن وقع في «إكمال المُعْلِم» لعياض، وكذا في «شرح النواوي» بإضماره، فلعل ذلك وقع في بعض نسخ مسلم. والله أعلم.

(٢) تصحَّف في (س) إلى: أرادَ به.

(٣) أخرجه البخاري (٦١١٤)، ومسلم (٢٦٠٩).

عبد الملِك بالسَّنَدِ المذكور أوَّلاً، فقال: «لا شخص» بَدَل قوله: «لا أحد»، وقد وَصَلَه الدَّارِميُّ (٢٢٢٧) عن زكريّا بن عَديٍّ عن عُبَيد الله بن عَمرو عن عبد الملِك بن عُمَير عن ورّاد مولى المغيرة، عن المغيرة قال: بَلَغَ النبيَّ ﷺ أنَّ سعد بن عُبادة يقول، فذكره بطولِه، وساقَه أبو عَوَانة يعقوب الإسفَراييني في «صحيحه» (٤٧٢٠) عن محمَّد بن عيسى العَطّار عن زكريّا بتمامه، وقال في المواضع الثَّلاثة: «لا شخص»، قال الإسماعيليّ بعد أن أخرجه من طريق عُبَيد الله بن عمر القواريريّ، وأبي كامل فُضَيل بن حُسَين الجَحْدَريّ، ومحمَّد بن عبد الملِك بن أبي الشَّوارب، ثلاثتهم عن أبي عَوَانة الوضّاح البصريّ بالسَّنَدِ الذي أخرجه البخاريّ، لكن قال في المواضع الثَّلاثة: «لا شخص» بَدَل: «لا أحد»، ثمَّ ساقَه من طريق زائدة ابن قُدامة عن عبد الملِك كذلك، فكأنَّ هذه اللَّفظة لم تقع في رواية البخاريّ في حديث أبي عَوَانة عن عبد الملِك، فلذلك عَلَّقَها عن عُبَيد الله بن عَمرو.

قلت: وقد أخرجه مسلم (١٤٩٩) عن القواريريّ وأبي كامل كذلك، ومن طريق زائدة أيضاً.

قال ابن بَطّال: أجمَعَتِ الأُمّة على أنَّ الله تعالى لا يجوز أن يُوصَف بأنَّه شخص، لأنَّ التَّوقيف لم يَرِد به، وقد مَنَعَت منه المجَسِّمة مع قولهم بأنَّه جسم لا كالأجسام. كذا قال، والمنقول عنهم خِلَاف ما قال، وقال الإسماعيليّ: ليس في قوله: «لا شخص أغيَر من الله» إثبات أنَّ الله شخص، بل هو كما جاءَ: ما خَلَقَ الله أعظم من آية الكُرسيّ[1]، فإنَّه ليس فيه إثبات أنَّ آية الكُرسيّ/ مخلوقة، بل المراد أنَّها أعظم من المخلوقات[2]، وهو كما يقول مَن يَصِف امرأة كاملةَ الفضلِ حسنةَ الخُلق: ما في الناس رجل يُشبِهُها، يريد تفضيلها على الرِّجال لا أنَّها رجل. وقال ابن بَطّال: اختَلَفَت ألفاظ هذا الحديث، فلم يُختَلَف في حديث ابن مسعود أنَّه بلفظِ: «لا أحد»، فظَهَرَ أنَّ لفظ «شخص» جاءَ موضع «أحد» فكأنَّه من تَصَرُّف الرَّاوي، ثمَّ قال: على أنَّه من باب المُستَثنَى من غير جِنسه، كقوله تعالى: ﴿وَمَا لَهُم بِهِۦ مِنْ عِلْمٍ إِن يَتَّبِعُونَ إِلَّا

٤٠١/١٣

(١) أخرجه ابن الضُّرَيس في «فضائل القرآن» (١٩٣) من قول عبد الله بن مسعود.

(٢) كذلك فسره سفيان بن عيينة، فيما أخرجه عنه الترمذي (٢٨٨٤).

ٱلظَّنَّ﴾ [النجم: ٢٨]، وليس الظَّنّ من نوع العلم.

قلت: وهذا هو المعتمَد، وقد قَرَّرَه ابن فُورَك، ومنه أَخَذَه ابن بَطّال فقال بعدَما تقدَّم من التَّمثيل بقوله: ﴿إِن يَتَّبِعُونَ إِلَّا ٱلظَّنَّ﴾ [النجم: ٢٣]: فالتَّقدير أنَّ الأشخاص الموصوفة بالغيرةِ لا تَبلُغ غيرَتها وإن تَناهَت غيرةَ الله تعالى، وإن لم يكن شخصاً بوجهٍ.

وأمّا الخطَّابيُّ فبَنَى على أنَّ هذا التَّركيب يقتضي إثبات هذا الوصف لله تعالى، فبالَغَ في الإنكار وتَخطِئة الرَّاوي، فقال: إطلاق الشَّخص في صفات الله تعالى غير جائز، لأنَّ الشَّخص لا يكون إلّا جسماً مُؤَلَّفاً، فخَليق أن لا تكون هذه اللَّفظة صحيحة، وأن تكون تصحيفاً من الرَّاوي، ودليل ذلك أنَّ أبا عَوَانة روى هذا الخبر عن عبد الملِك فلم يَذكُرها، ووَقَعَ في حديث أبي هريرة (٥٢٢٣) وأسماء بنت أبي بكر (٥٢٢٢) بلفظ: «شيء» والشَّيء والشَّخص في الوزن سواء، فمَن لم يُمعِن في الاستماع لم يَأمَن الوهم، وليس كلّ من الرُّواة يُراعي لفظ الحديث حتَّى لا يَتعدّاه، بل كثير منهم يُحدِّث بالمعنى، وليس كلّهم فَهْماً، بل في كلام بعضهم جَفاء وتَعَجرُف، فلعلَّ لفظ «شخص» جَرَى على هذا السَّبيل إن لم يكن غَلَطاً من قَبيل التَّصحيف، يعني السَّمعيّ، قال: ثمَّ إنَّ عُبَيد الله بن عَمرو انفَرَدَ عن عبد الملِك فلم يُتابَع عليه، واعتَورَه الفساد من هذه الأوجُه.

وقد تَلَقَّى هذا عن الخطَّابيّ أبو بكر بن فُورَك، فقال: لفظ «الشَّخص» غير ثابت من طريق السَّنَد، فإن صَحَّ فبيانه في الحديث الآخَر، وهو قوله: «لا أحد» فاستَعمَلَ الرَّاوي لفظ «شخص» موضع «أحد»، ثمَّ ذكر نحو ما تقدَّم عن ابن بَطّال، ومنه أَخَذَ ابن بَطّال، ثمَّ قال ابن فُورَك: وإنَّما مَنَعَنا من إطلاق لفظ «الشَّخص» أُمور:

أحدها: أنَّ اللَّفظ لم يَثبُت من طريق السَّمع، والثّاني: الإجماع على المنع منه، والثّالث: أنَّ معناه الجسم المؤلَّف المركَّب، ثمَّ قال: ومعنى الغيرة الزَّجر والتَّحريم، فالمعنى أنَّ سعداً لَزَجُورٌ عن المحارم وأنا أشَدّ زَجراً منه، والله أزجَر من الجميع. انتهى.

وطَعنُ الخطَّابيّ ومَن تَبِعَه في السَّنَد مَبنيّ على تَفرُّد عُبَيد الله بن عَمرو به، وليس كذلك

كما تقدَّم، وكلامه ظاهر في أنَّه لم يُراجِع «صحيح مسلم» ولا غيره من الكتب التي وَقَعَ فيها هذا اللَّفظ من غير رواية عُبَيد الله بن عَمرو، ورَدُّ الرِّوايات الصَّحيحة والطَّعن في أئمّة الحديث الضّابِطينَ، مع إمكان توجيه ما رَووا، من الأُمور التي أقدَمَ عليها كثير من غير أهل الحديث، وهو يقتضي قُصور فهم مَن فعل ذلك منهم، ومن ثَمَّ قال الكِرْمانيُّ: لا حاجة لتَخطِئةِ الرُّواة الثّقات، بل حُكم هذا حُكم سائر الـمُتَشابهات، إمّا التَّفويض وإمّا التَّأويل.

وقال عِيَاض بعد أن ذكر معنى قوله: «ولا أحد أحَبّ إليه العُذر من الله»: أنَّه قَدَّمَ الإعذار والإنذار قبل أخذهم بالعُقوبة، وعلى هذا لا يكون في ذِكر الشَّخص ما يُشكِل. كذا قال، ولم يَتَّجِه أخذ نَفي الإشكال ممَّا ذَكَرَ، ثمَّ قال: ويجوز أن يكون لفظ «الشَّخص» وَقَعَ تَجوُّزاً من «شيء» أو «أحد» كما يجوز إطلاق الشَّخص على غير الله تعالى، وقد يكون المراد بالشَّخصِ الـمُرتَفِع، لأنَّ الشَّخص هو ما ظَهَرَ وشَخَصَ وارتَفَعَ، فيكون المعنى: لا مُرتَفِع أرفَع من الله، كقوله: لا مُتَعالي أعلَى من الله، قال: ويحتمل أن يكون المعنى: لا ينبغي لشخصٍ أن يكون أغيَرَ من الله تعالى، وهو مع ذلك لم يَعْجَل ولا بادَرَ بعُقوبةِ عبده لارتكابِه ما نَهاه عنه، بل حَذَّرَه وأنذَرَه وأعذَرَ إليه وأمهَلَه، فينبغي أن يَتَأدَّب بأدبِه ويَقِف عند أمره ونَهيه، وبهذا تَظهَر مُناسَبة تَعقيبه بقوله: «ولا أحد أحَبّ إليه العُذر من الله».

٤٠٢/١٣ وقال القُرطُبيّ: أصل وضع الشَّخص/ ـ يعني في اللُّغة ـ لِجرمِ الإنسان وجسمه، يقال: شخص فلان وجُثمانه، واستُعمِلَ في كلّ شيء ظاهر، يقال: شَخَصَ الشَّيء: إذا ظَهَرَ، وهذا المعنى مُحال على الله تعالى فوجَبَ تأويله، فقيلَ: معناه: لا مُرتَفِع، وقيل: لا شيء، وهو أشبَه من الأوَّل. وأوضَحُ منه: لا موجود أو لا أحد، وهو أحسَنها، وقد ثَبَتَ في الرِّواية الأُخرى، وكأنَّ لفظ الشَّخص أُطلِقَ مُبالَغة في إثبات إيمان مَن يَتَعَذَّر على فهمه موجود لا يُشبِه شيئاً من الموجودات، لئلّا يُفضي به ذلك إلى النَّفي والتَّعطيل، وهو نحو قوله ﷺ للجارية: «أينَ الله؟»

قالت: في السماء[1]، فحَكَمَ بإيمانها مَخافة أن تقع في التَّعطيل، لقُصورِ فهمها عمَّا ينبغي له من تنزيهه ممَّا يقتضي التَّشبيه، تعالى الله عن ذلك عُلوّاً كبيراً.

تنبيه: لم يُفصِح المصنِّفُ بإطلاق الشَّخص على الله، بل أورَدَ ذلك على طريق الاحتمال، وقد جَزَمَ في الذي بعده بِتَسميتِهِ[2] شيئاً لظُهورِ ذلك فيما ذكره من الآيتَين.

## ٢١- بابٌ ﴿قُلْ أَيُّ شَيْءٍ أَكْبَرُ شَهَٰدَةً قُلِ ٱللَّهُ﴾ [الأنعام: ١٩]

**فسَمَّى الله تعالى نفسَه شيئاً.**

**وسَمَّى النبيُّ ﷺ القرآنَ شيئاً، وهو صِفَةٌ مِن صفات الله، وقال: ﴿كُلُّ شَيْءٍ هَالِكٌ إِلَّا وَجْهَهُۥ﴾ [القصص: ٨٨].**

**٧٤١٧- حدَّثنا عبدُ الله بنُ يوسُفَ، أخبرنا مالكٌ، عن أبي حازمٍ، عن سَهْلِ بنِ سعدٍ، قال النبيُّ ﷺ لرجلٍ: «أمَعَكَ منَ القرآنِ شيءٌ؟» قال: نَعَم، سورةُ كذا وسورةُ كذا، لسوَرٍ سَمّاها.**

قوله: «باب» بالتَّنوينِ «﴿قُلْ أَيُّ شَيْءٍ أَكْبَرُ شَهَٰدَةً قُلِ ٱللَّهُ﴾ فسَمَّى الله تعالى نفسه شيئاً» كذا لأبي ذرٍّ والقابِسيّ، وسَقَطَ لفظ: «باب» لغيرِهما من رواية الفِرَبريّ، وسَقَطَتِ التَّرجمة من رواية النَّسَفيِّ، وذكر قوله: «﴿قُلْ أَيُّ شَيْءٍ أَكْبَرُ شَهَٰدَةً﴾» وحديث سهل بن سعد بعد أثَرَي أبي العاليَة ومجاهد في تفسير ﴿ٱسْتَوَىٰ عَلَى ٱلْعَرْشِ﴾ [الأعراف: ٥٤]، ووَقَعَ عند الأَصِيليّ وكَرِيمة: ﴿قُلْ أَيُّ شَيْءٍ أَكْبَرُ شَهَٰدَةً﴾ سَمَّى الله نفسه شيئاً ﴿قُلِ ٱللَّهُ﴾. والأوَّل أولى، وتوجيه التَّرجمة أنَّ لفظ: «أيّ» إذا جاءَت استفهاميّة اقتَضَى الظّاهر أن يكون سُمّيَ باسم ما أُضيفَ إليه، فعلى هذا يَصِحّ أن يُسَمَّى الله شيئاً، وتكون الجَلالة خبر مُبتَدَأ محذوف، أي: ذلك الشَّيء هو الله، ويجوز أن يكون مُبتَدَأً محذوف الخبر، والتَّقدير: الله أكبَر شهادة، والله أعلم.

قوله: «وسَمَّى النبيّ ﷺ القرآن شيئاً، وهو صِفَةٌ من صفات الله» يشير إلى الحديث الذي أورَدَه من حديث سهل بن سعد، وفيه: «أمَعَك من القرآن شيء؟» وهو مُختَصَر من حديث

---

(١) أخرجه مسلم (٥٣٧).

(٢) تحرَّف في (س) إلى: فتسميته.

طويل في قصَّة الواهبة، تقدَّم بطولِه مشروحاً في «كتاب النِّكاح» (٥٠٣٠)، وتوجيهه أنَّ بعض القرآن قرآنٌ، وقد سَمّاه الله شيئاً.

قوله: «وقال: ﴿كُلُّ شَيْءٍ هَالِكٌ إِلَّا وَجْهَهُ﴾» الاستدلال بهذه الآية للمطلوبِ يَنبني على أنَّ الاستثناء فيها مُتَّصِل، فإنَّه يقتضي اندِراج الـمُستَثنَى في الـمُستَثنَى منه، وهو الرَّاجح، على أنَّ لفظ «شيء» يُطلَق على الله تعالى، وهو الرَّاجح أيضاً، والمراد بالوجه الذّات، وتوجيهه أنَّه عَبَّرَ عن الجُملة بأشهَر ما فيها، ويحتمل أن يُراد بالوجه ما يُعمَل لأجلِ الله أو الجاه.

وقيل: إنَّ الاستثناء مُنقَطِع، والتَّقدير: لكن هو سبحانه لا يَهلِك، والشَّيء يُساوي الموجود لُغةً وعُرفاً، وأمّا قولهم: فلان ليس بشيءٍ، فهو على طريق المبالَغة في الذَّمّ، فلذلك وَصَفَه بصِفَةِ المعدوم.

وأشارَ ابن بَطّال إلى أنَّ البخاريّ انتَزَعَ هذه التَّرجمة من كلام عبد العزيز بن يحيى المكِّيّ، فإنَّه قال في كتاب «الحَيدة»: سَمَّى الله تعالى نفسه شيئاً إثباتاً لوجودِه ونَفياً للعَدَمِ عنه، وكذا أجرَى على كلامه/ ما أجراه على نفسه، ولم يجعل لفظ «شيء» من أسمائه، بل دَلَّ ٤٠٣/١٣
على نفسه أنَّه شيء تَكذيباً للدَّهريّةِ ومُنكِري الإلٰهيّة من الأُمَم، وسَبَقَ في عِلمه أنَّه سيكونُ مَن يُلحِد في أسمائه، ويُلَبِّس على خلقه، ويُدخِل كلامه في الأشياء المخلوقة، فقال: ﴿لَيْسَ كَمِثْلِهِ شَيْءٌ﴾ [الشورى: ١١]، فأخرج نفسه وكلامه من الأشياء المخلوقة، ثمَّ وَصَفَ كلامه بما وَصَفَ به نفسه، فقال: ﴿وَمَا قَدَرُوا اللَّهَ حَقَّ قَدْرِهِ إِذْ قَالُوا مَا أَنزَلَ اللَّهُ عَلَىٰ بَشَرٍ مِّن شَيْءٍ﴾ [الأنعام: ٩١]، وقال تعالى: ﴿أَوْ قَالَ أُوحِيَ إِلَيَّ وَلَمْ يُوحَ إِلَيْهِ شَيْءٌ﴾ [الأنعام: ٩٣] فدَلَّ على كلامه بما دَلَّ على نفسه، ليُعلَمَ أنَّ كلامه صِفَة من صفات ذاته، فكلّ صِفَة تُسمَّى شيئاً بمعنى أنَّها موجودة.

وحكى ابن بَطّال أيضاً أنَّ في هذه الآيات والآثار رَدّاً على مَن زَعَمَ أنَّه لا يجوز أن يُطلَق على الله شيء، كما صَرَّحَ به عبد الله الناشِئ المتكلِّم وغيره، ورَدّاً على مَن زَعَمَ أنَّ

المعدوم شيء، وقد أطبَقَ العُقَلاء على أنَّ لفظ «شيء» يقتضي إثبات موجود، وعلى أنَّ لفظ لا شيء يقتضي نَفي موجود، إلّا ما تقدَّم من إطلاقهم «ليس بشيءٍ» في الذَّمّ، فإنَّه بطريق المجاز.

## ٢٢- باب ﴿وَكَانَ عَرْشُهُۥ عَلَى ٱلْمَآءِ﴾ [هود: ٧]

﴿وَهُوَ رَبُّ ٱلْعَرْشِ ٱلْعَظِيمِ﴾ [التوبة: ١٢٩]

قال أبو العاليَةِ: ﴿ٱسْتَوَىٰٓ إِلَى ٱلسَّمَآءِ﴾ [البقرة: ٢٩]: ارتَفَعَ، فَسَوَّى: خَلَقَ.

وقال مجاهدٌ: ﴿ٱسْتَوَىٰٓ﴾: عَلا على العَرْشِ.

وقال ابنُ عبَّاسٍ: ﴿ٱلْمَجِيدِ﴾ [البروج: ١٥]: الكَرِيمُ.

وَ﴿ٱلْوَدُودُ﴾ [البروج: ١٤]: الحَبِيبُ.

يُقالُ: ﴿حَمِيدٌ مَّجِيدٌ﴾ [هود: ٧٣] كأنَّه فعِيلٌ مِن ماجِدٍ، محمودٌ مِن حَمِدَ.

٧٤١٨- حدَّثنا عَبْدانُ، قال: أخبَرَنا أبو حمزةَ، عن الأعمَشِ، عن جامِعِ بنِ شدَّادٍ، عن صَفْوانَ بنِ مُحْرِزٍ، عن عِمْرانَ بنِ حُصَينٍ، قال: إنّي عندَ النبيِّ ﷺ إذْ جاءَه قومٌ مِن بني تَمِيمٍ، فقال: «اقبَلوا البُشْرَى يا بني تَمِيمٍ» قالوا: بَشَّرْتَنا فأعطِنا، فدَخَلَ ناسٌ مِن أهلِ اليَمَنِ، فقال: «اقبَلوا البُشْرَى يا أهلَ اليَمَنِ، إذْ لم يَقْبَلْها بنو تَمِيمٍ» قالوا: قَبِلْنا، جِئْناكَ لنَتَفَقَّهَ في الدِّينِ، ولنَسألَكَ عن أوَّلِ هذا الأمرِ، ما كانَ؟ قال: «كانَ الله، ولم يَكُنْ شيءٌ قبلَه، وكان عَرْشُه على الماءِ، ثمَّ خَلَقَ السَّماوات والأرضَ، وكَتَبَ في الذِّكْرِ كلَّ شيءٍ» ثمَّ أتاني رجلٌ، فقال: يا عِمْرانُ، أدْرِكْ ناقَتَكَ فقد ذهبَت، فانطَلَقتُ أطلُبُها، فإذا السَّرابُ يَنْقَطِعُ دونَها، وايْمُ الله لَوَدِدتُ أنَّها قد ذهبَتْ ولم أقُمْ.

٧٤١٩- حدَّثنا عليُّ بنُ عبدِ الله، حدَّثنا عبدُ الرَّزّاق، أخبرنا مَعمَرٌ، عن همَّامٍ، حدَّثنا أبو هُرَيرةَ، عن النبيِّ ﷺ، قال: «إنَّ يَمِينَ الله مَلأى لا تَغِيضُها نَفَقةٌ، سَحّاءُ اللَّيلَ والنَّهارَ، أرأيتُم ما أنْفَقَ اللهُ منذُ خَلَقَ السَّماوات والأرضَ؟ فإنَّه لم يَنقُصْ ما في يَمِينِه، وعَرْشُه على الماءِ، وبيَدِه

الأُخرى الفَيْضُ. أو القَبْضُ. يرفَعُ ويَخفِضُ».

٧٤٢٠- حدَّثنا أحمدُ، حدَّثنا محمَّدُ بنُ أبي بكرٍ المقدَّمِيُّ، حدَّثنا حمَّادُ بنُ زيدٍ، عن ثابتٍ، عن أنسٍ، قال: جاءَ زيدُ بنُ حارثةَ يَشْكو، فجَعَلَ النبيُّ ﷺ يقولُ: «اتَّقِ الله، وأمْسِكْ عليكَ زَوْجَكَ».

قال أنسٌ: لو كانَ رسولُ الله ﷺ كاتماً شيئاً لكَتَمَ هذه، قال: وكانت تَفْخَرُ على أزواجِ النبيِّ ﷺ، تقولُ: زَوَّجَكُنَّ أهاليكُنَّ، وزَوَّجَني الله مِن فوْقِ سبعِ سَماواتٍ.

٧٤٢٠م- وعن ثابتٍ ﴿وَتُخْفِي فِي نَفْسِكَ مَا ٱللَّهُ مُبْدِيهِ وَتَخْشَى ٱلنَّاسَ﴾[الأحزاب:٣٧]: نَزَلَتْ في شَأْنِ زَيْنَبَ وزيدِ بنِ حارثةَ.

٧٤٢١- حدَّثنا خلَّادُ بنُ يحيى، حدَّثنا عيسى بنُ طَهْمانَ، قال: سمعتُ أنسَ بنَ مالكٍ رضي الله عنه يقولُ: نَزَلَتْ آيةُ الحِجاب في زَيْنَبَ بنتِ جَحْشٍ، وأطعَمَ عليها يومَئذٍ خُبْزاً ولحماً، وكانت تَفْخَرُ على نساءِ النبيِّ ﷺ، وكانت تقولُ: إنَّ اللهَ أنكَحَني في السماءِ.

٧٤٢٢- حدَّثنا أبو اليَمَان، أخبرنا شُعَيبٌ، حدَّثنا أبو الزِّنادِ، عن الأعرَجِ، عن أبي هُرَيرةَ، عن النبيِّ ﷺ قال: «إنَّ الله لمَّا قَضَى الخلقَ كَتَبَ عندَه فوْقَ عَرْشِه: إنَّ رحمتي سَبَقَتْ غَضَبِي».

٧٤٢٣- حدَّثنا إبراهيمُ بنُ المنذِرِ، حدَّثني محمَّدُ بنُ فُلَيحٍ، قال: حدَّثني أبي، حدَّثني هلالٌ، عن عطاءِ بنِ يَسارٍ، عن أبي هُرَيرةَ، عن النبيِّ ﷺ قال: «مَنْ آمَنَ بالله ورسولِه، وأقامَ الصلاةَ، وصامَ رمضانَ، كانَ حَقّاً على الله أنْ يُدْخِلَه الجنَّةَ، هاجَرَ في سبيلِ الله، أو جَلَسَ في أرضِه التي وُلِدَ فيها» قالوا: يا رسولَ الله، أفَلا نُنَبِّئُ الناسَ بذلك؟ قال: «إنَّ في الجنَّةِ مئةَ درجةٍ، أعَدَّها الله للمجاهِدِينَ في سبيلِه، كلُّ دَرَجَتَينِ ما بينَهما كما بينَ السماءِ والأرضِ، فإذا سألتُم الله فسَلُوه الفِرْدَوْسَ، فإنَّه أوْسَطُ الجنَّةِ وأعلَى الجنَّةِ، وفَوْقَه عَرْشُ الرَّحمنِ، ومِنْه تَفَجَّرُ أنْهارُ الجنَّةِ».

٧٤٢٤- حدَّثنا يحيى بنُ جعفرٍ، حدَّثنا أبو معاويةَ، عن الأعمَشِ، عن إبراهيمَ ـ هو التَّيْميُّ ـ عن أبيه، عن أبي ذرٍّ، قال: دَخَلتُ المسجدَ ورسولُ الله ﷺ جالسٌ، فلمَّا غَرَبَتِ الشمسُ قال:

«يا أبا ذَرٍّ، هل تَدْري أينَ تذهبُ هذه؟» قال: قلتُ: الله ورسولُه أعلَمُ، قال: «فإنَّها تذهبُ فتستأذِنُ في السُّجودِ، فيُؤْذَنُ لها، وكأنَّها قد قيل لها: ارجِعي مِن حَيْثُ جِئتِ، فتَطْلُعُ مِن مَغْرِبها» ثمَّ قرأ: «ذلك مُسْتَقَرٌّ لها» في قراءةِ عبدِ الله.

٧٤٢٥- حدَّثنا موسى، عن إبراهيمَ، حدَّثنا ابنُ شِهابٍ، عن عُبَيدِ بنِ السَّبّاق. وقال اللَّيثُ: حدَّثني عبدُ الرَّحمنِ بنُ خالدٍ، عن ابنِ شِهابٍ، عن ابنِ السَّبّاق، أنَّ زيدَ بنَ ثابتٍ حَدَّثَه، قال: أرسَلَ إليَّ أبو بكرٍ فتَتَبَّعتُ القرآنَ، حتَّى وَجَدتُ آخِرَ سورةِ التَّوْبةِ معَ أبي خُزَيْمةَ الأنصاريِّ، لم أجِدْها معَ أحدٍ غيرِه: ﴿لَقَدْ جَآءَكُمْ رَسُولٌ مِّنْ أَنفُسِكُمْ﴾ [التوبة: ١٢٨] حتَّى خاتمةِ براءةٌ.

حدَّثنا يحيى بنُ بُكَير، حدَّثنا اللَّيثُ، عن يونُسَ بهذا، وقال: معَ أبي خُزَيْمةَ الأنصاريِّ.

٧٤٢٦- حدَّثنا مُعَلَّى بنُ أَسَدٍ، حدَّثنا وُهَيْبٌ، عن سعيدٍ، عن قَتَادةَ، عن أبي العاليَةِ، عن ابنِ عبَّاسٍ رضي الله عنهما، قال: كانَ النبيُّ ﷺ يقولُ عندَ الكَرْبِ: «لا إلهَ إلّا الله العَلِيم الحَلِيمُ، لا إلهَ إلّا الله رَبُّ العَرْشِ العظيمِ، لا إلهَ إلّا الله رَبُّ السَّماوات ورَبُّ الأرضِ، رَبُّ العَرْشِ الكَرِيمِ».

٧٤٢٧- حدَّثنا محمَّدُ بنُ يوسُفَ، حدَّثنا سفيانُ، عن عَمْرِو بنِ يحيى، عن أبيه، عن أبي سعيدٍ الخُدْريِّ، عن النبيِّ ﷺ، قال: «الناسُ يَصْعَقونَ يومَ القيامةِ، فإذا أنا بموسى آخِذٌ بقائمةٍ مِن قوائمِ العَرْشِ».

٧٤٢٨- وقال الماجِشونُ: عن عبدِ الله بنِ الفَضْلِ، عن أبي سَلَمةَ، عن أبي هُرَيرةَ، عن النبيِّ ﷺ قال: «فأكونُ أوَّلَ مَن بُعِثَ، فإذا موسى آخِذٌ بالعَرْشِ».

قوله: «باب ﴿وَكَانَ عَرْشُهُۥ عَلَى ٱلْمَآءِ﴾ ﴿وَهُوَ رَبُّ ٱلْعَرْشِ ٱلْعَظِيمِ﴾» كذا ذكر ١٣/٤٠٥ قِطعَتَينِ من آيتَين، وتَلَطَّفَ في ذِكر الثّانية عَقِب الأولى، لرَدِّ مَن تَوهَّمَ من قوله في الحديث: «كانَ الله ولم يكن شيءٌ قبلَه، وكان عَرشه على الماء» أنَّ العَرش لم يزل مع الله تعالى، وهو مَذهَب باطل، وكذا مَن زَعَمَ من الفَلاسِفة أنَّ العَرش هو الخالق الصّانع.

ورُبَّما تَمَسَّكَ بعضهم وهو أبو إسحاق الهَرَويُّ[١] بما أخرجه من طريق سفيان الثَّوْريّ حدَّثنا أبو هاشم[٢]، هو الرُّمّانيّ بالرَّاءِ والتَّشديد، عن مجاهد عن ابن عبَّاس قال: إنَّ الله كان على عَرشه قبل أن يَخلُق شيئاً، فأوَّل ما خَلَقَ الله القَلَمُ. وهذه الأوَّليّة محمولة على خلق السَّماوات والأرض وما فيهما، فقد أخرج عبد الرَّزّاق في «تفسيره» عن مَعمَر عن قَتَادة في قوله تعالى: ﴿وَكَانَ عَرْشُهُۥ عَلَى ٱلْمَآءِ﴾ [هود: ٧] قال: هذا بَدْء خلقه قبل أن يَخلُق السماء، وعَرشه من ياقوتة حَمراء، فأردَفَ المصنِّف بقوله: ﴿وَهُوَ رَبُّ ٱلْعَرْشِ ٱلْعَظِيمِ﴾ إشارة إلى أنَّ العَرش مَربوب، وكلّ مَربوب مخلوق، وخَتَمَ الباب بالحديث الذي فيه: «فإذا أنا بموسى آخِذٌ بقائمةٍ من قوائم العَرش» فإنَّ في إثبات القوائم للعَرشِ دلالةً على أنَّه جسم مُرَكَّب له أبعاض وأجزاء، والجسم المؤلَّف مُحدَث مخلوق.

وقال البَيهقيُّ في «الأسماء والصِّفات»: اتَّفَقَت أقاويل أهل التَّفسير على أنَّ العَرش هو السَّرير، وأنَّه جسم خَلَقَه الله وأمَرَ ملائكته بحَملِه، وتَعَبَّدَهم بتعظيمِه والطَّواف به، كما خَلَقَ في الأرض بيتاً، وأمَرَ بني آدم بالطَّواف به واستقباله في الصلاة، وفي الآيات ـ أي: التي ذكرها ـ والأحاديث والآثار دلالة على صِحّة ما ذهبوا إليه.

**قوله: «قال أبو العاليَة: ﴿ٱسْتَوَىٰٓ إِلَى ٱلسَّمَآءِ﴾: ارتَفَعَ، فسوَّى: خَلَقَ»** في رواية الكُشمِيهَنيّ: ﴿فَسَوَّىٰهُنَّ﴾: خَلَقَهُنَّ وهو الموافق للمنقولِ عن أبي العاليَة، لكن بلفظ: ﴿فَقَضَىٰهُنَّ﴾، كما أخرجه الطَّبَريُّ[٣] من طريق أبي جعفر الرَّازيِّ [عن الربيع بن

---

(١) وأخرجه أيضاً عثمان بن سعيد الدارمي في «الردّ على الجهمية» (٤٤)، والطبري في «تفسيره» ٢٩/ ١٧.

(٢) تحرفت في (س) إلى: هشام.

(٣) لم نقف عليه عند الطبري في «تفسيره» ولا في غيره من كتبه المطبوعة من تفسير أبي العالية، وإنما هو في «تفسير ابن أبي حاتم» ١/ ٧٥ من طريق أبي جعفر الرازي عن الربيع بن أنس عن أبي العالية، بتفسير الآية بنَصِّها، كما في رواية الكُشمِيهنّي هاهنا، إلا أنه قال: سَوَّى خَلْقَهُنَّ، وقد رُوي هذا التفسير بعينه عند الطبري ١/ ١٩١ و ١٩٢ عن الربيع بن أنس، لكن من طريق أخرى عن أبي جعفر الرازي عنه، فلعل الحافظ رحمه الله ظنّه عن أبي العالية، نظراً لأن جُلَّ روايات الربيع في التفسير عن أبي العالية، فنسبه إليه، والله أعلم.

أنس][1] عنه في قوله تعالى: ﴿ثُمَّ ٱسْتَوَىٰٓ إِلَى ٱلسَّمَآءِ﴾ [البقرة:٢٩] قال: ارتَفَعَ، وفي قوله: ﴿فَقَضَىٰهُنَّ﴾: خَلَقَهُنَّ، وهذا هو المعتمَد، والذي وَقَعَ: «فسوّاهُنَّ» تغيير[2]. ووَقَعَ لفظ سوَّى أيضاً في سورة النازِعات [٢٨] في قوله تعالى: ﴿رَفَعَ سَمْكَهَا فَسَوَّىٰهَا﴾، وليس المراد هنا، وقد تقدَّم في تفسير سورة فُصِّلَت[3] في حديث ابن عبَّاس الذي أجابَ به عن الأسئلة التي قال السّائل: إنَّها اختَلَفَت عليه في القرآن، فإنَّ فيها: أنَّه خَلَقَ الأرض قبل خلق السماء، ثمَّ استَوى إلى السماء فسوّاهُنَّ سبع سَماوات، ثمَّ دَحا الأرض. ثمَّ إنَّ في تفسير سوَّى بخَلَقَ نَظَراً، لأنَّ في التَّسوية قَدراً زائداً على الـخَلْق[4]، كما في قوله تعالى: ﴿ٱلَّذِى خَلَقَ فَسَوَّىٰ﴾ [الأعلى: ٢].

**قوله: «وقال مجاهد: ﴿ٱسْتَوَىٰٓ﴾: عَلا على الْعَرْشِ»** وَصَلَه الفِريابيّ عن ورقاء عن ابنِ أبي نَجِيح عنه.

قال ابنِ بَطّال: اختَلَفَ الناس في الاستواء المذكور هنا: فقالت المعتَزِلة: معناه: الاستيلاء بالقَهرِ والغَلَبة، واحتَجّوا بقولِ الشّاعر:

قـد اسـتَوى بِـشرٌ عـلى العـراق ... مـن غـير سَـيْفٍ ودَمٍ مُهْـراقِ

وقالت المجسِّمة: معناه: الاستقرار، وقال بعض أهل السُّنّة: معناه: ارتَفَعَ، وبعضهم: معناه: عَلا، وبعضهم: معناه: الـمُلك والقُدرة، ومِنه: استَوت له الممالك، يُقال لمن أطاعَه أهل البلاد، وقيل: معنى الاستواء: التَّمام والفراغ من فعل الشَّيء، ومنه قوله تعالى: ﴿وَلَمَّا بَلَغَ أَشُدَّهُۥ وَٱسْتَوَىٰٓ﴾ [القصص: ١٤]، فعلى هذا فمعنى ﴿ٱسْتَوَىٰ عَلَى ٱلْعَرْشِ﴾ [الأعراف:٥٤]: أتمّ ١٣/٤٠٦

---

(١) ما بين معقوفين سقط من الأصلين و (س)، ولا بدَّ منه، كما يظهر من إسناد ابن أبي حاتم الذي ذكرناه في التعليق السابق، وهو المعروف في إسناد هذه الصحيفة في التفسير.

(٢) جَزْمُ الحافظ هنا بالتغيير خطأ، كما بيناه قريباً أن أبا العالية فسر الآية بنصِّها كما وقع في رواية الكشميهني، بل إننا لم نقف في شيء مما بأيدينا من المصادر على تفسير ﴿فَقَضَىٰهُنَّ﴾ لأبي العالية.

(٣) رقم السورة (٤١) من كتاب التفسير.

(٤) ويؤيده تفسير أبي العالية كما وقع في «تفسير ابن أبي حاتم» ١/ ٧٥، وتفسير الربيع بن أنس كما وقع في «تفسير الطبري» ١/ ١٩٢ لقوله تعالى: ﴿فَسَوَّىٰهُنَّ﴾: سَوَّى خَلْقَهنَّ.

الخلق، وخَصَّ لفظ العَرش لكَونِه أعظمَ الأشياء، وقيل: إنَّ «على» في قوله: ﴿عَلَى ٱلْعَرْشِ﴾ بمعنى: إلى، فالمراد على هذا انتهى إلى العَرش، أي: فيما يَتعلَّق بالعَرش، لأنَّه خَلَقَ الخلق شيئاً بعد شيء.

ثمَّ قال ابن بَطّال: فأمّا قول المعتَزِلة فإنَّه فاسِد، لأنَّه لم يزل قاهراً غالباً مُستولياً، وقوله: ﴿ثُمَّ ٱسْتَوَىٰ﴾ يقتضي افتِتاح هذا الوصف بعد أن لم يَكُن، ولازِمُ تأويلهم أنَّه كان مُغالَباً فيه، فاستَولَى عليه بقَهرِ مَن غالَبَه، وهذا مُنتَفٍ عن الله سبحانه، وأمّا قول المجَسِّمة ففاسِدٌ أيضاً، لأنَّ الاستقرار من صفات الأجسام، ويَلزَم منه الحُلول والتَّناهي، وهو مُحال في حَقِّ الله تعالى، ولائق بالمخلوقات لقولِه تعالى: ﴿فَإِذَا ٱسْتَوَيْتَ أَنتَ وَمَن مَّعَكَ عَلَى ٱلْفُلْكِ﴾ [المؤمنون: ٢٨] وقوله: ﴿لِتَسْتَوُۥا۟ عَلَىٰ ظُهُورِهِۦ ثُمَّ تَذْكُرُوا۟ نِعْمَةَ رَبِّكُمْ إِذَا ٱسْتَوَيْتُمْ عَلَيْهِ﴾ [الزخرف: ١٣].

قال: وأمّا تفسير استَوى: عَلا، فهو صحيح، وهو المذهَبُ الحقّ، وقولُ أهل السُّنّة، لأنَّ الله سبحانه وَصَفَ نفسه بالعَليِّ، وقال: ﴿سُبْحَٰنَهُۥ وَتَعَٰلَىٰ عَمَّا يُشْرِكُونَ﴾ [يونس: ١٨] وهي صِفَة من صفات الذّات، وأمّا مَن فَسَّرَه: ارتَفَعَ، ففيه نَظَرٌ، لأنَّه لم يَصِف به نفسه.

قال: واختَلَفَ أهل السُّنّة هل الاستواء صِفَة ذات أو صِفَة فعل؟ فمَن قال: معناه: عَلا، قال: هي صِفَة ذات، ومَن قال غير ذلك، قال: هي صِفَة فعل، وإنَّ الله فعَل فِعْلاً سَمّاه: «استَوى على عَرشه»، لا أنَّ ذلك قائم بذاته لاستحالةِ قيام الحوادث به. انتهى مُلخَّصاً.

وقد ألزَمَه مَن فَسَّرَه بالاستيلاءِ بمِثلِ ما ألزَمَ هو به مِن أنَّه صارَ قاهراً بعد أن لم يَكُن، فيَلزَم أنَّه صارَ غالباً بعد أن لم يَكُن، والانفِصال عن ذلك للفريقينِ بالتَّمَسُّكِ بقوله تعالى: ﴿وَكَانَ ٱللَّهُ عَلِيمًا حَكِيمًا﴾ [النساء: ١٧]، فإنَّ أهل العلم بالتَّفسير قالوا: معناه لم يزل كذلك، كما تقدَّم بيانه عن ابنِ عبَّاس في تفسير فُصِّلَت، وبَقِيَ من معاني «استَوى» ما نُقِلَ عن ثَعلَبٍ: استَوى الوجه: اتَّصَلَ، واستَوى القمر: امتَلأ، واستَوى فلان وفلان: تَماثَلا، واستَوى إلى المكان: أقبَلَ، واستَوى القاعِد قائماً والنائم قاعِداً، ويُمكِن رَدُّ بعض هذه المعاني

إلى بعض، وكذا ما تقدَّم عن ابنِ بَطّال.

وقد نَقَلَ أبو إسماعيل الهَرَويُّ في كتاب «الفاروق» بسندِه إلى داود بن عليّ بن خَلَف قال: كنَّا عند أبي عبد الله بن الأعرابيّ ـ يعني محمَّد بن زياد اللُّغَويّ ـ فقال له رجل: ﴿ٱلرَّحۡمَٰنُ عَلَى ٱلۡعَرۡشِ ٱسۡتَوَىٰ﴾ [طه: ٥] فقال: هو على العَرش كما أخبَرَ، قال: يا أبا عبد الله إنَّما معناه استَولَى، فقال: اسكُت، لا يقال: استَولَى على الشَّيء إلّا أن يكون له مُضادٌّ. ومن طريق محمَّد بن أحمد بن النَّضر الأزديّ: سمعت ابنَ الأعرابيّ يقول: أرادَني أحمد بن أبي دُوَاد[1] أن أجِد له في لُغة العرب ﴿ٱلرَّحۡمَٰنُ عَلَى ٱلۡعَرۡشِ ٱسۡتَوَىٰ﴾ بمعنى استَولَى، فقلت: والله ما أصَبت هذا.

وقال غيره: لو كان بمعنى استَولَى لم يَختَصّ بالعَرش، لأنَّه غالبٌ على جميع المخلوقات.

ونَقَلَ مُحيي السُّنّة البَغَويُّ في «تفسيره» عن ابنِ عبَّاس وأكثر المُفسِّرينَ: أنَّ معناه ارتَفَعَ. وبنحوه قال أبو عُبَيدة والفَرّاء وغيرهما، وأخرج أبو القاسم اللّالَكائيّ في كتاب «السُّنّة» من طريق الحسنِ البصريّ عن أمِّه عن أمِّ سَلَمة أنَّها قالت: الاستواء غير مجهول، والكيف غير مَعقول، والإقرار به إيمان، والجُحود به كُفر، ومن طريق رَبيعة بن أبي عبد الرَّحمن أنَّه سُئلَ: كيف استَوى على العَرش؟ فقال: الاستواء غير مجهول، والكيف غير مَعقول، وعلى[2] الله الرِّسالة، وعلى رسوله البلاغ، وعلينا التَّسليم.

وأخرج البَيهقيُّ بسندٍ جَيِّد عن الأوزاعيِّ قال: كنَّا والتّابِعونَ مُتَوافرونَ نقول: إنَّ الله على عَرشه، ونُؤمِن بما ورَدَت به السُّنّة من صفاته. وأخرج الثَّعلَبيّ من وجه آخَر عن الأوزاعيِّ أنَّه سُئلَ عن قوله تعالى: ﴿ثُمَّ ٱسۡتَوَىٰ عَلَى ٱلۡعَرۡشِ﴾ [الأعراف: ٥٤] فقال: هو كما وَصَفَ نفسه.

---

(١) هو قاضي القضاة للمعتصم والواثق، وهو الذي كان يمتحن العلماء في أيامه ويدعوهم إلى القول بخلْق القرآن. له ترجمة في «سير أعلام النبلاء» ١١/ ١٦٩.

(٢) كذا في الأصلين و (س)، والذي في كتاب اللالكائي وغيره من المصادر التي خرجته عن ربيعة: ومن الله الرسالة.

٤٠٧/١٢ وأخرج البَيهقيُّ بسندٍ/ جَيِّد عن عبد الله بن وَهْب قال: كنَّا عند مالك فدَخَلَ رجل فقال: يا أبا عبد الله: ﴿ٱلرَّحْمَٰنُ عَلَى ٱلْعَرْشِ ٱسْتَوَىٰ﴾، كيف استَوى؟ فأطرَقَ مالك فأخَذَته الرَّحَضاء، ثمَّ رَفَعَ رأسه فقال: الرَّحمن على العَرش استَوى، كما وَصَفَ به نفسه، ولا يقال: كيف، وكيف عنه مرفوع، وما أراك إلّا صاحبَ بدعة، أخرِجوه. ومن طريق يحيى بن يحيى عن مالك نحو المنقول عن أمِّ سَلَمة، لكن قال فيه: والإقرار به واجبٌ[1]، والسُّؤال عنه بدعة.

وأخرج البَيهقيُّ من طريق أبي داود الطَّيالِسيّ قال: كان سفيان الثَّوْريّ وشُعْبة وحمَّاد ابن زيد وحمَّاد بن سَلَمة وشَرِيك وأبو عَوَانة لا يُحدِّدونَ ولا يُشَبِّهونَ، ويَروونَ هذه الأحاديث ولا يقولون: كيف، قال أبو داود: وهو قولنا. قال البَيهقيُّ: وعلى هذا مضى أكابرنا.

وأسنَدَ اللّالَكائيّ عن محمَّد بن الحسنِ الشَّيبانيِّ قال: اتَّفَقَ الفُقَهاء كلّهم من المشرق إلى المغرب على الإيمان بالقرآن وبالأحاديثِ التي جاءَ بها الثِّقات عن رسول الله ﷺ في صِفَة الرَّبّ، من غير تشبيه ولا تفسير، فمَن فَسَّرَ شيئاً منها وقال بقولِ جَهْمٍ[2]، فقد خَرَجَ عمَّا كان عليه النبيّ ﷺ وأصحابه وفارَقَ الجماعة، لأنَّه وَصَفَ الرَّبَّ بصِفَة لا شيء.

ومن طريق الوليد بن مسلم: سألت الأوزاعيَّ ومالكاً والثَّوْريَّ واللَّيث بن سعد عن الأحاديث التي فيها الصِّفة، فقالوا: أمِرّوها كما جاءَت بلا كيف.

وأخرج ابنُ أبي حاتم في «مناقب الشافعيّ» عن يونس بن عبد الأعلَى: سمعت الشافعيّ يقول: لله أسماء وصفات لا يَسَعُ أحداً رَدُّها، ومَن خالَفَ بعد ثُبوت الحُجّة عليه فقد كَفَرَ، وأمّا قبل قيام الحُجّة فإنَّه يُعذَر بالجهل، لأنَّ عِلمَ ذلك لا يُدرَك بالعقلِ ولا الرَّوِيَّة والفِكر،

---

(١) لفظه عنده: والإيمان به واجب.

(٢) هو الجهم بن صفوان رأس الجمهية المعطِّلة، له ترجمة في «سير أعلام النبلاء» ٦/ ٢٦.

فنُثبِتُ هذه الصِّفات ونَنفي عنه التَّشبيه كما نَفَى عن نفسه، فقال: ﴿لَيْسَ كَمِثْلِهِۦ شَىْءٌ﴾ [الشورى: ١١].

وأسنَدَ البَيهقيُّ بسندٍ صحيح عن أحمد بن أبي الحَواريّ عن سفيان بن عُيَينةَ قال: كلّ ما وَصَفَ الله به نفسه في كتابه فتفسيره تِلاوته والسُّكوت عنه. ومن طريق أبي بكر الصِّبْغي[1] قال: مَذهَب أهل السُّنّة في قوله: ﴿ٱلرَّحْمَٰنُ عَلَى ٱلْعَرْشِ ٱسْتَوَىٰ﴾ قال: بلا كيف، والآثار فيه عن السَّلَف كثيرة، وهذه طريقة الشافعيّ وأحمد بن حَنبَلٍ.

وقال التِّرمِذيّ في «الجامع» عَقِب حديث أبي هريرة (٣٢٩٨) في النُّزول: وهو على العَرش كما وَصَفَ به نفسه في كتابه، كذا قال غير واحد من أهل العلم في هذا الحديث وما يُشبِهه من الصِّفات. وقال في بابِ فضل الصَّدَقة (٦٦٢): قد ثَبَتَت هذه الرِّوايات فنُؤمِن بها، ولا نَتوهَّم، ولا يقال: كيف، كذا جاءَ عن مالك وابنِ عُيَينةَ وابن المبارَك أنَّهم أمَرّوها[2] بلا كيف، وهذا قول أهل العلم من أهل السُّنّة والجماعة. وأمّا الجَهميّةُ فأنكَروها وقالوا: هذا تشبيه، وقال إسحاق بن راهويه: إنَّما يكونُ التَّشبيه لو قيلَ: يد كَيَدٍ وسَمع كَسَمعٍ. وقال في تفسير المائدة (٣٠٤٥): قال الأئمّة: نؤمِن بهذه الأحاديث من غير تفسير، منهم: الثَّوْريّ ومالك وابن عُيَينةَ وابن المبارَك.

وقال ابن عبد البَرّ: أهل السُّنّة مُجمِعونَ على الإقرار بهذه الصِّفات الواردة في الكتاب والسُّنّة، ولم يُكَيِّفوا شيئاً منها، وأمّا الجَهميّةُ والمعتَزِلة والخوارج فقالوا: مَن أقَرَّ بها فهو مُشَبِّه، فسَمّاهم مَن أقَرَّ بها مُعَطِّلةً.

وقال إمام الحرمَينِ في «الرِّسالة النِّظاميّة»: اختَلَفَت مَسالِكُ العلماء في هذه الظَّواهر، فرأى بعضهم تأويلها والتَزَمَ ذلك في آي الكتاب وما يَصِحّ من السُّنَن، وذهب أئمّة السَّلَف إلى

---

(١) تصحف في (أ) و (س) إلى: الضُّبَعي، وإنما هو الصِّبْغي نسبة إلى الصِّبْغ، وهو أحمد بن إسحاق بن أيوب النيسابوري. له ترجمة في «سير أعلام النبلاء» ١٥/ ٤٨٣.

(٢) كذا في الأصلين و (س)، والذي في نسخنا الخطية الحاضرة من «جامع الترمذي»: أنهم قالوا: أمِرُّوها.

الانكِفاف عن التَّأويل، وإجراء الظَّواهر على مَواردها، وتَفويض معانيها إلى الله تعالى، والذي نَرتَضيه رأياً ونَدين الله به عَقيدةَ اتِّباعُ سَلَفِ الأُمّة، للدَّليلِ القاطِع على أنَّ إجماع الأُمّة حُجّة، فلو كان تأويل هذه الظَّواهر حَتماً لَأوشَكَ أن يكون اهتِمامهم به فوق اهتِمامهم بفُروع الشَّريعة، وإذا انصَرَمَ عَصر الصحابة والتّابعينَ على الإضراب عن التَّأويل، كان ذلك هو الوجه المتَّبَع. انتهى.

وقد تقدَّم النَّقل عن أهل العصر الثّالث، وهم فُقَهاء الأمصار كالثَّوْريِّ والأوزاعيِّ ومالك واللَّيث ومَن عاصَرَهم، وكذا مَن أخَذَ عنهم من الأئمّة، فكيف لا يُوثق بما اتَّفَقَ عليه أهل القُرون الثَّلاثة،/ وهم خير القُرون بشهادةِ صاحبِ الشَّريعة. ٤٠٨/١٣

وقَسَّمَ بعضهم أقوال الناس في هذا الباب إلى سِتّة أقوال: قولان لمن يُجريها على ظاهِرِها: أحدهما: مَن يَعتَقِد أنَّها من جِنس صفات المخلوقينَ، وهم المشبِّهة، ويَتَفرَّع من قولهم عِدّة آراء، والثّاني: مَن يَنفي عنها شَبَه صِفَة المخلوقينَ، لأنَّ ذات الله لا تُشبِه الذَّوات، فصفاته لا تُشبِه الصِّفات، فإنَّ صفات كلّ موصوف تُناسِب ذاته وتُلائم حقيقَتَه.

وقولان لمن يُثبِت كَونها صِفَة، ولكن لا يُجريها على ظاهِرِها، أحدهما يقول: لا نُؤَوِّل شيئاً منها، بل نقول: الله أعلم بمُرادِه، والآخَر يُؤَوِّل فيقول مَثَلاً: معنى الاستواء: الاستيلاء، واليد: القُدرة، ونحو ذلك.

وقولان لمن لا يَجزِم بأنَّها صِفَة، أحدهما يقول: يجوز أن تكون صِفَةً وظاهرها غير مُراد، ويجوز أن لا تكون صِفَةً، والآخَر يقول: لا يُخاض في شيء من هذا، بل يجب الإيمان به، لأنَّه من الـمُتَشابِه الذي لا يُدرَك معناه.

**قوله: «وقال ابن عبَّاس: ﴿ٱلْمَجِيدُ﴾: الكريم، و﴿ٱلْوَدُودُ﴾: الحبيب»** وَصَلَه ابن أبي حاتم من طريق عليّ بن أبي طَلحة عن ابن عبَّاس في قوله تعالى: ﴿ذُو ٱلْعَرْشِ ٱلْمَجِيدُ﴾ [البروج: ١٥] قال: ﴿ٱلْمَجِيدُ﴾: الكريم. وبه عن ابن عبَّاس في قوله تعالى: ﴿وَهُوَ ٱلْغَفُورُ ٱلْوَدُودُ﴾ [البروج: ١٤]

قال: ﴿ٱلْوَدُودُ﴾: الحبيب. وإنَّما وَقَعَ تقديم المجيد قبل الودود هنا، لأنَّ المراد تفسير لفظ المجيد الواقع في قوله: ﴿ذُو ٱلْعَرْشِ ٱلْمَجِيدُ﴾ فلمَّا فَسَّرَه استطرَدَ لتفسيرِ الاسم الذي قبله، إشارة إلى أنَّه قُرِئَ مرفوعاً بالاتِّفاق، وذو العَرش بالرَّفع صِفَة له. واختَلَفَتِ القُرّاء في المجيد، بالرَّفع فيكون من صفات الله، وبالكسر فيكون صِفَةَ العَرش[1].

قال ابن المنيِّر: جميع ما ذكره البخاريّ في هذا الباب يَشتَمِل على ذِكر العَرش إلّا أثَر ابن عبَّاس، لكنَّه نبَّه به على لطيفة، وهي أنَّ المجيد في الآية على قراءة الكسر ليس صِفَةً للعَرش، حتَّى لا يُتَخيَّل أنَّه قديم، بل هي صِفَة الله، بدليلِ قراءة الرَّفع، وبدليلِ اقترانه بالودودِ، فيكون الكسر على المجاورة، لتجتمع القراءَتان على معنًى واحد. انتهى، ويُؤيِّد أنَّها عند البخاريّ صِفَة الله تعالى ما أردَفَه به، وهو: يقال: حَميد مَجيد... إلى آخره، ويُؤيِّده حديث أبي هريرة الذي أخرجه الدّارَقُطنيُّ (١١٨٩) بلفظ: «إذا قال العبد: بسمِ الله الرَّحمن الرحيم، قال الله تعالى: مَجَّدَني عبدي»[2]، ذكره ابن التِّين قال: ويُقال: المجد[3] في كلام العرب: الشَّرَف الواسِع، فالماجِد: مَن له آباء متقدِّمونَ في الشَّرَف، وأمّا الحَسَب والكَرَم فيكونان في الرجل وإن لم يكن له آباء شُرَفاء، فالمجيد صيغة مُبالَغة، من المجد، وهو الشَّرَف القديم.

وقال الرَّاغِب: المجد السَّعة في الكَرَم والجَلالة، وأصله قولهم: مَجَدَتِ الإبل، أي: وَقَعَت في مَرعًى كثيرٍ واسِع، وأمْجَدَها الرَّاعي، ووُصِفَ القرآن بالمجيدِ لما يَتَضَمَّن من المكارم الدُّنيَويّة والأُخرَويّة، انتهى.

ومع ذلك كلّه فلا يَمتَنِع وصفُ العَرْش بذلك، لجَلالَتِه وعظيم قَدْره، كما أشارَ إليه الرَّاغِب، ولذلك وُصِفَ بالكريمِ في سورة ﴿قَدْ أَفْلَحَ﴾[4].

---

(١) قراءة الكسر لحمزة والكسائي وخلف، وقرأ الباقون بالرفع. انظر «النشر» لابن الجزري ٢/ ٣٩٩.

(٢) بل يجيء هذا عند قول العبد في قراءة الفاتحة: ﴿مَٰلِكِ يَوْمِ ٱلدِّينِ﴾ ثم إنَّ الحديث عند مسلم أيضاً (٣٩٥)، وغيره، ولم يستدركه الحافظ على ابن التين.

(٣) تحرّف في الأصلين إلى: المجيد. وجاء على الصواب في (س).

(٤) وذلك في قوله تعالى: ﴿هُوَ رَبُّ ٱلْعَرْشِ ٱلْكَرِيمِ﴾ [المؤمنون:١١٦].

وأمّا تفسير الودود بالحبيبِ فإنَّه يَأتي بمعنى المحِبّ والمحبوب، لأنَّ أصل الوُدّ محبّة الشَّيء. قال الرَّاغِب: الودود يَتَضَمَّن ما دَخَلَ في قوله تعالى: ﴿فَسَوْفَ يَأْتِي ٱللَّهُ بِقَوْمٍ يُحِبُّهُمْ وَيُحِبُّونَهُۥٓ﴾ [المائدة: ٥٤]، وقد تقدَّم معنى محبّة الله تعالى لعبادِه ومحبَّتهم له.

**قوله: «يُقال: ﴿حَمِيدٌ مَّجِيدٌ﴾، كأنَّه فعيل من ماجِد، محمودٌ، من حَمِدَ»** كذا لهم بغيرِ ياء فعلاً ماضياً، ولغيرِ أبي ذرٍّ عن الكُشمِيهَنيِّ: محمود من حَميد، وأصل هذا قول أبي عُبَيدة في كتاب «المجاز» في قوله: ﴿عَلَيْكُمْ أَهْلَ ٱلْبَيْتِ ۚ إِنَّهُۥ حَمِيدٌ مَّجِيدٌ﴾ [هود: ٧٣] أي: محمود ماجِد، وقال الكِرْمانيُّ: غَرَضه منه أنَّ ﴿مَّجِيدٌ﴾ بمعنى فاعل، كَقدير بمعنى قادر، و﴿حَمِيدٌ﴾ بمعنى مفعول، فلذلك قال: مَجيد من ماجِد وحَميد من محمود، قال: وفي بعض النُّسَخ: محمود من حَميد، وفي أُخرى: من حَمِدَ مَبنيّ للفاعلِ والمفعول أيضاً، وذلك لاحتمالِ أن يكون حَميد بمعنى حامد ومَجيد بمعنى مُمَجَّد. ثمَّ قال: وفي عِبارة البخاريّ تَعقيد. قلت: وهو في قوله: محمود من حَمِدَ، وقد اختَلَفَ الرُّواة فيه، والأولى فيه ما وُجِدَ في أصله، وهو كلام أبي عُبَيدة.

ثمَّ ذكر في الباب تسعة أحاديث لبعضِها طريق أُخرى:

**الأول**: حديث عِمران بن حُصَينٍ.

٤٠٩/١١ **وقوله في السَّنَد: «أخبَرنا/ أبو حمزة»** هو السُّكَّريّ، وقد تقدَّم (٧٤٠٤) قريباً في باب: ﴿وَيُحَذِّرُكُمُ ٱللَّهُ نَفْسَهُۥ﴾ ووَقَعَ في رواية الكُشمِيهَنيِّ: عن أبي حمزة.

**وقوله: «عن جامع بن شدَّاد»** تقدَّم في بَدْء الخلق (٣١٩١) في رواية حفص بن غياث عن الأعمَش: حدَّثنا جامع. وجامع هذا يُكنى أبا صَخرة.

**قوله: «إنّي عند النبيّ ﷺ»** في رواية حفص: دَخَلت على النبيّ ﷺ وعَقَلتُ ناقتي بالبابِ، فأتاه ناسٌ من بني تميم. وهذا ظاهر في أنَّ هذه القصَّة كانت بالمدينة، ففيه تَعقُّب على مَن وحَّدَ بين هذه القصَّة وبين القصَّة التي تقدَّمَت في المغازي (٤٣٢٨) من حديث أبي بُردة ابن أبي موسى عن أبيه قال: كنت عند النبيّ ﷺ وهو بالجِعرانةِ بين مَكّة والمدينة ومعه بلال، فأتاه

أعرابيّ فقال: ألا تُنجِز لي ما وعَدتَني؟ فقال له: «أبشِر»، فقال: قد أكثرتَ عليَّ مِن أبشِر، فأقبَلَ على أبي موسى وبلال كَهَيئةِ الغَضبان، فقال: «رَدَّ البُشرَى، فاقبَلا أنتُما» قالا: قَبِلنا، الحديث. ففَسَّرَ القائلَ مع بني تميم: بَشَّرتنا فأعطِنا، بهذا الأعرابيّ، وفَسَّرَ أهل اليَمَن بأبي موسى. ووجْه التَّعَقُّب التَّصريح في قصَّة أبي موسى بأنَّ القصَّة كانت بالجِعرانة، وظاهر قصَّة عِمران أنَّها كانت بالمدينةِ، فافتَرَقا، وزَعَمَ ابن الجَوْزيّ أنَّ القائل: أعطِنا، هو الأقرَع ابن حابِس التَّميميّ.

**قوله: «إذْ جاءَه قوم من بني تميم»** في رواية أبي عاصم عن الثَّوْريّ في المغازي (٤٣٨٦): جاءَت بنو تميم إلى رسول الله ﷺ. وهو محمول على إرادة بعضهم، وفي رواية محمَّد بن كثير عنه في بَدْء الخلق (٣١٩٠): جاءَ نَفَر من بني تميم. والمراد وفد تميم كما جاءَ صريحاً عند ابن حِبّان (٧٢٩٢) من طريق مُؤمَّل بن إسماعيل عن سفيان: جاءَ وفد بني تميم.

**قوله: «اقبَلُوا البُشْرَى يا بني تميم»** في رواية أبي عاصم: «أبشِروا يا بني تميم» والمراد بهذه البِشارة أنَّ مَن أسلَمَ نَجا من الخُلود في النار، ثمَّ بعد ذلك يَترَتَّب جَزاؤُه على وَفْق عمله إلّا أن يَعفو اللهُ.

وقال الكِرْمانيُّ: بَشَّرَهم رسول الله ﷺ بما يقتضي دخول الجنَّة، حيثُ عَرَّفَهم أُصول العقائد التي هي المبدَأ والمعاد وما بينهما. كذا قال، وإنَّما وَقَعَ التَّعريف هنا لأهلِ اليَمَن، وذلك ظاهر من سياق الحديث.

ونَقَلَ ابن التِّين عن الدَّاوُوديّ قال: في قول بني تميم: جِئناك لنَتَفَقَّه في الدّين، دليل على أنَّ إجماع الصحابة لا يَنعَقِد بأهلِ المدينة وحدها. وتَعقَّبَه بأنَّ الصَّواب أنَّه قول أهل اليَمَن لا بني تميم. وهو كما قال ابن التِّين، لكن وَقَعَ عند ابن حِبّان (٦١٤٠) من طريق أبي عُبَيدة بن مَعن عن الأعمَش بهذا السَّنَد ما نَصُّه: دَخَلَ عليه نَفَرٌ من بني تميم فقالوا: يا رسول الله، جِئناك لنَتَفَقَّه في الدّين، ونَسألَك عن أوَّل هذا الأمر. ولم يَذكُر أهل اليَمَن، وهو خَطَأ من هذا الرَّاوي، كأنَّه اختَصَرَ الحديث فوَقَعَ في هذا الوهم.

**قوله: «قالوا: بَشَّرْتَنا فأعْطِنا»** زاد في رواية حفص: مرَّتَينِ، وزاد في رواية الثَّوْريّ عن جامع في المغازي (٤٣٨٦): فقالوا: أما إذ بَشَّرتنا فأعطِنا، وفيها: فتَغيَّرَ وجهه، وفي رواية أبي عَوَانة عن الأعمَش عند أبي نُعَيم في «المستخرَج»: فكأنَّ النبيّ ﷺ كَرِهَ ذلك، وفي أُخرى في المغازي (٤٣٦٥) من طريق سفيان أيضاً: فرُئيَ ذلك في وجهه، وفيها: فقالوا: يا رسول الله بَشَّرتنا، وهو دالٌّ على إسلامهم، وإنَّما رامُوا العاجِلَ، وسبب غَضَبه ﷺ استشعاره بقِلّةِ عِلمهم، لكَونِهم عَلَّقوا آمالهم بعاجلِ الدُّنيا الفانية، وقَدَّموا ذلك على التفقُّه في الدّين الذي يُحَصِّل لهم ثواب الآخرة الباقية.

قال الكِرْمانيُّ: دَلَّ قولهم: بَشَّرتَنا على أنَّهم قَبِلوا في الجُملة، لكن طَلَبوا مع ذلك شيئاً من الدُّنيا، وإنَّما نَفَى عنهم القَبُول المطلوب لا مُطلَق القَبُول، وغَضِبَ حيثُ لم يَهتَمّوا بالسُّؤالِ عن حَقائق كلمة التَّوحيد والمبدَأ والمعاد، ولم يَعتَنوا بضبطِها، ولم يَسألوا عن واجباتها والموصِلات إليها.

وقال الطِّيبيُّ: لمَّا لم يكن جُلّ اهتِمامهم إلّا بشَأنِ الدُّنيا، قالوا: بَشَّرتنا فأعطِنا، فمن ثَمَّ قال: «إذ لم يَقبَلها بنو تميم».

**قوله: «فدَخَلَ ناس من أهل اليَمَن»** في رواية حفص: ثمَّ دَخَلَ عليه، وفي رواية أبي عاصم: فجاءَه ناس من أهل اليَمَن.

**قوله: «قالوا: قَبِلْنا»** زاد أبو عاصم وأبو نُعَيم: يا رسول الله، وكذا عند ابن حِبّان (٦١٤٢) من رواية شَيبانَ بن عبد الرَّحمن عن/ جامع[1]. ٤١٠/١٣

**قوله: «جِئْناك لنَتَفَقَّه في الدّين، ولنَسألك عن أوَّل هذا الأمر ما كانَ؟»** هذه الرِّواية أتمّ الرِّوايات الواقعة عند المصنِّف، وحُذِفَ ذلك كلُّه في بعضها أو بعضه، ووَقَعَ في رواية أبي معاوية عن الأعمَش عند الإسماعيليّ: قالوا: قد بَشَّرتنا فأخبِرنا عن أوَّل هذا الأمر كيف

---

(١) كذا قال الحافظ، وهو وهم منه رحمه الله، لأن رواية شيبان عن الأعمش عن جامع، وليست عن جامع مباشرة. وقد ذكر إسناد ابن حبان في «إتحاف المهرة» (١٥٠٣٠) على الصواب.

كانَ؟[1] ولم أعرِف اسم قائل ذلك من أهل اليَمَن، والمراد بالأمرِ في قولهم: هذا الأمر تقدَّم بيانه في بَدْء الخلق (٣١٩٠و٣١٩١).

**قوله: «كانَ الله ولم يَكُنْ شيء قبله»** تقدَّم في بَدْء الخلق بلفظ: «ولم يكن شيء غيره»، وفي رواية أبي معاوية: «كانَ الله قبل كلّ شيء» وهو بمعنى: «كانَ الله ولا شيء معه»، وهي أصَرح في الردّ على مَن أثبَتَ حوادث لا أوَّلَ لها من رواية الباب، وهي من مُستَشنَع المسائل المنسوبة لابنِ تَيميةَ، ووقَفت في كلامٍ له على هذا الحديث يُرجِّح الرِّواية التي في هذا الباب على غيرها، مع أنَّ قَضيّة الجمع بين الرِّوايتَينِ تَقتَضي حَمل هذه على التي في بَدْء الخلق لا العكس، والجمع يُقدَّم على التَّرجيح بالاتِّفاق.

قال الطِّيبيُّ: قوله: «ولم يكن شيء قبله» حالٌ، وفي المذهَب الكوفيّ خَبَرٌ، والمعنى يُساعِده، إذ التَّقدير: كان الله مُنفَرِداً، وقد جَوَّزَ الأخفَش دخول الواو في خبر كان وأخَواتها، نحو: كان زيد وأبوه قائم، على جَعل الجُملة خَبَراً مع الواو تشبيهاً للخَبَرِ بالحال، ومالَ التُّوربِشتيُّ إلى أنَّهما جُملَتان مُستَقِلَّتان، وقد تقدَّم تقريره في بَدْء الخلق.

وقال الطِّيبيُّ: لفظة: «كانَ» في الموضعين بحَسَب حال مَدخولها، فالمراد بالأوَّلِ: الأزَليّة والقِدَم، وبالثّاني: الحُدوث بعد العَدَم، ثمَّ قال: فالحاصل أنَّ عَطف قوله: ﴿وَكَانَ عَرْشُهُۥ عَلَى ٱلْمَآءِ﴾ على قوله: «كانَ الله» من باب الإخبار عن حصول الجُملَتَينِ في الوجود، وتَفويض التَّرتيب إلى الذِّهن. فالواوُ فيه[2] بمَنزِلةِ ثمَّ.

وقال الكِرْمانيُّ: قوله: ﴿وَكَانَ عَرْشُهُۥ عَلَى ٱلْمَآءِ﴾ معطوف على قوله: «كانَ الله» ولا يَلزَم منه المعيّة، إذ اللّازِم من الواو العاطِفة الاجتماع في أصل الثُّبوت، وإن كان هناك تقديم وتَأخير، قال غيره: ومن ثَمَّ جاءَ[3] قوله: «ولم يكن شيء غيره»[1] لنَفي تَوهُّم المعيّة.

---

(١) هو في «المسند» (١٩٨٧٦) عن أبي معاوية.

(٢) تحرفت العبارة في (س) إلى: قالوا وفيه.

(٣) وقع في (س): ومن ثم جاء: شيء غيره، ومن ثم جاء. يعني زيادة: ومن ثم جاء شيء غيره، وهي مقحمة.

قال الرَّاغِب: «كانَ» عِبارة عمَّا مضى من الزَّمان، لكنَّها في كثير من وصف الله تعالى تُنبِئ عن معنى الأزَليّة، كقوله تعالى: ﴿وَكَانَ ٱللَّهُ بِكُلِّ شَيْءٍ عَلِيمًا﴾ [الأحزاب: ٤٠] قال: وما استُعمِلَ منه في وصف شيء مُتعلِّقاً بوصفٍ له[1] هو موجود فيه، للتَّنْبيهِ على أنَّ ذلك الوصف لازِم له أو قليل الانفِكاك عنه، كقوله تعالى: ﴿وَكَانَ ٱلشَّيْطَٰنُ لِرَبِّهِۦ كَفُورًا﴾ [الإسراء: ٢٧] وقوله: ﴿وَكَانَ ٱلْإِنسَٰنُ كَفُورًا﴾ [الإسراء: ٦٧]، وإذا استُعمِلَ في الزَّمَن الماضي جازَ أن يكون المستعمَل [فيه][2] على حاله، وجازَ أن يكون قد تَغيَّرَ، نحو: كان فلان كذا ثمَّ صارَ كذا. واستُدِلَّ به على أنَّ العالَمَ حادث، لأنَّ قوله: «ولم يكن شيء غيره» ظاهر في ذلك، فإنَّ كلّ شيء سوى الله وُجِدَ بعد أن لم يكن موجوداً.

**قوله: «أدْرِكْ ناقَتك فقد ذهبَتْ»** في رواية أبي معاوية: انحَلَّت ناقتُك من عِقالها، وزاد في آخر الحديث: فلا أدري ما كان بعد ذلك، أي: ممَّا قاله رسول الله ﷺ تَكمِلةً لذلك الحديث. قلت: ولم أقِف في شيء من المسانيد عن أحد من الصحابة على نَظِير هذه القصَّة التي ذكرها عِمران، ولو وُجِدَ ذلك لَأمكَنَ أن يُعرَف منه ما أشارَ إليه عِمران، ويحتمل أن يكون اتَّفَقَ أنَّ الحديث انتهى عند قيامه.

**قوله: «وايْم الله»** تقدَّم شَرحُها في «كتاب الأيمان والنُّذور»[3].

**قوله: «لَودِدْت أنَّها قد ذهبَتْ ولم أقُمْ»** الوُدّ المذكور تَسَلَّطَ على مجموع ذهابها وعَدَم قيامه، لا على أحدهما فقط، لأنَّ ذهابها كان قد تَحقَّقَ بانفِلاتها، والمراد بالذَّهابِ: الفَقْد الكُلّي.

**الحديث الثاني:** حديث أبي هريرة: «إنَّ يمين الله مَلْأى» وقد تقدَّم شرحه قبل بابَيْنِ (٧٤١١).

---

(١) عبارة الراغب في «مفرداته»: وما استعمل منه في جنس الشيء متعلقاً بوصف له.

(٢) لفظة «فيه» سقطت من الأصلين و (س)، ولا بد منها، كما في «مفردات الراغب».

(٣) في أول باب (٢) قول النبي ﷺ: «وايم الله».

وقوله هنا: «وعَرْشُهُ على الماء» وَقَعَ في رواية إسحاق بن راهويه: «والعَرش على الماء»، وظاهره أنَّه كذلك حين التَّحديث بذلك، وظاهر الحديث الذي قبله أنَّ العَرش كان على الماء قبل خلق السَّماوات والأرض، ويُجمَع بأنَّه لم يزل على الماء، وليس المراد بالماءِ ماء البحر، بل هو ماء تحت العَرش كما شاءَ الله تعالى،/ وقد جاءَ بيان ذلك في حديث ذَكَرتُه في ٤١١/١٣
أوائل الباب[1].

ويحتمل أن يكون على البحر، بمعنى أنَّ أرجُلَ حَمَلَتِه في البحر كما وَرَدَ في بعض الآثار، ممَّا أخرجه الطَّبَريُّ والبَيهقيُّ من طريق السُّدِّيّ عن أبي مالك في قوله تعالى: ﴿وَسِعَ كُرْسِيُّهُ ٱلسَّمَٰوَٰتِ وَٱلْأَرْضَ﴾ [البقرة: ٢٥٥] قال: إنَّ الصَّخرة التي الأرض السّابِعة عليها، وهي مُنتَهَى الخلق، على أرجائها أربعة من الملائكة، لكلِّ أحد منهم أربعة أوجُه: وجه إنسان وأسَد وثَوْر ونَسْر، فهم قيام عليها قد أحاطوا بالأرَضِينَ والسَّماوات، رُؤوسهم تحت الكُرسيّ، والكُرسيّ تحت العَرش، وفي حديث أبي ذرٍّ الطَّويل الذي صَحَّحَه ابن حِبّان (٣٦١): أنَّ رسول الله ﷺ قال: «يا أبا ذَرّ ما السَّماوات السَّبع مع الكُرسيّ إلّا كَحَلْقةٍ مُلقاة بأرضٍ فلاةٍ، وفَضل العَرش على الكُرسيّ كفَضلِ الفَلاة على الحَلْقة»[2] وله شاهد عن مجاهد أخرجه سعيد بن منصور في «التَّفسير» بسندٍ صحيح عنه.

**الحديث الثالث:**

**قوله:** «**حدَّثنا أحمد**» كذا للجميع غير منسوب، وذكر أبو نَصر الكَلاباذيّ أنَّه أحمد ابن يَسار المروزيُّ، وقال الحاكم: هو أحمد بن النَّضْر النَّيسابوريّ، يعني المذكور في سورة الأنفال (٤٦٤٨)، وشيخه فيه محمَّد بن أبي بكر المقدَّميّ قد أخرج عنه البخاريّ في «كتاب الصلاة» (٤٨٣) بغيرِ واسطة، وجَزَمَ أبو نُعَيم في «المستخرَج» بأنَّ البخاريّ أخرج هذا الحديث عن محمَّد بن أبي بكر المقدَّميّ نفسِه[3]، ولم يَذكُر واسطة، والأوَّل

---

(١) من قول ابن عباس.

(٢) إسناد ابن حبان ضعيف جداً.

(٣) لفظة «نفسه» سقطت من (أ) و (س)، وأثبتناها من (ع).

هو المعتمَد، وقد أخرج البخاريّ طَرَفاً منه في تفسير سورة الأحزاب (٤٧٨٧) من وجه آخَر عن حمَّاد بن زيد، وتقدَّم الكلام على قصَّة زَينَب بنت جَحش وزيد بن حارثة هناك مَبسوطاً.

**قوله: «قال أنس: لو كانَ رسول الله ﷺ كاتماً شيئاً لكَتَمَ هذه»** ظاهره أنَّه موصول بالسَّنَدِ المذكور، لكن أخرجه التِّرمِذيّ (٣٢١٢) والنَّسائيُّ (ك١١٣٤٣) وابن خُزيمة من وجهين آخرين بدون هذه الزيادة، ولفظ أحمد بن عَبْدة عن حماد عند الترمذي[1] وابن خُزَيمةَ والإسماعيليّ عنه: نَزَلَت: ﴿وَتُخْفِي فِي نَفْسِكَ مَا ٱللَّهُ مُبْدِيهِ﴾ [الأحزاب: ٣٧] في شَأن زَينَب بنت جَحش، وكان زيد جاءه يَشكو وهَمَّ بطلاقها فاستأمر النبيّ ﷺ، فقال له: «﴿أَمْسِكْ عَلَيْكَ زَوْجَكَ وَٱتَّقِ ٱللَّهَ﴾». وهذا القَدر هو المذكور في آخر الحديث هنا بلفظ: وعن ثابت: ﴿وَتُخْفِي فِي نَفْسِكَ﴾... إلى آخره، ويُستَفاد منه أنَّه موصول بالسَّنَدِ المذكور وليس بمُعَلَّقٍ.

وأمّا قوله: «لَو كان كاتماً...» إلى آخره، فلم أرَه في غير هذا الموضع موصولاً عن أنس[2].

وذكر ابن التِّين عن الداوديّ أنَّه نَسَبَ قوله: لو كان كاتماً لكَتَمَ قصَّة زَينَب إلى عائشة. قال: وعن غيرها: لكَتَمَ ﴿عَبَسَ وَتَوَلَّىٰٓ﴾، قلت: قد ذَكَرت في تفسير سورة الأحزاب حديث عائشة قالت: لو كان رسول الله ﷺ كاتماً شيئاً من الوحي، الحديث، وأنَّه أخرجه مسلم (١٧٧) والتِّرمِذيّ (٣٢٠٨)، ثمَّ وَجَدته في «مُسنَد الفِردَوس» من وجه آخَر عن عائشة من لفظه ﷺ: «لَو كنت كاتماً شيئاً من الوحي» الحديث.

واقتَصَرَ عِيَاض في «الشِّفاء» على نِسبَتها إلى عائشة والحسن البصريّ، وأغفَلَ حديث أنس

---

(١) من قوله: وابن خزيمة، إلى هنا، أثبتناه من (ع)، وسقط من (أ) و (س).

(٢) إن كان الحافظُ قصدَ عند البخاري فنعم، وأما عند غيره فوصله البيهقي في «السنن الكبرى» ٧/ ٥٧، وفي «الدلائل» ٣/ ٤٦٥، وفي «الأسماء والصفات» (٨٨٠)، والخِلَعي في «فوائده المنتقاة» (٥٧٣).

هذا وهو عند البخاريّ، وقد قال التِّرمِذيّ بعد تخريج حديث عائشة: وفي الباب عن ابن عبَّاس[١]، وأشارَ إلى ما أخرجه[٢].

وأمّا الرِّواية الأُخرى في ﴿عَبَسَ وَتَوَلَّىٰٓ﴾ فلم أرَها إلّا عند عبد الرَّحمن بن زيد بن أسلَمَ أحد الضُّعَفاء، أخرجه الطَّبَريُّ (٣٠/ ٥٢) وابن أبي حاتم عنه، قال: كان يقال: لو أنَّ رسول الله ﷺ كَتَمَ شيئاً من الوحي لكَتَمَ هذا عن نفسه، وذكر قصَّة ابن أمّ مكتوم ونزول ﴿عَبَسَ وَتَوَلَّىٰٓ﴾، انتهى.

وقد أخرج القصَّةَ التِّرمِذيُّ (٣٣٣١) وأبو يَعلَى (٤٨٤٨) والطَّبَريّ (٣٠/ ٥٠) والحاكم (٢/ ٥١٤) موصولة عن عائشة، وليس فيها هذه الزّيادة. وأخرجها مالك في «الموطَّأ» (١/ ٢٠٣) عن هشام بن عُروة عن أبيه مُرسَلة، وهو المحفوظ عن هشام، وتفرَّد يحيى بن سعيد الأُمَويّ بوصلِه عن هشام. وأخرجها بن مَرْدويه من وجه آخَر عن عائشة كذلك بدونِها، وكذا من حديث أبي أُمامةَ، وأورَدَها عبد بن حُميدٍ والطَّبَري[٣] (٣٠/ ٥١-٥٢) وابن أبي حاتم من مُرسَل قَتَادة ومجاهد وعِكرمة وأبي مالك الغِفَاريّ والضَّحّاك والحَكَم وغيرهم، وليس في رواية أحد منهم هذه الزّيادة، والله تعالى أعلم.

**قوله: «قال: وكانَت تَفْخَر على أزواج النبيّ ﷺ - إلى قولها -: وزَوَّجَني الله من فوْق سبع/ سَماوات»** ١٣/٤١٢ أخرجه الإسماعيليّ[٤] من طريق عارم بن الفضل عن حمَّاد بهذا السَّنَد بلفظ: نَزَلَت في زَينَب بنت جَحش: ﴿فَلَمَّا قَضَىٰ زَيۡدٞ مِّنۡهَا وَطَرٗا زَوَّجۡنَٰكَهَا﴾ الآية [الأحزاب: ٣٧]، وكانت تَفخَر... إلى آخره، ثمَّ ذكر رواية عيسى بن طَهمانَ عن أنس في ذلك، وهو آخر ما وَقَعَ في «الصَّحيح» من ثُلاثيّات البخاريّ.

---

(١) لم نقف على هذا عند الترمذي (٣٢٠٧) و (٣٢٠٨)، ولا عند قولها (٣٢٧٨): مَن أخبرَكَ أن محمداً رآى ربَّه، أو كتم شيئاً مما أُمر به، أو يعلم الخَمْسَ التي ذكر اللهُ، فقد أعظم على الله الفِرية.

(٢) كذا بيّض له الحافظ رحمه الله، ولم نقف عليه عن ابن عباس.

(٣) تحرَّف في (س) إلى: الطبراني.

(٤) وأخرجه من الطريق المذكورة أيضاً الترمذي (٣٢١٣).

وقد تقدَّم لعيسى حديث آخَر في اللِّباس (٥٨٥٨) لكنَّه ليس ثُلاثيّاً، ولفظه هنا: وكانت تَفخَر على نساء النبيّ ﷺ وكانت تقول: إنَّ الله أنكَحَني في السماء. وزاد الإسماعيليّ من طريق الفِريابيّ وأبي قُتَيبة عن عيسى: أنتُنَّ أنكَحَكُنَّ آباؤُكُنَّ. وهذا الإطلاق محمولٌ على البعض، وإلّا فالمحَقَّق أنَّ التي زَوَّجَها أبوها منهنَّ عائشة وحفصة.

وقد أخرجه ابن سعد (٨/ ١٠٣) عن عَارِمٍ عن حماد: زَوَّجَكُنَّ أهلُكُنَّ. ومن وجه آخر (٨/ ١٠٢): أن زينب قالت: يا رسول الله، ما أنا كأحدٍ من نسائك، ليست امرأةٌ من نسائك[1] إلّا زَوَّجَها أبوها أو أخوها أو أهلها غيري، وسنده ضعيف، ومن وجه آخَر موصول عن أمّ سَلَمة (٨/ ١٠٣): قالت زَينَب: ما أنا كأحدٍ من نساء النبيّ ﷺ، إنَّهُنَّ زُوِّجنَ بالمُهورِ وزَوَّجَهُنَّ الأولياء، وأنا زَوَّجَني الله رسولَه ﷺ وأنزَلَ الله فيّ الكتاب.

قلت: أم سلمة وزينبٌ بنت خزيمة وأم حبيبة وصفية وميمونة لم يُزوِّجهُ واحدةً منهنَّ أبوها، وأما خديجة وسودة وجويرية ففيهنّ احتمال. وفي كتاب «الحجة» لأبي القاسم التّيمي (٤٥١) من طريق داود بن أبي هند عن عامر هو الشعبي، قال[2]: قالت زَينَب: يا رسول الله أنا أعظم نسائك عليك حَقّاً، أنا خيرهنَّ مَنكِحاً، وأكرَمهنَّ سَفيراً وأقرَبهنَّ رَحِماً، زَوَّجَنِيكَ الرَّحمن من فوق عَرشه، وكان جِبريل هو السَّفير بذلك، وأنا ابنة عَمَّتك، وليس لك من نسائك قريبة غيري. وأخرجه الطَّبَريُّ (٢٢/ ١٤) من طريق الشعبي نحوه.

**قوله**: «**من فوْق سبع سَماوات**» في رواية عيسى بن طَهمانَ عن أنس المذكورة عَقِب هذا: وكانت تقول: إنَّ الله أنكَحَني في السماء. وسنده هذه آخر الثُّلاثيّات التي ذُكِرَت في البخاريّ، وتقدَّم لعيسى بن طَهمانَ حديث آخَر غير ثُلاثيّ (٣١٠٧)، وتَكلَّمَ فيه ابن حِبّان بكلامٍ لم يَقبَلوه منه.

---

(١) من قوله: وقد أخرجه ابن سعد، إلى هنا، أثبتناه كما جاء في (ع)، لانتظام سياق الكلام فيها، ووقع في (أ) و(س) في السياق تشويش، فعدلنا عما ورد فيهما إلى (ع)، وما وقع فيهما من زيادات ستأتي في موضعها اللائق بها في (ع).

(٢) من قوله: قلت: أم سلمة، إلى هنا، أثبتناه كما جاء في (ع)، لما بيناه في التعليق السابق.

وقوله في هذه الرِّواية: «وأطعَمَ عليها يومَئذٍ خُبزاً ولحماً» يعني في وليمَتها، وقد تقدَّم بيانه واضحاً في تفسير سورة الأحزاب (٤٧٨٧).

قوله في رواية حمَّاد بن زيد، بعد قوله: «سبع سَماوات: وعن ثابت: ﴿ وَتُخْفِي فِي نَفْسِكَ ﴾...» إلى آخره، كذا وَقَعَ مُرسَلاً ليس فيه أنس، وقد تقدَّم (٤٧٨٧) من رواية مُعَلَّى[1] بن منصور عن حمَّاد بن زيد موصولاً بذِكر أنس فيه، وكذلك وَقَعَ في رواية أحمد بن عَبْدة موصولاً، وأخرجه الإسماعيليّ من رواية محمَّد بن سليمان لُوَين عن حمَّاد موصولاً أيضاً[2].

وقد بيَّن سليمان بن المغيرة عن ثابت عن أنس كيفيّة تَزويج زَينَب، قال: لمَّا انقَضَت عِدّة زَينَب قال رسول الله ﷺ لزيدٍ: «اذكُرها عليَّ» فقالت: ما أنا بِصانِعةٍ شيئاً حتى أُوامِرَ ربِّي، فقامت إلى مسجدها، ونزلَ القرآنُ، وجاء رسولُ الله ﷺ، فدخل عليها بغير إذنٍ. أخرجه مسلم (١٤٢٨). فهذا معنى قولها: زوجني الله[3].

قال الكِرْمانيُّ: قوله: في السماء، ظاهره غير مُراد، إذ الله مُنزَّهٌ عن الحُلول في المكان، لكن لمَّا كانت جهة العُلوّ أشرَف من غيرها، أضافَها إليه إشارة إلى عُلوّ الذّات والصِّفات، وبنحو هذا أجابَ غيره عن الألفاظ الواردة من الفَوقيّة ونحوها، قال الرَّاغِب: «فوق» يُستَعمَل في المكان والزَّمان والجسم والعَدَد والمنزِلة والقَهر.

فالأوَّل: باعتبار العُلوّ ويُقابِله تحت، نحو: ﴿قُلْ هُوَ ٱلْقَادِرُ عَلَىٰٓ أَن يَبْعَثَ عَلَيْكُمْ عَذَابًا مِّن فَوْقِكُمْ أَوْ مِن تَحْتِ أَرْجُلِكُمْ ﴾ [الأنعام: ٦٥].

والثّاني: باعتبار الصُّعود والانحِدار، نحو: ﴿ إِذْ جَآءُوكُم مِّن فَوْقِكُمْ وَمِنْ أَسْفَلَ مِنكُمْ ﴾ [الأحزاب: ١٠].

---

(١) تحرَّفت في (أ) و (س) إلى: يعلى.

(٢) فات الحافظَ رحمه الله أنه عند النسائي في «الكبرى» (١١٣٤٣).

(٣) من قوله: فقالت: ما أنا، إلى هنا، أثبتناه كما جاء في (ع)، وفيه زيادة بيان وفائدة في معنى قول زينب: زوجني اللهُ، ولهذا عدلنا عما في (أ) و (س) حيث اختُصِر الكلام فيهما بدل الكلام المذكور في (ع) إلى: فذكر الحديث، وقد أوردته في تفسير سورة الأحزاب.

والثّالث: في العَدَد، نحو: ﴿فَإِن كُنَّ نِسَآءً فَوْقَ ٱثْنَتَيْنِ﴾ [النساء: ١١].

الرَّابع: في الكِبَر والصِّغَر، كقوله: ﴿بَعُوضَةً فَمَا فَوْقَهَا﴾[البقرة: ٢٦].

والخامس: يَقَع تارة باعتبار الفضيلة الدُّنيويّة، نحو: ﴿وَرَفَعْنَا بَعْضَهُمْ فَوْقَ بَعْضٍ دَرَجَٰتٍ﴾ [الزخرف: ٣٢]، أو الأُخرويّة، نحو: ﴿وَٱلَّذِينَ ٱتَّقَوْا۟ فَوْقَهُمْ يَوْمَ ٱلْقِيَٰمَةِ﴾[البقرة: ٢١٢].

والسّادس: نحو قوله: ﴿وَهُوَ ٱلْقَاهِرُ فَوْقَ عِبَادِهِۦ﴾ [الأنعام: ١٨] ﴿يَخَافُونَ رَبَّهُم مِّن فَوْقِهِمْ﴾ [النحل: ٥٠]. انتهى مُلخَّصاً.

**الحديث الرابع**: حديث أبي هريرة: «إنَّ الله تعالى لمَّا قَضَى الخلق كَتَبَ عنده فوق عَرشه: إنَّ رحمتي غَلَبَت[1] غَضَبي» وقد تقدَّم في باب ﴿وَيُحَذِّرُكُمُ ٱللَّهُ نَفْسَهُۥ﴾[آل عمران: ٢٨] (٧٤٠٤)، ويَأتي بعض الكلام/ عليه في باب قوله تعالى: ﴿فِى لَوْحٍ مَّحْفُوظٍۭ﴾ [البروج: ٢٢] (٧٥٥٣). ٤١٣/١٣

قال الخطَّابيُّ: المراد بالكتابِ أحد شيئين: إمّا القضاء الذي قضاه، كقوله تعالى: ﴿كَتَبَ ٱللَّهُ لَأَغْلِبَنَّ أَنَا۠ وَرُسُلِىٓ﴾ [المجادلة: ٢١] أي: قَضَى ذلك، قال: ويكون معنى قوله: «فوق العَرش» أي: عنده عِلم ذلك فهو لا يَنساه ولا يُبدِّله، كقوله تعالى: ﴿فِى كِتَٰبٍ لَّا يَضِلُّ رَبِّى وَلَا يَنسَى﴾ [طه: ٥٢]، وإمّا اللَّوح المحفوظ الذي فيه ذِكر أصناف الخلق، وبيان أُمورهم وآجالهم وأرزاقهم وأحوالهم، ويكون معنى «فهو عنده فوق العَرش» أي: ذِكْره وعِلمه، وكلّ ذلك جائز في التَّخريج، على أنَّ العَرش خلق مخلوق تَحمِله الملائكة، فلا يستحيل أن يُماسّوا العَرشَ إذا حَمَلوه، وإن كان حامل العَرش وحامل حَمَلَته هو الله، وليس قولنا: إنَّ الله على العَرش، أي: مُماسّ له أو مُتَمَكِّن فيه أو مُتَحيِّز في جهة من جِهاته، بل هو خبر جاءَ به التَّوقيف، فقلنا له به، ونَفَينا عنه التَّكييف إذ ليس كمِثلِه شيء، وبالله التَّوفيق.

---

(١) هذا لفظ الرواية المتقدمة برقم (٣١٩٤)، وإلا فلفظ الرواية هنا: «سبقت» دون خلاف بين رواة البخاري، حسب ما في اليونينية و«إرشاد الساري» للقسطلّاني.

وقوله: «فوق عَرشه» صِفَة الكتاب، وقيل: إنَّ «فوق» هنا بمعنى دونَ، كما جاءَ في قوله تعالى: ﴿بَعُوضَةً فَمَا فَوْقَهَا﴾ وهو بعيدٌ.

وقال ابن أبي جَمرة: يُؤخَذ من كَون الكتاب المذكور فوق العَرش أنَّ الحِكمة اقتَضَت أن يكون العَرش حاملاً لما شاءَ الله من أثَر حِكمة الله وقُدرَته، وغامض غَيبه، ليَستَأثِر هو بذلك من طريق العلم والإحاطة، فيكون من أكبَر الأدلَّة على انفِراده بعِلمِ الغَيب، قال: وقد يكون ذلك تفسيراً لقوله: ﴿ٱلرَّحْمَٰنُ عَلَى ٱلْعَرْشِ ٱسْتَوَىٰ﴾ [طه: ٥] أي: ما شاءَه من أمْر قُدرَته، وهو كتابه الذي وضَعَه فوق العَرش.

**الحديث الخامس**: حديث أبي هريرة الذي فيه: «إنَّ في الجنَّة مئةَ درجة، أعَدَّها الله للمجاهدينَ» وقد تقدَّم شَرحه في الجهاد (٢٧٩٠) مع الكلام عَلَى قوله: «كانَ حَقّاً على الله»، وأنَّ معناه معنى قوله تعالى: ﴿كَتَبَ رَبُّكُمْ عَلَىٰ نَفْسِهِ ٱلرَّحْمَةَ﴾[الأنعام: ٥٤]، وليس معناه أنَّ ذلك لازِم له، لأنَّه لا آمِر له ولا ناهي يوجِب عليه ما يُلزمه المطالَبة به، وإنَّما معناه إنجاز ما وعَدَ به من الثَّواب، وهو لا يُخلِف الميعاد.

وأمّا قوله: «مئة درجة» فَليس في سياقه التَّصريح بأنَّ العَدَد المذكور هو جميع دَرَج الجنَّة من غير زيادة، إذ ليس فيه ما يَنفيها، ويُؤيِّد ذلك أنَّ في حديث أبي سعيد[1] المرفوع الذي أخرجه أبو داود (١٤٦٤) وصَحَّحَه التِّرمِذيّ (٢٩١٤) وابن حِبّان (٧٦٦): «ويُقال لصاحبِ القرآن: اقرَأ وارقَ ورَتِّل كما كنت تُرَتِّل في الدُّنيا، فإنَّ مَنزِلَك عند آخر آية تَقرَؤُها» وعَدَد آي القرآن أكثر من سِتّة آلاف ومئَتَينِ[2]، والخُلف فيما زاد على ذلك من الكُسور.

**وقوله فيه: «كلّ دَرَجَتَينِ ما بينهما كما بين السماء والأرض»** اختَلَفَ الخبر الوارد في قَدر مَسافة

---

(١) بل حديث عبد الله بن عمرو بن العاص وسبب الوهم أنه روي بمعناه من حديث أبي سعيد الخدري عند أحمد (١١٣٦٠)، وابن ماجه (٣٧٨٠).

(٢) عدد آي القرآن (٦٢٣٦) حسب رواية حفص عن عاصم.

ما بين السماء والأرض، وذكرتُ هناك ما وَرَدَ في التِّرمِذيّ (٢٥٢٩) أنَّها مئة عام، وفي الطَّبَرانيّ[١] خمس مئة، ويُزاد هنا ما أخرجه ابن خُزَيمةَ في «التَّوحيد» (١/ ٢٤٤) من «صحيحه»[٢]، وابن أبي عاصم في كتاب «السُّنّة»[٣] عن ابن مسعود قال: بين السماء الدُّنيا والتي تليها خمس مئةِ عام، وبين كلّ سَماء خمس مئةِ عام، وفي رواية[٤]: وغِلَظ كلّ سَماء مَسيرة خمس مئةِ عام، وبين السّابِعة وبين الكُرسيّ خمس مئةِ عام، وبين الكُرسيّ وبين الماء خمس مئةِ عام، والكرسِيُّ[٥] فوق الماء، والله فوق العَرش، ولا يَخفَى عليه شيء من أعمالكم.

وأخرجه البَيهقيُّ (٨٥٠) من حديث أبي ذرٍّ مرفوعاً نحوه[٦] دونَ قوله: وبين السّابِعة والكُرسيّ... إلى آخره، وزاد فيه: «وما بين السماء السّابِعة إلى العَرش مِثل جميع ذلك».

وفي حديث العبَّاس بن عبد المُطَّلِب عند أبي داود (٤٧٢٣)، وصَحَّحَه ابن خُزَيمةَ[٧]، والحاكم (٢/ ٣٧٨) مرفوعاً: «هل تَدرونَ بُعد ما بين السماء والأرض؟» قلنا: لا، قال: «إحدَى أو اثنتان أو ثلاث وسَبعونَ» قال: «وما فوقها مِثل ذلك» حتَّى عَدَّ سبع سَماوات «ثمَّ فوق السماء السّابِعة البحر بين أسفلِه وأعلاه مِثل ما بين سَماء إلى سَماء، ثمَّ فوقه ثمانية أوعالٍ، ما بين أظلافِهنَّ ورُكَبهنَّ مِثل ما بين سَماء إلى سَماء، ثمَّ العَرش فوق ذلك بين أسفِله وأعلاه مِثل ما بين سَماء إلى سَماء، ثمَّ الله فوق ذلك».

---

(١) في «الأوسط» (٥٧٦٥).

(٢) كتاب «الصحيح» لابن خزيمة يتضمن عدة كتب أخرى ذكرها العلماء مفردة، ومنها «كتاب التوحيد» وانظر «المعجم المفهرس» للحافظ برقم (١٩).

(٣) الذي في كتاب «السنة» (٥٧٨) حديث أبي هريرة مرفوعاً، وليس حديث ابن مسعود، وإسناد حديث أبي هريرة ضعيف.

(٤) عند البيهقي في «الأسماء والصفات» (٨٥٢).

(٥) في (س): والعرش. وهو خطأ.

(٦) هو منقطع كما قال البيهقي.

(٧) يعني في «التوحيد» ١/ ٢٣٤- ٢٣٥، وحسَّنَه أيضاً الترمذي (٣٣٢٠)، لكن إسناده ضعيف كما بيّنّاه في «مسند أحمد» (١٧٧٠).

والجمع بين اختلاف هذا العَدَد في هاتَينِ الرِّوايتَينِ أن تُحمَل الخمس مئةٍ على السَّير البَطيء، كَسَيرِ الماشي على هِينَته، وتُحمَل السَّبعينَ على السَّير السَّريع، كَسَيرِ/ السُّعاة، ولولا ٤١٤/١٣ التَّحديد بالزِّيادةِ على السَّبعينَ لَحَمَلنا السَّبعينَ على المبالَغة، فلا تُنافي الخمس مئة، وقد تقدَّم الجواب عن الفَوقيّة في الذي قبله.

**وقوله فيه: «وفَوقَه عَرشُ الرَّحمن»** كذا للأكثرِ بنَصبِ فوق على الظَّرفيّة، ويُؤيِّده الأحاديث التي قبل هذا، وحكى في «المشارق» أنَّ الأَصِيليّ ضَبَطَه بالرَّفع بمعنى أعلاه، وأنكَرَ ذلك في «المطالِع»، وقال: إنَّما قَيَّدَه الأَصِيليّ بالنَّصبِ كغيرِه، والضَّمير في قوله: «فوقَه» للفِردَوس.

وقال ابن التِّين: بل هو راجِع إلى الجنَّة كلّها. وتُعقِّبَ بما في آخر الحديث هنا: «ومنه تَفَجَّرُ أنهارُ الجنَّة» فإنَّ الضَّمير للفِردَوسِ جَزماً، ولا يَستَقيم أن يكون للجِنان كلّها، وإن كان وَقَعَ في رواية الكُشمِيهَنيّ: «ومنها تَفَجَّر»، لأنَّها خَطَأ، فقد أخرج الإسماعيليّ عن الحسن بن سفيان[1] عن إبراهيم بن المنذِر شيخ البخاريّ فيه، بلفظ: «ومِنه» بالضَّميرِ المذكَّر.

**الحديث السادس**: حديث أبي ذَرّ، وقد تقدَّم شَرحه في بَدْء الخلق (٣١٩٩)، وفي تفسير سورة يس (٤٨٠٢)، والمراد منه هنا إثبات أنَّ العَرش مخلوق، لأنَّه ثَبَتَ أنَّ له فوقاً وتحتاً، وهُما من صفات المخلوقات، وقد تقدَّم صِفَة طُلوع الشمس من المغرب (٦٥٠٦) في باب قول النبيّ ﷺ: «بُعِثت أنا والسّاعة كَهاتَينِ» من كتاب الرِّقاق.

قال ابن بَطّال: استئذان الشمس معناه: أنَّ الله يَخلُق فيها حياة يُوجَد القول عندها، لأنَّ الله قادر على إحياء الجَماد والـَموات. وقال غيره: يحتمل أن يكون الاستئذان أُسنِدَ إليها مَجازاً، والمراد مَن هو موكَّل بها من الملائكة.

**الحديث السابع**: حديث زيد بن ثابت في جمع القرآن، وقد تقدَّم شَرحه في فضائل القرآن

---

(١) وقع في (س): عن الحسن وسفيان. وهو خطأ.

(٤٩٨٦)، والمراد منه آخر سورة براءة [١٢٨-١٢٩] المشار إليه بقوله تعالى: ﴿لَقَدْ جَآءَكُمْ رَسُولٌ مِّنْ أَنفُسِكُمْ﴾ إلى قوله: ﴿وَهُوَ رَبُّ ٱلْعَرْشِ ٱلْعَظِيمِ﴾ لأنَّه أثبَتَ أنَّ للعَرشِ رَبّاً فهو مَربوب، وكلّ مَربوب مخلوق. وموسى شيخه فيه: هو ابن إسماعيل، وإبراهيم شيخ شيخه في السَّنَد الأوَّل: هو ابن سعد. ورواية اللَّيث المعلَّقة تقدَّم ذِكر مَن وَصَلَها في تفسير سورة براءة (٤٦٧٩)، وروايته الـمُسنَدة تقدَّم سياقها في فضائل القرآن (٤٩٨٩) مع شَرح الحديث.

**الحديث الثامن**: حديث ابن عبَّاس في دعاء الكَرب، وقد تقدَّم شَرحه في «كتاب الدَّعَوات» (٦٣٤٥)، وسعيدٌ في سنده: هو ابن أبي عَرُوبة، وأبو العاليَة: هو الرِّيَاحيّ، بكسر ثمَّ تحتانيّة خفيفة، واسمه رُفَيع بفاءٍ مُصغَّر، وأمّا أبو العاليَة البَرّاء، بفتحِ الموحَّدة وتشديد الرَّاء، فاسمه زياد بن فَيرُوزَ، وروايته عن ابن عبَّاس في أبواب تقصير الصلاة (١٠٨٥).

**الحديث التاسع**: حديث أبي سعيد ذكره هنا مُختصَراً، وتقدَّم بهذا السَّنَد الذي هنا تامّاً في «كتاب الإشخاص»[1].

**وقوله**: «**وقال الماجِشون**» بكسر الجيم وضمّ المعجَمة: هو عبد العزيز بن أبي سَلَمة، وعبد الله ابن الفضل، أي: ابن العبَّاس بن رَبيعة بن الحارث بن عبد المطَّلِب الهاشِميّ.

**قوله**: «**عن أبي سَلَمة**» هو ابن عبد الرَّحمن بن عَوف. قال أبو مسعود الدِّمَشقيّ في «الأطراف» وتَبِعَه جماعة من المحدِّثينَ: إنَّما روى الماجِشون هذا عن عبد الله بن الفضل عن الأعرَج لا عن أبي سَلَمة، وحَكَموا على البخاريّ بالوهمِ في قوله: عن أبي سَلَمة.

وحديث الأعرَج الذي أُشيرَ إليه تقدَّم في أحاديث الأنبياء (٣٤١٤) من رواية عبد العزيز بن أبي سَلَمة الماجِشون كما قالوا، وكذا أخرجه مسلم في الفضائل (٢٣٧٣/ ١٥٩) والنَّسائيُّ في

---

(١) نعم تقدم في الإشخاص برقم (٢٤١٢) تاماً لكن من طريق وهيب عن عمرو بن يحيى، وأما بالإسناد نفسه فتقدم في التفسير برقم (٤٦٣٨).

التَّفسير (ك١١٣٩٤) من طريقه. ولكن تَحرَّرَ لي أنَّ لعبدِ الله بن الفضل في هذا الحديث شيخَين، فقد أخرج أبو داود الطَّيالِسيُّ في «مُسنَده» (٢٤٨٧) عن عبد العزيز بن أبي سَلَمة عن عبد الله بن الفضل عن أبي سَلَمة طَرَفاً من هذا الحديث، وظَهَرَ لي أنَّ قول مَن قال: عن الماجِشُون عن عبد الله بن الفضل عن الأعرَج، أرجَح، ومن ثَمَّ وَصَلَها البخاريّ وعَلَّقَ الأُخرى، فإن سَلَكنا سبيل الجمع استُغني عن التَّرجيح، وإلّا فلا استدراك على البخاريّ في الحالَين.

وكذا لا تَعقُّب على ابن الصَّلاح في تَفرِقَته بين ما يقول فيه البخاريّ: قال فلان جازِماً، فيكون محكوماً بصِحَّتِه، بخِلَاف ما لا يَجزِم به فإنَّه لا يكون جازِماً بصِحَّتِه، وقد تَمَسَّكَ بعض مَن اعتَرَضَ عليه بهذا المِثال، فقال: جَزَمَ بهذه الرِّواية وهي وهم، وقد عُرِفَ/ ممَّا ٤١٥/١٣ حَرَّرتُه الجوابُ عن هذا الاعتراض، وتقدَّم شَرح المتن في أحاديث الأنبياء في قصَّة موسى، وقد ساقَه هناك (٣٣٩٨) بتمامه بسندِ الحديث هنا.

تكملة: وَقَعَ في مُرسَل قَتَادة: أنَّ العَرش من ياقوتة حَمراء، أخرجه عبد الرَّزّاق عن مَعمَر عنه في قوله: ﴿وَكَانَ عَرْشُهُۥ عَلَى ٱلْمَآءِ﴾ [هود: ٧]، قال: هذا بَدْء خلقه قبل أن يَخلُق السماء، وعَرشه من ياقوتة حَمراء. وله شاهد عن سهل بن سعد مرفوع[1]، لكنَّ سنده ضعيف.

## ٢٣- بابُ قوله تعالى: ﴿تَعْرُجُ ٱلْمَلَٰٓئِكَةُ وَٱلرُّوحُ إِلَيْهِ﴾ [المعارج: ٤]

وقوله تعالى: ﴿إِلَيْهِ يَصْعَدُ ٱلْكَلِمُ ٱلطَّيِّبُ﴾ [فاطر: ١٠].

وقال أبو جَمْرَةَ: عن ابنِ عبَّاسٍ: بَلَغَ أبا ذرٍّ مَبْعَثُ النبيِّ ﷺ، فقال لأخيه: اعلَمْ لي عِلْمَ هذا الرجلِ الذي يَزعُمُ أنَّه يَأْتيه الخبرُ منَ السماءِ.

وقال مجاهدٌ: العملُ الصالحُ يرفعُ الكَلِمَ الطَّيِّبَ.

---

(١) لم نقف عليه من حديث سهل بن سعد مرفوعاً، لكن أخرجه حرب الكرماني في «مسائله» ٣/ ١١١٦، وابن أبي حاتم في «تفسيره» ٦/ ٢٠٠٥ عن سعد الطائي من قوله، وإسناده صحيح عنه.

يُقالُ: ﴿ذِى ٱلْمَعَارِجِ﴾: الملائكةُ تَعْرُجُ إليه.

٧٤٢٩- حدَّثنا إسماعيلُ، حدَّثني مالكٌ، عن أبي الزِّنادِ، عن الأعرَجِ، عن أبي هُرَيرةَ ﷺ، أنَّ رسولَ الله ﷺ قال: «يَتعاقَبونَ فيكم ملائكةٌ باللَّيلِ، وملائكةٌ بالنَّهار، ويَجتَمِعونَ في صلاةِ العصرِ وصلاةِ الفَجْرِ، ثمَّ يَعْرُجُ الَّذينَ باتُوا فيكم، فيَسْألُهم وهو أعلَمُ بكم، فيقولُ: كيفَ تَركتُم عبادي؟ فيقولون: تَركْناهم وهم يُصَلّونَ، وأتَيناهم وهم يُصَلّونَ».

٧٤٣٠- وقال خالدُ بنُ مَخْلَدٍ: حدَّثنا سليمانُ، حدَّثني عبدُ الله بنُ دِينارٍ، عن أبي صالحٍ، عن أبي هُرَيرةَ، قال: قال: رسولُ الله ﷺ: «مَنْ تَصَدَّقَ بعَدْلِ تَمْرةٍ مِن كَسْبٍ طيِّبٍ، ولا يَصْعَدُ إلى الله إلّا الطَّيِّبُ، فإنَّ الله يَتَقَبَّلُها بيَمِينِه، ثمَّ يُرَبِّيها لصاحبِه كما يُرَبّي أحدُكم فَلُوَّهُ، حتَّى تكونَ مِثلَ الجبَلِ».

وقال وَرْقاءُ، عن عبدِ الله بنِ دِينارٍ، عن سعيدِ بنِ يَسارٍ، عن أبي هُرَيرةَ، عن النبيِّ ﷺ: «ولا يَصْعَدُ إلى الله إلا طَيِّبٌ».

٧٤٣١- حدَّثنا عبدُ الأعلَى بنُ حمَّادٍ، حدَّثنا يزيدُ بنُ زُرَيعٍ، حدَّثنا سعيدٌ، عن قَتَادةَ، عن أبي العاليَةِ، عن ابنِ عبَّاسٍ: أنَّ نبيَّ الله ﷺ كانَ يَدْعو بهِنَّ عندَ الكَرْبِ: «لا إلهَ إلّا اللهُ العظيم الحَلِيمُ، لا إلهَ إلّا اللهُ رَبُّ العَرْشِ العظيمِ، لا إلهَ إلّا اللهُ رَبُّ السَّماوات ورَبُّ العَرْشِ الكَرِيمِ».

٧٤٣٢- حدَّثنا قَبِيصةُ، حدَّثنا سفيانُ، عن أبيه، عن ابنِ أبي نُعْمٍ ـ أو أبي نُعْمٍ، شَكَّ قَبِيصةُ ـ عن أبي سعيدٍ الخُدْريِّ، قال: بُعِثَ إلى النبيِّ ﷺ بذُهَيْبةٍ، فقَسَمَها بينَ أربعةٍ.

حَدَّثنا إسحاقُ بنُ نَصْرٍ، حدَّثنا عبدُ الرَّزّاق، أخبرنا سفيانُ، عن أبيه، عن ابنِ أبي نُعْمٍ، عن أبي سعيدٍ الخُدْريِّ، قال: بَعَثَ عليٌّ وهو في اليَمَنِ إلى النبيِّ ﷺ بذُهَيْبةٍ في تُرْبَتِها، فقَسَمَها بينَ الأقْرَعِ بنِ حابِسٍ الحَنْظَلِيِّ، ثمَّ أحدِ بني مُجاشِعٍ، وبينَ عُيَينةَ بنِ بَدْرٍ الفَزَاريِّ، وبينَ عَلْقمةَ بنِ عُلاثةَ العامِريِّ، ثمَّ أحدِ بني كِلابٍ، وبينَ زيدِ الخيلِ الطّائيِّ، ثمَّ أحدِ بني نَبْهانَ، فتغيَّظَت قُرَيشٌ والأنصارُ، فقالوا: يُعْطِيه صَنادِيدَ أهلِ نَجْدٍ، ويَدَعُنا، قال: «إنَّما أتَألَّفُهم» فأقْبَلَ رجلٌ

غائرُ العَيْنَيْنِ، ناتئُ الجَبِينِ، كَثُّ اللِّحْيةِ، مُشْرِفُ الوَجْنَتَيْنِ، مَحلُوقُ الرَّأْسِ، فقال: يا محمَّدُ، اتَّقِ الله! فقال النبيُّ ﷺ: «فمَنْ يُطِيعُ الله إذا عَصَيتُه، فيَأْمَنُني على أهلِ الأرضِ، ولا تَأْمَنُونَني؟» فسألَ رجلٌ منَ القومِ قَتْلَه النبيَّ ﷺ، أُراه خالدَ بنَ الوليدِ، فمَنَعَه، فلمَّا ولَّى قال: «إنَّ مِن ضِئْضِئِ هذا قوماً يَقرَؤونَ القرآنَ، لا يُجاوِزُ حَناجِرَهم، يَمْرُقونَ منَ الإسلامِ مُروقَ السَّهْمِ منَ الرَّمِيّةِ، يقتُلونَ أهلَ الإسلامِ، ويَدَعُونَ أهلَ الأوْثانِ، لَئِنْ أدْرَكتُهم لأقتُلَنَّهم قَتْلَ عادٍ».

٧٤٣٣- حدَّثنا عيَّاشُ بنُ الوليدِ، حدَّثنا وكيعٌ، عن الأعمَشِ، عن إبراهيمَ التَّيْميِّ، عن أبيه، عن أبي ذَرٍّ، قال: سألتُ النبيَّ ﷺ عن قولِه: ﴿وَٱلشَّمْسُ تَجْرِى لِمُسْتَقَرٍّ لَّهَا﴾ [يس: ٣٨] قال: «مُسْتَقَرُّها تحتَ العَرْشِ».

قوله: «بابُ قولِه تعالى: ﴿تَعْرُجُ ٱلْمَلَٰٓئِكَةُ وَٱلرُّوحُ إِلَيْهِ﴾ وقوله تعالى: ﴿إِلَيْهِ يَصْعَدُ ٱلْكَلِمُ ٱلطَّيِّبُ﴾ وقال أبو جَمْرة» بالجيم والرَّاء «عن ابنِ عبَّاس: بَلَغَ أبا ذَرٍّ مَبْعَثُ النبيِّ ﷺ» الحديث «وقال مجاهد: العملُ الصالحُ يرفع الكَلِمَ الطَّيِّبَ، يقال: ذي المعارج: الملائكة تَعْرُج إليه» أمّا الآية الأولى فأشارَ إلى ما جاءَ في تفسيرها في الكلام الأخير، وهو قول الفَرّاء: ذو المعارج: من نَعتِ الله تعالى، وَصَفَ بذلك نفسه، لأنَّ الملائكة تَعرُج إليه. وحكى غيره أنَّ معنى قوله: ﴿ذِى ٱلْمَعَارِجِ﴾ أي: الفَواضل العاليَة. ٤١٦/١٣

وأمّا الآية الثّانية فأشارَ إلى تفسير مجاهد لها في الأثَر الذي قبله، وقد وَصَلَه الفِريابيّ من رواية ابنِ أبي نَجِيح عن مجاهد[1]. وأخرج البَيهقيُّ (ص٤٢٥-٤٢٦) من طريق عليّ بن أبي طَلحة عن ابنِ عبَّاس في تفسيرها: «الكلامُ[2] الطَّيِّب»: ذِكر الله، و«العمل الصالح»: أداء فرائض الله، فمَن ذكر الله ولم يُؤَدِّ فرائضه رُدَّ كلامُه. وقال الفَرّاء: معناه أنَّ العمل الصالح يرفع الكلام الطَّيِّب، أي: يُتَقَبَّلُ الكلامُ الطَّيِّب إذا كان معه عملٌ صالحٌ.

---

(١) وأخرجه أيضاً الطبري في «تفسيرة» ٢٢/ ١٢١، وهو في «تفسير آدم بن أبي إياس» المطبوع باسم «تفسير مجاهد» ٢/ ٥٣١.

(٢) في (ع) و (س): الكلم، والمثبت من (أ) هو الموافق لرواية البيهقي وكذا هو عند الطبري في «تفسيره» ٢٢/ ١٢١.

وأمّا التَّعليق عن أبي جَمرة فمضى موصولاً (٣٥٢٢) في بابِ إسلام أبي ذَرٍّ، وساقَه هناك بطولِه، والغرض منه قول أبي ذَرٍّ لأخيه: اعلَم لي عِلمَ هذا الذي يَأتيه الخبر من السماء، وتقدَّم شَرحُه ثَمّةَ.

قال الرَّاغِب: العُروج: ذهابٌ في صُعود، وقال أبو عليّ القاليّ في كتابه «البارع»: المعارج: جمع مَعْرَج بفتحَتَينِ كالمصاعِدِ جمع مَصْعَد، والعُروج: الارتقاء، يقال: عَرَجَ بفتحِ الرَّاء يَعرُج بضمِّها عُروجاً ومَعرَجاً، والمَعرَج: المصعَدُ، والطَّريقُ التي تَعرُج فيها الملائكة إلى السماء، والمِعراج شبيه السُّلَّم، أو دَرَج تَعرُج فيه الأرواح إذا قُبِضَت، وحيثُ تَصعَد أعمالُ بني آدم.

وقال ابنُ دُرَيد: هو الذي يُعايِنُهُ المريضُ عند الموت فيَشخَص، فيما زَعَمَ أهل التَّفسير.

ويُقال: إنَّه بالِغٌ في الحُسن بحيثُ إنَّ النَّفس إذا رَأته لا تَتمالَك أن تَخرُج.

قال البَيهقيُّ: صُعود الكلام الطَّيِّب والصَّدَقة الطَّيِّبة عِبارة عن القَبُول، وعُروج الملائكة هو إلى منازِلهم في السماء، وأمّا ما وَقَعَ من التَّعبير في ذلك بقوله: «إلى الله» فهو على ما تقدَّم عن السَّلَف في التَّفويض، وعن الأئمّة بعدهم في التَّأويل.

وقال ابن بَطّال: غَرَض البخاريّ في هذا الباب الردّ على الجَهميّةِ المجَسِّمة في تَعلُّقها بهذه الظَّواهر، وقد تَقرَّرَ أنَّ الله ليس بجسم، فلا يحتاج إلى مكان يَستَقِرّ فيه، فقد كان ولا مكان، وإنَّما أضافَ المعارج إليه إضافة تَشريف، ومعنى الارتفاع إليه اعتلاؤُه مع تنزيهه عن المكان. انتهى، وخَلطُه المجَسِّمة بالجَهميّةِ من أعجَب ما يُسمَع[1].

٤١٧/١٣ ثمَّ ذكر فيه/ أربعة أحاديث لبعضِها زيادة على الطَّريق الواحد:

**الحديث الأول**: عن أبي هريرة: «يَتَعاقَبونَ فيكم ملائكة» وقد تقدَّم شَرحه في أوائل «كتاب الصلاة» (٥٥٥). وإسماعيلُ شيخه: هو ابن أبي أويس، والمراد منه قوله فيه: «ثمَّ يَعرُجُ الذينَ باتُوا فيكم»، وقد تَمسَّكَ بظَواهر أحاديث الباب مَن زَعَمَ أنَّ الحقَّ سبحانه وتعالى في

(١) يعني لأنَّ الجهميَّة مُعطِّلة، وهم على النقيض من المُجسِّمة.

جهة العُلوّ، وقد ذَكَرت معنى العُلوّ في حَقّه جلَّ وعَلا في الباب الذي قبله.

**الحديث الثاني:**

**قوله: «وقال خالد بن مَخْلَدٍ»** كذا للجميع، ووَقَعَ عند الخطَّابيّ في «شَرحه»[1]: قال أبو عبد الله البخاريّ: حدَّثنا خالد بن مَخـلَدٍ.

**قوله: «حدَّثنا سليمان»** هو ابن بلال المدنيّ المشهور، وقد وَصَلَه أبو بكر الـجَوزَقيّ في «الجمع بين الصحيحين» قال: حدَّثنا أبو العبَّاس الدَّغُوليّ حدَّثنا محمَّد بن معاذ السُّلَميّ قال: حدَّثنا خالد بن مَخلَدٍ، فذكره مِثل رواية البخاريّ سواء، وكذا أخرجه أبو عَوَانة في «صحيحه» عن محمَّد بن معاذ. وبيَّضَ له أبو نُعَيم في «المستخرَج» ثمَّ قال: رواه، فقال: وقال خالد بن مَخلَدٍ.

وأخرجه مسلم (١٠١٤/ ٦٤) عن أحمد بن عثمان عن خالد بن مَخـلَدٍ عن سليمان بن بلال، لكن خالَفَ في شيخ سليمان فقال: عن سُهَيل بن أبي صالح عن أبيه، كما أوضَحتُ ذلك في أوائل الزَّكاة (١٤١٠).

وقد ضاقَ مَخرَجه على[2] الإسماعيليّ وأبي نُعَيم في «مُستَخرَجَيهما» فأخرَجاه من طريق عبد الرَّحمن بن عبد الله بن دينار عن أبيه عن أبي صالح، وهذه الرِّواية هي التي تقدَّمَت للبخاريِّ في «كتاب الزَّكاة» (١٤١٠). ودَلَّتِ الرِّواية المعلَّقة وموافَقة الـجَوزَقيّ لها على أنَّ لخالد فيه شيخَين، كما أنَّ لعبدِ الله بن دينار فيه شيخَينِ، على ما دَلَّ عليه التَّعليق الذي بعده.

**قوله: «وقال وَرْقاء»** يعني: ابن عمر **«عن عبد الله بن دينار، عن سعيد بن يَسار، عن أبي هريرة، عن النبيّ ﷺ: ولا يَصْعَد إلى الله إلّا طَيِّبٌ»** يريد أنَّ رواية ورقاء موافقة لروايةِ سليمان إلّا

---

(١) ونسبه القسطلّاني في «إرشاد الساري» ١٠/ ٣٩٦ إلى أبي ذرٍّ الهرويّ، إلا أنه قال: قال خالد بن مخلد، بدل: حدّثنا خالد بن مخلد.

(٢) تحرَّف في (س) إلى: عن.

في شيخ شيخهما، فعند سليمان أنَّه: عن أبي صالح، وعند ورقاء أنَّه: عن سعيد بن يَسار، هذا في السَّنَد، وأمّا في المتن فظاهره أنَّهما سواء، إلّا في قوله: «الطَّيِّب» فإنَّه في رواية ورقاء: «طيِّب» بغيرِ ألِف ولام[1].

وقد وَصَلَها البَيهقيُّ (٤/ ١٩٠)[2] من طريق أبي النَّضر هاشِم بن القاسم عن ورقاء، فوَقَعَ عنده: «الطَّيِّب»، وقال في آخره: «مِثل أُحُد» عِوض قوله في الرِّواية المعلَّقة: «مِثل الجبل»[3].

**وقوله في الرِّواية المعلَّقة: «يَتَقَبَّلُها»** وَقَعَ في رواية الكُشمِيهَنيّ: «يَقبَلها» مُخَفَّفاً بغيرِ مُثنّاة، وهي رواية البَيهقيّ.

**وقوله: «يُرَبّيها لصاحبِه»** وَقَعَ في رواية المُستَمْلي: «يُرَبّيها لصاحبها»، وهي رواية البَيهقيِّ والباقي سواء. وقد ذَكَرت في الزَّكاة أنّي لم أقِف على رواية ورقاء هذه المعلَّقة، ثمَّ وَجَدتها بعد ذلك عند كتابَتي هنا، وقد تقدَّم شَرح المتن في «كتاب الزَّكاة» ولله الحمد.

قال الخطَّابيُّ: ذِكر اليمين في هذا الحديث معناه حُسن القَبُول، فإنَّ العادة قد جَرَت من ذَوي الأدب بأن تُصان اليمين عن مَسّ الأشياء الدَّنِيَّة، وإنَّما تُباشَر بها الأشياء التي لها قَدر ومَزيّة، وليس فيما يُضاف إلى الله تعالى من صِفَة اليَدَينِ شِمال، لأنَّ الشِّمال لـمَحَلِّ النَّقص في الضَّعيف، وقد رويَ: «كِلتا يَدَيه يمين»[4]، وليس اليد عندنا الجارحة، إنَّما هي صِفَة جاءَ بها التَّوقيف، فنحنُ نُطلِقها على ما جاءَت ولا نُكَيِّفها، وهذا مَذهَب أهل السُّنّة والجماعة.

---

(١) هذا في رواية أبي ذرٍّ الهروي، وفي رواية غيره: الطيّب، بالألف واللام. كذا في اليونينية.

(٢) وأخرجه البيهقي في موضع آخر من كتابه ٤/ ١٧٦ عن أبي النضر، فقال: «إلا طيِّب» بغير ألف ولام.

(٣) فات الحافظَ رحمه الله أنه عند أحمد (٨٣٨١) أيضاً عن أبي النضر وحسن بن موسى الأشيب، عن ورقاء، به، كلفظ الرواية المعلّقة سواء، وكذلك في «الغيلانيات» (٣٨٣) من طريق عبد الصمد بن النعمان عن ورقاء، بلفظ: «مثل الجبل»، وقال: «ولا يُطعِمُه إلا الله تعالى» بدل قوله: «ولا يصعد إلى الله إلا طيّبٌ».

(٤) أخرجه مسلم (١٨٢٧) من حديث عبد الله بن عمرو بن العاص.

انتهى، وقد مضى بعضُ ما يُتعقَّب به كلامُه في باب قوله: ﴿لِمَا خَلَقْتُ بِيَدَيَّ﴾[1].

**الحديث الثالث**: حديث ابن عبَّاس في دعاء الكَرب. وقد تقدَّمَتِ الإشارةُ إليه في الباب الذي قبله (٧٤٢٦).

**الحديث الرابع**: حديث أبي سعيد، ذكره من وجهَين عن سفيان وهو الثَّوْريّ، وأبوه: هو سعيد بن مسروق، وابن أبي نُعمٍ، بضمِّ النُّون وسكون المهمَلة: اسمه عبد الرَّحمن، والذي وَقَعَ عند قَبيصة شيخ البخاريّ فيه من الشكّ: هل هو أبو نُعم أو ابن أبي نُعم؟ لم يُتابَع عليه قَبيصة، وإنَّما أورَدَ طريق عبد الرَّزّاق عَقِب رواية قَبيصة، مع نزولها وعُلوّ رواية قَبيصة لخُلوِّ رواية عبد الرَّزّاق من الشكّ، وقد مضى في أحاديث الأنبياء (٣٣٤٤) عن محمَّد بن كثير عن سفيان بالجَزم، ومضى شَرح الحديث مُستوفًى في «كتاب الفتن»[2].

**وقوله**: «**بُعِثَ إلى النبيّ/ ﷺ بذُهَيبةٍ**» كذا فيه: بُعِثَ، على البناء للمجهول، وبيَّنه في رواية عبد الرَّزّاق بقوله: بَعَثَ عليٌّ ـ وهو ابن أبي طالب ـ وهو في اليَمَن. وفي رواية الكُشمِيهَنيّ: باليَمَنِ. ٤١٨/١٣

**وقوله**: «**فقَسَّمَها بين الأقرَع بن حابِس الحَنْظَليّ، ثمَّ أحد بني مُجاشِع**» بجيمٍ خفيفة وشين مُعجَمة مكسورة «**وبين عُيَينَةَ**» بمُهمَلةٍ ونون مُصغَّر «**بن بَدْر الفَزَاريِّ، وبين عَلقَمة ابن عُلاثة**» بضمِّ المهمَلة وتخفيف اللّام بعدها مُثلَّثة «**العامريّ ثمَّ أحد بني كِلاب، وبين زيد الخيل الطّائيّ ثمَّ أحد بني نَبْهان**» وهؤُلاءِ الأربعة كانوا من المؤلَّفة، وكلّ منهم رَئيس قومه، فأمّا الأقرَع فهو ابن حابِس، بمُهمَلَتَينِ وبموحَّدةٍ، ابن عِقال، بكسر المهمَلة وقاف خفيفة، وقد تقدَّم نَسَبُه في تفسير سورة الحُجُرات (٤٨٤٥)، وله ذِكر في قَسم الغَنيمة يوم حُنَينٍ (٤٣٣٦).

---

(١) باب رقم (١٩).

(٢) بل في كتاب استتابة المرتدين برقم (٦٩٣٣)، وفي المغازي (٤٣٥١).

قال المبرِّد: كان في صَدر الإسلام رَئيس خِندِف[١]، وكان محلّه فيها محلّ عُيَينةَ بن حِصْن في قيس. وقال المرزُبانيّ: هو أوَّل مَن حَرَّمَ القِمار، وقيل: كان سَنوطاً[٢] أعرَج مع قَرَعه وعَوَره، وكان يَحكُم في المواسم، وهو آخر الحُكّام من بني تميم، ويُقال: إنَّه كان ممَّن دَخَلَ من العرب في المجوسيّة، ثمَّ أسلَمَ وشَهِدَ الفُتوح، واستُشهِدَ باليَرموك، وقيل: بل عاشَ إلى خِلَافة عثمان فأُصيبَ بالجوزجان.

وأمّا عُيَينة بن بَدر فنُسِبَ إلى جَدّ أبيه، وهو عُيَينة بن حِصْن بن حُذَيفة بن بَدر بن عَمرو ابن لَوْذان[٣] بن ثَعلَبة بن عَديّ بن فزارة، وكان رَئيسَ قيس في أوَّل الإسلام، وكُنيَتُه أبو مالك، وقد مضى له ذِكر في أوائل الاعتصام (٧٢٨٦)، وسَمّاه النبيّ ﷺ: الأحمَق المطاع، وارتَدَّ مع طُلَيحة ثمَّ عادَ إلى الإسلام.

وأمّا عَلقَمة فهو ابن عُلاثة بن عَوف بن الأحوص بن جعفر بن كِلاب بن رَبيعة بن عامر بن صَعْصَعة، وكان رَئيسَ بني كِلاب مع عامر بن الطُّفَيل، وكانا يتنازَعان الشَّرَف فيهم ويَتَفاخَران، ولَهُما في ذلك أخبار شهيرة، وقد مضى في باب بَعث عليّ رضي الله عنه على اليَمَن من كتاب المغازي (٤٣٥١) بلفظ: والرَّابع إمّا قال: عَلقَمة بن عُلاثة وإمّا قال: عامر بن الطُّفَيل، وكان عَلقَمة حَليماً عاقلاً، لكن كان عامرٌ أكثرَ منه عطاءً، وارتَدَّ عَلقَمة مع مَن ارتَدّ، ثمَّ عادَ وماتَ في خِلَافة عمر بحَوْران، وماتَ عامر بن الطُّفَيل على شِرْكه في الحياة النبويّة.

وأمّا زيد الخيل، فهو ابن مُهَلهِل بن زيد بن مُنْهِب بن عبد رُضا، بضمِّ الرَّاء وتخفيف المعجَمة، وقيل له: زيد الخيل، لعِنايتِه بها، ويُقال: لم يكَن في العرب أكثر خيلاً منه، وكان شاعراً خطيباً شجاعاً جَواداً، وسَمّاه النبيّ ﷺ: زيد الخير، بالرَّاءِ بَدَل اللّام، لما كان فيه من الخير، وقد ظَهَرَ أثَر ذلك، فإنَّه ماتَ على الإسلام في حياة النبيّ ﷺ، ويُقال: بل تُوُفِّي في

---

(١) هذا اسمُ امرأة الياس بن مُضَر، نُسب إليها بنوها.

(٢) السَّنُوطُ: من لا لحية له أصلاً، أو الخفيف شعر الخدِّ، أو لحيته في الذَّقَن وما بالخَدَّين شيءٌ.

(٣) بين عمرو ولَوْذان في كتب الأنساب: جُوَيَّة. انظر «جمهرة أنساب العرب» لابن حزم ص ٢٥٦.

خِلَافة عمر، قال ابن دُرَيدٍ: كان من الخطّاطينَ، يعني من طوله، وكان على صَدَقات بني أسَد، فلم يَرتَدّ مع مَن ارتَدَّ.

**قوله: «فتَغيَّظَتْ قُرَيش»** كذا للأكثرِ: من الغَيظ، وفي رواية أبي ذرٍّ عن الحَمُّوِيِّ: «فتَغَضَّبَت» بضادٍ مُعجَمة بغيرِ أَلِف بعدها موحَّدة: من الغضب، وكذا للنَّسَفيّ، وقد مضى في قصَّة عادَ (٣٣٤٤) من وجه آخَر عن سفيان بلفظ: فغَضِبَت قُرَيش والأنصار.

**قوله: «إنَّما أتَألَّفهم»** في الرِّواية التي في المغازي (٤٣٥١): «ألا تَأمَنوني وأنا أمين مَن في السماء؟» وبهذا تَظهَر مُناسَبة هذا الحديث للتَّرجمة، لكنَّه جَرَى على عادته في إدخال الحديث في الباب للفظةٍ تكون في بعض طرقه هي المناسِبة لذلك الباب، يشير إليها، ويريد بذلك شَحْذ الأذهان والبَعْث على كَثْرة الاستحضار، وقد حكى البَيهقيُّ عن أبي بكر الصِّبغي[1]، قال: العرب تَضَع «في» موضع «على» كقوله: ﴿فَسِيحُواْ فِي ٱلْأَرْضِ﴾ [التوبة: ٢]، وقوله: ﴿وَلَأُصَلِّبَنَّكُمْ فِي جُذُوعِ ٱلنَّخْلِ﴾ [طه: ٧١]، فكذلك قوله: «مَن في السَّماءِ» أي: على العَرش فوق السماء، كما صَحَّتِ الأخبار بذلك.

**الحديث الخامس:** حديث أبي ذرٍّ في قوله تعالى: ﴿وَٱلشَّمْسُ تَجْرِي لِمُسْتَقَرٍّ لَّهَا﴾ [يس: ٣٨] أورَدَه مُختصَراً، وقد تقدَّمَتِ الإشارة إليه في الباب الذي قبله (٧٤٢٤).

قال ابن المنيِّر: جميع الأحاديث في هذه التَّرجمة مُطابِقة لها، إلّا حديث ابن عبَّاس فليس فيه إلّا/ قوله: «رَبّ العَرش»، ومُطابَقته ـ والله أعلم ـ من جهة أنَّه نَبَّه على بُطلان قول مَن ٤١٩/١٣ أثبَتَ الجهة أخذاً من قوله: ﴿ذِي ٱلْمَعَارِجِ﴾، ففَهِمَ أنَّ العُلوّ الفَوقيّ مُضاف إلى الله تعالى، فبيَّن المصنِّف أنَّ الجهة التي يَصدُق عليها أنَّها سَماءٌ، والجهة التي يَصدُق عليها أنَّها عَرشٌ، كلّ مِنهُما مخلوق مَربُوب مُحدَث، وقد كان الله قبلَ ذلك وغيرِه، فحَدَثَت هذه الأمكِنة، وقِدَمه يُحيل وصفَه بالتَّحَيُّزِ فيها، والله أعلم.

---

(١) تصحف في (أ) و (س) إلى: الضبعي، وإنما هو الصّبغي، بكسر الصاد المهملة بعدها باء موحدة ثم غين معجمة، نسبة إلى الصِّبْغ.

## ٢٤- باب قول الله تعالى:

﴿وُجُوهٌ يَوْمَئِذٍ نَّاضِرَةٌ ۝٢٢ إِلَىٰ رَبِّهَا نَاظِرَةٌ﴾ [القيامة: ٢٢ - ٢٣]

٤٢٤/١٣ قوله: «بابُ قول الله تعالى: ﴿وُجُوهٌ يَوْمَئِذٍ نَّاضِرَةٌ ۝٢٢ إِلَىٰ رَبِّهَا نَاظِرَةٌ﴾» كأنَّه يشير إلى ما أخرجه عبد بن حُميد (٨١٩) والتِّرمِذيّ (٢٥٥٣) والطَّبَريّ (٢٩/ ١٩٣) وغيرهم وصَحَّحَه الحاكم (٢/ ٥٠٩-٥١٠) من طريق ثُوَير بن أبي فاخِتةَ عن ابن عمر عن النبيّ ﷺ قال: «إنَّ أدنَى أهل الجنَّة مَنزِلةً لَمن يَنظُر في مُلكه ألف سَنة، وإنَّ أفضَلهم مَنزِلةً لَمن يَنظُر في وجه ربّه عزَّ وجلَّ في كلّ يوم مرَّتَينِ» قال: ثمَّ تلا ﴿وُجُوهٌ يَوْمَئِذٍ نَّاضِرَةٌ﴾ [القيامة: ٢٢] قال: «بالبياض والصَّفاء» ﴿إِلَىٰ رَبِّهَا نَاظِرَةٌ﴾ [القيامة: ٢٣] قال: «تَنظُر كلّ يوم في وجه الله»، لفظ الطَّبَريّ من طريق مُصعَب بن المِقدام عن إسرائيل عن ثُوير.

وأخرجه عبْدٌ عن شَبابة عن إسرائيل، ولفظه: «لَمن يَنظُر إلى جِنانه وأزواجه وخَدَمه ونَعيمه وسُرُره مَسيرة ألف سَنة، وأكرَمهم على الله تعالى مَن يَنظُر إلى وجهه غُدوة وعَشيّة»، وكذا أخرجه التِّرمِذيّ (٢٥٥٣و٣٣٣٠) عن عبْدٍ، وقال: غريب، رواه غير واحد عن إسرائيل مرفوعاً، ورواه عبد المِلك بن أبجَر عن ثُوَير عن ابن عمر موقوفاً، ورواه الثَّوْريّ عن ثُوَير عن مجاهد عن ابن عمر موقوفاً أيضاً، قال: ولا نَعلَم أحداً ذكر فيه مجاهداً غير الثَّوْريّ بالعَنعَنةِ[1].

قلت: أخرجه ابن مَرْدويه من أربعة طرق عن إسرائيل عن ثوير قال: سمعت ابن عمر، ومن طريق عبد المِلك بن أبجَر عن ثوير مرفوعاً، وقال الحاكم بعد تخريجه: ثوير لم يُنقَم عليه إلّا التَّشَيُّع.

قلت: لا أعلَم أحداً صَرَّحَ بتَوثيقِه، بل أطبَقوا على تضعيفه[2]، وقال ابن عَديٍّ: الضَّعف

---

(١) قوله: بالعنعنة، ليس في نُسخنا الخطية الحاضرة من «جامع الترمذي»، ولعلها من الحافظ زيادة للبيان، والله أعلم.

(٢) لكن قال الطبري في «تهذيب الآثار» في مسند علي بن أبي طالب ص ٢٠٨ وقد أورد حديثاً من طريق ثوير بن أبي فاختة عن أبيه عن علي بن أبي طالب: هذا خبر عندنا صحيح سنده، وقد يكون على مذهب الآخرين سقيماً غير صحيح لعلل،.... وذكر منها: الثانية أن ثوير بن أبي فاختة عندهم ممن لا يُحتجُّ بحديثه. قلنا: فذهب هو إلى توثيقه.

على أحاديثه بيِّن، وأقوى ما رأيت فيه قول أحمد بن حَنبَل فيه، وفي لَيث بن أبي سُلَيم ويزيد ابن أبي زياد: ما أقرَب بعضهم من بعض، وأخرج الطَّبَريّ (٢٩/ ١٩٣) من طريق أبي الصَّهباء موقوفاً نحو حديث ابن عمر. وأخرج (٢٩/ ١٩٢) بسندٍ صحيح إلى يزيد النَّحويّ/ ٤٢٥/١٣ عن عِكرمة في هذه الآية قال: تَنظُر إلى ربّها نَظَراً. وأخرج (٢٩/ ١٩٢) عن البخاريّ عن آدم عن مُبارَك عن الحسن قال: تَنظُر إلى الخالق وحُقَّ لها أن تَنْضُر[١].

وأخرج عبد بن حُميد عن إبراهيم بن الحَكَم بن أبان عن أبيه عن عِكرمة: انظُروا ماذا أعطَى الله عبدَه من النّور[٢] في عينه من النَّظَر إلى وجه ربّه الكريم عياناً ـ يعني في الجنَّة ـ ثمَّ قال: لو جُعِلَ نور جميع الخلق في عينَيْ عبد، ثمَّ كُشِفَ عن الشمس سِترٌ واحدٌ ودونَها سبعونَ سِتراً، ما قَدَرَ على أن يَنظُر إليها، ونور الشمس جُزء من سبعينَ جُزءاً من نور الكُرسيّ، ونور الكُرسيّ جُزء من سبعينَ جُزءاً من نور العَرش، ونور العَرش جُزء من سبعينَ جُزءاً من نور السِّتر. وإبراهيم فيه ضَعفٌ.

وقد أخرج عبد بن حُميدٍ عن عِكرمة من وجه آخَر إنكار الرُّؤية. ويُمكِنُ الجمع بالحمْلِ على غير أهل الجنَّة، وأخرج[٣] بسندٍ صحيح عن مجاهد: ناظرة: تَنظُر الثَّواب، وعن أبي صالح نحوه.

وأورَدَ الطَّبَريّ الاختلاف فقال: الأولى عندي بالصَّوابِ ما ذَكَرناه عن الحسن البصريّ وعِكرمة وهو ثُبوت الرُّؤية، لموافَقَتِه الأحاديثَ الصَّحيحةَ، وبالَغَ ابن عبد البَرّ في رَدّ الذي نُقِلَ عن مجاهد وقال: هو شُذوذ.

وقد تَمسَّك به بعض المعتَزِلة وتَمسَّكوا أيضاً بقوله ﷺ في حديث سؤال جِبريل عن الإسلام والإيمان والإحسان، وفيه: «أن تَعبُدَ الله كأنَّك تَراه، فإن لم تكن تَراه فإنَّه يَراك»[٤]، قال

---

(١) تحرَّف في (ع) و (س) إلى: تنظر، وكانت كذلك في (أ) ثم صُحِّحت.

(٢) تحرَّف في (أ) و (ع) إلى: الفوز.

(٣) وأخرجه الطبري ٢٩/ ١٩٢ أيضاً.

(٤) أخرجه مسلم (٨).

بعضهم: فيه إشارة إلى انتفاء الرُّؤية، وتُعقِّبَ بأنَّ المنفيّ فيه رُؤيَته في الدُّنيا، لأنَّ العبادة خاصّة بها، فلو قال قائل: إنَّ فيه إشارةً إلى جواز الرُّؤية في الآخرة لمَا أبعَدَ.

وزَعَمَت طائفة من المتكلِّمينَ كالسّالميّة[1] من أهل البصرة أنَّ في الخبر دليلاً على أنَّ الكفَّار يَرَونَ الله يوم القيامة من عُموم اللِّقاء والخِطاب، وقال بعضهم: يراه بعض دونَ بعض، واحتَجّوا بحديثِ أبي سعيد، حيثُ جاءَ فيه أنَّ الكفَّار يَتساقَطونَ في النار إذا قيل لهم: ألا تَرِدُونَ، ويَبقَى المؤمنونَ وفيهم المنافقونَ، فيَرَونَه لمَّا يَنصِب الجِسر ويَتبَعونَه، ويُعطَى كلُّ إنسان منهم نورَه ثمَّ يُطفَأ نور المنافقينَ[2].

وأجابوا عن قوله: ﴿إِنَّهُمْ عَن رَّبِّهِمْ يَوْمَئِذٍ لَّمَحْجُوبُونَ﴾ [المطففين: ١٥] أنَّه بعد دخول الجنَّة، وهو احتجاج مَردود، فإنَّ بعد هذه الآية: ﴿ثُمَّ إِنَّهُمْ لَصَالُوا الْجَحِيمِ﴾ [المطففين: ١٦] فدَلَّ على أنَّ الحَجب وَقَعَ قبل ذلك، وأجابَ بعضهم بأنَّ الحَجب يَقَع عند إطفاء النّور، ولا يَلزَم من كَونه يَتجلَّى للمُؤمِنينَ ومَن معهم ممَّن أدخَلَ نفسه فيهم أن تَعُمّهم الرُّؤية، لأنَّه أعلَمُ بهم، فيُنعِم على المؤمنينَ برُؤيَتِه دونَ المنافقينَ، كما يَمنَعهم من السُّجود، والعلم عند الله تعالى.

قال البَيهقيّ: وجه الدَّليل من الآية أنَّ لفظ: ﴿نَّاضِرَةٌ﴾ الأوَّل: بالضّادِ المعجَمة السّاقطة: من النَّضرة بمعنى السُّرور، ولفظ: ﴿نَاظِرَةٌ﴾ بالظّاءِ المعجَمة المشالة يحتمل في كلام العرب أربعة أشياء: نَظَر التفكُّر والاعتبار، كقوله تعالى: ﴿أَفَلَا يَنظُرُونَ إِلَى الْإِبِلِ كَيْفَ خُلِقَتْ﴾ [الغاشية: ١٧]، ونَظَر الانتظار، كقوله تعالى: ﴿مَا يَنظُرُونَ إِلَّا صَيْحَةً وَاحِدَةً﴾ [يس:٤٩]، ونَظَر التَّعَطُّف والرَّحمة، كقوله تعالى: ﴿وَلَا يَنظُرُ إِلَيْهِمْ﴾ [آل عمران: ٧٧]، ونَظَر الرُّؤية، كقوله تعالى: ﴿يَنظُرُونَ إِلَيْكَ نَظَرَ الْمَغْشِيِّ عَلَيْهِ مِنَ الْمَوْتِ﴾ [محمد: ٢٠]، والثَّلاثة الأُولى غير مُرادة.

---

(١) نسبة إلى أبي الحسن أحمد بن محمد بن سالم البصري، له ترجمة في «تاريخ الإسلام» للذهبي في وفيات سنة ستين وثلاث مئة.

(٢) هذان حديثان، أحدهما لأبي سعيد الخدري، وهو الحديث المتقدم برقم (٤٥٨١)، والآخر بذكر قصة انطفاء نور المنافقين، من حديث جابر، أخرجه مسلم (١٩١).

أمّا الأوّل: فلأنَّ الآخرة ليست بدار استدلال، وأمّا الثّاني: فلأنَّ في الانتظار تَنغيصاً وتَكديراً، والآية خَرَجَت مَخرَج الامتِنان والبِشارة، وأهل الجنَّة لا يَنتَظِرونَ شيئاً، لأنَّه مهما خَطَرَ لهم أُتُوا به، وأمّا الثّالث: فلا يجوز، لأنَّ المخلوق لا يَتَعَطَّف على خالقه، فلم يَبقَ إلّا نَظَر الرُّؤية، وانضَمَّ إلى ذلك أنَّ النَّظَر إذا ذُكِرَ مع الوجه انصَرَفَ إلى نَظَر العينين اللَّتَينِ في الوجه، ولأنَّه هو الذي يَتعدَّى بإلى كقوله تعالى: ﴿يَنظُرُونَ إِلَيْكَ﴾، وإذا ثَبَتَ أنَّ ﴿نَاظِرَةٌ﴾ هنا بمعنى رائية، اندَفَعَ قول مَن زَعَمَ أنَّ المعنى: ناظرةٌ إلى ثواب ربّها، لأنَّ الأصل عَدَم التَّقدير، وأيَّدَ منطوق الآية في حَقّ المؤمنينَ بمفهومِ الآية الأُخرى في حَقّ الكافرينَ ﴿إِنَّهُمْ عَن رَّبِّهِمْ يَوْمَئِذٍ لَّمَحْجُوبُونَ﴾ وقَيَّدَها بالقيامةِ في الآيَتَينِ إشارة إلى أنَّ الرُّؤية تَحصُل للمُؤمِنينَ في/ الآخرة دونَ الدُّنيا. انتهى مُلخَّصاً موضَّحاً. ٤٢٦/١٣

وقد أخرج أبو العبَّاس السَّرّاج[1] في «تاريخه» عن الحسن بن عبد العزيز الجَرَويّ ـ وهو من شيوخ البخاريّ ـ سمعت عَمرو بن أبي سَلَمة يقول: سمعت مالك بن أنس وقيل له: يا أبا عبد الله، قول الله تعالى: ﴿إِلَىٰ رَبِّهَا نَاظِرَةٌ﴾ يقول قوم: إلى ثوابه، فقال: كذَبوا، فأينَ هم عن قوله تعالى: ﴿كَلَّا إِنَّهُمْ عَن رَّبِّهِمْ يَوْمَئِذٍ لَّمَحْجُوبُونَ﴾ [المطففين: ١٥]؟

ومن حيثُ النَّظَر إنَّ كلّ موجود يَصِحّ أن يُرَى، وهذا على سبيل التنزُّل، وإلّا فصفات الخالق لا تُقاس على صفات المخلوقينَ، وأدلَّة السَّمع طافحة بوقوع ذلك في الآخرة لأهلِ الإيمان دونَ غيرهم، ومُنِعَ ذلك في الدُّنيا، إلّا أنَّه اختُلِفَ في نبيّنا ﷺ، وما ذَكَروه من الفَرق بين الدُّنيا والآخرة أنَّ أبصار أهل الدُّنيا فانية، وأبصارهم في الآخرة باقية، جَيِّدٌ، ولكن لا يَمنَع تخصيص ذلك بمَن ثَبَتَ وقوعه له.

ومَنَعَ جُمهور المعتَزِلة الرُّؤيةَ مُتَمسِّكينَ بأنَّ من شرط المرئيّ أن يكون في جهة، والله مُنزَّهٌ عن الجهة، واتَّفَقوا على أنَّه يَرَى عباده، فهو راءٍ لا من جهة.

واختَلَفَ مَن أثبَتَ الرُّؤية في معناها: فقال قوم: يَحصُل للرَّائي العلم بالله تعالى برُؤيةِ العين،

---

(١) ومن طريقه أخرجه أبو نعيم في «حلية الأولياء» ٦/ ٣٢٦.

كما في غيره من المرئيّات، وهو على وَفْقِ قوله في حديث الباب: «كما تَرَونَ القمر»، إلّا أنَّه مُنزَّهٌ عن الجهة والكيفيّة، وذلك أمر زائد على العلم.

وقال بعضهم: إنَّ المراد بالرُّؤيةِ العلمُ.

وعَبَّرَ عنها بعضهم بأنَّها حصول حالة في الإنسان نِسبَتُها إلى ذاته المخصوصة نِسبة الإبصار إلى المرئيّات.

وقال بعضهم: رُؤية المؤمن لله نوعُ كَشفٍ وعِلمٍ، إلّا أنَّه أتمّ وأوضَح من العلم، وهذا أقرَب إلى الصَّواب من الأوَّل. وتُعقِّبَ الأوَّل بأنَّه حينَئذٍ لا اختصاص لبعضٍ دونَ بعض، لأنَّ العلم لا يَتَفاوت.

وتَعقَّبَه ابن التِّين بأنَّ الرُّؤية بمعنى العلم تَتَعَدَّى لمفعولَينِ، تقول: رأيت زيداً فقيهاً، أي: علمتُه، فإن قلت: رأيت زيداً مُنطَلِقاً، لم يُفهَم منه إلّا رُؤيةُ البَصَر، ويزيده تَحقيقاً قوله في الخبر[1]: «إنَّكم سَتَرَونَ رَبّكم عِياناً»، لأنَّ اقتران الرُّؤية بالعِيان لا يحتمل أن يكون بمعنى العلم.

وقال ابن بَطّال: ذهب أهل السُّنّة وجُمهور الأُمّة إلى جواز رُؤية الله في الآخرة، ومَنَعَ الخوارج والمعتَزِلة وبعض المرجِئة، وتَمَسَّكوا بأنَّ الرُّؤية توجِب كَون المرئيّ مُحدَثاً وحالًّا في مكان، وأوَّلوا قوله: ﴿نَاظِرَةٌ﴾ بمُنتَظِرة، وهو خَطَأ، لأنَّه لا يَتعدَّى بإلى، ثمَّ ذكر نحو ما تقدَّم، ثمَّ قال: وما تَمَسَّكوا به فاسِدٌ لقيام الأدلَّة على أنَّ الله تعالى موجودٌ، والرُّؤية في تَعلُّقِها بالمرئيِّ بمَنزِلةِ العلم في تَعلُّقِه بالمعلومِ، فإذا كان تَعلُّق العلم بالمعلومِ لا يوجِب حَدَثَهُ فكذلك المرئيّ.

قال: وتَعلَّقوا بقوله تعالى: ﴿لَّا تُدْرِكُهُ ٱلْأَبْصَٰرُ﴾ [الأنعام: ١٠٣] وبقوله تعالى لموسى: ﴿لَن تَرَىٰنِى﴾ [الأعراف: ١٤٣]، والجواب عن الأوَّل: أنَّه لا تُدرِكُه الأبصار في الدُّنيا جمعاً بين دَليلَي الآيتَين، وبأنَّ نَفي الإدراك لا يَستَلزِم نَفي الرُّؤية، لإمكان رُؤية الشَّيء من غير إحاطةٍ

(١) في حديث جرير (٧٤٣٥).

بحقيقَتِه، وعن الثّاني: المراد لن تَراني في الدُّنيا جمعاً أيضاً، ولأنَّ نَفي الشَّيء لا يقتضي إحالَته مع ما جاءَ من الأحاديث الثّابِتة على وَفْق الآية، وقد تَلَقّاها المسلمونَ بالقَبُولِ من لَدُن الصحابة والتّابعينَ حتَّى حَدَثَ مَن أنكَرَ الرُّؤية وخالَفَ السَّلَف.

وقال القُرطُبيّ: اشتَرَطَ النُّفاةُ في الرُّؤية شُروطاً عَقليّة: كالبِنيةِ المخصوصة، والـمُقابَلة، واتِّصال الأشِعّة، وزَوال الموانع كالبُعدِ والحَجب، في خَبطٍ لهم وتَـحَكُّم، وأهل السُّنّة لا يَشتَرِطونَ شيئاً من ذلك سوى وجود المرئيّ، وأنَّ الرُّؤية إدراك يَخلُقه الله تعالى للرَّائي، فيَرَى المرئيّ، وتَقتَرِن بها أحوال يجوز تبدُّلُها، والعلم عند الله تعالى.

ثمَّ ذكر الـمؤلِّفُ في الباب أحد عشر حديثاً:

**٧٤٣٤- حدَّثنا عَمْرو بنُ عَوْنٍ، حدَّثنا خالدٌ أو هُشَيمٌ، عن إسماعيلَ، عن قيسٍ، عن جَرِير، قال: كنَّا جُلوساً عندَ النبيِّ ﷺ إذْ نَظَرَ إلى القمرِ ليلةَ البَدْرِ، قال: «إنَّكم سَتَرَوْنَ رَبَّكم كما تَرَوْنَ هذا القمرَ، لا تُضامُونَ في رُؤْيتِه، فإنِ استطعتُم أنْ لا تُغْلَبوا عن صلاةٍ قبلَ طُلوعِ الشمس، وصلاةٍ قبلَ غُروبِ الشمس، فافْعَلوا».**

**٧٤٣٥- حدَّثنا يوسُفُ بنُ موسى، حدَّثنا عاصمُ بنُ يوسُفَ اليَرْبُوعِيُّ، حدَّثنا أبو شِهابٍ، عن إسماعيلَ بنِ أبي خالدٍ، عن قيسِ بنِ أبي حازمٍ، عن جَرِيرٍ، قال: قال النبيُّ ﷺ: «إنَّكم سَتَرَوْنَ رَبَّكم عِياناً».**

**٧٤٣٦- حدَّثنا عَبْدةُ بنُ عبدِ الله، حدَّثنا حُسَينٌ الجُعْفيُّ، عن زائدةَ، حدَّثنا بيانُ بنُ بِشْر، عن قيسِ بنِ أبي حازمٍ، حدَّثنا جَرِيرٌ، قال: خَرَجَ علينا رسولُ الله ﷺ ليلةَ البَدْرِ، فقال: «إنَّكم سَتَرَوْنَ رَبَّكم يومَ القيامةِ كما تَرَوْنَ هذا، لا تُضامُونَ في رُؤْيتِه».**

**الحديث الأول**: حديث جَرير ذكره مُطوَّلاً ومُختصَراً من ثلاثة أوجُهٍ:

**قوله: «خالد أو هُشَيم»** كذا في نُسخة من رواية أبي ذرٍّ عن الـمُستَملي بالشكِّ[1]، وفي أُخرى بالواو، وكذا للباقينَ.

---

(١) ونسبه في هامش اليونينية للحَمُّويّ أيضاً.

**قوله: «عن إسماعيل»** هو ابن أبي خالدٍ.

**قوله: «عن قيس»** هو ابن أبي حازم، ونُسِبَ في رواية مروان بن معاوية عن إسماعيل المشار إليها[1].

٤٢٧/١٣ **قوله: «عن جَرير»** في رواية مروان المذكورة: سمعت جَرير/ بن عبد الله، وفي رواية بيان في الباب عن قيس: حدَّثنا جَرير.

**قوله: «كنَّا جُلوساً عند النبيّ ﷺ»** في رواية جَرير عن إسماعيل في تفسير سورة قٓ (٤٨٥١): كنَّا جُلوساً ليلةً مع رسول الله ﷺ.

**قوله: «ليلة البَدْر»** في رواية إسحاق[2]: ليلة أربع عشرة، ووَقَعَ في رواية بيان المذكورة: خَرَجَ علينا رسول الله ﷺ ليلة البَدر فقال، ويُجمَع بينهما بأنَّ القول لهم صَدَرَ منه بعد أن جَلَسوا عنده.

**قوله: «إنَّكم سَتَرَوْنَ رَبَّكُمْ»** في رواية عبد الله بن نُمَير وأبي أُسامة ووكيع عن إسماعيل عند مسلم (٦٣٣/ ٢١٢): «إنَّكم سَتُعرَضونَ على رَبّكم فتَرَونَه».

وفي رواية أبي شِهاب (٧٤٣٥): «إنَّكم سَتَرَونَ رَبّكم عِياناً»، هكذا اقتَصَرَ أبو شِهاب على هذا القَدر من الحديث للأكثرِ. ووَقَعَ في رواية المُستَملي في أوَّله: خَرَجَ علينا رسول الله ﷺ ليلة البَدر فقال.

وأخرجه الإسماعيليّ من طريق خَلَف بن هشام[3] عن أبي شِهاب كالأكثر، ومن طريق محمَّد بن زياد البَلَديّ[4] عن أبي شِهاب مُطوَّلاً، واسم أبي شِهاب هذا: عبد ربّه بن نافع الحَنّاط، بالحاءِ المهمَلة والنّون، واسم الرَّاوي عنه: عاصم بن يوسف كان خَيّاطاً بالخاءِ

---

(١) لم يتقدَّم من الحافظ إشارة إليها، وهي عند مسلم (٦٣٣) (٢١١).

(٢) هي رواية جرير عن إسماعيل ذاتها التي تقدمت في تفسير سورة قٓ (٤٨٥١).

(٣) وأخرجه من طريقه أيضاً الطبراني في «الكبير» (٢٢٣٣)، وأبو إسماعيل الهروي في «الأربعون في دلائل التوحيد» (٣٣).

(٤) وأخرجه من طريقه أيضاً الدارقطني في «رؤية الله» (١٣١)، واللالكائي (٨٢٥).

المعجَمة والتَّحتانيّة، قال الطَّبَريُّ: تفرَّد أبو شِهاب عن إسماعيل بن أبي خالد بقوله: «عياناً»، وهو حافظ مُتقِن من ثقات المسلمينَ. انتهى، وذكر شيخ الإسلام الهَرَويُّ في كتابه «الفاروق» أنَّ زيد بن أبي أُنَيسة رواه أيضاً عن إسماعيل بهذا اللَّفظ[1]، وساقَه من رواية أكثر من سِتّينَ نفساً عن إسماعيل بلفظٍ واحد كالأوَّل.

**قوله: «لا تُضامونَ»** بضمِّ أوَّله وتخفيف الميم للأكثرِ، وفيه روايات أُخرى تقدَّم بيانها في «باب الصِّراط جِسر جَهَنَّم» من كتاب الرِّقاق (٦٥٧٣).

وقال البَيهقيُّ: سمعت الشَّيخ الإمام أبا الطَّيِّب سهل بن محمَّد الصُّعْلوكيّ يقول في إملائه في قوله: «لا تُضامّونَ في رُؤيَته» بالضَّمِّ والتَّشديد: معناه لا تجتمعونَ لرُؤيَتِه في جهة ولا يُضَمّ بعضكم إلى بعض، ومعناه بفتحِ التّاء كذلك، والأصل لا تَتَضامّونَ في رُؤيَته باجتماع في جهة، وبالتَّخفيفِ من الضَّيم، ومعناه لا تُظلَمونَ فيه برُؤيةِ بعضكم دونَ بعض، فإنَّكم تَرَونَه في جِهاتكم كلّها، وهو مُتَعالٍ عن الجهة، والتَّشبيه برُؤيةِ القمر للرُّؤيةِ دونَ تشبيه المرئيّ، تعالى الله عن ذلك.

**٧٤٣٧- حدَّثنا عبدُ العزيزِ بنُ عبدِ الله، حدَّثنا إبراهيمُ بنُ سعدٍ، عن ابنِ شِهابٍ، عن عطاءِ بنِ يزيدَ اللَّيثيِّ، عن أبي هُرَيرةَ: أنَّ الناسَ قالوا: يا رسولَ الله، هل نَرَى رَبَّنا يومَ القيامةِ؟ فقال رسولُ الله ﷺ: «هَلْ تُضارُّونَ في القمرِ ليلةَ البَدْرِ؟» قالوا: لا يا رسولَ الله، قال: «فهَلْ تُضارُّونَ في الشمس ليسَ دونَها سحابٌ؟» قالوا: لا يا رسولَ الله، قال: «فإنَّكم تَرَوْنَه كذلك، يَجمَعُ الله الناسَ يومَ القيامةِ، فيقولُ: مَن كانَ يَعْبُدُ شيئاً فلْيَتبَعْه، فيَتبَعُ مَن كانَ يَعْبُدُ الشمسَ الشمسَ، ويَتبَعُ مَن كانَ يَعْبُدُ القمرَ القمرَ، ويَتبَعُ مَن كانَ يَعْبُدُ الطَّواغِيتَ الطَّواغِيتَ، وتَبقَى هذه الأُمَّةُ فيها شافعوها ـ أو مُنافقوها شَكَّ إبراهيمُ ـ فيَأْتيهِمُ اللهُ، فيقولُ: أنا رَبُّكم، فيقولون: هذا مكانُنا حتَّى يَأْتِيَنا**

---

(١) أخرجه من طريقه الدارقطني في «رؤية الله» (١٣٠) بلفظ: «أما إنكم ستُعاينُون ربّكم...»، وأخرجه الدارقطني كلفظ أبي شهاب (٨٧) من طريق حسن بن صالح وورقاء وهشيم عن إسماعيل بن أبي خالد.

رَبُّنا، فإذا جاء رَبُّنا عَرَفْناه، فيَأْتيهِمُ اللهُ في صورتِه التي يَعرِفونَ، فيقولُ: أنا رَبُّكم، فيقولون: أنتَ رَبُّنا، فيَتبعُونَه، ويُضرَبُ الصِّراطُ بينَ ظَهْرَيْ جَهَنَّمَ، فأكونُ أنا وأُمَّتي أوَّلَ مَن يُجيزُها، ولا يتكلَّمُ يومَئذٍ إلّا الرُّسُلُ، ودَعْوَى الرُّسُلِ يومَئذٍ: اللهُمَّ سَلِّمْ سَلِّم، وفي جَهَنَّمَ كَلاليبُ مِثلُ شَوْكِ السَّعْدان، هل رأيتُم السَّعْدانَ؟» قالوا: نَعَمْ يا رسولَ الله، قال: «فإنَّها مِثلُ شَوْكِ السَّعْدان، غيرَ أنَّه لا يَعلَمُ قَدْرَ عِظَمِها إلا الله، تَخْطَفُ الناسَ بأعمالِهم، فمنهم الموبَقُ يَقِيَ بعَمَلِه ـ أو الموثَقُ بعَمَلِه ـ ومنهم المُخَرْدَلُ ـ أو المجازَى، أو نحوُه ـ ثمَّ يَتَجلَّى، حتَّى إذا فَرَغَ الله منَ القضاءِ بينَ العبادِ، وأرادَ أنْ يُخرِجَ برحمتِه مَن أرادَ مِن أهلِ النار، أمَرَ الملائكةَ أنْ يُخرِجوا منَ النار مَن كانَ لا يُشْرِكُ بالله شيئاً، ممَّن أرادَ اللهُ أنْ يرحمَه، ممَّن يَشهَدُ أنْ لا إلهَ إلّا الله، فيَعرِفونَهم في النار بأثَرِ السُّجودِ، تَأْكُلُ النارُ ابنَ آدمَ إلّا أثَرَ السُّجودِ، حَرَّمَ الله على النار أنْ تَأْكُلَ أثَرَ السُّجودِ، فيَخرُجونَ منَ النار قد امتُحِشوا، فيُصَبُّ عليهم ماءُ الحياةِ فيَنْبُتونَ تحتَه كما تَنْبُتُ الحِبّةُ في حَمِيلِ السَّيْلِ.

ثمَّ يَفْرُغُ الله منَ القضاءِ بينَ العبادِ، ويَبْقَى رجلٌ منهم مُقبِلٌ بوَجْهِه على النار، هو آخِرُ أهلِ النار دخولاً الجنَّةَ، فيقولُ: أي رَبِّ، اصْرِفْ وجهي عن النار، فإنَّه قد قَشَبَني رِيحُها، وأحرَقَني ذَكَاها، فيَدْعُو اللهَ بما شاءَ أنْ يَدْعُوَه، ثمَّ يقولُ الله: هل عَسَيْتَ إنْ أعطَيْتُك ذلك أنْ تَسْألَني غيرَه؟ فيقولُ: لا وعِزَّتِكَ، لا أسألُكَ غيرَه، ويُعْطي رَبَّه مِن عُهودٍ ومَواثِيقَ ما شاءَ، فيَصْرِفُ الله وجهَه عن النار، فإذا أقْبَلَ على الجنَّةِ ورَآها سَكَتَ ما شاءَ الله أنْ يَسْكُتَ، ثمَّ يقولُ: أي رَبِّ، قَدِّمْني إلى باب الجنَّةِ، فيقولُ الله له: ألستَ قد أعطَيْتَ عُهودَكَ ومَواثِيقَكَ أنْ لا تَسْألَني غيرَ الذي أُعْطِيتَ أبداً؟ ويْلَكَ يا ابنَ آدمَ ما أغْدَرَكَ! فيقولُ: أيْ رَبِّ، ويَدْعو اللهَ حتَّى يقولَ: هل عَسَيْتَ إنْ أُعْطِيتَ ذلك أنْ تَسْألَ غيرَه؟ فيقولُ: لا وعِزَّتِكَ لا أسألُكَ غيرَه، ويُعْطي ما شاءَ مِن عُهودٍ ومَواثِيقَ، فيُقدِّمُه إلى باب الجنَّة.

فإذا قامَ إلى باب الجنَّةِ انفَهَقَتْ له الجنَّةُ، فرَأى ما فيها منَ الحَبْرةِ والسُّرورِ، فيَسْكُتُ

ما شاءَ الله أنْ يَسْكُتَ، ثمَّ يقولُ: أي رَبِّ، أدْخِلْني الجنَّةَ، فيقولُ اللهُ: ألستَ قد أعطَيْتَ عُهودَكَ ومَواثِيقَكَ أنْ لا تَسْأَلَ غيرَ ما أُعْطِيتَ؟ فيقولُ: ويْلَكَ يا ابنَ آدمَ ما أغْدَرَكَ! فيقولُ: أي رَبِّ، لا أكُونُ أشْقَى خلقِكَ، فلا يزالُ يَدْعو حتَّى يَضْحَكَ اللهُ منه، فإذا ضَحِكَ منه، قال له: ادْخُلِ الجنَّةَ، فإذا دَخَلَها قال الله له: تَمَنَّهْ، فسألَ رَبَّه وتَمَنَّى، حتَّى إنَّ الله لَيُذكِّرُهُ يقُولُ: كذا وكذا، حتَّى انقَطَعَتْ به الأمانيُّ، قال الله: ذلك لكَ ومثلُه معهُ».

٧٤٣٨- قال عطاءُ بنُ يزيدَ: وأبو سعيدٍ الخُدْريُّ معَ أبي هُرَيرةَ لا يَرُدُّ عليه مِن حديثِه شيئاً، حتَّى إذا حَدَّثَ أبو هُرَيرةَ: أنَّ الله تبارك وتعالى قال: «ذلك لكَ ومثلُه معه» قال أبو سعيدٍ الخُدْريُّ: «وعَشَرةُ أمثاله معه» يا أبا هُرَيرةَ، قال أبو هُرَيرةَ: ما حَفِظتُ إلا قولَه: «ذلك لكَ ومثلُه معهُ». قال أبو سعيدٍ الخُدْريُّ: أشْهَدُ أنّي حَفِظتُ مِن رسولِ الله ﷺ قولَه: «ذلك لكَ وعَشَرةُ أمثالِهِ». قال أبو هُرَيرةَ: فذلك الرجلُ آخِرُ أهلِ الجنَّةِ دخولاً الجنَّةَ.

٧٤٣٩- حدَّثنا يحيى بنُ بُكَير، حدَّثنا اللَّيث بن سَعْدٍ، عن خالدِ بنِ يزيدَ، عن سعيدِ بنِ أبي هلالٍ، عن زيدٍ، عن عطاءِ بنِ يَسارٍ، عن أبي سعيدٍ الخُدْريِّ، قال: قلنا: يا رسولَ الله، هل نَرَى رَبَّنا يومَ القيامةِ؟ قال: «هَلْ تُضارُّونَ في رُؤْيةِ الشمس إذا كانت صَحْواً؟» قلنا: لا، قال: «فإنَّكم لا تُضارُّونَ في رُؤْيةِ رَبِّكم يومَئذٍ، إلا كما تُضارُّونَ في رؤيتها» ثمَّ قال: «ينادي مُنادٍ: ليَذْهَبْ كلُّ قومٍ إلى ما كانوا يَعْبُدونَ، فيَذْهَبُ أصحابُ الصَّليبِ معَ صَليبِهم، وأصحابُ الأوْثان معَ أوْثانهم، وأصحابُ كلِّ آلِهةٍ معَ آلهتِهم، حتَّى يَبْقَى مَن كانَ يَعْبُدُ الله مِن بَرٍّ أو فاجِرٍ، وغُبَّراتٌ مِن أهلِ الكتاب، ثمَّ يُؤْتَى بجَهَنَّمَ تُعرَضُ كأنَّها سَرابٌ، فيُقالُ لليهودِ: ما كنتم تَعْبُدونَ؟ قالوا: كنَّا نَعْبُدُ عُزَيْرَ ابنَ الله، فيُقالُ: كَذَبتُم، لم يَكُنْ لله صاحبةٌ ولا ولدٌ، فما تريدونَ؟ قالوا: نُريدُ أنْ تَسْقِيَنا، فيُقالُ: اشرَبوا، فيَتَساقَطونَ في جهنم، ثمَّ يُقالُ للنَّصارى: ما كنتم تَعْبُدونَ؟ فيقولون: كنَّا نَعْبُدُ المَسِيحَ ابنَ الله، فيُقالُ: كَذَبتُم، لم يَكُنْ لله صاحبةٌ ولا ولدٌ، فما تريدونَ؟ فيقولون: نُريدُ أنْ تَسْقِيَنا، فيُقالُ: اشرَبوا، فيَتَساقطونَ في جَهَنَّمَ، حتَّى يَبْقَى مَن كانَ يَعْبُدُ الله مِن بَرٍّ أو فاجِرٍ، فيُقالُ لهم: ما يُجْلِسُكُم وقد ذهب الناسُ؟ فيقولون: فارَقْناهم ونحنُ أحوَجُ مِنّا إليه اليومَ، وإنّا سَمِعْنا مُنادِياً ينادي: ليَلْحَقْ كلُّ قومٍ ما كانوا يَعْبُدونَ، وإنّا نَنْتَظِرُ رَبَّنا.

قال: فيَأْتيهِم الجبّارُ في صُورةٍ غير صُورَتِه التي رَأوهُ فيها أوّل مَرّةٍ، فيقولُ: أنا رَبُّكم، فيقولون: أنتَ رَبُّنا، فلا يُكلِّمُه إلا الأنبياءُ، فيقال: هل بينكم وبينَه آيةٌ تعرِفُونها؟ فيقولون: السّاقُ، فيَكْشِفُ عن ساقه، فيَسجُدُ له كلُّ مُؤْمِنٍ، ويَبْقَى مَن كانَ يَسجُدُ لله رِياءً وسُمْعةً، فيَذْهَبُ كَيْما يَسجُدَ، فيعودُ ظَهْرُه طَبَقاً واحداً، ثمَّ يُؤْتَى بالجَسْرِ فيُجْعَلُ بينَ ظَهْرَيْ جَهَنَّمَ» قلنا: يا رسولَ الله، وما الجَسْرُ؟ قال: «مَدْحَضةٌ مَزِلّةٌ، عليه خَطاطِيفُ وكَلاليبُ وحَسَكةٌ مُفَلْطَحةٌ، لها شَوْكةٌ عَقِيفَةٌ تكونُ بنَجْدٍ، يُقالُ لها: السَّعْدانُ، المؤمنُ عليها كالطَّرْفِ، وكالبَرْقِ، وكالرِّيحِ، وكأجاوِيدِ الخيلِ، والرِّكاب، فناجٍ مُسَلَّمٌ، وناجٍ مَخْدوشٌ، ومَكْدوسٌ في نار جَهَنَّمَ، حتَّى يَمُرَّ آخِرُهم يُسْحَبُ سَحْباً، فما أنتم بأشَدَّ مُناشَدةً في الحقِّ، قد تَبيَّن لكم مِنَ المؤمنين يومَئذٍ للجَبّار، إذا رَأَوْا أنَّهم قد نَجَوْا في إخْوانهم يقولون: رَبَّنا إخْوانُنا كانوا يُصَلّونَ مَعَنا، ويصومونَ مَعَنا، ويعملونَ مَعَنا؟ فيقولُ الله تعالى: اذهَبوا، فمَنْ وَجَدتُم في قَلْبِه مِثْقال دِينارٍ مِن إيمانٍ فأخْرِجوه، ويُحرِّم الله صُوَرَهم على النار، وبعضُهم قد غابَ في النار إلى قَدَمِه، وإلى أنصاف ساقَيْه، فيُخرِجُونَ مَن عَرَفوا، ثمَّ يَعودُونَ، فيقولُ: اذهَبوا، فمَنْ وَجَدتُم في قَلْبِه مِثْقالَ نِصْفِ دِينارٍ فأخْرِجوه، فيُخرِجونَ مَن عَرَفوا ثمَّ يعودونَ، فيقولُ: اذهَبوا، فمَنْ وَجَدتُم في قَلْبِه مِثْقالَ ذَرّةٍ مِن إيمانٍ فأخْرِجوه، فيُخرِجونَ مَن عَرَفوا».

قال أبو سعيدٍ: فإذا لم تُصدِّقوني فاقرَؤوا: ﴿إِنَّ ٱللَّهَ لَا يَظْلِمُ مِثْقَالَ ذَرَّةٍۖ وَإِن تَكُ حَسَنَةً يُضَٰعِفْهَا﴾ [النساء: ٤٠]: «فيَشْفَعُ النبيّونَ والملائكةُ والمؤمنونَ، فيقولُ الجبّارُ: بَقِيَتْ شَفاعَتي، فيَقْبِضُ قَبْضةً منَ النار، فيُخرِجُ أقواماً قد امتُحِشوا، فيُلْقَوْنَ في نَهَرٍ بأفواه الجنَّةِ، يُقالُ له: ماءُ الحياةِ، فيَنْبُتونَ في حافَتَيْه كما تَنْبُتُ الحِبَّةُ في حَمِيلِ السَّيْلِ، قد رأيتُموها إلى جانبِ الصَّخْرةِ وإلى جانبِ الشَّجَرةِ، فما كانَ إلى الشمس منها كانَ أخْضَرَ، وما كانَ منها إلى الظِّلِّ كانَ أبْيَضَ، فيَخرُجونَ كأنَّهم اللُّؤْلُؤُ، فيُجْعَلُ في رِقابِهم الخواتيمُ، فيَدخُلونَ الجنَّةَ، فيقولُ أهلُ الجنَّةِ: هؤُلاءِ عُتَقاءُ الرَّحمنِ، أدْخَلَهُم الجنَّةَ بغيرِ عملٍ عَمِلوه، ولا خيرٍ قَدَّموه، فيُقالُ لهم: لكم ما رأيتُم ومثلُه معهُ».

**الحديث الثاني**: حديث أبي هريرة: أنَّ الناس قالوا: يا رسول الله هل نَرَى رَبّنا يوم القيامة؟ فقال: «هل تُضارّونَ في الشمس ليس دونها سحاب؟» الحديث بطولِه، وقد مضى شَرحه مُستَوفًى في كتاب الرِّقاق (٦٥٧٣).

ووَقَعَ هنا في قوله: «فإذا جاءَ رَبُّنا عَرَفناه» في رواية أبي ذرٍّ عن الكُشمِيهَنيّ: «فإذا جاءَنا»[1] ويحتاج إلى تَأمُّل.

وفي قوله: «**أوَّل مَن يُجيز**» في رواية المُستَملي: «يَجيء» من المجيء.

وفي قوله: «**ويُعطي ربّه**» في رواية الكُشمِيهَنيّ: «ويُعطي الله».

وفي قوله: «**أي رَبّ لا أكون**» في رواية المُستَملي: «لا أكونَنَّ»، وقد تقدَّمَتِ الإشارة لذلك وغيره في شَرح الحديث.

**الحديث الثالث**: حديث أبي سعيد في معنى حديث أبي هريرة بطولِه، وتقدَّم شَرحه أيضاً هناك (٦٥٧٣).

وقوله في سنده: «**عن زيد**» هو ابن أسلَمَ، وعطاء: هو ابن يَسَار.

وقوله فيه: «**وأصحاب كلِّ آلهة مع آلهتهم**» في رواية الكُشمِيهَنيّ: «إلٰههم» بالإفرادِ.

وقوله: «**ما يُجلِسكم**» بالجيم واللّام من الجلوس، أي: يُقعِدكم عن الذَّهاب، وفي رواية الكُشمِيهَنيّ: «ما يَحبِسُكم» بالحاءِ والموحَّدة من الحَبس، أي: يَمنَعكم، وهو بمعناه.

وقوله فيه: «**فيَأتيهم الله**[2] **في صورة**» استَدَلَّ ابن قُتَيبة بذِكر الصّورة على أنَّ لله صورةً لا كالصّوَرِ، كما ثَبَتَ أنَّه شيء لا كالأشياءِ، وتَعقَّبوه، وقال ابن بَطّال: تَمسَّكَ به المجَسِّمة فأثبَتُوا لله صورةً، ولا حُجّة لهم فيه لاحتمالِ أن يكون بمعنى العلامة، وضَعَها الله لهم دليلاً على معرفته، كما يُسَمَّى الدَّليلُ والعلامةُ صورةً، وكما تقول: صورة حديثك كذا، وصورة الأمر كذا، والحديث والأمر لا صورةَ لهما حقيقةً.

---

(١) تحرَّف في الأصلين إلى: نجانا، وجاء على الصواب في (س).

(٢) كذا وقع في الأصلين و (س)، والذي في اليونينية دون حكاية خلاف بين رواة البخاري: فيأتيهم الجبّار.

وأجازَ غيره أنَّ المراد بالصّورةِ الصِّفة، وإليه مَيل البَيهقيّ.

ونَقَلَ ابن التِّين أنَّ معناه صورة الاعتقاد.

٤٢٨/١٣ وأجازَ الخطَّابيّ أن يكون الكلام خَرَجَ على وجه المشاكَلة، لما تقدَّم من ذِكر/ الشمس والقمر والطَّواغيت، وقد تقدَّم بَسط هذا هناك، وكذا قوله: «نعوذ بك»، وقال غيره في قوله: «في الصّورة التي يَعرِفونَها»: يحتمل أن يشير بذلك إلى ما عَرَفوه حين أخرج ذُرّيّة آدم من صُلبه، ثمَّ أنساهم ذلك في الدُّنيا، ثمَّ يُذكِّرُهم بها في الآخرة.

**وقوله: «فإذا رأينا رَبّنا عَرَفناه»**[1] قال ابن بَطّال عن المهلَّب: إنَّ الله يَبعَث لهم مَلَكاً ليَختَبِرهم في اعتقاد صفات ربّهم الذي ليس كمِثلِه شيء، فإذا قال لهم: أنا رَبّكم رَدّوا عليه لما رَأوا عليه من صِفَة المخلوق، فقوله: «فإذا جاءَ رَبُّنا عَرَفناه» أي: إذا ظَهَرَ لنا في مُلك لا ينبغي لغيرِه، وعَظَمة لا تُشبِه شيئاً من مخلوقاته، فحينَئذٍ يقولون: أنتَ رَبّنا، قال: وأمّا قوله: «هل بينكم وبينه علامة تَعرِفونَها: فيقولون: السّاق» فهذا يحتمل أنَّ الله عَرَّفَهم على ألسِنة الرُّسُل من الملائكة أو الأنبياء أنَّ الله جَعَلَ لهم علامةَ تَجلّيه السّاقَ، وذلك أنّه يَمتَحِنهم بإرسالِ مَن يقول لهم: أنا رَبّكم، وإلى ذلك الإشارة بقوله تعالى: ﴿ يُثَبِّتُ ٱللَّهُ ٱلَّذِينَ ءَامَنُواْ بِٱلْقَوْلِ ٱلثَّابِتِ ﴾ [إبراهيم: ٢٧]، وهي وإن وَرَدَ أنَّها في عذاب القبر، فلا يَبعُد أن تَتَناول يوم الموقِف أيضاً.

قال: وأمّا السّاق فجاءَ عن ابن عبَّاس في قوله تعالى: ﴿يَوْمَ يُكْشَفُ عَن سَاقٍ ﴾ [القلم: ٤٢] قال: عن شِدّة من الأمر، والعرب تقول: قامتِ الحرب على ساق: إذا اشتَدَّت، ومِنه:

قد سنَّ أصحابُك ضَرْبَ الأعناقْ وقامتِ الحربُ بنا على ساقْ

---

(١) ليس هذا في حديث أبي سعيد، وإنما هو في حديث أبي هريرة الذي قبله، لكن لفظه عند البخاري دون خلاف بين رواة الصحيح: «فإذا جاء ربنا عرفناه»، كما قدم الحافظ لفظه قريباً على الصواب، وقد جاء باللفظ الذي ذكره هنا في رواية ابن المبارك في «الزهد» رواية نعيم بن حماد عنه (٢٨٤) عن يونس عن الزهري، قال: كان أبو هريرة يحدث، .. فذكره.

وجاءَ عن أبي موسى الأشعَريّ[١] في تفسيرها: عن نور عظيم. قال ابن فُورَك: معناه ما يَتَجَدَّد للمُؤمِنينَ من الفَوائد والألطاف. وقال المهلَّب: كَشف السّاق للمُؤمِنينَ رحمة ولغيرِهم نِقمة. وقال الخطَّابيُّ: تَهيَّبَ كثير من الشُّيوخ الخَوض في معنى السّاق، ومعنى قول ابن عبَّاس: أنَّ الله يَكشِف عن قُدرَته التي تَظهَر بها الشِّدّة.

وأسنَدَ البَيهقيُّ[٢] الأثَر المذكور عن ابن عبَّاس بسندَينِ كلّ مِنهُما حسن، وزادَ: إذا خَفِيَ عليكم شيء من القرآن فابتَغُوه[٣] من الشِّعر، وذكر الرَّجَز المشار إليه. وأنشَدَ الخطَّابيُّ[٤] في إطلاق السّاق على الأمر الشَّديد:

في سَنةٍ قد كَشَفَتْ عن ساقها

وأسنَدَ البَيهقيُّ (ص٣٤٦) من وجه آخَر صحيح عن ابن عبَّاس قال: يريد يوم القيامة. قال الخطَّابيُّ: وقد يُطلَق ويُراد النَّفس.

**وقوله فيه: «ويَبقَى مَن كانَ يَسجُد لله رياءً وسُمْعةً، فيَذهَب كَيما يَسجُد فيعود ظَهره طَبَقاً واحداً»** ذكر العَلّامة جَمال الدّين بن هشام في «المغني»: أنَّه وَقَعَ في البخاريّ في هذا الموضع: «كَيما» مُجرَّدة وليس بعدها لفظ «يَسجُد»، فقال بعد أن حكى عن الكوفيّينَ أنَّ «كَي» ناصبة دائماً، قال: ويَرُدّه قولهم: كَيمَهْ، كما يقولون: لِمَهْ، وأجابوا بأنَّ التَّقدير: كَي تَفعَل ماذا، ويَلزَمهم كَثْرةُ الحذف، وإخراجُ «ما» الاستفهاميّة عن الصَّدر، وحذفُ أَلِفها في غير الجرّ، وحذف الفعل المنصوب مع بَقاء عامل النَّصب، وكلّ ذلك لم يَثبُت، نَعَم وَقَعَ في «صحيح البخاريّ» في تفسير ﴿وُجُوهٌ يَوْمَئِذٍ نَّاضِرَةٌ﴾ [القيامة: ٢٢]: فيَذهَب كَيما فيعود ظَهره طَبَقاً واحداً، أي: كَيما يَسجُد، وهو غريب جدّاً لا يُحتمل القياسُ عليه. انتهى كلامه، وكأنَّه وَقَعَت له نُسخةٌ سَقَطَت منها هذه اللَّفظة، لكنَّها ثابتة في جميع النُّسَخ التي وقَفتُ عليها، حتَّى إنَّ

---

(١) عند الطبري ٢٩/ ٤٢، وإسناده ضعيف كما قال الحافظ في شرح ترجمة الحديث (٤٩١٩).

(٢) في «الأسماء والصفات» (٧٤٦) و (٧٤٧)، وأسنده الفرّاء في «معاني القرآن» ٣/ ١٧٧ بسند صحيح.

(٣) تصحف في (س) إلى: فاتبعوه.

(٤) نسبه الراغب الأصفهاني في «محاضرات الأدباء» ١/ ٢١٢ لرؤبة بن العجَّاج.

ابن بَطّال ذكرها بلفظ: «كَي يَسجُد» بحذفِ ما، وكلام ابن هشام يُوهِمُ أنَّ البخاريّ أورَدَه في التَّفسير، وليس كذلك بل ذكرها هنا فقط.

وقوله فيه: «**فيعودُ ظَهرُه طَبَقاً واحداً**» قال ابن بَطّال: تَمسَّكَ به مَن أجازَ تكليف ما لا يُطاقُ من الأشاعرة، واحتَجّوا أيضاً بقصَّةِ أبي لهب، وأنَّ الله كَلَّفَه الإيمانَ به مع إعلامه بأنَّه يموت على الكفر، ويَصلَى ناراً ذات لهب، قال: ومَنَعَ الفُقَهاء من ذلك، وتَمسَّكوا بقوله تعالى: ﴿لَا يُكَلِّفُ ٱللَّهُ نَفْسًا إِلَّا وُسْعَهَا﴾[البقرة: ٢٨٦]، وأجابوا عن السُّجود بأنَّهم يُدعَونَ إليه تَبكيتاً، إذ أدخَلوا أنفُسهم في المؤمنينَ السّاجِدينَ في الدُّنيا، فدُعوا مع المؤمنينَ إلى السُّجود، فتَعَذَّرَ عليهم، فأظهَرَ الله بذلك نِفاقَهم وأخزاهم.

٤٢٩/١٣ قال: ومِثله/ من التَّبكيت ما يُقال لهم بعد ذلك: ﴿ٱرْجِعُوا۟ وَرَآءَكُمْ فَٱلْتَمِسُوا۟ نُورًا﴾ [الحديد: ١٣]، وليس في هذا تكليفُ ما لا يُطاقُ، بل إظهارُ خِزيهم، ومِثله مَن كُلِّفَ أن يَعقِد شَعيرةً[1]، فإنَّها للزّيادةِ في التَّوبيخ والعُقوبة. انتهى، ولم يُجِب عن قصَّة أبي لهب، وقد ادَّعَى بعضهم أنَّ مَسألة تكليف ما لا يُطاق لم تقع إلّا بالإيمان فقط، وهي مَسألة طويلةُ الذَّيل ليس هذا موضعُ ذِكرها.

وقوله: «**قال: مَدحَضة مَزِلّة**» بفتحِ الميم وكسر الزّاي ويجوز فتحها وتشديد اللّام، قال: أي: موضع الزَّلَل، ويُقال: بالكسر في المكان، وبالفتح في المقال، ووَقَعَ في رواية أبي ذرٍّ عن الكُشمِيهَنيِّ هنا: الدَّحض: الزَّلَق، ﴿لِيُدْحِضُوا۟﴾: ليُزلِقوا ﴿زَلَقًا﴾: لا تثبت فيه قَدَم، وهذا قد تقدَّم لهم في تفسير سورة الكهف، وتقدَّم هناك الكلام عليه[2].

وقوله: «**عليه خَطاطيف وكَلاليب**» تقدَّم بيانه (٦٥٧٣).

وقوله: «**وحَسَكة**» بفتح الحاء والسّين المهمَلتَينِ، قال صاحب «التَّهذيب» وغيره:

---

(١) يشير إلى الحديث ابن عباس المتقدم برقم (٧٠٤٢) مرفوعاً: «من تحلَّم بحُلْم لم يَرَهُ كُلِّفَ أن يعقد بين شعيرتين ولن يفعل».

(٢) بإثر الحديث (٤٧٢٤).

الـحَسَك: نَبات له ثَمَر خَشِن يَتعلَّق بأصواف الغنم، ورُبَّما اتُّخِذَ مِثله من حديد، وهو من آلات الحرب.

**وقوله:** «**مُفَلْطَحة**» بضمِّ الميم وفتح الفاء وسكون اللّام، بعدها طاء ثمَّ حاء مُهمَلَتان، كذا وَقَعَ عند الأكثر، وفي رواية الكُشمِيهَنيِّ: «مُطَلفَحة» بتقديمِ الطّاء وتَأخير الفاء واللّام قبلها[1]، ولبعضِهم كالأوَّلِ لكن بتقديمِ الحاء على الطّاء، والأوَّل هو المعروف في اللُّغة، وهو الذي فيه اتِّساع وهو عريض، يقال: فلطَحَ القُرصَ: بَسَطَه وعَرَّضَه.

**وقوله:** «**شَوكة عَقيفة**» بالقاف ثمَّ الفاء، وزن عظيمة، ولبعضِهم: «عُقَيفاء» بصيغةِ التَّصغير ممدود.

**تنبيه:** قرأت في «تنقيح الزَّركَشيّ»: وَقَعَ هنا في حديث أبي سعيد بعد شَفاعة الأنبياء: «فيقول الله: بَقِيَت شَفاعَتي فيُخرِجُ من النار مَن لم يَعمَل خيراً»، وتَمَسَّكَ به بعضهم في تَجويز إخراج غير المؤمنينَ من النار. ورُدَّ بوجهَينِ: أحدهما: أنَّ هذه الزّيادة ضعيفة، لأنَّها غير مُتَّصِلة، كما قال عبد الحقّ في «الجمع»، والثّاني: أنَّ المراد بالخيرِ المنفيّ ما زاد على أصل الإقرار بالشَّهادتَين، كما تَدُلّ عليه بَقيّة الأحاديث.

هكذا قال، والوجه الأوَّل غَلَط منه فإنَّ الرِّواية مُتَّصِلة هنا، وأمّا نِسبة ذلك لعبدِ الحقّ فغَلَط على غَلَط، لأنَّه لم يَقُله إلّا في طريق أُخرى وَقَعَ فيها: «أخرِجوا مَن كان في قلبه مِثقال حَبّة خَردَل من خير»[2] قال: هذه الرِّواية غير مُتَّصِلة[3]، ولمَّا ساقَ حديث أبي سعيد الذي

---

(١) كذا ضبط الحافظُ روايةَ الكُشمِيهنيّ، وكذلك العينيُّ، وزاد: مِن طَلْفَحَهُ: إذا أرقَّهُ، والطلافح: العِراض، وهو بخلاف ما في اليونينية و«إرشاد الساري» حيث ضُبِطت فيهما روايةُ الكُشْمِيهنيّ: مطحلفةُ، بتقديم الطاء والحاء على اللام وتأخير الفاء بعد اللام. ولم نجده في كتب اللغة على وفق ما في اليونينية و«الإرشاد».

(٢) أخرجه بهذا اللفظ أبو نعيم في «مستخرجه على مسلم» (٤٦٢)، والبيهقي في «الشعب» (٣١٦) ونسبه الحافظُ عند شرح الحديث (٢٢) لابن أبي شيبة في «مسنده»، ولم نقف عليه في المطبوع منه.

(٣) يعني عند البخاري حيث أوردها بإثر الحديث (٢٢) معلقةً، لكن وصلها من ذكرناه.

في هذا الباب ساقَه بلفظِ البخاريّ، ولم يَتعقَّبه بأنَّه غير مُتَّصِل، ولو قال ذلك لَتعقَّبناه عليه، فإنَّه لا انقطاع في السَّنَد أصلاً، ثمَّ إنَّ لفظ حديث أبي سعيد هنا ليس كما ساقَه الزَّركَشيّ، وإنَّما فيه: «فيقول الجبّار: بَقِيَت شَفاعَتي، فيُخرِجُ أقواماً قد امتُحِشوا»، ثمَّ قال في آخره: «فيقول أهل الجنَّة: هؤُلاءِ عُتَقاء الرَّحمن أدخَلهم الجنَّة بغيرِ عمل عَمِلوه ولا خير قَدَّموه»، فيجوز أن يكون الزَّركَشيّ ذكره بالمعنى.

٧٤٤٠- وقال حَجّاجُ بنُ مِنْهالٍ: حدَّثنا همَّامُ بنُ يحيى، حدَّثنا قَتَادةُ، عن أنسٍ ﷺ، أنَّ النبيَّ ﷺ قال: «يُحْبَسُ المؤمنونَ يومَ القيامةِ حتَّى يَهُمُّوا بذلك، فيقولون: لو استَشْفَعْنا إلى رَبِّنا فيُرِيحَنا مِن مكاننا، فيَأْتُونَ آدمَ فيقولون: أنتَ آدمُ أبو الناسِ، خَلَقَكَ الله بيَدِه، وأسكَنَكَ جَنَّتَه، وأسجَدَ لكَ ملائكتَه، وعَلَّمَكَ أسماءَ كلِّ شيءٍ، اشْفَعْ لنا عندَ رَبِّكَ حتَّى يُرِيحَنا مِن مكاننا هذا؟ قال: فيقولُ: لَستُ هُناكُم، قال: ويَذكُرُ خَطِيئَتَه التي أصابَ أكلَه منَ الشَّجَرةِ وقد نُهِيَ عنها، ولَكِنِ ائْتوا نوحاً أوَّلَ نبيٍّ بَعَثَه الله إلى أهلِ الأرضِ، فيَأْتُونَ نوحاً فيقولُ: لَستُ هُناكم، ويَذكُرُ خَطِيئَتَه التي أصابَ سؤالَه رَبَّه بغيرِ عِلْمٍ، ولَكِنِ ائْتوا إبراهيمَ خليلَ الرَّحمنِ، قال: فيَأْتُونَ إبراهيمَ، فيقولُ: إنّي لَستُ هُناكم، ويَذكُرُ ثَلاثَ كَذَبَاتٍ كَذَبَهُنَّ، ولَكِنِ ائْتوا موسى عبداً آتاه الله التَّوراةَ، وكَلَّمَه وقَرَّبَه نَجِيّاً، قال: فيَأْتُونَ موسى، فيقولُ: إنّي لَستُ هُناكم، ويَذكُرُ خَطِيئَتَه التي أصاب قَتْلَه النَّفْسَ، ولَكِنِ ائْتوا عيسى عبدَ الله ورسولَه، وروحَ الله وكلمتَه، قال: فيَأْتُونَ عيسى، فيقولُ: لَستُ هُناكم، ولَكِنِ ائْتوا محمَّداً ﷺ عبداً غَفَرَ الله له ما تقدَّم مِن ذَنْبِه وما تَأَخَّرَ، فيَأْتُونَني، فأستَأْذِنُ على رَبّي في داره، فيُؤْذَنُ لي عليه، فإذا رأيتُه وقَعتُ ساجداً، فيَدَعُني ما شاءَ الله أنْ يَدَعَني، فيقولُ: ارفَعْ محمَّدُ، وقُلْ يُسْمَع، واشفَعْ تُشَفَّع، وسَلْ تُعْطَ، قال: فأرفَعُ رَأْسي فأُثْني على رَبّي بثَناءٍ وتَحمِيدٍ يُعلِّمُنيه، ثُمّ أشْفَعُ فيَحُدُّ لي حَدّاً، فأخْرُجُ فأُدْخِلُهُم الجنَّةَ».

قال قَتَادةُ: وسمعتُه أيضاً يقولُ: «فأُخْرِجُهم منَ النار وأُدْخِلُهُم الجنَّةَ، ثمَّ أعودُ الثّانيةَ، فأستَأْذِنُ على رَبّي في داره، فيُؤْذَنُ لي عليه، فإذا رأيتُه وقَعتُ ساجداً، فيَدَعُني ما شاءَ الله أنْ

يَدَعَني، ثمَّ يقولُ: ارفَعْ محمَّدُ، وقُلْ يُسْمَعْ، واشفَعْ تُشَفَّعْ، وسَلْ تُعْطَ، قال: فأرفَعُ رَأْسي فأُثْني على رَبّي بثَناءٍ وتَحمِيدٍ يُعلِّمُنِيه، قال: ثمَّ أشْفَعُ فيَحُدُّ لي حَدّاً، فأخْرُجُ فأُدْخِلُهُم الجنَّةَ».

قال قَتَادةُ: وسمعتُه يقولُ: «فأُخْرِجُهم منَ النار وأُدْخِلُهُم الجنَّةَ، ثمَّ أعودُ الثّالثة، فأستَأْذِنُ على رَبّي في داره، فيُؤْذَنُ لي عليه، فإذا رأيتُه وقَعتُ ساجداً، فيَدَعُني ما شاءَ الله أنْ يَدَعَني، ثمَّ يقولُ: ارفَعْ محمَّدُ، وقُلْ يُسْمَعْ، واشفَعْ تُشَفَّعْ، وسَلْ تُعْطَهْ، قال: فأرفَعُ رَأْسي، فأُثْني على رَبّي بثَناءٍ وتَحمِيدٍ يُعلِّمُنِيه، قال: ثمَّ أشْفَعُ، فيَحُدُّ لي حَدّاً، فأخْرُجُ فأُدْخِلُهُم الجنَّةَ».

قال قَتَادةُ: وقد سمعتُه يقولُ: «فأخْرُجُ فأُخْرِجُهم منَ النار، وأُدْخِلُهُم الجنَّةَ، حتَّى ما يَبْقَى في النار إلّا مَن حَبَسَه القرآنُ» أي: وَجَبَ عليه الخُلودُ، قال: ثمَّ تلا هذه الآيةَ: «﴿عَسَىٰٓ أَن يَبۡعَثَكَ رَبُّكَ مَقَامٗا مَّحۡمُودٗا﴾ [الإسراء: ٧٩]» قال: وهذا المَقام المحمودُ الذي وُعِدَه نبيُّكم ﷺ.

٧٤٤١- حدَّثنا عُبَيدُ الله بنُ سَعْدِ بنِ إبراهيمَ، حدَّثني عَمّي، حدَّثنا أبي، عن صالحٍ، عن ابنِ شِهابٍ، قال: حدَّثني أنسُ بنُ مالكٍ: أنَّ رسولَ الله ﷺ أرسَلَ إلى الأنصار فجَمَعَهم في قُبّةٍ، وقال لهمُ: «اصْبِروا حتَّى تَلْقَوُا الله ورسولَه، فإنّي على الحَوْضِ».

الحديث الرابع: حديث أنس في الشَّفاعة، وقد مضى شَرحُه مُستوفًى في «باب صِفَة الجنَّة والنار» من كتاب الرِّقاق (٦٥٦٥).

وقوله هنا: «وقال حَجّاج بن مِنهال: حدَّثنا همَّام» كذا عند الجميع، إلّا في رواية أبي زيد المروَزيِّ عن الفِرَبْريّ، فقال فيها: حدَّثنا حَجّاج، وقد وَصَلَه الإسماعيليّ من طريق إسحاق ابن إبراهيم، وأبو نُعَيم من طريق محمَّد بن أسلَمَ الطُّوسيِّ قالا: حدَّثنا حَجّاج بن مِنهال، فذكره بطولِه.

وساقوا الحديثَ كلَّه إلّا النَّسَفيّ، فساقَ منه إلى قوله: «خَلَقَك الله بيَدِه» ثمَّ قال: فذكر

الحديث. ووَقَعَ لأبي ذرٍّ عن الحَمُّوِيِّ نحوه، لكن قال: وذكر الحديث بطولِه، بعد قوله: «حتَّى يَهُمُّوا بذلك»، ونحوه للكُشمِيهَنيّ.

**وقوله فيه: «ثلاث كَذَبات»** في رواية المُستَمْلي: «ثلاث كلمات».

**وقوله: «فأستَأذِنُ على رَبّي في داره، فيُؤذَنُ لي عليه»** قال الخطَّابيُّ: هذا يُوهِم المكان، والله مُنَزَّهٌ عن ذلك، وإنَّما معناه: في داره التي اتَّخذَها لأوليائه، وهي الجنَّة وهي دار السَّلام، وأُضيفَت إليه إضافةَ تشريف مِثل: بيت الله وحَرَم الله.

**وقوله فيه: «قال قَتَادةُ: وسَمِعْتُه يقول: فأُخرِجُهم»** هو موصول بالسَّنَدِ المذكور، ووَقَعَ للكُشمِيهَنيّ: وسمعته أيضاً يقول، وللمُستَمْلي: وسمعته يقول:/ «فأخرُجُ فأُخرِجُهم» الأوَّل بفتحِ الهمزة وضمّ الرَّاء، والثّاني بضمِّ الهمزة وكسر الرَّاء. ٤٣٠/١٣

**الحديث الخامس:** حديث أنس: «اصبِروا حتَّى تَلقَوا اللهَ ورسولَه، فإنّي على الحوض».

**قوله في السَّنَد: «حدَّثني عَمّي»** هو يعقوب بن إبراهيم بن سعد، وأبوه: هو إبراهيم بن سعد بن إبراهيم بن عبد الرَّحمن بن عَوف، وليعقوب فيه شيخ آخَر، أخرجه مسلم (١٠٥٩) من طريقه أيضاً عن ابن أخي ابن شِهاب عن عَمّه، وهي أعلَى من روايته إيّاه عن أبيه عن صالح، ـ وهو ابن كَيْسانَ ـ عن ابن شِهاب الزُّهْريّ.

**قوله: «أرْسَلَ إلى الأنصار، فجَمَعَهم في قُبّة»** كذا أورَدَه مُختصَراً، وقد أخرجه مسلم (١٠٥٩) من هذا الوجه، وقال في أوَّله: لمَّا أفاءَ الله على رسوله ما أفاءَ من أموال هَوازِن، ثمَّ أحالَ ببَقيَّتِه على الرِّواية التي قبلها من طريق يونس عن الزُّهْريِّ: فطَفِقَ رسول الله ﷺ يُعطي رجالاً من قُرَيش، فذكر الحديث في مُعاتَبَتهم، وفي آخره: فقالوا: بلى يا رسول الله رَضِينا، قال: «فإنَّكم سَتَجِدونَ بعدي أثَرةً شديدةً، فاصبِروا حتَّى تَلقَوا اللهَ ورسولَه، فإنّي على الحوض»، وقد تقدَّم من وجه آخَر في غزوة حُنَينٍ (٤٣٣١)، وساقَه من حديث عبد الله بن زيد بن عاصم (٤٣٣٠) أتمَّ منه، وتقدَّم شَرحُه مُستَوفًى هناك بحمدِ الله تعالى.

والغرض منه هنا قوله: «حتَّى تَلقَوا اللهَ ورسولَه» فإنَّها زيادة لم تقع في بَقيّة الطُّرق، وقد تقدَّم في أوائل الفتن (٧٠٥٧) من رواية أنس عن أُسَيد بن الحُضَيرِ في قصَّة فيها: «سَتَرَونَ بعدي أثَرَةً، فاصبِروا حتَّى تَلقَوني»، وترجَمَ له في مناقب الأنصار (٣٧٩٢): باب قول النبيّ ﷺ يعني للأنصار: «اصبِروا حتَّى تَلقَوني على الحوض».

قال الرَّاغِب: اللِّقاء: مُقابَلة الشَّيء ومُصادَفَته، لَقيَه يَلقاه، ويُقال أيضاً في الإدراك بالحِسِّ وبالبصيرة، ومِنه: ﴿وَلَقَدْ كُنتُمْ تَمَنَّوْنَ ٱلْمَوْتَ مِن قَبْلِ أَن تَلْقَوْهُ﴾ [آل عمران: ١٤٣]، ومُلاقاة الله يُعبَّر بها عن الموت وعن يوم القيامة، وقيل ليومِ القيامة: يوم التّلاقِ، لالتِقاءِ الأوَّلينَ والآخِرينَ فيه.

**٧٤٤٢- حَدَّثنا ثابتُ بنُ محمَّدٍ، حدَّثنا سفيانُ، عن ابنِ جُرَيجٍ، عن سليمانَ الأحوَلِ، عن طاووسٍ، عن ابنِ عبَّاسٍ رضي الله عنهما، قال: كانَ النبيُّ ﷺ إذا تَهجَّدَ منَ اللَّيلِ قال: «اللهُمَّ رَبَّنا لكَ الحمدُ، أنتَ قَيِّم السَّماوات والأرضِ، ولَكَ الحمدُ أنتَ رَبُّ السَّماوات والأرضِ ومَن فيهنَّ، ولَكَ الحمدُ أنتَ نورُ السَّماوات والأرضِ ومَن فيهنَّ، أنتَ الحقُّ، وقولُكَ الحقُّ، ووَعْدُكَ الحقُّ، ولقاؤُكَ الحقُّ، والجنَّةُ حَقٌّ، والنارُ حَقٌّ، والسّاعةُ حَقٌّ، اللهُمَّ لكَ أسلَمتُ، وبكَ آمَنتُ، وعليكَ تَوَكَّلتُ، وإليكَ خاصَمتُ، وبكَ حاكَمتُ، فاغفِرْ لي ما قَدَّمتُ وما أخَّرتُ، وأسرَرتُ وأعلَنتُ، وما أنتَ أعلَمُ به منّي، لا إلهَ إلا أنتَ».**

**وقال قيسُ بنُ سعدٍ وأبو الزُّبَير: عن طاووسٍ: «قَيّامُ».**

**وقال مجاهدٌ: ﴿ٱلْقَيُّومُ﴾[البقرة: ٢٥٥]: القائمُ على كلِّ شيء.**

**وقرأ عمرُ: «القَيّامُ»، وكِلاهُما مَدْحٌ.**

**٧٤٤٣- حدَّثنا يوسُفُ بنُ مُوسى، حدَّثنا أبو أُسامةَ، حدَّثني الأعمَشُ، عن خَيْثَمةَ، عن عَدِيِّ بنِ حاتمٍ، قال: قال رسولُ الله ﷺ: «ما منكم مِن أحدٍ إلّا سيُكلِّمُه رَبُّه، ليسَ بينَه وبينَه تَرْجُمانٌ، ولا حِجابٌ يَحْجُبُهُ».**

**٧٤٤٤- حدَّثنا عليُّ بنُ عبدِ الله، حدَّثنا عبدُ العزيزِ بنُ عبدِ الصَّمَد، عن أبي عِمْرانَ، عن**

**أبي بَكْرِ بنِ عبدِ الله بنِ قيسٍ، عن أبيه، عن النبيِّ ﷺ، قال: «جَنَّتان مِن فِضّةٍ آنِيَتُهما وما فيهما، وجَنَّتان مِن ذهبٍ آنِيَتُهما وما فيهما، وما بينَ القومِ وبينَ أنْ يَنْظُروا إلى رَبِّهم إلّا رِداءُ الكِبْرياءِ على وجهِه في جَنّةِ عَدْنٍ».**

**الحديث السادس**: عن ابن عبَّاس في الدُّعاء عند قيام اللَّيل، وقد تقدَّم شَرحه في أوائل «كتاب التَّهجُّد» مُستَوفًى (١١٢٠). والغرض منه قوله: «ولقاؤك حَقٌّ» وقد ذَكَرتُ ما يَتعلَّق باللِّقاءِ في الذي قبله.

وسفيان في سنده: هو الثَّوْريّ، وسليمان: هو ابن أبي مسلم.

**وقوله فيه: «وقال قيس بن سعد وأبو الزُّبَير: عن طاووسٍ: قَيَّام»** يريد أنَّ قيس بن سعد روى هذا الحديث عن طاووسٍ عن ابن عبَّاس، فوَقَعَ عنده بَدَل قوله: «أنتَ قَيِّم السَّماوات والأرض»: «أنتَ قَيّام السَّماوات والأرض»، وكذلك أبو الزُّبَير عن طاووسٍ، وطريق قيس وَصَلَها مسلم (٧٦٩) وأبو داود (٧٧٢) من طريق عِمران بن مسلم عن قيس، ولم يَسوقا لفظه، وساقَها النَّسائيُّ (ك١١٣٠٠) كذلك وأبو نُعَيم في «المستخرَج»، ورواية أبي الزُّبَير وَصَلَها مالك في «الموطَّأ» (١/ ٢١٥-٢١٦) عنه، وأخرجها مسلم (٧٦٩) من طريقه، ولفظه: «قَيّام السَّماوات والأرض».

**قوله: «وقال مجاهد: ﴿ٱلْقَيُّومُ﴾: القائم على كُلِّ شيء»** وَصَلَه الفِريابيّ في «تفسيره»[1] عن ورقاء عن ابن أبي نَجِيح عن مجاهد بهذا. قال الحَلِيميّ: ﴿ٱلْقَيُّومُ﴾: القائم على كلّ شيء من خلقه يُدَبِّره بما يريد. وقال أبو عُبَيدة بن المثنَّى: ﴿ٱلْقَيُّومُ﴾ فَيعُول وهو القائم الذي لا يَزول. وقال الخطَّابيُّ: ﴿ٱلْقَيُّومُ﴾ نَعت للمُبالَغةِ في القيام على كلّ شيء، فهو القَيِّم على كلّ شيء بالرِّعايةِ له.

**قوله: «وقرأ عمر: القَيّام»** قلت: تقدَّم ذِكر مَن وَصَلَه عن عمر في تفسير سورة نوح[2].

---

(١) وهو أيضاً في «تفسير آدم بن أبي إياس» المطبوع باسم «تفسير مجاهد» ١/ ١٢١.

(٢) سورة رقم (٧١) قبل الحديث (٤٩٢٠).

**قوله: «وكِلاهُما مَدْح»** أي: القَيّوم والقَيّام، لأنَّهُما من صيَغ المبالَغة.

**الحديث السابع**: حديث عَديّ بن حاتم: «ما مِنكم من أحد إلّا سيُكلِّمُه ربّه، ليس بينه وبينه تَرجُمان».

**وقوله في سنده: «عن خَيثَمةَ»** في رواية حفص بن غياث عن الأعمَش: حدَّثني خَيثَمة ابن عبد الرَّحمن، كما تقدَّم في كتاب الرِّقاق (٦٥٣٩)، وسياقه هناك أتمّ، وسيأتي أيضاً من وجه آخَر عن الأعمَش (٧٥١٢).

**وقوله: «ولا حِجابٌ يَحجُبه»** في رواية الكُشمِيهَنيّ: «ولا حاجِب».

قال ابن بَطّال: معنى رفع الحِجاب: إزالة الآفة من أبصار المؤمنينَ المانعة لهم من الرُّؤية، فيَرَونَه لارتفاعِها عنهم بخلقِ ضِدّها فيهم، ويشير إليه/ قوله تعالى في حَقّ الكفَّار: ﴿كَلَّآ إِنَّهُمْ عَن رَّبِّهِمْ يَوْمَئِذٍ لَّمَحْجُوبُونَ﴾ [المطففين: ١٥]. ٤٣١/١٣

وقال الحافظ صلاح الدّين العَلائيّ في شَرح قوله في قصَّة معاذ: «واتَّقِ دَعوة المظلوم، فإنَّه ليس بينها وبين الله حِجاب»[1]: والمرادُ بالحاجبِ والحِجاب: نَفي المانع من الرُّؤية، كما نَفَى عَدَمَ الإجابةِ دعاءُ المظلوم، ثمَّ استَعارَ الحِجاب للرَّدِّ، فكان نَفيه دليلاً على ثُبوت الإجابة، والتَّعبير بنَفي الحِجاب أبلَغ من التَّعبير بالقَبُول، لأنَّ الحِجاب من شَأنه المنع من الوصول إلى المقصود، فاستُعيرَ نَفيُه لعَدَمِ المنع.

ويَتَخَرَّج كثير من أحاديث الصِّفات على الاستعارة التَّخييليّة، وهي أن يَشتَرِك شيئان في وصف، ثمَّ تُعتَمَد لوازمُ أحدهما، بحيثُ تكون جهة الاشتراك وصفاً، فيَثبُت كماله في المستعار بواسطةِ شيء آخَر، فيَثبُت ذلك للمُستَعار مُبالَغة في إثبات المشتَرَك، قال: وبالحمْلِ على هذه الاستعارة التَّخييليّة يَحصُل التَّخَلُّص من مَهاوي التَّجَسُّم.

قال: ويحتمل أن يُرادَ بالحِجابِ استعارة محسوس لمعقولٍ، لأنَّ الحِجاب حِسّيٌّ، والمنع عَقليّ.

---

(١) تقدم برقم (١٤٩٦) من حديث عبد الله بن عباس.

قال: وقد وَرَدَ ذِكر الحِجاب في عِدّة أحاديث صحيحة، والله سبحانه وتعالى مُنزَّهٌ عمَّا يَحجُبه، إذ الحِجاب إنَّما يُحيط بمُقدَّرٍ محسوس، ولكنَّ المراد بحِجابِه مَنعُه أبصارَ خلقه وبَصائرهم بما شاءَ متى شاءَ كيف شاءَ، وإذا شاءَ كَشَفَ ذلك عنهم، ويُؤيِّده قوله في الحديث الذي بعده: «وما بين القوم وبين أن يَنظُروا إلى ربّهم إلّا رِداء الكِبرياء على وجهه»، فإنَّ ظاهره ليس مُراداً قَطعاً فهي استعارة جَزماً، وقد يكون المراد بالحِجابِ في بعض الأحاديث الحِجاب الحِسّيّ، لكنَّه بالنِّسبةِ للمخلوقينَ، والعلم عند الله تعالى.

ونَقَلَ الطِّيبيُّ في شرح حديث أبي موسى عند مسلم (١٧٩): «حِجابه النّور، لو كَشَفَه لَأحرَقَت سُبُحاتُ وجهه ما أدرَكَه بَصَرُه» أنَّ فيه إشارةً إلى أنَّ حِجابه خِلَاف الحُجُب المعهودة، فهو مُحتَجِبٌ عن الخلق بأنوار عِزّه وجَلاله، وأشِعّة عَظَمَته وكِبريائه، وذلك هو الحِجاب الذي تَدهَش دونه العقولُ وتَبهَت الأبصارُ وتَتَحيَّر البَصائر، فلو كَشَفَه فتَجلَّى لما وراءَه بحَقائق الصفات وعَظَمة الذّات لم يَبقَ مخلوقٌ إلّا احتَرَقَ، ولا مَنظورٌ إلّا اضمَحَلَّ، وأصل الحِجاب السِّتر الحائل بين الرَّائي والمرئيّ، والمراد به هنا مَنع الأبصار من الرُّؤية له بما ذُكِرَ، فقامَ ذلك المنعُ مَقامَ السِّتر الحائل فعَبَّرَ به عنه، وقد ظَهَرَ من نُصوص الكتاب والسُّنّة أنَّ الحالةَ المشارَ إليها في هذا الحديث هي في دار الدُّنيا الـمُعَدّة للفَناءِ، دونَ دارِ الأُخرى الـمُعَدّة للبَقاء، والحِجاب في هذا الحديث وغيره يَرجِع إلى الخلق، لأنَّهم هم المحجوبونَ عنه.

وقال النَّوويّ: أصل الحِجاب المنع من الرُّؤية، والحِجاب في حقيقة اللُّغة: السِّتر، وإنَّما يكون في الأجسام، والله سبحانه مُنزَّهٌ عن ذلك، فعُرِفَ أنَّ المراد المنع من رُؤيَته، وذكر النّور لأنَّه يَمنَع من الإدراك في العادة لشُعاعِه، والمراد بـ «الوجه»: الذّات، و«بما انتهى إليه بَصَره»: جميع المخلوقات، لأنَّه سبحانه مُحيط بجميع الكائنات.

**الحديث الثامن**: حديث أبي موسى، وعبد العزيز بن عبد الصَّمَد: هو أبو[1] عبد الصَّمَد

---

(١) تحرَّف في (س) إلى: ابن.

العَمّيّ، بفتحِ المهمَلة وتشديد الميم، وأبو عِمران: هو عبد المِلك بن حبيب الجَوْنيّ، وأبو بكر: هو ابن أبي موسى الأشعَريّ، وقد تقدَّم ذلك في تفسير سورة الرَّحمن (٤٨٧٨).

**قوله: «جَنَّتان من ذهب آنيَتهما وما فيهما، وجَنَّتان من فِضّة آنيَتهما وما فيهما»** في رواية حمَّاد ابن سَلَمة عن ثابت البُنانيِّ عن أبي بكر بن أبي موسى عن أبيه قال حمَّاد: لا أعلَمه إلّا قد رَفَعَه قال: «جَنَّتان مِن ذهب للمُقرَّبينَ، ومن دونهما جَنَّتان من وَرِق لأصحابِ اليمين» أخرجه الطَّبَريُّ (٢٧/ ١٤٦) وابن أبي حاتم، ورجاله ثقات[1]. وفيه رَدّ على ما حَكَيته على التِّرمِذيّ الحكيم أنَّ المراد بقوله تعالى: ﴿وَمِن دُونِهِمَا جَنَّتَانِ﴾ [الرحمن: ٦٢]: الدُّنوّ بمعنى القُرب لا أنَّهُما دونَ الجنَّتَينِ المذكورَتَينِ قبلهما، وصَرَّحَ جماعة بأنَّ الأُولَيَينِ أفضَل من الأُخرَيَين، وعَكَسَ بعض الـمُفسِّرينَ، والحديث حُجّة للأَوَّلينَ.

قال الطَّبَريُّ: اختُلِفَ في قوله: ﴿وَمِن دُونِهِمَا جَنَّتَانِ﴾ فقال بعضهم: معناه في الدَّرَجة، وقال آخَرونَ: معناه/ في الفضل. ٤٣٢/١٣

**وقوله: «جَنَّتان»** إشارة إلى قوله تعالى: ﴿وَمِن دُونِهِمَا جَنَّتَانِ﴾ وتفسير له، وهو خبر مُبتَدَأ محذوف، أي: هُما جَنَّتان، و«آنيَتهما» مُبتَدَأ، و«من فِضّة» خَبَره. قاله الكِرْمانيُّ. قال: ويحتمل أن يكون فاعل فِضّة، كما قال ابن مالك: مَرَرت بوادٍ أثْلٍ[2] كلُّه: إنَّ كلّه فاعل، أي: جَنَّتان مُفَضَّض آنيَتهما. انتهى، ويحتمل أن يكون بَدَلَ اشتمالٍ.

وظاهر الأوَّل أنَّ الجنَّتَينِ من ذهب لا فِضّةَ فيهما وبالعكس، ويعارضه حديث أبي هريرة: قلنا: يا رسول الله حَدِّثنا عن الجنَّة ما بناؤُها؟ قال: «لَبِنةٌ من ذهب ولَبِنةٌ من فِضّة»، الحديث، أخرجه أحمد (٨٠٤٣و٨٧٤٧) والتِّرمِذيّ (٢٥٢٦) وصَحَّحَه ابن حِبّان (٧٣٨٧)، وله شاهد

---

(١) في إسناده مؤمل بن إسماعيل، سيّئ الحفظ، وقد خالفه من هو أوثق منه، فقد رواهُ آدم بن أبي إياس عند البيهقي في «البعث» (٢١٩) عن حماد بن سلمة، عن ثابت وأبي عمران الجوني عن أبي بكر بن أبي موسى عن أبيه موقوفاً، وكذلك رواه حماد بن زيد عن أبي عمران وثابت، به موقوفاً عند البيهقي في «البعث» (٢١٨) أيضاً، فالصحيح أنه باللفظ المذكور موقوف، والله أعلم.

(٢) تصحف في الأصلين و(س) إلى: إبل، وضبطه الكرماني فقال: الأثل، بالمثلثة.

عن ابن عمر أخرجه الطَّبَرانيُّ (١٣٩٩٢) وسنده حسن، وآخَر عن أبي سعيد أخرجه البزَّار[١]، ولفظه: «خَلَقَ الله الجنَّة لَبِنة من ذهب، ولَبِنة من فِضّة» الحديث، ويُجمَع بأنَّ الأوَّل صِفَة ما في كلّ جَنّة من آنية وغيرها، والثّاني صِفَة حوائط الجِنان كلّها. ويُؤيِّده أنَّه وَقَعَ عند البَيهقيِّ في «البَعث» (٢٨٨) في حديث أبي سعيد: «إنَّ الله أحاطَ حائط الجنَّة لَبِنة من ذهب، ولَبِنة من فِضّة» وعلى هذا فقوله: «آنيَتهما وما فيهما» بَدَل من قوله: «من ذهب» ويَترَجَّح الاحتمالُ الثّاني.

**قوله: «وما بين القوم وبين أنْ يَنْظُروا إلى ربّهم إلّا رِداء الكِبْرياء على وجهه»** قال المازَرِيّ: كان النبيّ ﷺ يُخاطِب العرب بما تَفهَم، ويُخرِج لهم الأشياء المعنَويّة إلى الحِسّ ليُقَرِّبَ تَناوُلهم لها، فعَبَّرَ عن زَوال الموانع ورفْعه عن الأبصار بذلك.

وقال عِيَاض: كانت العرب تَستَعمِل الاستعارة كثيراً، وهو أرفَع أدَوات بَديع فصاحَتها وإيجازها، ومنه قوله تعالى: ﴿جَنَاحَ ٱلذُّلِّ﴾ [الإسراء: ٢٤] فمُخاطَبة النبيّ ﷺ لهم برِداءِ الكِبرياء على وجهه ونحو ذلك من هذا المعنى، ومَن لم يَفهَم ذلك تاهَ، فمَن أجرَى الكلام على ظاهره أفضَى به الأمر إلى التَّجسيم، ومَن لم يَتَّضِح له وعلمَ أنَّ الله مُنزَّهٌ عن الذي يَقتَضيه ظاهرها، إمّا أن يُكذِّب نَقَلَتها، وإمّا أن يُؤَوِّلها، كأن يقول: استَعارَ لعظيمِ سُلطان الله وكِبريائه وعَظَمَته وهَيبَته وجَلاله المانعِ إدراكَ أبصار البشر مع ضَعفها لذلك، رِداءَ الكِبرياء، فإذا شاءَ تَقوية أبصارهم وقلوبهم كَشَفَ عنهم حِجاب هَيبَته ومَوانع عَظَمَته. انتهى مُلخَّصاً.

وقال الطِّيبيُّ: قوله: «على وجهه»: حالٌ من رِداء الكِبرياء. وقال الكِرْمانيُّ: هذا الحديث من المُتَشابهات، فإمّا مُفَوِّض، وإمّا مُتَأَوِّل بأنَّ المراد بالوجه الذّات، والرِّداء صِفَة من صفاتِ[٢]

---

(١) رواه البزار من وجهين عن الجُريري عن أبي نضرة عن أبي سعيد الخدري، أحدهما مرفوع كما في «كشف الأستار» (٣٥٠٨)، والآخر موقوف كما في «الكشف» (٣٥٠٧)، وإسناد الموقوف صحيح، وفي إسناد المرفوع عدي بن الفضل متفق على ضعفه.

(٢) تحرَّف في (س) إلى: صفه.

الذّات اللّازِمة المنزَّهة عمَّا يُشبِه المخلوقات، ثمَّ استَشكَلَ ظاهرَه بأنَّه يقتضي أنَّ رُؤية الله غيرُ واقعة، وأجابَ بأنَّ مفهومه بيان قُرب النَّظَر، إذ رِداء الكِبرياء لا يكون مانعاً من الرُّؤية، فعَبَّرَ عن زَوال المانع عن الإبصار بإزالةِ الرِّداء[1]، انتهى.

وحاصله: أنَّ رِداء الكِبرياء مانع عن الرُّؤية، فكأنَّ في الكلام حذفاً تقديره بعد قوله: «إلّا رِداء الكِبرياء»: فإنَّه يَمُنّ عليهم برفْعِه، فيَحصُل لهم الفَوزُ بالنَّظَرِ إليه، فكأنَّ المراد أنَّ المؤمنينَ إذا تَبَوَّءوا مَقاعِدهم من الجنَّة لولا ما عندهم من هَيبة ذي الجَلال، لمَا حالَ بينهم وبين الرُّؤية حائلٌ، فإذا أرادَ إكرامهم حَفَّهم برَأفَتِه، وتَفَضَّلَ عليهم بتَقويَتِهم على النَّظَر إليه سبحانه وتعالى.

ثمَّ وَجَدت في حديث صُهَيبٍ في تفسير قوله تعالى: ﴿لِّلَّذِينَ أَحْسَنُوا۟ ٱلْحُسْنَىٰ وَزِيَادَةٌ﴾ [يونس: ٢٦] ما يَدُلّ على أنَّ المراد برِداءِ الكِبرياء في حديث أبي موسى: الحِجاب المذكور في حديث صُهَيبٍ، وأنَّه سبحانه يَكشِفُه لأهلِ الجنَّة إكراماً لهم. والحديث عند مسلم (١٨١) والتِّرمِذيّ (٢٥٥٢و٣١٠٥) والنَّسائيِّ (ك٧٧١٨) وابن خُزَيمةَ[2] وابن حِبّان (٧٤٤١) ولفظ مسلم: أنَّ النبيّ ﷺ قال: «إذا دَخَلَ أهلُ الجنَّة الجنَّةَ، يقول الله عزَّ وجلَّ: تريدونَ شيئاً أزيدُكُم؟ فيقولون: ألم تُبَيِّض وجوهَنا وتُدخِلْنا الجنَّة؟ قال: فيَكشِف لهم الحِجاب فما أُعطُوا شيئاً أحَبَّ إليهم منه، ثمَّ تلا هذه الآية: ﴿لِّلَّذِينَ أَحْسَنُوا۟ ٱلْحُسْنَىٰ وَزِيَادَةٌ﴾» أخرجه مسلم عَقِب حديث أبي موسى، ولعلَّه أشارَ إلى تأويله به.

وقال القُرطُبيّ في«المُفهِم»: الرِّداء استعارة كَنَى بها عن العَظَمة، كما في الحديث الآخَر: «الكِبرياء رِدائي، والعَظَمة إزاري»[3] وليس المراد الثّياب المحسوسة، لكنَّ المناسَبة أنَّ الرِّداء والإزار/ لمَّا كانا مُتَلازِمَينِ للمخاطَبِ من العرب، عَبَّرَ عن العَظَمة والكِبرياء بهما، ١٣/٤٣٣

(١) تحرَّف في (س) إلى: المراد.

(٢) في«التوحيد» ٢/ ٤٤٣و٤٤٤.

(٣) أخرجه بهذا اللفظ أبو داود (٤٠٩٠)، وابن ماجه (٤١٧٤) من حديث أبي هريرة، وابن ماجه (٤١٧٥) من حديث ابن عباس، وهو عند مسلم (٢٦٢٠) بنحوه عن أبي سعيد وأبي هريرة معاً.

ومعنى حديث الباب أنَّ مُقتَضَى عِزّة الله واستِغنائه أن لا يراه أحد، لكنَّ رحمته للمُؤمِنينَ اقتَضَت أن يُريَهم وجهه كمالاً للنِّعمة، فإذا زالَ المانع فعَلَ معهم خِلَاف مُقتَضَى الكِبرياء، فكأنَّه رَفَعَ عنهم حِجاباً كان يَمنَعهم. ونَقَلَ الطَّبَريُّ عن عليّ وغيره في قوله تعالى: ﴿وَلَدَيْنَا مَزِيدٌ﴾ [ق: ٣٥] قال: هو النَّظَر إلى وجه الله.

**قوله: «في جَنّة عَدْن»** قال ابن بَطّال: لا تَعلُّق للمُجَسِّمةِ في إثبات المكان، لما ثَبَتَ من استحالة أن يكون سبحانه جسماً أو حالًّا في مكان، فيكون تأويل الرِّداء: الآفة الموجودة لأبصارهم المانعة لهم من رُؤيَتِه، وإزالتُها فِعْلٌ من أفعاله يَفعَله في محلّ رُؤيَتهم له، فلا يَرَونَه ما دامَ ذلك المانع موجوداً، فإذا فعل الرُّؤية زالَ ذلك المانع، وسَمّاه رِداءً ليُنزِلَهُ في المنع مَنزِلةَ الرِّداء الذي يَحجُب الوجه عن رُؤيَتِه، فأطلَقَ عليه الرِّداءَ مَجازاً، وقوله: «في جَنّة عَدن» راجِع إلى القوم.

وقال عِيَاض: معناه راجِع إلى الناظرينَ، أي: وهم في جَنّة عَدن لا إلى الله، فإنَّه لا تَحويه الأمكِنة سبحانه.

وقال القُرطُبيّ: يَتعلَّق بمحذوفٍ في موضع الحال من «القوم»، مِثل كائنينَ في جَنّة عَدن.

وقال الطِّيبيُّ: قوله: «في جَنّة عَدن» مُتعلِّق بمعنى الاستقرار في الظَّرف، فيُفِيدُ بالمفهومِ انتفاء هذا الحَصر في غير الجنَّة، وإليه أشارَ التّوربِشتيُّ بقوله: يشير إلى أنَّ المؤمن إذا تَبَوَّأ مَقعَده [تَبوَّأ][1] والحُجُب مُرتَفِعة، والموانع التي تَحجُب عن النَّظَر إلى ربّه مُضمَحِلّة، إلّا ما يَصُدّهم من الهَيبة، كما قيلَ:

أشتاقُه فإذا بَدَا أطرَقْتُ من إجلالِهِ

فإذا حَفَّهم برَأفَتِه ورحمته رَفَعَ ذلك عنهم، تَفَضُّلاً منه عليهم.

**٧٤٤٥- حدَّثنا الحُميديُّ، حدَّثنا سفيانُ، حدَّثنا عبدُ الملِك بنُ أعيَنَ وجامِعُ بنُ أبي راشِدٍ، عن أبي وائلٍ، عن عبدِ الله ﷺ، قال: قال رسولُ الله ﷺ: «مَنِ اقتَطَعَ مالَ امرِئٍ مُسلِمٍ بيمينٍ كاذبةٍ**

(١) قوله: تبوَّأ، سقطت من الأصلين و(س)، ولا بُدَّ منه لتمام الكلام.

لَقِيَ الله وهو عليه غَضْبانُ». قال عبدُ الله: ثمَّ قرأ رسولُ الله ﷺ مِصْداقَه مِن كتاب الله جلَّ ذِكرُه: «﴿إِنَّ ٱلَّذِينَ يَشْتَرُونَ بِعَهْدِ ٱللَّهِ وَأَيْمَٰنِهِمْ ثَمَنًا قَلِيلًا أُوْلَٰٓئِكَ لَا خَلَٰقَ لَهُمْ فِى ٱلْءَاخِرَةِ وَلَا يُكَلِّمُهُمُ ٱللَّهُ﴾» الآيةَ [آل عمران: ٧٧].

٧٤٤٦- حدَّثنا عبدُ الله بنُ محمَّدٍ، حدَّثنا سفيانُ، عن عَمرٍو، عن أبي صالحٍ، عن أبي هُرَيرةَ، عن النبيِّ ﷺ، قال: «ثلاثةٌ لا يُكلِّمُهُم الله يومَ القيامةِ، ولا يَنْظُرُ إليهم: رجلٌ حَلَفَ على سِلْعَتِه لقد أعطَى بها أكثرَ ممَّا أعطَى وهو كاذبٌ، ورجلٌ حَلَفَ على يمينٍ كاذبةٍ بعدَ العصرِ ليَقْتَطِعَ بها مالَ امرِئٍ مُسلِمٍ، ورجلٌ مَنَعَ فضْلَ ماءٍ، فيقولُ الله يومَ القيامةِ: اليومَ أَمْنَعُكَ فضْلي كما مَنَعْتَ فضْلَ ما لم تَعمَلْ يَداكَ».

٧٤٤٧- حدَّثنا محمَّدُ بنُ المثنَّى، حدَّثنا عبدُ الوهَّاب، حدَّثنا أيوبُ، عن محمَّدٍ، عَنِ ابنِ أبي بَكْرةَ، عن أبي بَكْرةَ، عن النبيِّ ﷺ، قال: «الزَّمانُ قد استَدارَ كهَيْئتِه يومَ خَلَقَ الله السَّماوات والأرضَ، السَّنةُ اثنا عَشَرَ شَهْراً، منها أربعةٌ حُرُمٌ، ثَلاثَةٌ مُتَواليات: ذو القَعْدةِ، وذو الحَجّةِ، والمحرَّمُ، ورَجَبُ مُضَرَ الذي بينَ جُمادَى وشَعْبانَ، أيُّ شهرٍ هذا؟» قلنا: الله ورسولُه أعلَمُ، فسَكَتَ حتَّى ظَنَنّا أنَّه يُسمِّيه بغيرِ اسمِه، قال: «أليسَ ذا الحَجّةِ؟» قلنا: بَلَى، قال: «أيُّ بلدٍ هذا؟» قلنا: الله ورسولُه أعلَمُ، فسَكَتَ حتَّى ظَنَنّا أنَّه سيُسمِّيه بغيرِ اسمِه، قال: «أليسَ البَلْدةَ؟» قلنا: بلى، قال: «فأيُّ يومٍ هذا؟» قلنا: الله ورسولُه أعلَمُ، فسَكَتَ حتَّى ظَنَنّا أنَّه سيُسمِّيه بغيرِ اسمِه، قال: «أليسَ يومَ النَّحْرِ؟» قلنا: بَلَى، قال: «فإنَّ دِماءَكم وأمْوالَكم ـ قال محمَّدٌ: وأحسِبُه قال: وأعراضَكم ـ عليكم حرامٌ كَحُرْمةِ يومِكم هذا، في بلدِكم هذا، في شَهْرِكم هذا، وسَتَلْقَوْنَ رَبَّكم فيَسْأَلُكم عن أعمالِكم، ألا فلا تَرجِعوا بَعْدي ضُلّالاً يَضْرِبُ بعضُكم رِقابَ بعضٍ، ألا لِيُبْلِغِ الشّاهدُ الغائبَ، فلعلَّ بعضَ مَن يَبْلُغُه أنْ يكونَ أوْعَى لَهُ مِن بعضِ مَن سَمِعَهُ».

فكان محمَّدٌ إذا ذكره قال: صَدَقَ النبيُّ ﷺ. ثُمَّ قال: «ألا هل بَلَّغْتُ، ألا هل بَلَّغتُ؟».

الحديث التاسع: عن عبد الله، وهو ابنُ مسعود.

**قوله:** «**قال عبد الله**» هو ابن مسعود راويه، وهو موصولٌ بالسَّنَدِ المذكور.

**قوله:** «**مِصْداقه**» أي: الحديث، ومِصداق بكسر أوَّله: مِفعال من الصِّدق بمعنى الموافَقة.

**قوله:** «﴿ إِنَّ ٱلَّذِينَ يَشْتَرُونَ ﴾ **إلى أنْ قال:** ﴿وَلَا يُكَلِّمُهُمُ ٱللَّهُ﴾ **الآية**» كذا لأبي ذرٍّ وغيره، والمراد هنا من هذه الآية قوله بعده: ﴿وَلَا يَنظُرُ إِلَيْهِمْ﴾، ويُؤخَذ منه تفسير قوله: «لَقِيَ اللهَ وهو عليه غَضبانُ» ومُقتَضاه أنَّ الغضب سبب لمَنْع الكلام، والرُّؤية والرِّضا سبب لوجودِهما، وقد تقدَّم شَرح هذا الحديث في «كتاب الأيمان والنُّذور» (٦٦٧٦).

**الحديث العاشر:** حديثُ أبي هريرة.

**قوله:** «**عن عَمْرو**» هو ابن دينار المكِّيّ، وقد تقدَّم هذا الحديث سنداً ومَتناً في كتاب الشِّرب (٢٣٦٩)، وتقدَّم شَرحُه مُستوفًى في أواخر الأحكام (٧٢١٢).

**الحديث الحادي عشر:** حديث أبي بَكْرة. وعبد الوهّاب في سنده: هو ابن عبد المجيد الثَّقفيّ، وأيوب: هو السَّختِيَانيّ، ومحمَّد: هو ابن سِيرِين، وابن أبي بَكْرة: هو عبد الرَّحمن كما وَقَعَ التَّصريح به في كتاب الحجّ (١٧٤١)، والسَّنَد كلّه بصريّونَ، وقد تقدَّم بعَينِه في بَدْء الخلق (٣١٩٧) وفي المغازي (٤٤٠٦).

وأغفَلَ المِزّيُّ ذِكر هذا السَّنَد في التَّوحيد وفي المغازي، وهو ثابت فيهما، وزَعَمَ أنَّه أخرجه في التَّفسير عن أبي موسى، ولم أرَه في التَّفسير مع أنَّه لم يَذكُر منه في بَدْء الخلق إلّا قِطعةً يسيرةً إلى قوله: «وشَعبان»، وساقَه بتمامه في المغازي وهنا، إلّا أنَّه سَقَطَ من وسَطه هنا عند أبي ذرٍّ عن السَّرَخسيّ، قوله: قال: «فأيّ يوم هذا؟» ـ إلى قوله: ـ «قال: فإنَّ دِماءَكم».

وقد تقدَّم شَرحه مُفرَّقاً: أمّا ما يَتعلَّق بأوَّلِه وهو: «أنَّ الزَّمان قد استَدارَ كَهَيئَتِه» ففي تفسير سورة براءة (٤٦٦٢)، وأمّا ما يَتعلَّق بالشَّهرِ الحرام والبلد الحرام، ففي باب الخُطبة أيام مِنًى من كتاب الحجّ (١٧٤١)، وأمّا ما يَتعلَّق بالنَّهي عن ضَرب بعضهم رِقاب بعض، ففي «كتاب

الفتن» (٧٠٧٨)، وأمّا ما يَتعلَّق بالحثِّ على التَّبليغ، ففي «كتاب العلم» (٦٧).

والمراد منه هنا قوله: «وسَتَلقَونَ رَبّكم، فيَسألُكم عن/ أعمالكم» وقد ذَكَرتُ ما فُسِّرَ به اللِّقاء ٤٣٤/١٣
في الحديث الخامس، وبالله التَّوفيق.

تَكْمِلةٌ: جَمَعَ الدّارَقُطنيُّ طرق الأحاديث الواردة في رُؤية الله تعالى في الآخرة، فزادَت على العِشرينَ، وتتبَّعها ابن القَيِّم في «حادي الأرواح» فبَلَغَتِ الثَّلاثينَ، وأكثرها جياد، وأسنَدَ الدّارَقُطنيُّ عن يحيى بن مَعِين، قال: عندي سبعة عشر حديثاً في الرُّؤية صِحاحٌ.

## ٢٥- باب ما جاءَ في قول الله عزَّ وجلَّ:

﴿إِنَّ رَحْمَتَ ٱللَّهِ قَرِيبٌ مِّنَ ٱلْمُحْسِنِينَ﴾ [الأعراف: ٥٦]

٧٤٤٨- حدَّثنا موسى بنُ إسماعيلَ، حدَّثنا عبدُ الواحدِ، حدَّثنا عاصمٌ، عن أبي عُثْمانَ، عن أُسامةَ، قال: كانَ ابنٌ لبعضِ بنات النبيِّ ﷺ يَقْضي، فأرسَلَتْ إليه أنْ يَأْتيَها، فأرسَلَ: «إنَّ لله ما أخَذَ، وله ما أعطَى، وكلٌّ إلى أجَلٍ مُسَمًّى، فلْتَصْبِرْ ولْتحتَسِب»، فأرسَلَتْ إليه فأقْسَمَتْ عليه، فقامَ رسولُ الله ﷺ، وقُمتُ معه، ومُعاذُ بنُ جبلٍ، وأُبيُّ بنُ كَعْبٍ، وعُبادةُ ابنُ الصّامِتِ، فلمَّا دَخَلْنا ناوَلُوا رسولَ الله ﷺ الصَّبيَّ ونفسُه تَقَلْقَلُ في صَدْرِه ـ حَسِبتُه قال: كأنَّها شَنّةٌ ـ فبَكَى رسولُ الله ﷺ، فقال سَعْدُ بنُ عُبادةَ: أتبْكي؟ فقال: «إنَّما يرحمُ اللهُ مِن عبادِه الرُّحَماءَ».

٧٤٤٩- حدَّثنا عُبَيدُ الله بنُ سَعْدِ بنِ إبراهيمَ، حدَّثنا يعقوبُ، حدَّثنا أبي، عن صالحِ بنِ كَيْسانَ، عن الأعرَجِ، عن أبي هُرَيرةَ، عن النبيِّ ﷺ، قال: «اختَصَمَتِ الجنَّةُ والنارُ إلى ربِّهما، فقالت الجنَّةُ: يا رَبِّ، ما لها لا يَدخُلُها إلا ضُعَفاءُ الناسِ وسَقَطُهم، وقالت النارُ... فقال الله تعالى للجَنّةِ: أنتِ رحمتي، وقال للنّار: أنتِ عذابي، أُصِيبُ بكِ مَن أشاءُ، ولكلِّ واحدةٍ منكُما مِلْؤُها، قال: فأمّا الجنَّةُ فإنَّ الله لا يَظْلمُ مِن خلقِه أحداً، وإنَّه يُنْشِئُ للنّار مَن يشاءُ، فيُلْقَوْنَ فيها، فَتقولُ: هل مِن مَزِيدٍ؟ ثلاثاً، حتَّى يَضَعَ فيها قَدَمَه فتَمتَلِئُ، وَيُرَدُّ بعضُها إلى بعضٍ، وتقولُ: قَطْ قَطْ قَطْ».

٧٤٥٠- حدَّثنا حَفْصُ بنُ عمرَ، حدَّثنا هشامٌ، عن قَتَادةَ، عن أنسٍ ﷺ، أنّ النبيَّ ﷺ قال: «لَيصِيبَنَّ أقواماً سَفْعٌ منَ النار بذُنوبٍ أصابوها عُقوبةً، ثمَّ يُدْخِلُهُم الله الجنَّةَ بفَضْلِ رحمتِه، يُقالُ لهمُ: الجَهَنَّمِيّونَ».

وقال همَّامٌ: حدَّثنا قَتَادةُ، حدَّثنا أنسٌ.

٤٣٥/١٣ قوله: «باب ما جاءَ في قول الله عزَّ وجلَّ: ﴿إِنَّ رَحْمَتَ ٱللَّهِ قَرِيبٌ مِّنَ ٱلْمُحْسِنِينَ﴾»

قال ابن بَطّال: الرَّحمة تَنقَسِم إلى صِفَة ذات وإلى صِفَة فِعْل، وهنا يحتمل أن تكون صِفَةَ ذات، فيكون معناها: إرادة إثابة الطّائعينَ، ويحتمل أن تكون صِفَةَ فعْل، فيكون معناها: أنَّ فضل الله بسَوْقِ السَّحاب وإنزال المطر قريبٌ من المحسنين، فكان ذلك رحمةً لهم لكَونِه بقُدرَتِه وإرادَته، ونحوه[1] تسمية الجنَّة رحمةً، لكَونِها فعْلاً من أفعاله حادثةً بقُدرَتِه.

وقال البَيهقيُّ في كتاب «الأسماء والصِّفات»: باب الأسماء التي تَتبَعُ إثبات التَّدبير لله دونَ مَن سِواه: فمن ذلك «الرَّحمن الرحيم»، قال الخطَّابيُّ: معنى الرَّحمن: ذو الرَّحمة الشّاملة التي وسِعَتِ الخلقَ في أرزاقهم، وأسباب مَعايِشهم ومصالحهم، قال: والرحيم خاصّ بالمؤمنينَ، كما قال سبحانه: ﴿وَكَانَ بِٱلْمُؤْمِنِينَ رَحِيمًا﴾ [الأحزاب: ٤٣].

وقال غيره: الرَّحمن خاصٌّ في التَّسمية، عامٌّ في الفعل، والرحيم عامّ في التَّسمية، خاصّ في الفعل. انتهى، وقد تقدَّم شيء من هذا في أوائل التَّوحيد في باب ﴿قُلِ ٱدْعُوا۟ ٱللَّهَ أَوِ ٱدْعُوا۟ ٱلرَّحْمَٰنَ أَيًّا مَّا تَدْعُوا۟ فَلَهُ ٱلْأَسْمَآءُ ٱلْحُسْنَىٰ﴾[2] [الإسراء: ١١٠].

وتَكلَّمَ أهل العربيّة على الحِكمة في تَذكير ﴿قَرِيبٌ﴾، مع أنَّه وصف الرَّحمة، فقال الفَرّاء: قريبة وبعيدة إن أُريدَ بها النَّسَب ثُبوتاً ونَفياً، فتُؤنَّث جَزماً فتقول، فلانة قريبة لي أو ليست قريبةً لي، فإن أُريدَ المكان جازَ الوجهان، لأنَّه صِفَة المكان، فتقول: فلانة قريبة وقريب،

---

(١) تحرَّف في (س) إلى: ونحو.

(٢) باب رقم (٢).

إذا كانت في مكان غيرِ بعيدٍ، ومنه قوله[1]:

عَشيّةَ لا عَفراءُ مِنكَ قريبةٌ فتَدنُو ولا عَفراءُ مِنك بعيدُ

ومنه قول امرِئِ القيس:

لَه الويلُ إن أمسَى ولا أمّ سالمٍ قريبٌ..... البيتَ

وأمّا قول بعضهم: سبيل المذكَّر والمؤنَّث أن يُجرَيا على أفعالهما، فمَردود، لأنَّه رَدّ الجائز بالمشهور، وقال تعالى: ﴿وَمَا يُدْرِيكَ لَعَلَّ ٱلسَّاعَةَ تَكُونُ قَرِيبًا﴾ [الأحزاب: ٦٣].

وقال أبو عُبَيدة: قريب في قوله تعالى: ﴿قَرِيبٌ مِّنَ ٱلْمُحْسِنِينَ﴾ [الأعراف: ٥٦] ليس وصفاً للرَّحمةِ، إنَّما هو ظَرف لها فجازَ فيه التَّأنيث والتَّذكير، ويَصلُح للجمع والمثنَّى والمفرَد، ولو أُريدَ بها الصِّفة لَوجَبَتِ المطابَقة. وتَعقَّبَه الأخفَش بأنَّها لو كانت ظَرفاً لَنُصِبَت، وأُجيبَ بأنَّه يُتَّسِعُ في الظَّرف.

ووراء ذلك أجوِبة أُخرى مُتَقاربة، ويُقال: إنَّ أقواها قول أبي عُبَيدة، فقيل: هي صِفَة لموصوفٍ محذوف، أي: شيء قريب، وقيل: لمَّا كانت بمعنى الغُفران أو العَفو أو المطر أو الإحسان حُمِلَت عليه. وقيل: الرُّحْم بالضَّمّةِ والرَّحمة بمعنًى واحد، فذُكِّرَ باعتبار الرُّحم. وقيل: المعنى أنَّها ذات قُرب، كقولهم: حائض، لأنَّها ذات حَيض. وقيل: هو مصدَر جاءَ على «فعيل»، كَنَقيقٍ لصوتِ الضِّفدَع. وقيل: لمَّا كان وزنه وزنَ المصدَر نحو: زَفير وشَهيق، أُعطيَ حُكمَه في استواء التَّذكير والتَّأنيث. وقيل: إنَّ الرَّحمة[2] بمعنى: مُفَعَّلَة، فتكون بمعنى مفعول، وفَعيل بمعنى مفعول كثير. وقيل: أُعطي فعيل بمعنى فاعل حُكمَ فَعيل بمعنى مفعول.

---

(١) نَسَبَه الفراء في «معاني القرآن» ١/ ٣٨١ إلى عُروة، وهو ابنُ حِزامٍ العُذْريّ، ولكن أكثر من روى هذا البيت من أهل الأدب ذكره بلفظ:

عشيةَ لا عَفْراءُ منك بعيدةٌ فتَسْلُو ولا عفراءُ منك قَريبُ

وهو الصحيح، لأن البيت مذكور ضمن قصيدة لعروة برَويّ الباء.

(٢) كذا وقع في الأصلين و (س) بذكر الرحمة، وهو سبق قلمٍ، لأن الكلام هنا عن كلمة «قريب» وأنها بمعنى مُقرَّبة، مفعول لقرَّب، فيتسق الكلامُ بأن يقال: إن قريب بمعنى مُفَعَّلة.

وقيل: هو من التَّأنيث المجازيّ كَطَلَعَ الشمس، وبهذا جَزَمَ ابن التِّين. وتَعقَّبوه بأنَّ شرطه تَقَدُّم الفعل وهنا جاءَ الفعل مُتَأَخِّراً، فلا يجوز إلّا في ضَرُورة الشِّعر. وأُجيبَ بأنَّ بعضهم حكى الجواز مُطلَقاً، والله أعلم.

ثمَّ ذكر في الباب ثلاثة أحاديث:

**أحدها**: حديث أُسامة بن زيد، وقد تقدَّم التَّنبيه عليه في أوائل «كتاب التَّوحيد» (٧٣٧٧).

**وقوله**: «**إنَّما يرحم الله**» فيه إثبات صِفَة الرَّحمة له، وهو مقصود التَّرجمة.

**ثانيها**: حديث أبي هريرة: «اختَصَمَتِ الجنَّة والنار».

ويعقوب في سنده: هو ابن إبراهيم بن سعد الذي تقدَّم في الحديث الخامس (٧٤٤١) من الباب قبله، والأعرَج: هو عبد الرَّحمن بن هُرمُز، وليس لصالحِ بن كَيْسانَ عنه في «الصحيحين» إلّا هذا الحديث.

**قوله**: «**اختَصَمَتْ**» في رواية همَّام عن أبي هريرة المتقدِّمة في سورة ﴿قٓ﴾ (٤٨٥٠): «تَحاجَّت»، ولمسلمٍ (٢٨٤٦/ ٣٤) من طريق أبي الزِّناد عن الأعرَج: «احتَجَّت»، وكذا له (٢٨٤٦/ ٣٥) من طريق ابن سِيرِين عن أبي/ هريرة، وكذا في حديث أبي سعيد عنده (٢٨٤٧). ٤٣٦/١٣

قال الطِّيبيُّ: تَحاجَّت أصله تَحاجَجَت، وهو مُفاعَلة من الحِجاج، وهو الخِصام وزنه ومعناه، يقال: حاجَجَته مُحاجَجة ومُحاجّة وحِجاجاً، أي: غالَبتُه بالحُجّةِ، ومِنه: «فحَجَّ آدمُ موسى»[1]، لكنَّ حديث الباب لم يَظهَر فيه غَلَبة واحد مِنهُما.

قلت: إنَّما وِزان «فحَجَّ آدمُ موسى» لو جاءَ تَحاجَّتِ الجنَّةُ والنارُ فحاجَّتِ الجنَّةُ النارَ، وإلّا فلا يَلزَم من وقوع الخِصام الغَلَبة.

قال ابن بَطّال عن المهلَّب: يجوز أن يكون هذا الخِصام حقيقة بأن يَخلُق الله فيهما حياةً وفَهماً

---

(١) تقدَّم برقم (٤٧٣٦).

وكلاماً، والله قادر على كلّ شيء، ويجوز أن يكون هذا مجازاً، كقولهم: امتَلأ الحوض وقال: قَطْني، والحوض لا يتكلَّم وإنَّما ذلك عِبارة عن امتِلائه، وأنَّه لو كان ممَّن يَنطِق لَقال ذلك، وكذا في قول النار: ﴿هَلْ مِن مَّزِيدٍ﴾ [ق: ٣٠]. قال: وحاصل اختصامِهما[1] افتِخار إحداهما[2] على الأُخرى بمَن يَسكُنها، فتَظُنّ النار أنَّها بمَن أُلقيَ فيها من عُظَماء الدُّنيا أبَـرّ عند الله من الجنَّة، وتَظُنّ الجنَّة أنَّها بمَن أسكَنَها من أولياء الله تعالى أبَـرّ عند الله، فأُجيبَتا بأنَّه لا فضل لإحداهما على الأُخرى من طريق مَن يَسكُنهُما، وفي كِلاهُما شائبة شِكاية إلى ربّهما، إذ لم تَذكُر كلّ واحدة مِنهُما إلّا ما اختُصَّت به، وقد رَدَّ الله الأمرَ في ذلك إلى مَشيئته، وقد تقدَّم كلام النَّوويّ في هذا في تفسير ﴿قٓ﴾.

وقال صاحب «الـمُفهِم»: يجوز أن يَخلُق الله ذلك القولَ فيما شاءَ من أجزاء الجنَّة والنار، لأنَّه لا يُشتَرَط عَقلاً في الأصوات أن يكون محلّها حَيّاً على الرَّاجح، ولو سَلَّمنا الشَّرط لَجازَ أن يَخلُق الله في بعض أجزائهما الجَماديّة حياةً، لا سيَّما وقد قال بعض الـمُفسِّرينَ في قوله تعالى: ﴿وَإِنَّ ٱلدَّارَ ٱلْـَٔاخِرَةَ لَهِىَ ٱلْحَيَوَانُ﴾ [العنكبوت: ٦٤]: إنَّ كلّ ما في الجنَّة حَيّ، ويحتمل أن يكون ذلك بلسان الحال، والأوَّل أولَى.

**قوله: «فقالت الجنَّة: يا رَبّ ما لها؟»** فيه التِفات، لأنَّ نَسَق الكلام أن تقول: ما لي؟ وقد وَقَعَ كذلك في رواية همَّام (٤٨٥٠): «ما لي؟»، وكذا لمسلمٍ (٢٧٤٦/ ٣٥) عن أبي الزِّناد.

**قوله: «إلّا ضُعَفاء الناس وسَقَطُهم»** زاد مسلم: «وعَجَزُهم» ، وفي رواية له (٢٨٤٦/ ٣٦): «وغَرَثُهم» ، وقد تقدَّم بيان المراد بالضُّعَفاءِ في تفسير ﴿قٓ﴾ ، و«سَقَطهم» بفتحَتَينِ جمع ساقط، وهو النازِلُ القَدْرِ الذي لا يُؤبَه له، وسَقَطُ المتاع: رَديئُه، و«عَجَزهم» بفتحَتَينِ أيضاً جمع عاجِز ضَبَطَه عِيَاض. وتَعقَّبَه القُرطُبيّ بأنَّه يَلزَم أن يكون بتاءِ التَّأنيث كَكاتبٍ وكَتَبة،

---

(١) تحرَّف في (س) إلى: اختصاصهما.

(٢) تحرَّف في (س) إلى: أحدهما.

وسُقوط التّاء في هذا الجمع نادر، قال: والصَّواب بضمِّ أوَّله وتشديد الجيم مِثل: شاهد وشُهَّد.

وأمّا «غَرَثهم» فهو بمُعجَمةٍ ومُثلَّثة جمع غَرثان[1]، أي: جَيعان، ووَقَعَ في رواية الطَّبَريِّ بكسر أوَّله وتشديد الرَّاء ثمَّ مُثنّاة، أي: غَفَلَتِهم، والمراد به أهل الإيمان الذينَ لم يَتَفَطَّنوا للشُّبَه، ولم توسوِس لهم الشَّياطين بشيءٍ من ذلك، فهم أهل عقائدَ صحيحةٍ وإيمانٍ ثابتٍ، وهم الجمهور، وأمّا أهل العلم والمعرِفة فهم بالنِّسبةِ إليهم قليل.

**قوله: «وقالت النار، فقال للجنّةِ»** كذا وَقَعَ هنا مُختصَراً، قال ابن بَطّال: سَقَطَ قول النار هنا من جميع النُّسَخ[2]، وهو محفوظ في الحديث، رواه ابن وَهْب عن مالك عن أبي الزِّناد[3]، بلفظِ: «أوثِرتُ بالـمُتَكَبِّرينَ والـمُتَجَبِّرينَ».

قلت: هو في «غرائب مالك» للدّارَقُطنيّ، وكذا هو عند مسلم (٢٨٤٦/ ٣٥) من رواية ورقاء عن أبي الزِّناد، وله (٢٨٤٦/ ٣٤) من رواية سفيان عن أبي الزِّناد: «يَدخُلني الـجَبّارونَ والـمُتَكَبِّرونَ»، وفي رواية محمَّد بن سِيرِين عن أبي هريرة: «ما لي لا يَدخُلني إلّا» أخرجه النَّسائيُّ (ك ١١٤٥٨)، وفي حديث أبي سعيد: «فقالت النار: فيَّ» أخرجه أبو يَعلَى (١١٧٢) وساقَ مسلم (٢٨٤٨) سنده[4].

**قوله: «فقال الله تعالى للجنّةِ: أنتِ رحمتي»** زاد أبو الزِّناد في روايته: «أرحَمُ بكِ مَن أشاء من عبادي» وكذا لهمَّامٍ.

---

(١) لم نقف على هذا الجمع عند أحدٍ من أهل اللغة، إذ لم يذكروا في جمع غرثان إلا ثلاثة أوزان، وهي: غَرْثى وغَرَاثى وغِراث، وفي غراثى وجهان: كسر المثلثة وبعدها ياء، أو فتحها وبعدها ألف مقصورة.

(٢) إنما سقط من النسخ التي وقعت للحافظ رحمه الله، وإلا فهو ثابت في اليونينية، وقال العيني ٢٥/ ١٣٧: أُبرِزَ في بعض النسخ، ولم يقع في كثير فيها. قلنا: على أنه ثبت في الرواية المتقدمة برقم (٤٨٥٠) من طريق همام عن أبي هريرة، وذهل الحافظ عنه هنا، فأثبت المقول من رواية غير البخاري.

(٣) قوله: «عن أبي الزناد» سقط من (س).

(٤) وساق مسلم أيضاً سند رواية محمد بن سيرين عن أبي هريرة (٢٨٤٦) (٣٥).

قوله: «وقال للنّار: أنتِ عذابي أُصيبُ بكِ مَن أشاء» زاد أبو الزِّناد[1]: «من عبادي».

قوله: «مِلْؤُها» بكسر أوّله وسكون اللّام بعدها همزةٌ.

قوله: «فأمّا الجنّة، فإنَّ الله لا يَظْلِمُ مِن خلْقه أحداً، وإنَّه يُنْشِئ للنّار مَن يشاء» قال أبو الحسن القابِسيّ: المعروف في هذا الموضع أنَّ الله يُنشِئ للجنّةِ خلْقاً، وأمّا النار فيَضَع فيها قَدمَه. قال: ولا أعلَم في شيء من الأحاديث أنَّه يُنشِئ للنّار خلقاً/ إلّا هذا. انتهى. ٤٣٧/١٣

وقد مضى في تفسير سورة ﴿قٓ﴾ (٤٨٤٩) من طريق محمَّد بن سِيرِين عن أبي هريرة: «يُقال لجَهَنَّم: هل امتَلَأت؟ وتقول: هل من مَزيد؟ فيَضَع الرَّبّ عليها قَدمه، فتقول: قَطْ قَطْ»، و(٤٨٥٠) من طريق همَّام بلفظ: «فأمّا النار فلا تَمتَلِئ حتَّى يَضَع رِجلَه، فتقول: قَطْ قَطْ، فهناك تَمتَلِئ، ويَزوي بعضُها إلى بعض، ولا يَظلم الله من خلقه أحداً»، وتقدَّم هناك بيان اختلافهم في المراد بالقَدَمِ مُستَوفًى.

وأجابَ عِيَاض بأنَّ أحدَ ما قيل في تأويل القَدَم: أنَّهم قوم تقدَّم في عِلم الله أنَّه يَخلُقهم، قال: فهذا مُطابِق للإنشاء. وذِكر القَدَم بعد الإنشاء يُرجِّح أن يكونا مُتَغايِرَين، وعن المهلَّب قال: في هذه الزّيادة حُجّة لأهلِ السُّنّة في قولهم: إنَّ لله أن يُعذِّب مَن لم يُكلِّفه لعبادَتِه في الدُّنيا، لأنَّ كلّ شيء مِلكَه، فلو عَذَّبَهم لكانَ غيرَ ظالم لهم. انتهى، وأهل السُّنّة إنَّما تَمسَّكوا في ذلك بقوله تعالى: ﴿لَا يُسْـَٔلُ عَمَّا يَفْعَلُ﴾ [الأنبياء: ٢٣] و﴿يَفْعَلُ مَا يَشَآءُ﴾ [آل عمران: ٤٠] وغير ذلك، وهو عندهم من جهة الجواز، وأمّا الوقوع ففيه نَظَر، وليس في الحديث حُجّةٌ، للاختلاف في لفظه ولقَبُولِه التَّأويل.

وقد قال جماعة من الأئمّة: إنَّ هذا الموضع مقلوب، وجَزَمَ ابن القَيِّم بأنَّه غَلَط[2]، واحتَجَّ بأنَّ الله تعالى أخبَرَ بأنَّ جَهَنَّم تَمتَلِئ من إبليس وأتباعه، وكذا أنكَرَ الرِّوايةَ شيخُنا

---

(١) وكذا لهمام فيما تقدم برقم (٤٨٥٠).

(٢) وقد سبق ابنَ القيّم إلى تغليط هذه الرواية شيخُه ابن تيمية في «منهاج السنة» ٥/ ١٠١ مبيّناً أن البخاري قد روى هذا الحديث في سائر المواضع على الصواب ليُبيِّن غلطَ هذا الراوي، كما جرت عادتُه بمثل ذلك.

البُلقينيُّ، واحتَجَّ بقوله: ﴿وَلَا يَظْلِمُ رَبُّكَ أَحَدًا﴾ [الكهف: ٤٩]، ثمَّ قال: وحَمله على أحجار تُلقَى في النار أقرَب من حَمله على ذي روح يُعذَّب بغيرِ ذَنب. انتهى، ويُمكِن التِزام أن يكونوا من ذَوي الأرواح، ولكن لا يُعذَّبونَ كما في الـخَزَنة.

ويحتمل أن يُراد بالإنشاءِ ابتداءُ إدخال الكفَّار النارَ، وعَبَّرَ عن ابتداء الإدخال بالإنشاءِ، فهو إنشاء الإدخال لا الإنشاء بمعنى ابتداء الخلق، بدليلِ قوله: «فيُلقَونَ فيها وتقول: هل من مزيد؟» وأعادَها ثلاث مرَّات، ثمَّ قال: «حتَّى يَضَع فيها قَدمَه فحينَئذٍ تَمتَلِئ» فالذي يَملَؤُها حتَّى تقول: حَسبي، هو القَدَم، كما هو صريحُ الخبر، وتأويل القَدَم قد تقدَّم، والله أعلم.

وقد أيَّدَ ابنُ أبي جَمْرة حَمْلَه على غير ظاهره بقوله تعالى: ﴿كَلَّآ إِنَّهُمْ عَن رَّبِّهِمْ يَوْمَئِذٍ لَّمَحْجُوبُونَ﴾ [المطففين: ١٥]، إذ لو كان على ظاهره لكانَ أهلُ النار في نَعيم المشاهَدة، كما يَتَنَعَّم أهل الجنَّة برُؤيةِ ربّهم، لأنَّ مُشاهَدة الحقّ لا يكون معها عذابٌ.

وقال عِيَاض: يحتمل أن يكون معنى قوله عند ذِكر الجنَّة: «فإنَّ الله لا يَظلم من خَلْقه أحداً»: أنَّه يُعذِّب مَن يشاء غيرَ ظالم له، كما قال: «أُعَذِّب بك مَن أشاء» ويحتمل أن يكون راجِعاً إلى تَخاصُم أهل الجنَّة والنار، فإنَّ الذي جَعَلَ لكلٍّ مِنهُما عَدلٌ وحِكمةٌ، وباستِحقاق كلٍّ منهم من غير أن يَظلم أحداً.

وقال غيره: يحتمل أن يكون ذلك على سبيل التَّلميح بقوله تعالى: ﴿إِنَّ ٱلَّذِينَ ءَامَنُواْ وَعَمِلُواْ ٱلصَّٰلِحَٰتِ إِنَّا لَا نُضِيعُ أَجْرَ مَنْ أَحْسَنَ عَمَلًا﴾ [الكهف: ٣]. فعَبَّرَ عن ترك تضييع الأجر بتركِ الظُّلم، والمراد أنَّه يُدخِل مَن أحسَنَ الجنَّة التي وعَدَ المتَّقينَ برحمتِه، وقد قال للجنّةِ: «أنتِ رحمتي»، وقال: ﴿إِنَّ رَحْمَتَ ٱللَّهِ قَرِيبٌ مِّنَ ٱلْمُحْسِنِينَ﴾ [الأعراف: ٥٦]، وبهذا تَظهَر مُناسَبة الحديث للتَّرجمةِ، والعلم عند الله تعالى.

وفي الحديث دلالة على اتِّساع الجنَّة والنار، بحيثُ تَسَعُ كلَّ مَن كان ومَن يكون إلى يوم القيامة، وتحتاج إلى زيادة، وقد تقدَّم في آخر الرِّقاق[1] (٦٥٧٤) أنَّ آخر مَن يَدخُل

---

(١) وتقدم أيضاً في كتاب التوحيد برقم (٧٤٣٧) من حديث أبي سعيد الخدري.

الجنَّة يُعطَى مِثلَ الدُّنيا وعَشَرةِ أمثالها. وقال الدَّاوُوديّ: يُؤخَذ من الحديث أنَّ الأشياء تُوصَف بغالبها، لأنَّ الجنَّة قد يَدخُلُها غير الضُّعَفاء، والنار قد يَدخُلُها غير الـمُتَكَبِّرينَ، وفيه رَدٌّ على مَن حَمَلَ قول النار: «هَلْ من مزيد؟» على أنَّه استفهام إنكار، وأنَّها لا تحتاج إلى زيادة.

**الحديث الثالث:** حديث أنس.

**قوله:** «سَفْع» بِفتحِ المهمَلة وسكون الفاء ثمَّ مُهمَلة: هو أثَر تَغيُّر البَشَرة فيبقَى فيها بعضُ سوادٍ.

**قوله:** «**وقال همَّام: حدَّثنا قَتَادةُ، حدَّثنا أنس**» تقدَّم موصولاً في «كتاب الرِّقاق» (٦٥٥٩) مع شَرحه، وأرادَ به هنا أنَّ العَنعَنة التي في طريق هشام محمولة على السَّماع[1]، بدليلِ رواية همَّام، والله أعلم.

**٢٦- باب في قول الله تعالى: ﴿إِنَّ ٱللَّهَ يُمۡسِكُ ٱلسَّمَٰوَٰتِ وَٱلۡأَرۡضَ أَن تَزُولَا﴾**

**٧٤٥١- حدَّثنا موسى، حدَّثنا أبو عَوَانةَ، عن الأعمَشِ، عن إبراهيمَ، عن عَلْقمةَ، عن عبدِ الله، قال: جاءَ حَبْرٌ إلى رسولِ الله ﷺ، فقال: يا محمَّدُ، إنَّ الله يَضَعُ السماءَ على إصْبَعٍ، والأرضَ على إصْبَعٍ، والجبالَ على إصْبَعٍ، والشَّجَرَ والأنْهارَ على إصْبَعٍ، وسائرَ الخلقِ على إصْبَعٍ، ثمَّ يقولُ بيَدِه: أنا الملِك، فضَحِكَ رسولُ الله ﷺ وقال: «﴿وَمَا قَدَرُواْ ٱللَّهَ حَقَّ قَدۡرِهِۦ﴾»** [الزمر: ٦٧].

**قوله:** «**باب في قول الله تعالى: ﴿إِنَّ ٱللَّهَ يُمۡسِكُ ٱلسَّمَٰوَٰتِ وَٱلۡأَرۡضَ أَن تَزُولَا﴾** [فاطر: ٤١]» ٤٣٨/١٣ وَقَعَ لبعضِهم: «يُمسِك السَّماوات على إصبَع» وهو خَطَأ. ذكر فيه حديث ابن مسعود.

قال المهلَّب: الآية تَقتَضي أنَّهما مُمسَكَتان بغيرِ آلة، والحديث يقتضي أنَّهما ممسَكَتان بالإصبَع،

---

(١) يعني عنعنةَ قتادة، وأما صيغة التحديث بين همام وقتادة فلم تقع في الرقاق، بل جاءت الرواية بالعنعنة دون خلاف بين رواة البخاري كما في اليونينية، وقد جاءت الرواية بينهما بصيغة السماع عند أحمد (١٢٣٧٥)، على أن هماماً لا يُعرف بالتدليس.

والجواب أنَّ الإمساك بالإصبَع مُحالٌ، لأنَّه يَفتَقِر إلى مُمسِك، وأجابَ غيره بأنَّ الإمساك في الآية يَتعلَّق بالدُّنيا، وفي الحديث بيومِ القيامة، وقد مضى توجيه الإصبَع من كلام أهل السُّنّة مع شرحه في باب قوله: ﴿لِمَا خَلَقْتُ بِيَدَيَّ﴾[ص: ٧٥]»[1]، قال الرَّاغِب: إمساك الشَّيء: التَّعلُّق به، وحِفظه، ومن الثّاني: قوله تعالى: ﴿وَيُمْسِكُ ٱلسَّمَآءَ أَن تَقَعَ عَلَى ٱلْأَرْضِ﴾ الآية [الحج: ٦٥]، ويُقال: أمسَكت عن كذا: امتَنَعتُ عنه، ومِنه: ﴿هَلْ هُنَّ مُمْسِكَٰتُ رَحْمَتِهِۦٓ﴾[الزمر: ٣٨].

**قوله: «إنَّ الله يَضَع السَّماوات[2] على إصْبَع»** الحديث، ومضى هناك (٧٤١٤) بلفظ: «إنَّ الله يُمسِك» وهو المطابِق للتَّرجمة، لكن جَرَى على عادته في الإشارة، وذَكَرَهُ فيه (٧٤١٥) من وجه آخَر عن الأعمَش، وفيه تصريحه بسماعِه له من إبراهيم: وهو النَّخَعيُّ. وموسى شيخ البخاريّ فيه: هو ابن إسماعيل، كما جَزَمَ به أبو نُعَيم في «المستخرَج».

**وقوله: «جاءَ حَبْر»** بفتحِ المهمَلة، ويجوز كسرها، بعدها موحَّدة ساكنة ثمَّ راء: واحد الأحبار، وذكر صاحب «المشارق» أنَّه وَقَعَ في بعض الرِّوايات: جاءَ جِبريل، قال: وهو تصحيف فاحش، وهو كما قال، فقد مضى في الباب المشار إليه: جاءَ رجل، وفي الرِّواية التي قبلها: أنَّ يهوديّاً جاءَ، ولمسلمٍ (٢٧٨٦/ ٢٠): جاءَ حَبْر من اليهود، فعُرِفَ أنَّ مَن قال: جِبريل، فقد صَحَّفَ.

## ٢٧- بابُ ما جاءَ في تَخْلِيقِ السَّماوات والأرضِ وغيرِها منَ الخَلائِقِ

**وهو فِعْلُ الرَّبِّ تبارك وتعالى وأمرُه، فالرَّبُّ بصفاته وفِعْلِه وأمرِه، وهو الخالقُ المُكوِّنُ غيرُ مَخْلوقٍ، وما كانَ بفِعْلِه وأمرِه وتَخْلِيقِه وتَكْوِينِه، فهو مَفْعولٌ مَخْلوقٌ مُكوَّنٌ.**

---

(١) باب رقم (١٩).

(٢) كذا جاء في الأصلين و (س) بصيغة الجمع، وقد جاء كذلك عند البخاري في رواية حفص بن غياث عن الأعمش برقم (٧٤١٥)، وكذلك جاء في رواية عَبِيدة السَّلْماني عن ابن مسعود فيما تقدم برقم (٤٨١١)، وجاء أيضاً في الطريقين المذكورين: الأرَضين، جمع الأرض، وأما لفظ الحديث هنا في كلتا الكلمتين فهو بالإفراد، دون حكاية خلاف بين رواة البخاري حسب ما في اليونينية.

٧٤٥٢- حدَّثنا سعيدُ بنُ أبي مريمَ، أخبرنا محمَّدُ بنُ جعفرٍ، أخبرني شَرِيكُ بنُ عبدِ الله بنِ أبي نَمِرٍ، عن كُرَيبٍ، عن ابنِ عبَّاسٍ، قال: بِتُّ في بَيْتِ ميمونةَ ليلةً والنبيُّ ﷺ عندَها، لأنظُرَ كيفَ صلاةُ رسولِ الله ﷺ باللَّيلِ، فتحدَّثَ رسولُ الله ﷺ معَ أهلِه ساعةً، ثمَّ رَقَدَ، فلَمَّا كانَ ثُلُثُ اللَّيلِ الأخير أو بعضُه، قَعَدَ، فنَظَرَ إلى السماءِ فقرأ: ﴿إِنَّ فِي خَلْقِ ٱلسَّمَٰوَٰتِ وَٱلْأَرْضِ﴾ إلى قولِه: ﴿لِأُوْلِي ٱلْأَلْبَٰبِ﴾ [آل عمران: ١٩٠]، ثمَّ قامَ، فتَوَضَّأ واستَنَّ، ثمَّ صَلَّى إحدَى عَشْرةَ رَكْعةً، ثمَّ أذَّنَ بلالٌ بالصلاةِ، فصَلَّى رَكْعَتَينِ، ثمَّ خَرَجَ فصَلَّى للنّاسِ الصُّبْحَ.

قوله: «باب ما جاءَ في تَخْليق السَّماوات والأرْض وغيرها من الخَلائق» كذا للأكثرِ: «تَخليق» وفي رواية الكُشمِيهَنيّ: خلق السَّماوات، وعليها شَرح ابن بَطّال، وهو المطابِق للآية، وأمّا التَّخليق فإنَّه من خَلَّقَ بالتَّشديد، وقد استُعمِلَ في مِثل قوله تعالى: ﴿مُّخَلَّقَةٍ وَغَيْرِ مُخَلَّقَةٍ﴾ [الحج: ٥]، وتقدَّمَتِ الإشارة إلى تفسيره في «كتاب الحيض»(٤١٨). ٤٣٩/١٣

قوله: «وهو فِعْل الرَّبّ وأمره» المراد بالأمرِ هنا: قوله: ﴿كُن﴾، والأمر يُطلَق بإزاءِ مَعانٍ، منها: صيغة «افعْل»، ومنها: الصِّفة والشَّأن، والأوَّل المراد هنا.

قوله: «فالرَّبّ بصفاتِه وفِعْلِه وأمْرِه» كذا ثَبَتَ للجميع، وزاد أبو ذَرٍّ في روايته: «وكلامه».

قوله: «وهو الخالق المُكوِّن غيرُ مَخْلوق» المُكوِّن بتشديدِ الواو المكسورة، لم يَرِد في الأسماء الحُسنَى، ولكن وَرَدَ معناه، وهو «المُصوِّر». وقوله: «وكلامه» بعد قوله: «وأمره» من عَطف الخاصّ على العامّ[1]، لأنَّ المراد بالأمرِ هنا: قوله: ﴿كُن﴾، وهو من جُملة كلامه.

وسَقَطَ قوله من هذا الموضع و«فِعْلِه» في بعض النُّسَخ.

قال الكِرْمانيُّ: وهو أولى، ليَصِحّ لفظ: «غير مخلوق». كذا قال، وسياق المصنِّف يقتضي التَّفرِقة بين الفعل وما يَنشَأ عن الفعل، فالأوَّل من صِفَة الفاعل، والباري غير مخلوق فصفاته

(١) هذا سبق قلم من الحافظ رحمه الله، لأنَّ قوله الذي يلي هذا يقتضي أن يكون قوله: «وأمره» هو الخاصَّ، وقوله: «وكلامه» هو العامَّ، فحقُّ العبارة أن يقول: من عطف العامِّ على الخاصِّ.

غير مخلوقة، وأمّا مفعوله وهو ما يَنشَأ عن فعله فهو مخلوق، ومن ثَمَّ عَقَّبَه بقوله: وما كان بفعلِه وأمرِه وتَخليقِه وتكوينِه فهو مفعولٌ مخلوقٌ مُكوَّن، بفتحِ الواو، والمراد بالأمرِ هنا المأمور به، وهو المراد بقوله تعالى: ﴿وَكَانَ أَمْرُ ٱللَّهِ مَفْعُولًا﴾ [النساء: ٤٧] وبقوله تعالى: ﴿غَالِبٌ عَلَىٰٓ أَمْرِهِۦ﴾ [يوسف: ٢١] إن قلنا: الضَّمير لله، وبقوله تعالى: ﴿لَعَلَّ ٱللَّهَ يُحْدِثُ بَعْدَ ذَٰلِكَ أَمْرًا﴾ [الطلاق: ١] وبقوله تعالى: ﴿قُلِ ٱلرُّوحُ مِنْ أَمْرِ رَبِّى﴾ [الإسراء: ٨٥].

وفي الحديث الصَّحيح: «إنَّ الله يُحدِث من أمره ما يشاء»[1]، وفيه: «سُبّوح قُدّوس رَبّ الملائكة والرّوح»[2].

وأمّا قوله تعالى: ﴿أَلَا لَهُ ٱلْخَلْقُ وَٱلْأَمْرُ﴾ [الأعراف: ٥٤] فسيأتي في آخِر: كتاب التَّوحيد[3] احتجاج ابن عُيَينةَ وغيره به على أنَّ القرآن غير مخلوق، لأنَّ المراد بالأمرِ قوله تعالى: ﴿كُن﴾ وقد عُطِفَ على الخلق، والعَطف يقتضي المغايرة، و﴿كُن﴾ من كلامه فصَحَّ الاستدلالُ، ووهمَ مَن ظنَّ أنَّ المراد بالأمرِ هنا هو المراد بقوله تعالى: ﴿وَكَانَ أَمْرُ ٱللَّهِ مَفْعُولًا﴾ لأنَّ المراد به في هذه الآية المأمور، فهو الذي يُوجَد بـ﴿كُن﴾، و﴿كُن﴾ صيغة الأمر، وهي من كلام الله وهو غير مخلوق، والذي يُوجَد بها هو المخلوق وأطلَقَ عليه الأمرَ، لأنَّه نَشَأ عنه.

ثمَّ وَجَدتُ بيان مُراده في كتابه الذي أفرَدَه في «خلق أفعال العباد» فقال: اختَلَفَ الناس في الفاعل والفعل والمفعول: فقالت القَدَريّة: الأفاعيل كلّها من البشر، وقالت الجَبْريّة: الأفاعيل كلّها من الله، وقالت الجَهميّةُ: الفعل والمفعول واحد، ولذلك قالوا: ﴿كُن﴾ مخلوق، وقال السَّلَف: التَّخليقُ فعْلُ الله وأفاعيلُنا مخلوقة، ففعْلُ الله صِفَة الله والمفعول مَن سِواه من المخلوقات. انتهى.

ومَسألة التَّكوين مشهورة بين المتكلِّمينَ.

---

(١) علَّقه البخاري بين يدي الحديث (٧٥٢٢).

(٢) أخرجه مسلم (٤٨٧) من حديث عائشة.

(٣) في باب رقم (٥٦).

وأصلها: أنَّهم اختَلَفوا هل صِفَة الفعل قديمةٌ أو حادثةٌ؟ فقال جمع من السَّلَف منهم أبو حَنيفة: هي قديمة، وقال آخَرونَ منهم ابن كُلَّاب والأشعَريّ: هي حادثة لئلّا يَلزَم أن يكون المخلوق قديماً، وأجابَ الأوَّل بأنَّه يُوجَد في الأزَل صِفَةُ الخلق ولا مخلوقٌ، وأجابَ الأشعَريّ بأنَّه لا يكون خلقٌ ولا مخلوقٌ، كما لا يكون ضاربٌ ولا مَضروبٌ، فألزَموه بحُدوثِ صفات، فيَلزَم حُلولُ الحوادث بالله، فأجابَ بأنَّ هذه الصِّفات لا تُحدِث في الذّات شيئاً جديداً، فتَعقَّبوه بأنَّه يَلزَم أن لا يُسَمَّى في الأزَل خالقاً ولا رازِقاً، وكلام الله قديمٌ، وقد ثَبَتَ فيه أنَّه الخالقُ الرَّزّاقُ.

فانفَصَلَ بعض الأشعَريّة بأنَّ إطلاق ذلك إنَّما هو بطريق المجاز، وليس المراد بعَدَمِ التَّسمية عَدمها بطريق الحقيقة، ولم يَرتَضِ هذا بعضُهم، بل قال، وهو المنقول عن الأشعَريّ نفسه: إنَّ الأسامي جارية مَجرَى الأعلام، والعَلَم ليس بحقيقةٍ ولا مَجاز في اللُّغة، وأمّا في الشَّرع فلفظ الخالق الرَّازِق صادِق عليه تعالى بالحقيقةِ الشَّرعيّة، والبحث إنَّما هو فيها لا في الحقيقة اللُّغَويّة، فألزَموه بتَجويزِ إطلاق اسم الفاعل على مَن لم يَقُم به الفعلُ، فأجابَ أنَّ الإطلاق/ هنا شَرعيٌّ لا لُغَويٌّ. انتهى، وتَصَرُّف البخاريّ في هذا الموضع يقتضي ١٣/٤٤٠
مُوافَقة القول الأوَّل، والصّائر إليه يَسلَم من الوقوع في مَسألة حوادثَ لا أوَّلَ لها، وبالله التَّوفيق.

وأمّا ابن بَطّال فقال: غَرَضه بيان أنَّ جميع السَّماوات والأرض وما بينهما مخلوق، لقيام دلائل الحُدوث عليها، ولقيام البُرهان على أنَّه لا خالق غير الله، وبُطلان قول مَن يقول: إنَّ الطَّبائع خالقة، أو الأفلاك أو النّور أو الظُّلمة أو العَرش، فلمَّا فسَدَت جميع هذه المقالات لقيام الدَّليل على حُدوث ذلك كلّه، وافتِقاره إلى مُحدِث لاستحالةِ وجود مُحدَث لا مُحدِثَ له، وكتابُ الله شاهدٌ بذلك كَآيةِ الباب، استُدِلَّ بآيات السَّماوات والأرض على وحدانيّته وقُدرَته، وأنَّه الخَلّاق العظيم، وأنَّه خَلّاق سائر المخلوقات، لانتفاءِ الحوادث عنه الدّالَّة على حُدوث مَن يقوم به، وأنَّ ذاته وصفاته غير مخلوقة،

والقرآن صِفَة له فهو غير مخلوق، ولَزِمَ من ذلك أنَّ كلّ ما سِواه كان عن أمره وفعله وتكوينه، وكلّ ذلك مخلوق له. انتهى، ولم يُعرِّج على ما أشارَ إليه البخاريّ، فلله الحمدُ على ما أنعَمَ.

**قوله في الحديث: «فلمَّا كانَ ثُلُث اللَّيل الأخير، أو بعضه»** في رواية الكُشمِيهَنيّ: أو نصفه، بنونٍ ومُهمَلة وفاء، وقد تقدَّم في تفسير آل عِمران (٤٥٦٩) بهذا السَّنَد والمتن، لكن لم يَذكُر فيه هذه اللَّفظة.

**٢٨- باب قوله تعالى: ﴿وَلَقَدْ سَبَقَتْ كَلِمَتُنَا لِعِبَادِنَا ٱلْمُرْسَلِينَ﴾ [الصافات: ١٧١]**

**٧٤٥٣- حدَّثنا إسماعيلُ، حدَّثني مالكٌ، عن أبي الزِّنادِ، عن الأعرَجِ، عن أبي هُرَيرةَ ﷺ، أنَّ رسولَ الله ﷺ قال: «لمَّا قَضَى الله الخلقَ كَتَبَ عندَه فوْقَ عَرْشِه: إنَّ رحمتي سَبَقَتْ غَضَبِي».**

**٧٤٥٤- حدَّثنا آدمُ، حدَّثنا شُعْبةُ، حدَّثنا الأعمَشُ، سمعتُ زيدَ بنَ وَهْبٍ، سمعتُ عبد الله بنَ مسعودٍ ﷺ يقول: حدَّثنا رسولُ الله ﷺ وهو الصّادقُ المصدوقُ: «إنَّ خلقَ أحدِكم يُجمَعُ في بَطْنِ أُمِّه أربعِينَ يوماً أو أربعِينَ ليلةً، ثمَّ يكونُ عَلَقةً مِثلَه، ثمَّ يكونُ مُضْغةً مِثلَه، ثمَّ يُبعَثُ إليه الملَكُ، فيُؤْذَنُ بأربعِ كلماتٍ: فيَكتُبُ رِزْقَه، وأجَلَه، وعَمَلَه، وشَقيٌّ أمْ سعيدٌ، ثمَّ يَنفُخُ فيه الرّوحَ، فإنَّ أحدَكم لَيَعمَلُ بعَمَلِ أهلِ الجنَّةِ، حتَّى ما يكونُ بينَها وبينَه إلا ذِراعٌ، فيَسبِقُ عليه الكتابُ، فيَعمَلُ بعَمَلِ أهلِ النار، فيَدخُلُ النارَ، وإنَّ أحدَكم لَيَعمَلُ بعَمَلِ أهلِ النار، حتَّى ما يكونُ بينَها وبينَه إلا ذِراعٌ، فيَسبِقُ عليه الكتابُ، فيَعمَلُ عملَ أهلِ الجنَّةِ فيَدخُلُها».**

**٧٤٥٥- حدَّثنا خلَّادُ بنُ يحيى، حدَّثنا عمرُ بنُ ذَرٍّ، سمعتُ أبي يُحدِّثُ، عن سعيدِ بنِ جُبَيرٍ، عن ابنِ عبَّاسٍ رضي الله عنهما، أنَّ النبيَّ ﷺ قال: «يا جِبْريلُ ما يَمْنَعُكَ أنْ تَزورَنا أكثرَ ممَّا تَزورُنا؟» فنزَلَت: ﴿وَمَا نَتَنَزَّلُ إِلَّا بِأَمْرِ رَبِّكَ لَهُۥ مَا بَيْنَ أَيْدِينَا وَمَا خَلْفَنَا﴾ إلى آخِرِ الآيةِ [مريم: ٦٤] قال: كانَ هذا الجوابَ لمحمَّدٍ ﷺ.**

٧٤٥٦- حدَّثنا يحيى، حدَّثنا وكيعٌ، عن الأعمَشِ، عن إبراهيمَ، عن عَلْقمةَ، عن عبدِ الله، قال: كنتُ أمْشي معَ رسولِ الله ﷺ في حَرْثٍ بالمدينةِ، وهو مُتَّكِئٌ على عَسِيبٍ، فمرَّ بقومٍ منَ اليهودِ، فقال بعضُهم لبعضٍ: سَلُوه عن الرُّوحِ؟ وقال بعضُهم: لا تَسْألُوه عن الرُّوحِ، فسألُوه، فقامَ مُتوكِّئاً على العَسِيبِ وأنا خَلْفَه، فظَنَنتُ أنَّه يُوحَى إليه، فقال: ﴿ وَيَسْـَٔلُونَكَ عَنِ ٱلرُّوحِ ۖ قُلِ ٱلرُّوحُ مِنْ أَمْرِ رَبِّى وَمَآ أُوتِيتُم مِّنَ ٱلْعِلْمِ إِلَّا قَلِيلًا ﴾ [الإسراء: ٨٥] فقال بعضُهم لبعضٍ: قد قلنا لكُمْ: لا تَسْألُوه.

٧٤٥٧- حدَّثنا إسماعيلُ، حدَّثني مالكٌ، عن أبي الزِّنادِ، عن الأعرَجِ، عن أبي هُرَيرةَ، أنَّ رسولَ الله ﷺ قال: «تَكَفَّلَ الله لمن جاهَدَ في سبيلِه لا يُخرِجُه إلّا الجهادُ في سبيلِه، وتصديقُ كلماتِه، بأنْ يُدْخِلَه الجنَّةَ، أو يَرْجِعَه إلى مَسْكَنِه الذي خَرَجَ منه، معَ ما نالَ مِن أجْرٍ أو غَنِيمةٍ».

٧٤٥٨- حدَّثنا محمَّدُ بنُ كثيرٍ، حدَّثنا سفيانُ، عن الأعمَشِ، عن أبي وائلٍ، عن أبي موسى، قال: جاءَ رجلٌ إلى النبيِّ ﷺ فقال: الرجلُ يقاتِلُ حَمِيَّةً، ويقاتلُ شَجاعةً، ويقاتلُ رِياءً، فأيُّ ذلك في سبيلِ الله؟ قال: «مَنْ قاتَلَ لتكونَ كلمةُ الله هي العُلْيا فهو في سبيلِ الله».

قوله: «باب قوله تعالى: ﴿ وَلَقَدْ سَبَقَتْ كَلِمَتُنَا لِعِبَادِنَا ٱلْمُرْسَلِينَ ﴾» ذكر فيه سِتّة أحاديث: ١٣/٤٤١

أولها: حديث أبي هريرة: «إنَّ رحمتي سَبَقَت غَضَبي»، وقد تقدَّم شَرحه (٧٤٠٤) في باب قوله تعالى: ﴿وَيُحَذِّرُكُمُ ٱللَّهُ نَفْسَهُۥ﴾ [آل عمران: ٣٠]، وأشارَ به إلى ترجيح القول بأنَّ الرَّحمة من صفات الذّات، لكَونِ الكلمة من صفات الذّات، فمهما استُشكِلَ في إطلاق السَّبق في صِفَة الرَّحمة، جاءَ مِثله في صِفَة الكلمة، ومهما أُجيبَ به عن قوله: ﴿سَبَقَتْ كَلِمَتُنَا﴾ حَصَلَ به الجوابُ عن قوله: «سَبَقَت رحمتي».

وقد غَفَلَ عن مُراده مَن قال: دَلَّ وصف الرَّحمة بالسَّبقِ على أنَّها من صفات الفعل، وقد سَبَقَ في شَرح الحديث قول مَن قال: المراد بالرَّحمةِ إرادة إيصال الثَّواب، وبالغضبِ إرادة إيصال العُقوبة، فالسَّبق حينَئذٍ بين مُتعلِّقَي الإرادة فلا إشكال.

وقوله في أوّل الحديث: «لمَّا قَضَى الله الخلق» أي: خَلَقَهم، وكلّ صَنعة مُحكَمة مُتقَنة فهي قضاء، ومنه قوله تعالى: ﴿إِذَا قَضَىٰٓ أَمۡرٗا﴾ [آل عمران: ٤٧].

**الحديث الثاني**: حديث ابن مسعود: حدَّثنا رسول الله ﷺ وهو الصّادق المصدوق، وقد تقدَّم شَرحه مُستوفًى في «كتاب القَدَر» (٦٥٩٤)، والمراد منه هنا قوله: «فيَسبِقُ عليه الكتابُ»، وفيه من البحث ما تقدَّم في الذي قبله، ونَقَلَ ابن التِّين عن الدَّاوُوديّ أنَّه قال: في هذا الحديث رَدٌّ على مَن قال: إنَّ الله لم يَزَل مُتَكلِّماً بجميع كلامه، لقولِه: «فيُؤمَر بأربع كلمات»، لأنَّ الأمر بالكلمات إنَّما يَقَع عند التَّخليق، وكذا قوله: «ثمَّ يَنفُخُ فيه الرّوحَ»، وهو إنَّما يَقَع بقوله: ﴿كُن﴾ وهو من كلامه سبحانه، قال: ويَرُدّ قولَ مَن قال: إنَّه لو شاءَ لَعَذَّبَ أهلَ الطّاعة، ووجه الردّ أنَّه ليس من صِفَة الحكيم أن يَتَبَدَّل عِلْمُه، وقد علم في الأزَلِ مَن يَرحَم ومَن يُعذِّب.

وتَعقَّبَه ابن التِّين بأنَّهما كلامُ أهل السُّنّة، ولم يَحتَجَّ لهم، ووجه الردّ على ما ادَّعاه الدَّاوُوديّ، أمّا الأوَّل: فالآمِر إنَّما هو المَلَك، ويُحمَل على أنَّه يَتَلَقّاه من اللَّوح المحفوظ، وأمّا الثّاني: فالمراد لو قُدِّرَ ذلك في الأزَل لَوَقَعَ، فلا يَلزَمُ ما قال.

**الحديث الثالث**: حديث ابن عبَّاس في نزول قوله تعالى: ﴿وَمَا نَتَنَزَّلُ إِلَّا بِأَمۡرِ رَبِّكَ﴾ [مريم: ٦٤]، وقد تقدَّم شَرحه في تفسير سورة مريم (٤٧٣١). وزاد هنا: قال: كان هذا الجوابَ لمحمَّدٍ، وللكُشمِيهَنيّ: هذا كانَ الجواب لمحمَّدٍ، والأمر في قوله هُنا: ﴿بِأَمۡرِ رَبِّكَ﴾ بمعنى الإذن، أي: ما نَتَنزَّل إلى الأرض إلّا بإذنِه، ويحتمل أن يكون المراد: بالأمرِ الوَحْيَ، والباء للمُصاحَبة، ويَجيء في قول جِبريل عليه السلام: ﴿بِأَمۡرِ رَبِّكَ﴾ البحث الذي تقدَّم قبله عن الدَّاوُوديّ وجوابه.

٤٤٢/١٣ **الحديث الرابع**: حديث ابن مسعود في نزول قوله/ تعالى: ﴿وَيَسۡـَٔلُونَكَ عَنِ ٱلرُّوحِ﴾ [الإسراء: ٨٥].

ويحيى شيخه فيه: هو ابن جعفر. وقد تقدَّم شَرحه في التَّفسير (٤٧٢١)، ويَأتي شيء منه في الباب الذي بعده.

وقوله: «فظَنَنت أنَّه يوحَى إليه» يَأتي في الذي بعده بلفظ: فعلمتُ، فقيلَ: أطلَقَ العلمَ وأرادَ الظَّنّ، وقيل: بالعكسِ، وقيل: ظنَّ أوَّلاً ثمَّ تَحقَّقَ آخِراً، فإطلاقُ الظَّنّ باعتبار أوَّلِ ما رَآه، وإطلاقُ العلم باعتبار آخرِ الحالِ.

**الحديث الخامس**: حديث أبي هريرة: «تَكَفَّلَ الله لمن جاهَدَ في سبيله»، والمراد منه هنا قوله: «وتصديق كلماته» أي: الواردة في القرآن بالحثِّ على الجهاد، وما وعَدَ فيه من الثَّواب، وشيخه إسماعيل فيه: هو ابن أبي أويس، وتقدَّم بهذا السَّنَد في فرض الخُمُس (٣١٢٣)، وتقدَّم في شَرحه في كتاب الجهاد (٢٧٨٧)، وسَتأتي الإشارة إليه أيضاً بعد باب (٧٤٦٣).

**الحديث السادس**: حديث أبي موسى: «مَن قاتَلَ لتكونَ كلمة الله هي العُليا فهو في سبيل الله»، وقد تقدَّم شَرحه في الجهاد (٢٨١٠)، والمراد هنا بقوله: «كلمة الله هي العُليا»: كلمة التَّوحيد، أي: كلمة توحيد الله، وهي المراد بقوله تعالى: ﴿قُلْ يَٰٓأَهْلَ ٱلْكِتَٰبِ تَعَالَوْاْ إِلَىٰ كَلِمَةٍ سَوَآءٍۭ بَيْنَنَا وَبَيْنَكُمْ﴾ الآية [آل عمران: ٦٤]، ويحتمل أن يكون المراد بالكلمةِ القَضيّة، قال الرَّاغِب: كلّ قَضيّة تُسمَّى كلمة، سواء كانت قولاً أو فعلاً، والمراد هنا حُكمُه وشَرعُه.

## ٢٩- باب قول الله تعالى: «إنّما أمْرُنا لشيءٍ إذا أرَدْنَاهُ»

**٧٤٥٩- حدَّثنا شِهابُ بنُ عبَّادٍ، حدَّثنا إبراهيمُ بنُ حُميدٍ، عن إسماعيلَ، عن قيسٍ، عن المغيرةِ بنِ شُعْبَةَ، قال: سمعتُ النبيَّ ﷺ يقولُ: «لا يزالُ مِن أمَّتي قومٌ ظاهِرينَ على الناسِ، حتَّى يَأْتيَهم أمرُ الله».**

**٧٤٦٠- حدَّثنا الحُمَيديُّ، حدَّثنا الوليدُ بنُ مُسلِمٍ، حدَّثنا ابنُ جابرٍ، حدَّثني عُمَيْرُ بنُ هانئٍ: أنَّه سَمِعَ معاويةَ، قال: سمعتُ النبيَّ ﷺ يقولُ: «لا يزالُ مِن أمَّتي أمَّةٌ قائمةٌ بأمرِ الله، ما يَضُرُّهم مَن كَذَّبَهم، ولا مَن خَذَلَهم، حتَّى يَأْتيَ أمرُ الله، وهم على ذلك».**

**فقال مالكُ بنُ يُخامِرَ: سمعتُ مُعاذاً يقولُ: وهم بالشَّامِ، فقال معاويةُ: هذا مالكٌ يَزعُمُ أنَّه**

سَمِعَ مُعاذاً يقولُ: وهم بالشَّامِ.

٧٤٦١- حدَّثنا أبو اليَمَان، أخبرنا شُعَيبٌ، عن عبدِ الله بنِ أبي حُسَينٍ، حدَّثنا نافعُ بنُ جُبَيرٍ، عن ابنِ عبَّاسٍ قال: وَقَفَ النبيُّ ﷺ على مُسَيْلِمةَ في أصحابه، فقال: «لَوْ سألتَني هذه القِطْعةَ ما أعطَيْتُكَها، ولن تَعْدُوَ أمرَ الله فيكَ، ولَئِنْ أدْبَرْتَ لَيَعْقِرَنَّكَ اللهُ».

٧٤٦٢- حدَّثنا موسى بنُ إسماعيلَ، عن عبدِ الواحدِ، عن الأعمَشِ، عن إبراهيمَ، عن عَلْقمةَ، عن ابنِ مسعودٍ، قال: بَيْنا أنا أمْشي معَ النبيِّ ﷺ في بعضِ حَرْثٍ بالمدينةِ، وهو يَتوكَّأُ على عَسِيبٍ معه، فمَرَرْنا على نَفَرٍ منَ اليهودِ، فقال بعضُهم لبعضٍ: سَلوه عن الرُّوحِ، فقال بعضُهم: لا تَسْألُوه أنْ يَجِيءَ فيه بشيءٍ تكْرَهونَه، فقال بعضُهم: لَنَسألَنَّه، فقامَ إليه رجلٌ منهمْ، فقال: يا أبا القاسمِ، ما الرّوحُ؟ فسَكَتَ عنه النبيُّ ﷺ، فعلمتُ أنَّه يُوحَى إليه، فقال: «﴿ وَيَسْـَٔلُونَكَ عَنِ ٱلرُّوحِۖ قُلِ ٱلرُّوحُ مِنْ أَمْرِ رَبِّي وَمَآ أُوتُوا[1] مِّنَ ٱلْعِلْمِ إِلَّا قَلِيلًا ﴾ [الإسراء: ٨٥]». قال الأعمَشُ: هكذا في قراءَتِنا.

٤٤٣/١٣ قوله: «باب قول الله تعالى: «إنّما أمْرُنا لِشَيءٍ إذا أرَدْناهُ» » زاد غير أبي ذَرٍّ: ﴿أَن نَّقُولَ لَهُۥ كُن فَيَكُونُ ﴾ [النحل: ٤٠] ونَقَصَ: ﴿إِذَآ أَرَدْنَٰهُ ﴾ من رواية أبي زيد المروزيّ.

قال عِيَاض: كذا وَقَعَ لجميع الرُّواة عن الفِرَبْريّ من طريق أبي ذرٍّ والأَصِيليّ والقابِسيّ وغيرهم، وكذا وَقَعَ في رواية النَّسَفيِّ، وصواب التِّلاوة: ﴿إِنَّمَا قَوْلُنَا ﴾، وكأنَّه أرادَ أن يُترجِم بالآيةِ الأُخرى: ﴿وَمَآ أَمْرُنَآ إِلَّا وَٰحِدَةٌ كَلَمْحٍۭ بِٱلْبَصَرِ ﴾[2] [القمر: ٥٠]، وسَبَقَ القَلَم إلى هذه.

قلت: وَقَعَ في نُسخة مُعتمَدة من رواية أبي ذَرٍّ: ﴿إِنَّمَا قَوْلُنَا ﴾» على وفق التِّلاوة[3]، وعليها شَرح ابن التِّين، فإن لم يكن من إصلاح مَن تَأَخَّرَ عنه، وإلّا فالقول ما قال القاضي.

---

(١) هذه قراءة شاذة، لا تعرف في غير هذا الحديث، ولم يتفق جميع الرواة عن الأعمش بقراءتها كذلك، وانظر «صحيح مسلم» (٢٧٩٤).

(٢) الأقرب من ذلك أن يكون أراد ذكر آية يس: ﴿إِنَّمَآ أَمْرُهُۥٓ إِذَآ أَرَادَ شَيْـًٔا أَن يَقُولَ لَهُۥ كُن فَيَكُونُ ﴾ [يس: ٨٢].

(٣) وهو الذي في اليونينية دون حكاية خلاف بين رواة البخاري.

قال ابن أبي حاتم في كتاب «الردّ على الجَهْميّة»: حدَّثنا أبي قال: قال أحمد بن حَنبَل: دَلَّ على أنَّ القرآن غيرُ مخلوق حديثُ عُبادة: «أوَّل ما خَلَقَ الله القَلَم، فقال: اكتُب» الحديث[1] قال: وإنَّما نَطَقَ القَلَمُ بكلامه لقوله: ﴿إِنَّمَا قَوْلُنَا لِشَيْءٍ إِذَا أَرَدْنَاهُ أَن نَّقُولَ لَهُ كُن فَيَكُونُ﴾ قال: فكلام الله سابقٌ على أوَّل خلْقِه فهو غير مخلوقٍ. وعن الرَّبيع بن سليمان: سمعت البُوَيطيّ يقول: خَلَقَ الله الخلق كلّه بقوله: ﴿كُن﴾ فلو كان ﴿كُن﴾ مخلوقاً لكانَ قد خَلَقَ الخلق بمخلوقٍ، وليس كذلك.

ثمَّ ذكر فيه خمسة أحاديث:

**الأول**: حديث المغيرة.

**وقوله فيه**: «**عَن إسماعيل**» هو ابن أبي خالد، وقيس: هو ابن أبي حازم. والغرض منه ومن الذي بعده قوله: «حتَّى يَأتيهم أمر الله»، وقد تقدَّم بيان المراد به عند شَرحه في كتاب الاعتصام (٧٣١١). وقال ابن بَطّال: المراد بأمرِ الله في هذا الحديث: السّاعة. والصَّواب أمر الله بقيام السّاعة، فيَرجِع إلى حُكمه وقضائه.

**والثاني والثالث**: حديث معاوية في ذلك، وفيه رواية مالك بن يُخامرَ، بضمِّ التَّحتانيّة وتخفيف الخاء المعجَمة وكسر الميم ـ عن معاذ: وهم بالشّام، وذكر معاويةُ عنه ذلك.

**وقوله فيه**: «**ولا مَن خَذَلهم**» وَقَعَ في رواية الأَصِيليّ: «حِذاهم» بكسر المهمَلة ثمَّ ذال مُعجَمة بعدها ألِف لَيِّنة، قال: ولها وجه، يعني مَن جاورَهم ممَّن لا يُوافقهم، قال: ولكنَّ الصَّواب بفتحِ الخاء المعجَمة وباللّام، من الخِذلان.

وابن جابر المذكور فيه: هو عبد الرَّحمن بن يزيد بن جابر، نُسِبَ لجَدِّه.

**الحديث الرابع**: حديث ابن عبَّاس في شَأن مُسَيلِمة، ذكر منه طَرَفاً، وقد تقدَّم بتمامه في أواخر المغازي (٤٣٧٣) مع شَرحه، والغرض منه قوله: «ولن تَعدُو أمرَ الله فيك» أي: ما قَدَّرَه عليك من الشَّقاء أو السَّعادة.

---

(١) أخرجه أبو داود (٤٧٠٠)، والترمذي (٢١٥٥) و(٣٣١٩)، وانظر تتمة تخريجه في «المسند» (٢٢٧٠٥).

**الحديث الخامس**: حديث ابن مسعود في سؤال اليهود عن الرّوح.

**وقوله**: «﴿قُلِ ٱلرُّوحُ مِنْ أَمْرِ رَبِّى﴾» تَمسَّكَ به مَن زَعَمَ أنَّ الرّوح قديمة، زَعماً أنَّ المراد بالأمرِ هنا الأمر الذي في قوله تعالى: ﴿أَلَا لَهُ ٱلْخَلْقُ وَٱلْأَمْرُ﴾ [الأعراف: ٥٤]، وهو فاسِد، فإنَّ الأمر وَرَدَ في القرآن لِمَعَانٍ يَتبيَّن المراد بكلٍّ منها من سياق الكلام.

وسيأتي في «باب ﴿وَٱللَّهُ خَلَقَكُمْ وَمَا تَعْمَلُونَ﴾»[1] ما يَتعلَّق بالأمرِ الذي في قوله تعالى: ﴿أَلَا لَهُ ٱلْخَلْقُ وَٱلْأَمْرُ﴾، وأنَّه بمعنى الطَّلَب الذي هو أحدُ أنواع الكلام.

وأمّا الأمر في حديث ابن مسعود هذا فإنَّ المراد به المأمورُ، كما يقال: الخَلْق ويُراد به المخلوق، وقد وَقَعَ التَّصريح في بعض طرق الحديث[2]، ففي «تفسير السُّدِّيّ» عن أبي مالك عن ابن عبَّاس وعن غيره في قوله تعالى: ﴿قُلِ ٱلرُّوحُ مِنْ أَمْرِ رَبِّى﴾ يقول: هو خلقٌ من خلقِ الله ليس هو شيءٌ من أمر الله.

وقد اختُلِفَ في المراد بالرّوحِ المسؤول عنها: هل هي الرّوح التي تقوم بها الحياة أو الرّوح المذكور في قوله تعالى: ﴿يَوْمَ يَقُومُ ٱلرُّوحُ وَٱلْمَلَٰٓئِكَةُ صَفًّا﴾ [النبأ: ٣٨] وفي قوله تعالى: ﴿تَنَزَّلُ ٱلْمَلَٰٓئِكَةُ وَٱلرُّوحُ فِيهَا﴾ [القدر: ٤]؟ وتَمسَّكَ مَن قال بالثّاني بأنَّ السُّؤال إنَّما يَقَع في العادة عمَّا لا يُعرَف إلّا بالوحي، والرّوح التي بها الحياة قد تَكلَّمَ الناس فيها قديماً وحديثاً، بخِلَاف الرّوح المذكور، فإنَّ أكثر الناس لا عِلمَ لهم به، بل هي من عِلم الغَيب بخِلَاف الأولى.

وقد أطلَقَ اللهُ لفظَ الرّوح على الوحي في قوله تعالى: ﴿وَكَذَٰلِكَ أَوْحَيْنَآ إِلَيْكَ رُوحًا مِّنْ أَمْرِنَا﴾ [الشورى: ٥٢]، وفي قوله: ﴿يُلْقِى ٱلرُّوحَ مِنْ أَمْرِهِۦ عَلَىٰ مَن يَشَآءُ﴾ [غافر: ١٥]، وعلى القوّة والثَّبات والنَّصر في قوله تعالى: ﴿وَأَيَّدَهُم بِرُوحٍ مِّنْهُ﴾ [المجادلة: ٢٢]، وعلى جِبريل في عِدّة آيات، وعلى عيسى ابن مريم. ٤٤٤/١٣

(١) باب رقم (٥٦).

(٢) ذكره الحافظ عند شرح الحديث (٤٧٢١) عن ابن عباس، وصحَّح إسناده.

ولم يَقَع في القرآن تسمية روح بني آدم روحاً، بل سَمّاها نفساً في قوله: ﴿ٱلنَّفْسُ ٱلْمُطْمَئِنَّةُ﴾ [الفجر:٢٧]، والنَّفس الأمارة بالسّوءِ[١]، والنَّفس اللَّوّامة[٢]، و﴿أَخْرِجُوٓاْ أَنفُسَكُمُ﴾ [الأنعام: ٩٣]، ﴿وَنَفْسٍ وَمَا سَوَّىٰهَا﴾ [الشمس: ٧]، ﴿كُلُّ نَفْسٍ ذَآئِقَةُ ٱلْمَوْتِ﴾ [آل عمران:١٨٥].

وتَمَسَّكَ مَن زَعَمَ بأنَّها قديمة بإضافَتِها إلى الله تعالى في قوله تعالى: ﴿وَنَفَخْتُ فِيهِ مِن رُّوحِي﴾ [الحجر: ٢٩]، ولا حُجّة فيه، لأنَّ الإضافة تقع على صِفَة تقوم بالموصوفِ كالعلمِ والقُدرة، وعلى ما يَنفَصِل عنه، كبيتِ الله، وناقة الله، فقوله: روح الله، من هذا القَبيل الثّاني، وهي إضافة تخصيصٍ وتَشريفٍ، وهي فوق الإضافة العامّة التي بمعنى الإيجاد، فالإضافة على ثلاث مراتب: إضافة إيجاد، وإضافة تَشريف، وإضافة صِفَة، والذي يَدُلّ على أنَّ الرّوح مخلوقة عُموم قوله تعالى: ﴿ٱللَّهُ خَٰلِقُ كُلِّ شَيْءٍ﴾ [الرعد: ١٦]، ﴿وَهُوَ رَبُّ كُلِّ شَيْءٍ﴾ [الأنعام: ١٦٤]، ﴿رَبُّكُمْ وَرَبُّ ءَابَآئِكُمُ ٱلْأَوَّلِينَ﴾ [الشعراء: ٢٦]، والأرواح مَربوبة، وكلّ مَربوبٍ مخلوقٌ رَبِّ العالمينَ، وقوله تعالى لزكريّا: ﴿وَقَدْ خَلَقْتُكَ مِن قَبْلُ وَلَمْ تَكُ شَيْـًٔا﴾ [مريم: ٩]، وهذا الخِطاب لجسدِه وروحه معاً، ومنه قوله: ﴿هَلْ أَتَىٰ عَلَى ٱلْإِنسَٰنِ حِينٌ مِّنَ ٱلدَّهْرِ لَمْ يَكُن شَيْـًٔا مَّذْكُورًا﴾ [الإنسان: ١]، وقوله تعالى: ﴿وَلَقَدْ خَلَقْنَٰكُمْ ثُمَّ صَوَّرْنَٰكُمْ﴾ [الأعراف: ١١]، سواء قلنا: إنَّ قوله: «خلقنا» يتناول الأرواح والأجساد معاً، أو الأرواح فقط.

ومن الأحاديث الصَّحيحة حديث عِمران بن حُصَينٍ: «كانَ الله ولم يكن شيء غيره»، وقد تقدَّم التَّنبيه عليه في كتاب بَدْء الخلق (٣١٩١)، وقد وَقَعَ الاتِّفاق على أنَّ الملائكة مخلوقونَ وهم أرواح، وحديث: «الأرواح جنودٌ مُجَنَّدةٌ»[٣]، والجنود المجنَّدة لا تكون إلّا مخلوقةً، وقد تقدَّم هذا الحديث وشَرحُه في كتاب الأدب[٤]، وحديث أبي قَتَادة أنَّ بلالاً قال لمَّا ناموا في الوادي: يا رسول الله، أخَذَ بنفسي الذي أخَذَ بنفسِك. والمراد بالنَّفسِ الرّوحُ

---

(١) قوله تعالى: ﴿إِنَّ ٱلنَّفْسَ لَأَمَّارَةٌۢ بِٱلسُّوٓءِ﴾ [يوسف: ٥٣].

(٢) يعني قوله تعالى: ﴿وَلَآ أُقْسِمُ بِٱلنَّفْسِ ٱللَّوَّامَةِ﴾ [القيامة: ٢].

(٣) تقدم معلقاً برقم (٣٣٣٦) من حديث عائشة، وأخرجه مسلم (٢٦٣٨) من حديث أبي هريرة.

(٤) بل في أحاديث الأنبياء(٣٣٣٦).

قَطعاً، لقولِه ﷺ في هذا الحديث: «إنَّ الله قَبَضَ أرواحكم حين شاءَ» الحديث[١]، كما في قوله تعالى: ﴿ ٱللَّهُ يَتَوَفَّى ٱلْأَنفُسَ حِينَ مَوْتِهَا ﴾ الآية [الزمر: ٤٢]، وقد تقدَّم الكلام على بَقيّة فوائد هذا الحديث في سورة سبحان (٤٧٢١).

وقوله في آخره: ﴿وما أُوتوا مِّنَ ٱلْعِلْمِ إِلَّا قَلِيلًا ﴾ كذا للأكثر، ووَقَعَ في رواية الكُشمِيهَنيِّ: ﴿وَمَآ أُوتِيتُم ﴾ على وَفْق القراءة المشهورة، ويُؤيِّد الأوَّلَ قولُه في بَقيَّته: قال الأعمَش: هكذا في قراءَتنا.

قال ابن بَطّال: غَرَضه الردّ على المعتَزِلة في زَعمهم أنَّ أمر الله مخلوقٌ، فتَبيَّن أنَّ الأمر هو قوله تعالى للشَّيءِ: ﴿ كُن ﴾، فيكون بأمرِه له، وأنَّ أمره وقوله بمعنًى واحد، وأنَّه يقول: ﴿ كُن ﴾ حقيقةً، وأنَّ الأمر غير الخَلْق لعَطفِه عليه بالواو[٢]. انتهى، وسيأتي مزيدٌ لهذا في باب: ﴿ وَٱللَّهُ خَلَقَكُمْ وَمَا تَعْمَلُونَ ﴾ [الصافات: ٩٦][٣].

## ٣٠- باب قول الله تعالى:

﴿قُل لَّوْ كَانَ ٱلْبَحْرُ مِدَادًا لِّكَلِمَٰتِ رَبِّى﴾ إلى قوله: ﴿جِئْنَا بِمِثْلِهِۦ مَدَدًا﴾ [الكهف: ١٠٩] ﴿ وَلَوْ أَنَّمَا فِى ٱلْأَرْضِ مِن شَجَرَةٍ أَقْلَٰمٌ وَٱلْبَحْرُ يَمُدُّهُۥ مِنۢ بَعْدِهِۦ سَبْعَةُ أَبْحُرٍ مَّا نَفِدَتْ كَلِمَٰتُ ٱللَّهِ ﴾ [لقمان: ٢٧] ﴿إِنَّ رَبَّكُمُ ٱللَّهُ ٱلَّذِى خَلَقَ ٱلسَّمَٰوَٰتِ وَٱلْأَرْضَ فِى سِتَّةِ أَيَّامٍ ثُمَّ ٱسْتَوَىٰ عَلَى ٱلْعَرْشِ يُغْشِى ٱلَّيْلَ ٱلنَّهَارَ﴾ [الأعراف: ٥٤] سخَّر: ذلَّل.

**٧٤٦٣- حدَّثنا عبدُ الله بنُ يوسُفَ، أخبرنا مالكٌ، عن أبي الزِّنادِ، عن الأعرَجِ، عن أبي هُرَيرةَ، أنَّ رسولَ الله ﷺ قال: «تَكَفَّلَ الله لمن جاهَدَ في سبيلِه، لا يُخرِجُه مِن بَيْتِه إلّا الجهادُ في سبيلِه، وتصديقُ كلمتِه، أنْ يُدْخِلَه الجنَّةَ، أو يَرُدَّه إلى مَسْكَنِه بما نالَ مِن أجْرٍ أو غَنِيمةٍ».**

---

(١) تقدَّم برقم (٥٩٥).

(٢) يعني في قوله تعالى: ﴿أَلَا لَهُ ٱلْخَلْقُ وَٱلْأَمْرُ ﴾ [الأعراف: ٥٤].

(٣) باب رقم (٥٦).

قوله: «باب قول الله تعالى: ﴿قُل لَّوْ كَانَ ٱلْبَحْرُ مِدَادًا لِّكَلِمَٰتِ رَبِّى﴾ إلى قوله: ﴿جِئْنَا بِمِثْلِهِۦ مَدَدًا﴾» في رواية أبي زيد المروزيِّ: إلى آخر الآية، وساقَ في رواية كَرِيمة الآية كلّها. ١٣/٤٤٥

قوله: «﴿وَلَوْ أَنَّمَا فِى ٱلْأَرْضِ مِن شَجَرَةٍ أَقْلَٰمٌ وَٱلْبَحْرُ يَمُدُّهُۥ مِنۢ بَعْدِهِۦ سَبْعَةُ أَبْحُرٍ مَّا نَفِدَتْ كَلِمَٰتُ ٱللَّهِ﴾» جاءَ في سبب نزولها ما أخرجه ابن أبي حاتم[1] بسندٍ صحيح عن ابن عبَّاس في قصَّة سؤال اليهود عن الرّوح، ونزول قوله تعالى: ﴿قُلِ ٱلرُّوحُ مِنْ أَمْرِ رَبِّى وَمَآ أُوتِيتُم مِّنَ ٱلْعِلْمِ إِلَّا قَلِيلًا﴾ [الإسراء: ٨٥] قالوا: كيف وقد أُوتينا التَّوراةَ؟ فنَزَلَت: ﴿قُل لَّوْ كَانَ ٱلْبَحْرُ مِدَادًا﴾ الآية.

فأخرج عبد الرَّزّاق في «تفسيره» من طريق أبي الجَوزاء قال: لو كان كلُّ شجرةٍ في الأرض أقلاماً والبحرُ مِداداً، لَنَفِدَ الماءُ وتَكَسَّرَتِ الأقلامُ، قبل أن تَنفَد كلماتُ الله. وعن مَعمَر عن قَتَادة: أنَّ المشركينَ قالوا في هذا القرآن: يوشِك أن يَنفَد، فنَزَلَت. وأخرج ابن أبي حاتم من طريق سعيد بن أبي عَرُوبة عن قَتَادة نحوه، وفيه: فأنزَلَ الله: لو كان شَجَرُ الأرض أقلاماً ومع البحر سبعةُ أبحُرٍ مِداداً، لَتَكَسَّرَتِ الأقلامُ ونَفِدَ ماءُ البُحُورِ قبل أن تَنفَدَ.

قال ابن أبي حاتم: حدَّثنا أبي: سمعت بعضَ أهل العلم يقول: قول الله عزَّ وجلَّ: ﴿إِنَّا كُلَّ شَىْءٍ خَلَقْنَٰهُ بِقَدَرٍ﴾ [القمر: ٤٩]، وقوله: ﴿قُل لَّوْ كَانَ ٱلْبَحْرُ مِدَادًا لِّكَلِمَٰتِ رَبِّى لَنَفِدَ ٱلْبَحْرُ﴾ الآية، يدُلّ على أنَّ القرآن غيرُ مخلوقٍ، لأنَّه لو كان مخلوقاً لكانَ له قَدرٌ وكانت له غاية[2]، ولَنَفِدَ كَنَفادِ المخلوقينَ، وتلا قوله تعالى: ﴿قُل لَّوْ كَانَ ٱلْبَحْرُ مِدَادًا لِّكَلِمَٰتِ رَبِّى﴾ إلى آخر الآية.

قوله: «﴿إِنَّ رَبَّكُمُ ٱللَّهُ ٱلَّذِى خَلَقَ ٱلسَّمَٰوَٰتِ وَٱلْأَرْضَ فِى سِتَّةِ أَيَّامٍ ثُمَّ ٱسْتَوَىٰ عَلَى ٱلْعَرْشِ يُغْشِى ٱلَّيْلَ ٱلنَّهَارَ﴾ سخَّر: ذلَّل» كذا لأبي ذرٍّ عن المُستَمْلي وحدَه، وفي رواية أبي زيد المروزيِّ: وقوله: ﴿إِنَّ رَبَّكُمُ ٱللَّهُ﴾، وساقَ إلى أن قال بعد قوله: ﴿عَلَى ٱلْعَرْشِ﴾: إلى قوله:

---

(١) فات الحافظَ رحمه الله أنه أيضاً في «مسند أحمد» (٢٣٠٩)، و«جامع الترمذي» (٣١٤٠)، و«سنن النسائي الكبرى» (١١٢٥٢).

(٢) تحرَّف في (س) إلى: عناية.

﴿تَبَارَكَ ٱللَّهُ رَبُّ ٱلْعَٰلَمِينَ﴾، وساقَ في رواية كَرِيمة الآيةَ كلَّها.

وذكر فيه حديث أبي هريرة المشار إليه قريباً (٧٤٥٧): «تَكَفَّلَ الله لمن جاهَدَ في سبيله»، والمراد منه قوله: «وتصديق كلمته»، ووَقَعَ في نُسخة من طريق أبي ذَرٍّ: «وكلماته»[١] بصيغةِ الجمع.

قال ابن التِّين: يحتمل أن يكون المراد بكلماته الأوامر الواردة بالجهاد، وما وَعَدَ عليه من الثَّواب، ويحتمل أن يُراد بها ألفاظ الشَّهادتَينِ، وأنَّ تصديقه بها يُثبِتُ في نفسه عَدَاوةَ مَن كذَّبَهُما، والحِرصَ على قتْله.

وقوله: «﴿خَلَقَ ٱلسَّمَٰوَٰتِ وَٱلْأَرْضَ فِى سِتَّةِ أَيَّامٍ﴾» تقدَّم بيان السِّتّة في الكلام على حديث ابن عبَّاس في تفسير حمَ فُصِّلَت[٢]، وقوله: ﴿يُغْشِى ٱلَّيْلَ ٱلنَّهَارَ﴾ أي: ويُغشي النَّهارَ اللَّيلَ، فحُذِفَ لدلالةِ السِّياق عليه، وهو كقوله[٣]: ﴿يُولِجُ ٱلَّيْلَ فِى ٱلنَّهَارِ وَيُولِجُ ٱلنَّهَارَ فِى ٱلَّيْلِ﴾ [فاطر: ١٣].

والغرض من الآية قوله: ﴿أَلَا لَهُ ٱلْخَلْقُ وَٱلْأَمْرُ﴾، وسيأتي بَسْطُ القول فيه في أواخر هذا الكتاب في باب ﴿وَٱللَّهُ خَلَقَكُمْ وَمَا تَعْمَلُونَ﴾[٤] [الصافات: ٩٦] إن شاءَ الله تعالى. وحَذَفَ ابن بَطّال هذا البابَ وما فيه.

## ٣١- بابٌ في المشيئة والإرادة، وقولِه تعالى: ﴿تُؤْتِى ٱلْمُلْكَ مَن تَشَآءُ﴾ [آل عمران: ٢٦]

وقوله: ﴿وَمَا تَشَآءُونَ إِلَّآ أَن يَشَآءَ ٱللَّهُ﴾ [التكوير: ٢٩].

وقوله: ﴿وَلَا تَقُولَنَّ لِشَاْىْءٍ إِنِّى فَاعِلٌ ذَٰلِكَ غَدًا ﴿٢٣﴾ إِلَّآ أَن يَشَآءَ ٱللَّهُ﴾ [الكهف: ٢٣-٢٤].

---

(١) تحرَّف في الأصلين و (س) إلى: «وكلمات»، وبيَّنَه على الصواب العيني في «عمدة القاري» ٢٥/ ١٤٤، فقال: وفي روايةٍ عن أبي ذرٍّ: «كلماته»، قلنا: هي رواية المُستملي والكُشْمِيهَني، كما في هامش اليونينية.

(٢) رقم السورة (٤١) من كتاب التفسير.

(٣) تحرَّف في (س) إلى: قوله.

(٤) باب رقم (٥٦).

وقوله: ﴿إِنَّكَ لَا تَهْدِي مَنْ أَحْبَبْتَ وَلَٰكِنَّ ٱللَّهَ يَهْدِي مَن يَشَآءُ﴾ [القصص:٥٦]، قال سعيدُ ابنُ المسيّبِ، عن أبيه: نَزَلَتْ في أبي طالبٍ.

﴿يُرِيدُ ٱللَّهُ بِكُمُ ٱلْيُسْرَ وَلَا يُرِيدُ بِكُمُ ٱلْعُسْرَ﴾ [البقرة: ١٨٥].

قوله: «بابٌ في المشيئة والإرادة» قال الرَّاغِب: المشيئة عند الأكثر كالإرادة سواءً، وعند بعضهم: أنَّ المشيئة في الأصل: إيجاد الشَّيء وإصابَته، فمِن الله الإيجاد، ومِن الناس الإصابة، وفي العُرف تُستَعمَل موضع الإرادة.

قوله: «وقوله تعالى: ﴿تُؤْتِي ٱلْمُلْكَ مَن تَشَآءُ﴾ [آل عمران:٢٦]، وقوله: ﴿وَمَا تَشَآءُونَ إِلَّآ أَن يَشَآءَ ٱللَّهُ﴾ [التكوير:٢٩]، وقوله: ﴿وَلَا تَقُولَنَّ لِشَاْيْءٍ إِنِّي فَاعِلٌ ذَٰلِكَ غَدًا ﴿٢٣﴾ إِلَّآ أَن يَشَآءَ ٱللَّهُ﴾ [الكهف:٢٣-٢٤] وقوله: ﴿إِنَّكَ لَا تَهْدِي مَنْ أَحْبَبْتَ وَلَٰكِنَّ ٱللَّهَ يَهْدِي مَن يَشَآءُ﴾ [القصص:٥٦]» ١٣/٤٤٩

قال البَيهقيُّ بعد أن ساقَ بسندِه إلى الرَّبيع بن سليمان: قال الشافعيّ: المشيئة: إرادة الله، وقد أعلَمَ اللهُ خلقَه أنَّ المشيئة له دونهم، فقال: ﴿وَمَا تَشَآءُونَ إِلَّآ أَن يَشَآءَ ٱللَّهُ﴾ فليست للخلْقِ مَشيئةٌ إلّا أن يشاء الله، وبه إلى الرَّبيع قال: سُئلَ الشافعيّ عن القَدَر فقال:

مـا شـئتَ كـان وإن لم أشـأْ ... ومـا شـئتُ إن لم تـشأْ لم يكُـن

الأبيات، ثمَّ ساقَ ممَّا تَكَرَّرَ من ذِكر المشيئة في الكتاب العزيز أكثر من أربعينَ موضعاً، منها غير ما ذُكِرَ في التَّرجمة: قوله تعالى في البقرة: ﴿وَلَوْ شَآءَ ٱللَّهُ لَذَهَبَ بِسَمْعِهِمْ وَأَبْصَٰرِهِمْ﴾ [البقرة:٢٠]، وقوله: ﴿يَخْتَصُّ بِرَحْمَتِهِۦ مَن يَشَآءُ﴾ [البقرة: ١٠٥]، وقوله: ﴿وَلَوْ شَآءَ ٱللَّهُ لَأَعْنَتَكُمْ﴾ [البقرة: ٢٢٠]، وقوله: ﴿وَعَلَّمَهُۥ مِمَّا يَشَآءُ﴾ [البقرة:٢٥١]، وقوله في آل عِمران: ﴿قُلْ إِنَّ ٱلْفَضْلَ بِيَدِ ٱللَّهِ يُؤْتِيهِ مَن يَشَآءُ﴾ [آل عمران:٧٣]، وقوله: ﴿يَجْتَبِي مِن رُّسُلِهِۦ مَن يَشَآءُ﴾ [آل عمران:١٧٩]، وقوله في النِّساء: ﴿إِنَّ ٱللَّهَ لَا يَغْفِرُ أَن يُشْرَكَ بِهِۦ وَيَغْفِرُ مَا دُونَ ذَٰلِكَ لِمَن يَشَآءُ﴾ [النساء: ٤٨].

وأمّا قوله في الأنعام: ﴿سَيَقُولُ ٱلَّذِينَ أَشْرَكُوا۟ لَوْ شَآءَ ٱللَّهُ مَآ أَشْرَكْنَا وَلَآ ءَابَآؤُنَا﴾ [الأنعام: ١٤٨] الآية، فقد تَمسَّكَ بها المعتَزِلة، وقالوا: إنَّ فيها رَدّاً على أهل السُّنّة، والجواب

أنَّ أهل السُّنّة تَمَسَّكوا بأصلٍ قامت عليه البراهينُ، وهو أنَّ الله خالقُ كلِّ مخلوقٍ، ويستحيل أن يَخلُق المخلوقُ شيئاً، والإرادة شرط في الـخَلْق، ويستحيل ثُبوت المشروط بدون شرطه، فلمَّا عانَدَ المشركونَ المعقولَ، وكذَّبوا المنقولَ الذي جاءَتهم به الرُّسُل، وأُلزِموا الحُجّة بذلك، تَمَسَّكوا بالمشيئةِ والقَدَر السّابق، وهي حُجّةٌ مَردودةٌ، لأنَّ القَدَر لا تَبطُل به الشَّريعةُ، وجَرَيان الأحكام على العباد بأكسابِهم، فمَن قُدِّر عليه بالعِصيان كان ذلك علّامة على أنَّه قُدِّر عليه بالعِقاب، إلّا أن يشاء الله أن يَغفِر له من غير المشركينَ، ومَن قُدِّر عليه بالطّاعةِ كان ذلك علامةً على أنَّه قُدِّر عليه بالثَّواب.

وحَرف المسألة أنَّ المعتَزِلة قاسوا الخالق على المخلوق، وهو باطل، لأنَّ المخلوق لو عاقَبَ مَن يُطيعه من أتباعه عُدَّ ظالماً، لكَونِه ليس مالكاً له بالحقيقة، والخالق لو عَذَّبَ مَن يُطيعه لم يُعَدَّ ظالماً، لأنَّ الجميع مُلكُه، فله الأمرُ كلُّه يَفعَل ما يشاء، ولا يُسأل عمَّا يَفعَل.

وقال الرَّاغِب: يَدُلّ على أنَّ الأُمور كلّها موقوفة على مَشيئة الله، وأنَّ أفعال العباد مُتعلِّقة بها، وموقوفة عليها، ما أجْمَعَ الناسُ على تعليق الاستثناء به في جميع الأفعال. وأخرج أبو نُعَيم في «الحِلية» (٣/ ٣٦٩-٣٧٠) في ترجَمة الزُّهْريِّ من طريق ابن أخي الزُّهْريِّ عن عَمّه قال: كان عمر بنُ الخطَّاب يَأمُر بروايةِ قَصيدة لَبيدٍ التي يقول فيها:

إنَّ تَقـــوى رَبّنـــا خـــيرُ نَفَـــلْ وبـــإذن الله رَيْثـــي وعَجَـــلْ
أحمَـــدُ الله فـــلا نِـــدَّ لـــه بيَدَيـــهِ الخـــيرُ مـــا شـــاءَ فَعَـــلْ
مَـــن هَـــداه سُـــبُلَ الـخيـــرِ اهتَـــدَى نـــاعِمَ البـــالِ ومَـــن شـــاءَ أَضَـــلّ

وحَرف النِّزاع بين المعتَزِلة وأهل السُّنّة أنَّ الإرادة عند أهل السُّنّة تابعة للعِلم، وعندهم تابعة للأمر، ويَدُلّ لأهلِ السُّنّة قوله تعالى: ﴿يُرِيدُ ٱللَّهُ أَلَّا يَجْعَلَ لَهُمْ حَظًّا فِى ٱلْآخِرَةِ﴾ [آل عمران:١٧٦].

وقال ابن بَطّال: غَرَضُ البخاريّ إثباتُ المشيئة والإرادة، وهُما بمعنًى واحدٍ، وإرادَتُه صِفَة

من صفات ذاته، وزَعَمَ المعتزِلة أنَّها صِفَة من صفات فعله، وهو فاسِدٌ، لأنَّ إرادَته لو كانت مُحدَثةً لم يَخلُ أن يُحدِثها في نفسه، أو في غيره، أو في كلٍّ مِنهُما، أو لا في شيء مِنهُما. والثّاني والثّالث مُحالٌ،/ لأنَّه ليس محلًّا للحوادث، والثّاني فاسِد أيضاً، لأنَّه يَلزَم أن يكون ٤٥٠/١٣ الغير مُريداً لها، وبَطَلَ أن يكون الباري مُريداً، إذ الـمُريد مَن صَدَرَت منه الإرادة وهو الغير، كما بَطَلَ أن يكون عالماً إذا أحدَثَ العلم في غيره، وحقيقة الـمُريد أن تكون الإرادة منه دونَ غيره. والرَّابع باطل، لأنَّه يَستَلزِم قيامَها بنفسِها، وإذا فسَدَت هذه الأقسام صَحَّ أنَّه مُريد بإرادةٍ قديمة هي صِفَة قائمة به، ويكون تَعلُّقها بما يَصِحّ كَونُه مُراداً أنَّما وَقَعَ بإرادته.

قال: وهذه المسألة مَبنيّة على القول بأنَّه سبحانه خالق أفعال العباد، وأنَّهم لا يَفعلونَ إلّا ما يشاء، وقد دَلَّ على ذلك قوله: ﴿وَمَا تَشَآءُونَ إِلَّآ أَن يَشَآءَ ٱللَّهُ﴾ [التكوير: ٢٩] وغيرها من الآيات، وقال: ﴿وَلَوْ شَآءَ ٱللَّهُ مَا ٱقْتَتَلُوا۟﴾ [البقرة: ٢٥٣]، ثمَّ أكَّدَ ذلك بقوله تعالى: ﴿وَلَٰكِنَّ ٱللَّهَ يَفْعَلُ مَا يُرِيدُ﴾ [البقرة: ٢٥٣] فدَلَّ على أنَّه فَعَل اقتتالَهم الواقعَ منهم لكَونِه مُريداً له، وإذا كان هو الفاعلَ لاقتتالِهم فهو الـمُريد لَمشيئتِهم والفاعل، فثبَتَ بهذه الآية أنَّ كَسْب العباد إنَّما هو بمَشيئةِ الله وإرادَته، ولو لم يُرِد وقوعَه ما وَقَعَ.

وقال بعضهم: الإرادة على قِسمَين: إرادة أمر وتَشريع، وإرادة قضاء وتقدير، فالأولى: تتعلَّق بالطّاعةِ والمعصية، سواءٌ وَقَعَت أم لا، والثّانية: شاملة لجميع الكائنات، مُحيطة بجميع الحادثات طاعةٍ ومَعصيةٍ. وإلى الأوَّل الإشارةُ بقوله تعالى: ﴿يُرِيدُ ٱللَّهُ بِكُمُ ٱلْيُسْرَ وَلَا يُرِيدُ بِكُمُ ٱلْعُسْرَ﴾ [البقرة:١٨٥]، وإلى الثّاني الإشارةُ بقوله تعالى: ﴿فَمَن يُرِدِ ٱللَّهُ أَن يَهْدِيَهُۥ يَشْرَحْ صَدْرَهُۥ لِلْإِسْلَٰمِ ۖ وَمَن يُرِدْ أَن يُضِلَّهُۥ يَجْعَلْ صَدْرَهُۥ ضَيِّقًا حَرَجًا﴾ [الأنعام:١٢٥].

وفَرَّقَ بعضهم بين الإرادة والرِّضا، فقالوا: يريد وقوع المعصية ولا يَرضاها، لقولِه تعالى: ﴿وَلَوْ شِئْنَا لَءَاتَيْنَا كُلَّ نَفْسٍ هُدَىٰهَا﴾ الآية [السجدة: ١٣]، وقوله: ﴿وَلَا يَرْضَىٰ لِعِبَادِهِ ٱلْكُفْرَ﴾ [الزمر:٧].

وتَمَسَّكوا أيضاً[1] بقوله: ﴿وَلَا يَرْضَىٰ لِعِبَادِهِ ٱلْكُفْرَ﴾، وأجابَ أهل السُّنّة بما أخرجه الطَّبَريُّ (٢٣/ ١٩٧) وغيره بسندٍ رجاله ثقات عن ابن عبَّاس في قوله تعالى: ﴿إِن تَكْفُرُوا۟ فَإِنَّ ٱللَّهَ غَنِىٌّ عَنكُمْ ۖ وَلَا يَرْضَىٰ لِعِبَادِهِ ٱلْكُفْرَ﴾ [الزمر: ٧] يعني: لِعبادِه الكفَّار الذينَ لم يُرِدِ[2] الله أن يُطَهِّر قلوبهم بقولهم: لا إله إلّا الله، فأرادَ عبادَه المخلِصينَ الذينَ قال فيهم: ﴿إِنَّ عِبَادِى لَيْسَ لَكَ عَلَيْهِمْ سُلْطَـٰنٌ﴾ [الحجر: ٤٢]، فحَبَّبَ إليهم الإيمان وألزَمَهم كلمةَ التَّقوى شهادةَ أن لا إله إلّا الله.

وقالت المعتَزِلة في قوله تعالى: ﴿وَمَا تَشَآءُونَ إِلَّآ أَن يَشَآءَ ٱللَّهُ﴾: معناه وما تشاؤونَ الطّاعة إلّا أن يشاء اللهُ قَسْرَكُم عليها. وتُعقِّبَ بأنَّه لو كان كذلك لمَا قال: ﴿إِلَّآ أَن يَشَآءَ﴾ في موضع: ما شاءَ، لأنَّ حَرفَ الشَّرط للاستقبالِ، وصَرفُ المشيئة إلى القَسْر تحريفٌ لا إشعار للآيةِ بشيءٍ منه، وإنَّما المذكور في الآية مَشيئة الاستقامة كَسْباً، وهو المطلوب من العباد.

وقالوا في قوله تعالى: ﴿تُؤْتِى ٱلْمُلْكَ مَن تَشَآءُ﴾: أي: تُعطي مَن اقتَضَته الحِكمة الـمُلكَ، يريدونَ أنَّ الحِكمة تَقتَضي رِعايةَ المصلَحة، ويَدَّعونَ وجوب ذلك على الله، تعالى الله عن قولهم، وظاهر الآية أن يُعطي الـمُلكَ مَن يشاء، سواءٌ كان مُتَّصِفاً بصفات مَن يَصلُح للمُلكِ أم لا، من غير رِعاية استحقاقٍ ولا وجوبٍ ولا أصلَحَ، بل يُؤتي الـمُلك مَن يَكفُر به ويَكفُر نِعمَته، حتَّى يُهلِكه، كَكثيرٍ من الكفَّار مِثل: نُمرود والفَراعِنة، ويُؤتيه إذا شاءَ مَن يُؤمِن به ويَدعو إلى دينه ويرحَم به الخلْقَ، مِثل: يوسف وداود وسليمان، وحِكمَته في كِلا الأمرَينِ عِلمُه وأحكامُه بإرادَتِه تخصيصَ مَقدُوراته.

**قوله: «﴿إِنَّكَ لَا تَهْدِى مَنْ أَحْبَبْتَ وَلَـٰكِنَّ ٱللَّهَ يَهْدِى مَن يَشَآءُ﴾، قال سعيد ابن المسيّب عن أبيه: نَزَلَتْ في أبي طالب»** تقدَّم موصولاً بتمامه في تفسير سورة القَصَص (٤٧٧٢)، وتقدَّم

---

(١) يعني المعتزلة.

(٢) وقع في الأصلين و (س): الذين أراد اللهُ، وهو خطأ صوّبناه من «تفسير الطبري»، ومن غيره من المصادر التي خرجت هذا الأثر.

هناك شَرحُه مُستوفًى وبعضه في الجنائز (١٣٦٠). وقالت المعتزِلة في هذه الآية: معنى ﴿لَا تَهْدِى مَنْ أَحْبَبْتَ﴾ [القصص: ٥٦]: لأنَّك لا تعلم المطبوعَ على قلبه، فيُقرَن به اللُّطفُ حتَّى يَدعوَه إلى القَبُول، والله أعلم بالـمُهتَدينَ القابِلينَ لذلك.

وتُعقِّبَ بأنَّ اللُّطف الذي يَستَنِدونَ إليه لا دليل عليه، ومُرادهم بمَن يَقبَل ممَّن لا يَقبَل مَن يَقَع ذلك منه لذاته لا بحُكمِ الله، وإنَّما المراد بقوله تعالى: ﴿وَهُوَ أَعْلَمُ بِٱلْمُهْتَدِينَ﴾ [الأنعام: ١١٧] أي: الذينَ خصَّصَهم/ بذلك في الأزَل. ٤٥١/١٣

قوله: «﴿يُرِيدُ ٱللَّهُ بِكُمُ ٱلْيُسْرَ وَلَا يُرِيدُ بِكُمُ ٱلْعُسْرَ﴾» هذه الآية ممَّا تَمسَّكَ بها المعتزِلة لقولهم، فقالوا: هذا يَدُلّ على أنَّه لا يريد المعصيةَ، وتُعقِّبَ بأنَّ معنى إرادة اليُسر: التَّخيير بين الصوم في السَّفَر ومع المرض، والإفطار بشرطِه، وإرادة العُسر المنفيّة: الإلزام بالصومِ في السَّفَر في جميع الحالات، فالإلزام هو الذي لا يَقَع، لأنَّه لا يريده، وبهذا تَظهَر الحِكمة في تَأخيرها عن الحديث المذكور، والفَصل به بين آيات المشيئة وآيات الإرادة، وقد تَكَرَّرَ ذِكر الإرادة في القرآن في مواضعَ كثيرةٍ أيضاً.

وقد اتَّفَقَ أهل السُّنّة على أنَّه لا يَقَع إلّا ما يريده الله تعالى، وأنَّه مُريدٌ لجميع الكائنات، وإن لم يكن آمِراً بها، وقالت المعتزِلة: لا يريد الشرّ، لأنَّه لو أرادَه لَطَلَبَه، وزَعَموا أنَّ الأمر نفسُ الإرادة، وشَنَّعوا على أهل السُّنّة أنَّه يَلزَمهم أن يقولوا: إنَّ الفَحشاء مُرادةٌ لله، وينبغي أن يُنزَّه عنها، وانفَصَلَ أهلُ السُّنّة عن ذلك بأنَّ الله تعالى قد يريد الشَّيء ليُعاقب عليه، ولثُبوتِ أنَّه خَلَقَ النار وخَلَقَ لها أهلاً، وخَلَقَ الجنَّة وخَلَقَ لها أهلاً، وألزَمُوا المعتزِلةَ بأنَّهم جَعَلُوا أنَّه يَقَع في مُلكه ما لا يُريد.

ويُقال: إنَّ بعض أئمّة السُّنّة أُحضِرَ للمُناظَرةِ مع بعض أئمّة المعتزِلة، فلمَّا جَلَسَ المعتزِليّ قال: سبحان مَن تَنزَّهَ عن الفَحشاء، فقال السُّنّيُّ: سبحان مَن لا يَقَع في مُلكه إلّا ما يشاء، فقال المعتزِليّ: أيشاءُ رَبّنا أن يُعصَى؟ فقال السُّنّيّ: أفَيُعصَى رَبُّنا قَهراً؟ فقال المعتزِليّ: أرأيت إن مَنَعَني الهُدَى وقَضَى عليَّ بالرَّدَى، أحسَنَ إليَّ أو أساءَ؟ فقال السُّنّيُّ:

إن كان مَنَعَك ما هو لك فقد أساءَ، وإن كان مَنَعَك ما هو له فإنَّه يَختَصّ برحمتِه مَن يشاء، فانقَطَعَ.

ثمَّ ذكر البخاريّ بعد الحديث المعلَّق فيه سبعة عشر حديثاً، فيها كلِّها ذِكر المشيئة، وتقدَّمَت كلّها في أبواب مُتَفرِّقة كما سأُبيِّنُه.

**٧٤٦٤- حدَّثنا مُسدَّدٌ، حدَّثنا عبدُ الوارثِ، عن عبدِ العزيزِ، عن أنسٍ، قال: قال رسولُ الله ﷺ: «إذا دَعَوتُمُ اللهَ فاعزِمُوا في الدُّعاءِ، ولا يقولَنَّ أحدُكُم: إنْ شئتَ فأعطِني، فإنَّ الله لا مُسْتَكْرِهَ لَهُ».**

**٧٤٦٥- حدَّثنا أبو اليَمَان، أخبرنا شُعَيبٌ، عن الزُّهْريِّ. وحدَّثنا إسماعيلُ، حدَّثني أخي عبدُ الحميدِ، عن سليمانَ، عن محمَّدِ بنِ أبي عَتِيقٍ، عن ابنِ شِهابٍ، عن عليِّ بنِ حُسَينٍ، أنَّ حُسَينَ بنَ عليٍّ عليهما السَّلام أخبَرَه: أنَّ عليَّ بنَ أبي طالبٍ أخبَرَه: أنَّ رسولَ الله ﷺ طَرَقَه وفاطمةَ بنتَ رسولِ الله ﷺ ليلةً، فقال لهم: «ألا تُصَلّونَ؟» قال عليٌّ: فقلتُ: يا رسولَ الله، إنَّما أنْفُسُنا بيَدِ الله، فإذا شاءَ أنْ يَبْعَثَنا بَعَثَنا، فانصَرَفَ رسولُ الله ﷺ حينَ قلتُ ذلك، ولم يَرْجِعْ إليَّ شيئاً، ثمَّ سمعتُه وهو مُدْبِرٌ يَضْرِبُ فخِذَه، ويقولُ: «﴿وَكَانَ ٱلْإِنسَٰنُ أَكْثَرَ شَىْءٍ جَدَلًا﴾ [الكهف: ٥٤]».**

**٧٤٦٦- حدَّثنا محمَّدُ بنُ سِنانٍ، حدَّثنا فُلَيحٌ، حدَّثنا هلالُ بنُ عليٍّ، عن عطاءِ بنِ يَسارٍ، عن أبي هُرَيرةَ ﷺ، أنَّ رسولَ الله ﷺ قال: «مَثَلُ المؤمنِ كمَثَلِ خامةِ الزَّرْعِ، يَفِيءُ ورَقُه مِن حَيْثُ أتَتْها الرِّيحُ تُكَفِّئُها، فإذا سَكَنَتِ اعتَدَلَت، وكذلك المؤمنُ يُكَفَّأُ بالبلاءِ، ومَثَلُ الكافرِ كمَثَلِ الأرزةِ صَمّاءَ مُعتَدِلةً، حتَّى يَقْصِمَها الله إذا شاءَ».**

**٧٤٦٧- حدَّثنا الحَكَمُ بنُ نافعٍ، أخبرنا شُعَيبٌ، عن الزُّهْريِّ، أخبرني سالمُ بنُ عبدِ الله، أنَّ عبد الله بنَ عمرَ رضي الله عنهما قال: سمعتُ رسولَ الله ﷺ، وهو قائمٌ على المِنْبَرِ: «إنَّما بَقاؤُكم فيما سَلَفَ قبلَكم منَ الأُمَمِ كما بينَ صلاةِ العصرِ إلى غُروبِ الشمس، أُعْطِيَ أهلُ التَّوراةِ التَّوراةَ، فعَمِلوا بها حتَّى انتَصَفَ النَّهارُ، ثمَّ عَجَزوا، فأُعْطُوا قِيراطاً قِيراطاً، ثمَّ أُعْطِيَ**

أهلُ الإنجيلِ الإنجيلَ، فعَمِلوا به حتَّى صلاةِ العصرِ، ثمَّ عَجَزوا فأُعْطُوا قِيراطاً قِيراطاً، ثمَّ أُعْطِيتُم القرآنَ فعَمِلتُم به حتَّى غُروبِ الشمس، فأُعْطِيتُم قِيراطَيْنِ قِيراطَيْنِ، قال أهلُ التَّوراةِ: رَبَّنا هَؤُلاءِ أقلُّ أعمالاً وأكثرُ أجْراً! قال: هل ظَلَمتُكم مِن أجْرِكم مِن شيءٍ؟ قالوا: لا، فقال: فذلك فضْلي أُو تِيْه مَن أشاءُ».

٧٤٦٨- حدَّثنا عبدُ الله المُسْنَدِيُّ، حدَّثنا هشامٌ، أخبرنا مَعمَرٌ، عن الزُّهْريِّ، عن أبي إدْرِيسَ، عن عُبادةَ بنِ الصّامِتِ، قال: بايعتُ رسولَ الله ﷺ في رَهْطٍ، فقال: «أُبايِعُكم على أنْ لا تُشْرِكوا بالله شيئاً، ولا تَسْرِقُوا، ولا تَزْنُوا، ولا تَقتُلوا أوْلادَكم، ولا تَأْتوا ببُهْتانٍ تَفْتَرونَه بينَ أيدِيكم وأرجُلِكم، ولا تَعْصوني في مَعْروفٍ، فمَنْ وفَى منكم فأجْرُه على الله، ومَن أصابَ مِن ذلك شيئاً فأُخِذَ به في الدُّنْيا، فهو له كفَّارةٌ وطَهورٌ، ومَن سَتَرَه الله فذلك إلى الله، إنْ شاءَ عَذَّبَه وإنْ شاءَ غَفَرَ لَهُ».

٧٤٦٩- حدَّثنا مُعَلَّى بنُ أسَدٍ، حدَّثنا وُهَيْبٌ، عن أيوبَ، عن محمَّدٍ، عن أبي هُرَيرةَ: «أنَّ نبيَّ الله سليمانَ عليه السلام كانَ له سِتّونَ امرأةً، فقال: لأطوفَنَّ اللَّيلةَ على نسائي، فَلْتَحْمِلْنَ كلُّ امرأةٍ، ولْتَلِدْنَ فارساً يقاتِلُ في سبيلِ الله، فطافَ على نسائه، فما ولدَتْ منهنَّ إلا امرأةٌ، ولدَتْ شِقَّ غلامٍ» قال نبيُّ الله ﷺ: «لَوْ كانَ سليمانُ استَثْنَى لَحَمَلَتْ كلُّ امرأةٍ منهنَّ، فوَلَدَتْ فارساً يقاتِلُ في سبيلِ الله».

٧٤٧٠- حدَّثنا محمَّدٌ، حدَّثنا عبدُ الوهَّاب الثَّقَفِيُّ، حدَّثنا خالدٌ الحَذَّاءُ، عن عِكْرمةَ، عن ابنِ عبَّاسٍ رضي الله عنهما: أنَّ رسولَ الله ﷺ دَخَلَ على أعرابيٍّ يعودُه، فقال: «لا بَأْسَ عليكَ، طَهورٌ إنْ شاءَ الله» قال: قال الأعرابيُّ: طَهورٌ؟ بل هي حُمَّى تَفورُ، على شيخٍ كبيرٍ، تُزيرُه القُبور، قال النبيُّ ﷺ: «فنَعَمْ إذاً».

٧٤٧١- حدَّثنا ابنُ سَلَامٍ، أخبرنا هُشَيمٌ، عن حُصَينٍ، عن عبدِ الله بنِ أبي قَتَادةَ، عن أبيه، حينَ ناموا عن الصلاةِ، قال النبيُّ ﷺ: «إنَّ الله قَبَضَ أرواحَكم حينَ شاءَ، ورَدَّها حينَ شاءَ» فقَضَوْا حوائجَهم وتَوَضَّؤوا إلى أنْ طَلَعَتِ الشمسُ وابْيَضَّتْ، فقامَ فصَلَّى.

٧٤٧٢- حدَّثنا يحيى بنُ قَزَعةَ، حدَّثنا إبراهيمُ، عن ابنِ شِهابٍ، عن أبي سَلَمةَ والأعرَجِ. وحدَّثنا إسماعيلُ، حدَّثني أخي، عن سليمانَ، عن محمَّدِ بنِ أبي عَتِيقٍ، عن ابنِ شِهابٍ، عن أبي سَلَمةَ بنِ عبدِ الرَّحمنِ وسعيدِ بنِ المسيّبِ، أنَّ أبا هُرَيرةَ قال: استَبَّ رجلٌ منَ المسلمينَ ورجلٌ منَ اليهودِ، فقال المُسلِمُ: والذي اصْطَفَى محمَّداً على العالَمِينَ، في قَسَمٍ يُقسِمُ به، فقال اليهوديُّ: والذي اصْطَفَى موسى على العالَمِينَ، فرَفَعَ المُسلِمُ يدَه عندَ ذلك، فلَطَمَ اليهوديَّ، فذهب اليهوديُّ إلى رسولِ الله ﷺ، فأخبَره بالذي كانَ مِن أمرِه وأمرِ المُسلِمِ، فقال النبيُّ ﷺ: «لا تُخيِّروني على موسى، فإنَّ الناسَ يَصْعَقونَ يومَ القيامةِ، فأكونُ أوَّلَ مَن يُفِيقُ، فإذا موسى باطِشٌ بجانبِ العَرْشِ، فلا أدْري أكانَ فيمَنْ صَعِقَ فأفاقَ قبلي، أو كانَ ممَّنِ استَثْنَى اللهُ».

٧٤٧٣- حدَّثنا إسحاقُ بنُ أبي عيسى، أخبرنا يزيدُ بنُ هارونَ، أخبرنا شُعْبةُ، عن قَتَادةَ، عن أنسِ بنِ مالكٍ ﷺ، قال: قال رسولُ الله ﷺ: «المدينةُ يَأْتيها الدَّجّالُ، فيَجِدُ الملائكةَ يَحْرُسونَها، فلا يَقرَبُها الدَّجّالُ ولا الطّاعونُ إنْ شاءَ الله».

٧٤٧٤- حدَّثنا أبو اليَمَان، أخبرنا شُعَيبٌ، عن الزُّهْريِّ، حدَّثني أبو سَلَمةَ بنُ عبدِ الرَّحمنِ، أنَّ أبا هُرَيرةَ قال: قال رسولُ الله ﷺ: «لِكلِّ نبيٍّ دَعْوةٌ، فأُرِيدُ إنْ شاءَ الله أنْ أخْتَبِيَ دَعْوَتي، شَفاعةً لأُمَّتي يومَ القيامةِ».

٧٤٧٥- حدَّثنا يَسَرةُ بنُ صَفْوانَ بنِ جَمِيلٍ اللَّخْمِيُّ، حدَّثنا إبراهيمُ بنُ سعدٍ، عن الزُّهْريِّ، عن سعيدِ بنِ المسيّبِ، عن أبي هُرَيرةَ، قال: قال النبيُّ ﷺ: «بَيْنا أنا نائمٌ رأيتُني على قَلِيبٍ، فنَزَعْتُ ما شاءَ الله أنْ أنزِعَ، ثمَّ أخَذَها ابنُ أبي قُحَافة، فنَزَعَ ذَنوباً أو ذَنوبَيْنِ، وفي نَزْعِه ضَعْفٌ، والله يَغفِرُ له، ثمَّ أخَذَها عمرُ فاستَحالَتْ غَرْباً، فلَمْ أرَ عَبْقَرِيّاً منَ الناسِ يَفْري فَرِيَّه، حتَّى ضَرَبَ الناسُ حَوْلَه بعَطَنٍ».

٧٤٧٦- حدَّثنا محمَّدُ بنُ العلاءِ، حدَّثنا أبو أُسامةَ، عن بُرَيدٍ، عن أبي بُرْدةَ، عن أبي موسى، قال: كانَ النبيُّ ﷺ إذا أتاه السّائلُ ـ ورُبَّما قال: جاءَه السّائلُ ـ أو صاحبُ الحاجةِ،

قال: «اشفَعوا فلْتُؤْجَروا، ويَقْضي اللهُ على لسان رسولِه ما شاءَ».

٧٤٧٧- حدَّثنا يحيى، حدَّثنا عبدُ الرَّزّاق، عن مَعمَرٍ، عن همَّامٍ، سَمِعَ أبا هُرَيرةَ، عن النبيِّ ﷺ، قال: «لا يَقُلْ أحدُكُمُ: اللهُمَّ اغفِرْ لي إنْ شئتَ، ارحَمْني إنْ شئتَ، ارزُقْني إنْ شئتَ، وليَعْزِمْ مَسْألَتَه، إنَّه يَفْعَلُ ما يشاءُ، لا مُكْرِه لَهُ».

٧٤٧٨- حدَّثنا عبدُ الله بنُ محمَّدٍ، حدَّثنا أبو حَفْصٍ عَمْرٌو، حدَّثنا الأوْزاعيُّ، حدَّثني ابنُ شِهابٍ، عن عُبَيدِ الله بنِ عبدِ الله بنِ عُتْبةَ بنِ مسعودٍ، عن ابنِ عبَّاسٍ رضي الله عنهما: أنَّه تَمارَى هو والحُرُّ بنُ قيسِ بنِ حِصْنٍ الفَزَاريُّ في صاحبِ موسى: أهو خَضِرٌ؟ فمرَّ بهما أُبيُّ بنُ كَعْبٍ الأنصاريُّ، فدَعاه ابنُ عبَّاسٍ، فقال: إنّي تَمارَيتُ أنا وصاحبي هذا في صاحبِ موسى الذي سألَ السَّبيلَ إلى لُقِيِّه، هل سمعتَ رسولَ الله ﷺ يَذكُرُ شَأْنَه؟ قال: نَعَمْ، إنّي سمعتُ رسولَ الله ﷺ يقولُ: «بَيْنا موسى في مَلإٍ مِن بني إسرائيلَ، إذْ جاءَه رجلٌ، فقال: هل تعلمُ أحداً أعلَمَ منكَ؟ فقال موسى: لا، فأوحِيَ إلى موسى: بلى عبدُنا خَضِرٌ، فسألَ موسى السَّبيلَ إلى لُقِيِّه، فجَعَلَ اللهُ له الحوتَ آيةً، وقِيلَ له: إذا فقَدْتَ الحوتَ فارجِع، فإنَّكَ سَتَلْقاه، فكان موسى يَتبَعُ أثَرَ الحوتِ في البحرِ، فقال فتَى موسى لموسى: ﴿أَرَءَيْتَ إِذْ أَوَيْنَآ إِلَى ٱلصَّخْرَةِ فَإِنِّى نَسِيتُ ٱلْحُوتَ وَمَآ أَنسَىٰنِيهُ إِلَّا ٱلشَّيْطَٰنُ أَنْ أَذْكُرَهُۥ﴾ [الكهف: ٦٣] قال موسى: ﴿ذَٰلِكَ مَا كُنَّا نَبْغِ فَٱرْتَدَّا عَلَىٰٓ ءَاثَارِهِمَا قَصَصًا﴾ [الكهف: ٦٤]» فوَجَدا خَضِراً، وكان مِن شَأْنِهما ما قَصَّ الله».

٧٤٧٩- حدَّثنا أبو اليَمَان، أخبرنا شُعَيبٌ، عن الزُّهْريِّ. وقال أحمدُ بنُ صالحٍ: حدَّثنا ابنُ وَهْبٍ، أخبرني يونسُ، عن ابنِ شِهابٍ، عن أبي سَلَمةَ بنِ عبدِ الرَّحمنِ، عن أبي هُرَيرةَ، عن رسولِ الله ﷺ، قال: «نَنزِلُ غَداً إنْ شاءَ الله بخَيْفِ بني كِنانةَ، حَيْثُ تَقاسَمُوا على الكُفْرِ» يريدُ المُحصَّبَ.

٧٤٨٠- حدَّثنا عبدُ الله بنُ محمَّدٍ، حدَّثنا ابنُ عُيَينةَ، عن عَمرٍو، عن أبي العبَّاسِ، عن عبدِ الله بنِ عمرَ، قال: حاصَرَ النبيُّ ﷺ أهلَ الطّائفِ، فلَمْ يَفْتَحْها، فقال: «إنّا قافِلونَ غداً إنْ

شاءَ الله» فقال المُسلِمونَ: نَقْفُلُ ولم نَفْتَحْ؟ قال: «فاغدُوا على القِتال» فغَدَوْا، فأصابَتْهم جِراحاتٌ، قال النبيُّ ﷺ: «إنّا قافِلونَ غَداً إنْ شاءَ الله» فكأنَّ ذلك أعجَبَهم، فتَبَسَّمَ رسولُ الله ﷺ.

**الحديث الأول**: حديث أنس: «إذا دَعَوتُم الله فاعزِموا في الدُّعاء» أي: اجزِموا ولا تَرَدَّدوا، مِن عَزَمتُ على الشَّيء: إذا صَمَّمتَ على فِعْله، وقيل: عَزْم المسألة: الجَزمُ بها من غير ضَعف في الطَّلَب، وقيل: هو حُسن الظَّنّ بالله في الإجابة، والحِكمة فيه أنَّ في التَّعليق صورةَ الاستغناء[1] عن المطلوب منه وعن المطلوب.

وقوله: «لا مُستَكرِه له» أي: لأنَّ التَّعليق يُوهِم إمكان إعطائه على غير المشيئة، وليس بعد المشيئة إلّا الإكراه، والله لا مُكرِهَ له، وقد تقدَّم شَرحه في كتاب الدَّعَوات (٦٣٣٨).

**الحديث الثاني**: حديث عليّ، وقد تقدَّم شَرحه في كتاب التَّهَجُّد (١١٢٧)، وموضع الدّلالة منه قول عليّ: إنَّما أنفُسنا بيَدِ الله، فإذا شاءَ أن يَبعَثنا بَعَثَنا، وأقَرَّه ﷺ على ذلك.

وقوله: «فقال لهم» وكذا قول عليّ: يَبعَثنا، إشارة إلى نفسه وإلى مَن عنده.

وقوله فيه: «حدَّثنا إسماعيل» هو ابن أبي أويس، وأخوهُ عبد الحميد: هو أبو بكر مشهور بكُنيَتِه أكثرَ من اسمه، وسليمان: هو ابن بلال، وقد سَمِعَ إسماعيل من[2] سليمان بلا واسطة، كما تقدَّم في عِدّة مواضع.

**الحديث الثالث**: حديث أبي هريرة: «مَثَل المؤمن كمَثَلِ خامة الزَّرع»، وقد تقدَّم شَرحه في الرِّقاق[3]، والمراد منه قوله في آخره: «يَقصِمها الله إذا شاءَ» أي: في الوقت الذي سَبَقَت إرادَته أن يَقصِمه فيه.

---

(١) تحرَّف في الأصلين إلى: الاستعفاء، وصوبناه من شرح الحافظ للحديث (٦٣٣٨).

(٢) تحرَّف في (أ) و (س) إلى: بن.

(٣) بل في كتاب المرضى (٥٦٤٤).

**الحديث الرابع**: حديث ابن عمر: «إنَّما بَقاؤُكم فيما سَلَفَ مِن[1] قبلكم من الأُمَم» بطولِه، وقد تقدَّم شَرحه في الصلاة (٥٥٧). وذَكَرهُ لقولِه في آخره: «ذلك فضلي أوتيه مَن أشاء». والإشارة[2] بقوله: «ذلك» إلى جميع الثَّواب، لا إلى القَدَر الذي يُقابِل العملَ، كما يَزعُم أهل الاعتزال.

**الحديث الخامس**: حديث عُبادة بن الصّامت في المبايعة، وقد تقدَّم شَرحه في كتاب الإيمان (١٨) أوائل الكتاب، والمراد منه هنا قوله: «ومَن سَتَرَه الله فذلك إلى الله، إن شاءَ عَذَّبَه، وإن شاءَ غَفَرَ له».

**الحديث السادس**: حديث أبي هريرة: في قول سليمان عليه السلام: «لَأطوفَنَّ اللَّيلة على نسائي» وقد تقدَّم شَرحه في أحاديث الأنبياء (٣٤٢٤)، وبيان الاختلاف في عَدَد نسائه، وذكره هنا بلفظ: «لَو كان سليمانُ استَثْنى لَحَمَلَت كلُّ امرأة منهنَّ» أي: لو قال: إن شاءَ اللهُ، كما في الرِّواية الأُخرى، وإطلاق الاستثناء على قول: إن/ شاءَ الله، بحَسَب اللُّغة. ٤٥٢/١٣

**الحديث السابع**: حديث ابن عبَّاس في الأعرابيّ الذي قال: بل هي حُمَّى تَفُورُ، وقد تقدَّم شَرحه في الطِّبّ (٥٦٥٦) و(٥٦٦٢)، وذكره لقولِه: «طَهورٌ إن شاءَ الله».

**الحديث الثامن**: حديث أبي قَتَادة حين نامُوا عن الصلاة: «إنَّ اللهَ قَبَضَ أرواحَكم حين شاءَ، ورَدَّها حين شاءَ»، ذكره هنا مُختصَراً، وتقدَّم بأتمّ منه في باب الأذان بعد ذهاب الوقت (٥٩٥) من كتاب الصلاة.

**الحديث التاسع**: حديث أبي هريرة: في قصَّة المسلم الذي لَطَمَ اليهوديّ، أورَدَه من وجهَين، وذكره لقولِه فيه: «أو كان ممَّن استثنى اللهُ»، وأشارَ بذلك إلى قوله تعالى: ﴿فَصَعِقَ مَن فِي ٱلسَّمَٰوَٰتِ وَمَن فِي ٱلْأَرْضِ إِلَّا مَن شَآءَ ٱللَّهُ﴾[الزمر:٦٨] وقد تقدَّم (٣٤٠٨).

**الحديث العاشر**: حديث أنس في المدينة، وفيه: «ولا الطّاعونُ إن شاءَ الله»، وقد تقدَّم

---

(١) حرف «من» لم يرد في الأصلين و (س)، ولا في شيء من روايات الحديث، فالله أعلم.

(٢) تحرَّف في (س) إلى: وللإشارة.

شَرحه في كتاب الفتن (٧١٣٤)، وشيخه إسحاق بن أبي عيسى ليس له إلّا هذه الرِّواية.

**الحديث الحادي عشر**: حديث أبي هريرة: «لكلِّ نبيّ دَعوة»، وقد تقدَّم شَرحُه في أوائل كتاب الدَّعَوات (٦٣٠٤).

**الحديث الثاني عشر**: حديثه: «بينا أنا نائم رأيتُني على قَلِيبٍ، فنَزَعتُ ما شاءَ اللهُ» الحديث. وقد تقدَّم شَرحه في مناقب عمر (٣٦٧٦ و٣٦٨٢)، وفي التعبير (٧٠١٩). ويَسَرةُ شيخُه: بفتحِ التَّحتانيّة والمهمَلة، بوزنِ بَشَرة، بموحَّدةٍ ومُعجَمة.

**وقوله في السَّنَد: «حدَّثنا إبراهيم بن سعد، عن الزُّهْريِّ»** خالَفَه يعقوب بن إبراهيم بن سعد، عن أبيه، فقال: عن صالح بن كَيْسانَ، عن الزُّهْريِّ، زاد بين إبراهيم والزُّهْريّ صالحاً، أخرجه مسلم (٢٣٩٢) نبَّه على ذلك أبو مسعود، وقد تَعقَّبَه قبله الإسماعيليُّ، فقال: إنَّما يُعرَف عن إبراهيم عن صالحٍ عن الزُّهْريِّ، ثمَّ ساقَه من رواية جماعة عن إبراهيم بن سعد كذلك، وقال: يَبعُدُ تَواطُؤُهم على الغَلَط. وقال البَرْقانيّ: كلّ مَن رواه عن إبراهيم أدخَلَ بينه وبين الزُّهْريِّ صالحاً.

**الحديث الثالث عشر**: حديث أبي موسى: «اشفَعُوا فلتُؤجَروا»، وقد تقدَّم بهذا السَّنَد والمتن في كتاب الأدب (٦٠٢٨) وشُرِحَ هناك، والغرض منه قوله: «ويَقضي اللهُ على لسانِ رسولِهِ ما شاءَ» أي: يُظهِر اللهُ على لسانِ رسولِهِ بالوحي أو الإلهام ما قَدَّرَه في عِلمه بأنَّه سَيَقَعُ.

**الحديث الرابع عشر**: حديث أبي هريرة: «لا يَقُل أحدُكم: اللهُمَّ اغفِر لي إن شئت» وقد تقدَّم شَرحُه في كتاب الدَّعَوات (٦٣٣٩) مع حديث أنس (٦٣٣٨) الـمُبدَأ بذِكرِه في هذا الباب.

**الحديث الخامس عشر**: حديث ابن عبَّاس عن أُبيّ بن كعب في صاحب موسى والـخَضِر، وقد تقدَّم شَرحه مُستَوفًى في التَّفسير (٤٧٢٥)، وتقدَّم شيء منه في كتاب العلم (٧٤).

وشيخه عبد الله بن محمَّد: هو الـمُسنَديّ، وشيخ الـمُسنَديّ أبو حفص عَمرو، بفتحِ العين:

هو ابن أبي سَلَمة التِّنّيسيّ، بمُثنّاةٍ ونون ثقيلة مكسورة، وأبو سَلَمة أبوه لم أقِف على اسمه، والمراد منه قوله فيه حكاية عن موسى: «سَتَجِدُني إن شاءَ الله صابِراً». وفيه إشارةٌ إلى أنَّ قولَ ذلك يُرجَى فيه النُّجْحُ ووقوعُ المطلوب غالباً، وقد يَتخلَّف ذلك إذا لم يُقدِّر اللهُ وقوعَه، كما سيأتي مِثاله في الحديث الآخَر.

**الحديث السادس عشر**: حديث أبي هريرة: «نَنزِل غَداً إن شاءَ الله بخَيفِ بني كِنانة» وقد تقدَّم بأتمّ من هذا في كتاب الحجّ (١٥٨٩)، وتقدَّم شَرحُه أيضاً.

**الحديث السابع عشر**: حديث عبد الله بن عمر: حاصَرَ النبيّ ﷺ الطّائف، الحديث، وقد تقدَّم شَرحُه في الغَزَوات (٤٣٢٥)، وبيان الاختلاف على أبي العبَّاس تابِعِيِّه: هل هو عن عبد الله بن عمر، بضمِّ العين أو بفتحِها؟ وبيان الصَّواب من ذلك، وذُكِرَ هنا لقولِه: «إنّا قافلونَ غَداً إن شاءَ الله» مرَّتَينِ، فما قَفَلوا في الأولى، وقَفَلوا في الثّانية.

## ٣٢- باب قول الله تعالى:

﴿وَلَا تَنفَعُ ٱلشَّفَٰعَةُ عِندَهُۥٓ إِلَّا لِمَنۡ أَذِنَ لَهُۥۚ حَتَّىٰٓ إِذَا فُزِّعَ عَن قُلُوبِهِمۡ قَالُواْ مَاذَا قَالَ رَبُّكُمۡۖ قَالُواْ ٱلۡحَقَّۖ وَهُوَ ٱلۡعَلِيُّ ٱلۡكَبِيرُ﴾ [سبأ: ٢٣]. **وَلَمْ يَقُل: ماذا خَلَقَ رَبُّكم.**

**وقال جلَّ ذِكرُه:** ﴿مَن ذَا ٱلَّذِي يَشۡفَعُ عِندَهُۥٓ إِلَّا بِإِذۡنِهِۦ﴾ [البقرة: ٢٥٥].

**قوله: «باب قول الله تعالى:** ﴿وَلَا تَنفَعُ ٱلشَّفَٰعَةُ عِندَهُۥٓ إِلَّا لِمَنۡ أَذِنَ لَهُۥ﴾» وساقَ إلى آخر ١٣/٤٥٣
الآية، ثمَّ قال: **ولم يَقُل: ماذا خَلَقَ رَبّكم.** قال ابن بَطّال[1]: استَدَلَّ البخاريّ بهذا على أنَّ قولَ الله قديمٌ لذاته قائم بصفاته، لم يزَلْ موجوداً به، ولا يزال كلامه لا يُشبِه كلامَ المخلوقينَ، خِلَافاً للمُعتزِلةِ التي نَفَت كلام الله، وللكُلَّابيّة في قولهم: هو كِناية عن الفعل والتَّكوين، وتَمسَّكوا بقولِ العرب: قلتُ بيَدي هكذا[2]، أي: حَرَّكتُها، واحتَجّوا بأنَّ
الكلام لا يُعقَل إلّا بأعضاءٍ ولسان، والباري مُنزَّهٌ/ عن ذلك، فرَدَّ عليهم البخاريّ بحديثِ ١٣/٤٥٤

(١) ونقله ابن بطال عن المهلّب، انظر «شرح ابن بطال» ١٠/ ٤٩١. وليس فيه للكُلَّابيّة ذِكْرٌ!
(٢) تحرَّف في (س) إلى: هذا.

الباب والآية، وفيه أنَّهم إذا ذهب عنهم الفَزَع قالوا لمن فوقهم: ماذا قال رَبُّكم؟ فدَلَّ ذلك على أنَّهم سَمِعوا قولاً لم يَفهَموا معناهُ من أجل فزَعِهم، فقالوا: ماذا قال؟ ولم يقولوا: ماذا خَلَقَ؟ وكذا أجابَهم مَن فوقهم من الملائكة بقولهم: قالوا: الحقّ. والحقّ أحد صِفَتَي الذّات الذي لا يجوز عليها غيره، لأنَّه لا يجوز على كلامه الباطل، فلو كان خلقاً أو فعلاً لَقالوا: خَلَقَ خلقاً إنساناً أو غيره، فلمَّا وصَفوه بما يُوصَف به الكلامُ لم يَجُز أن يكون القول بمعنى التَّكوين. انتهى، وهذا الذي نَسَبَه للكُلّابيّة[1] بعيدٌ من كلامهم، وإنَّما هو كلام بعض المعتَزِلة.

فقد ذكر البخاريّ في «خلق أفعال العباد» (٥٥) عن أبي عُبَيدٍ القاسم بن سَلّامٍ: أنَّ المَرِيسيّ قال في قوله تعالى: ﴿إِنَّمَا قَوْلُنَا لِشَيْءٍ إِذَآ أَرَدْنَٰهُ أَن نَّقُولَ لَهُۥ كُن فَيَكُونُ﴾ [النحل: ٤٠]: هو كقولِ العرب: قالت السماء فأمطَرَت، وقال الجِدار هكذا: إذا مالَ، فمعنى قوله: ﴿إِذَآ أَرَدْنَٰهُ﴾: إذا كَوَّنّاه، وتَعقَّبَه أبو عُبَيد بأنَّه أُغلوطة، لأنَّ القائل إذا قال: قالت السماء، لم يكن كلاماً صحيحاً حتَّى يقول: فأمطَرَت، بخِلَاف مَن يقول: قال الإنسان، فإنَّه يُفهَم منه أنَّه قال كلاماً، فلولا قوله: فأمطَرَت، لكانَ الكلام باطلاً، لأنَّ السماء لا قولَ لها، فإلى هذا أشارَ البخاريّ، وهذا أوَّل باب تَكلَّمَ فيه البخاريّ على مَسألة الكلام، وهي طويلة الذَّيل، قد أكثرَ أئمّة الفِرَق فيها القولَ.

ومُلخَّص ذلك قال البَيهقيُّ في كتاب «الاعتقاد»: القرآن كلام الله، وكلام الله صِفَة من صفات ذاته، وليس شيء من صفات ذاته مخلوقاً ولا مُحدَثاً ولا حادثاً، قال تعالى: ﴿إِنَّمَا قَوْلُنَا لِشَيْءٍ إِذَآ أَرَدْنَٰهُ أَن نَّقُولَ لَهُۥ كُن فَيَكُونُ﴾ فلو كان القرآن مخلوقاً لكانَ مخلوقاً بكُن، ويستحيل أن يكون قولُ الله لشيءٍ بقول، لأنَّه يُوجِب قولاً ثانياً وثالثاً، فيَتَسَلسَل وهو فاسِد، وقال الله تعالى: ﴿ٱلرَّحْمَٰنُ ۝١ عَلَّمَ ٱلْقُرْءَانَ ۝٢ خَلَقَ ٱلْإِنسَٰنَ﴾ [الرحمن: ١ - ٣] فخَصَّ القرآن بالتَّعليم، لأنَّه كلامُه وصِفَتُه، وخَصَّ الإنسان بالتَّخليق، لأنَّه خَلْقُه ومَصنوعُه،

(١) ذكرنا قبلُ أنه لم يَرِدْ في «شرح ابن بطال» المطبوعِ ذِكرٌ للكُلّابيّة.

ولولا ذلك لَقال: خَلَقَ القرآن والإنسان، وقال الله تعالى: ﴿وَكَلَّمَ ٱللَّهُ مُوسَىٰ تَكۡلِيمًا﴾ [النساء:١٦٤]، ولا يجوز أن يكون كلام المتكلِّم قائماً بغيره، وقال الله تعالى: ﴿وَمَا كَانَ لِبَشَرٍ أَن يُكَلِّمَهُ ٱللَّهُ إِلَّا وَحۡيًا﴾ الآية [الشورى:٥١]، فلو كان لا يُوجَد إلّا مخلوقاً في شيء مخلوق، لم يكن لاشتراطِ الوجوه المذكورة في الآية معنًى، لاستواءِ جميع الخلق في سماعه عن غير الله، فبَطَلَ قولُ الجَهميّةِ: أنَّه مخلوق في غير الله، ويَلزَمهم في قولهم: إنَّ الله خَلَقَ كلاماً في شَجَرة كَلَّمَ به موسى، أن يكون مَن سَمِعَ كلام الله من مَلَك أو نبيّ أفضَل في سماع الكلام من موسى، ويَلزَمهم أن تكون الشَّجَرة هي المتكلِّمة بما ذَكَر اللهُ أنَّه كَلَّمَ به موسى، وهو قوله: ﴿إِنَّنِيٓ أَنَا ٱللَّهُ لَآ إِلَٰهَ إِلَّآ أَنَا۠ فَٱعۡبُدۡنِي﴾ [طه:١٤]، وقد أنكَرَ الله تعالى قولَ المشركينَ: ﴿إِنۡ هَٰذَآ إِلَّا قَوۡلُ ٱلۡبَشَرِ﴾ [المدثر: ٢٥].

ولا يُعتَرَض بقوله تعالى: ﴿إِنَّهُۥ لَقَوۡلُ رَسُولٖ كَرِيمٖ﴾ [الحاقة: ٤٠] لأنَّ معناه: قول تَلَقّاه عن رسول كريم، كقوله تعالى: ﴿فَأَجِرۡهُ حَتَّىٰ يَسۡمَعَ كَلَٰمَ ٱللَّهِ﴾ [التوبة: ٦]، ولا بقوله: ﴿إِنَّا جَعَلۡنَٰهُ قُرۡءَٰنًا عَرَبِيًّا﴾ [الزخرف:٣]، لأنَّ معناه سَمَّيناه قرآناً، وهو كقوله: ﴿وَتَجۡعَلُونَ رِزۡقَكُمۡ أَنَّكُمۡ تُكَذِّبُونَ﴾ [الواقعة: ٨٢]، وقوله: ﴿وَيَجۡعَلُونَ لِلَّهِ مَا يَكۡرَهُونَ﴾ [النحل: ٦٢]، وقوله: ﴿مَا يَأۡتِيهِم مِّن ذِكۡرٖ مِّن رَّبِّهِم مُّحۡدَثٍ﴾ [الأنبياء:٢]، فالمراد أنَّ تنزيله إلينا هو المحدَثُ لا الذِّكرُ نفسُه، وبهذا احتَجَّ الإمام أحمد.

ثمَّ ساقَ البَيهقيُّ[1] حديث نِيار ـ بكسر النُّون وتخفيف التَّحتانيّة ـ بن مُكرَم: أنَّ أبا بكر قرأ عليهم سورة الرّوم، فقالوا: هذا كلامك أو كلام صاحبك؟ قال: ليس كلامي ولا كلامَ صاحبي، ولكنَّه كلامُ الله. وأصل هذا الحديث أخرجه التِّرمِذيّ (٣١٩٤) مُصَحِّحاً.

وعن عليّ بن أبي طالب[2]: ما حَكَّمتُ مخلوقاً، ما حَكَّمتُ إلّا القرآنَ، ومن طريق سفيان

(١) في «الاعتقاد» ص ١٠٢.

(٢) أخرجه عنه البيهقي في «الأسماء والصفات» (٥٢٥).

ابن عُيَينةَ[1]: سمعت عَمرو بن دينار وغيره من مَشيَخَتِنا يقولون: القرآن كلام الله ليس بمخلوقٍ.

وقال ابن حَزم في «المِلَل والنِّحَل»: أجمَعَ أهلُ الإسلام على أنَّ الله تعالى كَلَّمَ موسى، وعلى أنَّ القرآن كلامُ الله، وكذا غيره من الكتب المنزَّلة والصُّحُف، ثمَّ اختَلَفوا: فقالت المعتَزِلة: إنَّ كلام الله/ صِفَةُ فعل مخلوقٍ، وأنَّه كَلَّمَ موسى بكلامٍ أحدَثَه في الشَّجَرة، وقال أحمد ومَن تَبِعَه: كلام الله هو عِلمه لم يَزَل وليس بمخلوقٍ، وقالت الأشعَريّة: كلام الله صِفَة ذات لم تَزَل، وليس بمخلوقٍ، وهو غير عِلم الله، وليس لله إلّا كلامٌ واحدٌ، واحتُجَّ لأحمد بأنَّ الدَّلائل القاطِعة قامت على أنَّ الله لا يُشبِهه شيءٌ من خلقه بوجهٍ من الوجوه، فلمَّا أن كان كلامُنا غيرَنا، وكان مخلوقاً، وَجَبَ أن يكون كلامُه سبحانه وتعالى ليس غيرَه، وليس مخلوقاً، وأطالَ في الردّ على المخالِفينَ لذلك. ٤٥٥/١٣

وقال غيره: اختَلَفوا: فقالت الجَهميّةُ والمعتَزِلة وبعض الزَّيديّة والإماميّة وبعض الخوارج: كلام الله مخلوق، خَلَقَه بمَشيئتِه وقُدرَته في بعض الأجسام، كالشَّجَرةِ حين كَلَّمَ موسى، وحقيقَته قولهم: إنَّ الله لا يتكلَّم، وإن نُسِبَ إليه ذلك فبِطريق المجاز، وقالت المعتَزِلة: يتكلَّم حقيقةً لكن يَخلُق ذلك الكلام في غيره، وقالت الكُلَّابيّة: الكلام صِفَة واحدة قديمة العين، لازِمة لذات الله كالحياة، وأنَّه لا يتكلَّم بمَشيئتِه وقُدرَته، وتكليمه لمن كَلَّمَه إنَّما هو خلقُ إدراكٍ له يُسمَع به الكلام، ونِداؤُه لموسى لم يزل لكنَّه أسمَعَه ذلك النِّداء حين ناجاه، ويُحكَى عن أبي منصور الماتريديّ من الحَنَفيّة نحوه، لكن قال: خَلَقَ صوتاً حين ناداه فأسمَعَه كلامه.

وزَعَمَ بعضهم أنَّ هذا هو مُراد السَّلَف الذينَ قالوا: إنَّ القرآن ليس بمخلوقٍ، وأخَذَ بقولِ ابن كُلَّاب: القَلَانِسِيُّ[2] والأشعَريّ وأتباعهما، وقالوا: إذا كان الكلام قديماً لعَينِه

---

(١) أخرجه من طريقه البيهقي في «الأسماء والصفات» (٥٣١)، و «الاعتقاد» ص ١٠٥.

(٢) تحرَّف في (س) إلى القابسي. وإنما هو القَلانِسِيّ، واسمه أحمد بن عبد الرحمن بن خالد الرازيّ، من معاصري أبي الحسن الأشعري، ذكره ابن عساكر في «تبيين كذِبِ المُفتري» ص ٣٩٨.

لازِماً لذات الرَّبّ، وثَبَتَ أنَّه ليس بمخلوقٍ، فالحروف ليست قديمة، لأنَّها مُتَعاقبة، وما كان مَسبوقاً بغيرِه لم يكن قديماً، والكلام القديم معنًى قائمٌ بالذّات لا يَتعدَّد ولا يَتَجَزَّأ، بل هو معنًى واحدٌ، إن عُبِّر عنه بالعربيّةِ فهو قرآن، أو بالعِبرانيّةِ فهو تَوراة مَثَلاً.

وذهب بعض الحنابلة وغيرهم إلى أنَّ القرآن العربيّ كلام الله وكذا التَّوراة، وأنَّ الله لم يَزَل مُتَكلِّماً إذا شاءَ، وأنَّه تَكلَّمَ بحُروفِ القرآن، وأسمَعَ مَن شاءَ من الملائكة والأنبياء صوتَه، وقالوا: إنَّ هذه الحروف والأصوات قديمة العين لازِمة الذّات ليست مُتَعاقبة، بل لم تَزَل قائمةً بذاته مُقتَرِنةً لا تُسبَقُ، والتَّعاقُب إنَّما يكون في حَقّ المخلوق بخِلَاف الخالق.

وذهب أكثر هؤُلاءِ إلى أنَّ الأصوات والحروف هي المسموعة من القارئينَ، وأبَى ذلك كثير منهم، فقالوا: ليست هي المسموعة من القارئينَ.

وذهب بعضهم إلى أنَّه يَتكَلَّمُ بالقرآن العربيّ بمَشيئتِه وقُدرَته بالحروفِ والأصوات القائمة بذاته، وهو غير مخلوق، لكنَّه في الأزَل لم يتكلَّم لامتِناع وجود الحادث في الأزَل، فكلامه حادث في ذاته لا مُحدَث، وذهب الكَرّاميّة إلى أنَّه حادث في ذاته ومُحدَث، وذكر الفَخر الرَّازيّ في «المطالب العاليَة» أنَّ قول مَن قال: إنَّه تعالى يَتكَلَّمُ بكلامٍ يقوم بذاته وبمَشيئتِه واختياره هو أصَحّ الأقوال نَقلاً وعَقلاً، وأطالَ في تقرير ذلك.

والمحفوظ عن جُمهور السَّلَف تركُ الخَوضِ في ذلك والتعمُّقِ فيه، والاقتصارُ على القول بأنَّ القرآن كلام الله، وأنَّه غير مخلوق، ثمَّ السُّكوت عمَّا وراء ذلك، وسيأتي الكلام على مَسألة اللَّفظ حيثُ ذكره المصنِّف بعدُ إن شاءَ الله تعالى.

قوله: «وقال جلَّ ذِكرُه: ﴿مَن ذَا ٱلَّذِى يَشْفَعُ عِندَهُۥٓ إِلَّا بِإِذْنِهِۦ﴾» زَعَمَ ابن بَطّال أنَّه أشارَ بذلك إلى سبب النُّزول، لأنَّه جاءَ أنَّهم لمَّا قالوا: شُفَعاؤُنا عند الله الأصنامُ نَزَلَت، فأعلَمَ اللهُ أنَّ

الذينَ يَشفَعونَ عنده من الملائكة والأنبياء إنَّما يَشفَعونَ فيمَن يَشفَعونَ فيه بعد إذنه لهم في ذلك. انتهى.

ولم أقِف على نَقلٍ في هذه الآية بخُصوصِها، وأظنّ البخاريّ أشارَ بهذا إلى ترجيح قول مَن قال: إنَّ الضَّمير في قوله: ﴿عَن قُلُوبِهِمْ﴾ [سبأ:٢٣] للملائكة، وأنَّ فاعل الشَّفاعة في قوله: ﴿وَلَا تَنفَعُ ٱلشَّفَٰعَةُ﴾ هم الملائكة، بدليلِ قوله بعد وصف الملائكة: ﴿وَلَا يَشْفَعُونَ إِلَّا لِمَنِ ٱرْتَضَىٰ وَهُم مِّنْ خَشْيَتِهِۦ مُشْفِقُونَ﴾ [الأنبياء: ٢٨]، بخِلَاف قول مَن زَعَمَ أنَّ الضَّمير للكفَّار المذكورينَ في قوله تعالى: ﴿وَلَقَدْ صَدَّقَ عَلَيْهِمْ إِبْلِيسُ ظَنَّهُۥ فَٱتَّبَعُوهُ﴾ [سبأ:٢٠] كما نَقَلَه بعض الـمُفسِّرينَ، وزَعَمَ أنَّ المراد بالتَّفزيع حالة مُفارَقة الحياة، ويكون اتِّباعهم إيّاه مُستَصحَباً إلى/ يوم القيامة على طريق المجاز، والجُملة من قوله: ﴿قُلِ ٱدْعُوا۟﴾ إلى آخره، ٤٥٦/١٣
مُعتَرِضة، وحَمَلَ هذا القائلَ على هذا الزَّعْم أنَّ قوله: ﴿حَتَّىٰٓ إِذَا فُزِّعَ عَن قُلُوبِهِمْ﴾ [سبأ:٢٣] غايةٌ لا بدَّ لها من مُغيّا، فادَّعَى أنَّه... ما ذكره.

وقال بعض الـمُفسِّرينَ من المعتَزِلة: المراد بالزَّعمِ الكفر في قوله تعالى: ﴿زَعَمْتُم﴾ أي: تَمادَيتُم في الكفر إلى غاية التَّفزيع، ثمَّ تَرَكتُم زَعمكم وقلتُم: قال: الحقّ، وفيه التِفات من الخِطاب إلى الغَيبة، ويُفهَم من سياق الكلام أنَّ هناك فزَعاً ممَّن يَرجو الشَّفاعة، هل يُؤذَن له بالشَّفاعةِ أو لا؟ فكأنَّه قال: يَتَرَبَّصونَ زماناً فزِعينَ حتَّى إذا كُشِفَ الفَزَع عن الجميع بكلام يقولُه الله في إطلاق الإذن تَباشَروا بذلك، وسألَ بعضهم بعضاً: ماذا قال رَبّكُم؟ قالوا: الحقّ، أي: القول الحقّ، وهو الإذن في الشَّفاعة لمن ارتَضَى.

قلت: وجميع ذلك مُخالِف لهذا الحديث الصَّحيح، ولأحاديث كثيرة تُؤيِّده، قد ذَكَرت بعضها في تفسير سورة سَبَأ، وسأُشيرُ إليها هنا بعدُ، والصَّحيح في إعرابها ما قاله ابن عَطيّة، وهو أنَّ الـمُغيّا محذوف، كأنَّه قيلَ: ولا هم شُفَعاء كما تَزعُمونَ، بل هم عنده مُمتَثِلونَ لأمرِه إلى أن يَزول الفَزَع عن قلوبهم، والمراد بهم الملائكة، وهو المطابِق للأحاديثِ الواردة في ذلك، فهو المعتمَد، وأمّا اعتراض مَن تَعقَّبَه بأنَّهم لم يزالوا مُنقادينَ، فلا يَلزَم منه دَفع ما

تَأَوَّلَه، لكنَّ حَقّ العِبارة أن يقول: بل هم خاضعونَ لأمرِه، مُرتَقِبونَ لما يَأتيهم من قِبَله، خائفونَ أن يكون ذلك من أمر السّاعة إلى أن يُكشف عنهم ذلك، بإخبار جِبريل بما أُمر به من إبلاغ الوحي للرُّسُلِ، وبالله التَّوفيقُ.

ثمَّ ذكر فيه سِتّة أحاديث:

وقال مسروقٌ: عن ابنِ مسعودٍ: إذا تَكلَّمَ الله تَبارَكَ وتعالى بالوَحْيِ سَمِعَ أهلُ السَّماوات، فإذا فُزِّعَ عن قلوبِهم وسَكَنَ الصَّوتُ عَرَفوا أنَّه الحقُّ، ونادَوْا: ﴿مَاذَا قَالَ رَبُّكُمْ قَالُوا الْحَقَّ﴾ [سبأ: ٢٣].

وَيُذْكَرُ عن جابرِ بنِ عبدِ الله، عن عبدِ الله بنِ أُنَيسٍ، قال: سمعتُ النبيَّ ﷺ يقولُ: «يَحْشُرُ اللهُ العبادَ، فيُنادِيهم بصوتٍ يَسْمَعُه مَن بَعُدَ كما يَسْمَعُه مَن قَرُبَ: أنا المَلِكُ، أنا الدَّيّانُ».

٧٤٨١- حدَّثنا عليُّ بنُ عبدِ الله، حدَّثنا سفيانُ، عن عَمرٍو، عن عِكْرمةَ، عن أبي هُرَيرةَ، يَبْلُغُ به النبيَّ ﷺ، قال: «إذا قَضَى الله الأمرَ في السماءِ، ضَرَبَتِ الملائكةُ بأجْنِحَتِها خُضْعاناً لقولِه، كأنَّه سِلْسِلةٌ على صَفْوانٍ. قال عليٌّ: وقال غيرُه: صَفْوانٍ يَنفُذُهم ذلك. فإذا فُزِّعَ عَن قُلوبِهم قَالُوا: مَاذَا قَالَ رَبُّكم، قالُوا للذي قال: الحَقَّ، وَهُوَ العَلِيُّ الكَبِيرُ».

قال عليٌّ: وحدَّثنا سفيانُ، حدَّثنا عَمْرٌو، عن عِكْرمةَ، عن أبي هُرَيرةَ، بهذا.

قال سفيانُ: قال عَمْرٌو: سمعتُ عِكْرمةَ، حدَّثنا أبو هُرَيرةَ.

قال عليٌّ: قلتُ لسفيانَ، قال: سمعتُ عِكْرمةَ، قال: سمعتُ أبا هُرَيرةَ؟ قال: نَعَم.

قلتُ لسفيانَ: فإنَّ إنساناً رَوَى عن عَمرِو بن دينارٍ، عن عِكْرمةَ، عن أبي هُرَيرةَ يرفعُه: أنَّه قرأ: «فُرِّغ» قال سفيانُ: هكذا قرأ عَمْرٌو، فلا أدْري سَمِعَه هكذا أمْ لا.

قال سفيانُ: وهي قراءَتُنا.

٧٤٨٢- حدَّثنا يحيى بنُ بُكَير، حدَّثنا اللَّيثُ، عن عُقَيلٍ، عن ابنِ شِهابٍ، أخبرني أبو سَلَمةَ بنُ عبدِ الرَّحمنِ، عن أبي هُرَيرةَ، أنَّه كانَ يقولُ: قال رسولُ الله ﷺ: «ما أذِنَ الله لشيءٍ ما أذِنَ للنبيِّ ﷺ

يَتَغنَّى بالقرآنِ» وقال صاحبٌ له: يَجهَرُ به.

٧٤٨٣- حدَّثنا عمرُ بنُ حَفْصِ بنِ غِياثٍ، حدَّثنا أبي، حدَّثنا الأعمَشُ، حدَّثنا أبو صالحٍ، عن أبي سعيدٍ الخُدْريِّ ﷺ، قال: قال النبيُّ ﷺ: «يقولُ الله: يا آدمُ، فيقولُ: لَبَّيْكَ وسَعْدَيْكَ، فيُنادِي بصوتٍ: إنَّ الله يَأْمُرُكَ أنْ تُخْرِجَ مِن ذُرِّيَّتِكَ بَعْثاً إلى النار».

٧٤٨٤- حدَّثنا عُبَيدُ بنُ إسماعيلَ، حدَّثنا أبو أُسامةَ، عن هِشامِ بنِ عُروةَ، عن أبيه، عن عائشةَ رضي الله عنها، قالت: ما غِرْتُ على امرأةٍ ما غِرْتُ على خَدِيجةَ، ولقد أَمَرَه اللهُ أنْ يُبشِّرَها ببَيْتٍ مِنَ الجنَّة.

الحديث الأول:

قوله: «وقال مسروق: عن ابن مسعود: إذا تَكلَّمَ الله تبارك وتعالى بالوَحْيِ سَمِعَ أهل السَّماوات، فإذا فُزِّعَ عن قلوبهم وسَكَنَ الصَّوْت، عَرَفوا أنَّه الحقّ، ونادَوْا: ﴿مَاذَا قَالَ رَبُّكُمْ قَالُواْ ٱلْحَقَّ﴾» ووَقَعَ في رواية الكُشمِيهَنيِّ: وثَبَتَ، بمُثلَّثةٍ وموحَّدة مفتوحتين، بَدَل: وسَكَنَ. هكذا ذكر هذا التَّعليق مُختصَراً، وقد وَصَلَه البَيهقيُّ في «الأسماء والصِّفات» (٤٣٢) من طريق أبي معاوية عن الأعمَش عن مسلم بن صُبَيح ـ وهو أبو الضُّحَى ـ عن مسروق، وهكذا أخرجه أحمد[1] عن أبي معاوية، ولفظه: إنَّ الله عزَّ وجلَّ إذا تَكلَّمَ بالوحي سَمِعَ أهل السماء للسماءِ صَلصَلة كَجَرِّ السِّلسِلة على الصَّفا فيُصعَقونَ، فلا يزالونَ كذلك حتَّى يَأتيهم جِبريل، فإذا جاءَهم جِبريل فُزِّعَ عن قلوبهم، قال: ويقولون: يا جِبريل ماذا قال ربُّكم؟ قال: فيقول: الحقَّ، قال: فيُنادُونَ: الحقَّ الحقَّ.

قال البَيهقيُّ: ورواه[2] أحمد بن أبي سُرَيج الرَّازيّ وعليّ بن إشكاب وعليّ بن مسلم، ثلاثتهم عن أبي معاوية مرفوعاً، أخرجه أبو داود في «السُّنَن» (٤٧٣٨) عنهم، ولفظه مِثله،

(١) في كتاب «السنة» (٥٣٧)، واللفظ الذي ذكره الحافظ هو لفظ رواية البيهقي.

(٢) وقد أخرجه البيهقي في «الأسماء والصفات» (٤٣٤) من طريق هؤلاء الثلاثة المذكورين.

إلّا أنَّه قال: «فيقولون: ماذا قال رَبّك؟» قال[١]: ورواه شُعْبة عن الأعمَش موقوفاً، وجاءَ عنه مرفوعاً أيضاً. قلت: وهكذا رواه الحسن بن محمَّد الزَّعفَرانيّ[٢] عن أبي معاوية مرفوعاً.

وأخرجه البخاريّ في كتاب «خلق أفعال العباد» (٤٦٥) من رواية أبي حمزة السُّكَّريّ عن الأعمَش بهذا السَّنَد إلى مسروق قال: مَن كان يُحدِّثنا بتفسيرِ هذه الآية لولا ابنُ مسعود، سألناه عنه، فذكره موقوفاً باللَّفظِ المذكور في «الصَّحيح». ثمَّ ساقَه (٤٦٦) من طريق حفص بن غياث عن الأعمَش، قال: بهذا.

وأخرجه ابن أبي حاتم في كتاب «الردّ على الجَهميّةِ»[٣] عن عليّ بن إشكاب مرفوعاً، وقال: هكذا حَدَّثَ به أبو معاوية مُسنَداً، ووَجَدته بالكوفةِ موقوفاً، ثمَّ أخرجه من رواية عبد الله بن نُمَير[٤] وشُعْبة[٥] كِلاهُما عن الأعمَش موقوفاً، ومن رواية شُعْبة عن منصور والأعمَش معاً، ومن رواية الثَّوْريّ[٦] عن منصور كذلك، وهكذا رواه عبد الرَّحمن بن محمَّد المحاربيّ[٧] وجَرير[٨] عن الأعمَش موقوفاً، ورواه فُضَيل بن عِيَاض عن منصور عن أبي الضُّحَى، ورواه الحسن بنُ عُبَيد الله[٩] النَّخَعيّ عن أبي الضُّحَى مرفوعاً، وأخرجه ابن أبي حاتم من طريق السُّدِّيّ عن أبي مالك عن مسروق كذلك.

---

(١) الضمير للبيهقي.

(٢) ذكر ابن خير الإشبيلي في «فهرسته» (٢٢٩) أن له أربعة أجزاء في الحديث مسندة، وقد أخرجه من طريقه اللالكائي في «أصول الاعتقاد» (٥٤٨).

(٣) لم نقف عليه مطبوعاً، وقد ذكر نحو مقالته عبد الله بن أحمد في «السنة» بإثر (٥٣٧).

(٤) وأخرجه من طريقه أيضاً عبد الله بن أحمد في «السنة» (٥٣٧).

(٥) وأخرجه من طريقه ابن خزيمة في «التوحيد» ١/ ٣٥١ - ٣٥٢.

(٦) ومن طريقه أخرجه ابن خزيمة ١/ ٣٥٣.

(٧) ومن طريقه أخرجه أبو بكر النّجاد في «الرد على من يقول القرآن مخلوق» (٥).

(٨) وأخرجه من طريقه عبد الله بن أحمد في «السنة» (٥٣٧)، وعنه أبو بكر النجّاد (٦).

(٩) تحرَّف في (أ) إلى: عبد الله بالتكبير.

وأغفَلَ أبو الحسن بن الـمُفضّل[١] في الجزء الذي جَمَعَه في الكلام على أحاديث الصَّوت هذه الطُّرق كلّها، واقتَصَرَ على طريق المحاربي[٢] فنَقَلَ كلام مَن تَكلَّمَ فيه، واستَنَد[٣]/ إلى أنَّ الـجَرح مُقدَّم على التَّعديل، وفيه نَظَر، لأنَّه ثقة مُخَرَّجٌ حديثُه في «الصحيحين» ولم يَنفَرِد به، وقد نَقَلَ ابن دَقيق العيد عن ابن الـمُفَضَّل ـ وكان شيخَ والده ـ: أنَّه كان يقول فيمَن خُرِّجَ له في «الصحيحين»: هذا جازَ القَنطَرة، وقَرَّرَ ابنُ دَقيق العيد ذلك بأنَّ مَن اتَّفَقَ الشَّيخان على التَّخريج لهم ثَبَتَت عَدَالتهم بالاتِّفاق بطريق الاستلزام، لاتِّفاق العلماء على تصحيح ما أخرَجاه، ومِن لازِمه عَدالة رواته إلى أن تَتَبيَّن العِلّة القادحة بأن تكون مُفسَّرةً، ولا تَقبَلُ التَّأويلَ. ٤٥٧/١٣

**قوله: «سَمِعَ أهل السَّماوات»** في رواية أبي داود وغيره: «سَمِعَ أهل السماء للسماءِ صَلصَلةً كَجَرِّ السِّلسِلة على الصَّفا»، ولبَعضِهم: «الصَّفوان» بَدَل: «الصَّفا»، وفي رواية الثَّوْريّ: الحديد، بَدَل: السِّلسِلة. وفي رواية شَيبانَ بن عبد الرَّحمن عن منصور عند ابن أبي حاتم: مِثل صوت السِّلسِلة. وعنده[٤] من رواية عامر الشَّعْبيّ عن ابن مسعود: سَمِعَ مَن دونه صوتاً كَجَرِّ السِّلسِلة. ووَقَعَ في حديث النَّوّاس بن سَمْعان عند ابن أبي حاتم[٥]: «إذا تَكلَّمَ الله بالوحي أخَذَتِ السَّماوات منه رَجفة» أو قال: «رِعدة شديدة من خَوف الله، فإذا سَمِعَ ذلك أهل السَّماوات صَعِقوا وخَرّوا لله سُجَّداً»، وكذا وَقَعَ قوله: «ويَخِرّونَ سُجَّداً» في رواية أبي مالك، وكذا في رواية سفيان وابن نُمَير المشار إليها، ووَقَعَ في رواية شُعْبة: فيَرَونَ أنَّه من أمر السّاعة فيَفزَعونَ.

---

(١) تحرَّف في (س) إلى: الفضل.

(٢) تحرَّف في (س) إلى: البخاري.

(٣) تحرَّف في (س) إلى: وأسند.

(٤) وهو أيضاً عند الطبري في «تفسيره» ٢٢/ ٩٠.

(٥) وهو أيضاً عند ابن أبي عاصم في «السنة» (٥١٥)، ومحمد بن نصر المروزي في «تعظيم قدر الصلاة» (٢١٦)، والطبري في «تفسيره» ٢٢/ ٩١. وابن خزيمة في «التوحيد» ١/ ٣٤٨ – ٣٤٩، وغيرهم، وسيعزوه الحافظ قريباً للطبراني، وهو عنده في «مسند الشاميين» (٥٩١).

الحديث الثاني:

قوله: «ويُذْكَر عن جابر بن عبد الله، عن عبد الله بن أُنَيْس» بنونٍ ومُهْمَلَةٍ مُصغَّر: هو الجُهَنيّ، كما تقدَّم في كتاب العلم[1]، وأنَّ الحديث الموقوف هناك طَرَف من هذا الحديث المرفوع، وتقدَّم بيان الحِكمة في إيراده هناك بصيغةِ الجَزم وهنا بصيغةِ التَّمريض، وساقَ هنا من الحديث بعضه، وأخرجه بتمامه في «الأدب المفرَد» (٩٧٠)، وكذا أخرجه أحمد (١٦٠٤٢) وأبو يَعلَى[2] والطَّبَرانيُّ (١٤٩١٤) كلّهم من طريق همَّام بن يحيى عن القاسم بن عبد الواحد المكِّيّ عن عبد الله بن محمَّد بن عَقيل، أنَّه سَمِعَ جابر بن عبد الله يقول، فذكر القصَّة، وأوَّل المتن المرفوع: «يَحشُر الله الناس يوم القيامة ـ أو قال: ـ العباد، عُراة غُرْلاً بُهْماً» قال: قلنا: وما بُهْماً؟ قال: «ليس معهم شيء، ثمَّ يناديهم» فذكره، وزاد بعد قوله: «الدَّيّان»: «لا ينبغي لأحدٍ من أهل النار أن يَدخُل النار، وله عند أحد من أهل الجنَّة حَقٌّ حتَّى أقُصَّه منه، ولا ينبغي لأحدٍ من أهل الجنَّة أن يَدخُل الجنَّة، ولأحدٍ من أهل النار عنده حَقٌّ حتَّى أقُصَّه منه حتَّى اللَّطْمة» قال: قلنا: كيف؟ وإنّا إنَّما نَأتي عُرْاة بُهْماً، قال: «الحسنات والسَّيِّئات» لفظ أحمد عن يزيد بن هارون عن همَّام. وعبد الله[3] بن محمَّد بن عَقيل مُختَلَفٌ في الاحتجاج به، وقد أشرتُ إلى ذِكر مَن تابَعَه في كتاب العلم.

وقوله: «غُرْلاً» بضمِّ المعجَمة وسكون الرَّاء، وقد تقدَّم بيانه في الرِّقاق في شَرح حديث ابن عبَّاس (٦٥٢٤)، وفيه: «حُفاة» بَدَل قوله: «بُهْماً» وهو بضمِّ الموحَّدة وسكون الهاء، قيل: معناه الذينَ لا شيء معهم، وقيل: المجهولونَ، وقيل: المُتَشابِهو الألوانِ، والأوَّل الموافِق لما هنا.

---

(١) بين يدي الحديث (٧٨).

(٢) هو في «مسنده الكبير» الذي برواية أبي بكر بن المقرئ الأصبهاني، فقد أخرجه من طريقه الضياء المقدسي في «مختارته» ٩/ (١٠).

(٣) تحرَّف في (س) إلى: عُبيد الله. بالتصغير.

قوله: «فيناديهم بصوتٍ يَسْمَعه مَن بَعُدَ كما يَسْمَعُه مَن قَرُبَ» حَمَلَه بعض الأئمّة على مجاز الحذف، أي: يَأمُر مَن ينادي، واستَبعَدَه بعضُ مَن أثبَتَ الصَّوت بأنَّ في قوله: «يَسمَعه مَن بَعُدَ» إشارةً إلى أنَّه ليس من المخلوقات، لأنَّه لم يُعهَد مِثلُ هذا فيهم، وبأنَّ الملائكة إذا سَمِعُوه صَعِقُوا كما سيأتي في الكلام على الحديث الذي بعده، وإذا سَمِعَ بعضهم بعضاً لم يَصعَقوا، قال: فعلى هذا فصَوتُهُ[1] صِفَة من صفات ذاته لا تُشبِه صوت غيره، إذ ليس يُوجَد شيء من صفاته في صفات المخلوقينَ، هكذا قَرَّرَه المصنِّف في كتاب «خلق أفعال العباد».

وقال غيره: معنى «يناديهم»: يقول، وقوله: «بصوتٍ» أي: مخلوق غير قائم بذاته، والحِكمة في كَونه خارقاً لعادة الأصوات المخلوقة الـمُعتادة التي يَظهَر التَّفاوُت في سماعها بين البعيد والقريب: هي أن يُعلَم أنَّ المسموع كلامُ الله، كما أنَّ موسى لمَّا كَلَّمَه الله كان يَسمَعه من جميع الجِهات.

٤٥٨/١٣ وقال البَيهقيُّ: الكلام ما يَنطِق به المتكلِّم وهو مُستَقِرّ في نفسه، كما جاءَ/ في حديث عمر يعني في قصَّة السَّقيفة، وقد تقدَّم سياقه في كتاب الحدود (٦٨٣٠)، وفيه: وكنت زَوَّرْتُ في نفسي مَقالةً، وفي رواية: هَيَّأتُ في نفسي كلاماً، قال: فسَمّاه كلاماً قبل التكلُّم به، قال: فإن كان المتكلِّم ذا مَخارجَ سُمِعَ كلامُه ذا حُروف وأصوات، وإن كان غيرَ ذي مَخارجَ فهو بخِلَاف ذلك، والباري عزَّ وجلَّ ليس بذي مَخارجَ، فلا يكون كلامه بحُروفٍ وأصوات، فإذا فهِمَه السّامع تَلاه بحُروفٍ وأصوات.

ثمَّ ذكر[2] حديث جابر عن عبد الله بن أُنَيس، وقال: اختَلَفَ الحُفّاظ في الاحتجاج بروايات ابن عَقيل لسوءِ حِفظه، ولم يَثبُت لفظ الصَّوت في حديث صحيح عن النبيّ ﷺ غير حديثه، فإن كان ثابتاً فإنَّه يَرجِع إلى غيره، كما في حديث ابن مسعود يعني الذي قبله، وفي حديث أبي هريرة يعني الذي بعده، أنَّ الملائكة يَسمَعونَ عند حصول الوحي صوتاً،

(١) في (س): فصفاته. وهو خطأ.

(٢) في «الأسماء والصفات» (٦٠٠).

فيحتمل أن يكون الصَّوت للسماءِ، أو للمَلَكِ الآتي بالوحي، أو لأجنِحةِ الملائكة، وإذا احتُملَ ذلك لم يكن نصّاً في المسألة، وأشارَ في موضع آخَر إلى أنَّ الرَّاوي أرادَ: فينادي نِداءً، فعَبَّرَ عنه بقوله: «بصوتٍ». انتَهى.

وهذا حاصل كلام مَن يَنفي الصَّوت من الأئمّة، ويَلزَم منه أنَّ الله لم يُسمِع أحداً من ملائكته ورُسُله كلامه، بل ألـهَمَهم إيّاه.

وحاصل الاحتجاج للنَّفي الرُّجوع إلى القياس على أصوات المخلوقينَ، لأنَّها التي عُهِدَ أنَّها ذات مَخارجَ، ولا يَخفَى ما فيه، إذ الصَّوت قد يكون من غير مَخارج، كما أنَّ الرُّؤية قد تكون من غير اتِّصال أشِعّة كما سَبَقَ، سَلَّمْنا، لكن يُمنَعُ القياسُ المذكور، وصفات الخالق لا تُقاس على صِفَة المخلوق، وإذا ثَبَتَ ذِكرُ الصَّوت بهذه الأحاديث الصَّحيحة وَجَبَ الإيمان به، ثَمَّ إمّا التَّفويض وإمّا التَّأويل، وبالله التَّوفيق.

**قوله: «الدَّيّان»** قال الـحَلِيميّ: هو مأخوذ من قوله: ﴿مَٰلِكِ يَوۡمِ ٱلدِّينِ﴾ وهو: المحاسِب المجازي لا يُضَيِّع عمَل عاملٍ. انتهى، ووَقَعَ في مُرسَل أبي قِلَابةَ: «البِرّ لا يَبلَى، والإثم لا يُنسَى، والدَّيّان لا يموت، وكُن كما شئت، كما تَدين تُدان» ورجاله ثقات أخرجه البَيهقيُّ في «الزُّهد» (٧١٠)، وقد تقدَّمَتِ الإشارة إليه في تفسير سورة الفاتحة، وقال الكِرْمانيُّ: المعنى لا مَلِك إلّا أنا ولا مُجازي إلّا أنا، وهو من حَصر الـمُبتَدَأ في الخبر، وفي هذا اللَّفظ إشارة إلى صِفَة الحياة والعلم والإرادة والقُدرة، وغيرها من الصِّفات المتَّفَق عليها عند أهل السُّنّة.

وقوله في آخر الحديث: «قال: الحسنات والسَّيِّئات»[1] يعني أنَّ القِصاص بين الـمُتَظالمينَ إنَّما يَقَع بالحسنات والسَّيِّئات، وقد تقدَّم بيان ذلك في الرِّقاق، وتقدَّم أيضاً من حديث أبي هريرة (٦٥٣٤) مرفوعاً: «قِبَل أخيه مَظلمة»[2].

---

(١) يعني في الرواية المطولة لحديث جابر مما طوى البخاريُّ ذكره هنا.

(٢) بل لفظه هناك: «من كانت عنده مظلمة لأخيه».

الحديث الثالث:

قوله: «حدَّثنا عليّ بن عبد الله» هو ابن المدينيّ، وسفيان: هو ابن عُيَينةَ، وقد تقدَّم بهذا السَّنَد والمتن في تفسير سورة الحِجر (٤٧٠١) وسياقه هناك أتمُّ، وتقدَّم مُعظَم شرحه هناك.

قوله: «يَبْلُغ به النبيَّ ﷺ» في رواية الحُميديّ عن سفيان كما تقدَّم في تفسير سورة سَبَأ (٤٨٠٠): إنَّ النبيّ ﷺ قال.

قوله: «إذا قَضَى الله الأمر في السماء» وَقَعَ في حديث ابن مسعود المذكور أوَّلاً: «إذا تَكلَّمَ الله بالوحيِ» وكذا في حديث النَّوّاس بن سَمعان عند الطَّبَرانيّ[1].

قوله: «ضَرَبَتِ الملائكةُ بأجْنِحَتِها» في حديث ابن مسعود: «سَمِعَ أهلُ السماء».

قوله: «خُضْعاناً» مصدَر كقوله: غُفراناً. قاله الخطَّابيُّ، وقال غيره: هو جمع خاضع.

قوله: «قال عليّ» هو ابن المدِينيّ «وقال غيره: صَفْوان يَنفُذُهم» قال عِيَاض: ضَبَطوه بفتحِ الفاء من «صفوان»، وليس له معنًى، وإنَّما زاد الغيرُ[2] الـمَبهَمُ قولَه: «يَنفُذهم»، وهو بفتحِ أوَّله وضمّ الفاء، أي: يَعُمّهم.

قلت: وكذا أخرجه ابن أبي حاتم عن محمَّد بن عبد الله بن يزيد[3] عن سفيان بن عُيَينةَ بهذه الزّيادة، ولكن لا يُفسَّر به الغيرُ المذكور، لأنَّ المراد به غير سفيان، وذكره الكِرْمانيُّ بلفظِ: «صفوان يُنفِذ فيهم ذلك» بزيادةِ لفظ الإنفاذ، أي: يُنفِذ اللهُ ذلك القولَ إلى الملائكة، أو من النُّفوذ، أي: يَنفُذ ذلك إليهم أو عليهم، ثمَّ قال: ويحتمل أن يُراد: غيرُ سفيان قال: إنَّ صفوان بفتحِ الفاء،/ فالاختلاف في الفتح والسُّكون، و«يَنفُذهم» غير مُختَصٍّ بالغيرِ، بل مُشتَرَك بين سفيان وغيره. انتهى، وسياق عليّ في هذه الرِّواية يُخالِف هذا الاحتمال، لكن قد وَقَعَت زيادة «يَنفُذهم» في الرِّواية التي ذَكَرتُها، وهي عن سفيان، فيَقوى ما قال. ٤٥٩/١٣

(١) وهو أيضاً عنده في «مسند الشاميين» (٥٩١)، لكنه بلفظ: «إن الله إذا أراد أن يأمر بأمرٍ تكلَّم به».

(٢) تحرَّف في (س) إلى: أراد لغير. ووقع في (ع): أراد الغير. فتحرَّفت «زاد» إلى: «أراد».

(٣) تحرَّف في (س) إلى: زيد.

**قوله: «قال عليّ: وحدَّثنا سُفْيان ـ إلى قوله ـ قال: نَعَمْ»** عليّ: هو ابن المَدِيني المذكور، ومُراده أنَّ ابن عُيَينَةَ كان يَسوق السَّنَد مرَّة بالعَنعَنةِ ومرَّة بالتَّحديثِ والسَّماع، فاستَثبَتَه عليٌّ عن[1] ذلك، فقال: نَعَم، وقد تقدَّم عن عليّ بن عبد الله المذكور في تفسير سورة الحِجر (٤٧٠١) بصيغةِ التَّصريح في جميع السَّنَد، وكذا عن الحُميديّ عن سفيان في تفسير سَبَأ (٤٨٠٠).

**قوله: «قال عليّ»** هو ابنُ المدينيّ أيضاً.

**قوله: «فإنّ إنساناً روى عن عَمْرو بن دينار ـ إلى أنْ قال ـ أنَّه قرأ: فرِّغَ»** هو بالرَّاءِ المهمَلة والغَين المعجَمة، وزن القراءة المشهورة، وقد ذَكَرتُ في تفسير سورة سَبَأ مَن قرأها كذلك، ووَقَعَ للأكثرِ هنا كالقراءةِ المشهورة، والسّياق يُؤيِّد الأوَّل.

**وقوله: «قال سفيان: هكذا قرأ عَمرو»** يعني ابن دينار.

**قوله: «فلا أدْري سَمِعَه هكذا أمْ لا؟»** أي: سَمِعَه من عِكرمة أو قرأها كذلك من قِبَل نفسِه، بناءً على أنَّها قراءَته، وقول سفيان: وهي قراءَتُنا، يريد نفسَه ومَن تابَعَه.

**تنبيه:** وَقَعَ في تفسير سورة الحِجر (٤٧٠١) بالسَّنَدِ المذكور هنا بعد قوله: «وهو العليّ الكبير»: «فيسمعها[2] مُستَرِقو السَّمع» هكذا إلى آخر ما ذُكِرَ من ذلك، وهذا ممَّا يُبيِّن أنَّ التَّفزيع المذكور يَقَع للملائكةِ في الدنيا[3]، وأنَّ الضَّمير في قلوبهم للملائكةِ لا للكفَّار، بخِلَاف ما جَزَمَ به مَن قَدَّمتُ ذِكره من المُفسِّرينَ[4].

وقد وَقَعَ في حديث النَّوّاس بن سَمْعان الذي أشرتُ إليه ما نَصّه: «أخَذَتْ أهلَ السَّماوات منه رِعْدةٌ خَوفاً من الله، وخَرّوا سُجَّداً، فيكون أوَّلَ مَن يرفع رأسه جِبريلُ، فيُكلِّمه الله بما أرادَ، فيَمضي به على الملائكة من سَماء إلى سَماء»، وفي حديث ابن عبَّاس عند

---

(١) تحرَّف في (ع) إلى: غير، وفي (س) إلى: من.

(٢) تحرَّف في (س) إلى: فسمعها.

(٣) قوله: «في الدنيا» سقط من (س).

(٤) عند بيان وشرح ثاني آيتي الترجمة.

ابن خُزَيمةَ[١] وابن مَرْدويه[٢]: «كَمَرِّ السِّلسِلة على الصَّفوان، فلا يَنزِل على أهل السماء إلّا صُعِقوا ﴿إِذَا فُزِّعَ عَن قُلُوبِهِمْ﴾ إلى آخر الآية، ثمَّ يقول: «يكون العام كذا فيَسمَعه الجِنُّ». وعند ابن مَرْدويه[٣] من طريق بَهز بن حَكيم عن أبيه عن جَدّه: «لمَّا نَزَلَ جِبريل بالوحي فزِعَ أهل السماء لانحِطاطِه، وسَمِعوا صوت الوحي كأشَدّ ما يكون من صوت الحديد على الصَّفا، فيقولون: يا جِبريل بمَ أُمِرت؟» الحديث.

وعنده وعند ابن أبي حاتم[٤] من طريق عطاء بن السّائب عن سعيد بن جُبَير عن ابن عبَّاس: لم تكن قَبيلةٌ من الجِنّ إلّا ولهم مَقاعِدُ للسَّمْع، فكان إذا نَزَلَ الوحي سَمِعَ الملائكة صوتاً كصوتِ الحديدة ألقَيتَها على الصَّفا، فإذا سَمِعَتِ الملائكة ذلك خَرّوا سُجَّداً، فلم يرفعوا حتَّى يَنزِل، فإذا نَزَلَ قالوا: ماذا قال رَبّكُم؟ فإن كان ممَّا يكون في السماء قالوا: الحقّ، وإن كان ممَّا يكون في الأرض من غَيث أو موت تَكلَّموا فيه، فسَمِعَتِ الشَّياطين فيَنزِلونَ على أوليائهم من الإنس». وفي لفظٍ: فيقولون: يكونُ العامَ كذا يكونُ العامَ كذا[٥]، فيَسمَعه الجِنّ فتُحدِّثه الكَهَنة. وفي لفظ: يَنزِل الأمر إلى السماء الدُّنيا له وقعة كوَقْع السِّلسِلة على الصَّخرة، فيَفزَع له جميعُ أهل السَّماوات، الحديث.

فهذه الأحاديث ظاهرة جدّاً في أنَّ ذلك وَقَعَ في الدُّنيا، بخِلَاف قول مَن ذَكَرنا من المُفسِّرينَ الذينَ أقدَموا على الجَزم بأنَّ الضَّمير للكفَّار، وأنَّ ذلك يَقَع يوم القيامة، مُخالِفينَ لما صَحَّ من الحديث النبويّ من أجل خَفاء مُغَيَّا[٦] الغاية في قوله: ﴿حَتَّىٰٓ إِذَا فُزِّعَ عَن قُلُوبِهِمْ﴾ [سبأ:٢٣].

---

(١) هو في كتابه «التوكل» كما بيّنه الحافظُ في «إتحاف المهرة» (٧٦٢٨)، ولم نقف عليه مطبوعاً.

(٢) وهو أيضاً عند الطبري في «تفسيره» ٢٣/ ٣٨، والبيهقي في «دلائل النبوة» ٢/ ٢٤٠ وغيرهما.

(٣) وهو أيضاً عند أبي القاسم الأصبهاني في «الحجة» (١١١)، وهو مرفوع، ولفظه يختلف قليلاً عما هنا.

(٤) ومن قبلهما عند ابن أبي شيبة في «مصنفه» ١٤/ ٢٨٨.

(٥) قوله: «يكون العامَ كذا» وقع في الأصلين هكذا مكرراً، وفي (س) مرة واحدة.

(٦) تحرَّف في الأصلين و (س) إلى: معنى، والتصويب من سياق كلام الحافظ في بيان ثاني آيتي الترجمة لهذا الباب، وانظر مزيد بيانٍ في ذلك في «روح المعاني» لمحمود الآلُوسي ٢٢/ ١٣٧.

وفي الحديث إثبات الشَّفاعة، وأنكَرَها الخوارجُ والمعتَزِلةُ، وهي أنواع أثبَتَها أهلُ السُّنّة، منها: الخَلاص من هَول الموقِف، وهي خاصّة بمحمَّدٍ رسول الله المُصطَفَى ﷺ، كما تقدَّم بيان ذلك واضحاً في الرِّقاق، وهذه لا يُنكِرها أحد من فِرَق الأُمّة.

ومنها: الشَّفاعة في قوم يَدخُلونَ الجنَّة بغيرِ حِسابٍ، وخَصَّ هذه المعتَزِلةُ بمَن لا تَبِعة عليه.

ومنها: الشَّفاعة في رفع الدَّرَجات، ولا خِلَاف في وقوعها.

ومنها: الشَّفاعة في إخراج قومٍ من النار عُصاةٍ أُدخِلوها بذُنوبِهم، وهذه التي أنكَروها، وقد ثَبَتَت بها الأخبار الكثيرة،/ وأطبَقَ أهل السُّنّة على قَبُولها، وبالله التَّوفيق. ٤٦٠/١٣

**الحديث الرابع**: حديث أبي هريرة في التغنّي بالقرآن، وقد مضى شَرحه في فضائل القرآن (٥٠٢٣).

**وقوله في آخره: «وقال صاحب له: يَجهَرُ به»** في رواية الكُشمِيهَنيّ: «يَجهَر بالقرآن»، وقد تقدَّم بيانه هناك، وسيأتي بعد أبواب (٧٥٤٤) من وجه آخَر مُدرَجاً، وأشارَ بإيرادِه هنا إلى حديث فَضالة بن عُبَيد الذي أخرجه ابن ماجَهْ (١٣٤٠) من رواية مَيسَرة مولى فضالة عن فضالة بن عُبَيد قال: قال النبيّ ﷺ: «للهُ عزَّ وجلَّ أشَدُّ أذَناً إلى الرجل الحسنِ الصَّوتِ بالقرآن من صاحب القَيْنة إلى قَيْنَته»، وذكره البخاريّ في «خلق أفعال العباد» (٢٤٨) عن مَيسَرة[1]. وقوله: «أذَناً» بفتحِ الهمزة والمعجَمة، أي: استماعاً.

**الحديث الخامس**: حديث أبي سعيد في بَعْث النار، ذكره مُختصَراً، وقد مضى شَرحه مُستوفًى في أواخر الرِّقاق (٦٥٣٠).

**وقوله: «يقول الله: يا آدم»** في رواية التَّفسير (٤٧٤١): «يقول الله يوم القيامة: يا آدم».

**قوله: «فينادي بصوتٍ: إنَّ الله يَأْمُرُك أنْ تُخْرِجَ من ذُرِّيَّتك بَعْثاً إلى النار»** هذا آخر ما أورَدَ منه من هذه الطَّريق، وقد أخرجه بتمامه في تفسير سورة الحجّ (٤٧٤١) بالسَّنَدِ المذكور هنا.

---

(١) يعني علَّقَهُ عنه ولم يُسنِده.

ووَقَعَ: «فينادي» مَضبوطاً للأكثرِ بكسر الدّال، وفي رواية أبي ذرٍّ بفتحِها على البناء للمجهولِ، ولا محذور في رواية الجمهور، فإنَّ قَرينة قوله: «إنَّ الله يَأمُرك» تَدُلّ ظاهراً على أنَّ المنادي مَلَك يَأمُره الله بأن يناديَ بذلك.

وقد طَعَنَ أبو الحسن بن المفضَّل[1] في صِحّة هذه الطَّريق، وذكر كلامهم في حفص بن غياث، وأنَّه انفَرَدَ بهذا اللَّفظ عن الأعمَش[2]. وليس كما قال، فقد وافَقَه عبد الرَّحمن بن محمَّد المحاربيّ عن الأعمَش، أخرجه عبد الله بن أحمد في كتاب «السُّنّة» له عن أبيه عن المحاربيّ[3].

واستَدَلَّ البخاريّ في كتاب «خلق أفعال العباد» على أنَّ الله يتكلَّم كيف شاءَ، وأنَّ أصوات العباد مُؤَلَّفة حَرفاً حَرفاً، فيها التَّطريب بالهمزِ[4] والتَّرجيع، بحديثِ أمّ سَلَمة، ثمَّ ساقَه (١٧١) من طريق يَعلَى بن مَملَك ـ بفتحِ الميم واللّام بينهما ميم ساكنة ثمَّ كاف ـ: أنَّه سألَ أمّ سَلَمة عن قراءة النبيّ ﷺ وصلاته، فذكر الحديث، وفيه: ونَعَتَت قراءَته فإذا قراءَته حَرفاً حَرفاً، وهذا أخرجه أبو داود (١٤٦٦) والتِّرمِذيّ (٢٩٢٣) وغيرهما.

واختَلَفَ أهل الكلام في أنَّ كلام الله هل هو بحَرفٍ وصوت أو لا؟ فقالت المعتَزِلة: لا يكون الكلام إلّا بحَرفٍ وصوت، والكلام المنسوب إلى الله قائم بالشَّجَرة، وقالت الأشاعرة: كلام الله ليس بحَرفٍ ولا صوت، وأثبَتَتِ الكلامَ النَّفسيَّ، وحقيقَته معنًى قائمٌ

---

(١) تحرَّف في (أ) و(س) إلى: الفضل.

(٢) وقد قال ذلك قبلَه البيهقيُّ في «الأسماء والصفات» بإثر الحديث (٦٠٠).

(٣) إنما أخرج عبد الله بن أحمد في «السنة» (٥٣٦) من طريق المحاربيّ حديث ابن مسعود الذي علقه البخاريُّ في ترجمة هذا الباب، وقد تقدم من وافَق المحاربيَّ عليه، ولم يرو عبدُ الله بن أحمد في «السنة» حديث أبي سعيد الخدري أصلاً، فلا تصحُّ تخطئة الحافظ لمقالة أبي الحسن بن المفضّل برواية المحاربي. وإنما يصح أن يقال: إن حفص بن غياث حجة؛ وزيادته مقبولة، كنحو ما قاله الحافظ عند حديث ابن مسعود، وكذلك قال الذهبي في «السير» ٩/ ٣٢ في ترجمة حفص بن غياث.

(٤) يعني بهمز ما ليس بمهوز، وانظر بيانه عند شرح الحديث (٧٥٤٠).

بالنَّفسِ، وإن اختَلَفَت عنه العِبارة كالعربيّةِ والعَجميّة، واختلافها لا يَدُلّ على اختلاف المعبَّر عنه، والكلام النَّفسيّ هو ذلك المعبَّر عنه، وأثبَتَتِ الحنابلة أنَّ الله مُتَكلِّم بحَرفٍ وصوت، أمّا الحروف فلِلتَّصريحِ بها في ظاهر القرآن، وأمّا الصَّوت فمَن مَنَعَ قال: إنَّ الصَّوت هو الهواء المنقَطِع المسموع من الحَنْجَرة، وأجابَ مَن أثبَتَه بأنَّ الصَّوت الموصوف بذلك هو المعهود من الآدميّينَ كالسَّمع والبَصَر، وصفات الرَّبّ بخِلَاف ذلك، فلا يَلزَم المحذور المذكور مع اعتقاد التَّنزيه وعَدَم التَّشبيه، وأنَّه يجوز أن يكون من غير الحَنْجَرة فلا يَلزَم التَّشبيه.

وقد قال عبد الله بن أحمد بن حَنبَل في كتاب «السُّنّة» (٥٣٣): سألت أبي عن قوم يقولون: لمَّا كَلَّمَ الله موسى لم يتكلَّم بصوتٍ، فقال لي أبي: بل تَكلَّمَ بصوتٍ، هذه الأحاديث تُروى كما جاءَت، وذكر حديث ابن مسعود[1] وغيره.

**الحديث السادس**: حديث عائشة في فضل خديجة، وفيه: ولقد أمَرَه الله. في رواية المُستَمْلي والسَّرَخسيّ: ولقد أمَرَه رَبُّه.

**قوله**: «ببَيْتٍ من الجنَّة» في رواية الكُشمِيهَنيّ: ببيتٍ في الجنَّة. وقد مضى شَرحُه مُستَوفًى في المناقب (٣٨١٦).

## ٣٣- باب كلامِ الرَّبِّ معَ جِبْريلَ ونِداءِ الله الملائكةَ

**وقال مَعمَرٌ: ﴿وَإِنَّكَ لَتُلَقَّى ٱلْقُرْءَانَ﴾ [النمل: ٦] أي: يُلْقَى عليكَ، وتَلَقّاه أنتَ، أي: تَأْخُذُه عنهم، ومثلُه: ﴿فَتَلَقَّىٰٓ ءَادَمُ مِن رَّبِّهِۦ كَلِمَٰتٍ﴾ [البقرة: ٣٧].**

**٧٤٨٥- حدَّثني إسحاقُ، حدَّثنا عبدُ الصَّمَد، حدَّثنا عبدُ الرَّحمنِ ـ هو ابنُ عبدِ الله بنِ دِينارٍ، عن أبيه ـ عن أبي صالحٍ، عن أبي هُرَيرةَ ﷺ، قال: قال رسولُ الله ﷺ: «إنَّ الله تبارك وتعالى إذا أحَبَّ عبداً نادَى جِبْريلَ: إنَّ الله قد أحَبَّ فلاناً فأحِبَّه، فيُحِبُّه جِبْريلُ، ثمَّ ينادي جِبْريلُ في السماءِ: إنَّ الله قد أحَبَّ فلاناً فأحِبّوه، فيُحِبُّه أهلُ السماءِ، ويوضَعُ له القَبُولُ في أهلِ الأرضِ».**

---

(١) يعني حديثَه المعلّقَ الذي ابتدأ به البخاريُّ هذا الباب.

٧٤٨٦- حدَّثنا قُتَيبةُ بنُ سعيدٍ، عن مالكٍ، عن أبي الزِّنادِ، عن الأعرَجِ، عن أبي هُرَيرةَ، أنَّ رسولَ الله ﷺ قال: «يَتعاقَبونَ فيكم ملائكةٌ باللَّيلِ وملائكةٌ بالنَّهار، ويَجتَمِعونَ في صلاةِ العصرِ وصلاةِ الفَجْرِ، ثمَّ يَعْرُجُ الَّذينَ باتُوا فيكم، فيَسْأَلُهم ـ وهو أعلَمُ بِهِمْ ـ: كيفَ تَرَكتُم عبادي؟ فيقولون: تَرَكْناهم وهم يُصَلُّونَ، وأتَيناهم وهم يُصَلُّونَ».

٧٤٨٧- حدَّثنا محمَّدُ بنُ بشَّارٍ، حدَّثنا غُندَرٌ، حدَّثنا شُعْبةُ، عن واصِلٍ، عن المَعْرورِ، قال: سمعتُ أبا ذَرٍّ، عن النبيِّ ﷺ، قال: «أتاني جِبْريلُ فبَشَّرَني أنَّه مَن ماتَ لا يُشْرِكُ بالله شيئاً دَخَلَ الجنَّةَ، قلتُ: وإنْ سَرَقَ، وإنْ زَنَى؟ قال: وإنْ سَرَقَ وإنْ زَنَى».

٤٦١/١٣ قوله: «باب كلام الرَّبّ تعالى مع جِبْريل، ونِداءِ الله الملائكةَ» ذكر فيه أثَراً وثلاثة أحاديث، في الحديث الأوَّل: نِداءُ الله جِبريلَ، وفي الثّاني: سؤالُ الله الملائكةَ، على عكس ما وَقَعَ في التَّرجمة، وكأنَّه أشارَ إلى ما وَرَدَ في بعض طرقه، ووَقَعَ عند مسلم (٢٦٣٧/ ١٥٧) من طريق سُهَيل بن أبي صالح عن أبيه في هذا الحديث: «إنَّ الله إذا أحَبَّ عبداً دَعَا جِبريلَ فقال: إنّي أُحِبّ فلاناً فأحِبَّه» وذكرتُ في الأدب أنَّ أحمد أخرجه (٢٢٤٠١) من حديث ثَوْبان بلفظ: «حتَّى يقول: يا جِبريل إنَّ عبدي فلاناً يَلتَمِس أن يُرضيَني» الحديث.

قوله: «وقال مَعمَر: ﴿وَإِنَّكَ لَتُلَقَّى ٱلْقُرْءَانَ﴾ أي: يُلْقَى عليك، وتَلَقّاه أنتَ، أي: تَأْخُذه عنهم[1]، ومِثْله ﴿فَتَلَقَّىٰٓ ءَادَمُ مِن رَّبِّهِۦ كَلِمَٰتٍ﴾» مَعمَر هذا قد يَتَبادَر أنَّه ابن راشد شيخ عبد الرَّزّاق وليس كذلك، بل هو أبو عُبَيدة مَعمَر بن المثنَّى اللُّغَويّ، قال أبو ذَرّ الهَرَويُّ: وَجَدت ذلك في كتاب «المجاز» له، فقال في تفسير سورة النَّمل في قوله عزَّ وجلَّ: ﴿وَإِنَّكَ لَتُلَقَّى ٱلْقُرْءَانَ﴾ [النمل: ٦]: أي: تَأْخُذه عنهم ويُلقَى عليك، وقال في تفسير سورة البقرة في قوله تعالى: ﴿فَتَلَقَّىٰٓ ءَادَمُ مِن رَّبِّهِۦ كَلِمَٰتٍ﴾: أي: قَبِلَها وأخَذَها عنه، قال أبو عُبَيدة: وتلا علينا أبو مَهديّ آية، فقال: تَلَقَّيتها من عَمّي تَلَقّاها عن أبي هريرة تَلَقّاها عن النبيّ ﷺ، وقال في قوله تعالى: ﴿وَلَا يُلَقَّىٰهَآ إِلَّا ٱلصَّٰبِرُونَ﴾ [القصص: ٨٠]: أي: لا يوفَّقُ لها ولا يُلقَّنُها ولا يُرزَقُها،

(١) كذا وقع للحافظ، وهو موافق لما في اليونينية دون حكاية خلاف بين رواة البخاري أنه بصيغة الجمع، والذي في «مجاز القرآن» لمعمر بن المثنّى ٢/ ٩٢: عنه، بصيغة الإفراد، وهو الذي وقع للقَسْطَلّاني.

وحاصله أنَّها تأتي بالمعاني الثَّلاثة، وأنَّها هنا صالحة لكلٍّ منها، وأصله اللِّقاء: وهو استقبال الشَّيء ومُصادَفَته.

**الحديث الأول:**

**قوله: «حدَّثنا إسحاق»** هو ابن منصور، وتَرَدَّدَ أبو عليّ الجَيَّانيّ بينه وبين إسحاق بن راهويه، وإنَّما جَزَمتُ به لقولِه: حدَّثنا عبد الصَّمَد، فإنَّ إسحاق لا يقول إلّا أخبَرنا، وقد تقدَّم في الحديث الثّاني (٧٢٩٠) من باب ما يُكرَه من كَثْرة السُّؤال في كتاب الاعتصام نحو هذا، وعبد الصَّمَد: هو ابن عبد الوارث، وقد/ تقدَّم بهذا السَّنَد في كتاب الطَّهارة حديثٌ آخَرُ ٤٦٢/١٣ (١٧٣)، وقد جَزَمَ أبو نُعَيم في «المستخرَج» بأنَّ إسحاق المذكور فيه: هو ابن منصور، وتَكلَّمتُ على سنده هناك، وهو في باب «الماء الذي يُغسَل به شَعر الإنسان».

**قوله: «إنَّ الله قد أحَبَّ فلاناً»** كذا هنا بصيغةِ الفعل الماضي، وفي رواية نافع عن أبي هريرة الماضية في الأدب (٦٠٤٠): «إنَّ الله يُحِبّ فلاناً» بصيغةِ المضارَعة، وفي الأوَّل إشارة إلى سَبْق المحبّة على النِّداء، وفي الثّاني إشارة إلى استمرار ذلك، وقد تقدَّمَت مباحثُه في «كتاب الأدب».

قال الشَّيخ أبو محمَّد بن أبي جَمْرة: في تَعبيره عن كَثْرة الإحسان بالحُبِّ تَأنيس العباد وإدخال المسَرّة عليهم، لأنَّ العبد إذا سَمِعَ عن مَولاه أنَّه يُحِبّه حَصَلَ على أعلَى السُّرور عنده، وتَحقَّقَ بكلِّ خير، ثمَّ قال: وهذا إنَّما يَتَأتَّى لمن في طَبعه فُتوّة ومُروءة وحُسن إنابة، كما قال تعالى: ﴿وَمَا يَتَذَكَّرُ إِلَّا مَن يُنِيبُ﴾ [غافر: ١٣]، وأمّا مَن في نفسه رُعونة وله شَهوة غالبة، فلا يَرُدُّه إلّا الزَّجر بالتَّعنيفِ والضَّرب.

قال: وفي تقديم الأمر بذلك لِجبريل قبل غيره من الملائكة إظهار لرَفيع مَنزِلَته عند الله تعالى على غيره منهم.

قال: ويُؤخَذ من هذا الحديث الحثّ على توفية أعمال البِرّ على اختلاف أنواعها، فرضها وسُنَّتها.

ويُؤخَذ منه أيضاً كَثْرة التَّحذير عن المعاصي والبِدَع، لأنَّها مَظِنّة السُّخْط، وبالله التَّوفيق.

**الحديث الثاني**: حديث أبي هريرة: «يَتَعاقَبونَ فيكم ملائكة باللَّيلِ» الحديث، وقد تقدَّم شَرحه في أوائل «كتاب الصلاة» (٥٥٥)، والمراد منه قوله فيه: «فيَسألهم وهو أعلَم بهم» أي: من الملائكة، وليس في رواية مالك المذكورة هنا التَّصريح بتسميةِ الذي يَسأل، ووَقَعَ التَّصريح به في بعض طرقه في الصلاة بلفظ: «فيَسألهم رَبّهم» وهي من رواية مالك أيضاً[1]، والمشهور عند جُمهور رواة مالك حذفها، ووَقَعَ عند ابن خُزَيمةَ (٣٢١ و ٣٢٢) من طريق أبي صالح عن أبي هريرة: «فيَسألهم رَبُّهم»، وقد ذَكَرت لفظَه هناك[2]، وتقدَّم القول في العُروج في باب ﴿تَعْرُجُ ٱلْمَلَٰٓئِكَةُ وَٱلرُّوحُ إِلَيْهِ﴾ قريباً[3].

**الحديث الثالث**: حديث أبي ذرٍّ.

**قوله**: «**عن واصِلٍ**» هو المعروف بالأحدَبِ، والمعرور بمُهمَلاتٍ.

**قوله**: «**أتاني جِبْريل فبَشَّرَني**» هو طَرَفٌ من حديثٍ تقدَّم بتمامه مشروحاً في كتاب الرِّقاق (٦٤٤٣).

**قوله**: «**وإنْ سَرَقَ وإنْ زَنَى؟**» في رواية الكُشمِيهَنيّ: «وإن سَرَقَ وزَنَى» في الموضعين، وفي مُناسَبته للتَّرجمةِ غُموضٌ، وكأنَّه من جهة أنَّ جِبريل إنَّما يُبشِّر النبيّ ﷺ بأمرٍ يَتَلَقّاه عن رَبّه عزَّ وجلَّ، فكأنَّ الله سبحانه قال له: بَشِّر محمَّداً بأنَّ مَن ماتَ من أمَّته لا يُشرِك بالله شيئاً دَخَلَ الجنَّة، فبَشَّرَه بذلك.

## ٣٤- باب قول الله تعالى: ﴿أَنزَلَهُۥ بِعِلْمِهِۦ وَٱلْمَلَٰٓئِكَةُ يَشْهَدُونَ﴾ [النساء: ١٦٦]

**قال مجاهدٌ: ﴿يَتَنَزَّلُ ٱلْأَمْرُ بَيْنَهُنَّ﴾ [الطلاق: ١٢]: بينَ السماءِ السّابعةِ والأرضِ السّابعة.**

---

(١) كذلك أخرجه مسلم (٦٣٢) عن يحيى بن يحيى النَّيسابُوري عن مالك، وابن قدامة في «إثبات صفة العُلوّ» (٣٧) من طريق عبد الله بن مسلمة القعنبي عن مالك.

(٢) ووقع التصريحُ بسؤال الله للملائكة أيضاً في حديث آخر عن أبي هريرة، تقدم برقم (٦٤٠٨)، وقد فات الحافظ رحمه الله التنبيهُ عليه، إذ هو مناسبٌ في هذا الباب.

(٣) باب رقم (٢٣).

٧٤٨٨- حدَّثنا مُسدَّدٌ، حدَّثنا أبو الأحوَصِ، حدَّثنا أبو إسحاقَ الهَمْدانيُّ، عن البراءِ بنِ عازِبٍ، قال: قال رسولُ الله ﷺ: «يا فلانُ، إذا أوَيْتَ إلى فِراشِكَ فقُلِ: اللهُمَّ أسلَمتُ نفسي إليكَ، ووَجَّهتُ وجهي إليكَ، وفَوَّضتُ أمري إليكَ، وألْجَأْتُ ظَهْري إليكَ، رَغْبةً ورَهْبةً إليكَ، لا مَلْجأ ولا مَنْجا منكَ إلا إليكَ، آمَنتُ بكتابكَ الذي أنزَلْتَ، وبنبيِّكَ الذي أرسَلْتَ، فإنَّكَ إنْ مُتَّ مِنْ لَيْلَتِكَ مُتَّ على الفِطْرةِ، وإنْ أصبَحْتَ أصَبْتَ خيراً».

٧٤٨٩- حدَّثنا قُتَيبةُ بنُ سعيدٍ، حدَّثنا سفيانُ، عن إسماعيلَ بنِ أبي خالدٍ، عن عبدِ الله بنِ أبي أوْفَى، قال: قال رسولُ الله ﷺ يومَ الأحزاب: «اللهُمَّ مُنْزِلَ الكتاب، سَرِيعَ الحِساب، اهْزِمِ الأحزابَ وزَلْزِلْهُم».

زادَ الحُميديُّ: حدَّثنا سفيانُ، حدَّثنا ابنُ أبي خالدٍ، سمعتُ عبد الله، سمعتُ النبيَّ ﷺ.

٧٤٩٠- حدَّثنا مُسدَّدٌ، عن هُشَيْمٍ، عن أبي بِشْر، عن سعيدِ بنِ جُبَيرٍ، عن ابنِ عبَّاسٍ رضي الله عنهما: ﴿وَلَا تَجْهَرْ بِصَلَاتِكَ وَلَا تُخَافِتْ بِهَا﴾ [الإسراء: ١١٠] قال: أُنزِلَتْ ورسولُ الله ﷺ مُتَوارٍ بمَكّةَ، فكان إذا رَفَعَ صوتَه سَمِعَ المُشْرِكونَ، فسَبّوا القرآنَ ومَن أنزَلَه ومَن جاءَ به.

فقال الله تعالى: ﴿وَلَا تَجْهَرْ بِصَلَاتِكَ﴾ حتَّى يَسْمَعَ المُشْرِكونَ ﴿وَلَا تُخَافِتْ بِهَا﴾ عن أصحابكَ فلا تُسْمِعُهم ﴿وَابْتَغِ بَيْنَ ذَٰلِكَ سَبِيلًا﴾ أسمِعْهم ولا تَجْهَرْ حتَّى يَأْخُذوا عنكَ القرآنَ.

قوله: «باب قوله: ﴿أَنزَلَهُ بِعِلْمِهِ وَالْمَلَائِكَةُ يَشْهَدُونَ﴾» كذا للجميع، ونَقَلَ في «تفسير الطَّبَريّ»: «أنزَلَه إليك بعِلمٍ منه أنَّك خِيرَتُه من خلقه»، قال ابن بَطّال: المراد بالإنزالِ إفهام العباد معانيَ الفُروض التي في القرآن، وليس إنزاله له كإنزالِ الأجسام المخلوقة، لأنَّ القرآن ليس بجسمٍ ولا مخلوق. انتهى، والكلام الثّاني مُتَّفَق عليه بين أهل السُّنّة سَلَفاً وخَلَفاً، وأمّا الأوَّل فهو على طريقة أهل التَّأويل، والمنقول عن السَّلَف اتِّفاقهم على أنَّ القرآن كلام الله غير مخلوق، تَلَقّاه جِبريل عن الله، وبَلَّغَه جِبريل إلى محمَّد عليه الصلاة والسَّلام، وبَلَّغَه ﷺ إلى أمَّتِه. ٤٦٣/١٣

قوله: «قال مجاهد: ﴿يَتَنَزَّلُ الْأَمْرُ بَيْنَهُنَّ﴾ [الطلاق: ١٢]: بين السماء السّابِعة والأرْض السّابِعة»

في رواية أبي ذرٍّ عن السَّرَخسيّ: مِن، بَدَل: بين[1]. وقد وَصَلَه الفِريابيّ والطَّبَريّ (٢٨/ ١٥٤) من طريق ابن أبي نَجِيح عن مجاهد بلفظ: من السماء السّابِعة إلى الأرض السّابِعة، وأخرج الطَّبَريُّ من وجه آخَر عن مجاهد قال: الكعبة بين أربعة عشر بيتاً من السَّماوات السَّبع والأرَضينَ السَّبع، وعن قَتَادة نحو ذلك.

ثمَّ ذكر فيه ثلاثة أحاديث:

**الحديث الأول**: حديث البراء في القول عند النَّوم، وقد تقدَّم شَرحه مُستوفًى في كتاب الأدعية (٦٣١٥)، والمراد منه قوله فيه: «آمَنت بكتابِك الذي أنزَلت».

**الحديث الثاني**: حديث عبد الله بن أبي أوفَى، وقد تقدَّم شَرحه في كتاب الجهاد (٢٩٣٣)، والغرض منه هنا: «اللهُمَّ مُنزِل الكتاب».

**وقوله في آخره**: «**وزَلْزِلهم**» في رواية السَّرَخسيّ: «وزَلزِل بهم».

**قوله**: «**زادَ الحُميديّ: حدَّثنا سُفْيان**» إلى آخر السَّنَد، مُراده بالزّيادةِ التَّصريح الواقع في رواية الحُميديّ لسفيان وإسماعيل وعبد الله، بخِلَاف رواية قُتَيبة فإنَّها بالعَنعَنةِ في الثَّلاثة، وقد أخرجه الحُميديّ في «مُسنَده» (٧١٩) هكذا، وأبو نُعَيم في «المستخرَج» من طريقه، وقال: أخرجه البخاريّ عن قُتَيبة والحُميديّ، وظاهره أنَّ البخاريّ جَمَعَ بينهما في سياقه، وليس كذلك.

**الحديث الثالث**: حديث ابن عبَّاس في قوله تعالى: ﴿وَلَا تَجْهَرْ بِصَلَاتِكَ وَلَا تُخَافِتْ بِهَا﴾ [الإسراء: ١١٠]، أُنزِلَت ورسول الله ﷺ مُتَوارٍ بمَكّة، الحديث، وقد تقدَّم شَرحه في آخر تفسير سورة سبحان (٤٧٢٢)، والمراد منه هنا قوله: أُنزِلَت. والآيات الـمُصرِّحة بلفظِ الإنزال والتَّنزيل في القرآن كثيرة.

قال الرَّاغِب: الفَرْق بين الإنزال والتَّنزيل في وصف القرآن والملائكة: أنَّ التَّنزيل يَختَصّ

---

(١) هذا عكس ما جاء في اليونينية ووضحه القسطَلّاني أن رواية «من» للمستمْلي والكُشْمِيهني، والأخرى للسرخسي.

بالموضع الذي يشير إلى إنزاله مُتفرِّقاً ومرَّة بعد أُخرى، والإنزال أعمّ من ذلك، ومنه قوله تعالى: ﴿إِنَّآ أَنزَلْنَٰهُ فِى لَيْلَةِ ٱلْقَدْرِ﴾ [القدر: ١]، قال الرَّاغِب: عَبَّرَ بالإنزالِ دونَ التَّنزيل، لأنَّ القرآن نَزَلَ دَفعةً واحدةً إلى سَماء الدُّنيا، ثمَّ نَزَلَ بعد ذلك شيئاً فشيئاً، ومنه قوله تعالى: ﴿حمٓ ۝١ وَٱلْكِتَٰبِ ٱلْمُبِينِ / ۝٢ إِنَّآ أَنزَلْنَٰهُ فِى لَيْلَةٍ مُّبَٰرَكَةٍ﴾ [الدخان: ١ - ٣]، ومن ٤٦٤/١٣ الثّاني قوله تعالى: ﴿وَقُرْءَانًا فَرَقْنَٰهُ لِتَقْرَأَهُۥ عَلَى ٱلنَّاسِ عَلَىٰ مُكْثٍ وَنَزَّلْنَٰهُ تَنزِيلًا﴾ [الإسراء: ١٠٦]، ويُؤيِّد التَّفصيل قوله تعالى: ﴿يَٰٓأَيُّهَا ٱلَّذِينَ ءَامَنُوٓا۟ ءَامِنُوا۟ بِٱللَّهِ وَرَسُولِهِۦ وَٱلْكِتَٰبِ ٱلَّذِى نَزَّلَ عَلَىٰ رَسُولِهِۦ وَٱلْكِتَٰبِ ٱلَّذِىٓ أَنزَلَ مِن قَبْلُ﴾ [النساء: ١٣٦]، فإنَّ المراد بالكتابِ الأوَّل القرآن، وبالثّاني ما عَداه، والقرآن نُزِّلَ نُجوماً إلى الأرض بحَسَب الوقائع، بخِلَاف غيره من الكتب.

ويَرِدُ على التَّفصيل المذكور قوله تعالى: ﴿وَقَالَ ٱلَّذِينَ كَفَرُوا۟ لَوْلَا نُزِّلَ عَلَيْهِ ٱلْقُرْءَانُ جُمْلَةً وَٰحِدَةً﴾ [الفرقان: ٣٢]، وأُجيبَ بأنَّه أطلَقَ ﴿نُزِّلَ﴾ موضع: أنزَلَ، قال: ولولا هذا التَّأويل لكانَ مُتَدافعاً لقولِه: ﴿جُمْلَةً وَٰحِدَةً﴾، وهذا بناه هذا القائل على أنَّ «نُزِّلَ» بالتَّشديد يقتضي التَّفريق، فاحتاجَ إلى ادِّعاء ما ذَكَر، وإلّا فقد قال غيره: إنَّ التضعيفَ لا يَستَلزِم حقيقةَ التَّكثيرَ، بل يَرِدُ للتَّعظيم، وهو في حُكم التَّكثير معنًى، فبهذا يُدفَع الإشكال.

## ٣٥ - باب قول الله تعالى:

﴿يُرِيدُونَ أَن يُبَدِّلُوا۟ كَلَٰمَ ٱللَّهِ﴾ [الفتح: ١٥]، ﴿إِنَّهُۥ لَقَوْلٌ فَصْلٌ﴾ [الطارق: ١٣]: حَقٌّ

﴿وَمَا هُوَ بِٱلْهَزْلِ﴾ [الطارق: ١٤]: باللَّعِبِ

**٧٤٩١- حدَّثنا الحُميديُّ، حدَّثنا سفيانُ، حدَّثنا الزُّهْريُّ، عن سعيدِ بنِ المسيّبِ، عن أبي هُرَيرةَ، قال: قال النبيُّ ﷺ: «قال الله تعالى: يُؤْذِيني ابنُ آدمَ، يَسُبُّ الدَّهْرَ وأنا الدَّهْرُ، بيَدي الأمرُ، أُقلِّبُ اللَّيلَ والنَّهارَ».**

**٧٤٩٢- حدَّثنا أبو نُعَيم، حدَّثنا الأعمَشُ، عن أبي صالحٍ، عن أبي هُرَيرةَ، عن النبيِّ ﷺ، قال: «يقولُ الله تعالى: الصومُ لي، وأنا أجْزي به، يَدَعُ شَهْوَتَه وأكلَه وشُرْبَه مِن أجْلي، والصومُ**

جُنّةٌ، وللصّائمِ فرْحَتان: فَرْحةٌ حينَ يُفطِرُ، وفَرْحةٌ حينَ يَلْقَى رَبَّه، ولَخُلوف فمِ الصّائمِ أطيَبُ عندَ الله مِن رِيحِ المِسْكِ».

٧٤٩٣- حدَّثنا عبدُ الله بنُ محمَّدٍ، حدَّثنا عبدُ الرَّزّاق، أخبرنا مَعمَرٌ، عن همَّامٍ، عن أبي هُرَيرةَ، عن النبيِّ ﷺ، قال: «بينما أيوبُ يَغتَسِلُ عُرْياناً خَرَّ عليه رِجْلُ جَرادٍ مِن ذهبٍ، فجَعَلَ يَحْثي في ثَوْبِه، فنادَى رَبُّه: يا أيوبُ، ألَمْ أكُنْ أغْنَيتُكَ عمَّا تَرَى؟ قال: بلى يا رَبِّ، ولكنْ لا غِنَى بي عن بَرَكَتِكَ».

٧٤٩٤- حدَّثنا إسماعيلُ، حدَّثني مالكٌ، عن ابنِ شِهابٍ، عن أبي عبدِ الله الأغَرِّ، عن أبي هُرَيرةَ، أنَّ رسولَ الله ﷺ قال: «يتنزَّلُ رَبُّنا تبارك وتعالى كلَّ ليلةٍ إلى السماءِ الدُّنْيا، حينَ يَبْقَى ثُلُثُ اللَّيلِ الآخِرُ، فيقولُ: مَن يَدْعوني فأستَجِيبَ له؟ مَن يَسْألُني فأُعْطيَه؟ مَن يَستَغْفِرُني فأغْفِرَ لَه؟».

٧٤٩٥- حدَّثنا أبو اليَمَان، أخبرنا شُعَيبٌ، حدَّثنا أبو الزِّنادِ، أنَّ الأعرَجَ حَدَّثَه، أنَّه سَمِعَ أبا هُرَيرةَ، أنَّه سَمِعَ رسولَ الله ﷺ يقولُ: «نحنُ الآخِرونَ السّابِقونَ يومَ القيامةِ».

٧٤٩٦- وبهذا الإسنادِ: «قال الله: أَنفِقْ أُنفِقْ عليكَ».

٧٤٩٧- حدَّثنا زُهَيرُ بنُ حَرْبٍ، حدَّثنا ابنُ فُضَيلٍ، عن عُمارةَ، عن أبي زُرْعةَ، عن أبي هُرَيرةَ، فقال: «هذه خَدِيجةُ أتَتْكَ بإناءٍ فيه طعامٌ ـ أو إناءٌ، أو شرابٌ ـ فأقْرِئْها مِن رَبِّها السَّلامَ، وبَشِّرْها ببَيْتٍ مِن قَصَبٍ، لا صَخَبَ فيه ولا نَصَبَ».

٧٤٩٨- حدَّثنا مُعاذُ بنُ أسَدٍ، أخبرنا عبدُ الله، أخبرنا مَعمَرٌ، عن همَّامِ بنِ مُنبِّهٍ، عن أبي هُرَيرةَ ﷺ، عن النبيِّ ﷺ، قال: «قال الله: أعدَدْتُ لعبادي الصالحينَ ما لا عَيْنٌ رَأت، ولا أُذُنٌ سَمِعَت، ولا خَطَرَ على قَلْبِ بَشَرٍ».

٧٤٩٩- حدَّثنا محمودٌ، حدَّثنا عبدُ الرَّزّاق، أخبرنا ابنُ جُرَيجٍ، أخبرني سليمانُ الأحوَلُ، أنَّ طاووساً أخبَرَه، أنَّه سَمِعَ ابنَ عبَّاسٍ يقولُ: كانَ النبيُّ ﷺ إذا تَهجَّدَ منَ اللَّيلِ قال: «اللهُمَّ لكَ الحمدُ، أنتَ نورُ السَّماوات والأرضِ، ولَكَ الحمدُ أنتَ قَيِّم السَّماوات والأرضِ، ولَكَ الحمدُ

أنتَ رَبُّ السَّماوات والأرضِ ومَن فيهنَّ، أنتَ الحقُّ، ووَعْدُكَ الحقُّ، وقولُكَ الحقُّ، ولقاؤُكَ حَقٌّ، والجنَّةُ حَقٌّ، والنارُ حَقٌّ، والنبيّونَ حَقٌّ، والسّاعةُ حَقٌّ، اللهُمَّ لكَ أسلَمتُ، وبكَ آمَنتُ، وعليكَ تَوَكَّلتُ، وإليكَ أنبْتُ، وبكَ خاصَمْتُ، وإليكَ حاكَمْتُ، فاغفِرْ لي ما قَدَّمْتُ وما أَخَّرْتُ، وما أسرَرْتُ وما أعلَنْتُ، أنتَ إلٰهي لا إلهَ إلا أنتَ».

٧٥٠٠- حدَّثنا حَجّاجُ بنُ مِنْهالٍ، حدَّثنا عبدُ الله بنُ عمرَ النُّمَيرِيُّ، حدَّثنا يونسُ بنُ يزيدَ الأيلِيُّ، قال: سمعتُ الزُّهْريَّ قال: سمعتُ عُرْوةَ بنَ الزُّبَير وسعيدَ بنَ المسيّبِ وعَلْقمةَ بنَ وَقّاصٍ وعُبَيد الله بنَ عبدِ الله، عن حديثِ عائشةَ زَوْجِ النبيِّ ﷺ حينَ قال لها أهلُ الإفْكِ ما قالوا، فبَرَّأها الله ممَّا قالوا، وكلٌّ حدَّثني طائفةً منَ الحديثِ الذي حدَّثني، عن عائشةَ قالت: وَلكنْ والله ما كنتُ أظنُّ أنَّ الله عَزَّ وجلَّ كانَ يُنْزِلُ في براءَتي وَحْياً يُتْلَى، ولَشَأْني في نفسي كانَ أحقَرَ مِن أنْ يتكلَّمَ الله فيَّ بأمرٍ يُتْلَى، ولكنّي كنتُ أرجو أنْ يَرَى رسولُ الله ﷺ في النَّوْمِ رُؤْيا يُبَرِّئُني اللهُ بها، فأنزَلَ اللهُ تعالى: ﴿إِنَّ ٱلَّذِينَ جَآءُو بِٱلْإِفْكِ﴾ [النور: ١١] العَشْرَ الآيات.

٧٥٠١- حدَّثنا قُتَيبةُ بنُ سعيدٍ، حدَّثنا المغيرةُ بنُ عبدِ الرَّحمنِ، عن أبي الزِّنادِ، عن الأعرَجِ، عن أبي هُرَيرةَ، أنَّ رسولَ الله ﷺ قال: «يقولُ الله: إذا أرادَ عبدي أنْ يَعمَلَ سَيِّئةً فلا تكتُبوها عليه، حتَّى يَعمَلَها، فَإذا عَمِلَها فاكتُبوها بمِثْلِها، وإنْ تَرَكَها مِن أجْلي فاكتُبوها له حسنةً، وإذا أرادَ أنْ يَعمَلَ حسنةً فلَمْ يَعمَلْها فاكتُبوها له حسنةً، فإنْ عَمِلَها فاكتُبوها له بعَشْرِ أمثالها، إلى سبعِ مئةٍ».

٧٥٠٢- حدَّثنا إسماعيلُ بنُ عبدِ الله، حدَّثني سليمانُ، عن معاويةَ بنِ أبي مُزَرِّد، عن سعيدِ ابنِ يَسارٍ، عن أبي هُرَيرةَ ﷺ، أنَّ رسولَ الله ﷺ قال: «خَلَقَ اللهُ الخلقَ، فلمَّا فَرَغَ منه قامتِ الرَّحِمُ، فقال: مَه؟ قالت: هذا مَقام العائذِ بكَ منَ القَطِيعة، فقال: ألا تَرْضَيْنَ أنْ أصِلَ مَن وصَلَكِ، وأقْطَعَ مَن قَطَعَكِ؟ قالت: بلى يا رَبِّ، قال: فذلكِ لكِ» ثمَّ قال أبو هُرَيرةَ: ﴿فَهَلْ عَسَيْتُمْ إِن تَوَلَّيْتُمْ أَن تُفْسِدُوا۟ فِى ٱلْأَرْضِ وَتُقَطِّعُوٓا۟ أَرْحَامَكُمْ﴾ [محمد: ٢٢].

٧٥٠٣- حدَّثنا مُسدَّدٌ، حدَّثنا سفيانُ، عن صالحٍ، عن عُبَيدِ الله، عن زيدِ بنِ خالدٍ، قال: مُطِرَ النبيُّ ﷺ، فقال: «قال الله: أصبَحَ مِن عبادي كافرٌ بي، ومُؤْمِنٌ بي».

٧٥٠٤- حدَّثنا إسماعيلُ، حدَّثني مالكٌ، عن أبي الزِّنادِ، عن الأعرَجِ، عن أبي هُرَيرةَ، أنَّ رسولَ الله ﷺ قال: «قال الله: إذا أحَبَّ عَبْدي لقائي أحببتُ لقاءَه، وإذا كَرِهَ لقائي كَرِهتُ لقاءَهُ».

٧٥٠٥- حدَّثنا أبو اليَمَان، أخبرنا شُعَيبٌ، حدَّثنا أبو الزِّنادِ، عن الأعرَجِ، عن أبي هُرَيرةَ، أنَّ رسولَ الله ﷺ قال: «قال الله: أنا عندَ ظنِّ عبدي بي».

٧٥٠٦- حدَّثنا إسماعيلُ، حدَّثني مالكٌ، عن أبي الزِّنادِ، عن الأعرَجِ، عن أبي هُرَيرةَ، أنَّ رسولَ الله ﷺ قال: «قال رجلٌ لم يَعمَلْ خيراً قَطُّ: إذا ماتَ فحَرِّقُوه، واذْرُوا نِصْفَه في البَرِّ، ونِصْفَه في البحرِ، فوالله لَئِنْ قَدَرَ اللهُ عليه لَيعذِّبَنَّه عذاباً لا يُعذِّبُه أحداً منَ العالَمِينَ، فأمَرَ الله البحرَ ليَجْمعَ ما فيه، وأمَرَ البَرَّ فجَمَعَ ما فيه، ثمَّ قال: لمَ فعلتَ؟ قال: مِن خَشْيَتِكَ، وأنتَ أعلَمُ، فغَفَرَ لَهُ».

٤٦٧/١٣ قوله: «باب قول الله تعالى: ﴿يُرِيدُونَ أَن يُبَدِّلُوا كَلَامَ اللَّهِ﴾» كذا للجميع، زاد أبو ذَرٍّ: الآيَةَ. قال ابن بَطّال: أرادَ بهذه التَّرجمة وأحاديثها ما أرادَ في الأبواب قبلها أنَّ كلام الله تعالى صِفَة قائمة به، وأنَّه لم يزل مُتَكلِّماً ولا يزال، ثمَّ أخَذَ في ذِكر سبب نزول الآية.

والذي يَظهَر أنَّ غَرَضه أنَّ كلام الله لا يَختَصّ بالقرآن، فإنَّه ليس نوعاً واحداً كما تقدَّم نَقله عمَّن قاله، وأنَّه وإن كان غيرَ مخلوقٍ وهو صِفَة قائمةٌ به، فإنَّه يُلقيه على مَن يشاء من عباده بحَسَب حاجَتهم في الأحكام الشَّرعيّة وغيرها من مصالحهم، وأحاديث الباب كالـمُصرِّحةِ بهذا المراد.

قوله: «﴿إِنَّهُ لَقَوْلٌ فَصْلٌ﴾: الحقُّ، ﴿وَمَا هُوَ بِالْهَزْلِ﴾: باللَّعِبِ» كذا لأبي ذرٍّ، وسَقَطَ من أوَّله لفظ: «إنَّه» من رواية غيره، وثَبَتَ لكلِّ مَن عَدا أبا ذَرٍّ «حَقّ» بغيرِ ألِف ولام، وسَقَطَت من رواية أبي زيد المروزيِّ.

والتَّفسير المذكور مأخوذ من كلام أبي عُبَيدة، فإنَّه قال في كتاب «المجاز»: قوله: ﴿وَمَا هُوَ بِالْهَزْلِ﴾ أي: ما هو باللَّعِبِ، والمراد بالحقِّ: الشَّيء الثّابِت الذي لا يَزول. وبهذا تَظهَر مُناسَبة هذه الآية للآيةِ التي في التَّرجمة.

ثمَّ ذكر فيه سبعة عشر حديثاً، مُعظَمها من حديث أبي هريرة، وأكثرها قد تَكَرَّرَ.

**أولها:** حديث أبي هريرة.

**قوله: «قال الله: يُؤْذيني ابنُ آدم، يَسُبُّ الدَّهْر»** الحديث، والغرض منه هنا إثبات إسناد القول إليه سبحانه وتعالى.

**وقوله: «يُؤذيني»** أي: يَنسُبُ إليَّ ما لا يَلِيق بي، وتقدَّم له توجيهٌ آخَرُ في تفسير سورة الجاثية (٤٨٢٦) مع سائر مباحثه، وهو من الأحاديث القُدسيّة، وكذا ما بعدَه إلى آخر الخامس.

**الثاني:** حديث أبي هريرة أيضاً.

**قوله: «يقول الله تعالى: الصوم لي وأنا أجْزي به»** وفيه: «والصوم جُنّة، وللصّائمِ فرحَتان» وفيه: «ولَخُلوفُ فم الصّائم» وقد تقدَّم شَرحه مُستَوفًى في كتاب الصيام (١٨٩٤).

**وقوله في السَّنَد: «حدَّثنا أبو نُعَيم»** يريد الفضلَ بن دُكَينٍ الكوفيَّ الحافظ المشهور القديم، وليس هو الحافظَ المتأخِّرَ صاحب «الحِلية» و«المستخرَج».

**وقوله: «حدَّثنا الأعمَش»** كذا للجميع إلّا لأبي عليّ بن السَّكَن، فوَقَعَ عنده: حدَّثنا أبو نُعَيم حدَّثنا سفيان ـ وهو الثَّوْريّ ـ حدَّثنا الأعمَش، زاد فيه الثَّوْريَّ. قال أبو عليّ الجَيَّانيّ: والصَّواب قول مَن خالَفَه من سائر الرُّواة، ورأيت في رواية القابِسيّ عن أبي زيدٍ المروزيّ: حدَّثنا أبو نُعَيم أُراه حدَّثنا سفيان الثَّوْريّ حدَّثنا[1]، فحَذَفَ لفظ «قال» بين قوله: أُراه، وحدَّثنا. وأُراه، بضمِّ الهمزة، أي: أظنّه، وأبو نُعَيم سَمِعَ من الأعمَش ومن السُّفيانَينِ عن الأعمَش، لكنَّ سفيان المذكور/ هنا: هو الثَّوْريّ جَزماً، وعلى تقدير ثُبوت ذلك فقائل: ٤٦٨/١٣
أُراه، يحتمل أن يكون البخاريَّ، ويحتمل أن يكون مَن دونه، وهو الرَّاجح، وقد أخرجه أبو نُعَيم في «المستخرَج» من رواية الحارث بن أبي أُسامة عن أبي نُعَيم عن الأعمَش بدون

(١) يعني: حدثنا الأعمش، وأُقحم في (س) في موضع الأعمش: محمد، وليس في الأصلين شيء بعد قوله: حدثنا.

الواسطة[١]، وهذا من أعلَى ما وَقَعَ لأبي نُعَيم من العَوالي في هذا «الجامع الصَّحيح».

**الحديث الثالث**: حديث أبي هريرة أيضاً في اغتسال أيوب عليه السلام عُرياناً، وقد تقدَّم في كتاب الطَّهارة (٢٧٩). والغرض منه هنا قوله: «فناداه[٢] رَبُّه...» إلى آخره.

**الحديث الرابع**: حديث أبي هريرة أيضاً.

**قوله**: «**يتنزَّل رَبُّنا**» كذا للأكثرِ بمُثنّاةٍ وتشديد، ولأبي ذرٍّ عن المُستَملي والسَّرَخسيّ[٣]: «يَنزِل» بحذفِ التّاء والتَّخفيف، وقد تقدَّم شَرحه في كتاب التَّهَجُّد (١١٤٥) في باب «الدُّعاء في الصلاة في آخر اللَّيل»، وترجَمَ له في الدَّعَوات (٦٣٢١): «الدُّعاء نصفَ اللَّيل»، وتقدَّم هناك مُناسَبة التَّرجمة لحديثِ الباب مع أنَّ لفظه: «حين يَبقَى ثُلُث اللَّيل»، ومضى بيانُ الاختلاف فيما يَتعلَّق بأحاديث الصِّفات في أوائل كتاب التَّوحيد في باب ﴿وَكَانَ عَرْشُهُۥ عَلَى ٱلْمَآءِ﴾[٤].

والغرض منه هنا قوله: «فيقول: مَن يَدعوني؟...» إلى آخره، وهو ظاهرٌ في المراد، سواءٌ كان المنادي به مَلَكاً بأمرِه أو لا، لأنَّ المراد إثبات نِسبة القول إليه، وهي حاصلة على كلّ من الحالتَين، وقد نبَّهتُ على مَن أخرج الزّيادة الـمُصرِّحة بأنَّ الله يَأمُر مَلَكاً فينادي في كتاب التَّهَجُّد.

وتأوّل ابن حَزم النُّزول بأنَّه فِعلٌ يَفعَله اللهُ في سَماء الدُّنيا كالفتحِ لقَبُولِ الدُّعاء، وأنَّ تلكَ السّاعة من مَظانّ الإجابة، وهو معهود في اللُّغة، تقول: فلان نَزَلَ لي عن حَقّه، بمعنى: وَهَبَه، قال: والدَّليل على أنَّها صِفَةُ فِعلٍ تعليقُه بوقتٍ مَحدود، ومَن لم يَزَلْ لا يَتعلَّق بالزَّمان، فصَحَّ أنَّه فعلٌ حادثٌ.

---

(١) وكذلك هو في «مسند أحمد» (٩١١٢) عن أبي نعيم، عن الأعمش.

(٢) كذلك وقع في الرواية المتقدمة في الطهارة، وأما هنا فلفظه: «فنادى» بحذف المفعول، كذلك جاء في اليونينية دون حكاية خلاف بين رواة البخاري في الموضعين.

(٣) هذا خلاف ما في اليونينية ونصَّ عليه القسطلّاني أن هذه رواية الكُشميهني، وأن غيره قال: يَتَنَزَّل.

(٤) باب رقم (٢٢).

وقد عَقَدَ شيخ الإسلام أبو إسماعيل الـهَـرَويُّ ـ وهو من المبالِغينَ في الإثبات، حتَّى طَعَنَ فيه بعضهم بسببِ ذلك[١] ـ في كتابه «الفاروق» باباً لهذا الحديث، وأورَدَه من طرق كثيرة، ثمَّ ذكره من طرق زَعَمَ أنَّها لا تَقبَل التَّأويل، مِثل حديث عطاء مولى أمّ صُبَيَّةَ عن أبي هريرة بلفظ: «إذا ذهب ثُلُث اللَّيل»، وذكر الحديث وزاد: «فلا يزال بها حتَّى يَطلُع الفَجر، فيقول: هل من داعٍ يُستَجابُ؟» أخرجه النَّسائيّ (ك ١٠٢٤٦) وابن خُزَيمةَ في «صحيحه»[٢]، وهو من رواية محمَّد بن إسحاق وفيه اختلاف[٣].

وحديث ابن مسعود وفيه: «فإذا طَلَعَ الفَجر صَعِدَ إلى العَرش» أخرجه ابن خُزَيمةَ[٤]، وهو من رواية إبراهيم الـهَجَريّ، وفيه مَقال.

وأخرجه أبو إسماعيل[٥] من طريق أُخرى عن ابن مسعود قال: جاءَ رجل من بني سُلَيم إلى رسول الله ﷺ فقال: عَلِّمني، فذكر الحديث، وفيه: «فإذا انفَجَرَ الفَجر صَعِدَ»، وهو من رواية عَون بن عبد الله بن عُتبةَ بن مسعود عن عَمّ أبيه ولم يَسمَع منه.

ومن حديث عُبادة بن الصّامت[٦]، وفي آخره: «ثمَّ يَعلُو رَبُّنا على كُرسِيِّه»، وهو من رواية إسحاق بن يحيى عن عُبادة، ولم يَسمَع منه.

ومن حديث جابر وفيه: «ثمَّ يَعلُو رَبُّنا إلى السماء العُليا إلى كُرسيِّه»، وهو من رواية

---

(١) انظر كلام صاحب «سير أعلام النبلاء» فيه ١٨/ ٥٠٩.

(٢) في كتاب «التوحيد» ١/ ٣٠٧، وهو من جملة الكتب التي عدَّها الحافظُ في «معجمه المفهرس» من «صحيح ابن خزيمة».

(٣) ولأن أحداً لم يقل في رواية هذا الحديث: «فلا يزال بها» غير محمد بن إسحاق، ولأن عُبيد الله بن عمر العمري قد خالفه في روايته على سعيد المقبري، فقال العمري: عن سعيد المقبري عن أبي هريرة، وقال ابن إسحاق: عن سعيد المقبري عن عطاء مولى أم صُبَيَّةَ عن أبي هريرة. والعمري ثقة حافظ من رجال الشيخين. ورواه عن أبي هريرة جمع من التابعين لم يذكر أحد منهم هذا الذي ذكره ابن إسحاق.

(٤) رواه ابن خزيمة في «التوحيد» ١/ ١٣٦و٣١٩، وليس فيه هذا اللفظ المذكور.

(٥) وهو عند الدارقطني أيضاً في «النزول» (١٢).

(٦) وهو عند الطبراني أيضاً في «الأوسط» (٦٠٧٩).

محمَّد بن إسماعيل الجعفريّ عن عبد الله بن سَلَمة بن أسلَمَ، وفيهما مَقالٌ.

ومن حديث أبي الخطَّاب[1]: أنَّه سألَ النبيّ ﷺ عن الوِتر، فذكر الوِتر وفي آخره: «حتَّى إذا طَلَعَ الفجر ارتَفَعَ» وهو من رواية ثُوَير بن أبي فاختة، وهو ضعيف.

فهذه الطُّرق كلّها ضعيفة، وعلى تقدير ثُبوتها لا يُقبَل قوله: إنَّها لا تَقبَل التَّأويل، فإنَّ مُحصَّلَها ذِكرُ الصُّعود بعد النُّزول، فكما قَبِلَ النُّزولُ التَّأويلَ، لا يَمتنِعُ قَبُولُ الصُّعود التَّأويلَ، والتَّسليم أسلَمُ كما تقدَّم، والله أعلم.

وقد أجادَ هو في قوله في آخر كتابه، فأشارَ إلى ما وَرَدَ من الصِّفات: وكلّها من التَّقريب لا من التَّمثيل، وفي مذاهب العرب سَعَةٌ، يقولون: أمرٌ بيِّنٌ كالشمس، وجَوادٌ كالرّيحِ، وحَقٌّ كالنَّهار، ولا تريد تَحقيق الإشْباهِ، وإنَّما تريد تَحقيق الإثبات والتَّقريب على الأفهام، فقد علم مَن عَقَلَ أنَّ الماء أبعَد الأشياء شَبَهاً بالصَّخر،/ والله يقول: ﴿فِي مَوْجٍ كَٱلْجِبَالِ﴾ [هود: ٤٢]، فأرادَ العِظَم والعُلوّ، لا الشَّبَه في الحقيقة، والعرب تُشَبِّه الصّورة بالشمس والقمر، واللَّفظ بالسِّحر، والمواعيد الكاذبة بالرّياح، ولا تَعُدُّ شيئاً من ذلك كَذِباً ولا تُوجِب حقيقةً، وبالله التَّوفيقُ. ٤٦٩/١٣

**الحديث الخامس**: حديث أبي هريرة أيضاً.

**قوله: «أنَّه سَمِعَ أبا هريرة: أنَّه سَمِعَ رسول الله ﷺ يقول: نحنُ الآخِرونَ السّابقونَ يوم القيامة، وبهذا الإسناد؛ قال الله: أَنْفِقْ أُنفِقْ عليك»** تقدَّم القول في الحِكمة في تصديره هذا الحديث بقوله: «نحنُ الآخِرونَ السّابقونَ» في كتاب الدّيات (٦٨٨٨) في باب «مَن أخَذَ حَقّه أو اقتَصَّ». وحاصله أنَّه أوَّل حديث في النُّسخة، فكان البخاريّ أحياناً إذا ساقَ منها حديثاً ذكر طَرَفاً من أوَّل حديثٍ فيها، ثمَّ ذكر الحديث الذي يريد إيرادَه، وأحياناً لا يَصنَع ذلك.

وقد وَقَعَ له في هذا الحديث بعَينِه كلٌّ من الأمرَين، فإنَّ هذا القَدرَ وهو قوله: «أَنفِقْ

---

(١) وهو أيضاً عند ابن سعد في «الطبقات» ٦/ ٥٧، وعبد الله بن أحمد في «السنة» (١٠٨٩)، والطبراني في «الكبير» ٢٢/ (٩٢٧)، وابن بطة في «الإبانة» (١٨٠).

أُنفِقْ عليك» طَرَف من حديث طويل، أورَدَه بتمامه في تفسير سورة هود (٤٦٨٤)، وفيه: وقال: «يد الله مَلْأى لا تَغيضُها نَفَقة» الحديث بتمامه، واقتَطَعَ هذا القَدر فساقَه في باب قوله تعالى: ﴿لِمَا خَلَقْتُ بِيَدَيَّ﴾ (٧٤١١) فذكر أوَّله: «يَد الله مَلْأى» ولم يَذكُر أوَّله: «نحنُ الآخِرونَ السّابقونَ» ولا «أَنفِقْ أُنفِقْ عليك»، واقتَصَرَ منه هنا على هذا القَدر.

ووَقَعَ في «الأطراف» للمِزّيِّ في ترجَمة شُعَيب بن أبي حمزة عن أبي الزِّناد عن الأعرَج عن أبي هريرة للبخاريِّ في التَّفسير وفي التَّوحيد بجميعِه عن أبي اليَمَان عن شُعَيب. انتهى، والمفهوم من إطلاقه أنَّه في التَّوحيد نَظِير ما في التَّفسير، وليس كذلك.

والغرض من هذا الحديث نِسبةُ هذا القولِ إلى الله سبحانه، وهو قوله: «أَنفِقْ أُنفِقْ عليك»، وهو من الأحاديث القُدسيّة.

**الحديث السادس**: حديث أبي هريرة.

**قوله**: «**ابن فُضَيلٍ**» هو محمَّد.

**قوله**: «**عُمارة**» هو ابن القَعْقاع بن شُبْرُمةَ.

**قوله**: «**عن أبي هريرة، فقال: هذه خديجة**» كذا أورَدَه هنا مُختصَراً، والقائلُ جِبريلُ كما تقدَّم في باب «تَزويج خديجة» في أواخر المناقب (٣٨٢٠)، عن قُتَيبة بن سعيد عن محمَّد ابن فُضَيلٍ، بهذا السَّنَد، عن أبي هريرة قال: أتى جِبريلُ النبيّ ﷺ فقال: يا رسول الله، هذه خديجة... إلى آخره. وبهذا يَظهَر أنَّ جَزْم الكِرْمانيِّ بأنَّ هذا الحديث موقوفٌ غيرُ مرفوعٍ مردودٌ.

**قوله**: «**أتتْك**» في رواية المُستَملي هنا: «تأتيك» بصيغةِ الفعل المضارع، وتقدَّم هناك بلفظ: «أتت» بغيرِ ضميرٍ.

**قوله**: «**بإناءٍ فيه طعام، أو إناء، أو شراب**» كذا للأصيليّ وأبي ذَرٍّ، وفي رواية لأبي ذرٍّ: «أو إناء فيه شراب» وكذا للباقينَ، وتقدَّم هناك بلفظ: «إدام أو طعام أو شراب»، وقال الكِرْمانيُّ: قوله: «بإناءٍ فيه طعام أو إناء» شَكٌّ من الرَّاوي: هل قال: «فيه طعام» أو قال:

«إناء» فقط لم يَذكُر ما فيه. ويجوز في قوله: «أو شراب» الرَّفعُ والجرُّ.

**قوله: «فأقْرِئْها»** زاد في رواية قُتَيبة: «فإذا هي أتَتك فاقرَأ عليها»، وقد تقدَّمَت مباحثُه في الباب المذكور، والغرض منه قوله: «فأقرِئها من رَبّها السَّلامَ»، وتقدَّم هناك (٣٨١٧) حديثُ عائشة، وفيه: «وأمَرَه اللهُ أن يُبشِّرَها ببيتٍ من قَصَبٍ»، وتقدَّم شَرح المراد بالقَصَبِ. ومُطابَقَتُه للتَّرجمةِ من جهة إقرَاءِ[1] السَّلام، فإنَّه بمعنى التَّسليم عليها.

**الحديث السابع**: حديث أبي هريرة: «قال الله: أعدَدتُ لعبادي» وهو من الأحاديث القُدسيّة، والإضافة في قوله تعالى: «لعبادي» للتَّشريف، وتقدَّم شَرحه في تفسير سورة السَّجدة (٤٧٧٩و٤٧٨٠)، وسياقُه هناك أتمُّ.

**الحديث الثامن**: حديث ابن عبَّاس في الدُّعاء في التَّهَجُّد في اللَّيل، وقد تقدَّم قريباً (٧٣٨٥) في باب قوله تعالى: ﴿خَلَقَ ٱلسَّمَٰوَٰتِ وَٱلْأَرْضَ بِٱلْحَقِّ﴾[النحل: ٣]، أورَدَه من وجه آخَر عن ابن جُرَيجٍ. والغرض منه هنا قوله: «وقولك الحقّ»، وقد تقدَّم أنَّ المراد بالحقِّ اللّازِمُ الثّابِتُ.

**الحديث التاسع**: حديث عائشة في قصَّة الإفك، ذكر منه طَرَفاً، وقد ذكر منه بهذا الإسناد قِطَعاً يسيرة في سِتّة مواضع، منها: في الجهاد (٢٨٧٩)، والشَّهادات (٢٦٣٧)، والتَّفسير (٤٦٩٠)، وساقَه بتمامه في الشَّهادات (٢٦٦١)، وفي تفسير سورة النّور (٤٧٥٠)، وتقدَّم شَرحه
٤٧٠/١٣ فيها. والغرض منه هنا قولها: والله/ ما كنت أظنّ أنَّ الله عزَّ وجلَّ كان يُنزِلُ في براءَتي وَحياً يُتلَى. ومُناسَبته للتَّرجمةِ ظاهرة من قولها: يتكلَّم الله.

**الحديث العاشر**: حديث أبي هريرة أيضاً.

**قوله: «يقول الله تعالى: إذا أرادَ عبدي أنْ يَعمَل سَيِّئة، فلا تكتُبوها عليه حتَّى يَعمَلها»** تقدَّم شَرحه في الرِّقاق[2] في باب «مَن هَمَّ بحسنةٍ أو بسيِّئةٍ»، وهو من الأحاديث القُدْسيّة أيضاً، وكذا الأربعة بعده، ومُناسَبته للبابِ ظاهرة أيضاً.

---

(١) تحرَّف في (س) إلى: اقرأ.

(٢) عند شرح حديث ابن عباس (٦٤٩١).

وقوله: «فإذا عَمِلَها» في رواية الكُشمِيهَنيّ: «فإن».

وقوله في آخره: «إلى سبع مئة» زاد في رواية أبي ذرٍّ عن السَّرَخسيّ[1]: «ضِعف»، وهي ثابتة للجميع في آخر حديث ابن عبَّاس في الرِّقاق (٦٤٩١).

واستَدَلَّ بمفهومِ الغاية في قوله: «فلا تَكتُبوها حتَّى يَعمَلَها» وبمفهومِ الشَّرط في قوله: «فإذا عَمِلَها فاكتُبوها له بمِثلِها» مَن قال: إنَّ العَزم على فعل المعصية لا يُكتَب سَيِّئة حتَّى يَقَعَ العملُ، ولو بالشُّروع، وقد تقدَّم بَسطُ البحث فيه هناك.

**الحديث الحادي عشر**: حديث أبي هريرة أيضاً فيما يَتعلَّق بالرَّحِم، وفيه: «قال: ألا تَرضَينَ أن أصِلَ مَن وصَلَك؟»، وفيه: «قالت: بلى يا رَبّ»، وقد تقدَّم شَرحُه في أوائل كتاب الأدب (٥٩٨٧).

وإسماعيل بن عبد الله شيخه: هو ابن أبي أويس، وسليمان: هو ابن بلال، وصَرَّحَ إسماعيل بتحديثِه له، وقد تقدَّم له حديث (٧٤٦٥) في باب «المشيئة والإرادة» أدخَلَ فيه أخاه بينه وبين سليمان المذكور.

قال النَّوويّ: الرَّحِم التي تُوصَل وتُقطَع إنَّما هي معنًى من المعاني لا يَتَأَتَّى منها الكلام، إذ هي قَرابةٌ تَجمَعها رَحِمٌ واحدةٌ فيَتَّصِل بعضها ببَعضٍ، فالمراد تعظيم شَأنها، وبيان فضيلة مَن وَصَلَها، وإثم مَن قَطَعَها، فورَدَ الكلام على عادة العرب في استعمال الاستعارات، وقال غيره: يجوز حَمله على ظاهره، وتَجَسُّد المعاني غير مُمتَنِع في القُدرة.

**الحديث الثاني عشر**: حديث زيد بن خالد، وهو الجُهَنيّ، ذكر فيه طَرَفاً من حديثٍ مضى بتمامه في آخر الاستسقاء (١٠٣٨) مع شَرحه.

**وسفيان** فيه: هو ابن عُيَينَةَ، وصالح: هو ابن كَيْسانَ، وعُبيد الله: هو ابن عبد الله بن عُتبةَ، وقد أخرجه النَّسائيُّ (ك١٨٤٦) عن قُتَيبة، والإسماعيليّ من رواية محمَّد بن عبَّاد، وأبو نُعَيم من رواية إسحاق بن إبراهيم، ثلاثتهم عن سفيان. وذَكَرتُ ما في سياقه من فائدة هناك.

---

(١) ونُسبت أيضاً في هامش اليونينية للمُستَمْلي.

وقوله هنا: «مُطِرَ النبيّ ﷺ» بضمِّ الميم، أي: وَقَعَ المطر بدعائه، أو نُسِبَ ذلك إليه، لأنَّ مَن عَدَاه كان تَبَعاً له، يقال: مَطَرَتِ السماءُ وأمطَرَت بمعنًى واحدٍ، وقيل: مَطَرَت في الرَّحمة، وأمطَرَت في العذاب، وقيل: مَطَرَت في اللّازِم، وأمطَرَت في المتعدّي.

**الحديث الثالث عشر**: حديث أبي هريرة أيضاً.

قوله: «**إذا أحَبَّ عبدي لقائي**» تقدَّم الكلام عليه مُستَوفًى في باب «مَن أحَبَّ لقاء الله» (٦٥٠٧)، من كتاب الرِّقاق بعَونِ الله تعالى. قال ابن عبد البَرّ بعد أن أورَدَ الأحاديثَ الواردةَ في تخصيص ذلك بوقتِ الوفاة النبويّة: دَلَّت هذه الآثار أنَّ ذلك عند حضور الموت ومُعايَنة ما هُنالِكَ، وذلك حين لا تُقبَل توبة التّائب إن لم يَتُب قبل ذلك.

**الحديث الرابع عشر**: حديث أبي هريرة أيضاً.

قوله: «**قال الله: أنا عند ظنّ عبدي بي**» تقدَّم في أوائل التَّوحيد (٧٤٠٥) في باب: ﴿وَيُحَذِّرُكُمُ ٱللَّهُ نَفْسَهُۥ﴾ من رواية أبي صالح عن أبي هريرة، وأوَّله: «يقول الله»، وزاد: «وأنا معه إذا ذكرني» الحديث، وتقدَّم شَرحُه هناك مُستَوفًى.

**الحديث الخامس عشر**: حديث أبي هريرة أيضاً في قصَّة الذي أمَرَ بأن يُحرِّقوه إذا ماتَ، وقد تقدَّم شَرحه في الرِّقاق[1]، ومِن قبل ذلك في «ذِكر بني إسرائيل» (٣٤٨١)، ويَأتي شيء منه في آخر هذا الباب.

وقوله في هذه الطَّريق: «**قال رجل لم يَعمَل خيراً قَطُّ: إذا ماتَ فحَرِّقُوه**» فيه الْتِفاتٌ، ونَسَقُ الكلام أن يقول: إذا مُتّ فحَرِّقوني.

وقوله: «**فأمَرَ اللهُ البحر لِيَجمَعَ**» في رواية المُستَمْلي والكُشمِيهَنيّ: «فجَمَعَ».

**٧٥٠٧- حدَّثنا أحمدُ بنُ إسحاقَ، حدَّثنا عَمْرو بنُ عاصمٍ، حدَّثنا همَّامٌ، حدَّثنا إسحاقُ بنُ عبدِ الله، سمعتُ عبد الرَّحمنِ بنَ أبي عَمْرةَ، قال: سمعتُ أبا هُرَيرةَ، قال: سمعتُ النبيَّ ﷺ، قال: «إنَّ عبداً أصابَ ذَنْباً ـ ورُبَّما قال: أذْنَبَ ذَنْباً ـ فقال: رَبِّ أذْنَبتُ ـ ورُبَّما قال: أصَبْت ـ**

(١) عند شرح حديث حذيفة بن اليمان (٦٤٨٠).

فاغْفِرهُ لي، فقال رَبُّه: أَعلِمَ عبدي أنَّ له رَبّاً يَغفِرُ الذَّنْبَ ويَأْخُذُ به؟ غَفَرتُ لعبدي، ثمَّ مَكَثَ ما شاءَ الله، ثمَّ أصابَ ذَنْباً أو أذْنَبَ ذَنْباً، فقال: رَبِّ أذْنَبتُ أو أصَبتُ آخَرَ، فاغفِرْه، فقال: أَعلِمَ عبدي أنَّ له رَبّاً يَغفِرُ الذَّنْبَ، ويَأْخُذُ به؟ غَفَرتُ لعبدي، ثمَّ مَكَثَ ما شاءَ الله، ثمَّ أذْنَبَ ذَنْباً ـ ورُبَّما قال: أصابَ ذَنْباً ـ قال: قال: رَبِّ أصَبتُ أو قال: أذْنَبتُ آخَرَ، فاغفِرْه لي، فقال: أَعلِمَ عبدي أنَّ له رَبّاً يَغفِرُ الذَّنْبَ، ويَأْخُذُ به؟ غَفَرتُ لعبدي».

٧٥٠٨- حدَّثنا عبدُ الله بنُ أبي الأسوَدِ، حدَّثنا مُعتَمِرٌ، سمعتُ أبي، حدَّثنا قَتَادةُ، عن عُقْبَةَ ابنِ عبدِ الغافرِ، عن أبي سعيدٍ، عن النبيِّ ﷺ: «أنَّه ذَكَر رجلاً فيمَنْ سَلَفَ ـ أو فيمَنْ كانَ قبلَكم ـ قال كلمةً، يعني: أعطاه الله مالاً ووَلَداً، فلمَّا حَضَرهُ الموتُ قال لبَنِيه: أيَّ أبٍ كنتُ لكُم؟ قالوا: خيرَ أبٍ، قال: فإنَّه لم يَبْتَئِرْ ـ أو لم يَبْتَئِزْ ـ عندَ الله خيراً، وإنْ يَقْدِرِ اللهُ يُعذِّبْه، فانظُروا إذا مُتُّ فأحرِقوني، حتَّى إذا صِرتُ فحْماً فاسحَقوني ـ أو قال: فاسحَكُوني ـ فإذا كانَ يومُ رِيحٍ عاصفٍ، فأذْرُوني فيها» فقال نبيُّ الله ﷺ: «فَأخَذَ مَواثِيقَهم على ذلك ورَبِّي، ففَعَلوا، ثمَّ أذْرَوْه في يومٍ عاصفٍ، فقال الله عزَّ وجلَّ: كُن، فإذا هو رجلٌ قائمٌ، قال الله: أيْ عبدي، ما حَمَلَكَ على أنْ فعلتَ ما فعلتَ؟ قال: مَخافَتُكَ ـ أو فرَقٌ منكَ ـ قال: فما تَلافاهُ أنْ رحِمَه عندَها».

وقال مرَّةً أُخرى: «فما تَلافاهُ غيرُها».

فحَدَّثتُ به أبا عُثْمانَ، فقال: سمعتُ هذا مِن سَلْمانَ، غيرَ أنَّه زادَ فيه: «أذْرُوني في البحرِ» أو كما حَدَّثَ.

حدَّثنا موسى، حدَّثنا مُعتَمِرٌ، وقال: «لم يَبْتَئِر».

وقال لي خليفةُ: حدَّثنا مُعتَمِرٌ: «لم يَبْتَئِز».

فَسَّرَه قَتَادةُ: لم يَدَّخِرْ.

الحديث السادس عشر:

قوله: «حدَّثنا أحمد بن إسحاق» هو السَّرْماريّ، بفتحِ المهمَلة وبكسرها وبسكونِ الرَّاء، تقدَّم بيانه في «ذِكر بني إسرائيل» (٣٤٦٤).

وعَمرو بن عاصم: هو الكِلابيُّ البصريّ يُكنى أبا عثمان، وقد حَدَّثَ عنه البخاريّ بلا
٤٧١/١٣ واسطة في/ كتاب الصلاة (٥٧٥) وغيرها، فنَزَلَ البخاريّ في هذا السَّنَد بالنِّسبةِ لهمَّامٍ درجة، وقد وَقَعَ هذا الحديث لمسلمٍ (٢٧٥٨/ ٢٩) عالياً، فإنَّه أخرجه من طريق حمَّاد بن سَلَمة عن إسحاق، نَعَم وأخرجه (٢٧٥٨/ ٣٠) من طريق همَّام نازِلاً كالبخاريّ.

وإسحاق بن عبد الله: هو ابن أبي طَلحة الأنصاريّ التّابِعيّ المشهور. وعبد الرَّحمن بن أبي عَمْرة تابعيّ جليل من أهل المدينة، له في البخاريّ عن أبي هريرة عَشَرة أحاديث غير هذا الحديث، واسم أبيه كُنيَته، وهو أنصاريّ صحابيّ، ويُقال: إنَّ لعبدِ الرَّحمن رُؤية، وقال ابن أبي حاتم: ليست له صُحبة. ولهم عبد الرَّحمن بن أبي عَمْرة آخَر أدرَكَه مالكٌ، وقال ابن عبد البَرّ: هو عبد الرَّحمن بن عبد الله بن أبي عَمْرة نُسِبَ لـجَدِّه. قلت: فعلى هذا هو ابن أخي الرَّاوي هنا[1].

**قوله: «إنَّ عبداً أصابَ ذَنْباً، ورُبَّما قال: أذْنَبَ ذَنْباً»** كذا تَكَرَّرَ هذا الشكُّ في هذا الحديث من هذا الوجه، ولم يَقَع في رواية حمَّاد بن سَلَمة، ولفظه عن النبيّ ﷺ فيما يَحكي عن رَبّه عزَّ وجلَّ قال: «أذنَبَ عبدٌ ذَنباً»، وكذا في بَقيّة المواضع.

**قوله: «فقال رَبُّه: أَعلِمَ»** بِهمزةِ استفهام والفعل الماضي.

**قوله: «ويَأْخُذ به»** أي: يُعاقب فاعلَه، وفي رواية حمَّاد: «ويَأخُذ بالذَّنبِ».

**قوله: «ثمَّ مَكَثَ ما شاءَ اللهُ»**[2] أي: من الزَّمان، وسَقَطَ هذا من رواية حمَّادٍ.

**قوله: «ثمَّ أصابَ ذَنْباً»** في رواية حمَّادٍ: «ثمَّ عادَ فأذنَبَ».

**قوله في آخره: «غَفَرْت لعبدي»** في رواية حمَّاد: «اعمَل ما شئتَ، فقد غَفَرتُ لك»[3].

قال ابن بَطّال: في هذا الحديث أنَّ الـمُصِرّ على المعصية في مَشيئة الله تعالى، إن شاءَ عَذَّبَه وإن

---

(١) في (س): عنه، بدل: هنا، وهو خطأ.

(٢) لفظ الجلالة سقط من (س).

(٣) وثبت نحوه لغير أبي ذرٍّ الهروي هنا كما في اليونينية، بلفظ: «غفرت لعبدي ثلاثاً فليعمل ما شاء».

شاءَ غَفَرَ له، مُغَلِّباً لحَسَنَتِه التي جاءَ بها، وهي اعتقادُه أنَّ له رَبّاً خالقاً يُعذِّبُه ويَغفِرُ له، واستِغفارُه إيّاه على ذلك، يَدُلّ عليه قوله: ﴿مَن جَآءَ بِٱلْحَسَنَةِ فَلَهُۥ عَشْرُ أَمْثَالِهَا﴾[الأنعام: ١٦٠]، ولا حسنةَ أعظمُ من التَّوحيد، فإن قيلَ: إنَّ استغفاره رَبَّه توبةٌ منه، قلنا: ليس الاستغفارُ أكثرَ من طَلَب المغفِرة، وقد يَطلُبها الـمُصِرّ والتّائب، ولا دليل في الحديث على أنَّه تائب ممَّا سألَ الغُفرانَ عنه، لأنَّ حَدّ التَّوبة الرُّجوعُ عن الذَّنب، والعَزْمُ أن لا يعُودَ إليه، والإقلاعُ عنه، والاستغفارُ بمُجرَّدِه لا يُفهَم منه ذلك. انتهى.

وقال غيره: شُروط التَّوبة ثلاثة: الإقلاع، والنَّدَم، والعَزْم على أن لا يُعودَ، والتَّعبير بالرُّجوع عن الذَّنب لا يُفيد معنى النَّدَم، بل هو إلى معنى الإقلاع أقرَب. وقال بعضهم: يَكفي في التَّوبة تَحقُّق النَّدَم على وقوعه منه، فإنَّه يَستَلزِم الإقلاعَ عنه، والعَزمَ على عَدَم العَود، فهُما ناشِئان عن النَّدَم لا أصلان معه، ومن ثَمَّ جاءَ الحديثُ: «النَّدَم توبة»، وهو حديث حسن من حديث ابن مسعود، أخرجه ابن ماجَهْ (٤٢٥٢)، وصَحَّحَه الحاكم (٤/ ٢٤٣)، وأخرجه ابن حِبّان (٦١٣) من حديث أنس وصَحَّحَه، وقد تقدَّم البحث في ذلك في باب «التَّوبة»[1] من أوائل كتاب الدَّعَوات مُستَوفًى.

وقال القُرطُبيّ في «الـمُفهِم»: يَدُلّ هذا الحديث على عظيمِ فائدةِ الاستغفارِ، وعلى عظيمِ فضلِ الله وسَعة رحمتِه وحِلْمه وكَرَمِه، لكنَّ هذا الاستغفار هو الذي يَثْبُتُ معناه في القلب مُقارِناً للِّسان، ليَنحَلّ به عَقْدُ الإصرار ويَحصُلَ معه النَّدَم، فهو ترجَمة للتَّوبة، ويَشهَد له حديث: «خياركم كلّ مُفتَّن تَوّاب»، ومعناه الذي يَتَكَرَّر منه الذَّنبُ والتَّوبةُ، فكلَّما وَقَعَ في الذَّنب عادَ إلى التَّوبة، لا مَن قال: أستَغفِرُ اللهَ بلسانه، وقلبُه مُصِرٌّ على تلكَ المعصية، فهذا الذي استغفارُه يحتاج إلى الاستغفارِ.

قلت: ويَشهَد له ما أخرجه ابن أبي الدُّنيا[2] من حديث ابن عبَّاس مرفوعاً: «التّائبُ من الذَّنب كمَن لا ذَنبَ له، والـمُستَغفِر من الذَّنب وهو مُقيمٌ عليه كالـمُستَهزِئِ برَبِّه» والرَّاجح أنَّ

---

(١) باب رقم (٤).

(٢) في «التوبة» (٨٥)، وقال الذهبي في «تنقيح التحقيق» ٢/ ٢٥٩: إسناده مُظلم.

قوله: «والـمُستَغفِر...» إلى آخره موقوف، وأوّله عند ابن ماجَهْ (٤٢٥٠) والطَّبَرانيِّ (١٠٢٨١) من حديث ابن مسعود وسنده حسن[١].

وحديث: «خياركم كلّ مُفتَّن تَوّاب» ذكره في «مُسنَد الفِردَوس» عن عليّ[٢].

قال القُرطُبيّ: وفائدة هذا الحديث أنَّ العَود إلى الذَّنب وإن كان أقبَحَ من ابتدائه، لأنَّه انضافَ إلى مُلابَسة الذَّنب نَقضُ التَّوبة، لكنَّ العَودَ إلى التَّوبة أحسَن من ابتدائها، لأنَّه انضافَ إليها مُلازَمة الطَّلَب من الكريم، والإلحاح في سؤاله، والاعتراف/ بأنَّه لا غافرَ للذَّنبِ سِواهُ. ٤٧٢/١٣

وقال النَّوويّ: في الحديث أنَّ الذُّنوب ولو تَكَرَّرَت مئةَ مرَّةٍ، بل ألفاً وأكثرَ، وتابَ في كلّ مرَّة، قُبِلَت توبَته، أو تابَ عن الجميع توبةً واحدةً صَحَّتْ توبَته، وقوله: «اعمَل ما شئتَ» معناه: ما دُمتَ تُذنِبُ فتَتوبُ غَفَرتُ لك.

وذكر في كتاب «الأذكار» عن الرَّبيع بن خُثَيم[٣] أنَّه قال: لا تَقُل: أستَغفِرُ اللهَ وأتوبُ إليه، فيكون ذَنباً وكذِباً إن لم تَفعَل، بل قُل: اللهُمَّ اغفِر لي وتُب عليَّ. قال النَّوويّ: هذا حسن. وأمّا كراهية أستَغفِر الله وتسميته كذِباً فلا يُوافَق عليه، لأنَّ معنى أستَغفِرُ الله: أطلُب مَغفِرَتَه، وليس هذا كذِباً، قال: ويَكفي في رَدّه حديث ابن مسعود[٤] بلفظ: «مَن قال: أستَغفِر الله الذي لا إله إلّا هو الحَيّ القَيّوم وأتوب إليه، غُفِرَت ذُنوبُه وإن كان قد فَرَّ من الزَّحْف»، أخرجه أبو داود (١٥١٧) والتِّرمِذيّ (٣٥٧٧) وصَحَّحَه الحاكم (١/ ٥١١).

---

(١) وهو من رواية أبي عُبيدة بن عبد الله بن مسعود عن أبيه. قال السخاوي في «المقاصد» (٣١٣): حسنه شيخُنا يعني لشواهده، وإلّا فأبو عُبيدة جزم غيرُ واحدٍ بأنه لم يسمع من أبيه.

(٢) وأخرجه بهذا اللفظ أيضاً الترمذي في «علله الكبير» ٢/ ٩٢١، والبزار (٧٠٠)، والبيهقي في «الشعب» (٧١٢١)، والقضاعي في «مسند الشهاب» (١٢٧١)، وهو في «زوائد المسند» (٦٠٥) بلفظ: «إن الله يحب المؤمن المفتَّن التواب» وإسناده ضعيف بمرة.

(٣) تحرَّف في (س) إلى: خيثم. بتقديم الياء على المثلثة.

(٤) روايتا أبي داود والترمذي من حديث زيد أبي يسار مولى النبي ﷺ، ورواية الحاكم من حديث ابن مسعود، وانظر «الترغيب والترهيب» ٢/ ٣١٠.

قلت: هذا في لفظ: «أستَغفِر الله الذي لا إله إلّا هو الـحَيّ القَيّوم»، وأمّا «أتوب إليه» فهو الذي عَنَى الرَّبيعُ رحمه اللهُ أنَّه كذِبٌ، وهو كذلك إذا قاله ولم يَفعَلِ التَّوبةَ كما قال، وفي الاستدلال للرَّدِّ عليه بحديثِ ابن مسعود نَظَرٌ، لجوازِ أن يكون المراد منه ما إذا قالها وفَعَلَ شُروط التَّوبة، ويحتمل أن يكون الرَّبيع قَصَدَ مجموع اللَّفظَينِ لا خُصوص أستَغفِر الله، فيَصِحّ كلامُه كلّه، والله أعلم.

ورأيت في «الـحَلَبيّات» للسُّبكيّ الكبير: الاستغفارُ طَلَب المغفِرة إمّا باللِّسان أو بالقلبِ أو بهما، فالأوَّل فيه نَفعٌ، لأنَّه خيرٌ من السُّكوت، ولأنَّه يَعتاد قول الخير، والثّاني نافع جدّاً، والثّالث أبلَغ مِنهُما لكنَّهما لا يُمَحِّصان الذَّنب حتَّى تُوجَد التَّوبةُ، فإنَّ العاصيَ الـمُصِرَّ يَطلُب المغفِرة، ولا يَستَلزِم ذلك وجودَ التَّوبة منه. إلى أن قال: والذي ذَكَرته من أنَّ معنى الاستغفار هو غير معنى التَّوبة هو بحَسَب وضْع اللَّفظ، لكنَّه غَلَبَ عند كثير من الناس أنَّ لفظ «أستَغفِرُ الله» معناه التَّوبة، فمَن كان ذلك مُعتَقَدَه فهو يريد التَّوبةَ لا مَحالةَ، ثمَّ قال: وذكر بعض العلماء أنَّ التَّوبة لا تَتِمُّ إلّا بالاستغفار لقولِه تعالى: ﴿وَأَنِ ٱسْتَغْفِرُواْ رَبَّكُمْ ثُمَّ تُوبُوٓاْ إِلَيْهِ﴾ [هود:٣]، والمشهور أنَّه لا يُشتَرَطُ.

**الحديث السابع عشر**: حديث أبي سعيد في قصَّة الذي أمَرَ أن يُحرِّقوه، وتقدَّم التَّنبيه عليه في الخامس عَشَر.

**قوله**: «**مُعتَمِر: سَمِعْت أبي**» هو سليمان بن طَرْخانَ التَّيْميُّ، والسَّنَد كلّه بصريّونَ، وفيه ثلاثة من التّابعينَ في نَسَقٍ.

**قوله**: «**عن عُقْبة بن عبد الغافر**» في رواية شُعْبة عن قَتَادة: سمعت عُقْبة، وقد تقدَّمَت في الرِّقاق[1] مع سائر شَرْحه.

**وقوله**: «**أنَّه ذكر رجلاً فيمَن سَلَفَ ـ أو ـ فيمَن كانَ قبلكم**» شَكٌّ من الرَّاوي، ووَقَعَ عند الأصيلي: «قبلهم»، وقد مضى في الرِّقاق (٦٤٨١) عن موسى بن إسماعيل عن مُعتَمِر بلفظ:

---

(١) بإثر الحديث (٦٤٨١) مُعلَّقةً.

«ذكر رجلاً فيمَن كان سَلَف قبلكم» ولم يَشُكّ[١].

وقوله: «**قال كلمة: يعني أعطاه الله مالاً**» في رواية موسى: «آتاه الله مالاً وولداً».

وقوله: «**أيَّ أبٍ كنتُ لكم**» قال أبو البَقَاء: هو بنَصبِ «أيّ» على أنَّه خبر «كنت»، وجازَ تقديمه لكَونِه استفهاماً، ويجوز الرَّفع، وجوابهم بقولِهم: «خير أب» الأجودُ النَّصب على تقدير: كنتَ خيرَ أب، فيوافق ما هو جواب عنه، ويجوز الرَّفع بتقدير: أنتَ خير أب.

وقوله: «**فإنَّه لم يَبتَئِر، أو لم يَبتَئِز**» تقدَّم عَزو هذا الشكّ أنَّها بالرَّاءِ أو بالزّاي لروايةِ أبي زيد المروزيِّ تَبَعاً للقاضي عِيَاض، وقد وَجَدتها هنا فيما عندنا من رواية أبي ذرٍّ عن شيوخه.

وقوله: «**فاسحَقوني ـ أو قال: ـ فاسحَكوني**» في رواية موسى مِثله، لكن قال: «أو قال: فاسهَكوني» بالهاءِ بَدَل الحاء المهمَلة، والشكّ هل قالها بالقاف أو الكاف، قال الخطَّابيُّ: في رواية أُخرى: «فاسحَلوني» يعني باللّام، ثمَّ قال: معناه ابرُدُوني بالمِسْحَلِ[٢] وهو المِبرَد، ويُقال للبُرادةِ: سُحالة، وأمّا اسحَكوني بالكاف فأصلُه السَّحق، فأُبدِلَتِ القاف كافاً، ومِثله السَّهْك بالهاءِ والكاف.

وقوله في آخره: «**قال: فحَدَّثتُ به أبا عثمان**» القائل: هو سليمان التَّيْميُّ، وذَهلَ الكِرْمانيُّ فجَزَمَ بأنَّه قَتَادةُ، وأبو عثمان: هو النَّهْديّ.

وقوله: «**سمعت هذا من سَلْمان...**» إلى آخره، سلمان: هو الفارسيّ، وأبو عثمان معروف بالرِّوايةِ/ عنه، وقد أغفَلَ المِزّيُّ ذِكر هذا الحديث من مُسنَد سلمان في «الأطراف»، وقد تقدَّم أيضاً في الرِّقاق، ونبَّهت على صِفَة تخريج الإسماعيليّ له. ٤٧٣/١٣

وقوله: «**حدَّثنا موسى، حدَّثنا مُعتَمِر، وقال: لم يَبتَئِر**» أي: بالرَّاءِ لم يَشُكّ، وقد ساقَه بتمامه في

---

(١) كذا قال الحافظ رحمه الله هنا، وهو خلاف قوله عند شرح الحديث في الرقاق، حيث ذكر هناك أن الرواية وقعت بالشكِّ أيضاً، فالله تعالى أعلم.

(٢) تحرَّفت في الأصلين و (س) إلى: بالسحل.

الرِّقاق (٦٤٨١) عن موسى المذكور: وهو ابن إسماعيل التَّبُوذَكِيّ، وساقَ في آخر روايته حديثَ سَلمان أيضاً كذلك.

وقوله بعده: «وقال لي خليفة» هو ابن خَيّاط، وسَقَطَ للأكثرِ لفظ «لي» «حدَّثنا مُعتَمِر: لم يَبتَزِز» يعني بالحديث بكمالِه، ولكنَّه قال: «لم يَبتَزِز» بالزّاي.

وقوله: «فَسَّرَه قَتَادةُ: لَم يَدَّخِر» وَقَعَت هذه الزّيادة في رواية خليفةَ دونَ رواية موسى ابن إسماعيل[1] وعبد الله بن أبي الأسود، وقد أخرجه الإسماعيليّ من رواية عُبَيد الله بن معاذ العَنْبَريّ عن مُعتَمِر، وذكر فيه تفسير قَتَادة هذا، وكذا أخرجه أبو نُعَيم في «المستخرَج» من رواية إسحاق بن إبراهيم الشَّهيديّ عن مُعتَمِر، وقد استوعَبتُ اختلافَ ألفاظ الناقلينَ لهذا الخبر في هذه اللَّفظة في كتاب الرِّقاق بما يُغني عن إعادته، وبالله التَّوفيق.

## ٣٦- باب كلامِ الرَّبِّ تعالى يومَ القيامةِ معَ الأنبياءِ وغيرِهِم

**٧٥٠٩- حدَّثنا يوسُفُ بنُ راشدٍ، حدَّثنا أحمدُ بنُ عبدِ الله، حدَّثنا أبو بَكْرِ بنُ عيَّاشٍ، عن حُميدٍ، قال: سمعتُ أنساً ﷺ، قال: سمعتُ النبيَّ ﷺ يقولُ: «إذا كانَ يومُ القيامةِ شُفِّعتُ، فقلتُ: يا رَبِّ، أدْخِلِ الجنَّةَ مَن كانَ في قَلْبِه خَرْدَلةٌ، فيَدخُلونَ، ثمَّ أقولُ: أدْخِلِ الجنَّةَ مَن كانَ في قَلْبِه أدْنَى شيءٍ» فقال أنسٌ: كأني أنْظُرُ إلى أصابعِ رسولِ الله ﷺ.**

**٧٥١٠- حدَّثنا سليمانُ بنُ حَرْبٍ، حدَّثنا حمَّادُ بنُ زيدٍ، حدَّثنا مَعْبَدُ بنُ هلالٍ العَنَزِيُّ، قال: اجْتَمَعْنا ناسٌ مِن أهلِ البَصْرةِ، فذهبنا إلى أنسِ بنِ مالكٍ، وذهبنا مَعَنا بثابتٍ البُنانيِّ إليه يَسْأَلُه لنا عن حديثِ الشَّفاعةِ، فإذا هو في قَصْرِه، فَوافَقْنا يُصَلِّي الضُّحَى، فاستَأْذَنا فأذِنَ لنا، وهو قاعدٌ على فِراشِه، فقلنا لثابتٍ: لا تَسْأَلْه عن شيءٍ أوَّلَ مِن حديثِ الشَّفاعةِ، فقال: يا أبا حمزةَ، هؤُلاءِ إخْوانُكَ مِن أهلِ البَصْرةِ جاؤوا يَسْألونَكَ عن حديثِ الشَّفاعةِ؟ فقال: حدَّثنا**

---

(١) كذا جزم الحافظ رحمه الله بعدم ورود تفسير قتادة في رواية موسى بن إسماعيل، مع أنه ثابت فيها، لكن وقع ضمن الحديث وليس في آخره، ولذلك ذهل عنه الحافظ، والله أعلم. ثم هو ثابت أيضاً عند أحمد (١١٧٣٦) في روايته عن عفان عن معتمر، وكذلك عند مسلم (٢٧٥٧) (٢٨) في روايته عن يحيى بن حبيب الحارثي عن معتمر.

محمَّدٌ ﷺ قال: «إذا كانَ يومُ القيامةِ ماجَ الناسُ بَعْضُهم في بَعْضٍ، فيَأْتونَ آدمَ، فيقولون: اشفَعْ إلى رَبِّكَ، فيقولُ: لَستُ لها، ولكنْ عليكُم بإبراهيمَ، فإنَّه خليلُ الرَّحمنِ، فيَأْتونَ إبراهيمَ، فيقولُ: لَستُ لها، ولكنْ عليكُم بموسى، فإنَّه كَلِيمُ الله، فيَأْتونَ موسى، فيقولُ: لَستُ لها، ولكنْ عليكُم بعيسى، فإنَّه رُوحُ الله وكلمتُه، فيَأْتونَ عيسى، فيقولُ: لَستُ لها، ولكنْ عليكُم بمحمَّدٍ ﷺ، فيَأْتُونني، فأقولُ: أنا لها، فأستَأْذِنُ على رَبِّي، فيُؤْذَنُ لي. ويُلْهِمُني مَحامِدَ أحمَدُه بها لا تَحْضُرُني الآنَ، فأحمَدُه بتلكَ المَحامِدِ، وأخِرُّ له ساجداً، فيُقالُ: يا محمَّدُ، ارفَعْ رَأْسَكَ، وقُلْ يُسْمَعْ لكَ، وسَلْ تُعْطَهْ، واشفَعْ تُشَفَّعْ، فأقولُ: يا رَبِّ، أمَّتي! أمَّتي! فيُقالُ: انطَلِقْ، فأخْرِجْ منها مَن كانَ في قَلْبِه مِثْقالُ شَعِيرةٍ مِن إيمانٍ، فأنطَلِقُ فأفعَلُ، ثمَّ أعودُ فأحمَدُه بتلكَ المَحامِدِ، ثمَّ أخِرُّ له ساجداً، فيُقالُ: يا محمَّدُ، ارفَعْ رَأْسَكَ، وقُلْ يُسْمَعْ لكَ، وسَلْ تُعْطَ، واشفَعْ تُشَفَّعْ، فأقولُ: يا رَبِّ، أمَّتي! أمَّتي! فيُقالُ: انطَلِقْ، فأخْرِجْ منها مَن كانَ في قَلْبِه مِثْقالُ ذَرَّةٍ أو خَرْدَلةٍ مِن إيمانٍ فأخْرِجْهُ، فأنطَلِقُ فأفعَلُ، ثمَّ أعودُ فأحمَدُه بتلكَ المَحامِدِ، ثمَّ أخِرُّ له ساجداً، فيُقالُ: يا محمَّدُ، ارفَعْ رَأْسَكَ، وقُلْ يُسْمَعْ لكَ، وسَلْ تُعْطَ، واشفَعْ تُشَفَّع، فأقولُ: يا رَبِّ، أمَّتي! أمَّتي! فيقولُ: انطَلِق، فأخْرِجْ مَن كانَ في قَلْبِه أدْنَى أدْنَى مِثْقالِ حَبَّةِ خَرْدَلٍ مِن إيمانٍ، فأخْرِجْهُ منَ النارِ، من النارِ، من النارِ، فأنطَلِقُ فأفعَلُ».

فَلَمَّا خَرَجْنا مِن عندِ أنسٍ، قلتُ لبَعْضِ أصحابنا: لو مَرَرْنا بالحسنِ وهو مُتَوارٍ في مَنْزِلِ أبي خليفةَ، فحَدَّثْناهُ بما حدَّثنا أنسُ بنُ مالكٍ، فأتيناه فسَلَّمْنا عليه، فأذِنَ لنا، فقلنا له: يا أبا سعيدٍ، جِئْناكَ مِن عندِ أخِيكَ أنسِ بنِ مالكٍ، فلَمْ نَرَ مِثلَ ما حدَّثنا في الشَّفاعةِ، فقال: هِيْهِ، فحَدَّثْناه بالحديثِ، فانتَهَى إلى هذا الموضع، فقال: هِيْهِ، فقلنا: لم يَزِدْ لنا على هذا، فقال: لقد حدَّثني وهو جميعٌ منذُ عِشْرِينَ سَنةً، فلا أدْري أنسِيَ أمْ كَرِهَ أنْ تَتَّكِلوا، قلنا: يا أبا سعيدٍ، فحَدِّثْنا فضَحِكَ، وقال: خُلِقَ الإنسانُ عجولاً، ما ذَكَرتُه إلّا وأنا أُرِيدُ أنْ أُحدِّثَكم، حدَّثني كما حَدَّثَكم به، قال: «ثُمَّ أعودُ الرَّابعةَ، فأحمَدُه بتلكَ المَحَامِدِ، ثمَّ أخِرُّ له ساجداً، فيُقالُ: يا محمَّدُ، ارفَعْ رَأْسَكَ، وقُلْ يُسْمَعْ، وسَلْ تُعْطَهْ، واشفَعْ تُشَفَّعْ، فأقولُ: يا رَبِّ، ائْذَنْ لي فيمَنْ قال: لا إلهَ إلّا اللهُ، فيقولُ: وعِزَّتي وجَلالي وكِبْرِيائي وعَظَمَتي، لأُخْرِجَنَّ منها مَن قال: لا إلهَ إلا اللهُ».

٧٥١١- حدَّثنا محمَّدُ بنُ خالدٍ، حدَّثنا عُبَيدُ الله بنُ موسى، عن إسرائيلَ، عن منصورٍ، عن إبراهيمَ، عن عَبِيدةَ، عن عبدِ الله، قال: قال رسولُ الله ﷺ: «إنَّ آخِرَ أهلِ الجنَّةِ دخولاً الجنَّةَ، وآخِرَ أهلِ النار خروجاً منَ النار، رجلٌ يَخرُجُ حَبْواً، فيقولُ له رَبُّه: ادْخُلِ الجنَّةَ، فيقولُ: رَبِّ، الجنَّةُ مَلْأى! فيقولُ له ذلك ثلاثَ مرَّاتٍ، كُلُّ ذلك يُعِيدُ عليه: الجنَّةُ مَلْأى، فيقولُ: إنَّ لكَ مِثلَ الدُّنْيا عَشْرَ مِرارٍ».

٧٥١٢- حدَّثنا عليُّ بنُ حُجْرٍ، أخبرنا عيسى بنُ يونُسَ، عن الأعمَشِ، عن خَيْثَمةَ، عن عَدِيِّ بنِ حاتمٍ، قال: قال رسولُ الله ﷺ: «ما منكم أحدٌ إلا سَيُكلِّمُه رَبُّه، ليسَ بينَه وبينَه تَرْجُمانٌ، فيَنْظُرُ أيمَنَ منه فلا يَرَى إلا ما قَدَّمَ مِن عملِه، ويَنْظُرُ أشْأَمَ منه فلا يَرَى إلا ما قَدَّمَ، ويَنْظُرُ بينَ يَدَيْه فلا يَرَى إلا النارَ تِلْقاءَ وجهِهِ، فاتَّقوا النارَ ولو بشِقِّ تَمْرةٍ».

قال الأعمَشُ: وحدَّثني عَمْرو بنُ مُرّةَ، عن خَيْثَمةَ مِثلَه، وزادَ فيه: «ولو بكلمةٍ طيِّبةٍ».

٧٥١٣- حدَّثنا عُثْمانُ بنُ أبي شَيْبةَ، حدَّثنا جَرِيرٌ، عن منصورٍ، عن إبراهيمَ، عن عَبِيدةَ، عن عبدِ الله ﷺ، قال: جاءَ حَبْرٌ منَ اليهودِ، فقال: إنَّه إذا كانَ يومُ القيامةِ جَعَلَ الله السَّماواتِ على إصْبَعٍ، والأرَضِينَ على إصْبَعٍ، والماءَ والثَّرى على إصْبَعٍ، والخَلائقَ على إصْبَعٍ، ثمَّ يَهُزُّهُنَّ، ثمَّ يقولُ: أنا المَلِكُ، أنا المَلِكُ، فلقد رأيتُ النبيَّ ﷺ يَضْحَكُ حتَّى بَدَتْ نَواجِذُه، تَعَجُّباً وتصديقاً لقولِه، ثمَّ قال النبيُّ ﷺ: «﴿وَمَا قَدَرُواْ ٱللَّهَ حَقَّ قَدْرِهِۦ﴾ إلى قولِه: ﴿يُشْرِكُونَ﴾ [الزمر:٦٧]».

٧٥١٤- حدَّثنا مُسدَّدٌ، حدَّثنا أبو عَوَانةَ، عن قَتَادةَ، عن صَفْوانَ بنِ مُحْرِزٍ: أنَّ رجلاً سألَ ابنَ عمرَ: كيفَ سمعتَ رسولَ الله ﷺ يقولُ في النَّجْوَى؟ قال: «يَدْنو أحدُكم مِن رَبِّه، حتَّى يَضَعَ كَنَفَه عليه، فيقولُ: أعَمِلْتَ كذا وكذا؟ فيقولُ: نَعَم، ويقولُ: عَمِلْتَ كذا وكذا؟ فيقولُ: نَعَمْ، فيُقَرِّرُهُ، ثمَّ يقولُ: إنِّي سَتَرْتُ عليكَ في الدُّنْيا، وأنا أغْفِرُها لكَ اليومَ».

وقال آدمُ: حدَّثنا شَيْبانُ، حدَّثنا قَتَادةُ، حدَّثنا صَفْوانُ، عن ابنِ عمرَ، سمعتُ النبيَّ ﷺ.

قوله: «باب كلام الرَّبّ تعالى يوم القيامة مع الأنبياء وغيرهم» ذكر فيه خمسةَ أحاديث. ٤٧٥/١٣

**الحديث الأول**: حديث أنس في الشَّفاعة، أورَدَه مُختصَراً جدّاً ثمَّ مُطوَّلاً، وقد مضى شَرحه مُستَوفًى في كتاب الرِّقاق (٦٥٦٥).

**قوله**: «**حدَّثنا يوسف بن راشد**» هو يوسف بن موسى بن راشد القَطّان الكوفيّ نزيل بغداد[1]، نَسَبَه لـجَدِّه، وهو بالنِّسبةِ لأبيه أشهَر، ولهم شيخ آخَر يُقال له: يوسف بن موسى التُّستَريّ نزيل الرَّيّ، أصغَر من القَطّان. وشيخه أحمد بن عبد الله: هو أحمد بن عبد الله بن يونس يُنسَب لجَدِّه كثيراً، وأبو بكر بن عيَّاش: هو المقرِئ، وقد أخرج البخاريّ عن أحمد ابن عبد الله بن يونس عن أبي بكر بن عيَّاش حديثاً غيرَ هذا، بغيرِ واسطةٍ بينه وبين أحمد، وتقدَّم في باب «الغِنَى غِنَى النَّفس» في كتاب الرِّقاق (٦٤٤٦).

**قوله**: «**إذا كانَ يومُ القيامة شُفِّعْت**» كذا للأكثرِ بضمِّ أوَّله مُشَدَّداً، وللكُشمِيهَنيّ بفتحِه مُخفَّفاً.

**قوله**: «**فقلت: يا رَبّ أدْخِلِ الجنَّة مَن كانَ في قَلْبه خَرْدَلةٌ**» هكذا في هذه الرِّواية، وفي التي بعدها أنَّ الله سبحانه هو الذي يقول ذلك، وهو المعروف في سائر الأخبار، قال ابن التِّين: هذا فيه كلام الأنبياء مع الرَّبّ، ليس كلام الرَّبّ مع الأنبياء.

**قوله**: «**ثمَّ أقول**» ذكر ابن التِّين أنَّه وَقَعَ عنده بلفظ: «ثمَّ نقول» بالنّون، قال: ولا أعلَم مَن رواه بالياءِ، فإن كان رويَ بالياءِ طابَقَ التَّبويب، أي: ثمَّ يقول الله، ويكون جواباً عن اعتراض الدَّاوُوديّ حيثُ قال: قوله: «ثمَّ أقول» خِلَاف سائرِ الرِّوايات، فإنَّ فيها أنَّ الله أمَرَه أن يُخرِج.

قلت: وفيه نَظَر، والموجود عند أكثر الرُّواة: ثمَّ أقول، بالهمزةِ كما لأبي ذرٍّ، والذي أظنّ أنَّ البخاريّ أشارَ إلى ما وَرَدَ في بعض طرقه كعادتِه، فقد أخرجه أبو نُعَيم في «المستخرَج» من طريق أبي عاصم أحمد بن جَوّاس ـ بفتحِ الجيم والتَّشديد ـ عن أبي بكر بن عيَّاش ولفظه: «أشفَع يوم القيامة، فيُقال لي: لك مَن في قلبه شَعِيرةٌ، ولَك مَن في قلبه خَرْدَلةٌ،

(١) نزل بغداد بعد أن نزل الرَّي، كما في «التقريب».

ولَك مَن في قَلْبه شيءٌ» فهذا من كلام الرَّبّ مع النبيّ ﷺ، ويُمكِن التَّوفيق بينهما بأنَّه ﷺ يَسأَلُ عن ذلك أوَّلاً فيُجابُ إلى ذلك ثانياً، فوَقَعَ في إحدَى الرِّوايتَينِ ذِكرُ السُّؤالِ وفي البَقيّة ذِكرُ الإجابة.

**وقوله في الأولى: «مَن كان في قلبه أدنَى شيء»** قال الدَّاوُوديّ: هذا زائد على سائر الرِّوايات، وتُعقِّبَ بأنَّه مُفَسَّر في الرِّواية الثّانية حيثُ جاءَ فيها: «أدنَى أدنَى مِثقالِ حَبّةٍ من خَردَلٍ من إيمانٍ».

قال الكِرْمانيُّ: قوله: «أدنَى أدنَى» التكرير للتَّأكيدِ، ويحتمل أن يُراد التَّوزيع على الحَبّة والخَردَل، أي: أقلّ حَبّة من أقلّ خَردَلة من الإيمان. ويُستَفادُ منه صِحّةُ القول بِتَجْزِيءِ الإيمان وزيادَته ونُقصانه.

**وقوله: «قال أنس: كأني أنظُر إلى أصابع رسول الله ﷺ»** يعني قوله: «أدنَى شيء»، وكأنَّه يَضُمّ أصابِعه ويُشير بها.

**وقوله فيه: «فذهبنا مَعَنا بثابتٍ البُنانيِّ/ إليه يَسأله»** في رواية الكُشمِيهَنيّ: «فسألَه» بفاءٍ وصيغة الفعل الماضي، قال ابن التِّين: فيه تقديم الرجل الذي هو من خاصّة العالِم ليَسأَله. ٤٧٦/١٣

**وفي قوله: «فإذا هو في قَصره»** قال ابن التِّين: فيه اتِّخاذ القَصر لمن كَثُرَت ذُرِّيَّته.

**وقوله: «فوافَقنا»** كذا لهم بحذفِ المفعول، وللكُشمِيهَنيّ: «فوافَقْناه».

**وقوله: «ماجَ الناسُ»** أي: اختَلَطُوا، يقال: ماجَ البحرُ، أي: اضطَرَبَت أمواجُه.

**وقوله: «فإنَّه كَليمُ الله»** كذا للأكثر، وللكُشمِيهَنيّ: «فإنَّه كَلَّمَ اللهَ» بلفظِ الفعل الماضي.

**وقوله: «فيُقال: يا محمَّد»** في رواية الكُشمِيهَنيِّ: «فيقول» في المواضع الثَّلاثة.

**قوله: «وهو مُتَوارٍ في مَنْزِل أبي خليفة»** هو حَجّاج بن عَتّاب العبْديّ البصريّ، والد عمر ابن أبي خليفة، سَمّاه البخاريّ في «تاريخه» وتَبِعَه الحاكم أبو أحمد في «الكُنَى».

**قوله: «وهو جميعٌ»** أي: مُجتَمِعُ العقل، وهو إشارة إلى أنَّه كان حينَئذٍ لم يَدخُل في الكِبرَ الذي هو مَظِنّة تَفرُّق الذِّهن وحُدوث اختلالِ الحِفظ.

وقوله: «فَحَدَّثْناهُ» بسكونِ المثلَّثة ووقع للكُشْمِيهَنيّ بفتح المثلَّثة وحذف الضَّمير[1].

وقوله: «قلنا: يا أبا سعيد» في رواية الكُشمِيهَنيِّ: «فقلنا».

قال ابن التِّين: قال هنا: «لست لها» وفي غيره: «لَستُ هُناكم»[2] قال: وأسقَطَ هنا ذِكرَ نوحٍ، وزاد: «فأقول: أنا لها»، وزاد: «فأقول: أمَّتي أمَّتي».

قال الدَّاوُوديّ: لا أراه محفوظاً، لأنَّ الخَلائق اجتَمَعوا واستَشفَعوا، ولو كان المراد هذه الأُمّة خاصّة لم تذهب إلى غير نبيّها، فدَلَّ على أنَّ المراد الجميع، وإذا كانت الشَّفاعة لهم في فصل القضاء، فكيف يَخُصّها بقوله: «أمَّتي أمَّتي»؟، ثمَّ قال: وأوَّل هذا الحديث ليس مُتَّصِلاً بآخِرِه، بل بَقِيَ بين طَلَبهم الشَّفاعة وبين قوله: «فأشفَع» أُمورٌ كثيرة من أُمور القيامة.

قلت: وقد بيَّنتُ الجوابَ عن هذا الإشكال عند شَرح الحديث بما يُغني عن إعادته هنا، وقد أجابَ عنه القاضي عِيَاض بأنَّ مَعنى الكلام: فيُؤذَن له في الشَّفاعة الموعود بها في فصل القضاء.

وقوله: «ويُلهِمني» ابتداء كلام آخَر وبيان للشَّفاعةِ الأُخرى الخاصّة بأُمَّتِه، وفي السّياق اختصار، وادَّعَى المهلَّب أنَّ قوله: «فأقول: يا رَبّ أمَّتي» ممَّا زاد سليمان بن حَرب على سائر الرُّواة، كذا قال، وهو اجتراء على القول بالظَّنِّ الذي لا يَستَنِد إلى دليل، فإنَّ سليمان ابن حَرب لم يَنفَرِد بهذه الزّيادة، بل رواها معه سعيد بن منصور عند مسلم (١٩٣/ ٣٢٦)، وكذا أبو الرَّبيع الزَّهْرانيّ عند مسلم والإسماعيليّ، ولم يَسُق مسلم لفظه، ويحيى بن حبيب ابن عربيّ عند النَّسائيِّ في التَّفسير (ك١١٠٦٦)، ومحمَّد بن عُبَيد بن حِساب ومحمَّد بن سليمان لُوَيْن، كِلاهُما عند الإسماعيليّ، كلّهم عن حمَّاد بن زيد شيخ سليمان بن حَرب فيه بهذه

---

(١) هذا عكس ما جاء في اليونينية وبيَّنه القسطلّاني أن الرواية بفتح المثلثة وحذف الضمير للأصيلي وأبي ذرٍّ عن السَّرَخْسيّ والمُستمْليْ، والأخرى للكُشْمِيهنيّ، لكن جاء في نسخة إسماعيل البقاعي ذكر الرواية التي بسكون المثلَّثة مع ذكر الضمير دون بيان خلاف، وهي الرواية التي صدّر بها الحافظُ هنا كلامَه، فالله تعالى أعلم.

(٢) يعني رواية قتادة عن أنس المتقدمة برقم (٤٤٧٦) في كتاب التفسير، وفي غيره.

الزّيادة، وكذا وَقَعَت هذه الزّيادة في هذا الموضع من حديث الشَّفاعة في رواية أبي هريرة الماضية في كتاب الرِّقاق[١]، وبالله التَّوفيقُ.

وقوله[٢]: «**فأخرِجْه من النار من النار من النار**» التَّكرارُ للتَّأكيدِ أيضاً للمُبالَغةِ، أو للنَّظَرِ إلى الأُمور الثَّلاثة من الحَبّة والخَردَلة والإيمان، أو جَعل أيضاً للنّار مراتب. قلت: سَقَطَ تَكرير قوله: «من النار» عند مسلم (١٩٣/ ٣٢٦) ومَن ذَكَرتُ معه في رواية حمَّاد بن زيد هذه، والله تعالى أعلم، وقد تقدَّم شَرح هذا الحديث مُستَوفًى في كتاب الرِّقاق (٦٥٦٥).

**الحديث الثاني:**

قوله: «**حدَّثنا محمَّد بن خالد**» في رواية الكُشمِيهَنيّ: محمَّد بن مَخلَدٍ. والأوَّل هو الصَّواب، ولم يَذكُر أحد ممَّن صَنَّفَ في رجال البخاريّ ولا في رجال الكتب السِّتّة أحداً اسمه محمَّد بن مَخلَدٍ، والمعروف محمَّد بنُ خالد، وقد اختُلِفَ فيه، فقيلَ: هو الذُّهْليُّ، وهو محمَّد بن يحيى بن عبد الله بن خالد بن فارس، نُسِبَ لجدِّ أبيه، وبذلك جَزَمَ الحاكم والكَلاباذيّ وأبو مسعود، وقيل: محمَّد بن خالد بن جبلةَ الرافِقي[٣]، وبذلك جَزَمَ أبو أحمد ابن عَديٍّ وخَلَف الواسطيُّ في «الأطراف».

وقد روى[٤] هنا عن عُبَيد الله بن موسى عن إسرائيل بالواسطة، وروى عن عُبَيد الله ابن موسى عن إسرائيل بلا واسطة عِدّة أحاديث، منها في المغازي (٤٠٤٣و٤١٥٠) والتَّفسير (٤٥١٢) والفرائض (٦٧٤٤).

ومنصور في السَّنَد: هو ابن المعتَمِر، وإبراهيم: هو النَّخَعيُّ، وعَبيدة بفتحِ أوَّله: هو ابن عَمرو

---

(١) بل في كتاب التفسير (٤٧١٢).

(٢) هذه الفقرة بِرُمَّتها وقعت في أول شرح حديث معبد بن هلال هذا، وموضعها اللائق بها هنا كما يظهر من سياق كلام الحافظ فيها، والظاهر أن الحافظ رحمه الله ألحقها بالهامش في بعض مراجعاته، وأخطأ بعض النسّاخ بإدراجها هنا، ويؤيده سقوط هذه الفقرة من (ع)، والله أعلم.

(٣) تحرَّف في (س) إلى: الرافعي، بالعين المهملة، بدل القاف، وإنما هو الرافقي نسبة للرافقة، وهي بلدة على الفرات يقال لها الآن: الرَّقَّة.

(٤) الضمير هنا يعود على البخاري.

السَّلْمانيّ، وعبد الله: هو ابن مسعود، ورجال سَنَدِهِ[1] إلى عُبَيد الله بن موسى كوفيّونَ.

**قوله: «إنَّ آخر أهل الجنَّة دخولاً الجنَّةَ»** الحديث، ذكره مُختصَراً جدّاً، وقد مضى بتمامه مشروحاً في الرِّقاق (٦٥٧١).

**وقوله: «كلّ ذلك يُعيد عليه: الجنَّة»** في رواية الكُشمِيهَنيِّ: «فكلّ ذلك».

٤٧٧/١٣ **وقوله في آخره: «عشر مِرار»** في رواية الكُشمِيهَنيّ: «عشر/ مرَّات».

**الحديث الثالث:** حديث عَديّ بن حاتم: «ما مِنكم من أحد إلّا سيكلِّمُه رَبّه»، وقد تقدَّم شرحه في كتاب الرِّقاق (٦٥٣٩).

**وقوله: «قال الأعمَش: وحدَّثني عَمرو بن مُرّة»** هو موصول بالسَّنَدِ الذي قبله إليه.

**الحديث الرابع:** حديث عبد الله ـ وهو ابن مسعود ـ قال: جاءَ حَبْر من اليهود، فذكر الحديث، وقد تقدَّم شرحه مُستوفًى (٧٤١٤) في باب قول الله تعالى: ﴿لِمَا خَلَقْتُ بِيَدَيَّ﴾ وتقدَّم كلام الخطَّابيّ في إنكاره تارة وفي تأويله أُخرى، وقال أيضاً: الاستدلال بالتَّبَسُّمِ والضَّحِك في مِثل هذا الأمر العظيم غير سائغ، مع تَكافُؤ وجهَي الدّلالة المتعارضَينِ فيه، ولو صَحَّ الخبر لكانَ ظاهر اللَّفظ منه مُتَأوَّلاً على نوع من المجاز، وضَرْب من التَّمثيل ممَّا جَرَت عادةُ الكلام بين الناس في عُرف تَخاطُبهم، فيكون المعنى أنَّ قُدرَته على طَيّها، وسُهولة الأمر في جمعها بمَنزِلةِ مَن جَمَعَ شيئاً في كَفّه، فاستَخَفَّ حَمْله، فلم يَشتَمِلْ عليه بجميع كَفّه، لكنَّه أقلَّه ببعضِ أصابعه، وقد يقول الإنسان في الأمر الشّاقّ إذا أُضيفَ إلى القويّ: إنَّه يَأتي عليه بإصبَعٍ، أو إنَّه يُقِلّه بخِنصَرِه. ثمَّ قال: والظّاهر أنَّ هذا من تَخليط اليهود وتحريفهم، وأنَّ ضَحِكَه عليه الصلاة والسَّلام إنَّما كان على معنى التَّعَجُّب والنَّكير له، والعلمُ عند الله تعالى.

**الحديث الخامس:** حديث ابن عمر في النجوى.

**قوله: «يَدْنو أحدكم من رَبّه»** قال ابن التِّين: يعني يَقرُب من رحمتِه، وهو سائغٌ في اللُّغة،

---

(١) تحرَّف في (س) إلى: سند هذا.

يقال: فلان قريب من فلان، ويُراد الرُّتبة، ومِثلُه: ﴿إِنَّ رَحْمَتَ ٱللَّهِ قَرِيبٌ مِّنَ ٱلْمُحْسِنِينَ﴾ [الأعراف:٥٦].

**وقوله:** «فيَضَع[1] كَنَفَه» بفتحِ الكاف والنُّون بعدها فاء، المراد بالكَنَفِ: السِّتر، وقد جاءَ مُفَسَّراً بذلك في رواية عبد الله بن المبارَك عن محمَّد بن سَوَاءٍ[2] عن قَتَادة فقال في آخر الحديث: قال عبد الله بن المبارَك: كَنَفُه: سِتره، أخرجه المصنِّف في كتاب «خلق أفعال العباد» (٣٢٩)، والمعنى أنَّه تُحيط به عِنايتُه التّامّة، ومَن رواه بالمثنَّاةِ المكسورة فقد صَحَّفَ على ما جَزَمَ به جمع من العلماء.

**قوله:** «وقال آدم: حدَّثنا شَيْبانُ» هو ابن عبد الرَّحمن، إلى آخره[3]، ذكر هذه الرِّواية لتصريحِ قَتَادة فيها بقوله: حدَّثنا صفوان، وهكذا ذكره عن آدم في كتاب «خلق أفعال العباد» (٣٣٣).

**تنبيهان:**

**أحدهما:** ليس في أحاديث الباب كلام الرَّبّ مع الأنبياء إلّا في حديث أنس، وسائر أحاديث الباب في كلام الرَّبّ مع غير الأنبياء، وإذا ثَبَتَ كلامه مع غير الأنبياء، فوقوعه للأنبياءِ بطريق الأَولى.

**الثّاني:** تقدَّم في الحديث الأوَّل ما يَتعلَّق بالتَّرجمة، وأمّا الثّاني فيَختَصّ بالرُّكنِ الثّاني من التَّرجمة، وهو قوله: وغيرهم، وأمّا سائرها فهو شاملٌ للأنبياءِ ولغيرِ الأنبياء على وَفْق التَّرجمة.

---

(١) هذا لفظ الرواية المتقدمة برقم (٢٤٤١)، وأما لفظ الرواية هنا فهو: حتى يَضَعَ، كما في اليونينية دون حكاية خلاف بين رواة البخاري.

(٢) كذا قال الحافظ، وهو سبق قلم منه رحمه الله، لأنَّ الراوي عن قتادة هذا الحديث محمد بن يسار المروزي، وليس محمد بن سواء العَنْبري، كذلك قيَّده البخاري في «خلق أفعال العباد»، وكذلك وقع عند النسائي في «الكبرى» (١١٨٠٢) من طريق ابن المبارك مقيَّداً بابن يسارٍ، على أنَّ محمد بن سواء إنما يروي عن قتادة بواسطة سعيد بن أبي عروبة.

(٣) يعني إلى آخر الإسناد المعلَّق.

## ٣٧- باب ما جاء في قوله عزَّ وجلَّ: ﴿وَكَلَّمَ ٱللَّهُ مُوسَىٰ تَكۡلِيمًا﴾ [النساء:١٦٤]

٧٥١٥- حدَّثنا يحيى بنُ بُكَير، حدَّثنا اللَّيثُ، حدَّثني عُقَيلٌ، عن ابنِ شِهابٍ، حدَّثنا حُميدُ ابنُ عبدِ الرَّحمنِ، عن أَبي هُرَيرةَ، أَنَّ رسولَ الله ﷺ قال: «احتَجَّ آدمُ وموسى، فقال موسى: أَنْتَ آدمُ الذي أَخْرَجْتَ ذُرِّيَّتَكَ منَ الجنَّةِ؟ قال: أنتَ موسى الذي اصْطَفاكَ الله برِسَالَتِه وكلامِه، ثمَّ تَلُومُني على أَمْرٍ قد قُدِّرَ عليَّ قبلَ أَنْ أُخْلَقَ؟ فحَجَّ آدمُ موسى».

٧٥١٦- حدَّثنا مُسلِمُ بنُ إبراهيمَ، حدَّثنا هشامٌ، حدَّثنا قَتَادةُ، عن أنسٍ ﷺ، قال: قال النبيُّ ﷺ: «يُجمَعُ المؤمِنونَ يومَ القيامةِ، فيقولون: لو اسْتَشْفَعْنا إلى رَبِّنا فيُرِيحَنا مِن مكانِنا هذا، فيَأْتونَ آدمَ، فيقولون له: أنتَ آدمُ أبو البشرِ، خَلَقَكَ الله بيَدِه، وأَسْجَدَ لك الملائكةَ، وعَلَّمَكَ أَسْماءَ كلِّ شيءٍ، فاشفَعْ لنا إلى رَبِّنا حتَّى يُرِيحَنا، فيقولُ لهم: لستُ هُناكم، ويذكُرُ لهم خَطِيئتَه التي أصابَ».

٧٥١٧- حدَّثنا عبدُ العزيزِ بنُ عبدِ الله، حدَّثني سليمانُ، عن شَرِيكِ بنِ عبدِ الله، أنَّه قال: سمعت أنسَ بنَ مالكٍ يقولُ: ليلةَ أُسْرِيَ برسولِ الله ﷺ مِن مسجدِ الكَعْبةِ أنَّه جاءَه ثلاثةُ نَفَرٍ قبلَ أنْ يُوحَى إليه، وهو نائمٌ في المسجدِ الحرامِ، فقال أوَّلُهم: أيُّهم هو؟ فقال أَوْسَطُهُم: هو خيرُهم، فقال أحَدُهُم: خُذُوا خيرَهم، فكانَتْ تلكَ اللَّيلةَ، فلَمْ يَرَهُم حتَّى أَتَوْه ليلةً أُخرى، فيما يَرَى قلبُه، وتَنامُ عَيْنُه ولا ينامُ قلبُه، وكذلك الأنبياءُ تَنامُ أعيُنُهم ولا تَنامُ قلوبُهم، فلَمْ يُكلِّموه حتَّى احتَمَلُوه، فوَضَعُوه عندَ بئْرِ زَمْزَمَ، فتَوَلَّاهُ منهم جِبْرِيلُ، فشَقَّ جِبْرِيلُ ما بينَ نَحْرِه إلى لَبَّتِه، حتَّى فَرَغَ مِن صَدْرِه وجَوْفِه، فغَسَلَه مِن ماءِ زَمْزَمَ بيَدِه، حتَّى أَنْقَى جَوْفَه، ثمَّ أُتِيَ بطَسْتٍ مِن ذهبٍ، فيه تَوْرٌ مِن ذهبٍ، محشوّاً إيماناً وحِكْمةً، فحُشِيَ به صَدْرُه ولَغادِيدُه - يعني: عُروقَ حَلْقِه - ثمَّ أطبَقَه، ثمَّ عَرَجَ به إلى السماءِ الدُّنْيا، فضَرَبَ باباً مِن أبوابها، فناداه أهْلُ السماءِ: مَن هذا؟ فقال: جِبْرِيلُ، قالوا: ومَن مَعَكَ؟ قال: مَعِي محمَّدٌ، قال: وقد بُعِثَ؟ قال: نَعَم، قالوا: فمَرْحباً به وأهلاً، فاسْتَبْشَرَ به أهلُ السماءِ، لا يَعلَمُ أهلُ السماءِ بما يريدُ الله به في الأرضِ حتَّى يُعْلِمَهم، فوَجَدَ في السماءِ الدُّنْيا آدمَ، فقال له جِبْرِيلُ: هذا أبوكَ فسَلِّمْ عليه، فسَلَّمَ عليه

ورَدَّ عليه آدمُ، وقال: مَرْحباً وأهلاً بابني، نِعْمَ الابنُ أنتَ، فإذا هو في السماءِ الدُّنْيا بنَهَرَيْنِ يَطَّرِدان، فقال: «ما هذان النَّهَران يا جِبْريلُ؟» قال: هذا النِّيلُ والفُراتُ عُنْصُرُهما، ثمَّ مضى به في السماءِ الدُّنْيا، فإذا هو بنَهَرٍ آخَرَ عليه قَصْرٌ مِن لُؤْلُؤٍ وزَبَرْجَدٍ، فضَرَبَ يدَه فإذا هو مِسْكٌ أذْفَرُ، قال: «ما هذا يا جِبْريلُ؟» قال: هذا الكَوثرُ الذي خَبَأ لك رَبُّكَ.

ثمَّ عَرَجَ بِهِ إلى السماءِ الثّانيةِ، فقالت الملائكةُ له مِثلَ ما قالت له الأولى: مَن هذا؟ قال: جِبْريلُ، قالوا: ومَن مَعَكَ؟ قال: محمَّدٌ، قالوا: وقد بُعِثَ إليه؟ قال: نَعَم، قالوا: مَرْحباً به وأهلاً، ثمَّ عَرَجَ به إلى السماءِ الثّالثةِ، وقالوا له مِثلَ ما قالت الأُولى والثّانيةُ، ثمَّ عَرَجَ به إلى الرَّابعةِ، فقالوا له مِثلَ ذلك، ثمَّ عَرَجَ به إلى السماءِ الخامسةِ، فقالوا مِثلَ ذلك، ثمَّ عَرَجَ به إلى السماءِ السّادسةِ، فقالوا له مِثلَ ذلك، ثمَّ عَرَجَ به إلى السماءِ السّابعةِ فقالوا له مِثلَ ذلك، كلُّ سَماءٍ فيها أنبياءُ قد سَمّاهم، فَوَعَيتُ منهم: إدْرِيسَ في الثّانيةِ، وهارونَ في الرَّابعةِ، وآخَرَ في الخامسةِ ولم أحفَظِ اسمَه، وإبراهيمَ في السّادسةِ، وموسى في السّابعةِ بفَضْل كلامِه لله.

فقال موسى: رَبِّ لم أظُنَّ أنْ تَرفَعَ عليَّ أحَداً.

ثمَّ عَلَا به فوقَ ذلك بما لا يَعلَمُه إلّا الله، حتَّى جاءَ سِدْرةَ المنتَهى، ودَنَا الجبّار رَبُّ العِزّةِ، فتَدَلَّى حتَّى كانَ منه قابَ قَوْسَينِ أو أدْنَى، فأوحَى إليه الله فيما يُوحى خمسينَ صلاةً على أمَّتِكَ كلَّ يومٍ وليلة، ثمَّ هَبَطَ حتَّى بَلَغَ موسى، فاحتَبَسَه موسى، فقال: يا محمَّدُ، ماذا عَهِدَ إليكَ رَبُّكَ؟ قال: «عَهِدَ إليَّ خمسينَ صلاةً كلَّ يومٍ وليلةٍ»، قال: إنَّ أمَّتَكَ لا تستطيعُ ذلك، فارجِعْ فلْيُخفِّفْ عنكَ رَبُّكَ وعنهم، فالتَفَتَ النبيُّ ﷺ إلى جِبْريلَ كأنَّه يَستَشِيرُه في ذلك، فأشارَ إليه جِبْريلُ: أيْ نَعَمْ إنْ شئتَ، فعَلَا به إلى الجبّار، فقال وهو مكانَه: «يا رَبِّ خَفِّفْ عَنّا، فإنَّ أمَّتي لا تستطيعُ هذا»، فوَضَعَ عنه عَشْرَ صَلَواتٍ، ثمَّ رَجَعَ إلى موسى فاحتَبَسَه، فلَمْ يزلْ يُردِّدُه موسى إلى رَبِّه حتَّى صارَتْ إلى خمسِ صَلَواتٍ، ثمَّ احتَبَسَه موسى عندَ الخمسِ، فقال: يا محمَّدُ، والله لقد راوَدْتُ بني إسرائيلَ قومي على أدْنَى مِن هذِه، فضَعُفُوا فتَرَكُوه، فأُمَّتُكَ أضْعَفُ أجساداً وقلوباً وأبداناً وأبصاراً وأسْماعاً، فارجِعْ فلْيُخفِّفْ عنكَ رَبُّكَ، كلَّ ذلك يَلْتَفِتُ النبيُّ ﷺ إلى جِبْريلَ

ليُشِيرَ عليه، ولا يَكْرَه ذلك جِبْرِيلُ، فرَفَعَه عندَ الخامسةِ، فقال: «يا رَبِّ، إنَّ أُمَّتي ضُعَفاءُ أجسادُهم وقلوبُهم وأسْماعُهم وأبْصارُهم وأبدانُهم، فخَفِّفْ عَنّا»، فقال الجبّارُ: يا محمَّدُ، قال: «لَبَّيْكَ وسَعْدَيْكَ»، قال: إنَّه لا يُبدَّلُ القولُ لَدَيَّ، كما فَرَضْتُه عليكَ في أمِّ الكتاب، قال: فكلُّ حسنةٍ بعَشْرِ أمثالها، فهي خمسونَ في أمِّ الكتاب، وهي خمسٌ عليكَ، فرَجَعَ إلى موسى فقال: كيفَ فعلتَ؟ فقال: «خَفَّفَ عَنّا، أعطانا بكلِّ حسنةٍ عَشْرَ أمثالها»، قال موسى: قد والله راوَدْتُ بني إسرائيلَ على أدْنَى مِن ذلك فتَرَكوه، ارجعْ إلى رَبِّكَ فلْيُخفِّفْ عنكَ أيضاً، قال رسولُ الله ﷺ: «يا موسى، قد والله استَحْيَيتُ مِن رَبّي ممَّا أختَلِفُ إليه»، قال: فاهْبِطْ باسْمِ الله. قال: واستَيقَظَ وهو في المسجدِ الحرامِ.

٤٧٩/١٣ قوله: «بابُ ما جاءَ في قوله عزَّ وجلَّ: ﴿وَكَلَّمَ ٱللَّهُ مُوسَىٰ تَكۡلِيمًا﴾» كذا لأبي زيد المروزيِّ، ومِثله لأبي ذرٍّ لكن بحذفِ لفظ: «قوله عزَّ وجلَّ»، ولغيرِهما: باب قوله تعالى: ﴿وَكَلَّمَ ٱللَّهُ مُوسَىٰ تَكۡلِيمًا﴾.

قال الأئمّة: هذه الآية أقوى ما وَرَدَ في الردّ على المعتَزِلة، قال النَّحّاس: أجمَعَ النَّحويّونَ على أنَّ الفِعل إذا أُكِّدَ بالمصدَرِ لم يَكُن مجازاً، فإذا قال: «تكليماً» وَجَبَ أن يكون كلاماً على الحقيقة التي تُعقَل. وأجابَ بعضهم بأنَّه كلام على الحقيقة، لكنَّ محلّ الخِلَاف: هل سَمِعَه موسى من الله تعالى حقيقةً أو من الشَّجَرة؟ فالتَّأكيد رَفَعَ المجازَ عن كَونه غيرَ كلام، أمّا المتكلِّم به فمَسكوتٌ عنه، ورُدَّ بأنَّه لا بدَّ من مُراعاة المحدَّث عنه فهو لرفع المجاز عن النِّسبة، لأنَّه قد نُسِبَ الكلام فيها إلى الله فهو المتكلِّم حقيقةً، ويؤكِّده قوله في سورة الأعراف: ﴿إِنِّي ٱصۡطَفَيۡتُكَ عَلَى ٱلنَّاسِ بِرِسَٰلَٰتِي وَبِكَلَٰمِي﴾ [الأعراف:١٤٤].

وأجمَعَ السَّلَف والخَلَف من أهل السُّنّة وغيرهم على أنَّ «كَلَّمَ» هنا من الكلام، ونَقَلَ «الكشّاف» عن بِدَع بعض التَّفاسير: أنَّه من الكَلْم بمعنى الجَرْح، وهو مردودٌ بالإجماع المذكور.

قال ابن التِّين: اختَلَفَ المتكلِّمونَ في سماع كلام الله: فقال الأشعَريّ: كلام الله القائم بذاته

يُسمَع عند تلاوة كلّ تالٍ وقراءة كلّ قارئ، وقال الباقلّانيّ: إنَّما تُسمَع التِّلاوة دونَ المتلوّ والقراءة دونَ المقروء، وتقدَّم في باب ﴿يُرِيدُونَ أَن يُبَدِّلُوا كَلَامَ اللَّهِ﴾[1] شيء من هذا، وأورَدَ البخاريّ في كتاب «خلق أفعال العباد» (٣) أنَّ خالد بن عبد الله القَسْريّ قال: إنّي مُضَحٍّ بالجَعْدِ بن دِرهَم، فإنَّه يَزعُم أنَّ الله لم يَتَّخِذ إبراهيم خليلاً، ولم يُكلِّم موسى تكليماً، وتقدَّم في أوَّل التَّوحيد أنَّ سَلْم بن أحْوَزَ قتل جَهْمَ بن صفوانَ، لأنَّه أنكرَ أنَّ الله كَلَّمَ موسى تكليماً.

ثمَّ ذكر فيه ثلاثة أحاديث:

**أحدها**: حديث أبي هريرة: «احتَجَّ آدم وموسى»، وقد مضى شرحه في كتاب القَدَر (٦٦١٤)، والمراد منه قوله: «أنتَ موسى الذي اصطَفاكَ اللهُ برسالَتِه وكلامِه» وللكُشمِيهَنيّ: «وبكلامه».

**ثانيها**: حديث أنس في الشَّفاعة، أورَدَ منه طَرَفاً من أوَّله إلى قوله في ذِكْر آدم: «ويَذكُر لهم خطيئته التي أصابَ» وقد مضى شرحه مُستوفًى في كتاب الرِّقاق (٦٥٦٥).

قال الإسماعيليّ: أرادَ ذِكْرَ موسى: «قالوا له: وكَلَّمَك الله»، فلم يَذكُره. قلت: جَرَى على عادته في الإشارة، وقد مضى في تفسير البقرة (٤٤٧٦) عن مسلم بن إبراهيم شيخه هنا وساقَه فيه بطولِه[2]، وفيه: «ائتوا موسى، عبداً كَلَّمَه الله وأعطاه التَّوراة» الحديث، ومضى أيضاً في كتاب التَّوحيد هذا في باب قول الله تعالى: ﴿لِمَا خَلَقْتُ بِيَدَيَّ﴾ [ص:٧٥] عن/ مُعاذ ١٣/٤٨٠ ابن فَضَالة عن هشام بهذا السَّنَد، وساقَ الحديث (٧٤١٠) بطولِه أيضاً، وفيه: «ائتوا موسى، عبداً آتاه الله التَّوراة وكَلَّمَه تكليماً»، وكذا وَقَعَ في حديث أبي بكر الصِّدّيق في الشَّفاعة الذي أخرجه أحمد (١٥) وغيره، وصَحَّحَه أبو عَوَانة (٤٤٣) وغيره: «فيَأتونَ إبراهيم فيقول:

---

(١) باب رقم (٣٥).

(٢) وقد قرن مع إسناده إسناداً آخر عن خليفة بن خيّاط عن يزيد بن زريع عن سعيد بن أبي عَروبة، عن قتادة، به، وساق الحديث على لفظ خليفة، كما يظهر من سياق لفظ مسلم بن إبراهيم عند عبد بن حميد (١١٨٦)، والبيهقي في «الاعتقاد» ص١٩٢، وغيرهما.

انطَلِقوا إلى موسى فإنَّ الله كَلَّمَه تكليماً»، وذكر البخاريّ في كتاب «خلق أفعال العباد» (٩٨) منه هذا القَدر تعليقاً.

**ثالثها**: حديث أنس في المِعراج، أورَدَه من رواية شَرِيك بن عبد الله، أي: ابن أبي نَمِر، بفتحِ النُّون وكَسْر الميم، وهو مَدَنيّ تابعيّ يُكنى أبا عبد الله، وهو أكبَر من شَرِيك بن عبد الله النَّخَعيِّ القاضي، وقد أورَدَ بعض هذا الحديث في التَّرجمة النبويّة (٣٥٧٠)، وأورَدَ حديث الإسراء من رواية الزُّهريِّ عن أنس عن أبي ذرٍّ في أوائل كتاب الصلاة (٣٤٩) وأورَدَه من رواية قَتَادة عن أنس عن مالك بن صَعْصَعة[1] في بَدْء الخلق (٣٢٠٧)، وفي أوائل البَعْثة (٣٨٨٧) قبل الهِجرة وشَرَحتُه هناك، وأخَّرتُ ما يَتعلَّق بروايةِ شَرِيك هذه هنا لما اختَصَّت به من المخالَفات.

**قوله: «ليلة أُسْرِيَ برسولِ الله ﷺ من مسجد الكَعْبة، أنَّه جاءَهُ ثلاثة نَفَر قبل أنْ يُوحَى إليْه»** في رواية الكُشمِيهَنيّ: «إذ جاءهُ» بَدَل «أنَّه جاءَه»، والأوَّل أولَى، والنَّفر الثَّلاثة لم أقِفْ على تسميتهم صريحاً لكنَّهم من الملائكة، وأَخْلِقْ بهم أن يكونوا مَن ذُكِرَ في حديث جابر الماضي في أوائل الاعتِصام (٧٢٨١) بلفظ: جاءَت ملائكة إلى النبيّ ﷺ وهو نائم، فقال بعضهم: إنَّه نائم، وقال بعضهم: إنَّ العينَ نائمةٌ والقلبَ يَقظانُ. وبيَّنت هناك أنَّ منهم جِبريل وميكائيل، ثمَّ وَجَدت التَّصريح بتَسميَتِهما في رواية ميمون بن سياه عن أنس عند الطبري[2]، ولفظه: «فأتاه جِبريل وميكائيل فقالا: أيّهم ـ وكانت قُرَيش تَنام حَول الكَعبة ـ فقالا: أُمِرنا بسَيِّدِهم، ثمَّ ذهبا ثمَّ جاءا وهم ثلاثة، فألقوه فقَلَبوه لظَهرِه».

**قوله: «قبل أن يُوحَى إليه»**، أنكَرَها الخطَّابيُّ وابن حَزم وعبد الحقّ والقاضي عِيَاض والنَّوويّ، وعِبارة النَّوويّ: وَقَعَ في رواية شَرِيك ـ يعني: هذه ـ أوهام أنكَرَها العلماء: أحدها: قوله: «قبل أن يوحَى إليه» وهو غَلَط لم يُوافَق عليه، وأجمَعَ العلماء أنَّ فرض الصلاة

---

(١) قال الدارقطني في «العلل» (٣١٩١) ١٣/ ٣١٥: يشبه أن يكون أنس سمع من النبي ﷺ الحديثَ بطوله، واستثبتُّه من أبي ذر ومالك بن صعصعة، فرواه مرةً عن النبي ﷺ، ومرةً عن أحد هذين.

(٢) تحرَّف في (س) إلى: الطبراني، وهو عند الطبري في «تهذيب الآثار» في مسند ابن عباس ١/ ٤٢٠.

كان ليلة الإسراء، فكيف يكون قبلَ الوَحي؟ انتهَى، وصَرَّحَ المذكورونَ بأنَّ شَرِيكاً تفرَّد بذلك، وفي دَعوى التَّفرُّد نَظَر، فقد وافَقَه كثير بن خُنَيسٍ ـ بمُعجَمةٍ ونون مُصغَّر ـ عن أنس كما أخرجه سعيد بن يحيى بن سعيد الأُمَويّ في كتاب «المغازي» من طريقه.

**قوله: «وهو نائم في المسجد الحرام»** قد أكَّدَ هذا بقوله في آخر الحديث: فاستَيقَظَ وهو في المسجد الحرام، ونحوه ما وَقَعَ في حديث مالك بن صَعصَعة (٣٢٠٧): «بين النائم واليقظان»، وقد قَدَّمتُ وجهَ الجمع بين مُختَلِف الرِّوايات في شرح الحديث.

**قوله: «فقال أوَّلُهم: أيُّهم هو؟»** فيه إشعار بأنَّه كان نائماً بين جماعة أقلّهم اثنان، وقد جاءَ أنَّه كان نائماً معه حينَئذٍ حمزة بن عبد المطَّلِب عَمّه، وجعفر بن أبي طالب ابن عمّه.

**قوله: «فقال أحدُهم: خُذوا خيرَهم، فكانت تلكَ اللَّيلةَ»** الضَّمير المُستَتِر في كانت لَمحذوفٍ، وكذا خَبَر كانَ، والتَّقدير: فكانت القصَّة الواقعة تلكَ اللَّيلةَ ما ذُكِرَ هنا.

**قوله: «فلَمْ يَرَهُم»** أي: بعد ذلك **«حتَّى أتَوْه ليلة أُخرى»** ولم يُعيِّن المُدّة التي بين المَجيئينِ، فيُحمَل على أنَّ المَجِيء الثّاني كان بعد أن أُوحيَ إليه، وحينَئذٍ وَقَعَ الإسراء والمِعراج، وقد سَبَقَ بيان الاختلاف في ذلك عند شرحه، وإذا كان بين المَجيئينِ مُدّةٌ فلا فرْقَ في ذلك بين أن تكون تلكَ المُدّة ليلةً واحدةً، أو لَيالِيَ كثيرةً، أو عِدّةَ سنين، وبهذا يَرتَفِع الإشكال عن رواية شَرِيك، ويَحصُل به الوِفاق أنَّ الإسراء كان في اليَقَظة بعد البَعْثة وقبل الهِجرة، ويَسقُط تَشنيع الخطَّابيّ وابن حَزم وغيرهما بأنَّ شَرِيكاً خالَفَ الإجماع في دَعواه أنَّ المِعراج كان قبل البَعْثة، وبالله التَّوفيق.

وأمّا ما ذكره بعض الشُّرّاح أنَّه كان بين اللَّيلَتَينِ اللَّتَينِ أتاه فيهما الملائكةُ سبعٌ، وقيل: ثمانٍ، وقيل: تسعٌ، وقيل: عشرٌ، وقيل: ثلاثةَ عَشَر، فيُحمَل على إرادة السِّنينَ لا كما فهِمَه الشّارح المذكور أنَّها لَيالٍ، وبذلك جَزَمَ/ ابن القَيِّم في هذا الحديث نفسه. ٤٨١/١٣

وأقوى ما يُستَدَلّ به أنَّ المِعراج بعد البَعْثة قولُه في هذا الحديث نفسه: أنَّ جِبريل قال لبوَّابِ السماء إذ قال له: أبُعِثَ؟ قال: نَعَم. فإنَّه ظاهرٌ في أنَّ المِعراج كان بعد البَعْثة، فيَتَعيَّن

ما ذَكَرتُه من التَّأويل، وأمّا قوله: فاستَيقَظَ وهو عند الـمَسجِد الحرام، فإن حُمِلَ على ظاهره جازَ أن يكون نامَ بعد أن هَبَطَ من السماء، فاستَيقَظَ وهو عند الـمَسجِد الحرام، وجازَ أن يُؤَوَّل قوله: استَيقَظَ، أي: أفاقَ ممَّا كان فيه، فإنَّه كان إذا أُوحيَ إليه يَستَغرِق، فإذا انتهى رَجَعَ إلى حالَته الأُولى، فكَنَى عنه بالاستيقاظ.

قوله: «**فيما يَرَى قَلبُه، وتَنام عَينُه ولا ينام قَلبُه، وكذلك الأنبياء**» تقدَّم الكلام عليه في التَّرجمة النبويّة.

قوله: «**فلَمْ يُكلِّموه حتَّى احتَمَلُوه**» تقدَّم وجهُ الجمْعِ بين هذا وبين قوله في حديث أبي ذَرٍّ: «فُرِجَ سَقفُ بَيتي»، وقوله في حديث مالك بن صَعصَعة: بأنَّه كان في الـحَطِيم، عند شرحه، بناءً على اتِّحاد قصَّة الإسراء، أمّا إن قلنا: إنَّ الإسراء كان متعدِّداً، فلا إشكالَ أصلاً.

قوله: «**فشَقَّ جِبْريل ما بين نَحْره إلى لَبَّته**» بِفَتحِ اللّام وتشديد الموحَّدة، وهي موضع القِلادة من الصَّدر، ومن هناك تُنحَر الإبلُ، وقد تقدَّم عند شرحه الردُّ على مَن أنكَرَ شَقَّ الصَّدر عند الإسراء، وزَعَمَ أنَّ ذلك إنَّما وَقَعَ وهو صغير، وبيَّنتُ أنَّه ثَبَتَ كذلك في غير رواية شَرِيك في «الصحيحين» من حديث أبي ذَرٍّ، وأنَّ شَقَّ الصَّدر وَقَعَ أيضاً عند البَعْثة كما أخرجه أبو داود الطَّيالِسيُّ في «مُسنَده» (١٦٤٣) وأبو نُعَيم والبَيهقيُّ في «دلائل النُّبوّة»[١]، وذكر أبو بِشر الدُّولابيّ[٢] بسندِه: أنَّه ﷺ رَأَى في المنام أنَّ بطنَه أُخرِجَ ثمَّ أُعيدَ، فذكر ذلك لخديجة، الحديث. وتقدَّم بيان الحِكمة في تَعدُّد ذلك.

ووَقَعَ شَقُّ الصَّدر الكريم أيضاً في حديث أبي هريرة[٣] حين كان ابنَ عشرِ سنين، وهو عند عبد الله بن أحمد في زيادات «المسنَد» (٢١٢٦١)، وتقدَّم الإلمام بشيءٍ من ذلك في التَّرجمة

---

(١) هو عند أبي نعيم في «الدلائل» برقم (١٦٣)، ولم نقف عليه عند البيهقي في مطبوع «الدلائل»، وإسناده ضعيف.

(٢) في «الذرية الطاهرة» (٢١).

(٣) بل هو من حديث أبيّ بن كعب عن قصة سؤال أبي هريرة النبيَّ ﷺ عن ذلك، وإسناده ضعيف.

النبويّة، ووَقَعَ في «الشِّفاء» أنَّ جِبريل قال لمَّا غَسَلَ قَلبَه: قلبٌ شديد[١]، فيه عَينان تُبصِران وأُذُنان تَسمَعان.

**قوله: «ثمَّ أُتيَ بطَسْتٍ محشوّاً»** كذا وَقَعَ بالنَّصبِ، وأُعرِبَ بأنَّه حالٌ من الضَّمير الجارّ والمجرور، والتَّقدير بطَستٍ كائنٍ من ذهب، فنُقِلَ الضَّمير من اسم الفاعل إلى الجارّ والمجرور، وتقدَّم في كتاب الصلاة بلفظ: «محشوٍّ»[٢] بالجرِّ على الصِّفة، ولا إشكال فيه.

**وأمّا قوله: «إيماناً»** فمنصوب على التَّمييز[٣].

**وقوله: «وحِكمة»** معطوف عليه.

**قوله: «بطَسْتٍ من ذهب، فيه تَوْرٌ من ذَهَب»** التَّوْر بمُثنّاةٍ تقدَّم بيانه في «كتاب الوضوء» (١٨٥)، وهذا يقتضي أنَّه غير الطَّسْت، وأنَّه كان داخلَ الطَّسْت، فقد تقدَّم في أوائل الصلاة في شرح حديث أبي ذرٍّ في الإسراء[٤]: أنهم غَسَلوه بماءِ زَمزَم، فإن كانت هذه الزّيادة محفوظةً احتملَ أن يكون أحدهما فيه ماءُ زَمزَم، والآخَر هو المحشوّ بالإيمان، واحتملَ أن يكون التَّوْر ظرفَ الماء وغيره، والطَّست لما يُصَبّ فيه عند الغَسْل صيانة له عن التَّبَدُّد في الأرض، وجَرْياً له على العادة في الطَّست وما يُوضَع فيه الماء.

---

(١) الذي في النسخ المطبوعة من «الشفا» وكذلك في «شرحه» لملّا علي القاري: قلبٌ وكيعٌ، أي: شديد، وهو الصحيح، فقد أخرج هذه الرواية الدارمي في «سننه» (٥٣) بإسناده إلى عبد الرحمن بن غَنْم الأشعريّ. وقال الدارمي بإثره: وكيع يعني شديداً.

(٢) هذا سبق قلم من الحافظ رحمه الله، أو من بعض النُّسَّاخ، لأنَّ اللفظ الذي تقدم في الصلاة (٣٤٩): ممتلئ، وهو بالجر كما قال الحافظ، وتقدم في الحج أيضاً (١٦٣٦) وفي أحاديث الأنبياء (٣٣٤٢)، بلفظ: ممتلئ.

(٣) كذا قال الحافظ رحمه الله، وتعقَّبه العينيُّ رحمه الله بقوله: إنما هو مفعول قوله: «محشواً»، لأنَّ اسم المفعول يعمل عمل فعله. قلنا: بناه على أنَّ الفعل «حشا» ينصب مفعولين، الأول منهما صار نائب فاعل وهو مستتر تقديره «هو» يعود على الطَّست أو التَّور، والثاني هو قوله: «إيماناً»، وهو توجيه صحيح.

(٤) الذي في حديث أبي ذرٍّ كالذي في حديث أنس هنا أنَّ الإتيان بالطست والتور جاء متراخياً عن الغسل بماء زمزم، بلفظ «ثم» الذي يفيد التراخي، لكن وقع في حديث مالك بن صعصعة المتقدم برقم (٣٢٠٧) ما يفيد ما ذكره الحافظ، والله أعلم.

**قوله: «فحُشيَ به صَدْرُه»** في رواية الكُشمِيهَنيّ: «فحَشا» بفتحِ الحاء والشّين، «وصَدره» بالنَّصبِ، ولغيرِه بضمِّ الحاء وكَسر الشّين، و«صَدرُه» بالرَّفع.

**قوله: «ولَغاديدُه»** بغَينٍ مُعجَمة، فَسَّرَه في هذه الرِّواية بأنَّها عُروق حَلْقه، وقال أهل اللُّغة: هي اللَّحمات التي بين الحَنَك وصَفحة العُنُق، واحدها لُغْدود أو لِغْديد، ويقال له أيضاً: لُغْد، وجمعه ألغاد.

**قوله: «ثمَّ أطبَقَه، ثمَّ عَرَجَ به إلى السماء الدُّنْيا»** إن كانت القصَّة متعدِّدةً فلا إشكالَ، وإن كانت مُتَّحِدةً ففي هذا السّياق حذفٌ، تقديره: ثمَّ أركَبَه البُراقَ إلى بيت المقدِس، ثمَّ أتَى بالمِعراجِ كما في حديث مالك بن صَعصَعة: «فغُسِلَ به قلبي، ثمَّ حُشيَ، ثمَّ أُعيد، ثمَّ أُتيت بدابّةٍ فحُمِلتُ عليه، فانطَلَقَ بي جِبريلُ حتَّى أتَى السماء الدُّنيا»، وفي سياقه أيضاً حذفٌ تقديره: حتَّى أتَى بي بيتَ المقدِس ثمَّ أتَى بالمِعراجِ، كما في رواية ثابت عن أنس[1] رَفَعَه: «أُتيت بالبُراق فرَكِبته، حتَّى أُتيَ بي بيت المقدِس فرَبَطتُه، ثمَّ دَخَلت المسجد، فصَلَّيت فيه رَكعَتَينِ، ثمَّ/ عُرِجَ بي إلى السماء». ٤٨٢/١٣

**قوله: «فاستَبشَرَ به أهل السماء»** كأنَّهم كانوا أُعلموا أنَّه سَيُعرَجُ به، فكانوا مُترَقِّبينَ لذلك.

**قوله: «لا يَعلَم أهل السماء بما يريد ـ** في رواية الكُشمِيهَنيّ: «ما يريد ـ **الله به في الأرْض حتَّى يُعْلمهم»** أي: على لسان مَن شاءَ كجبريل.

**قوله: «فإذا هو في السماء الدُّنْيا بنَهَرَينِ يَطَّرِدان»** أي: يَجريان، وظاهر هذا يُخالِف حديث مالك بن صَعْصَعة، فإنَّ فيه بعد ذِكر سِدرة الـمُنتَهَى: «فإذا في أصلها أربعة أنهار» ويُجمَع بأنَّ أصل نَبْعهما من تحت سِدرة الـمُنتَهَى، ومَقَرّهما في السماء الدُّنيا، ومنها يَنزِلان إلى الأرض، ووَقَعَ هنا: «النِّيل والفُرات عُنصُرها» والعُنصُر بضمِّ العين والصّاد الـمُهمَلَتَينِ بينهما نون ساكنة: هو الأصل.

**قوله: «ثمَّ مضى به في السماء الدُّنْيا، فإذا هو بنَهرٍ آخَر عليه قَصْر من لُؤْلُؤ وزَبَرجَد، فضَرَبَ**

---

(١) عند مسلم (١٦٢).

يَده» أي: في النَّهر «فإذا هو» أي: طينه «مِسْكٌ أذْفَرُ، قال: ما هذا يا جِبْريل؟ قال: هذا الكَوْثَر الذي خَبَأَ» بِفَتحِ المعجَمة والموحَّدة مَهموز، أي: ادَّخَرَ «لَك رَبّك» وهذا ممَّا يُستَشكَل من رواية شَرِيك، فإنَّ الكَوثَر في الجنَّة، والجنَّة في السماء السّابِعة، وقد أخرج أحمد (١٢٠٠٨) من طريق حُميدٍ الطَّويل عن أنس رَفَعَه: «دَخَلت الجنَّة، فإذا أنا بنَهَرٍ حافَتاهُ خيام اللُّؤلُؤ، فضَرَبت بيَدَي في مَجرَى مائِهِ، فإذا مِسكٌ أذفَرُ، فقال جِبريل: هذا الكَوثَر الذي أعطاك الله تعالى»، وأصل هذا الحديث عند البخاريّ بنحوِه، وقد مضى في التَّفسير (٤٩٦٤) من طريق قَتَادة عن أنس، لكن ليس فيه ذِكر الجنَّة[1]، وأخرجه أبو داود (٤٧٤٨) والطَّبَريّ (٣٠/ ٣٢٣) من طريق سليمان التَّيْميِّ عن قَتَادة، ولفظه: لمَّا عُرِجَ بنبيِّ الله ﷺ عَرَضَ له في الجنَّة نَهَر، الحديث، ويُمكِن أن يكون في هذا الموضع شيء محذوف تقديره: ثمَّ مضى به في السماء الدُّنيا إلى السّابِعة، فإذا هو بنَهَرٍ.

**قوله: «كلّ سَماء فيها أنبياءُ قد سَمّاهم، فوعَيْت منهم إدْريسَ في الثّانية، وهارونَ في الرّابعة، وآخَرَ في الخامسة، ولم أحْفَظ اسمه، وإبراهيمَ في السّادسة، وموسى في السّابِعة»** كذا في رواية شَرِيك، وفي حديث الزُّهريِّ عن أنس عن أبي ذرٍّ (٣٤٩) قال أنس: فذَكر أنَّه وجَدَ في السَّماوات آدم وإدريس وموسى وعيسى وإبراهيم، ولم يُثبِت كيف منازِلُهم، غير أنَّه ذكر أنَّه وَجَدَ آدم في السماء الدُّنيا، وإبراهيم في السماء السّادسة. انتهى، وهذا موافق لروايةِ شَرِيك في إبراهيم، وهما مُخالِفان لروايةِ قَتَادة عن أنس عن مالك بن صَعْصَعة (٣٢٠٧)، وقد قَدَّمت في شرحه أنَّ الأكثر وافَقوا قَتَادة، وسياقه يَدُلّ على رُجحان روايته، فإنَّه ضَبَطَ اسم كلّ نبيّ والسماء التي هو فيها، ووافَقَه ثابتٌ عن أنس[2] وجماعة ذَكَرتهم هناك، فهو المعتمَد، لكن إن قلنا: إنَّ القصَّة تَعدَّدَت، فلا ترجيحَ ولا إشكالَ.

**قوله: «وموسى في السّابِعة بفَضْلِ كلامه لله»** في رواية أبي ذرٍّ عن الكُشمِيهَنيّ: «بتفضيلِ

---

(١) لكنه جاء مرة أخرى في آخر كتاب الرقاق في باب الحوض برقم (٦٥٨١) بذكر الجنة، قال: «بينا أنا أسير في الجنة إذا أنا بنهرٍ...» الحديث.

(٢) وروايته عند مسلم (١٦٢) (٢٥٩).

كلام الله» وهي رواية الأكثر، وهي مُراد التَّرجمة، والـمُطابِق لقولِه تعالى: ﴿إِنِّي ٱصْطَفَيْتُكَ عَلَى ٱلنَّاسِ بِرِسَٰلَٰتِي وَبِكَلَٰمِي﴾ [الأعراف:١٤٤]، وهذا التعليل[1] يَدُلّ على أنَّ شَرِيكاً ضَبَطَ كَون موسى في السماء السّابِعة، وقد قَدَّمنا أنَّ حديث أبي ذرٍّ يوافقه، لكنَّ المشهور في الرِّوايات أنَّ الذي في السّابِعة هو إبراهيم، وأكَّدَ ذلك في حديث مالك بن صَعصَعة بأنَّه كان مُسنِداً ظَهرَه إلى البيت المعْمُور، فمع التعدُّد لا إشكالَ، ومع الاتِّحاد فقد جُمِعَ بأنَّ موسى كان في حالة العُروج في السّادسة، وإبراهيم في السّابِعة على ظاهر حديث مالك بن صَعصَعة، وعند الهُبوط كان موسى في السّابِعة، لأنَّه لم يَذكُر في القصَّة أنَّ إبراهيم كَلَّمَه في شيء ممَّا يَتعلَّق بما فرَضَ الله على أمَّته من الصلاة كما كَلَّمَه موسى، والسماء السّابِعة هي أوَّل شيء انتهى إليه حالةَ الهُبوط، فناسَبَ أن يكون موسى بها، لأنَّه هو الذي خاطَبَه في ذلك كما ثَبَتَ في جميع الرِّوايات، ويحتمل أن يكون لَقِيَ موسى في السّادسة، فأُصعِدَ معه إلى السّابِعة تفضيلاً له على غيره من أجل كلام الله تعالى، وظَهَرَت فائدة ذلك في كلامه مع الـمُصطَفَى فيما يَتعلَّق بأمرِ أمَّته في الصلاة، وقد أشارَ النَّوويّ إلى شيء من ذلك، والعِلم عند الله تعالى.

٤٨٣/١٣ قوله: «فقال موسى:/ رَبِّ لم أظُنَّ أنْ تَرْفَع عليَّ أحداً» كذا للأكثرِ بفتحِ الـمُثنّاة في «تَرفَع» و«أحداً» بالنَّصب، وفي رواية الكُشمِيهَنيّ: «أن يُرفَع» بضمِّ التَّحتانيّة أوَّله و«أحدٌ» بالرَّفع.

قال ابن بَطّال: فهِمَ موسى من اختصاصه بكلام الله تعالى له في الدُّنيا دونَ غيره من البشر لقوله: ﴿إِنِّي ٱصْطَفَيْتُكَ عَلَى ٱلنَّاسِ بِرِسَٰلَٰتِي وَبِكَلَٰمِي﴾ أنَّ المراد بالناسِ هنا البشرُ كلُّهم، وأنَّه استَحقَّ بذلك أن لا يُرفَع أحدٌ عليه، فلمَّا فضَّلَ الله محمَّداً عليه عليهما الصلاة والسَّلام بما أعطاه من الـمَقام المحمود وغيره، ارتَفَعَ على موسى وغيره بذلك.

ثمَّ ذكر الاختلاف في أنَّ الله سبحانه وتعالى في ليلة الإسراء كَلَّمَ محمَّداً ﷺ بغيرِ واسطة أو بواسطةٍ، والخِلَاف في وقوع الرُّؤية للنبيِّ ﷺ بعَينِ رَأسه، أو بعَينِ قَلبه في اليَقَظة، أو في الـمَنام، وقد مضى بيانُ الاختلاف في ذلك في تفسير سورة النَّجم (٤٨٥٥) بما يُغني عن إعادته.

---

(١) تحرَّف في (س) إلى: التعليق.

قوله: «ثمَّ عَلا به فوْق ذلك بما لا يَعلَمه إلّا الله، حتَّى جاءَ سِدْرةَ المنتَهى» كذا وَقَعَ في رواية شَرِيك، وهو ممَّا خالَفَ فيه غيرَه، فإنَّ الجُمهور على أنَّ سِدرةَ المنتَهى في السّابِعة، وعند بعضهم في السّادسة[1]، وقد قَدَّمت وجه الجمع بينهما عند شرحه، ولعلَّ في السّياق تقديماً وتأخيراً، وكانَ ذِكر سِدرة الـمُنتَهى قبلُ، ثمَّ عَلا به فوق ذلك بما لا يَعلَمه إلّا الله، وقد وَقَعَ في حديث أبي ذَرٍّ: «ثمَّ عَرَجَ بي حتَّى ظَهَرت بمُستَوًى أسمَعُ فيه صَرِيفَ الأقلام» وقد تقدَّم تفسير الـمُستَوى والصَّريف عند شرحه في أوَّل كتاب الصلاة (٣٤٩)، ووَقَعَ في رواية ميمون بن سِياهٍ عن أنس عند الطَّبَريِّ[2] بعد ذِكر إبراهيم في السّابِعة: «فإذا هو بنَهَرٍ» فذكر أمر الكَوثَر، قال: «ثمَّ خَرَجَ إلى سِدرة الـمُنتَهى» وهذا موافق للجُمهور، ويحتمل أن يكون المراد بما تَضَمَّنَته هذه الرِّواية من العُلوّ البالِغ لسِدرةِ الـمُنتَهى صِفَةَ أعلاها، وما تقدَّم صِفَةَ أصلها.

قوله: «ودَنا الجبّارُ رَبُّ العِزّة فتَدَلَّى، حتَّى كانَ منه قابَ قَوْسَينِ أو أدْنَى» في رواية ميمونٍ المذكورة: «فدَنا رَبّك عزَّ وجلَّ، فكانَ قاب قَوسَينِ أو أدنَى» قال الخطَّابيُّ: ليس في هذا الكتاب ـ يعني «صحيح البخاريّ» ـ حديث أشنَعَ ظاهراً ولا أشنَعَ مَذاقاً من هذا الفَصْلِ، فإنَّه يَقتَضي تَحديدَ المسافة بين أحد المذكورَينِ وبين الآخَر، وتَمييزَ مكان كلّ واحد منهما، هذا إلى ما في التَّدَلّي من التَّشبيه والتَّمثيل له بالشَّيءِ الذي تَعلَّقَ من فوقُ إلى أسفَلُ، قال: فمَن لم يَبلُغه من هذا الحديث إلّا هذا القَدرُ مَقطوعاً عن غيره، ولم يَعتَبِره بأوَّلِ القصَّة وآخرها، اشتَبَهَ عليه وجهه ومعناه، وكانَ قُصاراه إما[3] رَدَّ الحديث من أصله، وإمّا الوقوع في التَّشبيه، وهما خُطَّتان مَرغوب عنهما، وأمّا مَن اعتَبَرَ أوَّل الحديث بآخِرِه، فإنَّه يَزول عنه الإشكال، فإنَّه مُصرَّح فيهما بأنَّه كان رُؤيا، لقولِه في أوَّله: «وهو نائم» وفي آخره: «استَيقَظَ»، وبعض الرُّؤيا مَثَلٌ يُضرَب ليُتَأوَّل على الوجه الذي يجب أن يُصرَف إليه معنى

---

(١) كذلك جاء في حديث عبد الله بن مسعود عند مسلم (١٧٣).

(٢) في «تهذيب الآثار» في مسند ابن عباس ١/ ٤٢٠.

(٣) تحرَّف في (س) إلى: ما.

التَّعبير في مِثله، وبعض الرُّؤيا لا يَحتاج إلى ذلك، بل يَأتي كالمشاهَدة.

قلت: وهو كما قال، ولا التِفاتَ إلى مَن تَعقَّبَ كلامَه بقوله: إنَّ في الحديث الصَّحيح: «إنَّ رُؤيا الأنبياء وَحيٌ»[1] فلا يَحتاج إلى تعبير، لأنَّه كلام مَن لم يُمعِن النَّظَر في هذا المَحَلّ، فقد تقدَّم في كتاب التَّعبير أنَّ بعض مَرْأى الأنبياء يَقبَل التَّعبير، وتقدَّم من أمثِلة ذلك قول الصحابة له ﷺ في رُؤية القميص: فما أوَّلتَه يا رسول الله؟ قال: «الدِّين» (٧٠٠٦)، وفي رُؤية اللَّبَن؟ قال: «العِلم» (٧٠٠٨)، إلى غير ذلك، لكن جَزْم الخطَّابيِّ بأنَّه كان في المنام مُتَعقَّب، بما تقدَّم تقريره قبلُ.

ثمَّ قال الخطَّابيُّ مُشيراً إلى دَفْعِ[2] الحديث من أصله: بأنَّ القصَّة بطولِها إنَّما هي حكايةٌ يَحكيها أنسٌ من تِلْقاء نفسه، لم يَعزُها إلى النبيّ ﷺ، ولا نَقَلَها عنه ولا أضافَها إلى قوله، فحاصل الأمر في النَّقل أنَّها من جهة الرَّاوي، إمّا من أنس وإمّا من شَرِيك، فإنَّه كثير التَّفَرُّد بمَناكير الألفاظ التي لا يُتابعه عليها سائر الرُّواة. انتهى، وما نَفاه من أنَّ أنساً لم يُسنِد هذه القصَّةَ إلى النبيّ ﷺ لا تأثير له، فأدنَى أمره فيها أن تكون مُرسَلَ صحابيّ، فإمّا أن يكون تَلَقّاها عن النبيّ ﷺ، أو/ عن صحابيّ تَلَقّاها عنه، ومِثل ما اشتَمَلَت عليه لا يقال بالرَّأي، فيكون لها حُكم الرَّفع، ولو كان لِمَا ذكره تأثيرٌ لم يُحمَل حديثُ أحدٍ روى مِثل ذلك على الرَّفع أصلاً، وهو خِلَاف عمل المحدِّثينَ قاطِبة، فالتَّعليل بذلك مَردودٌ. ٤٨٤/١٣

ثمَّ قال الخطَّابيُّ: إنَّ الذي وَقَعَ في هذه الرِّواية من نِسبة التَّدَلّي للجَبّار عزَّ وجلَّ مُخالِف لعامّةِ السَّلَف والعلماء وأهل التَّفسير، مَن تقدَّم منهم ومَن تَأخَّرَ، قال: والذي قيل فيه ثلاثة أقوال:

---

(١) أخرجه ابن أبي عاصم في «السنة» (٤٦٣)، والطحاوي في «شرح مشكل الآثار» ١٤/ ٤٦٥، والطبراني في «الكبير» (١٢٣٠٢)، وصححه الحاكم ٢/ ٤٣١، موقوفاً من قول ابن عباس، وتقدم عند البخاري (١٣٨) من قول عبيد بن عمير.

(٢) تحرَّف في (س) إلى: رفع.

**أحدها**: أنَّه دَنا جِبريلُ من محمَّدٍ ﷺ فتَدَلَّى، أي: تَقرَّبَ منه، وقيل: هو على التَّقديم والتَّأخير، أي: تَدَلَّى فَدَنا[1]، لأنَّ التَّدَلّي يُسَبِّبُ[2] الدُّنوَّ.

**الثّاني**: تَدَلَّى له جِبريل بعد الانتِصاب والارتِفاع، حتَّى رَآه مُتَدَلّياً كما رَآه مُرتَفِعاً، وذلك من آيات الله، حيثُ أقدَرَه على أن يَتَدَلَّى في الهواء من غير اعتِمادٍ على شيء، ولا تَمَسُّكٍ بشيءٍ.

**الثّالث**: دَنا جِبريل، فتَدَلَّى محمَّدٌ ﷺ ساجداً لرَبِّه تعالى، شُكراً على ما أعطاه.

قال: وقد رويَ هذا الحديث عن أنس من غير طريق شَرِيك، فلم يُذكر فيه هذه الألفاظ الشَّنيعة، وذلك ممَّا يُقوِّي الظَّنّ أنَّها صادِرةٌ من جهة شَرِيك. انتهى.

وقد أخرج الأُمَويّ في «مغازيه» ومن طريقه البَيهقيُّ[3] عن محمَّد بن عَمرو عن أبي سَلَمة عن ابن عبَّاس في قوله تعالى: ﴿وَلَقَدْ رَءَاهُ نَزْلَةً أُخْرَىٰ﴾ [النجم:١٣] قال: دَنا منه رَبّه، وهذا سند حسن، وهو شاهد قويّ لروايةِ شَرِيك.

ثمَّ قال الخطَّابيّ: وفي هذا الحديث لفظة أُخرى تفرَّد بها شَرِيك أيضاً لم يَذكُرها غيره، وهي قوله: «فعَلا به ـ يعني جِبريل ـ إلى الجَبّار تعالى، فقال، وهو مكانه: يا رَبّ خَفِّف عَنّا»، قال: والمكان لا يُضاف إلى الله تعالى، إنَّما هو مكان النبيّ ﷺ في مَقامه الأوَّل الذي قامَ فيه قبل هُبوطه. انتهى، وهذا الأخير مُتَعيِّن، وليس في السّياق تصريح بإضافةِ المكان إلى الله تعالى.

وأمّا ما جَزَمَ به من مُخالَفة السَّلَف والخَلَف لروايةِ شَرِيك عن أنس في التَّدَلّي ففيه نَظَرٌ، فقد ذَكَرت مَن وافَقَه، وقد نَقَلَ القُرطُبيّ عن ابن عبَّاس أنَّه قال: دَنا الله سبحانه وتعالى، قال والمعنى دَنا أمرُه وحُكمُه، وأصلُ التَّدَلّي: النُّزول إلى الشَّيء حتَّى يَقرُب منه، قال: وقيل: تَدَلَّى الرَّفرَف لمحمَّدٍ ﷺ حتَّى جَلَسَ عليه، ثمَّ دَنا محمَّد من رَبّه. انتهى، وقد تقدَّم في تفسير

---

(١) تحرَّف في (س) إلى: فلاناً.

(٢) تصحَّف في (س) إلى: بسبب، وبه ينعكس معنى الكلام.

(٣) في «الأسماء والصفات» (٩٣٣)، وكذلك الطبري في «تفسيره» ٢٧/ ٥٢، والسَّرّاج في «حديثه» بتخريج الشحَّامي (١٣٩٥)، وأبو طاهر الذهبي في «المخلِّصيات» (١٧٥٨) وغيرهم.

سورة النَّجم (٤٨٥٦) ما وَرَدَ من الأحاديث في أنَّ المراد بقوله: ﴿رَءَاهُ﴾ أنَّ النبيّ ﷺ رَأى جِبريلَ له سِتّ مئةِ جناح، ومضى بَسْطُ القولِ في ذلك هناك.

ونَقَلَ البَيهقيُّ نحو ذلك عن أبي هريرة، قال: فاتَّفَقَت رواياتُ هؤُلاءِ على ذلك، ويُعَكِّر عليه قوله بعد ذلك: ﴿فَأَوْحَىٰٓ إِلَىٰ عَبْدِهِۦ مَآ أَوْحَىٰ﴾ [النجم:١٠] ثمَّ نَقَلَ عن الحسن: أنَّ الضَّمير في عبده لِجبريل، والتَّقدير: فأوحَى الله إلى جِبريل، وعن الفَرّاء: التَّقدير: فأوحَى جِبريل إلى عبد الله محمَّد ما أوحَى. وقد أزالَ العلماء إشكاله، فقال القاضي عِيَاض في «الشِّفاء»: إضافة الدُّنوّ والقُرب إلى الله تعالى أو من الله ليس دُنوّ مكان ولا قُرب زمان، وإنَّما هو بالنِّسبةِ إلى النبيّ ﷺ إبانةٌ لعظيمِ مَنزِلَته وشَريف رُتبَته، وبالنِّسبةِ إلى الله عزَّ وجلَّ تَأنيسٌ لنبيِّه وإكرامٌ له، ويُتَأوَّل فيه ما قالوه في حديث: «يَنزِل رَبُّنا إلى السماء»[1]، وكذا في حديث: «مَن تَقرَّبَ منِّي شِبراً تَقرَّبت منه ذِراعاً»[2].

وقال غيره: الدُّنوّ مَجاز عن القُرب المَعنَويّ، لإظهار عظيم مَنزِلَته عند رَبّه تعالى، والتَّدَلّي طَلَب زيادة القُرب، وقابُ قَوسَينِ بالنِّسبةِ إلى النبيّ ﷺ عِبارةٌ عن لُطف المَحَلّ، وإيضاح المعرفة، وبالنِّسبةِ إلى الله إجابةُ سؤاله ورفع دَرَجَته.

وقال عبد الحقّ في «الجمع بين الصحيحين»: زاد فيه ـ يعني شَرِيكاً ـ زيادةً مجهولةً، وأتَى فيه بألفاظٍ غير معروفةٍ، وقد روى الإسراء جماعة من الحُفّاظ، فلم يَأتِ أحد منهم بما أتَى به شَرِيك، وشَرِيك ليس بالحافظِ.

وسَبَقَ إلى ذلك أبو محمَّد بن حَزم فيما حكاه الحافظ أبو الفَضل بن طاهر في جُزء جَمَعَه سَمّاه: «الانتِصار لإمَامَي[3] الأمصار»، فنَقَلَ فيه عن الحُميديّ عن ابن حَزْم قال: لم نَجِدْ للبخاريِّ ومسلم في كتابَيهما شيئاً لا يُحتمَل مَخرَجاً إلّا حديثَين، ثمَّ غَلَبَهما[4] في تخريجه الوهمُ مع

(١) تقدَّم برقم (٧٤٩٤).

(٢) تقدَّم برقم (٧٤٠٥).

(٣) تحرَّف في (س) والطبعات المنقولة عنها دون تمحيص إلى: لأيامى، وهو تحريف طريف.

(٤) تحرَّف في (أ) و(س) إلى: غلبه، وتصحَّف في (ع) إلى: عليهما.

إتقانها وصِحّة مَعرِفَتها، فذكر هذا الحديث، وقال: فيه ألفاظ مُقْحَمةٌ[1]، والآفة من/ شَرِيك، ٤٨٥/١٣
من ذلك قوله: قبل أن يُوحَى إليه، وأنَّه حينَئذٍ فُرِضَ عليه الصلاة، قال: وهذا لا خِلَاف بين أحد من أهل العِلم أنَّها كان قبل الهِجرة بسنةٍ، وبعد أن أُوحيَ إليه بنحو اثنتَي عشرة سنة، ثمَّ قوله: «إنَّ الجبّار دَنَا فتَدَلَّى، حتَّى كان منه قاب قَوسَينِ أو أدنَى» وعائشة تقول: إنَّ الذي دَنا فتَدَلَّى جِبريلُ. انتهى، وقد تقدَّم الجوابُ عن ذلك.

وقال أبو الفَضْل بن طاهر: تعليل الحديث بتَفرُّدِ شَرِيك، ودَعْوى ابن حَزْم أنَّ الآفة منه شيءٌ لم يُسبَق إليه، فإنَّ شَرِيكاً قَبِلَه أئمّةُ الجَرح والتَّعديل ووثَّقوه، ورَوَوا عنه، وأدخَلُوا حديثَه في تَصانيفهم واحتَجّوا به، وروى عبد الله بن أحمد الدَّورَقيّ وعثمان الدَّارِميُّ وعبَّاس الدُّوريّ عن يحيى بن مَعِين: لا بَأس به، وقال ابن عَديٍّ: مشهور من أهل المَدينة حَدَّثَ عنه مالك وغيره من الثِّقات، وحديثُه إذا روى عنه ثقة لا بَأس به، إلّا أن يروي عنه ضعيف، قال ابن طاهر: وحديثه هذا رواه عنه ثقة وهو سليمان بن بلال، قال: وعلى تقدير تَسليم تَفرُّده بقوله[2]: «قبل أن يوحَى إليه» لا يَقتَضي طَرحَ حديثِه، فوهم الثِّقة في موضع من الحديث لا يُسقِط جميعَ الحديث، ولا سيَّما إذا كان الوهم لا يَستَلزِم ارتِكاب محذور، ولو رُدَّ[3] حديثُ مَن وهمَ في تاريخٍ، لتُرِكَ حديثُ جماعة من أئمّة المسلمينَ، ولعلَّه أرادَ أن يقول: بعد أن أوحيَ إليه، فقال: قبل أن يوحَى إليه، انتهى.

وقد سَبَقَ إلى التَّنبيه على ما في رواية شَرِيك من المخالَفة مسلم في «صحيحه» (١٦٢/ ٢٦٢)، فإنَّه قال بعد أن ساقَ سنده وبعضَ المتن، ثمَّ قال: فقَدَّمَ وأخَّرَ، وزاد ونَقَصَ، وسَبَقَ ابنَ حَزم أيضاً إلى الكلام في شَرِيك أبو سليمان الخطَّابيُّ كما قَدَّمتُه، وقال فيه النَّسائيُّ[4] وأبو محمَّد بن الجارود: ليس بالقويّ، وكانَ يحيى بن سعيد القَطّان لا يُحدِّث عنه، نَعَم قال محمَّد بن سعد

---

(١) تحرَّف في (أ) و(س) إلى: معجمة، وجاء على الصواب في (ع).

(٢) لفظة «بقوله» سقطت من (س).

(٣) كذا في (ع)، وفي (أ): ولو وُهِّم.

(٤) وفي «تهذيب الكمال» للمزي أنَّ النسائي قال فيه: ليس به بأس!

وأبو داود: ثقة، فهو مُختَلَف فيه، فإذا تفرَّد عُدَّ ما يَنفَرِد به شاذّاً، وكذا مُنكَراً على رأي مَن يقول: المنكَر والشّاذّ شيء واحد، والأولى التِزام وُرود المواضع التي خالَفَ فيها غيرَه، والجواب عنها، إمّا بدَفع تَفرُّده، وإمّا بتأويلِه على وِفاق الجماعة، ومجموع ما خالَفَت فيه روايةُ شَرِيك غيرَه من المشهورينَ عَشَرة أشياء، بل تزيد على ذلك:

**الأوَّل**: أمكِنة الأنبياء عليهم الصلاة والسَّلام في السَّماوات، وقد أفصَحَ بأنَّه لم يَضبِط منازِلَهم، وقد وافَقَه الزُّهريُّ في بعض ما ذَكَر، كما سَبَقَ في أوَّل كتاب الصلاة.

**والثّاني**: كَون المِعراج قبل البَعْثة، وقد سَبَقَ الجواب عن ذلك، وأجابَ بعضهم عن قوله: قبل أن يوحَى، بأنَّ القَبْليّة هنا في أمر مَخصوص، وليست مُطلَقة، واحتَمَلَ أن يكون المعنى: قبل أن يوحَى إليه في شَأن الإسراء والمِعراج مَثَلاً، أي: أنَّ ذلك وَقَعَ بَغتةً قبل أن يُنذَر به، ويُؤيِّده قوله في حديث الزُّهريّ: فُرِجَ سَقفُ بَيتي.

**الثّالث**: كَونه مَناماً، وقد سَبَقَ الجواب عنه أيضاً بما فيه غُنيةٌ.

**الرّابع**: مُخالَفَته في محلّ سِدرة المُنتَهَى، وأنَّها فوق السماء السّابِعة بما لا يَعلَمه إلّا الله، والمشهور أنَّها في السّابِعة أو السّادسة كما تقدَّمَ.

**الخامس**: مُخالَفَته في النَّهرَينِ وهما النّيل والفُرات، وأنَّ عُنصُرهما في السماء الدُّنيا، والمشهور في غير روايته أنَّهما في السماء السّابِعة، وأنَّهما من تحت سِدْرة المنتَهَى.

**السّادس**: شَقّ الصَّدر عند الإسراء، وقد وافَقَتْه روايةُ غيره كما بيَّنتُ ذلك في شرح رواية قَتَادة عن أنس عن مالك بن صَعصَعة، وقد أشرتُ إليه أيضاً هنا.

**السّابع**: ذكر نَهَر الكَوثَر في السماء الدُّنيا، والمشهور في الحديث أنَّه في الجنَّة كما تقدَّم التَّنبيه عليه.

**الثّامن**: نِسبة الدُّنوّ والتَّدَلّي إلى الله عزَّ وجلَّ، والمشهور في الحديث أنَّه جِبريل كما تقدَّم التَّنبيه عليه.

**التّاسع**: تصريحُه بأنَّ امتِناعَه ﷺ من الرُّجوع إلى سؤال رَبِّه التَّخفيفَ كان عند الخامسة، ومُقتَضَى رواية ثابت عن أنس أنَّه كان بعد التّاسِعة.

**العاشر**: قوله: «فعَلا به إلى[1] الجبّار، فقال وهو مكانَه» وقد تقدَّم ما فيه.

**الحادي عَشَر**: رُجوعه بعد الخمس، والمشهور في الأحاديث أنَّ موسى عليه الصلاة والسَّلام أمَرَه بالرُّجوع بعد أن انتهى التَّخفيف إلى الخمس فامتَنَعَ، كما سأُبيِّنُه./ ٤٨٦/١٣

**الثّاني عَشَر**: زيادة ذِكر التَّوْر في الطَّسْت، وقد تقدَّم ما فيه.

فهذه أكثر من عَشَرة مواضع في هذا الحديث، لم أرَها مجموعةً في كلام أحد ممَّن تقدَّمَ، وقد بيَّنتُ في كلّ واحد استِشكالَ[2] مَن استَشكَلَه والجوابَ عنه إن أمكَنَ، وبالله التَّوفيق.

وقد جَزَمَ ابن القَيِّم في «الهَدْي» بأنَّ في رواية شَرِيك عَشَرةَ أوهامٍ، لكن عَدَّ مُخالَفَته لمَحالِّ الأنبياء أربعةً منها، وأنا جَعَلتُها واحدةً، فعلى طريقته تزيد العِدّة ثلاثةً، وبالله التَّوفيق.

**قوله**: «**ماذا عَهِدَ إليْك رَبّك**» أي: أمَرَك أو أوصاك «**قال: عَهِدَ إليَّ خمسينَ صلاةً**» فيه حذفٌ تقديرُه: عَهِدَ إليَّ أن أُصَلِّيَ وآمُرَ أمَّتي أن يُصَلّوا خمسينَ صلاةً، وقد تقدَّم بيانُ اختلاف الألفاظ في هذا الموضع في أوَّل كتاب الصلاة.

**قوله**: «**فالتَفَتَ النبيّ ﷺ إلى جِبْريل كأنَّه يَستَشيره في ذلك، فأشارَ إليْه جِبْريلُ: أي نَعَمْ**» في رواية: «أن نَعَم» وأن، بالفتح والتَّخفيف مُفسِّرةٌ، فهي في المعنى هنا مِثل «أي»، وهي بالتَّخفيف.

**قوله**: «**إنْ شئتَ**» يُقوِّي ما ذَكَرتُه في كتاب الصلاة أنَّه ﷺ فهِمَ أنَّ الأمر بالخمسينَ لم يَكُن على سبيل الحَتْم.

**قوله**: «**فعَلا به إلى الجبّارِ**» تقدَّم ما فيه عند شرح قوله: «فتَدَلَّى».

**وقوله**: «**فقال وهو مكانه**» تقدَّم أيضاً بَحثُ الخطَّابيّ فيه وجوابُه.

---

(١) لفظة «إلى» سقطت من (س).

(٢) تحرَّف في (س) إلى: إشكال.

قوله: «والله لقد راودْتُ بني إسرائيل قومي على أدْنَى من هذه» أي: الخمس، وفي رواية الكُشمِيهَنيِّ: «من هذا»[١] أي: القَدْر «فضَعُفوا فتَرَكُوه».

أمّا قوله: «راودتُ» فهو من الرَّوْدِ من رادَ يَرُودُ: إذا طَلَبَ المرعَى، وهو الرَّائد، ثمَّ اشتَهَرَ فيما يريد الرِّجال من النِّساء، واستُعمِلَ في كلّ مطلوبٍ، وأمّا قوله: «أدنَى» فالمراد به أقلّ، وقد وَقَعَ في رواية يزيد بن أبي مالك عن أنس في «تفسير ابن مَرْدويه»[٢] تعيين ذلك، ولفظه: «فُرِضَ على بني إسرائيل صلاتان، فما قاموا بهما».

قوله: «فأُمَّتُك» في رواية الكُشمِيهَنيّ: «وأُمَّتك» «أضْعَف أجساداً» أي: من بني إسرائيل.

قوله: «أضْعَف أجساداً وقلوباً وأبداناً» الأجسام والأجساد سواء، والجسم والجسد جميع الشَّخص، والأجسام أعمّ من الأبدان، لأنَّ البَدَن من الجسد ما سوى الرَّأس والأطراف، وقيل: البَدَن أعالي الجسد دونَ أسافله.

قوله: «كلُّ ذلك يَلْتَفِت النبيّ ﷺ إلى جِبْريل» في رواية الكُشمِيهَنيِّ: يَتلفَّت، بتقديم المثنّاة وتشديد الفاء[٣].

قوله: «فرَفَعَه» في رواية المُستَملي: يرفعه، والأوَّل أَولَى.

قوله: «عند الخامسة» هذا التَّنصيص على الخامسة على أنَّها الأخيرة يُخالِف رواية ثابت عن أنس: أنَّه وضَعَ عنه كلَّ مرَّة خمساً، وأنَّ المراجَعة كانت تسعَ مرَّات، وقد تقدَّم بيان الحِكمة في ذلك. ورجوعُ النبيّ ﷺ بعد تقرير الخمس لطَلَبِ التَّخفيف ممَّا وَقَعَ من تَفرُّدات شَرِيك في هذه القصَّة، والمحفوظ ما تقدَّم أنَّه ﷺ قال لموسى في الأخيرة: «استَحيَيتُ من رَبِّي»، وهذا صَرَّحَ[٤] بأنَّه راجَعَ في الأخيرة، وأنَّ الجبّار سبحانه وتعالى قال له: «يا محمَّد،

---

(١) هذا عكس ما جاء في اليونينية وبيّنَه القسطلانيُّ أنَّ رواية الكُشْمِيهَنيّ: من هذه، ورواية غيره: من هذا.

(٢) وهو أيضاً عند الطبراني في «الشاميين» (٣٤١).

(٣) هذا عكس ما جاء في اليونينية وبيّنه القسطلّاني أنَّ هذه الرواية للأصيليّ وأبي ذرٍّ الهرويّ عن الحَمُّوِيّ والمستمليّ، ولغيرهم: يلتفت، من الالتفات وليس من التلفّت.

(٤) تحرَّف في (س) إلى: أصرح.

قال: لَبَّيكَ وسعدَيك، قال: إنَّه لا يُبدَّلُ القولُ لدَيَّ».

وقد أنكَرَ ذلك الدَّاوُوديّ فيما نَقَلَه ابنُ التِّين، فقال: الرُّجوع الأخير ليس بثابتٍ، والذي في الرِّوايات أنَّه قال: «استَحيَيت من رَبِّي، فنوديَ: أمضَيتُ فريضَتي، وخَفَّفتُ عن عبادي».

وقوله هنا: «**فقال موسى: ارجِع إلى رَبِّك**» قال الدَّاوُوديّ: كذا وَقَعَ في هذه الرِّواية أنَّ موسى قال له: «ارجِع إلى رَبِّك» بعد أن قال: «لا يُبدَّل القولُ لديَّ»، ولا يَثبُتُ لتَواطؤ الرِّوايات على خِلَافه، وما كان موسى ليَأمُرَه بالرُّجوع بعد أن يقول الله تعالى له ذلك. انتهى، وأغفَلَ الكِرمانيُّ رواية ثابت، فقال: إذا خَفَّفَ[1] في كلِّ مرَّة عَشْراً[2] كانت الأخيرة سادسةً، فيُمكِن أن يقال: ليس فيه حَصرٌ، لجوازِ أن يُخفِّف بمرَّةٍ واحدةٍ خمسَ عشرةَ، أو أقلَّ أو أكثرَ.

**قوله في الأخير**[3]: «**قد والله راودْتُ...**» إلى آخره، راودتُ يَتعلَّق بقد، والقَسَم مُقحَم بينهما لإرادةِ التَّأكيد، فقد تقدَّمَ[4] بلفظ: «والله لقد راودتُ بني إسرائيل».

**قوله**: «**لا يُبدَّل القولُ لديَّ**» تَمسَّكَ به مَن أنكَرَ النَّسخَ، ورُدَّ بأنَّ النَّسخ بيانُ انتهاء الحُكم، فلا يَلزَم منه تَبديل القول.

**قوله**: «**قال: فاهْبِطْ باسم الله**» ظاهر السِّياق أنَّ موسى هو/ الذي قال له ذلك، لأنَّه ذكره ٤٨٧/١٣
عَقِب قوله ﷺ: «قد والله استَحيَيت من رَبِّي ممَّا أختَلِفُ إليه، قال: فاهبِط» وليس كذلك، بل الذي قال له: «فاهبِط باسم الله» هو جِبريل، وبذلك جَزَمَ الدَّاوُوديّ.

**قوله**: «**فاستَيقَظَ وهو في المسجد الحرام**» قال القُرطُبيّ: يُحتمل أن يكون استيقاظاً من نَومةٍ نامَها بعد الإسراء، لأنَّ إسراءَه لم يَكُن طولَ لَيلَته، وإنَّما كان في بعضها، ويُحتمل أن يكون

---

(١) في (س): خففت.

(٢) في (س): عشرة.

(٣) تحرَّف في (س) إلى: الأخيرة.

(٤) قبل أسطر في الحديث نفسِه.

المعنى: أفَقتُ[1] ممَّا كنتُ فيه ممَّا خامَرَ باطِنه من مُشاهَدة الـمَلأ الأعلَى، لقولِه تعالى: ﴿لَقَدْ رَأَىٰ مِنْ ءَايَٰتِ رَبِّهِ ٱلْكُبْرَىٰٓ﴾ [النجم:١٨]، فلم يَرجِع إلى حال بَشَريَّته ﷺ إلّا وهو بالمسجدِ الحرام. وأمّا قوله في أوَّله: «بَيْنا أنا نائم» فمُراده في أوَّل القصَّة، وذلك أنَّه كان قد ابتَدَأ نَومَهُ فأتاه الملَك فأيقَظَه، وفي قوله في الرِّواية الأُخرى: «بَيْنا أنا بين النائم واليَقظان أتاني الملَك» إشارةٌ إلى أنَّه لم يَكُن استَحكَمَ في نومه. انتهى، وهذا كلّه يَنبَني على تَوحُّد القصَّة، وإلّا فمَتَى حُمِلَت على التعدُّد بأن كان المِعراج مرَّةً في المنام وأُخرى في اليَقَظة، فلا يُحتاج لذلك.

تنبيه: قيل: اختَصَّ موسى عليه السلام بهذا دونَ غيره ممَّن لَقيَه النبيّ ﷺ ليلة الإسراء من الأنبياء عليهم الصلاة والسَّلام، لأنَّه أوَّلُ مَن تَلَقّاه عند الهُبوط، ولأنَّ أمَّته أكثر من أمّة غيره، ولأنَّ كتابه أكبَر الكتب المنزَلة قبل القرآن تَشريعاً وأحكاماً، أو لأنَّ أمّة موسى كانوا كُلِّفوا من الصلاة ما ثَقُلَ عليهم، فخافَ موسى على أمّة محمَّد مِثلَ ذلك، وإليه الإشارة بقوله: «فإنّي بَلَوتُ بني إسرائيل» قاله القرطبيُّ.

قال: وأمّا قول مَن قال: إنَّه أوَّلُ مَن لاقاهُ بعد الهُبوط، فليس بصحيحٍ، لأنَّ حديث مالك بن صَعصَعة أقوى من هذا، وفيه: أنَّه لَقيَه في السماء السّادسة. انتهى، وإذا جَمعنا بينهما بأنَّه لَقيَه في الصُّعود في السّادسة، وصَعِدَ موسى إلى السّابِعة، فلَقيَه فيها بعد الهُبوط ارتَفَعَ الإشكال، وبَطَلَ الردُّ المذكور، والله أعلم.

## ٣٨- باب كلامِ الرَّبِّ معَ أهلِ الجنَّةِ

**٧٥١٨- حدَّثنا يحيى بنُ سليمانَ، حدَّثني ابنُ وَهْب، قال: حدَّثني مالكٌ، عن زَيْدِ بنِ أسْلَمَ، عن عطاءِ بنِ يَسارٍ، عن أبي سعيدٍ الخُدْريِّ ﷺ، قال: قال النبيُّ ﷺ: «إنَّ الله يقولُ لأهلِ الجنَّةِ: يا أهلَ الجنَّةِ، فيقولون: لَبَّيكَ رَبَّنا وسَعْدَيْكَ، والخيرُ في يَدَيكَ، فيقولُ: هل رَضِيتُم؟ فيقولون: وما**

---

(١) هذا على وَفْق روايةٍ ذكرها القرطبي في «المفهم» ومِنْ قَبْله عياضٌ في «الشفا» بصيغة المتكلم: «فاستيقظتُ وأنا بالمسجد الحرام»، ولم نقف عليها بهذا اللفظ، وكل من خرَّج الحديث ذكر هذا الحرف بصيغة الغائب، والله أعلم.

لنا لا نَرْضَى يا رَبِّ، وقد أعطَيتَنا ما لم تُعْطِ أحداً مِن خَلقِكَ؟ فيقولُ: ألا أُعْطِيكم أفضَلَ مِن ذلك؟ فيقولون: يا رَبِّ، وأيُّ شيءٍ أفضَلُ مِن ذلك؟ فيقولُ: أُحِلُّ عليكم رِضْواني، فلا أسْخَطُ عليكم بَعْدَه أبداً».

٧٥١٩- حدَّثنا محمَّدُ بنُ سِنانٍ، حدَّثنا فُلَيْحٌ، حدَّثنا هلالٌ، عن عطاءِ بنِ يَسارٍ، عن أبي هُرَيرةَ: أنَّ رسُولَ الله ﷺ كانَ يوماً يُحدِّثُ، وعندَه رجلٌ مِن أهلِ البادِيةِ: «أنَّ رجلاً مِن أهلِ الجنَّةِ استأْذَنَ رَبَّه في الزَّرْعِ، فقال: أوَلستَ فيما شئتَ؟ قال: بَلَى، ولكنْ أُحِبُّ أنْ أزْرَعَ، فأسْرَعَ وبَذَرَ، فتَبادَر الطَّرْفَ نَباتُه واستِواؤُه، واستِحْصادُه وتَكْوِيرُه أمثالَ الجبال، فيقولُ الله تعالى: دونَكَ يا ابنَ آدمَ، فإنَّه لا يُشبِعُكَ شيءٌ» فقال الأعرابيُّ: يا رسولَ الله، لا تَجِدُ هذا إلا قُرَشيّاً أو أنصاريّاً، فإنَّهم أصحابُ زَرْعٍ، فأمّا نحنُ فلَسْنا بأصحاب زَرْعٍ، فضَحِكَ رسولُ الله ﷺ.

قوله: «باب كلام الرَّبّ مع أهل الجنَّة» أي: بعد دخولهم الجنَّة، ذكر فيه حديثَينِ ظاهرَينِ فيما ترجَمَ له. ٤٨٨/١٣

أحدهما: حديث أبي سعيد: «إنَّ الله يقول لأهلِ الجنَّة: يا أهل الجنَّة» الحديث، وفيه فيقول: «أُحِلُّ عليكم رِضواني»، وقد تقدَّم شرحه في أواخر كتاب الرِّقاق (٦٥٤٩) في باب صِفَة الجنَّة والنار.

قال ابن بَطّال: استَشكَلَ بعضُهم هذا، لأنَّه يُوهِم أنَّ له أن يَسخَط على أهل الجنَّة، وهو خِلَاف ظَواهر القرآن، كقوله: ﴿خَٰلِدِينَ فِيهَآ أَبَدًا رَّضِيَ ٱللَّهُ عَنۡهُمۡ وَرَضُواْ عَنۡهُ﴾ [المائدة:١١٩] ﴿أُوْلَٰٓئِكَ لَهُمُ ٱلۡأَمۡنُ وَهُم مُّهۡتَدُونَ﴾ [الأنعام:٨٢]، وأجابَ بأنَّ إخراج العباد من العَدَم إلى الوجود من تَفَضُّله وإحسانه، وكذلك تنجيز ما وعَدَهم به من الجنَّة والنَّعيم من تَفَضُّله وإحسانه، وأمّا دَوَامُ ذلك فزيادةٌ من فضله على المجازاة لو كانت لازِمةً، ومَعاذَ الله أن يجبَ عليه شيءٌ، فلمَّا كانت المجازاة لا تزيد في العادة على المدّة، ومُدّةُ الدُّنيا مُتَناهيةٌ، جازَ أن تَتَناهَى مُدّةُ المجازاة، فتَفَضَّلَ عليهم بالدَّوام فارتَفَعَ الإشكالُ جُملةً، انتهى مُلخَّصاً.

وقال غيرُه: ظاهر الحديث أنَّ الرِّضا أفضَل من اللِّقاء، وهو مُشكِلٌ، وأُجيبَ بأنَّه ليس في

الخبر أنَّ الرِّضا أفضَل من كلّ شيء، وإنَّما فيه أنَّ الرِّضا أفضَل من العطاء، وعلى تقدير التَّسليم فاللِّقاء مُستَلزم للرِّضا، فهو من إطلاق اللّازِم وإرادة الملزوم، كذا نَقَلَ الكِرمانيُّ.

ويُحتمل أن يقال: المراد حصول أنواع الرِّضوان، ومن جُملَتها اللِّقاء، فلا إشكالَ.

قال الشَّيخ أبو محمَّد بن أبي جَمْرةَ: في هذا الحديث جواز إضافة المَنزِل لساكنِه، وإن لم يَكُن في الأصل له، فإنَّ الجنَّة مِلك الله عزَّ وجلَّ، وقد أضافَها لساكنِها بقوله: «يا أهل الجنَّة». قال: والحِكمة في ذِكر دَوام رِضاه بعد الاستقرار أنَّه لو أخبَرَ به قبل الاستقرار، لكانَ خَبَراً من باب عِلم اليقين، فأخبَرَ به بعد الاستقرار ليكونَ من باب عَين اليقين، وإليه الإشارة بقوله تعالى: ﴿فَلَا تَعْلَمُ نَفْسٌ مَّآ أُخْفِيَ لَهُم مِّن قُرَّةِ أَعْيُنٍ﴾ [السجدة:١٧]، قال: ويُستَفاد من هذا أنَّه لا يَنبَغي أن يُخاطَب أحدٌ بشيءٍ حتَّى يكون عنده ما يَستَدِلّ به عليه، ولو على بعضه، وكذا يَنبَغي للمَرءِ أن لا يَأخُذ من الأُمور إلّا قَدر ما يَحمِلُه.

وفيه الأدب في السُّؤال، لقولهم: «وأيّ شيء أفضَلُ من ذلك؟» لأنَّهم لم يَعلَموا شيئاً أفضَل ممَّا هم فيه، فاستَفهَموا عمَّا لا عِلم لهم به. وفيه أنَّ الخير كلَّه والفَضلَ والاغتباطَ إنَّما هو في رِضا الله سبحانه وتعالى، وكلّ شيء ما عَداه وإن اختَلَفَت أنواعه فهو من أثَره. وفيه دليل على رِضا كلٍّ من أهل الجنَّة بحالِه، مع اختلاف منازِلهم وتَنويع دَرَجاتهم، لأنَّ الكلّ أجابوا بلفظٍ واحدٍ، وهو: «أعطَيتَنا ما لم تُعْطِ أحداً من خلقك»، وبالله التَّوفيق.

**ثانيهما**: حديث أبي هريرة: «أنَّ رجلاً من أهل الجنَّة استَأذَنَ رَبّه» في رواية السَّرَخْسيّ: «يَستَأذِن رَبَّه في الزَّرْعِ».

**قوله**: «**أُحِبُّ**[1] **أنْ أزْرَعَ، فأسرَعَ**» فيه حذْفٌ تقديرُه: فأذِنَ له فزَرَعَ فأسرَعَ.

**قوله**: «**فإنَّه لا يُشبِعك شيءٌ**» كذا للأكثرِ بالمعجَمةِ والموحَّدة، من الشِّبَع، وللمُستَملي[2]: «لا يَسَعُك شيء» بالمهمَلةِ بغيرِ موحَّدة، من الوُسْع.

---

(١) وقع في الأصلين و(س): فأحبّ، بزيادة الفاء أوله، ولا نظنُّها إلّا وهماً من بعض النُّسّاخ، لأنَّ سياق الحديث يأباها، ولذلك حذفناها، وبالله التوفيق.

(٢) ونسبها في اليونينية للسَّرَخْسِيّ أيضاً.

قوله: «فقال الأعرابيّ: يا رسول الله، لا تَجِدُ هذا إلّا قُرَشيّاً أو أنصاريّاً، فإنَّهم أصحابُ زَرْعٍ» قال الدَّاوُوديّ: قوله: قُرَشيّاً وَهْم، لأنَّه لم يَكُن لأكثرِهم زَرعٌ.

قلت: وتعليله يَرُدّ على نَفيه المطلَق، فإذا ثَبَتَ أنَّ لبَعضِهم زَرعاً صَدَقَ قوله: أنَّ الزّارع المذكور منهم.

واستُشكِلَ قوله: «لا يُشبِعك شيءٌ» بقوله تعالى في صِفَة الجنَّة: ﴿إِنَّ لَكَ أَلَّا تَجُوعَ فِيهَا وَلَا تَعْرَىٰ﴾ [طه:١١٨]، وأُجيبَ بأنَّ نَفي الشِّبَع لا يُوجِب الجوع، لأنَّ بينهما واسطةً وهي الكِفاية، وأكل أهل الجنَّة للتَّنَعُّمِ والاستلذاذ لا عن الجوع.

واختُلِفَ في الشِّبَع فيها، والصَّواب أن لا شِبَعَ فيها، إذ لو كان لمَنَعَ دوامَ أكل المستَلذّ. والمراد بقوله: «لا يُشبِعُك شيءٌ» جِنْس الآدميّ، وما طُبِعَ عليه فهو في طَلَب الازدياد، إلّا مَن شاءَ اللهُ تعالى، وقد تقدَّم شرح الحديث في أواخر كتاب المزارَعة (٢٣٤٨) بعَونِ الله تعالى.

## ٣٩- بابُ ذِكْرِ الله بالأمرِ، وذِكْرِ العبادِ بالدُّعاءِ والتَّضَرُّعِ والرِّسالةِ والبَلَاغ ٤٨٩/١٣

لقوله تعالى: ﴿فَٱذْكُرُونِىٓ أَذْكُرْكُمْ﴾ [البقرة:١٥٢] ﴿وَٱتْلُ عَلَيْهِمْ نَبَأَ نُوحٍ إِذْ قَالَ لِقَوْمِهِۦ يَٰقَوْمِ إِن كَانَ كَبُرَ عَلَيْكُم مَّقَامِى وَتَذْكِيرِى بِـَٔايَٰتِ ٱللَّهِ﴾ إلى قوله: ﴿وَأُمِرْتُ أَنْ أَكُونَ مِنَ ٱلْمُسْلِمِينَ﴾ [يونس:٧١ - ٧٢].

غُمَّةٌ: هَمٌّ وضِيقٌ.

قال مجاهدٌ: ﴿ٱقْضُوٓا۟ إِلَىَّ﴾ ما في أنفُسِكم.

افرُقْ [المائدة:٢٥]: اقضِ.

وقال مجاهدٌ: ﴿وَإِنْ أَحَدٌ مِّنَ ٱلْمُشْرِكِينَ ٱسْتَجَارَكَ فَأَجِرْهُ حَتَّىٰ يَسْمَعَ كَلَٰمَ ٱللَّهِ﴾[التوبة:٦]: إنسانٌ يَأْتيه فيَستَمِعُ ما يقولُ، وما أُنزِلَ عليه فهو آمِنٌ، حتَّى يَأْتيَه فيَسْمَعَ كلامَ الله، حتَّى يَبلُغَ مَأْمَنَه حَيْثُ جاءَ. و﴿ٱلنَّبَإِ ٱلْعَظِيمِ﴾ [النبأ:٢]: القرآنُ، ﴿صَوَابًا﴾: حَقّاً في الدُّنْيا وعَمَلٌ به.

٤٨٩/١٣ قوله: «بابُ ذِكْر الله بالأمرِ، وذِكْر العباد بالدُّعاءِ والتَّضَرُّع والرِّسالة والبلاغ» في رواية الكُشمِيهَنيّ: «والإبلاغ»[1] وعليها اقتَصَرَ ابن التِّين.

قوله: «لقولِه تعالى: ﴿فَٱذۡكُرُونِيٓ أَذۡكُرۡكُمۡ﴾» قال البخاريّ في كتاب «خلق أفعال العباد»: بيَّن بهذه الآية أنَّ ذِكرَ العبد غيرُ ذِكر الله عبدَه، لأنَّ ذِكرَ العبد الدُّعاءُ والتَّضَرُّعُ والثَّناء وذِكرُ الله الإجابةُ. ثمَّ ذكر حديث عمر (٥٤٤) رَفَعَه: «يقول الله تعالى: مَن شَغَلَه ذِكري عن مَسألَتي، أعطَيته أفضَل ما أُعطي السّائلينَ».

قال ابن بَطّال: معنى قوله: «باب ذِكر الله بالأمرِ»: ذِكر الله عبادَه بأن أمَرَهم بطاعتِه، ويكون من رحمته لهم وإنعامه عليهم إذا أطاعوه، أو بعذابِه إذا عَصَوه، وذِكر العباد لرَبِّهم أن يَدْعُوه ويَتَضَرَّعُوا إليه ويُبلِّغوا رسالاته إلى الخَلْق، قال ابن عبَّاس في قوله تعالى: ﴿فَٱذۡكُرُونِيٓ أَذۡكُرۡكُمۡ﴾: إذا ذكر العبدُ رَبّه وهو على طاعته ذكره برحمتِه، وإذا ذكره وهو على مَعصيَته ذكره بلَعنَتِه، قال: ومعنى قوله: ﴿فَٱذۡكُرُونِيٓ أَذۡكُرۡكُمۡ﴾: اذكُروني بالطّاعةِ أذكُرْكم بالمَعُونة. وعن سعيد بن جُبَير: اذكُروني بالطّاعةِ أذكُرْكم بالمغفرةِ.

وذكر الثَّعلَبيّ في تفسير هذه الآية نحو أربعينَ عِبارةً، أكثرها عن أهل الزُّهد، ومَرجِعها إلى معنى التَّوحيد والثَّواب أو المحبّة والوصل أو الدُّعاء والإجابة.

وأمّا قوله: «وذِكر العباد بالدُّعاءِ...» إلى آخره، فجميع ما ذكره واضحٌ في حَقّ الأنبياء، ويَشرَكهم في الدُّعاء والتَّضَرُّع سائرُ العباد.

وحكى ابن التِّين: أنَّ ذِكر العبد باللِّسان، وعندَما يَهُمّ بالسَّيِّئةِ فيَذكُر مَقامَ رَبّه فيَكُفّ. ونَقَلَ عن الدَّاوُوديّ: قال قوم: إنَّ هذا الذِّكرَ أفضَل، قال: وليس كذلك، بل قوله بلسانه: لا إله إلّا الله مُخلِصاً من قَلبه أعظَم من ذِكره بقَلبِه ووقوفِه عن عمل السَّيِّئة.

قلت: إنَّما كان أعظَم لأنَّه جَمَعَ بين ذِكر القلب واللِّسان، وإنَّما يَظهَر التَّفاضُل بصِحّةِ التَّقابُل بذِكر الله باللِّسان دونَ القلب، فإنَّه لا يكون أفضَل من ذِكره بالقلبِ في تلكَ الصّورة، وأمّا

(١) هذا عكس ما جاء في اليونينية وبيَّنه القسطلّاني أنَّ هذه الرواية إنما هي لغير الكُشمِيهَنيّ، والثانية له.

وقوفه بسببِ الذِّكر عن عمل السَّيِّئة فقَدرٌ زائدٌ، يَزداد بسببِه فضل الذِّكر، فظَهَرَ صِحّة ما نَقَلَه عن القوم دونَ ما تَخيَّلَه.

**قوله:** «﴿وَٱتْلُ عَلَيْهِمْ نَبَأَ نُوحٍ ...﴾» إلى آخره، قال ابن بَطّال: أشارَ إلى أنَّ الله ذكر نوحاً بما بَلَّغَ به مِن أمْرِهِ، وذَكَّرَ بآيات رَبّه، وكذلك فرَضَ على كلّ نبيّ تبليغَ كتابه وشريعته. وقال الكِرمانيُّ: المقصود من ذِكر هذه الآية أنَّ النبيّ ﷺ مذكور بأنَّه أُمِرَ بالتِّلاوةِ على الأُمّة والتَّبليغ إليهم أنَّ نوحاً كان يُذكِّرهم بآيات الله وأحكامه.

**قوله:** «**غُمّة: هَمٌّ وضيقٌ**» هو تفسير قوله تعالى حكايةً عن نوح: ﴿ثُمَّ لَا يَكُنْ أَمْرُكُمْ عَلَيْكُمْ غُمَّةً﴾، وهو بَقيّة الآية المذكورة أوّلاً، وهي قوله تعالى: ﴿وَٱتْلُ عَلَيْهِمْ نَبَأَ/ نُوحٍ﴾، وحكى ابن ٤٩٠/١٣
التِّين أنَّ معنى ﴿غُمَّةً﴾ شيءٌ ليس ظاهراً، يقال: القوم في غُمّةٍ: إذا غُطِّي عليهم أمرهم والتَبَسَ، ومنه غُمَّ الهلال: إذا غَشيَه شيءٌ فغطّاهُ، والغَمّ: ما يُغشي القلبَ من الكَرْب.

**قوله:** «**قال مجاهد: ﴿ٱقْضُوٓاْ إِلَيَّ﴾ ما في أنْفُسكُمْ. افْرُقْ: اقضِ**» وَصَلَه الفِريابيّ في «تفسيره» عن ورقاء بن عمر عن ابن أبي نَجِيح عن مجاهد في قوله تعالى: ﴿ثُمَّ ٱقْضُوٓاْ إِلَيَّ وَلَا تُنظِرُونِ﴾ [يونس:٧١] قال: اقضوا إليَّ ما في أنفُسكم، وحكى ابن التِّين ﴿ٱقْضُوٓاْ إِلَيَّ﴾: افعلوا ما بَدا لَكم، وقال غيره: أظهِروا الأمر ومَيِّزُوه بحيثُ لا تَبقَى شُبهةٌ، ثمَّ اقضوا بما شئتُم من قَتْلٍ أو غيره من غير إمهالٍ، وأمّا قوله: «افرُق: اقضِ»، فمعناه: أظهِرِ الأمرَ وافصِلْه بحيثُ لا تَبقَى شُبهةٌ، وفي بعض النُّسَخ: «يقال: افرُق: اقضِ» فلا يكون من كلام مجاهدٍ، ويُؤيِّده إعادة قوله بعدَه: وقال مجاهد.

**قوله:** «**وقال مجاهد: ﴿وَإِنْ أَحَدٌ مِّنَ ٱلْمُشْرِكِينَ ٱسْتَجَارَكَ فَأَجِرْهُ حَتَّىٰ يَسْمَعَ كَلَٰمَ ٱللَّهِ﴾: إنسان يَأْتيه**» أي: يَأتي النبيّ ﷺ «**فيسمَعُ ما يقُولُ، وما أُنزِلَ عليه، فهو آمِنٌ حتَّى يَأْتيَه**» في رواية الكُشمِيهَنيّ: «حين يَأتيه» «**فيَسْمَعَ كلامَ الله، حتَّى يَبْلُغ مَأْمَنه حيثُ جاءَ**» وَصَلَه الفِريابيّ بالسَّنَدِ المذكور إلى مجاهد في هذه الآية: ﴿وَإِنْ أَحَدٌ مِّنَ ٱلْمُشْرِكِينَ ٱسْتَجَارَكَ﴾: إنسان يَأتيه فيَسمَع ما يقول وما يُنزَلُ عليه، فهو آمِنٌ حتَّى يَأتيَه فيَسمَعَ كلامَ الله وحتَّى يُبلِغَه مَأمَنَه، قال

ابن بَطّال: ذكر هذه الآية من أجل أمر الله تعالى نبيَّه بإجارةِ الذي يَسمَع الذِّكر حتَّى يَسمَعه، فإن آمَنَ فذاكَ، وإلّا فيُبلَغ مَأمَنَه حتَّى يَقضيَ اللهُ فيه ما شاءَ.

قوله: «و﴿ٱلنَّبَإِ ٱلۡعَظِيمِ﴾: القرآن» هو تفسير مجاهد، وَصَلَه الفِريابيّ بالسَّنَدِ المذكور إليه، قال ابن بَطّال: سُمّيَ نَبأً لأنَّه يُنبَّأ به، والمعنى: إذا سَألوا عن النَّبأ العظيم فأجِبهم وبَلِّغ القرآن إليهم، قال الرَّاغِب: النَّبأ: الخبر ذو الفائدة الجليلة، يَحصُل به عِلمٌ أو ظنٌّ غالبٌ، وحَقّ الخبر الذي يُسمَّى نَبأً أن يَتعرَّى عن الكذِب.

قوله: «صواباً: حَقّاً في الدُّنيا وعَمَلٌ به» قال ابن بَطّال: يريد قوله تعالى: ﴿إِلَّا مَنۡ أَذِنَ لَهُ ٱلرَّحۡمَٰنُ وَقَالَ صَوَابٗا﴾ [النبأ: ٣٨] أي: قال حَقّاً في الدُّنيا وعَمِلَ به، هو الذي يُؤذَنُ له في الكلام بين يَدَي الله بالشَّفاعةِ لمن أذِنَ له. قلت: وهذا وَصَلَه الفِريابيّ أيضاً عن مجاهد بالسَّنَدِ المذكور.

قال الكِرمانيُّ: عادة البخاريّ أنَّه إذا ذكر آيةً مُناسِبةً للتَّرجمةِ يَذكُر معها بعضَ ما يَتعلَّق بتلكَ السّورة التي فيها تلكَ الآية، ممَّا ثَبَتَ عنده من تفسير ونحوه على سبيل التَّبعيّة. انتهى، وكأنَّه لم يَظهَر له وجهُ مُناسَبة هذه الآية الأخيرة بالتَّرجمة، والذي يَظهَر في مُناسَبتها أنَّ تفسير قوله: ﴿صَوَابٗا﴾ بقولِ الحقّ، والعمل به في الدُّنيا، يَشمَل ذِكرَ الله باللِّسان والقلب مُجتَمِعَينِ ومُنفَرِدَينِ، فيناسِبُ قوله: ذِكر العباد بالدُّعاءِ والتَّضَرُّعِ.

تنبيه: لم يَذكُر في هذا الباب حديثاً مرفوعاً، ولعلَّه بيَّضَ له فأدمجه النُّسّاخُ كغيرِه، واللّائق به الحديثُ القُدسيّ: «مَن ذكرني في نفسه ذَكَرتُه في نفسي»، وقد تقدَّم قريباً (٧٤٠٥)، فإنَّه يَصِحّ في قوله: «مَن ذكرني في مَلَأٍ ـ أي: من الناس بالدُّعاءِ والتَّضَرُّع ـ ذَكَرته في مَلَأٍ» أي: من الملائكة، بالرَّحمةِ والمغفرة. ثمَّ وَجَدته في كتاب «خلق أفعال العباد» (٥١١) قد أورَدَ حديث أبي هريرة الذي فيه: «اقرَؤُوا إن شئتُم: يقول العبد: ﴿ٱلۡحَمۡدُ لِلَّهِ رَبِّ ٱلۡعَٰلَمِينَ﴾، فيقول الله: حَمِدَني عبدي» إلى أن قال: «يقول العبد: ﴿إِيَّاكَ نَعۡبُدُ وَإِيَّاكَ نَسۡتَعِينُ﴾ يقول الله: هذه الآية بيني وبين عبدي، ولعبدي ما سَأَلَ» الحديث.

قال البخاريّ: فيه بيان أنَّ سؤالَ العبد غيرُ ما يُعطيه اللهُ، وأنَّ قولَ العبد غيرُ كلام الله، وهذا من العبد الدُّعاءُ والتَّضرُّعُ، ومن الله الأمرُ والإجابةُ. انتهى، وحديث أبي هريرة أخرجه مالك (١/ ٨٤-٨٥) ومسلم (٣٩٥) وأصحاب السُّنَن[1]، وليس هو على شَرط البخاريّ في «صحيحه»، فاكتَفى فيه بالإشارةِ إليه، وفي كتابه من ذلك نظائر.

## ٤٠- بابُ قولِهِ تعالى: ﴿فَلَا تَجْعَلُوا لِلَّهِ أَندَادًا﴾ [البقرة:٢٢]

وقوله: ﴿وَتَجْعَلُونَ لَهُۥٓ أَندَادًاۚ ذَٰلِكَ رَبُّ ٱلْعَٰلَمِينَ﴾ [فصلت:٩] ﴿وَلَقَدْ أُوحِىَ إِلَيْكَ وَإِلَى ٱلَّذِينَ مِن قَبْلِكَ لَئِنْ/ أَشْرَكْتَ لَيَحْبَطَنَّ عَمَلُكَ﴾ إلى قوله: ﴿بَلِ ٱللَّهَ فَٱعْبُدْ وَكُن مِّنَ ٱلشَّٰكِرِينَ﴾ ٤٩١/١٣ [الزمر:٦٥-٦٦]، ﴿وَٱلَّذِينَ لَا يَدْعُونَ مَعَ ٱللَّهِ إِلَٰهًا ءَاخَرَ﴾ [الفرقان:٦٨].

وقال عِكْرِمةُ: ﴿وَمَا يُؤْمِنُ أَكْثَرُهُم بِٱللَّهِ إِلَّا وَهُم مُّشْرِكُونَ﴾ [يوسف:١٠٦]، قال: لَئن سألتَهم مَن خَلَقَهم ومن خَلَقَ السماوات والأرض فيقولون: اللهُ، فذلك إيمانُهم وهم يَعْبُدونَ غيرَه.

وما ذُكِرَ في خلقِ أفعال العبادِ وأكسابِهم، لقوله: ﴿وَخَلَقَ كُلَّ شَىْءٍ فَقَدَّرَهُۥ تَقْدِيرًا﴾ [الفرقان:٢].

وقال مجاهدٌ: «ما تَنَزَّلُ الملائكةُ إلّا بالحقِّ» [الحجر:٨] يعني: بالرِّسالةِ والعذابِ ﴿لِّيَسْـَٔلَ ٱلصَّٰدِقِينَ﴾ [الأحزاب:٨] المُبلِّغِينَ المُؤدِّينَ منَ الرُّسُلِ ﴿وَإِنَّا لَهُۥ لَحَٰفِظُونَ﴾ [يوسف:٦٣، الحجر:٩] عندَنا.

﴿وَٱلَّذِى جَآءَ بِٱلصِّدْقِ﴾ [الزمر:٣٣]: القرآنُ ﴿وَصَدَّقَ بِهِۦٓ﴾ [الزمر:٣٣]: المؤمِنُ يقولُ يومَ القيامةِ: هذا الذي أعطَيْتَني عَمِلْتُ بما فيه.

٧٥٢٠- حدَّثنا قُتَيبةُ بنُ سعيدٍ، حدَّثنا جَرِيرٌ، عن منصورٍ، عن أبي وائلٍ، عن عَمْرِو بنِ شُرَحْبِيلَ، عن عبدِ الله، قال: سَأَلْتُ النبيَّ ﷺ: أيُّ الذَّنْبِ أعظَمُ عندَ الله؟ قال: «أنْ تَجْعَلَ لله نِدّاً وهو خَلَقَكَ» قلتُ: إنَّ ذلك لَعظيمٌ! قلتُ: ثمَّ أيٌّ؟ قال: «ثمَّ أنْ تَقتُلَ ولدَكَ تَخافُ أنْ يَطْعَمَ

---

(١) أبو داود (٨٢١)، وابن ماجه (٣٧٨٤)، والترمذي (٢٩٥٣)، والنسائي (٩٠٩).

مَعَكَ» قلتُ: ثمَّ أيٌّ؟ قال: «ثمَّ أنْ تُزانيَ بحَلِيلةِ جارِكَ».

قوله: «باب قوله تعالى: ﴿فَلَا تَجْعَلُوا لِلَّهِ أَندَادًا﴾ وقوله: ﴿وَتَجْعَلُونَ لَهُۥٓ أَندَادًاۚ ذَٰلِكَ رَبُّ ٱلْعَٰلَمِينَ﴾» ثمَّ ذكر آياتٍ وآثاراً إلى أن ذكر حديث ابنِ مسعود: سَألتُ النبيّ ﷺ: أيّ الذَّنب أعظَمُ؟ قال: «أن تَجعَل لله نِدّاً وهو خَلَقَك»، النِّدّ بكسر النُّون وتشديد الدّال، يقال له: النَّديد أيضاً، وهو نَظِير الشَّيء الذي يُعارضه في أُموره، وقيل: نِدُّ الشَّيء: مَن يُشارِكه في جَوهَره، وهو ضربٌ من المِثل، لكنَّ المِثلَ يقال في أيّ مُشارَكةٍ كانت، فكلُّ نِدٍّ مِثلٌ من غير عكس. قاله الرَّاغِب، قال: والضِّدّ أحد المتقابِلَين، وهما الشَّيئان المختَلِفان اللَّذان لا يَجتَمِعان في شيء واحد، ففارَقَ النِّدَّ في المشارَكة، ووافَقَه في المعارَضة.

قال ابن بَطّال: غَرَضُ البخاريّ في هذا الباب إثبات نِسبة الأفعال كلّها لله تعالى، سواء كانت من المخلوقينَ خيراً أو شَرًّا، فهي لله تعالى خَلْقٌ وللعبادِ كَسْبٌ، ولا يُنسَبُ شيءٌ من الخَلْق لغيرِ الله تعالى فيكونَ شَرِيكاً ونِدّاً ومُساوياً له في نِسبة الفِعل إليه، وقد نبَّه اللهُ تعالى عبادَه على ذلك بالآيات المذكورة وغيرها المُصرِّحة بنَفي الأنداد والآلِهة المَدعوّة معه، فتَضَمَّنَتِ الردَّ على مَن يَزعُم أنَّه يَخلُق أفعاله، ومنها ما حَذَّرَ به المؤمنين أو أثنَى عليهم، ومنها ما وبَّخَ به الكافرينَ، وحديثُ الباب ظاهرٌ في ذلك.

وقال الكِرمانيُّ: التَّرجمة مُشعِرة بأنَّ المقصود إثبات نَفي الشَّريك عن الله سبحانه وتعالى، فكانَ المناسِبُ ذِكرَه في أوائل كتاب التَّوحيد، لكن ليس المقصود هنا ذلك، بل المراد بيان كَون أفعالِ العباد بخَلْقِ الله تعالى، إذ لو كانت أفعالهم بخلْقِهم لكانوا أنداداً لله وشُرَكاءَ له في الخَلْق، ولهذا عَطَفَ ما ذَكَر عليه، وتَضَمَّنَ الردَّ على الجَهْميّة في قولهم: لا قُدرة للعبدِ أصلاً، وعلى المعتَزِلة حيثُ قالوا: لا دَخْل لقُدرةِ الله تعالى فيها.

والمَذهَب الحقّ: أن لا جَبْر ولا قَدَر، بل أمرٌ بين أمرَينِ، فإن قيل: لا يَخلو أن يكونَ فِعلُ العبد بقُدرةٍ منه أَوْ لا، إذ لا واسطةَ بين النَّفي والإثبات، فعلى الأوَّل يَثبُت القَدَر الذي تَدَّعيه المعتَزِلة، وإلّا/ ثَبَتَ الجَبْر الذي هو قول الجَهميّة، فالجواب أن يقال: بل للعبدِ قُدرةٌ ٤٩٢/١٣

يُفَرِّق بها بين النازِل من المنارة والسّاقط منها، ولكن لا تأثير لها، بل فِعلُه ذلك واقعٌ بقُدرةِ الله تعالى، فتأثير قُدرَته فيه بعد قُدرة العبد عليه، وهذا هو المسمَّى بالكَسْب، وحاصل ما تُعرَف به قُدرةُ العبد: أنَّها صِفَة يَترتَّب عليها الفِعل والتَّرْك عادةً، وتَقَع على وَفْق الإرادة، انتهى.

وقد أطنَبَ البخاريّ في كتاب «خلق أفعالِ العباد» في تقرير هذه المسألة، واستَظهَرَ بالآيات والأحاديث والآثار الواردة عن السَّلَف في ذلك، وغَرَضُه هنا الردُّ على مَن لم يُفَرِّق بين التِّلاوة والمتلوِّ، ولذلك أتبَعَ هذا الباب بالتَّراجِم المتعلِّقة بذلك، مِثل باب: ﴿لَا تُحَرِّكْ بِهِۦ لِسَانَكَ لِتَعْجَلَ بِهِۦٓ﴾ [القيامة:١٦]، وباب: ﴿وَأَسِرُّواْ قَوْلَكُمْ أَوِ ٱجْهَرُواْ بِهِۦٓ﴾ [الملك:١٣][1] وغيرهما، وهذه المسألة هي المشهورة بمَسألةِ اللَّفظ، ويقال لأصحابها: اللَّفْظيّة.

واشتَدَّ إنكارُ الإمام أحمدَ ومَن تَبِعَه على مَن قال: لفظي بالقرآن مخلوقٌ، ويقال: إنَّ أوَّلَ مَن قاله الحُسَين بن عليّ الكَرابِيسيّ، أحد أصحاب الشافعيّ الناقلينَ لكتابِه القديم، فلمَّا بَلَغَ ذلك أحمدَ بَدَّعَه وهَجَرَه، ثمَّ قال بذلك داود بن عليّ الأصبهانيّ رَأس الظّاهريّة وهو يومَئذٍ بنَيسابور، فأنكَرَ عليه إسحاقُ، وبَلَغَ ذلك أحمدَ، فلمَّا قَدِمَ بغداد لم يَأذَن له في الدُّخول عليه، وجَمَعَ ابنُ أبي حاتم أسماءَ مَن أطلَقَ على اللَّفظيّة أنَّهم جَهميّةٌ، فبَلَغوا عَدَداً كثيراً من الأئمّة، وأفرَدَ لذلك باباً في كتابه «الردّ على الجَهميّة».

والذي يَتَحَصَّل من كلام المحقِّقينَ منهم أنَّهم أرادوا حَسْم المادّة صَوْناً للقرآنِ أن يُوصَف بكَونِه مخلوقاً، وإذا حُقِّقَ الأمر عليهم لم يُفصِح أحدٌ منهم بأنَّ حركة لسانه إذا قرأ قديمة.

وقال البَيهقيُّ في كتاب «الأسماء والصِّفات»: مَذهَب السَّلَف والخَلَف من أهل الحديث والسُّنّة أنَّ القرآن كلامُ الله، وهو صِفَة من صفات ذاته، وأمّا التِّلاوة فهم على طريقتَين: منهم مَن فرَّقَ بين التِّلاوة والمتلوِّ، ومنهم مَن أحَبَّ ترْك القول فيه، وأمّا ما نُقِلَ عن أحمد ابن حَنبَلٍ أنَّه سوَّى بينهما، فإنَّما أرادَ حَسْم المادّة لئلّا يَتَذَرَّع أحدٌ إلى القول بخلْقِ القرآن، ثمَّ أسنَدَ من طريقَينِ إلى أحمد أنَّه أنكَرَ على مَن نُقِلَ عنه أنَّه قال: لفظي بالقرآن غير مخلوق،

---

(١) هما البابان (٤٣) و(٤٤).

وأنكَرَ على مَن قال: لفظي بالقرآن مخلوق، وقال: القرآن كيف تَصَرَّفَ غير مخلوق، فأخَذَ بظاهرِ هذا الثّاني مَن لم يَفهَم مُرادَه، وهو مُبيَّن في الأوَّل، وكذا نَقَلَ عن محمَّد بن أسلَمَ الطُّوسيِّ أنَّه قال: الصَّوت من المصوِّت كلامُ الله، وهي عِبارةٌ رَديئةٌ لم يُرِدْ ظاهرَها، وإنَّما أرادَ نَفي كَون المتلوّ مخلوقاً.

ووَقَعَ نحوُ ذلك لإمام الأئمّة محمَّد بن خُزَيمةَ، ثمَّ رَجَعَ، وله في ذلك مع تَلامذَته قصَّةٌ مشهورةٌ، وقد أملَى أبو بكر الصِّبْغي[1] الفقيه أحدُ الأئمّة مِن تلامذة ابنُ خُزَيمةَ اعتقادَه، وفيه: لم يزَلِ الله مُتَكلِّماً ولا مِثلَ لكلامه، لأنَّه نَفَى المِثْلَ عن صفاته كما نَفَى المِثْلَ عن ذاته، ونَفَى النَّفادَ عن كلامه كما نَفَى الهلاكَ عن نفسه، فقال: ﴿لَنَفِدَ ٱلْبَحْرُ قَبْلَ أَن تَنفَدَ كَلِمَٰتُ رَبِّى﴾ [الكهف:١٠٩] وقال: ﴿كُلُّ شَىْءٍ هَالِكٌ إِلَّا وَجْهَهُۥ﴾ [القصص:٨٨]، فاستصوبَ ذلك ابنُ خُزَيمةَ ورَضيَ به.

وقال غيره: ظنَّ بعضُهم أنَّ البخاريّ خالَفَ أحمدَ، وليس كذلك، بل مَن تَدَبَّرَ كلامَه لم يَجِد فيه خِلَافاً مَعنَويّاً، لكنَّ العالِـم من شَأنِه إذا ابتُلِيَ بِرَدِّ بدعة يكونُ أكثرُ كلامه في رَدّها دونَ ما يُقابِلها، فلمَّا ابتُلِيَ أحمد بمَن يقول: القرآن مخلوق، كان أكثرُ كلامه في الردّ عليهم حتَّى بالَغَ، فأنكَرَ على مَن يَقِفُ ولا يقول: مخلوق ولا غير مخلوق، وعلى مَن قال: لفظي بالقرآن مخلوق، لئلّا يَتَذَرَّع بذلك مَن يقول: القرآن بلفظي مخلوق، مع أنَّ الفَرق بينهما لا يَخفَى عليه، لكنَّه قد يَخفَى على البَعض.

وأمّا البخاريّ فابتُلِيَ بمَن يقول: أصوات العباد غير مخلوقة، حتَّى بالَغَ بعضهم فقال: والمِدادُ والورَقُ بعد الكتابة، فكانَ أكثرُ كلامه في الردّ عليهم، وبالَغَ في الاستدلال بأنَّ أفعالَ العباد مخلوقة بالآيات والأحاديث، وأطنَبَ في ذلك حتَّى نُسِبَ إلى أنَّه من اللَّفظيّة، مع أنَّ قول مَن قال: إنَّ الذي يُسمَع من القارئ هو الصَّوت القديم، لا يُعرَف عن السَّلَف، ولا قاله أحمدُ ولا/ أئمّة أصحابه، وإنَّما سبب نِسبة ذلك لأحمد قوله: مَن قال: لفظي بالقرآن مخلوق ٤٩٣/١٣

(١) تحرَّف في (ع) و(س) إلى: الضبعي، وضبط في (أ)، وهو نسبة إلى الصِّبْغ، وهو ما يُصبَغُ به وتُلوَّنُ به الثيابُ.

فهو جَهْميٌّ، فظنّوا أنَّه سوَّى بين اللَّفظ والصَّوت، ولم يُنقَل عن أحمد في الصَّوت ما نُقِلَ عنه في اللَّفظ، بل صَرَّحَ في مواضع بأنَّ الصَّوت المسموع من القارئ هو صوت القارئ، ويُؤيِّده حديث: «زَيِّنوا القرآن بأصواتكم» وسيأتي قريباً[1]، والفَرق بينهما أنَّ اللَّفظ يُضاف إلى المتكلِّم به ابتداءً، فيقال عمَّن روى الحديثَ بلفظِه: هذا لفظُه، ولـمَن رواه بغيرِ لفظه: هذا معناه ولفظُه كذا، ولا يقال في شيء من ذلك: هذا صوته، فالقرآن كلامُ الله لفظُه ومعناه، ليس هو كلامَ غيره.

وأمّا قوله تعالى: ﴿إِنَّهُۥ لَقَوْلُ رَسُولٍ كَرِيمٍ﴾ [الحاقة:٤٠] واختُلِفَ هل المراد جِبريل أو الرَّسول عليهما الصلاة والسَّلام؟ فالمراد به التَّبليغُ، لأنَّ جِبريلَ مُبلِّغٌ عن الله تعالى إلى رسوله، والرَّسول ﷺ مُبلِّغ للنّاسِ، ولم يُنقَل عن أحمد قَطُّ أنَّ فِعلَ العبد قديمٌ ولا صوتَه، وإنَّما أنكَرَ إطلاق اللَّفظ، وصَرَّحَ البخاريّ بأنَّ أصوات العباد مخلوقةٌ، وأنَّ أحمد لا يُخالِف ذلك، فقال في كتاب «خلق أفعالِ العباد»: ما يَدَّعونَه عن أحمد ليس الكثير منه بالبيِّنِ، ولكنَّهم لم يَفهَموا مُراده ومذهبَه، والمعروف عن أحمد وأهلِ العِلم: أنَّ كلام الله تعالى غيرُ مخلوقٍ، وما سِواه مخلوقٌ، لكنَّهم كَرِهوا التَّنقيب عن الأشياء الغامضة، تَجنَّبوا الخَوض فيها والتَّنازُع، إلّا ما بيَّنه الرَّسولُ عليه الصلاة والسَّلام.

ثمَّ نَقَلَ عن بعض أهل عَصره أنَّه قال: القرآن بألفاظِنا وألفاظنا بالقرآن شيءٌ واحدٌ، فالتِّلاوة هي المتلوّ والقراءة هي المقروء، قال: فقيلَ له: إنَّ التِّلاوة فِعل التّالي، فقال: ظننتهما مَصدَرَين، قال: فقيلَ له: أرسِلْ إلى مَن كَتَبَ عَنك ما قلتَ فاستَرِدَّه! فقال: كيف وقد مَضَى؟ انتهى.

ومُحصَّل ما نُقِلَ عن أهل الكلام في هذه المسألة خمسةُ أقوالٍ:

**الأوَّل**: قول المعتَزِلة: إنَّه مخلوقٌ.

**والثّاني**: قول الكُلَّابيّة: إنَّه قديم قائم بذات الرَّبّ، ليس بحُروفٍ ولا أصواتٍ، والموجود بين الناس عِبارةٌ عنه لا عَينُه.

---

(١) في باب (٥٢): الماهر بالقرآن مع سفَرة الكرام البرَرَة.

**والثّالث**: قول السّالميّة: إنَّه حُروفٌ وأصواتٌ قديمةُ الأعيُنِ، وهو عَين هذه الحروف المكتوبة والأصوات المسموعة.

**والرّابع**: قول الكَرّاميّة: إنَّه مُحدَثٌ لا مخلوقٌ، وسيأتي بَسْط القول فيه في الباب الذي بعده.

**والخامس**: أنَّه كلام الله غير مخلوق، وأنَّه لم يزَلْ يتكلَّم إذا شاءَ، نَصَّ على ذلك أحمد في كتاب «الردّ على الجَهميّة»، وافتَرَقَ أصحابه فِرقَتَين: منهم مَن قال: هو لازِمٌ لذاته، والحروف والأصوات مُقتَرِنةٌ لا مُتَعاقبةٌ، ويُسمِعَ كلامَه مَن شاءَ، وأكثرُهم قالوا: إنَّه مُتَكلِّم بما شاءَ متى شاءَ، وأنَّه نادَى موسى عليه السلام حين كَلَّمَه، ولم يَكُن ناداه من قبلُ.

والذي استَقرَّ عليه قولُ الأشعَريّة: أنَّ القرآن كلامُ الله غير مخلوقٍ، مكتوبٌ في المصاحف، محفوظٌ في الصُّدور، مَقروءٌ بالألسِنة، قال الله تعالى: ﴿فَأَجِرْهُ حَتَّىٰ يَسْمَعَ كَلَٰمَ ٱللَّهِ﴾ [التوبة:٦]، وقال تعالى: ﴿بَلْ هُوَ ءَايَٰتٌۢ بَيِّنَٰتٌ فِى صُدُورِ ٱلَّذِينَ أُوتُوا۟ ٱلْعِلْمَ﴾ [العنكبوت:٤٩]، وفي الحديث المتفَق عليه عن ابنِ عمر كما تقدَّم في الجهاد[1]: «لا تُسافروا بالقرآن إلى أرضِ العدوّ، كراهيةَ أن يَنالَه العدوُّ» وليس المراد ما في الصُّدور بل ما في الصُّحُف، وأجمَعَ السَّلَف على أنَّ الذي بين الدَّفَّتَينِ كلامُ الله.

وقال بعضهم: القرآن يُطلَق ويُرادُ به المقروءُ، وهو الصِّفة القديمة، ويُطلَق ويُرادُ به القراءةُ، وهي الألفاظ الدّالَّة على ذلك، وبسببِ ذلك وَقَعَ الاختلاف، وأمّا قولهم: إنَّه مُنزَّهٌ عن الحروف والأصوات، فمُرادهم الكلام النَّفسيّ القائم بالذّات المقدَّسة، فهو من الصِّفات الموجودة القديمة، وأمّا الحروف فإن كانت حَرَكاتِ أدَواتِ كاللِّسان والشَّفَتَينِ فهي أعراضٌ، وإن كانت كتابةً فهي أجسام، وقيام الأجسام والأعراض بذات الله تعالى مُحالٌ، ويَلزَم مَن أثبَتَ ذلك أن يقول بخلقِ القرآن، وهو يَأبَى ذلك ويَفِرُّ منه، فألجَأ ذلك بعضَهم إلى ادِّعاء قِدَم الحروف كما التَزَمَته السّالميّة، ومنهم مَن التَزَمَ قيام ذلك بذاته.

---

(١) هذا نحو لفظ مسلم (١٨٦٩)، ولفظ البخاري حكاية النهي، دون ذكر التعليل بنيل العدوّ.

ومن شِدّة اللُّبس في هذه المسألة كَثُرَ نَهي السَّلَف عن الخَوض فيها، واكتَفَوا باعتقادِ أنَّ القرآن/ كلامُ الله غيرُ مخلوقٍ، ولم يزيدوا على ذلك شيئاً، وهو أسلَمُ الأقوال، والله ٤٩٤/١٣
المستَعان.

قوله: «﴿وَتَجْعَلُونَ لَهُۥٓ أَندَادًا ۚ ذَٰلِكَ رَبُّ ٱلْعَٰلَمِينَ﴾» ووَقَعَ في بعض النُّسَخ: «فلا تَجعَلُوا له أنداداً ذلك رَبّ العالمينَ» وهو غَلَطٌ.

قوله: «﴿وَلَقَدْ أُوحِىَ إِلَيْكَ وَإِلَى ٱلَّذِينَ مِن قَبْلِكَ لَئِنْ أَشْرَكْتَ لَيَحْبَطَنَّ عَمَلُكَ﴾ إلى قوله: ﴿بَلِ ٱللَّهَ فَٱعْبُدْ وَكُن مِّنَ ٱلشَّٰكِرِينَ﴾» ساقَ في رواية كَرِيمة الآيتَينِ بكمالِهما.

قال الطَّبَريُّ: هذا من الكلام المُوجَز الذي يُرادُ به التَّقديم، والمعنى: ولقد أُوحيَ إليك لَئِن أشرَكت، إلى قوله: من الخاسِرينَ، وأوحيَ إلى الذينَ مِن قبلك مِثلُ ما أوحيَ إليك من ذلك. ومعنى ﴿لَيَحْبَطَنَّ﴾: لَيبطُلَنَّ ثوابُ عملِك. انتهى، والغرض هنا تشديد الوعيد على مَن أشرَكَ بالله، وأنَّ الشِّرك مُحَذَّر منه في الشَّرائع كلّها، وأنَّ للإنسان عملاً يُثاب عليه إذا سَلِمَ من الشِّرك، ويَبطُل ثوابُه إذا أشرَكَ.

قوله: «﴿وَٱلَّذِينَ لَا يَدْعُونَ مَعَ ٱللَّهِ إِلَٰهًا ءَاخَرَ﴾» أشارَ بإيرادِها إلى ما وَقَعَ في بعض طرق الحديث المرفوع في الباب كما تقدَّم في تفسير سورة الفُرقان (٤٧٦١)، ففيه بعد قوله: «أن تُزاني بحَليلةِ جارك»: ونَزَلَت هذه الآية تصديقاً لقولِ رسول الله ﷺ: ﴿وَٱلَّذِينَ لَا يَدْعُونَ مَعَ ٱللَّهِ إِلَٰهًا ءَاخَرَ﴾ الآيةَ. وكأنَّ المصنِّف أشارَ بها إلى تفسير الجَعْل المذكور في الآيتَينِ قبلَها، وأنَّ المراد الدُّعاءُ: إمّا بمعنى النِّداء وإمّا بمعنى العبادة وإمّا بمعنى الاعتقاد، وقد رَدَّ أحمد على مَن تَمَسَّكَ من القائلينَ بخلْقِ القرآن بقوله تعالى: ﴿إِنَّا جَعَلْنَٰهُ قُرْءَٰنًا عَرَبِيًّا﴾ [الزخرف:٣]، وقال: هي حُجّة في أنَّ القرآن مخلوقٌ، لأنَّ المَجعول مخلوقٌ، فناقَضَه بنحو قوله تعالى: ﴿فَلَا تَجْعَلُوا۟ لِلَّهِ أَندَادًا﴾ [البقرة:٢٢].

وذكر ابن أبي حاتم في «الردّ على الجَهْميّة» أنَّ أحمد رَدَّ عليه بقوله تعالى: ﴿فَجَعَلَهُمْ كَعَصْفٍ مَّأْكُولٍ﴾ [الفيل:٥] فليس المعنى فخَلَقَهم. ومِثله احتجاج محمَّد بن أسلَمَ الطُّوسيّ بقوله

تعالى: ﴿وَقَوْمَ نُوحٍ لَّمَّا كَذَّبُوا الرُّسُلَ أَغْرَقْنَاهُمْ وَجَعَلْنَاهُمْ لِلنَّاسِ آيَةً﴾ [الفرقان:٣٧] قال: أفخَلَقَهم بعد أن أغرَقَهم؟ وعن إسحاق بن راهويه: أنَّه احتجَّ عليه بقوله تعالى: ﴿وَجَعَلُوا لِلَّهِ شُرَكَاءَ الْجِنَّ﴾ [الأنعام:١٠٠].

وعن نُعَيم بن حمَّاد: أنَّه احتجَّ عليه بقوله تعالى: ﴿جَعَلُوا الْقُرْآنَ عِضِينَ﴾ [الحجر:٩١]، وعن عبد العزيز بن يحيى المكِّيّ في مُناظَرته لبِشرٍ المَرِيسيّ حين قال له: إنَّ قوله تعالى: ﴿إِنَّا جَعَلْنَاهُ قُرْآنًا عَرَبِيًّا﴾ نَصٌّ في أنَّه مخلوق، فناقَضَه بقوله تعالى: ﴿وَقَدْ جَعَلْتُمُ اللَّهَ عَلَيْكُمْ كَفِيلًا﴾ [النحل:٩١] وبقوله تعالى: ﴿لَّا تَجْعَلُوا دُعَاءَ الرَّسُولِ بَيْنَكُمْ كَدُعَاءِ بَعْضِكُم بَعْضًا﴾ [النور:٦٣].

وحاصل ذلك أنَّ الجَعْل جاءَ في القرآن وفي لُغة العرب لـمَعانٍ متعدِّدة، قال الرَّاغِب: «جَعَلَ» لفظٌ عامٌّ في الأفعال كلّها، ويَتَصرَّف على خمسة أوجُه، الأوَّل: صارَ، نحو: جَعَلَ زيد يقول، والثّاني: أوجَدَ، كقوله تعالى: ﴿وَجَعَلَ الظُّلُمَاتِ وَالنُّورَ﴾ [الأنعام:١]، والثّالث: إخراج شيءٍ من شيءٍ، كقوله تعالى: ﴿وَجَعَلَ لَكُم مِّنْ أَزْوَاجِكُم بَنِينَ﴾ [النحل:٧٢]، والرّابع: تصيير شيء على حالةٍ مخصوصة، كقوله تعالى: ﴿جَعَلَ لَكُمُ الْأَرْضَ فِرَاشًا﴾ [البقرة:٢٢]، والخامس: الحُكم بالشَّيءِ على الشَّيء، فمِثال ما كان منه حَقّاً قوله تعالى: ﴿إِنَّا رَادُّوهُ إِلَيْكِ وَجَاعِلُوهُ مِنَ الْمُرْسَلِينَ﴾ [القصص:٧]، ومِثال ما كان باطلاً قوله تعالى: ﴿وَجَعَلُوا لِلَّهِ مِمَّا ذَرَأَ مِنَ الْحَرْثِ وَالْأَنْعَامِ نَصِيبًا﴾ [الأنعام:١٣٦]. انتهى، وأثبَتَ بعضهم سادساً: وهو الوصفُ، ومَثَّلَ بقوله تعالى: ﴿وَقَدْ جَعَلْتُمُ اللَّهَ عَلَيْكُمْ كَفِيلًا﴾، وتقدَّم أنَّها تأتي بمعنى الدُّعاء والنِّداء والاعتقاد، والعِلم عند الله تعالى.

**قوله: «وقال عِكْرمة...»** إلى آخره، وَصَلَه الطَّبَريُّ عن هَنّاد بن السَّرِيّ عن أبي الأحوص عن سِماك بن حَرْب عن عِكرمة في قوله تعالى: ﴿وَمَا يُؤْمِنُ أَكْثَرُهُم بِاللَّهِ إِلَّا وَهُم مُّشْرِكُونَ﴾ [يوسف:١٠٦] قال: تَسألهم: مَن خَلَقَهم ومَن خَلَقَ السَّماوات والأرض؟ فيقولون: اللهُ، فذلك إيمانهم وهم يَعبُدونَ غيره.

ومن طريق الفضل بن يزيد الثُّمالي[1] عن عِكْرمة في هذه الآية: ﴿وَمَا يُؤْمِنُ أَكْثَرُهُم بِٱللَّهِ إِلَّا وَهُم مُّشْرِكُونَ﴾ قال: هو قول الله: ﴿وَلَئِن سَأَلْتَهُم مَّنْ خَلَقَ ٱلسَّمَٰوَٰتِ وَٱلْأَرْضَ لَيَقُولُنَّ ٱللَّهُ﴾ [لقمان:٢٥] فإذا سُئلوا عن الله وعن صِفَته، وصَفوه بغيرِ صِفَته، وجَعَلوا له ولداً وأشرَكوا به.

وبأسانيد صحيحة عن عطاء وعن مجاهد نحوه، وبسندٍ/ حسن من طريق سعيد بن جُبَير ٤٩٥/١٣ عن ابن عبَّاس قال: من إيمانهم إذا قيل لهم: مَن خَلَقَ السَّماوات ومَن خَلَقَ الأرض ومَن خَلَقَ الجبال؟ قالوا: اللهُ، وهم به مُشرِكونَ.

**قوله: «وما ذُكِرَ في خلق أفعال العباد»** في رواية الكُشْمِيهَنيّ: «أعمال» والأوَّل أكثر.

**قوله: «وأكْسابِهم»** بالجرِّ عَطفاً على أفعال، وفي روايةٍ: «واكتِسابهم» بزيادةِ مُثنّاةٍ، وقد تقدَّم القول في الكَسْب[2]، ويأتي الإلمام به في شرح قوله تعالى: ﴿وَٱللَّهُ خَلَقَكُمْ وَمَا تَعْمَلُونَ﴾[3] [الصافات:٩٦].

**قوله: «لقولِه: ﴿وَخَلَقَ كُلَّ شَيْءٍ فَقَدَّرَهُۥ تَقْدِيرًا﴾»** وجه الدّلالة عُموم قوله: ﴿وَخَلَقَ كُلَّ شَيْءٍ﴾، والكَسْب شيءٌ، فيكون مخلوقاً لله تعالى.

**قوله: «وقال مجاهد: (ما تَنَزَّلُ[4] الملائكةُ إلّا بالحقِّ) يعني: بالرِّسالةِ والعذاب»** وَصَلَه الفِريابيّ عن ورقاء عن ابن أبي نَجِيح عن مجاهد.

**قوله: «﴿لِّيَسْـَٔلَ ٱلصَّٰدِقِينَ﴾: المُبلِّغينَ المُؤدّينَ من الرُّسُل»** هو في «تفسير الفِريابيّ» أيضاً

---

(١) وقع الاسم في (س) مقلوباً إلى: يزيد بن الفضل، وتحرَّفت النسبة إلى: الثماني، وتحرَّف اسم الفضل فقط في (أ) إلى: الفضيل، وجاء على الصواب في (ع).

(٢) في أول هذا الباب.

(٣) هو الباب رقم (٥٦).

(٤) هذه قراءة ابن كثير ونافع وأبي عمرو وابن عامر، وهي بمعنى: تتنزَّل، لكن بحذف إحدى التائين تخفيفاً، وذلك شائع في لغة العرب، وبرفع الملائكة فاعل «تنزَّل»، وقرأ الباقون: «نُنزِّل الملائكةَ» بالنون والزاي المضمومة على ما لم يُسَمَّ فاعله.

بالسَّنَدِ المذكور. قال الطَّبَريُّ: معناه أَخَذتُ الميثاقَ من الأنبياء المذكورينَ كَيما أسألَ مَن أرسَلتُهم عمَّا أجابَتْهم به أُمَمهم.

**قوله: «﴿ وَإِنَّا لَهُۥ لَحَٰفِظُونَ ﴾: عندنا»** هو أيضاً من قولِ مجاهد، أخرجه الفِريابيّ بالسَّنَدِ المذكور.

**قوله: «﴿ وَٱلَّذِى جَآءَ بِٱلصِّدْقِ ﴾: القرآن، ﴿وَصَدَّقَ بِهِۦٓ ﴾: المؤمِنُ يقولُ يوم القيامة: هذا الذي أعطَيْتَني عَمِلْتُ بما فيه»** وَصَلَه الطَّبَريُّ (٢٤/ ٤) من طريق منصور بن المعتَمِر عن مجاهد قال: الذي جاءَ بالصِّدقِ وصَدَّقَ به: هم أهلُ القرآن يَجيئونَ به يومَ القيامة، يقولون: هذا الذي أعطَيتُمونا عَمِلنا بما فيه، ومن طريق عليّ بن أبي طَلحة عن ابن عبَّاس (٢٤/ ٣): الذي جاءَ بالصِّدقِ وصَدَّقَ به: رسول الله ﷺ بلا إله إلّا الله، ومن طريق لَيِّن إلى عليّ بن أبي طالب (٢٤/ ٣): الذي جاءَ بالصِّدقِ: محمَّد ﷺ والذي صَدَّقَ به: أبو بكر، ومن طريق قَتَادة بسندٍ صحيح: الذي جاءَ بالصِّدقِ: رسول الله ﷺ جاءَ بالقرآن، والذي صَدَّقَ به: المؤمِنونَ، ومن طريق السُّدِّيّ: الذي جاءَ بالصِّدقِ وصَدَّقَ به: هو محمَّد ﷺ.

قال الطَّبَريُّ: الأولى أنَّ المراد بالذي جاءَ بالصِّدقِ: كلُّ مَن دَعَا إلى توحيد الله والإيمان برسولِه وما جاءَ به، والمصدِّقِ به: المؤمِنونَ. ويُؤيِّده أنَّ ذلك وَرَدَ عَقِب قوله: ﴿فَمَنْ أَظْلَمُ مِمَّن كَذَبَ عَلَى ٱللَّهِ وَكَذَّبَ بِٱلصِّدْقِ إِذْ جَآءَهُۥٓ ﴾ الآيةَ [الزمر:٣٢].

وأما حديث ابن مسعود فتقدّمَ شرحه في باب إثم الزُّناة من كتاب الحدود (٦٨١١)، وذَكَرتُ ما في سندِه من الاختلاف على أبي وائل، والمراد هنا الإشارة إلى أنَّ مَن زَعم أنَّه يَخلُق فِعْلَ نفسِه يكون كمَن جَعَلَ لله نِدّاً، وقد وَرَدَ فيه الوعيدُ الشَّديدُ، فيكون اعتقاده حَراماً.

## ٤١- باب قولِه تعالى:

﴿وَمَا كُنتُمْ تَسْتَتِرُونَ أَن يَشْهَدَ عَلَيْكُمْ سَمْعُكُمْ ﴾ الآيةَ [فصلت:٢٢]

**٧٥٢١- حدَّثنا الحُميديُّ، حدَّثنا سفيانُ، حدَّثنا منصورٌ، عن مجاهدٍ، عن أبي مَعمَرٍ، عن عبدِ الله ﷺ، قال: اجْتَمَعَ عندَ البَيْتِ ثَقَفِيّان وقُرَشيّ ـ أو قُرَشيّان وثَقَفِيٌّ ـ كثيرةٌ شَحْمُ بُطونِهم،**

قليلةٌ فِقْهُ قلوبِهم، فقال أحدُهم: أتُرَوْنَ أنَّ اللهَ يَسْمَعُ ما نقولُ؟ قال الآخَرُ: يَسْمَعُ إنْ جَهَرْنا ولا يَسْمَعُ إنْ أخْفَيْنا، وقال الآخَرُ: إنْ كانَ يَسْمَعُ إذا جَهَرْنا فإنَّه يَسْمَعُ إذا أخْفَيْنا، فأنْزَلَ الله تعالى: ﴿وَمَا كُنتُمْ تَسْتَتِرُونَ أَن يَشْهَدَ عَلَيْكُمْ سَمْعُكُمْ وَلَآ أَبْصَٰرُكُمْ وَلَا جُلُودُكُمْ﴾ الآيةَ.

قوله: «باب قوله تعالى: ﴿وَمَا كُنتُمْ تَسْتَتِرُونَ أَن يَشْهَدَ عَلَيْكُمْ سَمْعُكُمْ﴾ الآيةَ» ساقَ في رواية كَرِيمةَ الآيةَ كلَّها، ذكر فيه حديث عبد الله: وهو ابن مسعود: اجتَمَعَ عند البيت، وفيه: يَسمَع إن جَهَرنا ولا يَسمَع/ إن أخفَينا، فأنزَلَ الله تعالى: ﴿وَمَا كُنتُمْ تَسْتَتِرُونَ﴾ وقد تقدَّم ٤٩٦/١٣ شرحه في تفسير فُصِّلَت (٤٨١٦).

قال ابن بَطّال: غَرَض البخاريّ في هذا الباب إثبات السَّمْع لله، وأطالَ في تقرير ذلك، وقد تقدَّم في أوائل التَّوحيد في قوله: ﴿وَكَانَ ٱللَّهُ سَمِيعًۢا بَصِيرًا﴾[1] [النساء:١٣٤].

والذي أقول: إنَّ غَرَضَه في هذا الباب إثباتُ ما ذهب إليه أنَّ الله يتكلَّم متى شاءَ، وهذا الحديث من أمثِلة إنزال الآية بعد الآية على السَّبَب الذي يَقَع في الأرض، وهذا يَنفَصِل عنه مَن ذهب إلى أنَّ الكلام صِفَةٌ قائمةٌ بذاته: أنَّ الإنزال بحَسَب الوقائع من اللَّوح المحفوظ، أو من السماء الدُّنيا، كما وَرَدَ في حديث ابن عبَّاس رَفَعَه: «نَزَلَ القرآنُ دَفعةً واحدةً إلى السماء الدُّنيا، فوُضِعَ في بيت العِزّة، ثمَّ أُنزِلَ إلى الأرض نُجوماً» رواه أحمد في «مُسنَده»[2]، وسيأتي مزيد لهذا في الباب الذي يليه.

قال ابن بَطّال: وفي هذا الحديث إثبات القياس الصَّحيح، وإبطال القياس الفاسِد، لأنَّ الذي قال: يَسمَع إن جَهَرنا ولا يَسمَع إن أخفَينا، قاسَ قياساً فاسِداً، لأنَّه شَبَّهَ سَمْعَ الله تعالى بأسماع خلْقِه الذينَ يَسمَعونَ الجَهرَ ولا يَسمَعونَ السِّرّ، والذي قال: إن كان يَسمَع إن

---

(١) هو البابُ رقم (٩).

(٢) كذا نسبه الحافظ هنا لأحمد في «مسنده»، وهو وهمٌ منه رحمه الله، فليس الحديث في «مسند أحمد»، وإنما هو عند النسائي في «الكبرى» (٧٩٣٦) و(١١٣٠٨) و(١١٦٢٥) وقد قدَّم الحافظُ ذكر هذا الحديث عند شرح الحديث (٤٩٧٨)، ونسبه هو هناك لأبي عُبيد وابن أبي شيبة والنسائي والحاكم والبيهقي في «دلائل النبوة»، ولم يذكر أحمد.

جَهَرنا فإنَّه يَسمَع إن أخفَينا، أصابَ في قياسه حيثُ لم يُشَبِّهِ اللهَ بخلْقِه، ونَزَّهَهُ عن مُماثَلَتهم، وإنَّما وَصَفَ الجميع بقِلَّةِ الفِقه لأنَّ هذا الذي أصابَ لم يَعتَقِد حقيقةً ما قال، بل شَكَّ بقوله: إن كانَ.

وقوله في وصفهم: «كثيرة شَحْمُ بُطونِهم، قليلةٌ فِقهُ قلوبِهم» وَقَعَ بالرَّفع على الصِّفة ويجوز النَّصب، وأنَّثَ الشَّحمَ والفِقهَ لإضافَتِهما إلى البُطون والقلوب، والتَّأنيث يَسري من المُضاف إليه إلى المُضاف، أو أنَّثَ بتأويلِ شَحمٍ بشُحومٍ، وفِقهٍ بفُهومٍ.

## ٤٢- باب قول الله تعالى:

﴿كُلَّ يَوْمٍ هُوَ فِي شَأْنٍ﴾ [الرحمن:٢٩]

و﴿مَا يَأْتِيهِم مِّن ذِكْرٍ مِّن رَّبِّهِم مُّحْدَثٍ﴾ [الأنبياء:٢]

وقوله: ﴿لَعَلَّ ٱللَّهَ يُحْدِثُ بَعْدَ ذَٰلِكَ أَمْرًا﴾ [الطلاق:١]، وأنَّ حَدَثَه لا يُشبِه حَدَثَ المخلوقينَ، لقوله تعالى: ﴿لَيْسَ كَمِثْلِهِۦ شَىْءٌ ۖ وَهُوَ ٱلسَّمِيعُ ٱلْبَصِيرُ﴾ [الشورى:١١].

وقال ابنُ مسعودٍ: عن النبيِّ ﷺ: «إنَّ الله يُحدِثُ مِن أمْرِه ما يشاءُ، وإنَّ ممَّا أحدَثَ أنْ لا تَكلَّموا في الصلاةِ».

٧٥٢٢- حدَّثنا عليُّ بنُ عبدِ الله، حدَّثنا حاتمُ بنُ وَرْدانَ، حدَّثنا أيّوبُ، عن عِكْرمةَ، عن ابنِ عبَّاسٍ رضي الله عنهما، قال: كيفَ تَسْألونَ أهلَ الكتاب عن كُتُبِهم؟ وعندَكم كتابُ الله أقْرَبُ الكتبِ عَهْداً بالله، تَقْرَؤونَه مَحْضاً لم يُشَبْ.

٧٥٢٣- حدَّثنا أبو اليَمَان، أخبرنا شُعَيْبٌ، عن الزُّهْريِّ، أخبرني عُبَيدُ الله بنُ عبدِ الله، أنَّ عبد الله بنَ عبَّاسٍ قال: يا مَعْشَرَ المسلمينَ، كيفَ تَسْألونَ أهلَ الكتاب عن شيءٍ وكتابُكم الذي أنزَلَ اللهُ على نبيِّكم ﷺ أحدَثُ الأخْبار بالله مَحْضاً لم يُشَبْ؟ وقد حَدَّثَكُمُ الله أنَّ أهلَ الكتاب قد بَدَّلُوا مِن كُتُبِ الله وغَيَّروا، فكَتَبوا بأيدِيهِمُ الكتبَ، قالوا: هو مِن عِنْدِ الله، ليَشْتَروا بذلك ثَمَناً قليلاً، أوَلا يَنْهاكم ما جاءَكم منَ العِلْمِ عن مَسْألَتِهم؟ فلا والله ما رأينا رجلاً منهم يَسْألُكم عن الذي أُنزِلَ عليكم.

قوله: «بابُ قول الله تعالى: ﴿كُلَّ يَوْمٍ هُوَ فِي شَأْنٍ﴾» تقدَّم ما جاءَ في تفسيرها في سورة الرَّحمن في التَّفسير[1].

قوله: «و﴿مَا يَأْتِيهِم مِّن ذِكْرٍ مِّن رَّبِّهِم مُّحْدَثٍ﴾، وقوله: ﴿لَعَلَّ ٱللَّهَ يُحْدِثُ بَعْدَ ذَٰلِكَ أَمْرًا﴾، وأنَّ حَدَثه لا يُشبِه حَدَث المَخْلوقينَ، لقولِه/ تعالى: ﴿لَيْسَ كَمِثْلِهِۦ شَىْءٌ ۖ وَهُوَ ٱلسَّمِيعُ ٱلْبَصِيرُ﴾» قال ابن بَطّال: غَرَضُ البخاريّ الفَرقُ بين وصفِ كلام الله تعالى بأنَّه مخلوقٌ وبينَ وصفِه بأنَّه مُحدَثٌ، فأحالَ وصفَه بالخلْق، وأجازَ وصفه بالحَدَثِ، اعتِماداً على الآية، وهذا قول بعض المعتَزِلة وأهلِ الظّاهر، وهو خَطَأ، لأنَّ الذِّكر الموصوف في الآية بالإحداثِ ليس هو نفسَ كلامه تعالى، لقيام الدَّليل على أنَّ مُحدَثاً ومُنشَأً ومُختَرَعاً ومخلوقاً ألفاظ مُتَرادِفة على معنًى واحدٍ، فإذا لم يَجُز وصف كلامِه القائمِ بذاته تعالى بأنَّه مخلوقٌ لم يَجُز وصفُه بأنَّه مُحدَثٌ، وإذا كان كذلك فالذِّكر الموصوف في الآية بأنَّه مُحدَثٌ هو الرَّسول، لأنَّ الله تعالى قد سَمّاه في قوله تعالى: ﴿قَدْ أَنزَلَ ٱللَّهُ إِلَيْكُمْ ذِكْرًا ﴿١٠﴾ رَّسُولًا﴾ [الطلاق:١٠ - ١١] فيكون المعنى: ما يَأتيهم من رسولٍ مُحدَثٍ، ويحتمل أن يكون المراد بالذِّكرِ هنا وعظَ الرَّسول إيّاهم، وتَحذيرَه من المعاصي، فسَمّاه ذِكراً، وأضافَه إليه إذ هو فاعلُه ومُقْدِرُ رسوله على اكتِسابه.

٤٩٧/١٣

وقال بعضهم: في هذه الآية أنَّ مَرجِع الإحداث إلى الإتيان لا إلى الذِّكر القديم، لأنَّ نزول القرآن على رسول الله ﷺ كان شيئاً بعد شيءٍ، فكانَ نزولُه يَحدُث حِيناً بعد حِينٍ، كما أنَّ العالِم يَعلَم ما لا يَعلَمه الجاهلُ، فإذا علمَه الجاهلُ حَدَثَ عنده العِلمُ، ولم يَكُن إحداثه عند التَّعَلُّم إحداثَ عَينِ المعلَّم.

قلت: والاحتمال الأخير أقرَب إلى مُراد البخاريّ، لما قَدَّمتُ قبلُ أنَّ مَبنَى هذه التَّراجِم عنده على إثبات أنَّ أفعال العباد مخلوقةٌ، ومُراده هنا الحَدَثُ بالنِّسبةِ للإنزال، وبذلك جَزَمَ ابن المنيِّر ومَن تَبِعَه.

---

(١) قبل الحديث رقم (٤٨٧٨).

وقال الكِرمانيُّ: صفات الله تعالى سَلْبيّة ووجوديّة وإضافيّة، فالأولى: هي التَّنزيهات، والثّانية: هي القديمة، والثّالثة: الخَلْق والرِّزق، وهي حادثةٌ، ولا يَلزَم من حُدوثها تَغيُّرٌ في ذات الله ولا في صفاته الوُجوديّة، كما أنَّ تَعلُّق العِلم وتَعلُّق القُدرة بالمعلومات والمقدورات حادثٌ، وكذا جميع الصِّفات الفِعليّة، فإذا تَقرَّرَ ذلك فالإنزال حادثٌ والمنزَّلُ قديمٌ، وتَعلُّق القُدرة حادثٌ ونفسُ القُدرة قديمةٌ، فالمذكور وهو القرآن قديمٌ والذِّكر حادثٌ.

وأمّا ما نَقَلَه ابن بَطّال عن المهلَّب ففيه نَظَر، لأنَّ البخاريّ لا يَقصِد ذلك ولا يَرضَى بما نُسِبَ إليه، إذ لا فرق بين مخلوقٍ وحادث لا عَقلاً ولا نَقلاً ولا عُرْفاً.

وقال ابن المنيِّر: قيل: ويحتمل أن يكون مُرادُه حَمْلَ لفظ «مُحدَث» على «الحديث» فمعنى ذِكرٍ مُحدَثٍ، أي: مُتَحدَّثٌ به، وأخرج ابن أبي حاتم من طريق هشام بن عُبَيد الله الرَّازيِّ أنَّ رجلاً من الجَهْميّة احتَجَّ لزَعْمِه أنَّ القرآن مخلوقٌ بهذه الآية، فقال له هشام: مُحدَث إلينا مُحدَث إلى العباد، وعن أحمد بن إبراهيم الدَّورَقيّ نحوه، ومن طريق نُعَيم بن حمَّاد قال: مُحدَث عند الخلق لا عند الله.

قال: وإنَّما المراد أنَّه مُحدَثٌ عند النبيِّ ﷺ يَعلَمُه بعد أن كان لا يَعلَمُه، وأمّا الله سبحانه فلم يزَل عالماً، وقال في موضع آخَر: كلام الله ليس بمُحدَثٍ، لأنَّه لم يزَل مُتَكلِّماً، لا أنَّه كان لا يتكلَّم حتَّى أحدَثَ كلاماً لنفسِه، فمَن زَعَمَ ذلك فقد شَبَّهَ الله بخلْقِه، لأنَّ الخلق كانوا لا يتكلَّمونَ حتَّى أحدَثَ لهم كلاماً فتَكلَّموا به، وقال الرَّاغِب: المحدَث ما أُوجِدَ بعد أن لم يَكُن، وذلك إمّا في ذاتِه أو إحداثِه عند مَن حَصَلَ عنده، ويقال لكلِّ ما قَرُبَ عَهده: مُحدَث، فَعالاً كان أو مَقالاً.

وقال غيره في قوله تعالى: ﴿لَعَلَّ ٱللَّهَ يُحۡدِثُ بَعۡدَ ذَٰلِكَ أَمۡرٗا﴾ [الطلاق:١] وفي قوله: ﴿لَعَلَّهُمۡ يَتَّقُونَ أَوۡ يُحۡدِثُ لَهُمۡ ذِكۡرٗا﴾ [طه:١١٣]: المعنى يَحدِث عندهم ما لم يَكُن يَعلَمُونَه، فهو نَظِيرُ الآية الأُولى.

وقد نَقَلَ الهَرَويُّ في «الفاروق» بسندِه إلى حَرب الكِرمانيّ: سَألت إسحاق بن إبراهيم

الحَنْظَليّ ـ يعني ابن راهويه ـ عن قوله تعالى: ﴿مَا يَأْتِيهِم مِّن ذِكْرٍ مِّن رَّبِّهِم مُّحْدَثٍ﴾ [الأنبياء:٢] قال: قديمٌ من رَبّ العِزّة، مُحدَثٌ إلى الأرض. فهذا هو سَلَفُ البخاريّ في ذلك.

وقال ابن التِّين: احتَجَّ مَن قال بخلْقِ القرآن بهذه الآية، قالوا: والمحدَثُ هو المخلوقُ، والجواب أنَّ لفظ الذِّكر في القرآن يَتَصرَّف على وجوه: الذِّكر بمعنى العِلم، ومنه: ﴿فَسْـَٔلُوٓاْ أَهْلَ ٱلذِّكْرِ﴾ [النحل:٤٣]، والذِّكر بمعنى العِظة، ومنه: ﴿صٓ ۚ وَٱلْقُرْءَانِ ذِى ٱلذِّكْرِ﴾ [ص:١]، والذِّكر بمعنى الصلاة، ومنه: ﴿فَٱسْعَوْاْ إِلَىٰ ذِكْرِ ٱللَّهِ﴾ [الجمعة:٩]، والذِّكر بمعنى الشَّرَف، ومنه:/ ﴿وَإِنَّهُۥ لَذِكْرٌ لَّكَ وَلِقَوْمِكَ﴾ [الزخرف:٤٤] ﴿وَرَفَعْنَا لَكَ ذِكْرَكَ﴾ [الشرح:٤] قال: ٤٩٨/١٣
فإذا كان الذِّكر يَتَصرَّف إلى هذه الأوجُه، وهي كلّها مُحدَثةٌ، كان حَمْلُه على إحداها أولَى، ولأنَّه لم يَقُل: ما يأتيهم من ذكرٍ من ربّهم إلّا كان مُحدثاً، ونحنُ لا نُنكِر أن يكون من الذِّكر ما هو مُحدَثٌ كما قلنا، وقيل: مُحدَثٌ عندهم، ومِن زائدة للتَّوكيد.

وقال الدَّاوُوديّ: الذِّكر في هذه الآية هو القرآن، وهو مُحدَثٌ عندنا، وهو من صفاته تعالى، ولم يزَل سبحانه بجميع صفاته، قال ابن التِّين: وهذا منه ـ أي: من الدَّاوُوديّ ـ عظيمٌ، واستدلاله يَرُدُّ عليه، فإنَّه إذا كان لم يزل بجميع صفاته وهو قديمٌ، فكيف تكون صِفَتُه مُحدَثةً وهو لم يزَل بها ؟ إلّا أن يريد أنَّ المحدَث غير المخلوق كما يقول البَلْخيّ ومَن تَبِعَه، وهو ظاهر كلام البخاريّ حيثُ قال: وأنَّ حَدَثه لا يُشبِه حَدَث المخلوقينَ، فأثبَتَ أنَّه مُحدَثٌ. انتهى.

وما استَعظَمَه من كلام الدَّاوُوديّ هو بحَسَب ما تَخيَّلَه، وإلّا فالذي يَظهَر أنَّ مُراد الدَّاوُوديّ أنَّ القرآن هو الكلامُ القديمُ الذي هو من صفات الله تعالى، وهو غير مُحدَثٍ، وإنَّما يُطلَق الحَدَثُ بالنِّسبةِ إلى إنزاله إلى المكلَّفينَ، وبالنِّسبةِ إلى قراءَتهم له وإقرائهم غيرَهم، ونحو ذلك.

وقد أعادَ الدَّاوُوديّ نحوَ هذا في شرح قول عائشة: ولَشَأني في نفسي كان أحقَر من أن يتكلَّم الله فيَّ بأمرٍ يُتلَى[1]، قال الدَّاوُوديّ: فيه أنَّ الله تَكلَّمَ ببراءةِ عائشة حين أنزَلَ براءَتها،

(١) تقدَّم قريباً برقم (٧٥٠٠).

بخِلَاف قول بعض الناس: إنَّه لم يتكلَّم، فقال ابن التِّين أيضاً: هذا من الدَّاوُوديّ عظيمٌ، لأنَّه يَلزَم منه أن يكون الله تعالى مُتَكلِّماً بكلامٍ حادثٍ، فتَحُلُّ فيه الحوادثُ تعالى الله عن ذلك، وإنَّما المراد بأنزَلَ أنَّ الإنزال هو المحدَثُ، ليس أنَّ الكلام القديمَ نَزَلَ الآن. انتهى.

وهذا مُراد البخاريّ، وقد قال في كتاب «خلق أفعال العباد»: قال أبو عُبَيد ـ يعني القاسم بن سَلّامٍ ـ: احتَجَّ هؤُلاءِ الجَهميّةُ بآياتٍ، وليس فيها احتَجّوا به أشَدّ إلْباساً من ثلاث آيات: قوله: ﴿وَخَلَقَ كُلَّ شَيْءٍ فَقَدَّرَهُۥ تَقْدِيرًا﴾ [الفرقان:٢] و﴿إِنَّمَا ٱلْمَسِيحُ عِيسَى ٱبْنُ مَرْيَمَ رَسُولُ ٱللَّهِ وَكَلِمَتُهُۥٓ﴾ [النساء:١٧١] و﴿مَا يَأْتِيهِم مِّن ذِكْرٍ مِّن رَّبِّهِم مُّحْدَثٍ﴾ [الأنبياء:٢] قالوا: إن قلتُم: إنَّ القرآن لا شيءَ كَفَرتُم، وإن قلتُم: إنَّ المَسيح كلمة الله، فقد أقرَرتُم أنَّه خَلْق، وإن قلتُم: ليس بمُحدَثٍ رَدَدتُم القرآنَ.

قال أبو عُبَيد: أمّا قوله: ﴿وَخَلَقَ كُلَّ شَيْءٍ﴾ فقد قال في آية أُخرى: ﴿إِنَّمَا قَوْلُنَا لِشَيْءٍ إِذَآ أَرَدْنَٰهُ أَن نَّقُولَ لَهُۥ كُن فَيَكُونُ﴾ [النحل:٤٠]، فأخبَرَ أنَّ خلقَه بقولِه[1]، وأوَّلُ خلقه هو من الشَّيء[2] الذي قال: ﴿وَخَلَقَ كُلَّ شَيْءٍ﴾، وقد أخبَرَ أنَّه خَلَقَه بقوله، فدَلَّ على أنَّ كلامه قبل خلْقه، وأمّا المَسيح فالمراد أنَّ الله خَلَقَه بكلمتِه لا أنَّه هو الكلمة لقوله: ﴿أَلْقَىٰهَآ إِلَىٰ مَرْيَمَ﴾ [النساء:١٧١] ولم يَقُل: ألقاه، ويَدُلّ عليه قوله تعالى: ﴿إِنَّ مَثَلَ عِيسَىٰ عِندَ ٱللَّهِ كَمَثَلِ ءَادَمَ خَلَقَهُۥ مِن تُرَابٍ ثُمَّ قَالَ لَهُۥ كُن﴾ [آل عمران:٥٩] وأمّا الآية الثّالثة فإنَّما حَدَثَ القرآنُ عند النبيّ ﷺ وأصحابه لما عَلَّمَه ما لم يَعلَم.

قال البخاريّ: والقرآن كلام الله غيرُ مخلوق، ثمَّ ساقَ الكلام على ذلك إلى أن قال: سمعت عُبَيد الله بن سعيد يقول: سمعت يحيى بن سعيد ـ يعني القَطّان ـ يقول: ما زِلت

---

(١) جاءت العبارة في «خلق أفعال العباد» الفقرة (١١١): فأخبر أنَّ أول خلق خلقه بقوله، بزيادة عبارة «أول خلقٍ»، والظاهر أنها مقحمة، فليس في الآية المذكورة ذكر أوليّة في الخلق، وإنما فيها أنَّ الخلق يكون بقول الله: كن، ولم ترد هذه الزيادة في الأصلين عندنا ولا في (س)، وهو الصواب، والله تعالى أعلم.

(٢) في (س): هو من أول الشيء، بإقحام لفظة «أول»، ولا معنى لها هنا.

أسمَعُ أصحابَنا يقولون: إنَّ أفعالَ العباد مخلوقةٌ، قال البخاريّ: حَرَكاتهم وأصواتهم وأكسابهم وكتابَتهم مخلوقة، فأمّا القرآن المتلوّ المبيّنُ المثبَتُ في المصاحف المسطورُ المكتوبُ الموعَى في القلوب، فهو كلام الله ليس بخلْقٍ.

قال: وقال إسحاق بن إبراهيم ـ يعني ابن راهويه ـ: فأمّا الأوعية فمَن يَشُكّ في خلقها، قال البخاريّ: فالمِداد والورَق ونحوه خلْقٌ، وأنتَ تَكتُب «الله»، فالله في ذاته هو الخالق، وخَطُّك من فِعلك وهو خَلْق، لأنَّ كلّ شيء دونَ الله هو بصُنعِه. ثمَّ ساقَ حديث حُذَيفة رَفَعَه (١١٧): «إنَّ الله يَصنَع كلَّ صانع وصَنْعَتَه»[1]، وهو حديث صحيح.

**قوله: «وقال ابن مسعود، عن النبيّ ﷺ: إنَّ الله يُحدِث من أمْره ما يشاء، وإنَّ ممَّا أحْدَثَ أنْ لا تَكلَّموا في الصلاة»** هذا طَرَف من حديث أخرجه أبو داود (٩٢٤) واللَّفظ له، وأحمد (٣٥٧٥)، والنَّسائيّ (١٢٢١)، وصَحَّحَه ابن حِبّان (٢٢٤٣) من طريق عاصم بن أبي النَّجُود عن أبي وائل/ عن عبد الله، قال: كنَّا نُسلِّم في الصلاة ونَأمُر بحاجَتِنا، فقَدِمت على ٤٩٩/١٣
رسول الله ﷺ وهو يُصَلّي، فسَلَّمت عليه فلم يَرُدّ عليَّ السَّلامَ، فأخَذَني ما قَدُمَ وما حَدُثَ، فلمَّا قَضَى صلاتَه قال: «إنَّ الله يُحدِث من أمره ما يشاء، وإنَّ الله قد أحدَثَ أن لا تَكَلَّموا في الصلاة»، وفي رواية النَّسائيّ: «وإنَّ ممَّا أحدَثَ»[2].

وأصل هذه القصَّة في «الصحيحين» من رواية عَلقَمة عن ابن مسعود، لكن قال فيها: «إنَّ في الصلاة لَشُغلاً»، وقد مضى في أواخر الصلاة (١١٩٩و١٢١٦)، وفي هِجرة الحَبَشة (٣٨٧٥)، وتقدَّم شرحه في الصلاة، وليس فيه مقصود الباب.

ثم ذكر حديث ابن عباس موقوفاً من وجهين:

**قوله: «كيف تَسْألونَ أهل الكتاب عن كُتُبهم؟»** هذه رواية عِكرمة عنه، ورواية عُبَيد الله

---

(١) وأخرجه أيضاً ابن أبي عاصم في «السنة» (٣٥٧) و(٣٥٨)، والحاكم ١/ ٣١و٣٢، والبيهقي في «الأسماء والصفات» (٣٧)، وغيرهم.

(٢) لم نقف عليه عنده بهذا اللفظ، وإنما هو بهذا اللفظ عند أحمد (٤٤١٧).

ابن عبد الله ـ وهو ابن عُتبةَ ـ عنه: يا مَعشَر المسلمينَ، كيف تَسألونَ أهل الكتاب عن شيءٍ؟

**قوله: «وعندَكم كتابُ الله أقرَبُ الكتب عَهْداً بالله»** هذه رواية عِكرمة، ورواية عُبَيد الله: وكتابُكم الذي أنزَلَ اللهُ عليكم أحدَثُ الأخبار بالله، أي: أقرَبُها نزولاً إليكم وأخباراً من الله سبحانه وتعالى. وقد جَرَى البخاريُّ على عادته في الإشارة إلى اللَّفظ الذي يريده وإيرادِه لفظاً آخَرَ غيرَه، فإنَّه أورَدَ أثرَ ابن عبَّاس بلفظ: أقرَب، وهو عنده في الموضع الآخَر بلفظ: أحدَث، وهو أليَقُ بمُرادِه هنا.

وقد جاءَ نَظِيرُ هذا الوصف من كلام كعبِ الأحبارِ منسوباً إلى الله سبحانه وتعالى، فأخرج ابن أبي حاتم بسندٍ حسن عن عاصم بن بَهدَلة عن مُغيث بن سُمَيّ قال: قال كَعب: عليكم بالقرآن، فإنَّه أحدَثُ الكتب عَهْداً بالرَّحمن، زاد في رواية أُخرى عن كَعب: وإنَّ الله تعالى قال في التَّوراة: يا موسى إنّي مُنزلٌ عليك تَوراةً حديثة، أفتَحُ بها أعيُناً عُمياً، وآذاناً صُمّاً، وقلوباً غُلْفاً.

**قوله: «تَقْرَؤونَه مَحْضاً لم يُشَبْ»** هذا آخر حديث عِكرمة، وقوله: لم يُشَب، بضمِّ أوَّله وفتح الشّين المعجَمة وسكون الموحَّدة، أي: لم يُخالِطه غيرُه، وزاد عُبَيد الله في روايته: وقد حَدَّثَكم الله أنَّ أهل الكتاب قد بَدَّلوا مِن كُتُب الله وغَيَّروا... إلى آخره، يشير إلى قوله: ﴿فَوَيْلٌ لِّلَّذِينَ يَكْتُبُونَ ٱلْكِتَٰبَ بِأَيْدِيهِمْ﴾ إلى ﴿يَكْسِبُونَ﴾ [البقرة:٧٩].

**وقوله: «ليَشتَروا بذلك»** في رواية المُستَملي: ليَشتَروا به.

**وقوله: «عن الذي أُنزِلَ عليكم»** في رواية المُستَملي: إليكم.

**وقوله: «جاءَكم من العِلم»** إسناد المجيءِ إلى العِلم كإسنادِ النَّهي إليه.

**قوله: «فلا والله ما رأينا رجلاً منهم يَسْأَلُكُمْ»** فيه تأكيد الخبر بالقَسَمِ، وكأنَّه يقول: لا يَسأَلُونكم عن شيء مع عِلمهم بأنَّ كتابَكم لا تَحريف فيه، فكيف تَسألونَهم وقد علمتُم أنَّ كتابَهم مُحرَّفٌ؟!

## ٤٣ - باب قوله تعالى: ﴿لَا تُحَرِّكْ بِهِۦ لِسَانَكَ﴾ [القيامة:١٦]

وفِعْلِ النبيِّ ﷺ حِينَ يُنزَلُ عليه الوحيُ.

وقال أبو هُرَيرةَ: عن النبيِّ ﷺ: «قال الله عزَّ وجلَّ: أنا معَ عبدي إذا ذَكَرني، وتَحرَّكَتْ بي شَفَتاهُ».

٧٥٢٤- حدَّثنا قُتَيبةُ بنُ سعيدٍ، حدَّثنا أبو عَوَانةَ، عن موسى بنِ أبي عائشةَ، عن سعيدِ بنِ جُبَيرٍ، عن ابنِ عبَّاسٍ في قولِه تعالى: ﴿لَا تُحَرِّكْ بِهِۦ لِسَانَكَ﴾ قال: كانَ النبيُّ ﷺ يُعالِجُ منَ التَّنْزِيلِ شِدَّةً، وكانَ يُحرِّكُ شَفَتَيهِ، فقال لي ابنُ عبَّاسٍ: فأنا أُحَرِّكُهما لك كما كانَ رسولُ الله ﷺ يُحرِّكُهما؟ فقال سعيدٌ: أنا أُحَرِّكُهما كما كانَ ابنُ عبَّاسٍ يُحرِّكُهما، فحَرَّكَ شَفَتَيْه، فأنزَلَ الله عزَّ وجلَّ: ﴿لَا تُحَرِّكْ بِهِۦ لِسَانَكَ لِتَعْجَلَ بِهِۦٓ ﴿١٦﴾ إِنَّ عَلَيْنَا جَمْعَهُۥ وَقُرْءَانَهُۥ﴾ [القيامة:١٦، ١٧] قال: جمعُه في صَدْرِكَ ثمَّ تَقْرَؤُه ﴿فَإِذَا قَرَأْنَٰهُ فَٱتَّبِعْ قُرْءَانَهُۥ﴾ [القيامة:١٨] قال: فاستَمِعْ له وأنصِتْ، ثمَّ إنَّ علينا أنْ تَقْرَأَه، قال: فكانَ رسولُ الله ﷺ إذا أتاه جِبْريلُ عليه السلام استَمَعَ، فإذا انطَلَقَ جِبْريلُ قرأَه النبيُّ ﷺ كما أقرَأَهُ جِبْريلُ.

قوله: «باب قوله تعالى: ﴿لَا تُحَرِّكْ بِهِۦ لِسَانَكَ﴾» يعني إلى آخر الآية.

قوله: «وفِعْل النبيّ ﷺ حين يُنزَل عليه الوَحْيُ»/ قد بيَّنه في حديث الباب بأنَّه كان يُعالِج شِدّة ١٣/٥٠٠
من أجل تَحفُّظه، فلمَّا نَزَلَت صارَ يَستَمِع، فإذا ذهب المَلَك قرأه كما سَمِعَه.

قوله: «وقال أبو هريرة، عن النبيّ ﷺ: قال الله عزَّ وجلَّ: أنا مع عبدي إذا ذكرني» في رواية الكُشمِيهَنيّ: «ما ذكرني» «وتَحرَّكَتْ بي شَفَتاه» هذا طَرَف من حديث أخرجه أحمد (١٠٩٧٥)، والبخاريّ في «خلق أفعال العباد» (٤٣٦)، والطَّبَرانيُّ[1] من رواية عبد الرَّحمن بن يزيد بن جابر عن إسماعيل بن عُبَيد الله بن أبي المهاجر عن كَرِيمة بنت الحَسْحاس ـ بمُهمَلاتٍ ـ عن أبي هريرة، فذكره بلفظ: «إذا ذكرني»[2]، وفي روايةٍ لأحمد (١٠٩٧٦): حدَّثنا أبو هريرة ونحنُ في بيت هذه ـ يعني أمّ الدَّرداء ـ: أنَّه سَمِعَ رسول الله ﷺ.

---

(١) وهو أيضاً في «الأوسط» (٦٦٢١)، و«مسند الشاميين» (٥٦٢) و(١٤١٧).

(٢) الذي في المطبوع من «خلق أفعال العباد»: «ما ذكرني».

وأخرجه البَيهقيُّ في «الدَّلائل»[١] من طريق رَبيعة بن يزيد الدِّمَشقيّ عن إسماعيل بن عُبَيد الله قال: دَخَلت على أمّ الدَّرداء فلمَّا سَلَّمتُ جَلستُ، فسمعتُ كَرِيمةَ بنت الحَسحاس ـ وكانت من صَوَاحب أم[٢] الدَّرداء ـ قالت: سمعت أبا هريرة ﷺ وهو في بيت هذه ـ تُشير إلى أمّ الدَّرداء ـ: سمعت أبا القاسم ﷺ يقول، فذكره بلفظ: «ما ذكرني»، وأخرجه أحمد (١٠٩٦٨) أيضاً، وابن ماجَهْ (٣٧٩٢)، والحاكم[٣] من رواية الأوزاعيِّ عن إسماعيل بن عُبَيد الله عن أمّ الدَّرداء عن أبي هريرة، ورواه ابن حِبّان في «صحيحه» (٨١٥) من رواية الأوزاعيِّ عن إسماعيل عن كَرِيمة عن أبي هريرة.

ورَجَّحَ الحُفّاظ طريق عبد الرَّحمن بن يزيد بن جابر ورَبيعة بن يزيد، ويحتمل أن يكون عند إسماعيل عن كَرِيمة وعن أمّ الدَّرداء معاً[٤]، وهذا من الأحاديث التي عَلَّقَها البخاريّ ولم يَصِلها في موضع آخَر من كتابه، وبالله التَّوفيق.

قال ابن بَطّال: معنى الحديث: أنا مع عبدي زمانَ ذِكره لي، أي: أنا معه بالحِفظِ والكِلاءة، لا أنَّه معه بذاته حيثُ حَلَّ العبدُ، ومعنى قوله: «تَحَرَّكَت بي شَفَتاه» أي: تَحَرَّكَت باسمي، لا أنَّ شَفَتَيه ولسانه تَتَحرَّك بذاته تعالى، لاستحالةِ ذلك. انتهى مُلخَّصاً.

وقال الكِرمانيُّ: المعيّة هنا معيّة الرَّحمة، وأمّا في قوله تعالى: ﴿وَهُوَ مَعَكُمْ أَيْنَ مَا كُنتُمْ﴾ [الحديد:٤] فهي معيّة العِلم، يعني فهذه أَخَصُّ من المعيّة التي في الآية.

---

(١) لم نقف عليه في «الدلائل»، وهو عند البيهقي في «الدعوات الكبير» (١٤)، وفي «شعب الإيمان» (٥٠٩)، والظاهر أنَّ الحافظ رحمه الله أراد أن يذكر «الدعوات» فذكر «الدلائل» خطأً، لأنه نسبه في «تغليق التعليق» ٥/ ٣٦٤ إلى «الدعوات» ولم يذكر «الدلائل»، والله أعلم.

(٢) تحرَّف في (أ) و(س) إلى: أبي، وسقط ذكر البيهقي من (ع)، والتصويب من «تغليق التعليق» للحافظ ٥/ ٣٦٤، موافقاً لما في «الدعوات» و«شعب الإيمان».

(٣) كذا وقعت رواية الحاكم للحافظ كما بيَّنه في «إتحاف المهرة» (٢٠٨٥٥) و(٢٠٨٥٨)، حيث ذكره في مسند أبي هريرة، مع أنَّ الذي في أصلين خطيين عتيقين عندنا من «المستدرك» أنه من رواية أم الدرداء عن أبي الدرداء، وكذلك وقع في «تلخيص المستدرك» للذهبي ١/ ٤٩٦.

(٤) وهو الذي صحَّحه المزي في «تهذيب الكمال» في ترجمة كريمة المذكورة.

ثمَّ ذكر حديث ابن عبَّاس في قوله تعالى: ﴿لَا تُحَرِّكْ بِهِۦ لِسَانَكَ﴾ قال: كان النبيّ ﷺ يُعالِج من التَّنزيل شِدّةً، الحديث، وهو من أوضَح الأدِلّة على أنَّ القرآن يُطلَق ويُرادُ به القراءةُ، فإنَّ المراد بقوله: ﴿قُرْءَانَهُۥ﴾ في الآيتَينِ القراءةُ لا نفسُ القرآن، وقد تقدَّم شرحه في بَدْء الوحي (٥).

قال ابن بَطّال: غَرَضُه في هذا الباب أنَّ تحريك اللِّسان والشَّفَتَينِ بقراءةِ القرآن عملٌ له يُؤجَر عليه. وقوله: ﴿فَإِذَا قَرَأْنَٰهُ فَٱتَّبِعْ قُرْءَانَهُۥ﴾ [القيامة:١٨] فيه إضافة الفِعل إلى الله تعالى، والفاعل له مَن يَأمُره بفِعلِه، فإنَّ القارئ لكلامه تعالى على النبيّ ﷺ هو جِبريل، ففيه بيانٌ لكلِّ ما أشكَلَ من كلّ فِعل يُنسَب إلى الله تعالى ممَّا لا يَليق به فِعلُه، من المَجيء والنُّزول ونحو ذلك، انتهى.

والذي يَظهَر أنَّ مُراد البخاريّ بهذَينِ الحديثَينِ الموصول والمعلَّق، الردّ على مَن زَعَمَ أنَّ قراءة القارئ قديمةٌ، فأبانَ أنَّ حركة لسان القارئ بالقرآن من فِعل القارئ بخِلَاف المقروء، فإنَّه كلامُ الله القديم، كما أنَّ حركة لسان ذاكِر الله حادثةٌ من فِعله، والمذكور وهو الله سبحانه وتعالى قديمٌ، وإلى ذلك أشارَ بالتَّراجِمِ التي تأتي بعد هذا.

## ٤٤- باب قول الله تعالى:

﴿وَأَسِرُّواْ قَوْلَكُمْ أَوِ ٱجْهَرُواْ بِهِۦٓۖ إِنَّهُۥ عَلِيمُۢ بِذَاتِ ٱلصُّدُورِ ﴿١٣﴾ أَلَا يَعْلَمُ مَنْ خَلَقَ وَهُوَ ٱللَّطِيفُ ٱلْخَبِيرُ﴾

﴿يَتَخَٰفَتُونَ﴾ [طه: ١٠٣]: يَتَسارُونَ.

**٧٥٢٥- حدَّثني عَمْرو بنُ زُرارةَ، عن هُشَيْم، أخبرنا أبو بِشْر، عن سعيدِ بنِ جُبَيرٍ، عن ابنِ عبَّاسٍ رضي الله عنهما في قولِه تعالى: ﴿وَلَا تَجْهَرْ بِصَلَاتِكَ وَلَا تُخَافِتْ بِهَا﴾ [الإسراء:١١٠] قال: نَزَلَتْ ورسولُ الله ﷺ مُخْتَفٍ بمَكّةَ، فكانَ إذا صَلَّى بأصحابه رَفَعَ صوتَه بالقرآنِ، فإذا سَمِعَه المُشْرِكونَ سَبُّوا القرآنَ، ومَن أنزَلَه، ومَن جاءَ به، فقال الله لنبيِّه/ ﷺ: ﴿وَلَا تَجْهَرْ بِصَلَاتِكَ﴾ ٥٠١/١٣ أي: بقراءَتِكَ، فيَسْمَعَ المُشْرِكونَ فيَسُبُّوا القرآنَ ﴿وَلَا تُخَافِتْ بِهَا﴾ عن أصحابكَ، فلا تُسْمِعُهم ﴿وَٱبْتَغِ بَيْنَ ذَٰلِكَ سَبِيلًا﴾.**

٧٥٢٦- حدَّثنا عُبَيدُ بنُ إسماعيلَ، حدَّثنا أبو أُسامةَ، عن هشامٍ، عن أبيه، عن عائشةَ رضي الله عنها، قالت: نَزَلَتْ هذه الآيةُ: ﴿وَلَا تَجْهَرْ بِصَلَاتِكَ وَلَا تُخَافِتْ بِهَا﴾ في الدُّعاءِ.

٧٥٢٧- حدَّثنا إسحاقُ، حدَّثنا أبو عاصمٍ، أخبرنا ابنُ جُرَيْجٍ، حدَّثنا ابنُ شِهابٍ، عن أبي سَلَمةَ، عن أبي هُرَيرةَ، قال: قال رسولُ الله ﷺ: «ليسَ مِنّا مَن لم يَتَغنَّ بالقرآن».

وَزادَ غَيْرُه: يَجهَرُ به.

قوله: «باب قول الله تعالى: ﴿وَأَسِرُّوا قَوْلَكُمْ أَوِ اجْهَرُوا بِهِ إِنَّهُ عَلِيمٌ بِذَاتِ الصُّدُورِ ﴿١٣﴾ أَلَا يَعْلَمُ مَنْ خَلَقَ وَهُوَ اللَّطِيفُ الْخَبِيرُ﴾ [الملك: ١٣- ١٤]» أشارَ بهذه الآية إلى أنَّ القول أعمّ من أن يكون بالقرآن أو بغيرِه، فإن كان بالقرآن فالقرآن كلام الله، وهو من صفات ذاته، فليس بمخلوقٍ لقيام الدَّليل القاطِع بذلك، وإن كان بغيرِه فهو مخلوق، بدليلِ قوله تعالى: ﴿أَلَا يَعْلَمُ مَنْ خَلَقَ﴾ بعد قوله: ﴿إِنَّهُ عَلِيمٌ﴾.

قال ابن بَطّال: مُراده بهذا الباب إثبات العِلم لله صِفَةً ذاتيّةً، لاستواءِ عِلمه بالجَهرِ من القول والسِّرّ، وقد بيَّنه بقوله في آية أُخرى: ﴿سَوَاءٌ مِنْكُمْ مَنْ أَسَرَّ الْقَوْلَ وَمَنْ جَهَرَ بِهِ﴾ [الرعد:١٠]، وأنَّ اكتِساب العبد من القول والفِعل لله تعالى لقوله: ﴿إِنَّهُ عَلِيمٌ بِذَاتِ الصُّدُورِ﴾، ثمَّ قال عَقِب ذلك: ﴿أَلَا يَعْلَمُ مَنْ خَلَقَ﴾ فدَلَّ على أنَّه عالم بما أَسَرّوه وما جَهَروا به، وأنَّه خالقٌ لذلك فيهم، فإن قيلَ: قوله: ﴿مَنْ خَلَقَ﴾ راجِعٌ إلى القائلينَ، قيل له: إنَّ هذا الكلام خَرَجَ مَخرَج التَّمَدُّح منه بعِلمِه بما أَسَرَّ العبدُ وجَهَرَ، وأنَّه خَلَقَه، فإنَّه جَعَلَ خَلْقه دليلاً على كَونه عالماً بقولهم، فيَتَعيَّن رُجوع قوله: ﴿خَلَقَ﴾ إلى قولهم ليَتِمّ تَمَدُّحه بالأمرَينِ المذكورَين، وليكونَ أحدهما دليلاً على الآخَر، ولم يُفرِّق أحدٌ بين القول والفِعل، وقد دَلَّتِ الآية على أنَّ الأقوال خلْقُ الله تعالى، فوجَبَ أن تكون الأفعال خلقاً له سبحانه وتعالى.

وقال ابن المنيِّر: ظنَّ الشّارح أنَّه قَصَدَ بالتَّرجمةِ إثبات العِلم، وليس كما ظنَّ، وإلّا لَتَقاطَعَتِ المقاصد ممَّا اشتَمَلَت عليه التَّرجمة، لأنَّه لا مُناسَبة بين العِلم وبين حديث: «ليس مِنّا مَن لم يَتَغنَّ بالقرآن»، وإنَّما قَصَدَ البخاريّ الإشارة إلى النُّكتة التي كانت سببَ مِحنَته بمَسألةِ

اللَّفظ، فأشارَ بالتَّرجمةِ إلى أنَّ تِلاوات[١] الخَلْق تَتَّصِف بالسِّرِّ والجهر، ويَستَلزِم أن تكون مخلوقة.

وسياق[٢] الكلام يأبَى ذلك[٣]، وقد قال البخاريّ في كتاب «خلق أفعال العباد» بعد أن ذكر عِدّة أحاديث دالّة على ذلك: فبيَّن النبيّ ﷺ أنَّ أصوات الخلق وقراءَتهم ودِراسَتهم وتعليمهم وألسِنَتهم مُختَلِفةٌ، بعضها أحسَن وأزْيَن وأحلَى، وأصْوَتُ وأرتَل وألحَن، وأعلَى وأخفَض وأغَضّ، وأخشَع وأجهَر وأخفَى، وأمْهَرُ[٤] وأمَدّ وألَيَن من بعض.

**قوله**: «﴿ يَتَخَفَّتُونَ ﴾: يَتَسارُّونَ» بتشديدِ الرَّاء والسّين مُهمَلة، وفي بعضها بشينٍ مُعجَمة وزيادة واو بغيرِ تَثقيل، أي: يَتَراجَعونَ فيما بينهم سِرّاً.

ثمَّ ذكر حديث ابن عبَّاس في نزول قوله تعالى: ﴿وَلَا تَجْهَرْ بِصَلَاتِكَ وَلَا تُخَافِتْ بِهَا﴾ وفي آخره: فقال الله لنبيِّه ﷺ: ﴿وَلَا تَجْهَرْ بِصَلَاتِكَ﴾ أي: بقراءَتِك.

وحديث عائشة: أنَّها نَزَلَت في الدُّعاء، وقد تقدَّم شرحُهما في تفسير سُبْحان (٤٧٢٢ و٤٧٢٣).

وحديث أبي هريرة: «ليس مِنّا مَن لم يَتَغنَّ بالقرآن»، وزاد غيره: «يَجهَر به»، أورَدَه من طريق ابن جُرَيجٍ حدَّثنا ابن شِهاب، وقد مضى في فضائل القرآن (٥٠٢٣)، وفي باب قول الله تعالى: ﴿وَلَا تَنفَعُ ٱلشَّفَٰعَةُ عِندَهُۥٓ إِلَّا لِمَنْ أَذِنَ لَهُۥ﴾ (٧٤٨٢) من طريق عُقيل عن ابن شِهاب بلفظ: «ما أَذِنَ الله لشيءٍ ما أَذِنَ لنبيٍّ يَتَغنَّى بالقرآن»، وقال/ صاحب له: يَجهَر به. ٥٠٢/١٣

وسيأتي قريباً من طريق محمَّد بن إبراهيم التَّيْميِّ عن أبي سَلَمة بلفظ: «ما أَذِنَ الله لشيءٍ ما أَذِنَ لنبيٍّ حسن الصَّوت بالقرآن يَجهَر به» فيُستَفاد منه أنَّ الغير المبهَم في حديث الباب، وهو

---

(١) في (س): تلاوة، وهو كذلك في «المتواري» لابن المنير ص٤٢٨. يعني جنس التلاوة.

(٢) من هنا ابتدأ كلام الحافظ رادّاً على ابن المنيّر.

(٣) تحرَّفت العبارة في (س) إلى: وساق الكلام على ذلك.

(٤) تحرَّفت في (س) إلى: وأقصر.

الصّاحب المبهَم في رواية عُقيلَ: هو محمَّد بن إبراهيم التَّيْميّ، والحديث واحد، إلّا أنَّ بعضهم رواه بلفظ: «ما أذِنَ الله»، وبعضهم رواه بلفظ: «ليس مِنّا».

وإسحاق شيخه فيه: هو ابن منصور، وقال الحاكم: ابن نَصر[1]، ورَجَّحَ الأوَّلَ أبو عليّ الجَيَّانيّ، وأبو عاصم: هو النبيل، وهو من شيوخ البخاريّ قد أكثرَ عنه بلا واسطة، وأقرَب ذلك في أوَّل حديث من كتاب التَّوحيد (٧٣٧١).

## ٤٥- بابُ قول النبيِّ ﷺ:
## «ورجُلٌ آتاه الله القرآنَ، فهو يقومُ به آناءَ اللَّيلِ وآناءَ النَّهار» ورجلٌ يقولُ: «لو أُوتيتُ مِثلَ ما أُوتيَ هذا، فعلتُ كما يَفعَلُ» فبيَّن أنَّ قِيامَه بالكتاب هو فِعلُه

وقال: ﴿وَمِنْ ءَايَٰتِهِۦ خَلْقُ ٱلسَّمَٰوَٰتِ وَٱلْأَرْضِ وَٱخْتِلَٰفُ أَلْسِنَتِكُمْ وَأَلْوَٰنِكُمْ﴾ [الروم: ٢٢].

وقال: ﴿وَٱفْعَلُوا۟ ٱلْخَيْرَ لَعَلَّكُمْ تُفْلِحُونَ﴾ [الحج:٧٧].

٧٥٢٨- حدَّثنا قُتيبةُ، حدَّثنا جَرِيرٌ، عن الأعمَشِ، عن أبي صالحٍ، عن أبي هُرَيرةَ، قال: قال رسولُ الله ﷺ: «لا تَحاسُدَ إلّا في اثنتَينِ: رجلٌ آتاه الله القرآنَ، فهو يَتْلُوه مِن آناءِ اللَّيلِ وآناءِ النَّهار، فهو يقولُ: لو أُوتيتُ مِثلَ ما أُوتيَ هذا لَفَعَلْتُ كما يَفْعَلُ، ورجلٌ آتاه الله مالاً، فهو يُنفِقُه في حَقِّهِ، فيقولُ: لو أُوتيتُ مِثلَ ما أُوتيَ عَمِلْتُ فيه مِثلَ ما يَعمَلُ».

٧٥٢٩- حدَّثنا عليُّ بنُ عبدِ الله، حدَّثنا سفيانُ، قال الزُّهْريُّ: عن سالمٍ، عن أبيه، عن النبيِّ ﷺ، قال: «لا حَسَدَ إلّا في اثنتَينِ: رجلٌ آتاه الله القرآنَ، فهو يَقُومُ بِهِ آناءَ اللَّيلِ وآناءَ النَّهار، ورجلٌ آتاه الله مالاً، فهو يُنفِقُه آناءَ اللَّيلِ وآناءَ النَّهار».

سمعتُ من سفيانَ مِراراً، لم أسْمَعْه يَذكُرُ الخبرَ، وهو مِن صحيحِ حديثِه.

---

(١) يعني إسحاق بن إبراهيم بن نصر البخاري.

**قوله: «باب قول النبيّ ﷺ: ورجُلٌ[1] آتاهُ الله القرآن، فهو يقوم به آناء اللَّيل وآناء النَّهار»** في رواية الكُشمِيهَنيّ: «والنَّهار» بحذفِ «وآناء» الثّانية[2].

**قوله: «ورجل[3] يقول: لو أوتيت مِثْل ما أوتيَ هذا فعلت كما يَفْعَل»** قال الكِرمانيُّ: كذا أورَدَ التَّرجمة مَخرومة، إذ ذكر من صاحب القرآن حال المحسود فقط، ومن صاحب المال حال الحاسِد فقط، ولكن لا لَبْس في ذلك، لأنَّه اقتَصَرَ على ذِكر حامل القرآن[4] حاسِداً ومحسوداً، وتَرَكَ حال ذي المال.

**قوله: «فبيَّن أنَّ قيامه بالكتابِ هو فِعْلُه»** في رواية الكُشمِيهَنيّ: أنَّ قراءَته الكتاب هو فِعله.

**قوله: «﴿وَمِنْ ءَايَٰتِهِۦ خَلْقُ ٱلسَّمَٰوَٰتِ وَٱلْأَرْضِ وَٱخْتِلَٰفُ أَلْسِنَتِكُمْ وَأَلْوَٰنِكُمْ﴾ وقال: ﴿وَٱفْعَلُوا۟ ٱلْخَيْرَ لَعَلَّكُمْ تُفْلِحُونَ﴾»** أمّا الآية الأولى فالمراد منها اختلاف ألسِنَتكم، لأنَّها تَشمَل الكلام كلّه فتَدخُل القراءة، وأمّا الآية الثّانية فعُموم فِعل الخير يَتَناول قراءة القرآن والذِّكر والدُّعاء وغير ذلك، فدَلَّ على أنَّ القراءة فِعلُ القارئ.

ثمَّ ذكر حديث أبي هريرة: «لا تَحاسُد إلّا في اثنتَين: رجل آتاه الله القرآن فهو يَتلُوه».

وحديث سالم عن أبيه ـ وهو عبد الله بن عمر ـ: «لا حَسَد إلّا في اثنتَينِ: رجل آتاه الله القرآن فهو يقومُ به»، وقد مضى شرح المتن في فضائل القرآن (٥٠٢٥و٥٠٢٦).

---

(١) كذا في الأصلين بالواو، وهو كذلك في رواية عبد الرزاق في «تفسيره» ٢/ ٧١ وعن معمر عن الزهري عن سالم بن عبد الله عن أبيه، ومن طريقه أخرجه أحمد (٥٦١٨) حيث ابتدأ بذكر صاحب المال، ثم عطف عليه ذكر صاحب القرآن.

(٢) هذا عكس ما جاء في اليونينية وبيَّنه القَسْطلّاني أنَّ هذه رواية غير الكُشْمِيهَنيّ، وأنَّ الثانية التي بزيادة «وآناء» الثانية له.

(٣) هذا تصرُّف من البخاري رحمه الله، لأنَّ أحداً لم يرو الحديث بلفظ: «يقوم به» مع زيادة قول الحاسد: «لو أوتيتُ مثل ما أوتي...»، فكأنه رحمه الله أدمج بين بعض حديث أبي هريرة مع بعض حديث ابن عمر، كالمفسِّر لعبارة «يتلوه» التي في حديث أبي هريرة بعبارة «يقوم به» التي في حديث ابن عمر، والله أعلم.

(٤) وقع في (س): ذكر حالي حامل القرآن، بإقحام لفظة «حالي»، والمعنى بذكرها فاسدٌ عند التدقيق، لأنَّ قوله: «حاسداً» حالُ من يحسُد حامل القرآن.

وقوله: «سمعت من سفيان مِراراً» هو كلام عليّ بن عبد الله، وهو ابن المديني، شيخ البخاريّ.

وقوله: «لم أسمَعه يَذكُر الخبر» أي: ما سَمِعَه منه إلّا بالعَنعَنة.

٥٠٣/١٣ قوله: «وهو/ من صحيحِ حديثِهِ» قلت: قد أخرجه الإسماعيليّ عن أبي يَعلَى[1] عن أبي خَيثَمةَ قال: حدَّثنا سفيان هو ابن عُيَينةَ قال: حدَّثنا الزُّهريّ عن سالم، به.

قال ابن المنيِّر: دَلَّت أحاديث الباب الذي قبله على أنَّ القراءة فِعلُ القارئ، وأنَّها تُسمَّى تَغَنّياً، وهذا هو الحقّ اعتقاداً لا إطلاقاً، حَذَراً من الإيهام وفِراراً من الابتداع بمُخالَفةِ السَّلَف في الإطلاق، وقد ثَبَتَ عن البخاريّ أنَّه قال: مَن نَقَلَ عنِّي أنّي قلت: لفظي بالقرآن مخلوق، فقد كَذَبَ، وإنَّما قلتُ: إنَّ أفعال العباد مخلوقة، قال: وقد قارَبَ الإفصاحَ في هذه التَّرجمة بما رَمَزَ إليه في التي قبلها.

## ٤٦- باب قول الله عزَّ وجلَّ:

﴿يَٰٓأَيُّهَا ٱلرَّسُولُ بَلِّغۡ مَآ أُنزِلَ إِلَيۡكَ مِن رَّبِّكَۖ وَإِن لَّمۡ تَفۡعَلۡ فَمَا بَلَّغۡتَ رِسَالَتَهُۥ﴾ [المائدة:٦٧]

وقال الزُّهْريُّ: منَ الله الرِّسالةُ، وعلى رسولِ الله ﷺ البلاغُ، وعلينا التَّسليمُ، وقال اللهُ تعالى: ﴿لِّيَعۡلَمَ أَن قَدۡ أَبۡلَغُواْ رِسَٰلَٰتِ رَبِّهِمۡ﴾ [الجن: ٢٨]، وقال: ﴿أُبَلِّغُكُمۡ رِسَٰلَٰتِ رَبِّي﴾ [الأعراف:٦٢].

وقال كَعْبُ بنُ مالكٍ حينَ تَخلَّفَ عن النبيِّ ﷺ: ﴿فَسَيَرَى ٱللَّهُ عَمَلَكُمۡ وَرَسُولُهُۥ وَٱلۡمُؤۡمِنُونَ﴾ [التوبة:١٠٥].

وقالت عائشةُ: إذا أعجَبَكَ حُسْنُ عملِ امرِئٍ فقُلِ: ﴿ٱعۡمَلُواْ فَسَيَرَى ٱللَّهُ عَمَلَكُمۡ وَرَسُولُهُۥ وَٱلۡمُؤۡمِنُونَ﴾ ولا يَستَخِفَّنَّكَ أحدٌ.

وقال مَعمَرٌ: ﴿ذَٰلِكَ ٱلۡكِتَٰبُ﴾: هذا القرآنُ، ﴿هُدٗى لِّلۡمُتَّقِينَ﴾: بيانٌ ودِلالةٌ، كقوله: ﴿ذَٰلِكُمۡ حُكۡمُ ٱللَّهِ﴾ [الممتحنة:١٠]: هذا حُكْمُ الله ﴿لَا رَيۡبَۛ فِيهِ﴾ [البقرة:٢]: لا شَكَّ.

---

(١) وهو في «مسند أبي يعلى» (٥٤١٧)، وكذلك وقع تصريحه بالسماع عند الحميدي (٦١٧).

﴿ تِلْكَ ءَايَـٰتُ ٱللَّهِ ﴾ [البقرة:٢٥٢] يعني: هذه أعلامُ القرآنِ، ومثلُه ﴿حَتَّىٰٓ إِذَا كُنتُمْ فِى ٱلْفُلْكِ وَجَرَيْنَ بِهِم ﴾ [يونس:٢٢] يعني: بكم.

وقال أنسٌ: بَعَثَ النبيُّ ﷺ خالَه حَراماً إلى قومٍ، وقال: أتُؤْمِنوني حتَّى أُبلِّغَ رسالةَ رسولِ الله ﷺ؟ فجعَلَ يُحدِّثُهم.

٧٥٣٠- حدَّثنا الفَضْلُ بنُ يعقوبَ، حدَّثنا عبدُ الله بنُ جعفرٍ الرَّقِّيُّ، حدَّثنا المعتَمِرُ بنُ سليمانَ، حدَّثنا سعيدُ بنُ عُبَيد الله الثَّقَفِيُّ، حدَّثنا بَكْرُ بنُ عبدِ الله المُزَنِيُّ وزيادُ بنُ جُبَيرِ بنِ حَيّةَ، عن جُبَيرِ بنِ حَيّةَ، قال المغيرةُ: أخبرنا نبيُّنا ﷺ عن رسالةِ رَبِّنا: «أنَّه مَن قُتِلَ مِنّا صارَ إلى الجنَّةِ».

٧٥٣١- حدَّثنا محمَّدُ بنُ يوسُفَ، حدَّثنا سفيانُ، عن إسماعيلَ، عن الشَّعْبيِّ، عن مسروقٍ، عن عائشةَ رضي الله عنها، قالت: مَن حَدَّثَكَ أنَّ محمَّداً ﷺ كَتَمَ شيئاً.

وقال محمَّدٌ: حدَّثنا أبو عامرٍ العَقَدِيُّ، حدَّثنا شُعْبةُ، عن إسماعيلَ بنِ أبي خالدٍ، عن الشَّعْبيِّ، عن مسروقٍ، عن عائشةَ، قالت: مَن حَدَّثَكَ أنَّ النبيَّ ﷺ كَتَمَ شيئاً منَ الوَحْيِ فلا تُصدِّقْه، إنَّ الله تعالى يقولُ: ﴿يَـٰٓأَيُّهَا ٱلرَّسُولُ بَلِّغْ مَآ أُنزِلَ إِلَيْكَ مِن رَّبِّكَ ۖ وَإِن لَّمْ تَفْعَلْ فَمَا بَلَّغْتَ رِسَالَتَهُۥ﴾ [المائدة:٦٧].

٧٥٣٢- حدَّثنا قُتَيبةُ بنُ سعيدٍ، حدَّثنا جَرِيرٌ، عن الأعمَشِ، عن أبي وائلٍ، عن عَمْرِو بنِ شُرَحْبِيلَ، قال: قال عبدُ الله: قال رجلٌ: يا رسولَ الله، أيُّ الذَّنْبِ أكبَرُ عندَ الله؟ قال: «أنْ تَدْعوَ لله نِدّاً وهو خَلَقَكَ» قال: ثمَّ أيّ؟ قال: «ثمَّ أنْ تَقتُلَ ولدَكَ مخافةَ أنْ يَطْعَمَ مَعَك» قال: ثمَّ أيّ؟ قال: «ثُمَّ أنْ تُزانيَ حَلِيلةَ جارِكَ» فأنزَلَ الله تصديقَها: ﴿وَٱلَّذِينَ لَا يَدْعُونَ مَعَ ٱللَّهِ إِلَـٰهًا ءَاخَرَ وَلَا يَقْتُلُونَ ٱلنَّفْسَ ٱلَّتِى حَرَّمَ ٱللَّهُ إِلَّا بِٱلْحَقِّ وَلَا يَزْنُونَ ۚ وَمَن يَفْعَلْ ذَٰلِكَ يَلْقَ أَثَامًا ﴿٦٨﴾ يُضَـٰعَفْ لَهُ ٱلْعَذَابُ﴾ الآيةَ [الفرقان:٦٨].

قوله: «باب قول الله عزَّ وجلَّ: ﴿يَـٰٓأَيُّهَا ٱلرَّسُولُ بَلِّغْ مَآ أُنزِلَ إِلَيْكَ مِن رَّبِّكَ ۖ وَإِن لَّمْ تَفْعَلْ فَمَا ١٣/٥٠٤

بَلَّغْتَ رِسَالاتِهِ[١]﴾» كذا للجميع، وظاهره اتِّحاد الشَّرط والجزاء، لأنَّ معنى «إن لم تَفعَل»: لم تُبلِّغ، لكنَّ المراد من الجزاء لازِمُه، فهو كحديثِ: «ومَن كانت هِجرَتُه إلى دُنيا يُصيبها، فهِجرَته إلى ما هاجَرَ إليه»[٢].

واختُلِفَ في المراد بهذا الأمر، فقيلَ: المراد بَلِّغ كما أُنزِلَ، وهو على ما فَهِمَت عائشةُ وغيرُها، وقيل: المراد بَلِّغه ظاهراً ولا تَخشَ من أحدٍ، فإنَّ الله يَعصِمُك من الناس، والثّاني أخَصّ من الأوَّل، وعلى هذا لا يَتَّحِد الشَّرط والجزاء، لكنَّ الأَولى[٣] قولُ الأكثر لظُهورِ العُموم في قوله تعالى: ﴿مَآ أُنزِلَ﴾، والأمر للوجوبِ، فيجب عليه تبليغ كلّ ما أُنزِلَ إليه، والله أعلم.

ورَجَّحَ الأخيرَ ابنُ التِّين، ونَسَبَه لأكثرِ أهل اللُّغة. وقد احتَجَّ أحمد بن حَنبَل بهذه الآية على أنَّ القرآن غيرُ مخلوقٍ، لأنَّه لم يَرِدْ في شيء من القرآن ولا من الأحاديث أنَّه مخلوقٌ، ولا ما يَدُلّ على أنَّه مخلوقٌ. ثمَّ ذكر عن الحسن البصريّ أنَّه قال: لو كان ما يقول الجَعْد حَقّاً لَبَلَّغَه النبيُّ ﷺ.

**قوله: «وقال الزُّهْريُّ: من الله الرِّسالةُ، وعلى رسول الله ﷺ البَلاغُ، وعلينا التَّسليمُ»** هذا وَقَعَ في قصَّة أخرجها الحُميديّ في «النَّوادر» ومن طريقه الخطيب، قال الحُميديّ: حدَّثنا سفيان قال: قال رجل للزُّهريِّ: يا أبا بكر، قول النبيّ ﷺ: «ليس مِنّا مَن شَقَّ الجُيوب» ما معناه؟ فقال الزُّهريُّ: من الله العِلمُ، وعلى رسوله البَلاغُ، وعلينا التَّسليمُ. وهذا الرجل هو الأوزاعيُّ، أخرجه ابن أبي عاصم في كتاب «الأدب وذِكْر الدنيا»[٤]. عن دُحَيم عن الوليد بن مسلم عن الأوزاعيِّ قال: قلت للزُّهريِّ، فذكره.

---

(١) هذه قراءة أبي جعفر ونافع ويعقوب وابن عامر، وعاصم في رواية أبي بكر عنه، وقرأ الباقون: ﴿رِسَالَتَهُۥ﴾ على الإفراد. انظر «النشر» لابن الجزري ٢/ ٢٥٥.

(٢) هو أول حديث في «صحيح البخاري».

(٣) تحرف في الأصلين إلى: الأول، والمثبت من (س) وهو الصواب الذي يدلُّ عليه سياقُ كلام الحافظ رحمه الله.

(٤) كذا سمى الحافظُ كتاب ابن أبي عاصم: «الأدب وذكر الدنيا»، وسماه في «تغليق التعليق» ٥/ ٣٦٦: «ذكر الدنيا»، وذكره في «معجمه المفهرس» (٢٨٥): «حفظ اللسان وذكر الدنيا». وتحرفت العبارة في (ع) و(س) إلى: ابن أبي عاصم في كتاب «الأدب» وذكر ابن أبي الدنيا عن دحيم..

قوله: «وقال الله تعالى: ﴿لِّيَعْلَمَ أَن قَدْ أَبْلَغُواْ رِسَٰلَٰتِ رَبِّهِمْ﴾ وقال: ﴿أُبَلِّغُكُمْ رِسَٰلَٰتِ رَبِّي﴾» قال البخاريّ في كتاب «خلق أفعال العباد» بعد أن ساقَ قوله تعالى: ﴿يَٰٓأَيُّهَا ٱلرَّسُولُ بَلِّغْ﴾ الآية، قال: فذكر تبليغ ما أُنزِلَ إليه، ثمَّ وَصَفَ فِعلَ تبليغ الرِّسالة، فقال: ﴿فَمَا بَلَّغْتَ رِسَالَتَهُۥ﴾، قال: فسَمَّى تبليغَه الرِّسالةَ وتركَه فِعلاً، ولا يُمكِن أحَدٌ أن يقول: إنَّ الرَّسول لم يَفعَل ما أُمِرَ به من تبليغ الرِّسالة، يعني: فإذا بَلَّغَ فقد فعل ما أُمِرَ به، وتِلاوته ما أُنزِلَ إليه هو التَّبليغ وهو فِعلُه.

وذكر حديث أبي الأحوص عَوْف بن مالك الجُشَميّ عن أبيه (٣١٦) قال: أتيتُ النبيَّ ﷺ، فذكر القصَّة، وفيها قال: «أتتني رسالة من رَبّي فضِقتُ بها ذَرْعاً، ورأيت أنَّ الناس سيُكذِّبونَني، فقيلَ لي: لَتفعَلَنَّ أو لَيُفعَلَنَّ بك»، وأصله في «السُّنَن»[1] وصَحَّحَه ابن حِبّان (٥٤١٦) والحاكم (١/ ٢٤-٢٥)، وحديث سَمُرة بن جُندُب في قصَّة الكُسوف (٤١٠)، وفيه: فقال النبيّ ﷺ في خُطبَته: «إنَّما أنا بَشَرٌ رسولٌ، فأُذكِّركم بالله إن كنتم تعلمونَ أنّي قَصَّرتُ عن تبليغ شيءٍ من رسالات رَبِّي» يعني: فقولوا، فقالوا: نَشهَد أنَّك بَلَّغت رسالات رَبّك وقَضَيت الذي عليك، وأصله في «السُّنَن»[2]، وصَحَّحَه ابن خُزَيمةَ (١٣٩٧) وابن حِبّان (٢٨٥٦) والحاكم (١/ ٣٢٩-٣٣١).

وقال في الكتاب المذكور أيضاً: قوله تعالى: ﴿بَلِّغْ مَآ أُنزِلَ إِلَيْكَ مِن رَّبِّكَ﴾ هو ممَّا أُمِرَ به، وكذلك: ﴿وَأَقِيمُواْ ٱلصَّلَوٰةَ﴾ [البقرة:٤٣]، والصلاة بجُملَتِها طاعة الله، وقراءة القرآن من جُملة الصلاة، فالصلاة طاعة والأمر بها قرآن، وهو مكتوب في المصاحف، محفوظ في الصُّدور، مقروء على الألسِنة، فالقراءة والحِفظ والكتابة مخلوقة، والمقروء والمحفوظ والمكتوب ليس بمخلوقٍ، ومن الدَّليل عليه أنَّك تَكتُب «الله»، وتَحفَظه وتَدعُوه، فدعاؤُك وحِفظُك وكتابتُك وفِعلُك مخلوقٌ، والله هو الخالق.

---

(١) أخرجه أبو داود (٤٠٦٣)، وابن ماجه (٢١٠٩)، والترمذي (٢٠٠٦)، والنسائي (٣٧٨٨) و(٥٢٢٤)، وانظر «المسند» (١٥٨٨٨).

(٢) أخرجه أبو داود (١١٨٤)، والنسائي (١٤٨٤).

قوله: «وقال كعب بن مالك حين تَخلَّفَ عن النبيّ ﷺ: ﴿فَسَيَرَى ٱللَّهُ عَمَلَكُمْ وَرَسُولُهُۥ وَٱلْمُؤْمِنُونَ﴾[1]» قد تقدَّم هذا مُسنَداً في تفسير براءة في حديثه الطَّويل (٤٦٧٧)، وفي آخره: قال الله تعالى: ﴿يَعْتَذِرُونَ إِلَيْكُمْ إِذَا رَجَعْتُمْ إِلَيْهِمْ ۚ قُل لَّا تَعْتَذِرُوا لَن نُّؤْمِنَ لَكُمْ قَدْ نَبَّأَنَا ٱللَّهُ مِنْ أَخْبَارِكُمْ ۚ وَسَيَرَى ٱللَّهُ عَمَلَكُمْ وَرَسُولُهُۥ﴾ الآية [التوبة:٩٤].

قال الكِرمانيُّ: ومُناسَبته للتَّرجمةِ من جهة التفويض والانقياد والتَّسليم، ولا يَنبَغي لأحدٍ أن يُزكّيَ عملَه، بل يُفوِّض إلى الله سبحانه وتعالى.

قلت: ومُراد البخاريّ تسمية ذلك عملاً كما تقدَّم من كلامه في الذي قبله.

٥٠٥/١٣ قوله: «وقالت عائشة: إذا أعجَبَك حُسْن عمل امرِئٍ فقُلِ: ﴿ٱعْمَلُوا فَسَيَرَى ٱللَّهُ عَمَلَكُمْ وَرَسُولُهُۥ وَٱلْمُؤْمِنُونَ﴾ [التوبة:١٠٥] ولا يَستَخِفَّنَّك أحدٌ» قلت: زَعَمَ مُغَلْطاي أنَّ عبد الله بن المبارَك أخرج هذا الأثَر في كتاب «البِرّ والصِّلة» عن سفيان عن معاوية بن إسحاق عن عُروة عن عائشة، وقد وَهِمَ في ذلك، وإنَّما وَقَعَ هذا في قصَّة ذكرها البخاريّ في كتاب «خلق أفعال العباد» (١٨٦) من رواية عُقيل عن ابن شِهاب عن عُروة عن عائشة قالت ـ وذكرت الذي كان من شَأْن عثمان ـ: وَدِدتُ أنّي كنت نَسْياً مَنسيّاً، فوالله ما أحببتُ أن يُنتَهَك من عثمان أمرٌ قَطُّ إلّا انتُهِكَ منّي مِثلُه، حتَّى والله لو أحببتُ قتلَه لقُتِلتُ، يا عُبَيد الله بن عَديٍّ، لا يَغُرَّنَّك أحدٌ بعد الذي تعلم، فوالله ما احتَقَرتُ أعمال أصحاب رسول الله ﷺ حتَّى نَجَمَ النَّفرُ الذينَ طَعَنوا في عثمان، فقالوا قولاً لا يَحسُنُ مِثلُه، وقرؤوا قراءة لا يَحسُن مِثلُها، وصَلَّوا صلاةً لا يُصَلَّى مِثلُها، فلمَّا تَدَبَّرتُ الصَّنيعَ إذا هُم والله ما يُقارِبونَ أصحاب رسول الله ﷺ، فإذا أعجَبَك حسنُ قول امرِئٍ فقلِ: ﴿ٱعْمَلُوا فَسَيَرَى ٱللَّهُ عَمَلَكُمْ وَرَسُولُهُۥ وَٱلْمُؤْمِنُونَ﴾، ولا يَستَخِفَّنَّك أحدٌ.

---

(١) كذا وقع ذكر هذه الآية في بعض روايات البخاري، وهي الآية رقم (١٠٥) من سورة براءة، وفي بعضها الآخر ذكر آية براءة الثانية رقم (٩٤) التي سيشير إليها الحافظ، وهي التي ثبتت في متن اليونينية، وهي التي ثبت ذكرها أيضاً في حديث كعب بن مالك الطويل الذي أشار إليه الحافظ دون خلاف بين رواة البخاري.

وأخرجه ابن أبي حاتم (٦/ ١٨٧٧) من رواية يونس بن يزيد عن الزُّهريِّ أخبَرني عُروة، أنَّ عائشة كانت تقول: احتَقَرتُ أعمالَ أصحاب رسول الله ﷺ حين نَجَمَ القُرّاء الذينَ طَعَنوا على عثمان، فذكر نحوه، وفيه: فوالله ما يُقارِبونَ عملَ أصحاب رسول الله ﷺ، فإذا أعجَبَك حسنُ عمل امرِئٍ منهم فقل: ﴿ٱعۡمَلُواْ﴾ إلى آخره.

والمراد بالقُرّاءِ المذكورينَ: الذينَ قاموا على عثمان وأنكَروا عليه أشياء اعتَذَرَ عن فِعلها، ثمَّ كانوا مع عليّ ثمَّ خَرَجوا بعد ذلك على عليّ، وقد تقدَّمَت أخبارهم مُفصَّلةً في كتاب الفتن[1]، ودَلَّ سياق القصَّة على أنَّ المراد بالعملِ ما أشارتْ إليه من القراءة والصلاة وغيرهما، فسَمَّت كلَّ ذلك عملاً.

**وقولها في آخره: «ولا يَستَخِفَّنَّك أحدٌ»** بالخاءِ المعجَمة المكسورة والفاء المفتوحة والنُّون الثَّقيلة للتَّأكيد، قال ابن التِّين عن الدَّاوُوديّ: معناه: لا تَغتَرَّ بمَدحِ أحدٍ وحاسِبْ نفسَك. والصَّواب ما قاله غيره: أنَّ المعنى: لا يَغُرَّنَّك أحد بعَمَلِه فتَظُنَّ به الخيرَ، إلّا إن رأيتَه واقفاً عند حدود الشَّريعة.

**قوله: «قال مَعمَر: ﴿ذَٰلِكَ ٱلۡكِتَٰبُ﴾: هذا القرآن ﴿هُدٗى لِّلۡمُتَّقِينَ﴾: بيان ودلالة، كقوله: ﴿ذَٰلِكُمۡ حُكۡمُ ٱللَّهِ﴾: هذا حُكم الله، ﴿لَا رَيۡبَۛ فِيهِ﴾: لا شَكَّ، ﴿تِلۡكَ ءَايَٰتُ ٱللَّهِ﴾ يعني: هذه أعلامُ القرآن، ومِثلُه: ﴿حَتَّىٰٓ إِذَا كُنتُمۡ فِي ٱلۡفُلۡكِ وَجَرَيۡنَ بِهِم﴾، يعني: بكم»** مَعمَر هذا: هو ابن المثنَّى اللُّغَويّ أبو عُبَيدة، وهذا المنقول عنه ذكره في كتاب «مَجاز القرآن»، ووَهِمَ مَن قال: إنَّه مَعمَر بن راشد شيخ عبد الرَّزّاق، وقد اغتَرَّ مُغَلْطاي بذلك فزَعَمَ أنَّ عبد الرَّزّاق أخرج ذلك في «تفسيره» عن مَعمَر، وليس ذلك في شيء من نُسَخ «تفسير عبد الرَّزّاق»، ولفظ أبي عُبَيدة: ﴿ذَٰلِكَ ٱلۡكِتَٰبُ﴾ معناه: هذا القرآن، قال: وقد تُخاطِب العربُ الشّاهدَ بمُخاطَبةِ الغائب، وقد أنكَرَ ثَعلَبٌ هذه المقالةَ، وقال: استعمالُ أحد اللَّفظَينِ موضعَ الآخَر يَقلِب المعنى، وإنَّما المراد: هذا القرآن هو ذلك الذي كانوا يَستَفتِحونَ به عليكم.

---

(١) بل في استتابة المرتدين، باب قتل الخوارج والملحدين، وهي ترجمة الأحاديث (٦٩٣٠-٦٩٣٢).

وقال الكِسائيّ: لمَّا كان القول والرِّسالة من السماء، والكتاب والرَّسول في الأرض، قيل: ذلك يا محمَّد، وقال الفَرّاء: هو كقولِك للرجلِ وهو يُحدِّثك: وذلك والله الحقُّ، فهو في اللَّفظ بمَنزِلةِ الغائب وليس بغائبٍ، وإنَّما المعنى: ذلك الذي سمعتُ به.

واستَشهَدَ أبو عُبَيدة بقوله تعالى: ﴿حَتَّىٰٓ إِذَا كُنتُمۡ فِي ٱلۡفُلۡكِ وَجَرَيۡنَ بِهِم بِرِيحٖ طَيِّبَةٖ﴾، فلمَّا جازَ أن يُخبَر بضَمِيرَينِ مُختَلِفَينِ: ضمير المخاطَب للحاضرِ، وضمير الغَيْبة عن الغائب في قصَّة واحدة، فكذلك يجوز أن يُخبَر عن ضمير القريب بضميرِ البعيد، وهو صنيعٌ مشهورٌ في كلام العرب يُسمِّيه أصحابُ المعاني الالتِفاتَ.

وقيل: الحِكمة في هذا هنا أنَّ كلّ مَن خُوطِبَ يجوز أن يَركَب الفُلك، لكن لمَّا كان في العادة أن لا يَركَبها إلّا الأقلّ وَقَعَ الخِطاب أوَّلاً للجميع، ثمَّ عَدَلَ إلى الإخبار عن البَعض الذينَ من شأنهم الرُّكوب.

٥٠٦/١٣ وقال أيضاً: ﴿لَا رَيۡبَۛ فِيهِ﴾: لا شَكَّ فيه، ﴿هُدٗى لِّلۡمُتَّقِينَ﴾ أي: بيان للمُتَّقينَ، ومُناسَبة/ هذه الآية لما تقدَّم من جهة أنَّ الهداية نوعٌ من التَّبليغ، وقال في تفسير سورة أُخرى: ﴿تِلۡكَ ءَايَٰتُ﴾: هذه آيات، وقال في تفسير سورة أُخرى: الآيات: الأعلامُ، وهذا قد تقدَّم في تفسير سورة يونس[1] التَّنبيه عليه.

وأمّا قوله: «ومِثلُه ﴿حَتَّىٰٓ إِذَا كُنتُمۡ﴾» فمُراده أنَّه نَظِير استعمال ﴿ذَٰلِكَ﴾ موضع «هذا»، فلمَّا ساغَ استعمالُ ما هو للبعيدِ للقريبِ، جازَ استعمالُ ما هو للغائبِ للحاضر، ولفظ: «مِثله» بكسر الميم وسكون المثلَّثة، وضَبَطَه بعضهم بضمِّ الميم والمثلَّثة واللّام، وهو بعيد، والأوَّل هو الموجود في كتاب أبي عُبَيدة، قاله في مُقدّمة كتابه المذكور، فإنَّه قال: ومِن مَجاز ما جاءَت مُخاطَبَته مُخاطَبة الشّاهد، ثمَّ حُوِّلَ إلى مُخاطَبة الغائب، قوله تعالى: ﴿حَتَّىٰٓ إِذَا كُنتُمۡ فِي ٱلۡفُلۡكِ وَجَرَيۡنَ بِهِم﴾ أي: بكم.

ثمَّ ذكر فيه أربعة أحاديث:

---

(١) سورة رقم (١٠) في الباب الأول منها.

**الحديث الأوَّل: قوله: «وقال أنس: بَعَثَ النبيّ ﷺ خالَه حَرَاماً إلى قوم، وقال: أتُؤمِنُوني حتَّى أُبلِّغَ رسالةَ رسول الله ﷺ؟ فجَعَلَ يُحدِّثهم»** هذا طَرَفٌ من حديث وَصَلَه المؤلِّف في الجهاد (٢٨٠١) من طريق همَّام عن إسحاق بن عبد الله[1] بن أبي طَلْحة عن أنس قال: بَعَثَ النبيُّ ﷺ أقواماً من بني سُلَيم إلى بني عامر في سبعينَ راكباً، فلمَّا قَدِموا قال لهم خالي: أتقدَّمُكم فإن أمَّنوني حتَّى أُبلِّغَهم عن رسول الله ﷺ وإلّا كنتم قريباً منِّي، فتقدَّم فأمَّنوه، فبينما هو يُحدِّثهم عن النبيّ ﷺ، فذكر القصَّة، ولفظه في المغازي (٤٠٩١) عن أنس: فانطَلَقَ حَرام أخو أمّ سُلَيمٍ، فذكره، وفيه: وإن قَتَلوني أتيتُم أصحابَكم، فقال: أتؤمِنوني أُبلِّغْ رسالةَ رسول الله ﷺ؟ فجَعَلَ يُحدِّثهم، وأومَؤُوا إلى رجل منهم، فأتاه فطَعَنَه من خَلْفه، الحديث، وسياقه في المغازي أقرَبُ إلى اللَّفظ المعلَّق هنا، وفي السِّياق حذفٌ تقديره بعد قوله: «أتيتُم أصحابكم»: فأتَى المشركينَ فقال: أتُؤمِنوني.

**الحديث الثاني: قوله: «حدَّثنا سعيد بن عُبَيد الله الثَّقفيّ»** كذا للأكثر، ووَقَعَ في رواية القابِسيّ عن أبي زيد: سعيد بن عبد الله، بفتحِ العين وسكون الموحَّدة، قال أبو عليٍّ الجَيَّانيّ: وكذا كان في نُسخة أبي محمَّد الأَصِيليّ، إلّا أنَّه أصلَحَه: عُبَيد الله، بالتَّصغير، وقال: هو سعيد بن عُبَيد الله بن جُبَير بن حَيّة.

**قوله: «عن جُبَير بن حَيّة»** بمُهمَلةٍ وتحتانيّة ثقيلة، وجُبَير: هو والدُ زياد بن جُبَير الرَّاوي عنه.

**قوله: «قال المغيرة»** هو ابن شُعْبة.

**قوله: «أخبَرنا نبيُّنا ﷺ عن رسالة رَبّنا: أنَّه مَن قُتِلَ مِنّا صارَ إلى الجنَّة»** هذا القَدْر هو المرفوع من الحديث، وقد مضى بطولِه وشواهده في كتاب الجِزية (٣١٥٩)، وبيان الاختلاف في ضَبْط المعتَمِر بن سليمان المذكور في سنده بما أغنَى عن إعادته.

**الحديث الثالث: قوله: «حدَّثنا محمَّد بن يوسف، حدَّثنا سُفْيان، عن إسماعيل، عن الشَّعْبيّ، عن مسروق، عن عائشة قالت: مَن حَدَّثَك أنَّ محمَّداً ﷺ كَتَمَ شيئاً. وقال محمَّد: حدَّثنا أبو عامر**

---

(١) تحرَّف في (س) إلى: عبيد الله، بالتصغير.

العَقَديّ، حدَّثنا شُعْبة عن إسماعيل بن أبي خالد» أمّا محمَّد بن يوسف: فهو الفِريابيّ كما جَزَمَ به أبو نُعَيم في «المستَخرَج»، وأمّا سفيان: فهو الثَّوريّ، وأمّا إسماعيل: فهو ابن أبي خالد المذكور في الرِّواية الثّانية، وأمّا محمَّدٌ المذكور أوَّلَ الرِّواية الثّانية فيحتمل أن يكون هو محمَّد ابن يوسف الفِريابيّ المذكور في الرِّواية الأولى، فيكون موصولاً، ويحتمل أن يكون غيرَه فيكون مُعلَّقاً، وهو مُقتَضَى صنيع المِزّيّ.

وأمّا أبو نُعَيم فقال في «المستَخرَج»: رواه عن محمَّد عن أبي عامر، ومُقتَضاهُ أن يكون وَقَعَ عنده: حدَّثنا محمَّد أو قال لي محمَّد، لأنَّ عادته إذا وَقَعَ بصيغة «قال» مُجرَّدة أن يقول: أخرجه بلا رواية، يعني: صيغة صريحة.

وأبو عامر العَقَديّ: هو عبد الملك بن عَمْرو، وقد أخرجه الإسماعيليّ من طريق أحمد ابن ثابت عن أبي عامر العَقَديّ مِثلَ ما ساقَه البخاريُّ، وزادَ: مَن حَدَّثَك أنَّ الله رَآه أحدٌ مِن خلْقِه فلا تُصدِّقْه، إنَّ الله يقول: ﴿لَّا تُدْرِكُهُ ٱلْأَبْصَٰرُ﴾، وقد تقدَّم هذا القَدْر مُفرَداً (٧٣٨٠) في «باب قول الله تعالى: ﴿عَٰلِمُ ٱلْغَيْبِ فَلَا يُظْهِرُ عَلَىٰ غَيْبِهِۦٓ أَحَدًا﴾» في كتاب التَّوحيد هذا، عن محمَّد بن يوسف بهذا السَّنَد، وزادَ: مَن حَدَّثَك/ أنَّه يَعلَم الغيبَ، ٥٠٧/١٣
الحديث، وأخرجه أحمد عن غُندَر عن شُعْبة كذلك[1]، وقد تقدَّم الكلام على قصَّة الرُّؤية والغيب هناك، وكلّ ما أُنزِلَ على الرَّسول ﷺ فله بالنِّسبة إليه طَرَفان: طَرَف الأخذ من جِبريل عليه السلام، وقد مضى في الباب السّابق، وطَرَف الأداء للأُمّة، وهو المسمَّى بالتَّبليغِ، وهو المقصود هنا.

**الحديث الرابع**: حديث عبد الله ـ هو ابن مسعود ـ: أيّ الذَّنب أكبَر؟ تقدَّم قريباً (٧٥٢٠) في «باب قوله تعالى: ﴿فَلَا تَجْعَلُوا۟ لِلَّهِ أَندَادًا﴾»، وزاد في آخره هنا: فأنزَلَ الله تصديقها: ﴿وَٱلَّذِينَ لَا يَدْعُونَ مَعَ ٱللَّهِ إِلَٰهًا ءَاخَرَ﴾ إلى آخر الآية [الفرقان:٦٨]، ومُناسَبته للتَّرجمة أنَّ التَّبليغ على نوعين:

---

(١) لم نقف عليه في «المسند» من الطريق المذكورة، وقد أخرجه أبو نعيم في «مستخرجه على صحيح مسلم» (٤٤٣) من طريق أبي علي محمد بن أحمد ابن الصوَّاف عن عبد الله بن أحمد بن حنبل عن أبيه، به.

**أحدهما**: وهو الأصل أن يُبلِّغه بعَينِه، وهو خاصٌّ بما يُتعبَّدُ بتلاوتِه، وهو القرآن.

**وثانيهما**: أن يُبلِّغ ما يَستَنبِط من أُصول ما تقدَّم إنزالُه، فيَنزِل عليه موافَقَته فيما استَنبَطَه، إمّا بنَصِّه، وإمّا بما يَدُلّ على مُوافَقَته بطريق الأَولى كهذه الآية، فإنَّها اشتَمَلَت على الوعيد الشَّديد في حَقّ مَن أشرَكَ، وهي مُطابِقة للنَّصّ، وفي حَقّ مَن قتَل النَّفس بغيرِ حَقّ، وهي مُطابِقة للحديث بطريق الأَولى، لأنَّ القتل بغيرِ حَقّ وإن كان عظيماً، لكنَّ قتل الولد أشَدُّ قُبحاً من قتل مَن ليس بولدٍ، وكذا القول في الزُّناة، فإنَّ الزِّنى بحَلِيلةِ الجار أعظَم قُبحاً من مُطلَق الزِّنى.

ويحتمل أن يكون إنزال هذه الآية سابقاً على إخباره ﷺ بما أخبَرَ به، لكن لم يَسمَعها الصحابيّ إلّا بعد ذلك، ويحتمل أن يكون كلٌّ من الأُمور الثَّلاثة نَزَلَ تعظيم الإثم فيه سابقاً، ولكنِ اختَصَّت هذه الآية بمجموع الثَّلاثة في سياق واحد مع الاقتصار عليها، فيكون المراد بالتَّصديق الموافَقة في الاقتصار عليها، فعلى هذا فمُطابَقة الحديث للتَّرجمة ظاهرة جدّاً، والله أعلم.

واستَدَلَّ أبو المظفَّر بن السَّمعانيّ بآيات الباب وأحاديثه على فساد طريقة المتكلِّمينَ في تَقسيم الأشياء إلى جسم وجَوهَر وعَرَض، قالوا: فالجسم: ما اجتَمَعَ من الافتِراق، والجَوهَر: ما حَمَلَ العَرَض، والعَرَض: ما لا يقوم بنفسِه، وجَعَلوا الرُّوح من الأعراض، ورَدُّوا الأخبار في خلْق الرّوح قبل الجسد، والعقلِ قبل الخَلْق، واعتَمَدوا على حَدْسهم وما يُؤَدّي إليه نَظَرهم، ثمَّ يَعرِضونَ عليه النُّصوصَ فما وافَقَه قَبِلُوه، وما خالَفَه رَدُّوه، ثمَّ ساقَ هذه الآيات ونظائرَها من الأمر بالتَّبليغ.

قال: وكانَ ممَّا أُمِرَ بتبليغِه التَّوحيدَ بل هو أصلُ ما أُمِرَ به، فلم يَترُك شيئاً من أُمور الدّين أُصوله وقَواعِده وشَرائعه إلّا بَلَّغَه، ثمَّ لم يَدَعْ إلّا الاستدلالَ بما تَمَسَّكوا به من الجَوهَر والعَرَض، ولا يُوجَد عنه ولا عن أحد من أصحابه من ذلك حَرفٌ واحدٌ فما فوقه، فعُرِفَ بذلك أنَّهم ذهبوا خِلَافَ مذهبهم، وسَلَكوا غيرَ سبيلِهم بطريقٍ مُحدَثٍ مُختَرَعٍ، لم يَكُن عليه

رسولُ الله ﷺ ولا أصحابُه رضي الله عنهم، ويَلزَم من سُلوكه العَوْد على السَّلَف بالطَّعنِ والقَدْح، ونِسبَتهم إلى قِلّة المعرفة واشتباه الطُّرق، فالحَذَر من الاشتغال بكلامهم والاكتِراث بمَقَالاتهم، فإنَّها سريعةُ التَّهافُت كثيرةُ التَّناقُض، وما من كلامٍ تَسمَعه لِفِرقةٍ منهم إلّا وتَجِدُ لخصومِهم عليه كلاماً يُوازيه[1]، أو يُقارِبه، فكلٌّ بكلٍّ مُقابَلٌ، وبعضٌ ببعضٍ مُعارَضٌ.

وحَسبُك من قبيح ما يَلزَم من طريقتهم أنّا إذا جَرَيْنا على ما قالوه، وألزَمْنا الناسَ بما ذَكَروه، لَزِمَ من ذلك تكفير العَوامّ جميعاً، لأنَّهم لا يَعرِفونَ إلّا الاتِّباعَ المجرَّد، ولو عُرِضَ عليهم هذا الطَّريق ما فَهِمَه أكثرُهم، فضلاً عن أن يصير منهم صاحبُ نَظَر، وإنَّما غاية توحيدهم التِزامُ ما وَجَدوا عليه أئمَّتَهم في عقائد الدِّين، والعَضُّ عليها بالنَّواجِذِ، والمواظَبة على وظائف العبادات، ومُلازَمة الأذكار بقلوبٍ سليمة طاهرة عن الشُّبَه والشُّكوك، فتَراهم لا يَحِيدونَ عمَّا اعتَقَدوه ولو قُطِّعوا إرْباً إرْباً، فهَنيئاً لهم هذا اليقينُ، وطُوبَى لهم هذه السَّلامةُ، فإذا كُفِّرَ هؤُلاءِ وهم السَّوادُ الأعظَمُ وجُمهورُ الأُمّة، فما هذا إلّا طَيُّ بساط الإسلام، وهَدْمُ مَنار الدِّين، والله المستَعان.

## ٤٧ - باب: ﴿قُلْ فَأْتُوا۟ بِٱلتَّوْرَىٰةِ فَٱتْلُوهَآ﴾ [آل عمران:٩٣]

٥٠٨/١٣ وقولِ النبيِّ ﷺ: «أُعْطِيَ أهلُ التَّوراةِ/ التَّوراةَ فعَمِلوا بها، وأُعْطِيَ أهلُ الإنجيلِ الإنجيلَ فعَمِلوا به، وأُعطِيتُمُ القرآنَ فعَمِلتُم به».

وقال أبو رَزِينٍ: ﴿يَتْلُونَهُۥ حَقَّ تِلَاوَتِهِۦٓ﴾ [البقرة:١٢١]: يعملونَ به حَقَّ عَمَلِه.

يقالُ: ﴿يُتْلَىٰ﴾ [النساء:١٢٧، العنكبوت:٥١]: يُقرَأُ.

حَسَنُ التِّلاوةِ: حسنُ القراءةِ للقرآنِ.

﴿لَّا يَمَسُّهُۥٓ﴾ [الواقعة:٧٩]: لا يَجِدُ طَعْمَه ونَفْعَه إلّا مَن آمَنَ بالقرآنِ، ولا يَحمِلُه بحَقِّه إلّا المُوقِنُ، لقولِه تعالى: ﴿مَثَلُ ٱلَّذِينَ حُمِّلُوا۟ ٱلتَّوْرَىٰةَ ثُمَّ لَمْ يَحْمِلُوهَا كَمَثَلِ ٱلْحِمَارِ يَحْمِلُ أَسْفَارًۢا﴾ الآية [الجمعة:٥].

---

(١) تصحَّفت في (س) إلى: يوازنه.

وسَمَّى النبيُّ ﷺ الإسلامَ والإيمانَ والصلاةَ عملاً.

وقال أبو هُرَيرةَ: قال النبيُّ ﷺ لبلالٍ: «أخبِرْني بأرجَى عملٍ عَمِلْتَه في الإسلامِ؟» قال: ما عَمِلْتُ عملاً أرجَى عِنْدي أنّي لم أتطَهَّرْ إلّا صَلَّيتُ.

وسُئلَ: أيُّ العملِ أفضَلُ؟ قال: «إيمانٌ بالله ورسولِه، ثمَّ الجهادُ، ثمَّ حَجٌّ مَبْرورٌ».

٧٥٣٣- حدَّثنا عَبْدانُ، أخبرنا عبدُ الله، أخبرنا يونسُ، عن الزُّهْريِّ، أخبرني سالمٌ، عن ابنِ عمرَ رضي الله عنهما، أنَّ رسولَ الله ﷺ قال: «إنَّما بَقاؤُكم فيمَنْ سَلَفَ منَ الأُمَمِ كما بينَ صلاةِ العصرِ إلى غُروبِ الشمس، أُوتيَ أهلُ التَّوراةِ التَّوراةَ، فعَمِلوا بها حتَّى انتَصَفَ النَّهارُ، ثمَّ عَجَزوا فأُعْطُوا قِيراطاً قِيراطاً، ثمَّ أُوتيَ أهلُ الإنجيلِ الإنجيلَ، فعَمِلوا به حتَّى صُلِّيَتِ العصرُ، ثمَّ عَجَزوا فأُعْطُوا قِيراطاً قِيراطاً، ثمَّ أُوتيتُمُ القرآنَ، فعَمِلتُم به حتَّى غَرَبَتِ الشمسُ، فأُعْطِيتُمْ قِيراطَيْنِ قِيراطَيْنِ، فقال أهلُ الكتاب: هؤُلاءِ أقلُّ مِنّا عملاً وأكثرُ أجراً! قال الله: هل ظَلَمْتُكم مِن حَقِّكم مِن شيءٍ؟ قالوا: لا، قال: فهو فَضْلي أُوتيهِ مَن أشاءُ».

قوله: «باب: ﴿قُلْ فَأْتُوا۟ بِٱلتَّوْرَىٰةِ فَٱتْلُوهَآ﴾» مُراده بهذه التَّرجمة أن يُبيِّن أنَّ المراد بالتِّلاوةِ القراءة، وقد فُسِّرَتِ التِّلاوة بالعملِ، والعمَلُ من فِعْل العامِل، وقال في كتاب «خلق أفعال العباد»: ذكر ﷺ أنَّ بعضهم يزيد على بعض في القراءة وبعضهم يَنقُص، فهم يَتَفاضَلونَ في التِّلاوة بالكَثرةِ والقِلّة، وأمّا المتلُوُّ وهو القرآن فإنَّه ليس فيه زيادة ولا نُقصان، ويقال: فلان حسن القراءة ورَدِيء القراءة، ولا يقال: حسَن القرآن ولا رَديءُ القرآن، وإنَّما يُسنَد إلى العباد القراءةُ لا القرآنُ، لأنَّ القرآن كلام الرَّبّ سبحانه وتعالى، والقراءة فِعلُ العبد، ولا يَخفَى هذا إلّا على مَن لم يُوفَّق.

ثمَّ قال: تقول: قرأت بقراءةِ عاصم، وقراءَتك على قراءة عاصم، ولو أنَّ عاصماً حَلَفَ أن لا يَقرأ اليوم، ثمَّ قرأت أنتَ على قراءَته لم يَحنَثْ هو، قال: وقال أحمد: لا تُعجِبني قراءة حمزة، قال البخاريّ: ولا يقال: لا يُعجِبني القرآنُ، فظَهَرَ افتِراقُهما.

قوله: «وقول النبيِّ ﷺ: أُعْطيَ أهلُ التَّوراة التَّوراةَ...» إلى آخره، وَصَلَه في آخر هذا الباب

بلفظ «أُوتِيَ» في الموضعين، و«أُوتيتُم»، وقد مضى في اللَّفظ المعلَّق: «أُعطيَ» و«أُعطيتُم» في «باب المشيئة والإرادة» (٧٤٦٧) في أوَّل كتاب التَّوحيد.

**قوله: «وقال أبو رَزِينٍ»** براءٍ ثمَّ زاي بوزنِ عَظِيم: هو مسعود بن مالك الأسَديُّ الكوفيّ، من كِبار التّابعينَ.

**قوله: «﴿يَتْلُونَهُۥ حَقَّ تِلَاوَتِهِۦٓ﴾: يعملونَ به حَقَّ عمَلِه»** كذا لأبي ذرٍّ، ولغيرِه: ﴿يَتْلُونَهُۥ﴾: يَتَّبِعونَه ويعملونَ به حَقَّ عمَلِه، وهذا وَصَلَه سفيان الثَّوريّ في «تفسيره» من رواية أبي حُذَيفة موسى بن مسعود عنه[1] عن منصور بن المعتَمِر عن أبي رَزين في قوله تعالى: ﴿يَتْلُونَهُۥ حَقَّ تِلَاوَتِهِۦٓ﴾ [البقرة:١٢١] قال: يَتَّبِعونَه حَقَّ اتِّباعه ويعملونَ به حَقَّ عمله[2]. قال ابن التِّين: وافَقَ أبا رَزِين عِكرمةُ، واستَشهَدَ بقوله تعالى: ﴿وَٱلْقَمَرِ إِذَا تَلَىٰهَا﴾ [الشمس:٢] أي: تَبِعَها، وقال الشّاعر: ٥٠٩/١٣

قــد جَعَلَــتْ دَلْــوي تَــستَتْلِيني

وقال قَتَادةُ: هم أصحاب محمَّد ﷺ آمنوا بكتابِ الله، وعَمِلوا بما فيه.

**قوله: «يقال: ﴿يُتْلَىٰ﴾: يُقرَأ»** هو كلام أبي عُبَيدة في كتاب «المجاز» في قوله تعالى: ﴿أَنَّآ أَنزَلْنَا عَلَيْكَ ٱلْكِتَٰبَ يُتْلَىٰ عَلَيْهِمْ﴾ [العنكبوت:٥١]: يُقرَأ عليهم، وفي قوله تعالى: ﴿وَمَا كُنتَ تَتْلُواْ مِن قَبْلِهِۦ مِن كِتَٰبٍ﴾ [العنكبوت:٤٨]: ما كنت تَقرَأُ كتاباً قبلَ القرآن.

**قوله: «حسَنُ التِّلاوة: حسَنُ القراءة للقرآنِ»** قال الرَّاغِب: التِّلاوة: الاتِّباع، وهي تقع بالجسمِ تارةً، وتارةً بالاقتداءِ في الحُكم، وتارةً بالقراءةِ وتَدَبُّر المعنى، والتِّلاوة في عُرْف الشَّرع تَختَصّ باتِّباع كتب الله تعالى المنزَلة، تارةً بالقراءةِ، وتارةً بامتِثالِ ما فيه من أمرٍ ونَهيٍ،

---

(١) ص٤٨.

(٢) لم يزد في «تفسير الثوري» المطبوع على قوله: يتبعونه حقَّ اتباعه، وهو الذي اقتصر عليه الطبري أيضاً في «تفسيره» ١/ ٥٢٠ من طرق عن سفيان الثوري، لكن أخرجه عن الثوري بتمامه الخطيب في «اقتضاء العلم العمل» (١١٧)، والظاهر أنه جاء في نسخة الحافظ من «تفسير الثوري» تامّاً، فقد أورده بإسناده إليه في «تغليق التعليق» ٥/ ٣٦٩ بتمامه، والله أعلم.

وهي أعمُّ من القراءة، فكلُّ قراءةٍ تلاوةٌ من غير عكسٍ.

**قوله: «﴿ لَّا يَمَسُّهُۥٓ ﴾: لا يَجِدُ طَعْمَه ونَفْعَه إلّا مَن آمَنَ بالقرآنِ، ولا يَحمِلُه بحَقِّه إلّا المُوقِنُ»** وفي رواية المُستَملي: المؤمِن «لقولِه تعالى: ﴿ مَثَلُ ٱلَّذِينَ حُمِّلُواْ ٱلتَّوْرَىٰةَ ثُمَّ لَمْ يَحْمِلُوهَا كَمَثَلِ ٱلْحِمَارِ يَحْمِلُ أَسْفَارًۢا ﴾» وحاصل هذا التَّفسير أنَّ معنى «لا يَمَسّ القرآن»: لا يَجِد طعمَه ونَفعَه إلّا مَن آمَنَ به، وأيقَنَ بأنَّه من عند الله، فهو المطهَّر من الكفر، ولا يَحمِله بحَقِّه إلّا المطهَّرُ من الجهلِ والشكِّ، لا الغافلُ عنه الذي لا يَعمَلُ، فيكونُ كالحمار الذي يَحمِل ما لا يَدرِيه.

**قوله: «وسَمَّى النبيُّ ﷺ الإسلامَ والإيمانَ والصلاةَ عملاً»** أمّا تسميتُه ﷺ الإسلامَ عملاً فاستَنبَطَه المصنِّف من حديث سؤالِ جِبريلَ عن الإيمان والإسلام، فقال: قال النبيّ ﷺ لِجبريل حين سَأَله عن الإيمان: «تُؤمِن بالله وملائكته وكُتُبه ورُسُله» ثمَّ قال: ما الإسلام؟ قال: «تَشهَد أن لا إله إلّا الله وأنّي رسول الله»، ثمَّ ساقَه[1] من حديث ابن عمر عن عمر بلفظِ فقال: يا رسول الله ما الإسلام؟ قال: «أن تُسلمَ وجهَك لله، وتُقيمَ الصلاةَ، وتُؤتيَ الزَّكاةَ، وتصومَ رمضانَ، وتَحجَّ البيتَ» الحديث، وساقَه (١٩١) من حديث أنس بنحوِه، قال (١٨٨): فسَمَّى الإيمان والإسلام والإحسان والصلاة بقراءَتِها وما فيها من حَرَكات الرُّكوع والسُّجود فِعلاً. انتهى، والحديث الأوَّل أسنَدَه في كتاب الإيمان (٥٠) عن أبي هريرة، والثّاني أخرجه مسلم (٨).

وأمّا تَسميتُهُ الإيمانَ عمَلاً فهو في الحديث المعلَّق في الباب: أيّ العمل أفضَلُ؟ قال: «إيمان بالله» الحديث، وقد أعادَه في «باب: ﴿ وَٱللَّهُ خَلَقَكُمْ وَمَا تَعْمَلُونَ ﴾»[2].

وأمّا تسميةُ الصلاة عملاً فهو في الباب الذي يليه كما سيأتي بيانه.

**قوله: «وقال أبو هريرة: قال النبيّ ﷺ لبلالٍ...»** إلى آخره، تقدَّم موصولاً مشروحاً في مناقب

---

(١) في «خلق أفعال العباد» (١٩٠).

(٢) باب رقم (٥٦).

بلال[١] من مناقب الصحابة رضي الله عنهم، ودخوله فيه ظاهر من حيثُ إنَّ الصلاة لا بدَّ فيها من القراءة.

قوله: «وسُئلَ: أيّ العمل أفضَل؟ قال: إيمانٌ بالله ورسولِه، ثمَّ الجهادُ، ثمَّ حَجّ مَبْرُورٌ» وهو حديثٌ وَصَلَه في كتاب الإيمان (٢٦) وفي الحجّ (١٥١٩) من طريق إبراهيم بن سعد عن الزُّهريِّ عن سعيد بن المسيّب عن أبي هريرة، وأورَدَه في كتاب «خلق أفعال العباد» (١٤٥و١٤٩) من وجهَينِ آخَرَينِ عن الزُّهريِّ، ومن وجهَينِ آخَرَينِ عن إبراهيم بن سعد، وأورَدَه فيه (١٥١-١٥٣) من طريق أبي جعفر عن أبي هريرة: سَمِعتُ النبيَّ ﷺ يقول: «أفضَلُ الأعمال عند الله إيمانٌ لا شَكَّ فيه» الحديث، وهو أصرَحُ في مُرادِه، لكن ليس سندُه على شَرْطه في «الصَّحيح»، وقد أخرجه أحمد (٧٥١١) والدَّارِميُّ (٢٧٣٩) وصَحَّحَه ابن حِبّان (٤٥٩٧).

وأخرج البخاريّ فيه[٢] أيضاً من حديث عبد الله بن حُبْشيٍّ ـ بضمِّ المهمَلة وسكون الموحَّدة بعدها مُعجَمة وياء كياءِ النَّسَب ـ مِثل حديث أبي جعفر عن أبي هريرة، وهو عند أحمد (١٥٤٠١) والدَّارِميّ (١٤٢٤)، وأورَدَ فيه (١٥٦) حديث أبي ذَرٍّ: أنَّه سَألَ النبيّ ﷺ: أيّ الأعمال خير؟ قال: «إيمانٌ بالله وجهادٌ في سبيله»، وقد تقدَّم في العِتق (٢٥١٨)، وحديث عائشة (١٥٨و١٥٩) نحو حديث سعيد بن المسيّب عن أبي هريرة، وهو عند أحمد بمعناه[٣]، وحديث عُبادة بن الصّامت (١٦١): أنَّ النبيّ ﷺ سُئلَ: أيُّ الأعمال أفضل؟ فقال: «إيمانٌ بالله، وتصديقٌ بكتابه»، قال: فجَعَلَ النبيُّ ﷺ الإيمانَ والتَّصديقَ والجهادَ والحجَّ عملاً.

---

(١) بل في التهجد برقم (١١٤٩).

(٢) تعليقاً برقم (١٦٢).

(٣) الذي في «مسند أحمد» (٢٤٣٨٣) و(٢٤٤٩٧) من طريقين عن عائشة بنت طلحة عن عائشة أم المؤمنين في استئذان النساء في الجهاد، وقوله ﷺ لهنّ: «جهادكُنَّ الحج»، وليس فيه أنه من العمل الذي هو مراد البخاري.

ثمَّ أورَدَ (٢٨١) حديث معاذ: قلت: يا رسول الله، أيُّ الأعمال أحَبُّ إلى الله؟ قال: «أن تموت ولسانُك رَطْبٌ مِن ذِكْر الله». قال: فبيَّن أنَّ ذِكرَ الله تعالى هو العمل.

ثمَّ ذكر[1] حديث: «إنَّما بَقاؤُكم فيمَن سَلَفَ من الأُمَم» أي: زمن بقائكم بالنِّسبةِ إلى زمن الأُمَم السّالِفة، وقد تقدَّم في مواقيت الصلاة (٥٥٧) مشروحاً. وأحدُ طَرَفَي التَّشبيه محذوفٌ، والمراد باقي النَّهار. ٥١٠/١٣

وعَبْدانُ شيخه: هو عبد الله بن عثمان، وعبد الله: هو ابن المبارَك، ويونس: هو ابن يزيد، وسالم: هو ابن عبد الله بن عمر.

**وقوله فيه: «حتَّى غَرَبَتِ الشمس»** في رواية الكُشمِيهَنيّ: «حتَّى غُروب الشمس».

**وقوله: «هل ظَلَمتُكم من حَقّكم من شيء؟»** في رواية الكُشمِيهَنيّ: «شيئاً».

قال ابن بَطّال: معنى هذا الباب كالذي قبله، أنَّ كلّ ما يُنشِئه الإنسان ممَّا يُؤمَر به من صلاةٍ أو حَجٍّ أو جهادٍ وسائرِ الشَّرائع، عملٌ يُجازَى على فِعله، ويُعاقَب على تركه إن أُنفِذَ الوعيدُ. انتهى، وليس غَرَض البخاريّ هنا بيان ما يَتعلَّق بالوعيدِ، بل ما أشرتُ إليه قبلُ.

وتَشاغَلَ ابن التِّين ببعضِ ما يَتعلَّق بلفظِ حديث ابن عمر، فنَقَلَ عن الدَّاوُوديّ أنَّه أنكَرَ قوله في الحديث: أنَّهم أُعطوا قيراطاً، وتَمسَّكَ بما في حديث أبي موسى[2] أنَّهم قالوا: لا حاجة لنا في أجرك، ثمَّ قال: لعلَّ هذا في طائفةٍ أُخرى، وهم مَن آمَنَ بنبيِّه قبل بَعْثة محمَّدٍ ﷺ، وهذا الأخير هو المعتمَد، وقد أوضَحتُه بشواهِدِه في كتاب المواقيت، وفي تَشاغُل مَن شَرَحَ هذا الكتاب بمِثلِ هذا هنا إعراض عن مقصود المصنِّف هنا، وحَقُّ الشّارح بيانُ مَقاصد المصنِّف تقريراً وإنكاراً، وبالله المستَعان.

---

(١) رجع الكلامُ هنا إلى حديث ابن عمر في هذا الباب.

(٢) تقدم برقم (٥٥٨).

## ٤٨- بابٌ

**وسَمَّى النبيُّ ﷺ الصلاةَ عملاً، وقال: «لا صلاةَ لمن لم يَقرَأْ بفاتحةِ الكتاب»**

**٧٥٣٤- حدَّثنا سليمانُ، حدَّثنا شُعْبةُ، عن الوليدِ. وحدَّثني عبَّادُ بنُ يعقوبَ الأَسَدِيُّ، أخبرنا عبَّادُ بنُ العوَّامِ، عن الشَّيْبانيِّ، عن الوليدِ بنِ العَيْزار، عن أبي عَمرٍو الشَّيْبانيِّ، عن ابنِ مسعودٍ ﷺ: أنَّ رجلاً سَأَلَ النبيَّ ﷺ: أيُّ الأعمال أفضَلُ؟ قال: «الصلاةُ لِوَقْتِها، وبِرُّ الوالدَيْنِ، ثمَّ الجهادُ في سبيلِ الله».**

قوله: «بابٌ» كذا لهم بغيرِ ترجمة، وهو كالفَصْلِ من الباب الذي قبله، وهو ظاهرٌ.

قوله: «**وسَمَّى النبيّ ﷺ الصلاةَ عملاً، وقال: لا صلاة لمن لم يَقْرأ بفاتحةِ الكتاب**» أمّا التَّعليق الأوَّل فمذكور في حديث ابن مسعود في الباب، وأمّا الثّاني فمضى في كتاب الصلاة (٧٥٦) من حديث عُبادة بن الصّامت.

قوله: «**حدَّثنا سليمان**» هو ابنُ حَرْب.

قوله: «**عن الوليد. وحدَّثني عبَّاد**» أمّا الوليد: فهو ابن العَيْزار المذكور في السَّنَد الثّاني، والقائل: وحدَّثني عبَّاد: هو البخاريّ، وعبّادٌ شيخُه هذا مذكورٌ بالرَّفضِ، ولكنَّه موصوفٌ بالصِّدق، وليس له عند البخاريّ إلّا هذا الحديثُ الواحدُ، وساقَه على لفظه، وقد تقدَّم لفظ شُعْبة في باب فضل الصلاة لوقتِها في أبواب المواقيت من «كتاب الصلاة» (٥٢٧)، وفيه: ثمَّ أيّ؟ ثمَّ أيّ؟ في الموضعين، وأوَّله: سَألت النبيّ ﷺ: أيّ العمل أحَبّ إلى الله؟ وعُرِفَ منه تسميةُ المبهَم في هذه الرِّواية، حيثُ قال فيها: إنَّ رجلاً سَأَلَ النبيّ ﷺ: أيُّ الأعمال أفضل؟ فيحتمل أن يكون الرَّاوي حَدَّثَ به بالمعنى، فأبهَمَ السّائلَ ذُهولاً عن أنَّه الرَّاوي، كما حَذَفَ من صورة السُّؤال التَّرتيبَ في قوله: قلت: ثمَّ أيّ؟ ويحتمل أن يكون ابن مسعود حَدَّثَ به على الوجهَينِ، والأوَّلُ أقرَبُ.

وأبو عَمرو الشَّيبانيُّ شيخ الوليد بن العَيْزار: هو سعد بن إياس أحد كِبار التّابعينَ،

والشَّيبانيُّ الرَّاوي عن [ابن][1] العَيْزار: هو أبو إسحاق الكوفيّ، واسمه سليمان، وهو تابعيّ صغير، وفي السَّنَد ثلاثة من التّابعينَ في نَسَق، ورجال سنده كلّهم كوفيّونَ.

وقد أخرجه الإسماعيليّ من رواية أحمد بن إبراهيم المَوصِليّ عن عبَّاد بن العوَّام، فقال في روايته: عن أبي إسحاق يعني الشَّيبانيَّ، وقال فيه: سَأَلَ رجلٌ النبيَّ ﷺ، أو قال: سألتُ النبيّ ﷺ عن/ الأعمال أيّها أفضَل؟ فهذا ممَّا يُؤيِّد الاحتمال الأوَّل، وأنَّ الرَّاوي لم يَضبِط اللَّفظ، وشُعْبة أتقَن من الشَّيبانيِّ وأضبَط لألفاظِ الحديث، فروايته هي المعتمَدة، والله أعلم. ٥١١/١٣

## ٤٩- بابُ قول الله تعالى:

﴿إِنَّ ٱلْإِنسَٰنَ خُلِقَ هَلُوعًا ﴿١٩﴾ إِذَا مَسَّهُ ٱلشَّرُّ جَزُوعًا ﴿٢٠﴾ وَإِذَا مَسَّهُ ٱلْخَيْرُ مَنُوعًا﴾

**٧٥٣٥- حدَّثنا أبو النُّعْمان، حدَّثنا جَرِيرُ بنُ حازمٍ، عن الحسنِ، حدَّثنا عَمْرو بنُ تَغلِبَ، قال: أَتَى النبيَّ ﷺ مالٌ، فأعطَى قوماً ومَنَعَ آخَرِينَ، فبَلَغَه أنَّهم عَتَبوا، فقال: «إنّي أُعْطي الرجلَ وأدَعُ الرجلَ، والذي أدَعُ أحَبُّ إليَّ مِنَ الذي أُعْطي، أُعْطي أقواماً لما في قلوبِهم منَ الجَزَعِ والهَلَعِ، وأكِلُ أقواماً إلى ما جَعَلَ الله في قلوبِهم منَ الغَنَاءِ والخيرِ، منهم عَمْرو بنُ تَغلِبَ» فقال عَمْرٌو: ما أُحِبُّ أنَّ لي بكلمةِ رسولِ الله ﷺ حُمْرَ النَّعَمِ.**

قوله: «بابُ قول الله تعالى: ﴿إِنَّ ٱلْإِنسَٰنَ خُلِقَ هَلُوعًا ﴿١٩﴾ إِذَا مَسَّهُ ٱلشَّرُّ جَزُوعًا ﴿٢٠﴾ وَإِذَا مَسَّهُ ٱلْخَيْرُ مَنُوعًا﴾ [المعارج:١٩-٢١]» سَقَطَ لأبي ذرٍّ لفظ: قول الله تعالى. وزاد[2] في روايته: ﴿هَلُوعًا﴾: ضَجوراً» وهو تفسير أبي عُبَيدة، قال: ﴿خُلِقَ هَلُوعًا﴾: أي: ضَجُوراً، والهُلَاع[3] مصدرُه، وهو أشدّ الجَزَع.

---

(١) لفظة «ابن» سقطت من الأصلين و(س)، ولا بدَّ منها.

(٢) كذا نسب الزيادة لأبي ذرٍّ وحده، مع أنها ثابتة في اليونينية دون حكاية خلاف بين رواة البخاري في ثبوتها!

(٣) يقال بضم الهاء وكسرها كما قال شارح «القاموس».

قوله: «عن الحسن» هو البصريّ، والسَّنَد كلُّه بَصريّونَ، وعَمرو بن تَغلِب، بالمثنّاةِ المفتوحة والمعجَمة السّاكنة واللّام المكسورة بعدها موحَّدة: هو النَّمَريّ، بفتحِ النُّونِ والميم والتَّخفيف، وقد تقدَّم شرح حديثه هذا في فرض الخُمُس (٣١٤٥)، والغرض منه قوله فيه: «لما في قلوبهم من الجَزَع والهَلَع».

قال ابن بَطّال: مُراده في هذا الباب إثباتُ خلق الله للإنسان بأخلاقه من الهَلَع والصَّبر والمنع والإعطاء، وقد استثنى اللهُ المصلّينَ الذينَ هم على صلاتهم دائمونَ، لا يَضجَرونَ بتَكَرُّرِها عليهم، ولا يَمنَعونَ حَقّ الله في أموالهم، لأنَّهم يَحتَسِبونَ بها الثَّوابَ، ويَكسِبونَ بها التِّجارة الرَّابِحة في الآخرة، وهذا يُفهَم منه أنَّ مَن ادَّعَى لنفسِه قُدرة وحَولاً بالإمساكِ والشُّحّ والضَّجَر من الفقر، وقِلّة الصَّبر لقَدَرِ الله ليس بعالمٍ ولا عابِد، لأنَّ مَن ادَّعَى أنَّ له قُدرةً على نَفْع نفسِه أو دَفْع الضُّرّ عنها فقد افتَرَى. انتهى مُلخَّصاً.

وأوَّله كافٍ في المراد، فإنَّ قَصْد البخاريّ أنَّ الصِّفات المذكورةَ بخلقِ الله تعالى في الإنسان، لا أنَّ الإنسان يَخلُقها بفِعْلِه.

وفيه أنَّ الرِّزق في الدُّنيا ليس على قدر دَرَجة المرزوقِ في الآخرة.

وأمّا في الدُّنيا فإنَّما تقع العَطيّة والمنع بحَسَب السّياسة الدُّنيويّة، فكانَ ﷺ يُعطي مَن يَخشَى عليه الجزعَ والهَلَعَ لو مُنِعَ، ويَمنَع مَن يَثِقُ بصَبرِه واحتماله وقَناعَته بثوابِ الآخرة، وفيه أنَّ البشر جُبِلوا على حُبّ العطاء، وبُغض المنع، والإسراع إلى إنكار ذلك قبل الفِكْرة في عاقبَته، إلّا مَن شاءَ اللهُ. وفيه أنَّ المنع قد يكون خيراً للممنوع، كما قال تعالى: ﴿وَعَسَىٰٓ أَن تَكۡرَهُواْ شَيۡـٔٗا وَهُوَ خَيۡرٞ لَّكُمۡ﴾ [البقرة:٢١٦]، ومن ثَمَّ قال الصحابيّ: ما أُحِبّ أنَّ لي بتلكَ الكلمة حُمْرَ النَّعَم.

والباء في قوله: «بتلكَ» للبَدَليّة، أي: ما أُحِبُّ أنَّ لي بَدَلَ كلمتِه النَّعَمَ الحُمْرَ، لأنَّ الصِّفة المذكورة تَدُلّ على قوّة إيمانه المفضي به لدخولِ الجنَّة، وثوابُ الآخرة خيرٌ وأبقَى.

وفيه استئلاف مَن يُخشَى جَزَعُه، أو يُرجَى بسببِ إعطائه طاعةُ مَن يَتَّبِعه، والاعتذار إلى مَن ظنَّ ظنّاً والأمر بخِلافه.

## ٥٠- بابُ ذِكْرِ النبيِّ ﷺ وروايتِه عن ربِّه

٧٥٣٦- حدَّثنا محمَّدُ بنُ عبدِ الرَّحيمِ، حدَّثنا أبو زيدٍ سعيدُ بنُ الرَّبيعِ الهَرَويُّ، حدَّثنا شُعْبةُ، عن قَتادةَ، عن/ أنسٍ ﷺ، عن النبيِّ ﷺ يَروِيه عن رَبِّه عزَّ وجلَّ قال: «إذا تَقرَّبَ العبدُ إليَّ شِبْراً تَقرَّبتُ إليه ذِراعاً، وإذا تَقرَّبَ إليَّ ذِراعاً تَقرَّبْتُ منه باعاً، وإذا أتاني يَمْشِي أتيتُه هَرْوَلةً». ٥١٢/١٣

٧٥٣٧- حدَّثنا مُسدَّدٌ، عن يَحيى، عن التَّيْميِّ، عن أنسِ بنِ مالكٍ، عن أبي هُرَيرةَ، قال: رُبَّما ذكر النبيَّ ﷺ، قال: «إذا تَقرَّبَ العبدُ منّي شِبْراً تَقرَّبْتُ منه ذِراعاً، وإذا تَقرَّبَ منّي ذِراعاً، تَقرَّبْتُ منه باعاً ـ أو بُوعاً ـ».

وقال مُعتَمِرٌ: سمعتُ أَبي، سمعتُ أنساً، عن أبي هُريرةَ: عن رَبِّه عزَّ وجلَّ.

٧٥٣٨- حدَّثنا آدمُ، حدَّثنا شُعْبةُ، حدَّثنا محمَّدُ بنُ زيادٍ، قال: سمعتُ أبا هُرَيرةَ، عن النبيِّ ﷺ يَروِيه عن ربِّكم، قال: «لِكلِّ عملٍ كفَّارةٌ، والصومُ لي وأنا أَجْزي به، ولَخُلوفُ فمِ الصّائمِ أطيَبُ عندَ الله مِن رِيحِ المِسْكِ».

٧٥٣٩- حدَّثنا حَفْصُ بنُ عمرَ، حدَّثنا شُعْبةُ، عن قَتادةَ. وقال لي خَليفةُ: حدَّثنا يزيدُ بنُ زُرَيعٍ، عن سعيدٍ، عن قَتادةَ، عن أبي العاليَةِ، عن ابنِ عبَّاسٍ رضي الله عنهما، عن النبيِّ ﷺ فيما يَروي عن رَبِّه، قال: «لا يَنبَغي لعبدٍ أنْ يقولَ: أنا خيرٌ مِن يونُسَ بنِ مَتَّى» ونَسَبَه إلى أبيه.

٧٥٤٠- حدَّثنا أحمدُ بنُ أبي سُرَيجٍ، أخبَرَنا شَبابةُ، حدَّثنا شُعْبةُ، عن معاويةَ بنِ قُرَّةَ، عن عبدِ الله بنِ المغَفَّلِ المُزَنيِّ، قال: رأيتُ رسولَ الله ﷺ يومَ الفَتْحِ على ناقةٍ له، يَقْرأُ سورةَ الفَتحِ ـ أو مِن سورةِ الفَتحِ ـ قال: فرَجَّعَ فيها.

قال: ثمَّ قرأ معاويةُ يَحْكي قراءةَ ابنِ مُغفَّلٍ، وقال: لولا أنْ يَجتَمِعَ الناسُ عليكم لَرَجَّعْتُ كما رَجَّعَ ابنُ مُغفَّلٍ، يَحْكي النبيَّ ﷺ، فقلتُ لمعاويةَ: كيفَ كانَ تَرجيعُه؟ قال: آ آ آ، ثلاثَ مرَّاتٍ.

قوله: «بابُ ذِكْرِ النبيِّ ﷺ وروايتِه عن رَبِّه» يحتمل أن تكون الجملةُ الأولى محذوفةَ المفعول، والتَّقدير: ذِكرُ النبيِّ ﷺ ربَّه عزَّ وجلَّ، ويحتمل أن يكون ضَمَّنَ الذِّكر معنى التَّحديث، فعَدَّاه

بعَنْ فيكون قوله: «عن رَبّه» مُتعلِّق بالذِّكرِ والرِّواية معاً، وقد تَرجَمَ هذا في كتاب «خلق أفعال العباد» بلفظ: ما كان النبيّ ﷺ يَذكُر ويروي عن رَبّه، وهو أوضَحُ.

وقد قال ابن بَطّال: معنى هذا الباب أنَّ النبيّ ﷺ روى عن رَبّه السُّنّة كما روى عنه القرآن. انتهى، والذي يَظهَر أنَّ مُراده تصحيح ما ذهب إليه، كما تقدَّم التَّنبيه عليه في تفسير المراد بكلام الله سبحانه وتعالى.

وذكر فيه خمسة أحاديثَ:

**الحديث الأول: قوله: «حدَّثنا محمَّدُ بن عبد الرحيم»** هو أبو يحيى البغداديّ الملقَّبُ صاعِقةَ، وأبو زيد من شيوخ البخاريّ، قد حَدَّثَ عنه بلا واسطةٍ في «باب إذا رَأى المحرِمونَ صَيداً» في أواخر كتاب الحجّ (١٨٢٢)، وكذا في غزوة الحُدَيبية (٤١٤٩).

**قوله: «عن أنس، عن النبيّ ﷺ»** هذه رواية قَتَادة، وخالَفَه سليمان التَّيْميُّ كما في الحديث الثّاني، فقال: عن أنس، عن أبي هريرة، فعَلَى هذا[1] فالأوَّل مُرسَل صحابيّ.

٥١٢/١٣ **قوله: «يَروِيه عن رَبّه عزَّ وجلَّ»** في رواية الإسماعيليّ من/ طريق محمَّد بن جعفر ومن طريق حَجّاج بن محمَّد، كلاهما[2] عن شُعْبة: سمعتُ قَتَادةَ يُحدِّث عن أنس أنَّ رسول الله ﷺ قال: «قال رَبُّكم»، وفي رواية أبي داود الطَّيالِسيِّ (٢٠٧٩) عن شُعْبة، ومن طريقه أخرجه أبو نُعَيم: «يقول الله»، قال الإسماعيليّ: قوله: «قال ربّكم» وقوله: «يَروِيه عن ربّكم» سواءٌ، أي: في المعنى.

**قوله: «إذا تَقرَّبَ العبد إليَّ شِبْراً»** في رواية الإسماعيليّ: «مِنّي»، وفي رواية الطَّيالِسيّ: «إن تَقرَّبَ منِّي عبدي»، والأصل هنا الإتيان بمن، لكن يُفيد استعمالُ «إلى» معنى[3] الانتهاء، فهو أبلَغُ.

---

(١) عبارة «فعلى هذا» سقطت من (س).

(٢) وهو من الطريقين المذكورين عند أحمد (١٢٢٨٧) و(١٢٣١٩).

(٣) تحرَّف في (س) إلى: بمعنى.

**قوله: «تَقرَّبْت إليْه ذِراعاً، وإذا تَقرَّبَ إليَّ»** في رواية الكُشمِيهَنيّ: «مِنّي»، وكذا للإسماعيليِّ والطَّيالِسيّ.

**قوله: «ذِراعاً تَقرَّبْت منه باعاً، وإذا أتاني يَمْشي أتيتُه هَرْولةً»** لم يَقَع: «وإذا أتاني...» إلى آخره في رواية الطَّيالِسيِّ.

قال ابن بَطّال: وَصْفُه[1] نفسَه سبحانَه بأنَّه يَتقرَّب إلى عبده، ووَصْفُ العبدِ بالتَّقرُّبِ إليه، ووَصَفُه بالإتيان والهَرْوَلة، كلُّ ذلك يحتمل الحقيقة والمجاز، فحَمْلُها على الحقيقة يَقتَضي قَطْعَ المسافات وتَدَاني الأجسام، وذلك في حَقِّه تعالى مُحالٌ، فلمَّا استَحالَتِ الحقيقة تَعيَّنَ المجازُ لشُهرَتِه في كلام العرب، فيكون وصْفُ العبد بالتَّقرُّبِ إليه شِبراً وذِراعاً، وإتيانُه ومَشْيُه، معناه التَّقرُّبُ إليه بطاعتِه، وأداء مُفتَرَضاته ونوافله، ويكون تَقرُّبُه سبحانَه من عبده وإتيانُه والمشيُ عِبارةً عن إثابَتِه على طاعته، وتَقرُّبه من رحمته، ويكون قوله: «أتيتُه هَرْولةً» أي: أتاهُ ثوابي مُسرِعاً.

ونَقَلَ عن الطَّبَريِّ: أنَّه إنَّما مَثَّلَ القليلَ من الطّاعة بالشِّبرِ منه، والضِّعْفَ من الكَرَامة والثَّواب بالذِّراع، فجَعَلَ ذلك دليلاً على مَبلَغ كَرَامته لمن أدمَنَ على طاعته، أنَّ ثوابَ عمله له على عمله الضِّعْفُ، وأنَّ إكرامَهُ[2] مُجاوزة حَدّه إلى ما يُثيبه الله تعالى.

وقال ابن التِّين: التقرُّب هنا نَظِيرُ ما تقدَّم في قوله تعالى: ﴿فَكَانَ قَابَ قَوْسَيْنِ أَوْ أَدْنَىٰ﴾ [النجم:٩]، فإنَّ المراد به قُرب الرُّتْبة، وتوفير الكَرامة، والهَرْولة كِنايةٌ عن سُرعة الرَّحمة إليه، ورِضا الله عن العبد وتَضعيفِ الأجر، قال: والهَرولةُ ضَرب من المشي السَّريع، وهي دونَ العَدْوِ.

وقال صاحب «المشارق»: المراد بما جاءَ في هذا الحديث سُرْعةُ قَبُول توبة الله للعبد، أو تيسير طاعته وتَقوِيَته عليها، وتمام هِدَايته وتوفيقه، والله أعلم بمُرادِه.

---

(١) تحرَّف في (س) إلى: وصف. بإسقاط الضمير، ويأباهُ السياقُ.

(٢) تحرَّف في (س) إلى: الكرامة.

وقال الرَّاغِب: قُرب العبد من الله التَّخصيص بكثيرٍ من الصِّفات التي يَصِحّ أن يُوصَف اللهُ بها، وإن لم تكن على الحدّ الذي يُوصَف به اللهُ تعالى، نحو الحِكمة والعِلم والحِلم والرَّحمة وغيرها، وذلك يَحصُل بإزالةِ القاذورات المعنويّة، من الجهل والطَّيش والغضب وغيرها، بقَدرِ طاقة البشر، وهو قُرْبٌ رُوحانيٌّ لا بَدَنيّ، وهو المراد بقوله: «إذا تَقرَّبَ العبد منِّي شِبراً، تَقرَّبتُ منه ذِراعاً».

**الحديث الثاني:**

**قوله: «يحيى»** هو ابنُ سعيد القَطّان، والتَّيْميُّ: هو سليمان بن طَرْخانَ.

**قوله: «رُبَّما ذكر النبيَّ ﷺ، قال: إذا تَقرَّبَ العبد منِّي»** كذا للجميع ليس فيه الرِّواية عن الله تعالى، وكذا أخرجه الإسماعيليّ من رواية محمَّد بن خلَّاد عن يحيى القَطّان، وأخرجه من رواية محمَّد بن أبي بكر المقدَّميّ عن يحيى، فقال فيه: عن أبي هريرة ذكر النبيَّ ﷺ قال: «قال الله عزَّ وجلَّ»، وقال مسلم (٢٦٨٦/ ٢٠): حدَّثنا محمَّد بن بشَّار، حدَّثنا يحيى ـ هو ابن سعيد ـ وابن أبي عَديٍّ، كلاهما عن سليمان، فذكره بلفظ: عن أبي هريرة عن النبيّ ﷺ، قال: «قال الله عزَّ وجلَّ».

**قوله: «وإذا تَقرَّبَ منِّي ذِراعاً تَقرَّبتُ منه باعاً، أو بُوْعاً»** كذا فيه بالشكِّ، وكذا في رواية مسلم والإسماعيليّ، وقد تقدَّم (٧٤٠٥) في «باب قول الله تعالى: ﴿وَيُحَذِّرُكُمُ ٱللَّهُ نَفْسَهُۥ﴾» بغيرِ شَكٍّ من رواية أبي صالح عن أبي هريرة قال: قال النبيّ ﷺ: «يقول الله عزَّ وجلَّ: أنا عند ظنِّ عبدي بي»، فذكر الحديث، وفيه: «وإن تَقرَّبَ إليَّ شِبراً تَقرَّبتُ إليه ذِراعاً، وإن تَقرَّبَ إليَّ ذِراعاً تَقرَّبتُ إليه باعاً».

ووَقَعَ ذِكرُ الهَرْولة في حديث أبي ذرٍّ الذي أوَّله رَفَعَه: «يقول الله تعالى: مَن عَمِلَ حسنة فجَزاؤُه عشر أمثالها»، وفيه: «ومَن تَقرَّبَ إليه شِبراً» الحديث، وفي آخره: «ومَن أتاني يمشي أتيتُه هَرْولةً، ومَن أتاني بقُرَابِ الأرض خطيئة لم يُشرِك بي شيئاً جَعَلتُها له مَغفِرةً» أخرجه/ مسلم (٢٦٨٧). ٥١٤/١٣

قال الخطَّابيُّ: الباعُ معروفٌ، وهو قَدْر مَدِّ اليَدَين، وأمّا البَوْع بفتحِ الموحَّدة، فهو مَصدَر باعَ يَبُوع بَوعاً، قال: ويحتمل أن يكون بضمِّ الباء جمع باعٍ، مِثلُ: دارٍ ودُورٍ. وأغرَبَ النَّوويُّ فقال: الباعُ البُوعُ والبَوْع بالضَّمِّ والفتح كلُّه بمعنًى، فإن أرادَ ما قال الخطَّابيُّ وإلّا لم يُصرِّح أحد بأنَّ البُوعَ بالضَّمِّ والباعَ بمعنًى واحد، وقال الباجِيّ: الباع: طول ذِراعَي الإنسان وعَضُدَيه وعَرْض صَدْره، وذلك قَدرُ أربعة أذرُع، وهو من الدَّوابّ قَدرُ خَطْوها في المشي، وهو ما بين قوائمها.

وزاد مسلم في روايته المذكورة: «وإذا أتاني يمشي أتيته هَرْولة»، وفي رواية ابن أبي عَديٍّ عن سليمان التَّيْميِّ عند الإسماعيليّ: «وإذا تَقرَّبَ منِّي بُوعاً أتيتُه هَرْولة».

**قوله: «وقال مُعتَمِر»** هو ابن سليمان التَّيْميُّ المذكور، وأرادَ بهذا التَّعليق بيان التَّصريح بالرِّوايةِ فيه عن الله عزَّ وجلَّ، وقد وَصَلَه مسلمٌ (٢٦٨٦/ ٢٠) وغيره من رواية المعتَمِر كما سأُنبِّه عليه.

**قوله: «عن أبي هريرة، عن رَبِّه عزَّ وجلَّ»** كذا سَقَطَ من رواية أبي ذرٍّ عن السَّرَخسيّ والكُشمِيهَنيّ لفظة: «عن النبيّ ﷺ» وثَبَتَت للمُستَملي والباقينَ، وقال عِيَاض عن الأَصِيليّ: لم يَكُن «عن النبيّ ﷺ» في كتاب الفِرَبْريّ، وقد ألحَقَها عَبْدُوس.

قلت: وثَبَتَت عند مسلم عن محمَّد بن عبد الأعلَى عن المعتَمِر، ولم يَسُق لفظَه، لكنَّه أحالَ به على رواية محمَّد بن بشَّار، وأخرجه الإسماعيليّ عن القاسم بن زكريّا عن محمَّد بن عبد الأعلَى، فقال في سياقه: عن أبيه حدَّثني أنس أنَّ أبا هريرة حَدَّثَه عن النبيّ ﷺ أنَّه حَدَّثَه عن رَبِّه تعالى، ووَصَلَها الإسماعيليّ أيضاً من رواية عُبَيد الله بن مُعاذ حدَّثنا المعتَمِر قال: حَدَّثَ أبي عن أنس أنَّ أبا هريرة حَدَّثَه عن النبيّ ﷺ أنَّه حَدَّث عن رَبّه تبارك وتعالى.

ووَصَلَه أبو نُعَيم من طريق إسحاق بن إبراهيم الشهيديّ حدَّثنا المعتَمِر عن أبيه عن أنس عن أبي هريرة قال: قال رسول الله ﷺ فيما يروي عن رَبّه عزَّ وجلَّ، ووَقَعَ عند ابن حِبّان في «صحيحه» (٣٧٦) من طريق الحسن بن سفيان حدَّثنا محمَّد بن المتوكِّل العَسقَلانيّ

حدَّثنا مُعتَمِر بن سليمان حدَّثني أبي أخبَرني أنس بن مالك عن أبي هريرة قال: قال رسول الله ﷺ: «قال الله عزَّ وجلَّ: إذا تَقرَّبَ العبد منِّي شِبراً» فذكره، وقال فيه: «باعاً» ولم يَشُكَّ، وفي آخره: «أتيتُه هَرْولةً»، وزادَ: «وإن هَرْولَ سَعَيتُ إليه، واللهُ أسرَعُ بالمغفرةِ».

قال البَرْقانيّ بعد أن أخرجه في «مُستَخرَجه» (٥) من طريق الحسن بن سفيان: لم أجِدْ هذه الزّيادة في حديث غيره، يعني: محمَّد بن المتوكِّل. انتهى، وهو صدوقٌ عارف بالحديث عنده غرائبُ وأفراد، وهو من شيوخ أبي داود في «السُّنَن».

والقول في معناه كما تقدَّم، قال الخطَّابيُّ: مَثَّلَ مُضاعَفة الثَّواب بفِعْلِ[1] مَن أقبَلَ نحو آخر قَدْر شِبر فاستَقبَلَه بقَدرِ ذِراع، قال: ويحتمل أن يكون معناه التَّوفيق له بالعملِ الذي يُقرِّبه منه.

وقال الكِرمانيُّ: لمَّا قامتِ البراهينُ على استحالة هذه الأشياء في حَقّ الله تعالى، وَجَبَ أن يكون المعنى: مَن تَقرَّبَ إليَّ بطاعةٍ قليلة جازَيتُه بثوابٍ كثير، وكلَّما زاد في الطّاعة أزِيدُ في الثَّواب، وإن كانت كيفيّة إتيانه بالطّاعةِ بطريق التَّأنّي، يكون كيفيّة إتياني بالثَّوابِ بطريق الإسراع، والحاصل أنَّ الثَّواب راجحٌ على العمل بطريق الكيف والكَمّ، ولفظ القُرْب والهَرْولة مَجازٌ على سبيل المشاكَلة، أو الاستعارة، أو إرادة لوازمها.

**الحديث الثالث**: حديث محمَّد بن زياد وهو الجُمَحيُّ: سمعت أبا هريرة عن النبيّ ﷺ يَروِيه عن ربِّكم قال: «لكلِّ عملٍ كفَّارةٌ، والصومُ لي وأنا أَجزي به»، في رواية محمَّد بن جعفر ـ وهو غُندَر ـ عن شُعْبة: يَروِيه عن رَبِّه عزَّ وجلَّ: «كلُّ العملِ[2] كفَّارة إلّا الصوم، فإنَّه لي وأنا أَجزي به»، أخرجه أحمد (٩٨٨٨) عنه. وأورَدَه الإسماعيليّ من طريق غُندَر، وأورَدَه من طريق عليّ بن الجَعْد[3]، ومن طريق عبد الرَّحمن بن مَهْديّ عن شُعْبة بلفظ: «لِكلِّ

---

(١) تحرَّف في الأصلين و(س) إلى: يقبل.

(٢) في (س): لكل عملٍ، وهو خطأ في رواية محمد بن جعفر، والصواب المثبت من الأصلين، موافقاً لما في «المسند».

(٣) في (س): على بن أبي الجعد، بإقحام لفظة «أبي» خطأً.

عمل كفَّارة»، وقد تقدَّم شرحه في كتاب الصيام (١٨٩٤).

**الحديث الرابع**: حديث أبي العاليَة وهو رُفَيع ـ بفاءٍ مُصغَّر ـ الرِّيَاحيّ ـ بكسر الرَّاء بعدها تحتانيّة ثمَّ حاء مُهمَلة ـ عن ابن عبَّاس عن النبيِّ ﷺ فيما يَرْوي/ عن رَبّه. أورَدَه من ١٣/٥١٥ طريق شُعْبة ومن طريق سعيد ـ وهو ابن أبي عَرُوبة ـ كلاهما عن قَتَادة عنه، وساقَه على لفظ سعيد، وقد تقدَّم في ترجمة يونس عليه السلام (٣٤١٣) من أحاديث الأنبياء عليهم الصلاة والسَّلام عن حفص بن عمر بالسَّنَدِ المذكور هنا، ولفظه: عن النبيّ ﷺ قال: «ما يَنبَغي لعبدٍ» فذكره، وأخرجه في تفسير سورة الأنعام (٤٦٣٠) من طريق عبد الرَّحمن بن مَهديّ عن شُعْبة كذلك، وصَرَّحَ فيه بالتَّحديثِ عن ابن عبَّاس، ولفظه: عن أبي العاليَة حدَّثني ابن عمّ نبيِّكم ﷺ، يعني ابنَ عبَّاس، قال أبو داود بعد أن أخرجه (٤٦٦٩) عن حفص بن عمر عن شُعْبة: لم يَسمَعْ قَتَادةُ من أبي العاليَة إلّا ثلاثة أحاديث[1]، وفي موضع آخَر (٢٠٢): أربعة أحاديث، هذا أحدها.

قلت: قد أخرجه مسلم (٢٣٧٧) من طريق محمَّد بن جعفر غُندَر عن شُعْبة عن قَتَادة: سمعت أبا العاليَة، وكذا أخرجه الإسماعيليّ من رواية عبد الرَّحمن بن مَهديّ عن شُعْبة، ولم أرَ في شيء من الطُّرق عن شُعْبة فيه: عن رَبّه، ولا: عن الله عزَّ وجلَّ، وكذا تقدَّم في آخر تفسير النِّساء من حديث ابن مسعود (٤٦٠٣) ومن حديث أبي هريرة (٤٦٠٤) رضي الله عنهما، ليس فيه: عن رَبّه، وحكى ابن التِّين عن الدَّاوُوديّ قال: أكثر الرِّوايات ليس فيها: فيما يروي عن رَبّه، فإن كان هذا محفوظاً فهو ممَّن سوى النبيِّ ﷺ، وساقَ الكلامَ على ذلك كما مضى في أحاديث الأنبياء عليهم الصلاة والسَّلام، وهو واردٌ سواءٌ كان في الرِّواية عن رَبِّه، أو لم يَكُن، بخِلَاف ما يُوهِمُه كلامُه.

---

(١) لم تقع هذه العبارة في نسخة الحافظ التي بخطِّه من «سنن أبي داود»، وهي برواية أبي عليّ اللؤلؤي، وليست أيضاً في الأصل الخطي الذي عندنا من «السنن» برواية ابن داسَهْ، وقد ذكرها المزي في «التحفة» (٥٤٢١)، ومن قبله الزيلعي في «نصب الراية» ١/ ٤٤-٤٥، فلعلها وقعت لهما في بعض روايات «السنن» الأخرى، والله أعلم.

الحديث الخامس:

قوله: «**حدَّثنا أحمد بن أبي سُرَيج**» وهو بمُهمَلةٍ ثمَّ جيم، وهو أحمد بن عمر، فقيلَ: هو اسم أبي سُرَيج، وقيل: أبو سُرَيج جَدُّ أحمد، وأحمد يُكنَى أبا جعفر.

قوله: «**عبد الله بن المغفَّل**» بالغَينِ المعجَمة وتشديد الفاء، وفي رواية حَجّاج بن مِنهال عن شُعْبة: أخبَرني أبو إياس ـ وهو معاوية بن قُرّة ـ سمعت عبد الله بن المغفَّل، تقدَّم في فضائل القرآن (٥٠٣٤).

قوله: «**سورة الفَتْح ـ أو من سورةِ الفتح ـ**» في رواية حَجّاج: «سورة الفَتح» ولم يَشُكَّ.

قوله: «**فرَجَّعَ فيها**» بتشديد الجيم، أي: رَدَّدَ الصَّوت في الحَلْق والجَهْر بالقولِ مُكرِّراً بعد خَفَائه، ووَقَعَ في رواية آدم عن شُعْبة: وهو يَقرأ سورة الفتح ـ أو من سورة الفتح ـ قراءةً لَيِّنَةً يُرجِّع فيها، أخرجه في فضائل القرآن أيضاً (٥٠٤٧).

قوله: «**ثمَّ قرأَ معاوية**» ابن قُرّة «**يَحْكي قراءة ابن مُغفَّل**» هو كلام شُعْبة، وظاهره أنَّ معاوية قرأ ورَجَّعَ، ووَقَعَ في رواية مسلم بن إبراهيم في تفسير سورة الفتح (٤٨٣٥) عن شُعْبة: قال معاوية: لو شئت أن أحكي لكم قراءَتَه لَفَعَلتُ، وفي غزوة الفتح (٤٢٨١) عن أبي الوليد عن شُعْبة: لولا أن يَجتَمِع الناسُ حَوْلي لَرَجَّعتُ كما رَجَّعَ، وهذا ظاهره أنَّه لم يُرجِّع، وهو المعتمَد، ويُحمَل الأوَّل على أنَّه حكى القراءةَ دونَ التَّرجيع، بدليلِ قوله في آخره: كيف كان ترجيعُه؟وقد أخرجه الإسماعيليّ من وجه آخَر عن شُعْبة فقال فيه: قال معاوية: لولا أن أخشَى أن يَجتَمِع الناسُ عليكم لحَكَيت لكم عن عبد الله بن مُغفَّل ما حكى عن رسول الله ﷺ.

قوله: «**فقلت لمعاويةَ**» أي: ابن قُرّة، والقائل شُعْبةُ.

قوله: «**كيف كانَ تَرْجيعه؟ قال: آ آ آ، ثلاث مرَّات**» قال ابن بَطّال: في هذا الحديث إجازة القراءة بالتَّرجيع والألحان الـمُلذَّةِ للقلوبِ بحُسنِ الصَّوت، وقول معاوية: لولا أن يَجتَمِع الناس، يشير إلى أنَّ القراءة بالتَّرجيع تَجمَع نفوسَ الناس إلى الإصغاء وتستميلها بذلك،

حتَّى لا تكاد تَصبِر عن استماع التَّرجيع المَشُوب بلَذّةِ الحِكْمة المفهمة، وفي قوله: «آ» بمَدِّ الهمزة والسُّكوت، دلالة على أنَّه ﷺ كان يُراعي في قراءَته المدَّ والوقف. انتهى، وقد تقدَّم شرح هذا كلِّه في أواخر فضائل القرآن في «باب التَّرجيع» (٥٠٤٧).

وقال القُرطُبيّ: يحتمل أن يكون حكايةَ صوته عند هَزّ الرَّاحلة، كما يَعتَري رافعَ صوتِه إذا كان راكباً من انضِغاط صوته، وتقطيعه لأجلِ هَزِّ المركوب، وبالله التَّوفيق.

قال ابن بَطّال: وجه دخول حديث عبد الله بن مُغفَّل في هذا الباب أنَّه ﷺ كان أيضاً يروي القرآن عن رَبّه، كذا قال، وقال الكِرمانيُّ: الرِّواية عن الرَّبّ أعمّ من أن تكون قرآناً أو غيره، بدون الواسطة وبالواسطةِ، وإن كان المتبادِر هو ما كان بغيرِ واسِطةٍ، والله أعلم.

## ٥١- بابُ ما يجوزُ مِن تفسير التَّوراة وكُتُبِ الله بالعربيّة وغيرِها

٥١٦/١٣

لقول الله تعالى: ﴿قُلْ فَأْتُوا۟ بِٱلتَّوْرَىٰةِ فَٱتْلُوهَآ إِن كُنتُمْ صَٰدِقِينَ﴾ [آل عمران:٩٣].

٧٥٤١- وقال ابنُ عبَّاسٍ: أخبرني أبو سفيانَ بنُ حَرْبٍ: أنَّ هِرَقْلَ دَعَا تَرْجُمانَه، ثمَّ دَعَا بكتاب النبيِّ ﷺ، فقرأَه: «بسم الله الرَّحمنِ الرَّحيمِ، مِن محمَّدٍ عبدِ الله ورسولِه، إلى هِرَقْلَ و﴿يَٰٓأَهْلَ ٱلْكِتَٰبِ تَعَالَوْا۟ إِلَىٰ كَلِمَةٍ سَوَآءٍۭ بَيْنَنَا وَبَيْنَكُمْ﴾ الآيةَ [آل عمران:٦٤]».

٧٥٤٢- حدَّثنا محمَّدُ بنُ بشَّارٍ، حدَّثنا عُثْمانُ بنُ عمرَ، أخبرنا عليُّ بنُ المبارَكِ، عن يحيى بنِ أبي كثير، عن أبي سَلَمةَ، عن أبي هُرَيرةَ، قال: كانَ أهلُ الكتاب يَقرَؤونَ التَّوراةَ بالعِبْرانيّةِ، ويُفسِّرونَها بالعربيّةِ لأهلِ الإسلامِ، فقال رسولُ الله ﷺ: «لا تُصدِّقوا أهلَ الكتاب ولا تُكذِّبوهم، وقولوا: ﴿ءَامَنَّا بِٱللَّهِ وَمَآ أُنزِلَ﴾ الآيةَ [البقرة:١٣٦]».

٧٥٤٣- حدَّثنا مُسدَّدٌ، حدَّثنا إسماعيلُ، عن أيوبَ، عن نافعٍ، عن ابنِ عمرَ رضي الله عنهما، قال: إنَّ النبيَّ ﷺ أُتِيَ برجلٍ وامرأةٍ منَ اليهودِ قد زَنَيا، فقال لليهودِ: «ما تَصْنَعونَ بهما؟» قالوا: نُسَخِّمُ وجوهَهما ونُخْزِيهما، قال: فأْتُوا بالتوراةِ فاتْلُوها إنْ كنتُم صَادِقين، فجاؤُوا فقالوا لرجلٍ ممَّن يَرْضَوْنَ أعوَرَ: اقرَأْ، فقرأَ حتَّى انتَهَى إلى موضعٍ منها، فوَضَعَ يدَه عليها،

قال: ارفَعْ يدَكَ، فرَفَعَ يدَه، فإذا فيه آيةُ الرَّجْمِ تَلُوحُ، فقال: يا محمَّدُ، إنَّ بينَهما الرَّجْمَ، ولكنّا نَتَكاتَمُهُ بينَنا، فأمَرَ بهما فرُجِما، فرأيتُه يُجانِئُ عليها الحجارةَ.

**قوله: «باب ما يجوز من تفسير التَّوراة وكُتُب الله»** كذا لأبي ذرٍّ، ولغيرِه: «من تفسير التَّوراة وغيرها من كتب الله»، وكلٌّ منهما من عَطْف العامِّ على الخاصّ، لأنَّ التَّوراة من كتب الله.

**قوله: «بالعربيّةِ وغيرها»** أي: من اللُّغات، في رواية الكُشمِيهَنيّ: بالعِبرانيّةِ وغيرها. ولكلٍّ وجهٌ، والحاصل أنَّ الذي بالعربيّةِ مَثَلاً يجوز التَّعبير عنه بالعِبرانيّةِ وبالعكس، وهل يَتَقيَّد الجواز بمَن لا يَفقَه ذلك اللِّسان أو لا؟ الأوَّل قولُ الأكثر.

**قوله: «لقولِ الله تعالى: ﴿قُلْ فَأْتُوا۟ بِٱلتَّوْرَىٰةِ فَٱتْلُوهَآ إِن كُنتُمْ صَٰدِقِينَ﴾»** وجه الدّلالة أنَّ التَّوراة بالعِبرانيّة، وقد أمَرَ الله تعالى أن تُتلَى على العربِ وهم لا يَعرِفونَ العِبرانيّةَ، فقَضِيّة ذلك الإذنُ في التَّعبير عنها بالعربيّة.

ثمَّ ذكر فيه ثلاثة أحاديث:

**الحديث الأوَّل: قوله: «وقال ابن عبَّاس: أخبَرني أبو سُفْيان بن حَرْب: أنَّ هِرَقْل دَعَا تَرْجُمانه»** في رواية الكُشمِيهَنيّ: بتَرجُمانه **«ثمَّ دَعَا بكتابِ النبيّ ﷺ فقرأَه: بسمِ الله الرَّحمن الرحيم، من محمَّد عبدِ الله ورسولِه إلى هِرَقل، و﴿يَٰٓأَهْلَ ٱلْكِتَٰبِ تَعَالَوْا۟ إِلَىٰ كَلِمَةٍ سَوَآءٍۭ بَيْنَنَا وَبَيْنَكُمْ﴾»** هذا طَرَف من الحديث الطَّويل الذي تقدَّم موصولاً في بَدْء الوحي (٧) وفي عِدّة مواضع، وتقدَّم شرحه في أوَّل الكتاب، وفي تفسير سورة آل عِمران (٤٥٥٣).

ووجه الدّلالة منه أنَّ النبيّ ﷺ كَتَبَ إلى هِرَقل باللِّسان العربيّ، ولسان هِرَقل روميّ، ففيه إشعار بأنَّه اعتَمَدَ في إبلاغه ما في الكتاب على مَن يُتَرجِم عنه بلسان المبعوث إليه ليَفهَمه، والمترجِم المذكور هو التَّرجُمان، وكذا وَقَعَ، واستَدَلَّ البخاريّ في كتاب «خلق أفعال العباد» بقصَّةِ هِرَقل (٤٩٦) لمطلوبِه أنَّ القراءة فِعلُ القارئ، فقال: قد كَتَبَ النبيُّ ﷺ في كتابه إلى قَيصَر: بسمِ الله الرَّحمن الرحيم، وقرأه تَرجُمان قَيصَر على قَيصَر وأصحابه، ولا يُشكُّ في

قراءة الكفَّار أنَّها أعمالهم، وأمّا المقروءُ فهو كلام الله تعالى ليس/ بمخلوقٍ، ومَن حَلَفَ بأصوات ٥١٧/١٣
الكفَّار ونِداء المشركينَ لم يَكُن عليه يمين، بخِلَاف ما لو حَلَفَ بالقرآن.

**الحديث الثاني**: حديث أبي هريرة: حدَّثنا محمَّد بن بشَّار، ذكره بهذا الإسناد في تفسير البقرة (٤٤٨٥)، وفي «باب لا تسألوا أهل الكتاب عن شيء» من كتاب الاعتصام (٧٣٦٢) وهُنا، وهو من نوادر ما وَقَعَ له، فإنَّه لا يَكاد يُخرِج الحديث في مكانَينِ فضلاً عن ثلاثة بسياقٍ واحد، بل يَتصرَّف في المتن بالاختصار والاقتصار وبالتَّمام، وفي السَّنَد بالوصلِ والتَّعليق من جميع أوجُهه، وفي الرُّواة بسياقه عن راوٍ غير الآخَر، فبِحَسَب ذلك لا يكون مُكرَّراً على الإطلاق، ويَندُر له ما وَقَعَ هنا، وإنَّما يقع ذلك غالباً حيثُ يكون المتنُ قصيراً والسَّنَدُ فرداً، وقد سَبَقَ الكلامُ على بعضه في تفسير سورة البقرة.

قال ابن بَطّال: استَدَلَّ بهذا الحديث مَن قال: تجوز قراءة القرآن بالفارسيّة، وأيَّدَ ذلك بأنَّ الله تعالى حكى قول الأنبياء عليهم السَّلام كنوحٍ عليه السلام وغيره ممَّن ليس عربيّاً بلسان القرآن، وهو عربيّ مُبين، وبقوله تعالى: ﴿لِأُنذِرَكُم بِهِۦ وَمَنۢ بَلَغَ﴾[الأنعام:١٩]، والإنذار إنَّما يكون بما يَفهَمونَه من لسانهم، فقراءة أهل كلّ لُغة بلسانهم حتَّى يَقَع لهم الإنذارُ به، قال: وأجابَ مَن مَنَعَ بأنَّ الأنبياء ما نَطَقوا إلّا بما حكى الله عنهم في القرآن، سَلَّمنا، ولكن يجوز أن يَحكي الله قولهم بلسان العرب، ثمَّ يَتَعَبَّدنا بتِلاوتِه على ما أنزَلَه. ثمَّ نَقَلَ الاختلافَ في إجزاء صلاةِ مَن قرأَ فيها بالفارسيِّ، ومَن أجازَ ذلك عند العَجْز دونَ الإمكان ومَن[1] عَمَّمَ، وأطالَ في ذلك.

والذي يَظهَر التَّفصيلُ، فإن كان القارئ قادِراً على التِّلاوة باللِّسان العربيّ، فلا يجوز له العُدولُ عنه، ولا تُجزِئُ صلاتُه، وإن كان عاجِزاً، فإن[2] كان خارجَ الصلاة، فلا يَمتَنِع عليه القراءةُ بلسانه، لأنَّه معذورٌ، وبه حاجةٌ إلى حِفْظ ما يجب عليه فِعلاً وتركاً، وإن كان داخِلَ الصلاة فقد جَعَلَ الشّارع له بَدَلاً، وهو الذِّكر، وكلّ كلمة من الذِّكر لا يَعجِز عن النُّطق

(١) وقع في (س): وعمم، بسقوط «مَن» خطأً، وبسقوطها يفسد المعنى.

(٢) في (س): وإن، بالواو بدل الفاء، وهو خطأ، لأنه يريد التفصيلَ، فيناسب ذلك الفاء.

بها مَن ليس بعربيٍّ، فيقولها ويُكرِّرها، فتُجزِئ عن الذي يجب عليه قراءَتُه في الصلاة حتَّى يَتعلَّم، وعلى هذا فمَن دَخَلَ في الإسلام أو أرادَ الدُّخول فيه فقُرِئَ عليه القرآنُ فلم يَفهَمْه، فلا بَأس أن يُعرَب[1] له لتَعريفِ أحكامه أو لتقومَ عليه الحُجّة، فيَدخُل فيه.

وأمّا الاستدلال لهذه المسألة بهذا الحديث، وهو قوله: «إذا حَدَّثَكم أهل الكتاب» فهو وإن كان ظاهرُه أنَّ ذلك بلسانهم، فيحتمل أن يكون بلسان العرب، فلا يكون نَصّاً في الدّلالة، ثمَّ المراد بإيرادِ هذا الحديث في هذا الباب ليس ما تَشاغَلَ به ابنُ بَطّال، وإنَّما المراد منه كما قال البَيهقيُّ: فيه دليل على أنَّ أهل الكتاب إن صَدَقوا فيما فَسَّروا من كتابهم بالعربيّةِ، كان ذلك ممَّا أُنزِلَ إليهم على طريق التَّعبير عمَّا أُنزِلَ، وكلامُ الله واحدٌ لا يَختَلِف باختلاف اللُّغات، فبِأيِّ لسان قُرِئَ فهو كلامُ الله، ثمَّ أسنَدَ عن مجاهد في قوله تعالى: ﴿لِأُنذِرَكُم بِهِۦ وَمَنۢ بَلَغَ﴾ يعني: ومَن أسلَمَ من العَجَم وغيرهم، قال البَيهقيُّ: وقد يكون لا يَعرِف العربيّةَ، فإذا بَلَغَه معناه بلسانه فهو له نذيرٌ، وقد تقدَّم الكلامُ على هذه الآية في أوَّل الباب (٤٦) الذي قبل هذا بثلاثةِ أبواب.

**الحديث الثالث:** حديث ابن عمر في رَجم اليهوديَّينِ، وقد تقدَّم شرحه في كتاب الحدود (٦٨١٩و٦٨٤١).

**وإسماعيل** في السَّنَد: هو ابن إبراهيم بن مِقسَم المعروف بابنِ عُلَيّةَ، وأيوب: هو السَّختيانيّ.

**وقوله فيه: «فقالوا لرجلٍ ممَّن يَرضَونَ أعورَ: اقرأْ»** كذا للكُشميهَنيّ، وهو مجرور بالفتحةِ صِفَة رجل، وفي رواية غيره: «يا أعورُ» وهو بالرَّفع.

**وقوله: «فوضَعَ يده عليها»** أي: على آية الرَّجم، وعند الكُشمِيهَنيّ: عليه[2]. أي: على الموضع.

---

(١) أي يُبيِّنُ بترجمته إلى لغته، وتحرَّفت في الأصلين إلى: يعرف.

(٢) كذا وقع هنا، وهو عكس ما في اليونينية وأوضحه القسطلّاني أنَّ هذه رواية غير الكُشْمِيهِني، يعني التي بالتذكير، وأنَّ الثانية التي بالتأنيث له، والله أعلم.

قوله: «قال: ارفَعْ يَدك» كذا أبهَمَ القائلَ، وتقدَّم أنَّه عبد الله بن سَلَام، والواضع: هو عبد الله بن صُورِيّا.

وقوله: «نَتَكاتَمه» أي: الرَّجم، وعند الكُشمِيهَنيّ: «نَتَكاتَمها» أي: الآية.

## ٥٢- باب قول النبيِّ ﷺ: ٥١٨/١٣

«الماهرُ بالقرآنِ معَ سَفَرةِ الكِرام البَرَرةِ»، و«زَيِّنوا القرآنَ بأصواتكم»

٧٥٤٤- حدَّثنا إبراهيمُ بنُ حمزةَ، حدَّثني ابنُ أبي حازمٍ، عن يزيدَ، عن محمَّدِ بنِ إبراهيمَ، عن أبي سَلَمةَ، عن أبي هُرَيرةَ، أنَّه سَمِعَ النبيَّ ﷺ يقولُ: «ما أذِنَ الله لشيءٍ، ما أذِنَ لنبيٍّ حسنِ الصَّوْتِ بالقرآنِ، يَجهَرُ بهِ».

٧٥٤٥- حدَّثنا يحيى بنُ بُكَير، حدَّثنا اللَّيثُ، عن يونُسَ، عن ابنِ شِهابٍ، أخبرني عُرْوةُ ابنُ الزُّبَيرِ وسعيدُ بنُ المُسَيَّبِ وعَلْقمةُ بنُ وَقّاصٍ وعُبَيدُ الله بنُ عبدِ الله، عن حديثِ عائشةَ حينَ قال لها أهلُ الإفْكِ ما قالوا، وكلٌّ حدَّثني طائفةً منَ الحديثِ، قالت: فاضْطَجَعْتُ على فِراشي، وأنا حينَئذٍ أعلَمُ أنّي بَرِيئةٌ، وأنَّ اللهَ يُبَرِّئُني، ولكن والله ما كنتُ أظُنُّ أنَّ الله يُنْزِلُ في شَأْني وَحْياً يُتْلَى، ولَشَأْني في نفسي كانَ أحقَرَ مِن أنْ يتكلَّمَ الله فيَّ بأمْرٍ يُتْلَى، وأنزَلَ الله عزَّ وجلَّ: ﴿إِنَّ ٱلَّذِينَ جَآءُو بِٱلْإِفْكِ عُصْبَةٌ مِّنكُمْ﴾ العَشْرَ الآياتِ كلَّها [النور:١١-٢١].

٧٥٤٦- حدَّثنا أبو نُعَيمٍ، حدَّثنا مِسعَرٌ، عن عَدِيِّ بنِ ثابتٍ، قال: سمعتُ البراءَ يقولُ: سمعتُ النبيَّ ﷺ يَقرأُ في العِشاءِ: ﴿وَٱلتِّينِ وَٱلزَّيْتُونِ﴾ [التين:١] فما سمعتُ أحداً أحسَنَ صوتاً أو قراءةً منه.

٧٥٤٧- حدَّثنا حَجّاجُ بنُ مِنْهالٍ، حدَّثنا هُشَيمٌ، عن أبي بِشْر، عن سعيدِ بنِ جُبَيرٍ، عن ابنِ عبَّاسٍ رضي الله عنهما، قال: كانَ النبيُّ ﷺ مُتَوارياً بمَكّةَ، وكانَ يرفعُ صوتَه، فإذا سَمِعَ المُشْرِكونَ سَبُّوا القرآنَ ومَن جاءَ به، فقال الله عزَّ وجلَّ لنبيِّه ﷺ: ﴿وَلَا تَجْهَرْ بِصَلَاتِكَ وَلَا تُخَافِتْ بِهَا﴾ [الإسراء:١١٠].

**٧٥٤٨- حدَّثنا إسماعيلُ، حدَّثني مالكٌ، عن عبدِ الرَّحمنِ بنِ عبدِ الله بنِ عبدِ الرَّحمنِ بنِ أبي صَعْصَعةَ، عن أبيه، أنَّه أخبَره: أنَّ أبا سعيدٍ الخُدْريَّ ﷺ قال له: إنِّي أراكَ تُحِبُّ الغنمَ والبادِيةَ، فإذا كنتَ في غَنَمِكَ أو بادِيَتِكَ فأذَّنْتَ للصلاةِ فارفَعْ صوتَكَ بالنِّداءِ، فإنَّه: «لا يَسْمَعُ مَدَى صوتِ المُؤَذِّنِ جِنٌّ ولا إنسٌ ولا شيءٌ إلّا شَهِدَ له يومَ القيامةِ». قال أبو سعيدٍ: سمعتُه مِن رسولِ الله ﷺ.**

**٧٥٤٩- حدَّثنا قَبِيصةُ، حدَّثنا سفيانُ، عن منصورٍ، عن أمِّه، عن عائشةَ، قالت: كانَ النبيُّ ﷺ يَقْرأُ القرآنَ ورَأْسُه في حَجْري، وأنا حائضٌ.**

**قوله: «باب قول النبيّ ﷺ: الماهر»** أي: الحاذِق، والمرادُ به هنا: جَودة التِّلاوة مع حُسنِ الحِفظ.

**قوله: «مع سَفَرة الكِرام البَرَرة»** كذا لأبي ذرٍّ إلّا عن الكُشمِيهَنيِّ، فقال: «مع السَّفَرة»، وهو كذلك للأكثر، والأوَّل من إضافة الموصوف إلى صِفَته، والمراد بالسَّفَرةِ: الكَتَبة، جمع سافر، مِثل: كاتب وزنه ومعناه، وهم هنا الذينَ يَنقُلونَ من اللَّوح المحفوظ، فوُصِفوا بالكِرام، أي: المكرَّمينَ عند الله تعالى، والبَرَرة، أي: الـمُطيعينَ المطهَّرينَ من الذُّنوب.

وأصل الحديث تقدَّم مُسنَداً في التَّفسير (٤٩٣٧) لكن بلفظ: «مَثَل الذي يَقرأ القرآن وهو حافظ له مع السَّفَرة الكِرام البَرَرة»، وأخرجه/ مسلم (٧٩٨) بلفظِه من طريق زُرَارة ابن أوفَى[1] عن سعد بن هشام عن عائشة مرفوعاً: «الماهر بالقرآن مع السَّفَرة الكِرام البَرَرة»، قال القُرطُبيّ: الماهر: الحاذِق، وأصله الحَذْق بالسِّباحة، قاله الهَرَويُّ، والمراد بالمَهارةِ بالقرآن: جَوْدة الحِفظ وجَوْدة التِّلاوة من غير تَرَدُّد فيه، لكَونِه يَسَّرَه الله تعالى عليه كما يَسَّرَه على الملائكة، فكانَ مِثلَها في الحِفظ والدَّرَجة. ٥١٩/١٣

**قوله: «وزَيِّنوا القرآن بأصواتكُمْ»** هذا الحديث من الأحاديث التي عَلَّقَها البخاريّ ولم يَصِلها في موضع آخَرَ من كتابه، وقد أخرجه في كتاب «خلق أفعال العباد» (٢٥٠) من رواية

---

(١) وقع في (س): زرارة بن أبي أوفى، بإقحام لفظة «أبي».

عبد الرَّحمن بن عَوسَجة عن البراء بهذا، وأخرجه أحمد (١٨٤٩٤) وأبو داود (١٤٦٨) والنَّسائيُّ (١٠١٥) وابن ماجَهْ (١٣٤٢) والدَّارِميُّ (٣٥٠٠) وابن خُزَيمةَ (١٥٥١) وابن حِبّان (٧٤٩) في «صحيحَيهما» من هذا الوجه، وفي الباب عن أبي هريرة أخرجه ابن حِبّان في «صحيحه» (٧٥٠)، وعن ابن عبَّاس أخرجه الدّارَقُطنيُّ في «الأفراد»[1] بسندٍ حسن، وعن عبد الرَّحمن بن عَوْف أخرجه البزَّار (١٠٣٥) بسندٍ ضعيف، وعن ابن مسعود، وَقَعَ لنا في الأوَّل من «فوائد عثمان بن السَّمّاك» ولكنَّه موقوف[2].

قال ابن بَطّال: المراد بقوله: «زَيِّنوا القرآن بأصواتكم»: المدّ والتَّرتيل والـمَهارة في القرآن، جَودة التِّلاوة بجَودةِ الحِفظ فلا يَتَلَعثَم ولا يَتَشَكَّك، وتكون قراءَته سَهلةً بتيسيرِ الله تعالى كما يَسَّرَه على الكِرام البَرَرة. قال: ولعلَّ البخاريّ أشارَ بأحاديث هذا الباب إلى أنَّ الماهر بالقرآن هو الحافظ له، مع حُسن الصَّوت به والجَهر به بصوتٍ مُطرِبٍ بحيثُ يَلتَذّ سامعُه. انتهى.

والذي قَصَدَه البخاريّ إثباتُ كَون التِّلاوة فِعلَ العبد، فإنَّها يَدخُلها التزيين والتَّحسين والتَّطريب، وقد يَقَع بأضدادِ ذلك، وكلّ ذلك دالّ على المراد، وقد أشارَ إلى ذلك ابن الـمُنيِّر فقال: ظنَّ الشّارحُ أنَّ غَرَض البخاريّ جوازُ قراءة القرآن بتَحسينِ الصَّوت وليس كذلك، وإنَّما غَرَضه الإشارةُ إلى ما تقدَّم من وصف التِّلاوة بالتَّحسينِ والتَّرجيع والخَفض والرَّفع، ومُقارَنة الأحوال البشريّة، كقولِ عائشة: يَقرأ القرآن في حِجْري وأنا حائض، فكلّ ذلك يُحقِّق أنَّ التِّلاوة فِعلُ القارئ، وتَتَّصِف بما تَتَّصِف به الأفعالُ، وتَتَعلَّق بالظُّروفِ الزَّمانيّة والمكانيّة، انتهى.

ويُؤيِّده ما قال في كتاب «خلق أفعال العباد» بعد أن أخرج حديث: «زَيِّنوا القرآن بأصواتكم» من حديث البراء، وعَلَّقَه (٢٥٥) من حديث أبي هريرة رضي الله عنهما، وذكر

---

(١) وأخرجه الطبراني (١١١١٣) و(١٢٦٤٣).

(٢) وأخرجه البخاري في «خلق أفعال العباد» (٢٦٠) وابن سعد في «الطبقات» ٦/ ٨٦، وأبو نعيم في «الحلية» ٢/ ٩٩.

(٢٤٤) حديث أبي موسى رضي الله عنه أنَّ النبيّ ﷺ قال له: «يا أبا موسى لقد أوتيتَ من مزامير آل داود»، وأخرجه من حديث البراء (٢٤٥) بلفظ: سَمِعَ أبا موسى يَقرأ فقال: «كأنَّ هذا من أصوات آل داود». ثمَّ قال: ولا رَيبَ في تخليق مزامير آل داود ونِدائهم، لقولِه تعالى: ﴿وَخَلَقَ كُلَّ شَيْءٍ﴾[الأنعام: ١٠١].

ثمَّ ذكر (٢٩٥) حديث عائشة: «الماهر بالقرآن مع السَّفَرة» الحديث، وحديث أنس (٢٩٦): أنَّه سُئلَ عن قراءة النبيّ ﷺ فقال: كان يَمُدّ مَدّاً، وحديث قُطبة بن مالك (٢٩٩) أنَّ النبيّ ﷺ قرأ في صلاة الفَجر: ﴿وَٱلنَّخْلَ بَاسِقَٰتٍ لَّهَا طَلْعٌ نَّضِيدٌ﴾ [ق:١٠] يَمُدّ بها صوته. ثمَّ قال: فبيَّن النبيُّ ﷺ أنَّ أصوات الخلق وقراءَتهم مُختَلِفة، بعضُها أحسَن من بعض، وأزيَن وأحلَى وأرتَل وأمْهَرُ وأمَدّ، وغير ذلك.

ثمَّ ذكر فيه سِتّة أحاديث:

**الحديث الأول**: حديث أبي هريرة.

**قوله**: «**ابن أبي حازم**» هو عبد العزيز بن سَلَمة بن دينار، ويزيد شيخه: هو ابن الهاد، ومحمَّد بن إبراهيم: هو التَّيْميُّ، وقد تقدَّمَتِ الإشارة إليه في باب: ﴿وَأَسِرُّواْ قَوْلَكُمْ أَوِ ٱجْهَرُواْ بِهِۦٓ﴾ من كتاب التَّوحيد[1].

**الحديث الثاني**: حديث عائشة رضي الله عنها في قصَّة الإفك، ذكر منه طَرَفاً من رواية يحيى بن بُكَير عن اللَّيث عن يونس ـ هو ابن يزيد ـ عن ابن شِهاب عن مَشايخه، وفيه: ولكن والله ـ وفي رواية الكُشمِيهَنيّ: ولكنّي والله ـ ما كنت أظُنّ أنَّ الله يُنزِل في شَأني وَحياً يُتلَى، فأنزَلَ الله: ﴿إِنَّ ٱلَّذِينَ جَآءُو بِٱلْإِفْكِ عُصْبَةٌ مِّنكُمْ﴾ العشرَ الآياتِ كلَّها. هكذا اقتَصَرَ على هذا القَدر منه، وتقدَّم بطولِه في تفسير سورة النّور (٤٧٥٠) مع شرحه، وقد أورَدَ هذا القَدر من هذا الحديث في باب قوله: ﴿يُرِيدُونَ أَن يُبَدِّلُواْ كَلَٰمَ ٱللَّهِ﴾ (٧٥٠٠) من وجه آخَر عن يونس، وذكره في «خلق أفعال العباد» (٢٦٥) من طرق أُخرى عن ابن شِهاب، ١٣/٥٢٠

(١) عند شرح الحديث (٧٥٢٧).

ثمَّ قال: فبيَّنتْ رضي الله عنها أنَّ الإنذار من الله وأنَّ الناس يَتلونَه، ثمَّ ذكر عِدّة آيات فيها ذِكر التِّلاوة، ثمَّ قال: فبيَّن سبحانه وتعالى أنَّ التِّلاوة من النبيّ ﷺ وأصحابه رضي الله عنهم، وأنَّ الوحي من الله سبحانه وتعالى.

**الحديث الثالث**: حديث البراء.

**قوله**: «**يَقْرأ في العِشاء ﴿وَٱلتِّينِ﴾**» في رواية الكُشمِيهَنيّ: بالتّينِ «**فما سمعت أحداً أحسَن صوتاً أو قراءةً منه**» وقد تقدَّم شرحه في كتاب الصلاة (٧٦٧و٧٦٩). ومُراده منه هنا بيانُ اختلاف الأصوات بالقراءةِ من جهة النَّغَم.

**الحديث الرابع**: حديث ابن عبَّاس في نزول قوله تعالى: ﴿وَلَا تَجْهَرْ بِصَلَاتِكَ﴾، وقد تقدَّم في تفسير سبحان (٤٧٢٢)، وتقدَّم قريباً (٧٥٢٥) في باب قوله تعالى: ﴿وَأَسِرُّواْ قَوْلَكُمْ أَوِ ٱجْهَرُواْ بِهِۦ﴾. ومُراده منه هنا بيانُ اختلاف الأصوات بالجَهرِ والإسرار.

**الحديث الخامس**: حديث أبي سعيد: «لا يَسمَع مَدَى صوت المُؤَذِّن جِنٌّ ولا إنسٌ ولا شيءٌ إلّا شَهِدَ له» الحديث، وقد تقدَّم شرحه في «كتاب الأذان» (٦٠٩). ومُراده منه هنا بيانُ اختلاف الأصوات بالرَّفع والخفض، وقال الكِرمانيُّ: وجه مُناسَبته أنَّ رفع الأصوات بالقرآن أحَقُّ بالشَّهادةِ له وأولَى.

**الحديث السادس**: حديث عائشة.

**قوله**: «**سُفْيان**» هو الثَّوريّ، ومنصور: هو ابن عبد الرَّحمن الشَّيْبيّ[1]، وأُمُّه: هي صَفيّة بنت شَيْبة من صِغار الصحابة.

**قوله**: «**يَقْرأ القرآن ورَأْسُه في حِجْري، وأنا حائض**» تقدَّم شرحه في كتاب الحيض (٢٩٧)، وتقدَّم بيان المراد به من كلام ابن المنيِّر، ومنه يَظهَر وجهُ مُناسَبة ذِكره في هذا الباب.

---

(١) كذا نسبه الحافظُ شيبيّاً، مع أنَّ شيبةَ جدُّه لأمّه، وهو شيبة بن عثمان بن أبي طلحة العَبْدري، ومنصور هو ابن عبد الرحمن بن طلحة بن الحارث بن طلحة بن أبي طلحة العَبْدري، ونسبَه لأمّه لأنه عُرف بها.

## ٥٣- بابُ قول الله تعالى: ﴿فَٱقْرَءُواْ مَا تَيَسَّرَ مِنْهُ﴾ [المزمل:٢٠]

٧٥٥٠- حدَّثنا يحيى بنُ بُكَير، حدَّثنا اللَّيثُ، عن عُقَيل، عن ابنِ شِهابٍ، حدَّثني عُرْوةُ: أنَّ المِسْوَرَ بنَ مَخرَمةَ وعبدَ الرَّحمنِ بنَ عبدٍ القاريَّ حَدَّثاه، أنَّهما سَمِعا عمرَ بنَ الخطَّاب يقولُ: سمعتُ هشامَ بنَ حَكِيمٍ يَقرأُ سورةَ الفُرْقان في حياةِ رسولِ الله ﷺ، فاستَمَعْتُ لقراءَتِه، فإذا هو يَقرأُ على حُروفٍ كثيرةٍ لم يُقرِئْنِيها رسولُ الله ﷺ، فكِدْتُ أُساوِرُه في الصلاةِ، فتَصَبَّرْتُ حتَّى سَلَّمَ، فلَبَّبْتُه بردائه، فقلتُ: مَن أقْرَأَكَ هذه السّورةَ التي سمعتُكَ تَقرأُ؟ قال: أقْرَأَنِيها رسولُ الله ﷺ، فقلتُ: كَذَبْتَ، أقْرَأَنِيها على غيرِ ما قرأْتَ، فانطَلَقتُ به أقودُه إلى رسولِ الله ﷺ، فقلتُ: إنّي سمعتُ هذا يَقرأُ سورةَ الفُرْقان على حُروفٍ لم تُقْرِئْنِيها، فقال: «أرسِلْه، اقرأْ يا هشامُ» فقرأ القراءةَ التي سمعتُه، فقال رسولُ الله ﷺ: «كذلك أُنزِلَت»، ثمَّ قال رسولُ الله ﷺ: «اقرأْ يا عمرُ» فقرأْتُ التي أقْرَأَني، فقال: «كذلك أُنزِلَتْ، إنَّ هذا القرآنَ أُنزِلَ على سبعةِ أحرُفٍ، فاقْرَؤوا ما تَيسَّرَ منه».

قوله: «باب قول الله تعالى: ﴿فَٱقْرَءُواْ مَا تَيَسَّرَ مِنْهُ﴾» كذا للكُشميهَنيّ، وللباقينَ: ﴿مِنَ ٱلْقُرْءَانِ﴾ وكلٌّ من اللَّفظَينِ في السّورة، والمراد بالقراءةِ: الصلاة، لأنَّ القراءةَ بعضُ أركانها، ذكر فيه حديث عمر في قِصَّته مع هشام بن حَكيم في قراءة سورة الفُرقان، وقد تقدَّم شرحه مُستَوفًى في فضائل القرآن (٤٩٩٢).

وقوله في آخره: «إنَّ هذا القرآن أُنزِلَ على سبعة أحرُفٍ، فاقْرَؤوا ما تَيسَّرَ منه» الضَّمير للقرآنِ، والمراد بالمتيسِّرِ منه في الحديث غيرُ المرادِ به في الآية، لأنَّ المراد بالمتيسِّر في الآية بالنِّسبةِ للقِلّةِ والكَثرة، والمراد به في الحديث بالنِّسبةِ إلى ما يَستَحضِره القارئ من القرآن، فالأوَّل من/ الكَمّيّة، ٥٢١/١٣
والثّاني من الكيفيّة. ومُناسَبة هذه التَّرجمة وحديثها للأبوابِ التي قبلها من جهة التَّفاوُت في الكيفيّة، ومن جهة جواز نِسبة القراءة للقارئ.

## ٥٤- باب قول الله تعالى: ﴿وَلَقَدْ يَسَّرْنَا ٱلْقُرْءَانَ لِلذِّكْرِ فَهَلْ مِن مُّدَّكِرٍ﴾ [القمر:١٧]

وقال النبيُّ ﷺ: «كلٌّ مُيَسَّرٌ لما خُلِقَ لَهُ».

يقالُ: مُيَسَّرٌ: مُهَيَّأٌ.

وقال مُجاهدٌ: يَسَّرْنا القرآنَ بلسانِكَ: هَوَّنَّاه عليكَ.

وقال مَطرٌ الوَرّاقُ: ﴿وَلَقَدْ يَسَّرْنَا ٱلْقُرْءَانَ لِلذِّكْرِ فَهَلْ مِن مُّدَّكِرٍ﴾[القمر: ١٧] قال: هل مِن طالبِ عِلْمٍ فيُعانَ عليه.

٧٥٥١- حدَّثنا أبو مَعمَرٍ، حدَّثنا عبدُ الوارثِ، قال يزيدُ: حدَّثني مُطرِّفُ بنُ عبدِ الله، عن عِمْرانَ، قال: قلتُ: يا رسولَ الله، فيمَ يَعمَلُ العامِلونَ؟ قال: «كلٌّ مُيَسَّرٌ لما خُلِقَ لَهُ».

٧٥٥٢- حدَّثنا محمَّدُ بنُ بشَّارٍ، حدَّثنا غُندَرٌ، حدَّثنا شُعْبةُ، عن منصورٍ والأعمَشِ، سَمِعا سَعْدَ ابنَ عُبَيدةَ، عن أبي عبدِ الرَّحمنِ، عن عليٍّ ﷺ، عن النبيِّ ﷺ: أنَّه كانَ في جَنازةٍ، فأخَذَ عوداً فجَعَلَ يَنْكُتُ في الأرضِ، فقال: «ما مِنْكم مِن أحدٍ إلّا كُتِبَ مَقْعَدُه منَ النار أو منَ الجنَّةِ» قالوا: ألا نَتَّكِلُ؟ قال: «اعْمَلوا فكلٌّ مُيَسَّرٌ» ﴿فَأَمَّا مَنْ أَعْطَىٰ وَٱتَّقَىٰ﴾ الآيةَ [الليل:٥].

قوله: «باب قول الله تعالى: ﴿وَلَقَدْ يَسَّرْنَا ٱلْقُرْءَانَ لِلذِّكْرِ فَهَلْ مِن مُّدَّكِرٍ﴾» قيل: المراد بالذِّكرِ: الادِّكارُ[1] والاتِّعاظ، وقيل: الحِفظ، وهو مُقتَضَى قول مجاهد.

قوله: «وقال النبيّ ﷺ: كلٌّ مُيَسَّرٌ لما خُلِقَ له» فَذكره موصولاً في الباب من حديث عليّ[2].

قوله: «وقال مجاهد: يَسَّرْنا القرآن بلِسانك: هَوَّنّاه عليك» في رواية غير أبي ذَرٍّ: «هَوَّنّا قراءَته عليك» وهو بفتحِ الهاء والواو وتشديد النُّون: من التَّهوين، وقد وَصَلَه الفِريابيّ عن ورقاء عن ابن أبي نَجِيح عن مجاهد في قوله تعالى: ﴿وَلَقَدْ يَسَّرْنَا ٱلْقُرْءَانَ لِلذِّكْرِ﴾ قال: هَوَّنّاه.

قال ابن بَطّال: تيسير القرآن: تَسهيله على لسان القارئ، حتَّى يُسارع إلى قراءَته، فرُبَّما سَبَقَ لسانُه في القراءة فيُجاوِز الحَرف إلى ما بعده، ويَحذِف الكلمة حِرصاً على ما بعدها. انتهى، وفي دخول هذا في المراد نَظَر كبير.

قوله: «وقال مَطَرٌ الورّاق: ﴿وَلَقَدْ يَسَّرْنَا ٱلْقُرْءَانَ لِلذِّكْرِ فَهَلْ مِن مُّدَّكِرٍ﴾ قال: هل من طالبِ عِلمٍ فيُعانَ عليه» وَقَعَ هذا التَّعليق عند أبي ذرٍّ عن الكُشمِيهَنيِّ وحده، وثَبَتَ أيضاً للجُرْجانيّ

---

(١) تصحَّف في (س) إلى: الأذكار.

(٢) كذا اقتصر الحافظ على وصله من حديث عليٍّ، مع أنَّ البخاري وصله من حديث عمران أيضاً!!

عن الفِرَبريّ، ووَصَلَه الفِريابيّ عن ضَمْرة بن ربيعةَ[1] عن عبد الله بن شَوْذَبٍ عن مَطَرٍ، وأخرجه أبو بكر بن أبي عاصم في كتاب «العِلم» من طريق ضَمْرة.

ثم ذكر حديث عِمران بن حُصَينٍ: قلت: يا رسول الله، فيمَ يَعمَل العامِلونَ؟ قال: «كلٌّ مُيَسَّرٌ لما خُلِقَ له»، وهو مُختصَر من حديث سَبَقَ في كتاب القَدَر (٦٥٩٦)، فيه: عن عِمران قال: قال رجل: يا رسول الله أيُعرَفُ أهلُ الجنَّة من أهل النار؟ قال: «نَعَم»، قال: فلمَ يَعمَلُ العامِلونَ؟ وقد تقدَّم شرحه هناك.

ويزيد شيخ عبد الوارث فيه: هو المعروف بالرِّشْك، وتقدَّم هناك من رواية شُعْبة، قال: حدَّثنا يزيد الرِّشك، فذكره.

وحديث عليّ، وفيه: «ما مِنكم مِن أحدٍ إلّا كُتِبَ مَقعَدُه من النار أو من الجنَّة» وتقدَّم شرحه هناك (٦٦٠٥) أيضاً، وفيه وفي حديث عِمران الذي قبله: «كلٌّ مُيَسَّرٌ».

قال الشَّيخ أبو محمَّد بن أبي جَمْرة في شرح حديث أبي سعيد (٧٥١٨) المذكور في «باب كلام الله مع أهل الجنَّة»:/ فيه نِداء الله تعالى لأهلِ الجنَّة بقَرينةِ جوابهم بـ«لَبَّيكَ وسَعْدَيكَ» والمُراجَعة ٥٢٢/١٣
بقوله: «هل رضيتُم؟» وقولهم: «وما لنا لا نَرضَى؟» وقوله: «ألا أُعطيكم أفضَل؟» وقولهم: «يا رَبّنا، وأيّ شيء أفضَل؟» وقوله: «أُحِلُّ عليكم رِضواني»، فإنَّ ذلك كلَّه يَدُلّ على أنَّه سبحانه وتعالى هو الذي كَلَّمَهم، وكلامه قديم أزَليّ مُيَسَّر بلُغةِ العرب، والنَّظَر في كيفيَّته ممنوعٌ، ولا نقولُ بالحُلولِ في المحدَث وهي الحروف، ولا أنَّه دَلَّ عليه وليس بموجودٍ، بل الإيمان بأنَّه مُنزَّل حَقٌّ، مُيَسَّرٌ باللُّغةِ العربيّة صِدقٌ، وبالله التَّوفيق.

قال الكِرمانيُّ: حاصل الكلام أنَّهم قالوا: إذا كان الأمر مُقدَّراً، فلنَترُك المَشَقَّةَ في العمل الذي من أجلها سُمّيَ بالتَّكليف، وحاصل الجواب أنَّ كلّ مَن خُلِقَ لَشيءٍ يُسِّرَ لعَمَلِه، فلا مَشَقّة مع التَّيسير.

وقال الخطَّابيُّ: أرادوا أن يَتَّخِذوا ما سَبَقَ حُجّةً في ترك العمل، فأخبَرَهم أنَّ هنا أمرَينِ لا

---

(١) تحرَّف في (س) إلى: زمعة.

يُبطِل أحدُهما الآخَرَ: باطِنٌ وهو ما اقتَضاه حُكْمُ الرُّبوبيّة، وظاهرٌ وهو السِّمة اللّازِمة بحَقِّ العُبوديّة، وهو أمارةٌ للعاقبةِ، فبيَّن لهم أنَّ العمل في العاجل يَظهَر أثَرُه في الآجِل، وأنَّ الظّاهر لا يُترَك للباطِن.

قلت: وكأنَّ مُناسَبة هذا الباب لما قبله من جهة الاشتراك في لفظ التَّيسير، والله أعلم.

## ٥٥- باب قول الله عزَّ وجلَّ:

﴿بَلْ هُوَ قُرْءَانٌ مَّجِيدٌ ۝٢١ فِي لَوْحٍ مَّحْفُوظٍ﴾ [البروج: ٢١-٢٢]، ﴿وَالطُّورِ ۝١ وَكِتَابٍ مَّسْطُورٍ﴾ [الطور: ١ - ٢] قال قَتادةُ: مكتوبٌ. ﴿يَسْطُرُونَ﴾ [القلم: ١]: يَخُطّونَ.

﴿فِي أُمِّ الْكِتَابِ﴾ [الزخرف: ٤]: جُمْلةِ الكتاب وأصلِه.

﴿مَّا يَلْفِظُ مِن قَوْلٍ﴾ [ق: ١٨]: ما يتكلَّمُ مِن شيءٍ إلّا كُتِبَ عليه.

وقال ابنُ عبَّاسٍ: يُكْتَبُ الخيرُ والشرُّ.

﴿يُحَرِّفُونَ﴾ [النساء: ٤٦]: يُزيلونَ.

وليسَ أحدٌ يُزيلُ لَفْظَ كتابٍ مِن كُتُبِ الله عزَّ وجلَّ، ولكنَّهم يُحرِّفونَه، يَتأوَّلونَه مِن غيرِ تَأْويلِه.

﴿دِرَاسَتِهِمْ﴾ [الأنعام: ١٥٦]: تِلاوَتِهم ﴿وَاعِيَةٌ﴾ [الحاقة: ١٢]: حافظةٌ.

﴿وَتَعِيَهَا﴾ [الحاقة: ١٢]: تَحْفَظَها.

﴿وَأُوحِيَ إِلَيَّ هَٰذَا الْقُرْءَانُ لِأُنذِرَكُم بِهِ﴾: يعني: أهلَ مَكّةَ ﴿وَمَن بَلَغَ﴾ [الأنعام: ١٩]: هذا القرآنُ فهو له نَذِيرٌ.

قوله: «باب قول الله عزَّ وجلَّ: ﴿بَلْ هُوَ قُرْءَانٌ مَّجِيدٌ ۝٢١ فِي لَوْحٍ مَّحْفُوظٍ﴾» قال البخاريّ في «خلق أفعال العباد» بعد أن ذكر هذه الآيةَ والتي[1] بعدها: قد ذكر الله أنَّ القرآن يُحفَظ ويُسطَر، والقرآن الموعَى في القلوب، المسطورِ في المصاحف، المتلوُّ بالألسِنةِ، كلام الله ليس بمخلوقٍ،

(١) تحرَّف في (س) إلى: والذي.

وأمّا المِداد والورَق والجِلد فإنَّه مخلوقٌ.

**قوله**: «﴿وَٱلطُّورِ ۝١ وَكِتَٰبٍ مَّسۡطُورٍ﴾ **قال قَتَادةُ: مكتوب**» وَصَلَه البخاريّ في «خلق أفعال العباد» (١٢٨) من طريق يزيد بن زُرَيعٍ عن سعيد بن أبي عَرُوبة عن قَتَادة في قوله: ﴿وَٱلطُّورِ ۝١ وَكِتَٰبٍ مَّسۡطُورٍ﴾ قال: المسطور: المكتوب، ﴿فِي رَقٍّ مَّنشُورٍ﴾: هو الكتاب، وَوَصَلَهُ عبدُ بن حُميدٍ من رواية شَيبانَ بن عبد الرَّحمن، وعبد الرَّزّاق عن مَعمَر، كلاهما عن قَتَادة نحوه، وأخرج عبد بن حُميدٍ عن ابن أبي نَجِيح/ عن مجاهد في قوله: ﴿وَكِتَٰبٍ مَّسۡطُورٍ﴾ ٥٢٣/١٣ قال: صُحُفٍ مكتوبةٍ ﴿فِي رَقٍّ مَّنشُورٍ﴾ قال: في صُحُفٍ.

**قوله**: «﴿يَسۡطُرُونَ﴾: **يَخُطّونَ**» أي: يَكتُبونَ، أورَدَه عبد بن حُميدٍ من طريق شَيبانَ بن عبد الرَّحمن عن قَتَادة في قوله: ﴿وَٱلۡقَلَمِ وَمَا يَسۡطُرُونَ﴾ قال: وما يَكتُبونَ.

**قوله**: «﴿فِيٓ أُمِّ ٱلۡكِتَٰبِ﴾: **جُمْلةِ الكتاب وأصلِه**» وَصَلَه أبو داود في كتاب «الناسِخ والمنسوخ» من طريق مَعمَر عن قَتَادة في قوله: ﴿يَمۡحُواْ ٱللَّهُ مَا يَشَآءُ وَيُثۡبِتُۖ وَعِندَهُۥٓ أُمُّ ٱلۡكِتَٰبِ﴾ [الرعد:٣٩] قال: جُملةِ الكتاب وأصلِه[1]، وكذا أخرجه عبد الرَّزّاق في «تفسيره» عن مَعمَر عن قَتَادة، وعند ابن أبي حاتم من طريق عليّ بن أبي طَلْحة عن ابن عبَّاس في قوله تعالى: ﴿وَعِندَهُۥٓ أُمُّ ٱلۡكِتَٰبِ﴾ يقول: جُملة ذلك عنده في أمّ الكتاب: الناسِخ والمنسوخ، وما يَكتُبُ وما يُبدِّل.

**قوله**: «﴿مَّا يَلۡفِظُ مِن قَوۡلٍ﴾: **ما يتكلَّم من شيء إلّا كُتِبَ عليه**» وَصَلَه ابن أبي حاتم من طريق شُعَيب بن إسحاق عن سعيد بن أبي عَرُوبة عن قَتَادة والحسن في قوله: ﴿مَّا يَلۡفِظُ مِن قَوۡلٍ﴾ قال: ما يتكلَّم به من شيء إلّا كُتِبَ عليه، ومن طريق زائدة بن قُدامةَ عن الأعمَش عن مجمِّع قال: الملَك مِدادُه ريقُه، وقَلَمُه لسانُه.

---

(١) كذا ذكر الحافظُ تفسير قتادة لآية الرعد، مع أنَّ المذكور هو آية الزخرف، وفسَّرها قتادة كما فسَّر به آية الرعد كما خرَّجه من طريقه عبد الرزاق في «تفسيره» ٢/ ١٩٤ والطبريُّ ٢٥/ ٤٨، فكان العَزْوُ إليهما أولَى، إلّا إن كان الحافظُ أراد زيادة الفائدة بأنَّ قتادة فسَّر الآيتين بتفسير واحدٍ، والله أعلم.

قوله: «وقال ابن عبَّاس: يُكْتَب الخيرُ والشرُّ» وَصَلَه الطَّبَريُّ[1] وابن أبي حاتم من طريق هشام بن حسَّان عن عِكرمة عن ابن عبَّاس في قوله تعالى: ﴿مَّا يَلْفِظُ مِن قَوْلٍ﴾ قال: إنَّما يَكتُب الخير والشرّ، وأخرج أيضاً من طريق عليِّ بن أبي طَلحة عن ابن عبَّاس في قوله تعالى: ﴿مَّا يَلْفِظُ مِن قَوْلٍ إِلَّا لَدَيْهِ رَقِيبٌ عَتِيدٌ﴾ [ق: ١٨] قال: يُكتَب كلُّ ما تَكلَّمَ به من خير أو شَرّ، حتَّى إنَّه لَيُكتَب قولُه: أكَلتُ، شَرِبتُ، ذهبتُ، جِئتُ، رأيتُ، حتَّى إذا كان يوم الخَميس عُرِضَ قولُه وعَمَلُه، فأُقِرَّ ما كان من خير أو شَرٍّ، وأُلقيَ سائرُه، فذلك قوله: ﴿يَمْحُواْ ٱللَّهُ مَا يَشَآءُ وَيُثْبِتُ وَعِندَهُۥٓ أُمُّ ٱلْكِتَٰبِ﴾ [الرعد: ٣٩].

وأخرج الطَّبَريُّ (١٣/ ١٦٨) هذا من طريق الكَلْبيّ عن أبي صالح عن جابر بن عبد الله ابن رِئاب، بكسر الرَّاء ثمَّ ياء مَهموزة وآخره موحَّدة، والكَلبيّ مَتروك، وأبو صالح لم يُدرِك جابراً هذا[2]. وأخرج الطَّبَريُّ (٢٦/ ١٥٩) من طريق سعيد بن أبي عَرُوبة عن قَتَادة والحسن ﴿مَّا يَلْفِظُ مِن قَوْلٍ﴾: ما يتكلَّم به من شيء إلّا كُتِبَ عليه، وكانَ عِكرمةُ يقول: إنَّما ذلك في الخير والشرّ.

قلت: ويُجمَع بينهما بروايةِ عليِّ بن أبي طَلحة المذكورة.

قوله: «﴿يُحَرِّفُونَ﴾: يُزِيلُونَ» لم أرَ هذا موصولاً من كلام ابن عبَّاس من وجهٍ ثابتٍ، مع أنَّ الذي قبله من كلامه، وكذا الذي بعده، وهو قوله: ﴿دِرَاسَتِهِمْ﴾: تِلاوتهم، وما بعده، وأخرج جميعَ ذلك ابن أبي حاتم من طريق عليّ بن أبي طَلحة عن ابن عبَّاس.

وقد تقدَّم في باب قوله: ﴿كُلَّ يَوْمٍ هُوَ فِي شَأْنٍ﴾[3] [الرحمن: ٢٩] عن ابن عبَّاس ما يُخالِف ما

---

(١) كذا نسبه الحافظ رحمه الله للطبري، ولم نقف عليه فيه عن ابن عباس، بل نسبه الطبري لعكرمة كما سيذكره الحافظ، فالظاهر أنَّ نسبته للطبري وهمٌ والله أعلم، وهو من الطريق المذكورة عند ابن أبي شيبة في «المصنف» ١٣/ ٥٧٥، وصحَّحه الحاكم ٢/ ٤٦٥.

(٢) على ضعفٍ في أبي صالح هذا، وهو مولى أم هانئٍ، وليس هو ذكوان السمّان.

(٣) باب رقم (٤٢).

ذكر هنا، وهو تفسير ﴿يُحَرِّفُونَ﴾ بقوله: يُزِيلونَ، نَعَم أخرجه ابن أبي حاتم من طريق وَهب بن مُنبِّه، وقال أبو عُبَيدة في كتاب «المجاز» في قوله: ﴿يُحَرِّفُونَ ٱلْكَلِمَ عَن مَّوَاضِعِهِۦ﴾ قال: يَقْلِبُونَ ويُغيِّرونَ، وقال الرَّاغِب: التَّحريف: الإمالة، وتَحريف الكلام أن يجعله على حَرف من الاحتمال، بحيثُ يُمكِن حَملُه على وجهَينِ فأكثر.

**قوله: «وليس أحدٌ يُزيل لَفْظ كتابٍ من كتب الله عزَّ وجلَّ، ولكنَّهم يُحرِّفونَه: يَتأوَّلونَه مِنْ غير تَأْويله»** في رواية الكُشمِيهَنيّ: يَتأوَّلونَه على غير تأويله. قال شيخنا ابن الملقِّن في شرحه: هذا الذي قاله أحدُ القولَينِ في تفسير هذه الآية، وهو مُختارُه ـ أي: البخاريّ ـ وقد صَرَّحَ كثير من أصحابنا بأنَّ اليهود والنَّصارَى بَدَّلُوا التَّوراة والإنجيل، وفَرَّعُوا على ذلك جواز امتِهان أوراقهما، وهو يُخالِف ما قاله البخاريّ هنا. انتهى، وهو كالصَّريحِ في أنَّ قوله: وليس أحد... إلى آخره من كلام البخاريّ، ذَيَّلَ به تفسيرَ ابنِ عبَّاس، وهو يحتمل أن يكون بَقيَّةَ كلامِ ابنِ عبَّاس في تفسير الآية.

وقال بعض الشُّرّاح المتأخِّرينَ: اختُلِفَ في هذه المسألة على أقوال:

**أحدها:** أنَّها بُدِّلَت كلُّها، وهو مُقتَضَى القول الـمَحكيّ بجوازِ الامتِهان، وهو إفراطٌ، ويَنبَغي حَمل إطلاق مَن أطلَقَه على الأكثر، وإلّا فهي مُكابَرةٌ، والآيات والأخبار كثيرةٌ في أنَّه بَقِيَ منها أشياءُ كثيرةٌ لم تُبدَّل، من ذلك قوله تعالى:/ ﴿ٱلَّذِينَ يَتَّبِعُونَ ٱلرَّسُولَ ٱلنَّبِيَّ ٱلْأُمِّيَّ ٱلَّذِى يَجِدُونَهُۥ مَكْتُوبًا عِندَهُمْ فِى ٱلتَّوْرَىٰةِ وَٱلْإِنجِيلِ﴾ الآية [الأعراف:١٥٧]، ومن ذلك قصَّة رَجم اليهوديَّينِ، وفيه وجودُ آية الرَّجْم[1]، ويُؤيِّده قوله تعالى: ﴿قُلْ فَأْتُوا۟ بِٱلتَّوْرَىٰةِ فَٱتْلُوهَآ إِن كُنتُمْ صَـٰدِقِينَ﴾ [آل عمران:٩٣]. ٥٢٤/١٣

**ثانيها:** أنَّ التَّبديل وَقَعَ ولكن في مُعظَمها، وأدِلَّته كثيرةٌ ويَنبَغي حَمْل الأوَّل عليه.

**ثالثها:** وَقَعَ في اليسير منها، ومُعظَمها باقٍ على حالِه، ونَصَرَه الشَّيخ تَقيّ الدّين بن تَيمية في كتابه «الردّ الصَّحيح على مَن بَدَّلَ دين الـمَسيح».

---

(١) تقدم برقم (٧٥٤٣).

رابعها: إنَّما وَقَعَ التَّبديل والتَّغيير في المعاني لا في الألفاظ، وهو المذكور هنا، وقد سُئِلَ ابن تَيميةَ عن هذه المسألة مُجَرَّداً، فأجابَ في «فتاويه»: أنَّ للعلماءِ في ذلك قولَين، واحتجَّ للثّاني من أوجُهٍ كثيرةٍ: منها قوله تعالى: ﴿لَّا مُبَدِّلَ لِكَلِمَٰتِهِۦ﴾ [الأنعام:١١٥]، وهو مُعارَض بقوله تعالى: ﴿فَمَنۢ بَدَّلَهُۥ بَعۡدَ مَا سَمِعَهُۥ فَإِنَّمَآ إِثۡمُهُۥ عَلَى ٱلَّذِينَ يُبَدِّلُونَهُۥٓ﴾ [البقرة:١٨١]، ولا يَتَعيَّن الجمع بما ذُكِرَ من الحمْل على اللَّفظ في النَّفي، وعلى المعنى في الإثبات، لجوازِ الحمْل في النَّفي على الحُكم، وفي الإثبات على ما هو أعمّ من اللَّفظ والمعنى، ومنها أنَّ نُسخ التَّوراة في الشَّرق والغَرب والجَنوب والشَّمال لا تختلف، ومن المُحال أن يَقَع التَّبديل فتَتَوارَد النُّسخ بذلك على مِنهاج واحدٍ، وهذا استدلالٌ عَجيبٌ، لأنَّه إذا جازَ وقوع التَّبديل جازَ إعدام المُبدَل، والنُّسخ الموجودة الآنَ هي التي استَقرَّ عليها الأمرُ عندهم عند التَّبديل، والأخبار بذلك طافحةٌ.

أمّا فيما يَتعلَّق بالتَّوراةِ فلأنَّ بُختُنَصَّر لمَّا غَزَا بيت المقدِس، وأهلَكَ بني إسرائيل ومَزَّقَهم بين قتيلٍ وأسيرٍ، وأعدَمَ كُتُبهم حتَّى جاءَ عَزْرا[1] فأملاها عليهم، وأمّا فيما يَتعلَّق بالإنجيلِ فإنَّ الرّوم لمَّا دخلوا في النَّصرانيّة جَمَعَ مَلِكُهم أكابِرَهم على ما في الإنجيل الذي بأيديهم، وتَحريفُهم المعانيَ لا يُنكَر بل هو موجود عندهم بكَثرةٍ، وإنَّما النِّزاع هل حُرِّفَتِ الألفاظُ أو لا؟ وقد وُجِدَ في الكتابينِ ما لا يجوز أن يكون بهذه الألفاظ من عند الله عزَّ وجلَّ أصلاً.

وقد سَرَدَ أبو محمَّد بن حَزم في كتابه «الفِصَل في المِلَل والنِّحَل» أشياءَ كثيرةً من هذا الجِنس، من ذلك أنَّه ذكر: أنَّ في أوَّلِ فصل في أوَّلِ وَرَقة من تَوراة اليهود التي عند ربّانيِّهم[2] وقُرّائهم[3]

---

(١) في (ع): عُزير، وكلاهما صحيح في اسمه، فالمثبت من (أ) اسمه في العبرانية، وما في (ع) اسمه في العربية، وتحرَّف في (س) إلى: عزيرا.

(٢) تحرَّف في الأصلين و(س) إلى: ربانهم، بحذف ياء النسبة، والربّانيّون طائفة من اليهود يمثّلون جُمهورَهم، أطلق عليهم هذا اللقب لإيمانهم بأسفار التّلمود التي ألفها الربّانيون وهم الحاخاميم أو الفقهاء لهذه الطائفة.

(٣) هذه طائفة من اليهود يقال لهم: القرّاؤون، سمُّوا بذلك لإيمانهم بالمقرا، أي المقروء، وهي أسفار العهد القديم وحده.

وعانانيِّهم[١] وعيسويِّهم[٢]، حيثُ كانوا في المشارق والمغارب لا يَختَلِفونَ فيها على صِفَة واحدة، لو رامَ أحدٌ أن يزيد فيها لفظةً أو يَنْقُصَ منها لفظةً لافتَضَحَ عندهم، مُتَّفَقاً عليها عندهم إلى الأحبار الهارونيّة الذينَ كانوا قبل الخَراب الثّاني، يَذكُرونَ أنَّها مُبلَّغة من أولئكَ إلى عَزْرا الهارونيّ، وأنَّ الله تعالى قال لمَّا أكَلَ آدمُ من الشَّجَرة: هذا آدمُ قد صارَ كَواحدٍ مِنّا في مَعرِفة الخير والشرّ، وأنَّ السَّحَرة عَمِلوا لِفرعَون نَظِير ما أُرسِلَ عليهم من الدَّم والضَّفادِع، وأنَّهم عَجَزوا عن البَعوض، وأنَّ ابنَتَي لوط بعد هلاك قومه ضاجَعَت كلّ منهما أباها بعد أن سَقَتْه الخمرَ، فوطِئَ كلًّا منهما فحَمَلَتا منه، إلى غير ذلك من الأُمور المنكَرة المُستَبشَعة.

وذكر في مواضع أُخرى أنَّ التَّبديل وَقَعَ فيها إلى أن أُعدِمَت، فأملاها عَزْرا المذكور على ما هي عليه الآن، ثمَّ ساقَ أشياء من نَصّ التَّوراة التي بأيديهم الآن الكذِبُ فيها ظاهرٌ جدّاً، ثمَّ قال: وبَلَغَنا عن قوم من المسلمينَ يُنكِرونَ أنَّ التَّوراة والإنجيل اللَّتَينِ بأيدي اليهود والنَّصارَى مُحرَّفان، والحامل لهم على ذلك قِلّة اهتبالهم[٣] بنُصوصِ القرآن والسُّنّة، وقد اشتَمَلا على أنَّهم ﴿يُحَرِّفُونَ ٱلْكَلِمَ عَن مَّوَاضِعِهِۦ﴾ [النساء:٤٦] و﴿وَيَقُولُونَ عَلَى ٱللَّهِ ٱلْكَذِبَ وَهُمْ يَعْلَمُونَ﴾ [آل عمران:٧٥] ﴿وَيَقُولُونَ هُوَ مِنْ عِندِ ٱللَّهِ وَمَا هُوَ مِنْ عِندِ ٱللَّهِ﴾[آل عمران: ٧٨] ويلبِسُون الحقَّ بالباطلِ ويكتُمون الحقّ وهم يعلمون[٤]، ويقال لهؤُلاءِ المُنكِرينَ: قد قال الله تعالى في صِفَة الصحابة: ﴿ذَٰلِكَ مَثَلُهُمْ فِى ٱلتَّوْرَىٰةِ ۚ وَمَثَلُهُمْ فِى ٱلْإِنجِيلِ كَزَرْعٍ أَخْرَجَ شَطْـَٔهُۥ﴾ إلى آخر السّورة [الفتح: ٢٩]، وليس بأيدي اليهود والنَّصارَى شيء من هذا، ويقال

---

(١) تحرَّفت في الأصلين و(س) إلى: عانانهم، بحذف ياء النسبة، وهي طائفة من اليهود تنسب إلى عانان ـ ويقال: عنان ـ بن داود أحد كبار أحبارهم.

(٢) العيسوية: طائفة من اليهود تنسب إلى أبي عيسى الأصبهاني رجل من اليهود، كان يقول بنبوة عيسى ومحمد ﷺ، إلّا أنهم يَقصُرون رسالة محمد ﷺ على العرب خاصّة.

(٣) المثبت من (أ)، وهو الموافق لما في «الفصل» لابن حزم، وتكرر منه هذا التعبير، وفي (ع): اعتنائهم، وفي (س): مبالاتهم.

(٤) يشير إلى قوله تعالى في سورة آل عمران [٧١]: ﴿يَٰٓأَهْلَ ٱلْكِتَٰبِ لِمَ تَلْبِسُونَ ٱلْحَقَّ بِٱلْبَٰطِلِ وَتَكْتُمُونَ ٱلْحَقَّ وَأَنتُمْ تَعْلَمُونَ﴾.

لمن ادَّعَى أنَّ نَقلَهم نَقلٌ مُتَواتر: قد اتَّفَقوا على أن لا ذِكر لمحمَّدٍ ﷺ في الكتابين، فإن صَدَّقتُموهم فيما بأيديهم لكَونِه نُقِلَ نَقلَ المتواتر، فصَدِّقوهُم بما زَعَموه أن لا ذِكر لمحمَّدٍ ﷺ ولا لأصحابِهِ، وإلّا فلا يجوز تصديقُ بعضٍ/ وتَكذيبُ بعضٍ مع مَجيئِهما مَجيئاً واحداً. ٥٢٥/١٣ انتهى كلامُه وفيه فوائد.

وقال الشَّيخ بَدر الدّين الزَّركَشيّ: اغتَرَّ بعض المتأخِّرينَ بهذا ـ يعني بما قال البخاريّ ـ فقال: إنَّ في تَحريف التَّوراة خِلافاً: هل هو في اللَّفظ والمعنى أو في المعنى فقط؟ ومالَ إلى الثّاني، ورَأى جواز مُطالَعَتها، وهو قولٌ باطلٌ، ولا خِلاف أنَّهم حَرَّفوا وبَدَّلوا، والاشتغال بنَظَرِها وكتابَتها لا يجوز بالإجماع، وقد غَضِبَ ﷺ حين رَأى مع عمر صحيفةً فيها شيء من التوراة، وقال: «لَو كان موسى حَيّاً ما وسِعَه إلّا اتِّباعي»[1]، ولولا أنَّه مَعصيةٌ ما غَضِب فيه.

قلت: إن ثَبَتَ الإجماعُ فلا كلامَ فيه، وقد قَيَّدَه بالاشتغالِ بكتابَتِها ونَظَرِها، فإن أرادَ مَن يَتَشاغَل بذلك دونَ غيره فلا يَحصُل المطلوب، لأنَّه يُفهِم أنَّه لو تَشاغَلَ بذلك مع تَشاغُله بغيرِه جازَ، وإن أرادَ مُطلَقَ التَّشاغُل فهو محلُّ النَّظَر، وفي وصفه القولَ المذكورَ بالبُطلان مع ما تقدَّم نَظَرٌ أيضاً، فقد نُسِبَ لوهْبِ بن مُنَبِّهٍ وهو من أعلَم الناس بالتَّوراة، ونُسِبَ أيضاً لابنِ عبَّاس تُرجُمان القرآن، وكانَ يَنبَغي له ترك الدَّفْع بالصَّدْرِ والتَّشاغُل بردِّ أدِلّة المخالِف التي حَكَيتُها، وفي استدلاله على عَدَم الجواز الذي ادَّعَى الإجماعَ فيه بقصَّةِ عمر نَظَرٌ أيضاً سَأذكُرُه بعد تَخريج الحديث المذكور.

وقد أخرجه أحمد (١٤٦٣١) والبزَّار[2] واللَّفظ له من حديث جابر قال: نَسَخَ عمر كتاباً من التَّوراة بالعربيّةِ فجاءَ به إلى النبيّ ﷺ، فجَعَلَ يَقرأ ووجهُ رسولِ الله ﷺ يَتغيَّرُ، فقال له رجل من الأنصار: ويحك يا ابن الخطَّاب ألا تَرَى وجهَ رسول الله ﷺ؟ فقال رسول الله ﷺ «لا تَسألوا أهل الكتاب عن شيء، فإنَّهم لن يَهدُوكُم وقد ضَلُّوا، وإنَّكم إمّا

(١) يأتي تخريجه قريباً.

(٢) كما في «كشف الأستار» (١٢٤).

أن تُكذِّبوا بحَقٍّ أو تُصدِّقوا بباطلٍ، والله لو كان موسى بين أظهُركم ما حَلَّ له إلّا أن يَتَّبِعني».

وفي سنده جابرٌ الجُعْفيُّ، وهو ضعيف[1].

ولأحمد (١٥١٥٦) أيضاً وأبي يَعلَى (٢١٣٥) من وجه آخَر عن جابر أنَّ عمر أتَى بكتابٍ أصابَه من بعض كتُب أهل الكتاب، فقرأه على النبيّ ﷺ فغَضِبَ، فذكر نحوه دونَ قول الأنصاريّ، وفيه: «والذي نفسي بيَدِه لو أنَّ موسى حَيّاً[2] ما وسِعَه إلّا أن يَتَّبِعني» وفي سنده مُجالِد بن سعيد وهو لَيِّن.

وأخرجه الطَّبَرانيُّ[3] بسندٍ فيه مجهول ومُختَلَف فيه عن أبي الدَّرداء: جاءَ عمر بجَوامعَ من التَّوراة، فذكره بنحوِه، وسَمَّى الأنصاريَّ الذي خاطَبَ عمر عبدَ الله بن زيد الذي رَأى الأذان، وفيه: «لَو كان موسى بين أظهُركم ثمَّ اتَّبَعتُموه وتركتموني لَضَلَلتُم ضَلالاً بعيداً».

وأخرجه أحمدُ (١٥٨٦٤) والطَّبَرانيُّ[4] من حديث عبد الله بن ثابت قال: جاءَ عمر فقال: يا رسول الله إنّي مَرَرت بأخٍ لي من بني قُرَيظة فكَتَبَ لي جَوامعَ من التَّوراة، ألا أعرِضها عليك؟ قال: فتَغيَّرَ وجهُ رسول الله ﷺ، الحديث، وفيه: «والذي نفس محمَّد بيَدِه لو أصبَحَ موسى فيكم ثمَّ اتَّبَعتُموه وتَرَكتُموني لَضَلَلتُم».

وأخرج أبو يَعلَى[5] من طريق خالد بن عُرفُطة قال: كنت عند عمر فجاءَه رجل من

---

(١) ليس في إسناد حديث جابر بن عبد الله: جابرٌ الجعفي، بل مجالد بن سعيد، وهو ضعيف أيضاً، والحديث الذي في سنده جابر الجعفي هو حديث عبد الله بن ثابت الذي سيذكره الحافظ قريباً.

(٢) كذا وقع في الأصلين و(س)، وهو جائز على تقدير حذف «كان» واسمها، وهو مستعمل في لغة العرب كثيراً بعد «إن» و«لو» الشرطيتين، وأحياناً بدونهما، وقد جاء الحديث كذلك في «نقد المنقول» لابن القيم ص٦٤، وكذلك جاء في «إتحاف المهرة» للبوصيري (٦٣٣٢/ ١) بحذف «كان» واسمها. فلعلَّ هذا هو الذي وقع في نسخة الحافظ من «مسند أحمد»، والذي في طبعتنا من «المسند» بإثبات «كان».

(٣) سقط من مطبوع الطبراني مسند أبي الدرداء، وقد أخرج بعضَ حديثه المذكور، (٧٢١٤).

(٤) سقط مسند عبد الله بن ثابت من مطبوع الطبراني.

(٥) هو في «مسنده الكبير» فقد أخرجه الخطيب البغدادي في «تقييد العلم» ص٥١ من طريقه، وذكره الحافظ نفسه في «المطالب» (٣٠٣٤) وشرطه فيه ذكر زوائد أبي يعلى في «مسنده الكبير».

عبد القَيس، فضَرَبَه بعَصاً معه فقال: ما لي يا أمير المؤمِنينَ؟ قال: أنتَ الذي نَسَخت كتاب دانيال؟ قال مُرني بأمرِك، قال: انطَلِق فامحُه فلَئِن بَلَغَني أنَّك قرأتَه أو أقرَأتَه لَأُنهِكَنَّك عُقوبةً، ثمَّ قال: انطَلَقتُ فانتَسَختُ كتاباً من أهل الكتاب، ثمَّ جِئت فقال لي رسول الله ﷺ: «ما هذا» ؟ قلت: كتاب انتَسَختُه لنَزدادَ به عِلماً إلى عِلمنا، فغَضِبَ حتَّى احمرَّت وجنَتاهُ، فذكر قصَّةً فيها: «يا أيُّها الناس إنّي قد أُوتيتُ جَوامعَ الكَلم وخَواتمه، واختُصِرَ لي الكلامُ اختصاراً، ولقد أتيتُكم بها بَيضاءَ نَقيّةً فلا تَتَهَوَّكوا»، وفي سنده عبد الرَّحمن بن إسحاق الواسطيُّ وهو ضعيف.

وهذه جميع طرق هذا الحديث وهي وإن لم يَكُن فيها ما يُحتَجّ به، لكنَّ مجموعها يَقتَضي أنَّ لها أصلاً، والذي يَظهَر أنَّ كراهيةَ ذلك للتَّنزيه لا للتَّحريمِ، والأَولى في هذه المسألة التَّفرِقةُ بين مَن لم يَتَمَكَّن ويَصِرْ من الرَّاسِخينَ في الإيمان، فلا يجوز له النَّظَر في شيء من ذلك، بخِلَاف الرَّاسِخ فيجوز له ولا سيَّما عند الاحتياج إلى الردّ على المخالِف، ويَدُلّ على ذلك نَقلُ الأئمّة قديماً وحديثاً من التَّوراة وإلزامهم اليهود بالتَّصديق/ بمحمَّدٍ ﷺ بما يَستَخرِجونَه من كتابهم، ٥٢٦/١٣
ولولا اعتقادهم جوازَ النَّظَر فيه لمَا فعلُوه وتَوارَدُوا عليه.

وأمّا استدلاله للتَّحريمِ بما وَرَدَ من الغضب، ودَعواه أنَّه لو لم يَكُن مَعصيةً ما غَضِبَ منه، فهو مُعتَرَض بأنَّه قد يَغضَب من فِعل المَكروه ومن فِعل ما هو خِلاف الأَولى إذا صَدَرَ ممَّن لا يَلِيق منه ذلك، كَغَضَبِه من تَطويل مُعاذٍ صلاةَ الصُّبح بالقراءةِ[1]، وقد يَغضَب ممَّن يَقَع منه تَقصير في فهم الأمر الواضح مِثل الذي سَألَ عن لُقَطة الإبل، وقد تقدَّم (٩١) في كتاب العِلم: «الغضب في المَوعِظة» ومضى (٦١١٢) في كتاب الأدب: «ما يجوز من الغضب».

**قوله: «يَتَأَوَّلونَه»** قال أبو عُبَيدة وطائفة في قوله تعالى: ﴿وَمَا يَعْلَمُ تَأْوِيلَهُۥٓ إِلَّا ٱللَّهُ﴾ [آل عمران:٧]: التَّأويل: التَّفسير.

وفَرَّقَ بينهما آخرونَ، فقال أبو عُبَيد الهَرَويُّ: التَّأويل: رَدّ أحد المُحتَمَلَينِ إلى ما يُطابِق

(١) تقدم برقم (٧٠٥).

الظّاهر، والتَّفسير: كَشف المراد عن اللَّفظ المشكِل. وحكى صاحبُ «النِّهاية»: أنَّ التَّأويل نَقلُ ظاهر اللَّفظ عن وضعه الأصليّ إلى ما يَحتاج إلى دليل لولاه ما تُرِكَ ظاهر اللَّفظ، وقيل: التَّأويل: إبداء احتمال لفظٍ مُعتَضِدٍ بدليلٍ خارجٍ عنه، ومَثَّلَ بعضُهم بقوله تعالى: ﴿لَا رَيْبَ فِيهِ﴾[البقرة:٢] قال: مَن قال: لا شَكَّ فيه، فهو التَّفسير، ومَن قال: لأنَّه حقٌّ في نفسه لا يَقبَل الشكّ، فهو التَّأويل.

ومُراد البخاريّ بقوله: «يَتَأَوَّلونَه» أنَّهم يُحرِّفونَ المراد بضَرْبٍ من التَّأويل، كما لو كانت الكلمة بالعِبرانيّةِ تحتَمِل مَعنيَينِ: قريب وبعيد، وكانَ المراد القريب فإنَّهم يَحمِلونَها على البعيد، ونحو ذلك.

**قوله**: «﴿دِرَاسَتِهِمْ﴾: **تِلاوتهم**» وَصَلَه ابن أبي حاتم (٥/ ١٤٢٥) من طريق عليّ بن أبي طَلحة عن ابن عبَّاس، وكذا قوله تعالى: ﴿وَتَعِيَهَآ أُذُنٌ وَٰعِيَةٌ﴾ قال: حافظةٌ. قيل: النُّكْتة في إفراد الأُذُن الإشارة بقِلّةِ مَن يَعِي من الناس، وورَدَ في خَبَر ضعيف أنَّ المراد بالأُذُنِ في هذه الآية خاصّ، وهي أُذُن عليّ، أخرجه الثَّعلَبيّ من مُرسَل عبد الله بن الحسن بن الحسن بن عليّ، وفي سنده أبو حمزة الثُّماليّ، بضمِّ المثلَّثة وتخفيف الميم[1]، وأخرج سعيد بن منصور والطَّبَريّ (٢٩/ ٥٥)[2] من مُرسَل مكحول نحوه.

**قوله**: «﴿وَأُوحِيَ إِلَيَّ هَٰذَا ٱلْقُرْءَانُ لِأُنذِرَكُم بِهِۦ﴾ **يعني أهل مَكّة** ﴿وَمَنۢ بَلَغَ﴾ **هذا القرآنُ فهو له نذِيرٌ**» وَصَلَه ابن أبي حاتم (٤/ ١٢٧١) بالسَّنَدِ المذكور إلى ابن عبَّاس وقال ابن التِّين: قوله: ﴿وَمَنۢ بَلَغَ﴾ أي: بَلَغَه فحَذَفَ الهاء، وقيل: المعنى: ومَن بَلَغَ الحُلُم، والأوَّل هو المشهور، وأخرج ابن أبي حاتم في كتاب «الردّ على الجَهْميّة» عن عبد الله بن داود الخُرَيبيّ ـ بخاءٍ مُعجَمة ثمَّ راء ثمَّ موحَّدة مُصغَّر ـ قال: ما في القرآن آيةٌ أشَدُّ على أصحاب جَهْمٍ من هذه الآية: ﴿لِأُنذِرَكُم بِهِۦ وَمَنۢ بَلَغَ﴾، فمَن بَلَغَه القرآنُ فكأنَّما سَمِعَه من الله تعالى.

---

(١) واسمه ثابت بن أبي صفيَّة، رافضي ضعيف.

(٢) وهو أيضاً عند ابن أبي حاتم في «تفسيره» ١٠/ ٣٣٦٩.

**٧٥٥٣- وقال لي خليفةُ بنُ خَيّاطٍ: حدَّثنا مُعتَمِرٌ، سمعتُ أبي، عن قَتَادةَ، عن أبي رافعٍ، عن أبي هُرَيرةَ، عن النبيِّ ﷺ، قال: «لمَّا قَضَى اللهُ الخلقَ كَتَبَ كتاباً عندَه: غَلَبَتْ ـ أو قال: سَبَقَتْ ـ رحمتي غَضَبي، فهو عندَه فوْقَ العَرْشِ».**

**٧٥٥٤- حدَّثني محمَّدُ بنُ أبي غالبٍ، حدَّثنا محمَّدُ بنُ إسماعيلَ، حدَّثنا مُعتَمِرٌ، سمعتُ أبي يقولُ: حدَّثنا قَتَادةُ، أنَّ أبا رافعٍ حَدَّثَه، أنَّه سَمِعَ أبا هُرَيرةَ ﷺ يقولُ: سمعتُ رسولَ الله ﷺ يقولُ: «إنَّ الله كَتَبَ كتاباً قبلَ أنْ يَخلُقَ الخلقَ: إنَّ رحمتي سَبَقَتْ غَضَبي، فهو مكتوبٌ عندَه فوْقَ العَرْشِ».**

**قوله: «سَمِعْت أبي»** هو سليمانُ بن طَرْخانَ التَّيْميُّ.

**قوله: «عن قَتَادةَ، عن أبي رافع»** كذا وَقَعَ بالعَنعَنةِ، وفي السَّنَد الذي بعده التَّصريح بالتَّحديثِ من قَتَادة وأبي رافع[1]، وكذا بالسَّماع لأبي رافع وأبي هريرة.

**قوله: «لمّا قَضَى اللهُ الخلقَ»** في رواية الكُشمِيهَنيّ: «لمَّا خَلَقَ».

**قوله: «غَلَبَتْ، أو قال: سَبَقَتْ»** كذا بالشكِّ، وفي التي بعدَها بالجَزمِ «سَبَقَت».

**قوله: «فهو عنده فوْق العَرْش»** تقدَّم الكلام على قوله: «عنده» في باب ﴿وَيُحَذِّرُكُمُ ٱللَّهُ نَفْسَهُۥ﴾ (٧٤٠٤)، وعلى قوله: «فوق العَرش» في باب ﴿وَكَانَ عَرْشُهُۥ عَلَى ٱلْمَآءِ﴾ (٧٤٢٢)، وتقدَّم شرح الحديث أيضاً. والغرضُ منه الإشارةُ إلى أنَّ اللَّوح المحفوظ فوق العَرش.

**قوله: «حدَّثني محمَّد بن أبي غالب»** في رواية أبي ذَرّ: حدَّثنا. وهو قُومَسيٌّ نَزَلَ بغداد، ويقال له: الطَّيالِسيُّ، وكانَ حافظاً من أقران البخاريّ كما تقدَّم ذِكره في باب الاحتباء باليَدِ من كتاب الاستئذان (٦٢٧٢)، وقد نَزَلَ البخاريّ في هذا الإسناد درجةً بالنِّسبةِ لحديثِ مُعتَمِر، فإنَّه أخرج عنه الكثير بواسطةِ واحد، فعنده في العِلم (١٢٩) والجهاد (٢٨٢٣)

---

(١) أقحم بعد هذا في (ع) و(س): «عند مسلم». ولا يناسب ذكر هذه العبارة قولَ الحافظ وسياق كلامه، على أنَّ مسلماً لم يخرج الحديث من هذه الطريق.

والدَّعَوات (٦٣١١) والأشربة (٥٥٨٣) والصُّلح (٢٦٩١) واللِّباس (٥٨٠٢) عِدّةُ أحاديث، أخرجها مُسدَّد عن مُعتَمِر، ودَرَجَتَينِ بالنِّسبةِ لحديثِ قَتَادة، فإنَّ عنده الكثير من رواية شُعْبة عنه بواسطةِ واحدٍ عن شُعْبة، وقد سَمِعَ من محمَّد بن عبد الله الأنصاريّ، والأنصاريّ سَمِعَ
٥٢٧/١٣ من سليمان/ التَّيْميِّ، ولكن لم يُخرِّج البخاريّ هذه التَّرجمة في «الجامع».

ومحمَّد بن إسماعيل شيخ محمَّد بن أبي غالب بَصريّ، يقال له: ابن أبي سمينة ـ بمُهمَلة ونون، وزن عظيمة ـ من الطَّبقة الثّالثة من شيوخ البخاريّ، وقد أخرج عنه في «التّاريخ» بلا واسطةٍ، ولم أرَ عنه في «الجامع» شيئاً إلّا هذا الموضع، وقد سَمِعَ منه مَن حَدَّثَ عن البخاريّ مِثل صالح بن محمَّد الحافظ الملقَّبُ جَزَرَة ـ بفتحِ الجيم والزّاي ـ وموسى بن هارون وغيرهما.

## ٥٦- باب قول الله تعالى:

﴿ وَٱللَّهُ خَلَقَكُمْ وَمَا تَعْمَلُونَ ﴾ [الصافات:٩٦]، ﴿ إِنَّا كُلَّ شَيْءٍ خَلَقْنَٰهُ بِقَدَرٍ ﴾ [القمر:٤٩]

ويقالُ للمُصوِّرِينَ: «أَحيُوا ما خَلَقتُم».

﴿إِنَّ رَبَّكُمُ ٱللَّهُ ٱلَّذِى خَلَقَ ٱلسَّمَٰوَٰتِ وَٱلْأَرْضَ﴾ إلى ﴿تَبَارَكَ ٱللَّهُ رَبُّ ٱلْعَٰلَمِينَ﴾ [الأعراف:٥٤].

قال ابنُ عُيَينةَ: بيَّن اللهُ الخلقَ منَ الأمرِ، بقوله تعالى: ﴿أَلَا لَهُ ٱلْخَلْقُ وَٱلْأَمْرُ﴾.

وسَمَّى النبيُّ ﷺ الإيمانَ عملاً، قال أبو ذَرٍّ وأبو هُرَيرةَ: سُئلَ النبيُّ ﷺ: أيُّ الأعمال أفضَلُ؟ قال: «إيمانٌ بالله، وجهادٌ في سبيلِهِ».

وقال: ﴿ جَزَآءًۢ بِمَا كَانُوا۟ يَعْمَلُونَ ﴾ [الواقعة:٢٤].

وقال وَفْدُ عبدِ القيسِ للنبيِّ ﷺ: مُرْنا بجُمَلٍ منَ الأمرِ إنْ عَمِلْنا بها دَخَلْنا الجنَّةَ، فأمَرَهم بالإيمان، والشَّهادةِ، وإقامِ الصلاةِ، وإيتاءِ الزَّكاةِ، فجَعَلَ ذلك كلَّه عملاً.

٥٢٨/١٣ قوله: «باب قول الله تعالى: ﴿ وَٱللَّهُ خَلَقَكُمْ وَمَا تَعْمَلُونَ ﴾» ذكر ابن بَطّال عن المهلَّب: أنَّ غَرَض

البخاريّ بهذه التَّرجمة إثباتُ أنَّ أفعال العباد وأقوالهم مخلوقة لله تعالى، وفَرَّقَ بين الأمر بقوله: ﴿كُن﴾ وبين الخَلْق بقوله: ﴿وَٱلشَّمْسَ وَٱلْقَمَرَ وَٱلنُّجُومَ مُسَخَّرَٰتٍۭ بِأَمْرِهِۦٓ﴾ [الأعراف: ٥٤]، فجَعَلَ الأمرَ غيرَ الخَلْق، وتسخيرُها الذي يَدُلّ على خَلْقها إنَّما هو عن أمره، ثمَّ بيَّن أنَّ نُطْق الإنسان بالإيمان عمل من أعماله، كما ذكر في قصَّة وفد عبد القَيس حيثُ سَألوا عن عمل يُدخِلهم الجنَّة، فأمَرَهم بالإيمان، وفَسَّرَه بالشَّهادةِ وما ذكر معها، وفي حديث أبي موسى المذكور: «وإنَّما الله الذي حَمَلَكم» الردُّ على القَدَريّة الذينَ يَزعُمونَ أنَّهم يَخلُقونَ أعمالهم.

قوله: «﴿إِنَّا كُلَّ شَيْءٍ خَلَقْنَٰهُ بِقَدَرٍ﴾» كذا لهم، ولعلَّه سَقَطَ منه: وقوله تعالى، وقد تقدَّم الكلام على هذه الآية في «باب قوله تعالى: ﴿قُل لَّوْ كَانَ ٱلْبَحْرُ مِدَادًا لِّكَلِمَٰتِ رَبِّى﴾»[1].

قال الكِرمانيُّ: التَّقدير: خَلَقْنا كلَّ شيء بقَدَرٍ، فيُستَفاد منه أن يكون الله خالقَ كلّ شيء، كما صَرَّحَ به في الآية الأُخرى، وأمّا قوله: ﴿خَلَقَكُمْ وَمَا تَعْمَلُونَ﴾ فهو ظاهرٌ في إثبات نِسبة العمل إلى العباد، فقد يُشكِل على الأوَّل، والجواب: أنَّ العمل هنا غير الخلق، وهو الكَسْب الذي يكونُ مُسنَداً إلى العبد حيثُ أثبَتَ له فيه صُنعاً، ويُسنَد إلى الله تعالى من حيثُ إنَّ وجوده إنَّما هو بتأثيرِ قُدرَته، وله جِهَتان: جهة تنفي القَدَر، وجهة تنفي الجَبْر، فهو مُسنَد إلى الله حقيقةً وإلى العبد عادةً، وهي صِفَة يَترَتَّب عليها الأمرُ والنَّهي والفِعلُ والتَّرك، فكلّ ما أُسنِدَ من أفعالِ العباد إلى الله تعالى، فهو بالنَّظَرِ إلى تأثير القُدرة، ويقال له: الخَلْق، وما أُسنِدَ إلى العبد إنَّما يَحصُل بتقديرِ الله تعالى، ويقال له: الكَسب، وعليه يَقَع المدح والذَّمّ، كما يُذَمّ المشَوَّه الوجه ويُمدَح الجميل الصّورة، وأمّا الثَّواب والعِقاب فهو علامة، والعبد إنَّما هو مِلكُ الله تعالى يَفعَل فيه ما يشاء.

وقد تقدَّم تقرير هذا بأتمَّ منه في «باب قوله تعالى: ﴿فَلَا تَجْعَلُوا۟ لِلَّهِ أَندَادًا﴾»[2]، وهذه طريقة سَلَكَها في تأويل الآية، ولم يَتعرَّض لإعرابِ «ما» هل هي مَصدَريّة أو موصولة،

---

(١) باب رقم (٣٠) من هذا الكتاب.

(٢) باب رقم (٤٠) من هذا الكتاب.

وقد قال الطَّبَريُّ: فيها وجهان: فمَن قال: مَصدَريّة، قال: المعنى: واللهُ خَلَقَكم وخَلَقَ عملَكم، ومَن قال: موصولة، قال: خَلَقَكم وخَلَقَ الذي تَعمَلونَ، أي: تَعمَلونَ منه الأَصنام وهو الخشب والنُّحاس وغيرهما، ثمَّ أَسنَدَ عن قَتَادة ما يُرجِّح القول الثّاني، وهو قوله تعالى:/ ﴿وَٱللَّهُ خَلَقَكُمْ وَمَا تَعْمَلُونَ﴾ أي: بأَيديكم. ٥٢٩/١٣

وأَخرج ابنُ أَبي حاتم من طريق قَتَادة أَيضاً قال: ﴿أَتَعْبُدُونَ مَا تَنْحِتُونَ﴾ أي: من الأَصنام ﴿وَٱللَّهُ خَلَقَكُمْ وَمَا تَعْمَلُونَ﴾ أي: بأَيديكم، وتَمسَّكَ المعتَزِلة بهذا التَّأويل.

قال السُّهَيليّ في «نتائج الفِكر» له: اتَّفَقَ العُقَلاء على أَنَّ أَفعالَ العباد لا تتعلَّق بالجواهرِ والأَجسام، فلا تقول: عَمِلتُ حَبلاً ولا صَنَعتُ جَمَلاً ولا شَجَراً، فإذا كان كذلك، فمَن قال: أَعجَبني ما عَمِلت، فمعناه الحَدَث، فعلى هذا لا يَصِحُّ في تأويل ﴿وَٱللَّهُ خَلَقَكُمْ وَمَا تَعْمَلُونَ﴾ إلّا أنَّها مَصدَريّة، وهو قول أَهل السُّنّة، ولا يَصِحّ قول المعتَزِلة: إنَّها موصولة، فإنَّهم زَعَموا أنَّها واقعة على الأَصنام التي كانوا يَنحِتونَها، فقالوا: التَّقدير: خَلَقَكم وخَلَقَ الأَصنام، وزَعَموا أَنَّ نَظْم الكلام يَقتَضي ما قالوه، لتَقَدُّمِ قوله: ﴿مَا تَنْحِتُونَ﴾، لأنَّها واقعة على الحجارة المنحوتة، فكذلك «ما» الثّانية، والتَّقدير عندهم: أَتَعبُدونَ حجارة تَنحِتونَها، واللهُ خَلَقَكم وخَلَقَ تلكَ الحجارة التي تَعمَلونَها، هذه شُبهَتهم، ولا يَصِحّ ذلك من جهة النَّحو، إذ «ما» لا تكونُ مع الفِعل الخاصّ إلّا مَصدَريّة، فعلى هذا فالآية تَرُدّ مذهبَهم، وتُفسِد قولهم، والنَّظم على قول أهل السُّنّة أبدَعُ.

فإن قيل: قد تقول: عَمِلتُ الصَّحْفة وصَنَعتُ الجَفْنة، وكذا يَصِحّ: عَمِلتُ الصَّنَم، قلنا: لا يَتَعلَّق ذلك إلّا بالصّورةِ التي هي التَّأليف والتَّركيب، وهي الفِعل الذي هو الإحداث دونَ الجواهر بالاتِّفاق، ولأنَّ الآية وَرَدَت في بيان استِحقاق الخالق العبادةَ، لانفرادِه بالخلق، وإقامة الحُجّة على مَن يَعبُد ما لا يَخلُق وهم يُخلَقونَ، فقال: أَتَعبُدونَ مَن لا يَخلُق، وتَدَعونَ عبادة مَن خَلَقَكم وخَلَقَ أعمالكم التي تعملون، ولو كانوا كما زَعَموا لمَا قامَتِ الحُجّة من نفسِ هذا الكلام، لأنَّه لو جَعَلهم خالقينَ لأعمالهم، وهو خالقٌ للأجناسِ، لَشَرَكَهم معه[1]

(١) تحرَّف في (س) إلى: معهم.

في الخلق، تعالى الله عن إفْكِهم.

قال البيهقيُّ في كتاب «الاعتقاد»: قال الله تعالى: ﴿ذَٰلِكُمُ ٱللَّهُ رَبُّكُمْ خَٰلِقُ كُلِّ شَيْءٍ﴾ [غافر: ٦٢]، فدَخَلَ فيه الأعيانُ والأفعالُ من الخير والشرّ، وقال تعالى: ﴿أَمْ جَعَلُوا۟ لِلَّهِ شُرَكَآءَ خَلَقُوا۟ كَخَلْقِهِۦ فَتَشَٰبَهَ ٱلْخَلْقُ عَلَيْهِمْ ۚ قُلِ ٱللَّهُ خَٰلِقُ كُلِّ شَيْءٍ﴾ [الرعد:١٦]، فنَفَى أن يكون خالقٌ غيرَه، ونَفَى أن يكون شيءٌ سِواه غيرَ مخلوق، فلو كانت الأفعال غير مخلوقة له، لكانَ خالقَ بعض شيءٍ لا خالقَ كلّ شيء، وهو بخِلَاف الآية، ومن المعلوم أنَّ الأفعال أكثرُ من الأعيان، فلو كان الله خالقَ الأعيان، والناسُ خالقي الأفعال، لكانَ مخلوقاتُ الناس أكثرَ من مخلوقات الله، تعالى الله عن ذلك، وقال الله تعالى: ﴿وَٱللَّهُ خَلَقَكُمْ وَمَا تَعْمَلُونَ﴾.

وقال مَكّيُّ بن أبي طالب في «إعراب القرآن» له: قالت المعتَزِلة: «ما» في قوله تعالى: ﴿وَمَا تَعْمَلُونَ﴾ موصولة؛ فِراراً من أن يُقِرّوا بعُمومِ الخلق لله تعالى، يريدونَ أنَّه خَلَقَ الأشياء التي تُنحَت منها الأصنام، وأمّا الأعمال والحَرَكات فإنَّها غير داخلة في خلق الله، وزَعَموا أنَّهم أرادوا بذلك تنزيهَ الله تعالى عن خلق الشرّ، ورَدَّ عليهم أهل السُّنّة بأنَّ الله تعالى خَلَقَ إبليس وهو الشرُّ كلُّه، وقال تعالى: ﴿قُلْ أَعُوذُ بِرَبِّ ٱلْفَلَقِ ۝١ مِن شَرِّ مَا خَلَقَ﴾، فأثبَتَ أنَّه خَلَقَ الشرّ، وأطبَقَ القُرّاء حتَّى أهل الشُّذوذ على إضافة «شَرّ» إلى «ما» إلّا عمرَو بن عُبَيد رأس الاعتزال، فقرأَها بتنوينِ شَرٍّ ليُصَحِّح مذهبه، وهو محجوجٌ بإجماع مَن قبله على قِراءَتها بالإضافة، قال: وإذا تَقرَّرَ أنَّ الله خالقُ كلّ شيء من خيرٍ وشرٍّ، وَجَبَ أن تكون «ما» مَصدَريّة، والمعنى: خَلَقَكم وخَلَقَ عملكم، انتهى.

وقَوَّى صاحبُ «الكشّاف» مذهبه بأنَّ قوله: ﴿وَمَا تَعْمَلُونَ﴾ ترجمة عن قوله قبلها: ﴿مَا تَنْحِتُونَ﴾، و«ما» في قوله: ﴿مَا تَنْحِتُونَ﴾ موصولة اتِّفاقاً، فلا يُعدَل بـ«ما» التي بعدها عن أُختها، وأطالَ في تقرير ذلك، ومن جُملَته: فإن قلت: ما أنكَرتَ أن تكون «ما» مَصدَريّة، والمعنى: خَلَقَكم وخَلَقَ عملكم كما تقول المُجبِرة، يعني: أهل السُّنّة، قلت[1]: أقرَبُ ما يُبطَل

(١) القائل هو الزمخشري.

به أنَّ معنى الآية يَأباه إباءً جَليّاً، لأنَّ الله احتَجَّ عليهم بأنَّ العابد والمعبود جميعاً خلقُ الله، فكيف يُعبَد المخلوق مع أنَّ العابد هو الذي عَمِلَ صورة المعبود، ولولاه لمَا قَدَرَ أن يُشكِّل نفسه، فلو كان التَّقدير: خَلَقَكم وخَلَقَ عملَكم،/ لم يَكُن فيه حُجّة عليهم، ثمَّ قال: ٥٣٠/١٣ فإن قلتَ: هي موصولة، لكنَّ التَّقدير: واللهُ خَلَقَكم وما تَعمَلونَه من أعمالكم، قلتُ: ولو كان كذلك لم يَكُن فيها حُجّة على المشركينَ.

وتَعقَّبَه ابن خليل السَّكُونيّ فقال: في كلامه صَرفٌ للآية عن دلالتها الحقيقيّة إلى ضَرْبٍ من التَّأويل لغيرِ ضَرُورة، بل لنُصْرةِ مذهبه أنَّ العباد يَخلُقونَ أكسابَهم، فإذا حَمَلَها على الأصنام لم تَتَناول الحَرَكات، وأمّا أهل السُّنّة فيقولون: القرآن نَزَلَ بلسان العرب، وأئمّة العربيّة على أنَّ الفِعْل الوارد بعد «ما» يُتَأوَّل بالمصدَر، نحو: أعجَبني ما صَنَعتَ، أي: صُنْعك، وعلى هذا فمعنى الآية: خَلَقَكم وخَلَقَ أعمالكم، والأعمال ليست هي جواهر الأصنام اتِّفاقاً، فمعنى الآية عندهم: إذا كان الله خالقَ أعمالكم التي تَتَوهَّم القَدَريّة أنَّهم خالقونَ لها، فأولى أن يكون خالقاً لما لم يَدَّعِ فيه أحدٌ الخَلْقيّة، وهي الأصنام.

قال: ومَدَار هذه المسألة على أنَّ الحقيقة مُقدَّمة على المجاز، ولا أثَرَ للمرجوحِ مع الرَّاجح، وذلك أنَّ الخشب التي منها الأصنام والصّور التي للأصنام ليست بعَمَلٍ لنا، وإنَّما عملُنا ما أقدَرَنا اللهُ عليه من المعاني المكتسَبَة التي عليها ثوابُ العباد وعِقابُهم، فإذا قلتَ: عَمِلَ النَّجّارُ السَّريرَ، فالمعنى: عَمِلَ حَرَكات في محلِّه أظهَرَ الله عندها التَّشكُّلَ في السَّرير، فلمَّا قال تعالى: ﴿وَٱللَّهُ خَلَقَكُمْ وَمَا تَعْمَلُونَ﴾ وَجَبَ حَمْلُه على الحقيقة وهي معمولُكم، وأمّا ما يُطالِب به المعتَزِليّ من الردّ على المشركينَ من الآية فهو من أبيَن شيء، لأنَّه تعالى إذا أخبَرَ أنَّه خَلَقَنا وخَلَقَ أعمالنا التي يَظهَر بها التَّأثيرُ بين أشكال الأصنام وغيرها، فأولى أن يكون خالقاً للمُتأثِّرِ الذي لم يَدَّعِ فيه أحدٌ لا سُنّيٌّ ولا مُعتَزِليّ، ودلالة الموافَقة أقوى في لسان العرب وأبلَغ من غيرها.

وقد وافَقَ الزَّمَخشَريُّ على ذلك في قوله تعالى: ﴿فَلَا تَقُل لَّهُمَآ أُفٍّ﴾ [الإسراء:٢٣]، فإنَّه أدَلُّ

على نَفي الضَّرْب من أن لو قال: ولا تَضرِبْها، وقال: إنَّها من نُكَت عِلم البيان، ثمَّ غَفَلَ عنها اتِّباعاً لهَواه، وأمّا ادِّعاؤُه فكَّ النَّظم فلا يَلزَم منه بُطلانُ الحُجّة، لأنَّ فكَّه لما هو أبلَغُ سائغٌ، بل أكمَل لمُرَاعاةِ البلاغة، ثمَّ قال: ولِمَ لا تكون الآية مُخبِرةً عن أنَّ كلّ عمل للعبدِ فهو خَلْق للرَّبِّ، فيَندَرِج فيه الردُّ على المشركينَ مع مُراعاة النَّظم، ومَن قَيَّدَ الآية بعَمَلٍ للعبدِ دونَ عملٍ فعليه الدَّليل، والأصل عَدمُه، وبالله التَّوفيق.

وأجابَ البَيضاويّ بأنَّ دعوى أنَّها مَصدَريّة أبلَغ، لأنَّ فِعلَهم إذا كان بخلقِ الله تعالى فالمتَوقِّف على فِعلهم أَولى بذلك، ويَترَجَّح أيضاً بأنَّ غيره لا يَخلُو من حذف أو مَجاز، وهو سالم من ذلك والأصل عَدمُه، وقال الطِّيبيُّ: وتَكمِلة ذلك أن يقال: تَقرَّرَ عند عُلَماء البيان أنَّ الكناية أَولى من التَّصريح، فإذا نُفيَ الحُكم العامّ ليَنتَفيَ الخاصُّ، كان أقوى في الحُجّة، وقد سَلَكَ صاحب «الكشّاف» هذا بعَينِه في تفسير قوله تعالى: ﴿كَيْفَ تَكْفُرُونَ بِٱللَّهِ﴾ الآية [البقرة:٢٨].

وقال ابن المنيِّر: يَتَعيَّنُ حملُ «ما» على المصدَريّة، لأنَّهم لم يَعبُدوا الأصنام من حيثُ هي حجارة أو خَشَب عاريةً عن الصّورة، بل عَبَدوها لأشكالها وهي أثرُ عملهم، ولو عَمِلوا نفسَ الجواهر لمَا طابَقَ توبيخَهم بأنَّ المعبود من صَنْعة العابد، قال: والمخالِفونَ موافقونَ أنَّ جواهر الأصنام ليست عملاً لهم، فلو كان كما ادَّعَوه لاحتاجَ إلى حذف، أي: واللهُ خَلَقَكم وما تَعمَلونَ شكلَه وصورته، والأصل عَدَم التَّقدير، وقد جاءَ التَّصريح في الحديث الصَّحيح بمعنى الذي تقدَّمَتِ الإشارة إليه في «باب قوله: ﴿كُلَّ يَوْمٍ هُوَ فِي شَأْنٍ﴾»[1] عن حُذَيفة رَفَعَه: «إنَّ الله خَلَقَ كلّ صانعٍ وصَنعَته».

وقال غيره: قول مَن ادَّعَى أنَّ المراد بقوله: ﴿وَمَا تَعْمَلُونَ﴾: نفسُ العِيدان والمعادِن التي تُعمَل منها الأوثان، باطلٌ، لأنَّ أهل اللُّغة لا يقولون: إنَّ الإنسان يَعمَل العود أو الحجر، بل يُقيِّدونَ ذلك بالصَّنعةِ، فيقولون: عَمِلَ العودَ صَنَماً والحجرَ وَثَناً، فمعنى الآية: إنَّ الله

(١) باب رقم (٤٢) من هذا الكتاب.

خَلَقَ الإنسانَ وخَلَقَ شكل الصَّنَم، وأمّا الذي نَحَتَ أو صاغَ فإنَّما هو عَمِلَ النَّحتَ والصّياغة، وقد صَرَّحَتِ الآية بذلك، والذي عَمِلَه هو الذي وَقَعَ التَّصريحُ بأنَّ الله تعالى هو الذي خَلَقَه.

٥٣١/١٣ وقال التُّونِسيّ في «مُختَصَر تفسير الفَخْر الرَّازيّ»: احتَجَّ الأصحاب/ بهذه الآية على أنَّ عمل العبد مخلوقٌ لله على إعراب «ما» مَصدَريّة، وأجابَ المعتَزِلة بأنَّ إضافة العبادة والنَّحت إليهم إضافةُ الفِعل للفاعل، ولأنَّه وَبَّخَهم، ولو لم تكن الأفعال لخلقِهم لمَا وَبَّخَهم، قالوا: ولا نُسلِّم أنَّها مَصدَريّة، لأنَّ الأخفَش يَمنَع: أعجَبني ما قُمتَ، أي: قيامك، وقال: إنَّه خاصٌّ بالمتعدّي، سَلَّمْنا جوازه، لكن لا يَمنَع ذلك من تقدير «ما» مفعولاً للنَّحّاتينَ، ولموافَقةِ ما يَنحِتونَ، ولأنَّ العرب تُسمّي مَحَلَّ العمل عملاً، فتقول في الباب: هو عملُ فلان، ولأنَّ القَصْد هو تزييف عبادتهم، لا بيان أنَّهم لا يُوجِدونَ أعمال أنفُسهم، قال: وهذه شُبْهة قويّة، فالأَولى أن لا يُستَدَلّ بهذه الآية لهذا المراد.

كذا قال، وجَرَى على عادته في إيراد شُبَه المخالِفينَ، وتَرْكِ بَذْل الوُسْع في أجوِبَتها، وقد أجابَ الشمس الأصبَهانيّ في «تفسيره» وهو مُلخَّص من «تفسير الفخر»، فقال: ﴿خَلَقَكُمْ وَمَا تَعْمَلُونَ﴾: أي: عَمَلَكم، وفيها دليل على أنَّ أفعالَ العباد مخلوقة لله، وعلى أنَّها مُكتَسَبة للعبادِ، حيثُ أثبَتَ لهم عملاً، فأبطَلَت مذهبَ القَدَريّة والجَبريّة معاً، وقد رَجَّحَ بعض العلماء كَونَها مَصدَريّة، لأنَّهم لم يَعبُدوا الأصنام إلّا لعَمَلِهم، لا لِجِرْم الصَّنَم، وإلّا لكانوا يَعبُدونَها قبل العمل، فكأنَّهم عَبَدوا العمل، فأنكَرَ عليهم عبادة المنحوت الذي لم يَنفَكَّ عن العمل المخلوق.

وقال الشَّيخ تَقيّ الدّين ابن تَيميّةَ في «الردّ على الرَّافضيّ»: إنّا[1] نُسلِّم أنَّها موصولة ولكن لا حُجّةَ فيها للمُعتَزِلة، لأنَّ قوله تعالى: ﴿وَٱللَّهُ خَلَقَكُمْ﴾ يَدخُل فيه ذاتهم وصفاتهم، وعلى هذا إذا كان التَّقدير: واللهُ خَلَقَكم وخَلَقَ الذي تَعمَلونَه، إن كان المراد خلقَه لها قبل

(١) تحرَّف في (س) إلى: لا.

النَّحت، لَزِمَ أن يكون المعمول غير مخلوق، وهو باطل، فثَبَتَ أنَّ المراد خلقُه لها قبل النَّحت وبعده، وأنَّ الله خَلَقَها بما فيها من التَّصوير والنَّحت، فثَبَتَ أنَّه خالقُ ما تَولَّدَ عن فِعلِهم، ففي الآية دلالة على أنَّه تعالى خَلَقَ أفعالهم القائمة بهم، وخَلَقَ ما تَولَّدَ عنها. ووافَقَ على ترجيح أنَّها موصولة من جهة أنَّ السِّياق يَقتَضي أنَّه أنكَرَ عليهم عبادة المنحوت، فناسَبَ أن يُنكِر ما يَتعلَّق بالمنحوتِ، وأنَّه مخلوق له، فيكونُ التَّقدير: الله خالقُ العابد والمعبود، وتقدير: خَلَقَكم وخَلَقَ أعمالكم، يعني: إذا أُعرِبَت مصدريّة، ليس فيه ما يَقتَضي ذَمَّهم على ترك عبادته، والعِلمُ عند الله تعالى.

وقد ارتَضَى الشَّيخ سعد الدّين التَّفتازانيّ هذه الطَّريق وأوضَحَها ونَقَّحَها، فقال في «شرْح العقائد» له، بعد أن ذكر أصل المسألة وأدِلّة الفَريقَينِ: ومنها استدلال أهل السُّنّة بالآيةِ المذكورة ﴿وَٱللَّهُ خَلَقَكُمْ وَمَا تَعْمَلُونَ﴾ قالوا: معناه: وخَلَقَ عملكم، على إعراب «ما» مصدريّة، ورَجَّحوا ذلك لعَدَمِ احتياجه إلى حذف الضَّمير، قال: فيجوز أن يكون المعنى: وخَلَقَ معمولَكم، على إعرابها موصولة، ويَشمَل أعمالَ العباد، لأنّا إذا قلنا: إنَّها مخلوقة لله أو للعبدِ، لم يُرَدْ بالفعلِ المعنى المصدَريّ الذي هو الإيجاد، بل الحاصل بالمصدَرِ الذي هو مُتعلّق الإيجاد، وهو ما نُشاهدُه من الحَرَكات والسَّكَنات. قال: وللذُّهولِ عن هذه النُّكتة تَوهَّمَ مَن تَوهَّمَ أنَّ الاستدلال بالآيةِ موقوف على كَوْن «ما» مَصدَريّة، وليس الأمر كذلك.

**تكملة**: جَوَّزَ مَن صَنَّفَ في إعراب القرآن في إعراب «ما تَعمَلونَ» زيادةً على ما تقدَّم، فقالوا ـ واللَّفظ للمُنتَجِب[1] ـ: في «ما» أوجُهٌ:

**أحدها**: أن تكون مَصدَريّة منصوبة المَحَلّ عطفاً على الكاف والميم في «خَلَقَكم».

**الثّاني**: أن تكون موصولة في موضع نَصبٍ أيضاً عَطفاً على المذكور آنِفاً، والتَّقدير: خَلَقَكم والذي تَعمَلونَ، أي: تَعمَلونَ منه الأصنام، يعني الخشب والحجارة وغيرها.

**الثّالث**: أن تكون استفهاميّة منصوبة المَحَلّ بقوله: «تَعمَلونَ» توبيخاً لهم، وتحقيراً

(١) في كتابه «الفريد في إعراب القرآن المجيد» ٤/ ١٣٦-١٣٧.

لعَمَلِهم.

الرّابع: أن تكون نَكِرة موصوفة، وحُكمُها حُكم الموصولة.

الخامس: أن تكون نافية على معنى: وما تَعمَلونَ ذلك، لكنَّ الله هو خالقُه.

ثمَّ قال البَيهقيُّ[1]: وقد قال الله تعالى: ﴿وَخَلَقَ كُلَّ شَيْءٍ وَهُوَ بِكُلِّ شَيْءٍ عَلِيمٌ﴾ [الأنعام: ١٠١]، فامتدحَ بأنَّه خَلَقَ كلَّ شيء وبأنَّه يَعلَم كلَّ شيء، فكما لا يَخرُج عن عِلمه شيء، فكذا لا يَخرُج عن خلقه شيء، وقال تعالى: ﴿وَأَسِرُّوا قَوْلَكُمْ أَوِ اجْهَرُوا بِهِ إِنَّهُ عَلِيمٌ بِذَاتِ الصُّدُورِ ﴿١٣﴾ أَلَا يَعْلَمُ مَنْ خَلَقَ﴾ [الملك: ١٣-١٤]، فأخبَرَ أنَّ قولهم سِرّاً وجَهراً خَلْقُه، لأنَّه/ بجميع ذلك ٥٣٢/١٣
عليم، وقال تعالى: ﴿خَلَقَ الْمَوْتَ وَالْحَيَاةَ﴾ [الملك:٢] وقال: ﴿وَأَنَّهُ هُوَ أَمَاتَ وَأَحْيَا﴾ [النجم:٤٤]، فأخبَرَ أنَّه المحيي المميت، وأنَّه خَلَقَ الموت والحياة، فثَبَتَ أنَّ الأفعال كلَّها خيرَها وشَرَّها صادِرةٌ عن خلقه وإحداثه إيّاها، وقال تعالى: ﴿وَمَا رَمَيْتَ إِذْ رَمَيْتَ وَلَكِنَّ اللَّهَ رَمَى﴾ [الأنفال:١٧]، وقال تعالى: ﴿ءَأَنتُمْ تَزْرَعُونَهُ أَمْ نَحْنُ الزَّارِعُونَ﴾ [الواقعة:٦٤]، فسَلَبَ عنهم هذه الأفعال وأثبَتَها لنفسِه، ليَدُلَّ بذلك على أنَّ المؤثِّر فيها حتَّى صارَت موجودةً بعد العَدَم هو خلقُه، وأنَّ الذي يَقَع من الناس إنَّما هو مُباشَرة تلكَ الأفعال بقُدرةٍ حادثة أحدَثَها على ما أرادَ، فهي من الله تعالى خَلْق بمعنى الاختراع بقُدرَتِه القديمة، ومن العباد كَسْبٌ على معنى تَعلُّق قُدرةٍ حادثة بمُباشَرَتِهم التي هي كَسْبهم، ووقوع هذه الأفعال على وجوهِ[2] بخِلَاف فِعلِ مُكتَسِبها أحياناً، من أعظَم الدّلالة على مُوقِع أوقَعها على ما أرادَ.

ثمَّ ساقَ حديث حُذَيفة المشار إليه[3]، ثمَّ قال: وأمّا ما وَرَدَ في حديث دعاء الافتِتاح في أوَّل الصلاة: «والشرّ ليس إليك»[4]، فمعناه كما قال النَّضر بن شُمَيلٍ: والشرّ لا يُتَقرَّب به

---

(١) يعني في كتاب «الاعتقاد» له ص١٤٢.

(٢) تحرَّف في (س) إلى: وجوده.

(٣) يعني حديث: «إنَّ الله يصنع كلَّ صانعٍ وصنعتَه» وهو فيه ص١٤٤، وقد مضى قريباً تصحيح الحافظ له.

(٤) أخرجه مسلم (٧٧١) وغيره من حديث عليّ.

إليك، وقال غيره: أرشَدَ إلى استعمال الأدَب في الثَّناء على الله تعالى، بأن يُضافَ إليه مَحاسِنُ الأُمور دونَ مَساوِيها، وقد وَقَعَ في نفس هذا الحديث: «والمَهدِيُّ مَن هَدَيتَ»[1] فأخبَرَ أنَّه يَهدي مَن شاءَ كما وَقَعَ التَّصريح به في القرآن، وقال في حديث أبي سعيد ـ يعني الماضي في الأحكام (٧١٩٨) ـ الذي في أوَّله: أنَّ كلّ والٍ له بِطانَتان: «والمعصوم مَن عَصَمَ اللهُ»، فدَلَّ على أنَّه يَعصِم قوماً دونَ قوم.

وقال غيره: يستحيل أن تَصلُحَ قُدرةُ العباد للإبرازِ من العَدَم إلى الوجود، وهو المُعبَّر عنه بالاختراع، وثُبوته لله سبحانه وتعالى قَطْعيّ، لأنَّ قُدرة الإبراز من العَدَم إلى الوجود تَتَوجَّه إلى تحصيل ما ليس بحاصلٍ، فحالَ توجُّهِها لا بدَّ من وجودها لاستِحالةِ أن يُحصِّل العَدَمُ شيئاً، فقُدرَته ثابتة وقُدرة المخلوقينَ عَرَضٌ لا بَقاءَ له، فيستحيل تَقَدُّمها، وقد تَوارَدَتِ النُّقول السَّمعيّة والقرآن والأحاديث الصَّحيحة بانفرادِ الرَّبِّ سبحانه وتعالى بالاختراع، كقوله تعالى: ﴿هَلْ مِنْ خَٰلِقٍ غَيْرُ ٱللَّهِ﴾ [فاطر:٣]، ﴿فَأَرُونِى مَاذَا خَلَقَ ٱلَّذِينَ مِن دُونِهِۦ﴾ [لقمان:١١].

ومن الدَّليل على أنَّ الله تعالى يَحكُم في خلقه بما يشاء، ولا تَتَوقَّف أحكامُه في ثوابهم وعِقابهم على أن يكونوا خالقينَ لأفعالِهم، أنَّه نَصَبَ الثَّوابَ والعِقاب على ما يَقَع مُبايِناً لمَحالِّ قُدرَتهم، وأمّا اكتِسابُ العباد فلا يَقَع إلّا في مَحلّ الكَسْب، ومِثال ذلك: السَّهمُ الذي يَرميه العبدُ لا تَصَرُّفَ له فيه بالرَّفع، وكذلك لا تَصَرُّف له فيه بالوضع، وأيضاً فإنَّ إرادة الله سبحانه وتعالى تتعلَّق بما لا نِهايةَ له على وجه النُّفوذ وعَدَم التَّعذُّر، وإرادة العبد لا تتعلَّق بذلك مع تسميتها إرادة، وكذلك عِلمُه تعالى لا نِهايةَ له على سبيل التَّفصيل، وعلم العبد لا يَتَعلَّق بذلك مع تسميته عِلماً.

فصل: احتَجَّ بعض المبتَدِعة بقوله تعالى: ﴿ٱللَّهُ خَٰلِقُ كُلِّ شَىْءٍ﴾ [الزمر:٦٢] على أنَّ القرآن مخلوق، لأنَّه شيء، وتَعقَّبَ ذلك نُعَيمُ بن حمَّاد وغيره من أهل الحديث بأنَّ القرآن

(١) لم ترد هذه اللفظة في رواية مسلم المذكورة، وهي عند ابن حبان (١٧٧١)، وأبي عوانة (١٦٠٨) وغيرهما.

كلام الله، وهو صِفَته، فكما أنَّ الله لم يَدخُل في عُموم قوله: ﴿كُلِّ شَيْءٍ﴾ اتِّفاقاً، فكذلك صفاته، ونَظِيرُ ذلك قوله تعالى: ﴿وَيُحَذِّرُكُمُ ٱللَّهُ نَفْسَهُۥ﴾ [آل عمران:٢٨] مع قوله تعالى: ﴿كُلُّ نَفْسٍ ذَآئِقَةُ ٱلْمَوْتِ﴾ [آل عمران:١٨٥]، فكما لم تَدخُل نفسُ الله في هذا العُموم اتِّفاقاً، فكذا لا يَدخُل القرآن.

قوله: «**ويقال للمُصوِّرينَ: أحْيُوا ما خَلَقتُم**» كذا للأكثَرِ وهو المحفوظ، ووَقَعَ في رواية الكُشمِيهَنيِّ: «ويقول» أي: الله سبحانه أو المَلَكُ بأمرِه، وقال الكِرمانيُّ: لفظ الحديث الموصول في الباب: «ويقال لهم» فأظهَرَ البخاريُّ مَرجِعَ الضَّمير. انتهى، وسيأتي الكلام على نِسبة الخَلْق إليهم في آخر الباب.

قوله: «﴿إِنَّ رَبَّكُمُ ٱللَّهُ ٱلَّذِى خَلَقَ ٱلسَّمَٰوَٰتِ وَٱلْأَرْضَ﴾ إلى ﴿تَبَارَكَ ٱللَّهُ رَبُّ ٱلْعَٰلَمِينَ﴾» ساقَ في رواية كَرِيمة الآية كلّها، والمناسِب منها لما تقدَّم قوله تعالى: ﴿أَلَا لَهُ ٱلْخَلْقُ وَٱلْأَمْرُ﴾ فيُخَصُّ[1] به قول الله: ﴿خَٰلِقُ كُلِّ شَيْءٍ﴾، ولذلك عَقَّبَه بقوله: قال ابن عُيَينَةَ: بيَّن الله الخَلْق من الأمر بقوله تعالى: ﴿أَلَا لَهُ ٱلْخَلْقُ وَٱلْأَمْرُ﴾، وهذا الأثَر وَصَلَه ابن أبي حاتم في كتاب «الردّ على الجَهْميّة» من طريق بشَّار بن موسى قال: كنَّا عند سفيان بن عُيَينَةَ/ فقال: ﴿أَلَا لَهُ ٱلْخَلْقُ وَٱلْأَمْرُ﴾، فالخلقُ هو المخلوقات، والأمرُ هو الكلام، ومن طريق حمَّاد بن نُعَيم: سمعت سفيان بن عُيَينَةَ وسُئلَ عن القرآن: أمخلوق هو؟ فقال: يقول الله تعالى: ﴿أَلَا لَهُ ٱلْخَلْقُ وَٱلْأَمْرُ﴾، ألا تَرَى كيف فرَّقَ بين الخلق والأمر، فالأمر كلامه فلو كان كلامه، مخلوقاً لم يُفَرِّق. ٥٣٣/١٣

قلت: وسَبَقَ ابنَ عُيَينَةَ إلى ذلك محمَّدُ بن كعب القُرَظيّ، وتَبِعَه الإمام أحمد بن حَنبَل وعبد السَّلام بن عاصم وطائفة، أخرج كلَّ ذلك ابن أبي حاتم عنهم.

وقال البخاريّ في كتاب «خلق أفعال العباد»: خَلَقَ الله الخلق بأمرِه لقولِه تعالى: ﴿لِلَّهِ ٱلْأَمْرُ مِن قَبْلُ وَمِنۢ بَعْدُ﴾ [الروم: ٤]، ولقوله: ﴿إِنَّمَا قَوْلُنَا لِشَيْءٍ إِذَآ أَرَدْنَٰهُ أَن نَّقُولَ لَهُۥ كُن

---

(١) تحرَّف في (س) إلى: فيصح.

فَيَكُونُ ﴾ [النحل:٤٠]، ولقوله: ﴿وَمِنْ ءَايَٰتِهِۦٓ أَن تَقُومَ ٱلسَّمَآءُ وَٱلْأَرْضُ بِأَمْرِهِۦ﴾ [الروم:٢٥]، قال: وتَواتَرَتِ الأخبار عن رسول الله ﷺ أنَّ القرآن كلام الله، وأنَّ أمر الله قبل مخلوقاته، قال: ولم يُذكَر عن أحد من المهاجرينَ والأنصار والتّابعينَ لهم بإحسانٍ خِلَاف ذلك، وهم الذينَ أدَّوْا إلينا الكتاب والسُّنّة قَرناً بعد قرن، ولم يَكُن بين أحد من أهل العلم في ذلك خِلَاف، إلى زمان مالك والثَّوريِّ وحمَّاد وفُقَهاء الأمصار، ومضى على ذلك مَن أدرَكْنا من عُلَماء الحرمَينِ والعراقَينِ والشّام ومِصر وخُراسان.

وقال عبد العزيز بن يحيى المكِّيّ في مُناظَرته لبِشرٍ المَرِيسيّ، بعد أن تلا الآية المذكورة: أخبَرَ الله تعالى عن الخلق أنَّه مُسَخَّر بأمرِه، فالأمر هو الذي كان الخلق مُسَخَّراً به، فكيف يكون الأمر مخلوقاً، وقال تعالى: ﴿إِنَّمَا قَوْلُنَا لِشَيْءٍ إِذَآ أَرَدْنَٰهُ أَن نَّقُولَ لَهُۥ كُن فَيَكُونُ ﴾ [النحل:٤٠]، فأخبَرَ أنَّ الأمر مُتقدِّم على الشَّيء المكوَّن، وقال: ﴿لِلَّهِ ٱلْأَمْرُ مِن قَبْلُ وَمِنۢ بَعْدُ﴾ أي: من قبل خَلْق الخَلْق ومن بعد خلقِهم وموتهم، بَدَأَهم بأمرِه ويُعيدهم بأمرِه.

وقال غيره: لفظ الأمر يَرِدُ لمعانٍ: منها الطَّلَب، ومنها الحُكم، ومنها الحال والشَّأن، ومنها المأمور، كقوله تعالى: ﴿فَمَآ أَغْنَتْ عَنْهُمْ ءَالِهَتُهُمُ ٱلَّتِى يَدْعُونَ مِن دُونِ ٱللَّهِ مِن شَىْءٍ لَّمَّا جَآءَ أَمْرُ رَبِّكَ﴾ [هود:١٠١] أي: مأموره وهو إهلاكهم، واستعمال المأمور بلفظِ الأمر كاستعمالِ المخلوق بلفظ[1] الخَلْق.

وقال الرَّاغِب: الأمر لفظٌ عامّ للأفعالِ والأقوال كلّها، ومنه قوله تعالى: ﴿ وَإِلَيْهِ يُرْجَعُ ٱلْأَمْرُ كُلُّهُۥ﴾ [هود: ١٢٣]، ويقال للإبداع: أمر، نحو قوله تعالى: ﴿أَلَا لَهُ ٱلْخَلْقُ وَٱلْأَمْرُ﴾ [الأعراف:٥٤]، وعلى ذلك حَمَلَ بعضهم قوله تعالى: ﴿قُلِ ٱلرُّوحُ مِنْ أَمْرِ رَبِّى﴾ [الإسراء:٨٥] أي: هو من إبداعه، ويَختَصّ ذلك بالله تعالى دونَ الخلائق، وقوله: ﴿إِنَّمَا قَوْلُنَا لِشَىْءٍ إِذَآ أَرَدْنَٰهُ﴾ إشارة إلى إبداعه وعَبَّرَ عنه بأقصَرِ لفظ، وأبلَغِ ما نَتقدَّم به فيما بيننا بفِعْلِ الشَّيء، ومنه: ﴿وَمَآ أَمْرُنَآ إِلَّا وَٰحِدَةٌ﴾ [القمر:٥٠]، فعَبَّرَ عن سُرْعة إيجاده بأسرعِ ما يُدرِكه وهمُنا، والأمر:

---

(١) في (س): بمعنى.

التَّقدُّم بالشَّيءِ سواء كان ذلك بقول: افعَلْ أو لتَفعَلْ، أو بلفظِ خَبَر نحو: ﴿ وَٱلْمُطَلَّقَٰتُ يَتَرَبَّصْنَ ﴾ [البقرة:٢٢٨]، أو بإشارةٍ أو غير ذلك، كتَسميَتِه ما رَأَى إبراهيمُ أمراً حيثُ قال ابنه: ﴿يَٰٓأَبَتِ ٱفْعَلْ مَا تُؤْمَرُ﴾ [الصافات:١٠٢].

وأمّا قوله: ﴿وَمَآ أَمْرُ فِرْعَوْنَ بِرَشِيدٍ ﴾ [هود:٩٧] فعامٌّ في أقواله وأفعاله، وقوله: ﴿أَتَىٰٓ أَمْرُ ٱللَّهِ ﴾ [النحل:١]، إشارة إلى يوم القيامة، فذكره بأعَمّ الألفاظ، وقوله: ﴿سَوَّلَتْ لَكُمْ أَنفُسُكُمْ أَمْرًا ﴾ [يوسف:١٨] أي: ما تَأمُر به النَّفسُ الأمَّارة. انتهى، وفي بعض ما ذكره نظرٌ، لا سيَّما في تفسير الأمر في آية الباب بالإبداع، والمعروف فيه ما نُقِلَ عن ابن عُيَينةَ، وعلى ما قال الرَّاغِبُ يكون الأمر في الآية من عَطْف الخاصِّ على العامّ، وقد قال بعض المفسِّرينَ: المراد بالأمرِ بعد الخلق: تصريف الأُمور، وقال بعضهم: المراد بالخلق في الآيةِ الدُّنيا وما فيها، وبالأمر الآخرةُ وما فيها، فهو كقوله: ﴿أَتَىٰٓ أَمْرُ ٱللَّهِ ﴾.

**قوله: «وسَمَّى النبيُّ ﷺ الإيمانَ عملاً»** تقدَّم بيان هذا في «باب مَن قال: الإيمان هو العمل»[1] من كتاب الإيمان أوَّل «الجامع».

**قوله: «وقال أبو ذَرّ وأبو هريرة: سُئلَ النبيُّ ﷺ: أيُّ الأعمال أفضَل؟ قال: إيمانٌ بالله وجهادٌ في سبيله»** تقدَّم الكلام عليهما وبيان مَن وصَلَهما وشواهدهما في «باب ﴿قُلْ فَأْتُوا۟ بِٱلتَّوْرَىٰةِ فَٱتْلُوهَآ ﴾» قبل أبواب[2].

**قوله: «وقال: ﴿جَزَآءًۢ بِمَا كَانُوا۟ يَعْمَلُونَ ﴾»** أي: من الإيمان والصلاة وسائر الطّاعات، فسَمَّى/ الإيمان عملاً حيثُ أدخَلَه في جُملة الأعمال. ٥٣٤/١٣

**قوله: «وقال وَفْد عبد القيس... إلى أنْ قال: فجَعَلَ ذلك كلَّه عملاً»** سيأتي ذلك موصولاً بعد حديث.

ثمَّ ذكر في الباب خمسة أحاديث مُسنَدة:

---

(١) باب رقم (١).

(٢) باب رقم (٤٧).

٧٥٥٥- حدَّثنا عبدُ الله بنُ عبدِ الوهَّاب، حدَّثنا عبدُ الوهَّاب، حدَّثنا أيوبُ، عن أبي قِلَابةَ والقاسمِ التَّميميِّ، عن زَهْدَمٍ قال: كانَ بينَ هذا الحَيِّ مِن جَرْمٍ وبينَ الأشعَرِيِّينَ وُدٌّ وإخاءٌ، فكنَّا عندَ أبي موسى الأشعَريِّ فقُرِّبَ إليه الطَّعامُ، فيه لحمُ دَجاجٍ، وعندَه رجلٌ مِن بني تَيْمِ الله كأنَّه منَ الموالي، فدَعَاه إليه فقال: إنّي رأيتُه يَأْكُلُ فقَذِرْتُه، فحَلَفتُ لا آكُلُه، فقال: هَلُمَّ فلأُحدِّثْكَ عن ذاكَ، إنّي أتيتُ النبيَّ ﷺ في نَفَرٍ منَ الأشعَرِيِّينَ نَسْتَحمِلُه، قال: «والله لا أحمِلُكم وما عِنْدي ما أحمِلُكم»، فأُتِيَ النبيُّ ﷺ بنَهْبِ إبلٍ فسَأَلَ عنَّا فقال: «أينَ النَّفَرُ الأشعَريّونَ؟» فأمَرَ لنا بخمسِ ذَوْدٍ غُرِّ الذُّرَى، ثمَّ انطَلَقْنا، قلنا: ما صَنَعْنا؟! حَلَفَ رسولُ الله ﷺ أنْ لا يَحمِلَنا وما عندَه ما يَحمِلُنا، ثمَّ حَمَلَنا، تَغَفَّلْنا رسولَ الله ﷺ يَمِينَه، والله لا نُفلِحُ أبداً، فرَجَعْنا إليه فقلنا له، فقال: «لستُ أنا أحمِلُكم ولكنَّ اللهَ حَمَلَكم، إنّي والله لا أَحلِفُ على يمينٍ فأرَى غيرَها خيراً منها، إلا أتيتُ الذي هو خيرٌ منه، وتَحلَّلْتُها».

٧٥٥٦- حدَّثنا عَمْرو بنُ عليٍّ، حدَّثنا أبو عاصمٍ، حدَّثنا قُرَّةُ بنُ خالدٍ، حدَّثنا أبو جَمْرةَ الضُّبَعِيُّ: قلتُ لابنِ عبَّاسٍ، فقال: قَدِمَ وَفْدُ عبدِ القيسِ على رسولِ الله ﷺ، فقالوا: إنَّ بينَنا وبينَكَ المشركينَ مِن مُضَرَ، وإنّا لا نَصِلُ إليكَ إلا في أشْهُرٍ حُرُمٍ، فمُرْنا بجُمَلٍ منَ الأمرِ إنْ عَمِلْنا به دَخَلْنا الجنَّةَ، ونَدْعو إليها مَن وراءَنا، قال: «آمُرُكم بأربعٍ وأنْهاكم عن أربعٍ: آمُرُكم بالإيمان بالله، وهَلْ تَدْرونَ ما الإيمانُ بالله؟ شَهادةُ أنْ لا إلهَ إلا الله، وإقامُ الصلاةِ، وإيتاءُ الزَّكاةِ، وتُعْطوا منَ المَغْنَمِ الخُمُسَ، وأنْهاكم عن أربعٍ: لا تَشْرَبوا في الدُّبّاءِ، والنَّقيرِ، والظُّروفِ المُزَفَّتةِ، والحَنتَمةِ».

٧٥٥٧- حدَّثنا قُتَيبةُ بنُ سعيدٍ، حدَّثنا اللَّيثُ، عن نافعٍ، عن القاسمِ بنِ محمَّدٍ، عن عائشةَ رضي الله عنها، أنَّ رسولَ الله ﷺ قال: «إنَّ أصحابَ هذه الصُّوَرِ يُعذَّبونَ يومَ القيامةِ، ويقالُ لهم: أَحيُوا ما خَلَقتُم».

٧٥٥٨- حدَّثنا أبو النُّعْمان، حدَّثنا حَمَّادُ بنُ زيدٍ، عن أيوبَ، عن نافعٍ، عن ابنِ عمرَ رضي الله عنهما، قال: قال النبيُّ ﷺ: «إنَّ أصحابَ هذه الصُّوَرِ يُعذَّبونَ يومَ القيامةِ، يقالُ لهم: أَحيُوا ما

خَلَقتُم».

**٧٥٥٩- حدّثَنا محمَّدُ بنُ العلاءِ، حدَّثنا ابنُ فُضَيل، عن عُمارةَ، عن أبي زُرْعةَ، سَمِعَ أبا هُرَيرةَ ﷺ قال: سمعتُ النبيَّ ﷺ يقولُ: «قال الله عزَّ وجلَّ: ومَن أظلَمُ ممَّن ذهب يَخلُقُ كخَلْقي، فلْيَخلُقوا ذَرّةً أو ليَخلُقوا حَبّةً، أو شَعِيرةً».**

**الأول**: حديث أبي موسى الأشعَريّ في قصَّة الذينَ طَلَبوا الحُمْلان، فقال ﷺ: «لست أنا أحمِلُكم ولكنَّ الله حَمَلَكم»، وقد تقدَّم شرحه في كتاب الأيمان (٦٧١٨).

**وعبد الوهّاب في السَّنَد**: هو ابن عبد المجيد الثَّقفيّ، وليس هو والدَ عبد الله بن عبد الوهّاب العَبدَريّ الحَجَبيّ الرَّاوي عنه هنا، والقاسم التَّميميّ: هو ابن عاصم، وزَهدَم: هو ابن مُضَرِّب بتشديد الرَّاء.

**وقوله**: «**يَأكُل فقَذِرتُه**» زاد الكُشمِيهَنيّ: يَأكُل شيئاً.

**وقوله**: «**فحَلَفتُ لا آكُلُه**» في رواية الكُشمِيهَنيّ: أن لا آكُلَه.

**وقوله**: «**فلأُحدِّثْك**» وَقَعَ لغيرِ الكُشمِيهَنيّ: فلَأُحدِّثنَّك، بالنّونِ المؤكِّدة، والمراد منه نِسبةُ الحمل إلى الله تعالى، وإن كان الذي باشَرَ ذلك النبيّ ﷺ، فهو كقوله تعالى: ﴿وَمَا رَمَيْتَ إِذْ رَمَيْتَ وَلَٰكِنَّ ٱللَّهَ رَمَىٰ﴾ [الأنفال:١٧] وقد تقدَّم توجيهُه قريباً.

**الحديث الثاني**: حديث وفدِ عبد القَيس.

**قوله**: «**أبو عاصم**» هو الضَّحّاك بن مَخلَدٍ البصريّ المعروف بالنَّبيلِ، بنونٍ وموحَّدة وزن عَظيم، وهو من شيوخ البخاريّ، أخرج عنه بغيرِ واسطة في كتاب الزَّكاة (١٣٩٥) وغيره، وهنا بواسطةٍ، وكذلك في عِدّة مواضع.

**قوله**: «**حدَّثنا قُرّة بن خالد**» قال عِيَاض: سَقَطَ من رواية أبي زيد المروزيِّ وثَبَتَ لغيرِه، وألحَقَه عَبدُوس في روايته ـ يعني عن المروزيِّ ـ ونَقَلَ أبو عليّ الجَيَّانيّ أنَّ أبا زيد قال لمَّا حَدَّث به: أظُنّ بينهما قُرّة بن خالد، قال أبو عليّ: وما هو بالظَّنِّ، ولكنَّه يقينٌ وبه يَتَّصِل الإسناد.

**قوله**: «**قلت لابنِ عبَّاس، فقال: قَدِمَ وَفْدُ عبد القيس**» كذا في هذه الرِّواية لم يَذكُر مَقُول

«قُلت»، وبيَّنه الإسماعيليّ من طريق أبي عامر عبد الملِك بن عَمرو العَقَديّ ـ بفتح المهمَلة والقاف ـ عن قُرّة بن خالد، فقال في روايته: حدَّثنا أبو حمزة قال: قلت لابنِ عبَّاس: إنَّ لي جَرّةً أنتَبِذ فيها فأشرَبه حُلواً، لو أكثَرتُ منه فجالستُ القوم لخَشِيتُ أن أُفتَضح، فقال: قَدِمَ وفدُ عبد القَيس، وقد أخرج مسلم طريق أبي عامر[1] لكن لم يَسُقْ لفظه.

ولم يَقِف الكِرْمانيُّ على هذا فقال: التَّقدير: قلت لابنِ عبَّاس: حَدِّثنا إمّا مُطلَقاً وإمّا عن قصَّة وفد عبد القَيس، فجَعَلَ مَقُول «قلت» طَلَبَ التَّحديث، وقد تقدَّم شرح هذا الحديث مُستَوفًى في كتاب الإيمان (٥٣)، وما يَتَعلَّق منه بالأشرِبة في كتاب الأشربة[2]، وتقدَّم جوابُ الإشكال عن تفسير الإيمان بالأعمالِ البَدَنيّة مع أنَّه فعل القلب، وعن الحِكمة في قوله: «وأن تُعطُوا الخُمُس»، ولم يَقُل: وإعطاء الخُمُس على نَسَق ما تقدَّمَ، وعن سقوط ذِكْر الصوم في هذه الرِّواية مع كَونِه ثابتاً في غيرها، والتَّنبيه على أنَّه وَقَعَ ذِكْر الحجّ في بعض طرق هذا الحديث من هذا الوجه من رواية قُرّة بن خالد.

**الحديث الثالث والرابع والخامس**: عن عائشة وابن عمر وأبي هريرة في ذكر المصوِّرين، والأول: من رواية الليث عن نافع عن عائشة، والثاني: من رواية أيوب عن نافع عن ابن عمر، ولفظُهما واحدٌ إلّا أنه وقع في حديث عائشة: «ويقال لهم»، وفي حديث ابن عمر: «يقال لهم» بدون واو.

**ومحمَّد بن العلاء** في أوَّل سند حديث أبي هريرة: هو أبو كُرَيب، وهو بكُنيَتِه أشهَرُ، وابن فُضَيل: هو محمَّد، وعُمارة: هو ابن القَعقاع بن شُبْرُمةَ، وقد مضى في كتاب اللِّباس (٥٩٥٣) من وجه آخرَ عن عُمارة وفيه قصَّة لأبي هريرة، ومضى شرحه هناك.

**وقوله**: «**مَن ذَهَبَ**» أي: قَصَدَ.

**وقوله**: «**يَخلُق كخَلْقي**» نَسَبَ الخلق إليهم على سبيل الاستهزاء، أو التَّشبيه في الصّورة فقط.

---

(١) لم يخرج مسلم هذا الطريق، وفاتَ الحافظَ رحمه الله أن الحديث من هذا الطريق عند البخاري في المغازي (٤٣٦٨)، وفيه ذكر مقول القول بنحوه وما ساقه الإسماعيلي في روايته.

(٢) في باب (٨): ترخيص النبي ﷺ في الأوعية والظروف بعد النهي.

وقوله: «فليَخلُقوا ذَرّة أو شَعيرة» أمرٌ بمعنى التَّعجيز، وهو على سبيل التَّرقّي في الحقارة، أو التنزُّل في الإلزام، والمراد بالذَّرّةِ إن كان النَّملةَ، فهو من تعذيبهم وتعجيزهم بخلقِ الحيوان تارة وبخلقِ الجَماد أُخرى، وإن كان بمعنى الهَباء، فهو بخلقِ ما ليس له جِرْم محسوس تارةً وبما له جِرْم أُخرى، ويحتمل أن يكون «أو» شَكّاً من الرَّاوي.

٥٣٥/١٣ قال ابن بَطّال: قوله في حديث عائشة وغيره: «يقال لهم: أَحْيُوا ما خَلَقتُم» إنَّما نَسَبَ خلقَها إليهم تقريعاً لهم بمُضاهاتِهم اللهَ تعالى في خلقه، فبَكَّتَهم بأن قال: إذا شابَهتُم بما صَوَّرتُم مخلوقاتِ الله تعالى، فأحيُوها كما أحيا هو ما خَلَقَ. وقال الكِرمانيُّ: أسنَدَ الخلقَ إليهم صريحاً وهو خِلَاف التَّرجمة، لكنَّ المراد كَسبُهم، فأطلَقَ لفظ الخلق عليهم استهزاءً، أو ضَمَّنَ «خَلَقتُم» معنى صَوَّرتُم تَشبيهاً بالخلق، أو أطلَقَ بناءً على زَعْمهم فيه.

قلت: والذي يَظهَر أنَّ مُناسَبة ذِكْر حديث المصوِّرينَ لترجمةِ هذا الباب، من جهة أنَّ مَن زَعَمَ أنَّه يَخلُق فِعلَ نفسه، لو صَحَّت دَعْواه لمَا وَقَعَ الإنكار على هؤُلاءِ المصوِّرينَ، فلمَّا كان أمرُهم بنَفخِ الرّوح فيما صَوَّروه أمرَ تعجيز، ونِسبةُ الخلق إليهم إنَّما هي على سبيل التَّهَكُّم والاستهزاء، دَلَّ على فساد قول مَن نَسَبَ خَلْق فِعلِه إليه استقلالاً، والعلم عند الله تعالى.

ثمَّ قال الكِرمانيُّ: هذه الأحاديث تَدُلّ على أنَّ العمل منسوبٌ إلى العبد، لأنَّ معنى الكَسْب اعتبار الجِهَتينِ، فيُستَفاد المطلوب منها، ولعلَّ غَرَضَ البخاريّ في تكثير هذا النَّوع في الباب وغيره بيانُ جواز ما نُقِلَ عنه أنَّه قال: لفظي بالقرآن مخلوق، إن صَحَّ عنه.

قلت: قد صَحَّ عنه أنَّه تَبرَّأ من هذا الإطلاق، فقال: كلُّ مَن نَقَلَ عنِّي أنّي قلت: لفظي بالقرآن مخلوق، فقد كَذَبَ عليَّ، وإنَّما قلت: أفعال العباد مخلوقة، أخرج ذلك غُنْجار في ترجمة البخاريِّ من «تاريخ بُخارَى» بسندٍ صحيح إلى محمَّد بن نَصْر المروزيِّ الإمام المشهور: أنَّه سَمِعَ البخاريَّ يقول ذلك، ومن طريق أبي عمرو أحمد بن نَصْر النَّيسابوريّ الخَفّاف: أنَّه سَمِعَ البخاريَّ يقول ذلك.

## ٥٧- باب قراءةِ الفاجرِ والمنافق، وأصواتُهم وتِلاوَتُهم لا تُجاوِزُ حَناجِرَهم

٧٥٦٠- حدَّثنا هُدْبةُ بنُ خالدٍ، حدَّثنا همَّامٌ، حدَّثنا قَتادةُ، حدَّثنا أنسٌ، عن أبي موسى ﷺ، عن النبيِّ ﷺ، قال: «مَثَلُ المؤمِنِ الذي يَقْرأُ القرآنَ كالأُتْرُجّةِ، طَعْمُها طيِّبٌ وريحُها طيِّبٌ، والذي لا يَقْرأُ كالتَّمْرةِ، طَعْمُها طيِّبٌ ولا رِيحَ لها، ومَثَلُ الفاجرِ الذي يَقْرأُ القرآنَ كمَثَلِ الرَّيْحانةِ، رِيحُها طيِّبٌ وطَعْمُها مُرٌّ، ومَثَلُ الفاجرِ الذي لا يَقْرأُ القرآنَ كمَثَلِ الحَنْظَلةِ، طَعْمُها مُرٌّ ولا رِيحَ لها».

٧٥٦١- حدَّثنا عليٌّ، حدَّثنا هشامٌ، أخبرنا مَعمَرٌ، عن الزُّهْريِّ (ح) وحدَّثني أحمدُ بنُ صالحٍ، حدَّثنا عَنبَسةُ، حدَّثنا يونسُ، عن ابنِ شِهابٍ، أخبرني يحيى بنُ عُرْوةَ بنِ الزُّبَيرِ: أنَّه سَمِعَ عُرْوةَ بنَ الزُّبَيرِ: قالت عائشةُ رضي الله عنها: سَأَلَ أُناسٌ النبيَّ ﷺ عن الكُهّان، فقال: «إنَّهم ليسوا بشيءٍ» فقالوا: يا رسولَ الله، فإنَّهم يُحدِّثونَ بالشَّيءِ يكونُ حَقّاً! قال: فقال النبيُّ ﷺ: «تلكَ الكلمةُ منَ الحقِّ يَخْطَفُها الجِنِّيُّ فيُقَرقِرُها في أُذُنِ وَلِيِّه كقَرْقَرةِ الدَّجاجةِ، فيَخْلِطونَ فيه أكثرَ مِن مئةِ كَذْبةٍ».

٧٥٦٢- حدَّثنا أبو النُّعْمان، حدَّثنا مَهْدِيُّ بنُ ميمونٍ، سمعتُ محمَّدَ بنَ سِيرينَ يُحدِّثُ، عن مَعبَدِ بنِ سِيرينَ، عن أبي سعيدٍ الخُدْريِّ ﷺ، عن النبيِّ ﷺ، قال: «يَخرُجُ ناسٌ مِن قِبَلِ المشرقِ، ويَقرَؤونَ القرآنَ لا يُجاوِزُ/ تَراقِيَهم، يَمرُقونَ منَ الدِّينِ كما يَمرُقُ السَّهْمُ منَ الرَّمِيّةِ، ثمَّ لا يَعُودونَ فيه حتَّى يعودَ السَّهْمُ إلى فُوقِهِ» قيلَ: ما سِيماهُم؟ قال: «سِيماهُمُ التَّحْليقُ» أو قال: «التَّسبِيدُ». ٥٣٦/١٣

قوله: «باب قراءة الفاجر والمنافق، وتِلاوَتُهم لا تُجاوِز حَناجِرَهم» قال الكِرمانيُّ: المراد بالفاجرِ المنافقُ، بقَرينةِ جَعَله قَسيماً للمُؤمِنِ في الحديث ـ يعني الأوَّل ـ ومُقابِلاً له، فعَطَفَ المنافق عليه في التَّرجمة من باب العَطْف التَّفسيريّ، قال: وقوله: «وتِلاوتُهم» مُبتَدَأ، وخَبَره: لا يُجاوِز حَناجِرهم، وإنَّما جَمَعَ الضَّمير لأنَّه حكاية عن لفظ الحديث، قال: وزِيدَ في بعضها:

«وأصواتهم». قلت: هي ثابتة في جميع ما وَقَفْنا عليه من نُسَخ البخاريّ، ووَقَعَ في رواية أبي ذَرّ: قراءة الفاجر أو المنافق، بالشكِّ، وهو يُؤيِّد تأويلَ الكِرمانيِّ، ويحتمل أن يكون للتَّنويع، والفاجر أعَمُّ من المنافق، فيكون من عَطْف الخاصّ على العامّ.

وذكر فيه ثلاثة أحاديث:

**الحديث الأول**: حديث أبي موسى ـ وهو الأشعَريّ ـ: «مَثَل المؤمِن»، وقد تقدَّم شرحه في فضائل القرآن (٥٠٢٠)، والسَّنَد كلُّه بَصريّونَ، ومُطابَقَته للتَّرجمةِ ظاهرة، ومُناسَبتها لما قبلها من الأبواب أنَّ التِّلاوة مُتَفاوِتة بتَفاوُتِ التّالي، فيَدُلّ على أنَّها من عمله.

وقال ابن بَطّال: معنى هذا الباب أنَّ قراءة الفاجر والمنافق لا تَرتَفِع إلى الله، ولا تَزكُو عنده، وإنَّما يَزكُو عنده ما أُريدَ به وجهُه، وكانَ عن نيّة التَّقرُّب إليه، وشَبَّهَه بالرَّيحانةِ حين لم يَنتَفِعْ ببَرَكةِ القرآن ولم يَفُزْ بحَلاوةِ أَجره، فلم يُجاوِز الطِّيبُ موضعَ الصَّوت وهو الحَلْق، ولا اتَّصَلَ بالقلب، وهؤُلاءِ هم الذينَ يَمرُقونَ من الدِّين.

**الحديث الثاني**: **قوله**: «عليّ» هو ابن عبد الله بن المَدِيني، وهشام: هو ابن يوسف الصَّنعانيُّ، ويونس في السَّنَد الثّاني: هو ابن يزيد، وابن شِهاب فيه: هو الزُّهريُّ المذكور في الأوَّل، وقد تقدَّمَت طريق عليّ بن عبد الله المَدِينيّ في أواخر كتاب الطِّبّ (٥٧٦٢) في باب الكَهَانة، ونَسَبَه فيها ونَسَب شيخَه كما ذكرتُ، وساقَ المتن على لفظه هناك، ووَقَعَ عنده: أخبَرَني يحيى بن عُروةَ بن الزُّبَير أنَّه سَمِعَ عُروةَ بن الزُّبَير[1].

**قوله**: «**سَأَلَ أُناس**» في رواية مَعمَر: «ناس» وهما بمعنًى.

**وقوله هنا**: «**يُحدِّثونَ بالشَّيءِ يكون حَقّاً**» في رواية مَعمَر: إنَّهم يُحدِّثونَنا أحياناً بشيءٍ فيكون حَقّاً.

**قوله**: «**يَخْطَفها**» في رواية الكُشمِيهَنيّ: «يَحفَظُها» بحاءٍ مُهمَلة وظاء مُشَالة والفاء قبلها، من الحِفْظ.

---

(١) هذا السماع وقع في روايته هنا، أما في كتاب الطب فهو بالعنعنة.

**قوله: «فيُقَرقِرُها»** في رواية مَعمَر: «فيُقِرُّها» بتشديد الرَّاء.

**قوله: «كقَرْقَرةِ الدَّجاجة»** في رواية المُستَملي: «الزُّجاجة» بضمِّ الزّاي، وتقدَّم شرحه مُستَوفًى في الباب المذكور.

ومُناسَبتُه للتَّرجمة تَعرَّضَ له ابن بَطّال، ولخَّصه الكِرمانيُّ فقال: لمشابَهةِ الكاهن بالمنافقِ من جهة أنَّه لا يَنتَفِع بالكلمةِ الصّادِقة، لغَلَبةِ الكذِب عليه ولفسادِ حاله، كما أنَّ المنافق لا يَنتَفِع بقِراءَتِه لفسادِ عقيدته. والذي يَظهَر لي من مُراد البخاريّ أنَّ تلفُّظ المنافق بالقرآن كما يَتلفَّظ به المؤمِن، فتَختَلِف تِلاوتُهما والمتلوُّ واحد، فلو كان المتلوُّ عينَ التِّلاوة، لم يَقَع فيه تَخالُف، وكذلك الكاهن في تلفُّظه بالكلمة من الوحي التي يُخبِره بها الجِنّيُّ ممَّا يَختَطِفه من الملَك، تلفُّظُه بها وتلفُّظُ الجِنّيّ مُغايِرٌ لتلفُّظِ الملَك، فتَفاوَتا.

**الحديث الثالث: قوله: «عن مَعبَد بن سِيرِينَ»** هو أخو محمَّد، وهو أكبر منه، والسَّنَد كلُّه بَصريّونَ إلّا الصحابيّ، وقد دَخَلَ البصرة.

**قوله: «يَخرُج ناس من قِبَل المشرق»** تقدَّم في كتاب الفتن[1] أنَّهم الخوارج، وبيان مَبدَأ أمرهم وما وَرَدَ فيهم، وكانَ ابتداءُ خروجهم في العراق، وهي من جهة المشرق بالنِّسبةِ إلى مَكّة المشرَّفة.

**قوله: «لا يُجاوِز تَراقِيَهم»** جمع تَرقُوَة ـ بفتح أوَّله وسكون الرَّاء وضمّ القاف وفتح الواو ـ وهي العَظْم الذي بين نُقْرة النَّحر والعاتق، وذكره في التَّرجمة بلفظ: «حَناجِرهم» جمع حَنجَرةٍ: وهي الحُلقوم، وتقدَّم بيان الحُلقوم في أواخر كتاب العلم (١٢٠)، وقد رواه عبد الرَّحمن بن/ أبي نُعْم عن أبي سعيد بلفظ: «حَناجِرهم»، وتقدَّم (٧٤٣٢) في «باب قوله ١٣/٥٣٧
تعالى: ﴿تَعْرُجُ ٱلْمَلَٰٓئِكَةُ وَٱلرُّوحُ إِلَيْهِ﴾» من كتاب التَّوحيد.

**قوله: «قيلَ: ما سِيماهُم؟»** بكسر المهمَلة وسكون التَّحتانيّة، أي: عَلَامَتهم، والسّائل عن ذلك لم أقِفْ على تعيينِه.

---

(١) بل في استتابة المرتدِّين، عند الحديث رقم (٦٩٣٤).

**قوله: «التَّحْليق، أو قال: التَّسْبيد»** شَكٌّ من الرَّاوي، وهو بالمهمَلةِ والموحَّدة بمعنى التَّحليق، وقيل: أبلَغُ منه، وهو بمعنى الاستئصال، وقيل: إنْ نَبَتَ بعد أيّام، وقيل: هو تركُ دَهْن الشَّعر وغسله.

قال الكِرمانيُّ: فيه إشكالٌ، وهو أنَّه يَلزَم من وجود العَلَامة وجودُ ذي العَلامة، فيَستَلزِم أنَّ كلّ مَن كان محلوقَ الرَّأس فهو من الخوارج، والأمر بخِلَاف ذلك اتِّفاقاً، ثمَّ أجابَ بأنَّ السَّلَف كانوا لا يَحلِقونَ رؤوسَهم إلّا للنُّسُكِ أو في الحاجة، والخوارج اتَّخذوه دَيدَناً، فصارَ شِعاراً لهم وعُرِفوا به، قال: ويحتمل أن يُراد به حلقُ الرَّأس واللِّحية وجميع شُعورهم، وأن يُرادَ به الإفراطُ في القتل والمبالَغة في المخالَفة في أمر الدِّيَانة.

قلت: الأوَّل باطل، لأنَّه لم يَقَعْ من الخوارج، والثّاني مُحتَمَل لكنَّ طرق الحديث المتكاثِرة كالصَّريحةِ في إرادة حَلْق الرَّأس، والثّالث كالثّاني، والله أعلم.

تنبيه: وَقَعَ لابنِ بَطّال في وصف الخوارج خَبْطٌ أرَدتُ التَّنبيه عليه لئلّا يُغتَرَّ به، وذلك أنَّه قال: يُمكِن أن يكون هذا الحديث في قوم عَرَفَهم النبيُّ ﷺ بالوحي أنَّهم خَرَجوا ببِدعَتِهم عن الإسلام إلى الكفر، وهم الذينَ قتلهم عليٌّ بالنَّهرَوَان حين قالوا: إنَّك رَبّنا، فاغتاظَ عليهم وأمَرَ بهم فحُرِّقوا بالنار، فزادَهم ذلك فِتنةً وقالوا: الآن تَيقَّنّا أنَّك رَبُّنا، إذ لا يُعذِّب بالنار إلّا الله، انتهى.

وقد تقدَّمَت هذه القصَّة لعليٍّ في الفتن[1] وليست للخَوارجِ، وإنَّما هي للزَّنادِقةِ كما وَقَعَ مُصرَّحاً به في بعض طرقه، ووَقَعَ في «شرح الوجيز» للرَّافعيِّ عند ذِكْر الخوارج قال: هم فِرقة من المبتَدِعة خَرَجوا على عليٍّ، حيثُ اعتَقَدوا أنَّه يَعرِف قَتَلَةَ عثمان ويَقدِر عليهم، ولا يَقتَصُّ منهم لرِضاه بقَتلِه ومُواطَأته إيّاهم، ويَعتَقِدونَ أنَّ مَن أتَى كبيرة فقد كَفَرَ واستَحقَّ الخُلود في النار، ويَطعُنونَ لذلك في الأئمّة، انتهى.

وليس الوصف الأوَّل في كلامه وصفَ الخوارج المبتَدِعة، وإنَّما هو وصفُ النَّواصب

(١) بل في استتابة المرتدين برقم (٦٩٢٢).

أتباع معاوية بصِفِّين، وأمّا الخوارج فمن مُعتَقَدِهم تكفيرُ عثمان وأنَّه قُتِلَ بحَقٍّ، ولم يزالوا مع عليّ حتَّى وَقَعَ التَّحكيمُ بصِفّين، فأنكَروا التَّحكيم وخَرَجوا على عليٍّ وكَفَّروه، وقد تقدَّم القول فيهم مبسوطاً في كتاب الفتن.

## ٥٨- باب قولِ الله تعالى:

﴿وَنَضَعُ ٱلْمَوَٰزِينَ ٱلْقِسْطَ لِيَوْمِ ٱلْقِيَٰمَةِ﴾ [الأنبياء:٤٧]

## وأنَّ أعمال بني آدمَ وقولَهم يُوزَنُ

**وقال مجاهدٌ: القُسْطاسُ: العَدْلُ بالرُّومِيّةِ.**

**ويقالُ: القِسْطُ مَصدَرُ المُقسِطِ، وهو العادِلُ، وأمّا القاسِطُ: فهو الجائرُ.**

**قوله: «باب قولِ الله تعالى: ﴿وَنَضَعُ ٱلْمَوَٰزِينَ ٱلْقِسْطَ لِيَوْمِ ٱلْقِيَٰمَةِ﴾»** كذا لأبي ذَرٍّ، وسَقَطَ لأكثَرِهم: ﴿لِيَوْمِ ٱلْقِيَٰمَةِ﴾.

والموازين جمع مِيزان، وأصله: مِوْزان، فقُلِبَتِ الواو ياءً لكسرةِ ما قبلها، واختُلِفَ في ذِكره هنا بلفظِ الجمع: هل المراد أنَّ لكلّ شخص ميزاناً، أو لكلِّ عمل ميزاناً فيكون الجمع حقيقةً؟ أو ليس هناك إلّا ميزان واحد والجمعُ باعتبار تَعدُّد الأعمال أو الأشخاص، ويَدُلّ على تَعدُّد الأعمال قوله تعالى: ﴿وَمَنْ خَفَّتْ مَوَٰزِينُهُۥ﴾ [الأعراف:٩]، ويحتمل أن يكون الجمع للتَّفخيم،/ كما في قوله تعالى: ﴿كَذَّبَتْ قَوْمُ نُوحٍ ٱلْمُرْسَلِينَ﴾ [الشعراء:١٠٥] مع أنَّه لم يُرسَل إليهم إلّا واحد، والذي يَترَجَّح أنَّه ميزان واحد، ولا يُشكِل بكَثْرةِ مَن يُوزَن عملُه، لأنَّ أحوال القيامة لا تُكيَّف بأحوالِ الدُّنيا، والقِسْط العَدْل، وهو نَعتُ الموازين وإن كان مُفرَداً وهي جمع، لأنَّه مَصدَر. ٥٣٨/١٣

قال الطَّبَريُّ: القِسْط: العَدل، وجُعِلَ وهو مُفرَد من نَعتِ الموازين وهي جمع، لأنَّه كقولِك: عَدْلٌ ورِضاً، وقال أبو إسحاق الزَّجّاج: المعنى: ونَضَع الموازين ذواتِ القِسط، والقِسطُ: العَدل، وهو مَصدَر يُوصَف به، يقال: ميزانٌ قِسطٌ، وميزانانِ قِسطٌ، ومَوازِينُ قِسطٌ، وقيل: هو مفعول من أجله، أي: لأجلِ القِسط، واللّام في قوله: ﴿لِيَوْمِ ٱلْقِيَٰمَةِ﴾

للتَّعليلِ مع حذف مُضاف، أي: لحسابِ يوم القيامة، وقيل: هي بمعنى: في، كذا جَزَمَ به ابن قُتَيبة واختارَه ابن مالك، وقيل: للتَّوقيتِ كقولِ النابِغة:

تَوهَّمْتُ آياتٍ لها فعَرَفتُها لِستَّةِ أعوام وذا العامُ سابعُ

وحكى حَنبَل بن إسحاق في كتاب «السُّنّة» عن أحمد بن حَنبَل: أنَّه قال رَدّاً على مَن أنكَرَ الميزان ما معناه: قال الله تعالى: ﴿وَنَضَعُ ٱلْمَوَٰزِينَ ٱلْقِسْطَ لِيَوْمِ ٱلْقِيَٰمَةِ﴾، وذكر النبيُّ ﷺ الميزان يوم القيامة، فمَن رَدَّ على النبيّ ﷺ فقد رَدَّ على الله عزَّ وجلَّ.

قوله: «وأنَّ أعمالَ بني آدم وقولَهم يُوزَن» كذا للأكثَرِ، وللقابِسيِّ وطائفة: «وأقوالهم» بصيغةِ الجمع، وهو المناسِب للأعمال وظاهرُه التَّعميم، لكن خُصَّ منه طائفتان: فمن الكفَّار مَن لا ذَنبَ له إلّا الكفر ولم يَعمَل حسنة، فإنَّه يَقَعُ في النار من غير حِساب ولا ميزان، ومن المؤمنين مَن لا سَيِّئة له، وله حسنات كثيرة زائدة على مَحْض الإيمان، فهذا يَدخُل الجنَّة بغيرِ حِساب كما في قصَّة السَّبعينَ ألفاً، ومَن شاءَ الله أن يُلحِقَه بهم، وهم الذينَ يَمُرّونَ على الصِّراط كالبَرْقِ الخاطفِ وكالرِّيحِ وكأَجاويد الخيل، ومَن عَدَا هذَينِ من الكفَّار والمؤمنين يُحاسَبونَ وتُعرَض أعمالهم على الموازين، ويَدُلّ على مُحاسَبة الكفَّار ووزن أعمالهم قوله تعالى في سورة المؤمنين [١٠٢-١٠٥]: ﴿فَمَن ثَقُلَتْ مَوَٰزِينُهُۥ فَأُو۟لَٰٓئِكَ هُمُ ٱلْمُفْلِحُونَ ﴿١٠٢﴾ وَمَنْ خَفَّتْ مَوَٰزِينُهُۥ فَأُو۟لَٰٓئِكَ ٱلَّذِينَ خَسِرُوٓا۟ أَنفُسَهُمْ﴾ إلى قوله: ﴿أَلَمْ تَكُنْ ءَايَٰتِى تُتْلَىٰ عَلَيْكُمْ فَكُنتُم بِهَا تُكَذِّبُونَ﴾.

ونَقَلَ القُرطُبيّ عن بعض العلماء أنَّه قال: الكافر لا ثوابَ له وعَمَلُه مُقابَل بالعذابِ، فلا حسنةَ له تُوزَن في مَوازين القيامة، ومَن لا حسنةَ له فهو في النار، واستَدَلَّ بقوله تعالى: ﴿فَلَا نُقِيمُ لَهُمْ يَوْمَ ٱلْقِيَٰمَةِ وَزْنًا﴾ [الكهف:١٠٥]، وبحديث أبي هريرة ـ وهو في «الصَّحيح» (٤٧٢٩) ـ في الكافر: «لا يَزِن عند الله جناحَ بَعُوضة»، وتُعقِّبَ أنَّه مجازٌ عن حَقارة قَدْره، ولا يَلزَم منه عَدَمُ الوزن.

وحكى القُرطُبيّ في صِفَة وزن عمل الكافر وجهَينِ: أحدهما: أنَّ كفره يُوضَع في الكِفّة

ولا يَجِدُ له حسنة يَضَعها في الأُخرى، فتَطِيش التي لا شيء فيها، قال: وهذا ظاهر الآية، لأنَّه وَصَفَ الميزان بالخِفّةِ لا الموزون، ثانيهما: قد يَقَع منه العِتقُ والبِرّ والصِّلة وسائر أنواع الخير الماليّة، ممَّا لو فَعَلَها المسلم لكانت له حسنات، فمَن كانت له حسنات جُمِعَت ووُضِعَت، غير أنَّ الكفر إذا قابَلَها رَجَحَ بها. قلت: ويحتمل أن يُجازَى بها عمَّا يَقَعُ منه من ظُلم العباد مَثَلاً، فإن استوَت عُذِّبَ بكُفرِه مَثَلاً فقط، وإلّا زِيدَ عذابُه بكُفرِه، أو خُفِّفَ عنه كما في قصَّة أبي طالب[1].

قال أبو إسحاق الزَّجّاج: أجمَعَ أهل السُّنّة على الإيمان بالميزان، وأنَّ أعمال العباد تُوزَن يوم القيامة، وأنَّ الميزان له لسان وكِفَّتان ويَميل بالأعمال، وأنكَرَتِ المعتَزِلة الميزان وقالوا: هو عبارة عن العَدْل، فخالَفوا الكتاب والسُّنّة، لأنَّ الله أخبَرَ أنَّه يَضَع الموازين لوزنِ الأعمال ليَرَى العبادُ أعمالهم مُمثَّلة، ليكونوا على أنفُسهم شاهدين، وقال ابن فُورَك: أنكَرَتِ المعتَزِلة الميزان بناءً منهم على أنَّ الأعراض يستحيل وزنُها، إذ لا تقوم بأنفُسِها، قال: وقد روى بعض المتكلِّمينَ عن ابن عبَّاس: أنَّ الله تعالى يَقلِب الأعراض أجساماً فيَزِنها، انتهى.

وقد ذهب بعض السَّلَف إلى أنَّ الميزان بمعنى العَدْل والقضاء،/ فأسنَدَ الطَّبَريُّ (١٧/ ٣٣) ٥٣٩/١٣
من طريق ابن أبي نَجِيح عن مجاهد في قوله تعالى: ﴿وَنَضَعُ ٱلْمَوَٰزِينَ ٱلْقِسْطَ لِيَوْمِ ٱلْقِيَٰمَةِ﴾ قال: إنَّما هو مَثَلٌ كما يجوز وزنُ الأعمال كذلك يجوز الحقُّ[2]، ومن طريق ليث بن أبي سُلَيم عن مجاهد قال: الموازين: العَدْل، والرَّاجح ما ذهب إليه الجُمهور.

وأخرج أبو القاسم اللّالَكائيّ في «السُّنّة» (٢٢٠٨) عن سلمان قال: يُوضَع الميزان وله كِفَتَّان، لو وُضِعَ في إحداهما السَّماوات والأرض ومَن فيهنَّ لوَسِعَته، ومن طريق عبد الملك ابن أبي سُلَيمان: ذُكِرَ الميزان عند الحسن فقال: له لسان وكِفَّتان.

وقال الطِّيبيُّ: قيل: إنَّما تُوزَن الصُّحُف، وأمّا الأعمال فإنَّها أعراض فلا تُوصَف بثِقَلٍ

---

(١) تقدَّم برقم (٣٨٨٣).

(٢) تحرَّف في (س) إلى: الحط.

ولا خِفّة، والحقّ عند أهل السُّنّة أنَّ الأعمال حينَئذٍ تُجَسَّد أو تُجعَل في أجسام، فتصير أعمالُ الطّائعينَ في صورة حسنة، وأعمال المسيئينَ في صورة قبيحة ثمَّ تُوزَن.

ورَجَّحَ القُرطُبيّ أنَّ الذي يوزَن الصحائفُ التي تُكتَب فيها الأعمال، ونَقَلَ عن ابن عمر قال: تُوزَن صحائف الأعمال، قال: فإذا ثَبَتَ هذا فالصُّحُف أجسام، فيَرتَفِع الإشكال، ويُقوِّيه حديث البِطَاقة الذي أخرجه التِّرمِذيّ (٢٦٣٩) وحَسَّنَه، والحاكم (١/ ٦) وصَحَّحَه، وفيه: «فتُوضَع السِّجِلّات في كِفّة والبِطاقة في كِفّة» انتهى.

والصَّحيح أنَّ الأعمال هي التي تُوزَن، وقد أخرج أبو داود (٤٧٩٩) والتِّرمِذيّ (٢٠٠٢) وصَحَّحَه ابن حِبّان (٤٨١) عن أبي الدَّرداء عن النبيّ ﷺ قال: «ما يُوضَع في الميزان يوم القيامة أثقلُ من خُلُق حسن».

وفي حديث جابر رَفَعَه: «تُوضَع الموازين يوم القيامة، فتُوزَن الحسنات والسَّيِّئات، فمَن رَجَحَت حسناتُه على سَيِّئاته مِثقالَ حَبّة دَخَلَ الجنَّة، ومَن رَجَحَت سَيِّئاتُه على حسناته مِثقالَ حَبّة دَخَلَ النار»، قيل: فمَن استَوت حسناته وسَيِّئاته؟ قال: «أولئكَ أصحابُ الأعراف»، أخرجه خَيثَمة في «فوائده»[1]، وعند ابن المبارَك في «الزُّهد»[2] عن ابن مسعود نحوه موقوفاً، وأخرج أبو القاسم اللّالَكائيّ في كتاب «السُّنّة» (٢٢٠٩) عن حُذَيفة موقوفاً: إنَّ صاحب الميزان يوم القيامة جِبريلُ عليه السلام.

**قوله: «وقال مجاهد: القِسْطاس: العَدْل بالرُّوميّةِ»** وَصَلَه الفِريابيّ في «تفسيره» عن سفيان الثَّوريّ عن رجل عن مجاهد، وعن وَرْقاء عن ابن أبي نَجِيح عن مجاهد في قوله تعالى: ﴿وَزِنُوا۟ بِٱلْقِسْطَاسِ ٱلْمُسْتَقِيمِ﴾ [الإسراء:٣٥] قال: هو العَدل بالرُّوميّة، وقال الطَّبَريُّ: معنى قوله: ﴿وَزِنُوا۟ بِٱلْقِسْطَاسِ﴾ بالميزان، وقال ابن دُرَيدٍ مِثله، وزاد: وهو روميّ عُرِّبَ، ويقال: قِسْطار، بالرَّاءِ آخره بَدَل السّين، وقال صاحب «المشارق»: القِسطاس: أعدَلُ الموازين، وهو

(١) وأخرجه أيضاً ابن عساكر في «تاريخ دمشق» ١٤/ ٣١٣، وإسناده واهٍ.

(٢) في زيادات نعيم بن حماد برقم (٤١١).

بكسر القاف وبضمِّها، وقُرِئَ بهما في المشهور[1].

قوله: «**ويقال: القِسْط مَصدَر المُقسِط، وهو العادِل، وأمّا القاسِط فهو الجائر**» قال الفَرّاء: القاسِطونَ: الجائرونَ، والمُقسِطونَ: العادِلونَ، وقال الرَّاغِب: القِسْط: النَّصيب بالعَدلِ، كالنِّصفِ والنَّصَفة، والقَسْط ـ بفتح القاف ـ: أن يَأخُذ قِسطَ غيره وذلك جَور، والإقساط: أن يُعطي غيرَه قِسطَه وذلك إنصاف، ولذلك قيل: قَسَطَ: إذا جارَ، وأقسَط: إذا عَدَلَ، وقال صاحب «المحكَم»: القِسط: النَّصيب إذا تَقاسَموه بالسَّويّة.

وقال الإسماعيليّ مُتَعقِّباً على قول البخاريّ: «القِسط مَصدَر المُقسِط» ما نَصُّه: القِسط: العَدْل، ومَصدَر المُقسِط الإقساط، يقال: أقسَطَ: إذا عَدَلَ، وقَسَطَ: إذا جارَ، ويَرجِعان إلى معنًى مُتَقارب، لأنَّه يقال: عَدَلَ عن كذا: إذا مالَ عنه، وكذلك قَسَطَ: إذا عَدَلَ عن الحق، وأقسَطَ كأنَّه لَزِمَ القِسط وهو العَدل، قال الله تعالى: ﴿وَأَمَّا ٱلْقَـٰسِطُونَ فَكَانُوا۟ لِجَهَنَّمَ حَطَبًا﴾ [الجن: ١٥]، وقال النبيّ ﷺ: «المُقسِطونَ على مَنابِرَ من نور» انتهى.

وكانَ من حَقّه أن يَستَشهِد للمعنى الثاني بالآية الأُخرى، وهي قوله تعالى: ﴿إِنَّ ٱللَّهَ يُحِبُّ ٱلْمُقْسِطِينَ﴾ وهي في المائدة [٤٢] وفي الحُجُرات [٩]، والحديث الذي ذكره صحيحٌ أخرجه مسلم (١٨٢٧)، وفي «الصَّحيح» عن أبي هريرة رَفَعَه في ذِكْر عيسى ابن مريم: «يَنزِل حَكَماً مُقسِطاً»[2]، وفي الأسماء الحُسنَى: المُقسِط، قال الحَلِيميّ: هو المُعْطي عبادَه القِسطَ ـ وهو العَدْل ـ من نفسه، وقد يكون معناه: المُعْطي لكلٍّ منهم قِسطاً من خيره.

وقوله: كأنَّه لَزِمَ القِسطَ، يشير إلى أنَّ الهمزة فيه للسَّلْب، وبذلك جَزَمَ صاحب «النِّهاية».

وذكر ابن القَطّاع أنَّ قَسَطَ من الأضداد، وقد أجابَ ابن بَطّال عن/ اعتراض مَن ١٣/٥٤٠

(١) قرأها بكسر القاف من السبعة حمزة والكسائي وحفصٌ عن عاصم، وقرأ الباقون «القُسْطاس» بضم القاف. «السبعة» لابن مجاهد ص٣٨٠.

(٢) تقدم عند البخاري برقم (٢٢٢٢).

اعتَرَض على قول البخاريّ: مَصدَر المُقسِط، فقال: أرادَ بالمصدَرِ ما حُذِفَت زوائدُه، كقولِ الشّاعر:

وإن أهلِـــكْ فـــذلك حـــين قَـــدْري

أي: تقديري، فرَدَّه إلى أصله، وإنَّما تَحذِف العرب الزَّوائد لتَرُدَّ الكلمة إلى أصلها، وأمّا مصدرُ المُقسِط الجاري على فِعْله فهو الإقساط.

وقال الكِرمانيُّ: المراد بالمصدَرِ المحذوفُ الزَّوائد نَظَراً إلى أصله، فهو مَصدَرُ مَصدَرِه، إذ لا خَفاءَ أنَّ المصدَر الجاري على فِعْله هو الإقساط، فإن قيل: المَزِيد لا بدَّ أن يكون من جِنس المَزِيد عليه. قلت: إمّا أن يكون من القِسْط بالكسر، وإمّا أن يكون من القَسْط بالفتح الذي هو بمعنى الجَوْر، والهمزة للسَّلْبِ والإزالة.

**٧٥٦٣- حدَّثني أحمدُ بنُ إشْكابٍ، حدَّثنا محمَّدُ بنُ فُضَيل، عن عُمارةَ بنِ القَعْقاع، عن أبي زُرْعةَ، عن أبي هُرَيرةَ ﷺ، قال: قال النبيُّ ﷺ: «كَلِمَتانِ حَبِيبَتانِ إلى الرَّحمنِ، خَفِيفَتانِ على اللِّسان، ثَقِيلَتانِ في المِيزانِ: سُبْحانَ الله وبحَمْدِه، سُبْحانَ الله العظيمِ».**

**قوله: «حدَّثنا أحمدُ بن إشْكاب»** بكسر الهمزة وسكون المعجَمة وآخره موحَّدة غير مُنصَرِف، لأنَّه أعجميّ، وقيل: بل عربيّ، فيَنصَرِف، وهو لَقَبٌ واسمه مُجمِّع، وقيل: مَعمَر، وقيل: عُبَيد الله، وكُنية أحمد أبو عبد الله، وهو الصَّفّار الحَضرَميّ نزيل مِصر، قال البخاريّ: آخر ما لَقِيتُه بمِصْر سنة سبع عشرة، وأرَّخَ ابن حِبّان وفاته فيها، وقال ابن يونس: ماتَ سنة سبع عشرة أو ثمان عشرة. قلت: وليس بينه وبين عليِّ بن إشكاب ولا محمَّد بن إشكاب قَرَابة.

**قوله: «حدَّثنا محمَّد بن فُضَيل»** أي: ابن غَزْوانَ ـ بفتح المعجَمة وسكون الزّاي ـ ولم أرَ هذا الحديث إلّا من طريقه بهذا الإسناد، وقد تقدَّم في الدَّعَوات (٦٤٠٦)، وفي الأيمان والنُّذور (٦٦٨٢)، وأخرجه أحمد (٧١٦٧) ومسلم (٢٦٩٤) والتِّرمِذيّ (٣٤٦٧) والنَّسائيُّ (ك١٠٥٩٧) وابن ماجَهْ (٣٨٠٦) وابن حِبّان (٨٣١) كلّهم من طريقه، قال التِّرمِذيّ:

حسن صحيح غريب.

قلت: وجه الغَرَابة فيه ما ذَكَرتُه من تَفرُّد محمَّد بن فُضَيل وشيخه وشيخ شيخه وصحابيِّه.

**قوله: «عن عُمارة»** في رواية قُتَيبة: عن ابن فُضَيل حدَّثنا عُمارة، وقد تقدَّمَت في الأيمان والنُّذور.

**قوله: «كلمتانِ حَبيبتانِ إلى الرَّحمن»** كذا في هذه الرِّواية بتقديم «حبيبتان» وتأخير «ثَقيلَتان»، وقد تقدَّم في الدَّعَوات وفي الأيمان والنُّذور بتقديم «خفيفتان» وتأخير «حبيبتان»، وهي رواية مسلم عن زُهَير بن حَرْب ومحمَّد بن عبد الله بن نُمَير وأبي كُرَيب ومحمَّد بن طريف، وكذا عند الباقينَ ممَّن تقدَّم ذِكرُه ومَن سيأتي عن شيوخهم.

وفي قوله: «كلمتان» إطلاقُ كلمة على الكلام، وهو مِثلُ: كلمة الإخلاص وكلمة الشَّهادة، وقوله: «كلمتان» هو الخبر و«حبيبتان» وما بعدها صِفَة، والمبتَدَأ «سبحان الله...» إلى آخره، والنُّكتة في تقديم الخبر تشويق السّامع إلى المبتَدَأ، وكلَّما طالَ الكلام في وصف الخبر حَسُنَ تقديمه، لأنَّ كَثْرة الأوصاف الجميلة تزيد السّامعَ شَوْقاً، وقوله: «حبيبتان» أي: محبوبتان، والمعنى: محبوبٌ قائلهما، ومَحبّة الله للعبدِ تقدَّم معناها في كتاب الرِّقاق (٦٥٠٢)، وقوله: «ثقيلتان في الميزان» هو موضع التَّرجمة، لأنَّه مُطابِق لقولِه: وأنَّ أعمال بني آدم تُوزَن.

قال الكِرمانيُّ: فإن قيل: فَعِيل بمعنى مفعول يَستَوي فيه المذكَّر والمؤنَّث، ولا سيَّما إذا كان موصوفه معه، فلِمَ عَدَلَ عن التَّذكير إلى التَّأنيث؟ فالجواب: أنَّ ذلك جائز لا واجب، وأيضاً فهو في المفرَد لا المثنَّى، سَلَّمْنا لكن أنَّثَ لمناسَبةِ الثَّقيلَتَينِ والخفيفَتَينِ، أو لأنَّها بمعنى الفاعل لا المفعول، والتّاء لنَقلِ اللَّفظة من الوصفيّة إلى الاسميّة، وقد يُطلَق على ما لم يَقَعْ لكنَّه مُتَوقَّع، كمَن يقول: خُذ ذَبيحَتَك، للشّاةِ التي لم تُذبَح، فإذا وَقَعَ عليها الفعل فهي ذَبِيح حقيقة، وخُصَّ لفظ الرَّحمن بالذِّكر، لأنَّ المقصود من الحديث بيان سَعَة رحمة الله تعالى على عباده، حيثُ يُجازِي على العمل القليل بالثَّواب الكثير.

**قوله: «خفيفتان على اللِّسان، ثقيلتان في الميزان»** وَصَفَهما بالخِفّةِ والثِّقَل لبيان قِلّة العمل

وكَثْرة الثَّواب، وفي هذه الألفاظ الثَّلاثة سَجْع مُستَعذَب، وقد تقدَّم في الدَّعَوات (٦٤٠٦) بيان الجائز منه والمنهيّ عنه، وكذا في الحدود[١] في حديث: «سَجعٌ كسَجعِ الكُهّان»، والحاصل أنَّ المنهيّ عنه ما كان مُتَكلَّفاً أو مُتَضَمِّناً لباطلٍ، لا ما جاءَ عَفواً عن غير قَصدٍ إليه، وقوله: «خفيفتان» فيه إشارة إلى قِلّة كلامهما وأحرُفهما ورَشَاقَتهما.

قال الطِّيبيُّ: الخِفّة مُستَعارة للسُّهولةِ، وشَبَّهَ سُهولةَ جَرَيانها على اللِّسان بما خَفَّ على الحامل من بعض/ الأمتِعة، فلا تُتعِبُه كالشَّيءِ الثَّقيل، وفيه إشارة إلى أنَّ سائر التَّكاليف صعبة شاقّة على النَّفس ثقيلة وهذه سهلة عليها، مع أنَّها تُثقِل الميزان كثِقَلِ الشّاقِّ من التَّكاليف، وقد سُئلَ بعض السَّلَف عن سبب ثِقَل الحسنة وخِفّة السَّيِّئة؟ فقال: لأنَّ الحسنة حَضَرَت مَرارَتُها وغابَت حَلاوتُها، فثَقُلَت فلا يَحمِلنَّك ثِقَلُها على تركها، والسَّيِّئة حَضَرَت حَلاوتُها وغابَت مَرارَتُها فلذلك خَفَّت، فلا يَحمِلَنَّك خِفَّتُها على ارتكابها. ٥٤١/١٣

**قوله: «سُبْحان الله»** تقدَّم معناه في «باب فضلِ التَّسبيح» من كتاب الدَّعَوات (٦٤٠٥).

**قوله: «وبحَمْدِه»** قيل: الواو للحالِ، والتَّقدير: أُسبِّح الله مُتَلبِّساً بحَمْدي له من أجل توفيقه، وقيل: عاطفة، والتَّقدير: أُسبِّح الله وأتلبَّس بحَمدِه، ويحتمل أن يكون الحمد مُضافاً للفاعلِ، والمراد من الحمد لازِمُه، أو ما يُوجِب الحمدَ من التَّوفيق ونحوه، ويحتمل أن تكون الباء مُتعلِّقة بمحذوف مُتقدِّم، والتَّقدير: وأُثني عليه بحَمدِه، فيكون «سبحان الله» جُملة مُستَقِلّة، و«بحَمدِه» جُملة أُخرى.

وقال الخطَّابيُّ في حديث: «سبحانك اللهُمَّ رَبّنا وبحَمدِك»[٢] أي: بقوَّتِك التي هي نِعمةٌ تُوجِب عليَّ حمدَك سَبَّحتُك، لا بحَوْلي وبقوَّتي، كأنَّه يريد أنَّ ذلك ممَّا أُقيمَ فيه المسبَّب مَقامَ السَّبَب[٣]، واتَّفَقَتِ الرِّوايات عن محمَّد بن فُضَيل على ثُبوت: «وبحَمدِه» إلّا أنَّ الإسماعيليّ قال بعد أن أخرجه من رواية زُهَير بن حَرْب وأحمد بن عَبْدة وأبي بكر بن أبي شَيْبة والحُسَين بن

---

(١) بل في الديات برقم (٦٩٠٤).

(٢) سلف عند البخاري برقم (٧٩٤) من حديث عائشة.

(٣) في (س): السبَب مقام المسبَّب، وهو خطأ.

عليّ بن الأسود عنه: لم يَقُل أكثرُهم: «وبحَمدِه».

قلت: وقد ثَبَتَ من رواية زُهَير بن حَرْب عند الشَّيخَينِ[1]، وعند مسلم عن بَقيّة مَن سَمَّيتُ من شيوخه، والتِّرمِذيّ (٣٤٦٧) عن يوسف بن عيسى، والنَّسائيّ (١٠٥٩٧) عن محمَّد بن آدم وأحمد بن حَرْب، وابن ماجَهْ (٣٨٠٦) عن عليّ بن محمَّد وعليّ بن المنذِر[2]، وأبو عَوَانة عن محمَّد بن إسماعيل بن سَمُرة الأحمَسيّ، وابن حِبّان (٨٣١) أيضاً من رواية محمَّد بن عبد الله بن نُمَير، كلّهم عن محمَّد بن فُضَيل، كأنَّها سَقَطَت من رواية أبي بكر وأحمد بن عَبْدة والحُسَين.

**قوله: «سُبْحان الله العظيم»** هكذا عند الأكثَر بتقديم «سبحان الله وبحَمدِه» على «سبحان الله العظيم»، وتقدَّم في الدَّعَوات (٦٤٠٦) عن زُهَير بن حَرْب بتقديم «سبحان الله العظيم» على «سبحان الله وبحَمدِه»، وكذا[3] هو عند أحمد بن حَنبَل (٧١٦٧) عن محمَّد بن فُضَيل، وكذا عند جميع مَن سَمَّيته قبلُ، وقد وَقَعَ لي بعُلوٍّ في «كتاب الدُّعاء» (٨٣) لمحمَّدِ بن فُضَيل من رواية عليّ بن المنذِر عنه بثُبوتِ «وبحَمدِه» وتقديم «سبحان الله وبحَمدِه».

قال ابن بَطّال: هذه الفضائل الواردة في فضل الذِّكر إنَّما هي لأهلِ الشَّرَف في الدِّين والكمال، كالطَّهارةِ من الحرام والمعاصي العِظام، فلا تَظُنّ أنَّ مَن أدمَنَ الذِّكرَ وأصَرَّ على ما شاءَه من شَهَواته، وانتَهَكَ دينَ الله وحُرُماته، أنَّه يَلتَحِق بالمطهَّرينَ المقدَّسينَ، ويَبلُغ منازِلَهم بكلامٍ أجراه على لسانه، ليس معه تقوى ولا عمل صالح.

قال الكِرمانيُّ: صفات اللهُ وُجُوديّة: كالعلمِ والقُدْرة، وهي صفات الإكرام، وعَدَميّة: كلَا شَرِيك له ولا مِثلَ له، وهي صفات الجلال، فالتَّسبيح إشارة إلى صفات الجلال، والتَّحميد إشارة إلى صفات الإكرام، وترك التَّقييد مُشعِر بالتَّعميم، والمعنى: أُنزِّهُه عن جميع النَّقائص

---

(١) البخاري (٦٤٠٦)، ومسلم (٢٦٩٤).

(٢) رواية ابن ماجه أخرجها عن أبي بكر بن أبي شيبة وعلي بن محمد، ليس فيها علي بن المنذر، وتحرَّف في مطبوعه أبو بكر إلى: أبي بشر، وانظر «تحفة الأشراف» ١٠/ ٤٤٢-٤٤٣.

(٣) يعني كالأول بتقديم «سبحان الله وبحمده» على «سبحان الله العظيم».

وأحمَدُه بجميع الكمالات.

قال: والنَّظم الطَّبيعيّ يَقتَضي تقديم التَّخلية على التحلية[1]، فقَدَّمَ التَّسبيح الدّالَّ على التَّخَلّي على التَّحميد الدّالّ على التَّحَلّي وقَدَّمَ لفظَ «الله»، لأنَّه اسم الذّات المقدَّسة الجامع لجميع الصِّفات والأسماء الحُسنَى، ووَصَفَه بالعظيم، لأنَّه الشّامل لسَلْبِ ما لا يَلِيق به، وإثبات ما يَلِيق به، إذ العَظَمة الكاملة مُستَلزِمة لعَدَمِ النَّظير والمَثِيل، ونحو ذلك، وكذا العلمُ بجميع المعلومات والقُدْرة على جميع المقدورات ونحو ذلك، وذكر التَّسبيح مُتَلَبِّساً بالحمدِ ليُعلَم ثُبوتُ الكمال له نَفياً وإثباتاً، وكَرَّرَه تأكيداً، ولأنَّ الاعتِناء بشَأنِ التَّنزيه أكثَر من جهة كَثْرة المخالِفينَ، ولهذا جاءَ في القرآن بعِبارات مُختَلِفة نحو: سبحان، وسَبِّح بلفظِ الأمر، وسَبَّحَ بلفظِ الماضي، ويُسبِّح بلفظِ المضارع، ولأنَّ التَّنزيهات تُدرَك بالعقلِ بخِلَاف الكمالات، فإنَّها تَقصُر عن إدراك حقائقها، كما قال بعض المحقِّقينَ: الحقائق الإلٰهيّة لا
٥٤٢/١٣ تُعرَف إلّا بطريق السَّلْب،/ كما في العلْم لا يُدرَك منه إلّا أنَّه ليس بجاهلٍ، وأمّا مَعرِفة حقيقة عِلمه فلا سبيل إليه.

وقال شيخنا شيخ الإسلام سِراج الدّين البُلقِينيُّ في كلامه على مُناسَبة أبواب «صحيح البخاريّ» الذي نَقَلتُه عنه في أواخر المقدّمة: لمَّا كان أصل العِصمة أوّلاً وآخِراً هو توحيد الله، فخَتَمَ بكتابِ التَّوحيد، وكانَ آخرَ الأُمور التي يَظهَر بها المُفلِح من الخاسِر ثِقَلُ الموازين وخِفَّتها، فجعله آخرَ تَراجِم الكتاب، فبَدَأ بحديثِ: «الأعمال بالنِّيّات» وذلك في الدُّنيا، وخَتَمَ بأنَّ الأعمال تُوزَن يوم القيامة، وأشارَ إلى أنَّه إنَّما يَثقُل منها ما كان بالنيّةِ الخالِصة لله تعالى، وفي الحديث الذي ذكره ترغيب وتخفيف، وحَثٌّ على الذِّكر المذكور لمَحبّةِ الرَّحمن له والخِفّة بالنِّسبةِ لما يَتعلَّق بالعملِ، والثِّقَل بالنِّسبة لإظهار الثَّواب، وجاءَ ترتيبُ هذا الحديث على أُسلوب عظيم، وهو أنَّ حُبَّ الرَّبّ سابق، وذِكرَ العبد وخِفّة الذِّكر على لسانه تالٍ، ثمَّ بيَّن ما فيهما من الثَّواب العظيم النافع يوم القيامة، انتهى مُلخَّصاً.

وقال الكِرمانيُّ: تقدَّم في أوَّل كتاب التَّوحيد بيانُ ترتيب أبواب الكتاب، وأنَّ الخَتْم

---

(١) في (س): التحلية على التخلية، الأولى بالحاء المهملة والثانية بالخاء المعجمة، وهو خطأ.

بمباحث كلام الله، لأنَّه مَدارُ الوَحْي، وبه تَثبُت الشَّرائع، ولهذا افتَتَحَ ببَدْءِ الوحي والانتهاء إلى ما منه الابتداء، ونِعمَ الخَتْمُ بها، ولكنَّ ذِكر هذا الباب ليس مقصوداً بالذّات، بل هو لإرادةِ أن يكون آخر الكلام التَّسبيح والتَّحميد، كما أنَّه ذكر حديث الأعمال بالنيّات في أوَّل الكتاب لإرادةِ بيان إخلاصه فيه؛ كذا قال.

والذي يَظهَر أنَّه قَصَدَ خَتْمَ كتابه بما دَلَّ على وزن الأعمال، لأنَّه آخر آثار التَّكليف، فإنَّه ليس بعد الوزن إلّا الاستقرار في أحد الدّارَينِ، إلى أن يريد الله إخراج مَن قَضَى بتعذيبِه من الموحِّدينَ، فيَخرُجونَ من النار بالشَّفاعة كما تقدَّم بيانُه.

قال الكِرمانيُّ: وأشارَ أيضاً إلى أنَّه وَضَعَ كتابَه قِسطاساً وميزاناً يُرجَع إليه، وأنَّه سهلٌ على مَن يَسَّرَه الله تعالى عليه، وفيه إشعار بما كان عليه المؤلِّف في حالتَيه أوَّلاً وآخِراً، تَقَبَّلَ الله تعالى منه وجَزَاه أفضَلَ الجزاء.

قلت: وفي الحديث من الفوائد غيرُ ما تقدَّم: الحثُّ على إدامة هذا الذِّكر، وقد تقدَّم في «باب فضل التَّسبيح» من وجه آخَر عن أبي هريرة (٦٤٠٥) حديث آخَر لفظه: «مَن قال: سبحان الله وبحَمدِه، في يومه مئة مرَّة، حُطَّت خَطَاياه، وإن كانت مِثلَ زَبَد البحر»، وإذا ثَبَتَ هذا في قول: «سبحان الله وبحَمدِه» وحدها، فإذا انضَمَّت إليها الكلمة الأُخرى فالذي يَظهَر أنَّها تُفيد تحصيلَ الثَّواب الجزيل المناسِب لها، كما أنَّ مَن قال الكلمة الأولى وليست له خَطَايا مَثَلاً، فإنَّه يَحصُل له من الثَّواب ما يُوازِن ذلك.

وفيه إيراد الحُكم المرغَّب في فِعله بلفظِ الخبر، لأنَّ المقصود من سياق هذا الحديث الأمر بمُلازَمةِ الذِّكر المذكور، وفيه تقديم المبتَدَأ على الخبر كما مضى في قوله: «كلمتان».

وفيه من البديع: المقابَلة والمناسَبة والموازَنة في السَّجع، لأنَّه قال: «حبيبتان إلى الرَّحمن» ولم يَقُل: للرَّحمنِ لموازَنةِ قوله: «على اللِّسان»، وعَدَّى كلًّا من الثَّلاثة بما يَلِيق به، وفيه إشارة امتثال قوله تعالى: ﴿وَسَبِّحْ بِحَمْدِ رَبِّكَ﴾ [طه:١٣٠]، وقد أخبَرَ الله تعالى عن الملائكة في عِدّة آيات أنَّهم يُسبِّحونَ بحَمدِ رَبِّهم، وفي «صحيح مسلم» (٢٧٣١) عن أبي ذَرّ: قلت: يا

رسول الله، بأبي أنتَ وأُمّي، أيُّ الكلام أحَبّ إلى الله؟ قال: «ما اصطَفَى اللهُ لملائكتِه: سبحانَ رَبّي وبحَمدِه، سبحانَ رَبّي وبحَمدِه»، وفي لفظ له: «أنَّ أحَبّ الكلام إلى الله سبحانه: سبحانَ الله وبحَمدِه».

خاتمة: اشتمل كتاب التوحيد من الأحاديث المرفوعة على مئتي حديث وخمسة وأربعين حديثاً، المعلَّق منها وما في معناه من المتابَعة خمسة وخمسون طريقاً، والباقي موصول، المكرَّر منها فيه وفيما مضى معظمُها، والخالص منها أحد عشر حديثاً، انفرد عن مسلم بأكثرها.

وأخرج مسلم (٨١٣) منها حديثَ عائشة في أمر السَّريّة في ذكر ﴿قُلْ هُوَ ٱللَّهُ أَحَدٌ﴾، وحديث أبي هريرة (٢٧٥٨): «أذنبَ عبدٌ من عبادي ذنباً»، وحديثه (٢٦٧٥): «إذا تقرَّب العبد مني شبراً»، وحديثه (٢٦٧٥): «يقول الله عزَّ وجلّ: أنا عند ظنِّ عبدي بي».

وفيه من الآثار عن الصحابة فمن بعدهم ستة وثلاثون أثراً.

٥٤٣/١٣ فجميع ما/ في «الجامع» من الأحاديث بالمكرَّر موصولاً ومعلَّقاً وما في معناه من المتابعة تسعةُ آلاف واثنان وثمانون حديثاً.

وجميع ما فيه موصولاً ومعلَّقاً بغير تكرار ألفا حديث وخمس مئة حديث وثلاثة عشر حديثاً، فمن ذلك المعلَّقُ وما في معناه من المتابَعة مئة وستون حديثاً، والباقي موصول، وافقه مسلم على تخريجها سوى ثمان مئة وعشرين حديثاً، وقد بيَّنتُ ذلك مفصلاً في آخر كل كتاب من كتب هذا «الجامع»، وجمعتُ ذلك هنا تنبيهاً على وَهْم من زعم أن عدده بالمكرَّر سبعة آلاف ومئتان وخمسة وسبعون حديثاً، وأن عدده بغير المكرَّر أربعة آلاف أو نحو أربعة آلاف، وقد أوضحتُ ذلك مفصَّلاً في أواخر المقدمة، وذلك كله خارج عما أَودَعه في تراجم الأبواب من ألفاظ الحديث من غير تصريحٍ بما يدلُّ على أنه حديث مرفوع، كما نبَّهتُ على كل موضع من ذلك في بابه، كقوله: بابٌ اثنان فما فوقهما جماعة[1]، فإنه لفظ حديث أخرجه ابن ماجه (٩٧٢).

وفيه من الآثار الموقوفة على الصحابة فمن بعدَهم ألف وست مئة وثمانية آثار، وقد

---

(١) باب رقم (٣٥) من كتاب الأذان، ج٣/ ١٣٧.

ذكرتُ تفاصيلها أيضاً عقبَ كل كتاب ولله الحمد.

وفي الكتاب آثار كثيرة لم يصرِّح بنسبتها لقائل مسمًّى ولا مُبهَم، خصوصاً في التفسير وفي التراجم، فلم يدخل في هذه العِدَّة، وقد نبَّهتُ عليها أيضاً في أماكنها.

ومما اتفق له من المناسَبات التي لم أر من نبَّه عليها أنه يعتني غالباً بأن يكون في الحديث الأخير من كل كتاب من كتب هذا «الجامع» مناسبةٌ لختمه، ولو كانت الكلمة في أثناء الحديث الأخير، أو من الكلام عليه، كقوله في آخر حديث بَدء الوحي (٧): فكان ذلك آخرَ شأن هرقل، وقوله في آخر كتاب الإيمان (٥٨): ثم استغفر ونزل، وفي آخر كتاب العلم (١٣٤): «وليقطعهما حتى يكونا تحت الكعبين»، وفي آخر كتاب الوضوء (٢٤٧): «واجعلهنَّ آخرَ ما تكلَّمُ به»، وفي آخر كتاب الغسل (٢٩٣): وذلك الأخير إنما بيَّنّاه لاختلافهم، وفي آخر كتاب التيمم (٣٤٨): «عليك بالصعيد فإنه يكفيك»، وفي آخر كتاب الصلاة (٨٧٣): استئذان المرأة زوجَها في الخروج، وفي آخر كتاب الجمعة (٩٤١): ثم تكون القائلةُ، وفي آخر كتاب العيدين (٩٨٩): لم يُصلِّ قبلها ولا بعدها، وفي آخر الاستسقاء (١٠٣٩): «بأي أرض تموت»، وفي آخر تقصير الصلاة (١١١٩): وإن كنتُ نائمة اضطَجَع، وفي آخر التهجد والتطوع (١١٩٧): «وبعد العصر حتى تَغرُب»، وفي آخر العمل في الصلاة (١٢٣٦): فأشار إليهم: أنِ اجلسوا، فلما انصرف، وفي آخر كتاب الجنائز (١٣٩٤): فنزلت: ﴿تَبَّتْ يَدَآ أَبِي لَهَبٍ وَتَبَّ﴾ وهو من التَّبَاب ومعناه: الهلاك، وفي آخر الزكاة (١٥٠٢): صدقة الفِطْر، ولها دخول في الآخِريّة من جهة كونها تقعُ في آخر رمضان مكفِّرة لما مضى، وفي آخر الحج (١٨٩٠): واجعل موتي في بلد رسولك ﷺ، وفي آخر الصيام (٢٠٠٧): «ومن لم يكن أكل فليصُمْ»، وفي آخر الاعتكاف (٢٠٤٥): «ما أنا بمعتكف» فرجع، وفي آخر البيع والإجارة (٢٢٨٦): حتى أجْلاهم عمر، وفي آخر الحَوالة (٢٢٨٩): فصلَّى عليه، وفي آخر الكفالة (٢٢٩٨): «مَن ترك مالاً فلورثته»، وفي آخر المزارعة (٢٣٥٠): ما نسيتُ من مَقَالتِه تلك إلى يومي هذا شيئاً، وفي آخر الملازمة (٢٤٢٥): حتى أموتَ ثم أُبعَث.

وفي آخر الشِّرب[1] (٢٤٣٩): فشرب حتى رضيتُ، وفي آخر المظالم (٢٤٨٢): «فكسروا صومعتَه وأنزلوه»، وفي آخر الشركة (٢٥٠٧): أفنذبح بالقَصَب، وفي آخر الرهن (٢٥١٥): «أولئك لا خَلَاقَ لهم في الآخرة» وفي آخر العتق (٢٥٦٥): «الوَلاء لمن أعتق»، وفي آخر الهبة (٢٦٣٦): «ولا تَعُد في صدقتك»، وفي آخر الشهادات (٢٦٨٩): «لأتوهما ولو حَبواً»، وفي آخر الصلح (٢٧١٠): «قم فاقضه»، وفي آخر الشروط (٢٧٣٧): لا يباع ولا يوهب ولا يورث، وفي آخر الجهاد (٣٠٩٠): قدمتُ فقال: «صلِّ ركعتين»، وفي آخر فرض الخمس (٣١٥٥): حرَّمها البتَّة، وفي آخر الجزية والموادعة (٣١٨٩): «فهو حرامٌ بحُرمة الله إلى يوم القيامة»، وفي آخر بدء الخلق وأحاديث الأنبياء (٣٤٨٨): قدم معاوية المدينة آخر قَدْمة قَدِمها، وفي آخر المناقب (٣٨٩٦): توفيت خديجة رضي الله عنها قبل مَخرَج النبي ﷺ، وفي آخر الهجرة (٣٩٤٨): فترة بين عيسى ومحمد عليهما الصلاة والسلام، وفي آخر المغازي[2]:/ ٥٤٤/١٣
الوفاة النبوية وما يتعلَّق بها، وفي آخر التفسير (٤٩٧٦و٤٩٧٧): تفسير المعوِّذتين، وفي آخر فضائل القرآن (٥٠٦٢): اختلفوا فأُهلكوا[3]، وفي آخر النكاح (٥٢٥٠): فلا يمنعني من التحرك، وفي آخر الطلاق (٥٢٩٩): «وتعفو أثرَه»، وفي آخر اللعان (٥٣٥٠): «أبعدُ لك منها».

وفي آخر النفقات (٥٣٧٢): أعتقها أبو لهب، وفي آخر الأطعمة (٥٤٦٦): وأُنزل الحجاب، وفي آخر الذبائح والأضاحي (٥٥٧٤): حتى يَنفِر من مِنًى، وفي آخر الأشربة: (٥٦٣٩): وتابعه سعيد بن المسيب عن جابر، وفي آخر المرضى (٥٦٧٧): «وانقل حُمّاها»، وفي آخر الطب (٥٧٨٢): «ثم لْيَطرَحه»، وفي آخر اللباس (٥٩٦٩): إحدى رجليه على الأخرى، وفي آخر الأدب (٦٢٢٦): «فليردَّه ما استطاع»، وفي آخر الاستئذان (٦٣٠٣): منذ قُبض النبي ﷺ، وفي آخر الدعوات (٦٤١١): كراهيةَ السَّآمة علينا، وفي آخر الرقاق (٦٥٩٣):

---

(١) هو في كتاب اللُّقطة لا الشرب.

(٢) باب رقم (٨٥)، عند الحديث (٤٤٦٤).

(٣) بلفظ: «اختلفوا فأهلكهم».

أن نرجع على أعقابنا، وفي آخر القدر (٦٦٢٠): «إذا أرادوا فتنةً أَبينا»، وفي آخر الأيمان والنذور (٦٧٠٧): إذا سهمٌ عائرٌ فقتله، وفي آخر الكفارة (٦٧٢٢): «وكفِّر عن يمينك»، وفي آخر الحدود (٦٨٠١): «إن شاء عذَّبه وإن شاء غفر له»، وفي آخر المحاربين (٦٩٣٩): «اعملوا ما شئتم فقد أوجبتُ لكم الجنة»، وفي آخر الإكراه (٦٩٥٢): «تَحجزُه عن الظلم»، وفي آخر تعبير الرؤيا (٧٠٤٧): «تجاوَز الله عنهم»، وفي آخر الفتن (٧١٣٥): أنهلِك وفينا الصالحون، وفي آخر الأحكام (٧٢٣٠): فاعتمرتُ بعد أيام الحج.

وفي آخر الاعتصام (٧٣٧٠): سبحانك هذا بُهتان عظيم، والتسبيح مشروع في الختام، فلذلك خَتَمَ به كتاب التوحيد (٧٥٦٣)، والحمد لله بعد التسبيح آخرُ دعوى أهل الجنة، قال الله تعالى: ﴿ دَعْوَىٰهُمْ فِيهَا سُبْحَٰنَكَ ٱللَّهُمَّ وَتَحِيَّتُهُمْ فِيهَا سَلَٰمٌ ۚ وَءَاخِرُ دَعْوَىٰهُمْ أَنِ ٱلْحَمْدُ لِلَّهِ رَبِّ ٱلْعَٰلَمِينَ ﴾ [يونس:١٠].

وقد وَرَدَ في حديث أبي هريرة في خَتْم المجلس ما أخرجه الترمذي في «الجامع» (٣٤٣٣) والنسائي في «اليوم والليلة» (ك١٠١٥٧) وابن حبان في «صحيحه»[1] والطبراني في «الدعاء» (١٩١٤) والحاكم في «المستدرك» (١/ ٥٣٦-٥٣٧) كلهم من رواية حجّاج بن محمد، عن ابن جُريج، عن موسى بن عُقبة، عن سهيل بن أبي صالح، عن أبيه، عن أبي هريرة قال: قال رسول الله ﷺ: «من جلس في مجلسٍ وكَثُر فيه لَغَطُه، فقال قبل أن يقوم من مجلسه ذلك: سبحانَك اللهمَّ وبحمدك، أشهدُ أن لا إله إلّا أنت، أستغفرُك وأتوب إليك، إلّا غُفِر له ما كان في مجلسه ذلك» هذا لفظ الترمذي، وقال: حسن صحيح غريب، لا نعرفه من حديث سهيل إلّا من هذا الوجه، وفي الباب عن أبي بَرْزة وعائشة، وقال الحاكم: هذا حديث صحيح على شرط مسلم، إلا أن البخاري أعلّه برواية وُهيب عن موسى بن عقبة عن سهيل عن أبيه عن كعب الأحبار، كذا قال في «المستدرك» ووَهِمَ في ذلك، فليس في هذا السند ذكرٌ لوالد سهيل ولا كعب، والصواب عن سهيل عن عَوْن، وكذا

---

(١) رواية ابن حبان (٥٩٤) من طريق أبي قرة موسى بن طارق عن ابن جريج، وليس من طريق حجاج عن ابن جريج كما سيقول الحافظ رحمه الله.

ذكره على الصواب في «علوم الحديث»[١]، فإنه ساقه فيه من طريق البخاري عن محمد بن سَلَام عن مخلد بن يزيد عن ابن جُريج بسنده، ثم قال: قال البخاري: هذا حديث مَلِيح، ولا أعلمُ في الدنيا في هذا الباب غيرَ هذا الحديث إلّا أنه معلول، حدثنا موسى بن إسماعيل حدثنا وُهيب حدثنا موسى بن عقبة[٢] عن عون بن عبد الله قولَه، قال البخاري: هذا أَولى، فإنا لا نذكر لموسى بن عقبة سماعاً من سهيل، انتهى.

وأخرجه البيهقي في «المدخل» عن الحاكم بسنده المذكور في «علوم الحديث» عن البخاري، فقال: عن أحمد بن حنبل ويحيى بن معين كلاهما عن حجّاج بن محمد، وساق كلام البخاري لكن قال: لا أعلمُ بهذا الإسناد في الدنيا غيرَ هذا الحديث إلّا أنه معلول، وقوله: لا أعلمُ بهذا الإسناد في الدنيا، هو المنقول عن البخاري، لا قوله: لا أعلمُ في الدنيا في هذا الباب، فإنَّ في الباب عدة أحاديث لا تخفى على البخاري.

وقد ساق الخليلي في «الإرشاد» (٣/ ٩٦٠-٩٦١) هذه القصة من غير الحاكم، وذكر فيها أنَّ مسلماً قال للبخاري: أتعرفُ بهذا الإسناد في الدنيا غير هذا؟ فقال: لا إلّا أنه معلول، ثم ذكره عن موسى بن إسماعيل عن وُهَيب عن موسى بن عُقبة عن عَوْن بن عبد الله قولَه[٣]، وهو موافق لما في «علوم الحديث» في سند التعليل، لا في قوله: في هذا الباب، فهو موافق لرواية البيهقي في قوله: بهذا الإسناد، وكأنَّ الحاكم وهمَ في هذه اللفظة، وهي قوله: في هذا الباب، وإنما هي: بهذا الإسناد، وهو/ كما قال، لأن هذا ٥٤٥/١٣
الإسناد: وهو ابن جريج عن موسى بن عقبة عن سهيل، لا يوجد إلّا في هذا المتن، ولهذا قال البخاري: لا أعلمُ لموسى سماعاً من سهيل، يعني أنه إذا لم يكن معروفاً بالأخذ عنه، وجاءت

---

(١) «معرفة علوم الحديث» للحاكم ص١١٤.

(٢) كذا نقل الحافظ ابن حجر عن كتاب الحاكم، وهو خطأ، فالذي في «علوم الحديث» ص١١٤: حدثنا وهيب قال: حدثنا سهيل عن عون بن عبد الله؛ وهو الموافق لما في «التاريخ الكبير» للبخاري ٤/ ١٠٥ وكذا «التاريخ الأوسط» له (١١١٤).

(٣) الذي في مطبوع «الإرشاد» ليس موقوفاً على عون؛ بل رفعه عونٌ إلى النبي ﷺ!

عنه روايةٌ خالف راويها ـ وهو ابن جريج ـ من هو أكثر ملازمةً لموسى بن عقبة منه، رُجِّحت رواية الملازم، فهذا توجيهُ تعليل البخاري.

وأما من صحَّحه، فإنه لا يرى هذا الاختلاف عِلَّة قادحة، بل يجوز أنه عند موسى بن عقبة على الوجهين.

وقد سبق البخاريَّ إلى تعليل هذه الرواية أحمدُ بن حنبل، فذكر الدارقطني في «العلل» (٨/ ٢٠٣) عنه أنه قال: حديث ابن جريج وهمٌ، والصحيح قول وهيب عن سهيل عن عون بن عبد الله، قال الدارقطني: والقولُ قول أحمد، وعلى ذلك جَرَى أبو حاتم وأبو زُرْعة الرازيّان.

قال ابن أبي حاتم في «العلل» (٢٠٧٨): سألتُ أبي وأبا زرعة عن هذا الحديث فقالا: هذا خطأ، رواه وهيب عن سُهيل عن عون بن عبد الله موقوفاً، وهذا أصحُّ، قال أبو حاتم: يحتمل أن يكون الوهمُ من ابن جُريج، ويحتمل أن يكون من سهيل، انتهى.

وقد وجدناه من رواية أربعة عن سُهيل غيرِ موسى بن عقبة، ففي «الأفراد» للدارقطني من طريق عاصم بن عمر وسليمان بن بلال[1]، وفي «الذكر» لجعفر الفِرْيابي من طريق إسماعيل بن عيّاش، وفي «الدعاء» (٢٩١٣) للطبراني من طريق محمد بن أبي حميد، أربعتهم عن سهيل، والراوي عن عاصم وسليمان هو الواقدي، وهو ضعيف، وكذا محمد بن أبي حميد، وأما إسماعيل فإن روايته عن غير الشاميين ضعيفة، وهذا منها.

وقد قال أبو حاتم: هذه الرواية ما أدري ما هي، ولا أعلم رُوِيَ عن النبي ﷺ في شيء من طرق أبي هريرة إلا من رواية موسى عن سهيل. انتهى، وقد أخرجه أبو داود في «السنن» (٤٨٥٧-٤٨٥٨) وابن حبان في «صحيحه» (٥٩٣) والطبراني في «الدعاء» (١٩١٥) من طريق ابن وهب عن عمرو بن الحارث عن عبد الرحمن بن أبي عمرو عن سعيد المقبُري عن أبي هريرة مرفوعاً، وعن عمرو بن الحارث عن سعيد بن أبي هلال عن سعيد المقبُري عن عبد الله بن عمرو موقوفاً.

---

(١) وعلَّق طرقه الدارقطني في «العلل» انظر السؤال (١٥١٣).

وذكر شيخُنا شيخ الإسلام أبو الفضل عبد الرحيم بن الحسين العِراقي الحافظ في «النكت» التي جمعها على «علوم الحديث» لابن الصلاح: أن هذا الحديث وَرَدَ من رواية جماعة من الصحابة عِدَّتهم سبعة زائدة على مَن ذكر الترمذيُّ (٣٤٣٣)؛ وأحال ببيان ذلك على تخريجه لأحاديث «الإحياء»، وقد تتبعتُ طُرقه فوجدته من رواية خمسة آخرين، فكمَّلوا خمسة عشر نفساً، ومعهم صحابي لم يُسمَّ، فلم أُضفه إلى العدد لاحتمال أن يكون أحدَهم، وقد خرَّجتُ طرقه فيما كتبته على «علوم الحديث»، وأذكره هنا ملخصاً، وهم:

عبد الله بن عمرو بن العاص، وحديثه عند الطبراني في «المعجم الكبير» أخرجه موقوفاً، وعند أبي داود (٤٨٥٧) أخرجه موقوفاً كما تقدم التنبيه عليه.

وأبو بَرْزة الأسلمي، وحديثه عند أبي داود (٤٨٥٩) والنسائي (ك١٠١٨٧) والدارمي (٢٦٥٨)، وسنده قوي.

وجُبير بن مُطعِم، وحديثه عند النسائي (ك١٠١٨٥) وابن أبي عاصم، ورجاله ثقات.

والزبير بن العوَّام، وحديثه عند الطبراني في «المعجم الصغير» (٩٧٠)، وسنده ضعيف.

وعبد الله بن مسعود، وحديثه عند ابن عدي في «الكامل» (٧/ ٢٤٠)[1]، وسنده ضعيف.

والسائب بن يزيد، وحديثه عند الطحاوي في «مشكل الآثار»[2] والطبراني في «الكبير» (٦٦٧٣)، وسنده صحيح.

وأنس بن مالك، وحديثه عند الطحاوي (٤/ ٢٨٩) والطبراني[3]، وسنده ضعيف.

وعائشة، وحديثها عند النسائي (ك١٠١٥٩)، وسنده قوي.

وأبو سعيد الخدري، وحديثه في كتاب «الذِّكر» لجعفر الفِرْيابي، وسنده صحيح، إلا أنه لم يصرِّح برفعه.

---

(١) وهو أيضاً في «المعجم الكبير» للطبراني (١٠٣٣٣).

(٢) كذا قال، ولم نقف عليه فيه، وهو عنده في «معاني الآثار» ٤/ ٢٨٩، وأخرجه أيضاً أحمد في «المسند» (١٥٧٢٩).

(٣) في «الأوسط» (٥٩١٤)، وفي «الدعاء» (١٩١٦).

وأبو أُمامة، وحديثه عند أبي يعلى وابن السُّنِّي (٤٥١)، وسنده ضعيف.

ورافع بن خَدِيج، وحديثه عند الحاكم (١/ ٥٣٧) والطبراني في «الصغير» (٦٢٠)[١]، ورجاله موثوقون، إلّا أنه اختُلِف على راويه في سنده.

وأُبي بن كعب، ذكره أبو موسى المَدِيني، ولم أَقِفْ على سنده.

ومعاوية ذكره أبو موسى أيضاً، وأشار إلى أنه وقع في بعض رُواتِه تصحيف.

وأبو أيوب الأنصاري، وحديثه في «الذِّكر» للفِريابي أيضاً، وفي سنده ضعف يسير.

وعلي بن أبي طالب، وحديثه عند أبي علي بن الأشعث في «السنن المرويَّة عن أهل البيت»، وسنده / واهٍ. ٥٤٦/١٣

وعبد الله بن عمر، وحديثه في الدعوات من «مستدرك» الحاكم[٢].

وحديث رجل من الصحابة لم يُسمَّ، أخرجه ابن أبي شيبة في «مصنفه»[٣] من طريق أبي مَعشَر زياد بن كُليب قال: حدثنا رجل من أصحاب رسول الله ﷺ عنه، ورجاله ثقات.

ووَقَعَ لي مع ذلك من مراسيل جماعة من التابعين، منهم: الشعبيُّ وروايته عند جعفر الفِريابي في «الذِّكر»، ويزيد الفَقير وروايته في «الكنى» (٢/ ٢٨) لأبي بِشْر الدُّولابي، وجعفر أبو سلمة وروايته في «الكنى» للنسائي، ومجاهد وعطاء ويحيى بن جَعْدة ورواياتهم في زيادات «البر والصلة» للحسين بن الحسن المروزي، وحسان بن عطية وحديثه في ترجمته في «الحلية» لأبي نعيم، وأسانيد هذه المراسيل جِيَاد، وفي بعض هذا ما يدل على أنَّ للحديث أصلاً.

---

(١) والأولى عزوه للنسائي في «اليوم والليلة» (٤٢٧).

(٢) لم نقف عليه في «المستدرك»، وأخرجه ابن أبي شيبة ١٠/ ٢٥٦ موقوفاً عليه.

(٣) لم نقف عليه في «مصنفه»، وهو في «مسنده» برقم (٩٥٤).

وقد استوعبتُ طرقَها وبيَّنتُ اختلاف أسانيدها وألفاظ متونها فيما علَّقته على «علوم الحديث» لابن الصلاح، في الكلام على الحديث المعلول، ورأيتُ ختمَ هذا «الفتح» بطريق من طرق هذا الحديث مناسبةً للختم، ثمَّ أسوقها بالسند المتصل العالي بالسماع والإجازة إلى منتهاه: قرأتُ على الشيخ الإمام العَدْل المسنِد المكثِر الفقيه شهاب الدين أبي العباس أحمد بن الحسن بن محمد بن محمد بن زكريا المقدسي الزَّينَبي بمنزله ظاهر القاهرة، أخبرنا محمد بن إسماعيل بن عبد العزيز بن عيسى بن أبي بكر الأيوبي، أخبرنا إسماعيل بن عبد المنعم ابن الخِيَميّ، أنبأنا أبو بكر عبد العزيز بن أحمد بن بَاقَا، أخبرنا أبو زُرْعة طاهر بن محمد بن طاهر، أخبرنا عبد الرحمن بن حَمْد (ح) وقرأتُه عالياً على الشيخ الإمام المقرئ المفتي العلامة أبي إسحاق إبراهيم بن أحمد بن عبد الواحد بن عبد المؤمن بن كامل، عن أيوب بن نِعْمة النابُلسي سماعاً عليه، أخبرنا إسماعيل بن أحمد العراقي، عن عبد الرزاق بن إسماعيل القُومَسي، أخبرنا عبد الرحمن بن حَمْد الدُّونيّ، أخبرنا أبو نصر أحمد بن الحسين الكسّار، أخبرنا أبو بكر أحمد بن محمد بن إسحاق الحافظ المعروف بابن السُّنِّي، أخبرنا أبو عبد الرحمن أحمد بن شعيب النَّسائي[1]، أخبرنا محمد بن إسحاق ـ هو الصَّغَاني ـ حدثنا أبو سلمة منصور بن سلمة الخُزاعي، حدثنا خلّاد بن سليمان ـ هو الحضرمي ـ عن خالد بن أبي عِمران، عن عُروة، عن عائشة، قالت: كان رسول الله ﷺ إذا جلس مجلساً أو صلّى تكلَّم بكلمات، فسألتُه عن ذلك، فقال: «إنْ تكلَّم بكلام خير كان طابَعاً عليه ـ يعني خاتَماً عليه ـ إلى يوم القيامة، وإن تكلَّم بغير ذلك كانت كفارةً له: سبحانك اللهمَّ وبحمدِك، لا إله إلّا أنت، أستغفرُك وأتوبُ إليك»، والله أعلم.

**آخر الكتاب، والحمد لله وحده، وصلَّى الله على سيدنا محمد وآله وصَحْبه، وسلَّم تسلمياً كثيراً، ورَضِيَ اللهُ عن أصحاب رسول الله أجمعين.**

---

(١) وهو في «السنن الكبرى» له (١٢٦٨) و(١٠١٦٠).

قال مؤلِّفه رحمه الله تعالى: فرغَ منه جامعُه أحمد بن علي بن محمد بن محمد بن علي بن أحمد بن محمد، الكِنانيُّ النَّسب، العسقلانيُّ الأصل، المِصريُّ المولد والمنشأ، نزيل القاهرة، في أول يوم من رجب الفَرْد سنةَ اثنتين وأربعين وثمان مئة، سوى ما ألحَقَه في هذا الكُرَّاس في ثاني عشر رجب منها، وكان جمعُه للمقدِّمة في سنة ثلاث عشرة، وشروعُه في الشرح في أوائل سنة سبع عشرة، ولله الحمدُ باطناً وظاهراً، وأولاً وآخِراً. وحسبُنا الله ونِعمَ الوكيل، ونِعمَ المولى ونعمَ النَّصير.

**تم الجزء الرابع والعشرون**

**وبتمامه تمَّ الكتاب ولله الحمد والمِنَّة**

## صورة[1] ما كتبه المؤلِّف على نسخة
## الشيخ الإمام العالم العلامة برهان الدين إبراهيم بن زين الدين الخضر
## رحمهم الله ورضي عنهم

الحمد لله وكفي، وسلام على عبادة الذين اصطفى.

أما بعد: فقد قرأ عليَّ هذا الكتابَ المسمَّى «فتحَ الباري» إلّا يسيراً منه فسمعه وفاتَه القليلُ منه، وذلك ظاهرٌ في التبليغ في الهوامش بخط صاحبه وكاتبه الإمامِ العالم العلامة الفاضل الماهر الباهر المعين برهان الدين مُفيد الطالبين جمال المدرِّسين ابن زين الدين الخَضِر حفظ الله عليه ما وهبَه، وختم له بالخيرات حتى يفوز بالمُرغِبة ويأمن المُرهِبة، وأجزتُ له أن يرويَه عني كلَّه، وأن يُفيده لمن أراد، وأن يروي عني جميع ما تجوز عني روايته.

قاله وكتبه أحمد بن علي بن حَجَر، حامداً مصلِّياً مسلِّماً، وذلك في الثامن عشر من شعبان سنة اثنتين وأربعين وثمان مئة.

وعلى نسختة أيضاً ما ملخّصه: بَلَغَ السماعَ لجميع المجلس الأخير من هذا الشرح، وأوله خاتمةٌ على مؤلِّفه حافظِ العصر، أستاذِ أهل الدهر، شيخ الإسلام والمسلمين، بقيةِ المجتهدين، قاضي القضاة الشافعية بالديار المصرية، أبي الفضل أحمد العسقلانيِّ الأصل، المصريِّ المولد والمنشأ، أدام الله بهجتَه، وحرس للأنام مُهجتَه، بقراءة كاتبه إبراهيم بن خَضِر: الأئمةُ الأعلامُ: قاضي القضاة سعد الدين القدسي، الحنفي الشهير بابن الدَّيْري،

---

(١) هذه خاتمةٌ جاءت في آخر نسخة الإمام المذكور، تتضمّن تقريراً من الحافظ ابن حجر رحمه الله بقراءة صاحب النسخة هذا الشرحَ عليه، وتشتمل أيضاً على بيان أسماء مَن حضَرَ مجلسَ السماع الأخير والختم من أعيان العلماء وأهل الفضل، ثم ذُيِّلت بعدد من القصائد في مدح هذا الشرح وتقريظه، منها ما ألقاه بعضُ مَن حَضَر مجلس الختم، ومنها ما قيل بعد ذلك، وجاءت هذه الخاتمة برُمَّتها في آخر الطبعة البُولاقية، وقد ارتأينا ذكرها لما تشتمل عليه من فوائد ودُرَرٍ فرائد.

وأخوه الإمام برهان الدين إبراهيم، وقاضي القضاة مُحبّ الدين أحمد بن نصر الله البغدادي الحنبلي، وقاضي القضاة الشافعية بالبلاد الشامية، وكاتب الأسرار الشريفة بالديار المصرية كمالُ الدين محمد الحَمَويّ الشهير بابن البارِزِيّ، والمَقَرُّ الناصري محمد بن السلطان الظاهر جقمق بفَوتٍ يسيرٍ، والمَقَرُّ الزَّيني عبد الباسط ناظِرُ الجيوش المنصورة، والعلامةُ تقي الدين أحمد بن علي المَقْرِيزيّ، والصاحبُ كريم الدين عبد الكريم الشهير بابن كاتِبِ المُناخات، والجمالُ يوسف بن كريم الدين ناظِرُ الخواصّ الشريفة، والمَقَرُّ محبّ الدين ابن الأشقر كاتِبِ السِّرِّ، والشيخُ ولي الدين محمد السَّفْطي، والعلامة القاضي بدرُ الدين التَّنَسِيّ المالكي، والقاضي غَرْسُ الدين السَّخاوي، والشيخ محبُّ الدين محمد بن أبي بكر القِمَنيّ، والشيخ زينُ الدين عبد الرحمن بن عبد الوهاب السَّنْدَبِيسي، وكتَبَ جميعَ الشرح إلّا مواضعَ يسيرةً مُعلَّمةً في نسخته.

والشيخُ رضوان العُقْبي وكتب منه وسمع كثيراً، والشيخ شمس الدين محمد بن علي ابن جعفر الشهير بابن قَمَر، وكتب غالبَه وسمعَ منه الكثيرَ، والشيخُ بهاء الدين أحمد بن العِماد عبد الرحمن بن حَرَمِيّ، والشيخُ زين الدين عبد الغني بن محمد القِمَنِي، والشريفُ سعيد بن علي بن عبد الجليل المغربي التُّونسي، وكتبَه كلٌّ من الثلاثة وسمعَ منه كثيراً، والإمامُ شمس الدين محمد بن محمد بن محمد بن حسان المَقدِسي، والشيخُ زين الدين قاسمُ بن محمد الزُّبَيري، والشيخُ تقيُّ الدين المَنُوفيّ القاضي، والشيخُ شمس الدين محمد ابن نور الدين على المَخْبَزي الخطيبُ والدُه بالصَّلاحيّة، والشيخُ عزُّ الدين عبد العزيز السُّنْباطي، والشيخُ محبّ الدين محمد بن عز الدين محمد البَكْريّ إمام المؤيَّدية، والشيخ محبّ الدين عبد الله بن بهاء الدين عبد اللطيف الشهير بابن الإمام المَحَلِّي، والشيخ محيي الدين بن محمد الطُّوخِيّ، وبهاءُ الدين محمد بن أبي بكر المَشْهَدِي، والشيخُ شهاب الدين أحمد بن أسد المقرئ، ونورُ الدين علي بن أحمد المَنُوفيّ، والشيخُ شهاب الدين أحمد الرِّيشي، والسيدُ الإمام العالم بدر الدين حسن النَّسَّابة، والشيخُ العلامة جلالُ الدين محمد ابن أحمد المَحَلِّي الشافعي، والشريفُ العلامة صلاح الدين محمد الأسْيُوطي، والإمام شهاب

الدين أحمد بن موسى المَنُوفيّ الإمامُ بجامع أَصْلَم.

والشريفُ عبد اللطيف بن علي الحَسَني، والشهابُ أحمد بن الجَمَال عبد الباقي الشهير بابن أبي غالِب، وأبو الفضل بن أبي المكارم بن أبي البركات بن ظَهِيرةَ القُرشي المكّي، وأبو الفتح محمد بن محمد الطَّيِّبيّ القادِري، والسراجُ عمر بن عبد الله بن علي الأَقْفَهْسِيّ، والإمامُ شهاب الدين أحمد بن أبي السعود المَنُوفيّ، ومدحَ الشارحَ بقصيدةٍ تتعلق بالخَتْم أنشدها عبد القادر الواعِظ بمجلس الختم، والشَّرَفُ يونس القادري، والشيخُ شرفُ الدين عيسى الطُّنُوبيّ، ومدحَ الشارحَ بقصيدةٍ تتعلق بالخَتْم، والشيخُ تقيُّ الدين بن القُطْب القَرْقَشَنْدِيّ، وشمسُ الدين محمد بن علي الفالاتِي، وعزُّ الدين التَّقَوي، وشمسُ الدين محمد بن تاج الدين عبد الله بن صلاح الدين أبي الحجاج يوسف بن عبد الله بن إسماعيل بن قُرَيش، والشيخ شمس الدين محمد بن أحمد الشَّطَنُوفيّ، ووليُّ الدين أحمد بن أحمد الأسْيُوطي، والعالمُ بُرهان الدين إبراهيم الكَرَكيّ القاضي، والشيخ شهاب الدين بن علي بن زكريا الجُدَيِّدِيّ، وولده شهاب الدين أحمد، والشيخ شمس الدين محمد بن أحمد الجُدَيِّدِيّ، وشمسُ الدين محمدُ بن الشيخ يوسف بن أحمد الصَّفِّي، ونورُ الدين عليُّ بن خليل بن البَصَّال، ونورُ الدين المقرئ الشهير بابن الرَّكَّاب، والشيخُ شمس الدين محمد بن يوسف المَنُوفيّ الشهير بابن الخطيب، وناصر الدين محمد بن إبراهيم الطَّوِيلي، والشيخُ شهابُ الدين أحمدُ بن أحمدَ بن أبي بكر بن تَمْرِيّة الخطيب، وابنُه عبد القادر، والشيخُ محبُّ الدين محمد بن محمد القطّان المِصْري، وعبدُ الرحيم بن الشِّهاب أحمدَ بن يعقوب الأزهري، والإمامُ المُحدِّث بُرهان الدين إبراهيم بن عمر البِقاعِيّ، والشيخُ شمسُ الدين محمد أبو الخير بن عمر بن عبد الرحمن الزِّفْتاوي، ونورُ الدين عليُّ بن سليمان التِّلْواني، وبدرُ الدين محمد بن إبراهيم المَلِيجِيّ الخطيبُ والدُه بجامع الأقمر.

والشيخُ شمسُ الدين محمد بن حسين بن محمد الشهير بابن شُعَيرات التاجر بالجملون، والشهابُ أحمدُ بن محمد السَّخَاوي المالكي، والشيخُ شمسُ الدين محمد بن أحمد الدِّجْوِيّ، ومدحَ الشارحَ بقصيدةٍ تتعلق بالخَتْم قرأها مِن لفظه بالمجلس المذكور، وشمس الدين محمد بن

الشيخ يونس الواحِيّ، وأبو بكر بن محمد الواحِيّ التاجر بسوقِ الحاجِب، والتاجُ محمد بن أبي بكر بن محمد الدَّمِيْري، وأبو المَيامِن محمد بن قاسم الصوفي بالمدرسة الأشرفية، والإمام أبو الجود داود بن سليمان البَنْبِيّ المالكي، وعمه نور الدين علي البَنْبِيّ المالكي، والشهابُ أحمد بن محمد الأنصاري، وخلقٌ كثيرون لا يُستطاع حَصْرُهم ولا يُقدَّر قدرُهم.

وممن حضر المجلس لكن لم يسمع القراءةَ لبُعدِه عن القارئ المشايخُ الأئمة شمس الدين القايَاتي، وشمس الدين محمد الوَنائِي، وأمين الدين الأَقْصَرائي الحنفي شيخ الأشرفية، ومحبُّ الدين محمد الأَقْصَرائيّ الحنفي في جماعة كثيرين، ومن رامَ حَصْرَهم فقد رامَ شطَطاً، وكان يوماً مشهوداً لم يُعهَد مثلُه فيما تقدّم، وكان الخَتْم المذكور بالتاج والسبع وجُوه بين كَوم الرِّيش، ومِنْية الشِّيْرَج خارجَ القاهرة، في يوم السبت ثامن شعبان سنة اثنتين وأربعين وثمان مئة.

والحمد لله رب العالمين الرحمن الرحيم الذي بنعمته تَتِمُّ الصالحات وتُثْمِر.

وقد نظم شعراءُ العصر في مدح الشرح ومؤلِّفه قصائدَ، منها ما أُنشِدَ في مجلس الخَتْم، ومنها ما أُنشد بعد ذلك.

فكتب العلّامة الشريفُ صلاح الدين الأسْيُوطي رُقعةً وقدَّمها للمؤلِّف، ونصُّها يقول شيخُ المحدِّثين الأقدمين والمُحْدَثين، فائقُ الكمال والإكمال بتهذيبه وتقريبه، غُنْية الطلبة، كفايةُ الطَّلِبة، نهاية الأرَب في فنون الأدب، علّامة ذوي الألمعية، قاضي الشافعية، أدام الله مَسَرّاتِه، في قول القائل وإن لم يكن بطائل:

لـك الهنـاءُ بفـضلٍ منـكَ يـشملُنا ... مَعنًـى وحِـسّاً بموجـودٍ ومعـدومِ
كـم للبخـاريّ مِـن شرحٍ ولـيس كـما ... قـد جـاء شرحُـك في فـضْلٍ وتَتْمـيمِ
شروحـه الـذهبُ الإبْرِيـزُ مـا حُكِيـتْ ... بمثـل ذا الخَـتْم في جَمْـعٍ وتكـريمِ
وشرحُـك الـرائجُ المِـصريّ بهجتُهـا ... وهـل يُـوازَن إبْرِيـزٌ بمَختـومِ

وفي هذا الثاني العاني بما اشتمل عليه من المعاني:

أَقَاضي قضاةِ الدِّين حقّاً بَلِيغَهم ومن هو في أَوْجِ المعاني كلامُهُ
شروحُ البُخاري مُذْ سُقِينا رَحِيقَها أتى شرحُك الوافي ومِسكٌ خِتامُهُ

هل بينهما تَواخِي أم لأحدهما عن الآخر تَراخِي، وهل صاحبُ هذه البيوتِ في قُصورْ، أم حامَ حولَ حِمَى مَن عليه الحُسْنُ مَقْصُورْ؟ وهل له في مَجاري الأدب أدنى يَنبُوع، وما يحكم به الذَّوقُ السليمُ المطبوع، فإن تفضّلتمُ الآن بجوابٍ فغَيرُ بِدْعٍ أنه يومُ الإجابة، وإن عَدَلتُم بالاسترواح إلى غدٍ فذاك عينُ الإصابة، ورأيكم العالي أعلى، وحسبُنا اللهُ ونعم الوكيل.

فكتب المؤلِّف ما نصُّه: أسألُ اللهَ حُسنَ الخاتِمةِ، ذُقتُ حَلاوةَ هذه المُمالَحَة، وشَرَحْتَ صدري بلطافةِ هذه المُطارَحَة، وتبيّن أنَّ ناظمَها واحِدٌ حِسّاً ومَعنًى، بل أوحَدُ في حُسْنِ التلطُّف وزيادة الحُسنى، وهما يتجاذَبان الجَودةَ من هنا وهنا: «كالفرقدين إذا تَأمَّل ناظر» إلى آخر ما قال.

وكتب الشيخُ زينُ الدِّين عبد الرحمن بن قاضي القضاة شمسِ الدين الدَّيْري الحنفيّ، بعد أن رأى الرُّقعة المذكورة في المجلس ما نصُّه:

أيا سيداً حازَ العُلومَ بأسْرها وأبدعَ في شرح البُخاريْ نِظامُهُ
لئن راجَ إبريزُ البيوتِ بخَتْمها فقُل: عنْبَراً حقّاً ومِسكاً خِتامُه

وأُنشد لصاحبنا الشيخ الفاضل شهاب الدين أحمد بن أبي السعود المَنُوفيّ، بالمجلس المذكور:

تمنَّعتْ بدُمُوع الصَّبِّ في حُجُبٍ فانظُر لشمسِ الضُّحى في حُلَّة السُّحُبِ
حَلَّت بقَلْبي المُعَنّى وهي جَنَّتُهُ يا من يرى جنةَ الرِّضوان في لَهَبِ
أشكو سُهادي ودَمْعي وهْي لاهِيةٌ فالثَّغْر يضحك والأصداغُ في لَعِبِ

يا مَن رَنَتْ وانْثنَت طَوعِ الصَّبا هَيَفاً ... تفديك رُوحُ قَتيلِ القَضْبِ والقُضُبِ
اللهَ في مهجةٍ لولاكَ ما رَهِبَت ... سودَ الجُفُون وحدَّ السَّيفِ لم تَهَبِ
فيا رعَى اللهُ أعطافاً بنا فتكَتْ ... وهُنَّ من نَسَماتِ الرَّوضِ في رَهَبِ
واللهُ يعفُو عن الألْحاظِ كم قَتَلَتْ ... بسِحْرها من كَليم القلب مُكتَئِبِ
فمن يُبلِّغُ ذاتَ الحُسْنِ أنَّ دمي ... حِلٌّ لها ولِقَتْلي فيه وَاطَرَبِي
يا ربِّ لا تَجْزِ عينَيها بما فَعَلَتْ ... في مُهْجَتي من فَظيع الفَتْكِ والعَطَبِ
واحفظ على حُسْنها خَدّاً أضاعَ دَمِي ... وراح يُومِي بكفٍّ منهُ مُختَضِبِ
واجعل سُويداءَ قلبي في صَحِيفتِه ... يَرُبُّ من حَسناتِ القُرْبِ والقُرَبِ
وحالِلِ الجَفْنَ مِن رُوح به قُتِلَتْ ... فليس عند الهوى قتلٌ بمُحْتَسَبِ
وفي سبيلِ البُكا ليلٌ أُكابِدُه ... يا فجرَ قلبيْ وفَجْري غيرُ مُقْتَرِبِ
لم أدرِ أنَّ كؤوسَ الدَمْع تُسْهِرُني ... حتى رأيتُ مُحَيّا النَّجْمِ كالحَبَبِ
يا مَن أَطالَتْ على يومِ اللِّقا أسَفي ... هلّا جعلتِ لهذا الهَجْر مِن سَبَبِ
لا تَسألي عن دُموعٍ فيكَ سائلةٍ ... وقلبِ صَبٍّ لِصَبْرٍ غَيرِ مُنْقَلِبِ
في ذِمّةِ البَيْنِ ليلٌ باتَ يَجمَعُنا ... والنجمُ يَلْحَظُنا شَزْراً كمُرتَقِبِ
والثغرُ يرفَعُ أذيالَ الدُّجى عَبَثاً ... والشعرُ يُخفِي مُحَيّا الصُّبح في نَقَبِ
وبعد رشْفِ الثنايا رُحْتُ مُلْتَثِماً ... خالاً وكان ختامُ المِسك مُطَّلَبِي
فجاءَ حسنُ ختامٍ منه يُسْنَدُ عن ... قاضي القضاةِ خِتامِ العلمِ والأدَبِ
حَبْرِ الهُدى حافظِ الإسلامِ أحمدَ مَن ... لَهُ مِن الفَتْح ذِكرى فتحِ خَيرِ نَبِي
يا عالماً شرحَ اللهُ الصدورَ بِهِ ... وباسطَ العلمِ والآمالِ للطَّلَبِ
شرحتَ صَدْرَ البُخاريْ مثل جامعِهِ ... فراحَ يُنْشِدُ: هذا مُنتهى الطَّلَبِ

هـذا المنـارُ الـذي للعِلـمِ مُرتَفِـعٌ ... اللهُ أكـبرُ كـلُّ الفـضلِ في العَـرَبِ
فحبَّـذا جـامعٌ بالـشرحِ صـارَ لَـهُ ... وقفاً كبَحرٍ جَرى باقٍ مَدى الحِقَبِ
أضـاءَ فيـه مَـصابيحَ مُسَلْـسَلةً ... من الأحاديثِ أو مِن لفظكَ الـضَّرَبِ
شرحٌ حَكَى الشمسَ فالدنيا به امتَلاتْ ... تغيـبُ زُهْـرُ الـدَّراري وَهْـوَ لم يَغِـبِ
فـلا تُحـرِّكْ لـساناً يـا سِراجُ فقـد ... لاحَ النهارُ وهَذي الشمسُ فاحتَجِبِ
نَسِيجُ وَحْـدٍ يقـولِ ابـنِ الـمُنيِّر: مـا ... حاكـت يـداي لـه مِـثْلاً فيـا بِـأبي
والزركَـشِيُّ البَـدرُ لمـا أن تكلَّـفَ لم ... يـصِلْ إلى ذلـك الـمِنوال بالـذَّهَبِ
وقـد غـدا لابـنِ بطَّـالٍ بـه شُـغُلٌ ... لـمّا رأى منـهُ مـا أَرْبَـى عـلى الأَرَبِ
وبـاتَ في رَوضـةِ ابـن التِّـين مُرتَـشفاً ... كأساً مـن الـذَّوق تُـزرِي بابنةِ العِنَبِ
فلـم يحُـزْ مـسلمٌ مـا حُـزْتَ مـن شَرَفٍ ... يـا أحمـدَ النـاسِ في علـمٍ وفي نَـسَبِ
هـذا ـ وحقِّـك ـ عـامُ الفتح حَـجَّ بـه ... لبيتِ فـضلِكَ وفْـدُ العِلـمِ عـن رَغَـبِ
فيـه بـدا الظـاهِرُ الـسلطانُ واستَتَرتْ ... أعـداؤه بـذُيُول الأرضِ في حُجُـبِ
تبّـاً لَهُـم والقَنـا تَهتَـزُّ في يَـدهِم ... رُعْبـاً وإن نَـسَلَتْ رُدَّتْ عـلى العَقِـبِ
فجـاءه الفـتحُ نـصراً بالـسُّيوفِ وقـد ... تَبَّـتَ يـدا خَـصْمِهِ حَمّالـةِ الحَطَـبِ
فالـدهرُ في دَعَـةٍ، والزَّهْـرُ مُبتَـسِمٌ ... والقُـضْبُ تـرقُص بـالأكمامِ والعَـذَبِ
والجـوُّ قَهْقَـهَ والأعـداءُ تَحـسَبُه ... رعْـداً لِمَـا نابَهـا مـن قَبْـضةِ النُّـوَبِ
أفدِيـه عامَـاً كـأنَّ الـدهرَ أسـنَدَهُ ... عن حـافظ العـصر عـن آبائه النُّجُبِ
للَّـهِ حَـبْرٌ أبِيٌّ ماجِـدٌ شَـهْمٌ ... عِـلِيُّ أصـلٍ عـلى الحـالَين خـيرُ أبِ
يُغنِيـكَ عـن طَلَـبِ الأسْـفارِ مِقْوَلُـه ... والـسيفُ أصـدَقُ أنبـاءً مـن الكُتُـبِ
وإن رَقِـيْ شَرَفَ الإمـلاءِ تَحـسَبُه ... مـع التوضُـع بَحْـراً سَـحَّ مِـن حَبَـبِ

وكم لَهُ من تصانيفَ حَلَتْ وعَلَتْ ... كالنَّجْم يَكْثُر من قَطْرِ الحَيَا السَّرَبِ
يا من يقولُ: لقِيتُ الناسَ في رجُلٍ ... دَعْ مَن أردْتَ ويَمِّمْ نَعْتَهُ تُصِبِ
ذو همّةٍ في النَّدى والعلم إن رَفَلَتْ ... في بُرْدِهِ سَحَبَتْ ذيلاً على السُّحُبِ
وسيفُ حِلْمٍ بأيدي الصَّفْحِ تَجذِبُه ... دَقَّتْ لديه رِقابُ الحِقْدِ والغَضَبِ
ترنَّحتَ قُضُبُ الأقلامِ في يدِه ... فأثمَرَتْ زَهَراتِ العِلم والنَّسَبِ
تُنْشِي فَتُنْسِي شفاهَ الكأسِ باسمةً ... يا حُسْنَ جَمْعِ حَلالِ الرَّاحِ والقُضُبِ
من كلِّ أسمرَ خَمْريِّ الرُّضابِ فما ... يفوتُه حيثُ يحكي الكأسَ من شَنَبِ
واعْجَبْ لِمِحْبَرةٍ كم شيَّبَتْ غَسَقاً ... سُهْداً ومَفْرِقُها المُسْوَدُّ لم يَشِبِ
نعم وأعْجَبُ مِن ذا دَمْعُ مَرْمَلَةٍ ... بوَجْنَةِ الطِّرْسِ أَلْفَتْ حُسْنَ مُنقَلَبِ
وأوقدَتْ رَمْلَها في نَهْرِهِ وشَدَتْ ... جَلَّ المؤلِّفُ بين الماءِ واللّهَبِ
وانظُرْ إلى طَوْدِ عِلْمٍ شامِخٍ نَسباً ... يهتزُّ جُوداً وبالآمالِ مُنجَذِبِ
طَلْقُ المُحَيّا، إلى الدينار مُبتَذِلٌ ... يُجَعِّدُ الوجْهَ يُبدِي رِنَّةَ الصَّخَبِ
فيَبْذُلُ التِّبْرَ مِن مالٍ ومن كَلِمٍ ... ما بين مُنْسَبِكٍ منه ومُنْسَكِبِ
عمَّ البَرِيّةَ بالجدوى فما لِخِبَا ... أموالِه غيرُ أيدي الناسِ من طُنُبِ
فلو أُريحَتْ ــ مَعاذَ اللّهِ ــ راحَتُه ... شَكَتْ لِداعي النَّدى مِن وَحْشَةِ التَّعَبِ
فيها الدنانيرُ عُشّاق العُفَاة فإن ... تفقَّدوا الرِّفْدَ تَرْأَمْهُمْ على حَدَبِ
فضائلُ عَلَّمَتْ شِعري مَدائحَه ... وأنجُمُ الليلِ تَهدي كلَّ مُرتَقِبِ
يا مُهجةَ الفَضْلِ يا عَينَ العُلوم ويا ... رُوحَ العُلا وحياةَ المَجْدِ والحَسَبِ
عذراً فإنسانُ شِعري جاء ذا عَجَلٍ ... ووُسْعُ قَولي وضِيقُ الوقت في حَرَبِ
وهذه بنتُ فِكرٍ حَثَّها شَغَفٌ ... تُجَرجِرُ الذَّيلَ من صُحْفٍ على كُتُبِ

ويـا وليَّ اليتـامى قـد خَطَبْـتَ لهـا بِكـراً إن افتَخَـرتْ للعُـرْبِ تَنتَـسِبِ
نَـسيبُها جـاء في أبياتِـه نَـسباً يـا عِـزَّ ذاك اليتيمِ الـشامخِ النَّسَبِ
تزفُّهـا الـشُّهْبُ في الأفـلاكِ مُنـشِدةً يـا أختَ خيرِ أخٍ يـا بنت خيرِ أبِ
مَـدّت لِعَلْيـاكَ بـاءاتِ الـرَّوِيِّ خُطَـاً فقد طَوَتْ مَهْمَهَ الأوراقِ عن كَثَبِ
ترنُـو بعـينِ قَوافِيهـا التـي نَـشِطَتْ وِزانُهـا الكَـسْرُ يـا لَلَخُـرَّدِ العُـرُبِ
كأنهـا الـرَّاحُ في كاسـات أسـطُرِها تحلُـو بتكْـرار حـرفِ البـاءِ في الحَبَـبِ
لِحُـسْنِها شَـخَصَ الحُـسَّادُ فاسـتَتَرتْ عـن عيـنِهم بـرِداء الحَـظِّ والأدَبِ
فـإن تعـارَضَ مـع مَـدْحي مَـدِيحُهُمُ فـيكُم فهـل ترتقي الحَصْبَاءُ للشُّهُبِ
وإن تَـساوَى كِلانـا في الـمَقال فيـا بُعـدَ المسافة بـين الـصِّدق والكـذِبِ
أمَـا وأوصـافُك الـمَنظُومُ جوهَرُهـا لولاكَ ما امتَدَّ لي في الـشِّعرِ من سَبَبِ
بقِيْـتَ يـا سيِّدَ الـدنيا صـحيحَ عُـلاً وعِشتَ يـا بَحرَ عِلمٍ غيرَ مُضطَرِبِ
ولا بَرِحْـتَ مَـدى الأيـام تُكـسِبُها حُـسْنَ الخِتـام وتَرقَـى أشرَفَ الرُّتَـبِ

وقال الشيخ بُرهان الدين البِقاعي، وأُنشِدَتْ في المجلس أيضاً:

إن كنـتَ لا تَـصبُو لوصْـفِ عَـذاري دَع عنـك تَهيـامِي وخَلْـعَ عِـذَاري
إنَّ الغـرامَ لـه رجـالٌ دِيـنُهم تَلَـفُ النفـوسِ عـلى هَـوى الأقـمارِ
خاضُـوا بحـار العِـشقِ وقـتَ هِياجِها إذ مَوجُهـا كالجَحْفَـلِ الجَـرَّارِ
فاستوسَـقُوا دُرَراً تَجِـلُّ نُعوتُهـا صـارُوا بهـا في العاشـقين دَرَاري
للَّـهِ أيـامُ الوصـالِ وطيبُهـا لـو لم تكُـن كَكَواكِـب الأسـحارِ
لَـيْلاةَ أرتَـشِفُ الرحيـقَ مـن الثُّغـو ر فأنتَـشِي مِـن دُون شُرْبِ عُقَـارِ
وأُدِيـرُ في رَوض الوجُـوه محَـاجِري عَجَبـاً فتُغْنِينـي عـن الأنْـوارِ

بـأبي الخُـدودُ نَـواضِراً حـسناتُها كنـواظِرِ الغِـزْلان في الـدينار
قَصَدَت يكون المِسكُ حُسنَ خِتامها فتَعَلَّمَتْ مِنْ خَتْمِ «فتح الباري»
شَرْحُ البُخـاريّ الـذي في ضِـمْنِهِ نُظِمَتْ عُلومُ الشرعِ مثلَ بِحَارِ
في كـل طِـرْسٍ منـه رَوضٌ مُزْهِـرٌ وبكـلِّ سَـطْرٍ منـه نَهْـرٌ جـاري
وبـه زوائـدُ مِـن فوائـدَ جَمَّـةٍ وفرائـدٌ أعْيَـتْ عـلى النُّظَّـارِ
شَرَحَ الحديثَ بـه فكـم مـن مُـشكِلٍ فيـه انجَـلى للعـينِ بالآثـارِ
يـأتي إلى طُـرُقِ الحـديثِ يَـضُمُّها إنَّ العِيـانَ مُـصَدِّقُ الإخبـار
وتزاحَمـتْ ـ أفْدِيـه ـ في تَحـصِيلِه زُمَـرُ المُلُـوك فـسَلْ مِـن الـسُّفَّار
مِـن فَـيضِ أحمـدَ نبعُـه ولـه مُنـا سَـبةٌ بـه اشـتَهَرتْ لَـدَى الأفكـار
إن قلـتَ: نهـرٌ فهـو للحَجَـرِ انتمَـى ومـن الحجـارةِ مَنْبَـعُ الأنهـارِ
أو قلـتَ: بحـرٌ فعَـسْقلانُ أصـلُه والنـاسُ عالـةُ بحرِهـا الزَّخَّـارِ
كـم قـد رحلْـتَ وكـم جمعْـتَ مُـصنَّفاً فالـدِّينَ قـد أحيَيـتَ بالأَسـفارِ
وسَـكنتَ في العَليـا تُقًـى وفـضائلاً أنـت الـشهابُ بـك اهتـداءُ الـساري
رحَلَـتْ إليـك الطـالِبُون ليقتَـدُوا وتتـابعوا سَـبَقاً مـن الأقطـار
وتَراكَـضُوا خَيـلَ الـشَّبِيبةِ حـينَ لم تَـركُسْ بـوَهْنٍ أو بِوَصْـفِ عَـوَارِ
فارقـتُ في أرض البِقـاع عـشائري أطـوي إليـك فَيافيـاً وصَـحَاري
فارقـتُ مـنهم كـلَّ أروعَ ماجـدٍ حـامِي الـذِّمار بـسيفِه والجَـار
فمُـصَنَّفاتُك سُـهِّلتْ وتَنزَّهَـتْ مـن طـاعِنٍ يرجـو قَـذًى أو عـارِ
تربُـو عـلى مئـةٍ ونـصفٍ أُودِعَـتْ دُرَرَاً تُـضيء اليـلَ وقـتَ سِرارِ
وتَـضُوعُ بالمـسكِ الـذَّكِيّ لِناشِـقٍ حـسناً فيَخجَـلُ أن يـضُوعَ الـدَّارِي

مـاذا أقـولُ ولـو أطلـتُ مـدائِحي وجعلتُ أهلَ الأرض مِن أنصاري
لم تَبْلُـغِ المقـصودَ في أوصـافِكم كـلّا ولم تَقْـرُبْ مِـن المِعـشارِ
فاسـلَمْ عـلى كـرِّ الليـالي راقِيـاً رُتَـبَ العُـلَا تَهنـأْ بفَـتْحِ البـاري

وأنشد الشيخ شمس الدين الدِّجْوِيّ من لفظه لنفسه بالمجلس المذكور:

بحمـدِ اللـهِ نبـدأ مادِحِينـا حـديثَ المـصطفى والـشارِحينا
فـإنَّ المـصطفى صـلُّوا عليـه بطِيـب حديثِـهِ يتمـسَّكُونا
وأعـلامُ النبـوة خافقـاتٌ بهـا في الخـافِقَين مُحـدِّثونا
وشـمسُ علومِـهِ مَنَحَتْـك نُـوراً تبِعْـتَ بـه سـبيلَ المؤمِنينـا
بـه تـسمُو عـلى دَرَجِ المعـالي سِـيادتُك الليـاليَ والـسِّنينا
أدِرْهُ عـلى المَـسامعِ فهـو يُنـشِي قلـوبَ الأوليـاءِ الـسامعينا
وحَـضْرَتَه الغنيمـةُ فاغنَمُوهـا وعنهـا لا تكونُـوا غائبينـا
بـه العلـماءُ جَلُّـوا واسـتَدَلُّوا عـلى طُـرُق الهـدى مُستبـصِرينا
بمُعـتَرَك الـدُّروس لنَـصْر فِقـهٍ بـه فُرسـانُه يَـستنجِدُونا
عـلى الخُـصَما سَـطَوا بـالرَّدِّ منـه عـلى غَـيظِ الخـلاف مؤيَّـدِينا
يـذُبُّون الليـاليَ عـن حِمـاهُ وفيـه عـلى الـلآلي يَـسهَرُونا
تَجـافَوا عـن مَـضاجِعِهم وقـامُوا إليـه بـما دَرَوْهُ يَخـدِمُونا
فمِـن أدبٍ إذا تُلِيـتْ عليـهم أحاديـثُ النبـوةِ يَـسمَعُونا
وهـم قـومٌ تـراهُم في عُلُـوٍّ عـلى تَحـصيلِه يتنافَـسُونا
وفي سِربـالِ فَـضلِهِمُ تَـسامَوا عـلى الأيـام فَخْـراً يَرفُلُونـا
عَلَـوا شَرَفـاً وقَـدْراً واتِّـضاعاً وأضـحَوا بالوَقَـارِ مُتوَّجينـا

سَماعاً يا لبيبُ فهم رجالٌ بخدمته الشريفة يَشرُفُونا
فهم في الحَشْرِ لا خوفٌ عليهم ولا هم في القيامة يَحزَنُونا
وهم بالشكر أَولَى والتَّهاني وهم للَّهِ أَولَى يَحمَدُونا
فخُذْ في حفظه واصرِف عليه زمانَك يا رفيقُ الصالحينا
فتقوى حُجةً وتَجِلَّ قدراً وتعظُمَ في عُيون الناظرينا
ويكفي مسلماً علمُ البخاري يَرُدُّ به اعتقادَ الكافرينا
إذا ما جئتَه تلقاهُ بَحْراً جَواهرُه تَفُوقُ الحاصِرينا
وفيه من العَوالِمِ فاتحاتٌ على طُلَّابه نوراً مُبِينا
فكم فَرضٍ عَلِمتَ به ونَفْلٍ وكم حكمٍ أعَزَّ الحاكمينا
وذِرْوةُ فقهِهِ يَرقَون فيها على حَسَب الأدلةِ يَنظُرونا
مصابيحُ الهدى انْبَثَّت عليه فأصبحَ وهْوَ كهفُ المُهتَدِينا
فحَصِّل ما قَدَرْتَ عليه مِنه يكونُ ذَخِيرةً دُنيا ودِينا
وكيف لا وخادِمُه إمامٌ شهابُ الدين قاضِي المسلمينا
بفتح البارِئ اتَّضَحَتْ وبانَتْ مَناهِلُ عِلْمِهِ للوَارِدِينا
صحيحٌ سدَّ بابَ الطَّعْنِ فيه وفَتَّحَ من مَسائلِه العُيونا
جَلَا صُوَرَ المَسائلِ فاستَبانَتْ بألفاظٍ عَرائسَ يَمْهَرُونا
فكم قَولٍ يقول به فُلانٌ تَراهُ عندَه للقائلِينا
وفيه الواضِحاتُ وغامِضاتٌ فلا يُبْعِدْ بِهِ مُتفقِّهونا
وأحكامٌ بسَعْدِكَ قد أضاءَتْ شوارِعُها طِريقَ السالِكينا
سَعِدْتَ بما ظَفِرْتَ الدَّهرَ منه فإنَّ به كُنوزَ الطالِبينا

معانِيــــه يُحَرِّرُهـــا احـــترازاً بمِيـــزان البَيـــانِ لتَـــستَبِينا
فأصـــبَحَ رَوضـــةً تَـــسبِيكَ عِلْـــماً وآثـــاراً ريـــاضَ الـــصالِحِينا
وتُـــصبِحُ إن عَرَفْـــتَ الـــسِّرَّ منـــهُ ـــ كما قَـد قِيـلَ ـــ تـاجَ العارِفينـا
وحَـــسبُك عالمـــاً قُطْـــبُ الأمـــاني وحَـــسبُك قُـــدوةً للمقتـــدينا
تُـــسائِلُه الـــصحيحَ وعنـــه يُنْبِـــي فتَلْقَـــى عنـــدَه الخَـــبَرَ اليَقِينـــا
فكـــم داعٍ أتـــى ولـــه سُـــؤالٌ أجـــابَ سُـــؤالَه في الـــسائِلينا
وعنـــد لُقِيِّـــهِ تَلْقَـــى مليئـــاً مُفيـــدَ الـــمُبتدِي والـــمُنْتَهِينا
يُفَهِّمُـــكَ الـــذي قـــد تُهْـــتَ فيـــه بِبُرهـــانِ الـــذين يُرجِّعُونـــا
وكـــم قُطْـــرٍ بعيـــدٍ منـــه جـــاؤُوا إلى إســـماعِه مُتَوجِّهينـــا
وكـــم شيءٍ يكـــون عليـــكَ صَـــعْباً فيجعلُـــه عليـــك أشَـــدَّ لِينـــا
إذا الـــسَّنَد اكتَـــسَى ثَـــوبَ اضـــطرابٍ أتَـــوا عـــن حالِـــهِ يَتَنـــسَّمُونا
وكـــم مـــن سُـــنّةٍ أنْبَـــاكَ عنهـــا بإســـنادٍ عَـــلا في الـمُـــسنِدِينا
ومـــن أرمـــازِ وحْـــيٍ حيـــثُ يَرمـــي بهـــا أحلامَهـــم يَتَنَـــبَّهونا
ومـــن يَـــدري الحـــديثَ ومُـــسنِدِيهِ ويُمليـــه الكـــرامَ الكاتِبينـــا
سَـــمَا بـــسَمَاعِهِ سَـــطْحَ الثُّرَيّـــا إليـــه بوَصْـــلِهِ يَتوصَّـــلُونا
وكـــم صـــادَ الـــشَّرِيدَ مـــن المعـــاني وذَلَّلَـــهُ عـــلى مَـــن يَألَفُونـــا
وكـــم مَجْـــدٍ عَـــلا فيـــه مَنـــاراً لـــه بالفاضِـــلاتِ يُؤذِّنُونـــا
وحـــسبُك والـــمَحابِرَ حـــين يُمْـــلِي تَـــرى أقلامَهـــا في الـــساجِدِينا
ومَهّـــدَ في الحـــديثِ مُـــصنَّفاتٍ شريفـــاتٍ فـــنِعْمَ الماهِـــدُونا
عَـــلا سَـــنَداً تَـــرى الأشـــياخَ فيـــه إلى عَلْيائِـــهِ يَتَرَجَّلُونـــا

وما في العَسْقلانِيْ مِن كَلامٍ كفاهُ اللهُ شَرَّ الحاسِدِينا
سَوى حِفْظٍ فَشَا شَرقاً وغرباً وأعلى ذِكْرَه في الحافِظِينا
ومجلِسُه المَهابةُ فيه تَزهُو بأخبارِ الثّقاتِ المُصْلِحينا
على ما لا سَؤالَ لَهُم عَليهِ يُنبِّئُهم وعمّا يَسألُونا
وكم عَلَّامةٍ يَقْرَأ عليهِ وأستاذٍ ومِثْلِ البارِعِينا
له في مَحْضَرِ الفُصَحا فُنونٌ بتَمْليكِ البَلاغَةِ يَشهَدُونا
بِدَوْحَةِ مَدْحِهِ ثَمَراتُ نَظْمٍ بها أحبابُه يَتفكَّهُونا
نَشَدْتُ له القَوافي بادَرَتْني بِوافِرِها وفيما يُنْشِدُونا
نراكَ الشافعيَّ تكُونُ عِلْماً وأحمدَ في الروايةِ أن تكُونا
وتَقصِيرُ امتِداحِي فيه يَرجُو يُزاحِمُ في غِمارِ المادِحِينا
ونَختِمُ بالصلاةِ على نَبِيٍّ خِتامِ الأنبِيا والمُرْسَلِينا
وعِتْرتِه الكرامِ وصاحبَيْهِ وأرضاهُم وأرضَى التابِعِينا
إلى يومٍ يقومُ الناسُ فيه على ساقٍ لِرَبِّ العالَمِينا

وكتب الدِّجْوِيّ المذكورُ بعد ذلك حين فَرَّق المُؤلِّف على كتابِ الشرحِ صُرَرَ فضةٍ ومَجامِعَ حَلْوى ما نصُّه:

بفتح البارِئِ انْشَرحَ البُخاري وأحمدُ خَتْمُه بالفَضْلِ جامِعْ
أدارَ دراهماً صُرَراً فأنْشَى وحَلْوى فيه تأخُذُ بالمَجامِعْ

وأنشد الخطيبُ بُرهان الدين المَلِيجِيّ مِن لفظِه لنفسِه بحَضْرةِ مُؤلِّفه بالمدرسة المنكوتمرية:

كم نِعْمةٍ قاضِي القُضاة أَنالَها ويقولُ إذ دَنَتِ الخُطُوبُ: أنا لها
وهو الإمامُ وشيخُ الإسلامِ الذي لما تقاصَرَتِ العُلومُ أطالَها

شرحُ البُخـــاري آيـــةٌ وفَّى بهـــا فـــتحٌ مـــن البـــاري أطـــابَ مَقالَهـــا
وشِـــهابُها فَـــضَحَ الـــدَّراريَ جَهْـــرَةً فينـــا وأخفـــى بَـــدْرَها وهِلالَهـــا
هـــو حـــافظُ العَـــصْرِ الـــذي في مِـــصْرِه أهـــلُ النُّهَـــى ضَرَبَـــتْ بـــه أمثالَهـــا
شَـــهِدتْ لـــه أن لا سِـــواهُ مُعْلِنـــاً إيـــضاحَها ومُبَيِّنـــاً إشـــكالَها
وحلالُهـــا كلماتُـــه الـــلاتي هـــي الـــسْـ سَبَـــبُ الـــمُبينُ حَرامَهـــا وحَلالَهـــا
وسَـــعَتْ إليـــهِ لاكتـــسابِ فـــضيلةٍ أَفْـــضَى لهـــا فتحقَّقُـــوا أفْـــضالَها
مَـــن رامَ يحـــصُرُ فَـــضْلَ مـــا أُوتِيْـــهِ مِـــن غُـــرَرِ الهِبَـــاتِ مُفـــضِّلاً إجمالَهـــا
أعْيَـــاهُ حَـــصْرُ هِباتِـــه وبِحَقِّـــه آلَى وأَقـــسَمَ لا يَـــرَى أمثالَهـــا
كـــم عَـــبْرةٍ هَمَلَـــتْ بمَجلـــسِ ذِكْـــرِه ونفـــوسُ قـــومٍ تَـــشتكي إهمالَهـــا
فأنـــالَهم حُـــسنَ الرَّجـــاءِ مَقالُـــه ونُفُوسُـــهم حَمِـــدَت لَدَيـــه مَآلَهـــا
خَفَـــضَتْ مَناقِـــبَ أحنـــفٍ أخلاقُـــه كـــم عَثْـــرةٍ رُفِعَـــتْ إليـــه أقالَهـــا
وعـــن الجُفـــاةِ الحِلْـــمُ منـــهُ عـــادةٌ دهـــراً يَـــرى أفعالَهـــا أَفْعَـــى لهـــا
أعيـــانُ مملكـــةِ المَلِيـــكِ ومَـــن بِـــهِ رَفَـــعَ الإلـــهُ عـــن الـــوَرَى أَثقالَهـــا
الظـــاهِرُ الحَـــسَنُ الـــذي في عَدْلِـــهِ عـــنهمْ أَكُـــفَّ الـــمُعتَدين أَزالَهـــا
مَنَحَتْـــهُ صِـــدقَ محبّـــةٍ ومَـــودَّةٍ ونفوسُـــها وقَفَـــتْ عليـــه، ومالَهـــا؟
تاللَّـــهِ مـــا هـــذا سُـــدًى لكنهـــا مِـــنَنٌ أرادَ اللهُ فيـــهِ كَمالَهـــا
يـــا ســـيداً مـــنحَ العُفـــاةَ نَوالَـــه ومحـــا بهَـــدْيِ الـــمَكْرُماتِ ضـــلالَها
أنـــت الـــوفيُّ بهِمَّـــةٍ في أمّـــةٍ رُكْنـــاً عظـــيماً مَاحيـــاً مـــا اغْتَالَهـــا
أبـــداً لـــهُ بَـــسَطَتْ أَكُـــفَّ دُعائِهـــا للَّـــهِ تَـــشكُر فَـــضْلَ مـــا أَبْـــدَى لهـــا
مِـــن سِـــيرةٍ أتممْتَهـــا بـــسَريرةٍ لمـــا رَفَعْـــتَ عـــن الـــوَرَى أقْفالَهـــا

يـا حاويـاً مِقـدارَ فَـضْلٍ قـد وَفَى بكِفايـةٍ جُمِعَـتْ لَدَيـه خـصالُها
يـا واحـداً يُمـلِي ارتِجـالاً دِيمـةً منـه أحاديـثَ الـورى ورِجالَهـا
اهنَـأْ بيـومٍ حـازَ أسـبابَ الهَنـا وتَحقَّقَـتْ بقُدومِـهِ أقبالُهـا
فـتحٌ مـن البـاري فمِـسْكُ خِتامِـهِ بَلَغَـتْ بـه كـلُّ الـورى آمالَهـا
يـومٌ هـو المَـشْهُودُ في الأيـام قـد بَـسَطَتْ يـدا جَـدْواك فيـه نَوالَهـا
أبـداً فَيالَـكَ مِـن كـريمٍ مُحْـسِنٍ صَـدَقاتُه تَحكـي الـسَّحابَ، ويَالَهـا!
كَمَـلَ الـسرورُ بـسادة مَنَحُـوا الـورَى بالحَـلِّ والعَقْـدِ الـسديدِ ظلالَهـا
هـمْ زينـةُ الـدنيا وزهـرةُ أهلِهـا قـد أذهبـتْ آراؤهـم أهوالَهـا
لمـا رأوا خَـتْمَ الكتـاب تمـسَّكُوا بمَقالـةٍ أوسَـعْتَ فيـه مَجالَهـا
شرحٌ بـه كُتـبُ الحـديثِ تألَّفَـتْ فهـو الجديـدُ وغـيره مـا نالَهـا
خـذها عَرُوسـاً قـد زَهَـتْ في ليلـةٍ وافَتْـكَ تـسحَبُ في الهنـا أذيالَهـا
شـهدت بأنـك كُـفءُ كُـلِّ كَريمـةٍ فاجعَـلْ قَبُـولَ المَـدحِ مِنْـكَ وِصالَهَا
فـالمُلْتَجِي بِـكَ لا يَخِيـبُ جَنابُـه الـ ـمُغْطَى إذا دَهَـتِ الهمـومُ وَهالَهَـا
لا زِلـتَ في دَعَـةٍ بـأوفى نعمـةٍ اللهُ يحفظُهـا ويُـنعِم بالَهـا

وقال الشيخ مُحِبُّ الدين البَكْري، وأُنشِدَت بالخانِقاه البِيْبَرسِيّة:

حديثُك لي أحلَى من المَنّ والسَّلْوى إذا حلّ سمعي حرَّم اللَّومَ والشَّكْوى
أيَسلُوا محبٌّ حسنَ أوصافِ مالكٍ غَـدَا شـافِعيْ نعمانَ أحمدَ ذا تَقْوى
فمَـن لِي ومثـوى حُبِّـه بـين أَضلُعِي يُـهَيِّمُني والعَـينُ تَـشتاقُ مَـن تَهـوى
تُـرَنِّحُني وُرْقُ الـدَّياجِي بـشَجْوها تُـذكِّرني عهـداً وتَـشْفَعُني شَـجْوا
تُهـيِّج أشـواقي بفَـيضٍ لِعَـبْرتي أمُـوتُ وأحيـا لا قَـرارٌ ولا مَثْـوى

سَـقامٌ بجِـسْمي قـد بَـراهُ نُحُولُـه ... تـراهُ عـلى فَـرْطِ المحبّـة لا يَقْـوى
أيقوى على جَمْر الغَضَى قلبُ عاشقٍ ... يقِـلُّ كـما العـصفورُ بـين يـدي شَـوّا
تَمَلَّكَنـي رِقّـاً وألْبَـسَني ضَـنًى ... شكوتُ له وَجْدي فلم يُصْغِ للشَّكوى
فيـا مالكـاً رِقّـي وقلبـي ومُهجَتـي ... تَعطَّفْ وجُدْ فَضْلاً على قلب مَن يهوى
وُجُـودُك لي راحٌ وَجُـودُك راحـةٌ ... وقُربُـك أُنْـسٌ والبِعـادُ هـو البَلْـوى
أُصـوِّر معنـى حُـسنِهِ فيلَـذُّ لي ... تعلُّـلُ قلبِـي بالخَيـال وبـالنَّجْوى
وتاللَّـهِ لا يـشفى الخَيـالُ لعاشـقٍ ... ولم يُغنِـه طِـبُّ الـدواء عـن الأدوا
لأنيَ ظمـآنٌ عـلى البحـر وارِدٌ ... ألا اعْجَبْ لظمآنٍ ببحرٍ ولا يَرْوَى
يُعَنِّفُنـي العُـذَّالُ عنـكَ لأَرْعَـوِي ... وبغيـةُ قلبـي أنـتَ، لا مَـيٌّ لا عَلْـوى
لأنـك فَـرْدٌ حـافظُ العـصرِ جـامعٌ ... معاني أُولي العِرفان بـالفهم والفَحْوى
أبو الفضل بل قاضي القضاة وخيرُهم ... تَرى السنّةَ الغَرّاءَ مِن حِفظِهِ تُرْوى
أماليـه تـأتي عَـسْجَداً وجـواهراً ... علَتْ وغلَتْ، خُذْها بإسناده الأقوى
تَرى درجاتِ الخلد فيها مع الرضا ... فبُـشْرَى برِضـوانٍ يُبلِّغنـا عَفْـوا
أيـا شـيخَ إسـلامٍ عليـه مَهابـةٌ ... ومجدٌ لـه يَعْلُـو عـلى الغايـة القُـصوى
تـصانيفُه لا حـصرَ في ذِكْـر عَـدِّها ... ففـي كـل فـنٍّ في العلـوم لـه الجَدْوى
فكـم سـهِرَتْ عينـاهُ والنـاسُ نُـوَّمٌ ... وكـم كتبـتْ يُمنـاهُ مـن خَـبَرٍ يُـروى
وكـم مـن شروحٍ للبخـارِيِّ عِـدّةٍ ... طواها بفتح البارئ اعْجَبْ لِما يُطْوَى
كـساهُ جمـالاً مِـن عُذوبـةِ لَفْظِـهِ ... ففـازتْ بـه الـدُّنيا وسلَّمَتِ الـدَّعْوى
وتوَّجَـهُ الأسـماءُ مـن كـل مُـبهَمٍ ... خفيٍّ على النُّقَّاد يا وَيْحَ مَن سَوّى
شـهاباً عـلا أُفْـقَ الـسماءِ بُـدُورُه ... تبـاركَ مـن أَنْـشَا وسُبحانَ مَـن سَـوّى

وأَبْـدَعَ خَلْقـاً ذاك للـوزْنِ لا يَفِـي ... وهـذا صـحيحُ الـوَزنِ لـيس بـه إقْـوَا
ولا غَـرْوَ أنَّ الـشافعيَّ إمامَنـا ... يُباهي بكَ الأصحابَ بالنقلِ والفَتْوى
إذا فـاحَ نَـشْرَ الـمِسكِ كُنْـتَ خِتامَـه ... فكم حِكَمٍ أظْهَرْتَ فاحَتْ لها الشَّذْوى
لأصـحابِك الطـلابِ فـضلاً أنَلْتَـه ... بـلا مِنّـةٍ، فـاللهُ يُـصحِبُك التَّقْـوى
ويُبقـي لـك البـدرَ الـمُنيرَ ونَـسْلَه ... ويوسفَ حسنٍ سالـمَين من الأَسْوَا
ويحفـظُ إخـواني وأهـلَ مَـودَّتي ... مـشايخَ علـمٍ مَـن بـرؤيتهم أَرْوَى
ويجعـلُ مَثوانـا حظـيرةَ قُدسِـهِ ... وأحمـدُه دُنْيـا إلى جنـةِ الـمَأوى
مُحـبٌّ وبَكـريٌّ ومَنـشانا بِكـم ... ونـاشرُ فـضلٍ ذلـك النَّـشْرُ لا يُطْـوى

وكتب أيضاً:

يـا جـابراً بالـمَكرُمات كَـسِيراً ... وصـنيعُه جعـلَ العَـسِيرَ يـسِيراً
يـا شيخَ الاسلامِ الـذي أضحَى بـما ... أُوتيـه مِـن فَـضْلِ الإلـهِ جَـدِيراً
لي حـقٌّ سـبْقٍ قـد مَنَنْـتَ بنَيلِـه ... وفَكَكْـتَ مـن قَيـد الهمـوم أسـيراً
والأمـرُ أمـرُك لم تَـزَلْ متفـضّلاً ... تُـولي الجميـلَ وهاديـاً ونَـصيراً
إن قـلَّ عنـدك أن جعلـتُ بديهـةً ... مَـدْحي صـفاتِك في الأنـام كثـيراً
فاجعـلْ لوجـهِ اللَّـهِ مـا يغـدُو بـه ... راجـي عُـلاك لأهلِـهِ مـسروراً
واسـلَمْ وعِـشْ فلقـد حبَـاكَ اللهُ مـن ... إحـسانِه فَـضْلاً عليـك كبـيراً

وكتب أيضاً:

يـا عـالمَ العـصر يـا ذا الحُكـمِ والحِكَـم ... والعِلْـمِ والحِلْـم والتقـوى مـع الكَـرمِ
يـا مالكـاً سـبُلَ الخـير التـي وَرَدتْ ... عـن سـيّد العـرب العَرْبـاء والعَجَـمِ
شرحتَ صدرَ البخاريْ مُذْ شرحتَ له ... جمعـاً هـو النعمـةُ العُظْمَـى لـمُغْتَنِمِ

حلَلْتَ منه رُموزاً وانفردْتَ به ... عن الذين مَضَوا في سالِفِ الأُممِ
فجاء شرحاً عظيماً رائقاً بَهِجاً ... ختامُه المِسكُ منشُوراً على الخَدَمِ
وفاحَ من فتح هذا الخَتْمِ رائحةٌ ... طارتْ بها الريحُ في البُلْدانِ والأُطُمِ
ماذا أقولُ وما أُثنِي عليه وقد ... كَلَّ اللسانُ عن الإحصا مع القَلَمِ
والعبدُ يسألُ بَسْطَ العُذْرِ منكَ لِما ... أتى به مِن قليلِ المَدْحِ والخَدَمِ
لأنه لم يجِدْ مَدْحاً يقومُ بما ... حَوَيتُموهُ مِن الإفضالِ والشيمِ
ونسألُ اللهَ خيراً دائماً لكُمُ ... قاضيْ القُضاةِ بعَون الله لا تُضَمِ

وقال الشيخ شرف الدين عيسى الطُّنُوبِيّ، وأُنشِدَتْ بالبِيْبَرْسِيّة أيضاً:

سمحتُمْ بشرحٍ جاء أعلى من العَينِ ... فحصَّنْتُكمْ بالله وهْو مِن العَينِ
تحلَّى بتاجِ العلم فَخْراً وعندما ... تجلّى أبانَ الجَهْلَ عنا مِن البَيْنِ
وأضحتْ سُطورُ العلمِ فيه جَواهراً ... تُعَدُّ على الطلّاب سِمْطَين سَمْطَينِ
وماسَ بقُرْطٍ من وجوه نُقُولِكم ... فمِن تاجِها فُزْنا بفِلْوَين فِلْوَينِ
فنقَّحَ شرحاً للبخاريْ بلا مَينٍ ... به فَتَحَ الباري عن الكاف والنونِ
وأجذل جيمَ الجُود إذ جاء بالمُنى ... وأظهَرَ عينَ العَدْل من سِرِّ ياسِينِ
غدا جنةً للعلمِ فيه حدائقٌ ... تَنزَّهَ فيها ناظِرُ العَين في العَينِ
فطِبْتُ بليّا حورِه مُتمسّكاً ... وأقلعَ غَينٌ كان في الفكر يُلهِيني
فأعظِمْ به شرحاً مفيداً منقَّحاً ... إذا صَدَّ جهلٌ عنه بالعلمِ يُغرِيني
وإن صرتُ منه في ضلالٍ أضاءَ لي ... شهابُ سنا منه إلى الحَقّ يَهدِيني
فدونكَ تأليفاً أتى عن مُؤلِّف ... تَحرّى صحيحَ النقل لم يَرْضَ بالدُّونِ
أقولُ وما زالَ الْتِفاتِي لمدحِه ... وتنزيهُه فَرْضي وتعظِيمُه ديني

إليك انتَهتْ يا حافظَ العصرِ رحلةُ الـ ـحديث مع الإملاء حقّاً بلا مَينِ
وأنت الذي أحييتَ سنّةَ أحمدٍ وأبرزْتَ مِن أسرارها كلَّ مَكْنُونِ
وأنت الذي صَنَّفتَ كهْلاً ويافِعاً وأفتَيتَ في فَرْضٍ علينا ومَسنُونِ
وأنت الذي في الشعر مالِكُ رِقِّه رَقِيتَ على حَسَّانِهِ وابنِ زَيدونِ
وأنت الذي دَوَّنتَ شرحاً سَمَا به إمامُ بُخارَى فانثَنَى خيرَ مَيمُونِ
وألبستَه تاجَ العُلوم مكلَّلاً فها هو في قُرْطٍ يَمِيسُ بِبُرْدَينِ
ولم يأتِ شرحٌ للبخاريّ مثلُه وهيهاتَ ما البَشْنِينُ فضلاً كنِسْرِينِ
فذُقْ عِلْمَه واهجُرْ مقالةَ غيرِه ففي الشَّهْدِ معنًى ليس يُوجَد في التِّينِ
يزيدُك علماً إن تَزِدْه تأمّلاً ويُشكِلُ تاراتٍ ويأتي بتَبْيينِ
حوى كلَّ ما قالَ الأُلَى في مؤلَّفٍ بأبدعِ تقريرٍ وأبرعِ تَدْوينِ
وزاد مِن التنقيح ما فَضْلُه به تأكَّد عند الخصمِ بالنفسِ والعَينِ
له فُضَلاء العصر صلَّوا وسلَّمُوا لِما قلتَ طَوعاً ليس بالكُرْهِ والهُونِ
ولو كان في عصرِ البُخاريْ مُولَّفاً لكان له إلفاً وقَبَّلَ ألفَينِ
وخَرَّ إلى الأذقانِ للَّهِ ساجِداً وقال: نعمْ هذا الذي كان يُرضِيني
أو ابنِ مَعينٍ قال: في الحفظ زادَني وزالَ به عنّي الذي كان يُنسِيني
لَه اللهُ مِن شرحٍ أزالَ شهابُه عن السنَّةِ الغَرّا جُموعَ الشياطِينِ
قرزْتُ به عيناً وصِرْتُ به زَيناً وأحيا به حِيناً إلى مُنتهى حِينِ
ولِمْ لا بهِ أحيا وفيهِ فوائدُ مِن العِلمِ تكفِيني إلى يومِ تكفِيني
وحجَّةُ دَعْوى الخصمِ مَخصُومَةٌ بما يُسجِّله القاضي بنصٍّ وتَعيين
عن ابن عليٍّ صرتُ أَروِي العُلا فإن عطِشتُ فمن عِلْمٍ هَمِيٍّ منه يَروِيني

ويُمْلي على سَمْعي فأكتبُ جوهراً وأمدَحُه من بعض ما هو يُمْلِيني
هو الحَبْر بحرُ العلم عَينُ زمانه فما جعفرٌ من فضلِه وابنُ هارون
على شرحِه أثنَوا وآلَوا بأنه هو الفَرْدُ في التحقيق لا ثانيَ اثنينِ
فَفُقْتَ بهِ الأصلَين والفخرُ شاهدٌ له وابنُ بُرهانٍ بتلكَ البَراهينِ
وبَيَّنتَ في التفسير حُكْمَ مَسائلِ الـ ـخِلاف بما أظهَرْتَ مِن كَنْزِ مَدفُونِ
كرأيِ ابنِ عبّاسٍ ورأيِ مُجاهدٍ ورأي عطاءٍ ثم رأي ابنِ سِيرينِ
وقرَّرتَ للقُرّاء ما كان نافِعاً أتى عن أبي عمرو ووَرْشٍ وقالُونِ
وحقَّقتَ حكمَ الرَّوْمِ فيه وغُنَّةٍ ومدٍّ مع الإشمامِ والوَصْلِ واللِّينِ
وأعْرَبْتَه عن سِيْبَوَيهِ وشيخِه وأبدَيت فَرقاً بين نُونٍ وتَنْوينِ
وأسندتَ فيه عن شيوخٍ كثيرةٍ لهم طرُقٌ تعلُو ففُزْتَ بأجْرَينِ
نتيجةِ علمِ النقلِ والعقلِ فاعجَبُوا له وهْو طفلٌ حارَ فيه ابنُ سَبعينِ
وما مسلمٌ إلّا وقال: كجَوهرٍ فمَن ليس يَحْويهِ غدا بئسَ مَغبُونِ
ولا عَجَبٌ فاليَمُّ من حَجَرٍ بَدَا عُيوناً لموسى حين قَرَّ على الطِّينِ
فعشرُ عُيونٍ منه عشرُ أصابعٍ تَفِيضُ وثِنْتا جُودِها الدَّهرَ يُغْنِيني
سما بتآليفَ عَلَتْ في حياتِهِ نَعم وعَلَتْ فوق السِّماك وَتِنِّينِ
تُناهِزُ عَشرَ الألْفِ عدّاً وكم سعى لِبابِ عُلاها وافِدٌ مِن سلاطينِ
وزادُوا اشتياقاً بالسَّماع وربُّما تَعشَّقَ قبلَ العَينِ سمعُك في الحِينِ
فجَهَّزَها سلطانُ مصرَ هديةً إليهم فأغنَتْ عن خُيولٍ ونَقْدَينِ
إلى الغربِ سارت ثم للنَّبْك سافَرت وفي يَمَنٍ حلَّتْ وصارتْ إلى الصِّينِ
فعِشْ آمِناً يا حافظَ العصرِ وابتَهِجْ بفتحٍ له خَتْمٌ على غيرِ ذي رَيْنِ

وبـــاكِرْ لِبِكْـــرٍ في حِمـــاكَ تَنزَّهـــتْ بمَـدحِك عـن إبطـاءِ مـدحٍ وتَـضْمِينِ
ودَعْ أيّـــاً أضـــحَتْ لهـــا قبـــلُ ضَرَّةً فبالفَرْقِ بـانَ الـصبحُ منهـا لِـذي عَـينِ
فـلا زِلْـتَ ذا جـاهٍ وجُـودٍ وسُـؤدَدٍ وحُكـــمٍ وتـــأليفٍ وعِـــزٍّ وتَمكِـــينِ
وأخـــتِمُ مَـــدْحي بالـــصلاة مُـــسلِّماً على خير مبعوثٍ من الحوض يَسقِيني
صـلاةً تُريني بُعـدَ جسميَ مِـن لَظَـى ومن جنةِ الفردَوس في الحشر تُدْنِيني

وقال العلامة شمس الدين النَّوَاجِيّ، وأُنشِدَتْ بالمنكوتمرية:

خُـــذُوا حـــديثَ الغَـــرامِ مُـــسندْ عـــن مُـــستهامِ الفُـــؤاد مُبعَـــدْ
وسَلْـــــسِلُوه بِـــــدُرِّ دَمْعـــــي فـــابنُ مَعـــينٍ بـــه تَفَـــرَّدْ
يـــا خَـــدَّه الواقـــديَّ رِفْقَـــاً بِخـــاطرٍ مِنـــكَ قَـــد توقَّـــدْ
وثَغْـــرَه الجَـــوهريَّ كـــم ذا تَمنَعُنِـــي رِيقَـــك الـــمُبَرَّدْ
بـــالله يـــا راحِـــلاً بقلبـــي هـــل لفـــؤادي المـــشُوقِ مِـــن رَدّ
اللّـــــهَ اللّـــــهَ في مُحِـــــبٍّ بنظـــرةٍ منـــكَ مـــا تَـــزَوَّدْ
يُكَفْكِـــفُ الـــدَّمْعَ مـــن جُفـــونٍ خَـــوفَ وُشـــاةٍ لـــه وحُـــسَّدْ
لـــو سُـــمْتَهُ قُبْلـــةً ولـــو في الـــ ـــمَنام بـــالرُّوح مـــا تَـــرَدَّدْ
للّـــهِ ســـاجِي اللَّحـــاظ أَلْـــمَى أغَـــنُّ لَـــدْنُ القـــوام أغْيَـــدْ
أَلْثَـــغُ حُلْـــوُ الكـــلامِ كـــادتْ حـــلاوةُ الثَّغْـــرِ منـــه تَعَقَّـــدْ
البـــدرُ قـــد لاحَ مِـــن سَـــنَاهُ والغُـــصنُ مِـــن عَطْفِـــهِ تَـــأوَّدْ
لـــو هَفَـــواتُ النَّـــسِيمِ مَـــرَّتْ عليـــه مِـــن لُطفِـــهِ تَجَعَّـــدْ
جـــامعُ حُـــسنٍ إذا تَبَـــدَّى خَـــرَّت عُيـــونُ الأنـــامِ سُـــجَّدْ
وقُبلـــةُ العِـــشقِ أن بِعَيْنِـــي أَبْـــصَرَتْ في الحـــالتَين مَعْبَـــدْ

صَـــيَّرتْ دمعـــي عليـــه وَقْفَـــاً مُـــسبَّلاً جاريـــاً مُؤبَّـــدْ
وعـــاذلٍ بـــاتَ قبـــلَ هـــذا يَطعُـــنُ في حُـــسنِه ويَجْحَـــدْ
ومُـــذ بَـــدا وجهُـــه هـــلالاً يفـــوقُ بـــدرَ الـــسَّما تَـــشَهَّدْ
وفـــوقَ خدَّيـــه حـــسنُ خـــالٍ بكعبـــةِ الحُـــسنِ قـــد تَعبَّـــدْ
حَمـــاهُ ربّي فكيـــف أضـــحَى في وَسْـــطِ نيرانِـــه مُخلَّـــدْ
لم أنْـــسَ أن زارَني بلَيـــلٍ كأنـــه كوكـــبٌ تَوقَّـــدْ
وابتـــسمَ الثغـــرُ عـــن لآلٍ فهِمْـــتُ في عَقْـــدِها المُنَـــضَّدْ
واســـتعبَرَ الجَفْـــنُ مـــن دُمـــوعٍ لـــمّا رأى صـــدرَه تَنهَّـــدْ
أرشَـــفَني مـــن رحِيـــق ثَغْـــرٍ كأســـاً وَحِيّـــاً بـــوردةِ الخَـــدّ
شـــممتُ منـــه عَبـــيرَ خـــالٍ يَعبَـــقُ مـــن نَـــشْرِه شـــذَا النَّـــدّ
فيالَـــه عنـــبَرٌ ذِكِـــيٌّ وعـــاذِلي فيـــه قـــد تبلَّـــدْ
يـــا مالـــكَ الحُـــسنِ جُـــدْ بـــنُعْما نِ وجنتَـــي خـــدِّك المُـــورَّدْ
وإن تكـــن شـــافِعيْ فـــإني أشـــكرُ ربَّ الـــسما وأحمَـــدْ
قـــاضي قـــضاةِ الأنـــامِ كنـــزَ الـــ ـــغِنَى حليـــفَ النَّـــدى المُـــؤيَّدْ
حـــامي ذُرى المَجْدِ والعُـــلا مَـــن فـــاقَ الـــورَى في حَـــلِيْ وسُـــؤدَدْ
بنـــى لـــه الفـــضلُ بيـــتَ عَلْيـــا لـــهُ بـــساطُ النجـــومِ مَقعَـــدْ
وأعربَـــتْ عـــن عُـــلاهُ خَـــيْمٌ بـــالعَطفِ مرفُوعُهـــا تأكّـــدْ
مـــولًى بـــه اللهُ في الـــورَى قـــد أعـــزَّ أحكامَـــه وأيَّـــدْ
أعـــفُّ في الحُكْـــمِ مَـــن مَـــشَينا تحـــت لِـــوا عَدْلِـــهِ وأزهَـــدْ
لـــه مـــع الله حـــسنُ حـــالٍ مَظهَـــرُ غَيـــبٍ لـــه ومَـــشهَدْ

مـــا مثلُـــه في وَفَـــاً وحِلْـــمٍ إنْ وعَـــدَ المـــرءَ أو تَوعَّـــدَ
ولم يقُـــل في نَـــدًى وعِلـــمٍ لمـــن أتـــى ســـائلاً: إلى الغَـــدْ
ذو راحـــةٍ أتعبـــتْ حَـــسُوداً قـــصَّر عـــن مثلِهـــا وفَنَّـــدْ
كـــم قلـــتُ لمـــا ســـما فحـــاذَى رأسَ سِـــماكٍ وفَـــرْقَ فرقَـــدْ:
يـــا هـــل تُـــرى غايـــةٌ لِعَلْيـــا منفـــردٌ في الأنـــام أوحَـــدْ
وليـــتَ شِـــعْري أنـــالَ ذا عـــن أبٍ عـــليٍّ المَقـــامِ أمجَـــدْ
في مِـــصرِه كـــم أغـــاثَ حيّـــاً أتْهَـــمَ في غَـــورِه وأنْجَـــدْ
وكـــم وكـــم قـــد أمـــاتَ خـــصماً عانَـــدَ في شرعِـــهِ وألحَـــدْ
يـــا عمـــرَكَ اللهُ أُمَّ حَـــبْراً عنـــهُ حـــديثُ الكِـــرامِ يُـــسنَدْ
وارْوِ نَـــدى راحتَيـــه بَحْـــراً مـــن الطـــريقَين عنـــه يُـــورَدْ
فبابُـــه للوفُـــود مَلْجَـــا ومالُـــه للعُفَـــاةِ مَرْصَـــدْ
واعْجَـــبْ لِـــذي باطـــلٍ وحـــقٍّ كلاهُمـــا في حِمـــاهُ يُعـــضَدْ
هـــذاكَ بـــالقَطْعِ لـــيس يُرْفَـــا وذا بكِلتـــا اليـــدَين يُرفَـــدْ
لا عَيـــبَ في جُـــودِه ســـوى أنْ نَ شْـــملَ أموالِـــهِ مُبَـــدَّدْ
يَـــسبِيكَ مـــن كفـــه يَـــراعٌ أســـمرُ لَـــدْنُ القِـــوام أمْلَـــدْ
أحـــوى غَـــضِيضُ الجُفـــونِ ألْـــمَى مُكْحَـــلُ الطـــرْف لا بمِـــرْوَدْ
مُواظِـــبُ الخَمْـــس، وِرْدُهُ في وقـــتِ صَـــلاة الـــصِّلات يَـــشهَدْ
إذا هـــوى للرُّكـــوعِ خَـــرَّتْ لـــه وجـــوهُ الطُّـــرُوسِ سُـــجَّدْ
ســـبحانَ مَـــن قـــد بَـــرَاهُ غُـــصناً ثِـــمارُه فِـــضّةٌ وعَـــسْجَدْ
مُحَـــبَّراً في العُلـــوم زاكـــي الـــ أُصـــولِ ســـامي الـــذُّرى مُـــسوَّدْ

في قَصَبِ السبْقِ ما رأينا مثالَه في الجِياد جَوَّدْ
تهُزُّ أصواتُ سائليهِ أعطافَهُ للنَّدَى فيمْتَدّ
ويَنْبَري للعَطا فيُزْرِي بالبحر في جَزْرِه وفي المَدّ
يسعى على رأسِهِ لِأُمٍّ طِرافُها للحِبا مُمَدَّدْ
تُرضِعُه يومَها وعند الـ ـمَغيب في بطنِها يُمَهَّدْ
واستَجْلِ ما شئتَ من معاني مَرْمَلَةٍ طَرفُها مُسَهَّدْ
يحكي سَنَا وجهها الثُّريا حُسْناً إذا سَعْدُها تَجَدَّدْ
في بيت أفراحِها اجتماعٌ بالرمْلِ مِن شَكْلِها تولَّدْ
تنظُمُ الدُّرَّ فوقَ طِرْسٍ نثراً فنَظْمِي لها يُنَضَّدْ
وتنثُرُ التِّبْرَ في لُجَينٍ نثراً فتَثْرَى به وتَسْعَدْ
تُذيبُ قلْبَ النُّضارِ لا ما حَصَّلَه باخِلٌ وجَمَّدْ
إن أنكرَتْ قتْلَ حاسِديها ها دَمُهُم في الطُّروسِ يَشْهَدْ
وَشْمُ حُلَى مُدْيَةٍ عليها خناصِرُ للعُلومِ تَعْقَدْ
تقطَعُ وَصْلَ الجَفا وتَبْرِي قلبَ عُداةٍ بَغَوا وحُسَّدْ
وتُثبِتُ الجُرحَ في وُجُوهٍ تجاوَزُوا في لِقائها الحَدّ
ما طالَ منها اللسانُ إلّا قَصَّرَ مَن كَلَّمَتْ عن الرَّدّ
قِوامُها اللَّدْنُ سَمْهَرِيٌّ وإنما طَرْفُها مُهَنَّدْ
تَمَلِكُ الحُسنَ في نِصابٍ ما مثلُه في القرون يُعهَدْ
قتيلُها المَحْلُ ليس يُودَى شرعاً وإن كان بالمُحَدَّدْ
يا شيخَ الاسلامِ يا إماماً دعا لِطُرْقِ الهُدى وأرشَدْ

يـــا ذا التـــصانيفِ لـــيس يُلفَـــى نَظيرُهـــا في الـــوَرَى ويُوجَـــدْ
لـــو رامَ تَعْـــدادَها حَـــسُودٌ بكـــى عـــلى نفـــسِه وعَـــدَّدْ
شرحـــتَ صـــدرَ الحـــديثِ لـــمّا قـــصدتَ للـــشرحِ أيَّ مَقْـــصَدْ
ورُحْـــتَ تُمْلِيـــهِ في نُجُـــومٍ شـــهابُها في العُـــلا تَوقَّـــدْ
أخجَـــلَ في أُفْقِـــه الـــدَّراريْ أمـــا تَـــرَى الجـــوَّ أحمـــرَ الخَـــدّ
واســـتخدم الكُـــنَّس الجَـــواري تَـــدْأَبُ في بابِـــهِ وتَجْهَـــدْ
أنْعَـــمَ أذْواقَ طالِبِيـــهِ بمُـــشتَهى لفظـــه المُـــسَرْهَدْ
وســـارَ في شَرْقِهـــا وغَـــربٍ تُـــتلَى أحاديثُـــه وتُـــسْرَدْ
وكـــم طَـــوى نَـــشْرُه كتابـــاً عـــلى مَـــمَرِّ الـــدُّهورِ سَرْمَـــدْ
ومـــن يكُـــنْ علمُـــه عطـــاءً مِـــن فـــتح باريـــهِ كيـــفَ يَنْفَـــدْ
خُـــذْها ابنـــةَ الفِكْـــر ذاتَ شَـــجْوٍ بلُطْـــفِ مَعْنـــاكَ قـــد تَجـــسَّدْ
تختـــالُ في طِرسِـــها ومَغْنَـــى عُـــلاكَ في صَرْحِهـــا الـــمُمَرَّدْ
جمالُهـــا مُطلَـــقٌ وحـــرفُ الـــرْ رَوِيّ في حُـــبِّكُم مُقَيَّـــدْ
وبَحرُهـــا مـــن بَـــسيطِ كَفَّـــي نَـــداكُم بالوفَـــا مُعَـــوَّدْ
مـــن رَامَ يقفُـــو ســـنا عُلاهـــا لـــمَطلِعِ الـــشمس كيـــفَ يَـــصْعَدْ
رقيقـــةُ الـــنَّظْم ذاتُ لفـــظٍ حُـــرٍّ ومعنًـــى بكُـــم مُولَّـــدْ
حَرَّرهـــا في عُـــلاك مـــولًى عَتَاقُـــهُ بـــالوَلا تَعبَّـــدْ
أمـــسَكَ فَـــضْلَ العِنـــانِ لـــمّا زادَتْ مَعـــانيكم عـــلى العَـــدّ
ولـــو أطـــالَ الـــمَديحَ جـــاءت وحَـــقٍّ عَلْيـــاكَ في مُجَلَّـــدْ
طوَّقْتَـــه بالنَّـــدى فقَـــلّ في مُطَـــوّقٍ في الريـــاض غَـــرَّدْ

ورِشْـــتَ منـــه الجنـــاحَ حتـــى حَلَّـــق نحـــوَ العُـــلا وصَـــعَّدْ
وحـــقِّ ربِّ الـــسما ومَـــولًى يُخـــشَى لكـــلِّ الـــوَرى ويُعبَـــدْ
مـــالي إلى غـــيرِكَ الْتفـــاتٌ كـــلَّا ولا عـــن حِمـــاك مَقْـــصَدْ
قيَّـــدْتَنِي بالنَّـــدى فـــتمِّمْ واكتُـــب عـــلى قَيْـــدِيَ الـــمُخَلَّدْ
وكـــم يـــدٍ قـــد أَنلْـــتَ حتـــى ســـلبْتَ منـــي الفـــؤادَ باليَـــدْ
هـــذا هـــو الفـــضلُ بـــل أَبُـــوه أنـــتَ وهـــذا لعَمْـــرُك الجَـــدّ
لا زلـــتَ مُستعـــصِماً أمينـــاً مُسْتَنْـــصِراً هاديـــاً لـــمُهْتَدْ
مُـــستظْهِراً واثِقـــاً رشِـــيداً مُوفَّقـــاً ظـــاهِراً مُؤيَّـــدْ
يَحفُّـــكَ البَـــدر في كـــمالٍ بخـــيرِ مـــا طـــالِعٍ وأسْـــعَدْ

هذا آخرُ ما وقفْنا عليه من المدائح، وقد أحببتُ أن أختِم هذه الكتابة بدعاءٍ شريفٍ نقلتُه من «طهارة القلوب» لسيّدي الوليِّ العارف بالله عبد العزيز الدِّيْرِيْني نفعَنا اللهُ ببركته وبركة عُلُومه:

إلهي لو أردتَ إهانتَنا لم تَهدِنا، ولو أردتَ فضيحتَنا لم تَستُرْنا، فتمِّمِ اللهمُّ ما به بَدأْتَنا، ولا تَسلُبْنا ما به أكرمْتَنا، إلهي عرَّفتنا بربُوبيَّتك، وغرَّقْتَنا في بِحار نعمتِك، ودعوتَنا إلى دار قُدسِك، ونَعَّمْتَنا بذِكْرك وأُنسِك، إلهي إنَّ ظُلمة ظُلمِنا لأنفسِنا قد عمَّتْ، وبحارُ الغَفْلة على قلوبنا قد طَمَّت، فالعجزُ شاملٌ، والحصر حاصلٌ، والتسليم أسلمُ، وأنت بالحالِ أعلمُ، إلهي ما عصَيناك جهلاً بعِقابك، ولا تَعرُّضاً لعذابك، ولا استخفافاً بنَظَرك، ولكن سوَّلَتْ لنا أنفُسُنا، وأعانَتْنا شِقْوتُنا، وغرَّنا سَتْرُك علينا، وأطمَعَنا في عفوك بِرُّكَ بنا، فالآن مِنْ عذابك مَنْ يستَنْقِذُنا؟ وبحبْل مَنْ نعتصِمُ إن أنت قطعْتَ حبلَك عنّا، وأخجَلْتنا من الوقوف غداً بين يديك؟ وأفضحْتَنا إذا عُرِضَت أعمالُنا القبيحةُ عليك!

اللهم اغفِرْ ما علمتَ ولا تَهتِك ما سترْتَ، إلهي إن كنا قد عصيناكَ بجهلٍ، فقد دعوناك

بعقلٍ، حيث علِمْنا أنَّ لنا ربّاً يغفرُ ولا يُبالي، إلهي أنت أعلمُ بالحال والشَّكْوى، وأنت قادرٌ على كشف البَلْوى، اللهم يا مَن سترتَ الزَّلّات، وغفرْتَ السيئات، أجِرْنا من مَكرِك ووفِّقنا لشُكرك، إلهي أتُحرقُ بالنار وجهاً كان لك مُصلِّياً، ولساناً كان لك ذاكِراً أو داعياً، لا بالذي دلَّنا عليك، ورغَّبَنا فيما لديك، وأمرَنا بالخُضُوع بين يديك، وهو محمد خاتَمُ أنبيائك، وسيّدُ أصفيائك، فإنَّ حقَّه علينا أعظمُ الحقوق بعد حقِّك، كما أنَّ منزلتَه أشرفُ منازلِ خَلْقِك، وصلِّ وسلِّم يا ربِّ على سيدنا محمد وآلِه وصحبِه، وجميع الأنبياء والمرسَلين، وارحَمْ عِباداً غَرَّهُم طولُ إمهالِك، وأطمَعهم كثرةُ إفضالك، وذَلُّوا لِعِزِّكَ وجلالك، ومَدُّوا أكُفَّهم لطلَبِ نَوَالِك، ولولا هدايتُك لم يَصِلُوا إلى ذلك.

* * *